يافا - يوم الاربعاء في ٦ شوال ١٣٥٤ - الموافق ١ كانون ثاني ١٩٣٦

صاحب الامتياز والمحرر المسؤول ابراهيم الشنطي

مدير الادارة شوكت حماد

رقم التلفون ١٠٧٥ و ١١٨٧

الدفاع

جريدة يومية سياسية مصورة

العدد ٤٩٤ - السنه الثانيه

ادارة الدفاع في عمارة حزبون شارع جمال باشا - يافا

العنوان البرقي : الدفاع يافا : ص . ب ٢٥٥

	عن سنه	عن نصف سنه
قيمة الاشتراك في فلسطين	١٥٠	٨٠
في الخارج	٣٠٠	١٦٠

تجديد مدة المندوب السامي خمس سنوات . مظاهرات الطلبة في مصر . حوادث كثيرة في المظاهرات . وصول الرد البريطاني وتسليمه . تقهقر الايطاليين

١ - يوم تزحف الوفود الى حيفا
٢ - الطلاب الذين هجروا فرحة العيد للواجب
٣ - الخط العربي الذي أهملته دائرة الاشغال

بعد أيام تحتفي حيفا بذكرى الشهيد، فتزحف الوفود تستمع الى رثاء الضحية، والعهد على استئناف الكفاح . وليس الذاهبون بضعفاء زحفوا لهدر الدمع وارسال المآقي ، بل هم الحاجون الى بلد « الرجل » ليقسموا على ذكره ان لا راحة لعربي الا بدفع الخطر عن الوطن

وقد أتاحت حفلات الشهيد لهذه الامة ارسال فكرتها علانية جهارا في خطب ومقالات واحاديث . واغلب الظن انها ستتيح لها ، بعد ايام ، ارسال سياستها ، بل خطتها الوطنية صراحة، فيستقيم الاتجاه الذي اعوج زمنا طويلا، وتنام الحدود فيعرف صديق الاجنبي من صديق الامة ،وتسير القافلة بمبدأ « الاصل » قبل « الفرع » ، والوطن فداه الجميع

والاستعدادات التي تقام اليوم في حيفا ليست لمجرد الرثاء وارسال الكلمات الحزينة تقديرا واسفاً، بل للمبايعة المخلصة على العمل الجدي ، لا يعبأ فيه بشيء من الاعتبارات ، فللوطن منا الضحايا مادة ومعنى ، وله علينا ان نهدر في سبيله ما يضن به الغير من مصالح وغير مصالح . اذن ذاك اجتماع ، بل حجيج وطني ، يتعاهد فيه رجال البلد وشبابه ، ويتقدمون بالقدم التي سارت عام ١٩٢٠ حين ضاعت الفرصة ، وحين برز بعدئذ بقليل من افسد على الامة الاتجاه، غفر الله لهـم . ومن ذلك الاجتماع نرسل للشهيد التحية ، والعهد ، والصلاة الخاشعة ، عسى ان يطمئن ولو بعض الاطمئنان الى ان وطنه فيه رجال

. . .

مررنا بنابلس في فترة العيد ، فأذا طلابها وفتيانها تشاغلوا عن كل أسباب التسلية بذلك الواجب العظيم : جمع التبرعات لعائلات الشهداء . وليس أجمل من أن ترى فتيانا وشباناً هجروا زينة العيد الا تلك الشارات ترف على الصدور فوق القلوب مكتوب عليها : «مات القسام فخلدوه»

وغادروا المدينة الى القرى في لباس الكشاف العربي ، وفي لباسهم العـادي ، يدعون أهلها الى الواجب ، فما تأخرت قرية ، ولا امسكت يد، بل فاضت الاكف بالعطاء في مروءة وسخاء ، وأي عربي يتأخر عن ارضاء القسام في قبره ؟ وتعالى الرقم من عشرين جنيهاً الى ثلاثين الى خمسين من الشارات فقط . أما الجمع من التاجر ورجال المدينة وشبابها فقد بلغ أضعاف هذا الرقم . ونابلس الان في مباراة مع يافا : أيهما أوفى لعائلات الشهداء ، وأيهما اسخى في العمل الوطني الجليل .

وبذل الفتيان من الطلاب وغير الطلاب مجهودات باهرة استحقت التقدير ، فأزمع جمهرة كبيرة من شباب المدينة إقامة حفلة تكريم للطلاب والكشافين ، تعبر عن اعجاب المدينة برجال غدها الحافل

هذه مشيئة الشباب اذا ازمع العمل ، وعمل !

. . .

لا تزال طريق غزة كما كانت ، وأسوأ مما كانت أيضاً ، والظاهر أن بينها وبين دائره الاشغال« سوء تفاهم » لا يرجى إزالته الا اذا ازيلت الشركة العربية التي تعمل على هذا الطريق ! عندئذ تتقدم شركة باصات يهودية للاستحواذ على الخط ، ويزول سوء التفاهم ، وتهب دائرة الاشغال للكشف عن ذراع الجد ورصد الاموال !

طريق تصل بين شمال البلاد والقسم الجنوبي فيها . طريق تصل بين مدينتين كبيرتين. طريق تربط قسماً من البلاد بقسم — هذه الطريق لا تريد دائرة الاشغال اصلاحها ، لماذا؟

١ — لانها تنتهي الى مدينة عربية وليس مستعمرة يهودية

٢ — لانها خط لشركة عربية وليس لشركة يهودية

ان بقاء هذا الطريق مشوهة رديئة يقصر من اجل شركة السيارات العربيـة، فهل هذا ما تسعى اليه دائرة الاشغال ؟ وان كان لا فما السبب يا دائرة فقدنا فيها الثقة ؟ ! ان الصحافة لا تستطيع سكوتاً على هذا العناد ، واذا استمر الحال كما نرى فلا بد من حملة وكشف حقيقة دائرة الاشغال للرأي العام

ابراهيم

احدى الطائرات الايطالية في ميدان افريقيا الشرقية ويرى ثلاثة جنود من الايطاليين يحملون اليها المعدات الحربية والقنابل قبيل سفرها

من مركز القيادة الى الميدان للاشتراك في الغارة الجوية على مدينة ديسي . وتلاقي الطائرات في تلك المناطق اشد الصعاب

جلالة الامبراطور هيلاسلاسي ونجله أمير هرر وطبيبان اميركيان في مدينة ديسي في الطريق لزيارة جرحى قنابل طيارات الطليان التي القيت على المستشفى

شائعات وأحاديث خافتة

قولوا
المتهمين لا الاشقياء !

... واخيراً شعرت الحكومة أنها بنعت الشهيد وصحابته «أشقياء » تسيء الى الحق والى قومه العرب ، ففهمنا أن «اذاعة» بلغت القضاء والبوليس باطلاق كلمة «متهمين» على العصبة اثناء سير التحقيق والدخول في النضية . وقد كان الواجب ان لا يقع خطأ الحكومة في بلاغها الاول ، لان القسام ضحية فكرة ووطن ، وليس قاطع طريق !

كلمة
الواجب الترفع !

في استجواب بين « مسؤول » و« متهم» خاطب الاول الثاني بقوله : « ألا تزال مصراً على اقامة حفلة لذلك الشقي ؟ » وربما استعمل كلمة «المجرم» بدل الشقي . واستغربنا جداً أن يقع ذلك من مسؤول مهذب . لكن علمنا انه عاد حديثا الى البلاد وانه لم تبلغه « الاذاعة » - ولا نريد تفسيرا اكثر من ذلك . ولسنا ندري هل ينعت « المسؤول »الشهيد القسام بـ «المجرم» في « الاستجواب » المقبل أم يبدل رأيه ؟ ننتظر ، ونرجو ان يعتبر

مستقبل العرب
في بلدية القدس

وبمناسبة ذكر الاكثرية في القدس اقترح عربي كبير على المندوب السامي وحاكم اللواء ان تحفظ النسبة العددية في مجلس القدس البلدي ، فيكون للمسلمين اربعة اعضاء ، وللمسيحيين أربعة ، ولليهود أربعة ، وتظل هذه النسبة مرعية « ستاتيكو » . لكن الاقتراح رفض ، وجاء في الانتخابات عدد اليهود مساويا لعدد العرب ، ويخشى من الانتخابات المقبلة ان يكون الاعضاء العرب في المجلس الثلث فقط !

لماذا
صارت الجمعة ؟

كانت حفلة الشهيد مقررة في حيفـا يوم الاحد في الخامس من هذا الشهر . لكن الجمهور بوغت بتعيين يوم الجمعة ، وهو اليوم الثالث من الشهر الجاري ، موعداً لها . والسبب هو ان مخابرات دارت وطارت بين حيفا والقدس، انتهت بان تخصص الحفلة لـ« الزعماء» يخطبون فيها . وعلى ذلك رأى القائمون بامر الحفلة هذا التغيير الذي لم يعرف الجمهور سببه !

المدنية
والمجلس التشريعي

لو استفتيت المدن في قبول المجلس التشريعي ورفضه لكانت القدس في طليعة المدن « القابلة » ، ولكانت نابلس في طليعة المدن الرافضة. فأحزاب القدس تميل الى القبول . أما يافا فانها تفكر وسينتهي بها التفكير الى قرار مدهش . ومثلها حيفا . فالقدس أكثر المدن العربية « اعتدالا » كما ان اهلها أقرب العرب نزوحاً وارتحالا ! لقد تضاعف فيها عدد اليهود ، وبات يخشى عليها بعد ان كان يخشى منها !

لكنها
المداورات والمناورات!

يريد القراء معرفة رأي الاحزاب من المجلس . الكل موافق ، ولكن «المناورات» تقتضي اعلان الموافقة اليوم وغداً وبعد غد ليورط الاحزاب بعضها البعض في قبول المجلس أولا باول ،حتى اذا اشتدت المعارضة الشعبية زعم كل حزب أن زميله هو الذي سبقه بالموافقة! والحقيقة أن كل حزب يريد ويقبل، ولو كان هناك شجاعة أدبية لاعلن ذلك جهاراً . لكن المناورات وماوراء الستار، تقتضي المداورات وكتم الاسرار ا .

مشاهدات صغيرة

الشهداء شهداء

هذان مبتدأ وخبر لم يكابر في صحتهما احد من العرب على الاطلاق ، لا « صاحب سماحة» مثل الاستاذ الشقيري، ولا « سرسري » ... مثلي أنا...مثلا ! ويغيظني و « يقلقني » ، كأي انسان ، لا أي« مستر » آخر ، ان بعض « وجهائنا » ، — او اذا شئت انت فقل بعض « زعمائنا » — لم يؤدوا الواجب الذي عليهم لشهدائنا القسام وصحبه ، لا بالخيل والمال ... حتى ولا بالنطق ان لم تسعد ...الحال !

فهل كان هذا النكران لفضل الشهداء خوفاً على كرسي موجود ، او « تطلعاً» لاخر مرصود ؟

قد يجوز هذا ، كما قد يجوز ذاك ، ولكن ما بالي ارى مندوباً عن قرية « رمانة » يسلم ١٩ شوالا من القمح لمؤتمر الشباب ليوزعها على عائلات هؤلاء الشهداء ، ثم « يخفي » هذا المندوب الكريم ... اسمه الكريم ؟

أ « خائف » او « متطلع ». حتى انت ، يامندوب رمانة ؟

لقد دعت « الدفاع » القرى أمس ، الى الاقتداء بقريتك في التبرع بسخاء ، ولكن بدون لبس... «طاقية الاخفاء»:

— فالشهداء شهداء ...

وليس يرضى القاتل !

منذ قيام « الغول » النازي الى الان وصل الى فلسطين بغير الطرق الشيطانية الاخرى...أي بالطرق «المباة شرعية » فقط ٢١٫٩٦١ من اللاجئين من المانيا

وبهذا القدرا كتفت الجمعية الصهيونية لان مهاجري اليهود من المانيا « برجوازيون »اصحاب رؤوس اموال. والجمعية لا تريد اقامة دعائم الوطن القومي — اي المملكة اليهودية — الا على اكتاف « الحالوتس »البؤساء الذين يمتصون دماء العرب رأسا...أو بالواسطة!

ولهذا السبب جاء لها رتس من بودابست ان جمعية الطلاب في بلاد المجر قد « شرعت » تمسك في خناق اليهود « من الباب للطاق » بلا سبب موجب لذلك ... الا ان الجمعية تريد « هجرة واسعة النطاق » ... من بلاد المجر ا

ولهذا السبب ايضا استقال امس جيمس مكدونالد مدير مكتب الملتجئين في عصبة الامم وطلب من مجلس العصبة ان يتولى هو « الدفاع عن يهود المانيا ومطالبة الحكومة بالغاء القوانين الاستثنائية ضدهم ، ومعاملتهم كأقلية وطنية »

وفي فلسطين كان يرضى العرب — لو أغلق باب الهجرة— بان يعدوا اليهود « اقلية وطنية » كتلك التي يريدونها لانفسهم في المانيا ولا ينالونها ، ولن ينالوها ... الا اذا شاب الغراب !

ولكن وايزمن يصر الان على ما قرره المؤتمر الصهيوني التاسع عشر من ان المجلس التشريعي « مضاد لروح الانتداب...المعترف بأن مستقبل فلسطين ليس يهم يهود فلسطين فحسب ، وانما يهم الامة اليهودية بمجموعها » !

(أرضى ويغضب قاتلي فتعجبوا
يرضى القتيل وليس يرضى القاتل)

كوهين ان عبثت يداك بحقنا يوما « فزورك » عن قريب زائل الحق ، ويحك ياكوهين يصونه رب له ... ومعاول ومناجل ...

« مشاهد »

اغراء وتبجح

المجلس التشريعي في لندن
الصهيونية هي التي سلبتنا مرفأ حيفا !

نشرت دوارها يوم رسالة لمكاتبها في لندن عن معارضة المجلس التشريعي قال فيها ما يلي :

في مساء اليوم الذي تقض فيه مجلس العموم وصلت أخبار فلسطين وفيها عزم الحكومة على انشاء المجلس التشريعي

« وقبل ثلاثة أيام من ذلك اليوم تأسست اللجنة البرلمانية من أنصار الصهيونية برئاسة الكولونيل ودجوود صديقنا المحبوب « كذا » .وقد خطب أمام هذه اللجنة البرفسور برودتسكي وأخبرها بعزم الحكومة على انشاء المجلس، وسيثير هؤلاء الاعضاء مقاومة للمجلس يوم افتتاح البرلمان. وهم يعترفـون بل الانكليز كلهم يعترفون ان اليهود هم الذين جاؤا بالخير والبركة « كذا » الى فلسطين، وان الرخاء والوفر في صندوق الحكومة ما وجد الا بفضل اليهود

« البقية على الصفحة الرابعة »

دنيا العرب والاسلام

المجلس التشريعي

احاديث الشعب وآراؤه

جاءتنا كلمات تتعلق بالمجلس التشريعي رأينا أن نفرد لها باباً خاصاً تحت هذا العنوان، كمنبر عام للشعب. وسننشر كل ما يردنا بهذا الصدد في هذا المكان المخصص لذلك. ولصاحب الرأي الحق في بقاء اسمه صريحاً أو اتخاذ اسم أو رمز. فالغاية التي ننشدها الاطلاع على وجهة نظر شعبية حرة:

تصريح للاستاذ فهمي بك الحسيني

بمناسبة نشر مشروع المجلس التشريعي والضجة التي اثيرت حوله في البلاد اتصلت باسم «الدفاع» بسعادة الاستاذ فهمي بك الحسيني وطلبت اليه ان يعطي رأيه في هذا المجلس ووجهت اليه اسئلة اجاب سعادته عليها بما يأتي:

س — هل اطلعتم على مشروع المجلس التشريعي وما رأيكم فيه؟

ج — نعم اطلعت عليه ووجدت انه ليس فيه مزايا كبيرة ولاشك أن كل مجلس تشريعي او نيابي في بلاد غير مستقلة يكون هذا حاله ويكون الفصل الاخير في كل امر من اموره للحكومة المستعمرة مهما تنوعت اشكال المجالس ومهما وسعت صلاحيتها او ضيقت

س — هل يجب ان تقبله البلاد أو ترفضه؟

ج — يجب قبوله مهما كانت مزاياه لان وجوده أفضل من عدمه وقد كان رفض مشروع المجلس التشريعي الاول غلطة كبيرة وقع فيها الزعماء ولو قبل المجلس الاول لكانت البلاد الان في غير حالها الحاضر ولكان الرأي العام اقوى بكثير مما هو الان ولكانت اكثر القوانين التي تقيد حرية البلاد أخف وطأة من القوانين الحاضرة ولكان صوت نوابنا في ذلك المجلس خفف كثيراً من محاباة الحكومة لليهود امثال تخصيص تعبيد الطرق للمستعمرات اليهودية وحرمان المدن والقرى العربية منها مع انها اقل من الضرائب الباهظة التي تجبيها الحكومة منا. ولكن عدم وجود مجلس تشريعي ولو كان محدود الصلاحية جعل الحكومة تتمادى في محاباتها لليهود غير حافلة بالعرب سائرة في سن قوانين لمصلحة اليهود.

واعتقد ان رفض المجلس التشريعي هو جناية كبيرة على الوطن وخدمة نقدمها لليهود الذين يرفضون هذا المجلس لاعتقادهم انه سيعرقل المساعي الموفقة التي بلغوها في المدة الاخيرة وكون قضية فلسطين تختلف عن قضايا البلاد الاخرى وكل تأخر في حلها ومعالجتها يكون نكبة على القضية الفلسطينية وتسييما لها فحالنا اليوم أسوأ بكثير من حالنا قبل اربع عشر سنة فلو كان لدى الزعماء بعض المرونة لامكن انقاذ البلاد بعض الانقاذ ولامكن ايقاف التيار بعض الايقاف وكان الزمن كفيلا بان يساعدنا على الوصول لحقوقنا الاخرى ولكن سلبيتنا الجافة اوصلتنا الى هذه الحالة السيئة.

ان القضية المصرية او السورية او الهندية لو تأخر حلها قرنا او قرنين فلا خطر عليها اما قضية فلسطين فتختلف عنها لان انقضاء عشر سنوات عليها بدون حل يضربها في الصميم ويضربها ضرباً بالغاً. فهي كالمرض الذي يتوغل في الجسم سريعاً فاذا لم يبادر الطبيب الى مداواة المرض وايقافه حالا فموت المريض محتم، وهذه حالتنا. فاذا كان في البلاد قوة تستطيع ارغام الحكومة على اعطائنا مجلساً اكثر صلاحية من هذا المجلس او تغيير سياستها الفلسطينية فلنرفض هذا المجلس وأنا أول من يقول برفضه ولتظهر هذه القوة الى الميدان قبل فوات الاوان لان النجدة التي تأتي بعد فوات الوقت وبعد المعركة الفاصلة لا تفيد شيئاً وان الحماسة الكاذبة التي لا تستند على قوة تضر البلاد اكثر مما تفيدها فعلينا ان نقبل هذا المجلس لعدم وجود هذه القوة في الوقت الحاضر وان لا نكون يداً واحدة مع اليهود في رفضه فنقدم لهم خدمة كبرى عجز وايزمن وجميع زعماء اليهود عن تقديمها لطائفتهم على ان لا يمنعنا قبول هذا المجلس عن المطالبة بعد تشكيله بمجلس آخر اوسع صلاحية وان نتخذ هذا المجلس وسيلة لالهاب الرأي العام بالوطنية الصادقة فنستطيع ارغام الحكومة تحت ضغط الرأي العام على انالتنا كامل حقوقنا. هذا ما انصح به لمواطني الكرام وأنا أعلم أن كثيراً من المتحمسين سيرون في رأيي هذا تساهلا في حقوق البلاد ولكن سيثبت الزمن اني على صواب في رأيي وانهم على خطأ في تصورهم

س — هل يتسنى للاعضاء العرب أن يمنعوا سن القوانين الضارة بالبلاد وهم اقلية في المجلس؟

ج — اذا لم يكن من الممكن منع جميع القوانين الضارة بالبلاد التي يسنها المجلس، يمكن بالمعارضة العربية في المجلس منع بعضها وتخفيف نصوص بعضها لان المعارضة اذا كانت محقة تضطر الاكثرية في اكثر الاحيان الى اجابة طلب الاقلية أو تراجع الاكثرية عن القوانين التي تريد سنها حذراً من الرأي العام المحلي والعالمي وقد شوهد ان كثيراً من القوانين التي عارضتها الاقلية الهندية في المجلس التشريعي الهندي واكتسبت الحكومة الاكثرية على تصديقها لم تنفذها الحكومة لما رأت هياج الرأي العام ضد تلك القوانين. اما اذا لم يكن مجلس كهذا لامكن الحكومة الهندية من وضع تلك القوانين بدون ان ينبه الرأي العام اليها. واكبر دليل على ذلك ان القوانين التي وضعت في زمن المجلس الاستشاري الذي كان اعضاؤه معينين تمكن في كثير من الاحوال تخفيف ويلات تلك القوانين ورفض البعض منها مع أن الاكثرية في ذلك المجلس كانت للحكومة وكان اعضاؤه غير منتخبين واستطاع كل من العضوين الوطنيين سليمان بك عبد الرزاق والدكتور سالم من رفض بعض القوانين التي حاولت الحكومة سنها كما انه قد تمكن العضو البدوي الشيخ فريح ابو مدين من منع الحكومة من سن بعض القوانين المخالفة لتقاليد البلاد ولو لم تكن هذه المعارضة موجودة في ذلك المجلس لسنت تلك القوانين حسب مسوداتها التي سودها المستر بنتويتش بدون تغيير حرف منها

س — ما هو القصد من جعل النصاب القانوني يتم بستة اعضاء مع أن جميع المجالس في العالم لا يتم النصاب فيها الا بالاكثرية؟

ج — يظهر ان قصد الحكومة من هذا النص تمشية امور المجلس ومنع العراقيل التي قد يحدثها احد الفريقين لمنع اجتماعه وهو بالاكثرية موجه ضد اليهود اذ من المتوقع أن يضرب الاعضاء اليهود أو يمتنعوا عن حضور الجلسات في المسائل التي لا تروق لهم المذاكرة فيها فيعطلون اكثرية المجلس. ووجود هذا النص في القانون قد أمن المجلس امكان المذاكرة في تلك المسائل بدون حضور الاكثرية واذا كان يهمنا ان لا تجري مذاكرة في امر ما بدون حضور الاعضاء العرب فعلى اعضائنا ان لا يتقاعسوا عن حضور جميع الجلسات وان لا يجعلوا مجالا لتنفيذ هذا النص في حقهم

«البقية غداً»

شجعوا المصنوعات الوطنية

العام الجديد ١٩٣٦

لا مرحباً بك لا ولا اهلا بمقـ
ولى جهنم صنوك السلف المشو
جلاب (ثالثة الاثافي) اتى
لولاك شر من زميلك أرخوا:

روع جلبت على البلاد رقيع
م بما جنى من هجرة وبيوع
أهجوك هل ياعام انت سميعي؟
ما جاء هذا المجلس التشريعي؟

٤١ ٤ ٧٠٦ ١٦٤ ١٠٢١
سنة ١٩٣٦

ج. ع

في الاجتماع

الدين والتطور

«بقلم الاستاذ عيسى السفري»

ما هو الدين؟ ...: الدين ظاهرة تطورت الفكرة فيها بتطور عقلية الانسان، وهي الاعتقاد بوجود قوة مدبرة حكيمة عاقلة سرمدية، لا تدرك حقيقتها العقول البشرية. والدين من اقدم التقاليد الاجتماعية واهمها. وقد لعب ادواراً مهمة في تاريخ حياة الانسان، فكان من افعل العوامل في بناء الجماعات وتنظيمها. ودليلنا على ذلك ملازمة الدين لكل حضارة من حضارات الامم القديمة والحديثة. ومن البلاهة ان نظن ان انسانا يمكنه ان يكون كافراً معطلا لا يؤمن بشيء. فالانسان مهما اختلف نوع ايمانه فهو لا يزال يشعر من قرارة نفسه بعطش الى الخلود، والى الاتصال بهذا الكون اللانهائي.

الدين والعلم: وقد نشأ الدين والعلم معاً، وكان هدفهما واحداً، هو استقصاء العلل لتفهم العلة الاولى التي هي «الله». لكن انفصل العلم عن الدين وتمشى مع اسرار الكون ونواميسه. وسبب ذلك ان العلم لا يمس عواطفنا؛ فلسنا نبالي بما يحدث فيه من تغيير او تبديل بعكس الدين!..

جاءنا اينشتين في سنة ١٩١٥ بنظريته في النسبية، عرض فيها للجاذبية وذهب في تعليلها مذهبا يخالف مذهب نيوتن واضع نواميسها. كل منا سمع بهذه النظرية، ولكن ولا واحد منا شعر بالحنق على اينشتين صاحبها، ولم نسمع بان الحكومة عاقبته او اضطهدته

ولكن، حينما اعلن داروين قبل ٦٠ سنة نظريته في النشوء، وان الانسان متسلسل من القرود، قامت قيامة الناس عليه ولا تزال، ونسبوا اليه كل كفر والحاد، ولماذا؟.. لانهم عدوا نظريته هذه ماسة بعقيدتهم الدينية، والدين كما هو معلوم مبني على العاطفة اكثر منه على العقل. وعواطف الناس ابطأ في الرقي من عقولهم!..

الدماغ مستودع العقائد: والدماغ مستودع الافكار والعقائد. وكما انه لا يمكن لجسمين ان يشغلا حيزا واحدا من الطبيعة في آن واحد، كذلك لا يمكن لفكرين او عقيدتين متناقضتين ان تشغلا حيزاً واحدا من الدماغ الصحيح في آن واحد. بمعنى انه لا يمكن لفكرة جديدة ان تأخذ مكانها من الدماغ ما لم تقوى على الفكرة القديمة اولا فتطردها وتشغل مكانها. ولتغلب الفكرة الجديدة على الفكرة القديمة لا بد من زعزعة الاخيرة اولا، ليسهل على الاولى اشغال مكانها. ولا يزعزع الافكار القديمة البالية من ادمغتنا لقبول الافكار الجديدة سوى العلم، وسعة الاطلاع، وسلامة التفكير، ومجاراتنا العصر الذي نعيش فيه. ونحن كأبناء العصر الحاضر، من واجبنا احترام حرية الفكر وتقديسها، لانها السبيل الوحيد الذي يقودنا الى معرفة حقائق هذا الكون واسراره

الدين كعقيدة: والدين كعقيدة لم يبق ملازما حالة واحدة، وصورة واحدة، كلا.. فان الدين ــ بالرغم من صلابته ــ تطور تطورات عديدة مختلفة وتنوعت عقيدة البشر بالالوهية تنوعات شتى، كان للمكان والزمان اثرهما فيها. فبعد ان كانت الديانات منحطة ارتقت برقي اصحابها. وبعد ان كانت الآلهة متعددة توحدت وتمركزت في اله واحد

التقاليد الدينية القديمة واثرها في الاديان الراهنة: وكان الانسان ولا يزال الى الان يبني عقيدته الدينية وايمانه بالله على تعاليم دينية صرفة، او على تقاليد بشرية لقنها من امه وابيه. بل هو توصل في دراسته الطبيعية الى نقطة شعر امامها بوجوب الايمان بشيء له علاقته بالله. وكلما كان التقليد قديما وعتيدا وصلبا، استمرت اثاره حتى بعد زواله، فيكون كالاعضاء الاثرية في جسم الانسان

كان المصريون القدماء، بالرغم مما كانوا عليه من الرقي الديني، يصنعون رؤوس الهتهم على هيئة الحيوانات وهو اثر من اثار الامم المنحطة التي سبقتهم في عبادة الحيوانات

والمسيحيون اليوم بالرغم مما نهت عنه الوصية الثانية من وصايا الله العشر يزينون كنائسهم بالتماثيل والايقونات التي وان كانت من اشد العوامل في رقي النحت والتصوير الا انها على كل حال اثر من اثار عبادة الانسان القديم للاصنام

كذلك الذبيحة في الديانات الثلاث هي اثر لتقليد قديم كان راسخا عند الامم التي سبقتنا في القدم فكان الاسرائيليون يقدمون الكباش ذبائح اومحرقات وكان الفينيقيون معاصروهم يقدمون الاطفال لصنم مولوك يطرحونهم احياء على ذراعيه المحترقين بالنار وهذا التقليد يمارسه اليوم اليهود والمسلمون اما المسيحيون وان بطلت عندهم الذبيحة الفعلية بموت المسيح نفسه، الا انهم اعتاضوا عنها بالذبيحة الرمزية التي هي الخبز والخمر، رمزا اللحم والدم!

وقد كان المتوحشون ولا يزالون الى اليوم، كقبائل غرب افريقيا، واهالي جودفيجي في المحيط الهادىء اذا انزلوا قاربا دشنوه بذبح عدد من خدامهم. واثر هذه العادة لا يزال باقياً عند الانكليز بسكب كمية من النبيذ على السفينة قبل انزالها الى البحر. والنبيذ كما قلنا يرمز للدم. وسيأتي في سياق الكلام امثلة كثيرة من هذا النوع

الانسان الاول بلا دين: واذا عدنا القهقرى في تاريخ البشر، وصلنا الى زمن كان يعيش فيه الانسان بلا عقيدة يمارسها. واذا توغلنا في القدم القهقرى

«البقية على الصفحة السابعة»

المطبعة العصرية

«يافا – شارع جمال باشا عمارة المظفر»

المشهورة

بسرعة الانجاز و نظافة الطبع

والمهاوده في الاسعار

دروس اللغه الفرنسية

يفتتح مركز الثقافة الفرنسية صفوفا جديدة لتعليم اللغة الفرنسية للطلبة المبتدئين ولغيرهم من الطلبة ابتداء من ٥ كانون الثاني القادم المحل الكائن بشارع بن يهودا عمارة يوزيبوف تليفون رقم ١٧١٧ القدس

دخنوا السجاير التركية الفاخرة

المصنوعة من اجود التبغ التركي

الجودة

الوجاهة

الاتقان

جميع هذه الاصناف تجدها في السجاير التركية

الاصناف: جوكيه كلوب. ياووه. يكي تورك غازي. بيجه. خانم اكسترا. ايكنجي

الوكيل العام

يوسف البينا

حفلة رأس السنة

لسباق الخيل

هي الحفلة الكبرى الثانية التي يقيمها نادي سباق الخيل الفلسطيني على ميدان الخيرية بالقرب من سلمه لمناسبة الاعياد والتي يشترك فيها معظم الخيول العربية الاصلية ابتداء من الساعة الواحدة والربع تماما من بعد ظهر

اليوم الاربعاء

١ كانون الثاني ١٩٣٦

بصات النزهة وبصات الرمله تنقل الركاب الى الميدان من امام مكاتبها عدا عن بصات سلمه

اوتيل الخديوي الكبير

لاصحابه

الحاج شريف غزال

وولده شحاده النابلسي

يافا – شارع المنشية – قرب المحطة

هواء طيب – خدمة حسنة

مفروشات جديدة – مناظر طبيعية براً وبحراً

احداث العــــام مقرونة بالتاريخ

صفحة كاملة لاهم الوقائع والحوادث المحلية والعالمية يحتفظ بها كتاريخ

يونيو

١ — حدث زلزال عنيف في بلوخستان فهدمت جميع الدور في مدينة كوتيا على من فيها ويقال ان عدد القتلى في منطقة الزلازل ٣٠ الف شخص

٣ — احتفل في بريطانيا العظمى باعيد السبعيني لمولد الملك جورج الخامس .

٤ — استقالت الوزارة الفرنسوية برياسة المسيو بويسون بسبب رفض مجلس النواب منحها السلطة الاستثنائية

٦ — استقالت وزارة المستر مكدونالد اليوم وينتظر ان يؤلف المستر بلدوين الوزارة الجديدة

٧ — اعلن ان المسيو لافال الف الوزارة الفرنسوية الجديدة .

٨ — تولى المستر بلدوين رياسة الوزارة البريطانية الجديدة .

٩ — جرى اليوم استفتاء اليونانيين في تقرير النظام الملكي او الجمهوري الذي تسير عليه البلاد .

١٢ — وحدت السلطات الايطالية قيادة الطيران في الاريتريا والصومال وربطتها بوزارة الطيران رأساً استعداداً لبدء الزحف الايطالي الذي اصبح متوقعا من يوم الى يوم

١٤ — بينما كان الشيخ عبد الحميد كرامه خارجا من فندق رويال اعترضه المدعو عبد المجيد المقدم وانهال عليه بعصاه فاطلق الشيخ كرامه على المعتدي الرصاص دفاعا عن نفسه ويعزى الحادث لاسباب حزبية .

١٧ — توفي اليوم في طرابلس الجريح عبد المجيد المقدم متأثراً من جراح الرصاصة التي اطلقها عليه السيد عبد الحميد كرامه

١٩ — اكتشف البوليس الياباني مؤامرة دبرت لاغتيال الكونت هياشي وزير حربية اليابان اثناء سياحته في منشوريا واعتقل ٢٠ شخصا من الصينيين .

٢١ — اجتمع المستر ايدن بالمسيو لافال في باريس ودار البحث حول مسألة التسلح البحري والميثاق الجوي

٢٤ — وصل المستر ايدن الى روما وتباحث مع السنيور موسوليني بشأن الميثاق الجوي لدول غرب اوروبا وضمان استقلال النمسا . ويقال ان البحث تناول ايضا المشكلة الحبشية .

٢٨ — اجتمع الجنرال جاملان رئيس هيئة اركان الحرب للجيش الفرنسوي بالسنيور موسوليني وتم الاتفاق على التدابير التي يجب على فرنسا وايطاليا اتخاذها للتعاون في حالة وقوع حادث محتمل .

يوليو

١ — احتجت روسيا بشدة لدى اليابان على الاعتداء الذي قامت فيه سفينتان منشوريتان على حدود روسيا

٢ — طلبت ملكة اليونان السابقة الطلاق من الملك جورج وهي شقيقة الملك كارول ملك رومانيا

٣ — وافق مجلس الدولة في النمسا على مشروع قانون ينص على الغاء النفي المتعلق بعائلة هابسبورج واعادة ممتلكات هذه الاسرة اليها

٤ — فحص المشترعون الدوليون في جنيف مسألة اقفال قناة السويس من الوجهة القانونية كوسيلة لمنع الحرب وقرروا ان قانون شركه القناة لا يسمح باقفالها في وجه الدول المحاربة

٥ — أذاعت حكومة فلسطين بلاغاً رسميا جاء فيه ان محطة الاذاعة الاسلكية الجديدة في فلسطين ستبدأ عملها في شهر اكتوبر أو شهر نوفمبر على الا كثر

٦ — أكد الكونت شيانو صهر السنيور موسوليني لاصدقائه ان بدء الهجوم الايطالي على الحبشة سيكون موعده أول اكتوبر

٧ — توقفت أعمال لجنة التحكيم الايطالية الحبشية المنعقدة في شفننجن لان المندوب الايطالي رفض قبول آرا. مندوبي الحبشة ما داموا مصرين على ان والوال واقعة ضمن الحدود الحبشية

٩ — قررت وزارة البحرية اليابانية زيادة المبلغ المخصص لها عشرة ملايين جنيه لتعزيز الاسطول الياباني

١٠ — وجه المستر صموئيل هور نداء الى الهر هتلر ناشده فيه ان يخطو خطوة اخرى نحو الميثاق الشرقي

١٢ — طلبت لجنة اللاجئين الاشوريين من انجلترا والعراق مبلغ ٨٠٠ الف جنيه لانفاقها على نقل الاشوريين اللاجئين الى غرب سوريا

١٣ — صدر بيان رسمي جاء فيه ان السنيور موسوليني قرر توسيع نطاق التجنيد وتعبئة ٧٠ الف مقاتل جديد نظرا لاستعدادات الحبشة العسكرية

١٤ — أرسلت ايطاليا ثلثمائة طياره من قاذفات القنابل الى شرقي افريقيا ويتولى قيادتها الجنرال فالى السكرتير الثاني لوزارة الحربية

١٥ — وقع قتال عنيف اليوم في طهران بين قوات الحكومة والاهالي الذين رفضوا الامتثال لمرسوم الشاه الذي يقضي بارتداء الملابس الاوروبية .

١٦ — صرح السنيور موسوليني بان فكرة بسط الحماية المشتركة بين بريطانيا وفرنسا وانجلترا على الحبشة مستحيلة التنفيذ

١٧ — اصدرت سكرتيرية عصبة الامم بياناً جاء فيه ان التدابير اتخذت لاجتماع المجلس في ٢٩ يوليو للنظر في النزاع الايطالي الحبشي بحذافيره

١٨ — قدمت الحكومة الايطالية احتجاجا الى الحبشة على خطاب الامبراطور في البرلمان الحبشي والمفهوم ان ايطاليا تنظر في احتمال قطع علاقاتها السياسية

١٩ — أعلن الجنرال روبستون البريطاني عزمه على التطوع في الجيش الحبشي وهو ينوي تأليف فرقة للاشتراك في هذه الحرب الظالمة

٢٠ — لم يلب وزير ايطاليا المفوض في اديس ابابا الدعوه التي وجهتها اليه الحكومة الحبشية لحضور الحفلة الراقصة التي اقيمت احتفالا بعيد ميلاد النجاشي

٢١ — احتفل اليوم في جميع انحاء النمسا بمرور سنة على مقتل الدكتور دلفوس المستشار النمسوي السابق

٢٢ — اقيمت حفلة الاربعين في طرابلس للمرحوم عبد المجيد المقدم الذي قتل برصاصة من السيد عبد الحميد كرامه ويعمل بعض اركان الكتلة الوطنية للتوفيق بين عائلتي المرحوم المقدم وكرامه

— اعلن المهاتما غاندي وجوب معاونة الحبشة بقوله « لا تستطيع الهند ان تتجاهل تهديد السنيور موسوليني الشعوب الملونة والهند عضو في عصبة الامم ولها الحق في معاونة دولة اخرى وان تكن الحرب لا تعنيها مباشرة »

٢٣ — قرر مجلس الوزراء التركي انشاء منطقة عسكرية ثانية في تراقيا التركية تجاه الحدود البلغارية

٢٤ ـ وقعت اليوم اول معركة بين القوات الايطالية والقوات الحبشية بجوار مالسكيت اسفرت عن قتل ٤٠ ايطاليا وعشرين من الاحباش

٢٥ ـ برح بغداد جعفر باشا العسكري ونوري باشا السعيد وزير الخارجية قاصدين الى لندن وقد اثار سفرهما عدة اقاويل

٢٦ ـ صرح السنيور موسوليني لمراسل الدايلي اكسبريس بقوله : « في حالة نشوب الحرب ضد الحبشة اصعب ما يقوم في وجهي اتحاد العنصر الحبشي واضطراري الى محاربة الاحباش متحدين تحت قيادة امبراطورهم

اغسطس

١ — وضع مجلس عصبة الامم مشروع قرار يتضمن استئناف اعمال لجنة التحكيم وان تكف الدولتان الايطالية والحبشية عن استعداداتهما العسكرية وأن يعين عضو خامس في لجنة التحكيم

٢ — اعلن اقتراح جديد مؤداه ان يجتمع امبراطور الحبشة بالسنيور موسوليني في ارض محايدة للبحث في حل النزاع القائم بينهما

٣ — وافقت ايطاليا والحبشه وعصبة الامم على مشروع القرار الذي وضعه مجلس العصبة فى أول اغسطس

٤ — عقدت حكومة الحبشة مع حكومة اليابان اتفاقا على تموين اليابان للجيش الحبشي باحدث انواع الاسلحة والذخائر بسرعة تامة

٥ — طلبت الحكومة التركية من وهيب باشا الجنرال التركي وبطل معركة يانيا ان يعرض خدمته على جلالة امبراطور الحبشة

٧ — عين المسيو بوليتس وزير اليونان المفوض في باريس عضواً خامساً في لجنة التحكيم الحبشية الايطالية

٩ — سقطت طائرة ايطالية في صحراء مصر كانت مسافرة الى الاريتريا وقتل وزير الاشغال الايطالي وسبعة من رفاقه

١٤ —احتفلت فلسطين اليوم احتفالا عظيماً باستقبال الامير سعود ولي عهد المملكة العربية السعودية

١٥ — قررت ايطاليا استدعاء ٢٠٠ الف جندي من احتياطي سني ١٩١١ و ١٩١٣ و ١٩١٤ في ايطاليا والخارج

١٦ — عقد اليوم مؤتمر باريس بين انجلترا وفرنسا وايطاليا للبحث في حل النزاع الايطالي الحبشي حلا وديا

١٧ — اصدرت الوزارة الايرانية قانوناً بالغاء الالقاب

١٨ — فشل مؤتمر باريس لتشبث السنيور موسوليني في طلبات ايطاليا وأعلن ان المؤتمر عجز عن أن يهتدي الى حل للنزاع الحبشي

٢١ — ارسلت بريطانيا فصيلة من الجنود الهنود لتعزيز القوة التي تتولى حراسة المفوضية البريطانية في اديس ابابا

٢٣ — سافر الجنرال وهيب باشا التركي اليوم من اديس أبابا الى هرر لتولي قيادة الجنود الصومالية الاسلامية

٢٥ — بدأت اليوم مناورات الجيش الايطالي الكبرى واشترك فيها نصف مليون جندي

٢٨ — اجتمعت الوزارة الايطالية اليوم في بولزانو على مرأى من خمسة آلاف جندي

٣٠ — حشدت ايطاليا قواتها البحرية في سيسيليا

سبتمبر

١٧ — وضعت لجنة الخمسة تقريرها في النزاع الايطالي الحبشي ويقال انه يحتوي على اقتراح يرمي الى التنزل عن منطقة في الصومال البريطاني ومنطقة في الصومال الفرنسوي للحبشه مقابل امتيازات جغرافية لايطاليا

١٩ — رفضت ايطاليا مقترحات لجنة الخمسة وصرح كبير ايطالي بانه ليس في وسع ايطاليا ان تقبل تقسيم الانتداب في الحبشة مع غيرها من الدول

٢٣ — قبلت الحكومة الحبشية مبدئيا اقتراحات لجنة الخمسه ولكنها طلبت نصها الفاصل قبل اعطاء قرار نهائي

٢٥ — وقع امبراطور الحبشة ومطرانها امراً بالتعبئة العامة في الحبشة.

٢٦ — يقال ان المارشال بادوليو رئيس اركان حرب الجيش الايطالي اعرب لملك ايطاليا عن ارتيابه الشديد في نجاح الحملة الايطالية على الحبشة

٢٨ — ابحر اليوم من نابولي عشرة آلاف جندي الى شرقي افريقيا وذلك اكبر عدد سافر حتى الان في يوم واحد

٣٠ — تعتقد هيئة اركان حرب الجيش الحبشي ان الايطاليين يضعون خطتهم للهجوم من عصب

اكتوبر

١ — وردت اخبار يؤخذ منها ان لايطاليا ستين غواصة في البحر الاحمر ستكون مهمتها مصادرة الاسلحة والذخائر الحربية التي تشحن الى الحبشة من البلدان الاجنبية

٢ — اجتازت الجنود الايطالية الحدود الحبشية غير المحددة غرب جبل موسى علي ولم ينشب القتال حتى الان

٣ — اصدرت الحكومه الحبشية بلاغا رسمياً قالت فيه ان الحرب بدأت وانه اطلقت القنابل على عدوى وادیجرات شمال تيجري فسقط مئات من القتلى

٤ — جاء في بلاغ رسمي ايطالي ان الايطاليين استولوا على ادیجرات

٦ — اصدرت لجنة الستة باجماع الاراء قراراً مؤداه ان ايطاليا خالفت ميثاق عصبة الامم

— استولت الجنود الايطالية على عدوه بعد انسحاب الاحباش منها

٧ — اصدرت اميركا امراً بوقف ارسال المواد الحربية الى ايطاليا والحبشة

٨ — استولى الايطاليون على اكسوم بعد انسحاب الاحباش منها

١٠ — وافقت الدول الممثلة في عصبة الامم ما عدا النمسا على توقيع العقوبات الاقتصادية على ايطاليا

١١ — قررت لجنة تنسيق العقوبات في عصبة الامم منع حظر تصدير السلاح الى الحبشة وحظره عن ايطاليا

١٢ — استسلم الرأس جوكسا من زعماء الاحباش الى الايطاليين

١٥ — وصل المارشال بادوليو رئيس هيئة اركان الحرب الايطالية الى اسمره للقيام بحركة تفتيشية على الجنود الايطاليين المرابطين فيها

١٦ — اكتشف عمال الميناء في فلسطين ٥٣٧ برميلا مشحونة بالاسلحة المهربة الى اليهود فثارت ثائرة العرب

١٨ ـ قابل رئيس المجلس الاسلامي الاعلى واعضاؤه في فلسطين اليوم وكيل المندوب السامي وقدموا اليه مذكرة بشأن حادث تهريب السلاح

١٩ ـ غادر وزير الحبشة المفوض في روما ايطاليا

٢٠ ـ توفي المستر هندرسون رئيس مؤتمر نزع السلاح بعد عملية جراحية

٢١ ـ اجتمع زعماء الاحزاب في فلسطين وقرروا الاضراب العام يوم السبت

٢٣ ـ غادر وزير ايطاليا المفوض في اديس ابابا الحبشة قاصداً الى جيبوتي

٢٥ ـ القت الطيارات الايطالية ٣٠٠ قنبلة متفجرة ومحرقة على جبرا دارى فقتلت وجرحت كثيرين من الاهالى

٢٨ ـ احتفلت ايطاليا اليوم ببدء العام الرابع عشر لذكرى قيام الفاشستية في البلاد

نوفمبر

١ — اعلن اليوم ان ردود الدول فيما يتعلق بتوقيع العقوبات على ايطاليا كانت كالاتي : حظر الاسلحة ٥٠ دولة التدابير المالية ٤٧ . منع استيراد البضائع الايطالية ٤٦ دولة، تحريم تصدير المنتجات الضرورية الى ايطاليا ٣٦ دولة

٢ — اعلنت الصحف ان فرنسا وعدت الحكومة الانجليزية بمساعدتها في البحر المتوسط اذا وقع على سفنها اعتداء ايطالي

٣ — احتفل في اديس ابابا بذكرى تتويج النجاشي امبراطورا على الحبشة

٤ — افتتح رئيس الوزارة التركية مصنعا للكمامات الواقية من الغازات الخانقة في انقرة

٥ — على اثر المشادات بين العرب واليهود في فلسطين حول امتياز اراضي الحولة احيل الموضوع الى القضاء وينتظر ان تظهر حقائق تشل الامتياز

٦ — اذاعت الحكومة الحبشية ان الاحباش اسقطوا طيارتين ايطاليتين في ميدان ويبي شيبلي

٧ — زار سفير تركيا في لندن السر صموئيل هور وابلغه ان تركيا تضع موانيها تحت تصرف بريطانيا في حالة نشوب حرب مع ايطاليا على ان تقسم جزر الدوديكانيز بين تركيا واليونان بعد سلخها عن ايطاليا

٧ — استولت القوات الايطالية على ماكال في الساعة التاسعة صباحا

٩ — ابحر دوق بستويا ابن ملك ايطاليا مع الفين من الجنود قاصدا الى شرقي افريقيا

١٠ — استولى الايطاليون على جوراهاي في الميدان الجنوبي بعد ان اخلوها الاحباش بدون عراك

١١ — صدر في اديس ابابا مرسوما بمنع استيراد الحاصلات الايطالية وبمصادرة البضائع الايطالية الموجودة الان في الجمارك الحبشية

١٢ — دخلت معركة الانتخابات البريطانية في دورها النهائي والمتوقع ان تفوز الوزارة باكثرية كبيرة

١٣ اضربت فلسطين اليوم اضرابا عاما شاملا بمناسبة عودة المندوب السامي من انجلترا

١٤ — وصل الجنرال ديبونو الى ماكال ليتسلم المدينة رسميا باسم ملك ايطاليا

١٥ — قامت الطيارات الايطالية بغارة جوية على دجابور والقت قنابلها على الكنيسة فقتلت كاهنا ونسفت اكواخ الاهالي

١٦ — استقال الكابتن جوليان الطيار الامريكي من الجيش الحبشي . ويقال ان لاستقالته علاقة بالمؤامرة التي دبرت لاغتيال الامبراطور في قصره في اديس ابابا

١٧ — ابحر المارشال بادوليو من نابولي قاصدا الى افريقيا الشرقية حيث عين خلفا للجنرال ديبونو الذي اقيل من منصبه

١٨ — بدأ اليوم تنفيذ العقوبات الاقتصادية ضد ايطاليا

١٩ — تلقت الدول التي اشتركت في توقيع العقوبات على ايطاليا مذكرة احتجاج من الحكومة الايطالية على هذا العمل .

٢١ — قام امبراطور الحبشة برحلة جوية الى الميدان الجنوبي لتفقد جيوشه وقد صدر بلاغ رسمي جاء فيه ان الامبراطور نجا باعجوبة من طيارة ايطالية كانت تتابع طائرته .

٢٢ — استولى الاحباش على اربع دبابات على اثر هجوم عنيف قاموا به في ميدان اوجادين وتوفي مساعد الكونت شيانو من جراء اصابته برصاصة من الاحباش .

٢٣ — تمرد فريق كبير من الجنود الصوماليين في الجيش الايطالي بالقرب من جوراهاي مما ادى الى فشل الايطاليين في زحفهم على دجابور

٢٤ — استردت الجيوش الحبشية جميع المناطق التي احتلتها الجيوش الايطالية في ميدان اوجادين .

٢٥ — اوقفت الاعمال الحربية التي تقوم بها جيوش الجنرال جرازياني في الجنوب بسبب هطول الامطار والفيضانات التي نجمت عنها

٢٦ — توفي اليوم في اديس ابابا ليج ياسو امبراطور الحبشة السابق في سجنه حيث كان معتقلا منذ ٣ سنوات

٢٧ — ابلغت ٣٧ دولة عصبة الامم انها قاطعت الصادرات الايطالية

٢٨ — ينتظر ان تجتمع لجنة الثمانية عشر في ٩ ديسمبر للنظر في مسألة حظر البترول على ايطاليا .

٢٩ — احتجت الحكومة الصينية لدى حكومة اليابان على تأييد اليابان للحركة الاستقلالية في شمال الصين وعلى استيلاء الجنود اليابانية على بعض محطات السكك الحديدية في الصين .

ديسمبر

١ — لفتت الحكومة الايطالية انظار اعضاء لجنة الثمانية عشر الى النتائج الخطيرة التي تنشأ عن توسيع نطاق العقوبات المتخذة ضد ايطاليا .

٢ — قدم رئيس الوزارة الايرانية استقالته لاسباب صحية .

٣ — افتتح البرلمان البريطاني اليوم ولم يحضر جلالة الملك جورج حفلة الافتتاح بسبب وفاة شقيقته الاميرة فكتوريا

٤ — وقعت معركة عنيفة في الميدان الجنوبي في الحبشة على بعد ٧٠ ميلا من جوراهاي الى الجنوب غنم الاحباش على اثرها ١٢ سيارة مصفحة

٥ — قدم المسيو لافال الى سفير ايطاليا في باريس مشروعا للصلح وضعته انجلترا وفرنسا

٦ — القت الطيارات قنابلها على بلدة ديسي فاصابت المستشفى الامريكي فيها

٧ — صرح السنيور موسوليني في افتتاح البرلمان الايطالي بقوله ان تشديد العقوبات ضد ايطاليا يؤدي حتما الى حالة خطيرة

٨ — اصدر امبراطور الحبشة امره باخلاء مدينة ديسي التي اصبحت الان شبه قرية مهجورة

٩ — اجتمع مجلس الشيوخ الايطالي واعلن ثقته بسياسة السنيور موسوليني في اوروبا وفي شرقي افريقيا

١٠ — قابلت دوائر عصبة الامم اقتراحات الصلح باهتمام مؤلف من مزيج من عدم التصديق والاشمئزاز

١١ — صرح وزير الحبشة المفوض في باريس الى مندوبي الصحف بقوله ان حكومته ترفض مقترحات الصلح رفضا باتا

١٢ — قام امبراطور الحبشة برحلة جوية تفقد فيها حالة جيوشه في الميادين الشمالية وعاد الى ديسي في اليوم نفسه بدون ان يتعرض لاي حادث

١٣ — ابحر الكونت شيانو صهر السنيور موسوليني من افريقيا الشرقية قاصدا الى ايطاليا ويقال ان صحته لم تمكنه من الاستمرار في جو البلاد الحارة

١٤ — استقال المسيو مازاريك رئيس جمهورية تشيكو سلوفاكيا من منصبه نظرا لضعف صحته

١٥ — رفضت اليابان في المؤتمر البحري تخفيض ٢٠ في المائة من جميع اساطيلها كما اقترحت الولايات المتحدة بحجة ان ذلك يكرهها على تدمير ٨٠ الف طن من سفنها الحديثة

١٧ — ابلغت الحكومة الايطالية المسيو لافال ان السنيور موسوليني يطلب

« البقية على الصفحة السابعة »

مدير اكبر مؤسسة مالية لليهود
يعترف بسوء الحالة وخطورتها في المستقبل

اقامت غرفة تجارة تل ابيب اجتماعها السنوي اول امس بحضور اكثر اعضائها وقد القى رئيسها المستر هوفيان مدير بنك انجلو-فلسطين تقريره عن الحالة العامة فقال: «انها في فلسطين اصبحت غير حسنة ولا يمكن تجاهل الحقيقة الواقعة وهي ان المستقبل ينذر بحالة سيئة »

ثم قال : يجب انشاء مرفأ في تل تل ابيب لشحن الأثمار الحمضية ،وانشاء دائرة بريد كبيرة وطلب من الحكومة ايجاد التلفون الاوتوماتيكي في فلسطين وجعل دائرة البريد مؤسسة غير تابعة للخزينة .

ولما انتقل في خطابه الى الحالة السياسية قال: «ان الشعب اليهودي كله شكر وثناء على المندوب السامي لجهوده الكبيرة في فائدة البلاد وسكانها(كذا) ونحن مستعدون ان نعضد فخامته من كل قلبنا في حكمه البلاد اما المجلس التشريعي فمشروع سابق لاوانه لانه جاء في وقت كثر فيه التحريض علينا والعداوة لنا ! »

لا يهمنا من هذه القطعة غير اعتراف مدير اكبر مؤسسة يهودية بـ «ان الحالة غير حسنة ، وان المستقبل ينذر بنتيجة سيئة » وبعد ذلك فهل يتحدثون بالرخاء بعد الآن ؟ وهل يطلبون زيادة في الايدي العاملة .

اجتماع
المجلس البلدى

يعقد المجلس البلدي قبل ظهر الخميس القادم جلسة للبحث في بعض المسائل التى تتعلق بالمدينة

وقد علمنا ان البلدية باشرت تصليح ارض البصة لتهيئة ملعب عام في قسم منها وسيكون القسم الاخر حديقة عامة حسب الخرائط التي اعدت لهذا الغرض وستغرس الاقسام التى لا تزال غير مغروسة فى شارع الملك جورج والنزهة . ويباشر برصف باقي الشوارع والازقة بالاسفلت والباطون ابتداء من اول السنه المالية القادمة

الاستاذ
موسى نمر

عاد الاستاذ موسى بك نمر حاكم صلح يافا من غزه وقد استلم زمام عمله يوم امس . وفصلت محكمة الصلح يوم امس في ٨٠ قضية مخالفة لقوانين السير على الطرق وقد تراوحت الاحكام على مرتكبيها بين ٥٠٠ مل و٤ جنيهات

الى الاشبال

بلغنا ان اداره المعارف العامة قد وافقت على نشر كتاب «اشبال العرب» لمؤلفه الاستاذ جميل افندي القدومي

والكتاب يبحث في الحركة الكشفية للاشبال وهو الاول من نوعه في اللغه العربية .والذي يعرف ما للاستاذ القدومي من قدم ثابته في الحركة الكشفية في فلسطين والمده التى امضاها في قيادة الفرقة المتجولة الاسلامية وفرق المدارس والتفتيش على فرق قضاء يافا كسكرتير للجنة المحلية للكشافة يدرك ما سيكون لهذا الكتاب من الاهمية،فنقدم للاستاذ شكرنا على اهتمامه بهؤلاء الاشبال ونتمنى للكتاب الرواج الذي هو اهل له .

احالة قضية
قتل الى المركزية

احالت محكمة صلح تل ابيب قضية مقتل حسين ياسين غنيم اللداوي الذي قتل على شاطيء تل ابيب الى محكمة يافا المركزية وستعين جلستها في الدورة الجزائية القادمة .

موقف مشرف
لوجيه قروي

بلغنا ان احد اغنياء اليهود اراد ان يستغل الحادث في « عاقر » فذهب الى حضره الشيخ عيسى صيام الموقوف الان في السجن بسبب ذلك الحادث وعرض عليه ان يتفاوض واياه على بيع بعض املاكه في القرية . فما كان من الشيخ عيسى الا ان طرد مفاوضته ، واسف لهذه الاحوال المؤلمة التي تنتهي الى مثل ذلك...اننا نأسف للحادث من حيث المحاولة ونسر للفشل الذي مني به ذلك اليهودي

مدير البوليس

تابع المستر سبايسر مدير البوليس العام تفتيشه يوم امس على مركز بوليس يافا ففتش افراد البوليس واضباراتهم ، وترامى الينا من بعض المصادر انه صرح بان علاوه غلاء المعيشة التى يتقاضاها بوليس تل ابيب اليهودي سوف تلغى نهائيا وان توحيد تل ابيب مع البوليس المركزي امر لا بد منه .

اغراء وتبجح

« بقية المنشور على الصفحة الاولى »

« وعدا عن ذلك فان أصوات الشكر للصهيونية قد كثرت لانها هي السبب في ايجاد مرفأ امين للاسطول الانكليزي. حتى ان الكاتب الانكليزي المعروف المستر هيلر بيلوك الذي كان يكره الصهيونية اصبح اليوم من انصارها يطلب من الانكليز الذين اساؤا اليها « كذا » ان يتقدموا بطلب العفو من الصهيونية »

هذا ما قالته دوارها يوم حرفياً.وفيه اغراء للانكليز كالعادة ، وتبجح بذلك الرخاء الذي في كنفه اغلقت المصانع اليهودية ابوابها ، وكثر عدد العمال العاطلين !

اما حيفا فواقع الامر اننا خسرناها لسوء الاتجاه الذي وقع في القضية ، وانشغالنا بالفرع دون الاصل . لكن حيفا وفلسطين كلها لا تزال بلدا عربياً ، اجمع اهله على اصلاح الخطأ الماضي واعلان الكفاح الصريح

★ ★ ★

اجتماع
لتنظيم الشحن

عقد قبل ظهر امس اجتماع في ادارة ميناء يافا حضره جناب المستر بوب مدير الميناء العام والمستر باكسنديل والمستر هدس، كما حضره فريق من رؤساء جمعية تجارة يافا التعاونية والاستاذ خليل بك جبري سكرتير الجمعية والسيد النردروك والسيد العبد سماره شخيبر والمستر بيس وكيل اجنسية البرنس لاين، وعن الخواجه ابرلي المستر لانج ووكيل عن وكالة بارديس . وقد دار البحث حول تنظيم شحن الاثمار الحمضية على اثر الخلاف الذي نشأ بين شركتي البارديس والاجنسية العربية وانتهى الاجتماع بعد ما بقي المجتمعون مدة ساعة او اكثر في المناقشة على ترك الامر الى المستر بوب ليقوم بتنظيم الشحن وانهاء المسألة على وجه يرضى به الجميع

صور الشهيد

قال مراسلنا في حيفا : على اثر ما نشره الزميل مراسل القدس من ارسال مئة صورة من الشهيد القسام المكتوب في اعلاها « والجود بالنفس اقصى غاية الجود » الى محلات السادة عيسى فريج واولاده لتوزع على بعض الاهالي هناك لبى السيد نوح ابراهيم الطلب وارسل مئة صورة مع شركة الباصات الوطنية

لعائلات الشهداء

قال مراسلنا في حيفا:جمع السيد حسين شرقاوي من بعض اهالي الحارة الشرقية من المدينة مبلغ جنيه و٣٦٥ملا سلمها الى مدير البنك العربي واخذ ايصالا بقيمتها

محل لبيع
الاواني الزجاجية والصيني

افتتح الحاج نديم افندي ابو طه محلا لبيع جميع انواع الاواني الزجاجية والصيني في محلة ارشيد قرب المحطة في عمارة ابو فارسي وقد جهزه بكافة ما يحتاج اليه اصحاب العائلات من الاواني على اختلاف اشكالها . وقد سد الحاج نديم بافتتاحه هذا المحل فراغا كان يحتاج اليه في هذه المحله . نرجو الله له التوفيق والنجاح

صحيفة يهودية
تحمل على مدينة الرملة

عمدت جريدة هابوكر مقالا عن مدينة الرملة قالت فيه انها مدينة متأخرة جداً (كذا) وان عدد سكانها عشرة آلاف كلهم من العرب ، وانه لولا الهجرة اليهودية لما اقدم اهل الرملة على البناء وانشاء العمارات (كذا)وان بريد الرملة اليومى لا يزيد عن « دستة » رسائل ، واغنياؤها لا هم لهم الا البطالة وتوظيف نقودهم بالربا الفاحش »

ولسنا ندري سببا لحملة هابوكر الا نقاوه الرملة من اليهود ، وانها عربية خالصة . وحبذا « التأخر » الذي تزعمه الصحيفة اليهودية على « التقدم » مع تهويد البلاد . وهنيئاً للرملة حملة هابوكر عليها !

النيرايست واجتماع رؤساء الاحزاب
هذا الشباب الصاخب ستكتبين كثيرا عنه !

تحت عنوان «ماذا يتلو هذا الفتور» كتبت صحيفة « بريطانيا العظمى والشرق » — النيرايست — في عددها الاخير ما ترجمته : «تجتاز فلسطين، في الآونة الحاضرة ، فترة هدوء وفتور في حياتها السياسية ، فالهياج الذي احتدم على اثر تهريب السلاح في البراميل ، والصخب الذي ارتفع فور قضاء البوليس على عصابة (كذا) العرب المسلحة قرب جنين ، — هذا كله قد تلاشى، ومات، الان . او اذا تحرينا دقة التعبير ، ان ذلك الجدل الذي كان يدور حول هذه المشاكل ، قد خفت وطأته ، وضاقت حدوده

والمظنون الان ، ان الحالة الحاضرة التي عليها العرب ، هي همزة الوصل بينهم وبين ما ينتظرهم من « تجديد » سياسي ونظام دستوري ،حبذه البعض، وأنكره البعض الاخر . والدلائل تشير الى فرصة انشاء المجلس التشريعي في المستقبل القريب

« أما ائتلاف الاحزاب بعد حادث تهريب السلاح المعروف منذ شهرين تقريباً فأنه لا يزال محتفظاً بتوازنه ، حتى هذه الساعة، فقد اجتمع خمسة منهم الى المندوب السامي منذ اسبوعين ، وقدموا له مذكرة في حاله البلاد السياسية ، من ضمنها ، كما ذكرت بعض الصحف ، مسألة المجلس التشريعي الموعود »

« اما الاحتفال الثامن عشر لاحتلال الجيوش البريطانية ، مدينة القدس ، فقد قامت به كتلة صاخبة . . . (كذا) اجتمعت في يافا ، حيث وضع الشباب المتطرف الذي يقوده شاب من نابلس ، يدعى اكرم زعيتر احتجاجات صارخة ضد « بعبع »العرب و «غولهم»:السياسة الانكليزية ، وعد بلفور ، الصهيونية ، الهجرة اليهودية ، بيع الاراضي العربية من اليهود »

هذا الشباب الذي نعتت النيرايست كتلته بأنها صاخبة ستكتب عنه«الزميلة» شيئا كثيراً في المستقبل

. . .

افتتاح
المدارس القروية

تستأنف المدارس القروية التدريس صباح يوم السبت القادم بعد ان تكون قد عطلت عشرة ايام بمناسبة الاعياد . وقد علمنا ان التنقلات التي اشار اليها « الدفاع »في عدد العيد قد تمت فعلا وبلغ اصحابها اوامر النقل ابتداء من صباح يوم ٣ الجاري

قضية مزوري
ختم الحكومة والمندوب !

استأنفت محكمة يافا المركزية صباح يوم امس برئاسة المستر كوبلاند النظر في قضية تزييف الاختام التي اتينا على ذكرها في عدد امس وقررت قبول النظر في التهمة الاولى وهي تزوير خاتم حكومة فلسطين وخاتم فخامة المندوب السامي وأختام حكومية اخرى واستعمالها في تزوير جواز سفر . والتهمة الثانية وهي حيازة جواز سفر بصورة غير قانونية مع اضافة التهمة الخامسة وهي المؤامرة على ارتكاب الجرائم في فلسطين على التهمة الاولى واحالة المتهم امري بن ادولف والمتهمة رجينا بنت يوليوس الى محكمة القاضي البريطاني لاجراء محاكمتها على التهمة الثالثة والانتساب لجمعية غير مشروعة . والتهمة الرابعة التآمر على الفساد والقدح واحراز اوراق تنطوي على الفساد . ثم صدر قرار المحكمة القاضي بتأجيل اعطاء القرار الاخير الى الساعة التاسعة والنصف من صباح يوم الاحد المقبل

١٥ سنة
في قضية قتل

حكمت محكمة يافا المركزية صباح امس برئاسة المستر كوبلاند وعضوية الاستاذ عزت بك عمر ، والدكتور شحاده على مصطفى عبد الرحيم العذيلي من الشيخ مونس بالسجن ١٥ سنة لقتله احمد عبد الرحيم معروف من القرية المذكورة

حول
قضية عاقر

علمنا من ثقة ان احد مشائخ بئر السبع المعروفين الشيخ حسين ابو ستة قد ارسل الى المجلس الاسلامي الاعلى بخصوص اجراء الصلح بين الحمائل المختلفة في عاقر ، تلك القرية التي اصبحت قضيتها وطنية اكثر منها محلية .

وقد ذكرنا في عدد العيد ان هناك هيئة تبحث الموضوع بشكل جدي وان حضرة قائمقام الرملة جمال بك طوقان بدأ البحث في المسألة واجلت مراسيم الصلح المنوي عقده على الطريقة العشائرية الى ما بعد التحقيق ايضا . وعلى ذلك تكون هذه القضية التي اذا اهملت كان معنى ذلك القضاء على قرية عربية برمتها قد دخلت طورا جديا يبشر بخير

تأبين
هنانو في بيسان

تقيم لجنة حفلة تأبين فقيدي البلاد المغفور لهما فضيلة المجاهد الكبير عز الدين القسام وابراهيم بك هنانو زعيم الاقطار السورية في الساعة الثانية بعد ظهر يوم الخميس القادم ، حفلتها في مقهى راشد افندي عبد الهادي في بيسان وسيخطب في هذه الحفلة عدة خطباء ، والمنتظر ان يحضرها عدد كبير

نقل استاذ

نقل الاستاذ راشد الزعبي من المدرسة الاميرية في عاقر الى مثل عمله في الشيخ مونس . وبهذه المناسبة نذكر ان الاستاذ راشد بذل جهودا فى تلك القرية التي عمل فيها عاما كاملا وهو من الشباب العاملين الذين لا يفرقون في الخدمة بين قرية واخرى

دموع الحب
قريبا
في حيفا

حيفا

تمسك عرب الزبيدات باراضيهم

حيفا في ٣١ كانون اول — لمراسل الدفاع الخاص — ينظر حضره قائمقام القضاء رفيق بك بيضون في ١٥ الحالي في قضية اراضي عرب الزبيدات المتنازع عليها بين العرب واليهود . وقد حكم جناب حاكم اللواء فى اوكالة بملكية العرب للاحراش والاحطاب ، واحال النظر في اعطاء القرار بالاراضي المختلف عليها الى حضرة القائمقام كما اخبرتكم في حينه .وقد زارنا في وكالة هذه الجريدة اليوم مختار عرب الزبيدات السيد خليل احمد الحسين واخبرنا عن المحاولات الكثيره التى يقوم بها اليهود لاغراء بعض الوجهاء العرب للتوسط لدى عرب الزبيدات بالجلاء عن اراضيهم لقاء مبالغ يدفعها اليهود لهؤلاء العرب وقد فشلت جميع هذه المفاوضات لان عرب الزبيدات لم يخدعهم الذهب ولم تؤثر فيهم وساطة اوسطاء بل ردوهم على اعقابهم .

حفلة تأبين الشهيد يوم الاحد

علمنا ان هناك مساعي تبذل لدمج حفلتي تأبين الشهيد القسام في حيفا وجعلهما حفلة واحده تقام في الخامس من هذا الشهر . وفهمنا ان جمعية الشبان المسلمين لا تزال حتى هذه الساعة عند موقفها .

« الدفاع » نرجو أن يتم ما فيه المصلحة العامة للبلد . اما حفلة جمعية الشبان المسلمين فستكون يوم الاحد لا يوم الجمعه كما أشيع خطأً . وليس من حفلة تقام قبل يوم الاحد . نرجو للساعين التوفيق الى ما فيه الخير

وفاة شقيقة الاستاذ رشيد الحاج ابراهيم

انتقلت اليوم الى رحمته تعالى ، شقيقة الاستاذ رشيد الحاج ابراهيم مدير البنك العربي ووالدة السيد طه امين طه ، وكان ينتظر ان تجتمع اللجنة التحضيرية لتأبين الشهيد القسام وصحبه الابرار ، هذا اليوم في بيت الاستاذ رشيد،لاتخاذ الاجراءات اللازمة لتنظيم الحفلة ، فأجل الاجتماع الى موعد آخر لم يعين بعد

تقدم اجل التعازي للاستاذ رشيد ، ونسأل الله ان يلهم آل شقيقته جميل الصبر وخالص العزاء

عرب طبعون أين الهيئات فتذكرهم

أخبرنا اليوم مختار قرية طبعون السيد مصلح الاحمد ان الهيئات والجمعيات ورؤساء الاحزاب لم تزرهم في القرية وتنظر حالتهم وحالة عائلة الشهيد محمد عليان الذي ذهب ضحية النزاع عن اراضي امته ولم يجد من الامة من يتقدم لمساعدة عائلته المسكينة وأهل قرية طبعون قضوا ايام عيد الفطر مفترشين الارض وملتحفين السماء . اننا نعود ونذكر الامة بوجوب مساعدة عائلة شهيد طبعون خاصة واهل طبعون عامة .

السيدان الثعالبي والطباطبائي في حيفا

قدم حيفا بعد ان زار طبريا والحمه الاستاذان سيادة عبد العزيز الثعالبي وضياء الدين الطباطبائي وقد زارا الاستاذ رشيد الحاج ابراهيم في البنك العربي

استمرار المناورات البحرية وتفريغ الذخائر

لا تزال البواخر مستمرة في انزال الذخائر والعتاد ونقلها الى عنبر الجمرك القديم والسكة. اما مناورات الاسطول فتجري كالمعتاد . وقد حلقت في هذا المساء طائرة كبيره

انزال شحنة من المهاجرين

وصلت الباخرة «جروزاليم» ميناء حيفا وأنزلت ١٦٠ مهاجرا يهوديا .

أرض القرية العربية النموذجية

ستنتهي خريطة مشروع حكيم وظاهر التي يقوم على تنظيمها وتقسيمها الى «نمر» متساوية المهندس السيد احمد فارس في يوم الخميس. وسيبدأ العمل في اختيار القطع المناسبة لانشاء قرية العمال التي ستدعى «حيفا الجديدة»

شحن البرتقال

شحن يوم اول امس من الميناء الى البوخر الراسية في مياه يافا ٣٠٣٨١ صندوقا من الأثمار الحمضية

وقد ابحرت الباخره « فازا لاند » وعليها ٢٦٫٥٠٠ صندوق والباخرة « دراكو »وعليها ٣٤٫١٠٦ صناديق الى البلاد الانكليزية والباخرة« جيروزالم » وعليها ٦٠٦ صناديق الى بولونيا ووصلت يوم امس الباخرة « اورنفجل »والباخره « تراجاوس » خصيصا لشحن البرتقال

الوزير اليهودى

ذكرت الصحف اليهودية في اعدادها امس خبر وفاة اللورد ريدنج احد انصار الصهيونيه في انكلترا ، وقالت ان اسمه « دانيال اسحق » وانه كان صهيونيا حقيقيا ! »

في
الهجرة اليهودية

قدم المستر جيمس مكدونالد كتاب استقالته الى عصبة الامم من منصب مساعده اللاجئين من يهود المانيا وتقول دوارها يوم ان المستر مكدونالد قال في كتابه انه لا يكفي مساعدة يهود المانيا بل يجب قمع الداء (كذا) من مصدره ومعرفة الاسباب التي تدعو للهجرة ومعالجتها

. . .

تلفونات الدفاع وبرقياتها الخاصة

السياسة العالمية

السلام يتوارى كلما تلكأت العصبة

فى تشديد العقوبات

ها هو مشروع الصلح الذي مات واندثر بعد ان رفضته الحبشة، ورفضته معها العصبة ، ورفضته معها الدنيا باسرها، برفضه «الدوتشي» ايضا ،فهو يقول عنه بصوره رسمية : « انه اقل كثيرا من ان يحقق الحد الادنى لمطالب ايطاليا » ثم يسكت عن هذا الحد الادنى ليتكلم عن الحرب التى منيت فيها جيوشه بهزائم كثيره منكره اعترفت ببعضها بلاغاته الرسمية فيقول : « ان كل حرب ،ولا سيما الحرب الاستعمارية،تتخللها بالضروره فترات وقوف وتأن » ... اي ان مسألة غزو الحبشه وفتحها لم يعد نزهة بريةقصيره كما كان «الدوتشي» يصرح بذلك فى خطبه قبل ان تتألب على بلاده الدنيا كلها من جهة ، وعلى جنوده الشجاعة الحبشية من الجهة الاخرى !

واذا كان « الدوتشي » قد سكت عن الكلام عن الحد الادنى لمطالبه ، فان « ازيوني كولونيالي » التى تنطق بلسانه كغيرها من الصحف الايطالية ، قد تكلمت عن هذا الحد الادنى فقالت عنه : « ان ايطاليا لاتستطيع ان تتخلى عن ربط الاريتريا بالصومال الايطالي ، وهي ترى ان مسألة استيلائها على اوغادين امر مفروغ منه ، وكذلك الحال فى امهرا وفى جدو جام ... فمن المستحيل فصل هذه البلاد كلها عن المستعمرات الايطالية»

وتتكرم هذه الجريدة بعد ان جردت الحبشة من هذه البلدان — وهي اكثر من نصف الحبشة — فتمنح النجاشي منطقة « عصب » الحره ... اي التى يبقى الحكم فيها للايطاليين ايضا !

• • •

من هذا كله نفهم ان « الدوتشي » ما يزال مصرا على المضي في الحرب مهما طال امدها ، الى ان يحقق لبلاده هذا الحد الادنى . . . على الاقل ، فاين تقف الدنيا كلها الان من هذا الاصرار ؟

لقد ضاع احد بطلي مشروع الصلح وهو السر صموئيل هور ، وخلفه المستر انتوني ايدن القائل اخيرا، كما قال اولا ، بوجوب تشديد العقوبات على ايطاليا الى ان يرتدع «الدوتشي»

وبهذا الرأي تقول ايضا الان كل دولة من دول العصبة ، لا بل وتذهب الى ابعد من ذلك فتؤكد استعدادها لمعاونة بريطانيا العظمى براً وجواً وبحراً اذا وقع عليها وهي تقوم بتنفيذ العقوبات اي اعتداء من جانب ايطاليا

ولكن البطل الثاني من بطلي مشروع الصلح ، وهو المسيو لافال لم يتزعزع من منصبه كرئيس لوزراء فرنسا ووزير لخارجيتها ، فهو قد فاز بالثقة من البرلمان الافرنسي باكثرية ضئيلة ،وهذا الفوز الضئيل هو الذي ساء دوائر عصبة الامم وجعلها تأسف الايكون لافال قد قاسم هور حظه من السقوط ، واعتزل ميادين السياسة الاوروبية، ولو موقتاً

وفي آخر برقيات جنيف ان دوائر العصبة لاتثق بتأكيدات لافال ، بل تخشى ان يشجعه حتى هذا الفوز الضئيل على تأجيل القرار المنتظر ان تصدره عصبة الامم يوم ٢٠ كانون الثاني الحالى بحظر اصدار البترول والفحم والحديد الى ايطاليا ، فماذا يحدث لو نجح لافال ؟

لن ترضى بريطانيا ولا اية دولة من دول العصبة بهذا التأجيل ، واذن فلينفذ « الدوتشي » ما تهدد به السلام الاوروبي ، ولا بأس بعد ذلك من ان يتوارى هذا السلام . . . !

• • •

القدس

بعد اجتماع حزب الدفاع الوطني

القدس فى ٣١ كانون الاول — لمراسل الدفاع الخاص : عقدت الهيئة المركزية لحزب الدفاع الوطني اجتماعا بعد ظهر هذا اليوم فى قاعة الحزب وقد استمرت الجلسة حتى الساعة الخامسة جرى البحث خلال هذه المدة فى مشروع المجلس التشريعي وموقف الحزب منه وقد تقرر تفويض سعادة راغب بك النشاشيبي رئيس الحزب للبحث مع رؤساء الاحزاب الاخرى فى هذا المشروع فى الاجتماع الذي سيعقد يوم ٧ يناير القادم وترك امر الاتفاق مع الاحزاب الاخرى على قبول المشروع ورفضه لسعادته . وتخلف عن حضور هذه الجلسة عبد الرحمن بك التاجي لتغيبه عن فلسطين والحاج عمر افندي النابلسي بسبب مرضه

زيارات في مكتب المندوب السامي

زار امس سعادة عوني بك عبد الهادي فخامة المندوب السامي في مكتبه الخاص وزاره ايضا سعادة قاضي القضاة . وقابل اليوم سماحة الحاج امين افندي الحسيني فخامة المندوب ودامت هذه المقابلة نحو ساعة واحدة

وزارة المستعمرات وتجديد مدة المندوب

جاءنا من قلم المطبوعات ما يأتي :تذيع وزاره المستعمرات اليوم البيان التالى: تفضل صاحب الجلالة الملك فوافق على تمديد مدة وظيفة الفتنانت جنرال السر آرثر جرنفل واكهوب ج. س. م. ج ، ك. س. ب ، س. أ، إ، د. س. و، المندوب السامي والقومندان العام لفلسطين والمندوب السامي لشرق الاردن خمس سنوات وذلك اعتباراً من تاريخ ٢٠ تشرين ثاني ١٩٣٦

وزارة المستعمرات ودرجة الموظفين الصغار

علمنا ان وزير المستعمرات قد وافق على منح موظفي درجة « ○ » ثمانية جنيهات علاوة سنوية بدلا من ستة وعلى رفع منتهى الراتب السنوي لهذه الدرجة من ١٦٨ جنيها الى ١٧٢ جنيها في السنة ابتداء من اول شهر نيسان سنة ١٩٣٥ .وبذلك تكون الحكومة قد رفعت الزيادة الشهرية لكل موظف منهم من ٥٠٠ مل في الشهر الى ٦٦٦ ملا . بينما هم يطالبون برفعها الى جنيه واحد في الشهر

حفاوة بسعادة قنصل حكومة مصر

يقيم نيافة المطران تيوفيلوس ، مطران الاقباط الارثوذكس فى القدس حفلة شاي بدار البطريركية يوم الجمعة الواقع فى ٣ يناير القادم ترحيبا بسعادة الاستاذ احمد رمزي بك قنصل المملكة المصرية الجديد فى القدس . وقد دعي الى هذه الحفلة فريق كبير من وجهاء المدينة واعضاء الجالية المصرية ومراسلي الصحف العربية الكبرى

ثقة بالاستاذ فؤاد سابا

انتخبت جمعية المحاسبين القانونيين العالمية الاستاذ فؤاد صالح سابا عضواً فيها . فنهنيء حضرته على هذه الثقة التي نالها عن جداره واستحقاق

عودة جناب مدير قلم المطبوعات

القدس فى ٣١ كانون الاول — لمراسل الدفاع الخاص : عاد المستر فارنس من مصر بعد ان مكث فيها مده اربعة ايام قضى فيها فتره العيد مستروحا

وظائف محطة الاذاعة الفلسطينية

تلقينا من قلم المطبوعات ما يلي : سيكون هناك اربع وظائف رئيسية تحت إشراف مدير البرنامج المستر س . لندورثي في قسم البرنامج للاذاعة وهي معاون مدير عربي ، معاون مدير عبراني ، معاون مدير للموسيقى (للموسيقى الاوربية والموسيقى العبرية الشرقية) ومساعدا لمعاون مدير الموسيقى العربية . وقد وافق المندوب السامي على تعيين الدكتور اليعازر لبراني ومستر كارل سلمون ويحيى افندي اللبابيدي للوظائف الثانية والثالثة والرابعة المذكوره اعلاه ، ويأمل ان يتم تعيين معاون المدير للقسم العربي قريبا

٣١ كانون الاول سنة ١٩٣٥

طلاب مصر يتزعمون الحركة الوطنية

القاهرة في ٣١ كانون اول - لمراسل « الدفاع » الخاص

مصر

قلب مؤتمر الى مظاهرات

كان اليوم موعد افتتاح المؤتمر الجراحي الدولي في دار الجامعة المصرية فبكر طلبة الجامعة في الاحتشاد هناك وانضم اليهم عدد كبير من طلبة المدارس الاخرى حتى بلغ العدد اكثر من خمسة آلاف طالب . وقد اجتمعوا في فناء الجامعة الداخلي وخارجها

الهتاف ضد الانكليز

ولما اخذ اعضاء المؤتمر يتوافدون لحضور حفلة الافتتاح فى الساعة الحادية عشره قبل ظهر اليوم كان الطلبة يحيونهم بالهتاف وينادون بهتافات عدائية ضد انكلترا قائلين ان الدستور لا يكفي واعقبوا ذلك بنداءات اخرى وطنية متعددة

عودة نسيم باشا

وقد قابلوا دولة نسيم باشا بهتافات فيها شيء من العداء طالبين سرعة اصدار العفو عن زملائهم الذين حكم عليهم في الحوادث الاخيرة ونادوا « العفو او الثورة » واحاطوا بسياره نسيم باشا من كل جهة . ولم يجد دولته بدا من العدول عن حضور المؤتمر والعوده الى دار رياسة مجلس الوزراء .

ولما وصل سمو الامير محمد علي حسن المندوب عن جلالة الملك في حفلة افتتاح المؤتمر حياه الطلبة تحية حاره وحيوا جلالة الملك صديق الشعب وحامي الدستور

وقد قوبل دولة النحاس باشا ودولة اسماعيل صدقي باشا واعضاء الجبهة الوطنية بهتافات وطنية بالغة وحملوا صدقي باشا على اعناقهم الى داخل المكان المعد للمؤتمر

لكن جموع الطلبة قابلت بعض الوزراء ومنهم وزير الحقانية انيس باشا بهتافات عدائية ظاهرة . وكان ابرز هذه الهتافات العفو عن الطلاب والمسجونين في حوادث المظاهرات الاخيرة

ومما يذكر في هذا المقام انه لا المندوب السامي البريطاني ولا احد موظفي داره ذهب لحضور حفلة افتتاح المؤتمر مع ان جميع مندوبي الدول السياسيين حضروا الاحتفال وذلك تماديا لحدوث ما يؤسف له

النحاس باشا يحاول الكلام

وكانت مظاهر الحماسة بالغة أشدها حتى اضطر دولة النحاس باشا الى ان يحاول اسكات الطلاب ويخطب فيهم فمكث حوالي ثلث ساعة لم يستطع خلالها ان يسمع صوته من شده حماسة الطلاب وهتافهم

وقد هتف الطلاب بقولهم « ان الدستور خديعه ، والاستقلال او الثوره» وفي النهاية لم يتمكن دولة النحاس باشا من تهدئة خواطر الطلاب واضطر الى العوده الى مكانه

الوقوف اجلالا للطالب الشهيد

وقبل موعد حضور نائب جلالة الملك الى قاعة الاحتفال تقدم طالب يحمل صوره للشهيد عبد الحكم الجراحي وهتف في وسط قاعة المؤتمر بحياة ذكرى الشهداء وطلب الى الجميع الوقوف صامتين دقيقة واحده احتراما لهذه الذكرى ، فرددوا الجميع الهتاف ووقفوا صامتين وبينهم اعضاء المؤتمر الاجانب

وصول الرد البريطاني وتسليمه

وصل امس رد انكلترا على مذكرة الجبهة الوطنية بشأن المعاهدة فتوجه نسيم باشا الى دار المندوب السامي واطلعه على الرد البريطاني . والمفهوم ان المستر ايدن يبلغ الحكومة المصرية في هذا الرد انه مستعد لحل ما يمكن حله من المشكلة المصرية ولكنه بمناسبة توليه وزارة الخارجية من وقت قريب يطلب مهلة لدرس المشكلة برمتها . وقد دعا دولة النحاس باشا اعضاء الجبهة الوطنية اليوم لعقد اجتماع في الساعة السادسة مساء للبحث في الرد البريطاني في شأن المعاهده وحتى الان لم تعرف نتيجة هذا الاجتماع

الحبشة

الطائرات تضرب بعثة الصليب الاحمر

ابرق الرأس دستا الى جلالة الامبراطور يطلعه بان الطائرات الايطالية القت قنابلها على بعثة الصليب الاحمر الملكية فقتلت افراد البعثة كلهم وعددهم تسعة اشخاص ، على بعد ٢٠ ميلا من دولو .

وقد ارسل مندوبو جمعية الصليب الاحمر الدولية احتجاجا شديدا الى عصبة الامم لتحمل السنيور موسوليني بصفة نهائية ان يرجع عن اعمال الفظاعة هذه

خسائر الايطاليين في الجنود

فى آخر الانباء ان عدد الضباط الايطاليين الذين قتلوا فى المعركة التي تدور فى الشمال ٢٣ ضابطا والخسائر فى الجنود كبيرة جدا. وان القوات الحبشية احاطت بما كال من جميع جهاتها

ايطاليا

احتلال سبع مساحة ايطاليا

جاء في تصريح السنيور موسوليني امس في مجلس الوزراء الايطالي ان ما احتله الايطاليون من الحبشة يبلغ مساحته سبع مساحة ايطاليا

جلسه سرية للمجلس الفاشستي

يعقد المجلس الوطني للحزب الفاشستي جلسة سرية في قصر ليتوريو في يوم السبت ٤ الجاري ثم يقابل اعضاء المجلس في نفس اليوم السنيور موسوليني مقابلة خاصة في قصر « البندقية »

الصومال

استمرار وصول الجنود الايطاليين

وصلت الى ميناء مصوع الباخره « باتستي » والباخره « سيكولو » وعليهما بضعة آلاف من الجنود الايطاليين والعمال لتعزيز القوات في شرق افريقيا

اليونان

حشود الايطاليين فى الجزر

علم قلم الاستخبارات الانكليزي ان الايطاليين جندوا فى جزر الدوديكانيز ما يعادل عدد الجنود الانكليزية فى مالطه وان فى جزيرة بيروس وحدها ٥٠ الف جندي ، هذا بخلاف ٩٠٠ طيار و ٢٥٠ طيارة واربعة طرادات و ١٧ مدمرة و ١٢ غواصة

تعيين وكيل القنصلية المصرية

عينت وزارة الخارجية المصرية الاستاذ متري رزق بك وكيلا للقنصلية المصرية في القدس خلفا للاستاذ عباس حلمي بك الذي نقل الى وزارة الخارجية وقد وصل الاستاذ متري بك الى القدس وباشر عمله

سحب شركة الشرق السنوي

يتشرف الوكيل العام لشركة الشرق للتأمين على الحياة ان يعلن الى جميع الزبائن المؤمنين على حياتهم لدى شركة الشرق بان الشركة قد قررت اجراء سحبها السنوي المعتاد في يوم الخميس الواقع في ٢٣ يناير سنة ١٩٣٦ في مكتبها الرئيسي الكائن في القاهرة في شارع قصر النيل رقم ١٥ بعد الظهر بحضور ممثلي الحكومة والهيئات الرسمية المؤمنة على حياة اعضائها لدى الشركة ومن اراد من الحضور

لهذا فان الوكيل العام لشركة الشرق ينصح جميع المؤمنين على حياتهم لدى هذه الشركة ان يسددوا جميع اقساطهم المستحقة بدون تأخير حتى اليوم الثامن من شهر يناير سنة ١٩٣٦ مع العلم بأن من لا يدفع الاقساط المستحقة يحرم من الاشتراك بالسحب حسب الشروط

الوكيل العام لشركة التأمين على الحياة

فهمي عمر الدجاني

حفلة تأبين الشهيد الاستاذ القسام

غزة في ٣١ كانون اول — لمراسل «الدفاع» الخاص : اخذ الاستاذ الشيخ حسين الشوا يعد المعدات لحفلة تأبين جامعة تقام لذكرى الشهيد الاستاذ القسام وسيدعى اليها خطباء معروفون من بينهم الاساتذة : عجاج نويهض ، رشيد الحاج ابراهيم ، حمدي الحسيني ، اكرم زعيتر . وسنأتي على بقية الخطباء متى تمت معهم المفاوضة . وستقام الحفلة يوم ١٧ الجاري

تخفيض الحكم عن رشاد قويدر

القدس فى ٣١ كانون الاول — لمراسل الدفاع الخاص: نظرت محكمة الاستئناف فى قضية رشاد قويدر الذي حكم عليه بالاعدام بتهمة قتل المرحوم عرابي متولي وبعد ان استمعت مرافعة ممثل النيابة ووكيل الدفاع خفضت الحكم الى عشر سنوات مما كان له احسن الاثر فى النفوس.وقد توجهت نحو عشرين سيارة الى بيت آل قويدر للتهنئه بهذه النتيجة . وبالمناسبة نرجو لو يأمر سعادة قاضي القضاة بتخفيض الحكم على الشاب سليم المتولي الذي حكم عليه بالسجن ١٥ سنة الى عشر سنوات اسوة برشاد المذكور . ونعتقد ان هذا العمل يقضي على الضغائن الباقية فى قلوب ابناء العائلتين

حركة الميناء

بلغ مجموع ما افرغته البواخر الراسية في مياه يافا يوم امس ١٨٠٠ طن من شتى البضائع ويوجد على ظهر هذه البواخر ٣٦٢٠ طنا برسم التفريغ

دموع الحب
قريبا
في حيفا

حينما كانت الاعياد أعيادا

جريرة الاحتلال وايام القلق والتبرم

أقبل علينا غير واثق من حسن الاستقبال بعد غياب عام كامل . رأى الوجه الشاحب ، واليد الفارغة ، والفكر المشتت . أحس بالزفرة المحروقة ، والتنهد العميق ، وومضات الالم ، واضطراب الخاطر . وكان قبل اليوم ، له الوجوه الباسمة ، والنفوس الضاحكة ، والحياة تفيض بالشباب ، والمرح ، والامل الحلو الجميل

كانت البلاد تخرج لاستقباله قبل ان ينتهي نصف رمضان على الاقل . الخياط مشغول ببدلات العيد . « المكوى » طول يومه ممسك بالابرة ، أو الى جانب قالب الطرابيش . المخزن يودعه الرجال والنساء آحاداً وجماعات . شاطيء البحر مطرز بمعالم الزينة ، وأسباب اللهو البريء

ويقال : بعد أسبوع العيد ، فلا تجد بيتاً غير مشغول به عن كل شيء في الوجود . يغدق الاب على أبنائه البر والعطف ، وتحوطهم الام بالرقة ، والحنان ، واللطف . فاذا البيت الهاديء ، عيد في نفسه ، كل ما فيه ضاحك ، راض ، ينثر الفرح ههنا وهنا ، ويستزيد

والقرى في العيد زهرات وسط حدائق الوطن . انظر الالوان المزخرفة بين أحمر ، وأخضر ، وأصفر ، تحاكي أوان الزهر والطبيعة في ايام الربيع . استمع الى الاغاني تشترك فيها الصبية من أولاد وبنات ، ينطلقون كالحمائم ، ناعمين بالطفولة السعيده ، والعيد السعيد

وليلة العيد ، هل يغمض جفن حتى جفن الوليد ؟ الكل من فرط الفرح لا يستطيع نوما ، بل يخرج من الدار ثم يعود اليها ، ثم يخرج ثم يعود . ويقبل على صنع الكعك فيستمع لامه ، أو أخته ، او جارته ، الى أن تأخذه سنة الكرى ، وينام حالماً بالعيد

إيه ، تلك أيام مضت ! أيام سلبنا اياها هذا العهد . أخذهامنا . حتى ليأتي العيد والصبي الصغير لا يقابله بأكثر من بسمة خفيفة فيها تعب . وحتى ليأتي ذلك اليوم ، فلا تهتز لنا جارحة ، ونقول : ليته ما جاء ؟

كانت هذه البلاد حديقة مونقة ، أما اليوم فانها جهنم محرقة . كانت حيث يهدأ الطير ، ويسكن الربيع ، أما اليوم فقد انهكها الشر ، والامر الفظيع . كانت جنة في امسها . أما اليوم فانها جثة في رمسها . كانت بلاد السعداء الضاحكين ، أما اليوم فانها دار الاشقياء الناحبين

مثل هذه البلاد — كيف تستقبل العيد ؟

مثلها ، كيف يبسم — وسط الهول ، والخطر الشديد ؟

رغم كل ذلك ، رغم الفقر وخطر الجلاء ، وسوء السياسة السوء — رغم كل هذه ، تخرج فلسطين ببنيها لاستقبال الضيف ، لاستقبال العيد ، على عهد : أن حرام النوم على الضيم . وأن بعد الآن للشيوخ ، والرجال ، والشبان . وأن الجميع فدى لفلسطين ، لا يذل ، لا يهون ، لا يستكين

ان اما غيرنا استعبدها الاجانب ، لانها اعتصمت باخلاقها ، ومعنوياتها ، وتقدمت للخطر والجلى ، تفتدي الاستقلال بالارواح والاموال . يهون كل ما كان ويكون في سبيل أن تظل أمة لا قطيعاً من الاغنام والسائمة . في سبيل أن تحيا شعباً لا أفراداً من العبيد يباعون في الاسواق ، ويشترون . ونحن ما نزال على كثير من القوة ، والخلق ، والمناعة ، فلنجدد العهد في يوم هذا العيد . لنرجع فلسطين الى ما كانت عليه بلادا من حدائق وجنان ، ليست بؤرة تشمئز منها نفس الجن والانسان

أيها العيد ! ذاعهد الوطن ، فالى عام قادم !

« ١ . . . »

ماذا تسمع اليوم

عن محلات السادة دجاني اخوان

يافا ـ تلفون ٧١٦

الاربعاء ١ يناير سنة ١٩٣٦

٧ر٠٠	صباحا تمرينات رياضية ـ بليغ صفوت افندي
٧ر١٥	قرآن كريم
٨ر٠٥	النشرة الاخبارية
٨ر١٥	ختام
١٠ر٠٠	حفلة موسيقية ـ رباعي العقاد
١١ر١٠	ختام
٢ر٠٠	حفلة غنائيه ـ ابراهيم عثمان وفرقته (شريط ماركوني المسجل)
٢ر٣٠	اسطوانات
٢ر٤٠	النشرة الاخبارية والنشرة التجارية الاولى
٢ر٥٠	ختام
٥ر٠٠	قرآن كريم ـ الشيخة منيرة عبده
٥ر٣٠	حديث رأس السنة الاستاذ محمود شكري
٦ر٠٠	نتائج سباق الخيل بالانكليزية
٦ر٢٠	اسطوانات منتخبات من المرحوم الشيخ يوسف المنيلاوي
٦ر٣٠	النشرة الاخبارية والنشرة التجارية الثانية
٧ر٠٠	نتائج سحب يا نصيب المواساة مذاعة من حديقة الازبكية
٧ر٣٠	محمد الكحلاوى وكورس (شريط ماركوني المسجل)
٨ر٠٥	حديث النسر الصغير ـ الاستاذ محمد علي ثروت
٨ر٣٠	حفلة غنائية ـ صالح عبد الحي وفرقته
٩ر٣٥	منولوجات فكاهية ـ يوسف حسني
١٠ر٠٠ ـ ١١ر٠٠	حفلة غنائية ـ صالح عبد الحي وفرقته
١١ر٣٠	مساء النشرة الاخبارية

رسالة مصر

مذكرة الجبهة الوطنية

مقررات لجنة الطلبة وبيانها

الاكتتابات لتخليد ذكرى الشهداء

بعث مراسل جريدة « الاوبزرفر » في القاهرة الى جريدته ، رسالة له عن معاهدة سنة ١٩٣٠ ، ورد الحكومة البريطانية على مذكرة الجبهة الوطنية ، قال فيها : « ان الدوائر السياسية في مصر تنتظر اجابة مطلب الجبهة الوطنية المتحدة الخاص بعقد المعاهدة على اساس مقترحات سنة ١٩٣٠ وانه كان من المتفق عليه ان ينتظر زعماء الجبهة الوطنية رد الحكومة البريطانية في خلال اسبوعين والزعماء الان غير مستعدين للانتظار الى ما بعد السنة الجديدة »

واستطرد قائلا : « وجميع الاحزاب في مصر تطلب ابرام معاهدة على اساس مقترحات ١٩٣٠ والزعماء المصريون لا يترددون في التصريح بأن قبول هذه المعاهدة تتوقف قدرة انكلترا الى مواجهة الازمة القادمة في شرق البحر الابيض المتوسط . وهم يرون ان معاهدة سنة ١٩٣٠ وان تكن مصر قد رفضتها ، تقيد جميع الحكومات البريطانية تقييدا ثابتا »

الى ان قال : « ويبدو ان الزعماء المصريين لا يفهمون ان الاحوال قد تغيرت بحيث ان المقترحات التي عرضت في ذلك الحين لا تتفق مع سلامة المصالح البريطانية ! »

وهذا التفريق الذي يبدو في رسالة المكاتب ، بين ظروف سنة ١٩٣٠ وظروف سنة ١٩٣٥ نغمة كثر ترددها اخيرا في الصحف الانكليزية ، هي نغمة « الوقت غير ملائم ! »

« والاوبزرفر » بعد ، تعتبر مثل التيمس في تعبيرها شبه الرسمي عن اتجاهات السياسة البريطانية الرسمية ، ولهجتها اذا اضيفت الى ما يتردد على افواه بعض كبار الانكليز في مصر تعتبر من البوادر التي لا تبعث على عمل في استقامة السياسة البريطانية ومبلغ استعدادها لمواجهة الحقائق في غير التواء .

ومن الانكليز المحليين من لا يتردد في القول بان المعارضة في اعادة الدستور لم يتغير لها وضع الا في حدود المسكنات الوقتية وهي معارضة لا تعدم الفرص التي تكشف عن تقلباتها اذا كان هناك ما يشجع على التلون بين حال وحال !

مقررات لجنة الطلبة

عقدت لجنة الطلبة التنفيذية العامة في القاهرة مساء امس اجتماعا خطيرا بحثت فيه الحالة العامة ، والموقف الحاضر ثم قررت ما يلي :

١ — اصدار بيان عام للطلبة

٢ — انتداب وفد لمقابلة رئيس الوزراء المطالبة بتعجيل اصدار قانون العفو

٣ — عقد مؤتمر عام للطلبة في موعد قريب

٤ — انتداب لجنة من الاعضاء للاتصال بأعضاء المؤتمر الدولي للجراحة الذي سيعقد بالجامعة ليبلغوهم رسالة الشباب في قضية مصر

اما البيان العام ، الداخل في القرار الاول فقد نفذ ، واذيع على الطلبة والطالبات ، وقد جاء فيه :

« اليوم وقد بدأت المدارس وكليات الجامعة تفتح ابوابها لا يسعنا الا ان نتقدم اليكم مهنئين بما احرزتم من فخر ، وما نلتم من نصر في جهاد نبيل لقضية الوطن بعد ان دفعتم في سبيلها اغلى ثمن »

وجاء في آخره : « فالى اللقاء في ميدان التضحية اذا هتف هاتف النيل او في ميدان الحرية اذ نالت البلاد مطلبها الجليل »

الاعتداء على انكليزيين

ذهب الكونستبلان جونسون ودين ودافيد بار من قوة البوليس في ساعة مبكرة من صباح امس الى قسم بوليس الازبكية وأبلغا الضابط انهما كانا يسيران في شارع فؤاد الاول في ساعة متأخرة من الليل فاعترضهما بعض الاشخاص فقامت بينهما وبينهم مشادة كلامية انقلبت الى مشاجرة اعتدى فيها هؤلاء الاشخاص عليهما بالضرب فاصيبا اصابات كشفا عنها للضابط الذي حينما سألهما عن سبب المشادة والمشاجرة اجابا بانهما لا يعرفان شيئاً ! . .

حركة

الشباب والمندوب

روت بعض الصحف في هذين اليومين ان احدى المذكرات التي وجهها المندوب السامي الى رئيس الوزارة الاحتجاج على اعتداء بعض المتظاهرين على بعض الانكليز تضمنت احتجاجا على تقاعد وزير المعارف عن أخذ الطلبة الحزم اللازم في اثناء تلك الحوادث وفي تلك المذكرة شكوى من حركة الطلبه والاحتجاجات وان الفتور في اتخاذ التدابير والاجراءات اللازمة ساعد على اتساع نطاق الحركة

الاكتتاب

لتخليد الشهداء

اتسعت فكرة تخليد ذكرى شهداء الشباب الذين سقطوا في ساح الشرف والتضحية اتساعا ملحوظا والاكتتابات لا تزال سائرة لتغذية هذا المشروع الجليل والبوادر تدل على أنه ما دامت لجنة الطلبة التنفيذية هي المشرفة على تحقيق هذه الفكرة هنا وهناك فالثقة متوفرة من الآن بنجاحها في أخذ الشباب المتعلم على عاتقه مهمة وطنية سامية الا كان النجاح رائدها ، والفوز نتيجتها

سيارات غزة

الوطنية

سفريات يومية

بين غزة ويافا

وبالعكس

سيارات فخمة

سائقون ماهرون

وحي العيد !

القرى العربية

في مدة العيد

. . . وكيف تحتفل القرى العربية بالعيد ، وهي أشد ما تكون بؤساً وفاقة ؟ كان للعيد رونقه وأبهته يوم كان يسود الناس الطمأنينة وهدوء البال

لقد كانت الاعياد فيما مضى — أيام قبل الاحتلال — مظاهر عز

كان الفلاح في نعمة ، وكانت الدنيا مليئة بالخير والبركات ، فرموه بامة ، فاذا السيد مسوداً ، واذا البريء مذنباً ، واذا الحق والباطل في صراع عنيف لما ينته بعد

كان للعيد معناه في المزارع والحقول من ضروب الابتهاج والافراح ، واذا رحت تفتش وتنقب اليوم في عهد (صديق الفلاح) في المزارع والحقول والقرى عما يجري ويتم ما وجدت لتلك الاعمال من أثر يذكر . بل كل ما هنالك ثغور عابسة وعيون دامعة ، وقلوب واجفة ، والسنة ناقة . وكيف لا يكون هذا حال كل مزارع ومعظمهم اما أن يكون قد تجرد من أرضه ، أو سمسر على أرض أخيه ، أو خدعته المظاهر الزائفة ، فاضطر أخيراً لرهن بيارته !

وبمناسبة ذكرى العيد هذه أضرب للقراء مثلا كان له في نفسي أثر كل الاثر . وتفصيل ذلك انني مررت بالامس على رب عائلة في القرية واقف أمام حانوت جزار يسلخ الذبيحة ، فحييته على معرفة بسيطة وجذبني منظره المحزن الى التحدث اليه عن العيد . فصمت قليلا ثم قال : « ان الاطفال في البيت لم يتذوقوا طعم هذا اللحم الذي تراه منذ أكثر من شهرين ، وقد كان جل جهدي في العيد ان لا أحرمهم هذه الاكلة » .

خذ مثلا آخر أيها القاريء يدلك على مبلغ الحزن الذي يسود كل قرية في هذا البلد المعذب كانت (ع) قرية هادئة لديها من الاملاك ما يكفي جيليها الحاضر والمقبل . فتسربت اليها السوسة الناخرة — سوسة البيع — وتوسط في الامور سماسرة السوء ، فاذا بها تفقد الجزء الاكبر من أراضيها . وكان فيها كثير من الملاكين أصحاب الاراضي فتدهورت حالتهم وقل ما بين أيديهم . وفي أقل من سنتين اصبحوا عمالاً في المستعمرات اليهودية . وكان لشبابها الطبع الجميل مزية الاحتفاظ بالعادات والتقاليد العربية ناذا الداء يسري اليهم وفي مدة وجيزة يصبح الرجل خنثى !

وزاد الطين بلة دب الفساد بين العائلات ، واذ بالقنبلة تنفجر ، فاذا القتلى كثيرون والجرحى كذلك والسجن يعج بالسكان . . .

ومثل هذه الحوادث لا تنتهي بالتي هي أحسن ، بل يتطلب انهاؤها مصاريف ونفقات لا قبل للفلاح بها الا اذا باع البقية الباقية ولذلك عرضت اكثر الاراضي للبيع . . وأزيد فاقول ان الدور أيضاً على وشك أن تطرح في المزاد العلني . . . . !

وهكذا تضمحل القرى العربية وتتلاشى تحت سمع الحكومه (الصديقة) وبصرها ، وأمام هيئاتنا اوافره دون أن نرى أحداً يتقدم للانقاذ والاصلاح

« أبو العبد »

. . .

راديو مولت

زيت السمك ولكن بلا رائحة ولا طعم

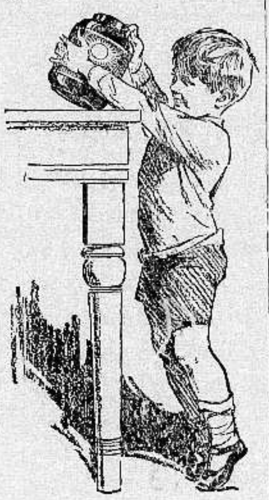

ان اكثر زيت السمك الذي يشتريه الناس هو زيت تجاري ليس فيه من زيت السمك الحقيقي سوى الرائحة الكريهة والطعم الذي تعافه النفس وهذا ما حدا بلجنة اطباء انجلترا الى ايجاد الراديو مولت الذي فيه منافع زيت السمك بلا رائحة ولا طعم مضافا اليه المولت تحت تأثير أشعة ما وراء البنفسجية . ان راديو مولت له طعم لذيذ كالعسل الجيد ويحبه الاطفال والبنات على العموم . ان الخواص المفيدة في راديو مولت تزيد مائتي ضعف على المواد الموجودة في زيت السمك . والراديو مولت يفيد كمقو ومنبه للشهية ويشفي فقر الدم ويفيد النساء العصبيات والبنات في سن البلوغ والاطفال الضعفاء

RADIO MALT

الوكلاء والمستودع : الشركة المصرية البريطانية التجارية بمصر والاسكندرية
فرع فلسطين : يافا شارع ظريفة نمرة ٣ عمارة الطابو القديمة

BY APPOINTMENT

لكل مناسبة من المناسبات

اتكنسون

او — دي — كولون
المحبب للجميع — صناعة بريطانية

ممزوج بحذق ومهارة مع زيت الزهور ، لا سيما النوع النادر المستخرج من زهور البرتقال المقطوفة في وقتها ، فهذا الماء الانكليزي الذكي الرائحة المخصص للتواليت على دوامه هو النوع الذي لا يختار المتأنقون غيره
استعمله في الحمام او على الشعر اثناء النهار فرائحته التي لا تتبخر تعطي انتعاشاً ورطوبة
تأكد دائما من أنك لا تحمل الا على اتكنسون — الذي هو او ـ دي ـ كولون الانكليزي الاصلي الشهير منذ ايام جورج الثالث
اتكنسون — المدالية الذهبية او ـ دي ـ كولون — صنع في انكلترا

ATKINSONS

GOLD MEDAL

Eau-de-Cologne

MADE IN ENGLAND

A-AK 12-172

مصبغة الشرق الكبرى

لصاحبها امين البديري

بناية الاسعاف

شارع البرية ـ نمرة ٢٠ ـ يافا

ان هذه المصبغة مستعدة لقبول صباغ الملابس على كافة الالوان للرجال والسيدات ، والغسيل على الطريقة الكيماوية وعلى البخار وهذه المصبغة منذ تأسست حتى الان وشعارها الصدق والامانة والمحافظة على المواعيد ـ زوروا هذه المصبغة وجربوا مرة وحدة لتروا الاتقان والطرق الحديثة التي قل ان تجد مثلها في فلسطين.

الدين والتطور

« بقية المنشور على الصفحة الثانية »

الانسان الاول اعجم طمطم لا يفهم ولا ولا يفهم. وذلك لان لغته لم تساعده بعد على ان يوضح لنفسه بعض غوامض هذا الكون. وكان همه الاول مصروفا الى ارضاء شهوة الطعام والغريزة الجنسية. اما الطعام فلم يكن وفيرا لان الزراعة ووسائل الصيد لم تكن قد عرفت عنده. ثم ان الغريزة الجنسية في الانسان اشد مما هي عند سائر الحيوان فلم يكن الانسان الاول يهتم الا لهاتين الشهوتين، وتفكيره بهما منعه عن التفكير بأي شيء مما يحيط به من الوجودات الطبيعية. فلما عرف الزراعة والصيد والاجتماع، وارتقت لغته بعض الرقي، ونشأت فيه قوى التعليل والاستدراك والاستنتاج. وتميز عقله عن عقول سائر الحيوان اخذ يفكر فيما حوله من الظواهر الطبيعية ويحاول تعليلها: كالغيم والمطر والرعد والبرق، والكسوف والخسوف والحرارة والبرودة، والنبت والانبات، وشروق الشمس وغروبها، واختلاف مواعيد شهور القمر والنجوم. كل ذلك كان يثير دهشته ويدعوه للعجب. وكان رهبته اياها، ولتفاؤله وتشائمه منها بتعبدها!...

اصل التدين: ان الانسان الاول وان خلا من عقيدة يمارسها، الا ان نفسه لم تخل من حاسة التدين التي كان يزداد احساسا بها كلما ازداد خوفا من الطبيعة وشعر بالضعف تجاهها: ولذلك كان مضطراً بحكم تلك الحاسة الى طلب العون على ما كان يخيفه من الظواهر الطبيعية من قوة غير منظوره كان يتخيل وجودها في الكون. واول تمتمة ظهرت على شفتيه كانت منشأ الصلاة

وقد ارتقت فينا حاسة التدين هذه برقي عقولنا، لدرجة لم يعد يثيرها فينا الخوف من الطبيعة وظواهرها، بقدر ما يثيرها عدم الرضى من حالتنا الحاضره وسعينا للحصول على مثل عليا لافكارنا وتصوراتنا.

العجائب: ولما كان الانسان يضل في تعليله عن الحوادث الطبيعية كان ينسبها الى امور خارقة العادة. ومن هنا نشأت العجائب. ولولا رقي عقولنا واخصاب تفكيرنا في الوقت الحاضر لكانت العجائب كثيرة، وكثيرة جداً. ففي كل يوم يكشف لنا العلم عن اختراع او اكتشاف جديد، ولولا معرفتنا بأسبابه وعلله لعددناه عجيبة واي عجيبة!

وللانسان ان يعتقد بصحة العجائب او لا يعتقد، حسب مزاجه وعاطفته. لان ذلك ـ على ما اعتقد ـ لا يؤثر شيئا في جوهر الدين. اما ان تجعل العجائب اساساً للدين، فذلك مخالف للسنن الالهية الثابتة التي وضعها الله لهذا الكون. ولن تجد لسنة الله تبديلا

درجات الدين: ا) الخرافات والاوهام: ـ قلت ان الانسان الاول كان يضل في تعليله عن كثير من الحقائق، لجهله دخائل الاشياء التي لم تتغلغل اليها حواسه ولم يجمع بعد من الاختبارات ما يكفي لاستخراج الحقائق. ولذلك كان يجمع من تعليلاته الفاسدة مجموعة الاوهام والخرافات، فكانت مقدمة لعقائده الدينية

ب) السحر والعرافة: وربما كان ابسط هذه الاوهام والخرافات محاولة العلم بالغيب، وهي بدء السحر والعرافة. وقد آل التمادي فيهما الى محاولة السيطرة على الجن والارواح الشريرة. ثم تجمعت اساطير العرافة والشعوذه وتدوولت، وحفظها السحرة والعرافون واحترفوها فصاروا بذلك كهنة الدين وائمته وصارت الاساطير كتب الدين

ج) عبادة الارواح: وقد ادى انتشار السحر والعرافة بالانسان الى تصور قوات غير منظورة، او ارواح وراء الاشباح التي كان يراها. فاصبح يعتقد بأن ظل الانسان هو روحه، ويبرهن على ذلك بان جثة الميت لا ظل لها!.. وكان طبيعياً ان يعتقد بأن ما يراه في حلمه انما هو حقائق راهنة. وان طيف ابيه الذي يراه في الحلم بعد موته اناهو روح ابيه الحقيقية، فيتعبد لها ويقدم القربان على القبر اعتقادا منه بان الروح تجوع وتطلب طعاما. وهذا الاصل في القرابين التي نقدمها اليوم عن ارواح موتانا. فالاحلام اذن هي اصل الاعتقاد بالارواح واصل عبادتها

د) الطوطمية: ولما تأصل الاعتقاد في الانسان بان الظل عبارة عن روح نشأت «الطوطمية» وهي عبادة الاحجار والاشجار والحيوانات. لانه كان يحسب ظلالها ارواحها. وما تعوذ بعض الناس من العين والارواح الشريره، بقطعة الشب، والخرزه الزرقاء، والبزلة (وهي التي تعلق فوق العين الرمداء)، والميسة (وهي قطعة من خشب الآس) والكشك (وهو عظم مفصل الحيوان)، الا اثر من آثار عبادة الانسان القديم للماده

ه) عبادة الاصنام: وقد استمرت عبادة الاشياء الارضية حتى بعد انتقال الانسان من حال التوحش الى التمدن، فترقت وتطورت، وتحولت بالتدريج الى عبادة الاصنام. وهي ارقى انواع العبادات التي عرفها الانسان قبل ظهور التوحيد

يافا: عيسى السفري

اعلان

صادر من دائرة اجراء يافا

عدد ٤١٨٤ ـــ ٣٥

الاشياء:

٣٠ كيس ذره كل كيس ٤٠ رطل.
١٣ كيس قمح كل كيس ٤٠ رطل
١٢٠٠ حجر طوب ٥٠ ـــ ٢٥
بقرة هولاندية حلابة سمره
عجلة سمرة عجلة صغيرة
بغلة سمرة
قنطارين سمسم

سيباع بالمزاد العلني الاشياء المبين مفرداتها اعلاه خاصة محمد عبد الرحيم واسماعيل احمد داود وحسين الوهبي ويوسف حسن يوسف وذلك يوم الخميس الواقع ٢ ـ ١ ـ ٣٦ الساعة ٣ بعد الظهر فعلى من له رغبة بالشراء عليه مراجعة مأمور البيع والدلال باليوم المذكور في قرية اليهودية ولاجله صار اعلان الكيفية

١٧ ـــ ١٢ ـــ ٩٣٥

مأمور اجراء يافا

شجعوا
مصنوعاتكم الوطنية

احداث العام
مقرونة بالتاريخ

« تابع المنشور على الصفحة الثالثة »

تعديل ٤ نقط واردة في اقتراحات الصلح

١٨ ـــ اجتمع مجلس عصبة الامم وقدمت الحبشة مذكرة اكدت فيها رفضها نهائيا لمقترحات الصلح وايد المستر ايدن خطة انجلترا القائلة بوجوب موافقة الدولتين المتحاربتين وعصبة الامم على هذه الاقتراحات

ـــ قدم السر صموئيل هور وزير خارجية انجلترا استقالته بالنسبة لمعارضة مجلس العموم البريطاني لاقتراحات هور ـ لافال التي وضعت في باريس

١٩ ـــ اسفرت معركة تاكاز وهي اشد المعارك التي وقعت بين القوات الايطالية والحبشية في الميدان الشمالي عن قتل ٧ ضباط ايطاليين و٢٠ صف ضابط و٤٨ صف ضابط و١٩٧ جنديا من الصوماليين

٢٠ ـــ كذبت الحكومة الحبشية رسميا ما اذاعته القيادة الايطالية عن ان القوات الايطالية استردت جوراهاي وجيرلجوبي

٢١ ـــ وقعت معركة شديدة بين الايطاليين والاحباش على بعد ٣٠ ميلا من اكسوم الى الجنوب استعمل فيهما السلاح الابيض وقد ترك الايطاليون ١٥٠ قتيلا من الايطاليين و٢٠٠ قتيل من الجنود الصومالية والاريترية

ـــ ا ل اجتماع المؤتمر البحري الى ٦ يناير، ولا تزال اليابان مصرة على المساواة في التسلح

٢٢ ـــ وافق ملك انجلترا على تعيين المستر انتوني ايدن وزير الخارجية خلفا للسر صموئيل هور

٢٣ ـ نشرت وزارة الحربية البريطانية بيانا يتضمن اجراء تعديلات في اشكال الجيش البريطاني النظامي يشمل تحويل المشاة الى مدفعية رشاشة والفرسان الى وحدات ميكانيكية تتألف من سيارات مصفحة ودبابات خفيفة

من ابناء السلامة

رزق الشاب الاديب موسى افندي الحلاق مولود ذكر اسماه غازي جعله الله من ابناء السلامة

البيرة
نادي الشبان

عقدت جلسة انتخابية لنادي شبان البيره لانتخاب هيئة النادي الجديدة فأسفرت النتيجة عن ... احمد رئيسا عزت عبد الفتاح نائبا للرئيس، مصطفى فرهود سكرتيرا، داود مفلح امينا للصندوق، جميل رمضان مراقبا وانتخب جمعه موسى وناجس رشيد عضوين عاملين.

دموع الحب
قريبا
في حيفا

جنين
حفلة تأبين

الشهيد محمد قاسم خلف

اخبرتكم في رسالة سابقة ان لجنة الفت في جنين لاقامة حفلة تأبين الشهيد محمد قاسم خلف. وصباح يوم العيد توجه الاهالي للجامع لاداء صلاة العيد وعند ما انتهوا من ادائها ذهبوا تتوسطهم فرقة من الطلبة ينشدون الاناشيد الوطنية وتتقدمهم الاعلام العربية والاكاليل حتى جاءوا المقبرة، مكان الحفلة.

وعند وصولهم ادوا تحية الضريح وتقدم رئيس البلدية فهمي افندي العبوشي وازاح الستار عن الضريح الذي كان مجللا بالعلم العربي. والقى كلمة قصيرة اشار فيها الى عمل الشهداء الابرار وبعده تقدم السيد برهان الدين العبوشي فالقى قصيدة قوبلت بالاستحسان ثم تقدم السيد حسني الجرباوي والقى خطبة كان لها وقعها عند الجميع. وبعده تكلم السيد عبد الغني سنان والقى كلمة حض الناس فيها على الجهاد الحر والعمل في سبيل الله. فأثارت شعور الحضور وبعده تقدم السيد حسني مرعي فالقى كلمته وأخيراً تلاه السيد صالح أبو عريشة والقى كلمته بالنيابة عن اللجنة شكر فيها الحضور وبعد انتهاء الحفلة انصرف الجمهور وبدأ أعضاء لجنة جمع التبرعات يعلقون الشارات ويجمعون التبرعات وهم السادة الطلبة: حسني العبوشي رؤوف العبوشي صالح العبوشي ابراهيم محمد لحام محمد علي الجرباوي نادر عارف عبد الرحمن فجمع في مدة قصيره ستة جنيهات ارسلت الى نابلس

الاعتراف بالجميل
واداء الواجب

ننشر فيما يلي أسماء السادة الذين دفعتهم الغيرة والوفاء لشهيد فلسطين المرحوم محمد قاسم خلف أن يقيموا له ضريحاً يأوي جدثه الطاهر وهم محمد افندي اللحام، صالح افندي ابو عريشه جمال افندي العبوشي وفارس افندي الطبيلي

نابلس
اجتماع كبير
لمعلمي القضاء

عقد معلمو المدارس في قضاء نابلس الذين من درجة راتب سبعة جنيهات مؤتمرا حضره عدد كبير منهم وجرى البحث فيه عن موقف ادارة المعارف معهم فقرروا ان يرفعوا عريضة الى مدير المعارف العام في القدس يبسطون فيها مطالبهم وقرروا الاتصال بلجنة الموظفين ومواصلة العمل حتى يظفروا بحقوقهم

وفد من الشبان
الى حيفا

يغادر نابلس الى حيفا يوم الاحد القادم نخبة من شبابها لحضور الحفلة الشعبية التي ستقيمها جمعية الشبان المسلمين تأبينا لفضيلة الاستاذ القسام وصحبه وسيمرون في طريقهم بجنين لزيارة ضريح الشهيد قاسم ابو خلف

افخر انواع الصابون النابلسي
له شهرة واسعة

الصابون النقي المعروف
هو صابون
زيت زيتون
نابلسي حسن شكعة
ماركه مسجله

مصنوع على معامل

اصحاب المعامل نابلس

انقى صابون يستعمل في البيوتات الكبيرة نظيف يطري البشرة ويجعلها بضة لامعة

ماركه مسجله

نال الجائزة الاولى في معرض نابلس سنة ١٩٢٤ رائحته جميله لانه مصنوع من زيت الزيتون النقي

الوكلاء محمود كمال قطان: يافا محمد حمدي المصري: حيفا محمود فيضي اخوان: القدس

لا تدخل الى بيتك صابونا سواه

اقصد
محل
نجيب القطان
تجد فيه
احسن انواع زيت الزيتون للمونة
والسمن الحلبي الحديدي
الممتاز
ماركه
كامل هيكل

جلب للمحاكمة

دوسيه ٧٧١٧ ـــ ٣٥

المدعي: صادوق حايكن

المدعى عليهما: ١) ابراهيم عبد الجواد ٢) عطيه الحاج مصطفى مجهولين محل الاقامة

عليكم الحضور لمحكمة الصلح بتل ابيب بيوم ٤ ـ ٢ ـ ١٩٣٦ الساعة ٩ صباحا بخصوص الدعوى بمبلغ عشرة جنيهات التي يطالبكم بها المدعي وان تحلفوا اليمين وفقاً لطلبه واذا تتغيبوا يعطى حكما بغيابكم ولا يكون لكم حق الاعتراض الا اذا اثبتم بان عدم حضوركم حصل من أجل سبب كافي

حاكم الصلح بتل أبيب

جلب للمحاكمة

دوسيه رقم ٧٧١٧ سنة ٣٥

المدعي صادوق حايكن

المدعى عليه: خليل حسن عسوبي مجهول محل الاقامة

عليك الحضور لمحكمة الصلح بتل ابيب بيوم ٤ ـ ٢ ـ ٣٦ الساعة ٩ صباحا بخصوص الدعوى بمبلغ ١٠٫٧٥٠ ج. ف. التي يطالبك بها المدعي وان تحلف اليمين وفقا لطلبه. واذا تغيبت يعطى حكما بغيابك ولا يكون لك حق الاعتراض الا اذا اثبت بأن عدم حضورك حصل من اجل سبب كافي

حاكم صلح تل ابيب

تشكيلة شتوية جديدة
مشمعات ـ طقومة شاي ـ جزايات في محلات
الوكالة العمومية للتجارة
دجاني وشركاه
اسعار رخيصة جداً لا تزاحم
شرفوا وجربوا

لا تنس
معمل الاحذية الوطني
لاصحابه اولاد الحاج علي ابو كر
يافا ـ المنشية ـ قرب المحطة
تجدون فيه جميع انواع الاحذية للرجال والسيدات والاولاد جاهزة ـ وتوصية على الطراز الحديث
متانة ـ اتقان في العمل
الاسعار متهاودة

اعلان

تعلن نقابة عمال البناء العربية بيافا وضواحيها بانها مستعدة لاخذ مقاولات العمارات وايضاً مستعدة بان تقدم جميع الارشادات اللازمة لاصحاب العمارات عن العمال الذين يحتاجون اليهم من بنائين ومورقين وبلاطين ودهانين مع تقديم كفالات عنهم

المخابرة مع رئيس النقابة الحاج علي ابو غبن بعمارتها الواقعة بشارع البطمة بعمارة شعبان

المسكب العربي اليافي
والفابريكة الميكانيكية لصاحبهما
محمد صالح عطية
شارع يافا ـ القدس بجوار مطحنة الجلاد
استعداد تام
لتركيب وتصليح جميع انواع الموتورات، طلمبات للبيارات بمقاييس مختلفة، طواحين، مكابس للزيت ماكنات للثلج والكازوز
اخصائيون فنيون يقومون بكافة ما يلزم بدقة وعناية، اسعار متهاودة لا تقبل المزاحمة، الدفع بالتقسيط
زيارة واحدة
تثبت نجاح الاعمال العربية الوطنية.

لاسبوع آخر تلبية لطلب الجمهور المقدسي الكريم

سينما اديسون

قررنا تمديد عرض فيلم

دموع الحب

وجعلنا اسعار التذاكر

ابتداء من يوم الاثنين في ٣٠ الجاري «كانون الاول» كاسعار السينما الاعتيادية حتى يتسنى للجميع مشاهدة هذا الفيلم المحبوب

اطلبوا الاسطوانات والذكر

من محلات السادة موسى الجاعوني — باب الخليل — وحاميم كرهين زاوية ميدان عدن ومن متعهدي الفلم واصحاب محلات الاسطوانات ووكلاء شركاتها

شارع العجمي - يافا السادة نقولا وفوته البوري شارع بسترس - يافا

هل يعترض البوليس على عربيات بوتاجي ؟

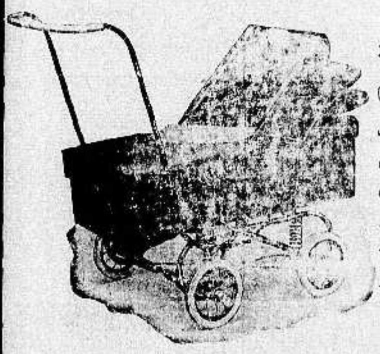

عزيزي اميل :

ليس عندي ما اشكو منه منذ ما اقتنيت العربة ماركة Tan - Sad التي اشتريتها من محلاتكم العام الماضي . فهي حاصلة على كل شروط الملاءمة لان الصغير كان ينمو فيها ويتقدم في الصحة يوما فيوما وكان دوما رضي الاخلاق هنيئا جداً الامر الذي شجع اخاه ان يأتي الى عالم الوجود قبل تمام السنة . وفي هذه الحال لا الكبير يقدر على السير لما نذهب الى النزهة ولا الصغير محل بجانب اخيه لنضجعه فيه وليس من المستحب ان نتخذ لنا قطراً من العربيات ندفعها امامنا خوفا من اعتراض شركة سكة الحديد علينا فاذا لم تنتشلونا من هذا المأزق الحرج حكم علينا بالبقاء في البيت مدة لا تقل عن السنة في خلالها يصير الكبير قادراً على المشي . فهل للمسألة عندكم حل غير هذا ؟ واقبلوا فائق الاحترام

صديقكم ابو حنا

فاجاب بوتاجي بهذه الرسالة : بارك الله في نشاطكم ايها الصديق ولو انكم صارحتمونا بنواياكم لدى اول زيارة اذن لكنا اشرنا عليكم ان تأخذوا العربية التي عملت خصيصا لهذه الغاية فانها تسع الاطفال بالزوج بكل راحة على كل حال ليس في المسألة ما يستوجب الندامة فاهلا وسهلا بالضيف الجديد المستعجل فعربيات بوتاجي تتلقاه على الرحب والسعة مع اخيه الاكبر . ونصيحتنا اليكم ان كنتم ترغبون السير على هذا المنوال ان تأخذوا لكم (فردمرة) عربية توسع ثلاثة ركاب فالبوليس لا يعترض ابداً ونحن نأخذ المسئولية على عهدتنا واما العربية الصغيرة فانكم تهدونها الى احد الاقارب او المعارف ودمتم

المخلص اميل

السائق الغشيم آفة على البشرية

كثر الاصطدام في المدة الاخيرة وزهقت الارواح البريئة بلا حساب فما عدت تسمع الا بسيارة محجوزة اوشوفير محبوس اوما خوذة منه الرخصة . وبلغت واردات الجزاء النقدي من السائقين فقط الى الخزينة في هذه السنة بمقدار ضعفها في السنة الغابرة وكل هذا كان بالاستطاعة تجنبه وتلافي مخاطر الدهس والقتل والانقلاب لو اعتاد اولئك السائقين على قيادة عربيات بوتاجي منذ الصغر . هذه السيارات الصغيرة هي صوره طبق الاصل عن الكبيرة التي من اخر موديل وفي هذا العصر الحاضر من الضروري ان يكون كل انسان له المام بالسواقة ومتقنها تماما مبتدئا منذ الصغر لاهيا لاعبا بما يعرضه للمخاطر وفي الوقت نفسه يذيقه لذة الحرية وهناء المعيشة في الهواء الطلق

اطلبوا لاولادكم سيارات Tan -Sad من محلات بوتاجي فهي افضل هدية تقدمونها لهم في العيد لانها تأتي طبق امانيهم وتتم بها احلامهم الذهبية

اطلبوا التفاصيل من محلات بوتاجي في حيفا قرب البوسطة وفي يافا امام سراي الحكومة

الوكلاء القدس: غوردن بوتاجي . اللد : سليم ومحمد الخالدي . غزه: الحاج عبدالرؤوف البورنو . نابلس: عادل التميمي . طبريا: ابراهام كوبي . الناصرة: نصري قعوار . الرمله: زبانه اخوان

الدقة — السرعة

شركة المعامل

العربيـــة

المحدودة بيافا

الاتقان — المهاودة

شارع يافا القدس ص . ب ٤٤٥

راسمالها ٢٠ ألف جنيه فلسطيني

ان شركة المعامل العربية المحدودة بيافا

التي هي بحق

فخر الشركات العربية
ورمز النهضة الصناعية الوطنية
ودعامة قوية في بقاء فلسطين بلداً عربيا

مستعـــدة

استعدادا عظيما لقبول جميع الطلبات وشراء وبيع وتصليح وتركيب كافة الموتورات والماكينات والطلمبات وتنزيل المواسير في الابار وخلافها

فاقصـــدها

أيها العربي دوما لقضاء جميع لوازمك وأشغالك فهي
«شركة المعامل العربية المحدودة بيافا»
فضلا عن أنها شركتك تفخر بها وتفخر بك

فانها تمتاز

عن غيرها من الشركات الصناعيه بما يأتي :

١ ☆ الدقة في العمل
٢ ☆ الاتقان في الصنعة
٣ ☆ السرعة في الشغل
٤ ☆ المهاودة في السعر

والتجربة أكبر برهان

دموع الحب قريبا في حيفا .

(مطبعة الدفاع - يافا)

يافا – يوم الخميس في ٧ شوال ١٣٥٤ – الموافق ٢ كانون ثاني ١٩٣٦

صاحب الامتياز والمحرر المسؤول ابراهيم الشنطي

مدير الادارة شوكت حماد

رقم التلفون ١٠٧٥ و ١١٨٧

الدفاع

جريدة يومية سياسية مصورة

العدد ٤٩٥ – السنة الثانية

ادارة الدفاع في عمارة حزبون شارع جمال باشا – يافا

العنوان البرقي : الدفاع يافا : ص . ب ٢٥٥

	عن سنة	عن نصف سنة
قيمة الاشتراك في فلسطين	١٥٠	٨٠
في الخارج	٣٠٠	١٦٠

ملك بلجيكا يسعى لمنع الحرب . سفره الى انكلترا مع رسالة من ملك ايطاليا . اختلاف الطلاب فى مصر و بلاغ رياسة الوزراء . الهجرة فى شدتها

١ – العهد الماضي – فكيف العهد الجديد
٢ – قضية العرب فى انه تظل لهم بلادهم
٣ – الزواج وبناء الاسرة العربية والوطن

مرارا قلنا ان وزارة المستعمرات تثق اكبر الثقة بالسر آرثر واكهوب، المندوب السامي . وكان آخر براهين هذه الثقة تجديد تعيين فخامته خمس سنوات اخرى . وحين علمنا بالخبر لم نقابله الا كأي نبأ عادي لتوقعنا ذلك

اذن بيننا و بين فخامة المندوب حقبة طويلة من الزمن . فلنتساءل ماذا سيجد فيها من احداث ؟ هل تثبت دعامة الوطن القومي اكثر مما ثبتت ، وترسخ قدم « المملكة اليهودية » المزعومة ؟ أم ترى يجد العرب في السنوات الخمس المقبلة ما يكفر عن المدة التي تقضت بين الخوف ، والاستياء ، والريبة ؟

ان التاريخ وحده ، ومعه قوة الواقع والحقيقة ، يؤكد لنا ان مدة فخامة السر آرثر كانت قاسية على هذه البلاد . فقد تضاعف عدد المهاجرين الى درجة خطرة جداً . وقد كثرت بيوع الاراضي الى حد خشي العرب معه أن يحين وقت رحيلهم عن هذا الوطن . وفي هذا العهد عظمت الهجرة « غير المشروعة » وتهريب الاسلحه ، وتزييف النقود ، وتزوير الجوازات ، حتى لتداجرأت عصابة يهودية على تزوير ختم فخامته ، وختم الحكومة

اننا نعرض الحقائق . ونجمعها أمام الامة والسياسة ، ثم بعد ذلك نرجو ان تكون السنوات الخمس المقبلة سببا فى ازالة المخاوف الواقعية ، وسببا في التكفير عما مضى ، وسببا ثالثا يطمئن العرب والمسلمون معه على بلادهم وسكانه . وما مضى لفخامته في هذه البلاد من مدة نعتقد انها كافية للدرس ، ولا تتهاج السياسة خطة حكيمة تكون على اساس الحق ، والعدالة

ولعل لهذا الموضوع عودة

. . .

يقول فريق منا في تسويغ رفض المجلس التشريعي : انه بمثابة اعتراف بالانتداب ووعد بلفور و « شرعية » ما أقامته السياسة في بلادنا دون موافقتنا عليه . وربما يكون لهذا القول وجاهته التي نحترمها كل الاحترام . لكننا ، في كثير من الالم ، نتساءل : أليس وقوفنا أمام المحاكم اعترافاً بـ « الشرعية » التي ذكرنا ؟ أليس دفعنا الضرائب اعترافا آخر بتلك « الشرعية » ؟ أليس كل مظاهر « التعاون » هذه اعترافات عديدة بتلك « الشرعية » ايضا ؟

دعانا الى هذا التساءل الالم الممض الذي اصبحنا لا نفرق معه بين منطق ومنطق ، ثم تمسكنا بالخيال واسباب السماء وتجاهلنا الواقع الذي يتراءى مادة ومعنى أمام أعيننا

رغم ذلك ، فلنقف من المجلس التشريعي الموقف الذي يقتضيه حق الوطن ، وشرف قضيته . ولنترك الاحزاب تقبل او ترفض ، لكن الامة ثابتة حيث هي ؛ لا تريد المظاهر ، بل هدفها اللب والجوهر . ان مصلحتها فى ان تظل لها بلادها ، فهل قادر هذا المجلس على تحقيق تلك المصلحة ؟

. . .

فى البلاد الآن الفا « ٢٠٠٠ » فتاة من قبرص . معنى ذلك ان الفي « ٢٠٠٠ » فتاة عربية فقدن مستقبلهن كزوجات ، و كربات بيوت . ومعنى ذلك ان عدداً كبيراً من البيوت التي قامت فيها الاسرة على اساس زواج عربي — تركي لا ينعم بشيء من السعاده . ولدينا من الوقائع والاحصاءات ما لا نحب عرضه على الجمهور .

اذن ما السبب ، واين العلاج ؟

غلاء المهور اثر سيء من آثار الوجاهة الكاذبة والانانية . انه مغاير لمبدأ الدين ، ومبدأ الخلق القويم . فلتكن خطوة جريئة من الشعب ورجال القضاء الاسلامي تقضي على هذا الاثر وتلك البدعة ، ليقبل الشباب على فتيات البلد ، فيشيد الجميع اسراً وعائلات على اساس التفاهم القوي فى كل شيء . ان هذا الوطن فى حاجة الى ابناء اشداء ، وبيوت قوية . والزواج خير علاج لسد هذا النقص . وهو بعد المصير الشريف لكل فتى وفتاة . فليتنازل الاباء عن المهور الباهظة . وليقبل شباب البلد على الزواج ، لنرى وطناً راقياً فى خلقه ، وعلمه ، واسرتـه . فأن العائلة اذا صلحت صلحت الامة معها ، وعلى الضد من ذلك اذا قامت ضعيفة ، معوجة ، فيها من نقائص الحياة شيء كثير !

ابراهيم

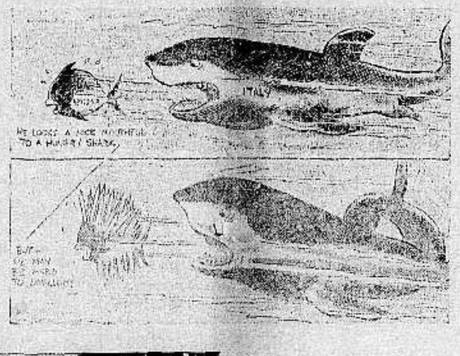

فوق : الحوت « ايطاليا » يخاطب نفسه وقد رأى السمكة الصغيره « الحبشة » : طعام شهي لحوت جائع !

تحت : الحوت « ... ولكن قد يكون صعباً ابتلاعها ! »

باب القيادة اليابانية في المناطق الخمس التي اقتطعتها اليابان من الصين

مستر بلدوين يخطب عن السلام العالمي فوق جسر أقيم على اضخم المدافع والاستعدادات الحربية المخيفة !

افتتاحية جريدة يهودية

اصطناع التهديد والتظاهر بالبأس

ما هي تلك الاجتماعات العسكرية والتعبئة

كان المقال الرئيسي لجريدة هاآرتس امس حول المجلس التشريعي وموقف اليهود منه . وفيه تهديد بالقوى الصهيونية والعسكرية القومية (كذا) التي يجب ان توجد لانشاء الوطن القومي . وقد جاء فيه :

هذا الموقف الذي وقفته الصهيونية امام المجلس التشريعي أثار فينا شجاعة كادت تخمد . برهان ذلك تلك الاجتماعات العسكرية القومية (كذا) التي عقدت في العالم والتي عرفت كيف تقف امام التجربة ، هذه الاجتماعات تدل على ارادتنا الصارمة التي لا تقف عند حد . وقد دلت على معارضتنا الشديدة للبرلمان المزيف الذي تريد حكومة فلسطين ان تتحفنا به . هذه الاجتماعات دلت على قوتنا العسكرية (كذا) التي تتحفز للعمل وللدفاع الشديد عن شؤوننا القومية كل هذا يشير الى مبلغ اتحاد اليهود وارادتهم (كذا) في انشاء وطنهم القومي في وطنهم الاول

« يجب على يهود العالم كلهم ان يتجندوا ويستعرضوا قواهم (كذا) لرد الاعتداء على مشاريعنا

« يجب على المليون من اليهود الذين اشتروا الشاقل الصهيوني وارسلوا مندوبيهم الى المؤتمر التاسع عشر ان يستعدوا لا لشراء الشواقل بل للدفاع عن الصهيونية والتظاهر برغبة الامة التي لا تريد التقهقر والنزول عن حقوقها .

« يجب عليهم ان يسيروا في طريق الدفاع عن حقوقهم بالرغم من جميع العقبات التي وضعت في طريق الحياة وعليهم ان ينتصروا ويفوزوا »

« الدفاع » هل يسمع العرب؟ التهديد في حد ذاته لا نعبأ به ، ولكن هذا « التنمر » المصطنع لا يليق أن نسمعه طويلا ! ان لهجة الصحف قد تغيرت كثيرا عن قبل ، وأصبحت تتحدث عن فلسطين كأنها بلاد صهيونيـة . هذا ضرب من الخيال الباطل لن يتحقق . فالبلاد عربية لن يتخلى عنها اهلها وفيهم نسمة واحدة من نسمات الحياة

اعترافات يهودية

كثرة العمال وازمة البناء !

عقدت جريدة دافار مقالا حول شهادات الهجرة التي منحتها الحكومة للوكالة اليهودية وعددها ٣٥٠٠ شهادة تقريبا ، فقالت ان هذا العدد قليل جدا (كذا) وان الحكومة بدأت ترمي اليهود بالمصائب (!) فى المجلس التشريعي ، الى تخفيض شهادات الهجرة ثم قالت :

« حقيقة ان الحالة سيئة في الصناعة ولكن هل يأتي المهاجرون للاشتغال بالصناعة فقط ؟

« حقيقة ان البناء "وقفت حركته والمتاجر كذلك والعامل توقفت عن التوسع « اعتراف ! » ولكن هناك الزراعة

« ان جدول المهاجرة الذي منحته لنا الحكومة لا يسد حاجة البلاد (كذا)

« ولنفرض ان الحكومة اطلقت حرية الهجرة الى فلسطين فهل يحدث شيء ؟ وماذا تكون النتيجة سوى تحسين الحالة العامة (كذا) ولكان هذا خير حل لازمة العمال العاطلين الذين كثر عددهم مؤخرا « اعتراف ثان » واصبح يؤذينا ويعكر علينا صفو اعمالنا »

وهكذا تمضي الصحف اليهودية في الاعتراف ، لكنها تكابر في غير طائل !

مشاهدات صغيرة

انهم
جعلوها كسيحة !

للمستر لنسبوري ، زعيم العمال السابق ، قول مأثور عن استعمار الهند . فقد كتب ذلك الشيخ مرة ما يأتي وما يصح أن يطلع عليه القراء : « كلما أراد الهنود التخلص من استعمارنا بلادهم ، نصارحهم بانهم اضعف من ان يردوا غارة أجنبية عنها بعد خروجنا . هذا شيء جميل ، لكن الاجمل منه أن نعلم الهنود كيف يدافعون عن بلادهم . فهل وقع شيء من هذا؟ على العكس ، سلبناهم كثيرا من المزايا العسكرية ! » وحجة الانكليز في فلسطين الانتداب على البلاد الى ان « تستطيع الوقوف على اقدامها » كما يقول صك الانتداب . فهل علموها كيف تقف ، ام انهم جعلوها كسيحة لا تستطيع الوقوف ؟

أجد
هذا أم هزل ؟

تحدثت « هاآرتس » اليهودية عن الاجتماعات « العسكرية » التي عقدها اليهود في سائر أنحاء العالم . وتحدثت أيضاً عن « القوى ، والاستعداد ، والتعبئة » بمناسبة عرض المجلس التشريعي . وعلى شكنا وارتيابنا في صحة تلك « العسكرية » و « التعبئة » فاننا نحب أن نترجم المقال لشبابنا ليقرأوه — مجرد القراءة فقط . ونخشى أن تحدثنا هاآرتس في العام المقبل عن الجنود ، والبنود ... !

هذا
الطراز من الرجولة !

ثار طلبة الصين على حكومتهم لاستسلامها في وجه الغارة اليابانية ، فهجروا مدارسهم ، وركبوا القطارات المسلحة ، واتجهوا الى ميدان القتال . والمقاومة التي غاظت اليابان فى اجتياحها الصين تنحصر في طلبة المدارس اكثر منها في جيوش الدولة . هذا الطراز من « الرجولة » الفتيـة فقدناه مع الاسف بفضل « معسكرات الاسرى » والمدارس التي تخرج « قوالب اسمنت » ، لا شباب أمة !

نحن
أمة معتدى عليها

عين موسوليني لجنة من العلماء لاكتشاف مواد جديدة ومناجم جديدة . وكان ذلك على اثر فرض العقوبات على ايطاليا . ورغم موقفنا المعروف من موسوليني ودولته فاننا نرى في تقديم الذهب للحكومة ، وفى الاقتصاد في الاكل والملبس استماعا لكلمة الحكومة ، وفي تعيين هذه اللجنة بامر من الحكومة — نرى في ذلك اخلاقا في ضبط النفس نقابلها بالاعجاب . وموسوليني رجل يعتدي على شعب . اما نحن فامة معتدى عليها ، لماذا لا نكون على مثل تلك الاخلاق فنقدم ما نملك لانقاذ البلاد ؟ المسئلة تحتاج الى جيل جديد ، له ارادة من حديد !

هات
فقط اما خذ ؟

عزم فريق من كشافة خالد بن الوليد وهي الكشافة القوية في مبادئها ، واخلاقها ، وقائدها — في نابلس على الذهاب الى القدس ، وجمع التبرعات للشهداء . وبعد قليل من التفكير لم يسمح القائد بذلك ، فقال له كشاف صغير : للقدس ١٨ سنة وهي تقول « هات » ، نريد مرة واحدة ان تقول لنا « خذ » . وكانت نكتة ذات معنى كبير !

هل
يظل على جموده ؟

لاشك في برود الاستعمار البريطاني . فان قلب هذا الاستعمار لا يتحرك الا اذا كان قريبا من لظى النار . وما يجري في انحاء كثيرة من الامبراطورية برهان على ما نقول . وما قد جرى من زمان برهان اقوى من هذا البرهان . وبلغ من برود الاستعمار وجموده أن رجال الدين ثاروا عليه في قبرص . وعندئذ اضطرت وزارة المستعمرات ان تسترضيهم بابعاد ستورس ، حاكم الجزيرة ، ونقله الى مكان آخر . ومثل هذا البرود نشاهده فى بلادنا فهلا يتحرك ام يظل على ما قد عرفنا من جمود !

اذا
أردنا وجد الجد !

اخذ اليهود يكثرون من نعت انفسهم بانهم « اصحاب البلاد » . وقد كان هذا النعت رسميا من جانبهم حينما قال وايزمن للمندوب السامي : « ان هذه البلاد ليست ملكا لسكانها فقط ، ولكنها ملك كل يهودي في العالم ! » فهل يتعدى اليهود هذا الحد ؟ انه خطر عليهم اذا اردنا وجد الجد !

مشاهد

دنيا العرب والاسلام

المجلس التشريعي

احاديث الشعب وآراؤه

جاءتنا كلمات تتعلق بالمجلس التشريعي رأينا أن نفرد لها باباً خاصاً تحت هذا العنوان، كمنبر عام للشعب. وسننشر كل ما يردنا بهذا الصدد في هذا المكان المخصص لذلك. ولصاحب الرأي الحق في بقاء اسمه صريحاً أو اتخاذ اسم أو رمز. فالغاية التي ننشدها الاطلاع على وجهة نظر شعبية حرة:

المجلس التشريعي

الان، وبعد ثماني عشرة سنة، تمنحنا حكومة الانتداب مجلسا تشريعيا اعضاؤه مجموعة متفاوتة نسبة عددها، متعددة اجناسها ولغاتها، مختلفة طرق انتخابها وتعيينها. وهو مجلس غريب التكوين لو قابلناه بمجلس سنة ١٩٢٢ الاول، الذي سبق لنا ورفضناه، لالفيناه احقر منه شأنا واقل صلاحية. وهذا معناه اننا نسير الى الوراء في تدريبنا على الحكم الذاتي، نقضا لعهد عصبة الامم، وخلافا لما تعهدت به حكومة الانتداب !؟...

ولو قدر الرفض لهذا المجلس الثاني الجديد، فلا بد – على القياس المتقدم – ان يكون المجلس الثالث اشد حقارة وصلاحية !...

واليهود على حقارة هذا المجلس، وصغار شأنه، يرفضونه ويأبون الاشتراك فيه، ليس لانهم يعتقدون بانهم اسمى من ان يجلسوا والعرب (الجيران وهؤلاء الناس، وجماعات القسام، كما حلا لهم ان يسموهم) حول مائدة واحدة فحسب. بل لانهم يرون في هذا المجلس القضاء على فكرة الوطن القومي !

قد يقوم فريق منا ويرفض هذا المجلس، بحجة انه برلمان ناقص، لا يمت لغيره من برلمانات العالم بصلة. وهذا صحيح. ولكن ليس من المعقول ونحن تحت هذه الظروف الشاذة ان يكون لنا برلمان شبيه ببرلمانات الشعوب الحرة المستقلة. ولكن المعقول ان تتاح لنا فرصة الحصول على هذا المجلس ثانية ولا نرفضه، كما رفضنا سلفه بعد ان جرت علينا السياسة السلبية من ويلات، ادت بنا الى هذه الحالة السيئة !... الا اذا كنا نريد ان نقع في ذات الخطأ الذي وقعنا فيه حين عرض علينا مجلس مثل هذا او افضل منه، قبل ثلاث عشرة سنة ورفضناه. والمؤمن لا يلدغ من جحر مرتين !

ان الذي يؤلمنا من الوضع الحاضر ثلاثة أمور:

١ – تدخل الوكالة اليهودية بكل صغيرة وكبيرة في سياسة البلاد، دون ان يتاح لنا المجال للاعتراض على هذا التدخل.

٢ – فتح باب الهجرة اليهودية على مصراعيه.

٣ – بيع الاراضي المتواصل

ونحن من مصلحتنا للوقوف ضد هذه التيارات الثلاثة الخطرة، واسماع صوتنا للعالم ان نقبل بالمجلس التشريعي العتيد، مع ما يمكن ادخاله عليه من التعديلات. كالغاء الوكالة اليهودية، وتوسيع صلاحية المجلس، وزيادة عدد اعضائه المنتخبين منا. لاننا بذلك ننجو من تدخل الوكالة اليهودية، او نحول دون تدخلها – فيما لو بقيت – في سياسة البلاد، ونقضي على دسائسها، اولا.

كما ان المجلس التشريعي نفسه يجعل لنا الحق بالاعتراض على لوائح الهجرة، فنخفف من وطأة الهجرة، ثانيا.

وهو يجيز لنا البحث والمناقشة في جميع مشاريع القوانين وتعديلها واقرارها فنؤمن بواحد منها او اكثر منع تسرب الاراضي لليهود، ثالثا.

وتحقيق هذه الامور الثلاثة يتوقف على ما يبذله الاعضاء الوطنيون من اخلاص وتضحية.

ان مشروع المجلس التشريعي الجديد خلو من حلف اعضائه يمين الولاء للحكومة القائمة. وقد كان شرطاً اساسيا في مشروع المجلس السابق. واذن فقبولنا به لا يعني اننا موافقون على الانتداب ووعد بلفور. ولنا اسوة باخواننا المصريين، الذين لا نظنهم بقبولهم الدستور يوافقون على بقاء الانكليز في بلادهم !

فالحكمة اذن تقضي علينا بان نتبصر في امر المجلس المذكور، ولا نسرع في رفضه. الا اذا كان باستطاعة من يرفضه ان ينتزع من الحكومة الحاضرة، مجلسا تشريعيا افضل من هذا، فنكون في مقدمة الرافضين.

اني لا اخشى ضرر المجلس التشريعي المذكور، ولكن الذي اخشاه، ان تنكل الحكومة عن تشكيله، وحينئذ تكون الفضيحة الكبرى لحكومة فلسطين !؟...

يافا: **عيسى السفري**

الاقتصاديات العربية في سنتها الثانية

اتمت هذه المجلة الناشئة سنتها الاولى فقطعت بذلك مرحلة شاقة اجتازتها بما ابداه القائمون بها من جهد محمود وعناية فائقة. وما بذله الجمهور من عطف ومؤازرة. وهذا دليل صادق على ان هذه الصحيفة الاقتصادية كانت حاجة من الزم الحاجات في عصرنا الحاضر، عصر الكد والكدح، والدرس والعمل في عالمنا العربي، وامتن واسطة لشد اواصر التعامل والتعاون بين رجال المال والاعمال منا في جميع اقطار الشرق الادنى وخير وسيلة للاعلان عن الجهود العربية في ميادين الانتاج المختلفة لدى الامم الاجنبية.

ويسرنا اليوم ان ننوه بضروب التحسين التي عزمت ادارة (الاقتصاديات العربية) على ادخالها في سنتها الثانية كاصدارها اسبوعيا بدلا من مرتين في الشهر وتأسيس مكتب للنشر والاعلان يستطيع التاجر والصانع والزارع والمالي وغيرهم الاعتماد عليه في نشر الدعوة لمنتجاتهم واعمالهم باحدث اوسائل الفنية واجراها بدون ان يتكبدوا في سبيل ذلك نفقات طائلة، او وقتاً مضاعا فضلا عما يقوم به مكتب المجلة من تقديم المعلومات الاقتصادية من مالية وتجارية وغيرها الى من يطلبها بلا مقابل

اما البحوث والموضوعات فان الادارة سائرة سيرا مطردا في سبيل تنويعها والعناية بتدقيقها وتقديمها للقراء معززة بالارقام والرسوم والصور والخرائط كلما دعت الحال لذلك.

وسيظهر العدد الاول من الاقتصاديات العربية في حلتها الجديدة ابتداء من يوم السبت القادم الموافق ٤ كانون الثاني سنة ١٩٣٦ فنرجو لزميلتنا «الاقتصاديات العربية» اطراد الرقي والنجاح

اعـــلان

تعلن نقابة عمال البناء العربية بيافا وضواحيها بانها مستعدة لاخذ مقاولات العمارات وايضاً مستعدة بان تقدم جميع الارشادات اللازمة لاصحاب العمارات عن العمال الذين يحتاجون اليهم من بنائين ومورقين وبلاطين ودهانين مع تقديم كفالات عنهم

المخابرة مع رئيس النقابة الحاج علي ابو غبن بعمارتها الواقعة بشارع النطفة بعمارة شعبان

مصبغة الشرق الكبرى

لصاحبها امين البديري

بناية الاسعاف

شارع البرية – نمرة ٢٠ – يافا

ان هذه المصبغة مستعدة لقبول صباغ الملابس على كافة الالوان للرجال والسيدات، والغسيل على الطريقة الكيماوية وعلى البخار وهذه المصبغة منذ تأسست حتى الان وشعارها الصدق والامانة والمحافظة على المواعيد – زوروا هذه المصبغة وجربوا مرة واحدة لتروا الاتقان والطرق الحديثة التي قل ان تجد مثلها في فلسطين.

رسالة مصر

تجدد مظاهرات الطلاب

مظاهرات مصر كمظاهرات الهند !

جهود الطلبة المصريين في الخارج

كان اليوم موعد افتتاح المؤتمر العاشر للجراحة الدولي بقاعة المحاضرات بالجامعة المصرية فمنذ الساعة التاسعة صباحا أخذ بوليس القاهرة في المحافظة على النظام في جميع الشوارع والطرق المؤدية الى الجامعة

واخذ طلبة الجامعة من جميع الكليات وطلبة المدارس الاخرى يتجمعون في الساحه الكبرى فلم تأزف الساعة العاشرة حتى بلغ عددهم خمسة الاف طالب وطالبة

ثم زحف هذا الجمع الغفير واخذ الطلاب يهتفون للحرية والاستقلال وذكرى الشهداء، ثم تعالى هتافهم ضد انكلترا بالعربية والفرنسية والانكليزية كلما وصل عضو من اعضاء المؤتمر

وقد حال بعض الموظفين ابعاد الطلبة قليلا فثارت ثائرتهم واقتحموا السلم واخذوا يهتفون هتافا يصم الاذان ولم تبلغ الساعة العاشرة والنصف حتى كانت مئات من طلبة المدارس الثانوية والخصوصية فانضموا الى اخوانهم واصبحوا كالبحر الزاخر فلم يتمكن المؤتمرون من الدخول الا بعد كبير جهد وعناء

ورفع احد الطلاب من اعلى درج السلم المشرف على الساحة الكبرى صورة الشهيد عبد الحكيم الجراحي داخل اطار اسود فضج هؤلاء الالوف من الطلبة وصاحوا هاتفين لذكرى الشهداء

وكان اعضاء المؤتمر يفدون اثناء ذلك على مكان الاحتفال زرافات ووحدانا وكذلك رجال السلك الاجنبي وكبار المدعوين من المصريين والاجانب فكان الطلبة يستقبلونهم بالهتاف لاستقلال مصر والسودان فاذا بصروا بعض الاجانب، هتفوا الهتاف عينه بالانكليزية وقد تكرر هذا الهتاف بقوة لما وصل المستشاران المالي والقضائي

وقد اعتذر المندوب السامي عن الحضور حين بلغه ان الملك لا يشهد هذا الاحتفال

حتى المستر كين بويد مدير الادارة الاوروبية فانه حين رأى هذه الجماهير المحتشدة رجع الى ديوانه

وقد انتشر في قاعة المؤتمر المصورون وتمكنوا من التقاط شريط لهذه المظاهرة الرائعة

وكانت الهتافات تتكرر اثناء التقاط الصور «بالجهاد الى النهاية» ومطالبة الوزارة بالاستقالة ان لم تصدر قانون العفو عن الطلاب

وقوبل وزير الحقانية بمظاهرة عدائية عند وصوله فدعاه وزير الحربية عند الانصراف الى الركوب معه فتكرر الهتاف «العفو او الاستقالة» وكان كل وزير يودع بهذا الهتاف

ولما انصرف كبار المدعوين استمر الهتاف في داخل القاعة وفي خارجها فكانت مظاهرات عظيمة لا تقل عن المظاهرات السابقة شدة وقوة وحماسة

ولا يزال الطلبة محتشدين في فناء الجامعة حول النصب التذكاري ولم يتدخل البوليس من بدء الاحتفال الى نهايته في حركات الطلبة ولا بين جموعهم فلم يقع أي حادث

مقررات جديدة

للطلاب

اجتمع أمس ٥٠٠ طالب من طلبة كلية التجارة للنظر في شأن التدخل في تعطيل قانون العفو عن الطلبة وفي شؤون البلاد الداخلية والنظر في امر انقسام الطلبة واصدروا القرارات الاتية:

١ – استنكار التدخل في تعطيل قانون العفو الشامل عن الطلبة المحكوم عليهم في الحوادث الاخيرة

٢ – يستنكر المؤتمر الشقاق القائم بين الطلبة ويدعوهم الى الوحدة

٣ – تأييد القرارات التي تصدرها أغلبية أعضاء اتحاد الجامعة واعتبارهم وحدهم انهم الممثلون للطلبة

وكذلك اجتمع مثل هذا العدد من طلبة كلية الهندسة، وبحثوا في نفس الموضوع، فوضعوا المقررات التالية:

١ – الدستور لا يغني عن الاستقلال

٢ – طلب العفو العام عن الطلبة

٣ – اعلان مواصلة الجهاد

مظاهرات مصر

والهند

نشرت صحيفة «الغازيتة المدنية والعسكرية» التي كان يحررها الشاعر الانكليزي رويارد كبلنغ، في لاهور، مقالا افتتاحياً ضافياً قالت فيه أن مظاهرات القاهرة تضارع في خطورتها المظاهرات التي كانت تحدث في تلك المدينة في الهند، وان استمرار هذه المظاهرات، أمر خطير!

مظاهرات مصرفي لندن

تجددت الاشاعات بحدوث مظاهرات جديدة في مصر، فنشرت الصحف الانكليزية الاخبار وكتبت عنواناتها بحروف ضخمة! ويبدو ان هذه الانباء ستضعف الميل في مصر الى المعارضة..

جهود المصريين

في الخارج

انتخب الطلبة المصريون في باريس لجنة من خمسة منهم عينوا لها المهمة الاتية:

١ – موالاة الصحف الفرنسية الكبرى بالاخبار والمعلومات الصحيحة عن الحوادث الجارية بمصر لاصلاح ما في كتاباتها من خطأ واكمال ما قد يكون فيها من نقص

٢ – الاتصال بكبار الفرنسيين من رجال السياسة والصحافة واحاطتهم بحقيقة الحركة القومية وتاريخها وتطوراتها

٣ – كتابة وتوزيع نشرات لبسط القضية المصرية في مختلف ادوارها والتدخل الذي تلجأ اليه السياسة لمحاربة النهضة وقتل روح الحرية في نفوس المصريين.

واللجنة تناشد الامة المصرية وعلى رأسها الوفد المصري كما تناشد الصحف ورجال القانون جميعاً ان يعضدوها في جهادها، وذلك بامدادها بما عندهم من وثائق ومعلومات ونصوص وكتب وصور وغير ذلك مما يتعلق بالمسألة المصرية، والنهضة المصرية، حتى تتمكن من الدفاع عن الوطن الكريم

على هامش الحوادث

الاستعمار يتخذ من بلادنا معاقل

لقد سلبنا حيفا ونحن لاهون سادرون

«بقلم الاستاذ الاديب عصام»

نشرت احدى الصحف اليومية ما يأتي: «سيباشر قريبا في انشاء الرصيف الجديد في المرفأ الذي من جهة الطم الواقع بجهة حيفا العتيقة، وستحول تلك الارض الواقعة على جانبه الى ارض مطار وستقام على ناحيته عنابر ستعد للذخيرة والعتاد الحربية والادوات الحكومية وسيكون كذلك موقفاً لقطع الاسطول ... وينتظر ان يباشر بنائه قبل شهر نيسان على الغالب»

خبر كبير المعنى وفيه الخطر كل الخطر على البلاد. فاذا اضفنا هذا الحادث الجديد وهذا التحصين القوي في المرفأ الى ما ذكرته الصحف الانكليزية مؤخرا عن اتخاذ حيفا قاعدة للاسطول البريطاني والى ما ذكرته الصحف اليومية مراراً وتكراراً عن نصب المدافع وتشييد القلاع على جبال حيفا ونواحيها ادركنا الغرض الحقيقي الذي تسعى له السلطة وهو ان تتخذ مصلحة الدفاع عن الامبراطورية من حيفا:

أ – قاعدة بحرية لاسطولها في البحر الابيض المتوسط بدلا من الاسكندرية ذات الميناء المكشوف لهجوم الاساطيل البحرية والجوية كما صرحت بذلك بعض الصحف الاجنبية في المدة الاخيرة، وبدلا من جزيرة مالطة المهددة بالهجوم الايطالي في كل آن، وبدلا من جزيرة قبرص التي يظهر اهلها العداء العنيف للحكم الانكليزي، ويظهرون رغبتهم في الانضمام لليونان مما حث السلطة البريطانية على التفكير في اهدائها للدولة اليونانية ضمانا للمساعدة التي تقدمها هذه الدولة الامبراطورية المجوز بفتحها موانيها للاسطول البريطاني اذا نشبت الحرب المنتظرة بين انكلترا وايطاليا

٢ – قاعدة جوية ترتبط مع المراكز العسكرية الاخرى في فلسطين وغيرها، وبذلك تحفظ المواصلات الهوائية بدقة وأمان بين انكلترا وبين اثمن درة في التاج البريطاني وتكون عضداً للاسطول في غاراته

٣ – مركزاً لتموين الاساطيل المختلفة بزيت البترول ومستخرجاته. لذلك رأينا السلطة تبذل جهد الجبابرة حتى اوصلت الذهب السائل من الموصل الى حيفا وكانت تشحنه الى معاملها في الخارج للتكرير غير انها في المدة الاخيرة عدلت عن هذه الطريقة وباشرت باقامة المعامل لتكريره وتصفيته في حيفا لكي يكون جاهزاً للاستعمال

٤ – مركزاً لتوزيع العتاد الحربي على جيوشها في الشرق الادنى وتأكد هذا من كثر المستودعات والعنابر التي زحمتها بالقنابل والقذائف والرصاص والديناميت غير ما شرعت فاقامته من جديد ولا يمر اسبوع الا وتنشر الصحف خبر ورود كميات عظيمة من الذخائر الجهنمية وايداعها في حيفا

فالسلطة العسكرية ترى بعينها اليقظة ان حيفا – وهذه اهميتها – ستكون اول هدف للاساطيل المعادية ولهذا احاطتها من جميع جهاتها بالمدافع الضخمة ذات المرمى البعيد، وبالقلاع وبالمدافع الرشاشة المضادة للطيارات حتى اصبحت حيفا بمركزها وتحصينها امنع من عقاب الجو

يجري كل ذلك والشعب في فلسطين والزعماء في فلسطين والشباب في فلسطين سادرون لاهون غافلين عن اقتطاع بقعة من اعز بقاعهم وجعلها سنغافورة البحر الابيض المتوسط

واستغلت السلطة عطف الشعوب العربية على الحبشة التي باع رها الانكليز انتصاراً لمصالح امبراطوريتهم واخذت بجميع هذه التحصينات متظاهرة بانها درء للخطر الايطالي عن فلسطين ومصر مع ان الحقيقة التي لا ينكرها الا كل مكابر ان هذا التحصين تركيز للاستعمار البريطاني في فلسطين والعالم العربي خاصة وفي الشرق الادنى والاوسط عامة، وحلقة من حلقات الدفاع الامبراطوري اذا جد الجد وعرفت الشعوب المستعمرة كيف تنتزع استقلالها قسرا من بين انياب الاستعمار

لقد برع الانكليز في الاستعمار واستغلال الفرص فاستنحروا فرصة تظاهرهم بالدفاع عن الحبشة وحصنوا جميع مراكزهم الحربية واقاموا قلاعا اخرى في حيفا والعقبة لم يجرؤا على تحصينها ايام السلم مخالفين بذلك صك الانتداب فصدقت فيهم جريدة «نيويورك امريكان» التي قالت:

«ان انكلترا تحتج اليوم على غزو ايطاليا للحبشة لان ذلك يخالف للحق والعدل. فهل يصدق العالم ان انكلترا قد تابت؟ ان اكبر برهان يقدمه اللص على ندمه هو ان يعيد البضاعة الى سارقها فلماذا لا تخرج انكلترا من مصر والهند وفلسطين وتعيد الى البوير الاراضي التى

البقية على الصفحة السابعة

صفوة ما يحمله بريد الشرق والغرب

ولي عهد ايطاليا

يصف صعوبات الحملة الايطالية

لملك البلجيك ويطلب وساطته

كتبت مجلة « شوك » الفرنسية خلاصة لكتاب قالت عنه ان ولي عهد ايطاليا البرنس دي بياموتي ارسله الى جلالة الملك ليوبولد الثالث ملك البلجيك وذكر فيه الحالة السيئة التي وصلت اليها الجيوش الايطالية التي حشدت في شرق افريقيا وابان ما يعانيه الجنود من الصعاب ، من وعورة المسالك وانتشار الامراض وشدة الامطار وغيرها والاثر البالغ الذي ينتج من حظر البترول عن ايطاليا . اذ ان ما يملكه الجيش الايطالي من الوقود لا يكفي لاكثر من اسبوعين . وفي حالة قطع البترول عن ايطاليا تشل قوة السلاح الجوي ويتعذر تموين الجيش بواسطة السيارات ويضطر بسبب ذلك الى الجلاء عن المناطق التي احتلها وعند ذلك ربما تتعرض المستعمرات الفرنسية والانكليزية الى خطر تدفعه الجيوش المتقهقرة واعمال السلب والنهب التي تترتب عن ذلك .

وقد زعمت مجلة « شوك » ان جلالة ملك البلجيك ابلغ هذا الخطاب الى جلالة ملك انكلترا وكان من نتائج هذا الخطاب المقترحات التي انتهى اليها مشروع الصلح بين المسيو لافال والسر صموئيل هور والذي قضي عليه بالفشل التام

السنيور موسوليني مستاء

لتسرب انباء القتال الى الخارج

وينوح باللوم على ادارة المطبوعات

يلاقي المراسلون الحربيون في شرق افريقيا صعوبات شديدة في ارسال انباء الميادين الى صحفهم بصورة مفصلة وقد فرض المارشال بادوليو عليهم عدة قيود كبلهم بها وأعلمهم بانه سيتشدد كثيرا في الرقابة على الانباء التي تتعلق بحركات الجيوش حتى لا يقف العدو عليها ، وذكر لهم انه يعد مكاتبي الصحف مسئولين عن كل ما تنشره صحفهم . والذي يظهر ان المارشال لم يبطيء في تنفيذ خطته ، فجعل مهمة الصحفيين صعبة جدا ، ان لم تكن متعذرة

وزيادة على ذلك حظر المارشال على الصحفيين والمراسلين الحربيين القيام بزيارات خاصة لاي مكان من خطوط القتال . وأبلغوا جميعا ان كل من يقدم منهم على محاولة الذهاب الى اي مكان من تلقاء نفسه يطرد من البلاد حالا حتى ولو كان قد أبلغ القيادة المحلية بازماعه على القيام بهذه الزيارة . وعلى ذلك أصبحت الزيارات الصحفية والتنقلات التي يقومون بها رسمية يساقون اليها لا يطلعون فيها الا على ما تريد القيادة العسكرية اطلاعهم عليه . كما صدرت تعليمات مشددة الى الضباط بان لا يتحدثوا بحرية وان يعملوا على التحفظ الشديد فربما تسقط الاخبار منهم دون ان يكونوا محتاطين لها

وما يزيد في تألم الصحفيين انهم في حين يعاملون بهذه الشدة المتناهية وتوضع امامهم العقبات والعراقيل يرون رجال الدعاية الايطالية يتمتعون بامتيازات عظيمة ويتنقلون في المناطق حيث ارادوا في سيارات توضع خصيصا تحت تصرفهم في أي وقت كان

وقيل ان الاسباب التي دعت القيادة الايطالية الى اتخاذ هذه الاجراءات الشديدة هي ان السنيور موسوليني مستاء جدا لتسرب اخبار ميادين القتال وخاصة أنباء الفشل التي منيت به ايطاليا في حملتها واذاعتها في اوروبا ولام ادارة المطبوعات في اسمره على تسربها

ملاحظات

شائقة دقيقة

نظرية حديثة اخرى للبروفسور هوبرت جرستنر ، ان الآلة الكاتبة تدل على اخلاق الشخص ، وعلى نزعاته وميوله وأن بها وحدها يستطاع الحكم على شخصية المرء ، ومناحي نفسيته !

والبروفسور يقول : ان الاخطاء الكتابية التي يرتكبها الكاتب على هذه الآلة ، هي ادل من الكتابة الصحيحة ، على اخلاقه ومنازعه

وفروع هذه النظرية تنحصر في المسائل التالية : نسيان خواص الكلمات وعلامات الجمل « كالنقطة وعلامتي التعجب والاستفهام » تدل على الاهمال ، وجنوح عن عمل الواجب

وجود مجال فسيح بين الكلمة والاخرى ، يدل على العصبية وحدة المزاج

كثرة ابدال الحروف ، بحروف اخرى ، تدل على فقدان قوة النقد ، والفكر الثاقب

الطبع غير المنتظم ، يدل على عدم الثبات ، وعلى الهستريا في بعض الاحيان

ضرب المفاتيح ، خطأ ، يدل على عدم ميل المرء للتطويل !

كثرة استعمال الكلمات الموجزة ، تدل على الكسل والاهمال

اهمال ترك المجال المناسب بين كل كلمة واخرى ، واختلاف مسافة هذا المجال ، في اكثر السطور ، كل هذا يدل على النسيان واضطراب الافكار !

ترك مسافات بعيدة بعد هذه العلامة « ، » — فيرجول — تدل على قلة الحذر ، وفقدان الرزانة !

الاحرف المحذوفة ، تدل على الذاكرة الضعيفة ، وعدم الاعتناء

العجز عن تصحيح الكلمات يدل على الغرائز الضعيفة ، وفقدان الثقة بالنفس ، والجهل المطبق —

عن ذي بيبل

ماذا تسمع اليوم

عن محلات السادة دجاني اخوان

يافا ـ تلفون ٧١٦

الخميس ٢ يناير سنة ١٩٣٦

٧ر٠٠	صباحا تمرينات رياضية ـ بليغ صفوت افندي
٧ر١٥	قرآن كريم
٨ر٠٥	النشرة الاخبارية
٨ر١٥	ختام
١٠ر٠٠ ـ ١٠ر٣٠	اسطوانات
١٠ر٣٠	كمان منفرد ـ فاضل شوا تقاسيم سيكا
١٠ر٤٠	حفلة غنائية ـ محمد صادق وفرقته (شريط ماركوني المسجل)
١١ر١٠	ختام
٢ر٠٠	اسطوانات
٢ر٤٠	النشرة الاخبارية والنشرة التجارية الاولى
٢ر٥٠	ختام
٥ر٠٠	قرآن كريم ـ الشيخ علي حزين
٥ر٣٥	حفلة غنائية ـ سماء زكي وفرقتها (شريط ماركوني المسجل)
٦ر٠٥ ـ ٦ر٣٠	حديث البيت وكيف يجب ان تكون السيدة ثابت انتانيوس
٧ر٠٠	النشرة الاخبارية والنشرة التجارية الثانية
٧ر٣٥	اسطوانات منتخبات شرقية وسودانية
٨ر٠٠	حفلة موسيقية ـ فرقة الراديو الشرقية برئاسة عزيز صادق
٨ر٣٠	منولوجات فكاهية ـ معذور افندي
٨ر٤٥	قصائد وتواشيح الشيخ علي محمود
٩ر٣٠	حفلة موسيقية ـ فرقة الراديو الشرقية برئاسة عزيز صادق
١٠ر١٥	منولوجات فكاهية معذور افندي
١٠ر٣٠	قصائد وتواشيح ـ الشيخ علي محمود
١١ر٣٠	النشرة الاخبارية
١٢ر٠٠	السلام الملكي ـ ختام

الربان كين

السجين الانكليزي في اسبانيا

يعود فيتولى قيادة سفينته

دون ان يعين ... وزيرا للعدلية !

سبق « للدفاع » ان نقلت عن الصحف الانكليزية كثيراً مما قالته دفاعا عن الكابتن ا . و . كين الذي حكم عليه بالسجن في اسبانيا . لانه اعطى احد افراد البوليس الاسبان « بوكسا » او « بوكسين » ثم ضرب به عرض الحائط ، لان هذا البوليس كان قد تدخل فيما لا يعنيه ... وطلب من الكابتن ان يسدد باقي ما كان عليه من الحساب لصاحب الحانة ، ثمناً لما شربه هو واصحابه ، واحدى الراقصات

واليوم ننقل الى القراء عن جريدة « صنداي دسباتش » الصادرة بتاريخ ١٥ الماضي ، آخر انباء هذا الربان ، وفيها من الغرابة الشيء الكثير !

قالت « الصنداي دسباتش » :

الربان كين يعطى سفينته

عاد الربان ا . و . كين الى لندن بعد غياب نحو اربعة اشهر قضاها في سجن بالما ، في جزيرة ماجوركا الاسبانية ، وسيستأنف قيادة سفينته المسماة (برمتون مينور) وهي تخوض الآن عباب الماء حول الساحل الافرنسي

لقد اتهم الكابتن كين بالاعتداء على احد رجال بوليس التحري ، وكان هذا في ملابسه الملكية ، وحكم على الكابتن بالسجن ثلاث سنوات ، فلما ارتفعت بعد ذلك صيحات الاحتجاج على هذا الحكم ، اوصت المحكمة العليا في مدريد بالعفو عنه ، فاطلق سراحه يوم الاربعاء الماضي

وزارة العدلية يطلبها السجين ؟!

ولقد صرح الكابتن كين بما يلي :

« كان آخر عمل عملته هو انني كتبت الى رئيس الجمهورية فطلبت منه اعطائي منصب وزير العدلية الاسبانية ، وانبأته كيف استطيع ان اوفر على اسبانيا ملايين « البزيتا » — الفرنك الاسباني — باطلاقي سراح من هم اقل من غيرهم ذنوبا من المساجين الذين كانوا معي في سجني — وهم نحو ٩٠ سجيناً — ثم ارسل الباقين ليتناولوا غداءهم في دورهم ، ثم يعودوا بالليل »

ولقد سئل الكابتن :

— هل تسلم الرئيس كتابك ؟

وكان جوابه الصريح :

كلا ! ، فاني اعرف انني لم ارسل هذا الكتاب !؟

هذا وسيذهب الكابتن اولا الى منزله في جزيرة (ماجي) الواقعة ضمن مقاطعة (اتريم) الانكليزية . وهناك سيحتفى به ، ويستقبل احر استقبال

« الدفاع » فهو بطل من الابطال ...

جند الطبيعة

بريطانيا في الحرب الماضية

حاربها (النحل) حربا شعواء

واباد مفرزة من جنود النقليات ..!

كما أن لايطاليا الان في حربها مع الحبشة ، اعداء من جند الطبيعة — من امطار وسيول وهوام وحشرات ووحوش ضارية وتماسيح ، كذلك كان لبريطانيا في الحرب العظمى الماضية . واليك الان ما قالته في عددها الاخير مجلة « بيرسونز » الانكليزية نقلا عما كتبته الليدي افلين كوبولد في كتاب جديد لها اسمه (كينيا ، أرض الجبال) :

قالت الليدي :

جند الالمان النحل وألحقوه بخدمتهم اثناء الحرب العظمى ضد بريطانيا !

حدث هذا في تانجنيكا . فبينما كانت هناك مفرزة بريطانية تنقل الذخائر والارزاق الى جنودنا ، كان العساكر الوطنيون الالمان ممن تدربوا على تربية النحل قد جمعوا مئات عديدة من الخليات وربطوها بالاشجار على طول الطريق وجاء مهندس الماني فربط هذه الخليات بالاسلاك الى بطارية كهربائية مخبأة في وسط الادغال وكانت هذه البطارية خالية من التيار الكهربائي

وما كاد المهندس يتلقى الاشارة باقتراب المفرزة البريطانية من اماكن خليات النحل حتى سلط عليها التيار الكهربائي فهز النحل هزا عنيفا وجعله يخرج مفزوعا من خلياته

وانهالت الملايين من هذا النحل في الحال على الجنود البريطانيين المذهولين كما انهالت على البغال والخيل والثيران فجعلتها تندفع في هربها اندفاعا جنونيا لشدة اللسع

ولقد مات كل رجل من رجال هذه المفرزة فلما كشف عليهم بعد الوفاه كانت معالم وجوههم قد اختفت وتلاشت بحيث لم يبق في الامكان التعرف عليهم

أما الالمان فساقوا النحل الى خلياته بستار كثيف اقاموه من الدخان ثم شرعوا هم يجمعون الاسلاب والغنائم التي ظفروا بها من جراء نصرهم هذا الغريب

« الدفاع » وجاء مؤتمر فرسايل فكان نصره أغرب لانه لم يجمع الاسلاب والغنائم من عتاد ومن مؤن وانما جمعها من ... بلدان برمتها

وسبحان مقسم الارزاق ... ومقسم المستعمرات ...

الجيوب الواسعة

سمث — من يختار لك الثياب ؟ العلها زوجتك ؟

— جون — كلا ! هي لا تختار غير الجيوب الواسعة !

دموع الحب

قريبا

في حيفا

اعلان

ملعى عليه

(دعوى حقوقية)

قضية رقم ٤٧٩٦ — ٣٥

محكمة صلح حيفا

الى فاطمة بنت الشيخ سعيد الخطيب — حيفا مجهولة محل الاقامة

يقتضي حضورك للمحكمة المذكورة كمدعى عليها يوم الخميس ٦—٢—٣٦ في الساعة التاسعة صباحا لرؤية الدعوى المقامة ضدك من قبل المدعي الحاج خليل افندي طه من حيفا وكيله المحامي الشيخ سعيد افندي كساب ، يطالبك بقسمة أرض وان تخلفت تنظر دعواه بحقك غيابيا ولا يقبل اعتراضك الا اذا اثبت ان تخلفك كان لعذر معقول

٣١ — ١٢ — ٣٥

رئيس قلم محكمة صلح حيفا

قاسم سالم

اعلان

صادر من دائرة اجراء القدس

دوسيه — ٢٢٩٢ سنة ٣٤

بناء على الاعلان المنشور من قبل هذه الدائرة في جريدة الصراط بتاريخ ٤ كانون الاول سنة ١٩٣٥ . ليكن معلوماً ان الاراضي التي طرحت للبيع في الاعلان المذكور مقدار حصصها ١٦ حصة من اصل ٣٣٦ حصة بدلا من كاملا كما ورد في الاعلان المذكور .

٢٣—١٢—٣٥

عن مأمور الاجراء

محمد موسى الزردق

. . .

سيارات غزة

الوطنية

سفريات يومية

بين غزة ويافا

وبالعكس

سيارات فخمة

سائقون ماهرون

اعـــلان

نحن الموقعين ادناه نعلن للجميع ان شخص يدعى الخواجه دانئيل فريدمان وهو من اهالي حيفا او طبريا يراجع العموم بزعم انه وكيل شركتنا .

فنحذر الجميع ان الخواجه فريدمان المذكور لا علاقة له قط مع شركتنا واعمالها كذلك نخطر الجميع بانهم لا يعاملوا الخواجه فريدمان المذكور بأي شيء يتعلق بمسائل واعمال شركتنا وكل من يعامله بالصفة المذكورة يفعل ذلك على مسئووليته الشخصية .

(امضاء) م . برون

المدير العمومي لشركة يهودا للسكرته

محدودة الضمان

زوروا محل

الحاج نديم ابو طه

يافا محلة ارشيد قرب المحطة عماره ابو فارس

تجدوا فيه : كافة انواع الاواني الزجاجية والصيني من امتن الاصناف مع المهاودة في الاسعار

اوتيل الخديوى الكبير

لاصحابه

الحاج شريف غزال

وولده شحاده النابلسي

يافا ـ شارع المنشية ـ قرب المحطة

هواء طيب ـ خدمة حسنة

مفروشات جديدة ـ مناظر طبيعية براً وبحراً

الصحافة التاجرة

جرائد انكلترا منابر للباطل

شراء اليهود لها لمحاربة القضية العربية

في عددها الاخير المؤرخ فى ٢٨ ديسمبر ، خصصت صحيفة « سفير » الانكليزية المصورة المعروفة ، صفحة خاصة عن فلسطين ، ملاءتها بالصور اليهودية وكتبت على احدى هذه الصور العبارة التالية : « فلسطين فى ثوبها الجديد » . ولعل من فائدة القراء ان نذكر ان احدى هذه الصور ، صورة محطة الاذاعة المنوى انشاؤها في رام الله والثانية صورة المتحف الصهيوني في القدس ، والثالثة صورة مقصف ومطعم يهوديين ، فوق سطح بحيره طبريا والى جانبه بعض السائحات اليهوديات ، والرابعة صوره لبعض فتيات اليهود ، يزرعن الحقل ، ويطعمن الحيوانات !

هذا ، وقد كتب تحت هذه الصور الكلمة التالية التي رأينا الى نترجمها للقراء ليروا مدى الدعاية الفسيح الذي بلغه اليهود فأثروا به على عقول الاوروبيين :

« ليس في العالم ، قطر ، حدث فيه من التجديد والانقلاب ، في كل شيء ، كقطر « فلسطين » الصغير ! والواقع ان السنوات العشر الاخيره قد ظهر فيها من هذا التجديد والانقلاب ، ما لم يشهد مثيله ، من اول ظهور السيد المسيح حتى قبل هذه العشر سنوات !

وقد اصبحت الارض المقدسة الان همزة الوصل بين وحي الغرب ، ومحاكاة الشرق ! (كذا) وانت ، في الاونة الحاضره ، لا تجد في ذلك البلد المقدس غير كل جديد ، يبشر بأجد منه !

« والمدن الرئيسية في فلسطين : القدس ، حيفا ، يافا ، طبريا ، نفضت عنها ثياب الهجوع البالية ، واصبحت مراكز صناعية تشيع فيها الحركة ، ويسودها النشاط

« وفي كل ناحية من ناحية البلد المقدس ، وفي كل رجو من ارجائه تقوم مستعمرات واسعة تفيض بالحياة والقوة وتزينها الجنائن الغناء والبنايات الفخمة التى تمثل مدنية الغرب الحديثة ، ابرع تمثيل !

« وكان احدى مشاكل القدس ، ندارة المياه ، وحاجة السكان اليها ، ولكن لن يمر غير وقت قليل ، حتى تكون هذه المدينة مجهزة باعظم كمية من الماء ، ترد اليها من رأس العين ونهر العوجاء

« وفي يافا يقوم المرفأ القديم ذو التاريخ المجيد ، الذي شهده سليمان الحكيم (؟؟) فيساعد الاهلين على اصدار برتقالهم ، وترقية صناعة الاثمار الحمضية التي تعود بأكبر الفوائد على فلسطين ، التي شحن منها في موسم العام الماضي ستة ملايين صندوق برتقال ، ومليون صندوق من الكريب فروت

« ويحاذي يافا ، مدينة تل ابيب ، اكبر مدن فلسطين اليوم وعدد نفوسها ١٣٥ الف نسمة ، في حين ان عدد نفوس القدس مئة الف فقط ! وفي هذه المدينة اربعمائة مصنع (كذا) بين كبير وصغير وميزانية بلديتها تبلغ اربعمائة الف جنيه

« وما تقوله في تل ابيب ، قله في حيفا وطبريا ، وفي الاولى يقوم المرفأ العالمي الحديث ، وتمتد انابيب بترول العراق ، والى جوانب هذه الاراضي ، تتوزع المستعمرات الزراعية اليهودية ، ومنها ١٦٩ مستعمرة ، تأتي بخير الحاصلات ، واحسن المنتوجات .

« وتقوم زراعة هذه المستعمرات على الفنون الزراعية القديمة الجافة الخاطئة ! (كذا)

« ولا ينكر احد ان سر هذا الانقلاب والتوسع الزراعي الصناعي الاقتصادي ، يعود فيه الفضل الى اليهود

« وهذا بيت القصيد »

هذا ما تقوله مجلة محترمة ذات مكانة ولا ريب انه اعلان سياسي دفع اليهود ثمنه غالياً . لكننا نأسف على الصحف والمجلات الاوروبية يشتريها اليهود لتكون حربا على امة معها حقها في وطنها وقضيتها .

وهذه الدعاية السيئة تبعث فينا اليأس من الاوروبيين والثقة كل الثقة بأنفسنا ، والاعتماد على قوانا المادية والمعنوية في الاحتفاظ بفلسطين عربية ولو كرهت ذلك اوروبا كلها !

ساحة شارع الاسعاف

باشرت دائرة اشغال البلدية بتعبيد ساحة شارع الاسعاف وقد بدأ العمل عند ابتداء قهوة « المدفع » كما منع مرور السيارات والعربات من هذا الطريق للقيام بعملية التعبيد التي ينتظر ان ينتهى منها قريبا

شكر

آل أبي ضبة يتقدمون بالشكر الجزيل لجميع من شاركوهم بافراحهم بعقد قران الاستاذ نعيم ابو ضبة سواء أكان بالاشتراك بالذات أم بارسال برقيات التهاني ويرجون اعتبار هذا بمثابة رد على جميع ما ورد اليهم من البرقيات ويتمنون للجميع دوام الافراح والمسرات .

الى دائرة الميناء !

بالنظر لكثرة ورود الفحم الحجري والاسمنت الى ميناء يافا فقد كثر الغبار الاسود ولا تكاد تهب زوبعة او ريح حتى يتعالى الغبار بشكل يعرقل اعمال شاحني البرتقال وبقية اصحاب الاعمال فهل لدائرة الميناء ان تعمل على تلافي هذه الحالة ؟

دورة مدير البوليس التفتيشية

انتهى مدير البوليس العام المستر سبايسر من دورته التفتيشية في اللواء الجنوبي وقد غادر يافا الى القدس امس وكان اخر مركز فتش عليه مركز بوليس يافا

تفريغ الواردات الثقيلة

اتصل بنا انه تقرر تفريغ البضائع الثقيلة كالحديد . ومواد البناء والاخشاب والصناديق الكبيرة واجسام السيارات في ميناء يافا بعدان كانت تفرغ في ميناء حيفا ، لانه بانتهاء موسم تصدير الاثمار الحمضية يكون لدى ميناء يافا من العنابر ما يكفي لتخزين هذه الواردات ، كما ان الاراضي التى نجمت عن الطم في الميناء اوجدت مساحات واسعة . وعلى ذلك فان المصاريف التي كان يتحملها تجار يافا من أجل نقل بضائعهم من حيفا الى يافا قد رفعت عن كاهلهم .

تعقيب الباعة المتجولين

علمنا ان امر تعقيب الباعة الذين يتجولون في الشوارع دون ان يكون لديهم اذونات رسمية تخولهم حق هذا التجول ، قد انيط بموظفين من البلديات بدلا من رجال البوليس . وعلى ذلك لم يتقدم البوليس يوم امس الاربعاء الى محاكم الصلح بمثل هذه المخالفات

اتفاق « جنتلماني » !

اذاع الحزب الصهيوني الاصلاحي بيانا بتوقيع جابوتسكي حول المجلس التشريعي قال فيه : ان هذا المجلس غلطة سياسية خطره ، وفيه خروج على معاهده واتفاق « جنتلماني » اعترف به العالم كله عقد بين بريطانيا واليهود وبموجبه لا ينبغي ان تعمل انكلترا اي عمل من شأنه تأخير انشاء الوطن القومي

عطلة البنوك

تعطلت جميع اعمال المحلات التجارية والبنوك الاجنبية امس بمناسبة عطلة رأس السنة الميلادية . ولم يحضر الى الدوائر الحكومية الموظفون الاجانب .

وصلت وعليها .... !

وصلت يوم امس الاربعاء الى ميناء يافا الباخرة الفرنسية « شامبليون » وعليها ١٢٠ مهاجرا يهوديا ، كما وصلت في نفس اليوم الباخرة « بلسيتا » وعليها خمسة من المهاجرين اليهود

شنق نفسه انتحارا

جاءنا من مراسلنا في الرملة : انه جيء الى مستشفى الحكومة بالرملة بجثمان شعبان عبد الرزاق خضر من اللد وقد وجد معلقا من رقبته في حبل وبالتحقيق تبين انه شنق نفسه تخلصا من الحياة . وسلم بعد الفحص الطبي الى اهله ليدفن هنالك

دموع الحب

قريبا

في حيفا

. . .

تعيين سيدتين لتفتيش المهاجرات

السلطات تأخذ باقتراح « الدفاع » فى ذلك

على اثر حوادث تهريب الاسلحة مع المهاجرين ، كتبت هذه الجريدة مرات عن ذلك ، تنتقد عدم تعيين سيدة فى حيفا واخرى فى يافا ، لتفتيش اليهوديات المهاجرات . وقد كان ذلك ضروريا خشية ان تهرب المهاجرات اسلحة لا يستطيع الموظف الرجل البحث عنها فى ملابس المرأة المهاجرة او امتعتها

وقد بلغنا اليوم ان السلطات المسئولة أخذت باقتراح « الدفاع » وعينت سيدة اضافية في حيفا ، وثانية في يافا لهذا الغرض . والذي نرجوه ان تشتد الرقابة على كلا المهاجرين والمهاجرات فلا يستطيعون دخول البلاد ومعهم اسلحة ومواد اخرى

خمسة وثلاثون الفا دخلوا البلاد عن طريق ميناء حيفا فقط

عن طريق حيفا وحدها بلغ عدد اليهود الذين جاؤا فلسطين في العام الماضي عام ١٩٣٥ :

٣٥٠٦٥ مهاجراً ، أي ضعف العدد الذي دخل فلسطين عن هذا الطريق فقط !

وبعد ذلك يطلبون من العرب أن يطمئنوا الى السياسة القائمة !

برقيات باسعار شحنات البرتقال

فى برقية من لندن ان محمول الباخرتين الميتا واندلوسيان من الاثمار الحمضية بيع في الاسواق الانكليزية بالاسعار الاتية :

الصندوق تعبئة ١٠٠ حبة بسعر يتراوح بين ٦ شلنات الى ٧ شلنات وتعبئة ١٢٠ حبة من ٨ شلنات الى ٩ شلنات وتعبئة ١٤٠ الى ١٤٤ حبة بسعر ٨ شلنات و٣ بنسات الى ١٠ شلنات و ٦ بنسات وتعبئة ١٥٠ الى ١٦٠ حبة بسعر من ٩ شلنات الى ١٢ شلنا . وتعبئة ١٨٠ حبة بسعر من ١١ شلنات الى ١٣ شلنا وتعبئة ٢١٠ الى ٢٤٠ بسعر من ١١ شلنا الى ١٣ شلنا

كما بيعت كمية قليلة من صناديق الكريب فروت بسعر يتراوح من ٨ شلنات الى ١٠ شلنات و٣ بنسات

وفي برقية اخرى من جلاسجو ان محمول الباخرتين اولنا والاجبشيان برنس بيع بالاسعار الاتية :

تعبئة ١٠٠ حبة بسعر يتراوح بين ٧ شلنات و ٧ شلنات و ٦ بنسات . وتعبئة ١٢٠ حبة بسعر يتراوح بين ٨ شلنات و ٦ بنسات و ٩ شلنات و ٦ بنسات . وتعبئه ١٤٠ حبة بسعر بين ١٠ شلنات و ١٠ شلنات و ٦ بنسات وتعبئة ١٥٠ حبة بسعر يتراوح بين ١١ شلنا و١٢ شلنا و ٣ بنسات . وتعبئة ١٨٠ حبة بسعر ١١ شلنا و ٦ بنسات و ١٢ شلنا و ٦ بنسات . وتعبئة ٢١٠ حبات بسعر يتراوح بين ١٢ شلنا و ١٣ شلنا . وتعبئة ٢٤٠ حبة بسعر بين ١٣ شلنا و ١٤ شلنا

. . .

تصرفات بوليس

مثل هذا يعد علينا !

قال مراسلنا فى نابلس : بينما كان حمدي سقف الحيط وهو بائع متجول يبيع فواكه على عربة يد في الشوارع يسير رافعا على مؤخر العربة علماً عربياً يزينها به اعترضه البوليس الياس الحداد رقم ١٤٥٧ وطلب اليه ازالة العلم بشده عجها الذوق ، فامتنع صاحب العربة عن ازالة العلم بأباء ولكن البوليس تقدم من العربه وخطف العلم العربي ثم قذف به الى الارض ! ...

وكان هذا العمل الذي قام به البوليس كافياً لاثارة شعور البائع ، وكل من حضر ، فتجمهر عدد كبير من الاهلين ، وكاد يقع امر خطير .

وقد علمنا ان صاحب العربة اقام الدعوى على البوليس فبات الناس ينتظرون من حضرة مدير بوليس نابلس ان يتخذ الاجراءات العادلة مع هذا الذي لا يعرف معنى الكرامة ، ليكون عبرة لامثاله الذين يحسبون انهم بهذه الاعمال التى تأباها النفوس يرضون رؤساءهم ، وهم لو ادركوا الحقيقة لعلموا انها تخفض من منزلتهم ، وتقلل من شأنهم . هذا ، وسنوافيكم بما يتم في هذه القضية التي شغلت الناس .

حفلة لتأبين الزعيم هنانو

تقام اليوم « الخميس » في الساعة الثالثة بعد الظهر حفلة تأبين كبرى فى قاعة النادي الرياضي الاسلامي فى يافا احياء لذكرى فقيد الامة العربية الزعيم ابراهيم بك هنانو بمناسبة مرور اربعين يوما على وفاته وسيكون خطباء الحفلة فضيلة الاستاذ الشيخ عبد القادر افندي المظفر ، والاستاذ عجاج افندي نويهض ، والاستاذ المحامي سعيد افندي زين الدين

سويسرا

تشجع البرتقال الفلسطيني

ذكر ان حكومة الاتحاد السويسري قررت تخفيض الرسوم الجمركية التي تتقاضاها على صناديق الاثمار الحمضية التي تصدر اليها من فلسطين وهي تريد بذلك زياده العلاقات التجارية بين البلادين ارتباطا واتصل بنا انها انتهت الى تخفيض الضريبة الجمركية على كل صندوق عشره فى المئة من الضريبة الاولى ، فبعد ان كان يدفع على كل مئة كيلو من البرتقال عشره فرنكات سويسرية اصبح يدفع عليها تسعة فقط

نابلس

حفلة تأبين الزعيم هنانو

نابلس في ١ كانون الثاني — لمراسل الدفاع الخاص — عقدت لجنة تأبين الزعيم العربي المرحوم ابراهيم هنانو جلسة تذاكرت فيها في مكان الحفلة والخطباء فقررت ان تكون في قاعة نادي الاتحاد الرياضي بعد ظهر يوم الخميس « غداً » وسيكون الاساتذه سامي السراج ، فريد زين الدين ، اكرم زعيتر خطباءها . وقد وزعت بطاقات الدعوة على وجهاء المدينة وشبابها وعمالها

٢٢٠ جنيها تجمعها نابلس

ما زال الوجيه احمد الشكعة والاستاذ اكرم زعيتر يقومان بجمع الاعانات لعائلات الشهداء ويطوفان على المحسنين وقد بلغ ما جمع حتى اليوم ١٠٠ جنيه

اما ما جمعته فرقة كشافة خالد ابن الوليد فقد بلغ ما يقرب من السبعين جنيه وقد ارسلت اليوم الحوالة الاولى ما جمع في نابلس وقيمتها (٦١) جنيها وهي قائمة الطلبة فيكون مجموع الاعانات التى جمعت من نابلس وقراها حتى اليوم ٢٢٠ جنيها بارك الله في العاملين وعسى ان تقوم القدس وغيرها من المدن بواجبها نحو الشهداء

تضيق عن ابنها وتتسع لغيره

اتصل بنا ان السلطة بفلسطين مانعت في تمديد اقامة الاستاذ بهاء الدين الطباع مندوب جمعية الكشاف المسلم في سوريا الذي تعين قائدا عاما لفرق الكشاف المسلم في فلسطين . وقد استاء المسلمون لمنع الاستاذ الطباع من الاقامة في فلسطين في الوقت الذي يسمح فيه للغرباء من اليهود بسكن البلاد .

وقد علمنا ان المراجعات لابقائه ما زالت جارية فعساها تنجح

لحضور حفلة تأبين القسام

عزم فريق كبير من وجهاء نابلس وشبابها على حضور الحفلة الكبرى التى تقيمها جمعية الشبان المسلمين لتابين فضيلة الاستاذ القسام وصحبه الابرار تلبية لدعوة الوجيه رشيد افندي الحاج ابراهيم يوم احد في ٥ كانون الثاني وقد جاءت دعوة الى اعضاء جمعية الشبان المسلمين في نابلس لحضور الحفلة المذكورة فدعا الوجيه احمد افندي الشكعة سكرتير الجمعية اعضاءها الى اجتماع فتقرر فيه ان يسافر جميع اعضائها الى حيفا لحضور هذه الحفلة في الموعد المعين

سحب شركة الشرق السنوي

يتشرف الوكيل العام لشركة الشرق للتأمين على الحياة ان يعلن الى جميع الزبائن المؤمنين على حياتهم لدى شركة الشرق بان الشركة قد قررت اجراء سحبها السنوي المعتاد في يوم الخميس الواقع في ٢٣ يناير سنة ١٩٣٦ في مكتبها الرئيسي الكائن في القاهرة في شارع قصر النيل رقم ١٥ بعد الظهر بحضور ممثلي الحكومة والهيئات الرسمية المؤمنة على حياة اعضائها لدى الشركة ومن اراد من الحضور

لهذا فان الوكيل العام لشركة الشرق ينصح جميع المؤمنين على حياتهم لدى هذه الشركة ان يسددوا جميع اقساطهم المستحقة بدون تأخير حتى اليوم الثامن من شهر يناير سنة ١٩٣٦ مع العلم بأن من لا يدفع الاقساط المستحقة يحرم من الاشتراك بالسحب حسب الشروط

الوكيل العام لشركة التأمين على الحياة

فهمي عمر الدجاني

شحن البرتقال

شحن من ميناء حيفا على البواخر بوسيدون وبارافانوس واورنفجل ٨٤ الف صندوق من الاثمار الحمضية الى هولانده وانكلترا .

حركة الميناء

افرغ في ميناء يافا اول امس اكثر من الف طن من البضائع المختلفة . كما شحن ٣٩٫٣٨١ صندوقا من الاثمار الحمضية الى الموانيء الانكليزية . ولم يصدر من البضائع الفلسطينية في نفس اليوم غير ٦ اطنان فقط .

سافرا للدعاية

ارسلت جمعية الكارن هايسود الصهيونية الادون ابراهام المالح عضو بلدية القدس الى بلاد الشرق الادنى للدعاية وجمع النقود

وسافر الادون شرتوك السكرتير السياسي للوكالة اليهودية الى مصر للدعاية ايضاً

اليهود والمجلس التشريعي

كثر لغط الصحف اليهودية حول المجلس التشريعي ، ونقلت اقوال الصحف العربية بكاملها عن هذا المجلس وقالت « ان اليهود يعارضون في المجلس لاسباب كثيرة اهمها اعتراف المجلس بوضعيتهم الحاضره كأقلية في البلاد مع انهم يرون انهم اصحاب البلاد » بالحرف الواحد !

الى رحمة الله

سار في جنازة شقيقة الاستاذ رشيد الحاج ابراهيم رهط كبير من وجهاء المدينة وأعيانها ، وقد ووريت الفقيدة التراب في بلد الشيخ مأسوفا عليها رحمها الله رحمة واسعة وألهم آلها وذويها الصبر والعزاء

تلفونات الدفاع وبرقياتها الخاصة

السياسة العالمية

فرنسا والمانيا
تسعى بينهما بريطانيا
فهل ينجح المسعى ؟

في آخر برقيات الامس من برلين ان المانيا غير ميالة « في الوقت الحاضر » الى تحديد سلاحها الجوي ، وذلك بالنظر الى الاتفاق العسكري الذي عقد بين روسيا وتشيكوسلوفاكيا

هذا هو مجمل النبأ البرقي ، طالعناه ثم رجعنا فيه الى سجلاتنا السياسية ، وعنها نجمل للقراء ما يلي :

تسعى بريطانيا العظمى منذ شهر شباط من العام المنصرم الى التقريب ما بين فرنسا والمانيا ، وكان آخر مسعى لها في هذا السبيل يوم ١٣ كانون الاول الماضي ، ففيه ذهب سفيرها في برلين السر اريك فيبس فزار البارون فون نوراث وزير الخارجية الالمانية ، ثم قابل في النهار نفسه الهر هتلر ، وعلمنا من الصحف الانكليزية التي كتبت عن هاتين الزيارتين في اليوم الثاني لهما ، ان السفير البريطاني بدأ فيهما بمفاوضات جديدة عظيمة الخطورة ، ولكنها لا تخرج عن المشروع الذي كانت وضعته بريطانيا العظمى في شباط من العام الماضي ثم حالت ظروف الايام دون تحقيقه وهو يلخص فيما يلي :

١) عقد ميثاق « لوكارنو جوي » يضمن السلامة لاوروبا الغربية وحدها وتنضم اليه كل من فرنسا والمانيا وبريطانيا والبلجيك وايطاليا ، وكانت هذه الاخيرة لم تسلك بعد هذا المسلك الشاذ الحالي في السياسة الاوروبية

٢) عقد ميثاق « عدم اعتداء » بين المانيا وجاراتها ، وفرنسا هي اولى هذه الجارات طبعا

٣) التحدث بعد ذلك في امكان عقد اتفاقية عامة حول انقاص الاسلحة البرية

والآن نعود الى هذه البرقية الاخيرة من جديد لنرى لماذا لا ترغب المانيا « في الوقت الحاضر » في تحديد سلاحها الجوي ؟

اي لماذا لا تريد ميثاق « لوكارنو الجوي » وهو اول المواثيق التي ارادت بريطانيا العظمى ان تسلك بها نفسها مع فرنسا والمانيا في سلك واحد ؟

الجواب على ذلك سهل ميسور . فان فرنسا في هذه الفترة ما بين شباط وكانون الاول من العام الماضي ربطت نفسها بحلف عسكري مع روسيا وهي من دول اوروبا الشرقية ، لا الغربية ، وعلى حسابها تطمع المانيا في التوسع في شرق اوروبا ، اذا لم ترد اليها بريطانيا وفرنسا واليابان مستعمراتها القديمة في افريقيا وفي الباسفيك

ثم ان روسيا راحت من جهتها فعقدت حلفا عسكريا آخر بينها وبين تشيكوسلوفاكيا ، وهو حلف يجعل لروسيا محطات جوية في اراضي هذه الحليفة الجديدة التي كان الحلفاء قد اقتطعوها من جسم امبراطورية النمسا والمجر القديمة وقاموا لها كوني دولة فكانت !

وفي برقيات الامس ايضا ان جريدة « كوريسبوندانس ديبلوماتيك » الالمانية قالت ما معناه : « ان رغبة التقرب بين فرنسا والمانيا كما اعرب عنها المسيو لافال لا تتمشى مع وجود المعاهدة الافرنسية — السوفيتية »

ولم يصادق البرلمان الافرنسي بعد على هذه المعاهدة ، فالى فرنسا يجب ان توجه بريطانيا مساعيها ، والا فان هذا المسعى لا محالة فاشل..

القدس

حفلة تأبين الزعيم هنانو اليوم

القدس في ١ يناير — لمراسل « الدفاع » الخاص : تقام غداً في كلية روضة المعارف حفلة تأبينية كبرى لفقيد البلاد العربية المرحوم ابراهيم بك هنانو وسيتكلم فيها عدة خطباء عن جهاد الفقيد في سبيل القضية العربية وسأوافيكم غداً بتفاصيل هذه الحفلة

عريضة ملاكي القدس للحكومة

القدس في ١ كانون الثاني — لمراسل « الدفاع » الخاص : رفعت جمعية ملاكي القدس عريضة الى حاكم اللواء تطلب فيها عدم تدخل الحكومة في زيادة اجور الحوانيت ومنازل السكن وترك الامر للجمعية ولم تجبهم الحكومة على عريضتهم هذه بعد

أطباء اليهود يمنحون الرخص بالعشرات

منحت الحكومة ٦٠ رخصة لستين طبيباً لتعاطي مهنة الطب في فلسطين منهم اثنان عرب والباقون يهود ! ! وكذلك منحت اربع رخص لاربعة صيادلة يهود ورخصتين لطبيبي اسنان يهود ايضاً ورخصتين لقابلتين يهوديتين

يطعنه في حالة سكر

وردت على هذه الوكالة البرقية التالية ننشرها دون تعليق وننتظر التحقيق والتفاصيل : البوليس فخري حجاوي في حالة السكر طعن ولدنا معين رزق . نستنكر الحالة بشدة ونطلب انزال اشد العقاب بالمعتدي

آل خليف

غزة

تأبين الزعيم هنانو في غزه

تقام في مدرسة دار الفلاح بغزة حفلة تأبين كبرى للفقيد الزعيم ابراهيم بك هنانو اليوم الخميس بعد الظهر وسيكون خطباء الحفلة الاساتذة حمدي الحسيني موزي الدجاني المحامي ، خضر الجعفراوي وغيرهم

حيفا

اقامة حفلتي التابين معا

حيفا في ١ كانون الثاني — لمراسل الدفاع الخاص : بالنظر للشائعات الكثيرة التي حامت حول حفلة تأبين الشهيد الشيخ عز الدين القسام وصحابته عن موعد الحفلة وتقديمها وتأخيرها والخلاف الذي سيقع من جراء ذلك فاننا نطمئن الجمهور بانه لا يوجد اي خلاف وان حفلتي جمعية الشبان المسلمين وفرعا مؤتمر الشباب ستقاما بعد ظهر يوم الاحد الواقع في ٥ كانون الثاني الاولى في مقهى زهرة الشرق في البوابة الشرقية والثانية في جمعية العمال العربية والجميع مسرورون من اهتمام الجمعيات والهيئات لاقامة هاتين الحفلتين في يوم واحد ويعتبر ذلك تقديرا للشهداء .

السلطة تنشىء معسكرا جديدا

تنشيء السلطة بحيفا معسكرا في الجهة الشرقية من المدينة . وقد ضاق حي بيت غاليم بالجهة الغربية عن استيعاب هذه المعسكرات المملوءة بالجند الدرب

نصب ثلاثه مدافع جديدة

تم في هذين اليومين نصب ثلاثة مدافع في الشاطيء الشرقي من المدينة

شحن ثلاثين الف صندوق

ازدادت اليوم كمية صناديق البرتقال المشحونة الى الخارج فبلغت ٣٠ الف صندوق .

دمشق

حفلة الكتلة الوطنية في دمشق

دمشق في ١ كانون ثاني — لمراسل الدفاع الخاص — تقيم الكتلة الوطنية حفلة تأبين الزعيم الخالد المرحوم ابراهيم بك هنانو في مأتمها الوطني الكبير في دمشق في الجامعة السورية في الساعة الثانية بعد ظهر يوم الجمعة الواقع في ١٠ كانون الثاني سنة ١٩٣٦ ، وستكون حفلة رائعة تتجلى فيها روح تقدير اعمال الزعيم الخالد ، وسيتكلم فيها عدد كبير من الخطباء

ملك بلجيكا والحيلولة دون الحرب

مهمة الملك . رسالة خاصة . حظر البترول . اختلاف الطلاب . بلاغ الوزارة
الحالة العامة . ميادين القتال . حداد الصليب الاحمر

القاهرة في ١ كانون ثاني ـ لمراسل « الدفاع » الخاص

مصر

الاختلاف على استمرار المظاهرات

بكر طلبة الجامعة المصرية صباح هذا اليوم في الحضور الى الجامعة لاستئناف الدراسة وترك العمل للجبهة الوطنية ولا سيما بعد وصول الرد البريطاني . وكان طلبة كلية الحقوق اول من استأنف الدراسة واتفق في الرأي مع طلبة كلية الحقوق طلبة كلية الزراعة فعادوا الى الدراسة ايضا

طلبة الهندسة على الحياد

على ان طلاب كلية الهندسة لم يقوموا بأي عمل ، بل وقفوا على الحياد حتى يتحد الطلبة جميعا وينتهوا عند رأي ، اما استمرار الاضراب او العدول عنه واستئناف الدراسة . وكانت الحالة في كلية الاداب غير مستقرة

حماسة طلاب المدارس الثانوية

اما طلبة المدارس الثانوية فكانوا اكثر استعدادا لمواصلة الاضراب . فاجتمع طلبة المدرسة السعيدية في فناء مدرستهم واخذوا يهتفون هتافات حماسية بالغة يطلبون فيها سرعة اصدار العفو عن مسجوني المظاهرات الاخيرة

اختلاف مع الطلبة

وقد انضم الى طلاب المدرسة السعيدية عدد كبير من طلاب المدارس الثانوية الاخرى وذهبوا الى كلية الحقوق لاخراج الطلبة بالقوة من الكلية ، فاشترك معهم قسم من الطلبة واختلفت الاراء مع القسم الاخر وادى هذا الخلاف الى مشادة بين الطلبة فأصيب احدهم بجرح بليغ في عينه اليسرى وجبهته ونقل الى مستشفى القصر العيني

الميل الى استمرار الاضراب

ويمكن ان يقال في الحالة العامة انها اميل الى الاضراب منها الى استئناف الدروس على ان قرارا حاسما بصدد ذلك لم يؤخذ بعد .

بلاغ تصدره رئاسة الوزراء

وقد اصدرت رئاسة مجلس الوزراء بلاغا رسميا جاء فيه ان المظاهرات التي يقوم بها الطلاب واضرابهم عن تلقي دروسهم لا مسوغ لها ، فضلا عن انهما يتنافيان مع ما تفتخر به مصر من الطمأنينة والهدوء . وتوشك ان تؤثر تأثيرا سيئا في الصداقة القائمة بين مصر وبريطانيا كدولة صديقة ينتظر ان تعقد مع مصر معاهده في الوقت القريب .

بعد التمهيد للانتخابات العامة

وزاد البلاغ ان هذه الظروف الحرجة التي يجتازها العالم تجعل من الاهمية الحرص على الجو الهاديء والعلاقات الحسنة بين مصر وبريطانيا وخصوصا بعد ان عاد دستور مصر اليها ولم يبق على اجراء الانتخابات اكثر من اسبوعين

مشاورة زعماء الجبهة الوطنية

ورأى كثير من زعماء الطلبة حسما للخلاف ان يتوجهوا الى اعضاء الجبهة الوطنية ويطلبوا رأيهم فيما يجب ان يتخذه الطلبة بشأن الاضراب او العوده الى الدروس

تحذير بالعواقب السيئة

ثم حذر البلاغ الطلبة من المحاولات المريبة التي يترتب عليها اسوأ العواقب لمصر . كما جاء فيه ان الحكومة لا تريد ان تضطر الى اتخاذ اجراءات حازمة لوقف هياج الخواطر عند حد

أجهزة لمقاومة الغازات السامة

وافق مجلس الوزراء على فتح اعتماد قدره ٢٥ الف جنيه لشراء أجهزه لمقاومة الغازات السامة

سقوط طائرة وفجيعة ركابها

جاء من الاسكندرية ان الطائره « مدينة الخرطوم » التابعة لشركة المواصلات الجوية الامبراطورية سقطت على بعد اربعة اميال من الجنوب الغربي للاسكندرية ولم يتمكن رجال الاسطول البريطاني من العثور الا على قائد الطائره . اما بقية الركاب فلم يعثر عليهم وعددهم ثمانية . ولم تؤخذ معلومات قائد الطائرة بعد لانه في حالة الغيبوبة .

الحبشة

عزم الايطاليين على هجوم

تلقت الحكومة الحبشية نبأ بان السلطات العسكرية الايطالية في شرق افريقيا تنوي القيام بهجوم كبير في الميدان الجنوبي قبل بدء فصل الامطار لاحتلال هرر ، لان احتلالها يمكن الطليان من قطع مواصلات اديس ابابا — جيبوتي

حداد جمعيات الصليب الاحمر

سافر قنصل أسوج في أديس ابابا الى الجنوب لزيارة الاماكن التي كانت تنزلها البعثة الاسوجية حين اطلاق قنابل الطائرات الايطالية عليها . وقد نكست اعلام الصليب الاحمر في جميع انحاء البلاد الحبشية

انكلترا

مهمة ملك لتفادي الحرب

في آخر الانباء ، ان ملك بلجيكا الذي يزور لندن حاليا يحمل معه رسالة من ملك ايطاليا الى ملك انكلترا ، يعرب فيها عن امانيه بأن لا تشدد بريطانيا في دفع ايطاليا بتطبيقها العقوبات الى حرب لا نهاية لها

خوفا من حذر البترول

ويقال ان جلالة الملك ليوبولد الثالث ملك البلجيك عقد همه على ابداء أمنيته وأمانيه بعدم تطبيق عقوبة حظر البترول قبل فصل الامطار في الحبشة حتى لا يحرج ذلك الرأي العام الايطالي ، وعدم اكراه السنيور موسوليني على مقابلة هذه العقوبة بعمل فيه خطر كبير على السلام الاوروبي

لافال يركب فرسين معا

قالت جريده « الديلي تلغراف » ان المسيو لافال بتأكيده عزم فرنسا على مساعده انكلترا كسب قلوب الرأي العام الانكليزي . ولكنه لم يذكر كيف تدافع فرنسا عن بريطانيا فيما اذا هاجمت ايطاليا فجأه البوارج البريطانية ولذلك يظهر لنا ان المسيو لافال يريد ركوب فرسين في وقت واحد ، مع ان سياسة المصالح التي اتبعها بدأت تحبط

لبنان

تشديد تهمة الحزب القومى

تقرر تجديد استجواب جميع اركان الحزب القومي السوري الذين حقق معهم مراراً وذكر ان السبب في اعادة التحقيق هو ان المحقق احالهم في المره الاولى بتهمة « تأليف جمعية سرية ممنوعة » ولكن النيابة رأت ان التهمة يجب ان تكون « تأليف جمعيات سرية ممنوعة » على اعتبار ان كل فرع للحزب جمعية على حدة والقصد من ذلك تشديد التهمة . وقد افرج عن احد الموقوفين بكفالة شخصية بمبلغ ٤٠٠ ليرة سورية

التحقيق مع الحزب القومى

لم يتمكن المستنطق الفرنسي المسيو تامبال من سماع جميع الموقوفين الذين استدعاهم من السجن ، وقد ارجأ سماع افادة الشبان غير الموقوفين الذين بعث اليهم بمذكرات احضار ضاما اليهم القسم الثاني من اركان بالحزب

اراء مضطربة مشوشه

وقد نشرت جريدة « صوت بوسنة » التركية معلومات ضافية مشوشة عن مرامي الحزب فقالت « ان الحزب على اتصال بعباس حلمي باشا خديوي مصر السابق ومتى تمت له امنية توحيد سوريا ينادي بالخديوي مليكا على البلاد »

دموع الحب
قريبا في حيفا

حديث عن المجلس التشريعي

مع الاستاذ فهمي بك الحسيني

« فيما يلي تتمة ما نشرناه أمس من حديث مع سعادة الاستاذ فهمي بك الحسيني » :

س — قد جعلت رئاسة المجلس للمندوب السامي في مشروع سنة ١٩٢٢ أما في هذا المشروع فقد جعلت لغيره فما رأيكم في هذا التعديل ؟

ج — أرى ان في هذا التعديل مزية للمجلس الحالي عن المجلس الاول لان المجلس الاول كان ينص على عقده تحت رياسة رئيس الحكومة وهذا ينافي القواعد الجارية في رياسة المجالس النيابية كل المنافاة ولا يوجد مجلس نيابي في العالم يرأسه رئيس وزارة تلك الحكومة أما جعل رئاسة مشروع المجلس الحالي لغير المندوب السامي فهو يبعد نفوذ الحكومة عن المجلس نوعا ما اذ ليس لرئيسه النفوذ والسيطرة التي لفخامة المندوب السامي وكان الافضل ان تجعل رياسة المجلس لاحد اعضائه العربي اصحاب الاكثرية ولكن ما دام ان السياسة ابت ذلك فالافضل ان يكون رئيسه موظفا آخر ان لا يكون له رأي في المذاكرات كما نص المشروع

س — هل يترتب على توجيه الاسئلة للسلطة التنفيذية بشأن ادارة الحكومة فائدة للبلاد ؟

ج — نعم يترتب فائدة كبرى اذ يمكن للعضو العربي ان ينتقد ويفضح بطريق السؤال جميع اعمال المحاباة التي تأتيها الحكومة نحو اليهود وأرى أن اول سؤال يجب على العضو العربي أن يوجهه هو سؤال دائرة الاشغال عن تعبيدها الطرق للمستعمرات اليهودية وحرمان المدن والقرى العربية منها ولا سيما حرمان قضاء غزة الذي تشكل مساحته ربع مساحة البلاد ويقدم لها الارقام الدالة على محاباتها فتضطر دائرة الاشغال بعد فضح محاباتها هذه الى العناية بالمدن والقرى العربية حتى لا تتعرض للاجابة على اسئلة اخرى مثل هذه وتخجل من عدم اتمام طريق غزه — يافا التي وعدت بتعبيدها منذ خمس عشرة سنة ولم تف بوعدها حتى الآن كما انه يمكن توجيه اسئلة كثيرة لمدير البوليس عن تصرفات رجاله وتوجيه تلك الاسئلة يمكن ازالة كثير من المظالم التي تعانيها البلاد من سوء ادارة بعض الموظفين المسئولين .

س — هل كان هذا رأيكم حين نشر مشروع المجلس التشريعي الاول ؟

ج — كلا بل كنت من المتطرفين في رفضه سنة ٩٢٢ وعند ما عينت الحكومة بدلا من المجلس التشريعي المذكور مجلساً استشاريا وعينت فيه محمود بك ابو خضره والشيخ فريح ابو مدين كنت من ابرز الاشخاص الذين سعوا في حملهما على الاستقالة وبقيت على هذا الرأي الى ان سمعت منذ تسع سنوات تقريبا محاضرة في يافا من الاستاذ الثعالبي تكلم فيها عن الحركة السياسية في تونس وقال ان الحكومة في تونس منحت البلاد مجلسا تشريعيا اكثريته من المهاجرين الفرنسيين فهاجت البلاد وقعدت واضربت عن الدخول فيه فدخله بعض الاشخاص الحكوميين الا انه عند تشكيله أصبح اعضاؤه متطرفين في الوطنية وحافظوا على حقوق البلاد وقد ادادت اقوالهم وخطاباتهم النارية في المجلس في تقوية الحركة الوطنية في البلاد فاضطرت السلطة تحت ضغط الرأي العام الى توسيع صلاحية المجلس واعطاء حقوق اخرى للاعضاء الوطنيين لم تكن لهم وانتعشت الحركة الاستقلالية انتعاشا كبيرا وقام امير البلاد بمناصرة تلك الحركة الا انه اوت عاجلا وان البلاد استفادت فائدة كبرى من ذلك المجلس الذي بدأ ضئيلا واخذ يتضخم شيئا فشيئا . ومن ذلك التاريخ ادركت خطأي وخطأ البلاد في رفض مشروع المجلس التشريعي لسنة ٩٢٢ وقد جاءت الايام مؤيدة هذا الخطأ فزاد يقيني واصبحت من انصار اي مجلس تشريعي يعطى للبلاد على ان يكون ذلك وسيلة لان تنتزع من الحكومة بعد تشكيله المجلس الذي ترغبه البلاد واعتقد ان الاربع عشرة سنة التي مرت من تاريخ رفضنا ذلك المجلس الى الآن قد ضاعت من حياة البلاد بل رجعنا القهقري فيها بسبب عدم وجود زعماء لنا ناضجين محنكين يستطيعون ان يقودوا هذه الامة الى شاطيء السلامة .

س — ما رأيكم في الزعماء ؟

ج — رأيي مثل رأي الشباب فيهم

س — اذن ما رأيكم في الشباب ؟

ج — اعتقد ان الشباب كانوا كالشيوخ حتى الآن فلم يقوموا باي عمل نافع للبلاد وكثير منهم من رواد تل ابيب الذين لا يرجى منهم خير للبلاد ولكن يوجد فيهم نخبة صالحة ظهرت أخيرا في الميدان يرجى منها خدمة القضية العربية بشرط ان يبعدوا عنها رواد تل ابيب وطلاب الشهرة وعباد الوظائف فاذا عملوا ذلك وابعدوا هذه العناصر الخبيثة فالامل ان يديروا الحركة السياسية في البلاد وبالخاص كما ادارها طلاب الجامعات في مصر وان يحيوا الحركة الوطنية وان يوجهوها توجيها حسنا نحو الحصول على الرغبات الوطنية .

س — هل تظن ان اليهود يكتفون برفضهم المشروع ببيانهم للحكومة رفضه او يتوسلون بوسائل اخرى لعرقلته ؟

ج — اعتقد ان اليهود سيسعون لدى الحكومة هنا ولدى الحكومة البريطانية في لندن لعرقلة مشروع المجلس التشريعي وسيبذلون كل جهد في هذا السبيل كانهم سيبذلون الدينار لسماسرتهم في فلسطين ان لا يظهروا اتظاهر الوطنيين المتحمسين ويعارضوا المشروع بسبب الوطنية العربية المتطرفة فيجب ان ننتبه لهذا وان لا ننخدع باراء السماسرة الذين سيظهرون قريبا بوطنيتهم الملتهبة معارضين المشروع باسم الوطن والعذب باكبر نائحين عليه .

هذا رأي الاستاذ فهمي بك الحسيني في المجلس التشريعي والاستاذ الحسيني يزن الامور بميزانها ولا يلقي القول جزافا فله من خبرته الطويلة كزعيم وتقلبه في كثير من الوظائف كاستاذ قانوني ما يجعل قوله وتصاريحه في الدرجة من الاعتبار والقبول والاستاذ يرحب بكل نقد نزيه يراد به المصلحة العامة وخدمة الوطن .

. . . .

الى سعادة

رئيس المجلس البلدي في يافا

« جاءنا هذا البيان الذي رفعه اربعة من حضرات أعضاء بلدية يافا الى سعادة رئيسها ننشره عملا بحرية النشر وهو المبدأ الذي تنتهجه هذه الجريدة ما دام ان ما ينشر لا يسيء الى امور شخصية محضة ويتصل بسبب في المصلحة العامة » :

تحية واحتراماً . عملا بحرية النشر وخدمة للمصلحة العامة التي تتفاوت عليها نرجو نشر هذا الاخطار المرسل للمراجع المذكورة فيه بواسطة كتابة عدل يافا ، وسلفا . . الخ

سعادة رئيس بلدية يافا : من المعلوم ان الافراد محكومون للقانون وليسوا محكومين للفوضى والافراد . لذلك نحن الموقعين ذيله أدناه من أعضاء المجلس البلدي الذي يمثل فيه نصف مجموع سبعين الف من اهالي يافا والامناء على اموالها وصورة التصرف فيها ، نطلب من سعادتكم الرجوع لحكم القانون في المسائل الآتية :

أ — كنا عند تنظيم الموازنة العمومية لسنة ١٩٣٥ الداخلة في سنة ١٩٣٦ اشترطنا في تنظيم الموازنة على الشكل الذي تفهمتموه ان تصرف معاشات المأمورين الى تنزل بأكثر من ربع هذه الموازنة على حسب المعاشات في السنة الماضية ليتم تنظيم « كادر » تعين بموجبه درجات المأمورين بنسبة اهليتهم وكفاءتهم وبحيث تطبق العدالة في المعاشات ، واشترطنا ان يكون تعيين الموظفين الجدد على اساس « الكادر » بموجب قرار المجلس الاجماعي المؤرخ في ١٠-٤-٩٣٥

ب — بالاستناد الى هذا القرار تعين من قبل المجلس كل من سليمان افندي ابو غزاله . حسين افندي شهاب الدين ودرويش افندي ابو العافية . حسن افندي الدجاني . ادمون بك روك والخواجه حاييم موطو وتحت رياستكم لعمل ذلك « الكادر » وتعيين درجات ومعاشات المأمورين على اساسه بموجب قرار المجلس الاجماعي المؤرخ في ١٨-٧-٩٣٥

ج — تم اعطي قرار آخر بالاجماع يعطي الحق للجنة « الكادر » ان تكون لجنة الترفيق مؤرخ في ٥-٨-٣٥ ، فعلى ذلك كان يجب على رياسة المجلس أن تنفذ هذه القرارات وفقاً للفقرة (أ) من المادة (٥٩) من قانون البلديات لسنة ٩٢٤

بناء على علمنا انكم أعلنتم للطالبين في الجرائد المحلية وانقضت جلستان ولم تقدموا اوراق الطالبين واسماءهم للمجلس ليرى رأيه فيه ، فقد بلغناكم بموجب كتاب مؤرخ في ٢٩-٩-٩٣٥ لزوم ترديع طلبات الطالبين لهيئة المجلس وبلغ نسخة عنه لسعادة حاكم اللواء ولم تعملوا ذلك خلافا لاحكام المادة (٨) من القانون المذكور . ومؤخراً فهمنا انكم انتخبتم لجنة فاحصة بدون قرار المجلس ، وعقب ذلك اتخذتم قراراً بتفويض شخصكم والبعض من الاعضاء لكي يعينوا للوظائف الجديدة قبل ان ترى هيئة المجلس الطلبات واسماء الطالبين الامر الذي لم يسبق له مثيل في بلديات العالم ، والذي يخالف احكام المادة (٨) من القانون . وبسبب ان نذكركم بأنه لا يوجد في القانون لفظ (تفويض) اي ان يفوض قسم من الاعضاء انفسهم بانفسهم لاي عمل كما جرى في هذه الحالة لان خمسة اعضاء امتنعوا عن الرأي قبل ان يجاب اقتراحهم بتقديم الطلبات

لا شك انكم توافقون بوجود مادة (٦٠) والفقره (٥) منها وهما اللتان تفيدان بحق المجلس من حين الى آخر تعيين لجان عمومية أو خصوصية من بين اعضائه مؤلفة من العدد الذي يراه الاعضاء وتعرض جميع مقرراتها واجراآتها بمقتضى احكام المادة (٦٠) على المجلس لاقرارها

فاذا لا يوجد لفظة « تفويض » في القانون لان التفويض معناه التوكيل والتوكيل لا بد وان يقترن باختيار الموكل فاتخاذكم هذه الطريق هي بقصد عدم اشتراك الفريق الثاني الذي تنظرون اليه نظرة المنافس لعملكم في المجلس ، وتعلمون أن تعيين الموظفين عائد لهيئة المجلس بمقتضى احكام المادة ٨٦ عطفا على المادة ٨ من القانون المذكور

وعلمنا الآن ان سعادتكم عينتم بعض موظفين من اقربائكم كما عين بعض الاعضاء اخوانهم واقاربهم في حين أنه يوجد بين الطالبين الثلاثمائة والعشرين من هو احق واقدر منهم بدرجات وفي حين ان المادة ٩١ من قانون البلديات وأمر سعادة حاكم اللواء يمنعان العضو من الاشتراك الرأي في أمر له فيه مصلحة

لذلك وحيث ان هذه التعيينات جاءت خلافا للقانون ولا تعلم عنها هيئة المجلس شيئا وحيث انكم خالفتم عن عناد احكام القانون بعدم تقديم طلبات الطالبين للوظائف ليرى رأيه فيه وحيث ان اللجنة التي باشرت التعيين عينت نفسها بنفسها وحيث ان سعادة الحاكم الاداري لم يصادق عليها وفقا للشروط المندرجة المادة ٦٠ من قانون البلديات وحيث ان اموال البلدية ليست لامر قسم من هيئة البلدية وحيث ان كل عضو هو وكيل عن الامة ويجب ان يعين الموظفين الامناء على الاموال برأيه ومعرفته وحيث ان التبذير في اموال الامة لا نقره وحيث انكم ممنوعون من توظيف اقاربكم والاشتراك بالرأي في امر تعيين من لكم صلة به

فنطلب من سعادتكم ان توقفوا هذه التعيينات وترجعوا لتنفيذ أحكام القرارات السابقة وان لا تسمحوا لانفسكم بالاستقلال بالرأي ، ونمنعكم من صرف اي معاش لهؤلاء الموظفين الذين جرى تعيينهم خلافا للقانون

وفي حالة عدم تنفيذ هذه المطالب تجدوننا مستعدين لان نقيم الدعوى عليكم في المرجع القانوني ونضمنكم جميع العطل والضرر والرسوم والمصاريف وأتعاب المحامين الذين سينوبون عنا

وتفضلوا بقبول فائق الاحترام

٧—١٢—٩٣٥

نسخة عنه لسعادة حاكم اللواء الجنوبي المحترم

نسخة عنه لسعادة النائب العام بالقدس المحترم

نسخة عنه لمراقب الحسابات للبلديات بالقدس المحترم

عضو البلدية المهندس عبد الله مترى ، عضو البلدية عيسى ابو الجبين ، عضو البلدية حسن الدجاني ، عضو البلدية سليمان ابو غزالة

لزقة راديوم

تشع الحرارة والصحة والشفاء

تحضير معامل الن وهنبريس في لندن

هذه اللزقة الانكليزية الجديدة هي افضل اللزقات واضمنها للشفاء : ضعها مكان الالم فيزول حالا

لزقة راديوم تقوي الظهر وتشفي الوجع بوقت واحد وهي مفيدة ونافعة جدا لشفاء اللمباجو ووجع الظهر والروماتزم وتعب العضلات

لزقة راديوم تشع حرارة بواسطة المواد الطبية فيها وتجذب الدورة الدموية الى موضع الالم فيزول الاحتقان وتذوب الرواسب التي في العروق والعضلات فيزول الوجع بسرعة

Radium Plaster

RADIATES HEAT' HEALTH & CURE

الوكلاء والمستودع : الشركة المصرية البريطانية التجارية مصر والاسكندرية

فرع فلسطين في شارع غزة يغة في يافا

تلفون ١٠٦٢

دموع الحب

قريباً

في حيفا

بناء براكات

تم في هذا الاسبوع بناء ٢١ براكة في حي بيت غاليم لاسكان الجنود الانكليز وزوجاتهم ، وللمساعدة على اجراء التدريبات العسكرية بنظام

جميع سكان بلدان الشرق بعد سكان اوروبا

يفضلون ويرتاحون الى سيارة

ويلز

ذلك لان سيارة ويلز اثبتت للجمهور بعد التجارب العديدة

انها هي السيارة المبرزة على الطرقات الوعرة

مُعبّدة تعبيدا جيداً ، وانها ذات قوة ومتانة فائقة

وانها قليلة حرق الوقود كما انها سهلة القيادة

هي السيارة التي تجمع المزايا التي اهل فلسطين في حاجة لها

عاينوها وعاينوا ايضا

تركات ويلز

ذات حمولة ٤ طن ونصف سعر ٥٠٠ جنيه

وحمولة ٣ طن وربع سعر ٣٥٠ جنيه

لدى الوكيل العام لفلسطين

جميل حلبي

وكيل منطقة القدس

سبير وحبش

يافا تلفون ٦٤٨

حيفا تلفون ١١٠٧

تلفون ١٢٥٥ القدس

قلقيلية

ضحية القطار

المرحوم سماره الغشاش من قلقيليه دهسه قطار الصباح في يوم الاربعاء الماضي بينما كان في طريقه الى مزرعته بسوق ماشيته ، وقد نقلت جثته في القطار الى طولكرم للكشف عليها من قبل مأمور الوفيات المشتبه بها وتولى معاينة الجثة طبيب الصحة في طولكرم الدكتور اديب خرطبيل . وقد شكا اهل الميت من ترك الجثة على ارض المستشفى ملقاه واهلها يتفجعون بالبكاء . ان هذا العمل لا يتفق والانسانية . الواجبة وعزاء المفجوعين المنكوبين !

وكان الواجب المبادره بالكشف على الجثة اولا وتؤدى بعد ذلك الاعمال اللازمة .

بيت لحم

اجتماع الجمعية

الخيرية الارثوذكسية

عقدت الجمعية الخيرية الارثوذكسية برئاسة حضرة السيد سليمان القنواتي اجتماعاً حضره عدد كبير من أبناء الطائفة الارثوذكسية وبعد بحث ومناقشات دامت اكثر من ساعتين تقرر ما يلي :

١ — مقاطعة مطران بيت لحم مقاطعة تامة

٢ — الطلب من احد الكهنة الوطنيين من بيت ساحور ان يقدم استقالته من خدمة الطائفه في بيت لحم لانه ذكر المطران تيموثاوس في صلاته

٣ — ان تمتنع بنات المدرسة الارثوذكسية عن استقبال المطران يوم العيد

٤ — تأسيس مدرسة ليلية للشبان تلقى دروس باللغتين العربية والانكليزية

حلف القسم

في نادي الشبيبة

اقامت فرقة كشافة نادي الشبيبه الارثوذكسية حفلة حلف القسم يوم الاحد الماضي تحت رعاية حضرة رئيس الجمعية الخيرية الارثوذكسية سليمان القنواتي وقد حضر الحفلة جمهور غفير وقد قام الكشاف ببعض ألعاب واناشيد نالت استحسان الجمهور وفي الختام تكلم مندوب الكشاف السيد فوزي النشاشيبي وطلب الى الكشاف ان لا يكتفوا بحفظ قوانين الكشاف بل ان يعملوا بموجبها وكان لكلمته أثرها الطيب في الكشاف وبعد انتهاء الحفلة خرج الجمهور وكلهم ألسنة شكر مما رأوا وسمعوا

تأبين الزعيم هنانو في بيروت

تقيم جمعية اتحاد الشبيبة الاسلامية في بيروت حفلة تأبينية كبرى بمناسبة مرور اربعين يوماً على وفاة الزعيم ابراهيم بك هنانو في نادي الجمعية في الساعة الثامنة من مساء الخميس الواقع في ٢ كانون الثاني وسيكون الخطباء الاساتذة محمد جميل بك بيهم ، الشيخ عز الهاشم حبيب ابو شهلا ، عارف بك النكدي وامين الريحاني

صفد

في سبيلك يا وطن

كان النادي الرياضي الاسلامي بصفد موفقاً في تمثيل رواية « في سبيلك يا وطن » اذ جاء التمثيل بارعاً فحاز اعجاب الحاضرين

لاطفال الشهداء

وقد انتهز النادي هذه الفرصة وعرض قطعة من الجلد اليدوي المبيع في المزاد ليوزع ريعها على اطفال الشهداء وقد ارسل المبلغ المجموع للجنة الاعانات المركزية في حيفا

صندوق التوفير

اقبل الصفديون على المساهمة في صندوق التوفير الذي اسسه النادي الرياضي وهم يرجون من هذه الحركة الجديدة خيراً كثيراً

لجمعية الهداية الاسلامية

جاء من يافا شابان وجمعا اعانات باسم جمعية الهداية الاسلامية بيافا

مدير البريد

رقي السيد حبيب سمعان فاصبح مديراً لدائرة البريد فصادفت الترقية محلها فنهنئه

نابلس

حريق سيارة

وتعطيل المواصلات

اشتعلت اول امس النيران في سيارة شحن لوري كانت تحمل حملا من البنزين على الطريق العام بين نابلس وجنين بالقرب من الكيلو ٨٦ وقد التهمت النيران السيارة وما فيها وتعطل أحد اعمدة التلفون مما ادى الى تعطيل عدة خطوط تلفونية بين نابلس والمنطقة الشمالية ولم يصب غير سائق السيارة بجروح بسيطة . وقد خفت قوه من البوليس الى مكان الحادث وقامت بالتحقيق اما خط التلفون فقد اصلحته مصلحة التلفونات حالا

الاستعمار يتخذ من بلادنا معاقل

« بقية المنشور على الصفحة الثانية »

سلبتهم اياها »

ايها الزعماء ،

ايها الشباب ،

يجري كل ذلك في حيفا ولا يرتفع صوت وطني جريء يسأل الحكومة بأي حق تتخذين من بلادنا قاعدة لاسطولها ؟ وكيف يجوز ان تنشىء قلاعا وحصونا في ديارنا دون مشورتنا نحن اهل البلاد ؟ وفلسطين في العرف الدولي ليست مستعمرة بل بلاد منتدب عليها فكل عمل تعمله الحكومة من هذا القبيل لاغ باطل فاين حماة الذمار ؟

ان مرفأ حيفا الحربي والمطار الملحق به والمستودعات المرصوصة على . . وانبه كل ذلك اعظم وتد للاستعمار في قلب البلاد العربية . فهل من يتقدم للانقاذ والعمل الجريء ؟

عصام

خان يونس

اعانة عائلات

[الشهداء]

ذهب وفد يرأسه الاستاذ حمدي الحسيني من غزة الى خان يونس يوم العيد . وبعد الانتهاء من صلاة العيد تكلم الاستاذ حمدي كلمة حث فيها للعمل على اعانة الشهداء فتبرع الاهالي بمبالغ لا بأس بها ، تم زاروا الدواوين » لعرب بصحبة الاستاذ فهمي الاغا فقابلهم الاهالي مقابلة حسنة وقدموا تبرعاتهم ملغت ١٢ جنيها ويزيد وقرروا تأليف لجنة الاعانة تجمع باسم البلد وترسل ما تجمعه الى اللجنة الرئيسية بحيفا وفقهم الله جميعا وكلل مساعيهم بالنجاح

شكوى

يشكو الاهالي بخان يونس من عدم وجود موزع البريد في بلدهم وتعطيل التلفونات في ايام الجمع والاعياد لعدم وجود مساعد لمأمور البريد والتلفون يتناوب معه في ساعات راحته وايام اعياده ، فنلفت نظر مدير البريد والتلفونات الى هذه الشكوى ووجوب النظر فيها

شكوى المزارعين

يشكو المزارعون في انحاء فلسطين والاخص خان يونس من الضرر الواقع عليهم من دخول البندورة القبرصية والمصرية وتسبب كساد وتلف بندورة البلاد ومقاتها ، وخاصة لان خان يونس لا تصلح لزراعة غير هذا النوع لان ارضها رملية ، ومعلوم ان الحكومة المصرية منعت دخول برتقال وبطيخ فلسطين الى بلادها ، فنلفت النظر الى ذلك وضرورة العمل لما فيه مصالح الاهلين

الحاجة الى مدارس

دينية

لا يخفى ان مسلمي خان يونس وضواحيها مدرسا دينيا في مسجد البلد الكبير لارشادهم وتعليمهم امور دينهم فنلفت نظر دائرة المعاهد الدينية الى وجوب العمل على ارشادهم

ضرورة

ايجاد مسجد

قرية عبسان الكبيرة البالغ عدد اهلها اكثر من الفي نفس والتي ضاقت المدرسة الموجوده عن اتساع ابنائها لا يوجد بها مسجد تؤدى فيه الفرائض الدينية ، ولا مرشد لهم فنلفت نظر الاوقاف والمجلس الاسلامي الى ضروره ذلك والعمل في سبيله

جماعة الاحسان الاسلامية بعكا

جاء البيان التالي من جماعة الاحسان الاسلامية بعكا الذي اصدرته بمناسبة العيد وجاءت فيه على بيان صندوق جماعة الاحسان الاسلامية بعكا ابتداء من اول شهر محرم عام ١٣٥٤ الى ٣٠ رمضان عام ١٣٥٤ ، فكان اجمال الدخل ١٠٦ جنيهات و ٦٨١ ملا واجمال الخرج ٧٤ جنيها و ٦٦٠ ملا ورصيد الصندوق ٣٢ جنيها و ٢٢ ملا .

فنأمل لهذه الجمعية الخيرية كل نجاح وتوفيق

القدس

رد كبير الامناء

على مطران الكرسي الاورشليمي

فيما يلي رد معالي كبير الامناء على برقية غبطة البطريرك تيموثاوس مطران الكرسي الاورشليمي على برقية نيافته الى جلالة الملك فؤاد مهنئا بالعيد :

حضرة صاحب النيافة المونسنيور تيموثاوس مطران الكرسي الاورشليمي والشرقية للاقباط الارثوذكس بالقدس

رفعت الى المسامع العلية الملكية تهانيكم بمناسبة عيد الفطر المبارك فنالت القبول واني اتشرف بابلاغ ذلك الى نيافتكم وحضرات أعضاء الاكليروس القبطي بفلسطين مع الشكر السامي

كبير الامناء

اصابات التيفوئيد

بلغت اصابات التيفوئيد خلال الاسبوع الذي ينتهي في ٢٣ نوفمبر ٣٤ اصابه وخلال الاسبوع الذي ينتهي في ٣٠ نوفمبر ٣٦ اصابة وخلال الاسبوع الذي ينتهي في ٧ ديسمبر ١٠ اصابات وخلال الاسبوع الذي ينتهي في ١٤ ديسمبر ٣١ اصابة حسب احصاء ادارة الصحة المبلغ الينا من قلم المطبوعات

تصريح بالبحث

عن الآثار

منحت دائرة الآثار رخصة الى المستر بالي مساعد استاذ الآثار في المدرسة الانكليزية في القدس لاجراء حفريات في مرجا الحير

المندوب السامي وهجرة العمال

القدس في ٣١ ديسمبر — لمراسل الدفاع الخاص — تلقينا من قلم المطبوعات ما يلي : قد صادق المندوب السامي على جدول للعمال قدره ٣٢٥٠ للاشهر الستة المنتهية في ٣١ اذار سنة ١٩٣٦ ويشمل هذا الجدول الالف شهاده التي منحت مقدما في اوائل شهر تشرين الثاني وستحتفظ دائرة المهاجرة بـ ٣٥٠ شهادة من المجموع المذكور اعلاه ، وذلك لاجل الطلبات الخاصة التي تقدم رأساً الى تلك الدائرة ، وستعطى ثلث الشهادات الباقية المخصصة الى الوكالة اليهودية للمتزوجين من الرجال والثلث الثاني للرجال غير المتزوجين والثلث الثالث للنساء غير المتزوجات

٣٠ كانون الاول سنة ١٩٣٥

دائرة الصحة

ومشروع مياه القدس

القدس في ٣١ ديسمبر — لمراسل الدفاع الخاص — لا تزال دائرة التحليل الكيماوي في دائرة الصحة توالي فحص مياه رأس العين عند مصبها في خزانات روميما وقد اتتها مياه عين فاره وبرك سليمان وتوالي التجارب في وضع « الكلورين » في الماء لتطهيره . وقد علمنا ان فخامة المندوب السامي كان حين وجوده في العقبة يوالي الاستفسار عن تطور التجارب تلفونيا من الدائرة المذكورة

دموع الحب

قريبا

في حيفا

فتح جديد في عالم الزراعة

الى عموم المزارعين والفلاحين واصحاب الحقول والبساتين

نعلمكم انناقد افتتحنا محلا في يافا شارع المكس بجانب الجامع ص. ب. ٤٦٦ تماما باسم

سامون حاييم همروت

لبيع جميع انواع البذور والخضروات المستوردة حديثاً من المانيا وفرنسا والبلدان الاوروبية الزراعية وقد استحضرنا بذر الخيار الابيض الشامي المكمول وبذر الكوسا الافرنجية والبرصية المكمولة وغيرها من البذور التي لم يستطع المزارع والفلاح الحصول عليها من المحلات الاخرى وفوق ذلك لقد جعلنا غايتنا الوحيده رضاء جميع الفلاحين والمزارعين بالبذور المكفولة ورخص الاسعار

البيع بالجملة والمفرق

بيان الى الطائفة الارثوذكسية

جاءنا ما يلي : تلبية لروح الاستنكار والسخط المتأججة في نفس كل ارثوذكسي عربي في هذه البلاد على سياسة اخوية القبر المقدس النافذه تألفت لجنة من قضاء بيت لحم تضم ممثلين عن بيت لحم وبيت جالا وبيت ساحور . وقد عقدت اجتماعات كثيرة لهذا الغرض تقرر فيها مقاطعة الاكليروس اليوناني وعدم الاشتراك في حفلاته . ودعوة ابناء الطائفة الى مقاطعة حفلات عيد الميلاد المجيد القادم وعدم الاشتراك في استقبال ممثل الاخوية في هذا العيد

فاللجنة ترجو اللجنة من الطائفة الارثوذكسية الكريمة في فلسطين وشرق الاردن عامة التي تناضل عن حقوقها تلبية ندائها هذا دفاعا عن كرامتها وتأييداً لحقوقها تجاه قضيتها الحقة ، ويد الله مع الجماعة .

اللجنة المنتخبة

عن بيت لحم : سليمان عبد الله القنواتي ، يعقوب ابو شاليه ، عبد الله نداف (سكرتير اللجنة)

عن بيت جالا : حنا يعقوب مخلوف حبيب شاهين ،

عن بيت ساحور : نخله عبد الله ، جاد الله يعقوب اسحق

البوليس في الاعياد

جاءنا من ادارة البوليس العامة ان مسائل استعراض الجيش في الاعياد ، تتساوى فيها جميع الاديان ، وانه لم يعلم حتى الآن ان استعراض البوليس ، وما أشبه ، يجب ان يلغى اثناء الاعياد ، وانه لم يصدر قرار في ارغام البوليس المسلم على الاشتراك في استعراض الجيش ، يوم الجمعة

جمعية الامر بالمعروف

اذاعت جمعية الامر بالمعروف والنهي عن المنكر بحيفا بيانا دعت فيه الامة الى صالح العمل والتقوى وصيانة الاخلاق والمحافظة على ما امر به الشرع الشريف . ومما جاء في بيانها « اننا في حاجة الى جماعات للتعليم وجماعات للتهذيب ، وجماعات للمواساة وجماعات للاعانة وجماعات لتربية الفقراء وجماعات لمحاربة البدع والعادات السيئة وجماعات لمنع المنكرات وجماعات للوعظ والارشاد . » وفي البيان حث على وجوب التعاون في كل ما يرفع من شأن الدين والاخلاق .

لا تنس

معمل الاحذية الوطني ،

لاصحابه اولاد الحاج علي ابو كر

يافا - المنشية - قرب المحطة

تجدون فيه جميع انواع الاحذية للرجال والسيدات والاولاد جاهزة - وتوصية على الطراز الحديث

متانة - اتقان في العمل

الاسعار متهاودة

الصابون النابلسي الممتاز

مصنوع من الزيت النقي الخالص

ذائع الشهرة عبق الرائحة

يباع بالجملة في محلات

الوكلاء

السادة وردة وكباب - حيفا

السيد محمد مصطفى الجبشة - القدس

السيد عبد الله الصوراني واولاده - يافا

السيد محمد رفعت الاتوني - الشام

أوسمة العام الجديد

تلقينا من قلم المطبوعات ما يلي :

يعلن المندوب السامي ان جلالة الملك قد تفضل بمنح الاوسمة التالية بمناسبة رأس السنة :

وسام القديسين ميخائيل وجورج العالي الشأن من درجة كومبانيون حضرة همفري ارنست بومان حامل وسام « سي . ب . إي » مدير المعارف

وسام الامبراطورية البريطانية العالي الشأن .

القسم المدني

من درجة كوماندو الفخرية

عاصم بك السعيد حامل وسام « أو . ب . إي » رئيس بلدية يافا . من درجة ضابط

الدكتور وليم كنيث بيث بيكر طبيب الصحة الاول . من درجة عضو

ارثر بيغورد هرن ، امين المخازن بدائرة الصحة . من درجة عضو الفخرية

الدكتور فؤاد الدجاني ، طبيب خصوصي بيافا

مستر الياهو كراوس ، مدير مدرسة مكفا اسرائيل الزراعية .

جريس افندي خوري ، موظف اداري في اللواء الشمالي .

فايز افندي الادريسي ، مساعد مدير بوليس .

مدالية عن الخدمة بجدارة

الشرطي ارثر باتريك دالي من الفرقة البريطانية في قوة بوليس فلسطين .

مدالية بوليس الملك

عن الخدمة الممتازة

حضرة مخائيل فيتزجرالد ، نائب مدير بوليس لواء

عن البسالة

المرحوم الشرطي راجينالد سيريل فيكتور موط ، من الفرقة البريطانية في قوة بوليس فلسطين ،

الشرط فرنك توماس ريدر ، من الفرقة البريطانية في قوة بوليس فلسطين .

الاونباشي سعيد جريس الخوري ، من قوة بوليس فلسطين .

٣١ كانون الاول سنة ١٩٣٥

لاسبوع آخر — تلبية لطلب الجمهور المقدسي الكريم — سينما اديسون

قررنا تمديد عرض فيلم

دموع الحب

وجعلنا اسعار التذاكر

ابتداء من يوم الاثنين فى ٣٠ الجاري «كانون الاول» كاسعار السينما الاعتيادية حتى يتسنى للجميع مشاهدة هذا الفيلم المحبوب

اطلبوا الاسطوانات والذكر

من محلات السادة موسى الجاعوني — باب الخليل — وحاييم كوهين زاوية تعليتا بداعن ومن متعهدي الفيلم واصحاب محلات الاسطوانات ووكلاء شركاتها

شارع العجمي - يافا — السادة نقولا وفوتة البوري — شارع بسترس - يافا

أول مزرعة عربية على أحدث طراز وأرقى أساليب الصناعة

المزرعة العربية

لصاحبها سعيد التاجي الفاروقي

مستعدة ابتداء من السنة الجديدة.

لتوريد كافة منتوجاتها الى المستشفيات والمطاعم والفنادق

حليب : صاف نقي | كريم : طاهر شهي
زبدة : طازة طبيعية | لبن : مستخرج في وقته

وبالاضافة الى ما تقدم تستطيع المزرعة توريد:

لحوم الحبش (الديك الرومي) خصوصي لعيد الميلاد

وكذلك الدجاج

جميع منتوجات المزرعة تستخرج بطريقة فنية حديثة مستوفية شروط الصحة والنظافة والاعتناء وقد وافقت عليها دائرة الصحة العامة

بوتاجي

يفتتح صالة للبيع العمومي

فرع جديد باسم محلات بوتاجي الرئيسية بحيفا

يسرنا ان نفيد الجمهور الكريم اننا قد افتتحنا صالة للبيع العمومي وذلك فى ملك السيد داود ناصر حليوه واخوانه (محل ابو توما سابقا) الملاصق لمحلات بوتاجي الرئيسية بحيفا وقد خصصنا هذه الصالة اولا : لنعرض على الجمهور الكريم احدث الواردات من الاصناف التالية :

عربيات وسيارات للاطفال — بسكليت وموتوسيكل
خزانات حديد - ثلاجات كهربائية - راديات
جرامافونات واصناف اخرى خلافها

ثانيا للتصفية بطريق البيع العمومي المشابه للمزاد العلني الاصناف الاتي بيانها

جرامافونات مستعملة قليلا ومرتجعة من الزبائن الذين اشتروا ماكنات كهربائية — ماكنات راديو وراديو جرامافون مستعملة قليلا
ماكنات كتابة واصناف اخرى

وكما هو معلوم يتراكم لدينا من وقت لآخر اصناف كثيرة نرغب ان نصرفها باسعار رخيصة وقد رأينا ان افضل وسيلة هي انشاء صالة للبيع العمومي على طريقة المزاد العلني وابتداء من نصف شهر كانون الاول يصير بيع عمومي للتصفية كل يوم من الساعة الخامسة الى السابعة مساء . و « نصيحتنا للجمهور الكريم ان يشرفونا ليشاهدوا معروضات فاخرة تباع باسعار رخيصة » . وقد انشأنا محطة راديو صغيرة داخل صالون البيع لنذيع على الجمهور الكريم مساء كل يوم نشرات واخبار تجارية هامة .

وبمناسبة مواسم الاعياد عند جميع الطوائف الشرقية والغربية قد عزمنا على اجراء تخفيضات وتنزيلات عظيمة لم يسبق لها مثيل في تاريخ فلسطين وفي الحقيقة ان زيارة واحدة لصالة البيع الجديدة التابعة لمحلات بوتاجي تقنعكم انكم داخلون الى فردوس مملوء من الكنوز النفيسة المعروضة باسعار رخيصة

وبوتاجي يقدم لكل زبون هدية

فالاجدر بكم ان تزوروا على الفور محلات بوتاجي بحيفا وصالة البيع الجديدة

من لا يشتري يتفرج

دموع الحب قريبا فى حيفا

يافا – يوم الجمعة في ٨ شوال ١٣٥٤ – الموافق ٣ كانون ثانى ١٩٣٦

صاحب الامتياز والمحرر المسؤول ابراهيم الشنطي

مدير الادارة شوكت حماد

رقم التلفون ١٠٧٥ و ١١٨٧

الدفاع

جريدة يومية سياسية مصورة

العدد ٤٩٦ – السنه الثانيه

ادارة الدفاع في عمارة حزبون شارع جمال باشا – يافا

العنوان البرقي : الدفاع يافا : ص . ب ٢٥٥

	عن سنه	عن نصف سنه
قيمة الاشتراك في فسطين	١٥٠	٨٠
في الخارج	٣٠٠	١٦٠

تأبين الزعيم هنانو . الاستعداد العظيم لحفلة حيفا يوم الاحد . ثورة فى جنود طرابلس . اسبانيا تعلن الحياد فى حالة وقوع حرب . هجوم الاحباش

١ – اليهود لا يرضون بأنفسهم اقلية !
٢ – يقظة الامة وزوال أيام « عصا » الوجيه
٣ – خمسة وثلاثون الفاً عن طريق حيفا وحدها

يأبى فريق كبير من اليهود قبول المجلس التشريعي خشية ان يكون هذا « القبول » اعترافا بهم كاقلية في البلاد. وقد رددت الصحف اليهودية هذا القول، ورمى به وايزمن في اجتماع زعماء الصهيونية بالمندوب السامي. ولم تكن « صلاحية » المجلس محل اخذ ورد بين اليهود وفخامة المندوب، بل كان ان ابرم اولئك امرهم، وقرروا رفض المجلس انكاراً لاقليتهم في الوقت الحاضر !

ويجد اليهود في السياسة الانكليزية صدراً رحباً يصل بهذه « الاقلية » الى مساواة مع العرب، والى « اكثرية » مشئومة في المستقبل. الم ننقل للقراء مرة في باب « شائعات واحاديث خافتة » ان المستر م. مدير احدى الدوائر صرح بان ستين الف مهاجر سيدخلون البلاد في هذا العام ؟ واذا اضفت عشرين الفا يدخلونها مهربين، كان المجموع ثمانين الفاً وربما مئة. وخمسمائة الف يهودي في البلاد خطر رهيب، وتفسير لمعنى الرفض الذي يقوله اليهود في هذه الايام. لقد كان هؤلاء ينعتون جابوتنسكي الذي نادى باكثرية يهودية — بالتطرف، وهم الان كلهم « جابوتنسكيون » فكراً وعملا

لا يهمنا موضوع المجلس التشريعي في هذا الصدد، وانما الذي يلفت نظرنا التغير الذي طرأ على المعنوية اليهودية التي تأبى الاعتراف باليهود اقلية. ومن ذا يصد هذه المعنوية غداً حينما تسخر بالمساواة مع العرب، بل تفوتها الى الاكثرية؟

ان البرنامج الوطني وحده، لا قبول المجلس ولا رفضه، هو الذي يرد الغطرسة الصهيونية ذليلة القيادة. البرنامج الذي تكلؤه عين ساهرة، عين ترى مصلحة الوطن فوق كل شيء.

فهلموا يا فتيان البلاد وشبابه الى ذلك البرنامج، وبعدئذ لا تستطيع السياسة الا الاذعان !.

. . .

اظهر شيء في هذه الايام يقظة الشعب، وتنبه الامة. فقد تنقضى زمن كانت فيه الوطنية صناعة واحتكاراً، وملكا لجماعة، ووقفاً على اخرى. تقضى زمن « التكايا » الوطنية التي لم يكن يدخلها غير افراد قلائل، ويظل سواد الشعب في الخارج يجهل عن شئون وطنه كل شيء.

ولسنا في صدد بحث الاسباب، انما المهم ان تقرر هذه الحقيقة السعيدة، وهي طموح الشعب الى توسد امره بنفسه، والى سيطرته التامة على كافة شئونه. وربما كان لخوف فريق من « الوجهاء » عن ابداء رأيه في المجلس، بل عن قبوله، تفسير قوي لهذه اليقظة البالغة. فان الذين يقبلون بالمجلس، حتى هذه الساعة، ما استطاعوا اعلان رأيهم خوفا من نقمة الامة، مع انها لم تقل بعد كلمتها النهائية في الموضوع. وقد ولى الزمن الذي كانت فيه « عصا » الوجيه، او « الزعيم » كما تشاء، تنبش الرمل وذقنه متكئة عليها، وبعد صمت قصير يقول : لا تقبل بالمجلس — ارفضوه، فتقام مظاهرات السخط عليه. ذلك زمن ولى، وافاق الشعب على خطر داهم يعالج الخلاص منه بحكمة، وشجاعة، وعقيدة. وهذا الشعب اذا قبل بالمجلس فأنما يقبل به بوحي من نفسه لا من فلان وفلان. واذا رفضه، فأنما بهدي من ذلك الوحي !

. . .

خمسة وثلاثون الف يهودي يدخلون البلاد عن طريق حيفا وحدها — اليست هذه كارثة ! اليست برهانا يهز الحق والعدالة هزاً عنيفا – برهانا على السياسة القاتمة التي تسير بالوطن العربي في طريق التهود ؟

لقد اعترفت المؤسسات اليهودية، ومعها الصحف، بسوء الحالة الحاضرة. وذكرت انباء اغلاق المصانع اليهودية في تل ابيب وغيرها، وانباء العمال العاطلين يشكلون عنصراً خطراً في البلاد. مع ذلك لا تزال قائمة العمال في الطريق، ولا تزال الهجرة اليهودية في شدتها !

اذن هناك يد أعلى من الحق والعدالة. اعلى من الواقع. اعلى من هذه الاعترافات. وهذه اليد هي التي تحكم على فلسطين العربية بالتهود كمثل مجيء الخمسة والثلاثين الف مهاجر عن طريق حيفا وحدها !

الى المتفائلين نقول: تقدموا ومعكم برنامج فيه الصراحة، والتضحية، والقسم — وبعد ذلك تفاءلوا !

الى المتشائمين نقول: ابرموا امركم فليس التشاؤم وحده ينقذ الواقع في الخطر ! بعد ذلك نطمئن على الوطن، ومستقبله، وتاريخه!

ابراهيم

موسوليني فوق ظهر مدفع جبار يقذف منه بقنبلة على « سلام سنة ١٩١٨ » ايذاناً بالخطر الجديد الذي قد ينتهي الى حرب دموية لا تكون حرب ١٩١٤ في جانبها غير معركة او وقعة.

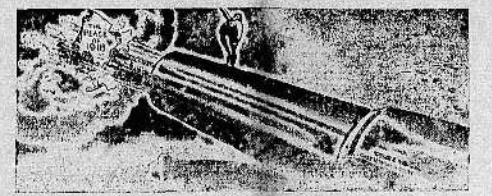

الطاولة التي تشبه « حذوة » الفرس يجلس عليها مندوبو الدول في عصبة الامم للبحث في حرب الحبشة. ثم يخشون وقوع حرب جديدة فيخلون القاعة ... المفاوضة !

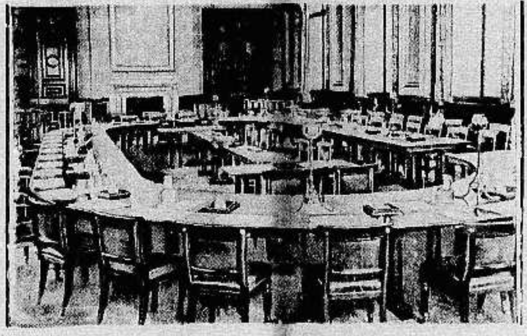

شائعات وأحاديث خافتة

القائمة
تقدم سرا

رفض اليهود المجلس التشريعي . واخذوا ينتظرون موقف العرب. فاذا أصحاب البلاد رفضوا هم الآخرون، طويت صفحة المجلس، واطمأن اليهود الى زمن يسبحون فيه بفضل السياسة الانكليزية — في مساواة مع العرب أو أكثرية. واذا العرب قبلوا بالمجلس، عندئذ يتقدم رجال الوكالة « سراً » بقائمة يرشحون فيها بعض الاسماء ليعينهم المندوب السامي تعيينا

الخوف
من الانقسام

وهذه خطة مدبرة منهم يرجون فيها كثيراً : يظهرون — كمجموع — معارضين للمجلس « الذي يعترف بهم أقلية في البلاد ». ويتفادون دخول معركة انتخابات حامية تقسمهم شيعاً وأحزاباً فوق شيعهم وأحزابهم الكثيرة. وثالثاً يدخلون في المجلس أشخاصاً لهم هدف واحد، وخطة واحدة. ولا يغرنك منهم المعارضة الان !

حملة
على الصحف العربية

وراحت صحفهم تحمل اليوم على الصحف العربية لانها « لم تجزم حتى الان بالقبول أو الرفض » وذكرت أن أحدى صحفنا صرحت بقبول المجلس. وأنه « لا يبعد غداً أن تقبل به سائر الصحف العربية ». ومع أن هذه وقيعة مكشوفة فانها ضرب من الخلط أيضاً. فالصحافة العربية المستقيمة تنتظر كلمة الامة، وترى في مشروع المجلس صورة ممسوخة مشوهة.

الخوف منه
الظهور ضعفاء!

هذه هي المعلومات التي توصلنا اليها. ومن رأي اليهود أيضاً أن التعيين أضمن لسمعتهم في الخارج — في أوروبا وأميركا. فان قبول المجلس، بعد رفض المؤتمر الصهيوني له، يعتبر هزيمة، واليهود في حاجة الى « مظهر » القوة في بلاد الاسترليني والدولار !

تفادى
النقص لا تمكينه!

بلغنا من مصدر ثقة أن الحكومة عزمت على تجديد عقد المستر « هيلد » مدير مدرسه طولكرم الزراعيه خمس لسنوات أخرى. والذي نحبه أن لا تقع الحكومه في هذا الخطأ، وأن لا ترى في اقالة موظفها اهانة. الواقع أن مدرسة طولكرم شاهت سمعتها كثيراً. وأن هناك نقصاً كبيراً. ومن الخير تفادي وقوع النقص لا العمل على تمكينه !

الصلة
بين المدتين

في البيان الذي اذاعه المندوب السامي عن المجلس التشريعي ان مدة المجلس خمس سنوات. وهذه مدة طويلة كما ترى، طويلة جدا. ولكن اذا عرفت ان تجديد مدة المندوب السامي خمس سنوات ايضا ادركت الصلة بين المدتين، والمدتين، وعرفت السبب في ذلك.

. . .

متى
تكون الحرب؟

و« الحديث » التالي بعيد عن فلسطين، لكنه قوي الصلة عما يجري في الحبشة الان : رأى الانكليز طريق الهند في خطر، ورأوا ايطاليا تصر على انتزاع الحبشة. وعرفوا في الاحباش قوة عسكرية مدهشة اذا استعملتها ايطاليا في المستقبل عصفت بالاستعمار البريطانى في افريقيا — رأوا ذلك فهبوا لاقتناص الفرص. والذي عرفناه ان بريطانيا (لن) تقدم على الحرب الا اذا كانت فرنسا في جانبها

خطفوا
منا حيفا!

واصبح مركز الاسكندرية الحربي والبحري ضعيفا، تستطيع ايطاليا تحطيمه والعبث به. وبحث الانكليز فاذا حيفا امنع من الاسكندرية، واذا العرب في شاغل عنها باليهود والوطن القومي، وهكذا (خطفوا) حيفا منا، وضاع علينا المعقل الحصين !

فوق هؤلاء!

تقدمت العصابة اليهودية التي زورت ختم المندوب السامي والحكومة، الى محكمة يافا المركزية، فنطق الرئيس في قراره بان هناك اشخاصاً غير هؤلاء لم يلق القبض عليهم. وان لحزب من الاحزاب اليهودية صلة بهذا العمل

والذي قلناه ونقوله ان هذه الحوادث وحوادث تهريب الاسلحة – سياسية اكثر منها اي شيء آخر، وواجب السلطة ان تبحث عمن فوق الاعضاء من رؤساء!

مشاهدات صغيرة

حرام شرعا !

في يوم ٥ الماضي نقلت الصحف العربية عن « دافار » قولها :

« ستعقد اجتماعات كثيرة في المستعمرات اليهودية يومي ٧ و٨ الجاري لتقرير يوم يحمل اسم « يوم البطالة » وبعد تقريره تقوم الهيئات اليهودية بجمع الاعانات فيه بالوسائل المعروفة لصالح العمال العاطلين عن العمل في فلسطين من اليهود »

و« دافار » كما تعلم الحكومة هي لسان حال حزب العمال اليهودي « الهستدروت »، فما تقوله عن « يوم البطالة »، وعن وجود عمال عاطلين من اليهود، هو الصحيح

اما العمال العاطلون من العرب « فدشرني » منهم الان، لا اخوض معك في حديث غير هذا:

في آخر الشهر الذي قالت فيه حرام المسماة « دافار » هذا الكلام، صدر بلاغ رسمي يقول :

« قد وافق فخامة المندوب السامي على جدول عمال يتألف من ٣٢٥٠ مهاجراً يهودياً وذلك في خلال مدة الستة اشهر المنصرمة في ٣ آذار ١٩٣٦ »

ومن هذا الكلام وذاك تفهم ان في البلاد عمالا عاطلين، وأن لا بد ان يدخلها ايضاً ٣٢٥٠ عاملا يهودياً جديداً في ستة اشهر، فتتساءل « وليش هيك » فيقال لك: اخرس!، حقيقة انك « ما بتستحي » !

ذلك لان هنالك، يا ايها « العبيط » شيئاً اسمه « قوة الاستيعاب »، لا تفهمه انت ولا ابوك ولا اخوك ... و« حرام شرعا » ان يفهمه احد ... حتى ولا نائب واحد من نوابك الجدد ...

ما باليد حيلة !

« قدر دخل مؤسسة الكارن كايمت في سنة ٣٥ بمبلغ « ٣٤٨ » الف جنيه. وكان دخل هذه المؤسسة في السنة الماضية « ٣٤٠ » الف جنيه »

هذا « خبر اسود » قرأته منقولا عن الصحف العبرية، فتذكرت في « رمشة عين » تلك المؤسسة التي كانت للعرب، وكان اسمها « صندوق الامة » وكان في استطاعتها — لو انها نظمت — ان تجمع من الهند والسند وبلاد تركب الافيال . . . اكثر ما تجمع « الكارن كايمت » . . . اي « الكارن خطف » الاراضي من العرب

فاين ذهبت هذه المؤسسة العربية ؟ اني لا اذكر منها الان الا « سجاير صندوق الامة » التي « بهدلت » صحتي زمنا طويلا !

وان « ضياع » هذه السجاير من السوق، لهو « المسؤول الوحيد » امام من « اشاغب » عليهم الان . . . عن وجودي على قيد الحياة !

ذلك لانها لو ظلت في السوق لكنت تابرت — حبا بانقاذ الاراضي — على مشتراها . . . ولكنت انتهيت !

— ولكن ما باليد حيلة . . .

« اخص » !

في يوم ٣١ الماضي نشرت الصحف كلها انباء ما جرى في اجتماع مجلس الوزراء الايطالي ومنها ان « الدوتشي » صرح بان ايطاليا ترفض نهائياً مقترحات الصلح، ثم قال عن الحرب الايطالية الحبشية :

« ان الحرب الاستعمارية تطلب التأني والهوادة وخصوصا اذا كانت تدور في مناطق جبلية وعرة تكثر فيها الامطار »

وقبل ذلك باربعة ايام، نشرت صحيفة — ليست من صحف المريخ على كل حال — ما يلي :

« تهاجم ايطاليا الحبشة بجنود مدربين احسن تدريب. ومع هذا فاصحاب القمصان السوداء لم يعتادوا احوال المعيشة الجافة في الحبشة. والفوا تناول الطعام في اوقات منتظمة والنوم على اسرة مريحة. والاهم من هذا ان عليهم ان يقاتلوا الاحباش الذين يتبعون في الحرب طرقا تدهشهم وتوقعهم في حيرة شديدة

والمطر في الحبشة في مقدمة العوامل التي تساعد الاحباش وتضطر الايطاليين لتأجيل الاشتباك في القتال »

واترك الان ما جاء في هذا الكلام عن « الجنود المدربين احسن تدريب » تجد انه لم ينشر الا ليبسط عذر « الدوتشي » في الحرب التي تتطلب « التأني والهوادة » لنفس الاسباب التي وردت بعد ايام في تصريحه

وعليه فنحن اسرع من « روما » في التنبه لهذه الاسباب، وفي انتحال المعاذير ... لخيبة الطليان امام الاحباش المغاوير!

وعليه :

من مبلغ الدوتشي ان كلامه قلناه نحن قبله بليال (اخص) على هذي (المعاذير) انا مالي انا، مالي انا، انا مالي !

مشاهد

دنيا العرب والاسلام

المجلس التشريعي

احاديث الشعب وآراؤه

جاءتنا كلمات تتعلق بالمجلس التشريعي رأينا أن نفرد لها بابا خاصا تحت هذا العنوان، كثير عام للشعب. وسننشر كل ما يردنا بهذا الصدد في هذا المكان المخصص لذلك. ولصاحب الرأي الحق في بقاء اسمه صريحاً أو اتخاذ اسم أو رمز. فالغاية التي ننشدها الاطلاع على وجهة نظر شعبية حرة:

المجلس التشريعي
تحليل نفسيات

« بقلم الاستاذ صلاح الدين العباسي »

لم يبق في فلسطين من لم يسمع او يقرأ او يتحدث عن المجلس التشريعي. هذا المجلس الذي اصبح حديث الناس في هذه الاونة كأنه امر جلل او حادث عظيم او خطب جسيم، بل زلزال كبير احدث في النفوس هزة عنيفة فألهاها عن أي أمر آخر اجل واهم فجلس الناس زرافات وجماعات يتحدثون عنه ويبحثون فيما عسى قد يكون له من اثر في مجرى الحياة السياسية في فلسطين، ولكل فيه فكرة توجهها اليه ميوله وعليها عليه مصالحه، فأذا ما تحدثت الى هذا او تباحثت مع ذاك تمكنت من تصنيف اصحاب هذه الميول والشهوات الى اصناف ثلاث نتحدث لك عن كل صنف بصراحة تامة.

الصنف الاول

وهم ذوو البذلات المخصصة «للجمعة والعيدين ومقابلة الحكام» هم المشلطون لحاهم لكراسي هذا المجلس بالتعيين. فاذا ما جلست الى هذا الصنف من الناس افراداً او جماعات رأيته يبادرك بتعداد محاسن هذا المجلس وفوائده فينعته لك بالتحفة ويسميه بالعلاج الناجع للمعضلة ويحضك على السعي لقبوله الآن على علاته قبل فوات الفرصة وقبل ان يصبح الخصم اكثرية ساحقة وعلى الاخص لانه قد جاء، في نظره، لمصلحة العرب. ويسند رأيه هذا ببرهان سخيف هو اعتراض اليهود على هذا المجلس وتصميمهم على رفضه كما صرح رئيسهم وايزمن امام المندوب السامي وابان بوضوح عن عزم معارضة اليهود لهذا المشروع بشدة بداعي انه لم يكن لصالح هذه الفئة وبداعي ان ما حدث في فلسطين من حوادث كثيرة من شأنه ان يجعل انشاء هذا المجلس غير مناسب في الوقت الحاضر وفي هذه الكلمة كان وايزمن قد لقب العرب «بهؤلاء الناس» - وهذا هو المنطق المعكوس - وهذا الصنف من الناس يتجاهل الحقيقة الناصعة لان الغاية التي يرمي اليها والهدف الذي يسعى اليه يبرران له هذا التجاهل. انه يعلم تماما ان اليهود (وان كانوا ادلوا بمثل هذا التصريح) فان لهم سياسة خاصة — ماركة مسجلة — اذ يظهرون عكس ما يبطنون ويقولون غير ما يفعلون او ينوون عمله.

الصنف الثاني

وهو الذي ينطبق عليه قول الشاعر
« ارى ماء وبي ظمأ شديد
ولكن لا سبيل الى الورود »
هذا البيت من الشعر يذكرني بقصة كنت قرأتها ايام طفولتي عن ثعلب مر ليلة بجانب جدار مدلاة عليه قطوف العنب التي كانت تتلألأ في ضوء القمر، فحاول التسلق اولا وثانيا وثالثا ولكنه عبثا حاول بسبب ارتفاع الجدار وعندئذ ولما أعيته الحيل تهدلت اذناه وراح في سبيله قائلا « انه حصرم لما ينضج »

فانت اذا ما تحدثت الى هذا الصنف رأيته « يبلع ريقه » ويبدأ بتعداد معايب المجلس ومضاره وفي كل عبارة ينصت قليلا كأن صوتاً داخليا يقول له « قد تربح المعركة » ولكن عقله يعود ويصور له استحالة هذا الامر وخطل هذه الفكرة فيجد نفسه مضطرا لتعداد مساوىء المجلس وعدم صلاحه لوضع البلاد الحالي وخاصة لعدم تبدل السياسة البريطانية الاستعمارية في فلسطين وغيرها من المستعمرات اللهم الا زيادة توطيد دعائم الاستعمار وترسيخ قدم الوطن القومي، وانه لا يرى بمشروع هذا المجلس شيئا مفيدا للعرب اذ لا يعطيه اية صلاحية مطلقة بل يترك للمندوب السامي التصرف به كيف شاء حيث هو المرجع الاول والاخير في كل شيء، اذا اراد رفض، وان شاء وافق. وطبعا سيرفض كل ما من شأنه ان يرفع حيفاً لحق بهذا الشعب لان صلاحياته وواجباته يجب ان تكون ذات صبغة تمكنه من القيام بأعباء الحكومة ووفاء التزامات حكومة جلالته الدولية. وامامنا جهة اقرار مشاريع القوانين وعدمه فصريح واضح في المشروع حيث جاء فيه ان اي مشروع لا يصبح قانونا الا بعد اقترانه بموافقة المندوب السامي. كما وبامكان المندوب السامي ان يفرض فرضا على المجلس اي تدبير تشريعي وعند رفض المجلس ذلك التدبير خلال المدة التي يعينها يضع ذلك التدبير موضع التنفيذ ومن ثم يعتبر قانونا نافذ المفعول. ومثل هذا ايضا في حالة انعقاد المجلس (اي خلال تسعة اشهر من السنة لان دورة المجلس تمتد الى ثلاثة اشهر ...) وأهم ما في هذا مسئلة الهجرة التي جرى حصرها في المندوب السامي.

— البقية تأتي —

دموع الحب
قريبا
في حيفا

شجعوا
مصنوعاتكم الوطنية

١ - دائرة المساحة

الدوائر الفنية في حكومة فلسطين
وهل هي وقف على اليهود وحدهم ...؟

المفروض في دوائر الحكومة الرسمية ان تراعى فيها مصالح السكان، وان يراعى فيها تقسيم الوظائف بطريقة ترضي الجمهور وتسهل له قضاء حاجاته. والدوائر الفنية لها اكبر المساس بمصالح الشعب على اختلاف طبقاته، فمن الواجب على مثل هذه الدوائر ان تنظر الي الشعب الذي يتحمل نفقاتها بشيء كثير من العدل والغيرة على مصالحه

غير اننا نرى النقيض تماما في دوائر المساحة والزراعة والاشغال العامة، التي تعد في اوائل الدوائر الفنية في فلسطين. وسنعطي لكل منها ما تستحق من العناية والنقد. فدائرة المساحة ذات الصلة الكبرى بمصالح الشعب العربي تقم في تل ابيب، المدينة اليهودية، والتي لا نعلم سر مخالفتها لجميع دوائر الحكومة ووضعها في هذه البقعة التي تجعل الجمهور دائم التذمر لبعدها عن مركز الدوائر الاخرى ولكثرة الاشغال المتعلقة بها، واكثر فروع هذه الدائرة يستولي عليه اليهود. ففرع الحسابات فيها جميع موظفيه من اليهود وعددهم يزيد عن العشرة، ولهذا الفرع صلة عظيمة بمصالح الشعب. وفرع هذه الدائرة بطابو يافا جميع موظفيه من اليهود ايضا وعددهم حوالي السبعة، وفروعها في طابو حيفا جميع موظفيه من اليهود كذلك. وكل هذه الفروع ذو مساس كبير بمصالح الجمهور. فهل يجوز تركها لفئة دون اخرى تتصرف به وتشرف عليه؟

ان العربي ليشعر نفسه غريبا حين يدخل قسم المساحة في دائرة طابو يافا او حيفا، فليس هناك من يعيره ادنى اهتمام والويل لمن لا يعرف العبرية او لغة اجنبية يفهمها الموظف اليهودي. ولكن ما العمل وذلك الشخص مضطر لانجاز معاملته، وقد تكون عليه غرامة كبيرة اذا هو تأخر في انجاز معاملاته

ان هذا كثير ايتها الحكومة لا يمكننا السكوت عنه. نطالبك باصلاح ما فسد في الدوائر ومراعاة تقسيم الوظائف بشكل يرضي الجمهور ويحفظ له حقوقه ومصالحه لان تجلي سياسة تهويد الدوائر مبدؤك!.

(ش)

رسالة مصر

ايدن « يعد » بحل القضية
اجتماع رؤساء الاحزاب وخطر المماطلة
الطلاب لا يصغون الى ندائين من كبيرين

ما زالت مظاهرات الطلاب في مصر تزداد يوماً عن يوم، وحتى نهار امس لم تنقطع جموع الطلاب عن الاحتشاد في فناء الجامعة وحواليها، وفي جميع الشوارع والاحياء المؤدية اليها

وكذلك الخطباء، لم ينقطعوا عن القاء خطبهم، وكانت الحماسة بالغة منتهاها ووصلت جموع غفيرة من المدارس العالية والثانوية الى فناء الجامعة وكان يتقدم كل مدرسة علمها الخاص وقد جعلت هتافها: «الثورة او الاستقلال، فلتسقط انكلترا، فليسقط ايدن، فليحي الاضراب» واستمر الطلاب يهتفون بالثورة او الاستقلال، حتى شرعت حكمداريتا بوليس الجيزة ومصر تتخذان الاحتياطات الشديدة لمنع وصول الطلبة في مظاهراتهم الى القاهرة، فأقيمت في كل ناحية وشارع، قوات كبيرة مسلحة ولكن لم تحدث مصادمات بين الطلاب ورجال البوليس

وخرج طلبة المدرسة الخديوية صباح اليوم في مظاهرة يحملون علم مدرستهم فمروا بمدرسة دار العلوم وحيوا النصب التذكاري لشهيدها وتبادلوا الهتاف مع طلبتها ثم ركبوا اربعة قطارات متجهين الى الجيزة هاتفين لمصر وللاستقلال وللجبهة المتحدة

وتبعهم طلبة مدرسة شبرا الثانوية ثم طلبة المدرسة الاسماعيلية في مظاهرة كبيرة يتقدمهم العلم المصري وعلم شارة الطلبة « الاسود والاحمر ». وحمل الكثيرون منهم اعلاما مصرية صغيرة كانوا يلوحون بها عند الهتافات والنداءات القومية

وتألفت مظاهرات اخرى من طلبة كليات ومدارس مختلفة، فقابلت قوة من البوليس في سيارات (لوري) واخذت تنصح الطلبة بالانصراف لكن الطلبة تابعوا سيرهم الى مستشفى قصر العيني لتحية زملائهم الجرحى، واخذ البوليس يعمل على منع المظاهرات التي كانت بالغة اشدها

وزار الطلبة النصب التذكارية التي اقيمت للشهداء في افنية كليات الجامعة ودار العلوم ووقفوا عليها خاشعين يقرأون الفاتحة، ويترحمون عليهم، وحمل شبان آخرون اكاليل كبيرة من الزهر والورد وقد ربطت بشارات كبيرة كتب عليها سنة ١٩٣٦ واسم المدرسة ووضعوها على النصب التذكاري لشهيد دار العلوم والنصب التذكاري لشهداء الجامعة

وألف الشبان مظاهرات واسعة، ليلة امس، طافت كثيراً من الاحياء وهم يهتفون لمصر والاستقلال وذكرى الشهداء، وينادون بسقوط مستر ايدن والانكليز!

الرد على الجبهة

وللمازار توفيق نسيم باشا، المندوب السامي، نهار امس، ابلغه هذا انه تلقى تلغرافا من المستر ايدن وزير الخارجية البريطانية في موضوع كتاب الجبهة الوطنية اليه عن المعاهدة واطلعه على هذا التلغراف وقال له انه سيدعو النحاس باشا الى زيارته ليطلعه على فحوى التلغراف

الوعد بالدرس

ويتلخص هذا التلغراف الذي يعد ردا «تمهيديا» على كتاب الجبهة المتحدة — في قول المستر ايدن ان الوقت لم يتسع له بعد للاطلاع على ما يجب الاطلاع عليه في موضوع حل القضية المصرية لحداثة عهده في منصبه الحالي ولكنه يعد بدرس هذه القضية في وقت قصير ثم يعرض نتيجة بحثه على مجلس الوزراء البريطاني توطئة لابلاغها لمصر

على
اساس الصداقة

واكد المستر ايدن في تلغرافه انه يعطف عطفاً عظيما على النهضة المصرية وعلى اماني مصر الوطنية، وقال ان هذه الاماني ستكون محل عنايته واهتمامه رغبة منه في ان تحل القضية حلا يرضيها فتقوم العلاقات بين انكلترا ومصر على اساس من الصداقة المتبادلة والاتفاق المتين

اجتماع الرؤساء

وعلى اثر هذا التلغراف، دعا النحاس باشا اعضاء الجبهة المتحدة الى الاجتماع في داره مساء امس ليطلعهم على ما وقف عليه في مقابلته للمندوب السامي فوافوه في الموعد المضروب واستغرق الحديث مع عرض نواحيه وبحثها ساعتين ونصف ساعة ثم ارفض الاجتماع على ان يعود حضراتهم الى الاجتماع مرة ثانية، مساء اليوم لاستئناف البحث

التخوف
من المماطلة

وتشيع موجة خوف شديد من المماطلة التسويف، ومن ان هذا التلغراف لم يكن الا مناورة يراد بها كسب الوقت وخاصة ان مشروع هندرسون — النحاس موجود ولا يحتاج الى بحث جديد من جانب وزير الخارجية البريطانية الجديد، وانه لم يعد من حاجة للانتظار

وعلى كل حال لن ينقضي اليوم او غدا حتى يكون ما استقر عليه القرار في الجبهة الوطنية، قد اطلع عليه الشعب المصري، الذي اخذ يترقب نتيجة جهاده في سبيل حريته واستقلاله، بفارغ الاصطبار.

الاضطرابات
وصحف الانكليز!

تناولت الصحف الانكليزية مسألة تلغراف ايدن، والرد على الجبهة المتحدة ومظاهرات الطلاب الاخيرة، في اكثر صفحاتها، ونشرت تلغرافات مكاتبيها من القاهرة، بعنوانات كبيرة، وفي صفحات بارزة، وقد أبانت هذه الصحف رأيها في الموقف الحاضر قائلة: ان خير تفسير للمشكلة السياسية المصرية الآن هو ان وزير الخارجية الانكليزية الجديد المستر ايدن، بعد ما يدرس المسألة من جميع وجوهها، يعرض ما يطلبه وما يراه على مجلس الوزراء، وانه لا بد من بطء السير بالضرورة الى ان تزول شكوك الحرب وتستوفي وسائل الدفاع لتعود الامور الى مجاريها السابقة

وقال مكاتب التيمس، في مظاهرات الطلاب، منوها في تلغرافه عن اشتداد حماسة الطلبة، بأن هذه الحماسة أنستهم المطالبة بالعفو لانها كهم بالنداء بسقوط انكلترا

وقال: ومن الظواهر المهمة ان نداء النحاس باشا للطلبة لم يجد نفعاً وكذلك نداء الدكتور طه حسين مع ما هو معروف عن مكانته عند الطلبة، وكذلك الكيفية التي قوبل بها نسيم باشا وصدقي باشا

واستطرد: والوفديون يلومون اللوم فيما حدث على بعض عناصر الجبهة الوطنية، ويقولون ان هذه العناصر تتآمر على اكراه نسيم باشا على الاستقالة قبل ان يحل موعد الانتخاب

وقال مكاتب الديلي ميل في تلغراف طويل بعثه الى جريدته:

ان وقوع اضطرابات اخرى امر لا بد منه، ولا محيص عنه، فان الوطنيين في مصر باتوا يحسبون انه يكفي ان يهزوا الشجرة، لبلوغ هدف الاستقلال ولنيل ما يشتهون!

ماذا تسمع اليوم
عن محلات السادة دجاني اخوان
يافا - تلفون ٧١٦

الجمعة ٣ يناير سنة ١٩٣٦

٩٫٠٠	صباحا قرآن كريم
١٠٫٠٥	حديث اخلاقيات الاستاذ محمد عبد الرحمن الجديلي
١٠٫٣٠	اسطوانات
١٠٫٤٥	بيانو منفرد - السيدة زوزو ماضي
١١٫٠٠	منولوجات فكاهية - موسى حلمي - وبيانو منفرد - مدحت عاصم (شريط ماركوني المسجل)
١١٫٣٠	ختام
١٢٫٣٠	مساء السيدة زوزو ماضي
١٢٫٤٥	مساء اسطوانات
١٫٠٠	حفلة موسيقية - اوركسترا محمد حسن الشجاعي وفرقته
٢٫٣٠ - ٢٫٤٥	النشرة الاخبارية والنشرة التجارية الاولى
٢٫٥٠	وصف تفصيلي لمباراة كرة القدم التي ستقام في النادي الاهلي بالجزيرة بين منتخب القاهرة ومنتخب الاسكندرية
٤٫٣٠	حفلة غنائية - الاستاذ محمد عبد الوهاب وفرقته (شريط ماركوني المسجل)
٥٫٠٠	أسطوانات
٦٫٠٠	حفلة موسيقية - اوركسترا فؤاد حلمي (شريط ماركوني المسجل)
٦٫٣٠	حديث الى الاطفال - بابا صادق
٧٫٠٠	النشرة الاخبارية والنشرة التجارية الثانية
٩٫٣٠	اسطوانات تركية
٨٫٠٠	قرآن كريم
٨٫٥٥	حفلة غنائية - احسان عبده وفرقتها
٩٫٥٠	حديث فن الكلام - الاستاذ حسن الجداوي
١٠٫١٠	حفلة غنائية - احسان عبده وفرقتها
١١٫٠٠	النشرة الاخبارية
١١٫١٥ - ١١٫٣٥	اسطوانات
١١٫٥٠	السلام الملكي - ختام

السبت ٤ يناير سنة ١٩٣٦

٧٫٠٠	صباحا تمرينات رياضية - بليغ صفوت افندي
٧٫١٥	صباحا قرآن كريم
٨٫٠٥	النشرة الاخبارية
٨٫١٥	ختام
١٠٫٠٠	اسطوانات
١٠٫٤٠	حفلة غنائية - رياض السنباطي (شريط ماركوني المسجل)
٥٫٠٠	قرآن كريم - الشيخ علي حزين
٥٫٣٥	حفلة غنائية - سيد درويش الطنطاوي وفرقته (شريط ماركوني المسجل)
٦٫٣٠	نتائج سباق الخيل بالانكليزية
٦٫٥٠	حديث القانون الدولي عند قدماء المصريين - الاستاذ جرجي الراهب
٨٫٠٠	حديث الادب الشعبي - الاستاذ مصطفى الصباحي
٨٫٢٠	حفلة غنائية - محمد صادق وفرقته
٩٫٠٠	مساء اسكتش مسرحي بمصاحبة بيانو
٩٫٤٠	حفلة موسيقية - اوركسترا حسن ابو زيد (شريط ماركوني)
١٠٫١٠	حفلة غنائية - محمد صادق وفرقته

صفوة ما يحمله بريد الشرق والغرب

الا في سبيل الهند

كيف يكرم الانكليز الابطال

وسام يمنح مرتين في ١٤ سنة

في حرب ... ضد قبيلة هندية ...!

في عددها الصادر يوم عيد الميلاد قالت «الديلي ميل»:

لاول مرة في ١٤ سنة

صليب فكتوريا، وهو اعلى شرف يمنح من اجل اعمال البطولة في الامبراطورية، قد منح الآن لعضو من اعضاء الجيش البريطاني، لاول مرة في ١٤ سنة

وليس هذا الوسام مجرد مكافأة، بل هو ايضا «ذكرى» للرجل الذي يعطيه الملك هذا الشرف الاعظم لانه فقد حياته في عمل من اعمال الشجاعة جعله يستحق هذا التمييز

هذا الرجل هو الكابتن جودفري مايتمل التابع للاورطة الخامسة من فرقة (اسلحة المرشدين الخاصة بالملكة فكتوريا) وكان يعمل في الفرقة الثانية عشرة من فرق الحدود التابعة للجيش الهندي، وقد منح له وسام صليب فكتوريا «لبطولته العظمى، وتقديسه المتناهي للواجب» اثناء الحركات العسكرية التي جرت ضد رجال قبيلة موهمند على حدود الهند الشمالية — الغربية في شهر ايلول من هذا العام

والد يفخر بشجاعة ولده!

ولقد ابهج الانعام بهذا الوسام ارملة الكابتن ، وكانت تقضي ليلة عيد الميلاد مع ولدها البالغ من العمر سنة واحدة مع والد زوجها الراحل وهو البريجادير جنرال جودفري مايتمل

وكان احد مندوبي «الديلي ميل» هو الذي ابلغ الجنرال نبأ هذا الانعام الذي استحقه ابنه على شجاعته، فاصغى الجنرال الى كلامه وهو صامت ثم قال: «انني جد فخور بما ذكرته الجريدة الرسمية عن شجاعة ولدي، ولقد كانت زوجته وابنهما معه عندما قضى هو نحبه في الهند، ولكنهما عادا الان، وهما يقضيان معي عيد الميلاد، فلها ان تسري عن نفسها، ولي انا ان افخر»

«البطل» ماذا عمل؟

أما ما جاء في البيان الذي نشرته الجريدة الرسمية، فكما يلي:

«في يوم ٢٩ ايلول بينما كانت الاعمال الحربية تجري ضد قبيلة موهمند، وبينما كانت هذه القبيلة تهجم على النقطة ٥٠٨٠ كان الكابتن مايتمل رئيساً لمكتب الاورطة، ولما اشتد القتال عجز قائد الاورطة عن الحصول على معلومات عن خطوطه الامامية، فذهب الكابتن مايتمل ليستطلع الموقف فوجد جنود هذه الخطوط مشتبكين مع عدو يفوقهم عدداً، ولذلك تولى هو القيادة بنفسه في هذه المنطقة

وفي هذه المعركة جرح الكابتن مايتمل جروحا مميتة، ولم يبق من رجاله الا من قتل او جرح، ولم يترك هو وسيلة من وسائل الاتصال بمركز القيادة العليا الا وحاولها دون جدوى، ولكن ظل يحرض رجاله على متابعة القتال الى النهاية وبذلك اوقع بالعدو خسائر عظيمة، كانت هي التي صدت هذا العدو عن ان يغتر بالنجاح الذي اوتيه»

في ١٩٢١ جرى مثل هذا؟

ولقد ادلى موظف كبير بوزارة الحربية الى «الديلي ميل» بحديث قال فيه ان آخر مرة نال فيها احد اعضاء الجيش البريطاني وسام صليب فكتوريا كانت في عام ١٩٢١، وكان الذي اعطي له هذا الشرف هو (سيبوي ايشارسنغ) وما اعطي له الا لما ابداه من مثل هذه الشجاعة على حدود الهند الشمالية—الغربية

«الدفاع» وبعد اربع عشرة سنة اخرى سنرى ..، ونسمع ...

في عالم الجريمة

حفيد الرئيس قبل نجل الطيار

يتخبأ في انجلترا ستة أشهر

فراراً من بلاد الدولار والخطف والعار!

عرف القراء من انباء الايام القلائل الماضية ان الطيار الاميركي الاشهر الكولونيل لندبرغ، فر بابنه الوحيد الباقي له الى انكلترا، ليكون هذا الابن فيها في مأمن مما جرى لاخيه قبله من خطف اللصوص وقتلهم اياه

واليوم نطالع في آخر عدد وصل الينا من «الصنداي دسباتش» ما نقصه عليك فيما يلي:

بلي روزفلت بعد اختبائه

امضى بلي روزفلت ستة اشهر وهو مختبىء هنا في انكلترا في ملجأ امين سري، فرارا من الخاطفين، ويبلغ هذا الطفل الثالثة من عمره وهو حفيد روزفلت رئيس جمهورية الولايات المتحدة

كان في اميركا تحت الحرس المسلح

كانت المسز و. ن. دونر روزفلت تستخدم حرسا مسلحا لحراسة ابنها بالليل والنهار حول «الفيلا» التي كانت تقطنها بالقرب من مدينة بنسلفانيا، وهي لم تنزح مع ابنها الى هذه الضاحية البعيدة الا بعد ان اشتدت موجة خطف ابناء الاغنياء.

وكان الحرس من رجال دائرة التحري الاميركية، وكانوا اشداء اقوياء، ومع ذلك فان الام لم تشعر بتمام الطمأنينة وابنها تحت هذه الحراسة المسلحة اليقظة، فابحرت الى انكلترا معه في الربيع الماضي.

والمسز دونر روزفلت هي الزوجة الاولى للنجل الاكبر للرئيس روزفلت وهو المستر اليوث، ولكنها طلقت منذ عام ١٩٣٣

اصدقاء الطفل لا يعرفون اسمه!

جاءت المسز دونر الى انكلترا مع ابنها ومرضعته الاسكتلندية المس ليونارد فاقام الجميع في لندن بضعة ايام ثم سافروا الى قرية كومب مارتن القريبة من مدينة ديفون.

وكان بلي يذهب الى الساحل فيلعب هناك، لا ترقبه الاعين امه ومرضعته وهناك اصطنع لنفسه الكثيرين من الاصدقاء، ولكن هؤلاء لم يعرفوا اسمه الصحيح، ولا كان هو نفسه يعرفه فقد كانت امه ومرضعته لا تدعوانه الا باسم «بلي!، ايها الولد الاميركي الصغير!» وهذا كل ما عرفه الاطفال من اصدقائه.

لندن الامينة غير نيويورك

ولما اقترب الصيف عاد الجميع الى لندن، وفيها شعرت الام بالطمأنينة على ولدها، فكانت تتركه تحت حراسة مرضعته وحدها وتذهب احيانا الى القارة الاوربية.

وفي كل يوم كان الاثنان يذهبان الى حديقة هايدبارك، وفي هذه الحديقة اصطنع بلي لنفسه اصدقاء آخرين كان اولهما توس سوبوتش حفيد البرنس بسمارك وعمره مثل عمره

وقبيل عيد الميلاد ابحرت الام وابنها ومرضعتها الى اميركا ... والخطف فيها ما يزال قائما على قدم وساق، مما الجأ الكولونيل لندبرغ ان يفر مع ابنه الباقي من هناك ...

سيارات غزة
الوطنية
سفريات يومية
بين غزة ويافا
وبالعكس
سيارات فخمة
سائقون ماهرون

في سطور

هزة ارضية تعيد البصر!

منذ سنوات عديدة بدأت المسز كيت متشل، من اهالي مدينة تورنتو الكندية تفقد بصرها شيئا فشيئاً. الى ان عميت تماما

ومنذ ايام وقع زلزال هز جميع الدور في تورنتو، فقامت المسز متشل وارض الغرفة تدور بها . والمنزل يهتز وكأنه يوشك ان ينقض فتلمست الحائط حتى وجدت زر الكهرباء فادارته، وفي هذه اللحظة لم تصدق ما رأته

لقد عاد اليها البصر، وهي تقول في ذلك ان الزلزال لم يكن الا رسالة ارسلتها السماء لرد بصرها اليها

في الصيف تقل المواليد

يولد من المواليد في الخريف وفي الربيع اكثر جداً مما يولد في الصيف، وبهذا تقول المس ماري ارنولد الخبيرة الاميركية في شؤون رعاية الاطفال

بصمات الاصابع لغير المجرمين

اذا سجل كل انسان بصمات اصابعه لدى البوليس، فان ذلك يسهل عليه عمله كثيراً في حوادث السكك الحديدية وغيرها من الحوادث التي قد يفقد المرء فيها ذاكرته

هذا هو ما يقول به اهالي مدينة فيلادلفيا في الولايات المتحدة، وفي العهد الاخير سجل ٥٠,٠٠٠ من الاهالي المسالمين هناك بصمات اصابعهم في دوائر البوليس التي خصصت لهذه البصمات قيوداً اخرى غير قيود المجرمين!

وقود للاسطول من كل مكان!

في عدد عيد الميلاد من «الديلي ميل» أن وزير البحرية الافرنسية ابرق الى قائد القاعدة البحرية في اجاكسيو في جزيرة كورسيكا يأمره بان يضع كميات هائلة من زيت الوقود تحت تصرف الاسطول البريطاني المنتظر وصوله الى هناك يوم ٢ او ٣ كانون الثاني الجاري

بيت لحم وقلة الحجاج

نشرت الصحف الاوروبية برقية لهافاس من بيت لحم. هذا نصها:

وصلت الى هنا اليوم جماهير من الحجاج، بعضهم في سيارات والآخر على البغال او على البسكلتات ليحضروا حفلات عيد الميلاد في كنيسة المهد، ولكن عدد الحجاج في هذا العام، لا سيما من اعتادوا ان يأتوا منهم من ايطاليا قليل جداً

شجعوا
المصنوعات الوطنية

على مسرح الحياة

انسان في شخص اله

يحكم عشرين مليوناً في اميركا!

تحت هذه العناوين نشرت مجلة «المصور الاسبوعي» الانكليزية، في عددها الاخير كلمة عن رجل زنجي ادعى الالوهية، في الزمن الاخير، فتبعه عشرون مليونا من .. من الاميركان. والى القراء ترجمة هذه الكلمة الطريفة الممتعة»:

انسان في شخص اله

... واحدى هبات الزنوج، التي يجدر بنا ان ننظر اليها بعين الاعتبار، هبة الايمان القوي، سداه سذاجة الطفولة ولحمته طهارة القلب. والشائع ان هذا الايمان اذا احسن استغلاله، يؤتي اكله في وقت قريب

وتصور الان: عشرون مليون نفس في اميركا تؤمن «بالاب السماوي» — البشر الزنجي الذي ظهر منذ بضع سنوات، في هذه القارة، ظهر انسانا في شخص «اله»

وقدم هذا «الاله» الى المحاكم عدة مرات، فلم يتضح للقضاة اي نوع من الالهة يكون هذا الرجل، ولا من اي جهة جاء. ولكن اتضح ان اسمه الحقيقي ميجورس. ديفين—و«ميجور» هذه هي المقطع الاول من اسمه، وليست هي لقبا حربيا اضفاه عليه نور «الالوهية»

خوارق تحير الافكار

وزوجته هي الاخرى «الام السماوية» كما تدعو نفسها، هذه الزوجة اكتشفت «سر» الالوهية في زوجها حين استطاع ان يشفيها من دائها العضال بالطلاسم والتعاويذ!

ومنذ ذلك الحين، كثر اتباع «الاب السماوي» ونبذ مئات منهم حياة البذخ والترف والرفاهية، حتى لقد بلغ احتقار الدنيا ببعضهم ان القى النظارات عن عينيه

وخوارق اخرى، لا حد لها قام بها هذا «الاب السماوي» لا تزال موضع البحث، وقيد النظر، وحيرة الافكار.

«سماوات» الكرم والضيافة

و «الاب السماوي» كريم مضياف.. وفي «سمائه» في نيويورك في حي «هارلم» وفي هذا الحي يقيم كل يوم مأدبتين يدعو اليهما المئات من اتباعه، فيتناولون فيهما افخر الطعام وأطيب الشراب!

وفي نيويورك وحدها انشأ سبعاً وعشرين «سماء» وفي المدن الاخرى في الولايات المتحدة، انشأ المئات من امثال هذه «السماوات»

سيارات وطيارة حمراء!

وحينما توضع الاطعمة والاشربة على الخوان، تقفل مطاعم المدينة، ويهرع روادها الى مآدب «الاب السماوي» يأكلون منها هنيئا، ويشربون مريئا، ويصطف حوله وحول «ملائكته» من الاتباع، مئات المدعوين والمدعوات، والوف الوافدين والوافدات

و «للاب السماوي» طيارة حمراء يحلق بها فوق رؤوس اتباعه، وهم يقومون بحفلاتهم الدينية واللاهوتية.

من اين الاموال؟

والان — «من اين يأتي هذا «الاب السماوي» بهذه الاموال الضخمة»؟ سؤال يتردد على الالسنة، وما زال يحير الافكار التي ما فتئت تبحث عن جوابه، فلا تظفر به

انه لا يجمع شيئا من اتباعه، واذا ما عرض عليه احد «شيئا» رفضه بكل اباء وشمم، وفي الوقت الذي يبذر هذه المبالغ الضخمة، تراه يفي قيم الاوراق المالية، ويدفع للمصارف حين الطلب، وفي .. الحال!

الشكر للاب السماوي..

«السلام يا اخي». هذه العبارة هي شعار الحركة التي يقوم بها هذا «الاب السماوي» وان جميع اتباع هذا الشخص يحيي بعضهم بعضا باسم «السلام» ولا يمكن ان ينسوا انهاء حديثهم بهذه العبارة «شكرا لك ايها الاب» يلفظونها بكل طمأنينة وارتياح، وبكل بهجة وسرور!

«السلام» و «المحبة» هما المحور الذي يدور عليه موضوع حركة هذا الرجل الذي يدعي بانه «اله»! وفي سمائه في «هارلم» «عيد حب» دائم لعله اعمق سر في نجاح حركته، وتقدم دعوته!

واعتاد «الاب السماوي» ان يقف امام «الميكروفون» في مكتبه الخاص، ويلقي هذا السؤال على الاتباع، وعلى.. العالم: «هل كل واحد سعيد؟» وما اسرع ما يجيء الجواب، باصوات يمتزج بعضها ببعض، فتخرج صوتا واحداً: «شكراً لك، أيها الاب»

تبرك بالصحون والكؤوس!

ولا تنسى ان نذكر ان «الاب السماوي» هو رئيس الأدب دوما وهو الذي يصب القهوة لمئات من الضيوف ويلمس كل صحن، قبل ان يوضع فيه الطعام، وكل كأس قبل ان يراق فيه الشراب

«والاب السماوي» بعد، قصير القامة، يبلغ طوله خمسة اقدام، وعمره خمسين عاما، رمادي اللون، قصير الشاربين ناعمهما، اسود العينين. خطيب مفوه، تستهوي خطبه الجماهير، وتكثر من الاتباع!

اذا وقعت الواقعة

الدول الصغرى تساعد بريطانيا

بالاساطيل والطيارات والجنود

اما فرنسا فلاسباب فنية بحتة ...!

عقد المحرر السياسي لجريدة «الصنداي دسباتش» فصلا افتتاحيا جاء فيه ما يلي:

الحلف الصغير معنا كالحلف البلقاني

المفهوم لنا تمام الفهم هو ان الدول الصغرى في البحر الابيض المتوسط قد استعدت لمساعدة بريطانيا العظمى، اذا ما هوجمت بحريتها

وقد تم الوصول الى اتفاقية عامة حول هذا الموضوع بين بريطانيا من جهة، ومن الجهة الاخرى بين جميع اعضاء الحلف الصغير (تشيكوسلوفاكيا رومانيا، ويوغوسلافيا) وجميع اعضاء الحلف البلقاني (اليونان، رومانيا، تركيا ويوغوسلافيا)

ولقد اكدت جميع هذه الدول استعدادها لمساعدة بريطانيا العظمى بالاساطيل وبالطيارات، وبالجنود اذا اقتضى الامر

اما فرنسا ...

ولكن فرنسا لن تقدم اية مساعدة خلال الاربعة عشر يوما الاولى من وقوع الصدام

وهنا لا بد من الاشارة الى ان تشيكوسلوفاكيا ليست لها سواحل، وان رومانيا لا سواحل لها الا على البحر الاسود، وان تركيا تشعر بلزوم التعاون مع بريطانيا العظمى في البحر الابيض المتوسط، ولكن على شرط ان يسمح لها بان تتخذ الاجراءات اللازمة لضمان سلامة الدردنيل، وهو المضيق الذي جردته من السلاح معاهدة الصلح

اما اسبانيا فلم تتخذ بعد قرارا حاسما في هذا الموضوع، ولا ينتظر منها ان تتخذه الا بعد ان تتبين مواقف الدول الاخرى

وقد علمت «الصنداي دسباتش» ان المسيو لافال عندما تقابل مع السر صموئيل هور (قبل سقوطه) في باريس قال له بصريح العبارة: ان البترول اذا حظر اصداره الى ايطاليا، وقامت هذه بهجوم بحري وجوي في البحر الابيض المتوسط، فان فرنسا . . . لاسباب فنية بحتة، لن تستطيع معاونة الاسطول البريطاني لمدة اسبوعين . . . على اقل تقدير

«الدفاع» اما بعد . . .

احب هذا الحزب وسأظل معه

فليسمع ذلك اخواننا رجال الكفالات

هذه عصابة صغيرة فابحثوا عن الاصل !

استأنفت محكمة يافا المركزية يوم امس برئاسة المستر كوبلاند النظر فى قضية تزييف خاتم المندوب السامي وخاتم حكومة فلسطين وسواهما من اختام الحكومة ، لتزييف جوازات السفر المتهم فيها كل من امري بن ادولف يعقوبوفتش ورجينا بنت يوليوس برودتسكي .

وقد حضر من وكلاء الدفاع الادون دونكل بلوم وحده ، ومثل النيابة العامة المستر بلومشتين احد ضباط دائرة التحري بالقدس المنوط بهم تعقيب الشيوعيين .

وبعد افتتاح الجلسة وقف محامي الدفاع المذكور والقى كلمة مطولة حاول فيها نفي التهمة عن المتهمين ، فتبسم الرئيس وطلب من النيابة العامة اعطاءه احد الملفات المحتوية على مواد التزييف فسلمته اياه ، فتناول من داخله قطعة من الجلد السميك وابرزها امام المحامي وقد كانت آثار قطع الاختام المنزوعة منها ظاهرة للعيان فالتزم المحامي جانب السكوت

وقد تحدث رئيس المحكمة عن وقائع هذه القضية فقال :

« ثبتت التهم على هؤلاء المتهمين ، ولكن مع اشخاص آخرين غير معروفين . وقبل خمسة اسابيع مرت على ارتكاب هذين المتهمين الجريمة شاهدهما البوليس يذهبان ويدخلان منازل بعضهما ، كما شاهد الشخص الثالث الذي برأته المحكمة يشاركهما ذلك . ولدى قيام البوليس بتفتيش منزل المتهمة روجينا وجد فيه اختاما « ومحافر » لحفرها واشياء اخرى لعملية تزييف الاختام ، وجملة علب من القطن للغرض ذاته ، كما انه وجد قسما من هذه الاشياء في منزل المتهم الاول « امري » وتحريرا من شخص مجهول ، ووجد ايضا ، بطريق الصدفة ، شهادة مدرسية تخص المتهمة روجينا .

« وبينما كان البوليس يطارد هذه الزمرة شاهد روجينا تنتظر في مدخل منزل امري ، وبعد سؤالها عن سبب انتظارها قالت انها تنتظر احد الناس ولم تشأ الاعتراف باسمه .

« وسأل البوليس روجينا عن عنوانها فأعلمته ، على انها تغيبت عن ذلك المسكن اسابيع عديدة وبعد ذلك ظهرت في المسكن ذاته ، وحضر البوليس اليه وطلب منها تسليمه المفتاح فقالت انه ليس معها وعندها كسر البوليس الباب فوجد في المسكن غلافين وبداخلهما الاشياء التي تثبت التهمة عليها اذ في احد الظرفين خاتم فخامة المندوب السامي وفي الثاني اختام اخرى مزيفة للجوازات ، ووجد ايضا خاتمين آخرين مزيفين بشكل دقيق ، ووجد جوازين لا يخصان المتهمين وثبت انهما مختومان بأختام مزيفة

« لقد ادعت روجينا ان شخصا جاء الى بيتها قبل التفتيش ووضع هذه الاشياء فيه

لذلك ارى : ان المتهم « امري » ليس متهما بالاتهام الاول

« كما اني لا اثبت على المتهمة تهمة التزييف بل اتهمها باقتنائها هذه الاشياء وتدخلها بالاحزاب الشيوعية »

ثم التفت الرئيس الى محامي الدفاع وطلب اليه أن يطلب الى المتهمة اعطاء تعهد على نفسها بعدم تدخلها مع الاحزاب الشيوعية فخرج المذكور مع عمها المدعو « كباشتين » والمتهمة الى خارج قاعة المحكمة وبعد غيابهم مدة قصيرة دخلت المتهمة وحدها الى قفص الاتهام وقالت بحماسة شديدة :

« انني احب هذا الحزب ، وسأظل معه الى النهاية »

فامتعض الرئيس وقرر اعطاء القرار القطعي الى صباح غد بعد ان طلب الى عمها ان يكفل بنت اخيه بالا تتدخل مع الاحزاب الشيوعية فقال انه يمكنه ان يكفلها في هذه القضية ولكنه لا يمكنه ان يكفلها في عدم الاشتراك بالمظاهرات الشيوعية

وسينظر القاضي البريطاني او حاكم الصلح في باقي التهم الموجهة الى امري وروجينا الى رأت المحكمة المركزية عدم صلاحيتها لرؤيتها

« الدفاع » فليسمع قول الفتاة اخواننا رجال الكفالات !

زيارة اقتصادي مصري لفلسطين

علمنا ان شركة دخان وسجاير الاتحاد بمصر قد قررت ايفاد حضرة الاستاذ مصطفى بك العمرجي المفتش العام لهذه الشركة للقيام بأبحاث لغرض الوصول الى توطيد التعاون بين مصر وفلسطين في الشؤون الاقتصادية — والقراء يعلمون ان شركة دخان وسجاير الاتحاد الذي قام بالاشراف على تكوينها صاحب الشرف الرفيع عباس حليم عضو العائلة الملكية المصرية تقوم الان بدور خطير فى صناعة الدخان والسجاير بالقطر المصري وهو المشروع المصري القومي الذي جلب اليه اهتمام والتفات سائر الشرق والبلاد العربية . ويؤمل الجميع ان يكون هذا المشروع المصري نواة للوصول الى غاية هي اسمى الغايات وهي ربط عرى التعاون بين مصر وشقيقاتها فلسطين وسوريا ولبنان .

فنرحب بقدوم الاستاذ مصطفى بك العمرجي ونتمنى له طيب الاقامة والنجاح فى مهمته التي قدم من اجلها

جمعية الاخاء المصري بحيفا

الوكالة والمجلس التشريعي

تقيم الوكالة اليهودية مأدبة للصحفيين اليهود لسماع اقوال اعضاء الوكالة عن المجلس التشريعي

شحنات البرتقال

بلغ مجموع ما شحن يوم اول امس من الميناء الى البواخر الراسية في مياه يافا ١٩٫٤٥٢ صندوقا من الاثمار الحمضية .

. . .

حفلة النادي الرياضي

لتأبين هنانو فى يافا

ما أزفت الساعة الثالثة من مساء الخميس حتى ابتدأت الجموع بالتوافد على النادي الرياضي الاسلامي لحضور الحفلة التأبينية لفقيد البلاد الزعيم هنانو . وقد وضع رسم الفقيد العظيم في صدر المكان مجللا بالعلم السوري ويحيط به علمان عربيان .

وافتتح الحفلة الشيخ الطريفي بتلاوة عشر من القرآن الكريم ثم وقف الحضور دقيقتين احتراما لروح الزعيم الخالد

ثم قام الاستاذ سعيد زين الدين المحامي فألقى كلمة طيبة استعرض فيها ادوار الجهاد في حياة الفقيد الراحل .

وتبعه فضيلة الاستاذ الشيخ عبد القادر المظفر فاستهل كلمته بعجزه عن وصف الزعيم « بالمجاهد » او « الزعيم » لان هاتين اللفظتين قد ابتذلتا لدرجة اصبحت فيها لا تدل على معانيها الحقيقية وتقدم باقتراح قوبل بالارتياح وهو تأليف لجنة تتولى العمل على ايجاد مستوصف لمعالجة العيون يعرف « بمستوصف هنانو » وسيباشر في القريب العاجل بالعمل في هذا الاقتراح .

وقد ذكر حضرة الاستاذ الشيء الكثير عن مواقف الفقيد الخالد التي حضرها هو بنفسه

ثم قام الاستاذ الكبير عجاج افندي نويهض فذكر الشيء الكثير عن جهاد ابي طارق (الفقيد العظيم) وان زعامته كانت الهاما لا تصنعا وانه فتح الطريق لكل من اراد ان يعمل على استقلال البلاد العربية .

وفي نهاية الحفلة قرىء على الحضور نص البرقية التي ارسلتها لجنة التأبين للكتلة الوطنية بدمشق وهذا نصها :

« ذكرى الزعيم هنانو تذكي روح الجهاد والثبات ، تحتفل يافا الان بتأبين الفقيد العظيم وتكرر التعزية لسورية الشمالية »

وقد انفض الاجتماع بعد ان اعطى جميع الخطباء درسا وافيا في اساليب الجهاد الحقيقية التي لا تعرف المواربة ولا الالتواء

فلسطين في (بريطانيا العظمى والشرق)

المنتزهات — المالية — برتقال يافا

في العدد الاخير من مجلة « بريطانيا العظمى والشرق » — النيرايست سابقا » رسالة قصيرة لمكاتبها المقدسي عن المنتزهات العامة ، وقطعتان في باب الشؤون المالية والتجارية ، نجملها كلها فيما يلي :

١ – المنتزهات

يهتم المندوب السامي ، الى جانب تعجيل توريد المياه الكافية الى القدس بأقامة الحدائق والمنتزهات العامة الفسيحة في عدة مدن كبيرة . فقد اعلن في اجتماع المجلس بلدية حيفا ان الحكومة قد نالت مصادقة وزارة المستعمرات على انفاق مبلغ حده الاعلى ١٠٠٫٠٠٠ جنيه على هذه الاعمال في القدس ويافا وتل ابيب وحيفا .

ان الطبقات الفقيرة هنا لفي مسيس الحاجة الى مثل هذه المنتزهات ، وتشاهد هذه الحاجة على تمامها في ساعات الفراغ وفي ايام العطلة عندما تحتشد الجماهير فتسد منافذ طريق يافا وتهدد حركة المرور ثم لا تنال الجماهير شيئا من الصحة لعدم احتشادها في الهواء الطلق في مثل هذه المنتزهات .

٢ – المالية

اظهرت ارقام تشرين الاول وفرا آخر في خزينة فلسطين ، فقد كان المجموع في اخر هذا الشهر هو ٦٫٠٥١٫٣٧٠ جنيها عن الاشهر الثمانية الاولى من السنة المالية المنتهية يوم ٣١ تشرين الاول وقد زادت الايرادات عن المصروفات بما لا يقل عن ١٫٣١٨٫٨١٥ جنيها او ما يقرب من ١٦٠٫٠٠٠ جنيه شهريا ، واذا استمرت الحال على هذا المنوال فسيبلغ الوفر في الخزينة سبعة ملايين ، وليس ثمة عذر الان لعدم قيام دائرة الاشغال العامة بما لديها من المشروعات

٣ – برتقال يافا

لغاية ٨ كانون الاول بلغ ما شحن من فلسطين من البرتقال والكريب فروت نحو ١٫١٢٠٫٠٠٠ صندوق ، اي نحو سبع الكمية المقدر لها ان تشحن في هذا الموسم ، وستصدر الكمية الكبرى بالطبع بعد فراغ العام القديم ، ومما يلاحظ ان يافا ما تزال هي اول المرافيء لشحن الاثمار الحمضية برغم ما اجري في ميناء حيفا من التسهيلات العظيمة ، فالى يوم ٨ من كانون الاول كان ما شحن من يافا ٧٦٨٫٣٠٦ صناديق اي نحو ثلثي ما شحن الى ذاك التاريخ

أيها الاباء

تيقظوا الى صحة اولادكم

لقد اقبل الشتاء مع برده القارص فهبوا واعطوا اولادكم « مستحلب سكوت » . فهو مستخرج من اجود واتقن زيت سمك اوجده الفنيون حتى عصرنا هذا . وهو يحتوي ايضاً على مواد كلسية تضمن نمو اولادكم وتؤسس لهم بنية (متينة) لمستقبل ايامهم احذروا التقليد . وارفضوا كل زجاجة لا يوجد عليها صورة « الصياد حامل السمكة على ظهره » هي وحدها تضمن الصحة والقوة والنشاط لكم ولاولادكم

رقم ١

محاضرة عن اوروبا

قال مراسلنا في غزة : ألقى هذا المساء الاستاذ شفيق الترزي محاضرة قيمة في قاعة نادي غزة الرياضي عنوانها (رحلة الى اوروبا) حضرها عدد كبير من الشباب وقد اجاد الاستاذ في القاء هذه المحاضرة

اجتماع المجلس البلدي

عقد المجلس البلدي قبل ظهر امس جلسة حضرها الاعضاء السادة عبد الرؤوف البيطار ، درويش ابو العافية ، حسين شهاب الدين ، ادمون روك ، والادون حايم موطرو ، والادون موسى ليفي ناحوم ، وبحث واقر مسائل متعددة منها :

١ — تصريف مياه الامطار في منطقة العجمي

٢ — تقديم مساعدة مالية الى ناظرة رعاية الطفل وقسم الولادة التى وعدت بفتح مستوصفين في محلتي ارشيد والمنشية .

٣ — وضع « تعرفة » للسيارات من نوع « التاكسي »

٤ — انذار اصحاب مستودعات الاخشاب بعدم السماح لهم بانشائها ضمن منطقة يافا .

ثم درس المجلس ، الانذار الذي كان قدمه السادة الاعضاء : سليمان ابو غزالة ، الشيخ عيسى ابو الجبين ، حسن ابو الوفا الدجاني الى الرئيس فاستنكر العمل

تجديد مدة المندوب السامي

وتعليقات الصحف اليهودية

كان سرور اليهود عظيما لتجديد مدة المندوب السامي خمس سنوات اخرى وقد ظهر ذلك في المقالات الرئيسية التي عقدتها صحفهم وفي برقيات التهنئة التي ارسلتها هيئاتهم .

وتذكر هآرتس في مقالها الرئيسي ان زمن المندوب كان « ازهى العصور واكثرها خيرا على اليهود في فلسطين وانهم لا ينكرون ذلك »

اما جريدة دوارهايوم فتقول ان تجديد مدة المندوب السامي تدل على ثقة انكلترا بفخامته لاستقامته واجتهاده وان الشعب اليهودي يتقبل هذا التجديد برضاه التام وان اليهود لم يروا اخلاصا تاما لروح الانتداب مثل القوانين التي صدرت في ايام فخامته وفي خلال السنوات الاربع التي قضاها هنا لم يلفظ ولم يبد ما يدل على انه يعارض في انشاء الوطن القومي

وفد المجدل الى غزة

قال مراسلنا فى المجدل : توجه بعد ظهر اليوم (الخميس) الى غزه وفد مؤلف من السادة جودت شبلاق ، احمد الانيس حسن الشريف ، ابراهيم الخطيب ، ابراهيم الكركور ، ومراسل هذه الجريدة لحضور حفلة التأبين التي اقيمت في مدرسة الفلاح الوطنية ، في غزه ، واحياء لذكرى الزعيم ابراهيم بك هنانو .

الى اهالي القدس الكرام

لا يسعنا ازاء هذا التشجيع والاقبال العظيم اللذين لاقاهما فلم « دموع الحب » الا ان نسدي جزيل شكرنا لاهالي القدس الكرام ولاهالي المدن المجاورة . ولا شك ان هذا الاقبال كان متوقعاً نظرا لمكانة الموسيقار الاستاذ محمد عبد الوهاب والمطربة الانسة نجاة علي وبقية الممثلين لمكانتهم في قلب شعبنا الكريم . وبهذه المناسبة نذكر الجمهور انه ستقام بعد ظهر اليوم آخر حفلة في القدس خصيصا لسيداتنا الكريمات

نقولا وفوتي البوري

نابلس

تأبين الزعيم هنانو واستعراض مواقفه

نابلس فى ٢ كانون الثاني — لمراسل «الدفاع» الخاص : اقام نادي الاتحاد الرياضي مساء هذا اليوم حفلة تأبينية كبرى للزعيم ابراهيم بك هنانو في قاعة النادي دعا اليها وجوه المدينة وشبابها . وكان الاساتذة واصف كمال ، قدري طوقان ، راشد ابو غزاله ، حكمت المصري ، ممدوح السخن وأعضاء النادي يستقبلونهم ويجلسونهم في اماكنهم المنسقة . وكان في مقدمة الحضور سعادة نبيه بك العظمه ووفد من طولكرم وآخر من جنين وبعض وفود القرى المجاورة لنابلس . وعلقت في القاعة صورة مكبرة للشهداء الخالدين رشيد طليع واحمد مريود وابراهيم هنانو وغيرهم

خطاب الاستاذ اكرم زعيتر

وفي الوقت المعين أعلن الاستاذ اكرم زعيتر افتتاح الحفلة وأزاح الستار عن رسم الزعيم هنانو فوقف الحاضرون دقيقتين اجلالا ثم تلا السيد فوزي حمد المصري عشرا من القرآن الكريم جاء فيه : « من المؤمنين رجال صدقوا ما عاهدوا الله عليه فمنهم من قضى نحبه ومنهم من ينتظر وما بدلوا تبديلا » ثم اعتلى الاستاذ اكرم المنصة وارتجل خطابا قيما مستفيضا استهله بذكر شعور العرب الموحد في سوريا وفلسطين والعراق ، هذا الشعور المتجلي في حفلات التأبين . وتحدث عن زعامة هنانو وتضحياته وثورته وكيف انه مسح عن جبين سوريا عار الاستسلام

ثم تحدث عن هنانو فى فلسطين وشرق الاردن وحيا الشهداء رشيد طليع ومريود وفؤاد سليم ، وأسهب فى الكلام عن صلابة هنانو ونفوذه وقوة زعامته وضرب على ذلك الامثال . ثم نهض فضيلة الاستاذ الشيخ رفعت تفاحه نقيب الاشراف وألقى أبيات مؤثرة فى تأبين الزعيم

خطاب الاستاذ سامي السراج

ثم دعي الاستاذ سامي السراج الذي قدم خصيصا لتأبين الزعيم مختصاً حفلة نابلس بخطابه فاسترسل يتحدث عن الفقيد فى جميع ادوار حياته منذ العهد التركي حتى وفاته . وتحدث عن مواقف هنانو وبطولته وبسالته وتضحياته وابائه وتفاصيل ثورته . ثم اعقبه ممدوح الميداني احد شباب دمشق فأبن الفقيد بكلمة مؤثرة

خطاب الدكتور فريد زين الدين

ثم نهض الدكتور فريد زين الدين مدير مدرسة النجاح الوطنية وارتجل خطاباً مستفيضاً حماسيا استعرض فيه القضية العربية وأساليب هنانو فى الكفاح وعزيمته وآرائه وقوة نفسه ودعى الى الاقتداء به . ثم اتى على اقواله واعماله في توفيق عظيم . ثم تليت برقيات من طولكرم وجنين وحيفا وتلى الاستاذ زعيتر البرقية التي سترسل غداً باسم المجتمعين للكتلة الوطنية وعصبة العمل القومي في دمشق فاقرها المجتمعون وهذا نصها :

« المجتمعون اليوم فى نابلس لتمجيد ذكرى هنانو البطل يؤكدون اشتراكهم مع امهم سوريا بالجهاد للخلاص من الاستعمارين الفرنسي والانكليزي ، ويعاهدون الله على مواصلة الكفاح لتحقيق فكرة هنانو في الحرية والوحدة والاستقلال »

غزة

حفلة تأبين الزعيم هنانو

غزه في ٢ كانون ثاني — لمراسل الدفاع الخاص : اقيمت اليوم الحفلة التأبينية الكبرى لفقيد العرب الزعيم ابراهيم هنانو ، وما أزف الوقت المعين حتى غصت قاعة مدرسة الفلاح الوطنية بالاهلين من جميع طبقات الشعب وحضر الحفلة وفود من المجدل وخان يونس وبئر السبع ، والقرى المجاورة وكانت قاعة المدرسة مزدانة بالاعلام العربية وفي وسطها صورة الفقيد العظيم . وقد افتتحت الحفلة في الساعة الثالثة والنصف بعشر من القرآن الكريم ثم وقف الحاضرون دقيقتين اجلالا لذكرى الفقيد ، ثم القى الاستاذ خضر الجعفراوي سكرتير الحفلة كلمة موجزة عن حياة الفقيد دعا فيها الامة ان تستلهم من روحه الاقدام والتضحية . ثم تلاه فضيلة قاضي غزة الشرعي فألقى خطابا اشار فيه بايجاز الى الاخطار المحدقة بالبلاد وحمل على السماسرة وباعة الاراضي . ثم تلاه المحامي فوزي افندي الدجاني فتكلم عن حياة الفقيد ونشأته وثورته . وتلاه جورج افندي مرح فأشاد بذكرى الزعيم الراحل .

وبعد ان انتهى من كلمته قام الاستاذ حمدي الحسيني فالقى خطابا قيما حلل فيه الدوافع التي حفزت الامة العربية للثوره على الاستعمار في هذه الظروف التي تندلع فيها الثورات الدموية والنفسية في سائر الاقطار العربية المستعمره . ومما اشار اليه ان مثل هذه الحفلات يجب ان تغدق على نفس الامة العربية روح الفتوه والكفاح وعدم الاستسلام لاي مؤثر في قوه المستعمرين ، وقد تمكنت من تسجيل خطاب الاستاذ « وسأرسله لكم بالبريد » وفي نهاية الحفلة القت فرقة كشافة فاروق ، نشيد الوطن وختمت الحفلة كما بدئت بعشر من القران الكريم

السفر الى حيفا يوم الاحد

عزم فريق كبير من شباب غزه على الشخوص الى حيفا لحضور الحفلة الكبرى التي تقيمها جمعية الشبان المسلمين هناك بمناسبة مرور اربعين يوما على استشهاد الشهيد الاستاذ القسام وصحبه

جمع التبرعات لعائلات الشهداء

تطوف غداً (الجمعة) لجنة التبرعات هنا لجمع الاعانات لعائلة الشهداء الاستاذ القسام وصحبه . ولا شك ان اللجنة ستلقى من هذه المدينة معاضده وتشجيع

تلفونات الدفاع وبرقياتها الخاصة

السياسة العالمية

المؤتمر البحري

بمدان يفشل!

بدأ المؤتمر البحري اولى جلساته في لندن في اليوم التاسع من الشهر الماضي وحضرته الدول الخمس البحرية التي دعيت اليه، وهي بريطانيا العظمى، والولايات المتحدة الاميركية واليابان وفرنسا وايطاليا ولم تمض الا ايام قلائل على انعقاد هذا المؤتمر حتى اتضح فيه ان ايطاليا تطلب المساواة مع فرنسا، وان اليابان تريد لنفسها المساواة مع بريطانيا، وان اميركا تعارض في هذه المساواة ... وان المؤتمر لا يقدر له غير الفشل

والمؤتمر مرفض في هذه الايام بمناسبة الاعياد، ولكنه سيعود الى الانعقاد بعد يومين اثنين، اي في اليوم السادس من هذا الشهر، فلماذا يعود ما دامت كل دولة قد قالت كلمتها فيه قبل الاعياد ولم يجد شيء على الاطلاق يدعو الى الامل فيه؟

تقول لنا المانشستر غارديان في عددها الصادر بعد عيد الميلاد بيومين انه سيعقد ليبحث في امرين اثنين:

١) في الاقتراح الياباني القائل بوضع حد أعلى لكل اسطول من اساطيل الدول الخمس

٢) في الاقتراح البريطاني القائل بان تصرح كل دولة من هذه الدول بما تعتزم بناءه من السفن الحربية في عدد يحدد من السنين

ولضيق المجال في هذا الباب نقفز رأساً الى الغاية التي ارادتها بريطانيا العظمى من دعوتها هذا المؤتمر الى الانعقاد مع اعتقادها سلفا بانه سيفشل، فنقول ان الغاية اقتصادية محضة، فهي سيدة البحار وتريد ان تبقى سيدة البحار. فاذا فشل المؤتمر، وهو سيفشل بلاشك لما نعرف من ان الحد الاعلى الذي تطالب به اليابان في اقتراحها هو ان يكون اسطولها على قدم المساواة مع كل من الاسطولين الاميركي والبريطاني، ومن ان الاقتراح البريطاني لا يعني اي شيء غير تصريح كل دولة بما تعتزم بناءه من السفن في قادم السنين — اذا فشل هذا المؤتمر وهو فاشل كما قلنا فسيكون على بريطانيا ان تشرع في الحال في تنفيذ برنامجها الذي اعدته توقعا لهذا الفشل، وهو يقضي ببناء ما يلي:

١) ١١ بارجة كبرى تتكلف ٨٨ مليون جنيه

٢) ٢٠ نسافة من نسافات حراسة الطرق التجارية، تتكلف ٤٠ مليون جنيه

٣) ١٤ نسافة جديدة تحل محل النسافات التي بدأ عهدها يتقادم، وهذه تتكلفها ٢٨ مليون جنيه

٤) ٤٠ مدمرة تتكلف ٢٠ مليون جنية

٥) ٤٥ مدمرة جديدة تحل محل المدمرات التي بدأ عهدها يتقادم، وهذه ستكلفها ٢٢،٥٠٠،٠٠٠ جنيه

ومن هذه الارقام تعرف ان دافع الضريبة البريطاني سيكون عليه ان يدفع لدولته في سبيل احتفاظها بسيادة البحار ١٩٨،٥٠٠،٠٠٠ جنيه في بضع السنوات القادمة

واياك ان تنسى بعد ذلك ان مجلس عصبة الامم سيبحث في تعيين خلف المستر هندرسون في رئاسة مؤتمر نزع السلاح ...!

القدس

حفلة تأبين الزعيم هنانو

القدس في ٢ كانون ثاني — لمراسل الدفاع الخاص: اكتظت قاعة كلية روضة المعارف بالمدعوين لحضور الحفلة التأبينية التي اقيمت لفقيد العرب المرحوم ابراهيم بك هنانو. وقد افتتحت الحفلة في الساعة الثالثة والدقيقة ١٥ بتلاوة عشر من الذكر الحكيم تلاه الاستاذ الشيخ امين حسنين وبعدها قدم الاستاذ منيف الحسيني الخطباء فكانوا على الترتيب التالي: الاستاذ جمال الحسيني، الاستاذ عوني بك عبد الهادي، الاستاذ محمد عزة دروزة، الاستاذ عثمان قاسم وتلا الاستاذ منيف كلمة الاستاذ اسعد داغر وأحد تلامذة كلية روضة المعارف تلا كلمة الاستاذ حسان ابو رحاب ثم تليت برقية وردت من الدكتور عبد الرحمن بك شهبندر

ووقف الاستاذ محمد الشريقي الشاعر المعروف والقي قصيدة عصماء اجاد في القائها اجادة عظيمة واستحسنها الجمهور. ولولا رهبة الحفلة لقوبلت بالتصفيق وقد تفضل الاستاذ باهداء قصيدته الى وكيل هذه الجريدة. وكانت اقوال الخطباء جميعهم تدور حول تاريخ الزعيم وأعماله وجهاده في سبيل القضية الوطنية. وكانت ملء رحبها محتشدة بوفود المدعوين اصحاب السماحة والفضيلة مع حفظ الالقاب: الحاج امين الحسيني، عبد العزيز الثعالبي، الطباطبائي، امين التميمي، سعيد الحسيني جميل الحسيني، خليل السكاكيني، شفيق عسل سكرتير حزب الكتلة الوطنية وفي الساعة الرابعة والدقيقة ٤٥ انتهت الحفلة والكل يترحم على الفقيد الكبير

قضية اليهودي الذي حاول القتل

استأنف قاضي التحقيق الاستاذ حنانيا التحقيق مع نسيم يوسف دباح اليهودي الذي حاول قتل نفري البوليس في محلة البقعة يوم ٨ ديسمبر الماضي ولضيق الوقت اجل اتمام النظر في القضية الى نهار الغد

مجيء المعتمد البريطاني في عمان

وصل اليوم الى القدس الكولونيل كوكس المعتمد البريطاني في عمان وقابل فخامة المندوب في دار الحكومة وتناول طعام الغداء على مائدته

تعيين مدير مدرسة الرشيدية

علمنا انه قد تم تعيين الاستاذ ضياء الدين افندي الخطيب مدير مدرسة الخليل الثانوية مديراً للمدرسة الرشيدية خلفاً للمرحوم عارف البديري. وتعيين الاستاذ عرفات الدويك مديراً للمدرسة الثانوية في الخليل خلفاً للاستاذ ضياء الدين

حيفا

حفلة تأبين الفقيد هنانو

حيفا في ٢ كانون الثاني — لمراسل الدفاع الخاص — اقامت الجمعية الاسلامية بعد عصر هذا اليوم الحفلة التأبينية للزعيم الفقيد ابراهيم هنانو في جامع حيفا الكبير، وقد تكلم فيها السيد محمود منور بالنيابة عن الاستاذ رشيد الحاج ابرهيم والاستاذ الشيخ رشاد الحلواني خطيب جامع الاستقلال وواعظ القضاء. وقد ابان الخطيبان مآثر الزعيم والمغامرات الوطنية الشريفة التي قام بها، تطلعا لاستقلال بلاده. فكان الاهالي ينتظرون ان تكون الحفلة اروع مما كانت عليه، فيتقدم للخطابة فيها خطباء اكثر من اثنين، ويحضرها اكثر من خمسة عشر شخصا. ويعزى الفشل الى عدم الاهتمام لا الى شعور سكان حيفا واحترامهم البالغ للقضية

الاستعداد العظيم لحفلة التأبين الكبرى

ورد على جمعية الشبان المسلمين بحيفا كلمة الكتلة الوطنية بدمشق وكلمة مدينة حلب باسم عبد الرحمن بك الكيالي وكلمة حماه باسم النائب الدكتور الشيشكلي وسامت الى الاستاذ رشيد الحاج ابراهيم لالقائها في حفلة تأبين القسام وصحابته الكبرى في مقهى زهرة الشرق، بعد ظهر يوم الاحد الواقع في ٥ الحالي وستصل كلمات من مدن سوريا الكبرى باسم زعماء معروفين لتلقى في ذلك اليوم. ويتخلل الحفلة بين كل فترة واخرى انغام موسيقية تعزفها فرقة الكشافة الاسلامية الثانية وستطبع غداً بطاقات الدعوة على الصورة التالية:

حضرة الفاضل: تدعو اللجنة التحضيرية لاقامة الحفلة التأبينية الكبرى الشهداء الابرار الشيخ عز الدين القسام وصحابته — حضرتكم للاشتراك في الحفلة الشعبية التي ستقام باسم جمعية الشبان المسلمين في الساعة الثانية والنصف بعد ظهر يوم الاحد الواقع في ٥ كانون ثاني سنة ١٩٣٦ في صالون زهرة الشرق في البوابة الشرقيه، فالامل تلبية هذه الدعوة تخليداً للشهداء وتقديساً لعقيدتهم الوطنية

والسلام عليكم ورحمة الله — اللجنة التحضيرية

ورود عتاد وذخائر حربية

وصلت امس باخرة تقل كميات هائلة من الذخائر والعتاد الحربية وافرغت في عنبري السكة والجمرك القديم.

اعتقال ٢٠٠ طالب في المظاهرات

القاهرة في ٢ كانون ثاني — لمراسل «الدفاع» الخاص

الحبشة

تقهقر الطليان عند ماكال

صدر بلاغ رسمي حبشي جاء فيه ان الايطاليين المرابطين في ماكال اخذوا يرتدون ازاء ضغط الهجوم الحبشي وقد اشترك في هذا الهجوم الحرس الامبراطوري كما ارسلت نجدات تقدر بـ ١٢ الف مقاتل

حادث مستشفى البعثة الاسوجية

وجاء في البلاغ حول ضرب الطائرات الايطالية لمستشفى البعثة الاسوجية ان ايطاليا تعتذر بقولها ان مسلك الاحباش في الحرب هو الذي حدا بها الى القيام بغارات جوية فظيعة في الصومال، لان الاحباش اسقطوا طيارتين ايطاليتين بجوار ديجابور ثم ذبحوا قوادها الاربعة وحملوا رؤوسهم الى هرر بين الابتهاج والحماسة البالغة

ايطاليا تتملص من التبعة

وجاء في البلاغ الايطالي ان الايطاليين لم يتعمدوا القاء القنابل من الطائرات على مستشفى البعثة الاسوجية ولم يكونوا عازمين على هذه الخطة من قبل.

حكومة الحبشة تدفع تهمة

كذبت الحكومة الحبشية بشدة تهمة ذبح قواد الطائرتين الايطاليتين وقالت انها تهمة لا اساس لها من الصحة

جرحى بعثة الصليب الاحمر

من اخبار الميدان الجنوبي ان ثلاثة من اعضاء البعثة الاسوجية جرحوا فقط بينهم الرئيس وقد جرح جروحا خطيره وقتل ٣٠ من الاحباش الجرحى الذين كانوا يعالجون في المستشفى

احتجاج الامبراطور الى عصبة الامم

وقد ارسل جلالة امبراطور الحبشة برقية احتجاج اخرى الى عصبة الامم عن ضرب البعثة الاسوجية بالقنابل واستعمال الغازات السامة في الميدان الجنوبي يوم ٣٠ ديسمبر الماضي وهدد بمصادره املاك الرعايا الايطاليين في الحبشة اذا أقدمت ايطاليا على مثل هذه الاعمال الفظيعة في المستقبل

استعداد الاحباش في الجنوب

اذاع جلالة الامبراطور امراً يدعو فيه جميع القادرين على حمل السلاح في هرر الى السفر الى جيجيجيا ويفهم من ذلك ان الاحباش ينوون الزحف قريبا على الصومال الايطالي

الاحباش يسقطون طائرتين ايطاليتين

في آخر الانباء ان الاحباش اسقطوا طائرتين امس بجوار ماكال وقتل ركابها الستة الطليان

الاريتريا

القوات الايطالية تنشط في الشمال

صدر بلاغ رسمي ايطالي جاء فيه أن أعمال القوات الايطالية في الميدان الشمالي نشطت نشاطاً عظيما

وصول ٣٠٠ جنيه لعائلات الشهداء

وصل الى الاستاذ رشيد الحاج ابراهيم مدير البنك العربي بحيفا ثلثمائة جنيه من نابلس وبعض المدن والقرى الاخرى فضلا عن المائة والاربعين جنيها المتبرع بها اعانة لعائلات الشهداء والمقبوض عليهم. وقد اودعت هذه المبالغ في البنك العربي بحيفا، وسأرسل لكم قائمة بها.

اشتداد المناورات ووصول بارجتين

وصلت الميناء اليوم بارجتان كبيرتان من بوارج الاسطول البريطاني، وغادرها بارجتان الى ميناء الاسكندرية، وقد اشتدت المناورات في عرض البحر هذا اليوم اشتداداً عظيماً

وفاة المرحوم شفيق بك الدجاني

بلغنا في ساعة متأخرة من الليل وفاة المرحوم شفيق بك الدجاني عضو المحكمة المركزية في حيفا بالسكتة القلبية في زيارته في بيت دجن وسيحتفل بجنازته في الساعة الثانية بعد ظهر هذا اليوم في بيت دجن. نقدم تعزيتنا الخالصة لاسرته الكريمه ونسأل الله ان يتغمده برحمته

معارك حامية في عيد الميلاد

وقعت في اثناء عيد الميلاد معارك حامية بين الاحباش وحامية تمبيان الايطالية وقد اعترفت السلطات الايطالية انها خسرت ٤٤ قتيلا من الجنود الايطالية و٨ من المستعمرات وجرح ١٢ من الايطاليين و٢ من جنود المستعمرات

انكلترا

التعاون المتبادل بين انكلترا وفرنسا

قالت الصحف الانكليزية ان المفاوضات الفرنسية البريطانية بشأن التعاون المتبادل تقدمت تقدما كبيرا ويقال ان فرنسا اقترحت انشاء نقطة اتصال جوية بين فرنسا وانكلترا على حدود فرنسا الشمالية لتسهيل ارسال الجنود والطيارات بين الدولتين وقالت فرنسا انها لا تحتاج في الوقت الحاضر الى حملة انكليزية ترسل الى فرنسا ولكنها سألت انكلترا اذا كان في الامكان ارسال هذه الحملة في الوقت المناسب

تدابير فجائية في انكلترا

أذاعت وزارة الحربية الانكليزية منشورا على الصناع وسائقي السيارات الخصوصية والعمومية تدعوهم فيه الى الخدمة العسكرية الاحتياطية والى التطوع في الجيش عند وقوع الحرب

مصر

استمرار مظاهرات الطلبة في مصر

عاد معظم طلبة الجامعة والكليات اليوم الى تلقي دروسهم كالمعتاد وقد اراد طلبة الازهر الذهاب الى النصب التذكاري للشهداء لوضع اكليل من الزهر عليه فما كادوا يصلون الى كوبري عباس حتى قابلهم رجال البوليس بالعصي الغليظة فلجأوا الى الفرار.

الجبهة الوطنية تنصح الطلاب

غير ان بعضهم تمكن من عبور النيل والوصول الى النصب وهناك انضم اليهم عدد من طلاب الجامعة وبعد وضع الاكاليل اختلفت الاراء في مسألة الاضراب او الاستمرار في الدراسة فذهب وفد من الطلبة وقابل اعضاء الجبهة الوطنية لاخذ رأيهم في الموضوع فدعوا الطلبة الى استئناف الدراسة في الوقت الحاضر

اضراب طلبة مدرسة فؤاد الاول

وحدث في مدرسة فؤاد الاول الثانوية ان اضرب طلبتها وارادوا الخروج بمظاهره فمنعهم البوليس فصعدوا الى سطح المدرسة والقوا الحجاره على البوليس فاضطر هذا الى اطلاق النار فاصيب ١٤ طالب ونقلوا الى القصر العيني ولكن الاصابات بسيطة

اعتقال ٢٠٠ طالب وقمع المظاهرات

واعتقل البوليس ٢٠٠ طالب وصدرت الاوامر الى قوات الجيش المصري بالاشتراك مع قوات البوليس في قمع المظاهرات من الان فصاعدا

اسبانيا

حياد اسبانيا في حالة الحرب

أعلن رئيس جمهورية اسبانيا ان حكومته ستقف على الحياد وفي حالة حدوث حرب عالمية اوروبية

فرنسا

ثورة جنود طرابلس على ايطاليا

جاء من طرابلس الغرب ان فصيلة من الجنود الطرابلسيين اعلنت العصيان وهاجمت قائدها الايطالي وقتلته. وقد اخذت السلطة الايطاليه في تجريد حرس الحدود من سلاحهم

السويد

سخط الرأي العام الاسوجي

اشتد سخط الرأي العام الاسوجي على ايطاليا واقيمت المظاهرات الكبيرة وهتفت الجماهير هتافات ضد ايطاليا وطلبت الانتقام منها كما نادت بسقوط السنيور موسوليني. وقد اضطرت الحكومة الى مضاعفة الحرس حول المفوضية الايطالية في استوكهلم خشيه الاعتداء عليها

بمناسبة مشروع المجلس التشريعي
وجوب التخفيف من القيود والاستثناءات
« بقلم الاستاذ الشيخ درويش الدباغ »

كان مبدأ الحكومات العربية الشورى والتشريع جزء منها . وهكذا يحدثنا التاريخ الذي لم تشوهه الشعوبية — بدليل قوله تعالى (يا ايها الملاء افتوني في امري ...الخ) وقوله تعالى (وامرهم شورى بينهم)، كما ان مبدأ الحكومات العربية بعد نشر الاسلام شورى ايضا بدلالة الاية الكريمة (وشاورهم في الامر) . لان الرسول الاعظم أقام مدة عشر سنين يدعو الى اصول الدين واصوله من التوحيد الخالص وتزكية النفس. واقام عشر سنين اخرى بعد الهجرة اسس فيها حكومته الشوروية الحكيمة التي قيدت فيها سلطة الفرد بالشريعة العادلة وسلطة أهل العقد والحل الخبيرين ،وهي المسماه بالديموقراطية ثم قام بها الخلفاء الراشدون عمليا كما نرى في اختيار الخليفتين ابي بكر وذي النورين وابي الحسن . فالاحكام الجاري بها العمل لدى المحاكم الشرعية وبقية الادارات الحكومية في الاسلام هي نتيجة اجتماع وتشريع كبار القضاة والولاة والحكام القديرين والزعماء الصالحين الناصحين ، نتيجة امور حدثت فاحدثوا لها بالمشورة تشريعا تتمشى عليه الحكومة عند التنفيذ

اما في مصر فقد كان مجلس شورى الامة المصرية قديما اقرب منه الى الصورة الحقيقية التي تمثل رأي الشعب ، فان هذا المجلس يتكون من العلماء والحكماء ورؤساء الدين ونواب الاقاليم وكانوا يجتمعون في البرية جوار الفيوم . تنعقد هذه الجمعية في الحوادث المهمة كالصلح والحرب وتغيير القوانين واختيار الولاة وغير ذلك من الامور الخطيرة

اما في اوروبا فان اول من تنبه الى حرية الامة التي هي مركز التشريع الحقيقي فهم الالمانيون في اواخر القرن السابع عشر للميلاد فقاموا بثورة عنيفة كبرى اهرقت بها الدماء الزكية. لكنهم انتقلوا بالنتيجة من حكم البابوات الى حكم الاباطرة الجائر ثم نالوا بعد مامناهم بفضل لوثر العظيم فحررهم بالاصلاح الديني الذي اشترعه .وهو الذي نفخ فيهم بوق الثورة .هو الذي كشف عن بصائرهم غشاوة الجهل والخنوع للحكم العاسف وهم مدينون بما وصلوا اليه من علم ومعرفة ورقي الى ذلك المصلح الاجتماعي الكبير والمربي القدير «فيخته»

ثم حدثت الثورة الانكليزية وكان من ورائها القضاء المبرم على الملكية المطلقة وادخل الدستور بأسمى مظاهره فكانت انكلترا أول مملكة دستورية في العهد الاخير .

ثم حدثت الثورة الفرنساوية الكبرى في أواخر القرن الثامن عشر فقام الشعب الفرنساوي قومة رجل واحد ضد الملك لويس السادس عشر فاقام الجمهورية واحتضن الدستور وأصبح المجلس التشريعي قائدهم والدستور رائدهم لكن هذا الحال لم يثبت لان نابليون بونابرت من فتح غزواته المشهورة وبسببها تدرج من «قونسلوس» الى دكتاتور الى امبراطور وبذلك اصبح المجلس التشريعي في خبر كان لكن هذه الحروب وان جرت مصائباً وخطوباً فقد نبهت الشعوب ونورت أفكارهم فتشكل الدستور في الممالك الاوروبية جميعها ما عدا روسيا حيث بقيت بلا دساتير الى حين الانقلاب السوفياتي الاخير .

اذن ما هو المجلس التشريعي بالمعنى الصحيح ؟ القوى الملية الاساسية تنقسم الى قسمين كبيرين : القوة القانونية وقوامها مجلسا الاعيان «الشيوخ» والنواب والقوة الاجرائية (أو الحكومة) وقوامها الملك أو الامير أو الخليفة أو من لم مقامهم وهذا يرفع المسئولية عنه ويلقيها على هيئة تسمى هيئة الوزارة أو المديرين مشكلة من رئيس أول ونظار المالية والعسكرية والعدلية والمعارف وغيرها من النظارات والمديريات الفرعية وهذه الهيئة مسئولة امام الهيئة القانونية ومكلفة باعطاء الجواب لكل سؤال يطرح عليها من المجلس التشريعي ، كما ان هذا المجلس اذا لم يعتمد هيئة الوزارة فهي مجبورة على الاستعفاء. اذن فالبرلمان معناه مجلسا النواب والاعيان. والحكومة هي الهيئة الاجرائية المنفذة لقوانين المجلس التشريعي (البرلمان) . ومجلس نواب الامة يتشكل بانتخاب الامة وتوكيلها ، أما مجلس الاعيان فالامة تنتخب نصفه والملك او نائبه ينتخب النصف الاخر من قدماء كبار المأمورين أو الولاة أو الحكام وأعيان الطوائف

وان قانون تركيا الاصلي يصرح ان القوة القانونية هي التي تصدر القوانين . ومتى اصدرت قانونا فلا يجوز تغييره او تبديله الا بصورة اعادة النظر من قبل الهيئة القانونية وعليه فاذا اعتدى غاصب على ما هو داخل في حدود المجلس التشريعي الحقيقي يعد تشويها واستثناء اي حادثة صغيرة كانت او كبيرة مما هو داخل في مفهوم وظيفة المجلس التشريعي — وهي سن كافة القوانين — يعد طمسا لمعالمه وتخديشا لقوامه . وبناء عليه فالمجلس الذي عرضته الحكومة مزيج غريب وشيء عجيب لا ينطبق الا على المصالح الصهيونية واقامة المظاهرات بعدم قبوله ما هو الا خداع يقصد منه تغرير ضعفاء الوطنية من العرب ليتهالكوا على كراسي ذلك المجلس الابتر تهالك الفراش على السراج وقد ترقد وعندها يتحقق قول الشاعر :

فدنا فاحرق نفسه
ولو اهتدى رشداً لابعد

فاذا كانت الحكومة مخلصة النية في اقامة مجلس تشريعي تشترك فيه الامة مع الحكومة في سن قوانين موافقة لروح العدل والانصاف فما عليها الا ان تخفف من تلك القيود والاستثناءات التي محقت كيانه وجعلته اقطع ، اجذم . لان السلطة المخولة فيه لا تمكنه والحالة هذه من وضع انظمة تراعى فيها حالة البلاد وكفالة خيره لعموم السكان بل حصرها في الدخلاء شذاذ الافاق وفي فرصة اخرى سأتكلم عنه بتفاصيل .

يافا درويش الدباغ

. . .

جامعة الامم

تتوالى الازمات الحادة عليها
ولا تستطيع الوقوف دون مساعدة

لقيت عصبة الامم في السنوات القليلة الماضية أشد ازماتها . فتوالت عليها عدة حوادث اعتبرت محكا لها ومع ذلك لم تقف العصبة ، بالرغم من الجهود الكثيرة التي بذلت في هذا السبيل على رجليها وحدها . بل كانت في كل مرة تهتز هزة عنيفة. فانسلاخ المانيا عنها في وقت كانت في اشد الحاجة الى انضمام اعضاء لها أشعرها بخطأ الموقف الذي وقفته .ومثلت نفس الرواية مع اليابان في اعتدائها على مناطق نفوذ صينية . وكان أمرها ايضا في منشوريا. وأظهر حوادث العصبة ما كان من امر النزاع الايطالي الحبشي وكيف ان الدول المشتركة في هذه الهيئة الامية أقرت ، بما يكاد يكون اجماعا بان ايطاليا اعتدت على الاحباش وانها تريد سلب استقلالهم بحجة الاصلاح والتمدين وحمل رسالة الحضارة الى افريقيا الشرقية وانتهاء العصبة الى اقرار العقوبات الاقتصادية ضد ايطاليا ، ثم التدرج الى حظر تصدير البترول اليها . كل هذا لم يوقف النزاع الايطالي الحبشي عند حد ولا تزال قوات ايطاليا في طريقها الى اثيوبيا ولا تزال الحرب دائرة في الميدان الافريقي وفي هذه الازمة الحادة والتي كان يظن ان العصبة ستقوم ازاءها بما يثبت وجودها وبما يثبت انها اداة صالحة لايقاف نار الحرب فيما اذا قررت ان دولة اعتدت على اخرى من المشتركات فيها لكنها لم تؤد هذه الرسالة للوجه المطلوب وعلى ذلك لا يزال النزاع الحبشي الايطالي مكانه لم يتحرك ، بل بالعكس يزيد يوما عن يوم وتتكرر الملاحم بين الدولتين واخيرا يقال ان العصبة تعمل وان العصبة قد تصل الى حل الخلاف بصورة تضمن استقلال الحبشة ، كما تضمن مصالح الفاشست

وعصبة الامم اذا اخذت من ناحية اخرى يلاحظ ان كل ما يتخذ فيها من اجراءات انما يتخذ في خارج اروقتها . وتقوم المفاوضات الفردية بين الدول دون ان يكون للعصبة دخل فيها ،ويأتي المفاوضون بعد ذلك الى تسجيل ما وصلوا اليه في العصبة لا غير . ودليل ذلك ان ايطاليا عندما اعتبرت معتدية دارت المفاوضات في لندن وانتهى امرها على الصورة التي اذيعت .

كما ان مسألة اخرى يجب ان تعرف عن عصبة الامم وهي انها اصبحت مسيرة تجري وراء خطط تكاد تكون مرسومة. ففرنسا وانكلترا ترسمان الطريق وتسير الدول المشتركة في الهيئة على ذات النهج وينتهي كل امر الى ما تريدان . في امكان العصبة ان تكون اقوى من ذلك ، فدستورها يخول لها اجراء اعمال من شأنها ايقاف اي اعتداء ، ودستورها ايضا يوجب عليها ان تنظر الى جميع دول العالم نظرة واحدة لا تحيز فيها ولا نظر الى اي اعتبار خاص . ففرنسا لما بينها وبين المانيا ارادت ان تسخرها لتشد ازرها في كل ما تريد . وعندما اطمأنت الى السياسة الخارجية التي ترغب في تطبيقها ماشت العصبة الى حد كبير ، وانتهى الامر الى ان انكلترا صرحت رسميا بان خطة المسيو لافال كانت حاسمة وان التصريح الذي القاه يعد كافيا وتقتنع به. فالعصبة لا تزال ضعيفة ولم تستطع بعد الوقوف في امر واحد من الامور التي عرضت عليها . ولم تؤد حتى الان اي عمل فعلي ازاء الحبشه بعد اخذ القرار الاجماعي تقريبا بان الاعتداء وقع عليها لا منها

نادى
الترسانة الرياضى

جاء السيد حسن زهدي ، وأعلمنا ان نادي الترسانة الرياضي في حيفا يستعد لافتتاح حفلة ملعبه الخاص يوم الاحد القادم ، وانه سيكون في برنامج الحفلة ، للاكمة ، والمصارعة ورفع الاثقال ، وسباق الدراجات ، وستوزع الجوائز على الفائزين .

فنتمنى لهذه الحفلة الرياضية النجاح

مسجد حبلة

جاءنا من حبلة قرب قلقيلية بأن مسجد قريتهم كان مفتوح الابواب لمن يريد اداء الصلاة في شهر رمضان والاشهر الاخرى وانه لا صحة لما يذهب اليه بعضهم من ان احداً يجرؤ على ان يعمد الى اغلاق مسجد خصص لاداء فريضة الصلاة

دموع الحب
قريبا
في حيفا

اعلان مهم لاصحاب البيارات
السيد حجاج بيافا

له الشرف ان يعلن لاصحاب البيارات الذين يرغبون في شحن اثمار بياراتهم الى اوروبا وسواها انه على استعداد تام لقطف الاثمار الحمضية وتعبئتها على طريق الابوردو حسب طلبات اصحاب البيارات وتحت اسم ماركات أخذت شهرة عظيمة في اوروبا واتقان عظيم في العمل ومع وجود احسن ادوات معدة للبرتقال وانظف أخشاب ومن خصوص الاسعار فهي أقل من الشركات الاجنبية بكثير

المراجعة مع السيد حجاج
يافا – شارع القدس صندوق البريد ٤٠٢

أحسن صابون في العالم
صابون
ماركة مسجلة

أثبت التحليل الكيماوي ان هذا الصابون الفاخر من زيت الزيتون النقي ، لا يحوي مواداً غريبة أو مضرة ، يطري البشرة ويفيدها ، لا تأثير له على الملابس ، تجربة واحدة تثبت ما لهذا الصابون من الشهرة والجودة والنقاوة

« حاذروا التقليد ، الختم على كل قطعة »

يباع في جميع محلات البقالة في فلسطين وسوريا ومصر ويطلب من المعمل بنابلس تلفون رقم ٧٣ صندوق البريد رقم ٣٥

راديو مولت
زيت السمك ولكن بلا رائحه ولا طعم

ان اكثر زيت السمك الذي يشتريه الناس هو زيت تجاري ليس فيه من زيت السمك الحقيقي سوى الرائحة الكريهة والطعم الذي تعافه النفس وهذا ما حدا بلجنة أطباء انجلترا الى ايجاد الراديو مولت الذي فيه منافع زيت السمك بلا رائحة ولا طعم مضافا اليه المولت تحت تأثير اشعة ما وراء البنفسجية .ان راديو مولت له طعم لذيذ كالعسل الجيد ويحبه الاطفال والبنات على العموم. ان الخواص المفيدة في راديو مولت تزيد مائتي ضعف على الخواص الموجودة في زيت السمك. والراديو مولت يفيد كمقو ومنبه للشهية ويشفي فقر الدم ويفيد النساء المصبيات والبنات في سن البلوغ والاطفال الضعفاء

RADIO-MALT

الوكلاء والمستودع : الشركة المصرية البريطانية التجارية بمصر والاسكندرية
فرع فلسطين : يافا شارع ظريفة نمرة ٣ عمارة البابو القديمة

اعــــلان

تعلن نقابة عمال البناء العربية بيافا وضواحيها بانها مستعدة لاخذ مقاولات العمارات وايضاً مستعدة بان تقدم جميع الارشادات اللازمة لاصحاب العمارات عن العمال الذين يحتاجون اليهم من بنائين ومورقين وبلاطين ودهانين مع تقديم كفالات عنهم

المخابرة مع رئيس النقابة الحاج علي ابو غبن بعمارتها الواقعة بشارع المحطة عمارة شعبان

الكاراج الاهلي بحيفا
شارع المحطة – جوار شركة الصناعات الكيماوية
لصاحبه السيد سليم طالب المغربي

مجهز بجميع الادوات الكهربائية على الطراز الحديث
المحل على استعداد لتصليح وتشحيم وغسل جميع انواع السيارات وعلى الاخص « لحام » الاوكسجين على اختلافه وتجليس « بودي » « وجنحان » السيارات
شعارنا الصدق في المعاملة والمهاودة في الاسعار
ملاحظة : الغسيل بالماء الحلو

هذا شيء جديد في القدس

ايها الوطني الكريم اذا اردت ان تلبس هنداما جميلا متقن الصنعة حسن الهيئة تكون مسرورا بزيك فاقصد محل :

السيد حمدي زين
الخياط الوطني الشهير الكائن في شارع عقبة المنزل امام النوتردام الافرنسي
في القدس
حيث تجد ما يسرك من حسن المعاملة واتقان الصنعة
والتجربة خير برهان
مبدأنا الصدق في القول والاخلاص في العمل
شعارنا : الامانة ، الاتقان ، الاستقامة

زوروا محل
الحاج نديم ابو طه
يافا محلة ارشيد قرب المحطة عماره ابو فارس
تجدوا فيه : كافة انواع الاواني الزجاجية والصيني من امتن الاصناف مع المهاودة في الاسعار

قديم، خالص

مدرسة خاضوري الزراعية وتجديد عقد المستر هيلد ..!

قال مراسلنا في حيفا: استطعت الحصول على هذه المعلومات الوافية من كثير ممن اتصلت بهم من خريجي المدرسة الزراعية وغيرهم ممن لهم صلة بهذه المدرسة وها انا اجمل ذلك في البيانات التالية:

ان موضوع المدرسة الزراعية بطولكرم قد طرق عدة مرات وقدمت في صدده مذكرات كثيرة آخرها مذكرة مؤتمر الشباب، لكن بالرغم من كل هذا فان الحكومة لا تزال تصر على ان مدير هذه المدرسة ذو كفاءة واقتدار وان اتفقت البلاد وصحافتها وتلامذتها انفسهم على انه غير كفوء ولا قدير!

... والواضح في كل بلاد العالم ان الزراعة فن قائم على دراسات علمية عميقة فهي كالطب والصيدلة وبقية العلوم الطبيعية سواء بسواء. فلا يجوز اذن ان نسلم ادارة مدرسة من هذا النوع لرجل لم يقم تعليمه على اساس علمي. المستر «هيلد» خريج جامعة «الحياة» تلك الجامعة التي تخرج عباقرة فلاسفة ولكنها لن تخرج اساتذة عاملين لان العلوم الطبيعية لا يمكن اقتباسها عفوا وبكثرة الاطلاع ولكن يجب ان يكون طالبها ذا اساس علمي متين مهيء لتلقي الفرع الذي يراد التخصص به وقضية المستر هيلد امامنا واضحة جلية فالرجل لم يدرس الزراعة لا علميا ولا عمليا بالمعنى الصحيح ولو سلمنا انه درسها عمليا فهذا لا يعني انه اصبح يقدر الزراعة الفنية حق قدرها فيحق له تولي ادارة مدرسة علمية. وشبيه بحالة المستر هيلد ان يعين مديراً لمعهد طب اسنان!

وغريب جدا ان تتفانى الحكومة في استبقاء المدير مع ان مديري بقية دوائرها من حملة الشهادات العاليا ولم تقم ضجة ما على احدهم مثلما قامت على المستر هيلد التي لا تعادي البلاد شخصه بل تعادي مؤهلاته العلمية فبقاؤه في هذه المدرسة يسيء المدرسة

هذا وقد مضى على المستر هيلد اكثر من خمس سنوات وهو يدير هذه المدرسة فماذا كانت نتيجة ادارته.

١ — نقص عدد الاساتذة فيها نقصا فاحشا، فالعرب لا يزيدون عن اثنين وثالث اضافي

٢ — لوحظ ان اكثر خريجي المدرسة لا يتمتعون بسمعة طيبة من حيث المؤهلات العلمية والمعلومات العملية فهم يتخرجون [illegible] التعليم العلمي والعملي.

٣ — المدرسة بادارتها فلو كانت هذه سليمة ما تعرض الناس والصحف والطلبة لنقدها وهل ينقد الطيب ويمدح الرديء ؟!

٤ — اذا قارنا بينها وبين مدرسة طابور لوجدنا ان:

(ا) — طابور مديرها واساتذتها وكل موظفيها يهود بينما طولكرم مديرها انجليزي واثنان فقط من اساتذتها عرب والباقون اجانب

(ب) — في مدرسة طابور تلقى كل الدروس بالعبرية بينما في طولكرم تلقى بالانجليزية والعربية

(ج) — الروح القومية تبث بشكل علني في طابور وتقتل علنا في طولكرم

(د) يتخرج الطالب من طابور بناء للوطن القومي فلاحاً متعلماً نيراً نشيطاً... اما في طولكرم فيتخرج ناقصاً في كل شيء فلا البلاد تستفيد منه ولا هو يستفيد من نفسه؟

(هـ) لو رجعنا لوصية خاضوري نفسها لوجدنا ان المدرستين كان يجب ان تكونا متشابهتين في كل وجوههما. ولكن لسوء الاسف اعطي لليهود ما يخص اليهود ووضعت السياسة الانكليزية اصبعها بما يخص العرب فابتلعته اي ابتلاع ومسخته اي مسخ فاخرجت بناية المدرسة جميلة مزخرفة يظنها الرائى من الخارج من اولى المعاهد العلمية ولكن من دخل اليها ووقف على حقيقتها واطلع على معلومات طلبتها احتقرها وعجب لسكوت الاهلين عن المطالبة باصلاحها

اما وجوه الاصلاح فلا يمكن ان تفيد الا بهذه الطرق التي منها:

القيام بضجة صحفية عامة تحمل فيها كل جرائدنا حملة صادقة على هذه المؤسسة وتطلب ما يأتي:

١ — ان يكون المدير عربياً وعندنا من ابناء العرب من يحملون اعلى الشهادات الاميركية والفرنسية امثال المهندسين الاساتذة: جمال حماد وسليم كمال وخليل القدادي ونعيم ابوضبه ونصوح الطاهر وحسين القدادي ورفول خوام وفريد طه وغيرهم ممن لا تعيهم الذاكرة وكلهم من ذوي المراكز العالية ويتمتعون بسمعة طيبة جداً

٢ — يجب المطالبة بزيادة عدد الاساتذة وجعلهم ستة من العرب على اقل تقدير

٣ — يجب المطالبة بان تكون المدرسة تحت اشراف لجنة عربية تبحث مشاكلها وتسعى في صالحها ورفع مستواها حتى تصبح معهدا بالمعنى الصحيح

٤ — يجب على مؤتمر الشباب والهيئات الوطنية ان توفد لجانا لفحص برنامج المدرسة العلمي والعملي وتقدم تقريرا ضافيا عن المقترحات التي تقترحها اللجان لاصلاح المدرسة اداريا وعلميا وعمليا

وتزيد على ذلك بان مدرسة خاضوري «هبة» ولا يحق للحكومة ان تضع اصبعها فيها بل كان الواجب ان يتسلم ادارتها العرب فقط

(٥) يجب ارسال وفد من رؤساء الاحزاب عامة لبحث هذا الموضوع مع فخامة المندوب السامي وتطلب اليه تغيير المستر هيلد واقناعه بان بقاءه قتل ادبي للمدرسة ثم افهامه بانه لا يمكن ان تتفق كلمة الناس عامة على عدم صلاحية هذا الرجل الا اذا كان حقا غير صالح لاشغال مثل هذا المركز الهام فضلا عن ان الحكومة لا تخسر شيئا اذا غيرته فهي بعملها هذا لا تعرض مركز الحكومة لخطر داهم ولا تكون قد خالفت مادة من صك الانتداب. وسيقابل الاهلون تغيير المستر هيلد بكثير من الشكر

(٦) يجب ان تطالب الوفود بزيادة سني دراسة المدرسة، فتصبح ثلاث سنين على الاقل تدرس فيها الدروس العلمية والعملية وتخصص سنة رابعة للتخصص العملي المحض في مزارع المدرسة او في اية مؤسسة خارجية

هذا وليعلم العرب ان المطالبة بتغيير المستر هيلد وتعيين مدير عربي خلفا له في مدرسة خاضوري الزراعية يعود على البلاد بالخير العميم وبدلا من ان تخسر فلسطين كل سنة عشرين او ثلاثين طالباً يتخرجون وهم ناقصون علما وعملا فان المدير اذا كان عربيا فانه يبذر فيهم بذور العلم الصحيح ويخرجهم جنودا للوطن يساعدون في ترقية الفلاح العربي ورفع مستواه

حقق الله الامال واخذ بيد العاملين.

صبحي

شراب فامل
ذو تأثير سريع واكيد
للسعال وللالتهابات الشعبية المزمنة
وللرشوحات المهملة
يسكن السعال ومنفث
ويحسن الحالة العامة
استشر طبيبك
يباع في جميع الاجزاخانات
SIROP
FAMEL

اقصد
محل
نجيب القطان
تجد فيه
احسن انواع زيت الزيتون للمونة
والسمن الحلبي الحديدي
الممتاز
ماركة
كامل هيكل

اعلان

بلدية طبريا

تطرح بالمناقصة الاشغال الاتية:

١) تعزيل خندق باب الوديان حسب تعليمات مهندس البلدية

٢) عربية لنقل الزبالة وفقاً للخريطة

على كل من يرغب في المناقصة ان يقدم طلبه في ظرف مختوم مكتوب عليه (تعزيل الخندق) (عربية لنقل الزبالة) بعد الاطلاع على الشروط والخرائط الموجودة بدائرة البلدية

تقبل الطلبات لغاية الساعة العاشرة قبل الظهر من اليوم السادس عشر من شهر كانون الثاني سنة ١٩٣٦

لا تتقيد البلدية بقبول ادنى مناقصة او اية مناقصة اخرى

في ١٦ — ١٢ — ٣٥

رئيس بلدية طبريا

نابلس

جهود السيدات

تألفت لجنة من السيدات في نابلس لجمع الاعانات لبناء جامع النصر في نابلس وقد علمنا ان هذه اللجنة قد وفقت توفيقاً كبيراً في مهمتها اذ انهالت عليها التبرعات من كل بيت من بيوت نابلس التي زارتها

محطة

بورين الزراعية

كانت دائرة الزراعة بنابلس في السنة الماضية انشأت محطة للتجارب الزراعية المشتركة في قرية بورين وقد سمدت تلك المحطة بالسماد الكيماوي وزرعتها ببذور الحكومة المنوعة فانتجت انتاجاً عظيما اذ كان الفرق بين المحصول المحلي ومحصول تلك التجربة يساوي ضعفي الكمية وسدي راشد افندي النمر مفتش الزراعة بنابلس بالنصح للفلاحين بشأن السماد وقد اقبل مزارعو هذا القضاء على مشترى السماد الكيماوي والبذور الزراعية

باشكاتب

محكمة الصلح

سافر الى يافا الاديب تحسين افندي خيري باشكاتب محكمة الصلح ليقضي مدة اجازته السنوية بين اهله واصدقائه وينوب عنه الاستاذ يوسف نجم الذي اخذ يقوم بوظيفته خير قيام

قدوم مفتش

قدم نابلس الاستاذ شريف افندي صبوح مفتش معارف القدس والخليل وقد توافد الناس الى بيته للسلام عليه

الى دمشق

غادر نابلس الشاب الاديب راضي افندي قادري الى دمشق للالتحاق بالجامعة السورية فيها ولاتمام فرع الطب الذي تخصص له رافقته السلامة

اشاعة

اتصل بي ان المستر سبايسر مدير الامن العام عازم على زيارة نابلس والقيام بزيارة احراش يعبد والمكان التي وقعت فيه المعركة بين البوليس وعصبة الشهيد القسام. ولم نتأكد من ذلك حتى الان

مرض القائمقام

الم بحضرة قائمقام نابلس مرض الزمه الفراش وقد اخذ الوجهاء يتوافدون على بيته لزيارته شفاه الله

تعيين محصلين

بلغ حضرة قائمقام نابلس السادة فؤاد كمال ابراهيم الخماش. عارف عبده. سليمان صادق. عوني عبد الهادي. عبد الرؤوف فارس. امر تعيينهم محصلين في قضاء نابلس خلفا للاشخاص الذين احالتهم على التقاعد

دموع الحب
قريبا
في حيفا

طولكرم

عرب الحوارث

نجح عرب الحوارث بعض النجاح بالحكم لهم بارض «الكرديات» التي هي جزء من وادي الحوارث وقد رفع اليهود عدة قضايا لاستلام هذه القطعة التي تبلغ مساحتها حوالي اربعماية وخمسون دونما ففشلوا. وقد ذهب وفد من عرب الحوارث نهار امس الى نابلس فافهمهم المستر فوت بان ارض الكرديات قد اعطت الحكومة قراراً بابقائها لهم. ومر وفد عرب الحوارث بطولكرم وشكروا المحامين الاستاذين عثمان البشناق وراشد الجيوسي لتطوعهما في المرافعة في عدة قضايا ذات صلة بعرب الحوارث

بناء قريتين

يقوم عرب الحوارث ببناء قريتين عربيتين: قرية لعرب الحوارث في الشمال وقرية لعرب الحوارث في الجنوب في وسط الاراضي اليهودية وسيقدمون طلباً للحكومة ببناء مدرسة وتعيين معلم لها وحفر بئر تكفي لجميع العرب هناك

تعيين في محله

طولكرم في ١ — ١ — ٩٣٦ عين السادة: شفيق ياسين وعمر الكرمي وعز الدين الجيوسي محصلي اموال للحكومة فصادف هذا التعيين ارتياحا

عودة موظف

عاد من اجازته الى طولكرم الضابط النشيط السيد محمد امين الذي يهتم كل الاهتمام بتوطيد الامن العام

سلوان

فرقة جوالة غازي

جاءنا من فرقة جوالة غازي الاول بسلوان كلمة شكر رفعتها الى جميع الذين ساعدوها اثناء رحلتها الى حيفا، ومن هؤلاء، شركة الباصات الوطنية، وفرقة الجوالة الاسلامية بحيفا، ورشيد افندي الحاج ابراهيم، والسيد يوسف سعد موظف الجمرك في حيفا، لتوضيحه للفرقة كل ما كانت تسأله عنه في المرفأ

خان يونس

لمساعدة عائلات الشهداء

وفد خان يونس صباح عيد الفطر السادة: حمدي الحسيني الشيخ حسين الشوا فوزي الدجاني، حضر الجعفراوي ديب الريس. فائق بسيسو. خالد الريس ونزلوا في المسجد الكبير لجمع التبرعات لاعانة عائلات الشهداء فكان الجميع يدفعون عن طيبة خاطر وبحماسة فائقة فجمعوا ما يزيد عن اثني عشر جنيها ثم غادرونا مشيعين بالتقدير والاجلال

في سينما عين دور بحيفا
ابتداء من يوم السبت القادم
الواقع في ٤ الحالي تعرض الرواية الموسيقية العظيمة
صوت من الغابات
يقوم بتمثيل اهم ادوارها الممثل المعروف كلارك جابل

لا تنس
معمل الاحذية الوطني
لاصحابه اولاد الحاج علي ابو كر
يافا - المنشية - قرب المحطة
تجدون فيه جميع انواع الاحذية للرجال والسيدات والاولاد جاهزة - وتوصية على الطراز الحديث
متانة - اتقان في العمل
الاسعار متهاودة

اوتيل الخديوي الكبير
لاصحابه
الحاج شريف غزال
وولده شحاده النابلسي
يافا - شارع المنشية - قرب المحطة
هواء طيب - خدمة حسنة
مفروشات جديدة - مناظر طبيعية براً وبحراً

مصبغة الشرق الكبرى
لصاحبها امين البديري
بناية الاسعاف
شارع البرية - نمرة ٣٠ - يافا
ان هذه المصبغة مستعدة لقبول صباغ الملابس على كافة الالوان للرجال والسيدات، والغسيل على الطريقة الكيماوية وعلى البخار وهذه المصبغة منذ تأسست حتى الان وشعارها الصدق والامانة والمحافظة على المواعيد - زوروا هذه المصبغة وجربوا مرة واحدة تروا الاتقان والطرق الحديثة التي قل ان تجد مثلها في فلسطين.

دخنوا السجاير التركية الفاخرة
المصنوعة من أجود التبغ التركي
الجودة
الوجاهة
الاتقان
جميع هذه الاصناف تجدها في السجاير التركية
الاصناف: جوكيه كارب. ياووه. يكي تورك غازي. بنيجه. خانم اكسترا. ايكنجي
الوكيل العام!
يوسف البينا

اعـــلان

سعادة رئيس بلدية يافا الافخم

الموضوع — طلب رخصة مسكرات — قانون المسكرات سنة ٣٦

اعلن بأني ارغب الحصول على رخصة مسكرات حسب التفصيلات الاتية —

اسم المستدعي — كوزمه جولوزيدس

الحرفة — مطعم ومشروبات

الموقع — باريزيانا بشارع الملك جورج

صنف الرخصة — بيع مشروبات بالكأس

واقبلوا الاحترام ٥ — ١٢ — ٣٥

الداعي — كوزمه جولوزيدس

اسرعوا

حفلة خاصة للسيدات

في الساعة ٣ بعد ظهر هذا اليوم (الجمعة) في ٣ الجاري

في سينما اديسون
القدس

اسرعوا

في سينما اديسون
القدس

يعرض فيها الفلم العالمي العظيم

دموع الحب

اطلبوا التذاكر من محلات
السادة موسى الجاعوني – باب الخليل
و رحامبم كوهين زاوية سينما عدن

لا تتأخروا فتندموا لان التذاكر محدودة ومرقمة

حكومة فلسطين

خدمة قوة بوليس وسجون فلسطين
اعلان عمومي

تطلب عطاءات لتقديم جرايات كما يلي :

أ) جرايات يومية لبوليس فلسطين « الاقسام البريطانية » لمدة سنة واحدة ابتداء من يوم ١–٤–٣٦

ب) جرايات يومية للتلامذة المخزن الفلسطيني القدس لمدة سنة ابتداء من يوم ١–٤–٣٦

ج) مواد غذائية ودقيق بلدي واوربي للسجون وإصلاحية الاحداث وسجون العمل لمدة ستة اشهر ابداء من يوم ١–٤–٣٦

يمكن الحصول على جميع التفاصيل ومواصفات العطاء من مدير الصرف لدائرة بوليس وسجون فلسطين او من اية مؤسسة بوليس محلية

يجب ارسال العطاءات في غلافات مختومة مكتوب عليها « عطاء لاجل.. » وان تصل الى مكتب المفتش العام غير متأخرة عن يوم ٣٠ كانون الثاني ٩٣٦

العطاءات التي لا ترفق بنماذج الشكل اللائم كما تقضي المواصفات وبضمانة لا ينظر فيها

(الامضاء) ت . كريكوريان
عن المفتش العام

دموع الحب

قريبا في حيفا

لا تستهينوا بالبرد

يقول العامة : البرد سر كل علة ويقول الاطباء: اتقوا البرد واهربوا من اسبابه فانه يعطل الحركة الدموية ويسبب للجسم اضرارا اخرى فادحة . ويقول بوتاجي : لماذا يا اصدقائي تحملون النفس فوق طاقتها وتطلبون من اجسامكم ان تصبر على ما لا يطاق من البرد ، بينما محلاتنا على تمام الاستعداد لكي تساعدكم على التخلص من كل اسباب هذه التعب . لدينا حرامات صوف من افخر ما صنعته المعامل الانكليزية باوان متعددة وقياسات متنوعة وهي وحدها التي تحفظكم سالمين من كل مصيبة وقد جاء في الحديث: الحيطة خير من الدواء

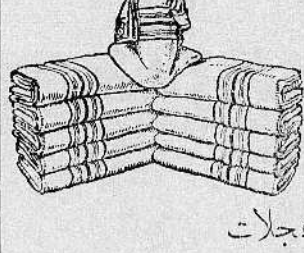

دراجة بثلاث عجلات

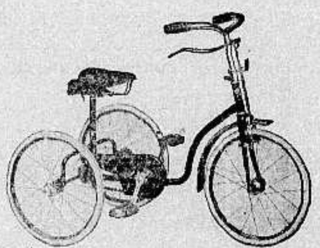

ليست هذه الدراجة لعب يستعملها الطفل اياما ثم تطرح في النار لا بل هي مصنوعة من مواد اولية في غاية المتانة مثل الدراجات الكبيرة الرجالية دائما جعلت بثلاث عجلات لتأمن الصغار السقوط عنها اثناء التمرين فهي جامعة للمتانة وراحة بال الاهلين على اولادهم فلا يتعرضون للمخاطر اذا هم ركبوا عليها. عجلاتها ذات اطارات من الكاوتشوك الدبع ولها رفاصات الرحة الراكب الصغير سهلة القيادة ومن احسن ما يقدم الاولاد في سبيل تشجيعهم ولهوهم ايضا

دراجة لحفظ الموازنة

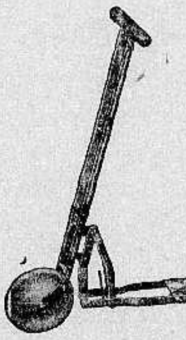

الاولاد من طبعهم مدفوعون الى ممارسة الالعاب الرياضية والحركة التي بها تتمرن عضلاتهم . فالولد الذي يلاحظ منه والداه عدم اهتمام او ميل الى اللعب والنمو فلا يقبل بطيبة خاطر على التمارين وكل ما من شأنه ان ينمي العضلات ، حري بهم ان يخافوا على صحته وعلى جسمه النضر ان يذوي بل من الضروري ان يطلعوا الطبيب على حالته فانه من المؤكد يشكو آلاما داخلية او انحرافا ذا شأن يجب على والديه . اشتروا الاولادكم الالعاب يلهون بها فهي تنمي اجسامهم اكثر من الاكل والشرب

بوتاجي يتعهد بتقديم جميع اصناف الالعاب الجميلة والمفيدة لكل من يطلبها

اطلبوا التفاصيل من محلات بوتاجي في حيفا قرب البوسطة
وفي يافا امام سراي الحكومة

الوكلاء القدس: غوردن بوتاجي . اللد : سليم ومحمد الخالدي . غزة: الحاج عبد الرؤوف البورنو
نابلس: عادل التميمي . طبريا: ابراهام كوبي . الناصرة: نصري قعوار . الرملة: زبانة اخوان

الدقة | السرعة
شركة المعامل
العربية
المحدودة بيافا
الاتقان | المهاودة
شارع يافا القدس ص . ب ٤٤٥

راسمالها ٣٠ ألف جنيه فلسطيني

ان شركة المعامل العربية المحدودة بيافا

التي هي بحق

فخر الشركات العربية
ورمز النهضة الصناعية الوطنية
ودعامة قوية في بقاء فلسطين بلدا عربيا

مستعدة

استعدادا عظيما لقبول جميع الطلبات وشراء وبيع وتصليح وتركيب كافة الموتورات والماكينات والطلمبات وتنزيل المواسير في الابار وخلافها

فاقصدها

أيها العربي دوما لقضاء جميع لوازمك وأشغالك فهي
((شركة المعامل العربية المحدودة بيافا))
فضلا عن أنها شركتك تفتخر بها وتفتخر بك

فانها تمتاز

عن غيرها من الشركات الصناعية بما يأتي :
١ ☼ الدقة في العمل
٢ ☼ الاتقان في الصنعة
٣ ☼ السرعة في الشغل
٤ ☼ المهاودة في السعر
والتجربة أكبر برهان

يافا - يوم الاحد في ١٠ شوال ١٣٥٤ - الموافق ٥ كانون ثاني ١٩٣٦

صاحب الامتياز والمحرر المسؤول ابراهيم الشنطي

مدير الادارة شوكت حماد

رقم التلفون ١٠٧٥ و ١١٨٧

الدفاع

جريدة يومية سياسية مصورة

العدد ٤٩٧ - السنة الثانية

ادارة الدفاع في عمارة حزبون شارع جمال باشا - يافا

العنوان البرقي : الدفاع يافا : ص . ب ٢٥٥

	عن سنه	عن نصف سنه
قيمة الاشتراك في فلسطين	١٥٠	٨٠
في الخارج	٣٠٠	١٦٠

الاستعدادات البالغة لحفلة حيفا. سفر الوفود منذ أمس. قوة المناورات البحرية

استعدادات الدول لحرب مقبلة. خطاب الرئيس روزفلت. انباء الميادين

يوم عظيم للشهداء الكرام في حيفا

حفلة جمعية الشبان المسلمين

هي حفلة الشعب والأمة باسم الشعب والأمة

دعوة الى كل عربي حر في فلسطين

« بقلم الاستاذ الكبير عجاج نويهض »

نقول بكل وجدان حر وضمير مطمئن ان حفلة جمعية الشبان المسلمين التي تقام في حيفا هذا المساء، هي حفلة باسم الامة العربية في فلسطين تقام لذكرى الاربعين للشهداء الابرار، شهداء يعبد، الشيخ المجاهد الشهيد عز الدين القسام وصحبه الكرام . وهي حفلة شعبية محضة ، مشتقة من قرارة نفسية الامة ، ومنبعثة من سوايداء قلبها . وان الشيخ القسام وصحبه ، رضي الله عنهم، ما كانوا الا افراداً ، ولكن لا كالافراد، آثروا ان يموتوا في سبيل الله والوطن باسم هذا الشعب. وقد احسنت جمعية الشبان المسلمين التي كان الشهيد القدير رئيساً لها، وهي من الشعب والامة ، بان تولت العمل الوطني لاقامة هذه الحفلة الكبرى في حيفا اليوم . وان روح القسام وارواح صحبه رضي الله عنهم ارضى كل الرضا عن هذه الحفلة الشعبية وتطل عليها من الملأ الاعلى ، وتصيح صيحة روحانية داوية ان القسام كان من الشعب ، وفي سبيل الشعب استشهد في يعبد .

والشهداء الذين يموتون في سبيل امتهم واجب على امتهم ان تحيي ذكراهم، وتخلد عملهم تخليدا صافيا ، نقياً ، خاليا من كل كدر .

وفي اقامة هذه الحفلة على يد جمعية الشبان المسلمين ، وهذه الجمعية ربيبة الشيخ الشهيد ، وفي كنفه عاشت وعملت ، اذكاء للروح الوطنية الحقيقية في هذه البلاد التي تواطأ عليها الخصوم في الداخل وفي الخارج، وتسعير لنار القومية في فلسطين، التي ظلت سنتين طويلتين هاجعة ، راقدة ، راكدة ، مسلمة ، مستسلمة للغاصب المحتل ، تتلهى بالقشور والاعراض ، وتدار بيد صاحب السلطان كما تدار الاكرة بيد اللاعب ، حتى اقسم القسام يمينه ، هو واخوانه ، وتقلد سلاحه ، ولقي وجه ربه في جبل يعبد .

لذلك نرى من الواجب على كل عربي ، حر مؤمن ، لا يأتي الباطل ايمانه من بين يديه ولا من خلفه ، ان يحضر ويشترك في حفلة جمعية الشبان المسلمين هذا اليوم . وباشتراكه هذا يثبت لكل مكابر ومتجاهل ان القسام وصحبه هم شهداء هذه الامة ، وهم ضاربو المثل الاعلى لها ، في يوم انقطع فيه من الارض من يضرب مثلا اعلى للعرب كهذا .

واذا ما شئنا ان نخلد ذكرى القسام وصحبه ، فعلينا ان نستمسك بروح الشعب والامة ، ونقيم هذا التخليد، لان القسام كان من صلب الشعب ، ونفسه مستلة من روح الشعب، وقلبه ما كان يخفق الا بحب الشعب، واستشهد في سبيل الشعب.

وفي هذه الحفلة سيتقدم نفر باسم الشعب لتأبين القسام وصحبه وسيخاطبون الشعب باللغة التي توحي بها روح القسام غير مكترثين بأقاويل تقال ، واحابيل تنصب ، وأشراك تلقى ، ويد الله مع الجماعة .

القدس — في ٩ شوال

١٣٥٤ و ٤ يناير ١٩٣٦

عجاج نويهض

« الدفاع »: هذا نداء وطني حر، عرفت فيه البلاد لسانا من السنة الحق فيها ، ورجلا مقداما من رجالها، فامن يمنعه شاغل عن حضور حفلة حيفا ان يتعجل إنجازه، فلا يفوته ذلك الجمع الوطني

إن حفلات الشهيد منابر يؤذن منها رجال البلد وشبابه بالصوت الذي كان يرسله شهيد يعبد في افراد هذه الامة ، صوت اليقظة والتنبه ، والخلاص من هجعة طالت . فمن الذي يستطيع حضوراً ولا يحضر ؟ بل ستضيق اركان المكان بالوافدين من القرى والبلدان . فلقد عرفت الامة في ابنها الشهيد رجلا من الوفاء لها ولاخلاقها وسجاياها ان تكرمه ميتاً ، لأنها انما تكرم مثلا من امثلتها العليا

تلقينا انباء موفورة من كافة الجهات عن الوفود الذاهبة الى بلد الشهيد ، لتخليد ذكره . لقد رأت الامة في شهيدها حافزاً إلى العمل الناجز، فهل مثلها يتأخر عن حضور تأبينه ، وهي التي اضربت عن العيد ، حداداً عليه، واجلالا له ؟ إن حفلة حيفا يوم من ايام هذا البلد ، لا نتلقاه بالبكاء ولا النحيب، فشهيدنا يتأبى ذلك ، ولكن على ذكره نقسم أن لا نفرط بوطننا . أن نصونه ، ونذب عنه

في يوم حيفا تجدد الامة : شيوخها ، رجالها ، شبابها ، — العهد على استئناف الكفاح الوطني ، في قدم راسخة ، وعقيدة مؤمنة ، ونفس مطمئنة إلى التبعات.

عندما قامت انكلترا بتحصيناتها الهائلة في البحر المتوسط قامت ايطاليا ايضاً بتحصين جزيرة رودس وعززت الحامية هناك بـ ١٨ الف جندي وارسلت لها مؤخراً ١٢٠٠ طن من الاسلاك الشائكة

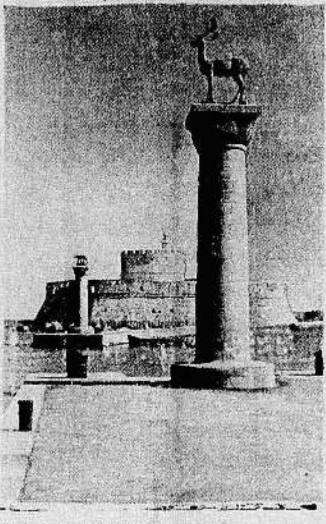

وشيدت مخابيء تحت الارض

وترى في الصورة ميناء الجزيرة المحصنة وعموداً فوقه ايل رودس المشهور وكذلك الابراج المحصنة في المياه .

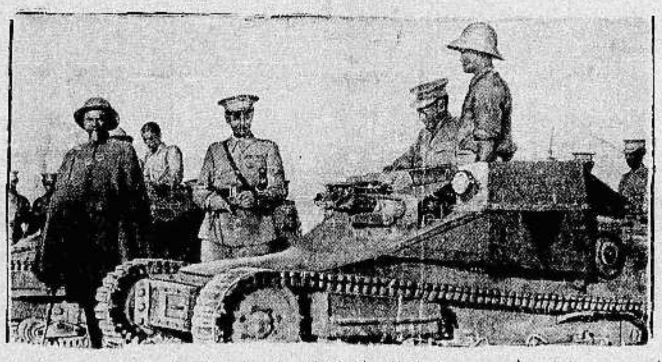

الجنرال نسيبو القائد الحبشي يستعرض الدبابات الايطالية التي اسرها . والى يساره احد القواد حاملا عصاه

رسالة هامة من بغداد

استعدادا لمفاجأة الحرب المقبلة

نواة الاسطول العراقي طيارات مائية وقطع بحرية

«وصلتنا هذه الرسالة الهامة من صديق كبير في بغداد بالبريد الجوي. وتاريخها ٢ الجاري. ولاهميتها ننشرها في صدر هذه الصفحة»

بوارج وبرقية هامة !

كان مقررا ان تصل اربع قطع بريطانية حربية بحرية من قطع اسطول الخليج الى البصرة لقضاء عطلة ايام الاعياد ايلادية في العراق كما هي العادة. ولكن علمنا ان هذه البوارج بعد ان قاربت مدخل شط العرب الكبير وافتها اشارة برقية مستعجلة من رئاسة الخليج تعاملها بالتوجه حالا الى عدن .

والمقول ان تدابير عسكرية واسعة النطاق اضطرت القيادة البحرية البريطانية ان ترسلها الى البحر الاحمر في هذا الظرف

اسلحة الدفاع

من انباء البصرة الخاصة ان الحكومة العراقية استوردت خلال الاسبوع كميات كبيرة من البنادق والعتاد من معامل انكلترا، وكثيراً من العتاد الحربي والمدافع السريعة. وقد وصلت البصرة تهيئة لتعزيز سلاح الدفاع بمناسبة تنفيذ الخدمة الوطنية . ويؤمل ان تصل العراق بقية المستوردات العسكرية الحديثة قريباً .

نواة الاسطول البحري

ترامي الينا ان الحكومة العراقية بعد ان ترصد المبالغ الكافية في ميزانية العام الجديد لشراء اربع قطع حربية بحرية للاسطول العراقي في مياه الخليج وحراسة الميناء والشط . فستضيف الى تصميمها شراء بعض الطائرات الحربية المائية تجعل قاعدتها الميناء لتكون ملحقة للاسطول البحري مهمتها الاستكشاف الجوي في البر والبحر

الجزيرة الفاحلة تخرج الذهب الاسود !

كانت الجزيرة العربية لعهد قريب لا يعرف عنها العالم سوى انها اراضي رملية جرداء . وقد جاءت الحرب العظمى وأظهرت كثيراً من كنوز هذه البلاد الغنية في العراق والمملكة العربية السعودية وأمارات الخليج . والان فقد فهمنا ان شركة الميجر هولمز بعد ان شعرت بان مساع جديدة في الخفاء اخذت تتوجه للمذاكرة في التقدم بالبحث التمهيدي الجيولوجي نحو جبل سنام حيث اشار الخبراء الفنيون على وفرة المعادن الثمينة في هذه المواقع كالاسمنت والبورق (موادالتبييض) والنفط

والمقول ان آبار بترول الكويت في الصبية تدلل اختبارا انها ان مجاري البترول منحدره من جهة العراق لهذه المواقع لانها لا تبعد عنها كثيراً . وعلى هذا فعلى الحكومة العراقية ان تتيقظ فيما تحاوله شركات النفط التي ستتنافس في البحث عنه.

ومن هذا يفهم مدى الاهتمام العظيم في السياسة العربية لمد سكة حديدية في الصحراء واحياء تصاميم الخبراء الانكليز لمشروع سنة ١٩٢٢ لمد هذه السكة من الجوف فالرياض فالبصرة

مشاهدات صغيرة

يمكن !

اعوذ بالله من « الوكالة اليهودية »، باسم الله الرحمن الرحيم !

اما بعد فاسمعي يا حكومة !

انك لا تستطيعين، حتى مع انكارك لعقول الناس ، ان تنكري شيئا مما يلي :

١) في البلاد اسلحة مهربة، كلها عند اليهود

٢) ليس بين ايدي العرب لان الا ما ندر من السلاح ، ان كانت الحكومة بالاشتراك مع المستر « فقر » قد ابقت منه اي شيء على الاطلاق !

٣) هددتنا تلك المسكينة «المعتدلة» المدعوة « هاآرتس » منذ ايام قلائل « باعمال عسكرية » تميت المجلس التشريعي وحده، أو هو وغيره... من شدة الخوف!

٤) حدث بعد ذلك « دغري » ان لوث « مجهولون » كما تقول الصحف اليهودية حائط المبكى بالقاذورات وفي هذا ما يثير - على الاقل - ثائر « الاغودات اسرائيليين » المتقين !

٤) وحدث ايضا ان اطلق ستة « مجهولون » النار على حارس بيت الفا ام « بعدين » وجد الحارس في مكان الحادث رصاصة وعقالا ... ولكنه « نسي » ان يعثر ايضاً على مصحف شريف !

٥) وحدث كذلك ان اطلق « مجهولون » النار من سيارة على حارس مستعمرة الياجور

فما معنى كل هذا ؟ وماذا تقصد الصحف اليهودية من ورائه ؟

هل سيحتاج الامر الى « لجنة شو » جديدة؟ وهل استعد اسرائيل ، وعقد محالفة « عسكرية » هجومية ... مع الادون « عزرائيل » ؟

— يمكن

البركة !

سماعك بجمعية — او جمعيات « منع المسكرات » خير من ان تراها !

لقد اسمعتني خطباً « قيمة » ومحاضرات « عال العال » ، ونصائح طبية تفرب بنصائح الدكتور خليل ابي العافية عرض ... البار !

اما بعد فان « طق الحنك » هذا لم ينتج عنه اي شيء، الا ما سمعته امس من الصحف من ان اصحاب (الحانات الصغيرة) في تل ابيب قد احتجوا على البوليس لسحبه منهم رخص بيع المشروبات الروحية !

على انني انا، مثلا:

ولقد شربت من المدا
مة بالكبير وبالصغير

لا اهتم على الاطلاق لهذه « الحانات الصغيرة » !

— فالبركة يا عم... في « الكبيرة » .

حاتم يافا !

في حفلات التأبين الضخمة التي اقيمت خلال الاسبوع المنصرم للزعيم الراحل الكبير ابراهيم بك هنانو طيب الله ثراه ، اثبتت فلسطين للحالمين من اليهود ومن الانكليز معاً انها جزء لا يتجزأ من « الوحدة العربية » التي ان تأخر تحقيقها زمناً فهي آتية لا ريب فيها

ولست الآن في موقف رثاء . . . كما يعرف القراء « فبلاش عياط » !

في حفلة التأبين التي اقامها النادي الرياضي الاسلامي الزاهر في الثغر اقترح فضيلة الاستاذ المظفر انشاء مستوصف لمعالجة الفقراء في يافا باسم الفقيد . . . وتبرع لهذه الغاية بخمسة جنيهات ، لا أدري أدفعت ام هي ستدفع عند ما ينشأ المستوصف . . . الذي اشك في انه سينشأ ، كما لا بد وان يكون قد شك المظفر في ذلك ايضاً . . . وهو يتبرع !

وسيتبرع الاستاذ المحبوب، المحبوب لصلابة عقيدته الوطنية ، ولانه لا يخشى فيها لومة سجان — سيتبرع الاستاذ ايضا بجنيه يدفعه سنويا ، ولست ادري على اقساط يومية او شهرية ، او على دفعة واحدة ، و « اللي يصير يصير » !

ذلك لانني :

رأيت يوما مظفرنا وفي يده
« مل » يقول له والدمع منهمل
اسلم حبيبي « الملّ » تحت يدي
(فان سامت فكل الناس قد سلموا)
قد غير الله شيخي فهو ذو كرم
ان كان يوما سيتلو قوله عمل
(نعم يا « هنانو » ففي ذكراك متسع
للعاملين وتنبيه لمن غفلوا) (١)

« مشاهد »

(١) البيت كله مع شيء من « الرتوش » للصديق شاعر الكهول... الشريقي!

شيء لطيف !

قالت « دوارها يوم » ، وهي اصلاحية « معفرتة » لا مسكينة غلبانة كالادون موصيري المحرر في « هاآرتس » ان الجنود الانكليز احتفلوا بعيد رأس السنة في نادي مينورا الذي اسسه « المحاربون » اليهود القدماء في القدس.

وكان هؤلاء الانكليز يسمحون للفتيات اليهوديات بالدخول الى حفلتهم، ويطردون كل يهودي « محارب » ...حتى انقلبت الحفلة الى جمع مذكر سالم انكليزي... وجمع مؤنث سالم يهودي !

وانتهت الحفلة بسلام طبعاً ...والا لسمعنا شيئاً مما عسى ان يكون « المحاربون » المطرودون قد عملوه ... غير البكاء والعويل خارج الحفلة !

واذا كانت نتيجة تهديدات « اسرائيل » المذكورة في المشهد الاول ستكون مثل هذه النتيجة :

— فشيء « لم بطال » ...

دنيا العرب والاسلام

على ذكرك ياهنانو!

درس في الوطنية العالية

أولئك الذين دفعوا امهم للحرية والمجد

« في حفلة التأبين للفقيد الكبير ابراهيم هنانو ارتجل الاستاذ عوني بك عبد الهادي خطابا قيما عن الوطنية ورجالها، يصح ان يعتبر درساً فيه الفكر الخصب والعظة البالغة. وهذا ما استطعنا تدوينه من ذلك الخطاب البليغ » :

ورب الوف لا تقاس بواحد . وان ابراهيم هنانو الذي نحتفل اليوم بتأبينه هو من اولئك الآحاد الذين لا تقاس بهم الالوف المؤلفة من الناس . لان الناس انما يندفعون عادة بعواطف الساعة التي هم فيها ولا يدري احد ماذا تكون نتائج هذا الاندفاع. فرجال الفكر والعمل فقط يستطيعون تنظيم صفوف هؤلاء الناس، وتسييرهم التسيير الحسن المنشود. والناس انما يحتاجون ، في أيام محنتهم وشدتهم، الى الرجال. فلو « كروتر » لما استقلت البوير ، ولولا « دي فاليرا » لما استقلت ارلندا ،ولولا «سعد زغلول» رحمه الله ، لما رأينا اليوم نهضة مصر المباركة ، ولولا فقيدنا العظيم ابراهيم هنانو لما رأينا سوريا ، ومدينة حلب التجارية ، تعلنان على فرنسا الثورة اثر الثورة وتناهضان الاستعمار اعاما مناهضة.

سادتي :

قايس احد كتابنا المعروفين ابراهيم هنانو بغامبتا الزعيم الافرنسي الشهير من حيث الشجاعة والاخلاص والايمان الوطني . لقد وفق الكاتب بهذه المقايسة وفي الحق لمعت خصال غامبتا الرفيعة وظهرت مواهبه النادرة في احرج الاوقات التي مرت بفرنسا ، في حرب السبعين ، خصوصاً بعد واقعة « سيدن » الشهيرة

فغامبتا الذي كان في الثالثة والثلاثين من عمره ، وعضوا في « حكومة الدفاع الوطني » التي تشكلت عقب سقوط امبراطورية نابليون الثالث ما لبث ان أصبح روح هذا الدفاع الوطني ويده الباطشة . وهو هو المحامي الذي لم يكن يعني بالجندية من قبل .

وكذلك ابراهيم هنانو فقد لمعت خصاله الرفيعة وظهرت مواهبه النادرة في اشد الازمات التي ابتليت بها سوريا ، في الاوقات التي اجتاحت فيها جنود الافرنسيين البلاد السورية بعد واقعة ميسلون المشؤمة . فلقد انقلب هنانو حينذاك قائداً جباراً ، فكان روح الثورة العربية التي اشعلها واذكى نارها، وهو هو الرجل الاداري والمالي الذي لم يكن يعني بالجندية من قبل .

وفي اعتقادي ان زعيمنا هنانو لا ينقص في شيء عن غامبتا في علو الهمة والاخلاص والايمان الوطني ، هذا اذا لم يزد عنه كثيرا في الشجاعة والبسالة والاقدام .

فالزعيم الافرنسي انما عمل كعضو في الحكومة ، وكان مجهزا بأعظم وسائل الدفاع ، وأما زعيمنا العربي فكان لا يملك الا قلبه ولسانه حينما دفعته الغيرة الوطنية لامتشاق الحسام في وجه الغاصبين

وقف هنانو مع من التحق به من العرب المخلصين في وجه الجيوش الافرنسية مدة طويلة مدافعا مجاهدا في سبيل الله والوطن ، ولم يكن يجهل انه كان ضعيفا بالنسبة لقوى العدو المادية ، لكن صلابة العقيدة وقوة الايمان لا تحسبان للقوى المادية حسابا

سادتي :

ان اكثر ما تحتاجه الامم التي قلت وسائل الدفاع لديها هو الايمان الوطني ، وما ماتت امة تذرعت بالايمان الوطني قط . سأل مرة غليوم الثاني امبراطور المانيا العظيم ضابطا سويسريا: كم جندي تستطيع سويسرا تجنيده في الحرب ؟ أجاب الضابط على الفور : ٣٠٠ الف يا سيدي الامبراطور

فقال له الامبراطور : واذا أرسلت عليكم ٩٠٠ الف فما أنتم فاعلون ؟

فاجابه الضابط على الفور وبلهجة جدية : كل جندي سويسري يطلق حينئذ ثلاث رصاصات على ثلاثة من جنود الالمان ياسيدي الامبراطور

سادتي : ليس المهم ان تساوي الامة المعتدي عليها الامة المعتدية في عددها وعديدها ، لكن المهم ان تأبى الامة المظلومة الخضوع لارادة الامة الظالمة . فالمسألة في الحقيقة مسألة ارادة لا اكثر ولا أقل . ان الحرية والاستقلال لا ينالان بالنعرات او الرغبات ، ولكن بالارادة الصادقة.

وابراهيم هنانو الذي كان يعرف هذه الحقيقة اكثر من كل انسان لم يأل جهدا في بث روح الوطنية ، وتقوية الشعور القومي في النفوس ، ولم تكن تعاليمه نظرية فحسب ولكنها كانت عملية قبل كل شيء

فلقد خاطر فعلا بحياته وماله في سبيل الحرية والاستقلال المنشودين وقاوم دولة من اكثر دول الاستعمار غير هياب ولا وجل ولا حاسب لجيوش فرنسا الجرارة حسابا . ولقد أثمر مثاله العالي في النفوس المخلصة أحسن الثمر. ألم نر بالامس القريب في الشخص الشهيد المرحوم عز الدين القسام أحسن مظهر من مظاهر هذه التعاليم ؟ واعتقد ان ان الشهيد القسام لم يكن آخر مظهر لهذه التعاليم التي انبثت في طبقات الامة العربية . ولسوف يذكر العرب دائما ابراهيم هنانو في كل حركة وطنية مباركة رحمه الله رحمة واسعة

سيارات غزة
الوطنية
سفريات يومية
بين غزة ويافا
وبالعكس
سيارات فخمة
سائقون ماهرون

المجلس التشريعي

قبول المجلس

اعتراف بالصك وبالوعد

البلاد الفلسطينية اليوم منقسمة الى فريقين فريق يوافق على قبول المجلس التشريعي وآخر يرفضه . فاذا كان الفريق الاول يقبله فانه يقبله لمصلحة شخصية يتمكن بها من النكاية بالفريق الاخر والتغلب عليه.

واذا نظرنا الى حكومة فلسطين من وجهة قانونية نراها حكومة غير شرعية لان الشعب العربي في فلسطين عبر عن سخطه عليها وكراهته اياها ورفض حكمها في جميع المؤتمرات السبعة الماضية لم يشذ عن ذلك حزب أو فريق أو زعيم أو وجيه وان تعددت الاحزاب والزعماء والفرقاء والوجهاء .فحينما يقبلون المجلس التشريعي الحاضر يقبلون لشرعية الحكومة في فلسطين وبذلك يعترفون اعترافا قانونيا شرعياً بجميع القوانين والانظمة والمحاكم والدوائر والمجالس التي انشأتها السلطة المحتلة في فلسطين منذ وطئت جيوشها هذه البلاد المقدسة . وزيادة على ذلك فقبولهم بهذا المجلس يعد اعترافا صريحا منهم بقبول وعد بلفور بالرغم مما قاله السر هربرت صموئيل المندوب اليهودي الاول في فلسطين عن هذه الوضعية اذ صرح « أن انتخاب العرب أعضاء للمجلس لا يعد منهم قبولا بصك الانتداب ووعد بلفور » وهذه « بلفة » يهودية تخالف المنطق على خط مستقيم اذ كيف يقبل العرب أن ينتخبو أعضاء في هذا المجلس الموافق على هذا الصك وهذا الوعد وانتخابهم يعد منهم قبولا بصورة اجماعية بعكس فيما لو عينت الحكومة الاعضاء لان قبول العضوية المعينة يعد قبولا شخصيا !

فالواجب الذي تتطلبه مصلحة الوطن من الاحزاب المؤتلفة التي ستقرر القرار النهائي في ٧ الجاري أن يرفضوا وعد بلفور وبعد ذلك تعين رفض دخول المجلس متفاهمين مع الحكومة على أساس الصداقة وتبادل المصلحة بين الامة الانكليزية والشعب العربي والاسلامي في العالم قاطبة

رفض اليهود المجلس التشريعي في الوقت الحاضر على اعتبار أن العرب يقبلونه ازاء رفض الصهيونيين وهذه خدعة جديدة ايضا لانه طالما ان الهجرة اليهودية التي استنكرتها البلاد وأقامت ضدها المظاهرات الكبيرة سنة ٩٣٣ باقية بيد السلطة المحتلة فبامكان هذه السلطة أن تدخل المهاجرين حسب طلب الوكالة اليهودية والاحزاب الصهيونية فيزداد عددهم حتى يكاثروا العرب ويصبحوا يعادلونهم أو يوازوهم ويحق لهم حينذاك أن يعدلوا الاعضاء المنتخبين من الفريقين ولو أنه من غير

احاديث الشعب وآراؤه

جاءتنا كلمات تتعلق بالمجلس التشريعي رأينا أن نفرد لها بابا خاصا تحت هذا العنوان، كمنبر عام للشعب . وسننشر كل ما يردنا بهذا الصدد في هذا المكان المخصص لذلك . ولصاحب الرأي الحق في بقاء اسمه صريحاً أو اتخاذ اسم أو رمز . فالغاية التي ننشدها الاطلاع على وجهة نظر شعبية حرة :

المعقول أن يهاجر جميع العرب في العالم الى فلسطين مهما توالد العرب وتكاثروا فغير ممكن ان يعادلوا كفة المهاجرين الجدد الشرعيين وغير الشرعيين من نظرة عددية ونظرة تنظيمية لان المهاجر اليهودي يأتي الى بلادنا شاب قوي متعلم يحمل فكرة وعقيدة . واما طفلنا فلا يشب ويكبر الا بعد عقدين من السنين ولذلك فخطب عظيم يهدد البلاد اذا بقيت مسألة الهجرة في يد السلطة البريطانية ممثلة في شخص المندوب السامي

ولهذا اعود فأكرر قولي بان قبولنا المجلس التشريعي لا يجوز قانوناً ولا بصورة من الصور قبل ان تعترف الحكومة البريطانية بالغاء وعد بلفور الذي هو جزء لا يتجزأ من صك الانتداب

قد سبق ان رفضت الامة العربية في فلسطين وهي الاكثرية الساحقة هذا المجلس من قبل لانه قائم على صك الانتداب ووعد بلفور ، فكيف تقبله الآن وهو ذاته خاضع لهذا الصك وهذا الوعد ؟ اعود فأقول ان قبول المجلس التشريعي الآن من وجهة قانونية يعد تهاونا كبيرا بحق الوطن وحق الامة

يافا عمر العزوني

الطالب في جامعة كمبردج

بيان

الى الامة العربية

تحت هذا العنوان جاءنا مقال ضاف من السيد (حسام) ينكر فيه المجلس التشريعي والقائلين بقبوله ، نوجزه فيما يلي :

« قضي الامر ونشر مشروع المجلس التشريعي فاذا به دليل جديد قاطع على نية الحكومة المستعمرة بترك القضية الفلسطينية معلقة في ميزان القدر بضع سنين وحكم فلسطين حكما استعماريا مباشرا لتمكين اقدام الغاصب فيها واطفاء نار الوطنية المتأججة في نفوس اهليها. جاهدت فلسطين العربية مدة ١٧ عاما لتسترد كرامتها المثلومة وتنال الحكم الذاتي بارادة نفسها ، حتى بلغ في كثير من المواقف المشرفة من حماسة الشباب المتحفز ان استهدف للنيران فاستشهد من استشهد وجرح من جرح ، وسجن من سجن . وقامت الامة بهذه الجهود الجبارة لتسجل عزا لا ذلا، استقلالا لا عبودية، حرية طليقة لا حرية مقيدة شأنها في ذلك شأن كل امة حية ، ولكن الحكومة تريد ان تجعل من هذا الحكم صفة مشروعة فاتت لنا بمجلس اتراسمته « المجلس التشريعي » وكان الاجدر ان يسمى (مجلس التمنيات) لان مهمته — كما ظهرت ستكون التمني على الحكومة ان تفعل كيت وكيت وليس له صلاحية تحقيق التمنيات ».

« لم تقم قضيتنا الوطنية ، على اساس ميثاق وطني بل كانت طليقة لا ضابط لها ولا دستور فسادت الفوضى وجبنت الزعامة عن مصارحة الانكليز طوال هذه السنوات بتحقيق مطالب الامة جبنها عن الاشتراك في صفوف الكفاح والجهاد، وهذا ما جعل المستعمر يستهزيء بمطالبنا الحقة ، حتى بلغ به الاستهزاء الى عرض مجلس تشريعي ابتر علينا ليظهر العرب واليهود والانكليز فيه امام العالم بمظهر التكاتف والتضامن والتفاهم .أهذا هو المجلس الذي يضم الامور في نصابها ويفي كل ذي حق حقه ؟ اهذا هو المجلس الذي يساعد على نشر لواء السلام والطمأنينة في البلاد ؟

اهذا هو المجلس الذي يجعل للعربي ابن البلاد الحق في الاشراف على الهجرة الصهيونية وبيوع الاراضي وسن القوانين ؟ اهذا هو المجلس الذي من شأنه أن يوقف تدخل الاجنبي بشؤون البلاد ؟

في ميدان السباق

امتاز هذا الاسبوع المنصرم بحفلتي العيد، ثالث يوم عيد الفطر ويوم رأس السنة الجديدة لان جمهوراً كبيرا من الاهلين ومن سكان القدس وغزة حضروا الى الميدان عن غير عادة سابقة حتى يجربوا حظوظهم بمناسبة العام الجديد . وكذلك قد اصطحب كثير من الاباء والامهات .ولا سيما الاجانب اطفالهم للاشتراك في المرح والسرور حتى امتلاء الميدان واكتظ بالمشاهدين وبدأ العيد بابهى حلة في ميدان السباق

وقد كان الرهان على اشواط الحفلتين المشار اليهما عجيبا ذلك لان الارباح كبيرة مغرية

وجدير بالذكر هنا ان (الجوكى السيدة) الوحيده بين (الجوكى الرجال) مسز غورو قد نالت الفوز في الشوط الاول والرابع وربحت نمرة حصانها (وين) ٣ جنيهات و (بليس) نصف جنيه ، كما لمستر غوردين زوجها وقد دب الحماس في عروقه على اثر تفوق زوجته، فقفز قفزة جعلته ينال قصب السبق في شوط آخر فربحت نمره حصانه ذات سعر العشرة غروش ٥ جنيهات - نيال اصحاب الحظوظ — . . .

وعلى الاجمال فقد وفق نادي السباق الفلسطيني في حفلات العيد هذه توفيقاً حسد عليه ، جدير ان ينال عليه الشكر والثناء ، املين ان نرى نجاح هذا الاقبال وهذا الفلاح ، زياده العناية في الحفلة القادمة التي ستقام يوم ١٨ من الشهر الجاري

. . . .

المطبعة العصرية
« يافا - شارع جمال باشا عمارة المظفر »
المشهوره
بسرعة الانجاز و نظافة الطبع
والمهاوده في الاسعار

اوتيل الخديوي الكبير
لاصحابه
الحاج شريف غزال
وولده شحاده النابلسي
يافا - شارع المنشية - قرب المحطة
هواء طيب - خدمة حسنة
مفروشات جديدة - مناظر طبيعية براً وبحراً

اعـــلان
تعلن نقابة عمال البناء العربية بيافا وضواحيها انها مستعدة لاخذ مقاولات العمارات وايضاً مستعدة بان تقدم جميع الارشادات اللازمة لاصحاب العمارات عن العمال الذين يحتاجون اليهم من بنائين ومورقين وبلاطين ودهانين مع تقديم كفالات عنهم
المخابرة مع رئيس النقابة الحاج علي ابو غمر بعمارتها الواقعة شارع السلطنة عمارة شعبان

لا تنس
معمل الاحذيـــة الوطنية
لاصحابه اولاد الحاج علي ابو كر
يافا - المنشية - قرب المحطة
تجدون فيه جميع انواع الاحذية للرجال والسيدات والاولاد جاهزة - وتوصية على الطراز الحديث
متانة - اتقان في العمل
الاسعار متهـــاودة

المسكب العربي اليافي
والفابريكة الميكانيكية لصاحبها
محمد صالح عطية
شارع يافا - القدس بجوار مطحنة الجلاد
استعداد تام
. لتركيب وتصليح جميع انواع الموتورات ، طلمبات
. للسيارات بمقاييس مختلفة ، طواحين ، مكابس للزيت
ماكنات للثلج والكازوز
اخصائيون فنيون يقومون بكافة ما يلزم بدقة وعناية ، اسعار متهاودة
لا تقبل المزاحمة ، الدفع بالتقسيط
زيارة واحدة
تثبت نجاح الاعمال العربية الوطنية

صفوة ما يحمله بريد الشرق والغرب

من زوايا التاريخ

كيف بسط الاستعمار الاوروبي

كفيه السخيتين الى الصين

الى ان اسقط بها الامبراطورية ..!

هذه خلاصة موجزة لتاريخ توغل الاستعمار الاوروبي في الصين، فاسمعها ففيها عبرة لمن يعتبر :

١ — في عام ١٥١٧ ارسلت البرتغال روادها الى الصين

٢ — في ١٥٧٥ ارسل البابا المبشرين اليها .

٣ — ١٦٨٠ ذهبت الى هناك شركة الهند الشرقية البريطانية وعقدت مع الصين اواصر العلاقات الاقتصادية

٤ — ١٧١٩ عقدت روسيا اول معاهدة تجارية مع الامبراطور

٥ — ١٧٨٥ قبل ان بحاراً بريطانيا اعتدي عليه من قبل بعض الصينيين فاثار هذا الاعتداء ثائر انكلترا !

٦ — ١٧٩٣ تعين اول سفير بريطاني للصين .

٧ — ١٨٤٠ الغت الصين علاقاتها التجارية مع انكلترا ، ووقعت الحرب بين الدولتين ، واخذ الانكليز هونغ كونغ .

٨ — ١٨٥٨ شنت فرنسا وبريطانيا واميركا معا الحرب على الصين، وخرجت هذه مندحرة

٩ — ١٨٦٣ نشبت في الصين ثورة اخمدها الجنرال غوردن الانكليزي

١٠ — ١٨٩٥ عقدت روسيا اول قرض الصين بمبلغ ١٦،٠٠٠،٠٠٠ جنيه

١١ — ١٨٩٦ اشتركت المانيا مع بريطانيا في اقراض الصين مبلغ ١٦،٠٠٠،٠٠٠ جنيه وبعد هذا التاريخ بثلاث سنوات عقدتا لها قرضا آخر بمبلغ ٧،٤٠٠،٠٠٠ جنيه

١٢ — ١٩٠٠ وقعت حرب البوكسر الشهيرة وفيها اشتركت ضد الصين كل من بريطانيا واليابان وروسيا وفرنسا والمانيا .

١٣ — ١٩٠٤ وقعت الحرب الروسية — اليابانية من اجل منشوريا الصينية ، التي ظفرت بها كلها اليابان منذ ثلاث سنوات ، واقامت فيها امبراطورية اجلست على عرشها امبراطور الصين المخلوع .

١٤ — ١٩١٢ سقطت الامبراطورية الصينية — وسبحان من له الدوام

نشكرك امهذا !

... وشرع المبشر رئيس جمعية منع المسكرات ، يلقي مواعظه على المصلين في الكنيسة وصوته يتهدج بالحقد والغضب :

اتعرفون من هم اصحاب رؤوس الاموال ، يا سادة ، ويا سيدات ؟ هم الخمارون — أصحاب الخمارات ؟ اتعرفون من يشترون الفرو النفيس لزوجاتهم ؟ الخمارون ! الذين يملكون اضخم المبالغ لتبذيرها في عيد الميلاد ؟ الخمارون !

ثم بلع ريقه ليتم الخطبة : ومن هم الذين يدفعون لملذات اولئك ومسراتهم انتم يا سادة ويا سيدات ، انتم ، انتم ! انهم يحيون حياة البذخ والاسراف والبهجة والسرور ، على ظهوركم انتم يا مساكين !

ومر على هذه الخطبة اسبوعان ، وصادف ان اجتمع المبشر الى رجل وزوجته في احد الشوارع ، فشكراه على نصائحه القيمة وعظاته البالغات ، فسأل : آه ، انا مسرور جداً ، لانكما قاطعتما المسكر ، أليس كذلك ؟

فكان الجواب الفجائي : كلا ! . ما على هذا شكرناك، لقد اشترينا... خمارة!

عرض «الغنى» ...

نهر «سري» تحت لندن

لاغراق بنك انكلترا عند اللزوم

رجلان اثنان يؤتمنان على هذا السر !

قالت «الصنداي اكسبرس» : تقع آمن واقوى غرف في الدنيا ، على عمق ستين قدما في اعظم الشوارع حركة في «السّتي» — حي المال — في لندن

وتختزن هذه الغرف ، او ستختزن جميع ما لبنك انكلترا من الذهب ، وهو يقدر باكثر من ١٥٠،٠٠٠،٠٠٠ جنيه استرليني

وحول هذه الغرف سراديب تكلف صنعها ٦،٠٠٠،٠٠٠ جنيه ، ويمكن اغراقها بالماء لوقاية الغرف «من الغزو او الحريق او الثورة او القنابل »

ولقد اؤتمن رجلان اثنان على سر هذه السراديب فهما وحدهما يملكان المفاتيح الكهربائية الذين يستطاع بهما فتح البوابات التي تحيط بالسراديب، وقد استغرق هذا العمل العظيم من الزمن عشر سنين ، ولا بد له من سنوات اخرى قبل ان يتم

والملايين الستة هي التي تكلفتها السراديب وحدها ، اما باقي هذا العمل العظيم الذي لم يعمل مثله قط من قبل تحت حي «السّتي» فقد تكلف اكثر من ٢٠،٠٠٠،٠٠٠ جنيه ، ويشتغل فيه الى الآن بنظام ٧٥٠ عاملا ، يبدأ شغلهم من السابعة مساء الى السابعة صباحا ، حتى لا يحدثوا بعملهم ضجة في حي المال في النهار

ويشرف على هذه العمارة الدكتور اوسكار فابر ، المهندس الاستشاري لبنك انكلترا، وقد صرح لمندوب «الصنداي اكسبرس» بان العمال جميعا مثقفون ، وهم يخضعون لمثل الانظمة العسكرية ، ومع ذلك فان واجب الحذر والاحتراس يدعو الى تبديلهم كلما تم جزء من العمل ثم يؤتى بغيرهم يكونون لا يعرفون شيئا مما تم ، ولا الصلة التي تربط الشغل الجديد بالقديم، ولا اي سر من الاسرار الهندسية التي لا يعرفها الا المهندس الاستشاري وحده ، ولا يبوح بشيء منها حتى لمساعديه من المهندسين

ومتى تم هذا العمل لن يكون في مقدور مدير واحد من مديري بنك انكلترا ان يدخل وحده الى اي سرداب من السراديب ، او اية غرفة من الغرف، كما لن يستطيع اي موظف من موظفي البنك ان يغادره ، فالبنك ذو ابواب ونوافذ مسورة كلها بالفولاذ ، ولن تنفتح هذه الاسرار الا باشارة خاصة يتفق عليها بين آونة واخرى بين المديرين جميعا ، وبواسطة هذه الاشارة يمكن فتح الابواب كهربائيا !

— وهكذا «الغنى» على استرلينه

ذهب زائف

يتبرع به الطليان

في الصحف الانكليزية الاخيرة ان الحكومة الايطالية لم تكتشف ان الطليانيات كن يتحلين بحلي ذهبية زائفة الا في هذه الايام ، وقد ثبت لها بعد التحقيق ان عمليات تزييف الجوهرات وصنعها من المعادن الرخيصة وبيعها بعد طلائها بالذهب عمليات تجري منذ زمن طويل ، فقد قدم اناس لا تشك الحكومة في اخلاصهم لها اوانيهم الذهبية فلما فحصها الخبراء الذين عينوا لتسلم الاعانات اتضح انها كلها من المعادن الرخيصة وما الذهب الذي فوقها الا طلاء رقيق...!

من

الحضيض الى الذروة

وقد توفي جندي قديم في جيش الخلاص في ٢٠ اكتوبر عام ١٩٣٥ في احد مستشفيات لندن . كان عاملا من عمال المناجم ، الى ان اصبح عضوا في البرلمان وفي وزارات بريطانية متعددة. وفي دسمبر عام ١٩٣٤ ، نال جائزة نوبل في السلام .

هذ هو «العم» آرثر هندرسون، كما كانوا يدعونه ، وهذا هو الوزير الطيب الذي كرس سواد حياته في خلق حزب قوي للعمال ، يدافع عن حقوق الفقراء والمساكين ، وهو هو الرجل الذي قضى الزمن الاخير من حياته يعمل في سبيل السلام ، والقضاء على الحرب

كان زعيما لحزب العمال ، وهو على نقيض صديقه رمساي مكدونلد ، كان يستعمل قوته الهائلة، في سبيل السلم، لا في سبيل الحرب ، وقد بذل جهودا موفقة في ايقاف الحرب العامة الاخيرة ، وفي انصاف المظلوم من الظالم (عجيب !) فضلا عن علائق الصداقة التي احكم روابطها بين المانيا والحلفاء...

وحينما تولى وزارة الخارجية، وضع المبادىء الاساسية للمحادثات الدبلوماسية مع الاتحاد السوفييتي . وقد بلغت محاولات هندرسون في سبيل اقرار السلام ، قمتها الرفيعة ، عام ١٩٣٢ ، حين برز مؤتمر نزع السلاح في جنيف ، الى حيز الوجود ، وفي السنوات التي كان فيها هذا الرجل الشريف رئيساً للمؤتمر كان لا يدع فرصة تمر دون العمل على اقرار مبادىء السلام وغرسها في نفوس اعضاء العصبة المتعطشة للفتح والاستعمار

وقد حاول الرجل كثيراً ، ولكن جميع محاولاته كانت تضيع سدى ، الى ان يئس من عدالة هؤلاء الناس ، فاعتلت صحته ، وساءت حاله ، ومات مغموما، مأسوفا عليه ، ، وعمره ٧٢ عاما

عن كرنت هستوري

في عالم الطب

لانقاذ حياة الامهات عند الولادة

اكتشاف جديد لعالمين روسيين

يجرب ٢٧٠ مرة فينجح فيها كلها !

قالت جريدة «ذي نيوز اوف ذي ورلد » — اي اخبار العالم — في عددها الاخير : هناك امل جديد للامهات ، كامن فيما يدعيه عالمان روسيان من انهما وفقا الى اكتشاف علاج لمرض من الامراض الرئيسية التي تسبب وفاة الامهات عند الولادة

والمظنون في هذا العلاج انه اذا برهن على انه علاج نافع في جميع الحالات العامة ، كما ثبت ذلك في ٢٧٠ تجربة نجحت كلها ، فانه في الجزر البريطانية وحدها سينقذ حياة ٥٠٠ امرأة في العام على الاقل

اما هذان العالمان فهما م. و. ماجدسو وم. م. روبتسوف ، وهما يقولان انهما يستطيعان تمام الاستطاعة ابعاد حمى النفاس المتسببة عن جريان المكروب السبحي (الاستربتكوك) في الدم ، وهذا المكروب هو الذي يحصد ارواح الامهات حصدا عند الولادة

ويستعمل هذان العالمان لهذه الغاية حبوبا من تحضيرهما ، يسميانها حبوب (الاستربتوسايد) وقد مضت ثمانية اشهر منذ اكتشافهما لهذا العلاج ، ومنذ ذلك التاريخ وهما يقومان بتجربته في الحالات الخطرة، فينجح معهما كل النجاح

ويقال الآن بعد هذا النجاح ان مصنعا جديدا سيؤسس في روسيا لصنع هذه المادة الجديدة على اسس تجارية وستقوم بالاتفاق على تأسيس هذا المصنع جمعية المباحث العلمية والكيماوية والصيدلية في روسيا ، بعد ان ثبت لها ان هذا العلاج الجديد يشفي جميع الامراض المسماة «الاستربتكوكالية» كمرض الحمرة الذي يصيب الوجه والرأس وكمرض الذبحة الخانقة وما شاكل ذلك من الامراض

ولقد اجريت بعض التجارب في مرضى تتراوح اعمارهم بين ١٠ سنوات و ٧٠ سنة في اكبر مستشفى في موسكو وهو مستشفى «بوتكن» وكان المريض بواحد من هذه الامراض تنجاب عنه الحمى بعد ان يتناول ثلاث حبات في فترات منتظمة طيلة النهار

وبعد ذلك كانت صحة المريض تبدأ بالتحسن المضطرد الى ان يتم الشفاء له في مدد تتراوح بين يوم واحد وثلاثة ايام

وقد جرب هذا العلاج ايضا في العمليات الجراحية فاتى باحسن النتائج

«الدفاع» ولكن مؤتمر الطب الدولي المعقود الان في القاهرة ، لم يحضره احد من هذين العالمين الروسيين

— مع الاسف الشديد

ستافسكي

نابغة في النصب

بهذا العنوان نفسه قالت «الديلي ميل» في ٢٧ الماضي : بالامس اتضح امام محكمة جنايات السين ان الكسندر ستافسكي «اليهودي» كان نابغة في النصب فقد استطاع ان ينصب على شركة التأمينات الاجتماعية وحدها بمبلغ ربع مليون جنيه استرليني دون ان تكتشف هي هذا النصب الا بعد وفاته

وقد مر الى الآن ٣٧ يوما على نظر محكمة السين لقضايا النصب التي لهذا النصاب الاكبر ، وما تزال المحاكمة جارية ولا ينتظر ان تنتهي في وقت قريب

اعمدة الحكمة السبعه

او الثورة العربية كما يراها لورانس

— ٧٣ —

الفصل الخامس

والاربعون

ينام على الطوى

ويستخشن !

ولما لم تكن لدينا قطرة واحدة من الماء ، لم نأكل شيئا بطبيعة الحال ، مما جعل ليلتنا شديدة القر ، ومع ذلك فان وقوفنا من الحصول على الماء في الغد جعلنا ننام على بطوننا الخاوية في سهولة

ان من عادة العرب ان يملأوا بطونهم الى درجة التقيؤ لدى كل بئر ولا بأس بعد ذلك من ان يتحملوا شدة الظمأ الى البئر الثانية ، او يسرفوا في استعمال الماء — اذا كانوا يحملونه في القرب — عند اول نزل ينزلونه ، سواء في الشرب او في الخبز .

ولما كنت اطمح في تحاشي ما عسى ان يوجه الى من النقد لاختلاف طباعي عن طباعهم مجاراتهم تمام المجاراة املا مني في ان لا تحدث بي محاكاتي لهم مع تفوقهم الطبيعي عني ، اي اذى بليغ .

وفي الحق انى لم امرض من الظمأ الا مرة واحدة

من وهدة لاخرى

الى بئر عرفجه

ركبنا في صباح اليوم التالي الى الاخاديد منحدرة ، مررنا بها من وهدة الى ثانية الى ثالثة ، وكان بين الوهدة واختها من هذه الوهاد ثلاثة اميال ، الى ان كانت الساعة الثامنة فانخنا الركاب عند بئر عرفجه الواقع في دغل ذي رائحة طيبة زكية تكتنفنا من كل جانب .

ولم نجد السرحان واديا، بل وجدنا مجرى تنحدر الارض اليه من كل جانب فتتجمع المياه في بطونه العميقة ، ومن هذه البطون آبار يبلغ عمق البئر منها نحو ثمانية عشر قدما ، وفيها الماء مزبد ذو رائحة قوية ، ضارب الى الملوحة

على اننا وجدنا هذا الماء لذيذ الطعم ولما كانت الخضرة تملأ المكان ، وهي تصلح طعاما للابل، قررنا ان نبقى اليوم هنا ، ثم نبعث بمن يبحث عن الحويطات من نزلنا هذا الى مقوى وهي اقصى بئر في جنوب السرحان ، حتى اذا تأكد لنا انهم ليسوا وراءنا تابعنا سيرنا الى الشمال واثقين من اننا نسير على اعقابهم واننا بهم سنلتقي

عدو طارىء

يتعقبه الدحيلان

لم يكد رسولنا يمتطي راحلته حتى لمح احد رجالنا من الحويطات ركبا مختبئاً في الادغال الواقعة الى الشمال منا وفي الحال دعونا جماعتنا الى تقلد السلاح فكان محمد الدحيلان اول الراكبين

وجرى محمد هذا ومعه رجل آخر من التويهات في اتجاه هذا العدو الموهوم أما انا وناصر فقد حشدنا عقيل (وليس من فضائل هؤلاء ان يحاربوا حرب البدو للبدو) ووضعناهم في صفوف متقاربة يسهل معهم فيها ان يذودوا المغيرين ع) لنا من الامتعة والاثقال

على ان العدو ولى الادبار ، وعاد محمد بعد نصف ساعة وهو يقول انه لم يشأ ان يجهد نفسه بتعقيب آثار هذا العدو رأفة منه بناقته ، وانه لم ير الا آثار ثلاثة رجال يظن انهم طلائع غزو من قبيلة شمر المجاورة لذلك المكان ، فقد اعتادت هذه القبيلة السطو على عرفجة

ابن عم عوده

الحديد البصر

عندئذ دعا عوده بابن عمه زعل ، وهو احد من في الحويطات بصرا ، وقال له ان يذهب ليستقصي أنباء العدو ويتعرف مقاصده وعدد افراده

وكان زعل هذا رجلا معدنيا مرنا مياس القد ذا طلعة تدل على الجرأة والشجاعة ، وشفتين صارمتين قاسيتين ، وضحكة رقيقة ناعمة ملآى بمعاني الغلظة التي اكتسبها الحويطات من الفلاحين

وذهب زعل فتحرى الامر ولكنه وجد الادغال ملآى بالكثير من آثار الاقدام وكانت الرمال تذروها الرياح العاصفة فاستحال عليه لهذا السبب ان يجزم باية آثار من هذه الآثار هي آثار هذا اليوم

عقيل تتكلم

عن الكابتن شكسبير

ففنينا عصارى اليوم في سلام آمنين، على أننا في هجعتنا هذه لم نغفل أن نقيم الحرس على رأس كثيب الرمل القائم وراء غدران الماء

وذهبت عند غروب الشمس فغسلت نفسي في الماء الاجاج الرائق وعرجت في عودتي على نار عقيل لاتناول معهم القهوة وانا اصغي الى عربيتهم النجدية

هنا بدأ رجال عقيل يقصون علي قصصا طويلة عن الكابتن شكسبير الذي كان ابن السعود قد استقبله في الرياض كصديق شخصي له ، والذي سبق له ان اجتاز بلاد العرب من الخليج الفارسي الى مصر ثم قتل في النهاية وكان قاتلوه من رجال قبيلة شمر أثناء هزيمة أصيب بها أبطال نجد في حرب من حروبهم المتعددة ومنوا فيها بافدح الخسائر

الانكليزي يبرز

حيث لا منافس له

وسبق للكثيرين من العقيلات التابعين لابن دغيثر ان سافروا مع شكسبير كحراس له او اتباعه ، فلديهم لهذا السبب كثير مما يروونه عن عظمته وعن عزلته الغريبة التي كان يعتزلها عن الناس بالنهار وبالليل

يعيش العرب عادة في جماعات، فكان حقاً عليهم أن يتوجسوا خيفة من مثل هذا التكتم الشديد ، ولقد تذكرت هذا ورأيت ما أنعم به أنا من السلام والسكينة فسرني انني تعلمت أحسن درس من دروس حرب الصحراء وهو درس اخضاع النفس واذلالها للظروف

لقد جرت عاداتنا نحن معاشر الانكليز ان نعتنق الوحدة، وان نجدق انفسنا اننا نحن المبرزون عندما لا يحضرنا أحد من المنافسين

دموع الحب

قريبا

في حيفا

. . .

مزور وختم المندوب السامي والحكومة
الفتاة الشيوعية لا توقع سند الكفالة !

استأنفت يوم اول امس « الجمعة » محكمة يافا المركزية برئاسة المستر كوبلاند منفردا النظر في قضية تزييف خاتم المندوب السامي وخاتم حكومة فلسطين القضية التي اتينا في عدد مضى على نص قرار الاتهام فيها الذي أصدره الرئيس متهما رجينا يوليوس برودتسكي وميرتا المتهم امري بن ادولف يعقوبوفتش . وقد قام بالترجمة الادون (اب شلوم تور كينتش) وبكتابة الضبط الادون شلومو مجبوط وبذلك تم تدوين وقائع الجلسة باللغة العبرية فقط ! وحاول محامي الدفاع الادون دونكل بلوم للمرة الثالثة تبرئة المتهمة غير ان الرئيس اصدر قراره فورا قائلا « بعد اعطائي قرار الاتهام السابق اقرر الان ان يقدم عم المتهمة الادون (كابشتين) كفالة بحسن سلوك المتهمة لمدة سنتين خمسين جنيهاً ، واذا احضر البوليس المتهمة مرة ثانية امام المحكمة بمثل هذا الجرم فانها تحاكم عليه مع تنفيذ القرار المعطى فى هذه القضية »

وقد كتب محامي الدفاع المذكور سند الكفالة ووقعه عم الفتاة حالا وقدمه الى المحكمة دون ان توقعه المتهمة بنفسها وعلمنا ان البوليس سيقدم المتهمة والمتهم (امري) الى المحكمة المركزية لاجراء محاكمتهما بالتهم الاتية واعتبارها تهما « جزائية » لا تقدم عليها ورقة اتهام وهذه مشفوعة بالمواد القانونية التي سيحاكمان فيها :

١ — حيازة جواز سفر بطريقة غير قانونية خلافا للمادة (٥) حرفي « ب ، ج » من قانون جوازات السفر لسنة ٩٣٤ والمادة ٣ من القانون المعدل لقانون الجزاء رقم ٢ لسنة ٩٢٧

٢ — الانتساب الى جمعية غير مشروعة خلافا للمادة ٢٠ من قانون جرائم الفساد لسنتي ٩٢٩ و٩٣٢

٣ — التآمر على الفساد والقدح واحراز اوراق تنطوي على الفساد خلافا للمادتين « ٩ » حرف « ج » و « ١٠ » فقره « أ » من قانون جرائم الفساد لسنتى ٩٢٩ و ٩٣٢ والمادة « ٣ » من القانون المعدل لقانون الجزاء رقم ٢ سنة ٩٢٧

ولم يعين تاريخ المحاكمة حتى الان

البوليس
وعلاوة المعيشة

جاءنا من جناب مدير البوليس العام انه لم يجر اي شيء يختص بنفقات علاوة المعيشة ، المصرح بها في الآونة الحاضرة في قسم تل ابيب ، وأن ما جاء في « الدفاع » من أنه رد على شكوى « كونستابل » عربي ، بان ظروفه لا تساعد على تغيير النظم الجارية في قسمي يافا ، وتل ابيب — كان صحيحاً ، وفي محله

اصابات
الامراض الساريه

كانت اصابات الامراض السارية خلال الشهر الماضي كما يلي : اصابات التيفوئيد ٦ بيافا وفي القضاء ١٦ وفي تل ابيب ١٠ أما اصابات البراتيفوئيد فكانت اصابتان في تل ابيب اما يافا والقضاء فكانتا خاليتين

عدد
المواليد والوفيات

في احصاء رسمي أن عدد المواليد في يافا خلال الشهر الماضي بلغ ٣٠٥ وفي القضاء ٢٩٣ وفي تل أبيب ٢٩٠ . كما بلغ عدد الوفيات خلال المدة نفسها ١١١ في يافا و ٦٥ في القضاء و ٩٨ في تل ابيب

مباراة
فى كرة القدم

يتبارى في كرة القدم اليوم الاحد في الساعة الثالثة بعد الظهر فريق النادي الرياضي الاسلامي في يافا وفريق النادي الرياضي الاسلامي بطولكرم على ملعب الفريق الثاني في طولكرم

. . . .

انتخابات
النادي الرياضي

تجري انتخابات الهيئة الادارية للنادي الرياضي الاسلامي في يافا للسنة الجديدة يوم الجمعة القادم الواقع في ١٠ كانون الثاني . كما سيتلو في الاجتماع التقرير السنوي لاعمال الهيئة الادارية الحالية

تنقلات المعلمين

انتقل المدرس السيد شفيق موسى من مدرسة العباسية الى مدرسة ديرأبان في قضاء الرملة كما انه انتقل المدرس السيد عزابو السعود من مدرسة اللد الى مدرسة هوج في قضاء غزه

مهم
أثر حوادث الصدام

علمنا أن الدوائر المسئولة قررت توسيع منعطف الطريق الواقع في مفترق طرق غزة — الرملة — بيت دجن واقامة حديقة صغيرة في الوسط لتنظيم سير السيارات في الذهاب والاياب كما هو جار في المدن ، والذي دعا الى تقرير ذلك حوادث الصدام المريعة وربما بلغ المبلغ المقرر صرفه ثلاثة آلاف جنيه

قضية تعذيب

وقفنا على تفاصيل واعترافات في قضية تعذيب لا يليق ان تقع في بلد متأخر جداً ، فكيف بفلسطين . واقتضى الحديث عن حفلة حيفا ارجاء الكتابة في هذه القضية التي سنهتم بها كل الاهتمام وموعدنا بذلك عدد او اثنين على الاكثر !

دموع الحب
قريبا
فى حيفا

خطاب الاستاذ
عونى عبد الهادي

فى حفلة تكريم الزعيم هنانو فى القدس ، ارتجل الاستاذ عوني بك عبد الهادي خطابا قيما ، يعتبر درس في الوطنية تحدث فيه عن رجال الحركات القومية موجزاً . وقد نشرنا الخطاب على الصفحة الثانية من هذا العدد

الى
مدير البريد

اخبرنا احد اصدقائنا ان كتابا ارسل اليه من يافا الى بيت دجن فطاف هذا الكتاب القنطرة وبورسعيد وبيروت ثم عاد الى بيت دجن !

المهرجان
الرياضي الثانى

قررت لجنة الاتحاد العليا اجراء سباق للدراجات حول فلسطين بين الشباب العرب ، وذلك اما مع المهرجان الرياضي الثاني اوقبله ما بين نيسان وتموز من هذا العام . وقد ألف هذا الاتحاد لجنة ممن يهتمون بالرياضة لتدير هذا السباق من السكرتير الدكتور داود الحسيني والدكتور حقي مازين والاستاذ مصطفى الطاهر ويوسف افندي الصايغ

أسعار

مبيع البرتقال في انكلترا

وصلت الباخرة « اورنفجيل » والباخرة « روميليان » الى ليفربول وقد بيعت مشحونات الباخره الاولى وقسم من الباخره الثانية بالاسعار التالية : الصندوق سعة ١٤٤ حبة بـ ٩ شلنات و ٩ شلنات ونصف والكبير بـ ١٠ شلنات وعشره شلنات و ٣ بنسات . وسعة ١٥٠ حبة بـ ٩ شلنات وعشره شلنات والكبير بـ ١٠ شلنات وعشره شلنات ونصف . وسعة ١٨٠ حبة بـ ١٠ شلنات وعشره ونصف و ١١ شلناً والصندوق ذو الـ ٢١٠ حبات و ٢٤٠ حبة بـ ١٢ شلناً و ١٢ شلناً ونصف

اما الكريب فروت فقد تراوحت اسعار الصندوق الواحد منه بين ٧ شلنات ونصف و ٩ شلنات

عدد
صناديق البرتقال امس

بلغ مجموع ما شحن يوم اول امس من الميناء الى البواخر الراسية في مياه يافا ٢٦٫٢١٤ صندوقا

وقد وصلت الباخرة « اليزابيث مايرسك » خصيصاً لشحن البرتقال

حركة الميناء

وصلت يوم أمس الى مياه الثغر الباخرة « نورولاند » وقد افرغت ١٦٦ طن خشب برتقال و ١٨١ طن بضائع . ووصلت الباخرة « سيليسيا » وقد افرغت ١٣٠ طن خشب برتقال و ٢٥ طن بضائع

وقد بلغ مجموع ما افرغته البواخر الراسية في مياه يافا يوم اول امس ١٢٥٠ طناً من البضائع ويوجد على ظهرها ٢١٠٠ طن برسم التفريغ

هذا العدد

ضاق نطاق هذا العدد عن استيعاب مواد كثيرة وردت علينا . ننشرها في عدد الغد

الربع الخالى

كتبنا كثيرا عن اغفال دوائر الحكومة للربع الخالي في قضاء نابلس المعروف بقضاء جماعين . وقد اغرت هذه الكتابة نوعاً ما ففتحت دائرة المعارف في ذلك القضاء ثلاث مدارس وأنشأت دائرة الصحة مستوصفا صغيرا للمعالجة وبقي دور دائرة البريد اذ علمنا انها طلبت من اهالى القضاء الاشتراك براتب موزع البريد القروي الذي لا يزيد عن اربعة جنيهات شهريا ! وبقي أيضاً دور دائرة الاشغال العمومية التى نراها تعبد ما قل و كثر من طرق المستعمرات اليهودية لكنها تتغاضى عن تعبيد الطريق التي تصل هذا القضاء بالعمران والتى تبدأ من قرية حواره بجوار نابلس وتنتهي برأس العين بالطريق العمومية التى تصل يافا بحيفا

اجتماع
فى مديرية البوليس

عقد صباح يوم امس في مركز مديرية بوليس اللواء الجنوبي اجتماع دام حتى الساعة الواحده حضره مدير بوليس اللواء المستر فولي ، والميجور منرو ، ومساعد مدير البوليس ، سليم افندي حنا ، والمستر كفراتا ، ومدير بوليس تل ابيب الكابتن استافورد ، ورئيس قسم بوليس الرملة واللد وبحثوا فى بعض شؤون بوليس اللواء

قضايا
المحكمه المركزية

بلغ مجموع القضايا التي نظرت فيها محكمة يافا المركزية خلال عام ١٩٣٥ « ١٤٦٠ » قضية منها ٣٣١ قضية جنائية وجنحة يقابلها ٥٢٩ قضية فى عام ١٩٣٤ و ٥٠ قضية جزائية و ٣٤١ قضية استئنافية يقابلها ١٦٠ قضية في عام ١٩٣٤ و ٥٦٩ قضية حقوقية يقابلها ٦٦٣ قضية في عام ١٩٣٤ و ١٦٩ قضية تركات

قضايا
محاكم الصلح

بلغ مجموع القضايا التي نظرت فيها محاكم صلح يافا خلال عام ١٩٣٥ (٢١١١٠) قضية منها ٧٤٦٠ قضية جزائية و ٤٨٥٠ قضية حقوقية و ٨٨٠٠ قضية ارتكبت خلافا لقوانين النقل على الطرق والبلديات الخ ...

باخرة
لا تحضر لاسباب !

كان من المقرر ان تصل الى مياه يافا صباح اليوم الباخرة بولونيا حاملة كمية وافرة من المهاجرين اليهود وقد علمنا من اوثق المصادر ان هذه الباخرة لن تحضر لاسباب مجهولة !

★ ★ ★

إتشييع جثمان
المرحوم شفيق بك الدجاني

كان اول امس موعد تشييع جثمان المرحوم شفيق بك الدجاني وقد أخذت وفود المشيعين تقدم منذ الساعة الثانية عشرة ظهرا الى بيته في بيت دجن . وشيعت الجنازه في الساعة الثالثة بعد الظهر . وكان من جملة المشيعين اصحاب السماحة والسعادة والعزة رئيس المجلس الاسلامي الاعلى ورؤساء بلديات القدس ويافا وحيفا وعضو المحكمة العليا بالقدس وقضاة المحاكم المركزية وحكام الصلح من عرب وانكليز ووفود من يافا والقدس وحيفا ونابلس وعكا وغزة والرملة وغيرها من المدن وجمهرة كبيره من المحامين والوجوه والتجار والشباب

وقد ابنه عند الدفن الاستاذ الشيخ محي الدين افندي الملاح حاكم صلح نابلس وسياده المطران حجار والاستاذ عيسى أفندي أبو الجبين والمحامي حنا افندي عصفور ومشيل افندي قطران

رحم الله الفقيد وألهم آله الصبر والعزاء

مقابلات
مع المندوب السامى

قال مراسلنا فى القدس : واجه اليوم الاستاذ راسم الخالدي مفتش جمعيات التعاون فخامة المندوب السامي بناء على طلبه واستمرت المقابلة من الساعة العاشره والنصف حتى الساعة الحادية عشره والنصف تحدث في خلالها الى فخامته عن اعمال جمعيات التعاون ونتائجها والفائده التى حصلت للبلاد بسببها واجابه بصوره مفصلة عن الاسئلة التى سأله اياها . وقابل فخامته اليوم الاستاذ الشيخ سليمان افندي التاجي الفاروقي منشىء الجامعة الاسلامية الغراء وقابل المستر مودي السكرتير العام بالوكالة الاستاذ جمال الحسيني ولم تعرف نتائج هذه المقابلات . والارجح انها تتعلق في اجتماع رؤساء الاحزاب يوم الثلاثاء في ٧ الجاري لبحث مشروع المجلس التشريعي

هبوط
أسعار البرتقال

يلاحظ غلاء البرتقال في الاسواق المحلية ، فالمعروف ان سعر الصندوق الواحد على الشجر يتراوح بين ٥ شلنات و ٥ شلنات و ٦ بنسات . ويعتقد المتجولون ان هذه الاسعار زهيده وان التجار يربحون فيها أرباحاً طائلة . والحقيقة ان صندوق البرتقال اذا فرض انه بيع في في الخارج بسعر ١١ شلنا يخصم من هذا المبلغ ٤ شلنات مصاريف الصندوق في بلاد الانكليز مع « نولون » شحنه والضريبة التي تؤخذ عليه ويصرف على الصندوق الواحد ايضا من شلنين الى ٣ شلنات مع « البراره » وهو البرتقال الغير صالح للشحن ويستهلك محليا وعلى ذلك يبقى لدينا ٤ شلنات او ٤ شلنات و ٦ بنسات . فاذا كان المصدر يشتريه بسعر يتراوح بين ٥ شلنات و ٥ شلنات و ٦ بنسات فأنه يخسر في الصندوق الواحد نصف شلن في الحالة الاولى وشلنا في الحالة الثانية . امام ذلك ترى ان حالة محصولنا الاول تستدعي النظر والاهتمام اكثر من ذلك لان معظم الثروه فى البلاد تسخر في هذه التجاره وحدها دون غيرها

حيفا

خطباء الحفلة الشعبية والترتيبات الاخيرة

حيفا في ٤ كانون الثاني — لمراسل « الدفاع » الخاص : اجتمعت امس اللجنة التحضيرية لتأبين الشيخ القسام وصحابته في بيت الاستاذ رشيد الحاج ابراهيم لانتهاء الترتيبات الاخيره ليزم حفلة الاربعين وقد تقرر ما يلي :

١ — عهد الى الاستاذ رشيد الحاج ابراهيم تقديم الخطباء

٢ — عهد الى فرقة الكشافة الاسلامية الثانية تنظيم المسرح والمقاعد واستقبال الوفود

٣ — وضع صوره الشهيد القسام في مكان بارز من المسرح

٤ — طبع برنامج الحفلة والمباشره بتوزيعه صباح غد (الاحد)

٥ — القاء الخطباء كلماتهم على الترتيب التالي:

أ — يفتتح الحفلة المقريء الشيخ كمال بعشر من القرآن الكريم

ب — يلقي الاستاذ رشيد الحاج ابراهيم كلمة جمعية الشبان المسلمين

ج — نشيد جمعيات الشبان المسلمين

د — خطبة الاساتذه الفاروقي (صاحب الجامعة) وعوني بك عبد الهادي اكرم زعيتر ، ابراهيم الشنطي (صاحب الدفاع) صبحي بك الخضراء قصيده الاستاذ مطلق عبد الخالق يلقيها اخوه مراسل هذه الجريده ثم الاساتذه احمد الشقيري ، حمدي الحسيني ، عجاج نويهض

هـ — يلقي السيد محمود منور كلمتي هاشم بك الاتاسي والكتلة الوطنية بدمشق

و — يلقي السيد محمد بشناق كلمة اللجنه التنفيذية للمؤتمر الاردني وكلمة حماه ، وكلمة حلب

ز — يتخلل الحفلة موسيقى واناشيد وطنية

حفله لتأبين المشتركة فيها الاحزاب

يقيم فرعا مؤتمر الشباب بحيفا والطيره في الساعة الثالثة من بعد ظهر غد حفلة التأبين الكبرى على الترتيب التالي :

١ — تلاوه عشر من آي الذكر الحكيم

٢ — قراءه الفاتحه على ارواح الشهداء

٣ — كلمة فرعي مؤتمر الشباب بحيفا والطيره يلقيها الدكتور سليم سلامه

٤ — كلمة رئيس حزب الدفاع الوطني يلقيها سعاده راغب بك النشاشيبي

٥ — كلمة الحزب العربي الفلسطيني يلقيها الاستاذ جمال الحسيني

٦ — كلمة حزب الاصلاح يلقيها الدكتور رشدي التميمي بالنيابة عن الحزب .

٧ — كلمة مؤتمر الشباب العرب يلقيها الحاج يعقوب بك الغصين

٨ — كلمة الكتلة الوطنية بدمشق يلقيها السيد بستوني سكرتير مؤتمر الشباب في الطيره .

٩ — كلمة عصبة تكريم الشهداء في بيروت يلقيها الشيخ رشاد افندي الحلواني امام جامع الاستقلال

١٠ — قصيده « قسم » فرع مؤتمر الشباب في الطيره يلقيها سكرتير الفرع

١١ — تلاوه البرقيات

بارجة كبيرة ومعلومات عن الالغام

وصلت اول امس بارجة كبيرة جدا . وابتدأت بنقل الالغام الظاهرة والقابلة للاستعمال من النقالات الثلاث المعدة لاستيعابها في البحر الى المحال المعينة . ولاطلاع القراء على الاستعدادات الخطرة ننشر هنا ما استقيناه من المعلومات الصحيحة من من خبراء فنيين وتتلخص في ان كل قنبلة تستوعب نصف طن ديناميت وتوضع في قعر البحر مع قاعدة حديدية لها شبكة تثبت فى الرمل ويتصل بالقنبلة سلك كهربائي ينتهي في نقطة معينة بالبر تشبه هيئة « السنترال » لجميع القنابل الاكثر قربا منها وعندما ينتهي امر استعمالها يضغط على الرقم المخصص بزر كهربائي فتنفجر الالغام بحسب تنظيم وترتيب الارقام المتسلسلة وتبلغ نفقات القنبلة الواحدة ثلاثة آلاف جنيه

هل دنا موعد اعلان الحرب
استعدادات وطوارىء تشير الى ذلك

ظهرت بوادر تنم عن ان الحرب اصبحت محتملة الوقوع في وقت قريب اذ الالغام كانت موضوعة في محل مؤمن اشبه بمستودع بعيد عن الاخطار الفاجئة ويخفره حراس انكليز فاذا به ينقلب الان الى استعداد هائل فتنقل الذخائر والعتاد والالغام الحربية الموجودة فيه الى النقالات الثلاث في البحر وسيصل فى هذا الاسبوع ثلاث نقالات اخرى لاستيعاب هذه الذخائر . وتقوم البارجة الكبيره التي جاءت خصيصا لنقلها الى المحال التي تعينها القيادة العامة في البحر وقد ازدادت نفقات القوى الكهربائية على التنظيمات والترتيبات الحربية ازديادا كبيرا باهرا — الامر الذي يبرهن على ان الحالة لا يطمئن اليها .

ست بوارج وغواصة في الميناء

فى الميناء الآن ست بوارج وغواصة ، اما البوارج الاخرى فقد غادرت الميناء الى محال بعيدة ، لتقوم بالمناورات اللازمة

تلفونات الدفاع وبرقياتها الخاصة

السياسة العالمية

موقف اميركا

وأثره البالغ

في تشديد العقوبات

سبق للمستر بلدوين رئيس الوزارة البريطانية ان صرح مرارا قبل الانتخابات وبعدها بما معناه ان بريطانيا العظمى لن تغامر ضد ايطاليا الا اذا وثقت اولا من عطف اميركا عليها في هذه المغامرة، بعد ان تكون قد نالت التأكيدات اللازمة من دول العصبة بانها ستكون معها في تنفيذ العقوبات الواردة في المادة السادسة عشرة من ميثاق العصبة ضد الدولة التي تقرر انها هي المعتدية على الحبشة

وقبل ان ينصرم اجل الشهر الماضي بايام كانت بريطانيا قد نالت التأكيدات بمساعدتها برا وجوا وبحرا من خمس دول من الدول صاحبات الاساطيل الى تستطيع ان تهرع الى مساعدتها في البحر الابيض المتوسط ، وهذه الدول هي البرتغال ويوغسلافيا واليونان وتركيا ورومانيا بالترتيب ، اما اسبانيا فتلكأت في مبدأ الامر قليلا ، ثم صرحت في النهاية بانها ستكون على الحياد ، فهي باضطراباتها الداخلية في شغل شاغل عن الحرب !

اما فرنسا فاستمرت تلعب على الحبلين او — كما قالت البرقيات — تركب فرسين ، فرس روما وفرس جنيف في وقت معا ، فلما احرجتها بريطانيا بالسؤال عن موقفها التالي قالت :

١) ستستمر فرنسا في تنفيذ العقوبات الحالية الى ان تضع الحرب اوزارها

٢) لن توافق فرنسا على تشديد العقوبات

٣) اذا هاجمت ايطاليا اية دولة من دول العصبة في البحر الابيض المتوسط او في مصر ، فان فرنسا عندئذ — وعندئذ فقط — تشترك في تنفيذ جميع العقوبات المنصوص عنها في المادة ١٦ !

وبعد محاورات ومساومات سياسية اخرى ، تطلعنا فاذا برجال هيئة اركان الحرب في انكلترا وفرنسا يتعاونون في درس التدابير التي تتخذ في حالة مهاجمة ايطاليا للاسطول البريطاني في البحر المتوسط من جراء تشديد العقوبات ، واذا بفرنسا قد نجحت في المساومة ونالت تأييد بريطانيا لها في مشروع تأمين السلامة الافرنسي بجعل حدود انكلترا على نهر الرين مرة اخرى ، وبانشاء مطارات انكليزية على هذا النهر ضد المانيا

واذا بالصحف الالمانية تقول : « يستنتج من تخفيض رسوم التأمين التي تتقاضاها شركة لويدز عن مخاطر الحرب في البحر الابيض المتوسط ان انكلترا باتت واثقة من مساعدة فرنسا لها وان هذه نالت لقاء ذلك ادخال انكلترا في مشروع تأمين سلامتها »

فاذا كان هذا هو الوضع النهائي الصحيح ، واذا كانت فرنسا لا تعود فتركب الفرسين مرة اخرى ، فماذا تبقى امام بريطانيا لتشديد العقوبات ، ولو أدى هذا التشديد الى محاربة ايطاليا في البحر المتوسط ؟

كان الباقي هو ان تتبين بريطانيا موقف اميركا من حظر اصدار البترول ، وقد تبينت هذا الموقف امس ، فقانون الحياد الاميركي سيتعدل اليوم او غدا تعديلا يعطي الرئيس روزفلت سلاحا ماضيا يمنع به البترول عن ايطاليا

وسيلتئم مجلس العصبة يوم ٢٠ الجاري ، ومن المحتمل الارجح الاحتمال ان يتقرر حظر اصدار البترول في هذا اليوم ، ولتقع الحرب بعد ذلك او لا تقع في البحر المتوسط او على حدود مصر ، فان بريطانيا ستكون قد استعدت لها غاية الاستعداد ...

دموع الحب

قريبا

في حيفا

القدس

اليهودي مطلق الرصاص على البوليس

القدس في ٤ كانون الثاني — لمراسل الدفاع الخاص — استأنف قاضي التحقيق الاستاذ حنانيا افندي حنانيا التحقيق في قضية اليهودي نسيم يوسف دباح مطلق الرصاص على نفري البوليس في محلة البقعة يوم ٨ ديسمبر الماضي وبعد ان استمع اقوال ممثل النيابة الضابط هاشم افندي نجم قرر احالته للمركزية بتهمة محاولة القتل عمدا تسهيلا للفرار من جرم حيازة اسلحة ذات قيمة عسكرية

ذيول اطلاق الرصاص على بوليس

خرج من المستشفى نفر البوليس نعمه عيسى رزق الذي اطلق عليه الرصاص اليهودي نسيم دباح يوم ٨ ديسمبر الماضي في محلة البقعة ، وهو الشخص الذي ذكرت لكم خبر احالته على المركزية في مكان آخر من هذا العدد

الطائفة الارثوذكسية تقاطع حفلات العيد

عقد نادي الشبيبة الارثوذكسية اجتماعا كبيرا جرى البحث فيه حول حفلات عيد الميلاد وموقف الطائفة الارثوذكسية . فقرر باجماع الاراء عدم الاشتراك في هذه الحفلات ودعوة الطائفة لمقاطعتها ببيان اصدرته الهيئة « ارسلت لكم نسخة عنه في البريد » وعلى ذلك تكون الطائفة قد اجمعت على مقاطعة هذه الحفلات .

سفر السكرتير العام الى مصر

طار الى مصر نهار أمس المستر هول ، السكرتير العام وعقيلته لتمضية بضعة أيام فيها ترويحا للنفس . وسينوب عنه مدة غيابه جناب المستر مودي

تعين حاكم صلح جديد

تقرر نهائيا تعيين الاستاذ الياس خوري ، رئيس كتاب محكمة الاستئناف العليا ، حاكم صلح ، وقد وافقت وزارة المستعمرات على هذا التعيين ، فنهنىء الاستاذ خوري على هذا الترفيع الذي صادف محله ونتمنى له اطراد الرقي

حفلة تكريم لسعادة قنصل مصر

دعا نيافة الانبا تيوفيلوس ، مطران الاقباط الارثوذكس ، فريقا من وجهاء وأعيان المدينة وكبار موظفي الحكومة وقناصل الدول الاجنبية ورجال الصحافة العربية الى حفلة تكريمية اقامها الساعة الرابعة بعد ظهر امس في دار البطريركية لسعادة قنصل مصر الجديد في القدس الاستاذ احمد رمزي بك . وقد لبى الدعوة كثيرون عرفنا منهم سعادة قنصل تركيا ، وسكرتير القنصلية الحبشية ، والاستاذ متري رزق بك وكيل القنصلية المصرية ، واصحاب السعادة والعزه الاساتذة عوني بك عبد الهادي ، روحي بك عبد الهادي ، نصوحي بك بيضون ، انطون افندي عطاالله حاكم الصلح ، نقولا افندي سابا قائمقام القضاء ، وأحد الضباط الانكليز نيابة عن المستر سبايسر ، وحسن صدقي بك الدجاني بالنيابة عن سعادة راغب بك النشاشيبي ، ويعقوب افندي فراج وعادل افندي جبر واسحق افندي درويش والسيد جورج فارس مدير محطة سكة حديد القدس ، ومندوبون عن بطاركة الروم واللاتين والارمن والاسقف الانجيلكاني ومطران الاحباش ومندوبون عن الصحف العربية: الجامعة الاسلامية ، فلسطين ، وهذه الجريدة . وبعد تناول الشاي ارتجل نيافة صاحب الدعوة خطابا ترحيبياً كان له احسن الوقع في النفوس ، نوه فيه عن الروابط العديدة التي تربط القطرين الشقيقين مصر وفلسطين . وشكر الحاضرين على تلبيتهم الدعوة . ثم وقف سعادة المحتفى به والقى كلمة شكر فيها الداعي والذين حضروا واعداً ببذل المساعي لتوطيد العلاقات بين فلسطين ومصر . وانتهت الحفلة حوالي الساعة السادسة مساء . وكان نيافة المطران وبعض قساوسة الاقباط والاستاذ باسيلي فرج الله وتادرس افندي عبد الملك من وجهاء الجالية القبطية يستقبلون المدعوين بكل حفاوة وترحيب .

سفر الوفود لحضور حفلة حيفا

تغادر غداً القدس وفود كثيرة لحضور حفلة تأبين الشهيد الشيخ عز الدين القسام وصحبه الابرار في نادي جمعية الشبان المسلمين وفي مقدمتهم اصحاب العطوفة والسعادة احمد حلمي باشا ، نبيه بك العظمة ، عوني بك عبد الهادي ، الاستاذ عجاج نويهض ، الاستاذ سامي السراج وتتناول الوفود غداً طعام العشاء على مائدة الاستاذ المحامي معين الماضي

استعدادات الدول للحرب القادمة

القاهرة في ٤ كانون ثاني - لمراسل « الدفاع » الخاص

اميركا

روزفلت يرثى السلام العالمى

أذاع الرئيس روزفلت اليوم على العالم خطابا بالراديو استعرض فيه سياسة أمريكا الخارجية ازاء الحالة العامة في اوروبا فقال : « لسوء الحظ أن حسن النية ابتعد كثيراً عن اوروبا لدرجة جعلها توشك أن تسقط في الهاوية وأن تصل بها الى ابواب حرب عالمية أخرى لها أهوالها »

اميركا لا تساعد

كما صرح: « ان امريكا ترجو ان تعيش بسلام مع جميع الدول الاوروبية وان سياستها الخارجية ستكون الحياد التام القائم على قاعدتين الاولى ان امريكا ترفض ان تسمح بتصدير الاسلحة والذخائر والمواد الاولية الى الدولتين المتحاربتين . والثانية عدم ارسال المنتجات التي تسهل المضي في الحرب بمقادير تتجاوز القدر العادى »

دون الالتجاء لحرب

وقال عن سياسة امريكا « انها سياسة واضحة وانه بذل جهودا كبيره في سبيل تخفيض السلاح ونزعه وفض المشاكل المعلقة بين العالم دون الالتجاء الى حرب عامة يقدر الجميع خطوره النتائج التي تنتهى اليها »

رجال يؤدون بالعالم

وختم الرئيس روزفلت خطابه بقوله: « الا انى آسف جدا لان السلام العالمي استهدف الاخطار في مناسبات متكرره على ايدي رجال قلائل استأثروا بقواهم الشخصية وأرادوا املاء اراداتهم على العالم »

ويرى الخبيرون ان مقدار البترول الذي كان يرسل من امريكا الى ايطاليا في زمن السلم لا يكفي مطلقا للاستمرار في الحرب

العصبة تصغي للخطاب

وقد كان جميع اعضاء عصبة الامم يستمعون لخطاب الرئيس روزفلت لان عليه يتوقف الى حد كبير ايضا تنفيذ برنامج عصبة الامم فيما يتعلق بالنزاع الايطالي الحبشي . والمفهوم ان عصبة الامم قد وجدت في خطاب الرئيس روزفلت اكبر مؤيد لها في سياستها

فرنسا

متى تدعى التعبئه العامة

قالت الصحف الفرنسية ان فرنسا بارتباطها مع انكلترا وتعاونها معها ستكون مهدده اكثر منها في البر والبحر والجو بالنسبة لقربها من ايطاليا . وانها لاتستطيع ان تدعو الى التعبئة العامة لان ذلك يزعج ويقلق العالم كله ولكنها ستقدم على التعبئة العامة في الوقت الذي يصبح فيه اعتداء ايطاليا على انكلترا ان تدافع عن حدود فرنسا الشمالية اذا اضطرت فرنسا الى تعزيز قوتها في الجنوب

الحبشة

وصف لفظائع الطائرات الايطاليه

توفي الطبيب الاسوجي متأثراً بجراحه التى أصيب بها عقب الغاره الجوية على المستشفى الاسوجي . وقد صرح رئيس البعثة الدكتور هايلندر بان الطائرات الايطالية بعد أن القت قنابلها وهدمت المستشفى نزلت الى علو قريب وأخذت تصلي الجرحى بوابل من رصاص مدافعها الرشاشة فقتلت ٢٥ مريضاً و ٥٠ ما بين ممرضين وخدم

القاء القنابل بسرعة هائله

اذيع بيان حبشي رسمي عن غارات الطائرات الايطالية التي كثرت في الاونة الاخيره بلغ ما قذفته من القنابل في الاسبوع الماضي اكثر من ١٥ الف قنبلة وبلغ ما قذفته في ميدان ماكال امس ثلاثة الاف قنبلة قتلت ٢٢ رجلا وجرحت ١٥

لاريتريا

استنجاد بادوليو وطلبه الامداد

طلب المارشال بادوليو من السنيور موسوليني ارسال نجدات عسكرية جديده لتحل محل الجنود الذين قضوا عشره أشهر في شرق افريقيا . ويرى المراسلون الحربيون ان اوامر جلالة الامبراطور هيلاسلاسي بتجنيد كل من يقدر على حمل السلاح وارسالهم الى جيجيكا في اواخر الشهر الحالي هي اوامر تمهيدية لهجوم كبير سيقوم به الرأس نسيبو

الاستعداد لهجوم ايطالي

ويقال ان الايطاليين انفسهم سيقومون بهجوم على هرر وجيجيكيا بدليل ان قوات الجنرال غرزياني زيدت من خمس وخمسين الف جندي الى خمس وسبعين ألف وقد أبحرت من ميناء نابلي اخيرا قوات ايطالية تقدر بخمسة عشر الف الى موجاديشيو عاصمة الصومال لتعزيز قوات الجنرال غرازياني

نشاط الطائرات الايطاليه واسقاط واحده

جاء في تقرير المارشال بادوليو ان الطائرات الايطالية نشطت نشاطا عظيما في الميدان الشمالى والقت قنابلها على بعض المواقع الحبشية . وجاء في التقرير ان الاحباش اصابوا طائره ايطالية فأحترقت في الجو وقتل قائدها وهو من الضباط الايطاليين وعامل ميكانيكي من صف الضباط

ايطاليا

استعداد في الجزر البحريه

لا تزال الاستعدادات تجري بنشاط عظيم في تحصين جزر الدودوكانيز وفي جزيره دورس عشره آلاف جندي ايطالي على تمام الاستعداد ، وفي جزيره لاكي عدد كبير من الطيارات و ١٨ دارعة حربية . وستقيم ايطاليا قريباً مناورات حربية عظيمة في هذه الجزر . وقد خزنت السلطات الايطالية مقادير كبيره من المؤونة تكفي لحاجات الجيش مده سنة تقريبا

مصر

عودة الطلاب الى المدارس

اجتمع اعضاء الجبهة الوطنية اليوم صباحا في دار دولة النحاس باشا وقد بحثوا الحالة الحاضره على ضوء نتيجة مباحثات دولة محمد محمود باشا مع السر مايلز لامبسون وسيعقد اجتماع آخر لاتمام البحث

مشروع العفو عن الطلبة

اجمع الطلبة على الرجوع الى الدارسة وانهاء الاضراب وكانت الحالة اليوم هادئة في جميع الكليات والمدارس . وقد قابل دولة نسيم باشا جلالة الملك . ويقال انه عرض على جلالة الملك مشروع العفو عن الطلبة المحكوم عليهم بسبب المظاهرات . وقد استغرقت مقابلته لجلالة الملك مده نصف ساعة

الخليل

الاحتجاج على تخمين الاملاك

الخليل في ٤ كانون الثاني — لمراسل الدفاع الخاص — لم يمض على تعليق لوائح تخمين الاملاك لبعض مناطق المدينة اربعة ايام حتى بلغت الاعتراضات المقدمة لدائرة القائمقام مئة وخمسين عدا الاعتراضات التي ستقدم اي بمعدل اربعين اعتراضا في اليوم الواحد وتقديم الاعتراضات بهذه الكثرة دليل على الحيف النازل بالشعب الذي يدفع هذه الضرائب ويئن من فداحتها

ونحن تجاه هذا الحيف الفادح الذي تنزله بعض اللجان بالملاكين نلفت نظر المندوب السامي وحاكم اللواء وكل من يهمه الامر لوضع حد حاسم له

حيفا

قدوم الخديوى عباس حامى غدا

يصل حيفا في الساعة الثانية من بعد ظهر يوم الاثنين الواقع في ٦ الحالى الخديوي عباس حامي باشا مع حاشيته على ظهر الباخره اسماعيل باشا ، وسيمكث فيها مده يغادرنا على اثرها الى اريحاء حيث اعد له قصر خاص ، وسيقضي سموه عطلة الشتاء هناك. وستقام في الساعة الخامسة بعد ظهر يوم الاثنين « يوم قدوم سموه » حفلة شاي فاخره في الباخره اسماعيل باشا ، فيحضرها فريق كبير من الوجهاء والصحفيين وذلك بمناسبة افتتاح الخط السريع بين فلسطين ومصر واوروبا

وحمول هذه الباخرة واختها « محمد على بك الكبير » اثنا عشر الف طن ، وسرعتها سبع عشره عقدة (ميلا) في الساعة

في المجلس التشريعي

« بقلم الاستاذ صلاح الدين العباسي »

« تتمة البحث القيم للاستاذ النابه صاحب التوقيع » :

الصنف الثالث

وهو الذي يعتقد ان حصوله على كرسي في المجلس بالانتخابات بسبب نفوذه الشخصي والمالي وزعامته امر لا شك فيه ولا ريب . فاذا ماتحدثت الى هذا الصنف حاول اقناعك بشتى الطرق بفائدة المشروع واهمية المجلس وعدد لك النظريات التي تتعلق بالسياسة والدولة وكيفية الحكم ـ كاننا دولة مستقلة . ـ وان بواسطة هذا المجلس يمكن للشعب ان يحول دون استئثار الحكومة بالسلطة المطلقة اذ سيسن القوانين المفيدة . وتراه يتبجح بنظرية فصل السلطات ويشير الى قول مونتسكيو من انه اذا عهد بالسلطتين التشريعية والتنفيذية الى شخص واحد فليس ثمة ضمانة لحرية الافراد اذ قد يتفق ان يسن الحكم قانونا ظالما أو يتولى تنفيذه بنفسه ، او يتحدث عن تعليق بلاكستون على شرائع الجلترا حيث يقول « ان الحكومات المستبدة تجعل حق سن الشرائع وتنفيذها لشخص واحد ومتى اجتمعت هاتان السلطتان لم يبق ضامن لحرية الفرد » . مما سبق ترى ان هذا الصنف يلقي الكلام على عواهنه كانه لم يتصفح « المشروع » ولم يتمعن فيه ولم يطلع على ما للمندوب السامي من صلاحيات بل يظهر انه يعرف منه اسمه ولا يهمه غير اسمه ، وسبب ذلك تعاميه عن الحقيقة في سبيل الغاية .

ويخشى هذا الصنف ان يرفض العرب هذا المشروع ويخسر هو كرسيا او همي وينفذ المندوب السامي خطته الى صرح بها لرؤساء الاحزاب يوم اجتمع بهم في ٢١ كانون اول سنة ١٩٣٥ اذ قال انه عازم على تشكيل هذا المجلس رغم كل ما يصادفه من عقبات واعتراضات وانه في حالة مقاطعة فريق من الفريقين له يعين اعضاء ذلك الفريق تعييناً . وهو لذلك يخشى ان لا يكون من الصنف الاول وقتئذ .

كما يأتيك ببراهين ساطعة (في نظره) على النتائج الوخيمة التي نتجت عن رفض العرب له عام ١٩٢٢ ويثبت لك ان رفض العرب لذلك المجلس كان تجربة ظهر خطلها خلال الثلاثة عشر عاما التي مرت على رفض البلاد للمجلس التشريعي المذكور ، وانه يرى تماما بأم عينه ويتلمس بنظره الثاقب الفروق الهائلة بين المشروعين مشروع عام ١٩٢٢ ومشروع عام ١٩٣٥ وان المهم في نظره ليس الاربعة عشر كرسيا المعطاة للعرب بل المهم في من يملاء هذه الكراسي من رجال لهم قلوب خافقة بالايمان وضمائر حية وادمغة عامرة يدلون بحجج دامغة ويدافعون عن الشعب بما اوتوا من قوة الايمان ووضاحة البيان ويقفون امام تسرب الاراضي لليهود ويحولون دون تدفق الهجرة . وان هذا المجلس هو ما يجب قبوله ومن ثم المطالبة بغيره — ولعله يعني مجلس الموردات !...

وهناك صنف من الناس ابى القلم ان يحشره بين الاصناف الثلاث التي ذكرتها وهذا الصنف هو الاقلية العددية من حيث العدد ولكنه الاكثرية الساحقة من حيث العقيدة والمبدأ السامي .

« تعيرنا انا قليل عديدنا
فقلت لها ان الكرام قليل »

هذا الصنف يرى التفاوض قبل الجلاء خيانة وطنية ويعمل بصمت يواصل فيه آناء الليل واطراف النهار لا يفكر بغير الاستقلال التام ولا يحلم بسوى الحرية والخلاص من براثن العبودية والاستعمار . هذا الصنف يرى مصافحة الدخيل سبة والجلوس الى جانب المغتصب عاراً وخيانة .

هذا هو الصنف الذي اعتقد انه لم يقرأ مشروع المجلس التشريعي وما قيل عنه الا كحادث بسيط او خبر تافه لا اهمية له لانه في نظره سحابة صيف او غيث يعقبه نهار وضياء . وهو الذي يعتقد ان هذا المجلس لا يخرج عن كونه « صدمة » لها نتيجة مباشرة هي الشقاق بين الاحزاب

هذا الصنف هو الذي يدين بمبدأ المقاومة الوطنية المرتكزة على ارادة الشعب . هو الذي يرى ان قوام الجهاد الصحيح المثمر هو تنظيم المقاومة على قوة الشعب القائمة على مبدأ الاخلاص وانكار الذات . هو الذي ينحو سياسة المقاومة الوطنية اذ يعتقد انها السياج الواقي للامم المهضومة الحقوق والسبيل الموصل لاستقلالها رغم وعورة الطريق .

هذا الصنف يرى العزم الامم وحزمها وجدها وسعيها واخلاص بنيها في هذه الدنيا احكاما واثارا كالدبابات والمدمرات والمدافع ، وانهم لوطنهم اوقفوا قلوبهم ونفوسهم وقواهم لانه باق وهم زائلون .

والله معهم حيفا

صلاح الدين العباسي

رسالة مصر

مظاهرات الطلاب تتجدد وتعم

عقد المعاهدة ، وصحف الانكليز

حملات هذه الصحف على المتطرفين والشباب

اشتدت احتياطات البوليس صباح امس ، فزادت قواته عن اليومين السابقين وأضيف الى هذه القوات عدد كبير من جنود الجيش خرجوا بعصيهم وخوذهم وبنادقهم ووزعت جميع هذه القوات على شوارع القاهرة وميادينها وعلى ابواب المعاهد والمدارس وبخاصة امام كلية الطب ومستشفى قصر العيني ودار العلوم ، وكلية التجارة العليا ، وغير هذه من الكليات والمدارس ، والشوارع والميادين وأخذت ثلة من الجند الانكليزي وبعض الضباط المصريين والانكليز يطوفون بسياراتهم ، شوارع العاصمة استعدادا للطوارىء

اطلاق الرصاص

على الطلاب

وحدث اثناء هذه الاحتياطات ان اجتمع عدد كبير من طلبة مدرسة فؤاد الاول الثانوية في فناء المدرسة ، واخذوا يهتفون للاستقلال ، وضد الانكليز . ثم حاولوا الخروج من فناء المدرسة فمنعهم رجال البوليس المرابطون على ابوابها فثار ثائر الطلبة ، واشتد هتافهم لمصر والحرية .

وأصر الطلاب على المضي في سبيلهم وأخذ البوليس يقاومهم ليحول دون قيامهم بمظاهراتهم ، وصار الاخذ والرد ، أديا الى اطلاق الجنود العيارات النارية فأصيب ٢٥ طالبا من طلبة المدرسة « برش » في اجسامهم ، وأخذ الطلبة يدافعون عن انفسهم برشق البوليس بالحجارة حتى اصيب ٨ جنود باصابات بسيطة

ثم نقل رجال الاسعاف الطلبة المصابين الى مستشفى قصر العيني ولم يكد يسمع باقي الطلبة باصابة اخوانهم حتى هاجوا فأخذوا يحطمون المقاعد والاطباق وآنية الماء وأتلفوا الحديقة ومزقوا الخرائط وحطموا « الكرة الارضية » ناقمين

معركة الطلبة

والبوليس

وعلى أثر ذلك وقعت معركة حامية الوطيس بين الطلبة والجنود فاصيب بعض الطلبة باصابات جسيمة من عصي الجنود

وقامت مظاهره اخرى في مدرسة الحلمية الثانوية فاجتمع ٢٥٠ طالبا من المدرسة ومن مدارس اخرى وأخذوا يهتفون للحرية والدستور وأرادوا اقتحام باب المدرسة فمنعهم البوليس المرابط عليه وجاءت قوه اخرى لاعتقال المتظاهرين ولكن طلاب المدارس الاخرى اخذوا يؤلفون مظاهرات اخرى في انحاء العاصمة ، وظلوا يهتفون

مظاهرات طلاب

الازهر

وكذلك الطلبة الازهريون اجتمع المنتمون منهم الى كليتي اللغة والشريعة وساروا في مظاهرة صامتة تتقدمهم الاعلام واكاليل الزهور والريحان حتى ينثروها على النصب التذكاري في حرم الجامعة المصرية ثم يمضون من الجامعة الى قبور الشهداء لينثروا عليها الازاهير

واجتمع باقي الطلبة الازهريين من غير المنتمين الى كليتي الشريعة واللغة في معاهدهم صباح اليوم ثم تركوا هذه المعاهد متفرقين الى حيث تلتئم جموعهم في بناية الكليتين واخذوا يهتفون للحرية والاستقلال ، واخذ احد اساتذتهم يؤكد لهم ان الازهريين وقد عرفوا في النهضة المصرية انهم طلائعها ، لن يتخلوا عن تضحية جديدة حين يريدهم الوطن عليها

وبينما هم في هذا اذا بكوكبة من جنود البوليس ، على رؤوسهم الخوذات وفي ايديهم العصي ، يسدون على المتظاهرين المسالك ، برئاسة « البكباشي » الانكليزي نوبل

ولكن الطلاب تابعوا مظاهرتهم تتقدمهم خمسة اكاليل كبيرة ، من الازاهير تمثل الكليات الازهرية الثلاث وتمثل المعهد الازهري بقسميه غير ان ان كتيبة اخرى من الجند احاطت بهم من جميع الجهات ، واخذ الجنود يفرقونهم في قسوه حاده استعملوا فيها عصيهم يهوون بها على الرؤوس والايدي والاكتاف و... الصدور

وانتهى الامر ، باصابة عدد من الطلاب اصابات جسيمة ، وحاول رجال البوليس على الاثر ، ان يرغموا الطلاب الذين يتقدمون المظاهره حاملين العلم ، على ان يسلموه ، ولكن الطلاب لم يمكنوهم منه .

على ان هذا كله ، لم يحل دون وصول الطلبة الى النصب التذكاري ، حيث وقف الازهريون والى جانبهم غير قليل من اخوانهم الجامعيين الذين نفروا عن دروسهم ليستمعوا الى ما ادخر الازهر لشهداء مصر من تحيات واخذوا يقدمون الاكاليل وينثرون الزهور امام النصب اسفين على اخوانهم المصابين هاتفين بحياة الحرية والاستقلال

المعاهدة

وصحف الانكليز

اخذت بعض الصحف الانكليزية تميل الى التعجيل بالمفاوضات لعقد المعاهدة ، وتشعر بان المصريين على حق في قلقهم ونفاذ صبرهم ، وقد اتفقت الصحف في هذا مع اعتراف الدوائر الرسمية البريطانية في لندن بان ارجاء المعاهدة قد تجاوز الحد المعقول

وقد نشرت جريدة التيمس برقية لمكاتبها في القاهرة لخص فيها رد مستر ايدن قائلا : « ان من الطبيعي ان يخشى المصريون امكان تأخر المفاوضات »

ونشرت جريدة « الديلي تلغراف » برقية لمكاتبها في القاهرة ذكر فيها ان الشعور السائد في القاهرة هو انه يجب ان يصل رد نهائي من المستر ايدن في اقرب وقت ممكن

ولكن صحفاً اخرى تلقي تبعة تأخر المفاوضات على عاتق المصريين ومن هذه صحيفة « المورننج بوست » التي ترعم ان سوء نية بريطانيا لم يكن العامل الذي حال دون الوصول الى عقد المعاهدة فيما مضى بل كانت العلة راجعة الى الحالة « الزئبقية » للسياسة المصرية ثم قالت : « ومن المستحيل المفاوضة لعقد معاهده مع مصر حتى تستقر اولا »

وكذلك صحيفة « الديلي ميل » هذه الصحيفة التي تحارب عقد المعاهدة حربا علنية شعواء فتحض الحكومة البريطانية على ان تذعن لضغط الاضطرابات التي ينظمها المتطرفون من الطلبة والشباب وتقول : « انه لا يجوز في حال من الاحوال ان يوقع مشروع معاهده سنة ١٩٣٠ لانه يجعل مركز بريطانيا في مصر مستحيلا »

وصرحت « المورننج بوست » مرة اخرى بأنه اذا كان المصريون يرغبون حقاً في عقد معاهده فمن واجبهم قبل كل شيء اقامة حكومة حائزة للصفات التي تخولها المفاوضة لعقد مثل هذه المعاهدة لا ان يختاروا لارسال صيحاتهم ظرفاً دقيقا يتعرض فيه الجزء الشمالي الشرقي في افريقيا للخطر

ذنب غزة أنها مدينة عربية

موقف دائرة الاشغال من طريق البحر

... وهذه ايضاً شكوى مرة من اصحاب البنايات والعمارات القائمة في طريق غزة — شاطىء البحر في شأن سرعة تعبيدها . ان ما يطلب من الحكومة تعبيده من هذه الطريق لا يتعدى الثلاثة كيلو مترات وهو لا يزال على حاله وبعد أن جلبت الحصى للتعبيد توقفت عن العمل في حين ان مدينة غزة التي لا تملك ما تملكه دائرة الاشغال قد عنيت بما يخصها من قسم هذه الطريق وقامت بتعبيدها على أحدث طراز وهي جادة في مواصلة العمل بكل همة ونشاط

هذه الطريق هي من الطرق الاساسية في البلاد وهي تربط المدينة بالاسكلة بل هي الممر الوحيد لجمع الشحونات والبضائع التي تأتي عن طريق البواخر والمراكب الى مدينة غزة وما جاورها من المدن وهي فضلا عن هذا ، المصيف الوحيد للمنطقة كلها ، وكلما طلب الاهلون عمل شيء في هذه الطريق منحتهم دائرة الاشغال مسكناً من « المورفين » حتى تتخدر أعصابهم وآخر عمل قامت به أن جلبت قسما من الحصى طرحته على جوانب الطريق وتركته عرضة للسرقة وعرقلة مرور السيارات . وفي زيارة القائم باعمال الحكومة آخر مرة كان صرح بانه علم من دائرة الاشغال ان العمل في هذه الطريق سيباشر قبل انتهاء سنة ١٩٣٥ وها هي سنة ١٩٣٦ قد حلت والطريق لا تزال كما كانت لم يجر فيها اي تغيير ! فهل لنا ان نذكر فخامته بالوعد ونهمس في اذن دائرة الاشغال راجين منها الاهتمام بالامر ولو لم يكن هناك مستعمرة لليهود ؟ — ان دائرة الاشغال تعلم ما هي عليه هذه المدينة من الضيق والفاقة وما تتطلب من العناية والاهتمام . هذا ، ولنا عودة الى الموضوع ، اذا ما استمرت دائرة الاشغال سائرة في طريق الاهمال والابطاء !

دموع الحب

قريبا

في حيفا

. . .

اعلان

انا شيخة بنت عبد العزيز ايشم من بازور أحيط الجمهور علماً بأن السيد سعاد عمر الهباب من يافا استحصلت على حكم شرعي بأنها زوجة الى زوجي المرحوم على حسن طه . ولما كان هذا الحكم قد صدر بدون علمي فقد اعترضت عليه لدى المحكمة الشرعية وطلبت الغاء ذلك الحكم لان المذكورة مطلقة . فكل شخص يشتري اي حصة من الحصص التي جرى انتقالها عليها من اسم زوجي يكون قد اشترى بسوء نية لوجود الاعتراض على ذلك الحكم وهو يؤثر على اساس الملكية . ويكون سببا عند ثبوت دعواى لبطلان قوشانه وانني اعلن هذا الاعلان ليحيط الجمهور علما به وليكون على بينة من الامر وقد أعذر من انذر

هدية تمكنك من الحلاقة بلذة وسهولة !
تلك هي
ماكينة الحلاقة « ايفر ـ ريدي »
ومعها
موسى واحدة
مجاناً

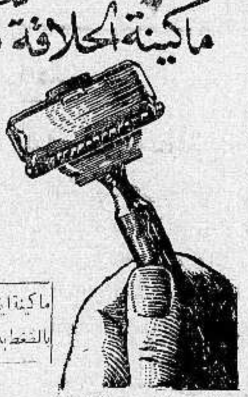

ماكينة ايفر ريدي مضمونة عشر سنوات تتركب على بعضها بالضغط بدون قلاووظ ومعها شفرة ايفر ريدي ...

إذا اشتريت أنبوبة من صابون
« پالموليف »
للحلاقة

حينما تشتري انبوبة من صابون بالموليف للحلاقة اطلب من البائع ان يسلمك الهدية التي ترى رسمها هنا اعلاه وهي ماكنة « ايفر ريدي » مضمونة لعشر سنوات ومعها شفرة واحدة للحلاقة طراز « ايفر ريدي » مسقية ثلاث مرات ويمكن استعمالها شهراً

الوكلاء والمستودع العام : الشركة المصرية البريطانية التجارية
مصر : شارع سليمان باشا ـ الاسكندرية شارع طوسن
وللشركة فروع في يافا وبيروت وطرابلس ـ نمرة التلفون يافا ١٠٦٢
عمارة الطابو شارع ظريفة سابقا

ماذا تسمع اليوم

عن محلات السادة دجاني اخوان

يافا ـ تلفون ٧١٦

الاحد ٥ يناير سنة ١٩٣٦

١٠٫٠٠	صباحا قرآن كريم الشيخ علي حزين
١٠٫٥٠	سيد الجمل وكورس الى احضان الطبيعة ـ ليلة العيد
١١٫٣٠	حفلة موسيقية ـ اوركسترا محمد حسن الشجاعي وفرقته (شريط ماركوني المسجل)
١٢٫٠٠ ـ ١٢٫٣٠	سيد الجمل وكورس الدنيا والغناء ـ زفاف العروس
٢٫٠٠	مساء اسطوانات تركية منتخبات اوديون
٢٫٤٠	النشرة الاخبارية والنشرة التجارية
٢٫٥٠	ختام
٥٫٠٠	قرآن كريم الشيخ محمد عكاشه
٥٫٣٥	حفلة غنائية ـ نادرة وفرقتها (شريط ماركوني المسجل)
٩٫٠٥	نتائج سباق الخيل بالانكليزية
٦٫٠٠ ـ ٧٫٠٠	أسطوانات
٧٫٠٠	النشرة الاخبارية
٧٫٢٥	حديث حيل اللصوص والمجرمين ـ الاستاذ حسن احمد حته
٧٫٥٠	حفلة موسيقية ـ رباعي العقاد (شريط ماركوني المسجل)
٨٫٠٠	اسطوانات
٨٫٤٠	حفلة غنائية ـ هيام وفرقتها
٩٫٣٥	مساء سيد مصطفى وكورس (شريط ماركوني المسجل)
١٠٫٠٥	حفلة غنائية ـ هيام وفرقتها
١١٫٠٠	النشره الاخبارية
١١٫٣٠	السلام الملكي ـ ختام

مصبغة الشرق الكبرى
لصاحبها امين البديري
بناية الاسعاف
شارع البرية ـ نمرة ٢٠ ـ يافا

ان هذه المصبغة مستعدة لقبول صباغ الملابس على كافة الالوان للرجال والسيدات ، والغسيل على الطريقة الكيماوية وعلى البخار وهذه المصبغة منذ تأسست حتى الان وشعارها الصدق والامانة والمحافظة على المواعيد ـ زوروا هذه المصبغة وجربوا مرة واحدة لتروا الاتقان والطرق الحديثة التي قل ان تجد مثلها في فلسطين.

بريطانيا قلقة

لا على طريق الهند وحده

ولكن قلقها على الهند نفسها!

يغلي العالم في الوقت الحاضر غلياناً شديداً اذ ان الحرب، كما تجيء بذلك الصحف الاجنبية، أصبحت قاب قوسين أو أدنى. وانكلترا تتولى زعامة التلويح بالحرب وتناصرها في ذلك خمسون دولة من دول العصبة التي جارت سياستها في العقوبات الاقتصادية ضد ايطاليا. ودول حوض البحر المتوسط تسأل والاعن الموقف الذي تقفه بجلاء ووضوح فيما لو التحم الاسطولان الانكليزي والايطالي. كل هذا يدل على ان الموقف موقف حرب لا موقف شيء آخر

على ان شيئاً جديداً يبدو في الافق خلاصته ان انكلترا انما تتعمد اثارة هذه الثائرة الجارفة والحرب المنتظره بين ايطاليا وانكلترا انما لحرب اخرى قد تجد في المستقبل تخشى منها جداً على الهند بنفسها لا على طريق الهند. ولمحت انكلترا ان اليابان تنتهز فرصة انشغال اوروبا عنها كلها الخاصة وتعمل في الصين. وكان الانكليز يعارضون بكل قوة في السنوات الاخيره روح التسلح وروح العسكرية، فشل الرأي العام البريطاني حكومته وكان نتيجة ذلك ان انحطت درجة انكلترا كدولة عسكرية. وعندما التهب النزاع الحبشي الايطالي، تذرعت الحكومة بهذا الامر وألهبت الحماسة في نفوس الشعب واستدرجته الى القيام بحركة جديدة لتقوية الدفاع الامبراطوري، وعلى ذلك ارصدت الاعتمادات للاسطول والجيش والطيران، كما انقلبت معامل الصناعة الى معامل حربية كاملة العدة. واستطاعت انكلترا في شهور قليلة ان تعيد مرتبتها العسكرية وان تبلغ درجة تؤهلها لا للوقوف امام ايطاليا فحسب بل الوقوف امام اليابان والعالم.

الالعاب الاولمبية

اعياد دولية

تطلع علينا الصحف الاوروبية بكثير من انباء دورة الالعاب الاولمبية التي ستقام في هذا العام، وتأتينا ايضاً بمناسبات متعددة بالتدابير التي تتخذ لاظهار هذه الدورة بمظهر لائق بما بلغته حركات الالعاب الرياضية من شأن بعيد. والعالم، وان تعقدت مشاكل السياسة فيه، فذلك لا يحول دون القيام بواجبات تربية الاجسام وادخال النشاط الرياضي الى النفوس المتعبة

استعداد بالغ

وتروي الصحف أنباء من يعتزمون الاشتراك في الدورة الاولمبية والزوار الذين سيشهدون هذه الحفلات وما يعد لهم من وسائل التسلية. فتقول «انه من المنتظر ان يفد من الخارج مئة الف متفرج ومشترك. ومثل هذا العدد من الناس يفد الى مدينة واحدة في مدة معينة يحتاج الى ترتيبات خاصة من شأنها ان تشعرهم كأنهم من أبناء هذا البلد لا غرباء عنه، وقد لوحظ ان فنادق برلين مستعدة لانزال ١٠ الف زائر فاتخذت تدابير خاصة لتتسع لثلاثين الف زائر مع الراحة التامة وتهيئة كل ما يطلبون. وزيادة على ذلك فأن مئة الف زائر ستجهز لهم اماكن خاصة فينزلون ضيوفاً على اماكن خضعت لهم لنظمت مراقبة تمر كل يوم على اماكن الضيافة حرصاً على راحة الزائرين

لجان خاصة

لتوفير اسباب الراحة

وتقوم اللجان التي تشرف على تنظيم دورة الالعاب الاولمبية بتوفير اسباب اخرى من اسباب الراحة، فقد عني بتقديم كل ما يحتاج اليه المشتركون في الالعاب والضيوف مما يكون عادة في البلاد التي قدموا منها كي لا تتغير عليهم طبيعة معيشتهم، فتقدم لهم أنواع المآكل التي اعتادوا عليها، وتجهز لهم أسباب التسلية التي يشهدونها في بلادهم دون تغيير

اما في الفنادق واماكن الضيافة فسترفع اعلام دول النازلين فيها الى جانب العلم الالماني. ويقسم الزائرون الى مناطق حسب جنسياتهم كي لا يحسوا الاغتراب. وفي كل منطقة موظف خاص يؤدي كل خدمة تطلب اليه

العناية باللاعبين

ويأتي بعد ذلك دور المشتركين في الالعاب ولم تقل العناية بهم عن العناية بالضيوف الزائرين، فقد أقيمت لهم خيام منظمة أحسن تنظيم وقسمت حسب الدول، كل فريق في مضاربه الخاصة، لا يفترق عن بقية اخوانه الذين قدموا معه فلا يشعر بوحشة ولا وحدة

اعياد دولية

ودلائل الحال تبين ان المعدات التي اتخذت للدورة الاولمبية هذا العام لا يمكن ان توصف اولا انها اعياد دولية تجمع فيها مختلف دول العالم في صعيد واحد ويتركون جانباً الاختلافات السياسية التي لفت على الجو العالمي ساعة تفسده بإخار روح الشناعة وساعة تصلحه بالتعاون والتقارب

قلقيلية

للاشتراك في تأبين

القسام وصحبه

علمت ان فريقاً من الشباب في البلد سيسافر الى حيفا يوم ٥ الجاري لحضور حفلة تأبين الشهداء التي ستقيمها جمعية الشبان المسلمين والتي سيكون خطباؤها الشبان

وهناك وفد آخر عن كشافة أسامة القلقيلية، سيسافر لهذه الغاية وليس بكثير ان يساهم الشباب في احياء ذكرى من ماتوا ضحايا الوطن ونداء الواجب المقدس

فقد ختم

فقد مني انا اسماعيل الرعاوي ختم نحاس باسمي من مدة شهر تقريباً كان مربوطاً في كيس النقود داخله جنيه واحد تقريباً فاذا ظهر اي شيء موقع عليه بالختم المذكور يعد لاغياً

اسماعيل الرعاوي

الخليل

لارشاد الفلاحين

قدم المدينة ثلاثة تلاميذ من طلاب صف التربية والتعليم في مدرسة طولكرم الزراعية للتجول في قرى القضاء لتعليم الفلاحين طرق الزراعة الحديثة وتربية الدواجن وارشادهم الى التعليمات الصحية التي تقيهم الامراض الفتاكة التي تسببها الاوساخ والمستنقعات وكذلك حضهم على طلب العلم ومطالبة الحكومة بانشاء مدارس زراعية في القرى لتساعدهم على استغلال اراضيهم بطرق فنية حتى يتمكنوا من الاحتفاظ بها وسيكون لارشاد هؤلاء الطلاب الاثر المحمود في مساعدة الفلاحين الذين هم في امس الحاجة الى هذه التعليمات المفيدة فحيا الله شبابنا العامل

بقايا الويركو

عقد اليوم اجتماع في مكتب عبد الله افندي كردوس قائمقام الخليل حضره مدير المال وامين الصندوق وجباة المالية وتباحثوا بشأن البقايا المتراكمة من (الويركو) وضرورة الجد في تحصيلها في اقرب وقت ممكن وقد تم تقسيم الجباة الى لجنتين ومن ثم الى مناطق وكذلك تم تعيين كل من السيدين محمود ويحيى بدر وصادق سلطان رئيساً لاحدى لجان التحصيل وعلى الاثر انفض الاجتماع وخرج الجميع وهم يشكرون لحضرة القائمقام اهتمامه بحالة الجباة ومساعداته لهم.

مشاريع البلدية

باشرت دائرة بلدية الخليل في رصف شارع البلدية الجديد وتوسيعه طبقاً لقانون تنظيم المدن ومن المنتظر ان يبدأ العمل في فتح الشارع الجديد الذي تبدي من دائرة البلدية ماراً بحارة الشيخ حيث يلتقي بشارع القدس وكذلك تهتم البلدية الان بمشاريع عمرانية اخرى كاتمام مشروع المياه وشق شارع يصل طريق القدس بطريق بئر السبع ماراً في منتصف واد التفاح عدا رصف شوارع اخرى وتوسيعها من حارة الجعابرة والحارات الاخرى وعلمت ان ناصر الدين افندي ناصر الدين نائب رئيس البلديه سيتقدم بطلب فتح اعتماد مستعجل لاتمام هذه المشاريع الضرورية للمدينة التي تساعد على تشغيل اكبر عدد من العمال العاطلين وخاصة في هذه الازمة الخانقة

اصلاح مساجد

اهتمت دائرة اوقاف الخليل بشأن المساجد الخربة في قرى القضاء التي تقدم بسببها عرائض ومضابط كثيرة لسماحة رئيس المجلس الاسلامي الاعلى بطلب تصليحها وقد ارسلت الدائرة عدداً من العمال لتصليح بعض المساجد تحت اشراف السيد حامد عمرو وتم تصليح مسجد سيدنا نوح في قرية دورة وسيدنا يونس في حلحول وسيدنا لوط في بني نعيم وتأمل من دائرة الاوقاف ان تواصل اهتمامها بحالة المساجد الاخرى وتعمل على تصليحها في هذا الفصل الممطر ليتسنى للفلاحين اداء فريضتهم الدينية

— تلقى الاونباشي النشيط عمران افندي عمرو أمراً بنقله لقضاء بئر السبع

شجعوا المصنوعات الوطنية

القدس

دعوى البوليس

على شركة وطنية

القدس في ٢ يناير — لمراسل الدفاع الخاص — اقام البوليس البريطاني التابع لقسم «الترافيك» قضية على شركة بصات رام الله امام محكمة صلح الرملة لاضرابها عن العمل يوم قدوم فخامة المندوب السامي مدعياً انها عطلت حركة المواصلات في ذلك اليوم، وبعد ان استمع حاكم الصلح لاقوال البوليس ووكيل الشركة الاستاذ نجيب بك ابو الشعر قرر تأجيلها ليوم الاثنين الواقع في ١٣ يناير الجاري. وقد اعلمتنا الشركة ان الاستاذ ابو الشعر تبرع بالمرافعة عن الشركة دون مقابل!

نادي للموسيقى

عزم الاستاذ يحيى اللبابيدي الموسيقي المعروف والذي تعين مساعداً لمدير برنامج الاذاعة على تأسيس نادٍ للموسيقى العربية في القدس. والغاية من هذا النادي تقوية فن الموسيقى بين الاشخاص الذين ستوافق شركة الاذاعة على اشتراك اغانيهم في استوديو الاذاعة ولم يعرف بعد اسماء الذين سيلتحقون بهذا النادي من الموسيقيين والمغنين العرب

الطيبة

يغادرنا في اليوم الخامس من شهر كانون ثاني سنه ٩٣٦ جمهور كبير من اعضاء فرقة الكشافة المحمدية في طيبة بني صعب الى حيفا وذلك للاشتراك في الحفلة التأبينية الكبرى التي ستجري في اليوم المذكور بمناسبة مرور اربعين يوم على استشهاد صاحب الفضيلة الشيخ عز الدين القسام وصحبه الكرام، وستحل الفرقة بقيادة قائدها السيد عارف افندي عبد الرزاق وجميع الهيئة الادارية لتبرعات الى جاد بها كرام المحسنين كما وان الفرقة المذكورة بعد الانتهاء من هذه الحفلة الرائعة ستذهب لمدينة عكا لمشاهدة آثارها وقلاعها التاريخية وسيرافق شبابنا في هذه الرحلة وحضور الحفلة السيد عمر افندي حامد عضو لجنة مؤتمر الشباب للرعية ومراسل الصحف العربية وقد اخذت الاستعدادات في قضاء بني صعب الى قدم وساق لحضور هذه الحفلة الشعبية التي ستكون الاولى من نوعها كما وان الفرقة الكشفية الاخرى في هذا القضاء تتأهب للاشتراك في حفلة اولئك الشهداء الابرار الذين جادوا بنفوسهم اعلاء لكرامة امتهم وبلادهم

لرفع شكواهم بانفسهم

علمنا ان كل من احمد حسين الظاهر وابراهيم محمد الظاهر وكلاهما من طيبة بني صعب سيذهبون ليافا في هذين اليومين لرفع شكواهم وتظلماتهم لكبريات الصحف العربية الحرة عما لاقاه هؤلاء المساكين من انواع الضرب والتعذيب وتعليق احدهما احمد في اصطبل الخيل من رجليه من قبل ضابط البوليس سليم افندي البيطار ونفر البوليس عبد اللطيف قحوش، كما انهم سيذهبون لمقابلة رئيس واعضاء لجنة مؤتمر الشباب في يافا لرفع شكواهم الى المراجع الايجابية عما حصل لهم بسبب تهمة عارية عن الحقيقة قدمها اليهود بحقهم

افخر انواع الصابون النابلسي

له شهرة واسعة

نفوز على غيره

اطلبوه من الشكعة بنابلس

انقى صابون يستعمل في البيوتات الكبيرة نظيف يطري البشرة ويجعلها بضة لامعة

ماركة مسجله

نال الجائزة الاولى في معرض نابلس سنة ١٩٢٤ رائحته جميلة لانه مصنوع من زيت الزيتون النقي.

الوكلاء محمود كمال قطان: يافا محمد جدي المصري: حيفا محمود فيضي اخوان: القدس

لا تدخل الى بيتك صابونا سواه

غزة

الحكومة تعطي وتأخذ

منحت لجنة السيارات لشركة سيارات غزة الوطنية «ياسين» زيادة على سياراتها التي اشتهرت براحة الركاب ومهارة السائقين والتي خسرت خسائرها الباهظة في الطريق من غزة الى يافا لوعورتها وعدم تمهيد المواصلات بين البلدين ولاقت الصعاب، كل هذا ولم تكتف الحكومة بل زادت الطين بلة وسلبتها «الياسين» المصرح بها من اللجنة والمسجلين بالجريدة الرسمية ومنحتها لشركة اخرى فسببت خسارة شركة غزة وبدأت المنافسة بتخفيض الاجر الى النصف. وليس للحكومة ان تعمل على الافساد بين ابناء العرب وتسبب الخلاف وتوقع بينهم بايجاد شركة عربية تضارب اختها، وتسبب خسارتها وفقرها مع ان الحكومة هي التي منحتها ربح الياسين، فكيف تسلبها حقها وتمنحه لغيرها، على انه لو كان اصحاب الشركة يهود وضاربهم ابناء العرب وطلبوا تكوين شركة في طريقهم لم تسمح الحكومة بذلك، فالحكومة ان تعمل على الوفاق والاصلاح ولا توجد المضاربة والشحناء نرجو النظر والعمل بما يقتضيه العدل والقانون

جنين

سياسة التوظيف!

اعلنت الحكومة المحلية في جنين احتياجها لتعيين اربعة محصلي اموال فتقدم لها نحو ٥٦ طالبا. وفي مدة التعيين كثرت الاجتماعات في دار الحكومة لتقليب وجوه الرأي فيمن يجب ان يعينوا لهذه الوظيفة. وقيل حينذاك ان البحث كان يجري في تلك الاجتماعات لا عن كفاءة الاشخاص، ولا عن اجراء امتحان، وانما كان اي الاحزاب نرضي وابن اية عائلة نعين، وذلك تمشياً على سياسة الحكومة بوضعها ابناء الوجاهة رهائن عندها فكانت النتيجة ان عينت اربعة اشخاص من اربع عائلات كل اثنين منهما ينتميان الى احد الاحزاب.

لا نود ان نعترض على تعيين هؤلاء الاشخاص، ولا نحب ان نطعن في كفاءاتهم، فقد يكونوا اكفاء للوظيفة كما قد يكون من بين من تقدموا لهذه الوظيفة من هو افضل منهم لكننا نريد ان نبين للحكومة انها ترمي بمثل هذه التعيينات الى تطبيق سياستها بالتوظيف وهي لذلك تعين في الوظائف الكبيرة ابناء العائلات ليساعدوها بخبرتهم والا فهل من المعقول ان تكون المصادفة هي التي سببت تعيين هؤلاء الاشخاص؟ لا نيك انها عندما عينتهم لم تلتفت الا الى اواخر اسمائهم. ولو انها عمدت الى الامتحان او لاي اعتبار آخر لعينت اناساً اخرين هم في حاجة الى مثل هذه الوظيفة ليقوموا باود عائلاتهم اما التجاؤها الى تعيين الاولاد اغنياء ومن هم في غنى عن هذه الوظيفة واهمالها اولئك الذين يقصدون بالوظيفة ستر عائلاتهم فامر يجعلنا نشك في حسن القصد.

قال لي احد الطالبين ان الحكومة بعملها هذا تدفعنا الى اليأس، وهي تغالي مغالاة تامة في جهل البلاد بيد ابناء العائلات وتفكر في تعيين لجان في البلاد قوامها (اوجهاء اياهم) للحل والعقد كتلك المجالس التي كانت ايام الحكم التركي. ولو اردنا ان نتبسط في ذكر هذه الادوار التي تمثلها الحكومة لضاق بنا المقام لكننا نكتفي بذكر واحدة منها: في دوائر الزراعة توزع الحبوب على المزارعين بأثمان بخسة وتوزع الاشجار وتقوم بالتجارب وما الى ذلك فلو فتشت ايها القارىء السجلات المختصة بذلك هل تجد فيها اسم مزارع بالمعنى الصحيح؟ هل تجد فيها اسم احد من الفقراء الذين ترسل الحكومة هذه النماذج بأسمهم؟ كلا انك لن تجد شيئاً من هذا وانما تجد أن كل ذلك خاصاً بالاغنياء، بالعائلات وذوي الوجاهة، الذين يعيشون على اكتاف الفقير المعدم. هذه حقائق اذكرها بمرارة خدمة لاولئك التعساء المهضومي الحقوق واشهد الله انني لا اقصد شخصاً او اشخاصاً وانما الحقيقة يجب ان تذكر، وسأوالي نشر هذه الحقائق التي لا اشك في ان الدفاع خير من يساعد ابناء الشعب عليها والى الملتقى

جنين (٠٠٠)

الدفاع ـ يوم الاحد في ١٠ شوال سنة ١٣٥٤ و ٥ ك٢ ١٩٣٦

صاحب الامتياز والمحرر المسئول ابراهيم الشنطي

مدير الادارة شوكت حماد

رقم التلفون ١٠٧٥ و ١١٨٧

الدفاع

جريدة يومية سياسية مصورة

العدد ٤٩٧ ـ السنة الثانيه

ادارة الدفاع في عمارة حزبون شارع جمال باشا ـ يافا

العنوان البرقي: الدفاع يافا : ص . ب ٢٥٥

	عن سنه	عن نصف سنه
قيمه الاشتراك في فلسطين	١٥٠	٨٠
في الخارج	٣٠٠	١٦٠

صور عالمية على هامش الحوادث

بيت التهمته النيران عقب القاء القنابل من الطائرات الايطالية على المستشفى الامريكي في ديسي

شيوعيان قبضت عليهما السلطات في البرازيل لاتهامها باشعال نار الثورة الشيوعية الاخيرة

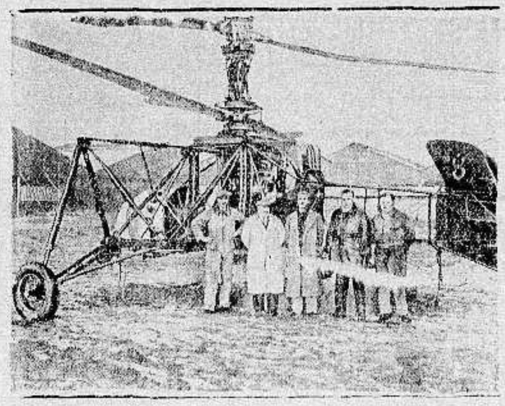

طائرة اخترعت حديثا في فرنسا وهي غريبة كما ترى في الصورة ومخترعها الطيار الفرنسي كليسه وخصصت لها الحكومة الفرنسية مليون فرنك

أول مزرعة عربية

على

أحدث طراز

وأرقى أساليب الصناعة

المزرعة العربية

اصاحبها

سعيد التاجي الفاروقي

مستعدة ابتداء من السنة الجديدة

لتوريد كافة منتوجاتها الى المستشفيات والمطاعم والفنادق

حليب : صاف نقي | كريم : طاهر شهي

زبدة : طازة طبيعية | لبن : مستفرح في وقته

وبالاضافة الى ما تقدم تستطيع المزرعة توريد :

لحوم الحبش (الديك الرومي) خصوصي لعيد الميلاد

وكذلك الدجاج

جميع منتوجات المزرعة تستخرج بطريقة فنية حديثة مستوفية شروط الصحة والنظافة والاعتناء وقد وافقت عليها دائرة الصحة العامة

اخبار محلات بوتاجي يافا، حيفا، القدس

مناظر الطبيعة الخلابة تبقى ناقصة بدون راديو بوتاجي

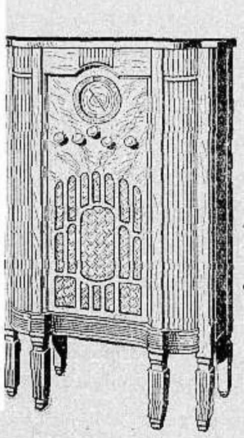

عزيزي اميل !

اشغالي قضت علي ان اسكن حيفا فرضيت ان انتقل اليها بشرط ان اتوفق بمنزل في محل مرتفع يشرف على المدينة لاني اعتدت المناظر الجميلة والامكنة الخلابة التي يسرح فيها النظر الى البر والبحر فسكنت في سفح الكرمل بجوار مقام عباس افندي ولكن لم يمض علي اسبوع حتى سئمت نفسي الاقامة في تلك الوحدة ولا سيما اني كنت ارى جاري على خلاف ذلك مسروراً جداً لانه كان كل ليلة يسمع احسن محطات العالم على راديو HISMASTERSVOICE الذي اختاره من محلكم . لذلك حتى لا ابقى معذبا هكذا كمن في منفى ارجو ان ترسلوا لي راديو جرامافون ماركة هيز ماسترز فويس المشهورة وانا مرسل لكم طيه اربع جنيهات دفعة مقدما راجياً ان اتمكن من تسديد الثمن بظرف عشرة اشهر من تاريخه واقبلوا مزيد شكري واحترامي

يوسف

يقول بوتاجي ان افضل ما يفتكر به الانسان في حياته واحسن ما يشغل به المرء ساعات فراغه هو ان يتصل بالعالم الراقي عن طريق راديو جرامافون ماركة هيز ماسترز فويس المشهورة التي لا تغالط ولا تضج ولا تأنف من سماعها الاذن ولا تشوش العقل

هي الهدية الثمينة التي يقدمها الخطيب الى خطيبته ورب البيت الى عائلته هي خير تذكار ناطق يحدث الاصدقاء بعجائب البلاد البعيدة من اخبار سياسية ومحاضرات تهذيبية واخلاقية واناشيد واغاني وموسيقى سماوية تحمل النفس والعواطف فتحوم فيها في عالم اللانهاية . فان موديل راديو هيز ماسترز فويس لسنة ١٩٣٦ هو الوحيد الذي لا تخالط اصواته رنات غريبة او ضجة مزعجة وطريقة الانتقال من محطة الى محطة تتم بسهولة ودقة معاً .

وهذا ما دعا بوتاجي ان يقدم لصديقه يوسف احدث موديل وهو الذي حاز على جميع الصفات اللازمة ليكون المرء سعيداً فارسل له حالا هذا الموديل مع بعض رجاله الاختصاصيين واصحب رسالته بوصل بالقيمة المدفوعة ورضى ان يكون تقسيط الرصيد على مدة عشرة اشهر .

وبوتاجي يستدعي اليه جميع الزبائن الكرام راجياً منهم ان يحادثوه رأساً بخصوص حاجاتهم الى راديو جرامافون ولا يدعوا سبيلا لدخول سماسرة فيما بينهم بل يمنعوهم من التدخل بشؤونهم

اطلبوا التفاصيل من محلات بوتاجي في حيفا قرب البوسطة وفي يافا امام سراي الحكومة

الوكلاء

القدس: غوردن بوتاجي . اللد : سليم ومحمد الخالدي . غزة: الحاج عبدالرؤوف البورنو

نابلس: عادل التميمي . طبريا: ابراهام كوبي . الناصرة: نصري قعوار . الرملة: زبانة اخوان

يافا — يوم الاثنين في ١١ شوال ١٣٥٤ — الموافق ٦ كانون ثاني ١٩٣٦

صاحب الامتياز والمحرر المسؤول أبراهيم الشنطي

مدير الادارة شوكت حماد

رقم التلفون ١٠٧٥ و ١١٨٧

الدفاع

جريدة يومية سياسية مصورة

العدد ٤٩٨ — السنه الثانيه

ادارة الدفاع في عمارة حزبون شارع جمال باشا — يافا

العنوان البرقي : الدفاع يافا : ص . ب ٢٥٥

	عن سنه	عن نصف سنه
قيمة الاشتراك في فسطين	١٥٠	٨٠
في الخارج	٣٠٠	١٦٠

حفلة التأبين الكبرى فى حيفا . تفاصيل وافيه عن هذا الاجتماع الشعبي . الهتاف بسقوط المجلس التشريعى . قنابل الطائرات الايطاليه على المستشفى المصرى

١ — السجون الحاضرة لاتليق بسمعة البلد
٢ — المتقون والكافرون فيهم سواء

«بقلم الاستاذ الكاتب صاحب التوقيع»

اصلاح السجون

من حق الهيئة الاجتماعية على من يجرم ان تقيد حريته زمنا يكفي لسداد من الجرم الذي اقترفه، ولكن ليس من من حقها ان تعذبه

هذه حقيقة فرغ من اثباتها علماء الاجتماع ولديهم ان السجون لم توجد الا لتقييد هذه الحرية لا لتعذيب المجرمين العذاب الاليم، فهل هذه هي حال السجون الفلسطينية اليوم ؟

كلا مع الاسف ! وبحسبك ان ترى سجينا في سجن عكاء يهاجم رئيس كتاب ذلك السجن في الاسبوع الماضي يجرحه جرحا بليغا في وجهه، وان ترى قبل ذلك سجينا آخر هناك يهاجم «المشي» ويريد ذبحه. وسجينا ثالثا يعتدي على ضابط من ضباط السجن، لا على سجان من سجانيه — بحسبك ان ترى ذلك لتعلم ان هذه الاعتداءات لم تقع الا لان المساجين هناك يسامون سوء العذاب فهم اذ يعتدون لا يريدون الا الخلاص من عذابهم هذا . . . ولو بالخلاص من الحياة

هذا في فلسطين، اما في انكلترا وفي سجن دارتمور — وهو المخصص هناك لكبار المجرمين كسجن عكاء هنا — فقد عدلوا عن مناداة السجين برقمه، فهم بدلا من ان يقولوا له يا سجين رقم ٩ — مثلا — كما كانوا يفعلون في الماضي، اصبحوا ينادونه يا مستر فلان. وذلك ليبثوا في روعه انه لم يفقد شخصيته، وان كرامته باقية، وان كل ما عليه الان ان هو الا ان يسدد ثمن الجرم الذي اجرمه في حق الهيئة الاجتماعية. ثم يخرج ليعيش بينها عيشة صالحة ترضاها. والا كان عليه ان يدفع الثمن مرة اخرى من حريته الغالية

نعم هذا هو الذي هناك، اضف اليه ان في سجن دارتمور مقصفا «كانتينا» يشتري منه السجين ما يريده من تبغه، ومن حلواه بالاجر الزهيد الذي يعطى له لقاء العمل في ورش السجن فينفعه بعض النفع وينفع الحكومة النفع كله. اما هنا فلا مقاصف في السجون ولا تبغ ولا حلوى لا بل ولا شخصية ولا كرامة كما رأيت . فاذا لم تتناول الحكومة بيد الاصلاح هذه السجون في الحال ، فلتقل لنا انها لا تريدها الا لتخريج مجرمين يكونون بعد الخروج اشد اجراما مما كانوا عليه قبل الدخول . . .

المتقون والكافرون سواء !

بعد ان اوردت «المانشستر غارديان» — في عددها الاسبوعي الاخير — انباء ما جرى بين زعماء اليهود في فلسطين وبين فخامة المندوب السامي من الاحاديث عن المجلس التشريعي ، قالت من عند نفسها تعليقا على هذه الانباء ان هذا المجلس المقترح مقدر له ان يقلل من سلطان الدولة المنتدبة ، وان يقف حجر عثرة في سبيل الجهود التي يبذلها اليهود !

وعطفت هذه الجريدة — وهي من صحف الاحرار التابعين لفريق السر هربرت صموئيل — على جمعية «اغودات اسرائيل» فوصفتها بأنها مؤسسة «معارضة للصهيونية عادة !» ثم قالت عنها انها هي الاخرى قد شاطرت الصهيونيين العموميين رأيهم في رفض المجلس !

وقبل ان نطالع ذلك في «المانشستر غارديان» قال لنا «دافار» بلسان مراسلها في لندن ان «اغودات اسرائيل» هذه انضمت الى المعارضة في انشاء المجلس التشريعي ، وانها عقدت في ليلة رأس السنة اجتماعا في لندن تألف من جماعتها ومن جماعة الجنة الصهيونية ليهودا انكلترا توافق الحاضرون في اول جلسة على «المقاومة الشديدة» التي تبديها «اغودات اسرائيل» لفكرة تشكيل المجلس !

وفي الحق ان «اغودات اسرائيل» في موقفها هذا لم تزدنا علما باليهودية العالمية، فقد كان منها في اميركا صهيونيون وغير صهيونيين فلم يبق منها هناك الا الاولون

وقد كان منها هنا في فلسطين «بريت شالوم» الداعية الى تفاهم العرب واليهود فلم يبق من هذه الجمعية الا ذكراها

ومنها هنا اليوم — كما في كل مكان — مزراحيون وعمال اشترا كيون ، وعمال شيوعيون ، وترمبلدوريون ، واصلاحيون ، الى آخر ما نسمع كل يوم من الشيع والاحزاب التي يحتدم الشجار بينها لدرجة الجنون على المنافع الذاتية ، فاذا جاءوا الى الفكرة الصهيونية الاثيمة المجرمة ، فكرة عودة اسرائيل بعد شتات الفي عام الى ارض اسرائيل على انقاض اصحابها العرب ، ونظرت اليهم وهم عند هذه الفكرة . . . لاترى شيئا ولا احزابا — انهم امة واحدة

— وان المتقين (الاغودات اسرائيليين) والكافرين (الشيوعيين) منهم سواء . . .

«جريدة»

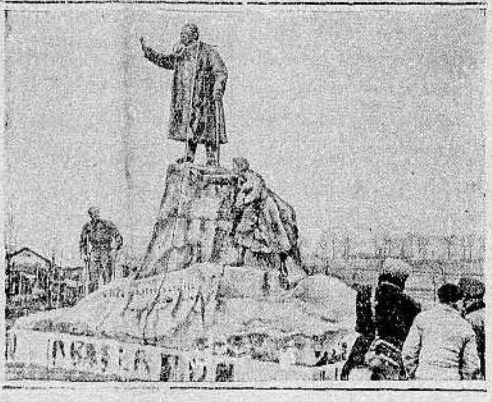

النصب التذكاري للمسيو بريان الذي كان من اشد انصار السلام العالمي واصبح ما كان يدعو اليه حديث خرافة وقد اجتمع عند هذا النصب فريق كبير من الفرنسيين ينعون مبادىء بريان وذهابها مع من كان يدعو اليها . ويعتقد هذا الفريق انه لا لزوم لهذا النصب واوروبا ، بل والعالم اجمع ، فوق فوهة المدفع ورائحة البارود تفوح في كل ناحية من نواحيها .

منظر مفزع لحادث الصدام الذي وقع لقطارين سريعين فوق جسر في المانيا ليلة ٢٤ كانون اول الماضي . وراح ضحية هذا الصدام ٣٣ شخصا كما جرح كثيرون. اخذت هذه الصور ساعة وقوع الحادث وفيها يرى القطاران فوق بعضهما . وقد سمع صوت الصدام على مسافة بعيدة من مكانه .

في هذا العدد

١ — تفاصيل هامة عن اجتماع حيفا الشعبي .

٢ — بدو فلسطين امام الانكليز

٣ — ايطاليا تلقي قنابلها على مستشفى البعثة المصرية في الحبشة .

مشاهدات صغيرة

الكيس واحد

مصيبتنا الكبرى هنا هي الاستعمار «الجون — بولي» ، اما الاستعمار «الكوهيني» فما هو الا «بوكس» واحد، فاذا هو في اذربيجان . . . او في خركان !

ولقد سبق لهذه البلاد ان اوفدت الى بلاد الانكليز وفدين رسميين . . . عادا معاً من هناك بخفي حنين !

وسبق لها ان اوفدت وفودا غاب عددها عن ذاكرتي . . . وان كانت القدس «اساها» تذكرها . . . بكل خير ، تارة الى الحجاز واخرى الى الهند ، وهلم جرا . و«مفيش» اية فائدة عادت ، او ينتظر ان تعود من كل هذه الرحلات الى البلاد

والان ما رأيكم ، دام فضلكم في وفد آخر ، اقترحه انا ، وسيكون لكم انتم منه كل «انبساط» ؟

انه سيذهب الى . . . الصين !

لا تضحكوا بالله عليكم . . ، فهناك سامت انكلترا لحكومة الصين — كما جاء في البرقيات — مقاطعة كونتنغ ، بعد ان كانت قد بقيت تحت «رحمة» — اي نير — الاستعمار البريطاني ٣٩ سنة ، فمهمة الوفد الفلسطيني الذي اقترح انا ارساله هي ان يدرس لكم «ايش جرى في الدنيا» هناك . . . وكيف طاوع انكلترا قلبها فتركت تلك المقاطعة . . . لاهلها اللاعين !؟

اني . . . على الطريقة «الظاهرية» افتتح هنا باب التبرعات لهذا الوفد المقترح . . . بالمبلغ الذي يقرره القراء

— فالكيس واحد . . ، وما بين الخيرين حساب

جامع الكفاح !

يعجبني من سيدات نابلس المصونات انهن — بارك الله فيهن — لم يفتهن ان يشتركن مع الرجال حتى في جمع التبرعات للمسجد الذي يعمر هناك باسم «جامع النصر»

ولكن الذي «مش على ذوقي» منهن انهن لم يسألن اي «نصر» هذا الذي باسمه يعمر المؤمنون هذا الجامع ؟

«صوتن» يا سيداتي الفضليات . . . في وجوه «الزلمات» وقلن لهم اننا «هالساعة» في وقت الجهاد والدفاع والكفاح ، فاذا لم يطلق الرجال حتى ولو الاسم الاخير على الجامع فيسمونه «مسجد الكفاح» تذكيراً للمصلين فيه بوجوب المثابرة على دفع الظلم — اذا لم يدع هذا الجامع «جامع الكفاح» — على الاقل — فان المصيبة في اية تسمية اخرى ستكون . . . طويلة عريضة . . .

هذا وقته

اوفدت (الكارن هايسود) ، او (الكارن قرود) — زي بعضه — ادونا من ادونات الزمان اسمه ابراهام [illegible] الى بعض الاقطار الشرقية ، ليبث فيها سموم الدعوة اليهودية . . . لعل الله يقلب الشرقيين ، الى ابالسة وشياطين ، كالاصلاحيين ، فان تعذر ذلك . . . فكالمزراحيين او الاغودات اسرائيليين !

فانجدنا ياسيدي ياسيد يا بدوي فهذا وقتك ! او ان هذا الوقت نفسه ، لاذاك الوقت (اللي بالك فيه) هو وقتك انت . . .

يا سيدي يا شيخ محمد فهمي غريب ! (ان كان من «فعل» فهذا وقته يكفي من «التهجيص» ما قد ذقته)

هيا الى العمل الجديد تقدموا فقديكم ، تحت التراب دفنته اني سأرجمكم بنار يراعتي في الحال ان لم — ياجماعة — تنتهوا . . .

مشاهد

تخريف !

كيف يصفون بدو فلسطين امام الانكليز
الله جل وعلا بين البدو انى رحلوا
سبحانه وتعالى يجيئهم مرة راكباً ... واخرى ماشياً .. !

«هذا مقال في عدد (المانشستر غارديان) الصادر بتاريخ ٢٧ الماضي ، عنوانه (الله بين البدو) ، وكاتبه اسمه (ارنست توللر) ولكنه ليس بانكليزي ، ففي ذيل مقاله عبارة (ترجمة الكسندر هندرسون) فمن يكون ارنست الكاتب الاصلي ؟

لا ندري ! ، ولكن لعله يهودي ، فاستمع الان الى تخريفه التالي .

(المحرر)

العرب احد بصراً من الاوروبيين

قال صديقي ، وهو مزارع شاب يدعوه البدو شاؤول ، الشيخ اليهودي :

— انهم عرفونا !

— هذا مستحيل ، فاني لا اكاد اتبين خيامهم ، فكيف يتبينون وجوهنا ؟

— ان لهم ابصاراً احد من ابصار الاوروبيين . . . فمقعد الراكب في السرج ، وحركة الخيل ، وكل هذه الاوضاع والحركات والسكنات التي لا نلاحظها نحن ، يشعرون هم بها بالغريزة !

كيس من الارز للقبيلة المرعبة !

وسكت شاؤول . وسرنا راكبين . وكان الوقت عصرا ، وكان وادي الاردن امامنا ، تتألق وراءه في الافق الازرق اطراف حوران

وكان وراءنا ولد عربي يستحث على السير بصوته الغنائي ذلك الحمار الذي كان يحمل كيس الارز الذي احضرناه معنا لنقدمه هدية لمن سننزل لديهم

لقد ركبنا لنقابل قبيلة مريعة مخيفة (كذا) يرأسها شيخ لم يكن قد غادر السجن الذي سجنه فيه البريطانيون الا منذ عهد قصير .

وامسكنا بازمة ركائبنا امام خيمة هذا الشيخ ، وهي خيمة فسيحة مقسمة الى مخدعين ، فاستقبلنا هو وفيها بابا وشمم ، وحيانا قائلا : مرحبا بكم ان مالي هو لكم

وحول النار التي كانت متقدة في حفرة وسط الخيمة ، بسطت السجاجيد البغدادية وعليها النمارق الفارسية فجلسنا ، دون ان نتكلم كلمة واحدة

الضيف لا يسأل

لم يسألني الشيخ عن اسمي ، حتى ولم يتساءل من اين جئت ، فللغريب ان ينزل ثلاثة ايام في خيام البدو بغير أن يسأل عن اسمه او عن شغله

ومن خرج منسوج نسجاً بديعاً اخرج الشيخ شيئاً من حب القهوة الاخضر وانتخب احسنه ، وسلمه الى احد اخوته ليحمصه ، ذلك لان اكبر من في القبيلة مقاما هم الذين يخدمون الضيف ، لا العبيد

واخذ اخ آخر البن فصحنه في هاون من النحاس على النغمات المخصصة لدق البن للضيوف بالنسبة لعددهم

ومن الاردن سيقت النوق والابل وقطعان الاغنام الى معسكرها

وغربت الشمس وراء حوران ، تاركة وراءها خطوطا فوسفورية تلاشت هي الاخرى بعد لحظات ، وخيم ليل الجنوب بنسيمه الرطب العليل

الضيف كالملك مجرم كبير !؟

وجاء طعام الضيف وهو لحم حمر على السفافيد «الاسياخ» ثم وضع على انجر كبير من الارز قدم الينا وكان على الضيف ان يكون هو البادىء بالاكل ، وان يقطع اللحم بالاصابع لا بالشوك ، واكرمني الشيخ بأن قدم الي اسمن اللحم بان جعل يخرجه بيده ثم يحوله الي

واخبره شاؤول عن انني قضيت اعواما في السجن ، وكانت نتيجة ذلك ، ان افترض الشيخ انني اعظم منه لصوصية !

ضيف جديد
شيخ قبيلة سورية

وجاء بعدنا ضيف اخر ، هو شيخ لاحدى القبائل السورية ، فقد كان الجدب قد اتى على حقول سوريا ، ولم يكن

«البقية على الصفحة السابعة»

دنيا العرب والاسلام

رسالة مصر

هدوء الحالة واتخاذ الاحتياطات

عقد المعاهدة، وصلته بالمحالفات العسكرية

الايعاز باتخاذ تدابير حربية صارمة!

هدأت المظاهرات اليوم، وسكنت الحالة، نوعا، في كليات الجامعة فانضم جميع طلابها الى سلك الدراسة ولم يحاول احد منهم اثارة الاضراب او التظاهر وقد اتفقت جميع فرق الطلبة على الدخول

لكن على الرغم من هدوء الحالة اتخذت حكمدارية العاصمة احتياطات شديدة للمحافظة على الامن فارصدت قوات كبيرة من رجال البوليس، عند كل مدرسة وكل كلية، من مدارس وكليات الطلاب و . . . الطالبات

وبدأت كليات الجامعة في انتخاب مندوبيها في اللجنة التنفيذية فتم الانتخاب أمس في كلية الزراعة وسيبدأ غداً في كلية التجاره لاختيار ثمانية مرشحين

أ — المؤتمر الارثوذكسي العربي الاول.

وقد رشح نحو عشرين طالباً انفسهم للانتخاب في الكليات الاخرى في هذين اليومين

وقد زال اختلاف الطلاب وانتصر حبهم للهدوء الى ان ينجلي الموقف السياسي الحاضر وانصرفوا الى دروسهم وانصتوا الى رجاء اعضاء الجبهة الوطنية واساتذتهم الذين سعوا للتوفيق وفض الخلاف

هذا وقد طافت قوات من الجنود في السيارات بعض الشوارع في القاهرة للمحافظة على الامن والنظام

عقد المعاهدة

والحلف العسكري

نقلت البرقيات الخارجية في الايام الاخيرة ان الظروف الدولية الحالية غيرت بعض نواحي الموقف العسكري في مصر ونبهت الثقات الانكليز الى امور لم يقدروها حق قدرها في سنة ١٩٣٠ اي عند وضع مشروع النحاس هندرسن

وقيل في مناسبات شتى في المدة الاخيرة ان الثقاة العسكريين الانكليز اسوا على استعداد اليوم لان يذهبوا في الاتفاق على مواقع النقط العسكرية الى المدى الذي ذهبوا اليه في مشروع النحاس — هندرسون لان الخطر الماثل في الصحراء الغربية جعل حدود هذه الصحراء وسلامة قنال السويس في مستوى واحد من الاهمية والخطورة

وفسر بعضهم تلك الكتابات بأن الانكليز قد يطلبون الان تعديل البنود العسكرية الواردة في مشروع النحاس — هندرسن تعديلا لا يطابق اقصى التساهل الذي ذهب اليه المفاوضون المصريون في هذا الموضوع

ويرى بعض الاقطاب المصريين ان المسألة العسكرية ليست حجر عثرة في سبيل عقد المعاهده المنشودة او انها يمكن ان تكون عقدة يصعب تذليلها من طريق المفاوضين المصريين والمفاوضين الانكليز وانه حينما تكون بين البلادين محالفة عسكرية تمكن هذه المحالفة الانكليز من اتخاذ التدابير والاستعدادات اذا لاح شبح الحرب مع ضمان مساعدة مصر لهم في جميع مرافقها طبقاً لما ستنطوي عليه المحالفة والمعاهدة معاً

وهذا الرأي نفسه يراه الجنرال «وير» القائد العام الحالي للقوات البريطانية في مصر ويرى انه اذا عقدت محالفة عسكرية بين مصر وبريطانيا كالمحالفات المعقودة بين دول كثيرة في اوروبا، تغدو مسألة النقط العسكرية بعد ذلك في المعاهدة مسألة ثانوية

وقد كتب بهذا الرأي الى وزارة الحربية في لندن وابلغه للمندوب السامي في مصر

وكذلك احاديث المندوب السامي الى رجال الجبهة المتحدة حين مقابلتهم اياه — نقلت الى لندن تلغرافيا وستساعد المستر ايدن على استيفاء بحثه من ناحية اطلاعه على الشعور الاجماعي العام السائد في مصر في الاونة الحاضرة

ويذهب الاخرون الى ان الانكليز يظهرون الان تباطؤاً وتمنعاً في اجابة مصر الى الاتفاق وعقد المعاهده وان هذا التباطؤ والتمنع ما هما الا النتيجة المحتمة لرغبة الانكليز الملحة في اذلال المصريين وتخدير اعصابهم بالوعود!

مدرسه

للوقاية من الغازات

تألفت لجنة برئاسة محافظ انكليزي لانشاء مدرسة في القاهرة تعلم طرق الوقاية من الغازات وشرعت في اختيار ثلاثة من دوائر البوليس والصحة والميناء ليلتحقوا بهذه المدرسة ويعودوا لتدريب غيرهم على أساليب الوقاية

وقد وصل القطر المصري الكولونل (كانت) الذي اوفدته انكلترا لمساعدة السلطات المحلية في هذه المسألة وسيتولى بنفسه القاء محاضرات عن الغازات وانواعها وطرق الوقاية منها وعلاجها والى غير ذلك

والاستعدادات الحربية في جميع ضواحي القطر المصري وشواطيء الاسكندريه وبور سعيد وغيرها قائمة على ساق وقدم وقد صدر قرار مجلس الوزراء باعتماد عشرين الف جنيه تدفع منها وزارة الحربية البريطانية عشره الاف جنيه لادخال بعض التعديلات في الميناء وتعميق هذا الميناء ليتسنى لوحدات الاسطول البريطاني الرسو فيه بكل سهولة!

وقد وصلت امس ثلاث بواخر بريطانية وعليها كثير من المعدات والذخائر ونحو عشرين طائره ارسلت الى ابي قير لتركيبها وارسالها الى المطارات الحربية

وشحنت ثلاث قطارات من تلك المهمات الى مرسي مطروح والسلوم، وشحن قطار بكمية وافرة من الفحم الى سيدي بشر

ربح قنال السويس

نشرت جريدة «الفيننشال تيمس» تلغرافا لمكاتبها في باريس جاء فيه ان عدد السفن والبواخر والبوارج التي اجتازت قنال السويس الى يوم ٣٠ دسمبر الماضي بلغ ٥٨١٥ سفينة مقابل ٥٤٩٢ سفينة في المدة عينها من سنة ١٩٣٤

وبلغت ايراداتها في تلك المدة ١١،٧٣٧،٠٠٠ جنيه مقابل ١١٠٧٩،٠٠٠ جنيه في المدة عينها في السنة السابقة اي زيادة ٦٥٨،٠٠٠ جنيه

تدابير حربية صارمة

اذيع من القاهرة انه نظرا لتجدد الاضطرابات ضد انكلترا في يوم الخميس الماضي طلب وزير الداخلية المصرية من السلطات العسكرية ارسال الجنود لمساعدة البوليس في الحال اذا ما وقعت اضطرابات اخرى وان يستعملوا اشد التدابير الصارمة اذا دعت الضرورة اليها

وفي الوقت نفسه صرح وزير المعارف لنظار المدارس وعمداء الكليات بفصل جميع الطلبة الذين يشتركون في الاخلال بالنظام او في المظاهرات، وأبلغ آباء الطلبه التدابير التي ستتخذ ضد ابنائهم اذا لم يطيعوا الاوامر!

وفي الوقت الذي تقوم فيه السلطات العسكرية بهذه التدابير ترى الصحف الانكليزية تستغل هذه المواقف، وتبدي عجبها من طلب المصريين الاستقلال في هذه الآونة العصيبة، وهذه «المورننج بوست» الصحيفة الاستعمارية تكتب في احد مقالاتها الافتتاحية متسائلة: «وما فائدة الاستقلال اليوم ازاء الحوادث النائمة على حدود مصر؟ وما معنى البحث في شروط المعاهدة المطلوبة أمام الطواري، المهددة؟ ألا يعلم المصريون ان عليهم ان يتعاونوا وايانا على اقرار النظام قبل نراهم الحرية المطلوبة، والاستقلال المنشود؟»

وتتفق «الديلي ميل» مع «البوست» في هذا الرأي، وتضيف عليه: «انه يجب على بريطانيا التذرع بالحزم فانها اذا اخرجت من مصر لا بد ان تحل محلها دولة اخرى من دول البحر المتوسط. ولذلك فلا مناص من اتخاذ خطة الحزم في مصر، لان اول ما يحتاج اليه بلد متحضر، هو حفظ النظام!

اول حديث عن جامعة الاقصى

الانتماء للجامعة وغايتها وبرنامجها

فيما يلي أول معلومات هامة تنشر عن جامعة المسجد الاقصى: منذ شهرين وجه نائب رئيس المؤتمر الاسلامي العام دولة الطباطبائي دعوة الى فريق كبير من الذين يهتمون بالثقافة العامة في البلاد، والف منهم لجنة جامعة المسجد الاقصى وهم: دولة الطباطبائي رئيساً، والشيخ اسماعيل الحافظ والشيخ امين العوري والشيخ حسن ابو السعود والاساتذة احمد سامح الخالدي ووصفي عنبتاوي وعوني عبد الهادي ورفيق التميمي والدكتور اسحق موسى الحسيني والدكتور اسحق ابراهيم الحسيني وضياء الدين الخطيب والدكتور الحاج مير اعضاء. والاستاذ منيف الحسيني سكرتيراً للجنة.

شيء عن غاية اللجنة

وغاية اللجنة البحث عن افضل الطرق لتأسيس كلية «الالهيات» في جامعة المسجد الاقصى المنوي انشاؤها والبحث عن كيفية قبول الطلاب وترتيب منهاج علمي حديث والبحث في ايجاد هيئة تدريسية تقوم بمهمة التعليم.

تخريج شباب صالح مثقف

وغاية كلية «الالهيات» تخريج فئة من الشباب في البلاد تحمل عقيدة دينية صحيحة ذات صبغة علمية مرنة، يكون طلابها قدوة للشباب الاسلامي المثقف. وباب الكلية مفتوح لجميع الشعوب الاسلامية من الصين الى المحيط الاطلسي

اشتراط الانتماء للجامعة

ويشترط في طالب الدخول فيها ان يكون حائزا على الدراسة الثانوية الكاملة او ما يعادلها في الاقطار الاخرى. ويشترط ان يكون للطالب المام في اللغة العربية التي ستكون اللغة الرسمية فيها.

انجاز البرنامج العلمي

وقد انجزت اللجنة البرنامج العلمي وهو يتألف من اللغة العربية وآدابها والحديث والفقه والقرآن والفلسفة والاجتماع وعلم النفس وعلم ما وراء الطبيعة والمنطق ولغة اجنبية من اللغات الحية التي يستفاد منها ومن علومها. وسيكون البناء بجوار الحرم الشريف وسيباشر به قريبا وان المخصصات بلغت ٣٠ الف جنيه

ارسال بعثات للخارج

وعلمنا ان في النية ارسال بعثات علمية للدراسة في الجامعات الاوروبية في قسم الشرقيات والى مصر في المعاهد الدينية الراقية والعودة للتدريس في هذه الكلية.

آلام هائله

في صلب الظهر

تستمر ثلاثة اسابيع بشكل مرعب ثم تزول باربعة وعشرين ساعة

وهذه الاعجوبة تمت بواسطة «لزقة الكوك» فقد كتب الينا المسترف و. يقول: اصبت منذ مدة باوجاع شديدة في مؤخرة ظهري ولم استفد من الاطباء ولكوني مخزنجي في محل كبير تضايقت جداً من تعطيل شغلي الى ان وصف لي احد الشبان «لزقة الكوك» فوضعت لزقتين مرة واحده ولم تمض اربعة وعشرون ساعة حتى زالت الامي هذا مثال اوف الحوادث التي تم شفاؤها بواسطة «لزقة الكوك» الاميركانية واستعمالها سهل وتعمل من تلقاء نفسها بينما الانسان يزاول اعماله. اطلبوا دائما «لزقة الكوك» الاميركانية الاصلية المخرمة ذات النسر والدائره الحمراء وهي تباع في كل مكان باربعة قروش الواحده.

رقم ٢

العراق

مباحثات الرياض

تفيد انباء البحرين الاخيرة ان جملة الابحاث التي دارت بين جلالة الملك ابن السعود في الرياض وبين الوزير المفوض للحكومة البريطانية في جدة السر اندرو ريان لانهاء الاتفاق التجاري والعسكري بين البحرين والمملكة العربية السعودية. وقد انتهت المذاكرات بشأنها في جو مشبع بالتفاهم وكسبت الموافقة على كافة الاسس التي جرى التداول فيها ولم يبق سوى توقيع الاتفاق النهائي.

اما ما يخص الخلاف على الحدود المتنازع عليها ما بين نجد والكويت فقد اظهر جلالة الملك ابن السعود تصلباً في المطالبة بأراضي الصبيحة، منبع آبار الزيوت الجديدة التي نالت شركة الميجر هولمز امتيازها في الصيف الماضي

اما ما يخص المفاوضة على اقامة مطارات بريطانية في القطيف والجبيل فالموافقة تمت عليها تقريبا بان تدفع لجلالة الملك رسوما عن وجودها وتشغيل اكبر عدد من النجديين في اعمالها بالامور الغير فنية. اما المباحثات التي عرضت على بساط البحث في حل قضية العقبة فالحل الوحيد الذي يعرضه الانكليز لانهاء المشكل هو ان تكون السلطه الروحية فيها بتعيين القضاة الدينيين لجلالة الملك ابن السعود على نهج الاتفاق الذي حصل ما بين جلالة الامام يحيى بشأن المحميات التسع بأن اعترف له الانكليز بالسلطة الروحية عليها ممتده الى عدن ايضا

وقد دار البحث ايضا على امور اخرى تما يخص طرق المواصلات اللازمة لشركة النفط في نقل الزيوت ومد الخطوط الحديدية لموانيء نقلها والى غير هذا من الشؤون والابحاث الهامة

المعادن والبترول

في البصرة

اتصل بنا من مصدر عليم ان بعض التجار العراقيين قاموا في عام ٩٣٤ — ٩٣٥ بتجاريب مختلفة واخذوا نماذج من تراب (النورة البيضاء) الموجودة في جبل سنام لتحليلها في المانيا والهند وقد جاءت اصنافها ممتازة جداً

وبمناسبة ما يشاع عن هذه المواقع اوما جاورها، بوجود آبار البترول القاربة من بترول الكويت، فقد اصبح الناس يتحدثون عن هذه الكنوز واهميتها كثيرا.

في سلاح

الجو العراقي

اتصل بنا ان الـ٣٦ طائرة الجديدة التي كانت الحكومة العراقية قد اوصت عليها لمعامل الانكليزية ستصل الى ميناء البصرة في الايام القريبة القادمة لتعزز القوة الجوية العراقية

العمال العراقيون

في شركة نفط البحرين

بالنسبة للتوسيعات الكبيرة في اعمال مشاريع النفط في البحرين، فأن كثيرا من العمال العراقيين الذين كانوا يشتغلون في اعمال النفط في عبادان والفنون الميكانيكية التحقوا بها

مقياس الحرارة المضبوط

ديمون

دفاءة الحرارة بزيت الكاز المصنوعة في استراليا

ديمون الاصلي يحمل هذه الماركة

احترسوا من التقليد

يمكن الحصول عليه من

الترجرينبرغ، تل ابيب س. ا. ميشولم تل ابيب، م. اوراتش، حيفا

الكاراج الاهلي بحيفا

شارع المحطة ـ جوار شركة الصناعات الكيماوية

لصاحبه السيد حليم طالب المغربي

مجهز بجميع الادوات الكهربائية على الطراز الحديث

المحل على استعداد لتصليح وتشحيم وغسل جميع انواع السيارات وعلى الاخص «لحام» الاوكسجين على اختلافه وتجليس «بودي» «وجنحان» السيارات

شعارنا الصدق في المعاملة والمهاودة في الاسعار

ملاحظة: الغسيل بالماء الحلو

اشحنوا برتقالكم بواسطة محل

جورج بطرس خمار

بحيفا

المجهز بعربات وصناديق لنقل الاثمار والبرتقال ومشمعات لحفظها من الامطار وعتالة وموظفين لمراقبة اشغالكم.

خابروا صندوق البريد ٧٧٩ تلفون ٧٦٧
تلغرافيا: ترازيت..

«وكيله في يافا الياس افندي قزعر فهو يطلب لكم الشاحنات»

زوروا محل

الحاج نديم ابو طه

يافا محلة ارشيد قرب المحطة عماره ابو فارس

تجدوا فيه: كافة انواع الاواني الزجاجية والصيني

من امتن الاصناف مع في الاسعار

مصبغة الشرق الكبرى

لصاحبها امين البديري

بناية الاسعاف

شارع البريه ـ نمرة ٢٠ ـ يافا

ان هذه المصبغة مستعدة لقبول صباغ الملابس على كافة الاوان للرجال والسيدات، والغسيل على الطريقة الكيماوية وعلى البخار وهذه المصبغة منذ تأسست حتى الان وشعارها الصدق والامانة والمحافظة على المواعيد ـ زوروا هذه المصبغة وجربوا مرة وحدة لتروا الاتقان والطرق الحديثة التي قل ان تجد مثلها في فلسطين،

صفوة ما يحمله بريد الشرق والغرب

مقال منصف طريف

الفردوس الاسود في استراليا!

جزيرة «بابوا» تفيض بالسعادة والهدوء

اينا المتوحشون: أنحن ام هم ...؟

كتبت مجلة «المصور الاسبوعي» الانكليزية مقالا طريفا عن الحياة الطبيعية الهادئة الوادعة، التي يحياها سكان «بابوا» في جزيرة «ملايا» من اعمال استراليا، قارنت فيه بين الحياة المادية التي تتخبط اوروبا في ظلماتها، فلا تعرف سبيلا تسلكه، وبين الحياة الروحية التي يهنأ بها سكان هذه الجزيرة بعيدين عن سخافات العالم المتمدن، وسخريات البشر المتكبرين. والى القراء ترجمة المقال:

ونقول «متوحشون»

ما أسخفنا حين نشرع نفكر بانه ما دمنا نستطيع ان نتكلم بالتلفون ونتحرك سائرين في شوارع مدننا القذرة، التي يملاءها دخان القطر، والمصانع، والمداخن وما اشبه — فان على كل واحد ان يفعل نفس ما يفعل، فيقلدنا في لباسنا وفي.. قشورنا!

اجل، نقصد الاقطار البعيدة، الشاسعة، الواسعة، ونستولي على خير ما فيها، فنستقل به لانفسنا، ثم نتحف هذه الاقطار «بالفونوغراف» ونأكل ونلهو، و ... بعد ذلك نتبجح باننا قوم متمدنون، وان هؤلاء الذين استولينا على اراضيهم، وأكلنا خيرات بلادهم قوم متوحشون!

لا نؤمن بشيء!

وأغرب من ذلك، اننا لا نتردد في احتقار العادات والتقاليد والاديان التي يعتنقها سكان تلك الاقطار النائية السحيقة. وفي محاولتنا «الخاطئة» ارغامهم على عتناق عاداتنا وتقاليدنا وأدياننا التي نحس، في اعماق نفوسنا «المعوجة» باننا لا نؤمن بها — ما أغرب هذا! نرغم الغير على الايمان «باشياء» لا نؤمن بها، ظلم فاضح، وشين واضح؟

نحن ضعفاء الايمان!

و «المتوحشون» — كما ندعوهم نحن — لا يفهمون فهمنا في الطب والجراحة ولكن لا ننسى انهم بعيدون عن امراضنا بعد السماء عن الارض، والطهر عن القذارة. وهم يتحملون الآلام، ونحن ضعفاء الايمان، اذا الم بأحدنا اقل... مصيبة، اسود وجهه.. ووجف قلبه.. وكفر ... بالله!

وهم — لا ننكر — اقل براعة منا في طهي الطعام، وحفظه في العلب والصحاف، لكنهم لا يحتاجونه.. انهم يجدون طعامهم من الاحراش، ومن البحر وليس لديهم آلات الدمار التي لدينا، ولكنهم قادرون — على كل حال — على صيد كفايتهم من الوحش والطير والسمك

تعالوا نأخذ عنهم!

عادات وحشية، نريدهم ان ينفضوا ايديهم منها، ليعتنقوا عاداتنا نحن. نريدهم ان يتعلموا منا، ونحن، في واقع الحال، في أمس الحاجة الى ان نتعلم منهم الحقد، الشراهة، الطمع، الاغراق في حب المادة، وشراهة السعي للغنى والثراء، هذه العناصر الذميمة التي تنغص علينا حياتنا الاجتماعية، مجهولة في اوساطهم الفطرية كل الجهل. ولا نعرف احداً من هؤلاء «السود المتوحشين» يعيش حياة الكسل والخمول، لان والده اوجده وخلف له ثروة طائلة، كما لا نعرف احدا يقضي نهاره وليله في تهكم الاعراض، والتحدث عن الناس بسوء!

والعبودية — عبودية انسان انسانا آخر، غير شائعة بين القوم المتوحشين، ولكنها شائعة — لسوء الحظ — بين القوم المتمدنين الذين يتشدقون بالفاظ الحرية والاخاء والسلام، زوراً وبهتانا!

فردوس جزيرة «اسود»

وسكان «بابوا» يحيون الان حياة رفيعة، هادئة، يحيون في فردوس جزيرة، لا خصم لها، غير الوحوش والعواصف، وخصومة هذه أخف وطأة وأقل خطرا من خصومة الانسان.

حياتهم مقصورة على الزراعة وصيد الاسماك، وهم يعيشون في فردوسهم الاسود، عيشة اشتراكية، لا تنغصها نزعات الطمع، ولا تعكر صفوها نزعات الشياطين. ومصايد الاسماك، صنعها الجميع، ليستفيد منها الجميع، وعندهم بيوت يبلغ طول الواحد منها ٧٠٠ قدم يقطنونها جميعا، لا يذهبون فيها مذهب الاثرة والتفضيل، وفصائلهم جميعها متفق بعضه مع بعض، تجمعها وحدة الشعور، فكلهم، في الحياة، اخوان!

ولفظة «بابوا» هذه اطلقت على غينيا الجديدة، او بتعبير اصح، على غينيا البريطانية الجديدة، وعدد سكانها يتراوح بين مائة الف و ٣٧٠ الف، وفيها ١٥٠٠ اوروبي، وحاكم «بابوي» يدين بالطاعة لحاكم استراليا الانكليزي العام.

وقد اقطعت عصبة الامم، انكلترا هذه المقاطعة عام ١٩١٩، فكانت في جملة الاسلاب التي استحوذ عليها الانكليز بعد الحرب الكبرى

— اجل، لقد كانت في جملة الاسلاب!

سيارات غزة

الوطنية

سفريات يومية

بين غزة ويافا

وبالعكس

سيارات فخمة

سائقون ماهرون

بعدما أسرها منه العدالة

الحبشة تبدأ الان بالتسلح

لرد عدوان المعتدين عليها

مدافع لمقاومة الدبابات، وكمامات للغازات

كتب و. ف. هارتن، مكاتب «الديلي ميل» الخاص في هرجيسا (الصومال البريطاني) يقول:

كثرة الاسلحة التي تتوارد على الحبشة

افرغ في بربرا محمول ١١ لوري من الاسلحة، وهذه انهي الا الجزء الاول من ٥٠٠ طن من الاسلحة والذخائر وصلت الى ساحل الصومال البريطاني في السفينة البريطانية (سانتا ماري)، ولقد ارسلت هذه الشحنة الاولى ليلة ٢٧ كانون الاول الماضي الى الحبشة في الليل

وتعد هذه الشحنة اكبر شحنة ترد الى الحبشة عن طريق الصومال البريطاني وهي تتكون من:

١٥,٠٠٠,٠٠٠ رصاصة للاسلحة الصغيرة من مختلف الانواع

٤٠٠٠ بندقية

٣٦ مدفعا من المدافع المقاومة للتانك.

الوف عديدة من الكمامات الواقية من الغازات

الات كثيرة لمصانع الاسلحة التي تأسست في الميادين.

ويبين الرصاص مليونا رصاصة صنعت في مصنع (هل) في انكلترا، اما الباقي فيقال انه ابتيع من بلدان لم تعرف بعد من بلدان اوروبا اوسطى، وكل ما يقال عنها الان انها شحنت برا الى استونيا ثم شحنت على الباخرة سانتا ماري في ميناء كيل، وليست على الصناديق اية علامة يستدل منها على مصدر هذه الاسلحة ولا على الانواع التي تحتويها الصناديق

سر غامض

سفينة تغير اسمها!

وهناك سر غامض اخر غير ما تقدم هو ان الباخره «سانتا ماري» كان اسمها قبل ان تصل الى بورسعيد (ويندي»

ويقدرون الان بقية الذخائر الى الحبشة مالا يقل عن ٢٥٠ لوري، في الوقت الذي لا تستغني فيه الحبشة الان الا عن احد عشر لوريا.

اما جميع بحارة السفينة فمن البريطانيين اذا استثنينا منهم رجلا واحدا كان ضابطا في الجيش النمساوي الامبراطوري القديم، وهو من ضباط الرشاشات، وسيناط بهذا الضابط تدريب الاحباش على المدافع المقاومة للتانك

ويقال ان الانكليز اصحاب هذه السفينة — وهي حمولة ٨٠٠ طن — اشتروها بمبلغ ٥٠٠٠ جنيه فقط عندما كانت في ميناء دارتاوث تنتظر تحطيمها

وسوف لا تكون هذه الرحلة هي الاولى لهذه الباخرة، فانها ستقوم برحلات اخرى كثيرة من مثل هذه الرحلة.

من الميناء البروسي

وقد علمت «الديلي ميل» من شركة الملاحة البريطانية (تاين — تيس) ان الباخرة التي كان اسمها «ويندي» هي التي اشترتها واسمها «نيوكاسل» وقد غادرت هذه الباخرة لندن وهي فارغة، ولكنها حملت ما عليها من الاسلحة والذخائر في الميناء الالماني البروسي «ستاتين» الواقع على بعد ١٨٠ ميلا شرق ميناء كيل ...

دموع الحب

قريبا

في حيفا

اعلان

انا شيخة بنت عبد العزيز ايشم من يازور أحيط الجمهور علماً بأن الست سعاد عمر الهباب من يافا استحصلت على حكم شرعي بأنها زوجة الي زوجي المرحوم على حسن طه. ولما كان هذا الحكم قد صدر بدون علمي فقد اعترضت عليه لدى المحكمة الشرعية وطلبت الغاء ذلك الحكم لان المذكورة مطلقة. فكل شخص يشتري اي حصة من الحصص التي جرى انتقالها عليها من اسم زوجي يكون قد اشترى بسوء نية لوجود الاعتراض على ذلك الحكم وهو يؤثر على اساس الملكية. ويكون سببا عند ثبوت دعواي لبطلان قوشانه وانني اعلن هذا الاعلان ليحيط الجمهور علما به وليكون على بينة من الامر وقد أعذر من انذر

ابن لندبرغ قاتله ييأس!

كان برونو هوبتمان، قاتل الطفل ابن لندبرغ، والمحكوم عليه بالاعدام يأمل في ان تبرىء المحكمة العليا ساحته، فقد وجد هو رئيساً من رؤساء التحري يشهد معه بانه هو السارق فقط لاموال الفدية التي وجدت في داره، ولكنه ليس هو القاتل، ووجد ايضاً من من عصابته من يتهددون الكولونيل لندبرغ بخطفه هو وامرأته وابنهما الباقي اذا لم يطلق سراح القاتل

ولكن الكولونيل فر هو وزوجته وابنه الى انكلترا، وذهبت زوجة هوبتمان الى السجن فقصت على زوجها المجرم هذا النبأ فتولاه اليأس من الحياة

— فالى حيث...

في الجزر النائية المهجورة

صدفوا عن حياة المدنية

السعادة لفظ لا معنى له!

والآلام نتيجتنا المحتمة

والذكريات هي النفس المحطمة والقلب الكسير

«ينزع الاوروبيون، في صحفهم، الى مطالعة القراء بكل غريب طريف. ويتخذون من هذه وسيلة لجذب الانظار والترويح عن الاذهان، وذريعة من ذرائع ترويج فكرة يعتنقونها، وعقيدة يدينون بها،

والى القراء الان، ترجمة ما كتبته مجلة «بير سونز ويكلي» الانكليزية بقلم الكاتب الانكليزي الشهير جورج جدوين عن حيوات بعض الشخصيات المعروفة الذين زهدوا حياة المدنية الزائفة، تصدفوا عنها الى الجزر النائية المهجورة ليجدوا في احضان الطبيعة الهادئة، امنيتهم المبتغاة، ومدفهم المنشود» — «المحرر»

السعادة غير موجودة

يحاول الكثيرون ان يجدوا حظهم، وان ينتهي بهم هذا الحظ، الى الجزائر النائية المهجورة، فيولون ظهورهم لحياة المدنية، ليجدوا في احضان الطبيعة، حياة هادئة ناعمة، بعيدة عن الصخب والضوضاء.، ولكن ما اخيب ظنونهم، وما انكد طوالعهم ا — هؤلاء نتيجتهم الفشل المحتم، والاخفاق التام، فليس هنالك جزائر سعيدة، وليست هنالك فراديس هانئة، طالما الانسان لا يسكن الى جزيرة حتى يطمح الى جزيرة غيرها، ولا يهدأ في فردوس، حتى يهفو الى فردوس آخر!

افارقكم غير آسفة!

من زمن غير بعيد ودعت «بتي كارستارز» صاحبة السيارات العجيبة اصدقاءها وصديقاتها قاصدة جزائر (بهاما) فاشترت الف فدان وقطنت هناك.

قالت لهم جميعا: «الوداع الاخير افارقكم غير آسفة!» والان — الانسة كارستارز، الغنية الجميلة، العالمة، الحالمة، العاقلة، تقول انها عازمة على ان تقضي بقية حياتها هناك، في جزيرة بهاما، ولكن هل تظن انها تستطيع ان تفعل هذا؟ اما انا، فانني اشك في ذلك، واما انت فشأنك وما تريد! ستذكر معي، انها بعد لحظة قصيرة ستحن الى البلد القديم، وستعود بذاكرتها الى اصدقاء حياتها الرفيعة الباذخة. ولندن ايها القاريء، مدينة جذابة وستذكر هذه الصادفة عن المدنية، مياه لندن، ونهر التيمس وتموج القوارب بين ذرات المياه ستذكر هذا جميعه و.. تعود!

حريتي قبل كل شيء!

وباريزي آخر، غني كبير، اشتغل في سمسرة المباني والبضائع هذا «الانسان» خطر بباله، ذات ساعة، ان يطلق حياة باريس، ويترك اسرته جميعها للقضاء والقدر! ولماذا باريس، ولماذا الاسرة؟ قيود يجب عليه ان ينطلق منها في... الحال!

هو يكره حياة المدنية، ومجاملات البشر، ودعوتهم كل انسان للعمل فيما يريدون، فاعتزم ان يهرب. وان يترك زوجته، واولاده وعمله. وكل.. شيء، فهذه كلها «توافه» لا تستحق الذكر، ولا تسترعي التفكير!

وفي ذات يوم اختفى الرجل و.. تلاشى! ولسان حاله يقول: «شيء واحد يهمني في الحياة هو: حريتي»

قصد الى جزيرة تاهيتي، تلك الجزيرة الخضراء، تبدو كدرة لامعة في زرقة البحار الجنوبية العظيمة، كان يحلم بهذا، وكان يحن اليه، فتحقق الحلم، وتم الحنين

ومرت السنون، تحت السماء الصافية لا غيوم فيها، والى جانب الرمال الحارة البيضاء، والمياه الزرقاء، النقية المتبلورة، كان يعيش و.. يعمل، وقد نجا من الحياة، كما يظن هو لكنه كان على خطأ.. فليس من احد يستطيع ان يفعل هذا

الحياة مديرة مدرسة حازمة رصينة لا تدع «شيئاً» او «احداً» يفلت من مدرستها، ونحن لا ننكر ان «بول حوجون، النقاش والسمسار، تخلص من «مسؤولياته» وفاز بحريته، ولكن الحياة ... — الحياة تمد اليه يدها، وتقذفه الى منفاها وحيداً فريداً...

وتعال نبحث ونحلل: سيحس انه واقع تحت تأنيب الضمير، وبعد ذلك سيذكر اشياء اخرى: سيذكر حسن عشرته في بيته، وحياة الرجل المتزوج الجميلة ... وفي النهاية يموت هناك، فلا «امرأة» تلمس يده ولا «اولاد» يشيعونه بالوداع!

هذا قبري!

وفي جزيرة فانكوفر، حيث شجر السرو والليلاب، يتموج تحت القبة الزرقاء الهادئة، لطيفاً ناعما، تحيا امرأة مضى عليها في هذه الجزيرة خمس وعشرون سنة، لم تر فيها احدا، اللهم الا ملاحين صادف ان قادهما زورقهما الصغير الى تلك الجزيرة النائية، فالفيا تلك الناسكة ترتفع برأسها الى السماء تارة، وتنخفض نحو الارض اخرى. وادعة، غارقة في تفكير عميق، فلما عادا الى بلدهما، اشاعا عن حياتها اشياء كثيرة: اشياء رأياها، واشياء لم يرياها!

وخف لرؤية هذه الناسكة المعتزلة شيخ يميل الى المسائل الغريبة فحيته برصانة ووقار، ثم قالت له «تعال وانظر ما صنعت» فذهب، فأشارت، امامه، الى حفرة عميقة، فلما سألها عنها اجابت باسمة: «هذا قبري!»

ميت و ... ميتة!

وفي الايام الاخيرة، ابحرت الى خليج ستوكهلم، فالفيته جميلا وادعا وقد اشار احد الاصدقاء، في الزورق، الى بيت قائم بين الاشجار الشامخة، فاذا باناس، فهمنا بعد، انه قد مر عليهم خمسة عشر عاما في تلك الجزيرة، ومعهم الزاد والاؤونة، وكان ملك الجزيرة، لم يشأ ان يفارقها، بعد ان قبر زوجته بيده هناك، واخذ يحس بأنه ميت يعيش مع ميتة!

هذه التضحية، لا بأس ان تقول عنها، انها جميلة، ولكن لا تنس ان ذكرى امواتنا تحيا في قلوبنا، وانه ليس من الملائم ان نجعل من حياتنا، سلسلة احزان!

الموت في منتصف الطريق!

وهذا طبيب الماني جديد، يصارح بان الحرب العامة القت عليه درساً بليغاً بألا يحيا حياة المدنية الحديثة، وهو على كل حال، قد عرف بارونة جميلة غنية، شاركته نظرته في الحياة، وفكرته في لوم البشر، فأقرا ان يعيشا بعيدين عن العالم، فيصبح هو صياداً وتصبح هي طاهية طعام صيده!

ولا انسى ان اذكر لك ان اسنان الدكتور الامامية قد طارت في وقت ما فوضع مكانها اسنانا صناعية جديدة!

وصدف الاثنان عن حياة المدنية وقصدا الى جزيرة لا تبعد كثيرا عن جزيرة الكسندر سلكرك الذي سئم ذات يوم انتظار قدوم سفينة تخلصه من حياة الوحدة الى حياة الاجتماع ...

وسارت الامور باديء ذي بدء كما اراد الطبيب الخيالي وبارونته الفيلسوفة ... الى ان كان ذات يوم ان تنزها في زورق فلم يبلغا الشاطيء وهما راجعان حتى ارتطم الزورق بصخرة صماء وكان نصيب الاثنين الموت و... الاغتراب!

مسكينان! حاولا ان يهربا من الموت فلقياه في منتصف السبيل!

الآلام نتيجة محتمة!

وكثيرون قاموا بهذه التجربة ولكن لم ينجح منهم احد ولعل أبرع مثال نقدمه لك، الشاب الانكليزي الذكي باربليون. هذا الشاب كره الحياة الحديثة وقصد بنفسه الى جزر البحار الجنوبية ولا نذكر هذا الرجل الا لانه وضع كتابا عظيما وصف فيه وحدته القاسية وخيالاته الغريبة

والحياة يا صديقي القاريء قد تقسو احيانا وقد تجهد وقد تقتل ولكنها لا تدعنا نهرب منها بمدفوعات الاوان. فساعات أعمارنا محدودة وهذه الجزر التي نتخيلها سعيدة هي جنة عدن، فهل تتصور انها تنقذنا من آلام الحياة ومتاعبها؟

ثم شيء آخر: نحن حيث ذهبنا لا تبرحنا «الذكرى» والذكريات يخلد اليها الرجل الهارب من الحياة معناها الحزن وبما يكون معناها — قبل ان يدنو الموت — النفس المحطمة والقلب الكسير!

الامة تؤبن شهيدها العظيم

حفلة شعبية يسقط فيها المجلس التشريعي ويمجد القسام

حيفا ـ لمراسل الدفاع الخاص: في الساعة الثانية والنصف بعد ظهر هذا اليوم كانت الساحة التي تقع تحت مقهى زهرة الشرق تموج بمئات الوافدين من حيفا والجهات وقد تعذر النظام جدا حتى كان المرء يعاني الشدائد قبل ان يصل الى كرسيه في المكان. وكان مكان الحفلة حاشدا والواقفون في مثل عدد الجالسين

وفي تمام الساعة الثانية والنصف افتتح الاستاذ رشيد الحاج ابراهيم الحفلة بكلمة ألقاها نيابة عن جمعية الشبان المسلمين فتكلم عن الشهيد القسام كرئيس لجمعية الشبان المسلمين التي رأت من واجب الوفاء لرئيسها السابق وصحابته ان تقوم بحفلتها التأبينية تخليدا لذكرى الشهداء وتمجيدا للمبدأ السامي الذي دفعهم الى طلب الموت تخلصا من هذه الحياة التي أصبحت لا تطاق. وذكر الاستاذ ان حادثة استشهاد القسام لم تكن الا نتيجة طبيعية لسياسة تهويد فلسطين التي تتمشى عليها بريطانيا

ثم تلاه سماحة الاستاذ الفاروقي صاحب الجامعة الاسلامية الغراء بكلمة تمجيد للقسام وحث على الاقتداء به وانه ليس في البلاد ما يؤسف عليه الآن، وان هذا المجلس التشريعي لا يفيد وقال: اننا يا جيران القسام نحج الى بلدكم كما نحج الى كعبتنا، أليس غريبا ان ينجم ذلك الرجل في حيفا حيث القوة والبطش. ان القسام حي ونحن الاموات، من لنا بقسام يؤبن القسام وأن القسام نقل قضية البلاد من دور الكلام الى دور العمل وبذلك آن لسياسة البراقع ان تزول

ثم تلاه الاستاذ عوني بك عبد الهادي نقيب المحامين بخطاب قال فيه ان الابطال يستعذبون الموت لغايات ثلاث، الدين والوطن والشرف، مثل طارق بن زياد وكثيرون غيره. وتحدث عن اقتحام بلجيكا الموت في الحرب العظمى وانها لم تذعن للاعداء. وأشار الى مفاداة البوير وايرلندا ومناجزتهما انكلترا العداء. ثم تحدث عن شهيدنا القسام الذي امتطى الجبال ليتمتع بالحياة الحرة والهواء الطلق، ثم بحث عن الفضيلة التي لا تكون الا بالعمل لا بالعلم او الفن، فان الانسان قد يكون عالما او فنانا ولا يكون فاضلا واولى الفضائل هي المفاداه في سبيل الخير العام. وختمها بقوله: ليس في الحياة جمال او سعادة. رحم الله القسام. اولى للانسان ان يعمل فيموت من ان يعيش حياة لا شرف فيها

ثم تلاه الاستاذ اكرم زعيتر بخطاب حماسي حمل فيه على السلطة والاستعمار وندد بسياسة التهويد وقال « ان هذه حفلة تأبين لسمعة المستعمرين. كانا نموت انما الفرق بيننا وبين القسام انه عرف كيف يموت وكيف يدخل الجنة. ان الشهيد احسن التعبير عن ارادتكم فكان اول ترجمان انبتته هذه الامة. وشدد النكير على المستعمرين بكلام ملهب وقول فاصل فقوطع مرات بقول «الله اكبر الله اكبر» وشدد النكير على الشائعات التي يثيرها المغرضون متهمين بها الوطنيين الشرفاء. ودعا بقوة الى نبذ المجلس التشريعي. ثم وقف الاستاذ ابراهيم الشنطي صاحب هذه الجريدة وبدأ خطابه:

« وقالوا لو تريث القسام. لو شاور. وذهب بعضهم اكثر، فقال، لو اطاع. جواب الله على هؤلاء الناقدين الذين قالوا لاخوانهم وقعدوا، لو اطاعونا ما قتلوا » قل فادرأوا عن انفسكم الموت ان كنتم صادقين. فمن لا يقف وقفة القسام له ان يسكت على الاقل. وقال « في يعبد لنا ثأر، لنا حسين، لنا كربلاء. في يعبد لنا جامع، لنا اساتذة، لنا شهداء » واستطرد قائلا « طال حسابنا مع الانكليز منذ اول الاحتلال ونحن ندفع الثمن عدا ونقدا. كوارث ومحن، آلام تسعة عشر عاما ضاقت بها جسومنا فمتى التصفية؟ سطوا على الوطن فانتقصوا من أطرافه وجعلوا لذلك تشريعا املته فكرة خبيثة. وختم قوله مخاطبا القسام: « لك علينا ان نفي بالعهد، وان نضاحك اللحد، ويا اول عابر مجاز الحق نقسم: اما الصبر واما القبر ».

ثم وقف مراسل هذه الجريدة فالقى قصيدة شقيقة الاستاذ مطلق عبد الخالق المحرر في هذه الجريدة وكانت رثاء قويا للشهيد القسام اثارت الشجون وألهبت العواطف.

ثم وقف الاستاذ احمد الشقيري في خطاب قال فيه ناقدا قول الحكومة بأنه من تقاليد بريطانيا منح المجلس التشريعي فحمل على هذا الادعاء قائلا: (اليس من تقاليد بريطانيا فعل الخير لنا وانه من واجبنا نول حقوقنا من العدو كائنة ما كانت قواه). ثم قال: (لم يكن الشهيد وصحابته قتلة فيجندلهم مائتا جندي ادعاء بأنه اخل بالامن العام، بل كان رحمه الله شهيد امة وبطل شعب، حاول المستعمرون ان يصموه باشاعات كثيرة فقالوا (ان الشيوعيين هم الذين استخدموه، كذبوا، بل، كان القسام اشرف هدفا واسمى نزعة. ولم تترك لنا بريطانيا مجالا نصادق به دولة، لاننا نشك في كل الدول شككنا وارتيابنا في الانكليز انفسهم). وكان خطاب الاستاذ موفقا الى ابعد حدود التوفيق، ملهبا سامي المعاني والاهداف فقوطع مرات عديدة بقول الجمهور (الله اكبر).

ثم وقف الاستاذ حمدي الحسيني فجاء على ذكر كيف تعرف بالشهداء وقال « أشد ما يؤسفني أنني تلقيت خبر استشهاده ونحن جلوس فخجلت ان نحرم من ميتة كميتته، لكن يعزينا انه سيأتي اليوم الذي نقف فيه مثل تلك الوقفة. ان القسام عدل من هذه القضية ما اعوج » ثم حمل على الاستعمار الذي تلقفته أيدي محرمة حافظة عليه في هذه البلاد، أولئك أذناب المستعمرين لا ذوق لهم. وحمل الاستاذ على المجلس التشريعي واستياء الناس منه. وقال انه لعبة خطرة ابداً وأناشدكم الله ان لا تقبلوا بالمجلس، لانه أداة من ادوات الاستعمار

ثم تلاه الاستاذ صبحي بك الخضره، فقال اننا لا نؤبن ملكا ولا زعيما فصاحبكم كان رجلا من صميم الشعب اذا حل لا يجتمع حوله العار. وبين عشية وضحاها أصبح هذا الشعب حديث الناس جميعا وحارب الردة الوطنية التي جاءت في السنتين الاخيرتين وفرق بين عهدين، عهد الحق، وعهد الباطل كما فعل الفاروق عمر بن الخطاب. وحمل على السماسرة حملة شعواء سر لها الحاضرون وختم خطابه بدعاء حار عليهم.

ثم وقف الاستاذ عجاج افندي نويهض فقال: « اتينا لنكرم بطلا ونبحث قضية، ان تلك الغيوم السوداء المتلبدة في الافق لمع فيها بريق منظره يعيد فهزها وشتتها. هذا البرق الخاطف قد تناولته قلوبكم لتخرج منه بروقا مثل القسام تهز المياه البريطانية التي ظهر فيها اخبث خبث. عندما ترك القسام بيته خاطب زوجته: ماذا تفعلين اذا لم ارجع اليك؟ اجابته: «لمن تتركنا». فقال: « لله تعالى ». سافر القسام دون ان يحمل جواز سفر من حزب او رئيس، فقد كان الجواز الاكبر مصحفا في جيبه وقلبه. اننا لم نأت لنطرب او نعود من نزهة، بل جئنا نقسم اليمين على كره بريطانيا ومنازلتها. اما اليهود فأحقر من ان يذكروا. وآن لبريطانيا ان تفهم ان العرب استيقظوا وان عرب هذه البلاد وان يكونوا ضعفاء الا انهم يستمدون من ذكر الاقصى واليرموك قوة ينازلون بها بريطانيا. لقد هزكم القسام ايها الاخوان لانه من طبقتكم التي تنتظر ان يخرج منها كل يوم قسام. وماذا عملت لكم الحكومة غير هذا المجلس الممسوخ وتذرعت بمن اذا لوحت لهم بالكأس سكروا عن بعد لقبول هذا الرق والعبودية. انهم جاؤكم بالمجلس ليهدموا مجد القسام (صيحات من الحاضرين فليسقط المجلس التشريعي) ان الامة تعطي الجريح والشهيد والاعانة فلها وحدها الكلمة العليا وهي لذلك ترفض هذا المجلس رفضا باتاً. وما انتهى الاستاذ من خطابه حتى تصايح الحاضرون: فليسقط المجلس التشريعي. وقد كان موفقا اكثر من أي خطاب آخر

ثم وقف السيد محمود منور وتلا كلمات هاشم بك الاتاسي والكتلة الوطنية والشيخ عبد الحميد كرامي. ثم وقف بعده السيد محمد بشناق وتلا كلمة حسين باشا الطراونة عن اللجنة التنفيذية الاردنية وكلمتي حلب وحماه. ثم تليت البرقيات الواردة من الاساتذة السادة: اسعد داغر، الشيخ عبد القادر يوسف عبد الهادي، رشدي الشوا، فرقة كشافة الجهاد، الكشاف المسلم في البيرة وقد تبرعت بستة جنيهات لعائلات الشهداء، وجمعية الشبان المسلمين في رام الله. وجمعية الشبان المسلمين وفرقتها المتجولة في يافا، وعيسى السفري ـ يافا، واحمد بيوضي التميمي وادريس الخطيب من الخليل ومحمد الصالح من القدس.

ثم وقف الاستاذ اكرم زعيتر مرة ثانية وشكر الحاضرين والقائمين بالدعوه باسم شقيق الشهيد الشيخ عز الدين القسام.

وكان يتخلل الخطب اناشيد وطنية والعزف على موسيقى جمعية الشبان المسلمين، كما كان الجمهور في اكثر مواقف الخطباء يهتف بكلمتي (الله اكبر) ثلاثا

وقد القى السيد فرحات احمد سلام من المجيدل قصيده شعبية قوبلت بالاستحسان والقى آخر يكنى بالشاعر السكران

حفلة التأبين التي اقامتها الاحزاب

حضرت وفود كثيرة من حيفا والقرى للاشتراك في الحفلة التي اقامها فرعا لجنة مؤتمر الشباب في حيفا والطيره في قاعة جمعية العمال العرب. وفي الساعة الثالثة افتتحت الحفلة بتلاوة آي من الذكر الحكيم، ثم وقف الدكتور رشدي التميمي وطلب من الحضور الوقوف دقيقة واحده لتلاوة الفاتحة على أرواح الشهداء. وبعدها وقف الدكتور سليم سلامه وألقى كلمة فرعي لجنة مؤتمر الشباب. ثم تليت برقية وردت من سعادة راغب بك النشاشيبي رئيس حزب الدفاع الوطني يعتذر فيها عن الحضور لاسباب قاهرة. ثم وقف فخري بك النشاشيبي وتلا كلمة الحزب

ثم وقف الاستاذ جمال الحسيني رئيس الحزب العربي وألقى كلمة مسهبة باسم الحزب. ثم الدكتور التميمي فتلا كلمة حزب الاصلاح. ووقف بعد ذلك يعقوب بك الغصين رئيس لجنة مؤتمر الشباب والقى خطابا باسم اللجنة. وتلاه الشيخ رشاد الحلواني خطيب جامع الاستقلال فألقى كلمة الكتلة الوطنية في دمشق وبعده وقف الاستاذ عمر المصري وتلا كلمة عصبة الشهداء في بيروت. ثم تليت البرقيات الواردة من السادة فضيلة الحاج عمر افندي النابلسي وعبد الغني افندي النحوي وجمعية الشبان المسلمين وفرقتها المتجولة في يافا والسيد وجيه البشتاوي والسيد موسى الصوراني ورشدي افندي الشوا وفوزي افندي الامام.

وقبل انتهاء الحفلة وقف فضيلة الشيخ يونس الخطيب وشكر القائمين بالدعوة والذين حضروها. وكانت اقوال الخطباء تدور حول حياة الفقيد الكريم وصحبه الابرار وانتهت الحفلة حوالي الساعة الرابعة مساء.

وقد اشتركت فيها فرقتا كشافة العربية المحمدية في طيبة بني صعب والمؤساه الاسلامية في حيفا.

العمال العرب والمجلس التشريعي

تعقد جمعية العمال العربية في حيفا، بعد اسابيع، اجتماعا لبحث جواب اعضائها على كتاب من الحكومة تسألهم فيه عن عدد العمال العاطلين في الجمعية وسيبحثون في هذا الاجتماع موقفهم من مشروع المجلس التشريعي المنتظر!

سياسة بريطانيا

لم تتغير

ولم يطرأ عليها اي تعديل

تقول جريدة هابوكر ان الادون مايرغروسمن زعيم حزب الملكة اليهودية قابل فخامة المندوب السامي اول امس مقابلة استغرقت نصف ساعة جرى فيها الحديث حول المجلس التشريعي وشؤون اخرى.

وقد صرح غروسمن للمندوب السامي ان موقف المعارضة للمجلس التشريعي امر متفق عليه بين الاحزاب اليهودية كلها. ثم سأل اذا كان تخفيض عدد المهاجرين اليهود لنصف السنة الحالية يدل على ان الحكومة ستغير سياستها لان اليهود ظنوا ذلك خصوصا وان الحكومة بدأت بالمجلس التشريعي وأعقبته بتخفيض عدد المهاجرين

فأجاب المندوب السامي بانه لا علاقة بين هذين الامرين وسياسته نحو الصهيونية وان سياسة بريطانيا لم يحدث فيها اي تغيير.

ولي عهد النروج وزيارته لفلسطين

تقول هاآرتس ان ولي عهد النروج سيزور فلسطين قريبا ليحضر افتتاح المعرض الصهيوني بتل ابيب وليفتتح القسم النروجي فيه

عفو عام عن المهاجرين المهربين

علمت جريده هابوكر ان الحكومة ستصدر عفوا عاما عن جميع المهاجرين المهربين الذين دخلوا فلسطين في السنوات الاخيرة.

رجل وزنه ١٢٠ كيلو

يفقد منها ١٠ كيلو

ويظهر كأن عمره قد نقص عشرة اعوام

ارسل لنا مكاتب يقول: —

«كان وزني يبلغ ١٢٠ كيلو منذ ثلاثة شهور فاخذت اتناول املاح كروشن فانقصته عشرة كيلو في مدة لا تزيد عن الشهرين. واني اشعر الآن بنشاط لم اشعر به منذ عدة اشهر. ويقول لي اصدقائي ان منظري يدل الان على اني قد صغرت عشرة اعوام. واني اسير الان بخفة مدهشة وسأثني على املاح كروشن واطريها حيثما ذهبت: —

ح. ك. ك.

لا يحتوي كروشن الا على الستة املاح المعروفة ولكنها مركبة بكميات متناسبه تمكنك من التمتع بصحة جيدة على الدوام. وهذه الاملاح تنقي الجسم من الفضلات التي لو بقيت فيه لادت الى الروماتزم وغيره من الاوجاع. ومن خطط الطبيعة الدفاعية ان تنتزع هذه المواد السامة من الدم فتحولها شحما

رقم « ٧ »

دموع الحب

قريبا

في حيفا

ودجوود ينكر على حكومته فكرة انشاء المجلس التشريعي

ويذكرها باضطرابات مصر!

بعث النائب اليهودي ودجوود، بوق الصهيونية المعروف، الى صحيفة «التيمس» صباح أمس، مقالا انتقد فيه مشروع المجلس التشريعي في فلسطين وعناصر تأليفه التي وضعتها الحكومة البريطانية، أبان فيه ان الوقت قد حان لتبيان الاضرار التي قد تنشأ على اثر انشاء هذا المشروع ومنها ان البلاد الشرقية لا تستحق ان تتمتع بالحكم البرلماني «كذا» وذكر حكومته بحوادث مصر الاخيره ومظاهرات الطلاب التي ما كانت لتحدث لو حرمت الحكومة الانكليزية مصر الحكم البرلماني

وضرر آخر أشار اليه ودجوود لا يقل خطورة عن سابقه هو ان الترتيب النسبي الذي يسير عليه نظام هذا المشروع وهو نيل العرب اكثرية الاعضاء، — ترتيب لا يناسب الحال، ولا يتفق وظروف الحالة الحاضرة!

ومعنى هذا ان ودجوود، يرى ان الظروف الحاضره تتطلب ان يكون اعضاء اليهود اكثرية، والعرب اقلية في هذا المشروع « الهائل، العظيم..!»

. . .

لتسمع الحكومة الصحف اليهودية

تشتم الشهداء في يوم تأبينهم!

قالت جريدة هاآرتس:

لا ندري كيف تسكت الحكومة عن التحريض الهدام الذي يلبسه العرب رداء الوطنية. ان هذا الامر لغز غريب للسكان الهادئين الذين يريدون العيش بسلام ونظام والذين لا يفهمون هذه السياسة العالية التي تسمح باعمال العنف والارهاب! «كذا»

يوجد في كل مملكة متمدنة قانون يعتبر تمجيد اعمال البطش والاجرام جريمة يعاقب عليها عقابا شديداً. وها نحن في فلسطين التي تحكمها نشهد كل يوم ان الصحف والزعماء السياسيين يمجدون المجرمين واعمالهم

ومنذ بضعة اسابيع اهتزت البلاد على اثر اكتشاف عصبة مجرمين «كذا» لوثت يديها بدم طاهر. وفي تلك الساعة ظهرت امامنا نفسية غريبة في السفالة وقلة الذوق في اوساط الزعماء الوطنيين. فقد قلبوا اعمال الاجرام الى اعمال المجد الوطني والديني وتوجت رؤوس المجرمين باكاليل المجد والفخار

وها نحن الان امام تمجيد على لهذه العصبة المجرمة واعمالها. امام حفلات كبيرة لذكرى هؤلاء المجرمين في حيفا. ونسمع ان المؤبنين سيكونون من كبار الامة هؤلاء الزعماء الذين يفاوضهم المندوب السامي مفاوضة سياسية يتعلق بها مصير البلاد

«الدفاع»: تقول الصحف اليهودية في كلمتها هذه ان اليهود « سكان هادؤن.. يريدون العيش بسلام ونظام » فان تعجب فاعجب لهذا الوصف يطلق على حثالات الامم ونفايات الشعوب جاءت من اطراف المعمور لتهديد امة باجمعها بالتشرد او الفناء بعد نزع اراضيها منها، وبعد سلب جميع مرافقها الطبيعية!

وان تعجب اكثر فاعجب لان « هاآرتس » هذه هددتنا في الاسبوع الماضي « باعمال عسكرية » ستجريها اليهودية الفلسطينية بتأييد من اليهودية العالمية لتحول بها حتى دون تأسيس هذا المجلس التشريعي الهزيل..!

. . .

حيفا

الحزب العربي والمجلس التشريعي

حيفا في ٥ كانون ثاني — لمراسل الدفاع الخاص — عقدت اللجنة التنفيذية للحزب العربي الفلسطيني اجتماعا بعد ظهر هذا اليوم برئاسة الاستاذ جمال الحسيني دار البحث فيه حول المجلس التشريعي وبالنتيجة اتخذ القرار التالي: ان اللجنة التنفيذية للحزب العربي الفلسطيني بعد ان درس مشروع المجلس التشريعي في شكله الحاضر رأت أنه لا يحقق شيئاً من أماني البلاد الاساسية التي اعلنتها في كل مناسبة ولذلك فقد فوضت رئيسها الاستاذ جمال الحسيني في نقد مواده وبسط مطاليبها الى المراجع المختصة.

اسعار متهاودة بعد الجرد

مغاسل، مغاسل مطبخ

ادوات المراحيض، قوالب حديد وزنك للاقذار

هذه الاشياء قد عطلت بعض العطل، ولذلك اجرينا فيها تنزيلا من ٥٠ الى ٨٠ بالمئة

نيغو شتاين ليمتد

يافا — حيفا

شارع تل ابيب رقم ٢ — شارع ستانتون

اعلنوا في الدفاع

تلفونات الدفاع وبرقياتها الخاصة

السياسة العالمية

الجبن المسلح

الدوتشي لا ينتقم

الا... من المرضى...!

جلنا بالامس في ميادين السياسة جولة قصيرة افهمتنا ان بريطانيا العظمى ضمنت لنفسها المساعدات البحرية والعسكرية والجوية من معظم دول البحر الابيض المتوسط، وانها توشك ان تتحالف عسكريا مع فرنسا، لا في هذه المعضلة الايطالية فحسب ولكن فيما قد يجد في الغد من المعضلات الاخرى. وأفهمتنا هذه الجولة ايضا ان حظر اصدار البترول والفحم والحديد الى ايطاليا يحتمل جد الاحتمال ان يتقرر في جنيف عندما يلتئم مجلس العصبة يوم ٢٠ الجاري فدعونا الان نجل جولة اخرى في ميادين القتال

...

كانت القيادة الايطالية العليا تقدر لقواها العسكرية ان تتقدم بمعدل خمسة اميال في اليوم عندما بدأت هذه القوى غارتها على الحبشة في اواخر ايلول من العام الماضي، وكانت تظن انها ستقضي عيد الميلاد ... في اديس ابابا ؟!

والان اين تقف هذه القوى الجهنمية الميكانيكية، المزودة بأحدث ما استطاع الانسان ان يخترعه لقتل اخيه الانسان؟

حيث كانت كما تعرف الدنيا، فهي لم تتقدم تقدما يستحق الذكر من الوجهة العسكرية، لا من الشمال ولا من الجنوب. وها هو فصل الامطار في افريقيا الشرقية يوشك ان يبدأ، وهو لا ينتهي الا في ايلول القادم، فاذا يصنع «الدوتشي» في هذه الفترة الطويلة التي ستقضيها جيوشه وهي عاجزة عن الاتيان بأية حركة من الحركات العسكرية ؟

ينتقم لهذا الفشل المريع ... من المرضى والجرحى، من الاهالي الامنين المسالمين، من الشيوخ والنساء!

هذا هو الذي يصنعه «الدوتشي» في هذه الايام فطياراته بعد ان أغارت على الجرحى والمرضى والاطباء ممن كانوا في المستشفى الاسوجي وبعد ان صبت قنابلها على مستشفى الهلال الاحمر المصري في داجابور بعد ست ساعات من وصول ضحايا الاعتداء الايطالي على مستشفى الصليب الاحمر الاسوجي الى هذا المستشفى المصري وبعد ان ضرب مقر الصليب الاحمر في داجابور هذه نفسها — بعد ذلك جاءت انباء ديسي وهي تقول عن رسل الموت هذه انها القت على منطقة ماكالي وحدها عشرة الاف قنبلة بينها كثير من قنابل الغازات، بقصد اضعاف الروح المعنوية بين الجيوش الحبشية الجرارة المحتشده في الميدان الشمالي وايقاع الذعر بينها!

وهذا امل ايطالي جميل آخر، ستزهق بسببه نفوس كثيره غير التي ازهقت الى الان، ولكنه لن يتحقق باذن الله

هذا اذا كان الضمير العالمي لم يمت بعد ... وما نظنه قد مات ...

شجعوا
المصنوعات الوطنية

القدس

للاشتراك في حفلة تأبين القسام

القدس في ٥ كانون الثاني — لمراسل الدفاع الخاص — غادر اليوم القدس الى حيفا وفود كثيرة للاشتراك في حفلة التأبين التي اقامتها جمعية الشبان المسلمين عرفنا من بينهم السادة الاستاذ عوني بك عبد الهادي، نبيه بك العظمة، الاستاذ عجاج نويهض وآخرين

اجتماع رؤساء الاحزاب في نابلس

يغادرنا بعد غد الثلاثاء في ٧ الجاري رؤساء الاحزاب العربية، حزب الدفاع الحزب العربي، حزب الاصلاح الى نابلس لعقد الاجتماع الذي تقرر عقده فيها لدرس مشروع المجلس التشريعي

ماذا تم بمشروع مياه القدس

مر على وعد الحكومة باسالة المياه الغزيره من رأس العين الى القدس عن طريق المواسير الحديدية التي جهزها المستر ابورال وارسلها الى فلسطين على احدى الطائرات منذ ثمانية عشر شهراً فدت في طريق يافا — القدس ثم انفجر منها في خلال هذه المده الطويلة عدد جسيم لم يعرف مستر ابورال واخصائيون آخرون سر انفجاره حتى هذه الساعة — مر على وعد الحكومة ٦٤ يوماً وحركة اسالة المياه من رأس العين الى القدس لم تتقدم خطوة واحده !

على ان هنالك شائعات مدارها ان مد مواسير اسالة المياه سيشرع فيه بعد ايام قلائل فتتزود القدس بالمياه مره كل ثلاثة او اربعة ايام في الاسبوع !

في اجتماع حيفا الشعبي

حيفا — كان من جملة الحاضرين في اجتماع حيفا الشعبي شقيق الشهيد الشيخ فخري افندي القسام. وقد علقت في صدر قاعة الاجتماع صوره جميلة للشهيد عز الدين افندي القسام وعند انتهاء الاجتماع اقام الاستاذ معين بك الماضي حفلة عشاء لبعض الوفود والخطباء

كميات الاثمار الحمضية

كان جملة مشحون من الاثمار الحمضية من يافا الى الخارج اول امس ٢٦٢١٤ صندوقا. وكانت جملة المشحون في هذا الفصل حتى ٢٩ كانون اول الماضي ٥٦١ ١٩٤١ صندوقا يقابلها ١٣٧٤٢١٢ صندوقا في نفس المده من عام ١٩٣٤

واكثر الارساليات شحن عن طريق يافا فقد اصدرت في هذه المده ٢٦٩ ٣٣٩ ١ صندوقا مقابل ٨٦١ ٨٧٤ صندوقا في نفس المده من العام السابق ويليها حيفا فقد اصدرت ٥٢٧٣٠٦ صناديق في هذا الفصل لقاء ٤١٥٧٢٠ صندوقا في نفس الفصل من العام الماضي

وقد شحن اكثرها الى انكلترا فقد اصدرت اليها يافا ٢٣٨ ١٥٣ صندوقا واصدرت اليها حيفا ٠١١ ١٢١ صندوقا

العراق

ربط العراق واوروبا باللاسلكي

من المنتظر ان تفتتح المخابرات التليفونية باللاسلكي بين العراق واوروبا في الشهر القادم. والاعمال مستمرة في انهاء هذا الخط. كما ينتظر أيضاً ان تتصل العراق بامريكا في القريب

شبكة تلفونية بين العراق وايران

ينتظر ان يقوم قريباً وزير العراق المفوض في ايران خالد بك سليمان بمفاوضة الدوائر الرسمية الايرانية حول افتتاح خط تلفوني بين ايران والعراق

حول ضم الكويت الى العراق

أذاعت مديرية الدعاية والنشر في بغداد انه لا صحة لما جاءت به الانباء من ان الحكومة العراقية تفكر في ضم الكويت الى العراق

بولنده

المهاجرون من يهود بولنده في عام

جاء في الاحصاء الرسمي الذي نشرته صحف بولنده ان عدد اليهود الذين هاجروا الى فلسطين في عام ١٩٣٥ بلغ ٢٥ الف يهودي مقابل ١٣٥٠٠ مهاجر في عام ١٩٣٤

قنابل الطليان على المستشفى المصري

صدى ضرب المستشفى المصري في الحبشة. تقرير حبشي عن الفظائع الايطالية

القاهرة في ٥ كانون ثاني – لمراسل «الدفاع» الخاص

مصر

القاء القنابل على البعثة الطبية المصرية

تلقت جمعية الشبان المسلمين برقية من اديس ابابا تذكر فيها الحكومة الحبشية بان السلطات الايطالية اعتدت للمره الثانية على مستشفى البعثة الطبية المصرية في ديجابور ففي المرة الاولى القت عليها قنابل الغازات السامة فلم تصب احداً وعادت فالقت عليها للمرة الثانية امس القنابل من الطائرات فجرح وقتل كثيرون

برقيتا احتجاج للعصبة والحكومة

ولما عرف الامير عمر طوسون وغبطة بطريرك الاقباط الارثوذكس بالحادث المريع ارسلا برقيتين الاولى الى عصبة الامم والثانية الى الحكومة المصرية

نص البرقية الى العصبة

وكانت البرقية التي ارسلت الى عصبة الامم شديده اللهجة فصلت الحادث وفيما يلي نصها:

جناب السكرتير العام لعصبة الامم :

تفيد اخبار الحبشة ان الطائرات الايطالية بعد ضربها المستشفى الاسوجي بالقنابل القت امس قنابلها على المستشفى المصري في دجابور، ثم ضربته بالمدافع الرشاشة رغم العلامات البينة للهلال الاحمر على سطحه. وقد سبق ان القت عليه الغازات السامة منذ اربعة ايام. وبصفتنا رؤساء جمعية المساعدة الطبية للحبشة نحتج بكل قوتنا على هذه التصرفات المنافية للانسانية وللمعاهدات الدولية ونخطركم بذلك للتعرف

عمر طوسون و بطريرك الكرازة المرقسيه

اخطار الحكومة المصرية بالحادث

اما البرقية التي ارسلت الى دولة نسيم باشا بصفته رئيس الحكومة المصرية فلا تخرج في معناها عن البرقية التي ارسلت الى عصبة الامم الا انه اضيف اليها «ونخطر دولتكم باتخاذ ما يلزم للمحافظة على ارواح الذين تطوعوا لاسعاف جرحى الحرب ولرفع راية مصر في الجهاد الانساني»

الحكومة تسأل قنصل مصر في الحبشة

وعلى اثر استلام دولة نسيم باشا لهذه البرقية ارسل برقية الى قنصل مصر في اديس ابابا يستفهم به عن حقيقة الحادث

تفصيل رسمي عن الحادث

وقد تلقت وزارة الخارجية رد قنصل مصر في اديس ابابا فجاء فيه ان الطائرات الايطالية القت قنابلها امس على مركز الصليب الاحمر في ديجابور ثم والقت عليه القنابل من المدافع الرشاشة. وهذا المركز مؤلف من طبيب هو الدكتور امين بقطر روفائيل ومن ممرض مصري وممرضين آخرين بريطانيين وغيرهم من الممرضين الاحباش. وقد تسببت خسائر فادحة جدا ولكن لم يصب احد بسوء. والمركز يبعد بمسافة طويلة عن جميع معسكرات الجيش الحبشي

أعلام الدول في المؤتمر الجراحي الدولي

كذبت رئاسة الوزاره المصرية رسميا ما جاء في الاجبشيان غازيت في عددها الصادر بتاريخ ٣ كانون الجاري من ان العلم البريطاني المرفوع على القاعة التي عقد فيها مؤتمر الجراحة الدولي جلساته مع اعلام بقية الدول انزل علانية بحضور بعض اعضاء الوزاره ومزق على مرأى من اعضاء المؤتمر. وقالت الوزاره المصرية في تكذيبها ان العلم الانكليزي انزل بعد ارفضاض جلسة المؤتمر مع الاعلام باشراف موظف خاص من قبل المؤتمر

مالطة

معاملة الرعايا الطليان في مالطه

اصدر الحاكم البريطاني العام لجزيره مالطه منشوراً قال فيه ان الاشخاص الذين يتلقون دروسهم باللغة الايطالية يجب عليهم ان يقدموا الامتحانات باللغة الانكليزية

الحبشة

الطائرات الايطاليه توالي الاعتداء

القت الطيارات الايطالية قنابل عديده من الغازات السامة على امبلاي جنوبي ماكال فلم يقتل احد سوى ٤ من جنود الاحباش

الطائرات تعرقل الهجوم الحبشي

وقامت الطائرات الايطالية بغاره جوية اخرى كبيره لتشتيت الجيوش الحبشية التي تهدد بالاستيلاء على ماكال. ولكنها لم تحدث اضرارا على الاطلاق.

اعمال ايطاليا لا تفيد بشيء

وقد صرح جلالة الامبراطور هيلا سلاسي بان الاعمال الفظيعة التي تقوم بها الطائرات الايطالية لكسر الروح المعنوية للجيش الحبشي ليس لها ادنى تأثير ولا تعود على القوات الايطالية بأي ميزه من الناحية الحربية على الاطلاق

الطبيب الاسوجي في ساعته الاخيرة

كانت صحة الطبيب الاسوجي الدكتور كانستور احد الذين اصيبوا في حادثه المستشفى الاسوجي تسير نحو الانحطاط والضعف. وفي صباح هذا اليوم اشتدت وطأة الالم عليه كثيراً وفارق الحياة وهو يردد العبارة التالية التي لم يتوان عن لفظها ساعة واحدة من تاريخ اصابته وهي :

«دعوني اقوم بواجبي الانساني واعتني بالجرحى» ...!

روسيا

وزير روسي لدى الحكومة السعوديه

عينت حكومة موسكو الرفيق كاتموف سفيرا ومفوضا فوق العاده لروسيا السوفيتية لدى حكومة جلالة الملك ابن السعود

سويسرا

احتجاج ايطاليا على استعمال رصاص

تسلمت عصبة الامم صورا فوتوغرافية من ايطاليا تفيد ان الاحباش يستعملون رصاص دمدم المستورد من المصانع الانكليزية كما تدل على ذلك الكتابات المعلقة على الصناديق التي شحن فيها هذا الرصاص وهي «آلي اخوان» ولما عرضت الصور على رئيس هذه الشركة قال «ان هذه الشركة لا تكتب مثل هذه الكتابات على صناديقها منذ عام ١٩١٣، واذا صح ان شركة «آلي اخوان» هي التي باعته فلا بد ان يكون قد صدر قبل ٢٢ سنة وان الغرض من استعماله صيد الوحوش. وربما يكون الاحباش قد استوردوا هذا الصنف لهذا الغرض

تقرير الحبشة عن فظائع الطليان

قدمت الحكومة الحبشية تقريراً ضافياً عن الفظائع التي ارتكبتها السلطات الايطالية وطلبت من لجنة الـ ١٣ اجراء تحقيقات دقيقة وتقديمها للعصبة ولا يستبعد ان تقوم العصبة بتحقيق عن هذه الفظائع قبل يوم ٢٠ الجاري

ايطاليا

أنباء القتال في الميدان الشمالي

صدر في روما اليوم بلاغ رسمي جاء فيه ان المارشال بادوليو يقول ان نشاط الاحباش العسكري في الشمال كبير جدا. وان وزير الحربية الحبشية يزحف على رأس قوات عظيمة العدد. وان طائرتين ايطاليتين كانتا طائرتين في منطقة ماكال فاطلق الاحباش النار عليهما فاحترقت واحدة ومات من فيها وسقطت الاخرى واسر الاحباش قائدها واثنين من الجنود الجويين كانا معه

وقد دارت مناوشات بين طلائع قوات وزير حربية الحبشة والقوات الايطالية نقل اثنان من الجنود الارتريين وسبعة من الايطاليين وثلاثة ضباط

في القضية الارثوذكسية

تطور القضية الارثوذكسية

— ٢ —

في دور الاشتداد

وبعد انتهاء الحرب العظمى اصبحت هذه البلاد تحت الانتداب الانكليزي سنة ١٩١٧ وبعد هذا التاريخ بست سنوات، اي في سنة ١٩٢٣ عادت هذه المشكلة الارثوذكسية الى الظهور. ومنشؤها انتخاب اسقف للناصرة لا يعرف العربية لغة الشعب. وهي صفة قانونية من الصفات المقتضاة لهذا المنصب وكانت النتيجة ان حدث انشقاق عظيم في تلك الاسقفية.

وعلى اثر ذلك، واحتجاجا على امتهان حرمة ما للطائفة من الحقوق القانونية، عقد مؤتمر عام في حيفا، للنظر في مسألة العلاقات بين الطائفة والبطريركية من جميع وجوهها وكان اعظم مطالب المؤتمر اهمية:

(١) انشاء مجلس مختلط ذي اكثرية علمانية، تكون صلاحيته صلاحية المجلس المختلط في الاستانة

ب — انشاء مجالس محلية

ج — حق قبول ابناء الطائفة اعضاء في الاخوية، وترقيتهم لجميع درجات الكهنوت.

د — انتخاب الاساقفة العرب شعبيا.

هـ — اشتراك الطائفة بانتخاب البطريرك

و — تنظيم المحاكم الكنسية

وقد قدمت اللجنة التنفيذية للمؤتمر في ٤ آب سنة ١٩٢٣ تلك المطالب لغبطة البطريرك ذاميانوس. فحكم مجمعه واعلن ان هذه المطالب سبق الفصل بها سنة ١٩١٠ ولا يستطاع فتح بابها لبحث جديد الان وختم جوابه بعدم اعترافه بالمؤتمر وبلجنته التنفيذية فما كان من اللجنة الا ان طرحت الجواب امام الحكومة المحلية. وطلبت منها تعيين لجنة رسمية لدرس مطالب المؤتمر، تصدر بها قراراً على مقتضى العدل والحق

٢ — لجنة برترام — يونغ

فعينت الحكومة لجنة برئاسة السر انطوان برترام قاضي قضاة سيلان لدرس المسألة، وتقديم تقرير بها. وابلغ السكرتير العام لحكومة فلسطين رسميا، ١٠ اذار سنة ١٩٢٥، غبطة البطريرك احكام عهدة اللجنة. فاحتج البطريرك على تعيينها، وطلب وقف اعمالها، وألمع الى ان البطريركية غير ميالة للمعاونة في التحقيق المزمع، وان اللجنة لا صلاحية لها بذلك. فكان جواب الحكومة ان اقامت الحجة على حقها في تعيين اللجنة. ودل على ان انظمة سنة ١٨٧٥ السلطانية انما وضعها ولاة امور علمانيون من رجال الحكومة التركية وان تلك الحكومة من قبل عينت لجنة تحقيق في شؤون البطريركية. وان حكومة الانتداب بعد ما ورثت هذا الاثر التقليدي يصعب عليها ان تلزم موقف التباعد وعدم المبالاة.

٣ — تقرير اللجنة

بعد ان قامت لجنة برترام — يونغ بمقابلات شخصية مع غبطة البطريرك واللجنة التنفيذية للمؤتمر الارثوذكسي العربي الاول، الممثل للطائفة الارثوذكسية في فلسطين وشرق الاردن، ومع الحزب المعارض الذي عرف يومئذ «بالمعتدل» وبعد تعرف الاحوال المحلية واراء الناس فيها، في اهم مدن فلسطين وشرق الاردن وصلت اللجنة الى النتائج التالية:

«انه قد نشأ في سياق التاريخ في البطريركية الاورشليمية جمعية هي بالبطريرك رئيسها، المتولية على المزارات العائدة للملة الارثوذكسية. وان هذه الجمعية لما يقرب من اربعة قرون لم تزل متحملة — على ازدياد مستمر — صبغة يونانية، في تقاليدها وجوها ومخارج اعضائها واصولهم. وان ثمة فئة مسيحية ارثوذكسية، ذات مصلحة خاصة في الاخوية، هي شعب البلاد الارثوذكسي الذي كان يوما هو العنصر المتغلب في البطريركية. والذي اصطان — الى ما يعد حديثا في الازمنة — حصة معينة في عضويتها. وان الاخوية المذكورة تدعي التولي على المزارات بالنيابة عن المسيحية الارثوذكسية جمعاء»

وختمت اللجنة نتائجها هذه بقولها:

«ان شعب هذه البلاد الارثوذكسي هو في اواقع ضحية تطور تاريخي انلد وهذا نقيض فضل مركزهم الممتاز، من حيث هم سكان بلاد هي نقطة الدائرة التاريخية من العالم المسيحي. وان موقف الشعب الوطني من الخضوع في الروحيات لرجال كهنوت غرباء عنه في الجنس وفي اللغة لموقف يستلزم فيه العطف والمؤاساة»

٤ — توصي اللجنة

وقد اوصت اللجنة المذكورة بوجوب تنقيح القانون الاساسي للبطريركية، تراعى فيه النقاط التالية:

أ — قبول ابناء الطائفة في العضوية الاخوية، وترقيتهم الى جميع مراتب الكنيسة الكهنوتية.

ب — اقامة مجلس مختلط، مؤلف من البطريرك رئيسا. وخمسة اعضاء كنسيين يعينهم البطريرك. وسبعة اعضاء علمانيين ينتخبهم اهالي فلسطين الارثوذكس. وثلاثة اعضاء ينتخبهم اهالي شرق الاردن الارثوذكس ويجعل في تصرف هذا المجلس ثلث دخل البطريركية العام للقيام باغراض وصلاحياته وواجباته

ج — اقامة مجالس محلية تنتخب سنويا في مدن فلسطين وشرق الاردن يكون لها حق الاشراف على منشآت الطائفة وادارتها

د — اشتراك الكهنة المتزوجين واعضاء المجلس المختلط العلمانيين بانتخاب البطريرك.

هـ — انتخاب الاساقفة العرب شعبيا.

و — سن قانون للمحاكم الكنسية يشترك في وضعه المجمع المقدس مع المجلس المختلط. يعين الشريعة التي تجري عليها هذه المحاكم

وتصرح اللجنة في ختام تقريرها بالحاجة الى التعاون بين عنصري الكنيسة على حل المشاكل المذكورة

٥ — عطف المسلمين على القضية

وقد كانت القضية الارثوذكسية في جميع ادوارها، يناصرها اخواننا المسلمون من سكان هذه البلاد الذين كانوا يتتبعون تطوراتها باهتمام كلي، كقضية وطنية تخص القسم الاعظم من اخوانهم المسيحيين. وهذا ما حدا بالمؤتمر العربي السادس، ان يقرر في جملة مقرراته، بان القضية الارثوذكسية هي شطر من القضية الفلسطينية العامة.

غير ان النتيجة كانت ان استغلت الاخوية اليونانية هذا القرار للدعاية ضدنا امام العالم الارثوذكسي اليوناني ووجهت مذكرة الى وزير المستعمرات، من جملة ما جاء فيها اتهامنا «بانا فئة من قطيع الكنيسة المتكلم بالعربية، وهي الفئة العاملة سياسيا مع المسلمين المتكلمين بهذه اللغة، تسعى في خلق مشكلة يكون الغرض منها اخراج ممثلي الجنس اليوناني السائد، وهم البطريرك اليوناني. واخوية القبر المقدس التابعة له، من البطريركية ومن المزارات المقدسة» مع ان نهضتنا لم تكن سياسية ولم يكن القصد منها سوى اصلاح حال الكنيسة

٦ — موقف الحكومة

وفي سنة ١٩٢٥ صدر تقرير لجنة برترام — يونغ، مطبوعا باللغات الثلاث الانكليزية والعربية واليونانية. وكان معظم ما جاء فيه في صالح الارثوذكس العرب فاعرضت لجنتنا التنفيذية على بعض نقاط فيه عدتها مجحفة بحقوق الطائفة. وطالبت الحكومة بالاسراع في تنفيذه حفظا للسلام. وبعد مخابرات عديدة بهذا الشأن، حصلت لجنتنا التنفيذية على جواب شفهي من الحكومة تقول فيه: «انها لا تستطيع التدخل في الامر الا بعد موت البطريرك» وقد اكتفت اللجنة بهذا الجواب فنامت وعدنا نحن معها مدة تزيد عن ست سنوات ننتظر فيها موت البطريرك. وكان صباح، وكان مساء!؟..

والى الاثنين القادم.

يافا **عيسى السفري**

التبرع لمسجد حي ارشيد

تبرع كل من السادة الشيخ محمد شعبان، عمر شعبان، احمد ابو اسماعيل جادو بنصف جنيه، والسيدان اسماعيل كستيرو، محمد القوقار تبرع كل منهما بربع جنيه، ثمنا لساعة مسجد ارشيد وبابه، وتسلم السيد علي الجراحجي المبلغ المجموع لشراء الساعة والباب

وتعهد السادة: علي الجراحجي وخليل خلف وعلي النجاصي بمد مواسير المياه الحلوة والمياه القذره مجانا بدون اجرة وهم ينتظرون انتهاء الخارطة

وتعهد السيدان احمد ابو اسماعيل وداود المصري صاحب حسبة السمك بعمل جميع الادوات الاخرى من مواسير وغيرها.

وتعهد السيد ابراهيم الشعراوي بتقديم الاسمنت كما تعهد الحاج حامد افندي ابو لبن بدفع ثمن المياه الحلوة مهما بلغ في كل شهر، بارك الله فيهم جميعا.

دموع الحب
قريبا
في حيفا

هبوط اسعار البرتقال في الخارج

في برقية وردت لمحلات ت.ج بريرت بالثغر ان قسما من محمول الباخرة كاسيترا فجل وقدره ٩٦٠٠ صندوق قد عرض في سوق جلاسكو وبيع بالاسعار الاتية: صندوق تعبئة ١٢٠ بيع بسعر من ٧ شلنات و٣ بنسات الى ١٠ شلنات و٦ بنسات، و١٥٠ حبة بسعر من ٩ شلنات و٦ بنسات الى ١٠ شلنات و٩ بنسات و١٨٠ حبة بسعر ١٠ شلنات و٦ بنسات الى ١١ شلنا و٣ بنسات. وتعبئة ٢١٠ الى ٢٤٠ بسعر من ١١ شلنات و٦ بنسات الى ١٢ شلنا و٩ بنسات.

اما الاسعار في اسواق لندن فقد وصلت الباخرة سيتي اوف اكسفورد الى ميناء لندن وبيع محمولها باسعار تتراوح بين ٦ شلنات و٦ بنسات و١٢ شلنا

وذكر في البرقية ان الطلب كان متوسط. واذا قورنت هذه الاسعار باسعار يوم الاثنين من الاسبوع الماضي وجد ان هناك فرقاً كبيراً وان الاسعار آخذة في الهبوط ولهذا الهبوط اسباب منها شل حركة المواصلات وسقوط الامطار والعواصف وكثرة الذباب مما حال دون قدوم المشترين الذين يأتون عادة من خارج ليفربول لشراء ما يحتاجونه وعلى ذلك كثر العرض وقل الطلب، كثرة ورود البرتقال من اسبانيا بعد فترة عيد الميلاد، ووصول الباخرة رومالبان الى ليفربول يوم الجمعة وعليها ٣٠ الف صندوق. وفوق كل هذا وصول البرتقال بحالة رديئة مما حمل المستهلكون على شراء كميات قليلة وعلى ذلك هبطت الاسعار

اجتماع لجنة الابنية

اجتمعت يوم امس لجنة الابنية في قاعة المجلس البلدي برئاسة عاصم بك السعيد وعضوية المهندس حنا افندي صلاح والدكتور بودسيان ونظرت في طلبات البناء المقدمة اليها

شكر وتقدير

جاءتنا كلمة من السادة بهجت الدجاني كاظم الدجاني، ميشال عون وراجي الصوصو، يشكرون فيها الاستاذ خليل نصر صاحب الاردن الغراء لما اظهره نحوهم من عواطف متعدده.

اعلان

من محكمة غزه الشرعية

تقدمت الينا مضبطه من مختاري محلة الدرج بغزة تتضمن انه بتاريخ ٢٧-١١-٣٥ نظم مضبطة بحصر ميراث السيدة زهة بنت المرحوم علي افندي الحسيني المتوفاه منذ ثلاثين يوما ويبنافيها انحصار ارثها في شقيقتها السيده عندليب وفي ابن عمها السيد فهمي أفندي الحسيني وسهى عليه ذكر اولاد شقيقتها السيده عايشة وهم عيسى وفايز ورشا وكوثر اولاد السيد درويش الوحيدي فيطلبان ادخال باقي الورثة المذكورين بالشهادة الاولى وبيان نصيبهم في الميراث المذكور فمن له اعتراض على ذلك فليراجع هذه المحكمة بظرف عشرين يوما من تاريخ النشر

٤ شوال سنة ٥٤ و ٣٠ كانون اول سنة ٣٥

قاضي غزه الشرعي

بطريرك الاقباط يحتج على حرق الكنائس في الحبشة

ارسل نيافة مطران الحبشة برقية الى غبطة البطريرك الانبا يؤنس ذكر فيها نيافته ان الايطاليين احرقوا جميع الكنائس في منطقة ابي عدي وقد رد غبطته على برقية نيافة المطران بالبرقية التالية:

«كان حزننا عميقاً جداً لما اتصل بنا من ان الجيوش الايطالية عند اخلائها مدينة ابي عدي عاصمة تمبين قد اضرمت النار في جميع الكنائس المتواضعة البناء بتلك المنطقة

واننا لعلى ثقة بان العالم المتحضر كله يستنكر تدمير هياكل الله وهي الملجأ الاخير للاخاء بين البشر والمكان الذي يقصده الحزانى والبائسون لكي يبكوا شقاءهم ويستمدوا من الايمان قوة العزاء الالهي — وحيث يجب على الناس جميعاً ان ينسوا احقادهم وان يبتهلوا الى الله العلي القادر ان يهبهم الرحمة والاخاء والمحبة. بل الامة الايطالية نفسها وهي عريقة في المسيحية لأنها اول الامم التي لقنت كلمة الخلاص بلسان الرسولين بطرس وبولس لا يمكن ان تقبل بطيبة خاطر مثل هذا التدنيس

وهذه الاعمال التي لا فائدة منها وهي مظهر من مظاهر القسوة لن يكون لها من نتيجة الان تزيد المرارة والاحقاد وهي مع الاسف قوية وان تبعث روح الشك في كل مبدأ وفي كل مثل اعلى

وانا نبتهل الى مخلصنا في مراحمه الواسعة بان يرأف ببني البشر وبان يضع حداً لهذه المجازر الدموية بين الاخوة. ولكن ارادته.»

لزقة راديوم
تشع الحرارة والصحة والشفاء
تحضير معامل الن وهنبريس في لندن

هذه اللزقة الانكليزية الجديدة هي افضل اللزقات واضمنها للشفاء: ضعها مكان الالم فيزول حالا
لزقة راديوم تقوي الظهر وتشفي الوجع بوقت واحد وهي مفيدة ونافعة جدا لشفاء اللمباجو ووجع الظهر والروماتزم وتصلب العضلات
لزقة راديوم تشع حرارة بواسطة المواد الطبية فيها وتجذب الدورة الدموية الى موضع الالم فيزول الاحتقان وتذوب الرواسب التي في العروق والعضلات فيزول الوجع بسرعة

Radium Plaster
RADIATES HEAT: HEALTH & CURE

الوكلاء والمستودع: الشركة المصرية البريطانية التجارية مصر والاسكندرية
فرع فلسطين في شارع غزة في يافا
تلفون ١٠٦٣

اعلان

تعلن نقابة عمال البناء العربية بيافا وضواحيها بانها مستعدة لاخذ مقاولات العمارات وايضاً مستعدة بان تقدم جميع الارشادات اللازمة لاصحاب العمارات عن العمال الذين يحتاجون اليهم من بنائين ومورقين وبلاطين ودهانين مع تقديم كفالات عنهم
المخابرة مع رئيس النقابة الحاج علي ابو غبن بعمارتها الواقعة بشارع البطمة بعمارة شعبان

اعلان مهم لاصحاب البيارات
السيد حجاج بيافا
له الشرف ان يعلن لاصحاب البيارات الذين يرغبون في شحن اثمار بياراتهم الى اوروبا وسواها انه على استعداد تام لقطف الاثمار الحمضية وتعبئتها على طريق الابوردو حسب طلبات اصحاب البيارات وتحت اسم ماركات أخذت شهرة عظيمة في اوروبا واتقان عظيم في العمل ومع وجود احسن ادوات معدة للبرتقال وانظف أخشاب ومن خصوص الاسعار فهي أقل من الشركات الاجنبية بكثير
المراجعة مع السيد حجاج
يافا ـ شارع القدس
صندوق البريد ٤٠٢

فتح جديد في عالم الزراعة
الى عموم المزارعين والفلاحين واصحاب الحقول والبساتين
نعلمكم اننا قد افتتحنا محلا في يافا شارع السكسك بجانب الجامع ص.ب. ٤٦٦ تماما باسم
سلمون حاييم حمروت
لبيع جميع انواع البذور والخضروات المستوردة حديثاً من المانيا وفرنسا والبلدان الاوروبية الزراعية وقد استحضرنا بذر الخيار الابيض الشامي المكفول وبذر الكوسا الافرنجية والقرنبيط المكفولة وغيرها من البذور التي لم يستطع المزارع والفلاح الحصول عليها من المحلات الاخرى وفوق ذلك لقد جعلنا غايتنا الوحيدة رضاء جميع الفلاحين والمزارعين بالبذور المكفولة ورخص الاسعار
البيع بالجملة والمفرق

كيف يصفون بدو فلسطين

« بقية المنشور على الصفحة الاولى »

مجيء هذا الشيخ الا ليطلب من الشيخ الاخر ان يضمنه امام الحكومة البريطانية اذ بغير ضمانة الشيخ الفلسطيني لا تسمح الحكومة البريطانية للمشايخ من الاجانب بان يجتازوا الحدود

ومع ان الشيخ السوري كان سمينا مفرطا في سمنته الا انه كان يتحمل هذه السمنة بانفة وكبرياء لا يضاهيه فيهما اي سمين من الاوروبيين

وشرع هذا الشيخ يتكلم بصوت جهوري غنائي ، فقص علينا ما يلي :

يطلب ليمونة فلا يعطاها !

قال الشيخ:

اراد ملك من ملوك دمشق ذات يوم ان يتعرف احوال رعيته فغادر القصر هو ووزيره في ملابس رثة بالية الى ان وصلا الى حديقة واقعة خارج المدينة تخص احد اللاكين الاغنياء

وقال الملك للغني : « اعطنا ليمونة او اثنتين فان الظما يكاد يقتلنا »

وقال الغني : « اذا فعلت ذلك ، فاز كل انسان سيأتي ويطلب مني مثل الذى تطلبان ، وانا رجل مثقل الكاهل بالضرائب !

— كم تدفع في الضرائب ؟

— ادفع مئة وخمسين غرشا !

— انني سأعطيك هذا المبلغ

قال الملك هذا وهو ينظر شزرا الى الغنى ، وما هو الا عام واحد بعد هذا الحادث حتى زبلت شجره اليمون فلم تعد تثمر !

وسكت الشيخ برهة ثم قال :

وطاف الرجلان بانحاء البلاد طوافا طويلا الى ان وصلا الى خيمة بدوية ، فاستقبلهما البدو بكل اكرام وكل اجلال كما جرت بذلك عادة البدو ولكن الملك لم يلتفت الى اكرامهم اكثر من التفاته الى اللابس التي يرتدونها وكانت ملابس ممزقة

اين الله ؟ انه هنا

والتفت الملك الى وزيره قائلا : ما اوسخ هؤلاء الناس ، انني لا اشك قط في انهم لا يعرفون الله فاسألهم يا عزيزي ايعرفونه ؟

ودعا الوزير بدويا وسأله :

— اتعرف الله

— نعم انه جاءنا الان !

وعجب الملك لهذا الجواب ، وقال الوزير عن هذا البدوي انه مغفل فاسأل غيره !

وجاء آخر فسأله الوزير

— اتعرف الله

— نعم ، انه جاءنا الان !

وهكذا فعل الوزير مع بدوي ثالث فكان الجواب واحدا

وغضب الملك وظن البدو يسخرون منه فتولى هو بنفسه الكلام

وسأل احدهم :

— أيأتي الله على قدميه او على ظهور الخيل ؟

— كثيرا ما يأتي ماشياً ، وكثيرا ما يأتي راكباً !

وصاح الملك غاضبا : ماذا تعني ؟ أتهزأ بي ؟

— كلا ، فالامر ليس بعسير فهمه ، ان جميع الضيوف يأتون من عند الله ، وعندما يأتي الضيوف الينا يكون الله معنا

رسالة الشيخ الى حيفا

وسكت الشيخ السوري برهة طويلة ثم اكمل قصته قائلا ان الملك قال لوزيره : ما دام البدو يعرفون الله كما نعرفه ، وعا انك انت مخلص لله ولي فلتكن مخلصا كذلك للبدو

وحنى الشيخ السوري رأسه قليلا امام الشيخ الفلسطيني الذي لم يكن قد قاطعه اثناء حديثه كما جرت عادة البدو بذلك ، ثم قال الفلسطيني :

« تعال يا أخي ، وقاسمنا السراء والضراء »

ثم امسك الشيخ الفلسطيني بورقة وضعها على راحة يده اليسرى وتناول القلم فكتب عليها انه يكفل الشيخ السوري وبعث بالكفالة الى السلطات البريطانية في حيفا .

وفي النهاية قال الفلسطيني للسوري ومع ذلك فخير لي ان ابعث معك ببعض رجالي ليسوقوا لك قطعانك الى الاردن ، فالاردن كما ترى حليف لنا ، ولكنه لا يعني قط بالاجانب عنه ، وربما ظنك الاردن عدواً فابتلع منك اغنامك ومواشيك ...

« الدفاع » انتهت فصول الرواية فمن يشك في صحتها فليسأل عن ذلك شاؤول ...

صلح بين عائلتين

القدس: يجتمع غداً في قرية شرفات كثيرون من اهالي القدس ومشائخ بني حسن لتوقيع الصلح بين عائلتين عادل ومشعل بسبب مقتل عيسى عابد ومن الذين سيتوجهون من القدس الاستاذ حسن صدقي الدجاني ومساعد مدير بوليس القدس فايز افندي الادريسي والسيد سعيد موسى درويش .

حركة الميناء

ابحرت اول امس الباخره « ايتاليان برنس » وعليها ٤٢ الف صندوق الى مينائي كارديف وليفربول . وابحرت الباخره « اجنت مرسلة » الى حيفا بعد ان أخذت شحنتها من يافا وتغادر ميناء حيفا الى ليفربول ومانشستر وقد بدأت الباخرة « ليليانجورتن » في الشحن امس أيضا والمفهوم أن وجهتها ستكون جلاسجو ومانشستر .

الباصات اليهودية وباصات خط الرمله

الرمله : لا يزال السائقو اليهود يعتدون على شركة (باصات) يافا الرملة فاصبح السائق اليهودي يوقف سيارته في المركز المعد لهذه الشركة الامر الذي ادى مرات عدة ، الى شجار بين سائقي العرب وسائقي اليهود ، وهذ اعتداء من جملة اعتداءات اليهود على العرب ، نلفت اليه انظار المسؤلين ، قبل ان يقع ما لا تحمد عقباه

الناصرة

حول انشاء مستشفى السل

جرى اجتماع في قاعة بلدية الناصرة بعد ظهر الجمعة الماضي حضره نفر من رجالات البلد للتداول فيما يجب اتخاذه من تدابير حازمة لمنع وجود مستشفى سل في الناصرة والذي ازمعت الحكومة انشاؤه في الناصره لا يثنيها عن عزمها اي شيء وبعد البحث قرر الحضور انتخاب لجنة فرعية لدعوة اكبر عدد من الاهالي والاجتماع لاخذ القرار الاخير . وقد انتخب بالتزكية السادة : شفيق قعوار . حنا خليل خلق . الشيخ قاسم الفاهوم . محمد الكامل . عوده الحلاق . طاهر الفاهوم . سمعان نصار . وتقرر ان تجتمع هذه الهيئة يوم الاربعاء في هذا الاسبوع في منزل السيد شفيق قعوار لتحضر بعض نقاط تطرح على بساط البحث في الاجتماع العام الذي سيعقد بعد ظهر الجمعة في ذات الاسبوع . ولا نبالغ اذا قلنا ان جميع الاهالي هم قلقون لهذا الحادث ولا حديث لاحد سواه .

و لا نرجح انه من جملة القرارات التي ستتخذ في الاجتماع هي اضراب البلدة واقامة مظاهرة استنكاراً لهذا العمل الذي تقوم به الحكومة . واذا لزم الامر فان مفاتيح المتاجر والمنازل ستسلم من قبل اصحابها للحكومة . ويرجو الكل خيراً من هذا الاجتماع وان يكون فيه فصل الخطاب . وتأمل اللجنة تلبية دعوات الحضور لان في هذا العمل فائدة كبيرة الى الناصرة . . وسأوافيكم بكل ما يجد في هذا الصدد مفصلا في حينه وفق الله القائمين الى ما فيه الخير

البريد في القرى العربية

اعود للمرة الثانية لمعالجة مشكلة البريد بين القرى العربية واخص بالذكر قرية صفورية التي يربو عدد سكانها على اربعة آلاف نسمة . ومع هذا كله فهي خالية من بريد يومي منظم او بريدين في الاسبوع على الاقل . ولا يوجد بها ايضاً آلة تلفون لاستعمالها عند الضرورة بعكس المستعمرات اليهودية التي ينتظم فيها كل شيء . وقد كثرت لدينا الشكاوى من الاهالي بهذا الخصوص وهم يأملون من مدير البريد العام ان ينظر لهم ويعمل على ايجاد بريد منظم لانه كثيراً ما تكون مصالح مستعجلة لبعض الاهالي فتتأخر ويعود بضرر عليهم

جمع التبرعات لعائلات الشهداء

تألفت في الناصرة هيئة من السادة: احمد الكامل . خالد عون الله . امين السالم طاهر الفاهوم . للقيام بجمع بعض المال وارساله لعائلات شهداء الاسلام وقد بلغت القائمة الاولى خمسة عشر جنيهاً وارسلت لحيفا باسم فرع مؤتمر الشباب لتوزع بمعرفته ولا تزال هذه الهيئة جادة لجمع مبالغ اخرى اكبر من هذه

دموع الحب
قريبا
في حيفا

المخازن الانكليزية الاميركية ☆ حيفا

تعلن

تنزيل ٢٥ بالمئة

على

جميع الكبابيت والمشمعات والبالطوات الشتوية

للرجال والسيدات والاولاد

لدينا من هذه الاصناف مجموعة كبيرة تبلغ ١٥٠٠ كبوت من أجود الاصناف وأحدث الازياء

شرفوا محلاتنا سريعا لئلا تفوتكم هذه الفرصة التي تبتدىء اليوم وتدوم لوقت قصير جدا

لا تنسوا

المخازن الانكليزية الاميركية ☆ حيفا

Anglo-American Stores
Haifa

اعلان

مطلوب خزانة حديدية مستعملة والمراجعة مع ادارة هذه الجريدة

اوتيل الخديوي الكبير
لاصحابه
الحاج شريف غزال
وولده شحاده النابلسي
يافا – شارع المنشية – قرب المحطة
هواء طيب – خدمة حسنة
مفروشات جديدة – مناظر طبيعية براً وبحراً

ماذا تسمع اليوم

عن محلات السادة دجاني اخوان

يافا – تلفون ٧١٦

الاثنين ٦ يناير سنة ١٩٣٦

٧٫٠٠	صباحا تمرينات رياضية – بليغ صفوة افندي
٧٫١٥	صباحا قرآن كريم الشيخ على حزين
٨٫٠٥	النشرة الاخبارية
٨٫١٥	ختام
١٠٫٠٠	حفلة غنائية – محمد صادق وفرقته (شريط ماركوني المسجل)
١٠٫٣٠	كمان منفرد – فاضل شوا
١٠٫٤٠	حفلة غنائية احسان عبده وفرقتها (شريط ماركوني المسجل)
١١٫١٠	ختام
٢٫٠٠	مساء اسطوانات
٢٫٣٠	النشرة الاخبارية والنشرة التجارية الاولى
٢٫٥٠	ختام
٥٫٠٠	قرآن كريم – الشيخ محمد عكاشة
٥٫٣٥	اسطوانات – ما يطلبه المستمعون
٦٫٣٠	حديث الى الاطفال – ابلا زوزو
٧٫٠٠	النشرة الاخبارية والنشرة التجارية الثانية
٧٫٣٠	اسطوانات – ما يطلبه المستمعون
٨٫٣٠	حديث التخيل عند الاطفال واحلام اليقظة – الانسة بهيجة بيومي سليمان
٨٫٥٠	حفلة غنائية – صالح عبد الحي وفرقته
٩٫٤٥	كمان منفرد – سامي شوا
١٠٫٠٥	حفلة غنائية – صالح عبد الحي وفرقته
١١٫٠٠	النشره الاخبارية
١١٫٣٠	السلام الملكي – ختام

نداء الى الشعب الارثوذكسي العربي

«جاءنا من نادي الشبيبة الارثوذكسية النداء التالي الى الشعب الارثوذكسي العربي الكريم»:

ان نادي الشبيبة الارثوذكسية بالقدس اتخذ قرارا في اجتماعه العام الاخير بمقاطعة الكنائس والحفلات والاعياد الدينية التي يقيمها الاكليروس اليوناني لمناسبة عيد الميلاد المجيد وعليه نرجو من عموم الطائفة الارثوذكسية العربية في فلسطين وشرق الاردن مقاطعة أمثال هذه الحفلات والاعياد التي يقيمها الاكليروس اليوناني والدعوة الى مقاطعته أيضا اظهارا لاستيائنا الشديد في موقف المنتخب البطريركي ومن يحذو حذوه من أبناء جلدته . وبهذه المناسبة نتمنى لجميع افراد الطائفة الكريمة عيدا مجيدا وعاما سعيدا بتحقيق آمالها وأمنياتها

السكرتير

نقولا نصار

حيفا

لاعانة الشهداء

ورد على فرع مؤتمر الشباب مبلغ ٢٥ جنيها كدفعة اولى من الناصرة من فرع مؤتمر الشباب هناك لتوزع على عائلات الشهداء والموقوفين

زيارة الموقوفين

ذهب اعضاء اللجنة التي تشكلت من فرعي حيفا والطيرة الى الناصرة ومقابلة الموقوفين في حادث الشهداء القسام وصحبه الكرام فقدموا لهم الحلويات وواسوهم واخبر ان فريقا من المحامين سيتبرع في الدفاع عنهم.

الدفاع ـ يوم الاثنين في ١١ شوال سنة ١٣٥٤ و ٦ ك٢ ١٩٣٦
العدد ٤٩٨ ـ السنه الثانيه

صاحب الامتياز والمحرر المسئول ابراهيم الشنطي
مدير الادارة شوكت حماد
رقم التلفون ١٠٧٥ و ١١٨٧

الدفاع

جريدة يومية سياسية مصورة

ادارة الدفاع في عمارة حزبون شارع جمال باشا ـ يافا
العنوان البرقي: الدفاع يافا : ص . ب ٢٥٥

	عن سنه	عن نصف سنه
قيمه الاشتراك في فلسطين	١٥٠	٨٠
في الخارج	٣٠٠	١٦٠

صور عالمية على هامش الحوادث

مراقبة القياده الايطالية في افريقيا الشرقية والتي تتولى استلام الجنود المرسلة من ايطاليا ، كما ترسل المرضى والجرحى الى ايطاليا

منظر من مناظر التزحلق على الجليد وهي الرياضة المرغوبة في ايام الشتاء في اوروبا

زوجة السنيور موسوليني تهدي زوجات الجنود الطليان الذين ذهبوا الى الحرب في افريقيا هدايا عيد الميلاد التي تبرع بها السنيور والحزب الفاشستي

لمناسبة دخول العام الجديد ١٩٣٦

وصلت الى محلات الوكــلاء في فلسطين

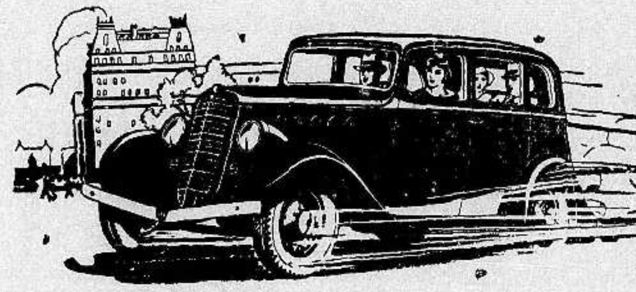

سيارة ويلز المحسنة

ماهو التحسين كان لنزول سيارة ويلز الى الاسواق العالمية ضجة هائلة في اوائل عام ١٩٣٥ ذلك لانها حوت جميع الوسائل الضرورية لراحة الركاب كما تحتوي تماماً السيارات الفخمة التي يزيد ثمنها عن ويلز كثيراً ، اما الان ، بعد مرور السنة الاولى من العام المذكور)

ادخل عليها ايضا عدة تحسينات وجدت ضرورية

هذه هي السيارة الكاملة ذات السعر المعتدل

الوكيل العام لفلسطين

يافا تلفون ٦٤٨ **سبيرو حبش** حيفا تلفون ١١٠٧

وكيل منطقة القدس **جميل حلبي** تلفون ١٢٢٥ القدس

دموع الحب

قريبا في حيفا

اخبار محلات بوتاجي بيافا وحيفا

الجرامافون الذي اطرب الحية

واخرجها من وكرها لترقص على انغام الموسيقى الشجية

من الامور المفرحة فيما يتعلق باقتناء ماكنة جرامافون اصلية وارد محلات بوتاجي انه ليس من الضروري الانتظار لحين تجهيز الثمن بكامله ولكنه يمكن الحصول عليها حالا بمجرد دفعة صغيرة مقدما والرصيد يسدد اقساطا شهرية من مدخولك الشهري .

ومعنى ذلك انه صار يمكن كل شخص مهما كانت منزلته ان يحصل على جرامافون اصلي ماركة هيز ماسترز فويس المضمون الى الابد وذلك بفضل التسهيلات العظيمة التي تجريها محلات بوتاجي الوطنية وبهذه الواسطة صار يمكن لعشاق الموسيقي وهواة الطرب مهما كانت منزلتهم ومقدرتهم المالية ان يتمتعوا باستماع اجمل الاغاني على ابدع جرامافون في العالم الذي يوجد منه اشكال مختلفة تتناسب مع كل مقام ومكان

بماذا تفترق عربات الاطفال عن بعضها

كثيراً ما يتبادر الى ذهن المشتري الكريم بان يحكم على البضائع او الحاجيات التي يبتاعها وهو ناظر الى الثمن الذي يطلب منه فيقول مثلا هذا الشيء ثمنه خمس جنيهات فهو آية في المتانة والمناسبة والجمال الخ . بينما ذلك الاخر الذي ثمنه اربعة فانه من الصنف الدون لا يخدم زمانا طويلا ولا يجوز ان ينظر اليه الشاري «والمصاري تدفع فيه حرام» الا انه كثيراً ما يكون الامر بالعكس فيخدع لعدم الخبرة اولاجل عدم التدقيق عدد من الناس غير قليل . اما الحكيم منهم فانه يسأل ويقارن ويقابل بين الاصناف ثم يقدم على الشراء بعد الاقتناع الثابت بانه لم يعد مجال للانخداع

وكل من اطلع على عربيات كثيرة بينها ماركة (TAN-SAB) وارد بوتاجي فانه بعد ان يلمس النحاس والجلد ويلاحظ العجلات والرفاصات والقبضة والمواد المصنوعة منها كل اجزاء هذه العربيات ثم ان هو قابل من جهة اخرى بين الاسعار المعروضة عليه يختار بلا شك عربياتنا الفخمة . ومن البرهان الحسي تتجلى الاثباتات فانك ترى في الشوارع والجنائن والمتنزهات وفي كل منعطف ومنحدر عربيات من ماركة TAN-SAB تدفعها ايدي الوالدين بعناية قصوى وهكذا تراها منتشرة في كل مكان انتشار الرياحين في الرياض ايام الربيع

اطلبوا التفاصيل من محلات بوتاجي في حيفا قرب البوسطة وفي يافا امام سراي الحكومة

الوكلاء القدس: غوردن بوتاجي . اللد : سليم ومحمد الخالدي . غزه: الحاج عبدالرؤوف البورنو
نابلس: عادل التميمي . طبريا: ابراهام كوبي . الناصرة: نصري قعوار . الرمله: زبانه اخوان

(مطبعة الدفاع ـ يافا)

يافا - يوم الثلاثاء في ١٢ شوال ١٣٥٤ - الموافق ٧ كانون ثاني ١٩٣٦

صاحب الامتياز والمحرر المسؤول ابراهيم الشنطي

مدير الادارة شوكت حماد

رقم التلفون ١٠٧٥ و ١١٨٧

الدفاع

جريدة يومية سياسية مصورة

العدد ٤٩٩ - السنة الثانية

ادارة الدفاع في عمارة حزبون شارع جمال باشا - يافا

العنوان البرقي : الدفاع يافا : ص . ب ٢٥٥

	عن سنه	عن نصف سنه
قيمة الاشتراك في فلسطين	١٥٠	٨٠
في الخارج	٣٠٠	١٦٠

استمرار نقل الالغام في مياه حيفا . وصول الخديوي السابق . قضية تزييف النقود

فظائع الطائرات الايطالية وضربها المستشفيات . توقع عقد معاهدة بين مصر وبريطانيا

هب رجلا ومضى شهيدا

يا أول عابر مجاز الحق هذا عهدنا

فيما يلي خطاب الاستاذ صاحب هذه الجريدة في حفلة تأبين الشهيد الخالد القسام في حيفا :

... وقالوا : لو تريث القسام ، لو شاور . وذهب بعضهم اكثر فقال : لو أطاع .

جواب الله على هؤلاء الناقدين « الذين قالوا لاخوانهم وقعدوا — لو أطاعونا ما قتلوا ، قل فادرأوا عن انفسكم الموت ، ان كنتم صادقين . » فامن لا يقف وقفة القسام ان يسكت على الاقل .

في يعبد لنا ثأر . لنا حسين . لنا كربلاء !

في يعبد لنا جامعة . لنا اساتذة . لنا شهداء !

أيها الناقدون — كفى انتقادا .

أيها القاعدون — حسب اقتعادا .

أشرف الممات — ما اقتحم الذل الظالم .

وأرذل الحياة — أن تكون المذعن المسالم .

لو لم يستشهد القسام على ذلك الوجه لما زحفت البلاد الى سكينه .

رحم الله شهيد يعبد . أينا يتحدث بالشجاعة بعد الشيخ الشجاع ؟ أينا يقول بالتضحية بعد الذي شرى وباع ! سخت الحياة ، وقلت الرجولة ، وتلك يعبد لمن قال : أنا فتى في الرجال .

طال حسابنا مع الانكليز . منذ اول الاحتلال . ونحن ندفع الثمن ، عداً ونقداً ، كوارث ومحن . — آلام تسعة عشر عاماً ضاقت بها جسومنا ، فمتى التصفية ؟ سطوا على الوطن فانتقصوا من أطرافه . وجعلوا لذلك تشريعاً أملته فكرة خبيثة . ولما أعياهم سلطان الحق ، لجأوا الى خداع المنطق ، وقالوا : « مقدرة البلاد على الاستيعاب » .

وسطا الانكليز على رجولتنا ، فرموا البلاد بنظام تعليمي يحرم فتيانها تربية الجيش والعسكرية . فنشأ من نشأ من أبنائكم اجساما لا ارواحاً ، يا ذل الوطن عندما يموت الجيل الذي خاض حروب اليمن ، وشناق قلعة ، وقناة السويس !

ايها السادة ! في وقعة اليرموك ، حين توحشت النفوس ، وطاحت الرؤوس ، وفر الفارس المعلم ، قبل الجبان المعدم ، أقبل فتى على امه يقول لها : « هذا السيف قصير يا أماه ، او استبدله باطول منه » هل تدرون ما كان الجواب ؟ قالت له : « تقدم خطوة فيطول ! » وقيل لاخرى : هذا ابنك استشهد ، فنادت : قولوا لاخيه يحل محله ! » ما أبعد الفارق ، تلك الشؤون العادية اصبحت معجزات اليوم فينا وخوارق .

هذه الروح . هذا الخلق . هذه التربية ، اماتها الانكليز فينا . فصرنا بلداً سكانه من نساء !

أيها السادة . وأقام الاستعمار عليكم عملاء اقطاعيين ، انكليز اكثر من الانكليز . هؤلاء مشوا بكم في طريق الجبن . اولئك هم اخوان : « ولولا العقلاء لوقع مالا تحمد عقباه » ! لقد اشرقت الشمس ، وولى ليل الشعوذة ، والتدجيل وهذا جيش الامة وتعبئتها لمن شاء ان ينتسب ، والذين يريدون مستأجرة الانكليز ان يكونوا هناك !

ايها السادة . وجددوا « المدة » خمس سنوات . فماذا في الانتظار غير التهويد ، والرق ، والانهيار ؟ لنشرع في محاسبة الانكليز ...... هذا وطن لنا ونحن اصحابه فما دخل الانكليز قبل اليهود في مصيره ! ويقول الضعفاء القاعدون : وأين لكم ما لبريطانيا من معدات ؟ رضينا ان نسلك ما سلكت ارلندة ، ومصر ، والهند ، والولايات المتحدة قبل استقلالها . . . .

. . . .

. . . . . . ذلك اجدى من موتنا كقطعان السائمة مشردين في الآفاق .

قرأت لكاتب اجنبي مرة : ان الحسين ما ثار وفي ظنه انتصار على اعدائه . من اجل ذلك سار في جمع من العقائل والغلمان والاطفال ، صحبه الى كربلاء . وما كان معه فرسان بني هاشم . ويقول الكاتب : أراد الحسين نفسه ضحية تهز الحجاز وتثير بلاد التوحيد ، فتدك اساس البيت الحاكم . هذا رأي . ومثله حادث شهيد يعبد . لم يقصد الانكليز ويحارب مئتين في خمسة من اتباعه ، وفي ظنه النصر ، ولكنه اراد ان يستشهد فكرة ، بل ثأراً وطنياً ، فلا تغمض عين عربية قبل ان تطمئن الى أخذه .

عبرت مجاز الموت — لنمشي وراءك !
وشربتها وشرعت — تستحث ابناءك !

ونشرتها على العالمين ، رسالة الفكر ، والقلب ، واليقين . في ارجاء يعبد تصايحت : « الله أكبر ، لن نستسلم . هذا جهاد في سبيل الله والبلاد . يا رفاقي الصلحاء ، موتوا شهداء »

انك علينا ان نفي بالعهد ، وأن نضاحك الحد . ويا اول عابر جواز الحق ، نقسم : إما الصدر ، وإما القبر !

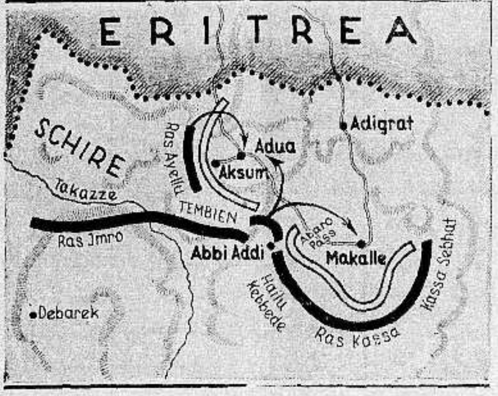

خارطة الحرب تبين الجيوش الحبشية في سهام ممتدة الى عدوى واكسوم للالتفاف حول مكال والاستيلاء عليها جميعا

سيادة الشيخ حافظ وهبه معتمد الدولة السعودية في لندن يخطب المسلمين هناك . وقد وردتنا هذه الصورة امس فقط

شائعات وأحاديث خافتة

عجيم

في بلد الشهيد

كانت حفلة حيفا شعبيـة مدهشة ، قل ان رأت تلك المدينة اجتماعا حاشدا مثل ذلك الاجتماع . لقد زحفت الوفود تستمع الى خطباء من صميم الشعب يحدثون امتهم باللغة التي تفهم ، لغة الصراحة ، والقول الواضح . وفي بلد الشهيد عقد اكبر اجتماع لتأبينـه ، لا بالدموع ولا الشكاوى ، ولكن بالقسم على العهد والوفاء

شيخ الاستقلاليين راض

وكان سعادة نبيه بك العظمـة في صدر الاجتماع ، فسر « شيخ الاستقلاليين » كثيراً لنجاح الحفلة ذلك النجاح المدهش . ورغم ان الموقف محزن على كل حال ، الا ان وجه نبيه بك كان يطفح بشراً . ولم لا ؟ أوف تصغي الى رهط طيب من اخوانه وأبنائه وأصدقائه ، والحديث هام تقر به عين « شيخ الاستقلاليين »

١٤ لفظة الاستعمار !

وأعجبنا من الاستاذ حمدي ترديده كلمة « الاستعمار » ١٤ مرة . وكانت آخر جملة وردت فيها تلك الكلمة هي : « ان أذناب الاستعمار لا ذوق لهم ! » وقال احد الحاضرين : لو جاء الرقم ١٣ لانتهت الحفلة بالخطباء الى السجون — ونعم النهاية

انها ليست تقاليد !

وحينما عرض المجلس التشريعي قيل : « ان تقاليد بريطانيا تقضي بهذا العمل الطيب » او ما في معناه . فحمل الاستاذ احمد الشقيري على كلمه « تقاليـد » ، وقال ان لنا حقوقاً عند الانكليز ، اما تقاليدهم فلينعموا بها وحدهم ، نرفض هذا المجلس كل الرفض !

الذين يشيعون ليتستروا !

وكان خطاب الاستاذ عوني درسا وأدباً . اما الاستاذ اكرم فقد شدد النكير على السلطة والذين يشيعون عن الاحرار شائعات خبيثة فاشلة من امثال قولهم : دعاية ايطالية ، وشيوعية ، والى آخر تلك التهم التي اذا وجهت الى احد فالى قائليها .

حديث بلد ودولة !

وورد في خطاب الاستاذ صبحي الخضرا قول قوي المعنى . فقد ذكر ان الشهيد لم يكن زعيما ولا رئيساً . اذا سار مشى وحده ، واذا جلس لا تحيط به الجموع ولكن بين عشية وضحاها أصبح الرجل حديث البلد ، وشاغل دولة باسرها ! ثم انه قضى على « الردة » التي افسدت على البلاد اتجاهه ، فقوم المعوج .

بلاد أخبث خبث !

ووصف الاستاذ عجاج نويهض الجزائر البريطانية بانها بلاد « أخبث خبث » ظهر الى الان . وقال ان الشهيد حمل معه « جواز سفر » واحد ، ذلك هو القرآن . وقال : انا احدث لكم كثيرا عن الاستعمار البريطاني ، لان القضيـة الصهيونية أحقر من ان تذكر

الاستاذ رشيد مرتاح !

وانتهت الحفلة والاستاذ رشيد يجيل بصره في هذه الالوف التي لم يتسع لها المكان ولا خارجه ، ولا الساحة . كان اجتماعا موفقا جدا ، سنأتي على « طرائف » وقعت فيه يلذ سماعها للجمهور .

مشاهدات صغيرة

اين الحمارة ؟

منذ ايام قلائل ، عقد الصهيونيون « العموميون » — ومعهم الصهيونيات — اجتماعا في مدرسة الجمنازيا في « غيتو » تل ابيب . وافتتح الجلسة الادون — دوت « غولدبرون » بتأبين اللورد ريدنغ ، ومن « حرق » غيره (فوق الثرى أو تحته) من الزعماء الصهيونيين الذين ماتوا في عام ١٩٣٥

وتكلم في هذا الاجتماع ايضاً الدكتور بوكرشوف — او بكراهشوف ! — مدير الجمنازيا ، وغيره فغيره ، ثم قرر المجتمعون : ١) مطالبة الوكالة اليهودية والمجلس الملي بان يعلنا « قداسة » العلم الصهيوني كعلم معترف به ... من قبل هاتين الهيئتين وحدهما ، او من قبل الدول ايضاً ؟

— « مش عارفين » !

٢) اعتبار « الهاتيكفا » نشيداً قوميا لليهودية العالمية

والمعنى المفهوم من هذين القرارين هو ان السرج واللجام موجودان ، لم يبق الا الاعتراف بهما ... بلا حياء ولا خجل !

— فاين يا دكتور وايزمن ، يا رئيس الجمعية الصهيونية العالمية — اين المملكة اليهودية ؟ السرج موجود ! واللجام موجود ! — فاين الحمارة يا ... ؟

الاسف القوي

لكي يخفي ما في قرارة نفسه من غرام وهيام بالصهيونية الاثيمة المجرمة ، ربما النائب يوشع ودجوود ان يجعل الاستعمار البريطاني يفهم عنه انه « استعماري » ... أدهى منه وامر والعن « حبتين » !

وكان على هذا النائب الصهيوني — بحكم الصنعة — ان ينتقد مشروع المجلس التشريعي في فلسطين ، فبدلا من ان يجعل كلامه قاصرا على فلسطين وحدها ، وعلى أحبابه ... « المجرمين الصهيونيين » « بس » ، تجاوز ذلك — فيما نشرته له « التايمس » مؤخرا — الى الكلام عن مصر والعراق ، فقال عن النتائج التي اسفر عنها دستور مصر انها ... « زي الزفت » ... وان الصلة بين مصر وفلسطين وثيقة .. ثم قال : « ان الاسف على الدستور الذي منح للعراق قوي » !

والحقيقة هي ان « الاسف القوي » جدا ما هو الا الاسف : — على وجود ... امثال ودجوود

اخبار صغيرة

— سطا اللصوص على كنيس بشارع زلبون بتل ابيب وسرقوا منـه ستائر حريرية وشالات مس التي يستعملها الحاخامون للصلاة ... ثم خرجوا بعد ان ادوا « صلاة الشكر » لله ... على نوم المستر ستافورد بك ...

— ادعى مونزينك الساكن بشارع برودوشقنسكي لبوليس تل ابيب بان حلي الادونة اليزاهو شستر البالغـة قيمتها ٢٠ جنيها قد سرقت من غرفتها الكائنة بمنزله ... ولكنه لم يعترف بانه هو « اللي عملها » ...

— سطا اللصوص على مخزن موشه يعقوبسون الكائن بشارع محلات بنيامين رقم ٦٣ بتل ابيب وسرقوا منه ٧٤ قلم حبر ... ولم يعطوا الادون موصيري المحرر في هاآرتس اي « قلم » منها ...

انكم بجم !

يقول مخبري المحلي السيد تيودور صروف — وهو شفاه الله ، مريض الان على سريره في منزله الكائن بحي العجمي — لا في مستشفى الصليب الاحمر او الهلال الاحمر في الحبشة ... والحمد لله !

يقول هذا المخبر الصادق انه نمي اليه ان الصحف الايطالية — اي الحكومة الايطالية — تطالب الحكومة الايطالية باستعمال كل ما عندها من الوسائل لمحاربة الاحباش ، وانه استدل من ذلك على ان « الدوتشي » يهيء الجو لمهاجمة عباد الله المسلحين والعزل من السلاح على السواء ، بالغازات السامة ... فان عشرات الالوف من القنابل التي القتها طياراته .. لا تشفي الغليل !

وطالعت انا ان جريدة « تيفري » الايطالية قالت ان جميع « الاشقياء » التابعين للامم الخمسين المشتركة في العقوبات لا يساوون شعرة من رأس اي جندي ، يمت الى ... المكرونة بصلة من الصلات !

وقال صحفي ايطالي آخر ان الاحباش « ... » بسمو اخلاقنا » فعلينا ان نستعمل « كل شيء » يساعدنا على الشجاعة الحبشية » !

وكنت اريد ان اضحك على « سمو » هذه الاخلاق ، ولكن دماء من كانوا في المستشفيان الاسوجي والمصري من المرضى والجرحى ، ترغمني على ان ... المس « خاش » هذه الاخلاق السامية :

اتقتلون ضعاف الناس وتحكمو
أفي نفوسكمو من بعد ذا شمم ؟
أذرة من معاني النبل عندكمو
يا امة « ... » في وجهها الامم ؟
لا تنمو وجلال الحق اصدق من
رأى اورى ، فتوفوا .. انكم بجم !

مشاهد

دنيا العرب والاسلام

رسالة مصر

اجتماع الاحزاب ومسألة المعاهدة

الوفد وبقاء الوزارة النسيمية فى الحكم

الصحف الانكليزية تدعو الى عقد المعاهدة!

اجتمع اقطاب الجبهة الوطنية امس وبحثوا في الموقف الحاضر بحثاً مستفيضا استغرق ساعات ، وقد تجلت في هذا الاجتماع وحدة الاتجاه والهدف وقوة التضامن ، وصدق العزيمة وروعة التصميم على المضي في خدمة البلاد حتى تحقق ما نهضت الجبهة للقيام به

وقلوب المصريين جميعا تتجه باصدق الاتجاهات الى رموز الوحدة المقدسة وان تكلل جهود الزعماء الشريفة بالنجاح القريب .

وقد كان في جملة البحوث التي بسطت في ذلك الاجتماع الائتلافي التشاور في مسألة المعاهدة وضرورة المطالبة باستجلاء رأي الحكومة البريطانية فيها قبل انتظار الحكومة الدستورية التي نبرمها ، واتخاذ اجراء جديد يكفل عدم الابطاء في الرد الصريح الواضح البعيد عن زيف اللف والدوران على المذكرة التي ينوي الزعماء رفعها الى الحكومة البريطانية ، في هذا الشأن ، ثم اصدار بيان عن الموقف الصريح الصحيح ، بعد انتهاء المحادثات الدبلوماسية مع المندوب السامي ، والحكومة البريطانية

المعاهدة والنقط

العسكرية

اصبح من المحقق ان مسألة النقط العسكرية وعتباتها القائمة في سبيل المعاهدة وابرامها هي المسألة التي تحتل اهم مواضع الاهتمام عند الجانب البريطاني او عند الذين لا يأخذون بسياسة الاسترسال في الصمت وتجاهل خطورة الموقف والطمع في اي خير تأتي به المماطلة

ففي انكلترا وفي مصر انكليز رسميون وغير رسميين وعسكريون وغير عسكريين يرددون في الايام الاخيرة حديث النقط العسكرية وموادها في مشروع معاهدة سنة ١٩٣٠ وما يصح ان ينتهي اليه مصير هذه المواد اذا ابرمت المعاهدة وجاء دور التنفيذ وخطر الحرب ماثل جاثم ؟ هل يعطل تنفيذها او يرجأ او ينفذ ، ثم يكون في هذا التنفيذ استهداف لخطر يتوهمه — او يتظاهر بتوهمه — الخبراء العسكريون الانكليز ؟!

والمسألة ، على كل حال ، مسألة نية مستقيمة او ملتوية ، اذ ان عقد معاهدة صداقة مع بقاء مخاوف عسكرية او غير عسكرية ، او ما شابه هذه الاوهام ، ما هو الا سياسة التواء في النية ، واعوجاج في القصد ، تدل ابلغ دلالة على تفكير الغين في التخوف والقلق .

وواقع الحال ، ان المعاهدة لن يرجى منها خير لمصر اذا لم يعرف خيرها في ظروف كالظروف التي يجتازها العالم الان ، فهي تحتم عدم التردد في مواجهة الحقائق وفي ابعاد كل فكرة سيئة تعطل معنى التوازن الصحيح .

اما جنوح السياسة الانكليزية في الآونة الحاضرة ، الى ارجاء او تعطيل ما يتعلق بالمعاهدة ، بحجة خطر الحرب المقبلة ، واضطراب الموقف الدولي العصيب ، فذلك ما لا يطمئن اليه قلب ولا تسكن له نفس ؟

الوفد والوزارة

النسيمية

ويرى الوفد ، في الآونة الحاضرة ، ان تظل الوزارة النسيمية في الحكم الى ان تنتهي البلاد من اجراء الانتخابات النيابية التي تصبو اليها

وعند الوفد انه لو كانت وزارة نسيم باشا قد تبطأت في اعداد العدة الانتخابية رغبة منها في تسويف موعد اجتماع البرلمان لجاز مطالبتها بالاستقالة ، بل لوجب اكراهها على الاستقالة

وقد اجاب الوفد على كتاب حافظ باك رمضان رئيس الحزب الوطني جاء فيه ان « الارادة الاجماعية » تطالب الوزارة النسيمية بالاستقالة — اجاب عليه بهذا الكتاب ، بما خلاصته ان الوفد طلب الى الوزارة ان تستقيل لما جهرت السياسة البريطانية بتعويلها على مناوأة دستور الامة فلما كفت تلك السياسة وساهمت الوزارة بنصيب غير مجحود في اعادته لم يطلب الوفد الى الوزارة ان تستقيل ، وانما طلب اليها ان تعجل باعادة الحياة النيابية ما استطاعت الى التعجيل سبيلا ، فاجابت الدعاء ، وشمرت عن ساعد النشاط كما يرى القراء فيما يقرأونه كل يوم من انباء الاجراءات المتواصلة للاسراع بالانتخابات

ويذكر القراء ان بعض الوزراء انتهزوا فرصة اجتماعهم بالنحاس باشا في الجامع الرفاعي ليلة عيد القدر فكاشفوه باستعداد الوزارة لان تستقيل فيتولى الوفديون الحكم في الحال باعتبار انهم سيكونون اصحاب الاغلبية في الانتخابات القادمة ، فاجابهم بانه لا يقبل الحكم الا بعد تلك الانتخابات وان على الوزارة الحاضرة ان تتم العمل الذي بدأته وقطعت مرحلة كبيرة منه

وان هذا الذي قاله بعض الوزراء للنحاس باشا هو شعور نسيم باشا والوزارة التي تحرص الحرص كله على ان تسير الاجراءات الانتخابية سيراً منتظماً مفضياً الى انتخابات سريعة تكفل للشعب جلوس ممثليه الحقيقيين تحت قبة البرلمان — وانه لولا هذا الحرص لآثر الوزراء اعتزال الحكم من الشهر الماضي ، بدلا من ان يتحملوا متاعبه ومشاقه ثلاثة اشهر اخرى ، على اقل تقدير

صحف الانكليز

والمعاهدة

اخذت الصحف الانكليزية في هذين اليومين ، ترى ضرورة الاسراع في عقد المعاهدة ، حرصا على عدم توتر العلاقات بين السياستين المصرية والانكليزية ، في الموقف العصيب الحاضر .

وقد تساءلت صحيفة « مانشستر غارديان » في مقال رئيسي عن مصر تحت عنوان « مستقبل مصر » اشارت فيه الى رد مستر ايدن وزير الخارجية البريطانية على مذكرة الجبهة الوطنية المتحدة بشأن ابرام المعاهدة على اساس اتفاق سنة ١٩٣٠ — وتساءلت عن الصعوبات التي تقف في طريق عقد المعاهدة ، ثم قالت ليس هناك سبب يدعو مستر ايدن الى الاحجام عن ابرام معاهدة سنة ١٩٣٠ غير المواد الخاصة بالنقط العسكرية التي قد تحمل على ارجاء النظر في المعاهدة حتى تنتهي الحرب الناشبة الان بين ايطاليا والحبشة

وفي اخر المقال ، طلبت هذه الصحيفة الى الاحزاب البريطانية الا تتعصب في المفاوضة لابرام المعاهدة اذ ان اي حزب لا يستطيع ان ينكر النتائج التي يتعرض لها الجميع

واذاعت وكالة روتر تلغرافا من لندن جاء فيه ان صحيفه « اوبزرفر » علقت على الموقف المصري الحاضر قائلة انه لابد من اعادة النظر في علاقة انكلترا ومصر بحذافيرها وان السياسة العليا تقتضي عقد اتفاق يرجى له دوام ويحتمل ان تكون المفاوضات الابتدائية دقيقة وصعبة ولكن ليس هناك ما يجب ان يمنع الشروع فيها بأسرع ما يستطاع

مصر وضرورة

الاتحاد

وبينما يبذل المندوب السامي في مصر اقصى قوته ، واوسع طاقته في سبيل اقناع الجبهة الوطنية بصداقة بريطانيا ووجوب تأجيل المعاهدة في الوقت الذي تفاقم فيه الخلاف الدولي ، واستحالت مصر فيه الى مستودع للبارود والطائرات والدارعات والقوات ، وارسلت ٤٠٠ آلة تلفونية الى ساحات القتال في الصحراء الغربية — بينما يبذل المندوب كل هذا ، ترى الصحافة الانكليزية تلعب دورها في بث الالغام للوحدة المصرية ، وتخدير اعصاب الوطنيين ، وترى كبار الانكليز المحليين يؤدون واجبهم (الوطني) في التدخلات والمشاكسات في القضاء والداخلية والحربية ، وما اشبه ليزيدوا في الموقف تعقيداً ، وفي الحالة حراجة وفي السياسة خطورة

اذن واجب مصر اليوم يدعوها الى توثيق عرى اتحادها وتوحيد كلمتها والوقوف ، افراداً وهيئات وجماعات ، وانتظار ما يتطور عنه موقفها الحاضر المتحرج ، على يد جبهتها الوطنية وما تقرره ، في هذا السبيل ، فاما نضال ، واما استقلال ؟

المجلس التشريعي

احاديث الشعب وآراؤه

جاءتنا كلمات تتعلق بالمجلس التشريعي رأينا أن نفرد لها باباً خاصا تحت هذا العنوان ، كمنبر عام للشعب . وسننشر كل ما يردنا بهذا الصدد في هذا المكان المخصص لذلك . ولصاحب الرأي الحق في بقاء اسمه صريحاً أو اتخاذ اسم أو رمز . فالغاية التي ننشدها الاطلاع على وجهة نظر شعبية حرة :

مشروع المجلس التشريعي

المجلس التشريعي ليس بالحدث الحديث على هذا البلد فقد عرض على اهالي البلاد بعد تأسيس الحكومة المدنية برئاسة السر هربرت صموئيل ، وجلنا يتذكر ما حدث حينئذ . فقد انشطرت البلاد الى فريقين : الفريق الاول يقول بقبوله ، والفريق الثاني يعمل كل ما في وسعه لرفضه . وانجلت المعركة عن سحب السلطة للمشروع . والان ، وقد مرت السنة تلو الاخرى فهل جرب اهل البلاد ان كانوا زعماء او متمردين ان يفهموا العالم المتمدن عن اي طريق كانت ، انما اهل لمجلس تشريعي اكثر صلاحية من الاول . فقد سطرنا الاحتجاج بعد الاحتجاج وقمنا بالمظاهرات التي كثيرا ما انجلت عن دماء طاهرة بريئة فهل استغل شيء من هذا لمصلحة هذا الوطن البائس ؟ كلا وأبيك ...

قامت في البلاد هيئات كثيرة وكانت كلما اهابت بهذا الشعب مد لها يد المعونة عن طيبة خاطر ووطنية حقة ولكن كل ذلك لم يجد نفعا اذ لم تتقدم البلاد نحو الحكم الذاتي التي تداهننا به السلطة خطوة واحدة

كثر الزعماء والمتمردون حتى اضطر احد حكام الصلح الانكليز ان يتفوه بكلام هو بمثابة درس ، اذ قال لاحد المتهمين في قضية رفعتها عليه النيابة العامة « لا اريد ان اجرمك لئلا تتخذ ذلك وسيلة لكي يسبغ عليك لقب زعيم حر ، ولا أدل على ذلك من قول الاستاذ المظفر عندما أبن خالد الذكر ابراهيم هنانو — بقوله : لا اريد ان اسبغ على الفقيد العظيم القاب الجهاد والزعامة لان مثل هذه الكلمات ابتذلت وفقدت مدلولاتها الاصلية التي كانت تفهم في صدر الاسلام او كما يفهمها الغربي اليوم

انا لا أقول ان الزعماء هم وحدهم المقصرون بل اكتفي بالقول ان كلا منا لم يقم ببعض الواجب الملقى على عاتقه . فالتاجر مثلا ، ألا يعرف ان معاملة اعداء بلاده خيانة ؟ والموظف ألا يعرف انه عضو في جسم الامة وان عليه واجبات حري به ان يقوم بها ؟ الصحافة ألم تكثر من اعطاء الالقاب ؟ كل هذا نسيناه او تناسيناه ... ودعنا نجابه الامر الواقع .

انشطر اصحاب الرأي الى قسمين : الاول يقول برفض المجلس لان الصلاحية المخولة لهذا المجلس ضيقة . ولان امر الابرام موكول الى المندوب السامي . ويضيف قسم منهم الى هذا ان القبول بالمجلس معناه الاعتراف بالانتداب . ويقول القسم الاخر بقبوله ليس لان المجلس واسع الصلاحية بل لان ذلك خطوة تتلوها خطوات اي ان للاستقلال مراحل طبيعية لا تؤتى مرة واحدة

لا شك ان الفريق الاول محق ولكنه هل اعد العدة للحصول على مجلس او ما شابهه للوصول الى الغاية المنشودة ؟ ام انه سيرتكن الى الاساليب القديمة ؟ هل تأهب للقيام بمشاريع تعود بالصالح العام وتتمشى مع الهدف الاسمى ؟ الا يعتقد هذا الفريق ان كل ما يقوم به من اوامر فرضتها السلطة هي اعتراف بالانتداب ؟ أليس وقوفنا امام الحاكم ودفعنا الضرائب وغيره ما تتطلبه السلطة – كما جاء المقال الافتتاحي للدفاع العدد ٤٩٥ – هو اعتراف بالحكومة القائمة ؟ اذا كنتم تقولون بالسلبية فجدير لكم ان تتنحوا عن كل عمل فيه تعاون مع السلطة اما ان تتمسكوا بالقشور وتتركوا اللباب فهذا لا نقركم عليه ، لانه الداء العضال الذي يسير بالقضية من سيء الى اسوأ

المجلس كما هو قليل الصلاحية وفي بعض الامور الهامة عديمها ولكن لماذا لا تقف امام الحكومة وقفة المتحد المستعد لما سيأتي ونجابهها الامر الواقع ؟ نطالبها بالشرط الثاني من المادة ٢٢ من صك الانتداب ؟ ولماذا لا نطالبها بمجلس اوسع صلاحية خصوصا مثل هذا الامر موكول الى المندوب السامي لان وزارة المستعمرات تثق به كل الثقة ؟ والامر الان في الدرجة الاولى موكول الى الامة وزعمائها فان هم جبنوا ضاعت حقوقهم وان هم طالبوا بحقوق الامة فازوا بها :

انور ابو خضرا
بكالوريوس علوم

اعلان

انا شيخة بنت عبد العزيز ايتم من يازور أحيط الجمهور علماً بأن الست سعاد عمر الهباب من يافا استحصلت على حكم شرعي بأنها زوجة الي زوجي المرحوم علي حسن طه . ولما كان هذا الحكم قد صدر بدون علمي فقد اعترضت عليه لدى المحكمة الشرعية وطلبت الغاء ذلك الحكم لان المذكورة مطلقة . فكل شخص يشتري اي حصة من الحصص التي جرى انتقالها عليها من اسم زوجي يكون قد اشترى بسوء نية لوجود الاعتراض على ذلك الحكم وهو يؤثر على اساس الملكية . ويكون سببا عند ثبوت دعواي لبطلان قوشانه وانني اعلن هذا الاعلان ليحيط الجمهور علما به وليكون على بينة من الامر وقد أعذر من انذر

دموع الحب
قريبا
في حيفا

ماذا تسمع اليوم

عن محلات السادة دجاني اخوان

يافا – تلفون ٧١٦

الثلاثاء ٧ يناير سنة ١٩٣٦

٧٫٠٠	صباحا تمرينات رياضية – بليغ صفوة افندي
٧٫١٥	صباحا قرآن كريم الشيخ علي حزين
٨٫٠٥	النشرة الاخبارية
٨٫١٥	ختام
١٠٫٠٠	اسطوانات
١٠٫٤٠	اسطوانات مختلفة
١١٫١٠	ختام
٢٫٠٠	مساء اسطوانات
٢٫٤٠	النشرة الاخبارية والنشرة التجارية الاولى
٢٫٥٠	ختام
٥٫٠٠	ديالوج فكاهي – حسين ونعمات المليجي (شريط ماركوني المسجل)
٥٫٣٠	حفلة موسيقية فرقة الراديو الشرقية برئاسة – عزيز صادق
٦٫٠٥	حديث تجميل الريفية – الاستاذ صادق روفائيل
٦٫٣٠	حفلة موسيقية – اوركسترا محمد حسن الشجاعي (شريط ماركوني المسجل)
٧٫٠٠	النشرة الاخبارية والنشرة التجارية الثانية
٧٫٣٠	حديث فني – شرح الاسطوانات التي سجلت في مؤتمر الموسيقى العربية المنعقد في القاهرة سنة ١٩٣٢ تحت رعاية جلالة الملك – مصطفى رضا بك
٨٫٠٠	مساء قرآن كريم الشيخ محمد رفعت
٧٫٥٥	حفلة موسيقية – فرقة الراديو الشرقية برئاسة عزيز صادق
٩٫٣٠	حفلة تمثيلية – شمهورش فرقة الاذاعة اللاسلكية للتمثيل
١٠٫١٥	اسطوانات
١٠٫٣٠	حفلة غنائية – احسان عبده وفرقتها (شريط ماركوني المسجل)
١١٫٠٠	النشره الاخبارية
١١٫٣٠	السلام الملكي – ختام

اوتيل الخديوي الكبير
لاصحابه
الحاج شريف غزال
وولده شحاده النابلسي
يافا – شارع المنشية – قرب المحطة
هواء طيب – خدمة حسنة
مفروشات جديدة – مناظر طبيعية براً وبحراً

دخنوا السجاير التركية الفاخرة
المصنوعة من اجود التبغ التركي
الجودة
الوجاهة
الاناقة
جميع هذه الاصناف تجدها في السجاير التركية
الاصناف : جوكيه كلوب . ياووه . يكي تورك
غازي . ينيجه . خانم اكسترا . ايكنجي
الوكيل العام
يوسف البينا

صفوة مايحمله بريد الشرق والغرب

في مهب العواصف

انكلترا تخشى ضربة اليأس

وتأبى أن تراق نقطة دم من بحار انكليزي

وأنه تموت هي ، ليحيا الاحباش !

« في العدد الاخير من صحيفة « نيوز اوف ذي وورلد » مقال ثائر يتبرم كاتبه بنفاق الدول ،ورياء السياسة ، واحوال الدنيا ، ويمن على العالم بان امته بريطانيا التي قامت ولا تزال تقوم بأوفر حظ ، وأوفى نصيب في نشر السلام بين الشعوب ، يأسف جد الاسف ان مساعيها المخلصة في سبيل هذا السلام لم تنل عليها حمداً ولا شكراً، ولم تقابل بغير الحقد .. ونكران الجميل، في حين كان يجب على الدول لو كانت حسنة النية ، طيبة القلب — ان تقدم لانكلترا اجزل عبارات الشكر ، وأعطر آيات الثناء . واليك ترجمة المقال»:

« المحرر »

تخشى ضربة اليأس !

هل بريطانيا مكافة بنشر السلام في العالم؟ سؤال يتردد على الالسنة ويمر بالاذهان ، في الظروف العصيبة الخطرة التي يجتازها العالم ، فلا يدري اين يكون المصير !

وواقع الامر ان بريطانيا وفرنسا قد وكل اليهما امر نشر السلام ، والاسس التي ترتكز عليها مفاوضات الدول للوصول الى هذه الغاية النبيلة التي ينشدها العالم ، منذ فجر التاريخ ، الى ايامنا هذه والى يوم يبعثون !

وفي نفس الوقت الذي نعمل على نشر السلام ، ترانا مرغمين على تطبيق العقوبات ضد ايطاليا ، لتقف عن اطماعها ، ولا تتمادى في غيها ! وقد صدمناها بفكرة حظر البترول، لنقضي على معنوياتها ومعنويات جيشها المرابط في بلاد الجبشة. فالجيش الايطالي بلا بترول ، لا يستطيع ان يتقدم او يتأخر ، ولكنه يستطيع ان يجوع ويظمأ ... ويبلغ به اليأس القاتل، الى « الدمار » — النتيجة المحتومة التي لا ريب فيها ، والقضاء المبرم الذي لا بد منه !

ولا يخفى ان انكلترا قبل اقدامها على تنفيذ فكرة « محاولة » حظر البترول قد نظرت بثاقب نظرها ، وصائب فكرها الى النتائج التي يؤدي اليها تنفيذ هذه الفكرة

وكان يحتمل ان يكون مآل تلك المحاولة التي ترمي الى حظر البترول عن ايطاليا ، الفشل والاخفاق ، وفي ذلك الضربة القاضية على عصبة الامم ،والصدمة العنيفة للمقررات التي تضعها !

وهب ، من ناحية اخرى ، ان محاولة حظر البترول قد تصادف نجاحا ، فماذا سيكون موقف موسوليني؟ موسوليني الذي يهدد باستعداده لافناء جيشه ، وقتل نفسه ، في سبيل تنفيذ خطته والا فسيضرب انكلترا ضربة « اليأس » القاضية ، ويغادر هذه الدنيا قرير العين، مطمئن البال !

بذور الحرب المقبلة !

وفي خضم هذه العواصف التي يدفع بعضها برقاب بعض ، وفي معترك هذه الظروف القاسية التي خلقتها المصالح ، ولفظتها الغايات ، تنمو بذور نشوب الحرب الجديدة !

وهذا ما تنظر اليه حكومتنا ، في آونتها العصيبة الحاضرة ، بعين اليقظة والحذر والاهتمام !

وكان اخذ ورد ، وبحث وجدل ، الى ان توفقت حكومة جلالته،الى اقناع العصبة بضرورة وضع شروط جديدة تضمن السلام ، وتهب الشعوب هدوءها المنتظر ، وحريتها المنشوده !

ولكننا لا ننسى ان نسجل هنا ، اننا بوضع هذه الشروط ، اردنا — مرغمين ! — ان نقدم للباغي المعتدي ، مكافأة بغيه واعتدائه ، بلادا شاسعة واسعة ، ينالها بأهون السبل ، وأقرب الاسباب

مقت العالم سياستنا

والان ، لا بأس من ان نتساءل بيننا وبين انفسنا : هل كان من الحكمة ان تجنح بريطانيا الى هذه الخطة ، لنشر السلام ، وايقاف الخصام؟

الجواب سهل ، نلفيه في صمت دول اوروبا التي لم تبدر من احداها بادرة تدل على معرفة الجميل

اجل ، الجواب نلفيه في مقت هذه الدول للسياسة التي نسير عليها ، وفي الاضطراب الذي تموج فيه

اذن ،استريحي يا حكومة بريطانيا ، ولا تبتغي نفسك فيما لا طائل تحته ولا محصول وراءه !

لانموت ليحيا الاحباش

لكن لا ! الرأي العام البريطاني ينشد السلام ، يريد ان ينتصر الميثاق ، ويخرج الحق من المعركة فائزا موفورا ، ولكنه في نفس الوقت لا يريد ان تهراق نقطة دم واحدة .. من دماء بحارة الانكليز ، وجنود الانكليز ، وطياري الانكليز ، في حرب مع ايطاليا أو أية دولة اخرى ، في سبيل سواد عيون الاحباش !

في سطور

ضمير يتألم لعلبة شوكولاته !

في كوبنهاغن ، عاصمة السويد ، ظلت احدى السيدات تتألم من وخز الضمير عشرين سنة ، ثم استراح هذا الضمير في عيد الميلاد الماضي ، اذ ارسلت من جزيرة جوتلاند التي تقيم بها الان شلناً واحداً الى بائع شوكولاته في العاصمة بكتاب قالت له فيه عن الشان انه ثمن علبة شوكولاته سرقتها من مخزنه عندما كانت طفلة صغيرة !

يسرقونه من دور العظماء

في ليلة ٢٧ الجاري سرق اللصوص من منزل السر جرفيس بيكيت والد زوجة المستر انتوني ايدن، وزير الخارجية البريطانية الحالي ، صورتين تاريخيتين يقدر ثمنهما باكثر من ١٫٥٠٠ جنيه

فلعل اللصوص لم يجدوا نقوداً. . .

بريطانيا في جزيرة العرب

قالت جريدة « براغ برس » الالمانية

لكي توطد بريطانيا العظمى موقعها في جزيرة العرب ، لا سيا على الساحل العربي للبحر الاحمر، دبر عقد اجتماع بين ابن السعود والسفير البريطاني والكابتن فلبي صديق الملك ابن السعود ، وذلك لان البريطانيين يريدون ان يعقدوا تحالفاً بين انكلترا والعراق والمملكة العربية السعودية واليمن ، ويريدون ايضاً ان ينالوا الحق في انشاء قواعد جوية في القطيف وفي جيزان ، وفي مقابل ذلك تتعهد بريطانيا العظمى بضمان استقلال هذه البلدان ، وبان تكون هي الحكم فيما شجر الآن من خلاف حول البترول بين المملكة العربية السعودية وبين العراق !

شجعوا المصنوعات الوطنية

آمال ايطاليا تنهار كلها !

كتب السر جون هاريس في جريدة نيوز كرونكل الانكليزية يقول: عندما بدأت ايطاليا غزوها للحبشة يوم ٢٦ ايلول ، كانت القيادة العليا تعتقد اعتقاداً جازما بان القوى الايطالية ستتقدم بمعدل خمسة اميال في اليوم ، بحيث لا يجيء عيد الميلاد الا وقد احتلت ايطاليا اديس ابابا!

ولكن الذي حدث هو ان التقدم لم يجر الا بمعدل ميل واحد في اليوم ، في الاراضي غير الوعرة من البلاد ، اما الان فتقف الجبال الشاهقة حائلة دون هذا التقدم.

والان تزداد المقاومة الحبشية في شدتها يوما عن يوم ، والآن يثبت للطليان ان وسائلهم الميكانيكية للنقل لا تنفع

اضف الى ذلك ان اهالي المستعمرتين الايطاليتين المجاورتين للحبشة يسببون الان لايطاليا اشد الهلع والرعب ، مما دعاها الى تجريدهم من السلاح مؤخراً ، ولا يبعد على هؤلاء ان ينقضوا عليها في كل لحظة ، فان خطر هذا الانقضاض موجود

وهناك خطر اعظم من ذلك كله،وهو خطر الامطار ، فمن شهرنا هذا (كانون الثاني) الى ايلول لن تستطيع دبابة واحدة ولا مدفع كبير واحد ، ولا لوري واحد ان يختار اي واد من الوديان الى سلسلة من سلاسل الجبال التي امامها ، كما ان الاميال الثلاثين التي تفصل ما ربعن ماكالي لن يستطيع انسان ان يسير فيها

ومن هنا نفهم ان الصلح ضروري جوهري للسنيور موسوليني

— نفهم نحن . . . اما هو . ؟.

دموع الحب

قريبا

في حيفا

راديو مولت

زيت السمك ولكن بلا رائحة ولا طعم

ان اكثر زيت السمك الذي يشتريه الناس هو زيت تجاري ليس فيه من زيت السمك الحقيقي سوى الرائحة الكريهة والطعم الذي تعافه النفس وهذا ما حدا بلجنة اطباء انجلترا الى ايجاد الراديو مولت الذي فيه منافع زيت السمك بلا رائحة ولا طعم مضافا اليه المولت تحت تأثير أشعة ما وراء البنفسجية. ان راديومولت له طعم لذيذ كالعسل الجيد ويحبه الاطفال والبنات على العموم . ان

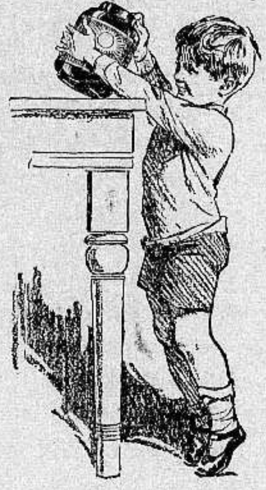

الخواص المفيدة في راديو مولت تزيد مائتي ضعف على المواد الموجودة في زيت السمك . والراديو مولت يفيد كمقو ومنبه للشهية ويشفي فقر الدم ويفيد النساء العصبيات والبنات في سن البلوغ والاطفال الضعفاء

الوكلاء والمستودع : الشركة المصرية البريطانية التجارية بمصر والاسكندرية
يافا شارع طريقة نمره ٣ عمارة الطابو القديمة

مصبغة الشرق الكبرى

لصاحبها امين البديري

بناية الاسعاف

شارع البرية — نمرة ٢٠ — يافا

ان هذه المصبغة مستعدة لقبول صباغ الملابس على كافة الالوان للرجال والسيدات ، والغسيل على الطريقة السكباوية وعلى البخار وهذه المصبغة منذ تأسست حتى الان وشعارها الصدق والامانة والمحافظة على المواعيد — زوروا هذه المصبغة وجربوا مرة واحدة لتروا الاتقان والطرق الحديثة التي قل ان تجد مثلها في فلسطين.

اعمدة الحكمة السبعة

او الثورة العربية كما يراها لورنس

— ٧٤ —

الدحيلان يسمع صحن البن فيأتي

بينما كنا في سمرنا هذا كان عبد الله قد وضع البن في الهاون مع ثلاث حبات من حب الهال واخذ يدق درنك درانك ، درنك درانك على نغمة دق البن الخاصة بقريته نجد ، وما هي الا لحظات حتى كان الدحيلان قد سمع هذه النغمات فاتى ساكنا يتبختر على الرمل الى ان جلس الى جانبي وهو يتنهد ويرغو رغاء الابل

لقد كان محمد رفيقا انيس المعشر ، قويا في تفكيره ، متبرما بالحياة ساخراً منها بشدة ما قاساه من الحياة ، ولكنه مع ذلك كان والصداقة من طباعه .

اما في تكرينه فكان محمد قوي البنيان قوة خارقة للعادة ، وكان ناميا نمواً حسنا لا يقل في الطول كثيرا عن سته اقدام،وربما كان في الثامنة والثلاثين من عمره ، وكان صلب العزيمة جم النشاط ذا لون مغبر وعينين جد رجراجتين.

اغنى من عودة واكثر اتباعا

ولقد كان هذا الرجل هو الثاني بعد عوده ابو تايه ، وكان اغنى منه واكثر اتباعا واحسن تذوقا لملاذ هذه الحياة ومباهجها.

وللرجل منزل صغير في معان وارض تتلكها « وكان يقال همسا انه يمتلك قطعان المواشي » على مقربة من الطفيلة .

وتحت نفوذ محمد هذا كان المحاربون من التوايهة يركبون الى الحرب وهم يشتهون هذا الركوب وكان هو يزودهم بالمظلات التي تقيهم وهج الشمس وبزجاجات من المياه المعدنيه يضعونها في سروجهم لتنعشهم اثناء السير .

ان محمداً لهو الرأس المدبر والمشير الناصح في مجلس قبيلته ، وهو الذي يوجه سياستها الوجهة التي يرضاها

ولقد كان يسرني منه دائما انه نقادة ، وطالما استعنت بذكائه وبشراهته على اجتذابه الى ناحية الرأي الذي ارتأيه انا ، قبل ان يكون هو لنفسه رأيا جديداً

وحدة في الآراء وفي المشاعر

ان ركوبنا الطويل هذا ، في دفعة واحدة ، قد وحد بين آرائنا كما وحد بين اجسامنا ومشاعرنا ، وجعل الهدف الخطير الذي امامنا هو مرمى ابصارنا وملتقى افكارنا بالليل وبالنهار ، فنحن عن وعي او عن غير وعي منا ، ندرب انفسنا ونقال من رغباتنا الى ان تجتمع كلها في رغبة واحدة في الغرض الواحد الذي كانت عنده تنتهي جميع الاحاديث التي تدور حول مواقد النار في المساء

ولقد كنا نحن نتسلى بمثل هذه الاحاديث بينما كان صانع القهوة قد شرع يديرها من اناء الى اناء ويصفيها بالياف النخيل حتى لا يرسب المسحوق في قاع الفنجان (اذ ان هذا الرسوب من العادات المستهجنة) — وبينما نحن على هذه الحال اذا بطلقات نارية مزعجة تنهال علينا من وراء كثيب من كثبان الرمل الدافقة الى الشرق منا، واذا بأحد رجالنا من العقيلات يتقدم حتى يتوسط دائره نارنا الموقدة وهو يصرخ صرخات الفزع

استعداد عظيم وانهزام للعدو

قام محمد فاخمد النار في الحال بما ذراه عليها من الرمال بقدميه الضخمتين وتحت جنح هذا الظلام جمعنا نحن صفوفنا وراء حاجز من اشجار التمر حنه ثم تقلدنا بنادقنا بيننا كان حرسنا الامامي يصلي العدو نيرانا يرد بها على نيران

لقد كان لدينا من العتاد مالا يحصر عد ولذلك لم نزدد في اخراج ما هو فوق الكفاية لنا منه

وتراجع العدو تدريجيا ، مذهولا على ما يحتمل من عظمة ما لدينا من الاستعدادات

واخيرا خرست نيرانه فامتنعنا نحن عن اطلاق نيراننا ، لتخلو لنا الاجواء للسكوت والاصغاء ، فلعل هناك هجمة اخرى ستوجه الينا من ناحية جديدة

وامضينا نصف ساعة ونحن ساكتون لا نتحرك ولا نتكلم ، ولا نستمع الا التأوه والتنهد الناشئين عن الالام ، ثم سمعنا اخيرا حشرجة رجل يموت من جراء جراحه التي اصابته بها الطلقات الاولى للعدو

وفي النهاية لم نستطع ان نصبر اكثر مما صبرنا . فخرج زعل من بين صفوفنا ليتحرى ماحدث للعدو

وبعد نصف ساعة اخرى عاد زعل فابلغنا ان العدو لم يبق له اثر على مرمى منا ، فقد ركب رجاله وولوا الادبار وهو يقدر عدد هؤلاء الرجال طبقاً لفكرته النيرة المدربة بنحو عشرين رجلا

دفن عساف اول ضحايانا

وبالرغم من تأكيدات زعل هذه أمضينا ليلتنا في قلق واضطراب وقبيل الفجر قمنا فدفنا عساف ، ضحيتنا الاولى ثم تحركنا الى الشمال تاركين قيعان الوادي وما عليها من كثبان الرمل الى يسارنا

وبعد ركوب ساعتين انخنا ابلنا ثم نزلنا لنتناول الفطور على الطرف الجنوبي من هوة عميقة عظيمة الاتساع تجري الى وادي السرحان من الجنوب الغربي

وقال لي عدوة عن هذه الهوة انها فم « سيل الفجر » وهذا هو الوادي الذي سبق لنا ان شاهدنا رأسه عند صلحوب والذي كنا نحن قد سرنا في باطنه حتى بلغنا الحول

مرعى خصب اخصب من عرفجة

وتطلعنا الى ما يحيط بنا من الاراضي فاذا المرعى هنا احسن واخصب منه في عرفجة ، ولذلك سمحنا لابلنا باربع ساعات الظهيرة لتملاء فيها بطونها من اعشاب هذا المرعى

ولم تكن هذه هي الطريقة المثلى لعلف الابل ، فان الراعي في الظهيرة لا يلائمها، وان الذي يلائمها تمام الملاءمه فهو الاكل في الصباح

وقضينا نحن هذه الساعات الاربع مستريحين مستظلين بظلال احرمتنا ،وفي هذه الفترة نمنا ، واستعضنا بهذا النوم عما كنا خسرناه من النوم من قبل

نظر قضية تزييف النقود
من «حسنات» الهجرة والسياسة القائمة!

تشكلت محكمة يافا المركزية صباح امس « الاثنين » برئاسة المستر ادواردز وعضوية الاستاذ عزت بك تمر والدكتور شحاده لاستئناف النظر في قضية تزييف النقود المتهم فيها : شمعون بن عمي ويعقوب بنكوفتش واستفي كوهن ، وحاييم الير وانتبورغ . وحضر للدفاع عن المتهمين الادوكات كوتين وبنيامين وفامان وافتتحت المحكمة جلستها باستماع بقية شهاده المستر صوفر احد ضباط دائرة التحري الذين ساهموا في اكتشاف هذه الجريمة التي تخللها من فضائح بوليس تل ابيب واحالة ثلاثة من ضباط اليهود هم جوفر ، ومتنك ، واسبكتور الى القضاء ما لا يكاد يدخل في دور المعقولات

وتقدم للشهاده ، عدا الضابط صوفر الضابط روزنشتين ثم نودي على الشاهد زخروني ، فشهد يعقوب ليتز الموظف في شركة بواخر ديزنكوف بان زخروني غائب في اوربا فاقرت المحكمة افادة زخروني التي اداها امام قاضي التحقيق ونوجزها فيما يلي :

« ان المتهمين اعترفوا امامي بأنهم كانوا يزيفون النقود فى اوروبا وانهم أصبحوا مرغمين « كذا » على التزييف في فلسطين فاشتروا آله التزييف فزيفوا القطع ذات المئة مل الفلسطينية من العملة التركية التي احضرها بن عمي وبنكوفتش من دمشق كما احضروا قالبا للتزئيف . وقد حاولت التخلص من هذه «الشركة» اذ ان حيل اعضائها واسعة جداً ! »

وفي الساعة الثالثة بعد الظهر قدم الى الشهادة صاحب المعمل الذي باع آلة التزييف من المتهمين واسمه « بكلند » وتلاه الشاهد «مايرهيلمان» احد المتهمين في القضية الى ان بلغت الساعة الخامسة فتأجل اتمام النظر فيها الى صباح اليوم

ولان في هذه الجلسة كثيراً مما يهم العرب كأصحاب بلاد رأينا ان نأتي غداً على تفاصيلها في الاستجواب وتوجيه التهم وما قيل عن رشوة وتزييف وتهريب مهاجرين !

حلم الاكثرية اليهودية في فلسطين
البلاد لاهلها لا لليهود ولا للانكليز !

القى ناحوم سوكولوف الرئيس السابق للجمعية الصهيونية — خطابا في لندن قال فيه : « نريد اكثرية يهودية في فلسطين وشرق الاردن . وعندئذ يصبح موقفنا حسنا . وخير طريق نتبعه هو الوقوف من بعيد نتفرج على المجلس التشريعي . وخوفنا الوحيد هو ان يسارع العرب في احتلال مقاعد هذا المجلس وامطارنا بوابل من حجارتهم . لكن جوابنا على ذلك سيكون الشجاعة والحصول على مطالبينا »

«الدفاع» يضرب الصهيونيون على نغمة الاكثرية بشدة . وهم بذلك يستعجلون نقمة العرب عليهم . ويمتد طمعهم الى شرق الاردن ، لكن فشلاما سيلاقون ! ان العرب لا يرون في المجلس التشريعي الا ملهاة يصرفون عنها النظر لان هدفهم ضرب الوطن القومي في الصميم وسيرى اليهود والسياسة البريطانية قبلهم ، ان الحركة الوطنية القادمة تجتاح تلك الاحلام ، و « المطالب » . البلاد لاهلها لا يفرطون بها قبل ان تطويهم !

الاستاذ
احمد الشقيري

وردخطأ مطبعي في انبائنا التلفونية أمس عن حفلة حيفا قول الاستاذ احمد الشقيري « اليس من تقاليد بريطانيا فعل الخير . . . الخ » والصواب حذف الالف هكذا « ليس من تقاليد بريطانيا الخ » وهو ما نؤمن به ، ويريده الاستاذ

نقل
قائمقام طولكرم

علمت جريدة دوارهايوم ان الحكومة قررت نقل حلمي افندي الحسيني قائمقاما من طولكرم الى عكا ونقل عارف افندي العارف مكانه في طولكرم

فلم
عبد الوهاب

اتفق متعهدا فلم « دموع الحب » السيدان نقولا وفوتي البوري مع ادارة سنما اوفير فى تل ابيب على عرضه فيها . وسيبدأ بعرض الفلم ابتداء من يوم السبت الواقع فى ١١ كانون الثاني الجاري

بيان
الى الشعب الاردنى

ورد علينا نداء حار وجهه كاتبوه ، وهم من الشبان الاستقلاليين في عمان ، الى الشعب الاردني ليدرأ عن نفسه كارثة التهويد، وليقف في وجه الاستعمار بعد هجعة طويلة ، ساءت فيها حالته ، واعوج اتجاهه . وسننشر هذا البيان الهام في عدد الغد

الى المجد

قال مراسلنا في حيفا : تمثل فرقة الكشافة السعودية في صفد رواية «الى المجد» في قاعة جمعية العمال العربية بحيفا، وهي رواية قومية تاريخية من تأليف المحامي الاستاذ احمد الشقيري ، في يوم السبت القادم

دموع الحب
قريبا
في حيفا

عيد
الطوائف الشرقية

يحتفل اخواننا ابناء الطوائف الشرقية اليوم بعيد الميلاد اعاده الله عليهم متمتعين بالحقوق والسعادة القومية

ونغتنم هذه الفرصة فنتقدم الى اخواننا باجمل التهاني وعبارات التبريك

المعارضة
للمجلس التشريعي

تحدثت الصحف اليهودية كثيراً عن موقف العرب من المجلس التشريعي فذكرت ان العرب موافقون كلهم على مشروع المجلس ماعدا شرذمة من الشباب المتطرفين الذين لا قيمة لرأيهم

هـذا ما تقوله الصحف ، وواقع الامر ان الرأي العربي العام اخذ يهزأ جداً بهذا المشروع ، ويعده إهانة لوطنيته . فالمعارضة له أقوى كثيراً مما تصور الصحف اليهودية

سائح جاوى

زارنا في اداره هذه الجريدة الشاب النشيط ، السائح حول العالم ، عبدالرحمن افندي ابو الخير الجاوي ، من اندونسيا وقدم لنا هدية قيمة ، تدل على ذكائه وتفوقه في عالم الرياضيات وقد وشاها بخطه الذي يدل على ذوق وروح فنية

وقد غادرنا الشاب دون معرفة عنوانه . فنأمل من كل مطلع على هذا الخبر، يعرف هذا الشاب ان يرشده الى ادارة الجريدة

من هم !

تقول ها آرتس ان الحكومة قررت منح ٣٦ رخصة للاطباء الجدد في سنة ١٩٣٦ ، فمن هؤلاء ؟

حفلة سمر

قال مراسلنا في القدس : سيقيم نادي الشبيبة الارثوذكسية في القدس حفلة سمر لمناسبة عيد الميلاد مساء غد في قاعة المدرسة الارثوذكسية الوطنية في المصرارة

تمثيل رواية

اعتزمت فرقة كشافة ابي عبيدة المتجولة بطولكرم على احياء ليلة خاصة يمثل فيها اعضاء الفرقة رواية ذي قار او انتصار العرب على العجم ويجري فيها استعراض كشفي كبير بحضور الجماهير ويعرض شريط سينمائي ناطق في تلك الحفلة الوطنية وتلقى الاناشيد القومية وتعزف الموسيقى العربية . وقد عينت الفرقة مساء السبت القادم الواقع في ١١ الجاري موعداً للحفلة التي سيخصص ريعها لعائلات الشهداء القسام وصحابته وينتظر ان يكون اقبال الجمهور على هذه الحفلة عظيما جداً

. . .

لهجة جديدة ينبغي وقفها
مطامع اليهود فى البلاد وواجب الامة

اصدرت الجمعية الصهيونية العالمية في لندن بيانا وزعت منه نسخا على كبراء الدول حملت فيه على المجلس التشريعي وقالت ان حكومة فلسطين حسبت حساب يهود فلسطين وحدهم حين فكرت في نسبة اعضاء الطوائف في المجلس التشريعي مع ان فلسطين تخص يهود العالم اجمع لا يهود فلسطين وحدهم

هذا ملخص منشور الجمعية الصهيونية والذي نراه ان ما امامنا لهجة جديدة لم نعتدها من قبل . فاذا العرب سكتوا اكثر عن المطامع الصهيونية تحققت تلك الجريمة النكراء ، وطارت بلادهم، والعياذ بالله ، من ايديهم

ايها الشعب — رد على الجمعية الصهيونية !

. . . .

عدد صناديق البرتقال المشحونة
يبلغ أكثر من مليوني صندوق

بلغ مجموع ما شحن من الاثمار الحمضية ابتداء من اول الموسم حتى تاريخ ٥ كانون الثاني الجاري ٢٫٣١٩٫٦٥٠ صندوقا وتفصيل شحنها كما يلي :

١٫٥١٠٫٨٨١	صندوقا عن طريق يافا
٦٥٠٫٨٤٣	» » حيفا
١٤٨٫٥٢٦	» ترانسيت بور سعيد

ويدخل ضمن هذه هذه الكمية الصناديق التي شحنت من الكريب فروت والليمون الحامض والاثمار الحمضية المختلفة

كما بلغ ما شحن من الاثمار الحمضية الى الخارج في نفس تلك المده من السنة الماضية ١٫٦٣١٫٠٣٠ صندوقا

حيفا

وصول سمو الخديوي عباس حلمى

حيفا في ٦ كانون الثاني — لمراسل «الدفاع» الخاص : وصل اليوم في الساعة الحادية عشرة صباحاً سمو الخديوي عباس حلمي باشا ، وقد حل مع حاشيته المؤلفة من عشرة اشخاص بينهم سكرتيره عبدالله بك البشري في فندق «وندسور» ومن هذا يتضح ان ما نشر في «الدفاع» وانفردت به حول وصول سموه اليوم صحيح على عكس ما نشر في بعض الجرائد من ان سموه سيصل خلال الاسبوع القادم

كلمة الرئيس العام لجمعيات الشبان

وصلت اليوم كلمة الرئيس العام لجمعيات الشبان المسلمين الاستاذ عبد الحميد بك سعيد التي ارسلت لتتلى في حفلة تأبين الشهيد القسام وصحابته متأخرة «وقد ارسلتها لكم بالبريد»

استمرار نقل الالغام والقيام بمناورات

تسير الاستعدادات في نقل قنابل الالغام الى النقالات الراسية في الميناء بنشاط زائد ، ولا تزال البارجة الكبيرة تنقل هذه الالغام الجاهزة الى محال معينة في البحر . ووصلت اليوم واحدة من النقالات التي كنت اخبرتكم عنها وسبقها نقالتان اخريان وعدد البوارج الان في الميناء ثماني ، ويوجد قرب مرفأ بترول العراق الجديد بارجتان وغواصة . اما مناورات البوارج في الشواطيء فهي مستمرة استمرارا يدعو الى الاندهاش

حفلة شركه البواخر الخديوية

اقامت اليوم شركة البواخر الخديوية حفلة شاي فاخرة على ظهر الباخرة اسماعيل باشا بمناسبة افتتاح الخط السريع بين فلسطين ومصر واوربا ، وقد حضرها لفيف كبير من وجهاء المدينة وتجارها العرب وكثير من الموظفين الانكليز الكبار . ومراسلو الصحف العربية . وقد افتتح الحفلة الاستاذ محمد رامز بك مدير شركة البواخر الخديوية بحيفا ، بكلمة القاها بالانكليزية رحب فيها بالحاضرين الذين لبوا الدعوة وقد اسفنا كما اسف الحاضرون لالقائه الكلمة باللغة الانكليزية حتى انه لم يترجمها الى العربية ، مع ان الباخرة يسافر فيها الحجاج العرب

وتلاه رئيس البلدية حسين بك شكري رادا على كلمة راغب بك ثم تكلم المستر بيلي مساعد حاكم اللواء ، وتبعه ربان الباخرة المستر هودكسون . وقد تفرج المدعوون على الباخرة اسماعيل باشا فاعجبوا بنظافتها وترتيبها وحسن معاملة القائمين عليها

حديث الوفود عن الشهيد القسام

زار وكالة هذه الجريدة من الوفود التي قدمت حيفا ليأبين الشهيد القسام وصحابته الابرار الاساتذة عوني بك عبد الهادي ، عجاج نويهض ، حمدي الحسيني ، الشيخ حسين الشوا ، اكرم زعيتر ، احمد الشقيري ، هاشم السبع ، محمد عزعوده ، خضر الجعفراوي وغيرهم

وقد دار الحديث حول تضحية الشهداء واثر هذه التضحية في نفوس الاهالي ومكثوا مدة من الزمن كانوا فيها موضع الحفاوة والاكرام

برقية عن اسعار البرتقال
بيع محمول باخرتين فى لندن ولفربول

جاء في برقية من لندن ان الباخرتين جليتر فجل وروماليان وصلتا الى ميناء ليفربول وبيع محمولها من الاثمار الحمضية بتاريخ ٣ الجاري بالاسعار الاتية :

الصندوق تعبئة ١٤٤ بسعر من ٩ شلنات الى ١٠ شلنات و ٣ بنسات . وتعبئة ١٥٠ بسعر من ٩ شلنات و ٣ بنسات الى ١٠ شلنات و ٩ بنسات . وتعبئة ١٨٠ بسعر من ١٠ شلنات الى ١١ شلنا و ٣ بنسات . وتعبئة ٢١٠ الى ٢٤٠ بسعر من ١١ شلنا و ٣ بنسات الى ١٢ شلنا و ٩ بنسات .

وبيع محمول الباخره سيتي في اكسفورد في لندن في نفس اليوم بالاسعار الاتية :

صندوق تعبئة ١٠٠ حبة بسعر من ٦ شلنات و ٣ بنسات الى ٦ شلنات و ٩ بنسات . وتعبئة ١٢٠ الى ١٢٨ حبة بسعر من ٧ شلنات الى ٩ شلنات و ٦ بنسات . وتعبئة ١٤٠ الى ١٤٤ من ٧ شلنات و ٦ بنسات الى ٩ شلنات . وتعبئة ١٥٠ الى ١٦٠ بسعر من ٨ شلنات الى ١٠ شلنات و ٦ بنسات . وتعبئة ١٨٠ الى ٢١٠ بسعر من ٩ شلنات الى ١١ شلنا و ٣ بنسات . وتعبئة ٢٤٠ حبة بسعر من ٩ شلنات و ٩ بنسات الى ١٢ شلنا

كما بيع محمول الباخره كورنثيان في ميناء كاردف باسعار تتراوح بين ١٠ شلنات و ١٢ شلنا و ٦ بنسات

اما اسعار بيع الكريب فروت في ميناء ليفربول فقد تراوح سعر الصندوق الواحد منه بين ٥ شلنات و ٦ بنسات الى ٩ شلنات . وقد بيع الصندوق منه في لندن بسعر يتراوح بين ٨ شلنات و ٣ بنسات الى ٩ شلنات و ٩ بنسات

نابلس

جولة للمندوب السامى وزيارته نابلس

نابلس في ٦ كانون الثاني — لمراسل الدفاع الخاص — وصل المندوب السامي صباح اليوم بالطياره الى مطار العفولة فزارها ثم استأنف بالسياره الى جنين فزار دار البلدية واستمر الى قرية السيلة فقدم أهلها عدة مطاليب تتعلق بقريتهم ثم واصل الى عنبتا فبحث مع اعيانها الشئون الزراعية وتفقد مشروع المياه ثم عاد الى نابلس وبوصوله توجه الى دار بلدية نابلس فاستقبله سعاده الرئيس سليمان بك عبد الرزاق واعضاء البلدية وغيرهم

ثلاثة مطالب للمدينة

وعقد اجتماعا خاصا مع اعضاء المجلس قال فيه سعاده رئيس البلدية ان مطالب نابلس عديده ولكن حرصا على وقت فخامته يكتفي بذكر ثلاثة هي :

١ — ضرورة بناء مدرسة او مدرستين لا سيما وان بنايات المدارس الموجوده فيها بعضها تستأجرها اداره المعارف واكثرها غير صحي

٢ — انشاء مجاري للمدينة لان مجاريها الحالية غير صالحة وهي من زمن الرومانيين في حالة سيئة لا تستطيع معها مقاومة طوفان آخر كالذي حدث في السنة الماضية

٣ — انشاء حديقة عمومية اسوة بيافا وحيفا والقدس التي خصصت الحكومة لذلك فيها مئة الف جنيه

البحث في حالة الصابون

وتكلم رئيس غرفة تجارة نابلس الحاج عبد الرحيم افندي النابلسي عن حاجة قرى مشاريق الجرار للالات الزراعية لان اهلها عاجزون عن شرائها وتكلم توفيق افندي عرفات عن تقهقر صناعة الصابون وهبوط اسعار الزيت وهو المحصول الرئيسي في فلسطين بعد محصول البرتقال . وذكر ان الاهتمام بهذه الصناعه لا يقصد فيه مصلحة بضعة اشخاص من التجار بل مصلحة المزارعين الذين اصاب أكثرهم ضرر بسبب هبوط اسعار الزيت . وذكر انه كانت تشكلت لجنة خاصة لدرس هذا الموضوع فقدمت تواصي قيمة لترويج هذه الصناعة في تقريرها للحكومة وان من المفيد جداً تنفيذ هذا التقرير خصوصاً وان الحكومة المصرية سنت حديثا بعض القوانين التي تساعد على تتبع غش الصابون فأظهر فخامته اهتماما كبيرا بالمطالب المذكوره ووعد بدرس مسألة المدارس مع مدير المعارف وانه سيفكر بنابلس حينما يتخصص مبلغ اخر لمثل مشروع الحدائق والاهتمام بمسأله الالات الزراعية وذكر بخصوص تقرير لجنة تحسين لجنة صناعة الزيت والصابون انه رهن الدرس لدى وزاره المستعمرات وانه يأمل ان توافق عليه وينفذ قريبا . ثم ذهب الى بيت سعادة رئيس البلدية حيث تناول الشاي وسافر بعدها الى القدس

اجتماع رؤساء الاحزاب في القدس

نشر الزميل مراسلكم في القدس ان رؤساء الاحزاب العربية سيعقدون غدا اجتماعا في نابلس لدرس مشروع المجلس التشريعي والحقيقة ان الاجتماع ليس في نابلس وانما سيكون في القدس

تسليم اعانة غزة يوم التأبين

سلم الاستاذ حمدي الحسيني مبلغ خمسين جنيها الى الاستاذ رشيد الحاج ابراهيم رئيس لجنة اعانة الشهداء القسام وصحبه الكرام وهو المبلغ الاول من الاعانة التي جمعت وستجمع من مدينة غزة لهذه الغاية النبيلة فحيا الله مدينة غزة الوطنية ورجالها

تلفونات الدفاع وبرقياتها الخاصة

السياسة العالمية

لكل شيء ثمن
لماذا تتعاون اميركا مع بريطانيا العظمى ؟

طالع القراء في برقيات اليومين الماضيين بيان الرئيس روزفلت ، وعرفوا منه ان قانون الحياد الاميركي ، بمجرد موافقة البرلمان على التعديل الذي طلب الرئيس ادخاله عليه ، سيخول لهذا الرئيس سلطة واسعة المدى ، تقول حتى الصحف الافرنسية الضالعة مع ايطاليا عنها « نها ستؤثر في موضوع العقوبات وتؤيد رأي الساعين الى تشديدها على ايطاليا »

وبريطانيا العظمى هي اولى الدول الساعية الى ذلك كما نعرف ، فلماذا تتعاون معها اميركا ضد ايطاليا ؟

. . .

ان لكل شيء ثمنا ، وليست المعضلة الايطالية — الحبشية — البريطانية هي اولى معضلات العالم الا من حيث ترتيبها في الاسبقية ، اي من حيث اشتدادها في هذه الايام ، اما من حيث الاهمية فهناك معضلات اخرى منها ما تحتاج فيها فرنسا الى بريطانيا ، ومنها ما تحتاج الولايات المتحدة فيها الى بريطانيا هذه ايضا ، وما انعقد هذا المؤتمر البحري الحالي في لندن الا للحيلولة دون اشتداد واحدة من معضلات هذا النوع الاخير وهي معضلة الشرق الاقصى التي تحتاج فيها اميركا الى ان تعاونها بريطانيا العظمى ، وهذا هو الثمن الذي تدفع منه اميركا الان تعاونها مع بريطانيا ضد ايطاليا !

لم تمد الصين يدها الى القروض الاجنبية الا ابتداء من عام ١٨٩٥ ، حيث اقرضتها روسيا ١٦ مليونا من الجنيهات. ثم تلت روسيا المانيا وبريطانيا العظمى فاقرضتا الصين في العام نفسه ١٦ مليونا اخرى ثم ٧٫٤٠٠٫٠٠٠ جنيه بعد ذلك بثلاث سنين

وبدأ الاستعماران الاوروبي والياباني يتناضلان من اجل السيطرة على الصين في عام ١٩٠٠ حيث احتلت روسيا منشوريا الصينية وتسبب هذا الاحتلال في الحرب الروسية — اليابانية التي انهزمت فيها روسيا عام ١٩٠٤

وما تزال موسكو السوفيتية ، كما كانت بطرسبورغ القيصرية . تحن الى التوسع في الصين ، ولكن طوكيو تقف لموسكو هذه بالمرصاد من زمن طويل . فاذا كان الاستعمار الاحمر قد فاز بعض الفوز هناك باجتذابه ثلاث ولايات صينية الى الحكم السوفيتي فان الاستعمار الاصفر قد اخذ منشوريا كلها وهو يوشك ان يأخذ ست ولايات اخرى من اغنى ولايات الصين الشمالية

هذا ولليابان في الصين فوق ذلك شبه جزيرة كوريا وجزيرة فرموزا ، ولفرنسا هناك خليج كرانغ — تشان وسواحله وجزيرتان من اكبر الجزر الواقعة فيه ، فماذا لبريطانيا العظمى وماذا لاميركا هناك ؟

للاولى منهما اقليم هونغ كونغ الذي تحكمه وتسيطر عليه تمام السيطرة ، ولها في البلاد الصينية الاخرى مصانع ومناجم وسكك حديدية تستغل فيها ٥٠٠٠٠٠٠٠٠ جنيه استرليني :

اما اميركا فليس لها هناك الا ما اصطلح الساسة على تسميته « استعمار الدولار » فهي تريد ان تبيع منتوجاتها في الصين التي يقطنها ٣٧٠٫٠٠٠٫٠٠٠ نسمة ، وتريد ان تشتري من هناك ما تحتاج اليه من المواد الخام ، ولها هناك الان مليارات من الدولارات تستغلها في مثل هذه الاعمال التجارية

والصين بلاد واسعة الثراء بمرافقها الطبيعية ، ففيها من مناجم الفحم التي لم تمسها الايدي بعد ما يقدر بنحو ٣٠٠٫٠٠٠ من الاميال المربعة

وتريد اليابان من بريطانيا ومن اميركا ان تكفا اليد عن الصين ! ومن اجل ذلك تريد باسطولها ان يتساوى مع كل من الاسطولين البريطاني والاميركي

واميركا وبريطانيا لا تريدان كف اليد ولا هذه المساواة في القوى البحرية ، ومن اجل ذلك تعاون اميركا بريطانيا اليوم ... لتعاونها هذه غدا...

القدس

افتتاح محطة الاذاعة في شباط

القدس في ٦ كانون الثاني — لمراسل الدفاع الخاص — تفتتح محطة الاذاعة اللاسلكية في رام الله في آخر شهر شباط القادم

وصول المياه واجتماع لطرق توزيعها

وصلت في الساعة الخامسة من مساء اليوم انابيب مياه رأس العين بخزان روميا وسيتم وضع المياه في هذا الخزان نهار غد وتعقد لجنة المياه اجتماعا تقرر فيه كيفية توزيع المياه على سكان القدس

سفر المندوب السامي في جولة

غادر القدس صباح اليوم المندوب السامي الى العفولة وجنين ونابلس ثم عاد اليها بعد الظهر

هل تجري مفاوضات حول العقبة

تجددت المساعي بين جلالة ابن السعود والحكومة الانكليزية للدخول في مفاوضات جديدة لحل مشكلة العقبة وتقرير مصيرها نهائيا وينتظر ان تجري المباحثات في هذا الصدد اخر الشهر الجاري ...

توقع وصول الخديوي وسفره

ينتظر ان يصل الخديو عباس حلمي غدا الى القدس في طريقه الى اريحا مصحوبا بحاشيته وسكرتيره الخاص الاستاذ عبد الله بك البشري

الطائفة الارثوذكسية ترفض استقبال البطريرك

جرت العادة في كل سنة ان يذهب البطريرك الى بيت لحم للاشتراك في حفلات عيد الميلاد وان يستقبل هناك استقبالا حافلا

وقد ذهب البطريرك تيموثاوس قبل ظهر اليوم الى بيت لحم فلم يستقبله غير رجال الاكليروس اليوناني وبعض موظفي الحكومة لمقاطعة الطائفة الارثوذكسية هذه الحفلات وكانت ثلة من الجند تحافظ على النظام

العراق

امام اليمن وتنظيم الجيش

انصرفت نية جلالة الامام يحيى إمام اليمن الى تعزيز قوات الجيش وتنظيمه تنظيما عصريا ، كما ينوي ادخال المناهج التدريسية العصرية الى مدارس اليمن

وفي برقية مصدرها الحديدة ان جلالة الامام طلب من حكومة العراق ان توفد الى اليمن خمسة ضباط من كبار الضباط المتقاعدين وعشرة اساتذة لتعهد اليهم اعمال مهمة في الجيش اليمني والمدارس في صنعاء . كما ان حكومة اليمن ستوفد في الربيع القادم مندوبا عنها الى العراق لعقد معاهدة تجارية بين البلادين

الاستعداد في مياه الخليج

جاء في برقية مصدرها البحرين ان الحكومة البريطانية اضافت غواصتين الى اسطولها الراسي في مياه الخليج الفارسي . كما عززته بسفن حربية جديدة ويرابط قسم منه في الوقت الحاضر في القاعدة البحرية في مسقط والقسم الاخر في البحرين. وتزيد البرقية على ان الحكومة الانكليزية عززت مطاراتها في البحرين ودبي والشارجة ورأس الخيمة والكويت وان عدد الطائرات التي زيدت يبلغ ٤٠ طائره

وقد صدرت الاوامر الى بعض فصائل من الهنود والبريطانيين بالتحرك الى هذه المناطق لتعزيز القوات الموجوده هناك

فظائع الطائرات الايطالية وضربها المستشفيات

القاهرة في ٦ كانون ثاني – لمراسل « الدفاع » الخاص

الحبشة

الطائرات تضرب المستشفى المصري

اعلن رسميا ان الطائرات الايطالية لم تضرب المستشفى الامريكي مرة ثانية كما اذيع سابقا . وان الاشتباك نتج عن ان المستشفى الامريكي بعد ضربه بالقنابل في المرة الاولى تحول الى مستشفى مصري ، وهو المستشفى الذي القيت عليه القنابل وكان يعمل فيه طبيبان مساعدان من الانكليز هما الدكتور دافيد سكوت والدكتور ديكنز

اطلاق القنابل بسرعة

ويقال ان الطائرات الايطالية عندما القت قنابلها على المستشفى كانت على ارتفاع ٢٠٠ متر وكانت تطلق قنابلها بصوره سريعة وبشكل شديد

ذيول ضرب المستشفى المصري

وصلت معلومات جديدة اليوم عن حادث ضرب الطائرات الايطالية للمستشفى المصري جاء فيها ان تسع طائرات اشتركت في هذا الحادث الذي استمر ١٧ دقيقة ، ١٢ دقيقة منها قضتها الطائرات الايطالية في ضرب المدافع الرشاشة والخمس دقائق الباقية قضتها في القاء القنابل على مسافة قريبة من المستشفى

الهروب الى المغاور

وجاء في هذه المعلومات ايضا انه لم تقع اية خسائر في الارواح لان الاطباء والمرضى تفرقوا والتجأوا الى المغاور عندما ابصروا الطائرات الايطالية في الجو

ارسال الاموال لبناء المستشفى

وقد ارسلت جمعية الدفاع عن الحبشة المصرية اليوم حوالة تلغرافية بمبلغ ستة الاف ريال حبشي لتجديد المستشفى الذي دمرته الطائرات وسترسل حوالة اخرى غدا بمبلغ ١٨ الف ريال لهذا الغرض . كما ان ثمانين صندوقا من الادوات الطبيه سترسل من هرر الى دجابور لتحل محل الادوات التي اتلفت

أسف السفراء للحادث

وزار رجال السلك السياسي الاجانب في اديس ابابا دار القنصلية المصرية وأعربوا عن اسفهم الشديد لوقوع الحادث في المستشفى المصري بالقرب من دجابور

اشتداد الامطار وزيارات النجاشي

توقف جلالة الامبراطور عن الاستمرار في زياره مراكز الجيوش الحبشية في المناطق الشمالية بسبب اشتداد الامطار التي عرقلت طرق المواصلات

فظائع ايطاليا وقتل الجرحى

لا تزال طائرات الصليب الاحمر تنقل الجرحى في المستشفى الاسوجي من برلو الى أديس ابابا . ويقال ان عشرين من الجرحى توفوا متأثرين من جراحهم وقد صرح احد اعضاء البعثة الطبية الناجين بأنهم لن يستأنفوا عملهم الانساني الا اذا تعهدت لهم عصبة الامم بأن ايطاليا لن تعاود في المستقبل مثل هذه الاعمال

ايطاليا

تكذيب ضرب المستشفى المصرى

تصرح المقامات الايطالية انه ليس لديها اية معلومات عن حادث القاء القنابل على المستشفى المصري وانها تعتبر ان الانباء التي رويت عن الحادث لا اساس لها من الصحة البتة

سويسرا

عصبة الامم والنزاع الحبشى

تجتمع عصبة الامم في ٢٠ يناير الحالي ولا ينتظر ان تجتمع لجنة الثلاثة عشر قبل هذا التاريخ الا في حالة حدوث تطور جديد في النزاع الايطالي الحبشي

ارجاء مذكرة الحبشة

اما البرقية التي أرسلتها حكومة الحبشة الى لجنة الثلاثة عشر والتي تطلب فيها ارسال لجنة تقوم بتحقيق عن الفظائع التي يقوم بها الطليان عن كثب فلا يحتمل ان ينظر فيها الا بعد انعقاد مجلس عصبة الامم

الاريتريا

الجنرال غرازياني والرأس دستا

ارسل الجنرال غرازياني يقول ان جميع الاعمال الحربية التي تقوم بها قواته في الصومال الايطالي تنحصر في خط هجوم قوات الرأس دستا التي تزحف بسرعة من ثلاث جهات.

عمل الطائرات في الميدانين

جاء في تقرير المارشال بادوليو اليومي ان نشاط الطائرات الايطالية اشتد في الميدانين الشمالي والجنوبي

وقوع مصادمات افرادية

وقعت مصادمات بين الايطاليين والاحباش في تمبيان خسر فيها الايطاليون قتيلين من الايطاليين وجريحين من الاريتريين وجريحين من الصوماليين وقتيلين من الاريتريين . وان مصادمات اخرى وقعت في الجنوب خسر فيها الايطاليون قتيلا ايطاليا واحدا وثلاثة من الاهالي كما جرح ١٠ من الايطاليين والاريتريين

انكلترا

مفاوضات تحديد حمولة الاساطيل

استأنف المؤتمر البحري اجتماعه في لندن بعد ظهر اليوم . والمعتقد ان هنالك املا كبيرا في الاتفاق على تحديد حمولة الاساطيل على قاعدة معاهدتي وشنطن ولندن البحريتين

ترقب تسويه العلاقات والمفاوضه

ينتظر ان يطرأ تعديل هام فيما يتعلق بتسوية العلاقات بين انكلترا ومصر تسوية مرضية ولاسيما بعد ان صرح المستر ايدن وزير الخارجية انه يعطف عطفا اكيدا على مطالب الجبهه الوطنية كما انه يميل الى عقد معاهده انكليزية مصرية تحدد بها العلاقات بين البلدين

الميل الى المفاوضة

وذكر ان المستر ايدن قد ابلغ السر مايلز لامبسون المندوب السامي في مصر هذا العطف على القضية المصرية كما طلب المستر ايدن الى المندوب السامي ان يبلغ بدوره الى الدوائر المسئولة في مصر ان انكلترا اصبحت تميل ميلا شديدا الى العمل على الغاء المحاكم المختلطة

مصر

اجتماع لجنه الدفاع عن الحبشه

ستجتمع غدا لجنة الدفاع عن الحبشة برئاسة الامير عمر طوسون للبحث في ايفاد لجنة تستقصي الاخبار الحقيقيه والمعلومات عن حادث القاء القنابل على المستشفى المصري في دجابور . والمفهوم انها ستنتخب الاستاذ حامد المليجي سكرتير الجمعية للقيام بهذه المهمة

اميركا

التخوف من الحرب القادمة

عرض احد اعضاء مجلس النواب الامريكي على المجلس مشروعا حياديا اشد من مشروع الرئيس روزفلت ويقضي بحظر اصدار البترول والسلاح الى الدول المتحاربة حالما تقع الحرب

اجتماعات سياسية
المجلس والوطن القومي !

اجتمع مستر ماير كروسمان رئيس اللجنة التنفيذية للحزب اليهودي الى المندوب السامي ، نهار الجمعة قبل ازماعه السفر الى امريكا ، وتناول الحديث المجلس التشريعي ، ومسائل سياسية اخرى لها صلة بالموقف العصيب الحاضر في البلاد

وقد ابان مستر كروسمان برم اليهود في جميع أنحاء العالم بمشروع المجلس التشريعي ، وخاصة فيما يتعلق ببرنامج العمال في النصف الاخير من هذا العام

وقد ابان المندوب انه ليس هنالك اية صلة بين مشروع المجلس وبرنامج العمال ثم اضاف الى ذلك ان الحكومة البريطانية لم تفكر في اجراء اي تغيير يتعلق بسياسة انشاء الوطن القومي في فلسطين !

— وهكذا ...

الخطب الملقاة فى حفلة التأبين الشعبية

الموت في سبيل غايات ثلاث

ابطال الفضائل الانسانية لايخافون الاخطار

خطاب الاستاذ عونى بك عبد الهادي

فى حفلة تأبين الشهيد القسام

يستعذب الرجال اصحاب القلوب الكبيرة الموت فى سبيل الدفاع عن غايات ثلاث: الدين ، والوطن، والشرف. وكثير هم الذين خاطروا بارواحهم وغامروا بارواح غيرهم في سبيل هذا الدفاع المقدس

فلولا الدين والايمان لما حطم طارق ابن زياد الزوارق الى اقلت العرب لاسبانيا ، وعرض نفسه وجنوده بهذه الكيفية لاقتحام الموت الزؤام او نيل النصر المبين.

ولولا العزة القومية لما رضي البلجيكيون، فى سبيل الدفاع عن استقلالهم ان يهدم الالمان منذ بدء الحرب العامة بلادهم العامرة ويقتلوا ابناءهم النجباء وقد كان يكفيهم، لدفع هذه المصائب والكوارث الهائلة عنهم ، ان يفتحوا ابواب بلادهم لجيوش الالمان الجرارة ولكن عملا مثل هذا كان يكسبهم العار، فهم لذلك آثروا ضياع الارواح والاموال على العار والشنار

وكذلك لولا حب الوطن لما اجترأت امة ضعيفة كالبوير وجزيرة صغيرة كايرلاندة على مناوأة انكلترا العظماء. فلقد استماتتا في سبيل الدفاع عن كيانهما القومي وثابرتا على قتال انكلترا القوية السنين الطويلة الى ان نالتا استقلالهما عنوة واقتدارا

ولولا حب الحياة الحرة ايضا لما خاطرت الالاف المؤلفة من الابطال بأرواحهم من ان يتفشى الظلم بين الناس والامم وباعوها رخيصة في سبيل حريتهم استقلالهم

ومن هؤلاء الابطال الشيخ عز الدين القسام الذي نفتخر اليوم بالاحتفال بتأبينه. فلقد فر الشيخ عز الدين القسام من المحلات الموبوءة بوباء الاستعمار الفاسد وسكن الجبال العالية بغية التمتع بالهواء الطلق والحياة الحرة

وربما قال بعض ضعفاء القلوب انه لمجنون احمق ! لقد اختار على العيش الهين والحياة الهادئة السعيدة عيشة مملوءة بالاشواك وحياة كلها جهاد وتعب ونصب. فما كان اغناه عن ان يطوح بنفسه الى هذا الحد فيموت ؟

انه اضاع عمره ، اذ اراد الحياة الخطرة.

لا اريد ان اعدد لكم الابطال الاقدمين الذين خاطروا بأرواحهم في سبيل اوطانهم فماتوا كراما . ولا اريد ان اعدد لكم الكثيرين من ابطال هذا الزمان من الذين آثروا الموت الشريف على الحياة الذليلة ، بل اكتفي بأن اذكركم بالقوانين الطبيعية وباحكام مختلف الاديان التي حتمت على الانسان حب الفضيلة خصوصا اولى الفضائل منها « المفاداه » في سبيل النفع العام. والسعيد السعيد من آثر حب الفضيلة على حب الملذات والراحة

الفضيلة ليست من نوع الفنون والعلوم فقد يكون الانسان فنانا او عالما دون ان يطبق مره واحده في حياته ما تعلمه من فن او علم. ويكفي ان يعرف الانسان نظريات الفن او العلم حتى يعتبر فنانا او عالما

لكن لا يكون الانسان صاحب فضيلة الا اذا قام بما تحتمه عليه هذه الفضيلة من عمل . ففضيلته ان يكون الانسان كريما ، ولكن لا يكفي ان يعرف الانسان معنى الكرم وصفات الكريم حتى يصبح كريما ، فلا يكون الانسان كريما الا اذا كان يقوم بواجبات الكرم . وفضيلة ان يكون الانسان متدينا ولكن لا يكون الانسان متدينا الا اذا كان يقوم بتعاليم الدين . وفضيلة ايضا ان يكون الانسان وطنيا ، ولكن لا يكون الانسان وطنيا الا اذا قام بواجباته الوطنية . وان اقدس هذه الواجبات هي المفاداه بالنفس في سبيل الوطن

نعم ان هذه الفضيلة محفوفة بالمخاطر، ويحسب ضعفاء القلوب ان القاء الانسان نفسه في هذه المخاطر حمق وجنون . ان ابطال هذه الفضيلة ، امثال الشيخ عز الدين ، يهزأون بمثل هذه الاقوال لانهم يؤثرون ان يهبوا ارواحهم للوطن فرحين من ان يحافظوا عليها محافظة الجبان على نفسه الى ان تنهرهم الشيخوخة على تسليمها صاغرة

سادتي : وفي الحق ، ليس في الحياة التي نعيشها فى هذه البلاد اية سعادة او جمال . وكيف يستطيع الرجل ان يعيش سعيدا ، وحياته محفوفة بالاخطار تكتنفه من كل جانب، وانه عما قريب واقع في الهوة التي يحفرها له العدو ؟ فهل يلام من مقت مثل هذه الحياة فعافها ؟

رحم الله الشيخ عز الدين القسام ، انه لاولى للانسان ان يعمل فيموت ، من ان يعيش عيشة لا حياة فيها

اعلان مدعى عليه

صادر من محكمه صلح غزة بالقضية الحقوقية رقم ١٠٤٤ـ ٣٥

الى المدعى عليه : سلامة فرحان من عرب الحناجرة و المجهول محلة الاقامة يقتضي حضورك لهذه المحكمة يوم الخميس في ١٣ شباط سنة ١٩٣٦ الساعة ٩ قبل الظهر للنظر في الدعوى المقامة عليك من قبل المدعية فوتين ابراهيم الحداد من غزة بطلب مبلغ جنيهين فلسطيني ورسوم المحكمة والفائدة واتعاب المحاماة وان تخلفت تنظر الدعوى بحقك غيابيا ولن يقبل اعتراضك الا اذا اثبت ان تخلفك كان لعذر مقبول في ٥ ـ ١ ـ ٩٣٦

عن حاكم الصلح
رئيس الكتبة

دموع الحب

قريبا

فى حيفا

جمعية الشبان المسلمين ترثي رئيسها

فى سبيل ربك ووطنك ياشيخ المجاهدين

كلمة جمعية الشبان المسلمين التي القاها في الحفلة التأبينية الكبرى الاستاذ رشيد الحاج ابراهيم مدير البنك العربي بحيفا :

ايها السادة : من المؤمنين رجال صدقوا ما عاهدوا الله عليه فمنهم من قضى نحبه ، ومنهم من ينتظر . هذه هي الآية الكريمة التي كانت شعار استاذنا القسام رضى الله عنه، أبتديء بها كلمة جمعية الشبان المسلمين تبركا بآي الذكر الحكيم ، وتيمنا بالشهيد القسام الذي جعل من هذه الاية شعاراً ردده حتى فاضت روحه ولقي وجه ربه

كان الاستاذ القسام رئيساً لجمعية الشبان المسلمين ، وقد رأت الجمعية من واجب الوفاء لرئيسها السابق وصحابته الشيخ يوسف عبد الله ، مصطفى الزيباوي وحنفي عطيفة احمد ، وحمد بو قاسم خلف ، ان تقوم بحفلتها التأبينية تخليداً ذكرى الشهداء، وتمجيداً للمبدأ السامي الذي دفعهم الى طلب الموت خلصا من هذه الحياة التي اصبحت لا تطاق

رأت الجمعية ان تقيم لهم هذه الحفلة تمجيداً للفكرة السامية التي حملت القسام وصحبه على حمل كتاب الله باليد اليمنى والبندقية باليسرى ، ليفهم الانكليز أنهم ليسوا من قطاع الطرق او الشريرين وانما يدفعهم الى تلقي الموت بصدورهم الرحبة شعور ديني استفزته سياسة الحكومة الخرقاء وامعانها في اضطهاد العرب والكيد لهم حتى اصبحت حياتهم ومقدساتهم فى البلاد على خطر عظيم

ايها السادة : كان حادث الاستشهاد فسرى خبره سريان البرق في جميع انحاء فلسطين ، ساد الناس بعدها ذهول عظيم لهذا النبأ الصادع وقدس الناس جميعا في الشهيد القسام مبدأه ، واكبروا فيه تضحيته . وسارت الجموع تشيع الشهداء الى مقرهم الاخير ، وفي قوله تعالى : «ولا تحسبن الذين قتلوا في سبيل الله امواتا بل احياء عند ربهم يرزقون» عزاء لها في مصابها الاليم

ولد الفقيد في بلدة جبلة من أعمال سورية وتلقى علومه في الازهر الشريف وعاد الى بلده مجاهداً قولا وفعلا . وفي ثورة جبل العلويين قارع قراع الابطال واشترك بالثورة عملياً وظل مشتركا بها حتى اخفقت الثورة فتوارى عن السلطة وقدم حيفا متخذاً اياها مقر اقامة

عرفت الشهيد ولازمته مدة أربعة عشر عاما درست خلالها فيه خصاله الطيبة وسجاياه الكريمة، عرفته عالما فذا وخطيبا مفوها ، ووطنيا مخلصا . كان كتاب الله وسنة رسوله منهاجه فى هذه الحياة الدنيا، فقد كان دأبه الحض على التمسك بالشعائر الاسلامية ، والاخلاق الكريمة والمحافظة على المبادىء الوطنية وعلى التضحية في سبيل الدين والوطن . لم يفتر عن مهاجمة الخارجين عن حظيرة الوطن والخائنين له ، والغادرين به، وعلى مهاجمة السماسرة وبائعي الاراضي بصورة خاصة ، وله رضى الله عنه في هذه النواحي مواقف مشرفة واياد بيضاء موفقة

كنتم ترونه دائما دائب التفكير يسترشد طريقا يرى لبني قومه فيها مخرجا مما هم فيه فلم يجد امامه غير طريق التضحية بالنفس والنفيس ، فضحى بهما راضيا مرضيا .

كان للشهيد على جمعية الشبان المسلمين اياد بيضاء ، فغذى اعضاءها والمنتسبين لها بروح الاسلام الصحيح .

كان للجمعية فى رئيسها مرشدا كبيرا يأمر بالمعروف وينهى عن المنكر وله اكبر فضل في تأسيس فروع للجمعية في المدن المجاورة .

اما صحابته رضي الله عنهم فقد بايعوه على الموت فقضى منهم من قضى وسجن من سجن في سبيل فكرة قاموا من اجلها وجاهدوا في سبيلها فلهم من الامة الاجلال والتعظيم

ايها الساده : اننا لا نكرم قافلة اولى من قوافل الشهداء الابرار في سبيل الدفاع عن الوطن ، فقد سبقتها قوافل ونرجو الله ان يبدل الحال فتنفرج الازمة عن هذا الوطن المهدد بالضياع وعن هذا الشعب المهدد بالفناء

ما كانت فلسطين بلدا يهوديا كما يدعون وليست بلادا انكليزية سكسونية ايضا فيجود بها الانكليز على من يشاءون ، وانما فلسطين بلد الاسراء ومهد المسيح وهي جزء لا يتجزأ من الوطن العربي المحبوب

هذه حقيقة راهنة ، يجب ان يعترف بها الانكليز مرغمين

وفي سبيل هذه الحقيقة التي نقدسها نجود الاموال والارواح والانفس والثمرات

ليست حادثة استشهاد القسام وصحبه الابرار الا نتيجة طبيعية لسياسة تهويد فلسطين التي تتمشى عليها بريطانيا . فمن اجلك يا بريطانيا نتجرع غصص الموت ونقاسي الوان العذاب

ومن اجل سياستك الخرقاء تقدمت هذه النوافل عن شهدائنا الابرار ونحن نعتقد انك انت المسؤولة عن ارواحهم البريئة ، ودمائهم الذكية ، وعن اجسادهم الطاهره . تحملي يا بريطانيا تبعة هذه الدماء المراقة ظلما وعدوانا . تحملي يا بريطانيا تبعة استفزاز الشعور الديني في هذه البلاد العربية يا صديقة الاسلام وحامية السلام !

كانت فلسطين قبل ان منيت بك اهدأ بلاد الارض ، واشدها سكينة، واكثرها امنا ، فجلب لها انتدابك وسياستك الاضطراب والفوضى وسيظل الاضطراب والفوضى يعملان في البلاد تخريبا وفي اهلها تشريدا ما دامت سياستك قائمة على تهويد البلاد واجلاء العرب عنها

ايها السادة : ان هذه السلطة القائمة في البلاد تعمل على تخريب البلاد لا على عمرانها . اذ جعلتها مأوى لمتشردي الافاق وجعلت من نفسها حامية لاولئك المتشردين الذين ضاقت بهم فلسطين وهي دائبة في فتح ابواب الهجرة لهم وتسهيل انتقال الاراضى من الايدي العربية اليهم لتجعل منهم امة وتؤسس لهم على انقاضنا دولة

وها قد مضت سبعة عشر عاما كاملة والعرب يوالون احتجاجاتهم على سياسة السلطة بلا انقطاع على لسان جمعياتهم ومؤتمراتهم وسائر هيئاتهم ، وموقف الحكومة من شكوى العرب موقف الصم البكم العمي... يجب ان تعلم بريطانيا انها مهما فعلت معنا لن تستطيع ابداً ان تخفت هذا الصوت الحق الذي يردده العرب في البلاد وسيرددونه في سائر امصارهم (انت انت يا بريطانيا اصل الداء الذي نعانيه وانك اصل البلاء الذي نقاسي آلامه »

وان القوى البريطانية الغاشمة مهما اعملت فينا تمذيباً لاعجز من ان تخمد اللهيب المستعر في نفس كل عربي ضد سياستها الخرقاء وعدائها الاكيد للعرب والاسلام

انتم ايها الشهداء الابرار لكم منا عهداً ان لا ننسى دمكم الغالي المراق ظلما وعدوانا وارواحكم البريئة واجسادكم الطاهرة. وانت ايها الشعب العربي الكريم لنا في مضائك ووطنيتك وعزتك واخلاصك تعزية وسلوى

اما انت يا بريطانيا ، فاعملي ما شئت من تشريد وتقتيل، فالايام بيننا والتاريخ شاهد عدل

وعلى الباغي تدور الدوائر

عن جمعية الشبان المسلمين بحيفا

رشيد الحاج ابراهيم

> في هذه الصفحة بعض الخطب التي القيت في حفلة الشهيد القسام وما يتبقى ننشره غداً لاننا لم نستطع تدوينه كله واعداده للطبع

الملك ابن السعود

يعارض في انشاء مطارات انكليزية

من انباء الكويت ان الحكومة البريطانية لا تزال تقوم بمفاوضة جلالة الملك عبد العزيز آل سعود بشأن اقامة عدة مراكز للطيران في بعض المناطق التي تقع في داخل حدود نجد والتاخمة للامارات الخليج . وتزيد هذه الانباء ان جلالة الملك ابن السعود يظهر امتناعه ولا يقبل باقامة هذه المطارات ، لان جلالته يرى ان اقامتها في داخل حدود نجد لا تتفق وسيادة المملكة العربية السعودية

. . .

خطبة الشهيد القسام في يعبد

احتل الرجل أشرف جبهة وأنصع صحيفة

فيما يلي خطاب الاستاذ صبحي بك الخضرا في حفلة تأبين الشهيد القسام :

ايها السادة : قد اجتمعنا لنؤبن رجلا . فمن هو هذا الرجل ؟ أهو ملك؟ أم زعيم؟ أم رئيس عشيرة ؟ أم صاحب جاه وثروة ؟

لا ! ان صاحبكم ليس واحداً من هؤلاء . انه لامس الدار ، كان رجلا من صميم الشعب . كان واحدا من اهل هذه المدينة . كان واحدا من خمسين الفاً يعيش عيشته الراضية الهادئة . اذا مشى في الاسواق لا يلفت اليه الابصار. واذا جلس فى مكان لا يجتمع من حوله الاعوان والانصار . الجرائد غير معنية به ، والمجالس غير مشغولة باخباره

هذا الرجل يخرج من المدينة تحت جنح الظلام ، لا يشعر به احد ولا يحس به انسان . لا يرافقه في سفره غير ربه وقلبه ، ثم بضعة نفر من شيعته وجماعته يخرج هكذا ، ثم يعزم عزمته ويقول كلمته. فاذا بالرجل النائم المتواضع يصبح بين عشية وضحاها حديث العالم ، وموضوع اجلال الاصدقاء والاعداء . وصدق القائل : ان لله جنودا اذا ارادوا اراد.

خرج من حيفا ، المدينة الصاخبة اللاهية ، ليقف وقفته الخالدة في احراش يعبد صارخا في وجه الظلم والجبروت : أي بريطانيا ان دولة الباطل ساعة ودولة الحق الى قيام الساعة .

ايها المواطنون : يوم القسام قد نزل في تاريخ هذه الامة ، واحتل فيه اشرف جبهة وأطهر صحيفة . وليس ذلك لانه ضحى بنفسه في سبيل امته . ولكن لان تضحيته جاءت في زمن طغت فيه الخيانة وساد الكفر على الايمان الوطني . فيئس العربي من امته وكفر بقدسيته ، حتى شعرنا كأننا في شبه ردة وطنية او نكبة قومية . فجاء القسام كالذبيح العظيم وافتدى بحياته حياة الامة ، وأنقذ بنفسه نهضتها . فتنفست البلاد الصعداء . وفصل الله بالقسام بين عهدين كما فرق من قبل بعمر بين عهدين : الحق والباطل ، والجاهلية والاسلام

حقا ان عمل القسام رجع بالنهضة الى سالف عهدها وسابق عزها ، فكان كالقنطرة وصلت ما بين طرفي الهوة . اما هذه الثمانية عشر عاما بمازقها ومخازيها فقد القى بها القسام فى واد سحيق، والى جهنم وبئس المهاد

ايها السادة : منذ سنوات عقدت اجتماعات عديدة وتصاعدت اصوات كثيرة ، بأن بريطانيا اصل الداء ورأس البلاء . وكان ذلك لتصحيح الاتجاه في القضية الوطنية . غير انه لم يوفق احد من الخطباء فى بلوغ الغاية ، وتركيز الراية بمثل ما وفق به القسام . وستظل خطبته الخالده فى يعبد ابلغ الخطب ، ومرقفه وهو محمول على الاعناق افصح المواقف .

واني لا أنسى الالاف الرجال مجتمعين حول نعشه مطلقين ايديهم في الفضاء صارخين مهددين : الله اكبر الله اكبر ! يسقط الاستعمار ! ان دولة الباطل ساعة ودولة الحق الى قيام الساعة!

ايها السادة : توجيه القضية توجيها صحيحا ضد بريطانيا اولا، فيه القضاء المبرم العديد على الاكبر من السماسرة المارقين وذلك لان صدق العزيمة في محاربة السلطة الانكليزية مباشرة يوصد الباب امام ترويج المصالح الذاتية والمنافع الخاصة . ومعنى ذلك ان الروابط التي تربط الناس بعضهم ببعض لا تظل هي الروابط الانتخابية بل يصبح المبدأ والعقيدة الوطنية الصحيحة هي الصلة التى تربط الناس بعضهم ببعض . ومتى تقرر هذا فان كبار السماسرة يخلون الميدان الوطني او هو يخليهم بطبيعة الحال

سادتي : لم تخل امة من بعض الابناء المارقين ، ولكن ما هو بدع في امتنا ان كبار السماسرة منبثون في هيئاتنا الوطنية ، فلا يكتفون الجريمة يرتكبونها تلو الجريمة ، ولكنهم يريدون فوق ذلك ان يمثلوا الامة ويتصرفوا بشؤونها . هذا ايها الاخوان من مهازل تشكيلاتنا التى يجب ان يصفي حسابها الشعب

ايها السادة : وأخاطب المسلمين منكم خاصة . هل يريد احد منكم ان يتنازل عن اسلامه ؟ هل يريد احد منكم ان يهتم باهمال شأن من شؤون قرآنه ؟ حاشا لله وكلا

اذن ، ها كم حكم القرآن الكريم في هؤلاء السماسره : قال الله تعالى في كتابه العزيز : « لا ينهاكم الله عن الذين لم يقاتلوكم في الدين ولم يخرجوكم من دياركم ان تبروهم وتقسطوا اليهم ان الله يحب المقسطين . انما ينهاكم الله عن الذين قاتلوكم والذين اخرجوكم من دياركم وظاهروا على اخراجكم ان تولوهم ومن يولهم فاولئك هم الظالمون»

اعلان

مدعى عليه

صادر من محكمة صلح غزه بالقضية الحقوقية رقم ١٠٤٧ سنة ٩٣٥

الى المدعى عليه : حماد بن حسين ابو عربيان من عرب الحناجرة والمجهول محل الاقامة. يقتضي حضورك لهذه المحكمة يوم الخميس في ١٣ شباط سنة ١٩٣٦ الساعة ٩ صباحاً للنظر في الدعوى القامة عليك من قبل المدعية فوتين ابراهيم الحداد من غزة بطلب مبلغ جنيه ونصف فلسطيني ورسوم المحاكمة والفائدة واتعاب المحاماة وان تخلفت تنظر الدعوى بحقك غيابياً ولا يقبل اعتراضك الا اذا اثبت ان تخلفك كان لعذر معقول

في ٥ — ١ — ٩٣٦

عن حاكم الصلح
رئيس الكتبة

شجعوا

مصنوعاتكم الوطنية

بريطانيا قلقة

سياسي انكليزي ينصح الامبراطورية ويخشى عليها من الاشتباك مع ايطاليا

« في عددها الاخير، نشرت صحيفة «صنداي دسباتش» للسياسي الانكليزي ... بروف ، برمبتون فلوز ، مقالا ابدت ... تخوف بريطانيا من الحرب وخشيتها من الاشتباك مع ايطاليا ، وحراجة ... موقفها في البحر المتوسط وجبل طارق ، وسهولة تحطيم قواها البحرية ، بقوى ايطاليا الجوية، والى القراء ترجمة المقال : »

بريطانيا « السابعة » في الجو

وايطاليا ، على خلاف انكلترا ، ... استعد للحرب منذ زمن بعيد ، فهي ... عدد سبع طائرات ، او اكثر كل يوم ... هي مجهزة باحدث الغواصات البحرية ... اقواها على الفتك ، ولديها المئات من ... تلك المدمرات البحرية المهلكة التي لا ... تملكها انكلترا ، فضلا عن الزوارق الحديثة ذات السرعة المدهشة ، يديرها ثلاثة او اربعة رجال مدربون !

وبريطانيا — تعد « السابعة » في ... القوة الجوية وهيها الاولى ، اليس ... هجوم طائرات الطليان على مدمرات الانكليز في البحر والبركانيا للقضاء على هذه المدمرات والوقوف في سبيل تقدمها.

هل يشك اي رجل له اقل دراية بالفنون الحربية ان الاسطول الجوي يدمر اي اسطول بحري يعوم .. فوق الماء ؟!..

ولا يحسبن احد ان هجوم القوى الجوية في الاونه الحاضرة مثله في عام ١٩١٨ عام الطائرات البطيئة والقنابل المحدودة والغازات الضعيفة الاثر ولكنها الطائرات الضخمة الهائلة والقنابل الفائلة المهلكة الالوف والغازات تنشر في كل صقع ... تفتك بالملايين !

سفن بريطانيا تخشى طائرات ايطاليا

والحكومة البريطانية لا تزال تتخوف من الاخطار التي تنتظرها كل لحظة. الاخطار التي نبه اليها هور ولافال في الاحاديث التي دارت بينهما في العصبة وفي محادثات باريس . انها تتخوف من حرب اوروبية عنيفة وتتخوف اكثر ان تقوم هذه الحرب بينها وبين ايطاليا بعرض البحر الابيض المتوسط وبوغاز جبل طارق للتحطيم والتدمير تحطمه الغواصات الايطالية ، وتدمره طائرات الايطاليين المحلقة في الجو !

صداقة فرنسا لا تفيد

وهب ان فرنسا ساعدت انكلترا في هذه الحرب فماذا تجدينا مساعدة فرنسا الطفيفة في البحر المتوسط مثلا؟ ... هب جدلا ان مساعدة فرنسا البحرية لن تكون طفيفة بل ستكون اقوى ما تكون. فهل هذا يعني او يدل على اننا تخلصنا من قوى ايطاليا الجوية الهائلة؟

ولا يسعنا في هذا الموقف الا ان نذكر ان المستر كولن بروكس قد نبه في هذه الصحيفة في ١٨ آب الماضي في مقال ... الى ان تعرض بريطانيا الى اية قوة بحرية او جوية في البحر الابيض المتوسط يبلغ بها الى لقاء الفاجعة المنتظرة في خسارة مركزها الحربي البحري على شواطيء هذا البحر . واشار الى ان نسف جبل طارق ومالطة وضواحي بور سعيد اهون على تلك القوى الجوية والبحرية الهائلة من تدمير قوى البحر المتوسط البحرية !

والغريب اننا نلمس الان صدق نبوءة مستر بروكس في كل حركة وفي كل سكنة من حركات وسكنات الظروف الحاضرة والموقف العصيب

الفاجعة ومأساة الانتحار

وحكومتنا — ماذا عليها ان تعمل حيال هذا ؟ وهل ستظل مصممة على تنفيذ العقوبات فتعرض القوى البحرية وقوة البحر المتوسط للخراب والتدمير او ليس الاصح والاقرب الى المنطق والصواب ان تظل قواتنا في هذه المناطق وادعة مستريحة لا تتعرض لاحد ولا يتعرض لها احد ، ام ان الاصح والاقرب للصواب ان نسوق انفسنا بايدينا الى ملاقاة الفاجعة ومأساة الانتحار ؟

الوطنية ومراعاة الظروف

وهل هذا يعد وطنية؟ الذي يعد هذا وطنية او « شيئا » من الوطنية دعوتنا نصارحه بانه على خطأ وبانه يخدع نفسه — الوطنية يا هؤلاء هي ان ينظر المرء الى نفسه في خضم الظروف واشتات الاخطار فيعمل على انقاذها وانتشالها ، لا ان يعمد الى القذف بها الى الهوة وفي ... الحضيض

الموت في كل مكان !

ونحن نحيل كل بريطاني يريد ان يفهم مركز بريطانيا الحق في البحر الابيض المتوسط وغيره الى حديث السر صموئيل هور الذي يدور حول نصيحة حكومته بضرورة انقاذ هذه السفن المنتشرة في البحر المتوسط وفي كل مكان من براثن الموت والتدمير اللذين تنتظرانها في كل حين

طولكرم

رواية تمثيلية

ستمثل فرقة كشافة ابي عبيده في طولكرم رواية « ذي قار » في الاسبوع القادم وسيكون نصف ريعها للشهداء فنلفت الانظار الى هذه الرواية وما لها من الأثر الذي يتجلى فيه شمم العرب . والواجب يدعو لمؤازرة هذه الفرقة لما تقوم به من الخدمات

حفلة قسم

ستقيم فرقة كشافة امية في طولكرم حفلة قسم في تاريخ ١٧ — ١ — ٣٦ وسيحضرها عدد كبير من الاهلين وعدة فرق كشفية

عصبة القلم

فيما يلي الكتاب الذي ارسل من حضرة حاكم لواء القدس بالنيابة الى السيد حنا افندي سويدا سكرتير عصبة القلم يشعره فيه بتأليف العصبة :

حضرة السيد حنا افندي سويدا المحترم !

بواسطة دوائر حاكم لواء القدس لي الشرف ان اشير باستلام كتابكم المؤرخ في ١٧ كانون اول سنة ١٩٣٥ الذي تعلموني فيه بتأليف جمعية « عصبة القلم » مع نسختين من قوانين جمعيتكم وتفضلوا بقبول فائق الاحترام

٤ — ١ — ١٩٣٦

ا . نصوحي بيضون
عن حاكم لواء القدس

وقد انتخبت العصبة من بين اعضائها السادة الاتية اسماؤهم ليمثلوا هيئة الادارة وهم :

حنا افندي سويدا « السكرتير »
عبد الكريم افندي الكرمي « عضو »
محمود سيف الدين افندي الايراني (عضو)

اعلان

صادر من دائرة اجراء يافا عدد ٤٩٤٩ سنة ٣٥

الدائن : فارس يعقوب حسونه

المديونان : يوسف ومحمود ولدي انيس شحاده عليان

مصدر الحكم : محكمة مركزية يافا

الملك : قطعة ارض واقعة بقرية اليهودية مساحتها ٢٧ دونما و ٢٦٣ مترا

اوصافه : ارض مفتلح

مقداره ٥٥٤٤٠ حصة من اصل ٣٧٦١٨٢ حصة

تاريخ سند الطابو : بلوك ٦٧٠٣ قسيمة ٢٢

ملاحظات : ان الدونم الواحد بهذه القطعة تخمن بمبلغ خمسين جنيه فلسطيني

بناء على قرار رياسة اجراء يافا سيطرح في ميدان المزايدة العلنية بعد مضي خمسة عشر يوما من تاريخ نشر هذا الاعلان الاملاك المبينة اعلاه خاصة يوسف ومحمود عليان لقاء الذمة المطلوبة منهما الى فارس يعقوب حسونه البالغة ١٦٩ جنيها والفوائد القانونية

فمن له رغبة في شراء الملك المذكور فليتقدم الى المزايده ويضع اسمه ومقدار المبلغ الذي يدفعه ودبيوزيتو عشرة في المائة او كفالة من احدى البنوكه في ذيل القائمة الى ستعطى للدلال والاحالة الموقتة تكون بعد مضي ثلاثين يوما من تاريخ القائمة المذكورة ثم تعاد المزايدة ثانية على ان يقبل الضم عليها في المائة خمسة لمدة خمسة عشر يوما وبعده تحال هذه الاملاك قطعيا لاسم المزاود الاخير وتجري المعاملات اللازمة حسب الشروط المبينة في قائمة المزايدة ولاجله صار اعلان الكيفية توفيقا للمادة ١٠٢ من قانون الاجراء تحريرا

في ٦ — ١ — ٣٦

مامور اجراء يافا

دموع الحب
قريبا
في حيفا

أول مزرعة عربية
على
أحدث طراز
وأرقى أساليب الصناعة

المزرعة العكرمية

اصحابها
سعيد التاجي الفاروقي

مستعدة ابتداء من السنة الجديدة

لتوريد كافة منتوجاتها الى المستشفيات والمطاعم والفنادق

حليب : صافي نقي | كريم : طاهر شهي
زبدة : طازة طبيعية | لبن : مستخرج في وقته

وبالاضافة الى ما تقدم تستطيع المزرعة توريد :

لحوم الحبش (الديك الرومي) خصوصي لعيد الميلاد وكذلك الدجاج

جميع منتوجات المزرعة تستخرج بطريقة فنية حديثة مستوفية شروط الصحة والنظافة والاعتناء وقد وافقت عليها دائرة الصحة العامة

حوادث الدهس

كثرت في الاونة الاخيرة حوادث الدهس ، ولا يزال سجل الوقائع في مركز البوليس يطالعنا يوميا بهذه الحوادث واليك اخر قائمة فيها :

— دهست السيارة التي يقودها افرايم شابي طفلا عمره ثلاث سنوات بطريق القدس وقد نقل الى المستشفى والقي القبض على السائق ثم اخلي سبيله بالكفالة

— اصطدم الادون دانيل سائق السيارة الخصوصية بعربة يسوقها الحوذي سليم معدي بينما كانت زوجته تركب معه ، فاصيبت الزوجة بجراح غير خطره وقد نقلها سائق السيارة الى المستشفى واعلم البوليس بالحادث

— صدمت السيارة التي يسوقها شلومو كاموني شخصا كان يركب دراجة ذات ثلاث عجلات على جسر المصرارة بطريق ملبس فاصيب بجراح غير خطرة نقل على اثرها الى المستشفى وقد القي القبض على السائق

— اصطدمت السيارة التي كان يسوقها ماكس كوفوسكي من تل ابيب بمصفحة عسكرية بالقرب من نقطة بوليس سارونا وقد كان في المصفحة ضابط فسقط منها واصيب بجرح في ظهره والقي القبض على سائق السيارة.

أحسن صابون في العالم

صابون
محمد بن عبد اللطيف ... حسن نابلسي

ماركة مسجلة

أثبت التحليل الكيماوي ان هذا الصابون الفاخر من زيت الزيتون النقي ، لا يحوي موادا غريبة أو مضرة ، يطري البشرة ويفيدها ، لا تأثير له على الملابس ، تجربة واحدة تثبت ما لهذا الصابون من الشهرة والجودة والنقاوة

« حاذروا التقليد ، الختم على كل قطعة »

يباع في جميع محلات البقالة في فلسطين وسوريا ومصر ويطلب من المعمل بنابلس تلفون رقم ٧٣ صندوق البريد رقم ٣٥

خان يونس

شكر

كلفني جميع حجاج خان يونس وخصوصا الذين ادوا الفريضة في السنة الماضية ان انشر على صفحات « الدفاع » شكرهم العظيم للمطوف المشهور الحاج محمد حسن المشاط القاطن بمكة المكرمة لما لاقوه من العناية وحسن المعاملة ويوجهون نصحهم لمن اراد اداء الفريضة هذا العام ان لا يعتمد على غيره وله وكالات ومندوبون في جده وينبع

. . .

اعـــلان

تعلن نقابة عمال البناء العربية بيافا وضواحيها بانها مستعدة لاخذ مقاولات العمارات وايضاً مستعدة بان تقدم جميع الارشادات اللازمة لاصحاب العمارات عن العمال الذين يحتاجون اليهم من بنائين ومورقين وبلاطين ودهانين مع تقديم كفالات عنهم

المخابرة مع رئيس النقابة الحاج علي ابو غبن بعمارتها الواقعة بشارع البطمة بعمارة شعبان

الوعظ والصلح

جاء من مختار قرية السوافير الشمالية السيد محمود اسماعيل ناصر ما يلي :

في فرصة عيد الفطر المبارك توجه وفد جمعية الهداية الاسلامية بيافا المؤلف من الاساتذة السادة محمد عبد الهادي خاطر واسماعيل محمد وكامل السوافيري وصالح محمود ومحمد جاد الله خاطر الى قرى غزة فادى كل من اعضاء الوفد مهمته الدينية في بعض القرى وقد قام ايضا بمهمة الصلح بين عائلتي السوافير الغربي والشمالي وجمع بين المتخاصمين وافهمهم ما يجب عليهم نحو بلادهم ودينهم الامر الذي كان له الاثر الطيب في النفوس

الدفاع ـ يوم الثلاثاء في ١٢ شوال سنة ١٣٥٤ و ٧ ك٢ ١٩٣٦

صاحب الامتياز والمحرر المسئول ابراهيم الشنطي

مدير الادارة شوكت حماد

رقم التلفون ١٠٧٥ و ١١٨٧

الدفاع

جريدة يومية سياسية مصورة

العدد ٤٩٩ ـ السنه الثانيه

ادارة الدفاع في عمارة حزبون شارع جمال باشا ـ يافا

العنوان البرقي: الدفاع يافا : ص . ب ٢٥٥

	عن سنه	عن نصف سنه
قيمه الاشتراك في فلسطين	١٥٠	٨٠
في الخارج	٣٠٠	١٦٠

كتـــاب ضجعة الموت نثرا وشعرا

كتاب «ضجعة الموت» !

تأمل كتابا يحمل هذا الاسم، يؤلفه الدكتور داهش بك ، نثراً ، وينقله الاستاذ مطلق عبد الخالق من صيغة النثر الى صيغة الشعر !

كتاب ، ينثره عالم روحاني ، عرفه الناس كاتباً اديباً بارعاً ، عالي التفكير ، خصب القريحة ، سامي الخيال . وينظمه شاعر مبدع متصوف ، قرأ الناس اشعاره وتأملاته في جريدة الدفاع ، فغانت عن التعليق فى غناء،وعانت لايعوزها إطراء أو ثناء .

«ضجعة الموت !» ما أوقع هذا في القلب ، واعلقه في الروح !

الموت ، السر الخفي ، والطلسم المرصود ، ولغز الحياة المبهم ، يتفتح لك مغلقه ، وينكشف لك حجابه ، وتبدو لناظريك خباياه المكنونة، ورموزه المكتوم — حينما تقرأ كتاب ضجعة الموت !

قبل ان تقرأ الكتاب ، يدور في خلدك : ما اشق الموت ،واصعب سبيله، وأوعر مسلكه ، واخوف مبتداه ، وآلم منتهاه !

وبعد أن تقرأه يدور في خلدك ، ويجري على لسانك : ما اعذب الموت ، النور السني ، والطيف البهي ، والعرف الذكي ، والصوت الشجي !

تأملات روحية ،مناجيات سماوية ، طيوف اثيرية ، تسبح فى الفضاء ، تنير الدياجي ، وتضفي على العالم متعة وسروراً، وبهجة وحبوراً ! فراديس غناء، وجنات عدن ، وسبح فى عالم الحقيقة والخيال ! حنين ساهم ، وحب صاهر ، وتصوف علوي ، وتشوق الى الانعتاق من كبول الارض ، لانطلاق فى رحاب السماء !

أناشيد عذاب ، وفصول مرحة ، ومقطعات مفتلذة من سويداء القلب ، واعماق النفس ، واجواء الروح .تقرأها فى كلمات سهلة عذبة اوقع على الاذن . وسطور ، عباراتها منسجمة ، والفاظها منتقاة ، ومعانيها جديدة ، وفكرها مبتكرة ، وادبها رمزي، وخيالها حقيقة، وحقيقتها خيال !

كتاب يوشيه اربعة الوان بديعة، وتزينه مائة صورة، فنية وتطرزه خطوط ثمة ، كتبها الخطاطان الشهوران الاستاذان محمد حسني ونجيب بك هواويني ويزينه ورق هو اصقل ما وقعت عليه عين ، ولمسته يد ! — هو كتاب أقل ما يقال فيه ، انه كتاب غريب ! وغريب في كل شيء !...

ونقدم للقارىء ، على سبيل المثال ، ثلاثة نماذج من هذا الكتاب الممتع ،مؤلفة من انشودتين وفصل ، فى صيغتها النثرية والشعرية ، وفى صورها الفنية المطابقة لما تنطوي عليه هذه الاناشيد ، من بارع التفكير ، وسامي الخيال:

ضجعة الموت

القسم السادس

- ٢٨ -

سكن الشدو واستراحت دِيانا ... فغدا الجمع غارقاً في الدموع

وطيور الشادي أغمضت لحاظاً ... لونها كان مثل لون النجيع

وجموع الأرواح طارت لتحيا ... بهناءٍ فوق المكان الرفيع

المكان الذي غناءُ ديانا ... حطها فيه بين تلك الجموع

إن معنى الخلود يا صاح يبدو ... في غناها المحيي الرخيم البديع

الانشودة

٣

والتي خلتها دفي الخال اثم ... ميتة حية وذات جمال

وكذا صوتها الرخيم يناجي ... أذنيك مصعداً في الأعالي

ومئات الضواري أنت تراها ... مع شتى الطيور حول الهلال

كلها عند قبرها شاعرات ... بالهناء المجاوز الاحتمال

الانشودة

٣

ومعبودتك التي كنت تحسبها فى عداد الأموات ،

ها انك تراها تامة الجمال ، كاملة ،

وشدوها الرخيم باذنيك اللطيفتين ،

وها انت ترى عشرات الضواري يحتطنها بخشوع ،

مع مختلف طيور الغاب ، وحمامة الوديعة ،

وكل منهم يشعر بالسعادة عند قربها تغمره ،

الانشودة

١

أيها الحبيب منذ الأزل .

يا من كنت تعيش بذكراى ، وبأمل لقياى .

ويا من تحرقت على وصهرت بنيران حبي المذيب .

ويا من ظننت أن نجمك قد أفل نهائيا .

اذ ظننت باني لن القاك وتلقاني ،

وها أنت ترى بعينيك الآن خلاف ذلك .

اذ سأكون لك بكليتي ، يا معبودي الحبيب الى الأبد .

ولن افترق عنك بعد اليوم .

الانشودة

١

يا حبيبي ومنية القلب منذ الـ ... أزل المستكن في الآباد

أنت يا من حييت بالأمل الـ ... عذب والذكر يا حبيب الفؤاد

أنت يا من صهرت نوراً نداباً ... في الأماني بنار حبي المعاد

أنت يا من ظننت نجمك يخبو ... لبعادي وشوقي في بعادي

قد بلغت المأمول ، أنت تراني ... لك كلي في يقظتي ورقادي

لن تراني قصية عنك بعد الـ ... يوم ، كلا يا منيتي ومرادي

القسم السادس

- ٢٨ -

انقطعت ديانا عند هذا المقطع ، عن الغناء ،

فتنهد كل مستمع اليها ، وقد كان الدمع يجول في مآقيه ،

والطيور استكانت مغمضة أعينها ،

والأرواح حلقت في الملأ العلوي ، لتستشعر من أماكنها التي أوصلها اليها

غناء ديانا الساحر ،

ـ معنى الخلود السرمدي ، والسعادة الفائضة التامة ،

يافا - يوم الاربعاء في ١٣ شوال ١٣٥٤ - الموافق ٨ كانون ثاني ١٩٣٦

صاحب الامتياز والمحرر المسؤول ابراهيم الشنطي

مدير الادارة شوكت حماد

رقم التلفون ١٠٧٥ و ١١٨٧

الدفاع

جريدة يومية سياسية مصورة

العدد ٥٠٠ - السنه الثانيه

ادارة الدفاع في عمارة حزبون شارع جمال باشا - يافا

العنوان البرقي : الدفاع يافا : ص . ب ٢٥٥

	عن سنه	عن نصف سنه
قيمة الاشتراك في فسطين	١٥٠	٨٠
في الخارج	٣٠٠	١٦٠

قرار اجتماع رؤساء الاحزاب. استمرار قضية تزييف النقود. المجلس التشريعي والصحف اليهودية. تخوف الدول من الحرب. وفاة الاستاذ التفتازاني

أتينا لنكرم بطلا ونبحث قضية

مشى وجواز سفره الاكبر كتاب الله

مهزلة المجلس التشريعي ومحاولة الكيد للامة

دعا الاستاذ عجاج في اجتماع حيفا الشعبي الكبير الى نبذ المجلس التشريعي وقد شدد النكير عليه . وكان خطاب الاستاذ درساً وطنياً بليغاً أثار في ذلك الحفل العظيم أشرف المنازع الوطنية استطعنا تدوين ما يلي منه :

ايها السادة : اتينا لنكرم بطلا ولنبحث قضية

أيها الاخوان : أرأيتم الغيوم السوداء ، تنعقد في الافق ، والبرق الخاطف يلمع في صميمها فيبددها ؟ أجل ، تلك الغيوم هي قوات بريطانيا . وذلك البرق هو شهيدنا القسام . ولا ريب ان ذلك البرق الخاطف ، قد تناولته قلوبكم ، لتخرج منها بروق لامعة ، تبدد سحب الظالمين .

ايها السادة : عندما خرج القسام من حيفا . وغادر بيته ، قالت له زوجه : لمن تتركنا ؟ فأجابها على الفور : « لله تعالى ! » ومضى الرجل ، لم يحمل جواز سفر من حزب ، او زعيم ، او رئيس ، بل كان جواز سفره الاكبر في جيبه وقلبه — كتاب الله ! ومثلما ان المصحف منطبع على كره الظالمين والمستعمرين فكذلك الانجيل منطبع على هذا الكره .

سنذهب من هنا بعد ان نقسم اليمين على كره بريطانيا ومنازلتها ، اما اليهود فانهم احقر من ان يذكروا . لقد آن لهذه الدولة ان تفهم ان العرب قد استيقظوا ؛ وانهم وان يكونوا في هذه البلاد حفنة ، ليستمدون من ذكرى الاقصى واليرموك قوة في منازلة الظالمين ، وجهاً لوجه .

ان الدول تقيم لقضية الشرف القومي اكبر وزن ، وكذلك الافراد، فلماذا يضيع هذا الشرف عندما تصبح المسألة قضية شعب اعزل ودولة مسلحة ؟ اذكروا ايها الاخوان كيف، وقف النحاس باشا امام لامبسون ، المندوب البريطاني في مصر ، وقدم له مذكرة الامة كيف قال : « أرجو ان يصلنا الجواب من لندن في اسبوعين » وفعلا وصل الجواب ليس خوفاً من الزعماء او الاحزاب، ولكن احترازاً من بأس الشباب الذي اقتاد الامة الى ما قد رأيتم . لقد خشيت بريطانيا ان تصبح مصر كلها جيشاً او معسكراً . . . .

هزمهم القسام فخشوا ان تخرج طبقته كل يوم قساماً جديداً . وإذن فلا بد من اللعبة على العرب . وهكذا ظهرت مهزلة المجلس التشريعي لتقضي على مجد القسام وأثره في نفوس الامة . وبيننا ، ايها السادة ، طبقة مرتبطة بالنفوذ البريطاني اذا لوح لها بالكأس سكرت عن بعد ! هذه الطبقة تحاول قبول المجلس التشريعي . لكنها لا تجد في نفسها الشجاعة الكافية فتصارح الامة بالكارثة « صيحات ليسقط المجلس التشريعي » . أجل ، ايها السادة ، لتسقط تلك الالعوبة الخبيثة . لقد قرأتها مرة ، وعشراً ، فوجدتها أداة تجرد العربي من كل قواه الوطنية ، وتجعله عبداً من عبيد الانكليز يقولون له : نسمح لك الآن ان تجلس مع اليهودي جنباً الى جنب !

ايها السادة : ان الامة هي التي تقدم الجريح ، والشهيد ، والاعانة ، فلها الكلمة العليا . ولها وحدها نبذ ذلك المشروع الحقير قبل ان يسجل عليها عار التردد في قبوله وعدمه . ان الرضا بالمجلس ضربة وطنية اليمة ، ونكسة تحل هذه الامة التي احتملت الالام تسعة عشر عاما في سبيل وطنها وعزتها عن الرضا به . « صيحات فليسقط المجلس التشريعي » . نعم ليسقط ، اننا طلاب حقوق وأوطان ، لا مجالس ولا كراسي !

ايها الاخوان : لم يعرضوا عليكم هذا الذي اسموه « تقليداً » من تقاليدهم الا ليقضوا القضاء المبرم على النزعات الشريفة فيكم وفي امتكم بعد ان عجزوا عن ذلك سنوات طوالا . فهل في هذه الامة من يساعد خصمها على الكيد لها كيد شر وإفناء ؟

ايها الاخوان : سوف لا ننسى شهيدنا الذي رد القضية الوطنية الى سبيلها القويم بعد اعوجاج شائن ، وتوجيه خاطىء . هذا الشهيد يهتف بكم من الملأ الاعلى للسير بالبلد في طريق الشرف والصراحة والاقدام . فلنخلد ذكراه مطمئنين الى ان هذا الوطن غير عقيم ، ومقسمين على انقاذه ، كائنةما تكون النتائج ، وقوى الخصوم .

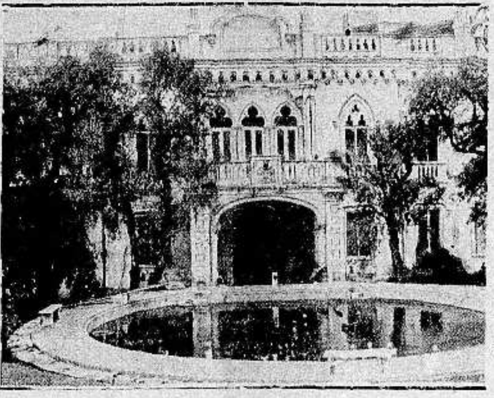

قصر « غلوريا » في كيب فرات الذي سيقيم فيه الطيار الاميركي الكولونيل لدنبرغ الذي غادر امريكا وانتهى الى السكنى في انكلترا بعد اقتران الحكم على هوبتمان خاطف ولده خوفاً من اغتياله او خطفه .

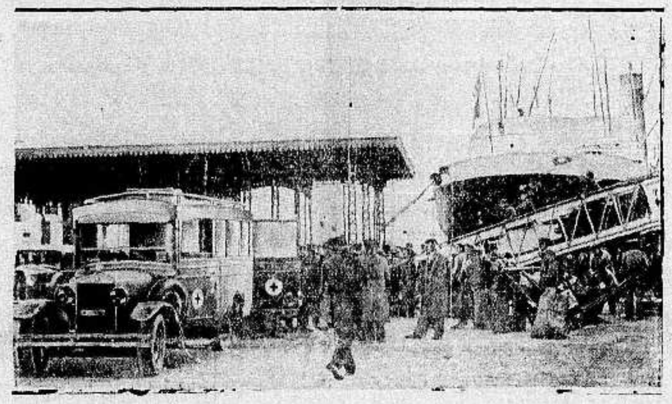

باخرة ايطالية تنزل جرحى الطليان الى سيارات الصليب الاحمر لتوزيعهم على مستشفيات نابولي

دعوة الامة الى الصراحة

البالستين بوست تصف الحفلة الشعبية الكبرى

تناولت « البوست » في عددها الاخير وصف الاجتماع الشعبي في حيفا لذكرى اربعين الشيخ الشهيد عز الدين القسام . وقد أثبتت وصف الاجتماع في مكان ظاهر من صفحتها الاولى تحت عناوين بارزة : « العرب يناوئون مشروع المجلس التشريعي ويعدونه كارثة . »

في اجتماع حيفا

مجموعة آراء ثائرة

ثم قالت « البوست » : « إلا ان اظهر ما تجلى في اجتماع حيفا ان المجتمعين يعدون بريطانيا المسئولة الاولى، وأن اليهود أحقر من أن يذكروا . وأن الحساب في الوقت الحاضر بين السياسة القائمة وبين العرب . واجتماع حيفا كان مرتعاً خصباً لافكار ثائرة ضد مشروع المجلس التشريعي ، كما أن الفرصة سنحت لبحث المشروع من جميع نواحيه . »

أربعة آلاف

أو يزيدون

واستطردت الجريدة فقالت حرفيا « واجتمع في مقهى زهرة الكوكب أكثر من أربعة آلاف تطل عليهم صورة الشيخ الشهيد مجللة بالسواد . وافتتح الحفلة رشيد الحاج ابراهيم . فقال : « ان السياسة القائمة في البلاد هي التي حدت بشيخنا الشهيد لان يقدم على ما اقدم عليه ، ثم تبعه الشيخ سليمان الفاروقي وتلاه عزني عبدالهادي فتكلما عن بطولة القسام والمفاداة في سبيل الوطن ، ثم جاء دور اكرم زعيتر فحمل على الاستعمار الانكليزي ومشروع المجلس التشريعي كارثة البلاد . ثم تكلم صاحب « الدفاع » ابراهيم الشنطي فضرب على اوتر الحساس في الجماهير المحتشدة عندما عرض لحرب متدسة، وعندما انتقل الى مشروع المجلس التشريعي . »

افكار

شعبية ملتهبة

وتناولت « البوست » بقية الاجتماع فقالت : « وكان من متكلمي الحفلة احمد الشقيري وحمدي الحسيني وصبحي الخضراء، كما ذكرت كتب التأييد من هاشم الاتاسي ومن شرق الاردن وسوريا ومصر » . ولم تنس البوست ان تذكر « أن اجتماع حيفا كان ثورة ملتهبة تجلت فيه افكار شعبية كان لها مضمون واحد . »

الدعوة

الى الصراحة

« وتزيد على ما ظهر في الاجتماع ان الخطباء دعوا الى الصراحة في العمل وعدم الالتواء والظهور بغير الحقيقة . ولم يكن المجتمعون أقل حماسة من المتكلمين . واتخذ من الاجتماع وسيلة لبحث مشروع المجلس التشريعي واظهار الناس على مساوئه . وقد نودي بسقوطه في الاجتماع مرات متوالية . وكانت الصيحات حارة وشديدة . »

النيرايست

والمجلس التشريعي !

نشر محرر جريدة النيرايست مقالا في العدد الاخير من جريدة يوركشير بوست عن المجلس التشريعي في فلسطين قال فيه ما يلي :

أصبح من المؤكد قيام المجلس التشريعي في فلسطين اذا لم تعارضه كل الجهات المختصة . ومن المأمول ان يعود اليهود عن رأيهم في معارضة المجلس هذه المعارضة التي لا تفيدهم شيئاً . اما مخاوف اليهود فمعروفة ولكن الاعذار التي قدموها لتبرير معارضتهم لا تهم حكومة الانتداب . وزعمهم انه لا يجوز منح مجلس تشريعي للعرب الذين يعلنون معارضتهم لصك الانتداب اصبح لا وزن له . فهاهم جيران فلسطين في مصر قد نالوا دستورهم وحريتهم رغم انهم لم يوافقوا على الالتزامات الاربعة . وها هم العراقيون نالوا استقلالهم مع انهم لم يعترفوا بالانتداب البريطاني ابدا خلال جهادهم

ان حل المشكلة الفلسطينية ليس من الامور السهلة ، ولكن لا يجب ان نظن ان بامكاننا الحكم مدة طويلة على فلسطين بصفتها مستعمرة تاج . وقد قررت حكومة فلسطين بعد الاتفاق مع حكومة لندن بان الوقت قد حان لانشاء مجلس تشريعي في فلسطين ، وهذا القرار ارضى معظم البريطانيين »

« الدفاع » : العرب يطلبون حقوقا لهم ، اما المجالس والكراسي فلا قيمة لها في نظرهم دون تلك الحقوق !

دفعوا الضريبة وغادروا الدنيا شرفاء

على رابية يعبد ألقى خطبته الاخيرة مودعاً

« خطاب الاستاذ اكرم زعيتر »

فيما يلي خطاب الاستاذ اكرم زعيتر في الحفلة التأبينية الكبرى التي أقامتها اللجنة التحضيرية باسم جمعية الشبان المسلمين بحيفا لتأبين شهيد الوطن عز الدين القسام وصحابته :

بالامس دفنا القسام ودفنا معه العدل البريطاني ، واليوم جئنا نؤبن القسام ونؤبن معه الانصاف الانكليزي

لماذا تحتشد الحشود ؟ وتهرع الوفود ؟ وتقام الحفلات ؟ وتعقد الاجتماعات ؟ لماذا تخفق القلوب بذكر القسام وصحبه ؟ ولم التمجيد والرثاء والتأبين ؟ ألانهم ماتوا ، والناس قاطبة يموتون ؟ كلا . بل لانهم عرفوا كيف يموتون ، واي سبيل الى الجنة يسلكون

ولكن لماذا تهز ميتتهم مشاعر الامة فتزحف الى ايداعهم لحودهم في يوم عنيف عظيم ، ويتداعى الشعب الى حمل نعوشهم على الاعناق ؟ لماذا رأينا الخلائق ترفع أيديها في ذلك اليوم التاريخي الى السماء ، صائحة (الله اكبر) ؟ ولماذا تنطلق افواه نساء حيفا بالزغردة دون النحيب في مأتم الشهداء الخالدين ؟ ولماذا اندفعت حيفا في يومها العجيب اندفاع الآتي المنهمر تكاد قلوب شبابها وفتيانها تثب جمرات تقذف الاعداء ، وما قي شيوخها تقدح شررا ؟ ذلك كله لان الامة وجدت في القسام ترجمانا أحسن التعبير الغاضب عن شعورها واستيائها . وخاطب الماني بأفصح لغة وأكرم بيان . ذلك لان القسام قد مسح عن جبهة الوطن عار الاستسلام، وسبة الوقوف على الهوان . ذلك لانه خاطبهم بلغة فصيحة مفهومة ، نافذة مؤثرة . فأعز الكرامة العربية ، وفتح في النهضة باب الجد ، ودق بيده المضرجة باب المجد

منذ ثمانية عشر عاما والمحتلون يمعنون في الكيد للامة العربية في هذه الديار باسم الانتداب والتدريب ، ويسترسلون في مظالمهم حتى أصبحت على قاب قوسين من الفناء أو أدنى . ومنذ كان الاحتلال المشئوم ونحن نحتج على المظالمة تنزل بنا، ونكتب في استنكار ما يكاد لنا ، ونخطب طالبين العدل ملتمسين النصفة . ولكن الانكليز ظلوا يعمهون في طغيانهم . فضاعفوا في العهد الاخير ، عهد جناب المندوب الحالي ، جهدهم لتهويد البلاد ، وغمروا الوطن بمئات الآلاف من المهاجرين ، مستهينين بكل شكوى ، ساخرين من كل احتجاج ، معرضين عن سماع كلمة الحق . وكانوا يرسلون اللجان فتبثها ظلامتنا فتوصي بانصافنا بتقاريرها ، فتهمل التقارير ، لانها في جانبنا ، ثم تشب الاضطرابات مرة اخرى ، وتدرس الاسباب ، وتوصي اللجان بما يحول دون وقوعها . ولكن السلطة أذنها صماء ، فتبقى الاسباب ، ومن المحتم ان تتكرر النتائج

ومع ذلك فقد ظللنا نحتج ، ونحتج ، ونحتج . الى ان ادرك شيخنا القسام الشهيد أن في آذان القوم صمما ، وانهم لا يفقهون قولا ، وان قلوبهم غلف عليها اكنة ، وانهم مصممون على عملية الاجلاء والافناء ، فقرر ان يسمع الصم ، وينطق البكم . ودرس علم البلاغة في لغة السياسة ، لينفذ قوله الى صميم الافئدة . وظل سنتين كاملتين يعد عدته ، ويرسم خطته ، ويحتمل في ذلك شتائم الشاتمين من بني قومه ، ويصبر على الظن السيء من بني وطنه ، ويجمع القرش لينقلب الدافع لسان سوء في حقه ، وشيخنا صابر على القطيعة ، غير آبه لفئة من الناس همها احباط كل نافع ، وديدنها تثبيط كل عازم ، معتقد ان الامة تخدم رغم انفها ، وان الاذى اول ما يصيب المخلص من مواطنيه ، وهو الفقيه العالم ، يرتل قول الله : « إن الذين أجرموا كانوا من الذين آمنوا يضحكون ، وإذا مروا بهم يتغامزون ، وإذا انقلبوا إلى أهلهم انقلبوا فكهين ، واذا رأوهم قالوا ان هؤلاء لضالون ، وما أرسلوا عليهم حافظين ، فاليوم الذين آمنوا من الكفار يضحكون ، على الارائك ينظرون »

ثم وقف على رابية في حرش يعبد مع عصبته الكريمة ليخطب خطبته الاخيرة ، وليرسل صيحته الداوية ، أعزل إلا من مسدس في يده ، ومصحف كريم في جيبه .

ووقفت بريطانيا بدباباتها وطائراتها ، بعددها وعتادها ، بأساطيلها تمخر في الماء ، ومناطيدها تخترق الاجواء . وكان الشيخ وصحبه يعلمون انهم لا قبل لهم بالقضاء على الامبراطورية ، ويدركون انهم مستشهدون لا محالة ، ولكنهم ارادوا ان

« البقية على الصفحة السابعة »

دنيا العرب والاسلام

رسالة مصر

دعوة الشباب الى الرياضة والتنظيم
تأييد الطلبة والاحزاب المصرية فى لندن
مشروع المعاهدة والغاء المحاكم المختلطة !

ازدحم النادي السعدي ، مساء امس بمئات من الشبان الوفديين الذين لبوا الدعوة لعقد مؤتمر عام منهم للنظر في الشؤون الحاضرة ، وقد وقفوا جميعاً ثلاث دقائق حدادا على الشهداء ، والقيت خطب وطنية حماسية تناولت الموقف الحاضر ، ودعت الى ضرورة الاتفاق وتوحيد الكلمة في هذا الظرف العصيب.

وافتتح المؤتمر الاستاذ زهير صبري قائلا: « باسم الله نفتتح الجلسة ، الاولى للشبان الوفديين ، ودعا الحاضرين من الطلبة والشباب الى اعتناق فكرة صالحة . نادى بها الطلبة والشباب المصريون ، في مختلف المعاهد والاندية وتغذوها ، واساس هذه الفكرة الرياضة : رياضة الجسم ، ورياضة النفس ، ورياضة الروح ، وهي اشبه ما تكون بنظم الكشافة مرماها تأليف فرق وطنية رياضية تحت راية الوفد ، ورئاسة زعيمه لتكون مصدر قوة للاجسام والارواح ، وليكن مثل الشباب الاعلى « عقولا مفكرة » وعواطف سامية ، وسواعد مفتولة » وشعاره : « نحن شباب الوفد جنود الوطن »

ثم حث الشباب على ان يخلعوا عنهم رداء الكسل وان يوطنوا انفسهم على الجهاد الحقيقي بعقيدة قوية وايمان راسخ وخلق قويم وقال: ان الفرق الوفدية لن يكون فيها رئيس ولا مرؤوس بل يكون الجميع جنود المجهولين ، وان كل فرقة ستؤلف من احد عشر عضوا ، يدربهم اقواهم جسما ، ويكون مقر التدريب فى النادي الاهلي ، في الوقت الحاضر . ثم اذاع لون وزي اللباس ، الذي سيلبسه اعضاء هذه الفرق وعن شارات الفرق ونظامها الذي سيكون « طاعة وجهاد » ومبادؤها النظام والطاعة والوفاء والتضحية وانكار الذات .

وسينظم نشيد قومي خاص لهذه الفرق ، يذاع قريبا .

ويقسم كل عضو عند التحاقه بالفرق القسم التالي :

« اقسم بالله العظيم وبشرفي ووطني ان اكون جنديا امينا مطيعا اجاهد فى سبيل مصر وان اكون بعيدا عما يشوه مبدئي او يسيء الى هيئتي »

مقررات المؤتمر

وخطب في هذا المؤتمر خطباء اخرون ، وكانت خطبة الاستاذ مكرم عبيد ، اخر ما قيل فيه ، وقد اشار فيها بكثير من الثناء ، الى تنظيم صفوف الشباب والطلبة والى الفرق المنتظمة التى يقومون بتأليفها ، واثنى على كل ما من شأنه تنظيم الشباب ، تحقيقا للاغراض السامية واهداف الحرية والاستقلال ، وقد ختم خطبته قائلا :

ايها الشباب المصري : « انتم قلب النهضة وسواعدها ، فابذلوا لها من قلوبكم حماسة ومن سواعدكم قوة »

واختتم المؤتمر جلسته بالقرارات التالية التي وافق عليها المؤتمرون بالاجماع :

١ — تحية الشهداء الذين استشهدوا مجاهدين في سبيل مصر

٢ — التعاون مع لجان الوفد لتنظيم سير العمليات الانتخابية التمهيدية في كل دائرة .

٣ — اعتماد رابطة الشبان الوفديين للاستمرار في تنظيم لجان الشبان الوفديين على ان تمثل فيها كل الدوائر في القاهرة برئاسة الاستاذ زهير صبري المحامي

٤ — تعمل رابطة الشبان على الاتصال بفرق الطلبة المنظمة ليكونوا مكان فرق الشباب المنتظمة تحت لواء الوفد

٥ — الدعوة لتأييد مرشحي الوفد في الانتخابات

٦ — تأييد الوفد المصري في طلبه من الوزارة اصدار قانون العفو العام عن القضايا السياسية

٧ — تأييد الوفد في المطالبة باصدار تصريح من الحكومة الانكليزية بقبول معاهدة النحاس — هندرسن ، اساسا لحل القضية المصرية ويعلن المؤتمر ان الشباب الوفدى سيترقب الحوادث مستعدا لتلبية نداء الوطن ، كلما دعا داعيه ، مجاهدا في سبيل اعلاء كلمة الوفد وزعامته المقدسة

مصر
في مؤتمرات لندن

كان وفد جمعية مصر الفتاة ، في جملة المدعوين لحضور المؤتمر الذي عقده امس في كارديف بلندن ، طلبة الجامعات البريطانية الاشتراكيون برئاسة المستر جرينوود ، — لالقاء كلمة فيه . وفي هذا المؤتمر العام ، القى الاستاذ احمد حسين رئيس جمعية مصر الفتاة ، خطبة طويلة عن مصر ، وموقفها الحاضر وخطب المستر جرينوود مؤيدا ما تطلبه مصر من الحرية والاستقلال

وقد اقر المؤتمرون ، عدة مقررات كان في جملتها القرار التالي الذى ووفق عليه بالاجماع :

« يقرر هذا المؤتمر انه يؤيد اتم التأييد ما يجاهد الطلبة المصريون فى سبيله من الحرية والدستور والاستقلال وعضوية عصبة الامم ، ويعرب عن استنكاره التام للاساليب التي اتبعها اولو الامر تحت حكم الحكومة البريطانية لقمع المظاهرات المصرية ، ويطالب حزب العمال بتأييد جهاد مصر »

هل تلغى المحاكم المختلطة ؟

لم يصل المستر ايدن ، حتى الساعة ، الى نقطة يسعه معها ان يعرض على مجلس الوزراء اقتراحات لتكون قاعدة اتفاهم جديد بين مصر وبريطانيا

وقد نشرت جريدة الديلي تلغراف لمكاتبها فى القاهرة ، ان السير مايلز لامبسون خول ان يصرح بان الحكومة البريطانية تنظر الى هذا الطلب نظرة العطف ولا سيما فيما يتعلق بتعهد بريطانيا ان تستخدم نفوذها — كما جاء في مشروع سنة ١٩٣٠ — لتحويل اختصاص المحاكم القنصلية ، الى المحاكم المختلطة

ويرى المتطرفون في مصر ان هذا لا يجيب الا بعض ما يطلبون والذي يطلبون هو الغاء المحاكم المختلطة ، وهي مسألة تدرس الان بعناية في لندن

ووزعت شركة روتر اليوم تلغرافا جاء في آخره عما يختص بالمحادثات بين لندن والقاهرة ، والغاء المحاكم المختلطة ما يلي :

« ان المحادثات بين لندن والقاهرة لم تتجاوز حتى الان دور الاختبار وجس النبض ، ولم تبلغ نقطة يمكن ان تسمح للمستر ايدن بان يعرض على الوزارة مقترحات لايجاد اتفاق جديد خير من العلاقات الحاضرة بين انكلترا ومصر

اما تعهد بريطانيا باستعمال نفوذها لدى الدول المتمتعة بالامتيازات بغية تطبيق القانون المصري على الاجانب ، فقد اكد مرة اخرى .

وان الموقف فيما يختص بالمحاكم المختلطة موضوع بحث دقيق فى لندن الآن !

العراق

بين العراق والسويد

ذكر مصدر رسمي ان الاتفاق التجاري المنعقد بين العراق والسويد قد سجل لدى سكرتارية عصبة الامم عملا بالمادة ١٨ من ميثاق العصبة .

التدريب العسكري
في المدارس

بوشر في اجراء التدريب العسكري في المدارس الثانوية والصناعية ودور المعلمين . وقد تقرر معاقبة كل تلميذ يتأخر عن درس التدريب العسكري بدون عذر مقبول بالاخراج من المدرسة الى المقطعات العسكرية كجندي . وبعد الانتهاء من مدة التدريب ستسحب من الخدمة المقصورة وتعطى شهادة تدريب ناجح من الدورة التدريبية . وفهم انه لا يقبل خريجو المدارس الثانوية في المدارس العالية الا بعد حصولهم على شهادات التدريب العسكري ، كما لا يسمح لطالب من العراق ان يسافر الى الخارج لطلب العلم ما لم يكن حاصلا على شهادة التدريب المذكورة .

مناسيب الفيضان

تدل مناسيب الفيضان في الرافدين ان المياه ارتفعت في بغداد ثم اخذت في الانخفاض اما في الرمادي فقد اخذت في الارتفاع ولا تزال مديرية الري العام منهمكة فى تحكيم السداد وصيانتها وارصاد المبالغ اللازمة وشراء المواد لهذا الغرض لاستعمالها عند الحاجة فى درء الخطر من الفيضان والغرق

« البقية على الصفحة السابعة »

بيــان ونــداء
الى الشعب العربي الكريم فى شرق الاردن

اليك ايها الشعب الابي نوجه هذا النداء الصادر من اعماق ابناء لك هالهم ما وصلت اليه حالتك بعد ثمانية عشر عاما من عمر الانتداب الجاثم فوقك باسم المدنية والارشاد لافتين النظر الى ما يحيق بك من مكر وما يدبر لك من مكائد سيكون مآلها حتما القضاء على آخر مظهر من مظاهر عزتك وكيانك ان لم تتدبر الامر وتهب منافحاً عن حقك وحريتك قبل ان يبتلعهما حوت الاستعمار الرهيب

لقد مضى على هذه البلاد ثمانية عشر عاما وهي رازحة تحت نير الاستعمار الثقيل دون ان ترفع اليه يداً او تشير اليه بايماءة مع انه علة العلل واصل الداء فيما وصلت اليه من فتور في الهمة وتقاعس عن المطلب الاسمى في الحياة الا وهو الحرية الكاملة والاستقلال الصحيح . وما ذلك الا لان الذين تصدروا قيادتك طوال هذه الاعوام اتجهوا في خصومتهم نحو الافراد ممن تولوا شأنك وبذلك قلبوا قضيتك الحقة من جهاد في سبيل الحياة الحرة الشريفة الى خصومات انانية بينهم وبين الاشخاص المتربعين على الكراسي في حكوماتك السعيدة ! ! سعياً وراء جر مغنم ودفع مغرم ، اما المستعمر فكان يلهيك بتبديل الاشخاص على حساب استقلالك وكرامتك

ايها الشعب : شغلوك اول ما شغلوك بالاقليمية والتفريق بين عناصر الامة العربية — وهذه سياستهم في كل بلد دخلوه — فلما انهكت قواك وصرفتك عن آثامهم وشرورهم جاؤوك بنغمة ثانية اشد مضاضة على النفس الا وهي النزعة الطائفية البغيضة ، فالهونا بها عن التحسس بمصائبنا جميعاً واخذ يحارب الاخ اخاه بلا هوادة ولا لين ! اغرونا بالمناصب — سلاح المستعمر — فوهنت منا الهمم وتعبت منا الارجل ركضاً وراء هذا الجاه المزيف الأفون . وكان لهم ما ارادوا ! !

ايها الشعب وفيك الرجاء : لقد ابتلعوا منابع الثروة في بلادك وسلموا مشاريعك الحيوية الى الايدي الطامعة فى ارضك دون ان تبدي حراكا او تشعر بالالم ! ! اين مشروع روتنبرغ وهو فى ارضك ومن مائك ؟ واين مشروع استثمار البحر الميت ذلك الكنز الذي لا ينفد معينه والذي يكفي واحد فى الالف من حاصلاته لاراحتك من عناء الضرائب التى ترزح تحتها ؟ وماذا غنمت من مد انابيب البترول فى ارضك . ذلك المشروع الجهنمي الذي طوق بلادك العربية بسلسلة استعمارية شديدة الحلقات ، بل كان ثمن ذلك كله بضع سمكات حمراء هضمتها معد زعمائك وحكامك !

بقيت هاجعاً متوانياً عن مقارعة الخصم واستغلال مواردك بنفسك فغر المستعمر ذلك ومضى فى كيده بمؤازرة نفر يحسب عليك وعلى بلادك العربية يقطع اوصالك ليهيأ لقمة سائغة للشعب الطريد لقاء دريهمات معدودة نثرها الخصم للاذناب ذلك الخصم الذي ما فتىء يستجمع قواه لغزوك في دارك واستلاب ارضك المجبولة بدماء اجدادك

ايها الشعب : ها قد سلم اول معقل من معاقلك الحصينة واخصب بقعة من بقاعك :

— غور نمرين —

الى ساوري سليحيت وحلفائه الصهيونيين بمؤازرة ذلك الشخص العقوق الذي آويته وتعهدته فخان لك الدسائس وراح يستعجل فناءك . كان هذا مقرراً يوم خلقوا له المنصب وتمم بمزايا (العلم) دون حرفة فسلم (١٥) الفاً من الدونمات الى ايدي الاعداء رغم التصريحات الرسمية من (المسؤولين) على مسمع من زعمائك

ايها الزعماء : برهنوا لهم — للمستعمر واذنابه — ان فى البلاد رجالا تهون لديهم التضحيات في سبيل الاحتفاظ بهذا الوطن العربي نقياً صافياً لا تدنسه الاثام الصهيونية .

ايها الشباب : علموهم كيف يبذلون الروح راضين في سبيل استقلالكم واسترداد حريتكم واعلموا :

١) ان اتجاهنا مدى هذه الاعوام في جهادنا كان مغلوطاً

٢) وان المستعمر اصل البلاء في ما وصلنا اليه فلنتجه اليه مباشرة في الجهاد

٣) وان كبار الموظفين والحكام ان هم الا دمى يحركها المستعمر كما يشاء فليست اهلا للقراع

٤) وان هذه المشاريع الحيوية التى سلمت على غير رضا منا وعن يد اناس لا يمثلوننا البتة سوف تنقض بنودها بجهادنا وتضحياتنا وسوف نستردها سليمة الى امتنا من بعض ثمن الجهاد

عمان حملة الفكرة الاستقلالية

اعــلان

تعلن نقابة عمال البناء العربية بيافا وضواحيها بانها مستعدة لاخذ مقاولات العمارات وايضاً مستعدة بان تقدم جميع الارشادات اللازمة لاصحاب العمارات عن العمال الذين يحتاجون اليهم من بنائين ومورقين وبلاطين ودهانين مع تقديم كفالات عنهم

المخابرة مع رئيس النقابة الحاج علي ابو غبن بعمارتها الواقعة بشارع العامة بعمارة شعبان

ماذا تسمع اليوم
عن محلات السادة دجانى اخوان

يافا - تلفون ٧١٦

الاربعاء ٨ يناير سنة ١٩٣٦

٧ر٠٠	صباحا تمرينات رياضية - بليغ صفوة افندي
٧ر١٥	صباحا قرآن كريم الشيخ علي حزين
٨ر٠٥	النشرة الاخبارية
٨ر١٥	ختام
١٠ر٠٠	حفلة موسيقية رباعي العقاد (شريط ماركوني المسجل)
١٠ر٣٠	اسطوانات
١١ر١٠	ختام
٢ر٠٠	مساء اسطوانات
٢ر٤٠	النشرة الاخبارية والنشرة التجارية الاولى
٢ر٥٠	ختام
٥ر٠٠	قرآن كريم - الشيخ محمد عكاشة
٥ر٣٥	حفلة غنائية - صالح عبد الحي وفرقته (شريط ماركوني المسجل)
٦ر٠٥	اسطوانات مختلفة
٦ر٣٥	حديث العالم اللانهائي - الاستاذ محمد البارودي
٧ر٠٠	النشرة الاخبارية والنشرة التجارية الثانية
٧ر٣٠	اسطوانات
٧ر٥٠	حديث ابن رشد الفيلسوف المضطهد - الاستاذ خالد الجرنومي
٨ر١٠	اغاني بلدية محمد العربي وفرقته
٨ر٤٥	حفلة غنائية - سعاد زكي وفرقتها
٩ر٣٠	أغاني بلدية - محمد العربي وفرقته
١٠ر١٥	حفلة غنائية - سعاد زكي وفرقتها (شريط ماركونى المسجل)
١١ر٠٠	النشره الاخبارية

دخنوا السجاير التركية الفاخرة
المصنوعة من اجود التبغ التركى

الجودة
الوجاهة
الاتقان

جميع هذه الاصناف تجدها في السجاير التركية
الاصناف : جوكيه كلوب . ياووه . يكي تورك
غازي . بيبجه . خانم اكسترا . ايكنجي

الوكيل العام
يوسف البينا

مصبغة الشرق الكبرى
لصاحبها امين البديري
بناية الاسعاف

شارع البرية - نمرة ٢٠ - يافا

ان هذه المصبغة مستعدة لقبول صباغ الملابس على كافة الالوان للرجال والسيدات ، والغسيل على الطريقة الكيماوية وعلى البخار وهذه المصبغة منذ تأسست حتى الان وشعارها الصدق والامانة والمحافظة على المواعيد - زوروا هذه المصبغة وجربوا مرة واحدة لتروا الاتقان والطرق الحديثة التي قل ان تجد مثالها في فلسطين.

المطبعة العصرية
« يافا - شارع جمال باشا عمارة المظفر »
المشهوره

بسرعة الانجاز و نظافة الطبع

والمهاوده فى الاسعار

صفوة ما يحمله بريد الشرق والغرب

استعباد الاحرار

وحور قول الناس « مولى وعبده »
الى قولهم « مستأجر وأجير »
ايطاليا تريد الحبشة لغناها ، ولرجالها ايضا !
فالجنود السود اشد من الجنود البيض
وبسواعد الاولين يريد « الدوتشي » ان يعيد روما مجدها القديم ..!

هذا مقال طريف نشرته مجلة « بيرسونز » الانكليزية في عددها الاخير للكاتب الرحالة المغامر (آنغوس كويل) وفيه مصداق لما في هذا البيت الذي صدرنا به هذا المقال من شعر شوقي رحمه الله كما سيرى القراء ؟

« المحرر »

العساكر الوطنيون ابدع مواد الحرب !

« خسائر ايطالية جسيمة في الحرب في الحبشة »

هذا هو العنوان هو الذي يسترعي التفاتي مرة بعد مرة كلما تطلعت الى جريدتي الصباحية ، فلما اقرأ ما تحت هذا العنوان وامعن النظر فيه يتبين لي عندئذ فقط « ان الخسائر لم يقع معظمها الا في « العساكر » وهذه اللفظة وحدها هي التي تطلق على الجنود الوطنيين الافريقيين الذين يحاربون مع الحملة الايطالية الحالية

ان هؤلاء الافريقيين المدربين هم ابدع مواد المحاربة ، ومن الاسباب التي تجعل ايطاليا راغبة في غزو الحبشة والسيطرة عليها ، ان البلاد الحبشية هي التي تستطيع ان تتزود منها ايطاليا بجيش ملون يعتد به

ولقد سبق لفرنسا ان استخدمت الجنود السود في اوروبا استخداما كان ذا نفع كبير ، ولهذه الدولة الان جيش ملون يكاد يتساوي في عدده مع جيشها الابيض

اعط حربة وقل له ما تشاء !

لقد قابلت كثيرين من هؤلاء العساكر الافريقيين ، من افرنسيين ومن بريطانيين ومن ايطاليين ، واني لاذكر الان ضابطا افرنسيا افتخر وتباهى امامي ذات مرة بجنوده الوطنيين قائلا : « اعط سيدي (تقال هذه الكلمة للجندي المغربي) اعط سيدي حربة وضع والده في الناحية المقابلة له ثم قل له ان يقتله ، فاذا بهذا الوالد قتيل » ..!

بريطانيا البريئة دائما أبدا ..!

وسبق لي ان راقبت البرنس اوف ويلز وهو « يستعرض العساكر البريطانيين في الاورط التابعة لفرقة (كنجس رايفلز — أي بنادق الملك) عندما كانت هذه الفرقة تقوم بمناوراتها بين اوغندا وكينيا وروديسيا الشمالية

وفي الحق ان بريطانيا هي اولى الدول التي « حددت » عدد من تجندهم من الافريقيين للخدمة العسكرية !

اما المانيا ، فانها عندما كانت تمتلك تانجانيكا ، كان لها جيش بديع من « العساكر » استطاع تحت قيادة الجنرال فون ليتوفوربيك ان يصد البريطانيين الى ان وقعت الهدنة

الافريقي المستعبد يحارب اخاه الحر الحبشي !

والان ماحال « العساكر » الايطاليين الذين يحاربون اخوانهم الافريقيين ؟

لقد اتاحت لي الظروف مرارا ان رأيت عساكر الطليان على مسافات متقاربة من بعضها سواء في ليبيا او في الاريتريا

انهم مدربون منظمون احسن تدريب واحسن تنظيم ، وفي مكنتهم ان يتحملوا المشاق في صبر وجلد ، ولكنهم في هذه الحرب الناشبة ضد الاحباش لا بد وان تهن منهم القلوب نصف وهن

لقد اعتادوا ان يمشوا الى الحرب بطرابيشهم الحمراء ضاحكين مستبشرين ، اما الان فنظرهم وهم يسيرون لمقاتلة اخوانهم لمما يحزن

انهم يستطيعون ان يمشوا خمسين ميلا في اليوم ، سواء في الصحارى او في الجبال ، فاذا نظرت اليهم بعد هذا السير الطويل لوجدتهم على اتم الاستعداد لان يخوضوا في الحال غمار المعارك

وانهم ليمشون حفاة الاقدام احسن مما يمشون وفي أقدامهم امتن الاحذية التي ينتعلها الجنود الاوروبيون

ويغني هؤلاء العساكر في سيرهم اغاني الحرب الافريقية ، ويهزجون ويضحكون متهللين مبتهجين ، فما هذه الاغاني الا اغاني السلب والنهب والذبح واراقة الدماء !

لكل فرقة قسيس قبطي

ولا يحمل العسكري من هؤلاء معه في مسيره الا بندقيته ، والابريق المزخرف لصنع الشاي ، وإلا قدر ما يستطيع حمله من الحطب الذي يحتطبه هو خلال الطريق

ويرافق القسس الجيوش في زحفها ، فلكل وحدة قبطية قسيس قبطي يرتدي الملابس البيضاء ، ويحمل معه ذنب جدي من الماعز ، كرمز يدل على قسوسيته وليذب به عنه الذباب ايضا !

ويتبع كل قسيس من هؤلاء القسس غلام صغير يحمل معه مظلة يظلل بها القسيس ، فاذا تركت هؤلاء العساكر وقسسهم يسيرون وتطلعت الى ما وراء ما يثيرونه من الغبار ، لرأيت مواكب اخرى مؤلفة من زوجات هؤلاء العساكر وأطفالهن محمولة على الاكتاف او على الظهور مع كل ما يلزم العساكر عندما يقيمون لانفسهم المعسكرات

وتغني هاته النسوة ايضا اغنيات النصر الى ان تندي جباههن من العرق وهن يسقن البغال المحملة بما يحتاج اليه الازواج

ماذا يأكل العسكري الافريقي ؟

ولا يتناول العسكري من الطعام الا قليلا ، فهو يكتفي بحفنة من الدقيق ، وبقليل من الشاي والسكر

ولا تعطى اللحوم للعساكر الا مرتين اثنتين في الاسبوع ، اما الماء فقد اعتادوا ان يشربوا منه ما يكون قد رسب من الامطار في الحفر الواقعة على الطريق .

ومن الغرائب انهم يشمون رائحة هذا الماء وهم على بعد منهم ، ويهتدون بهذا الشم الى مكانه

اضف الى ذلك ان هؤلاء العساكر جلدا غريبا على تحمل هبوب الرياح والعواصف

يمشي اياما بجمجمة محطمة !

ولقد شاهدت بنفسي عسكريا في شرق افريقيا يمشي اياما وجمجمته محطمة قبل ان يصل الى من يعني به العناية الطبية اللازمة

ولو ان رجلا ابيض كان هو الذي اصيب بمثل هذا الكسر في جمجمته لمات بعد ساعة واحدة من الاصابة ، ولما استطاع اذا شفي ان يعود الى صفوف الجندية .

وهل جزاء الاحسان الا ... الجلد !

يدرك الضباط الايطاليون ان النظام بين العساكر الافريقيين يجب ان يكون دقيقا صارما ، ولذلك كثيرا ما تكون العقوبة بالجلد ، حتى يكون العسكري الذي يجلد عبرة لغيره من العساكر

اما طريقة تنفيذ هذه العقوبة فهي ان تصطف الفرقة كلها في مربع ثم يؤتى بالمجرم فيطرح ارضاً في وسط المربع ثم يأتي جاويش افريقي فيقرأ تفاصيل الحكم ثم يتقدم ماردان جباران من السود ويد كل منهما كرباج من الجلد السميك . فينهالان ضربا على العسكري الطريح دون ان يتذمر او يئن ، فاذا اشتد به آلام الجلد ، وسمع صوت لانينه ، كان زملاءه العساكر يعيبون عليه ذلك ، ويصرون على ان يطرد هذا الجبان الرعديد من الفرقة !

اسر الاسرى من علامات الضعف !

اقول الان بوجه عام ان « العساكر » ماهرون جد المهارة في الرماية ، ولكنهم كثيرا ما يخوضون غمار المعركة وعيونهم مغمضة ، فاذا وقع الاتصال بينهم وبين العدو فانهم يقتلونه بلا رأفة ولا رحمة ، وما ذلك الا لان اخذ الاسرى يعد لديهم علامة من علامات الضعف !

على هؤلاء يعتمد الجبناء !

استلزمت الحرب الايطالية في الحبشة من ايطاليا ان تجند لها ٤٠٫٠٠٠ عسكري من الافريقيين الوطنين

ولقد كان الكثيرون من جنود الاريتريا والسومال الايطالي موجودين في ليبيا قبل ان تنشب الحرب ، فنقلتهم ايطاليا الى اقليمهم ، اذ بهم كان الايطاليون يأملون في ان يتقدموا متوغلين في الحبشة

ولما لم يكف هؤلاء الخدمة قررت ايطاليا ان تؤلف مفارز اخرى من العساكر الافريقيين تتألف المفرزة الواحدة منها من ٥٠٠ عسكري تحت قيادة ضابط واحد ابيض ، للقيام بالاستكشاف او بحراسة الحدود ، ولقد انيط ببعض « العصابات » التي تألف من هذه المفارز ان تتولى هي الحرب مع العصابات الحبشية ، فالفريقان يحسنان الكر والفر ويتنقلان في سرعة مدهشة ، ولا يحتاج من يجندهم الطليان لحرب العصابات الى شيء من البذلات الرسمية ، فهم يرتدون ملابسهم الخاصة ويتقاضى الواحد بدل الملابس العسكرية بين ليرتين وثلاث ليرات ايطالية كل يوم !

ولا يرتبط هؤلاء بالجيش أي ارتباط فلهم ان يسرحوا ويمرحوا انى شاءوا

لورنس الايطالي وتشبهوا ...

أما الفكرة التي اوحت الى الايطاليين بتأليف هذه العصابات فمبنية على ما اقتبسوه من الاعمال التي عملها لورنس في جزيرة العرب اثناء الحملة الفلسطينية !

ويزعم الايطاليون ان لديهم فريقاً من الضباط البيض يتخلقون باخلاق لورنس جزيرة العرب ؟

ولقد اختير هؤلاء الضباط البيض من بين الرجال الذين عاشوا اعواما طوالا في طرابلس الغرب ، وخبروا الحرب في سيرانيكا وفي صحراء سوريا وفي واحات الكفرة ، وعاشروا العساكر السود كثيراً من الايام والليالي ، فكل ما يطلبه الواحد من هؤلاء الان ان هو الا خيمة تعطى له لينصبها في الصحراء بدلا من العيش الذي لم يعتده في الثكنات او في غيرها من الاماكن التي تتوفر فيها اسباب الحضارة والرغد والرفاهية

ولقد تحمل هؤلاء متاعب الحميات والامراض على اختلاف انواعها ، وهم يتكلمون لغات القبائل الافريقية على تعدد لهجاتها ويستطيعون ان يشربوا من مياه الحفر ويصبحوا في المكر والدهاء كعساكرهم الافريقيين على حد سواء

وتظن ايطاليا هؤلاء الضباط .... انهم قد ينجحون في قلب الحرب في الحبشة رأساً على عقب في القريب العاجل

« الدفاع » أي ... في المشمش ....

في سطور

دروس في الطبخ للاعزب مجانا !

يستطيع الرجل الاعزب الان ان يصنع الكعك اللازم له ولضيوفه وان يطهى طعامه وطعامهم بنفسه طهياً متقناً فقد افتتحت لجنة التعليم في الولايات المتحدة فصولا جديدة لتعليم الاعزاب مجاناً ، هذه الصناعات النسائية ؟

كلب ذكي يعلم غيره

تمتلك المس هامل من اهالي قرية سلسدون في مقاطعة سوراي الانكليزية كلباً اسيويا بلغ من الذكاء حده الاقصى فله حيل والاعيب يعلمها الان لغيره من كلاب الحارة ؟

وتضع سيدة هذا الكلب امامه امرأة موثقة الكتاف بالحبال المعقدة فيحل هذه العقد واحدة فواحدة ، الى ان تتحرر المرأة من قيودها ، وقد علم غيره هذه العملية ، في نصف الزمن الذي يستطيع فيه المرء من البشر ان يتعلمها . . !

الولد الالماني كيف يصبح نازيا ؟

يجب على كل ولد الماني اذا اراد ان يصبح نازيا ، ان يكون ملماً بجميع الحوادث الهامة التي حدثت لهتلر في حياته ، كما تقول مجلة « بيرسونز » الانكليزية !

ويجب عليه ايضاً ان يصيب الهدف ببندقية هوائية على بعد ٢٥ قدما ، وان يركض ٦٥ ياردة في عشر ثوان ، وان يقفز عشرة اقدام ، ثم بعد ذلك يصبح مستحقاً لزرار « جنجسفولك » وهي الزرار الذي يخول لحاملها ان ينضم الى فرق الشباب النازي ، وفي هذه الفرق يتدرج حتى يصبح نازيا من اعضاء الحزب !

سيارات غزة
الوطنية
سفريات يومية
بين غزة ويافا
وبالعكس
سيارات فخمة
سائقون ماهرون

فوق الماء لا تحته !

عما قريب ستسافر من باريس
نصف الليل في عربة نوم بالقطار
فتصحو الثانية صباحاً في لندن ..!

يتساءل الكثيرون من الناس في دهشة عن السبب الذي من اجله تأخر مشروع انشاء نفق تحت قناة المانش ، مع ان هذا المشروع بحث فيه ودرس درساً دقيقا من اكثر من خمسين عاما ، ومن هؤلاء من يعتقد بان المشروع لم يوضع « على الرف » الا لان بريطانيا العظمى تخاف من عدو قد يغزوها من القارة الاوروبية عن طريق هذا النفق ، اما الحقيقة فهي ان باطن القناة مكون تكوينا جيولوجيا يجعل انشاء مثل هذا النفق من المستحيلات

هذا هو ما صرح به مؤخراً المستر ا . ج ميسندن مدير الاحواض البحرية في ميناء ساوثمبتون ، كما تقول مجلة « بيرسونز » الانكليزية

لقد ظل علماء طبقات الارض من الانكليز اعواما طوالا في نهاية القرن الماضي وهم يبحثون باطن القناة ما بين دوفر وكاليه ، فلما اتموا بحثهم قالوا عن هذه الارض انها تحت الماء طباشيرية صلدة قاسية في صلابتها ، ومنذ خمس وعشرين سنة مضت ، تألفت شركة لانشاء النفق ، فلما حفر مهندسوها الى العمق الذي يريدون في جهة دوفر وبدأوا يشقون باطن القناة ، وجدوا ان علماء طبقات الارض كانوا مخطئين جد الخطأ فيما ذهبوا اليه

وتبعا لذلك انحلت الشركة ، ومات المشروع .

. . .

وبالرغم من ذلك يقول لنا مدير احواض ساوثمبتون ان المسافر عما قريب سيستطيع ان يغادر باريس في منتصف الليل نائما في عربة من عربات النوم المخصصة لذلك في القطارات ، فلا يصحو من نومه في الساعة الثانية من الصباح الا وهو في لندن !

ذلك ، لان المسافة بين كاليه ودوفر — وهي ١١ ميلا — سيقطعها قطار يسير على معدية ، ويكون مؤلفا من عربات « بولمان » الفاخرة ، ويسير على الخط القائم فوق هذه المعدية بنفس الطريقة الناجحة التي اتبعت لعدة سنوات على بحر البلطيك ما بين الدنمارك ونروج!

« الدفاع » اثناء الحرب كانت القطارات تجتاز قناة السويس من محطة القنطرة الشرقية الى محطتها الغربية وبالعكس ، فوق مثل هذه المعديات ...

في عالم السرقات

من اللصوص من هو عالم
لا يسرق الا الكتب من المكاتب
ومنهم من يسرق الدار طوبة فطوبة ..!

في احدى مدن البلقان ، اهتدى البوليس مؤخرا الى لص اسمه شاجاجيجان — وهو اسم غريب كما ترى — ووجد في حوزته من المسروقات ٨٠ قميصا من الحرير ، و ١٠٠ زوج كلسات حريرية و ١٥ بدلة جديدة ، وربما عد هذا الرجل احسن « لبيس » من لصوص الدنيا!

ومنذ عهد غير بعيد نامت قرية غريفنبرغ الالمانية ، وكان اهلوها ينظمون اوقاتهم على ساعة الكنيسة ، فاما صحوا من النوم وجدوا الساعة تدق ولكن الرقاص مسروق!

اما في البنغال في الهند فذهب لص عالم مثقف ، فسطا بالاشتراك مع بعض زملائه من طلبة المدارس العليا على مكتبة « شوتا كالاي » وسرق كل ما كان فيها من كتب . . . ومن دواليب . . . ومن رفوف !

وحدث في حديقة « ومبلدون بارك » في لندن منذ اشهر قلائل ، ان سطا لص على القسم المخصص في هذه الحديقة للطيور فسرق من اقفاصها ٤٠ عصفورا من العصافير الجميلة

والاغرب من كل ما تقدم ان لصا في اميركا ، كان مغرما في الوحوش الضارية سطا على حديقة الحيوانات في مدينة « سولت ستي » فسرق منها اسدين ضاريين !

وفي قرية بورغوس في فرنسا ذهب لص كان يعيش في داره وحيدا فريدا ، الى كنيسة القرية فسرق منها ملاكا اثريا قديما مصنوعا من الخشب . . . ، ليؤانسه في وحدته !

وحدث في اميركا في ناحية ليكبورت ان اعجب لص بمنزل مهجور فما زال به حتى سرقه طوبة فطوبة ، وخشبة فخشبة . . . ولكنه لم يكن فظا الى هذه الدرجة . . ، فأنه ترك بلاط الغرف كما كان — دون ان يمسه بسوء..

واذ كان للص في الدنيا ما يفخر به فلنفخر ذلك اللص البلقاني الذي سرق محطة السكة الحديدية في قرية فوتوفتزا الصغيرة ، قبل ان يحتفل بافتتاحها رسميا بليلة واحدة ...

دموع الحب
قريبا
في يافا

النقود الفضية غير قانونية

قضية مزيفي النقود امام المركزية

كيف يهربون مهاجريهم الى هذه البلاد!

استأنفت يوم امس محكمة يافا المركزية النظر في قضية تزييف النقود واستمعت الى تتمة شهادة مايرهيمان أحد المتهمين لكن البوليس اعتبره شاهد ملك فروى للمحكمة كيف أقنعه بنكوفتش بوجوب الاشتراك معهم فى هذه العصابة. ثم استمعت الى شهادة الدكتور « شلومولبني » طبيب السجن حول معاينة المتهم بنكوفتش واستمعت بعده الى شهادة صاحب المنزل الذي استأجره المتهمون قال: « لقد استأجر هؤلاء المتهمون غرفة في منزلى في شارع هايام وأقاموا فيها غرفة ثانية من الخشب ركبوا ضمنها (ما كنة) لتوليد الكهرباء ثم أبدلوها بغيرها وقالوا انهم سيضعون في الغرفة «شوكا وملاعق وشارات للمعرض الصهيوني» على انني لم أر منهم هذا العمل. وقد سمعت صوت الالة ثلاث مرات

رفع الجلسة موقتا

... ثم اعتلى اسرائيل سيلرسكي مدير كراج «ريو» منصة الشهادة فشهد على عثور البوليس على قالب مؤلف من ثلاث قطع في صندوق المتهم « كوهين » الذي كان يشتغل في (كراجه) كحداد واستمعت بعده الى شهادة الياهو مونكوفلي. وهنا بلغت الساعة الثانية بعد الظهر فتأجلت الجلسة الى الساعة الثالثة

صنع مكابس التزييف

واستأنفت المحكمة جلستها في الوقت المعين واستمعت الى شهاده (آري تير) سكرتير ومحاسب معمل (سدان) الذي صنع (مكابس) التزييف فشهد: (ان ابن عمي وشالوم زخروني (شاهد الملك) اوصيا معملهافى تاريخ ١٣ — ٤ — ٩٣٤ على (مكبس) استلماه ثم ارجعاه واوصيافي تاريخ ١٥ — ١ — ٩٣٥ على آخر وان بن عمي وزخروني هما اللذان وقعا عقد الشراء والكمبيالات فى الرصيد الباقي من ثمن المكبس)

كيف يدخلون البلاد

ثم استمعت الى شهادة (مردخاي كرايف) فشهد: (ان بن عمي كان قد احضره معه من القدس وحاول ادخاله في عصابته على ان يدفع له ٢٠٠ جنيه ولما لم يجبه بوضوح هدده ثم قال: لقد كنت احدث الى بن عمي فاذا بنا نرى الضابط جوفر (وهو الذي ادانه القضاء وحكم عليه بعشرة جنيهات غرامه وابعد عن العمل) واقفاً في ناحية فذهب اليه بن عمي واراه ثلاث قطع من الدراهم المزيفة فقال له جوفر لماذا لا تذهبون الى عملكم ؟! ثم اراني هذه القطع فكانت جديده وجيدة جدا، ثم حدثني بن عمي: ان الادون جوفر قال له: ان هذه القطع تكاد تكون اصلية وطلب الي المساهمة معهم فى عملهم. وقد ذهب الى القدس للحصول على شهادة هجرة لاخي الذي حضر الى فلسطين...

فقاطعه محامي الدفاع (كوتين) قائلا: ما هو المبلغ الذي دفعته الى زخروني لاحضار اخيك الى هذه البلاد ؟

الشاهد — لم ادفع له شيئاً واني تعرفت اليه قبل الشروع بالتحقيق باربعة أو خمسة اسابيع. وقد قال لي بن عمي انه من رجال بوليس التحري. وبعد انتهاء المحكمة من سماع شهادته اعلنت النيابة العامة ختام دعواها فصدر قرار المحكمة حالا ببراءة المتهم الرابع (داننبورغ) لعدم ثبوت التهمه ضده

اثبتوا موافقة الوزير!

ثم وقف محامي الدفاع الادون « كوتين » والقى خطابا مطولا قال فيه ان الدستور يتيح لمصلحة المالية ان تسك النقود والقطع من ذات المئة مل والخمسين ملا. والفقره « ٨ » منه تفسر معنى كلمة « مصدق عليها » اي التصديق على سك هذه النقود من قبل وزير المالية او من ينوب عنه. وربما اجاز مدير مصلحة المسكوكات سك هذه القطع ولكن الوزير لم يصدق عليها. فعلى النيابة اذن ان تثبت ان الوزير قدم موافقته على سك القطع الفضية »

قطع النقود ليست قانونية!

« ان القانون الوحيد الذي هو امامنا هو قانون النقد وهذا القانون لم يتناول قضيه القطع الفضية ذات المئة مل ويوجد هناك « اعلان » من الحكومة مؤرخ في ١٦ — ٢ — ٩٢٦ يتعلق بالنقود الفلسطينية ولم يسموه قانونا، ومن هذا الاعلان يستدل على ان القطع ذات المئة مل ليست نقدا قانونيا حتى اليوم »

نقد غير قانوني!

« لقد ورد في الفقره ١٩ من هذا « الاعلان » ان حكومة فلسطين تنوى اصدار « كراس » يحتوي على صور جميع القطع الفضية واقيستها وذلك قبل اصدار النقد وبهذا تكون اعلنت عن رغبتها في اعلان الجمهور عن النقد وشكله وفي الماده ١٩ نص دقيق يتعلق بالتفاصيل التي يجب ان تكون على القطع ذات المئة مل وفي المادة ٢٢ من الاعلان المذكور لا يوجد نص صريح الشأن حول القطع الفضية ذات المئة مل

لذلك: وبما ان النيابة عجزت عن اثبات قانونية هذا النقد اقول: «ان هذا النقد نقداً غير قانوني »

تأجيل اعطاء القرار

ثم اخذ يحط من قيمة الشهود وان النيابة لم تبرز ولو قطعة واحده من الاموال المزيفة فلذلك يطلب براءة موكليه وحذا حذوه الادون « بنياميني » وقال انه لا يوجد تهمة ضد المتهمين فلذلك يطلب براءتهم. فتأجل اعطاء القرار الاخير الى صباح اليوم

لجنة مساعدة عائلات الشهداء

اجتمعت الليلة لجنة مساعدة عائلات الشهداء بيافا بحضور السادة: عزمي افندي الدباغ، هاشم افندي السبع، رفيق افندي شهاب الدين، نعيم ابوضبه ميشيل متري، حسني الاسمر، محمد عمر عوده. وقد قررت في هذه الجلسة مايلي:

١ — اذاعة بيان فى الصحف عن مجموع ما ورد عليها من الاعانات، وما جمعته في ايام عيد الفطر وفحصت حسابات امين الصندوق ودققت على كل ما جاء فيها، وستذيع بيانها في الصحف غداً

٢ — تحويل ما في البنك العربي بيافا من الاعانات الى اللجنة المركزية العليا بحيفا التي يرأسها الاستاذ رشيد الحاج ابراهيم

٣ — تفويض الاستاذ محمد عمر عودة ليكون مندوبا في اللجنة المركزية للاعانات بحيفا

٤ — استمرار اللجنة فى اعمالها وجمع التبرعات فى المناسبات التي تقررها

تبادل عبارات التهنئة!

تسلم المندوب السامي كتاب تهنئة من جمعية اغودات اسرائيل بمناسبة تجديد تعيينه خمس سنوات اخرى فاجاب على هذا الكتاب بكلمة ارسلها الى الحاخام بلوي جاء فيها:

اشكركم جداً على تهنئتكم الحسنة وآمل ان اكون اهلا للثقة التي منحت لي من قبل جلالته وان اتمكن في خلال مدتي الجديدة ان اعمل لصالح البلاد وسكانها

حركة شحن البرتقال

ابحرت يوم امس الباخرة «اليزابيث مايرسك» وعليها ١٢٫٩٤٧ صندوقا من الاثمار الحمضية والباخرة (تيليا كورتن) وعليها ٤٠٫٢٠٢ صناديق الى البلاد الانكليزية وابحرت الباخرة (لا سانتا ماريا) وعليها ٩٫٣٠٠ صندوق الى حيفا وبعد ان تتم من شحنها منها تستأنف الى البلاد الانكليزية. وابحرت الباخرة (جيليليا) وعليها ٨٥٨ صندوقاً الى تريستا

هياج البحر

فى الساعة الثالثة والنصف من بعد ظهر يوم اول امس « الاثنين » اشتد النوء وعصفت الريح فأضطرت جميع المواعين الى الرجوع الى داخل الميناء والاعتصام بها. على ان اشتداد النوء حال دون وصول ماعون واحد فقذف جميع ما على ظهرها من صناديق الاثمار الحمضية الى البحر وبعد جهد بذله البحاره الاشداء وصلت الى الميناء

دموع الحب
قريبا
فى يافا

الشباب العربى في الازمة الحاضرة

هناك رهط كبير لا يثنيه اضطهاد وعذاب

عقدت جريدة دوارهايوم مقالا حول موقف العرب من المجلس التشريعي قالت فيه: « يعقد زعماء العرب اجتماعهم اليوم لابداء موقفهم في المجلس التشريعي المقترح

« ومنذ أذيع مشروع المجلس وحالة العرب في صعود وهبوط، وزوابع وأرياح، وخلاف فى الموقف الذي يجب على العرب ان يقفوه من هذا المجلس

« وقد وقف الشباب العرب المتطرف الذين يتقدم حركتهم اكرم زعيتر وحمدي الحسيني وابراهيم الشنطي صاحب جريدة « الدفاع » موقفاً سلبياً من المجلس، وطلبوا فيه من الامة ان لا تسير وراء السراب. ولهؤلاء الشباب سلطة واسعة على الرأي العام للامة، خصوصاً في أوساط الشباب المتحمس الذي يريد ان يجعل من الحركة الوطنية حركة ذات قاعدة معينة لا يحيد عنها

« وقد اتت هذه الحركة اكلها فى الايام الاخيرة لانها موجهة ضد الزعماء الذين تسلطوا على الرأي العام وتمكنوا من الوصول الى الكراسي المطلوبة بفضل المساعدة التي تمنحها لهم الحكومة من وراء ستار

« ومشروع المجلس التشريعي سينقلب في الايام القريبة الى صخرة الملتقى بين الطرفين. لكن الزعماء القدماء يقومون من جانبهم بكفاح شديد ليبرروا موقفهم من المجلس التشريعي. وقد كان الكفاح حتى الان يجري من وراء ستار، اما اليوم وفي الاجتماع الذي سيعقد في القدس فسيجري التعارك علنا! »

« الدفاع »: الشباب العربي جميعه دون تفاضل بين افراده، لا يقنع بغير الحق الكامل لهذه البلاد. وهو يرى في المجلس التشريعي اداة اعجز من ان تنيله « بعض » ذلك الحق، فكيف به كله. لذا سيمضي فى كفاحه الشديد غير مبال بما اقامه له المستعمرون من عقبات وحواجز. وهو قوي الثقه بأمته، بعصمتها ومناعتها. والذين ذكرتهم دوارهايوم ليسوا الا افرادا من رهط كبير كله حماسة لوطنه، لا يلاشيها خوف من من عذاب او اضطهاد

لجنة الانتدابات و « الدولة اليهودية »

انقاذ الوطن منوط بنشاط اهله

جاء من جنيف ان لجنة الانتدابات الدائمة رفضت البحث فى مذكرة قدمها الحزب الصهيوني الاصلاحي يطلب فيها انشاء مملكة فى فلسطين وشرق الاردن لان هذا يخالف صك الانتداب. وقد اجلت النظر فى المذكرات العربية الى جلستها القادمة التي ستعقد فى ٢٠ الجاري

وهكذا يسعى اليهود لتحقيق ذلك الحلم الخطر، ويساندهم فيه الانكليز، ولولا ذلك لما استطاعوا الاقامة اسبوعا واحداً فى فلسطين على الشكل الذي نرى

وانقاذ البلاد الان رهين بما يقوم به الشعب العربي صاحبها. وليس ينفع قضيته مثل ان يكون صريحاً فى خصومته لا يبالي — فى سبيل وطنه — بالماديات والمعنويات معاً

انذار!

يقول مراسل الصحف اليهودية في لندن ان الجمعيات الصهونية الانكليزية قررت وضع مشروع عظيم لانقاذ ربع مليون يهودي من المانيا في خلال اربع سنوات. وقد انتخبت لجنة خاصة للقيام بهذا المشروع وجمع التبرعات اللازمة لتنفيذه وسافرت بعثة خاصة من زعماء يهود انكلترا الى اميركا للقيام بحركة الجمع.

تل أبيب سكانها مدمنون

مانعت بلدية تل ابيب فى اعطاء رخص جديدة لفتح محال لبيع المسكرات في هذه المدينة التي صرح رئيس بلديتها الادون ديزنكوف بان اقوى ما يدفعه الى الممانعة فى منح الرخص هو ان جمعية منع المسكرات العامة في انكلترا اشارت في تقاريرها الرسمية بان تل ابيب اصبحت ابعد المدن شيوعا في الاقبال على المسكرات وفي ان اكثر سكانها اليهود اصبحوا في نظر العالم المتمدن من السكارى المدمنين ؟

...

المهاجرون والبضائع

وصلت امس الى مياه الثغر الباخرة الروسية «كروزيا» فأنزلت ٢٠ مهاجراً يهوديا وأفرغت ٢٠ طنا من البضائع ثم أخذت تشحن كمية من البرتقال

ووصلت الباخرة «زعفران» فأنزلت أربعة مهاجرين وأفرغت ١٧٥ طنا من البضائع

مذكرة للاحزاب

تقول « الباليستين بوست » انها علمت من مصادر خاصة بان زعماء الاحزاب سيرفعون مذكرة جديدة، جوابا على مقترحات مشروع المجلس التشريعي، وانها فهمت ان « الكتلة الوطنية تميل الى قبول المشروع »

حركة الميناء

وصلت يوم امس الباخرة « فيانا » وافرغت ١٣٠ طناً من خشب البرتقال و ١١٥ طناً من البضائع المختلفة والباخره « غا اس تك ارك » وقد افرغت ٢٥٠ طناً من البضائع

وقد بلغ مجموع ما افرغته البواخر يوم اول امس ١٣٠٠ طن من شتى البضائع

حيفا

في اي بلاد يقع مثل هذا

ألا أين هذا يا سلطات الامن العام؟

جاء وكالة هذه الجريدة السيد يوسف اسماعيل من قرية السيلة الحارثية التابعة لجنين، واخبرنا النبأ التالي بعد ان وقع له امام شهود، ويتلخص في انه قصد ضحى يوم السبت الماضي قرية مزار السعدية لزيارته شقيقته المتزوجة هناك، وبات ليلته في منزلها وفيما هم نيام اذ داهمت البيت في نحو الساعة الثانية بعد منتصف الليل قوة عسكرية مدججة بالسلاح الكامل ومؤلفة من تسعة انفار يرأسها ضابط فأفاق من نومه فرأى الضابط مصوبا مسدسه نحو عينيه قائلا له بلهجة شديدة: «من انت وماذا تفعل هنا؟» فاجابه عن اسمه وعن سبب زيارته لشقيقته. وبعدئذ تركه الضابط بعد ان اهتزت اعصاب العائلة والاطفال فى البيت وقد نتج عن ذلك شلل في رجل شقيقته الزم اخذها معه الى حيفا لمداواتها. ولما سأله عن سبب مداهمة القوة للبيت بدون اذن، اجاب: « ان هذه القوة وقوات غيرها تأتي كثيراً الى هذه القرية فى ساعات متأخرة من الليل فتزعج الاهلين الامنين وهي تتعقب عصبة فرحات التابعة للشهيد الشيخ عز الدين القسام. ونترك هذا الخبر بدون تعليق فانه يتحدث عن نفسه

هل صحيح ـ قولي يا ادارة السجن

جاءنا اليوم الى وكالة هذه الجريدة السيد توفيق احمد عيسى السانوري وأخبرنا انه خرج من سجن عكا في يوم ٥ كانون الثاني — يوم حفلة تأبين الشهيد القسام وصحابته — وقد قص علينا الظلم والارهاق العظيمين اللذين ينزلهما مساعد مدير السجن المستر متسون بالسجناء الاحرار من الضرب المبرح والاعتداء وانه اعتدى على السيدين محمود الجرس من عرابه وجميل عبدالله الصالح من طوباس وأشبعهما لكما وضربا وتعذيبا حتى أدخلا المستشفى من شدة الضرب. وأخيراً السيد توفيق وأكد لنا شخصان كان في هذه الوكالة ان المستر متسون هذا يسيء المعاملة الى السجناء وأنه يكون في اكثر الاحايين ثملا يهجم على هذا وذاك فيشبعه ضرباً ولكماً ويذيقه ألوان العذاب.

«الدفاع» هل صحيح هذا يا ادارة السجن ؟ وهل يصدر بيان عنه ؟ سنعود الى الموضوع

صدى حفلة التأبين الشعبية

كان الاهالي جد مسرورين من الحفلة التأبينية الشعبية الكبرى التي اقامتها جمعية الشبان فى صالون زهرة الشرق والتي جاءت متناسبة مع جلال استشهاد الشهداء القسام وصحابته وقد اثنوا الثناء العاطر على اللجنة التحضيرية التي قامت بهذه الحفلة القومية الباهرة

سفر الوفود اليوم الى بلادها

ظلت اكثر الوفود التي جاءت لحضور حفلة تأبين الشهداء الى هذا اليوم وقد غادرنا وفدا القدس ونابلس هذا اليوم

حفلة تأبين لرثاء قاض نزيه

اقيمت اليوم حفلة تأبين في قاعة محكمة صلح حيفا للفقيد المرحوم شفيق بك الدجاني عضو المحكمة المركزية حضرها عدد كبير من المحامين وتكلم فيها بعض الخطباء.

وفد المستأجرين عند رئيس البلدية

قابل صباح هذا اليوم وفد من المستأجرين على رأسهم السيد حنا خميس سكرتير جمعية المستأجرين بحيفا — حضرة رئيس البلدية وقدموا له عريضة موقعة بمئات الامضاءات طلبوا فيها تمديد مدة قانون الايجارات سنة اخرى فاخبرهم الرئيس ان المجلس البلدي مهتم بهذه القضية وسيرسل الى الغرف التجارية لاطلاعها على جلية الامر

استمرار المناورات ووصول باخرة للذخائر

جرت مساء هذا اليوم مناورات استكشافية بين قطع البوارج وبين مراكز الاشعة في الشاطيء الشرقي والكرمل. وقد وصلت الميناء اليوم باخرة افرغت كمية من الذخائر

تبرع شركة لعائلات الشهداء

استلم السيد محمود ابو ناعمة رئيس جمعية الهلال بحيفا مبلغ سبعة جنيهات من شركة الدخان الوطنية في الناصرة اعانة لعائلات الشهداء الشيخ عزالدين القسام وصحبه الكرام. فهو لذلك يقدم خالص شكره لهذه الشركة الوطنية ويتمنى لها اطراد التقدم والنجاح

اعـــلان

في محلي «سيارات انترناشونال» سيارات مستعملة معروضة للبيع باسعار زهيدة فمن له رغبة في الشراء فليراجعني في مكتبي في عمارة جامع الاستقلال قرب محطة حيفا او يخابرني: تليفون رقم ١٠٠٥ حيفا

محمود ابو ناعمة

تلفونات الدفاع وبرقياتها الخاصة

السياسة العالمية

غرائب ما قد يقع في البحر المتوسط ضد الاسطول البريطاني

١) اذا ارادت حكومات العصبة فأنها تستطيع ان تجعل حظر البترول فعالا لدرجة ٨٠ الى ٩٠ في المئة ، وذلك يكفي لوقف حركة الحرب العصرية، وذلك بعد البيان الذي اصدره الرئيس روزفلت

٢) اذا نفذت نصوص قانون الحياد الاميركي تنفيذا فعالا ، تكون اميركا قد فعلت ما طلبته عصبة الامم منها تماما وبالكامل

٣) بعد بيان روزفلت يحتمل ان تعرض بريطانيا الان على العصبة اقتراحا جديدا للتوسع في العقوبات الحالية المختصة بالحرب الايطالية الحبشية ، ولا ريب في ان دوائر العصبة ستغتبط بهذا التطور الذي بدا على الجانب الاخر من الاطلنطيك

. . .

اذا استثنينا «الديلي ميل» واخواتها من صحف اللورد روذرمير الضالعة مع كل استعمار ، فان هذا الذي لخصناه لك هو ما اجمعت عليه بقية الصحف الانكليزية ، فلنفترض الان ان العقوبات شددت ، وان ايطاليا اخرجت تهديدها من حيز الكلام الى حيز العمل فماذا يحتمل ان يقع في البحر الابيض المتوسط ؟

اما بريطانيا العظمى فقد ضمنت لنفسها مساعدة جميع الدول ذات الاساطيل والقواعد البحرية والجوية في هذا البحر كما ضمنت لنفسها العطف الادبي من العالمين القديم والجديد ، فماذا اعدت ايطاليا لنفسها في يوم الكريهة المنتظر ؟

من غرائب ما يروى في هذا الصدد ان « الدوتشي » لم يهدد بمهاجمة سيدة البحار في البحر المتوسط اذا تسببت في حظر اصدار البترول الى ايطاليا ، الا وهو معتز بنفسه وبقواه تمام الاعتزاز ، فان لدى دولته سلاحا بحريا لا تملك مثله اية دولة اخرى ، وفي عزم بريطانيا ان تطلب من المؤتمر البحري المعقود الان في لندن تحريم هذا النوع المخيف من السلاح ، فما هو ؟

هو قارب صغير مصنوع من معدن الالومنيوم والخشب الخفيف ، يحمل طوربيدين ، في مكنة طوربيد واحد منهما اذا احكم تسديده ان يدمر بارجة حربية ولا يتسع القارب الا لثلاثة ضباط .

وتمتلك ايطاليا من هذه القوارب ٣٠٠ قارب يطلق على الواحد منها اسم (م . ا . س) وهي الحروف الاولى لعبارة الشاعر الايطالي دانونزيو الشهيرة وهي « مومنتو اودير سيمبر » اي « تذكروا دائما الوقاحة » ... التي بدت بالطبع من جانب بريطانيا

ويسير القارب من هذه القوارب بسرعة تتراوح بين ٦٠ و ٨٠ عقدة بحرية في الساعة بينما لا تستطيع اسرع سفينة بحرية ان تتجاوز الـ ٤٠ عقده في سيرها . وقد حدث في تشرين الاول الماضي عندما كان النزاع بين ايطاليا وبريطانيا قد تفاقم شره ان عمدت ايطاليا الى ارسال بعض هذه القوارب من قاعدتها البحرية في جزر الدوديكانيز الى الاسكندرية ذهابا وايابا مرارا كثيرة لتحية ما يقابلها من سفن الاسطول البريطاني ... والتهديد !

هذا هو ما سيقع في البحر المتوسط : اما هل لبريطانيا العظمى « الكتومة عادة » من المخترعات ما تقاوم به هذا السلاح الجديد ... فهذا ما سنعرفه غدا

القدس

اجتماع رؤساء الاحزاب ومقرراتهم

القدس في ٧ كانون الثاني — لمراسل « الدفاع » الخاص : عقد ائتلاف الاحزاب اجتماعا في الساعة الثانية بعد ظهر اليوم في مكتب حزب الدفاع الوطني حضره كل من : سعادة راغب بك النشاشيبي ، الاستاذ جمال الحسيني ، واسحق بك البديري ، وعبد اللطيف بك صلاح ، ويعقوب بك الغصين ، ولم يحضره يعقوب افندي فراج والفرد افندي روك بمناسبة عيد الميلاد . وبعد ان بحثوا في مذكرة الاحزاب المقدمة للحكومة في ٢٦ تشرين الثاني عام ١٩٣ ومشروع المجلس التشريعي قرروا ما يأتي :

اولا — الكتابة الى الحكومة باستعجال جوابها على مذكرة الاحزاب الآنفة الذكر

ثانياً — ان يعقدوا اجتماعا يوم الخميس القادم الواقع في ٩ الجاري في الساعة الثانية بعد الظهر في دار الحزب العربي الفلسطيني لتحضير الجواب على مشروع المجلس التشريعي واظهار اماني الامة بهذا الخصوص وعندما يصل رد الحكومة يرجع به الى الاحزاب

وقد وافق على هذه القرارات جميع الحضور ما عدا عبد اللطيف بك صلاح رئيس الكتلة الوطنية فقد كان طلبه على الشكل الاتي : «ان مطاليب الامة الاساسية كانت قدمت في مذكرتين لفخامة المندوب السامي فلا ارى الاشتغال الان بنقد مشروع المجلس التشريعي قبل الوقوف على جواب الحكومة على المذكرتين المذكورتين كما انني لا ارى البت في امر مشروع هذا المجلس قبل عرضه على الاجتماع الكبير الذي سيعقد في نابلس في ١٥ الجاري

وصول الخديوي السابق اليوم

وصل المدينة سمو عباس حلمي باشا الخديوي السابق وحل في فندق الملك داود

وصول المياه للقدس وتفجر انابيب

وصلت مياه رأس العين الى خزان روميما ووضعت فيه في الساعة التاسعة والنصف من صباح اليوم بحضور كل من سعادة رئيس البلدية والمستر تيلر المهندس المسئول عن المشروع والمستر ليبوفتش مدير دائرة المياه في بلدية القدس . وعندما بلغت كمية الماء ١٣ الف جالون انفجرت بعض المواسير والبحث جار عنها حتى الان لاصلاحها

اجتماع لجنة مياه القدس

علمت ان سعة الخزان في الجهة الغربية من القدس مليونا (غالون) وقد امتلاء نصف الخزان ، حتى الان بماء المطر وماء الربيع . وستجتمع لجنة مياه بلدية القدس يوم الخميس « بعد غد » قبل اجتماع المجلس البلدي في ذلك اليوم للبحث في الموضوع . وقد فهمت من مصدر موثوق به ان التجاريب التي اجرتها دائرة الصحة ايدت ان الماء نقي مائة في المائة في الايام القلائل الاخيرة . والنية متجهة الى مزج مياه رأس العين بمياه نبع وادي القلط وعين فارة وتحويل الجميع الى خزان روميما

حول موعد افتتاح محطة الاذاعة

تلقينا من قلم المطبوعات ما يلي : اشارة الى الخبر الذي نشر حديثاً بخصوص موعد ابتداء العمل في مصلحة الاذاعة الفلسطينية علمنا من دائرة المطبوعات ان المندوب السامي لم يحدد بعد موعد افتتاح المحطة

يهودية مهربة تبقى في البلاد

نظر جناب القاضي البريطاني المستر كيري قضية تخص يهودي يدعى دانيال مرشه كوهين متهم بتهريب فتاة يهودية الى فلسطين وبعد ان سمع اقوال الدفاع ومرافعة النيابة قرر براءته ووافق على دخولها البلاد لان زوجها توفي وحضرت عند زوج اختها

في مثل هذه السرعة ؟

بلغنا من مصدر نطمئن اليه كثيراً ان الحكومة تفكر في تعيين قاض يهودي يخلف المرحوم شفيق بك الدجاني . وكنا نحب ان لا نصدق هذا بسرعة لولا المصدر الذي اطلعنا على الخبر . وقبل الخوض في موضوع خطير كهذا ننتظر كلمة فيه ، اثباتاً او نفياً !

اليهود والمجلس التشريعي

اجتمعت اللجنة التنفيذية الصهيونية بكامل هيئتها اليوم واعادت النظر في جوابها الذي كانت قدمته للحكومة بصدد مشروع المجلس التشريعي

تخوف الدول من الحرب القادمة

مناورات الاساطيل . لماذا السلام . الخوف على البيض

فظائع الطائرات • نداء حار • ايطاليا الخاسرة

القاهرة في ٧ كانون ثاني ـ لمراسل « الدفاع » الخاص

فرنسا

مناورات الاسطول وحسبان الحرب

تبرح وحدات الاسطول الفرنسي ميناء برست البحري اليوم قاصده الى سواحل مراكش من ناحية المحيط الاطلنطي للقيام بمناورات بحريه عظيمة تستغرق ستة اسابيع . وهذه المناورات هي جزء من التدابير التي اتخذتها فرنسا وانكلترا بازاء الموقف الدولي الحاضر . وفي امكان الاسطول الفرنسي عند الطوارىء ان يصل الى البحر المتوسط خلال ثلاثه او اربعة ايام على الاكثر . ويسير العمل بهمة ونشاط في اتمام القاعده البحرية الكبرى التي تنشئها فرنسا في وهران

متناقضات كثيرة لدول الاستعمار

قالت « الاوفر » أن سفير ايطاليا في باريس اجتمع بالمسيو لافال وصرح له بأن السنيور موسوليني ينتظر اقتراحات جديدة للسلام . فأجابه المسيو لافال أنه لا يريد القيام بمساعي أخرى حتى يتسلم تأكيدا خطيا من السنيور موسوليني بأن ايطاليا تتوخى السلام فعلا . ويقال ايضا أن الوزراء الفرنسيين الذين كانوا يؤيدون المسيو لافال في مساعيه عدلوا عن ذلك بعد القاء القنابل على المستشفيات

بريطانيا تريد السلام !

وتقول الجريده ان هيئة اركان الحرب الانكليزية تريد وضع حد للحرب في الحبشة بسرعة لعدة اسباب منها . ١ — ان ايطاليا لا شك ستتكسر امام الاحباش في هذه الحرب اذا استمرت وبذلك تتشوه سمعة النفوذ الابيض امام نفوذ العناصر السود في مصر وفلسطين والهند . ٢ — تريد هيئة اركان الحرب الاحتفاظ بتوازن اوربي . وحرب الحبشة تضعف قوة ايطاليا العسكرية كثيرا ٣ — رغبة هيئة اركان الحرب في وضع حد للحرب قبل عام ١٩٣٧ لان في هذه السنة تتم المانيا تسلحها الكامل وتطالب بمستعمراتها ولذلك ينتظر جدا ان تقرر عصبة الامم في اجتماعها يوم ٢٠ الحالي فرض عقوبة البترول على ايطاليا والبدء في تنفيذها من اول فبراير

انكلترا

عودة الوزراء والموقف الحاضر

عاد جميع الوزراء البريطانيين اليوم من الضواحي حيث كانوا يقضون عطلة عيد الميلاد وبدأوا ابحاثهم التمهيدية في الحالة الحاضره قبل بحثها رسميا في جلسة مجلس الوزراء التي ستعقد في الاسبوع القادم

الاسراع بانشاء مناطق للدفاع

قررت بريطانيا انشاء مناطق دفاعية مهمة في ممبسا في مستعمره كينيا . وسيبدأ العمل في ذلك قريبا جداً . وستنصب مدافع ثقيلة وتثبت انوار قوية للاستكشاف .

ضرب قبائل الصومال البريطاني

وصلت انباء من الصومال البريطاني تفيد ان الطائرات الايطالية القت قنابلها على قبائل من رعايا بريطانيين بجوار آبار بولالي وقد القت الطائرات عليهم قبل قذفها القنابل منشورات بامضاء الجنرال غرازياني جاء فيها ان الايطاليين سينتقمون للطيارين الثلاثة الذين قطع الاحباش رؤوسهم والمفهوم ان الايطاليين حسبوا ان هذه القبائل حبشية

طولكرم

حفلة كشافة ابي عبيدة

تقوم وفود كشافة ابي عبيده في هذين اليومين بتوزيع بطاقات الحفلة الوطنية التي ستقيمها لمساعدة عائلات الشهداء في الساعة الثامنة من مساء يوم الثلاثاء القادم بسينما طارق بن زياد وتمثل فيها رواية واقعة « ذي قار » ويعرض فيها شريط سينمائي جديد . وتستعرض فرقة الكشافة بكامل هيئتها وستزور قرى بني صعب بعد اتمام توزيع التذاكر التي جملت اثمانها زهيده جدا في مدينة طولكرم . وقد اذاعت فرقة الكشافة بيانا على الشعب تدعوه لتمجيد ذكرى الشهداء والبذل بسخاء لمعاونة عائلاتهم . وستكون هذه الحفلة الوطنية من الحفلات الرائعة لان الكشافين استعدوا لها استعدادا كبيرا

مصر

وفاة السيد محمد الغنيمي التفتازاني

أصيب السيد محمد التفتازاني المعروف وشيخ السجادة الغنيمية بنوبة قلبية في الساعة الواحده بعد الظهر توفي على اثرها . وكان رحمه الله قبل ذلك بساعة قد شهد اجتماع لجنة الدفاع عن الحبشة في دار البطريركية القبطية برياسة سمو الامير عمر طوسون

نداء بعد كارثة الطائرات

اجتمعت لجنة الدفاع عن الحبشة اليوم برئاسة سمو الامير عمر طوسون واصدرت نداء الى الشعب المصري جاء فيه (لقد علمتم ما كان من اعتداء الطائرات الايطالية على رسل الانسانية الذين بعثتم بهم الى الحبشة للقيام بحق الجوار . فاذا ظنت ايطاليا ان عملها هذا يضعف عزمتنا فقد خاب ظنها . وقد كان على ايطاليا ان لا تنس مروءة المصريين يوم اصابتها كارثة مسينا وما بذلته مصر من المعونة لمنكوبي هذه الكارثة اما وقد نسيت ايطاليا هذا فلتتذكر ان مصر ماضية الى النهاية في معاونة الحبشة . وعليك ايها الشعب المصري ان تضاعف الكرم والسخاء بارسال البعثات المصرية التي ترفع رأس مصر عاليا

يؤنس بطريرك الكرازه المرقسية — عمر طوسون

ضابط يطلق رصاصة مجنونة

كان ضابطان بريطانيان يتحدثان في شارع فؤاد في ساعة متأخرة من ليلة امس وكان عمال التنظيم يغسلون الشوارع ويدفعون المياه امامهم فطلب اليهم ضابط منهما الكف عن ذلك فلم يفهموا لغته ، فهددهم باطلاق الرصاص من مسدسه فهربوا ولكنه أطلقه على واحد منهم فأصيب بجراح نقل على اثرها الى المستشفى . وقد اضرب طلبة المدارس اليوم على هذا الحادث وقصدوا رياسة مجلس الوزراء لمقابلة دولة نسيم باشا والاحتجاج لدى دولته فأبلغهم ان التحقيق يأخذ مجراه

بلاغ وتفسير الحادث

وقد ذكرت وزاره الداخلية في بلاغ رسمي عن الحادث ان الضابط لم يتعمد اطلاق رصاص مسدسه ، بل انه عند ما شاهد تجمع الناس حوله خاف وذهب الى سيارته وعن غير قصد ضغط اصبعه على المسدس فانطلق

اميركا

مواد حربية الى ايطاليا

صدرت جمهورية شيلي الى ايطاليا كميات كبيره من النترات التي تستعمل في المواد المتفجره

سويسرا

خسرت ايطاليا قضيتها وسمعتها

يقول مراسلو الصحف في جنيف ان دوائر عصبة الامم تتبع بحماسة شديدة التحقيق في حوادث ضرب الايطاليين للمستشفيات في الحبشة ويقال ان سمعة ايطاليا قد ساءت بذلك من الوجهتين الماديه والمعنويه حتى ان اشد انصار ايطاليا يعترفون بانها خسرت القضيه

ايطاليا

تقرير مصدره قائد ايطالي

في تقرير المارشال بادوليو اليومي ان سلاح الطيران الايطالي قد نشط في جميع الميادين وأن الجنود الطليان أحتلوا أمينو . وهجم الديبان تؤيده الدبابات الايطالية وتمكن الطليان من طرد الاحباش وكانت الخسارة ١٥٠ قتيلا وجريحا من الاحباش وخسر الطليان ١٥ جريحا وقتيلا

مجلة المجلات

خاتم الملكة وحرب الحبشة!

في الاحتفال الذي اقيم في « يوم خاتم الزواج » القت الملكة الايطالية ألينا خاتمها وخاتم زوجها الملك فكتور عمانوئيل — القت الخاتمين في المبخرة المنصوبة امام قبر الجندي الايطالي المجهول!

« وقد كان ينظر الى الملكة وهي تلقي الخاتمين في بيازا فنيسيا اكثر من ثلاثة آلاف نفس وكانت خمس مباخر تعطر الجو بطيوب البخور المتصاعد منها في الفضاء وكان مشهداً رهيباً . لم تكد الملكة تبلغ اول مبخرة فيه حتى خلعت خاتمها وقبلته بحرارة ثم القت به في تلك المبخرة التي وسعت غيره من المواد الملقاة

ثم اخرجت خاتم الملك من كيسها والقت به في نفس المبخرة غير مأسوف عليه!

« وعلى اثر ذلك تقدمت ارملة احد القواد الذين ماتوا في الحرب الكبرى بثوبها القرمزي وقدمت للملكة خاتماً اسود من الفولاذ باركه المونسنيور بارتولومازي قائد الجيش الروحي في ايطاليا

والقت الملكة ألينا على الحاضرين والحاضرات كلمة حارة جاء فيها: « اني معتزة فخورة بان أكون في هذه الذكرى الخالدة مع الامهات النبيلات، وارامل جنودنا البسل الذين سقطوا صرعى حب الوطن في ساحة الجهاد في الحرب الكبرى — اعتز وافتخر بالقاء خاتم زواجي في مبخرة نصب الجندي المجهول

ودعونا نركع بخشوع لذكرى اولئك الابطال الذين استشهدوا في الحرب العظمى ولنضرع معهم الى الله ان ينجح مقاصد ابناء ايطاليا المجاهدين الذين يدافعون عن حقوق بلادهم المقدسة بفتح سبل التمدن في افريقيا التي يطمحون الى الاستيلاء عليها » !!!

عن ذي نيوز اوف ذي ورلد

تحت عجلات القطار

عمره ٧٧ عاماً ، وهو مدير سكك واتفورد واسمه تشارلس فنسوم والان اسمع هذا الموظف العجوز يتحدث الى حفيده: « حسنا يا شارلي اقبل مني هذه الساعة الذهبية هدية عيد الميلاد، غدا يكون اليوم الثالث عشر يوم ميلادي المشؤوم، سيموت جدك في هذا اليوم يا شارلي، انا اشعر بهذا كل الشعور — ١٣ ... ما اشأم هذا الرقم!

والان اسمع يا شارلي . هذه حوالة قيمتها خمسمائة جنيه مقدمة مني اليك اخذها الان او لا اتركها معي وستظفر بها في جيبي غدا ... ستظفر بها ممزقة يا شارلي »

واستطرد: « لا تظن انني باكي من الحياة، انا غني احب الحياة ولكني اشعر باني سأموت

وشعور آخر اشعر به يا شارلي: اذا لم يقدر لي ان اموت — وهذا بعيد المنال — فسيقدر لي ان ادخل مستشفى المجاذيب . وكلاهما صعب مؤلم قاس! »

وفي اليوم الثاني، وجد شارلس فنسوم ميتاً تحت عجلات القطار وفي احدى جيوبه الحوالة المزقة! — عن نيوز اوف ذي ورلد

ونسي الوزير!

توفي مستر ارثر هندرسون في اكتوبر الماضي عن ٧٢ عاما وكان وزيرا لحزب العمال من عام ١٩١٢ الى عام ١٩٣٤ ثم كان في سنواته الاخيرة رئيساً لمؤتمر نزع السلاح في جنيف وولد في جلاسجو وعمل عشرين عاما في سبك الحديد!

الى هذا الحد والخبر تافه بسيط . اذن اسمع البقية: ترك مستر هندرسون بعد موته وصية تحتوي على ٢٣٫٩٢٦ جنيها — أتدري لمن أوصى بهذا المبلغ كله؟ لزوجته ... ولزوجته فقط!

ونسي الوزير جمعيات العمال واندية الخير والاحسانات! — عن نيوز اوف ذي ورلد

عشيقة المجرم العظيم

قدمت مس جوديت دلنجر، عشيقة دلنجر المجرم الامريكي رقم ١، الى المحاكمة وهي التي خانت ذلك المجرم فوشت به الى رجال البوليس على اثر سماعها بانه اخذ يعشق فتاة اخرى ثم كان ما كان من امر الحكم عليه بالاعدام — قدمت هذه الفتاة الى محاكم انكلترا والى جانبها عشرات الدعين بان لهم في ذمتها ... ديوناً ارغمتهم الى المطالبة بها امام المحاكم

ولماذا لا تكون هذه الفتاة مدينة للنساء والرجال على السواء؟ لقد بذرت عشرة آلاف جنيه في أقل من ... شهر! بذرت هذا المبلغ الهائل على موائد القمار وشراء المعاطف والقبعات

ولما طلب الى جوديت ان تتكلم وتدلي بحجتها ابتسمت قائلة: « كنت فقدت عقلي بالمرة على اثر مقتل عشيقي البطل دلنجر فاخذت ابذر ما ورثته عنه لاتسلى والتهى واقتل ... أوقات الفراغ »

واجابها القاضي على ابتسامتها بابتسامة مثلها وقال: « امثال جوديت دلنجر كثيرون في الحياة كان لهم حظ فأضاعوا حظهم وكان بين ايديهم مال وبذروا المال! هذه الفتاة انا اعدها الان منكودة الحظ سيئة الطالع وليس ببعيد ان تكون قد فقدت « شيئاً » من عقلها في وقت ما، وقد تكون عاقلة في نظر نفسها مجنونة في نظر اصدقائها بل قد يكون الامر على نقيض ذلك ولكن ماذا يهمنا نحن من هذا الامر! الفتاة بائسة على كل حال فلا تلوموها ايها الدائنون، انها تستحق العطف والاشفاق » — عن نيوز اوف ذي ورلد

دموع الحب
قريبا
في يافا
★ ★ ★

بريد الدفاع

مؤامرات القوم!

يفكر زعماء اليهود في اوروبا وتابعهم في هذه الفكرة بعض زعماء الانكليز، واعضاء البرلمان الانكليزي في انكلترا — يفكر هؤلاء وهؤلاء في نقل يهود المانيا الى فلسطين، وجمع ثلاثة ملايين جنيه في مدة اربع سنوات، لتنفيذ هذه الفكرة واخراجها لحيز الوجود!

ومن الذين يعملون لتنفيذ الفكرة من اقطاب الانكليز، اللورد برستد، ومستر سيمون ماركس، وسيبحثان هذا الموضوع، من جميع وجوه، في امريكا، في ١٥ الجاري، مع جميع زعماء الحركة، وقادة الفكر الامريكيين، واليهود في امريكا!

وتتفاءل الصحف العبرية خيراً بهذه الفكرة، وتعتقد انها قابلة التنفيذ، من جميع الوجوه، التي اهمها جمع المال، وموافقة الحكومة الانكليزية، على ادخال باقي يهود المانيا الى فلسطين؟

وكل يوم؟ نحن والقوم، في شيء جديد!

نفثات مكلوم

كلمة حارة، تناول فيها صاحبها السيد علي شاهين وضع البلاد الشاذ الحاضر الذي دفع بالشهيد القسام وصحبه الغر الميامين الى اقتحام ساح التضحية والجهاد « قاموا باسم الله والوطن يدافعون عن بلادهم » ثم جاء علي علينا بعد هذه التضحية وما سبقها من تضحيات « مشروع المجلس التشريعي الهزيل الذي لا يثق به العرب ومتى كانت الامة لا تثق بالمجلس ولا بزعمائه سقطت صلاحيته وسقط هؤلاء معه! »

داؤنا العضال ودواؤه!

صرخة قال فيها صاحبها السيد شفيق انصاري في يافا انها « صرخة ابعث بها ليسمع صداها كل عرق حي » وحث فيها الامة على وجوب العناية « بالتعليم القومي، القوة والايمان والحمية والفداء » مبينا « ان جميع المدارس الوطنية في فلسطين قد وضعت رهينة في يد الامة واقسم القائمون على شؤونها يمين الاخلاص » ومقترحا « ايجاد لجان تشرف عليها ومصارف اهلية تسعى لترقيتها » واختتمها بهذه العبارة الرصينة: « ها هي الفكرة قد وجدت والكلمة قد تمت والميدان للجميع! »

قائمة سوداء جديدة!

اقتراح بعث به الينا السيد خالد الزغموري في يافا ان تعيين الهيئات التي تنتدب نفسها لجمع التبرعات المبالغ التي يجب على اصحاب الثروات الضخمة ان يتبرعوا بها فلا تترك لهم مجالا لدفع المبالغ التافهة التي يخجل من دفعها صغار الفقراء ومن يرفض من هؤلاء الاثرياء السراة والوجهاء وضع المبلغ الذي تفرضه اية هيئة او لجنة يدخل اسم هذا الثري الثري اوجيه في القائمة السوداء الجديدة التي تعد لاستيعاب اسماء بخلاء الاغنياء وأغنياء البخلاء

البرقيات الواردة على اللجنة التحضيرية لتأبين الشهيد القسام وصحابته

١ — رشيد بك الحاج ابراهيم — حيفا: الشهيد القسام وصحبه البررة صدق عنوان للتضحية في سبيل الوطن وهم على وجه الدهر احتجاج خالد على الظلم والاستعباد وعبث القوي الجبار بالضعيف المكلوم . فالى ارواحهم الطاهرة نتجه بالاجلال والى الامة الموجعة نتجه بالتعزية .

اسعد داغر

٢ — جمعية الشبان المسلمين — حيفا: آسف جداً لعدم استطاعتي الاشتراك بحفلة مولاي القسام والشهداء الابرار بسبب مرض عقيلتي المخطر وفقنا الله لاتباع مبادئه الشريفة وهدانا للسير على عقيدة سامية .

عبد القادر يوسف عبد الهادي

٣ — رشيد الحاج ابراهيم — حيفا: احيي الاخوان المجتمعين لتأبين شهداء الوطنية عوضنا الله بمن يتعظ ويسير على طريقهم .

رشدي الشوا

٤ — جمعية الشبان — حيفا: نشترك معكم في احياء ذكرى شهداء الامة الابرار . ارسلنا لكم في البريد ستة جنيهات .

فرقة كشافة الجهاد في البيرة
من قائد الفرقة جمعة موسى

٥ — جمعية الشبان ـ حيفا: نشترك معكم في تخليد ذكرى شهداء الامة الابرار . واصلكم في البريد ثلاثة جنيهات

جمعية الشبان المسلمين برام الله

٦ — جمعية الشبان بحيفا: نشاركم في تمجيد ذكرى الشهداء ولتكن لنا من تضحيتهم الكبرى اسوة حسنة في انكار الذات

جمعية الشبان المسلمين
وفرقتها المتجولة الاسلامية

٧ — جمعية الشبان بحيفا: طوبى للذين يموتون للوطن . نشارككم بتمجيد الشهداء القسام وصحبه

عيسى السفري

٨ — نشارك الجميع في الحزن على المجاهدين الابرار، ونعتذر عن الحضور .

احمد بيوض التميمي

٩ — لجنة تأبين القسام — حيفا: المصيبة بالشهداء عامة . لاسباب قاهرة تأخرت . رحمهم الله جميعاً

ادريس الخطيب

١٠ — لاسباب قاهرة تأخرت عن الحضور . نشارككم الحزن في الشهداء الابرار .

محمد الصالح

رثاء حزين

رثاء حار من تلميذ يشعر شعوراً تاما بانه تلقى دروس الوطنية والتهذيب عند خير معلم، الا وهو الشهيد العظيم الاستاذ القسام « الذي وثب كالاسد من عرينه ويثأر لكرامته، ويدافع عن الحق، ويسطر لمن بعده اكرم آي التضحية والجهاد »

ويتساءل تلميذ الشهيد في آخر مقاله . « ترى نحن معاشر العرب، خلقنا لنشذ عن الطبيعة، نرحب بغيرنا ونلسع بعضنا لكن الشيخ الشهيد خرج من الدائرة الضيقة، لانه ادق حسا، وارق شعورا بالاعزاز والحرية، منا، فراح الشهيد شريفا، وبقينا نحن احياء اذلاء! »

شرك الصائد

جاءتنا من السيد عبد المجيد السالم المرعي من الخليل قصيدة عن المجلس التشريعي الذي سماه « شرك الصائد » وهي تسمية فيها من المعاني الشعرية، ايقوي ابيات القصيده، ويدع القارىء أتى عليها بدون اي ملل او سأم!

تعالى!

جاءتنا من الاديب صاحب التوقيع قصيدة عذبة المعاني، رقيقة الابيات، فتقصرنا منها على الابيات الثلاثة الاخيرة فانها خيرها:

حديث العنا دل عنا اسمعي
حديث، شجي، طلي، علي
تعالي فقد قال لي العندليب
ستأتين عما قريب، الي
فنفنى غراما، ونحيا معاً،
على الدهر، انشودة العاشقين
« أم ... »

اقصد
محل
نجيب القطان
تجد فيه
احسن انواع زيت الزيتون للمونة
والسمن الحلبي الحديدي
الممتاز
ماركه
كامل هيكل

شجعوا
مصنوعاتكم الوطنية

راديو مولت
زيت السمك ولكن بلا رائحه ولا طعم

ان اكثر زيت السمك الذي يشتريه الناس هو زيت تجاري ليس فيه من زيت السمك الحقيقي سوى الرائحة الكريهة والطعم الذي تعافه النفس وهذا ما حدا بلجنة اطباء انجلترا الى ايجاد الراديو مولت الذي فيه منافع زيت السمك بلا رائحة ولا طعم مضافا اليه المولت تحت تأثير اشعة ما وراء البنفسجية . ان راديو مولت له طعم لذيذ كالعسل الجيد ويحبه الاطفال والبنات على العموم . ان الخواص المفيدة في راديو مولت تزيد مائتي ضعف على الخواص الموجودة في زيت السمك . والراديو مولت يفيد كمقو ومنبه للشهية ويشفي فقر الدم ويفيد النساء المصبيات والبنات في سن البلوغ والاطفال الضعفاء

RADIO-MALT

الوكلاء والمستودع: الشركة المصرية البريطانية التجارية بمصر والاسكندرية
فرع فلسطين: يافا شارع ظريفة نمرة ٣ عمارة الطابو القديمة

احسن صابون فاخر نقي
مصنوع من زيت الزيتون الممتاز
ماركة الزيتونة
احذروا التقليد
الصابون المطهر ذو الرائحة الزكية
ماركة شجرة « الزيتون »
من مصنوعات معمل علمي وسالم النابلسي — بنابلس — يكفي تجربته مرة واحدة لتتعلقوا به الى الابد
يطري البشرة وينعش الجسم ويكسبه الرائحة الطيبة
اطلبوه من الباعة

الوكلاء
السادة نجيب القطان يافا
حسن قليبو القدس
فريد حسن فرحات عمان
قسطندي بجالي حيفا
سامي ومهدي القباني الشام

اوتيل الخديوي الكبير
لاصحابه
الحاج شريف غزال
وولده شحاده النابلسي
يافا ـ شارع المنشية ـ قرب المحطة
هواء طيب ـ خدمة حسنة
مفروشات جديدة ـ مناظر طبيعية براً وبحراً

دفعوا الضريبة وغادروا الدنيا شرفاء

« بقية المنشور على الصفحة الاولى »

فقولوا كلمة تخترق اصماخ السياسة البريطانية وتسمع من به صمم . ارادوا ان ينذروا الظالم بانفجار المظلوم . ارادوا ان يخطوا بمداد دمهم صفحة الاباء والعزة . ارادوا ان يلقوا على الدهر درسا . ارادوا ان يبعثوا في امتهم ميت الامال . ارادوا ان يقدموا جماجمهم لتكون اساسا لصرح الخلاص . ارادوا ان يموتوا لتحيا امتهم ، ويزولوا ليبقى وطنهم . ارادوا ان تنطق دماؤهم وجراحهم وعمائمهم ، والكهوف التي سكنوا فيها ، والمغاور التي لجأوا اليها ، والاحراش التي اظلتهم صارخة متصرخة تشكو الظلم والعدوان ، والبغي والطغيان ، وكيد الانسان للانسان ، استشهدوا وخضبوا ارض الوطن بدمائهم . فاهتفوا اليوم يا عرب : « عاشت ذكرى القسام واصحاب القسام » وقولوا : « رحم الله كل من مات في سبيل الوطن ، لقد قضوا شهداء » وليقل بعد ذلك القائلون : انهم اشقياء ، او انهم لصوص ، اقوالهم هذه قد جرحت قلوبنا ، وتنفذ الحقد عليهم من خلال تلك الجراحات الى صميمها ، فسرى دماً في شراييننا ، وسيجد دمنا الحاقد سبيله

واذا كانت عصبة القسام عصبة لصوص واشقياء ، فماذا نقول عن عصبة الامم ؟ أنقول انها عصبة بررة اتقياء ، الا ان عصبتنا تدافع عن الحق الهضيم ، وتذود عن الشرف الجريح ، وتدفع الاهانة وترد الكيد ، وعصبتهم تنظم الظلم وتقر العدوان وتراقب الجبروت وتضع نفسها لاقرار المظالم وحماية النهب ، آلة بيد الدول القاهرة القوية ، المتسلطة المتجبرة المتحكمة ، فأي العصبتين اشرف واطهر ، عصبة القسام في احراش يعبد أم عصبة الامم في جنيف ؟ . . . .

وقد جاء استشهاد القسام آية استشداد الشعور الوطني في البلاد ، ونذير الانفجار والتمرد ، فلا بد من تخدير الاعصاب الهائجة ، ولا بد من اشغال الامة المنظرمة ، فليكن اذن المجلس التشريعي ، تلهو به الامة عن واجباتها في الكفاح . واذا كانت السلطة تعتبره دليل رغبتها في الانصاف ، فنحن نعتبره بشكله وصلاحياته واسسه دليلا جديدا على امعان السلطة في النكاية بنا ، والكيد لوطننا . ولو شاءت بعض الانصاف لاعلنت ايقاف الهجرة . وان من دلائل ايغال بريطانيا في سياسة الظلم تمديد مدة جناب المندوب السامي الحالي خمس سنوات اخرى ، ونحن لا ننسى ولن ننسى ان جنابه هو الذي وضع جديا سياسة بناء الوطن القومي ، موضع النفاذ ، وانه هو لا غيره قد غمر البلاد بمئات الالوف من المهاجرين . وها هي الصحف العبرانية تستبشر ببقاء جنابه وتهنئه وترحب به ، وتؤكد اطمئنانها اليه ، وثقتها فيه وانى اا الذي ارى امتي تنقرض ، اود ان اترك المجاملة وان اعلن بصراحة من على هذا المنبر ان خبر بقاء جناب المندوب السامي كارثة قومية ، لانني اعلم ان جنابه قد استلم الحكم في فلسطين وعدد المهاجرين لا يزيد عن مئة وخمسة وثلاثين الف يهودي ، وانه بمدة وجيزة قد ابلغ عددهم الى اكثر من اربعماية الف . وانني لاذكر ان هذه المستعمرات تنشأ بين حيفا وعكا ، وفي طولكرم وفي الجنوب والشمال ، وان الاسلحة قد هربت بالبراميل ، ثم عجزت السلطة عن اكتشاف مهربيها ، وان معظم الاراضي انتقلت الى أيدي اليهود . ان ذلك كله قد تم في عهد جنابه الذي هو احفل العهود بالكوارث ومع ذلك ففخامته جاد بالعناية بالفلاح ، ففي عهده تقرر توزيع الرواتب على المخاتير ليكون كل مختار تكأة استعمارية تضمن حسن سلوك القرية واستسلام الفلاح

ويخيل الي ان جنابه قد أخذ على نفسه العهد ان يشيد المملكة اليهودية بيده . ويخيل الي اذا لم نكن جادين في الدفاع عن البلاد واذا ظلت هيئاتنا واحزابنا تنشد الانصاف بالاساليب القديمة يخيل الي عندئذ ان جنابه بعد خمس سنوات سيغادر البلاد وعدد اليهود فيها يساوي عدد العرب او يزيد ، لان قوة الاستيعاب هذه منوطة بارادته . واذا تظاهر اليهود ضد العطالة وشكوا كثرة الايدي العاطلة ، واذا ضج العرب من السبب نفسه ، واذا صاح اطباؤنا الوطنيون من مزاحمة الاطباء الاجانب لهم ، فقوة الاستيعاب لا تتأثر بهذه العوامل كلها . فلتفتح ابواب الهجرة على مصاريعها ، حتى يدخل في شهر واحد من عهد فخامته عشرة الاف يهودي ، وليسجل دفعة واحدة اربعماية طبيب جديد ، وانفلقوا ، وانشرطوا ، واشربوا ماء البحر يا عرب ! ذلك لانكم ما زلتم تحتجون وتعلقون الامال على غير انفسكم وتدعون الجوهر وتشتغلون بالقشور ، وتتركون الاصل وتتعلقون بالفرع ، وتدعون الرأس وتلوذون بالذنب ، ولكن ثقوا ان فخامته لطيف ، فالموت سيكون على دقات الراديو وموائد الشاي ، وكراسي الوظائف

واننا اليوم معشر اليائسين من الانصاف البريطاني ، نجتمع لنحتفل بذكرى جمهرة من اليائسين الذين سددوا حسابهم في الحياة ، وادوا دينهم لوطنهم ، ودفعوا ضريبة الوفاء لامتهم ، فغادروا الدنيا شرفاء ، وفي هذا الاحتفال نصارح بريطانيا اننا لن نصبر على تهويد اوطاننا ، وان املنا بالخلاص في يأسنا من الانصاف ، ورجاءنا في الفرج منوط بقنوطنا من العدل ، واننا قد اخذنا ندرك ان فجر الخلاص لن يبزغ الا من حالكات الحوادث .

واننا معشر اليائسين من بريطانيا والحاقدين عليها سنسيء الظن بها ابداً ، وسنظل مكافحين عنيدين ، مؤمنين ان النصر سيكون لنا ، وفي سبيل هذا النصر المؤكد ينتظرنا الارهاق والاضطهاد ، والسجن والتشريد واذاعة الشائعات الاستعمارية الزائفة ، ولكننا مؤمنون ان الله عادل ، راضون بما سيصيبنا ، مرحبون بكل فرصة تؤدي فيها دين الاوطان المستحق علينا ، مرددين قول الله : « فالذين هاجروا واخرجوا من ديارهم ، واوذوا في سبيلي ، وقاتلوا وقتلوا ، لا كفرن عنهم سيأتهم ولادخلنهم جنات تجري من تحتها الانهار ثوابا من عند الله ، والله عنده حسن الثواب »

اكرم زعيتر

غزة

لاعانة الشهداء

جاءنا من سكرتير لجنة اعانة الشهداء بغزة السيد فائق بسيسو ما يلي :

اجتمعت لجنة اعانة الشهداء ليلة السبت الماضي بحضور جميع اعضائها وبعد ان تداولوا في البحث قرروا ما يأتي :

١ — سحب حوالة بمبلغ خمسين جنيهاً من المبالغ المجموع مع امين الصندوق اديب افندي الريس باسم رشيد افندي الحاج ابراهيم اعانة لاولاد الشهداء الشيخ عز الدين القسام وجماعته

٢ — تسليم حوالة للاستاذ حمدي الحسيني لايصالها الى رشيد افندي الحاج ابراهيم

٣ — اعتبار الخمسين جنيهاً التي ترسل لحيفا دفعة اولى يتلوها ما يجمع بعد الان

٤ — الاستمرار في جمع الاعانات من غزه والقرى المجاورة

بيت لحم

استقبال فاشل

كانت حفلة استقبال القائمقام البطريركي لمطران مليتوز نازرة فاشلة فهلا كان ينتظرها . فالشعب لم يشترك في استقباله ولم يخرج لملاقاته احد من المخاتير والوجهاء كما هي العادة ، وامتنع رئيس واعضاء البلدية عن استقباله ، كذلك اضرب الكهنة الوطنيون عن الاشتراك مع الاكليروس اليوناني ولم يحضر من المدن والقرى المجاورة الا القليل وقد برهن الشعب الارثوذكسي هذه المرة على سخطه الشديد وموقفه الشريف وصوته الداوي في سبيل محافظته على الكرامة

اعانات

الجمعية الخيرية

اجتمعت امس الجمعية الخيرية الارثوذكسية في بيت الوجيه سليمان القنواتي وتم توزيع المال المجموع في صندوق الفقراء على المستحقين من فقراء الطائفة فنشكر للساعين في هذا السبيل همتهم وحسن صنيعهم

حفلة تمثيلية

الناصره : تقيم مدرسة الاحد الارثوذكسية حفلتها الميلادية في الساعة الثانية بعد ظهر يوم الاربعاء الواقع في ٢٦ كانون الاول « شرقي » سنة ١٩٣٥ في قاعة النادي الارثوذكسي ويتخلل الحفلة تمثيل رواية « سجود المجوس ليسوع » والدعوة عامة

اعلان

من محكمة صلح طولكرم

نمرة الدعوى : ١٤٤٥_٣٥

الى عبد السلام الشاهر من شويكة سائق سيارة مجهول محل الاقامة

يقتضي حضورك هذه المحكمة يوم الاثنين ٢٧ كانون الثاني سنة ٩٣٦ الساعة ٨ صباحاً لرؤية الدعوى الحقوقية المقامة ضدك من طرف المدعي راجح درويش ابو علي من طولكرم بطلب مبلغ جنيهين ومايه وخمسة وثمانون ملا وان لم تحضر تجري المحاكمة بحقك غيابا ولا يقبل اعتراضك الا اذا اثبت ان تخلفك عن الحضور كان لعذر مشروع تحريراً في ٤_١_٣٦

عن حاكم صلح طولكرم

تركيا

السلاح الجوي

في تركيا

قررت الحكومة التركية ان تعرض على المجلس الوطني الكبير اقتراحا يرمي الى سن قانون بفرض ضريبة جديدة تسمى ضريبة اعانة السلاح الجوي والغرض من فرض هذه الضريبة تسهيل العمل لتطبيق برنامج واسع النطاق لتقوية السلاح الجوي وقد اعدت وزارة المالية هذا القانون . وقد وضعت اللائحة الخاصة بفرض هذه الضريبة بطريق لا تؤثر على التوازن المالي العام وتقضي باستقطاع ٢ في المائة من المرتبات والمعاشات والمكافآت والتعويضات والجوائز وما الى غير ذلك من جميع المستخدمين والموظفين والعمال في المصالح الحكومية او المصالح الاهلية او المصارف الوطنية . ومن المنتظر ان ينفذ هذا القانون في القريب العاجل.

البرتقال التركي

في الاسواق الاوروبية

كان للبرتقال الايطالي اهمية كبيرة في الاسواق الاوروبية غير انه نظرا لقرار العقوبات الاقتصادية ضد ايطاليا فانه من المنتظر ان يلاقي البرتقال التركي اقبالا في اسواق اوروبا . وقد دلت الحركة التجارية في استانبول على الاتجاه المنتظر بان سوق البرتقال قد نشطت فيها نشاطا كبيرا وازدادت حركة التصدير الى الخارج

الاحصاء العام

للسكان

ظهرت القوائم المفصلة للتعداد الاخير الذى عمل في جميع انحاء تركيا وقد بدأت الحكومة في انقرة في طبع كتاب الاحصاء العام . وبوجد من المعلومات الواردة في هذه القوائم ان عدد سكان الجمهورية التركية في القسم الاوروبي قد زاد بنسبة ٢٢ في المئة تقريبا وفي القسم الاسيوي قد زاد بنسبة ١٨ في المئة

بنك للبلديات

في انقرة

كان مؤتمر البلديات الذي انعقد اخيرا في تركيا قرر انشاء بنك للبلديات لتنظيم حركة مشروعات العمران اللازمة في المدن المختلفة . وعلى اثر هذا القرار صدر المرسوم الخاص بانشاء هذا البنك

مشروعات المياه

انتهت الابحاث الفنية التي قامت بها وزارة الداخلية بانقرة لتعميم مشروعات المياه الصالحة للشرب في البلديات الواقعة في منطقة طوروس . وسيبدأ القسم الثاني في تحضير عمليات المياه في بعض البلاد الاخرى

سكك حديد الشرق

تركيا تعتزم شراء الخط

على اثر القرار الذي اتخذته حكومة تركيا بشأن شراء شركة السكك الحديد الشرقية تألفت لجنة في وزارة الاشغال لجرد ممتلكات الشركة في تركيا وما لديها من آلات وادوات فنية ويحتمل ان يتم الشراء في شهر اذار المقبل . وهذا الخط هو اخر خط لسكك الحديد في تركيا تديره شركة ذات رأس مال اجنبي فاذا اشترته الحكومة التركية اصبحت تملك كل خطوط سكك الحديد في البلاد

افخر انواع الصابون النابلسي

له شهرة واسعة

مصنوعات سامل — الحاج عمر نابلسي

انقى صابون يستعمل في البيوتات الكبيرة نظيف يطري البشرة ويجعلها بضة لامعة

ماركة مسجلة

نال الجائزة الاولى في معرض نابلس سنة ١٩٣٤ رائحته جميله لانه مصنوع من زيت الزيتون النقي

الوكلاء محمود كمال قطان : يافا محمد حمدي المصري : حيفا محمود فيضي اخوان : القدس

لا تدخل الى بيتك صابونا سواه

رسالة العراق

« تابع المنشور على الصفحة الثانية »

احصاء عام

لطلاب المدارس

اذاعت مديرية المعارف العامة على كافة مديري مناطق المعارف في العراق بوجوب الايعاز الى كافة مديري المدارس المتوسطة والثانوية والابتدائية بالقيام باحصاء عام للطلاب مدارسهم يبين الملل والنحل التي ينتسبون اليها

شاب عراقي

لدرس الاحصاء

كانت الحكومة العراقية قد طلبت الى الحكومة المصرية الموافقة على تدريب احد الشبان العراقيين على فن الاحصاء وقد وافقت الحكومة المصرية على هذا الطلب في حينه والغاية من ايفاد الطالب العراقي الى مصر هي ان يساعد مديرية التجاره في وزارة المالية على تنظيم واصدار الاحصائيات في العراق .

حصر الدخان

في العراق

رأت اللجنة المالية في مجلس النواب العراقي ان الوقت قد حان لان تستفيد الخزينة العراقية من الدخان الذي ضحت الخزينة لتشجيعه مبالغ طائلة وقد صرح معالي وزير المالية ان الحكومة قد انتبهت لهذه النقطة منذ مدة تزيد على السنة وهي داخلة في مناهجها وانها تشتغل الان بامر ترتيب حصر الدخان وادارته من قبل الحكومة او شركة حكومية اهلية وستقدم في القريب اقتراحا بهذا الشأن الى المجلس

اصلاح الشرطة

وتنظيم الدرك

فهم ان الحكومة العراقية مهتمة باصلاح وضع الشرطة اصلاحا اساسيا وقد تألفت لجنة من الاختصاصيين لفحص النواقص والنظر فيما يجب عمله لاكمالها ومن جملة الاقتراحات هي تقسيم قوة الشرطة الى قسمين الاول الشرطة والثاني الدرك على ان يعتنى بالقسم الاول من وجهة الثقافة والكفاءة وينظر في تدريب القسم الثاني تدريبا عسكريا بحت باشراف وزارة الدفاع وستكون مهمة هذا القسم حفظ الامن الداخلي واخماد القلاقل والاضطرابات عند ظهورها .

الصحف اليهودية

في ظل السياسة !

جاء في الصحف اليهودية ان الزعماء الصهيونيين في العالم كله قرروا القيام بحركة واسعة لجمع مبلغ كبير من التبرعات لمساعدة يهود المانيا وانشاء مستعمرات خاصه لهم في فلسطين

رغم خطابك يا سوكولوف !!

تقول ها آرتس ان ناحوم سوكولوف الرئيس السابق للجمعية الصهيونية القى خطبة في لندن عن الحالة السياسية في فلسطين قال فيها ما يلي : انا آسف جداً لتغير الموقف السياسي في فلسطين ولكن املي عظيم في المستقبل البعيد حيث يعترف العالم بجهودنا . اما المستقبل القريب فاني اخوف منه كثيرا نعم اننا تقدمنا كثيرا في فلسطين وأسسنا اعمالنا على قواعد قوية

اما خوفي فليس لان الحكومة تريد انشاء مجلس تشريعي رغم اليهود بل لان القدر اضطرنا الى معارضة هذه الخطوة السياسية . ونحن اليهود الذين تعودنا ان نعضد كل حكم نيابي وحكومة برلمانية نرى لزاماً علينا ان نرفض المجلس التشريعي الذي هو بدء حكم برلماني تام ونحن دائما نقع ضحايا كل حركة استقلالية وهنالك شواهد كثيرة على ذلك في تاريخنا . انظروا الى بولونيا فان حالة اليهود فيها سيئة بعكس الحكم الاشتراكي في البلاد الاخرى (روسيا) حيث تعمل الحكومة لمصلحة الشعب جميعه دون تفريق

فماذا يجب علينا ان نفعل لنتخلص من هذه المصيبة الجديدة . لا يجب علينا ان نتظاهر ونحتج لان هذا يغضب الحكومة ونحن نريد ان تعمل الحكومة ما تريده دون غضب

نحن نريد كثيرا يهودية في فلسطين ونريد شرق الاردن ايضا واذ ذاك يصبح موقفنا حسنا وخير طريق نتبعه هو الوقوف من بعيد . وخوفنا الوحيد هو ان يسارع العرب الى مقاعد هذا المجلس يحتلونها ويبدأون في امطار الصهيونية بوابل حجارتهم وسيكون جوابنا على حجارتهم الشجاعة والحصول على اكبر قسط من مطالبنا

ان الشعب اليهودي في فلسطين قوي جداً الى درجة تمكنه من الدفاع عن نفسه واذا كان هناك خلاف بين الاحزاب فهو خلاف اخوي

بلدية تل ابيب

عقدت بلدية تل ابيب جلسة للبحث في امر الخلاف الذي وقع بشأن نيابة الرئاسة وقد اتفق الاعضاء على تعيين نائبين للرئيس لا يمتاز احدهما بشيء عن الآخر وأحدهما من المستدروت وهو دوف هوز والاخر من احزاب اليمين وهو روكاخ . وقد نشب بعد ذلك خلاف آخر في تعيين الاعمال للاعضاء

البلد المنهوب !

تقول ها آرتس ان الحزب الصهيوني الاصلاحي قرر مطالبة وزارة المستعمرات البريطانية منحه شهادات هجرة خاصة غير شهادات الهجرة التي منحت للوكالة اليهودية لانه منفصل عنها انفصالا تاما!

الصحف اليهودية

وحفلتا التأبين في حيفا

ذكرت ها آرتس ان « خلافا وقع في حيفا بشأن تكريم القسام أدى الى اقامة حفلتين في وقت واحد ، وان هذه الذكرى قد انقلبت الى منافسة بين الزعماء الذين يرغبون في اظهار عظمتهم اكثر من رغبتهم في تكريم شهدائهم . ثم ذكرت « ان عدد حضور اجتماع الاحزاب كان ٦٠٠ شخص فقط ، اما حضور الاجتماع الاخر فقد زاد عن اربعة آلاف نسمة »

ولم تنس الصحف اليهودية ان تردد كلمة المجرمين والقتلة وتنعت الشهداء بأقبح النعوت وتنثر الفاظاً بذيئة تتورع عن ترجمتها اجلالا لمن استشهدوا في سبيل فكرة وعقيدة !

وتقول هابوكر ان استعدادات البوليس في حيفا كانت شديدة وان الحركة في الصباح كانت عادية وان الحكومة رفضت ان تسمح للزعماء بزيارة قبور الشهداء في بلد الشيخ . اما دافار فتقدر عدد حضور اجتماع مؤتمر الشباب بثلاثماية شخص .

الدفاع ـ يوم الاربعاء في ١٣ شوال سنة ١٣٥٤ و ٨ ك ٢ ١٩٣٦

صاحب الامتياز والمحرر المسئول ابراهيم الشنطي

مدير الادارة شوكت حماد

رقم التلفون ١٠٧٥ و ١١٨٧

الدفاع

جريدة يومية سياسية مصورة

العدد ٥٠٠ ـ السنه الثانيه

ادارة الدفاع في عمارة حزبون شارع جمال باشا ـ يافا

العنوان البرقي: الدفاع يافا : ص . ب ٢٥٥

	عن سنه	عن نصف سنه
قيمه الاشتراك في فلسطين	١٥٠	٨٠
في الخارج	٣٠٠	١٦٠

صور عالمية على هامش الحوادث

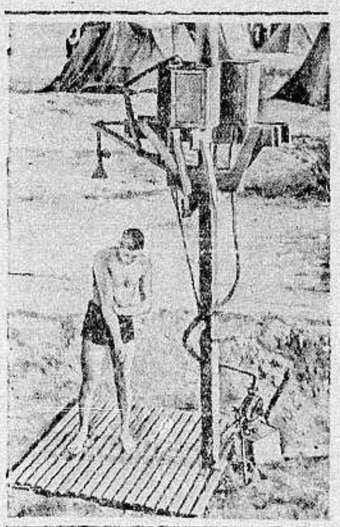

احد جنود الطليان يستحم في حمام صحي في الحبشة الشديدة الحرارة بالقرب من المعسكر والعادة المتبعة ان ترشح المياه مرة اخرى لاستعمالها

منظر فوق الجبال السويسرية

ويرى فيه لاعبان من امهر المتزحلقين

على الجليد

في قاعة لوكارنو حيث عقد المؤتمر البحري الاخير ورأسه المستر بالدوين واشتركت فيه انكلترا وفرنسا واليابان وامريكا وايطاليا

اخبار محلات بوتاجي في يافا وحيفا

راديو هيز ماسترز فويس

هو طبيب جميع الاطباء

لكل داء دواء عندنا فاذا ملكت راديو بوتاجي تشفى من السقم

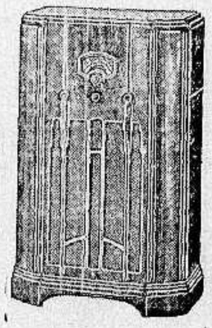

عزيزي اميل :

يقول الناس «نيال الدكتور من عاش مثله» ولكنهم لو يعلمون انه يقضي الساعات الطوال متجولا بينما هم نائمون ليزور مرضاه غير مهتم لزمهرير البرد ولا للمطر المنهمر فوق رأسه وكأنه لا يشعر بسهام الشمس التي تلدغ دماغه ثم اذا آوى الى فراشه ليأخذ قسطه من الراحة ويهدىء اعصابه الثائرة يطرق زائر بابه ويدعوه لحاجة تحت جنح الظلام غير مشفق على جسمه المضني من تعب النهار.

فعيشة كهذه وان تخللها بعض ساعات الراحة فهي متعبة شاقة تعاني فيها تلك الاعصاب المسكينة الامرين حتى في اوقات راحتها فهل لكم ان ترسلوا لي ما يسكنها ؟ اني اعلم ان لا دواء لها غير راديو جرامافون "His Master's Voice" وارد محلاتكم العامرة فاملي ان لا تبخلوا علي بآخر موديل ورد اليكم وترسلوا لي وصلا بعشرة جنيهات قيمة الثلث المرسل اليكم طيه ودمتم

الدكتور سليم

لقد تلا بوتاجي الرسالة وكرر تلاوتها وهو يعجب كيف ان هذا النطاسي البارع مع ما هو عليه من وافر العلم وسعة الاطلاع لم يجد في الاجزائيات ولا في قواميس الطب دواء يشفي الاعصاب المتعوبة ويريح الجسم الذي يشتغل عشرة او خمسة عشر ساعة متوالية كل يوم الا في محلات بوتاجي ، الا باقتناء الراديو الوحيد الذي فيه شفاء انواع العلل ويزيل عن المطوب كربتها ذاك الراديو الوحيد الذي يحمل ماركة الكلب الامين ومسجلة باسمه

فاوعز حالا الى بعض رجاله الفنيين ان يختاروا له احدث موديل ورد الى محلاته في هذا الاسبوع وينقلوه الى منزله ويقوموا بالتدابير اللازمة على وجه السرعة لان من كان مثل الدكتور صديقه النشيط الذي حالما يدعوه مريض كان يلبي طلبه يقتضي بدوره ان تلبى كل مطاليبه حالما يبين ارادته

وبوتاجي رضي بكل الشروط التي عرضها عليه صديقه وجعل له التسهيلات الكثيرة وذلك ان يصير تسديد القيمة الباقية اقساطاً شهرية بكميات جزئية

فالى جميع الزبائن الكرام الذين الى الان لم يفكروا في امر راحة اجسامهم بل يتركون الامور تجري في اعنتها نوجه نصحاً مجانياً : اهربوا من العذاب ، اقصوا عن اذهانكم كل ما يزعجها ، واشتروا لذلك راديو هيز ماسترز فويس ماركة الكلب ولكم ملء الحرية في اختيار كمية الدفع وطريقة التسديد اقساطا توافق راحتكم

اطلبوا التفاصيل من محلات بوتاجي في حيفا قرب البوسطة وفي يافا امام سراي الحكومة

الوكلاء القدس: غوردن بوتاجي . اللد : سليم ومحمد الخالدي . غزة: الحاج عبدالرؤوف البورنو نابلس: عادل التميمي. طبريا: ابراهام كوبي. الناصرة: نصري قعوار. الرملة: زيادة اخوان

الوكلاء

في عمان

هايك وابو الهوى

(مطبعة الدفاع ـ يافا)

اليكم يا اهالي يافا والبلدان المجاورة الكرام

نزف بشرى وصول تاج الافلام العربية الناطقة

دموع الحب

الذي تنتظره الوف الجماهير بفارغ الصبر

سيعرض ابتداء من مساء السبت في ١١ كانون الثاني (الجاري)

في سينما

اوفير

تل ابيب

الحفلة الاولى الساعة ٦،٣٠ مساء

الحفلة الثانية الساعة ٩،٢٠ مساء

وبقية ايام الاسبوع

ثلاث حفلات كل يوم

الاولى الساعة ٣

الثانية الساعة ٦،٣٠

الثالثة الساعة ٩،٢٠

احجزوا تذاكركم من الان لانها محدودة ومنمرة

تباع التذاكر

في محلات متعهدي الفيلم

السادة نقولا وفوته البوري

شارع بسترس والعجمي تليفون ١٥٨٢

ومن شباك السينما ليلا ونهارا

يافا – يوم الخميس في ١٤ شوال ١٣٥٤ – الموافق ٩ كانون ثاني ١٩٣٦

صاحب الامتياز والمحرر المسؤول ابراهيم الشنطي

مدير الادارة شوكت حماد

رقم التلفون ١٠٧٥ و ١١٨٧

الدفاع

جريدة يومية سياسية مصورة

العدد ٥٠١ – السنه الثانيه

ادارة الدفاع في عمارة حزبون شارع جمال باشا – يافا

العنوان البرقي : الدفاع يافا : ص . ب ٢٥٥

	عن سنه	عن نصف سنه
قيمة الاشتراك في فلسطين	١٥٠	٨٠
في الخارج	٣٠٠	١٦٠

قضية تزييف النقود وما انطوت عليه من فضائح العصابة اليهودية . تهريب السلاح مع المهاجرين . استمرار المناورات الحربية . استعدادات الدول للحرب

يا دائرة الامن العام

يعلقونه من رجليه ويهددونه بمسدس

حماة الاخلاق ينقلبون حرباً أليمة عليها

تصور الحادثة التالية . تصورها وقل فى أي زمن نعيش

رجل اسمه احمد حسين الظاهر من الطيبة ألقي عليه القبض في تهمة . ثم جيء به الى طولكرم ، والى « اصطبل » الخيل . وبأمر من ضابط البوليس علق الرجل فى حبل ، وتدلى رأسه يتأرجح فى الهواء ما يقرب من الساعة . وهوت قبضات ايد قاسية على وجه هذا الرجل وزميل له ، لكي يعترفا بـ « الجرم » المزعوم ، وهو تهمة محاولة الاعتداء على يهودي

وحادثة ثانية رويناها أمس الى دائرة الامن العام ، وتوقعنا منها بياناً عنها : رجل زار شقيقته فى قرية السيلة الحارثية من اعمال جنين . وإذ هو وأطفال شقيقته نيام دخل عليهم ضابط شاهراً مسدسه ، ومعه تسعة من افراد البوليس . وفى هذه الحالة المريعة أصاب المرأة شلل فى رجلها . وهذه القوة كانت تقتفي أثر فرحات رفيق الشهيد القسام .

وثالثه الحوادث معلومات غير مسرة عن سجن عكا، ومعاملة السجناء الاحرار فيه.

نعود الى الموضوع . اما الواقعة الاولى فقد تريثنا طويلا قبل نشر نا عنها كلمة . وقد اجتمعنا بالرجل ومعه رفيقه ، وشاب آخر معروف فى الطيبة . وأما الحادثتان الاخريان فرغم أننا أخذنا شهادة خطية من الذين روياهما الخبرين، فاننا لا نزال ننتظر بلاغ دائرة الامن العام . ان سمعة البوليس ساءت جداً عند الشعب . وربما لا يستطيع المرء ان يتقدم ومعه بيانات خطية ، وأدلة مادية ، على شائعات لا تشرف ، لكن المفهوم أن هناك تهما قوية يوجهها الجمهور الى البوليس ، وان اولى هذه التهم — الرشوة ، وسوء المعاملة . ولولا ذاك القانون الذي يزج الراشي والمرتشي فى المسئولية ثم السجن ، لرأت حكومة فلسطين كل يوم برهاناً لا يسرها على سوء السمعة التي وصم بها البوليس . ومثلما ان لدائرة الامن العام عيوناً منبثة بين سائر الاوساط نحب لو يكون لها عيون « أمينة » تحدثها عما تتناقله الالسنة وما يجرح كثيراً سمعة الدائرة .

والضابط ، أي شيء يبرر عمله مع الشاب الذى علقه من رجليه فى سقف زريبة الخيل ؟ أي انسان ، مجرد انسان ، لا عربي ولا أجنبي ، يسكت عن هذا العمل الخارج على كل قانون ، وكل عرف ، وكل نزعة فاضلة ؟ رجل اتهم في عمل ما ، اسلكوا معه السبيل الطبيعي ، واتركوه للتحقيق . لماذا اللكمات واللطمات، وانواع الشتيمة والتعذيب ؟ لماذا اشعار هذا أنه بات فى قبضة «معذبين»، لا بين يدي محققين ؟ لماذا تخويفه بالتهديد والوعيد ، وعند ثم المحاكم ؟

والحادث الآخر : مداهمة بيت فى قرية السيلة بعد منتصف الليل ، وتهديد الرجل بمسدس صوب الى وجهه ، وترويع اطفال البيت وامرأته — هذا الحادث ، اذا وقع ، أليس دليلا من أدلة كثيرة على سوء التدبير ، والاستهتار بأعراض الناس وبيوتهم ؟ تصور قوة من قوى «الامن» العام ، تداهم بيتاً قروياً ، فيه امرأة، وفيه صغار ، ومتى ؟ بعد منتصف الليل ! هذا الحادث ، اذا وقع — للمرة الثانية — دليل رهيب على العجز ، والمغامرة بسلامة سكان آمنين مطمئنين . فماذا تقول دائرة الامن العام — أتسكت ؟ لا ، اننا ننتظر !

اما حادث السجن ، فأننا كذلك في انتظار كلمة عنه ، قبل ان نسترسل فى الكتابة . على اننا لا نستغربه ، وكذلك الجمهور الذي ساء ظنه كثيراً في فى دائرة الامن العام

يا مستر سبايسر اننا نضع امامك قضية وحقائق . وتأكد اننا لا نريد حملة على الدائره التي ترأسها . انما نريد حق هذا الشعب . فقد لا نهتم لسمعة البوليس اذا تسوء ، لكننا مرغمون على الاهتمام ما دام ان الجمهور يناله كثير من الاذى ، ويضيع بعض حقه . الذي نعرفه ان البوليس نظام يشرف على اخلاق الشعب ، وحقوقه ، ويحفظ له سلامته . وهذه الواجبات الثلاثة مؤسف ان نقول انها لا تؤدى على وجه كامل ، بل على وجه فيه قليل من النقص . واذا شئت برهانا فتلمس الحقيقة من صميم الشعب ، من سواده ، وبعد ذلك تقدم للاصلاح قبل ان تخسر الدائرة ما تبقى لها من سمعة

كل شئون هذا البلد اصبحت فوضى ، وشر هذه الظاهرة ان تكون دائرة الامن العام المرتع الخصب لذلك الاضطراب، وسوء النظام . وها اننا ننتظر البيان الذي أشرنا اليه ، قبل ان نعقب هذه الكلمة باخرى

ابراهيم

تعليقات في سطور

سفاكو طرابلس !

لا تزال البرقيات حافلة بالفظائع التي ارتكبها الايطاليون . وأي فظائع اشد بشاعة من قتل الجرحى والمرضى والممرضات ؟ ان ايطاليا تكاد تمثل فى الحبشة فصلا من فصول الرواية الرهيبة التى مثلتها فى طرابلس !

ونقول دائرة الامن ؟

هاجمت قوات البوليس بيتا في قرية السيلة بعد منتصف الليل على صورة لا تليق بدائرة ما، فكيف بالتي تطلق على نفسها اسم « دائرة الامن العام ». وحين شهر الضابط مسدسه على مرأى من المرأة وأطفالها اصابها شلل . اذا صح الخبر اعتبرنا العمل فظيعاً جداً . وفى وسع دائرة الامن أن تنازل الذين تقتفى آثارهم فى الجبال والسهول لا فى البيوت، وبعد منتصف الليل !

طال نومك !

في قضية تزييف النقود قيلت اعترافات عن تهريب المهاجرين مقابل اموال . لكن فضائح التهريب هانت امام عصابة زورت ختم المندوب ، وختم الحكومة ، كانت تعمل فى هيئة سياسية. وتلك العصابة اطلق سراحها .

أيها البلد المنهوب — طال نومك !

أبيض وأسود !

منذ شهور ورد فى « الدفاع » تحليل لماذا تكره بريطانيا ان تظفر الحبشة بإيطاليا. وخلاصة ذلك التحليل ان الانكليز لا يريدون هزيمة « الابيض » في وجه « الاسود »، لئلا تشوه سمعة الاول في الهند وسائر المستعمرات . ورغم عداء بريطانيا لدولة « الدوتشي » فأن كلمتي ابيض واسود لها الاعتبار الاول فى نظر اهل المدنية والحضارة !

هذه البلاد عربية

ذكرنا امس ان الحكومة تفكر في تعيين قاض يهودي مكان المرحوم شفيق بك الدجاني . عملها هذا غير لائق اولا ، ونقابله بالمعارضة الشديدة . هذه البلاد ما تزال عربية رغم كل المظاهر التي نرى. ومفيد للحكومة أن تتريث كثيراً فى الامر

سل الوطن المفجوع عنه ...

«رثاء الشيخ فؤاد باشا الخطيب ، شاعر الجزيرة ، في فقيد العرب المرحوم ابراهيم هانو، استطعنا الحصول عليه قبل القائه غدا في دمشق . يرى فيه القراء ألم الشاعر، والذكرى الشجية، ووصف الوفي للوفي ، ودمعة الشعر النوي»:

سل الفلك الدوار ما للكواكب ... شواحب في الابراج غير ثواقب

دنت فتدلت قاب قوسين وارعت ... مع الليل في آذيه المتراكب

وكم سنحت من جانب الغيب نعمة ... مجلاة ثم انطوت فى الغياهب

فقد عبثت ايدي القضاء بكوكب ... تلألأ دهرا في سماء الاعارب

وكان منارا والطريق مضلة ... وكان ثمالا في الخطوب الحوازب

فثار ولم يثلم له اليأس عزمة ... وقارع صرف الدهر غير مراقب

ومن مثل ابراهيم نفساً وهمة ... ومن كهنانو يوم زحف الكتائب

سل الوطن المفجوع عنه فانه ... ينوء بعبء الحزن جم المعاطب

تذكر من أحياه والموت ماثل ... حياة ربيع الروض غب السحائب

أهاب فلم يحجم ، وصاح فلم ينم ، ... وارهف منه العزم خوف العواقب

فمن سيف بحر الروم حتى ذرى الربى ... ومن عدوة النهرين أخرى السباسب

الى خمسة الاقطار من ارض يعرب ... الى الصيد في امصارها والمضارب

يمد بصوت يملأ الشرق هزة ... ويصعق من اهوالها كل غاصب

فاما الى تاج الثرى فى سبيلهم ... واما الى اوج العلى والمراتب

لقد خاب من يستشرف الآل ظامئاً ... ومن شمر الاذيال في إثر كاذب

ومن زعم الافك المنمق حجة ... ومن ظن محض الصدق شغب مشاغب

. . . .

يقال زعيم ثم ينعت مخلصاً ... فهل اصبح الاخلاص احدى العجائب

وهل ندرت تلك السجية اوعفت ... فتنشر في التاريخ ضربة لازب

على الرغم مني ان أشدت بسيد ... عددت له الاخلاص بعض المناقب

فأين الحجى والرأي والامر مبهم ... واين ثبات الجأش عند المصائب

واين دهاء فيه لين وشدة ... فيظفر بالاسلاب من يد سالب

لقد كان ابراهيم ذلك كله ... وكان صريح القول غير موارب

ومن يتصدر للزعامة فليعف ... مع الناس في ظل القنا والقواضب

يناضل مرفوع اللواء مجاهدا ... ويزحمهم في بأسهم بالمناكب

فان كتب النصر الذي ينشدونه ... هنالك فلينهض بعبء المناصب

وقد كان ابراهيم للقوم قدوة ... فعف وما استهوته ريح المكاسب

فيا وطناً ألحت عليه رزية ... تطأمن من شم الذرى والغوارب

لقد كنت تقتات الاماني قبلها ... وتنهل من وردها غير ناضب

فلم تزل الايام حتى تمردت ... عليك وابدت خافيات الغرائب

فيا شد ما تلقى ويا هول ما ترى ... وفي كل ربع صرخة خلف ذاهب

بكيتك من عشرين عاما شهدتها ... وزرق المنايا داميات المخالب

وان تعبس الايام بعد بشاشة ... صفوت كماء المزن من كل شائب

فمارث لي حبل ولا وسوس الهوى ... اليّ بما يأبى الوفاء لصاحب

. . . .

ولما اغتمدت الليل اعتام خاسة ... ترفه من برح الهموم الرواحب

تغولت الارجاء بي وتنكرت ... لي الارض حتى ضاق رحب المذاهب

واصبحت نهب البين في كل مجهل ... وما انا الا كالصدى المتجاوب

كأن الثرى من تحت رجلي والحصى ... بطون الافاعي اوظهور العقارب

وهل بعد ابراهيم للصبر موضع ... وكان فتى الدنيا وركن الرغائب

فيا شرعة الآمال ما كنت وارداً ... لصفوك لولا حرقة في الترائب

اذا حفزتني فاعتزمت وجدتني ... لدى عقبات اعجزت كل طالب

ومن سبر الغور الذي قد سبرته ... تهيب واستأنى حيال الجواذب

ولم أمل قاص كررت وراءه ... فطوح بي بين النوى والنوائب

فلم أجشم لوعة الحزن حسرة ... عليه واني لست اول خائب

وان من احبابي الذين عهدتهم ... فان غداً آت وغير مجانب

فؤاد الخطيب

مشاهدات صغيرة

«دا شغل مسخرة!»

من الاسرار الرسمية « المفضوحة دائما » والتي أسبق انا غيري الى نشرها — عملا بأصول التبجح الصحفي — ما جاءني من اهالي بئر السبع من ان دائرة الاشغال التي تعبد طريق العقبة — بئر السبع و « تبز » في ذلك الالوف المؤلفة من « فلوس » دافع الضريبة الفلسطيني ، قد اعلنت « الافلاس التام والعجز الزؤام » ... عن تعبيد طريق غزة — بئر السبع ، مع ان هذه الطريق لا يزيد طولها عن ٤٠ كيلو وعليها تتوقف حياة مئة الف فلاح من اهالي القضاء ، بينما يزيد طول الطريق الاولى عن ٣٠٠ كيلو ، ولا تتوقف عليها الا حياة ... السيارات المدرعة !

ولم تكد الامطار الاخيرة تنهمر حتى امرت هذه الدائرة باغلاق طريق غزة — بئر السبع ، فالذي لا يعجبه ذلك ... « سيبه يروح مطرح ما يروح » !

وجاءني بعد ذلك من فلاحي قرية طيرة حيفا ان دائرة الاشغال هذه نفسها، وهي تعبد طريق حيفا — يافا وتجره « من خنافه » الى جميع المستعمرات اليهودية ، قد أبقت هذه الطريق بعيدة اكثر من كيلو متر عن قريتهم... فالفلاح العربي يستطيع ان يمشي هذه المسافة ، بينما « الخاوتس » لا بد له من ان يركب ... ولو على الاكتاف !

والان اسمعوا يا فلاحي السبع وغزة وطيرة حيفا :

ان لكم صديقاً مخلصاً ... تجددت صداقته لكم « رسمياً » لمدة خمس سنين، فلماذا لا تزحفون زحفا الى القدس ، لكى تراجعوه ؟

ان هذا الشغل « مش شغلي »

— « هادا شغل » دائرة الاشغال

— « دا شغل مسخرة » ...

داشيء يجنن !

استأنف الفاتيكان — كما تقات صحف اليسار في فرنسا — نشاطه المعروف في سبيل الصلح ... في سبيل جعل الدوتشي « يحل عن سماء » الحبشة، فانه في ارضها... « خيبان » !

وتقول هذه الصحف ان لهذا السعي من قبل الفاتيكان سببين :

١) تضرره من العقوبات ، فقد نقص عدد الحجاج الذين يؤمون الفاتيكان فاصيبت خزينته بضربة مؤلمة ... ومغص كلوي !

٢) رغبة « الدوتشي » في استخدام اموال الفاتيكان في الخارج لدفع أثمان المشتريات ... لا سيما البنزين اللازم لقتل المرضى والجرحى في المستشفيات !

والسببان كما ترى « ماديان » لا يمتان بصلة من الصلات الى « المعنويات » ولا الى « الروحيات »، فالدين والحق والعدالة والانسانية والشرف ، ونصرة الضعيف، وما الى ذلك من الاسباب التى تدعو المنصف الى بذل الجهود في الصلح . . . ان هي الا امور ثانوية امام خزينة الفاتيكان فى الداخل ، وأموال الفاتيكان فى الخارج !

وهذا شيء يجعل المرء « يطلع من دينه » ... ويصبح شيوعياً !

— « دا شيء يجنن » ... ، « دا شيء يزيد النار لهيب » ...

والبحث جار !

بعد ان هددتنا « اولية ها آرتس » غير الغراء . « بشجاعة » القوى العسكرية التي تحتشد لمقاتلة المجلس التشريعي، عادت فروت لنا من انباء اليهودية الاميركية ان الادون وتنبرغ رئيس الجمعية الصهيونية هناك نشر في الصحف بياناً ، قال فيه ان جميع يهود العالم سيبدون في معارضة هذا المجلس كل عزم واقدام... و« شجاعة » ايضا

وبالامس روت الصحف العبرية كلها عن ناحوم سوكولوف الرئيس السابق للجمعية الصهيونية العالمية انه خطب فى لندن فكان مما قاله ان اليهود لا يريدون من الله ، ولا يكثر على الله ، الا فلسطين وشرقي الاردن « وخلاص » !

ولم ينه هذا الادون خطبته هو الاخر الا بعد ان قال : « ان خوفنا الوحيد هو ان يسارع العرب الى مقاعد هذا المجلس ختانونها ويبدأون بامطار الصهيونية بوابل من حجارتهم ،وسيكون جوابنا على حجارتهم... « الشجاعة » والحصول على اكبر قسط ممكن من مطالبنا »

والبحث عن هذه « الشجاعة » جار منذ ٢٠٠٠ سنة الى الان ... فطولوا بالكم ٢٠٠٠ « كمان » ...

لا تكونوا بلهاء !

اذا صدقت « هاآرتس » — ولو مرة فى العمر ! — تكون الحكومة الالمانية قد رفضت ان تجدد الرخص التي اعتادت ان تمنحها لليهود للقيام باعمالهم فى بلادها وتكون قد سحبت الموجود من مثل هذه

« البقية على الصفحة الرابعة »

لجنة الطلبة العرب في بيروت

تنقد مشروع المجلس التشريعي الكسيح

جاءنا البيان التالي من لجنة الطلبة العرب الفلسطينية في بيروت ننشره شاكرين لاخواننا غيرتهم ووطنيتهم:

يقلق الطلبة العرب الفلسطينيين في الجامعة الاميركانية في بيروت ما يقلق بلدهم العزيز بخصوص المجلس التشريعي الموهومة «تشريعيته». ولذلك فقد اجتمع فريق منهم ودرسوا النص الرسمي للمشروع هذا وبحثوا في بنوده وأسفر اجتماعهم عن النتيجة التالية:

١ — ان ما اتصف به المجلس من الصفات وما تقيد به من السلاسل جعلته احرى بوصفه «استشاري» منه بوصفه «تشريعي» ان جاز لنا نعته بنعت من نعوت مجالس العالم، والا فهو لا شيء والمنتظر منه كل شيء!

أ — قد جعل النصاب القانوني ستة أعضاء مع ان الاكثرية في بقية مجالس العالم هي النصاب، والغاية من ذلك يراها كل ذي عينين اذا فطن الى ان عدد الاعضاء اليهود سبعة واذا أدرك ان الاعضاء الموظفين خمسة... فلو اقر اليهود فقط امراً كان النصاب ولو اجتمع الموظفون مع صاحب «الصوت المرجح» الرئيس كان النصاب ايضا. وفي ذلك ما فيه!

ب — لا يخفى ان صلاحيات فخامته تمكنه من القيام باعباء الحكومة ووفاء التزامات حكومة جلالته الدولية قد جعلت المجلس اسما بلا مسمى يوقفه ألى يشاء ويحله متى شاء. وماذا يشترع المجلس اذا كان المنتظر موافقة فخامته أو رفضه؟ وأية حرية تبقى له ما دام المندوب السامي ان يقر وينفذ اي تدبير يراه مناسبا فيصبح قانونا نافذ المفعول رغم المجلس اياه؟

ج — نريد مجلسا يكون مسؤولا أمام الشعب الذي ينتخبه لا أمام فخامة القائم بأعمال الحكومة، لان هذا المجلس سيدافع عن مصلحة الاهالي ويتكلم بلسان الشعب لدى الامة المنتدبة التي يمثلها فخامته

٢ — ان فخامة المندوب السامي لم يراع النسبة بين عدد الاعضاء الذين في المجلس وبين عدد أفراد الطوائف الذين تمثلهم هذه الاعضاء الا اذا كان اليهود قد بلغوا نصف السكان

ولما كان الموظف آلة في يد الحكومة يسير بارادتها ولا يتخلف عن تحقيق رغباتها حتى يحفظ كيانه فليس من المنطق بل انه من أغرب الغرائب ان يرى هذا الموظف يستوي على كرسي خلق لنصرة الشعب وصيانة الوطن! ان لجنة الطلبة العرب المذكورة تستنكر وجود هؤلاء الموظفين أعضاء في المجلس يا فخامة المندوب السامي

٣ — لا شك ان اعظم المشاكل التي تزعج كل عربي في فلسطين هما: الهجرة الصهيونية وبيع الاراضي. ولقد جاء في النص الرسمي للمجلس ان ليس من صلاحية هذا المجلس التدخل في ايهما فاي خير اذن في هذا المجلس واي فائدة ستجنينها يا فلسطين منه مادام بعيداعن تضميد جراحك التي مازالت دامية. وهل يكفينا فخرا ان لنا مجلسا تشريعيا. الم يكف تقييده دون التطرق الى البحث في القوانين السابقة لحكومة جلالته أوالى وضع اي قانون من شأنه (أن يضع صحة الانتداب موضع الريب)

ولما كانت غاية جلالته من تشكيل مجلس تشريعي في فلسطين هي منح الاهالي الحق في ابداء رأيهم وتقديم مساعدتهم الى ادارة حكومة البلاد ليمكن الحصول على ما فيه خير الجميع فلماذا يحرم على هذه الهيئة التي تمثل اهالي البلاد ان تتناول المشروعات المالية او فرض الضرائب؟

٤ — ان الصبغة التي يصطبغ بها هذا المجلس لتؤلم كل فلسطيني لو فكر مليا. منذ الساعة الاولى التي وطأت اقدام الانكليز فلسطين والعرب مازالوا غير معترفين بالانتداب وبوعد بلفور. اما اليوم فاذا وافقنا على تشكيل المجلس المنتظر فذلك تبدل صريح وخطير في السياسة بما يتعلق بالقضية الفلسطينية في هذا الشأن.

لا ينكر احد ان مجرد اجتماع العربي الى الانكليزي واليهودي يشترعون ويقترحون في قاعة واحدة في موضوع واحد يتعلق بمصلحة الجميع على السواء معناه اعتراف ضمني بما كان قد انكر وتقرير عملي لما كان قد رفض. وهناك الضربة القاضية على كل امل بنجاة البلاد واليهود لا يزالون يرفضون فهل صدق ما يفعلون؟

ولذلك نطلب الى ممثلي الامة العربية ان يتبصروا في العاقبة وان يتدبروا امرهم بينهم قبل ان يأتي وقت لا ينفع فيه الندم!

لجنة الطلبة العرب الفلسطينيين
في بيروت

اين واجب الوفاء يا عمان

«بقلم الكاتب الأديب ابي عامر»

استشهد القسام وصحبه العظام في سبيلكم يا عرب... وفي سبيل الذود عنكم والدفع عن حريتكم المسلوبة وحقوقكم المغصوبة

وما والله ونت البلدان الفلسطينية ولاقصرت بواجبها الذي يحتمه الشرف والوجدان نحو اطفال الشهداء الصغار الكثر.

وكنا ننتظر ان يسارع الناس في كافة الاقطار العربية، وقد دعا الداعي حتى بح صوته، ويهرعوا فرادى وثنى للمساهمة في هذا العمل الكبير والواجب الخطير ويجودوا بالقليل الضئيل، الذي لا يقدم ولا يؤخر لافراح اولئك الذين جادوا بالارواح من احلام يتبلغون به ويرد عنهم الفاقة والمسغبة... ولكن ذهبت الصرخة في واد... وضاع الامل وخاب الفأل وفشل الحدس والرجاء... فالهمم راقدة، والعزائم هامدة والنفوس عن الخير منصرفة، والارجل عن الحق ثقيلة... والجماعات الوطنية في عمان التي كانت تملأ الارض صياحا وعجعجة والفضاء صراخا وطنطنة، لم تضع دلواً في الدلاء، وانما هي منصرفة الى المناحرة الحزبية والنعرة الاقليمية التي تفت في عضد الامة وتقوض كيانها من الاساس.

فلنستر وجوهنا حياء وخجلا والا فأي موقف اخزى من هذا الموقف واشد عاراً وشناراً

. . .

اين واجب الوفاء يا عمان... رزئت فلسطين اليوم والرزء لك غداً، فمدي لها يداً تقيلها من العثرة وتخفف عنها بعض ما تكابد من إحن ومحن لكون لك عونا اذا اجتاحتك المصائب واحتاطتك النوائب وانقضت عليك البلايا والرزايا من كل جانب.

ان فلسطين مكارمة حزينة يا عمان... تذرف العبرات وتصعد الانات والاهات... ابتلاها الله بعدوين لدودين واستعمارين بغيضين مقيتين. وقوم افظاظ غلاظ لا يرحمون ولا يشفقون.. فقدمي لها البلسم وهيئي لها المرهم فانما انت وهي شعب واحد، ووطن واحد... بل بضعة من وطن واحد... وان تباعدت الديار وفرق الاستعمار واراد ذلك الاشرار.

اين حق الجوار وواجب الوفاء وعهد القرابة والاخاء يا اهل عمان!

لا تكونوا ممن لا تنفعهم العظات والعبر الا اذا بالغت في ايلامهم...

لا تكونوا مهطعين.. تقرون الخسف وترضون الاخس لكم نصيبا...

لا تكونوا من الذين تعبدهم القهر ورئموا للهوان فهم عن الواجب غافلون...

شاركوا اخوانكم في مكاره الدهر وكوارث القدر يشاركوكم في الضراء ان عدت عليكم عادية او ازمت بكم ملمة. آسوا اخدانكم وآزروا اخوانكم قبل ان تلحقكم النار ويحل بكم البوار وتصير على رؤوسكم دائرة الدمار... ثم لا تجدون ثمة معينا ومخلصا امينا...

هيا.. هذا طريق الخلد وسبيل المجد.. فافترصوا الفرصة قبل ان تضيع:

«الا نفوس ابيات لها همم
اما على الحق اخوان وخلان»

. . .

ايها العرب: انما للبلاد العربية كالجسم الواحد وفلسطين منه القلب.. فاية قيمة تبقى للجسم ان اصابت القلب شدة..

ايها العرب: هذا اوان الجد.. يفترق الكريم من اللئيم والشريف من الوغد.. وانما تبلى الرجال عند تقلب الاحوال..

ايها العرب: انما هدفكم واحد.. وداؤكم واحد.. ودواؤكم واحد.. فكونوا كالبنيان المرصوص يشد بعضه بعضا مصداقاً لقول نبينا الكريم ورسولنا العظيم

هل يضير التاجر والعامل والشخص اياكان ان يدفع خمسة قروش تكون شاهد صدق وعدل على ان سوق البر لم تكسد ونجم الخير لم يأفل وان الشعب العربي كريم جواد لا يضحي بالاموال فحسب وانما بالمهج وفلذ الاكباد اذا دهى العروبة امر وحزبها شر

انها كلمة لم نجد نحن الذين آلمنا هذا القعود عن الواجب بدا بدا من ازجائها خالصة لوجه الحق وعسى ان تسمع الصم فيبادر السادة المخلصون في عمان وفي الاقطار العربية الاخرى الى تشكيل لجن مدعمة وبث دعاية منظمة للمساهمة في هذه المبرة الكريمة العظيمة

وها نحن بالانتظار لمحو ما لحقنا من العار وما الله بغافل عما تعملون

عمان — أبو عامر —

كلمة الرئيس العام لجمعيات

الشبان المسلمين في حفله تأبين شهيد البلاد

بسم الله الرحمن الرحيم

حضرة المفضال رئيس لجنة الاحتفال بتأبين الشهداء: السلام عليكم ورحمة الله وبركاته وبعد — فقد كان من الواجب ان اكون في مقدمة المشتركين في حفلة تأبين الشهيد الجليل المغفور له الشيخ عز الدين القسام واخوانه الاماجد وان ارفع صوتي محييا تلك الارواح الطاهرة مستمطرا رحمة الله العزيز الرحمن على اجداثهم مستنزلا غضبه على الظلم والظالمين. ولكن اسبابا قاهرة حالت دون تلك الرغبة وعليه فاني ابعث لكم بهذه الكلمة لتعبر عن بعض ما يجول بخاطري وخاطر اخواني رجال المركز العام لجمعيات الشبان المسلمين تلقاء هذا الحادث الجلل ونحو ذلك العزيز الراحل

بسم الله الرحمن الرحيم

ان الله اشترى من المؤمنين انفسهم واموالهم بان لهم الجنة يقاتلون في سبيل الله فيقتلون ويقتلون وعدا عليه حقا في التوراة والانجيل والقرآن. ومن اوفى بعهده من الله فاستبشروا ببيعكم الذي بايعتم به وذلك هو الفوز العظيم.

نشأ الشيخ القسام رحمة الله تعالى عليه نشأة دينية واشرب قلبه حب الله تعالى ورسوله وحب العزة الاسلامية. لا يخضع الا للحق، ولا ينصع الا للعمل. آثر شيء لديه اعلاء كلمة الدين ورفعة شأن الوطن، فلما حالت الاحوال، وعصفت بهذه البلاد اعاصير السياسة وحشر اليها الآفاقيون من كل اوب وحدب يريدون ان ينتزعوا البلاد من اهلها ويجعلوا أعزة اهلها اذلة وقد ايدتهم دول الاستعمار لعلمهم انهم المطي الذلول لتنفيذ مآربهم الاستعمارية والتحكم في البلاد واستعباد اهليها.

لما رأى ذلك شهيدنا العظيم ثارت به ثورة العزة الاسلامية، والنجدة الوطنية، فاستلذ الموت في سبيل دينه ووطنه على البقاء في ذلة واستعباد، وشاركه اخوانه فبايعوه على الموت فداء للدين والوطن، فخرجوا لا يبغون فسادا في الارض، ولكن ليذودوا عن حياضهم ويدفعوا عن كرامتهم ويصونوا ناديهم بالطريق الذي اداهم اليه اجتهادهم فاغتالتهم يد البطش والجبروت واختارهم الله سبحانه وتعالى الى جوراه وفي مقدمتهم ذلك الشيخ الجليل

تردى ثياب الموت حمرا فما اتى
لها الليل الا وهي من سندس خضر

ان الروح الحرة الذي أبى ان يسكن جسدا خاملا في وطن مهدد بسطوة اذلاء العالم ومغلبي شعوبه لهو روح غني عن المراثي لانه استطاع ان يسمو عن روابطنا في جهاده ورسم الخطط لتحرير بلاده على الروابط والوشائج التي تأخذ المخدوعين بالحياة النكدة النكراء من قرابة او مال اقترف او تجارة يخشى كسادها او غير اولئك مما يفتن الخواريين عن مقتضيات حقوق الدين وتكاليف الوطن ويرفعهم الى عشق حياة لا تستأهل الحرص عليها من احد حتى ولا من الذين يقول الله تعالى فيهم (ولتجدنهم احرص الناس على حياة)

ان مثل هذا الشهيد الكبير واخوانه الميامين سيبقى خالداً ابد الدهر وان المركز العام لجمعيات الشبان المسلمين ليقف خاشعا امام ذكرى هذا الشيخ وعصبته الطيبة الطاهرة وانه ليشاطر جمعية الشبان في حيفا مصابها فيه ورزءها مستمطرا رحمة الله المكافيء الديان على جثمان اولئك الابرار الشهداء سائلا لذويه ولاهل فلسطين عامة نجدة من فضل الله القوي الجبار تنقذهم من كيد الكائدين وترشدهم الى سبيل الرشاد

ولا تحسبن الذين قتلوا في سبيل الله أموات بل أحياء عند ربهم يرزقون. فرحين بما آتاهم الله من فضله ويستبشرون بالذين لم يلحقوا بهم من خلفهم ألا خوف عليهم ولا هم يحزنون!!!

الرئيس العام
لجمعيات الشبان المسلمين
عبد الحميد سعيد

حيفا وطرابلس

قاعدتان حربيتان

في برقية مصدرها باريس ان فرنسا قررت تحويل ميناء طرابلس في سوريا الى قاعدة بحرية هامة للاسطول الافرنسي. ويقال ان هذا القرار تقرر بالاتفاق مع الحكومة الانكليزية»

ثم في برقية أخرى مصدرها حيفا: ان الاعمال ستبدأ في توسيع الميناء في «شباط» وهي تشمل ايضا انشاء ميناء خاص للاسطول البريطاني

ماذا تسمع اليوم

عن محلات السادة دجاني اخوان

يافا ـ تلفون ٧١٦

الخميس ٩ يناير سنة ١٩٣٦

٧٫٠٠	صباحا تمرينات رياضية ـ بليغ صفوة افندي
٧٫١٥	صباحا قرآن كريم الشيخ علي حزين
٨٫٠٥	النشرة الاخبارية
٨٫١٥	ختام
١٠٫٠٠	حفلة موسيقية رباعي العقاد (شريط ماركوني المسجل)
١٠٫٣٠	كمان منفرد ـ فاضل شرا
١٠٫٤٠	حفلة غنائية ـ صالح عبد الحي وفرقته (شريط ماركوني المسجل)
١٠٫١١	ختام
٢٫٠٠	اسطوانات
٢٫٤٠	النشرة الاخبارية والنشرة التجارية الاولى
٢٫٥٠	ختام
٥٫٠٠ـ٥٫٣٠	قرآن كريم ـ الشيخ محمد عكاشة
٦٫٠٥	قصة العجوز المزعة ـ محمد كامل حسن افندي
٦٫٣٥	اسطوانات تركية
٧٫٠٠	النشرة الاخبارية والنشرة التجارية الثانية
٧٫٣٥	اسطوانات منتخبات من المرحوم محمد العقاد
٨٫٠٠	حديث عمر بن الخطاب ـ الاستاذ محمد سعيد لطفي
٨٫٢٠	منولوجات فكاهية ـ حسين ابراهيم (شريط ماركوني)
٨٫٥٠	ديالوجات فكاهية ـ احمد شريف وسيده حسن
٩٫١٠	حفلة غنائية ـ محمد صادق وفرقته
١٠٫٠٠	حفلة غنائية ـ بمصاحبة هارمونيوم ـ على كاريظة
١٠٫٣٥ـ١١٫٣٠	حفلة غنائية ـ محمد صادق وفرقته
١١٫٣٠	النشرة الاخبارية
١٢٫٠٠	السلام الملكي ـ ختام

دموع الحب

قريبا في يافا

اللجنة الحكومية

للاعلان عن الحمضيات

تقدم هذه اللجنة جوائز نقدية للذين يعرضون في الواجهات ما يكون دعاية لعصير البرتقال والكريب فروت:

القسم الاول:

تقدم جوائز نقدية لاحسن واجهة مزينة في فلسطين تعرض او تظهر عصارات لعصير البرتقال والكريب فروت

الجائزة الاولى ٢٥ ج. ف.
الجائزة الثانية ١٠ ج. ف.
الجائزة الثالثة ٥ ج. ف.

القسم الثاني:

تقدم جوائز نقدية لاحسن مقهى مزين او كشك او بار او محل آخر يعرض او يبيع عصير البرتقال او كريب فروت طازج

الجائزة الاولى ٢٥ ج. ف.
الجائزة الثانية ١٠ ج. ف.
الجائزة الثالثة ٥ ج. ف.

القواعد: يرسل المتبارون صوره فوتوغرافية لمحل العرض لرئيس لجنة اعلان الحمضيات ص.ب. ٤٨٣ بالقدس. يجب ان تصل الصورة مع اسم المتباري وعنوانه الى العنوان المذكور في او قبل ٣١ كانون الثاني ١٩٣٦ ويجب ان يظل العرض قائما مدة اربعة اسابيع على الاقل (١٥ كانون الثاني — ١٥ شباط ١٩٣٦). ستعلن أسماء الفائزين في الصحف المحلية

الحكم: تنتقي لجنة الاعلان الحكومية احسن المعروضات كما تبدو في الصور التي يقدمها المتبارون وتجري زيارات للمحلات بقصد تقرير الفائزين وقرار لجنة الاعلان عن الحمضيات نهائي. يعني القضاة عناية خاصة بالمعروضات التي يعتقدون انها احسن وسيلة للاعلان عن عصير البرتقال والكريب فروت الفلسطيني

ملاحظة: لا يزال هنالك صور حائطية (للتعليق) خاصة للتزيين يمكن الحصول عليها اما من محل اعلانات آرون ص.ب ١١٤٤ بتل ابيب اومن مكتب رؤوف للدعاية ص ب ٢٢٠ يافا

صفوة ما يحمله بريد الشرق والغرب

في بلاد الخطف ايضاً

الشاب المسكين، وارث الملايين

يخطف نفسه ليحصل على الفدية

فلا يحصل الا على ... السجن ..!

وهذه قصة اخرى ، روتها معظم الصحف الانكليزية لمراسليها في نيويورك

اول تهمة

من نوعها في الدنيا!

هذا هو شاب اسمه كاليب ميلن ، يبلغ من العمر ٢٤ سنة ، وهو الوارث الوحيد لمصنع من مصانع المنسوجات في اميركا، تقدر قيمته بملايين الدولارات وله الآن اقرباء في منتهى الغنى ، وجده لابيه هو الذي يسيطر الآن على هذا المصنع ، وكان الشاب قد طلب فدية لنفسه ٥٠٠٠٠ جنيه ، فلم ينلها ، وانما وقع في ايدي البوليس وسجن وهو الآن مطلق السراح بكفالة ١٠٥٠٠ جنيه الى ان يحاكم على تهمة « خطفه لنفسه » وهي اول تهمة من نوعها في الدنيا !

الشاب الخاطف

يعترف بالتهمة

اختفى كاليب من نيويورك يوم ١٥ كانون الاول الماضي ، وبعد ثلاثة ايام من اختفائه وجد في حفرة بالقرب من مدينة دوليستان في ولاية بنسلفانيا. وكان موثق الكتاف مكمم الفم بحشو من القطن المملوء بالمخدرات القوية ، والظاهر ان الشاب هو الذي فعل ذلك بنفسه

ولقد اخذ الشاب الى المستشفى تحت الحراسة ، وهناك ارادوا ان يحقنوه لينام فعارض في ذلك صارخا «لا اريد الابر» وبالكشف عليه وجد في ذراعيه ٣٤ وخزة ابرة

واعترف هو بانه خطف نفسه ، وارسل الى جده ثلاث مذكرات يطلب فيها منه باسم احد المجرمين فدية ٥٠٠٠٠ جنيه حتى يطلق هذا المجرم سراحه

كيف كتبت

مذكرات الفدية

واعترف الشاب بانه في المذكرات التي ارسلها لجده ، كان يقص الكلمات التي يريد ان تتألف منها المذكرة من الجرائد ثم يلصقها الى جانب بعضها على الورق ، ثم قال الشاب : « ان الذي حملني على ذلك هو عدم وجود المال معي وعجزي على الحصول على عمل اكتسب منه »

ولما نمي الخبر الى الجد هرع الى المستشفى فزار حفيده ، وطمأنه على مستقبله ، ووعده بان يسعى الى تبرئته عند المحاكمة ... على شرط ان لا يعود الى خطف نفسه مرة اخرى

— وعلى شرط ان يبسط هذا الجد كفه قليلا ...

العقلية « الجوية »

تتقدم في انكلترا

كانت العقلية السائدة على انكلترا في الماضي هي « العقلية البحرية » اما الان فهناك « عصبة الشباب الجويين » وعنها تقول لنا الصحف الانكليزية انها تعمل بجد ونشاط في سبيل بث « العقلية الجوية » في نفوس الشباب ، وستقيم هذه العصبة معرضا للطيارات الرخيصة في اثمانها يستمر من الان الى يوم ١٧ الجاري ، لتقوية « العقلية الجوية » في نفوس جميع الشبان الذين سيسمح لهم بالدخول اليه مجانا

وتقبل هذه العصبة المجندين في عضويتها ، على ان لا يقل عمر العضو عن ١٦ سنة ، وعلى شرط ان يكون ... انكليزيا قحا !

لندبرغ

الكولونيل الذي يرعبه الخطف

يصل مع زوجته وابنه الى انكلترا

طائراً في السر من ارلندا ...!

جاءتنا برقيات اليومين الماضيين بوصول الكولونيل لندبرغ اشهر طيار في اميركا ، الى انكلترا هو وزوجته وابنه الوحيد الباقي له مع ابنه الذي خطفه وقتله اليهودي الالماني النجار هوبتمان ، وبالامس نشرنا على صفحتنا الاولى صورة قصر « غلوريا » الذي ستقيم فيه هذه العائلة . واليوم ننقل للقراء عن « الصنداي دسباتش » الصادرة بتاريخ ٢٩ الماضي ما يلي :

خطط محكمة

« لتهريب » لندبرغ

رسمت خطط محكمة « لتهريب » الكولونيل لندبرغ وعائلته من سكان ساحق هادىء على الساحل الارلندي الى المأوى « السري » الذي اختير لهذه العائلة في انكلترا .

وبالامس تبادل موظفو شركة الملاحة الاميركية في انكلترا الرسائل اللاسلكية مع هذا الطيار وهو على ظهر الباخرة « امريكان امبورتر » وافهموه الخطط التي بموجبها سيستطيع تحاشي المظاهرات المنتظر وقوعها في لفربول ، اخر ميناء ستصل اليه هذه الباخرة

وتقف السيارات الان في ميناءي بلفاست وبانجور في شمال ارلندا ، وفي ميناء كوينزتاون في جنوبها ، فهذه هي الموانيء التي يحتمل ان ترسو الباخرة على اي منها ، دون ان يعرف ذلك احد الا بعد وصول الباخرة

طيارة تنتظر

لنقل العائلة سرا

وفي ميناء الدرجروف الجوي بالقرب من بلفاست ، تقف سفينة جوية في انتظار اخذ هذه العائلة فيما اذا رست الباخرة في ميناء بلفاست ، ثم الطيران بها في السر الى الملجأ الامين الذي اعد لها منذ ايام

اما اذا قرر الكولونيل لندبرغ الذهاب الى نهر ميرسي ، فانه سيكون في حوض غلادستون يوم الثلاثاء القادم

ترتيبات بديعة

للترحيب بالطيار

وقد اتمت السلطات البريطانية وضع ترتيبات بديعة لتمكين الجماهير من الوصول الى لندبرغ حال وصوله والترحيب به ، وسيضرب نطاق من البوليس على كل مكان من الامكنة الثلاثة المحتمل وصول الطيار اليها في الطيارة التي ستجيء به هو وعائلته من ارلندا

ولا شك في ان ترحيب الانكليز بهذه العائلة سيكون ترحيبا عظيما

عصابة هوبتمان

كانت تهدد العائلة

بعد ان غادر لندبرغ وعائلته اميركا في الخفاء ، اذاع مكتب الجرائم في نيويورك « بالراديو » ان فرار الطيار الشهير كان لخوفه من ان يخطف هو وزوجته وابنه ، ليبقوا كرهائن لدى عصابة هوبتمان الى ان تطلق الحكومة سراح هذا المجرم ، فهو بهذا الخطف قد تلقى عدة انذارات !

ومن المقرر الان ان يعدم هوبتمان على الكرسي الكهربائي في اية لحظة تحدد لذلك بعد يوم ١٣ كانون الثاني (الجاري)

ماذا سيعمل غداً

هذا الطيار الشهير ?

وبعد هذه الاذاعة اللاسلكية ، اشيع في نيويورك ان لندبرغ سيتفق وهو في لندن على العمل في الخط الجوي الجديد الذي سينشأ عبر الاطلنطيك في عامنا هذا ١٩٣٦

وقد سبق في يوم ٣١ اب ١٩٣٥ ان اجتمع مندوبون عن الحكومة البريطانية ، وحكومتي كندا والولايات المتحدة ، وجرى الاتفاق بينهم جميعاً على جعل جزيرة برمودا — وهي من ممتلكات بريطانيا الواقعة على الساحل الجنوبي — الشرقي للولايات المتحدة — قاعدة جوية تستعملها شركتا الخطوط الجوية الاميركية والكندية بالاشتراك معا ، والمعروف عن الكولونل انه هو المستشار الفني لشركة الخطوط الجوية الاميركية ، وانه من اكبر المهتمين بالطيران عبر الاطلنطيك ، فلا يستبعد اذن ان تكون هذه الاشاعة صحيحة .

ويقال فوق ذلك ان الكولونيل لندبرغ اثناء اقامته في انكلترا سيزور ارلندا في بعض الاحايين ليتباحث هناك مع السلطات فيما له مساس بالقواعد الجوية التي لا بد منها في ارلندا للخط الجديد .

« الدفاع » : هذا اذا لم تلحق العصابة المجرمة بهذا الطيار الشهير المسكين ..

سيارات غزة

الوطنية

سفريات يومية

بين غزة ويافا

وبالعكس

سيارات فخمة

سائقون ماهرون

★ ★ ★

هدية تمكنك من الحلاقة بلذة وراحة !

تلك هي

ماكينة الحلاقة « ايفر - ريدي »

ومعها

موسى واحدة

مجاناً

ماكينة ايفر ريدي مضمونة عشر سنوات تتركب على بعضها بالضغط بدون قلاووظ ومعها شفرة ايفر ريدي مسقية ٣ مرات

اذا اشتريت انبوبة من صابون

« پالموليف »

للحلاقة

حينما تشتري انبوبة من صابون بالموليف للحلاقة اطلب من البائع ان يسامك الهدية التي ترى رسمها هنا اعلاه وهي ماكينة « ايفر ريدي » مضمونة لعشر سنوات ومعها شفرة واحدة للحلاقة طراز « ايفر ريدي » مسقية ثلاث مرات ويمكن استعمالها شهراً

الوكلاء والمستودع العام : الشركة المصرية البريطانية التجارية

مصر : شارع سليمان باشا ـ الاسكندرية شارع طوسن

وللشركة فروع في يافا وبيروت وطرابلس ـ نمرة التلفون يافا ١٠٦٢

عمارة الطابو شارع ظريفة سابقا

مصبغة الشرق الكبرى

لصاحبها امين البديري

بناية الاسعاف

شارع البرية ـ نمرة ٢٠ ـ يافا

ان هذه المصبغة مستعدة لقبول صباغ الملابس على كافة الالوان للرجال والسيدات ، والغسيل على الطريقة الكيماوية وعلى البخار وهذه المصبغة منذ تأسست حتى الان وشعارها الصدق والامانة والمحافظة على المواعيد ـ زوروا هذه المصبغة وجربوا مرة واحدة لتروا الاتقان والطرق الحديثة التي قل ان تجد مثلها في فلسطين.

اعمدة الحكمة السبعة

او الثورة العربية كما يراها لورنس

— ٧٥ —

وهنا في العراء ، والفضاء امامنا فسيح ، لم نخف من ان تزعجنا هجمة مفاجئة ، ثم اننا الان وقد نشطنا وتموينا وانتعشنا ، واصبحنا واثقين من نفوسنا كل الوثوق لم يبق منا ما يغري العدو غير المنظور على التعرض لنا باي هجوم

لقد كنا نرغب الان في محاربة الاتراك ولكن هذه العاطفة التي كبتها العرب في نفوسهم ضاعت هباء ، فاننا بقينا بلا حرب وفي عصارى اليوم ركبنا اثني عشر ميلا الى سلسلة حادة راسخة من الجبال الرملية ، وجدنا بينها متسعاً يكفينا ، ومن هذا المكان كنا نسيطر على جميع ما يحيط بنا من الارض

هنا انخنا ، ونحن نتوقع هجمة اخرى تسدد الينا في الليل

من هنا الى جنة

قطوفها دانية

لم نهاجم كما توقعنا ، وقمنا في الصباح فسرنا سيراً سريعاً خمس ساعات (فقد كانت ابلنا مملوءة نشاطاً وحمية بعد الراحة التي اعطيت لها بالامس) ، ثم وصلنا الى واحة ملأى بالنخيل واشجار التمر حنة المنتشرة هنا وهناك ، والماء المعين يجري فيها غزيراً على عمق نحو سبعة اقدام ، فلما شربنا منه وجدناه اعذب مذاقا من ذلك الماء الذي كنا شربناه في عرفجة

ودلتنا التجارب على ان هذا الماء ايضا كان من مياه السرحان ، وهي مياه يحلو مذاقها لاول مرة ، فاذا وضعت في القرب ارغت وازبدت ، فاذا هي بعد يومين اثنين من وجودها في القرب المغلقة ذات رائحة كريهة ، وذات مذاق يضر بما يصنع منها من القهوة والشاي ، وما يعجن منها من الخبز

نسيب البكري

وآماله في المستقبل

ومع اننا في الحق كنا قد سئمنا وادي السرحان وعفناه ، فان نسيب (البكري) وزكي بقيا على ما كانا عليه من حسن الظن بهذا الوادي ، وثابرا على رسم الخطط اللازمة لاشغال الزراعة والعمران التي يريدان ان تقوم بها الحكومة العربية في هذا الوادي عندما يؤلفان هما هذه الحكومة !

وهذه هي العادة التي اعتادها السوريون فهم يمنون انفسهم اطيب الاماني في سهولة ، وهم سريعون جد السرعة في القاء المسئوليات التي تكون عليهم على الاخرين

ولقد قلت انا لزكي ذات يوم : يا زكي ، ان ناقتك مصابة بالجرب وسرعان ما وافقني هو على ذلك ، قائلا : نعم ، انها لكذلك واحسرتاه ، وواسفاه ، ولكنني سأسرع عندما تغرب الشمس الى كشط جلدها ، وطلائه بالمرهم

وفي يومنا التالي ذكرت له الجرب مرة اخرى ، فقال زكي آهاه ، لقد اعطاني هذا الجرب فكرة ناضجة ، وهي تأسيس دائرة حكومية للبيطرة في سوريا لمجرد ان تصبح دمشق وهي لنا ، وسنعين لنا امهر البياطرة والجراحين وتؤسس مدرسة مركزية او قل مدارس مركزية يتلقى فيها الطلبة دروس الطب البيطري ويتمرنون عليها في الجمال والخيل والحمير والمواشي ، لا بل وفي الاغنام والماعز ايضا ، «ليش لا !»

ولا بد ان تتبع هذه المدارس فروع المختبرات العلمية والبكترولوجية لتبحث في علاجات وادوية عالمية لامراض الحيوانات ... ثم ما رأيك ايضا في تأسيس مكتبة للكتب الاجنبية ... وفي مستشفيات اقليمية تبعث بالمرضى الى المستشفى المركزي ... وفي مفتشين متنقلين ، وبتعاون زكي مع نسيب قسم الاثنان سوريا الى اربعة تفتيشات عامة ، وعدة تفتيشات فرعية

عودة الى الجرب

والاحلام والفلسفة!

عدنا في اليوم التالي مرة اخرى الى التحدث عن الجرب الذي يصيب الابل وكان الرجلان (نسيب وزكي) قد قضيا ليلتهما يحلمان بمشاريعهما ، ففكرتهما الان عن هذه المشاريع فكرة ناضجة

وقلت انا لهما : « انه ليحزننا ان نراكما تتعلقان باذيال الآمال ، وبالصدف المحضة ، ولكن الغلطة غلطة انكليزية »

جعلت كلامي هذا يجري في عروقهما ثم قلت : «اسمع يا نسيب ، واسمع أنت ايضاً يا زكي ، اليس الكمال معناه نهاية كل شيء ان تنتهي هذه الدنيا ؟

وهل نضجنا نحن هذا النضوج ووصلنا منتهى الكمال . انني عندما اغضب اتضرع الى الله ان يسلط الشمس النارية المتقدة على كرتنا الارضية هذه فتأخذها ، ويعنم بذلك الالام عمن لم يولدوا بعد ، ولكنني عندما ارضى اريد ان اضطجع الى الابد في الظل الى ان اصبح ظلا انا نفسي»

حديث لايسر

فلنخض حديثاً غيره

وتبرم الرجلان بهذا الحديث فانتقلا بنا منه الى حديث آخر عن مزارع سفاد الحيوانات وغير ذلك الى ان جاء اليوم السادس وفيه ماتت ناقة نسيب المسكينة فقال له زكي : « في الحق انها لم تمت الا لانك لم تعر لها اربطتها ، فان عودة وناصر وبقية رجالنا يعتنون بحيواناتنا عناية مستمرة ويصدون عنها سريان الجرب فيها الى ان نصل الى مضرب لاحدى القبائل التي نجد لديها الادوية الناجعة فندرأ بها المرض عن هذه الحيوانات

قبيلة الحويطات

اين تعسكر؟

هرع قادما الينا رجل راكب ، فتوترت منا الاعصاب برهة من الزمن ثم هدأت عندما قام احد رجالنا من الحويطات فسلم على القادم وحياه ، فقد كان احد رعاتهم وكانت التحيات التي تبودلت بينهما حافلة كما جرت بذلك العادة في الصحراء

واخبرنا هذا القادم ان قبيلة الحويطات تعسكر امامنا ما بين العيسوية والنبك ، وانها تنتظر في قلق ان تسمع انباءنا ، وانها كلها في صحة جيدة تقيم في مضاربها

وسرى عن عودة وتلألأ وجهه بشرا ، فقمنا وركبنا مسرعين نحو ساعة من الزمن وصلنا بعدها الى العيسوية ونزلنا عند خيام على ابو فتنة وهو رئيس عشيرة من عشائر عودة ، فأكرم مثوانا والح علينا في ان ننزل داخل خيامه ولكننا اعتذرنا بكثرتنا وآثرنا ان نعسكر على مقربة مما كان هناك من الاعشاب النامية

وتفحص ابو فتنة وجوهنا ، وقدر عددنا ، ثم ذهب هو وساكنو خيامه ليعدوا لنا الوليمة المسائية بعد ان اخذوا كل فريق منا الى خيمة من الخيام

واستغرق عمل الطعام ساعات فلم يحمل الينا الا بعد ان كان الغسق قد خيم

كيف زيفوا النقود وهربوا المهاجرين

استمرار النظر في قضية العصابة اليهودية وتهم ومفاجآت غريبة

استأنفت صباح يوم امس محكمة يافا المركزية بكامل هيئتها النظر في قضية التزييف فاستمعت الى شهادة شمعون بن عمي المتهم الاول في هذه القضية فاعتلى منصة الشهادة وبعد القسم قال:

بنك يساعد التهريب !

ان مدير بنك (اشرائي) عضو في شركتنا التعاونية وقد ذهبنا اليه وقلنا له اننا في حاجة الى ٢٠٠ جنيه واوضحنا له ان هذا المبلغ سندفعه الى الضابط صوفر لانقاذ بعض الاشخاص الذين دخلوا البلاد بدون جواز سفر وقد وقعت على الكمبيالة على انني لم اعد هذا المبلغ الى البنك المذكور فحجز على ادواتي وها هي زوجتي تدفع الاقساط المستحقة الان

الرشوة في المقهى !

« ذهبت انا وشالوم زخروني واربعة اشخاص آخرين بسيارة الى القدس وحين وصولنا مقهى (فينا) شاهد زخروني المستر صوفر والمستر روبنسون في القهوه المذكورة . فدخل واخرج معه صوفر وسلمه ٢٢ قطعة بنكنوت من من ذوات الجنيه الواحد ثم سلمه مبلغ ٢٥ جنيها فاستلم صوفر هذا المبلغ (٤٧ جنيها) ووضعه في جيبه ثم نادى على شخص وكلفه ان يوقع على ورقة ثم انصرفنا

ربح نقودا كثيرة !

« قال لي زخروني وحاول اقناعي انه يشتغل مع هؤلاء الضباط وانه ربح دراهم كثيرة ثم أخذ يسرد علي قصصاً عن بعض الغرامات التي كانوا يستوفونها ثم اتى على قضية تزييف الطوابع التي كان المستر بولاك من اعضائها !!

هو الذي أدخلني !

« انني لم استعمل آلة التزييف النقود ولم المس بيدي قطعة نقود مزيفة وانا بريء من هذا الجرم وكنت اشتغل ليلا ونهارا للحصول على الرزق على ان المستر صوفر هو الذي أدخلني في هذه « الورطة » وانا اعلم عنه اشياء كثيرة »

ليس هناك تهجم !

النيابة العامة : قبل ان أبدأ مناقشة المتهم في امور اخلاقية لتهجمه على شهود النيابة اود ان اكون على بصيرة من موقف المحكمة حيال هذا الموضوع . ولعدم وجود قوانين في فلسطين في هذا الصدد نلتجيء الى القوانين الانكليزية التي تجيز للنيابة مناقشه الشاهد الذي اخذ يتهجم على الضباط فلذا ارجو من المحكمة ان توضح لي ذلك ؟

عزت بك عمر : ان قانون الشكاوى والاخبار الفلسطيني صريح فلذا لايجوز ان نستند على قانون انكليزي ومع هذا ليس هنالك تهجم على الشهود

فقررت المحكمة رفض طلب النيابة في هذا الشأن فتابعت مناقشتها المتهم الشاهد الذي قال مجيبا على اسئلتها :

أنا أعرف الطرق المشروعة !

لم اتحدث الى هيلمان ،ابداً ، على ان « كرايف » كان يشتغل في الشهادات ... وان الشهادة التي هو بحاجة اليها لم تكن لاخيه . وقد ذهب « كرايف » مرة القدس ليبحث عن شخص يشتغل في شهادات الهجرة يدعي « فيلير بوم » ليحصل منه على شهادة ، والمستر صوفر يعرف هذا الشخص انه يشتغل في شهادات الهجرة ولما لم يجده حضر الي وسألني عن طريقة لصنع الشهادات فقلت له : انا لا اشتغل في هذه الامور ، ولكن لي صديق اسمه « مصرصع » ساستوضح منه عن هذا وقد كان « مصرصع » موجوداً في قهوة (فينا) فسألته عن كيفية الحصول على شهادة هجرة فأبدى له الطرق القانونية التي توصله الى نيل هذه الشهادة . وبعد عودتنا الى تل ابيب قال لي : انني اعرف الطرق المشروعة للحصول على هذه الشهاده

جمع مبالغ من المال

ان سبب مجيئي الى المحكمة هو « كرايف » الذي يشتغل في تزوير شهادات الهجرة . وقد حدثني زخروني ذات يوم بحديث الالات ثم حدثني بشأن الهجرة ، ثم فكرنا بدفع مبلغ من المال الى البوليس لاخراج بعض المساجين

وقد استغرقت شهاده هذا المتهم زهاء ساعتين ونصف الساعة

شهاده يعقوب بنكوفتش

ثم تلاه المتهم الثاني يعقوب بنكوفتش وبعد القسم قال : كنت بائعا متجولا في معرض تل ابيب عام ١٩٣٤ . وصادفني شالوم زخروني وقال لي

انه جيبو بنا واحدة !

« لدي آلتين للروليت بالامكان تشغيلها في المعرض . فقبلت ان اديرها ثم حضر الضابط صوفر الى المعرض ووضع ٥٠٠ مل في الروليت وطلب الى زخروني اعطاء المستر صوفر (الفرصة) للربح فاعطيته فربح مبلغ سبعة جنيهات ونصف ثم طلب ان يجرب حظه ثانية فوضع ١٥٠ ملا في الروليت فربح ٣ جنيهات و٢٥٠ ملا ، فقلت لزخروني ما معنى هذا التصرف فقال : ان جيبو بنا واحدة

عند النهر يقع التهريب !

« قال لي زخروني قبل انتهاء مدة المعرض انه شرع بصنع معمل يتمكن بواسطته من صنع ما يقرب من مليون شارة للمعرض . وفيما بعد اقترح على مشروع ادخال المهاجرين بطرق غير مشروعة فقلت له انني عاجز عن هذا العمل .

وقبل هذا الاقتراح ذهبت معه الى جهات نهر « الياركون » العوجه ونظرت بعيني كيفية تهريب مثل هؤلاء الاشخاص الى فلسطين . وبعد مدة طويلة ذهب بولونيا لجلب المهاجرين وقد استلمت تحريرا منه . وهنا يجب ان اتكلم بصراحة ، فاني رأيت الضابط سامون روزنشتين اكثر من مئة مرة وحدثته ان « جر » العربة امر يصعب علي بسبب عطب يدي وبما انني اعرفه قبل ان ينتظم في في سلك البوليس قال لي انه مستعد لخدمتي على شريطة حضوري اليه عند حاجته الي وطلب الي ان ارشده الى اللصوص والخارجين على القانون فأجبته انني لا اشتغل في هذه المهنة واخيرا قلت له :

أنا أدلك عليهم !

ان زخروني والضابط روبنسون والضابط صوفر يشتغلون في تهريب المهاجرين بطرق غير مشروعة . فسألني هل انا متأكد من ذلك فقلت له ان بامكاني اعطاءه تاريخ وصول المهاجرين ... ويمكن للمحكمة ان تطلع على مذكره « جيب » الضابط (واشار اليه وكان جالساً بجانب النائب العام) فانها تجد هذا القول مدونا فيها . ثم قلت له : عندما استلم تحرير من زخروني اطلعك عليه وعند استلامي هذا التحرير قرأته امام جملة اشخاص واخذته بعد ذلك اليه فقال لي : تعال الى بيتي فهناك شيء مهم اود اطلاعك عليه . فذهبت في الوقت المعين الى بيته فأستقبلني وقدم لي سجاير وقهوه ووضع قطعة من (الحشيش) على المائده فقلت له انني لا (احشش) واطلعته ثانية على كتاب زخروني وذكرت له اسماء ضباط البوليس الذين اشتركوا في عمل التهريب

سأطلق عليك الرصاص !

ولما قرأت الكتاب على مسامعه قال لي : انا صديق حميم لصوفر فكيف قرأت هذا الكتاب الى الضابط جوفر وفجأه خرج الضابط صوفر من داخل البيت وقال لي : قبل ان تدفنني سأدفنك ولا ادعك ترى نور الشمس . عند ذلك نزلنا الى خارج البيت وكانت سياره في انتظارنا فاخرج صوفر مسدسه وقال : سأقتلك ان لم ترضخ لامرنا وبعد ٤٨ ساعة وقفت امام قاضي التحقيق في تل ابيت حيث اوقفت ٧ ايام

دفعت له النقود

ودفعت نقوداً الى روبنسون بحضور الامباشي « كاتسفل بوغن » وذلك انه كان يوجد لدى سائقين احدهما يدعى « ناضر » رخصتان غير قانونيتين ومقدار هذه النقود ثلاثة جنيهات كان الغرض ان اسلمها الى صوفر ، وقد شاهدني روبنسون وسألني عن هذا المبلغ فاعلمته انني تصرفت بجنيه واحد ودفعت اليه جنيهين وبعد ذلك حضرت الى دائرة البوليس وسلمته ٥٠٠ مل وطلب الي ان ادفع الجنيه الباقي الى الامباشي (كاتسفل بوغن)

المحكمة ترفض طلب النيابة

وهنا اعادت النيابة طلبها السابق الى المحكمة لمناقشة هذا الشاهد حول اخلاقه بدعوى انه يتهجم على شهود النيابة فرفضت المحكمة الطلب . ثم تابعت مناقشتها هذا الشاهد حول قضية التزييف فانكر اية صلة له بها . وهنا اعلنت المحكمة تأجيل القضية الى بعد الظهر

ولضيق المقام نجتزء جلسة بعد الظهر فيما يلي :

جلسة بعد الظهر

استأنفت المحكمة جلستها بسماع شهاده المتهم الثالث (استفي كوهين) الذي عثر في بيته على قالب تزييف النقود وفي صندوقه في محل عمله على قالب آخر فأنكر علمه بهما

واستمعت المحكمة الى مندلى اورخ وهو محكوم عليه بالسجن تسعة اشهر وتلاه الاومباشي اسحق فأدى شهادته وعند الساعة الخامسة اجلت المحكمة اعطاء القرار الى الساعة الثانية والنصف بعد ظهر اليوم

بيـــان

من لجنة مساعدة عائلات الشهداء بيافا

تتقدم لجنة مساعدة عائلات الشهداء بيافا الى الامة الكريمة بيانها هذا عن مقدار ما جمعت من الاموال باسم الشهداء الابرار (القسام وصحبه المجاهدين) بما وزعت من البطاقات في ايام عيد الفطر المبارك وما تبرع به كرام المدينة بموجب ايصالات قدمت لحضراتهم

واللجنة جد فخورة بما ابداه شيوخ المدينة وشبابها وطلابها من الشهامة والمروءة والنجدة الوطنية والمساهمة العالية في تقدير التضحية والاستشهاد في سبيل الوطن المقدس

واننا نضع الارقام تتكلم بنفسها بعد ان دققها اعضاء اللجنة وقرروا الموافقة عليها.

	مل	جنيه
وزعت اللجنة :		
٢٨٤٨ بطاقة قيمة الواحده (١٠) ملات فبلغ ثمنها	٤٨٠	٢٨
و ١٩٦٤ « « « (٢٠) « « «	٠٨٠	٣٩
و ٥١٧ « « « (٥٠) « « «	٨٥٠	٢٥
و ٢١١ « « « (١٠٠) « « «	١٠٠	٢١
وما جمعته بموجب ايصالات ممضاة من امين الصندوق بلغ	٤٣٠	٢٢
وورد عليها من يازور	٠٠٠	٦
فيكون مجموع ما ورد اليها	٩٤٠	١٤٢
وقد صرفت على طبع البطاقات والايصالات والمناشير التي وزعت بالمدينة	٣٧٠	٠٠٢
فيكون رصيد ما عندها وما اودع في البنك العربي بيافا	٥٧٠	١٤٠

وبموجب قرار من اللجنة مجتمعة حول هذا المبلغ الى اللجنة المركزية العليا بحيفا بواسطة البنك العربي فيها . وقد استلمت اشعاراً من البنك العربي بيافا مؤرخا في ٨ ـ ١ ـ ٣٦ بتحويل المبلغ الى الاستاذ رشيد الحاج ابراهيم لحساب اللجنة في حيفا

واخيراً تكرر اللجنة عظيم امتنانها على الثقة الغالية التي حباها بها الشعب وتعترف بالجميل لاولئك الشباب الذين اليهم يرجع الفضل الاكبر في انجاح هذا العمل الخيري بما قدموا من مجهودات تذكر فتشكر والله يجزي المحسنين والعاملين

عن اللجنة : امين صندوق

نعيم ابو ضبه

تبرع الى جمعية

كان مبلغ السبعة جنيهات التي استلمها السيد محمود ابو ناعمة رئيس جمعية الهلال العربيه من شركة الدخان في الناصرة تبرعا من هذه الشركة الى جمعية الهلال ، وليس الى عائلات الشهداء

كلمة شكر على تعاز

باسم آل الحاج ابراهيم بحيفا واقربائهم اتقدم بالشكر الجزيل لجميع من واسانا في مصابنا الاليم بفقد المرحومة شقيقتي سواء بمشاركتنا في تشييع الجثمان او بارسال البرقيات او كتب التعزية سائلا المولى ان لا يري احداً منهم مكروها

حيفا : رشيد الحاج ابراهيم

مشاهدات صغيرة

« بقيه المنشور على الصفحة الاولى »

الرخص بين ايدي اليهود البولونيين المقيمين في المانيا ... وتكون لم تصغ الى اعتراضاتهم لانها تعدهم « عالة » على المانيا مهما كانت جنسياتهم

اما هنا « فمهما كانت جنسياتهم » فهم « على الرأس والعين » . . . رأس الحراب الانكليزية . . . وعين اموال اليهودية العالمية !

وقبل ان تنشأ الفكرة الصهيونية المجرمة ، كان اليهود يقيمون هنا بيننا ضيوفا ، معززين مكرمين ، فلقد سبق لشاعر العرب ان قال :

يا ضيفنا لو زرتنا لوجدتنا
نحن الضيوف وأنت رب المنزل

ولكنه نسي ان يقول :

يا ضيفنا اياك تنهب دارنا
اياك او فاحمل « عزالك » وارحل
ما ضيف هذا اليوم الا مجرم
مثل الفتى حنكيز .. او كالشوملي
« سكتر » ضيوف النحس ان بلادنا
طول الزمان لنا ، ماتبقوشي SILLY

((مشاهد))

انهيار بناء على عمال

بقاء احدهم في الحفرة ثم نجاته

في الساعة التاسعة من صباح امس « الاربعاء » بينما كان فريق من العمال يشتغلون في حفرة عميقة في اسفل زاوية منزل المستر « بولز » الكائن بمحلة العريش والواقع على شارع فيصل الجديد فاذا بزاوية المنزل مع جانبين من جدرانه تنهار فجأة فوق الحفره وتمكن العمال من الهرب عدا احدهم يعقوب محفوظ الذي اصيب بجرح بليغ في رأسه وبقي الشاب حنا شحاده تحت الردم .

وقد شاءت عناية الله ان لا تعدم عائلة حنا شحادة المذكور ولدها وهو سندها الوحيد فجاءت الزاوية مع جانبي الجدران فوق الحفره اشبه شيء بغطاء كان فيها كالطير الحبيس

وخف المستر بدكوك مساعد حاكم اللواء وقائمقام المدينة عزمي بك النشاشيبي والمستر كفرانا وضابط المدينة عزت افندي طباره ومفتش التحقيق صلاح الدين افندي الناظر وبعض رجال البوليس ، كما وصلت سيارات الاسعاف الى مكان الحادث واجتمع جمهور كبير من الاهلين ثم شرع بتدعيم القسم المنهار لفتح فجوه يتمكن حنا الخروج منها وتمكنوا بعد جهد من ازالة الركام ، وكان حنا يشتغل بدوره فاخرج سالما ، ومما لفت النظر ان القائمين بمراقبة عملية هدم المنازل في المحلة جلهم من اليهود واحدهم « فايز نكر » ولا ننكر على دائرة الاشغال العامة ان قسما كبيرا من هذه الدور معرض للسقوط فانها مركزه باعمده من الخشب وهذه الاعمده مركزه على اسس رملية لا تلبث حتى تنهار من تأثير السيول والامطار عليها .

نريد من دائرة الاشغال العامة تعيين المسئول عن هذه الحادثة التي لولا لطف الله وعنايته لكانت فاجعتها كبيره اذ فهم ان المهندس اليهودي كان قد ازال التراب من حول جدران هذه الدار وفتح الحفره في اسفل زاويتها وتركها عرضة للسقوط مع ان اصحاب المنزل حذروه اكثر من مرة ان بقاء الدار على هذه الصورة امر خطر ولم يستمع لهم .

وبهذه المناسبة يجدر بنا ان ننوه بهمة رجال الشرطة الذين حضروا المكان الحادث على الفور

برقية عن اسعار البرتقال

في برقية وردت لمحلات ت . ج . بـيوبرت مساء امس الاربعاء ان محول الباخرتين روماليان واولوفمرسك من الاثمار الحمضية بيع بالاسعار الاتية : الصندوق تعبئة ١٢٠ حبة بسعر من ٧ شلنات و ٣ بنسات الى ٨ شلنات . وتعبئة ١٤٤ حبة من ٨ شلنات الى ٩ شلنات . وتعبئة ١٥٠ حبة من ٩ شلنات الى ٩ شلنات و ٩ بنسات . وتعبئة ١٨٠ حبة من ٩ شلنات و ٩ بنسات الى ١٠ شلنات و ٩ بنسات . وتعبئة ٢١٠ الى ٢٤٠ حبة من ١٠ شلنات و٣ بنسات الى ١١ شلناً و٣ بنسات. وقد جاء في البرقية نفسها ان الاثمار وصلت الى الاسواق في حالة رديئة فكانت سبباً في هبوط الاسعار كما ان الطلب عليها كان ضعيفاً لرداءتها في الدرجة الاولى ولكثرة ما عرض في الدرجة الثانية . كما وصلت الباخرة جوردون الى ميناء جلاسجو وكان معدل البيع منها يتراوح بين ٤ شلنات للصندوق الواحد و ٩ شلنات و ٦ بنسات

مجلة الخميس

ابلغتنا ادارة مجلة « الخميس » الغراء انه لظروف قاهرة ستطلع المجلة على قرائها في يوم السبت الواقع في ١١ الجاري بدلا من اليوم « الخميس »

اعلان

فقد مني كمبيالة قيمتها ثلاثون جنيهاً فلسطينياً مؤرخة في ١٩ — ١٢ — ٣٥ واستحقاقها في ١٥ — ١ — ٣٦ وهي من السيد زهدي ملحس لامر السيد حسين قلعاوي وقد جيّرها الاخير الي لاقبض قيمتها من البنك فارجو من البنوك عدم خصمها لاي شخص كان وانني اطلب ممن يجدها ان يعيدها الي والا يعرض نفسه للمحاكمة

حيفا : محمد شوكت النزك

لجنة الترخيص بالمسكرات

اجتمعت يوم امس لجنة ترخيص المسكرات برئاسة المستر بدكوك مساعد حاكم اللواء الجنوبي وعضوية حسين افندي شهاب الدين والمستر كفرانا والدكتور بودوسيان وقام بالسكرتيرية عزمي بك النشاشيبي قائمقام المدينة وبحثت فيما يقرب من ٦٠ طلباً لتجديد رخص الحانات ومنح رخص جديدة .

وقد سرنا ان اللجنة قد تشددت في اصدار قراراتها فالغت قسما كبيرا من الرخص الممنوحة لاسباب صحية وادارية وخلافها وهذا موضوع هام سنعود الى معالجته

نقل استاذ

قال مراسلنا في القدس : نقلت اداره المعارف العامه الاستاذ نهاد افندي النمري من مدرسة البيرة الاميريه الى مدرسه بيت لحم ونقلت مكانه الاستاذ ديب عيد

الى الوكلاء وذوي الشؤون

نأمل من وكلائنا ومراسلينا وذوي الشؤون ، في جميع الجهات ، ان يخابرونا عن طريق تلفون ادارة « الدفاع » رقم ١٨٧ ، ولهم الشكر

اعلان

الى دائني المفلس الخواجا اسحق برلمان تاجر الاسلاك الشائكة :

ليكن معلوما لديكم ان تحضروا لقاعة محكمة مركزية يافا نهار الاربعاء الواقع في ١٥ — ١ — ٣٦ الساعة الثالثه بعد الظهر المذاكرة بمسألة تنظيم كونكوردا تو مع المفلس المذكور ولاجله صار بيان الكيفية في ٧ — ١ — ٣٦

السنديك

تلفونات الدفاع وبرقياتها الخاصة

السياسة العالمية

من صالح ايطاليا نفسها وقف الحرب ولكن من يسمع ؟

عرفنا مما نشرناه امس من البرقيات ان معظم الوزراء الانكليز الذين كانوا غائبين عن لندن بسبب عطلة الاعياد عادوا اليها ، وان المباحثات تدور الان بين الوزراء المختصين حول الموقف الدولى الناشيء عن اصرار «الدوتشي» على المضي في الحرب ، وعرفنا فوق ذلك ان حظر اصدار البترول والفحم والحديد الى ايطاليا يحتمل جد الاحتمال ان يتقرر في جنيف بعد ٢٠ الجاري على ان يبدأ بتنفيذه في اول شباط القادم

وفي هذا الوقت نفسه تسمعنا البرقيات ما ملخصه ان الدوائر العليا في باريس وفي لندن مهتمة اهتماما لا مزيد عليه بوقف الحرب في الحبشة لسببين اولهما ان القضية الايطالية قد اصبحت في موقف سيء امام فرنسا من الوجهتين الادبية والمادية، حتى ان اشد اعضاء الوزارة الافرنسية ميلا الى ايطاليا يعدون الان هذه القضية خاسرة ، وثانيهما ان من رأي هيئة اركان الحرب البريطانية ان الحرب يجب وقفها باسرع ما يستطاع لاسباب في مقدمتها «التخوف من فوز كبير يحرزه السود على البيض في افريقيا» !

وهذا كلام معسول له ما بعده من الفعل المرير كما سترى

. . .

من المسلم به ان من صالح ايطاليا نفسها وقف الحرب ، ولكن من المسلم به ايضا ان «الدوتشي» لن يرضى من مغامرته هذه بالشيء القليل ، في الوقت الذي تصر فيه الحبشة اقوى اصرار على ان لا تتنزل لايطاليا لا عن الكثير ولا عن القليل !

وهذا هو الموقف كما تريده بريطانيا العظمى تماما ، برغم كلامها المعسول الذي اعتادت ان تقوله قبل هبوب العواصف!

ستشل الامطار حركة القوى الايطالية في شرق افريقيا من بعد ايام قلائل الى اواخر ايلول القادم ، وفي المعارك الاولى التي ادارها الجنرال نسيبو ضد الطليان استعمل هو ٣٠٠ سيارة مدرعة ، واذا صح ما تقوله «كوريرا ديللا سيرا» الايطالية فان الكولونيل كليفورد رئيس قلم الاستخبارات البريطاني هناك سيجعل الحاكم العام للصومال البريطاني يعطي ما لديه من «التانك» ـــ وعددها ٦٠ ـــ هدية منه للجيش الحبشي ! ، وان شركة فيكرز ـ آرمسترونغ البريطانية قد بعثت الى الحبشة بست تانكات ستتبعها بغيرها عما قريب ، وان النجاشي بمساعدة بريطانيا ـــ الكارهة لانتصار السود على البيض ! ـــ قد اصبحت لديه مدارس لتدريب السواقين ورجال الرشاشات!

واذا كان ثمة شك في صحة هذه الانباء لانها ايطالية، فها هي جريدة «واي ستوند» التي تصدر في فينا تقول ان باخرتين كبيرتين اولاهما المانية وثانيتهما ترفع العلم النرويجي حملتا الى الحبشة ما لا يقل عدده عن ١٧ طيارة من قاذفات القنابل ، و٦٠ مدفعا من المدافع المقاومة للطيارات ، وهناك الان بواخر اخرى في طريقها الى الحبشة تحمل الكثير من الطيارات والمواد الحربية الاخرى اللازمة «للقوة الجوية الحبشية» الجديدة !

وسيتقرر حظر اصدار البترول الى ايطاليا وحدها ، وستجن جنونا فتقع الواقعة ويتيح الزمن الفرصة الذهبية امام الاستعمار البريطاني للتخلص من الاستعمار الايطالي في افريقيا، ومما تتهدد به ايطاليا في البحر الابيض المتوسط ، الاسطول البريطاني وهو في طريقه الى البحر الاحمر.. الى درة التاج ...

. . .

القدس

توقع وصول اللورد جورج لويد

القدس في ٨ كانون الثاني ـــ لمراسل الدفاع الخاص ـــ من المنتظر ان يصل الى القدس في يوم الجمعة ١٠ الجاري اللورد جورج لويد المندوب السامي البريطاني السابق في مصر . وسيمكث مده يومين يكون خلالهما ضيفاً على فخامة المندوب السامي . وبهذه المناسبة نذكر ان اللورد جورج لويد قد انتخب مؤخراً عضواً في لجنة التعليم التابعة للمجلس البريطاني وان زيارته لفلسطين لهذه المهمة.

سفر الخديوي السابق الى اريحا

غادر اليوم القدس الى اريحا سمو الخديوي السابق عباس حلمي باشا لتمضيه فصل الشتاء فيها حسب البرنامج الموضوع

حيفا

من جراء الاستعدادات الحربية

حيفا في ٨ كانون ثاني ـــ لمراسل الدفاع الخاص ـــ نظرا للاستعدادات التي تقوم بها السلطة في هذه الايام قررت الحكومة نقل مكتب قاعة تفتيش المهاجرين الذي يشرف على البوارج الراسية في الميناء وعلى كثير من اماكن الاستعدادات العظيمة التي تقوم في المرفأ الى قسم من العنبر رقم ٢ وستستلم القوى العسكرية تلك القاعة الفسيحة التي ستكون في القريب العاجل اعظم نقطة حربية

البوارج والطائرات في مناورة

جرت صباح اليوم مناورة شديدة بين البوارج الراسية في الميناء والطائرات المحلقة في فسيح الفضاء فاخذت تطلق كل منها على الاخرى القنابل الفارغة وقد دامت مناورتها هذه التي استلفتت انظار الاهلين اكثر من ساعة ونصف

نقل قسم من الذخائر والالغام

نقل اليوم عدد كبير من الالغام من العنبر رقم ٤ الى القالات الراسية في الميناء وقد اصبحت العنابر في الجمرك القديم والسكة ورقم ٤ مملوءة بهذه الالغام المحشوة بالديناميت والمفرقعات الاخرى ومملوءة بالذخر الحربية

استمرار تهريب الاسلحة مع المهاجرين

وصلت الباخرة كوتشيسكو اول امس ميناء حيفا وأنزلت عددا من المهاجرين اليهود دخلوا قاعة تفتيش المهاجرين في مكتب مدير الميناء جراء تفتيشهم حسب العاده . وقد اشتبه بوليس الجمرك السيد عبدالله زعتر بأحدهم المدعو شالومو كارمل ففتشه تفتيشا دقيقا وعثر معه على مسدس وسبع خرطوشات قدمها مفتش رصيف الجمرك الى مساعد المدير المستر ريغوري فأدخل المهرب السجن حيث بات فيه ليلتين وقد خرج تحت كفالة الجمعية الصهيونية (!) ريثما تجري محاكمته

ووجد ايضا مع مهاجر اخر مسدس وخمس رصاصات وقد اعترف بما معه قبل التفتيش ولم يقدم الى المحكمه ، وهكذا لا يمر يوم او ايام حتى يفاجئنا اليهود بمهربات جديده لا ندري متى ينقطع سيلها ، ومتى ستضع السلطه حدا حاسما لها

طولكرم

نشرات كشافة ابى عبيدة المتجولة

طولكرم في ٨ كانون الثاني ـــ لمراسل الدفاع الخاص ـــ اذاعت فرقة كشافة ابي عبيدة ظهر اليوم نشرات كثيرة عن حفلتها الوطنية التي ستقيمها في الساعة الثامنة من مساء الثلاثاء القادم الواقع في ١٤ الجاري والتي ستمثل فيها رواية واقعة «ذي قار» ويلقى فيها قصائد واناشيد قومية ويجري استعراض الكشافة وذلك لمساعدة عائلات الشهداء والكشافة وقد تلقى الشعب هذه النشرات بالارتياح والتحبيذ وستقوم وفود الكشافة صباح الغد لتوزيع البطاقات على الاهلين

تحذير

بالاشارة الى الاعلان المنشور بجريدة الجامعة الاسلامية الغراء عدد ١٠٢٩ العامود الخامس الصفحة السابعة المؤرخ في ٧ كانون الثاني سنة ١٩٣٦ تحت عنوان «اعلان هام»

لقد الف الجمهور قراءة امثاله من «المستورث» محمد افندي الدرهلي وللاسباب التي كنت ارد بها عليه والمنشورة في حينها في الجرائد المحلية احذر الجمهور بعدم الالتفات لمضمون الاعلان المومى اليه . ودرأ لما قد يتركه اعلان كهذا من اثر في نفوس المستأجرين صار نشر هذا التحذير تحريرا

يافا في ٨ ـــ ١ ـــ ٣٦　　　ابراهيم عمر الدرهلي

استعدادات الدول وحالات الميادين

القاهرة في ٨ كانون ثاني ـ لمراسل «الدفاع» الخاص

انكلترا

فشل ملك البلجيك في مساعيه

عاد جلالة ملك البلجيك امس بعد زيارة لندن وقد اجمعت الصحف على القول بان مساعي جلالته لازالة سوء التفاهم بين ايطاليا وانكلترا لم تسفر عن نتيجة ولاسيما بعد ان تطورت الحوادث تطوراً اساء سمعة ايطاليا

اذا هاجمت ايطاليا الاسطول

تم وضع المشروع النهائي للتعاون بين انكلترا وفرنسا في البحر والبر والجو وهو ليس عباره عن تحالف عسكري بل يقضي بتنفيذ الماده ١٦ من ميثاق عصبة الامم والتعاون بين الدولتين ضد اي اعتداء ايطالي سواء في البحر الابيض المتوسط أو على حدود جبال الالب الفرنسية . ويتضمن استخدام انكلترا للمواني والثكنات العسكرية في فرنسا . وان تدافع انكلترا عن البواخر الفرنسية وعن حدود فرنسا الشرقية الجنوبية

سفير اميركا وحظر البترول

اجتمع سفير امريكا في لندن بالمستر بلدوين ويقال ان الحديث دار حول موقف امريكا في مسألة حظر البترول عن ايطاليا بعد الخطاب الذي القاه الرئيس روزفلت

مدفع جديد لمقاومة الطيارات،

اعلنت معامل فيكرز للاسلحة في بريطانيا انها اخترعت مدفعا جديدا لمقاومة الطيارات لا نظير له في جودته واتقانه في العالم

المؤتمر البحرى وخطر الفشل

رفض الوفد الياباني في المؤتمر البحري اقتراحات انكلترا وفرنسا وامريكا الخاصة بتبادل البيانات عن المنشآت البحرية الجديده وبهذا الرفض اجل المؤتمر الى يوم الجمعة للنظر في هل يستمر او يفشل الى النهاية

وحدات اسطول البحر المتوسط

ستبرح بعض وحدات الاسطول البريطاني المياه الانكليزية لتقوم برحلة الربيع خلال هذا الشهر وفي نفس الوقت ستعود من الخارج بعض الوحدات البعيده لتحل مكانها ومن بين القطع الاخيره البارجة «هود» اكبر بوارج الاسطول في البحر المتوسط

تحصين حدود مصر ـ طرابلس

يواصل الايطاليون والانكليز تحصين الحدود بين مصر وليبيا وقد تم مد خطوط الاسلاك الشائكة على طول الحدود بينهما وفرضت الدولتان رقابة شديده ومنعت المرور قطعياً بجهة الحدود وحصن الايطاليون نقطة مادانيا التي يبدأ منها طريق القوافل الى مصر وحلت الجنود الايطالية فيها محل جنود الاهالي

اميركا

قاتل ابن الطيار المعروف

حدد يوم ١٧ يناير موعدا لتنفيذ حكم الاعدام على هوبتمان خاطف طفل الكولونيل لندبرغ وسيكون اعدامه على الكرسي الكهربائي بعد ان تقرر رفض الاستئناف الذي يقدمه عن الحكم

اليونان

الجو الدولي مضطرب جدا

نشرت صحيفة يونانية مقالا لوزير الحربية جاء فيه قوله : ان الجو الدولي اصبح مكهرب جدا واذا وقعت الحرب فان اليونان لا يسعها الا القيام التزاماتها الدولية كعضو في عصبة الامم والاستعدادات الحربية تسير بنشاط زائد لتكون اليونان على اهبة تامة لمواجهة الطوارىء وتأدية ما يطلب منها للمحافظة على عهد ودستور عصبة الامم

ايطاليا

تقرير عن ضرب المستشفى

اجتمع السنيور سوفتش وكيل وزاره الخارجية الايطالية اليوم بسفير اسوج واطلعه على ان تقرير الجنرال غرازياني عن ضرب الطائرات الايطالية للمستشفى الاسوجي لم يصل بعد واكد له اسف السنيور موسوليني لهذا الحادث

الحبشة

تقهقر الايطاليين وتقدم الاحباش

في آخر الانباء ان قوات الاحباش استولت على جميع مراكز الايطاليين في تمبيان وان الايطاليين أخذوا يجرفون كل ما يصادفهم في طريقهم اثناء تقهقرهم

اسر سبعة ضباط ايطاليين

وصل الى ديسي سبعة من الضباط الايطاليين الاسرى والمفهوم ان هؤلاء الضباط اسروا في المواقع التى وقعت اخيرا

مستشار وزارة الخارجية الاميركي

وصل الدكتور ستانفر الاميركي ليتولى منصب مستشار وزاره الخارجيه الحبشيه وسيحل محل الدكتور فرجين الاسوجي المستشار السابق الذي استقال من منصبه لاسباب صحيه

الطائرات فوق اديس ابابا

حلقت الطائرات الايطالية فوق أديس ابابا وألقت منشورات تحض فيها الاهالي ضد الحكومة وجلالة الامبراطور من جراء الضرائب الباهظة المفروضة عليهم. وجاء في المنشورات ان الذين يخضعون لايطاليا لا تفرض عليهم هذه الضرائب وان ايطاليا تفتح لهم المدارس وغيرها

ولي العهد والاسرى الايطاليين

زار ولي عهد الحبشة في هرر الاسرى الايطاليين بمناسبة عيد الميلاد وقدم لهم الهدايا والحلوى ووعدهم بنقل خطاباتهم الى اهليهم في ايطاليا

تركيا

القلق من تحصينات ايطاليا

اخذت الحكومة التركيه تنظر بعين القلق الى استعدادات ايطاليا بجزر الدوديكانيز وقد بدأت تركيا في تحصين حدودها وسواحلها المقابلة لهذه الجزر وخصوصا بعدان تأكد لديها ان ايطاليا خصصت جزيرة ليروس لقوات حربية كبيرة وحصنتها بشباك من الاسلاك مدت في البحر لوقايتها من الغواصات

ارسال احتجاج مصر الى ايطاليا

اعدت الحكومة المصرية احتجاجاً على ايطاليا بمناسبة القاء القنابل . ويدور البحث الان بين وزير الخارجية ورياسة مجلس الوزراء في هل يقدم الاحتجاج لوزير ايطاليا المفوض في مصر او يرسل رأساً الى ايطاليا

اعلان وتحذير

ان بيارتنا الواقعة بطريق مستعمرة ملبس المشهورة باسم (الجبرية) من اراضي الخيرية المسجلة تحت بلوك ٢٧ ـــ ٦١٩٥ قسيمة ١٣٢ هي ملك خاص لنا نحن الثلاثة وذلك بموجب احكام محكمة التسوية ومحكمة الاراضي بيافا ومحكمة الاستئناف العليا بالقدس ووفقاً للاعلانات الرسمية المنشورة بخصوصها بالعدد ٤٩٤ وبالعدد ٥٠٠ من الوقائع الفلسطينية وبما ان دائرة الطابو بتاريخ ٤ ـــ ١٢ ـــ ٩٣٥ سجلت خطأً حصة في البيارة المذكورة على اسم اخينا محمد احمد ابو لبن مع انه لا يملك بها شيئاً فعليه قد اقمنا قضية لدى محكمة الاراضي بيافا لالغاء ذلك التسجيل وبتاريخ ٧ ـــ ١ ـــ ٩٣٦ قرر سعادة رئيس المحكمة المشار اليها ابقاء الحجز على تلك الحصة وتوقيف كل تعامل بها فتحذيراً للجمهور الكريم بادرنا باعلانه حتى لا يتعاقدوا معه على اي شيء بخصوصها حفظا لاموالهم والسلام

حامد ورشيد وحسن أبو لبن

اعلان

مطلوب خزانة حديدية مستعمله والمراجعة مع ادارة هذه الجريدة .

رسالة مصر

تعديل بعض مواد المعاهدة لا يكفي
تجدد النشاط لمساعدة الحبشة
اعتداء ضابط انكليزي على عامل مصري

وعد فاعتذار فقبول

اختتمت الجبهة الوطنية مذكرتها التي رفعها رئيس الوفد المصري الى المندوب السامي البريطاني ، بالبند التاسع منها وهو : « لهذا يرجو الموقعون من فخامتكم باعتبارهم ممثلي الشعب المصري على اختلاف هيئاته واحزابه السياسية ان تتفضل فتبلغ الحكومة البريطانية طلبنا ان تصرح بقبولها ابرام معاهدة بينها وبين حكومة مصر الدستورية بالنصوص التي انتهت اليها مفاوضات هندرسن ـ النحاس في سنة ١٩٣٠ وان تحل المسائل التي لم يكن قد تناولها الحل في المفاوضات المذكورة بالروح الطيبة التي سادت تلك المفاوضات

وقد جاء الرد البريطاني ، بعد مرور عشرين يوما على هذه المذكرة ، لا بتصريح الحكومة بقبولها ابرام المعاهدة ولكن « بوعد » بالنظر في المسألة المصرية اولا ثم « باعتذار » عن امكان التفرغ لها ثانيا !

ويدور في الاوساط السياسية الان ان تعليمات جديدة وردت في ساعة متأخرة من ليلة امس ، من وزارة الخارجية البريطانية للمندوب السامي تطلب اليه ان يعود فيبلغ الجبهة ان الحكومة البريطانية مستعدة للمفاوضة مع ا... على اساس معاهدة سنة ١٩٣٠ وسيدعو المندوب السامي ، رئيس الوفد المصري مرة اخرى لابلاغه ما كلف بتبليغه

لكن رغم هذا الاستعداد الذي يبديه الانكليز ، لابرام المعاهدة ، والمفاوضة في شأنها ، فان الظاهر في التعليمات الجديدة انها لا تجيب بالضبط على مذكرة الجبهة المتحدة التي تطلب اعلان قبول ابرام ما تم الاتفاق عليه في معاهدة النحاس — هندرسون سنة ١٩٣٠ ثم فتح محادثات جديدة فيما لم يتم الاتفاق عليه بعد

وكل الذي يفهم من ذلك ان الحكومة البريطانية ترغب في تعديل بعض المواد ما اتفق عليه ، وقد سبق التصريح بهذه الرغبة لف ودوران الصحف الانكليزية حول مسألة النقط العسكرية التي تحددت لاقامة الجيوش البريطانية ، انها اصبحت لا تصلح للعمل بها ، ووجوب تعديلها الى اخر ما حدثنا القراء عنها ، في رسالاتنا السابقة .

نشاط الحركات البريطانيه

تدور شائعات كثيرة ، مراجعها مصادر رسمية وثيقة ، ان الادارة الاوروبية جادة هذه الايام في الاتصال بزعماء القبائل العربية التي تسكن قريبا من الحدود الغربية والشرقية ، وذلك بغرض تسهيل مهمة حركات الجيوش المصرية والانكليزية في تلك الجهات اذا قامت الحرب المنتظرة ، ولتنظيم استخدام رجال هذه القبائل في القتال.

وكذلك ، تواترت امس في دوائر القاهرة شائعات اخرى ، مدارها ان اضطرابات خطيرة قد وقعت في الفيوم

وفي جهات اخرى ، بمناسبة اخبار تعدي الطيارات الايطالية على المستشفى المصري في دجابور

لمواصلة مساعدة الاحباش

دعا الامير عمر طوسون اعضاء اللجنة العليا لمساعدة الطبية للحبشة الى اجتماع فوق العادة عقد صباح يوم الثلاثاء الماضي (امس) في الدار البطريركية لمناسبة اعتداء الطائرات الايطالية على مستشفى البعثة المصرية في منطقة دجابور الحبشة ، وحضر هذا الاجتماع الذي كان تحت رئاسة الامير طوسون الحبر الانبا يؤانس بابا وبطريرك الكرازة المرقصية وجمهرة كبيره من الزعماء والوجهاء ، ثم انفض هذا الاجتماع الذي بحث فيه جميع نواحي الاعتداء واذاع الامير عمر طوسون . والبطريرك ، نداء الى الامة المصرية ، يحثانها على مواصلة المساعدة ، ومشاركة الاحباش شعورهم وآلامهم

نشاط الدعاية لمصر

يواصل وفد مصر الفتاة في لندن جهوده في سبيل القضية المصرية والدعاية لها في كل مكان ، وهو سائر على ارسال خطابات ضافية تتناول بحث القضية من جميع وجوهها ، وفي جميع ادوارها — الى كثير من الصحف البريطانية ، وتلقى دعوات كثيرة منها ، لاجل الحديث معه في الشؤون المصرية . كما تلقى دعوة لمثل هذا الغرض ، من منصفي الانكليز . وغيرهم من المشتغلين في الشؤون الشرقية

وقد علم رئيس الوفد ، الاستاذ احمد حسين ، ان مطالب الجبهة المتحدة ، هي الان موضع بحث وزارة الخارجية ، وان الحكومة البريطانية ستبحث بالرد على مذكرة الاحزاب ، في هذا الصدد ، في أقرب وقت ممكن ! لان وزارة الخارجية لا تستطيع في آونتها الحاضرة ، ان تصرح برأيها الاخير في مطالب الجبهة

والوفد ، الان ، يعمل عملا جديا متواصلا لعقد اجتماع كبير ، يدعو اليه كثيرين من رجال السياسة ومن النواب الذين تهمهم الشؤون المصرية ، وسيخطب في هذا الاجتماع الاستاذان احمد حسين وفتحي رضوان وفريق من الشباب

اعتداء ضابط انكليزي

في منتصف ليلة امس كان اسماعيل مرسي صالح العامل بمصلحة التنظيم يقوم بكنس شارع فؤاد الاول فاصاب رشاش من الماء الذي يعمل به سيارة احد ضباط الجيش البريطاني دون ان يتعمد اصابتها وقد ترامى ذلك الى مسامع الضابط صاحب السيارة الذي كان في محل قريب فما كان منه الا ان اخرج مسدسه من جيبه بدون سؤال واطلقه على العامل فاصابه في جنبه وسقط العامل صريعا وحاول الضابط الانكليزي بعد هذا العمل الفظيع ان يفر بسيارته ولكن المارة تجمعوا حوله واوقفوه

وبعد جدال عنيف ابلغ رجال البوليس في الحال قيادة الجيش البريطاني عما فعل للتحقيق معه واعتقاله

وتسرب هذا الخبر بسرعة في جميع انحاء العاصمة فتأثر له جميع السكان وفي مقدمتهم طلبة المدارس والكليات والجامعة المصرية الذين اضربوا عن الدراسة رغم نصح اساتذتهم لهم. وتألفت من هؤلاء الطلاب المصريين مظاهرة كبيرة نادى فيها المتظاهرون بهتافات صاخبة مختلفة ثم اجتمعوا لاجماع امرهم بينهم فقرروا ارسال برقية الى رئيس الوزراء وصورة من هذه هذه البرقية الى المندوب السامي وهذا نصها : « الطلبة يحتجون بشدة على ما وقع من اعتداء اليم على عامل مصري من ضابط بريطاني في هذا الظرف العصيب ويطلبون من دولتكم ، سرعة اجراء تحقيق واتخاذ ما يحفظ كرامة مصر والمصريين

وعلى الاثر سارعت حكمدارية الجيزه الى اتخاذ الاحتياطات الشديده اليوم ، لما علمت باضراب الطلبة ، وتظاهرهم ورابطت على مقربة من حرم الجامعة والكليات والمدارس الاخرى . والافكار مضطربة ، من جراء هذا العمل

• • •

الى ارواح شهدائنا !

أعد السيد سميح رشيد الحاج ابراهيم نجل الاستاذ رشيد خطابا قويا بالقيه في حفلة الشهداء لكن الاستاذ والده لم يمكنه من ذلك لانه هو الذي دعا الى الحفلة . وهذا العمل مبالغة في نكران الذات من الداعي . واروع ما في الخطاب الوطني مناجاة كاتبه الشهداء قائلا :

« رؤوس اعداكم ، ستكون عاقبتها اروع واشد مما فعل الله باصحاب الفيل . وان لا اتكم هذه التي صعدت الى عنان السماء تشكو ربها بغي الانسان على اخيه الانسان ـ يوماً ، يأخذ الله لكم بالحق فيه ، فيقول الظالمون ، حينذاك : يا ليتنا ما كنا من القوم الظالمين.

وانتم ايها الشهداء والصحب الكرام ، هيأ لكم بهذا اليوم المجيد وسيجزي الله عملكم هذ جنته ويكافئكم على هذا الجميل بجنات عرضها السموات والارض قد اعدت المتقين ، خالدين فيها ابدا وهنيئا لنا نحن بهذا الدرس البالغ الذي القيتموه علينا اذ خط لنا الطريق وقادنا الى سبيل الرشاد

اننا لم نأت هنا ، لنذرف الدمع مدرارا ، بل اتينا لنشهد عرس القضية وأفراح البلاد فنعيد الى مخيلتنا وذاكرتنا يومكم المشهور ، جئنا لنتعظ بالقافلة الاولى ، فنتبعها بالحملات ، جئنا لنشهد يومكم المبرور واقدامكم المشهود . ونهنئكم على بطولتكم وقوة ايمانكم ، جئنا لنسطر الصفحة الاولى من نضال فلسطين بدم ابنائها المخلصين ، جئنا لنسير على اثركم مهتدين ، هادئين مطمئنين ! »

هطول الامطار

هطلت امطار غزيرة في الثغر وفي اكثر مدن فلسطين في اللواء الجنوبي والشمالي وكان هطول الامطار فجائيا في هذا المساء الذي تلبدت فيه السماء بالغيوم

جمعية العمال العرب !!

فيما يلي القسم المهم من تقرير جمعية العمال العرب ، ننشره راجين لهذه الجمعية كل تقدم ونجاح :

موقف الحكومة من الجمعية : لاحظت الجمعية ان الحكومة تهمل طلباتها بصورة غير مرضية وكثيراً ما تهمل حتى الرد على تحاريرها او تكتفي بالاشارة الى استلامها او استعدادها لبحثها مما جعل الجمعية تعتقد ان الحكومة لا ترغب في مساعدة الجمعية على النهوض بالطبقة العاملة الى المستوى الذي يقره عليها حقوقها وكيانها وتؤكد الجمعية ان المستقبل القريب سيدفع الحكومة حتما الى اجابة الجمعية على مطالبها التي تأتي دائما بعد دراسة لمصالح العامل العربي والطبقة العاملة

موقف الامة من الجمعية : لولا انه وقع بعض سوء الفهم لغايات الجمعية ومرامي القائمين بها لكان يحق لنا ان نقول ان مؤازرة الامة لها كادت تكون اجماعيا والجمعية قامت بما في وسعها لتثبت انها بعيدة عن ان تسخر لمصلحة اي حزب وليس لها اي اتصال باية جماعة اذ ان مصلحة الطبقة العاملة تقضي بالابتعاد عن التحزب لفريق دون فريق آخر وقد فسرت اعمالها في مرات متعددة تفسيرا يخالف الحقيقة والواقع ، فنشأ عن ذلك بعض التحزب ضدها . والجمعية لا ترغب في ان تبين العراقيل التي وضعت امامها اذ لا فائدة من ذلك وكل ما ترغبه هو ان تأكد الامة الكريمة ان الجمعية تعمل من اجل الطبقة العاملة لا اكثر ولا اقل

اعمال الجمعية من الناحية القومية : وجدت الجمعية ان تهريب السلاح والهجرة المتدفقة وما في البلاد من بلاء يعود معظمه بالضرر العظيم على الطبقة العاملة العربية في فلسطين وكانت كلما بحثت مشكلة من مشاكل العمال تصطدم بالسياسة ولذلك لم تر بداً دفاعا عن حقوق الطبقة العاملة من الاشتراك بالحركة القومية

الناحية الاجتماعية : منعت الجمعية على اعضائها السكر والميسر وفتحت مدرسة ليلية للعمال الاميين وادخلت ٢٠ طالباً من ابناء العمال على نفقتها في احدى المدارس الاهلية وحالت دون وصول بعض عمالها الى المحاكم في اثني عشرة مرة وقدمت المساعدات الطبية لثمانين عاملا من عمالها وصرفت لاكثرهم ثمن الادوية واوجدت اعمالا لاكثر من من خمسين عاملا عاطلين عن العمل

الناحية الادارية : وزعت الاعمال بين العمال فاصبحت كل فئة تدرس مشاكلها بنفسها وبالاستعانة مع الهيئة الادارية ، فتألفت على اثر هذا النقابات لاصحاب المهن الاتية : نقابة الدهانين ، نقابة الحوذيين ، نقابة نجاري البرتقال ، نقابة السواقين ، نقابة عمال الكاز ، والفت فرقة العشرين ، وهي اولى الفرق التي ستؤلفها الجمعية قريباً

الناحية التعاونية : سعت الجمعية لايجاد روح التعاون بينهم وقدم للهيأة طلبات بتأسيس شركتين ففاوضت مراقبي الحسابات السادة فؤاد سابا وشركاهم ومن المحتمل جداً ان تؤلف الشركتين قريباً جداً

هـذا ما قامت به الجمعية في الثلث الاخير من هـذه السنة رغبنا في بيان للامة الكريمة مالها من مؤازرتها وراجين ان يحسن الظن بنا كل من اساء فهم مقاصدنا والله ولي التوفيق

الهيئة الادارية
لجمعية العمال العرب بيافا

افخر انواع الصابون النابلسي
له شهرة واسعة

نال الجائزة الاولى في معرض نابلس سنة ١٩٢٤ رائحته جميلة لانه مصنوع من زيت الزيتون النقي .

ماركة مسجلة

انقى صابون يستعمل في البيوتات الكبيرة نظيف يطري البشرة ويجملها بغضة لامعة

الوكلاء
محمود كمال قطان : يافا — محمد حمدي المصري : حيفا — محمود فيضي اخوان : القدس

لا تدخل الى بيتك صابونا سواه

المطبعة العصرية
« يافا — شارع جمال باشا عمارة المظفر »
المشهوره
بسرعة الانجاز و نظافة الطبع
والمهاوده في الاسعار

دموع الحب
قريبا
في يافا

(مخاطرات)

«البراشوت» المظلات الواقية

يتقدم فن الطيران بخطى سريعة ، نسمع كل يوم عن طائرة جديدة لها [ميزاتها] الخاصة ، وعن منطاد جديد يمتاز [على] سابقه. وتتسابق الحكومات في هذا [المضمار] تسابقا عجيبا وخاصة اذا نظرا اليه [كس]لاح من اسلحة الدفاع تستعين به كل [دولة] على درء خطر يحيق بها او رد غارة [تشن] عليها وعلى هذا تلحظ الحكومات ترصد [في م]يزانياتها مبالغ طائلة لتقوية هذا [السـ]لاح أو أنشاء فرق جديدة تزيد بها [قوتـ]ها . ويتصل بسلاح الطيران عدة [اشيـ]اء اخرى لها مكانتها في ضمان الصعود [والـ]هبوط والايجاد طرق عجيبة في النزول [من الط]ائرات او اثناء ما يراد القاؤه منها [... يتصـ]ل بالطيران امر مظلات الهبوط من [الطير]ان على ارتفاعات بعيدة. وقد كان [...] ان نزول الطائرات بهذه الطريقة [...] الارتفاع البعيد الذي يكون فيه حلم [من] الاحلام البعيدة التحقيق . لكن [...] مظلات الهبوط اصبحت حقيقة [...] يمكن للطائر المدرب ان يقوم [...] وجهها الاكمل بطريقة سهلة كـ[...] راكب الطائرة اذا اتبع التعاليم التي [...] اليه عند ركوبه الطائرة يمكنه ان [...] نفس العملية اذا حدث في الجو ما [...] الى مغادرة الطائرة والنزول [...] الى عام ١٩١٥ كان يظن انه ليس [في] الامكان النزول الى الارض من طائرة [...] في الجو ، او طائرة [...] عليها قنابل العدو ولكن الحالة [...] وبعد عام ١٩١٥ غيرها قبلا فأمر [مظ]لات الهبوط من الجو اصبح شائعا [...] الناس يطمئنون اليها بعد ان [...] لا يصدقون ان في الاستطاعة النزول [...] الى الارض دون ان يحدث للنازل اي عطب او اصابة. وقد اجريت [...] التجارب فانتهت الى نجاح محقق [...] وقامت في هذا المضار آليس شندر [...] مرات كثيرة وكان يظن انها [...] ستلقى حتفها في كل تجربة تقدم [...] ولكنها كانت تنتهي الى النجاح . [...] عن نفسها انها لقيت صعوبات [...] في احوال ظنت انها ستنزل الى [الار]ض مهشمة لبعد الارتفاع الذي [...] منه وخطوره المكان الذي تصل [...] على انها لم تصب في كل ما اقدمت [...] من تجارب غيره مره واحده . مع [...] المرات التى هبطت فيها من الجو [...] ذاتها على الثقة [...] لو ذهب ذاهب ليعدد حوادث النزول [...] الجو لوقف عند حد احصاء النتائج [...] التى انتهت اليها. فكم من كوارث [...] الجو كان للمظلات اثرها في انقاذ [...] والطائرين من لقاء الكارثة. [...] انظار العالم في الوقت الحاضر [...] الى استعمال الظلات الواقية [...] على التمم الفائدة المرجوة منها.

استمرار
شحن البرتقال

[ب]لغ مجموع ما شحن يوم اول امس [من ا]لميناء الى البواخر الراسية في مياه يافا [...]٤٨ صندوقا من الاثمار الحمضية ويوجد في الميناء ست بواخر لشحن [الاثـ]مار الحمضية وهي : نورلاند ، امسل، [...]لم ، الجرمايين برنس ، فللا مينيان [...]وزيا

الناصرة

نقيب
اشراف نابلس

قدم الناصرة صاحب الفضيلة الشيخ محمد رفعت تفاحه نقيب اشراف نابلس وحل ضيفاً في بيت السيد صالح عون الله وقبل سفره من الناصره نظم هذه الابيات مطريا في جانا شركة الدخان في الناصره :

زر ايها العربي اهالي الناصرا
تلقى بها جوداً وذكراً عاطرا
واشرب لدخان لذيذ طعمه
واترك سواه تعش صحيحاً قادرا
داوم عليه لكي تفوز بطيبه
ويعود وجهك يا حبيبي ناضرا
لما اتيت لها وزرت حماتها
شاهدت فيها همة ومفاخرا
فلذاك من قلب شريف صادق
ناديت فلتحيا ذوات الناصرا

نقيب اشراف نابلس
محمد رفعت تفاحه

الى
ادارة المعارف

نقدم برىء توجهه الى دائرة المعارف في القدس لافتين نظرها الى كثره ما نسمعه من شكاوى من بعض المعلمين والمعلمات والتلاميذ من ان هذه الاداره حين اعطائها الفرص في الاعياد تجحف بحقوق المسيحيين الشرقيين فمثلا تكون نهاية الفرصة غالباً ثاني يوم العيد ويكون الشخص مضطراً الى الو ده والى سفره . وهذا عمل يتناف والتقاليد التي يجب ان تراعى في مثل هذه الحالات والظروف وعسى ان يكون في هذه الكلمة حافز لاداره المعارف للحيلولة دون وقوع مثل هذا في المستقبل فلا نعود نرى هذا التذمر ولا نكون في حاجه الى خوض هذا الموضوع مره اخرى . . .

اللصوص

سطا مجهولون على محل الساده بنا وسالم قرب الكاراج فلم يعثروا على اكثر من « ٣٠٠ » مل وقد نمى الخبر لدائره البوليس التي اخذت في التحقيق في هذه القضية

يا نصيب خيري

اقامت الجمعيه الانطوانيه في ٢٩ الغابر سحب يا نصيب خيري حسب عادتها السنويه ووزعت الارباح على الفقراء والمساكين وسوف تقوم هذه الجمعيه الفنيه بتمثيل روايه الاشباح في مدينه حيفا والتي سبق لها ان مثلتها في الناصره كما ذكرت قبلا ونتمنى لها ان تلاقي اقبالا حسناً يتناسب ونشاط هذه الجمعيه . . .

عودة الوفود

غادرت الناصرة وفود كثيرة لحضور حفلات الشهيد عز الدين القسام وعادت في ذات المساء

همة ضابط

جاءنا من السادة بنا وسالم في الناصرة ما يلي: على اثر حادث السرقة الذي حصل في محلنا الواقع في باب الخان في الساعة التاسعة من مساء يوم الاحد الماضي اسرعت دائرة البوليس الى التحري والتحقيق وتوفقت حالا الى القبض على الفاعلين بهمة حضرة الضابط النشيط سليمان افندي عازر وافراد بوليس الناصرة الذين كان لهم الفضل في ذلك ولا يسعنا ازاء هذا الحادث الا تشكرهم جميعاً داعين لهم بالنجاح والتوفيق في مهام اعمالهم

طولكرم

يطلبون ماء

قدم اهل قرية ذنابه طلبا لحاكم اللواء الشمالي بواسطة قائمقام القضاء يطلبون مد مواسير ماء لقريتهم لان الابار لا تفي بحاجة السكان . وان مشروع المياه الجديد في طولكرم ليساعد مساعدة قوية في تلبية هذا الطلب الذي نلفت اليه نظر القائمقام ورئيس البلدية

عودة موظف

عاد من عطلة العيد المربي القدير والاستاذ النشيط احمد افندي خليفه استاذ الزبية في المدرسة الزراعية فاهلا وسهلا وان عموم الطلاب والشعب يثنون الثناء العاطر على همة الاستاذ وما يبذله في تربية النشء الحديث

خان يونس

احكام مختلفة

حضر قائمقام غزة امس الى دائرة البوليس ونظر في عدة قضايا مختلفة منها قضية عيد على بدر وعياد منصور برنج من خان يونس قدمها البوليس للمحاكمة بتهمة لعب القمار علنا في المقهى فحكم على كل واحد منهما بالسجن عشرة ايام وغرامة خمسة جنيهات

وحكم على عياده منصور برنج سنة كاملة وكفالة عشرة جنيهات في احداث شغب في المسجد، ونظر في عدة قضايا مختلفة يتعلق بقانون الحرف والصناعة فحكم عليهم باحكام مختلفة

الخليل

حول ضريبة
التعداد

علمت ان حضرة قائمقام الخليل عبد الله افندي كردوس سيقوم بجولة تفتيشية الى قرى القضاء للكشف على الماشية ومعه طبيب البيطرة لوضع تقرير مفصل عن حالتها تمهيداً لطلب اعفاء المتضررين من ضريبة التعداد

استئناف الدراسة

استأنفت المدارس الوطنية التدريس بعد عطلة دامت اسبوعين وكذلك تفتح المدارس الاميرية ابوابها صباح الغد وتستأنف الدراسة لانتهاء عطلة الاعياد غير اننا بهذه المناسبة نلفت نظر المسؤولين في ادارة المعارف الى الفراغ الذي حدث باستقالة الدكتور الحسيني واشاعة نقل الاستاذ عرفات افندي الدويك مدرس اللغة الانكليزية ونأمل ان تقدر الخسارة التي لحقت المدرسة من هذه التنقلات وتعوضها باساتذة اكفاء يملأون الفراغ ويقومون على تربية ناشئتنا تربية وطنية

في المؤتمر
الدائمي الاسلامي

تلقى فضيلة الاستاذ الشيخ عبد الحي افندي عرفه امراً بتعيينه كاتبا للمؤتمر الاسلامي الدائمي بالقدس وغادرنا اليوم الى مقر وظيفته الجديدة

سرقة حانوت

ادعى عبد الخالق ابو عمير ان لصوصاً سطوا على حانوته في سوق اللبن وسرقوا منه بعض الحاجيات وقليلا من النقود الفضية وقد اهتم البوليس للحادث وشرع في اجراء التحقيق

المجدل

رواية الاندلس

تمثل فرقة كشافة صقر قريش رواية الدول الاموية بالاندلس على مرسحها في دار عبد الرحمن الغرام واخوانه في الساعة السابعة مساء السبت القادم وسيشترك في التمثيل عشرون ممثلا من افراد الفرقة النشيطين ويخصص قسم كبير من ريع الرواية اعانة لعائلات الشهداء الشيخ القسام وصحبه الكرام . والى مشاهدة ذلك التاريخ المجيد الحافل بمشاهدة ابطال العرب الغر الميامين ادعو كل عربي يهمه تاريخ آبائه وأجداده العظام الى مشاهدة هذه الرواية الشهيرة . وللمساهمة في اعانة عائلات الشهداء الابرار الذين قضوا في سبيل المبدأ القويم والعقيدة الراسخة وذهبوا ضحية المجد والفخار

بيت جالا

المجلس البلدي

عقد المجلس البلدي جلسة خاصة في هذا الاسبوع لتسمية اكثر من ثلاثين شارعا اطلق على ثلاثة شوارع منها اسماء شخصيات انكليزية . هي الملك جورج الخامس والمستر كامبل حاكم مقاطعة القدس والمستر آرثر واكهوب المندوب السامي اذ اطلق على الفسحة التي ينوي المجلس انشاءها بالقرب من البلدية باسم « فسحة واكهوب » وما بقي سمي باسماء ملوك العرب وابطالهم

وقد قرر المجلس فتح شارع جديد يخترق البلد من الجنوب الى الشمال يطلق عليه اسم قائمقام القضاء نقولا افندي سابا تقديراً لما لجهوده في تقدم بيت جالا . وفي الاخير نأمل من المجلس البلدي ان لا ينسى الذين هدمت بيوتهم فان حالة اغلبهم تتطلب المساعدة وانا لما يفعله المجلس في هذا السبيل الخيري لمنتظرون

احتفالات بيت لحم

يمكننا ان نقول ان البيتجاليين قد قاطعوا احتفالات بيت لحم مقاطعة تامة نزولا على أرادة الاجنة وسخطا على استبداد الاكيروس اليوناني بالطائفة . ولم يغادر بيت جالا في ذلك اليوم غير بعض النساء والاطفال ، لحضور الصلاة

ضحية ...!

بينما كان سوارب رشيد الخطيب وعمره ١٢ سنة يشتغل في ماكنة تكسير الحجارة سحبه « قشاط » العجل والقاه في داخل الماكنة فاسلم الروح في الحال رحمة الله .

والمهم الان أن تعوض الحكومة على عائلة هذه الضحية الصغيره بما يؤمن لها زمنا من حياتها . فلقد اشتغل هذا الغلام لاعاشة عائلته كما يظهر

دموع الحب
قريبا
في يافا

حول التعليم
في القرى

تلقينا من قلم المطبوعات ما يلي :يجري توسع كبير في التعليم في القرى العربية فقد كان عدد المدارس القروية في تموز سنة ١٩٣٥، ٢٦٩ مدرسة للبنين و ١٤ مدرسة للبنات وقد اجريت الترتيبات منذ ذلك الوقت لفتح ٢٠ مدرسة قروية اضافية للبنين وست مدارس للبنات فيكون المجموع الكلي ٣٠٩ . وفي نفس الوقت اضيف عدد من الصفوف الى المدارس الحالية . وفي سنة ١٩١٩ ــ ٢٠ كان عدد المدارس القروية ٣٠ وعدد الطلاب ٩٠٠ وسيكون هنالك في بداية عام ١٩٣٦ ٣٠٩ مدارس يبلغ عدد طلابها ٢٣،٠٠٠ طالب ومن هذه المدارس ٢٠٠ لها قطع من الارض متاخمة لها للقيام بالاعمال الزراعية و١٠٠ من هذه محاطة بسياج و٥٠ لها موردها المستقل من الماء . وكثيرون من المعلمين الذين تلقوا تعليمهم الزراعي في مدرسة خضوري الزراعية بطولكرم يتمكنون من التعليم بصورة جيده في هذه المدارس ولا كثرية المدارس بنايات صحية حديثة ، قام القرويون بالقسم الاكبر من نفقاتها علاوة عن هبات للبناء كانت تقدمها الحكومة في بعض الحالات ويتقدم الان العمل بصورة جيدة في بناء الصنائع والتجارة في حيفا

«الدفاع» لا نقول بعدم صحة الارقام ، ولكن نقول بعجزها فالبلاد لا تزال في امس الحاجة الى التعليم لو «تجود» بذلك خزانة الحكومة !

آلام هائلة
في صلب الظهر

تستمر ثلاثة اسابيع بشكل مرعب وهذه الاعجوبة تمت بواسطة «لزقة الكوك» فقد كتب الينا المستر فو. يقول : اصبت منذ مده باوجاع شديدة في مؤخرة ظهري ولم استفد من الاطباء ولكوني مخزنجي في محل كبير تضايقت جدا من تعطيل شغلي الى ان وصف لي احد الشيالين «لزقة الكوك» فوضعت لزقتين مرة واحده ولم تمض اربعة وعشرون ساعة حتى زالت الامي هذه مثال الوف الحوادث التي تم شفاؤها بواسطة « لزقة الكوك » الاميركانية واستعمالها سهل وتعمل من تلقاء نفسها بينما الانسان يزاول اعماله . اطلبوا دائما « لزقة الكوك » الاميركانية الاصلية المخرمة ذات النسر والدائرة الحمراء. وهي تباع في كل مكان باربعة قروش الواحده
رقم ٢

فتح جديد في عالم الزراعة

الى عموم المزارعين والفلاحين واصحاب الحقول والبساتين
نعلمكم اننا قد افتتحنا محلا في يافا شارع السكسك بجانب الجامع ص.ب. ٤٦٦ تاما باسم

سلمون حاييم ممروت

لبيع جميع انواع البذور والخضروات المستوردة حديثاً من المانيا وفرنسا والبلدان الاوروبية الزراعية وقد استحضرنا بذر الخيار الابيض الشامي المكفول وبذر الكوسا الافرنجية والبيرصية المكفولة وغيرها من البذور التي لم يستطع المزارع والفلاح الحصول عليها من المحلات الاخرى وفوق ذلك لقد جعلنا غايتنا الوحيده رضاء جميع الفلاحين والمزارعين بالبذور المكفولة ورخص الاسعار

البيع بالجملة والمفرق

منثولاتوم رقم ١

مفعوله اكيد وتأثيره سريع
استعماله مرة واحدة يثبت نجاح تجربته

دواء ناجع في كافة اصابات
البرد احذروا التقليد

المسكب العربي اليافي
والفابريكة الميكانيكية لصاحبها
محمد صالح عطية

شارع يافا ــ القدس بجوار مطحنة الجلاد

استعداد تام
. لتركيب وتصليح جميع انواع الموتورات ، طلمبات
. للبيارات بمقاييس مختلفة ، طواحين ، مكابس للزيت
ماكنات للثلج والكازوز

اخصائيون فنيون يقومون بكافة ما يلزم بدقة وعناية ، اسعار متهاودة
لا تقبل المزاحمة ، الدفع بالتقسيط

زيارة واحدة
تثبت نجاح الاعمال العربية الوطنية

اعــــلان

تعلن نقابة عمال البناء العربية بيافا وضواحيها بانها مستعدة لاخذ مقاولات العمارات وايضاً مستعدة بان تقدم جميع الارشادات اللازمة لاصحاب العمارات عن العمال الذين يحتاجون اليهم من بنائين وموررقين وبلاطين ودهانين مع تقديم كفالات عنهم
المخابرة مع رئيس النقابة الحاج علي ابو غبن بعمارتها الواقعة بشارع البطه بعمارة شعبان

اوتيل الخديوي الكبير
لاصحابه
الحاج شريف غزال
وولده شحاده النابلسي
يافا ــ شارع المنشية ــ قرب المحطة
هواء طيب ــ خدمة حسنة
مفروشات جديدة ــ مناظر طبيعية براً وبحراً

اعلنوا في الدفاع

الدفاع ـ يوم الخميس في ١٤ شوال سنة ١٣٥٤ و ٩ ك ٢ ١٩٣٦

صاحب الامتياز والمحرر المسئول [ابراهيم الشنطي]

[مدير الادارة] شوكت حماد

رقم التلفون ١٠٧٥ و ١١٨٧

الدفاع

جريدة يومية سياسية مصورة

العدد ٥٠١ ـ السنه الثانيه

ادارة الدفاع في عمارة حزبون شارع جمال باشا ـ يافا

العنوان البرقي: الدفاع يافا : ص . ب ٢٥٥

	عن سنه	عن نصف سنه
قيمه الاشتراك في فلسطين	١٥٠	٨٠
في الخارج	٣٠٠	١٦٠

صور عالمية على هامش الحوادث

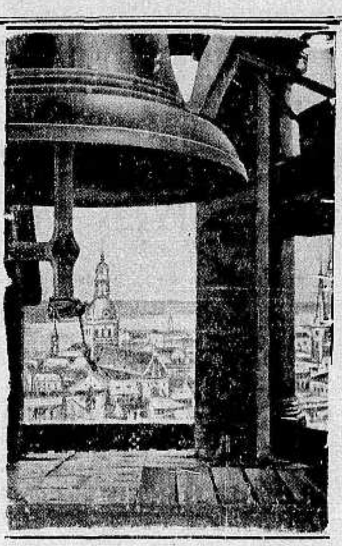

الجرس الذي صنعته شركة بوخوم الالمانية خصيصاً للالعاب الاولمبية القادمة في المانيا وقد نقل الى برلين باحتفال عظيم

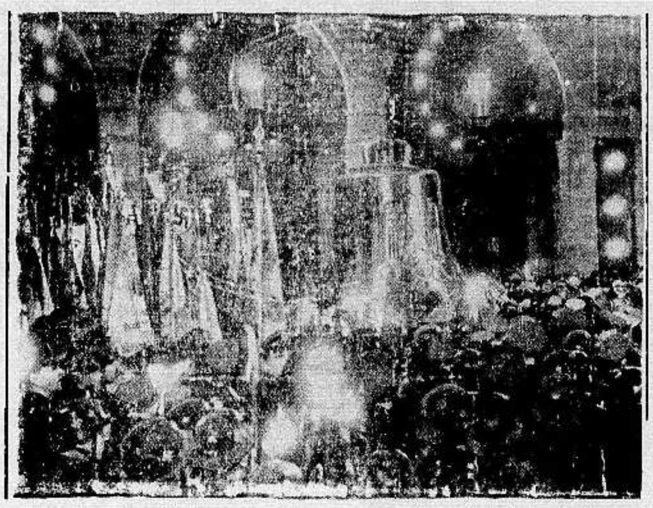

احد الاجراس التى اعدت فى باريس لرأس السنة حيث تؤذن بابتداء السنة الجديدة بعد منتصف الليل

صيادو الاسماك يعملون بنشاط في عيد الميلاد وتراهم في الصوره وهم على الشاطىء

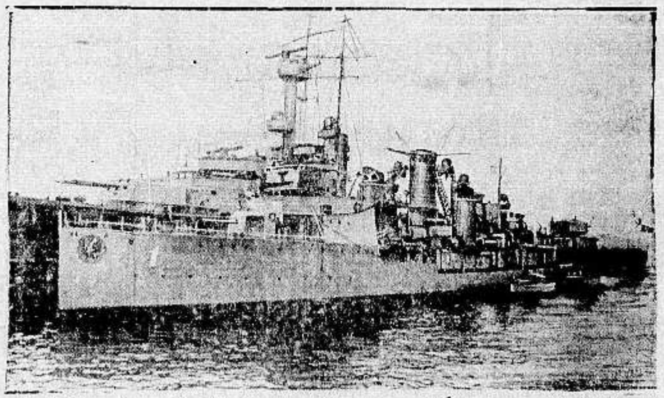

المدرعة الالمانية التى بنيت في ميناء كيل وحمولتها ٦٠٠٠ طن ومدافعها ضخمة ـ مدة هتها ١٠ سنتيات ونصف

احد مناظر الملاكمه التي جرت في اميركا بين باولينو والمستر جو لويس الزنجي وقد فاز الاخيرة على رفيقه

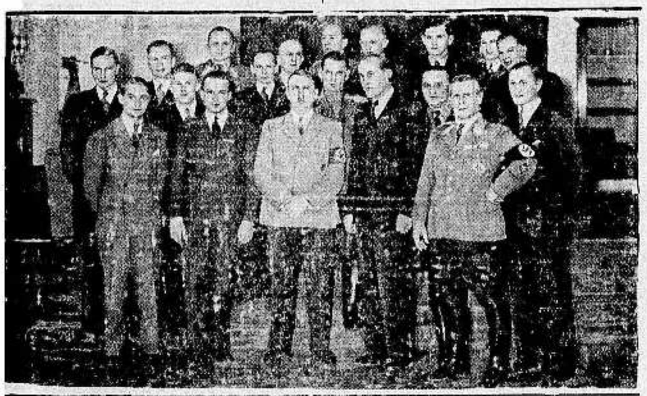

زار اشهر سائقي سيارات المانيا الزعيم هتلر في قصر الرئاسة وتراهم محيطين بالزعيم قرب دار الوزارة ببرلين

اليكم يا اهالي يافا والبلدان المجاورة الكرام

نزف بشرى وصول تاج الافلام العربية الناطقة

دموع الحب

الذى تنتظره الوف الجماهير بفارغ الصبر

سيعرض ابتداء من مساء السبت فى ١١ كانون الثاني (الجاري)

في سينما **اوفير** تل ابيب

الحفلة الاولى الساعة ٦،٣٠ مساء — الحفلة الثانية الساعة ٩،٢٠ مساء

وبقية ايام الاسبوع ثلاث حفلات كل يوم

الاولى الساعة ٣ — الثانية الساعة ٦،٣٠ — الثالثة الساعة ٩،٢٠

احجزوا تذاكركم من الآن لانها محدودة ومنمرة

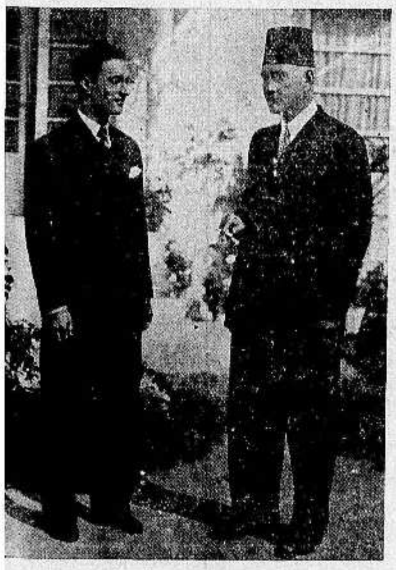

تباع التذاكر

فى محلات متعهدي الفيلم

السادة نقولا وفوتى البيرى

شارع بسترس والعجمي تلفون ١٥٨٢

ومن شباك السينما ليلا ونهارا

(مطبعة الدفاع ـ يافا)

يافا – يوم الجمعة في ١٥ شوال ١٣٥٤ – الموافق ١٠ كانون ثاني ١٩٣٦

صاحب الامتياز والمحرر المسؤول ابراهيم الشنطي

مدير الادارة شوكت حماد

رقم التلفون ١٠٧٥ و ١١٨٧

الدفاع

جريدة يومية سياسية مصورة

العدد ٥٠٢ – السنه الثانيه

ادارة الدفاع في عمارة حزبون شارع جمال باشا – يافا

العنوان البرقي : الدفاع يافا : ص . ب ٢٥٥

	عن سنه	عن نصف سنه
قيمة الاشتراك في فسطين	١٥٠	٨٠
في الخارج	٣٠٠	١٦٠

اجتماع رؤساء الاحزاب وتأجيل تقديم الرد . كل حزب يرد على حدة .

المناورات البحرية فى حيفا . استمرار هزيمة الايطاليين . أجد الانباء

ذرائع الاستعمار وحكاية الانتداب

قضيتنا الاستقلال التام لا المجلس التشريعي

« بقلم الاستاذ حمدي الحسيني »

اجتاح الاستعمار الانكليزي فلسطين العربية قبل ثماني عشرة سنة ، فاحتلها بجيوشه الجرارة، وقواته الجبارة . وقبض على زمام السلطة فيها قبض عزيز منتصر. فسير الحياة السياسية والاقتصادية والادبية فيها تسييراً يتلاءم مع مصالحه،ويتماشى مع اهوائه واغراضه . لكنه اراد ان يستر هذا التعدي الفظيع الذي وقع منه على الامة العربية فى فلسطين بعد جهره اثناء الحرب العامة بانه لا يبغي من مقاتلة الجيوش التركية الا تحرير البلاد العربية من الاستعمار التركي . وبعد مواد ويلسن الاربع عشرة التي اعلنها بعد الهدنة فدوت بها ارجاء الكون . فلجأ الى طريقة في الاستعمار مبتكرة هي طريقة الانتداب ، ووضع صكا لهذا الانتداب حمل عصبة الامم على اقراره والتصديق عليه بعد ان ضمنه كل ما له من مصالح في هـذه البلاد .

واخذ يطبق مواد هذا الصك غير آبه لما فيه من سلب لحرية العرب وانكار لحقهم في الاستقلال . لكنه رغم رسوخ قدمه وتمكن اثره في هذه البلاد رأى نفسه بحاجة الى اعتراف الامة العربية بشرعية الانتداب لينفي عن نفسه صفة التعدي التي كان ينعت بها الاستعمار التركي من قبل، وليتخذ من هذا الاعتراف مبرراً لتصرفه في مقدرات البلاد تصرفا يكفل بقاءه فيها ما دامت طريقا للهند، وجارة لمصر والعراق. فسلك لتحقيق هذه الغاية مسالك شتى ، وطرق للوصول اليها ابوابا عدة خلال الثماني عشرة سنة التي مضت على وجوده في هذه البلاد. ولكنه كان يخفق في كل مرة اخفاقا تاما رغم براعته في التصرف السياسي ورغم حذقه فى خلق الفرص المواتية واهتبالها، ورغم الضعف الذي كان يبدو على القضية الوطنية طيلة هـذه المدة .

وليس اخفاق الاستعمار فى هذا الامر بواقف عند حد عدم اعتراف الامة بالانتداب والصهيونية فحسب ، بل تعـداه الى اخفاق آخر هو مصادمة الامـة لحكومة الانتداب مصادمات قوية عنيفة برهنت على ان الامة ترفض الانتداب، وتقاومه ايضا . وليس من المبالغة فى شيء اذا قلت ان هذه المدة التى مضت على الاستعمار الانكليزي في هذه البلاد كانت حافلة باقوى البراهين ، واوضح الادلة على عدم الاعتراف بالانتداب الانكليزي ووعد بلفور ، وعلى مقاومة هذا الانتداب وهذا الوعد الذي هو جزء لا يتجزأ من الانتداب مقاومة دائمة مستمرة . ولعل رفض الامة للمجلس التشريعي الذي عرضه عليها السر هربرت صموئيل في سنة ١٩٢٢ من اقوى الادلة واوضحها على رفض الامة للانتداب ومقاومتها له مقاومة صريحة واضحة .

. . .

لكن الاستعمار الانكليزي القوي الحاذق، الذي لا يكل ولا يمل،لم يفت فى عضده امتناع الامة عن الاعتراف بالانتداب ووعد بلفور،فظل يهيء الاسباب لتحقيق هذه الغاية التي يرى تحقيقها ضرورياً ليكسب بقاءه في هذه البـلاد صفة شرعية كما قلنا . و كأن المندوب السامي السر وا كهوب اراد ان يكون تحقيق هذه الغاية الاستعمارية الخطيرة على يديه..فأخذ يهيء الاسباب لتحقيقها منذ زمن بعيد،باذلا كل ما وهبه الله من حول وطول ودهاء فى هذا السبيل، مدفوعاً بعاطفة التفوق على اسلافه في هذا الامر ، ومتأثراً بعوامل استعمارية خطيرة اهمها تصفية القضية العربية في فلسطين تصفية يتقدم بها الى حكومة لندن التي ترى نفسها مضطرة فى هذه الظروف العالمية العصيبة لتصفية حسابها مع المستعمرات ،لتأمن شر هذه المستعمرات اذا ما وقعت الحرب العالمية التي تهدد العالم بلهيبها المحرق . فبذل المندوب السامي مجهوده فى سبيل اقناع الوجهاء في فلسطين بقبول المجلس التشريعي القائم على دستور فلسطين ، ذلك الدستور المنتزع من صلب صك الانتداب ووعد بلفور . فرأى من هؤلاء الوجهاء لينا شجعه على عرض مشروع المجلس على رؤساء الاحزاب العربية واليهودية فى فلسطين رجاء ان تقبله هذه الاحزاب فيحقق الاستعمار غايته من اعتراف الامة بالانتداب ووعد بلفور . فيتقدم حينئذ المندوب السامي الى حكومته فى لندن بهذا الامر الذي اعياها نواله ثماني عشرة سنة، وليكون تصفية للقضية العربية في هذه البلاد تنتفع بها السياسة البريطانية في ازمتها العالمية الحاضرة.

. . .

إذن ،فان قبول الامة العربية للمجلس التشريعي المعروض من قبل المندوب

« البقية على الصفحة الثانية »

تعليقات في سطور

بمثل هذا تسترد ثقة الشعب

أصدرت لجنة مساعدة عائلات الشهداء بياناً معززاً بالارقام بالمبلغ الذي جمع وارسل الى حيفا ، ورقم الحوالة المالية الخ .

بمثل هذا يطمئن الشعب على مصير ما قد تبرع به، لعمل وطني وانساني معا. وبمثل هذا تقوى الثقة بين الشعب ولجان الاعانات . و نذكر ان الجمع لعائلات الشهيد القسام كان موفقاً استناداً الى هذه الثقة. وتقديراً من الامة لشهدائها

بعد رفض المجلس التشريعي

ويتحدث سواد الشعب عن الخطة القادمة والبرنامج الجديد . فان مشروع المجلس التشريعي سوف يلقى حتفه ،لانه اعجز من ان يحقق للامة رغباتها ، أو شيئا ضئيلا منها . والمهم الان هو ماذا عسى تكون الخطة بعد الرفض،ان البقاء على جمودنا الذي كان قبل استشهاد القسام ضرب من الانتحار القومي .

الوطن يطلب ميثاقاً ، ويطلب مع الميثاق تنفيذاً .وليس أحرى بالعمل لهذين من الذين يقولون برفض الحلول النصفية

هدية الشجاعة الى الشجاع

الرأس دستا من قواد الحبشة البسلاء الاغنياء . وهو الذي قام بحركات الالتفاف الاولى على الايطاليين في الميدان الجنوبي. لهذا القائد الشاب أخ ارسل له من ايام ثلاثة اسود ، هدية . فان القائد يرتاح الى منظر الاسود . ثم هو في ميدان قتال ، فلماذا لا يكون « ملوك الغابة » معـه يبثون فيه الشجاعة الفائقة . حقـاً انها هدية تعرب عن اخلاق باسلة !

لو كان قطراً شرقيا ...!

الكولونيل لندبرغ ، طيـار اميركا العظيم ، وأول من جاز المحيط — هجر بلاده الى انكلترا لعـدم اطمئنانه على مصيره ، ومصير عائلته ، وخوفه من الخطف . وهجرة الطيار بلاده طعنـة نجلاء في الاخلاق الاميركية،والبوليس الاميركي . ولو وقعت الحادثة لبلاد شرقي لقالوا عنه قطر متوحش يهجره ابرز شخصياته لعدم اطمئنانه على حيـاته . لكنه وقع فى اميركا ، والحمد لله !

كلمة الدكتور عبد الرحمن شهبندر

فى رثاء فقيد سوريا والبلاد العربية

« خص الزعيم السوري الدكتور عبد الرحمن شهبندر « الدفاع » برثائه البليغة لفقيد سوريا والبلاد العربية المرحوم ابراهيم بك هنانو »:

اخواني واهلي وابناء عشـيرتي : حبروا المقالات ودبجوا القصائد،واتلوها في مأتم الاخ الكريم ابراهيم بك . فانها تخفف بعض اللوعة في صدوركم ، والالم في افئدتـكم . ولكنكم اذا شئتم ان تدهشوا الفقيد في لحده فاعملوا لما يرضيه: وحدوا صفوفكم واجمعوا كلمتكم وابذلوا للغاية التي عاش من اجلها ومات في سبيلها

يختلف النظر الى الحياة باختلاف الافراد ، فمنهم من يراها سلماً لغاية ، ومنهم من يراها غاية ما بعدها غاية،فالذين لا يرضون بالحياة الا اذا كان لهم هدف يوجهون نظرهم اليه هم غـير الذين يقنعون على وجه الارض بما يملأ بطونهم ويحقق شهواتهم . وشتان بين من يعيش ليعمل ، وبين من يعمل ليعيش !

ان الراحل الكريم الذي اجتمعتـم لاحياء ذكره لم يكن ليحفل بالحياة ولينظر الى كبيرها او صغيرها لو لم تكن له غاية تسمو الغايات وفكرة تفوق الفكر : هي العمل الصادق ، والتعاون الصميم ، مع الخلص من العاملين لانقاذ شعب كامل من لعنة الرق السياسي،وذل الاستعمار الاقتصادي كائنة ما كانت العقبات وبالغة ما بلغت المصاعب. اوليست الحياة النبيلة، يا سادتي ، هي شق الطريق في الصخر الاصم لتحقيق غاية شريفة ؟ واني ما حللتها في ذهني وارجعتها الى اصولهـا الاولى الا وجدتها مؤلفة من عناصر ثلاثة جوهرية : مشقة ، وغاية ، ونبل فاذا لم تجتمع هذه العناصر الثلاثة بعضها فوق بعض فالحياة لا تستحق ان يحياها الرجل الكبير

وارجو يا اخواني ان لا تهتموا كثيرا بالمشقات وتأبهوا للعقبات وتحسبوا كبير حساب المقاومات. فالنشاط لا يدعى نشاطا من غير تعب ، والمؤذن الذي ينبه الناس الى فروضهم، لا يسمع صوته ما لم يصعد المأذنة،وطريق الجنة ما كان مرشوشاً بالعطر ، ومقياس الحركة فى الفرد هـو على قدر الصدام الذي يلاقيه . والذي يرضى بميسور العيش ، وركوب الرجل وكساء الجلد خير له ان يقبع فى داره ، بل ان الذي يريد الراحة التامة من جميع انواع العناء والسكون المطلق فليذهب بمحض اختياره الى اللحد ، وهـل ثمة راحة اضمن للمرء من راحة الموت؟وقد عجب حكيمنا المعري ممـن رغبوا في الازدياد من الحياة مع انها تعب ونصب لكن المثل الذي يليق بنا اليوم هو« خير للمرء ان يخفق في العمل الشاق من ان ينجح فى العمل الهين »

لما عشق ابراهيم بك الحرية وهام بالاستقلال لم يتخذ الصحف اعلانا عن همه ولا التبجح بالكلام سلما لتحقيق مآربه، بل الفى بنفسه الى ميدان الجهاد والشرف يتحمل شظف العيش ، وشح الطبيعة وقرصة البرد ولفحة الشمس مع المجاهدين البررة من اخوانه . لقد تجلت عزيمته الصادقة لما تكومت العقبات في وجهه، وبرزت ميزاته الشخصية لما ضاقت الدنيا في وجهه. والرجل لا يكون رجلا الا في الدلهمات .

خسرت سورية في الماضي اقمارا اضاءت احدس الليل ، وقد التحق ابراهيم بك بفلكهم وسار فى ابعاد الزمان والمكان معهم ، لكن ذكراهم ابداً ماثلة للعيان. وفضلهم على القضية العربية باق ما بقى للعرب لسان ينطقون به،وتاريخ يفتخرون به،وثقافة يدافعون عنها،ووطن يحملونه فوق هاماتهم .

اعمال الافراد محدودة ، ومجالهـم معين ، لكن عمر الوطن خالد لا يحـده زمان،ومجاله متسع لا يحصره مكان . واذا نحن متنا فامتنا حية الى الابد ، لن تموت

المانيا

يفرون من الجيش الايطالي

اكدت الصحف الالمانيه خبر فرار كثيرين من ابناء التيرول الجنوبي التابعين لايطاليا من الخدمه العسكريه في الحبشه رغم تكذيبات الدوائر الحكوميه الايطاليه لهذا الخبر . وتقول الصحف ان ما يقرب من ثلاثه الاف شخص من ابناء التيرول وصلوا الى بافاريا فرارا من الخدمه العسكريه التي فرضها عليهم السنيور موسوليني

. . .

مشاهدات صغيرة

بلاش سكاكر!

كانت دمشق « أحلى بلد » في جزيرة العرب فيما يختص بصنع « السكاكر » . ولكن ها هي المفوضية العليا هناك تقول في احصاء اخير لها ان معامل « ادونات » آخر الزمان في فلسطين اصدرت الى دمشق وحدها خلال شهر واحد ١٣٩ طنا من هذه « السكاكر » بينما لم تصدر هذه العاصمة السورية الى فلسطين من هذه الانواع فى هذا الشهر نفسه الاستة اطنان ، لا تزيد ولا « تخس » !

وتسأل « شو السيرة ؟ » فتعرف ان الرسوم الجمركية على السكر مرتفعـة في سوريا ومنخفضة في فلسطين ، لاسباب لا يعلمها الا الله والراسخون في العلم ممن ينفذون وعد بلفور،ويعملون « اقتصاديا » ايضاً « على كل ما من شأنه تسهيل بناء الوطن القومي » !

و كما ارغم الادونات حكومة فلسطين على تخفيض الرسوم الجمركية على السكر ، كذلك يستطيع اخواننا في سوريا ان يعملوا مع حكومتهم ، فيرغموها على عمل « كل ما من شأنه ان لا يجعلهم يعوزون في عقر دارهم » .. ، اقتصاديا !

اما اذا لم تستطيعوا ذلك يا اخوان بالحل الوحيد الباقي « لعكننة » مزاج مصانع تل ابيب هو ان « يلاعي باشوية » كل منكم .. ، و « بلاش سكاكر »

النتيجة النهائية

عندما شعرت « اليهودية العالمية » ان حكومة فلسطين ستحدد من عدد الرخص التي تمنح للاطباء الجدد، اوفدت مي الى هذه البلاد ٤٠٠ دكتور « خبط زق » .. ، دفعة واحدة !

ولكن « ها آرتس » قد اتصل بها من مصدر تثق به ان الحكومة لم تقرر الا اعطاء ٣٦ رخصة فقط للاطباء الجدد خلال السنة الحالية ، وفي بعض الانباء الاخرى ان هذه الرخص لن تزيد عن ٢٩ ، فما العمل ؟

١) يطلب من الله ومن الحكومة .. الاكثار من عدد المرضى !

٢) يعمل في الحال على الاكثار من عدد المرضى... بالطرق العلمية والطبية ، وغير ذلك من الطرق... الشريفة وغير الشريفة!

٣) اذا تعذر هذان الامران، فليقرأ الاطباء الجدد « الخبر الاسود » التالي :

« القدس — انتحرت طبيبة يهودية تدعى ماتيلدا روش بان تجرعت السم وقد نقلت جثتها الى مستشفى الحكومة لفحصها وشرع في التحقيق » :

ومن لم يمت « بالسم » مات بغيره
تنوعت الاسباب والموت واحد

— وهذه هي النتيجة.. ،النهائية...

جدول جديد

لكثرة جداول الهجرة اليهودية — بنوعها « العلني » فقط — نسيت معظمها فانا لا أذكر الان من هذه الجـداول الا ١) جدول العمال « الحالوتسيم » ٢) جدول المتقين « الاغودات اسرائيليين » ٣) جدول الحاخامين ٤) جدول الطلبة ٥) جدول الاغنياء الذين يملك الواحد منهم ما لا يقل عن الف جنيه .. ، « على الورق » الى حين الوصول بالسلامة !

واقرأ الان فيما نقلته « الدفاع » امس عن « ها آرتس » ان الحزب الصهيوني الاصلاحي — الذي منه القاتلان حنكيز والشوملي ، والذي كان منه المتهمون بقتل الدكتور حاييم ارلوزروف — قرر مطالبة وزارة المستعمرات بمنحـه شهادات هجرة خاصة به ، غير شهادات الهجرة التي تمنح للوكالة اليهودية

— « ليش » ؟

— لانه منفصل عنها تمام الانفصال.. حتى ليوشك ان يخرج من دينه « من شان خاطرها » !

وقد عودتنا وزارة المستعمرات ان لا ترد لليهود ، اياً كان « لونهم » اي طلب ... وعليه فسيتقرر جدول جديد للهجرة ، يسمى :

— جدول « النبغايات » ...

« مش ممكن كدا » !

بحثت لجنة الانتدابات الدائمة — الدائمة الى آخر نسمة من عمر الاستعمار — في المذكرات التي رفعت اليها من الاصلاحيين اليهود ، والقائلة بوجوب انشاء « مملكة كوهينية » في فلسطين. و « اختشت » هذه اللجنة على « عرضها » فقررت « انه لا يمكن قبول هذه المذكرات لانها تتعارض مع صك الانتداب »

ومنذ ايام قلائل ذهب ذلك الادون غروسمن الذي يقول — بلا حياء ولا خجل — ان رئيس حـزب المملـكة اليهودية ، الى دار الحكومة فاستقبـله فخامة المندوب السامي وقال له : « ان سياستي الشخصية وسياسة الحكومـة البريطانية لن يطرأ عليهما اي تغيير »

وفي هذا الاستقبال وحده من كرم الاخلاق ما لا شأن لي به انا ، فاسمع « يا واد،يا هلس » ، يا غروسمن :

غداً سترى العربي في عقر داره
هو الآمر الناهي ، عليه المعول

اممـلكة تبنى لكوهين عنده
لعمرك « مش ممكن كدا » يا مغفل

سير كض كوهين اذا الخيل اقبلت
وصاح دياب القوم...، اين المهلهل...

« مشاهد »

دنيا العرب والاسلام

رسالة مصر

استمرار مظاهرات الطلاب
أثر الاعتداء فى الاوساط الانكليزية
استمرار الاستعدادات الحربية على الحدود

ذكرنا في رسالة امس ، تفاصيل حادث اطلاق الضابط البريطاني الرصاص على احد عمال النظافة في شارع فؤاد الاول وقلنا ان السلطات المختصة ، اهتمت لهذا الحادث ، وان اضطرابات ومظاهرات شديدة قام بها طلبة الكليات والمدارس والمعاهد العلمية احتجاجا وان برقيات كثيرة طيرت .وتزيد ان هذه الاضطرابات والمظاهرات ، بلغت اشدها في هذا اليوم واجتمعت اللجنة التنفيذية للطلبة في كلية العلوم وبحثت حادث الاعتداء الفظيع ثم قررت ما يأتي :

١ — الاحتجاج على الحادث الشنيع الذي ارتكبه الضابط البريطاني حيال المصري البريء الاعزل

٢ — الاحتجاج على بيان رئاسة الجيش البريطاني الاعلى بخصوص الحادث

٣ — مطالبة الوزارة باجراء تحقيق شامل في الحادث معيرة اياه اهتماما كالاهتمام الذي لقيه حادث العلم البريطاني المزعوم .

٤ — الاضراب عن تلقي الدروس اليوم (الاربعاء) احتجاجا على الحادث

يا مصر !

اما فى مدرسة دار العلوم ، فلم يكد ينتظم عقد طلبتها صباح اليوم ، حتى دوى الهتاف فى ارجاء المدرسة من كل جانب بالاضراب واستنكار الاعتداء الشنيع على حياة عامل مصري مسالم . ثم وقف الخطباء والشعراء ، يتكلمون. ونظم احد الطلبة في الحادث ،هذين البيتين القويين :

يا عاملا اعزز علينا لا نرى
بين الشباب عليك من متألم
يا مصر ان يكن الشباب كما ارى
لا يغضبون لضيمهم لا تسلمي !

ثم أنضم الى طلبة دار العلوم طلبة كلية التجارة ،والخديوي اسماعيل فتجدد الهتاف لمصر ، وللجبهة الوطنية ، ثم وقف الجميع بخشوع دقيقتين امام النصب التذكاري لشهيد دار العلوم وانصرفوا الى رئاسة مجلس الوزراء للاحتجاج ولتبليغ القيادة العليا البريطانية صورته.

ليست
بلادنا همجية !

وقد تابع الطلاب ، فى التظاهر والاحتجاج طلبة كليات الازهر والمدرسة الخديوية ، ولجنة الطلبة التنفيذية وكلية التجارة ، ثم طلبة الصناعات الميكانيكية . وقد ارسلوا باحتجاج قوي صريح الى عصبة الامم وطلبوا اليها الاسراع فى « وضع حد لهذه التصرفات الشائنة والتعديات الشنيعة » وطلبة مدرسة الفنون ، وكلية الطب التى جاء في احتجاج طلبتها ما يلي : « باسم طلبة كلية الطب نحتج اشد الاحتجاج على حادث اليوم الذي استهان فيه احد الانكليز استهانة عجيبة بحياة مصري . ان الحادث لا يمكن لاي انسان متمدين الا ان يشمئز من وقوعه على هذه الصورة الوحشية وان بلادنا ليست همجية وان اول واجبات حكومتنا (المصرية) ان تحمي ارواح رعاياها وان تقضي على امثال هذه الحوادث التي تثير الرأي العام

« باسم الطلبة نطالب دولة رئيس الوزراء ان يحتج لدى الحكومة الانكليزية وان يطلب الترضية اللازمة التي تهدىء من نفوسنا الثائرة »

وتابعتها في ذلك ، كلية الحقوق ، ومدرسة الفنون الجميلة ، وغير هاتين من المدارس والكليات ، التي لا تزال طلبتها يموجون بالاضطراب والقلق .

حادث
اطلاق الرصاص

حارت الدوائر في لندن في تحليل حادث اطلاق النار من مسدس ضابط بريطاني على عامل مصري ، ورسخ فى اذهان الانكليز ، على اثر وصول انباء احتجاج الطلبة وسواهم ، احتمال تجدد الاضطرابات والمظاهرات .

منشورات
ضد السياسة الانكليزية

نشرت جريدة المورننغ بوست تلغرافا لمكاتبها في القاهرة بانه قبض على ستة من طلاب كلية الهندسة الملكية في محطة سكة الحديد وهم يوزعون منشورات باللغة الافرنسية عن السياسة البريطانية في مصر ، على اعضاء مؤتمر الجراحة .

الاستعدادات الحربية
على الحدود

نشرت جريدة نيوز كرونكل تلغرافا من مكاتبها الاسكندري وصف فيه التدابير الشديدة والاحتياطات الكبيرة التى اتخذتها ايطاليا لخفارة الحدود الليبية لمنع التآخي بين الجنود المختلطة حول بئر السلوم الداخلة في الاراضي المصرية وعلى بعد ٢٠ ياردآ من الحدود ووصف كذلك الهدنة الاسبوعية التي يغتنمها الجنود السود التابعون لايطاليا لملء دلائهم من البئر وهم لا يسون ملابسهم المزخرفة ويتبادلون السيجارات هم والجنود السودانيون

وأبرق مكاتب روتر من منطقة قناة السويس ان بين ليبيا ومصر خطاً متسلا من الاسلاك الشائكة والجانبان من هنا ومن هناك يراقبان الحدود مراقبة شديدة ويمنعان الانتقال من جانب الى جانب الا في صباح كل يوم خميس ويسمون هذه الفترة (هدأة الماء) ليتمكن الايطاليون من استقاء الماء

وقد وردت اخبار بحدوث نشاط عسكري عظيم في الجانب الايطالي وفي قلعة ندا ليبيا وهي بدء الطرق المؤدية الى مصر ،وأبدل الجنود الوطنيون بجنود ايطاليين

الطلبة العرب وهذا العصر
اختلافات الثقافات خطر على قوميتنا
« بقلم الكاتب الاديب صاحب التوقيع »

أثر الطلبة

مجال واسع ذلك الذي هيأته « المعرض الغراء » لمعشر الطلبة في ميدان البحث والتفكير ، حيث تلتحم الاقلام، وتتبارى العقول،وتتعانق الفكر،فتخرج للامة انضر عقلية في صفوفها ، وتعكس ابرز صورة في مجموعتها . فاستمع الى وشوشة الفكر،وانصت الى همس اللسان ، واصغ الى صرير القلم ، واقرأ ... تجد نفسك في خضم من العلم يزخر بصنوف الآراء

وما عساي ان اكتب حين أعلم ما سأقرأ ..! حين اعلم اني سأقرأ في تلك الصفحات ضروب الموضوعات الادبية والاجتماعية وما إليها ، مما يضمن تمام المادة ، وكمال العدد ،وان زيادة موضوع لا تغني عما سواه ، وان الكلام عن شخصية لا يغني غيرها . فليكن حديثي الى الطلبة حديثاً منهم،والى غيرهم حديثا عنهم ، والى هؤلاء وهؤلاء فكرة امة أبثها لنجاهد من اجلها

يمتاز هذا العصر عما سبقه بانه عصر امتزاج بالثقافات . وامتزاج الثقافات يكون بثلاث طرق: اما بالامتزاج الصحيح وبه تختلط الثقافات المتباينة فتنشأ عنها ثقافة مركبة ليست بها اية مادة غريبة . او بتغلب واحدة على غيرها فتكون هي العنصر الغالب . او بامتزاج تكون نتيجته نشوء ثقافة جديدة غريبة . تلك الظواهر كثيرة في التاريخ تتجلى في الموجات الغربية التي طغت على الشرق كمدنيات اليونان والرومان والصليبيين وفي الموجات الشرقية التي بغت على الغرب كحضارات المصريين والفرس والاسلام . وكان الهلال الخصيب بخاصة طرفه على البحر ملتقى تلك الحضارات . ومأوى تلك الثقافات ، فهو الكأس التي امتلاءت من قطرات مدنيات الامم . حتى اذا ما دالت في ساحة الدول،ومالت عند ذراه العروش ، كان الدم الغالب في ساكنيه عربياً . والروح الكاسب في قاطنيه اسلامياً ، يثبت ذلك شعور اهله وعاطفتهم العربية . أليست الامة أولا وأخيراً فكرة وشعوراً ؟ ونحن على اقرارنا باختلاف الانسان لاقوام هذه البقعة من الارض ، ونحن مع اعترافنا بتباين اصولها ، لا نحيد أبداً عن القول ان شعورها اسلامي محض، وامانيها واهدافها عربية خالصة وكفى بذلك شهيدا على اثبات قوميتها .وهات لي أمة احتفظت بدمها نقياً ،بل أزيد فاقول انه كلما ازداد الاحتكاك والاقتراح بين الاجناس تزداد القومية الغالبة تجسما ومعنى

ذكرت الشعور الاسلامي والروح الاسلامية.وما اعني بذلك نسبة الى دين معين وشريعة خاصة. كلا ، فكل ظاهرة نفسية فى سكان هذه الناحية لندعوها اسلامية نسبة الى حضارة معينة ،وثقافة معروفة ، وطراز خاص

واذن فنحن شعب له ماهيته وخصائصه بين الشعوب ، عاركنا وما نزال نعارك قوى الثقافات، حتى استقر بنا الحال نستقبل المدنية الغربية الحديثة. وها هي تجري الينا وتسري علينا وتتمشى فينا ، فهل طرق وصولها الينا مشروعة ، وهل استقبالنا لها صائب ؟

ينقسم البشر في ميولهم بين اربع نواحي . فمنهم الرجعيون الذين يستندون دوما الى الماضي ويلتصقون به ولا يبغون عنه بديلا . ومنهم المحافظون الذين يبتغون حاضرهم ، ولا يفكرون بماضيهم او مستقبلهم . ومنهم المجددون الذين يمدون مواقفهم كلها وجددوا ضرورة لذلك . ومنهم المتطرفون الذين لا يستقر لهم حال فهم في حركة تغيير دائمية

كل امة تنقسم بين تلك المناحي ، واقول بغبطة وسرور ان حياتنا الاجتماعية هي حياة اعتدال على العموم ، فالاكثرية في صفوفنا من القسم الثالث ، المجددين وحملة لواء التجديد فى امتنا هم الشبان، واكبر عقلية فى الشبان هي الطلاب

ليس بين طلابنا اليوم وحدة في الثقافة او تجانس فى التعليم ، فمناهجنا عديدة ، وبرامجنا متنوعة ، واهدافنا مختلفة . واسباب هذا اختلاف السلطات التعليمية . فنحن معشر الطلبة مقسمون بين منهاج انكليزي،وآخر أميركي ،وثالث افرنسي . اما السلطات القومية في تعليمنا فلا تزال ضعيفة .واختلاف التعليم هذا يسبب اختلافا فى المشارب والنزعات ونحن نرى فقدان الرابطة وزوال الالفة بين طلاب المعاهد المختلفة من جراء اختلاف الاخلاق التعليمية . على ان اولئك الطلبة ابناء بلد واحد ، وشعب واحد، ولغة واحدة . وهذه نكبة كبرى يجب ان نقتلها في مهدها رغم انها نمت وكبرت . هي امضى اداة لتمزيق الامة، وتفريق الصفوف . لئن كانت مدرستي تبذر في النفور من اخي في المدرسة الاخرى فقط من جراء اختلاف الزيية المدرسية فلا كانت المدارس ولا كان التعليم ! نحن فى زمن أحوج ما نكون فيه الى وحدة تشد أزرنا ورابطة تثبت كياننا ، فأن لم يكن ذلك في شباب اليوم ورجال المستقبل فممن نرجو ذلك؟ وما هى النتيجة التي سنؤول اليها ؟ شتات وانقسام يعقبه الفناء . ونغدو عبرة للاجيال المقبلة حيث يقال فينا: « قتلوا بعلمهم ! » ويا لامة يقتلها علمها، وتفنيها اخلاقها

فالى الطلاب في مختلف المعاهد في هذه الاقطار العربية ابعث النداء بريئا خالصا ، اناشدهم ان يثوروا على الحواجز الزبوية ، والموانع التعليمية التي تقف في سبيل الوحدة العامة .

ها نحن نرى فكرة فعالة مباركة « فكرة مؤتمر الدراسات العربية » التي قامت بها ادمغة مفكرة في هذه البلاد ، والتي سيكون لها الاثر المحمود في توحيد الثقافة العربية . غداً سيجتمع حملة مشاعل العلم من مختلف الاقطار العربية في احدى العواصم العربية، وتحتشد مئات الطلاب فيضعون الحجر الاساسي لصرح العلم الجديد . وسنسمع بصدى هذا المؤتمر عما قريب فنختال تحت ظلال الراية العلميه ونكون من العلم قوة ، ومن القوة أمة ومن الامة حياة

عبد المنعم الرفاعي
الجامعة الاميركية في بيروت

...

بريد الدفاع

الى الاحزاب

جاءتنا من السيد على شاهين كلمة، يدعو فيها الاحزاب والهيئات والجمعيات، فى انحاء فلسطين ، الى ضرورة العمل الجدي والعزوف عن سياسة الكلام والقاء الخطب من على منصات المنابر ، وان يكون لهم في المثل القوي الذي ضربه لهم شهيد يعبد الاستاذ القسام وصحبه الكرام اسوة حسنة

دموع الحب
قريبا
في يافا

شراب فامل
له تأثير سريع واكيد
للسعال والالتهابات الشعبية المزمنة
وللرشوحات المهملة
يسكن السعال ومنفث
ويحسن الحالة العامة
استشر طبيبك
يباع فى جميع الاجزاخانات
SIROP
FAMEL

يوفى
YOFI

الصالون الجميل الذي افتتح حديثاً بناية غسان شارع الانبياء تجاه المستشفى الالماني — القدس . مانوكير،بيدوكير معالجة « مسامير » القدمين ، ازالة الدمامل بدون ألم وغير ذلك . الصالون مجهز باحدث انواع الكوسماتيك والعلاجات المختلفة . نرجو تشريفنا بزيارة واحدة دون أي شرط .

ل . ريزت — القدس
حائز دبلوم وشهادات طبية
استعداد تام للمعالجة بالمنزل عند الطلب

شجعوا
المصنوعات الوطنية

ذرائع الاستعمار وحكاية الانتداب

« بقية المنشور على الصفحة الاولى »

السامى السر آرثر واكهوب هو اعتراف صريح بالانتداب الانكليزي ووعد بلفور . ومعنى اعتراف الامة بهذا الانتداب وهذا الوعد بعد انكارها لهما ثماني عشرة سنة هو هدم للقضية العربية فى فلسطين هدماً لا يبقى لها معه أثر . لان قضية الامة العربية في فلسطين قضية تقوم على طلب الحرية الصميمة ،والاستقلال التام ضمن الوحدة العربية الكبرى . فاذا ما اعترفت الامة بالانتداب ووعد بلفور اللذين يتنافيان مع جوهر قضيتها كل المنافاة انهدمت القضية من اساسها وفارق الامة املها فى الوصول الى غايتها الكبرى .

وما دام قبول المجلس التشريعي هو قبول بالانتداب ووعد بلفور ،ومادامت الامة ترفض الانتداب ووعد بلفور ، فاننا نرفض المجلس التشريعي رفضا باتاً ، ونقاومه مقاومة صريحة . ونظل نعمل مع الامة فى سبيل الغاية القومية العليا حتى تتحقق ، والله من وراء القصد .

حمدى الحسينى

لاكيرول LAKERO

احسن انواع الباستيل
يشفى السعال والرشح
دواء ناجع لكافة امراض
الحلق
اطلبه من جميع مستودعات الادوية

رواية جزيرة الكنوز

في سينما عدن دور بحيفا ابتداء من يوم السبت القادم الواقع ١١ الجاري تعرض الرواية ذات المفاجآت المدهشة « جزيرة الكنوز » يقوم بتمثيل اهم ادوارها

(ولس بيري وجاكي كوبر)

المسكب العربى اليافي
والفابريكة الميكانيكية لصاحبها
محمد صالح عطية
شارع يافا – القدس بجوار مطحنة الجلاد

استعداد تام
. لتركيب وتصليح جميع انواع الموتورات ، طلمبات
. للبيارات بمقاييس مختلفة ، طواحين ، مكابس للزيت
ماكنات الثلج والسكازوز

اخصائيون فنيون يقومون بكافة ما يلزم بدقة وعناية ، اسعار متهاودة
لا تقبل المزاحمة ، الدفع بالتقسيط
زيارة واحدة
تثبت نجاح الاعمال العربية الوطنية

اوتيل الخديوى الكبير
لاصحابه
الحاج شريف غزال
وولده شحاده النابلسي
يافا – شارع المنشية – قرب المحطة
هواء طيب – خدمة حسنة
مفروشات جديدة – مناظر طبيعية براً وبحراً

صفوة ما يحمله بريد الشرق والغرب

الشمس المشرقة

كيف تبني اليابان امبراطوريتها وتمد في اطرافها

لليابانيين خطط مرسومة للتسلط على الدنيا

٧٦٫٠٠٠ اذن مقطوعة من آذان الصينيين ... للذكري !

غرائب الفاشستية اليابانية المسماة «بوشيدو» وطموحها الجنونى

سبق لنا ان شرحنا في باب (السياسة العالمية) كيف ان المعضلة الايطالية — البريطانيا ليست الاولى الا من حيث اسبقيتها فقط، وان هنالك معضلات اخرى لا بد من وقوعها ان عاجلا وان آجلا، وان في مقدمتها كلها معضلة الاستعمار فى الشرق الاقصى، فمن اجل ان نفهم كنه هذه المعضلة نعرب المقال التالى، وهو بقلم محرر الشؤون الخارجية فى جريدة «الصنداي اكسبرس»

«المحرر»

ازمة الشرق
عما قريب ستحتد

هذه الفتن والقلاقل التي وقعت فى شنهاي في اواخر كانون الاول الماضي وهذ الاغتيال الذي جرى لوزير سابق من وزراء الصين، وهذا النطاق الذي يقربه البوليس الى الآن حول هـذه السنعمرة الدولية، وهذه الاحكام العرفية التي اعلنت فيها — لماذا كل هذا ؟

هذا هو رجع صدى ما تعمله اليابان الآن من توغلها فى ولايات الصين الشمالية، وفى هذه الحركات ما ينبيء بان ازمة الشرق الاقصى لا بد من ان تحتد وتتفاقم شرها عما قريب

كفوا الايدى
عن الصين !

هنا فى داخلية الصين على مسافة تبلغ في طولها ١٫٥٠٠ ميل، تقطن جماهير تزيد فى عددها عن ٣٢٠٫٠٠٠٫٠٠٠ نسمة، وهنا البقعة التي تعد اخطر بقعة في المستقبل القريب على سلام الدنيا

ولكي تعرف السبب في هذا الخطر وتستطيع ان تزن خطورته وما فيه من الشدة لا بد لك من ان تذهب الى ابعد جدا من ذلك الانذار الياباني الشهير، الذى قالت فيه طوكيو للنفوذ الغربى في الصين: «قف مكانك !» وقالت فيه لساسة الدول جمعاء: «كفوا الايدي عن آسيا، فأن آسيا للاسيويين» !

حضارة الغرب
قبل ٤٠٠ عام

نعم، عليك ان ترجع الى ما قبل ٤٠٠ عام، لترى سفينة بورتغالية ارغمتها الانواء والعواصف على ان تلتجيء الى السواحل الصخرية اليابانية التي لم تكن معروفة من قبل، وهناك استقبل اليابانيون — وكانوا ما يزالون على الفطرة — بحارة هذه السفينة، واكرموا مثواهم الى ان هدأ الطقس فسافرت السفينة ولكنها لم تلبث ان عادت الى اليابان وعليها بعثة من المبشرين، وانت تعرف بعد ذلك ان التجارة تتبع الصليب انى ذهب، وان هؤلاء التجار وهؤلاء المبشرين كانوا هم الذين زرعوا البذور الاولى للمدنية الغربية في بلاد ابناء الشمس المشرقة.

احتلال كوريا
رغم ضياع الاسطول!

اما بعد ذلك بخمسين سنة، حوالى اواخر القرن التاسع عشر، فقد ارسلت اليابان جيشا كان طموحا الى المجد، ومؤلفا من ٣٠٠٫٠٠٠ مقاتل، ليحتل كوريا وينتزعها من يدى امبراطورية الصين القوية الجبارة

وسقطت كوريا في ايدي اليابانين ولكن الاسطول الياباني كان قد تدمر في المعارك فبقي الجيش وحيدا فريدا في معزل عن قواعده لمدة من الزمن طالت حتى بلغت ست سنين، حارب فيها اليابانيون في كوريا حرصا على الحياة. وما من مرة دخلوا فيها مع الصينيين في معركة الا وكان لهم هم النصر

٧٦٫٠٠٠ اذن
مقطوعة ... للذكرى !

ويوجد الى يومنا هذا في مدينة كيوتو في جنوب اليابان كهف عظيم فيه ٣٨٫٠٠٠ زوج من الاذان التي كان اليابانيون قد صلموها من الصينيين في حربهم معهم، ثم حنطوها باعتناء زائد وبعثوا بها في براميل الى بلادهم لتحفظ هناك ... للذكرى — لذكرى النصر العظيم الذى اوتوه عام ١٥٩٨

لقد كان هذا النصر هو الذي ايقظ الاسد المتألم في الصين، وما هي الا ايام بعد ذلك حتى قتل قائد الجيش الياباني، وحتى استدعى هذا الجيش كله من الصين الى اليابان

طرد البيض
واعدام المسيحيين

وكانت بعثات التبشير الكاثوليكية قد نشطت في ذلك الوقت اكبر نشاط في جعل اليابانيين يرتدون عن دينهم الى الدين المسيحي

وكان الامبراطور يمقت الكثلكة والبروتستانتية معاً، ولذلك قرر ان النفوذ الغربى قد طغى وتكبر في اليابان فاصدر امره فى عام ١٦٣٨ بطرد آخر من بقوا من البيض، وباعدام الالوف من الوطنيين الذين كانوا قد ظلوا متمسكين بالديانة المسيحية، وعادت اليابان فاوصدت بابها في وجه الدنيا، ورجعت الى التمسك بالديانة «الشنتوزية» والى المحافظة على تقاليد الآباء والاجداد

بريطانيا تتقدم
فتفتح الباب !

ظلت بعد ذلك اكثر من ٢٠٠ سنة وهي لا تسمح لاي اجنبي بان يجوس خلال ديارها، ولذلك كانت كما مهملا وعاملا مجهولا من عوامل السياسة العالمية اذ انها كانت هى قانون نفسها

وفي عام ١٨٦٣، بعد سلسلة طويلة من المحاولات التي كانت اليابان تصدها، تخوفا من شيطنة الغرب، استطاع اسطول بريطاني ان ينفذ الى خليج كاجوستيما، وان يدمر بقنابله الميناء هناك ويفتح بذلك باب اليابان الذي كان موصدا

اليابان تتعلم
الدرس البريطانى !

كان دخول البريطانيين الى اليابان كدخولهم في عالم ضائع، فقد كان النظام الاقطاعي هو الذي يسيطر على اليابان باشد ما كان هذا النظام نفسه هو الذي يسيطر على الجزر البريطانية ايام غزو النورماندبين لها

وتعلمت اليابان الدرس واتقنته، فهي لم تحاول قط بعد ذلك ان تدخل في الحرب مع دولة اعظم منها قوة، وقررت في النهاية ان تقلد الغرب

ولذلك سافر الوزراء اليابانيون فطافوا بأرجاء الدنيا، وذهب الطلبة اليابانيون فتعلموا الفنون والصناعات في الغرب، فلما عادوا تعلمها منهم غيرهم من ابناء ذلك الشعب الياباني، وكانوا من قبل في حكم العبيد والارقاء

ولما كانت الصناعات الغربية تدفع الاجور الغالية، عجزت فى النهاية عن منافسة الصناعات اليابانية في عقر دارها وقفزت اليابان الى الامام فكانت فى مقدمة الامم الصناعية في الدنيا، وأمكنها في سهولة ان تتخلص من الصناعات الغربية الكثيرة التكاليف

العودة الى كوريا
بالطريقة الانكليزية!

لم تظهر اليابان قوتها على انها الا في عام ١٨٩٤، ففيه نشبت ثورة صينية فى ولاية كوريا لم تستطع الحكومة اخمادها فاستعانت باليابان فارسلت هذه جيشا اخمد لحكومة الصين تلك الثورة . . . وبقي هو بعد ذلك في كوريا

وتلا ذلك ان نشبت الحرب بين الصين واليابان، فانتصرت هذه على الصينيين ابهر انتصار، وبقيت في كوريا وأسست فيها دولة خاضعة لسلطانها، وهذه هي اولى الدول التي خلقتها اليابان لنفسها، اما الثانية فدولة منشوريا التي يطلق عليها الان اسم امبراطورية مانشوكو

التحالف الاول
مع بريطانيا العظمى

في عام ١٩٠٢ عقدت اليابان اول محالفاتها مع بريطانيا العظمى، وبهذه المحالفة قوت مركزها ووطدت اقدامها في الصين، وضمنت لنفسها الحماية من اي اعتداء تعتديه عليها اية دولة اجنبية اخرى من الدول ذوات المصالح في الشرق

اما العدوة الكبرى لليابان فهى روسيا التي بنت سكة حديد منشوريا الجنوبية، وكان منها بعد ذلك ان ارسلت الجيوش لحراسه هذه السكة، وان حصنت ميناء بورت ارثر، فلما طلبت منها اليابان ان تسترجع جيوشها رفضت ذلك، لا بل ورفضت ايضا الدخول مع الحكومة اليابانية في مفاوضات كانت هذه قد طلبت الدخول فيها من اجل عقد معاهده تجارية

وعرفت اليابان ان الخطوة الثانية التي لم يعد مناص منها، ستكون الحرب، وهذه هى المرة الثانية التى تظهر فيها اليابان قوتها العسكرية وتتظاهر بها

انهزام روسيا
وتوسع اليابان

في هذه الحرب الروسية اليابانية، احتلت اليابان بورت آرثر، ودمرت الاسطول الروسي القوى بواسطة اسطولها الذي كان تحت قيادة الاميرال توجو، فلما عقد الصلح بين الدولتين في النهاية، تسلمت اليابان سكة حديد منشوريا الجنوبية

وجاءت الحرب العظمى فتقدمت اليابان لمساعدة بريطانيا العظمى عملا بالمحالفة المعقودة بينهما، ونالت اجرا على ذلك توسعها فى الباسفيك والظفر بالانتداب على جميع الجزر الواقعة في شمال هذا المحيط

وما تزال اليابان الى الان محتفظة بهذه الجزر المنتدب عليها، رغم انسحابها من عصبة الامم ... ويقال ان اليابان قد حصنت جميع هذه الجزر !

رئيس وزراء اليابان
يتهدد بأخذ الهند .!

لا تعمل اليابان ما تعمل الا طبقا لخطط محكمة مرسومة، فقد ثماني سنوات كتب البارون تاناكا — وكان اذ ذاك رئيسا للوزراء — يقول عن خططه التي رسمها للسيطرة على اسيا، ما يلي :

«يجب علينا ان ننفذ الى قلب منشوريا، وقلب منغوليا لنستطيع من هذين المركزين ان نحول دون تقدم الصين في الميادين السياسية والاقتصادية والعسكرية، ونكبح جماح النفوذ الروسي

الى ما بعد ان تصبح جميع موارد الصين ومرافقها في ايدينا . فاننا سنتقدم لنحتل الهند، والارخبيل، واسيا الصغرى واسيا الوسطى، لا بل ونتخطى ذلك كله حتى الى اوروبا .!

إن لنا شعبا يتزايد عدده بمعدل ٧٠٠٫٠٠٠ نسمة في العام ولا بد لنا من ان نهيء لهذا الشعب اسباب الحياة السعيدة، والعيش الرغد .!

الخطوات الاولى
للتسلط على الدنيا

ولليابان فوق ذلك خطط اخرى رسمت للتسلط على الدنيا باجمعها ولتنفيذ هذه الخطط، خطوات تخطوها اليابان واحدة فواحدة

اما الاولى فكانت عام ١٩٣١ وبها احتلت اليابان منشوريا، وانتزعت بذلك من يد الصين اغنى ثلاث ولايات من ولاياتها

وفى ١٩٣٣ احتلت اليابان منطقة جيهول، وارغمت الصين في الوقت نفسه على ان تسحب جنودها من اقاليم شاسعة واقعة وراء الصور الصيني العظيم

وفى نيسان ١٩٣٤، انذرت اليابان الدنيا بانها لا تقبل قط بان تتدخل الدول حتى في مد المعونة لبقية البلاد الصينية

وفى حزيران ١٩٣٥ ارغمت اليابان حكومة الصين على ان توسع الاقاليم التي جردت من السلاح ومن القلاع والحصون

والان تريد اليابان الحكم الذاتي «الهوم رول» للصين كلها، على ان يكون المستشارون جميعا من اليابانيين

وهذه هي غرائب المبادىء الفاشستية اليابانية التي يطلق عليها اليابانيون اسم «بوشيدو» !

العدو الاعظم
الذي ستحارب به اليابان

يتوغل الفاشست اليابانيون (البوشيدو) توغلا عظيما في ولايات هوبيه، وشانتونغ وشاهار، وشانسي — وتكاد مساحة هذه الولايات تتساوى مع مساحة بقية الصين

على ان العدو الاعظم لليابان، ان هو الا روسيا، وذلك بسبب تقارب مصالح الدولتين في الشرق الاقصى، ولان النظام الاقتصادي الروسي يتهدد النظام المالي الذي منه نالت اليابان ما لها الان من العظمة

وتريد اليابان ان تقيم سدا بينها وبين روسيا، ولكنها لكي تقيم هذا السد، سيكون عليها ان تصطدم — على ما يحتمل — بدول اجنبية اخرى من الدول ذوات المصالح في شمال الصين

قصاصات الورق !
ورؤوس الاموال

للبريطانيين وللاميركيين رؤوس اموال طائلة جدا، تستثمر في السكك الحديدية وفي المناجم الواقعة في الولايات التي بدأت اليابان تتسلط عليها، ويقيم رجال السلك السياسي من الاجانب جميعا فى مدينة بيبنج الواقعة في ولاية هوبيه التى خضعت لليابان

اما المحالفة الانكلو — يابانية فقد انتهى امرها منذ ذلك المؤتمر البحري الذي عقد في واشنطن عام ١٩٢١، وهو المؤتمر الذي ادخل اميركا في النظام الخاص بشؤون الشرق والذي جعل النسبة البحرية بين الاساطيل هي ٥ — ٥ — ٣، والثلاثة هي لليابان

والان وقد نقضت اليابان معاهدة واشنطن، تقول انها تنوى ان تصبح ذات بحرية تبلغ في عظمتها عظمة اية بحرية اخرى فى العالم

ومايزال الحزب العسكري هو المسيطر على الحكم في اليابان، ومايزال النزاع بين اليابان وبين روسيا يشتد ويتفاقم امره، فالحوادث الناشبة عن هذا النزاع يكاد لا يخلو منها اسبوع لا سيما في المحطات المائية الواقعة على الحدود المانشوكية — الروسية ... ويحتمل ان تتخذ اليابان من حادثة من هذه الحادثات ما يكفيها لان تقول انها اهينت من قبل روسيا ... وان تعمد بعد ذلك الى اتخاذ ما يلزم لغسل هذه الاهانة ...

«الدفاع» هذا هو مقال الجريدة الانكليزية بنصوصه الحرفية، اما اين تكون بريطانيا العظمى واين تكون اميركا من الحرب المحتمل وقوعها بين اليابان وبين روسيا، فموضوع سنخصص له كلمة اخرى في باب (السياسة العالمية) عما قريب . . .

. . .

لزقة راديوم

تشع الحرارة والصحة والشفاء

تحضير معامل الن وهنبريس في لندن

هذه اللزقة الانكليزية الجديدة هي افضل اللزقات واضمنها للشفاء: ضعها مكان الالم فيزول حالا

لزقة راديوم تقوي الظهر وتشفي الوجع بوقت واحد وهي مفيدة ونافعة جدا لشفاء اللمباجو ووجع الظهر والروماتزم وتصلب العضلات

لزقة راديوم تشع حرارة بواسطة المواد الطبية فيها وتجذب الدورة الدموية الى موضع الالم فيزول الاحتقان وتذوب الرواسب التي في العروق والعضلات فيزول الوجع بسرعة

Radium Plaster

RADIATES HEAT' HEALTH & CURE

الوكلاء والمستودع : الشركة المصرية البريطانية التجارية مصر والاسكندرية

فرع فلسطين فى شارع ظريفة فى يافا

تلفون ١٠٦٣

برسيل

المسحوق الوحيد الذي يوفر على ربة البيت التعب والوقت عند غسيل الثياب

طريقة الاستعمال :

أولا — الاقمشة الكتانية وغيرها يجب ان تنقع بضع ساعات (مع قليل من الهنكو) ثم تغلى بمحلول البرسيل لمدة خمسة عشر دقيقة (البرسيل فقط يحل بماء بارد) ثم يزال عنها الماء وتبح مرارا بماء فاتر حتى تصبح المياه صافية

ثانياً — الحرير والجرابات والاقمشه الملونة تغسل بمحلول البرسيل البارد

ثمن علبة البرسيل ٢٥ ملا

ثمن علبة الهنكو ١٥ ملا

تبـــاع فى جميع محلات السمانة

اعلانات الشرق «القدس

اعـــلان

تعلن نقابة عمال البناء العربية بيافا وضواحيها بانها مستعدة لاخذ مقاولات العمارات وايضاً مستعدة بان تقدم جميع الارشادات اللازمة لاصحاب العمارات عن العمال الذين يحتاجون اليهم من بنائين وموزقين وبلاطين ودهانين مع تقديم كفالات عنهم

المخابرة مع رئيس النقابة الحاج علي ابو غبن بعمارتها الواقعة بشارع البطمة بعمارة شعبان

متابعة النظر في قضية التزييف

المزيفون الحقيقيون خارج السجن كالعادة!

في الساعه الثانية والنصف من بعد ظهر امس «الخميس» استأنفت محكمة يافا المركزية النظر في قضية تزييف النقود وقد كانت النيابة ختمت دعواها في جلسة اول امس لذلك باشرت المحكمة بسماع مرافعة النيابة التي قسمت شهودها الى اربعة اقسام، واتت على وصف اهمية كل قسم منها وعلاقته بالقضية ان قالت: وجد فى منزل المتهم الثالث «كوهين» قالب وفى صندوقه في كراج شركة «ريو» قالب آخر وبين هذين القالبين حلقة اتصال حيث كانت وظيفة الاول طبع وجهي القطع الفضية من ذات المئة مل ووظيفة الثاني (تبسيط» القطع الفضية التركية استعدادا لتزييفها

ثم قالت: ان تهمة احتراز الالة ثابتة على المتهمين الثلاثة وتهمة التصريف ثابتة على المتهم الثاني. ولقد لاحظت — وبشكل يلفت الانظار — ان الدفاع كان من اوله الى آخره يتهجم على الضباط مع العلم اننا نحن الان لا نحاكم الضباط بل نحاكم المتهمين والغاية من تهجم الدفاع هذا ان يحاكم الضباط مع هؤلاء المتهمين»

واستطرد ذلك زهاء ٤٥ دقيقة، ثم وقف محامي الدفاع الادون كوتين والقى خطابا مطولا فندفيه اقوال شهود النيابة وقيمة كل شهادة على حدة ثم قال: ان النيابة العامة قسمت شهودها الى اربعة اقسام وكان الانفع لها ان تقسمهم الى قسمين: قسم الشهود الذين لهم دخل بالموضوع وقسم الشهود الذين لا دخل لهم به. ثم طعن بشدة فى شهاده شالوم زخروني ورجا المحكمة ان لا تعير افادته المعطاة امام قاضي التحقيق اذنا صاغية

وختم خطابه بقولة: ان من سوء حظ الجميع ان يوجد اشخاص يزيفون النقود، ولكن الاسوأ من هذا ان يكون المزيفون الحقيقيون خارج السجن وقفص الاتهام وان يكون بطلهم «ويقصد به شالوم زخروني» في بولونيا فلهذا اطلب براءة موكلي من التهم الموجهة اليهم.

وهنا بلغت الساعة الخامسه والنصف بعد الظهر فتأجلت القضية الى صباح يوم الثلاثاء الواقع في ١٤ الجاري لتستمع المحكمة الى دفاع محامي الدفاع الثاني الادون «بنيامينى». وقد علمنا بصورة خاصة ان المحكمة لن تصدر قرارها الاخير في هذه القضية التى استغرقت رؤيتها اربعة ايام متوالية

حيفا

وصول بارجتين وغواصة واستمرار المناورات

حيفا في ٩ كانون الثاني — لمراسل «الدفاع» الخاص: وصلت الميناء اليوم بارجتان قادمتان من ميناء الاسكندرية ومعهما غواصة وقد بلغ مجموع عدد البوارج الراسية فى الميناء اليوم سبعاً والغواصات اثنتين أما عدد البوارج التي غادرت الميناء الى الشواطيء الاخرى لاجراء التدريبات والتمرينات فثماني. ووصلت اليوم ايضا نقالتان لاستيعاب القنابل الجاهزة ورابطتا فى مكان بعيد من الميناء. وقد نقلت اليوم كمية كبيرة من الالغام والمفرقعات من عنبري السكة والجمرك القديم الى النقالات وتابع رجال الاسطول نقلها على ظهر البارجة الى محلات بعيدة فى البحر

الفرق العسكريه تقوم بتدريباتها

استأنفت اليوم الفرق العسكرية المرابطة فى حي بيت غاليم التدريبات على السير واطلاق الرصاص وركوب الخيل وغير ذلك من التمرينات الحربية ووصلت امس فرقة عسكرية جديدة حلت محل فرقة غادرتنا الى بلاد الصين

احتمال تعيين قاض يهودي

سرت شائعة تعيين قاض يهودي بدل المرحوم شفيق بك الدجاني في محكمة مركزية حيفا بين جميع الاهالي. وقد اخذوا يبحثون عن صحة هذا الخبر فتبين لهم انه متوقع محتمل جدا. وقد استدلوا على ذلك بتعيين الادونين شتريت حاكم صلح حيفا وازولاي حاكم صلح تل ابيب في العام الماضي. وبالتفكير في تعيين الادون كامنيت رئيساً لتراجمة مركزية حيفا فى هذه السنة

«الدفاع»: الخبر ذكره «الدفاع» منذ ثلاثة ايام وقد استقاه من مصدر عليم مطلع. نرجو بعد هذا التنبه ان لا تقدم الحكومة على التعيين الجديد

استمرار تمديد المتهمين بالانتماء للعصبة

جددت الحكومة توقيف السيد يوسف ابي درة احد المتهمين بالانتماء الى عصبة الشهيد القسام اسبوعا آخر وها هي مدة توقيف المتهمين تنتهي وتتجدد والحكومة لم تسند اليهم بعد، التهمة والمادة اللتين سيقدمون الى المحاكمة من اجلها ثم ها هي الايام تتبدل الى اسابيع تمر على المتهمين قبل ان يقدموا الى المحاكمة

اعلان

توقيف شحن البرتقال الى انكلترا

يعلن خط الأثمار الحمضية العربي انه نظراً لنزول اسعار البرتقال في انكلترا نزولا كبيرا وبناء على رغبة الشاحنين سيصير تكميل شحن الباخرة ماريا كرتن الي كلاسكو وبعد ذلك يقف الشحن على ان يستأنف فى ٢٥ كانون ثاني سنة ١٩٣٦

الى البوليس ايضا

... وهذا حادث آخر يدل على قسوة رجال البوليس، فصله السيد عبد الرحيم عراقي، في كلمة بعث بها الينا أمس، مفادها انه بينما كان فى طريقه الى محكمة صلح تل ابيب، رأى بوليساً يهوديا يمسك بفلاح عربي، اسمه ابراهيم الشامي ويمعن فيه ضربا كان هذا الفلاح يتقيه بيد ويمسك بزمام حماره باليد الاخرى!

ويقول السيد عراقي ان جمعاً كبيراً من اليهود أخذوا يتطوعون الامر ويبلبلون المسأله فلم تمض برهة حتى صار الفلاح العربي مختفياً في دائرة بوليس تل ابيب ولم يعلم ماذا تم بحاله.. هناك

ونترك هذا الحادث لدائرة البوليس بدون ان نعلق عليه شيئاً من عندنا وننتظر ماذا تقول، فأن ضرب عربي أمر يؤلمنا الى حد لا يتصور. وهو بعد ذلك عمل لا يجوز لبوليس تل ابيب او غيره اتيانه!

الاستاذ

احمد امين

نظمت جمعية الشبان المسيحيين فى القدس سلسلة محاضرات تلقى في دار الجمعية عن «المدنية العربية» وقد اختارت لها جماعة من كبار المشتغلين بالادب العربي والمسائل العربية بينهم الاستاذ احمد امين، والاستاذ جبيب والاستاذ ماير هوف. وسيلقي الاستاذ احمد امين محاضرته فى «الاسلام كعامل في المدنية» في يوم الاربعاء الواقع في ٢٢ كانون الثاني الجاري

حفلة

جمعية الشبان المسلمين

تقام اليوم «الجمعة» في الساعة الثالثة بعد الظهر حفلة افتتاح البناية الجديدة لجمعية الشبان المسلمين بيافا، وسيرأس الحفلة سماحة الحاج امين افندى الحسيني رئيس المجلس الاسلامي الاعلى وسيكون خطيبها سيادة الاستاذ عبد العزيز الثعالبي. واتخذت جمعية الشبان المسلمين التدابير اللازمة لاظهار الحفلة بمظهر يتناسب ومكانة الجمعية في يافا

انتخابات

النادي الرياضي

الاسلامي

جاءنا من سكرتارية النادي الرياضي الاسلامي: ان جميع اعضاء النادي الذين سددوا اشتراكاتهم حتى نهاية شهر تشرين اول عام ١٩٤٥ مدعوون لحضور اجتماع الهيئة العمومية للنادي الذي سيعقد في الساعة الثالثة بعد ظهر اليوم (الجمعة) لسماع تقارير السكرتير وامين الصندوق ولانتخاب هيئة جديدة للنادي لعام ١٩٣٦

السكرتير

دموع الحب

قريبا

في يافا

على هذا العادي يصدر بلاغ

وعلى ذلك الاهم الخطير لا يصدر!

حادث عادي، ومع ذلك بالغت دائرة الامن العام فى الاهتمام به: قيل ان مجهولين اطلقوا الرصاص على اليهودي شراكا ابرامسكي فى طريق حيفا — عكا. واهتمت دائرة البوليس للامر، وتعقبت «المجهولين»، والقت القبض على واحد او اثنين. ولم يقف الحال بها عند هذا الحد بل اصدرت بلاغا عنه...

وامس الاول كتبنا اليها على صفحات هذه الجريده نسألها: هل صحيح ان ضابط بوليس، وتسعة معه، دخلوا بيتاً فى قرية السيلة الحارثية بعد منتصف الليل، وكان الضابط شاهراً مسدسه في وجه رجل نائم، وعلى مرأى امرأة واطفال، وكان من نتيجة ذلك ان شللا اصاب المرأة فى رجلها — سألناها فلم نستلم حتى الان جوابا؟

الحادثة خطيرة. وقد اهتم لها الرأي العام، وتوقع بلاغا من دائرة الامن. فالسكوت عليها اقرار بالراوية، وعندئذ يحق لنا نقد هذه الدائرة بشدة، لكي نرى فيها الاصلاحات التى تضمن الاشراف على سلامة الجمهور، وسلامة اخلاقه

لقد ذكرنا، فى صدق، ان سمعة دائرة البوليس مثلومة، وان الواجب يدعو الى الاصلاح مخافة ان تنعدم ثقة الجمهور بها اكثر من انعدامها الحالي!

...

استمرار الهبوط في أسعار البرتقال

اجتماع التجار وحبس الشحن ١٥ يوماً

لقيت تجارة الاثمار الحمضية لهذا الموسم ما لم تلقه في الاعوام السابقة فقد بدأت السوق متحسنة في اول الموسم ووردت اسعار لا بأس بها. بيد انها لم تلبث طويلا حتى اخذت في الهبوط شيئاً فشيئاً ووصلت في النهاية الى درجة تكاد لا تسد النفقات. واصبح التاجر وغيره من المشتغلين في الاثمار الحمضية لا يرون الربح من وراء تجارتهم. واخيرا انتهى امر الكثيرين من التجار ووكلاء البواخر في يافا ان يعالجوا الاسواق التي غمرت بالاثمار دون طلب عليها فاجتمعوا في مكتب «الاجنسية» العربية امس بعد الظهر وقرارهم على وقف الشحن الى الخارج مدة خمسة عشر يوما وان يبدأ تنفيذ هذا القرار بعد انتهاء الباخرتين ماريا جورتون وسالي مرسك من شحنتيهما. والامل وطيد فى ان يفيد هذا العلاج في تحسن وضعية الاسواق

التجارة

مع العراق

تحسن التبادل التجاري بين فلسطين والعراق في سنة ١٩٣٥ تحسناً كبيراً فقد استوردت فلسطين من العراق في السنة المذكورة بضائع بمبلغ ٢٣٧ الف جنيه وصدرت اليها بضائع بمبلغ ١١ الف جنيه واهم ما يصدره العراق الى فلسطين الجمال فقد استوردت فلسطين منها عدداً كبيراً فى السنة الماضية

الى ابي عفيف

فى حيفا

جاءتنا كلمتك حول الظلم الذي حل بالسجين المحكوم عليه اربع سنوات مع الاشغال الشاقة والخبر نعتبره في منتهى الاهمية والخطوره، ونأمل تفصيلات اوفى عنه، والا فليحضر الينا السجين الذي خرج حديثا من سجن عكا، فبلغكم هذا الخبر لنستوضح منه عن بعض اشياء تتعلق بالخبر وبشئون اخرى تجري فى سجن عكا

تعيين

مراقب موقت للبنوك

القدس في ٩ كانون الثاني — لمراسل الدفاع الخاص — اذاع مكتب المطبوعات ما يلي: اقرت وزارة المستعمرات تعيين المستر. ج. هرويل من اعضاء بنك وستمنستر بصفة موقتة في حكومة فلسطين ليكون مراقباً للبنوك. ومن المنتظر ان يصل المستر هرويل في اواخر شهر كانون الثاني الجاري

مستوصف

لامراض الفم

اتصل بنا ان الدكتور حقي مازين قد افتتح مستوصفا مع الدكتورة برونيا التي احضرها خصيصا من باريس لمعالجة امراض اللثة وجراحة الفم وقد اسماه «مازيدنتا» واتخذ له محلا في عيادة الدكتور فؤاد الشهابي في اول شارع جمال باشا. وجهز المستوصف باحدث الآلات الطبية، ويستقبل المرضى كل يوم من الساعة الثامنة صباحا حتى الساعة الواحدة ومن الساعة الثامنة حتى السادسة مساء. تتمنى للمستوصف اطراد النجاح

صلح عائلتين

الرملة: نظر المستر بولاك مساعد حاكم اللواء، في القضية التي قدمتها النيابة متهمة اربعة عشر شخصاً من عائلتي زعرور وامسيس، بالخصام خلافا لقانون منع الجرائم، وكان يرافع عن العائلة الاولى المحامي باسيل افندي فرج الله، وعن الثانية فائز افندى الكنفاني، وكان ممثل النيابة الشاويش السيد عبد السلام صادق وانتهت القضية باصلاح العائلتين وبعد ذلك تبرأ جميع المتهمين

قضايا المخالفة

الرملة: قدمت النيابه، اليوم، خمسين قضية مخالفة سير الطرقات امام قاضي صلح الرملة، فحكم على مرتكبيها باحكام تتراوح بين مايتين وخمسين ملا الى خمسة جنيهات، او حبس اسبوعين، الى شهر، وتأجلت قضايا اخرى، الى جلسات قادمة

المجلس التشريعي والسياسات الفلسطينية

رأي المجلة التى تمثل وزارة المستعمرات

العرب استقلاليون ليسوا عشاق مجالس وكراسي

في آخر عدد وصل الينا من مجلة «بريطانيا العظمى والشرق» النيرايست القديمة ـ وهو بتاريخ ٢ الجاري ثلاثة قطع افتتاحية عن «الحكومة التمثيلية» و «السياسات» و «المعارضة» فى فلسطين نترجمها لان هذه المجلة تشرح فيها رأيها الخاص، ورأي الجهة التي توعز اليها عادة بكتابة ما تكتب...

الحكومة التمثيلية

تشبثاً من اليهود بما قرره المؤتمر الصهيوني فى لوسيرن فى آب الماضي، صرحوا للسر آرثر واكهوب بعدم استطاعتهم الاشتراك فى مشروع المجلس بحجة انه مناقض لروح صك الانتداب.

وليست مسألة الحكومة التمثيلية للارض المقدسة حديثة العهد، ففي آب ١٩٢٢ صدر امر الملك فى مجلسه الخاص بتأسيس مجلس تشريعي لفلسطين، ولما لم يقبل العرب بالاشتراك فيه وضع على الرف ولكنه لم يتنازل عنه

وقبل ١٣ سنة كان اليهود مستعدين للتعاون مع الحكومة فى هذه المسألة، ولم يكن العرب راغبين فى ذلك، اما اليوم فان الموقف قد انعكس على ما يظهر

ومن الجلي الواضح ان المشروع فيه من جهة ما يزيل مخاوف اليهود على عملهم في فلسطين وفيه من الجهة الاخرى ما يجعل العرب يعتقدون بانهم اخطأوا (كذا) في رفضهم للعرض الاساسي الذي كان قد عرضه السر هربرت صموئيل

السياسة والعواقب

في دفاعنا عن موقف حكومة فلسطين فيما يختص بمعضلة المجلس التشريعي كنا نتلفت الى الصحف اليهوديه فنرى منها ما يصر على عدم اشراك العرب اشراكا جديا فى الادارة الا اذا اعترفوا بالانتداب وعلى الاخص بما تضمنه من وعد بلفور. وذهبت احداها الى ابعد من ذلك فقالت اننا في تأييدنا لحكومة فلسطين قد نسينا رفض العرب لوعد بلفور

واتسمح لنا هذه الصحف بان نقول ان معرفتنا بالمعضلة الفلسطينية تتضمن العلم بما اشارت اليه الصحف

ولقد كانت المعارضه في هذا المجلس جائزة عندما كان ذلك الذي يدعى «الوطن القومي» طفلا محمولا على الذراع، ولكنها لا تجوز الان بعد ان نما هذا الطفل الى ان اصبح ذا شهرة عالمية

لقد بلغ الوطن القومي الان من القوه ما لم يكن ينتظره له احسن من كانوا يؤيدونه ويغارون عليه قبل ثلاثة عشر عاما «اسمعي يا بريطانيا» ولا يسع النقاد المحايد ان يفسر المعارضه اليهوديه للمجلس التشريعي الذي ستكون للمندوب السامي عليه سلطات واسعة الا بتخوف الصهيونيين من ان يضحوا بكل ما هو مصطنع متكلف فيه في «الوطن القومي»

ومن المؤكد الواضح وضوحا كافيا مهما كانت الطرق السياسيه التي قد يتبعها العرب في المجلس التشريعي المقترح، ان سياسه الدولة المنتدبه لن تنقض اي شيء مما هو دائم النفع لتحقيق الوطن القومي اليهودي «مفهوم»

المعارضة والمجلس

بعيد علينا ان نقول بان معضلات فلسطين سيحلها تأسيس المجلس التشريعي فاننا ما يزال علينا ان نواجه نقد الناقدين النبلاء الذين يعتقدون في صميم افئدتهم بان هذه المعضلات لم تقترب بعد اي اقتراب من الحل

ونحن اذ نكتب ما نكتب الان لا نعني بطبيعة الحال بمثل قول القائلين بان الحكم التمثيلي سيء او حسن للشعوب الشرقية اذ مهما قال اليهود عن فشل الحكومات البرلمانية فى الشرق نرى ان الامر ليس كذلك فيما يختص بالسياسة البريطانية التى اتبعت فى مصر وفي العراق على ان المعارضة الصهيونية فى الحكم التمثيلي ان هى على كل حال الا قائمة على اسس وهمية طارئة لا على اسس ثابتة رئيسية

«الدفاع» ولان مثل هذا المشروع المسيخ سوف لا يغير من السياسة البريطانية شيئا، ولان قبول العرب به اعتراف بالاوضاع القائمة — فأننا نقابله بسخرية وعدم اهتمام. ولينعم به الانكليز وحلفاؤهم، فللعرب ميدان آخر أشرف غير هذا الميدان!

جمعية الاسعاف

عقدت جمعية الاسعاف بيافا امس (الخميس) اجتماعا حضره فضيلة القاضي الشرعي الاستاذ الشيخ مطيع افندي الدرويش احمد والسادة يوسف افندي حنون، داود افندي العيسى، عبد الله افندي ثريا الدجاني، والياس افندي برتقش، وقد بحثوا في عدة امور تتعلق بشؤون الجمعية

رواية

صقر قريش

عزمت فرقة كشافة صقر قريش بالجدل على تمثيل رواية الدولة الاموية بالاندلس، وهي الرواية التاريخية التي تظهر عصر العرب الذهبي «صقر قريش وامير الاندلس»

...

قلق البوليس وتفتيش المنازل ليلا

جنين في ٩ كانون الثاني — لمراسل الدفاع الخاص — ورد حوالي الساعة السادسة مساء على دائرة البوليس بان الشيخ فرحات السعدي موجود فى قرية نورس فذهبت قوة من البوليس على رأسها السيد توفيق بشارة مساعد مدير بوليس جنين الى ذلك المكان، فلم تعثر له على اثر، فعادت ادراجها الى المدينة

وفى صباح اليوم الثاني راجت شائعة ثانية بان الشيخ فرحات، موجود فى المزار، فهرعت القوه الى ذلك المكان، وكان نصيبها، في المره الثانية، كنصيبها في المره الاولى: الفشل والاخفاق

تلفونات الدفاع وبرقياتها الخاصة

السياسة العالمية

رحلة الربيع

لاسطولي بريطانيا وفرنسا

وعلى ماذا تدل ؟

قلنا في المقال الذي نشرناه في غرة هذا الشهر عن المؤتمر البحري انه سيعود الى الانعقاد يوم ٦منه بعد عطلة الاعياد ليمضي شهادة وفاته ، بسبب عناد اليابان

وقد انعقد المؤتمر يوم ٦ ولكنه ارجيء يوم ٨ ليعود الى الانعقاد يوم ١٠ (اليوم) « للنظر فيما اذا كانت هنالك فائدة ترجى من استمرار البحث في اساليب اخرى بالنظر لموقف الوفد الياباني » كما قالت البرقيات

« البحث في اساليب اخرى » — هذا هو كل ما يرجوه المؤتمرون اليوم ، اما الاساليب القديمة وكانت مبنية على المشروعات التي عرضها البريطانيون والافرنسيون والايطاليون لا في شيء كبير وانما في « تبادل البيانات عن الانشاءات البحرية الجديدة » فقط ، فقد رفض الوفد الياباني ان يسير عليها او ينظر اية نظرة فيما بنيت عليه من المشروعات . وكما فشلت الاساليب القديمة ستفشل جميع الاساليب الجديدة الا اذا بنيت على مشروع المساواة البحرية التي تتطلبها دولة المشرق ، وفي هذا المشروع تعارض الى النهاية كل من بريطانيا وامريكا ، فالفشل النهائي هو النتيجة المحتمة ، الا اذا عدنا الى عصر المعجزات !

. . .

ننتقل الآن الى البحر الابيض المتوسط فنرى اربع بوارج كبرى من البحرية البريطانية ونرى اسطول المدمرات الحادي والعشرين من هذه البحرية ستقوم « برحلة الربيع » في هذا البحر ابتداء من منتصف هذا الشهر . . . جريا على العادة المتبعة كل عام كما تقول وزارة البحرية في لندن !

ونرى ثلاث بوارج اخرى من هذه البحرية ستصل خلال هذا الشهر الى مياه اليونان ... لتمكين البحارة من الاستراحة بعد متاعب المناورات الاخيره ، كما اوعز بذلك الي جريدة « اليفترون » اليونانية التي قالت ان الموانيء اليونانية هي التي اختيرت لذلك ... لان سفن الاسطول البريطاني اعتادت زيارتها كثيرا ... ومن الصعب قطع العوائد !

ونسمع في هذا الوقت نفسه ان الاسطول الافرنسي قد اعتزم القيام بمناوراته « الربيعية » في خلال الشهر الحالي نفسه ، فيكون الاسطول الاول منه في البحر الابيض المتوسط بينما يكون الاسطول الثاني امام سواحل الدار البيضاء ... على مقربة من هذا البحر !

وتؤكد وزارتا البحرية في لندن وفي باريس ان هذه الحركات للاسطولين البريطاني والافرنسي لا علاقة لها البتة بالحوادث البحرية .. ولا باقتراب يوم ٢٠ الجاري الذي فيه قد يتقرر حظر اصدار البترول والفحم والحديد الى ايطاليا فيثور ثائرها .

هذا بعد ان كانت برقيات اليومين الماضيين قد قالت لنا ان الاتفاق بين فرنسا وبريطانيا قد تم على العمل في البحر معا اذا اعتدت ايطاليا بحرا او برا على ما لبريطانيا من سفن حربية في البحر المتوسط او على حدود مصر الغربية ، وان فرنسا قد نالت في هذه المساومة من بريطانيا تأكيدا بمساعدتها اذا جد الجد ووقعت الكارثة العالمية الكبرى . فالذي نعرفه بعد ذلك من « رحلة الربيع » انها « رحلة التحفز » لليوم الرهيب...

القدس

قرارات اجتماع رؤساء الاحزاب

القدس في ٩ كانون الثاني — لمراسل « الدفاع » الخاص : استأنف رؤساء الاحزاب العربية اجتماعهم في الساعة الثانية بعد ظهر هذا اليوم في مكتب الحزب العربي لاتمام دراسة مشروع المجلس التشريعي واعداد جوابهم عليه الى المندوب السامي وقد اشترك في هذا الاجتماع جميع رؤساء الاحزاب عدا الكتلة الوطنية فلم يشترك رئيسها عبد اللطيف بك صلاح في هذه الجلسة بل أناب عنه حمدي بك النابلسي . وقد استمر هذا الاجتماع الى منتصف الساعة السادسة تقرر فيه ما يلي:

١ — ان يقدم كل حزب جوابه على حدة في خلال اسبوع واحد

٢ — عند تلقي مطالعة الحكومة على هذه الاجوبة يعقد اجتماع آخر للبحث فيه

٣ — بما انه سبق وتقرر عقد اجتماع في نابلس بتاريخ ١٥ يناير الجاري لاجل البحث في جواب الحكومة على المذكرة الوطنية التي قدمها الائتلاف وبما انه لم يرد جواب الحكومة على هذه المذكرة فقد تقرر تأجيل هذا الاجتماع لموعد آخر يقرره الائتلاف

خطة الكتلة الوطنية واجتماع الاحزاب

جاءنا من حمدي بك النابلسي البيان التالي : انبت من قبل رئيس الكتلة الوطنية لحضور اجتماع الاحزاب في هذا النهار « الخميس » الساعة الثانية بعد الظهر اولا : للبحث في اقناع رؤساء الاحزاب الاربعة بالرجوع في امر مشروع المجلس التشريعي الى اجتماع نابلس الذي كان قد تقرر عقده في ١٥ — ١ — ٣٦ والذي يبحث فيه عن الخطة الواجب اتخاذها تجاه موقف الحكومة من مطالب الامة

ثانياً : تأييد الائتلاف واعلام رؤساء الاحزاب الاربعة ان الكتلة الوطنية ترحب بهم في ١٥ـ١ـ٣٦ للاجتماع المقرر عقده في نابلس مقر الكتلة

وبعد ان حضرت الاجتماع حصل نقاش حاد امتد اربع ساعات بين الاحزاب الاربعة حول المادة الاولى من المشروع وقرروا ان يرجع كل الى حزبه وابدوا رأيهم بتأجيل اجتماع نابلس . ولما كان ابداء الرأي بتأجيل اجتماع نابلس وقع من قبل الاحزاب الاربعة فلم يسعني الى موافقتهم على تأجيله .

وبهذه المناسبة فوضت ان اعلن ان الكتلة الوطنية مصره على قرارها الذي ثبته رئيسها في اجتماع الاحزاب في ٧ — ١ — ٣٦ وانها ستعقد الاجتماع المقرر في ١٥ — ١ — ٣٦ من اعضاء لجنتها المركزية

حمدي النابلسي

برقيه الاستقلاليين الى الكتلة الوطنيه

القدس في ٩ كانون ثاني — لمراسل الدفاع الخاص — وردت على هذه الوكالة صوره البرقية التي ابرقها فريق من الاستقلاليين الى دمشق لمناسبة الاحتفال بذكرى الاربعين لفقيد البلاد العربية الزعيم ابراهيم بك هنانو :

الكتلة الوطنية — دمشق

اخوان هنانو في المبدأ في سورية الجنوبية يشاركونكم بتمجيد ذكرى الزعيم المكافح .

نبيه وعادل العظمة ، عجاج نويهض ، حمدي الحسيني ، عبد الحميد شومان . عزه دروزة ، صبحي الخضراء ، سامي السراج . رشيد الحاج ابراهيم اكرم زعيتر

محاربة نزعة شريفة في شركه

تعين يوم الاثنين القادم الواقع في ١٣ الجاري موعدا للنظر في قضية بوليس قسم — الاشغال — ضد شركة بصات رام الله امام محكمة صلح رام الله وقضية البوليس على الشركة لانها اضربت عن العمل يوم قدوم المندوب السامي الى فلسطين نزولا على طلب الامة التي طلبت الاضراب . وقد ارسل الاستاذان حسن البديري وشفيق حسن المحاميان كتابا الى ادارة الشركة يعلمانها فيه بتطوعهما للدفاع عنها يوم المحاكمة فاستحقا شكرها على هذه الغيرة . والغريب ان يتدخل البوليس في هذا الامر الذي ليست له فيه اية علاقة . اما اذا كان يظن بان دعواه هذه تثني الشركات الوطنية عن القيام بواجبها حينما يطالبها الوطن بذلك فقد خاب ظنه

رواية لمساعدة عائلات الشهداء

طولكرم في ٩ كانون الثاني — لمراسل الدفاع الخاص — تقوم وفود فرقة كشافة ابي عبيدة صباح اليوم بتوزيع بطاقات الحفلة الوطنية التي ستحييها مساء الثلاثاء ليلة الاربعاء الواقع في ١٤ الجاري لمساعدة عائلات الشهداء فتتجول في انحاء المدينة وتتابع عملها صباح الغد « السبت » ايضاً ويجري استعراض الكشافة مع موسيقاها ظهر اليوم

تصحيح خبر

نشر في عدد « الدفاع » رقم ٥٠١ تاريخ ٩ كانون الثاني الجاري في التحذير المنشور على الصفحة الخامسة ان المحذر هو السيد ابراهيم عمر الدرهلي والصحيح انه السيد عمر ابراهيم الدرهلي فاقتضى التنويه

استمرار هزيمة الايطاليين واستعداد الدول

القاهرة في ٩ كانون ثاني - لمراسل « الدفاع » الخاص

الحبشة

هزيمة الايطاليين في الميدانين

في آخر الانباء ان القتال اخذ يشتد بين الايطاليين والاحباش في الميدانين الشمالي والجنوبي ، وان قوات الرأس كاسا والرأس سيوم في الشمال انتهزت فرصة نزول الامطار وهاجمت الايطاليين الذين اخذوا يرتدون امام الاحباش الزاحفين الى مدينة اكسوم

هزيمة الايطاليين في الجنوب

جاء من الميدان الجنوبي ان جيوش الرأس دستا هزمت الايطاليين واستولت على اقليم تملين بكامله وعلى عدد كبير من الدبابات والسيارات المصفحة

خسوف القمر تفسيره النصر

خسف القمر أمس في شرق افريقيا خسوفاً يكاد يكون كلياً وقد فسر الاحباش هذه الظاهرة بنصر قريب لهم وبدأ فصل الامطار الذي يدوم عادة ثلاثة اسابيع

الامطار توقف الايطاليين وتربكهم

وردت الانباء بهطول الامطار في جميع انحاء البلاد الحبشيه مما يدل على بدء فصل الامطار . وتفيد هذه الانباء ان حركة النقليات بواسطه السيارات باتت متعذره ، ولذلك فقد اصبح من غير المشكوك فيه ان جميع حركات الايطاليين الحربيه مشلولة اوو شيكة

انكلترا

ابعاد ستة من الايطاليين

جاء من مالطة ان السلطات الانكليزية هاجمت منازل بعض الايطاليين واعتقلت منهم ستة وقد صدرت الاوامر بابعادهم عن البلاد وهم كولونيل في الفاشست الايطالي ومدرس في المدرسة الايطالية وتاجران ايطاليان وأحد موظفي القنصلية الايطالية ووكيل شركة الطائرات المائية الايطالية

سفر ايدن الى جنيف

يسافر المستر انتوني ايدن وزير الخارجيه البريطانيه الى جنيف يوم ١٦ كانون الثاني الجاري لاجراء البحث التمهيدي مع اعضاء مجلس عصبه الامم قبل انعقاد الدورة العاديه في ٢٠ منه

مناورات قرب جبل طارق

تجري مناورات اسطول بحر الشمال الانكليزي بجوار جبل طارق وعلى شواطيء اسبانيا

اذا غادرت اليابان المؤتمر

تعتقد الصحف الانكليزيه انه اذا ادى رفض اليابان لاقتراحات انكلترا وفرنسا واميركا بشأن المنشئات البحرية الجديده الى خروجها وانسحابها من المؤتمر البحري لا يفشل نهائيا بل يتابع جلساته ويبرم اتفاق بين الدول المؤتمره بدون اليابان

الرملة

قضية عاقر امام قاضي التحقيق

الرملة في ٩ كانون الثاني — لمراسل «الدفاع» الخاص : قدمت النيابة أمس واليوم واحداً وعشرين شخصا من قرية عاقر في قضاء الرملة أمام قاضي التحقيق جمال بك الدباغ وكان في كرسي النيابة مستر باتف ويمثل النيابة مفتش الجرائم في قضاء الرملة الضابط بدوي افندي — بتهمة القتل عمداً ومحاولة القتل خلافا للمادة ١٧٤ من قانون الجزاء العثماني وسمعت افادات شهود النيابة وعددهم سبعة وعشرون شاهداً وامتنع المتهمون عن اعطاء الافادات الا امام المحكمة المركزية

وبعد ان نظر قاضي التحقيق في هذه القضية تلا القرار على المتهمين بالقتل عمداً وهم : يوسف شحاده بنور ودياب صيدم ، ويوسف صيدم وعيسى صيدم وعلى المتهمين بمحاولة القتل وهم : خليل صيدم وذيب صيدم ودياب شحاده صيدم وورد التهمة عن اربعة عشر شخصاً ، أفرج عنهم ، وأخلي سبيلهم ، واحيل المتهمون بالقتل عمداً ، وبمحاولة القتل (وهم السبعة الذين ذكرناهم) الى المحكمة المركزية

رئيس اركان الجيش البريطاني

عين الكولونيل لويد رئيساً لهيئة اركان الجيش البريطاني في مصر اعتباراً من يوم ١١ يوليو القادم

ايطاليا

عودة الجرحى والعمال والمرضى

جاء في بيان ايطالي ان عدد العمال الذين اعيدوا الى ايطاليا من شرق افريقيا بسبب انتهاء مدة عقودهم بلغوا ٩٫٩١٣ عاملا . والذين اعيدوا بسبب المرض ١٢٦٩ كما بلغ عدد الجرحى من العمال في الميدان ٢٢٦ والمرضى ٧٦

تقرير المارشال بادوليو اليومي

جاء في تقرير المارشال بادوليو اليومي ان الايطاليين صدوا بقنابل مدافعهم هجوما حبشياً عنيفاً على بلده جابات شمال ماكال

الطيارات من الاريتريا الى الصومال

بديء صباح اليوم القيام برحلة جوية من الاريتريا الى الصومال — الايطالي عن طريق الصومالين الافرنسي والبريطاني بقيادة الجنرال فاليري والطيار فيسو قائد طيارة السنيور موسوليني الخاص . والغرض من هذه الرحلة تجربة ما اذا كان في الامكان انشاء خط جوي بين قوات الجنرال غراسياني والاريتريا وذلك لارسال الامدادات اليه بسرعة وخصوصا الطيارات بدلا من ان ترسل اليه عن طريق البحر في البواخر وبعد ذلك يصير تركيب اجزائها وفي ذلك ما فيه من اضاعة الوقت

مصر

الطائرات تضرب مستشفى الهلال

جاء في برقية من صاحب المجد النبيل اسماعيل داود الموجود في الوقت الحاضر في هرر ان الطائرات الايطالية عادت فالقت قنابلها على مستشفى الهلال الاحمر المصري في بلده بولالي غير مكتفية بما فعلته بالمستشفى المصري في دجابور وذكرت البرقية ان الاطباء والمرضى نجوا والحمد الله

فرنسا

عدد قطع الاسطول ومناوراته

يبلغ عدد الوحدات الفرنسية التي ستشترك في المناورات الفرنسيه التي ستجري بجوار جبل طارق ٧٠ قطعه من جميع انواع السفن الحربيه

المناورات على الشواطيء الافريقية

المعروف ان الاسطول الافرنسي سيبدأ مناوراته يوم ٢٠ الجاري وسيقوم القسم الثاني منه بمناوراته تجاه الدار البيضاء في شمال افريقيا بدلا من برشلونة حسب المعتاد دائما.

بلجيكا

الاشتراك في التعاون الحربي

طلبت بلجيكا الاشتراك في اتفاقية التعاون الحربي بين انكلترا وفرنسا فاشترطت انكلترا لذلك ان تقدم بلجيكا مطاراتها الحربية للدولة المعتدى عليها

سويسرا

لافال يقدم مشروعا للصلح

تدور اشاعه بين المقامات الايطالية ان المسيو لافال سيقدم مشروعا جديدا للصلح الى لجنه الثلاثه عشر عند اجتماعها في ٢٠ كانون الثاني الحالي

اميركا

هوبتمان بين النجاة والاعدام

طلب الى هوبتمان خاطف ابن الطيار لندبرغ الحضور امام محكمة العدل العليا يوم ٢٢ الجاري للاجابة على بعض الاسئلة التي ستلقى عليه. الا ان حاكم الولاية العام صرح بأن هذا الطلب شاذ ولذلك فهو لا ينوي تأجيل الموعد الذي حدد لاعدامه

يغامرون فوق ذرى جبال هملايا ويركبون الصعاب ويقتل واحد منهم ويخلد التاريخ اسم واحد من الثلاثة

في الوقت الذي كانت تعاني فيه المانيا اشد ايام محنتها ، سجل التاريخ ثلاثة اسماء لاخوة من اب واحد وام واحدة ادوا للعالم خدمات لم يكافئوا عليها ولم يكن نصيبهم منها الا القليل بعد مماتهم بالرغم ما لقوه من متاعب ، وما اعتور طريق حياتهم من مشاق.

مغامرون منذ الصغر

والثلاثة الاشقاء هم هرمان وروبرت وادولف ، كان ابوهم موظفا كبيرا في حكومة بفاريا ، ولد ثلاثتهم في مدينة ميونيخ . احبوا المغامرة وركوب الاخطار في سن الطفوله اعمالا لاتوئم اعمارهم ، فبلغوا مبالغ الرجال واستبقوا دورهم في الحياة

قوة الاحتمال وشدة المراس

على ان روبرت كان اشد اخوته مراسا واقواهم عزيمة واكثرهم احتمالا للشدائد . لا يتبرم من حال ولا يئن لالم او وجيعة . وكان حظه سباقا فلم تبلغ سنه الحادية والعشرين حتى طبعت له مجموعة صور فوتوغرافية غريبة في نوعها وحيدة في بابها . وكانت البرهان الواضح الجلي لاظهار مواهبه

الى مجاهل الهند وفوق جبال هملايا

تدرج روبرت بعد ذلك سلم الحياة فحملها على منكبيه رجلا جلدا صبورا . وعهدت اليه حكومة بروسيا وشركة الهند الشرقية بعد ان ضمتا اليه اخويه هرمان وادولف بالقيام برحلة الى مجاهل الهند واستكشاف قمم جبال هملايا التي لم تكن معروفة بعد . وكفلته الحكومة والشركة كل ما يطلبه الاخوة وما تحتاجه المغامرة الصعبة من نفقات

لقاء الموت وجها لوجه

وصل الاخوة الى الهند فجاسوا خلالها وتعرفوا مناطقها ، واماطوا اللثام عن اماكن لم تكن قد وطأتها قدم اوروبية بعد . وجاءوا الى سفح الهملايا . نعم لقوا في رحلتهم الشاقة مصاعب جمة لكنهم ارتاحوا اليها عندما تغلبوا في النهاية عليها . واجهوا الموت مرات ولم يكن يدور بخلدهم انهم سيعودون الى استنشاق الهواء مرة ثانية ، ومع ذلك انتصروا في النهاية .

واكتنفت الرحلة اسبابا قاسية كان بعضها طبيعيا كوعوره الطريق وفقدان السكان ساعة يرون الجنس الابيض لاول مرة

الايام تتوالى والطريق ما تزال بعد

مرت الايام متوالية والاشقاء لا يعرفون الا انهم يصعدون على جبال لا يتكهنون متى يأتون على ذراها ، ثم تنحدر بهم الطريق فجأة فيسيرون الى هوة لا يقدرون متى يبلغون قرارها . وتطلع عليهم الشمس وتغيب وهم يغالبون الطبيعة في عملهم الفني الشاق يجتازون المفاوز ويتسلقون الصخور في طريق يفتحونها امام العالم لاول مرة حتى اذا جاءوا الى منطقة جبلية ، اطلوا من شامخ رواسيها على سلسلة متصلة الحلقات من هضاب متكبرة .

عند صفو الليالي

انجلت المغامرة العظيمة باظهار العالم على سلسلة جبال كركورم واضيفت الى سفر التاريخ صفحة بطولة جديدة دبجتها براعة الاشقاء المجازفين . بيد ان الزمن قلب ظهر مجنه فتسلم اثنان اكاليل الغار وقتل الثالث في تركستان ، فقدما عملهما الى الملك ماكس ملك بافاريا اذ ذاك . وهذا بدوره ارسله الى مدينة نورنبرج فأصبح منارا لكل عالم وباحث من مختلف الاقطار

في امريكا اعمال اخرى مجيدة

وانتهى امر روبرت شلاجنتويت الرحالة المشهور الى ان يشغل منصب استاذية علم الجغرافيا في جامعة جيزين الا ان دمه الحار وروحه الجياشة وحبه للاستطلاع لم ينته به الى هذا المنصب فسافر الى الولايات المتحدة الامريكية حيث لم تزل ، اذ ذاك ، مناطق واسعة لم تكتشف بعد . فادى كل مهمة عهدت اليه على خير ما يكون وبقي هناك مدة كان يقوم فيها بالقاء المحاضرات وغيرها فيستمع اليه كبار العلماء والاساتذه . والف عدة كتب ظهرت متتابعة في سرعة مدهشة منها « سكك حديد الباسفيك في امريكا الشمالية » ، « ولاية كاليفورنيا » ، « براري امريكا الشمالية » ، « المورمون » (وهم شيعة تعدد الزوجات في امريكا) ولا تزال كتب روبرت مصادر صادقة في كل ما جاءت به ، كما لا تزال شعاعا يضيء على تاريخ مؤلفها

نهاية المغامر الى الحفرة الصغيرة

وجاءت ايام روبرت الاخيره وهو استاذ في جيزين يشهد بعينيه ان العلماء والاساتذة يقدرون له تاريخه الحافل بجلائل اعماله وخدماته التي اسداها للبحث العلمي . وبين من اعترفوا له بأياديه رئيس جمهورية الولايات المتحدة والحكومة الانكليزية بصورة رسمية . الا ان المنية عاجلته فمات عن ٥٢ سنة وعند قبره وقف العلماء من كافة الاقطار صامتين اجلالا لمن اوقف حياته لخدمة العلم وابنته المانيا كاعظم رحالة انجبته البلاد .

دموع الحب

قريبا

في يافا

تتمة

قضية عصابة التزييف

نشرنا أمس قضية تزييف النقود الهامة وما تخللها من فضائح العصابة اليهودية عن تهريب المهاجرين وغير المهاجرين ، وفيما يلي تتمة الاستجواب فيها

للحصول على شهادة هجرة

احضرت المحكمة مندل اورخ من السجن وهو محكوم عليه بالسجن تسعة اشهر فقال بعد القسم : نعم اخذني بن عمي الى عدة محال لهذا الغرض وكان طلبي يرفض لقد دفعت مبلغا من المال الى احد الاشخاص قصد بقائي في البلاد وهذا المبلغ سلمته الى زخروني ليسلمه الى صوفر اذ قال لي زخروني انه وكيل لصوفر في دائرة التحري فأذا دفعت اليه ٢٠٠ جنيه لا اساق امام القضاء ، ولما كنت لا املك هذا المبلغ دفعنا له ٤٧ جنيهاً على ان يسدد باقي المبلغ المطلوب بالتقسيط للخلاص من هذه الدعوى . وقد ذهبنا الى قهوة فينا ، وكان معي بن عمي ، وزخروني للاجتماع الى صوفر فلما خرج صوفر من القهوة استلم المبلغ من زخروني اخذت ٢٧ جنيهاً من بنك (توعيلت) و ٢٠ جنيهاً من (البروسور) ماركس وكنت اوضحت لمدير البنك الغاية التي اخذنا المبلغ من اجلها

طلبا الى الشهادة ضده !

كلفني زخروني ان ادفع الى بن عمي مبلغ ٤٠ جنيها هي دين عليه اذ كان الاثنان شركاء لبعضهما ثم انفصلا . وقد كان روبنسون وصوفر يحضران الى تل ابيب ويركبان بسيارتي وقد وافقنا ان ادفع هذا المبلغ الى بن عمي

لقد طلب الي كل من الضباط صوفر وروبنسون وسلمون روزنشتين ان اعطي شهادة ضد بن عمي وبنكوفتيش بأني اعلم انهما سطيا على بنك ثم كلفوني ان اشهد انهما يزيفان النقود ولديهما ماكنة لذلك فرفضت طلبهما واقاما ضدي هذه القضية التي سجنت لاجلها !

شهود اخرون

ثم استمعت المحكمة الى شهادة الامباشي اسحق رقم ١٨١ فقال ان بنكوفيتش لم يدفع دراهم الى البوليس امامه . ثم سمعت الى شهادة المهندس يوسف مارشاق فقال : انه بالامكان وضع اي شيء في صندوق الماء الموجود في مرحاض منزل المتهم كوهين لقربه من النافذة .

وهنا بلغت الساعة الخامسة فاعلنت المحكمة اعطاء القرار القطعي في الحكم في الساعة الثانية والنصف بعد ظهر «أمس» الخميس

اعلان

دار سفلية مكونة من سبع غرف ومنافعها على الطريق العمومية ، حيفا . الناصرة في بلد الشيخ مع ثلاثة دكاكين وساحة سماوية وقطعة ارض تبلغ الفين متر وبئر ماء نبع للاجار .

المراجعة مع الحاج طاهر قرمان حيفا

صندوق البريد ٢٤

تلفون ٣٤

ماذا تسمع اليوم

عن محلات السادة دجاني اخوان

يافا ـ تلفون ٧١٦

الجمعة ١٠ يناير سنة ١٩٣٦

٩٫٠٠	صباحا قرآن كريم ـ الشيخ محمد عكاشة
١٠٫٠٠	قصة فانكا « لانتوان تشيكوف » الاستاذ محمد رشاد رشدي
١٠٫٣٠	حديث عسل النحل واستعماله ـ الدكتور رياض عبد العزيز
١٠٫٤٥	بيانو منفرد أوجيني طرابلسي
١١٫٠٠	حفلة غنائية ـ نادرة وفرقتها (شريط ماركوني المسجل)
١١٫٣٠	ختام
١٢٫٣٠	بيانو منفرد أوجيني طرابلسي
١٢٫٤٥	مساء اسطوانات
١٫٠٠	حفلة موسيقية ـ اوركسترا محمد حسن الشجاعي وفرقته
٢٫٣٠ـ٢٫٤٠	النشرة الاخبارية والنشرة التجارية الاولى
٢٫٥٠	ختام
٥٫٠٠	اسطوانات
٦٫٠٠	منولوجات فكاهية ـ يوسف حسني
٦٫٣٠	حديث الى الاطفال ـ رواية ملكة الاطفال ـ بابا صادق
٧٫٠٠	النشرة الاخبارية والنشرة التجارية الثانية
٧٫٣٠	حديث جهاد المرأة المصرية في سبيل حريتها الانسة ثريا عبد الله حسن
٨٫٠٠	قرآن كريم الشيخ محمد رفعت
٨٫٥٠	حفلة غنائية ـ عزيز عثمان وفرقته
٩٫٤٥	حفلة موسيقية ـ فرقة الراديو الشرقية برئاسة عزيز صادق (شريط ماركوني المسجل)
١٠٫١٥	حفلة غنائية ـ عزيز عثمان وفرقته
١١٫٠٠	النشره الاخبارية
١١٫٣٠	السلام الملكي ـ ختام

السبت في ١١ يناير سنة ١٩٣٦

٧٫٠٠	صباحا تمرينات رياضية ـ بليغ صفوة افندي
٧٫١٥	صباحا قرآن كريم الشيخ علي حزين
٨٫٠٥	النشرة الاخبارية
٨٫١٥	ختام
١٠٫٠٠	اسطوانات
١٠٫٤٠	حفلة غنائية ـ محمد صادق وفرقته (شريط ماركوني)
١١٫١٠	ختام
٣٫٠٠	مساء اسطوانات
٢٫٤٠	النشرة الاخبارية والنشرة التجارية الاولى
٢٫٥٠	ختام
٥٫٠٠	قرآن كريم ـ الشيخ محمد عكاشة
٥٫٣٥	منولوجات فكاهية ـ غزو كمان منفرد فاضل شوا (شريط ماركوني المسجل)
٦٫٠٥	نتائج سباق الخيل بالانكليزية
٦٫٢٥	اسطوانات
٦٫٣٥	حديث الاسكندرية منذ الفي عام الاستاذ احمد الشنتناوي
٧٫٠٠	النشرة الاخبارية والنشرة التجارية الثانية
٧٫٣٠	حفلة موسيقية ـ فرقة الراديو الشرقية برئاسة عزيز صادق (شريط ماركوني المسجل)
٨٫٠٠	حديث
٨٫٢٠	حفلة غنائية ـ احسان عبده وفرقتها
٩٫١٠	اسطوانات منتخبات من المرحوم الشيخ يوسف المنيلاوي
٩٫٤٠	منولوجات فكاهية ـ حسين ابراهيم عواطف
١٠٫١٠	حفلة غنائية ـ احسان عبده وفرقتها
١١٫٠٠	النشرة الاخبارية
١١٫٣٠	السلام الملكي ـ ختام

مصبغة الشرق الكبرى

لصاحبها امين البديري

بناية الاسعاف

شارع البرية ـ نمرة ٢٠ ـ يافا

ان هذه المصبغة مستعدة لقبول صباغ الملابس على كافة الالوان للرجال والسيدات ، والغسيل على الطريقة الكيماوية وعلى البخار وهذه المصبغة منذ تأسست حتى الان وشعارها الصدق والامانة والمحافظة على المواعيد ـ زوروا هذه المصبغة وجربوا مرة واحدة لتروا الاتقان والطرق الحديثة التي قل ان تجد مثلها في فلسطين.

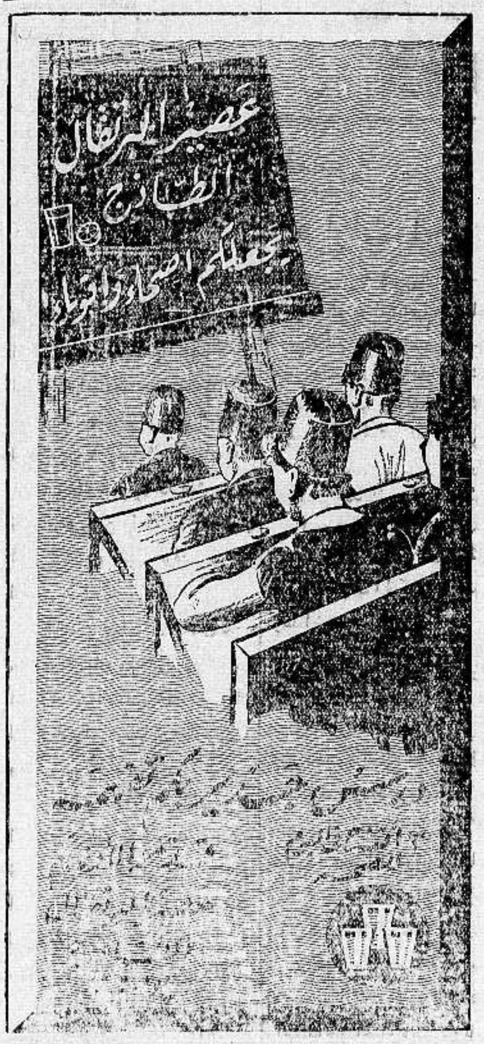

اعلان وتحذير

ان بيارتنا الواقعة بطريق مستعمرة ملبس المشهورة باسم (الجرية) من اراضي الخيرية المسجلة تحت بلوك ٢٧ ــ ٦١٩٥ قسيمة ١٣٢ هي ملك خاص لنا نحن الثلاثة وذلك بموجب احكام محكمة التسوية ومحكمة الاراضي بيافا ومحكمة الاستئناف العليا بالقدس ووفقا للاعلانات الرسمية المنشوره بخصوصها بالعدد ٤٩٤ وبالعدد ٥٠٠ من الوقائع الفلسطينيه وبما ان دائرة الطابو بتاريخ ٤ ــ ١٢ ــ ٩٣٥ سجلت خطأ حصة في البيارة المذكورة على اسم اخينا محمد احمد ابو لبن مع انه لا يملك بها شيئاً فعليه قد اقمنا قضية لدى محكمة الاراضي بيافا لالغاء ذلك التسجيل وبتاريخ ٧ ــ ١ ــ ٩٣٦ قرر سعادة رئيس المحكمة المشار اليها الغاء الحجز على تلك الحصة وتوقيف كل تعامل بها فتحذيراً للجمهور الكريم بادرنا باعلانه حتى لا يتعاقدوا معه على اي شيء بخصوصها حفظاً لاموالهم والسلام

حامد ورشيد وحسن أبو لبن

زوروا محل

الحاج نديم ابو طه

يافا محلة ارشيد قرب المحطة عماره ابو فارس

تجدوا فيه : كافة انواع الاواني الزجاجية والصيني من امتن الاصناف مع في الاسعار

الكاراج الاهلي بحيفا

شارع المحطة ـ جوار شركة الصناعات الكيماوية

لصاحبه السيد سليم طالب المغربي

مجهز بجميع الادوات الكهربائية على الطراز الحديث

المحل على استعداد لتشحيم وتشحيم وغسل جميع انواع السيارات وعلى الاخص « لحام » الاوكسجين على اختلافه وتجليس « بودي » « وجنحان » السيارات شعارنا الصدق في المعاملة والمهاودة في الاسعار

ملاحظة : الغسيل بالماء الحلو

مجموع الاعانات لعائلات الشهداء

قال مراسلنا في حيفا : وردت علينا هذه القائمة من الاستاذ رشيد الحاج [ابر]اهيم وهي مجموع الاعانات الواردة اليه حتى هذا التاريخ لتأمين عائلات الشهداء [الابر]ار القسام وصحبه الكرام، والمودوعة في البنك العربي في حيفا :

مل	جنيه		
٧٥٨	١٤٦	المجموع السابق	
٤٠٠		السيد عبد الرحيم جردانه — عمان	
	٢	رشيد افندي الحاج ابراهيم	
١٥٠	١	قرية اليمون بواسطة يوسف افندي ابراهيم وجماعته	
٥٠٠	٣	قرية الياجور بواسطة ديب عبد الفتاح	
	٣	فرقة كشافة غازي الاول بقرية سلوان	
٣٦٥	١	حسن خريم ورفقاه	
٥٠٠	١	حين شرقاوي ما جمعه من قرية لوبيا	
١٥٠		احمد شحتر	
٧٦٠	٦٠	لجنة الطبة المركزية بمدينة نابلس	دفعه اولى
٢٣٩	٧٠	فرقة كشافة خالد بن الوليد بمدينة نابلس	دفعه اولى
٥٠٠	٤	قرية ام الفحم	
	٩	جمعية الشبان المسلمين وفرقة كشافة البيرة	
	٥٠	اهالي غزه — بواسطة حمدي افندي الحسيني	دفعه اولى
٥٧٠	١٤٠	لجنة اعانة الشهداء بمدينة يافا	دفعه اولى
٩٧٥	٤٩٤	المجموع	

وسيتولى نشر ما يرد من الاعانات ، التي ستؤمن بها معيشة عائلات الشهداء [و]الجرحى والموقوفين من صحابة القسام رضى الله عنه ، وهذه الاموال ستوضع [تحت] تصرف اللجنة المركزية التي تمثل فيها جميع مدن فلسطين

كأنه هذه بلادهم !!

عقدت صحيفة «البالستين بوست» [في] صفحتها الاقتصادية نهار امس ، فصلا [ض]افيا عن المسائل الاقتصادية والاشغال [الع]امة في فلسطين ، واشارت الى ان [اليه]ود ، مهضومو الحقوق ، (كذا) في [جم]يع اشغال الحكومة وغير الحكومة ، [وفي ا]لزراعة والصناعة ووسائل النقل [وسك]ك الحديد ، والبريد ، والبلديات ، [و]... البيارات ايضاً !

وذكرت في نفس المقال ان « ما [يؤلم ا]لنفس ويقلق الخاطر ان لا تكتفي [...]د البلاد بان يستثمر اكبر جزء من [...]م اعمالها ، عرب فلسطين بل تعدى [الامر] ، اذ تدفق عرب البلاد الاخرى ، [من] مصر وسوريا وشرقي الاردن ، [و]اخذ يزاحم اليهود على لقمتهم . في [اشغ]ال الحكومة ، والاشغال العامة ، [مص]ريون ، وسوريون ، وحوارنة »

[وتق]ول هذه الصحيفة انها محتاره في [...]سماح الحكومة لهم بدخول فلسطين [...]ليهم ازمة الاعمال فيها ، في الوقت [الذ]ي يكون فيه عمال اليهود ، اصحاب [البلا]د (كذا) عاطلين عن العمل !

وتتساءل هذه الصحيفة : ايجوز ان [يعم]ل في ميناء حيفا وحده ١٢٧٠ عربياً [اكث]رهم من الحوارنة الذين ملاءوا البلاد [في ش]هر اغسطس من السنة الماضية ، [واخ]ذوا الاعمال امامهم — الاعمال التي [...]ع الشغل الاكبر في وجودها اليهود — [...] الانتظار . . فانتظموا فيها ، باهون [الاس]باب ؟ ثم ايجوز ان يكون في سكك [الحد]يد ٤٥٠٠ عامل ، من عرب فلسطين [و]عرب الاجانب الغرباء (كذا) ومن [اليه]ود حوالي ٣٠٠ عامل فقط ؟ الا [يتف]ق الجميع ان اليهود ، في فلسطين ، [مهض]ومو الحقوق في كل شيء ؟

« الدفاع » : نوافق !

شجعوا
[مص]نوعاتكم الوطنية

شكوى الملاكين

قال مراسلنا في حيفا : جاءتنا الى وكالة هذه الجريدة هذه المضبطة وقد ارسلت الى حاكم اللواء الشمالي ، وارسلت نسخ عنها الى المندوب السامي في القدس والى رئيس بلدية حيفا فنأمل الاهتمام بها :

سعادة حاكم اللواء الشمالي بحيفا المحترم : المعروض لسعادتكم : هو نحن الموقعين امضاءاتنا ملاكون بوادي الصليب بما ان الخارطة مشروع ٢٣١ المعلقة على لوحة دائرة البلدية للاعتراض فاننا نقدم اعتراضنا هذا لنبين لسعادتكم مبلغ الضرر والخسائر التي تلحق بنا بموجب تعليمات تلك الخارطة وبما ان قطعنا صغيرة جداً وهي عبارة عن مأوى لا كثر فاذا نفذتم تلك التعليمات ومهما دفعتم لنا من التعويض فذلك لا يكفي لشراء ارض وبما انه يوجد شوارع وأبنية كهذه في جميع مدن فلسطين الكبرى القدس ويافا وحيفا ايضا لذلك نرجو سعادتكم ابقاء املاكنا على ما هي عليه كسائر المدن بفلسطين والا تضروا بنا ضررا كبيراً وتجعلونا نلتجيء الى بيوت الاجار لانها لا تصلح للتصليح لكثره حفر كل قطعة منها فنرجو سعادتكم ان لا تتركونا فريسة ندفع ما تعوضونه علينا آجار لهؤلاء الملاكين الكبار الذين ما لحقهم ضرر ولن يلحقهم لكبر نفوذهم ولكثرة اموالهم التي يدفعونها مراقبة للمحامين عن حقوقهم عند حدوث اي طاريء

التوقيعات : حسن الشيخ ، شريف الزين ، تحسين عبد الهادي ، محمد احمد صالح ، محمد زعزع ، بصمة خشف بنت سعيد بدران الشيخ راغب يوسف ، بصمة خديجة بنت الحاج احمد ابو يونس ، بصمة خضر بن مصطفى ، بصمة سليمان اسماعيل ابراهيم الرقه ، يوسف اسماعيل الرقه ، زيدان مصطفى

* * *

القدس

قنصل مصر

يزور البطريرك

زار اليوم الاستاذ احمد رمزي بك قنصل مصر العام وهيئة القنصلية المصرية نيافة مطران الاقباط الارثوذكس وسيغادر القدس نيافة المطران طيوفيلوس الى مصر فيمكث فيها شهراً .

قضايا الاستئناف

نظرت محكمة الاستئناف العليا في قضية حسين ادريس ابراهيم من الرملة المحكوم عليه بالسجن لمدة ١٢ سنة فخفضت الحكم الى عشر سنوات وصدقت الحكم على محمد ناصر علايا من قلقيلية المحكوم عليه بالسجن لمدة عشر سنوات بتهمة محاولة قتل وكذلك صدقت الحكم الصادر على محمد امين البزره من بيت عطاب الناضي بسجنه عشر سنوات ايضاً وصدقت ايضا الحكم على حسين محمد العزة من بني سهيلة القاضي بسجنه سنه واحدة بتهمة محاولة قتل .

المحفل الماسوني

عقد مساء أمس اجتماع عام للمحفل الاكبر الماسوني الفلسطيني وقد أسفر هذا الاجتماع عن اعادة انتخاب الدكتور يعقوب زهة رئيساً له .

تعيين

مساعد الخزينة الاول

أذاع مكتب المطبوعات ما يلي : اقرت وزارة المستعمرات تعيين المستر. لامير مساعد مدير الخزينة في نيجيريا مساعدا اول لمدير الخزينة في حكومة فلسطين . ومن المنتظر ان يستلم اعماله في فلسطين في شهر شباط القادم .

برقية

اصدقاء الحبشة

وردت على هذه الوكالة صورة البرقية التالية : جمعية اصدقاء الحبشة العرب في فلسطين تحتج الى عصبة الامم وتطلب تنفيذ عقوبات البترول

حيفا

بعد وفاة قاض

كان من جملة الخطباء الذين تكلموا امس في حفلة المرحوم شفيق بك الدجاني عضو المحكمة المركزية في حيفا المستر شرول رئيس المحكمة المركزية والاستاذ عمر اوعري محامي الحكومة والمحامي محمد علي بك التميمي والادون ماركولوبين وقد بعث رئيس المحكمة المركزية باسم المجتمعين بكتاب تعزية رقيق الى عائلة المرحوم.

غزة

علمت ان هناك جهوداً كبيرة تبذل في سبيل حفلة تأبين الاستاذ القسام وصحبه الابرار لجعلها من اروع الحفلات وعلمت ان مئات البطاقات تعد لهذه الحفلة وان نخبة من خطباء فلسطين سيخطبون في هذه الحفلة التي ستقام يوم الجمعة الواقع في ١٧ الحالي في مدرسة الفلاح الوطنية اما الخطباء فيكونون الاساتذة : عجاج نويهض ، حمدي الحسيني ، رشيد الحاج ابراهيم ، اكرم زعيتر ، الفاروقي صاحب الجامعة الاسلامية ابراهيم الشنطي صاحب الدفاع ، هاشم السبع ، محمد بن عوده

مأمور الاوقاف :

عاد الى غزة الاستاذ جميل الشهابي مأمور الاوقاف بعد ان قضى مدة اجازته السنوية بين اهله وذويه في القدس ثم زاول اعماله

الى رحمة الله

توفى المرحوم محمد حرب من وجهاء قرية السميه الكبيرة عن عمر يناهز الخمسة والاربعين وكان رحمه الله مثال الرجل الصالح

عنبتا

مطالب البلدة

زار عنبتا بعد ظهر الاثنين الماضي المندوب السامي يصحبه سكرتيره الخاص والمستر فوت حاكم نابلس ومدير البوليس لمستر فتزجرالد ، وفور وصوله تفقد مشروع الماء ، ورأى ضرورة عمل مجاري عمودية لتصريف المياه الراكده حول السواقي ، وايصال الماء للحارات الخالية ثم تناول القهوه في بيت الوجيه حافظ افندي حمد الله ، والقى السيد رفيق الحمد الله سكرتير لجنة مياه عنبتا ، خطابا فيه بعض مطالب منها اعفاء المزارعين من الضرائب المتأخرة ، وانشاء مستوصف صحي لمعالجة امراض العيون ، واعطاء المزارعين قروضاً كبيره ، لامد بعيد . فوعد بالنظر في هذه المطالب والاهتمام بها .

كلمة للفلاح

طالما الصحف الوطنية والحكومة والامة باسرها قامت قومة الرجل الواحد وسعت في تخفيف الويلات والمصائب عن كاهل الفلاح فنجحت بعض النجاح فاملنا الوحيد من اخواننا القرويين ان يصلحوا ذات بينهم وان ينبذوا الاحقاد والحزازات الشخصية وان يجدوا ويجتهدوا ويكبوا على زراعتهم ليوفوا ديونهم الكثيرة ويصلحوا احوالهم

بيان

لايخفى على العموم المعاملة القاسية الشاذة التي عاملني بها ولدي المدعو علي حسين الاسعد المحامي المقيم بحيفا

والولا نوع من العدالة لكان قضى على حياتي لذلك اقول ان كل سند او حجة او اي ورقة تكون موقعة باسمي وختمي او اسمه او اسم زوجته او اسم اولاده فهي غير صحيحة

والان اقول ايضا اني لم اعطه اي شيء من هذا القبيل للمذكورية واذا ظهر بيدهم شيء مما ذكر قبل هذا الاعلان اوبعده فهو عار عن الصحة ويدعو الى الشك ويوجب الاثبات

الرامة : عكا حسين علي الاسعد

اعلان

بلدية الناصرة

بموجب قانون المشروبات الروحية لسنة ١٩٣٥ نعلن باننا نرغب بيع المشروبات الروحية بالمفرق خارج المحل بملك طاهر الناعوم الواقع في سوق الشيخ

امين سالم ويعقوب فرح

اعلان مهم لاصحاب البيارات

السيد حجاج بيافا

له الشرف ان يعلن لاصحاب البيارات الذين يرغبون في شحن اثمار بياراتهم الى اوروبا وسواها انه على استعداد تام لقطف الاثمار الحمضية وتعبئتها على طريق الابوردو حسب طلبات اصحاب البيارات وتحت اسم ماركات أخذت شهرة عظيمة في اوروبا واتقان عظيم في العمل ومع وجود احسن ادوات معدة للبرتقال وانظف أخشاب ومن خصوص الاسعار فهي أقل من الشركات الاجنبية بكثير

المراجعة مع السيد حجاج

يافا — شارع القدس صندوق البريد ٤٠٢

أحسن صابون في العالم

صابون

ممدوح بن عبد اللطيف بن حسن نابلسي

ماركة مسجلة

أثبت التحليل الكيماوي ان هذا الصابون الفاخر من زيت الزيتون النقي ، لا يحوي مواداً غريبة أو مضرة ، يطري البشرة ويفيدها ، لا تأثير له على الملابس ، تجربة واحدة تثبت ما لهذا الصابون من الشهرة والجودة والنقاوة

« حاذروا التقليد ، الختم على كل قطعة »

يباع في جميع محلات البقالة في فلسطين وسوريا ومصر ويطلب من المعمل بنابلس تلفون رقم ٧٣ صندوق البريد رقم ٣٥

محطة الاذاعة

حددت بعض الصحف موعد افتتاح محطة الاذاعة اللاسلكية التابعة لحكومة فلسطين وقد فهم من قلم المطبوعات ان موعد الافتتاح لم يحدد بعد بصفة رسمية ولم يصدر المندوب السامي قرارا بذلك حتى الان.

وجائنا ان محطة الاذاعة اللاسلكية التابعه للحكومة طلبت الى مقدمي لتوظف بها ان يقدموا طلبات استخدامهم خطيا اذ لم يكونوا قد قدموا بعد، وان تعنون باسم مدير الاذاعة اللاسلكية لحكومة فلسطين، سراى الحكومة طريق ماميلا القدس. ويجري الان اختيار لقابلية للاذاعة.

كلمة شكر في محلها

ارجوكم ان تنشروا بلساني الكلمة الاتية: لى ثلاثة اولاد ضعيفو البنية شاحبو اللون، لاشهية لهم على الطعام ، أشار علي احدى الاطباء ان استعمل لهم مستحلب سكوت ففعلت ذلك مدة ثلاثة اشهر متوالية، وقد ظهرت على كل واحد منهم بوادر الصحة من الشهر الثاني والآن اكاد لا اعرفهم ولا اصدق عيني حين اراهم امامي وقد تدفقت من وجوههم دلائل الصحة والقوة والنشاط وهم يقبلون على الطعام بلهفة وشهية لم ارها منهم قبل الآن. ان عاطفة « انسانية » تدعوني الى ان انشر هذه الكلمة ليستفيد منها كل والد يعطف على اولاده ويحافظ على حياتهم العزيزة.

« س » رقم ٢

البلد المنهوب !

يصل هذا العام عدد كبير من اطباء يهود المانيا ، وقد فهمنا من مصادر رسميه ان الحكومه ستمنح رخصاً طبيه ، لتعاطي خمسين طبيباً من هؤلاء الوافدين الى هذه البلاد — في كل عام !

وهاني يا حكومة ، وهات يا زمان !

اقصد

محل

نجيب القطان

تجد فيه

احسن انواع زيت الزيتون للمونة

والسمن الحلبي الحديدي

الممتاز

ماركه

كامل هيكل

سيارات غزة

الوطنية

سفريات يومية

بين غزة ويافا

وبالعكس

سيارات فخمة

سائقون ماهرون

شكراً للكلب !

اما اليهودية الحسناء فاسمها المدموازيل بيرث ماريا اميل سكيمدت — ايمر — وهو اسم طويل كما ترى ، وهي خادمة في احد منازل باريس ، خرجت لتبحث عن كلب هرب منها فوجدته في منزل قريب مصابا بجراح من جراء تسلقه جدار الحديقة، فضمدت جراحه وعادت به الى دار سيدها

واما الموردفهو الفيكونت هيل اوف كرتون هول ، كان في ذلك المنزل الذي هرب اليه الكلب ، وساعد المدموازيل على تضميد جراحه. وهناك تقول الانسة انهما اكتشفا في الحال انهما يحبان الكلاب وان عواطفهما مشتركة .. وانه خطبها لنفسه يوم ٢٨ حزيران من العام الماضي ، وان من المقرر الان ان تتزوج منه يوم ١٨ كانون الثاني الجاري

— فشكراً للكلاب . . .

اسرع طيارة اين تبنى ؟

واسأل قبل ذلك اية دولة هي التي تبني اسرع طيارة في العالم فنقول لك انها الولايات المتحدة الاميركية ، ومن الغرائب بعد ذلك ان تسمع الصحف الانكليزية ان هذه الطياره وهي من طيارات الهجوم ، قد عهد بصنعها الى احد المصانع في انكلترا ؟

وتحمل هذه الطيارة ٦ مدافع وتستطيع ان تطير بلا توقف ٢٫٧٠٠ ميل بسرعة ٢٧٠ ميلا في الساعة

ويحتمل كما تقول هذه الصحف ان تدرس وزارة الجو البريطانية رسوم هذه الطيارة ، وربما اتخذت منها انموذجاً لما تريد صنعه لقوة الجو الملوكية . . !

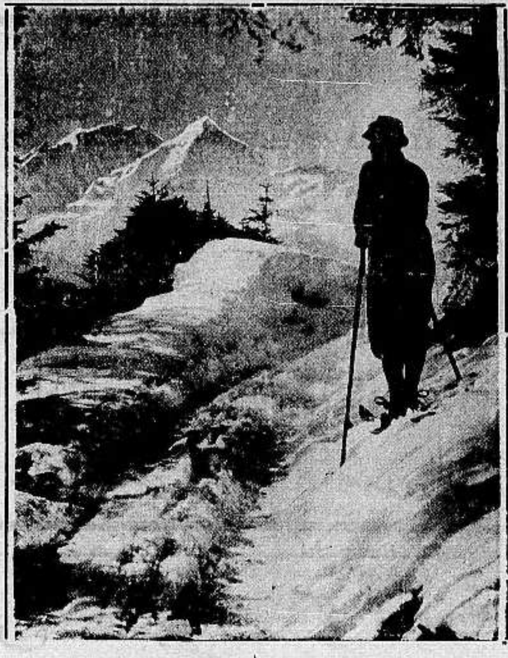

في الاعلى :
في أعالي جبال سويسرا حيث يغطي الجليد ذراها وبري احد من يتمرنون على الانزلاق أعلى هذه الجبال

في الاسفل :
منظر من مناظر الجليد في سويسرا وظهر احد المتزحلقين يقوم باحدى التمارين الرياضيـة

اليكم يا اهالي يافا والبلدان المجاورة الكرام
نزف بشرى وصول تاج الافلام العربية الناطقه

دموع الحب

الذى تنتظره الوف الجماهير بفارغ الصبر
سيعرض ابتداء من مساء السبت فى ١١ كانون الثاني (الجاري)

في سينما أوفير تل ابيب

الحفلة الاولى الساعة ٦،٣٠ مساء . الحفلة الثانية الساعة ٩،٢٠ مساء

وبقية ايام الاسبوع ثلاث حفلات كل يوم
الاولى الساعة ٣ الثانية الساعة ٦،٣٠ الثالثة الساعة ٩،٢٠

احجزوا تذاكركم من الآن لانها محدودة ومنمرة

تباع التذاكر
فى محلات متعهدي الفيلم
السادة نقولا وفوتة البوري
شارع بطرس والعجمي تلفون ١٥٨٢
ومن شباك السينما ليلا نهارا

(مطبعة الدفاع يافا)

يافا - يوم الاحد في ١٧ شوال ١٣٥٤ - الموافق ١٢ كانون ثاني ١٩٣٦

صاحب الامتياز والمحرر المسؤول ابراهيم الشنطي

مدير الادارة شوكت حماد

رقم التلفون ١٠٧٥ و ١١٨٧

الدفاع

جريدة يومية سياسية مصورة

العدد ٥٠٣ - السنة الثانية

ادارة الدفاع في عمارة حزبون شارع جمال باشا - يافا

العنوان البرقي : الدفاع يافا : ص . ب ٢٥٥

	عن سنة	عن نصف سنة
قيمة الاشتراك في فلسطين	١٥٠	٨٠
في الخارج	٣٠٠	١٦٠

استعدادات حربية كبيرة في حيفا. التحقيق في حادث التعذيب. وقوع حادث مع اليهود في بيت لحم. اضطراب الحالة الدولية. أنباء ميادين القتال في الحبشة

الامة لم تخطىء

ليس في مشروعهم نفع وفيه كل الضرر

« بقلم الاستاذ حمدي الحسيني »

قلنا في كلمة نشرها لنا « الدفاع » الاغر قبل يومين ان غاية القضية العربية في هذه البلاد هي الحرية الصحيحة والاستقلال التام ضمن الوحدة العربية الكبرى. وان الوسيلة لتحقيق هذه الغاية هي مكافحة الاستعمار مكافحة تحقق الغاية؛ تامة غير منقوصة . لان هذه الغاية حق ، والحق يؤخذ ويؤخذ تاماً غير منقوص. وعلى هذه الغاية بنينا رفضنا للمجلس التشريعي الذي عرضه المندوب السامي على الاحزاب . ولم نجز للقلم ان يبحث في هذا المجلس نقداً وتحليلا ما دمنا نرفضه رفضاً باتاً شكلا وموضوعا

. . .

وما كادت تلك الكلمة تنتشر بين ايدي القراء حتى رأينا كثيراً من الناس الذين ينعتون انفسهم بالاعتدال يناقشونها مناقشة تبينا منها انهم يتجاهلون ان قبول هذا المجلس اعتراف بالانتداب ووعد بلفور . ويحصرون اقوالهم في المجلس نفسه كشيء قائم بذاته لا علاقة له بشيء آخر . وقد سمعتهم يوردون في نقاشهم ذكر المجلس التشريعي الذي عرضته الحكومة الاستعمارية على الامة سنة ١٩٢٢، وان رفض الامة لذلك المجلس كان غلطة الحقت بالبلاد اضراراً جمة .وهم يرون ألا تتكرر هذه الغلطة هذه المرة ايضاً حتى لا يتكرر الضرر، ويزداد الاذى .وهم يعنون باقوالهم هذه ان الامة لو قبلت ذلك المجلس لما تمكنت الحكومة من وضع هذه القوانين التي قتلت البلاد قتلا. لانه كان في امكان اعضاء ذلك المجلس من العرب ان يحولوا بين الحكومة وهذه القوانين . وعلى هذا فهم يرون ان قبول الامة بالمجلس المعروض عليها واجب محتوم .

. . .

والحقيقة الراهنة التي نود ان نلفت هؤلاء الناس اليها هي ان الامة قد احسنت الاحسان كله برفضها ذلك المجلس الذي عرضه الاستعمار عليها سنة ١٩٢٢. لانها برهنت برفضها له على رشد سياسي، وعقيدة وطنية صحيحة لا تضل ولا تخطيء. ولو قبلت بذلك لسجلت على نفسها الاعتراف بالانتداب ووعد بلفور، فاكسبتهما بهذا الاعتراف قوة شرعية هي في مصلحة الاستعمار ليس غير . ولم تستطع بعد ذلك ان تحول بواسطة نوابها في المجلس دون وضع القوانين التي لا بد للاستعمار من وضعها ليحكم البلاد بها حكما يتماشى مع صك الانتداب وما في صلب صك الانتداب من صهيونية . لان الحكومة القائمة في البلاد تملك من القوة في ذلك المجلس ما تستطيع ان ترغم بها المجلس على سن ما تريد من القوانين

أضف الى هذا ان القوانين التي يسنها المجلس تكتسب صفة شرعية تحول دون التبرم بها. والاحتجاج عليها ، باي شكل من الاشكال. لانها تكون قد سنت بواسطة مجلس تشريعي يمثل الامة مهما كانت قوة هذا النوع من التمثيل. وانا نؤكد لهؤلاء الناس ان ما يقولونه عن المجلس التشريعي الذي عرض سنة ١٩٢٢ لا ينطبق قط على هذا المجلس المعروض الان من ناحية سن القوانين ، لان الحكومة المنتدبة قد وضعت كل ما تحتاج اليه من القوانين التي تحتاج اليها لتطبيق صك الانتداب، وتحقيق وعد بلفور. وما كادت تنتهي سنة ١٩٣٤ حتى كانت الحكومة المنتدبة قد انتهت من وضع سلسلة القوانين التي تطوق بها عنق الامة العربية لترغمها بها على الخضوع لسلطانها وجبروتها .

ولا ندري بعد هذا كله ما هي الفائدة للامة العربية في هذه البلاد من هذا المجلس الذي تعرضه الحكومة اليوم على الناس، ما دام لا يستطيع هذا المجلس ان يسد اية حاجة من حاجات الامة . ولا يستطيع ان يدرأ عنها اية مصيبة من المصائب التي تحيق بها من كل جانب . اذن فهذا المجلس التشريعي ليس خاليا من الخير لهذه الامة فحسب ، بل هو الشر كل الشر لها . ولهذا فهي ترفضه غير آسفة عليه . واما انتم ايها السادة المعتدلون فرفض هذا المجلس ليس غلطة بل الصواب بعينه . والسلام على من اتبع الهدى .

حمدي الحسيني

ضاق صدر الايطاليين في الحبشة فانتهى امرهم الى القاء القنابل على المستشفيات وفيها المرضى والجرحى. ولكن ذلك لم يفل من عزم من يخدمون الانسانية من بعثات الصليب الاحمر. والى

جانب هذا الكلام صورة أربعة اعضاء لبعثة فنلندية ازمعت السفر الى الحبشة. وقد أخذوا معهم سيارتين وست خيام وخمسين فرشة مريض . ورئيس البعثة الدكتور فالبتمن

الطائرة الانكليزية الكبرى « مدينة الخرطوم » وهي التي جاءت البرقيات الاخيرة على نبأ سقوطها بالقرب من الاسكندرية وبلغ عدد ضحاياها ١٢ شخصا

شائعات وأحاديث خافتة

فليستيقظ النائمون!

نشطت الدعاية اليهودية في انكلترا واكثرت من البذل للصحف ، خصوصاً « الديلي هرالد » و« المانشستر غارديان »، حتى ان جريدة « النيوز كرونكل » اتصلت تليفونياً بوايزمن . والغرض من ذلك تمهيد نقل ربع مليون يهودي من المانيا الى فلسطين . فليستيقظ النائمون !

القابلون الرافضون!

في اجتماع حزبي في القدس قارن كبير الحزب بين مرشحه في يافا ومرشح حزب آخر . والمفهوم اذن أن الذين يتظاهرون برفض المجلس يقبلون به في قرارة نفوسهم . وكذلك رقعت المقارنة في غزه . ويؤازر هذا الحزب حزب آخر محسوب عليه كل « المحسوبية »

قضية

مصلحة وتحزب!

والذين يرفضون المجلس ، أو على الاصح يتظاهرون برفضه ، لن يمكنوا الحزب الذي يميل الى قبوله وغيره من الاحزاب من الاستقلال بالميدان. فليست المسألة كما ترى قضية وطنية ، بل انها قضية مصلحة وتحزب .

محاولة فاشلة

يتساءل العرب في كثير من الريبة والشك عن ادعاء اليهود الساكنين قرب الياجور وجهات اخرى باطلاق الرصاص عليهم . والمفهوم ان الغرض من ذلك ستر فضيحة السلاح ، وتصوير العرب امام الحكومة بمظهر المعتدي

محضر

اتهام العصبة

لا يعلم حتى الان متى تقدم النيابة رفقاء القسام الى المحاكمة ، ولكن نستطيع ان نؤكد ان محضر الاتهام قد انجز وهو يتناول : اولا ، مقتل الشاويش الانكليزي عمداً ، والشاويش اليهودي روزنفيلد ، ومحاولة قتل آخرين .

كما

أعرفني استاذي

وحين اجتمع الضابط ف. بالشيخ نمر السعدي رفيق الشهيد سأله: وخرجت الان من المستشفى ، واطلقنا سراحك ماذا يكون اول ما تندم عليه ؟ وبكل هدوء اجاب الشيخ : لا اكون الا كما عرفني استاذي الشهيد

منحى الدفاع

وفي اجتماع وطني صغير بحث الحاضرون من المحامين : هل يبذل الجهد لتخفيف الحكم عن المتهمين، أم ينحو الدفاع منحى آخر . وانفض الاجتماع عن جعل هذه المحاكمة مظهرا وطنيا يطعن فيه بالسياسة القائمة .والى الان والتردد واقع في تعيين وقت المحاكمة.

شرح

عقيدة الشهيد

واقترح محام معروف أن ينحصر الدفاع في شرح عقيدة اخوان القسام . وقد تلاشت الدعاية الخبيثة التي عملت على وصم حادثة الشهيد بانها من فعل الشيوعية . وتحققت دائرة الامن العام أن الشيوعية لم تستطع أن تجذب اليها العصبة

السياسة المريبة

فهمنا من مصادر مطلعة أن السياسة البريطانية لا تمانع في نقل سواد المهاجرين اليهود الى فلسطين . وأن المشروع الصهيوني الخاص بفتح أبواب شرق الاردن للهجرة يوافق عليه الانكليز. ولكنهم يرجئون تنفيذه خشية استفزاز عرب البلاد والعالم الاسلامي

مشاهدات صغيرة

حمد الله!

كثيرا ما اسائل نفسي عن هذا « الوطن القومي اليهودي» الذي تعهدت بريطانيا — بالرغم من المسلمين والمسيحيين — بأن تبنيه « لليهودية العالمية » التي تنفعها في « الملمات » : هل هذا الوطن سيكون « نتفة » من فلسطين العربية، او ان هذه هي التي ستكون قطرة في محيطه ؟

اما وزارة المستعمرات فتقول بلسان مجلتها « بريطانيا العظمى والشرق » ان هذا الوطن بعد ان كان « مفعوصا » قد شب عن الطوق، فهو الان « جدع مليح » له شهرته .. العالمية !

واما الصهيونيون فلا شك فيه انهم لن يروه كذلك، الا اذا ضاق في فلسطين وفي شرق الاردن معا... غير الخدم والحشم!

ولقد كنت انا تنفست الصعداء منذ ثلاثة ايام وانا اسمع من « ها آرتس » ان هيئة نادي المعارف اليهودية — نادي الحطف!

— في نويورك بحثت في برنامج لاسكان يهود المانيا وبولونيا وغيرهما في بيروبيجان، وان القنصل الروسي العام خطب في هذا الاجتماع فقال : ان اليوم الذي ستنشأ فيه جمهورية يهودية في بيروبيجان « مش بعيد » !

ولكن « القرف » عاد فاستولى على النفس بعد ذلك بيوم واحد ، وانا اقرأ عن برنامج آخر ، اعد « لانقاذ » ربع مليون من فقراء يهود المانيا ، واسكانهم « بفلوس » اميركا ، في هذا الوطن القومي ... الكبير ذي الشهرة العالمية !

والمفهوم ان هذا الوطن القومي، اذا لم يضع له العالمان الاسلامي والمسيحي « حدا » لا يتعداه فسيكون بين هذين العالمين، عندما « تروح (السكرة الانكليزية) وتجيء الفكرة (العربية الاسلامية — المسيحية) — سيكون بين هذا العالمين وبين الاعمى « جون بول » :

— حد الله ... أو حد اليماني...!

معذرة!

وصل الى « غيتو » تل ابيب منذ يومين المستر - الادون ، المسمى هربرت اوبنيهمر، وصناعته محام في لندن. وصاحب شركة الانابيب التي منها انابيب مشروع مياه رأس العين

وكان من المقرر — كما قالت صحف موشي وابراهام — ان يكون هذا المحامي — التاجر ، بين ركاب الطائرة (مدينة الخرطوم) التي سقطت في البحر على مقربة من الاسكندرية منذ ايام ، و « طارت » وحدها ... ارواح من كانوا فيها ، ولكنه عدل عن السفر عليها في آخر لحظة... « فالشقي بقي » دائما ابدا..

وفي هذا الوقت الذي يصل فيه المستر — الادون ، اسمع ان العمال لم يكادوا يفرغون من اصلاح ما انفجر من انابيب رأس العين حتى انفجر غيرها، ثم غيرها...

« فمن شان ايش هيك » ؟

أهو انفجار الغيظ ... من ان المستر — الادون، لم يكن بين ركاب « مدينة الخرطوم » ..؟

— اعذروا الانابيب.. فانها وحدها هي التي... « في وشها دم »...

اسألوا التاريخ!

الدائرة المكلفة — سواء بالرغم منها او « على كيفها » — باعالة شرد الآفاق من « بناة » الوطن القومي ، هي دائرة الاشغال العمومية التي من « محاسنها » الاخيرة :

١) فضائح الانفجارات التي حدثت لانابيب مياه رأس العين ... ، لانها مشتراة من ادون لندني، فلا بد وأن يكون الذين صنعوها هناك « ادونات » ايضاً !

٢) لم يكد العمال يفرغون من العمل في طريق دامية من نابلس الى الشريعة ، حتى ظهرت في الجسور التي بناها اليهود « نقائص » عهدت دائرة الاشغال الى البنائين العرب بتصليحها، بنفقات جديدة طبعاً.. ، ولم تمد يداً بالسؤال الا الى... جيب دافع الضريبة الفلسطيني !

٣) انهار هنا في يافا جسر العجمي مراراً وتكراراً ... « مش بس النوبة »، وكان الذين بنوه يهوداً تحت اشراف ملاحظ اشغال يهودي ايضاً !

٤) في الجهة الغربية — الجنوبية من شارع فيصل الجديد في الثغر انهار قسم من عمارة... والمسؤول هذا هو المهندس برنشتين اليهودي

٥) وفي النهاية تقول « ها آرتس » ان دائرة الاشغال هذه قد فرغت من وضع برنامج طويل لاشغال عمومية ، خصصت لها الحكومة مليون جنيه ... وعلى الابواب الان ربع مليون من يهود المانيا ، يقول وايزمن « مفيش مانع » من دخولهم ، ما دامت « المصاري » سيجيء بعضها من اميركا !

فياعالم ! ، يا ناس! ، سائلوا التاريخ متى كان « الادون » من العمال أو حتى من الزراع؟ متى كان الا مرابياً أو بائع « روبافيكيا » أو نصابا كأستافسكي ؟

نعم سائلوا التاريخ ، ثم قولوا لي :

متى كان كوهين، متى كان ذا «العجل »

لغير نهب الناس ، في كوننا فهل

بذلتم له الاموال، فازداد سعره

فلا كانت (الاشغال)، لا كان ذا البذل

إذا أنا سعرت « الادونات » كلهم

فسعر الادون «العامل» في ذمتي... هل

ولكنه بلفور ، خلاه « عاملا »

له ها هنا سعر...، له ها هنا « شغل » !

« مشاهد »

المجلس التشريعي

احاديث الشعب وآراؤه

جاءتنا كلمات تتعلق بالمجلس التشريعي رأينا أن نفرد لها باباً خاصاً تحت هذا العنوان، كمنبر عام للشعب. وسننشر كل ما يردنا بهذا الصدد في هذا المكان المخصص لذلك. ولصاحب الرأي الحق في بقاء اسمه صريحاً أو اتخاذ اسم أو رمز. فالغاية التي ننشدها الاطلاع على وجهة نظر شعبية حرة:

لو كنا امة مستقلة ،حكومة وشعبا، لنا علم يرفرف فوق ربوعنا ،! وأرض تحميها جيوشنا ، ولنا سيادة داخلية وخارجية لا يسيطر عليها مسيطر ،وكان على رأس الحكومة مستبد ظالم متعسف، وقامت في البلاد ثورة للخلاص من الاسر والعبودية ، وصرعنا على اثرها الباطل ، وأعلنا الملأ دستوراً غالياً كالذي اعلنته الجمعية الوطنية الافرنسية في اليوم السادس والعشرين من شهر آب عام ١٧٨٩ ، ذلك الدستور الذي كان ولا يزال الاساس الذي تستند عليه حياة الشعوب السياسية والمحور الذي تدور حوله دساتير الامم الحرة. ذلك الدستور الذي يذكرني بوقفة الاسد الراسخ (ميرابو) تلك الوقفة التاريخيه حينما اجاب كبير امناء ملك فرنسا الذي جاء للجمعية الوطنية وذكر المجتمعين بامر الملك بالانصراف واجابه بكلمة نارية دونها التاريخ آية ذهبية من آيات الثبات والشجاعة في موقف الحق. تلك الكلمة التي أوحتها اليه روح الامة الى يعزى اليها سبب كل حركة من حركات الشعب — حيث قال :

« اذهب وقل لمولاك اننا مجتمعون هنا بارادة الشعب واننا لن نخرج الا بقوة السلاح » .

ذلك الدستور الذي اعلن بصراحة تامة: « ان كل سلطة مصدرها الشعب وحده ولا يحق لاي فرد او اي جماعة ان يأمروا او ينهوا الا اذا استمدوا السلطة من الشعب »

وأصبح لي عندئذ حق انتخاب من ينوب ليرسم للحكومة الخطط التي يجب ان تسير عليها ويسن لها القوانين التي تقيدها وتحول دون تعسفها، تلك القوانين التي تتجلى فيها الارادة العامة . عندئذ أضع نصب عيني المصلحة العامة واسائل نفسي من انتخب ؟

لو كنت قروياً افترش العشب والتحف السماء ، فأ كد وأجتهد لادفع الضريبة لسيدي ومولاي الحضري مالك مقطع رزقي واوصل الى بيته كل ما ملكت يداي وحصلته بعرق الجبين ، وأقدم له حملان نعاجي هدية ،وألبان ابقاري مؤونة ، ان شاء ساطني وان شاء باع الارض التي ورثت ؛راعتها عن الاباء والاجداد وصيرني طريداً شريداً لا أجد ملجأ آوي اليه او أرضاً آكل من ترابها وأطعم ابقاري وخرافي ما انبتته يد الخالق ؟ فلا ارى بدأ من انتخابه ، اهلا كان او غير اهل، عالماً كان او جاهلا لاني على الحالين خاسر . فاذا انتخبته فسقه يزداد ويصبح مشروعا ، واذا لم انتخبه فظلمه يتضاعف .

واذا كانت لي جرأة ووجدت مثلي بعض اشخاص نشد بعضنا بعضاً لا نتنحت ا كبرنا جاها، وانظفنا ثياباً ،واكثرنا كلاما ، ويكون عادة مختار قريتنا،وقد يكون بينه وبين سيدي الحضري موجدة فينتخب غيره مما قد يكون للمنفعة العامة اصلح ، والويل كل الويل اذا كان الانتخاب مباشراً وليس على درجات لاني ساضطر حتما لانتخاب من أخشى بطشه الباطش على حياتي وحياة عائلتي ، واما لو كان الانتخاب على درجات فبامكاني ان اختار اصلح من في القرية ، وهؤلاء الصالحون ، وقد اصبحوا جماعة لهم قوة الجماعات قد يمكنهم ان ينتخبوا خير من في المدينة ، وفي المدينة ينتخب من في القاطعة وعندئذ يمثلني هذا الاخير بالشكل الذي اريده على قدر الامكان

واما اذا كنت من اهل المدن فمن انتخب ؟

الحالة هنا تختلف تماما . هنا يكثر مشترو الذمم ومستأجرو الهاتفين فيختلط الامر ويتشوش مجرى التفكير، فلا اقوى على الخلاص من نفوذ هذا وتهديد ذاك الا اذا اغمضت عيني وأغلقت اذني واصبحت لا اسمع ولا ارى . فلا اشاهد سيارة تحمل رسم هذا، او خطيبا مفوها يبجل ذاك

عندئذ انتخب من عرك الدهر وعرف اسرار الحياة

انتخب سياسيا حاذقا كالربان يجلس مجلسه من السفينة ويقبض على دفتها. يرقب ما يهب عليها من اعاصير. ويسيرها في هذا الخضم المتلاطم لئلا تتغلب عليها الريح فتهوي الى القرار او ترتطم بالصخر فتذهب هباء

انتخب من رسخت فيه المبادىء السامية فصارت عقيدة ثابتة لا تلعب بها الاهواء

انتخب رجلا وثيق الايمان لا يزعزع عقيدته الاصفر لرنان ، نقي الاخلاص، قوي العزيمة ، ناضج الرأي مجبولا على الكفاح مكتمل الجوانب العقلية، يقطمع صلابة واصرار ،مستنير الذهن ، واضح الشخصية ، واسع العلم، اصيل الرأي

انتخب قانونيا ضليعا ملماً ليس بشرائع بلاده فقط بل وبشرائع الدول الاخرى ليتخذ قوانينها انموذجاً ومبادئها مثالا فيتجنب ما من شأنه ان يضر بصالح ناخبه ، اذ بأمكاني ان اقول ان المجالس النيابية عند كافة الامم وعلى الاخص المجالس التشريعية ، كلها واحدة مع فروق يسيرة منشأوها تغير عناصر النيابة تبعا لحالة الامة، لان النزعات تتبدل تبعاً لرأي الفريق القوي الذي يتغلب على باقي اعضاء المجلس. وليس مما يبعث على الدهشة ان نرى اكثرية النواب في المجالس النيابية هم من اهل القانون. ففي مجلس النواب الافرنسي يبلغ عدد المحامين مئه وتسعة وثلاثين. ومعظم باقي الاعضاء يحمل شهادات في علم الحقوق . ان رجال القانون في كل المجالس هم اصحاب الكلمه يضعون ايديهم على سير المجالس لانهم تمودوا على المباحث القانونية واختبروا القوانين واصبحوا قادرين على التشريع

واما في فلسطين فستقرأ قريبا كلمة تحت عنوان من أعين ! ؟

حيفا : العباسي

المجلس التشريعي

مجلس سين وجيم فقط !

فهو كالخمر ضرره اكثر من نفعه !

« بقلم الاستاذ عصام »

المجلس التشريعي في عالم السياسة نوع من المجالس النيابية. والحكم النيابي معناه حكم الشعب نفسه بنفسه بواسطة نواب ينتخبهم من بينه يكونون ذوي دراية وخبرة بنفسيته وعوائده وتقاليده، ويكونون ملمين بحاجاته وواقفين على تطور تقدمه . ويجب ان تكون هذه مؤهلاتهم حتى يكون لقراراتهم واعمالهم فائدة محسوسة للجماعات التي يمثلونها. كما انهم يجب ان يكونوا مطلقي التصرف في مناقشة المواضيع وتقريرها لا رقيب عليهم الا ضمائرهم والمصلحة العامة . واما اذا كان هؤلاء النواب غرباء عن البلاد، واما اذا كانوا لا يملكون تقرير ما يريدون فلا فائدة ترجى من نيابتهم ومن مجلسهم

وهذا ما ينطبق على المجلس التشريعي الذي تنوي السلطة المحتلة انشاءه ، فهو مسلوب السلطة ، اعجوبة المجالس النيابية، بابل القرن العشرين

مسلوب السلطة لان غايته كما قال المندوب السامي في خطابه لرؤساء الاحزاب « ننوي ان نفسح مجالا واسعاً للبحث والمناقشة » فاذن واجبات المجلس البحث والمناقشة وليس التقرير والابرام. احرى به يسمى مجلس البحث والمناقشة او « مجلس سين وجيم » على حين وظائف المجالس النيابية التشريع واقرار القوانين وفرض الضرائب ومحاسبة السلطة التنفيذية عما يجيء في البلاد من خير وشر

ومجلسنا هذا مسلوب السلطة من ناحية عدم صلاحيته للتقرير والابرام ، ومسلوب السلطة من ناحية سلطة المندوب السامي التي تطلق يده في رفض اي قانون وفي عرض اي مشروع وفي حل المجلس وفي عقده حين الحاجة وفي اصدار تشريع في حالة انحلاله

وهو اعجوبة المجالس النيابية لكونه ليس مصدر السلطات كما في بقية العالم المتمدن ، ولكونه « يفسح له المجال لكذا وكذا ... » ومن يفسح له المجال ؟ المندوب السامي رئيس السلطة التنفيذية ، في البلاد ! أرأيتم يا علماء القانون والسياسة مجلسا مثل هذا ؟ ..

المجلس النيابي يحاسب كل كبير في الحكومة ، انه كل شيء. يعطيها الثقة ويسحبها . يوافق على مشاريع الوزاره ويرفضها ، واما مجلسنا الكرة فتفسح له السلطة التنفيذية مجال البحث والنقاش !

وهو اعجوبة المجالس النيابية لان غايته كما صرح المندوب في خطابه لرؤساء الاحزاب : « تأمين الحصول على مشورة ومساعدة اهالي البلاد في ادارة حكومة البلاد » اذن، فليس هذا المجلس مجلسا تشريعيا وانما هو استشاريا للمشورة والمساعدة فقط !

« البقية على الصفحة السابعة »

ثروة البلاد الاولى

هبوط أسعار البرتقال في الخارج

وضرورة العمل على تلافي الاسباب

فيما يلي بحث هام عن البرتقال الفلسطيني، الثروة الاولى للبلاد . تناول فيه الكاتب وهو من المطلعين على شؤون هذه التجارة اطلاعا واسعاً عدة نقاط هامة واملنا كبير في ان تستمر هذه الابحاث لتتحقق فائدة جمهرة كبيرة من السكان يشتغلون في تجارة البرتقال او زراعته :

ثروة فلسطين الاولى

يعلم الكل ان معظم ثروة فلسطين الاقتصادية تنحصر في محصولها الاول، وهو الاثمار الحمضية . فاذا كانت تجارة البرتقال والكريب فروت منظمة تنظيما حسنا فان هذا التنظيم يعود بنتائج حسنة على الملاكين والمصدرين وكل من يشتغل في هذا الصنف

وبلاد الانجليز هي السوق الاول والاهم لتصريف برتقالنا ، اذ تستهلك اكثر من ثلثي الصادر وعلى هذا سنحصر البحث بها

البواخر التي تشحن البرتقال

هناك خطان متنافسان لشحن الاثمار الحمضية الى بلاد الانجليز ، اولهما الخط الذي تسيره الاجنسية العربية وهو مكون من بواخر البرنس لاين وبتبن لاين، والخط الثاني يسيره السيد الفردروك والخواجه اسحاق روكاخ وهو مكون من بواخر ميرسك لاين . وبواخر الخطين جيدة على العموم ، ولكن بعضها قديم وغير صالح لشحن الثمر فتظل الباخرة مدة طويلة تزيد على الخمسة عشر يوما لتصل الى احدى موانيء الجزر البريطانية . وعلى الغالب تنقصها وسائل التهوية مما يؤدي حتما الى تلف الثمر .

زيادة حمولة البواخر

واكثر هذه البواخر تأخذ اكثر من حمولتها . ونتيجة ذلك ان الثمر يصل في حالة سيئة . وقد علمت ان بعض بواخر البرنس لاين وموس لاين كانت تشحن من سوريا بضاعة ما ثم تأتي الى يافا لتأخذ حمولتها من البرتقال ، كما حدث ان الباخرة ستيوارت برنس شحنت مرة من يافا في ٢٠ تشرين الثاني الى مينائي لندن و « هل » وعند وصولها الى الميناء الاول مكثت هناك مدة اسبوع حتى تمكنت من تفريغ شحنتها من البرتقال والبضاعة الاخرى التي اقلتها معها من سوريا ، فأدى ذلك الى تلف كثير في البرتقال المرسل الى ميناء هل. وهنا يوجه اللوم، من حيث اعطاء البواخر زيادة عن حمولتها وشحن البضائع مع البرتقال الى « الاجنسية » العربية التي من اهم واجباتها ان تحافظ على زبائنها واغلبهم من التجار العرب بصفتها وكيلة شحن بواخر البرنس لاين وبتبن لاين .

منافسة لا تجدي غير الخسارة

وثمة مسألة اخرى نوجهها بهذه المناسبة الى هاتين الوكالتين المتنافستين ، وهي ان تنظرا الى صالح التجار قبل نظرها الى شحن البواخر ، فقد حدث مراراً انه عندما تسافر باخرة تابعة للخط الذي يدير وكالته السيد الفردروك مثلا الى مينائي لندن وهل ترى ان الاجنسية العربية ترسل احدى بواخرها الى نفس المينائين بقصد عرقلة شحن الباخرة التي تخص الخط المنافس لها ، فتصل الباخرتان في وقت واحد الى لندن وهل يؤدي ذلك حتما الى هبوط الاسعار لكثرة العرض..

هذا العمل يجب ان يتلاشى من الشركتين المذكورتين لان بامكانهما التعاون معاً اذا توفرت النية الحسنة لدى الطرفين ، وهذا على ما اعتقد ضروري وفي الصالح العام

نظرة عامة في اسعار البرتقال

وكانت اسعار السوق في بلاد الانكليز خلال شهري تشرين الثاني وكانون الاول حسنة جداً ، فتراوح معدل البيع بين عشرة شلنات وثلاثة عشر شلنات وست بنسات ويرجع ذلك الى ان الثمر كان يصل بحالة جيدة ونوعه كان من المرغوب فيه.

كما كانت الكميات موزعة توزيعاً معقولا على الموانيء الانكليزية حيث كان الطلب دائما اكثر من العرض . كما ان اسبانيا (وبرتقالها هو الوحيد الذي يصدر الى بلاد الانكليز اثناء تصدير برتقالنا) لم تصدر الى بلاد الانكليز منذ ابتداء الموسم حتى عيد الميلاد اكثر من ٣٠٠ الف صندوق ، بينما شحنت في السنة الماضية وخلال المدة نفسها ما يزيد على المليون صندوق

اسباب هبوط الاسعار

هذه هي الاسعار التي بيع بها البرتقال اليافي الذي شحن الى انكلترا فيما بين تشرين الثاني و ٥ كانون الاول. اما البرتقال الذي شحن منذ ١٤ كانون الاول فصاعداً فقد هبطت اسعاره جداً وتراوح معدل البيع بين سبعة شلنات وعشرة شلنات للصندوق الواحد ، اما هذا النزول الهائل فترجع اسبابه الى ما يلي:

١ — ضعف السوق بعد الاعياد مباشرة ، اذ العادة أن الطلب يكون ضعيفاً ، فمن المستحسن أن لا يبدأ الشحن في السنة القادمة بعد ايقافه في ٥ كانون الاول قبل عشرين منه

٢ — وجود برتقال في الاسواق لم يبع قبل عيد الميلاد ، فعندما عرض للبيع بعده أعرض عنه المستهلكون وفضلوا شراء الثمر الذي وصل مؤخراً.

٣ — وصول البرتقال في حالة سيئة ورديئة ، ويرجع ذلك الى عدم صلاحية بعض البواخر للشحن مما ادى الى فقدان الثقة في قوة الثمر

٤ — كثرة البرتقال الموجود في الاسواق وفي البحر في طريقه الى بلاد الانكليز من اسبانيا ويافا، فان كمية البرتقال اليافي الموجود الان في الاسواق وفي البواخر الى بلاد الانكليز يزيد على سبعمئة وخمسين الف صندوق

حلمي حنون

اذا اردت

رقعة برتقال على ليمون

كريب فروت على خشخاش

اقصد بيارة « سوركوف » سابقاً وابو اجباره الان في صرفند الخراب

تجد مطلوبك باسعار متهاودة جدا

المخابرة . اما في البيارة او بعنوان محمد اسماعيل ابو اجباره عند ابو زكريا الحلاق بجوار السرايا

الحاجة الى

وكلاء فرعيين في حيفا والقدس لشركة تأمين انكليزية . تقدم الطلبات الى

القدس ص. ب ٣٢١ — حيفا ص. ب ٤١٨

برسيل

المسحوق الوحيد الذي يوفر عليك ربة البيت التعب والوقت عند غسل الثياب

طريقة الاستعمال :

أولا — الاقمشة الكتانية وغيرها يجب ان تنقع بضع ساعات (مع قليل من الهنكو) ثم تغلى بمحلول البرسيل لمدة خمسة عشر دقيقة (البرسيل فقط يحل بماء بارد) ثم يزال عنها الماء وتبح مرارا بماء فاتر حتى تصبح المياه صافية

ثانياً — الحرير والجرابات والاقمشة الملونة تغسل بمحلول البرسيل البارد

ثمن علبة البرسيل ٣٥ ملا

ثمن علبة الهنكو ١٥ ملا

تباع في جميع محلات السمانة

اعلانات الشرق القدس

اعلان

تعلن نقابة عمال البناء العربية بيافا وضواحيها بانها مستعدة لاخذ مقاولات العمارات وايضاً مستعدة بان تقدم جميع الارشادات اللازمة لاصحاب العمارات عن العمال الذين يحتاجون اليهم من بنائين ومورقين وبلاطين ودهانين مع تقديم كفالات عنهم

المخابرة مع رئيس النقابة الحاج علي ابو غبن بعمارتها الواقعة بشارع الطمة عمارة شعبان

مصبغة الشرق الكبرى

لصاحبها امين البديري

بناية الاسعاف

شارع البرية ـ نمرة ٢٠ ـ يافا

ان هذه المصبغة مستعدة لقبول صباغ الملابس على كافة الالوان للرجال والسيدات ، والغسيل على الطريقة الكيماوية وعلى البخار وهذه المصبغة منذ تأسست حتى الان وشعارها الصدق والامانة والمحافظة على المواعيد ـ زوروا هذه المصبغة وجربوا مرة واحدة لتروا الاتقان والطرق الحديثة التي قل ان تجد مثلها في فلسطين.

المطبعة العصرية

« يافا ـ شارع جمال باشا عمارة المظفر »

المشهوره

بسرعة الانجاز و نظافة الطبع

والمهاوده في الاسعار

صفوة ما يحمله بريد الشرق والغرب

استعراض

ماذا جرى في الحبشة منذ بدء القتال الى الآن

تقدم سريع يحرزه الايطاليون فى مبدأ الامر

ثم نكوص على الأعقاب، فانتقام ... من المرضى في المستشفيات ...!

هذا كاتب اسمه «ج. ا. مارتيللي» — وهو ليس بانكليزي كما يستدل على ذلك من اسمه — وهو هنا في مجلة «سفير» الانكليزية يستعرض ما جرى في البلاد الحبشية منذ اليوم الاول الذي اعتدت فيه ايطاليا عليها الى يوم ٤ الجاري، ثم هو يقول لك بعد ذلك ما يحتمل وقوعه بعد نزول الامطار، فالى القراء ما يقول:

«المحرر»

انتصار ولكن.. بغير حرب!

سبق لي ان كتبت في العدد الصادر من «سفير» بتاريخ ١٦ تشرين الثاني فقلت ان احتلال الجنود الايطاليين لمكالي قبل اسبوع من الموعد الذي كان محددا لهذا الاحتلال، قد انهى المرحلة الثانية من مراحل هذه الحملة، وكان من الانصاف ان قلت اذ ذاك ما قلته من ان الخطة الحربية التي كان الايطاليون قد رسموها لحملتهم، لم يعق تنفيذها اي عائق

ذلك لان الايطاليين، بعد اجتيازهم لحدود يوم ٣ تشرين الاول، اسرعوا فادخلوا في حوزتهم عدوى وايدجرات وبذلك انتقموا لانفسهم — كما ظنوا — من تلك الهزيمة المنكرة التي كانوا قد منوا بها عام ١٨٩٦، ووطدوا اقدامهم في مركز قوي في قلب بلاد العدو... وانما كان هذا الانتصار الباهر بغير حرب كما عرفت الدنيا

اسبوعان للاستعداد

ثم التقدم .. ثم الامطار!

قضى الايطاليون الاسبوعين التاليين في الاستعداد، وفي تقوية مراكزهم، وتأمين مواصلاتهم، والتحفز للتقدم الثاني

وفي ٢٧ تشرين الاول عاودوا التقدم الى الامام، دون اية مقاومة، ولكن خططهم المرسومة اصابها بعض التأجيل بسبب هطول امطار لم يكن هطولها من المنتظر، على انهم على كل حال وصلوا الى اهدافهم الاولى من هذا التقدم يوم ٨ كانون الاول؛ وهو اليوم الذي فيه رفرف العلم الايطالي على ماكالي، البلد الذي كان هذا العلم قد ازيل من فوقه قبل ذلك باربعين سنة

النصر في الجنوب يعقبه انهزام

وتتضح في هذه الاثناء ان الاعمال الحربية في الميدان الجنوبي لم تكن اقل نجاحاً منها في الميدان الشمالي، فقد استعان الجنرال غرازياني بقوته الجوية، وبوحداته الميكانيكية وتقدم الى الامام، فلم يقاومه الاحباش مقاومة تذكر

وفي نفس اليوم الذي رفع فيه العلم الايطالي على ماكالي، قيل ان قوى غرازياني قد نجحت في الاستيلاء على جوراهاي، وهو مركز هام على نهر تافك منه تنفتح الطريق الى ساسابانه والى هرر

وتراءى للناس، بغض النظر عن العقوبات، ان الامور في ايطاليا تجري في مجرى حسن، وتساءل الكثيرون منهم: اكان من الحكمة ان يتحاشى الاحباش — على غير طبيعتهم — الدخول في معركة مع الايطاليين، وأليس في هذا التحاشي ما يكلفهم الكثير من اقاليمهم التي يستولي عليها عدوهم، وما يضعف معنويات الشعب الحبشي؟

بعد شهرين يتضاءل الامل!

وهؤلاء نقول ان شهرين قد انقضيا الى الان على ذلك النجاح الذي ظفر به الايطاليون، وان نظرة واحدة تلقى على الميادين الان، تكفي للدلالة على ان الامل الايطالي لم يعد كما كان براقا!

ذلك لان الايطاليين لم يحرزوا اي تقدم جديد بعد تقدمهم الاول، ولان الميدان الجنوبي كله قد ضاع منهم على ما يظهر، ولان الاقاليم التي زعم الايطاليون انهم ظفروا بها في الميدان الشمالي في تقدمهم الاول، تختلف في امرها اختلافا كبيراً، اذ ما يزال كل من الفريقين يزعم لنفسه انه هو صاحب بعض هذه الاقاليم الكبيرة

الموقف الحالي كما يراه الخبراء

ويمكن تلخيص الموقف الحالي، كما يراه الخبراء من النقاد العسكريين، فيما يلي:

بعد احتلال ماكالي، سكنت حركة الايطاليين سكونا تاما، وهذا هو الذي كان منتظراً لاسباب كثيرة، فهم بدلا من ان يقدموا مراكزهم الامامية ويندفعوا الى الجنوب ليحولوا بين العدو وبين حصد قواه الهائلة، باحتلالهم لبعض النقاط المعينة — في الخطة المرسومة — على نهر «تاكازي» قد اكتفوا بالتمسك بالمراكز التي هم فيها، اذ انهم لن يستطيعوا التقدم منها الا بعد ان يعبدوا طرقا ويبنوا استحكامات جديدة!

تغيير القيادة وصعوبة القتال

حدث بعد ذلك ان استبدل القائد العام باخر، هو المارشال بادوليو الذي جاء فنزل في مصوع يوم ٣ تشرين الثاني وتسلم من دي بونو قيادة مثقلة بالهموم، وفي هذا الوقت قدمت مقترحات جديدة للصلح، فكان من الطبيعي ان لا يباشر الايطاليون الهجوم من جديد في مثل هذا الوقت كما زعموا،

اما الحقيقة فهي ان التقدم قد اصبح من اصعب الصعاب على الايطاليين بسبب بعد ما بين قواهم العسكرية، وما بين قواعدها الاساسية

الفرصة الملائمة ينتهزها الاحباش

ولم يترك الاحباش هذه الفرصة الناشئة عن هذه العوامل التي شرحناها، دون ان ينتهزوها، ففي سفر الامبراطور الى ديسي يوم ٢٨ تشرين الثاني، ما استدل منه الحربيون على ان الوقت قد حان لان يبدأ الاحباش بالهجوم في الميدان الشمالي

وجاء ضرب الايطاليين بقنابل الطيارات لهذا المكان، وفيه الدليل على انهم يريدون ان يزعزعوا نظام مركز القيادة العليا الحبشية الجديد، ويؤخروا بذلك الاعمال الحربية التي اعتزمها الاحباش

وفي هذا الذي عمله الايطاليون، لم يقدر لهم اي نجاح على الاطلاق

في كانون الماضي ماذا جرى؟

جاءت البلاغات الرسمية في اوائل كانون الاول وهي تقول باشتداد حرب العصابات في منطقة تمبيان، واتضح بالرغم من احتلال الايطاليين لمكالي ان الاجزاء الكبرى من تيجري ظلت بيد الاحباش ولم تخضع للايطاليين.

وفي يوم ٨ من هذا الشهر نفسه اعلنت روما سقوط ابي عدي في يد الايطاليين بعد معركة قاتل بها الاحباش وقتال المستميتين، وبعد يومين اثنين من هذا البلاغ وقع التصادم من جديد عند ادي انكالد على نهر تاكازي، وفي يوم ١٥ منه بدأت المعركة التي عدت اعظم معركة وقعت الى الان في هذا الحرب اذ اجتاز ٥،٠٠٠ حبش تاكازي عند (ماي تمشت) وارغموا القوى التي كانت امامهم على التقهقر اثني عشر ميلا في يوم واحد.

وقال الايطاليون في هذا الفرار انه لحكمة حربية، ارادوا بها حصر المهاجمين بين الجبال ثم ابادتهم بعد ذلك بنيران المدافع، اما بعد ذلك فقد زعم كل فريق ان النصر كان حليفه، واختلف الفريقان في تقدير الخسائر فقال الايطاليون ان القتلى والجرحى منهم ٣٣٠، وان الاحباش خسروا ٧٠٠ قتيل و٢،٤٠٠ جريح.

الخسائر لا تهم وانما يهم الانتصار

وسواء أكانت الخسائر في هذا الجانب او في ذاك، فان من الجلي الواضح الان ان الايطاليين لم يكتب لهم التوفيق في تنفيذ خططهم الحربية كما كانوا رسموها وانهم قد اصبحوا الان في مراكز تتهددها الاخطار من كل جانب

اما الاحباش فقد امتثلوا لامر الامبراطور فتقهقروا عندما طلب منهم ذلك، ولم يخطئوا مرة واحدة فيشتبكوا مع العدو في حشد كبير، فهم ما يزالون محتفظين بجميع قواهم الرئيسية، رغم المساحات التي ضاعت من اراضيهم والتي لا بد من ان تعود اليهم عندما يحين اوان انقضاضهم انقضاض الصواعق على العدو

وقيل عن موقف الايطاليين في الجنوب انه اسوأ جدا من موقفهم في الشمال، فخطتهم هناك لم ينفذ منها حرف!

سوء الحظ أو... الامطار؟

ويرجع الايطاليون السبب فيما اصيبوا به الى سوء الحظ... ويرجعه بعضهم الى الامطار الغزيرة التي هطلت في غير اوانها، ولكن علينا نحن ان نضف هنا الى هذين العاملين عاملا آخر هو القوة العددية، فان الجنرال غرازياني لا يقود الا ٦٠،٠٠٠ جندي تقف امامهم جماهير لا تعد ولا تحصى من الجيش الحبشي

الخلاصة والاعمال الوحشية

ويمكن تلخيص الموقف الى الان فيما يلي: بعد نجاح باهر ناله الايطاليون دون ان يعارضهم الاحباش في ذلك لاسباب حربية جوهرية، تقف القوى الايطالية البرية الان بلا حراك امام الصعوبات الجمة التي لم تكن منتظرة ومنها صعوبة طبيعية

ويرى الايطاليون صفوفهم بالشمال مهددة اعظم تهديد بحروب العصابات، فهم لذلك لن يستطيعوا التقدم بتاتا الا اذا نظفوا اولا ما حولهم من الاقاليم

اما وقف الحركات في الجنوب، ففيه من الخطر الداهم على المغيرين، ما ليس له وجود على المدافعين

ولم يبق الان امام الايطاليين غير شهرين، ثم تنهار الامطار الغزيرة فتجعل تحرك قواهم من المستحيلات، فاذا هم لم يستطيعوا ان يضربوا ضربة حاسمة فاصلة قبل شهر نيسان القادم، كان موقفهم سيسوء للغاية القصوى فاذا اضفت الى ذلك شدة وطأة العقوبات علمت ان ايطاليا قد اوقعت نفسها في مأزق حرج، لا يسهل معه الخروج...

«الدفاع» حتى ولا بالانتقام من المرضى والجرحى في المستشفيات وتقتيلهم هم ومن يعنون بهم من الاطباء رسل الانسانية التي تنكرت لها الدولة الفاشستية الغاشمة الظالمة

— وما الله بغافل عما يعمل الظالمون...

انكلترا تخشى المانيا!

يرقب المستشار هتلر، بعين يقظة حذرة، موقف العصبة العدائي من ايطاليا. ويستعد لتسليح امته في البر والبحر والهواء لتكون قادرة على الهجوم، او الدفاع اذا ما ارغمتها الظروف الى دخول الحرب المقبلة، التي اصبحت على الابواب!

وقد قوبل ميثاق الدول الجوي، في جميع الاوساط الالمانية بمنتهى الطمأنينة والارتياح، فاقبل الالمان على التسلح، والتأهب، وهم مطمئنون الى انهم، في هذا الاقبال العجيب، يسيرون على قاعدة دولية!

وقد ظهر اثناء بحث مجلس الوزراء الالماني في الاجتماع امس، ان قوه المانيا الجوية، اصبحت في حالة يخشى منها على جميع الدول، وصار يحس كل واحد، ان مستقبل المانيا الحربي يدعو الى الفخر والاعتزاز!

ولا تنس ان روسيا التي دخلت في هذا الميثاق الدولي، فاصبح فيها قوة جوية لا يستهان بها، كما اننا لا ننسى ان اتفاق ثلاث دول حربية كبرى: انكلترا والمانيا وروسيا، دعامة من دعائم السلام، وانه في الوقت ذاته، المطمح الوحيد الذي ترنو اليه انكلترا التي تود من صميم قلبها، ان تكون صديقة لالمانيا وروسيا — عن الابزرفر

شجعوا مصنوعاتكم الوطنية

اعمدة الحكمة السبعة

او الثورة العربية كما يراها لورنس

— ٧٦ —

وقمت انا الى المائدة متثاقلا فاكلت ثم عدت الى مكاني الذي اعددته لنفسي على مقربة من الابل فنمت

بعد العناء يحمد القوم التوفيق

الى هنا كان مسيرنا ناجحا موفقاً، فقد عثرنا على الحويطات، وها هم رجالنا في منتهى الجذل والانشراح، وها هو ذهبنا موجود، ومفرقعاتنا سليمة، ولذلك نهضنا في الصباح سعداء فعقدنا مجلسا للشورى، وتم الاتفاق بيننا مبدئيا على ان نهدي نوري الشعلان ستة الاف من الجنيهات، فنستماح منه كنا نحن في وادي السرحان، ثم اننا نريد منه ان يمنحنا حرية البقاء فيه وتجنيد من نشاء من البدو وتدريب رجالنا المحاربين فاذا تحركنا بعد ذلك، يكون عليه هو ان يعمل ما نريده منه من العناية بعائلات هؤلاء المجندين هم وما لهم من الخيام والقطعان

نوري يوالي الترك ليتستر عن العرب

لقد كانت هذه المطالب التي نطلبها مطالب عظيمة، ولذلك قر قرارنا على ان يركب عودة بنفسه ليكون سفيرنا الى نوري، لان الرجلين صديقان

ذلك لان نوري كان هو وقبيلته الكبيرة على مقربة من عودة، يحاربهم اذا اراد مهاجمة كانت نتيجة الحرب، ولان المصالح الشخصية الفت بين الرجلين، وجعلت منهما حليفين

وعليه فقد كان على عودة ان يتولى هو شرح ما نريده لنوري، وما نأمل فيه منه، وان يقول له انه من رغبات فيصل ان يتظاهر هو بالولاء لتركيا، ويعلن هذا الولاء على رؤوس الاشهاد ليستتر بذلك علينا، ويسر الترك في وقت معا

اكياس الذهب الى نوري الشعلان

كان ما قر عليه الرأي في الوقت نفسه ان نبقى مع علي ابي فتنة ثم نتحرك معه في رفق وهوادة الى الشمال في اتجاه النبك، حيث تكون قبيلة عودة ابي تايه قد احتشدت كلها كما اخبرها، ويكون هو قد عاد من عند نوري الشعلان قبل ان يلتئم شملها.

هذا هو العمل الذي كان علينا ان نعمله، وعليه فقد ملأنا ستة اكياس بالذهب وحملناها على سرج عودة في الخرج فركب هو وسار في سبيله

اما بعد ذلك فقد جاء رؤساء جماعة ابي فتنة ليكونوا في خدمتنا وليقولوا ان لهم الشرف بان يولموا لنا وليمتين في اليوم، اولاها قبيل الظهر وثانيهما بعد الغروب

كرم الحويطات وقانون الصحراء

كان كرم الحويطات كرما لا يحد. فقانون الصحراء الاسمى يرى من الشح ان يقتصر اكرام الضيف على ثلاثة ايام، ولذلك لم يترك الحاح الحويطات لنا اي سبيل للهرب من كرمهم، وهو الكرم الذي يحقق للعرب الرحل احلامهم في الحياة السعيدة

وعليه ففي كل صباح ما بين الثامنة والعاشرة كانت تأتي الينا مفرزة من الخيل عليها سروج غير متقنة الوضع فنركب انا وناصر ونسيب وزكي وربما مشى معنا ايضا اثنا عشر رجلا من رجالنا على الاقدام، وسرنا جميعا فاجتزنا المرات الرملية الواقعة بين الادغال، ومعنا الخدم يقودون الخيل، اذ ليس من الحشمة ولا من الوقار ان نركب الى اصحاب الدعوة وليس معنا مثل هؤلاء الخدم، او نسرع في السير اليهم!

وكثيراً ما يحدث ان نصل الى الخيمة التي تكون قد اعدت كصالة للوليمة في ذلك الوقت، فتأتي كل عائلة لتدعونا لنفسها، وتغضب اشد الغضب اذا آثر الحكم في مثل هذه المسائل وهو زعل، عائلته على اخرى، خروجا منه على الترتيب الموضوع

قيام الحلي في خدمة الضيوف

كنا عندما نصل. تهرع الكلاب لملاقاتنا بنباحها المتواصل، فيردها عنا من يكونون قد اعدوا لانتظارنا من الرجال — فقد جرت العادة ان يحتشد جمهور كبير حول الخيمة التي تكون قد وقع عليها الاختيار — وعندئذ ندخل نحن من تحت حبال الشقة التي تكون قد اعدت من هذه الخيمة للضيوف، ورفعت عليها الستائر لتصد عنهم الشمس

ويأتي الحلي صاحب الدعوة فيغمغم بعض الغمغمات ثم يختفي مرة اخرى عن الانظار، وتكون السجاجيد العشائرية — وهي اشياء حمراء مكفهرة قاتمة الوجه من بيروت — قد بسطت لنا على الارض تحت الستائر على طول الحائط الخلفية الى ما بعد نهاية الخيمة، بحيث نستطيع ان نجلس على اركانها الثلاثة في الفضاء الفسيح، وقد يكون عددنا قد اربى على الخمسين

اما بعد ذلك فان الحلي يأتي فيقف بجانب عمود الخيمة، ويجيء رفاقنا الضيوف المحليون من امثال الدحيلات وزعل وغيرها من الشيوخ فيحشرون انفسهم بالمناكب بيننا، ويتكئون معنا على السرج التي نكون نحن متكئين عليها وتكون واجهة الخيمة قد جلا عنها الناس ويكون الاطفال قد ابعدوا عنا الكلاب التي تركض في الفضاء ويلحق بها اطفال اصغر من اولئك الذين ابعدوها

ماذا يريد الضيوف الاسود او الابيض؟

تقل ملابس الاطفال بالنسبة الى اعمارهم، فكلما كان الطفل اصغر كلما كانت ملابسه اقل، وكانت العلبة التي تحتوي جسمه اكثر استدارة!

ويتطلع اصغر الاطفال جميعا الى الجماعة وهم جلوس على السجاجيد، وأرجلهم ممدودة. وهم يلقون اصابعهم ويدفعون بأنفسهم الى الامام ترقبا لما تتطلع اليه منهم البطون

وتتلو ذلك برهة ارتباك، يجتهد اصدقاؤنا في تغطيتها بلفت انظارنا الى المجثم الذي يقعد عليه صقر العائلة (او الى طائر من طيور البحر التي تكون قد وقعت في ايديهم وهي ما تزال صغيرة على ساحل البحر الاحمر) او الى ديوكهم الصغيرة، او الى ما لهم من كلاب الصيد وقد يجرون الينا في بعض الاحيان وعلا الينا ليسترعي منا الاعجاب، او وعلا افريقيا غير اليف في احيان اخرى

معرض مصر وواجب فلسطين العربية

حتى الآن وطلبات السفر كلها من اليهود

في ابريل القادم يفتح معرض مصر ابوابه للزائرين من بلاد النيل والخارج. وسيكون هذا المعرض نموذجا باهراً للمعارض العالمية، تصيب مصر فيه من الشهرة ما اصابته في المعرض السابق. ويؤسفنا جدا في هذا الصدد ان تنهال طلبات اليهود على القنصلية المصرية في القدس لزيارة المعرض، وليس بين هذه الطلبات الكثيرة قائمة واحدة لناد عربي، او كشافة عربية، او اتحاد عربي!

غداً يذهب هؤلاء اليهود الى مصر فيقال: ها هم الفلسطينيون! يحسبونهم الطبقة المتنورة التي قدرت زيارة معرض، واما العرب فلم يقدروها، ولذلك أعرضوا عنها

ان مصر بلد عربي، ومعرضها سيكون أعظم مما يتصور، فلا يليق بشباب فلسطين، وعرب فلسطين، ان يتركوا المجال لليهود وحدهم، يظهرون هنالك ممثلين لجارة عزيزة على مصر

هذه ظاهرة احببنا ان نلفت اليها انظار الاندية والكشافة والهيئات قبل ان يفوت عليها الوقت، ويقع البلد في خطأ شائن. ومصر التي اشتركت في معارضنا العربية، والتي واستنا في كل مصاب وقع، والتي احتضنت المنفيين والمجاهدين من اخواننا — مصر هذه لا يجب ان ترى اكثر زوار معرضها العظيم من اليهود!

البرتقال ودائرة الزراعة

جاءنا من السيد افندي حجاج احد شاحني البرتقال رد حول ما اشيع من ان باخرة من بواخر البرتقال قد سافرت الى احدى الموانيء الانكليزية وعليها كمية من البرتقال اليافي في حالة سيئة وان هذا البرتقال مر من دائره الزراعة دون رقابة شديدة ولم يفتش قسم كبير منه لامر ما. الا انه لا اساس لهذه الشائعة من صحة فهناك مراقبة دقيقة تقوم على تفتيش الاثمار الحمضية قبل شحنها ويهمها الحرص على سمعة المحصول الذي يرسل الى الاسواق الخارجية كما يهمها سمعة التجار والحرص على اموال الشاحنين. وقد تذمر كثيرون من شاحني البرتقال بسبب تأخر شحن اثمارهم لخضوعها للمراقبة والتفتيش الدقيقين.

توزيع الاشجار المثمرة

قال مراسلنا في نابلس: اخذت دائرة الزراعة توزع بمعرفة حضرتي قائمقام نابلس ومفتش الزراعة راشد افندي النمر على مزارعي القرى الذين اصيبوا بخسائر مادية في الفيضان السابق اشجار مثمرة متنوعة بدون ثمن. وستوزع ايضاً ٢٠٠٠ شجرة زيتون وعشرة آلاف من التفاح والخوخ والبرقوق والعنب وغيرها

مدرسة ابي كشك

تبرع الشيخ شاكر افندي ابو كشك بستة دونمات من ارضه الخاصة لمدرسة ابي كشك حتى تقام عليها البناية وتخصص للتجارب الزراعية التي يجريها الطلاب

تبرع كريم

قررت ادارة المعارف فتح مدرسة جديدة في الشجعية في غزة ولكنها احتاجت لارض تقيم عليها البناء فتبرعت العائلات الوجيهة في الشجعية باثني عشر دونما من قطعة أرض تملكها فشكراً لهذه العائلات، ونخص بالذكر الوجيه خليل افندي بسيسو الذي كانت له اليد الطولى في هذا التبرع اكثر الله من امثاله

أتقدم على هذا!

علمنا ان الحكومة تحاول اخراج الاستاذ بهاء الدين الطباع القائد العام لجمعيات الكشاف المسلم في فلسطين. وهذا التصرف من السلطة يسيء الى الرأي العام لان اخراج عربي من بلاده ظلم ما بعده ظلم من حكومة تسمح لالوف من متشردي الصهيونيين الهجرة الى فلسطين

محاضرة عن السينما

يلقي الاستاذ عبد السلام النابلسي خريج معهد الفن التمثيلي الحكومي المصري محاضرة في قاعة جمعية الشبان المسيحية يوم ١٣ الجاري موضوعها «السينما في الشرق» والاستاذ النابلسي فلسطيني الاصل وكان محرر سابقا قسم السينما في الاهرام وقدمثل ادوارا رئيسية في افلام: «غادة الصحراء، والكوكايين وشبح الماضي ومعروف البدوي» وغيرها من الافلام العربية المعروفة

عقد قرانه

جرى يوم الجمعه الماضي في جنين عقد قران الشاب ابراهيم افندي بيدس على كريمة محمود افندي العبوشي

وقد لبى الدعوة فريق كبير من وجهاء يافا عرفنا منهم فضيلة قاضي الشرع الشريف والشيخ شاكر ابو كشك واحمد افندي الشريف ومحمد افندي الصلاحي، وعدد كبير من آل بيدس وابراهيم افندي ابو كحيل وعزت افندي كال وصلاح الدين افندي المختار وخلافهم فبالرفاه والبنين

دهس مختار

قال مراسلنا في الرملة:

بينما كان عبد عثمان، مختار قرية دير قديس مارا على خط سكة الحديد في محطة اللد الكبيرة دهسه القطار في جنبه الايمن، ففارق الحياة ونقلت جثته الى الصحة، حيث جرى الكشف عليها، ثم نقلت الى القرية

القمار

احضر ضابط بوليس قسم العجمي الى محكمة صلح يافا ٤٠ شخصا بتهمة قيامهم بلعب الميسر في داخل بعض بيوت العجمي فحكم عليهم بـ ٨٠ جنيها.

استئناف شحن البرتقال

عقد في مكتب شركة الاثمار الحمضية اجتماع حضره ١٥٠ شخصاً من تجار وشاحني الاثمار الحمضية وقرروا فيه ايقاف الشحن الى البلاد الانكليزية لمدة ١٥ يوما وسيستأنف الشحن اعتبارا من يوم ٢٥ الجاري.

وذلك لرخص اسعار الاثمار الحمضية في البلاد بشكل مخيف.

٣٣ الف صندوق

بلغ مجموع ما شحن من الاثمار الحمضية الى البواخر يوم اول امس ٣٣ الف صندوق.

شحن البرتقال

ابحرت أول أمس الباخرة نورتلاند وعليها ١٩،٣٦٩ صندوقا من الاثمار الحمضية الى البلاد الالمانية والباخرة «الجريان برنس» وعليها ٤٠،٣٢٤ صندوقا والباخرة «فلامينيان» وعليها ٣٤،٤١٤ صندوقا الى البلاد الانكليزية

بيع البرتقال

وصلت الباخرتان «ليكامايرسك» «اولوفامايرسك» الى ليفربول وقد بيع صندوق البرتقال، سعة ١٤٤ حبة بين ٨ شلنات و ٣ بنسات و ٩ شلنات. وسعة ١٥٠ حبة بين ٨ شلنات و٩ بنسات و ٩ شلنات، والكبير بـ ٩ شلنات ونصف وسعة ١٨٠ حبة بين ٩ شلنات و٩ بنسات و ١٠ شلنات و٣ بنسات. وسعة ٢٢٠ـ ٢٤٠ حبة بـ ١١ شلنا.

اما الكريب فروت فقد تراوحت اسعار الصندوق منه بين ٧ شلنات و ٩ شلنات و ٩ بنسات

الصابون المغشوش

اخذ الصابون المغشوش يرد الى فلسطين بكثرة هائلة فانشأ فريق كبير من تجاره ينظمون مضبطة لتقديمها الى دائرة الصحة يلفتون فيها نظرها الى هذه القضية المهمة محافظة على اسواق الصابون الاصلي.

كشافة أمية

تقيم فرقة كشافة أمية السامة بطولكرم حفلتها الافتتاحية وسيلاع قسمها الرسمي امام جمع غفير من وجوه وشباب القضاء وذلك في يوم الجمعة الموافق ١٧ الجاري في قاعة سينما طارق بن زياد شارع المحطة

تنبيه هام

نلفت انظار الجمهور انه يوجد في بعض الصيدليات ماركات مقلدة تشير بالشكل الخارجي (مستحلب سكوت) لكنها تختلف عنه بالتركيب اختلافا مريعا اننا نحذركم وندعوكم ضنا بصحتكم وصحة اولادكم ان ترفضوا كل زجاجة لا يوجد عليها ماركة (سكوت) الشهيرة مع الصياد حامل السمكة على ظهره) تيقظوا وارفضوا كل ماركة مخالفة ماركة سكوت وحدها هي التي تعطيكم ولاولادكم صحة وقوة ونشاطا

رقم ٣

قضية فضائح التزييف

نشرت «الدفاع» وقائع جلسات محاكمة المتهمين في قضية تزييف النقود الفضية، واتت على ذكر تلك الفضائح الغريبة التي سردها المتهمون وهم «شمعون بن عمي» و «يعقوب بنكوفيتش» و «زفي كوهين» ونبشوا عن اعمال تتعلق في صميم القضية الفلسطينية وما تشكو منه الامة العربية منذ ١٨ عاما ونيف من هجرة صهيونية وما جرت وراءها من اضرار على البلاد

وقد علمنا اليوم من اوثق المصادر ان «مركزاً» قد اتخذ بعض الاجراءات الفعالة حول هذه القضية وتلك الفضائح المتعلقة بثلاثة من الضباط اليهود وان محكمة يافا المركزية لن تعطي قرارها القطعي في هذه القضية في اليوم المعين لها وهو يوم الثلاثاء المقادم وقد بلغتنا تفصيلات هذه الاجراءات التي تتخذ في هذا الموضوع واننا نمسك لان عن ذكرها، ريثما نرى ما تؤول اليه هذه القضية، التي اقلقت الافكار وشغلت الاذهان!

مدرسة رفح

افتتحت ادارة المعارف حديثا مدرسة في رفح وقد نقلت اليها السيد منير ساق الله في خان يونس

استدراك

فاتنا ان نذكر ان من جملة المبالغ التي جمعت من يافا لاعانة عائلات الشهداء الابرار كان اربعة جنيهات وخمسمائة وثمانون ملا جمعها طلاب بيت دجن من بلدتهم فاستحقوا بذلك شكر اللجنة وثناءها.

عن اللجنة

امين الصندوق

نعيم ابو ضبه

مشكلة هدم المنازل

تقرر هدم ٦٠٠ منزل ونيف في يافا بدعوى ان اصحابها شيدوها خلافا لقوانين تنظيم المدن، ونظم اصحاب هذه المنازل مضبطة وقعها اكثر من عشرة آلاف، شخص قدموها للمندوب السامي.

ولكن سرعان ما خاب امل هؤلاء اذ صادف ان اطلعنا يوم امس على فحوى كتاب وقعته الحكومة تقول فيه بانه يجب وضع حد لاهمال الاهالي مراعاة الشروط المدونة في رخص البناء الصادرة من دوائر البلدية، كما يجب وضع حد لتحدي القانون. ولكن الحكومة ترى من الضروري اتخاذ الاجراءات اللازمة لعدم خلق صعوبات لمستأجري هذه المنازل المحكوم عليها بالهدم. ولذلك قررت تأجيل تنفيذ الهدم الى اوائل شهر محرم القادم على شريطة ان يقدم اصحاب هذه البيوت تعهداً خطياً لدى مأمور الاجراء ان يقوموا بعملية الهدم في اليوم المذكور واذا تأخروا عن ذلك يقوم بالهدم مأمور الاجراء بدون اية معارضة او مراجعة

وعلمنا فوق ذلك ان دائرة البلدية ستطلع على اصحاب البيوت والمستأجرين ودائرة الاجراء بجميع ما ورد في هذا الكتاب

أبنية المدارس في يافا

باشرت ادارة الاشغال العمومية اقامة ابنية للمدارس الاميرية في يافا الاولى في ارض الحمص في العجمي والثانية في ارض الهباب والثالثة في ارض بيبي في النزهة.

حضرة الفاضل مدير جريدة الدفاع المحترم.

لم اكن من الذين يعتقدون بفائدة التأمين على الحياة، ولهذا فلم اكن مرتاحة عند ما علمت ان زوجي المرحوم جيرا بطاطو قد امن على حياته وذلك لما كنت اسمعه من بعض ورثة المتوفين من الصعوبات الجمة التي كانت تخلقها بعض شركات التأمين عند دفع مبالغ التأمين عند الوفاة.

اما الان فانني اصبحت شديدة الايمان بفوائد التأمين ولا سيما لدى شركة (الشرق للتأمين على الحياه) واليكم الاسباب:

١ — أمن زوجي على حياته لدى شركة الشرق بمبلغ لا يستهان به بتاريخ ٢ ديسمبر سنة ٩٣٣

٢ — بتاريخ ١٨ ديسمبر سنة ٣٥ توفي زوجي

٣ — بتاريخ ١٩ ديسمبر ٣٥ حضر لبيتي وكيل الشركة العام بالذات وطلب مني تقديم المعاملة اللازمة لدفع المبلغ المؤمن عليه.

٤ — بتاريخ ٢٦ ديسمبر سنة ٣٥ قدمت له المعاملة اللازمة.

٥ — بتاريخ ٣ يناير سنة ٣٦ دفع لي الوكيل العام المبلغ المؤمن عليه بالكامل.

٦ — فتكون شركة الشرق قد دفعت لي المبلغ المؤمن عليه بظرف ثمانية ايام من تاريخ تسليمها المعاملة والاوراق.

وبما ان زوجي كان مؤمنا على حياته بحسب شروط موظفي بنك دي روما والشروط الممنوحة لموظفي حكومة فلسطين والبلديات فقد منحتني شركة الشرق «علاوة على المبلغ المؤمن عليه» بوليسة بذات المبلغ المؤمن عليه مجانيه تؤمن على حياتي حتى نهاية العقد الذي كان عقده زوجي معها دون ان تكلفني بدفع اي قسط كان وهذا اكبر دليل على متانة هذه الشركة وسرعة تنفيذها لوعودها واهتمام الوكلاء بمصالح زبائنها مما لم يسبق له نظير.

لهذا وتقديرا لهذه الشركة واعجابا بمتانتها وشروطها الممتازه ارجو ان تنشروا شكري الخالص لهذه الشركة وبصورة خاصة الى حضرة وكيلها العام السيد فهمي عمر الدجاني.

واقبلوا فائق الاحترام

زكية بطاطو

طولكرم

التحقيق في قضية التعذيب

طولكرم في ١١ كانون الثاني — لمراسل الدفاع الخاص — على اثر مانشرته «الدفاع» عن حالة الضرب والتعذيب استدعى اليوم المستر تيسمان مدير بوليس قضاء طولكرم الشخص المعتدى عليه احمد حسين الظاهر من طيبة بني صعب واجرى تحقيقا معه بحضور ضابط البوليس سليم افندي امين، فادلى افادة بين فيها كيفية الاعتداء عليه وتعليقه من رجليه. وقد قبض يوم امس على ابن عم المذكور ابراهيم الظاهر وأوقف في السجن بتهمة اعتدائه على اليهود. ويهتم الجمهور لهذا الحادث اهتماما كبيرا

حيفا

الاستعدادات الحربية تبلغ حداً كبيرا

حيفا في ١١ كانون الثاني — لمراسل «الدفاع» الخاص: بلغت الاستعدادات في حيفا حداً يدرك الخبير منه ان الحرب اصبحت قريبة الوقوع. فقد قام العمال اول امس (بتزييت) المدافع وتنظيفها ووضع القنابل في فوهاتها استعداداً للطوارئ، ويقوم العمال الان بنقل قنابل الالغام الجاهزة التي بقيت في عنبر السكة والجمرك القديم وعنبر رقم ٤ الى النقالات الراسية في الميناء بنشاط زائد. وتقوم الفرق العسكرية من جهة اخرى بالتدريبات العسكرية العنيفة والتدريبات على السير ومعرفة الطرق والمحال في البر والبحر بنشاط مستمر. وتسير معظم البوارج الراسية في ميناء حيفا وعددها الان اربع عشره بارجة الى محال بعيده في عرض البحر لاجراء المناورات ومعرفة الاماكن

وتنقل احد البوارج الكبيره المخصصة الالغام الجاهزه والمفرقعات الاخرى من النقالات الراسية الى محال تعينها القياده العامة في البحر. وتجرى كل هذه الاستعدادات بتكتم شديد ولا يعرف الاهالي من امرها الا الشيء القليل

ضراب عمال شركة فاكوم وعودتهم

اضرب قبل بضعة ايام عمال شركة فاكوم اويل احتجاجا على ارهاقهم. وقد لجأوا الى جمعية العمال العربية فقدمت لهم مطالب تتلخص في جعل ساعات عملهم ثماني واعطائهم تسعة ايام عطلة اعياد في السنة ودفع اجره خمسة عشر يوما في حالة اصابتهم اثناء العمل وعدم طرد احدهم مالم يتلق انذارا من الشركة

وقد عاد العمال الى مقر اعمالهم ينتظرون الاجابة على هذه المطالب العادلة حتى وعدوا بتلبيتها حال رجوعهم الى العمل

اجتماع يعقده جماعه الكتلة الوطنية

وصل حيفا امس الاستاذ عبد اللطيف بك صلاح رئيس الكتلة الوطنية في نابلس وعقد اجتماعا في مكتب الاستاذ عبد الله مخلص حضره وفد عن الناصرة مؤلف من السادة:

عبد المجيد فاهوم رافع الفاهوم. محمد فاهوم. محمد عبد العزيز فاهوم وحضره من حيفا الاساتذه عبد الله مخلص. نجيب الحكيم. الشيخ محمود الخطيب. الدكتور عثمان الحجره. انيس الحجره. وغيرهم.

وقد دار البحث حول ضروره تنشيط فروع الحزب على العمل والتنظيم. وبحث بحثا تمهيديا في المجلس التشريعي فكان من رأيهم عدم الاهتمام باشغال افكار الامة بمثل هذا المجلس وان هنالك امورا اهم تجب معالجتها والبحث فيها واهمها الهجره المتدفقة والبيوع المريعة التي جعلت حياء البلاد في خطر عظيم

الاستاذ رشيد ورياسه جمعية الشبان

عقد امس اجتماع في منزل الوجيه رفعت افندي عابده حضره عدد كبير من شباب البلد ووجهائه وبحث فيه تجديد نشاط جمعية الشبان المسلمين في حيفا بعد استشهاد الاستاذ الشيخ القسام. وقرروا تكليف الاستاذ رشيد الحاج ابراهيم ليكون رئيساً لهذه الجمعية ووقعوا على كتاب ارسلوه له للاجابة عليه ونحن نرى ان الاستاذ رشيد سيقبل بآراء اخوانه واصدقائه فينزل على طلبهم ويستلم رئاسة جمعية الشبان المسلمين التي هي في حاجة الى تجديد والى نشاط

انتظار شفاء رفيقي لشهيد

بلغنا اليوم ان الحكومة تنتظر شفاء السيدين الشيخ نمر السعدي واسعد المفلح المتهمين بالانتماء الى عصبة القسام ومن ثم تقدم جميع افراد العصبة الى المحاكمة

استمرار وصول شحنات المهاجرين

وصلت الباخره بولونيا مساء اليوم وانزلت ٢٠٠ مهاجر يهودي

اهتمام البوليس بحادث الضرب والتعذيب

زار وكالة هذه الجريده حليم بك بسطة مساعد مدير بوليس حيفا، ومعه الضابط زكي افندي الدجاني، وابلغا ان دائرة البوليس مهتمة جداً في حادث الضرب والتعذيب في قرية مزار السعديه. وقد اوضح لهما مراسل هذه الجريده تفصيلات الحادث، كما جرت، وابرز لهما التوقيعات الخاصة كدليل على صحة ما حدث، وستعد دائره البوليس قراراً خاصا يرسل الى دائره بوليس القدس، لمتابعة البحث في هذا الشأن، وتمد هذه بدورها بياناً ضافياً، لارساله الى «الدفاع».

تلفونات الدفاع وبرقياتها الخاصة

السياسة العالمية

اليابان تنسحب من المؤتمر البحري فماذا بعد ذلك ؟

لم تقع اية معجزة من المعجزات للمؤتمر البحري المعقود فى لندن ، اذكل ماجرى هو ان اليابان فازت بحمل المؤتمر على «البحث» فى مطلبها الاسمى وهو «المساواة». ووافق اللورد مونسل على ان يشير على المؤتمر غدا (الاثنين) بارجاء البحث في مسألة «اعلان الانشاءات البحرية» ليبحث في مطلب اليابان اولا ثم يصدر قراره فيه

وقبل ان تقول لنا برقيات الامس عن موقف الدول الاخرى من هذا الطلب الياباني انه سيحمل المؤتمر على اصدار قراره على عكس ما تريده اليابان تماما . توقعنا نحن ذلك قبل ذلك فى كل ما كتبناه قبل الان عن هذا المؤتمر الفاشل ، وكل جديد الآن فى هـذا الموضوع ان هو الا ان المؤتمر بعد ان تنسحب اليابان منه في الايام القلائـل المقبلة ، سيستمر منعقدا ، وتدعى اليه روسيا والمانيا للانضمام فيه مع الدول الاربع الباقية وهي بريطانيا واميركا وفرنسا وايطاليا ، فماذا ترجو هذه الدول من وراء استمرار انعقاد هذا المؤتمر ودعوة الروس والالمان اليه ؟

كل ما كانت ترجوه بريطانيا سيدة البحار من هذا المؤتمر عند ما دعت اليه يمكن تلخيصه في امرين اثنين :

١) علانية الانشاءات البحرية ، لتعرف بريطانيا مقدما اين تقف من التسلح البحري ، فتزيد منه او تتراخى فيه تبعا لما تعلنه الدول البحرية من الانشاءات ، مراعية فى ذلك كله ان تبقى وهي سيدة البحار

٢ — قدر معين من التحديد النوعي مثل تخفيض حجم البوارج الكبرى من ٣٥٫٠٠٠ الى ٢٧٫٠٠٠ او ٢٦٫٠٠٠ طن ، ففي هذا التخفيض ما يخفف العبء عن كاهل الخزينة !

واذا اتفقت الدول الست التي سيتألف منها المؤتمر بعد انسحاب اليابان منه على هذين الامرين ، فقد سهل الامر ، وامكن القول عندئذ فقط ، بان المؤتمر قد نجح برغم اليابان التي تعد لها «السياسة البريطانية العليا» العدة منذ زمن طويل

. . .

بعد ان تتفق بريطانيا تمام الاتفاق «في الخفاء» مع اميركا ، سيعقد مؤتمر بين الصين واليابان بحضره السفير البريطاني في نانكين العاصمة الصينية ، وهو موجود الان في لندن في زيارة طويلة تعتبرها الدوائر السياسية دليلا على الاهمية التي تعلقها الحكومة البريطانية على هذا المؤتمر

ومن الان تبحث لجنة الانتدابات الدائمة في العصبة في مسألة الانتدابات المعهود بها شمالي الباسفيك الى اليابان ، وقل واوجز ان المؤتمر الصيني — الياباني سيفشل ، وان الصين ستحل في دار العصبة في المحل الذي فيه الحبشة الان ، وان دول العصبة وفى مقدمتها روسيا على الخصوص من جهة ، وبريطانيا ومعها اميركا كما هي معها الان في مسألة الحبشة من جهة اخرى ستنتصر كلها للصين ... ويكون الوقت قد حان امام الاستعمار البريطاني ليصدم اخاه الياباني في الشرق الاقصى ... وفى اسواق الدنيا ...

القدس

وصول سمو الامير عبد الله

القدس فى ١١ كانون الثاني — لمراسلة «الدفاع» الخاص : وصل القدس اليوم سمو الامير عبد الله والشيخ فؤاد الخطيب وحلا ضيفين على المندوب السامي . وقد أقام لسمو الامير مأدبة عشاء دعا اليها : المستر مودي السكرتير العام بالوكالة وسماحة الحاج امين افندي الحسيني ، وسعادة راغب بك النشاشيبي ، وامين بك عبد الهادي وروحي بك عبد الهادي والمستر فارنس والمستر كركران وعقيلته ورؤساء بلديات القدس ، يافا ، نابلس ، حيفا ، الرمله ، غزه وشكري بك التاجي ويعقوب افندي فراج واحسان بك هاشم .

تجول الجنود شاكي السلاح

قام الجنود الانكليز الموجودون فى القدس بجولة فى شوارع المدينة متنكبين اسلحتهم تتقدمهم موسيقاهم الخاصة الشبيهة بقرب الماء والموسيقى العادية . وقد ذكرنا هذا الحشد والاستعراض بايام الاحتلال فهل من جديد فى الافق ؟

الخليل

المندوب السامي واللورد جورج لويد

الخليل فى ١١ كانون ثاني — لمراسل الدفاع الخاص —

قدم المدينة اليوم فخامة المندوب السامي واللورد جورج لويد المندوب السامي الاسبق لمصر وسكرتير المندوب الخاص فاستقبلهم حضره القائمقام ونائب رئيس البلدية . ثم زاروا المدرسة الاميرية وكان فى انتظارهم مدير المعارف العام المستر بومن والاستاذ ضياء الدين افندي الخطيب مدير المدرسة واساتذتها وقد تفرجوا على قسم الصنائع وزاروا الحرم الابراهيمي

ثم تجولوا فى سوق المدينة وشاهدوا بعض المصنوعات وأسفوا لعدم تمكنهم من مشاهده معمل الزجاج . وقد استلفت نظرهم اثناء وجودهم في المدينة تجمهر عدد كبير من الاولاد مما جعل السيد ناصر الدين نائب رئيس البلدية يطلب الى المندوب انشاء مدارس اضافية تتسع لهذا العدد الوافر الذي لم يتمكن من قبوله في صفوف المدرسة كما طلب الى المستر بومن العناية بمسألة التعليم وزياده البرنامج المخصص لدروس الزراعة والصناعة لان ثمانين في المئة من سكان المدينة يعيشون من الزراعة والصناعة وفي الساعة الرابعة والنصف رجعوا الى القدس

بيت لحم

يهود يعتدون داخل كنيسة المهد

بيت لحم في ١١ كانون الثاني — لمراسل الدفاع الخاص — بينما كان الشاب يوسف صالح القنواتي ماراً من كنيسة الميلاد حوالي الساعة الواحدة بعد ظهر اليوم شاهد جماعة من اليهود داخل المهد وهم يمزحون كما انهم كانوا لابسين قبعاتهم فاقترب منهم وطلب اليهم نزعها ، فامتثلوا للامر غير انهم بعد قليل اعادوا قبعاتهم على رؤوسهم فاقترب منهم ثانية وطلب اليهم نزعها فما كان منهم الا ان انهالوا عليه بالضرب ولم يكن في داخل المهد احد من الرهبان بسبب تناول طعام الغذاء وقد هرع حارس المهد البوليس حسين الفتياني على اثر الضوضاء وبعد جهد تمكن من تخليص الشاب يوسف القنواتي من بين ايديهم بعد ما ناله من الضرب المؤلم وقد سال الدم من وجهه . وعلى الاثر خف رجال البوليس الى المكان وعلى رأسهم الضابط حامد افندي وساقوا المعتدين الى دائرة البوليس حيث اخذوا افاداتهم وربطهم بكفالة وعددهم تسعة اشخاص وسيدة

وقد حضر من القدس قومندان البوليس فايز بك الادريسي ليحقق فى الامر وبعد ان تم التحقيق جلبوا لهم «باصاً» من النقطة ثم اخذوهم الى القدس وقد رافقهم اثنان من البوليس خوف الاعتداء عليهم لان الناس اخذوا يتجمهرون عند ما علموا بالحادث وكان الرأي العام فى حالة هياج ولولا احتياط البوليس للامر لوقع ما يسيئهم . نلفت نظر الحكومة الامر ونطلب اليها ان توقف هذا الاعتداء وتضع لاعمال اليهود حداً .

نابلس

توزيع القرض الزراعي على القرى

نابلس في ١١ كانون الثاني — لمراسل الدفاع الخاص — ستباشر الحكومة بتوزيع ما خص قضاء نابلس من القرض الزراعي للقرى الجبلية وقدره ستة آلاف جنيه وسيوزع هذا المبلغ بمعرفة حضرة قائمقام نابلس وحضرة مفتش الزراعة

شجعوا
المصنوعات الوطنية
. . .

اضطراب الحالة الدولية وخطر الحرب

القاهرة في ١١ كانون ثاني - لمراسل «الدفاع» الخاص

روسيا

الاستعداد والتخوف من الحرب

أعلنت اللجنة التنفيذية للاتحاد السوفيتي انها قررت زياده قوات روسيا الحربية في عام ١٩٣٦ . وقد صرح رئيس اللجنة امام جمهور كبير من اعضاء اللجنة «ان موقف اليابان والمانيا العدائي هو الذي ادى الى اعلان زياده قواتنا الحربية»

مستودع يهدد القارة

ثم قال « ان المانيا هي عباره عن معسكر للجنود ومستودع الاسلحة في وسط اوروبا يهدد القاره بكاملها » وقال انه « يعتقد ان هناك اتفاقا عسكريا مبرما بين المانيا واليابان» ثم صرح بأن جيش روسيا الان هو مليون جندي والف دبابة وثلاثة آلاف طيارة»

ايطاليا

حظر البترول معناه الحرب

كان مقررا ان يجتمع مجلس الفاشست الاعلى يوم ١٣ الجارى لكن صدر امر بتأجيل هذا الاجتماع الى اول فبراير لانتظار نتيجة المباحث التي تدور فى عصبة الامم فى ٢٠ الحالي حول مسألة حظر البترول عن ايطاليا . والمفهوم ان ايطاليا لا تزال تعد حظر البترول عملا خطيرا يؤدي الى نتيجة خطيره ايضا

سفر النجاشي الى الميدان

تؤكد المصادر الايطالية ان جلالة الامبراطور سافر من دسي الى الميدان الشمالي .

المانيا

طوع الشباب في الطيران العسكري

اصدرت الحكومة الالمانية قراراً تدعو فيه الشباب من سن ١٨ الى سن ٢٣ للتطوع في الطيران العسكري وتستغرق مده الخدمه ١٢ سنة للطيارين وسنه واحده للطيارين الذين يقودون الطيارات المدافعة

التحقيق مع مهين العلم العربي

اخذت الحكومة تحقق مع البوليس الياس الحداد الذي اعتدى على العلم العربي . وينتظر الناس ان يكون الجزاء رادعا لكي لا يعود غيره ويستهين بعواطف امته ورمز بلاده

مرور دبابات وسيارات مصفحة

مرت امس بنابلس خمس دبابات حربية وعشر سيارات مصفحة قادمة من القدس في طريقها الى حيفا

حفلة جمعية الشبان المسلمين

اقيمت اول امس « الجمعة » حفلة افتتاح دار جمعية الشبان المسلمين الجديدة بيافا فحضرها جمهور كبير وقدمت وفود من القدس وغزه ونابلس وطولكرم وصفد وبئر السبع والرملة واللد وغيرها وقد افتتحت الحفلة بآي من الذكر الحكيم . ثم القى الاستاذ احمد افندي الكيالي سكرتير الجمعية كلمة ترحيب اعقبها بشكر من حضروا الحفلة ومن آزر الجمعية ومن تبرع لها والقى كلمة استعرض فيها تاريخ جمعية الشبان المسلمين واعمالها . واعقبه سيادة الاستاذ الثعالبي خطيب الحفلة بخطاب جامع قوبل بالاستحسان من الحاضرين . وتكلم عزمي افندي الدباغ كلمة تناسب المقام وبعده وقف الاستاذ راغب افندي الامام وفي الختام تكلم رئيس الحفلة سماحة الحاج امين افندي الحسيني رئيس المجلس الاسلامي الاعلى فاثنى على الجمعية وجهودها وواجب تشجيعها

لمساعده عائلات الشهداء

قال مراسلنا في طولكرم : تجولت فرقة كشافة ابي عبيدة مساء امس وصباح اليوم بكامل هيئتها وموسيقاها بقيادة توفيق افندي عبد الرزاق فى شوارع المدينة ووزعت نشرات كثيرة عن الحفلة الوطنية التي ستحييها مساء الثلاثاء القادم فى الساعة الثامنة في قاعة سينما طارق بن زياد والتي سيكون ريعها لعائلات الشهداء والكشافة فقوبل عملها بالارتياح وقام الجمهور من كشافة ابي عبيدة مع فريق من الوطنيين بتوزيع بطاقات رواية « ذي قار » التي ستمثل في ذات الحفلة فكانت الحماسة شديدة والاقبال عظيما وسيقوم افراد الكشافة بجولات في سائر انحاء قضاء بني صعب لتوزيع البطاقات لهذا الغرض

. . .

الاريتريا

هجوم الاحباش فى الشمال

جاء من الميدان الشمالي ان معركة وقعت بين الاحباش والايطاليين بجوار نهر جابات في شمالي ماكال وقد خسر فيها الايطاليون ثلاثة ضباط ايطاليين وجرح صف ضابط وقتل جنديان

ويقول الايطاليون انهم تمكنوا فى النهاية بواسطة اطلاق مدافعهم من القوات الحبشية

تقرير ايطالي عن القتلى

جاء في تقرير ايطالى ان الايطاليين خسروا ٥٢١ قتيلا في المده بين منتصف اكتوبر وآخر ديسمبر ولم يذكر التقرير عدد الجرحى

غراسياني يطلب طيارات جديدة

طلب الجنرال غراسياني من المارشال بادوليو ان يرسل اليه عدداً من الطائرات الى الميدان الجنوبي لتعزيز القوات الجوية فيها

تقدم الاحباش نحو اكسوم

جاء من اكسيوم ان قوات حبشية كبيره ترابط قرب ضفة نهر داكاز وحاولت الطائرات الايطالية ان تشتتها ولكنها لم تتمكن من ذلك لان القوات التجأت الى الاحراش والادغال وأصبح من الصعب رؤيتها

الحبشة

الرأس دستا يدخل ماكال

ورد من الرأس دستا ان الاحباش دخلوا بعض جهات ما كال وأنهم استولوا في خلال الشهر الماضي على ٢٦ دبابة ايطالية

معركه هائلة وامدادات حبشية

جاء من الميدان الجنوبي ان معركة هائلة وقعت بالقرب من لولو وان ٣٥ الف مقاتل حبشي ارسلوا على جناح السرعة من هرر لتعزيز قوات الرأس دستا

مصر

سفر الدكتور عبد الحميد سعيد الى الحبشة

قررت اللجنة العليا للدفاع عن الحبشة انتداب الدكتور عبد الحميد سعيد رئيس جمعية الشبان المسلمين للسفر الى الحبشة والاشراف على حالة المستشفيات المصريـة الاربعة

انكلترا

الوفد الياباني ينتظر التعليمات

طلب اعضاء الوفد الياباني فى المؤتمر البحري تأجيل انعقاد المؤتمر من يوم الاثنين الى يوم الثلاثاء . والمفهوم ان الوفد الياباني ينتظر نتيجة بحث وزارته في اجتماعها غدا فيما يتعلق باقتراحات انكلترا وفرنسا واميركا

ويعللون طلب الوفد الياباني بتاجيل الاجتماع بقرب انفراج الازمة التي تهدد المؤتمر . والمعروف ان الوزاره اليابانية تدرس مسألة عدم انسحاب اليابان من المؤتمر بقدر الامكان

مباحثات لم تعرف نتيجتها

اجتمع سفير ايطاليا في لندن اليوم بالمستر ايدن وزير الخارجية البريطانية وباحثه طويلا ولم تعرف نتيجة ابحاثهما بعد

اميركا

الاستعداد لتنفيذ حظر البترول

صدقت لجنة الشئون الخارجية في مجلس الشيوخ بعد موافقة المستر هول على الفقره الوارده في مشروع الحياد الاميركي والتي تخول الرئيس روزفلت حق تعيين المواد المحظور تصديرها للدول المتحاربة والتي يمكن ان ينتج عن تصديرها اطالة امد الحرب ويقول المطلعون ان اميركا سترى نفسها مضطره الى تنفيذ عقوبة حظر البترول ضد ايطاليا حالما تقررها عصبة الامم

رسالة مصر

انتخاب الجمعية العمومية لنقابة المحامين

دعاية مصر في الخارج والحزب المعارض للانكليز

القاء القنابل الايطالية على المستشفيات المصرية

كان اليوم موعد عقد الجمعية العمومية لنقابة المحامين في القاعة الكبرى لمحكمة استئناف مصر وما ازفت الساعة الحادية عشرة حتى تكامل العقد القانوني لعقد المجلس. وقبل مباشرة البحث وانتخاب الاعضاء الجدد اوقفت الجلسة عشر دقائق حدادا على الشهداء

وبعد مداولة البحث ووضع القرارات اللازمة جرى انتخاب خمسة لاعضاء المجلس عن السنة المقبلة

وعند الظهر اعلنت نتيجة انتخاب الاعضاء الخمسة فاسفرت عن نجاح الاساتذة كامل صدقي بك ، محمد كامل البنداري، ابراهيم عبدالهادي، محمد احمد اغا، حسن نبيه المصري

وجرى انتخاب النقيب ففاز بالاجماع الاستاذ مكرم عبيد فشكر الحاضرين على ثقتهم به وعرض عليهم القرارات التالية :

١ — تهنيء الجمعية العمومية للمحامين لامة المصرية بعودة دستور الامة الصادر سنة ١٩٢٣ وتعرب عن رغبتها في ان يتم قريبا الاتفاق بين الوزارة لدستورية المصرية والحكومة البريطانية على اساس مشروع معاهدة النحاس هندرسون عام ١٩٣٠ تحقيقا لاستقلال البلاد .

٢ — تعرض الجمعية العمومية للمحامين على مجلس النقابة ان يضع باسمها اكليلا من الازهار على النصب التذكاري لشهداء الذين استشهدوا في سبيل دستور البلاد واستقلالها

وقد قوبل هذان الاقتراحان بالموافقة الاجماعية واعربت الجمعية العمومية للمحامين عن تقديرها العظيم لابناء مصر الابرار الذين استشهدوا في سبيل مجد الوطن

ثم اجريت عملية انتخاب الوكيل ففاز بذلك الاستاذ كامل بك صدقي وكان عدد الحاضرين ١٢٩ محاميا

وسيذهب اعضاء مجلس نقابة المحامين غدا الى حرم الجامعة المصرية حيث النصب التذكاري لوضع الازهار عليه .

دعاية

مصر في الخارج

اذيع الحديث الذي دار بين وفد جمعية مصر الفتاة وبين المستر كيزرلنك محرر الصحافة المتحدة الاميركية في جميع انحاء العالم . ونشرت جريدة اكسيلسيور الباريسية هذا الحديث في صفحتها الاولى ونشرت ايضا سبع جرائد المانية كبرى بينها فولكشر بيوباختر التي هي جريدة هتلر الرسمية . ونشر الحديث في جرائد السويد وهولندا والدانمرك والبلجيك وفي ٤٠٠ جريدة اميركية ، واوروبية

وقد صرح المستر كيزرلنك انه لم يسبق لاي حديث في السنوات الاخيرة ان انتشر مثل هذا الانتشار ، وان هذا دليل بالغ على اهتمام العالم بالمسألة المصرية

وكان للكراسة التي طبعها ووزعها وفد مصر الفتاة وقع حسن في لندن

ووصفها المستر بارتلت الكاتب السياسي المشهور ومحرر المجلة العالمية بانها تحتوي على بسط مفيد للقضية المصرية وانها كتبت بلغة جميلة جيدة .

ودعاية وفد مصر تفعل الان مفعولها العجيب في جميع اوساط اوروبا واميركا وانحاء العالم

حزب

معارض للانكليز

نشرت جريدة المورننج بوست رسالة لمكاتبها في القاهرة يقول فيها انه سيكون لمصر قريبا حزب للعمال في البرلمان مستقل بنفسه ولكنه مؤيد للجبهة ومعارض للنفوذ الاجنبي في مصر ، ولا سيما النفوذ البريطاني

المذكرة

والدين العام

قابل رئيس الوزراء مستر سمارت السكرتير الشرقي بدار المندوب السامي والمفهوم ان السكرتير الشرقي تحدث في هذه المقابلة في موضوع المذكرة التي تسلمها رئيس الوزراء من مستر كيلي مستشار دار المندوب السامي وفي مسائل اخرى مهمة

وهنالك حديث جديد بشأن الامتيازات الاجنبية ووقفها توطئة لالغائها

ولا يستطاع في الظرف الحاضر القطع بتوكيد ما يتناول هذه المسألة وما اذيع امس عنها في بعض الدوائر الوزارية ولا يعرف للاتجاه البريطاني تحديد بعد المراوغات السابقة حول هذه المشكلات.

وكل ما يعرف في هذا الشأن هو ان الحكومة البريطانية رغبت اخيرا في ان تفسح صدرها لتشجيع ما يراد من الغاء الامتيازات الاجنبية او وقفها لتجنب ما يعرض تنفيذ العقوبات الاقتصادية على ايطاليا

ويذاع في الاوساط السياسية ان للحكومة البريطانية عروضا جديدة خاصة بالاعتمادات المالية الحربية التي يحتمها الموقف الدولي والاحتياطات للحرب

امراض

الشؤون الخطيرة

وينتظر ان يقابل رئيس الوزارة في هذين اليومين ، الملك ليعرض عليه الشؤون الخطيرة التي شغلت الوزارة في الايام الاخيرة .

مدرسة الغازات السامة

انتهى امس خبير الغازات السامة في الجيش البريطاني من القاء الدرس الرابع على طلبة الدفعة الاولى من مدرسة الغازات السامة بالمعسكر الانجليزي وستبتديء الدراسة لطلبة الدفعة الثانية التي يقدر عددها بنحو العشرين مهندسا وطبيبا وبعض رؤساء الاسعاف بعد اسبوع .

وقد تقرر ان يعهد الى من انتهت مدة دراستهم من موظفي المصلحة في هاتين الدفعتين القيام على تمرين هؤلاء المفتشين في الديوان العام ، على ان يقوم الجميع بعد ذلك بتمرين سائر الاطباء والمهندسين في جميع انحاء القطر المصري، ويتولى رجال الاسعاف ارشاد الجمهور

القاء القنابل الايطالية

تلقت اللجنة العليا للمساعدة الطبية صباح اليوم تلغرافا من السيل اسماعيل داودي « هرر » — المركز الرئيسي للمعثات الطبية — يتلخص في ان السيل عاد من طوافه على مراكز البعثات المصرية في « يولي » و « دجابور » و « جيجيا » وان الطائرات الايطالية قذفت بقنابلها ورصاص مدافعها مستشفى البعثة المصرية في منطقة « يولي » غير مكتفية بما فعلته في المستشفى المصري في « دجابور » وقد سلم اعضاء البعثتين في المستشفيين بتقدير الله ورحمته . واحدث الاعتداء على المستشفيات المصرية استياء عظيما في جميع بلاد الحبشة .

رسالة امريكا

عم اكتب والوطن في عذابه

لماذا النوم طويلا يا فلسطين العزيزة

بوسطن — لمراسل الدفاع الخاص — لم اكتب للدفاع شيئا في الاسبوع الماضي، وأخرت الكتابة للدفاع ، ولا اراني الماذ... اني امريكا كثيرا ، وعندي من الانباء الخطيرة ، الطريفة ، ما اردت ان اكتبه ، لكنني عدلت عن قراءتها وفهمها ، و ... فاتنة ، ولكن هيهات ... .

الوطن العزيز تعذبه ، الوطن المنكوب اتناول القلم لاكتب لكم شيئا، اذكره ، وتالمني ذكراه !

اذكره انه يعاني سكرات الموت وانه على وشك الضياع ، فأتألم واجهش بالحزن ، لا بالبكاء ، فما تعودت ان ابكي ، ولو ان الخطب ، لما يفيض له الدمع وتغرورق في سبيله العينان !

زعماء — كلمة بغيضة شوهاء ، تعافها النفس ، ولا يستمرئها الذوق ، سئمتها يا أخي ، وسئمت سماعها — ما اشأمها ، واقل خيرها ، واكثر ضيرها !

والوطن القومي اليهودي ، يا أخي ، الدعاية في سبيل انشائه ، قائمة هنا على قدم وساق . اليهود ايقاظ والعرب مع الاسف رقود !

وماذا اعد « زعماؤنا » من وسائل العمل ، والدعاية ؟ ماذا اعدوا ؟ لاشيء !

زعماؤنا يا أخي ، يجب ازالتهم ، قبل ان تضيع بقية الاراضي ! ويموت باقي الشعب !

عجب ! ولم لايزال العرب يصرون على تسمية هؤلاء بالزعماء ؟ .. الم يكف ما قد مضى ! الم ينقض زمن التدجيل والهوانية ؟ اين ما كان من اضراب ، ومظاهرات ، وثورات ؟ اين دماء الشهداء، والضحايا ؟ اين راح هذا كله ؟ انت ادرى بذلك مني ايها القاريء

والرواية ؟ لا يأخذك العجب ان رأيتني انتقل من موضوع الى موضوع ومن فكرة الى فكرة ، ومن خاطرة الى خاطرة ، فأنا مضطرب حائر ، لا استقر على حال من القلق

الرواية منعتها الحكومة ، بعد جهاد طويل ، وجدال عنيف ، وهب الحكومة لم تمنعها ، افليس من العار ان نرجع الى الحكومة في امر كهذا ، نقضه وابرامه في ايدينا ؟ أليس رجوعنا الى الحكومة في هذا ، دليلا على ضعفنا وخور عزائمنا

اننا كمن يقول يا حكومة : « انا ضعيف . وليس لدي ارادة قوية تدفعني الى منع نفسي عن هذه الآلة ، فامنعيها انت » — يا للعار !

لماذا لم يقاطع الشباب العرب المقاهي والقاصف التي تقتني هذه الالة الجهنمية ؟ ولماذا لم تجتمع هيئاتنا الوطنية ، واحزابنا السياسية ، لوضع حد حاسم لهذه الآلة البغيضة ؟

آه ، حقائق مؤلمة ، يا أخي ، ولكنها يجب ان تقال ! خواطر غريبة ، وآلام ممضة ، وكآبة خرساء ، تتملكني وتستحوذ على مشاعري ، فماذا أكتب وماذا اقول : يا أخي كفى ! في القلب كثير ... وفي النفس اشياء !

والى الرسالة المقبلة

اعلان

صادر من دائرة اجراء يافا عدد ٥٠٣٤ سنة ٣٤

الدائن : مصطفى السيد ابو شعمون من يافا

المدين : عبد الله عبد الرحمن ابو شعمون

مصدر الحكم : محكمة صلح يافا

الملك : قطعة ارض زراعية وعرة واقعة في اراضي قرية فجليس قضاء الرملة

اوصافه : زراعية مساحتها ١٠٦ مر و ٣ دونم

مقداره : كاملا

تاريخ سند الطابو في : بلوك ٤٢٧٥ قسيمة ٣٣

القيمة المخمنة : تخمن الدونم الواحد فيها بمبلغ ٩ جنيه لا غير

ان الملك المبين تفصيلاته اعلاه المعلن عنه بجريدة الدفاع المؤرخة (٤ — ١٠ — ٣٥) والمطروح للمزاد العلني بلغت آخر قيمة دفعت ثمنا له مبلغ عشر ليرات فلسطيني عهدة مصطفى ابو شعمون لذلك اعطيت الاحالة الموقتة بالبدل المذكور لعهده الطالب الاخير مصطفى ابو شعمون لذلك اعلن للعموم بأن هذا الملك طرح مرة ثانية بالمزاد العلني لمدة خمسة عشر يوما اعتبارا من تاريخ نشر هذا الاعلان فمن له رغبة بالضم عليه مراجعة دائرة الاجراء بيافا او الدلال بشرط ان لا يقل الضم عن خمسة في المائة لذلك اقتضى اعلان الكيفية توفيقا للمادة ١٠٦ من قانون الاجراء

٩—١—٣٦ مأمور اجراء يافا

فياض الحماش

الرملة

تهريب ملح

قدم مفتش الجمرك كلا من خليل احمد خليل ومحمد عبد الله محمد من عرب السواحرة في قضاء القدس بتهمة تهريب ٣٣٦ كيلو ملح بالقرب من قرية دير خدايس في قضاء الرملة امام قاضي صلح الرملة ، الذي حكم على كل منهما بستة عشر جنيها وثمان مئة مل او بحبس شهر واحد بموجب المادة ١١ من قانون الملح سنة ١٩٢٧ المعدل سنة ١٩٣٤ ومصادرة الحمير الثلاثة التي يملكها هذان النفران ، وبيعها في السوق بالمزاد العلني !

مجهودات باهرة

لجمعية اصدقاء الحبشة

جاءنا من الاستاذ الفاضل رجا حوراني الكتاب التالي يشير الى جهود هذه الجمعية الانسانية المحمودة : تحية واحتراما — وبعد لقد ورد لجمعية اصدقاء الحبشة العرب في فلسطين « كتاب من اللجنة الدولية للدفاع عن الشعب الحبشي والسلم » رأيت ان ابعث بترجمته اليكم راجيا ان تنشروه في صفحات جريدتكم الغراء . وهو مثل للتضامن الشعبي ضد الحرب والفاشستية . فان هذه الاخيرة — كما تعلمون — هي نظام حكومي يهدد السلم ويشن حرب الاعتداء ليس في الحبشة كما فعلت الفاشستية الايطالية فحسب ، بل في كل البلدان التي فيها نواة هذه الحركة ، والتي لا يوقفها الا تضامن الشعوب كافة — من جميع الطبقات — والضرب بيد من حديد على دعاة الفاشستية ومروجيها

ان فظائع الفاشستية بدأت تظهر الان باجلى مظاهرها — وما ضرب المستشفيات الاميركية والاسوجية والمصرية التي وجدت لاغاثة الجرحى والمنكوبين بهذه الحرب الفاشستية ، الا بداية هذا الظهر . زد على هذا استعمال الغازات الخانقة التي شرعوا بقذفها على الاهلين والمحاربين بالسواء . ولما احتجت الدول واهتاج الرأي العام العالمي تجاه هذه الفظائع ، كان جواب الجرائد الفاشستية صريحا متحديا العالم لا يأبه لخمسين امة بل يصفها « بجماعات من الاشقياء »

ان جمعية اصدقاء الحبشة العرب في فلسطين تستنكر هذه الاعمال والفظائع وتهيب بالشعب العربي ، ومحبي السلم من جميع الشعوب ان يستعملوا نفوذهم لوضع حد لهذه التعديات ولانتشال البشرية من براثن الفاشستية الاستعمارية المدمرة

رجا حوراني

وهذه ترجمة الكتاب:

لقد بلغنا انكم اخذتم على عاتقكم تأسيس لجنة للدفاع عن الحبشة . نحن نحيي روح هذا التضامن كامل كبير نحو بلاد يهددها الاكتساح الطلياني ، ونأمل ان تتسع هذه الحركة في بلادكم بمعاونة الرجالات الذين يغارون على الحق والحرية

وجهوا نداءكم للجميع وخصوصا للذين يتألمون غيرة على وطنهم لكف ايديهم عن العمل في سبيله

اهد تحيتي للمجاهدين الابطال في قضية بلادكم التي زرتها منذ سنتين . ادعهم للالتفاف حول لجنتكم ليعملوا على صد المعتدي ، والدفاع عن مباديء عصبة الامم وتحقيق السلم في ظل العدالة والمدنية الحقة

وتفضلوا بقبول احترامنا »

الامضاء

ليو فانر

مركز هذه اللجنة الدولية في باريس وأعضاء الشرف لها هم : نورمن انجل . لورد روبرت سيسيل . بيركوت . مانويل أزانا . جان زنمية . بول بربين . الاستاذ مارسل كوهن . مارك سانكيه . فرنسيس جوردان . هنري رولان . الدكتور ويبو . الاستاذ بومترموس

* * *

حاشية : أن جمعية أصدقاء الحبشة العرب في فلسطين ترحب بكل من يود الانضمام اليها والمساعدة على تحقيق غايتها عنوانها : أوتيل ما جستيك — القدس

راديو مولت

زيت السمك ولكن بلا رائحة ولا طعم

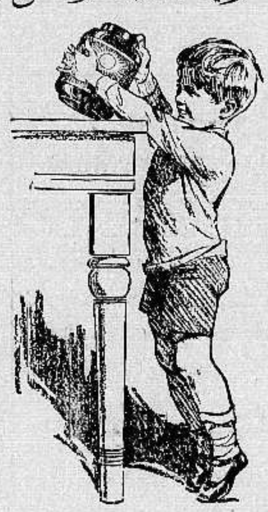

ان اكثر زيت السمك الذي يشتريه الناس هو زيت تجاري ليس فيه من زيت السمك الحقيقي سوى الرائحة الكريهة والطعم الذي تعافه النفس وهذا ما حدا بلجنة الاطباء الانجليز الى ايجاد الراديو مولت الذي فيه منافع زيت السمك بلا رائحة ولا طعم مضافا اليه المولت تحت تأثير أشعة ما وراء البنفسجية. ان راديو مولت له طعم لذيذ كالعسل الجيد ويحبه الاطفال والبنات على العموم . ان الخواص المفيدة في راديو مولت تزيد مائتي ضعف على المواد الموجودة في زيت السمك . والراديو مولت يفيد كمقو ومنبه للشهية ويشفي فقر الدم ويفيد النساء العصبيات والبنات في سن البلوغ والاطفال الضعفاء

RADIO MALT

الوكلاء والمستودع : الشركة المصرية البريطانية التجارية بمصر والاسكندرية

يافا شارع ظريفة نمرة ٣ عمارة الطابو القديمة

اوتيل الخديوى الكبير

لاصحابه

الحاج شريف غزال

وولده شحاده النابلسي

يافا — شارع المنشية — قرب المحطة

هواء طيب — خدمة حسنة

مفروشات جديدة — مناظر طبيعية براً وبحراً

المسكب العربي اليافي

والفابريكة الميكانيكية لصاحبها

محمد صالح عطية

شارع يافا — القدس بجوار مطحنة الجلاد

استعداد تام : لتركيب وتصليح جميع انواع الموتورات ، طلمبات : للبيارات بمقاييس مختلفة ، طواحين ، مكابس للزيت ماكنات للثلج والكازوز

اخصائيون فنيون يقومون بكافة ما يلزم بدقة وعناية ، اسعار متهاودة لا تقبل المزاحمة ، الدفع بالتقسيط

زيارة واحدة

تثبت نجاح الاعمال العربية الوطنية

اعلان

دار سلفية مكونة من سبع غرف ومنافعها على الطريق العمومية ، حيفا — الناصرة في بلد الشيخ مع ثلاثة دكاكين وساحة سماوية وقطعة ارض تبلغ الفين متر وبئر ماء ، تبع للاجار

المراجعة مع الحاج طاهر قرمان حيفا

صندوق البريد ٢٤

تلفون ٣٤

اعلان

بلدية الناصرة

بموجب قانون المشروبات الروحية لسنة ١٩٣٥ نعلن بانا نرغب ببيع المشروبات الروحية بالمفرق خارج المحل عالك طاهر الفاهوم الواقع في سوق الشيخ

امين سالم

ويعقوب فرح

مجلة وزارة المستعمرات

تسرد حوادث السنة

نشرت مجلة «بريطانيا العظمى والشرق» «النيرايست قدءما» اهم الحوادث التي وقعت خلال العام الماضي في بلاد الشرق الادنى بصورة موجزة. ونترجم فيما يلي ما يختص منها بفلسطين وقد بدأت المجلة سرد حوادثها من اليوم الثاني والعشرين لشهر كانون الثاني عام ١٩٣٥ حتى اليوم الثاني والعشرين من شهر كانون الاول من السنة نفسها.

رخاء موهوم
وخير لا أساس له

في يوم ٢٢ كانون الثاني افتتح المندوب السامي حفلات اسالة البترول العراقي في حيفا وبذلك أنجز خط الانابيب الذي يمتد في الصحراء من كركوك الى حيفا. ثم توالى الخير «كذا» على البلاد بانشاء خط ملاحة بحرية بين تل ابيب والموانيء الاوروبية وسيرت عليه باخرتان.

حوادث الفيضانات
في نابلس وطولكرم

وانتاب مدينة نابلس في هذا الشهر فيضان شديد وهطلت امطار وسيول سببت خسائر فادحة للاهلين كما راح عدة ضحايا من الانفس. ومنيت طولكرم ايضا بمثل هذه الخسارة.

خزينة الحكومة
عامرة بالاموال

ووقعت في شهر آذار العاب المكابياد، والقى اللورد ملشيت خطابا «بالغا» كما تقرر منح تل ابيب قرضا ماليا قدره مليون جنيه قدمته شركة البرودنشيال في لندن. وأعلن ان الخزينة العامة لحكومة فلسطين «مليئة» بالاموال.

تهريب الاسلحة
والتعاون الخيالي

وفي شهر تشرين الاول نشأت ازمة سياسية حادة بين العرب واليهود على اثر اكتشاف اسلحة مهربة داخل براميل من الاسمنت في جمرك يافا. «واتهم» العرب ان اليهود يقومون بتهريب الاسلحة الى فلسطين. وقد احتج العرب اذ ذاك على الحادث وأضربت البلاد، على ان حوادث مروعة لم تقع بينهما. كما وقعت حوادث اخرى بين العرب واليهود خلال العام المنصرم ولو ان التعاون بين العنصرين في مسائل رئيسية كان ظاهراً «كذا»

شقاق داخلي بين اليهود

وشهد العام ايضا شقاقاً داخلياً بين اليهود سببه ان الاصلاحيين المتطرفين يناوئون «الهاعفارا» في مسألة تصريف البضائع الالمانية في اسواق فلسطين، ووجهة الخلاف ان مؤيدي (الهاعفارا) يعتقدون انهم يؤدون، بتصريفهم البضائع الالمانية، اكبر الخدمات لليهود الالمان. لان الحكومة الالمانية لا تبيح اخراج رؤوس الاموال من المانيا وتبيح تصدير البضائع بدلا منها، ويعتقد الاصلاحيون ان مساعدة المانيا تجاريا جريمة كبرى ضد الصهيونية وعلى ذلك يجب مقاطعة المانيا على كل حال

المقابلتان التاريخيتان

وفي يومي ٢١ و ٢٢ كانون الاول

المجلس التشريعي

«بقية المنشور على الصفحة الثانية»

وهو اعجوبة المجالس لان المندوب السامي يحق له ان يبرم مشروع قانون وينفذه اذا رفض المجلس في مدة يراها المندوب كافية لاقراره بينما المجلس الحر يجر رئيس الوزارة الى اروقة المجلس ويحاسبه على ما اجرى من الاعمال ثم يسحب منه الثقة اذا اراد!

وهو اعجوبة المجالس النيابية في العالم لانه لا يسير في عدد اعضائه بحسب تعداد النفوس بل يسير بحسب اهواء السياسة، فالبلاد عربية واليهود والاجانب فيها أقليات، وبالرغم من ذلك فقد عمدت السلطة فجعلت الاعضاء نصفهم عرب، ونصفهم اجانب من الانكليز واليهود. وازدادت شططا فجعلت قسما من الاعضاء العرب منتخباً وقسما معيناً حتى تمن لا اصدقائها بالجاه والمنصب. وجعلت الاعضاء المنتخبين اقلية والمعينون اكثرية فهم (١٢) منتخباً امام (١٦) معينا.

والمجلس التشريعي ليس بشكله الحاضر مخالف للتقاليد بحشره خمسة من الموظفين الانكليز في عداد اعضائه. هؤلاء يمثلون السلطة التنفيذية وقسم منهم يمثل السلطة القضائية فكيف يجوز الخلط بين ممثلي السلطات التنفيذية والقضائية والتشريعية لان العرف الحديث يقضي بفصل السلطات فالسلطة التشريعية تسن القوانين والسلطة القضائية تحكم بموجب هذه القوانين والسلطة التنفيذية تنفذ احكام السلطة القضائية، فمجلسنا اذن من هذه الوجهة كشكول، المجلس فيه من كل صنف، فيه خلط وترقيع وفوضى وهل تلك السياسة المتبعة في فلسطين غير عجيبة؟

في المجلس عضوان عن التجار الانكليز فكأنه لم يكف الانكليز ان يكونوا الحكام في البلاد سياسياً حتى ادخلوا لنا تجارهم في تشريعنا. والتجار الاجانب في البلاد طلاب منافع وتجارة فبأي عرف يجوز للضيف ان يتحكم بتشريع المضيف، وهل للتجار الاجانب نواب في البرلمانات في الامم المختلفة عامة وفي البرلمان الانكليزي خاصة؟

واليهود في هذا المجلس سبعة اعضاء (٣) منتخبون وهذه نسبتهم العددية و (٤) معينون وبذلك صار لهم نصف عدد اعضاء العرب فكان اليهود في فلسطين اصبحوا نصف السكان فما السر في ذلك؟ نرجو الجواب من رؤساء الاحزاب التي تفكر بقبول المجلس على شكله الحالي؟

. . .

وبعد فاية فائدة ترجى من مجلس تشريعي لا يحل ولا يربط، يحتل الغرباء نصف مقاعده، فيه اثنان عن التجار الانكليز وخمسة من الموظفين الانكليز ورئيس انكليزي وحاكم انكليزي له سلطة الهيئة يأمر وينهى يقبل ما يشاء ويرفض ما يشاء!

عصام

الماضي قابل المندوب السامي لحكومة فلسطين الزعماء العرب واليهود وبحث معهم مشروع المجلس التشريعي

هذا موجز ما سردته مجلة وزارة المستعمرات، والقارىء العربي ان ينظرا

. . .

الناصرة

تمثيل

رواية باهرة

قامت مدرسة الاحد الارثوذكسية الناصرة بتمثيل رواية «سجود المجوس المسيح» وقد اكتظت القاعة بالحضور واعجبوا بالتمثيل ايما اعجاب. وخطب في الحفلة رئيس المدرسة السيد حنا نصار وتبعه الشاب فائز جرجورة. وعند الانتهاء جمع بعض المال لترقية المدرسة وانفض جمع الحاضرين الذين اعجبوا بالحفلة والتمثيل

تنقلات المعلمين

نقلت ادارة المعارف الاستاذ حنا خازن المعلم الرياضي في مدرسة المعارف الناصرة الى مثل وظيفته في الخليل وكان نقلا فجائيا تأثر له الطلبة واولياء امورهم فنتمنى للاستاذ التوفيق في مركزه الجديد

مستشفى السل

عقد الاجتماع الذي كتبت لكم عنه للبحث في مستشفى السل في منزل السيد شفيق قعوار وحضره جميع الاعضاء وتباحثوا في النقط التي يجب طرحها للاجتماع يوم الجمعة القادم وسأوافيكم بما سيحدث. وعسى الحكومة تقرر نقل المستشفى الى مكان آخر

الى دائرة البلدية

على اثر ما نشرته «الدفاع» عن عدم انارة احد الشوارع في حارة الزاوية قدم اهالي ذلك الحي اليوم عريضة للبلدية ذكروا لها فيها بعض ما ينجم عن اهمالها من اضرار. فعسى دائرة البلدية تهتم لهذا الطلب العادل وتعمل على انارة الشارع

اعلان

صادر من دائرة اجراء يافا عدد ٥٤٤٤ سنة ٣٥

اصحاب الملك: درويش بن مصطفى البورنو بصفته وكيلا عن نفيسة بنت لطفي الدح وفهيمه بنت احمد البورنو واحمد وحفيظة اولاد ابراهيم البورنو وبدريه بنت محمد البورنو وعارف وصديقة وسعديه اولاد محمود تركي

الملك: دار واقعة بمحلة رشيد بيافا مكونة من ثلاث غرف ودكان

مقداره: كاملا

حدوده: شمالا ديب صيداوي وحسين الحرامي قبلة طريق شرقا مصطفى جعفر دلال غربا وقف حنيفة بنت الغلاييني

ملاحظات: هذه الدار مقيده بالطابو تحت نمرو ٢٨٨٠ تاريخ ١٩ - ٨ - ٣٠ و ٧٩٨ - ٣١ تاريخ ٧ - ٣ - ٣١ وتقرر بيعها بالمزاد العلني لعدم قابليتها للقسمة وتوزيع ثمنها بين الشركاء كل بنسبة حصته

بناء على قرار رئاسة اجراء يافا سيطرح في ميدان المزايدة العلنية بعد مضي خمسة عشر يوما من تاريخ نشر هذا الاعلان الاملاك المبينة اعلاه خاصة المذكوره اسماءهم اعلاه

فمن له رغبة في شراء الملك المذكور فليتقدم الى المزايدة ويضع اسمه ومقدار المبلغ الذي يدفعه وديبوزيتو عشرة في المائة او كفالة من احدى البنوك في ذيل القائمة التي ستعطى للدلال والاحالة الموقتة تكون بعد مضي ثلاثين يوما من تاريخ القائمة المذكورة ثم تعاد المزايدة ثانية على ان يقبل الضم عليها في المائة خمسة لمدة خمسة عشر يوماً وبعده تحال هذه الاملاك قطعياً لاسم المزاود الاخير وتجرى المعاملات اللازمة حسب الشروط المبينة في قائمة المزايدة ولاجله صار اعلان الكيفية توفيقاً للمادة ١٠٢ من قانون الاجراء

تحريراً في ١١-١-٣٦

مأمور اجراء يافا
فياض الخماش

العراق

حجاج الهند في العراق

في برقية من الهند ان قوافل كبيرة من الحجاج الهنود يعدون معدات السفر الى العراق ومنه بالطريق البري الجديد الى الحجاز. ويربو عدد القافلة الاولى على ٣٠٠ حاج.

مؤتمر مفتشي المعارف

عقد مؤتمر مفتشي المعارف الجلسة الثانية برئاسة الدكتور فاضل بك الجمالي مفتش المعارف العام وتم بحث الشؤون في الطرق الواجب سلوكها في التفتيش ومراقبة المعلمين والطلاب وسير التدريسات وتطبيق الانظمة والتعليمات التي تقررها وزارة المعارف.

القضاء على التهريب

ارصدت في ميزانية السنة المالية الجديدة مبالغ كبيرة للقضاء على التهريب وايقاف المهربين وذلك بزيادة عدد افراد الشرطة وشراء بعض السيارات المسلحة لهم وما يحتاجونه اليه من ادوات مكافحة المهربين.

مواليد عام ١٩١٧

لخدمة الجيش

اتصل بنا ان رئاسة اركان الجيش في وزارة الدفاع طلبت الى مقر التجنيد العام وجوب الاسراع في اعداد قوائم مواليد عام ١٩١٧ الذين انتهى فحصهم النهائي وهذا المقر اوعز بدوره الى مناطق التجنيد في الالوية بلزوم ارسال هذه القوائم بالسرعة المطلوبة. والمفهوم ان الدوائر المختصة تريد الاطلاع على القوائم لمباشرة اخذ الفرقة الاولى من المكلفين لخدمة الجيش.

معهد التربية البدنية

تهتم وزارة المعارف العراقية بالنهضة الرياضية في العراق وتسعى الى انماء هذه الروح في العراق عامة وفي المدارس بصورة خاصة. وقد تقرر تأسيس معهد عصري للرياضة البدنية في بغداد وستقدم لوزارة اختصاصين في جميع فروع الرياضة لتجهيز المدارس بمعلمين للرياضة يتقنون هذا الفن اتقانا تاما وستقوم بادارة هذا المعهد مديرية التربية البدنية التابعة لوزارة المعارف.

الجمعية الغزية

قررت هيئة الجمعية الغزية الخيرية في حيفا، في جلستها الاخيرة، أن تدعو جميع العلماء والفقهاء الى ناديها لقراءة بعض آي الذكر الحكيم واهدائها الى روح المرحوم شفيق بك الدجاني. وتوزيع الصدقات عن روحه، اذ كان من أعضاء هذه الجمعية المرازرة.

قريباً قريباً قريباً جداً في القدس

الغندورة

الرواية العربية التي يجب ان يشاهدها الجميع
الرواية التي تظهر لنا روح السعادة المنشودة
الرواية التي تناجينا روح الحب
باشتراك سلطانة الطرب في الشرق
السيدة منيرة المهدية
التي تزهو في فلمها على عبقريتها الغنائية
الموزع في فلسطين وشرق الاردن:
سقراط طوفانيليدس
القدس ـ شارع الاميرة ماري

افخر انواع الصابون النابلسي

له شهرة واسعة

مصنوعات صابون
الصابون النابلسي المحمود
صابون
زيت زيتون
نابلسي حسن شكعه
ماركه

اصحاب الملك: نابلس

انقى صابون يستعمل في البيوتات الكبيرة نظيف يطري البشرة ويجعلها بضة لامعة

ماركه مسجله

نال الجائزة الاولى في معرض نابلس سنة ١٩٢٤ رائحته جميلة لانه مصنوع من زيت الزيتون النقي

الوكلاء: محمود كمال قطان: يافا — محمد حمدي المصري: حيفا — محمود فيضي اخوان: القدس

لا تدخل الى بيتك صابونا سواه

ماذا تسمع اليوم

عن محلات السادة دجاني اخوان

يافا ـ تلفون ٧١٦

الاحد في ١٢ يناير سنة ١٩٣٦

١٠٫٠٠	قرآن كريم ـ الشيخ محمد عكاشة
١٠٫٥٠	حفلة موسيقية رباعي العقاد
١١٫٣٠	حفلة غنائية صالح عبد الحي وفرقته (شريط ماركوني)
١٢٫٠٠	حفلة موسيقية رباعي العقاد
٢٫٠٠	اسطوانات تركية منتخبات اوديون
٢٫٤٠	النشرة الاخبارية والنشرة التجارية الاولى
٥٫٠٠	مساء قرآن كريم الشيخ علي حزين
٥٫٣٥	اسطوانات
٦٫٠٥ـ٦٫٢٥	نتائج سباق الخيل بالانكليزية
٦٫٠٥	اسطوانات
٧٫٥٠	ليالي ومواويل بلدية ـ محمد العربي وفرقته (شريط ماركوني المسجل)
٨٫٢٠	اسطوانات
٨٫٣٠	مساء حفلة غنائية ـ محمد محمد عرابي وفرقته
٩٫٣٠	حفلة غنائية ـ هيام وفرقتها (شريط ماركوني المسجل)
١٠٫٠٠	حفلة غنائية ـ محمد محمد عرابي وفرقته
١١٫٠٠	النشرة الاخبارية
١١٫٣٠	السلام الملكي ـ ختام

اعلان

صادر من دائرة اجراء يافا عدد ٥١١٦ سنة ٣٥

أسماء الشركاء: غوستاف أنسوشر وشركه كفار غانيم ونجيبه عبد الله محمود أبو شاكرية ويوسف حسن يوسف وخليل حسن يوسف وزينب صالح مصطفى عبد الهادي وآمنة مصطفى عبد الهادي ومصطفى عبد الله أحمد عبد الله وعبد الرحمن عبد الله أحمد عبد الله وعبد الله مصطفى عبد الله سليمان وفاطمة مصطفى عبد الله سلمان وأحمد اسماعيل عرار وماير بوزن

الملك: قطعة أرض واقعة بقرية ليهودية قريبة لكومبانية كفار غانيم مساحتها ٨١ دونم و ٩٩٠ متر أرض بور ما عدا قسم منها محروث حديثاً

مقداره: كاملا

تاريخ سند الطابو: بلوك ٦٧٢١ قسيمة ١

ملاحظات: أن هذه الارض تقرر بيعها جميعها بالمزاد العلني لعدم قابليتها للقسمة وتوزيع ثمنها بين الشركاء كل بنسبة حصصه وثمن الدونم الواحد بمبلغ خمسين جنيه فلسطيني

بناء على قرار رئاسة اجراء يافا سيطرح في ميدان المزايدة العلنية بعد مضي خمسة عشر يوما من تاريخ نشر هذا الاعلان الاملاك المبينة اعلاه خاصة الشركاء المذكورة أسماءهم أعلاه

فمن له رغبة في شراء الملك المذكور فليتقدم الى المزايده ويضع أسمه ومقدار المبلغ الذي يدفعه وديبوزيتو عشرة في المائه أو كفالة من احدى البنوكة في ذيل القائمة التي ستعطى للدلال والاحالة الموقتة تكون بعد مضي ثلاثين يوما من تاريخ القائمة المذكورة ثم تعاد المزايدة ثانية على أن يقبل الضم عليها في المائة خمسة لمدة خمسة عشر يوما وبعده تحال هذه الاملاك قطعياً لاسم المزاود الاخير وتجري المعاملات اللازمة حسب الشروط المبينة في قائمة المزايدة ولاجله صار اعلان الكيفية توفيقاً للمادة ١٠٢ من قانون الاجراء تحريراً في ١١ — ١ — ٣٦

مأمور اجراء يافا
فياض الخماش

صوره البارون يسهيرو سكاتاني رئيس الطيران الياباني في طوكيو يسلم الجائزة للهر ووالف هرت الطيار الالماني الشهير

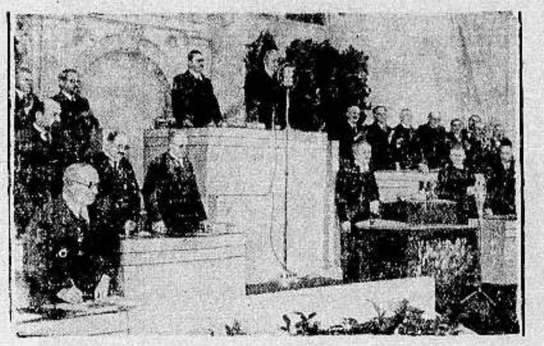

رئيس جمهورية تشكوسلوفاكيا يحلف اليمين في قاعة البرج ببراغ وقد اشير اليه بعلامة «أكس»

خارطة تمثل الجسر الذي اصطدمت به الباخرة الانكليزية وهو جسر حديدي يصل بين المانيا والدنمرك بالقرب من ماسندسوند والسكة الحديدية ممدودة في وسط المياه وقد اشير الى موضع الصدام بسهام

الآنسة ازابل ابنة المستر ماكدونالد رئيس الوزارة الانكليزية السابق وقد كانت سكرتيرة والدها. وتدير الآن احد الفنادق

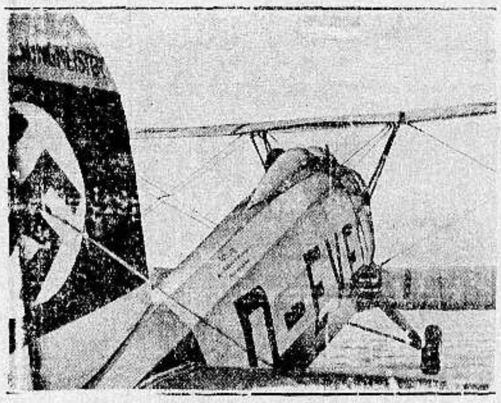

طائرة اخترعت حديثاً في المانيا قوة ١٤٠ حصاناً تقطع ٢٣٠ كيلومتراً في الساعة وترتفع الى الف متر في ثلاث دقائق

الطيار الافرنسي ذي سانت اككوبري وزوجته الذين سقطت بهما الطيارة في صحراء افريقيا وقد اهتدى اليهم بعض البدو بعد ثلاثة ايام من الحادث وارسلوهم الى القاهرة

اخبار محلات بوتاجي

في يافا وحيفا

رسول سريع

يسطير لديه ما يطلب منه

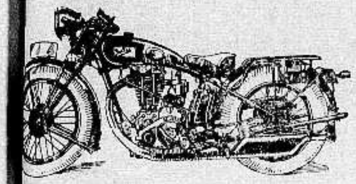

عزيزي اميل!

بما اني اشتغل عند السادة قرمان ديك وسلطي وشغلي يقضي علي ان اذهب مراراً الى محلات كثيرة في البلدة وخارجها وبما انه كثيراً ما اضطر الى سلوك طرق لا تمر بها الباصات التي تسير في المدينة ناهيك عن كثرة المصاريف اليومية التي اقوم بها للباصات لذلك اعتمدت ان اشتري دراجة من واردات محلاتكم الماركة المشهورة بمتانتها وسرعتها والراحة بركوبها بان تكرمتم فسهلتم لي اقتناء مطلوبي هذا تصيروني ممنونا الى الابد واقبلوا مرسلي اليكم طيه جنيه دفعة من اصل الثمن على ان ادفع لكم الرصيد منه كل اول شهر واشكركم

«يعقوب»

قرأ بوتاجي هذه الرسالة وعلم ان صديقه يرغب في الحصول على دراجة من الطراز المتين فاشار الى عامله ان يعد له دراجة من اول باب ثم يرسلها اليه بعد ساعة واحده وهذه الدراجة التي اعدها هي بسكليت من الطراز الانكليزي المضمون وارد بوتاجي تسير براكبها اخف من النسيم وهو لا يشعر ببعد المسافات بل انه يقطعها بكل راحة ويوفر عليه وقتا ثمينا كان يقضيه في انتظار الباصات، ونقوداً كان يصرفها يوما بلا حساب

وقد علم بوتاجي بعد اسبوع بان صديقه المذكور قد حصل على زيادة راتب لانه صار يقوم باشغاله بكل دقة ويلبي الطلب بكل سرعة بفضل البسكليت التي اتخذها له رفيقا ونعم الرفيق

وافضل ما ينصح به بوتاجي لجميع الشبان الذين تدعوهم اشغالهم الى سرعة العمل والسير الطويل في اطراف البلد والتجول بداعي العمل ان يختاروا هذا الجنس من الدراجات المضمون الى الابد

واثباتا لذلك يقدم دليلا واضحا من الدراجات نفسها التي اشتراها اصدقاؤه منذ نهاية الحرب الكبرى وهي لا تزال الى الآن تخدمهم بكل دقة وامانة حتى انهم لا يبدلونها بماركات غيرها ولو جديدة مهما مدحها المادحون

جربوها او اسألوا الذين تثقون بهم من المجربين تجدوا في جوابهم اثبات ما يقدمه اليكم بوتاجي من ان هذه الماركة التي هو محتكرها لا يمكن ان يقاربها في الدرجة ومتانة اي ماركة اخرى سواها ولا يقوم بخدمتكم الى مدة طويلة غيرها.

اطلبوا التفاصيل من محلات بوتاجي في حيفا قرب البوسطة وفي يافا امام سراي الحكومة

الوكلاء القدس: غوردن بوتاجي. اللد: سليم ومحمد الخالدي. غزة: الحاج عبد الرؤوف البورنو. نابلس: عادل التميمي. طبريا: ابراهام كوبي. الناصرة: نصري قعوار. الرملة: زيادة اخوان

الوكلاء في عمان • حايك وابو الهدى

تباع التذاكر في محلات متعهدي الفيلم

السادة نقولا وفوتي البوري

شارع بسترس والعجمي تليفون ١٥٨٢ ومن شباك السنما ليلا نهارا

ايكم يا اهالي يافا والبلدان المجاورة الكرام

نزف بشرى وصول تاج الافلام العربية الناطقه

دموع الحب

الذي تنتظره الوف الجماهير بفارغ الصبر

سيعرض ابتداء من مساء السبت في ١١ كانون الثاني (الجاري)

في سينما **اوفير** تل ابيب

الحفلة الاولى الساعة ٦،٣٠ مساء — الحفلة الثانية الساعة ٩،٢٠ مساء

وبقية ايام الاسبوع ثلاث حفلات كل يوم

الاولى الساعة ٣ — الثانية الساعة ٦،٣٠ — الثالثة الساعة ٩،٢٠

احجزوا تذاكركم من الآن لانها محدودة ومنمرة

(مطبعة الدفاع بيافا)

يافا ـ يوم الاثنين في ١٨ شوال ١٣٥٤ ـ الموافق ١٣ كانون ثاني ١٩٣٦

صاحب الامتياز والمحرر المسؤول ابراهيم الشنطي

مدير الادارة شوكت حماد

رقم التلفون ١٠٧٥ و ١١٨٧

الدفاع

جريدة يومية سياسية مصورة

العدد ٥٠٤ ـ السنه الثانيه

ادارة الدفاع في عمارة حزبون شارع جمال باشا ـ يافا

العنوان البرقي : الدفاع يافا : ص . ب ٢٥٥

	عن سنه	عن نصف سنه
قيمة الاشتراك في فسطين	١٥٠	٨٠
في الخارج	٣٠٠	١٦٠

تقدم الاحباش وأسرهم الدبابات. توقع اغارة جوية على أديس أبابا. الاستعداد لمعارك فاصلة. مصر تحقق في حادث ضرب المستشفى. عهد الكتلة وميثاقها

هذا انتحار وطني

أطووا المشروع الذي يـ[ـريـ]ـق شرف أمة

مسابناع الاعداء لا يصفيه نقيصة مثل هذه

اختار الانكليز هذه الايام العابسة والعرب في اشد حالات القلق والتخوف والريبة، فعرضوا مشروعهم التافه يشترون به شرف امة. وقد سبق هذا العرض دعاية ضلال في البلاد والخارج، فقالوا عنه انه « منح » قبل اوانه، وان العرب لم يصلوا درجة من « الرقي » فيسبغ عليهم هذا الخير الانكليزي، وان الوطنيين منهم حتى هذه الساعة يصرون على عدم الاعتراف بالالتزامات الكثيرة، ولذلك فلا بد من التأجيل. ذلك لكي يهولوا في « الحدث » الذي سبقت اعلانه طبول، وتلته طبول، فتقبل عليه الامة الحائرة، او يقبل عليه من سئم طول الانتظار من ابنائها

وهذا المشروع الذي عرضوه اليوم مثل زميله الذي قدموه قبل ثلاث عشرة سنة، فكأن العرب لم يتقدموا خطوة طوال هذه المدة. وكأن المقصود ليس حل المشاكل القائمة بل الانتقام من الامة التي قابلت مشروعهم الاول بالرفض ويكفي هذا برهانا على سوء نية السياسة، وما تنطوي عليه من خبث، وانحراف عن الحق. وجاء المشروع أعجز من ان يحل مشكلة قائمة، لانه مسلوب القوى، ليس فيه من مظاهر المجالس النيابية غير ما نرى في البلديات التي انقلبت ادوات سيئة بما مسخوه من قوانينها وانظمتها، فبعدت الصلة بينها وبين الشعب

لا، أبداً. سوف تظل فلسطين العربية كما عرفها الانكليز واليهود ترفض كل حل يصبح غداً قيداً وغلاً في عنقها. سوف ترفض كل عرض يصبح وثيقة عليها يسجل فيها خضوعها واستسلامها لا قدر الله. سوف ترفض « الخير » الانكليزي وتمضي في سبيلها، فليس ما ستلاقي باشد مما لاقت. وسوف لا تقف عند هذا الحد، بل تأخذ في التجديد ونبذ الاسلحة التي تثلمت. وليست هذه سلبية كما يشيعون، بل هي طبيعة الامة التي ترى في المعروض عليها نقائص لا يرضى بها غير المحكوم عليه بالسجن المؤبد!

ومن الناس، بل من انصار المشروع، من يقول انه منبر للدعاية نثبت فيه على الاقل اننا لسنا اقلية في البلاد كما يشاع في اوروبا. ومنهم من يقول: حسبه انه يطلع العالم على مظالمنا. وفريق ثالث يخشى أن يعرض المشروع بعد ثلاث عشرة سنة من هذا اليوم وحين تكون البلاد يهودية! إذن كل منطق هؤلاء ان العجز، والامر الواقع، والقلق هو ما يحدو بالذين ملوا الكفاح، وحياة المجالدة الى قبوله. فهو من ثم سجل اسود لافلاس الحركة الوطنية في البلاد. وهو اقرار او اعتراف بالهزيمة. فهل حقيقة افلست البلاد؟ وهل حقيقة ألقت سلاحها الوطني وتقدمت تستلم؟ على السؤالين نجيب سلباً. انما الذين استسلموا اليوم هم الذين استسلموا قبل ثلاث عشرة سنة، واشتروا رضا الانكليز وصداقتهم بنكبات صبوها معاً على هذا الوطن. انما هم الذين امسكوا بالطرفين، طرف الامة وطرف الحكومة وتاجروا بالآلام والمصائب، وكانوا اوتادا قاسية عليها توطد الاستعمار البريطاني، وقامت خيمة الصهيونية. انما هم أولئك السلبيون الايجابيون، الشعبيون الحكوميون. هؤلاء وحدهم استسلموا، اما الشعب فبقي معتصما بوطنيته وخلقه، لم يلق سلاحا، ولم يعترف بهزيمة

يا فلسطين المكافحة في سبيل الله، والشرف، والميراث الحذري ان يأخذوك بالظاهر من هذا « الخير » فانه الرق الذي رفضته شعوب دونك مجداً، وتاريخاً، وقوة. قد يكون اليهود فوق الاربعمائة والخمسين الفاً. وقد يكون الانكليز اليوم أرسخ منهم في أي أيام مضت. وقد تكون فئة الوجاهة فيك اقرب الى المستعمر من أي زمن مضى — لكن معنويتك المدهشة، لكن الصابرين المرابطين من سواد شعبك، لكن الفئة التي تأبى ان تسجل على نفسها مخزاة الاجيال القادمة — هذه سوف تظل على استعداد، سخية سمحة، لا تخرج فلسطين من قبضة العرب والاسلام قبل ان تخرج هي من قبضة الوجود!

أما الانكليز فليطووا مشروعهم التافه، ولا بأس ان يقولوا ان العرب ما يزالون غير أهل لذلك « الخير »، وأنهم امة من طبيعتها العناد والمشاكسة، وعدم تقدير الظروف. ذلك أشرف لنا وأجدى من قبول هذه الوثيقة الرهيبة، يسجل فيها أخصامنا علينا ما قد سجله الفرنسيون على اخصامهم في معاهدة فرسايل. ويوم يستيقظ الضمير البريطاني ـ وهيهات ـ سيرى ان منع الهجرة والبيوع كان أكثر خيراً من مجلس يحتوي اصدقاءهم الذين نكبوا بهم البلاد منذ الاحتلال حتى اليوم.

بعد هذا ندعو الامة الى تنظيم صفوفها، فان الصهيونية قد لمست الحياة الشابة تغمر هذا الشعب، واخذت لذلك تتأهب وتستعد. وان لنا حساباً مع السياسة ومع الصهيونية لا يحله مجلس مسيخ كهذا المجلس، فالى انتظار التصفية!

ابراهيم

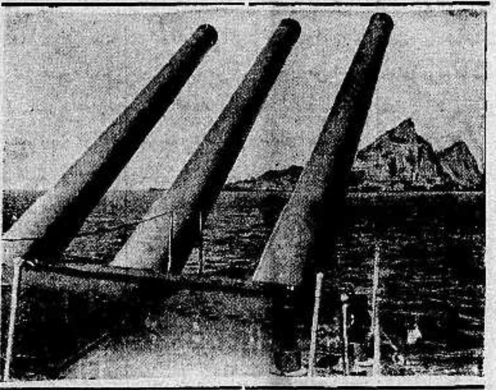

مدافع هائلة تطل على جبل طارق الصخرة التي عسير اقتحامها جواً ومن البحر

وقد اقيمت هذه الاستعدادات على أثر الاضطراب الدولي الحاضر

صورة أخذت من الجو تمثل تمرينات الطيارات الضخمة حاملات القنابل فوق الهرم بالقرب من القاهرة

شائعات وأحاديث خافتة

نوطئة لاطلاق سراحهم!

لا يزال بعض اليهود المهربين سجناء في انتظار الكفالة ثم الخروج! ومن بين هؤلاء عشرة في سجن القدس، قاموا بالمناورة التي اعتدنا سماعها. فاذا بهم يضربون عن الطعام، واذا بالحكومة تقلق للاضراب، وتبحث عمن يكفلهم توطئة لاطلاق سراحهم. وبهذا تصان حقوق العرب، وتبقى لهم بلادهم!

مكان القاضي العربي

ذكرت هذه الجريدة ان هناك محاولة لتعيين قاض يهودي مكان المرحوم شفيق بك الدجاني. ثم عادت فأكدت الخبر مرتين. وها إن جريدة دوار هايوم تزيد على ذلك بأن المرشح لهذا المنصب هو، دنكلبلوم، فلتستعد محكمة حيفا المركزية لاستقباله. أترى ليس في البلاد عربي يشغل منصبا عربيا؟

ذلك العار المعروف!

* الهجرة غير المشروعة عار وصمت به هذه البلاد، او على الاصح وصم به جبين السياسة الغائمة. وكان من الواجب سن قوانين صارمة للقضاء عليها. لكن الحكومة تركت ذلك للمجلس التشريعي ـ واحسرتاه! ونذكر بهذه المناسبة حادثة ليطلع عليها القراء ويحكموا!

بالسجن شهراً واحداً!

يهودي لم يخف ان يتقدم الى دائرة المهاجرة والسفر بشهادات هجرة مزيفة يطلب فيها احضار اقاربه للبلاد التي تضيق بامثال السيد بهاء الدين الطباع، لانه عربي! واكتشف التزوير، فقدموا هذا اليهودي الى محكمة تل ابيب امس فقضت بسجنه شهراً... واحداً

حضرها الحوارنة فقط!

سئل رئيس تحرير جريدة كيف يصف حفلة حيفا الشعبية. وتدفق هذا الرئيس في حماسة مطريا حفلة الشبان، وناعتاً حفلة جمعية الشبان المسلمين بانها كانت ذات نطاق ضيق ولم يحضرها الا ... الحوارنة! وكنا نحب لو حضرها هو ليرى هل ضاق رحاب المكان عن اربعة آلاف ام لا، وليرى هل كانوا حوارنة ام من سائر طبقات الشعب!

ليس له اي عمل!

حينما عرض مشروع المجلس التشريعي نعتناه في اول مقال بالمجلس « الاستشاري » لان ليس له الحق في وضع قوانين جديدة ولا تعديل الموجود. والذي فهمناه من مصدر قوي ان وزارة المستعمرات ارسلت تلح في انجاز القوانين، وبعد شهرين على الاكثر يتم ذلك. وهكذا يكون المجلس بيت « غنيات » فقط، ودون الاستشاري!

اغارة نصدها

اطلعنا على معلومات تشير الى البرنامج اليهودي القادم، وهو اغارة جديدة في طريق أنعام الوطن القومي. والذي نؤكده لليهود ان مساعيهم ستحبط بعد التنبه الخطير الذي اضحت الحركة العربية بفضله شابة راسخة القدم

مشاهدات صغيرة

« انبوبة فلوس »!

منذ ايام قلائل جاء « ها آرتس » ان العامل اليهودي « شراكا ابرامسكي » ابلغ البوليس ان « مجهولين » اطلقوا عليه النار على طريق قرية عطا بين حيفا وعكا، وانه هو شاهد « بأم عينه » النار تخرج من السيارة ... دون ان تصاب « ام عينه » هذه بأي « خرق »!

ولكن ما دام هو قد شاهد النار « بأم عينه » فان البوليس قد شاهد « بأم عينه » هو الآخر « انبوبة » بندقية صيد مع يوسف شيوع وحنا بيضا من قرية مشفا عمرو فاعتقلهما، وصادر « الانبوبة » ... المجرمة الاثيمة، فقد يكون فيها وحدها ما يكفي لارسال العربيين الى « بيت خالتهم » ... اكراما « لام عين » ابرامسكي!

وفي اليوم نفسه جاء « دوار هايوم » ان الادون يعقوب سلمن، بينما كان ذاهباً الى بيته في شمال تل ابيب، اذ بطلقات نارية تطلق عليه ... من « مجهولين » حسب العادة، موديل ١٩٣٦

ولكن هذا الادون « العبيط » عندما سأله البوليس عن مطلقي النار لم يجبه الا بقوله انه « لم ينظرهم » ... ويا للغرابة!

ولذلك اكتفى البوليس هنا بالحكمة المأثورة عنه، وهي ... « والتحقيقات جارية »، فلماذا هذا الاكتفاء؟

لان الذي يذهب « للصيد » في شمال تل ابيب او في جنوبها، لا يحمل معه « انبوبة بندقية »، اكتفاء منه بشيء آخر لا ينفع البوليس، وهو:

— « انبوبة فلوس » ...

مصباح منير

« كانت سيارة تحمل رزمتين من الجرائد والمجلات سقطت احداهما فوجدها بوليس اريحا وأبرق الى صاحبها في عمان تحت توقيع (مصباح) ودفع اجرة البرقية من جيبه الخاص »

هذا هو الخبر الذي قرأته في احدى الصحف فذكرني في الحال بانني وأنا في فلسطين التي تبعد عن مصر مسيرة ليلة كاملة للقطار العادي... لا « للاكسبريس » المجد، استطيع ان اقرأ جميع ما أريده من الصحف المصرية بمجرد فراغي من قراءة ما تيسر .. من الصحف الفلسطينية الصباحية

اما في عمان عاصمة الامارة الاردنية وفيها وزراء كرام، وساسة عظام، فانني أظل طول النهار ... وأنا على نار ... في انتظار الجرائد الى ان اشوف « سليم باشا مرار » ... ولا اشوف جريدة واحدة جاءت دائرة « باز بك قعوار »!

هذا مع العلم بان المسافة من القدس الى عمان، يقطعها « الشوفيرية الشطار » في اقل من ساعتين ونصف الساعة، فما العمل؟

في البرقية التي ارسلت على نفقة صاحبها من اريحا الى عمان، ما يجعل مديرية البرق والبريد العامة في عمان « تشوف الطريق » .. الى تعديل مواعيد قيام البريد من القدس، تعديلا يسد حاجة « اصحاب الكيف » من عشاق الصحف ...، فالبرقية التي « ستنير » الطريق مرسلة من:

— مصباح افندي ...

وماهم بسكارى!

أوعزت روما الى احد قناصلها فاصدر بيانا انكر فيه، على طريقة انكار الجنرال غرازياني قائد الجيوش الايطالية في الميدان الجنوبي القاء القنابل على مستشفيات الهلال الاحمر المصري! — وهي طريقة انكار الشمس في رائعة النهار — انكر القنصل هذا في بيانه وقوع حركة تمرد في ثكنات الجيش الايطالي في ميرانو، وقال عن حادث وقع هناك ... انه « طز فش » ...، فهو لم يخرج عن عصيان فريق من الجنود كانوا سكارى ... للاوامر الصادرة اليهم، ولم تتخذ الحكومة وسائل عسكرية لاخضاعهم، اكتفاء منها ... بالوسائل « المكرونية »!

ومن يطالع في البرقيات ان الفارين من الجنود الايطاليين صاروا يملأون السهل والوعر في يوغسلافيا، ويملأون « معسكرات الاعتقال » في المانيا، يدرك بطبيعة الحال ان الجنود المتمردين كانوا سكارى، وما هم بسكارى ولكن:

عذاب ربي شديد
منه سيصلون نارا
الجند جنوا جنوناً
ولم يكونوا سكارى
خافوا النجاشي فولوا
من قلب روما فرارا
لكن روما « بنيتو »
في « قشرها » ... لا تجارى ...

مشاهد

في بلادنا

ما يزعمه الصحفيون الاجانب

يقلبون الحقائق ويشوهون سمعة الوطن

« بقلم الاستاذ سليم الدمياطى »

« بعث صديقنا الاستاذ سليم الدمياطى برسالة مطولة من فينا « النمسا » في هذا الموضوع الهام، نثبت اليوم الشطر الاول منها، وغداً نثبت الشطر الثاني »:

ربما كان الدكتور كايم مراسل صحف النمسا الكبرى في بلاد العرب من اكثر الصحفيين الاوروبيين انتاجا فهو يتنقل من بلد الى آخر ومن قطر الى قطر حين يدعوه عمله الصحفي (او ربما كان له عمل اخر في ديارنا). فبينما تقرأ له رسالة اليوم من السويس اذا به غداً في دمشق او حيفا او القدس او القاهرة يبعث برسائله منها. وهو في رسائله يحاول ان يحلل كل ظاهرة من الظواهر النفسية او الاجتماعية او السياسية التي تنتاب الامم العربية في هذا الزمن. فهو كما يظهر لي مركز استخبارات وصحافي متنقل ولا ريب انه مرن نشيط وكتاباته، او على الاصح رسائله الصحفية في اللغة الالمانية، عذبة الاسلوب واضحة المعاني ولذا فانها تتصدر الصحيفة التي تنشر فيها في كل مرة. والناس يطالعون رسائله بشغف « كما علمت » وذلك لانه يحاول فيما يكتب النقد اللاذع المرير واحيانا السخرية مما يصادفه من حوادث لا مجرد وصف دقيق للواقع الراهن. فهو يحاول الدكتاتورية بينما عمله الصحفي الاجنبي دمقراطي بل اشتراكي عام.

واجب الصحفى الاجنبي

ولعلي في امثلة من كتاباته اقدمها فيما يلي عن استقراآته، في بحوثه العجيبة عن العرب وتيار الحركة العربية الراهنة استطيع تصوير شخصية تقيم في بلادنا ما كان احراها لو اسبغت على انتاجها الصحفي كساء النزاهة والشرف وصحة الاستنتاج لا الدس والطعن لا سيما والمذكور يحمل لقباً علمياً وله بين الصحافيين في النمسا مقام

ومن الامور المقررة ان للثورات الشعبية عوامل كثيرة منها ما هو داخلي قهري — ومنها ما هو خارجي، وان اشعال نيران الثورات والاضطرابات قد يكون وليد عمل صبياني سخيف. والدكتور المذكور يعلم من امر الثورات الشعبية التي حدثت في بلاده « النمسا » وكان اخرها في فبراير من العام المنصرم وكم كان ضحاياها وما كانت اسبابها والدوافع العامة التي اوقدت لهيبها ونشرتها

ثورة ابن الخوام

وقد نقلت الانباء البرقية قبل بضعة اشهر خبر اشتعال ثورة في العراق تزعمها الشيخ « ابن الخوام » اعلن فيها العصيان ثم عقب ذلك تفاصيل برقية في الصحف عن مداها.

ولهذه الثورة اسباب كما ان للثورات التي حصلت في النمسا اسبابا تشابهها في بعض النواحي، واذا برسالة من الدكتور كايم من دمشق عنوانها « ثورة في الصحراء » نقل فيها ما كانت تتناقله الالسنة عن هذه الثورة ومبلغ استفحالها ثم نقل ما كانت تذكره الصحف المختلفة عنها وذكر بعض عوامل تلك الثورة وما قد ينتج عنها سيما « والثوار تمكنوا من دحر قوى الحكومة « كذا » القائمة في بغداد » ثم صال الدكتور وجال في بحثه ونظراته وخرج اخيراً من ذلك بنتيجتين هما:

١ — ان « هذه الثورة (ثورة ابن الخوام) دليل قاطع على استحالة فكرة الوحدة العربية « كذا » لان الثوار عرب والحكومة القائمة في بغداد عربية » منطق عجيب!

٢ — ان « هذه الثورة تدفع المطلع الى السخرية من الفكرة الشائعة عن امكان الوحدة الاسلامية » لان الثوار شيعيون وهم باسم الشيعة يحاربون الحكومة القائمة وهي حكومة سنية »!

يبررون لانفسهم

ماينكرونه على العرب

مرحى دكتور العلم! كان يجب عليك ان تفرد لهذه الابحاث مجلداً خاصاً كما تقضى بذلك مبادىء البحث العلمي الصحيح لان هاتين النتيجتين لا تقلان اهمية عن فكرة الجامعة الاوروبية التي عقد من اجلها حتى اليوم عدة مؤتمرات دولية كان آخرها في صيف هذه السنة حين خرج المؤتمرون يحمل الواحد بين يديه مذكرات ولوائح هي مجلد بنفسها.

لقد حاول قبل الان مراسل اسمه (دنكان) اقام في الجزيرة العربية عامين ثم اصدر كتابا في الحركة العربية يجدر بك ان تطلع عليه وان لم يكن الهر دنكان دكتوراً مثلك ولكن وفق في محاولته اكثر

يقظة العرب وزعامة ابن السعود

وحاول (روبرت دنكان) في كتابه الجديد وعنوانه « يقظة العرب » وزعامة ابن السعود ان يصور فيه اهال الاوروبيز شأن هذا البطل وقد سماه « نابليون الامة العربية » ينفذ احلامه الواسعة سيما وهو رجل الامة العربية ومحط انظار العالم الاسلامي قاطبة.

اعلان

صادر من المحكمة الشرعية بالقدس

تقدم لدي مضبطة مؤرخة في ١٦ كانون اول سنة ٩٣٥ مختومه من مختار واختيارية اريحا تتضمن ان سلامه بن سالم الخطيب من قصبة اريحا توفي منذ خمسة اشهر وانحصر ارثه في زوجته عايشة بنت عبد القادر خليفة وفي اولاده محمد وسليمان ومسلم وسليم وحلوه ولا وارث له غير من ذكر فمن له اعتراض على هذا الارث عليه ان يراجع المحكمة خلال اربعة اشهر تمضي من تاريخ النشر

قاضي القدس الشرعي

بئر السبع في طريق التهويد

عشرات الوف الدونمات تباع سرا وعلانية

في هذه الفترة التي يسود القلق فيها النفوس، والتي شغلت « الزعماء » ورجال الهيئات في قبول المجلس التشريعي أو رفضه، نرى أيدي اليهود تتفق مع أيدي بعض السماسرة على تهويد هذا القسم العربي. ومن المؤسف ان نرى العقبات تزال أمام اليهود ويسهل لهم الشراء براسطة بعض ذوي النفوذ. وسهل عليك ايها القارىء ان تتصور: بدو جهلاء فطروا من نشأتهم على طاعة رؤسائهم ومشائخهم تديرهم ايدي سماسرة تفننوا في أساليب الغش والخديعة دسوا بهم وسائط بينهم وبين اولئك البدو المساكين. فبالترغيب والترهيب يجبر البدوي على بيع ارضه من اليهود لينعم اولئك بسيارات يقتنونها او نساء يتزوجونهن

هذا القسم من المشائخ يلعبون اخطر الادوار في تهويد اراضي السبع فهم مسيرون بأرادة رؤسائهم اليهود او من هم دون اليهود من السماسرة المتسربلين بسربال الوجاهة، يلعبون دور الوسيط بين السذج من البدو يسخرون ذكاءهم وسيطرتهم ومركزهم في هذه الجناية الوطنية

آلاف الدونمات تسجلت رسميا باسم اليهود — الاحصاء الرسمي مئة الف دونم تقريبا —

وهناك اكثر من ضعفي هذا العدد بيع بموجب عقود ولم يتسجل بعد، ومثل هذا العدد تحت المساومة، وقريباً يجري الاتفاق عليه. هذا والكل منا مشغول في قبول المجلس التشريعي أو رفضه

اننا لا نناشد ذلك النفر من المشائخ بل نناشد افراد هذا الشعب الذي لم يعد يعرف كيف يصد عنه الضربات ان يلتفت الى هذا القضاء وأن يستغل امواله فيه، ونناشد الهيئات ان ترسل من يقف على مصائب هذا القضاء ليكشفها للجمهور

والان دعني اذكر لك جانبا من خدمة الحكومة نفسها للمصالح اليهودية وتغاضيها ليتم تطبيق برنامج الوطن القومي اليهودي في هذا المعقل العربي:

في غربي البحر الميت وجنوبي اللسان اراض تبلغ مساحتها حوالي المئة الف دونم، تملكها عشائر قبيلة التياها كمرعى عام لمواشيها (واسم ذلك الموقع القرعه. ومواقعه القرعيه: التربيه، وقاعي، وجرابه، وعين عروس، وعين الحجيره) ولقد كانت هذه الاراضي حتى العام الفائت مملوكة من تلك العشائر الا ان يهوداً مدفوعين من قبل شركة استثمار البحر الميت مدوا ايديهم لتلك الاراضي فبدأوا بحرق غاباتها وتجفيف مستنقعاتها ثم بدأوا اخيراً بتعبيد الطرق داخلها وبناء البراكات واستثمارها من جميع الوجوه بحجة انها ضمن حدود امتياز البحر الميت. كأن بلية هذا الامتياز قد امتدت من البحر الى البر ولم يبق له الا ان يمد يده الى الاراضي المجاورة له ما دامت الحكومة تعاضده

هب مشائخ التياها في ذلك الوقت واخبروا الحكومة باعتداء اليهود وأبلغوا ذلك مشافهة لفخامة المندوب، فذهب حاكم اللواء وقائمقام القضاء وكشفوا

على الاراضي المعتدى عليها، ورتبوا لذلك الخرائط اللازمة ووعدوا برفع يد اليهود عنها وعداً عرقوبيا لان البدو في تلك المنطقة هبوا لاسترداد حقهم وأراضيهم المغتصبة بالقوة، بعد ان رأوا مماطلة الحكومة، بكف يد اليهود عنها وارجاعها لاهلها. وحتى الان لم يتم شيء، وفي كل يوم تزداد قدم اليهود رسوخاً

وقد شاع اخيراً ان تلك الاراضي بيعت اسمياً من قبل شيخين من شيوخ التياها لمحاذاة اراضيهم لتلك المنطقة، وهما جدوع الاعثم وسلمان ابو ربيعه. فهذان بالاشتراك مع بعض المتزعمين يحاولون افساد خطة الباقين وغش البدو بتطمينهم الى ان الحكومة سترجع لهم اراضيهم المغتصبة وترفع يد اليهود عنها في اسرع وقت. وهم بعملهم هذا انما يحاولون تهويد هذه الاراضي مقابل ما يربحونه من اموال. فمصالح البدو عندهم شيء لا قيمة له طالما هم يجنون الارباح

تصور ايها القارىء حالة اولئك البدو المساكين الذين يعيشون على الساعة، اولئك الذين يتخطفون العيش من يد القدر، ومن رعي مواشيهم لتجود لهم بشيء من اللبن والصوف، اولئك الذين اتعبهم المحل والجفاف، فلم يعد لهم امل الا في تلك المراعي يسرحون فيها اغنامهم وابلهم لتدر عليهم قسطاً من الخير في شظف من العيش وشقاء من الحياة. تصور حالتهم وقد جردوا من مرعى مواشيهم بعد ان جردوا من اراضيهم المفتلحة، واترك لنفسك الحكم. كل هذا يقع تحت نظر الحكومة وسمعها، وهي ما تزال تدعي انها نصيرة الفلاح والطبقات الضعيفة

صبت الرزايا على هذا القضاء صبا. فصار بعض مشائخه صنائع لليهود أمثال « س. س » ذلك السمسار الذي يتباهى هو وابنه بسوق سيارة أهداها له اليهود ذلك الذي ارجعه الاستاذ الشيخ الراميني للاسلام بعد ان عده مرتدا لسمسرته وبيعه، لكنه عاد فكفر فتوسط فسمسر. وامثال « ز » ذلك العرايشى الذي تزيا بزي البدو فاكتسح بدهائه ومكره اراضي المزازمة وهودها بمشاركة زميله الغني « ب. ت » ذلك الذي افتتح مكتبا علنيا للسمسرة وغطاه ببعض تنكات من البنزين للتمويه على عيون السذج والمساكين ذلك المكتب الذي يؤمه الكثيرون من شركائه او من هم راضون عن عمله وغايته

والى عدد قادم

« فتى البادية »

تركيا تتسلح في الجو ايضاً

قالت « الفينينشيال تايمس » الانكليزية وافق المجلس الوطني الكبير في تركيا على المشروع الجديد الذي وضعته الحكومة التركية للتسلح الجوي، وعلى عقد قرض أهلي لهذه الغاية يبلغ ٣٫٥٠٠٫٠٠٠ جنيه انكليزي

. . .

سوريا

تأبين الزعيم هنانو

اقيمت في مدرج الجامعة السورية بدمشق حفلة التأبين الكبرى للزعيم العربي الراحل ابراهيم بك هنانو وقد اشتركت فيها وفود البلاد بأسرها وضاق المكان على سعته بجموع من حضروا للاشتراك في تأبين الفقيد وقد افتتح الحفلة فارس بك الخوري وتلي على الاثر آي من الذكر الحكيم. ثم اعلن الحداد دقيقتين. ثم القيت كلمة الكتلة الوطنية القاها دولة هاشم بك الاتاسي ثم عقبه الاستاذ عمر ابو ريشه شاعر الشهباء. وبعده تلا فارس بك الخوري رسالة غبطة البطريرك.

ثم جاء دور اديب العربية الاستاذ اسعاف النشاشيبي فالقى كلمة رائعة. ثم تليت قصائد الاستاذ بشارة الخوري، فؤاد باشا الخطيب شاعر الثورة والاستاذ شفيق جبري، كما القى الدكتور كيالي خطابا طويلا تحمس له الحاضرون. ثم وقف الاستاذ فارس الخوري فأخذ يتلو كتب التعازي والبرقيات

تزول آثار البرد والرطوبة

حالا باستعمال لزقة الكوك الاميركانية كما تشهد اختبارات عدد عظيم من رجال السياحات والاسفار: كتب اليّنا المستر ا. ك. « يقول » اني استعمل منذ ثلاثين سنة « لزقة الكوك » فاذا اعتراني البرد الخفيف فاتداركه بوضع لزقة واحدة في صدري واذا كان شديد فأني اضع أخرى بين اكتافي واتركها تذهب الالم وهكذا اداوي جميع اوجاعي واحيانا لا احتاج الى لزقة كاملة بل اضع نصف لزقة وفي كثير من الاحيان تكفي « لزقة الكوك » الشافية من مختلف الاوجاع والالام خصوصا اوجاع الظهر وتأثيرات البرد والرطوبة التي تزول في الحال لان « لزقة الكوك » تحفظ حرارة منظمة في المكان الذي توضع عليه وتنظم الحركة الدموية. لاحظ عند طلبك (لزقة الكوك الاميركانية المخرمة) الاصلية وجود « ماركة النسر والدائرة الحمراء » عليها. تباع في الصيدليات باربعة قروش رقم ٣

اعلان

تقدم لدي مضبطة مؤرخة في ١٥ كانون الاول سنة ٩٣٥ مختومة من مختار واختيارية قصبة اريحا تتضمن ان مسلم ابن سالم الخطيب من القصبة المذكورة توفي منذ ١٨ سنة وانحصر ارثه في زوجته عايشة بنت عبد القادر خليفة وفي بنته منها فاطمة وفي بنته تمام وبندر المولودتين له من زوجته شيخة الخشاب المتوفاة قبله وفي شقيقه سلامة. ثم منذ ١٧ سنة توفيت بندر المذكوره وانحصر ارثها في زوجها محمد العمر وفي ولديها منه خميس وعيسى ولا وارث لهما غير من ذكر فمن له اعتراض على هذا الارث عليه ان يراجع المحكمة خلال اربعة اشهر تمضي من تاريخ النشر

قاضي القدس الشرعي

اذا اردت

رقعة برتقال على ليمون

كريب فروت على خشخاش

اقصد بيارة « سوركوف » سابقاً وابو اجباره الان في صرفند الخراب

تجد مطلوبك باسعار متهاودة جدا

المخابرة: اما في البيارة او بعنوان محمد اسماعيل ابو اجباره عند ابو زكريا الحلاق بجوار السرايا

اخذ هذا المنظر للجمهور الذي احتشد في ميدان سباق الخيل يوم حفلة رأس السنة كما انه ظهر في الصورة جانب من الميدان وبعض السيارات الخصوصية

السباق القادم يوم السبت في ١٨ الجاري

اشحنوا برتقالكم بواسطة محل

جورج بطرس خمار

بحيفا

المجهز بعربات وصناديق لنقل الاثمار والبرتقال ومشمعات لحفظها من الامطار وعتالة وموظفين لمراقبة اشغالكم

خابروا صندوق البريد ٧٧٩ تلفون ٧٦٧ تلغرافياً: ترانزيت..

« وكيله في يافا الياس افندي قزعر فهو يطلب لكم الشاحنات »

الكاراج الاهلي بحيفا

شارع المحطة ـ جوار شركة الصناعات الكيماوية

لصاحبه السيد سليم طالب المغربي

مجهز بجميع الادوات الكهربائية على الطراز الحديث

المحل على استعداد لتصليح وتشحيم وغسل جميع انواع السيارات وعلى الاخص « لحام » الاوكسجين على اختلافه وتجليس « بودي » « وجنحان » السيارات

شعارنا الصدق في المعاملة والمهاودة في الاسعار

ملاحظة: الغسيل بالماء الحلو

مصبغة الشرق الكبرى

لصاحبها امين البديري

بناية الاسعاف

شارع البرية ـ نمرة ٢٠ ـ يافا

ان هذه المصبغة مستعدة لقبول صباغ الملابس على كافة الالوان للرجال والسيدات، والغسيل على الطريقة الكيماوية وعلى البخار وهذه المصبغة منذ تأسست حتى الان وشعارها الصدق والامانة والمحافظة على المواعيد ـ زوروا هذه المصبغة وجربوا مرة واحدة لتروا الاتقان والطرق الحديثة التي قل ان تجد مثلها في فلسطين.

دخنوا السجاير التركية الفاخرة

المصنوعة من اجود التبغ التركى

الجودة

الوجاهة

الاتقان

جميع هذه الاصناف تجدها في السجاير التركية

الاصناف: جوكيه كلوب. ياووه. يكي تورك غازي. يينجه. خانم اكسترا. ايكنجي

الوكيل العام

يوسف البينا

صفوة ما يحمله بريد الشرق والغرب

اقرأ هذه المعلومات القيمة الفريدة

ماذا تعد بريطانيا العظمى لليوم الرهيب

انقلاب عظيم في الجيش استعدادا للحرب المقبلة

حقائق منتزعة من امهات الصحف الانكليزية تقدم لك في سطور

« اذا اراد « جون بول » ان يعمل شيئا فانه لا يخطب عنه من فوق فوهات المدافع ولا من على ظهور الخيل ، وانما يعمل في الخفاء ، بلا جلبة ولا ضوضاء. ولولا ان في انكلترا صحفا طويلة اللسان لما عرفت الدنيا شيئاً قط مما يعمل الانكليز

لذلك نقتطف من امهات الصحف الانكليزية الحقائق الاتية ونضعها هنا امام القراء »

« المحرر »

اعادة تنظيم الجيش البريطاني

قالت « يور كشاير بوست » : اذا اخذنا المشروع الجديد الذي رسم لاعادة تنظيم الجيش البريطاني ، على علاته كما هو ، فان هذا المشروع سيكون منه ان يتقدم بالجيش الى مصاف غيره من جيوش القارة الاوروبية

على ان بريطانيا العظمى ستظل بالرغم من ذلك وهي محتفظة في الجيش بما فيها من العناصر الضرورية للحروب الفطرية ، او شبه - الفطرية ، التي قد تنشب في داخل الامبراطورية البريطانية (في المستعمرات) ، ثم يمكن لنا هذا المشروع الجديد بعد ذلك من ان نضع جيشاً في اي وقت في المكان اللائق به في اووربا ، الى جانب احسن جيش تملكه اكبر دولة من الدول العظمى

وستستغرق اعادة تنظيم هذا الجيش ثلاث سنوات ، ولن يتضمن هذا المشروع اي نقص في عدد الرجال ، وانما سيتضمن النقص في عدد الخيل وحدها. فقد علمتنا الحوادث الاخيرة ان نسرع في جعل جيشنا جيشاً « ميكانيكيا » بقدر ما تسمح بذلك وارداتنا المالية

« الدفاع » وما عند الدول العظمى كلها من الموارد المالية قد ينفد ، قبل ان ينفد ما عند بريطانيا العظمى منها . . . والبركة في المستعمرات ، وفي الممتلكات البريطانية ... وفي الهند درة التاج

كم يتكلف

جعل الجيش ميكانيكياً

وقالت « الفايننشال نيوز » : يمكن معرفة الاسس التي تبني عليها وزارة الحربية اعمالها من النظر الى ابواب ميزانية الجيش لعام ١٩٣٥ - ٣٦ » ففي الباب التاسع من هذه الميزانية نرى الارقام التالية وما يقابلها من ارقام العام الماضي :

للمدافع وعرباتها في هذا العام ٣٦٣,٠٠٠ جنيه ، وكان لها في العام الماضي ٣٤٦,٠٠٠ جنيه

لقنابل المدافع ١,٧٦٧,٠٠٠ وكان لها قبلا ٦٨٠,٠٠٠ جنيه
للاسلحة الصغيرة ٢٣٠,٠٠٠ مقابل ١٧٥,٠٠٠ جنيه
للسيارات الميكانيكية ٤٠٧,٠٠٠ مقابل ١٩٣,٠٠٠ جنيه
للتراكات الميكانيكية ٧٧٢,٠٠٠ مقابل ٥٠١,٠٠٠ جنيه

« الدفاع » هذا هو ما في الباب التاسع وحده .. وما خفي كان اعظم ..!

الساعة الجديدة تحتاج التنظيم !

وقالت « ذي تروث » علمنا اختبارنا مما شاهدناه من « التظاهر الايطالي » بالقوى العسكرية السريعة في تحركاتها ان نحول جيشنا الى جيش ميكانيكي ، ولسنا نقترح على الحكومة هنا بان تؤخر عقارب الساعة الجديدة لجيشنا ، وانما نحن نقول لها عن هذه الساعة انها في شدة الحاجة الى تنظيم دورانها ، واننا نهنيء المجلس الاعلى للجيش على ما اتخذه الى الان من الاجراءات لهذا التنظيم ، ولكننا نطالبه في الوقت نفسه بالمزيد مما صنع !

مدفع اوتوماتيكي خفيف للجيش !

وقالت « ساوث ويلز ايكو » : اصبح للجيش البريطاني الان مدفع اوتوماتيكي خفيف واسمه « برن » وهو مع انه « اختراع تشيكوسلوفاكي » الا انه سيصنع في هذه البلاد في مصانع اينفيلد الشهيرة

اننا سنحول جميع فرق الرشاشات في جيشنا الى فرق تستعمل هذا المدفع الاوتوماتيكي وسنزود به ايضا كل فرقة من المشاة

ويشبه هذا المدفع الجديد مدفع « لويس » ولكنه ينقص عنه في الوزن ستة ارطال فزنته لا تزيد عن ٢١ رطلا اما في سرعة الطلقات فمدفع « برن » احسن من « لويس » مرارا ..!

« الدفاع » : برافو . . .

الجيش يتغير تغيرا هائلا !

وقالت « الديلي تلغراف » : اصدرت وزارة الحربية بيانا ضافيا عن المشاريع الخاصة باعادة تنظيم فرق الفرسان والمشاة في الجيش ، وليس في هذا البيان الا ما تنبأنا به من قبل وقوع تغيرات هائلة تحدث ثورة انقلابية في فرق الفرسان ونحول ثماني فرق من المشاة الراكبين على الخيل الى وحدات « ميكانيكية »

اما في المشاة فان اورطتين من الحرس الماشي على الاقدام و ١٣ فرقة من فرق خطوط النار . ستنقلب كلها الى فرق للرشاشات

وبالرغم من التغيير الذي حدث في الفرسان فان ست فرق من الخيالة ستبقى كما هي الان في البلاد الانكليزية كما تبقى في الهند ست مثلها وستتم هذه التغييرات الجديدة كلها بمجرد تسلم العجلات والآلات الميكانيكية الجديدة وهي تصنع الان بالسرعة المطلوبة

الاستعداد للحرب تشهر بغير اعلان !

وقالت (الديلي دسباتش) : وقع من الحوادث غير السارة في الشئون الخارجية ما جعل بريطانيا العظمى تفهم في جلاء ووضوح ان عليها ان تستعد تمام الاستعداد لكل طاريء من الطواريء حتى ولو جاء هذا الطاريء عن طريق حرب تشهر بلا اعلان

اما في ايطاليا فالقلق يتزايد من جراء العقوبات كما يتزايد فيها التحريض ضد هذه البلاد الانكليزية

والرجل اليائس يدفع به اليأس الى الاعمال اليائسة ... ولهذا السبب يجب علينا ان نستعد ونستعد

اننا لن نجسر على ان نضع جل اعتمادنا على المساعدات يقدمها لنا الغير ، والمفهوم لنا ولجميع الدوائر الان هو ان الحكومة تعرف هذه الحقائق المريرة وتقدرها حق قدرها ويسرنا نحن الان ان نسمع عن الجيش هذا البيان الذي اصدرته وزارة الحربية عن المشاريع الخاصة باعادة تنظيمه

اننا لا نريد الحرب ، وانما نريد السلم ، غير ان احسن الوسائل للحصول على هذا السلم ، هو ما كان منها خاصاً بالاستعداد ... للحرب ..!

« الدفاع » كلام معقول ...

قنابل تطير من اليابان الى اميركا !

وقالت « ايفننج نيوز » في مقال كتبته عن وجوب استعداد بريطانيا العظمى للحرب التي لم يعد منها مناص : اما اليابان فقد اخترعت قنابل تطير فتجتاز الباسفيك الى ان تصل الى المدن الاميركية فتمطرها بوابل من الموت والدمار والهلاك.

ولقد صرح بذلك المستر سيريل ا . باتنورن فقال امام لجنة من لجان « الكونغرس » انه : « يعرف تمام المعرفة ، ودون اقل شك » ان مثل هذا الاختراع قد اوجدته اليابان وادخلت اليه تحسينات عظيمة ، وان القنبلة الطائرة من هذه القنابل يشتغل في داخلها ويسيرها رجل واحد

« الدفاع » ياستار ، ياستار ...!

★ ★ ★

في البلد المعتدى عليه

« هيلاسلاسي » يواجه معضلتين

في ارضاء شعبه ، وارضاء الاجانب

هل يحتمل نشوب ثورة في الحبشة ..؟

في برقيات الامس من اديس ابابا نفسها ان الحكومة الحبشية كذبت في بلاغ رسمي ما اشيع في في الخارج عن وقوع ثورة في الحبشة ضد النجاشي ، ولكن جريدة « ليبرتي » - الحرية - التي تصدر في نيويورك سبق لها قبل صدور هذا البلاغ الحبشي بايام طوال ، ان تنبأت باحتمال نشوب الثورة في الحبشة ، فالى القراء مقالها ليكونوا على علم بما يجري ، باموال الطليان ، في البلد المعتدى عليه ، والمقال المذكور هو بقلم كينيث براون كولنجس الموجود في الحبشة

« المحرر »

النجاشي الطيب هيلاسيلاسي

ما من شك قط في ان هيلا سلاسي يريد من صميم فؤاده ان يلغي الرق في بلاده ، ولكن ما من شك ايضا في انه لا يجسر على ذلك

ولقد صرح لي زعيم حبشي كبير في جرأة متناهية بقوله : « اذا كان ضياع عبيدنا منا هو ثمن تأييد اوروبا لنا ، فالثمن غال جداً » .

وجاءني زعيم آخر من زعماء « حركة الشباب الاحباش » وهو شاب ينتمي الى اسره من طبقة امهرة الحاكمة فقال : « ان رجالكم يدعوننا نصف متمدنين . اننا لسنا كذلك ، اننا برابرة ونحن نحب ذلك »

هذا هو المشكل امام ملك الملوك

هذا الشاب وأمثاله هم المشكل الجاثم بجرأة امام ملك الملوك في الحبشة وهم الذين لا بد له هو من ارضائهم في الوقت الذي يعمل فيه على اجتذاب العطف والمساعدة من الاجانب خارج بلاده

ولقد كان في الحبشة من العبيد مليونان قبل احد عشر عاما ، اما الان ففيها من هؤلاء مليونان ايضا ، الا ١٨٠٠٠ هم الذين تحرروا

وليس في القوانين الحبشية ما يحرم دفع « العبيد » مقابل الضرائب المفروضة ! فالعبد والحالة هذه ينتقل من ملكية الزعيم الصغير الى ملكية الرأس الكبير ، ومن هذا الى موظف من كبار موظفي الحكومة في اديس ابابا ، اذا لزم الامر !

غير ان من هؤلاء الموظفين من يكون امينا لمبدأ الغاء الرقيق ومن هنا تقع المشادة بين الموظفين وبين الرؤوس

ومن الغرائب ان القسوس الاقباط يعارضون اكثر من غيرهم في محو الرق فهم يمتلكون الكثيرين من العبيد الذين يخدمونهم مجاناً ، ولا يتنازلون عنهم في سهولة ، فالمعضلة الاولى التي تواجه النجاشي ، كما ترى ، هي معضلة ارضاء الرؤوس وارضاء القسس ، في نفس الوقت الذي لا بد له من ان يستمر في محاربة الرق ، ارضاء للاجانب

استعداد الاحباش للثورة على النجاشي

ولا يرى الزعماء الاحباش ، او قل انهم لا يريدون ان يروا ماذا يريد النجاشي من محاربة الرق ، ولا الغاية التي يتوخاها من عمله هذا ، وانما هم يتطلعون الى رجال حاشيته في اديس ابابا فيرونهم يعملون على التفوق عليهم ، وعلى نزع ما لهم من السلطان على قبائلهم وعلى عبيدهم شيئا فشيئا ، ومن هنا تضاءلت الصداقة بين الرؤوس وبين هؤلاء الموظفين ، حتى لتوشك ان تزول بالمرة !

من هو الرجل الذي يقلق النجاشي

هذا الرجل الذي يعده هيلاسلاسي اكبر منافس له ، والذي يسبب هو لملك الملوك مزيد القلق والاضطراب ، هو (فيتيروري بيرو) ، ولقد قص علي قصته طبيبه الخاص ، وهو اوروبي ففهمت منها ان بيرو هذا كان وزيراً للحربية ، فأقصاه النجاشي عن هذا المنصب منذ عام ، لتخوفه من سلطانه الذي كان قد قوي واشتد وارتفع في سماء الحبشة

وبيرو رجل واسع الثراء ، يعيش في اراضيه الشاسعة في منطقة (اروصي) وهو ينتظر الفرصة الملائمة لشق عصا الطاعة ، واسقاط النجاشي

وليس النجاشي بالشيء المذكور امام بيرو الذي هو في منطقته كل شيء !

ويكبر بيرو عن النجاشي بثمانية او تسعة اعوام ، وهو قوي الجسد مارد جبار ، بينما هيلاسلاسي ليس الا رجلا هادئاً ساكناً ضعيفاً

وتنظر الى وجه هيلاسلاسي فتراه وجها ملائكيا ، اما وجه بيرو فهو وجه النمر سواء بسواء ..

« الدفاع » وقى الله منه النجاشي..

سيارات غزة
الوطنية
سفريات يومية
بين غزة ويافا
وبالعكس
سيارات فخمة
سائقون ماهرون

شجعوا
المصنوعات الوطنية

راديو مولت
زيت السمك ولكن بلا رائحه ولا طعم

ان اكثر زيت السمك الذي يشتريه الناس هو زيت تجاري ليس فيه من زيت السمك الحقيقي سوى الرائحة الكريهة والطعم الذي تعافه النفس وهذا ما حدا بلجنة اطباء انجلترا الى ايجاد الراديو مولت الذي فيه منافع زيت السمك بلا رائحة ولا طعم مضافا اليه المولت تحت تأثير اشعة ما وراء البنفسجية . ان راديو مولت له طعم لذيذ كالعسل الجيد ويحبه الاطفال والبنات على العموم. ان الخواص المفيدة في راديو مولت تزيد مائتي ضعف على الخواص الموجودة في زيت السمك. والراديو مولت يفيد كمقو ومنبه للشهية ويشفي فقر الدم ويفيد النساء العصبيات والبنات في سن البلوغ والاطفال الضعفاء

RADIO-MALT

الوكلاء والمستودع : الشركة المصرية البريطانية التجارية بمصر والاسكندرية
فرع فلسطين : يافا شارع ظريفة نمرة ٣ عمارة الطابو القديمة

اعـــلان

تعلن نقابة عمال البناء العربية بيافا وضواحيها بانها مستعدة لاخذ مقاولات العمارات وايضاً مستعدة بان تقدم جميع الارشادات اللازمة لاصحاب العمارات عن العمال الذين يحتاجون اليهم من بنائين ومورقين وبلاطين ودهانين مع تقديم كفالات عنهم

المخابرة مع رئيس النقابة الحاج علي ابو غبن بعمارتها الواقعة بشارع البطمة بعمارة شعبان

مقياس الحرارة المضبوط

DEMON.

ديمون

دفاءة الحرارة بزيت الكاز المصنوعة في استراليا
ديمون الاصلي يحمل هذه الماركة

DEMON

احترسوا من التقليد
يمكن الحصول عليه من
الترجريشبرغ ، تل ابيب س . ا . ميشولم تل ابيب ، م. اوراتش ، حيفا

زوروا محل

الحاج نديم ابو طه

يافا محلة ارشيد قرب المحطة عماره ابو فارس

تجدوا فيه : كافة انواع الاواني الزجاجية والصيني من امتن الاصناف مع في الاسعار

محاولات اليهود في الميناء

اجتماع رؤساء البحارة واتخاذ قرار

عقد في الساعة الحادية عشر من قبل ظهر امس الاحد اجتماع كبير في مكتب جمعية رؤساء اصحاب المواعين التعاونية حضره اكثر من مئتين من رؤساء بحارة يافا ورؤساء المواعين وبحارة الركاب مع رؤساء العمال المشتغلين في ميناء يافا

وأعد هذا الاجتماع على اثر الاشاعة بان بعض اشخاص غرباء عن الميناء عزموا على تسجيل « لنش » أو « لنشين » في دائرة الميناء. وتبادل المجتمعون الرأي في نقاش حاد وكانت حماستهم بالغة لابقاء ميناء يافا عربية بحتة لا تدخل فيها لاي نفوذ اجنبي خارج وقد ابدى الاستاذ خليل بك جبري سكرتير الجمعية اقتراحاً بان يستطلع رأي ادارة الميناء والوقوف منها على جلية الامر فتحدث هاتفياً الى اداره الميناء فنفت الخبر نفياً باتاً وعلى ذلك اطمأن المجتمعون بعد ان أبلغهم سكرتير الجمعية رد ادارة الميناء وانفض الاجتماع عقب ذلك.

تفصيل الحادث

اما تفصيل الحادث الذي اثار الافكار فوجزه ان الريس هاشم عاشور احد رؤساء « لنشات » الركاب اخبربان اجتماعاعقد في تل ابيب حضره الادونات يوفي وليرمان وموسى الخاتاني وفاوضوا الريس هاشم فيما اذا كان بامكانه افساح المجال لبعض اليهود للعمل في ميناء يافا كما هو في حيفا فأجابهم بالرفض التام وأن البحارة لا يقبلون بحال ان يقضوا على معاشهم ومعاش عائلاتهم بأيديهم ويسمحوا بدخول اليهود الى جوعهم العربية المتحدة الكلمة وابان لهم خطر التعرض للعمل

قرار الاجتماع

وقد كان قرار المجتمعين الاجماعي هو ان الميناء ليست في حاجة في الوقت الحاضر الى انزال اي لنشات او مواعين اخرى غير الموجودة فيه. وقد تبلغت دائرة الميناء نبأ هذا القرار الذي وقعه رؤساء الاجتماع.

الدكتور فؤاد الدجاني

عاد الى يافا اول امس الجراح الشهير الدكتور فؤاد بك الدجاني بعد ان اشترك في جلسات المؤتمر الدولي للجراحة الذي عقد اخيراً في مصر وبدأ في مزاولة اعماله في مستشفاه كعادته

وقد مثل جراحنا الكبير هذه البلاد في المؤتمر أحسن تمثيل.

الاستاذ عجاج نويهض

انحرفت صحة الاستاذ عجاج نويهض على اثر اصابة حادة في اللوزتين. وقد مكث في الفراش اياما عاده خلالها اخوانه واصدقاؤه الكثيرون. وتماثل امس للشفاء وسيبرح داره غداً او بعد غد على الاكثر. متع الله الاستاذ بالصحة الجيدة، ليقوم بمهامه الوطنية على اكمل وجه...

العامل اليهودي في ازمة البطالة

سوء حال اسواق البرتقال مرده الى اليهود

عمت كراهية انتظام العامل العربي في بيارات الملاكين اليهود، جميع طبقاتهم وقد كان الخلاف الناشب في اول الامر بين الهستدروت واصحاب البيارات اليهود مقتصرا على اجرة العامل، وقبول العمال العرب بأجور اقل بكثير من الاجور التي يطلبها العمال اليهود!

لكن موسم البرتقال، في الاونة الحاضرة، اخذ في الهبوط ومن جراء ذلك، اخذت البطالة تعم العمال اليهود على السواء، فلما رأت جمعية الهستدروت ذلك، وشعرت بدنو النتيجة المؤلمة المحتمة، وافقت على تخفيض اجور اعضائها العمال، وجعلها مساوية للاجور التي يتقاضاها العامل العربي وبذلك اصبح العامل اليهودي يتقاضى في موسم القطاف مائة مل ومائة وخمسين ملا، كما صرحت بذلك الصحف اليهودية نفسها!

ولا يفوتنا ان نذكر بهذه المناسبة ان سر هبوط البرتقال وضياع اهمية موسمه، عائد في بعض الاسباب الى اليهود، اذ كانت كمية البرتقال المغروس في سابق الامر، محدودة في فلسطين، كافلة عدم اغراق الاسواق به، والاحتفاظ بمركزه من حيث غلاء الثمن فلما تدفقت سيول الهجرة، وكثر عدد اليهود، ثم اخذوا يغرسون اوسع المساحات من الاراضي التي اشتروها من العرب عن طريق السماسرة وباعة الاراضي — زادت كمية البرتقال المغروس المشحون الى الاسواق الخارجية، فرخصت اسعاره وابتذل امره، وكانت الضربة القاضية التي يعاني شدتها التجار والعمال، ثم كان الركود في الحركة التجارية التي اصبح الجميع يحس بأنها تنبيء بسوء المصير، وبالشر المستطير!

والغريب في الامر، ان يحدث كل هذا، فيشعر به كل واحد، ثم ترى خصوم البلاد، ودعاتهم في الداخل والخارج، يتشدقون بالرخاء «المصطنع» الذي تعاني فلسطين نكباته وويلاته في كل الجهات، وفي جميع مرافق الحياة؟

القدس

عودة سمو الامير عبدالله

القدس في ١٢ كانون ثاني — لمراسل الدفاع الخاص — غادر القدس الى عمان صباح هذا اليوم سمو الامير عبد الله يرافقه الاستاذ فؤاد باشا الخطيب.

موقف اخواننا المسيحيين من المجلس

القدس في ١٢ كانون الثاني — لمراسل «الدفاع» الخاص: ابلغنا احد اخواننا المسيحيين المشتغلين في القضية العربية ان الطائفة الارثوذكسية قد استغربت القرار الذي وضعه بعض المسيحيين حول المجلس التشريعي في اجتماعهم الذي عقدوه امس الاول في دار السيد شبلي الجمل بعد ذلك الاجتماع الذي عقده وجوه واعيان المسيحيين وبحثوا فيه مشروع المجلس ويعتبرون كل ما ورد في مقرراتهم الخاصة لا يعبر الا عن آرائهم الشخصية. وسيذيعون على الصحف صورة عن القرار الذي اتخذ في الجلسات التي عقدت في دار الدكتور عزة طنوس وحضره مئات من اعيان المسيحيين

سفر اللورد جورج لويد

يغادر القدس غدا الى لندن اللورد جورج لويد بعد ان مكث هنا يومين

وصول اعضاء المؤتمر الجراحي الدولي

وصل اليوم الى محطة اللد من مصر قطار خاص يقل اعضاء المؤتمر الجراحي الدولي الذي عقد مؤخراً في القاهرة وعددهم مئة طبيب. ومن المنتظر ان يصلوا القدس لزيارة الاماكن المقدسة فيها قبل ذهابهم الى بلادهم

حيفا

عرب الفقراء ومجلس الملك الخاص

حيفا في ١٢ كانون الثاني — لمراسل الدفاع الخاص — طلب اعضاء لجنة تسوية قبيلة عرب الفقراء المجاورة مستعمره الخضيرة من محكمة الاستئناف العليا بالقدس، السماح لهم باستئناف دعواهم الى مجلس الملك الخاص في لندن لان الحكم الذي اصدرته محكمة الاستئناف في ٥ كانون اول سنة ٩٣٥ القائل بتصديق الصلح الذي اجراه ثلاثة اشخاص من افراد القبيلة بصفتهم اعضاء لجنة التسوية مع اليهود، مع ان اعضاء لجنة التسوية التي صالحت اليهود واضاعت حقوق العرب قد عزلها حاكم اللواء الشمالي لثبوت ما يطعن فيها وقد كنت اشرت لكم قبلا بالشيء الكثير عن اعتداءات اليهود على اراضي هذه القبيلة وعن اغراء بعض وجهائها بالمال للتنازل عن تلك الاراضي ولم يبق امام عرب الفقراء الا مجلس الملك الخاص

الصناديق الكبيرة وحوادث التهريب

كنا قد لفتنا نظر ادارة الجمرك بحيفا الى الاهتمام بتفتيش (عفش) اليهود الذي يصل ضمن صناديق كبيرة وتنزله البواخر قرب العنبر رقم ١ ودعوناها الى تعيين رجل عربي يكون مراقباً مع الموظف اليهودي الحالي. الا ان الاداره لم تهتم حتى الان وها اننا نشاهد، كما يشاهد الكثيرون، الصناديق تنقل على ظهر عربات السكة دون ان تفتح. وهذا ما يدع الشكوك والريب تتجه نحو هذا العمل غير القانوني، والذي يمكن تداركه باهون الاسباب

التحقق مع المعتدين على السجناء

بلغنا ان المستر سكوت مفتش السجون قد حقق مع السجناء الذين اعتدى عليهم المستر مدسون مساعد مدير السجن في عكا. وقد ذكرت «الدفاع» خبر الاعتداء عليهم قبل بضعة ايام وانهم قدموا افادات جريئة، والسجناء يشكرون الصحف الوطنية التي تحدثت عن المظالم التي حاقت ولا تزال تحيق بهم

جمعية الهلال واعانة عائلات الشهداء

قدم السيد محمود ابو ناعمة رئيس جمعية الهلال بحيفا مبلغ ٢٣ جنيهاً الى البنك العربي بحيفا اعانة لعائلات الشهداء والموقوفين. وهو جزء من المبلغ الذي جمعته تلك الجمعية من الاهلين في حيفا، يوم عيد الفطر، عن طريق تعليق الشارات وتمثيل الرواية

المناورات تخف عن ذي قبل

هدأت المناورات اليوم عن الايام السابقة، بسبب هطول الامطار، وقد وصلت امس من ميناء الاسكندرية بارجتان حلتا محل بارجتين غادرتانا الى مالطة صباح اليوم.

وصول دبابات وسيارات مصفحة

وصلت حيفا أمس، اربع دبابات حربية وست سيارات مصفحة ولم يعلم المكان الذي ستستقر فيه هذه السيارات حتى الان

تمثيل رواية الى المجد

مثلت امس فرقة الكشافة السعودية بصفد، في قاعة جمعية العمال العربية بحيفا، الرواية العربية القومية « الى المجد » وقد حضرها عدد كبير من الاهالي بينهم مؤلف الرواية الاستاذ أحمد الشقيري، وقد تخلل فصول الرواية اناشيد وطنية رائعة. وكان مجموع ريع الرواية ٣٦ جنيهاً، خصص ثلثها « ١٢ جنيهاً » لعائلات الشهداء والموقوفين، وسيرصد المبلغ في البنك العربي

الصحف الايطالية وفلسطين

عقدت جريدة روجيمي فاشستا الايطالية مقالا عن الازمة الحاضرة في فلسطين فقالت ان هذه الازمة ستجعل البلاد في حالة سيئة وانها وقعت بسبب الحالة الاقتصادية لا بسبب الحرب الايطالية — الحبشية

قانون منع التجمهر

علقت على جدران تل ابيب امس نسخ من قانون منع التجمهر تحمل توقيع مدير بوليس اللواء الجنوبي وهذا القانون يقضي بمنع اقامة مظاهرات خلال ثلاثة اشهر ابتداء من ١٠ الجاري. وفيها انه يحق للبوليس تفريق المتجمهرين بالقوة.

اين البوليس؟

في الساعة التاسعة من صباح امس « الاحد » هاجم علي الفحام وبه مس من الجنون نفراً من الاشخاص الذين يبيعون الادوات على رصيف ميناء يافا وكسر لهم بعصاه « بسطاتهم » الزجاجية وجميع محتوياتها ثم اخذ يهاجم المارة بشكل مخيف.

وقد تقدم منه احد الباعة، واشتبك واياه ثلث ساعة، الى ان مر صحافي، فقصد الى دائرة البوليس واخبرها بامر هذا المجنون، فخف رجال البوليس الى مكان المعركة ووجد المجنون تقطر الدماء من وجهه ورأسه، فاستاقوه الى المركز، لاجراء التحقيق معه.. ولو لم يتدارك الصحافي حراجة الموقف، لدامت المعركة طويلا.

فهل يكون البوليس مفقوداً، واين يكون حينما تحدث امثال هذه الامور!

* * *

بطء شحن البرتقال

على اثر القرار الذي اتخذه تجار وشاحنو الاثمار الحمضية الى البلاد الانكليزية كانت حركة الشحن يوم امس بطيئة جدا اذ اقتصر شحنها على البلاد الاوروبية الباقية

وقد بلغ مجموع ما شحن يوم امس من الميناء الى الباخرة « سالي ما يرسك » والباخرة « جيدا » ٢٠،٨٦٩ صندوقا

ايراد الحكومة ومصروفها

بلغت ايرادات حكومة فلسطين في شهر تشرين الثاني الماضي ٤٧٩ ٩٧٨ جنيها. والمصروفات ٣٧٦،١٢٧ جنيها وبذلك تكون الايرادات قد زادت على المصروفات بمبلغ ١٠٣،٨٥٠ جنيها ويكون احتياطي الحكومة الفلسطينية حتى نهاية شهر تشرين الثاني المذكور ٦،١٥٥،٢٢٠ جنيها

المهاجرون

تصل صباح هذا اليوم الباخرة « بولونيا » مقلة ٣٥٠ مهاجرا من اليهود....

وقد وصلت امس الباخرة الاميركية « اكس كليبور » وانزلت ٢٨ مهاجراً يهوديا. والباخرة « ايجبتو » وانزلت ٢٣ مهاجراً. وفي كل يوم بواخر، وفي كل يوم مهاجرون يهود!

حركة الميناء

وصلت يوم امس الباخرة يفويكوس وافرغت ٤٩٠ طن شمينتو و٣٠ طن بضائع.

وقد بلغ مجموع ما افرغته البواخر الراسية في مياه يافا يوم امس ١٢٠٠ طن من البضائع ويوجد على ظهرها ٨٩٩٣ طنا برسم التفريغ

لزيارة معرض مصر

على أثر ما ارسلته « الدفاع » في عدد امس عن معرض مصر وواجب فلسطين العربية في الاشتراك فيه ولفت انظار الاندية والكشافة والهيئات قبل ان يفوت عليها الوقت، اتصلت بنا جمعية الشبان المسلمين في يافا تليفونيا وانبأتنا خبر ازماعها الاشتراك في المعرض، كما رغبت الينا الطلب، الى القنصلية المصرية في القدس نشر التدابير الواجب اتخاذها والبيانات المفصلة عن كيفية الاشتراك في المعرض.

مساعدة المدارس الاهلية

قابل صباح امس وفد مؤلف من مديري ومعلمي المدارس الاهلية: دار التربية والتعليم، دار الثقافة، الرابطة، التقدم، بستان النهضة الابتدائية، الاداب العالمية، الهداية، وروضة سري، سعادة رئيس البلدية ورجوه اسعافهم في الاعانات المخصصة في صندوق البلدية لاسم المدارس الاهلية.

وبعد ان بسطوا له غرضهم وعدهم وعداً قاطعاً بانه سيطرح في اول جلسة يعقدها المجلس البلدي هذه القضية، وانه سيهتم بها اهتماما كلياً وبعد ذلك يوزع عليهم المبلغ المرصود لهذه الغاية.

اجتماع الصحافيين اليهود

دعى الادون اجرونسكي صاحب جريدة « بالستين بوست » الصحافيين اليهود الى منزله لعقد اجتماع اشترك فيه اعضاء اللجنة التنفيذية الصهيونية تباحثوا فيه بامور تتعلق بالصحافة اليهودية والوكالة ومشروع المجلس التشريعي

مدرسة الحقوق

استقال السيد محمد ابو قاعود من لجنة الطلاب العرب في مدرسة الحقوق وسيعقد الطلاب غداً اجتماعاً آخر لانتخاب عضو آخر مكانه

صنائع اليهود والمجلس التشريعي التافه!

نشرت « التيمس » كتابا للمستر ايمري وزير المستعمرات الانكليزية السابق يشاطر فيه ودجوود حملته على مشروع المجلس التشريعي، ذهب الى ان فلسطين مقسمة الى شيع شتى لكل وجهة نظر تختلف عن الاخرى، وان فلسطين غير الهند لم توضع فيها الاسس التي تقوم عليها نظم المجلس التشريعي التي كان على العرب لو كانوا يفهمون النظم البرلمانية ان يقبلوه في الحال (كذا)!

وعجب المستر ايمري كيف ان العرب يقاومون اليهود وهم الذين جنوا (كذا) وما زالوا يجنون من الهجرة اليهودية اعم الفوائد فيعارضون فكرة تأسيس الوطن القومي الذي يعد جزءاً لا يتجزأ من مشروع المجلس التشريعي كما ابدى دهشته من انكلترا التي تساير العرب (كذا) وتعرقل انشاء الوطن القومي. وانحاز الى مخاوف ودجوود من طغيان اكثريه (كذا) العربية على الاقلية اليهودية واشار الى واجب انكلترا النظر الى العرب واليهود بعين المساواة وطلب ان تساوي بين الطرفين في اعضاء المجلس التشريعي

والذي نقوله للمستر ايمري ان العرب لن يقبلوا بمشروع قومه، وان هدفهم اسمى مما يذهب اليه، وانهم اصحاب البلاد ليس للانكليز ولا لغيرهم التحدث عن مصير بلادهم. وبعد الرفض سيرى حضرته ومن لف لفه ان حقنا ننتزعه انتزاعا لا نستجديه استجداء!

المقطم والمجلس التشريعي

عالج الاستاذ خليل بك ثابت رئيس تحرير المقطم في افتتاحية امس «الاحد» مشروع المجلس التشريعي فحمل عليه بشدة قائلا انه اعجز من ان يحل مشكلة واحدة من مشاكل البلاد لانه مسلوب حق ما للمجالس النيابية من صلاحيات

الى حضرات القراء والكتاب

يرد على قلم تحرير « الدفاع » عدد كبير من المقالات والرسائل يهمنا اطلاع القراء عليها، لولا انها ترسل طويلة، لا يتسع لها مجال الجريدة.

نرجو من حضرات الكتاب والمراسلين ان يعمدوا الى الاختصار فيما يكتبون ويرسلون ليتسع المجال لاكبر عدد يرسل كما نرجوهم ان يعمدوا الى كتابة مقالاتهم ورسائلهم على صفحة واحدة وبخط واضح، وبالحبر، مع الاهتمام بترك اكبر فسحة ممكنة بين السطر، والسطر لتتيح قراءتها

الزبدة الاجنبية

جاء في النشره التجاريه لحكومة فلسطين ان البلاد استوردت في خلال السنة الماضية ٢٥٠٠ طن من الزبدة الاجنبية.

. . .

بعثة من الجامعة الاميركية للدراسة

سوريا ـ ستزور فلسطين في اواخر هذا الشهر بعثة من الشباب السوري الناهض الذين يهتمون باصلاح الحياة القروية من وجهاتها الصحية والاجتماعية والزراعية وهم ينتسبون للمعهد الزيفي في الجامعة الاميركية تحت ادارة الاستاذ حليم نجار الخبير الزراعي والاستاذ عفيف طنوس الخبير الاجتماعي في ذلك المعهد. والغاية من رحلتهم دراسة الحياة القروية والمعاهد الزراعية في فلسطين والنظر في طرق الاصلاح الريفي. وستدوم الزيارة خمسة ايام وقد فاوضوا نقابة المهندسين العرب لعمل الترتيبات اللازمة.

تلفونات الدفاع وبرقياتها الخاصة

السياسة العالمية

ايطاليا تتراجع

فهل ينفع اليوم تراجعها هذا ؟

امطار تهطل بغزارة في الحبشة قبل موعدها المتاد فتفيد الاحباش وتشل من عدوهم الحركات. وجنود تواصل ايطاليا ارسالها الى هناك في الوقت الذي تكذب فيه رسميا ان القيادة العليا في شرق افريقيا طلبت منها نجدات جديدة ، ومعارك تدور ويهجم فيها الطليان بالدبابات فتضيع منهم هذه الدبابات بالعشرات ، فيؤلف منها الاحباش نواة قوتهم الميكانيكية. واذا نحن تشككنا فيما تقوله البرقيات في هذا الصدد فاننا لا نستطيع ان نكذب ما نراه امامنا الان في مجلة «سفير» الانكليزية من صور فوتوغرافية لهذه الدبابات وهي بين ايدى الاحباش !

وفي هذا الوقت الذي تنهزم فيه القوى الايطالية في الحبشة هذه الانهزامات المريعة ، وفيه تتهدد العصبة بتشديد العقوبات بعد ٢٠ الجاري ، وفيه تكثر الاساطيل الانكليزية والافرنسية من حركاتها في البحر الابيض المتوسط ، وفيه توشك اميركا ان توافق على الاشتراك مع العصبة في حظر البترول والفحم والحديد الى ايطاليا ، وفيه تتهدد ايطاليا بان تدخل في حلف ضد العصبة مع اليابان والمانيا فتهزأ بريطانيا بهذا الامر لانها تعده من المستحيلات ! ، وفيه يثور ثائر العالم كله ضد ما اقترفته الطيارات الايطالية في الحبشة من الاعمال البربرية — في هذا الوقت تسمعنا احدى صحف لندن ان الحكومة الايطالية تعد مقترحات جديده للصلح ! ، وتسمعنا جنيف «ان الادلة تكاثرت على وجود تبدل هام في خطة ايطاليا تجاه الحرب ، فكل اقتراح عملي للصلح يقابل الان بغير ما كان يقابل به منذ بضعة اسابيع ، ولكن المشكل هو في ايجاد الدولة التى تتقدم بمثل هذا الاقتراح ، ما دامت بريطانيا وفرنسا لا تميلان الى ذلك ، وايطاليا نفسها لاتقدر عليه ، والحبشة لاتريده» !

وليس هذا التراجع من ايطاليا في خطتها بمستغرب منها ، حتى ولا بعد تلك الخطب الطنانة الرنانة التي خطبها «الدوتشي» عن «النزهة البرية» القصيرة التي طالت على الرغم منه ، ولا بعد الذي ضحى به الطليان من اموالهم ومن زهره شبابهم في الحبشة، فان التمرد في الجيش الايطالي اصبح حقيقة مفروغا منها برغم التكذيبات الرسمية ، اضف الى ذلك ما قالته «الديلي هرالد» مؤخرا من ان ثورة ضد متابعة الحرب الحبشية قامت في مقاطعة بروديني التي هي مسقط رأس «الدوتشي» ولكن السلطات قمعتها بشدة ولم تسمح بتفاصيلها ان تخرج من ايطاليا !

وليس بعار على ايطاليا وهي بين هذه النيران الداخلية والعالمية من جهة وبين نيران الشجاعة الحبشية من جهة اخرى ، ان تتراجع في خطتها ، ولكن هل يفيد تراجعها هذا اليوم

ما نظن

فقد صحت عزيمة الاستعمار البريطاني – كما قلنا مراراً – على التخلص من اخيه...

الاستعداد لمعارك فاصلة وغارات جوية

تقدم الاحباش . أسر الدبابات . توقع غارات

اذاعة الامبراطور . اقتراح الفاتيكان . مناورات الاسطول . الغارة الجوية . وصول ذخائر .

القاهرة في ١٢ كانون ثاني – لمراسل «الدفاع» الخاص

الحبشة

توقع غارات على العاصمة

بمناسبة الاحتفالات التي تقوم في اديس ابابا بين يومي ٢٠ و ٢٢ يناير الجاري ويحضرها جماهير كبيرة للاحتفال بعيد «الغطاس» عند الاقباط ، اصدر جلالة الامبراطور منشوراً يخطر فيه الاهالي بتوقع غارات جوية على العاصمة في هدين اليومين ويطلب فيه اليهم اتخاذ التدابير اللازمة للوقاية

عوده الامبراطور وعقد مؤتمر

ينتظر ان يعود جلالة الامبراطور الى اديس ابابا في خلال الاسبوع القادم . وسيعقد على اثر رجوعه الى العاصمة اجتماعا عظيما يرأسه جلالته ويحضره ولي العهد ويدعى اليه معظم الرؤساء العسكريين واعيان الحبشة . والمفهوم ان الابحاث التي ستدور في هذا الاجتماع تتعلق بموقف الحبشة الحربي الحاضر

الحرس الامبراطورى الى الميدان

اصدر جلالة الامبراطور اوامره الى قسم كبير من الحرس الامبراطوري بالسفر الى ميدان القتال في المنطقة الشمالية لتوقع حدوث معارك هناك في الوقت القريب .

اساليب الحرب القديمة تنتصر

روى شاهد عيان طريقة الحرب التي بدأها رجال الداجازماتش هايلو فقال انهم لجأوا الى طرق الحرب القديمة ، من ذلك انهم اجتمعوا عند ممر بندو جوريا فوق صخور عالية ورأوا الدبابات ترابط في الوادي وبعد ٢٤ ساعة وفي الليل تسلل الاحباش ووضعوا الصخور في الممر ليحولوا دون انطلاق الدبابات من أي جهة وفي الفجر هجموا على الطليان الذين قابلوهم بالنيران وضيق الاحباش الحصار فلم يجد الايطاليون بدأ من تسليم الدبابات التى ارسلت مع من كان فيها الى ديسي .

الاستيلاء على ٢٤ دبابة

بلغ عدد الدبابات الايطالية التي استولى عليها الاحباش ٢٤ دبابة بينها ٢٣ دبابة صالحة للعمل بحالة جيدة وستكون هذه الدبابات نواة لانشاء قوة منها في الجيش الحبشي . ويرى جلالة الامبراطور ان يضاف هذا السلاح لقواته ليزيد في قوة الجند المعنوية

تقهقر الايطاليين امام الاحباش

في نبأ لم يؤكد بعد ان جيوش الاحباش دخلت ضواحي ماكال وان الجنود استولوا على عشرين دبابة ايطالية

هطول الامطار بصورة هائلة

لا تزال الامطار تهطل بشدة في مختلف مناطق الحبشة بصورة لم يعهد لها مثيل منذ مدة طويلة . وقد اصبح من الصعب جداً على القوات الايطالية الانتقال من مكان الى آخر في الحبشة

اميركا

قاتل ابن لندبرغ ييأس

طلب هوبتمان خاطف طفل الطيار الامريكي الكولونيل لندبرغ اليوم تخفيف عقوبة الحكم عليه بالاعدام امام محكمة العدل العليا ولكن المحكمة رفضت طلبه وصدقت الحكم عليه . والمعروف ان هوبتمان سيجلس على الكرسي الكهربائي في ١٤ الجاري

فرنسا

اقتراح الفاتيكان لحل النزاع الحبشى

قالت جريدة «الماتان» الفرنسية ان الفاتيكان اشار على عصبة الامم بارسال لجنة تحقيق الى الحبشة تشبه اللجنة الانكليزيه التي ارسلت للتحقيق في النزاع الذي وقع بين اليابان والصين . ويأمل الفاتيكان ان تتوصل هذه اللجنه الى تسوية سلمية للنزاع الحبشي الايطالى .

اليابان

موقف الجيش والمؤتمر البحري

اتفق مجلس الحرب الاعلى ومجلس الوزراء الياباني على التعليمات التي ترسل الى الوفد الياباني في المؤتمر البحري في لندن وسترسل هذه التعليمات مباشرة بعد عرضها على الامبراطور .

خلاصة الاتفاق والتسلح

وتتلخص في ان لا يبدي الوفد الياباني رأيا في مسألة الحد الاعلى للتسلح البحري . وان يصر على طلب تجريد سفن الهجوم من السلاح .

اصرار اليابان وموقف اوروبا

وتعتقد الدوائر الاوروبية ان هذه التعليمات سوف لا تصادف قبولا في الاوساط السياسية ، لانه كان من المنتظر ان تتغير وجهة النظر اليابانيه وقد يؤدي ذلك الى حبوط اعمال المؤتمر وانتهائه الى الفشل

الغاء سلاح الهجوم

وتقول الصحف اليابانية ان رئيس الوفد الياباني سيطلب عند اجتماع المؤتمر في يوم الثلاثاء «غداً» الغاء سلاح الهجوم البحري يعلن استعداد اليابان لاحترام معاهدتي لندن وواشنطن البحريتين وخصوصاً ما يتعلق فيهما بحصر حرب الغواصات ومنع تسليح البواخر

الصومال

مئة طائره تقوم بغارات

وصلت اخبار من المصادر الايطالية ان مئة طائره ايطاليــة ستقوم قريبا بغارات جوية على الميدان الشمالي ولا سيما عند دبسي حيث يحتشد عدد كبير من القوات الحبشية .

وصول اسلحة وذخائر جديده

وصلت بواخر عديدة الى ميناء جيبوتي تحمل كميات كبيره من الذخائر والمعدات الحربية والاسلحة المرسلة الى الحبشة . وفهم ان اغلب هذه الكميات مرسلة من اسوج

ايطاليا

اطلقت القنابل مرة واحدة !

كذبت الدوائر الرسمية في روما نبأ القاء القنابل من الطائرات الايطالية للمرة الثانية على المستشفى المصرى في بولالي . كما انكرت ان المستشفى الواقع بالقرب من ديجابور والذي القيت عليه القنابل ليس تابعاً للبعثة المصرية بل هو مستشفى حبشي التحق به اثنان من الاطباء المصريين

تضارب الاخبار حول ماكال

انكرت المصادر الايطالية النبأ القائل ان الاحباش استولوا على مدينة ماكال وقالت ان المدينة لاتزال في ايدي الجنود الايطالية ولم يستول الاحباش على دبابات ما

مصر

تناقض الاخبار عن الحبشة

كانت الحكومة المصرية قررت ان ترسل احتجاجها على ضرب القنابل على المستشفيين المصريين في ديجابور وبولالي اليوم الى وزيرها المفوض في روما لتسليمه الى وزير الخارجية الايطالية ولكن بسبب تناقض الروايات حول هذا الحادث رأت الحكومة ان تتريث في الامر قليلا الى ان تصلها التفاصيل والبيانات التي طلبتها من قنصلها في أديس أبابا حتى تتمكن من اتخاذ قرار نهائي في المسألة

ثلاثة آلاف الى الحبشة

وصلت اليوم الى ميناء بور سعيد باخره ايطالية قادمة من نابولي وعليها ثلاثة آلاف جندى ايطالي في طريقهم الى شرق افريقيا .

اليونان

مدمرات بريطانية تقوم بمناوراتها

اعلن ان المدمرات الانكليزية الاربع الموجوده في ميناء بيريه ستقوم بمناورات حربية كبيرة وسيشترك في هذه المناورات رئيس هيئة اركان البحرية اليونانيــة و ٣٠ ضابطاً يونانياً

العراق

نجل نورى باشا السعيد يسقط

سقطت طائرة من سلاح الجو العراقي بالنسر العربي السيد صباح السعيد نجل فخامة نوري باشا السعيد وزير الخارجية العراقية فكسرت رجله اليمنى واصيب بجراح بالغة في الرأس

كيف وقع الحادث

وتفصيل حادث سقوط الطائرة ان الطيارين العراقيين التابعين للجيش العراقي يجرون تمرينهم صباح كل يوم في مطار الهنيدي ومن هذه التمرينات ألعاب الجو البهلوانية وادارة الطائرة على نفسها . وبينما كان السيد صباح يقوم باجراء هذا التمرين اذ بالطائره تسقط بسرعة ويغمى على الطائر . ولما أحس الرفاق بذلك هرعوا الى المكان فوجدا ان الطيار مصطبغ وجهه وجسمه بدمه فنقلوه الى المستشفى

رعاية الملك وكبراء الدولة

وتهافت الرؤساء والوزراء والاعيان والنواب وكبار الموظفين على المستشفى للاطمئنان على صحة الطيار الجريح . وارسل جلالة الملك الامير عبد الاله لزيارة الجريح وابلاغه عطف جلالته وتحيته .

سوريا

الذئاب تأكل عشرة من الحجاج

وصل بيروت أمس عبد المجيد مولانا خان من اغنياء كابول عاصمة الافغان وقد أدلى بحديث مؤثر عن مصيبة وقعت لقافلة من قوافل الحجاج الذين تقدموه والقافلة التي يرأسها السيد عبد المجيد ، قال :

غادرنا العاصمة الافغانية في اليوم الاول من شهر كانون الاول وكنا في ١٦ سيارة قاصدين حدود ايران ونظراً لرداءة الطرق التي ليست مفروشة بالاسفلت اضطررنا ان نتفرق بعضنا عن بعض لمسافات بعيدة وفي اليوم الرابع من شهر كانون الاول وصلنا الى قرية (خيرابان) الافغانية وصعدنا الى سلسلة جبلية قائمة بجوارها صعبة المسالك وهناك وجدنا انفسنا تجاه منظر فظيع فان سياره كبرى تقل عشره اشخاص تعطلت في هذه السلسلة الجبلية الثلجية ليلا واضطرت للوقوف وعندئذ هجم عليها قطيع من الذئاب فتك بالقافلة جميعها ولما وصلنا كانت الذئاب لا تزال تنهش جثث الضحايا الذين لم يكن معهم سوى ثلاثة مسدسات وجدناها في ساحة المعركة بجانب خمسة ذئاب مقتولة

ولما كان وصولنا الى محل الكارثة نهاراً فقد عرفنا كيف نطارد الذئاب ثم نرسل اشعاراً الى قيادة الجند التي نقلت بقايا الضحايا وعملت على التثبت من هوية كل منهم

وحدات انكليزية الى حيفا

من انباء بيروت انه شوهدت بعض وحدات انكليزية يربو عددها على سبع قطع مرت من الجهة المقابلة لرأس بيروت ويظن ان وجهتها حيفا

... اما اليوم فكفاحنا سيكون بأهبة

بعد الانتهاء من حفلة تأبين الزعيم ابراهيم هنانو وقف جميل بك مردم قائلا بلسان الكتلة الوطنية : لقد ودعنا في هذا اليوم الحزن والبكاء على الزعيم الخالد ابرهيم هنانو ، واننا لنشرع عهد النضال ، وخطة الكفاح في سبيل الوطن منذ الساعة

لقد كان كفاحنا في الماضي ، من غير نظام ومع هذا فقد ضاقوا ذرعاً بما اتيناه وما قامت به البلاد من اعمال ! اما اليوم فكفاحنا سيكون بأهبة ونظام عند ما ألتحق رسول الله صلى الله عليه وسلم بالرفيق الاعلى ارتد فريق من العرب عن الاسلام ومنعوا الزكاة فعول الخليفة الاول ابو بكر الصديق على ان يقاتلهم فقيل له في ذلك فقال :

والله لو منعوني عقالا كانوا يؤدونه لرسول الله صلى الله عليه وسلم لحاربتهم عليه ونحن نقول اليوم ونعاهد الله ونعاهدكم بانهم لو منعوا البلاد — عقالا — من حقوقها لما سكتنا عليه .

ليست الكتلة الوطنية حزباً ولا فرقة انما هى الامة ممثلة فى امانيها وامالها، مستعده فى يقظتها ورجائها، لذلك فهى تفتح صدرها لكل مخلص

فعلى من يود ان يشترك في الجهاد الوطني وان يقوم بواجبه نحو البلاد ولا يقعد مع الخوالف ، ان يتقدم في الانتظام في سلكها والانتماء اليها ، وان ما شاهدناه من اقبال الامة على التنظيم خير برهان على مبلغ ما ستدركه من النجاح الوافر

رسالة مصر

حركات الفرق الرياضية

عقبات جديدة تقف في طريق المعاهدة

القوات البريطانية ووصول عساكر ايطالية

كان ظهر امس موعداً لاجتماع وفد الشبان الوفديين ، وقد حدث ان كان ١٥٠٠ شاب منهم يقومون بعرض رياضي امام النادي السعدي وهم يلبسون القمصان الزرقاء ويحتشد معهم عدد كبير من الطلبة ، لمشار كتهم في هذا العرض الرياضي الكبير

وتلقت وزارة الداخلية نبأ ذلك الاستعراض في تلك الاونة ، فقصد مستر كين بويد مدير الادارة الاوروبية بوزارة الداخلية ، ومعه الوكيل الدائم بوزارة الداخلية ومستر لمبسون ابن عم المندوب السامي ، حيث شهد جميع هؤلاء ، ذلك العرض الكبير ، وسجلوا في مذكراتهم ما حصلوا عليه من معلومات عن هذه الفرق المحتشدة ، ثم اذنوا بالانصراف !..

ولم يمر وقت قصير ، حتى أخذ يدور في دوائر البوليس ووزارة الداخلية ان تعليمات خطيرة اصدرتها وزارة الداخلية تحتم على رجال البوليس ان يمنعوا هذه الجماعات الكبيرة ، والفرق المنظمة من السير في الشوارع والطرقات العامة ، وقد سرت هذه التعليمات من أمس ، وانصب المنع بخاصة على الشبان الذين يحملون شارات خاصة ، وأزياء كالقمصان الزرقاء وغيرها

هذا ، وقد طلب مستر كين بويد ومن معه ، في تلك الزيارة التي استغرقت زهاء ساعة — طلبوا من رئيس الفرق الوفدية الطالب الاديب بلال افندي ، وهو شاب يتقد ذكاء ونشاطا ووطنية ، ان يشرح لهم فكرة تكوين الفرق ونظامها ، والغاية المتوخاة من انشائها ، فاخذ يشرح لهم بدقة وحصافة ، كل ما ارادوه ، وأبان لهم ان من جملة الغايات التي يرمي اليها من تكوين هذه الفرق الرياضية الكشفية ، تربية اجسام الشبان المصريين وتعويدهم النظام والطاعة وانكار الذات وبث روح ... التضحية والاقدام ، فتنمو عقولهم ، وتقوى اجسامهم ، وتسمو نفوسهم ، وان الاقبال عليها عظيم جداً ، لانها جاءت في الوقت الملائم ! . حتى اصبح اعضاؤها الوف كثيرين

وقد دهشت الدوائر السياسية لهذا الاهتمام الكبير الذي ابداه كين بويد ومن جاء معه ، ولهذه التحريات التي قام بها الزوار والتعليمات التي اقترنت بزيارتهم ، وتلت رواحهم !

ويدور في الاوساط السياسية ان الساسة الانكليز الذين يزورون مصر في هذه الايام ، ومنهم لورد لويد ، قد درسوا الموقف السياسي الحاضر وسمعوا اراء وادلوا بنصائح .. وكان مما استخدم فيه لورد لويد نفوذه ، هذه المسألة التي ازعجت البريطانيين وما كان لها ان تدعو الى شيء من هذا اذا توفر في الجانبين حسن النية وصدق الاستعداد للتفاهم ! ولكن..

المعاهدة والاسئلة الجديدة !

يواصل المندوب السامي محادثاته السياسية مع الجبهة الوطنية فيما يختص بالعلاقات بين مصر وانكلترا

وتقول برقية اذاعتها شركة روتر استناداً الى مصدر موثوق به ان مايلز لمبسون يرحب بتأليف الجبهة الوطنية ويؤكد ان بريطانيا ترغب رغبة اكيدة في توقيع معاهدة سنة ١٩٣٠

الا انه حين عمد الى فحص المواد الخاصة بالنقط العسكرية على ضوء الموقف الدولي الحالي ، أخذ يبحث هذه المواد بالاسئلة الاتية ، مع العلم بان معاهدة ١٩٣٠ لا تسمح بان يعسكر في منطقة القنال اكثر من ٨ آلاف جندي

ونثبت هذه الاسئلة ، لانها توضح الموقف الحرج العصيب الذي تتعرض له مصر وانكلترا ، في الوقت الحاضر :

١ — هل يستطيع احد ان يقول ان ثمانية آلاف جندي بريطاني تكفي مع الجيش المصري لصد الغارات الباغتة وحماية الحدود الغربية ؟

٢ — اليس يحتاج انتقال الوحدات البريطانية من غرب القنال (في حالة القتال) الى وقت طويل

٣ — وما العمل في حالة الغارات الجوية التي هي اشد خطراً من الغارات البرية

٤ — اليس من الضروري وجود سلاح الطيران البريطاني لحماية الحدود الغربية الى ان تستطيع مصر جعل سلاح طيرانها في حالة مناسبة .

٥ — الزيادة المطلوبة في الجيش المصري تحتاج الى تكاليف تقدر بنحو ١٥ مليون جنيه .

٦ — اليست المحالفة العسكرية بين مصر وانكلترا ضرورية لحماية القطر المصري

وهذه الاسئلة الجديدة ، كما ترى اثارتها مسألة النزاع الحبشي ، وهي تحتاج الى بحث دقيق ، وبريطانيا تنتظر وتريد ان يحدد الزعماء المصريون بوضوح وجهة نظرهم فيها

وحينما يتم البت في هذه النواحي لا تعود اية عقبة تقف في سبيل ابرام المعاهدة .

فهل يبت في هذه النواحي ، ومتى ؟

القوات البريطانية

في مصر

كتبت جريدة الاجبشن غازيت في عدد اليوم ، ان القوات العسكرية البريطانية في مصر قد عززت في هذا الاسبوع بوصول مدد من انكلترا

وقد وصلت يوم الاربعاء الماضي عدة بواخر رست في الاسكندرية مقلة جماعة ميكانيكية مما يلحق بالجيش ومدفعية ميكانيكية وتلتها سفن اخرى تقل عدداً من المدربين الحربيين ، وكبار الميكانيكيين في بلاد الانكليز .

وصول

عساكر ايطالية

وصلت اليوم الباخرة الايطالية كونتي دوسو وعليها اربعة الاف عسكري ايطالي في طريقهم الى شرقي افريقيا فقابلتهم الجالية الايطالية في بور سعيد بمظاهرة بحرية كبيرة وكانوا يهتفون بحياة الدوتشي

الصحف اليهودية

أزواج وزوجات

مذاهب أم اباحية !

نظر قاضي الصلح البريطاني في يافا منذ بضعة ايام قضية اقامها الادون موشه لكفرمان صاحب مذهب تعدد الزوجات على جريدة عيتون خداش اليهودية لانها نشرت عنه وعن مذهبه كلمة كلها سخرية وتهكم

وقد اصدر القاضي حكماً لصالح المدعي واجبر تلك الجريدة على نشر اعتذار عما نشرته

وعلى ذكر هذا الخبر نقول ان من غرائب تل ابيب ان فيها مذهبين نحو هذا الموضوع احدهما مذهب تعدد الزوجات وصاحبه الادون ليكفرمان والثاني مذهب تعدد الازواج

وتعدد الزوجات كان شائعاً بين اليهود منذ الف سنة الى ان ظهر الحاخام غرشام الذي اصدر فتوى باجماع آراء الحاخامين يحرم بها على اليهودي ان يتزوج اكثر من واحدة . ونظرا لان هذا الحاخام اشكنازي فان بعض السفارديم رفضوا الانصياع لشكواه وبقوا على حالتهم يتزوجون قدر ما يريدون

ومنذ بضعة اشهر قام موشه ليكفرمان ونادى بنقض فتوى غرشام والعودة الى الدين في امر التزوج باكثر من واحده واصدر كتابا في هذا الموضوع فناصره في ذلك الكثيرون من مفكري اليهود والفوا ناديا لذلك يتزوجون بموفق ما يشاءون ومن غرائب هذا النادي ان المرء يحضر زوجاته كاهن فيصبح عدد النساء اكثر من الرجال وفيه تجري الاباحية باجلى مظاهرها

فلما علمت بعض النسوة اليهوديات بالامر قمن يعلن مذهب تعدد الازواج وبموجبه يحق للمرأه ان تتزوج اكثر من واحد . وتقود هذه الحركة استاذه .. في علم الادب تحمل لقب دكتور واسمها الدكتوره كاهنا وقد وضعت هي الاخرى كتابا تبدي فيه فكرتها وتبرهن انه من حق المرأه ان تتزوج ازواجا عديدين

وصاحبات هذا المبدأ يجتمعن في بيت الدكتوره كاهنا ويحضرن ازواجهن ويقضين ليال تعد وصمة عار في جبين الانسانية

الى هناك !

تقول دوارهايوم ان حكومة الاكوادور منحت الجمعية اليهودية اكثر من مليوني فدان في بلادها لاسكان اللاجئين من يهود المانيا وغيرها . وقد بدأت الجمعية الصهيونية في تهيئة ارض وتمهيدها للمهاجرين وقررت ان تدفع اجرة كل يهودي يود الهجرة الى الاكوادور

وتقول هارتس ان حكومة الارجنتين سمحت للجمعية باسكان عدد كبير من اليهود في بلادها وقد وصل الى الارجنتين عدد كبير من اللاجئين

لابادة

غير اليهود

جاء في دوارهايوم ان الدكتور شتريخر الالماني حمل في جريدته على بن غريون رئيس الوكالة اليهودية ونشر له صورة جلس فيها على مكتبه يرسم خططاً لاباده غير اليهود في فلسطين

المرحوم السيد رجب الجندي بمناسبة مرور اربعين يوما على وفاته ، وحوله ابناؤه تغمده الله برحمته والهمهم الصبر الجميل

لجنة

الاتحاد الرياضي

جاءنا من اللجنة العليا للاتحاد الرياضي الفلسطيني العام في القدس ما يلي :

بناء على قرار اللجنة العليا للاتحاد الرياضي الفلسطيني العام عقدت اللجنة العليا للمهرجان الرياضي الثاني جلستها الاولى في القدس بنادي الروضة في الساعة العاشرة والنصف من صباح يوم الجمعة الواقع في ١٥–١٠–١٣٥٤ و١٠–١–١٩٣٦ من السادة – الاستاذ ابراهيم افندي درويش ، الاستاذ حسين افندي حسني الدكتور داود افندي الحسيني ، خالد افندي الدزدار وقد تغيب بهاء الدين افندي الطباع وحقي افندي مزين وقررت ما يلي :

١ — انتخاب السيد خالد افندي الدزدار سكرتيراً للجنة العليا للمهرجان الرياضي الثاني .

٢ — ان يضم للجنة عضو عن حيفا وآخر عن القدس وآخر عن طولكرم

٣ — انتخاب لجنة تحضير الملعب ، ولجان مالية في القدس وحيفا ويافا وطولكرم

٤ — عقد الجلسة المقبلة في يوم الجمعة الواقع في ٢٩–١٠–١٣٥٤ و ٢٤–١–١٩٣٦

نادى الفتوة الرياضي

جاءنا من سكرتير نادي الفتوة الرياضي في البيرة ، السيد حسن سمور بأنه تألف في البيره ناد رياضي جديد اطلق عليه نادي (الفتوه الرياضي العربي) وتألفت هيئته الرياضية من الساده سالم بحور ، رئيسا ، جميل عبد الخليل ، نائب الرئيس ، حسن سمور سكرتيراً ، عيسى عبدالله ، امين الصندوق ، عبدالله ابراهيم ، مراقباً ، عبد الرؤوف اسماعيل ، وعبد الرحيم موسى ، عضوين عاملين فنتمنى لهذا النادي الرياضي الجديد كل نجاح

طالب وحاخام

تقول هاآرتس ان احد الطلبة الاساميين في المانيا اطلق الرصاص على رئيس الحاخاميين اليهود فاصابه في يده وقد القي عليه القبض .

والعرب يرفضونه

تقول دوارهايوم ان المستر ايمري وزير المستعمرات البريطانية الاسبق نشر مقالا في جريدة التايمس ضد المجلس التشريعي وقال ان المجلس بصورته الحاضره يضير باليهود وطلب ان يكون عدد اعضاء العرب واليهود متساويا !

والذي نقوله لمستر ايمري أن العرب لا يقبلون المجلس أيضاً !

في نقابة المهندسين

الزراعيين العرب

بتاريخ ٧–١١–٣٥ ارسلت نقابة المهندسين الزراعيين العرب الى فخامة المندوب السامي كتابا تطلب فيه السماح للمهندسين الزراعيين الموظفين بان يتقاضوا اجوراً على الاستشارات الزراعية التي يقدمونها للمزارعين خارج أوقات أعمالهم الرسمية وقد دعمت النقابة طلبها بالحجج الاتية :

١ : ان الحكومة قد سبق وسمحت لاصحاب المهن الحرة كالاطباء الموظفين بان يتقاضوا اجوراً عن استشاراتهم الطبية خارج اعمالهم الرسمية .

٢ : ان الرواتب التي يتقاضاها المهندسون الزراعيون ضئيلة جداً لا تتناسب بأي حال من الاحوال مع مستواهم العلمي والادبي .

٣ : ان التجارب قد دلت على ان المزارع يقدر الاستشارة الزراعية حق قدرها ويعمل بها اذا دفع مقابلا لها

وبتاريخ ٩–١–٣٦ ورد على النقابة جوابا من فخامة المندوب يأسف فيه لعدم استطاعته الموافقة على طلب النقابة بحجة ان الموظفين في دائرة الزراعة يطوفون القرى بصورة دائمة لاعطاء النصائح والارشادات الزراعية للفلاح بدون مقابل وعليه فان فخامته لا يرى اية ضرورة للسماح للمهندسين الزراعيين الموظفين بتقاضي اي اجور على الاستشارات الزراعية التي يقومون بها في خارج أوقات اعمالهم الرسمية .

السكرتير

نعيم ابو ضبه

للدفاع

عن اراضي الطيرة

علمنا ان المحامي الاستاذ عبداللطيف بك صلاح ، سيتبرع للدفاع عن اراضي (طيرة) الناصرة المتنازع عليها بين الاهالي من جهة وسرسق واليهود من جهة اخرى واراضي الطيرة هذه هي مرعى لمواشي الاهالي هناك ويملكها عرب تلك البقعة منذ القدم ولهم فيها حقوق مزارعة

اعلان

بيع اثمار محجوزة دوسية ٣٣٨/ ٣٥ سنة ٣٥

مطروح للبيع بالمزاد العلني خلال عشرة ايام من تاريخ نشر هذا الاعلان اثمار برتقال بيارة المحكوم عليهما عبد الرحيم موسى حسين وخليل حسن عبد النادر من اهالي الساقريه البالغ مساحتها ٢٠ دونم تقريبا فمن له رغبة بالشراء عليه مراجعة هذه الدائرة خلال المدة المذكوره لقيد اسمه في بوصلاية المزايدة بجانب المبلغ الذي يرغب الشراء به وان يدفع ديبوزيتو ١٠ بالمئة مع العلم بأن التمر يباع على الشجرة واجرة الدلال عائدة على المشتري اقتضى اعلان الكيفيه للعموم في ١١ – ١ – ٣٦

مع العلم بأن حصة المحكوم عليه في هذه البيارة هي الثلثين

مأمور اجراء يافا

فيانس الخاش

. . .

أوروبا في أشد أزماتها

وجنون التسلح يسود الجو

تلاقي اوروبا في الوقت الحاضر اشد ازماتها . وهي في كل ناحية من نواحيها تعاني شدائد تعمل بكل همة في الوصول الى حلول تستقر بها الحال . ففي انكلترا مسائل تتعلق الى حد كبير بأكثر دول اوروبا وتريد الانتهاء منها بصورة تضمن مصالح الجميع . وفي فرنسا نفس هذا الشيء . وفي المانيا امور تريد ان تتمها بشكل يحفظ كرامتها وسيادتها كدولة لها ماضيها

ايطاليا

والنزاع الافريقي

ثم تأتي بعد ذلك ايطاليا فنرى ان مسألة النزاع الحبشي الايطالي تقلقها قلقا كبيرا . وينتقل هذا القلق من ايطاليا الى الدول الاوروبية وغيرها من دول العالم ذات المصالح والتي تخاف خوفا كبيرا على أركان السلام من ان يزعزعه هذا الحادث . فالذي يلاحظ في الوقت الحاضر ان ايطاليا لا تزال مستمرة في مغامرتها ، وان الاحباش مستميتون في الدفاع عن استقلال بلادهم وانهم لا يتنازلون للايطاليين عن شبر من اراضيهم وتناصر انكلترا الاحباش بكل ما تستطيع . واصبحت عصبة الامم وهي مقرة أن الطليان معتدون على اراضي الحبشة . فاتخذت ضد ايطاليا كل ما يخوله لها عهدها . وجارت فرنسا انكلترا فيما ذهبت اليه ضد ايطاليا . ومع كل هذه التدابير لا تزال الحالة كما هي

بين

فرنسا والمانيا

وهنالك ناحية اخرى لها صلة بحالة الاستقرار التي يرغب الساسه رغبة صادقة في ان تسود الجو الاوروبي ، وهذه الناحية بين فرنسا والمانيا وهاد ولتان جارتان لهما مصالح كبيرة متصلة ببعضها من جهة كما تتصل بأوروبا عامة من جهة اخرى ، فالمعروف ان فرنسا والمانيا هما الدولتان اللتان تشكلان اوسط اوروبا وقد قدمتا للمدنية الحاضرة عدة اشياء لها اهميتها ، لكن ما بينهما يقلق البال كثيراً ففرنسا تعمل من جانبها وتتخذ التدابير التي تؤمن لها عدم مهاجمة الالمان وترسم لسياستها الخارجية خطة تحفظ لها الكفة راجحة . والمانيا امام هذه الحالة لا تقف مكتوفة الايدي بل تتخذ اهبتها هي الاخرى

عصبة الامم

لم توفق في مهمتها

وتنتقل الى عصبة الامم وهي الاداة التي انشئت عقب الحرب العالمية لتقر السلام العام بين دول العالم . واريد بها ان تكون السلطة المهيمنة التي في امكانها وحدها القضاء على حمى التسلح . لكنها مع كل التدابير التي اتخذت لاظهارها بهذا المظهر لم تستطع ان تثبت انها كانت صالحة لذلك . فالدول ماضية في تسلحها تنشيء البوارج والمدمرات وتزيد في اساطيلها الجوية وتدعو الى زيادة قوى الدفاع فترصد لها في ميزانياتها العامة مبالغ طائلة وتدعو الى انشاء فرق جديدة

حالة اوروبا

شاذة

اذن لا نشك ان الحالة في اوروبا حالة شاذة وغير طبيعية ، فمن غير المعقول ان تعقد المؤتمرات لحفظ السلام وايقاف جنون التسلح من جهة وملاحظة انها محاولات خيالية لا واقعية . ومن جهة أخرى نرى ان التسلح امر واقع لا خيال فيه .

مساوئ الحرب

ليست مادية فحسب

واذا ذهب ذاهب في تعداد مساوىء الحرب فليس في استطاعته ان يعدها واحدة واحدة لكثرتها ، على ان خسائر الحرب المادية مهما كانت كبيرة فانها لا توازي الخسائر الفادحة في الجمهرة الكبيرة من الجنود الذين يساقون الى الميادين الحربية حيث يلاقون حتوفهم ويخلفون وراءهم اطفالا ونساء في أشد الحاجة الى ان تقدم لهم ولهن العناية التامة . ولو ان هذه الجمهرة من الجنود سيقت او وجهت الى اعمال اخرى لها فائدتها للعالم لكان ذلك خير ما توجه اليه . ومن ووسائل الفعالة التي يكون لها أثرها في ايجاد روح من التعاون المشترك في العالم هي اجتماع الدول والبحث في انجع الوسائل الفعالة ، شريطة ان تتعهد كل دولة بانفاذ ما ينتهي اليه قرار المؤتمرين وفي حالة نشود واحده منها فتتخذ التدابير اللازمة لايقافها عند حدها . هذه وسيلة من عدة وسائل قد تكون دواء ناجعا لحالة اوروبا في ازمتها الحاضرة

بريد الدفاع

القول

ما قالت حزام

تحت هذا العنوان جاءتنا كلمة من السيد « جبلي » في السلط ، تحدث فيها عن الزعامة واستغلال الانكليز هوان الاحزاب وبلغ ما في الكلمة ، مخاطبة الكاتب ، في آخرها ، « جون بول » بما يلي :

ان فينا الان شبابا لا يعدلون شيئاً بالمصلحة العامة ، اسود شرى ، وهبهم ربهم قوة الشباب وحكمة الشيوخ وعقيدة الخوارج في صلابة العود والثبات على المبدأ والتضحية لاجله « شباب مكتهلون في شبابهم » لا يفل عزمهم وعيد ، ولا ولا يغير من حدتهم حديد ، اشترى الله دماءهم ومالهم بالجهاد في سبيله . واني ناصح لك ان ترجع عن غيك وتهتدي سواء السبيل والا كانت العاقبة وبيلة عليك ، وانا قوم اعتدنا محض النصح لاعدائنا المسرفين في العداوة لنا والكيد بنا

رأى الجمهور

جاءتنا كلمة من السيد فؤاد العنبتاوي في حيفا ، يشير فيها الى ان الاكثرية الساحقة في فلسطين ، من اولئك الذين لم يرتقوا منابر الوطنية ، ويظهروا انفسهم للناس ، ترفض هذا المجلس رفضاً باتاً »

ثم قال : « اما أولئك الذين سمسروا وباعوا الاراضي ، وبعضهم تزعم أولئك — لهم ذلك اليوم الذي يحاسبون فيه على ما اقترفت ايديهم »

الناصرة

اجتماع البلدية

جرى الاجتماع الكبير الذي كتبت لكم عنه في قاعة بلدية الناصرة بعد ظهر جمعة لبحث في مشروع مستشفى السل الذي عزمت الحكومة اخيراً على ايجاده في الناصرة وقد حضر هذا الاجتماع عدد جم من الاهالي ودل هذا دلالة واضحة على اهتمامهم الزائد بالموضوع. وقد ترأس الجلسة الشيخ قاسم افندي الفاهوم. وبعد بحث طويل واخذ ورد تقرر انتخاب لجنة تنفيذية مؤلفة من تسعة اعضاء بينهم الرئيس. وهذه اللجنة تفاوض البلديه فاذا رأت منها عملا حازما سارت واياها الى النهاية اما اذا رأت منها تنصلا فستقوم في باتباع الطرق الممكنه لالغاء هذا المستشفى واخذ المسؤوليه على عاتقها. ويكفي ان يظهر للاهالي ان البلديه عندما تتنصل من مكافحة هذا الخطر تكون لا تمثل الاهالي ولا هم الذين انتخبوها وقد انتخب كل من السادة: شفيق نفوار، يوسف الفاهوم، حنا الخليل خليف، حبيب الخوري، ميخائيل اسكندر، عودة حلاق، محمد عون الله زكريا التوتري، عوض طه، والسكرتير سمعان نصار، وللان لم يعرف ماستقرره هذه الهيئة من اعمال مجديه، الا ان املنا وطيد بانها ستكون واسطة خير لحل هذه المعضلة التي بات القوم يرقبونها بفارغ صبر وسأعود الى بحث هذه المشكلة

في زيارة

قدم الناصرة السيد عبد اللطيف بك صلاح وحل في منزل عبد الحميد بك الفاهوم. وما لبث ان غادرها

حالة الفلاح

بات الفلاح يشكو ويتذمر من سوء الحالة على اثر زيارة المطر في هذا العام وهذا ما يدل على أن الطبيعة أخذت تحارب الفلاح زيادة على ما ترهقه به الحكومة من ضرائب ورسوم لم يعد في وسعه دفعها. لطف الله بعباده وأبدل الحال باحسن منها

الخليل

الحج برا

علمت من تاجر كبير قدم من شرق الاردن ان القافلة الاولى التي سافرت للحجاز بطريق البر حجزت في معان لعدم تطعيم افرادها في دوائر الصحة في فلسطين، وقد تقرر ابقاؤها في الكرنتينا الاردنية اسبوعين والذي نظنه ان هذا التشدد موعز به للكساد الذي اصاب شركة البواخر الخديوية الانكليزية من جراء تحول السوري والفلسطيني والاردني الى طريق البر نظراً للصعوبات والعراقيل التي يصادفها حين مروره بالقطر المصري. ولكنا نحب ان تعمد السلطات الى مطالبة الحكومة المصرية بمساواة هؤلاء الحجاج بالحاج المصري الذي تتخذ حكومته كل الوسائل لراحته ورفاهيته اما حجاجنا فسوف لا تثنيهم هذه العراقيل التي صادفوها في شرق الاردن والتي مع شدتها لاتقاس بعجرفة اصحاب البواخر الخديوية

سرقة اغنام

على اثر اشارة تلفونية وصلت دائرة بوليس الخليل في سرقة اغنام من حي النبي داود في القدس فقد قام ضابط البوليس فائز افندي استانبولي مع عدد من رجال البوليس الى قرية حلحول فتمكنوا من ضبط المسروقات وعددها احد عشر رأساً من الماعز ارسلت لصاحبها بالقدس مع المتهم الذي اعترف بارتكاب الجريمة

جباة الاموال

علمت ان اوامر صدرت لجباة اموال الحكومة بضروره ايداع ما يحصلونه من الضرائب في فرع بنك الباركليز بالخليل واجازة ايداع كل مبلغ لا يزيد عن جنيهين في خزينة المالية

دعوى

غير حقيقية

تبين من التحقيق الذي اجراه ضابط البوليس فائز افندي استانبولي مع عبد الخالق ابي عمير الذي ادعى سرقة حانوته ان الدعوى غير حقيقية وليس القصد منها الا الايقاع ببعض اشخاص لضغائن بينهم وبين المدعي الذي سيقدم قريبا للمحاكمة بتهمة اعطاء بيانات كاذبة

مباراة رياضية

اقيمت بعد ظهر اليوم مباراة رياضية في كرة القدم بين منتخب النادي الرياضي الخليلي وبوليس الخليل على ارض البوليس وكانت النتيجة تعادل الاصابات غير اننا بالمناسبة نلفت نظر المسؤولين عن منتخب البوليس الى الخشونة التي يستعملها مع اللاعبين والتي لا تدل على روح رياضية شريفة.

نابلس

قائمقام نابلس

جاءنا من مراسلنا في نابلس:

اجيز حضرة قائمقام نابلس بديع بك بشروئي خمسة عشر يوما بسبب المرض الذي اصابه منذ مدة وسيقضي اجازته في أريحا وينوب عنه في وظيفته حضرة مساعد حاكم نابلس وديع افندي شفتري

جامع النصر

نابلس: دفعت الحمية السيدة فائقة بشناق والتاعيذ السيد حسن انعام جابر بجمع الاعانات من العائلات لبناء جامع النصر بنابلس. وقد جمعا لهذه الغاية حتى الان مبلغ ٢٣ جنيها و ١١٥ ملا. ودفع المبلغ الذي جمع لحضرة مأمور اوقاف نابلس

قضية طريق

تجري محاكمة يهود المستعمرات المجاورة لطيرة بني صعب مع فريق من شيوخها صباح اليوم (الاثنين) في قضية الطريق العامة الممتدة من الطيره الى الساحل بسبب اغلاق اليهود لها. وسيرافع عن العرب فريق من المحامين العرب وعن اليهود فريق من محاميهم وقد اهتم اهالي القرى العربية المجاورة لهذه الطريق اهتماما كبيراً

شجعوا مصنوعاتكم الوطنية

قائمة التبرعات

لجمعية الشبان المسلمين بيافا

فيما يلي القائمة الاولى باسماء الذين تبرعوا في حفلة جمعية الشبان المسلمين بيافا بمناسبة تدشين العماره الجديده للجمعية:

مل	جنيه	
	٢٠	سماحة الحاج امين افندي الحسيني
	١	سياده الاستاذ الثعالبي
	١٠	السيد سليم شعث
	١٠	الحاج يعقوب بك الغصين
	١٠	السيد راغب الامام
	٥	الحاج حامد ابو لبن
	٥	الدكتور حسين بك الخالدي
	٥	حسن افندي ابو شليح
	٥	الحاج عبد الله ابو حمام
	٣	يوسف ضيا بك الدجاني
	٣	الشيخ راغب افندي الدجاني
	٣	توفيق احمد ابو لبن وشركاه
	٢	الشيخ مصطفى فاضل افندي العوري
	٢	الحاج يوسف افندي عاشور
	٢	الحاج صالح افندي غنيم
	٢	جمعية عمال العرب
	٢	الدكتور فؤاد بك الدجاني
	٢	محمد الطيب افندي الدجاني
	٢	كامل افندي الدجاني
	٢	عبد الله ومشيل افندي متري
	٢	حسن افندي القدادي
	٢	الحاج سعيد افندي الدعوز
	١	رشيد افندي الحاج ابراهيم
	١	محمد اديب افندي العامري
	١	الشيخ فهمي افندي الغريب
	١	الشيخ درويش افندي الداغ
	١	جمال افندي القاسم
	١	جمعية الاصلاح الاسلامية
	١	عبد الرحمن افندي الدجاني
	١	محمد علي افندي الغصين
	١	محمد افندي العفيفي
	١	نقابة البنائين العرب
	١	احمد افندي داوود
	١	الحاج احمد افندي
	١	احمد افندي صبري
	١	عبد الله افندي سمارة
	١	الحاج محمد علي افندي دهمش
	١	اسعد افندي حجازي
	١	موسى افندي الكيالي
	١	شفيق افندي الانصاري
	١	سعد الدين افندي عبد اللطيف
	١	الشيخ صبحي افندي الموقت
	١	سعيد افندي بدارو
	١	الحاج عبد الحميد افندي الافغاني
	١	حسيب افندي الكيالي
	١	الشيخ زكي افندي الامام
	١	حافظ افندي المهتدي
	١	عواد افندي العباس
	١	عارف افندي الموقت
	١	متبرع فاعل خير
٥٠٠		النادي السوداني بالقدس
٥٠٠		الحاج يوسف افندي حماد
٥٠٠		عبد القادر افندي الكيالي
٥٠٠		سعيد افندي العلمي
٥٠٠		امام حرم سيدنا علي
٥٠٠		الشيخ ابراهيم افندي الانصاري
٥٠٠		عطا افندي القفاوي
٥٠٠		الفرقة العباسية بالرملة
٥٠٠		الحاج نديم افندي ابو طه
٥٠٠		عبد الحفيظ افندي ابو كويك
٢٥٠		عبد اللطيف افندي ابو السطل
٢٥٠		حافظ افندي ابو بكر
٥٠٠	١٣٣	المجموع

اعلان

صادر من دائرة اجراء يافا عدد ٣٥٢٣ سنة ١٩٣٥

المدعية — السيدة فاطمة زهره درويش.

المدعى عليهم — ورثة فاطمة بنت اسعد العلمي هم الحاج عبد القادر العلمي بالاصالة عن نفسه ووصايته على القاصرين جودة ونبيهة ولدي اخيه المرحوم زهدي العلمي ومصطفى ومليحة ونسب اولاد زهدي العلمي والسيدة آمنة بنت عبد المعطي العلمي زوجة زهدي العلمي والسيدات فطومة وصديقه بنات اسعد العلمي.

الملك واوصافه — دار واقعة بمحلة المنشية بيافا في اول شارع جامع حسن بك قرب حمامات المنشية مبنية على قطعة ارض مساحتها حسب قيد الطابو ٢٧٧٫٥٠ ذراع عنها ١٥٩٫٤٣ متر محتوية على ثلاث غرف ومطبخ خشب وساحة سماوية وطلومبة ماء وبناؤها قديم

مقدار الحصة — كاملا

تاريخ سند الطابو في:

٢٩ — ١ — ٢٧ نمره ٣٠٣
٣٠ — ٥ — ٢٣ « ٣١٩١
٥ — ٥ — ٢٦ « ٢٠٤٠

حدوده شمالا ورثة علي عبد الرحيم قبلة طريق عام شرقا ابراهيم الزعبلاوي سابقا والان زوجة محمد سلامه افندي ابو لغد غربا طريق غير نافذ

القيمة المخمنة — ٣٥٠ جنيه فلسطيني

ملاحظات — ان هذه الدار تملك بها المدعية ١٧ حصة من ٢١ حصه واربعة حصص من الاصل المذكور ملك مورثة المدعى عليهم ومطروحة للمزاد العلني لازالة الشيوع بها لعدم قابليتها للقسمة بموجب حكم صادر من محكمة صلح يافا

ان الملك المبين تفصيلاته اعلاه المعلن عنه بجريده الدفاع المؤرخة في ١٥ و ١٦ تشرين ثاني سنة ١٩٣٥ والمطروح للمزاد العلني بلغت آخر قيمة دفعت ثمنا له مبلغ اربعماية جنيه فلسطيني عهدة المدعية السيده فاطمه زهره درويش وقد اعطيت الاحالة الموقتة بالبدل المذكور لعهده الطالبة الاخيره المذكوره لذلك اعلن للعموم بأن هذا الملك طرح مره ثانية بالمزاد العلني لمده خمسة عشر يوما اعتبارا من تاريخ نشر هذا الاعلان فمن له رغبة بالضم عليه مراجعة دائرة الاجراء بيافا او الدلال بشرط ان لا يقل الضم عن ٥ في المئة لذلك اقتضى اعلان الكيفية توفيقاً للمادة ١٠٦ من قانون الاجراء

في ١٠ — ١ — ٩٣٦

مأمور اجراء يافا
فياض الخماش

اعلان

صادر من دائرة اجراء يافا

الدائن: علي عبد الهادي اتيم — يازور

المديون: عبد الحليم عمر اسماعيل — يازور

مصدر الحكم: محكمة يافا المركزية

١ — الملك: قطعة ارض صغيرة

نومرو الطابو: بلوك ٤٢ قسيمة ٦٥ — يازور

المساحة: ٩٠ متراً

حصة المديون: ١٢ حصة من ٢٤ حصة

اوصاف الملك: ارض يظهر انه كان مبني عليها بايكه وهدمت والان خراب

ملاحظات: تخمنت حصة المديون فيها بمبلغ جنيهين فلسطيني و ٥٠٠ مل

٢ — الملك: قطعة ارض مع بناء

نومرو الطابو: بلوك ٤٢ قسيمة ٢٩ يازور

المساحة: ٢٦٣ متراً

حصة المديون: ٨ حصص من ٢٤ حصة

اوصاف الملك: مبني عليها اربعة غرف من الطين والحجارة مسقوفة قرميد وحوش في وسطه شجرة توت

ملاحظات: تخمنت حصة المديون فيها بمبلغ ٢٥ جنيهاً فلسطيني

٣ — الملك: ارض وبئر وموتور وطلومبة وبركة

نومرو الطابو: بلوك ٨ قسيمة ٨٢ يازور

المساحة: ١٢٣ متراً

حصة المديون: ١٠٠ حصة من ٢٤٠٠ حصة

اوصاف الملك: قطعة ارض محفور فيها بئر ماء لسقي البيارة وموتور وبركة وطلومبة والموتور ماركة كرومسون ٦ رؤوس

ملاحظات: تخمنت حصة المديون فيها بمبلغ ١٠ جنيهات فلسطينية

٤ — الملك: قطعة ارض مشجرة

نومرو الطابو: بلوك ٨ قسيمة ٨٠ يازور

المساحة: ٣ دونمات و ٧٨٤ متراً

حصة المديون: ٧٨٨ متراً

اوصاف الملك: ارض مشجرة برتقال قديم مثمر

ملاحظات: تخمنت حصة المديون فيها بمبلغ ١٥٧ جنيهاً فلسطينياً و ٦٠٠ مل حسب تخمين خبير الاجراء وخبير الدائن واما خبير المديون فخمنه على حساب ١٦٠ جنيه الدونم وعلى هذا تكون حصة المديون في البيارة تساوي ١٢٦ جنيهاً فلسطينياً و ٨٠٠ مل

ان الملك المبين تفصيلاته اعلاه المعلن عنه بجريدة الدفاع المؤرخة في ٤-٧-٣٥ والمطروح للمزاد العلني بلغت آخر قيمة دفعت ثمنا له مبلغ مايـة واثنين وثمانون ليرا فلسطيني عهدة الطالب علي عبد الهادي اتيم لذلك اعطيت الاحالة الموقتة بالبدل المذكور لعهدة الطالب الاخير علي عبد الهادي المذكور لذلك اعلن للعموم بان هذا الملك طرح مرة ثانية بالمزاد العلني لمدة خمسة عشر يوما اعتباراً من تاريخ نشر هذا الاعلان فمن له رغبة بالضم عليه مراجعة دائرة الاجراء بيافا او الدلال بشرط ان لا يقل الضم عن خمسة في المائة لذلك اقتضى اعلان الكيفية توفيقاً للمادة ١٠٦ من قانون الاجراء

في ١١ — ١ — ٩٣٦

مأمور اجراء يافا
فياض الخماش

ماذا تسمع اليوم

عن محلات السادة دجاني اخوان

يافا — تلفون ٧١٦

الاثنين في ١٣ يناير سنة ١٩٣٦

٧٫٠٠	صباحاً تمرينات رياضية — بليغ صفوت افندي
٧٫١٥	قرآن كريم — الشيخ محمد عكاشة
١٠٫٤٠	حفلة غنائية عزيز عثمان وفرقته (شريط ماركوني)
١١٫١٠	ختام
٢٫٠٠	مساء اسطوانات
٢٫٤٠	النشرة الاخبارية والنشرة التجارية الاولى
٢٫٥٠	مساء وزاره المعارف العمومية قطعة موسيقية نشيد الملك
٢٫٥٥ — ٤٫٠٠	وزارة المعارف العمومية
٤٫٣٠	ختام
٥٫٠٠	قرآن كريم الشيخ علي حزين
٥٫٣٥	اسطوانات
٦٫٠٠	سيد الجمل وكورس (شريط ماركوني المسجل)
٦٫٣٠	حديث الى الاطفال أبلا زوزو
٧٫٠٠	النشرة الاخبارية والنشرة التجارية الثانية
٨٫٣٠	اسطوانات ما يطلبه المستمعون
٧٫٤٠	عود منفرد — فريد الاطرش
٩٫٠٠	حديث الخوف وعلاجه عند الطفل — الاستاذ حسن كمال
٩٫٢٠	حفلة موسيقيه فرقة الراديو الشرقية برئاسة عزيز صادق
١٠٫٠٠	حفلة غنائية محمد صادق وفرقته (شريط ماركوني المسجل)
١٠٫٣٠	حفلة موسيقية فرقة الراديو الشرقية برئاسة عزيز صادق
١١٫٠٠	النشرة الاخبارية
١١٫٣٠	السلام الملكي — ختام

احسن صابون فاخر نقي

مصنوع من زيت الزيتون الممتاز

ماركة الزيتونة

احذروا التقليد

الصابون المطهر ذو الرائحة الزكية

ماركة شجرة «الزيتون»

من مصنوعات معمل علمي وسالم النابلسي — بنابلس — يكفي تجربته مرة واحدة لتتعلقوا به الى الابد

يطري البشرة وينعش الجسم ويكسبه الرائحة الطيبة

اطلبوه من الباعة

الوكلاء

السادة نجيب القطان — يافا
حسن قليبو — القدس
فريد حسن فرحات — عمان
قسطندي بجالي — حيفا
سامي ومهدي القباني — الشام

اوتيل الخديوي الكبير

لاصحابه

الحاج شريف غزال
وولده شحاده النابلسي

يافا — شارع المنشية — قرب المحطة

هواء طيب — خدمة حسنة
مفروشات جديدة — مناظر طبيعية براً وبحراً

الدفاع ـ يوم الاثنين في ١٨ شوال سنة ١٣٥٤ و١٣ ك ٢ ١٩٣٦
صاحب الامتياز والمحرر المسئول ابراهيم الشنطي
مدير الادارة شوكت حماد
رقم التلفون ١٠٧٥ و ١١٨٧

الدفاع
جريدة يومية سياسية مصورة

العدد ٥٠٤ ـ السنه الثانيه
ادارة الدفاع في عمارة حزبون شارع جمال باشا ـ يافا
العنوان البرقي: الدفاع يافا : ص . ب ٢٥٥

	عن سنه	عن نصف سنه
قيمه الاشتراك في فلسطين	١٥٠	٨٠
في الخارج	٣٠٠	١٦٠

صور عالمية على هامش الحوادث

الدكتور هابانندر رئيس اطباء بعثة الصليب الاحمر الاسوجية الذي جرح اثناء غارة الطائرات الايطالية على المستشفى الاسوجي في الحبشة مما اهاج الرأي الاسوجي

الطيار الاميركي الشهير الكولونيل لندبرغ وزوجته وولده الثاني حين قدومهم الى ليفربول في انكلترا هاربين من اميركا خوفا على ابنهما الثاني من ان تخطفه عصابة هربتمان

احد مناظر الالعاب الاولمبية الخلابة في برلين وترى احد اللاعبين في التزحلق على الجليد تقوم بتمرينات رياضية

اذكروا
مطبعة الدفاع
التجارية

سيارة ويلز
WILLYS
متينة ـــ موفرة ـــ رخيصة
فلا تقبلوا عنها بديلا....

الوكيل العام لفلسطين
سبيرو حبش
يافا تلفون ٦٠٨
حيفا تلفون ١١٠٧
وكيل منطقة القدس جميل حلبي تلفون ١٢٢٥

اليكم يا اهالي يافا والبلدان المجاورة الكرام
نزف بشرى وصول تاج الافلام العربية الناطقة

دموع الحب

الذى تنتظره الوف الجماهير بفارغ الصبر
سيعرض ابتداء من مساء السبت فى ١١ كانون الثانى (الجاري)
فى سينما اوفير تل ابيب
الحفلة الاولى الساعة ٦،٣٠ مساء الحفلة الثانية الساعة ٩،٢٠ مساء
وبقية ايام الاسبوع ثلاث حفلات كل يوم
الاولى الساعة ٣ الثانية الساعة ٦،٣٠ الثالثة الساعة ٩،٢٠
احجزوا تذاكركم من الآن لانها محدودة ومنمرة

تباع التذاكر
فى محلات متعهدي الفيلم
السادة نقولا وفوتة البورى
شارع بسترس والعجمي تليفون ١٥٨٢
ومن شباك السنما ليلا نهارا

(مطبعة الدفاع ـ يافا)

يافا — يوم الثلاثاء في ١٩ شوال ١٣٥٤ — الموافق ١٤ كانون ثاني ١٩٣٦

صاحب الامتياز والمحرر المسؤول ابراهيم الشنطي

مدير الادارة شوكت حماد

رقم التلفون ١٠٧٥ و ١١٨٧

الدفاع

جريدة يومية سياسية مصورة

العدد ٥٠٥ — السنه الثانيه

ادارة الدفاع في عمارة حزبون شارع جمال باشا — يافا

العنوان البرقي : الدفاع يافا : ص . ب ٢٥٥

	عن سنه	عن نصف سنه
قيمة الاشتراك في فلسطين	١٥٠	٨٠
في الخارج	٣٠٠	١٦٠

هل تيأس ايطاليا بعد هزيمتها . وصف جامع لانتصارات الاحباش . كيفية الاستيلا على الدبابات وأسر الجنود . محاولات لانقاذ الموقف . هطول الامطار بغزاره

مسئولية بريطانيا أولا

استعداد الصهيونية لغارة جديدة عاجلة

تنظيم الحركة الوطنية على أساس الاصل ثم الفرع

الظاهر اننا امام معارك فاصلة مع الصهيونية . فقد نشط اليهود في البلاد والخارج ، بعد الروح الجديدة التي غمرت البلاد ، وجددت شباب القضية . ويسعى اليهود لاستمالة الدول والبارزين من شخصيات الغرب . وسلاحهم في ذلك المال ، والدعاية ، والافتراء على الحق . واشتد نشاطهم اليوم في الولايات المتحدة ، فسافر وفد اليها ، وتقابل الحاخام مع روزفلت ، فكان الوعد بالمساعدة ، وجمع المال . وتجلى الجهل والسذاجة في قول روزفلت انه كرئيس دولة يقوى عطفه على اليهود في بناء « وطنهم » القومي من جديد . ووعد بالمساعدة المادية ومساهمة بلاده في المبلغ الذي سيجمع ، وقدره ثلاثة ملايين جنيه

إذن هناك استعداد لغارة جديدة على بلادنا ، على حقوقنا ، علينا كعرب اصحاب هذا الوطن . وهذه الحملة يسير في ركابها شخصيات كروزفلت خدعوا بالضلال اليهودي فقاموا يحملون من انفسهم مطايا سوء لابادة هذه الامة العربية . ان الجهل ، والطيش ، وقلة التبصر حدت بالرئيس هوفر عام ١٩٢٩ الى ارسال برقية يتهم فيها العرب ، برعونة ، في الاضطرابات . وان الجهل والطيش وقلة التبصر تحدو اليوم بروزفلت الى معاونة الظالم على الحق . وقل مثل ذلك عن سائر الذين انضووا تحت لواء الصهيونية ، وهم الذين لا يعرفون عن هذه البلاد الا اسمها ، وهم الذين لا يعرفونها الا من التوراة . فاذا تحدثوا عنها تحدثوا كأنهم في عصر السيد المسيح ! . هؤلاء سيصدمون الصدمة الكبرى حين تهب هذه الامة ، مهما كان عدد ابنائها قليلا ، للدفاع عن وطنها دفاعاً يصغر أمامه انصار اليهود . ويومئذ يعرف اولئك المخدوعون أنهم كانوا ضحايا الدعاية ، وأنهم كانوا عبيد المال اليهودي . واذا العالم كله تآمر على هذا البلد ، فليس يستطيع استلاب هذه الامة شرفها ، الشرف الذي سيقوي فيها روح الدفاع عن وطنها

وقد كان لنا ميدان فسيح يشد اهله ازرنا ، فأسأنا التصرف معه . كان لنا في العالمين العربي والاسلامي سور عال لا تستطيع الصهيونية ، ومن ورائها بريطانيا ، اقتحامه . لكن أسيء التقرب من تلك القوة العظيمة ، واستغلت لمقاومة اليهود وحدهم مقاومة بتراء عاجزة . وقد كان بوسعنا ان نخاطب الثمانين مليون عربي ، ومن ورائهم الثلثمائة مليون مسلم : ان فلسطين ليست لبنيها فحسب ، بل هي وطن كل عربي ومسلم . وبريطانيا ، الدولة التي تدعي صداقة الاسلام ، هي التي تقدم فلسطين العربية المسلمة وطناً قوميا ، ودولة يهودية . بريطانيا هذه تهدر حق العربية والاسلام لتنشيء في البلاد المقدسة دولة يهودية . فكل مسلم على وجه هذه الارض مكلف بالدفاع عن ثالث الحرمين ، وعن اخوانه المسلمين

ويقال للعرب ، لملوكهم ، وامرائهم ، وشعوبهم : هذه بريطانيا تقيم في بلادكم دولة يهودية تعبث غدا بالوحدة والجامعة . وبعد ان تتغلب المؤآمرة الثنائية على فلسطين ، يمتد خطرها الى شرق الاردن ، فيهدد مستقبل العرب ، ويقطع دابرهم حبل اتصالهم . وواجب كل عربي اذن ان يجهر بالحملة على بريطانيا الى ان تكف عن مؤآمرتها ، والى ان تحافظ على الامانة ، فتصون البلاد لاهلها

هل شيء من هذا قيل للعرب والمسلمين ؟ اللهم لا . بل دعوا دعوات عاجزة فتبرعوا وثاروا للبراق ، على حين قضية البلاد استعمار واستقلال ، ثم عرب ويهود . واوشك العالمان العربي والاسلامي ، ان يقعا في عين الخطأ الذي وقعنا فيه نحن فيعلنا العداء على الصهيونية وحدها ، دون المساس بالعنصر الخطر في المؤآمرة .

لم نعرض لهذا الامر نقداً وتجريحا للاعمال السالفة . فقد كفاها ما قيل فيها من نقد وتجريح . بل كفاها ان عرفت الامة نكبتها بها . انما الذي نريد قوله تنظيم القضية الوطنية على هذا الاساس : عمل هنا ، عمل شريف صريح ، وعمل في بلاد العربية والاسلام ، شريف صريح ايضا . والشرط الاول في الامر ان تقام الحركة هنا اولا ، ومتى ما رأى اخواننا في العراق ومصر والحجاز واليمن والهند اننا آثرنا التضحية الغالية على البقاء وثناء يحيط بنا من كل جانب ! عندئذ يهبون لنصرتنا ، بعد ان نهب نحن لنصرة قضيتنا ، وحقنا ، وشرفنا . وعندئذ تقف بريطانيا امام العرب والمسلمين موقف المتهم ، وتقف امام العالم كله موقف العابث بالامانة ، العامل على افناء امة ، واضاعة بلاد . والذين يصرخون دائما بمظالم الانكليز في بلادنا ان يجوبوا الاقطار ، لا اولئك الذين اذا ذكروا عدواً اكتفوا باليهود وحدهم .

ولا يطلب الوطن من ابنائه غير الاستعداد ، والتنظيم ، ثم السير

ابراهيم

ملاك السلام يغادر هذا العالم حاملا حوائجه بعد ان رأى شبح الحرب والدمار يدنو قليلا قليلا ليحل محله !

موسوليني في منظر كاريكاتوري يمشي بشبان ايطاليا الى الدمار ، واذا احد ضعف او تذمر ، شهر في وجهه سيفه ، وهدده بالقتل !

صورة تمثل فيضان نهر السين في باريس واغراق الشوارع الكبرى وقطعه المواصلات

شائعات وأحاديث خافتة

انه اسمى كثيرا من ذلك !

لا يزال اليهود يحاولون وصم حركة الشهيد القسام بأنها من فعل الشيوعية . وقد تحدثت احدى هيئاتهم عن برقية قالوا انها وردت من دمشق ، وزعموا فيها ان اخوان الشهيد اجتمعوا بداعية شيوعي هناك لتجديد الحملة . ومد بهم الخيال الى ان اموالا طائلة بذلت في هذا السبيل ، وان ١٥ الف جنيه — كما فهمنا من مصدر عال — دفعت ثمنا لشراء اسلحة !

فى نطاق تل ابيب والمستعمرات

ونحن لا نكذب اصبع الشيوعية فى البلاد ، لكن ذلك الاصبع لم يخرج عن نطاق تل ابيب والمستعمرات اليهودية . اما العرب فليس لهم غير قلب واحد لا يتسع لا كثر من حب الوطن . والشهيد الذي لم يقعد في بيته ينعم بالمال كسائر الذين ينعمون بمال موسكو ، بل ذهب الى المغاور والجبال ليس معه جنيه واحد — هذا الشهيد انما ضحى بنفسه وراء غاية اسمى من غاية الشيوعية

البركة فى جدول العمال

تقدمت حكومة فلسطين لتحديد الهجرة ، فبعثت بـ « مذكرة » الى وزير المستعمرات تطلب منه الموافقة على تحديد مجيء اصحاب رؤوس الاموال اليهود... وفى المذكرة اقتراح بجعل المبلغ الذي يخول هجرة اليهودي الفي جنيه بدل الالف . والذي نؤكده ان الوكالة استشيرت فى هذا ووافقت ، والبركة فى « جدول العمال » !

فى لندن والقدس على السواء !

الذي نؤكده ان العلاقة « الودية » بين اليهود وهذه الحكومة لم يزعزعها حادث المجلس التشريعي . بل الاتفاق يسود طرفي المؤآمرة ، ما دام ان ذلك المجلس التافه لا يستطيع البحث فى موضوع البيع والهجرة . ومثلما ان الزيارات كثرت فى لندن مع وزير المستعمرات ، فكذلك الحال فى القدس ، وبعد هذا طبلوا ، ايها المخدوعون للمجلس التافه السقيم !

الرقم يتضاعف بسرعة هائلة

في سنة ١٩٣٤ قذفت المانيا بحوالي الـ ١٤ الف مهاجر . وفى هذه السنة قذفت بحوالي الستة والعشرين الفاً . و « البحث جار » الان في لندن عن إسكان ضعف هذا العدد في فلسطين فى السنة الحاليه ، وإفساح المجال لليهود القادمين من بلدان أخرى . غير أن الوكالة تصر على فتح الابواب للربع مليون يهودي ولو على دفعات فى سنوات !

قبول البرنامج والباحثون عن الذهب

نؤكد في هذا المكان ، ونسجل على وزارة المستعمرات قبولها برنامجاً كبيرا للهجرة اليهودية . وبعد هذا القبول وقع سفر الوفد الذي يرأسه هربرت صموئيل الى اميركا ، ليس لاقناع حكومتها بالضغط على لندن ، فان لندن مقتنعة سلفا ، ولكن بافتتاح الحملة لجمع ثلاثة ملايين جنيه تنفذ البرنامج الذي ذكرنا . وبعد ذلك فحديث شرق الاردن يجيء دوره . وهكذا تتم المؤامرة الخبيثة .

المهم رفع المستوى

وقعت محادثات سريعة تتعلق بماقيل عن سمعة البوليس في هذه البلاد . وترى بعض الدوائر وجوب التحقيق في حوادث ذكرت على الرأي العام . والذي نحب ان نقوله لهذه الدوائر هو ان تطلب انقلابا فى هذا النظام ، لان الفساد لا يمكن ازالته بتحقيق واحد او اثنين . ونؤكد لها ان المهم « رفع المستوى » وليس الاقتصاص !

مشاهدات صغيرة

آدميون ... مزيفون !

ربما كانت « النيرايست » — لاسباب تعرفها وزارة المستعمرات — هي الصحيفة الانكليزية الباقية الى الان ، دون وقوع في شرك الغيد الحسان . . . او قبضة الاصفر الرنان ، ولذلك فانها هي التي لم تخش فى الحق لومة « ادون » . . فقالت عن اعمال الفوضى والخروج على قوانين البلاد في فلسطين ، وعن حوادث السلب المتكررة والسرقات المتعددة في تل ابيب وتهريب الاسلحة والهجرة غير المشروعة ، انها كلها من الاعمال التي احتكرها اليهود .

وطير مراسل « هاآرتس » في لندن هذا الخبر الى جريدته فنشرته وتناقلته عنها الصحف العبرية كلها ، ولكنها بغير وعي . . ، وعن « عباطة » نشرت في اليوم نفسه ان « الادون » شايا انكس ادعى ان لصوصا سطوا على حانوته بعد فتحه بمفتاح « مزيف » وسرقوا منه ٣ جنيهات نقدا وكمية من السجاير قيمتها جنيه ونصف

وان الادون لابرمات ادعى هو « كمان » ان لصوصا سطوا على منزله بعد فتحه بمفتاح « مزيف » وسرقوا له مجوهرات بقيمة ١٥ جنيها . . . ومع ذلك فانه لم ينتحر بعد !

جرى ذلك في آخر الاسبوع الذي افتضح فيه امام القضاء وجود نقود « مزيفة » وجوازات ، سفر « مزيفة » زيفها ابناء وبنات . . . « شعب الله المختار » !

فيا ادونات الزمان . . . و « مزيفي » العصر والاوان !

صدقوني انكم إما من « الملائكة المقربين » . . . او من الشياطين . . . وان حياتكم على الارض كلها ، لا « ارض اسرائيل » وحدها ، انما هي الاحياة مزيفة تزييفاً متقناً ، . . . وطبق الاصل : — لحياة الآدميين . . .

قميص يقلق دولة عظيمة !

حاربت السلطات الانكليزية في مصر « القميص الازرق » شعار الشباب المنظم تنظيما عسكريا . واشد الذين قاوموه كين بويد رئيس الشئون الاجنبية فى وزارة الداخلية . وتخشى تلك السلطات انتشار ذلك القميص في سائر بلاد النيل ، وامتداد الحركة الى ما وراء السويس .

وقميص واحد يقلق دولة عند اللزوم !

معنى . . . يستقيم !

جمهورية « يعين » رئيسها تعييناً ولا ينتخب ، ويكون المفوض السامي للدولة المحتلة هو الذي « يعين » هذا الرئيس — جمهورية كهذه لا يمكن عدها ، لا جمهورية . . ، ولا « دياولو » !

ولم يترك « الادونات » لي متسعاً من الوقت لان « اشاهد » كل ما يجري في جارتنا ، هذه الجمهورية اللبنانية ، ولكنني قرأت في احدى الصحف ، لمراسلها الخاص في بيروت النبأ التالي :

« ارسل الاستاذ جورج عقل بيانا الى الصحف يرشح فيه نفسه لرئاسة الجمهورية وفي هذا البيان مواد كثيرة لو تحقق بعضها لصرنا دولة من الدول المستقلة ذات السيادة الواسعة فنتمنى للاستاذ عقل . . . التوفيق »

ولو كنت مكان الاستاذ رئيس تحرير تلك الجريدة لكنت قد حذفت « الكلمة الزائدة » — وهي الاخيرة — من هذا النبأ ، ووضعت بعد كلمة « للاستاذ » كلمة « تنقة » :

— فيستقيم المعنى . . .

اذا ؟

بعد هذه الاعمال المنكرة « البربرية » التي عملتها الطيارات « المتمدنة » فى الحبشة ، اصبحت لايطاليا في العالم كله « رائحة كريهة » تزكم الانوف ، و « سمعة سيئة » تصم الاذان

ولا بد وان تكون هذه « الرائحة » وهذه « السمعة » قد وصلتا الى شرق افريقيا . . . ففي البرقيات الاخيرة ان الكونت شيانو — صهر « الدوتشي » عاد من هناك الى روما ، فاجريت له فيها عملية جراحية . . في انفه وفى اذنه . . ، ويقول الاطباء ان العملية قد نجحت ، بينما كان مرض الانف والاذنين قد ازداد عند الكونت ، وسبب له آلاما شديدة بسبب اقامته فى شرق افريقيا

وفي هذا النبأ البرقي ، بصيص من الامل ، فى امكان تخلص ايطاليا من السمعة « الزفت » ومن الرائحة (النتنة) ، فان : شيانو « يشم » فوافرحتا ه و « يسمع » ايضا نداء الامم سيجري قريبا الى صهره « اذا » الوجه فيه . . ، حياء ودم يقول له يا نسيبي ازدجر وكن يا نسيبي الفتى المحترم والا ففي الارض عدل السما ء ، وفيه القصاص . . ، ومنه العدم

« مشاهد »

بريطانيا والمجلس التشريعي في فلسطين
من مقال افتتاحي للاستاذ رئيس تحرير المقطم

« حمل الاستاذ خليل بك ثابت رئيس تحرير المقطم الاغر في مقال افتتاحي على المجلس التشريعي في منطق ورصانة في البحث. ولاهمية المقال نثبته هنا ليطلع عليه القراء والحكومة ايضاً »:

تعددت الانباء من فلسطين وتضاربت الروايات فيا يكون موقف أهل البلاد العرب وما يكون قرار المهاجرين الصهيونيين اليها في امر المشروع الذي تفرضه الدولة المنتدبة لتأليف هذه الهيئة التي سميت « المجلس التشريعي » لافتقار اللغتين العربية والانكليزية لاسم يحسن اطلاقه عليها، لان هذا المولود الجديد ليس له مثيل في سائر البلدان على ما نعلم. فتسميته بالمجلس التشريعي لا تخلو من تصرف حتى لو وضعنا الاسم بين قوسين

ونقول اليوم علاوة على ما قلناه قبلا اننا لا نزال نستغرب موقف الدولة المنتدبة ووجهة نظرها وسعيها الشديد لاقناع العرب واليهود بقبول مشروعها مع ما تعرف عن مخالفته لنصوص عهد جامعة الامم وانها لا تبذل شيئاً من الجهد لجعل المشروع مقبولا لذاته من غير تشديد ولا ضغط من جانبها ولا سيما ان المشروع يناقض ابسط مبادىء الحكم النيابي في بريطانيا والامبراطورية البريطانية

نعم ان بريطانيا حكمت فلسطين حكما مباشراً فنقضت اكبر ركن من اركان الانتداب ولم تعبأ بنصوص عهد الجامعة، ولكن هذه المخالفة لا تسوغ لها المضي في ما تصنع حتى لو قبله العرب واليهود لان قبولهم له لا ينهض برهانا على صحة العمل ولا يبرر خطأ بريطانيا وهو خطأ قد يخفيه الان نجاحها في استمالة الفريقين اليها، ولكن قد تكشفه في المستقبل القريب او البعيد حوادث لا بد من حدوثها فتدل على ان المشروع مشروع عقيم

والتعليل الوحيد الذي يخطر للباحث بعد ما اجال النظر في المقدمات وما تلاها هو ان الحكومة البريطانية تبغي تأليف هذا المجلس مرضاة للرأي العام في بلادها اكثر من تجهيز بلاد مشمولة بانتدابها بهيئة تشريعية تطابق ما اشترطه صك الانتداب وعهد الجامعة وتماثل ما هو موجود في بلدان اخرى فاذا نشر في صحف انكلترا ان الدولة المنتدبة انشأت في فلسطين مجلسا تشريعيا فقراء تلك الصحف لا يكلفون انفسهم مشقة البحث عن اختصاص هذا المجلس والقيود التي تقيد بها فيعتقدون ان دولتهم منحت فلسطين قسطا من الحكم النيابي تطبيقا لعهد الجامعة

ولكن حكام فلسطين من البريطانيين لا يجهلون مثلا ان اختصاص البرلمان اللبناني مع كل ما هو مقيد به يبلغ اضعاف اختصاص مجلسهم الجديد في القدس بل يعلمون ما هو اوقع من هذا في النفس وهو ان المجالس الادارية في الولايات العثمانية السابقة ومنها متصرفية القدس كان لها من الاختصاص ما لا يملكه المجلس التشريعي الموعود

وفي الحق اننا لا ندري ماذا تخشى الدولة المنتدبة من منح المجلس الجديد شيئا من الاختصاص ولو في بعض الشؤون المالية والضرائب فان هذا ينشيء في اعضائه نشاطاً للعمل ويقنع اهل البلاد بان الدولة البريطانية تريد ان تتدرج بها في سبيل الحكم النيابي بغير عجلة لا يؤمن معها العثار لفلسطين من موقف خاص انشأه الحلفاء وفي مقدمتهم بريطانيا

ولكن النظام الذي وضعته الدولة المنتدبة للمجالس البلدية في فلسطين قبل اليوم دل على انها لا تنوي هذا وانها تكتفي من الاشياء بظواهرها وان ايمانها بصحة نظام الحكم النيابي لا يتجاوز حدود بحر المانش. وعلى كل حال يضعف جدا في الارض التي اشتق منها دينها وهو اساس حضارتها والتي لا يزال يسمع حفيف اجنحة الملائكة على رؤوس جبالها وهضابها

المجلس التشريعي

سؤالان فهل يجاب عليهما

« بقلم الاستاذ صلاح الدين العباسي »

الاول : في البلاد احزاب متعددة لكل منها هدف يرمي اليه وغاية يصبو اليها، وخطة يسير عليها. ومن هذه الاحزاب حزب الاستقلال المعروفة مبادئه، الصريحة غاياته، اذ هو كما اعرف من شخصية اعضائه انه لغير الاستقلال لا يرمي والى غير الخلاص من الاصفاد لا يتطلع. قد يظن القاريء اني منتم الى احد الاحزاب لكن لا فلم يحصل لي شرف الالتحاق بحزب أو الانضواء تحت راية زعيم، فأنا ما اعتزلت خدمة الحكومة وهجرت كرسيها، وطلقت مناصبها، الا لانني اصبو الى الحرية المطلقة التي وهبنيها الخالق، ولا اريد ان أراني تابعاً لآراء هذا، وراضخاً لارادة ذاك. أريد الاستقلال الذاتي لا اعمل الا لخدمة كل ناطق بالضاد أينما سار وحيثما حل. وعلى ذلك وطدت النفس وشحذت العزمة

لقد عرف الجميع ان المندوب السامي دعا رؤساء الاحزاب اليه يوم ٢٢ــ١٢ــ٣٥ من عرب ويهود ليقدم لهم بيانا في صدد مشروع انشاء المجلس التشريعي في فلسطين ولكني لم ألاحظ انه دعا عميد حزب الاستقلال مع هؤلاء الرؤساء؟ فما سبب ذلك؟

الثاني : جاء في مشروع المجلس التشريعي الفقرة الاتية، تحت عنوان «الاعضاء المعينون» :

«واذا رفضت احدى الطوائف الاشتراك في الانتخابات فسيكون للمندوب السامي الحق بأن يعين اعضاء للمقاعد المخصصة لتلك الطائفة في المجلس اما من الموظفين البريطانيين او من الاشخاص الذين يستنسبهم »

ولكن المشروع ظل ساكتا عما تكون فيه الحالة اذا رفض المشروع جميع الطوائف فهل يسقط بطبيعته؟ ام ان المندوب السامي يعين الاعضاء تعيينا ايضاً؟

حيفا : العباسي

شجعوا
مصنوعاتكم الوطنية

عربي المستقبل

مجموعة رسائل للاستاذ الحصان

هناك حواجز مظلمة بين ماضي العرب وحاضرهم، لا ينفذ اليها الاشعاع تاريخي ضئيل، لا يقوى على تحكيم الروابط بينهما. وهذا ما جعل كثيراً من التاريخ العربي غريبا عن ابنائه، فضاعت حقائق كثيرة، واندرست من جراء ذلك معالم جليلة، كانت تمد العربي بشعور العزة القومية، والاعتداد بمفاخر الآباء والاجداد.

وقد وصل الينا الماضي البعيد من تاريخ اجدادنا قلقاً مضطرباً، سقيم الوضع يتجاذبه الدس والكيد، فقامت جمهرة من الباحثين تصل حلقات هذا التاريخ، لتكون منه سلسلة متحدة متصلة

ومن هؤلاء العاملين الاستاذ عبد الرزاق الحصان الذي قصر جهوده على هذه الناحية واطلاع شباب اليوم على تفصيل التاريخ العربي القديم. وشاء ان يجمع ما بين قضايا الماضي العربي وحاضره متوخياً الوصول الى العظة البالغة لتكون قاعدة لنشء المستقبل. فحمل الدعوة لتكوين رأي عربي، وأخرج عدة رسائل نفيسة انتزعها انتزاعاً من قلب الحوادث التاريخية وأفرغ عليها روحاً عصرياً

وليست رسائل الاستاذ سوى صرخة العقيدة وصوت الايمان بحق العربي، وبوجوب تأدية الرسالة التي يحملها احفاد قريش الى الانسانية. ويريك الاستاذ في هذه الرسائل الحياة العربية في جميع تطورات التاريخ واضحة جلية حتى لتخال نفسك تشاهد طبيعة تلك العصور، مما يدل على تضلع الاستاذ في الابحاث التاريخية بأسلوب جذاب واضح القصد مبني على تقريب الغاية وتدعيم الامل بالرجاء العاجل

وقد اتخذ الاستاذ عقيدته العربية وحدة قياسية لعقائد الناس القومية فراح يضرم نار الحماسة فيهم، وتولى القيادة بنفسه، وعين الاتجاه. وكأنه فرغ من مشاكل العربي الحاضر او يئس منه فأخذ يركض مسرعاً لخلق عربي المستقبل يحدثه عن ماضي اجداده، وعما وراء ماضيه مما لا نوافق الاستاذ عليه اذ يعد ذلك انهزام من معترك الحياة العربية الحاضرة، اذ ان بين الزمنين اقداراً لا زالت في ضمير الغيب

والحق، على كل حال، ان الاستاذ اظهر براعة مدهشة في اسلوبه الحديث في دعوته العربية الخالصة، فاختار المستقبل للخطاب بحيث يريد ان يثبت للملأ ان العرب لا زالوا هم من ذكرهم التاريخ، وأتى على اعجازهم وأعمالهم الباهرة. ولا يسعنا الا تهنئة الاستاذ على مجهوداته الشاقة متمنين له توفيقاً في دعوته التي هي امنية كل عربي.

ونحث بدورنا كل شاب يدين بالعقيدة الوطنية ان يطالع رسائل الاستاذ، التي لا شك في انها غذاء لنفس كل عربي، وفيها من المعلومات ما تتعطش اليه النفوس الطموحة الوثابة الى المجد والعزة القومية

يافا مصطفى الفتاوي

سيارات غزة
الوطنية
سفريات يومية
بين غزة ويافا
وبالعكس
سيارات فخمة
سائقون ماهرون

حقرت قوة الجسوم وأزرت
بالسرايا وعسكرت في الروابي ...!
رثاء الاستاذ بشارة الخوري لفقيد سوريا العظيم

« عصماء أرسلها الشاعر في رثاء الزعيم الخالد ابراهيم هنانو في حفلة التأبين الكبرى »:

سقط السيف بعد طول الضراب ... من يد المجد احمر الجلباب
فهوت امة عليه تفديه بمنخرب ... شيبها والشباب
تتلوى تحت المصاب وتصغي ... لحديث الدموع في الاهداب
مأتم في الخدود للادمع الحمراء ... ما بين مستهل وخاب
كبقايا جيش كسيح من الشهب ... ترامى الشهاب اثر الشهاب
يتعثرن تارة بالذي جف ... وحينا يطفون طفو الحباب
خطباء المآتم الخرس هذا ... ذو اختصار وذاك ذو اسهاب
ابلغ الشعر دمعة تتلظى ... فوق خد لا صفحة في كتاب

أطغى البحر ذو العباب على العرب ... فلف القصور بالاطناب؟
ام هو الحشر يوم زلزلت الارض ... على صوت بوقها الصخاب؟
لا وربي بل ذاك مصرع ابراهيم ... هز السماء بالارباب
سألوا من قضى؟ . فقلنا حسام ... عربي الافعال والاحساب
بل لواء من الكرامة في الذروة ... ارث الاحقاب للاحقاب
بل كتاب من السماحة والاخلاق ... صلت عليه ام الكتاب
شرقت مقلة المنابر بالدمع ... ورق المحراب للمحراب
ومشت فوق نعشه مشية الثكل ... كبار الامال والآراب
سأل السيل نفسه : ما سيول ... من اناس سدت علي شعابي
اطرقوا واجمين في الحلل المسود ... كاطياف جنة في ثياب
كلما لوحوا لسيفهم المغمود ... خروا مرنحين كوابي
كنشاوى مدهدهين اراقوا ... فضلات الحلوم في الاكواب
سكرة الحزن سكرة ليس يصحو ... المرء منها ما دام فوق التراب
تتغذى بالذكريات وتنمو ... بتآمي الاوطان والاحباب

أي ابا طارق وعهدك بالايام ... عهد الكفاح والاوصاب
اي دائيك كان افتك بالجسم ... واورى لثورة الاعصاب
بأبي انت من أسير يرى الاسر ... على حالتيه قدح مصاب
عزمة تقطع الحديد وجسم ... في قميص من الضنى والعذاب
تتلاقى عليه آمال شعب ... بين دفع من دهرها وانجذاب
ما رأينا طيفاً أخف من الظل ... على كاهليه شمم الهضاب
ليس يزري القراب من رونق السيف ... اذا كان عبقري الذباب
كم نحول يشف عن نفس جبار ... جريء الفعال ضخم الرغاب
قوة الروح والعقيدة جيش ... من لهيب وقائد من صواب
حقرت قوة الجسوم وازرت ... بالسرايا وعسكرت في الروابي

ايها السيف ما لسيف بني حمدان ... في قبره أليف اكتئاب
أدرى أي مارد من معد ... زل من جوه واي عقاب
لطمت صدوها له « القلعة الثكلى » (١) ... فرقت لها عيون السحاب
وحنا قلبي الجريح عليها ... كحنو الندى على الاعشاب
كيف انسى يدا لها وحباء ... كان فيه الفخار ملء اهابي (٢)
انا منها! وقلب لبنان في قلبي ... واهدابه على اهدابي

اخت مروان اين محفله في الامس ... بين الاكبار والاعجاب
تطبع الشمس قبلة بين عينيه ... وتعطي يمينها للركاب
والمنايا على رؤوس العوالي ... تتلقى من فيه فصل الخطاب
في خميسين من وقار وحلم ... وربيعين من ندى وثواب
والليالي ضواحك والاماني ... سابحات على الفساح الرحاب
والعناقيد من اغان وشعر ... تتدلى على الربى المخصاب
هما يومان يا دمشق فيوم ... لزوال وآخر لاياب
ما خلا الغيل من دمشق الى الشهباء ... من حافز ومن وثاب
وسلاح من الحقوق المدماة ... نسيج القلوب والالباب
شهرت مثله فرنسا على الظلم ... فردته من دم بخضاب

ناد نشء البلاد : يا نشوة النصر ... ويا غرة الاماني العذاب
ليس الا على سواعدك الخضراء ... تقتر وحدة الاحزاب
ما بنت مصر صرح عزتها الشماء ... لولا سواعد الطلاب
يا دماء الشباب ما انت الا ... ذائب الطيب، يا دماء الشباب
ادفقي رحمة وانساً وكوني ... جدول السفح او هزار الغاب
لا تضني على الحراب وان آذتك ... بل عطري رؤوس الحراب
حبذا الورد عندما يغمر الكف ... الذي يمتد بالاطياب
قد يروض الليان من جامح الطبع ... ويلقي السيوف وهي نواب
لا لضعف لكن لتبرئة الحق ... اذا ريم بين ظفر وناب
قطرة منك يا دماء على الحلم ... احتقار لغضبة القرضاب
كل حق لم تسقه لضياع ... كل صرح لم تبنه لخراب
كم سياج من الحديد تعفى ... وسياج باق من الاداب

ايه صدر الشآم يا شعلة الايمان ... ما فيك قط من مرتاب
ما رأينا لوحاً كلوحك لم يكتب ... بغير الحراب والانداب
آية الصدق في العقيدة ان تهزأ ... بالاضطهاد والارهاب
كل غرس سقته كفك ينمو ... إنما الفرق في اختلاف الشراب

بشاره الخورى

(١) قلعة حلب
(٢) اشارة الى المهرجان الكبير الذي اقامته الشهباء تكريماً للشاعر

برسيل
المسحوق الوحيد الذي يوفر على ربة البيت التعب والوقت عند غسيل الثياب
طريقة الاستعمال :
أولا — الاقمشة الكتانية وغيرها يجب ان تنقع بضع ساعات (مع قليل من الهنكو) ثم تغلى بمحلول البرسيل لمدة اثنا عشرة دقيقة (البرسيل فقط يحل بماء بارد) ثم يزال عنها الماء وتشطف مرارا بماء فاتر حتى تصبح المياه صافية
ثانياً — الحرير والجرابات والاقمشة الملونة تغسل بمحلول البرسيل البارد
ثمن علبة البرسيل ٣٥ ملا
ثمن علبة الهنكو ١٢ ملا
تباع في جميع محلات السمانة
اعلانات الشرق ٭ القدس

اعلان
تعلن نقابة عمال البناء العربية بيافا وضواحيها بانها مستعدة لاخذ مقاولات العمارات وايضاً مستعدة بان تقدم جميع الارشادات اللازمة لاصحاب العمارات عن العمال الذين يحتاجون اليهم من بنائين ومورقين وبلاطين ودهانين. مع تقديم كفالات عنهم
المخابرة مع رئيس النقابة الحاج علي ابو غبن بعمارتها الواقعة بشارع البطمة بعمارة شعبان

اقصدوا
الخياط الجديد الممتاز
مصطفى يوسف الرباب
تشكيلة جميلة من الاصواف الانكليزية
البديعة تفصيل متقن على احدث الموضات
باسعار معتدلة
زوروه تجدوا ذلك واضحا

الصابون النابلسي الممتاز
مصنوع من الزيت النقي الخالص
ذائع الشهرة عبق الرائحة
يباع بالجملة في محلات
الوكلاء
السادة وردة وكباب ـ حيفا
السيد محمد مصطفى الجبشة ـ القدس
السيد عبد الله الصوراني واولاده ـ يافا
السيد محمد رفعت الاتولي ـ الشام

صفوة ما يحمله بريد الشرق والغرب

ايطاليا في حواشي المنطقة الخرافية
التناقض سيد الموقف مثل موسوليني
اين كانت خواتم الزواج قبل هذا الوقت

« كتب سائح متجول انكليزي ، زار ايطاليا في العهد الاخير وامتزج ببيئاتها واحزابها وجمعياتها المختلفة ، ودرس نفسية الشعب الايطالي في ظرفه الحاضر العصيب — كتب هذا السائح الانكليزي في العدد الاخير من صحيفة «اجيشيان ميل» مقالا ضافيا ابان فيه ان «قضاء وقدر ايطاليا ، نظمها ، حاضرها ، ومستقبلها — هذا كله في يد رجل واحد ، هو موسوليني ، وان ما تفكر به ايطاليا اليوم يكون قد فكر فيه موسوليني بالامس ! » — المحرر

مظاهر
ينسيك نفسك !

كتب مراسل « مورننج بوست » في روما ، ان في سلفتارا ، قرب نابولي في حواشي المنطقة الخرافية ، يقوم غار هو اولى مظهر من مظاهر المتناقضات في عالمنا الارضي ، حيث تلعب طبيعة الجو والمناخ ، اغرب دور ، تستخف فيه بحواسك ، فلا تعرف في اية منطقة انت ولا تحس بما حولك ، ثم انت بعد هذا وذاك ، لا تعرف من تكون انت !..

وتمر امام الشمس الايطالية الساطعة متجها نحو نور غريب ينبثق من الغار فترى نفسك امام ذرات رمل خداع . ثم تحس ببرد قارص شديد ، يسمر ساقيك وبحرارة عجيبة ، تستحوذ على جميع اعضاء جسمك ماعدا.. ساقيك الباردتين وتلتفت الى خلف ، فتحس بلطمات حادة تقع على صفحات .. وجهك ، ولذعات اليمة اوقع ، تنصب على ظهرك ، واذا حدثتك النفس برفع الرأس ، لترى ما يكون امامك في الغار ، ملاءت الرمال عينيك ، ونفذ الى احدى اذنيك نسيم عليل ، والى الثانية هواء حار — مجموعة متناقضات جوية عجيبة ، حيرت اذهان العلماء !

والشهر المنصرم في ايطاليا ، كان المرء فيه يعيش عيشة مترعة بالمتناقضات مليئة بالخوارق

في ايطاليا اليوم وجهات نظر مختلفة لاشياء مختلفة ، واجواء مختلفة ، فانت لا تستطيع ان تعرف وجهة النظر الحقيقية للاشياء ، ولا الاتجاه الصحيح لما دار وما هو دائر من شؤون في ايطاليا

التناقض
سيد الموقف !

وخذ الدوائر الرسمية في روما ، وغير روما ، تلقها تتظاهر بالنقمة على مغامرة ايطاليا في الحبشة ، وتحديها شعور العالم ، في سبيل اشباع مطامع موسوليني ، ولكنك اذا توغلت في اوساط الفاشست — وايطاليا تكاد تكون فاشستية كلها ، تجد عطفا غريبا على ماقامت به ايطاليا ، وغامرت في سبيله ، لتنفيذ فكرة الزعيم ، وتمدين القوم المتوحشين !

وحذار ان تتهم رجلا ايطاليا بالتناقض في الرأي والعاطفة والشعور ، الجدال ممنوع ، والنقاش مستحيل ، والتناقض في ايطاليا هو البطل المعلم ، والفارس المغوار

نظام خاص ، وقانون خاص ، وتقليد خاص ، تجد هذه كلها متخذة اشكالا شتى ، وهيئات متباينة ، على كل لسان ، وفي كل ضمير ، وفوق كل صحيفة !

اما الاخبار فموجهة جميعا ضد الامبراطورية ... الانكليزية

وتصفح جرائدهم ، تجد عناوين مقالاتها السياسية ، وموضوعاتها الاجتماعية توجه بصرك وسمعك ، الى كراهية الانكليز والى ان « جون بول » - بعبع الطليان - اعتبر مواثيق العصبة ، وعهوده السرية والعلنية ، مع الطليان — اعتبرها قصاصات ورق ، وما ابدع ان تكون سائحا بين السائحين الوافدين على ايطاليا لترى بأم عينك ، جمهرة الشعب ، وطلاب المدارس ، سائرين في موكب حاشد ، وحفل حافل ، يحملون في ايديهم ، صورة « جون بول » يقص المواثيق ، ويمزقها فيأتون هم عليها ، ويمزقونها بالمقصات !

ولماذا لا يفعل الشباب هذا ، وقد لقنوا في هذه الايام مبادىء مكيافللي « الغاية تبرر الواسطة » ومبادىء نيتشه « الارادة لن تقاوم » !

بدعة
جديدة ظريفة !

وحاول ايها السائح ولوج اي مخزن ايطالي ، تجد مكتوبا على لوحة في وسطه : « بدعة جديدة ظريفة ، اشتر البضائع الايطالية »

ولكن عد ، فادخل مقهى ايطاليا مثلا ، تجد اكثر رواده يتلهون بقراءة الصحف الانكليزية ، يفاخر بعضهم بعضا بقراءتها و ... اقتنائها — ما أعجب طبائع هؤلاء القوم ، وأغرب اطوارهم !

يذكر
ثم ... ينسى !

وعقائد القوم في « الشخصيات » غريبة لا تكاد تفهمها ، ودعك الان من « شخصيات » الغرباء ، واكتف بشخصيات الطليان انفسهم : الجنرال ده بونو ، كان في زمن ما ، الرجل الذي يجب ان « يذكر » ثم دار الزمن ، دبع دورة ، فاذا بده بونو ، يصبح الرجل الذي يجب ان « ينسى » !

وعصبة الامم في نظر الطليان بريئة حين تعمد الى التحيز لهم ومجرمة حين تناصبهم العداء ، وتتهمهم بالاعتداء على حقوق الضعفاء . حتى صموئيل هور في نظر الطليان ، رجل لا بأس به ، ولكنه في نظر بعضهم ، رجل غير « طيب » وان انكلترا تخشى ايطاليا كثيرا !

صحارى و فراديس !

ولا تجد ايطاليين اثنين ، متفقين في فكرة ، او رأي . فالمشكلة الحبشية خلفتهم وهم موزعو الفكر ، مضطربو الاراء ، لا يعرفون قيمة الوطن ، ويجهلون قيمة الحياة !

وكلهم يعتقد ان ما نال ايطاليا من غنائم بعد الحرب الكبرى ، صحاري جرداء ، وان ما نال انكلترا ، فراديس غناء !

وأين كانت
خواتم الزواج ؟

وحجة الطليان الوحيدة في استعمار الحبشة ، صارت منحصرة الان في انهم يرمون الى استثمار بعض المواد « الخام » ليستغنوا بذلك عن استيراد هذه المواد من الاقطار الاوروبية الاخرى !

ما أضعف ، هذه الحجة ، وما ابعدها عن محجة الحق ، وجادة الصواب . ان ما خسره الطليان ، من جنود وذخائر ، ومعدات ، وطائرات ، ودبابات ، وخواتم زواج الملكة ، والنبيلات وعامة الشعب ، وما سيخسرونه في مستقبل الايام ، اذا ظلوا سائرين في اطماعهم ، راكبين حلومهم — نظن ان بعض هذا لا كله ، لو صرف على المصانع الايطالية ، لاستغنت عن استيراد المواد الاجنبية ، عشرات السنين — صحيح ان الطليان لا يزالون يقطنون في سلفتارا !

ايطاليا اليوم
موسوليني بالامس !

ومالنا ولهذا الان ؟ تعالوا بنا نبحث عن المستقبل . حتى المستقبل ما لنا وله . دعوه يتحدث عن نفسه ، فهو ادرى بحاله منا ومن .. الطليان

والان — قضاء وقدر ايطاليا ، نظمها ، حاضرها ، مستقبلها — كل هذا في يد رجل واحد ، هو موسوليني !

الشعب يثق ثقة عمياء .. بهذا الرجل ، والدوتشي قائم بالدعاية لنفسه ، على خير وجه وأتم اسلوب ، فهو إما قال فعل ، وإما أمر يطاع

واختم مقالي ، بان شيئا واحدا لا يناقض الطليان فيه بعضهم بعضا ، وهذا الشيء خارج عن منطقة سلفتارا على كل حال !

هذا الشيء الذي اتفقت فيه كلمة الطليان هو : ان ما تفكر به ايطاليا اليوم يكون قد فكر به موسوليني بالامس !

في سطور

خطر الكهرباء
على الجسم المبتل بالماء

هذا خطر نلفت اليه انظار من يلمسون الآلات أو الازرار الكهربائية وأيديهم مبتلة بالماء ، فقد حدث في مدينة بكنهيل الانكليزية ان كان الشاب هوراس برترام رتشاردسن يستحم في حمامه ، فاخرج يده من الماء وهي مبتلة وأمسك بها الآلة الكهربائية المولدة للحرارة ، فلم يستطع أن يتركها الا بعد أن صاح فجاءته امرأته ، ولكنها قبل أن تنزع الآلة من يديه كان هو قد اسلم الروح وسقط في الحمام

وثبت من التحقيق أن الوفاة تسببت عن كهربة جسم الشاب ، بسبب لمسه الآلة الكهربائية بيد مبتلة بالماء

مرتهن كبير
من الكرام المحسنين

هذا هو المستر ولفريد هوطن هايدس يمتلك في مدينة يورك الانكليزية ثلاثة محلات للرهن ، توفي عن ٩٧,٢٤٨ وفتحت وصيته فوجد فيها أنه يوصي باتفاق هذا المبلغ كله على انشاء معهد كبير لرعاية المرضى من أطفال الفقراء ، فاذا لم يؤسس هذا المعهد في خمس سنوات ، توزع هذه الثروة على ثلاثة معاهد أسماها في وصيته

— فهل من أغنيائنا من يسمع ؟

هدية تمكنك من الحلاقة بلذة وراحة !

تلك هي

ماكينة الحلاقة « ايفر - ريدي »

ومعها

موسى واحدة

مجانا

ماكينة ايفر ريدي مضمونة عشر سنوات تتركب على بعضها بالضغط بدون قلاووظ ومعها شفرة ايفر ريدي مسنية ٣ مرات

إذا اشتريت أنبوبة من صابون

« پالموليف »

للحلاقة

حينما تشتري انبوبة من صابون بالموليف للحلاقة اطلب من البائع ان يسلمك الهدية التي ترى رسمها هنا اعلاه وهي ماكنة « ايفر ريدي » مضمونة لعشر سنوات ومعها شفرة واحدة للحلاقة طراز « ايفر ريدي » مسنية ثلاث مرات ويمكن استعمالها شهراً

الوكلاء والمستودع العام : الشركة المصرية البريطانية التجارية

مصر : شارع سليمان باشا - الاسكندرية شارع طوسن

والشركة فروع في يافا وبيروت وطرابلس - نمرة التلفون يافا ١٠٦٢

عمارة الطابو سابقا شارع ظريفة

اذا اردت

رقعة برتقال على ليمون

كريب فروت على خشخاش

اقصد بيارة «سوركوف» سابقاً وابو اجباره الان في صرفند الخراب

تجد مطلوبك باسعار متهاودة جدا

المخابرة . اما في البيارة او بعنوان محمد اسماعيل ابو اجباره عند ابو زكريا الحلاق بجوار السرايا

اعمدة الحكمة السبعة
او الثورة العربية كما يراها لورنس

— ٧٧ —

اما اذا فرغوا من هذه الاشياء التي تسترعى الاهتمام ، فانهم يخوضون معنا في احاديث قصيرة ، يصدوننا بها عن الالتفات الى الجلبة المنبعثة من ناحية العائلة ، والى التعليمات التي تعطى لمن يكونون في المطبخ الذي تكون رائحة اللحم والدخان قد تصاعدتا الى عنان الجو

واما بعد ان يخيم السكون فان الحلي ، او من ينوب عنه يتقدم منا متسائلا في همس « أبيض او أسود ؟ » والمعنى من ذلك هو هل لنا في القهوة او في الشاي

وكان ناصر لا يرد دائما الا بقوله « اسود » وعندئذ يتقدم العبد وفي احدى يديه بكرك القهوة وفي يده الاخرى صف من الفناجين البيضاء تؤلف من ثلاثة أو أربعة منها فيصب بضع قطرات في أعلى فنجان منها ويقدمه لناصر ، ثم يصب مثل ذلك في الثاني ويقدمه الي وفي الثالث ويقدمه الى نسيب ثم يقف ساكنا الى ان نرد اليه ما في ايدينا من الفناجين بعد ان نكون قد امتصصنا ما فيها الى آخر نقطة لنلتذ بما فيها من النكهة الغنية

راجى عفو الله
عودة ابو تايه

بعد ذلك يعود الساقي فيجمع الفناجين واحداً بعد الاخر . ويصفها فوق بعضها صفاً يكون له رنينه ، ثم يدور بها فيملاءها لبقية الضيوف ، فاذا شربوا جميعاً عاد هو مرة اخرى الى ناصر

وفي هذا الدور الثاني تكون القهوة ألذ مذاقاً وأطيب نكهة ، من الدور الاول ، وكذلك قل عن الثالث انه يكون احسن من الثاني وعن الرابع كذلك دواليك ، فكلما تأخرت القهوة على النار كلما اخرجت ما فيها من طيب النكهة

واخيراً جاء رجلان يترنحان بين الجمع المحتشد وهما يحملان الارز واللحم على صينية من النحاس الاحمر كالمغطس القليل الغور ، محورها خمسة أقدام ، وهي محمولة على قدم كأنه الموقد العظيم

وفي القبيلة كلها ، لا توجد الا هذه الصينية من نوعها وفي مثل حجمها ، وقد نقشت على دائرتها بالحروف العربية عبارة « بفضل الله ورحمته ورضوان في الاخرة ، هذه ملك راجي عفو الله الفقير اليه تعالى عوده ابو تايه »

واذن فقد كان الداعي لنا قد اقترضها لهذه المناسبة من عودة ، اما بعد ذلك فانني كنت كلما بزغ الفجر ، وتنبهت عقلا وجسداً وانا راقد تحت احرمتي ، كنت اعرف مكان الداعي لنا في اليوم الذي نحن فيه من حركة تنقلات هذه الصينية بين الخيام

باسم الله
نبدأ الطعام

جاءت الان صينية الطعام وهي ملاءى الى حافتها وحول اطرافها الارز في جدر سعته قدم ، وعمقه ست بوصات (انشات) ملىء بكوارع الضأن الى حافته ، وكان لا بد من ضحيتين او ثلاث ضحايا من الغنم ليتألف منها هرم اللحم القائم في الوسط ، كما يقضى بذلك كرم الضيافة .

وفي هذا الهرم رأينا الرؤوس المسلوقة وآذانها الصفراء تتدلى منها فوق الارز ، فلما دعاني صاحب الدار للطعام اعرناه آذانا صماء كما يقضي بذلك ادب السلوك . ثم استمعنا اليه في النهاية بعد ان تكررت منه الدعوة . وتطلع كل منا الى الاخر في دهشة وهو يحثه على ان يكون هو السابق ، وظللنا على هذه الحال ، الى ان تقدم ناصر في حياء وخجل فتبعنا جميعا وجلس كل منا على ركبة واحدة حول الصينية التي اتسعت لاثنين وعشرين منا ، وحذونا حذو ناصر فقلنا « بسم الله الرحمن الرحيم » ثم غمسنا ايدينا في الطعام .

اللحم موجود
فدعوا الارز !

وكنت انا اقوم باول غمسة على الاقل ، وانا شديد الاحتراس من السائل الساخن للسمن والدهن ، واظل على هذه الحالة برهة الى ان تتعود اصابعي على تحمل هذه الحراره مكتفيا في مبدأ الامر بما يتراكم امامي من الارز بعد الحفريات التي يقوم بها الاخرون ، ثم انهال بعد ذلك مثلهم على اللحم

وما كان الذين معي يعثون بالارز الا بعد ان تكون اكوام اللحم قد تناقصت ، فاللحم احسن المآكل الفاخرة

وعندئذ اخرج احد زعماء الحويطات ممن كانوا يأكلون معنا خنجره من غمده الفضي ليزيل به اللحم عن العظم ، وكان هذا الخنجر آية من آيات الفن من صنع محمد بن زاري من اهالي الجوف وكان محلى بالآلىء ، وهو ماض شديد المضاء ، استطاع به صاحبه نزع ما شاء من اللحم في سهولة تامة ، اما نحن فلم نخرج عن الاصول ، فقد كان من النبل ان لا ينزع المرء اللحم عن العظم الا باليد

اعظم سياف
من هو ؟

(المعرب) على هامش الكتاب ملاحظة تعرفنا بابن زاري المذكور في القطعة السابقة ، هذا تعريبها :

كان اشهر صانع للسيوف في زمني هو (ابن باني) وهو فنان من عائلة ابن الرشيد المالكة في حايل

ولقد سبق لهذا الفنان ان ركب مع شمر في غارة شنوها على الرولة ، وفي هذه الغارة وقع الفنان في الاسر ، فلما عرفه نوري الشعلان اعتقل معه في السجن (ابن زارى) صانع سيوفه الخاصة وأقسم لن يخرج الرجلان من سجنهما الا اذا لم يبق ثمة اي تمييز بين السيوف التي يصنعانها

وعليه فقد تقدم (ابن زاري) في فنه تقدما كبيرا على يدي (ابن باني) وظل الاول كما كان وهو في هذا الفن احسن من الثاني من وجهة الرسم والتصوير

الداعى يشجعنا
على فتح الشهية

وجلس الداعي لنا في وسط الدائرة وجعل يصرخ صرخات الكرم مشجعاً لنا على فتح شهيتنا ، فكنا امتثالا لصرخاته ننهال على اللحم فنمزقه ونلفه ونبعث به الى افواهنا دون ان نتكلم قط ، فان الحديث على الطعام لما يشين صفقته ، ويعد تحقيراً لها ، ولكننا ظللنا بالطبع نبتسم كلما مد ضيف يده بقطعة منتقاة من اللحم الى ضيف آخر ، او كلما جرد محمد الدحيلان عظمة هائلة مما كان عليها من اللحم ، ثم بارك فيها واقصاها عنه

برقية باسعار البرتقال في لفربول

في برقية وردت مساء امس (الاثنين) على محلات ت . ج . بوبرت بالثغر من ليفربول بالاسعار التي بيع بها محمول الباخرة كيرنيا وبقية محمول الباخرتين لينا مرسك وأولوف مرسك من الاثمار الحمضية ، أن سعر الصندوق تعبئة ١٢٠ حبة يتراوح بين ٧ شلنات و ٦ بنسات و ٨ شلنات

وتعبئة ١٤٠ حبة بسعر ٨ شلنات و ٦ بنسات . وتعبئة ١٥٠ حبة بسعر ٩ شلنات و ٩ شلنات و ٦ بنسات . وتعبئة ١٨٠ حبة بسعر من ١٠ شلنات الى ١٠ شلنات و ٦ بنسات . وتعبئة ٢١٠ الى ٢٤٠ بسعر من ١١ شلنا الى ١١ شلناً و ٦ بنسات

وجاء في البرقية ايضاً أن اسعار صندوق البرتقال من الحجم الكبير تزيد على الاسعار المتقدمة ٦ بنسات لكل صندوق . كما ان الطلب على الاثمار متوسط ووصل بحالة سيئة

. * .

الاستاذ عجاج نويهض

يغادر الاستاذ عجاج نويهض اليوم داره الى مكان عمله كالعاده بعد شفائه من المرض الذي الم به اياما . متع الله الاستاذ بالصحة الجيدة .

الاستاذ رشيد الحاج ابراهيم

الم بالاستاذ رشيد الحاج ابراهيم ، مرض (الانفلونزا) اقعده عن العمل في البنك العربي ، فندعو له بالشفاء القريب العاجل .

جمعية الشبان في حيفا

ذكرت « البالستين بوست » انها نقلت عن « الدفاع » انتخاب الاستاذ رشيد الحاج ابراهيم رئيساً لجمعية الشبان المسلمين مكان الشيخ عز الدين القسام عقب اجتماع عقد في دار السيد رفعت عايده في حيفا والحقيقة ان « الدفاع » لم تذكر انتخاب الاستاذ رشيد لرئاسة الجمعية . بل قالت ان كثيرين من اعضاء الجمعية رغبوا الى الاستاذ في قبول رئاسة الجمعية . وهم الان في انتظار جوابه الذي نرجو ان يكون قبولا

الدكتور فوآد الشهابي

عاد الى يافا الدكتور فؤاد الشهابي الاخصائي في امراض الاذن والانف والحنجرة بعد قضائه عطلة الاعياد في ربوع سوريا وهو يستقبل مرضاه في عيادته في اول شارع الملك جورج كالمعتاد

الازدحام في المرفأ

قال مراسلنا في حيفا : يتذمر التجار كثيراً من ازدحام الناس، في مرفأ حيفا لمزاولة اعمالهم ، واستلام بضائعهم، من كميات البضائع الهائلة ، المعدة للشحن الى ميناء يافا ، والمالئة رحاب المرفأ من جميع الجهات !

طلاب اليهود والمجلس التشريعي

قال مراسلنا في القدس: عقد طلاب الجامعة العبرية في القدس اجتماعا كبيرا قرروا فيه رفض مشروع المجلس التشريعي ، لتأييد الوكالة اليهودية في رفضه ، والوقوف في سبيل كل هيئة يهودية ، تحاول ... الموافقة عليه

اجتماع لجنة الطرق

اجتمعت لجنة الطرق برئاسة سعادة رئيس البلدية وبحثت في اعتراض الدكتور فؤاد الدجاني على رسوم الابنية في مستشفاه وعلى تسمية الشارع القريب منه بأسم « شارع علاء الدين » ودرست الطلبات التي قدمها بعض الاشخاص لشراء فضلات الطرق في شارع عاصم كما درست الطلبات المتقدمة اليها في شأن لوحات الشوارع والبيوت

وقد اعطت قراراتها حول هذه المسائل واحالتها الى المجلس البلدي لينظر بدوره فيها

مقابلة وزير المستعمرات

جاء من لندن ان الجمعيات اليهودية الصهيونية وغير الصهيونية قررت ارسال وفد من رؤسائها لمقابلة وزير المستعمرات البريطانية للبحث معه في بعض الشؤون الهامة التي تتعلق بفلسطين.

وسيرأس هذا الوفد اللورد ملتشت

انقلاب سيارة وقتل بعض ركابها

انقلبت أمس سيارة شحن ، كانت قادمة من خان يونس الى يافا فى حفرة قرب قرية المغار فقتل شخصان من الركاب وهرب سائق السيارة عبدالعزيز رشيد الى جهة مجهولة

وعند بلوغ البوليس محل الحادثة تبين له ان السائق المذكور كان يراوده النعاس في ساعة وقوع هذا الحادث الاليم

اقتحم حقله ودهسه

ذهب سائق السياره الشاحنة اليهودي « ليب راينوفيتش » الى مركز بوليس اللد واخبره انه دهس شخصاً عربياً بالقرب من قرية دير طريف واسلم الروح. وقد خف البوليس الى محل الحادث فوجد هذا الشخص يدعى مسعود اسماعيل علي وعمره ٦٥ سنة . ولدى قيامه بالتحقيق عن كيفية وقوع الحادث اتضح ان سائق السيارة اجتاز بسيارته حقلا الى اسماعيل المذكور فدنا اسماعيل من السيارة رافعاً يديه ليبعد السائق عن الحقل المزروع فدهسه السائق بسيارته واسلم الروح حالا وقد القي القبض على السائق ...

ينقلونهم من اراضيهم!

كانت الحكومة اسكنت عرب الاكراد من عرب وادي الحوارث قطعة ارض كبيرة من اراضي وادي الحفير في قضاء بني صعب بعد ان بيعت اراضي وادي الحوارث . الا ان اليهود طاردوهم واشتروا الارض التي يسكنونها ولا ندري من هم اصحابها . فسارعت الحكومة الى تخصيص قطعة ارض مساحتها ٢٥٠ دونما وهيأتها لسكناهم رغبة منها في ان لا يحدث طردهم ضجة بين العرب

وقد جاء المستر فوت وحامي افندي الحسيني — كما تقول الصحف اليهودية ـ الى هؤلاء العرب وابلغوهم امر اخلاء الارض التي يسكنونها ونقلهم الى الارض الجديدة فوافقوا على الانتقال وطلبوا مهلة ثلاثة ايام

وهكذا ينقل العربي من وطنه ويخليه الى البولوني، والروسي، والالماني اليهودي !

اللورد جورج لويد

لم تهتم البلاد لمجيء اللورد جورج لويد . واغلب الظن انه قدم زائر . اما قدومه الى مصر فبطلب من مندوب مصر البريطاني لاستشارته في الحالة وعقد المعاهدة ويقال ان ملاحظاته كانت تنافي الشروع في مفاوضات او اجراء اي انقلاب

المندوب السامي

في الساعة الثالثة من بعد ظهر اليوم يصل المندوب السامي يافا وبعد زيارته دائرة البيطرة ودائرة جمعية الرفق بالحيوان يتوجه الى مدرسة نيتر اليهودية الزراعية فيترأس حفلة افتتاح معرض الاثار المكتشفة بالتل ثم يعود الى القدس

في يوم !

وصلت يوم امس الباخرة (بولونيا) وعليها ٥٠٠ مهاجر يهودي ، ووصلت الباخرة « جيروزالم » وعليها ١٤٤ مهاجرا يهوداً . وفي كل يوم مهاجرون !

مصنع كبريت

علمت دوائرها يوم ان احدى الشركات الالمانية فاوضت بعض تجار نابلس بشأن انشاء مصنع كبريت بالمساهمة يشتغل فيه مائتا عامل عربي ومن شروط الاتفاق ان لا يعمل في المصنع احد من اليهود .

مخالفات الابنية

كان لاعتزام الحكومة هدم الابنية المدعى بانها بنيت خلافاً لقوانين انظمة المدن اسوأ الاثر في نفوس الاهلين . وقد علمنا ان اشخاصاً سيشرعون في تنظيم عريضة يرفعونها الى المندوب السامي طالبين فيها تأليف لجنة للتحقيق فيما اذا كانت هذه الابنية قد بنيت فعلا خلافاً للقوانين .

قضايا المركزية

تراكمت القضايا الحقوقية في محكمة يافا المركزية وجلها بين اليهود وفصلت المحكمة يوم امس في ١٢ قضية .

القدس

عودة السكرتير العام من مصر

القدس في ١٣ كانون الثاني — لمراسل الدفاع الخاص — عاد من مصر السكرتير العام المستر هول وعقيلته بعد ان مكثا فيها مدة اسبوع وقد باشر العمل

الجمعة وتقليد اليهود في عطلتهم

تلقينا من ادارة المعاهد الدينية البيان التالي : لاحظت دائره المعاهد الدينية ان بعض البلاد والقرى يغلقون متاجرهم ويعطلون اعمالهم في ايام تعطيل بعض الفئات الاخرى وان كثيراً من المسلمين يتهاونون في صلاة الجمعة ويباشرون اعمالهم التجارية وقتها فلفت انظار حضرات اصحاب الفضيلة الوعاظ والمدرسين والخطباء الى هذه النقطة والى تنبيه الناس لعدم تقليد غيرهم في ايام عطلتهم والى الذهاب لصلاة الجمعة وعدم التهاون فيها عملا بقوله تعالى (يا ايها الذين آمنوا اذا نودي للصلاة من يوم الجمعة فاسعوا الى ذكر الله وذروا البيع ذلكم خير لكم ان كنتم تعلمون . فاذا قضيت الصلاة فانتشروا في الارض وابتغوا من فضل الله واذكروا الله كثيراً لعلكم تفلحون)

المجلس الشرعي الاسلامي الاعلى

اقامة دعوى على الجامعة العبرية

اقام السادة آل الخطيب قضية على ادارة الجامعة العبرية امام محكمة العدل العليا لتعديها على ارض يملكونها متاخمة لاراضي الجامعة المذكورة ولم تعين الجلسة للنظر في هذه القضية بعد

وصول ثري انكليزي على يخته

يصل غداً احد اثرياء الانكليز السكولونيل كاود بدنجتون قادما على يخته الخاص وسيحل ضيفاً على المندوب السامي وقد سبق له ان اجتمع الى فخامته في العقبة في الفترة التي قضاها المندوب السامي في ايام عيد الميلاد

وصول ستين من اطباء المؤتمر

وصل القدس اليوم ٦٠ طبيباً من الاطباء الذين اشتركوا في المؤتمر الجراحي في القاهرة وحلوا في فندق الملك داود وقد تجولوا في انحاء المدينة وزاروا الاماكن الاثرية والدينية

سفر جورج لويد بالطيارة

غادر القدس اليوم الى لندن بالطيارة اللورد جورج لويد

صدى ازماع تعيين قاض يهودي

كان لما نشرته الصحف العبرية ونقلته عنها الصحف العربية حول تعيين قاض يهودي خلفاً للمرحوم شفيق بك الدجاني اسوأ الاثر في نفوس المسلمين العرب الذين اصبحوا يرون في الحكومة اداة يهودية وقد علمت ان هناك احتجاجات سترفع من المحامين العرب الى المندوب السامي على هذه المحاولات

قضايا محكمة الصلح

حكم الاستاذ موسى بك عمر حاكم صلح يافا على السيد حسني بيدس بعشرة جنيهات غرامة تدفع من اصل الكفالة التي قدمها على نفسه بمبلغ ٢٠ جنيها لقاء احضاره سائق سيارته احمد ديب تاج الشامي لدهسه احد الاشخاص

وعلى محمود محمد الاشقر بالسجن ٢٠ يوما او بدفع ثلاثة جنيهات لدهسه محمد خليل ابو عارين

نقابة الموظفين

أقامت نقابة الموظفين في يافا حفلة تكريم مساء يوم السبت الماضي حضرها اكثر من مئة موظف بمناسبة نقل السيد ميشيل قطران رئيس النقابة الى نابلس واستقالة المستر شراير احد اعضائها وقد تكلم السادة خليل داوودي ، فؤاد عبود ، اسحق فانوس والمستر بهار فرد عليهم السيد قطران بكلمة مناسبة . وأقام سليم افندي بركات حفلة شاي في فندق كليف في مساء الاحد لنفس الغاية حضره قضاة المحكمة المركزية وحكام الصلح والمحامين وبعض الوجهاء

سفر مدير المعارف

قال مراسلنا في القدس : غادرنا صباح الاحد الماضي المستر بومن ، مدير معارف فلسطين ، الى سويسرا بزيارة قصيرة .

زعماء اليهود عند المندوب

تقول هاآرتس ان زعماء الصهيونية في فلسطين وبينهم وايزمن وشرتوك وهكستر وكاتسنلسون ولوريا تناولوا طعام العشاء ليلة امس على مائدة المندوب السامي .

١٩١ طبيباً يهودياً !

طردت المانيا ١٩١ طبيباً يهودياً ، ومنعتهم من تعاطي مهنة الطب فيها ، بموجب قوانين نورمبرغ ، وهؤلاء الاطباء المطرودون الجدد سيجدون بالطبع في هذه البلاد دار ضيافة كما تريد السياسة الظالمة . فليستعد الاطباء العرب لهذه المزاحمة فقد كادوا يصبحون في بلادهم ... غرباء !

حيفا

توسيع المرفأ لغرض حربي بحت

حيفا في ١٣ كانون الثاني — لمراسل «الدفاع» الخاص : ابتدأ العمل قبل بضعة ايام في توسيع مرفأ حيفا قرب رصيف شل ، جهة السد الكبير ويشرف على تنظيمه مهندسون اخصائيون وسيكون المرفأ الجديد جبهة حربية متوسطة لرد الغارات المفاجئة . والعمال ناشطون جداً لاتمامه في اقرب وقت

المناورات البحرية من الصباح للمساء

جرت اليوم مناورات بين الفرق العسكرية البحرية ابتدأت من الصباح حتى هذا المساء ، وقد اقتصرت على الاشارات الاستكشافية في المرايا ، والتخاطب بالاعلام ، والالعاب الرياضية الحربية، وتقوم هذه الاستعدادات جهة السد الكبير والسد الصغير ، ويقع بين السدين (فناران) الاول احمر والثاني ازرق ، لمعرفة السفن والبوارج الغادية والرائحة — الاماكن المخصصة

وتجري مناورات العساكر في البر في حي بيت غاليم الآهل بالفرق العسكرية الحربية وقرب جبل الكرمل من جهة الغرب ، فتقام هناك المناورات بصعود الجبل والنزول عنه ، على الخيل والسير على الاقدام بشكل حربي عجيب !

مفاوضات وفد عمال سكة الحديد

قابل في الساعة الحادية عشرة من صباح هذا اليوم وفد عن عمال سكة حديد فلسطين مؤلف من الساده : عيد سليم حيمور ، عجمي سليمان ، محمد علي احمد ، محمود الجاعوني ، ومن الادونات ابراموف وشواردزمن وديمر مدير السكك العام المستر وب في مكتبه بحيفا واستأنفوا معه بحث الموضوعات التالية :

صندوق الطوارىء ، ومكافأة العمال حال اخراجهم من العمل ، وآجار الحد الاعلى والادنى ، والاجازة المرضية للعمال اليوميين وترقية الكناسين ، وفاحصي العربات وغلاء المعيشة واجور السكن في المحال التي لا تشملها نشرة ١٨ — ٣٥ وزيادة المأذونية السنوية .

وقد كان جواب المدير على هذه الطلبات العادلة التي سئم العمال الالحاح لنيلها ، والتي هي حق من حقوقهم انه سيدرسها درسا وافيا ، ويجيب على ما يستطيع الاجابة عليه ويحول ، ما هو فوق دائرة اختصاصه الى الحكومة

وكان العمال يودون بحث موضوعات اخرى معه ، لولا ضيق الوقت وسيعقد اجتماع اخر في يوم لم يعين يدعو اليه مدير السكك هذا الوفد لمقابلته مره اخرى لانهاء هذا الامر الذي طال عليه الامد . وسأوافيكم بتفصيلات وافية عن المقابلة الاولى والثانية وما دار فيهما من بحوث تهم العمال .

الى هذا الحد يكون الحرص ؟

قابلنا اليوم بعض الاخوان الذين يسافرون بالسيارات من حيفا الى عكا، وبالعكس ، واخبرونا انه يوجد في الطريق بين المدينتين بعض انفار البوليس العربي والانكليزي يوقفون السيارات ويأخذون ارقامها واسماء الركاب الذين فيها ، فيؤخرون بذلك مصالح الاهلين . وقد بحثنا عن السبب فعلمنا ان ذلك ناشيء عن اهتمام الحكومة في البحث عن مطلقي النار على الاشخاص اليهود في المستعمرة الواقعة بين حيفا وعكا وقد اصدر قلم المطبوعات بلاغا في الموضوع والخبر نتركه غنياً عن التعليق !

بناء البراكات للفرق البحرية

تم بناء ٢١ براكة على شكل (صاجات) في حي بيت غاليم للفرق البحرية ، ويباشر في بناء براكات اخرى غيرها للبحارة الدائمين الذين سيحضرون زوجاتهم من بلادهم

جمعية الشبان المسلمين وتعيين قاض

ارسلت الجمعية الاسلامية بحيفا كتابا الى المندوب السامي بواسطة حاكم اللواء الشمال بحيفا في شأن تعيين قاض مسلم عوضاً عن القاضي المرحوم شفيق بك الدجاني هذا نصه : بالنظر لشغور وظيفة قاض في محكمة حيفا المركزية التي خلت بوفاة المرحوم شفيق بك الدجاني ترى الجمعية الاسلامية بصفتها التمثيلية ان تلفت نظركم الى ضرورة تعيين قاض مسلم خلفاً لفقيد وذلك مراعاة للحق الطبيعي الذي يقضي ان يتبوأه قاض مسلم والجمعية ترجو ان يحل هذا الطلب محله من الاعتبار والتلبية تنفيذا لرغائب الجمهور وتفضلوا بقبول فائق الاحترام

اسبوع آخر لرفيق الشهيد القسام

جددت الحكومة اليوم توقيف السيد احمد المفلح احد المتهمين بالانتماء الى عصبة الشهيد القسام الذي يتعافى الان في مستشفى الحكومة في حيفا اسبوعا آخر

حفلة الاربعين لشفيق بك الدجاني

دعا حضرة قاضي مركزية حيفا عزيز بك الداوودي الاساتذة رفيق بك ابو غزالة ومحمد علي بك التميمي وعمر افندي العمري وحنا افندي عصفور الى بيته وتباحثوا في شأن اقامة حفلة اربعين كبرى للمرحوم شفيق بك الدجاني . وقد قرروا ان يكون يوم الاحد الواقع في ٩ شباط القادم موعدا لقيام هذه الحفلة

اعلنوا في الدفاع

تلفونات الدفاع وبرقياتها الخاصة

السياسة العالمية

«يد السياسة» تلعب بالبلقان . فماذا تريد ؟

امامنا زيارتان هامتان تستحقان منا ان نلاحظ عليهما ، اولاهما زيارة ملك رومانيا وولي عهده لبلغراد عاصمة يوغوسلافيا ، وثانيتهما زيارة الدكتور شوشنيغ مستشار النمسا الاول لبراغ ، عاصمة تشيكوسلوفاكيا ، والزيارتان تقعان معا في وقت واحد في هذه الايام

. . .

١) عرفنا ان العقوبات يحتمل ان تشتد على ايطاليا ، فتلجئها الى محاربة بريطانيا العظمى في البحر الابيض المتوسط وعلى حدود مصر الغربية . ومنذ زمن طويل ويد السياسة الايطالية تلعب بالبلقان في سبيل مطامح كثيرة بعيدة ، منها بسط السيطرة على الادرياتيك واخضاع البانيا للاستعمار الايطالي ، عن طريق التوسع المالي والاقتصادي فيها ، ثم انتزاع كورفو من يد اليونان مع العمل في الوقت نفسه على توطيد العلاقات الاقتصادية مع يوغوسلافيا تحاشيا من منافستها لايطاليا فيما ترنو اليه

ولقد افاد المال الايطالي في التقريب ما بين الحكومتين الالبانية والايطالية ، ولكنه لم يفد في التقريب بين الامتين

اما اليونان فلن تستطيع بحال من الاحوال ان تبقى ساكتة امام ماتتهددها به ايطاليا من اخذ كورفو ، ولا ان تنسى جزر الدوديكانيز — وعددها ١٢ — وهي الجزر التى سلبتها ايطاليا منها واتخذتها قاعدة بحرية كبرى تتهدد منها الان جميع ما في البحر الابيض من الاساطيل

واما يوغسلافيا فالمعروف عنها انها « العدوة التاريخية » لايطاليا بسبب طموح هذه الى بسط سلطانها على الادرياتيك ، وانها في سياستها الخارجية مرتبطة بالدولتين الباقيتين من دول الحلف الصغير ، وهما تشيكوسلوفاكيا ورومانيا قبل ارتباطها بالحلف البلقاني ، وبما ان زمن اشتداد العقوبات قد دنا ، وبما ان دول هذين الحلفين قد تعهدت كلها بمعاونة بريطانيا برا وبحرا وجوا اذا ما اعتدت ايطاليا عليها ، فلا بأس من ان يزور الملك كارول وولي عهده ، الملكة ماري والملك بطرس والبرنس بول رئيس مجلس الوصاية في يوغسلافيا ، ثم يذهب الجميع... الى الصيد والقنص كما جاء في البرقيات...

٢) اذا اضعفت الحرب الحالية ايطاليا سواء في الميادين الحبشية او في البحر المتوسط تبقى حكومة النمسا بغير نصير يصدعنها عادية النازية النمساوية نفسها ، قبل النازية الالمانية لذلك كان لزاما على هذه الحكومة ـ وهي شيء والشعب النمساوي شيء آخر — ان تولي وجهها شطر حليف جديد يكون كارها لالمانيا مثلها ، فتشيكوسلوفاكيا بحكم الحلف العسكري الجديد بينها وبين روسيا ، هي هذا الحليف ، ومن اجل ذلك يزور شوشنيغ براغ ...لا من اجل التوفيق بين مصالح البلدين الاقتصادية كما قالت البرقيات ...

. . .

هل تيأس ايطاليا بعد هزيمتها

انتصار الاحباش . وصف مؤثر . الاستيلاء على الدبابات

القتلى والاسرى . محادثات العواصم . زيارات كثيرة . حظر البترول . موقف الدولتين

القاهرة في ١٣ كانون ثاني ـ لمراسل « الدفاع » الخاص

سويسرا

هل تيأس ايطاليا وتسالم

تعتقد دوائر عصبة الامم انه لما كان من المحتمل ان تتناول العصبة في اجتماعها يوم ٢٠ الجاري البحث في أمر حظر البترول عن ايطاليا ، فان الامل قوي بأن تقبل ايطاليا وترحب بكل حل سلمي يؤدي الى انهاء الحرب خصوصاً وأنها لم تحرز حتى الان أي نصر بارز يؤيد مركزها العسكري

الامل بزياره ملكية

وتعلق الدوائر اهمية كبيره على زياره والده ملك البلجيك لكريمتها زوجة ولي عهد ايطاليا ، ويقال انه ربما تقوم بلجيكا بسعي جديد لايقاف الحرب ، لكن الصحف ترى ان الامل في توسطها ضئيل لانها ليست مشتركة في لجنة الثلاثة عشر ولا هي ممثلة في مجلس عصبة الامم

ايطاليا لا تقف

وقد كتب السنيور جايدا الذي ينطق بلسان السنيور موسوليني يقول ان ايطاليا لا تفكر في الصلح وان كل همها متجه الى الحرب الحبشية ومعالجة العقوبات المفروضة على ايطاليا

مباحثات العواصم وعقبات الصلح

راجت اشاعات عن مباحثات بين العواصم الاوروبية لعرض مقترحات جديده للصلح بين ايطاليا والحبشة . وتقول الاوساط السياسية في جنيف انه اذا صحت هذه الشائعات ، فان هناك اشياء كثيره يجب ان تتم لاقرار السلام اذا كان السنيور موسوليني يرغب حقيقة في ذلك

شروط العصبة للصلح

وتقول دوائر العصبة انها لا تقبل اي مقترحات جديده لا تتفق ودستور العصبة ولا يسعها القبول باي وضعية او تطور جديد يريد احداثه في الحبشة كما ان العصبة لا يسعها ايضاً قبول الانتداب على الحبشة الا اذا ضمنت المساواه التامة بين جميع دول العصبة ، ودون ان يكون لايطاليا أي امتيازات في الحبشه او رقابة على الجيش والادارة . كما يجب ان ينسحب جميع الجنود الايطاليين من الامكنة التي احتلوها بدون استثناء

القدس

جواب جمعية اصدقاء الحبشة

القدس في ١٣ كانون ثاني — لمراسل الدفاع الخاص — ورد على هذا المكتب الكتاب التالي الى اللجنة الدولية لحماية الشعب الحبشي والسلم :

حضرات الافاضل : شكراً لكم على كتابكم المؤرخ في ٢٠ — ١٢ — ٣٥ لقد كان من دواعي الاغتباط والتشجيع ان نعلم ان لجنة كلجنتكم تحت رعاية شخصيات بارزه تسعى الى اقرار السلم في العالم والمحافظة على استقلال الحبشة

ان الوسيلة لمنع الحروب الاستعمارية تأتي عن طريق العمل المشترك بين مؤيدي السلم الحقيقيين ، والملايين الذين لهم الحق في الحياه — حياه رغيده هنيئة ، والرأي العام العالمي ، كل هؤلاء يجب ان يستعملوا نفوذهم وما لهم من تأثير فيردعون مثيري الحروب الاستعمارية ومريديها

ان المشاكل الداخلية هنا — وهي تظهر كل يوم — قد شلت ايدينا عن العمل الذي نرغبه لتحقيق غاية الجمعية . ولكننا نأمل ان نؤدي قسطنا ولو يسيراً

كتابكم سيرسل الى الصحف المحلية ، واني متأكد انه سيأتي بتأثير حسن لاسيما في الاوساط العربية التي ربما كانت تأثرت نوعا ما من الدعاية الايطالية

وختاما تفضلوا بقبول فائق الاحترام

القدس ١٠ — ١ — ٣٦ رئيس جمعية اصدقاء الحبشة العرب بفلسطين

رجا حوراني

اجراء الصلح بين عائلتين

يذكر القراء الحوادث المشئومة التي حصلت بين عائلتي المتولي واقويدر وذهاب نفسين بريئتين ضحية لذلك الخصام الذي استحكم بينهما . ومؤخراً وبتوسط ارباب الغيره عقدت اجتماعات عديده اسفرت عن توقيع الصلح بينهما واليوم دعاهما بأسم شباب الخليل السيد حسين عمرو الى منزله لتناول طعام الغداء فلبى الدعوه فريق كبير من افراد العائلتين وقد عمل السيد صالح عبدو والسيد حسين عمرو على ازالة الضغائن من قلوب افرادهما فحياهما الله

الحبشة

وصف هزيمة الجنود الايطاليين

فصل جندي ايطالي المعركة الاخيرة بين الاحباش والايطاليين قال: « أحاط الاحباش في الصباح بقوة ايطالية مكونة من ١٦٠٠ جندي تتقدمهم تسع دبابات وبدأوا بأطلاق النار على سيارتين من سيارات « اللوري » كانتا تقلان السلاح والذخيره وانجلت المعركة الحامية عن قتل ضابط ايطالي و ١٤٠ جندياوفر الباقون الى الجبال ، فتعقبهم الاحباش فقتلوا منهم من قتلوا وأخذ الباقون أسرى . ثم أضرم الاحباش النيران في ثماني دبابات وسقطت التاسعة بمن فيها في مستنقع عميق

كيف استولوا على الدبابات

ووصف بعض صف الضباط الايطاليين الذين جيء بهم اسرى الى ديسي عقب معركة حامية وقعت مؤخراً بين الاحباش والايطاليين قالوا: « بدأنا السير بقواتنا تتقدمنا الدبابات . ولم نمش طويلا حتى بدأت الدبابات في الانقلاب الواحده بعد الاخرى ولم نعرف السبب لذلك وقيل ان الاحباش نصبوا الناشرا كالايقاع الشر بنا »

قابلونا بنار حامية

وزاد احدهم فقال: « وعندما رأى الاحباش الدبابات تنقلب هاجمونا فأمطرناهم بوابل من رصاص البنادق والمتراليوزات على انهم لم يتراجعوا بل قابلونا بنار حامية من رصاصهم وانتهى امرنا الى التقهقر واستولى الاحباش على جميع الدبابات »

فك اجزاء الدبابات

ولما استولى الاحباش على الدبابات اخذوا في فك اجزائها بسرعة ومهاره عجيبتين ، ثم نقلت الى اماكن بعيده خوف ارتداد القوات الايطالية عليهم والاستيلاء على الدبابات واعادتها سيرتها الاولى

تحرج مركز الايطاليين في الشمال

تحرج مركز الايطاليين كثيراً في الميدان الشمالي بعد ان قطع الاحباش مواصلات الجنود الايطاليين بالتفافهم حول ماكال من جميع الجهات

اذاعة تكذيب لمزاعم ايطالية

اذاعت الحبشة تكذيبا قاطعا للمزاعم الايطالية عن سوء استعمال الحبشة لاشارات الصليب الاحمر التي زعموا انها توضع فوق مخازن الاسلحة والذخائر

اشتداد الامطار وفيضان الانهار

اشتد نزول المطر في الميدان الشمالي حتى فاضت الانهار وغمرت السيول جميع الاراضي فعرقلت المواصلات قطعياً وقد طارت احدى الطيارات الحبشية الى الميدان الشمالي فلم تهتد الى ديسي التي انقلبت الى بحيره

ايطاليا

خطبة للبابا وخطر الحرب

افتتح قداسة البابا مجمع الاكاديمية في مدينة الفاتيكان واستهل كلمته بعباره فيها شعور قوي نحو السلام العالمي فقال: « اذا كانت غيوم الحرب تلبد الجو والاضطراب الدولي يسود جميع الاوساط ، فاننا واثقون من ان نوراً في السماء سيشع يوما ما ويضيء ربوع الامم لاقرار السلام والطمأنينة بين جميع دول العالم وشعوبه

ابعاد أجانب يتاجرون بالعملة

حكم على خمسة من الايطاليين وواحد من الالمان وآخر من النمساويين بغرامة قدرها الف ليرا ايطالية اذ ثبت عليهم الاتجار بالعملة اتجارا محظورا وغير قانوني وسيبعد غدا كل من الالماني والنمساوي خارج ايطاليا

استمرار ارسال النجدات والعمال

ابحرت اليوم من نابولي باخرتان الى شرق افريقيا وعلى الاولى ٢١ ضابطاً و ٤٧ صف ضابط و ١٤٠٠ جندي وعلى الثانيه ٤٩ ضابطاً و ٥٧ صف ضابط و ٢٠٠٠ جندي وبعض قوات البوليس و ٤٥ عاملا من عمال الطيران

الاريتريا

تحطيم طائرة ايطالية كبيرة

من انباء اسمرة انه تحطمت طائره ايطالية من قاذفات القنابل كانت تحلق فوق جبل شامخ قيل ان الاحباش يحتشدون حوله الميدان الشمالي

وقد قتل ركابها الثلاثة وهم ربانها السنيور لانزا والبارون الويزي والجاويش بيراجو .

تحذير الجنود من الاستسلام

حذرت السلطات الايطالية الجنود الطليان في شرق افريقيا من الاستسلام الى الاحباش مهما كانت الحال قائلة: « ان الاحباش سيمثلون باجسام الاسرى الايطاليين تمثيلا فظيعاً »

فضيحة الدعاية الايطالية

لكن احد الجنود الايطاليين الذين حضروا المعركة الاخيرة وأخذ بين الاسرى قال: (دهشنا عندما رأينا ان ضابطاً حبشيا يتقدم الينا بعد ان القينا السلاح دليل الاستسلام وبدأ يعاملنا بكل لطف على عكس ما ذكرت لنا القياده الايطالية »

اليابان

ارسال التعليمات الى الوفد

اجتمع اليوم مجلس الوزراء الياباني ودار البحث في التعليمات التي وضعت لارسالها الى الوفد الياباني في المؤتمر البحري المنعقد في لندن . وقد وافق عليها جلالة الامبراطور

خطة عدم الانسحاب

وفهم ان التعليمات نصت بوجوب عدم انسحاب الوفد من المؤتمر على اي حال حتى ولو استحال الوصول الى اتفاق بين الدول المؤتمرة على تخفيض في محمول السفن البحرية

انكلترا

الرد على مذكرة مصر

تؤكد المصادر العليمة في لندن أن المستر ايدن سيعرض على مجلس الوزراء في اجتماعه في الاسبوع الحالي الرد البريطاني على مذكرة الجبهة الوطنية فيما يتعلق بالمعاهدة . وتقول الصحف ان الرد البريطاني يتضمن ميزات كثيره لمصر ، على ان لا يتغير مركز الجيش البريطاني فيها لان الاحوال الحاضره لا تسمح بذلك .

ايدن يلقى خطبة سياسية

يلقي المستر ايدن اول خطبة سياسية بعد توليه منصب وزاره الخارجية في الاجتماع الذي سيعقده مجلس الوزراء البريطاني في ١٧ الجاري ويسافر يوم ١٩ منه الى جنيف لحضور جلسات النظر في تنفيذ عقوبة حظر البترول على ايطاليا

اختلاف في الرأي

وترى الصحف ان بعض الوزراء الانكليز يصرون على التأني في مسألة حظر البترول عن ايطاليا حتى تترك بذلك انكلترا للدول الاخرى اقتراح شيء في هذا الصدد . ويقال ان في الوزاره اختلافات في الرأى فبعض الوزراء يرون ان حظر البترول ليس ضروريا في الوقت الحاضر ولا سيما ان مركز ايطاليا اخذ في التحرج اضف الى ذلك ما يجره الحظر من الخطر على السلام

مصر

مقابلات مع رجال الجبهة

قابل المستر مايلز لامبسون حلمي عيسى باشا وكيل حزب الشعب وباحثه في السياسية الحاضره واستغرقت المقابلة ساعة وربع ساعة . وبعد الانتهاء ذهب عيسى باشا الى نادي محمد علي حيث افضى بنتيجة المقابلة الى اعضاء الجبهة الوطنية . والمفهوم ان الجبهة ستعقد اجتماعها غدا للنظر في هذه المقابلة

العراق

استئناف المفاوضات مع السعوديين

اتفقت الحكومتان السعودية والعراقية على استئناف المفاوضات قريباً في بغداد لحل المسائل المعلقة بينهما ووضع العلاقات على اساس حسن ثابت وتتناول الاتفاقات مسألة العشائر على الحدود ونظام المرعى وحسن الجوار

صحيفة انكليزية

تتحدث عن فلسطين وتهريب الاسلحة

تخبط في الكتابة والقول بوقوع اضطرابات

كتبت صحيفة الديلي اكسبرس ، في عددها الاخير بحثاً ضافياً عن الحكم في فلسطين نثبته للقراء فيما يلي : وقد استرسلت الجريدة في الخيال الى حد كبير من المفيد ان يطلع القراء عليه :

وافق اليهود في بريطانيا وايرلندا وعددهم ٢٣٣ الف يهودي ـ وافقوا في ٢٢ كانون الاول الماضي ، تساعدهم في هذه الموافقة اللجنة السياسية للاتحاد الصهيوني البريطاني ، على معارضة يهود فلسطين في مجلس تشريعي جديد للبلاد

وقال الاتحاد الصهيوني ، بعد ان ابلغ المندوب السامي البريطاني في فلسطين زعماء اليهود في القدس ، نبأ هذا المشروع الجديد — قال : وان المجلس ينقض الحق الاساسي الذي وهب الشعب اليهودي في فلسطين من اساسه ويفضي الى نظام قد يؤدي الى صدام مسلح ، لا تؤمن غوائله !

ثم ان هناك ٩٠ الفاً من المسيحيين في فلسطين يستعدون لعيد الميلاد ، في الوقت الذي يتسلح ٣٥٠ الف يهودي وثلاثة اضعاف هذا العدد من المسلمين (كذا) استعداداً للقتال !

واوضح ان وقوع هذا القتال يتوقف في الدرجة الاولى على نتيجة الاجتماعين الذين عقدهما في آخر الاسبوع المندوب السامي ، اذ اجتمع بسبعة من اقوى ... زعماء العرب وقال لهم ان الحكومة البريطانية تسمح للمسلمين باحد عشر مقعداً من ٢٨ في مجلس نيابي للحكومة ، ثم ابلغ سبعة من زعماء اليهود وبينهم الدكتور وايزمان الرئيس السابق للجمعية الصهيونية العالمية ، ان بريطانيا تسمح لليهود بسبعة مقاعد في المجلس .

والقاعد الباقية ، يكون منها ٣ للمسيحيين و٢ لعضوين تجاريين من الانكليز و٥ للموظفين البريطانيين

هذا ويسمح للاعضاء بان يعرضوا اقتراحات بشأن الهجرة الى البلاد ، وهذه الهجرة يعارض اليهود كثيراً في ان تبحث في هذا المجلس

وبريطانيا قيدها انتداب جمعية الامم بان تدخل الحكم الذاتي الى فلسطين ولكن ماذا تفعل بريطانيا والعرب واليهود يكره كل منهما الاخر ، واهدافهم يناقض بعضها بعضاً كل التناقض ؟

وقد هرب العرب (كذا) واليهود الاسلحة الى فلسطين وخبأوها . ومرت بذواكر اليهود طيوف مجزرة عام ١٩٢٩ العام الذي راح منهم مئات الضحايا ، فصمموا على ان يستعدوا هذه المرة للطوارىء ليدافعوا عنهم هجمات العرب وتحدياتهم ! (؟؟)

أما عدد اليهود فقد تكاثر من ٤٠ الفاً إلى ٣٥٠ الفاً منذ تصريح بلفور الذي وعدهم وعداً صادقاً ، بالمساعدة على جعل فلسطين وطناً قومياً لهم

على أن نهج العرب قد تغير منذ عام ١٩٢٣ ، اذ رفضوا المجلس التشريعي الذي عرض عليهم في ذلك الحين ، وكان هذا الرفض دليلاً على عدم الاعتراف بالحالة السياسية التي يفرضها الانتداب عليهم

اما العرب في هذه الايام ، فكلهم مجمع على المطالبة بحكومة تكون اكبر نيابة « ومشروعية » من الحكومة الاولى !

مصر وعمال البيارات

اعتادت الحكومة المصرية في كل سنة ان تستخدم من فلسطين عدداً من العمال الماهرين في قطاف البرتقال وتعبئته للعمل في بيارات مصر وتدفع لهم اجوراً حسنة وقد رفض بعض عمال البرتقال ان يتعاقدوا على العمل في بيارات فلسطين وانتظروا ان تستدعيهم الحكومة المصرية فخاب املهم ، وها هم الان عاطلون عن العمل .

كلمة صريحة

تناول السيد عبدو ابو عزام من عمان ، نواحي متعددة في هذه الكلمة الصريحة ، وكان من جملة ما تناوله فروع المجلس التشريعي فصرح بأنه لعبة سياسية يود بها تسكين الخواطر ، وتخدير الاعصاب ولعلهم ادركوا في اوقتهم هذه ما تجتازه البلاد من ظروف عصيبة فقدروا دقة الموقف ، واصدروا امراً بانشاء المجلس التشريعي الهزيل ثم خاطب شباب الاردن قائلاً : « وانتم يا شباب الاردن اضربوا المثل الاعلى لاولئك المستعمرين برفضكم هذا المشروع ، لما فيه من العبث بمقدرات البلاد ، وتقدموا لنيل حريتكم وحقوقكم بالتضحية الصالحة ، فنبلغ جميعنا الغاية المبتغاة والامل المنشود »

المعارف وبلدة الطيبة

جاءتنا عريضة من لجنة المعارف المحلية ووجهاء ومختاري الطيبة التابعة لطولكرم ، ورفعوها الى مدير المعارف في فلسطين ومؤداها ان المدرسة الاميرية في القرية ، لم يشهد الاهالي من دائرة المعارف أي اهتمام في شأنها ، في حين ان قرية كبيرة كالطيبة يبلغ عدد سكانها اربعة الاف نفس ، وقد تكبدت في سبيل بناء مدرستها الفا واربعمائة جنية ، دون ان تلقى اية مساعدة مادية او معنوية من دائرة المعارف ، ان قرية كهذه كان يجب مساعدتها والاهتمام بها ، وقد قدم الاهلون عدة عرائض غير هذه ، الى دائرة المعارف ضمنوها مطاليبهم العادلة ، فلم يتلقوا عليها جواباً .

وهم الان ينتظرون اهتماماً من دائرة المعارف في هذه المسألة ، ويأملون ان تعمل على تشييد مدرسة جديده لان مدرستهم الحالية الضيقة لا تتسع لمئات الطلاب الذين يتسكعون في الشوارع ، ولا مدرسة يلجأون اليها الامر الذي لا يجوز لدائرة المعارف ان تقعد عن تداركه والاهتمام به .

شجعوا
المصنوعات الوطنية

فلسطين لاصحابها

لا روزفلت ولا غيره !

وهذا المستر فرنكلين روزفلت ، رئيس جمهورية الولايات المتحدة ، يبدي عطفه الشديد على الصهيونية العالمية ، ويواصل جهوده « الانسانية » — الانسانية التي وضع قواعدها الاربع عشرة المستر ويلسون ، الامريكي ايضاً ! — يواصل الرئيس روزفلت ، جهوده « الانسانية » (ولا بأس هنا من التكرار) للمساهمة في اوفر قسط ، في اعادة بناء الوطن القومي اليهودي ، وتوطيد دعائمه في فلسطين !

وقد اجتمع هذا الرئيس الى حاخام اليهود في نيويورك ستيفن وايز وافضى اليه حديثاً مؤداه ان « ترونجه » السابق لمصالح اليهودية العالمية ، وتطلعها الى عودة اليهود الى ارض الميعاد ، لا يزال كما كان وانه لا يفتأ كما يعهده اليهود منصباً بكليته وباعماق قلبه الصميم الى بذل اقصى الجهد في العمل لانشاء الوطن القومي اليهودي (يا للعار)

واضاف على ماذكر ، ان الموقف الدولي الحاضر حيال اليهودية العالمية ، لا يدع مجالاً للشك بان استعمار فلسطين ، واستثمار مرافق حياتها ، اصبحا اقرب من حبل الوريد !

ولعل من فائدة القراء ان نشير الى ان الحاخام ستيفن حين أحس بهذا الاندفاع الذي يبدأ به الرئيس نحو اليهود ، وفكرة الوطن القومي ، لم يرَ بداً من استغلال هذا الاندفاع ، وعرض فكرة نقل يهود المانيا الى فلسطين ، ثم ما يحتاج هذا النقل من جهد و.... مال

واوضح الحاخام للرئيس ان اجتماعاً خطيراً في ٢ شباط القادم سيعقده رؤوس اليهود في واشنطن ، ويحضره اللورد بارستد والمستر سيمون ماركس ، والسير هربرت صموئيل ، الذين اخذوا على عواتقهم الدعاية الواسعة في انحاء العالم عموماً ، وفي اميركا خصوصاً ، لجمع ثلاثة ملايين جنيه ، لاخراج فكرة ترحيل اليهود من المانيا الى فلسطين لحيز الوجود !

ثم لعله يكون من البديهي ، ان يرحب الرئيس روزفلت بالفكره ويستعد الى المشاركة في الدعاية لجمع المبلغ « الضئيل » في الوقت القريب

وما ذلك على همم الرجال « الانسانيين العالميين » بعزيز ! بقيت كلمة عرب البلاد ، اصحابها هؤلاء يقولون لا روزفلت ولا غيره يستطيع القضاء على عربية فلسطين

انكلترا والبرتقال

تقول جريدة هابوكر أن جمعية البياردس اليهودية عقدت اجتماعاً لبحث في وسائل رفع أسعار البرتقال فقررت الاحتجاج على حكومة انكلترا لوضعها ضريبة باهظة على البرتقال الفلسطيني وطلبت الغاء هذه الضريبة

الغش عندهم

قال مراسلنا في حيفا : حكم قاضي الصلح المستر شتريت ، يوم الجمعة الماضي على الادون تاجاري من سكان تل ابيب بغرامة ١٠ جنيهات ، لحصوله على نقود من مهاجر يهودي مهرب ، بطريق الغش والاحتيال ؟

كلمة سائح جاوى

الى اخوانه في هذه البلاد

اكتب هذه الكلمة بقلب فرح مسرور لما لقيته من اخواني المسلمين في هذه البلاد من الاكرام الذي لا استطيع ان انساه من الرحمة التي هي من خصائص هذه الامم الكريمة كما قال الله تعالى (محمد رسول الله والذين معه اشداء على الكفار رحماء بينهم)

اكتب هذه الكلمة ولا اريد فيها ، لانني لست باديب ولا كاتب ، غير تقديم شكري لجميع الوجهاء والاعيان والزعماء الذين تقابلت واياهم وأريد تهنئة اخواني المسلمين في هذه البلاد بما بذلوا من الجهود والتضحية في سبيل حفظ عادات الاجداد ، استغفر الله ، ارث اجدادنا جميعاً ايها الاخوان

زرت هذه البلاد وبالخص بيت المقدس أولى القبلتين وثالث الحرمين الشريفين لا لغرض سياسي لانني لست من الساسة والزعماء وانما للتعارف ، وقد قال تعالى (يا ايها الناس انا خلقناكم شعوباً وقبائل لتعارفوا) .

ان الايام التي مضت علي في هذه البلاد لهي أسعد الايام التي قضيتها وسأقضيها في بلاد اخرى . كيف لا ، فرد من افراد الامة التي تقطن في ناحية بعيدة من انحاء العالم استطاع ان يزور ويتعارف مع اخوانه القاطنين في أشرف بقاع الارض ، السادنين للصخرة الشريفة التي عرج منها الرسول لاعظم سيد محمد صلى الله عليه وسلم . فرد من افراد الامة البعيدة المسافة . تعددت البحور بينهم وبين اخوانهم في هذه البلاد أراد أن يتعارف مع اخوانه في هذه البلاد ، فلنتعارف ايها الاخوان ، لان التعارف اصل التحاب ، والتحاب ينتج الاتحاد وهو المطلوب عند الله

فجزر الهند الشرقية (اندونيسيا وسمنجوغ) مهما أن وصغرت في نظر العالم ، فان ابناءنا مشتركون مع الامة المظلومة الحقوق ، شاعرون بما نزل باخوانهم الشرقيين من المصائب والنكبات لان الشرقيين شرقيون عند الغربيين . وان ابناءها يحسون بما يحس غيرهم من الامم الاسلامية مهما تباعدت اقطارهم عارفون أن الاستعمار اياً كان صاحبه ليس لاجل التمدين ولا للترقية وانما لاختطاف اللقمة من ابنائنا لاطفاله ، اللقمة التي لو لاها لبكوا صباحاً ومساء . انظروا أيها الاخوان الى أوربا المستعمرة وفي مقدمتها لندن وأمستردام التي كنا تحت تعليمها ، كما تقول ، تجدوا العمال العاطلين هناك يعدون بالالوف . وقد كان الشرق بعد تحت سلطانهم جزى الله الشرق خيراً جزيلا

وفي الختام أرجو أن يسمح لي حضرات القراء الكرام أن أبين هنا ليكون التعارف بيننا على اتم صفة . انني خرجت من وطني (جزر الهند الشرقية) عازماً على ان لا اعود اليه الا بعد اطلاعي على شيء من أحوال اخواني المشتتين في كل اقطار العالم شرقية كانت ام غربية وقد مكثت في مكة المكرمة سنة واحدة ثم خرجت منها . وقطعت الصحراء الخالية بكل تعب ومشقة حتى وصلت بعون الله وقوته الى هذه البلاد ومن هنا سأبدأ سفري ثانيا عن قريب

وداعاً وداعاً ايها الاخوان الفلسطينيون .
وداعاً ايتها البلاد المقدسة

محمد طاهر الحسيني الجاوي
السائح المسلم حول العالم

* * *

طريق غزة وشارع البحر

جاءنا من السيد معروف احمد شراب من غزه ، ان ما كتبه « الدفاع » حول طريق يافا ـ غزه ، وغزه شاطىء البحر ، كان له الاثر الحسن في مطالبة غزة وطرقاتها ان مدير دائرة الاشغال العامة ، حينما زار غزة ، نهار امس صرح بان العمل في تجديد طريق غزة ـ شاطىء البحر ، ومتابعة تعبيد طريق غزة يافا ، سيستأنفان خلال هذا الاسبوع ، وقد كان لهذا التصريح اثر فعال ، في نفوس الاهلين ، الذين باتوا ينتظرون تنفيذ هذا الوعد ، في الوقت المعين ، القريب .

المقاولات الحكومية وابناء البلاد

القدس : حضر لوكالة هذه الجريده السيد جميل داود احد متعهدي « التجارة » في المقاولات التي تعقد عادة بين المقاولين والحكومة ، وشكا الينا ان الحكومة عهدت بانشاء عمارة لها ، الى المقاول الايطالي الخواجة فازارو الذي احضر عماله وموظفيه من ابناء جنسه الطليان واجانب آخرين ، ولم يقبل بتشغيل احد من العمال العرب الذين تقدموا للعمل ، وليس من مورد للعيش غير هذا المورد وامثاله ، ينتظرونه يوماً بعد يوم !

وقد اراني السيد جميل عريضة وقعها لمقاولون السادة : جميل داود ، رفول عيسى ، ابراهيم الطحان ، انطون دانيل بسيل فراج ، شكري جريس ، ويزمعون رفعها الى المندوب السامي ، يشكون اليه هذا الحيف الذي يحل بهم ، وهم اصحاب البلاد ، واحق من الاجنبي ، بالعمل في بلادهم

وسنرى ما يتم بهذا الامر !

سحر ام غرام ؟!

اذا امعن الانسان النظر في الاقبال العظيم والنجاح الكبير الذي صادفه ويصادفه فيلم دموع الحب في كل مدينة يعرض فيها يستحوذ عليه شبه ذهول طويل ، ولا يدري كيف يعلل سبب او اسباب هذا النجاح . فيقول تارة لاشك ان في الفيلم سحراً يستدرج الالوف لمشاهدته ؟! ويقول تارة اخرى كلا انه ليس بسحر هذا ، بل هو غرام الشعوب والامم بخالق الفن ومبدع الالحان الموسيقار النابغة الاستاذ محمد عبد الوهاب ومهما كانت اسباب سر اقبال الجماهير الغفيرة على مشاهدة هذا الفيلم العظيم لا يسعنا الا تهنئة متعهدي الفيلم السادة نقولا وفوته البوري لما يبذلونه من الجهد الكبير في حفظ النظام وخلق الراحة والهدوء للمشاهدين الذين يتوافدون الى دار سينما (اوبير) قبل مواعيد الحفلات بكثير ما يدل على عظمة هذا الفيلم وقوته .

حضرة الفاضل مدير جريدة الدفاع المحترم .

لم اكن من الذين يعتقدون بفائدة التأمين على الحياة ، ولهذا فلم اكن مرتاحة عند ما علمت ان زوجي المرحوم جبرا بطاطو قد امن على حياته وذلك لما كنت اسمعه من بعض ورثة المتوفين من الصعوبات الجمة التي كانت تخلقها بعض شركات التأمين عند دفع مبالغ التأمين عند الوفاة .

اما الان فانني اصبحت شديدة الايمان بفوائد التأمين ولا سيما لدى شركة (الشرق للتأمين على الحياه) واليكم الاسباب :

١ — أمن زوجي على حياته لدى شركة الشرق بمبلغ لا يستهان به بتاريخ ٢ ديسمبر سنة ٩٣٣

٢ — بتاريخ ١٨ ديسمبر سنة ٣٥ توفي زوجي

٣ — بتاريخ ١٩ ديسمبر ٣٥ حضر لبيتي وكيل الشركة العام بالذات وطلب مني تقديم المعاملة اللازمة لدفع المبلغ المؤمن عليه .

٤ — بتاريخ ٢٦ ديسمبر سنة ٣٥ قدمت له المعاملة اللازمة .

٥ — بتاريخ ٣ يناير سنة ٣٦ دفع لي الوكيل العام المبلغ المؤمن عليه بالكامل .

٦ — فتكون شركة الشرق قد دفعت لي المبلغ المؤمن عليه بظرف ثمانية ايام من تاريخ تسليمها المعاملة والاوراق .

وبما ان زوجي كان مؤمناً على حياته بحسب شروط موظفي بنك دي روما والشروط الممنوحة لموظفي حكومة فلسطين والبلديات فقد منحتني شركة الشرق « علاوة على المبلغ المؤمن عليه » بوليسة بذات المبلغ المؤمن عليه مجانية تؤمن على حياتي حتى نهاية العقد الذي كان عقده زوجي معها دون ان تكلفني بدفع اي قسط كان وهذا اكبر دليل على متانة هذه الشركة وسرعة تنفيذها لوعودها واهتمام الوكلاء بمصالح زبائنها مما لم يسبق له نظير .

لهذا وتقديراً لهذه الشركة واعجاباً بمتانتها وشروطها الممتازة ارجو ان تنشروا شكري الخالص لهذه الشركة وبصورة خاصة الى حضرة وكيلها العام السيد فهمي عمر الدجاني .

واقبلوا فائق الاحترام — زكية بطاطو

ماذا تسمع اليوم

عن محلات السادة دجاني اخوان

يافا ـ تلفون ٧١٦

الثلاثاء في ١٤ يناير سنة ١٩٣٦

٧٫٠٠	صباحاً تمرينات رياضية ـ بابغ صفوت افندي
٧٫١٥	قرآن كريم الشيخ علي حزين
٨٫٠٥	النشرة الاخبارية
٨٫١٥	ختام
١٠٫٠٠	مزمار بلدي ـ حافظ علي وفرقته
١١٫١٠	ختام
٢٫٠٠	مساء اسطوانات
٢٫١٠	حفلة غنائية ـ سعاد زكي وفرقتها (شريط ماركوني)
٢٫٤٠	النشرة الاخبارية والنشرة التجارية الاولى
٢٫٥٠	ختام
٥٫٠٠	حفلة موسيقية ـ اوركسترا محمد حسن الشجاعي (شريط ماركوني المسجل)
٥٫٣٠	اسطوانات
٦٫٠٥	حديث ـ رياض المصريون ملوك الحديد . عبد المنعم فهمي افندي
٦٫٢٥	منولوجات فكاهية ـ حسين ابراهيم (شريط ماركوني المسجل)
٧٫٠٠	النشرة الاخبارية والنشرة التجارية الثانية
٧٫٣٠	اسطوانات
٨٫٠٠	مساء قرآن كريم الشيخ محمد رفعت
٧٫٥٥	حفلة غنائية صالح عبد الحي وفرقته
٩٫٤٥	حديث سياسة الدولة بين مصر القديمة والعصر الحديث
١٠٫٠٥	حفلة غنائية صالح عبد الحي
١١٫٠٠	النشرة الاخبارية
١١٫٣٠	السلام الملكي ـ ختام

اوتيل الخديوي الكبير
لاصحابه
الحاج شريف غزال
وولده شحاده النابلسي
يافا ـ شارع المنشية ـ قرب المحطة
هواء طيب ـ خدمة حسنة
مفروشات جديدة ـ مناظر طبيعية براً وبحراً

القضية الارثوذكسية

تطور القضية الارثوذكسية

٣ — بعد موت البطريرك

« بقلم الاستاذ عيسى السفري »

...ات البطريرك ذاميانوس يوم ١٤ ... سنة ١٩٣١ وبموته بعثت القضية الارثوذكسية من جديد . وبرز الى الميدان حزب في القدس دعي بحزب ...ب بطريرك عربي ، رئيسه السيد ... كتن . يدعو الى انتخاب بطريرك عربي للكرسي الاورشليمي . فزاد ذلك ... تخوفات الاخوية اليونانية . وبعث ... نشاط الدعاية ضدنا من جديد . وكان لقنصل جنرال دولة اليونان في القدس تدخل كبير في الامر

وقد حاول الاكليروس اليوناني انتخاب البطريرك الجديد على أساس قانون البطريركية القديم ، وهو المعروف بالقانون الاساسي العثماني فقاطعت الطائفة الانتخاب ، ولم تشترك فيه . وكان موقفها يومئذ ينحصر بكلمتين : «تقرير برزام — يونغ أولا ، والانتخاب البطريركي ثانياً» غير ان الاكليروس انفرد وحده في القيام بعملية الانتخاب دون اشتراك الشعب فيه . ولما احتجت الطائفة على ذلك لدى الحكومة ، وطالبت بتنفيذ التقرير أجابت بانه لا يمكنها التدخل في القضية ، واعادة النظر في قانون البطريركية الاساسي ، الا بعد انتخاب البطريرك الجديد ! . . .

١ — المؤتمر الارثوذكسي العربي الثاني :

وازاء هذا الموقف الدقيق ، دعت لجنتنا التنفيذية الى عقد مؤتمر ثان لوضع خطة عملية تخرج الحكومة عن حيادها ، وتضطر الاكليروس للنزول على مطالبنا

عقد المؤتمر في ٢٨ تشرين الثاني سنة ١٩٣١ وقرر ما يأتي :

(أ) يرى المؤتمر ان انتخاب بطريرك عربي ، وهو الهدف الاسمى الذي يرمي اليه كل اورثوذكسي ، يعز الوصول اليه في الاحوال الحاضرة ، لما هنالك من مختلف العوامل . ولكن ذلك لا يجب ان يقف بالطائفة عن العمل له باستكمال جميع اسبابه

(ب) يحتج المؤتمر بكل شدة على تدخل قنصل جنرال دولة اليونان بالقدس في امور البطريركية والمزارات ذات الصبغة الفلسطينية

(ج) يقرر المؤتمر الاستمرار على مقاطعة الانتخاب البطريركي ، وعدم الاعتراف باي بطريرك لا يشترك الشعب بانتخابه ، حتى تنال الطائفة حقوقها كاملة . .

٢ — امام محكمة العدل العليا :

الا ان الحكومة ظلت محافظة على موقفها الحيادي . واصر المجمع المقدس على القيام بعملية الانتخاب منفرداً ، وحرمان الطائفة من حقها في ترشيح وانتخاب بطريركها

وقد كان بالامكان ان تعرض تسوية موقتة لحل مشكلة الانتخاب البطريركي ولكن عناد الاكليروس ، وحياد الحكومة المريب ، قضيا على جميع المساعي السلمية التي قامت بها الطائفة للوصول الى حل المشكل حلا تحفظ فيه كرامتها . وازاء ذلك وجدت لجنتنا التنفيذية نفسها مضطرة الى الالتجاء للقضاء . فرفعت دعوى على النائم مقام البطريركي امام محكمة العدل العليا ، كانت نتيجتها ان قررت هذه المحكمة وقف الانتخاب لمخالفته القانون وقد اشارت في حيثيات حكمها الى :

« ان القانون الاساسي للبطريركية قانون ناقص ، مبهم ، عديم السبك ، غير مفهوم . سنته الحكومة التركية على عجل منذ ٥٧ عاما ، ليطبق على ظروف هي غير ظروفنا الحاضرة وبقاء قانون مثل هذا من شأنه ان يسبب نزاعا مستديما بين الطائفة ورئاستها الروحية . واستمرار حالات مثل هذه بلا نهاية . يجب على الاشخاص المسؤولين ان ينظروا اليه باسف ! . . . »

٣ — موقف الاكليروس :

واما الاكليروس فقد اعترض على صلاحية المحكمة للقضاء في هذا الامر لدى وزارة المستعمرات . وطلب حصر هذه الصلاحية برجال الحكومة الاداريين كما كان الحال في زمن الحكومة التركية وبقي الانتخاب موقوفا لحين ورود جواب وزارة المستعمرات . ولم يعد باستطاعة المجمع المقدس — بعد اعتراضه على صلاحية محكمة العدل العليا — ان يعيد الانتخاب ، مخافة ان يعد ذلك اعترافا منه بتلك الصلاحية

٤ — موقف الحكومة :

اما الحكومة فقد ظلت ، بالرغم من قرار المحكمة الصريح ، مكتوفة الايدي امام هذا النزاع ، دون ان تضع له حلا يصون للطائفة حقوقها ، وللاكليروس كرامته ، وللكنيسة سلامها . وبقيت محتفظة بحيادها الى ان ورد جواب وزارة المستعمرات على مذكرة الاكليروس الاحتجاجية يعلن صراحة :

« ان لا حق ولا صلاحية للوزارة بالتدخل في قرار تصدره محكمة العدل العليا ، بخصوص وقف الانتخاب البطريركي . وانها ترغب في ان يتم الانتخاب باقرب وقت ممكن ، بالاتفاق مع المندوب السامي »

٥ — مؤتمر الكهنة :

ثم عقب ذلك قرار المجمع المقدس اغلاق المدارس الارثوذكسية التابعة للبطريركية ، وتخفيض رواتب الكهنة الوطنيين . بحجة عجز الميزانية . فاثار هذا القرار ضجة كبرى في الاوساط الاورثوذكسية في فلسطين وشرق الاردن كانت نتيجتها ان عقد الكهنة مؤتمر لهم في مدينة رام الله في اواسط شهر ايلول سنة ١٩٣٢ اسفر عن اثني عشر قراراً في شؤون مختلفة . كان جواب الرئاسة الروحية عليها : « انها لا تستطيع البحث في مقررات مثل هذه ، الا بعد انتخاب البطريرك الجديد »

والى الاثنين القادم

يافا : **عيسى السفري**

رسالة مصر

أثر منع استعراض فرق الشباب

أما لليل المعاهدة من آخر

اجتماع مجلس الجيش الاعلى والاستعداد للمفاجآت

ذكرنا في رسالة أمس تفصيلات عن زيارة كين بويد مدير الادارة الاوروبية بوزارة الداخلية ، وموظفين انكليز أخرين ، مع بعض ضباط الجيش البريطاني — النادي السعدي لمشاهدة الاستعراض الذي اقامه الشبان الوفديون من اصحاب القمصان الزرق ، وقلنا ان وزارة الداخلية اصدرت اوامرها الى البوليس بمنع هذه الفرق من السير في الشوارع ، على اثر هذه الزيارة « الانكليزية »

وزار كين بويد بعد انتهاء الاستعراض ، دار المندوب السامي ، واتصل في الحال ، بحكمدار العاصمة وطلب اليه ان يصدر الاوامر بمنع هذه الفرق من السير في الشوارع !.. ونفذت الاوامر وعسكرت فرق من جنود البوليس عند النادي السعدي ، وشارع سعد زغلول

وقد اهتمت وزارة الداخلية لهذا المنع الفجائي ، اهتماما كبيراً ، وحدثت مقابلات بين رجال رسميين في الوزارة من جهة ، وبين هؤلاء وكين بويد من جهة اخرى ، واتخذت تدابير حيال فرق القمصان الزرق . لكن رغم المنع ، تلقت ادارة الامن العام بعض تقارير تفيد بان اشخاصاً معينين يبدون نشاطا كبيرا لتأليف فرق القميص الازرق في الاقاليم والعواصم والدعوة اليها !

ويدور في الاوساط السياسية ، ان الانكليز صاروا يشتدون في معارضة صدور قانون العفو العام عن المتظاهرين ، وان تنظيم صفوف الشباب الوفديين ، صار من ضمن اسباب معارضتهم ، لانه — كما يصرحون — يهدد حبل الامن العام في البلاد ، ويعرضه لاضطرابات شديدة ، في الوقت الذي تقبل مصر ، على معركة انتخابية !

وما

نتيجة المقابلات ؟

وقد استغرقت مقابلات اقطاب الاحزاب للمندوب السامي ، منذ ورود الرد البريطاني على مذكرة الجبهة الوطنية عشرة ايام وستتلوها مقابلات اخرى لبحث الموضوع ، تستغرق عشرة ايام اخرى على اقل تقدير فيكون المجموع عشرين يوما سبقها عشرون يوما غيرها منذ تقديم مذكرة الجبهة للمندوب السامي الى ورود الرد البريطاني

وواضح ان ضياع اربعين يوما في تمهيدات ومقابلات كل واحدة منها صورة طبق الاصل عن الاخرى ، لا ... ضياع ... المدة الطويلة لا يحمل اي انسان ... (سر) المعاملات الانكليزية المشهورة ... على التفاؤل بالنهاية

نشاط

الحركة العسكرية

المنتظر المعروف ان الاجتماع القادم لعصبة الامم الذي سيعقد في ٢٠ الجاري سيكون اجتماعا خطيراً اذ ستعرض فيه مسألة حظر تصدير البترول الى ايطاليا . وبوادر الحالة الدولية الخطرة تدل على ان الحكومة البريطانية مصممة على توقيع هذه العقوبة على ايطاليا ، ويتوقع الانكليز ان عصبة الامم حين تصدر هذا القرار تعلن الحرب ، ولذلك نشطت الحركة العسكرية في مصر نشاطاً كبيراً يتجلى في تزايد وحدات الاسطول البريطاني ووجود ١٢٠ الف جندي بريطاني في مصر واستعداد السلاح البريطاني في مصر لكل طارىء

وهناك امر من الاهمية بمكان عظيم وهو ان «دعوة غير عادية» وجهت الى مجلس الجيش الاعلى لكي يجتمع اليوم او غداً لنظر في الموقف الذي تقتضيه حماية البلاد ! ويتوقع بعض العليمين ان ينصب بحث مجلس الجيش الاعلى في الموقف العسكري العام ودقائقه ، كما ينتظرون ان يسفر هذا الاجتماع عن قرارات خطيرة الشأن ترفع الى الملك باعتباره القائد الاعلى للجيش

المعاهدة

والوزارة الدستورية

يفكر البعض ، ان تعقد المعاهدة المرتقبة بين مصر وانكلترا على يد الجبهة الوطنية ، فتتولى هذه امضاء المعاهدة بالنيابة عن مصر بعد ما تستوفي المفاوضة مع انكلترا في النقط التي ابيحت معالجتها منذ عام ١٩٣٠

ويذكر القراء ان الجبهة اتفقت من اليوم الاول لتأليفها على ان تتولى الوزارة الدستورية القادمة امضاء المعاهدة بعد استيفاء المفاوضة

ونشير هنا الى ان الذين خطرت لهم الفكرة الجديدة : عقد المعاهدة بين مصر وانكلترا على يد الجبهة ليسوا اعضاء في الجبهة ، ولكنهم يسعون لترويج فكرتهم بكل ما وسعهم من قوة وجهد ! على ان بعض اقطاب الوفديين كوشف في امر هذه الفكرة الجديدة ، فرفضها رفضا باتا . لانها تخالف كل المخالفة ما تم عليه رأي اقطاب الجبهة ، لاول تأليفها !

اقصد
محل
نجيب القطان
تجاه الحسين
انواع زيت الزيتون للمونة
والسمن الحلبي الحديدي
الممتاز
ماركة
كامل هيكل

اطبعوا مطبوعاتكم
في مطبعة الدفاع

اعلان

صادر من دائرة اجراء يافا

رقم الدوسيه ٢٤١ — ٣٣

الدائن : شريف الشنطي من يافا

المديونة : صالحه عواد من طولكرم

مصدر الحكم : مركزية يافا

الملك : اراضي زراعية واقعة في طولكرم مبينة تفصيلاتها ادناه :

١) رقم الطابو — ١٨٣ في ١٠ — ٣ — ٣٢ الموقع — ارض الفرسه المساحة في الطابو ٣٨ دونم و٦٨٣ متر المساحة حسب وضاعة اليد ٤٠ دونم تقريبا . الحصه ٢٥٠ من ٢١٦٠ حصة . الحدود في الطابو — شمالا طريق جنوبا ارض احمد الدبابه شرقا ارض مرعي غربا علي ابراهيم . الحدود في رابور وضاعة اليد وهي الحدود الحاضره شمالا طريق شرقاً محمد النمر جنوبا كامل السخن سابقاً واليوم اليهود غربا ارض ورثة علي النعاع وشركاه . وهي صالحة لغرس البرتقال

٢) رقم الطابو — ١٨٣ صحيفة ١٩٢ سجل ١٠ . الموقع ارض ابو غراره المساحة في الطابو ٥٥ دونم و ١٥٨ متر المساحة في رابور وضاعة اليد ٥٠ دونم . الحصة ٢٥٠ حصة من ٢١٦٠ حصة . الحدود في الطابو شمالا ارض دنابه جنوبا ارض علي ابراهيم . الحدود في رابور وضاعة اليد وهي الحدود الحاضرة شمالا دنابه شرقا ارض الحاج محمد سعيد (دنابه) غربا دار تابه جنوبا راسم كمال وشركاه ، وهي ارض رملية ملساء معدة للزراعة وصالحة لغرس البرتقال

٣) رقم الطابو — ١٨٣ صحيفة ١٩٣ سجل ١٠ . الموقع جورة الشراقا . المساحة في الطابو ٩١ دونم و ٩٣٠ متر . المساحة حسب وضاعة اليد ٦٠٠ دونم تقريبا . الحصة ٢٥٠ حصة من ٤٣٢٠ حصة . الحدود في الطابو شمالا دنابه جنوبا ارض دار صندوق شرقا دار جابر غربا العبد الزغل . الحدود في رابور اليد وهي الحدود الحاضرة قبلة عثمان بشناق شمالا فيشر وشركاه غربا عثمان بشناق فيشر وشركاه وهي ارض ملساء حمراء صالحة لزراعة البرتقال

٤) رقم الطابو — ١٨٣ صحيفة ١٩٤ الموقع خور الطوره . المساحة في الطابو ٢٧ دونم و ٥٧٩ متر . المساحة حسب وضع اليد ٨٠ دونم تقريبا . الحصة ٢٥٠ حصة من ٢١٦٠ حصة . الحدود . في الطابو شمالا طريق جنوبا طريق شرقا ارض خليل غربا علي ابراهيم . الحدود في رابور وضاعة اليد وهي الحدود الحاضرة شمالا وغربا وشرقا وقبلة فيشر وشركاه . وهي ارض رملية صحراء ملساء معدة لزراعة البرتقال

ملاحظات : وقد تضمنت للدونم واحد في القطعة الاولى (٧) جنيهات وكذلك في القطعة الثانية و(١٠) جنيه في القطعة الثالثة و (٢٥) جنيه في القطعة الرابعة .

ان الملك المبين تفصيلاته اعلاه المعلن عنه بجريدة الدفاع المؤرخة في ١٠ و١٤ — ١١ — ٣٥ والمطروح للمزاد العلني بلغت اخر قيمة دفعت ثمنا له مبلغ ٢٥٠ مائتين وخمسون جنيها عهدة موريس فيشر لذلك اعطيت الاحالة الموقتة بالبدل المذكور لعهدة الطالب الاخير موريس فيشر المذكور لذلك اعلن العموم بان هذا الملك طرح مرة ثانية بالمزاد العلني لمدة خمسة عشر يوما اعتبارا من تاريخ نشر هذا الاعلان فمن له رغبة بالضم عليه مراجعة دائرة الاجراء بيافا او الدلال بشرط ان لا يقبل الضم عن خمسة في المائة لذلك اقتضى اعلان الكيفية توفيقا للمادة ١٠٦ من قانون الاجراء

١٣ — ١ — ٣٦

مأمور اجراء يافا

فياض الخماش

اعلان

صادر من دائرة اجراء طول كرم

البلدة طولكرم . الموقع والنوع دكان داخل البلدة . نمره القيد مجلد ٢ صحيفة ٦٣ عدد ٢٣٠ في ١٥ — ١١ — ٢٦ . الحصة ١٧٠٦٦ من ٧٤٦٤٩٦ من النصف الحدود حسب قيد الطابو شمالا المالك جنوبا الطريق الى الكامون شرقا المالك غربا طريق . القيمة المخمنة ٣ جنيه . ملاحظات وضع اليد المؤرخ في ٧ — ١٠ — ٣٥ يشغل هذه الدكان عمر عبد المجيد بطريق الاجارة من رضا البسطامي عن سنة ١٣٥٤ هجرية نهايتها ذي الحجة . حدودها الحالية : شمالا المالك توفيق بسطامي وشريكه رضا جنوبا طريق الى الكامون غربا طريق شرقا المالك توفيق وحسن بسطامي . الاحالة الموقتة ١ جنيه و ٥٠٠ مل

البلدة طولكرم . الموقع والنوع دكان مع درج داخل البلدة . نمرة القيد مجلد ٢ صحيفة ٦٢ عدد ٢٣٠ في ١٥ — ١١ — ٢٦ . الحصة ١٧٠٦٦ من ٧٤٦٤٩٦ من النصف . الحدود حسب قيد الطابو شمالا دكان سليمان عوده وشركاه جنوباً دكان المالك شرقا المالك غربا طريق عمومية . القيمة المخمنة ٣ جنيه . ملاحظات وضع اليد المؤرخ في ٧ — ١٠ — ٣٥ : الحدود الحالية شمالا سليم عبد الفرج الحاج موسى جنوباً دكان المالك توفيق البسطامي وشريكه رضا شرقا كذلك غرباً طريق . يشغلها احد المالكين رضا البسطامي لانه مستأجر حصص المحكوم عليه توفيق البسطامي لمدة ثلاث سنوات اولها سنة ٥٣ هجرية مع دكاكين اخرى . الاحالة الموقتة ١ جنيه و ٥٠٠ مل

المحكوم له : محمد سعيد افندي

الدلال — طولكرم

المحكوم عليه : توفيق افندي البسطامي — طولكرم

ان استحقاق المحكوم عليه في العقارات المبينة اعلاه احيلت موقتاً لاسم المحكوم له على الصورة الموضحة فعليه اعلن تمديد المزايدة خمسة عشر يوما اعتبارا من مرور خمسة ايام على تاريخ نشر هذا الاعلان في الجريدة فمن كان له رغبة في الشراء عليه بعد معاينة العقارات مراجعة هذه الدائره مصحوبا بعشره بالمائة من القيمة المخمنة تأمينات على ان لا يقبل الضم اقل من خمسة بالمائة عن بدل الاحالة مع العلم ان رسم الدلالة ورسوم البيع على المشتري تحريراً في ١٠ — ١ — ٩٣٦

مأمور اجراء طولكرم

حبوب اورشيتونين

اختراع حديث لتقوية الاعصاب وتجديد الشباب

علاج حيوي كياوي لمعالجه الشيخوخة التناسلية والعنانة وضعف التناسلية

ان افضل العلاجات في معالجة هذه العلة المضنية هو ما بني على تقوية جهاز التناسل الحقيقي في الرجل هذا العضو الذي ثبت منذ زمن ليس بالقريب أنه عدا عن افرازه الحوينات المنوية (سبرماتوزوئير) له مفرز داخلي خاص يؤثر في أحوال الشخص النفسية وفي نموه الجسماني وفي قواه العصبية ، وأن العنانة والضعف التناسلي تعود معظم أسبابهما الى نقص هذا المفرز وهو (الهرمون التناسلي) الذي لا يزال العلم الخاص يجهل حقيقته ولكنه يعرفه حق المعرفة بآثاره ، فالمفرز أو (الهرمون) اذن مادة نجهل جوهرها وانما نستدل على وجودها بتأثيرها وفعاليتها وذلك بواسطة التجارب والاختبارات العديدة على الحيوانات ولا سيما القردة الكثيرة الشبه بالانسان ، فاذا ما نفدت هذه المادة الجوهرية التي يتوقف عليها حسن قيام الاعضاء التناسلية بوظيفتها ، كان على الطبيب المداوي أن يعوض للبدن ما يقوم مقامها ويفعل فعلها : هذا ما اتجهت اليه أفكار الاطباء الاخصائيين بأعضاء التناسل منذ أمد بعيد وقد توالت جهودهم وتتابعت تجرباتهم الى أن توصلوا (بفضل الاختبار في الحيوانات) لاقتطاف ثمرة مساعيهم باتحادهم جواهر كيماوية حيوية تؤثر في الجهازين العصبي والتناسلي معاً فتقوي هذا وتنبه ذاك ، فاصبح العالم يجد أمامه اليوم هذا العلاج الحديث الذي أسموه (أورشي تونين) ويستدل على مفعوله من اسمه ومعناه (المقوي الخصوي)

وأن فائدة هذا العلاج الثابتة علمياً وعملياً فهو يقوي الخصية على عمل الحوينات المنوية وينبه الجهاز العصبي . ففائدته إذن مضاعفة : يزيل العنانة ويقوي الباه وعدا عن هذا وذاك ، ونظراً لان العنانة والضعف التناسلي هما مرضا الشيوخ ومرض الذين يكبرون في شيخوختهم ويهرمون قبل أوانهم من الشباب المنهمكين ، فقد أضيف الى (الاورشي تونين) جواهر أخرى من خاصتها تقوية الدم ليكون هذا صالحاً لتغذية الخصية والجهاز العصبي

مستودع الادوية الوطني الفلسطيني — ٢٥ شارع بسترس — يافا

قضية يهودية

عمرها ٧٥ سنة !

هذه هي سارة أوستن من أهالي حي بروكلن في نيويورك ، تطلقت منذ ٥٠ سنة ، ولكنها لم تسمع بطلاقها الا الان وعمرها ٧٥ سنة !

ولقد رفعت هذه العجوز قضية أمام محكمة بروكلن تطلب فيها عدم اعتبار الوصية التي تركها زوجها المتوفى الادون أوستن ، لانها بحكم أنها زوجته الشرعية ، هي صاحبة الحق في تركته التي قدرت بمبلغ ٣٠٫٠٠٠ جنيه استرليني ولانها وان كانت حقيقة قد انفصلت عن زوجها منذ عام ١٨٨٥ اي انها اجتمعت به مرتين « فقط ! » بعد ذلك ، وهي تقسم على انها لم تستمع قط بانه طلقها ، ولا بانه تزوج امرأتين بعدها . . !

— وقد يكون قاضي بروكلن يهوديا أيضاً ، فتأخذ العجوز هذا المبلغ الضخم لتتمتع به . . .

الدفاع ـ يوم الثلاثاء في ١٩ شوال سنة ١٣٥٤ و١٤ ك ٢ ١٩٣٦

صاحب الامتياز والمحرر المسئول ابراهيم الشنطي

مدير الادارة شوكت حماد

رقم التلفون ١٠٧٥ و ١١٨٧

الدفاع

جريدة يومية سياسية مصورة

العدد ٥٠٥ ـ السنة الثانية

ادارة الدفاع في عمارة حزبون شارع جمال باشا ـ يافا

العنوان البرقي: الدفاع يافا : ص . ب ٢٥٥

	عن سنة	عن نصف سنة
قيمة الاشتراك في فلسطين	١٥٠	٨٠
في الخارج	٣٠٠	١٦٠

صور عالمية على هامش الحوادث

صورة بعض فتيان وفتيات من الانكليز والالمان في نزهة في نواحي برلين اثناء زيارة الانكليز الاخيرة لالمانيا

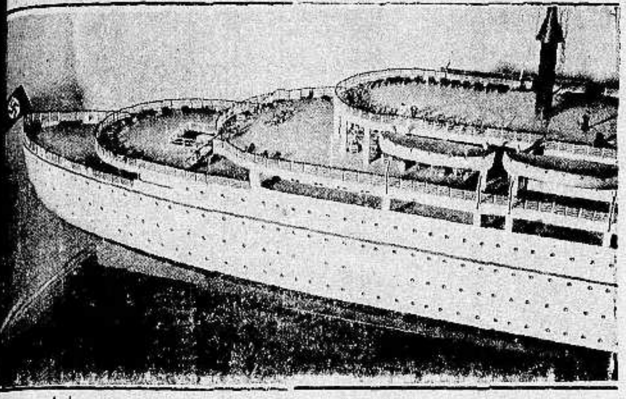

انموذج باخرة المانية جديدة تعد خصيصا لنزهة العمال وحمولتها ٣٠ الف طن وفي وسع العمال ان يسافروا عليها في نزهاتهم الى اي مكان

اذكروا

مطبعة الدفاع

التجارية

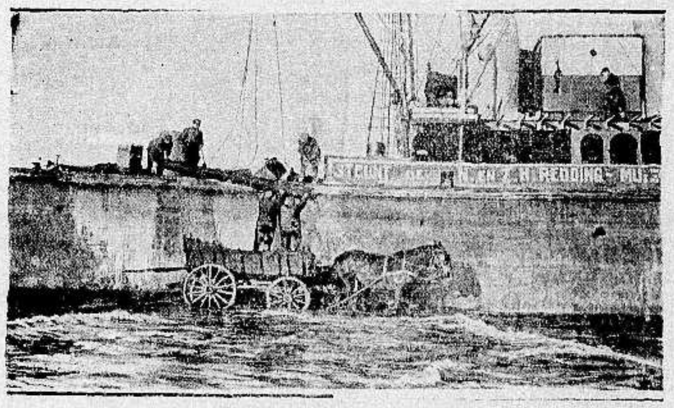

احدى عربات النقل تشحن قطع الباخرة الهولندية «درنته» التي سحبت الى الشاطيء لاصلاحها وبعدها تنزل مرة اخرى الى البحر

هطلت الامطار بغزارة في فرنسا وفاضت الانهار وانهارت عمارات كثيرة وفي الصورة شارع في بلدة افينون على مقربة من نهر الرون ويرى الاهالي يعبرون الشوارع في قوارب صغيرة

الفوز العظيم والنصر المبين لفخر الافلام

دموع الحب الساحر

الفلم الوحيد الذي شاهده حتى الان في مصر وسوريا وفلسطين

اكثر من ٥ ملايين شخص

لما حواه من روعة المناظر المأخوذة في مصر وفلسطين وسوريا والعراق وباريس ولسحر الحانه الخالدة واخراجه البديع وتمثيله الرائع

يعرض في سينما اوفير تل ابيب

كل يوم ثلاث حفلات

الاولى الساعة ٣ بعد الظهر الثانية الساعة ٦،٣٠ الثالثة الساعة ٩،٢٠ مساء

اسطوانات فيلم دموع الحب اسطوانات فيلم دموع الحب تنعش الفؤاد

اطلبوا التذاكر

من محلات متعهدي الفيلم

السادة نقولا وفوتى البورى

شارع بسترس والعجمي تلفون ١٥٨٢

ومن شباك السنما ليلا ونهارا

(مطبعة الدفاع يافا)

يافا ـ يوم الاربعاء في ٢٠ شوال ١٣٥٤ ـ الموافق ١٥ كانون ثاني ١٩٣٦

صاحب الامتياز والمحرر المسؤول ابراهيم الشنطي

مدير الادارة شوكت حماد

رقم التلفون ١٠٧٥ و ١١٨٧

الدفاع

جريدة يومية سياسية مصورة

العدد ٥٠٦ ـ السنه الثانيه

ادارة الدفاع في عمارة حزبون شارع جمال باشا ـ يافا

العنوان البرقي : الدفاع يافا : ص . ب ٢٥٥

	عن سنه	عن نصف سنه
قيمة الاشتراك في فلسطين	١٥٠	٨٠
في الخارج	٣٠٠	١٦٠

الاستعدادات الحربية في حيفا. الانتهاء من تعبئة القنابل الفارغة. موعد التحقيق مع عصبة الشهيد. تناقض الشائعات عن الحالة الدولية. انتصارات الاحباش

لولا الانكليز

دعاية يجب وأدها من الآن

شرق الاردن في البرنامج لكن وقتها لم يجيء

ردد بعض الصحف، في اكثر من مناسبة، أن الانكليز وحدهم يحولون بين الصهيونية واقتحامها شرق الاردن. وانه لولا كوكس في عمان، لتهود جانب كبير من الغور، وماوراءه وقد جاء هذا الترديد في صورة تلقي في روع العرب ان بريطانيا، «حبيبتهم وصديقتهم»، تنافح عن بلاد الضفة الثانية، وتحفظها من خطر التهود انه اثم وطني لا يسكت عنه، بل يجب ان يأتي الصدمة وهو مايزال في دور المحاولات ا

ربما يعارض الانكليز في هذه الخطوة الرهيبة. وربما لا يرون الوقت مناسباً لذلك، وهم امة المناسبات والفرص. ولكن تساءلوا ايها القراء: هل هذا فيهم تعفف وولاء للعرب؟ هل هذا انقلاب على اليهود اكتفاء بتهويد فلسطين؟ هل هو منهم تقوى وصلاح ورجوع الى المبادىء السامية؟ من الذي يقول بالايجاب. من الذي يهز رأسه ايماءة القبول. ان هناك تدبيراً رهيباً يجيء في «مناسبة» فليس اليوم موعده. هناك برنامج يشمل بلاد الامارة، لكن الانكليز يعارضون في البدء به منذ اليوم. هناك خطة اوسع من ساحل فلسطين وجبالها، ولكن القيام بها يقتضي وقتاً. هل كان يجرأ الانكليز عام ١٩١٩ مثلا ان يجابهوا العالم العربي بهجرة اربعمائة الف يهودي؟ هل كانوا يستطيعون مناتحة بلاد الاسلام باقتطاع مليوني دونم ونصف المليون من البلاد المقدسة؟ مع ذلك ادخلوا المهاجرين الذين ارادوا، ووافقوا على بيع ذلك الرقم. ذلك بعد ان سكنت الثائرة، وتدريجيا في سنوات، فلم يشعر العرب والمسلمون بالخطر، ولم يروا العاصفة في شكلها الهائل

ليس تعففاً من الانكليز ولن يكون. بل انها سياسة المناسبات، كما ذكرنا، والمواقيت. وبلاد الاردن لم يحن الحين عليها، فأمام اليهود مغانم كثيرة يلهون بها قبل ان يتقدموا الى شرق الاردن. ثم بعدئذ امامهم الغور والسهل، والجبل، وتحيات الانكليز وحفاواتهم. فهل وطنية ان يقال «لولا الانكليز» دائما؟ ان هذا الاستدراك سوف لا يطول امره، حين يطل اليهود من وراء بيسان على الغور، وحين يتقدمون تدريجياً الى معاقل الاردن واحداً واحداً فتصبح فلسطين، او ما تبقى منها عربياً، في شبه غرق، اناء يحيط بها من كل جانب. يومئذ هات اولئك الذين يرددون «لولا الانكليز» ليعلموا اي اثم وطني اجترموه. ليعلموا الخديعة التي البسوها اثواباً مزركشة موشاة كادت تخدع البسطاء

لماذا يعارض الانكليز الا ان يكون هناك تدبير لا يريدون ان يجبهوا العرب والسلمين به الآن وهذا التدبير يقضي بان تتسلل الصهيونية الى ما وراء الضفة قليلا قليلا، وان يحاط العرب باليهود من كل جانب، بعد تطويق القسم المتبقي في ايديهم، كما طوقت مدنهم الكبرى: يافا، القدس، وحيفا؟ هل هناك اذن معارضة؟ انهم ينتظرون ... فقط!

مر بالذاكرة، ايها العربي، على صفحة الماضي القريب. ألم يقل اليهود انهم يريدون هجرة عشرات، ضئيلة من الالوف، وان «المملكة اليهودية» هي حلم من صنع جابوتنسكي؟ ثم طغت الهجرة، وقوي الضعفاء، وتكاثر القليلون، فاذا في الجو مشروع تقسيم فلسطين الى قسمين: عربي ويتناول داخلية البلاد وجبالها، ويهودي ويتناول الساحل. وثار العرب على المشروع، ومن حقهم ذلك. ثم اجتاح المغيرون الساحل، ونفذوا الى اخصب السهول، ونزلوا غور بيسان وطبريا، واخذوا الحولة، وتطلعوا الى البطيحة، واطلوا على غور الاردن، فاذا فلسطين وحدها لا تشبعهم، واذا العين الجائعة تنظر بشره الى الشرق العربي. كل هذا في سنوات قلائل، فأين من يقول «لولا الانكليز»؟

الخطة الان الرسوخ في جهات بيسان، ثم الرسوخ في جهات الحولة، ثم النفاذ الى البطيحة، ثم بعدئذ البدء في سياسة التطويق، والنزول الى شرق الاردن. ويوم ينجز القسم الذي ذكرنا، تعال انظر هل يعارض الانكليز ام ينثرون الزهور في طريق الغزاة كما نثروها هنا في فلسطين

ان المؤامرة المزدوجة الثنائية لاوسع نطاقاً مما تتخيل. انها ترمي الى اقتطاع فلسطين وشرق الاردن مملكة يهودية تنفع الانكليز في تهديد الحلف العربي، وتنفعهم في كسب عطف أغنى الخزائن ذهباً. وفي سبيل هذا من العار ان يقال ان الانكليز يعارضون في دخول الصهيونية بلاد الاردن، ولولاهم لاقتحمتها من زمان.

رسالتنا ان تنزع من قلب كل عربي ضلالة الاعجاب بالدول المستعمرة، اعجاباً أوجدته الدعاية الخبيثة، وتحدث به بأجرة من لحم البلاد ودمها اناس خرجوا على اوطانهم وباعوا قضيتها!

ابراهيم

في كلمات موجزة

الوزير العربي

وقف احد النواب في البرلمان العراقي يشيد بالنظم الجديدة التي ثارت بها تركيا واقتبستها جملة وتفصيلا، ثم عرج على روح النظم في المانيا وايطاليا. وختم كلمته بطلب رأي الوزارة. وتقدم ياسين باشا، أقوى شخصيات العراق، فنثر في المجلس كلمات يفاخر بها كل عربي، لانها وحي الوطنية والحقيقة، قال الوزير الكبير: «ان الذي تسير عليه الحكومة مبني على أساس احترام النظام والحق والسجايا العربية، وجعل هذه المبادىء القومية عامة شاملة لجميع أعمال الدولة وخططها. وإذا جعلنا سجايا الامة العربية وأخلاقها نصب أعيننا، واستمددنا عناصر القوة منها، فان نهضتنا لا تكون نهضة اصطناعية بل حقيقية ومتولدة من وطنية خالصة لا تشوبها شائبة. اما إذا اقتبسنا النظام الذي يخالف هذه السجايا وتلك الاخلاق، فان نهضتنا تصبح اصطناعية. وكل نهضة لا تقوم على أساس ما تمتاز به الامة من الصفات تكون نهضة مصطنعة، ومثل هذه النهضة لا يكتب لها الثبات أبداً» وجلس الوزير بين اعجاب الجماهير والنواب في بلاغة الوطنية، وصدق وحيها

اوستن يتنحى

كان المرشح لوزارة الخارجية البريطانية بعد السر صموئيل هور، السر أوستن تشمبرلن المحافظ الذي شغل هذا المنصب من عام ١٩٢٤ — ١٩٢٩ وكان المستر إيدن — الوزير الحالي — يومئذ سكرتيره الخاص. فلما فوتح السر أوستن هذه المرة بالمنصب الجديد قال: «أريد أن افسح المجال لرجل أصغر مني سناً» وتنحى للمستر إيدن عن وزارة الخارجية. ويعتبر تعيين إيدن انتصاراً لميسرة المحافظين القائلين بتشديد العقوبات وحظر البترول. والمستر أيدن أصغر وزير تولى وزارة الخارجية منذ عام ١٧٨٢ فقد كان يومئذ المستر فوكس يشغل هذا المنصب وعمره ٣٣ سنة. أما ايدن فعمره ٣٨ سنة

كانت عربية

يحسب كثيرون ممن لم يطلعوا على تاريخهم العربي الحافل أن الالوان السياسية لم تخلق إلا مع الفاشستية والنازية، وهذا حسبان خاطيء. فقد وجدت هذه الالوان قبل اكثر من الف سنة، وفي الجاهلية. وكان للعباسيين شعار السواد حتى أن قضاتهم كان لهم زي خاص. ولاهمية الموضوع واتساعه، نعود اليه في فرصة أخرى

الباحث الصغير

حول خطاب الاستاذ عجاج

ضرورة الدعاية لقضيتنا خارج فلسطين

من نحن في نظر الرأي العام العالمي ...

«بقلم الدكتور يوسف هيكل»

مكتب لندن

ايقنت الامم، في هذه الايام، انه يجب ان يتقدم كل عمل ... سياسيا كان ام قوميا، الدعاية له. ونجاحه او خذلانه يتوقفان على مقدار التوفيق او الخذلان في هذه الدعاية. وأمثلة عملية عديدة، ندعم بها هذا القول. ومن بينها الدعاية الهائلة التي تقدمت، ولا تزال، مشروع الوطن القومي اليهودي، والتي كانت العامل الاكبر في نجاحه

وكنت اعتقد ان قادة الفكر في فلسطين قد فهموا هذه الحقيقة حق الفهم، غير اني دهشت عندما استلمت «الدفاع» الاغر، وقرأت على صفحاته بعض خطاب الاستاذ عجاج نويهض، ورأيت انه يدعو فيه الى معاركة الانكليز في فلسطين فحسب! وقد ورد في الخطاب افكار سياسية صائبة، والاستاذ عجاج لسن وخطيب كبير، متين العبارة، ومنشيء قدير

ومع هذا كله فانني لا أرى ما يراه الاستاذ فيما يتعلق «بمكتب لندن» وبالدعاية لقضيتنا في البلاد الغربية. فقد فهمت مما جاء في خطابه انه لا يرى اية فائدة من انشاء مكتب في لندن لبث الدعاية للقضية العربية الفلسطينية، وأنا أرى في ذلك فائدة عظمى، بل عاملا كبيراً في الوصول الى الهدف الذي نصبو اليه، ان نحن احسنا استعماله. هذا والاستاذ عجاج يدعو الى العمل داخل فلسطين فحسب اذ قال: «... فاذا قيض لقضية فلسطين ان تستأنف جهادها فاستئناف هذا الجهاد يجب وجوباً محتوما ان يكون في فلسطين نفسها، في العرب انفسهم ... وكل حركة صحيحة المسير والمرمى تقوم بها الامة في فلسطين لمعاركة الانكليز في هذه الديار هي رأسمالنا اولا وأخيراً ... فاذا كانت لنا حركة قوية في فلسطين كانت فلسطين هي الاساس والمركز وكانت لندن هي الصدى لتلك الحركة» ثم يدعم الاستاذ عجاج هذا القول بالحركة الهندية والمصرية والارلندية

من نحن؟

وليسمح لي الاستاذ عجاج ابداء بعض ملاحظات سريعة على هذه الاقوال. والذي يدفعني الى ذلك هو الحرص على فائدة بلادنا، وليس الدفاع عن رأي فريق في البلاد ضد آخر، اذ انني، ولله الحمد، بعيد عن كل حزب، وانني لا أعلم ذلك الذي يود ارسال «جماعة الى لندن» ..

وقبل كل شيء يجب القول بأن ليس من حادثتين في العالم، سواء كانتا سياسيتين او طبيعيتين، متماثلتان تمام التماثل، وأن ليس هنالك بلد يشبه بلداً آخر تمام الشبه في حالته السياسية وقضيته القومية ... فاذا قبلنا هذه البديهية نصل الى النتيجة، وهي ان العلاج الصالح لبلد ما لا يؤدي نفس المفعول اذا تناوله بلد آخر. ولذا فانه من الخطأ ان نتشبه بايرلندا والهند ومصر. وانه من الخطأ القول بوجوب العمل في فلسطين فحسب. ولكي يظهر هذا الخطأ جلياً يجب ان نفهم قبل كل شيء السياسة الانكليزية المبنية على الرأي العام من جهة، وأن نعرف حق المعرفة، من نحن في نظر الرأي العام الغربي من جهة ثانية.

مثال من امثلة

لكن هذه الكلمة السريعة تضيق عن ايضاح ذلك، وعلى كل حال يمكننا القول بايجاز، ان الحكومة البريطانية سائرة على سياسة الرأي العام، وهي لا تقوم بعمل ما لا يتقبله الرأي العالمي بارتياح، ولا سيما اذا كان الرأي العام البريطاني غير راض عنه — وان سياستها هذه اخذت تثبت منذ الحرب. والدلائل الواقعية كثيرة، لا ندون غير أحدثها: وافقت حكومة لندن على «مشروع هور — لافال» ... ولما رأت ان الرأي العام ثائر عليه، والرأي البريطاني غير راض عنه قام المستر بلدوين وصرح في مجلس النواب المنعقد في ١٩ ديسمبر الفائت بأن الحكومة قد عدلت عن قبول «المشروع» وانه قد مات!

اذن حكومة لندن لا تعمل والحالة هذه على انصافنا، حتى وان نحن ارغمناها على ذلك اذا ظل الرأي العالمي والبريطاني مناصراً للقضية الصهيونية. ولكي نتمكن من نيل حقنا المغتصب يجب ان تكون لندن قادرة على اعطائنا اياه، وذلك بان نمهد لها الطريق بايقاف الرأي العالمي والبريطاني على حقيقة الحال في فلسطين.

لندن: يوسف هيكل
دكتور في الاقتصاد والحقوق

— البقية غداً —

تعليقات سريعة

مقالات في سطور وكلمات ...

اعجب دوائر الحكومة!

دائرة المساحة. وهي مثل دائرة المهاجرة والسفر «منطقة نفوذ يهودية» قامت على اساس مسح الاراضي، ليسهل على اليهود الاستيلاء عليها. فيها موظفون عرب، وانكليز، وارمن، ويونان، ويهود! والعرب أقلية ضئيلة، وفي بعض اقسام الدائرة لا تجد موظفاً عربيا واحداً. سيذكر العرب هذه الدائرة في المستقبل كما تذكر لعنة الفراعنة. انها التي مهدت للاستعمار اليهودي، ورسخت قدمه!

ولكن في مصر ...!

انتقدت هذه الجريده فلم «فرسان البنغال» على اعتبار انه دعاية سيئة، وتشويه للحقيقة. وهذا الفلم يزري كثيراً بالشرق الاسلامي، ويصور الانكليز بصورة البطولة. الكن الفلم عرض، على كل حال، كما عرض في مصر لولا ان هب الطلبة وسألوا صاحب السنما أن يمتنع مواصلة العرض، والا اتخذوا معه تدابير قاسية. ووقع المنع، وفاز الطلاب، ولكن في مصر لا في فلسطين!

انها التربية الراقية

افتتحت الانسة أشيل مكدونالد، ابنة مكدونالد الرئيس السابق للوزارة البريطانية — مطعما وقد جاءتنا صورة لها تقدم فيها الطعام لفلاح اسكتلندي. هذه روح حرة دمقراطية. إبنة رئيس وزراء لا تجد في أن تكون صاحبة فندق أدنى غضاضة. هل لشبابنا أن يتعظوا بهذا الدرس، وتلك التربية؟ والفتاة لم تتزوج لانها تريد خدمة ابيها في شيخوخته بعد أمها المتوفاة

فوق سائر الاجناس!

روت الصحف المصرية أن جنديا انكليزيا امتطى سيارة «تاكسي». وحينما وصل المكان الذي اراده طلب منه السائق المصري الاجرة، فحطم الجندي زجاج السيارة جوابا على ذلك الطلب! واستيق الانكليزي الى نقطة بوليس، وهناك ايضاً ضرب الجند المصريين، ومزق ملابسهم الرسمية. ولولا ان هذا الارعن يعتقد انه من جنس بشري آخر فوق الاجناس البشرية لما كان منه ما كان. وفي سبيل الامبراطورية اهانة الشعوب والامم!

كثرى مغمورة بالاشواك!

على الصفحة الثالثة من هذا العدد مقال رائع بقلم لويد جورج يشدد فيه النكير على وزارة بلدوين ويطلب اتخاذ اجراء حازم تجاه عدوان ايطاليا. ويشبه لويد جورج الحبشة بانها كثرى مغمورة بالاشواك وبان مشروع الصلح الذي وضعه لافال وهور يمزق الحبشة ويرميها للذئاب الجائعة. ولويد جورج في مقاله يقول بوجوب الصراحة والعمل الحاسم الذي ينهي الحرب.

وعاشت قوالب الاسمنت!

عقد طلاب الجامعة العربية اجتماعاً حملوا فيه على مشروع المجلس التشريعي. وهب طلبة مصر لانقاذ الوطن من الوهدة التي تردى فيها منذ سنة ١٩٢٠، أما هنا في هذا البلد المنهوب فان الطلاب محظور عليهم «التدخل بالشؤون السياسية»، لماذا؟ لانهم غرباء عن بلادهم وأهليهم. وعاشت مصانع «قوالب الاسمنت»!

كلمة لا أو نعم!

حتى هذه الساعة والاحزاب تلف وتدور حول المجلس التشريعي. اذا كتبت فليس برفض المجلس او قبوله، وانما بغمزه ولمزه ولكن دون كلمة «لا» او «نعم». هل هناك اذن مساومة؟ هل هناك خشية من الشعب والرأي العام؟ نعم، على السوآلين. وبعد ايام يتضح للقراء اكثر!

هات من يسمع!

القى البوليس القبض على صبية صغار متشردين لانهم باتوا ليلهم في الشارع. والذي كنا نحبه من الحكومة ان تحل العناية بمصير هؤلاء البائسين مكان الاقتصاص منهم. فليست مهمة السلطات، المحلية والحكومية، ايقاع الاذى بهؤلاء، بل مهمتها فتح ملاجيء لهم، فتح مدارس، وفتح مستشفيات. ذلك اجدى من الحبس، والضرب، والتهديد. ذلك اقوم للاخلاق والتربية ـ ولكن هات الذي يسمع من هذه السلطات!

دنيا العرب والاسلام

كيف يكتبون عن بلادنا

ما يزعمه الصحفيون الاجانب

حادث تهريب السلاح وحركة الشباب في مصر

« بقلم الاستاذ سليم الدمياطي »

تحدث صديقنا الاستاذ سليم الدمياطي عن اعمال الدكتور كايم مراسل الصحف النمسوية في الشرق العربي . وها هو الان يتم في رسالته من فينا عاصمة النمسا ذلك الحديث القيم عن الدعايات الخبيثة :

بعث الدكتور برسالة طويلة نشرتها جريدة (تاجس بوست) في صدرها بحث فيها امر السلاح المهرب لليهود ووصف الذعر الذي اصاب العرب في فلسطين من جراء ذلك ثم تعدى بحثه ما قام به العرب من مظاهرات يعلنون فيها بدون سبب حقيقي سخطهم على الحكومة الانجليزية واليهود الخ.. والدكتور كما يظهر لي اما ان يكون متهوداً او مأجوراً من اليهود لنشره: «ان هذه الاسلحة التي ضبطتها الصدفة في جمرك يافا قد تكون خطأ فرغت فيها وقد تكون هذه الاسلحة مرسلة الى الحبشة والفوضى حولتها الى فلسطين» وما يدري الدكتور ان اكثر هذه الاسلحة كانت في مأمن في المدينة اليهودية تل ابيب حين دفع الفضول بعامل في الميناء لان يبحث صفيحة برزت من خلال برميل محطم واذا هي مملوءة بالمهلكات والمدمرات . وما يدري الدكتور أن اليهود كانوا قبل ذلك بايام قد اتموا دفع الرسوم المفروضة على هذه البضاعة وفي سرعة ما عهدها الناس كانوا قد نقلوا اكثرها لو لا الاقدار التي فضحت الامر وابانت ما يخفيه اليهود لهذه الامة التي اوقعها القدر في احبولة شديدة . وكثيرون من مراسلي الصحف طعنوا رسالة الدكتور المذكور وهاك ما كتبه بعضهم: « ان شحنة السلاح المرسلة الى اليهود في فلسطين باسم (كتن) وهو اسم خيالي والتي دفع اليهود رسوم تخليصها من الجمرك قبل حضورها كانت اكثريتها في مأمن في المدينة اليهودية الصرفة (تل ابيب) في ساحة تقع شرقي المدينة . وان هذه الشحنة فضح أمرها عامل عربي يشتغل عتالا في الجمرك حين عجزت الحكومة عن معرفة محتوياتها والقاء القبض على مدري امرها والدلائل تدل على انهم يهود صهيونيون ثوريون»

قلب الحقائق

بصورة غريبة

ثم كتب مقالا تضمن بحث الحالة العامة في مصر وقيام الطلاب وهم عصب كل امة وكتاب تاريخها ، بمظاهرات واضطرابات من اجل تحرير مصر من تدخل البريطانيين في شؤونهم وتجاوزهم الحدود في حقوقها العامة . والطلاب منهم الجامعي والثانوي والابتدائي . منهم الكبار ومنهم الصغار . منهم الفتيان ومنهم الفتيات ، كل هذا لم يلفت نظر الصحافي الدكتور بل كان همه (رمضان) اولا وطلاب الازهر ثانيا . كيف يجمع الطلاب على اعمال عنيفة في شهر الصيام عند المسلمين وكيف يجوز لطلاب الازهر وهي الجامعة الالفية التي تخرج مئات المتدينين كل عام ان يسيروا بجانب طلاب الجامعات والمدارس الثانوية والابتدائية يطالبون بحقوق مصر التي انتهكت حرمتها ؟ اذن هنالك حركة اسلامية قوية !

وان هذه الحركة في مصر حركة دينية لاشتراك طلاب الازهر فيها وانها حركة عدائية يهتف الطلاب فيها علنا في الشوارع والنوادي وان على انكلترا ان تخمد أنفاس القائمين بها »

وكانت كذلك لغة الصحافة اليهودية في النمسا تسير على ذات الوتيرة بل وقد تكون في العالم كله . واما الصحف اليهودية فتعطف عطفا كبيرا على الحركة المصرية الراهنة .

تشويه السمعة

وانكار حقوق العرب

هذا هو مراسل الصحف النمساوية وهذه الوان احاديثه عنا . وليس من الصعب عليه ان يشوه سمعة من الى جواره ومن يعيش في ربوعهم . ولكن الصعب ان يسير نحو الحقيقة يرسلها صرخة من اعماق القلب لو ملاء الصدر الذي نال الدكتوراة قلب انسان يشفق على بقية من حياة ما تزال تسير في عروق العرب في اقطارهم الذبيحة المبتلاة بشرور من لا قلوب لهم

انت لست يهوديا بل كاثوليكيا تؤمن بقول ما تزال الاجيال تردده (احبوا اعداءكم) ولكن الواقع المؤلم يسمع عليك كساء يؤلمنا ان ندلك عليه ونذكرك به وهو (حاربوا احباءكم ومليذوكم)

تستطيع يا دكتور ان تكتب عنا ما تشاء لان قلمك مرهف بديع في لغة اجدادك ولكنك لا تستطيع ان تنال من الواقع بقدر ما نالت البعوضة الشهيرة من اذن الاسد .

اسمعها كلمة حارة صادرة من اعماق كل نفس عربية ترددها قلوب الشباب العرب في المشرق والمغرب : ليسقط الاستعمار الظالم ! ولتعش هذه الامم العربية مناضلة مجاهدة في سبيل حريتها واستقلالها .

النمسا • سليم الدمياطي

اطبعوا مطبوعاتكم

في مطبعة الدفاع

★ ★ ★

الحجاز

جلالة الملك

يزور الاحساء

تحرك ركاب جلالة الملك عبد العزيز آل سعود في الاسبوع الفائت من الرياض الى الاحساء لتفقد احوال رعيته وقد خرج اعيان البلاد والوجوه لاستقبال جلالته . وينتظر ان يسافر جلالته الى الرياض في الايام القليلة القادمة

توسيع الطرق

تبذل امانة العاصمة الجهود لتحسين الطرق وتوسيعها فأخذت تعيد الحوانيت ان حدودها الى رسمت لها ، لان حالة العاصمة اصبحت تستدعي توسيع الشوارع واظهارها في مظهر لائق

الاكتتاب لفقراء

المدينة المنورة

قررت اللجنة العليا لفقراء المدينة المنورة برئاسة سمو الامير عمر طوسون ما يلي :

اولا ، تكبير دار الايتام بالمدينة المنورة وزيادة بعض الصناعات فيها .
ثانيا ، انشاء مصنع لتجفيف البلح ووضعه في علب عن الصفيح لاصداره الى الخارج
ثالثا ، اقامة آلة لتوليد الكهرباء لذلك المصنع . رابعا ، اذا تبقى من المبالغ التي جمعت شيء ينشأ به مستشفى للجراحة في المدينة . وقد قررت اللجنة ان تعهد الى سعادة محمد طلعت حرب باشا تنفيذ هذه بالقرارات .

مساعد لوكيل

وزارة الخارجية

صدر امر ملكي بتعيين الاستاذ جميل داود المسامي معاوناً في وزارة الخارجية مكان الاستاذ محمد عبد الرؤوف المعاون السابق ووكيل القائمقامية في جدة .

الامطار في مكة

اغيثت مكة واطرافها بامطار هطلت بغزارة واستمرار ونشطت امانة العاصمة لازاحة ما خلفته هذه الامطار في الشوارع .

بعثة الطيران

السعودية في ايطاليا

جاء الى وزارة الخارجية السعودية بيان مفصل عن المراحل التعليمية التي قطعتها بعثة الطيران السعودية في ايطاليا والمؤلفة من عشرة طلاب واثبت التقرير ان افراد البعثة ادوا الاعمال التي عهدت اليهم خير اداء . كما انهم اكملوا ساعات الطيران التي خصصت لهم على احسن وجه ونال اكثرهم شهادات تثبت اهليتهم .

مدرسة جديدة

لتعليم افراد الشرطة

تقرر انشاء مدرسة جديدة لتعليم افراد الشرطة ورفع مستواهم وقد اتخذت التدابير اللازمة لتؤدي المدرسة المهمة الموكولة اليها خير اداء واخليت مدرستا الابتدائية والشامية لتحل المدرسة الجديدة محلهما ونقلتا الى مكانين آخرين

رسالة مصر

تقريب موعد الانتخابات

المعدات العسكرية وحماية البلاد

موقف مصر الحاضر حيال الحرب العالمية

تنشط الوزارة في اعداد العدة الانتخابية باذلة قصارى جهدها في تقصير امد هذا الاستعداد للانتخابات بغية اجرائها في الوقت العاجل القريب

وقد ذكرنا في رسالة سابقة انه اصبح في حكم المقرر ان تجري الانتخابات في ١٥ مارس او في خلال الايام الثلاثة التالية لهذا الموعد على اكثر تقدير

وذكرنا ايضا ان الوزارة ستستقيل في اليوم الذي تظهر فيه النتيجة النهائية للانتخابات تاركة للوزارة الدستورية مهمة المثول امام البرلمان طبقا للتقاليد الدستورية

ونضيف اليوم ان نسيم باشا ووزراءه اتفقوا على الاستقالة في اليوم الذي ستظهر فيه النتيجة النهائية لانتخابات مجلس النواب ، اي انهم لن ينتظروا ظهور نتيجة انتخابات مجلس الشيوخ وبذلك يتسنى للوزارة الدستورية لا لغيرها اختيار الاعضاء المعينين في مجلس الشيوخ

الوفديون

واستقالة الوزارة

يدور في الاوساط الوزارية ان الوفديين لا يقبلون البحث في موضوع استقالة الوزارة النسيمية وتأليف وزارة ائتلافية ويشفعون ذلك بقولهم ان نفوذهم في البلاد معروف وانهم ليسوا في حاجة الى التذرع بوسائل الارهاب او الى التأثير على الناخبين باي مؤثر كان ليكفلوا لانفسهم الاغلبية العظيمة التي فازوا بها في جميع الانتخابات التي اشتركوا فيها وجرت في عهود وزارات غير وفدية

ارجاء

الاحتجاج على ايطاليا

انتهى المستشار الملكي لوزارة الداخلية من وضع صيغة الاحتجاج الذي قررت الحكومة المصرية في اجتماع مجلس الوزارة يوم الاربعاء الماضي تقديمه الى ايطاليا والى دوائر عصبة الامم في جنيف على اثر القاء القنابل الايطالية على المستشفيات المصرية في بلاد الحبشة

لكن المفوضية الايطالية في مصر سارعت في اذاعة بلاغ رسمي صادر من روما ينفي فيه حدوث اي اعتداء من الطائرات الايطالية على البعثات الطبية في الحبشة

ولذلك تقرر ارجاء ارسال الاحتجاجات ريثما تتصل حكومة مصر بقنصليتها في الحبشة . وقد ارسلت الحكومة نص البلاغ الرسمي الايطالي الى القنصل المصري في اديس ابابا للاطلاع عليه ثم موافاة الحكومة بمعلومات معينة في صدد هذه الحوادث وطلبت الى قنصلها المسارعة في ارسال البيانات المطلوبة في اقرب وقت

والسر في تريث الحكومة المصرية عائد الى ان البلاغ الذي اذاعته السلطات الايطالية بنفي القاء قنابل طائراتها على البعثات الطبية المصرية كان مما يجوز معه التريث لاضطراب الاخبار وتضارب الدعايات في هذه الحوادث

الموقف العسكري

والدفاع

ذكرنا في رسالة امس ان الدعوة (غير العادية) وجهت الى مجلس الجيش الاعلى للاجتماع اليوم او غدا لبحث مختلف المسائل التي تتصل بحالة الدفاع عن البلاد والنظر في بعض الشؤون الخاصة بمختلف اسلحة الجيش المصري ووحداته

والموقف العسكري الحاضر في هذه الظروف الدقيقة يستدعي اتخاذ اجراءات سريعة تتصل اتصالا وثيقا بقوات الجيش المصري ومختلف اسلحته ووحداته وسائر معداته العسكرية لحماية البلاد والاستعداد للطوارئ المفاجئة

وسينظر المجلس الاعلى للجيش في اجتماعه المقبل في بعض الشؤون الخطيرة التي يقتضيها الموقف

لمعاينة المستشفيات

المهدومة !

كان في جملة مقررات اللجنة العليا للمساعدة الطبية بالحبشة في جلسة فوق العادة عقدتها مساء امس في المركز العام لجمعيات الشبان المسلمين انتداب الدكتور عبد الحميد بك سعيد رئيس جمعية الشبان المسلمين العام للسفر الى الحبشة على عجل لمعاينة حال المستشفيات المصرية في (هرر) و«دويامي» و« دجابور »و«جيجيكا» واتخاذ اللازم من الاجراءات العاجلة لاصلاح ما تهدم منها في حادثي اعتداء الطائرات الايطالية عليها

وفتحت اللجنة الاعتمادات الحالية اللازمة لتنفيذ هذا ، ولانشاء ما يمكن انشاؤه من المستشفيات في الميادين ، تبعاً للحاجة .

وسيبحر الدكتور عبد الحميد سعيد من بورسعيد الى جيبوتي في يوم ١٥ يناير الحالي فيصل الى هرر مساء اليوم العشرين من هذا الشهر ، وسيلتقي فيها بمندوب الاتحاد العام للصليب الاحمر الدولي .

مصر والحرب المقبلة

تلقت «الاوبزرفر» من مكاتبها في القاهرة برقية مفادها ان الزعماء السياسيين في مصر يتزاحمون على اجتذاب العمال والجميع يقولون ان الفضل في الحركة الاخيرة هو للطلبة . ومما لا شك فيه ان هذا القول سيزيد الصعوبات ويقوي من روح الاضطراب !

وانشأت هذه الصحيفة مقالة افتتاحية عن القضية المصرية قالت فيها ان المسألة التي امامنا هي كيف يمكن ضمان السلامة الخارجية باقل مما يمكن من تحسن الحرية الداخلية . ولا بد من الاعتراف هنا بأن الانقلاب العظيم طرأ على وسائل النقل الحديثة يساعد على الهجوم اذ اصبحت القاهرة على قيد ثلاث ساعات من جنوب اوروبا بعدما كانت على بعد ثلاثة ايام منها . وهذا يجلو الموقف ولكن الحل يتوقف على اعتراف المفاوضين باخلاص في الموقف الجديد

واستطردت هذه الصحيفة قولها بأن المفاوضات بين حكومتي مصر وبريطانيا تجري بتكتم شديد ، وان مفتاح المعاهدة التي يسعى الطرفان لابرامها ، في وقت قريب ، هو بالطبع حماية مصر من الاعتداء الاجنبي الذي يلوح شبحه ، ومن الحرب الاوروبية الهائلة الوافدة على الابواب !

دخنوا السجاير التركية الفاخرة
المصنوعة من اجود التبغ التركي
الجودة
الوجاهة
الاتقان
جميع هذه الاصناف تجدها في السجاير التركية
الاصناف : جوكيه كلوب . ياووه . يكي تورك
غازي . بنيجه . خانم اكسترا . ايكنجي
الوكيل العام
يوسف البينا

حبوب اورشيتونين

اختراع حديث لتقوية الاعصاب وتجديد الشباب

علاج حيوي كيماوي لمعالجة الشيخوخة التناسلية والعنانة وضعف التناسلية
ان افضل العلاجات في معالجة هذه العلة المضنية هو ما بني على تقوية جهاز التناسل الحقيقي في الرجل هذا العضو الذى ثبت منذ زمن ليس بالقريب أنه عدا عن افرازه الحوينات المنوية (سبرماتوزوئير) له مفرز داخلي خاص يؤثر في أحوال الشخص النفسية وفي نموه الجسماني وفي قواه العصبية ، وأن العنانة والضعف التناسلي تعود معظم أسبابها الى نقص هذا الفرز وهو (الهرمون التناسلي) الذي لا يزال العلم الخاص يجهل حقيقته ولكنه يعرفه حق المعرفة باثاره ، فالفرز أو (الهرمون) اذن مادة نجهل جوهرها وإنما نستدل على وجودها بتأثيرها وفعاليتها وذلك بواسطة التجارب والاختبارات العديدة على الحيوانات ولا سيما القردة الكثيرة الشبه بالانسان ، فاذا ما نفذت هذه المادة الجوهرية التي يتوقف عليها حسن قيام الاعضاء التناسلية بوظيفتها ، كان على الطبيب المداوي أن يعوض للبدن ما يقوم مقامها ويفعل فعلها: هذا ما اتجهت اليه أفكار الاطباء الاخصائيين باعضاء التناسل منذ أمد بعيد وقد توالت جهودهم وتتابعت تحرياتهم الى أن توصلوا (بفضل الاختبار في الحيوانات) لاقتطاف ثمرة مساعيهم بايجادهم جواهر كيماوية حيوية تؤثر في الجهازين العصبي والتناسلي معاً فتقوي هذا وتنبه ذاك ، فاصبح العالم يجد أمامه اليوم هذا العلاج الحديث الذي أسموه (أورشي تونين)ويستدل على مفعوله من اسمه ومعناه (المقوي الخصوي)

وأن فائدة هذا العلاج الثابتة علمياً وعملياً فهو يقوي الخصية على عمل الحوينات المنوية وينبه الجهاز العصبي . ففائدته إذن مضاعفة : يزيل العنانة ويقوي الباه

وعدا عن هذا وذاك ، ونظراً لان العنانة والضعف التناسلي هما مرضا الشيوخ ومرض الذين يبكرون في شيخوختهم ويهرمون قبل أوانهم من الشباب المنهمكين ، فقد أضيف الى (الاورشي تونين) جواهر أخرى من خاصتها تقوية الدم ليكون هذا صالحاً لتغذية الخصية والجهاز العصبي

مستودع الادوية الوطني الفلسطيني — ٢٥ شارع بسترس - يافا

ويطلب من مستودع قياله وصباغه في يافا

مصبغة الشرق الكبرى

لصاحبها امين البديري

بناية الاسعاف

شارع البرية - نمرة ٢٠ - يافا

ان هذه المصبغة مستعدة لقبول صباغ الملابس على كافة الالوان للرجال والسيدات ، والغسيل على الطريقة الكيماوية وعلى البخار وهذه المصبغة منذ تأسست حتى الان وشعارها الصدق والامانة والمحافظة على المواعيد - زوروا هذه المصبغة وجربوا مرة واحدة لتروا الاتقان والطرق الحديثة التي قل ان تجد مثلها في فلسطين.

صفوة ما يحمله بريد الشرق والغرب

في تركيا

ماكان حلما قبل ٢٠ عاما

يصبح الان من الحقائق الراهنة

بغير ما حاجة الى اموال الاجانب ؟!

كانت الصحف الانكليزية ، الى ماقبل اعوام قلائل ، تنعى على تركيا امتناعها عن عقد القروض الاجنبية ، وتتنبأ لها بالتدهور الاقتصادي ، لا بل وبالمجاعة تنشب فيها اظفارها وتتسبب في قيام الثورات فيها ضد الحكم الكمالي ، وكانت تركيا تهزأ بالسنة صحفها بما تقوله بها صحف انكلترا ، وتقول بألسنة نوابها في المجلس الوطني الكبير انها تركيا الفتاة قد تعامت من السلطنة البائدة ما تجره القروض الاجنبية وراءها من متاعب الاستعمار الاوربي فهي تمقت الان هذا الاستعمار وقروضه

نعم هذا هو الذي كان يجري قبل سنتين اما الان فقد انعكست الاية ، وترى هذا الانعكاس ظاهراً في المقال التالي ، وهو لجريدة « المانشستر غارديان »

المحرر

الاجانب ينزحون ويعود المهاجرون

تركيا وفيها المصانع ذوات الداخن والسكك الحديدية التي تندفع في تقدمها في كل اتجاه ، والاجانب يقل عديدهم ثم يقل حتى ليكاد يصبح صفراً ، وعشرات الالوف من الاتراك الذين كانوا في ديار الهجرة يعودون الى بلادهم فيستقرون فيها في مستعمرات جديدة يقيمونها بايديهم لانفسهم ، يجتذبهم الى ذلك الامل الزاهر في مستقبل بلادهم العزيزة — فيقال عنهم انهم حالمون يرون ما يرونه في المنام ، فاذا بالحلم يتحقق ويصبح في هذا الزمن اوجيز من الحقائق الراهنة !.

الحياة الاجتماعية وتبدلها العجيب !

بهذا الذي تقدم كتب الينا مكاتبنا الخاص في استامبول ، ثم قال ان ما كان باقيا في تركيا من صور القرون الوسطى في الشرق قد اختفى الى غير رجعة ، فقد حل مكان النظام الاجتماعي القديم نظام جديد اقليمي حاك الاتراك برده في بلادهم ، وجعلوه من نوع الحضارة القائمة ، وتبذل الجهود الان حتى في ترقية الصناعات العظمى ، وهكذا تتبدل الحياة الاجتماعية في تركيا هذا التبدل العجيب

ادهش ما يدهش هو الاصلاح الاقتصادي

ودع الان هذا الاصلاح الاجتماعي جانبا ، وانظر الى الاصلاح الاقتصادي الجديد تجد فيه ادهش ما تدهش له !

انك سترى مصانع لا عداد لها قد تأسست في العهد الاخير ، لا سيما في منطقتي بحر مرمره ، والبحر الاسود ، وفي استامبول نفسها التي كانت تدعى بالامس « القسطنطينية » ، ومن هذه المصانع ماهو للورق ، وما هو للكرتون في اسميدت ، القاعة البحرية التركية الكبرى ، وما هو لصنع الزجاج والقناني من مواد تؤخذ من رمال البحر الاسود البديعة ، ومنها ما هو لمختلف الصناعات الثقيلة ، بعد ذهاب الجماعتين اللتين كانتا تعملان في الاعمال الفولاذية هناك ، وكانت اولاهما من مصانع كروب الالمانية وثانيتهما من الانكليز !

كذب القائلون بان الاموال اجنبية

« ان تركيا لا تصنع ما تصنع الان ، بطبيعة الحال ، الا برؤوس اجنبية فاننا نعرف عن تركيا انها مدينة دائما ابدا » !

قد كان يصح الناقدين ان يقولوا مثل هذا القول عن تركيا السابقة ، اما الان فيخطيء كل الخطأ من يقوله !

ان هذه المصانع الجديدة التي تأسست وفتحت ابوابها ، وصارت منتجة رابحة خلال عامين اثنين ، لم تبن اسسها ولم تمولها غير المصارف المالية الوطنية التركية وهي قد تكافت في الانفاق عليها زهاء مليونين من الجنيهات الاسترلينية ، لسبب واحد : وهو ان الودائع قد كثرت في هذه المصارف بشدة وثوق الناس منها ومن متانة بنيانها الاقتصادي ، فلاخطر هناك مطلقا على ما يوضع فيها من الاموال

مم هي الدولة المعينة للاتراك ؟

لم تناق تركيا العون من احد في هذا التحول الذي تحولته الى بلد صناعي الا من روسيا

ومن روسيا هذه وحدها اخذت تركيا قرضا بثمانية ملايين من الدولارات الذهبية ، فانفقته كله على الصناعات

ومن اعظم المصانع التي استهما الدولة التركية ، مصنع القطن الذي تأسس في القيصرية في الاناضول ، ولقد بنى هذا المصنع على الطراز الروسي ، وجلبت له الالات من روسيا ايضا ، ويشتغل فيه الى الان ملاحظون للاشغال من الروس

وسيكون مصنع القطن الثاني الذي يقام الان في نازيلي ، روسيا كالمصنع الاول ، فلقد وضعت تركيا القطن في رأس برنامجها الصناعي ، وللصناعات القطنية ستقيم هذه الدولة باموالها اعظم المصانع

اما بعد ذلك فان المطمح الثاني لرجال انقرة ، هو في الصناعات الثقيلة ، لا سيما صناعات الحديد والفولاذ ، وستؤسس المصانع لهذه الغاية على ساحل البحر الاسود على مقربة من مناجم الفحم في زنجولداك

هل تعاني تركيا اية ازمة ؟

هذا هو السؤال الذي قد يسأله المهتمون بالشؤون التركية ، اما الجواب عليه فهو ان تركيا تستعيد قوتها وتنتعش الان مما ألم بها من الازمة العالمية التي لم تحدث فيها من الاثر عشر معشار ما احدثته في غيرها من البلدان الاخرى

ولقد اخذت اسعار الحاصلات التركية في التحسن الان ، وهناك المال الوفير ، وهناك الميزانية متعادلة ، وهناك كل ما يبرر الاعتقاد بان هذه المصانع الجديدة ستشق كلها الطريق الى الامام

وستسد هذه المصانع بما تنتجه حاجة السكان ، وتضع الامة التركية في مصاف غيرها من الامم الصناعية ويستطيع التركي الان ان يفخر بقدرته على التخلص من البضائع الاجنبية ، وما كان هذا في مقدوره فقط قبل اليوم بخمسة عشر عاماً.

تركيا اتاتورك تجتذب الاتراك

ويهرع الكثيرون من الاتراك الان من مختلف بلدان البلقان عائدين الى تركيا التي هي من صنع اتاتورك « مصطفى كمال »

اما معظم هؤلاء العائدين الى اوطانهم فمن رومانيا (من منطقة دوبردجا) ثم من بلغاريا .

ونظرة واحدة الى ميناء كونستانزا الروماني تريك عدد الالوف المؤلفة من الاتراك النازحين من هناك الى تركيا في كل فصل من فصول العام .

ويستقر هؤلاء العائدون في تراقيا وتعطى لهم هناك الاراضي والبذور والمنازل العصرية التي ينزلون فيها

وفي هولاء يري الناس المثل الحي على ان تركيا الكمالية شبه الصناعية مقدر لها ان تقفز قفزات عالية الى الامام وان يدوم الرخاء فيها والانتعاش

« الدفاع » والعزاء لمصانع القطن في لانكشاير ... ولبريطانيا العظمى التي لولا حاجتها الى تركيا في البحر الابيض المتوسط ، لكان لها الان ما تقوله عن هذه النهضة الصناعية التركية غير هذا الكلام

اصغر نائب كيف ربح الانتخابات

اصغر نائب انكليزي هو الاشتراكي المستر مالكولم مك ميلان ، وقد انتخبته دائرة « وسترن آيلز » فلم ينفق في الدعوة الانتخابية الا ١٦٣ جنيهاً و ٩ شلنات بينما انفق منافساه اللذان فشلا وهو المستر ت . ب . رمزاي والسر الكسندر مك اليون ٧٠٧ جنيهات و ١٣ شلنات و ١٠ بنسات للاول و ٤١٢ جنيهاً و ٧ شلنات و ٨ بنسات للثاني

فكان هو مع ضآلة ما صرف ، هو الرابح ...

بركان عميق تحت خضرة السياسة الدولية

كثرى الحبشة كثيرة الاشواك دون أكلها عاصفة القدر

ميثاق الصالح الميت عبارة عن قطع صغيرة لاطعام الذئاب الجائعة

« بقلم المستر لويد جورج اشهر الساسة الانكليز »

نعرب المقال التالي برمته ، فهو بقلم أدهى دهاة السياسة البريطانية ، وأعلم الناس ببواطنها ، المستر لويد جورج ، نشرته له « الصنداي اكسبرس » في عددها الاخير :

« المحرر »

اعظم حدث وقع في اوروبا

عندما كانت العاصفة تهز بريطانيا من جراء ميثاق الصالح الذي كان قد وضعه لافال ، كنت اتمتع بما في شمس مراكش من كرم وجود ، فلما تطلعت من هذا المكان النائي الى بريطانيا لاح لي ان النهضة التي نهضتها الامة البريطانية ضد ميثاق لافال — هور ، لم تكن نهضة مصطنعة ، فهي قد قامت بها من تلقاء نفسها وبوحي من شعورها بغير تمييز بين حزب وحزب او جنس وآخر ، فالميثاق اذن — وقد كان خاصا بتمزيق اوصال الحبشة — كان اعظم حدث اثار الشعور في التاريخ الاوروبي منذ الثورة النازية

وليس ثمة من شك في ان هذا الحدث قد جعل السياسة الاوروبية تتجه اتجاها غير اتجاهها الاول . فهو ، مع انه كان منتظرا ، لم تكن له سابقة من نوعه ، ولا في جعله الشعور الوطني يتفجر في اي بلد من البلاد الديموقراطية

بلدوين خائف للعهود المقطوعة

قبل ذلك ببضعة اسابيع كانت الحكومة قد توطدت في مراكزها على اثر الانتخابات العامة التي خرجت منها بالاغلبية الساحقة ، بسبب ما كان المستر بلدوين قد أكده من انه سيقف في حزم الى جانب « الميثاق الاجمالي للسلامة » ، وبسبب ما كان قد قاله وهو يزهو بنفسه كما اعتاد ، وهو : « انكم تعرفون ان في استطاعتكم ان تثقوا بي »

غير ان اول عمل قام به ، كان منه انه صادق على تلك الاتفاقية التي لا تعد الا خيانة تامة لما كان قد قطعه على نفسه من العهود

كثرى الحبشة كثيرة الاشواك

لقد كان الكثيرون يتوقون الى حملنا على ترك الطليان والاحباش يتشاجرون مع بعضهم فيما يتشاجرون عليه ، واثقين من ان ايطاليا لن تلبث ان تندم على ما اقدمت عليه من عض هذه الكثرى الحبشية ، الكثيرة الاشواك جدا

وسياسة كهذه كانت تعد سياسة عاقلة مدركة ، ولكن الحكومة لم تتبعها وآثرت عليها سياسة اعلى منها . فقتال ان الهجمة الايطالية على الحبشة تعد عملا من اعمال الاعتداء ، ترى بريطانيا من واجبها كعضو من اعضاء عصبة الامم ان تمنعه

واقول ان « العزلة » سياسة صريحة مبينة ، ومثلها سياسة « السلامة الاجمالية » . ولكن البلاد لا تحب ان تترك حائرة مخدوعة بين هاتين السياستين ، وهذا الترك هو ما فعلته الحكومة

انها عادت فتولت الزعامة في جنيف وألبت الرأي العام في الداخل وفي الخارج حتى جعلته ينظر الى ميثاق العصبة مثلما تنظر هي اليه ، وكان عملها هذا ما نظر اليه الناس في كل مكان نظراً جدياً ، فلما جاء ميثاق باريس ، احدث هزة عنيفة مفاجئة في اذهان هؤلاء الناس

قطع صغيرة لاطعام الذئاب !

جاء هذا الميثاق وفيه مقترحات بتمزيق الحبشة ، وتقطيعها قطعا صغيرة لاطعام الذئاب الجائعة التي كنت على المر الموصل الى عتبة الدار

وانزعج الجمهور البريطاني وارتعب عندما علم بأمر هذا الميثاق ، وكان ان صرخ صرخات تعالت في الجو حتى وصلت الى داخلية البلاد المراكشية

وكان من شراسة الجمهور البريطاني وقسوته وهو يحمل على هذا الميثاق ما جعل الجبن يدب الى فؤاد بلدوين وأفئدة وزرائه ، واشتركت في ابداء هذه الشراسة « التايمس » كما اشتركت « الديلي هرالد » على حد سواء

تراجع ذليل لا تبجيل فيه !

وتراجعت الحكومة تراجعاً فيه كل الضعة والصغار والذل ، ولكن تراجعها هذا هو الذى انقذها مما كان سيحل بها من جراء اشتداد النقمة عليه بسبب تلك الخيانة التي كانت توشك ان تتم اقترافها

لقد حاول رجال هذه الحكومة ان يخرجوا انفسهم مما كانوا فيه من الارتباكات بتضحيتهم للحبشة ففشلوا

اما الان فانهم يريدون ان ينقذوا انفسهم بتخليهم عن زميل من زملائهم الاعزاء عليهم في العصبة فهل هم بهذا التخلي سينجحون ؟

هور يهلك احتراقا وحده !

انهم تركوا هور وحده ليهلك على ظهر السفينة التي تحترق ، اذ ما كان في وسع الحكومة ان تعمل غير هذا ، لتلقي اللوم كله على هذا الرجل ، وتقول ان الغلطة كانت غلطته ، وانها هي لن تعود فتجعلها تتكرر مرة اخرى

هذه هي عبارة بلدوين : « ثقوا بي » ، يقولها الساسة البريطانيون الان ، لا تعنيفا ، وانما كنكتة من احسن النكات ، ومهزلة من اعظم المهازل

اما الافرنسيون فما من احد يجهل رأيهم في بلدوين ، فان بينه وبينهم اختلافا عظيما حول المسألة الحبشية ، ولكن الافرنسيين يكادون يجمعون اجماعا تاما على ان الرجل اما ان يكون مترهلا متراخيا لا يعرف شيئاً من الامور الكبرى التي تعملها حكومته لعدم اتصاله اتصالا وثيقا بها ، واما ان يكون ذلك المخلوق التعس البائس الذي يضحي بزميل من زملائه في سبيل انقاذ نفسه

ولقد وصف هو السر صمويل هور ، والدمع يترقرق من عينيه بقوله عنه انه صديق حميم قديم ، ترجع الصداقة معه الى ما قبل عشرين عاما ، وبهذا القول الذي قاله جعل حكم الافرنسيين عليه بخيانة صديقه ، حكما لا يقبل النقض

والان وقد قرر المستر بلدوين ان يبقى على رأس الحكومة ، فان لدى بريطانيا من الاسباب ما يجعلها تهيء نفسها على ذلك ، فان شخصية هذا الرجل لم تكن قط تلك الشخصية التي يعنى بها كثيرا في القارة الاوروبية

انها شخصية غامضة يصعب على الاوروبيين ان يدركوا كنهها !

اما وقد هدأت الامور فكل انسان يشغل نفسه الان بالتنبؤ عما سيجري بعد ان انعكست آية بلدوين

بركان عميق تحت خضرة السياسة !

ومن الضروري لكل من يرغب في الحكم على الموقف السياسي الدولي ان يفهم ان الازمة السياسية في انكلترا ليست لعبة من الاعيب الطاحنات الحزبية ، اذ انها في الحقيقة بركان ثائر ولكنه عميق مختبيء عن الانظار وراء خضرة السياسة البريطانية ، ولكن لن تستطيع اية حكومة بعد الان ان تقوى على ابقاء النيران كامنة في هذا البركان

ان حكومتنا الحالية هي التي ساعدت على اشعال هذه النيران وليس هناك من هو مسئول عن ذلك اكثر من المستر بلدوين نفسه بما صبه عليها من الزيت

ان الامة البريطانية ، سواء اراد الغير لها ذلك ام لم يرده ، تريد السلام ، وتؤيده على اسس من العدالة الدولية ، وهي مستعدة تمام الاستعداد لان تشترك بنصيبها من العمل ، راضية بتحمل كل ما قد يكون فيه

انها تحذو حذو حكومتها التي ألبت حولها خمسين دولة اشتركت معها في اتخاذ القرار القائل بان هجوم ايطاليا على الحبشة يعد من الاعمال العدوانية ، وفي تقرير العقوبات ايضا على هذه الدولة المعتدية

الدول لن ترضى الا بتشديد العقوبات

ولقد سبق للدول ان رضيت بما كان السر صمويل هور قد قاله لها في جنيف عن اصرار بريطانيا العظمى على التعاون معها على صيانة ميثاق العصبة ، ولم تقبل الدول هذا التصريح على انه مجرد كلام ، بل على اعتبار انه وعد لا بد له

« البقية على الصفحة السابعة »

بنك باركلس

(للممتلكات البريطانية المستقلة والمستعمرات والخارج)

بنك حكومة فلسطين

وكلاء لجنة النقد الفلسطيني

عكا ، غزه ، حيفا ، هدار هاكرمل ، يافا ، القدس ، نابلس الناصرة ، تل ابيب

(المندمج لباركليز بنك محدود الضمان)

مجموع واردات باركليز تتجاوز عن مبلغ ٥٠٠٠٠٠٠٠٠ جنيه انكليزي

كلمة العدد

قاض مسلم لمنصب خلا بوفاة

اخواننا المسيحيون يشاركوننا الرأى لانه حق

سيكون من سوء تدبير الحكومة ، واعوجاج سياستها ، ان تقدم على تعيين قاض يهودي خلفاً للمرحوم شفيق بك الدجاني . سيثير عليها ذلك اصحاب البلاد والمسلمين بوجه خاص ، يشد ازرهم اخوانهم المسيحيون بالطبع ، اولئك الذين لا ريب يقرون اخوانهم كل الاقرار على طلب تعيين مسلم مكان مسلم آخر توفاه الله . فما معنى ان تفكر الحكومة بقاض يهودي ، والمسلمون لم يعدموا رجالا من بينهم وشباناً لهم قدم راسخة في القضاء ، ومن حقهم اشغال هذا المنصب !

كنا نحسب الحكومة اكثر ادراكا من استفزاز العرب بشائعة تعيين قاض يهودي . وكنا نراها ابق كثيراً من ان تحسر اللثام عن وجهها ، حتى في مثل هذا الامر الطفيف : تعيين مسلم بدل آخر توفاه الله . لكن فيما يظهر ، غلب عليها الضعف امام اليهود ، او غلب عليها الاستسلام لهم ، فلم تبد شيئا من رباطة الجأش وتستمر في سياسة التهويد ولكن بلباقة !

قلنا ان طلب المسلمين حق . وان اخوانهم المسيحيين ، كذلك ، يشدون أزرهم . وذكرنا ان العرب ، مسلمين ومسيحيين ، لا يرضون بذلك التحدي والاستفزاز . فلتمسح الحكومة ما قد اثبتت والا نالها ما لا تحب من احفاظ القلوب عليها اكثر مما تنطوي الان عن حفيظة !

طلبوا بلادا فلما منحوها رفضوا

فلسطين هدفهم اولا واخرا فليعلم العرب ذلك

كانت الجمعيات الصهيونية فاوضت حكومة الاكوادور على منح اليهود اللاجئين من المانيا ارضا يستعمرونها ويسكنون فيها فلما منحتهم الحكومة ما طلبوا وسجلت باسمهم مليون فدان من اخصب راضيها ، ورأت تلك الجمعيات ان اليهود في اوروبا بدأوا يتشوقون للهجرة الى الاكوادور حيث تمنح لهم الارض مجانا ويمنحون قروضا زراعية — حينئذ عدلت الهيئات اليهودية عن هذا المشروع لانه يقضي على الوطن القومي ، واعلنت رفضها هبة حكومة الاكوادور ، واذاعت بيانا على يهود العالم تحذرهم من الهجره الى تلك البلاد « لانها بلاد فقيره جدا ولا امن فيها على السكان »

اذن ليست المسئلة كما ترى ايجاد امكنة يأوى اليها اليهود النازحين عن اوروبا بل هي اتخاذ فلسطين وطنا قوميا ، ثم مملكة يهودية . وحالما وافقت حكومة كريمة العطاء كحكومة الاكوادور على قبول عشرات الالوف من اليهود ، راح هؤلاء يقابلون سخاءها ببذاءه فيذيعون عن بلادها انها متأخره وفقيره ولا امن فيها

ان الذي يجب ان يغرس في نفس كل عربي تآمر اليهود على اخذ هذه البلاد تآمراً وجدوا له في بريطانيا اكبر نصير وعون . وليس في حركتهم اي شعور انساني ، بل فيها شعور الكره للغير الى درجة سلبه حقه .

وعزاء حكومة الاكوادور في هؤلاء الذين « يحفظون الجميل » ، ان بلادها تخلصت من مصيبة على كل حال !

مساعد

مدير المال

تقرر تعيين حسن افندي الحلاق مساعدا لمدير المال في يافا وتسلم اعماله منذ اول كانون الثاني الجاري . وقد كان السيد حسن قبل ان يتولى عمله الجديد من موظفي بنك باركليس بيافا المشهود لهم بالدقة والكفاءه

يطلب

تعويضاً الف جنيه !

ذكرنا في عدد مضى خبر الضابط جوفر الذي اقامت عليه اداره الامن العام قضيتين بتهمة اهماله وظيفته والقيام باعمال من شأنها ان تسيء الى سمعة البوليس وقد حكم عليه في واحدة وبرىء في الثانية فارسلت اليه الادارة امراً بطرده من وظيفته.

ونذكر الان ان هذا الضابط قرر اقامة دعوى على ادارة الامن العام مطالباً باعادته الى وظيفته او منحه تعويضاً ماليا قدره الف جنيه !

الصادر

من البرتقال

بلغت كمية ما تصدر من الاثمار الحمضية الى الخارج منذ ابتداء الموسم الحالي حتى ١٢ كانون الثاني الجاري ٢،٧٩٤،١٦٥ صندوقا ونصف صندوق يقابلها في نفس تلك المده من السنة الماضية ٢،٤٤٥،١١٢ صندوقا وتفصيل الشحن كما يلي :

١،٨١٤،٢٨٧ صندوقا ونصف عن طريق يافا . و ٨٢٨،٥٣٧ صندوقا عن طريق حيفا . و ١٥١،٣٤١ صندوقا ترانسيت بورسعيد . ويدخل في هذه الكمية ٣٤٩،٤١٦ صندوقا من الكريب فروت و ٢٥،٥٩٨ صندوقا من الليمون الحامض و ٣٢١ صندوقا من اثمار حمضية مختلفة

قصص البدو

يلقى الاستاذ روبرت مونتاين مدير الجامعة الافرنسية بدمشق مساء الاثنين القادم محاضرة عنوانها « قصص البدو » في معهد الثقافة الافرنسية بالقدس والدعوة عامة

عيد

الارثوذكس الشرقيين

احتفل اخواننا المسيحيون الارثوذكس امس بعيد رأس السنة الشرقية وقد اغلقت المحال التجارية احتفالا بهذا العيد . و « الدفاع » يتقدم بالتهنئة الخالصة بهذا العيد ويسأل الله ان يحقق لهذه الامة امانيها .

قضية

تزييف النقود

استأنفت محكمة يافا المركزية يوم امس النظر في قضية تزييف النقود وحضرها الضابطان صوفر وروزنشتين ولم يحضر من وكلاء الدفاع سوى الادون « بن يامني » اما وكيل الدفاع الثاني الادون « كوتين » فقد القى دفاعه الاخير في الجلسة السابقة ، واماط اللثام عن الفضائح التي نشرتها « الدفاع » .

وقد القى (بن يامني) دفاعه وقال في ختامه « ان هناك ارتيابا لازم هذه القضية منذ تكوينها » ثم طلب براءة موكله !

وقد انتهى من دفاعه ، قبل الظهر وانتهت المحكمة من جميع ادوار المحاكمة في الساعة الحادية عشرة والنصف ، لكنها ارجأت اصدار قرارها الى الساعة التاسعة والربع من صباح يوم الخميس القادم .

وسنتحدث الى القرار عن معلوماتنا التي تدور حول هذه القضية ، بعد اصدار القرار .

فقد ذكرنا ان القرار يعط في ختام جلسة اليوم لاسباب سنذكرها

طريح الفراش

بالروماتزم

في الثامنة والستين من عمره

عاد لمزاولة اعماله في الخامسة والستين

لماذا انت مضطرب البال من جراء الروماتزم ؟ فهذا الشيخ كان مصابا به مثلك ولكنه اهتدى الى العلاج وداوم على تناوله فعاد الى اعماله وهو في الخامسة والستين . وهاك قصته كما رواها لنا : —

اصبت بالروماتزم وبقيت مده ١٨ شهرا لا استطيع ان اتقلب في فراشي ولا ان اساعد نفسي بشيء ما . وكانت ساقي ورجلي ملتهبة وحرمت لذه النوم والراحة حتى ابتدأت ان اتناول كروشن ، وبعد ان تناولت الزجاجة الاولى منه صرت امشي على عكازين ثم واظبت على تعاطيه فابتدأت الاوجاع تزول . وقد تناولت حتى الان ست زجاجات وها قد عدت لمزوالة عملي . وانني ابلغ الخامسة والستين من العمر ولا يتمالك من يعرفني ان يبدي الدهشة للانقلاب الذي طرأ علي »

ج . ب

هل تعرف اسباب الروماتزم ؟ هي ليست الا بلورات الحامض البولي ذات الاطراف الحاده التي تتجمع عندما تتكاسل اعضاء الافراز عن القيام بوظيفتها ويمكن الاعتماد على املاح كروشن في طرد هذه البلورات المؤلمة من الجسم رقم ٨

. . .

هل رأيت منطقا مثل هذا

اليهودي الهارب يجيء البلاد بأمر من الله !

عقدت « بريطانيا العظمى » او النيرايست سابقاً ، مقالا في عددها الاخير عن كثرة حوادث الخروج على القانون في هذه البلاد

وقد علقت جريدة هابوكر بمقال رئيسي على كلمة النيرايست نفت فيه وجود حوادث في تل ابيب فقالت .

بستطيع الانسان ان يتجول ليلا في تل ابيب آمنا مطمئنا ، وهو ما لا يحدث في اية مدينة أخرى من مدن العالم (كذا)

« ومنذ ان بدأت البواخر تجيء وراء بعضها البعض حاملة المهاجرين تنزلهم في ميناء يافا ، ومنذ اصبحت فلسطين محط رحال هؤلاء — وجد في البلاد بعض الناس (كذا) الذين يخرجون على حدود اللياقة والكياسة ، فبينهم نشالون ونصابون ومجرمون كما هي الحال في كل بلاد وكل أمة (الا في فلسطين قبل مجيء اليهود)

« وجريدة النيرايست تعد الهجرة السرية جريمة وخروجاً على القانون اننا تعلم ما هو القانون ونعلم كيف ننصاع له لكن القانون يجب ان يوضع على وجه يناسب الاحوال

ان اليهودي الذي يدخل البلاد سراً يرى نفسه قد عاد الى بلاده بامر الله . أما القانون الفلسطيني فهو من وضع البشر واصطلاحهم فلا يجب مساواة المهاجر السري بالمجرم

هذا ما قالته الجريدة اليهودية . فهل رأيت مثل هذه الصفاقة ! النيرايست صديقة اليهود ، ومع ذلك لم تستطع اخفاء حقيقة واضحة عن كثرة الاجرام وحوادث اللصوصية في تل ابيب ، وبين مستعمرات اليهود . فلا يكون من هابوكر الا ان تقول ان القانون الذي يمنع اليهودي من الوصول الى فلسطين من صنع البشر ، وهذا اليهودي الذي يدخل البلاد سراً ، كاللصوص انما يجيء بامر من الله ، وفرق هائل بين قانون الارض وشريعة السماء ! هذا هو منطق الجريدة اليهودية . اما الذي نقوله لها ولقومها فهو ان العرب يفضلون بطن فلسطين على ظهرها اذا ما رأوها في خطر . وهي لهم اولا وآخراً

. . .

هدايا للبوليس

وبلاغ المدير العام !

ذكرت الصحف اليهودية منذ اسبوعين ان رجال البوليس البريطاني الذين يعملون في مكتب الحركة والرخص تسلموا هدايا كثيرة من شركات السيارات وقد حققت ادارة البوليس العامة في الامر فعلمت ان ما قيل صحيح وعلى ذلك اذاع المستر سبايسر على الصحف اليهودية البلاغ التالي :

اهتم مفتش البوليس العام للخبر الذي قيل فيه ان بعض رجال بوليس الحركة قبلوا هدايا من شركات السيارات في عيد الميلاد . ويعلن المفتش العام أنه أمر باعادة ثمن الهدايا الى مرسليها بالرغم من ان هذه الهدايا لم ترسل بصورة خاصة ويجب على الذين اخذوا قسما من الهدايا ان يخجلوا من عملهم ويعد المفتش العام ان لا يتكرر هذا الامر وهو يشكر الصحف التي وجهت نظره الى هذا الخبر

لا تساع

تل ابيب !

اتصل بنا ان بلدية تل ابيب تمكنت من شراء بيارة كبيرة في قرية (صميل) اسمها بيارة (برطاليس) وصاحبها شاب تعلم في فرنسا ولا يزال يقيم بها الى اليوم . وقد علم ان عائلته التي توفيت تركت له هذه البيارة (وهي اكبر بياره في تلك القرية) فباعها لبلدية تل ابيب وهذه قررت بدورها ان تنشيء عليها حياً . . . جديداً

بالرفاه والبنين

يحتفل بزفاف السيد يحيى الكيالي مساء الخميس القادم (غداً) في بيت السيد عبد الفتاح الكيالي قرب جامع حسن بك ، فبالرفاه والبنين

لانها

طريق عربية

توقفت شركة باصات سلمة عن العمل يوم امس لان الطريق من يافا الى سلمة فالخيرية فساكية فالعباسية اصبحت كلها سيئة جداً لا يمكن للباصات والسيارات السير عليها واذا سألت عن السبب اجبناك انه لا يوجد اية مستعمرة يهودية الى جانب هذه الطريق فلم تهتم الحكومة بتعبيدها

بقلم

لويد جورج

على الصفحة الثالثة من هذا العدد مقال مترجم بقلم المستر لويد جورج أشهر الساسة الانكليز ، تلفت اليه الانظار

دخلها مهربا

ثم زور فيها !

دخل موشه سوفر فلسطين بطريق غير قانونية وتمكن من البقاء في البلاد دون ان تناله يد البوليس ، وأخيراً تجرأ وزور جواز سفر ليتمكن بذلك من التجنس بالجنسية الفلسطينية فقبض عليه في دائرة المهاجرة والسفر وقدم للمحاكمة في محكمة صلح تل ابيب فحكم عليه بالسجن شهرين . والذى نحب ان نعرفه هو ما بعد السجن ، هل يطرد أم يبقى ؟

استمرار المطر

امطرتنا السماء بوابل مدرار من الغيث دام يومين كاملين ، لم ينقطع الهطول الا في فترات قليلة . وقد علمنا من مراسلينا في الجهات ، ان المطر كان شاملا جميع المدن والقرى

حيفا

الحادث الذي أثار الرأي العام

حيفا في ١٤ كانون الثاني — لمراسل « الدفاع » الخاص : دعي السيد محمد يوسف اسماعيل الذي نقل الينا خبر مداهمة البوليس المسلح بيت شقيقته في قرية مزار السعدية التابعة لجنين بعد منتصف الليل — الى دائرة بوليس حيفا ، فاستوضح البوليس عن الخبر المنشور في « الدفاع » قبل ايام المتعلق بحادثة دخول بيت شقيقته ليلا بدون اذن ، واشهار مسدس الضابط عليه وهو نائم ، وكان من جراء الحادث اصابة شقيقته بشلل في يديها ورجليها من الخوف والفزع . فأجاب ان الخبر صحيح كما روي ، فطلب منه احضار شقيقته لمداواتها فعارض في ذلك بدعوى ان احضارها امام البوليس يزعجها ويخيفها فأصر البوليس على ضرورة احضارها ، ففعل ذلك وذهبت للفور الى طبيب الحكومة الذي اعطى تقريراً بشفائها ، ومن المنتظر ان تذيع دائرة المطبوعات غداً بياناً عما وصل اليه التحقيق في هذا الحادث الغريب ونحن ننتظر بيان الحكومة ، لنقول كلمتنا على اثره ، فلدينا بعض الملاحظات نحتفظ بها الان

تدريبات عسكرية تجريها فرق الجيش

قامت اليوم بعض الفرق العسكرية ، في الجهة الغربية من منزل حاكم اللواء الشمالي في جبل الكرمل بتدريبات عسكرية حربية جديده . فقد انطلقت فرقتان من الفرق المخيمة في حي بيت غاليم متقابلة امام بعضها وعلى رأس كل فرقة ضابط وشاويشين يشرفان على تنظيم التدريبات وتنتظر هذه الفرق من هولاء تلقى الاشارة للهجوم او الدفاع ، وقد كانت الفرقة المهاجمة (بفتح الجيم) تتقدم الى الامام عشرة امتار وتنبطح بين الصخور وتراقب الفرقة المهاجمة (بكسر الجيم) باحتراس لتعرف خططها . وعند بدء الهجوم يتوزع افراد الفرقة المهاجمة الى اماكن شبيهة بالدوائر ، فتحصر الفرقة المهاجمة ضمن دائرة وتستولي عليها وبعدئذ تقوم الفرقة الفائزة بالاهازيج والافراح

هذا نوع جديد من انواع التدريبات التي تسير في اماكن متعددة من المدينة وهو يدل على استعداد جميع الفرق ترقباً للطوارىء

الانتهاء من تعبئة القنابل الفارغة

كاد العمال في العنابر (الجمرك القديم ، والسكة ورقم ٤) ان ينهوا تعبئة جميع القنابل الفارغة الموجودة هناك . وقد اصبحت هذه العنابر والنقالات الراسية في الميناء مستوعبة العدد الكبير من القنابل المعبأة بانواع المفرقعات ويقوم عدد آخر من العمال في انهاء بناء الثكنات والاستحكامات الحربية المحيطة بحيفا من جميع جهاتها ونواحيها . والعمال ناشطون لانجاز هذه الاعمال المطلوبة منهم ، بقدر المستطاع .

سفر المركزية الى عكا

غادرت اليوم المحكمة المركزية بحيفا الى عكا للنظر في عدة دعاوى هناك ومن المنتظر ان تنهي اعمالها في الغد

القدس

عودة الاستاذ النشاشيبي من دمشق

القدس في ١٤ كانون ثاني — لمراسل الدفاع الخاص — عاد اليوم من دمشق اديب العربية الكبير الاستاذ محمد اسعاف بك النشاشيبي بعد ان القى كلمته الخالدة في الحفلة التأبينية الكبرى التي اقيمت في دمشق لزعيم سوريا المرحوم ابراهيم بك هنانو

تعيينات وتغييرات بين الموظفين الانكليز

القدس في ١٤ كانون ثاني لمراسل الدفاع الخاص — وافقت وزاره المستعمرات على التعيينات والتغييرات الجديده بين سبعة من الموظفين الانكليز وهذه اسماؤهم مع ذكر الوظائف :

هوبكنس عين مديرا لدائره الاحصاء

كونورتي مديراً هندسياً لمحطة الاذاعة .

وندال — مستشاراً في محطة الاذاعة

روجرز — مديرا لمدرسة الصنائع التي تؤسسها الحكومة للعرب في حيفا

كريج — مفتشاً عاما في دائره الزراعة

سيل — مفتشاً عاما للاحراش في اداره الزراعة

وبستر — مساعدا لمدير البريد العام

المندوب السامي

في يافا

وصل يافا بعيد ظهر امس فخامة المندوب السامي مصحوبا بسكرتيره الخاص وزار فور وصوله دائرة البيطرة ومعه سعادة حاكم اللواء الجنوبي المستر كروسبي والمستر بدكوك مساعد الحاكم والقائمقام الاداري عزمي بك النشاشيبي ثم توجه ومن يرافقه لزيارة جمعية الرفق بالحيوان فاستقبلته الهيئة التنفيذية للجمعية وهم رئيسها المستر فولي وعضواها فضيلة الشيخ عيسى افندي ابو الجبين والمحامي الاستاذ سليمان ابو غزالة ، فتفقد شئونها وشاهد مقر الحيوانات وانواعها ومحل الجراحة وشكل الاسكان ثم غادرنا الى مدرسة نيتر الزراعية حيث ترأس حفلة افتتاح معرض الآثار المكتشفة في التل ثم عاد الى القدس

. . .

تلفونات الدفاع وبرقياتها الخاصة

السياسة العالمية

هزائم تتوالى

فتنذر «الدوتشي»

فهل تجدى النذر ؟

لم يعد امر الهزائم التي تتوالى على الطليان في ميادين القتال الحبشية بالامر المنكور ، فروما هي التي تقول بان جنودها بعد المشقات التى عانوها خلال الاشهر الثلاثة الماضية — مع قلة القتال الذي جرى فيها — قد بدأوا يواجهون الان حربا حقيقية تتجلى امامهم بكل مصاعبها واهوالها

وروماهي التي تعترف بان هذه الحرب الحقيقية لم تبدأ الا قبيل عيد الميلاد ، عند ما باشر الاحباش حملتهم على مؤخرة الطليان اليسرى بعبورهم نهر تاكاز فهزموا هذه المؤخرة وكبدوا الطليان ٤٠٠ قتيل ، وهذه خسارة تزيد على كل ما خسروه في المعارك السابقة كلها

ومنذ ذلك التاريخ والهزائم التي يمنى بها الطليان لا تنقطع ، كما رأينا فى برقيات الايام الماضية ، ولذلك تجدد حديث الصلح فعرفنا من تجدده هذا — بعد فشل مشروع لافال — هور «المعيب» — ان الهزائم المتوالية قد انذرت «الدوتشي» بسوء المصير ، فهل تجدي هذه النذر ؟

. . .

في آخر البرقيات ان السر اريك دراموند ،سفير بريطانيافي روماسيعود اليها من لندن قبل انتهاء اجازته ليكون على مقربة من « الدوتشي » قبل ٢٠ الجاري ، وهو اليوم المحدد لاجتماع مجلس العصبة اجتماعها الذي قد يتقرر فيه تشديد العقوبات ،وفى هذا العود المفاجيء السريع ما يحمل على الظن بان «الدوتشي» لا بد وان يكون قد اعرب لبريطانيا بطريقة من الطرق غير المباشرة — كأن يكون ذلك بواسطة ملك البلجيك مثلا — عن استعداده للنظر من جديد في شروط للصلح لا تبدي فيها ايطاليا من المعارضة مثل الذي كانت تبديه قبل اسابيع !

هذا هو السبب المعقول لهذه العودة برغم ما تبجح به — على جري عادته — السنيور جايدا من قوله : « ان ايطاليا اليوم كما كانت في اليوم الثالث من شهر تشرين الاول ، مالكة لكل وعيها وصوابها ... وليست منهمكة في مسألة الصلح الذي متى آن اوانه ، فانه لن يكون الا تحقيقا للمطالب الايطالية كلها » ... اي لابتلاع الحبشة !

وبالامس قالت لنا آخر برقية من جنيف ايضا ان دوائر العصبة «قد بدأت تبحث في الشكل الذي يمكن ان تتخذه العصبة لاقامة انتداب لها على الحبشة! »

— هذا في الوقت الذي تتوالى فيه هزائم الطليان ولا يرى الاحباش فيه ما يضطرهم الى قبول شيء من مقترحات الصلح ، الا ما بني على جلاء اخر جندي للطليان من بلادهم

ولا يمكن ان تكون دوائر العصبة قد عادت الى هذا البحث الا بعلم من بريطانيا ، فهل هذه راغبة حقا فى انهاء الحرب في الحبشة على اساس انتداب يعطى على البلاد الحبشية للعصبة فى الظاهر ، ولايطاليا في الباطن ، لان هذا الانتداب سيعطيها السيادة على قسم كبير من تلك البلاد ؟

هل ترغب بريطانيافي ان تحور مشروع هور — لافال « المعيب» هذا التحوير الذي قد تظن هى ان دول العصبة قد تستسيغه وتقبله!

كلا ، وانما لافال هو الذي يلعب هذه اللعبة الجديدة فتوافقه بريطانيا عليها الى ان يلمس هو بيديه فشلها في جنيف ، اما بعد ذلك فأن هذه الحرب التي « يتمرن »عليها الاسطول البريطاني منذ زمن فى البحر الابيض المتوسط ، هى التي ستقع ، ولكن بعد ان تصبح فرنسا وليس امامها الا ان تشترك فيها مع بريطانيا ... او توقع بيدها لعصبة الامم على « شهادة الوفاة»...

. . .

الحالة الدولية بين السلم والحرب

شائعات متناقضة . ايطاليا تطلب وترفض . انتصار الحبشة

معارك شديدة . خطة بريطانيا . انذار الحبشة . حظر البترول . أنباء شتى

القاهرة في ١٤ كانون ثاني - لمراسل « الدفاع » الخاص

سويسرا

الاحباش يهددون بوضع اليد

كتب مراسل « الديلي ميل » في جنيف عن المذكرة التى بعثت بها الحكومة الحبشية الى سكرتارية عصبة الامم اخيرا فقال «وقد جاء في المذكرة ان الاحباش سيضطرون الى ان يثأروا لانفسهم من الايطاليين اذا هم تمادوا في نقض قوانين الحرب ، لانهم عند ذلك انما يعاملون بالمثل »

وضع اليد على الثروه

وشرح مراسل « الديلي ميل » ما يقصده الاحباش من الاخذ بالثأر والمعاملة بالمثل فقال « وجاءت المذكرة على ان ما ينويه الاحباش ليس من جنس عمل الايطاليين ولا هم يريدون التنكيل بالاسرى او الهجوم على الامنين دون سبق انذار بل سيضعون ايديهم على املاك الايطاليين وثرواتهم الموجوده فى الحبشة»

تلاشي الامل باجراء الصلح

ترى دوائر جنيف ان الامل في الوصول الى حل سلمي قريب للنزاع الايطالي الحبشى قد تلاشى . ولا ينتظر ان تتقدم اية دولة في اجتماع مجلس عصبة الامم القادم باقتراحات جديدة للصلح بل بالعكس ربما قامت بعض الدول بحملات عنيفة على الاساليب التي تتبعها ايطاليا في حربها في الحبشة

تركيا

حلف بين الدول الاسلامية

فهم ان المباحثات بين وزارة خارجية تركيا والعراق وايران وافغانستان تسير سيرا محسوساً فى طريق انشاء كتلة آسيوية مسلمة في الشرق الادنى .وتهتم الدوائر الرسمية لهذه الدول لتوقيع ميثاق عدم اعتداء بينها

وزير خارجية الافغان

وقد قدم لزياره استانبول وزير خارجية افغانستان وقيل ان الغرض من هذه الزياره هو الاطلاع على الترتيبات التى تمت اخيرا في تركيا بشأن هذا الحلف

محادثات خطيرة تنجح

وتقول بعض المصادر الرسمية ان المباحثات التي دارت بين كمال أتاتورك وفوزي باشا رئيس اركان حرب الجيش التركي من جهة، وبين وزير خارجية افغانستان من جهة اخرى قد اسفرت عن نتائج باهره ودلت على رغبة اكيده لايجاد روح التعاون

مستقبل الحلف عظيم

وسيجتمع مندوبون عن الدول الاربع فى بغداد لوضع اسس هذا التحالف والنظر في امر اقراره نهائياً . ومن المنتظر ان يكون لهذا الحلف شأن كبير في مستقبل الشرق الادنى

اليونان

مناورات الاسطول لمناسبة الازمة

تقوم وحدات الاسطول البريطاني في موانيء اليونان بمناورات حربية واسعة النطاق بالقرب من ميناء بيريه ، ويشترك في هذه المناورات عدد كبير من المدمرات والطرادات والغواصات . ودعي عدد كبير من ضباط البحرية اليونانية لمشاهده هذه المناورات

ايطاليا

من جراء اعلان العقوبات

امتنعت جمعية كاس دافيزا لالعاب التنس في ايطاليا عن تلبية دعوة الفرق الرياضية التي تلقتها من الفرق التابعة للدول التي اشتركت في تطبيق العقوبات ضد ايطاليا

قلة الفحم واتخاذ تدابير

اذاعت الدوائر الايطالية ان ما لديها من الفحم في الوقت الحاضر يكفيها عدة شهور . على ان التدابير تتخذ لاجراء التوفيرات في مواد الوقود خشية ان تفاجأ ايطاليا بقانون الحظر

الاريتريا

ابن موسوليني كان في خطر

جاء من اسمرة انه بينما كان فتوريو موسوليني نجل الدوتشي يقوم في طيارته بحركة استطلاع اذ اطلق الاحباش قنابل مدافعهم على الطائرة فانفجرت واتلف مدفعها الرشاش الا انه نجا من الموت باعجوبة وتابع طيرانه الى اسمره .

تحطيم عده طائرات ايطالية

حطم الاحباش بضع طائرات ايطالية بان قذفوها بقنابل مدافعهم وقد كانت تقوم بحركات استكشاف جوية في مناطق حبشية

الحبشة

مقدمة لغارات جوية كبيرة

استؤنفت حركات الاستطلاع الجوية ويظن ان هذه الحركات تمهيد لغارات جوية ينوي الايطاليون القيام بها قريبا . وفهم ايضا ان ديسي مركز القيادة الحبشية العليا والمقر الحربي لجلالة الامبراطور ستكون الهدف الاول لهذه الغارات

الاستيلاء على حظيرة الطائرات

جاء من الميدان الشمالي ان الاحباش استولوا على حظيرة الطيارات بجوار اكسوم وفيها اربع طيارات جديدة و ١٢ دراجة نارية مسلحة بالمدافع الرشاشة وينتظر ان يقوم الاحباش بهجوم عظيم فى الميدان الشمالي في يوم ٢٠ الجارى وهو موعد اجتماع عصبه الامم لاحراز نصر عسكري عظيم يؤيد مركزها في عصبة الامم

دعوات مطران الحبشة

وغرض الحبشة من هذا الهجوم استرداد ماكال كما ان جلالة الامبراطور ارسل يخبر مطران الحبشة بأنه ارسل جميع الجنود الحبشية اللازمة لهذا الهجوم الى الميدان الشمالي واخبره انه سيسافر بنفسه لمباشره هذا الهجوم وطلب اليه ان يدعو الى الله لنصره الحبشة .

معارك عنيفة حول ماكال

لم يثبت لدى الحكومة الحبشية خبر استرداد الاحباش لماكال . ولكن المؤكد هو ان معارك عنيفة تدور رحاها الان في منطقتي ماكال واكسيوم

انكلترا

اذا هاجمت ايطاليا بريطانيا

نشر المحرر السياسي (للديلي تلغراف) كلمة جاء فيها ان الاتفاق قد تم بين هيئتي اركان الحرب الفرنسية والانكليزية على النقاط التالية في حالة وقوع اى اعتداء على الاسطول البريطاني في البحر الابيض المتوسط : اولها ان تستخدم بريطانيا جميع الموانيء الفرنسية لتموين اساطيلها . وثانيها ان تدعو هيئة اركان الحرب الفرنسية الى الخدمة فورا جميع من يصلحون للتجنيد فى العامين الاخيرين وثالثها وضع القواعد الجوية الفرنسية تحت تصرف بريطانيا بالامكان اعطاء الاشارات اللازمة عند وقوع الاعتداء

استعداد الاسطول لرحلة الربيع

غادرت المياه الانكليزية عشر مدمرات وطراد وبعض قطع الاسطول البريطاني للقيام برحلة الربيع وستقوم بزيارة موانيء اسبانيا والبرتغال. وسينضم اليها فى جبل طارق الطرادان العظيمان لندن وسدني .

الحجاز

اول طيار يصل المدينة

وصل المدينة المنورة الطيار المصري محمد صدقي على متن طائره مصرية وقد استقبل بكل ترحاب والطيار محمد صدقي اول طيار يصل الى المدينة المنوره في التاريخ ا...

العراق

لا خلاف مع ايران

اوعزت الحكومة العراقية الى مندوبها في عصبة الامم ان يطلب الى مجلس العصبة شطب مسألة الخلاف على الحدود بين العراق وايران من جدول الاعمال لان المفاوضات المباشره التى تدور بين الطرفين تسير فى طريق الحل

حلف عربي مع الجزيرة

تم الاتفاق بين العراق والحكومة العربية السعودية على وضع اسس لتحالف عربي عظيم تشترك فيه اليمن ايضاً.

وسافر اليوم من جده معالي الشيخ يوسف ياسين مستشار جلالة الملك عبد العزيز في طريقه الى بغداد لاتمام هذا الاتفاق بين الحكومتين.

سوريا

لقب السيد بدل سائر الالقاب

اذاع مكتب الكتلة الوطنية فى دمشق ان الكتلة الوطنية رغبة منها في اجتناب فوضى الالقاب والاستعاضه عن النعوت المختلفة بكلمة السيد وان تضاف اليها مهنة الرجل او منصبه

لا نسكت والشعب يتألم

اقيم في جبل بكركي مهرجان عيد جلوس البطريرك الماروني وقد غص الصرح البطريركي بوفود المهنئين من سوريا ولبنان وبلغت مظاهر الولاء للبطريرك حدا كبيرا والقى كلمة لبنان الشيخ يوسف الجميل وكلمة سوريا النائب توفيق بك شيشكلي . ثم القى غبطة البطريرك كلمة جاء فيها « لا يمكننا ان نصمت والشعب يجوع ويتألم » فنحن بكليتنا للامة والوطن ونسعى بكل قوانا لخير الجميع وراحتهم ولا شيء يثبط عزمنا عن السعي لحفظ الارواح وراحة الشعوب اللبنانية والسورية وكرامتها فحياتنا نفسها ليست بعزيزه لدينا في سبيل اتمام الواجب »

الاطمئنان على النسر العراقي

تلقت القنصلية العراقية العامة فى بيروت برقية من بغداد تفيد ان صحة الطائر صباح نجل فخامة نوري باشا السعيد وزير الخارجية العراقية الذي هوت به الطائره آخذت في التحسن وزال الخطر عنه .

القدس

رد قضية على عرب الزبيدات

القدس في ١٤ كانون ثاني — لمراسل الدفاع الخاص : كان الادون الياش المحامي قد رفع قضية امام محكمة العدل العليا ، بالوكالة عن شركة تحسين الاراضي ضد عرب الزبيدات ، وقد نظرت المحكمة اليوم في هذه القضية فقررت رد الدعوى

الاسف على وفاة عربي كبير

كان اسف العرب شديداً لوفاة رجل العراق الاقتصادي المرحوم فتاح باشا صاحب مصانع الاجواخ العراقية المعروفة بأسمه . وقد أبرق كثيرون الى نجله نوري بك معزين من بينهم وكلاؤهم العموميون في القدس الساده عيسى فريج واولاده . فنقدم تعازينا الى نوري بك سائلين المولى ان يتغمد الفقيد برحمته ورضوانه

نابلس

للدفاع عن اخوان الشهيد

نابلس في ١٤ كانون الثاني - لمراسل «الدفاع» الخاص: علمنا ان فريقا كبيرا من خيرة المحامين العرب أخذوا يستعدون للدفاع عن افراد عصبة المجاهدين الموقوفين . وفهم ان التحقيق سيبدأ يوم ٢٥ الجاري أمام قاضي التحقيق البريطاني فى جنين

تقوية وسائل الدفاع الامبراطوري

المفهوم ان المستر انتوني ايدن وزير الخارجية البريطانية سيصرح في اجتماع مجلس الوزراء البريطاني فى ١٧ الجاري بأن واجب بريطانيا في الوقت الحاضر ان تعمل على تقوية وسائل الدفاع الامبراطوري

من هنا وهناك

نقد وتعليق

« بقلم الاستاذ عصام »

المجاهد

في حفلة تأبين ابي طارق في النادي الرياضي الاسلامي قال استاذنا المظفر: لقد تغيرت اللغة وانقلبت المعاني. وضرب لنا مثلا بكلمة مجاهد وقال انها كانت تعني في زمن المجد والسؤدد ذلك الرجل الذي جاهد بنفسه حتى لم يبق في جسمه موضع شبر الا وفيه طعنة او ضربة او بذل ماله في تجهيز الجيوش واعداد الغزوات واما اليوم فتطلق كلمة مجاهد على من خطب خطبة او قال كلمة او قتل نعجة او ذبح عصفوراً!

ولكن ما قول مولانا في تعريف المجاهد كما عرفته احدى الكاتبات في احدى المجلات قالت: « المجاهد الحقيقي هو الذي يجعل قلبه مطهراً من كل غيرة خاليا من غبار الانانية وحب الذات والذي يمحو من قلبه كل اسباب الافتخار والاستكبار »

هل ينطبق هذا التعريف على آية: « وجاهدوا في سبيل الله باموالكم وأنفسكم » ؟!

حسنا ان ندعو للمحبة الانسانية الخالصة فتلك عاطفة نبيلة فيما لو كنا اقوياء لانه لا قيمة لعطف ضعيف على قوي بل القيمة لعطف القوي على الضعيف، ونحن امة مستعبدة لا حول لها ولا طول في حكم نفسها وفي ترقية بلادها وفي تعليم ناشئتها. فنحن اذن ضعفاء والضعيف لا يسمع له قول ولا يحترم له عمل في هذا العصر الاغبر

ونحن في هذا العصر احوج ما نكون الى قبس من روح الجهاد الحقيقي حتى نستعيد عزاً مضى ونشيء دولة قوية وحينذاك تتفرغ للمحبة الانسانية والعطف على الامم الضعيفة. « وما ترك قوم الجهاد الا أذلهم الله »

ما السبب ?

جاء في الاحصاءات الرسمية ان النسبة الالفية في الوفيات كانت:

٢٦٫٦٨ بين المسلمين
٩٫٥٣ بين اليهود

فمن مقارنة هذه النسب نجد ان نسبة الوفيات بين المسلمين تقارب ثلاثة اضعاف نسبتها بين اليهود اي انه يموت من بين كل الف مسلم ٢٦ ومن كل الف يهودي ٩ فما السبب ؟

الاعمار بيد الله — هذا حق وصدق. ولكن اين دائرة الصحة المسؤولة عن كثرة الوفيات بين المسلمين ؟ واكثر الوفيات تحدث بين اطفال الفلاحين فاين الحكومة صديقة الفلاح « تفرك اذن دائرة الصحة » قليلا لعلها تبذل شيئاً من عنايتها للقروي البائس! اكثر القرى بل جميعها محرومة من عناية دائرة الصحة الا زورتها واحدة في السنة يشرف فيها الطبيب القرية لكتابة التقارير واخذ الغرامات

ونظرة عطف يا ادارة الصحة يا من تأكلين مال الفلاح وتهملين صحته وصحة اطفاله وعياله

مقارنة أخرى

جاء في الاحصاءات ايضاً ان النسبة الالفية بين المواليد عند المسلمين ٢٣ و ٣٠ وبين اليهود ٥٦ و ٤٦ اي انه يولد لكل الف مسلم ٣٠ طفلا ولكل الف يهودي ٤٦ طفلا فما السر في هذه

اسأوا غلاء المهور والتقاليد الاجتماعية اسألوا آباء البنات لماذا يحبون المتاجرة بمهور بناتهن ؟ اسألوا هيئاتنا الدينية وعلماءنا وادباءنا لماذا لا يعالجون هذه المسألة الخطيرة التي تتوقف عليها كثرتنا العددية في البلاد

معنى هذه المقارنة ان اكثر شبابنا عزابا لان غلاء المهور وطمع الاباء يحول دون زواجهم.

فمن هذا يا ترى ايها القاري الكريم ان اليهود يكاثروننا بهجرتهم الواسعة وبكثرة مواليدهم وبقلة وفياتهم!

وهذا شيء مؤسف!

« عصام »

جمود دائرة الاشغال وطريق غزه

التسويف والاهمال حين تكون الطرق عربية

لا تزال طريق غزة حيث كانت من الرداءة وصعوبة السير عليها، لاسيما في هذا الفصل. ولولا اعتدال الامطار حتى اليوم لرأت دائرة الاشغال نفسها امام ثورة نفسيا فقد يئست غزة من هذه الدائرة بعد مناقشة طويلة، ورجاء اطول. وجاء الوقت الذي يصبح فيه السكان مضطرين الى الطلب بشده، وعلى صوره لا ترضاها دائره الاشغال.

واشتدت نقمة غزه لعلمها ان السر في هذا الابطاء هو لانها مدينة عربية، لا مستعمره يهودية. ولعلها صابوا او اخطأ ان القصد من المماطلة والتسويف والاهمال هو تيئيس شركة السيارات العربية وافساح المجال لشركة يهودية واحده او اكثر

لسنا ندري مبلغ هذا الظن من الحقيقة. لكن الذي ندريه ونقوله مؤمنين: لو كانت غزة مدينة يهودية لما جمدت دائرة الاشغال، وشرعت على الفور في تعبيد الطريق ورصفها. ان ثقة العرب في هذه الدائره تلاشت من زمن مضى، واستمرار سكوتها على المطاليب والشكاوى العربية يدفع بهم للمطالبة بقلب هذه الدائرة. وليس من مصلحة السلطات ان يعتقد العرب ان سبب اهمال الطرق التي توصل بين مدنهم وقراهم هو لان هذه المدن والقرى عربية!

· * ·

مجلة المجلات والحالة في مصر

تناولت « الرفيو اوف رفيوز » مجلة المجلات الانكليزية المسألة المصرية فقالت « ان الحوادث تتطور في مصر تطوراً سريعاً. وقد انتهت الحكومة الى الموافقة على عودة دستور عام ١٩٢٣ » وزادت على « ان في النية الدخول في مفاوضات لاقرار معاهدة بين مصر وانكلترا على اساس مشروع مفاوضات النحاس — هندرسن »

ورجعت « الرفيو » الى سرد تاريخ انكلترا في مصر فقالت « ان انكلترا في بدء الحرب العامة غيرت مركزها في مصر من احتلال الى حماية، ثم وضعت الحرب اوزارها وثار المصريون فوجد الانكليز انفسهم في بركان هائج من روح التمرد. وسكنت العاصفة بان منح المصريون استقلالا ذاتياً، لكنه لم يكن كاملا اذ استثنيت التحفظات الاربعة، ضمان المواصلات الامبراطورية، الامتيازات الاجنبية، حماية الاقليات والسودان »

واجملت المجلة حالة مصر بعد عام ١٩٢٢ والحياة البرلمانية منذ ذلك التاريخ والصعوبات التي واجهت البلاد فقالت ان البرلمان حل عدة مرات في فترة قصيرة، كما ان الدستور تناوله التغيير والتعديل واوقفت الحياة النيابية غيرة

ثم تغيرت الحالة في مصر تغييراً كلياً عند ما بدأ النزاع يشتد بين ايطاليا والحبشة من جهة وبين ايطاليا وانكلترا من جهة اخرى، وبلغت اليقظة بالمصريين حداً كبيراً، وتطورت الحالة تطوراً سريعاً وغريباً جداً. وتكونت الجبهة الوطنية التي ختمت العناصر المصرية التي كان يظن انها لا تجتمع مرة اخرى، وها هو صدقي باشا يضع يده في يد رجال الوفد بعد ان آلى على نفسه ان يهدمه »

وفد المطيرة

يغادر الطيبه في هذا الاسبوع الى طيرة بني صعب وفد كبير من اسرة آل عبد القادر وعلى رأسهم عارف عبد الرزاق وعلى القاسم لزيارة آل الشيخ نجيب وفضيلة الشيخ ابراهيم افندي الشيخ حسين الخطيب كما ان هؤلاء السادة سيزورون فرع كشافة ابي عبيدة هناك.

ايها العربي اقرأ هذا وفكر!

عقد الادون بوخميل مقالا في جريدة دوار هايوم حول المجلس التشريعي وموقف اليهود منه قال فيه ما يلي: حقيقة ان ملايين اليهود الذين تمثلهم الوكالة اليهودية لا يقيمون في فلسطين، ولكن هذا الامر عارض زمني من وجهة النظر السياسية والمالية. فهم يعتبرون من اهالي فلسطين بحق ملكيتهم لها. ولما دعتهم الوكالة الى بناء وطنهم لبوا الدعوة وارسلوا شبابهم واموالهم. وليس معنى الاقامة في فلسطين دفع الضرائب فقط. مع ذلك فان الاموال التي اودعها يهود الخارج في البلاد تجبي عنها الحكومه رسوما ويجب اعتبار يهود العالم كله من سكان فلسطين (كذا) فهم سيأتون قريبا او بعيدا الى هذا الوطن الذي اسسوه!!! فكيف يسمحون بانشاء برلمان تكون اكثريته عربيه تعارض في انشاء وطنهم (كذا) لا يجب منح اكثرية برلمانية للعرب بل لليهود. وان منح العرب اكثرية امر غير عادل (كذا)

تسكن فلسطين الان طائفتان تختلف درجتهما الاجتماعية اختلافا عظيما ولذلك لا يجب تقدير هذا الامر بحسب العدد. والنسبة الديموقراطية للانتخابات الحريه يجب ان تجري في بلاد اخرى تكون درجة السكان من حيث الثقافة متساوية. اما هنا فالحال يختلف كثيراً ولذلك يجب السير في الانتخاب على طريق مخالفة لنظم البلاد المتمدنة. فالعرب غير متعلمين أبداً وعدد المتعلمين منهم لا يزيد عن عشر معشار اليهود المتعلمين (كذا)

لذلك نطالب منح كل طائفة من طوائف السكان عددا من الاعضاء يتناسب مع مكانتها في التمدن والرقي واذا منح اليهود اكثرية فان هذا لن يضر العرب ابداً. وكثرة عدد العرب واعتمادهم على جيرانهم في الاقطار العربية المجاورة يبعد عنهم كل خطر من جهتنا

شارع القدس

انشأ اليهود في فارسوفيا عاصمة بولونيا شارعا اطلقوا عليه اسم شارع لقدس وتقول دوار هايوم ان الجمعيات البولونية طلبت تغيير اسم هذا الشارع

الصحف اليهودية

افسحوا لهم مجالا في بلادكم!

عقدت صحيفة « التيمس » فصلا خاصا عن « المظالم » التي حلت، وما تزال تحل، باليهود، وتحدثت باسهاب عن عدم تمكن النصف مليون يهودي بالحصول على جميع ما لهم من اموال في البنوك الالمانية، اذ قد يستغرق ذلك عاما او عامين

وبعد ان تناولت هذا جميعه ببحث طويل دل على تحيزها لليهود، وحدبها على الحركة الصهيونية، شأنها في ذلك شأن كل صحيفة انكليزية تصدر في انكلترا، وفي خارج انكلترا، قالت:

« وان نوال اليهود ما لهم من اموال في البنوك الالمانية، وغيرها، يستغرق وقتا طويلا، سنة او سنتين، ولن يكون لليهود المساكين (كذا) خلال هذه المدة أي امل بالحياة، اللهم الا اذا عمدت الحكومة الانكليزية على اقطاعهم اراض، زراعية، تبرز فيها مواهبهم الفنية

وليس اصلح لهم، لتنفيذ هذا الغرض — من فلسطين!! ليساهموا في الاعمال التدريبية الصهيونية، التي يقرهم عليها العالم (كذا)

ونحن نعرف ان الحكومة البريطانية ومن ورائها الحكومة الامريكية، قد تعهدتا بأن تزودا المهاجرين اليهود بالمساعده الكافية، ليتسنى لهم، حينما يطردون من المانيا ان يجدوا لهم اماكن في فلسطين باقرب الوسائل واسهل الاسباب

ولتعلم الحكومتان « الانكليزية والامريكية » ان الظروف اذا وضعت اليهود موضع المقوتين، المغضوب عليهم في البلاد التي سيهاجرون اليها — فان مستقبل نصف مليون يهودي، تضطهدهم الحكومة الالمانية، ثم تمقتهم البلاد التي سيتجهون شطرها، فيلاقون ما يلاقيه كل بائس مسكين — لا شك ان حالتهم تكون مما يتحتم علينا ان نرثي لها ونعطف عليها!! »

هذا بعض ما قالته « التيمس » في مشكلة اليهود المضطهدين في المانيا، وازماعهم الهجرة الى فلسطين، ونحن نحار جداً في اظهار هذه الصحيفة الاستعمارية اشفاقها على شعب يهودي غاز، معتد، يأتي هذه البلاد ليبسط نفوده السياسي والاقتصادي والادبي عليها، تحت حراب الانكليز — حيرتنا في تناسيها ان في هذه البلاد شعبا عربيا ابياً حقه في الحرية والحياة، لا يقل عن حق امة هذه الصحيفة الانكليزية التي تأبى ان تنظر الى الامور، بمنظار الحق والصراحة، بل لانظار المصالح الذاتية والغايات الاستعمارية

خلط

كتب مراسل جريدة هابوكر في طبريا يقول: طبريا هادئة والحياة تسير في مجراها الطبيعي. ويظهر ان مسألة المجلس التشريعي لم تلق صدى في اوساط جيراننا العرب هنا.

ويجوز ان يكون التحريض قد وصل اليهم من الصحف ولكن السلام سائد بيننا وبينهم لان عرب طبريا يعرفون ان جيرتنا لا تضرهم فنحن نستأجر منهم البيوت والحوانيت ونتعامل معهم (كذا)

اعلان

صادر من دائرة اجراء يافا عدد ٥٨٩ سنة ٣٤

الدائن: ماير كوروسكي وبادوخ وايز تل ابيب

المديون — حسني افندي ابو خضره من يافا.

مصدر الحكم — محكمة مركزية يافا

الملك — قطعة ارض واقعة في قرية ياسور قضاء المجدل.

اوصافه — ارض زراعية ملساء طينية مساحتها ٤٢ دونم و٤٢٦ متر

مقداره — كاملا:

تاريخ سند الطابو — في بلوك ٥٩١ قسيمة ١

القيمة المخمنة — تخمن الدونم الواحد فيها بمبلغ ١٥ جنيه فلسطيني

ان الملك المبين تفصيلاته اعلاه المعلن عنه بجريدة الدفاع المؤرخة في ١٥ — ١٠ — ٣٥ والمطروح للمزاد العلني بلغت آخر قيمة دفعت ثمنا له مبلغ ٣٢٥ ج. ف ثلاثماية وخمسة وعشرون ليرا عهدة الدائنين المذكورين اعلاه لذلك اعطيت الاحالة الموقتة بالبدل المذكور لعهدة الطالب الاخير الدائنين كروسكي وواز لذلك اعلن للعموم بأن هذا الملك طرح مره ثانية بالمزاد العلني لمدة خمسة عشر يوما اعتبارا من تاريخ نشر هذا الاعلان فمن له رغبة بالضم عليه مراجعة دائرة الاجراء بيافا أو الدلال بشرط ان لا يقل الضم عن خمسة في الماية لذلك اقتضى اعلان الكيفية توفيقا للمادة ١٠٦ من قانون الاجراء.

في ٧ — ١ — ٣٦ مأمور اجراء يافا
فياض الخماش

مندوب اللاجئين

تقول دوار هايوم ان عصبة الامم ستعين السير ارثر سالتر احد رجال اقتصاد الانكليز مندوباً سامياً لشؤون اللاجئين من يهود المانيا

لزقة راديوم

تشع الحرارة والصحة والشفاء

تحضير معامل الن وهنبريس في لندن

هذه اللزقة الانكليزية الجديدة هي افضل اللزقات واضمنها للشفاء: ضعها مكان الالم فيزول حالا

لزقة راديوم تقوي الظهر وتشفي الوجع بوقت واحد وهي مفيدة ونافعة جدا لشفاء اللمباجو ووجع الظهر والروماتزم وتصلب العضلات

لزقة راديوم تشع حرارة بواسطة المواد الطبية فيها وتجذب الدورة الدموية الى موضع الالم فيزول الاحتقان وتذوب الرواسب التي في العروق والعضلات فيزول الوجع بسرعة

Radium Plaster

RADIATES HEAT, HEALTH & CURE

الوكلاء والمستودع: الشركة المصرية البريطانية التجارية مصر والاسكندرية

فرع فلسطين في شارع ظ يفة في يافا

تلفون ١٠٦٢

اذا اردت

رقعه بتقال على ليمون

كريب فروت على خشخاش

اقصد بيارة « سوركوف » سابقاً وابو اجباره الان في صرفند الخراب

تجد مطلوبك باسعار متهاودة جدا

المخابرة: اما في البيارة او بعنوان محمد اسماعيل ابو اجباره عند ابو زكريا الحلاق بجوار السرايا

ماذا تسمع اليوم

عن محلات السادة دجاني اخوان

يافا — تلفون ٧١٦

الاربعاء في ١٥ يناير سنة ١٩٣٦

٧٫٠٠	صباحاً تمرينات رياضية — بليغ صفوت افندي
٧٫١٥	قرآن كريم الشيخ محمد عكاشة
٨٫٠٥	النشرة الاخبارية
٨٫١٥	ختام
١٠٫٠٠	حفلة موسيقية — أوركسترا فؤاد حلمي
١١٫١٠	ختام
٢٫٠٠	مساء اسطوانات
٢٫٢٠	النشرة الاخبارية والنشرة التجارية الاولى
٢٫٥٠	اسطوانات
٣٫٠٠ — ٣٫٣٥	وزارة المعارف العمومية
٣٫٥٥	ختام
٥٫٠٠	قرآن كريم — الشيخ علي حزين
٥٫٣٥	حفلة غنائية احسان عبده وفرقتها (شريط ماركوني)
٦٫٠٥	اسطوانات
٦٫٣٥	حديث البحث العلمي — الدكتور عبد الله صبري
٧٫٠٠	النشرة الاخبارية والنشرة التجارية الثانية
٧٫٣٠	حفلة موسيقية
٨٫٠٥	حديث الامام الغزالي الاستاذ احمد توفيق عياد
٨٫٣٠	حفلة غنائية ليلى مراد وفرقتها
٩٫٢٠	حفلة غنائية عزيز عثمان وفرقته
٩٫٥٠	كمان منفرد — سامي شوا
١٠٫١٥	حفلة غنائية ليلى مراد وفرقتها

[استـ]ـعداد روسيا الحمراء

[خـ]ـطاب وزير الحربية عن المفاجآت
[ا]نسلح هائل لحالة الهجوم اولا ثم الدفاع

[ت]عد روسيا السوفيتية عدتها للحرب [لـ]كل خطر . وقد وافت الانباء البرقية [ا]لاخيرة تفاصيل هذه الاستعدادات [و]زيادة القوت الروسية فى عام ١٩٣٦ [فـ]ان اكثر من ٤٠٠ نائب هتفوا هتافا [شـ]ديداً فى اجتماع اللجنة التنفيذية [المـ]ركزية للاتحاد السوفييتي عند ماتليت [قر]ارات زيادة التسلح

روسيا تخشى شبح الحرب

وروسيا باقدامها على زيادة قواتها [العـ]سكرية بالشكل الذي قرر توجه العداء [للسـ]لم العالمي ففي تصريح للرفيق مولوتوف [ا]ن خطر الحرب يهدد روسيا عند [حـ]دودها الشرقية والغربية وتقصد بذلك [اليـ]ابان والمانيا . وجاء فى تصريحه ان [على] روسيا ان تتدبر في الامر وان [تز]يد من قوات دفاعها وان يكون الجيش [الا]حمر عارفاً مهمته تمام المعرفة ومستعداً [للعـ]مل باعلى درجة من الكفاءه .

ووجه مولوتوف العداء الشديد [لـ]المانيا واليابان فقال « ان المانيا [شـ]بيه معسكر حربي قائم يقوم فى وسط [او]روبا وان النازي يستعدون للهجوم على [ر]وسيا » وقد ابدى اسفه لان المساعي [التـ]ي بذلتها روسيا لدى اليابان لعقد [مـ]يثاق عدم اعتداء لم تلق جوابا مرضياً عليه [و]تدل احدث الارقام ، كما جاءت الانباء [الخـ]ارجية، على ان قوة الجيش السوفييتي [مؤ]لفة في الوقت الحاضر من مليون [جـ]ندي وا كثر ومن الف دبابة وثلاثة [ا]لاف طائرة

عودة قليلة الى الوراء

ونترك خطاب الرفيق مولوتوف [ا]لاخير جانبا ونعود الى الوراء قليلا [لنبـ]حث في خطاب القاه الرفيق ووروسكيلوف [وز]ير الحربية في الاتحاد السوفييتي في [٢]٠ تشرين الثاني الماضى فتكلم عن [الو]اجب الذي يقضي على روسيا بزيادة [قو]ات دفاعها والعمل بنشاط لزيادة الجيش [بفـ]روعه الثلاثة ، في البر والبحر والجو [وقـ]ال « ان الجيش الاحمر يجب ان [يكـ]ون أكمل جيش في العالم من حيث [العـ]دد والعتاد وان روسيا يجب ان لا [تكـ]ون عمياء لما يحيكه لها الاعداء في [الخـ]فاية ، فالاتحاد السوفييتي محوط [بقـ]وات عسكرية يجب ان لا تغيب عن [الا]ذهان لحظة واحدة وعلينا ان نجهز [جيـ]شنا بكل وسائل الحرب وان الحالة [تد]عو الى عدم النظر لما تقضى به ظروف [المعـ]املات الدولية او غيرها ، وليس من [الحـ]كمة ان ينقص الجيش الروسى أي [سـ]لاح مهما كان نوعه

زيادة التسلح لحفظ السلام

وحقيقة الحال ان قوات الدفاع في [ر]وسيا السوفيتية تعد خطرا جديداً على [الـ]عالم ، فالجيش يزيد على المليون او اكثر [و]الطائرات تزيد على الثلاثة آلاف والدبابات فوق الالف . ولو اننا لا نميل الى تصديق هذا العدد الا اننا لا نقول انه العدد الحقيقي لقوات السوفييت ، بل ان الجيش الاحمر اكثر عدة وعدداً مما يعرف في الوقت الحاضر فالمعروف ان في سلاح الجو الروسي عددا كبيراً من الطائرات قاذفات القنابل والطائرات السريعة ، لان العناية وجهت في السنين الاخيرة الى هذين النوعين من الطائرات فأنجز في مشروع الخمس سنوات الاول ١٠٢٩ طائرة حربية و ١٤٣ من قاذفات القنابل .

زيادة مريبة في سلاح الجو

وينص مشروع الخمس سنوات الثاني على زيادة قوات التسلح زيادة فاحشة فتذكر جريدة « فرنسا الحربية » في عددها الصادر في ٣١ كانون الثاني الماضي بصدد ما قرر تنفيذه في مشروع الخمس سنوات الثاني والذي ينتهي في عام ١٩٣٧ من اضافة ثمانية آلاف طائرة حربية لسلاح الجو الروسي وان يكون من هذه الثمانية الاف ثلاثة الاف طائره من قاذفات القنابل الضخمة

الاستعداد للهجوم وليس للدفاع

وليس من المعقول ان استعداد روسيا العسكري بهذا الشكل هو لمجرد الدفاع او رد هجوم عن حدود شرقية او غربية كما تزعم روسيا . ولكن قوة كهذه انما اعدت للهجوم لا للدفاع ، فبناء طائرات ضخمة بهذا العدد الهائل دليل شر مستطير ودليل على ان روسيا لا تعمل على حفظ السلام كما تدعي او كما يدعي من يؤيدون روسيا ومن عملوا على ادخال اصبعها في الشؤون الاوروبية بالشكل الذي نراه ، وحالة روسيا السوفيتية في الوقت الحاضر حالة رجل هائج اعطي سوطاً وسيق في جمع من الناس ليس في يدهم نفس السلاح الذي يحمله والمنطق المعقول لا يستوي معنا في ان هذا الرجل الهائج اعطي السوط للدفاع عن نفسه .

مفاوضات فاشلة

اجتمع الدكتور وايزمن رئيس الجمعية الصهيونية بلجنة اتحاد المزارعين اليهود ثلاث مرات فى الاسبوع الاخير للبحث في امر انضمامهم الي الصهيونية والعمل في مصلحتها . ومن المنتظر ان تفشل هذه المفاوضات لان اتحاد المزارعين اليهود يطلب ما يستحيل تنفيذه الان كادخال اعضاء منه فى هيئات الاداره الصهيونية وغير ذلك .

تصديق حكم

نظرت محكمة الاستئناف فى القدس في قضية احمد الجيلى من يافا المحكوم عليه بالسجن لمدة سنتين لارتكابه جرم السرقة فصدقت الحكم عليه.

قلقيلية

الفساد في هذه الايام

طعن مجهولون حماراً للسيد محمد ابراهيم عبد الله ، عدة طعنات وقد وقع هذا الحادث المؤسف في بيت محمد المذكور وهو شخص حسن السيرة ، ولم يسبق ان عمد الى ايذاء احد ، ولكن المجرمين ارادوا بفعلتهم هذه اشعال نار الفتنة والفساد في القرية

وان عملا كهذا ليدل ابلغ دلالة على كثرة الاجرام التي طالما لفتنا اليها انظار البوليس، والى استهتار اللصوص والمجرمين البوليس ، في عهد ضابط بوليس قلقيلية الحالي ، الذي فتح اهماله او عجزه باباً واسعاً للاشقياء يعيثون فساداً في القرية في اغلب الاحيان !

نأمل نشاطاً واسعاً في تعقب الاشقياء ووضع حد لهذه الفوضى الاخلاقية التي عم ضررها ، واستشرى فسادها !

رحلة انسانية

تقوم فرقة كشافة اسامة فى قلقيلية برحلة إلى القرى المجاورة للمساعدة في اسعاف المصابين بامراض العيون والملاريا ثم تقديم تقرير واف لدائرة الصحة العامة عن انتشار هذه الامراض بين الاهالي ، رحلة مثل هذه واجبة على الكشافة التي من مبادئها وواجبها مساعدة البؤساء والمنكوبين ، واننا نشكر هذه الفرقة النشيطة الدائبة ، على عمل الخير والمواساة

سعي مشكور

لوجوه قلقيلية سعي مشكور تفتخر به في اصلاح ذات البين بين اهالي القرى وفض مشاكلها بصورة حسنة ومقبولة عند المتخاصمين ، ومن ذلك وساطتهم الاخيرة لدى فريق من اهالي مسكة واصلاح ذات بينهم ، على الطريقة العشائرية المتبعة وقد حضر هذا الصلح قائمقام القضاء ووفود كثيرة من وجوه القرى والبدو المجاورة ، فنشكر لهؤلاء الوجوه الساعين للخير والأصلاح : جهودهم . آملين مواظبتهم على العمل الانساني الجليل

حوادث السيارات

بينما كانت السيارة التي يسوقها علوش خميس من المدقادمة من القدس دهست المرحوم عطية المسود قرب بيت دجن فقتلته حالا والقي القبض على السائق

زجل وطني

جاءنا من السيد حسن عبد الله حمود من عمال شركة قرمان ديك وسلطي «زجل » فى مدح صديقنا الاستاذ رشيد الحاج ابراهيم ، يدل على عاطفة طيبة ، وتقدير جميل ، واروع ما جاء فى هذا الزجل ، الماذج :

من غير ايدك مانريد علاج
ولا لها يوم الشديد سياج
عاداتكم بتساعدوا المحتاج
والقاصدك في كل آن يعز
بيشوف حاله في جنان النعيم !!

شجعوا
مصنوعاتكم الوطنية

بركان عميق

تحت خضرة السياسة الدولية

« بقية المنشور على الصفحة الثالثة »

من النفاذ

فاما تلكأت هذه الزعيمة الذليلة (بريطانيا) في العمل ، قلنا انها لم تتلكأ الا بسبب الانتخابات ، فاما جاءت هذه الانتخابات بالاكثرية الساحقة للحكومة على اساس المبدأ القائل بالمحافظة على لميثاق ، تنفست الدول الصعداء ، ثم جاء ميثاق لافال — هور فهزها من جديد، فماذا نقول لها الان ؟

انها لن ترضى الا بتشديد العقوبات كما ينص على ذلك ميثاق العصبة ، والدول الصغيرة العديدة هي في مقدمة هذه الدول ، وهي باشتراكها كلها معا في العصبة تعد فى منتهى القوة ، فاي اثر نحدثه اذا نحن خرجنا على العصبة ، وعلى هذه الدول كلها تبعا لذلك ؟

لقد كان الاعتقاد السائد في الماضي هو ان العصبة ليست الا اداة اوجدتها الدول المنتصرة لتحمي بها الغنائم التى نالتها من الحرب ، وكان من اثر ذلك ان انشقت المانيا على هذه العصبة كما فعلت اليابان ، دون ان يحدث هذا الانشقاق اي اثر ، اما الان فالمفهوم حق الفهم هو ان « السلامة الاجمالية » اذا لم تكن هي لتى تراعي فى المسألة الحبشية، فان العصبة ستصبح فكرة من الفكر ، واثرا من الاثار القديمة

ولو قدر لميثاق باريس ان يقبل ، لكان فيه وحده القضاء المبرم على العصبة ومن هنا نفهم كنه الثورة التي لا بد وان يثورها الشعب البريطاني على حكومته اذا هي لم تبر بما وعدت من المحافظة على العصبة ، وعلى ميثاقها ، مهما تكلفت فى هذا السبيل

« الدفاع » : الحرب ، الحرب !

هذا هو الذي يدعو اليه لويد جورج ، ويهيء الجو له بسحر بيانه ، وهو يعلم ان « بلدوين مثله هو، او اشد منه رغبة في العمل — والظروف مواتية والفرص السعيدة موجودة — على ان يتخلص الاستعمار البريطاني فى افريقيا من ينافسه فيها

وهذا هو الحق الذى لا مرية فيه ، يتبينه القاري، خلال سطور هذا المقال، ولكنه لا يراه صريحاً فيه ...

اعلان

صادر من دائرة اجراء يافا عدد ٥١٩٥ سنة ٩٢٨

الدائن : محمد افندي السكسك من يافا

المديون : حسين افندي ابو رضوان من يافا

مصدر الحكم : محكمة مركزية يافا

بلوك ٥ قسيمة ٥١ القرية صرفند العمار المساحة دونم ١ و ٣٢٩ متراً الحصة ٦٦٠ حصه من ٣٦٠٠ حصة. الاوصاف قطعة ارض مفلح زراعية

بلوك ٥ قسيمة ٦٤ القرية صرفند العمار المساحة ٧ دونمات و ٨٦٣ متراً الحصة ٦٦٠ حصة من ٣٦٠٠ حصة الاوصاف قطعة ارض زراعية مفتلح تحت التشجير

بلوك ٥ قسيمة ٧٥ القرية صرفند العمار المساحة ٣ دونمات و ٤٧٥ متراً الحصة ٦٦٠ حصة من ٣٦٠٠ حصة الاوصاف قطعة ارض قسم منها مشجر برتقال وقسم مفتلح

بلوك ٥ قسيمة ٩٤ القرية صرفند العمار المساحة ٥ دونمات و ١٨٧ متراً الحصة ٦٦٠ حصة من ٣٦٠٠ حصة الاوصاف قطعة ارض مفتلح زراعية

بلوك ٦ قسيمة ٧١ القرية صرفند العمار المساحة ٣ دونمات و ١٥٥ متراً الحصة ٦٦ حصة من ٣٦٠ حصة الاوصاف قطعة ارض زراعية تحت التشجير

بلوك ٥ قسيمة ٢٨ القرية صرفند العمار المساحة ١٠ دونمات و ٩١٠ امتار الحصة ٦٦٠ حصة من ٣٦٠٠ حصة الاوصاف قطعة ارض مفتلح زراعية

بناء على قرار رئاسة اجراء يافا سيطرح فى ميدان المزايدة العلنية بعد مضي خمسة عشر يوماً من تاريخ نشر هذا الاعلان الاملاك المبينة اعلاه خاصة المديون لقاء الذمة المطلوبة منه الى الدائن البالغة ١٥٠٠ جنيه تقريبا والرسوم والفوائد القانونية والرسوم والمصاريف النظامية

فمن له رغبة فى شراء الملك المذكور فليتقدم الى المزايدة ويضع اسمه ومقدار المبلغ الذي يدفعه وديبوزيتو عشرة في المية او كفالة من احدى البنوك في ذيل القائمة التي ستعطى للدلال والاحالة الموقتة تكون بعد مضي ثلاثين يوماً من تاريخ القائمة المذكورة ثم تعاد المزايدة ثانية على ان يقبل الضم عليها في المية خمسة لمدة خمسة عشر يوماً وبعده تحال هذه الاملاك قطعياً لاسم المزاود الاخير وتجري المعاملات حسب الشروط المبينة في قائمة المزايده ولاجله صار اعلان الكيفية توفيقا للمادة ١٠٢ من قانون الاجراء تحريراً

في ١٣ — ١ — ٣٦

مأمور اجراء يافا
فياض الخماش

. . .

افخر انواع الصابون النابلسي
له شهرة واسعة

الصابون النقي المعروف
هو صابون
زيت زيتون
نابلسي حسن شكعه
ماركه

انقى صابون يستعمل في البيوتات الكبيرة نظيف يطري البشرة ويجعلها بضة لامعة

ماركه مسجله

نال الجائزة الاولى فى معرض نابلس سنة ١٩٢٤ رائحته جميله لانه مصنوع من زيت الزيتون النقي .

الوكلاء محمود كمال قطان : يافا محمد حمدي المصري : حيفا محمود فيضي اخوان : القدس

لا تدخل الى بيتك صابونا سواه

آحسن صابون في العالم

صابون
ماركة — مسجلة
مروح بن عبد اللطيف
حسن نابلسي

أثبت التحليل الكيماوي ان هذا الصابون الفاخر من زيت الزيتون النقي ، لا يحوي مواداً غريبة أو مضرة ، يطري البشرة ويفيدها ، لا تأثير له على الملابس ، تجربة واحدة تثبت ما لهذا الصابون من الشهرة والجودة والنقاوة

« حاذروا التقليد ، الختم على كل قطعة »

يباع في جميع محلات البقالة في فلسطين وسوريا ومصر ويطلب من المعمل بنابلس تلفون رقم ٧٣ صندوق البريد رقم ٣٥

اعلان

تعلن نقابة عمال البناء العربية بيافا وضواحيها بانها مستعدة لاخذ مقاولات العمارات وايضاً مستعدة بان تقدم جميع الارشادات اللازمة لاصحاب العمارات عن العمال الذين يحتاجون اليهم من بنائين وموررقين وبلاطين ودهانين مع تقديم كفالات عنهم

المخابرة مع رئيس النقابة الحاج علي ابو غبن بعمارتها الواقعة بشارع البطمة بعمارة شعبان

الاستعداد للموسم الزراعي
٢٠ ألف شجرة برتقال
مطعمة على « شموطى » ممتاز
في حالة جيدة معروضة للبيع فى مزرعة كفر يونا
الاستعلامات تطلب :
من مزرعة هاشارون — شارع هاشارون
رقم ٨ تلفون ١١٨٩
Hasharon plantations Ltd.
Kfar yona
ومن المستر س. جوشليف — كفر يونا تلفون رقم ٧ تنانيا

سيارات غزة
الوطنية
سفريات يومية
بين غزة ويافا
وبالعكس
سيارات فخمة
سائقون ماهرون

الدفاع ـ يوم الاربعاء في ٢٠ شوال سنة ١٣٥٤ و١٥ ك ٢ ١٩٣٦

صاحب الامتياز والمحرر المسئول ابراهيم الشنطي

مدير الادارة شوكت حماد

رقم التلفون ١٠٧٥ و ١١٨٧

الدفاع

جريدة يومية سياسية مصورة

العدد ٥٠٦ ـ السنة الثانية

ادارة الدفاع في عمارة حزبون شارع جمال باشا ـ يافا

العنوان البرقي: الدفاع يافا : ص . ب ٢٥٥

	عن سنة	عن نصف سنة
قيمة الاشتراك في فلسطين	١٥٠	٨٠
في الخارج	٣٠٠	١٦٠

صورة جميلة اخذت لفيل البحر (رولد) في حديقة الحيوانات في برلين وقد قضى نحبه اخيراً وبلغ وزنه ٦٠ قنطاراً

البارون يوسهيرو سكاتاني رئيس الطيران الياباني يقدم الجائزة الكبرى لوولف هرث الالماني بطل الطيران الشراعي في العالم

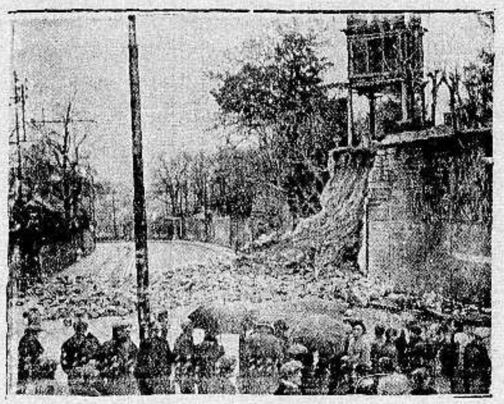

جدران احدى العمارات الكبرى في مرسايل ينهار بسبب شدة الامطار وقد راح ضحيته ١٤ شخصا وجرح كثيرون

مباراة في لعبة الهوكي بين فريق من الهنود وفريق من الالمان وقد تعادل الفريقان باصابتين لكل منهما

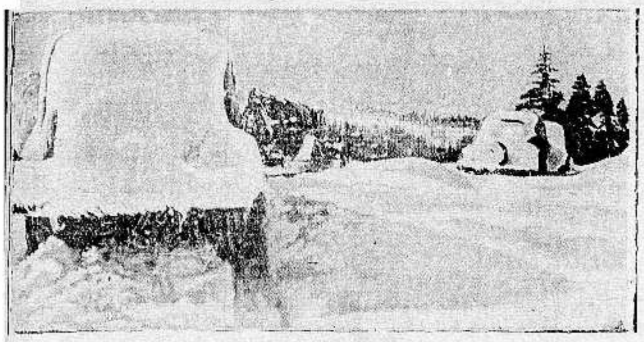

منظر بعض السيارات في شمال امريكا لا تستطيع السير بعد ان غمرت الثلوج طريقها

في هذه الصورة ترى منظرا من الحمم البركانية بالقرب من مدينة هيلو بجزيرة هواي الاميركية

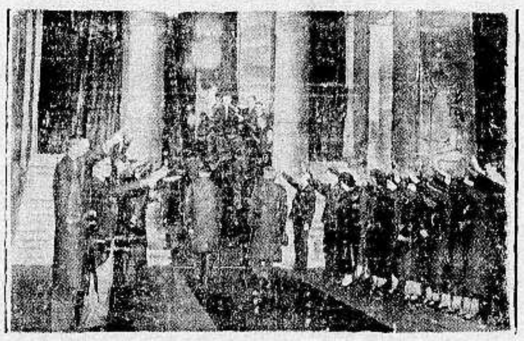

جثمان سفير المانيا في باريس الهر كوستر الذي جاءت البرقيات بنبأ وفاته وقد حمل الى قاعة رودي ليل

الفوز العظيم والنصر المبين لفخر الافلام

دموع الحب الساحر

الفلم الوحيد الذي شاهده حتى الآن في مصر وسوريا وفلسطين

اكثر من ٥ ملايين شخص

لما حواه من روعة المناظر المأخوذة في مصر وفلسطين وسوريا والعراق وباريس ولساحر الحانه الخالدة واخراجه البديع وتمثيله الرائع

يعرض في سينما **اوفير** تل ابيب

كل يوم ثلاث حفلات

الاولى الساعة ٣ بعد الظهر الثانية الساعة ٦،٣٠ الثالثة الساعة ٩،٢٠ مساء

اسطوانات فيلم دموع الحب اسطوانات فيلم دموع الحب تنعش الفؤاد

اطلبوا التذاكر

من محلات متعهدي الفيلم

السادة نقولا وفوتي البوري

شارع بسترس والعجمي تليفون ١٥٨٢

ومن شباك السنما ليلا ونهارا

(مطبعة الدفاع ـ يافا)

يافا - يوم الخميس في ٢١ شوال ١٣٥٤ - الموافق ١٦ كانون ثاني ١٩٣٦

صاحب الامتياز والمحرر المسؤول ابراهيم الشنطي

مدير الادارة شوكت حماد

رقم التلفون ١٠٧٥ و ١١٨٧

الدفاع

جريدة يومية سياسية مصورة

العدد ٥٠٧ - السنه الثانيه

ادارة الدفاع في عمارة حزبون شارع جمال باشا - يافا

العنوان البرقي : الدفاع يافا : ص . ب ٢٥٥

	عن سنه	عن نصف سنه
قيمة الاشتراك في فلسطين	١٥٠	٨٠
في الخارج	٣٠٠	١٦٠

جواب المندوب على مذكرة الاحزاب. اشتداد المناورات في حيفا وتوسيع الميناء. ٣٦ طائرة جديدة للعراق. استمرار هزائم الطليان. القاء الغازات السامة

١ - الصهيونية في تعبئتها الجديدة
٢ - هل قاموا برسالتهم أم فجعوا البلاد بمصيرها
٣ - فلنأكل الحشائش ما دامت معنويتنا حية

فاوضت الجمعيات اليهودية حكومة الاكوادور لاسكان طائفة من يهود العالم في بلادها . وكان رد تلك الحكومة سخياً مضيافاً ، اذ تقدمت بالجواب ومعه مليون فدان من اكرم اراضيها . ولما رأى اليهود ذلك ، أو لما رأت جمعياتهم ، وقعوا في مشكلة حاروا كيف الخلاص منها . ولم يجدوا سبباً يبررون به رفضهم خلا الطعن في تلك البلاد التي لم تعرف بعد الطبيعة اليهودية . وكان الجواب على مروءة الاكوادور الدعاية الواسعة يثيرها اليهود عن «البلاد المتأخرة» ، البلاد التي «لا وجود فيها للامن العام» كما طفقوا يشيعون

لم يكن اليهود يحسبون ان انكلترا المدركة العاقلة تستعدي عليها دنيا العربية والاسلام لارضاء اليهود وحملهم قوافل قوافل ، وموجات موجات ، الى فلسطين قرة عين العرب ، ومحراب المسلمين . فقد استخذت لهم هذه الدولة ابشع استخذاء . واذن فلماذا الاكوادور في سحيق اميركا الجنوبية يهاجرون اليها ، وعندهم فلسطين ، البلد الجميل المقدس ، البلد الناعم ببحره الرائق ، وجباله الاشم ، وغوره الخصيب ؟ واذا ضاقت فلسطين فان «كرم» بريطانيا لا يضيق بل يتسع فيوقع شرق الاردن في الهاوية هو ايضاً في سبيل الامبراطورية ، وكسب عطف اليهود ، افناء شعب عسك بوطنه ، لا يفارقه قبل ان يفارق هو الوجود

هذه الصهيونية تحمل اليوم معها المال ، والنفوذ ، والحقد الماضي القديم ، اسلحة تشهرها علينا في حرب لا تظهر فيها السيوف ، ولا يسمع فيها الرصاص ، لكنها مع ذلك حرب ستنتهي بظافر ومهزوم ، وربح وخسارة ، وبقاء بلاد لاصحابها او ذهابها من ايديهم . والتعبئة ، كما رأى القراء ، عامة في جبهة العدو ، ومضطربة مشلولة ذليلة في جبهتنا . معنى ذلك خسارة فلسطين والعياذ بالله . معناه تسليمها في عار فاضح كما سلم آباء لنا الاندلس لولا فارق واحد هو ان التسليم يومئذ وقع بعدان شهد التاريخ بوفاء المهزومين وقام كان ثمنه غالياً جداً ، في الارواح الوافرة ، والخسائر التي لا تقدر . فليحذر العرب ، عرب هذه البلاد ، ان يلوثوا تاريخاً مجيداً لم تلوث صفحاته حادثة خضوع !

. . .

هذه الحكومة اقامتها عصبة الامم عملا بما اسموه رسالة الارشاد الى ان تستطيع البلاد وقوفاً على قدميها . ومعنى ذلك القاء عبء المسئولية على أهلها شيئاً فشيئاً تمهيداً للاستغناء عن مهمة الاشراف والتدخل . فهل حقيقة مشت بريطانيا طبقاً لذلك ؟ هل حقيقة جرت على تسليم شؤون البلد لاهله ، شأناً شأناً ، ووفت بما قطعت على نفسها للعصبة ، وللعالم ؟

كان في البلد أثر من آثار الحكم الذاتي خلفه الاتراك الذين نعتهم الانكليز وحلفاؤهم بالمتأخرين . كان في البلد شعب واحد مطمئن على مصيره ، بل لا يخطر بباله ان يفجع بذلك المصير . وكان في البلد شعور قوي بين الحاكم والمحكوم ، يفي صفة الحكم بالمرة الى درجة اذا طلبت الآستانة من القدس جنوداً يحاربون في جبال القفقاس تقدم هذه البواسل من اشدائها . وجاء الانكليز فاذا ذلك الاثر من آثار الحكم الذاتي يعتدون عليه ، ويرون فيما خلفه الاتراك «المتأخرون» فيضاً من الكرم لا تتسع له تسمية الدولة «المتمدنة» ! واعتدوا لذلك على البلديات فسخروها تشويهاً ومسخاً فظيعين . وفجعوا البلاد بالقلق الدائم على مصيرها ، وقذفها بشعب آخر مدوا له في عدوانه . ومن يوم دخولهم البلاد وأهلها يرون فيهم دولة محتلة لا سبيل للشعور معها .

هذه بعض نعم الانكليز ، المتمدنين «اصدقاء» العربية ، و«اخوان» الاسلام !

. . .

على الصفحة الثالثة من هذا العدد مقال ممتع عن «جبابرة» العالم . وبين هؤلاء هتلر ، زعيم المانيا . وفيما قيل عنه جملة لا يجب أن يهدرها القاريء ، بل فرض عليه أن يعيد تلاوتها مرة وثلاثاً . يقول هذا : «لا بأس ان نأكل الحشائش ، نعتاش عليها ، ما دام ان ذلك يبقي الروح الوطنية متقدة شابة في الامة» . وليس احوج من عرب هذه البلاد الى اتباع هذا التعليم العالي . اجل ، لنرحب بالحشائش طعاما على فاخر المأكل والمشرب ، ما دام ذلك يبقي فينا المعنوية القوية ، ما دام يحفظ لنا الضمير الوطني خالصاً من الشوائب . وما قيمة الذهب وجنات الدنيا بعد ان يشردنا الذهب طرداً من بلادنا ؟ الحشائش اليابسة ، ذات الشوك ، ولا طعام ينتهي بالآكلين الى الرحيل والجلاء . الحشائش السامة القاتلة ، ولا شهي الاطعمة التي تصورنا أمام العالم في صور شتى من الجبن ، والعجز ، والطمع . هذه الحشائش مأكلنا ، لاننا نريد وطناً ، نريد تاريخاً ، نريد مجداً !

ابراهيم

في كلمات موجزة

السيد ...

هذا هو اللقب العربي الجامع ، اللقب الذي نسيت اجيال اليوم معناه . قامت امس الكتلة الوطنية في سوريا تلغي الالقاب الدخيلة ، مؤثرة احياء اللقب الاصيل ، واطلاقه على الجميع ، على كل عربي

وهل كانت رسالة العرب غير ان يسودوا ، وان يظلوا العالمين بجناحيهم ، فلا ظلم ولا جهل ، ولا فقر ؟ وماذا بعد السيادة من ألقاب تجوع اليها النفس وتشتهيها ؟ ثم لماذا الفروق الكثيرة بين العربي والعربي ، وهما واحد في كل شيء ؟ ان الطبقات لم يرض عنها التاريخ العربي ولا الطبيعة العربية . وهذه الصحراء سلوها كيف ينادي البدوي فيها ابن السعود هل يخرج نداؤه عن : ياعبدالعزيز او يا الامام ؟

حبذا اللقب في كلمة تجمع اكبر المعاني ، وترمي الى ابعد الاهداف . حبذا هي في لقب يلغي سائر الفوارق بين شعب لا سيادة لفرد منه على سائر الافراد ، بل سيادته هو ، كمجموع ، على غيره من الشعوب !

كلمة حق

حينما طلب البوليس من السيد محمد وسف اسماعيل احضار شقيقته لمعاينة على حقيقة اصابها شلل عندما اقتحم ضابط البوليس بيتها شاهراً مسدسه — اجاب محمد المذكور انها لا تقبل ، انها (تخاف) البوليس . اجل ، ولماذا لا تخافه وهو لم يخف حرمة البيوت فيقتحمها كأنه في ساحة قتال ! في كلمة محمد المذكور تجد ، يامستر سبايسر ، السر في كراهية الشعب للبوليس ، وفي طلب اصلاحه على الفور اصلاحاً اخلاقياً منظماً — فهل تتقدم لذلك !

اللاتينية المتحدة

ربما فهم القراء من البرقيات غير الواقع حين تقول ان فرنسا قررت مساعدة بريطانيا في حالة هجوم من ايطاليا على هذه . لا ، ايها القراء . ان فرنسا حتى هذه الساعة تميل كل الميل مع جارتها اللاتينية . ولولا ذلك لضربت بريطانيا ضربتها من زمن طويل . والرأي العام الفرنسي «اللاتيني» يشايع ايطاليا كل المشايعة ، ويرفض ان يهدر نقطة من دمها . الى القراء ان يعرفوا ذلك ليسهل عليهم معرفة لماذا لم تقم بريطانيا حالا بتقليم اظافر موسوليني . ان اللاتينية الآن لتقف في وجه الانكلوسكسونية تحول بينها وبين اضعاف حكومة روما

«الباحث الصغير»

مقام ابراهيم

خطاب أديب العربية الاستاذ أسعاف النشاشيبي في حفلة تأبين فقيد سوريا العظيم

«فيما يلي الخطاب القوي الذي ألقاه الاستاذ محمد اسعاف النشاشيبي اديب العربية في حفلة التأبين الكبرى في دمشق فكان أجود ما قيل ، بل كان دستوراً وطنياً ، متين السبك بعيد الغاية» :

بسم الله الرحمن الرحيم . والصلاة والسلام على سيد الوجود وسيد الانبياء والمرسلين وجميع العالمين «محمد» صلى الله عليه وسلم

بارك الله وحيا امجاداً كراماً ، انجاداً وطنيين ، غدوا يمجدون عظيماً من اخوانهم وخلصائهم من الابطال الحماميس الابرار

المجاهدين . ان في ذلك تذكرى «ان الذكرى تنفع المؤمنين»

«سلام على ابرهيم . كذلك نجزي المحسنين»

. . .

ان البطولة لحرى بالتمجيد وبالتعظيم ، وازدبار بأمته ودينه الحق ووطنه لحقيق بالتفخيم . وان المجاهدين هم صفوة الناس «اولئك هم خير البرية» وهم اولياء الله المخلصون

«سلام على ابراهيم . كذلك نجزي المحسنين»

. . .

ليس ولياً زاهد متماوت متمسكن في زاهدين . وليس ولياً مشعبذ مؤول مبدل في الدين . وليس ولياً مجذوب ذو شطح او مجنون . وليس ولياً صوفي قرمطي باطني ، اقواله بنات الحشيشة والافيون . انما اولياء الله المجاهدون

«سلام على ابراهيم . كذلك نجزي المحسنين»

. . .

لم يشق المسلمين الا ملوك المسلمين . ولم يضم المؤمنين الا الاغنياء الامراء الادنياء الظالمون . ولم يجبن ولم يخوف في الحياة الناس الا المرقدون «سقاة المرقد» المنومون المثيمون «اي القاتلون» المضللون من المعتزين بالباطل الى رجال الدين . وما للمستضعفين في الارض الا العاملون يعملون والا المجاهدون

«سلام على ابرهيم . كذلك نجزي المحسنين»

. . .

انهم الابطال الاكرمون يشقون . وانهم الابطال الصابرون يعذبون . وانهم الابطال يصفدون بالحديد الشديد كما صفدت يد ابرهيم ويسجنون . وانهم الابطال المستميتون «يقاتلون في سبيل الله فيقتلون ويقتلون»

«سلام على ابرهيم . كذلك نجزي المحسنين»

. . .

انهم الابطال يغامرون ويقدمون ويرجون ويأملون اذ الجبن متككمون مستكسلون ويائسون مع الخوالف والقواعد قاعدون . والمؤمنون و«القناعة من طباع البهائم» مؤملون وطامعون وطامحون وراجون «انه لا ييأس من روح الله الا القوم الكافرون»

«سلام على ابرهيم . كذلك نجزي المحسنين»

. . .

لما تهدم بناء ذلك الرجاء في دار العرب الشاميين ، واقتحم تنين اليأس في المقتحمين . وقنط القانطون ، وظنت الظنون . وخاف الجريء ، وكع الشجاع ، وهاب القوي — والقنوط في الامم والفناء سواء — طلع المشيع الصنديد والاسد الرهيص :

(المتوكل على الله ابرهيم هنانو)

الحلبي الشامي العربي المسلم . واردى التنين بحربته ، بثورته . يا قاتل تنين اليأس بثورته ، انك القطب والبدل الحق في الاخرين ، وانك لمن الاولياء ومن الابطال الخالدين .

«سلام على ابراهيم . كذلك نجزي المحسنين»

. . .

ان شكت الناس من الادواء فالابطال لا يشكون . وان وهن المرضى حين العلة فالابطال لا يهنون فكأن القوم ارواح لا اجسام ، وشكاة او سقم لا يغزو الا الجسم . وقد انساب الى ابراهيم صل سل شرقي فما روعه . وسرى في الحي سل صل غربي فما فزعه . ولقد اقام حليف

«البقية على الصفحة السابعة»

مشاهدات صغيرة

هذا الذي انا مبديه لكم نظري وانا .. ، كل انسان له نظر ...

المعقول !

في اسبوع واحد حدث ما يلي :

١) اكتشفوا في القدس حجراً اثرياً يرجع تاريخه الى القرن الميلادي الاول ، نقش عليه «تحذير» للمسيحيين من الاقتراب من الهيكل اليهودي .. والتحذير مستمر بالطبع الى الآن ، وانما الهيكل هو الذي اضحى عليه الذي اضحى ... على الادون ابد !

٢) اكتشفوا في بيت لحم «ادب ميز» لدى اليهود الذين انتهكوا حرمة كنيسة المهد ، ويعد الاهالي عرائض ميرفعونها الى المندوب السامي ، والبابا ، والدول المسيحية يطلبون فيها «تحذير» ليهود من بيت لحم ... والآية هنا قد انعكست كما ترى ، اذ التحذير المطلوب «نقشه» ، هو لليهود من المسيحيين !

٣) خرج من السجن الشاب اليهودي مايكن ، وهو لم يكن قد سجن الا لنفخه في البوق عند البراق ، واعتدائه بذلك على «الاستاتيكو» — الحالة الراهنة — بين المسلمين واليهود ، وفي سجن هذا لشاب تحذير «مزدوج» ، لليهود من لمسلمين ، ولهؤلاء من اولئك !

ولكن بما ان لابليس املاً في بسط سلطانه من جديد على الجنة التي طرد منها ، كذلك لليهود في «ارض اسرائيل» .. ، في هذا الجو «الصافي» الذي يطل فيه «التحذير» بعينيه «المسلتين» .. ، من جميع الجهات ، على الجميع !

وعلى ضوء ما تقدم ، يمكن تحقيق الامل اليهودي الانكلو — ابليسي ، «بشيء واحد» .. ، هو ان لا يبقى على الارض كلها لا مسلمون ولا مسيحيون !

ويقول نشيد «الهاتيكفا» — الامل — اليهودي عن هذا الشيء الواحد ، انه — وحياة جابوتنسكي ، وقبر ترمبلدور ، و«عمل» وايزمن — هو وحده الشيء البسيط .. ، «المعقول» من وجهة النظر اليهودية :

مصيبة «دوبل» !

اختار الله المرحوم شفيق بك الدجاني الى جواره ، ولم تكد محكمة صلح «غيتو» تل ابيب تعلن الصمت ثلاث دقائق حداداً على فقيد القضاء ... ومداهنة «بالطبع» للاحياء ، حتى هبت (اليهودية — الفلسطينية) مذعورة ، لا على الفقيد .. ، وانما على منصبه الذي لا يجوز في عرفها ان يشغله غير «ادون» عملا بالمبدأ القائل بانتزاع الاراضي دوناً بعد دونم ، والمرافق والمناصب وكل شيء .. ، واحداً بعد الآخر !

والآن اسمع الخبر التالي منقولا عن صحف اليهود :

«اقام المحامي (غرشمن) قضية على سبعة من زملائه المحامين اليهود لانهم «تآمروا» فيما بينهم على الاضرار به مهما كلفهم الامر لاسباب خاصة

وقد نظرت محكمة صلح تل ابيب في هذه القضية الغريبة وبعد ان سمعت اقوال المحامين المدعى عليهم ضج القاضي من كثرة اقوالهم وعطل الجلسة»

ثم تساءل معي :

أحق ما قيل من ان الحكومة عينت ، او هي توشك ان تعين محامياً — ادوناً ، للمنصب الذي خلا في القضاء ؟

وهل سيكون القاضي الجديد من هذه «العينة» التي «تتآمر» على بعضها ؟

اذا صح ذلك فواحسرتاه على القضاء .. ، فان مصيبته «دوبل» :

— والمصائب لا تأتي فرادى ...

خنادق في اديس ابابا وحولها خشية مهاجمة الطائرات

أقول الحق «ولو» ..!

بعد ان بحت اصوات بئر السبع وغزة وطيرة حيفا وقلقيلية وغيرها من البلاد العربية وهي تلح — بغير جدوى

«البقية على الصفحة السابعة»

دنيا العرب والاسلام

رسالة مصر

ثياب عسكرية في لون الرمال

التخوف من العاصفة القادمة من جنيف

الهمية مصر الدولية واحتمال تجدد المظاهرات

تعددت المقابلات في اليومين الاخيرين بين اعضاء الجبهة الوطنية وعلى اثر هذه المقابلات اتفق اعضاء الجبهة على ان يجتمعوا ظهر اليوم في دار رئيس الوفد وقد اسفرت الاجتماعات عن القضاء على القيل والقال!

انجلاء الموقف

وقد قابل حلمي عيسى باشا المندوب السامي امس مقابلة طويلة، وتناول الحديث، مسألة المعاهدة والوزارة التي تبرمها، وتناول بوجه عام ما جرت به الاحاديث السابقة مع الزعماء

وعقب انتهاء المقابلة، اتصل حلمي باشا برجال الجبهة واطلعهم على فحوى الحديث، الذي تبين انه لا يختلف عن الاحاديث السابقة!

هذا وبوادر الحال تدل على ان الموقف حيال ابرام المعاهدة يوشك ان ينجلي بالرغم من دؤوب بعض الصحف البريطانية على تعكير الجو

والانكليز انفسهم يفهمون ان مصر ما كانت لتقبل معاهدة سنة ١٩٣٠ لولا حرصها على مراعاة الظروف الدولية الحاضرة، وعدم استغلال ما تقع فيه بريطانيا من متاعب

لتضليل الطائرات

كلما مر يوم ظهرت في الافق الدولي سحابة جديدة تضاف الى الغيوم المتلبدة وكلما اقترب يوم ٢٠ يناير وهو يوم اجتماع عصبة الامم لتقرير عقوبة حظر البترول على ايطاليا، انكشفت الاخبار عن الاستعدادات العسكرية. والنشاط العسكري في مصر، نشاط واسع النطاق هذا وسيعرض على مجلس الجيش الاعلى في اجتماعه يوم الخميس القادم عدة مسائل خطيرة في مقدمتها احتياط عسكري موضوعه اعداد ملابس وادوات خاصة للجيوش التي توجه الى الميدان الغربي وروعي في اعداد هذه الادوات والملابس ان تكون بلون الرمال، بحيث لا يستطيع العدو ان يتبين حركات الجيوش واستعداداتها، وكذلك ستكون خوذات الرأس والسيارات الحربية، وسيارات النقل متخذة نفس اللون

وباختيار هذا اللون، تكون الجيوش المتحركة أو المعسكرة، كقطعة من الصحراء، لا تظهر للطيارات، ولا لجيوش العدو المقابلة

وقد صرح مدير مصلحة الموانيء والفنارات، بأن الحكومة المصرية غير مكلفة بتطهير جزء من البحر لا يدخل في الميناء وانما هو وسيلة من وسائل توطيد دعائم الاسطول البريطاني فأعربت الحكومة البريطانية عن رغبتها في تحمل النفقات

أهمية مصر

نشرت جريدة «النيوز كرونكل» مقالا للميجر ريد الخبير الحربي فيها حول مركز مصر، ابان فيه ان مصر هي المفتاح وانها منذ عصور الفراعنة ما كانت اهميتها للعالم اعظم مما ستكون في المستقبل

واستطرد: ولا يخفى ان مصر تطلب استقلالا تاماً، فكيف نوفق بين وجود هذه المصالح وبين مطامح الوطنيين المصريين الذين لا يرضيهم نصف استقلال!؟ وقد عرضت بريطانيا على مصر شروطا للاستقلال، عدتها مصر مهينة لها

والامر الذي يشغل بال انكلترا هو كيف يمكن التوفيق بين استقلال مصر والمصالح الانكليزية والفرنسوية والمحافظة على سلامة الاراضي السودانية وضمان الامان لقناة السويس، وهو طريق بحري جوهري الى الممتلكات الاسيوية لبريطانيا وفرنسا

ومن الامور الخطيرة البارزة في المفاوضة على استقلال مصر مسألة اعادة القنال اليها في سنة ١٩٦٨ بعد انتهاء امتياز الشركة. ومن الواضح انه اذا لم تسو مسألة الاستقلال، فمعنى هذا تجدد الاضطراب وحوادث القتل وبث الدعاية المعادية لبريطانيا

خطورة القناة

والعاصفة قادمة لان مصر تروم انهاء اجل الاحتلال مع ان القنال والسودان يجب ان يكونا تحت حراسة بريطانية. والحاجة شديدة الى قوة كبيرة من الطائرات قرب القنال فضلا عن وضع تعليمات دقيقة شديدة تحظر مرور طائرات غير بريطانية ومصرية فوق منطقة تبعد ٢٠ كيلو مترا عن القنال. يعني انه لا بد من وضع قوة كبيرة على مقربة من القنال

وقد رغبت ايطاليا في ان يكون لها نصيب في حراسة القنال وهو امر لا يرجح اجابتها اليه فمتى صارت مصر عضواً في عصبة الامم باتت هي غالباً حامية القنال والقابضة على دفته

ثم يتخلص الميجر ريد الى قوله: واذا لم تنل مصر الاستقلال الذي تطلبه فقد يلتمس المصريون عون ايطاليا! ثم ان احتلال بريطانيا السودان مسألة شائكة اخرى ولكن بريطانيا لا ينتظر ان يضعف حكمها هناك!

وخير طريقة لاجتناب الحرب في المستقبل في سبيل هذه المشاكل ان تتعاون بريطانيا وفرنسا وايطاليا على حلها في الشرق الادنى

وختم الميجر ريد مقاله هذا بقوله: ان استقلال مصر معناه دخولها عاجلا او آجلا في عصبة الامم التي يكون عليها حينئذ ان تبت في مسألة حيوية. ولعل خير حل لمشكلة قناة السويس ان تهيمن عليها العصبة وتتولى حمايتها!»

...

حول خطاب الاستاذ عجاج

ضرورة الدعاية لقضيتنا خارج فلسطين

من نحن في نظر الرأي العام العالمي ...

«بقلم الدكتور يوسف هيكل»

«فيما يلي تتمة مقال الدكتور هيكل الذي نشرناه امس»:

دعاية اليهود هائلة

يجب ان يعلم كل منا، لا سيما الذين يشتغلون في شؤوننا السياسية ويديرون الرأي العام في البلد، ان في البلاد الغربية دعاية عامية منظمة وشديدة ضدنا، وقد ضلت هذه الدعاية كتب التاريخ والجغرافيا العامية، حتى الموسوعات اللغوية!. فقد اصبح القوم يعتقدون ان فلسطين مهد اليهود وبلادهم وان في فلسطين اكثرية يهودية ساحقة وحكومة صهيونية! وان انت تحدثت عن فلسطين خطر لك وجود اليهود فيها وان تكلمت عن وجود اليهود عاد الخاطر الى فلسطين!

والرأي الغربي يعتقد ان من في فلسطين «من اغراب» عدد قليل من العرب الرحل، يقتاتون من لبان نياقهم وما يدفعه اليهم اليهود أجر أعمالهم في المصانع والمزارع الصهيونية! ونرى كل يوم، المطابع تصدر كتباً، ومقالات مزينة بالصور والرسوم مثبتة للرأي العام هذه الاقوال!

فأمام هذه الدعاية المنظمة المشوهة للحقائق التاريخية والوضعية، يعتقد الرأي العام ان كل ما يقرأه ويسمعه عن فلسطين صحيح لا مبالغة فيه وعندما يسمع بين حين وآخر ان في فلسطين اضطرابات او ثورة ناجمة عن مطالبة العرب بحقوقهم، يهز كتفيه قائلا: اما لهؤلاء الهمج ان يعيشوا بسلام وينعموا بالرخاء والرفاهية التي جلبتها عليهم الصهيونية؟!

اما والحالة هذه، فأن الحكومة الانكليزية لا يمكنها انصافنا حتى وان حاولت «تصفية نيتها» وارادت وضع الحق في نصابه. لانها اذا ارادت عمل شيء من هذا قام الرأي العام عليها واتهمها بالحيدة عن الحق ومحاباة العرب. وناهيك عن الرأي اليهودي الدولي، وقد رأينا شيئاً من ذلك عندما وضع مستر مكدونلد «الكتاب الابيض» بعد حوادث عام ١٩٢٩، وكيف انه اضطر، امام الرأي اليهودي المعزز بالرأي العام، الى ابدال الكتاب الابيض «بكتاب اسود» ...

هنا وفي الخارج

اما هذه الحقائق، وبصراحة واجبة في هذه الايام العصيبة اقول: ان لا نجاح لقضيتنا اذا نحن قصرنا العمل على فلسطين وحدها، وان لندن «لا يمكن ان تكون صدى اعمالنا في فلسطين» فلا يسع الحكومة البريطانية ان تلبي طلباتنا او ان تعبأ بـ « زعمائنا » كما عبأت بسعد وغاندي ودي فاليرا، والرأي العام على ما هو عليه الان! لان حكومة لندن دعت سعداً وغاندي وديفاليرا للمفاوضة معهم، لانها تعلم ان الرأي العام واقف على حقائق الحال في بلاد هؤلاء الزعماء، ويعلم ان كل منها قضية وطنية حقة تريد حقاً اغتصبته القوة اما الحال في فلسطين فهي على نقيض ذلك. فالحكومة لا تخشى استعمال اية قوة وقتل كل حركة وطنية طالما الرأي العام يرى انها تقوم بعمل قانوني وانساني!

وان هذه الحقائق لا تظهر جلية للفلسطيني الا حينما يخرج من فلسطين ويأخذ في النظر اليها عن بعد، وفي الوقوف على السياسة الدولية. وحبذا لو ان رجال السياسة في فلسطين وقادة الفكر فيها، يخرجون منها ولو قليلا، ويأتون الى الغرب، ومن ثم ينظرون اليها من وراء البحار ويدرسون السياسة العالمية. عندئذ تكون اعمالهم صالحة مثمرة، وأقوالهم صحيحة

العمل في كل مكان

وقصارى القول، ان العمل واجب وواجب بكل ما اوتينا من قوة، ان لا ينحصر في دائرة واحدة او يقصر على بلد واحد

يجب العمل في فلسطين — يجب توحيد الصفوف، وايقاد الروح الوطنية في كل نفس عربية، والعمل سياسيا واقتصاديا، على اسس علمية حديثة، لكن لا يجب ان نبذل قوانا فقط في معاركة الانكليز في فلسطين كما يريد الاستاذ عجاج. بل ان نبذل هذه القوى، في الدعاية في الخارج، لعرقلة المشاريع الصهيونية وافهام الرأي العالمي العام اننا قوم نفهم معنى الحياة، ونعرف كيف نذود عن اوطاننا ونستطيع ان نتذرع لذلك بارسال رجال عمليين ذوي علم وكفاءة، الى لندن، وغيرها من كبرى العواصم الغربية. ويعمدوا الى تأليف كتب عن فلسطين ...، ونشر مقالات على صفحات الجرائد الانكليزية وغيرها. وكذلك يجب «العمل» في البلاد العربية والاسلامية. يجب ان يعلم العرب خاصة والمسلمون عامة ان السياسة الانكليزية الصهيونية تريد تهويد قسم من بلادهم وابادة من فيه من العرب. يجب ان نثير في نفوسهم الغيرة والوطنية فيجاهدوا معنا، ليعلم اليهود والانكليز اذ ذاك ان في اعمالهم هذه المغايرة للحق والعدالة في فلسطين لا يحرضون عليهم اهل فلسطين فحسب، بل كل عربي وكل مسلم، فنكون قد عملنا على توليد روح «الدفاع المشترك» عن البلاد العربية. الدفاع الذي هو جد ضروري لسلامة كل جزء من بلادنا امام الروح الاستعمارية التي اشتدت حديثاً في بعض بلاد الغرب

هذا ما يجب علينا عمله اذا رمنا حقاً ابعاد الخصوم عنا، وابقاء فلسطين عربية. وهو عمل متسع الاطراف ويحتاج الى جهود جبارة، والى ايمان متين، واخلاص عظيم.

الى هذا العمل يجب ان ندعو، وعلى هذه الخطة يجب ان نسير بخطى ثابتة

لندن **يوسف هيكل**
دكتور في الحقوق والاقتصاد

...

الحبشة

سقوط ماكال

لم يؤكد بعد هل وقعت ماكال في ايدي الاحباش بعد المعارك التي دارت حولها أم انها لا تزال في قبضة الطليان. فالحكومة الايطالية أسرعت فنفت الاشاعة التي روتها المصادر الحبشية عن استيلاء الاحباش على ماكال وكذبتها تكذيبا باتا. وعادت المصادر الحبشية فأكدتها مرة اخرى. وليست هذه هي المرة الاولى التي تنفي فيها ايطاليا انباء المصادر الحبشية

ومما لا جدال فيه ان الاحباش استطاعوا بفضل ما أعدوه من الاعمال العسكرية واتخاذ الحيطة الشديدة بعد منتصف شهر كانون اول الماضي ووجهوا عناية زائدة الى المناطق حول ماكال وانتهت الى استيلائهم على نقاط عسكرية حصينة في شمالها وجنوبها وغربها.

والاستيلاء على ماكال يضعف القوة المعنوية في جنود الطليان فوق ما يضعف مركز ايطاليا السياسي في الاوساط الاوروبية، كما يكون سقوطها حجة قوية في ايدي الدول التي تقف في وجه ايطاليا وتطلب اليها الوقوف عند حد في النزاع الافريقي

وأشد ما يخشاه المارشال بادوليو: اذا قلنا بأن ماكال لم تسقط في يد الاحباش وجارينا المصادر الايطالية، في الوقت الحاضر سقوط ماكال وانتهاء خططه الحربية الى الفشل بعد كل ما اتخذه من معدات. والذي يظهر انه ينتظر وصول نجدات عسكرية كبيرة ليشرع المارشال في حركاته الجديدة. والخطة التي يعمد اليها بادوليو في الوقت الحاضر خطة الدفاع لا الهجوم، وقد كانت خطة سلفه

سيارات غزة
الوطنية
سفريات يومية
بين غزة ويافا
وبالعكس
سيارات فخمة
سائقون ماهرون

شجعوا
مصنوعاتكم الوطنية

پيرل
شركة للتأمين ليمتد
لندن

تأخذ على عاتقها كل نوع من انواع التأمين على الحياة باحسن الشروط الملائمة
ان الضمان الذي تقدمه الشركة لضمان خارق للعادة، فالسر في تقدمها السريع المضطرد وفي شهرتها الواسعة هو في ان شركة بيرل للتأمينات تدرس دائما وبكل اعتناء حاجات الجمهور الى التأمين وتختار احسن الطرق التي تدرسها
وبوالص التأمينات بسيطة وخالية من كل ما لا يلائم من القبول والشروط
وتدفع جميع الطلبات في الحال
على كل رجل يرغب في ضمان مستقبله ومستقبل عائلته ان يزود نفسه بوالص من بوالص بيرل

الوكلاء العموميون لفلسطين
ا.م فيروند وشركاه

تل ابيب	القدس	يافا	حيفا
ص. ب ٦٣٩	ص. ب ٢٣١	ص. ب ٢٩٢	ص. ب ٤١٨
تلفون ٩٥	تلفون ٢٥٣	تلفون ١٢٣٠	تلفون ٩٩٠

برسيل
المسحوق الوحيد الذي يوفر على ربة البيت التعب والوقت عند غسيل الثياب
طريقة الاستعمال:
أولا — الاقمشة الكتانية وغيرها يجب ان تنقع بضع ساعات (مع قليل من الهنكو) ثم تغلى بمحلول البرسيل لمدة اثنا عشرة دقيقة (البرسيل فقط يحل بماء بارد) ثم يزال عنها الماء وتبيح مرارا بماء فاتر حتى تصبح المياه صافية
ثانياً — الحرير والجرابات والاقمشة الملونة تغسل بمحلول البرسيل البارد
ثمن علبة البرسيل ٢٥ ملا
ثمن علبة الهنكو ١٢ ملا
تباع في جميع محلات السمانة
اعلانات الشرق ـ القدس

الصابون النابلسي الممتاز
مصنوع من الزيت النقي الخالص
ذائع الشهرة عبق الرائحة
يباع بالجملة في محلات
الوكلاء
السادة وردة وكباب ـ حيفا
السيد محمد مصطفى الجبشة ـ القدس
السيد عبد الله الصوراني واولاده ـ يافا
السيد محمد رفعت الاتوني ـ الشام

صفوة ما يحمله بريد الشرق والغرب

جبابرة العصر وأبدع ما كتب عنهم

موسوليني الذي يقول كيف أومن باي واحد اكبر مني

هتلر من اعماق قلبه يصرح: اننا نرضى بالحشائش طعاماً مع بقاء الروح الالمانية

غرفة ستالين فى قصر الكرملين تشبه غرفة انتظار في عيادة احد أطباء الاسنان

أبدع مقال رأيناه فى هذه السنة بقلم الرحالة المشهورة روزيتا فوربس

«هذه هي الكاتبة — الرحالة — المغامرة روزيتا فوربس الشهيرة تقص عليك انباء ما جرى لها هي بالذات اثناء مقابلتها لجبابرة اوروبا، وجبار اميركا في مقال طويل نشرته، نعربه هنا كله لغرابة ما فيه وأهميته»:

« المحرر »

الملك فيصل يكتب الى السنوسى

جرت المقابلة الاولى ما بيني وبين موسوليني منذ زمن طويل، ايام كنت فتاة صغيرة، مقبلة على اولى مغامراتي، وكانت هذه المغامرة هي اجتياز الصحراء الليبية الى الكفرة، الواحة السرية للسنوسي

في ذاك الوقت كان الامير فيصل — ملك العراق فيما بعد — مقيما في

منفاه في (سرنوبيو) على بحيرة ماجيور الايطالية، فلما صممت انا على ان انال منه كتابا يكتبه الى السنوسي وهو الكتاب الذي اخذته وجعل رحلتي في عداد الممكنات سافرت الى ميلان، وهناك كان النزاع قد شجر لاول مرة بين الفاشستية وبين الشيوعية، فقابلني رجل عريض المنكبين ضخم العنق اسمر العينين كان يتمشى على رصيف المحطة وعلى ظهره اكياس من الرمل يحملها ليتقي بها خناجر المهاجمين

والى هذا الرجل وجهت كلماتي متضرعة اليه في حماس من كان مثلي في اوائل العشرين من العمر، ان ييسر لي سبيل السفر الى سرنوبيو، وقلت له ان مستقبلي كله يتوقف على ذهابي الى هناك

الدكتاتور الحالى يحمل الامتعة!

كان هذا الرجل هو بنيتو موسوليني فدخل معي في تفاصيل المغامرة التي اعتزمت القيام بها ثم دخل فأخرج لي امتعتي من عربة كانت مغلقة من عربات القطار، ثم اخذني الى مكان قريب اعطاني فيه ما يسمى «بالشاي» في عرفه ولكنه لم يكن في عرفي انا غير مزيج من الشربة والقهوة، وفي هذه الاثناء اتم معي حديثه عن رحلتي وقال لي: «ليس

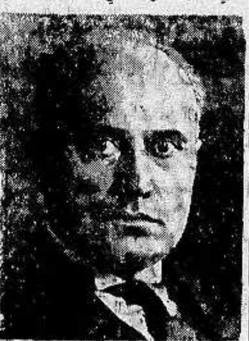

امامك ما يبشر بالنجاح، ولكنك اذا نجحت فسأكون انا قد وجدت موضوعا اكتب فيه في جريدتي» فقد كان هو اذ ذاك محرراً في احدى صحف ميلان

يحب العزلة فيعزل ايطاليا كلها

وشرح لي الرجل مطامحه، او آراءه كما قال هو، وكانت كلها مطامح وآراء استعمارية يدفعه اليها حماسه وعدم تبصره بالعواقب وحبه للشهرة. ثم سألني عن اقصى ما اتمناه في مستقبلي فقلت له في حماقة الشباب: «اريد ان اكون خطرة»! ثم سألته هو ماذا يريد؟

« اريد ان اعيش وحيداً منعزلاً عن الناس »

هذا هو ما قاله « الدوتشي » اذ ذاك، وها انذا اراه قد عاش كما كان يتمنى في عزلة عن الناس حتى جعل ايطاليا كلها اليوم في معزل عن جميع الدول!...

كفر «الدوتشى» اذا صدقت روزيتا

بعد ذلك بسنين قابلت «الدوتشي» وكان قد اصبح ديكتاتورا يجلس وراء منضدة كبيرة الحجم فوق العادة، وعلى الحائط وراءه صورة لشخصه في حجمها الطبيعي، وكان من الاسئلة التي القيتها عليه قولي:

— هل تؤمن بالله؟

وكان جوابه:

— كيف اؤمن باي واحد يكون اكبر مني!

ومع ذلك، فالرجل ليس بالمجنون جنونا سابقاً للاوان!

انه قيصر ولد في زمنه — قيصر هيجته وأثارت ثائره هذه الحدود التي تحده بها الظروف العصرية، وحسبك لتعرف عنه أنه صنع من مادة سيئة، انه هو نفسه يعرف ذلك، ويمقت حتى الاهالى الذين يستخدمهم لقضاء مآربه.

واقد قال لي مرة:

« ان الجمهور مادة بائسة، ولكن الرجل هو الذي يجب عليه ان يتخذمن هذا الجمهور كل ما فى مقدرته ان يتخذه منه »!

وقابلت الرجل مرة اخرى في فنيس (البندقية) وكان في قصر روج يطل على جموع من الفاشيست علا صراخها، فسألته:

— هل تؤمن بالقضاء والقدر؟

وكان جوابه السريع:

— كلا! ومع ذلك فانني لا استطيع ان اعتقد في نفسي انني وجدت بالمصادفة قضاء وقدراً!

اصدق ما قيل عن «الدوتشى»

وربما كان ما قاله الجنرال بلومبرغ القائد العام للجيش الالماني هو اصدق قول قيل الى الان عن «الدوتشي» وعن ايطاليا

انه قال: « انني اعترف بان موسوليني رجل روماني قح، ولكن رومانيا قحاً واحداً لا يمكن ان تتألف منه امبراطورية » ..!

هتلر حالم كما تنبىء عيناه!

اما هتلر فاكثر جاذبية من موسوليني انه رجل هزيل، لا يأكل قط ما يكفي، ولا ينام ما يكفي

وتدلك عيناه الهادئتان الزرقاوان على ان له احلاما لا يمكن قط ان تتحقق كلها، فالفوهرر يحب ان يعطي كل الماني عملا، وطعاما، واحتراما لشخصه

ومن اجل هذا شق هو طريقه الى الحكم، وفي اول سنة من سني حكمه قال لي في برلين: « انني اريد من كل الماني ان يأخذ نصيبه مما تنتجه الارض الالمانية »

وفي سبيل هذا الغرض الاسمى فشل هتلر الزعيم، لانه تناسى اليهود، والكاثوليك، والمعارضين له — وكلهم من الالمان

سياسة الفوهرر فى ثلاث جمل!

لقد شرح لي هتلر سياسته في هذه الجمل الثلاث:

١) انني ضد الكاثوليك الذين يعلقون على روما من الاهمية اكثر ما يعلقونه على برلين

٢) انني ضد اليهود لانهم استخدموا عقولهم لصالح الجنس العبري، لا لصالح الجنس الالماني

٣) انني ضد الشيوعيين لان الاشتراكية الوطنية (النازية) تقف في جانب السلم — السلم بين الطبقات كما هو بين الامم

مقارنة بسيطة بين هتلر وغاندي!

ادولف هتلر شبيه بغاندي، اكثر مما هو شبيه بموسوليني، وانى لاذكر الان ما سبق لهذا الزعيم الهندي ان قاله لي عند ما زرته في السكان الذي كان ينزل فيه فى لندن، اثناء مشاطرتي له فيما كان يأكله من الخبز والجبن، وكان هذا الذي قاله رداً على سؤال مني وهو: «هل تستطيع الهند المستقلة ان تحمي حدودها»؟

وكان جوابه: « بعد ان نتحرر، لن تبقى لنا حاجة بالمحاربة »

ولقد كنت احس دائما ابدا من هتلر كانه يريد ان يقول مثل هذا الكلام وما ذلك الا لانه هو نصف روحاني وناسك تام النسك، متقشف غاية التقشف

لنأكل الحشائش ولتبق الروح الالمانية

ولقد اقترب هتلر ذات يوم من المثل الاعلى الذي لغاندي وذلك عند ما كانت المانيا لا تجد ما يقوم مقام البضائع التي كانت الدنيا ترفض تصديرها اليها اذ قال لي:

« ليس يهم الالمانيين اليوم ان يأكلوا الحشائش، على شرط ان تبقى الروح الالمانية دون ان يصيبها اي وهن »

هتلر الطفل! وهتلر الرجل

في هتلر من الطفل الشيء الكثير الكافي لجعله لا يدرك ان الروح الالمانية تحب التظاهر، فهي لا بد لها من ان تسير في صف عسكري، وان تقدم التحية لاحد، وان ترتدي الملابس العسكرية وتجعل العلم يرفرف عليها، كما ان الروح الروسية تحب الثرثرة والتشدق بالكلمات الضخمة عن الدنيا وعن التدخين ايضا بدلا من النوم في الليل.

ولكن الرجل الذي في هتلر كان هو الذي واجه معضلة تشغيل العمال العاطلين وقال فى نفسه: « انك اذا لم تستطع ان تجد للرجل عملا، فاحسن شيء من ذلك هو ان تجد له ما يشغله »!

وليست في المانيا النازية الان اياد كسولة، فكل امريء يحس في نفسه بان شخصيته ليست ذاهبة سدى

ولقد اعيد النساء الى دورهن وقيل لهن: هناك مقامكن!

فاما سألت انا هتلر ماذا ينوي ان يعمل معهن، كان جوابه لي: « اعطيهن ازواجا يكونون احسن الازواج »

وانى كثيرة الشك في ان يكون هتلر قد احب احدا، اللهم الا مثله الاعلى: المانيا الموحدة التي تضم اليها جميع البلدان التي تتكلم الالمانية، ومن ضمنها النمسا

على ان هتلر كان يحب امه اعمق الحب، وهي قد ماتت عندما كان هو في السابعة عشرة من عمره، وتركته يجري وراء حظه، فاشتغل فى البناء فى مبدأ الامر، ثم انخرط في سلك الجندية

ماهو اعظم شيء يتحرك له هتلر؟

وسألت هتلر مرة عن اي شيء حدث في حياته كلها فجعله يتحرك.

وتوقعت منه بالطبع ان يسمعني شيئا عن « معاهدة الصلح » او عن « اعلان الجمهورية الالمانية» ولكن جوابه لي عن الشيء الذي حركه انه لم يكن الا: «وفاة امرأة »

واظن انا ان هتلر من اجل امه، لا يرى في النساء الا الامهات، او امهات المستقبل. اما الزوجات، والعشيقات، والخليلات فانه لا ينظر اليهن!

ملك اليونان من العمال العاطلين

عن الملك جورج ملك اليونان الذي عاد الى عرشه واستأنف من جديد اعمال الحكم، لا اذكر الا ما قالته لي اخته الاميرة هيلين ملكة رومانيا «المطلقة» عند ما زرتها في بخارست وقالت عن اخيها ان من ينشأ نشأة الملوك، لا يحسن عملا آخر غير الحكم

ولقد سبق لي ان دعوت هذا الملك الى حفلة راقصة في منزلي في لندن، فلما رحت اسأله ماذا يجب مني ان اقدمه اليه فى هذه الحفلة قال لي « تذكري انني من العمال العاطلين ولا بد من ان اعامل كما يعاملون »

ولقد احسن اليونانيون صنعاً باعادة هذا العامل الى العمل الذي يحسنه اتم الاحسان

دكتاتور روسيا يحب الاطفال والكلاب

لست الان الا في موضوع الجبابرة من الرجال وحدهم، والا لتكلمت كثيرا عن الجبارات من النساء، فدعوني اذكر لكم ما اعرفه عن ستالين

انه يمقت ان يدعى « دكتاتورا » وهو كلف بالتحدث الى الاطفال كما انه يحب الكلاب ويحب ان يوقع بامضائه على العرائض التي يرفعها اليه وحده الفلاحون

الذين يجيئون الى موسكو من اطراف الارض لهذه الغاية. فكل عريضة موقع عليها منه لا بد من ان ينفذ ما فيها من الطلبات

وتشبه غرفة ستالين فى قصر الكرملين « غرفة الانتظار » في عيادة احد اطباء الاسنان!

ولقد قال لي مرة « انني اشتغل من من اجل الشعب، لا من اجل روسيا »

وبهذه النفسية استطاع هذا الرجل الفلاح ان يكون الحاكم لمئة وعشرين مليونا من النفوس

ان ستالين ليتطلع الى ما وراء الحدود الروسية!

انه يريد ان ينال جميع العمال فى الدنيا ما فيه لهم الكفاية لا اقل ولا اكثر.

روزفلت الرأسمالى يكره الاحتكار

هناك في الكفة الاخرى من الميزان الاقتصادي ترى اميركا الرأسمالية، وهناك زرت رئيسها روزفلت فكان ما قاله لي:

« يلوح لي في هذه الايام انه ما من احد يريد ان يحتكر لنفسه موردا من الموارد الا وهو يريد في الوقت نفسه ان يوقع الضرر بزميل آخر من زملائه »

وفي الحق ان هذه الروح لهي الروح المتأصلة في اعماق نفوس جميع الاميركيين كافراد

ولو ان هذا البيان الذي صرح به الرئيس كان رسميا، لكان صدمة كبرى للكثير من اراء رجال الاعمال المالية وهي الاراء القائلة بفوائد الاحتكارات والمعارضة تمام المعارضة للمبادىء التي ورثها ستالين عن لينين...

فى سطور

نساء انكلترا ماذا يعملن؟

في انكلترا ٢٦٫٩٤٥ صياداً مرخصاً لهم بصيد الاسماك، ولكن ليس بين هؤلاء الا ٨٠ امرأة

اما اسكتلندا ففيها من المرخص لهم بالصيد ١٨٫٤٧٢ رجلا وامرأتان فقط!

وفى انكلترا ٧٥٠ امرأة بناءة تشتغل في البناء و ٤٠٩ نساء سواقات ماكينات على ان النساء فى انكلترا يسيطرن على الاعمال الاتية:

المنسوجات: ففي انكلترا والغال « ويلز » ٥٧٤٫٤٤٠ امرأة نساجة مقابل ٣٠١٫٥٤٢ نساجاً من الرجال

الملبوسات: فالنساء في هذه الصناعة ٥٤٢٫٨٠٩ والرجال ٢٧٦٫٧٣٨؟

الورق: فالنساء ٦٣٫٩٩٤ والرجال ٣٧٫٤٢٧

وفي الحرف المرخص بها ٣٨٩٫٣٥٩ امرأة و ٣٥٦٫٧٢٦ رجلا

اما في الخدمة في المنازل الخصوصية فالنساء الخادمات ١٫٩٢٦٫٩٧٨ خادمة بينما الرجال ليس منهم الا ٤٦٢٫٩٣٥ خادما..

نماذج لا تسر لطلبة المدارس!

قرر تلميذان من تلاميذ مدرسه الصنائع في مدينة وير في مقاطعة هرتفوردشاير ان يهجرا الدرس، وان يصبحا لصين!

وهذا التلميذان هما ريتشارد كوكس وعمره ١٦ سنة، وتشارلس ايلي وعمره ١٧، وقد فر الاثنان من المدرسة مساء يوم الجمعة ٢٧ الماضى فسرقا سيارة ونزعا رقمها فتعقبهما البوليس، فتركا السيارة ونهبا ثانية فثالثة، فاستنجد البوليس المتعقب لهما بفرقة جاءته من المقر العام ومعها سيارة سريعة جدا، مزودة بآلات اللاسلكي، وفي النهاية استولى اليأس على الولدين فتركا آخر سيارة، ودخلا الى غابة ايبنج الكثيفة الشاسعة الارجاء

وقال البوليس لمخبري الصحف ان لا فائدة ترجى من الدخول الى الغابة والبحث فيها عن الولدين، فالباحث فيها عنهما كالباحث عن ابره فى الصحراء!

ولذلك يرابط البوليس الان على جميع الممرات التى يمكن للولدين ان يخرجا منها... بعد ان يعضهما الجوع بنابه...

٨٠٠ الف جنيه لتوسيع ميناء حيفا

الغرض حربي محض قبل أنه يكون تجارياً

طالما رددت هذه الجريدة خسارة العرب في حيفا التي اصبحت معقلا من معاقل الاستعمار . وقد علمنا ان ميناءها سيوسع زيادة عن توسيعه السابق . وسيشرع في ذلك بعد بضعة ايام . ويسع الميناء الان خمس بوارج حربية واربع بواخر تجارية لكن الحكومة تريد ان تجعله يسع ١٢ بارجة و ١١ باخرة ، وسيكلفها ذلك ٨٠٠ الف جنيه ، ويستغرق العمل عشرة اشهر . ولم يعرف حتى الان من اين ستأخذ الحكومة هذا المبلغ

اما بناء المرفأ الحالي فقد كلف الحكومة مليون جنيه وربع المليون

الصحف اليهودية وموقف الاحزاب

هل هذا من عندها ام ان لها مراسلين

لاحظنا في المدة الاخيرة ان الصحف اليهودية تنشر اخباراً مغلوطة ومقصودة لـ « مراسليها » العرب - كما تقول - عن موقف الاحزاب ورؤسائها من المجلس التشريعي .

وقد جاء في عدد هابوكر أمس من هذا القبيل خبرا من مصدر عربي مطلع تقول فيه ان الحكومة تقوم الان بوظيفة الوسيط (كذا) بين الاحزاب العربية لتهدئة الخلاف الواقع بينها

وعلمت جريدة دوارها يوم ان رؤساء الاحزاب العربية قد انتهوا من وضع مذكراتهم وسيقدمونها للمندوب. وتقول « ان راغب بك النشاشيبي يوافق في مذكرته على مشروع المندوب السامي لكنه يطلب تعديل بعض المواد. وكتب عبد اللطيف بك صلاح يطلب تعديل بعض المواد ايضا . اما الدكتور الخالدي فقد طلب تعديلات بسيطة .

واما الاستاذ جمال الحسيني فهو يرفض المجلس التشريعي ويطلب انشاء حكومة وطنية . وسيكون هذا موقف مؤتمر الشباب ايضا » وستقدم المذكرات غداً

وعلمت هاآرتس ان حزب الدفاع الوطني كتب في مذكرته يقول ان المشروع لم يرض جميع العرب ولذلك يجب على الحكومة ان تعدل بعض الشيء فيه . وعلمت كذلك ان « راغب بك النشاشيبي تحدث الى سمو الامير عبد الله مدة طويلة حين زيارته القدس حول جواب الحزب على مشروع المندوب فأشار سمو الأمير ببعض الاراء الهامة التي وافق عليها راغب بك »

هذا ما قالته الصحف اليهودية بنصه

هذا المجلس نرفضه ايها المضللون

تأخر العرب لانهم لم يصفعوا افتراءاتكم !

اقامت الجمعية الصهيونية العالمية في لندن مأدبة للصحافيين الانكليز شرحت لهم اسباب معارضتها للمجلس التشريعي في فلسطين . وقد خطب برودتسكي فقال ان رفض اليهود للمجلس لا يمكن ان يتغير، وهم يأسفون لانهم مضطرون للسير على خطة عدم التعاون مع الحكومة وتكلم الحاخام بارلتسويك فقال : « ان الانحطاط الادبي والاجتماعي لاكثرية السكان في فلسطين (كذا) يمنع من انشاء مؤسسات ديموقراطية ولذلك يجب التنازل عن فكرة المجلس الى ان تصبح الاكثرية صالحة للحكم الديموقراطي ».

وطالما قلنا لهؤلاء اليهود ان المجلس التشريعي اتفه من ان يقبله العرب . انه شيء لا يثير فيهم الا السخط والاشمئزاز.

اما الانحطاط الادبي فالحاخام وغير الحاخام لا يستطيع ان يصم العرب به ، وانما الذين يوصمون به المزورون المزيفون المهربون المتاجرون بالحرام الممنوع . وانحطاط العرب ، او تأخرهم لم يقع الا من يوم وقفوا عن صفع مثل هذه الافتراءات عليهم !

عصابة

الجمعية غير المشروعة

زيادة عما ذكر في غير هذا المكان نقول ان محكمة يافا المركزية احالت الى القاضي البريطاني ، ملف التحقيق المتعلق بالشيوعية « روجينا بروتسكوس » وزميلها يعقو بوفيتش المتهمين في قضية تزوير خاتم المندوب السامي واختام اخرى ، ليحاكما على التهم الثلاث وهي الانتماء الى جمعية غير مشروعة، وحيازة جواز سفر مخالف للقانون ، وحيازة اوراق تنطوي على نية الفساد . وهي التهم التي قررت المحكمة المركزية عدم النظر فيها لخروجها عن صلاحيتها وسينظر القاضي البريطاني فيها صباح يوم الاثنين القادم او اليوم الذي يليه

عصابة

المزورين والمهربين

اتصل بنا ان النيابة العامة قررت اقامة قضية ثانية على اليهود الثلاثة الذين اتهموا بتزوير الاختام الرسمية كتوقيع المندوب السامي وقنصل فرنسا وبعض المختارين العرب والتي نظرت قضيتهم الاولى في محكمة مركزية يافا

اما القضية الثانية فستنظرها محكمة قاضي الصلح البريطاني وفيها تتهمهم النيابة بانتمائهم الى الشيوعية وستنظر هذه القضية في يوم الاثنين القادم

تعيينات الموظفين

جاءنا من مراسلنا في نابلس :تعين الشاب الاديب انور افندي عرفات في وظيفة عالية لدى دائرة حاكم المدينة المستر فوت وقد استلم عمله ابتداء من الامس بنشاط فنهنئه

التبرعات

لعائلات الشهداء

كان الاستاذ الشيخ اديب افندي السراج قد جمع من بعض كرام الوطنيين مبلغ اربعة جنيهات ونصف باسم عائلات الشهداء المرحوم الشيخ عز الدين القسام وصحبه الابرار وقد سلم حضرته هذا المبلغ الى الفاضلين الشيخ حسن افندي عز الدين الخطيب رئيس كتبة محكمة عكاء الشرعية والشيخ عبد الباري افندي بركات التاجر المعروف ليسلم بواسطتهما الى لجنة الاعانة المركزية فجزى الله المتبرعين خير الجزاء

الاستاذ القلقيلي

عاد الاستاذ الفاضل الشيخ عبد الله القلقيلي من مصر بعد ان امضى فيها اياما في زيارة اصدقائه واخوانه هناك .

وبتنا ننتظر قرب الافراج عن الزميلة الصراط المستقيم الغراء التي اسدت جميلا الى هذه الجريدة. وقد وعدت السلطات المسئولة بذلك فرجاؤنا ان لا تبطىء في البر بالوعد في مسئلة دقيقة مثل هذه

الى البلدية

اخذ الجمهور يتذمر من سوء حالة مراحيض سوق الدير العمومية وعدم جريان المياه في مواسيرها فنلفت نظر البلدية لهذا الامر

جبابرة العالم

على الصفحة الثالثة من هذا العدد مقال نفيس ممتع عن جبابرة العالم دفعت المجلة الانكليزية التي نشرته شلنين ونصف الشلن ثمنا للكلمة الواحدة ونحسب هذا المقال امتع ما ترجمناه خلال العام الفائت

سفر القاضي بودلي

علمنا ان المستر بودلي قاضي الصلح البريطاني سيسافر الى انكلترا يوم ٧ شباط القادم باجازة ثلاثة اشهر ويقال ان حكومة فلسطين ستعين قاضيا انكليزيا جديدا يقوم باعماله في خلال اجازته حتى اذا حضر نقل القاضي الجديد الى محكمة صلح تل ابيب

العملة المتداولة

وسحب الاموال

بلغ مقدار العملة المتداولة حتى نهاية عام ١٩٣٥ نحو ١٣٥ر٥٦١ر٦ جنيها (عملة ورق) و ٦٠١٤٠٠ جنيه (عملة نقد) وقد بلغ مقدار ما تداولته الايدي حتى نهاية آب الماضي وقبل ان ترغم شائعة وقوع الحرب الناس على سحب اموالهم من البنوك — ١٣٤ر٨٣٠ر٥ جنيها وبعد مضي شهر بلغ ١٣٤ر٥٢٠ر٧ جنيها ووصل حتى نهاية اكتوبر ١٣٤ر٥٤٠ر٧ جنيها

ولكن منذ شهر عاد الناس فتوجسوا خيفة من وقوع الحرب فسحبوا اموالهم من البنوك وبذلك بلغ مقدار العملة المتداولة ١٣٤ر٥٥٨ر٦ جنيها اي اقل من الشهر الذي سبقه بنحو مليون جنيه!

طيارون يهود بدل نسور عربية

تعلموا في مصر ثم عادوا الينا !

ستفاجأ هذه البلاد بعد ايام بجديد لم تتوقعه . وقبل ان يطير نسر عربي في سمائها سيطير يهود ويهوديات قادمين من مصر ، على طائرات شركة الطيران المصرية ! وهي زيارة لها مغزى . على كل حال نذكر خبر هذه الرحلة الجوية ونعقب عليه في مناسبة بما يهم الجمهور

تبدأ الرحلة يوم الاثنين القادم اي بعد اربعة ايام . ويقوم بها خمس طائرات يركب الاولى الشريف عباس حليم والادون ابشالوم دروري الذي ارسلته جمعية الطيران في تل ابيب لتعلم الطيران في مصر

ويركب الثانية الكابتن صابر خليل الكاشف والادونة شولاميت هرنهوت التي ارسلت هي الاخرى من تل ابيب لتعلم الطيران

والثالثة تمتطيها الانسة لطفية النادي والادون غاتنو سكوتو . وفي الرابعة عبد المعطي ياسين وبهاء الدين حسني . وفي الطيارة الخامسة اندريا بيكار وحسين فتحي . وسيمكث الطيارون في تل ابيب يومين .

مقدار شحن البرتقال هذا الموسم

نصيب يافا من الشحن ونصيب حيفا

بلغ مقدار ما شحن من فلسطين ، من الاثمار الحمضية ، بين ٦ و١٢ الحالي ٤٧٤٧٢٥ صندوقاً وبذلك اصبح مقدار المشحون من اول الفصل الى ١٢ الحالي ٢٧٩٤١٦٥ صندوقاً ، يقابلها ٢٠٤٥١٢٢ صندوقاً في نفس المدة من عام ١٩٣٤

وقد كان نصيب يافا من شحن هذه الكمية ١٨١٤٢٨٧ صندوقاً (بزيادة ٦٠٠٠٠٠ صندوق عن المدة نفسها من الفصل الماضي)وكان نصيب حيفا ٨٢٨٥٣٧ صندوقاً (بزيادة ١١٥٠٠٠ عن المدة نفسها من الفصل الماضي)

وكان مقدار المشحون ، عدا البرتقال، ٣٤٩٤٦١ صندوقاً من الكريب فروت و ٢٥٥٩٤ صندوقاً من الليمون

وقد بلغ مقدار ما شحن من الاثمار الحمضية امس ، من ميناء يافا ، على ظهر البواخر الى الخارج ١٣٠٠٠ صندوق .

محرم

وزيادة الاجارات

ها شهر محرم يقترب رويدا رويدا وهو موسم لغلاء الاجور للمنازل والمحلات التجارية وغيرها وبالرغم من ان الحالة لا تستدعي زيادة الاجارات الا انه نمي الينا ان بعض اصحاب الاملاك بدأوا في انذار مستأجريهم بطلب الزيادة او الاخلاء ونذكر على سبيل المثال ما وصل لينا من ان مستأجري المحال وراء سوق الصلاحي انذروا بالزيادة وضرب لنا مثل محل كان اجاره ١٣٠ جنيها فزاد في العام الماضي الى ١٦٥ وها يطلب فيه صاحبه ٢٢٠ جنيها . قليل من التقدير للمصلحة العامة يحل هذه المشكلة قبل ان تتعقد كثيراً

منشور المدارس

اذاع مدير المعارف منشورا على المدارس الاميرية يحث فيه الاساتذة جميعهم على الاهتمام بالرياضة البدنية ويطلب منهم بصورة خاصة ان يكونوا عماد النهضة الرياضية في البلاد .

حادث تسمم

وصل محمد حسن مصطفى وهو كفيف البصر يشتغل (عامل كراسي) في دار الايتام الاسلامية الى يافا ونزل في فندق « ارز لبنان » حيث استأجر غرفة خاصة لقاء اجر قدره ٢٠ قرشاً .

وفي منتصف ليلة اول امس سمع اصحاب الفندق صوت استغاثة صادر عن غرفة هذا الضرير فدخلوها فاذا بهم يجدونه يقيء على السرير وهو في حالة تسمم فاخبروا البوليس بالامر ونقل المذكور الى المستشفى البلدي ولدى التحقيق تبين ان محمد المذكور كان قد تناول مادة سامة لم تعرف حتى الان ولا يزال في المستشفى حتى الان

صموئيل

لشركة الكهرباء

كان اللورد ريدنغ الذي توفي مؤخراً رئيساً لشركة كهرباء فلسطين ومن اكبر المساهمين فيها . وتقول الصحف اليهودية ان هيئة هذه الشركة انتخبت السر هربرت صموئيل رئيسا لها

اشتداد النوء

اشتد النوء في البحر امس فتوقفت اعمال التفريغ نوعا ما ولم يفرغ سوى ٦٠٠ طن ويوجد على البواخر الراسية في الميناء حوالي ٥٩١٠ برسم التفريغ

شحن البرتقال

شحن يوم امس الى الباخرة الالمانية « موريا » ٧٠٤ صناديق من الاثمار الحمضية وسبب ضوولة الشحن راجع الى تنفيذ قرار شاحني وتجار الاثمار الحمضية القاضي بتوقف الشحن الى البلاد الانكليزية ١٠ يوما ووصلت يافا الباخرة الالمانية « كفالا » خصيصا لشحن البرتقال

سقوط الامطار

قال مراسلنا في حيفا : كان مقدار ما سقط من الامطار في الـ ٢٤ ساعة التي انتهت في صباح امس ٥ و٢٨ المليمتر وبهذا بلغت كمية الامطار من اول اكتوبر عام ١٩٣٥ الى هذا الوقت ٢٨٩ مليمتر

تصحيح اعلان

ذكر سهوا في الاعلان الصادر من دائرة اجراء يافا رقم الدوسيه ٢٤١ — ٣٣ والمنشور على الصفحة السابعة من عدد « الدفاع » رقم ٥٠٥ الصادر بتاريخ ١٤ كانون ثاني الجاري ان المزاد العلني سيكون في يافا والحقيقة انه سيكون في طولكرم وعلى طالب الشراء ان يراجع الدلال في طولكرم او دائرة اجراء طولكرم

حيفا

افساح المجال لنقطة عسكرية جديدة

حيفا في ١٥ كانون الثاني — لمراسل « الدفاع » الخاص: تم ما كنت اخبرت عنه قبل بضعة ايام من ازماع ادارة الميناء نقل مكتب تفتيش المهاجرين الى ... من العنبر رقم ٢ وتسليم المكتب للفرق العسكرية. وقد بوشر اليوم بالفعل في اجراء الاصلاحات اللازمة واتخذ مفتش رصيف الجمرك مقره في ادارة المدير ومكان التفتيش الجديد . واعد مكان خاص على شكل براكة لامين الصندوق ووضع ... بين المكتب والعنبر . وستستلم القوى العسكرية البحرية بعد بضعة ايام قاعة تفتيش المهاجرين اليهود الواسعة المشرفة على البحر لتكون نقطة عسكرية خطيرة

بارجة فرنسية واستمرار المناورات البحرية

وصلت ميناء حيفا امس بارجة افرنسية كبيرة ورابطت قرب البوارج ... وقد غادرتنا اليوم جميع البوارج الى الشواطىء البعيدة فأجرت تمريناتها ... هناك وعادت في هذا المساء .

اربع بوارج وغواصة خارج الميناء

ونلاحظ كل يوم وجود اربع بوارج وغواصة خارج المرفأ الجديد ... في انشائه الان ، ليكون موقعاً وسطاً حربياً لرد الغارات ، ولم يعلم سر ... هذه البوارج هناك

اشتداد المناورات بين الفرق العسكرية

اشتدت المناورات بين الفرق العسكرية اليوم في جهات الكرمل والعزيزية والشاطىء الغربي ووصلت المدينة دبابتان وخمس مصفحات .

اكتشاف آلة لتزوير فئة الجنيه

وجد البوليس امس في بيت البرت جورج خياط آلة لتزييف ورق بنكنوت من فئة الجنيه . وقد عثر عليها البوليس والبرت يحاول طبع جنيه فيها . وقد ... هذا المزيف الى السجن رهن التحقيق

كيف يكون تهويد الدوائر الحكومية

نمي الينا عدة اخبار عن محطة تجارب عكا التي تحوي العدد الكبير من الموظفين اليهود وليس فيها من الموظفين العرب سوى واحد يشتغل كاتبا بسيطا ... ان هذه المحطة انشئت للاهالي العرب بناء على طلبهم وحاجتهم اليها . وسنوافي « الدفاع » بعض تفصيلات عن هذه المحطة وعن موظفيها اليهود واشغالهم ... للعرب ليرى القراء كيف تهود الحكومة هذه الدوائر

المركزية والحكم في قضية قتل

عادت اليوم المحكمة المركزية المؤلفة من المستر كراسل (وقد تعين رئيساً لمحكمة مركزية حيفا حتى نهاية هذا الشهر لكثرة الاشغال) وعزيز بك الد... وزكي بك التميمي — من عكا بعد ان فصلت في قضيتي :قتيل راعي قرية ... التابعة لعكا المتهم بها زيدان البدران وقضت ببراءته لاعتراف ابنه بانه هو القاتل ... الابن للمحاكمة للتحقيق معه وقتيل كابول الاخر وهو صالح بشير الذي ... عليه مصطفى الاحمد وسعيد الحسن بالضرب بالعصي وقد حكم على الاول بالسجن ... ثلاث سنوات والثاني سنة واحدة

سرب من الطائرات مجهول الغاية

مر اليوم سرب من الطائرات في سماء الجهة الشرقية من المدينة ، ولم يعلم ... اتجاهها .

نابلس

الكتلة الوطنية ومشروع المجلس التشريعي

نابلس في ١٥ كانون الثاني — لمراسل الدفاع الخاص : عقدت اللجنة المركزية لحزب الكتلة الوطنية بنابلس اجتماعا في الساعة الثالثة بعد ظهر ... في مكتب الكتلة برئاسة الاستاذ عبد اللطيف بك صلاح و... اعضاء اللجنة . ودام الاجتماع ثلاث ساعات بحث فيه مشروع المجلس التشريعي وتقرر ان تقدم مذكرة الى فخامة المندوب السامي تتضمن قرارها بخصوص مشروع المجلس ويلخص هذا القرار بان تتوقف الكتلة عن بيان رأيها في ... مالم تقف الامة العربية على وجهة نظر الحكومة بخصوص الهجرة والاراضي وتقرر ايضاً عقد اجتماع عام في مدينة يافا يوم الجمعة الواقع في ٣١ الجاري لـ... الاسباب التي تستند عليها الكتلة في قرارها المذكور

البوليس يتعقب اخوان الشهيد

علمت ان دائرة البوليس مهتمة اهتماما عظيما بتعقيب اخوان الشهيد ... السعدي ومحمد محمود عبد الله وان قوة من البوليس تجول في القرى للقبض ...

فرنسا

لافال لا يقدم اقتراحات

كذب المسيو لافال اليوم الاشاعات التي اذيعت عن انه سيقدم اقتراحات ... للصلح اثناء اجتماع مجلس عصبة الامم وقال ان هذه الاشاعات لا أساس لها من ...

تلفونات الدفاع وبرقياتها الخاصة

السياسة العالمية

الآمال تنهار والحرب تقترب فهل تعم الدنيا؟

الان تعود الصحف الافرنسية ، حتى ما هو ضالع منها مع ايطاليا ، فتقول: «ان السياسة الدولية خابت في مساعيها الخاصة بالصلح ، وانه لم يعد من المحتمل الوصول الى اى حل سريع للنزاع الايطالي الحبشي»

والان — والان فقط — تنكر روما رسمياً « ان تكون ايطاليا قد سعت أو هي تسعى الى استدراج الدول الى اقتراح شروط جديدة للصلح»

والان تتناسى روما انها من بعد ان فشل مشروع لافال — هور ، وبعد ان اشتدت عليها وطأة « الحرب الحقيقية» في ميادين الحبشة ، قد سعت مرارا وتكرارا ، بواسطة لافال اولا ثم عن طريق الفاتيكان ثانيا ، ثم بتوسط ملك البلجيك ثالثا ، الى ان تظفر بشروط جديدة للصلح تقترحها عليها بريطانيا وحدها ، أو هي بالاشتراك مع دول العصبة فخاب المسعى وانهارت الامال ولم يبق منها الا امل واحد ، رأينا «الدوتشي» بالامس يعلقه على ما تقرر من اليابان من مؤتمر لندن البحري فصحفه التي تنطق بلسانه في روما قد نوهت امس «بان جو السياسة البريطانية اصبح اكثر ملاءمة لفهم . . . وجهة النظر الايطالية بسبب خطة اليابان في المؤتمر البحري . . . وتسلح المانيا »!

وسينهار هذا الامل الاخير ، دون شك ، فانسحاب اليابان من المؤتمر البحري ليس عملا لم تحسب له بريطانيا حسابه. اما التسلح الالماني فتعرفه بريطانيا وتقره ، لا بل وتشجعه .. لاسباب ستحيط بها ايطاليا خبرا متى آن الاوان

. . .

اعلن في لندن امس الاول ، امر الاتفاق الذي تم بين بريطانيا وفرنسا ، فاذا بالاولى ستستعمل القواعد البحرية والاحواض ومصانع التصليح الافرنسية واذا بالثانية ستدعو للخدمة فى الجيش الافرنسي مجندي السنتين الماضيتين ، وتضع قوات الاشارة في سلاح الطيران الافرنسي تحت تصرف وزارة الطيران البريطانية ليتسنى اعطاء الانذار قبل الهجوم الجوي !

وامس الاول عقد رئيس وزراء بريطانيا اجتماعا حضره الوزراء الذين تألفت منهم لجنة شؤون الدفاع ، وكبار رجال وزارات الخارجية والبحرية والحربية والطيران

وغدا (الجمعة) سيطلب المستر ايدن وزير الخارجية من مجلس الوزراء ، ان يؤيد من جديد« السياسة المبنية على تصريحات الحكومة الخاصة بالسلم الاجماعي » اي سياسة المحافظة على ميثاق العصبة !

وفى يوم ٢٠ الجاري سيجتمع مجلس العصبة اجتماعه الذي يحتمل جدا الاحتمال ان يتقرر فيه تشديد العقوبات

ومن هذا كله نفهم ان الحرب تقترب في سرعة ، فهل هي ستعم الدنيا؟ كلا ! فأوان الحرب العالمية لم يحن بعد ، لان المانيا لن تأتي باية حركة ضد فرنسا او ضد النمسا او روسيا كما تتوهم ايطاليا ، وانما سيقتصر امر هذه الحرب اذا وقعت في عامنا هذا على البحر الابيض المتوسط ، وعلى حدود مصر الغربية ولن تقوى ايطاليا كثيرا على حرب كهذه فيها الدنيا كلها ضدها .

— وعلى نفسها تجني براقش

هزائم الايطاليين والقاء قنابل الغاز

القاهرة في ١٥ كانون ثاني - لمراسل « الدفاع » الخاص

الحبشة

قيام الطائرات بغارات كثيرة

يتوقع الاحباش ان تقوم الطائرات الايطالية بهجوم عنيف في جميع ميادين القتال . ولما كان جلالة الامبراطور لا يزال مقيما في ديسى فينتظر ان تكون هذه البلدة هدفا لغارات كبيرة . وقد امطرت الطائرات الايطالية مدينة اليلا وابلا من القنابل وهي تراقب الامبراطور من ديسي

الطائرات تلقى الغارات السامة

جاء من الميدان الشمالي ان الطائرات الايطالية قامت بغارات متوالية في ضواحي ماكال الجنوبية الغربية وقد دمرت القنابل مدينة سوكوتا بكاملها والقت الطائرات ثلاث قنابل غاز كبيرة . أما الخسائر في سكوتا فعظيمة اذ فقد عشرة اشخاص بصرهم واصيب كثيرون بحروق خطيرة وجرح ١٣ شخصاً كانوا يصلون في كنيسة المدينة

ضباط يونانيون للجيش الحبشي

وصل اليوم الى الحبشة احد عشر ضابطا يونانيا للالتحاق بخدمة الجيش الحبشي وتدريب الجنود الاحباش على الحركات الحربية الحديثة

النجاشي يسافر الميدان وحيداً

اعلن جلالة الامبراطور عزمه على السفر الى الميدان الشمالي للاشراف على حركات الجيوش هناك ، وصمم جلالته بالرغم من نصح الامبراطورة ورجال الدين لجلالته بالعدول .

الرأس سيوم يتقدم بسرعة

تتجه قوات الرأس سيوم نحو الجهة الشمالي الشرقية بعد ان استولت على جميع منطقة تمبيان ، وقد اصطدمت اليوم بقوات ايطالية ودارت هناك معركة حامية أسفرت عن هزيمة الطليان بعد ان خلفوا وراءهم ٦٥ قتيلا ومئات الجرحى واستولى الاحباش على كمية كبيرة من الاسلحة والذخائر والمدافع الرشاشة وبلغت خسارتهم ستة قتلى وتسعة جرحى

سويسرا

حفلة تأبين لفقيد سوريا

اقام الطلبة السوريون في جنيف حفلة تأبين للزعيم ابراهيم بك هنانو ورأس الحفلة عطوفة الامير شكيب ارسلان وخطب فيها كما خطب احسان بك الجابري والاستاذ البرازي وكان بين حضور الحفلة سعادة صبيح بك نجيب مندوب العراق الدائم في العصبة وكثيرون من عظماء الشرقيين

المفاوضات بين العراق وايران

تستبعد الدوائر السياسية في جنيف معارضة حكومة ايران في طلب العراق الذي قدمته للعصبة بسحب مسألة الخلاف على الحدود بين العراق وايران كما تؤكد دوائر العصبة سير المفاوضات المباشرة سيرا حسنا

أسوج

تحقيق في ضرب الطائرات

أرسلت وزارة الخارجية في أسوج مذكره الى سفيرها في روما تحتج فيها اشده على الاعمال العدائية التي قامت بها الطائرات الايطالية بالقاء القنابل على المستشفى الاسوجي في الحبشة

اجراء تحقيق سريع

ورفضت حكومة اسوج في مذكرتها الاعتراف بالايضاحات التي قدمت من الدوائر الايطاليه عن هذا الحادث وطلبت الى حكومة روما اجراء تحقيق سريع عن اعمال الطائرات الايطالية وسبب القائها القنابل على المستشفى الاسوجي .كما احتفظت بحق المطالبة بالتعويضات لما الحقته الطائرات من خسائر للرعايا الاسوجيين

مصر

سفر الدكتور عبد الحميد سعيد

وصل اليوم الى السويس الدكتور عبد الحميد بك سعيد رئيس جمعية الشبان المسلمين في طريقه الى الحبشة موفدا من لجنة مساعدة الحبشة للتحقيق في حادث القاء القنابل على المستشفى المصري

الاريتريا

اجنحة الطائرات يخترقها الرصاص

لما عادت الطائرات الايطالية الى امطاراتها في اسمره بعد الغارات الجوية التي قامت بها في منطقة « اميا ارادا » وجد ان اجنحتها كلها قد اصيبت برصاص المدافع المدمره للطائرات ورصاص البنادق الحبشية

اليونان

الاسطول البريطاني في بيريه

وصلت الى ميناء بيريه ٣ طرادات بريطانية وستمكث في الميناء الى حين صدور اوامر اخرى لها

ايطاليا

الهجوم على الرأس دستا

صدر بلاغ رسمي ايطالي يقول بأن القوات الايطالية بدأت الهجوم على قوات الرأس دستا ويزيد البلاغ على ان الايطاليين استطاعوا حمل الاحباش على الهرب والتقهقر

انكلترا

السفن التى اجتازت القناة

جاء في احصاء ان عدد السفن التي اجتازت قناة السويس في العام الماضي بلغ ٥٩٩٢ باخرة . وهو اكبر عدد عبر القناة منذ عام ١٩٢٩

اجتماع الوزاره والشؤون الخارجية

اجتمعت الوزاره البريطانية اليوم وهو اول اجتماع بعد عطلة عيد الميلاد وقد حضره جميع الوزراء وتباحثوا في شؤون انكلترا الخارجية . ولما كانت هذه المباحثات تتطلب وقتا طويلا فالمفهوم ان جلسة واحدة لا تكفي

الصين

تجدد الاضطرابات واعلان الاحكام

نصح القنصل البريطاني وقناصل الدول الاخرى فى كانتون رعاياهم بعدم الخروج بعد الغروب وذلك على اثر اعلان الاحكام العرفية . كما اعلن سفير اليابان في كانتون احتجاج دولته على الاعمال العدائية التي يقوم بها الطلبة الصينيون ضد اليابان في المقاطعات الشمالية

وقد ضرب نطاق عسكري حول جامعة « صن يات صن » في كانتون لاقرار النظام وقد استقال رئيس الجامعة من منصبه احتجاجاً على عجز السلطات عن المحافظة على الامن .

اليابان

عقد تحالف مع الصين

قالت جريدة « نيتشي نيشي » التي تصدر في طوكيو ان السياسي الياباني المعروف سيني نيغاو اجتمع الى رئيس الوزاره اليابانية والح عليه بضرورة عقد تحالف دفاعي بين الصين واليابان

—عقد مؤتمر كبير في طوكيو بين اعضاء وزارة البحرية وقرر فيه ان تنسحب اليابان نهائيا من المؤتمر البحري وارسلت التعليمات اللازمة بهذا الصدد الى رئيس الوفد الياباني في لندن على ان تترك اليابان مراقبا من قبلها لمتابعة اعمال المؤتمر في حالة استمراره

—وقد صرح رئيس الوفد الياباني ان الانسحاب من المؤتمر لا يعني رغبتها في التسابق في التسلح وليس معناه ان اليابان ستزيد سلاحها الى حد المساواه لاميركا ولو ان تسلح امريكا يقلق اليابان اشد القلق اما المقامات الامريكية فترى ان خروج اليابان من المؤتمر سيؤدي الى توثيق العلاقات بين انكلترا واميركا

العراق

سفن حربية و٣٦ طائرة

اوصت حكومة العراق احد مصانع السفن الحربية على ثلاث سفن لاستخدامها في حماية السواحل وينتظر ان تتسلمها الحكومة بعد بضعة اشهر . وسيرسل الى العراق ٣٦ طائره في شهر شباط القادم كانت الحكومة اوصت عليها المعامل الانكليزية مع كمية كبيرة من الاسلحة

جلالة الملك وصحة الطيار

غادر جلالة الملك غازي السراي الملكية الى المستشفى الملكي للاستفسار عن صحة الضابط الطيار صباح بك السعيد فقوبل هذا العطف الملكي السامي بالشكر والدعاء وصحة الطيار في تقدم مستمر

محطة الاذاعة وبعض الاقطار العربية

سينتهي البناء قريبا في بناية محطة الاذاعة اللاسلكية بجانب الكرخ . وستبدأ الاذاعة بعد الانتهاء من تشييد البناية وتنظيمها وتجهيزها . والمفهوم ان الاذاعة ستكون مسموعة في سوريا وفلسطين عندما يكون الطقس صافيا

الترحيب بعقد الحلف العربي

ترحب الدوائر العراقية بنبأ عقد التحالف العربي بين العراق والمملكة العربية السعودية ، كما رحبت بنبأ سفر معالي الشيخ يوسف ياسين الى بغداد للقيام بالمفاوضات التمهيدية . وأكدت بعض المصادر الموثوقة اشتراك اليمن في الحلف

القدس

كتاب المندوب السامي الى الاحزاب

القدس في ١٥ كانون الثاني لمراسل (الدفاع) الخاص — ارسل المندوب السامي الكتاب التالي الى رؤساء الاحزاب ردا على الكتاب المستعجل الذي ارسلوه اليه بتاريخ ٧ الجاري يطلبون فيه الرد على جواب المذكرة التي قدمت بتاريخ ٢٤ تشرين الثاني الماضي :

قد استلمت البارحة كتابكم المؤرخ في ٧ كانون الثاني الموقع من قبل ممثلي الاحزاب السياسية العربية في فلسطين بما فيه حضرتكم الذي تكررون فيه طلب الحصول على جواب المذكرة التي قدمتوها الي بتاريخ ٢٥ تشرين الثاني السابق.

تذكرون انني عندما قابلتكم في تلك المناسبة اكدت لكم ان المسائل التي بحثتموها في المذكرة تحتاج الى امعان نظر دقيق من قبل حكومة جلالته وانه ليس من المحتمل ان تتمكن حكومة جلالته من الاجابة على المذكرة الا بعد مضى مدة مناسبة من الزمن وعلى الاخص بسبب الانتخابات البرلمانية وذكرت لكم ان مده الشهر الواحد التي اقترحتموها هي بالتاكيد غير كافية وقد تلقيت الان برقية من وزير المستعمرات يؤيد فيها ما توقعته . وقد طلب الي وزير المستعمرات فى تلك البرقية ان اقول لكم بانه قد تلقى مذكرتكم وانه ينظر فيها بمزيد الاهتمام وانه سيخابرني حول هذا الموضوع بما امكن من السرعة

واقبلوا فائق الاحترام

امضاء : ا . ج . واكهوب

المندوب السامي

الاحتجاج لقداسة البابا وحادثة المهد

عقد في الساعة الثالثة بعد ظهر هذا اليوم احتجاج في دار السيد سليمان القنواتي في بيت لحم حضره كثيرون من وجهاء البلد وقد انتخبت لجنة من بين الحاضرين لوضع مذكره ترفع الى قداسة البابا في روما والى نيافة اسقف كنتربري في لندن وملوك الدول المسيحية احتجاجا على انتهاك اليهود لحرمة كنيسة المهد والاماكن المسيحية الاخرى طالبين فيها منع اليهود من الدخول الى هذه الاماكن

محاولة اخرى لدخول كنيسة المهد

بالرغم عن الحادث الذي نشرته « الدفاع » عن محاولة اليهود الدخول الى كنيسة المهد وضربهم احد الراهبات السيد يوسف القنواتي واحتجاج اهالي بيت لحم على هذا الحادث الى فخامة المندوب السامي فقد حضر امس بعض اليهود وحاولوا الدخول الى الكنيسة الا ان الشبان الذين كانوا يحرسونها منعوهم رغم مداخلة البوليس الذي حاول ادخالهم اليها فهل يرغب اليهود فى خلق فتنة جديدة في البلاد ..؟

يهودي مهرب والحكم عليه مع الابعاد

نظر حضره الاستاذ طاهر بك الافغاني في قضية يهودي يدعى كرنشأيزر متهم بالدخول الى البلاد بصوره غير مشروعة فقرر الحكم عليه بالسجن اربعة اشهر مع التوصية بأبعاده من البلاد

حديث يافا اليوم

مشكلة مخالفة قوانين البناء

كتاب مفتوح الى فخامة المندوب السامي

يدفعني الى توجيه هذا الكتاب المفتوح الى فخامتكم عاملان : العامل الاول هو الدفاع عن جماعة من مواطني اقاموا عماراتهم التي كلفت أكثرهم كل ثروتهم واصبحت جزء من ثروة البلده وخالفوا فيها قوانين البناء فصدرت بحقهم الاحكام التي اصبحت على وشك التنفيذ بعد ان اقترنت بموافقتكم. والعامل الثاني هو اعتقادي الشخصي بانكم ستحولون دون ايقاع الظلامة اذا اتضح لكم ان مسؤولية المخالفات تقع معظمها على غير المتهمين بها

ليس لي بين من صدرت بحقهم تلك الاحكام صديق او قريب او شريك فاتهم بأني ادافع لمصلحة خاصة . ولست من عشاق الفوضى الراغبين في الاستمرار على انتهاك حرمة القوانين. كلا، لا هذا ولا ذاك ، انما أرغب في ان ارى القوانين والنظم تنفذ على بصيرة وهدى وبطريق العدل الذي يكفل المساواة بين الجميع لتنمو المدينة وتزدهر ضمن احكام القوانين فافتخر ببلدي وارفع رأسي عندما يصل الى الدرجة التي تخيلتها واتخيلها .

لقد بلغ عدد الذين صدرت بحقهم الاحكام ما ينيف على ستماية شخص ، كما ذكرت الصحف ، وهذا العدد هو نصف عدد المخالفين الحقيقيين ، اذ لا يزال هناك قسم كبير ينتظر نتيجة الحكم ، وقسم آخر اسدل الستار على مخالفاته لاسباب اجهلها رغم اني عضو في المجلس البلدي وكنت عضواً في قومسيون التنظيم المحلي فهل من المعقول ان يقدم اكثر من الذين بنوا العمارات الجديدة في السنوات الاخيرة على مخالفة القوانين لو لم يكن هناك دوافع واسباب اضطرتهم كرها اله ولوج هذه المغامرة والى المجازفة في تحدي قوانين البناء؟

ان الذي يقدم على مثل هذا العمل يكون على استعداد فطري لمخالفة القوانين والشرائع او له عقلية شاذة غريبة فهل يمكن ان نتهم هؤلاء الالف شخص بمثل هاتين التهمتين؟

ثم هل من الممكن ان يشترك هذا العدد الضخم في جرم واحد او جرم متشابه ان لم يكن هناك تشجيع من قبل المسؤولين انفسهم؟

ان اسباب المخالفات التي اقترفت هي التشجيع. واني شارح بعض الشواهد لتعرفوا الحقيقة لتعملوا على انصاف من اصبح مصير منازلهم وربما مستقبلهم بين ايديكم !

ان زيداً من الناس قدم طلباً للبلدية ليرخص له في بناء عمارة مخالفة للقوانين فاصدرت له رخصة بذلك . ثم قدم جاره طلباً لدائرة بلدية يافا ليرخص له في بناء عمارة نظير جاره وبنى مثله انما حرم من الرخصة واعتبر مخالفا

وقام آخر بطلب ترخيص لبناء بيت له فلم تصدر له الرخصة رغم مراجعاته الكثيرة التي استغرقت وقتا طويلا لا يقل عن ستة اشهر في بعض الاحيان فيئس واضطر في الحال الى البناء فاعتبر مخالفاً !...

وقام ثالث واستحصل على رخصة وبعد المباشرة بالعمل وجد نفسه مضطراً الى اجراء بعض التغيير فقدم الاوراق اللازمة لاجراء هذا التبديل وبعد مرور اشهر على تقديم الطلب بنى فاعتبر مخالفاً

وقام رابع وخالف قوانين البناء لانه وجد ان البلدية ترخص للذين خالفوا كما ترخص لغيرهم فبنى معتمداً على الاساليب التي اتبعها غيره

وقدم خامس طلباً وكان طلبه غامضاً من الناحية القانونية ولما احيل على قومسيون التنظيم المحلي ومن ثم المركزي رد طلبه ثم عادت البلدية ورخصت لغيره رغم وجود نفس المخالفة، ورغم عدم صدور قرار او نظام يلغي القرار الاول

وهكذا دواليك امثال وشواهد عندي منها الشيء الكثير وهي تثبت بلا جدال ان المخالفين انما خالفوا اما السأم اوضجر واما لاعتقادهم ان ما جاز لغيرهم يجوز لهم .

وهل هناك ما هو اكثر تشجيعا على مخالفة القوانين من اصدار رخصة لعمارة بنيت بصوره مخالفة للقوانين والنظامات وبعد ان قدم صاحبها للمحاكمة سحبت القضية وصدرت لصاحبها رخصة رغم انف القانون لاسباب

ان المسؤول عن هذه المخالفات هو واجد الاسباب وخالقها بالدرجة الاولى ومنفذها بالدرجة الثانية. وان الناس ما كانت لتقدم على مخالفة القوانين لو كان للقوانين حرمة وكرامة عند منفذيها

اني تبرئة لذمتي وراحة لضميري وقياما بواجبي أطلب عدلا ، وارجو ان تأمروا بتأليف لجنة حيادية لتكشف الستار عن هذه المخالفات واسبابها ومسببيها فان وجدت ان اصحاب الاملاك المخالف بها هم المسؤولون مباشرة هدمت بيوتهم واذا وجدت ان هناك اسباباً مختلفة عدلت قرار الهدم ، واذا وجدت ان المسؤولية تقع على غيرهم فلتأمر ساعتئذ برفع الظلامة عنهم وبالتحقيق في الامر. ان فخامتكم ولا شك تعتقدون ان القانون لا يكون محترما الا اذا تساوى فيه افراد الشعب وهذه المساواه لم تقع بدليل هذه المخالفات ولهذا اكرر رجائي بتأليف لجنة للتحقيق

وتفضلوا ... الخ

عضو المجلس البلدي

المهندس عبد الله متري

شكوى مقدمة

جاء الى ادارة هذه الجريدة السيد احمد عبد النبي ، وشكا الينا ان مجهولين دخلوا حانوته في سوق الخضرة، امس الاول ، وسرقوا منه عشرة جنيهات ، فأعلم البوليس بالامر وصرح لنا بانه لم يبد اهتماما ملحوظا في البحث عن الفاعلين ، وبأنه ينتظر تحقيقا في الامر ووضع حد حاسم لهذه السرقات التي تكرر وقوعها في هذا السوق وغيره من الاسواق لاهمال البوليس ، وعدم اهتمامه في المحافظة على الامن العام !

. . .

مصرع طائرة مدينة الخرطوم

القيت بنفسي الى البحر كالرصاصة

الوحيد الذي نجا يصف هول الكارثة

بعث مكاتب الديلي اكسبرس الخاص في الاسكندرية ، الى جريدته برسالة يصف فيها كارثة الطائرة « ستي اوف خرطوم » التي غرق معها ١٠ رجال وامرأتان ، وصفاً مؤثراً نجمله فيما يلي: وحينما سقطت الطائرة « ستي اوف خرطوم » في البحر قرب الاسكندرية مات عشرة رجال وامرأتان ، واسباب هذا السقوط ، ثلاثة :

١ — انقطاع البنزين فجأة ، ثم وقوفها عن الطيران ثواني ثلاثاً

٢ — سقوطها من حالق

٣ — طيرانها، قبل السقوط، بقليل، على علو كاد يمس سطح الارض !

ولم يعلم الضبط، الآن، اي العوامل الثلاثة كان السبب المباشر في سقوط الطائرة ، الى ان تظهر نتيجة التحقيق الرسمي ، وتسمع شهادة الكبتن ولسون ، الرجل الوحيد الذي بقي حياً ، بعد الكارثة

وصادف ان التقطت المدمرة « برلميانت » الكبتن ولسون ، بعد ان اوشكت قواه ان تخور ، لانه امضى ست ساعات سابحاً في البحر وقد سمعه الذين انتشلوه من البحر يقول بصوت خافت ضعيف :

« ألقيت من الطائرة كالرصاصة ، الفيت ... واخرجت من البحر ، جثتا رجلين انكليزيين ، والعثور على الجثث الباقية ، الامل فيه ضعيف ! »

وقد نكست الرايات في كل سفينة من سفن الاسطول وعم الحزن الجميع بدل الفرح الذي كان يستعد له الانكليز في عيد رأس السنة.

وكان اروع مشهد ، يعبث بالمشاعر، سماع رقيب المدمرة برلميانت صوت ولسن الضعيف ، وهو يعاني سكرات الموت ، وينادي بصوت ضعيف ، رافعاً يديه في الفضاء : « ساعدوني ! »

وقد اخذ طبيب المدمرة يعني بهذا الفريق المشرف على التلف ، فأضجعه على فراش ، ثم نقل سفينة المستشفى « ماين » ولم يسمح لاحد برؤيته غير زوجته التي تسكن في ضواحي الاسكندرية.

بالليرة ام بالجنيه؟

قال مراسلنا في حيفا : نظرت محكمة مركزية حيفا المؤلفة من القاضي البريطاني المستر شرول ، والمستر هبارد رئيس حكام الصلح في الدعوى التي اقامها المستر س. ماي على البنك العثماني ، لاقرار ما اذا كان واجب هذا البنك ان يدفع رواتب التقاعد للموظفين القدماء، على اساس الجنيه الذهبي التركي ، ام الجنيه بالعملة الفلسطينية ، المساوي ٩٠٠ مل، بالنسبة لوحدة الجنيه التركي وستتم المحكمة النظر في هذه الدعوى الخطيرة ، نهار غد ، وقد وكل البنك العثماني بالدفاع عنه المحامي ايكاريوس بك ومحامياً يهوديا اخر وسأوافيكم بنتيجة هذه الدعوى في الرسالة القادمة

اعلان

بيع صناديق برتقال محجوزة صادر من دائرة اجراء الرملة بالدوسيه رقم ٣٨٩٥ سنة ٣٥ اجراء القدس

عدد	نوع المبيع
٥٠٠	صندوق برتقال

بيوم السبت الواقع في ٢٥ ـ ١ ـ ٩٣٦ الساعة الثالثة بعد الظهر سيطرح بالمزاد العلني الاشياء المبين مفرداتها اعلاه والتي تخص المحكوم عليه يعقوب بك الغصين من الرملة المحجوزة من دائرة اجراء القدس لقاء المبلغ المطلوب منه الى حسين افندي خليل الداودي وقدره اثنين وثمانون جنيها فلسطينياً ومايتين وخمسة وتسعون ملا فعلى راغب الشراء الحضور الى وادي حنين باليوم والوقت المعينين المذكورين للاشتراك بالمزايدة هذا مع العلم بان الدفع يكون مقدما وان رسم الدلالة عائد على المشتري لذلك صار اعلان الكيفية حسب الاصول

في ١٤ — ١ — ٣٦

مأمور اجراء الرملة

احد الميكانيكيين يحتفظ بعمله

بعد ان شفى تماما من الم ظهر فظيع اقعده مدة عن العمل

وكتب الينا يقول : انا مهندس ميكانيكي . اصابني من احتناء قامتي الم شديد في صلب ظهري وفي حقوي ولم اعد قادر على مزاولة عملي لكن زميل اشار علي بتجريب « لزقة الكوك » التي ازالت الآلام فاستعملتها وشفيت بيوم واحد وعدت لى عملي اشد ما كنت وانا مدين « للزقة الكوك » باكتساب رزقي وانصح المصابين بالالام من اي نوع باستعمالها وكثير مثل هذا الخطاب يردنا من الذين شفوا من الامهم بواسطة «لزقة الكوك» لانها تشفي جميع الالام وفعلها تدليك اوتوماتيكي في المكان الذي توضع عليه. اطلبوها من جميع الصيدليات ولا تخطئوا عليها ماركة النسر والدائرة وتباع باربعة قروش رقم ٤

في المجلس التشريعي

جاءتنا من السيد عمر الصادق في الرملة كلمة عن المجلس التشريعي ابدى رأيه فيها صريحا باننا نقبل المجلس التشريعي بشرط ان يمنح هذا المجلس السلطة التامة في جميع الشؤون العربية ، السياسية والاقتصادية والاجتماعية ، دون استثناء أي طلب من مطالبنا او رفضه رفضاً باتا اذ لم تنزل الحكومة عند ارادتنا!

قضايا المخالفات

فصلت محكمة صلح يافا امس ١٤٠ قضية ارتكبت خلافا لقوانين النقل على الطرق وقد تراوحت الاحكام على مرتكبيها بين ٥٠٠ مل و ٣ جنيهات .

اطبعوا مطبوعاتكم
في مطبعة الدفاع

طيرة حيفا

كتاب وانذار

جاءنا من وجوه قرية « طيرة » حيفا صورة الكتاب الذي ارسلوه الى الخواجا جوزيف هرس ، مشتري مزرعة الشلالة وشركائه ، ليكون عنابة انذارهم بان القياس الذي اجروه في تلك المزرعة لم يكن صحيحاً ، او مشروعا — ننشر صورة هذا الكتاب ، مؤملين ان يسوى هذا الخلاف الناشب ، تهدئة للخواطر وسيراً مع الحق والانصاف :

حضرة الخواجه جوزيف هرس مشتري مزرعة الشلالة وشركاه

نعلمكم في تحريرنا هذا الذي نقدمه لكم كاخطار بواسطة البريد المضمون تنبيهاً لكم بان القياس السري الذي اجريتموه في اراضي مزرعة الشلالة المجاورة لاراضي قريتنا الطيرة وادخالكم قسما كبير من اراضي قريتنا ضمن اراضي الشلالة بصورة غير مشروعة وبدون علم منا او حضور احدنا على هذا التخليط نعده مخالفاً للقانون رغما عن علمكم باننا مربوطون بحدود فاصلة بين اراضي الطيرة والشلالة باقامة سياج حديدي من قديم ورغماً عن كون حدود الشلالة مربوطة (بكوشان طابو) مفصل فهذا التعدي لا نقركم عليه وهذا القياس الغير حقيقي لا نعترف لكم به ونعدكم معتدين على اراضينا الشاعة لعموم القرية والتي كل فرد من اهالي الطيرة له حق بها واننا نحفظ حقنا الى وقت الوقوف معكم في المحاكم كما اننا لن نمكنكم من امتلاك شبر واحد من اراضي قريتنا التي استعملتم الطرق الغير مشروعة لاستملاكها بغير حق كما اننا مستعدون للوقوف على الحدود بيننا وبينكم على موجب (كوشان) الشلالة الذي اشتريتم على موجبه بالطرق السامية اذا اردتم تحريراً

بريد الدفاع

مختار القرية

جاءنا كتاب رقيق من (فلاح) يلفت فيه نظرنا الى ضرورة بحث (المخترة) ومخاتير المدن والقرى ، من الوجهة الاخلاقية والعلمية وقد ذكر لنا في كتابه ما يلي :

« ان للمختار أهمية في المدن والقرى وخاصة في عهد هذه الحكومة ، التي لا تعرف غيره ، في القرى وبعض المدن ، فإذن هو لا يليق ان يكون أمياً ، او شبه امي لا يبالي اولا يعلم كيف يكون مصير قريته ، وبوجه خاص اذا كان سمساراً خائناً وعنده كمية وافره من اراضي (المشاع) وبما ان الحكومة عازمة — كما سمعنا — على تحسين حالة المختار ومنحه صلاحية يقوم بتنفيذها ، وما اهبه ، فالامل توجيه نظر الحكومة الى ضرورة استبدال اولئك المختارين الاميين وممن لا خلاق لهم ، بمن يحسن القراءه والكتابة ويتحلى بالاخلاق الحسنة والغيره على بني قومه ووطنه »

شجعوا
المصنوعات الوطنية

راديو مولت
زيت السمك ولكن بلا رائحة ولا طعم

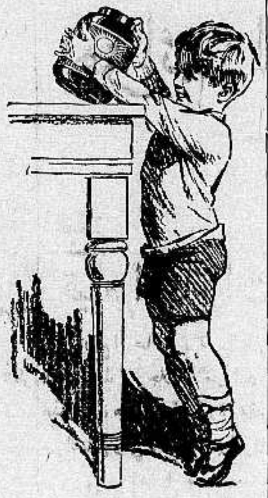

ان اكثر زيت السمك الذي يشتريه الناس هو زيت تجاري ليس فيه من زيت السمك الحقيقي سوى الرائحة الكريهة والطعم الذي تعافه النفس وهذا ما حدا بلجنة اطباء انجلترا الى ايجاد الراديو مولت الذي فيه منافع زيت السمك بلا رائحة ولا طعم مضافا اليه المولت تحت تأثير أشعة ما وراء البنفسجية. ان راديومولت له طعم لذيذ كالعسل الجيد ويحبه الاطفال والبنات على العموم. ان الخواص المفيدة في راديو مولت تزيد مائتي ضعف على المواد الموجودة في زيت السمك . والراديو مولت يفيد كمقو ومنبه للشهية ويشفي فقر الدم ويفيد النساء العصبيات والبنات في سن البلوغ والاطفال الضعفاء

RADIO MALT

الوكلاء والمستودع : الشركة المصرية البريطانية التجارية بمصر والاسكندرية
يافا شارع ظريفة نمره ٣ عمارة الطابو القديمة

اذا اردت
رقعه بتقال على ليمون
كريب فروت على خشخاش
اقصد بيارة «سور كوف» سابقاً وابو اجباره الان في صرفند الخراب
تجد مطلوبك باسعار متهاودة جداً
المخابرة . اما في البيارة او بعنوان محمد اسماعيل ابو اجباره
عند ابو زكريا الحلاق بجوار السرايا

اعـــلان

تعلن نقابة عمال البناء العربية بيافا وضواحيها بانها مستعدة لاخذ مقاولات العمارات وايضاً مستعدة بان تقدم جميع الارشادات اللازمة لاصحاب العمارات عن العمال الذين يحتاجون اليهم من بنائين ومورقين وبلاطين ودهانين مع تقديم كفالات عنهم
المخابرة مع رئيس النقابة الحاج علي ابو غبن بعمارتها الواقعة بشارع البطمة بعمارة شعبان

مصبغة الشرق الكبرى
لصاحبها امين البديري
بناية الاسعاف
شارع البرية ـ نمرة ٢٠ ـ يافا

ان هذه المصبغة مستعدة لتنول صباغ الملابس على كافة الالوان للرجال والسيدات ، والغسيل على الطريقة الكيماوية وعلى البخار وهذه المصبغة منذ تأسست حتى الان وشعارها الصدق والامانة والمحافظة على المواعيد ـ زوروا هذه المصبغة وجربوا مرة واحدة لتروا الاتقان والطرق الحديثة التي قل ان تجد مثلها في فلسطين.

يرقبون النجم الجديد
في سباق الخيل
حفلة السباق القادمة
السبت
١٨ الجاري

مقام ابراهيم

« بقية المنشور على الصفحة الاولى »

... شديد البأس شجاع العزم يقاوم ... ويكافح الصلين ، وهو يردد :

لي مدة لا بد ابلغها
معلومة ، فاذا انقضت مت »
لو ساورتني الاسد ضارية
لغلبتها ان لم يجي الوقت »

ومات مردي التنين يوم جلعه الاجل ، وماكان لنفس ان تموت الا باذن الله ... كل موت الغالبين .

« سلام على ابراهيم . كذلك نجزي المحسنين »

. . .

طريق ابي طارق واضح للسالكين . ... بعد ابراهيم في الحي ابراهيميون . فلا ... ن ولا يبرحن طارئون ومستبشرون . ... هناك شيوخ ، هناك كهول ، هناك شباب ... مستبسلون ، هناك نضال ، هناك نزال ، ... هناك قتال حتى يفوز المؤمنون .

« سلام على ابرهيم . كذلك نجزي المحسنين »

. . .

ان العرب كلهم في حب العربية مخلصون وان المسلمين باجمعهم صادقون . فلا ... تقون بخفية بكبيرة احداً . ان مضادك ... اليوم في الخطة والبرنامج — وان كان ... مراحك — هو الظهير والمهالي والمعين غداً . ... عند الحوازب والشدائد يبيد حقد الحاقدين . وان في التصافي بعد التعادي والتلاقي بعد تلك الصدعات في مصر — وان كان ضغطة ، ورب « قوم يقادون الى الجنة بالسلاسل » — فان في ذلك « آية بينة لقوم يعقلون »

« سلام على ابرهيم . كذلك نجزي المحسنين »

. . .

كان مجد وانه ليعود . ومن سادفي القديم ورام العلاء فلا بد ان يسود . والف سنة في العز والسلطان لن تذهب سدى . وكتاب الله نتلوه كل يوم وفيه تحريض ، وفيه تحضيض ، وفيه تذكير ، وفيه تبشير ، وفيه الضياء وفيه الهدى . « فمن تبع هداي فلا خوف عليهم ولا هم يحزنون » .

« سلام على ابرهيم . كذلك نجزي المحسنين »

. . .

ان آمن بظلم الظالمين جميع العالمين فالعرب والمسلمون به كافرون . وان دانت كل امة بدين الهوان فقوم (محمد) لا يدينون . وان حبب الى الناس الصغار والخنوع كتاب الروم وكتاب الهند وكتاب الصين ففي كتاب الله : « ولله العزة ولرسوله وللمؤمنين » « فمن اعتدى عليكم فاعتدوا عليه بمثل ما اعتدى عليكم » ان الله ليسخط على مذلي انفسهم ومظلمين وراضين بجور سخطه على جائرين ، و (لولا من يقبل الجور لم يكن من يجور) حكمة سائرة في الاولين .

« سلام على ابرهيم . كذلك نجزي المحسنين »

. . .

محمد والعرب والمسلمون هم هداة العالمين . وان نوب الغربيين اليوم في العلم والمدنية فأنطقوا الجماد ، وسخروا الريح وهذا الهواء وبهروا وسحروا

متعفرتين « مثل العفاريت » بما ابتدعوا — اعين الناظرين ، واسمع السامعين ، فالفضل في « كتاب الارتقاء » للمتقدمين والسابقين الاولين . ولولا المعلمون ما علم الجاهلون . فلا يتيهن على مرشديهم متغطرسون مستكبرون .

« سلام على ابرهيم . كذلك نجزي المحسنين »

. . .

لولا محمد والعرب والمسلمون ما تقدم ولا تهذب ولا تمدن الغربيون . ولقد رأينا نموذجات من المصطفين الاخيار منهم في الاجواق والبعوث من الصليبيين فاذا الغباوة والفدامة والاغتام الجاهلون . وان قال مادحون مقرضون : انهم كانوا اشداء مقاتلين فقوم جنكيز وهولاكو وتمرلنك كانوا اشداء مقاتلين ، وان وحوش الفلا لاشد قوة واشد بطشاً من الاناسيين او الادميين . ولئن جهرنا بالقول الحق انه ليس ثم مكذبون . ان العالمين بها لمعترفون . وهل احيينا الناس كي يميتونا وهل هديناهم حتى يضلونا . وهل حررناهم من رق الجهل ليستعبدونا . وهل هذا الذي نلاقي اليوم جزاء المفضلين في العلم والدين .

« سلام على ابرهيم . كذلك نجزي المحسنين »

. . .

لعن الذين اعطوا ابرهيم ميثاقا غليظاً « وقالوا له لا تخف ولا تحزن » انك آمن في الآمنين ثم نقضوا الميثاق ولم يوفوا بالعهد « فبما نقضهم ميثاقهم لعناهم » (والذين ينقضون عهد الله من بعد ميثاقه ويقطعون ما أمر الله به ان يوصل ، ويفسدون في الارض أولئك لهم اللعنة ، ولهم سوء الدار) ان الذين خانوا ابرهيم لمقبحون ومجرمون . وان الذين يخفرون ذممهم لهم خبث العالمين . وانكم (يا ال غدر) في الجحيم ، جحيم الذمة خالدون

(سلام على ابراهيم . كذلك نجزي المحسنين)

. . .

الطارق ، ابراهيم قد تغربت بالامس الى الاسلامية والعربية والبطولة والوطنية بخدمتك في سجنك ، في السجن في بيت المقدس في حياتك ، وهجت لك الدنيا بالبرق بالابراق وثورتها على القادرين وها أنذا أجيب اليوم داعي العصبية الوطنية في الشام ، تايمم عجلان لا متلوماً — دار معاوية والامويين لتأبينك في المؤبنين ، اني للصادقين الطيبين المخلصين — لا الكاذبين الخبيثين الماذقين — فأني للصادقين الطيبين المخلصين من المشايعين التابعين الصادقين المخلصين — واني للابطال العبقريين . من المبطلين والراجين ومن الهائمين بعبقريتهم والمغرمين . واني لخدام الاسلام ، الاسلام الصحيح ، دين محمد ، من الخادمين . ولن ارضى من هذه الخلائق والطرائق بملك ملوك او مملكين . واني في الدنيا بذلك لسعيد . والمرء يحشر مع احبابه يوم الدين .

« سلام على ابرهيم كذلك نجزي المحسنين »

محمد اسعاف النشاشيبي

* * *

نابلس

غور الجفتلك

احضرت الحكومة آلة لحفر آبار ارتوازية في اراضي فصايل في غور الجفتلك لصاحبها الوجيه قاسم اغا النمر وقد علمنا ان العمل جار بنشاط واهتمام في تلك الاراضي التي تقدر مساحتها بمائة وعشرين الف دونم وستصبح من اجود الاراضي واصلحها للزراعة بعد ان مضى عليها مئات السنين وهي قاحلة جرداء

مندوب شركة

وصل الى نابلس الشاب الاديب حسني افندي سبع العيش مندوب شركة قرمان ديك وسلطي في حيفا وقد رحب به اصدقاؤه الكثيرون ثم غادرنا امس بجولة الى جنين والناصرة تتعلق في شؤون الشركة .

قوات عسكرية

وصلت صباح اليوم اربع سيارات مصفحة وثلاث دبابات مع ثلة من الجند الانكليزي قاصده جبل رأس العين وهناك قامت هذه القوات بمناورات عسكرية مدة ساعة غادرتنا بعدها الى حيفا

انقلاب سيارة

انقلبت سيارة شحن بين قريتي طوباس وواد الفارعة وقد اصيب فريق من ركابها بجروح واصيب فهمي جماره بجروح خطره في رأسه نقل على اثرها المستشفى الوطني وبوصوله فارق الحياه

مشاجرة دامية

تشاجر عبد صالح الزغلول من نابلس واحمد عبد الله من غور الجفتلك فطعن الاول الثاني بخنجر في خاصرته عدة طعنات قاتلة ، وقد علمت دائرة البوليس فخفت قوة من الجند الى مكان الحادث والقت القبض على الضارب واودعته السجن ونقلت الجريح للمستشفى الوطني بحالة خطرة

وقع فمات

وقع حسن سليم الحسن من اهالي رفيديا عن ظهر بغله الى الارض فاصيب بجروح مؤلمة في رأسه ثم نقل الى المستشفى حيث فارق الحياة .

العادة الآثمة

قطع مجهولون كمية كبيرة من اشجار الزيتون من كرم السيد طاهر محمد اليوسف من سيلة الحارثية وقد علمت دائرة البوليس بالامر ، وشرعت في التحقيق

محاسب البوليس

نقل عمر افندي علي محاسب دائرة البوليس من نابلس الى مثل وظيفته في الناصره وقد أسف اصدقاؤه ومحبوه لهذا النقل .

البوليس أيام الجمعه

اتصل بي ان ادارة بوليس نابلس عدلت عن تمرينات افراد البوليس (طابور) في أيام الجمعة بناء على تعليمات وصلتها من مركز الرئاسة في القدس وستقوم هذه التمرينات كل يوم ثلاثاء من الاسبوع .

نقل موظفين

نقلت ادارة البريد ثلاثة من شباب نابلس الموظفين فيها الى حيفا وهم السادة جميل النابلسي ، عبد اللطيف الزغلول توحيد المصري ، ليشغلوا في حيفا وظائف ارفع من درجاتهم السابقة لما أبدوه من جد ونشاط

بمناسبة زيادة راتبه جنيهين

يا صديقي ...!

« بقلم الاديب السيد عبد الحليم عباس »

« اخرجت منه الحياة نكبة ، كثيف الحس ، همه في الحياة ان يعظم راتبه فيلد الجنيه جنيهاً ثانياً . ولهذا فهو لا ينى يكتب الى كل من يتوسم فيه الخير ليساعده على بلوغ امنيته . وآخر من كتب اليهم مصطفى التل ، شاعر الاردن ، والدكتور حجازي و و ... ، وهو يكتب اليهم بالفظة : اصدقائي الاعزاء ، كأن لم يصل الى مسامعه بعد ان في الدنيا طبقات بعضها فوق بعض . — وقد كتبت اليه هذه الرسالة جواباً على اشياء كلفني بها .. »

ليست الحياة بأقسى عليك منها علي ، كلانا يحمل من همها والمها ما هو في غنى عنه . وكلانا بعد معذب يحمل قلبه ، فلا يلقى من يبادله حباً بحب ، وصداقة بصداقة . لا تجد في الا مجالا لتجارب الآمال تبنيها لتهدمها ، وتزخرفها لتنهار . وأنت بعد . تلوذ اذا حزبك الامر وآذتك الدنيا ، بمعقل ايمانك ، فتجد في ظله برد الراحة ، وهناءة العزاء ..

تشابه همي وهمك . اعجبني منك قلبك العامر بالحب ، فكل من تلقاه صديقا ، وكل من تلقاه حبيبا ، واعجبتني منك هذه المسحة من الهم تقويك . ولم كل هذا ؟ لان الدنيا ضنت عليك بمبتغاك ، واين يقع هذا الجنيه الذي تطلبه من السيول من الذهب ، تفيض على خزائن روكفلر واضرابه من اصحاب الملايين

وكذلك انا ياصديقي لكن تقدمت بي التجارب ، فرأيت موكب الانسانية يتخبط في لأوائه ، فرحت افتش عن علة ، فوجدتها في ان هذا البشر — هذا الذي خلق من نفس واحدة — تمايز طبقات ، أبوياء ، وضعفاء ، اغنياء وفقراء وكل يسعى وراء نفعه ، ولو خاض في مهج الاخرين !

أرأيت النمل في مدارج الطرق يحمل حبة بر واحدة ، فيخطر للجمل العابر ، ان يرقص فما هي الا رقصة واحدة ، حتى يكون قضى على مئات من النمل واحماله — هكذا نحن في دروب الحياه !

ثم تقدم بي الزمن ، فماذا رأيت يا صديقي ؟ دعني أسر في اذنك : رأيت الناس يأكل بعضهم بعضاً ، ولما وصلت الى هذا الحد من المعرفة ، قلت ولا أقنع به . خيفة ان ينكشف الستار عن شيء ادهى . واصبح همي من ذلك الوقت ، ان اتحاشى الناس ، وابتعد عنهم جهدي . وصرت اسيء الظن باصدقائي واخلائي ، بل لا اكتمك اني اخشاك في بعض الاحايين ، على فرط اعجابي باخلاصك . سيكون هذا الكلام شديد الوقع على نفسك الحساسة يا موسى ، فانت لا تعرف ان في الدنيا اشياء غير الحب ، ولا تدري كيف يقابل الاخلاص باللؤم ... ، ولا كيف يسير الناس الى آرابهم ، والصداقة والحب . في مثل هذه اشياء لا طعم لها ، تختفي في الظل

يجب ان تعلم — بعد اليوم — ان الاخلاص والحب اشياء لا قيمة لها ، وما عليك اذا اردت ان تتأكد من ذلك الا ان تذهب لتشتري بها كمكا من هذا الذي تحبه ، بل لقد جربت هذا فلقد سألتك عصارى يوم ، وقد راعني اطراقك عما بك فقلت لي والدمع يكاد يطفر من مآقيك : التاجر فلان ، حبيبي عيوني — على حد تعبيرك — لم يرض ان يعطيني شيئا من الحلوى دينا الى الغد . هذه الحادثة على بساطتها لو فكرت بها ، لعلمت أن قنطاراً من الحب والاخلاص لا يساوي قطعة من الحلوى عند التاجر فلان ، والناس كلهم ذلك التاجر — يا موسى !

سوف تتألم مني ، لاني اخيب ظنك الناس ، فليكن . فمهما تكن الحقيقة مره ، فالجهل بها امر ان الناس اصدقاؤك يا صديقي ، لا يرون في اخلاصك الا دليلا على البله وعنواناً على الغفلة وهم محقون في ذلك فما زالت الدنيا لا تعرف الا نوعا من الحب فمنى ذلك انها تقوم على الاحقاد والكراهة . اتعرف هذا الحب الذي اعنيه ؟ لا لاننا بلهاء مغفلون . هو حب المرء نفسه ونفسه فحسب !

عبادة الذات ، هي الانشودة الوحيدة التي اجادت حفظها الاجيال ، ولم يكن لهذه العبادة من قوة الدلول مالها في هذا العصر المادي ، لان الانسانية كانت في طور طفولتها وسذاجتها ، اما اليوم فمنى ان تحب ذاتك ، ان تكفر في حب الآخرين

اما التضحية التي تطلبها مني ، ومن غيري ، فلا اخالك تطلبها بعد الذي علمت الا اذا بلغت بك الغباوة حداً يعز على ان تصل اليه ، اتدري كيف يضحي البشر في سبيل بعضهم ؟ تعال واستمع :

هذا الصديق يريد صديقه اتدري ماذا قال له وقد آنس بنفسه انه فعل له بعض الخير ؟ احذر ، لكن وهيهات انك لا تدري الى اي حد هوت مقاييس الخير ، قال له كنت اود ان اشتريك ! افضية بيع وشراء قضيه نخاسة اذا كنت على استعداد لان تبيع نفسك فاطلب من هذا البشر ان يصنعوا لك خيراً وان يضحوا في سبيلك اكراما لاخلاصك

فقال ، واسترزق بالعيش على هامش الحياة احبك وتحبني ، ونعبد ذواتنا ونفنى

وعسى ان ترضخ فلسفتي الزاهد ما بقلبك من هموم ، وعسى ان اجد في صدرك الرحب ، وعقلك الضيق ، عزاء لما اضاعت ، لي الحياة من ظنون . . .

الرمثا : « عبد الحليم عباس »

مشاهدات صغيرة

« بقية المنشور على الصفحة الاولى »

— على الصخرة « العماء » والعجوز الشمطاء ، دائرة الاشغال العمومية ، في ان تعني بالطرقات العربية ، ولو عشر معشار عنايتها بالطرقات اليهودية ، لاسيما بعد ان اعترفت « التيرايست » بان الوطن القومي — عن طريق ما « احتكره » اليهود من تهريب المهاجرين والاسلحة — قد اصبح « جدعا » قويا .. وشجاعاً عالمياً ، فهو في غير ما حاجة الى ربط مستعمراته المبعثرة في كل مكان ، بمركز القيادة العليا في « الغيتو » الاكبر — بعد ذلك كله لم تهتد الاقاليمية وحدها الى العلاج الفعال ، الذي تعالج به صميم دائرة الاشغال ، وكان اهتداؤها اليه بالرغم منها « مش برضاها » !

ذلك لانها اعلنت في الصحف انها في حاجة الى طبيب عربي ، فانقض عليها طبيب ادون ، فهو يسافر اليها الان مرتين في الاسبوع .. ، ولا بد من اصلاح طريق قلقيلية — تل ابيب .. ، اكراما لهذا الطبيب :

من اجل عين ادون
لا بل وربع ادون
تبقى الوف العيون
معزوزة عند « جون »
« دغري » كلامي صريح
« ولو » همو ... شنقوني ...

« مشاهد »

ماذا تسمع اليوم

عن محلات السادة دجاني اخوان

يافا — تلفون ٧١٦

الخميس في ١٦ يناير سنة ١٩٣٦

٧٫٠٠	صباحاً تمرينات رياضية — بليغ صفوت افندي
٧٫١٥	قرآن كريم الشيخ محمد عكاشة
٨٫٠٥	النشرة الاخبارية
٨٫١٥	ختام
١٠٫٠٠	حفلة غنائية صالح عبد الحي وفرقته (شريط ماركوني)
١٠٫٣٠	كمان منفرد — فاضل شوا
١٠٫٤٠	حفلة موسيقية
١١٫١٠	ختام
٢٫٠٠	مساء اسطوانات
٢٫٤٠	النشرة الاخبارية والنشرة التجارية الاولى
٢٫٥٠	ختام
٥٫٠٠ — ٥٫٣٠	قرآن كريم — الشيخ علي حزين
٦٫٠٥	قطعة من رواية « سيرانوده برجراك » ابراهيم الجزار
٦٫٣٥	اسطوانات
٧٫٠٠	النشرة الاخبارية والنشرة التجارية الثانية

اوتيل الخديوي الكبير

لاصحابه

الحاج شريف غزال
وولده شحاده النابلسي

يافا — شارع المنشية — قرب المحطة

هواء طيب — خدمة حسنة
مفروشات جديدة — مناظر طبيعية براً وبحراً

الدفاع — يوم الخميس في ٢١ شوال السنة ١٣٥٤ و١٦ ك ٢ ١٩٣٦
صاحب الامتياز والمحرر المسئول ابراهيم الشنطي
مدير الادارة شوكت حماد
رقم التلفون ١٠٧٥ و ١١٨٧

الدفاع

جريدة يومية سياسية مصورة

العدد ٥٠٧ — السنة الثانية
ادارة الدفاع في عمارة حزبون شارع جمال باشا — يافا
العنوان البرقي: الدفاع يافا : ص . ب ٢٥٥

	عن سنه	عن نصف سنه
قيمه الاشتراك في فلسطين	١٥٠	٨٠
في الخارج	٣٠٠	١٦٠

الفوز العظيم والنصر المبين لفخر الافلام

دموع الحب الساحر

الفلم الوحيد الذى شاهده حتى الان فى مصر وسوريا وفلسطين

اكثر من ٥ ملايين شخص

لما حواه من روعة المناظر المأخوذة فى مصر وفلسطين وسوريا والعراق وباريس
ولساحر الحانه الخالدة واخراجه البديع وتمثيله الرائع

يعرض فى سينما اوفير تل ابيب

كل يوم ثلاث حفلات

الاولى الساعة ٣ بعد الظهر الثانية الساعة ٦،٣٠ الثالثة الساعة ٩،٣٠ مساء

اسطوانات فيلم دموع الحب اسطوانات فيلم دموع الحب تنعش الفؤاد

اطلبوا التذاكر
من محلات متعهدي الفيلم
السادة نقولا وفوتة البورى
شارع بسترس والعجمي تليفون ١٥٨٢
ومن شباك السنما ليلا ونهارا

صور عالمية على هامش الحوادث

ايزابل ماكدونالد ابنة المستر رامزي ماكدونالد رئيس الوزارة البريطانية السابق تقدم لزبائن الفندق الذي اشترته اخيرا وتديره كل ما يطلبون من اكل وشراب

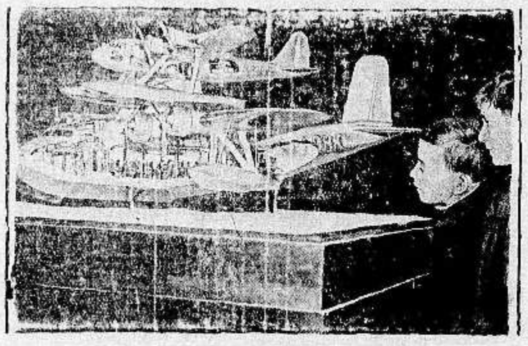

انموذج طائرتين عرض في معرض سينس بكنسجتون بانكلترا ، واحدة كبيرة وفوقها اخرى صغيرة تزيد من قوتها حتى اذا وصلت الى ارتفاع معلوم كان في امكان الواحدة ان تترك الاخرى

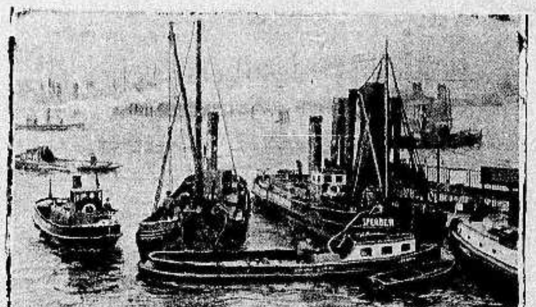

غرق احد اللنشات في ميناء هامبورغ وفيه ثمانية ركاب عقب العواصف والانواء الشديدة التى هبت اخيرا وفي الصورة بعض اللنشات تعمل فى الانقاذ

اعضاء الفرقة المشهورة بالانزلاق على الجليد في مقاطعة ساكسونيا في زيارتهم الزعيم هتلر الذي اشترك معهم في لعبهم

حبوب اورشيتونين

اختراع حديث لتقوية الاعصاب وتجديد الشباب

علاج حيوي كيماوي لمعالجة الشيخوخة التناسلية والعنانة وضعف التناسل
ان افضل العلاجات في معالجة هذه العلة المضنية هو ما يبنى على تقوية جهاز التناسل الحقيقي في الرجل هذا العضو الذي ثبت منذ زمن ليس بالقريب أنه عن افرازه الحويينات المنوية (سبرماتوزوئير) له مفرز داخلي خاص يؤثر في أحوال الشخص النفسية وفي نموه الجثماني وفي قواه العصبية ، وأن العنانة والضعف التناسلي تعود معظم أسبابهما الى نقص هذا المفرز وهو (الهرمون التناسلي) الذي لا يزال العلم الخاص يجهل حقيقته ولكنه يعرفه حق المعرفة بآثاره ، فالـ (الهرمون) اذن مادة نجهل جوهرها وإنما نستدل على وجودها بتأثيرها وفعالـ وذلك بواسطة التجارب والاختبارات العديدة على الحيوانات ولا سيما القر الكثيرة الشبه بالانسان ، فاذا ما نفدت هذه المادة الجوهرية التي يتوقف عليـ حسن قيام الاعضاء التناسلية بوظيفتها ، كان على الطبيب المداوي أن يعوض بالـ ما يقوم مقامها ويفعل فعلها : هذا ما اتجهت اليه أفكار الاطباء الاخصائيين باعضا التناسل منذ أمد بعيد وقد توالت جهودهم وتتابعت تجاريبهم الى أن توصلوا (بفضل الاختبار في الحيوانات) لاقتطاف ثمرة مساعيهم بايجادهم جواهر كيماو حيوية تؤثر في الجهازين العصبي والتناسلي معاً فتقوي هذا وتنبه ذلك ، فاصبح العالم يجد أمامه اليوم هذا العلاج الحديث الذي أسموه (أورشي تونين) ويستدل على مفعوله من اسمه ومعناه (المقوي الخصوي)

وأن فائدة هذا العلاج الثابتة علمياً وعملياً فهو يقوي الخصية على عمل الحويناتـ المنوية وينبه الجهاز العصبي . ففائدته إذن مضاعفة : يزيل العنانة ويقوي البا وعدا عن هذا وذاك ، ونظراً لان العنانة والضعف التناسلي هما مرتفقا الشيخ ومرض الذين يبكرون في شيخوختهم ويهرمون قبل أوانهم من الشباب المنهكين فقد أضيف الى (الاورشي تونين) جواهر أخرى من خاصتها تقوية الدم لكي هذا صالحاً لتغذية الخصية والجهاز العصبي

مستودع الادوية الوطني الفلسطيني — ٢٥ شارع بسترس — يافا

ويطلب من مستودع قياله وصباغه في يافا

(مطبعة الدفاع — يافا)

يافا ـ يوم الجمعة في ٢٢ شوال ١٣٥٤ ـ الموافق ١٧ كانون ثاني ١٩٣٦

صاحب الامتياز والمحرر المسؤول ابراهيم الشنطي

مدير الادارة شوكت حماد

رقم التلفون ١٠٧٥ و ١١٨٧

الدفاع

جريدة يومية سياسية مصورة

العدد ٥٠٨ ـ السنه الثانيه

ادارة الدفاع في عمارة حزبون شارع جمال باشا ـ يافا

العنوان البرقي : الدفاع يافا : ص . ب ٢٥٥

	عن سنه	عن نصف سنه
قيمة الاشتراك في فلسطين	١٥٠	٨٠
في الخارج	٣٠٠	١٦٠

نكبة الصحافيين بالقانون الجديد. الحكم في قضية عصابة التزييف. اسبقيات شاذة
بادوليو يطلب اعتزال الخدمة. ضرب مستشفى بريطاني. آخر الانباء

جوري هكذا
أيها البلد المنهوب هات استيقظ
اليأس من ضمير الخصم ينقذ الوطن المعذب

أول ما يوصف هذا البلد به انه منهوب. وان الناهبين السياسة الاستعمارية اولا، والصهيونية ثانيا ، والعرب المالئين لتلك السياسية ، المتسربلين باثواب الوجاهة ، وهم اصفياء الانكليز وصنائعهم ، وهم المقربون عندهم ، المطمئنون الى عطفهم ورعايتهم . فيا حاملين علم الكفاح في هذا الوطن ، انتم بين خصوم ثلاثة ،اشدهم خطرا عليكم الخصم الداخلي الذي انتهى بوطنكم الى ذلك الوصف الرهيب ـ النهب!

لماذا تتعفف السياسة وهي حين توجد هنا ملكا يهوديا ان تضع النصل في خاصرة الوحدة العربية ؟ لماذا تتقي حرمة الاخلاق والحقوق ، وهي اذ تمد اليهود في عدوانهم تكسب عطف خمسة عشر مليونا معهم الذهب الذي تحتاجه هذه السياسة ، في بسط السيطرة ، وتمكين قواعد الاستعمار ؟ وثالثا لماذا ترهب جانب العرب،عرب هذه البلاد، ورؤساؤهم تحت ابطها يجدون فيه الدفء ، حين يهب عليهم زمهرير الخصومات المحلية ، ويجدون الهواء المثلوج في قيظ الخطوب والمنافسات العائلية ؟ اذن جوري يا صاحبة اكسفورد ، والبرلمان، والديمقراطية، على الشعب الاعزل الصغير . جوري ما دام سادة هذا الشعب كانوا اول من بايعك بالحكم المؤبد عليه ، حكما غنموا من ورائه مؤسسات ومراكز ، ووجاهات ! جوري ،فقد ضللت بهم امة باسرها ، ثم عالما باسره ، وظهروا في بلاد العرب والاسلام حماة الحمى وهم الذين كانوا اول من سلم زمامه ، والقى به اليك !

واطمأنت السياسة السعيدة ، الاخلاقية ، الشريفة ،الى تلك الفئة فقامت تصغي الى برنامج الصهيونية ، تنفذه بحذافيره فوق ما كان اليهود ليحلموا . وطفقت تقدم لهم المكان فينزلون فيه اوفهم ، والارض فيبنون عليها المستعمرات ، او اول احجار البناء اليهودي ـــ المملكة اليهودية . واذا العرب هبوا ،لا ظالمين ولا معتدين ، بل هاربين من ظلم ، ودافعين عدوانا ، تسلط عليهم تلك الفئة تشتري بمال قليل هدوء امة ، ومستقبلها،واكاد اقول:وشرفها ! ويسكن العرب ، لكن وخز الابر في ابدانهم ما يسكن . وحين تدمى جنوبهم ، ولا يبقى مفر من صيحة « آه » ، صيحة الالم ، تسلط عليهم مرة اخرى من غمرتهم بوظائفها ، واموالها ، ونفوذها ، فيسكت الشعب الفلسطيني باسره،مصيخا الى رجاء اوجهاء ، وهو، لوعلم ، رجاء يفضي الى نحبه !

هكذا هكذا والافعى تبتلع خمس اوطن ، ثم ربعه ، ثم ثلثه وهي في سبيل ابتلاع الكل جميعا . هكذا يا فلسطين ، يا صخرة العربية ، ومحراب الاسلام . هكذا يا أخت الاندلس ، تنتزعك الاصابع الرهيبة،ذات العظام البارزة،وتتناولك المخالب ، من حضن امك الجزيرة . هكذا ، ويقال بعد ذلك فيك وجهاء ، وفيك عائلات ، وما فيك غير الجواسيس ومعسكرات الاسرى، يلبسونك القيود والاصفاد، وأنت المخدوعة الضالة . وانت المنهوبة الحائرة . وأنت المريضة تمشين في طريق الموت على اشواك حادة من المؤامرات ، والدسائس ، وفساد الذمم ! .

يا عرب هذه الجوهرة بين البلدان والعالمين ! مؤامرة الخصم على بلدكم ، جوهرتكم ، اكثر اتساعا ، وأقوى نظاما ، مما تحسبون . وسياراتكم التي اعطيتم اياها ثمنا للترب الشهيد ، والدماء الباكية ، والهواء الناحب ، هذه السيارات والبيارات والدور والقصور ـــ ماذا تنفع يوم تنتفخ الصهيونية فاذا باع لها في بئر السبع ، وباع آخر في عكا ، والصدر داخلية البلاد كلها ! عودوا الى الاقدام بدميها طول المشي على الحصى وصخور الجبال ، ذلك اولى من غد رهيب احمر ، تشردون فيه ، منبوذين،لا يقال عنكم الا : باعة اوطان !

ان اليأس الذي عابته علينا تلك الفئة هو ما ينقذكم . فيأسا يأسا من ضمير الخصم . وقنوطا قنوطا من السياسة . وأمامكم السبيل واضح جلي . لا بد من هذا اذا كنتم تريدون وطنا ، وملكا ، ودولة . ويومئذ اذا عض احدكم الجوع فليذكر الحجر الذي كان يضمه آباؤه على بطونهم تسكينا للآلام . واذا شفه البرد من هلهلة اللباس فليذكر العباءة الرقيقة الخشنة التي كان يتسربل بها الاجداد تمهيدا للعظمة التي تعقب الشدة ، والبناء الذي يعقب البؤس والشقاء .

هذه نفس من يريد وطنه . ونفس الذين يتصدرون الصفوف ينبغي ان تكون أشد في العنف والقسوة . ينبغي ان تكون كذلك الذي يناجي فؤاده : الحشائش الشائكة والاطمئنان على لوطن والشرف، ولا شهي الطعام في ظلال الاسر وذل العبودية. فيا جواسيس السياسة وأنصارها اتقوا الله في صخرة العرب ومحراب الاسلام!

ابراهيم

في كلمات موجزة

رعاية الملك

سقط النسر العراقي ، صباح بك السعيد، في طائرته وهو يقوم بأصعب التمرينات وأقساها. فلم يجد في العراق الا العنايه ، والامل،والدعاء بالشفاء. وتقدم مليك البلاد من النسر ، وتفضل فزاره في المستشفى.لم يرسل جلالته من ينوب عنه في هذه الزيارة ، ولم يسر كافيا ارسال كلمة رقيقة ، بل بنفسه، زار الطيار الجريح. أي شاب في العراق يرى هذه الدمقراطيه الطبيعية ، الفطرية، ولا تضطرم في نفسه نار الحماسة لبلاده ، والولاء لمليكه ؟ والملك ابو الشعب لا سيده ولا حاكمه. وغازي ينسج على غرار الفقيد العظيم أبيه، في الزيية الفاضلة التي لا ينتقص التواضع من قدر صاحبها ، بل يزيدها قدرا واعلاء. انها السجايا العربية التي تحدث عنها ياسين باشا الهاشمي ، وذكرنا ذلك للقراء أمس

كان وحيدا

فقدت مصر المرحوم السيد التفتازاني. وفقدته كذلك البلاد العربية .لم يكن، رحمه الله، بطلا او شخصية تفيض على غيرها بالوان من العظمة. لكنه كان شخصية فريدة ليس لها مثيل ، على كل حال ،في بلاد النيل . ومن مزايا الرجل الذكاء المتوقد ، وخدمة الغير . بهذه يتصف المرحوم . كان واحدا في العالم العربي ليس له مثيل من نواحي مختلفة ،وخلا بوفاته مركزا في مصر لا نحسب احدا يشغله بعده

لدينا اصدقاء

لا ريب ان الصحف اليهودية مطلعة على كل ما يجري في دائرة الائتلاف. وهي تنشر احيانا اخبارا ليس من السهل على الصحف العربية الحرة ، غير الحزبية ، نشرها. اذن هناك سر كما قالت صحيفة. وزادت عليه بانها تعرف المراسل، وتعرف المتصل بالصحافة اليهودية . فهل لتلك الصحيفة أن تنشر ما عندها ليكون الناس على بينة ؟ الذي نؤكده ان ثمة مسخرين لنقل الاخبار ، واعطائها الصحف اليهودية ، والهيئات اليهودية أيضا . وان هؤلاء ليسوا من « غير المطلعين » على ما يطلق عليه العارفون « بواطن الامور » . ولا ريب ان لهذه الصحف أصدقاء في الدوائر تمدها بما تشاء . والموظف اليهودي يعرف كيف يخالف الموظف العربي في سلوكه وهو وراء الطاولة !

« الباحث الصغير »

من عبدالله المسلم العربي
الى فخامة المندوب السامي السر واكهوب

« هذا كتاب مفتوح الى حضرة صاحب الفخامة المندوب السامي السر آرثر واكهوب ، أعز الله به الحق وخذل الباطل. من المسلم العربي صاحب التوقيع » :

سيدي ومولاي ، سندي وملاذي! بعد ان ينشر « الدفاع » كتابي المفتوح هذا ، فانه يصبح في ذمة المترجمين الذين هم حواليك،فاذا احسنوا ترجمة كتابي هذا فلهم الشكر واجرهم على الله في الاخرة ، وعلى خزانة حكومة فلسطين في الدنيا . واذا اساءوا الترجمة، واتوا بها برجمة لا ترجمة ، كما كان يقول استاذ المترجمين احمد زكي باشا رحمه الله، فالمصيبة مضاعفة ، ولا بد لي ان الجأ الى الدواء العام في جميع الصيدليات الشرقية ، فاستعين بجرعة من الحوقلة ، مع شيء من تحريق الارم ، واغتم ببضع كلمات واسكت غصبا عن دين دبي !

وقبل ان ابدأ بشرح شيء من كتابي المفتوح ، ارجو يا صاحب القلب الطيب ، الاسكتلندي الكريم الحكيم العادل المنصف ، ان تسمح لي ان اعرفك بنفسي ، لان الكلام على المجهول لا فائدة فيه . ولكن لا اقصد بان اعرفك بنفسي ان اذكر لك اسمي الصريح واسم ابي وجدي وستي وخالتي وعمولي وبلدي واسم الحزب الذي اشتغل فيه . كلا ، لا يوجد بيننا شرط يوجب علي ان اشهر اسمي ، ولكنني استطيع ان ادل على نفسي من طرق اخرى ،والغاية واحدة. فان قبلتم على هذا الشرط فاقول :

داعيكم يا صاحب الفخامة ليس هو : (عد على اصابعك) رئيس حزب ، ولا سكرتير حزب ، ولا نائب رئيس حزب، لا في الصغار ،ولا في الكبار ، ولا في الاختيارية ، ولا في الشباب . ولا رئيس مجلس اعلى او غير اعلى،ولا رئيس بلدية حالا أو سابقا ولا مستقبلا باذن الله ، ولا موظفا جونيرا ولا سنيرا ، ولا كاتبا في دائرة قائمقام ولا قائمقام ، ولا ولا الف مرة

داعيكم يا صاحب الفخامة ليس من الزعماء ، ولا اذناب الزعماء ، ولا ابواق الزعماء ، وليس على مذهب الزعماء في الرواح والغدو، والذهاب والاياب ، والمقابلة والمحادثة، والمطاوعة والملاينة، والحل والترحال ،والتوديع والاستقبال، وليس يمت الى الزعماء بسبب قليل او كثير . ويمكنني ان احلف يمينا ما بعدها يمين انك انت يا فخامة السير آرثور واكهوب المنتدب علي ، الحاكم بامري ، الانكليزي الاسكتلندي الحر،الدغري، الماشي على المستقيم بصراط وغير صراط، احبك وتحبني على غير معرفة . وتحترمني واحترمك ، هذا الف مرة اكثر مما احب انا الزعماء واكثر مما هم يحبونني . فاذا كان عندك اقل ريب بعد هذا التأكيد اني مساهم في اية شركة من شركات الزعامات (اترجى فخامتك كلمة في بحر الحديث : والله ثم والله لو كنت تعرف شوية عربي وسألت فخامتك حمدي الحسيني ، اذا كنت لا تزال تذكره من آخر اجتماع ، القصير شوي ، الحنطي اللون ، كيف يلفظ كلمة الزعامة،لاجابك جوابات تموت من الضحك) فأرجوك ان تنبذ هذا نبذ النواة

داعيكم يا صاحب الفخامة ليس من سماسرة الارض الذين اصبحوا مثل ازمة (الحبشة ـ ايطاليا ـ بريطانيا) يتعاطون مهنتهم برخصة من حكومة فخامتكم كرخصة الصيدلي والطبيب والمحامي . ولست من باعة الارض، ولا من اصحاب البيارات سواء كانت برتقالا ام كريب فروت ام اي نوع من انواع الثمار الحمضية ..

داعيكم يا صاحب الفخامة ، على ما بيننا من تعارف روحي لا ينكر ، تتبادل التحيات عن بعد ، عمري ما ذقت ملح بيت فخامتكم ، وفخامتكم عمركم ما ذقتم ملح بيتنا ،حتى ولا اذكر في حياتي ابدا اني تناولت فنجان شاي عندكم ، لا قبل مشروع مجلس تشريعي ولا بعد ولا اذكر في حياتي اني ترجيت فخامتكم لتوظفوا ابني او ابن اخي او ابن عمي في دائرة من دوائركم العامرة دائما ان شاء الله . ولست يا صاحب الفخامة سياسيا ،واكره السياسة وامقتها والعنها والعن اصحابها كل يوم الف مرة. ولو عشت مئة سنة ليس بفكري السياسة ولا نفسي تهفو لها . ورحم الله شيخنا الاستاذ الامام فقد لعن السياسة لعنة ابدية مما لا لزوم لتفصيله في هذا المقام.

ولست يا صاحب الفخامة صحافيا ولا كاتبا ولا شاعرا ولا اديبا ولا شيئا من كل هذا . والجريدة الوحيدة التي انا مشترك فيها بقلب ورب هي (الدفاع) فاذا نشرت لي هذا المكتوب كان به ، واذ اقفلت الباب بوجهي فاعزد الى الحوقلة التي ذكرتها في عاليه

وخلاصة، داعيكم ينحصر بعبارة مختصرة : اني عربي مسلم ،او مسلم عربي. ولا فرق عندي في التقديم والتأخير

«البقية على الصفحة السادسة»

مشاهدات صغيرة

لم، وكم ؟

في الصحف اليهودية ان حكومة تركيا قررت منع شركة (البيكا) الاستعمارية الصهيونية من . . نهب وسلب الاتراك للعمل على شراء الاراضي ومساعدة اليهود في هجرتهم الى فلسطين

وفي الصحف التركية برقية هذا نصها: « تشكر ايده رم يوزم بياظ أولدي » والبرقية ارسلها الى اتاتورك الحاج احمد الترك الموظف « بالدفاع » بالنيابة عن الجالية التركية في فلسطين . . . دون ان يوافق على ارسالها احد من رجال « الائتلاف » ، لانهم كانوا ما يزالون كما هم اليوم وغدا ، و« بعد بكرة »... تحت اللحاف

تطلعا للكراسي
او انت يا عم ناس
قل للكراسي تعالي
اوجعت والله راسي
كم في البلاد اناس
ما مثلهم من اناس
وكم بها من مخاز
وكم بها من مآس ...

هذا هو الجنون !

« يدخل اليهود المهربون الى صفد واطفالهم على ايديهم كأنهم داخلون الى بيوتهم آمنين مطمئنين ، فنطلب من الحكومة ان تصدر بيانا شهريا بالذين يدخلون فلسطين بطرق التهريب وبالذين تخرجهم من المهربين ، وانا لتنبية هذا لطلب لمنتظرون »

هذا ما قاله مكاتب جريدة في صفد ولكنه نسي عبارة كان لا بد منها في آخر الخبر للدلالة على الواقع وهي :

ـــ الى يوم يبعثون . . . او الى يوم الى « الغيتو » يذهبون ، فيسرقون في الحال وينهبون ، ثم هم بعد ذلك يحاكمون ، ويحكم عليهم ولكنهم لا يخرجون ، فان اخراجهم ـــ وودجوود في لندن موجود ـــ هو :

ـــ هو الجنون . . .

صعوبة واحدة !

في آخر اجتماع عقدته لجنة اتحاد الصحافة اليهودية قال بن غريون : « اننا جئنا فلسطين بقوة العدل . . ، والشرع والعلم » اوترات الدنيا للادون وهو يقول هذا الكلام ، وكأنها « تحط في الخرج » كل ما قاله « الجوي » الغرباء من ان اليهود يسرقون وينهبون ما للعرب من الاراضي والمرافق « بقوة الظلم، والانتداب واموال السحت، والحراب الانكليزية » اما بعد ذلك فان بن غريون قد قال عن شعبه الصغير انه « لم يعرف كيف يبني لنفسه مركزا ، ويحمل الشعوب .. على احترامه » !

وهذا « مش صحيح » يكذبه الواقع « تكذيبا رسميا » ، فشعب بن غريون الصغير الحقير ، منذ الاحتلال البريطاني الى الآن وهو « يبني لنفسه الوطن القومي » لكي « يحمل به الشعوب على احترامه » !

وانما هنالك « صعوبة واحدة » يا بن غريون هي ان يبدل الله اسرائيل الشعوب التي لا تحترمكم . . . بقوم غيرهم ، ثم لا يكونون امثالهم !

ـــ وما ذلك على همتكم بعزيز . .

حاذر يا جدع !

سبق للهستدروت (جمعية العمال اليهودية) ان تطلعت الى دكتور مصري خفيف الروح .. ، لا العقل ، فظنته قد اصبح او هو يوشك ان يصبح زعيما للعمال ، ولذلك دعته الى « ارض اسرائيل » وأكرمت مثواه بما احاطته به من صنوف « الهيك والهيك »

وسبق للصهيونيين ان تصيدوا « استاذا » من الصحفيين ، حضر معهم مؤتمرهم الذي عقد في مدينة بال في سويسرا وكان ما كان مما لست اذكره فظن « شرا » ولا تسأل عن السبب

ولاول مرة في التاريخ وصل يوم ١٥ الجاري الى المدينة المنورة الطيار المصري الشجاع محمد صدقي فاستقبل فيها اروع استقبال ، كما استحق

ولكن لاول مرة في التاريخ ايضا ستصل الى فلسطين يوم ٢٠ الجاري، بعثة جوية ، عبارة عن « كوكتيل » خليط من المصريين « البسطاء » الذين لا بد وان يكونوا قد خدعوا كما خدع دكتور وصحفي لهم من قبل ، ومن اليهود الذين توهموا انهم اعرفوا من اين تؤكل الكتف » فاستنجدوا بشريف من اعضاء الاسرة المالكة ، يأتي طائرا مع هذه البعثة .. ، فيستقبلها الناس ـ معاذ الله ـ بمثل ما استقبل به محمد صدقي في المدينة المنورة ، وتنمحي وصمات الخزي التي تلازم « الادونات » ... انى طاروا ؟

جاءوا بعباس حليم كي تزول به البقع !
أرأوك تهوى الطائرا ت الغيد ، ربات « الدلع » ؟
« حاذر » من القوم اللئا م الدون... تسلم يا « جدع »
(ما طار طير وارتفع الا كما طار وقع) ...

مشاهد

دنيا العرب والاسلام

رسالة مصر

روح الثقة والوفاق فى اجتماع الجبهة

الكمامات الواقية، وحفر الخنادق والاستعدادات

اجتمعت الجبهة الوطنية ظهرامس في دار رئيس الوفد المصري ، وقدتجلى في اجتماع اقطابها ، اجمل مظاهر النشاط والامل . وتناول اقطاب الجبهة احاديث مختلفة في الموقف الحاضر ، وتشاوروا في مسألة الانتخابات وتنظيمها التنظيم الذي يكفل انتهاء المعركة الانتخابية والوحدة سليمة والبلاد فى مأمن من اي مظهر من مظاهر الخلاف ، حتى تبرم المعاهدة المنتظرة بين مصر وانكلترا

ايثار

المصلحة العامة

وفي هذا الاجتماع اقام زعماء الاحزاب دليلا جديداً على انهم يؤثرون المصلحة العامة على كل مصلحة، والحرص عليها في هذه المرحلة الدقيقة التي تجتازها البلاد في حياتها الاستقلالية

وقد استغرق الكلام في موضوع الانتخابات والترشيحات الجانب الاكبر من الوقت ، ثم الف المجتمعون لجنة فرعية لوضع التفصيلات على ضوء الروح الذي ساد الاجتماع ، وتجنبوا الكلام في نسبة معينة لهذا الحزب او لذاك حرصاً على المبدأ الاساسي ، وهو ان كل حزب يجاهد قدر استطاعته ويخدم ضمن دائرته ويسعى الى الغرض الاسمى الذي تسعى له الاحزاب الاخرى

البحث

قومي محض

وكان البحث الذى تناوله زعماء الاحزاب فى هذا الاجتماع قومياً محضاً ، اذ نوهوا باهمية العبء الذى سيلقى على عاتق البرلمان القادم عند استيفاء المفاوضة وعقد المعاهدة والشروع فى تنفيذها ، واتفقوا على ان هذا البرلمان يجب ان يكون مشرفا لمصر من جميع الوجوه ، وجامعاً لاكبر عدد يمكن جمعه من رجال مصر الممتازين الذين يشار اليهم بالبنان !

المعاهدة

وانتظار يومين

وبحث المجتمعون مسألة ابرام المعاهدة ، واتفقت كلمتهم على انه ما دامت الاخبار الواردة من انكلترا تفيد ان المستر ايدن سيعرض نتيجة بحثه على مجلس الوزراء البريطاني في هذين اليومين فلا محل اذن للقلق والاضطراب !

الخنادق

وخطر الحرب!

ذكرنا فى رسالة سابقة ان الحكومة وزعت الكمامات الواقية من الغازات السامة على جميع رجال الجيش المصري في الصحراء الغربية وان وزارة المالية قد فتحت اعتماداً لمصلحة الصحة باكثر من عشرين الف جنيه تشتري بها كمامات للرجال الذين ستكون مهمتهم اسعاف الاهلين عند نشوب الحرب ، ووقوع الغارات على مصر

ونذكر اليوم ان الاوامر صدرت الى الجهات المختصة بان تشرع في حفر الخنادق فى جميع الثكنات العسكرية المصرية في القاهرة ليلجأ اليها الجنود في حالة اغارة جوية فجائية ، فيحتموا فيها الى ان يزول خطر فعل الغازات السامة.

ولا بد ان يستخرج القاريء من سياق هذين الخبرين ، دليلا قائما على ان خطر الحرب ما برح ماثلا ، يهدد سلامة مصر في كل حين !

بلاغ القنصلية

في الحبشة

تلقت وزارة الخارجية امس برقية من القنصلية المصرية في الحبشة تبلغها فيها انها تلقت رسالة الوزارة ونص البلاغ الرسمي الايطالي الخاص بنص ما اذيع عن القاء القنابل على المستشفى المصري ...

وقد قالت القنصلية في برقيتها انها تجمع المعلومات اللازمة التى طلبتها الوزارة ، وانها سترسلها فى الوقت القريب ...

ذيول خسائر

المظاهرات

تقرر تأليف لجنة وزارية للنظر في التعويضات التى تطلبها بعض الشركات والافراد عن الخسائر التى نجمت عن حوادث مظاهرات الطلبة الاخيرة

تكذيب اعلان

نعلن للعموم ان الاعلان الصادر في الشهر الجاري سنة ١٩٣٦ في جريدة « الدفاع » من السادة حامد ورشيد وحسن ابو لبن وما ذكروه في ذلك الاعلان غير صحيح انما الحقيقة بفضل الله في ٢٤ — ١١ — ٩٣٥ قررت محكمة العدل العليا بالقدس انه يجب حذف اسم شركة احمد حسن ابو لبن واولاده من المزرعة الواقعة في قرية الخيرية بلوك ٢٧ قسيمه ١٣٢ وقيدها على الاربعة شركاء حامد ومحمد ورشيد وحسن. وعلى ذلك القرار قدمناه الى مديرية الاراضي بالقدس وبموجبه المديرية امرت طابو يافا وقالت : عطفاً على قرار محكمة العدل العليا سجلوا البياره الواقعة بقرية الخيرية على اسم حامد ومحمد وحسن ورشيد . وشطبوا اسم شركة احمد حسن ابو لبن وقد جرى ذلك فى طابو يافا واخذنا كوشان باسمنا بحق الربع. وقد تم ذلك بقدرة الله لان اخواني يأملون ان محكمة الاراضي متى نظرت قرار محكمة العدل العليا يرد لهم دعواهم على وجوههم . وبالامس كان دعوى في محكمة صلح يافا البريطاني واجتهدوا ان يلغوا الحجز الواقع على برتقال الخيرية فلم يفلحوا . بل تثبت الحجز وغداً يباع البرتقال في سوق الدلال. فمن له رغبة في المشترى فليتقدم . فقد ظهر الحق وزهق الباطل. ان الباطل كان زهوقا

محمد احمد ابو لبن

العراق

خطاب

الهاشمى باشا

في مجلس النواب العراقي

ادلى فخامة الهاشمي باشا رئيس الوزارة العراقية في جلسة مجلس النواب الاخيرة اثناء البحث فى ميزانية الدولة لعام ١٩٣٦ بتصريحات هامة عن النظام الحاضر في المملكة العراقية . وقد تطرق فخامته الى غيرها من النهضات فحدد اهدافها واعمالها . وقال « ان الوزارة الحاضرة تريد السير بالامة العراقية الى الامام على اساس احترام النظام الحاضر وتوزيع العدل على السواء واحترام السجايا العربية التي يمتاز بها العراقي وجعلها عامة شاملة لجميع الاعمال والخطط فقال :

« ان كل نهضة لا تقوم على اساس ما تمتاز به الامة من الصفات والجوهر تكون نهضة اصطناعية تقليدية ومثل هذه النهضة لا يمكن ان يكتب لها الثبات امام اعاصير الحوادث وتقلبات الايام

والميزانيات التي تقدم الى المجلس انما تقدم مراعية هذه الخطط ومدعمة لهذه المنظريات ، فمثلا تجدون فى هذه الميزانية زيادة في اعتمادات الدفاع والمعارف والصحة وهذه الخطط تعطي بحدذاتها فكرة عن الطريق التي تسير الحكومة بموجبها في نهضة الامة العراقية ومثل هذه الاعمال قد يجوز الا تثمر الثمرة المطلوبة بسرعة ولكن اذا نظرتم الى وضع البلاد وما قامت به الحكومة من الاعمال وجدتم ان هذا الوضع لم يخلق الا قبل بضع سنوات وفي خلال هذه المدة كانت الحكومات منشغلة بتصفية بعض المشاكل الطارئة والمكائد والدسائس التي كانت تعطل سير الاعمال ومتى اصبحت الدولة في نجوة من الدسائس والمكائد تباشر الحكومة باصلاح المنشود

وليس من المصلحة المناقشة على تافه الامور واحداث ضجة بذلك بين افراد الشعب ونزع الثقة بين الشعب والحكومة. ومن المعلوم ان رأس مال الحكومة هو ثقة شعبها بها ، ثقة ناتجة عن عقيدة واخلاص ، لا ثقة تستحصل بالقوة

والوزارات العراقيه لم تستعمل الطريقة الثانية بل سارت وفق الخطط الاصلاحية وان قرائن الاحوال تدل على ان نسبة الضريبة المترتبة على الفرد العراقي هي اقل بكثير من نسبة الضريبة المفروضة على الفرد في الامم الناهضة ومنها تركيا ومصر

تسريح جنود

وتسجيل آخرين

نظراً لدعوة المكلفين لاداء الخدمة العسكرية ومباشرة تجنيدهم في القريب فقد قررت وزارة الدفاع العراقية تسريح ثلاثة آلاف جندي متطوع من الخدمة في بحر هذا الشهر بسبب انتهاء مدة عقودهم .

المجندون المكلفون

تقرر ان يستمر في تجنيد المكلفين لخدمة العلم في خلال هذا الشهر وقد بلغ مختارو المحلات المكلفين بلزوم الحضور الى دائرة التجنيد للانخراط في الخدمة العسكرية

اعلان

صادر من دائرة اجراء غزة للقضية الاجرائية رقم ٣٦٠ سنة ٩٣٥

اسم المحكوم له : محمود ابراهيم من بني سهيلا

اسم المحكوم عليه : عبد الدائم بن عبدالكريم ابو بركه من بني سهيلا

المبلغ المحكوم به : ٣٤ جنيه و١٦٧ ملا فلسطينيا عدا الرسوم والمصاريف والفائدة القانونية

الارض المطروحة للبيع : جميع الارض الكائنة بقرية عبساء المعروفة بأم الدوكه قطعة ٢٣٢ قسيمة ١٤ المحدوده قبلة ورثة حمدان المغربي وتمامه ارض سلامه العزه شرقاً ورثة جمعه عبد الدائم شمالا ورثة سالم محمد ابو الغزلان وتمامه ورثة سليمان ابو بركه غربا ورثة محمد خليل ابو بركه البالغ مساحتها ٥ دونمات و ٨٧٢ متراً والمخمنة قيمة الدونم الواحد ثمانية جنيهات فلسطيني

كان اعلن بجريدة الجامعة العربية بعددها الصادر بتاريخ ٢٦ ـ ١١ ـ ٩٣٥ عن بيع قطعة الارض المذكور اسمها وموقعها واوصافها اعلاه خاصة المديون عبد الدائم ابو بركه لقاء الذمة المطلوبة منه للمحكوم له محمود ابراهيم ابو بركه وقد تقرر عليها الان الاحالة الوقتية لعهدة المحكوم له بمبلغ اربعين جنيها فلسطينيا لذلك صار اعلان الكيفية لمن يريد الضم ليراجع هذه الدائرة والدلال مستصحباً بالتأمينات القانونية اوبكفالة احدى البنوك مع العلم بأنه لا يقبل لضم اقل من خمسة بالمائة وان اجرة ورسم الدلاله والتسجيل عائدة على المشتري وبعد مضي مدة الاحالة الموقتة تجري عليها الاحالة القطعية لعهدة المزاود الاخير ولاجله صار نشر هذا الاعلان

في ١٥ ـ ١ ـ ٣٦

مأمور اجراء غزة

اعلان

انا فواد سعيد الخياط . خياط وتاجر اجواخ فى نابلس اعلن اني منذ تسعة اشهر قد اسست فرعا فى القدس بشارع مأمن الله بعنوان (فواد وراشد الخياط) وسلمته لشريكي راشد الخياط وبمناسبة آخر السنة قد اجريت حساب المحل فما وجدت لي به فائده وانسحبت منه وصار المحل باسم راشد فقط

وعليه فأني اعلن انى من تاريخ ١٠ — ١ — ٣٦ قد قطعت علاقتي في محل فرع القدس المذكور واصبح ليس لى به أي علاقة ولا مسؤلية وللبيان اعلنت ذلك

الداعي

فواد سعيد الخياط

عقد اجتماع

يسبق مؤتمراً عربياً

من انباء نجد انه عقد اجتماع في الرياض من كبار رجال المملكة العربية السعودية وعلماء الدين والمشايخ برئاسة جلالة الملك عبد العزيز وذلك تمهيدا لعقد مؤتمر يحضره مندوبو الدول العربية للبحث فى عدة قضايا تتعلق بمصالح الجميع .

مرح وسرور وارباح اكيدة

هذا ما تجدونه وما تحصلون عليه اذا انتم زرتم ميدان السباق

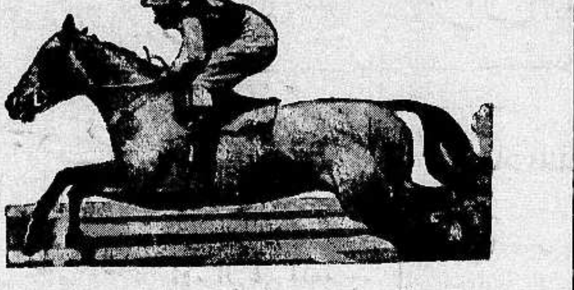

فلا يفوتكم غداً (السبت) فى ١٨ الجارى

كانت الحفلة الماضية عظيمة بخيولها . عظيمة بنتائجها . عظيمة بارباحها . عظيمة بمن حضرها . وستكون حفلة الغد اعظم بكثير من الحفلة السابقة بعد الاستعداد الذي اتخذلها والخيول التي حضرت للانخراط فى غمار سباقها

زوروا غداً الخيرية فلن تندموا ابداً

سينما عدن - القدس ابتداء من السبت ١٨-١-٣٦

اكبر واعظم فلم عربى اوبرا كوميك غنائى ناطق ذات مناظر خلابة

الغندورة

تشترك في التمثيل مطربة الشرق الذائعة الصيت

منيرة المهدية

والنجم السينمائي الساطع عبد السلام النابلسي

ستطربكم مطربة الشرق منيرة المهدية بثمانية اناشيد غرامية رائعة

اغتنموا الفرصة ، ايام العرض محدودة

حفلتان كل مساء الساعة ٧،١٥ و ٩،٣٠ مساء

موعد لفلم سقراط طوة تليدس - القدس شارع الاميرة ماري

اعلان مهم لاصحاب البيارات

السيد حجاج بيافا

له الشرف ان يعلن لاصحاب البيارات الذين يرغبون في شحن اثمار بياراتهم الى اوروبا وسواها انه على استعداد تام لقطف الاثمار الحمضية وتعبئتها على طريق الابوردو حسب طلبات اصحاب البيارات وتحت أسم ماركات أخذت شهرة عظيمة في اوروبا واتقان عظيم في العمل ومع وجود احسن ادوات معدة للبرتقال وانظف أخشاب ومن خصوص الاسعار فهي أقل من الشركات الاجنبية بكثير

المراجعة مع السيد حجاج

يافا - شارع القدس صندوق البريد ٤٠٢

أحسن صابون في العالم

ماركة مسجلة

أثبت التحليل الكيماوي ان هذا الصابون الفاخر من زيت الزيتون النقي ، لا يحوي مواداً غريبة أو مضرة ، يطري البشرة ويفيدها ، لا تأثير له على الملابس ، تجربة واحدة تثبت ما لهذا الصابون من الشهرة والجودة والنقاوة

« حاذروا التقليد ، الختم على كل قطعة »

يباع في جميع محلات البقالة في فلسطين وسوريا ومصر ويطلب من المعمل بنابلس تلفون رقم ٧٣ صندوق البريد رقم ٣٥

صفوة ما يحمله بريد الشرق والغرب

لندبرغ

الطيار الشجاع المغامر - الخائف

عار على الامة الاميركية ان تلجئه الى المنفى !

افي ماعرف من المجرمين فاقدي الحس والشعور

في العدد الاخير من مجلة انكليزية معروفة مقال رائع عن الاجرام والمجرمين في اميركا ، كتبه لها احد من يكتبون فيها من الكتبة الذين زاروا بلاد « العم سام » ننقل نحن هنا اروع ما فيه

« المحرر »

يا للعار
أينفى أعظم طيار ?

« سبق الامم ان نفت ابطالها من قبل ، ولكن قولوا لنا متى واين وجدت على الارض امة عجزت عن ان تحمي واحدا من ابطالها الافذاذ المبرزين ، فالجأته بعجزها هذا الى المنفى ، هربا من المجرمين الجانين »

هذا هو ما قالته صحيفة من الصحف الاميركية العظمى تعليقا على ما عمله الكولونل تشارلس لندبرغ من التجائه الى انكلترا ليجد فيها المأوى الامين لنفسه ولزوجه ولطفله ، بعد ان عز على حكومة الولايات المتحدة ان تجد له في بلادها هذا المأوى

وتداولت الموضوع صحيفة اميركية اخرى ، فلم اعجب انا لما قالته عن رحيل لندبرغ من انه « عار على اميركا لا يمحى »

وما اظن انا ان المقيمين في انكلترا ممن يعرفون ما للقانون هنالك من حرمة ، يدركون في سهولة كيف كانت حياة الطفل الباقي لهذا الطيار معرضة كل يوم وكل ليلة وكل ساعة وكل دقيقة وكل لحظة لاشد ما عرف الناس الى الان من اخطار

شبح الجريمة
يحير البوليس

ولم يستطع البوليس الاميركي ان يعطي اي ضمان على عدم خطف هذا الطفل البريء العاجز ، وارث الاسم الذي ما من اسم اعظم منه الى الان في اميركا ، ولا على استرجاعه اذا خطف قبل ان يعدمه المجرمون الخاطفون كما اعدموا اخاه من قبل

وعندما كان الطفل ما يزال على تربة الاراضي الاميركية ، كان ابواه لا يقر لهما قرار ، ولا يهدأ لهما بال اذا كانا يعيشان وامامهما اشباح الخاطفين تتراءى لهما ، وهما واثقان جد الوثوق من ان البوليس مع كل ما اوتيه من القوة ، لا سلطان له على هذه الاشباح

كل دار
مهددة بالخطف

يتهدد الخطر الذي هرب منه لندبرغ كل دار هنا في الولايات المتحدة ، يكون فيها اطفال ، فما دام المال موجودا لدى الوالدين ، فلا بد من خطف طفل لهما ، الى ان يدمي فؤادهما التياعا عليه فيدفعا القيمة التي يقدرها الخاطفون لارجاع المخطوف

ولسنا نستطيع نحن في انكلترا ان نقدر مدى هذا الشر المستطير مما نقرأه عنه في الصحف الانكليزية ، فضحايا الخطف يكثر وجودهم بين الطبقات التي لا تستغل المراكز العالية ، وما نسمع نحن الا بمثل ما ينكب به الكولونل لندبرغ ذو الشهرة الذائعة

فدية المخطوف
ما هو معدلها ?

لسنا نخطيء كثيراً اذا قلنا ان الخطف في ولاية من الولايات المتحدة — وعددها ٤٨ ولاية — يجري كل اسبوع ، ويختلف مقدار الفدية بنسبة مقام الطفل المخطوف ، وانما يمكن القول بان معدل الفدية التي يطلبها كبار المجرمين لا يقل عن ٥٠٠٠٠ دولار (١٠٠٠٠ جنيه) لكل طفل مخطوف ويندر جدا ان يطلب « صغار المجرمين » في الفدية اقل من ١٠٠٠ جنيه

شاهد عيان
يصف الخطف

حدث ان كنت ضيفاً على عائلة جريس عندما خطف اللصوص الرجل المستر جورج ب . جريس بينما كان يتنزه في حديقة المنزل ، ففي هذا الحادث جاء اربعة من اللصوص المسلحين في سيارة فانقضوا على ضحيتهم انقضاض الصاعقة وبعد ساعة واحدة من خطفه بعثوا بمذكرة طلبوا فيها وضع ما قيمته ١٠٠٠٠ جنيه من اوراق البنكنوت في مكان عينوه على مقربة من احدى محطات البترول على بعد سبعة اميال من الدار

وريع الضيوف من هذا العمل ولم يصدقوا الا بعد ان مرت ساعة كاملة كانت الزوجة في كل دقيقة منها تتلظى على أحر من الجمر ، وأخيرا اغمي عليها وسقطت دون حراك

وخيم الحزن على الدار ، وبكى الخدم كما بكى الضيوف ، وكان للعائلة طفل عمره عشر سنوات بكى هو الآخر وناح ألم نستطع اسكاته الا بشق النفس

جريس المخطوف
من هو ?

ويعد المستر جريس من اعظم اصحاب الملايين الكثيرة ، وهو ذو سلطان قوي نافذ في عالم الاقتصاد وعالم السياسة ، ولذلك قامت الحكومة وقعدت لخطفه ، ولكنها لم تستطع في النهاية الا ان تلقي القبض على الغلام الصغير ... الذي كان قد جاء بالمذكرة التي طلب فيها اللصوص الفدية !

وثبت ان الغلام اخذ دولاراً واحداً من اللصوص لايصال هذه المذكرة ، وكان هو لا يعرف شيئاً قط مما احتوت عليه .

البوليس يتبجح
والمال يتكلم !

وجاء قومندان البوليس فقال : « انني سارجعه ، ولو احرقت في سبيل ارجاعه جميع ما في الولايات المتحدة من اسلاك البرق »

وابرق الرجل الى جميع المراكز في جميع مدن الولايات الشرقية ، ولكن رقم السيارة لم يكن احد قد عرفه ، ولم يستطع كذلك ان يصف هذه السيارة اذ يقول ماذا كان لونها ، لذلك ضاعت البرقيات جزافا ، ولم ينفع قومندان البوليس

اما السيدة جريس فقالت : « اني سأرجعه » فارجعته فعلا ، ولكن بعد ان دفعت مال الفدية !

لا سعادة
مع الخطف

امضينا اسبوعا كاملا في هذه الدار قبل ان يعود الينا ربها المستر جريس ، وكان الاسبوع اسبوع حزن عميق خيم علينا جميعا ، فلما عاد المخطوف عاد البوليس الينا وهو يؤكد انه سيرد مال الفداية حتما . . ولكنه فشل في هذا ايضا .

وما دام الخطف يتهدد العائلة في اميركا ، فمن المستحيل عليها أن تهنأ ، او ان تعرف للسعادة اي معنى

شجعوا
مصنوعاتكم الوطنية

منافسة البواخر
على السواحل الانكليزية

صرح الايرل بيتي اميرال الاسطول البريطاني ورئيس (مجلس التقدم التجاري للتجارة الساحلية) لمخبري الصحف الانكليزية بان السفن الاجنبية تزاحم السفن البريطانية على سواحل الجزر البريطانيه منافسة جعلت ما تحمله هذه السفن الاجنبية من جهة ساحلية الى جهة ساحلية اخرى في هذه الجزر يزيد ٣٣ في المئة في عام ١٩٣٥ عما كان عليه في العام السابق ثم قال ان الشركات التجارية الساحلية في الجزر البريطانية « انكليزية بحتة » !

— اذ لا يجوز للسفن الاجنبية ، ولو كانت اجور الشحن فيها ارخص ، ان « تأكل عيش » في انكلترا والانكليز موجودون ..!

يا للعجب ??!!

من كان يتصور ان تأتي ساعة يجود بها المرء بما في جيبه وهو مسرور النفس باسم الثغر؟? من كان يقول او من كان يتنبأ ان يصادف فيلم دموع الحب العظيم هذا الاقبال الرائع الذي لم يحظ به اي فيلم عالمي اخر ? !

واكبر دليل على نجاح الفيلم البديع ان تذكرة الخمسين ملا قد وصلت الى مائتي وخمسين ملا !!

وفي هذا الدليل الساطع والبرهان القاطع على عظمة هذا الفن ورغبة الالوف الجامحه في مشاهدته بارك الله في موسيقارنا الاعظم الاستاذ محمد عبد الوهاب فنان العصر الذي اخرج لنا هذه الجوهرة الفريدة وحيا الله السادة بودي اخوان متعهدي الفيلم الذين هيأوا لنا فرصه التمتع بما توصل اليه هذا الفن الساحر.

مواظب على الحضور
كل حفلة

* * *

راديو مولت
زيت السمك ولكن بلا رائحه ولا طعم

ان اكثر زيت السمك الذي يشتريه الناس هو زيت تجاري ليس فيه من زيت السمك الحقيقي سوى الرائحة الكريهة والطعم الذي تعافه النفس وهذا ما حدا بلجنة اطباء انجلترا الى ايجاد الراديو مولت الذي فيه منافع زيت السمك بلا رائحة ولا طعم مضافا اليه المولت تحت تأثير اشعة ما وراء البنفسجية . ان راديومولت له طعم لذيذ كالعسل الجيد ويحبه الاطفال والبنات على العموم . ان الخواص المفيدة في راديو مولت تزيد مائتي ضعف على الخواص الموجودة في زيت السمك . والراديو مولت يفيد كمقو ومنبه للشهية ويشفي فقر الدم ويفيد النساء العصبيات والبنات في سن البلوغ والاطفال الضعفاء

RADIO-MALT

الوكلاء والمستودع : الشركة المصرية البريطانية التجارية بمصر والاسكندرية

فرع فلسطين : يافا شارع ظريفة نمرة ٣ عمارة الطابو القديمة

المسكب العربي اليافي
والفابريكة الميكانيكية لصاحبها

محمد صالح عطية

شارع يافا - القدس بجوار مطحنة الجلاد

استعداد تام . لتركيب وتصليح جميع انواع الموتورات ، طلمبات . للبيارات بمقاييس مختلفة ، طواحين ، مكابس للزيت ماكنات للثلج والكازوز

اخصائيون فنيون يقومون بكافة ما يلزم بدقة وعناية ، اسعار متهاودة لا تقبل المزاحمة ، الدفع بالتقسيط

زيارة واحدة

تثبت نجاح الاعمال العربية الوطنية

اعمدة الحكمة السبعة
او الثورة العربية كما يراها لورنس

— ٧٨ —

اما انا ففي مثل هذه الحالات كنت ارد التحية بمثلها ، فاختار قطعة من المصارين التي يستحيل على اكلها وابعث بها الى من يكون قد حياني من الحويطات فيلتذ بها وينعم بما فيها من الطيب بعكس الارستوقراطي ناصر ، الذي كان يمقت ان يمد لمثلها اليد .

خلف الله
على الحلي

في النهاية تمتليء بطون البعض منا بالطعام ، فيبدأون بالتراخي في التقاط اللحم ، ويلعبون به وهم يحملونه ، ثم يتطلعون الى من حولهم ذات اليمين وذات الشمال الى ان يشمل هذا التراخي جميع الحاضرين حول المائدة ، ويبطل الاكل فيمد كل واحد ذراعه فوق ركبتيه ويبقيه معلقاً والسمن يقطر منه مع ما تبقى على الاصابع من فتات الارز

عندئذ يتطلع الينا ناصر ، فاذا رآنا كانا قد ترفعنا عن الاكل ، تنحنح ليروق حلقه فنقف جميعاً ثم نقول دفعة واحدة « خلف الله عليك يا أيها الحلي ، اننا نريد ان نجلس الى بعضنا بين حبال الخيمة في الخارج ليرث امكنتنا على المائدة عشرون آخرون من الضيوف

الظرفاء منا
ماذا يصنعون ?

يذهب اولئك الذين يكونون ظرفاء منا الى آخر الخيمة حيث يتدلي آخر رفرف من الخيمة بعد الاعمدة الاخيرة فيكون كستار تمده العشيرة لحرمتها ، فهو مصنوع من شعر الماعز ، وفيه يمسح هؤلاء الظرفاء منا اثقل ما يكون عالقاً باصابعهم من الدهون ثم يأتون ليجلسوا معنا فيطوف علينا عبد معه ماء وابريق وصابون من صنع القبيله نغسل به ايدينا

بعد الطعام
ماذا يقدم ?

بعد ان نفرغ جميعاً من غسل ايدينا يطاف علينا باكواب تكون اما من القهوة واما من شراب آخر يشبه الشاي وفي النهاية تجيء الخيل فنمتطيها ونسير بعد ان نكون قد باركنا في في اصحاب الدعوة وشكرناهم في هدوء اما بعد ان نوليهم ظهورنا فان الاطفال يركضون في غير نظام الى المائدة المدمرة الحزينة ، فيتخاطفون ما نكون قد ابقينا عليه من العظام ثم يفرون بها الي العراء ليختفي كل واحد منهم عن اخيه بين الاوعار ويلتذ وحده بنصيبه مما نال .

اما الكلاب فيشتد نباحها حول المضارب بينما يكون رئيس القوم قد فرغ اولا من اطعام النخبة المختارة من كلاب الصيد .

انا المتفرج
وانا الممثل

اولموا لنا في اليوم الاول مرة ، وفي الثاني مرتين ، وفي الثالث مرتين ايضا في العيسوية ، اما بعد ذلك فاننا في اليوم الثلاثين من شهر ايار ، وضعنا السروج على الابل وركبنا ركوبا هيناً سهلا لمدة ثلاث ساعات مررنا بها من فضاء رملي بركاني قديم ، الى واد كانت فيه آبار عمق البئر منها سبعة اقدام فالماء الضارب الى الملوحة الذي اعتدناه يحوط بنا الآن من جميع الجهات

وظلت قبيلة ابي تايه تدق اوتاد معسكرها عندما ندق نحن اوتاد معسكرنا وتسافر الى جانبنا أنى سافرنا فاذا عسكرنا عسكرت حولنا : وعليه فانني اليوم لاول مرة ، انا المتفرج من بين هذه القبيلة من قبائل العرب ، وأنا الممثل بما ارسمه لها رسما متسقا مطردا وهي في حالة السيران

شتان ، شتانه
بين هنا والصحراء

ومن الغرابة ان تصبح قوة الجلد والمثابرة التي لنا وهي مختلفة هنا عن تلك القوة التي كانت لنا في الصحراء

هنا نرى طيلة النهار احجارا تمتد على طول الطريق بلونها الاشهب الاخضر ونرى ادغالا تهتز كاهتزاز السراب بما يقع فيها من حركات الرجال وهم مشاة على الاقدام ، او ركبان على ظهور الخيل او ظهور الهجن ، ونرى جمالا محملة باحمال سوداء هي الخيام المصنوعة من شعور الماعز ، وجمالا اخرى تتأرجح في مشيتها تأرجحاً غريبا كأنها الفراش الطائر ، وعليها الهوادج ذات الحواشي المزركشة وفي داخلها النساء ، وجمالا اخرى هائلة الحجم كأنها الفيلة ، واخرى هزيلة كأنها الطيور تجر وراءها اعمدة الخيام التي تشبه شجر الحور في لونها المفضض .

ولم يكن ثمة لا نظام ولا اشراف ولا اتساق في السير ، الا ما كان من ذلك في الجبهة الامامية المتسعة التي فيها الفرق المحتفظة بنفسها ، والتي اذا بدأت بالسير تبدأ به في وقت واحد بغريزتها التي فطرت عليها منذ اجيال لا عدادها والتي لم يخلقها فيهم الا عدم توفر الامان والطمأنينة .

والفرق ما بين هنا وما بين الصحراء هو ان التشتت في الصحراء كان مما يجعل لكل رجل قيمته ، اما اليوم فاننا لم نعد لننظر فجأة الى انفسنا مثل تلك النظرة الا بعد ان ازددنا عدداً !

فرج وداود
العفريتان الصغيران

على ان المسافات بيننا وبين الذين يتبعوننا ليست ذات بال ، فأننا نحن الذين امضينا اسابيع لم نحرس فيها غير انفسنا ، شعرنا باننا نتراخى تراخيا غير جائز ، اذ كان الواجب يقضي علينا بان نسهم في تحمل تبعة الخطر الذي كانت تتعرض له تلك القبيلة التي أكرمتنا

ان الوقورين المهيبين منا قد سمحوا لانفسهم بان يركبوا امامنا مبتعدين عنا قليلا ، اما الذين طبعوا على الشراسة من هؤلاء فتهوروا في التقدم جد التهور ، وكان بين هؤلاء بطبيعة الحال فرج وداود ، العفريتان الصغيران اللذان كانا يتبعانني فابت على كل منهما روحه ان يعبأ بما كان في الطريق من اخطار

وباء الافاعي
يسبب الرعب

بالصرامة الجافة التي استعملتها مع هذين العفريتين ، استطعت ان اجعلهما يستكينان قليلا ، وما عاملتهما انا هذه المعاملة الا لان وباء الافاعي الذي ظل يلازمنا منذ ان دخلنا السرحان الى اليوم قد ازداد ازدياداً فاحشا جداً ، واصبح يسبب لنا الرعب والهلع

كلمة العدد

سموا عن السياسة الحزبية

فأنكم يا حضرات القضاة للامة والحق وحدهما

يتنزه القضاء عن السياسة الحزبية ليظل في عاصم من الخطأ والانحراف. وهو اذا انغمر فيهما، او في احديهما، ضاع معه الحق، الذي وجد القضاء لنصرته واظهاره.

والقضاء الاسلامي الشرعي تسري عليه هذه القاعدة، ويأمره الدين بالتنزه عن الغرض، فلا يخضع لعاطفة، او انسان، او قوة، بل يتجه خالصا لوجه الله لاحقاق الحق. ومتى ما التوى عن هذا السبيل، كان منحرفا عن هدى الشريعة، يجب على المسلم الصادق في اسلاميته ان يصحح ما اعوج منه

والذي حدا بنا الى هذه المقدمة غيرتنا على القضاء ان يظل في عاصم من الزلل والانحراف، فيكون هو للمسلمين وغير المسلمين على السواء، لا لسياسة، ولا لحزب، ولا لانسان. ذلك، ويتهامس الناس في ان المحاكم الشرعية، والقضاة الشرعيين، مالوا فعلا مع جهة ما. ويضربون لذلك امثلة اظهرها تلك الاعلانات الشرعية التي تنشر في صحف معينة. وذلك لترويج سياسة — فيما لا نحب ان نضرب عليه الامثال الا اذا اضطررنا.

هذا ما يتهامس به الناس ننقله في أخف صوره. حتى أن موظفاً في محكمة مزق صحيفة مرة، وحتم على حاملها الاشتراك في اخرى حزبية. وامثلة لا نحب ذكرها الان، مع ذكر الشواهد.

والذي نراه أن نوجه هذا النداء الى قضاة المسلمين راجين صون القضاء الاسلامي عن الشوائب، والسمو به الى عالم الحق وحده. ونحب ان نكتفي بهذا، فايسر علينا ان نتحدث الى القضاء الشرعي في صورة التذكير، لا أن نحمل على طرح المسألة أمام الجمهور، ونضطر حينئذ للافاضة فيما لا نحب

لن نشكو الى الحكومة، لاننا لا نعترف بكل وضع سياسي في البلاد. ولاننا ننزه القضاء الاسلامي ونحرص عليه من ان نتقدم بالشكوى الى سلطة اجنبية. فكلمتنا أولا الى القضاة الذين نجلهم. ثم الى الامة اذا حملنا على ذلك بدوافع. فهل يحقق القضاة هذا الظن الحسن بهم؟ اننا نرجو

زيادة القيود على الصحافة

قانون جديد بانذار الصحف واغلاقها

نشر في الوقائع الرسمية الصادرة بتاريخ ١٦ الجاري قانون جديد للصحافة في فلسطين اطلق عليه «قانون سنة ١٩٣٣ وسنة ١٩٣٦». وينص هذا القانون بعد الديباجة والمادة المتعلقة باسمه، على تعديل في المادة التاسعة عشرة من القانون الاساسي التي اضيفت عليها فقرتان. الاولى تخول للمندوب السامي حق انذار صاحب الجريدة او محررها المسؤول او كليهما معا اذا نشر في الجريدة اي مواد، تعتبر بنظر فخامته انها مخلة بالامن العام، او بسبب نشر اخبار او مجرد شائعات كاذبة تبعث القلق في نفوس الرأي العام، حسب رأي فخامته، وان يأمر بايقاف الجريدة عن الصدور اذا استمرت على نشر مثل هذه المواد.

وتنص الفقرة الثانية على انه يخول للمندوب السامي بعد موافقة المجلس ان يوقف اصدار الجريدة بسابق انذار او بدونه في حالة نشرها ما من شأنه، في رأي المندوب السامي، الاخلال بالامن العام او بعث القلق في النفوس.

وقد نشر في ذيل القانون الاسباب التي دعت الى هذا التعديل، وهو انه وضع لمجرد اتخاذ الاحتياط وتطبيقه على الصحافة الفلسطينية في الاوقات الحرجة التي يجب ان ينظر عند نشر الاخبار الى تحريها بدقة وحرص

الحكومة والموظفون الصغار

قدم الموظفون الصغار في حكومة فلسطين منذ شهرين تقريبا مذكرة للحكومة تحتوي على بعض الطلبات العادلة منها زيادة معاشاتهم ومنحهم علاوة غلاء المعيشة

وقد اتصل بنا ان الحكومة ارسلت الى لجنة الموظفين الصغار جوابا على مذكراتهم وفيها ترفض طلب زيادة الرواتب من خمسة جنيهات الى ستة وترفض كذلك منحهم علاوة غلاء المعيشة او زيادتها وتطلب كذلك ضم طلب موظفي درجة «أ» الى موظفي درجة «ج» ورفض كذلك منح علاوة جنيه في السنة للموظف الذي مضت عليه في الوظيفة تسع سنوات ولكنها قررت زيادة الرواتب زيادة طفيفة

حكومة ضمن حكومة

انشأ اليهود بالقرب من نقطة بوليس سارونا مستعمرة جديدة دعوها «هاشارون»

وقد عبدت الشركة التي تشرف على بنائها جميع طرقها بالاسفلت ترغيبا للقوم في الاقبال على البناء فيها

والغريب الطريف في امر هذه المستعمرة هو انه قد اقيم سد في اول مدخلها. وهو شارع عمومي لا يفتح الا اذا دفعت كل سيارة ٢٠ ملا كرسم للمرور. فهل اتصل علم ذلك بالحكومة؟ ثم هل يجوز لاية هيئة او شركة او اي فرد كان ان يفرض ضرائب على الجمهور غير الحكومة؟ ام ان اليهود قد غدوا حكومة في حكومة؟!

مثال من اصدقاء السياسة القائمة

مزيفو النقود يحكم عليهم بالسجن اربع سنوات

اسبقيات المتهمين هنا وفي استراليا وبعض من نص قرار المحكمة

انعقدت محكمة مركزية يافا في الساعة التاسعة والنصف من صباح امس برئاسة المستر ادواردز وعضوية عزت بك عمر والدكتور سليم شحاده لاصدار الحكم في قضية تزييف النقود المتهم فيها ثلاثة من اليهود هم بن عمي، وبنكوفتش، وكوهن

وقد وجدت المحكمة ان التهمة ثابتة على المتهمين وانهم قاموا بتزييف النقود وتوزيعها. وقد ذكر القاضي ذلك في بدء الجلسة ثم قال: اتفقت المحكمة بالاجماع على ان المتهم الثالث (كوهن) كان حائزاً قطعة معدن مدورة صنعت لتزييف النقود ثم وقف الضابط صوفر ممثل النيابة وقال: اطلب من المحكمة ان تسمع اسبقيات المتهمين وتاريخ حياتهم وجرائمهم» فقال رئيس المحكمة نكتفي الان بسماع قرارات الحكم التي صدرت عليهم.

فوقف الضابط روزنشتين على منصة الشهود وقال: لقد حكم على المتهم بنكوفتش بالسجن ثلاثة اشهر بتاريخ ٤ — ٥ — ٣١ بتهمة نصب واحتيال. وحكم عليه بالسجن تسعة اشهر بتاريخ ١ — ٨ — ٣٥ بتهمة اغتصاب فتاة على نهر العوجا وهو لا يزال سجينا بموجب هذا الحكم

ثم وقف الضابط صوفر وقال: ان هذه القضية هي الاولى من نوعها في فلسطين. وقضايا تزييف النقود التي نظرت حتى الان كانت غير هامة. لقد رأت المحكمة هنا النقود المزيفة وادوات التزييف مما يجعلها تقتنع ان المتهمين استعدوا لاغراق البلاد بنقودهم المزيفة مما يجعل النقد الفلسطيني في خطر. لقد كان المتهمون في استراليا حيث قاموا هناك باعمال كثيرة مخالفة للقانون. ولقد تسلمت من دائرة البوليس في استراليا اشعاراً بذلك وفيه بصمات اصابع المتهم الاول والمتهم الثاني واعود فاقول إن هذه قضية هامة، واطلب التشديد في العقاب لمصلحة الامن العام، واطلب كذلك وضع المتهمين تحت مراقبة البوليس بعد انتهاء المدة التي سيحكم عليهم بها.

وبعد ذلك سأل سعاده الرئيس المتهمين اذا كان لديهم ما يقولونه قبل صدور الحكم، فقال بن عمي ماذا اريد ان اقول، انا بريء وصوفر هو المتهم وهو الذي اوقعني وسأثبت ذلك

وقال المتهم الثاني بنكوفتش. ان القضاة يعرفون العدل فكل المسألة مؤامرة من صوفر وروزنتشين وانا متأكد بانني سانجح في كشف السر امام محكمة اعلى من هذه وانا الان اضع مصيري في يد المحكمة»

وقال كوهن: «كنت اشتغل كل ايام حياتي وليست لي اية علاقة بهذا الامر انا بريء واطلب اطلاق سراحي»

ثم سأل القاضي النيابه اذا كان المتهمون يحملون الجنسية الفلسطينية فاجابت نعم

واخيراً نطق القاضي بقرار الحكم وهو: المحكمة ترى ان هذه القضية تستدعي الاهتمام، ولا يمكننا ان نصور اهمية هذه التهمة.

ونظرا لانه يجب منع مثل هذا النوع من الجرائم من ان يتفشى في البلاد فسأنطق بقرار شديد. لم تهتم المحكمة بسوابق بنكوفيتش، وتصدر حكما ضد المتهمين جميعا، وتحكم عليهم بالسجن اربع سنوات والبقاء سنتين تحت مراقبة البوليس. وزمن بدء الحكم على المتهم الثاني يحسب بعد ان تمضي مده الحكم عليه في القضية السابقة.

تعقيب
قضية السلاح

اتصل بنا ان ادارة البوليس العامة في فلسطين ارسلت ثلاثة من رجال البوليس السري الى سوريا لتعقب قضية تهريب السلاح. ويقال ان جماعة المهربين لما رأوا انكشاف امرهم غادروا تل أبيب الى بيروت حيث أقاموا هناك، ولدى دائرة البوليس اوصاف كافية لهم.

سفر قاضي الصلح

سافر جناب المستر بودبلي قاضي الصلح البريطاني في يافا امس الاول الى حيفا ليقوم بأعمال قاضي الصلح البريطاني فيها لاسباب لم تعرف بعد

المعلمون الاضافيون

قابل المعلمون الاضافيون رد مدير المعارف على مذكرتهم المرفوعة اليه بكثير من الامتعاض وقد علمنا ان تلك الفئة المظلومة من الموظفين سوف توالي اجتماعاتها لتقرر قرارات من شأنها تحقيق بعض مطاليبها العادلة

حول قضية عاقر

نعود فنذكر الافاضل الذين دعتهم الغيرة الى بحث مشروع الصلح في عاقر الى ان القضية قد دخلت في طورها النهائي بعد ان تم التحقيق واحيل من احيل الى المركزية. وان وضع خطة السير في الموضوع حال انتهاء المحاكمة رأساً، امر اصبح على جانب عظيم من الاهمية. حتى اذا ما تحقق امر الصلح كان ذلك مبرة للساعين في سبيل انقاذ قرية عربية قضيتها ونية اكثر منها نحاية.

اخوان
قضية التزييف

اتصل بنا ان البوليس سيقدم جماعة قضية تزييف النقود الذين صدر عليهم الحكم امس للمحاكمة في تهمة اخرى هي سرقة بنك يهودي كانت السبب في كشف الستار عن تزييف النقود، ويذكر القراء ان المتهم الثاني في قضية التزييف واسمه بنكوفتش، جاء الى الضابط روزنشتين قبل القبض عليه ووضع امامه ٢٠ جنيها وقال خذ هذه حصتك فلما سأله عن مصدرها اجابه:

سطونا الليلة على بنك يهودي فلم نجد في صندوقه مبلغاً كبيرا!

والمتهمون في هذه القضية هم بن عمي وبنكوفتش وشخص اخر اسمه ارليخ قبض عليه منذ ثلاثة اشهر

تربية
الدواجن في المدارس

قامت مدرسة الشيخ مونس الاميرية بانشاء دار لتربية الدواجن فيها، كما قامت ببعض المشاريع الزراعية الهامة التي تعتبر من الاهمية بمكانة لدى الطلاب القرويين

شحن البرتقال

ابحرت الباخرة «موريا» مقلة ١٨،٢٧٠ صندوقا من الاثمار الحمضية. ولم يبق في الميناء سوى الباخرتين (جيدا) و (كفالا) خصيصاً لشحن البرتقال. وقد بلغ مجموع ما شحن اول امس في هذه البواخر ٣٤،٧٠١ صندوق

وانزلت...

وصلت يوم امس الى ميناء ثغر يافا الباخرة الافرنسية «باتريا» وانزلت ٨٦ مهاجرا يهوديا!

مجلس
سكك الحديد

نشرت الوقائع الفلسطينية في عددها الاخير اسماء الاعضاء الذين وقع عليهم الاختيار ليكونوا اعضاء في مجلس السكة الحديد الفلسطينية وهم المدير العام لاداره السكة الحديد رئيسا وحاكم اللواء الجنوبي ومدير النافعة ومدير الجمارك العام ومساعد مدير الخزينة والسيد سلامه بالقدس وعزيز بك ميقاتي والمستر فيكتور لون بحيفا اعضاء ومهمة هذا المجلس الاشارة على الحكومة في الشؤون الخاصة بالسكه

التهاب السحايا

جاء في احصاء رسمي عن اصابات التهاب السحايا «النخاع الشوكي» ان اصابة واحده وقعت في مدن حيفا، القدس الطيره (حيفا)، يافا والناصره

عائلة باسرها
تشكر (سلوت)

وردتنا الرسالة الاتية ننشرها بحذافيرها:

حينما توفي والدنا في عام ١٨٨١ وكان له من العمر ٩١ كاما اوصانا حتى في ساعته الاخيرة ان نأخذ لنا ولاولادنا ولاحفادنا «مستحلب سلوت» حتى على الصحة الكاملة. وقد امتثلنا بوصيته وها اننا منذ ٥٤ عاما نأخذ هذا المستحلب العجيب لنا ولاولادنا ولكل فرد من عائلتنا كبيرا كان او صغيرا، والحمد لله فأن الصحة والفوم لم تفارقنا سنة واحدة اننا نفوضكم أن تنشروا رسالتنا هذه حيثما تشاؤوا ليستفيد منها كل من اراد المحافظة على صحته وصحة اولاده

رقم ٤

حيفا

لم ينتميا الى العصبة فلماذا القبض

حيفا في ١٦ كانون الثاني — لمراسل الدفاع الخاص — جيء صباح الي... من سجن عكا بالسيدين الحج صالح من صفورية، وتوفيق اسماعيل... عرابه المتهمين بالانتماء الى عصبة الشهيد القسام الى حيفا، لتمديد مدة توقيفـ... وقد اتصل بهما بعض الاصدقاء، وهما في القطار مخفورين فأبان استغرابهما... القاء القبض عليهما في حين انه لم يثبت عليهما امر انتسابهما الى عصبة الشهيد القـ... وكل ما في الامر ان البوليس وجد في منزل الحج صالح، قانون جمعية الشـ... المسلمين، وغلافاً مكتوبا عليه اسم الشيخ القسام والمتهم الاخر القى البوليس القـ... عليه لانه وجد كلمة توفيق في كتاب السيد عبد القادر يوسف عبد الها... قد اباتا ان هذا لا يعني انتسابهما الى اية عصبة، وتوقيفهما مدة ٥٨ يوما وا... يستغربان هذا الامر الاستغراب الكلي ويعجبان لوقوف البوليس هذا الموقف الغر...

باخرة مشحونة بالذخائر والعتاد

وصلت الباخرة الانكليزية «سيلر برنس» ميناء حيفا وافرغت كمية من... الذخائر والعتاد البحري، موضوعة في براميل وقد استوعبتها عنابر الاسلحة الـ...

وصول خمس بوارج معها غواصة

وصلت الميناء اليوم خمس بوارج جديدة، وقد رست في الميناء، فكان مجـ... البوارج اليوم سبع عشرة بارجة، سافر منها اربع الى الشواطىء لاجراء المناور... الحربية، والتدريبات العسكرية وقد كان يخفر البوارج القادمة غواصة، فاصـ... في الميناء الان غواصتان

الفرق العسكرية تجري تدريباتها

اجرت اليوم الفرق العسكرية في جبل الكرمل تمرينات فنيه، ولا يزال الجـ... ناشطين في القيام بالتدريبات الحديثة المختلفة

كتاب جمعية الشبان الى المندوب

ارسلت جمعية الشبان المسلمين الى المندوب السامي الكتاب التالي: فخا... المندوب السامي لحكومة فلسطين — القدس: بعد تقديم واجب التحية والاحـ... قررت جمعية الشبان المسلمين بحيفا ان ترجو فخامتكم الاسراع في تعيين قاضـ... خلفاً للقاضي المتوفى المرحوم شفيق بك الدجاني وذلك لان الافكار الاسلا... مضطربة للشائعات والاقاويل التي اثيرت عن تعيين شخص غير مسلم لهذا المنـ... والحقيقة ان مدينة حيفا بقدر ما ألمها فقد القاضي المرحوم فانه يؤلمها ان تر... الجو شائعات وأقاويل من هذا القبيل

وبالختام نرجو الاسراع في تعيين خلف للمرحوم من القضاة المسلمين لقطـ... بادرة الاشاعات المنافية لذلك والاقاويل التي يحيكها المغرضون. وتفضلوا...

العمال يشرعون في بناء الاستحكامات

يباشر العمال الان ببناء عدة استحكامات حربية في الجهة الغربية في المدينـ... الجنوب الشرقي من حي بيت غاليم. والعمل سائر بنشاط عظيم، لانهاء... الاستحكامات التي عمرتنا السلطة بها في هذا الوقت العصيب

القدس

زيارة لتفقد القوات البحرية الهامة

القدس في ١٦ كانون الثاني — لمراسل الدفاع الخاص — من المنتظر... يصل الي فلسطين بعد مدة قريبة المستر كنيث لندساي وزير البحرية البريطا... الذي يطوف في جولة لتفقد القواعد البحرية في البحر المتوسط. وبعد ان يز... ميناء حيفا يأتي للقدس حيث يمكث فيها مدة قصيرة ثم يتابع طوافه فيزور بـ... العقبة والقواعد البحرية الاخرى في البحر الاحمر

للنظر في قضية تزييف النقود

تعين يوم الاثنين الواقع في ٢٠ يناير الجاري موعداً للنظر في قضية ابر... سلامه طوطح من رام الله امام المحكمة المركزية المتهم بتزييف النقود من ذ... الخمسين ملا والذي صودرت منه ماكنة التزييف في داره

العبرية قبل العربية في الاعلانات

اذا قلنا ان بلدية القدس تسير في طريق التهويد لا نكون مبالغين في القول لان... اغلب الوظائف الكبيرة بيد اليهود وبعض اعلانات البلدية التي تعلق في الشوا... تراعي فيها اللغة العبرية قبل اللغتين العربية والانكليزية، ومثالنا على ذلك انـ... شاهدنا لوحة علقتها البلدية في مفترق طريق شارع الملك جورج وشارع يافا والـ... المؤدي لسينما اديسون كتب عليها المرور من هنا اللغة العبرية اولا والانجليزيـ... بعدها، وفي اسفلها اللغة العربية فالى هذا الحد امتهنت اللغة العربية حتى... اعلانات البلدية!

في سينما عين دور بحيفا

ابتداء من يوم السبت القادم الموافق ١٨ الجاري تعرض الرواية الهائلة:

جريمة الحب

يتخللها رقص، غناء، موسيقى

تلفونات الدفاع وبرقياتها الخاصة

السياسة العالمية

ايطاليا مستعدة لحظر البترول

فماذا تعمل بريطانيا ؟

منذ اشهر طوال وايطاليا تستعد لمواجهة ما عسى ان يتقرر من حظر اصدار البترول اليها، وتسرع كل الاسراع في مشترى الكميات الهائلة منه سواء من الولايات المتحدة او من بلدان اميركا الجنوبية او من رومانيا. وامامنا الان في احدى الصحف الانكليزية ان ما استوردته ايطاليا من هذا البترول من الولايات المتحدة وحدها في شهر كانون الاول الماضي وحده بلغت قيمته ٢٥٠،٤٠٠ جنيه مقابل ما قيمته ٢١٣،٢٠٠ جنيه في تشرين الثاني الذي قبله و ٩٨،٤٠٠ في تشرين الاول، وقد شحن من هذا البترول الى شرق افريقيا رأساً في شهري تشرين الاول والثاني ما قيمته ١١٣،٦٠٠، اما الذي شحن الى هناك في مثل هذين الشهرين من عام ١٩٣٤ عند ما لم تكن الحرب قد قررت بعد فانه لم يزد في قيمته ... عن جنيهين اثنين وثمانية شلنات!

وفي برقيات الامس من بخارست ان ايطاليا تواصل مشترى كميات هائلة اخرى من البترول الروماني، وان الذي شحن اليها من مدينة كونستنزا الرومانية بلغ في يوم واحد حمولة ١،٤٠٠ عربة

ونختصر فنقول ان اللعبة التي لعبها لافال، اكراما لصديقه «الدوتشي» بما عمله من تأجيل تشديد العقوبات على ايطاليا، قد نجحت، وان هذه العقوبات اذا تقرر تشديدها في اجتماع مجلس العصبة ولجانها بعد يوم ٢٠ الجاري، فان ايطاليا تكون فعلا قد استعدت لمواجهتها واصبحت وفي حوزتها من البترول ما تستطيع به جيوشها الميكانيكية ان تواصل الحرب سنتين في الميادين الحبشية، وما تستطيع به طياراتها ان تزهق ارواحا كثيرة اخرى ... من ارواح المرضى والجرحى في المستشفيات

وما دامت هذه هي الحال التي ستكون عليها ايطاليا، فسيكون في مكنتها ان تمضي في حربها الحبشية الى النهاية دون ما حاجة الى تنفيذ ما تهدد به «الدوتشي» بريطانيا العظمى وغيرها من الدول التي ستشترك معها في تشديد العقوبات وفي تقرير حظر اصدار البترول وبريطانيا لا تتحرش بالطبع لايطاليا في البحر الابيض المتوسط الى اذا كانت هذه هي البادئة بالعدوان، فهذا هو ما اتفقت عليه هي مع دول البحر الابيض التي ستعينها على الاسطول الايطالي على شرط ان يكون هو المعتدي

وهذه حال لا تسر، فهل تصبر عليها بريطانيا، وتترك الاستعمار الايطالي يسرح ويمرح في افريقيا ؟

كلا! فالبحث يجري منذ زمن طويل في ... امكان اغلاق قناة السويس ...

ديزنكوف مريض

كتبت الصحف العبرية ان الادون ديزنكوف، رئيس بلدية تل ابيب، البالغ من العمر ٧٣ عاما، هو في حالة مرض شديد، وقد لازم بيته منذ يومين

موسوليني يستعجل وقوع الحرب

تناقض الاخبار. ضرب المستشفيات. التقدم والتقهقر. بادوليو يعتزل

القاهرة في ١٦ كانون ثاني - لمراسل «الدفاع» الخاص

سويسرا

موسوليني يستعجل الحرب الاوروبية

تزعم بعض دوائر جنيف ان السنيور موسوليني بضرب الطائرات الايطالية المستشفيات يستعجل الحرب الاوروبية حتى يتمكن من الخروج من المأزق الحرج الذي وصلت اليه ايطاليا في المغامرة الحبشية بقوله لشعبه ان ايطاليا لا يمكنها الوقوف امام العالم اجمع

السخط على فظائع الطائرات

قابلت دوائر جنيف نبأ القاء القنابل من الطائرات الايطالية على مستشفى الصليب الاحمر بجوار ديمي بالسخط العام على اعمال ايطاليا وبات من المحقق ان تدرس العصبة في اجتماعها القادم حوادث اعتداء الطائرات الايطالية على المستشفيات وفهم انه سيطلب الى البارون اوازي الادلاء بايضاحات حول الاعتداءات الاخيره

روسيا

اعداد الجيش لليابان والمانيا

صرح وكيل وزارة الدفاع ان مرتبات الجنود ستزداد في هذا العام ٧٥ في المئة عما كانت عليه في الماضي وقد عزى السبب في زيادة الجيش وتقوية وحداته الى ان اليابان والمانيا اصبحتا في موقف يهدد السوفييت مما ارغم هذه على تخصيص القسم الاكبر من ميزانية البلاد على شئون الدفاع الوطني

الجيش الاحمر تحت السلاح

يبلغ عدد الجيش الروسي الاحمر مليون و ٣٠٠،٠٠٠ جندي ٧٥ في المئة منه اكمل التدريب العسكري ويقف تحت السلاح في انتظار الاشارة الاولى للعمل

غزة

ارجاء حفلة الاربعين للشهيد القسام

غزة في ١٦ كانون الثاني — لمراسل الدفاع الخاص — رأى الداعون الى اقامة حفلة الاربعين للشهيد القسام ارجاء الحفلة الى وقت يعلن عنه فيما بعد وستقام الحفلة في وقت اخر ويكون خطباؤها الاساتذة الذين نشرت اسماؤهم في هذه الجريدة

نكبة الصحافيين بالقانون الجديد

نشرنا في غير هذا المكان القيود الجديده التي وضعت على الصحافة. ومما ستتعرض له الصحف بها، مصادره اعداد الجريده المعطلة. ويقوم بذلك دائره البوليس والجمارك ودوائر البريد. واذا ناشر تلك الجريده خالف القانون يصبح عرضة للحبس ستة اشهر او غرامة نقدية مقدارها مئة جنيه، او يتعرض للعقوبتين معاً

جنيهات تلد ..

احتال يوسف ناصر الخوري على احمد سلامه الشوبكي بخمسة جنيهات وذلك ان الاول اوهم الثاني بانه يستطيع «توليد» خمسة جنيهات من خمسة اخرى، فدفعها الثاني اليه، وقد تظاهر الاول انه وضعها في صندوق صغير معه وسلم الصندوق الى الثاني وذهب لطريقه على امل ان يعود اليه بعد بضع ساعات وبعد ان تكون ورقة الخمسة جنيهات قد «ولدت» في جوف الصندوق. وبعد قليل فتح المذكور الصندوق فوجده فارغا وذهب في الحال واخبر البوليس بالحادث

خلفا للقاضي المسلم

يدور في الاوساط اليهودية، ان الحكومة قد قر رأيها اخيرا، على ان تنتدب للوظيفة التي شغرت بوفاة القاضي المسلم المرحوم شفيق بك الدجاني — الادون كنتروفتش، على ان يكون نائب قاض، بوظيفة حاكم صلح، حتى يبت نهائيا في امر من سيرقى من القضاه الحاليين الى هذا المنصب الشاغر

ويشاع ان الادون كنتروفتش سيبلغ ضرورة مغادرته الندن الى حيفا ابتداء من اول الشهر القادم تمهيداً لاتمام هذا الغرض!

تركيا

المتآمرون على رئيس الجمهورية

جرت محاكمة المتآمرين على اغتيال رئيس الجمهورية التركية كمال أتاتورك وقد استمعت المحكمة في الجلسة الاولى الى اقوال المتهمين وافادات الشهود وأجل النظر في القضية الى يوم السبت «غداً»

اليابان

انسحاب الوفد كان منتظرا

لم تدهش المقامات الصحفية لخبر انسحاب الوفد الياباني من المؤتمر البحري في لندن بل قابلته بعدم اكتراث حتى ان جريدة «كوكشي كوشنبوي» قالت بان اليابان ستمضي في تنفيذ برنامج بحري خاص لتقوية الاسطول

التسلح قبل المباريات الدولية

قررت اليابان عدم الاشتراك في المباراة لاحراز كأس دافيز لعام ٩٣٦ وذلك لعدم وجود اموال احتياطية بعد توزيع الميزانية على التسلح والصناعات

الحبشة

تقدم الرأسين سيوم وكاسا

لم ترد من الرأس دستا أنباء تؤيد مزاعم الايطاليين عن فوز الجنرال غرازياني غير ان الذي عرف هو ان جيوش الرأس دستا قطعت المواصلات على القوات الايطالية. على ان القوات الحبشية اضطربت قليلا الامر الذي ادى الى تقهقرها بدون قتال

تقدم سيوم وكاسا

وقد ورد من الميدان الشمالي ان الرأسين سيوم وكاسا يواصلان تقدمهما في في جهات ما كال حتى اصبح في امكان الاحباش استرداد ما كال في اي وقت، غير انهم يرون التريث في اتمام الخطة التي رسمت واتفق القواد عليها

الطائرات تموّن حامية

وقد اضطرت القياده الايطالية العليا ان تستخدم الطائرات في تموين حامية ما كال نظراً لمحاصره الاحباش وقطع المواصلات على الجنود الايطاليين

القاء القنابل على مستشفى

القت اليوم ثلاث طائرات ايطالية قنابلها على مستشفى الصليب الاحمر بين ديمي وبحيرة اجنكي ويشرف على المستشفى ضابط طبيب انكليزي واستغرق القاء القنابل اكثر من ساعة واحترقت جميع الادوات

زنة القنابل هائلة

ووجد بين هذه القنابل ٦ زنة الواحده ٣٠٠ رطل وساعد هبوب الرياح على اشتعال النيران واتلاف ادوات المستشفى. كما بلغ عدد ضحايا الحادث ١٤ قتيلا و ٣٥ جريحا. معظمهم اطفال ونساء وشيوخ

ايطاليا

استعداد غراسياني للزحف والهجوم

زيد عدد جيش الجنرال غراسياني في جنوبي الحبشة الى ٧٥ الف والمنتظر ان تقوم قوات ايطالية اخرى بالزحف في اتجاه جيجيكا وهرر وتعمل القوات الميكانيكية بسرعة لسبق الامطار التي بدأت تسقط في الصومال

بادوليو يطلب اخلاء منصبه

ذاعت اشاعات من مصادر عليمة ان الماريشال بادوليو طلب من السنيور موسوليني عزله من القياده العليا بحجة ان جو الحبشة لا يوافق صحته وكذبت ايطاليا هذه الاشاعة ولكنها لاتزال تذاع بشده رغم هذا التكذيب

تكذيب شائعة عن بادوليو

صدر تكذيب رسمي ينفي الشائعات التي انتشرت اليوم عن ان المارشال بادوليو طلب نقله من منصبه الحالي لعدم ملاءمة الجو في افريقيا لصحته

انكلترا

مجلس الوزراء وحظر البترول

قالت الدوائر الرسمية ان نتيجة اجتماع مجلس الوزراء البريطاني يدل على تمسك انكلترا بمبدأ التنفيذ الاجماعي للعقوبات على ان لا تقوم انكلترا وحدها بعمل ما، فاذا قررت العصبة حظر البترول عن ايطاليا فان انكلترا تستشير لجنة من الخبراء في مبلغ تأثير هذا المنع عن ايطاليا

الانتصار في العصبة

والمفهوم ان غاية انكلترا من ذلك هو ان تخرج عصبة الامم من النزاع الايطالي — الحبشي فائزة. وترى الوزارة انه لا ينتظر اجراء أي تعديل في قوات انكلترا البحرية في البحر الابيض المتوسط حتى في حالة عدم حظر البترول فلا تستدعي الى انكلترا اية دارعة او مدمره

اعتقال طائره في السودان

ينتظر ان تعتقل حكومة السودان الطائره الايطالية التي نزلت داخل الحدود وراكبيها الى ان تنتهي الحرب الحبشية

بعد انسحاب اليابان من المؤتمر

انعقد المؤتمر البحري اليوم في لندن لاول مره بعد انسحاب الوفد الياباني منه على ان اليابان تركت مراقبين من قبلها يحضران الجلسات ويتتبعان سير المؤتمر وقد انتقدت الصحف الانكليزية خطة اليابان

دعوة روسيا والمانيا

ينتظر ان يتم الاتفاق بين الدول المؤتمره الان ان تدعى روسيا والمانيا للانضمام الى المؤتمر وتوقيع الاتفاقات المنوى توقيعها

الاريتريا

تقرير ايطالي عن انتصارات

جاء في تقرير المارشال بادوليو اليومي ان معارك عظيمة لا تزال دائره بين قوات الجنرال غرازياني وبين قوات الرأس دستا، على انها اوشكت ان تنتهي بفوز الجنرال غرازياني الذي اخذت جيوشه تتعقب جنود الاحباش وذكر التقرير ان خسائر الاحباش فادحة ولا يمكن تقديرها وان الطائرات الايطالية والسيارات المصفحة كانت تؤيد الهجوم الايطالي

مصر

محاولات التضليل والدعاية الايطالية

نشرت الشركات التلغرافية الايطالية انباء عن وصول عدد كبير من المرضى والاطباء المصريين والانكليز الى جيبوتي عائدان من داخلية بلاد الحبشة وانهم اعلنوا سخطهم على معاملة الاحباش لهم

برقية أخرى أصدق

على ان برقية وصلت اليوم الى اللجنة المصرية لمساعده الحبشة وفيها ان فريقا كبيرا من المصريين الموجودين في الحبشة سافروا الى جيبوتي للاشتراك في الاستقبال الذي يقام للدكتور عبد الحميد بك سعيد وزادت البرقية «جميعنا بخير نؤدي واجبنا»

سوريا

الكتلة وفرق الشباب الوطني

نشطت الكتلة الوطنية في المده الاخيره نشاطاً كبيراً. وهي تهتم بمسألة التنظيم الوطني. وتفكر بعض الاوساط الوطنية في تأليف فرق الشباب الوطني لها ازياؤها والبستها الخاصة ولها انظمتها الدقيقة القائمة على طاعة الرؤساء

سقوط طير من جامعة برلين

سقط في ساحة الشهداء ببيروت طير عثر في رجله على خلخال كتب عليه ان هذا الطير غادر جامعة برلين في ٥ تشرين الاول الماضي ومن يعيده للجامعة له مكافأة ١٥٠ ماركا

الصهيونية في اراضي البطيحة

عقد مجلس الوزراء اجتماعين بحث فيهما قضية منح الرخصة للشركة الثانية المسماة بـ الشركة الزراعية السورية اللبنانية التي قامت على انقاض الشركة الزراعية لاستثمار اراضي البطيحة والجولان، واقر منح الشركة الثانية الرخصة الرسمية في حالة عدم مقدرة الشركة الاولى عن الدفع

وقد دل مجلس النواب في هذا القرار على الاستعداد لمنح رخصة واحدة لشركتين تزاحمان بعضهما بعضاً اولاهما عربية وطنية، والثانية صهيونية. فاذا تم هذا، ومنحت الرخصة، لشركة تغذيها الايدي والاموال الصهيونية استطاع اليهود ان يستولوا على اخصب واغنى اراض في سوريا

من عبدالله المسلم العربي

« بقية المنشور على الصفحة الاولى »

وان شاء الله احج هذا العام لاني لست من المسلمين الذين يرتضون منه بالظاهر والقشور . لا والله والف، والشيا فخامة السر ارثر وا كهوب اني مسلم من قمة رأسي الى اخمص قدمي ، وكل ذرات بدني مؤمنة مسلمة على الكمال والتمام اساساً يا فخامة المندوب ستتأكد هذا عندما تعلم ان مضمون كتابي المفتوح هو مسألة اسلامية . وهذه المسألة صارت مريبة ، بس طول بال فخامتك شوي !

. . .

بعد هذا الشرح الطويل ، ومن انا، وشو انا ، وشو بحب انا وشو بكره انا، وعروبتي واسلامي، واسلامي وعروبتي، ادخل في الموضوع ولكنه مختصر جدا:

يا فخامة المندوب العادل ! احب بكل تواضع ان اقدم لفخامتكم بطيه بيانا بالحساب الذي لنا والذي علينا ، في دائرة العدلية، لمناسبة انتهاء السنة القديمة ودخولنا في عام جديد ، (جعله الله علينا عام خير ولكن لا كخير السنة الماضية) ولمناسبة وفاة القاضي العادل شفيق بك الدجاني رحمه الله الذي لا بد عزيتم به ولا أرانا الله بكم مكروها

هذا البيان الحسابي يا فخامة المندوب صحيح مثل هذه الشمس المشرقة . اذا خامرك اقل ريب بصحة أرقامه فما عليك الا ان تطلب من المالية او قاضي القضاة النوسيات فتعلم ان ما نقوله هو الصحيح فنقول :

عدد	بيان حسابي من حكام الصلح
١٢	من المسلمين
١٠	من المسيحيين
٦	من اليهود
٤	من الانكليز
٣٢	المجموع

وسعادة قاضي القضاء ، يا صاحب الفخامة ، اقدم منكم في هذه الديار ، فسعادته صار له عندنا نحو ٨ سنوات ونحن نعلم انه انكليزي كاثوليكي حر تماما ، ففي خلال هذه المدة صار حسابه عندنا كما هو مقيد في دفاترنا فقدعين كما يلي :

عدد	
٧	قضاة مسيحيين
٥	قضاة يهوداً
٤	قضاة مسلمين
٤	قضاة انكليز
٢٠	المجموع

اما القضاة الانكليز المسيحيون الاربعة فالحق يقال ان سعادة قاضي القضاة عينهم سنة ١٩٢٩ لتأمين العدالة في قضايا الاضطرابات ، ولم يكن بين حكام الصلح الى ذلك الوقت قضاة صلح انكليز ، ولكن ذهبت الاضطرابات وقضاياها ، وشنق من شنق ، وسجن من سجن . وبقي الاربعة الى الان والى ما شاء الله .

. . .

يا فخامة المندوب ! وليس السر كل السر في تقديم هذه الفاتورة . فاني اقسم بديني وشرفي وناموسي ان فخامتك عارف هذا مثلي وأحسن مني . والذي احببت تقديم هذه الفاتوره علناً على رؤوس الاشهاد ، بواسطة « الدفاع » لانه البارحة كنا في محفل جامع الصغير والكبير . وتداول الناس الحديث من اوله الى آخره . وجاءت سيرة فخامتكم . والان من الواجب علي ان اصدقكم المقال . فالبعض كان معكم ، والبعض الاخر كان عليكم . وداعيكم كان من القسم الاول ولي الفخر . فالذين كانوا معكم قالوا كلهم بصوت واحد : من المستحيل ان فخامته يرضى بتعيين غير مسلم خلفا لشفيق بك الدجاني . لان المسألة دقيقة نازلة جدا ، وفخامته سيد من عرف وذاق ولاحظ . والفريق الاخر كان ضدكم وحاولوا اقناعنا بسياستكم بخصوص اليهود والهجرة وبيوع الاراضي ما لا نريد تفصيله الان . فقلنا لهم يا اخوان «ولا تزر وازرة وزر اخرى» هذا شيء والذي تقولونه شيء آخر ، ففخامته الذي صار متفضلا على عشرات من اولادنا بالوظائف ، لا يعقل انه الان يحرمنا حقنا الذي بيدنا فيبعدنا من وظيفتنا ويعين لها غير مسلم . هذا ليس معقولا . وبقي الحضور فريقين وما استطاع احد الفريقين ان يقنع الاخر بصواب رأيه . فماذا رأيت انا ؟ رأيت ان اخاطبكم علنا على غير معرفة شخصية ودون ان استشير احدا من اصدقائي ولا غير اصدقائي ، وأن اسألكم هذا السؤال بيننا ، وهو: «هل بودكم او بنيتكم ، او اقترح احد عليكم ، ان تعينوا غير مسلم خلفا للمرحوم الدجاني ؟ »

مع العلم — بيننا — (وهذا رأيي اقوله بكل صراحة) انني انا شخصيا لا أرى من اللائق ، وقد تفضلتم علينا بخمس سنوات جديدة فوق الماضية ، اعاننا الله واياكم على ما فيه الخير ، ان تحملوا فاتحة هذه المدة سلب المسلمين حقهم في هذا الكرسي القضائي . لانه يهون كل شيء علينا في الدوائر الاخرى ولكن في العدلية يوجد حقوق وقضايا ودعاو ومسلمون ووو ....

. . .

عندي اشياء اخرى تتعلق بهذا الحديث اقولها في نوبة اخرى

هذا ما لزم بيانه ، راجيا منكم يا صاحب الفخامة ان لا تؤاخذوني على جرأتي ، فداعيكم كما تقدم القول ليس معوداً بعد الاخذ والعطاء في المسائل العامة . وتفضلوا يا صاحب الفخامة بقبول فائق الاحترام والتحيات والاشواق ولي الشرف ان اكون خادمكم المطيع

عبدالله بن عبيد الله

المسلم العربي

في جو
السياسة الاوروبية

متتبع السياسة الاوروبية في الوقت الحاضر يرى ان العلاقات بين فرنسا والمانيا هي قطب الرحى الذي تدور عليه ، فلا تكاد تخطو فرنسا خطوة الى الامام الا وهي تحسب حسابا لمستقبل علاقاتها مع المانيا . وانكلترا من ناحية اخرى لا تستطيع الحصول من فرنسا على معاونة فعالة في مسألة ما او خطة معينة ما لم تفكر فرنسا في مصير علاقاتها مع المانيا وهل هذه الخطة التي تساق اليها تستفز المانيا او تؤثر عليها بوجه من الوجوه

والذي يلوح ان عهد الشك والريبة اخذ يتضاءل بعد ان كان في الماضي يزداد خطورة وحدة ، وبدرت من ناحية فرنسا والمانيا على حد سواء بوادر ونشاط سياسي لم تعرف بعد نتيجته

خطوات تقابل بالحذر

ثم اخذ الساسة ينتهزون كل فرصة ويصرحون بانه لم يبق محل لخلق مشاكل جديده في مثل هذا الجو الصاخب

وقابلت بعض الصحف الفرنسية هذه الظاهره بالارتياح وقابل البعض الاخر بغير قليل من التفكير وابدى قسم ثالث شيئا من التحفظ

وثمة مسألة اخرى تؤيد بدايا النشاط السياسي وسفر سفير فرنسا في برلين الى باريس واقامته هناك بضعة اسابيع . وتلا ذلك ان اظهر المسيو لافال رئيس الوزاره بأن يتحسن جو العلاقات بين فرنسا والمانيا ورجا ان يكون لما اداه من رغبة صدى في الاوساط الالمانية

عقبات تحتاج الى التفكير

على ان هذا لا يعني ان الاتفاق بين فرنسا والمانيا مسألة سهلة المنال ، فلا تزال عقبات عظيمة تعتور الطريق ، ويرجع تاريخ هذه العقبات الى خمس عشره سنة مضت متوالية . وليس في الامكان ازالة ما عاق في النفوس من آثارها الا بعد جهد جهيد وليس من الحكمة المغالاة في التفاؤل فقد ذكرت الصحف ان سفير فرنسا في برلين لفت انظار الدوائر الرسمية الى الميثاق الذي عقدته فرنسا وروسيا من مده واكد لها ان ليس الميثاق ما يضر بمصالح المانيا . وليس فيه ما يزعجها او يؤثر على العلاقات بين الدولتين ولكن الميثاق على حقيقته فيه كثير مما يزعج ويؤثر على العلاقات . وقد فهم اذ ذاك ان اكثر بنوده موجهة الى ناحية خاصة لا تجعل التعاون بين الدولتين وشيك الوقوع . «سياسي»

مداهمة فندق

انتشرت الدعاره انتشارا مريعاً مما اضطر البوليس الى تحري الدور المشبوهه وقد داهم احد الفنادق في سوق القمح والقى القبض على امرأتين وبعد التحقيق معهما اخلى سبيلهما بكفالة ٥٠ جنيها .

سيارات غزة

الوطنية

سفريات يومية

بين غزة ويافا

وبالعكس

سيارات فخمة

سائقون ماهرون

شراب فامل
ذو تأثير سريع وأكيد
للسعال وللالتهابات الشعبية المزمنة
وللرشوحات المهملة
يسكن السعال وينفث
ويحسن الحالة العامة
استشر طبيبك
يباع في جميع الاجزاخانات
SIROP
FAMEL

الشركة الزراعية التجارية ا. هورفيتش و ه. سيمون

تقدم للمزارعين اسمدة كيماوية عظيمة الفائدة :

١ - سوبر فوسفات مركز .

٢ - اغروفوس .

٣ - نترات الصودا اركاديان .

٤ - سلفات البوتاس .

يافا : ٢٨ شارع يافا — تل ابيب
حيفا : شارع الملوك — تلفون ٩٩٠

☆ جرب هذه الاسمدة كبار الزراع وأعطت نتائج مضاعفة
☆ التحليل الكيماوي أثبت أنها الاسمدة الصالحة لتربة فلسطين
☆ كان لهذه الاسمدة نتائج باهرة في زيادة الزهر واصلاح الارض
☆ لدى الشركة شهادات من أوساط زراعية ممتازة بجودة انواع اسمادها

الوكيل الوحيد في يافا

نعيم أبو ضبه مدير المكتب الفني الزراعي

شارع جمال باشا

اوتيل الخديوي الكبير

لاصحابه

الحاج شريف غزال

وولده شحاده النابلسي

يافا - شارع المنشية - قرب المحطة

هواء طيب - خدمة حسنة

مفروشات جديدة - مناظر طبيعية براً وبحراً

اذا اردت

رقعه بتقل على ليمون

كريب فروت على خشخاش

اقصد بيارة «سوركوف» سابقاً وابو اجباره الان في مرفند الخراب

تجد مطلوبك باسعار متهاودة جدا

المخابرة : اما في البيارة او بعنوان محمد اسماعيل ابو اجباره عند ابو زكريا الحلاق بجوار السرايا

خضر المغربي الحسني وكامل كمال

يقومان بكافة انواع الباتون ويقبلان التعهدات والمقاولات للعمارات الكبيرة وغيرها

في القدس والخارج

المراجعة في عمارة دير الروم تجاه البنك العربي

مكتب المهندس وليم هني هداوى

القدس — باب الخليل

زوروا محل

الحاج نديم ابو طه

يافا محلة ارشيد قرب المحطة عماره ابو فارس

تجدوا فيه : كافة انواع الاواني الزجاجية والصيني

من امتن الاصناف مع في الاسعار

مصبغة الشرق الكبرى

لصاحبها امين البديري

بناية الاسعاف

شارع البرية - نمرة ٢٠ - يافا

ان هذه المصبغة مستعدة لقبول صباغ الملابس على كافة الالوان للرجال والسيدات ، والغسيل على الطريقة الكيماوية وعلى البخار وهذه المصبغة منذ تأسست حتى الان وشعارها الصدق والامانة والمحافظة على المواعيد - زوروا هذه المصبغة وجربوا مرة واحدة لتروا الاتقان والطرق الحديثة التي قل ان تجد مثلها في فلسطين.

اعلان

صادر من دائرة اجراء يافا عدد ٥٥٢١ سنة ٣٥

الدائن : حسني بن محمود والي

المديون : علي بن حسن شريم

مصدر الحكم — عقد رهن ٢٥ — ٤ — ٣٤

الملك — قطعة ارض مساحتها تقريباً ٣٥٠ ذراع واقعة بمحلة المنشية بيافا على طريق جامع حسن بك بني عليها دار مكونة من ثلاثة غرف ومطبخ وطولومبة ماء ودكانتين مجعولتين الان دكان واحده

مقداره — كاملا

حدوده — شمالا الحاج عمر احمد الملقب بعمر النجار مقسم ١ قبله طريق شرقا طريق غربا علي وخليل القدسي سابقا والان ابو بحيله مقسم ٢٥

بناء على قرار رئاسة اجراء يافا سيطرح في ميدان المزايدة العلنية بعد مضي خمسة عشر يوما من تاريخ نشر هذا الاعلان الاملاك المبينة اعلاه خاصة علي حسن شريم لقاء الذمة المطلوبة منه الى حسني محمود والي البالغة ٧٠٠ جنيه والرسوم والمصاريف النظامية .

فمن له رغبة في شراء الملك المذكور فليتقدم الى المزايدة ويضع اسمه ومقدار المبلغ الذي سيدفعه وديبوزيتو عشرة بالماية او كفالة من احدى البنوك في ذيل القائمة التي ستعطى للدلال والاحالة الموقتة تكون بعد مضي ثلاثين يوما من تاريخ القائمة المذكورة ثم تعاد المزايدة ثانية على ان يقبل الضم عليها في المائة خمسة لمدة خمسة عشر يوما وبعده تحال هذه الاملاك قطعيا لاسم المزاود الاخير وتجري المعاملات اللازمة حسب الشروط المبينة في قائمة المزايدة ولاجله صار اعلان الكيفية توفيقا للماده ١٠٢ من قانون الاجراء

تحريرا في ١٥ - ١ - ٣٦

مأمور اجراء يافا

فياض الحماش

اطبعوا مطبوعاتكم في مطبعة الدفاع

. . .

الناصره

مستشفى السل

اجتمعت اللجنة التي انتخبت في الاسبوع الماضي لمقاومة مستشفى السل في منزل السيد شفيق قعوار بعد ظهر الثلاثاء الماضي وبحثت عده نقط منها الحصول على تقارير من الاطباء الى عدم جودة هواء الناصرة وصلاحيته لهذا المستشفى ومراجعة البلدية فيما اذا كان بالامكان العدل بدأ واحدت اللجنة والبلدية وكذلك مقابلة حاكم اللواء الشمالي في الناصرة صباح السبت القادم ثم جرى انتخب رئيس لهذه اللجنة ففاز السيد حنا خليل وساوافيكم بما سيجد بهذا الصدد في حينه.

وفد للكتلة

ذهب من الناصرة لحضور الاجتماع الكبير الذي عقدته الكتلة الوطنية في نابلس السيدان عبد الحميد الفاهوم ومحمد عبد العزيز الفاهوم

بادرة حسنة

انتهت شركة الدخان في الناصرة من التصفية في الارباح والخسائر وكان يقوم بهذا العمل فؤاد افندي سابا المحاسب القدير وقد تبين ان الارباح بلغت ما يقرب من (٣٠) في المائة وهذ بادرة حسنة تبشر بمستقبل طيب لهذه الشركة العربية النشيطة

غزة

تبرع مشكور

تبرع السيد محمد محمود اغا ابو رمضان مدير شركة سيارات غزة الوطنية خمسة جنيهات فلسطيني لصندوق فرقة كشافة عمر الفاروق فنشكره ونرجو من وجهاء واعيان هذه المدينة ان يحذو حذوه ويشجعوا هذه الفرقة النشيطة.

هطول الامطار

هطلت امس واليوم امطار غزيرة اروت الاراضي فندعو الله ان يكون هذا الوسم موسم خير وبركة على البلاد

التبرع لعائلات الشهداء

تبرعت هيئة نادي غزة الرياضي بثلاثة جنيهات لعائلات الشهداء وكذلك تبرع عبد الرؤوف افندي خيال بجنيه واحد بارك الله فيهم.

ثناء على ممرضة

يثني الاهالي ثناء طيبا على الممرضة الآنسة باسمة مبصلة احدى ممرضات المستشفى البلدي في غزة لحسن معاملتها رواد المستشفى من المرضى والجرحى.

حيفا

جمعية الشبان

من المنتظر ان يباشر بعد اسبوعين في بناء الجامع والمدرسة اللذين اقرت بناءها الجمعية الاسلامية بحيفا في وقف الشيخ عيسى في الجهة الغربية من المدينة وذلك بناء على طلب الاهالي المسلمين الذين يقطنون ذلك الحي وستعلن المناقصة لبناء الجامع والمدرسة خلال هذا الاسبوع

قطع شريانه

حاول الادون بن هارون الانتحار بقطعه شريانا من جهة عنقه الايسر بسكين وقد ارسل الى مستشفى هداسا بحيفا بحالة خطرة

طعنة خطرة

طعن محمد ابراهيم غوش موسى درويش بسكين حاد متعمداً قتله، فقبض عليه البوليس وهو متلبس بالجريمة ونقل المضروب الى المستشفى بحالة خطرة جدا

شحن البرتقال

ازداد النشاط في شحن البرتقال في ميناء حيفا اذ بلغ مجموع الصناديق التي شحنت على ظهر ثلاثة بواخر خمسين الف صندوق

المجدل

رواية اليرموك

تستعد فرقة كشافة صقر قريش استعدادا كبيرا لتمثيل موقعة اليرموك الخالده، وسيشترك في تمثيلها اربعون ممثلا من اقدر الممثلين، وهذه الرواية الرابعة التي ستمثلها الفرقة قريبا، وقد برهنت هذه الفرقة في جميع رواياتها انها هي التي تعطي الامثلة لغيرها في الجد والنشاط والعمل لمصلحة البلد والسعي في ترقيتها علميا، وستخصص قسما كبيراً من ريع الرواية اعانة لعائلات الشهداء

فتح الشارع الجديد

قدم امس احدى مهندسي دائره الاشغال واجتمع الى اعضاء المجلس البلدي وحضره قائمقام وجرى البحث في شأن فتح الشارع الجديد الذي يقع جنوبي البلد وخرج المهندس مع حضره رئيس رئيس البلدية والقائمقام والسيد ابو شرخ الى الشارع الجديد حيث تم تخطيطه، وستباشر دائره الاشغال تمهيد هذا الشارع الذي سيكون له مستقبل زاهر حيث تشاد البنايات الحديثة على جانبيه ويبلغ طول الشارع كيلومتر وعرضه داخل المنطقة ١٢ متراً وخارج المنطقة ٢٠ متراً.

الخليل

توسيع مدرسة

على أثر زيارة المندوب السامي الاخيرة لمدينة الخليل واحتجاج نائب رئيس البلدية ناصر الدين افندي على الاهمال والحيف الذي لحق بابناء الخليل لعدم وجود مدارس كافية يلتحقون في صفوفها، اوعز المستر بومن مدير المعارف العام الى دائرة الاشغال بالاسراع في بناء الغرف الاضافية التي تقرر انشاؤها على سطح المدينة لتكون جاهزة في اقرب فرصة ممكنة فعهدت دائرة الاشغال بالبناء الى المقاول شاهين مشعل ورفقائه الذين ما كادوا يستلمون العطاء حتى بادروا الى تشغيل عدد كبير من العمال واحضروا جميع المواد اللازمة لها ومن المنتظر ان ينتهي امر هذه الصفوف في آخر الشهر المقبل

لبناء مسجد

تألفت في قرية بيطا لجنة لجمع التبرعات لانشاء مسجد في القرية وقد بلغ ما جمع منها ثمانمائة جنيه فلسطيني ستضيف اليهم دائرة الاوقاف مبلغ خمسمائة جنيه فلسطيني اخرى وسيبدأ العمل في انشاء المسجد المذكور في أول شباط القادم

الحرم الابراهيمي

يجري العمل الان في الحرم الابراهيمي الشريف لتصليح الرخام البلاط على جدران مقامات السيد الخليل والسيدة سارة والسيد يعقوب والسيدة رفقة وباقي المقامات الاخرى وهذا البلاط من اثار الامويين وانفاسته ورقة صنعه رأت دائرة الاوقاف ان تحضر بعض العمال المصريين ممن لهم خبرة في الاثريات وسيستغرق العمل في هذه التصليحات مدة شهرين

خبير في الآثار

اوفدت دائرة الخليل فضيلة الشيخ علي افندي طهبوب منذ شهرين الى القطر المصري لاحضار خبير فني في الاثار القديمة وشراء قطع جديدة لوضعها داخل الحرم الابراهيمي الشريف ومنذ ذلك التاريخ والعمل قائم لصنع بدل القطع البالغة التي كلف ابدالها نفقات باهظة كان يمكن ان يقام بنصفها منبر جديد ويبقى المنبر القديم محفوظاً في الحرم كتحفة فنية اما الاستمرار على انفاق هذه المصاريف التي تتكبدها دائرة الاوقاف فهو امر لا مبرر له في حين ان كثيراً من مساجد المدينة ومساجد القرى في حاجة ماسة الى اصلاحات كثيرة.

تعيين معلم

تلقى الشاب السيد خليل قطينة امراً من دائرة المعارف العامة بتعينه معلماً في مدرسة السموع الاميرية فنهنئه

الشيخ مونس

تبرعات

في سبيل التعليم

رأى اهالي بلدة الشيخ مونس ان يغتنموا فرصة وجود الاستاذ راشد الزعبي بينهم كمدير لمدرستهم الاميرية الحديثة العهد والتي لها اوسع حديقة لمدرسة اميرية في فلسطين. فاجتمعوا وافتتحوا اكتتابا لتبرعات تصرف قيمتها في سبيل تحسين المدرسة واستغلال حديقتها البالغة ستة وثلاثين دونما. ولقد أبدى الوجيه أبو عباس بيدس استعداده الكامل لانشاء مدرسة للاناث في مدة قريبة. كما ان وجيها آخر سيقوم ببناء غرفة ثالثة متممة لمدرسة الذكور الحالية وتبرع ايضا الوجيه ابراهيم افندي ابو كحيل الى المدرسة باثاث كامل لغرفة الادارة والاساتذة. وبلا شك ان هذه كلها امثلة حسنة جداً على تشجيع التعليم في المدارس حبذا لو اخذ بها كل ثري في بلده.

اما قائمة التبرعات الاولى فاصحابها هم السادة :

مل	جنية	
	٥	ابوفارس بيدس
	٥	سعيد بيدس
	٥	حسني بيدس
	١	عبد الرحيم المجدلاوي
	١	محمد الزيات
	٢	مصطفى اريان
	١	كامل العابد
	١	محمد علي بيدس
	١	الحاج مصطفى الزيات
٥٠٠		أيوب ابو سرية
٥٠٠		محسن جبر المحسن
٥٠٠		صديق العابد
٥٠٠		علي العبد الله
٥٠٠		محمد ابو ديه
١٥٠		صالح ابراهيم الشرقاوي
٢٥٠		صالح ابو بدر
٢٥٠		اسماعيل محبوبة
٥٠٠		موسى ابو سريه
٢٥٠		محمد ابو غزال
٢٥٠		موسى الغزاوي
٢٥٠		يحيي بلاو
٢٥٠		جميل الزيات
٢٥٠		رشيد العابد
٩٠٠	٢٦	المجموع

عكا

لتعيين قاضي

جاءتنا المضبطة الآتية : فخامة المندوب السامي — القدس

نحن مخاتير ووجوه قضاء عكاء نرجو تعيين عضو مسلم في محكمة حيفا المركزية خلفاً للمرحوم شفيق بك الدجاني لان هذا المركز من حق المسلمين ولان عدد غير المسلمين في المراكز القضائية اخذ يزداد في السنوات الاخيرة ونخشي ان يفوق ما يحق لهم بحيث نسبتهم العددية في البلاد وان تهضم حقوق المسلمين في ذلك اذ قد اشيع اخيراً ان هذا المركز سيملأه غير مسلم وهذا يخالف ما يحق المسلمين بحسب نسبة عددهم في البلاد وبحسب ما في محاكم فلسطين من دعاويهم فان (٨٠) بالمائة من دعاوي المحاكم للمسلمين وخصوصاً الفلاحين منهم الذين نمثلهم نحن بينما لا تزيد دعاوى غير المسلمين عن (٢٠) بالماية. ان الاشاعات الاخيرة التي سمعناها هي انه سيعين يهودي لهذا المركز الذي يشغله مسلم والذي هو من حق مسلم بعده ونحن المسلمون نرى من حقنا القانوني ان يحتفظ لنا وحدنا بهذا المركز ولنا امل كبير بفخامتكم ان لا يضيع حقنا حسبما تقتضيه العدالة في دار العدالة. وختاما تفضلوا بقبول تحياتنا

مختار طمرة عبد الحميد حسن دياب، مختار المنشية محمد حمودة، مختار السخن ابراهيم العبد الله، مختار المزرعة محمود عمر آغا، مختار الخيرية حماده عبد الغني مختار كويكات سليم غضبان، محمد محي الدين كنعان، محمد الحاج علي الدرويش من الروه، صالح سليمان الدياب طمرة، محمد نايف لحسين طمرة، عبد الله البادي، محمد احمد الحاج دياب طمرة، عمر عبد الرحمن رشيد طمرة، كامل احمد سليمان شعب، صالح اليوسف البروة، عمر علي شخشير منشية، سعيد عبد العال الشيخ داود، نايف سليم اسعد شميرية، مختار المكر عبد المنعم، خليل ابراهيم العلي كويكات، عبد الله حسن دياب طمرة، محمد عبد القادر الخطيب طمرة

ثم جاءنا ما يلي في نفس الموضوع :

فخامة المندوب السامي — القدس

نحن علماء المسلمين في عكا نلح بتعيين قاض مسلم خلفاً للمرحوم شفيق بك الدجاني بمركزية حيفا. قضايا المسلمين بالمحاكم ثمانون بالماية. ولكن عدد القضاه المسلمين يتناقص بالتدريج ويزداد عدد غير المسلمين نرجو تلافي الامر

الشيخ محمود يونس، الشيخ حسن عز الدين، واعظ قضاء عكاء العام محمد راضي الطاهر، نقيب اشراف صفد محمود العابيدي، اسعد الحاج يوسف، الشيخ بشير الادابي، الشيخ محمد علي ابو الهدى، الشيخ جمال السعدي، الشيخ محمود قبلاوي، الشيخ رمزي سليمان، الشيخ مصطفى عبد الحميد، الشيخ عزت مرعي، الشيخ محمود حسن دياب

الصحف اليهودية

تدخلات شائنة

عقد في لندن، مؤتمر يمثل جميع طبقات العمال، والنقابات التجارية، نهار امس، واتفقت كلمة جميع الحاضرين، بانه طالما المانيا ماضية في سياستها في ارغام اليهود على مغادرتها في اقرب وقت فان فلسطين ستكون «القطر الوحيد الذي يكفي مطالب اليهود الطبيعية ونزعاتهم الروحية» (كذا) واقروا فيما بينهم تأليف «لجنة دائمة» تعمل مع عمال اليهود في فلسطين جنبا لجنب!

وقد ذكر اعضاء ذلك المؤتمر، ان هجرة نصف مليون يهودي الى فلسطين، ستكون سبيلا من سبل تمدين العرب، وتنوير اذهانهم وافهام جميع الطبقات الفلسطينية سبيل الحياه الحقة (كذا)

ثم اضاف الى ذلك : وهي فضلا عن هذا كله، تساعد اكبر مساعدة على توطيد قدم الاستعمار الصهيوني في فلسطين!»

ولا ندري الى متى يستمر حبل هذه التدخلات الشائنة من الاجانب!

الطيار العالمي الهارب

وصل الكولونيل لندبرغ الطيار الامريكي الاشهر، وزوجته وولده الذي لم يبلغ الثلاث سنوات — الى اوروبا، ليجد فيها راحته

وما ان سمع بوصوله سكان اوروبا حتى توافد السلام عليه الكبراء والوزراء والصحفيون يسألونه سر هجره امريكا الى اوروبا، وقد اجاب على اسئلتهم بما يلي :

«جئت هنا لاجد السلام والهدوء والراحة، وانا جد مسرور بهذه الحفاوة التي القاها وعائلتي في هذه الجهات التي ارنو الى البقاء فيها طويلا»

وقد ابان لندبرغ انه لم يأت لاشغال خاصة، وانه سئم تهديد العصابات اياه، وارسال كثير من الاشقياء كتبهم اليه يتوعدونه وزوجته وولده الوحيد، الباقي له، بعد خطف هوبتمان ولده الثاني، وقتله اياه، يتوعدونه بالقتل ان لم يلب مطالبهم الكثيرة المتنوعة!

وقد حدثهم بانه لاقى في تعليم ولده الصغير في المدرسة مشقات وصعوبات لا توصف، منها انه كان يرسله مع عدد من الرجال الاقوياء، في سيارة، مغلقة النوافذ والابواب، سائقها وحراسها، مجهزون بالاسلحة الكامله، ليدفعوا عن ولده، خطر تهديد الاشقياء!

ويقول المستر لوران ليمان المحرر الجوي لصحيفة «نيويورك تيمس» ان لندبرغ اختار لندن معقلا حصينا له لاسباب عدة، اهمها ان الانكليز اشد احتراما واهتماما بالقانون والنظام في بلادهم، من اية امة اخرى، في العالم

عن الاجبشن ميل

• • •

ماذا تسمع اليوم

عن محلات السادة دجاني اخوان

يافا — تلفون ٧١٦

الجمعة في ١٧ يناير سنة ١٩٣٦

٩،٠٠	قرآن كريم الشيخ محمد عكاشة
١٠،٠٠	حكم قراقوش الاستاذ محمد هلال
١٠،٣٠	حديث التدبير المنزلي
١٠،٥٠	اسطوانات
١١،١٥	بيانو منفرد ثلاثي حليم
١١،٣٠	ختام
١٢،٣٠	بيانو منفرد — بلاثي حليم
١٢،٤٥	مساء اسطوانات
١،٠٠	حفلة موسيقية
٢،٣٠ — ٢،٤٠	النشرة الاخبارية والنشرة التجارية الاولى
٢،٥٠	ختام
٤،٣٠	حفلة غنائية
٥،٠٠	اسطوانات
٥،١٥	منولوجات فكاهية
٥،٤٥	اسطوانات
٦،٠٠	حفلة غنائية
٦،٣٠	حديث الاطفال — بابا صادق
٧،٠٠	النشرة الاخبارية والنشرة التجارية الثانية
٧،٣٥	اسطوانات
٨،٠٠	قرآن كريم — الشيخ محمد رفعت
٨،٥٥	حفلة غنائية رياض السنباطي
٩،٣٠	اسطوانات تركية
١٠،١٠	اسطوانات
١٠،٣٠	حفلة غنائية رياض السنباطي
١١،٠٠	النشرة الاخبارية
١١،٣٠	السلام الملكي — ختام

السبت في ١٨ يناير سنة ١٩٣٦

٧،٠٠	صباحاً تمرينات رياضية — بليغ صفوت افندي
٧،١٥	قرآن كريم الشيخ محمد عكاشة
٨،٠٥	النشرة الاخبارية
٨،١٥	ختام
١٠،٠٠	اسطوانات
١٠،٤٠	حفلة غنائية — احسان عبده وفرقتها
١١،١٠	ختام
٢،٠٠	مساء اسطوانات
٢،٤٠	النشرة الاخبارية والنشرة التجارية الاولى
٢،٥٠	ختام
٥،٠٠	قرآن كريم — الشيخ علي حزين
٥،٣٥	حفلة غنائية الاستاذ محمد عبد الوهاب وفرقته
٦،٠٥	نتائج سباق الخيل بالانكليزية
٦،٢٥	اسطوانات
٦،٤٠	حديث
٧،٠٠	النشرة الاخبارية والنشرة التجارية الثانية
٧،٣٠	حفلة موسيقية
٨،٠٥	حديث رسمي
٨،٣٠	حفلة غنائية
٩،٣٠	منولوجات فكاهية
١٠،٠٠	حفلة غنائية
١١،٠٠	النشرة الاخبارية
١١،٣٠	السلام الملكي — ختام

زرع المناطق الجبلية

تلقينا من قلم المطبوعات ما يأتي : مما يذكر انه ورد في البلاغ الرسمي رقم ٣٩ سنة ٣٥ المؤرخ في ٢٢ ايلول ١٩٣٥ بانه لاجل تحسين حالة الزراع في المناطق الجبلية قرر المندوب السامي ارصاد مبلغ ٥٠،٠٠٠ جنيه فلسطيني لاعطائها كسلفيات طويلة الاجل لهؤلاء الزراع ان طلبات القروض التي سبق تقديمها لحكام الالوية تزيد كثيراً عن مبلغ الـ ٥٠،٠٠٠ جنيه فلسطيني الميسور. لذلك يأسف المندوب السامي لانه يجد من الضروري في هذه الاحوال اتخاذ التدابير لوقف اصدار نماذج بالطلب وعدم قبول النماذج الباقية. ان فخامته مقتنع بان المدة التي جرى فيها اصدار النماذج كانت كافية لاعطاء المجال لتقديم جميع الطلبات الجديدة بالنظر

الدفاع ـ يوم الجمعة في ٢٢ شوال سنة ١٣٥٤ و١٧ ك ٢ ١٩٣٦

صاحب الامتياز والمحرر المسئول ابراهيم الشنطي

مدير الادارة شوكت حماد

رقم التلفون ١٠٧٥ و ١١٨٧

الدفاع

جريدة يومية سياسية مصورة

العدد ٥٠٨ ـ السنة الثانية

ادارة الدفاع في عمارة حزبون شارع جمال باشا ـ يافا

العنوان البرقي: الدفاع يافا : ص . ب ٢٥٥

	عن سنة	عن نصف سنة
قيمة الاشتراك في فلسطين	١٥٠	٨٠
في الخارج	٣٠٠	١٦٠

الفوز العظيم والنصر المبين افخر الافلام

دموع الحب الساحر

الفلم الوحيد الذي شاهده حتى الان في مصر وسوريا وفلسطين

اكثر من ٥ ملايين شخص

لما حواه من روعة المناظر المأخوذة في مصر وفلسطين وسوريا والعراق وباريس

ولساحر الحانه الخالدة واخراجه البديع وتمثيله الرائع

يعرض في سينما اوفير تل ابيب

كل يوم ثلاث حفلات

الاولى الساعة ٣ بعد الظهر الثانية الساعة ٦،٣٠ الثالثة الساعة ٩،٢٠ مساء

اسطوانات فيلم دموع الحب اسطوانات فيلم دموع الحب تنعش الفؤاد

شركة باصات (هاماعبر) تنقل المشاهدين الكرام عند انتهاء كل عرض من باب السينما حتى شارع جمال باشا

اطلبوا التذاكر

من محلات متعهدي الفيلم

السادة نقولا وفوته البوري

شارع بسترس والعجمي تلفون ١٥٨٢

ومن شباك السينما ليلا ونهارا

هل نحن في معرض آلات كاتبة

ام في متحف جامع لاثمن المحادثات ؟

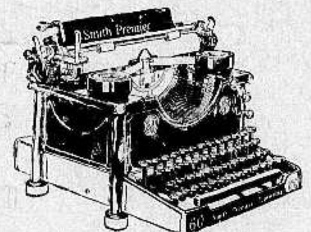

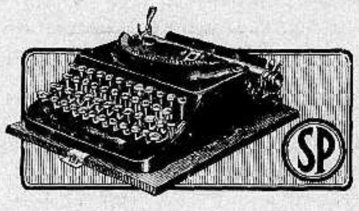

ان من يدخل محلات بوتاجي ويتجه الى قسم ماكنات الكتابة يحار لكثرة اصناف الطابعات الموجودة هناك من ماركة سمث بريمار وهي تبلغ الخمسة عشر نوعا بين كبير وصغير وبلغات متنوعة حسب طلب ورغبة كل زبون واسعار تتدرج من سبع جنيهات ونصف الى العشرين جنيه

يرى الواقف امام هذه الاصناف المتعددة وما يعرض من المدهشات ما لا يقل عما يراه المتجول في الرياض بين الرياحين والازهار المتنوعة ويسر بما يراه وينشرح بصدره انشراح من يتنقل بين الاشجار المثمرة او يزيد بمقدار ما يفوق اجتناء فوائد لطول العمر على فوائد موقتة تزول سريعا بزوال الساعة

الماكنات الطابعة من جميع الماركات ادخل عليها تحسينات جمة ولكن الى فاقت الجميع بهذه التحسينات وشهد لها كل المدققين والفنيين هي بالاجماع ماكنات **Smîth premir** التي علاوة على التحسينات العمومية التي اشترك بها جميع مصانع الماكنات الطابعة توصلت الفابريقة التي نحن بصددها الى اصدار ماكنات صامتة لا تحدث ضجة ولا يطيش الرأس من ضرباتها المتوالية بل تشتغل محاطة بهدوء وسكينة لا مثيل لها ترغب من رآها وسمعها ان يقتنيها حالا

وبوتاجي يتعهد بتسليم هذه الالة البديعة المستوفية كل شروط الاتقان بمجرد استلامه دفعة اولى على الحساب ويرضى بان يصير تقسيط القيمة الباقية شهريا . اطلبوها من محلات بوتاجي وجربوها في حيفا ويافا والقدس . واطلبوا الكتالوج يقدم لكم مجانا . وان رغبتم في زيادة شرح او تفاصيل فنحن مستعدون ان نقدمها الى طالبيها مجانا بدون ان يكلفهم الامر شيئا

كراسي الحلاقة جاهزة للتسليم

هل زرتم محلات بوتاجي . هل رأيتم الكراسي الاميركانية التي استجلبها خصيصا لاصدقائه في فلسطين لكي يروها قبل الشراء ويفحصوا عن قرب بضاعة بديعة فلا ينخدعون كغيرهم ما كتفائهم برؤية البضائع في الكاتالوجات المزينة . هذه الكراسي الاميركانية مشهود لها من الجمهور بانها مستجمعة شروط الراحة والجمال والمتانة وبوتاجي يتعهد بتسليمها للشاري حالما يقبض قسما صغيرا من الثمن تحت حساب الاقساط

اسألوا عن الكراسي الثمينة عند المستورد الوحيد في فلسطين وافحصوها في محلاته المنتشرة في فلسطين : بوتاجي في حيفا ويافا والقدس

اطلبوا التفاصيل من محلات بوتاجي في حيفا قرب البوسطة

وفي يافا امام سراي الحكومة

الوكلاء القدس: غوردن بوتاجي . اللد : سليم ومحمد الخالدي . غزه: الحاج عبد الرؤوف البورنو

نابلس: عادل التميمي طبريا: ابراهام كوبي . الناصرة: نصري قعوار . الرمله: زبانه اخوان

الوكلاء في عمان . حايك وابو الهدى

اقصد

محل

نجيب القطان

تجد احسن

انواع زيت الزيتون للمونة

والسمن الحلبي الحديدي

الممتاز

ماركة

كامل هيكل

حبوب اورشيتوزين

اختراع حديث لتقوية الاعصاب وتجديد الشباب

علاج حيوي كيماوي لمعالجة الشيخوخة التناسلية والعنانة وضعف التناسلية

ان افضل العلاجات في معالجة هذه العلة المضنية هو ما بني على تقوية جهاز التناسل الحقيقي في الرجل هذا العضو الذي ثبت منذ زمن ليس بالقريب أنه عدا عن افرازه الحوينات المنوية (سبرماتوزوئيد) له مفرز داخلي خاص يؤثر في أحوال الشخص النفسية وفي نموه الجثماني وفي قواه العصبية ، وأن العنانة والضعف التناسلي تعود معظم أسبابهما الى نقص هذا المفرز وهو (الهرمون التناسلي) الذي لا يزال العلم الخاص يجهل حقيقته ولكنه يعرفه حق المعرفة باثاره ، فالمفرز (الهرمون) اذن مادة تجهل جوهرها وإنما نستدل على وجودها بتأثيرها وفعاليتها وذلك بواسطة التجارب والاختبارات العديدة على الحيوانات ولا سيما القردة الكثيرة الشبه بالانسان ، فاذا ما نفذت هذه المادة الجوهرية التي يتوقف عليها حسن قيام الاعضاء التناسلية بوظيفتها ، كان على الطبيب المداوي أن يعوض البدن ما يقوم مقامها ويفعل فعلها: هذا ما اتجهت اليه أفكار الاطباء الاخصائيين باعضاء التناسل منذ أمد بعيد وقد توالت جهودهم وتتابعت تحرياتهم الى أن توصلوا (بفضل الاختبار في الحيوانات) لاقتطاف ثمرة مساعيهم بايجادهم جواهر كيماوية حيوية تؤثر في الجهازين العصبي والتناسلي معاً فتقوي هذا وتنبه ذاك ، فاصبح العالم يجد أمامه اليوم هذا العلاج الحديث الذي أسموه (أورشي توزين) ويستدل على مفعوله من اسمه ومعناه (المقوي الخصوي)

وأن فائدة هذا العلاج الثابتة علمياً وعملياً فهو يقوي الخصية على عمل الحوينات المنوية وينبه الجهاز العصبي . ففائدته إذن مضاعفة : يزيل العنانة ويقوي الباه وعدا عن هذا وذاك ، ونظراً لان العنانة والضعف التناسلي هما مرضا الشيوخ ومرض الذين يبكرون في شيخوختهم ويهرمون قبل أوانهم من الشبان المنهمكين، فقد أضيف الى (الاورشي توزين) جواهر أخرى من خاصتها تقوية الدم ليكون هذا صالحاً لتغذية الخصية والجهاز العصبي

مستودع الادوية الوطني الفلسطيني — ٢٥ شارع بسترس ـ يافا

ويطلب من مستودع قياله وصباغه في يافا

اعلنوا في الدفاع

يافا ـ يوم الاحد في ٢٤ شوال ١٣٥٤ ـ الموافق ١٩ كانون ثاني ١٩٣٦

صاحب الامتياز والمحرر المسؤول ابراهيم الشنطي

مدير الادارة شوكت حماد

رقم التلفون ١٠٧٥ و ١١٨٧

الدفاع

جريدة يومية سياسية مصورة

العدد ٥٠٩ ـ السنه الثانيه

ادارة الدفاع في عمارة حزبون شارع جمال باشا ـ يافا

العنوان البرقي : الدفاع يافا : ص . ب ٢٥٥

	عن سنة	عن نصف سنة
قيمة الاشتراك في فلسطين	١٥٠	٨٠
في الخارج	٣٠٠	١٦٠

وفاة شاعر الامبراطورية. صحة الملك جورج في قلق. اضراب الطلبة واطلاق الرصاص ارهابا. ضعف ايطاليا العسكري. نصب المدافع في حيفا. حالة الحدود الغربية

مواقع الاسطول الانكليزي والفرنسي في البحر المتوسط استعدادا للطواريء

صفحة اليوم

مجموعة اخر صور وردتنا عن اضطراب الحالة الدولية والاستعداد للحرب المقبلة.

مظاهرات الطلبة والطالبات في الصين وعزم الجميع الذهاب للقتال

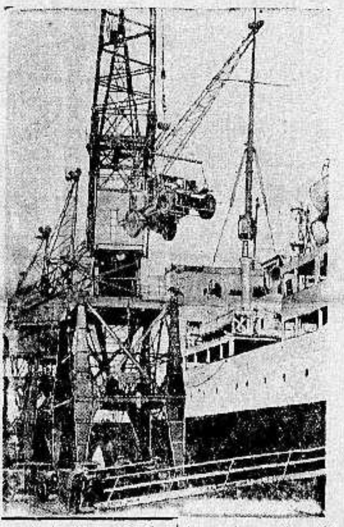

باخرة انكليزية تحمل الذخائر الحربية وتستعد للابحار الى مياه مصر

قطع من الاسطول الايطالي في مياه مصوع في الاريتريا

في ايطاليا يحاولون الانتقام من النجاشي ببيع صورة الكاريكاتورية كما ترى :

الجرحى الايطاليون العائدون من الحبشة وهم في المستشفى

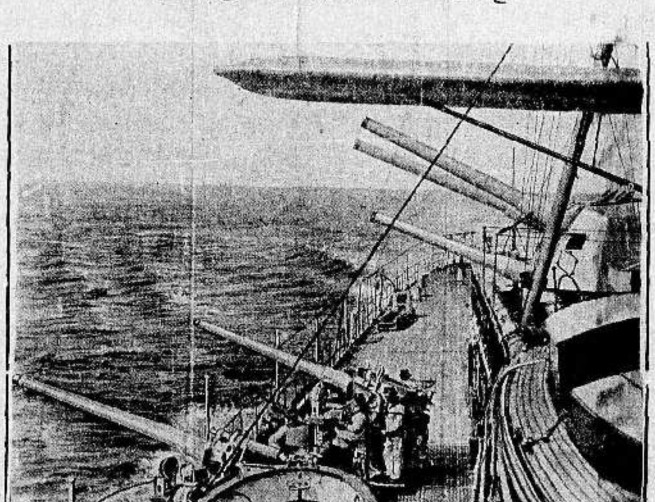

المناورات الكبيرة التي قام بها الاسطول الفرنسي بمناسبة الازمة الحاضرة

فتيات اليابان يقدمن للجنود الشاي قبل السفر الى الميادين

موسوليني واركان حربه يستعرضون الجنود قبل سفرهم الى ميادين الحبشة

جانب من صور ميادين القتال في الحبشة

فرقة ايطالية مسافرة تحمل معها صورة مريم العذراء وطفلها السيد

دنيا العرب والاسلام

رسالة مصر

الجو عسكري في الصميم

الاستعدادات الكبيرة لمفاجاءات المستقبل القريب

الوزراء الانكليز يفردون ايدن على طريقة الاتفاق

بيان غريب

اذاعت ادارة المطبوعات امس بلاغا عن ثلاث فرق بريطانية ، وصلت الى مصر في هذين اليومين لتعزيز القوات فيها ، وحتى هذه الساعة . لم يعلم الباعث للسلطات البريطانية على اذاعة هذا البيان العسكري ، مع ان الفرق البريطانية ، والامدادات البريطانية ما برحت تفد الى مصر منذ الصيف الماضي فلم تصدر السلطة البريطانية عن هذه جميعها اي بلاغ !

ترى هل يكون لهذا البلاغ الاول من نوعه ، صلة بما يقال عن عزم الحكومة البريطانية على تعديل النصوص العسكرية عند بحث مشروع المعاهدة ، فتكون انكلترا قد ارادت ان تظهر شدة حاجة مصر الى جيش بريطاني كبير في ظروف كالظروف الحالية او انها لم تقصد شيئا من هذا ، وانما شاءت بعض الدول ان تزيد القوات البريطانية كل يوم في مصر ، زيادة مطردة ؟

خطر الحرب

على اننا مهما تساءلنا في انفسنا عن سر اصدار هذا البلاغ الوحيد من مواصلة ارسال المدد الحربي البريطاني الى مصر في هذه الايام ، هو ان انكلترا مازالت تخشى وقوع الحرب ، وترى ان هناك خطرا عظيما عليها ، وعلى مستعمراتها ، من نشوب الحرب في البحر المتوسط

منذ الصيف

ولا شك ان القراء قد ادركوا من بلاغ السلطات البريطانية هذا ان خطر الحرب ماثل ، وانه لا يزال على ما كان عليه ، وذهب الساسة الكثيرون الآن الثلاثة الاف جندي ، المذكورين في البلاغ ليسوا قوة يسيرة وانه اذا كانت السلطات البريطانيه قد رأت ان تعزز بها هذا الجيش الكبير الذي اصبح لها الان في مصر فلا بد ان يكون عندها ما بعثها على تقرير ذلك والا ما تحملت هذه النفقات الجديدة الباهظة الى جانب النفقات الطائلة تكبدتها براً وبحراً وجوا منذ الصيف الماضي ولا تزال تتكبدها الى الان !

والاراء متفقة على ان تنظيم الدفاع يجب ان يسبق نشوب الحرب بزمن طويل ، وان سلامة الشعب يجب ان تتقدم على كل اعتبار آخر

خنادق

التكنات العسكرية

هذا ، والجمهور لا يفهم كيف تأمر الجهات المختصة بحفر الخنادق في التكنات العسكرية التي في القاهرة ليحتمي فيها الجنود من فعل الغازات السامة وبسد منافذ الهواء في ابواب تلك التكنات ونوافذها ولا تتخذ تدبيرا واحدا في دور الحكومة مثلا او في المدارس او في الدور العامة والمحال العمومية . — الا تعتقد الحكومة ان الخطر الماثل ، والامر الواقع ، قد اصبحا اشد خطورة من ان يتركا للاقدار ؟!

احداث خطيرة

لا شك ان مصر مقبلة الآن على ايام حافلة بتطورات خطيرة في الموقف السياسي والحربي في مصر وخارج مصر وقد انجلى موقف هذه التطورات بأجلى مظاهره بعدان اثار وزير الخارجية البريطانية مسألة الاتفاق مع مصر في جلسة مجلس الوزراء البريطاني ، بالحاح شديد .. وبعد ان تم في اجتماع «دوننج ستريت» مما لم يعد فيه اقل مجال للشك بان حالة العالم ، بوجه عام ، ومصر بوجه خاص ، تدعو الى القلق

اسبوع تصفية

هذا ما يتعلق بمصر وتطوراتها ، اما ما ينتظر من التطورات الخطيرة خارج مصر فأكثر ذلك ، يتصل بخطورة اجتماع ٢٠ الجاري في جنيف ، وهو الاجتماع الذي تناقش فيه مسألة حظر البترول واصداره لايطاليا تنفيذ العقوبات الموقعة ضدها ، والمرجح المنتظر ان يكفهر جو السياسة الدولية بعد هذا الاجتماع اكفهراراً يدفع بايطاليا وبريطانيا الى تصادم ارجئت ساعته الرهيبة على تحرش من الجانبين وستكون التصفية في هذا الاسبوع على ما يبدو من مجرى الحوادث الا ان يبذل مجهود آخر لارجاء جديد على حساب تشكيل اللجان

المسألة المصرية

ولا ريب ان امر هذه التطورات العالمية ، متصل اتصالا وثيقاً بالموقف المصري الحاضر ، واية هذا ، ما تشهده مصر من نشاط الحركات الحربية وتوقع الصدمة العنيفة في اقرب حين

والان كل ما تبغي مصر معرفته والاطلاع عليه هو كيف يكون الجو الذي يتفقد حول دار المندوب السامي بعد ان تتلقى التعليمات من حكومة لندن ؟ وكيف يعرض المستر ايدن اليوم المسألة المصرية وهو يتقدم خطوة جديدة نحو سياسة الصراحة او يحتفظ بخطة الغموض ووسيلة الوعود .

للاطمئنان

ثم ان مصر ، بعد هذا وذاك ، تأمل ، في الآونة العصيبة الحاضرة ، ان ينجلي هذا الغموض في وقت قريب ، وان يعرف ولاة الامور السياسيين بأن كل ما يقال عن العقبات الخاصة بالنقط العسكرية في المعاهدة او في مسألة اليونان قابل للتصفية الحاسمة اذا كان هناك استعداد صحيح مخلص .. للاتفاق . اذ انه لا ضمان للاطمئنان في غير الاحتفاظ بقوة التضامن وقطع كل طريق على سياسة المراوغة ، او استغلال الخلاف الدولي

الكتلة الوطنية والمجلس التشريعي

فلسطين العربية مهددة في كيانها

بعث المركز العام للكتلة الوطنية بالكتاب التالي الى المندوب السامي :

فخامة المندوب السامي المعظم :

تتشرف الكتلة الوطنية في أن نعرض على فخامتكم رأيها بشأن مشروع المجلس التشريعي الذي تكرمتم ببيان خطوطه الاساسية

كانت ترغب الكتلة الوطنية في ابداء ملاحظاتها على هذا المشروع لو لم يتمثل امامها شبح الجلاء المخيف ونهاية حياة الامة العربية في فلسطين بفضل استمرار مهاجرة اليهود ودوام بيوع الاراضي

ان الكتلة الوطنيه موقنة ان الامة العربية في فلسطين مهددة بالفناء العاجل اذا ظلت ابواب الهجرة مفتوحة على مصارعها ، واذا ظلت الاراضي تنتقل من ايدي العرب الى ايدي اليهود

لقد تدفقت الهجرة في السنين الاخيرة تدفقا عظيما بحيث اصبح يهدد اليهود يربو على ٦٠٠،٠٠٠ شخصا ، وبلوغ اليهود في البلاد هذا المبلغ سيؤدي حتما الى التصادم بين العرب واليهود وبالنتيجة الى وقوع كوارث سياسية وازمات اقتصادية بحسب قانون تنازع البقاء

ان امر استيعاب البلاد للسكان يقدر حسب موارد البلاد الثابتة وان موارد البلاد تكفي لعدد معين من السكان ، فأذا ما زاد هذا العدد المعين حصل التصادم بين السكان وبدت تعمل نتائج قانون تنازع البقاء ، وبالنظر لذلك يجب ان يتعين ما اذا كانت موارد البلاد الثابتة تزيد عن أعالة السكان الحاليين

فأذا ما دققنا في تقارير الخبراء الانكليز وجدنا انه دخل للبلاد من المهاجرين عدد يزيد عن تحملها ، والكتلة تلاحظ ان قوة الاستيعاب التي تستند اليها الحكومة في السماح للمهاجرين بدخول البلاد لا مقاييس لها تقاس بها ، ويرجع فيها للوكالة اليهودية دون موافقة العرب سكان البلاد الاصليين

وقد تحقق للعرب ان الحكومة لا تعني مطلقا بتقارير اللجان والخبراء البريطانيين في شأن الارض والهجرة تلك التقارير التي تدل بصريح العبارة على ان أسباب الاضطرابات في السابق ناشئة عن تدفق الهجرة وانتقال الاراضي فعدم ازالة أسباب الاضطرابات الماضية ليدل على ان البلاد ستظل مبعث اضطرابات وقلاقل ولو تألف فيها مجلس تشريعي لا يطمئن العرب على مصيرهم

وكلما ازداد عدد السكان في البلاد فوق مقدرة استيعابها ازدادت نتائج ذلك التصادم مع المحقق هولا وشدة

لو فرض ان خطر التصادم والكوارث السياسية والازمات الاقتصادية التي ذكرناها غير محقق الوقوع ، فان الامة العربية تمني بكيانها القومي ، ففي بلوغ عدد اليهود في البلاد عدداً يقرب من العرب منها يعرض كيان الامة العربية في فلسطين الى الفناء وتبدو تظاهر معالم الدولة اليهودية التي طالما تغنى بها اليهود وهكذا يتحقق ان جميع التصريحات التي فاه بها رجال الحكومة الانكليزية ووزرا المستعمرات من تشرشل الى باسفيلد وكتاب ١٩٢٩ الابيض تلك التصريحات التي تؤيد ان (الهجرة اليهودية الى فلسطين لن تكون الى حد تتضرر منه احوال البلاد الاقتصادية بوجه عام والسكان العرب بوجه خاص) و (الهجرة لن تتجاوز استيعاب البلاد الاقتصادي) أنما هي تصريحات قصد بها تخدير اعصاب العرب وليس العمل بها

ان امة هذه حالها ترى نفسها على أبواب الفناء لا يجوز لها ان تفكر في امر مشروع المجلس التشريعي المذكور أو أي مشروع مؤسسة سياسية اخرى قبل ان يتحقق بصورة فعلية من حكومة جلالة الملك على تدابير عملية تؤمن لها حياتها وكيانها السياسي

ولهذه الاسباب رأت الكتلة الوطنية ان تتوقف عن بيان رأيها في مشروع المجلس التشريعي حتى تظفر من الحكومة بوجهة نظرها في موضوعي الهجرة الاراضي اللذين يتوقف عليهما حياة الامة العربية وكيانها القومي في هذه البلاد

وتفضلوا يا صاحب الفخامة بقبول اسمى احتراماتنا

في ١٦ - ١ - ٣٦

مجلس الجيش الاعلى

اجتمع مجلس الجيش الاعلى قبل ظهر امس بمناسبة وزير الحربية اجتماعا طويلا ، نوقشت فيه المسائل الخطيرة التي تتعلق بالتدبيرات والاجراءات الخاصة بقوات الجيش المصري ونظام اسلحته ومواد اخرى تتعلق بالدفاع عن البلاد وسترفع قرارات مجلس الجيش الاعلى الى الديوان الملكي نهار غد

الاتفاق مع مصر

في برقيات لندن الاخيرة ان الوزراء البريطانيين مجمعون على الموافقة على المجهودات التي قام بها مستر ايدن للوصول الى اتفاق سريع بين بريطانيا ومصر

اضنداج في محله !!

وصلتنا مضابط عديدة عليها الوف التواقيع يطلب فيها موقعوها تمديد مدة عرض فيلم (دموع الحب) وبما انه قد وصلتنا خلاف هذه الضابط برقيات وتحارير كثيرة من وفود البلاد ومن سائر جهات فلسطين تتضمن ذات المعنى فلذلك عزمنا بعد الاتكال على الله وتلبية لطلب الوف الراغبين ان نمدد عرضه لاسبوع آخر حتى لا يحرم احد من مشاهدة هذا الفلم الرائع.

دموع الحب
هوى وشباب

سينما عدن - القدس

ابتداء من السبت ١٨-١-٣٦

اكبر واعظم فلم عربي اوبرا كوميك غنائي ناطق ذات مناظر خلابة

الغندورة

تشترك في التمثيل مطربة الشرق الذائعة الصيت

منيرة المهدية

والنجم السينمائي الساطع عبد السلام النابلسي

ستطربكم مطربة الشرق منيرة المهدية بثمانية اناشيد غرامية رائعة

اغتنموا الفرصة ، ايام العرض محدودة

حفلتان كل مساء الساعة ٧،١٥ و ٩،٣٠ مساء

موزع لفلم سقراط طوة تلديس . القدس شارع الاميرة ماري

تكذيب اعلان

نعلن للعموم ان الاعلان الصادر في الشهر الجاري سنة ١٩٣٦ في جريدة «الدفاع» من السادة حامد ورشيد وحسن ابو لبن وما ذكروه في ذلك الاعلان غير صحيح انما الحقيقة بفضل الله في ٢٤ — ١١ — ٩٣٥ قررت محكمه العدل العليا بالقدس انه يجب حذف اسم شركة احمد حسن ابو لبن واولاده من المزرعة الواقعة في قرية الخيرية بلوك ٢٧ قسيمه ١٣٢ وقيدها على الاربعة شركاء حامد ومحمد ورشيد وحسن. وعلى ذلك القرار قدمناه الى مديرية الاراضي بالقدس وبموجبه المديرية امرت طابو يافا وقالت : عطفاً على قرار محكمة العدل العليا سجلوا البياره الواقعة بقرية الخيرية على اسم حامد ومحمد وحسن ورشيد . وشطبوا اسم شركة احمد حسن ابو لبن وقد جرى ذلك في طابو يافا واخذنا كوشان باسمنا بحق الربع. وقد تم ذلك بقدرة الله لان اخواني يأملون ان محكمة الاراضي متى نظرت قرار محكمة العدل العليا يرد لهم دعواهم على وجوههم . وبالامس كان دعوى في محكمة صلح يافا البريطاني واجتهدوا ان يلغوا الحجز الواقع على برتقال الخيرية فلم يفلحوا . بل تثبت الحجز وغداً يباع البرتقال في سوق الدلال. فمن له رغبة في المشترى فليتقدم . فقد ظهر الحق وزهق الباطل ان الباطل كان زهوقا

محمد احمد ابو لبن

اعلان عام

ليكن معلوماً لدى العموم بان رئاسة المحكمة المركزية في فلسطين قد اصدرت قراراً في الدوسيه رقم ٤٦٣ حول اراضي رمل زيتا التابعة لطولكرم يتضمن ان هذا الرمل من املاكنا الخاصة ويحق لنا التصرف فيه بيعاً ورهناً واستغلالا على ان تجري سائر المعاملات القانونية لدى كتابة العدل التي اعطيت صلاحية الحصول على البلوك والكوشان المتنفذ به فعلا وفقاً للقرار القطعي وقد استحصلنا على خرائط مصدقة من دوائر التسوية والمساحة وللمعلومية صار اعلانه نهائياً تحريراً في ١٦ كانون الثاني سنة ١٩٣٦

سعد الدين عبد الهادي اليونس
اصالة عن نفسي ووصاية ووكالة عن اشقائي ووالدتنا

الاستعداد للموسم الزراعي

٢٠ ألف شجرة برتقال

مطعمة على «شموطي» ممتاز

في حالة جيدة معروضة للبيع في مزرعة كفر يونا التابعة لطولكرم

الاستعلامات تطلب :

من هاشارون بلانتيشن - مزرعة شارع هاشارون

تل ابيب نمرو ٨ تلفون ١١٨٩

Hasharon plantations Ltd.
Kfar yona

ومن المستر س. كوتهلف — كفر يونا تلفون رقم ٧ نثانيا

اوتيل الخديوي الكبير

لاصحابه

الحاج شريف غزال
وولده شحاده النابلسي

يافا - شارع المنشية - قرب المحطة

هواء طيب - خدمة حسنة
مفروشات جديدة - مناظر طبيعية براً وبحراً

المسكب العربي اليافي
والفابريكة الميكانيكية لصاحبها

محمد صالح عطية

شارع يافا - القدس بجوار مطحنة الجلاد

استعداد تام
. لتركيب وتصليح جميع انواع الموتورات ، طلمبات
. للبيارات بمقاييس مختلفة ، طواحين ، مكابس للزيت
. ماكنات للثلج والكازوز

اخصائيون فنيون يقومون بكافة ما يلزم بدقة وعناية ، اسعار متهاودة لا تقبل المزاحمة ، الدفع بالتقسيط

زيارة واحدة

تثبت نجاح الاعمال العربية الوطنية

صفوة ما يحمله بريد الشرق والغرب

والدة ايدن وزير الخارجية

تتحدث عن طفولة ابنها وشبابه
الذي له مستقبل رياسة الوزارة الانكليزية

« ادق المعلومات واوثق الاخبار عن ايدن اصغر وزير خارجية بعد تشارلس فوكس الذي تولى وزارة خارجية انكلترا عام ١٧٨٢ والشاب الذي يبلغ من ٣٨ عاما والذي اخذ يطلق عليه لقب « الرجل السياسي المنتظر » — هذا الرجل، يقول لك الكاتب الانكليزي جيمس سبنسر ان ادق المعلومات واوثق الاخبار تستطيع ان تتوصل اليها عن طريق امه ؟ فالام خير صديق للابن وهي تعد اعلم الناس به واعرفهم بخلقه ومزاجاته واتجاهاته في الحياة

والان استمع الى حديث الام عن ابنها في حال طفولته وشبابه الى ... ان تسنم مركزه الجديد الخطير »

المحرر

عجوز
ساحرة متكبرة

تصور في نفسك سيدة عجوز ساحرة بيضاء الشعر محدودبة الظهر قليلا تسير متوكئة على عصا وخلفها يجري كلب صيني — تصور هذا وانا لا اخالك الا مقدرا انصرافها عنك الى مزاولة واجباتها المقدسة وخاصة حينما تعلم انها والدة ذلك الرجل العظيم الذي ملاء ذكره الخافقين واخذ كل بريطاني يقتطع من جميع الصحف صوره ورسومه وما كتب عنه ليعلقها في كتاب خاص تذكارا لابن انكلترا

وابنها ايدن لا يتجاوز الثامنة والثلاثين لكنه سياسي عالمي من الطراز الارفع واسمه يجري على كل لسان وتجد كلمة الجميع متفقة على ان ايدن رجل بريطانيا المستقبل

لم
يكن نجيبا

والان استمع اليها تصفه في طفولته:

« كان رصينا بطيئاً ثابتاً بالرغم من انه كان ... طفلا !

واصارح انه حينما كان تلميذا لا يستطيع احد ان يلمح او يستشف انه كان تلميذا نجيباً . أحب التاريخ منذ استطاع ان يقرأه فكان انتوني يطالعه في الحال ثم .. يطلب المزيد — كان طفلا لا يشبع من هذه البحوث

تعلم ركوب الخيل لكنه لم يكن فارساً بالرغم من ان والده كان افرس من امتطي جوادا وتحفز للصيد ! ولعل لحدة مزاج الوالد، السير وليم ايدن، دخلا كبيرا برصانة الابن وحدة ذهنه

الطنين الفارغ !

ولقد ورث انتوني ايدن كثيراً من طبائع والده وورث عنه حبه للفن كما ورث عن والدته هذا الحب وقد كان يميل بغريزته الى فن النقش وكان يود ان يقضي اكثر وقته في مزاولته ليكون نقاشاً ماهراً !

كان يحب كل الفنون الا الموسيقى فقد كان يكرهها كرها غريباً ! وقد اخبرتني السيدة ايدن انه حينما كانت الاسرة تحضر بعض اماسي تعزف فيها الموسيقى وكان جميع افراد الاسرة يشيدون بالنشوة والمرح كان ايدن يبدي برما وتذمراً ويصرخ بملء فيه : « آه، أوقفوا هذا الطنين الفارغ ! »

« كان مثابرا على القراءة يدرس بجد ونشاط ويتنكب عن دراسة كل تافه من سقط المتاع !

وكان يميل الى الجندية واحدها اخوه الصغير نيكولاس الذي كنا نعقد على مستقبله آمالا كباراً ولكن وأسفاه لقد قتل نيكولاس في معركة جتلند وهو لا يتجاوز الثالثة عشره من سني حياته القصيرة . وقد كان حزن ايدن على اخيه حزناً جما وجاءه خبر النعي وهو واقف الى جانب خندق فلما سمع بالنبأ الصارع قفز الى الخندق في الحال ليتخلص من هذه الحياة التعسة المليئة بالحسرات والآلام »

وقد خسرت السيدة ايدن ولدها الاكبر زجون، فى اكتوبر عام ١٩١٤ وتصور في نفسك سيدة كبيرة ضاع لها ابنان فى الحرب، دماءاهرقت عبثا فى ميادين المطامع والاحقاد — هى تظن ان هذه السيدة لا تكره الحرب؟

وعندما شب ايدن، كان ادنى الى الشجاعة، ومن خلائقه البارزة ، انه شاهد مرة سائق عربة ، يلهب ظهر جواده بالسوط، فهجم عليه الشاب ايدن واختطف منه السوط، واخذ يضربه ضربا مبرحا كاد يودي بحياته ، وهذه ظاهرة بسيطة تدل على ان ايدن لا يخاف !...

ميل للسياسة

ولا اخفي عليك ان يدن كان يميل للسياسة وهو صغير وقد حدثتني امه انه كان يهتم بحوادث الاحزاب، وينظر الى عظماء الرجال من عربته ، فيبدي لها فى الاشخاص والاحزاب ، آراء حقيقية تدل على فكر ثابت وكان يفعل هذا وهو في الحادية عشر من عمره

اهتمام
باناقة المظهر

وقد سألت السيدة ايدن عن لباس ابنها فى طفولته ، وهل كان يعنى به ، ام يهمله ، لان ايدن اليوم يعد اكبر سياسي يهتم بملابسه واناقة مظهره الخارجي ، فأكدت لي انه لم يكن يبدي بلباسه اقل اهتمام واستطردت « اعتقد انه صار يبدي اهتمامه الان ، لان واجبه السياسي . ومركزه العالمي يرغمانه على ذلك ، والا فماذا يكون مركز ايدن من الساسه العظام ، وقادة الرأي العام، اذا اجتمع اليهم، مشعث اللباس، مشوش الهندام ؟ »

حذق
فى اللغات

ولما بلغ ايدن الرابعة من عمره ، استطاع ان يتكلم الافرنسية بثلاث سنوات، واستطاع ان يتكلم الالمانية ايضا وتقول والدته « لقد اعتدت ان اصحبه معي فى جميع الاسفار ليتقن فن التكلم باللغات »

كره للمدرسة

ولما ذهب الى الحرب، كان عمره سبعة عشر عاما، وبعد نهاية الحرب، نصحته والدته بأن يذهب الى اكسفورد واستمع هنا الى ما تقول والدته : « التفت الي بدهشة ، وقال :صعب علي ياوالدتي ان اعود الى المدرسة »

ولكنه ذهب ... الى اكسفورد، ومن المهم ان نشير هنا الى ان مواهبه فى تعلم اللغات وحذقها بسرعة غريبة ، قد برزت في جامعة اكسفورد، اتم بروز!

اشتغال فى التجارة

وبعد ان انهى اكسفورد ،اهتمت والدته في ان تجد له عملا فى دوائر الحكومة ، حتى توفقت في الاخير، الى توظيفه في مكتب للاعمال الخارجية .

ولكننا لا ننسى ان نشير ايضا انه سبق هذا بأن عمل فى التجارة ، وتبادل البضائع ، فنال نجاحا عظيما ، ثم اخذ يميل الى السياسة بفطرته،فناضل في اول اشتغاله في السياسة ، مستر « جوبني » في مقاطعة « كونتس وارو » : وقد اعلمتنى السيدة ايدن بأن نضال ولدها جعل هذه « الكونتس » تكتب في صحف متعددة عنه ، بهذا العنوان « آه ، يا انتوني » — وربح انتوني ايدن الانتخاب ، ثم ... دخل البرلمان !

وزوجته الجميلة التي اقترن بها بعد نجاحه في الانتخاب هي ابنة السر جارفس بكث الذي اقترن ،بدوره ، بابنة كونتس واروك !

واليوم ؟ — اليوم المستر ادن ، واحد من رجالات بريطانيا العظام ،هو الرجل كل الرجل ، الرجل الذي لا يماثله في مركزه مماثل ، الرجل ذو المستقبل الباسم ، الذي تنظر له بريطانيا بطمأنينة وارتياح

ما للحبشة وما عليها

هل روما خائفة من الحرب
من أين تأتى الحبشة بالسلاح
رأى الصحافة العالمية فى الموضوع الخطير

نقتطف مما امامنا من الصحف الاوروبية الشذرات الآتية ، ومنها ما هو لصالح الحبشة كما ان منها ما هو ضدها ، وللقراء وحدهم ان يحكموا اي القولين هو الصحيح

« المحرر »

روما خائفة
من طول الحرب

قالت « الديلي تلغراف» الانكليزية يخيم على روما اليوم ظلام حالك ، وتسودها كآبة عميقة لم تعرف لها مثيلا منذ بدأت الحرب يوم ٣ تشرين الثاني من العام الماضي

وقد اشتدت هذه الكآبة على اثر ما اعترف به السنيور موسوليني رسميا من ان تقدم الجنود الايطالية قد وقف بلا حراك، وجاء بعد ذلك البلاغ الرسمي الذي اصدره مجلس الوزراء الايطالي بعد الجلسة التي عقدها برئاسة « الدوتشي » وهو يقول : « ان جميع الحروب لاسيما الحروب الاستعمارية منها لا بد لها من التوقف خصوصاً في المناطق الجبلية الوعرة كمنطقة التيجري »

لقد حطمت هذه الكلمات آمال الايطاليين ، فهي اول بلاغ رسمي فهم منه ان الحرب فى الحبشة ستستمر شهوراً طويلة تزيد فى كرب الناس ، وتضاعف قائمة القتلى من الجنود الايطاليين

انكلترا تحتكر
السلاح في افريقيا

وقالت جريدة « ستامبا » الايطالية:

هذه الاسلحة الجديدة التي ترسل الى ايثوبيا في هذه الايام ، يوجد منها ٨٠ في المئة من صنع المصانع البريطانية، وفي الحق ان سوق السلاح فى افريقيا الشرقية كلها محتكر لبريطانيا ، وان موانيء البحر الاحمر كلها مكتظة بما فيها الان من الاسلحة والذخائر والمواد الحربية على اختلاف انواعها ، وفي شهر تشرين الاول والثاني الماضيين دخل من هذه المواد الى الحبشة ما يلي:

١٠٠٠٠٠ بندقية

٦٠٠ مدفع رشاش

٣٥ من مدافع الميدان

٢٠٠٠٠ سيارة مدرعة

٢٠٠٠٠٠٠٠ خرطوشة

اضف الى ذلك ان الجيوش الحبشية تنال من بريطانيا كل ما يعوزها من الاطعمة والضروريات الاخرى ، وتنالها بكميات هائلة !

ضباب يساوي
اسلحة ايطاليا كلها !

وقالت « نيوز كرونكل » الانكليزية بتاريخ ٢ الجاري :

منذ ثلاثة ايام والضباب يتكاثف فوق جبال الحبشة ، وهو في تكاثفه هذا يساوي جميع ما لدى الايطاليين من طيارات حربية ، ومن تانكات ومن فرق عسكرية

ذلك لان في هذا الضباب ما يبشر بقرب انهمار المطر ، وهو عندما ينهمر لا بد من ان يشتت شمل الوحدات الايطالية ، ويضع في ايدي الاحباش اسلحة امضى جدا مما لدى الطليان ، تجعل الميزة للمحاربين السود على البيض!

قوة بوليسية
كالتي كانت في السار

وقالت جريدة ستار الانكليزية :

نسمع الان ان الدوائر السياسية العليا تعمل فى جد ونشاط على حمل عصبة الامم على ان تقرر فرض نظام جديد على الحبشة يشبه النظام الذي كان فى اقليم السار قبل ان يعود الى المانيا ، اذ مما لا شك فيه ان القوة البوليسية التي كانت في السار كانت خليقة بكل اعجاب

ويظن ان نهاية الحرب الحبشية — ستقترب بمجرد ان يتم وضع هذا النظام ففيه ما يكفل توطيد السلام الدائم بين ايطاليا وبين الحبشة

الحبشة المظلومة
تنقذها العقوبات

وقالت مجلة « تايم آن تايد » الانكليزية

ما يزال موسوليني قويا في داخل ايطاليا قوة تجعل فى مكنته عقد الصلح مع الحبشة اذا اراد حتى بالشروط التي قد لا ترضاه الجماعات الفاشستية

لذلك لا بد من حصر الكلب الاوروبي المصاب بمرض الكلب ، قبل ان يسري هذا المرض فيعم اوروبا

ومما لا ريب فيه ان في استطاعة الحكومتين البريطانية والافرنسية ان تمنعا سريان الكلب ، اذ في ايديهما وحدهما « الة العقوبات الشديدة » فاذا اسرعتا في تحريكها فان حظر البترول والفحم والحديد الى ايطاليا سيتقرر ، ويدعوهما الواجب الى ان يحركا هذه الالة في جنيف فى الحال ، وقبل ان يفوت الاوان

ثورة حبشية
تكمن اراء الحبشة

وقالت « باسلر نخرختن » السويسرية

وصلت الى جيبوتي انباء جديدة تقول بان الاستعداد للثورة قائم على قدم وساق في منطقة جودجان الواقعة وراء الجبهة الامامية التي للاحباش

ويقال ان اضطرابات خطيرة وقعت في مدينة دبرامرقص ، التي هي عاصمة هذا الاقليم ، كما يقال ان نجل الرأس هايلو وهو الذي كان على رأس الثوار الذي دمروا كميات كبيرة من الذخائر المعدة للجيوش ، وقد ارسل الامبراطور رابع من يأتمن على قوداه في طيارتين لينظموا صفوف الاحباش المقاومين لهذه الثورة

فى استراليا
وطنية ايطالية حارة !

وقالت « الديلي تلغراف » الانكليزية وهي ساخرة :

في استراليا من الايطاليين اكثر جداً ممن هم فى اية مستعمرة اخرى من المستعمرات البريطانية المستقلة

ولا بد وان يكون هؤلاء الطليان المقيمون في استراليا اشد واعظم في وطنيتهم الايطالية من غيرهم في البلاد الاجنبية الاخرى ، فان معظمهم تجنسوا بالجنسية الاسترالية بمجرد ان سمعوا بما اعتزمته حكومتهم من الاعتداء على الحبشة اما الذين بقوا على جنسيتهم الايطالية فانهم لم يكادوا يسمعوا بالغارة الايطالية على الحبشة حتى كتبوا الى القنصل الايطالي العام يحتجون على هذا الاعتداء المقوت

ويشتغل معظم الايطاليين في استراليا في مزارع قصب السكر في منطقة كوينزلاند — برافو ستيوارت — ...!

علماء يقولون

سينشق القمر ويتمزق اربا
ولكن احفادنا سيرون قمرا آخر
يكون بدراً كاملا ... كل ليلة ...!

تنقل المقال الطريف التالي عن مجلة انكليزية كبرى ، استشهدت فيه كما سيرى القراء باقوال العالم الفلكي الانكليزي الاكبر السر جيمس جيانس

« المحرر »

القمر تأثير
كبير على الارض

احسن ما يصطاده الصيادون من السمك ، يصطادونه في الليالى التي يكون القمر فيها بدراً كاملا ، فلماذا يسرع السمك في هذه الليالي في اندفاعه الى الشباك ؟

اهذا لغز من الالغاز ؟

اننا نعرف جميعا ان ضوء القمر ليس الا من انعكاس اشعة الشمس عليه ، اما القمر نفسه فميت لاحراك فيه ،ولا ضوء ولا حرارة ، ولا ماء ،ولا حياة ، ولا احياء

ولهذه الاسباب يحلو للمتنطعين ممن يدعون العلم بكل شيء ان يقولوا بان الذين يؤمنون بان للقمر اي تأثير على الارض ، انما هم سخفاء في ضلالهم يعمهون !

الا ان هؤلاء المتنطعين الادعياء هم السخفاء ، فمن الثابت المقرر الان ان هنالك بذورا كثيره ، اذا زرعت في الارض في الليالي التى يكون فيها القمر ما بين الهلال والبدر الكامل تنبت وتنمو وتترعرع باسرع مما لو زرعت فى الليالي التي يكون القمر قد بدأ يتناقص فيها

ولقد شاهدنا هذا الامر بنوع خاص فى الفول والحمص وفي جميع النباتات ذوات الزهور ، وما دمنا قد رأيناه وتأكدنا منه في اماكن كثيرة بعيدة عن بعضها ، في ويلز كما في كورنوال ، وسيليسيا ، وكالدونيا الجديدة ،وغيانا البريطانية ، فمن الواضح الجلي ان هذا الامر لا يمكن ان يعد من السخافات

تأثير القمر
على المناطق الحارة

لا يصطاد الوطنيون من اهالي كالدونيا الجديدة ، الا تبعا للادوار التي يمر بها القمر ، فلهذه الادوار تأثير عظيم على السمك ، لا سيما النوع المعروف منه بالسرطان (ابو جلمبو) فان هذا السمك يغير اصدافه مرة كل شهر قمري فتراه فى نهاية كل ٢٨ يوما يتمدد على السواحل يقوم بهذه العملية ثم يعود فيها بعد ذلك وهو اذ يعمل ذلك يعمله كله دفعة واحده

ويقول العلماء ان ما من شك في ان تأثير القمر على المناطق الحاره ، اعظم منه جدا على المناطق الباردة او المعتدلة، ويقول ان احد هؤلاء العلماء ان صراخ المجانين الموجودين في مستشفى المجاذيب لا يعلو فيخترق الاجواء الا في الليلة التى يكون فيها القمر بدراً كاملا ؟

اما تأثير القمر على امواج البحر فاننا جميعا نعرفه ، وها هو البروفسور هالدين العلامة الفلكي يقول لنا ان الانسان سيستطيع بلا ريب ان يستخدم الامواج ويتخذ منها المورد الرئيسي للقوة المحركة عند ما يفرغ الفحم ، وهو يتنبأ من الان بان هذه الامواج التى ستسحب القمر فتدنيه من الارض على توالي السنين بالتدريج

اما بعد
فالقمر سينشق !

واخيراً سينشق القمر ويصطدم بالارض وعليها يتمزق اربا فهو لم يولد الا من هذه الارض في سالف العصور

وسيؤلف هذا القمر على الارض سلسلة هائلة من الجبال حول خط الاستواء ، وستظل ارضنا هذه بعد ذلك زمنا طويلا والحياة فوقها لا تسر

ويقول لنا العلامة السر جيمس جيانس ان سلسلة الجبال التي في كوكب زحل لم تتأكد الا من بقايا قمر قديم غير قمرنا الحالي الذي سيمزق هو الاخر بمثل هذه الطريقة التي تمزق بها سلفه ، وعندئذ سيطلع احفادنا الى السماء فيزور قمراً آخر ، يكون بدرا كاملا وانا ابدا كل ليلة !

ثم يضيف هذا العلامة على ما تقدم قوله :

« ومع ذلك فان الحياة على هذه الارض لن تكون مريحة بحال من الاحوال ، اذ ستظهر اقمار صغيره كثيرة لا تلبث هي الاخرى ان تتمزق فتنزل بقايا الى الارض في صخور هائلة الحجم جداً » !...

والخلاصة هي ان القمر قوة هائلة لا يشبهان بها ، ولكن اي نفع يرجى من الاهتمام بهذه المسألة الان ؟

ان الزمن الذي سيحدث فيه شيء مما تقدم ، لن يجيء الا عندما نكون نحن وليس لنا ما نهتم به على الاطلاق من ان هذا الكون ...

بريطانيا والمساعي للحلف العربي
ماذا تطلب دولة البحار وماذا تعطي

قالت جريدة « براغر بريس » التي تصدر في مدينة براغ ، عاصمة تشيكوسلوفاكيا : نرى ان بريطانيا العظمى ، وهي تريد ان توطد مركزها في شبه جزيره العرب ، لاسيما في السواحل العربية على البحر الاحمر ، قد اعدت العدة لاجتماع يعقد بين ابن السعود والسفير البريطاني في جدة والكابتن فلبي (الحاج عبد الله المعروف) وهو صديق للملك الوهابي ، وفي هذا الاجتماع يحب البريطانيون ان يتم على ايديهم عقد حلف بين العراق وبين المملكة العربية السعودية وبين اليمن

« ولكنهم يريدون ايضا ان يكون لهم الحق في ان ينشئوا لانفسهم قواعد لقواهم الجوية في القطيف وفي جبالى »

« اما في مقابل هذا الذي تريده بريطانيا ، فانها ستعطي على نفسها تعهدا بان تضمن الاستقلال لكل بلد من بلدان هذا الحلف ، على ان تكون هي وحدها الحكم فيما قد يشجر من خلاف حول آبار البترول بين المملكة العربية السعودية وبين العراق »

« الدفاع » وهكذا يكون الاخذ ، وهكذا يكون العطاء عند سيدة الاستعمار . .

بلاد المتمدنين
كيف تكتب عنا !

في نيويورك جريده مسائية اسمها « انكويرر » أو المتعلم ، هذه الجريده تحمل على العرب حملة مشحونة بالخرافة المضللة . والى القاريء بعض نماذج مما تكتب الصحيفة المحترمة :

تحت عنوان : « انظر بريطانيا خلف الخطة العربية لذبح يهود فلسطين » ويلي العنوان العباره التالية : « العرب المسلحون يستعدون لاحتلال (كذا) فلسطين ، وبريطانيا يبدو عليها انها راضية

ثم تقرأ بعد هذا ما يلي : « ويهود لندن يسمعون بالمذابح الهائلة التي تحل باليهود المساكين . وقد سلحت بريطانيا ٨٠٠،٠٠٠ عربي — سلحتهم سراً — للهجوم على المستعمرات اليهودية في الارض المقدسة ، وقد عقد مؤتمر لبحث هذه الشؤون الخطيره التي تؤدي الى الاضطرابات الدامية ، لان الازمة قريبة »

وقد نظرنا في آخر المقال فوجدنا مصدر الرسالة لندن وتاريخها ٢٢ ديسمبر وفي نفس اليوم قالت هذه الصحيفة انها تلقت من القدس برقية هذا نصها :

« بيت لحم معسكر مسلح اليهود والعرب في خلاف مبعثه مسائل تتعلق بالجنس »

ثم تقول هذه الجريدة انها تلقت من القدس برقية في ٢٨ ديسمبر عنوانها « اليهود يواجهون مذبحة » وهذا نصها :

« العرب هم ساده الموقف السياسي في فلسطين ، وقد القت الحكومة البريطانية القبض على بعض « الاستعماريين » لقراءتهم الكتب المقاومة « للنازية » والمسلمون يدعون الى مقاومة كل لا سامي ، وان رغبة الانكليز في مساعده العرب ، « كذا) ظاهره في انها لا تدع مجالا دون ان تزودهم بأحدث الاسلحة وافتكها »

الى اخر هذا الهراء الذي لا حد له والذي يدل على ما بلغ اليه اولئك القوم من « اتقان » فن الدعاية السيئة ضد العرب

تأجيل قضايا

عاد القاضي البريطاني المستر بودلي من حيفا يوم اول امس وقد لزم فراشه من يوم وصوله لمرض الم بـه فتأجلت القضايا التي سينظر فيها .

لعائلات
الشهداء

قال مراسلنا في حيفا : جاءنا من الاستاذ رشيد الحاج ابراهيم القائمة التالية لتأمين عائلات الشهداء الابرار القسام ورفقاه والمودوعة لدى البنك العربي بحيفا

مل	جنيه	
٩٧٥	٤٩٤	المجموع السابق
	٤	من السيد محمود حسين الشهابي عن قرية لوبية .
١٠٠	٩	من موسى افندي رشيد عبد الهادي عن قرية عرابة
	٢٣	من جمعية الهلال العربية بحيفا
٥٠٠	٧	من عبد الجبار الحاج ابرهيم عن قرية زرعين
	٣	من نادي شباب العرب في مجدل عسقلان
٥٠٠		من متبرع مجهول في بئر السبع
٠٧٥	٥٤٢	المجموع

الطلبة والشهيد

قال مراسلنا في القدس : قام الطالبان النجيبان السيدان فريح نجل الدكتور فوتي افندي فريح وشاكر مينا بجمع اعانة لعائلات الشهداء من زملائهما التلامذة في كلية الكردينال فراري فتمكنا من جمع مبلغ جنيهين ومئة مل سامت الى هذه الوكالة من السادة عيسى فريح واولاده لترسل بواسطتها الى لجنة الاعانة في حيفا وقد ارسل المبلغ اليوم بموجب حوالة على البنك العربي رقم ٥٠٥١ـ٥١٣٩ باسم الاستاذ رشيد الحاج ابراهيم رئيس اللجنة المذكورة فحيا الله التلامذة على شعورهم الطيب وعواطفهم وحبذا لو يقتدي بهم زملاؤهم في المدارس الوطنية كروضة المعارف والمدرسة المحمدية والمدرسة الابراهيمية وغيرها

تعيين مدير
للمدرسة الرشيدية

عينت ادارة المعارف الدكتور الحاج مير مدير المدرسة الرشيدية فنهنيء الاستاذ ونأمل له مستقبلا مضطرداً

. . .

في
صميم يافا !

سابقة خطرة نحذر ان تقع ثانية . ان للعرب عواطف لا يجب ان تستفز الى هذا الحد . اسمع الخبر :

حضر صباح الامس عدد من الفتيات والفتيان اليهود الى ساحه الشهداء ، وهم يرتدون الالبسة والقبعات الزرقاء وعلى مناكبهم شارات خاصة ووقف احدهم خطيبا وأخذ يتحدث الى رفاقه بحماسة شديدة وكانت يده تشير الى السجن تارة والى « السرايا » تارة اخرى ، ورفاقه من حوله يهتفون له باصوات منكرة مزعجة حتى تجمهر عليهم عدد غير قليل من العرب ، ثم خرج من مركز البوليس انباشي ونفر بريطانيان وفرقوا هذا الجمع الحاشد الذي انسل الى تل ابيب ، دون ان يقبض الانباشي والنفر على احد من هؤلاء المهوشين . ترى لو كان فاعل هذا شباب عرب ، ماذا كان يفعل الانباشي والنفر الانكليزيان ، وماذا كانت ستفعل الحكومة بعدئذ ؟ الجواب في ضمير التجارب الماضية القاسية

حادث دهس
اثناء اجتياز شارع

بينما كان الطفل نجيب مارون البالغ من العمر ٨ سنوات يريد اجتياز شارع العجمي الى مكان آخر بالقرب من مركز بوليس العجمي صادف مرور السيارة التي يسوقها هانس سحرونهايمر فدهمته واتى « العجل » الاول على رجله والثاني على رقبته ونقل الى المستشفى . وقد القى ضابط مركز بوليس العجمي درويش افندي مصطفى القبض على السائق ثم اخلي سبيله بالكفالة

مصاب صادع
لاستاذ صديق

فجع صديقنا فخري النشاشيبي بوفاة السيدة زوجته كريمه الوجيه السيد رضا افندي مفتش صحية مدينة اللد ، على اثر عملية جراحية . ومن المؤلم في هذه المأساة ان تزك المتوفاة رحمها الله ، وهي ما تزال شابة ، ثلاثة اطفال . وقد احتفل بتشييع الجنازة في مدينة الرملة احتفالا بالغا . وذهبت وفود كثيره من يافا لـكلا التشييع والتعزية .

نتقدم بالتعزية الحارة للاستاذ الصديق واهله واهل الفقيدة ونرجو ان يسبغ الله عليه ثوب الصبر ، ويلهم الجميع جميل العزاء وللمرحومة رضا الله وواسع جنانه .

الى رحمة الله

انتقل الى رحمة ربه كبير عائلته المرحوم الحاج علي افندي القنبرجي من كبار موظفي الجيش الزكي وقد شيعت جنازته يوم الخميس باحتفال مشى فيه جمهور كبير من اعيان ووجوه يافا

ويتقدم آل القنبرجي بيافا بالشكر الى كل من واساهم في فقيدهم سواء بتشييع الجنازة او بأرسال كتب التعازي ويسأل الله ان لا يريهم مكروها في عزيز لديهم

وزير البحرية
البريطانية

علمنا من بعض المصادر ان وزير البحرية البريطانية سيصل خلال هذين اليومين الى فلسطين وليس لمجيئه اية صفة سياسيه غير الاشراف على السفن الحربية الراسية في ميناء حيفا

اليهود مصدر شغب
في كل مكان

ذكرت الصحف اليهودية ان موجة بغضاء شديدة ، في النمسا ، تقوم ضد اليهود هناك ، اذ اعتبر ساسة البلاد ، وخاصة المتدينين منهم —اعتبروا اليهود اعداء الداء لثلاثين الف كاثوليكي عربي مسيحي ، في فلسطين وصرح الكردينال « اينتزر » ان من واجب النمسا الديني والانساني ان تعمل على المحافظة على حياة الكاثوليكيين في فلسطين من طغيان اليهود ، وان تقاوم ، من الان فصاعدا ؟ — حكومة وشعبا — كل حركة يقوم بها اليهود ، لتعكير صفو عرب فلسطين بوجه عام ، والكاثوليكيين فيهم بوجه خاص .

المياه المعدنية
في بيارة اللد

جاءنا من مراسلنا في الرملة : نشرت الصحف ، منذ مدة ، شيئاً عن انفجار المياه المعدنية في بيارة السيد ابي شنب وشركائه ، الواقعة بين اللد والرملة ، وبعد التحليل الكيماوي ، ظهر ان هذه المياه صالحة للغسل ، فاخذ اهل المدينة والقرى المجاورة يقصدونها لهذا الغرض الى ان اتصل خبر ذلك بدائرة الصحة فاصدرت امرها بالمنع ، حتى يقوم اصحاب البيارة بجميع الشروط الصحية التي لا تكلفهم اقل من ستة آلاف جنيه مما حدا بهم الى توقيف العمل نلفت نظر مدير الصحة العام الى هذه المسألة لاجراء التسهيلات اللازمة

جولة تفتيشية

قال مراسلنا الخاص في الرملة : قام المستر سبايسر مدير البوليس والسجون العام ، بدورة تفتيشية على مراكز البوليس شأنه في كل عام ، وزار جميع هذه المراكز في قرى الرملة واللد ، وبهذه المناسبة نلفت نظر جنابه الى عدم وجود نقط بوليس في وسط المدينة وننتظر منه اهتماما لسد هذا الخلل في وقت قريب

ايها الاباء
تيقظوا الى صحة اولادكم

لقد اقبل الشتاء مع برده القارص فهبوا واعطوا اولادكم « مستحلب سكوت » . فهو مستخرج من اجود واتقن زيت سمك اوجده الفنيون حتى عصرنا هذا . وهو يحتوي ايضاً على مواد كلسية تضمن نمو اولادكم وتؤسس لهم بنية (متينة) لمستقبل ايامهم احذروا التقليد . وارفضوا كل زجاجة لا يوجد عليها صورة « الصياد حامل السمكة على ظهره » هي وحدها تضمن الصحة والقوة والنشاط لـكم ولاولادكم

رقم ١

بالرفاه
ابا سلمى

احتفل في عكا بعد ظهر يوم الجمعة بعقد قران صديقنا الشاعر الرقيق الاستاذ ابي سلمى على كريمة المرحوم توفيق بك حقي رئيس بلدية عكا السابق . وقد حضر الحفلة وفود كثيرة وصفوة من الوجهاء والادباء في طليعتهم نبيه بك العظمة وسماحه الاستاذ الشقيري وسعادة سليمان بك عبد الرزاق والاساتذه رشيد الحاج ابراهيم سامي السراج احمد الشقيري وفخري النشاشيبي معين الماضي عبد الله مخلف شريف النشاشيبي وغيرهم كثيرون

نهنيء الاستاذ الشاعر اصدق تهنئة بهذا القران السعيد

مكتب
زراعي في طولكرم

جاءنا من مراسلنا في طولكرم : اتصل بنا ان المكتب الفني الزراعي بيافا لمديره الاستاذ نعيم ابو ضبة قرر افتتاح فرع للمكتب في طولكرم وعهد بادارته الى صلاح افندي حنون ويتعاطى المكتب بيع الاسمدة الكيماوية والادوات الزراعية على اختلاف انواعها كما يقدم الفرع الاستشارات الزراعية التي يسأل عنها

الى
معرض مصر

عملا بواجب الوفاء نحو القطر الشقيق مصر قرر خمسون كشافا من اعضاء فرقة الكشافة المتجولة الاسلامية القيام برحلة الى وادي النيل لزيارة المعرض الزراعي الصناعي .

وبهذه المناسبة نقول ان فرقة الكشافة المتجولة تقوم بالاستعدادات لاخراج رواية الذكرى وهي رواية اخلاقية عصرية تبحث في الشؤون الاجتماعية .

شحن البرتقال

بلغ مجموع ما شحن من الميناء يوم أمس في البواخر الراسية في مياه يافا ٣٤٧٠١ صناديق من الاثمار الحمضية

تأخر وصول
باخرة !

كان من المنتظر ان تصل اليوم الباخرة البولونية « كوشيوسكو » الى مياه الثغر حاملة عددا كبيرا من المهاجرين اليهود وقد علمنا اليوم ان هذه الباخرة لن تصل لاسباب لا تزال مجهولة !

مهاجرون

قال مراسلنا في حيفا : وصلت الميناء اليوم الباخره « بتريا » وانزلت ١٦٠ مهاجرا يهوديا والباخره « هرزيون » فأنزلت ٤٠ مهاجراً

قضايا المخالفات
في الرملة

نظر حاكم صلح الرملة جمال بك الدباغ اول امس في ٤٨ قضية مخالفة تسير السيارات ، وحكم على مرتكبيها بغرامات تتراوح بين نصف جنيه وثلاثة جنيهات

حيفا

الانتهاء من نصب المدافع استعدادا

حيفا في ١٨ كانون الثاني ـ لمراسل « الدفاع » الخاص ـ بدأت الفرق العسكر
تخرج الى المحال والاماكن البعيدة عن المدينة لتجري مناوراتها في هدوء وسكو
وقد غادرت حي بيت غاليم أمس واليوم اربع فرق الى جهات صفد والكرمل
والشاطئين الغربي والشرقي وقامت بمناورات مختلفة منظمة وقد شاهدنا مسا
المساء في شارع يافا ثماني سيارات مليئة بالجند المسلح قاصدة ناحية قرية الطيرة
لاجراء المناورات .

وتم نصب معظم المدافع التي وصلت حيفا منذ ابتداء المناورات الى الان
ويبلغ عددها ٥٥ مدفعاً وهي مجهزة بجميع الادوات اللازمة . وينتظر المشرفون
عليها اقل اشارة لاعلان الحرب . وقد تم الان حفر ثمانية عشر استحكاما وخنادق
في الاماكن الحربية المناسبة التي تحيط بالمدينة ويشرع العمال الان في بناء ثماني
استحكامات في الجبهة الغربية على الطرق الحربية الفنية .

وقد امتلاءت عنابر الجمرك القديم والسكة ورقم ٤ وورشة العمال بالاسلحة
والذخائر المتنوعه ويخفر هذه حراس من الجند وقد وضع حولها سياجات لمنع
الدنو والاقتراب منها

وتم بناء اربعين مخيما وبراكة واسعة لاستيعاب الجنود والفرق العسكرية القادمة

اربع بوارج وغواصة لصيانة البترول

تمكث قرب مرفأ خط بترول العراق بضع بوارج وغواصة راسية هناك وذلك
للمحافظة على مصب البترول الذي تطمع فيه ايطاليا . وتبذل انكلترا اقصى الجهود
الممكنة للحيلولة دون الاستيلاء على هذا المصب الذي كلفها غاليا . . .

قطع الاسطول الى الاسكندرية ومالطة

غادرت الميناء اليوم خمس قطع من البوارج الراسية في الميناء الى مالطة
والاسكندرية وبقي الان اثنتى عشرة بارجة

تسليم مكتب التفتيش للفرق البحرية

استلمت الفرق البحرية اليوم مكتب تفتيش المهاجرين ، على النحو الذي
اخبرتكم عنه في رسالات سابقة

انتخاب اللجنة الادارية للاطباء الوطنيين

عقد امس اجتماع في فندق نصار للاطباء الوطنيين في حيفا لانتخاب لجنة
ادارة جديده . وقد انتخب الدكتور رشدي التميمي رئيساً والدكتور نامق
فعوار نائباً للرئيس والدكتور وديع نصر اميناً للسر والدكتور حسين
نطان امينا للمال .

القدس

محاكمة اليهود في حادثة المهد

القدس في ١٨ كانون الثاني ـ لمراسل « الدفاع » الخاص ـ تعين يوم الثلاثاء
القادم الواقع في ٢١ الجاري موعداً للنظر في قضية اليهود التسعة الذين اعتدوا
علي كنيسة المهد وضربوا السيد يوسف القنواتي احد التراجمة . وينظر في هذه
القضية القاضي البريطاني المستر كيري بطلب من المتهمين وسأوافيكم بنتيجة هذه
القضية التي يرقبها الرأي العام باهتمام كبير

طولكرم

احتفال كشافة أمية بقسمها الرسمي

طولكرم في ١٨ كانون الثاني — لمراسل « الدفاع » الخاص : احتفلت فرقة
كشافة أمية في طولكرم بقسمها في قاعة سينما طارق بن زياد ، وقد حضر الحفلة
فريق كبير من وجهاء طولكرم ونابلس والقرى المجاورة ، وكان يشرف على تنظيم
الحفلة ، اعضاء كشافة امية والطيبة وعين كارم

وافتتح الحفلة بعشر من آي الذكر الحكيم السيد سعيد سمور ، وتلاه الخطباء
الساده : عبد اللطيف بك صلاح ، سعيد العنبتاوي (قائد الفرقة) موسى النبل
(قصيدة) الشيخ رفعت تفاحة (قصيده) هاشم الجيوشي ، الشيخ عارف عواد
فريد الحمدالله ، وقوبلت خطب الخطباء بالاستحسان والتصفيق . وعلى اثر ذلك
اصطف افراد فرقة كشافة امية ، بنظام واقسمت القسم الكشفي الذي كان له اثر
بليغ في النفوس . ثم اخذت فرق الكشافة ، والحاضرون ، يهتفون بحياة الشهيد
القسام وصحبه الابرار

ثم ابرقت هذه الفرق الى المندوب السامي بالاحتجاج على ابعاد الاستاذ
بهاء الدين الطباع قائد الفرق الكشفية ، من فلسطين ، في حين ان الحكومة تسمح
لليهود بالدخول في المئات والالوف

وانتهت الحفلة في الساعة الخامسة والنصف مساء ، وأقام الوجيه نافع افندي
العنبتاوي لفرق الكشافة مأدبة عشاء في بيته ، وأقامت فرقة كشافة امية لهذه
الفرق حفلة شاي حضرها فريق من شباب طولكرم والقيت فيها الاناشيد الوطنية
واقيمت الالعاب الكشفية . ثم عادت جميع هذه الفرق الى بلادها مشيعة
بالتقدير والاحترام

تلفونات الدفاع وبرقياتها الخاصة

السياسة العالمية

بريطانيا وفرنسا
هل هما العصبة ؟

لافال يلحق بهور

امس الاول خطب المستر انتوني ايدن لاول مرة بعد توليه منصبه الحالي في وزارة الخارجية البريطانية، خطبة دلت على ان بريطانيا لن ترجع عما اعتزمه من كبح جماح الاستعمار الايطالي بكل الوسائل، وهذا ظاهر في قوله: « ان عام ١٩٣٦ يتطلب عملا لا تراخي فيه ولا فتور، وبهذه الروح ساقتحم المهمة الشاقة التي امامي في جنيف » ثم ظاهر ايضا في قوله تهديدا منه لايطاليا: « ان الاعتداء يجب ان لا يسمح له بان يسفر عن نجاح، ومن واجب اعضاء العصبة أن يكونوا متحدين معا اتحادا قويا يمكنهم من محاسبة كل معتد الان او في المستقبل »

ومما يلفت النظر اكثر من ذلك ما قاله الوزير الشاب عن عام ١٩٣٦ من انه « يتطلب ايضا (تضحيات كثيرة) من الذين يتعاونون على تحقيق السلامة الاجمالية » فمن هم هؤلاء يا ترى

. . .

نعرف مما شاهدناه من الاستعدادات الحربية الهائلة القائمة على قدم وساق هنا في فلسطين وهناك في جارتنا مصر ان بريطانيا العظمى قد راضت نفسها على تحمل شيء من هذه (التضحيات الكثيرة) ونعرف ان فرنسا، بهذا الاتفاق الاخير الذي عقدته مع بريطانيا واغضبت به المانيا هذا الغضب الذي يحاول السفير البريطاني في برلين ان يزيله الان او ان يخففه بتأكيده للالمان ان الاتفاق خاص بالتعاون في البحر الابيض المتوسط فقط! — فرنسا بهذا الاتفاق قد ارتضت هي الاخرى بان تتحمل نصيبها من هذه (التضحيات الكثيرة) وقررت ان يجري القسم الاعظم من اسطولها « مناوراته السنوية المعتادة » على السواحل الافريقية في البحر المتوسط — قبل يوم ٢٠ الجاري بنوع خاص — بدلا من قيامه بها على السواحل الافريقية التي على البلطيك كما كانت الحال في السنين الماضية!

والمعروف عن عصبة الامم انها تتألف من ٥٤ دولة وافقت منها على العقوبات الخفيفة بنوعيها المالي والاقتصادي ٤٧ دولة. منها ١٦ دولة تملك الواحدة منها جيشا لا يزيد عن ٢٠،٠٠٠ جندي وليست لها كلها بحريات، وهذه هي: بلغاريا، كولومبيا، كوبا، الدنمارك، الاكوادور، استونيا، العراق، ليبريا، ليتوانيا، لكسمبورغ، بناما، بيرو، اورغواي وفانزويلا

ومن هذه الدول سبع تابعة للامبراطورية البريطانية، والباقي وهو ٢٤ دولة منه ٨ دول لا يمكنها قط ان تخرج من بين حدودها جنديا واحدا، تخوفا اما من روسيا، واما من المانيا، واما من اليابان، وعليه تبقى امامنا ١٦ دولة منها دول اوربا الوسطى ودول البلقان واسيا الصغرى، وبالرغم مما يقال عن الحلف الصغير والحلف البلقاني يرى الساسة ان اليونان ورومانيا ويوغسلافيا وتركيا ترقب كل منها الاخرى ولا تعني بما عدا هذه المراقبة من شؤون العالم.

ومن هنا نفهم لماذا ترددت بريطانيا في العقوبات الى ان اتفقت مع فرنسا، فالدولتان في الحقيقة هما العصبة، وباتفاقهما فقط تستطيعان ان تجرا معهما الدول الثماني الباقية في العصبة الى الميدان

وتدل الدلائل كلها الان على ان فرنسا ستضحي قريبا جدا بالمسيو لافال كما ضحت بريطانيا بالسر صموئيل هور ما دامت هذه التضحية الاخيرة لازمة جد اللزوم لتدعيم الاتفاق الانكلو — افرنسي ... وحيلولة دون نجاح الاعتداء الايطالي على الاحباش ...

اضراب الطلبة واطلاق الرصاص ارهابا

خطاب ايدن . قيام المظاهرات . وفاة شاعر الامبراطورية . صحة الملك جورج
ضعف ايطاليا العسكري . حالة الحدود الغربية . أزمة فرنسا الوزارية . تكذيب حبشي

القاهرة في ١٨ كانون ثاني - لمراسل « الدفاع » الخاص

مصر

اضراب الطلبة وخطاب ايدن

اضرب طلبة المدارس والجامعة اليوم احتجاجا على خطاب المستر ايدن وزير الخارجية البريطانية الذي لم يذكر فيه اي شيء عن مصر. وقالوا ان انكلترا ستواصل تسويفها ومماطلتها في حل القضية المصرية

اطلاق الرصاص ارهابا

وقد قام الطلبة اليوم بمظاهرة كبيرة وساروا في شوارع القاهرة وحدث ان تصادموا مع رجال البوليس الذي اطلق الرصاص في الهواء قصد ارهاب الطلاب وقد تفرق المتظاهرون على انه لم تحدث اية اصابات، ولا ما يعكر الجو

مناشير للتمرد على موسوليني

جاء من بور سعيد ان جمعية سرية ايطالية اخذت توزع نشرات في الشوارع وتلصقها على جدران الميادين تدعو فيها الايطاليين في مصر الى التمرد والثوره على سياسة السنيور موسوليني. وقد وزعت بعض نشرات منها بطريقة سرية على الجنود الايطاليين القادمين على البواخر من ايطاليا الى شرق افريقيا

قوات ايطاليا وبريطانيا على الحدود

أصبح من المعروف ان القوات الايطالية الموجوده في الوقت الحاضر على الحدود الغربية لمصر مئة الف جندي كما ان القوات البريطانية في مصر تبلغ ٧٥ الف جندي والمفهوم ان القيادة البريطانية ستعمل على ايجاد قوة انكليزية معادلة للقوه الايطالية الموجوده في لوبيا

انكلترا

حالة الملك وخطر القلب

كان الملك جورج اثناء وجوده بقصر ساندبنجهام قد اصيب بنزلة شعبية منذ شهر يونيو الماضي غير انه شعر بضعف في القلب منذ ليلة امس. وصدرت نشره طبية عن صحة جلالته جاء فيها انه يشعر بضعف في القلب وحالة جلالته تدعو الى شيء من القلق

تأييد حالة القلق

وقد استدعي لجلالته صباح اليوم أشهر أطباء الانكليز في امراض القلب فتداولوا مع طبيبه الخاص وأصدروا نشره صباح اليوم تؤيد القلق على صحة جلالته

برقية هتلر ودعاؤه

وسافر سمو البرنس اوف ويلز لزيارة جلالة والده على جناح السرعة. وصدرت نشره طبية ثانية في مساء اليوم جاء فيها ان ضعف القلب قد زاد. وقد ابرق الزعيم هتلر برقية يدعو فيها لجلالته بتمام العافية

وفاة شاعر الامبراطورية البريطانية

توفي الشاعر كبلنج بعد منتصف ليلة امس بعشر دقائق وقد كان قبيل وفاته في غيبوبة شديده ولم يفه بكلمة ما. غير انه كان قد وصى بحرق جثته بعد وفاته

الاريتريا

الطائرات تعاود القاء القنابل

جاء من أسمره ان الطائرات الايطالية ألقت قنابل عديده على مدينة أمبينو في جنوب تمبيان ولكنها لم تحدث أضراراً تذكر

سويسرا

ايطاليا بعد ضعفها العسكري

سينظر مجلس عصبة الامم في اجتماعه بتاريخ ٢٠ يناير الحالي في طلب الحبشة الخاص بايفاد لجنة من قبل العصبة الى الحبشة لتقوم بالتحقيق في الاعمال الفظيعة التي تقوم بها ايطاليا، مثل ضربها المستشفيات بالقنابل وقتلها الشيوخ والاطفال الامنين واستعمالها الغازات السامة

التحقيق في التهم

والمفهوم ان مجلس عصبة الامم سيوافق على هذا الطلب وينتظر ان تطلب ايطاليا من هذه اللجنة ان تحقق في امر استعمال الاحباش لرصاص دمدم وقطع رؤوس الاسرى الايطاليين وسوء استخدام شارة الصليب الاحمر وغير هذه من من التهم التي تدعيها ايطاليا للحبشة

حالة ايطاليا واهنة

اما عقوبة الزيت فترى الشعوب ان حالة ايطاليا الان قد تحرجت جداً ووهنت كثيرا فلا حاجة الى فرض عقوبة اخرى، غير ان هذه العقوبة تتعلق بالخطة التي ستتبعها انكلترا. فأن اثرت بريطانيا عقوبة الزيت فستتبعها الدول الاخرى

ايطاليا

تقدم الجنود وبيان ايطالي

صدر في اسمره بيان رسمي عن تقدم قوات الجنرال غرازياني جاء فيه ان الايطاليين تقدموا بعد المعركة العنيفة مع قوات الرأس دستا لمسافة ٢٠٠ كيلو متر وان خسائر الاحباش بلغت خمسة آلاف قتيل وان الدبابات والسيارات المصفحة الايطالية لم تجد مقاومة تذكر. وقد القت الطائرات الايطالية القنابل على معسكر الرأس دستا

فرنسا

تعقد الازمة الوزارية بشدة

تفاقمت الازمة الوزارية الفرنسية تفاقماً شديداً وأعلن المسيو هريو انه قرر نهائياً الاستقالة من الوزاره، الا انه أتفق مع المسيو لافال على تأجيل استقالته الى حين عودة المسيو لافال من جنيف حتى لا تثير هذه الاستقالة أزمة دولية خطيرة

استقيلوا انتم الاخرون

وقد اجتمع بعد ظهر اليوم الحزب الراديكالي الاشتراكي وطلب الى الوزراء الذين يشتركون في وزاره المسيو لافال ويمثلون هذا الحزب في الوزاره ان يستقيلوا اسوه بالمسيو هريو

الحبشة

معركة حامية وثورة الصوماليين

تدور الان معركة عظيمة بين قوات الرأس دستا والجنرال غرازياني وقد انضمت قوات كبيرة من الجنود الصوماليين التابعين للطليان الى قوات الرأس دستا كما ان ثورة بدأت في الجنود الصوماليين ضد ايطاليا وظهر التمرد بينهم شديدا وابدوا انهم لا يريدون الحرب مع الايطاليين ضد الاحباش

انتصارات الايطاليين اخبار مزعومة

صدر بلاغ رسمي حبشي جاء فيه ان مزاعم الايطاليين عن فوزهم في الميدان الجنوبي وقتلهم خمسة الاف حبشي لا اساس لها من الصحة وان الاحباش لم يدافعوا عن الاماكن التي تقدمت فيها جيوش الجنرال غرازياني

المانيا

البطالة سببها قلة المستعمرات

خطب الدكتور غوبلز وزير الدعاية بمناسبة زيادة البطالة عشرين الف من شباب النازي فقال « ان سبب البطالة في المانيا قلة المواد الاولية، واننا نواجه حالة محفوفة بالمخاطر ينبغي ان نتغلب عليها قبل شهر فبراير. وان حكومة الريخ ليس لها مستعمرات كغيرها تمدها بالمواد الاولية، لكن اليوم الذي نطالب فيه بالمستعمرات وان لم يحن بعد فانه لا شك آت عن قريب »

لا نعيش بدون سلاح

وتكلم الدكتور غوبلز عن سياسة المانيا الخارجية فقال « ان المانيا ستقف على الحياد في سياستها الخارجية ». وأشار الى تسلح المانيا فقال « انه يمكننا ان نعيش بدون زبدة، ولكننا لا نستطيع ان نعيش بدون سلاح » وقال « ان المانيا تفضل ان تتكل على المدفع على ان تتكل على عصبة الامم »

سوريا

مشكله البطيحه تطغى على غيرها

اصبحت مسألة استثمار اراضي البطيحة والجولان شغل الرأي العام الشاغل والجميع ينتظر من الحكومه السوريه ان تثبت في امرها وتوضح مغالقها دفعا للاشاعات وقطعا لدابر الاقاويل

محاضرة الاستاذ احمد امين

دعت كلية المقاصد الاسلامية في بيروت الكاتب المصري الكبير الاستاذ احمد امين استاذ الادب في الجامعة المصرية لالقاء محاضرة في ناديها. وسيلقي حضرته محاضرته مساء الاربعاء القادم

العميد لا يميل الى جهه

لمحت بعض الصحف السورية الى ان المندوب السامي لسوريا يميل الى احد المرشحين اكثر من ميله الى الاخر. وقد اذاع قلم المطبوعات في المفوضية العليا ان المندوب السامي يترك للنواب كل المسؤولية في انتخاب رئيس الجمهورية

تدهور سيارة كبيرة واصابة ركابها

تدهورت سيارة الركاب الكبرى رقم ١٨٦٨ لصاحبها السيد فارس العقيقي قرب صيدا، من علو شاهق، وكان فيها سبعة وعشرون راكبا اصيب اغلبهم بجراح بعضها بسيط، وبعضها خطر، وقد نقلوا الى المستشفى، على اثر حلول هذه الكارثة المفاجئة

الامن مستتب في ربوع الحجاز

اذاعت قنصلية المملكة العربية السعودية في دمشق بيانا مؤداه ان الاراجيف السيئة التي يقوم بها بعض دعاة السوء ضد الحج لا اساس لها وان البلاد الحجازية في امن مستتب وطمأنينة كاملة وان الحكومة الحجازية تبذل جهدها في توفير راحة جميع الحجاج، وانه ليس في جميع الطرق التي يسلكها الحجاج عائق او مانع

القدس

الاستاذ احمد امين في فلسطين

القدس في ١٨ كانون الثاني - لمراسل « الدفاع » الخاص: يلقي الاستاذ الكبير احمد امين الاستاذ بكلية الاداب في الجامعة المصرية محاضرة في قاعة جمعية الشبان المسيحية الساعة الثامنة من مساء يوم الاربعاء الواقع في ٢٢ يناير الجاري موضوعها « الاسلام كعامل في المدنية » وسيرأس الحفلة سعاده احمد رمزي بك قنصل المملكة المصرية في القدس [illegible] [illegible] وسيترجم هذه المحاضرة ويلقيها بالانجليزية الاستاذ رجا حوراني (م. ع) يوم الخميس الواقع في ٢٣ الجاري.

اليهود وصيد السمك

جاءتنا كلمة من السيد احمد ابو اسماعيل عن صيادي السمك بيافا يحتجون فيها على اعمال اليهود ووضع يدهم على اراضي صيادي السمك الواقعة قرب نهر العوجا، كما رفعوا احتجاجهم الى المندوب السامي ننشره غدا لضيق المقام

هطول الامطار بشدة

هطلت امطار غزيرة بعد الساعة الحادية عشرة ليلا ولا تزال الى حين كتابه هذه السطور في هطولها بشده وقد تجمعت المياه في شوارع كثيرة وتعذر السير مشياً على الاقدام

. . .

تركيا

تركيا والحالة الدولية الحاضرة

انشأت جريدة « جمهوريت » فصلا ضافيا عن الحالة الدولية الحاضرة قالت فيه « ان الوسيلة الوحيدة لاجتناب كل خلاف في المستقبل ولسوية النزاع اذ نشب بين دولتين هي في تقوية عصبة الامم » . ثم قالت « يبدو ان النزاع الايطالي — الحبشي دخل مأزقا يخشي ان تندلع منه النار الى اوروبا وربما الى العالم اجمع . ويجب ان نستقصي سبب ذلك في ضعف عصبة الامم . فانهم يتكلمون دائما بلهجة التأكيد عن الاتفاق السري الذي كانت المانيا واليابان تأهبان لابرامه ، فكلما بدت عصبة الامم ضعيفة تعذر عليها تجنب ما هو شر عليها من النزاع الحاضر ، فاذا لم تنجح في حل المشكلة الحبشية الايطالية فكيف يمكنها ان تحول دون وقوع مشاكل اعظم منها . ان الانسانية لتقع عليها مسؤولية خطيرة اذا لم تدعم هذه المؤسسة بالنظام المتين

العلاقات التجارية

بين اسبانيا وتركيا

ابرم الاتفاق التجاري بين تركيا واسبانيا في مدريد وعلى اثر ابرام هذا الاتفاق صرحت الجمارك الاسبانية بان يعرض على اسواقها شحنة من البيض التركي كانت موجودة في مخازن التبريد وصرحت كذلك الجمارك التركية بالسماح للبضائع الاسبانية الموجودة بمخازن الاستيداع بعرضها على الاسواق التركية

السكك الحديدية

التركية

جاء من انقره انه ينتظر ان تتم المحادثات التي بدأتها وزارة الاشغال وبعض المسؤولين في شركة خط الشرق بشأن شراء الحكومة التركية هذا الخط من الشركة الاجنبية التي تديره وعندما تتم المفاوضات وتشتري الحكومة الخط تكون جميع السكك الحديدية في البلاد التركية تابعة للحكومة

الصادرات

من البرتقال التركي

نشطت سوق البرتقال في تركيا واخذ التجار يصدرون كميات كبيرة منه الى البلاد الاجنبية المختلفة وحركة ارسال العينات الى الاسواق الاوروبية مستمرة وقد ارسلت الى المانيا في الاسبوع الاول من هذا الشهر ارسالية مقدارها ٢٠٠ صندوق وسيوالي التجار ارسال شحنات اخرى

اعلان
بلدية الخليل

يطلب اعطاءات بطريقة الظرف المختوم لاجل انشاء مسلخ جديد لبلدية الخليل ، ويمكن الاطلاع على الشروط يومياً بين الساعة الثامنة صباحا والوحدة بعد الظهر في المكتب البلدية من تاريخ ٢٠ ـ ١ ـ ٣٦ لغاية يوم ٢٥ ـ ١ ـ ٣٦ ماعدا ايام الجمعة لذلك اقتضى اعلانه.

١٦ ـ ١ ـ ٣٦ نائب
رئيس بلدية الخليل

سوريا

مشكلة استثمار

اراضي البطيحة والجولان

ذكر ان مجلس الوزراء السوري ابدى استعداده لمنح « الشركة الزراعية السورية اللبنانية » رخصة لاستثمار اراضي البطيحة والجولان . وفهم ايضاً ان مجلس الوزراء تلقى كتابا من المفوضية الفرنسية بواسطة دار المندوب في دمشق تطلب فيه الاسراع بالبت في القضية لان اصحاب اراضي البطيحة شكوا طول الوقت وطلبوا منحهم الحرية في استثمار اراضيهم . وقد عقد مجلس الوزراء جلسة سريعة عقب وصول الكتاب مباشرة وبعد المناقشة في الموضوع قرر منح الشركة الجديدة الرخصة في استثمار الاراضي وترك مدة اسبوع مهلة للشركة السورية الزراعية الاولى لاطلاع رئيسها الاستاذ نصوحي بك البخاري على الشروط التي قدمتها الشركة الجديدة واعلامه ان مجلس الوزراء يكون في حل بعد مهلة الاسبوع من الرخصة الاولى التي كان منحها اياها اذا لم تتقدم شركته بقبول هذه الشروط نفسها وتتعهد بالمقدرة على القيام بها

الاستعداد

لمقاطعة الكهرباء

قام النائب السيد فخري البارودي فطاف على المنازل ودعا اهلها الى التهيء لمقاطعة شركة الكهرباء وارسال كتب للشركة تتضمن قطع النور عن المنازل فوعد كثيرون بتحضير هذه الكتب وفهم ان اللجنة القائمة بالمقاطعة ستعقد اجتماعا لوضع ميثاق المقاطعة ولا تحيد عنه المدينة قيد شعره وذلك بأن تعين الشروط التي تنتهي عندها المقاطعة وبدون تحقيق شرط واحد تبقى المقاطعة مستمرة مهما طال امرها . وستستمين اللجنة بالخبراء عن أسعار النور وجعلها تتناسب مع مصلحة المدينة ومقدرة الشركة وارباحها

احتجاج

اهالي دير الزور

ارسلت مدينة دير الزور مضبطة احتجاج المفوض الفرنسي على المعاملة التي عومل بها وفدها الى حفلة الزعيم هنانو وقد وقع المضبطة النواب ونقيب الاشراف والوجوه ورؤساء واعضاء الغرفة التجارية والصناعية والزراعية وجميع طبقات المدينة

شعار المعرض

السوري

قررت مديرية المعرض العامة ان يكون شعار المعرض الرسمي جوادا له جناحا عقاب وهو يصهل متحفزا للطيران وقد وضعت صورة هذا الجواد وستذاع عما قريب في الرسائل والاعلانات والنشرات المتعلقة بالمعرض .

اشاعة
تعيين قاض

وردت على وكالة هذه الجريدة في طولكرم البرقية التالية :

تهدئة لافكار المسلمين المضطربة في اشاعة تعيين قاضي يهودي بدلا من القاضي المسلم المتوفي نطلب تكذيب هذه الاشاعة لتعيين القاضي مسلم سيدي

عثمان البشناق . يوسف الفبج . عبد الرحيم العلي . نجيب الهبي . عبد الله سماره . راشد الجيوسي . سليم عبد الرحمان . حسن حنون . زكي الشفاريني . فريد حمد الله

القائمة الاولى من اعانات نابلس

فيما يلي قائمة باسماء الاخيار الذين جادوا بالمال اعانة لعائلات الشهداء من عصبة الشهيد القسام :

قرش	السادة مع حفظ الالقاب
٥٠٠	طاهر المصري
٤٠٠	أحمد الشكعه
٤٠٠	عبد الفتاح اغا طوقان
٣٠٠	عبد اللطيف صلاح
٣٠٠	عبد الرحيم نابلسي
٣٠٠	فريد عنبتاوي
٣٠٠	ياسين الخالدي
٣٠٠	اساتذة مخلصون
٢٠٠	سليمان عبد الرزاق طوقان
٢٠٠	عمر العاول
٢٠٠	عفيف عاشور
٢٠٠	دكتور مصطفى بشناق
٢٠٠	عبد الرحيم التميمي
٢٠٠	ممدوح عبد اللطيف نابلسي
٢٠٠	خليل عبد اللطيف نابلسي
٢٠٠	فاعل خير
٢٧٥	قاسم عز الدين
٣٠٠	احمد عبد الرحمن (امايتن)
١٨٠	طلاب من الصلاحية
١٥٠	عادل زعيتر
١٥٠	سالم النابلسي
١٥٠	انس عبد الهادي
١٣٦	طلاب الهاشمية
١٢٥	اساتذة مخلصون
١٠٠	عبد الحميد السائح
١٠٠	ملجد النابلسي
١٠٠	حفظي كنعان
١٠٠	سعيد عبد المجيد
١٠٠	منير الاسمر
١٠٠	محمد زكي قحاوي
١٠٠	عز الدين كمال
١٠٠	دكتور صدقي ملحس
١٠٠	جورجي عبد النور
١٠٠	توفيق احمد عرفات
١٠٠	صبرى فخر الدين
١٠٠	داود الطاهر
١٠٠	عزة الطاهر
١٠٠	اسماعيل عبده
١٠٠	سعيد كمال
١٠٠	حامد مرمش
١٠٠	عاهد وعارف الشكعة
١٠٠	اساتذة (عنبتا)
١٠٠	فاعل خير
١٠٠	عز حماد
١٠٠	القس نجيب قبعين
٧٥	شكري المصري
٥٠	رضا قادري
٥٠	موظف معجب بالقسام
٥٠	راشد ابو غزالة
٥٠	الانسة كوثر جابر
٥٠	عمر المصري
٥٠	حامد الشنيتر
٥٠	ابو زيدان عرفات
٥٠	عزة شاهين
٥٠	حسن حجاوي
٥٠	وديع النابلسي
٥٠	فاعل خير
٥٠	عصام عباسي
٥٠	حسن سعد سفيان
٥٠	ايوب كمال
٥٠	حسين جابر
٥٠	حامد الرطروط
٥٠	حسن حماد
٥٠	عادل التميمي
٥٠	لطفي ابالة
٥٠	دكتور اخي طاهر
٥٠	اديب شاهين
٣٠	حامد الفلاحة
٢٥	فاعل خير
٢٥	عزة الخياط
٢٥	لطفي عطموط
٢٥	راشد يعيش
٢٥	كمال التكروري
٢٥	محمد العنبتاوي
٢٥	محمد صابر الشنار
٢٥	فاعل خير
٢٠	فائق كنعان
٢٠	هشام اسماعيل عناب
٢٥	فاعل خير
٧٠٠	اساتذه وطلاب النجاح

٨٦٠٠ر١٠٠ المجموع مئة جنيه وستة وثمانون قرشاً

اعلان

صادر من دائرة اجراء عكا

نمرة القضية ٦٥١ — ٩٣٠

القيمة المخمنة للحصة المطروحة للبيع: ٦٦ جنيه فلسطيني

مطروح للبيع بالمزاد العلني حصتين من اصل اربعة وعشرين حصة تكامل الدار الواقعة في محلة المجادلة داخل مدينة عكا المسجلة في الطابو تحت نمرو العقد ٣١٠ صحيفة ٤٧ سجل ٣ تاريخ ٢٨ ـ ١١ ـ ٢٢ المحدودة بحسب قيد الطابو جنوبا وغربا طريق شمالا جبور نصر الله شرقا طريق ولويس كتافاكو وحدودها الحالية بحسب معاملة وضع اليد شرقا طريق غير نافذة غربا وجنوبا طريق عمومي شمالا ملك فضل وحمزه فطايرجي

ان الدار المذكورة عبارة عن طابقين سفلي وعلوي الطابق السفلي يحتوي على ثلاثة عقودة كبار واحد منهم مستعمل فسحة دار وبنصفه بركة ماء من ماء الكابري بلاط والثاني مستعمل آخور للخيل والثالث مستعمل قسم منه للسكن وفية تخت من خشب والقسم الثاني مستعمل كمطبخ ومنافع شرعية . والطابق العلوي يحتوي على سبعة غرف وفسحة دار مسقوفة وغرفة صغيرة في مطلع الطابق العلوي بنصف الدرج ومنافع

ان الحصة المطروحة للبيع هي حصة المحكوم عليه المتوفي صبحي بن المرحوم محمد افندي العفيفي من اهالي عكا وستباع وفاء للدين المحكوم به لصالح المحكوم له داود افندي فراجي من اهالي عكا .

فمن له رغبة بالشراء عليه ان يراجع دائرة اجراء عكا او دلال بلديتها بظرف ثلاثون يوما اعتبارا من تاريخ نشر هذا الاعلان بالجريدة مستصحبا عشرة بالمايه التأمينات القانونية بنسبة القيمة المخمنة اعلاه مع العلم بأن رسوم الدلالة واجرة الدلال ورسوم ومصاريف التسجيل في الطابو عائدة على المشتري تحريراً

١٧ ـ ١ ـ ٩٣٦

مأمور اجراء عكا

دموع الحب
شكوى وعتاب

براءة
من قضية

نطق أمس حضرة حاكم صلح يافا الأستاذ موسى بك نمر ببراءة الريس حموده افندي الكاشف من التهمة التي ألصقت به وجاءت الحيثيات مطوله وحضر المحكمة جمهور كبير من اصدقائه المعيدين الذين حضروا من يافا وخارجها . ولما خرج من المحكمة هنأه الاصدقاء والرؤساء الذين أملوا قاعة المحكمة أمس . وحضر المحاكمة أربعة من ضباط البوليس بينهم حضرة مساعد مدير البوليس سليم افندي حنا اما تفصيل الحادث كما فهمنا فهو لا يخرج عن ان مثل ذلك التعاقد حقوقي صرف لا يمت بصلة الى التعاقد الغير مشروع ، فصفقات البيع والشراء وحرية التعامل مشروعة ما دامت مستندة الى (كوشان)

وننشر فيما يلي نص قرار المحكمة الذي وافانا به مندوبنا القضائي .

« ان في هذه القضية تهمتان ، المؤامره والاحتيال . وبنتيجة المحاكمة لم يثبت جرم المؤامرة حيث لم يأت دليل واحد عليه فلذلك تقرر المحكمة براءة المتهمين منه ؛ واما الجرم الثاني فيجب ان نفرق بين الكاشف والسقا وقد لمت المحكمه ان السقا كان يسعى لان يحمل القاصر بالنأس من الرشد ، وصدر حكم من المحكمة الشرعية بان القاصر بالغ وراشد وذلك بالاستناد الى شهادات طبية مبنية على السن . وقد وجدنا ان العقود التي جرت انما هي استناداً على هذا الحكم الشرعي

« لقد توكلت خديجة عن أخيها لبيع ارضه ، والفراغ الذي اجرته المذكورة انما هو قانوني لوقوعه قبل فسخ التوكيل فلهذا كل ما اتى ضد عبد المجيد السقا كان عقب هذه العقود

« اما حموده الكاشف فلم يأت امام المحكمة اية شهادة تثبت انه تدخل في هذه القضية عدا العقد الذي تم بينه وبين خليل الجربوع صاحب الحق في عمل اي عقد مع اي شخص اخر

« ان المتهمين لم يدخل في ذمتهم اي شيء من هذه الارض بل بقيت في ذمة خليل الجربوع ، وخليل الجربوع شهد امام المحكمة في هذه القضية قائلا ان المتهمين لو دفعو الدراهم لكان اخلى لهم الارض اما القاصد صبحي الجربوع فانه اعترف انه كان لا يدرك الاسباب التي كان يذهب الى المحاكم الشرعية وبقية الدوائر من اجلها .

انى ارى ان الجرم ليس على هؤلاء المتهمين الواقفين امامي بل على اقارب القاصر الذين اتفقوا مع بعضهم لاخذ ارض القاصر وكان يجب ان يحضر آل جربوع الى المحكمة .

« ان الجرم هو عبارة عن تشبث ولم يدخل في ذمة المتهمين اى شيء من املاك القصر فلذلك تقرر المحكمة براءتهم » .

وقد علمنا ان هذا القرار لا يشمل باقي المتهمين وهم سعيد حبيب الجربوع وسعيد رشيد الجربوع وخديجة الجربوع لانهم طلبوا محاكمتهم امام القاضي البريطاني .

* * *

هدية تمكنك من الحلاقة بلذة وراحة !
تلك هي
ماكينة الحلاقة « ايفر ـ ريدي »
ومعها
موسى واحدة
مجانا

ماكينة ايفر ريدي مضمونة عشر سنوات تتركب على بعضها بالضغط بدون قلاووظ ومعها شفرة ايفر ريدي مسقية ٣ مرات

إذا اشتريت أنبوبة من صابون
« بالموليف »
للحلاقة

حينما تشتري انبوبة من صابون بالموليف للحلاقة اطلب من البائع ان يسلمك الهدية التي ترى رسمها هنا اعلاه وهي ماكنة « ايفر ريدي » مضمونة لعشر سنوات ومعها شفرة واحدة للحلاقة طراز « ايفر ريدي » مسقية ثلاث مرات ويمكن استعمالها شهراً

الوكلاء والمستودع العام : الشركة المصرية البريطانية التجارية
مصر : شارع سليمان باشا ـ الاسكندرية شارع طوسن
وللشركة فروع في يافا وبيروت وطرابلس ـ نمرة التلفون بيافا ١٠٦٢
عمارة الطابو سابقا شارع ظريفة

ان الاقمشة الكتانية والثياب النظيفة تجعلك في تمام الصحة

وباستعمالك البرسيل تحصلين على هذه الاشياء بدون تعب او مشاق لان

برسيل

خال من المواد المضرة للاقمشة المختلفة واليدين فلذلك جربي مسحوق البرسيل وستجدين باستعماله ما يسرك حتى انك لا تعودين تستغني عنه ابداً

ثمن علبة البرسيل
تساوي ٢٥ ملا

طريق الاستعمال

اذيبي ما تحتويه علبة البرسيل في ثلاث او اربعة سطول ماء بارد ثم ضعي الثياب ضمن المحلول لتغسل يجب ان تغلي مدة ربع ساعة وتحرك من وقت لاخر اثناء الغليان . ثم تفوح بماء حار وبعده بماء بارد الحرير الاصلي والاصطناعي والاصواف الخ يجب ان تغسل برغوة البرسيل الباردة (تجنبي الدعك والعصر الشديدين) قبل وضع الاقمشة الملونة بمحلول البرسيل يجب ان تكون مصبوغة بلون ثابت خوفا من تغيره .

اذا اردت
رقعة بـ تقـ ل على ليمون
كريب فروت على خشخاش
اقصد بيارة « سوزكوف » سابقاً وابو اجباره الان في صرفند الخراب
تجد مطلوبك باسعار متهاودة جدا
المخابرة . اما في البيارة او بعنوان محمد اسماعيل ابو اجباره عند ابو زكريا الحلاق بجوار السرايا

مصبغة الشرق الكبرى
لصاحبها امين البديري
بناية الاسعاف
شارع البرية ـ نمرة ٢٠ ـ يافا

ان هذه المصبغة مستعدة لقبول صباغ الملابس على كافة الالوان للرجال والسيدات ، والغسيل على الطريقة الكيماوية وعلى البخار وهذه المصبغة منذ تأسست حتى الان وشعارها الصدق والامانة والمحافظة على المواعيد ـ زوروا هذه المصبغة وجربوا مرة واحدة لتروا الاتقان والطرق الحديثة التي قل ان تجد مثالها في فلسطين.

الناصرة

مرور جنود

قدم الناصرة اكثر من مئة جندي انكليزي ومعهم بنادقهم وبعد ان تجولوا في البلد توجهوا شطر حيفا ولم يعرف ... من مناوراتهم هذه ، في هذا ... العصيب !

اضطرار مؤلم

يؤسفني ان انقل اليكم خبر توظيف ... متعلم ناهض ، موزعاً في البريد ... راتب زهيد جداً ، الامر الذي يدل على ... المعارف في حقوق خريجيها ، ... الحكومة في عدم تقدير الشباب العربي ... المتعلم الذي يبذل في سبيل العلم اكثر ما ... يستطيع من وقت ومال ، فيؤأل امره ... الى مثل هذه النتيجة المؤلمة

لقاء

اجر حرام !

حاول احد تراجمة السياح اغراء احدى الفلاحات الفقيرات ببضع ملات ... لتدع مجالا الى احد السياح الاجانب ان يلتقط صورتها ، فيتاح له عرضها في فلم سينمائي ، كانموذج لعرب هذه البلاد ، الذين يظنهم الغربيون قوماً «متوحشين» !

ان عمل الترجمان العربي لا يدل على الاباء والانفة ، وكان عليه ان يترفع عن ان يتنزل الى هذه الدرجة ، ليخدم سياسة اقوام يأتون الى هذه البلاد لاغراض سياسية ، ومآرب استعمارية ، ... لفت النظر الى ضرورة العمل الجدي للقضاء على هذه العادة الذميمة ، حرصاً على الكرامة العربية ان يعبث بها دور الاغراض !

صفد

تنقلات موقتة

ذهب اول امس فريد افندي السعد الى الناصرة ليشغل مركز قائمقامية القضاء ... لمدة شهر ونصف بالوكالة

ثقة به !

رفع الاهلون العريضة التالية الى المجلس الاسلامي الاعلى ان فضيلة الاستاذ الشيخ محمد افندي سعدالدين وكيل القاضي الشرعي ببلدتنا صفد والذي شغل وظيفة رئيس كتبة بالمحاكم الشرعية ببلدان عديدة كان مثال الامانة والاستقامة حائزاً على ثقة الاهالي وحيث ان هذه المدة التي قضاها رئيساً للكتبة دون ان ينظر في امر ترفيعه اسوة بزملائه الكثيرين ... يدعون الي انظار المجلس الاستاذ ... منصب القضاء للاستاذ لما من المقدرة والكفاءة اننا منتظرون ورود جوابكم متضمناً اجابة طلبنا

جامع الجاعونه

لايزال جامع قرية الجاعونة في حاجة الى بعض الاصلاحات التي تعهد المجلس باتمامها بعد ان اقام الاهلون باجراء التصليحات الاخرى الكثيرة ونحن نرجو ان يسرع المجلس الى اتمام هذا المشروع.

دموع الحب
سحر حلال

قلقيلية

مدرسة الاناث

اتيحت لنا زيارة مدرسة الاناث في البلد فاعجبنا بنجابة الطالبات في العلم والاخلاق. ويرجع فضل هذا الى حضرة مديرة المدرسة التي استوجبت منا ومن اولياء الطالبات جزيل الشكر

ضابط قلقيلية

ذهب وفد يمثل وجوه قلقيلية الى طولكرم لمقابلة قائمقام القضاء . وطلبوا مساعدتهم في نقل ضابط مركز البوليس من قلقيلية الذي تغيرت طبيعة البلد في عهده من هدوء تام الى فوضى لم تطمئن اليها الاهالي ، بل اصبحوا يخافون اتساع الخرق في فسح المجال للاشقياء واضرام نار الفساد . فوعد القائمقام الوفد خيراً وبذل كل جهود لتحقيق طلبهم العادل

عاقر الضائعة !

كنت راجياً التحقيق في قضية عاقر التي تكاد صفقة كبرى من اراضيها تذهب لايدي اليهود ، ان يقوم اصحاب النخوة والمروءة في هذا البلد المسير في الصلح بين العائلتين المتخاصمتين او اخذ العطوة حسب العادة العشائرية وها هو قد تم التحقيق ومضى عليه ايام ولم يتقدم احد لانقاذ القرية المحاطة بالمستعمرات اليهودية من كل جهة والتي حتى الان اربعة اخماس تنوسها عاطلون بلا اشغال وذلك على اثر الحادث المشئوم اوجه ندائي الى كل مسلم في هذه البلدان ليسعى بما يرضي الله ويحفظ اراضي القرية من الضياع ع. س.

الطيبة

التحقيق !!

في قضية التعذيب !!

كان يوم السبت والثلاثاء الماضيين موعد اجراء التحقيق مع كل من احمد حسين الطاهر من طيبة بني صعب وابراهيم محمد الطاهر في قضية الضرب والتعذيب الذي حل بالمذكورين من قبل سليم افندي البيطار ضابط بوليس طولكرم الذي امر بتعليق احمد حسين الطاهر من رجليه في اصطبل الخيل مدة لا تقل عن الساعة وقد احضر يوم الثلاثاء الماضي مدير بوليس طولكرم المستر تسمن الضابط المذكور ونفر البوليس عبداللطيف كموش وقصاص الحكومة واخذ يحقق معهما في هذه القضية فانكر اولئك الموظفون جميعاً اعمالهم ودامت التحقيقات في هذه القضية يومين متواصلين مما يظهر ان ادارة الامن العام اهتمت بهذه القضية اهتماماً كبيراً وذلك يرجع الى افتتاحية «الدفاع» التي نشرتها بخصوص هؤلاء الرؤساء وقد شرح احمد للمستر تسمن كيفية الاعتداء الذي وقع له مما يدمي له القلوب ، وانتهى اليوم التحقيق في هذه القضية التي شغلت الرأي العام في قضاء طولكرم فهل تصدر ادارة الامن العام بياناً حول التحقيقات التي اجراها موظفوها اطمئناناً للخواطر المضطربة حول هذه الحوادث ؟ الجمهور بانتظار صوت العدالة واتخاذ الاجرآت اللازمة ومجازات اولئك الذين عذبوا المظلومين واما الشخص الثاني ابراهيم محمد الطاهر فلا يزال موقوفاً ومضى على توقيفه مدة اسبوعين تقريباً بلا ذنب سوى افشائه ما صنع البوليس معه لصحافة البلاد الحرة

المجدل

معرض مصر

عزمت كشافة صقر قريش على القيام رحلة كشفية الى القطر المصري في شهر نيسان القادم لمشاهدة المعرض المصري ولزيارة الاماكن التاريخية والاثار القديمة ويبلغ عدد الذين ينوون السفر ثلاثين شخصاً وقد اخذت الفرقة تعد المعدات من الان وستأخذ معها بعض منسوجات المجدل ليعرضها في معرض مصر ، وقد اتصلت الفرقة بالفرق الكشفيه الاخرى التي اعتزمت على الذهاب لمصر كالكشافة المتجولة الاسلامية بيافا والكشافة العباسية بالرملة ، وكشافة دار الايتام الاسلامية بالقدس ، ولا تزال المخابرات مستمره لتوحيد الفرق فى هذه الرحلة لتكون الفائده أعم.

طولكرم

قتل شخصين

عاد امس شخص مع ابنته وابن عمه من قفين التابعة لجنين الى قريتهم باقة طولكرم وفي اثناء الطريق خرج عليهما اشخاص واطلقوا عليهم الرصاص فقتل الشخصان ، جرحت البنت والضاربون هم من قرية قفين

ويشاع انهم طلبوا البنت للزواج فامتنع والدها ورغب في زواجها من ابن عمها ، فكانت هذه المأساة !

رواية ذي قار

مثلت فرقة كشافة ابي عبيدة رواية ذي قار وكان الاقبال عليها عظيماً وقد تخلل الرواية منولوجات وطنية القاها الشاب السيد نوح ابراهيم وعزف الاستاذ سامي افندي كمال احد اعضاء الفرقة وصاحب معمل الوبيليا العربي والقى السيد نوح ابراهيم قصيدة شعبية عن القسام الشهيد فهتف الحاضرون وانتهت الرواية بعد منتصف الليل وخرج الجميع مبتهجين .

اعلان

بشأن افلاس التاجر ا. كرشنبوم من تل ابيب

ليكن معلوماً ان المحكمة المركزية بيافا بجلستها المنعقدة بتاريخ ٧-٩٣٦١ قد اعلنت افلاس التاجر المدعو ا. كرشتبوم من اهالي تل ابيب، وقد تعين مبدأ العجز موقتاً من تاريخ ٢٨ - ٣ - ٩٣٥ وان سعادة القاضي الدكتور سليم افندي شحادة جوج قوميسير والمحامي المستر كرشهان سنديقاً موقتاً ومصطفى افندي الدباغ سكرتيراً للطابق . فعلى كل من له دين على المفلس المذكور ان يبرز مستنداته لسكرتير الطابق فى المحكمة المركزية بيافا

وقد تعينت الساعة الثالثة بعد الظهر من يوم الخميس الواقع في ٢٣ -١-٩٣٦ موعداً لانتخاب السنديك الدائمي في قاعة المحكمة المركزية بيافا فعلى الدائنين ان يحضروا بالوقت المعين اويرسلوا وكيلاً عنهم لانتخاب السنديك المذكور وعليه صار اعلان الكيفية حسب الاصول.

في ١٠ - ١ - ٣٥

عن باش كاتب
المحكمة المركزية

بعد المعضلة الحبشية

بريطانيا تتعاون مع اميركا
وستعينها حتى بهولاندا الضعيفه
على توطيد اقدام الاستعمار في الشرق الاقصى ..!

فيما يلي تقتطف من مختلف صحف العالم ما يدل على ان المعضلة الحبشية ليست ولي المعضلات العالمية وعلى ان بريطانيا «الضعيفة المسكينة» ترنو باحدى عينيها الى الغرب ، وبالاخرى الى الشرق السحيق

«المحرر»

الحرب تختمر
وستربحها بريطانيا

بهذا العنوان نفسه قالت جريدة «بارونز ويكلي» التي تصدر في مدينة بوسطن الاميركية :

ليس الحرب ناشبة الان بين اسد يهوذا وبين موسوليني ، ولكنها ناشبة بين بريطانيا العظمى وبين المطامع الايطالية ومما يؤسف له ان يكون اسد يهوذا قد وقع في الوسط

وفي النهاية ، كما سترينا الايام . قد يتم الاتفاق والتراضي بين بريطانيا وايطاليا على ان تقوي الاولى وسائلها الدفاعية في البحر الابيض ، وعلى ان تتوسع الثانية ذلك التوسع الذي تحتاجه

ولكن ليس في ذلك ما يستطاع به اخفاء الحقيقة التي اتضح امرها ، وهي ان الحرب الاوروبية تختمر ، وستكون هذه الحرب حرباً بريطانية ، وفي النهاية ستربحها بريطانيا العظمى

والان يمكن القراء ان يتذكروا المثل المأثور ، وهو ان انكلترا تخسر كل معركة ... الا المعركة الاخيرة ..؟!

وفي الحق ان بريطانيا هذه التي لا تقع مصالحها الكبرى الرئيسية الا فيما وراء البحار ، ملزمة بأن تحتفظ بمالها من السيطرة والنفوذ على القارة الاوربية ولكنها ملزمة في الوقت نفسه بأن تعني العناية كلها بما على الماء من انكلترا الى الشرق البعيد !

في الشرق الاقصى
تعاون انكلو - اميركي

وبهذا العنوان نفسه قالت نيوزريبابليك النيويوركية :

يتضح لنا ، بالرغم من الانكارات الرسمية ، ان الولايات المتحدة الاميركية وبريطانيا العظمى تتمنيان الاتفاق والتراضي بينهما في كل ماله مساس بشؤون الشرق الاقصى ، تحقيقا لغاياتهما ، وتمشيا مع السنن الطبيعية التي ترغم الاثنتين معاً الى الاشتراك في العمل

ويقول لنا بعض الكتبة السياسيين في واشنطن الان ان السياسة التي رسمها سيمسون ، وهي السياسة الخاصة بارسال الانذارات الى اليابان قد عدل عنها نهائياً ، ولكن الحقيقة هي ان اميركا لم تضع هذه الانذارات (على الرف) الا ريثما تنال عليها موافقة بريطانيا العظمي . فقد كانت هذه الموافقة ، ليست في جهد المستطاع عندما سطت اليابان على منشوريا فأخذتها

وانشأت فيها امبراطورية مانشوكو اما الان فهذه الموافقة من بريطانيا على التعاون مع اميركا في العمل قد تمت او هي على وشك ان تتم ...!

هولندا ايضاً
تتعاون مع بريطانيا

وقالت جريدة «ستريتس تايمس» التي تصدر بالانكليزية في سنغافورة :

تدل هذه الزيارة التي قام بها الوزير الهولندي «فان ديجكس» بسنغافوره والاستقبال الشائق الذي استقبلته به فيها السلطات العسكرية العالية ، على توثق عرى الصداقة بين بريطانيا وهولندا ، وعلى احتمال التعاون بين الاثنتين على العمل في الشرق الاقصى

ويتضح هذا ايضاً من التصريحات التي ادلى بها فان ديجكس للصحافيين وقال فيها ان بلاده في غاية الامتياز لبريطانيا العظمى لانها انشأت هذه القاعدة البحرية العظيمه في سنغافورة ؟

ان المصالح الهولندية والبريطانية ليس بينهما اي تعارض في الباسفيك ولا يشك الهولنديون قط ان بريطانيا العظمى ستهرع لمساعدتهم ، اذا اصبحت ممتلكاتهم مهددة من اليابان ، كما انهم هم سيساعدونها بكل ما في قدورهم من اللزوم ، ومن اجل ذلك كانت زيارة الوزير للمعاقل البريطانية في سنغافورة!

تبرعات
لجمعية الامر بالمعروف

فيما يلي بيان بالتبرعات التي جمعت بواسطة جمعية «الامر بالمعروف والنهي عن المنكر» وبمساعدة معتمدها الاستاذ سعود جميل مدير البنك الزراعي العربي بطولكرم ، مع العلم بان مصاريف الجباية والمطبوعات دفعت من صندوق الجمعية

١١ جنيها من قاقيلة ومكة وكفر سابا وجلجوليه وجلبه ، ١٠ جنيهات من جمعية السيدات بطولكرم ، ٨ و ٥٠٠ من من مارقه الغربية ، ٤ جنيهات و ٤٦٥ ملا من السيد عوده المنصور وتبرع بجنيه واحد كل من السادة : عفيف الحاج ابراهيم ، محمد نافع العنبتاوي عبدالله السمارة ، عبدالله فياض ، طاهر حنون ، محمد امين عنابه ، شركة الهلال عبد الرحيم حنون ، جورج دخلار ، خليل الجلاد سليم حنون ، مصطفى ابو حجلة ، محمد نمر عبد القادر، والصيدلي منير سختيان . وجمع جنيهان ونصف من الطيرة وجنيه ونصف من اشوبكه وتبرع بخمسمئة مل كل من السادة : فاعل خير ، احمد خليفة ، يوسف حبيب، فريد اسماعيل الجيوسي ، عبد اللطيف سماره عبد العزيز العنبتاوي، حسين حمد مصطفى عبد الرحيم افريم ، عارف ابو شريعة زكي السفاريني ، فريد الحمدالله، رشدي الجيوسي ، سليم عبد الرحمن ، فريد السليم ، محمد الشيخ ابراهيم، حسن الحاج ابراهيم ، عارف ابو صلاح ، فريد السطه ، جابر ابو الذره ، فالح ابو شريعة ، عبد اللطيف القطاوي ، حسين العالية ، داود ابو شريعة ، الحاج امين صلاح ، ٦٠٠ مل السيد عبد الرحمن سفاريني ، ٥٥٠ ملا الشيخ يوسف القبج ، ٣٠٠ مل السيدان زهران ودريش الشنطي . و ٢٥٠ ملا

السادة عز الدين الجيوسي ، راشد جرار ، عارف عبد الرزاق ، عبد الله ابو شريحم ، طاهر القبج، ابراهيم ابوزهره عبد المجيد ياسين ، شريف القبج ، فاعل خير ، زكي الكرمي ، يوسف الناشف ، فاعل خير ، صادق الكرمي ، حسين علي ، يوسف صالح صالح الخطيب ، لطف ابو غزالة ، محمود اليونس ، علي صالح ، احمد بدران ، يوسف عارف الناشف رضا البسطامي و ٢٠٠ مل كل من السادة محمد شعبان الزبدة ، احمد الشلبي ، صلاح الدين صلاح . وتبرع كثيرون بمبالغ تتراوح بين ١٥٠ ملا و ٢٠ ملا .

ماذا تسمع اليوم
عن محلات السادة دجاني اخوان

يافا - تلفون ٧١٦

الاحد في ١٩ يناير سنة ١٩٣٦

١٠ر٠٠	صباحا قرآن كريم الشيخة كريمة العدلية
١٠ر٥٠	سيد درويش الطنطاوي وفرقته
١١ر٣٠	حفلة غنائية
١٢ر٠٠	سيد درويش الطنطاوي
١٢ر٣٠	مساء ختام
٢ر٠٠	اسطوانات تركية
٢ر٤٠	النشرة الاخبارية والنشرة التجارية الاولى
٢ر٥٠-٤ر٤٠	وصف تفصيلي لمباريات كرة القدم
٥ر٠٠-٥ر٣٠	قرآن كريم الشيخ محمود حمود
٦ر٠٠	اسطوانات
٦ر٣٠	اسطوانات
٧ر٠٠	النشرة الاخبارية والنشرة التجارية الثانية
٧ر٢٥	حديث صحي
٧ر٥٠	اسطوانات
٨ر٣٠	حفله غنائية
٩ر٣٠	مساء حفله موسيقيه
١٠ر٠٠	حفله غنائية
١١ر٠٠	النشرة الاخبارية
١١ر٣٠	السلام الملكي - ختام

حبوب اورشيتونين
اختراع حديث لتقوية الاعصاب وتجديد الشباب

علاج حيوي كيماوي لمعالجه الشيخوخة التناسلية والعنانة وضعف التناسلية

ان افضل العلاجات في معالجة هذه العلة المضنية هو ما بني على تقوية جهاز التناسل الحقيقي في الرجل هذا العضو الذى ثبت منذ زمن ليس بالقريب أنه عدا عن افرازه الحوينات المنوية (سبرماتوزوئير) له مفرز داخلي خاص يؤثر في أحوال الشخص النفسية وفى نموه الجسماني وفى قواه العصبية ، وأن العنانة والضعف التناسلي تعود معظم أسبابهما الى نقص هذا المفرز وهو (الهرمون التناسلي) الذي لا يزال العلم الخاص يجهل حقيقته ولكنه يعرفه حق المعرفة باثاره ، فالمرزوأ (الهرمون) اذن مادة نجهل جوهرها وإنما نستدل على وجودها بتأثيرها وفعاليتها وذلك بواسطة التجارب والاختبارات العديدة على الحيوانات ولا سيما القردة الكثيرة الشبه بالانسان ، فاذا ما نفدت هذه المادة الجوهرية التي يتوقف عليها حسن قيام الاعضاء التناسلية بوظيفتها ، كان على الطبيب المداوي أن يعوض للبدن ما يقوم مقامها ويفعل فعلها: هذا ما اتجهت اليه أفكار الاطباء الاخصائيين باعضاء التناسل منذ أمد بعيد وقد توالت جهودهم وتتابعت تجاريبهم الى أن توصلوا (بفضل الاختبار في الحيوانات) لاقتطاف ثمرة مساعيهم بايجادهم جواهر كيماوية حيوية تؤثر في الجهازين العصبي والتناسلي معاً فتقوي هذا وتنبه ذاك ، فاصبح العالم يجد أمامه اليوم هذا العلاج الحديث الذي أسموه (أورشي تونين) ويستدل على مفعوله من اسمه ومعناه (المقوي الخصوي)

وأن فائدة هذا العلاج الثابتة علمياً وعملياً فهو يقوي الخصية على عمل الحوينات المنوية وينبه الجهاز العصبي . ففائدته إذن مضاعفة : يزيل العنانة ويقوي الباه وعدا عن هذا وذاك ، ونظراً لان العنانة والضعف التناسلي هما مرضا الشيوخ ومرض الذين يبكرون فى شيخوختهم ويهرمون قبل أوانهم من الشباب المنهمكين ، فقد أضيف الى (الاورشي تونين) جواهر أخرى من خاصتها تقوية الدم ليكون هذا صالحاً لتغذية الخصية والجهاز العصبي

مستودع الادوية الوطني الفلسطيني —٢٥ شارع بسترس - يافا

ويطلب من مستودع قياله وصباغه فى يافا

شجعوا
مصنوعاتكم الوطنية

الدفاع - يوم الاحد في ٢٤ شوال سنة ١٣٥٤ و ١٩ ك ٢ ١٩٣٦

صاحب الامتياز والمحرر المسؤول ابراهيم الشنطي

مدير الادارة شوكت حماد

رقم التلفون ١٠٧٥ و ١١٨٧

الدفاع

جريدة يومية سياسية مصورة

العدد ٥٠٩ - السنه الثانيه

ادارة الدفاع في عمارة حزبون شارع جمال باشا - يافا

العنوان البرقي: الدفاع يافا : ص . ب ٢٥٥

	عن سنة	عن نصف سنة
قيمه الاشتراك في فلسطين	١٥٠	٨٠
في الخارج	٣٠٠	١٦٠

انظر ...! واسمع هذا الراديو — او الراديو

جرامافون العجيب ماركه هز ماستز فويس الاميركاني من طراز فيكتور

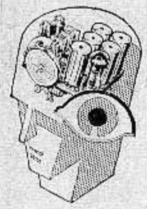

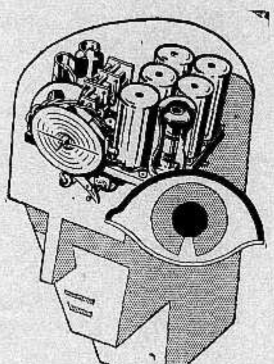

"His Master's Voice"

في محلات بوتاجي حيفا يافا والقدس وسائر الوكالات

ماجيك برين - الدماغ السحري . ماجيك آي - العين الساحرة . الانابيب المعدنية - مفعولها كالسحر

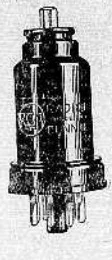

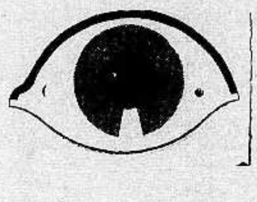

عشرة الاف كلمة لا تكفي لوصف هذا الراديو العجيب وموسيقاه الرائعة وسائر ما تميز به من صفات الدقة والاناقة والجمال راديو ماركة هزماستز فويس من طراز فيكتور او الراديو جرامافون ماجيك برين من الموديل الجديد ذي العين الساحرة والانابيب المعدنية والساعة الممتازة والعمل الاوتوماتيكي ومكبر الصوت الكبير والمصنوع بشكل موبيليا فاخرة تزدان بها القاعات والمجالس وتزيد الصالون رونقاً وجمالا . تخيل اليك وانت تسمعه انك تصغي الى اوركسترا مؤلفة من مائة موسيقي يأتلفون على توقيع انغام آية في الدقة والطرب — جرب مرة ان تسمع الراديو او الراديو جرامافون ماركة هزماستز فويس الاصلي الذي عليه مدموغ صورة الكلب نظير الصورة واعجب من تفوقه على كل ما تعرفه او تسمع عنه من امثاله ونحن ندعوك ان تشرفنا بزيارة لتراه او تسمعه وتتحقق بنفسك ان الراديو هيز ماستز فويس "His Master's Voice" هو خير ما تقتنيه من التحف الفنية سواء كان ذلك من جهة الاسعار او من جهة التفوق في الالتقاط وتأدية الصوت . وتأكد ايها القارىء الكريم ان بوتاجي اقدم اختصاصي للراديو في الشرق وان بوتاجي الوحيد الذي يخدمك بامانة في كل زمان ومكان — بوتاجي الوحيد الذي يضمن ما كيناته الى اجل بعيد . بوتاجي الوحيد الذي يسلم الراديو خالص الاجرة والركيب من املاك جرية وارضية داخلية وخارجيه مجانا في بيتك اينما كنت — بوتاجي الوحيد الذي يقدم تسهيلات الدفع لا نظير لها حيث يمكنك تسديد ثمن الراديو من مدخولك الشهري بدون ادنى تعب او ارتباك في الميزانية - لا تترددوا احجزوا لزومكم من الان وتذكروا الى يوم ان راديو ماركة هيز ماستز فويس

هو افخر وابدع راديو في العالم والمحتكر الوحيد لهذا الصنف الممتاز هو بوتاجي دون غيره

ان محطة الاذاعة الجديدة في رام الله تبتدىء العمل قريباً فاستعدوا لها - اشتروا لزومكم من الان من رأس النبع من محلات بوتاجي والاسعار من خمسة جنيهات فصاعداً وبنوع خصوص تمتلك راديو على البطارية لمناطق المحرومة من التيار الكهربائي وقد وردت لنا موديلات سنة ١٩٣٦ اسرعوا للتفرج عليها

لكل زبون هدية

من لا يشتري يتفرج

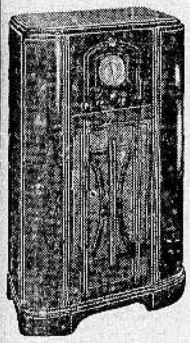

اطلبوا التفاصيل من محلات بوتاجي في حيفا قرب البوسطة
وفي يافا امام سراي الحكومة

الوكلاء القدس: غوردن بوتاجي . اللد : سليم محمد الخالدي . غزة: الحاج عبدالرؤوف البورنو
نابلس: عادل التميمي . طبريا: ابراهام كوبي . الناصرة: نصري قعوار . الرملة: زبانه اخوان

محلات بوتاجي الوطنية

حيفا - شارع يافا
يافا - عمارة الاوقاف امام السرايا
القدس باب الخليل تحت البنك العثماني

لاسبوع آخر زهرة الافلام العالمية ومثل الفنون الاعلى لاسبوع آخر

دموع الحب الساحر

هل شاهدت الالوف المحتشدة في شوارع يافا وتل ابيب ؟!

وهل رأيت الجموع الزاخرة التي غصت بها الفنادق والبنسيونات ؟! وهل فحصت وجوه الوف الخلق الخارجه ضاحكة من :

سينما اوفير

هذه الالوف المؤلفه من شباب الوفود وابناء البلاد الكرام هي التي ارغمتنا بالحاحها الشديد وامرها الذي لا يرد ان نمدد عرض هذا الفيلم الساحر

لاسبوع اخر

ليتاح للجميع مشاهدة هذا الفيلم الذي لا يشبع منه (اسبوع آخر) واليكم مواعيد الحفلات

كل يوم ثلاث حفلات	كل يوم ثلاث حفلات	كل يوم ثلاث حفلات
الاولى الساعة ٣ بعد الظهر	الثانية الساعة ٦،٣٠	الثالثة الساعة ٩،٣٠ مساء

اطلبوا التذاكر
من محلات متعهدي الفيلم
السادة نقولا وفوتي البوري
شارع بطرس والعجمي تليفون ١٥٨٢
ومن شباك السنما ليلا ونهارا

شركة باصات (هاماعير) تنقل المشاهدين الكرام عند انتهاء كل عرض من باب السينما حتى شارع جمال باشا

الاخ عيسى

يافا - يوم الاثنين في ٢٥ شوال ١٣٥٤ - الموافق ٢٠ كانون ثاني ١٩٣٦

صاحب الامتياز والمحرر المسؤول ابراهيم الشنطي

مدير الادارة شوكت حماد

رقم التلفون ١٠٧٥ و ١١٨٧

الدفاع

جريدة يومية سياسية مصورة

العدد ٥١٠ - السنه الثانيه

ادارة الدفاع في عمارة حزبون شارع جمال باشا - يافا

العنوان البرقي : الدفاع يافا : ص . ب ٢٥٥

	عن سنة	عن نصف سنة
قيمة الاشتراك في فلسطين	١٥٠	٨٠
في الخارج	٣٠٠	١٦٠

اضراب دمشق ومظاهراتها واعتقال البارودي . مرض الملك جورج واقامة الصلوات والقلق الزائد . منطقة التيرول معسكر مسلح . اوروبا واجتماع العصبة

هل قالوا تعالوا ننصفكم

اذن الى الواجب المحتوم يا بلاد الخالدين

« بقلم الاستاذ اكرم زعيتر »

لا اظن ان عربيا فلسطينيا يجهل ما وصلت اليه حال العربية في هذه البلاد بفضل تآمر حلفاء الامس، وخصوم اليوم، مع الصهيونية

انه لا يجهل ان الانكليز جادون في تهويد البلاد وافناء عربيتها، وان الرواية الفاجعة التي عثلها الانكليز واليهود ستتم فصولها بعد سنوات قليلة لا بعد اجيال

وهو لا يجهل ايضا ان الدواء لن يكون ناجعا، والعلاج لن يكون شافيا، اذا ظل الانكليز مسترسلين في تطبيق سياستهم الجائرة سنوات اخرى ..

بل ان من العرب من يعتقد اليوم ان ايقاف الهجرة الصهيونية فوراً وعمليا لا يكفي لدفع ما يهدد العروبة من الانقراض والفناء في فلسطين، ذاك لان البلاد قد اكتظت بمئات الالوف من المهاجرين الشباب، المستعدين... ولان السلطة قد مكنتهم من اقامة مستعمراتهم الكثيرة وحصونهم على السواحل وفي الاماكن المنيعة

وينظر بعض العرب الى افق السياسة في هذه الغمرة السوداء لعلهم يلمحون قبساً او بصيصاً او اثراً من رغبة في الانكليز في الانصاف فلا يجدون الاسرابا خادعا من الوعود والتقارير التي برهنت الايام على انها مضللة لا قيمة لها عملياً...

واني اسائل كل عربي في هذا الوطن هل لمح بارقة انصاف او احس ببادرة او اناءة تدل على ان الانكليز سيكفون عن عملية الافناء ؟

* * *

اننا نقرأ كل يوم، ومن دون انقطاع، انباء البواخر المشحونة بآلاف المهاجرين الى فلسطين، واصبحت اخبار الهجرة لوفرتها وتتابعها يوميا عادية مألوفة يقرؤها الواحد كما يقرأ اعلانا عن ختم مفقود او متاع معروض، لا لانها لا تستفز الغيور المخلص ولكن لانها متوقعة، منتظرة، مستمرة، متتابعة غير منقطعة، ولان الناس قد آمنوا ان بريطانيا القوية قد ارادت هـذا فعليهم ان يفكروا في السبيل الذي يثنيها عن ارادتها، وليس عليهم ان ينتظروا عدولها عن عزمها طائفة مختارة، راضية وفي الدنيا يهود يسيرونها انى يشاؤون، ويملون عليها اسلوب الحكم في فلسطين

. . .

وهذه العملية الطاغية، عملية تهويد البلاد وافناء عربيتها لم تتطلب اجيالا، ولم تقتض قرونا، فالفتى العربي يذكر اليوم ان البلاد منذ عشر سنوات، بل منذ سنتين، غيرها اليوم. والمسافر من جنين الى حيفا او من يافا الى حيفا او من حيفا الى عكا او من طولكرم الى يافا ليدرك الى اين انتهى به الانتداب البريطاني في سنوات قليلة. واني مازلت اذكر الجهود التي كان اليهود يبذلونها منذ سنوات والاموال التي كانوا ينفقونها لايجاد فئة من العرب ترضى التعاون معهم او الجلوس واياهم فلا يجدون، واسمع اليوم خطيبهم يقول في احد محافلهم : « اننا نرفض المجلس التشريعي لاننا نأبى ان نجلس والعرب في مكان واحد ! »..

فواذلاه، ولعنة الآباء والاجداد على كل مهاود يفرط او يجامل في حقوق بلاده !...

وفي هذا الوقت الذي تمكن فيه اليأس من الانكليز وتغلغل الحقد الى صميم افئدتنا، وأخذت اصوات الاباء تقرع آذان الابناء ان هلموا الى الميدان، وغادروا الدنيا شرفاء، في هذا الوقت، وبعد ان وقعت الواقعة، ونزلت النازلة، يقول الانكليز : « تعالوا ننصفكم » فنتساءل : وهل بدرت بادرة واحدة في الانصاف ؟ ونتساءل : هل اعلن الانكليز ايصاد باب الهجرة ؟ وهل سنوا قانونا يحفظ للعربي ارضه ؟ ثم تجيبنا الحقيقة الراهنة : كلا، ثم كلا. ولانهم قرروا يا عرب، حق المناقشة في مجلس سموه، عدواناً وتجاوزاً على الواقع، مجلسا اشتراعياً تكونون فيه الاقلية، ومن مزاياه انه يحق لكم فيه ان تتمتعوا بمشاهدة كبار الموظفين البريطانيين والاجتماع بزعماء الصهيونيين، وتتعلمون فيه اصول ادارة المجالس على يد سكسوني، فلا تموتون الا بعد ان تتثقفوا ثقافة برلمانية وقد يخلق هذا المجلس لمندوبيكم وجاهات جديدة تستعينون بها على قضاء حوائجكم وتسأل : والهجرة يا فخامة المندوب ؟ فتجيبك الانباء انها ستظل دافقة جارفة والاراضي ؟ فيجيبك منطق السياسة : مشكلتها عويصة لا تحل . . . .

اذن ما نفع المجلس وما فائدته ؟ ان فائدته ان ينال ان العرب في فلسطين قبل ان يتم نفاذ حكم الموت عليهم قد اكتحلت عيونهم باجتلاء طلعة بعض وجهائهم يقتعدون كراسي المجلس، وان هذا البعض قد استطاع ان يناقش في قياس الكفن الذي اعد لتكفين فيه امته، او في تعبيد الطريق الموصلة

— البقية على الصفحة السادسة —

في كلمات موجزة

ساحة بكركي

اصبح هذا الاسم علماً بين الاسماء يجتمع في ساحته المسيحيون والمسلمون عند اكبر رجال الدين المسيحي، غبطة بطريرك الموارنة. وقد تسامت الوطنية العالية على النزعة الطائفية التي ولدها فينا الاستعمار الاوروبي وتقدم المسيحي اخاه المسلم في طلب الحرية للبلاد، وطلب الرفاهية لسوريا، الداخلية والساحلية على السواء.

وليس اجمل من تضافر العنصرين، الاسلامي والمسيحي، على بلوغ غاية الوطن الشريف ومن وراء الاثنين عين الله تعالى ورعايته تكلأهما. وان هذا الذي يجري في سوريا ليبعث فينا السرور والطمأنينة والفخار ايضا، فأن فلسطين سبقت شقيقتها في ائتلاف العنصرين ائتلافاً لا يهدمه المستعمرون مهما حاولوا

صناعة رثة

كثرت الافلام المصرية إلى حد يخشى معه على الفن السينمائي العالي أن يفقد غايته وأخلاقه. فكل ممثلة، وكل ممثل، وكل ذات ثروة مهما كانت جاهلة في التمثيل، وكل ذات طموح إلى الشهرة ولو كانت عاجزة كل العجز عن الوقوف على خشبة المسرح — كل هؤلاء يخرجون أفلاما. ولكي تقبل هذه الافلام المشوهة عند الجماهير يدسون عليها فصلا هزلياً أو راقصاً يرضي الطبقة الثالثة من الشعب. لقد كنا نرضى أن نرى يوسف وهبه، وأمينة رزق، وجورج أبيض، في أفلام، أما غيرهم من أمثال بهيجة حافظ، وعزيزة أمير، وصاحب فلم يحيح والى تلك الفئة ذات العدد الكثير — فيظلم الجمهور كل الظلم اذا عرضت عليه « منتوجاتهم » ولا ريب أن هذه الصناعة سترقى كثيراً بابعاد العناصر الدخيلة عليها، وهو ما يعوزنا

يغش نفسه

في الاجتماع الذي اقيم في لندن بسعي من وفد جمعية مصر الفتاة ورأسه المستر لنسبوري زعيم العمال السابق، صرح الرئيس ان كتبا وردت عليه من اصدقائه الانكليز في مصر تقول له ان عضوي الوفد، وهما احمد حسين وفتحي رضوان شيوعيان او فاشستيان! هكذا يكذبون على الواقع ويضللون حتى زعماء الحركة في بلادهم فالعضوان من أرقى الشباب المصري اخلاقا، وعقيدة. لكن الاستعمار الاوروبي يستحل لنفسه كل محرم فلا بأس ان ان يكذب على الحقيقة والواقع، ولا بأس ان يغش حتى نفسه!

الباحث الصغير

من معاقل الاستعمار

جمعية الشبان المسيحية

واساليب تقربها من المجتمع العربي

كلمة ذات بال الى احرار العرب مسيحيين ومسلمين

« بقلم الاستاذ حسان بن يعرب »

« كلمة حرة لكاتب عربي حر، املاها الشعور بالواجب القومي المحض، الواجب الذي لا يفرق بين المسيحي العربي، والمسلم العربي. والاستاذ كاتب المقال معروف بعربيته الصحيحة التي توحي اليه بأن الجمعية المذكورة تسيء الى الوطنية العربية التي يحرص عليها المسيحي العربي مثل حرص المسلم العربي فالى احرار الطائفتين الشقيقتين توجه هذه الكلمة :

هذه الجمعية في فلسطين، ومركزها القدس، هي معقد الحركة الاستعمارية العالمية، المجهزة ببرنامج اجتماعي خطير لا للعمل بحسب هذا البرنامج في حقل المجتمع المسيحي فقط في البلدان التي تشتغل فيه جماعات تنتمي الى هذه الجمعية الكبرى، بل للعمل ايضا بحسب هذا البرنامج الكثير الليونة والطواعية، في حقل المجتمع الاسلامي في بلاد اسلامية خاضعة للحكم البريطاني.

وكما ان الاستعمار نفسه يتكيف أساليبه وطرقه ليطيل حياته في البلاد التي يحكمها، فأن جمعية الشبان المسيحية هي الاخرى تتكيف باساليبها وطرقها ليسهل عليها العمل والانبثاث والتغلغل في كل بلاد توجد فيها الجمعية

واصبح من المقرر المحسوس الذي لا يكابر فيه الا المكابر او الجاهل ان برنامج الاستعمار البريطاني هو بروحه كبرنامج جمعية الشبان هذه او روح برنامج هذه الجمعية مشتقة من برنامج الاستعمار البريطاني، بل هذه الجمعية هي رائد لهذا الاستعمار وممهد له، وتمهيدها وتوطئتها للسلب له شر على العرب من الاستعمار نفسه، لان العراك بين اهل البلاد والمستعمر الاجنبي يقع وجهاً لوجه، وقوعا مرفوعا فيه الحجاب والستار. واما هـذه الجمعية فهي تغزو ضعاف الشباب العربي غزوة روحية شنيعة فتعمل باساليبها الخاصة على تخدير روح التراث العربي الاسلامي باغراق نفسية الشاب العصري الذي يتردد عليها ببيئة اخصبت فيها ضروب الملاهي والتسلية الاجتماعية « البريئة »، مع توفير كل ما يمكن توفيره من ابواب المغريات اول الامر حتى اذا راجعت حساب هذا الشاب العربي بعد أن عركته اساليب الجمعية سنة او سنتين، وجدته عربياً مسلماً جغرافياً ثم عربياً مسلما صاحب آراء خنثوية في الوطن والوطنية، ثم لا يلبث هذا الشاب ان يجهر بكل وقاحة « بريئة ايضاً » بان الانكليز في بلادنا يمثلون ارقى طراز من مدنية الانسان، وأن لا علاقة بين مدنية الانكليز واقترافهم جرم ابادة العرب، لان السياسة شيء في نظر هذا الشاب والمدنية شيء آخر

خذ بالك قليلا : وعند ما تتخنث نفسية الشاب العربي المسلم الى هذا الحد فلا يهم جمعية الشبان الاستعمارية بعدئذ ان يطلق حبل هذا الشاب على غاربه، ولماذا ؟ لكي ينطق هو بنفسه مبشراً بهذه الاراء في المجتمع الذي ينتمي اليه. ونحن نعلم ان عدداً كبيراً من شباب العرب المسلمين انتهوا هذا الانتهاء في عقائدهم السياسية الوطنية بعد ان فعلت فيهم الجمعية هذا الفعل.

وهذا الاسلوب في التبشير الاجتماعي هو أحدث الاساليب التي قررتها المؤتمرات الاستعمارية العالمية، واول هذه المؤتمرات مؤتمر ادنبرغ سنة ١٩١٠ ولا ينس أهل فلسطين المؤتمر العالمي الذي عقد على جبل الطور منذ سبع سنوات وكان من امره ما كان.

والكلام في هذا الباب يطول ونحن من راينا انه من الممكن ان تقوى الروح القومية حتى تعطل عمل هذه الجمعية النسبة الى المجتمع العربي في فلسطين وعندنا ايضاً ان الصدام واقع ليس بين برنامج هذه الجمعية والروح الاسلامية فقط بل بين هذا البرنامج والروح العربية القومية الصحيحة التي تجمع بين العربيين المسيحي والمسلم. وقد أتينا بهذه المقدمة لنوجز التعريف لهذه الجمعية حتى اذا بسطناها قلنا : ولهذه الاسباب، وبعد ان اتضحت غايات هذه الجمعية لعرب فلسطين في السنوات الاخيره خاصة فانهم تنكروا لها كل التنكر ودابروها واحصوها من الات الاستعمار وادواته

ويكفي ان نقول في هذه المناسبة انه لما افتتحت هذه الجمعية دارها الشامخة الجديدة منذ سنوات ودعت الى رآسة هذا الافتتاح فاتح فلسطين (الحليف) اللورد اللنبي حشدت الجمعية جهودها كما تحشد الدول جيوشها لجعل

« البقية على الصفحة السابعة »

مشاهدات صغيرة

صح النوم!

لاول مرة في تاريخها الذي لم يسطر ولن يسطر منه حرف عملا بقول الشاعر:

وقد كان عندي للعتاب دفاتر
فلما التقينا ما وجدت ولاحرفا

لاول مرة اجتمعت ليلة امس (لجنة اتحاد الصحافة العربية !) برئاسة شيخها الاستاذ نجيب نصار، وبحثت فيما يلي:

١ — ما هي « الالفاظ » التي من شأنها ان « تردي الامن العام في ستين داهية »؟

٢ — ما هي « الاخبار » المحلية او الخارجية التي تصيب النفوس بالفزع والجزع، ونفوس من تكون هذه النفوس اذ في البلاد « ثلاث نفوس رسمية » ؟

وبعد « خناق » طويل ولم خطبة « افتتاحية » قرر المجتمعون الاستئناس في حل هاتين المعضلتين باراء كل من : (١) مدير مكتب المطبوعات (٢) شرتوك (٣) الكبتن دونفيل (٤) المستر سبايسر! واتيط بحضرة العضو ... غير الاشل الذي له « حق الاتصال » بجميع الاوساط غير العربية ان يتولى هو تنفيذ هذا القرار!

وكانت الساعة الثالثة صباحا عندما ارفضت الجلسة، وبدأ كل عضو بعد الآخر .. يخرج من السرير

اسألوا فيلبي !

بصفتي « سياسيا عالميا » — كالجد الجد، وابتعدت عن اللد، والرملة واللد — بهذه الصفة افهم ان تركيا لم تنقذها من البراثن التي كانت لندن قد اعارتها لاثينا، الا يدا موسكو، فالحلف الشرقي الذي يوشك ان يتم الآن بين تركيا وايران والافغان والعراق، ان هو الا فكرة روسية حمراء ... توصل الى (نيو دلهي) العاصمة الهندية التي قال عنها لينين انها « اخصر الطرق » الموصلة الى لندن!

وفي هذا الوقت نفسه يتألف حلف آخر، أرى « المغفلين » من امراء البيان، وكتاب العصر والاوان مبتهجين له، لانه سيكون مؤلفاً من اليمن والمملكة السعودية والعراق..، ويكون « حلفاً عربياً للعرب » اذا تدخل في امره « جون بول » فان تدخله هذا لن يتعدى النصح والارشاد ... والاسلحة والذخائر والجنيهات الاسترلينية ..، و « بس » !

ويدخل العراق كما ترى في الحلفين، وهما ضدان لبعضهما في المبدأ، اذ باولهما يريد ستالين خليفة لينين، انقاذ الدنيا من لندن ..، كي « يبلشفها »، وبثانيهما يريد « جون بول » وضع الدنيا كلها في « كرش » لندن ..، فهو كرحمة الله وسعت كل شيء ... فأين سيكون العراق ... يوم تلتف الساق بالساق ؟

اسألوا القواعد الجوية والبحرية والحربية الراسخة في العراق من بلادنا العربية، والتي قد ترسخ عما قريب على اطراف المملكة الوهابية، فاذا لم تجبكم فلا تسألوني انا ...، « انا ايش ذنبي » ؟؟

— اسألوا الحاج فلبي . . .

كذا، كذا!

« اذا اشتركنا في المجلس التشريعي يبقى اليهود اقلية الى الابد في فلسطين ويا للعار !

« فاللازم هو تنفيذ تعهدنا الخاص بالوطن القومي اليهودي اولا، ثم تنفيذ التعهدات المقطوعة للعرب بعد ذلك ».. في المشمش!

« والحل الوحيد هو ان نعمل على ان تكون في فلسطين (وطنية ثنائية) »

اذا تركت الحواشي، فالباقي هو والله ما قاله المستر شهاب الدين امري وزير المستعمرات الاسبق، مساعدة منه لاخيه ودجوود، فهل معوجود « وطنية ثنائية » في بلد واحد — غير سويسرا الشاذة والشاذ لا حكم له — يمكن لهذا البلد ان يستريح ؟

مستحيل ... وهذا بالتمام والكمال هو ما تريده « وطنية ثالثة » « مستترة جوازا » لها قاعدتان بحريتان في حيفا والعقبة، ولها مطارات اولها في الرملة واخرها في الهند في كراتشي !

— وكذا وكذا، والا بلاشي ...

كلهم سواء ؟

في البرقيات ان المارشال (بادوليو) لما ايقن من انه سيمنى بمثل الفشل الذي مني باخله من قبل هو الجنرال (دي بونو) جعل يتضرع الى الدكتاتور بينيتو موسوليني ان يعزله اذ ليس في الدنيا رتبة أعلى من المارشالية يترفع اليها كما ترفع الجنرال دي بونو ... مداراة المخجل الى رتبة مارشال !

ومنذ ايام عاد من ميدان الجيش الكونت شيانو صهر « الدوتشي » الى روما لانه هو الاخر كان قد مرض هناك ..،»

وصار حاله عدم من كثر هجرانه المكرونة هذا :

وفي روما جهابذه
وفي روما اساطين
ولكن « سي » هلاسلاسي
له جن شياطين
وابطال ضراغمة
صناديد ... ملاعين
اذا « بصوا » لسنيور
فذا السنيور مغبون
شيانو مثل بينيتوا
وبادوليو كدي بونو

مشاهد

في القضية الارثوذكسية

تطور القضية الارثوذكسية

٤ — مشكلة الانتخاب

« بقلم الاستاذ عيسى السفرى »

وفي ١٩ ايارسنة٣٣وضعت الحكومة المحلية مشروع قانون ، تعدل فيه قانون الانتخاب البطريركي العثماني . فسرت بعض مواده ، وعدلت بعضها بتحيز ظاهر ، يتفق مع مصلحة البطريركيـة دون الطائفة وقد انتقدته الطائفة والبطريركية معا . وظل بدون تنفيذ

وفي ٢٣ كانون الثاني ١٩٣٤ تسلم القائم مقام البطريركي براءته ، ممضاة من وزير المستعمرات ومختومة . بختمه تتضمن تثبيت انتخابه ، وتعيينـه قائمقاما بطريركياللكرسي الاورشليمي اعتبارا من يوم ١٤ آب ١٩٣١ وهـو اليوم الذي انتخب فيه (اي بعد مضي ثلاثة عشر شهراً)

وفي ١٩ نيسان ١٩٣٤صدر تعديل آخر لقانون الانتخاب البطريركي . ولكنه كسابقه يتجاهل حقوق الطائفة ، ولم يتقدم بها خطوة واحدة الى الامام . وهذا هو نص القانون :

قانون

الانتخاب البطريركي

مادة ١ — يسمى هذا القانون بقانون انتخاب البطريرك الارثوذكسي لسنة ١٩٣٤

مادة ٢ — في تفسير القانون الاساسي : (١) كل ما يشار به الى سلطان تركيا ، يعتبر بانه اشارة الى جلالة الملك (ب) كل ما يشار به الى الصدر الاعظم او الصدارة العظمى او الباب العالي يفسر بانه اشارة الى وزير المستعمرات (ج) كل ما يشار به الى المتصرف يفسر بانه اشارة الى المندوب السامي (د) عبارة — رعايا جلالته — تفسر على انها تعني كل الاشخاص الذين كانوا في او قبل سنة ١٩١٤ من رعايا جلالة سلطان تركيا

مادة ٣ — المجمع الروحي المكلف بموجب المادة ٦ من القانون الاساسي لترشيح من يتولى منصب البطريركية ، سيتألف الان من المجمع المقدس (السينودوس) ومن المطارنة والاساقفة الذين يدعون عملا بالمادة ٥ من القانون الاساسي

ماده ٤ — ان عملية الترشيح التي يجريها المجمع الروحي بموجب المادة ٦ من القانون الاساسي يجب ان تتم بحضور الكهنة المتزوجين الاتين من كل مطرانية او اسقفية . وهؤلاء بموجب الماده ٥ من القانون الاساسي يجب ان يحضروا الى القدس في الميعاد المعين حتى يمثلوا الشعب في مجلس الانتخاب

مادة ٥ — على الرغم ما ورد في الماده ١٢ من القانون الاساسي ليس من الضروري ان تتوفر في المرشح للبطريركية المؤهلات الآتية : وهي ان يكون قد خدم عشر سنوات متتالية بجداره وبدون انقطاع في احدى المطرانيات

استقالة وانتخاب

وعقب ذلك في اوائل تشرين الاول ١٩٣٤ استقالة نيافة المطران كلاذيون القائم مقام البطريركي ، وانتخاب نيافة المطران ملشيون خلفاً له .

بعد ان ظل الاول طول هذه المده هدفا لسهام الاحزاب المتطاحنة في البطريركية فكان بعضها يناصر سياسة متـكاكي بطريرك الاسكندرية والبعض الآخر يناصر سياسة تيموثاوس النائب البطريركى في بيت لحم

اما الطائفة فقد احتجت على قانون الانتخاب البطريركي الجديد ، وقررت مقاطعة الانتخاب . وفي حـالة قيـام الاكليروس بتنفيذه منفردا ترجع لجنتنا التنفيذية دعوى امام محكمة العدل العليا تطالب فيها وقف الانتخاب

وهكذا كان . فان البطريركية قامت باجراء الانتخاب منفرده بعد ان قاطعته الطائفة وجرت فيه عده نقاط غير قانونية توجب فسخه اهمها ترشيح اشخاص غير تابعين للعرش البطريركي

قانون

الطعن في الانتخاب

وفي الوقت نفسه احتاطت الحكومة للامر فاصدرت قانونا آخر اعتبرته نافذاً في الحال الغرض منه منع رفع دعـاوي الطعن في الانتخاب بعد مضي ثلاثين يوما على اجراآته وهذا نصه

ماده ١ — يطلق على هذا القانون اسم قانون البطريرك الارثوذكسي (احكام اضافية) لسنة ١٩٢٥

ماده ٢ تعني عباره — القانون الاساسي — الوارده في هذا القانون النظام العثماني الصادر سنة ١٨٨٥ المتعلق بشؤون البطريركية الارثوذكسية في القدس

ماده ٣ — لا تقدم اية عريضة الى اية محكمة بشأن انتخاب البطريرك او فيما ينشأ عنه ولا تقام اية دعوى او يشرع باية دعوى امام اية محكمة فيـما يتعلق بذلك بعد مضى ثلاثين يوما من تاريخ انتخابه الجاري بمقتضى احكام الماده ٩ من القانون الاساسى ويشترط فى ذلك ان لا تسري احكام هذه الماده على اية دعوى جزائية يقيمها النائب العام او تقام بموافقته

ماده ٤ — بعد صدور البراءه العالية المنصوص عليها فى الماده ١١ من القانون الاساسي تعتبر صحة انتخاب الشخص المذكور اسمه فيها نهائية وملزمة لجميـع الغايات ، ولا يجوز الاعتراض عليها امام اية محكمة ١٧ تموز سنة ١٩٣٥

وفي ظرف المده القانونية رفعت لجنتنا التنفيذية دعوى امام محكمة العدل العليا تطلب فيها فسخ الانتخاب لانـه مخالف للقانون والى الاثنين القادم

يافا — عيسى السفرى

اعلان

بلدية بيسان

بموجب قانون بيع المسكرات لسنة ١٩٣٥ جئت معلنا عن طلب تجديد رخصة لبيع المشروبات الروحية سنة ١٩٣٦ من المادة ٥ فقره ج في محلي الواقع في ساحة الكراجات شارع المحطة ملك محمد الظاظا

منصور السليم

القسم الثاني

من عبد الله العربي

الى فخامة السر ارثر واكهوب

حفظ الله به حقوق العرب والمسلمين

سيدي الاعلى الاقوى طـال بقاءه في فلسطين !

حدثني اخ من اخواني العرب المسلمين اليوم قائلا : قرأت كتابك المفتوح الى فخامته فاعجبني واغضبني . قلت — وقد طرقت كفا على كف — ماهذا يا صاح ؟ اما انه اعجبك فهذا معقول متوقع ، واما انه اغضبك فهذا محل الغرابة،واين السبب فى كونه اغضبك قال : دخلت مدخلا لطيفاً الى قضية كلها شعور واحساس ونبض ضارب سريـع الدقات،فاحسنت الدخول وهذا ما اعجبني . ثم رأيتك قلت نصف الحق لا كله وهذا ما اغضبنى . فان احصاءك الذي اتيت به بالارقام صحيح مضبوط ليس عليه غبرة واحدة ، وفخامته وسعادة قاضي القضاة يعلمان هذا جيداً ، ولكن لماذا لم تحط بالمسألة من باقي اطرافها ؟ ولماذا لم تطلع فخامته على عملية «مطاردة» المسلمـين من العدلية وضفافها . قلت وهل هـي نهر الاردن او بردى او العاصي ولهـا ضفاف من هنا ومن هنا ؟ قال نعم . قلت : ويحك يا اخي ! فانك بدلا من ان تغضب علي كان اولى بك ان تباسطني رأيك ، فتزيدني علما وقوة . وكنت انت نجوت من تعكير مزاجك بالاغضاب . قال صاحبي : لو كنت محلك يا عبدالله ، ورحم الله اباك الشيخ عبد الله فقد كان مثالك صاحـب حيطه على المصلحة العامة ، لو كنت انا صاحب الكتاب المفتوح الى فخامته لذكرت له كيف طورد المسلمون ليس من العدلية فقط بل من ضفافها فاسمع :

— خذ دائرة النائب العام وهي ما هى عليه من الخطورة . كانت فيها مسلم واحد هو السيد موسى العلمي فاقتلع من هناك كما يعلم الناس هذا،

— خذ مدرسة الحقوق . فان سكرتيرها يهودي من على زمان سيدنا موسى على ما يظهر . وهيئة ادارتها او مجلس ادارتها او سم هذا ما تشاء فهـم من الانكليز : ويذكر مؤرخو فلسطين بعد الحرب ومنذ انشئت هذه المدرسة ان كان فيها معلمون اساتذة مسلمون . ثم دارت الايام دورتها فاذا بهؤلاء يطيرون ، واحداً بعد آخر فقد كان فيها السيد عادل جبر فطار . وكان فيها السيد اسحق البديري فطار . وكان فيها السيد علي جار الله رحمه الله فطار . وكان فيها السيدعادل زعيتر فطار . وكان فيها السيد عبداللطيف صلاح فطار بل كان اول من طار . والان ليس فيها سوي الشيخ حسام الدين افندي لتدريس مادة الوقف والاحكام الشرعية . ولو وجد غيره في كفايته لطار مع الطائرين ، ولكن رحم الله الوقف والاحكام الشرعية فهما ابقيا لنا بقية من السلف الصالح في مدرسة الحقوق

وهنا بلغ التأثر مبلغه من صاحبي فوقف عن الكلام ولكن دون ان يتمه فقلت له : وهل هذا كل ما فى الجراب؟ قال متنهدا كلا . قلت :هات ، فالحديث مكتوم خصوصي جداً (كونفيدنشال) من الطراز الاول . فاستحلفني «الكونفيدنشالية» التامـة ، فوافقت فقال مستأنفاً كلامه :

والبلاء لم يزل بانصباب وانكباب ونحن لم نزل في العباب فهذا هو الماضي والحاضر . اما المشتبه القريب فدونك شيئاً عنه . فقد تقرر احداث ثلاث وظائف عدلية من جنس جديد ،وماركة جديده في فلسطين . وهذه الوظائف لم تزل فى اقمطة اسمائها الانكليزية المستعذبة جداً . لم تزل بين يدي « النرس » وصلاحية هذه الوظائف كمملكة بولونيا الحاضرة . فجزء من بولونيا كان روسيا وجزء آخر كان المانيا ، وجزء ثالث كان عفريتيا ، هذا قبل الحرب : اما الان فبولونيا كناية عن مجموع شتيت هذا . وهذه الوظائف الجديدة بولونية التركيب فبعض صلاحيتها مأخوذة من وظيفـة المدعي العام ، او المستنطق او قاضي التحقيق وبعض آخر مأخوذ من البوليس وبعض ثالث مأخوذ من غير ذلـك ومجموع هذه الاجزاء يتألف منه وظيفة اسمها بالانكليزية رجيسترار أي مسجل بالمعنى العادي . وخلاصة هذه الوظيفة النظر في الدعاوي المركزية . وتهيئتها قبل تقديمها الى المركزية . ولا تأخذ تحديدي للصلاحية على الدقة والابرة والشعرة فهذا ما اعلمه بصورة عامة

وهذه الوظائف الثلاث مهمة خطيرة ويجب ان يكون عندك مسكة من العقل حتى لا تسألني سبب كونها مهمة خطيرة اثنتان من مرتبها من ٥٥٠ — ٧٥٠ ج ف في السنة ما عدا ضروب العلاوات والضمائم واما الثالثة فمع كونها من جنس اختيها لكن من بيدهم الامر رأوا ان يجعلوها من رتبة متخلفة عن الاثنتـين الاولين ومرتبها ٣٠٠ ج ف في السنة صاحبا الاولين غير مسلمين . وصاحب الثالثة مسلم . هذا حسب معلوماتي عن المرشحين وسيبدأ بهذا من اول نيسان المقبل

قال صاحبي : ولهذه العلة قلت لك انك اغضبتني لانك لم تذكر ضفاف المسألة قلت له : فلا تغضب اذ يصدق قوله تعالى : وما أوتيتم من العلم الا قليلا !

سيدي المرتجى المعتمد فخامة المندوب السامي !

المعذرة المعذرة لاني ابحت لنفسي ان افشي سر صديقي واخي في العربية الشيخ ابراهيم البعلبكي وهو قد اسره الى والح على في « كنفدنشاليته » ولكني بعد ان تدبرت الامر في نفسي انتهيت الى الاعتقاد ان صاحبي واهم جدواهم في « الكنفدنشالية » لان هذه الامور ما دامت وقائع محسوسة وكوائن ملموسة ظاهرة للعيان فلا موجب لابقاء الغطاء الموهوم عليها

هذا ما يتعلق بهذا الخصوص .

بقيت عندي امور اخرى يقتضى الحال بيانها ، ولكن اسمحوا لي فخامتكم ان اتأكد ان المترجمين الذين عندكم هم تراجمة لا براجمة . راجعوا فخامتكم جملتنا في القسم الاول من هذا الحديث بشأن المترجم والمبرجم . اما الامور الاخرى فهي :

اولا : انا من «أبي الخاص ، بـلا مؤاخذة ومع رفع التكلف ، ما دمنـا نعرف بعضنا البعض من بعيد ، او اذا التقينا في الطريق فالسلام عليكم عليكم السلام وكفى وما دمت انا من غير اصناف الزعماء المستترين والوجهاء ورؤسـاء الاحزاب الذين سررت جداً من ناحيتي بقيام الصداقة الحارة بينكم وبينهم حفظا لمصالحكم انتم ومصالحهم ، ومادمت انا قائلا الناس خيري وشري ، والاجتماع بيننا وبينكم فتعذر اولا لاني اخجل من الظهور في المجتمعات العالية الرفيعة المملوءة « اتيكات » كما يقولون . وثانيا

« البقية على الصفحة السابعة »

سينما عدن — القدس

ابتداء من السبت ١٨-١-٣٦

اكبر واعظم فلم عربي اوبرا كوميك غنائي ناطق ذات مناظر خلابة

الغندورة

تشترك في التمثيل مطربة الشرق الذائعة الصيت

منيرة المهدية

والنجم السينمائي الساطع عبد السلام النابلسي

ستطربكم مطربة الشرق منيرة المهدية بثمانية اناشيد غرامية رائعة

اغتنموا الفرصة ، ايام العرض محدودة

حفلتان كل مساء الساعة ٧،١٥ و ٩،٣٠ مساء

موعد لفلم سقراط خطوة تليدس. القدس شارع الاميرة ماري

اعلان مهم لاصحاب البيارات

السيد حجاج بيافا

له الشرف ان يعلن لاصحاب البيارات الذين يرغبون في شحن اثمار بياراتهم الى اوروبا وسواها انه على استعداد تام لقطف الاثمار الحمضية وتعبئتها على طريق الابوردو حسب طلبات اصحاب البيارات وتحت اسم ماركات أخذت شهرة عظيمة في اوروبا واتقان عظيم في العمل ومع وجود احسن ادوات معدة للبرتقال وانظف أخشاب ومن خصوص الاسعار فهي أقل من الشركات الاجنبية بكثير

المراجعة مع السيد حجاج

يافا — شارع القدس — صندوق البريد ٤٠٢

افخر انواع الصابون النابلسي

له شهرة واسعـــة

مصنعات معامل — اسعد المصري نابلس

الصابون النقي المعروف — هو صابون — زيت زيتون — نابلسي — ماركة جمل

انقى صابون يستعمل في البيوتات الكبيرة نظيف يطري البشرة ويجعلها بضة لامعة

ماركه مسجله

نال الجائزة الاولى فى معرض نابلس سنة ١٩٢٤ رائحته جميله لانه مصنوع من زيت الزيتون النقي

الوكلاء محمود كمال قطان : يافا محمد حمدي المصري: حيفا محمود فيضي اخوان :القدس

لا تدخل الى بيتك صابونا سواه

الاستعداد للموسم الزراعي

٢٠ الف شجرة برتقال

مطعمة عـــلى « شموطى » ممتاز

في حالة جيدة معروضة للبيع في مزرعة كفر يونا التابعة لطولكرم

الاستعلامـــات تطلب :

من هاشارون بلانتيشن — مزرعة شارع هاشارون

تل ابيب نهرو ٨ تلفون ١١٨٩

Hasharon plantations Ltd

Kfaryona

ومن المستر . س . كوتهلف — كفر يونا رقم ٧ نتانيا

صفوة ما يحمله بريد الشرق والغرب

اليوم في جنيف

قد يتقرر تشديد العقوبات

فتتعاون اميركا وبريطانيا في التنفيذ

واحتياج الاثنتين ابعضهما ... في الصين ..!

(اليوم (الاثنين) يلتئم مجلس العصبة في جنيف بعد ان اخذت بريطانيا العظمى اهبتها لكل ماعسى ان تعمله ايطاليا اذا ماتشددت العقوبات المفروضة عليها، ومن المحتمل جد الاحتمال ان يتقرر اليوم او غدا تشديد هذه العقوبات بمنع اصدار الفحم والحديد والبترول الى الدولة المعتدية عملا بنصوص المادة ١٦ من ميثاق العصبة وفي هذه الحال ستتعاون اميركا مع العصبة (اي مع بريطانيا) على تنفيذ ما يتقرر والى القراء الان بعض ماقالته الصحف الانكليزية والاميركية في هذا الموضوع

«المحرر»

قانون الحياد

يمنع المواد الخام

عن المتحاربين

قالت «المورننغ بوست» بتاريخ ٤ الجاري:

عندما التأم «الكونغرس» الاميركي امس بمجلسيه عرض عليه قانون الحياد الجديد وهو كالقديم ينص على حظر اصدار الاسلحة وغيرها من المواد الحربية بامر يصدره الرئيس رأسا بمجرد ان يتبين له ان الحرب قائمة بين الدولتين اللتين لا بد من ان يشملها هذا الخطر

وفي القانون الجديد نصوص اضافية يمكن اجمالها فيما يلي:

١) يمكن للرئيس ان يقرر حظر اصدار المواد الخام التي فيها نفع لمصنع المواد الحربية بحيث لا يزيد ما تصدره اميركا من هذه المواد عما كانت تصدره قبل وقوع الحرب الى الدولتين المتحاربتين

٢) يحرم عقد القروض للدول المتحاربة

٣) يشمل الحظر جميع الدول المتحاربة الا اذا رأى «الكونغرس» بموافقة الرئيس ان يعفي واحدة من هذه الدول من هذا الحظر

٤) يكون للرئيس الحق في ان يعلن ان الاتجار مع الدول المتحاربة يجري اذا جرى على مسئولية التجارة وفي ان يحرم على الرعايا الاميركيين السفر على بواخر الدول المتحاربة

كي تتعاونا غداً

وقالت مجلة «بزنيس ويك» النيويوركية:

تسيطر على معظم ما في الدنيا من بترول دولتان اثنتان هما بريطانيا العظمى والولايات المتحدة الاميركية

اما بريطانيا فلا تمتلك من البترول في داخل الجزر البريطانية شيئاً يذكر ولا تمتلك منه داخل امبراطوريتها الشاسعة غير كميات محدودة، اذ ان الموارد الرئيسية للبترول قائمة في ايران والشرق الادنى وجزر الهند الشرقية الهولنديه واميركا اللاتينية والولايات المتحدة

واما الولايات المتحدة فموارد البترول غزيره جد الغزارة في داخل بلادها، ومع ذلك فهي تقوي هذه الموارد بما لها من اعمال البترول في اميركا اللاتينية وفي جزر الهند الشرقية الهولندية وفي الشرق الادنى واقاليم خليج العجم

والمنتجة الاولى للبترول بعد اميركا وبريطانيا، هي روسيا السوفيتية بما تملك من حقول البترول الكبرى في اقليم القفقاس الواقع ما بين البحر الاسود وبحر قزوين

معضلة اليابان

أعوص من معضلة ايطاليا!

ايطاليا هي التي ترفع الستار اليوم عن الاهمية التي للبترول في العلاقات الدولية، ولكن المعضلة التي ستقوم بين دول البترول وبين اليابان ستكون اشد من المعضلة الايطالية، وما ذلك الا لان اليابان بدأت منذ سنتين بسياسة جديدة للبترول املتها عليها السلطات العسكرية، والجماعات المتطرفة في وطنيتها من اليابانيين، وكان من امر هذه السياسة الجديدة ان اصبح البترول المكرر في المصانع اليابانية يباع الان في كل مكان حتى في شنغهاي وفي ولايات الصين الشمالية، وفي هذا ما يدل على ان اليابان تريد ان تستولي على جميع موارد البترول في كل ولاية تقع تحت نفوذها من لولايات الصينية، وبذلك تضرب شركات البترول الاميركية والبريطانية الكبرى ضربات قاسية موجعة، وتسلب منها اسواق الصين

ضد اليابان

لا بد من التعاون!

تكاد مصالح الشركات البريطانيه والاميركية تتساوى في الشرق الاقصى فالفريقان يتقاسمان الاسواق الكبري، ويشرفان على اهم مافي جزر الهند الشرقية الهولندية من الموارد، وما من طريقة يستطيعان بها الاحتفاظ بموقفهما الحالي الا اذا تعاونا على العمل معا ضد اليابان

ويستطيع الاميركيون ان يضمنوا لانفسهم مساعدة بريطانيا العظمى لهم في الشرق الاقصى بشيء واحد، هو ان يساعدوها الان في البحر الابيض المتوسط ضد ايطاليا ..!

فرنسا ايضا

تعمل ضد اليابان

حاولت اليابان مرارا ان تستأجر حقولا صالحة لزراعة القطن ومناطق منتجة للبترول في جزر الهند الشرقية الهولندية، ولكن هولندا ظلت الى الان وهي ترفض ما تطلبه اليابان منها

ولما كانت الهاي تعلم ان الهولنديين اعجز من ان يصدوا اليابانيين عن سلب هذه الموارد منهم اذا هم اصروا على سلبها، عمدت هولندا قبل سنوات الى تحويل حماية هذه الموارد الى بريطانيا العظمى فقبلت هذه بذلك، لان الموارد المذكورة تهم لندن كما تهم الهاي على السواء. ومن الضروري في نظر الاثنتين ان تبقى هذه الموارد تحت السيطرة الاوروبية فلا تقربها اليابان

ولفرنسا في الشرق الاقصى اغنى مستعمرة من مستعمراتها وهي مستعمرة الهند الصينية، وتعلم باريس انها لاتقوى على الاحتفاظ بهذه المساعدة الا اذا عاونها على ذلك الاسطول البريطاني، ولذلك لا يحتمل بتاتا ان تكون فرنسا في الحرب القادمة مع اليابان، بل انها ستكون ضدها، حتى مع شدة غيرتها من بريطانيا

وتدور الابحاث منذ زمن طويل بين واشنطن ولندن وباريس حول حظر اصدار البترول الى ايطاليا، وسيتقرر هذا الحظر ضد ايطاليا المعتدية على الحبشة اليوم، لكي يتقرر مثله في الغد ضد الدولتين الباقيتين من الدول المحبة للتوسع الاستعماري ... وهما اليابان والمانيا ..!

«الدفاع» من هذا الكلام يستدل على ان بريطانيا العظمى لم تتأخر هذا التأخر في حمل عصبة الامم على تقرير تشديد العقوبات المفروضة على ايطاليا الا لانها آثرت قبل هذا التشديد ان تنال من اميركا موافقتها على ان تتعاون معها لا في الحظر وحده، وانما في العمل معها في البحر الابيض المتوسط ايضا ضد ايطاليا، وقد نالت الان هذه الموافقة لقاء ما تعهدت هي به من ان تتعاون مع اميركا في الشرق الاقصى ضد اليابان!

وكان لزاما على بريطانيا هذه ان تشرك فرنسا معها في العمل ضد ايطاليا، برغم ميثاق روما الشهير، الذي به تحالفت ايطاليا وفرنسا وقد تحققت هذه الغاية ايضا لبريطانيا بعد ان تهددت هي فرنسا بضياع الهند الصينية — وهي اغنى مستعمراتها — منها!

اما بعد ذلك فستشتد العقوبات، وتتخلص بريطانيا من ايطاليا اولا ... ثم تلتفت الى اليابان ...

من غرائب الشرق الاقصى!

ابن السماء يرزق بمولود

فتصطف الفيلة حول القصر

وتنحر الذبائح، وتعزف «الجازبند»..!

في يوم السبت ٤ الجاري وفي الساعة ٥ والدقيقة ١٥ من صباحه، اطلقت سبعة مدافع في مدينة هيو عاصمة امبراطورية انام (بتشديد النون) ايذاناً بمولد امير سيكون هو ولي عهد الامبراطور فهو اول طفل ولد لابويه صاحبي الجلالة الامبراطورية!

وانام هذه ولاية صغيرة من ولايات مستعمرة الهند الصينية الواقعة رسمياً تحت الحماية الافرنسية ... ولكنها امبراطورية كما ترى، يسمى امبراطورها (باؤو داي) ويلقب بلقب «ابن السماء» وهو شاب في الثالثة والعشرين من عمره لم يتزوج الا في عام ١٩٣٤ من الامبراطوره الحالية.

على ان للامبراطور غير الامبراطورة صرحا يتألف من ٢٠٠ فتاة جميلة!

ولجلالته ايضا فرقة كاملة من فرق موسيقى «الجازبند» يترأسها موسيقي افرنسي اسمه جاك هيلتون، الذي عين في عام ١٩٣٢ مديراً للموسيقى في القصر الامبراطوري

وتعزف هذه الموسيقى معظم الادوار الافرنسية والانكليزية، لا بل الالمانية ايضاً ومنها دور «اوف ويدرسن» المشهور

ولباؤو داي هذا مكتبة كبيره في قصره، ولكنها لا تحتوي من الكتب الا على القصص البوليسية التى تتجلى فيها براعة رجال المباحث الجنائية، من مثل قصص شارلوك هولمز؟

وفي الاحتفال الذي اقيم في ذاك النهار — كما يجري عادة في جميع الاحتفالات الرسمية — جيء بجيش عرمرم من الفيلة فاصطفت حول القصر ثم جاءحا كم العاصمة ومعه الذبائح التي لا تذبح عادة الا في حضرته، فنحرت هذه الذبائح وقدمت قربانا لله شكرا له على هذا المولود الجديد ابن السماء

ولم تتألف هذه الذبائح، كالعادة، الا من ثور واحد، ومعزى واحدة، وخنزير واحد.

وعثل ابن السماء هذا يوطد الاستعمار اركانه في الشرق الاقصى، ولا حول ولا ..

منافع للناس

في الدخان والسجاير!

نسي الدكتور ما كان قد سبق له ان قاله لزائريه من ان البشر مقبلون على عهد شديد الخطر على الصحة، بسبب الاكثار من التدخين، فهو في هو المرة يتحدث الى هؤلاء الزائرين انفسهم عن الجراثيم فيقول ان الابخرة التي تتصاعد من التبغ فيها ما يقتل هذه الجراثيم!

والحقيقة التي لا يختلف فيها الا القليلون من الاطباء الان، هي ان الابخرة المتصاعدة من التبغ حتى قبل تدخينه لا تقتل الجراثيم فحسب، ولكنها تمنع العدوى من الامراض السارية، فأن الكوليرا عندما انتشرت في مدينة هامبورغ. كان هناك مصنع للدخان يقع في وسط المنطقة المصابة بالكوليرا، يشتغل فيه ٥٠٠٠ عامل، وفتكت الكوليرا بالكثيرين من سكان المدينة، ولكن لم يصب بها اي واحد من عمال هذا المصنع ... ففي الدخان اذن منافع للناس!

الدكتور داهش بك المنوم المغناطيسي الشهير، ننشر رسمه بمناسبة قرب صدور كتابه «ضجعة الموت» (يصدر بعد اسبوع) — هذا الكتاب الذي يبدو فيه الدكتور داهش ساحرا — لا في معجزاته فحسب بل في خياله وأمله وروحه وتصوفه.

والكتاب مجلد تجليداً متقناً، ويقع في ٢٠٨ صفحات، في ورق صقيل، وأربعة الوان، ومائة صورة فنية لاشهر رسامي العالم، كتبها اكبر خطاطي مصر، الاستاذان محمد حسني ونجيب هواويني، ونقله من صيغة النثر الى صيغة الشعر، الشاعر الاستاذ مطلق عبد الخالق.

وعلى الجملة فكتاب «ضجعة الموت» تحفة من تحف الفن الجميل

مستر البخار

كان ولداً كسولا!

«جيمس وات» الانكليزي الذي اهتدى الى فائدة البخار، وسخره للالات البخارية التي قلبت وجه التاريخ وجعلت اوربا تسيطر على الدنيا بصناعاتها وباساطيلها وسفنها التي لا تجري في البحر الا بالبخار — هذا الرجل جرى ذكره مؤخراً في حفلة اقيمت بمناسبة انقضاء قرنين على وفاته، فكان مما قيل عنه انه هو كباقي العظماء مدين بعظمته للتشجيع الذي كان يتلقاه من النساء المحيطات به

وردا على هذا الكلام، قال احد الحاضرين وكان ممن مارسوا تاريخ «جيمس وات» اسمعوا اقص عليكم شيئا مما قرأته عن هذا الرجل:

قالت له عمته: «اسمع يا جيمس! انى لم ار في حياتي كلها ولدا اشد كسلا منك، خذ كتابا اقرأه، او قم فاعمل اي عمل نافع، لقد مضت عليك ساعة كاملة لا تتكلم فيها كلمة واحدة، مكتفيا بهذا القدر الذي يغلي الماء فيه على النار، فانت ترفع غطاءه ثم تعيده ثم ترفعه فهل انت مبتهج بهذه القطرات التي تنزل من الغطاء وانت ترفعه، الا تخجل من نفسك وانت تعمل هذا العمل» لم

هذا ايها السادة هو نوع التشجيع الذي توليه النساء للرجال فيجعلهم عظماء

وهنا قالت سيدة:

— ولكنك انت يا سيدي لا تشبه جيمس وات!

المحرر: اسمعي ياسيدتي! ليس هنا مكان «الخناقات» ... بين السادة والسيدات ..!

خضر المغربي الحسني
وكامل كمال

يقومان بكافة انواع الباتون ويقبلان التعهدات والمقاولات للعمارات الكبيرة وغيرها في القدس والخارج

المراجعة في عمارة دير الروم تجاه البنك العربي

مكتب المهندس وليم هني هداوي
القدس — باب الخليل

مقياس الحرارة المضبوط

.DEMON.
ديمون

دفاية الحرارة بزيت الكاز المصنوعة في استراليا
ديمون الاصلي يحمل هذه الماركة

احترسوا من التقليد
يمكن الحصول عليه من
الترجرنبرغ، تل ابيب س. ا. ميشولم تل ابيب، م. اوراتش، حيفا

زوروا محل
الحاج نديم ابو طه
يافا محلة ارشيد قرب المحطة عماره ابو فارس
تجدوا فيه: كافة انواع الاواني الزجاجية والصيني من امتن الاصناف مع في الاسعار

سيارات غزة
الوطنية
سفريات يومية
بين غزة ويافا
وبالعكس
سيارات فخمة
سائقون ماهرون

كلمة العدد

كلمة قوميـــة

الى احرار اخواننا المسيحيين

نحن في سبيل الوطن امة خلدها الله

على الصفحة الاولى من هذا العدد نداء وجهه كاتب فاضل له ماض مجيد في خدمة امته والقضية — الى احرار المسيحيين قبل المسلمين . والنداء يتعلق بجمعية اجنبية على اعتبار انها مؤسسة استعمارية ذات غرض تتسامى عنه المسيحية النقية ، المسيحية التي تقضي بأخاء الشعوب ، وتصافيها ، ومحو الفوارق بينها . وجدير باخواننا المسيحيين ، لا سيما احرارهم ان يستمعوا الى النـداء ، وأن يتقبلوه ، فكاتبه يحفظ لهم أوفر حظ من الاحترام ، كعنصر اساسي في بناء هذا الوطن ، وكعنصر لم تتورع بريطانيا المسيحية عن هضم حقوقه ، وتعريضه للتشريد بمؤازرة اليهود ، وممهدة لهم سبيل المملكة اليهودية

اننا في هذه البلاد المعذبة عرب خلصاء ، امام سياسة استعمارية شقية ، سلطت علينا جميعاً ، على المسيحي العربي قبل المسلم العربي ، صهيونية مدت لها في عدوانها فاذ ينتقد عربي مؤمن حر ككاتب، ذلك المقال ، مؤسسة كالتي انتقدها فانما يفعل ذلك بدافع قومي شريف .

فأليكم يا احرار اخواننا المسيحيين ، واليكم يا أحرار المسلمين ، نوجه هذا النداء على السواء . ومضياً في سبيل انقاذ فلسطين العربية ، لا الانكليزية ، ولا اليهودية ، ولا الطائفية . ونحن مسيحيين ومسلمين في سبيل الوطن أمة خلدها الله

مبدأ قانوني في قضية استئجار

اخلاء المسكن اذا كان في المدينة متسع

نظر قاضي الصلح البريطاني في يافا اول امس في قضية اجار واستئجار اصدر فيها قراراً هاما يعد مبدأ قانونيا جديداً . فقد رفض المستأجر ان يخرج من الدار مع ان صاحبها اخطره بأنه يحتاج اليها لسكناه ، وقد انتهت مدة العقد وعرض صاحب الملك على المستأجر دوراً كثيرة في تل ابيب لينتقل اليها فرفض وقال انه يجب تجديد العقد بموجب القانون وفي قرار قاضي الصلح ان القانون لا يجبر صاحب الملك ان يرشد المستأجر الى بيت ينتقل اليه ، بل يكفي ان يثبت للمحكمة حين مطالبته باخلاء الدار ان في نفس المدينة بيوتاً موافقة وعلى المستأجر ان يذهب لمشاهدة هذه البيوت وحده

« ومن الحق صاحب الملك ان يدلي برغبته في اخلاء الدار وليس من الضروري ان يثبت انها تلزمه ليسكن فيها . ولا يحق للمستأجر أن يصر على البقاء الا اذا ثبت انه لا يوجد في المدينة والبيوت للاجار ولذلك فان المحكمة تقرر اخلاء الدار »

. . .

القدس

توقع وصول وزير البحرية

القدس في ١٩ كانون ثاني — لمراسل الدفاع الخاص : — من المنتظر ان يصل غدا او بعد غد على الاكثر المستر لند سامي وزير البحرية البريطانيـة الى مرفأ حيفا ، وبعد ان يتفقد البوارج الحربية الراسية في المرفأ والمعسكرات البريطانية وقواعد المدافع التي وضعت على جبل الكرمل يحضر الى القدس لزيارتها وسيحل ضيفا على المندوب السامي وبعد ذلك يغادر فلسطين الى شرقي الاردن حيث يزور خليج العقبة ومنها يبحر الى مرافيء البحر الاحمر.

السلطة القضائية وظهور العنصر الانكليزى

راجت هنا اشاعة قوية بان السلطة القضائية المعطاة للحكام الاداريين ، او القائمقامين ، ستؤخذ منهم وسيعين قاضي انكليزي خاص للتحقيق في الامور التي كانت من صلاحية القائمقامين وبأضافة القضاة الانجليز الحاليين والذين تعينوا مؤخرا لمحاكم تل ابيب ونابلس وغيرها تصبح السلطات القضائية في يد اشخاص اكثرية من الانجليز ويقولون بعد ان الحكومة البريطانية منتدبة على هذه البلاد انتدابا لتوصيلها الى الحكم الذاتي

المجلس التشريعى وأخواننا المسيحيون

اجتمع فريق كبير من اخواننا المسيحيين مساء امس السبت في دار الوجيه شبلي افندي الجمل بدعوه من الوجيه يعقوب افندي فراج . وقد جرى البحث حول شؤون الطائفة المسيحية ولم يتخذ اي قرار في هذا الاجتماع الا انا علمنا بان اجتماعات اخرى ستعقد في خلال الشهر الجاري يدعى اليها فريق من وجهاء المسيحيين بفلسطين .

وقد علمنا ايضا انه سيكون لبحث مشروع المجلس التشريعي قسط وافر من هذه الاجتماعات

الاستاذ

عزة نمر

نقل بموجب تشكيلات العدلية الجديدة جناب الاستاذ عزة بك نمر عضو محكمة يافا المركزية الى مثل وظيفته في حيفا وسيحضر خلفا له الاستاذ عزيز بك الداودي . وقد كان الخبر نقل الاستاذ عزة بك في الاوساط الشعبية رنة الم لغياب هذا القاضي النزيه الذي لم تعرف المدينة عنه غير العدل والانصاف والنزاهة الكاملة . وسيغادر يافا لاستلام وظيفته الجديدة في اوائل شهر محرم القادم

في القضاء

علمنا من مصدر موثوق به ان المستر جون بورلا قد تعين قاضيا بريطانيا لتل ابيب على ان يستلم زمام وظيفته في اوائل شهر نيسان ، غير انه سيحضر الى يافا لاستلام وظيفة القاضي البريطـاني المستر بودلي طيلة غيابه بالاجازة

هيئة المحكمة

المركزية في غزة

سافرت محكمة يافا المركزية صباح اليوم « الاثنين » برئاسة المستر كوبلاند وعضوية الدكتورين شحادة وماني الى غزه وستمكث فيها ثلاثة ايام وتفصل في اليوم الاول في الدعاوي الجزائية وتفصل في اليـوم الثاني والثالث في دعاوي الاراضي .

تنقلات قضائية

ترامى الينا ان السيد حبيب حمصي رئيس تراجمة محكمة يافا المركزية قد نقل ترفيعاً الى وظيفة رئاسة قلم محكمة الاستئناف بالقدس

تنقلات

في البوليس

حدثتنا ثقة ان المستر رايس رئيس دائرة المباحث الجنائية قد تعين مساعدا للمستر سبايسر مدير البوليس العام بدلا من المستر ساندرس ، وقد نقل مفتش المحاكم الضابط محمد افندي السعدي الى بيسان ونقل مكانه الضابط سليمان افندي عازار . وقد تبلغ محمد افنـدي امر النقل وسيغادر يافا الى بيسان في آخر هذا الشهر .

هكذا المصير!

جرت في محكمة صلح تل ابيب محاكمة خمسة من عرب الحرم لانهم مروا مـع اغنامهم على ارض يملكها اليهود ، وقد حكم عليهم بتقديم حسن سلوك لمدة سنة

تصحيح

جاء في قرار محكمة الصلح الذي نشرناه في عدد امس جملة مفادها « اما القاصر صبحي الجربوع فانه اعترف انه كان لا يدرك الاسباب الخ ... » وهنا وقعت « لا » على كلمة « يدرك » زائدة والصواب : « انه كان يدرك » فاقتضى التصحيح

دموع الحب

يحيى الامال

السينما الوطنية

قدم الثغر عطوفة احمد حلمي باشا والاستاذ رشيد الحاج ابراهيم مدير البنك العربي في حيفا ، امس لحضور اجتماع السينما الوطنية . وقد غادرانا الى القدس في نفس اليوم

ولي عهد اليمن

وزيارته لمصر

فهم ان سمو سيف الاسلام احمد ولي عهد اليمن ينوي زيارة مصر في شهر كانون الثاني الجاري وسيقضي في هذه الزياره مدة اسبوعين متنقلا بين القاهرة والمدن المصرية

الاستاذ

احمد امين

فهم ان الاستاذ احمد امين استـاذ الادب العربي في كلية الاداب المصرية سيلقي محاضرة في جمعية الشبان المسلمين في نابلس في يوم الجمعة الواقع في ٢٤ كانون الثاني الجاري

اشاعة

حول غواصة

سرت صباح امس في بعض اواسط المدينة اشاعة مفادها ان غواصة ايطالية دخلت خلسة مرفأ حيفا، قصد الاستطلاع على القوات البحرية الموجودة فيه ، وقد سألنا احد المطلعين عن صحة هذا الخبر فنفاه نفياً باتاً وصرح ان الغواصات الموجوده في المياه الفلسطينية هي انكليزية

من

بلد واحد فقط !

تقول هابوكر ان عدد المهاجرين الذين سيهاجرون من بولونيا الى فلسطين في كل شهر من الاشهر الثلاثة القادمـة سيكون ١٥٠٠ مهاجر اي ٤٥٠٠ مهاجر في الاشهر الثلاثة لان حالتهم الاقتصادية (كـذا) سيئة جداً تدفع بالرغم عنهم الى الهجرة

واما الذين سيقدمون من غير بولونيا فعلمهم عند الله و « الراسخين في العلم » في فلسطين !

كم مثل

هذا الوف

وصل فلسطين منذ بضعة ايام شاب من يهود بغداد عن طريق التهريب وكان يبحث عن والده الى ان وجده وقد تزوج امرأة وعاش معها فاغتاظ الابن لان اباه بزواجه قد حرمه من ميراثه ووقع شجار بين الاب والابن فذهب الاول واسمه عوباديا ليغى الى مركز البوليس وقال ان ابنه دخل البلاد تهريباً وطلب من البوليس القبض عليه وابعاده فاعتقله البوليس واودعه سجن يافا بامر من ابيه

فكم مثل صاحبنا هذا مئات بـل أوف لم تصل اليهم يد البوليس . ويا بلاداً اوقعها سوء حظها وجود ابنائها في يد السياسه ذوقي منها الامرين

...وعليها !

تصل صباح اليوم « الاثنين » الباخرة « جيروزالم » وعليها عدد كبير من المهاجرين

الاستاذ

ابو الحسن

قدم الثغر الاستاذ الفضال ابو الحسن لزيارة اخوانه واصدقائه الكثيرين وقد زارنا في ادارة هذه الجريدة ومكث نحو ساعة دار الحديث خلالها حول الشئون العامة

نرحب بأبي الحسن ونتمنى له طيب الاقامة في بلد وبين اخوانه وذويه

الى العقبة

علاوة على ما ذكرناه يوم امس حول قدوم وزير البحرية البريطانية الى فلسطين علمنا اليوم انه بعد ان يقوم بتفقـد الاسطول الراسي في مياه حيفا سيذهب الى العقبة لتفقد شؤونها .

اذاعة باري

الذي يظهر ان محطة الاذاعة اللاسلكية الايطالية في باري قد يئست من كثرة اذاعاتها العربية. وان وسائل الدعاية التي تقوم بها منذ ابتداء النزاع الحبشي الايطالي لم تأت بأي ثمرة ، وعلى ذلك تقرر ان تكون الاذاعة العربية في هذه المحطة مره واحدة كل ١٥ يوما ، بعد اذ كانت يوميا ثم ثلاث مرات في الاسبوع ومن يدري فلربما يأتي اليوم الذي لا نسمع فيه المذيع من باري .

المهربون اليهود

لم يعد غريباً أن نسمع بضروب من وقاحة الصهيونية . من ذلك ان اليهود المهربين قاموا في تل ابيب بكتابة لوائح على الجدران ليلة امس حملوا فيها على البوليس لانه يطاردهم وعلى الحكومة لانها لم تعف عنهم

ذلك مع العلم بان يد البوليس أعجز من أن تصل الى هؤلاء الذين يعدون بعشرات الالوف .

اخت الرحمة

كنت من المرضى الذين يراجعون دير الراهبات الوردية قرب بطريركية اللاتين في القدس للتداوي وكانت الراهبة الاخت عمانوئيل هي المشرفة على هـذا العمل الانساني تدبره احسن تدبير وعلى وجه يجعل كل مريض ومريضة يشعر ان الشعور الحقيقي بعطف الاخت عمانوئيل على المرضى كأنهم جميعاً اقرباؤها وقد ترددت على الدير لهذه الغاية عدة مرات فوجدت ان الاخت المذكورة لا تتكلف شيئاً في هذا العمل بل تقوم بـه بحسب ما فطرت عليه من الاخلاق الفاضلة والنفس الكريمة . ولا ابالغ اذا قلت ان حسن معاملتها نصف الدواء او اكثر

ولهذا رأيت من واجبي ان اعلن للناس فضل الاخت عمانوئيل واسجل لها انسانيتها على صفحات الصحف وليس هذا بكثير

(احد الاصحاء)

اطبعوا مطبوعاتكم

في مطبعة الدفاع

. . .

حيفا

عائلات المعتقلين وكلمة الى البوليس

حيفا في ١٩ كانون الثاني — لمراسل الدفاع الخاص : — مدد حاكم الصلح اليهودي اليوم توقيف السادة : معروف الحاج جابر والشيخ داود الخطاب ، ويوسف سعيد الدره ، والحاج احمد الخليل المتهمين بالانتماء الى عصبة الشهيد القسام — خمسة عشر يوما اخر ، بعد ان رفض حاكم الصلح زكي بك التميمي النظر في ايقافهم . وقد جاءتنا اليوم الى وكالة هذه الجريدة حرم السيد يوسف سعيد الدرة ومعها اطفالها واخبرتنا ان الفقر يكاد يودي بحياتهم ، وان زوجها يوسف كان يعولها واطفالها من غائلة الجوع فلما اوقف لم تجد من الوطنيين من يسعف هذه العائلة الفقيرة المحتاجة . وزادت على ذلك ، قولها ان زوجها غير منتم الى عصبة الشهيد . وجاء بعدها الى وكالة هذه الجريدة ايضا السيد رشيد صالح الحاج واخبرنا انه مع بعض الاخوان قد اجتمع الى هؤلاء الموقوفين الاربعة في محكمة الصلح ، وقد ابانوا لهم ان مأمور السجن في حيفا منعهم من تلاوة القرآن الكريم واقامة الصلاة والمناداة بالاذان . واخبروهم ايضا انه مضى على توقيفهم شهران والبوليس يماطلهم في تعيين موعد للتحقيق وانه كان يفعل ذلك بقصد ارهاقهم ، وقالوا ايضا انهم يمنعون من مشاهدة عائلاتهم وذويهم ولا يسمح لهذه العائلات بزيارتهم وتقديم الملابس لهم . وقد وقع لنا السيد رشيد على هذا النص ، كدليل للاثبات والصحة

ونحن نلفت نظر الهيئات ومن يجمعون الاعانات باسم هؤلاء الفقراء ان ينقذوهم مما هم عليه من فقر وضغط وجهد ...

ومراسل هذه الجريدة مستعد لارشادهم عن مساكن عائلات الموقوفين التي يعرفها ، والتي كان من واجب لجان الاعانات ان تهتم بها ، لا ان تتقاعس عن هذا الواجب ، فتترك هذه العائلات تتحدث في ألم ، هذا واترك أعمال البوليس معهم غنية عن التعليق

«الدفاع» نضع هذه الشكوى أمام المستر سبايسر دون تعليق عليها . وفي انتظار بيان نتريث الى يومئذ . فواجب هذه الجريدة اطلاع المسئولين على اعمال اذا وقعت تكون غير مشروعة ، ثم بعدئذ تلجأ الى تصفتهم بمخاطبة الراي العام

البوارج تذهب الى الشواطىء لمناوراتها

كان الميناء اليوم خاليا من البوارج التي غادرته الى الشواطيء لاجراء المناورات الحربية ، وقد اشتدت المناورات اليوم ناحية جبل الكرمل . ونشط العمال في اتمام الاستحكامات وانهاء تعبئة القنابل الباقية

شركه البترول تستغنى عن العمال

ابلغت شركة البترول العراق ٧٥ عاملا كلهم من العرب بانتهاء مدة عملهم في اخر هذا الشهر ، وسيحتج العمال على عمل الشركة الشاذ الذي قامت به وهي لا تفتأ تسيء الى العمال العرب بين كل مناسبة واخرى

مكان القنصلية العراقية وثناء الشعب

ستنتقل القنصلية العراقية من مقرها الحاضر في «بنسيون» عطاالله ، الى دار الوجيه السيد الياس صهيون في شارع هرسليا تجاه جبل الكرمل . والاهالي يشكرون سعادة القنصل وحضرة سكرتيره ، على قيامهما بخدمتهم على اتم وجه

نابلس

اجتماع لشركة الكبريت الفلسطينية

نابلس في ١٩ كانون الثاني — لمراسلنا الخاص : قدم نابلس الاستاذ رشدي الشوا المدير العربي لشركة الكبريت الفلسطيني العربية والمستر وليامز المدير الفني لها وعقد مساهمو هذه الشركة امس اجتماعا في غرفة التجاره في نابلس القى به المستر وليامز تقريراً عن الشركة وتقدمها ورواج صناعاتها في اوروبا والهند ومصر ثم دعا الحاضرين الى الاكتتاب فاكتتبوا باثنائة وخمسين سهما وقد كان الاستاذ ... عرفات مفتش حسابات جمعيات التعاون يترجم خطاب المستر وليامز الذي انهى كلمته بشكر النابلسيين لتقديرهم المشروعات الاقتصادية

الاستاذ احمد امين يلبي دعوة

وجه الاستاذ قدري طوقان دعوة الى الاديب الكبير الاستاذ احمد امين لالقاء محاضرة في نابلس فلبى الاستاذ امين الدعوة وسيلقي يوم الجمعة في ٢٤ الجاري محاضرته في قاعة مدرسة النجاح الوطنية على جمهور كبير من المفكرين والاعيان

تنقلات في دائرة الامن العام

القدس في ١٩ كانون ثاني — لمراسل « الدفاع » الخاص — اشيع هنا ان ادارة الامن العام قد عينت المستر كنجز لي هيث . مدير بوليس مدينة القدس مديراً للمباحث الجنائية مكان المستر رايس الذي تعين خلفا للمستر ساندرس الذي نقل الى مستعمرة نيجريا

تلفونات الدفاع وبرقياتها الخاصة

السياسة العالمية

التهديد بالطوربيد

هل نراه يفيد ! ؟

بينما تقول اديس ابابا ان الاحباش في سبيل اتقاء الغارات الجوية وغازاتها «ابدلوا مراكزهم بسواها ، من دون حرب ، وانتقلوا الى اماكن اوفى بشروط الحماية من القنابل ، فلم يتسن للطليان ان يقتلوا احداً او يأسروا احدا » ، تقول روما ان جنودها قتلوا ٥،٠٠٠ حبشي ، وكانوا يطاردون العدو «الهارب» بدون مقاومة تذكر ؟ فأمام هذا التناقض بين القولين نترك ميادين القتال لنلقي بنظرة الى ميادين السياسة

. . .

اليوم يلتئم مجلس العصبة ليبحث في ايفاد لجنة للتحقيق في التهم التي وجهتها الحبشة الى ايطاليا وهي تهم ثابتة لا تنكرها ايطاليا نفسها ، فهي قد ضربت المستشفيات والمدن غير الحصينة والاهالي المدنيين بقنابل الطيارات والغازات السامة ولكنها تبريرا لهذه الفظاعات ، تتهم الحبشة بدورها بانها استعملت رصاص دم دم المحرم ،وقطعت رأس ضابط اسير واساءت استعمال شعار الصليب الاحمر

اما بعد ان يفرغ المجلس من امر هذه اللجنة ،فان لجنة الثمانية عشر ستلتئم لتنظر فيما هو من اختصاصها هي وحدها من تشديد العقوبات على ايطاليا عملا بالمادة ١٦ من ميثاق العصبة وهي المادة التي قرر المجلس تطبيقها على ايطاليا عندما قرر انها هي «المعتدية » على الحبشة ، فهل ستقرر هذه اللجنة تشديد هذه العقوبات وجعلها تشمل حظر اصدار الفحم والحديد والبترول الى ايطاليا ؟

ربما كنا نحن اول جريدة عربية اماطت اللثام عما لدى ايطاليا وحدها من سلاح بحري جديد ، هو ذلك القارب الذي لا يتسع الا لثلاثة من الضباط البحريين يخرجون منه طوربيدين يكفي واحد منهما اذا احكم تسديده ، لاغراق اكبر بارجة حربية ، فلقد قلنا اذ ذاك ان ايطاليا تمتلك من هذه القوارب ٣٠٠ قارب تعرف بريطانيا اكثر مما تعرف الدنيا عنها بطبيعة الحال . . . وبحكم انها « سيدة الجاسوسية البحرية » على الاقل !

وفي برقيات الامس على لسان جريدة « فيذرتيسجن » النروجية ان ضابطا نروجيا قال لها بعد عودته من رحلته في الحبشة والسودان ومصر وطرابلس الغرب وايطاليا انه شاهد على السواحل الطرابلسية والايطالية ٦٠٠ طيارة من طراز جديد، تستطيع الواحدة منها وهي على ارتفاع ٥،٠٠٠ متر ان تحرك الطوربيد وهو تحت سطح الماء على عمق عدة امتار الى ان يصطدم بالسفينة الحربية المسدد اليها فيسبب انفجارها ، ثم قال هذا الضابط عن هذا الاختراع ان ماركوني واصل العمل عشر سنين حتى اتمه ! ؟

واذن فالطوربيد يقذف من اي قارب من هذه القوارب التي تسمى (م. س) وهي الحروف الاولى من العبارة « مومنتو اودير سيمبر » اي تذكروا الوقاحة ، وهي التي قالها الشاعر الايطالي الحربي دانونزيو ضد بريطانيا وبالطوربيد تديره الطيارات الجديدة من تحت الماء وهي على ارتفاع ٥،٠٠٠ متر ، تتهدد ايطاليا الان بريطانيا العظمى فهل ينفع هذا التهديد؟

ان بريطانيا وهي بتمردها « سيدة البحار » ليست وحدها الان في البحر المتوسط ، فمعها فيه فرنسا اولا ، ثم بعدها يوغسلافيا وتركيا واليونان ورومانيا ولها كلها اساطيل ولها طيارات ، فهل يخيف هذا التهديد هذه الدول كلها

ما نظن ! ولضيق المجال هنا نلفت نظر القراء الى ما سننشره على الصفحة الثالثة من عدد الغد من اقوال الصحف الاوربية في هذا الموضوع

. . .

مظاهرات دمشق واعتقال البارودي

القاهرة في ١٩ كانون ثاني ـ لمراسل « الدفاع » الخاص

سوريا

دمشق تضرب لتفتيش مكتب الكتلة

اضربت مدينة دمشق مساء اليوم اضرابا عاما احتجاجاً على تفتيش مكاتب الكتلة الوطنية ومصادرة نسخ من اوراقها . ومن المنتظر ان يضرب ايضاً طلاب الجامعة السورية والمعاهد الوطنية الاخرى .

الاضراب الشامل واعتقال البارودي

بعده ـــ كانت دمشق مضربة اضرابا تاما وكذلك اضربت الجامعة السورية وجميع المدارس احتجاجاً على اقفال مكاتب الكتلة الوطنية. وقد اتخذت الحكومة التدابير الشديدة فوضعت الشرطة في الشوارع خوف حدوث ما يعكر صفو الامن العام

اعتقال خارج دمشق

وفي الساعة الحادية عشرة تلقى الناس نبأ اعتقال النائب فخري بك البارودي وقد ارسلته ادارة الامن العام الى خارج دمشق ، ولم يعرف المكان الذي ارسل اليه حتى الان . وعقدت الكتلة اجتماعا بدار جميل بك مردم بك واصدرت بيانا يتضمن استنكار الامة السورية لاقفال مكاتب الكتلة الوطنية والاستمرار في سياسة الشدة وخنق الحريات . واختتم البيان بالاحتجاج الشديد على خرق حرمة الدور ، وأكد فيه ان الكتلة ستواصل الجهاد والعمل وليكن ما يريده الله

ارسال احتجاج شديد

وارسلت الكتلة الوطنية احتجاجا شديد اللهجة الى المفوض الفرنسي الكونت دي مارتل اشارت فيه الى الحالة الحاضره والى اغلاق السلطات لمكاتب الكتلة الوطنية كما احتجت الكتلة ايضا على اعتقال النائب فخري بك البارودي

مناوشات مع البوليس

وقد اقيمت الصلاة في الجامع الاموي الكبير وعقب الانتهاء من ادائها خطب الاستاذ رشيد الملوحي في جماهير المصلين وتلا بيان الكتلة الوطنية . ولما خرج المصلون ساروا في مظاهرة كبيرة الى ان بلغوا السراي فهتفوا محتجين واصطدموا برجال البوليس . ثم ساروا الى دار النائب فخري بك البارودي حيث أطلت عليهم شقيقته الانسة سنية وخطبت في الجماهير خطابا حماسيا . وسار المتظاهرون الى دار الكتلة الوطنية وقد كانت مغلقة والبوليس في حراستها وحدثت بين البوليس والمتظاهرين مناوشات انتهت الى اقتحام الجماهير للدار

سويسرا

اجتماع تؤثر عليه حالة اوروبا

غدا تفتتح عصبة الامم والمفهوم انه سيكون لحالة اوروبا الحاضرة تأثير كبير على الاجتماع وخاصة لمرض جلالة ملك انكلترا واضطراب وزارة المسيو لافال والاعتقاد السائد بعدم امكان الوصول الى تسوية سلمية للنزاع الحبشي الايطالي

مسألة حظر البترول

اما مسألة حظر البترول عن ايطاليا فلا يعرف هل تطرح للبحث ام لا ، كما لا تعرف الدولة التي ستبدأ بطرحها ، على انه اذا طرحتها انكلترا فالمعروف انه ستسير الى جانبها بقية الدول . وسينظر مجلس العصبة في المسألة بين روسيا واورغواي وتعيين لجنة لتسوية المشكلة ووضع تقرير يرضي طرفي النزاع

الحبشة

مناشير يلقيها الطيارون الاحباش

القى الطيارون الاحباش منشورات طبعت عليها صورة السيدة العذراء وكتبت باللغة الامهرية والقيت على اهالي الاريتريا والاراضي التي يحتلها الايطاليون في الحبشة . وتحتوي على وصف مساعي ايطاليا لوضع يدها على الحبشة منذ عام ١٨٩٦

خدعة ايطاليا الاستعمارية

وجاء في المنشورات انه عندما حاول الايطاليون ان يتوغلوا اقتصادياً في الحبشة وزعوا اسلحة على الاهالي وحرضوهم على الحكومه المركزية . وذكر في المنشورات ان التأييد الذي قدمته ايطاليا الى الحبشة بضمها الى عصبة الامم لم يكن سوى وسيلة لاخفاء مقاصد ايطاليا الاستعمارية

تكذيب أنباء الانتصارات الايطالية

اصدرت الحكومة الحبشية بلاغا كذبت فيه أخبار الانتصارات الايطالية في الجنوب . وأعلن ان مجموع القوات الحبشية الموجودة في ميدان دوريا الذي دارت فيه المعركة لا تتجاوز أربعة آلاف مقاتل ، فليس من المعقول ان يكون عدد القتلى خمسة آلاف كما يدعي الايطاليون

لايهام عصبة الامم

وجاء في نفس البلاغ ان الاحباش ارادوا في هذا الميدان الانتقال من مراكزهم القديمة الى مراكز جديدة حتى لا يتعرضوا لغارات الطيارات ، وقد تم الانتقال بالفعل دون مقاومة . وزاد البلاغ ايضا ان الايطاليين تعمدوا اذاعة مزاعمهم عن الفوز الموهوم لتعزيز مركزهم في دورة انعقاد عصبة الامم التي تجتمع غدا

المانيا

منطقة التيرول معسكر مسلح

قام مراسل روتر ببحث واسع النطاق حول الاشاعات التي اذيعت عن وجود تمرد خطير في منطقة التيرول الجنوبية ضد ايطاليا . وقد قال المراسل انه اجتاز الاسلاك الشائكة المقامة على طول حدود ممر برونر فوجد البوليس السري في حالة نشاط عظيم

منطقة أو معسكر

وزاد المراسل ان منطقة التيرول قد انقلبت الى شبه معسكر حربي مسلح فيه عشرة آلايات مكونة من عشرين الف شخص من مختلف انحاء ايطاليا للتدريب على الاعمال الحربية وهم يتمرنون فوق الجبال . وقد جعلوا الاهداف التي يسددون اليها الرماية في شكل دمى حبشية

دعاء الآباء للابناء

وقال ان في التيرول ٢٠٠ الف شخص من الاهالي يتكلمون الالمانية ، اما الايطاليين الحقيقيين في التيرول فعددهم ٨٠ الف وقد جند شبان التيرول من مواليد عام ١٩٠٩ الى عام ١٩١٤ وارسلوا للتعليم العسكري خارج التيرول ويقول آباؤهم « ليت يتغلب النجاشي على السنيور موسوليني بسرعة فنخلص منه »

استمرار هروب الجند

وقد هرب من مجندي التيرول ١٤٠٠ جندي الى النمسا وبافاريا في خلال الثلاثة اشهر الماضية وقال المراسل ان هناك جمعيات سرية عديده منظمة للدعاية ضد السنيور موسوليني والعمل على التمرد عليه وان جميع الذين حادثهم لا يظهرون حماسة كبيرة للحرب .

أسوج

وزير الخارجية والحالة الدولية

صرح وزير خارجية اسوج في مجلس النواب ان سياسة اسوج الخارجية منذ عام ١٩٢٠ قائمة على مبادىء عصبة الامم فاذا كانت سياسة التعاون ممكنة فان ذلك يكون نصرا للسلامة الاجمالية اما اذا لم تتوفر شروط هذه السياسة فان اسوج تختار الحياد في المشاكل الخارجية . وقال عن تطبيق العقوبات على ايطاليا ان من مصلحة السلامة المشتركة ان تصدر عصبة الامم تشريعا خاصا بشان العقوبات

انكلترا

حالة الملك واقامة الصلوات

نام الملك نوما هادئا ليلة امس ولم يطرأ تغيير على صحته وقد جاء في التقرير الطبي الذي صدر في الساعة العاشرة والربع ان القلق لا يزال موجودا ووقع البيان ثلاثة اطباء وفي تقرير آخر صدر في الساعة الثالثة والنصف ان جلالته نام نوما مريحاً بضع ساعات من الليل على ان ضعف القلب قد زاد كما وحظ ارتباك في الدورة الدموية وفي الساعة العاشره اعلن انه لم يطرأ تغيير على حالة الملك وقد كان ثلاثة اطباء على مقربة من جلالته اثناء الليل

اقامة الصلوات الكثيرة

ثم تواردت الانباء عن صحة الملك فزاد القلق لضعف القلب وازدياد الارتباك في الدورة الدموية ، وقد قيمت الصلوات في جميع انحاء الامبراطورية . وستقام الصلاه اليوم في جميع الكنائس . وخطب اسقف كنتربري عقب الصلاه فقال ان الامل لا يزال كبيرا في شفاء الملك

تجمع الشعب حول القصر

وجاء في بيان رسمي صدر عن القصر انه على الرغم من قضاء جلالته ليلة مضطربة فان الحالة كما هي : والشعب في حالة قلق شديد وينتظرون صدور نشرات جديده . وقد امتلاءت الشوارع القريبة من القصر بالاهالي بالرغم من شدة البرد والصقيع وكان اكثر من مئة صحفي يمثلون الصحف المختلفة ينتظرون نتائج التقارير الطبية لموافاة صحفهم بها . وكان الممرضات في القصر يتحركن في صمت وسكون . وبقيت غرفة النوم مضاءة طوال الليل واطفئت في الفجر

تركيا

وصية الاحياء الذين يخلفونهم

اقام خريجو مدرسة الاداره والعلوم السياسية احتفالا شائقاً بمناسبة مضي تسعة وخمسين عاما على تأسيس مدرستهم وقد ابرق المحتفلون الى الغازي يحيونه فاجابهم ببرقية هذا بعض ما وردفيها :

ان الذين سينفضون ايديهم من تراب هذه الدنيا يجب ان تكون كلمة الوداع لاخفادهم وهم يتسلمون الامانة لم تنته بعد واجباتي نحو الشعب التركي والجمهورية التركية والاستقلال التركي . فعليكم اتمام هذه الواجبات وتكرار هذا القول للذين سيخلفونكم من بعدكم

محاكمة المتهمين بالمؤامرة الخطيرة

انتهت محاكمة الاشخاص الذين اتهموا بتدبير المؤامره لكمال اتاتورك وتأجلت الجلسة الى يوم الاثنين « اليوم » لاستماع مرافعة النيابة العامة ودفاع المتهمين اما حكم محكمة الجنايات في هذه القضية الهامة فسيصدر هذا الاسبوع وقد قدم نائب « اورفة » صائب بك عريضة الى رئيس الجمهوريه مدافعاً عن نفسه متنصلا مذكرا الغازي بالمواقف التي وقفها معه سابقا اثناء الحركة القومية

ايطاليا

حريق هائل في مستودع البترول

شب حريق هائل في مصنع للبترول في باري وقد قتل ٤ وجرح ٢٣ جروحا خطيرة ولم تعرف الاسباب حتى الان

العراق

صحة النسر ووفاة مرافقه

زال الخطر عن نسر العراق الطيار البطل نجل نوري باشا السعيد ، فقد اخذت صحته تتماثل للشفاء .

وقد توفي في المستشفى الملكي مرافق الطيار السيد ريمان الذي كان يصحبه اثناء الحادثة وكان قد اصيب بكسر خطر في العمود الفقري وذهبت جهود الاطباء عبثا في معالجته

معاهده عربيه وشيكة التمام

صرح فخامة رئيس الوزاره العراقية ان الحكومة العربية السعودية اوفدت سعاده الشيخ يوسف ياسين لعقد معاهده التحالف . وزاد على ان اسس المعاهده قد وضعت ولم يبق سوى التوقيع عليها

طريق الى دمشق وآخر لعمان

عزمت حكومة العراق على انشاء طريق جديد للسيارات بين بغداد ودمشق وفهم ان عرض هذا الطريق سيكون تسعة امتار ونصف المتر وسيشرع في العمل هذا العام .

والمفهوم ايضاً ان بغداد سترتبط بطريق آخر مع عمان وتكون نفقات انشاء الطريق على حكومتي العراق وشرق الاردن وشركة النفط العراقية التي تقوم بانشاء طريق اخرى بين حيفا وتل أزرق في شرق الاردن .

الى اخواني المسيحيين

حول اعتداء اليهود على العرب

في حادثة بيت المهد المعروفة

«مقال حر، بعيد الغاية والهدف، دفعت بكاتبه عاطفة شريفة، ونظر صادق :»

لا شك في ان ما حدث من اعتداء بضعة من شبان اليهود على احد الشباب العرب من بيت لحم في كنيسة المهد لدليل واضح على تنمر القوم واستهتارهم بشعور العرب ؟ واعتقادهم بضعفهم وانحلال ميزه المرؤه العربية المعروفة في نفوسهم تلك الميزه التي طالما هابها الغرب ورجف لها فرقا . . .

اما السبب الاكبر والدافع الرئيسي لاعتداآت اليهود هذا هو اتفاقهم والمستعمرين علينا وارتكازهم على القوه لحمايتهم والذود عنهم والا لما تجسر اليهود ولا غير اليهود على رفع رؤوسهم امام العرب ولكن هذه السياسة هي وحدها عدوتنا ومنها وحدها ما نقاسي من ظلم واعتداء وتشريد وجوع ! . . .

فما بالنا نذهب الى المستعمرين انفسهم ونطلب منهم حمايتنا من اليهود ونلتجيء الى المقامات المسيحية العليا في اوروبا ونشكو اليها تدنيس اليهود مقدساتنا واضطهادهم ايانا ؟ . . .

وماذا يريد المستعمرون منا دليلا اكبر من هذا ليقولوا لعصبة الامم ان اعطاء الفلسطينيين استقلالهم امر مستحيل وان بقائهم (اي المستعمرين) ضروري لصيانة الاماكن المسيحية وحفظ ارواح المسيحيين .

يعتقد البعض ان من الفرص التي يغتنمها العرب اثارة الرأى العام المسيحي في الغرب ضد اليهود وتصوير الاخطار التي تتهدد المسيحيين والاماكن المسيحية في هذه البلاد من اجراء استحالة فلسطين وطناً قومياً لليهود . ولو امعنا النظر في هذا الرأي لوجدنا انه خاطيء يخدم المستعمرين اكثر مما يفيد القضية الوطنية.

ان المقامات المسيحية العليا التي يريد بعض المسيحيين في البلاد هذه اثارتها والالتجوء اليها لاغاثتنا وتخليصنا من اليهود كانت في الوجود على ما اظن يوم اتفقت الدول الاستعمارية المسيحية على توقيع صك الانتداب ، واذكر ان من هذه المقامات من وقع عليها وحبذه الاخرون لانهم رأوا في تحويل البلاد الى وطن قومي لليهود تخلصاً من شبح الاسلام المخيف الذى حاربته هذه المقامات سنين طوالا في القرون الوسطى ، وهل تظن ان عقلية هذه المقامات تغيرت منذ القرون الوسطى ؟ . . . فنداؤنا الى هذه الكنائس المسيحية والتجاؤنا اليها بهذا الشكل يحيي فيها الروح الصليبية ونحن لا نزال نئن تحت نير تلك المطامع التي خلفتها لنا الحروب الصليبية من تدخل الاجانب واستيلائهم على اوقافنا ومقدساتنا وحتى على عواطفنا واخلاقنا

ان الكنائس المسيحية في اوروبا تتمشى جنباً الى جنب مع الاستعمار والمبشرون المسيحيون هم طلائع الاستعمار في الشرق وخدمة مآربه الفظيعة . فما بال قداسة البابا لا تقيم نفس الضجة والحملة الشعواء على موسوليني انتصاراً للحبشة المظلومة والانسانية المعذبة في ميادين القتال التى اقامها على روسيا الشيوعية قبل عده سنوات انتصاراً للانسانية نفسها التي يراق اليوم دمها بايد مسيحية كاثوليكية في الحبشة ؟

لقد صانع الفاتيكان سياسة موسوليني فى الحرب الحبشية اليوم كما صانعها في الحملة على روسيا الشيوعية بالامس كذلك صانعت الكنيسة الانكليكانية سياسة الانكليز في الحرب الحبشية كما صانعتها بالامس فى الحرب اليابانية الصينية

اننا لا نجني من التجائنا الى الكنائس المسيحية سوي تدخلها في امورنا والجرأه على استعمارنا فهل تنسى اننا نجاهد نحن المسيحيين للتخلص منهم والخروج من تحت نيرهم ؟ فكيف يتفق هذا مع استنجادنا اياهم لنصرتنا ؟ . . .

يجب ان نسير في سبيل الجهاد السوي فان خلاصنا في ايدينا اولا وآخراً

عبد الله بندك

هل قالوا تعالوا ننصفكم

بقية الافتتاحية

الى مدفن وطنه .

. . .

وسيظل مشروع هذا المجلس المسمى « التشريعي » موضع الاخذ والرد والبحث والمناقشة ، والنشر والطي والقبول والرفض والمفاوضة والتعديل والجزر والمد ، سنة او سنتين او ثلاثاً تحرص السلطة في اثنائها على حشد البلاد بالمهاجرين، وتتأرث الاحقاد بين الجماعات العربية ، وتستشرى المنازعات ، حتى يستفيق العرب من هذا المخدر والوطن العربي يتلاشى شيئاً فشيئاً

اننا نعتقد ان مشروع هذا المجلس المسمى « التشريعي » امعان من السياسة البريطانية في الظلم وآية جديدة على التصامم وهو مخدر جديد نريد ان نعلن ان في اجسام المؤمنين اليائسين منا مناعة دون سريانه ، وهو بالنسبة الى مطالب الامة الاساسية وطموحها الى خلاصها وتطلعها نحو حريتها واستقلالها اهانة لا نرتضيها وندعو الى ردها . ونحن حين نزهد بهذه الالعوبة ونرفض هذا المجلس المسيخ الهازل الوهمي نعلم ان الرفض وحده لا ينقذ البلاد ولا يدفع الكارثة . وان الواجب المحتوم اداؤه علينا يتلخص في كلمة واحده هي « المقاومة » ...

وهذا الواجب هو موضوع القول في مقال تال

نابلس **أكرم زعيتر**

رسالة مصر

الطلاب يتظاهرون احتجاجا

قلق المسؤلين وتفسير اغفال ايدن القضية المصرية

دعا طلبة المدارس والكليات واكثر طلاب الجامعة الى الاضراب صباح اليوم والى تنظيم حركته تنظيما يكفل له النجاح والتعبير عن الشعور

اتفقت كلمة الطلاب على هذا لان المستر ايدن وزير الخارجية الانكليزية لم يذكر مصر في خطابه امس فاعتبروا هذا الاغفال تناسيا لمطالب المصريين فامتنع طلاب كلية الحقوق وكلية الزراعة وتبعهم طلاب الكليات الاخرى وكونوا لهم عده مجتمعات كان خطرها المجتمع بجانب النصب التذكاري للشهداء وخطب فيهم احدهم خطبة طويلة صفقوا لها وهتفوا بحياة الثوره وتضامن الطلبة .

وقد رابطت قوات حكمدارية البوليس الجيزه امام حرم الجامعة وكلياتها وداهمت الطلاب قوه من البوليس ورجال بلوك الخفر بعصيها وخوذاتها واخذت في تفريقهم فانطلق الطلاب والذين انضموا اليهم من الاهالي يقذفون عربات الترام وعربات تورنيكرفت بالطوب والحجاره فتكسر زجاج نوافذها وبعض مقاعدها واصابت الحجاره بعض مصابيح الشارع فتحطم زجاجها

وقوع الصدام

وقد وصل فريق من هؤلاء الطلاب المتظاهرين الى ميدان الخازندار ولم يكن رجال البوليس قد ادركوهم هناك فاخذوا يواصلون هتافاتهم بالثوره والحرية وسقوط الاستعمار وانضم اليهم ممن كانوا في المقاهي والحوانيت والبيوت فتضاعف عددهم وتألفت منهم مظاهره كبيره لم تكد تنتظم وتتجه شطر شارع فؤاد الاول حتى داهمها رجال البوليس بسياراتهم وفي يد كل واحد منهم عصاه الغليظة وعلى رأسه الخوذه الفولاذية وقد وضع تحتها « طاقية » من اللباد لتخفيف اثر قذف الطوب ! وحينما حاول رجال البوليس حصر المتظاهرين ووقف المظاهره عمل هؤلاء على وقف عربات الترام وسيارات تورنيكرفت : ثم اخذوا في تحطيم زجاجها ومقاعدها مرة اخرى

ووقع في اثناء ذلك صدام بين الفريقين ولم يستطع البوليس القبض على احد الطلبة في هذا الصدام ولا الصدام الذي وقع في شارع العباسية

قلق المسؤلين

ولما عجز رجال البوليس عن وقف المظاهرة اخذوا يطلقون الرصاص في الهواء على سبيل الارهاب لكن الطلاب لم .. يرهبوا بالرغم من اصابة طالبين منهم ونقلهما الى المستشفى في الحال

هذا وقد اخذت الاوساط الانكليزية تحسب لهذه المظاهرات حسابا كبيراً ، واخذت تخشى عودتها سيرتها الاولى ، فتؤدي الى قلق واضطراب جديدين في هذا الظرف العصيب فاتصل موظف كبير في وزارة الداخلية ، ببعض الصحف وحادثها في شأن اضراب الطلبة ومظاهراتهم في الاونة الحاضرة مبينا انه ليس هنالك ما يحملهم على الاضراب والتظاهر في هذا اليوم اذ ان خطبة المستر ايدن كانت مقصورة على شؤون الجامعة والمسائل العالمية التي تشغل الدول المشتركه فيها ولم يجيء فيها ذكر دولة اخرى ليقال انه اغفل مصر ولم يعر قضيتها ما تستحق من عناية واهتمام . وقد زاد هذا الموظف الكبير على ذلك ان المندوب السامي سعى في مسألة عرض المعاهدة بين مصر وانكلترا على مجلس الوزراء البريطاني وان المجلس بحث هذا الموضوع وان تعليمات هامة صدرت اليه في هذا الشأن من وزارة الخارجية الانكليزية وانه ليس في الجو السياسي الان ما يدعو الى تعكير صفوه

استمرار المظاهرات

لكن مظاهرات الطلاب ظلت رغم هذا التصريح سائره في شدتها وقوتها ، وأخذ خطباء الشباب يتناوبون الكلام في ضرورة الاستمرار في التظاهر والاضراب احتجاجا على تسويف انكلترا في الرد على الجبهة بما يريح القلوب ويطمئن الضمائر وظل الجميع يهتفون بالتضامن والاتحاد في سبيل مصر وفي سبيل الوطن

لتخليد شهيد

قررت اللجنة التي يرأسها امين باشا يحيى اقامة تمثال من البرونز في فناء كلية الزراعة لتخليد ذكرى شهيدها المغفور له محمد عبد المجيد مرسي

الدعاية

في لندن

ترأس المستر لنسبوري زعيم العمال البريطاني السابق اجتماعا عقده الاستاذان احمد حسين وفتحي رضوان مندوبا جمعية مصر الفتاة واعرب عن سروره أنه كان عضوا في الوزارة البريطانية التي فاوضت في مشروع معاهدة سنة ١٩٣٠ واعرب كذلك عن اسفه على انه لم يستطع ان يدفع بذلك المشروع الى نتيجة حاسمة

وبحث في هذا الاجتماع ، مسائل كثيرة ، تهم مصر في الداخل والخارج فوقف الاستاذ احمد حسين وسرد اغراض مصر وطلباتها التي تتلخص في المسائل التالية :

١ — ان تستقل مصر استقلالا تاما وان تكون ذات سيادة مع حقها في الانضمام الى جامعة الامم

٢ — ان تتعاون مصر وبريطانيا تعاونا تاما شريفا على قاعدة مشروع معاهدة سنة ١٩٣٠

٣ — الغاء الامتيازات الاجنبيه والمحاكم المختلطة

٤ — الغاء ادارة الامن الاوروبية في وزارة الداخلية

٥ — ان يكون لمصر الحق في تعزيز جيشها الوطني وتقويته

٦ — الاعتراف بحقوق مصر في السودان .

اذا اردت

رقعة برتقال على ليمون

كريب فروت على خشخاش

اقصد بيارة «سوركوف» سابقاً وابو اجباره الان في صرفند الخراب

تجد مطلوبك باسعار متهاودة جدا

المخابرة . اما في البيارة او بعنوان محمد اسماعيل ابو اجباره عند ابو زكريا الحلاق بجوار السرايا

اشحنوا برتقالكم بواسطة محل

جورج بطرس خمار

بحيفا

المجهز بعربات وصناديق لنقل الاثمار والبرتقال ومشمعات لحفظها من الامطار وعتالة وموظفين لمراقبة اشغالكم

خابروا صندوق البريد ٧٧٩ تلفون ٧٦٧
تلغرافياً : ترانزيت ..

« وكيله في يافا الياس افندي قزعر فهو يطلب لكم الشاحنات »

اقصدوا

الخياط الجديد الممتاز

مصطفى يوسف الرباب

تشكيلة جميلة من الاصواف الانكليزية البديعة تفصيل متقن على احدث الموضات باسعار معتدلة

زوروه تجدوا ذلك واضحا

لزقة راديوم

تشع الحرارة والصحة والشفاء

تحضير معامل الن وهنبريس في لندن

هذه اللزقة الانكليزية الجديدة هي افضل اللزقات واضمنها للشفاء : ضعها مكان الالم فيزول حالا

لزقة راديوم تقوي الظهر وتشفي الوجع بوقت واحد وهي مفيدة ونافعة جدا لشفاء اللمباجو ووجع الظهر والروماتزم وتصلب العضلات

لزقة راديوم تشع حرارة بواسطة المواد الطبية فيها وتجذب الدورة الدموية الى موضع الالم فيزول الاحتقان وتذوب الرواسب التي في العروق والعضلات فيزول الوجع بسرعة.

Radium Plaster

RADIATES HEAT· HEALTH & CURE

الوكلاء والمستودع : الشركة المصرية البريطانية التجارية مصر والاسكندرية

فرع فلسطين في شارع ظريفة في يافا

تلفون ١٠٦٢

احسن صابون فاخر نقي

مصنوع من زيت الزيتون الممتاز

ماركة الزيتونة

احذروا التقليد

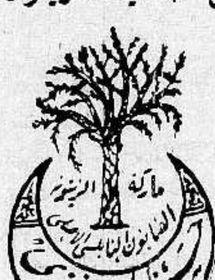

الصابون المطهر ذو الرائحة الزكية

ماركة شجرة « الزيتون »

من مصنوعات معمل عامي وسالم النابلسي — بنابلس — يكفي تجربته مرة واحدة لتتعلقوا به الى الابد

يطري البشرة وينعش الجسم ويكسبه الرائحة الطيبة

اطلبوه من الباعة

الوكلاء

السادة	نجيب القطان	يافا
	حسن قليبو	القدس
	فريد حسن فرحات	عمان
	قسطندي بجالي	حيفا
	سامي ومهدي القباني	الشام

مصبغة الشرق الكبرى

لصاحبها امين البديري

بناية الإسعاف

شارع البرية ـ نمرة ٢٠ ـ يافا

ان هذه المصبغة مستعدة لقبول صباغ الملابس على كافة الالوان للرجال والسيدات ، والغسيل على الطريقة الكيماوية وعلى البخار وهذه المصبغة منذ تأسست حتى الان وشعارها الصدق والامانة والمحافظة على المواعيد ـ زوروا هذه المصبغة وجربوا مرة واحدة لتروا الاتقان والطرق الحديثة التي قل ان تجد مثلها في فلسطين.

عصير البرتقال الطازج

كانت زراعة البرتقال قديما قبل الحرب وقفا على سكان يافا وكانت تجارتهم في القطرة باديء ذي بدء ثم اخذت تتقدم تدريجيا مع تقدم البلاد حتى صار البرتقال يزرع في مختلف جهات فلسطين مما دفع السكان يومئذ الى ان فكروا في ضرورة شحن البرتقال الى الخارج ثم عمت الحرب وقلبت انظمة الزراعة والتجارة رأسا على عقب ودخلت البلاد بعدها انواع حديثة من الآلات الزراعية التي عملت في سنين قليلة على مضاعفة الانتاج الذي استمر في ازدياد بعد ان عمت زراعته فلسطين حتى قدر محصوله لعام ١٩٣٥ — ١٩٣٦ من ٧ — ٨ ملايين صندوق رغم هذا الازدياد الهائل في الانتاج بقيت اسواق انكلترا هي الاسواق الرئيسية والمهمة لتصريف فقط. مما جعل الاهالي والحكومة المحلية يفكرون جديا وعمليا بضرورة ايجاد اسواق اخرى للاستهلاك وهذا حسن ولكن الاقتصاديين يرون ان السوق الداخلية هي اضمن سوق اذا احسن تنظيمها

ترى لماذا يقبل الشعب الانكليزي على شراء البرتقال بكثرة

الجواب على هذا السؤال يتلخص في عبارتين

لان البرتقال طبعا مغذ

لان في عصير البرتقال الطازج غناء عن الادوية

هذا ما اثبته العلم والتجارب التحليلية الحديثة فنصح به الاطباء واقبل عليه الشعب البريطاني وازداد كلفه به بعد ان ثبتت فائدته بالاختبار

عصير البرتقال يغذي الاطفال كما انه يفيد الكبار ويبعد عن الجميع الانفلونزا مدة فصل الشتاء.

في عصير البرتقال مادة تقي الاسنان من النخر (السوس) اذا استمر المرء في تناوله بانتظام

خير ما يفعله كل فرد هو ان يتناول من هذا العصير شرط ان يكون طازجا من كاس الى ثلاثة كل يوم على الاقل فبذلك يستغني عن الادوية ويرتاح من امراض الشتاء التي تنتج عادة عن البرد.

اذا فعل كل فرد من افراد هذا الشعب بالنصيحة المار ذكرها واقبل الجميع في فلسطين على تناول عصير البرتقال الطازج بكمية وافرة حسب ما تتطلب الشروط الصحية عندئذ. لا نجدا نفسنا شعبا وحكومة مضطرين لوقف زراعة هذه الثمرة المفيدة التي يحسدنا عليها سكان العالم ونحن او البعض منا ما زال جاهلا لفوائدها الجمة وعندئذ لا نحتاج لتفكير بايجاد طرق للاستهلاك

من المعلوم ان البرتقال هو الثروة الاساسية لسكان فلسطين هذا ما يتعلمه التلميذ في مدرسته وما يحفظه العامل (عن ظهر قلبه) لاسيما اثناء الموسم الذي يجد فيه عملا متواصلا

اذكروا هذا يا سكان فلسطين واعملوا جميعا يدا واحدة على حفظ هذه الثروة الاساسية بان

تكثروا من تناول عصير البرتقال الطازج و..

تغذوا اطفالكم بعصير البرتقال الطازج.

ان ذلك بامكان الفقير والغني على حد سواء وهو ما يجب ان يفكر به كل فرد وما يجب ان يفعله لصالح نفسه والخير المجموع.

نابلس

جمعية الكفاح الوطنية

تأسست في عصيره الشمالية التابعة لقضاء نابلس جمعية باسم جمعية الكفاح الوطنية وفيما يلي بيان باسماء من انتخبوا للهيئة الادارية:

طه محمد احمد العبدالله رئيس. نايف برهام على سكرتيرا. عبد الرحمن حاج حسن. امين الصندوق عبد الرحمن احمد عوده اسعد محمد اسعد. محمد احمد السماعيل احمد محمد محمود السعد. طاهر محمد محمود السعد. اعضاء

نصرة الحق

جاءتنا من السيد « ح » في ميثلون قصيدة بالعنوان المتقدم، جاء في اولها:

نصرة الحق أفيضي في الوجود
واخذلي كل عدو وعنيد
خبري الاعداء عنا واليهود
نحن لسنا بالاذلاء العبيد

وفي آخرها:

يا شباب انهجوا النهج القويم
وافيقوا من رقاد مستديم
واطلبوا المجد وسيروا «مستقيم»
ثم لبوا عمراً وابن الوليد!

اعلان

الى دائني المفلس الخواجا اسحق بيلمان تاجر الاسلاك الشائكة في تل ابيب

ادعو جميع الدائنين للحضور امامي في قاعه محكمة مركزية يافا نهار الاثنين الواقع في ٢٧ — ١ — ٣٦ الساعة الثالثة بعد الظهر للمذاكرة في مشروع الكونكورداتو الذي قدمه المفلس وهذه آخر جلسة للمذاكرة في مشروعه ولذلك صار بيان هذه الكيفية

جوج قوميسير

الشركة الزراعية التجارية ا. هورفيتش و ه. سيمون

تقدم للمزارعين اسمدة كيماوية عظيمة الفائدة:

١ - سوبر فوسفات مركز.
٢ - اغروفوس.
٣ - نترات الصودا اركاديان.
٤ - سلفات البوتاس.

يافا: ٢٨ شارع يافا — تل ابيب
حيفا: شارع الملوك — تليفون ٩٩٠

* جرب هذه الاسمدة كبار الزراع وأعطت نتائج مضاعفة
* التحليل الكيماوي أثبت أنها الاسمدة الصالحة لتربة فلسطين
* كان لهذه الاسمدة نتائج باهرة في زيادة الزهر واصلاح الارض
* لدى الشركة شهادات من أوساط زراعية ممتازة بجودة انواع سمادها

الوكيل الوحيد في يافا

نعيم أبو ضبه مدير المكتب الفني الزراعي

شارع جمال باشا

من عبد الله العربي
الى فخامة السر ارثر واكهوب

« بقية المنشور على الصفحة الثانية »

— وهذا كلام يسركم — لا اميز بين البونجور والسموكين، ولباسي الى الآن ولله الحمد لم يتعدا الجبة السوداء والسراويلات الفضفاضة، والعمامة النقية — ولكن لا كالعمامات التي تعرفونها في فلسطين — فلهذا كله اقترح ان تبقى طرق المواصلات بيننا البريدية والتلغرافية والتليفونية واللاسلكية وجميع ما يمكن اختراعه زيادة على هذا، ان يكون هذا كله بيننا على طريقة (الكتاب المفتوح) بواسطة جريدة «الدفاع» وبحال تعطيلها لا سمح الله ولا سمحتم انتم ولا سمح المستر فارنس، بواسطة بنيتها «الصراط» وبحال تعطيلها لا سمح الله ولا سمحتم انتم الف مرة يا لطيف! بواسطة مالم يزل في علم الغيب

ثانيا: اني بكل احترام انصح لفخامتكم ان تأمروا قلم الترجمة عندكم ان يترجم لكم حرفيا ما تكتبه الصحف الاسلامية عن قضية تعيين مسلم خلفا للمرحوم شفيق بك الدجاني

ثالثا: نحب ان نضيف الى القاب فخامتكم الشائعة في البلاد ومنها «صديق الفلاح» لقب « صديق القاضي المسلم» والعرب ان احسن اليهم فلا ينسون الاحسان يا فخامة المندوب.

رابعا: (وهذا والله وبشرفي وديني مهم جداً) لا تصدقوا فخامتكم قول بعضهم ان من شأن المسلمين ان يصخبوا ويصيحوا ولكن قليلا كفورة الحليب ثم لا يلبثون ان يصمتوا ويسكتوا، وهذا امرهم في كل ضربة كبيرة او صغيرة تنزل بهم. القائل لهذا الكلام يا فخامة المندوب ليس ناصحاً بل هو واش برأيي. فالعربي المسلم في فلسطين اذنان وعينان وحاسة شم وذوق. وله قلب وشرايين فيها دماء. وله اعصاب تحرك بالحقيقة وتهتز وتخفق... فاذا لم يصدق كلامي هذا على ١٠٠ في ١٠٠ منهم فانه يصدق على اكثريتهم. وهذا الجزء القليل الذين نستثنيهم من وصفنا هذا هم معلومون عندي وعندكم بلا ريب ولا شك.

خامساً: وكنت ذكرت لفخامتكم في مكتوبي الاول انه بنظري غير مناسب على عيون الناس ان تكون فاتحه تجديدكم مدة خمس سنوات اخرى، منع المسلمين حقهم في كرسي قضائي، فوق كونهم مسلوبي الحقوق على الجملة. فيستحسن يا صاحب الفخامة ان تجعلوا السنوات المقبلة سنوات غير عجاف ولكي تتأكدوا غاية قصدي من كلمة «عجاف» ارجوكم ان تلفتوا نظر المترجم الى ان ينقل ترجمة هذه الكلمة من المصحف الكريم الموجود عند مستر بومان نسخة منه بالانكليزية في قصة سيدنا يوسف.

سادساً: عندنا في العربية قول مأثور « خير البر عاجله » وقد يكون معنى « عاجله » على طريقة المزاح الانكليزي سنوات. وهذا غير ما عندنا. «فعاجله» عندنا معناها اسابيع او ايام او ساعات او دقائق. وأنا أخشى اننا سنختلف على تفسير هذه الكلمة. وبخلافنا يضيع علينا حق القاضي المسلم في الكرسي القضائي الذي خلا بوفاة شفيق بك الدجاني رحمه الله. وكما ان فخامتكم بالالي راعيتم معنى « عاجله » في المجلس التشريعي، فنرجوكم مراعاة هذا ايضاً في موضوعنا الحاضر.

سابعاً: لا أنتظر ان تتفضلوا بجواب خطي ولا بواسطة بلاغ رسمي من قلم المطبوعات، ولا بطريقة تصريح، ولا بواسطة شفهية، فلنتفق على ان يكون مني الكتاب المفتوح بعد الكتاب المفتوح ومن فخامتكم العمل رأساً وهذا احسن جواب لهذا الخطاب.

ازعجتكم يا صاحب الفخامة كثيراً، ولكن حكومة فلسطين واردات ازعاجها علينا اكثر من صادرات ازعاجنا لها الاحصاء موجود والارقام حية ناطقة بهذا والسلام على من اتبع الهدى

وتفضلوا يا صاحب الفخامة بقبول فائق الاحترام

خادمكم المطيع
عبد الله بن عبيد الله
المسلم العربي

من معاقل الاستعمار

« بقية المنشور على الصفحة الأولى »

هذا الافتتاح ذا صبغة اهلية قدر الامكان فقاطع احرار العرب من اخواننا المسيحيين والمسلمون تلك الحفلة الكبرى مقاطعة تامة ظافرة، ونجات الهيئة الوطنية ابهى نجل وعلت كلمة الصرخة الطامية على كل ما عداها ووقف لورد اللنبي بنفسه على هذا وعرف ان البلاد التي استقبلته سنة ٩١٧ فاتحاً حليفاً تشيح بوجهها عنه اليوم بعد ان قعدت دولته بفلسطين افاعيلها المنكرة وبعد ان عاد الينا هو ليرأس افتتاح مؤسسة استعمارية ذات قناع اجتماعي مزخرف!

. . .

وجمعية الشبان تعلم هي هذه الحقائق وركن اركانها وحامي ذمارها مستر بومان مدير المعارف وهو اخر مبشر في هذه الشؤون يعلم هذه الحقائق حق العلم. ولكن هذه الجمعية لم تقنع بهذا الفشل وهي تحاول الانبثاث في قلوب ضعاف الشباب العربي الاسلامي، فظلت تكرر محاولتها، وتضيف الى جهدها جهوداً جديدة لتستدرج الى منبرها نفراً من علماء المسلمين وخطبائهم ومؤرخيهم ورجال الحال منهم، يقفون على منبرها ويخطبون في اي موضوع يشاؤون حتى يأتي المستمع العربي ليسمع خطبة الخطيب العربي في هذه الجمعية، واذا ما تكرر هذا فان تكراره برأي الجمعية كفيل لمحاربة ذلك الجفاء الذي يبدو في المجتمع الاسلامي نحو الجمعية والى الآن لم توفق هذه الجمعية في هذا الغرض بتة، لاننا لم نسمع بعد بعالم ذي مكانة حقيقية في مصر او في فلسطين او سورية انزلق هذا المنزلق وانحدر هذا المنحدر، ولما رأينا هذين اليومين ان هذه الجمعية ناشطة نشاطا جديدا في هذا الميدان، ويظهر انها تريد ان تجعل الاستاذ احمد امين باكوره قافلتها هذه فشعرنا بان الواجب القومي المقدس يتقاضانا كتابة ما يتيسر في هذا الموضوع ليطلع احرار شباب العرب في فلسطين على تطور الحالة ويكونوا لهم رأيا في هذا فاذا اذا كان عمت الاستعمار فاننا نعقته جلة وتفصيلا وبمختلف اشكاله وصوره

هذه كلمتنا الاولى وسنعقب عليها بثانية وثالثة ان شاء الله

مسألة بهم يعرب

الوسيلة الوحيدة
المضمونة للشفاء

لزقة عجيبة فاقت جميع الادوية في معالجة النزلة الشعبية

كتبت الينا الآنسة . م: اصابني نزلة شعبية وازمنت وبعد ان يئست من الادوية الكثيرة على صدري شفيت باقل من اسبوع. وقد دهش طبيبي الخاص لما رأي ان المرض اقتلعته « لزقة الكوك الاميركانية المخرمة » المركبة من عناصر دوائية توجد الحراره في المكان الذي توضع عليه. وتدلك الالم وتلاشيه حالا وهي كافية لشفاء النزلات الشعبية وجميع الالام. اطلبوا « لزقة الكوك المخرمة » الاصلية ذات النسر والدائره الحمراء من جميع الصيدليات باربعة قروش

رقم ٥

حفلة تأبين

اقامت عصبة فتية محمد بحيفا في الساعة الثالثة بعد ظهر اليوم (الاحد) في جامع الحاج عبد الله ابي يونس حفلة تأبين كبرى للفقيد الشاب المرحوم رشيد الاسعد، الذي كان سكرتيراً مخلصاً نشيطاً لهذه العصبة العاملة. وتكلم في الاجتماع عدد من الشباب الناهض

ماذا تسمع اليوم
عن محلات السادة دجاني اخوان

يافا — تلفون ٧١٦

الاحد في ١٩ يناير سنة ١٩٣٦

٧٫٠٠	صباحا تمرينات رياضية
٧٫١٥	قرآن كريم الشيخ محمود حمود
٨٫٠٥	النشرة الاخبارية
٨٫١٥	ختام
١٠٫٠٠	اسطوانات
١٠٫٣٠	كمان منفرد
١٠٫٤٠	اسطوانات
١١٫١٠	ختام
٢٫٠٠	مساء اسطوانات
٢٫٤٠ — ٢٫٥٠	النشرة الاخبارية والنشرة التجارية الاولى
٣٫٠٠	وزارة المعارف
٥٫٣٥	مشاهداتي في اليابان
٤٫٤٠	ختام
٥٫٣٠	قرآن كريم الشيخ محمد السيسي
٦٫٠٠	حفلة موسيقية
٦٫٣٠	حديث
٧٫٠٠	النشرة الاخبارية والنشرة التجارية الثانية
٧٫٣٠	اسطوانات
٨٫٢٥	حديث
٨٫٤٠	حفله غنائية
٩٫٤٠	قانون منفرد
١٠٫٠٠	حفله غنائية
١١٫٠٠	النشرة الاخبارية
١١٫٣٠	السلام الملكي — ختام
١٢٫٠٠	سيد درويش الطنطاوي
١٢٫٣٠	مساء ختام

اجتماع هيئة

قال مراسلنا في حيفا

اجتمعت امس هيئة ادارة مؤتمر شباب الطيرة في منزل السيد محمد بستوني سكرتير الفرع وقررت ما يأتي:

(١) — تنظيم مذكرة بالوقائع التي حدثت في حفلة تأبين الشهيد القسام

(٢) — قبول استقالة السيد فريد عموره رئيس الفرع وتعيين السيد محمد باكير محله

(ثالثاً) — تكليف السكرتير بالرد على جريده الكفاح التي نشرت مقالا ضد بعض اعضاء الفرع تحت عنوان « مفاسد »

(٤) — الموافقة على صوره المذكره التي ستقدم الى اللجنة العليا في يافا

(٥) — رفض استقالة السكرتير

الدفاع ـ يوم الاثنين في ٢٥ شوال سنة ١٣٥٤ و٢٠ ك ٢ ١٩٣٦

صاحب الامتياز والمحرر المسؤول ابراهيم الشنطي

مدير الادارة شوكت حماد

رقم التلفون ١٠٧٥ و ١١٨٧

الدفاع

جريدة يومية سياسية مصورة

العدد ٥١٠ ـ السنة الثانية

ادارة الدفاع في عمارة حزبون شارع جمال باشا ـ يافا

العنوان البرقي: الدفاع يافا : ص . ب ٢٥٥

	عن سنة	عن نصف سنة
قيمة الاشتراك في فلسطين	١٥٠	٨٠
في الخارج	٣٠٠	١٦٠

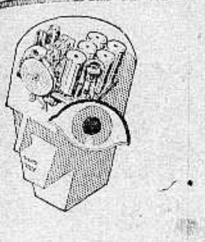
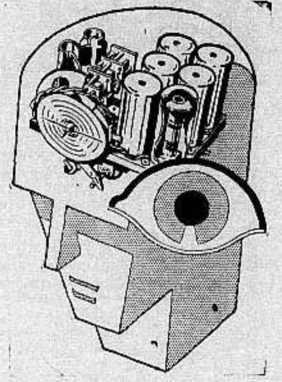

انظر ...! واسمع هذا الراديو ـ او الراديو

جرامفون العجيب ماركة هز ماستر ز فويس الاميركاني من طراز فيكتور

"His Master's Voice"

في محلات بوتاجي حيفا يافا والقدس وسائر الوكالات

ماجيك برين ـ الدماغ السحري . ماجيك آي ـ العين الساحرة . الانابيب المعدنية ـ مفعولها كالسحر

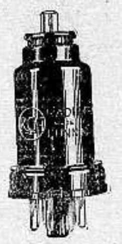
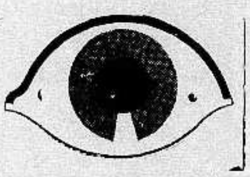

عشرة الاف كلمة لا تكفي لوصف هذا الراديو العجيب وموسيقاه الرائعة وسائر ما تميز به من صفات الدقة والاناقة والجمال

راديو ماركة هيز ماستر ز فويس من طراز فيكتور او الراديو جرامافون ماجيك برين من الموديل الجديد ذي العين الساحرة والانابيب المعدنية والساعة الممتازة والعمل الاوتوماتيكي ومكبر الصوت الكبير والمصنوع بشكل موبيليا فاخرة تزدان بها القاعات والجوالي وتزيد الصالون رونقاً وجمالا . تخيل اليك وانت تسمعه انك تصغي الى اوركسترا مؤلفة من مائة موسيقي يأتلفون على توقيع انغام آية في الدقة والطرب ـ جرب مرة ان تسمع الراديو او الراديو جرامافون ماركة هيز ماستر ز فويس الاصلي الذي عليه مدموغ صورة الكلب ناظر الصورة واعجب من تفوقه على كل ما تعرفه او تسمع عنه من امثاله ونحن ندعوك ان تشرفنا بزيارة لتراه او تسمعه وتتحقق بنفسك ان الراديو هيز ماستر ز فويس "His Master's Voice" هو خير ما تقتنيه من التحف الفنية سواء كان ذلك من جهة الاسعار او من جهة التفوق في الالتقاط وتأدية الصوت . وتأكد ايها القارئ الكريم ان بوتاجي اقدم اختصاصي للراديو في الشرق وان بوتاجي الوحيد الذي يخدمك بامانة في كل زمان ومكان ـ بوتاجي الوحيد الذي يضمن ماكيناته الى اجل بعيد ، بوتاجي الوحيد الذي يسلم الراديو خالص الاجرة والتركيب من اسلاك جوية وارضية داخلية وخارجية مجانا في بيتك اينما كنت ـ بوتاجي الوحيد الذي يقدم تسهيلات بالدفع لا نظير لها حيث يمكنك تسديد ثمن الراديو من مدخولك الشهري بدون ادنى تعب او ارتباك في الميزانية ـ لا تترددوا واحجزوا الزومكم من الان كونوا على يقين ان راديو ماركة هيز ماستر ز فويس

هو افخر وابدع راديو في العالم والمحتكر الوحيد لهذا الصنف الممتاز هو بوتاجي دون غيره

ان محطة الاذاعة الجديدة في رام الله تبتدئ العمل قريبا فاستعدوا لها ـ اشتروا لزومكم من الان من رأس النبع من محلات بوتاجي والاسعار من خمسة جنيهات فصاعداً وبنوع خصوصي نقتني راديو على البطارية وللمناطق المحرومة من التيار الكهربائي وقد وردت لنا موديلات سنة ١٩٣٦ اسرعوا للتفرج عليها

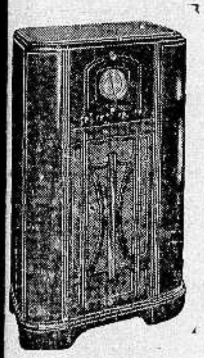

لكل زبون هدية

من لا يشتري يتفرج

اطلبوا التفاصيل من محلات بوتاجي في حيفا قرب البوسطة وفي يافا امام سراي الحكومة

الوكلاء القدس: غوردن بوتاجي . اللد : سليم محمد الخالدي . غزة: الحاج عبد الرؤوف البورنو نابلس: عادل التميمي . طبريا: ابراهام كوبي . الناصرة: نصري تعوار . الرملة: زبانه اخوان

محلات بوتاجي الوطنية

حيفا ـ شارع يافا

يافا ـ عمارة الاوقاف امام السرايا

القدس باب الخليل تحت البنك العثماني

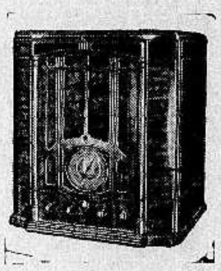

لاسبوع آخر زهرة الافلام العالمية ومثل الفنون الاعلى لاسبوع آخر

دموع الحب الساحر

هل شاهدت الالوف المحتشدة في شوارع يافا وتل ابيب ؟!

وهل رأيت الجموع الزاخرة التي غصت بها الفنادق والبنسيونات ؟! وهل فحصت وجوه الوف الخلق الخارجة ضاحكة من :

سينما اوفير

هذه الالوف المؤلفة من شباب الوفود وابناء البلاد الكرام هي التي ارغمتنا بالحاحها الشديد وامرها الذي لا يرد ان نمدد عرض هذا الفيلم الساحر

لاسبوع اخر

ليتاح للجميع مشاهدة هذا الفيلم الذي لا يشبع منه (اسبوع آخر) واليكم مواعيد الحفلات

كل يوم ثلاث حفلات	كل يوم ثلاث حفلات	كل يوم ثلاث حفلات
الاولى الساعة ٣ بعد الظهر	الثانية الساعة ٦،٣٠	الثالثة الساعة ٩،٣٠ مساء

شركة باصات (هاماعير) تنقل المشاهدين الكرام عند انتهاء كل عرض من باب السينما حتى شارع جمال باشا

اطلبوا التذاكر من محلات متعهدي الفيلم

السادة نقولا وفوتة البوري

شارع بسترس والعجمي تليفون ١٥٨٢

ومن شباك السينما ليلا ونهارا

(مطبعة الدفاع ـ يافا)

يافا ـ يوم الثلاثاء في ٢٦ شوال ١٣٥٤ ـ الموافق ٢١ كانون ثاني ١٩٣٦

صاحب الامتياز والمحرر المسؤول ابراهيم الشنطي

مدير الادارة شوكت حماد

رقم التلفون ١٠٧٥ و ١١٨٧

الدفاع

جريدة يومية سياسية مصورة

العدد ٥١١ ـ السنة الثانية

ادارة الدفاع في عمارة حزبون شارع جمال باشا ـ يافا

العنوان البرقي : الدفاع يافا : ص . ب ٢٥٥

	عن سنة	عن نصف سنة
قيمة الاشتراك في فلسطين	١٥٠	٨٠
في الخارج	٣٠٠	١٦٠

مظاهرات سوريا والاشتباك مع البوليس . اصابة مردم بكسر ونفي البارودي الى القامشلي . بيان الكتلة . صدى الحوادث في فلسطين . مجلس الوصاية وصحة الملك

الخلق المتستر

الامة المكافحة لا تعرف الظلام

لا تكمن رجل ستار ولا تقف خلف الحائط

حتى هذه الساعة ومشروع المجلس التشريعي لم يتلق كلمة الاحزاب بلا او نعم . بل كل ما عرفناه مداورات ولوليات، وقول هذا الحزب انه مشروع مسيخ، وقول ذلك انه لا يفي بحاجات الامة ، وقول ثالث انه ناقص . لكن احدا من هذه الاحزاب لم يقل: «هذا مشروع ضار لن ندخل انتخاباته اذا اقيمت ، ولن نشترك فيه ، وسنعارضه بعد قيامه » ولم يقل: «هذا مشروع فيه شيء تافه من النفع ، ومع ذلك نقبله املا في ربح اكبر ، ومشروع اضخم » بل استمر الاخذ والرد في تلميح ، وغمز ، ولف ، ودوران

هذه الاخلاق التي لا تظهر صاحبها في سياسته هي التي جذبت الوطن من عنقه وطرحته أرضاً وقالت لعدوه : خذ اركب ! هذه الاخلاق التي يبدو منها كل شيء الا وجهها يظل عليه النقاب ليضحك ويغضب ، ويبتسم ويتجهم ، وينبسط وينقبض، والناس لا يرون من هذه الحالات الثلاث الا الضحك، والابتسام والانبساط مبنيا على سياسة الاخفاء لتتم الخديعة ، ولا يرى الناس الا الزائف

هذه الاخلاق التي تحجب صاحبها في مختلف احواله الا ما يحب ـ عن الناس ، هي التي ركعت امام الانكليز ، وترامت على الاعتاب ، وقبلت النفوذ تبيع به مستقبل وطن واهله . انها سياسة السراديب المظلمة ، والازقة الضيقة ، والمشي على جانب البناء، ليس في وسط الشارع .

مشروع عرض بصيغة عربية وانكليزية ويهودية . ولم يبق احد في البلاد لم يقرأه مرة واثنتين ، وعاود النظر ، وسمع عليه مختلف التقريظ — اذا كان ـ والنقد . والمفروض في احزاب سياسية تغدق على رؤسائها واعضائها القاب الجهاد، والسيادة ، وما خلف الاتراك من مجموعة غنية بالاوصاف والنعوت — أن تسارع في قول لا او نعم، فليس ثمة وسط بين هاتين . وكل قائل بالتعديل حالا يخطيء في ظنه ، لان قبل ذلك التعديل مفاوضات تقتضي سنوات طويلة ، تضيع فيها القضية بين انتظار وانتحار . والصهيونية تنتفخ شيئاً فشيئاً فتبتلع الجبل الى جانب السهل والساحل ، وتلف على البطيحة والغور ، وتحاصر المنتظرين المنتحرين فتضطرهم الى اخلاء المواقع والجلاء .

لقد نشدنا الائتلاف لكي يكون ضافي النعمة على وطن أسير . ولم نطلبه لعقد اجتماعات تتقدمها مناورات ، وتتخللها مناورات ، وتعقبها مناورات. طلبناه للامر الحاسم ، لا للتردد والتهاون والاختلاف حتى في تقديم رد صريح للحكومة الانكليزية ، واكتفاء كل حزب بتقديم كلمته منفرداً . وقدمت الكلمات ، وواحدة منها لم تقل : أقبل ، أو ، أرفض . بل اتفق حزبان على النقد والتلميح ، حزبان أحدهما محسوب على الاخر . وثالث كان أصرح كثيراً اذ شرط لقبول المشروع قبول تحفظين . ورابع قبل ، مع اجراء بعض التعديلات فكان صريحاً كذلك. لكن الاربعة ، وان شئت فقل الثلاثة للسبب الذي ذكرنا، لم تقل ، لا أو نعم . والخامس جرى على مبدأ خذ وطالب فكان ، صريحاً أيضاً مثل الرابع في صراحته

نعود الى اخلاق التستر ، والتغطية. أخلاق السياسة ذات الوجوه الكثيرة. هذه يحسن بحكومة على باطل ان تختص بها نفسها ، لانها تريد ان تخدع الناس، وتقربهم ، وتتاجر في وعودها وعهودها . اما ان يلبسها شعب حقه واضح ، وقضيته مثل حقه قوة ووضوحاً ، فذلك هزيمة رهيبة ، وانحدار الى الاغوار

الامة المكافحة ليس على شفتيها غير الايجاب اذا حفظ لها حقها وشرفها ، وليس الا السلب اذا جار احد على ذلك الحق ، واصاب برشاش ذلك الشرف. ولا وسط بين الحالتين . بل ان كل من يتوسطهما انما يكون متاجراً بحقوق امته ، محاولا الربح على آلامها ومصائبها . ويسوء حظ تلك الامة اذا كان المتصدرون هم اصحاب تلك الاخلاق . عندئذ تكون الجناية على حاضرها ومستقبلها وتاريخها جميعاً

الامة المكافحة ، لا تكذب ، ولا تماطل ، ولا تغش ، ولا تختبيء . هذه صفات القوي الظالم الذي ينتهك حرمات الشعوب بمعاذير ومبررات يسبغ عليها من لفظه ما فيه كذب وغش ومطل واختباء . وزعامة تلك الامة اذا لم تكن مثلها صدقا ، وظهوراً ، وبسالة انقلبت نصلا يمزق احشاءها ، وذريعة من ذرائع الخصم ، ووسيلة من وسائله.

الى الجيل الحاضر الذي نبت ولم يعرف له زعامة — الى هذا الجيل نقول : احذر اخلاقا مثل هذه الاخلاق . اذا خاصمت فكن شريفاً ظاهراً في خصومتك. واذا تزعمت قضيتك فكن زعيم الصدر ، لا رجل الستار ، وخلف الجدار ...!

ابراهيم

في كلمات موجزة

مات صاحب عبء الرجل الابيض!

تتبعت باهتمام زائد مرض رديارد كبلنغ ، شاعر الامبراطورية . وقرأت عن محاولات الطب في انقاذه ، وتغذيته بالاوكسجين ، ونقل الدم اليه وهو في غيبوبته . واذا سألت السبب ، قلت لك انه صاحب « عبء الرجل الابيض » . صاحب النزعة الاستعمارية الذاهبة أبعد مدى في التطرف وحب الذات .

عاش كبلنغ الى ان رأى أوسع امبراطوريات الدنيا . الى ان رأى العلم يخفق على بلاد الثلج ، وخط الاستواء ، وأعلى ذروة في العالم ، وأوطأ بقعة تحت سطح الارض . اتيح له كل هذا ، فأرسل قصائده في العصرين ، عصر الملكة فكتوريا ، وعصر الملك جورج الخامس.

لكن كبلنغ رأى شيئاً آخر غير تموج العلم . رأى السارية التي يرتكز عليها تهتز بعنف . رأى كأنها سارية سفينة في بحر هائج مضطرب . أجل ، شهد ثورة ارلندة ونيلها كثيراً من حريتها . وشهد تململ الهند التي الف عنها كثيراً . وشهد العواصف التي هبت من مصر وفلسطين على الامبراطورية . وسمع بأذنه صيحات السود في كينيا ، والسودان ، والترنسفال . لذلك مضى مكسور الامل ، خائفاً على « العبء » الذي حمله الرجل الابيض ، فأشقى به العالمين . ذلك العبء الذي هدر الحق البريء ، وفاز بالغنائم بين أنات الموجوعين والمجوعين . فتلك القصيدة الاستعمارية التي مطلعها « خذ على عاتقك عبء الرجل الابيض » ، القصيدة التي خلفها الشاعر ، ستشهد هي مصرع الاستعمار ، مصرع الانانية واستعباد الشعوب ، وافساد الخلائق .

عبء الرجل الابيض ـ والسيادة القومية المجنونة على حساب الاخرين . وخلاصته نفي الاحرار ، واملاء السجون ، ووضع القوانين والانظمة المشقية لملايين البشر. وخلاصته حمل المواد الخام من بلاد الشرق آسيا وافريقيا وغيرها الى عواصم اوروبا لتسعد هذه العواصم وتشقى بلاد الشرق

لم يكن عبء تهذيب يسمو عن الماديات، وعن افقار الشعوب ، ونهب خزائنها . بل كان عبئاً ثقيلا على تلك الامم ، عبئا تطل من ورائه البارجة ، والطيارة ، والدبابة ، والسيف ، والبندقية . هل هذه وسائل للتمدين والترفيه عن الشعوب؟ ان تاريخ الرجل الابيض مليء باعمال الغدر ، والخيانة ، والظلم ، والقسوة، انه تاريخ محا من اميركا هنديها الاحمر ، وكاد يمحو من افريقيا زنجيها الاسود. لكن الله ابى ان يذل الملايين من خلائقه في سبيل اسعاد رجل واحد .

كل شيء يفنى في هذه الحياة ، الا الحق فانه ازلي . وهذا الحق حاول الرجل الابيض ان يطمس معالمه ففشل !

الباحث الصغير

القسم الثاني من مقال

جمعية الشبان الاستعمارية

واساليب تقربها من المجتمع العربي والاسلامي

الى الاستاذ احمد امين قبل القائه محاضرته

«بقلم الاستاذ حسان بن يعرب»

بسطنا في الكلمة السالفة تعريفنا لجمعية الشبان وانها شعبة من شعب الاستعمار البريطاني ، وانها تعنى بغزو المجتمع الذي تعيش فيه بأساليب وطرائق حديثة الابتداع ومقررة في المؤتمرات الاستعمارية السرية . وقلنا أيضا ان اهل فلسطين ، مسيحيين ومسلمين ، بعد ان كشفوا القناع عن حقيقة مقاصد هذه الجمعية ومحاولتها تخنيث الروح العربية والاسلامية في ضعاف الشباب العربي ، قاطعوها ودابروها وحسبوها رائداً من رواد الاستعمار ، واعتبروها مضمنة عن قصد خفي مستتر ليس للروح الاسلامية فقط بل للروح القومية الصحيحة ايضا، ونعني بها هذا استوى العربي مسيحياً ومسلماً في مقاومتها

ثم قلنا في كلمتنا السابقة ايضا ان من الاساليب الخادعة التي تتوسل بها الجمعية الى اجتذاب الشباب العربي والاسلامي اليها ، وحمله على طروق بابها وارتياد ناديها ، وارتضاع اندائها ، هو استدراج نفر من اعلام خطباء العرب والمسلمين وعلمائهم الى منبر الجمعية على عقيدة انه متى ما كان الخطيب عربياً او مسلماً معروفاً ، هرع الشباب العربي والاسلامي الى نادي الجمعية وكانوا من المستمعين ، حتى اذا ما تكرر هذا وألف الشباب تكراره ، سكن الى نتائجه وآثاره، فاطمأنت النفوس وأسلست مقادها ، فتكون الجمعية روضت المجتمع الاسلامي والمجتمع العربي الحر النافر ، بواسطة جماعة من المسلمين والعرب انفسهم

ونريد ان نحصر كلمتنا اليوم بهذا الاسلوب التي لا تقل مضاره عن مضار الاساليب الاخرى التي تستعين بها الجمعية في عملها فنقول :

يصعب على الجمعية ان تحاول هذا ازاء أي عربي او مسلم واقف على حقائق اغراضها . ولكنها تحاول هذا ازاء من لم يقفوا بعد على حقائق البرنامج الاستعماري او ازاء بعض علماء مصر وسورية ممن لم يحيطوا كل الاحاطة بموقف عرب فلسطين من هذه الجمعية واننا واقفون على كثير من محاولات الجمعية في هذا الباب بذاته الذي نفر من جلة العلماء او الخطباء العرب المسلمين. ولكن هؤلاء النفر امسكوا عن الاجابة اما ابتداء عند مفاتحتهم في الامر ، واما بعد ان اجابوا ثم نقضوا وعدهم بحجة ان الاقدام على هذا الامر ضرره اكثر من نفعه . والى الان لم نعلم بعد عالماً مسلماً شهيراً ، او خطيباً معروفاً من مصر ، استطاعت الجمعية اقناعه بقبول دعوتها . فلما قرأنا وعلمنا ان الجمعية دعت الاستاذ احمد امين الاستاذ بكلية الآداب في الجامعة المصرية ومؤلف « فجر الاسلام » و « ضحى الاسلام » الى القاء محاضرة في ناديها بالقدس موضوعها « الاسلام كعامل في المدنية » ، يوم ٢٢ الجاري ، وان هذه الحفلة سيرأسها الاستاذ احمد رمزي قنصل المملكة المصرية في فلسطين وشرق الاردن ، قطعنا ان الجمعية لم تتوصل الى هذا الا بعد جهد وهي تحسب نفسها انها وفقت اليوم كل التوفيق حيث كانت تلقى كل الفشل في سابق محاولاتها ، ووجب علينا ان نقول قولا صريحا على مسمع اهل البلاد وخاصة على مسمع الاستاذ المحاضر والاستاذ احمد رمزي الذي سيرأس الحفلة ، وكلمتنا هي :

ان الاستعمار البريطاني الجاثم في مصر ونحاربه مصر بكل قواها ، هو الاستعمار البريطاني نفسه الجاثم في فلسطين وتكافحه فلسطين بكل قواها. واهل فلسطين العرب الاقحاح ، مسلمين ومسيحيين، ينظرون الى هذه الجمعية كانها حلقة بشعة من حلقات الاستعمار ، وهم لم يغتروا بمظاهرها الخادعة ، ولم يصدقوا دعواها من انها تعمل لاخوة اجتماعية على الاسس المسيحية البريئة الطاهرة التي نجلها كل الاجلال . بل انها تعمل على خلق هذه الاخوة، ولكنها اخوة عالمية دولية تتركب من خليط الصور والاشكال . وهي لو استطاعت ان تضع العربي المسلم والمسيحي ، واليهودي ، والزنجي ، والكلداني والسرياني في بوتقة واحدة وتطبعهم بطابعها الخاص المجرد من الروح القومية ، لما تأخرت دقيقة واحدة !

وأهل فلسطين ، وخاصة احرار شباب العرب في فلسطين النازعين في حركتهم القومية الى استقلال بلادهم وتطهيرها من الحكم الاجنبي ، يعدون هذه الجمعية وكراً من اوكار الاستعمار ، ووتداً من أوتاده في فلسطين، ويعتقدون

« البقية على الصفحة السابعة »

مشاهدات صغيرة

لا حول ولا ...

كان اول من لفت انظار المسئولين عن الامن العام في فلسطين الى ان اليهود ، عندما اختلقوا حكايات تدنيس حائط المبكى، والاعتداء بضرب الرصاص (لا بغيره مع انه يكفي !) على اليهود بين عكا وحيفا ، وعليهم ايضا بين يافا وتل ابيب ، لم يختلقوها في اسبوع واحد. الا لحدث يبيتونه للعرب — كان اول من لفت الانظار الى ذلك هو « العبد الفقير » ... ولا فخر !

ومع ذلك ظل رجال البوليس ... ، وكلاب البوليس ، في عجز تام عن تحري الاسباب الداعية « لفبركة » هذه الانباء ، الى ان جاء بريد الخارج فسمعت حكومتنا هنا عن نفسها منه انها: «تعزز العرب في حملتهم المدبرة لذبح اليهود » !

وانها : « راضية عن العرب المسلمين الذين يستعدون للاستيلاء على فلسطين» ... « بتاع » اليهود !

وانها : «سلحت ٨٠٠٠٠ عربي، واطلقتهم على المستعمرات اليهودية » !

وهذه اخبار نشرت في صحف اميركية واوربية فلا بد وان تكون الدنيا كلها قد عرفتها ، اما بعد ذلك فقد ادعى اليهودي العربجي (يعقوب ملنيك) ان ست رصاصات اطلقت عليه هو الاخر على طريق ملبس فلم تصبه واحدة منها... لانها كجميع الرصاصات التي ذكرت في الحوادث الماضية لم يكن لها وجود ، ولم يتهم بها اليهود زوراً وبهتاناً بالاطلاق.. ، الا لغاية في نفس (يعقوب ملنيك) وامثاله!

فهلا آن الاوان يا ترى لان تفكر الحكومة في «الغرض» الذي يرمي اليه كوهين من وراء هذه المختلقات ؟

ان هذا الغرض لن يعدو أحد امرين:

١) جعل اليهودية ـ الاميركية تحن على اليهودية الفلسطينية المهددة « بالذبح » فتعينها بمليون او مليونين من الدولارات لاسكان يهود المانيا في فلسطين فتصبح يهودية كما ان انكلترا انكليزية !

٢) الحيلولة دون قيام المجلس التشريعي بقوة الاصلاحيين المهربين، وقوة السلاح المهرب ! ، وما دام العرب هم الذين بدأوا بالهجوم على اليهود كما عرفت الدنيا ... فان الاصلاحيين سيثبتون امام لجنة التحقيق القادمة .. انهم لم يكونوا الا «مدافعين»!

اما الغرض الاول فلا شأن لي به انا، فهو شأن الخطافين الذاهبين من « الجوي » ومن بعضهم البعض من الاسرائيليين!

واما الغرض الثاني فكل من يعرف « الشجاعة اليهودية » من عهد « انا هاهنا قاعدون» الى الان يعرف ايضا ان الغرض مرض ... ، ينتهي بالوفاة :

— ولا حول ولا قوة الا بالله ...

والفرق ظاهر !

« ... ومن حق صاحب الملك ان يدلي برغبته في « اخلاء الدار » ، وليس من الضروري ان يثبت انها تلزمه ليسكن فيها ولا يحق للمستأجر البقاء الا اذا ثبت انه لا يوجد في المدينة بيوت للاجار ، ولذلك فان المحكمة تقرر اخلاء الدار »

هذا مبدأ قانوني اقره منذ يومين قاضي الصلح البريطاني في يافا — كما ذكرت « الدفاع » امس — في قضية استئجار .. ، لا في قضية استعمار ؟

اما بعد فالعرب هم « صاحب الملك » في فلسطين، وقد ادلوا برغبتهم في « اخلاء الدار » مليون مرة منذ ١٩١٨ الى الآن!

وليس من الضروري — كما ينص هذا القرار — ان يثبتوا ان الدار تلزمهم اولا تلزمهم ... وهنا ترى ان (قوة الاستيعاب) كانت كأنها(... ملح وذاب)!

والمستأجر اللعين لا يمكنه ان يثبت انه لا يوجد في الدنيا «بيروبيجان» تدعوه اليها ليقيم فيها «جمهورية» ... اولا يوجد فيها « الا كوادور » تتضرع اليه ان يسكن فيها وهي تعطيه مليونا من الافدنة!

ولكن مالي وللاسترسال في الكلام?..

ان العدالة البريطانية فيما يختص بقضايا « الافراد » شيء تجله الدنيا كلها وتحترمه ، واما فيما يختص بقضايا « الامم » ... فانها شيء آخر:

— والفرق مثل الصبح ظاهر ..

انتقاد ، نفع !

من انبائي « الاسكارسة » الخاصة — لا من « الاسرار الرسمية » من فضلك ! — ان القنصلية المصرية في القدس لما علمت بان الرحلة الجوية التي اعتزم بعض المصريين ... مع بعض « المجاهدين » ان يقوموا بها الى « تل القباقيب » تحت رعاية النبيل الشريف عباس حليم ، لن تقابل من العرب الفلسطينيين ، الا بصفير الاستهزاء الحاد ... ابلغت ذلك الى من يعنيهم الامر في مصر ، فما كان من هذه الرحلة الا ان ... ، وضعت « على الرف »

ويلوح لي انا ، ان ذلك المشهد الذي كتبته منذ ايام عن هذه الرحلة وقلت فيه عن الفتى النبيل :

جاءوا بعباس حليـ م كي تزول به البقع
حاذر من القوم اللئا م الدون ، تسلم (ياجدع)

يلوح لي أن هذا المشهد ، قد أدى الواجب الذي عليه ، فهو :

منذ طيروه للمنتى
أجدى تماما .. ونفع
ان كنت قد جاريتهم
من اجل هاتيك (السلع)
فاسمع كلامي يافتى
وارجع (كذا) ، (اوعى تقع)

« مشاهد »

حول المجلس التشريعي

الذي يرفض هذا المشروع يجب ان يكون قادرا على تطهير البلاد من الاستعمار الاجنبي والصهيونية المقيتة

« بقلم الدكتور يوسف هيكل »

اتتبع حوادث فلسطين عن بعد، واري وللاسف ان قضيتها العربية تسير من سيء الى اسوأ ... ارى ان التفكير السياسي فيها لا يزال تفكيراً عقيماً، اراه مملوءاً بالعواطف النفسية ، غير متناول الحقائق . وقد تجلت هذه الصفة باجلى مظاهرها في الايام الاخيرة عندما طلب من الامة ابداء رأيها في المجلس التشريعي

اخذ كثير من الكتاب والخطباء، مع الاسف، يصعدون الى الجو عالياً فلا يعودون قادرين على رؤية حقيقة الحال في فلسطين ، وينظرون الى حياة الامم المستقلة كبريطانيا وفرنسا . . . ويرون ان مجالسها التشريعية (برلماناتها) تختلف في الروح وفي الشكل عن مشروع المجلس التشريعي التي تود حكومة فلسطين ايجاده ، فتتألم نفوسهم ويدعون البلاد الى رفض هذا المجلس، لانهم يودون الاستقلال التام من الان ولانهم يرون في المفاوضة قبل الجلاء خيانة وطنية ، وان الحق يؤخذ ولا يعطى !

ولكن ما هو العمل الذي يجب ان نقوم به لنيل الاستقلال التام ولارغام من في فلسطين من اليهود على الرحيل ؟ هذا سؤال لا يجيبون عليه الا بجمل عاطفية جذابة ولكنها خاوية خالية من كل اساس عملي صحيح . . .

ان المشاكل السياسية الدولية ، والقضايا الوطنية لا سيما قضية فلسطين المعقدة لا تحل بالكلام العاطفي فحسب وان الذي يريد ان يكون لرأيه قيمة عالمية وعملية في هذه الشئون يجب ان يقف تمام الوقوف على القضية وينظر اليها والى مصيرها نظرة « وضعية » وليس نظره « نفسانية »

ترددت في كتابة هذا المقال لضيق الوقت الذي لدي . غير انني ارى من الواجب ابداء كلمة صريحة وخالصة لفائدة الوطن . واذا كانت الصراحة واجبة في هذه الايام العصيبة فالاخلاص الوطن العزيز المنكوب اوجب

لماذا يدعون

الى رفض المجلس التشريعي ؟

يقولون ان المفاوضة قبل الجلاء خيانة وطنية — فاذا جلا الانكليز عن فلسطين واخذوا معهم بضاعتهم الصهيونية ، هل من داع عندئذ للمفاوضة ؟ وما هي فائدتها ؟ الحق انني صرت اخشى ان تقودنا هذه السياسة الى الجلاء !

ويقولون ان الحق يؤخذ ولا يعطى — ولكن للتمكن من اخذ شيء يجب ان يكون الحائز على ذلك الشيء راغبا في التخلي عنه وان يكون صاحب الحق قادرا على استخلاصه بالقوة . فهل يرغب الانكليز الان في التخلي عن الحق الذي في ايديهم ؟ وهل نحن قادرون على استخلاص هذا الحق من الانكليز وشراك الصهيونيين دفعة واحدة وفي يوم واحد ؟ أليس من الاصوب ان نأخذ الان ما نستطيع ثم نطالب بالباقي ؟

ويقولون ان هذا المجلس شرك نتيجته الشقاق بين الاحزاب — فهل يكون هذا القول حجة قاطعة ضد المجلس التشريعي عينه ؟ ام انه دليل واضح على ان لا رجال في فلسطين يعملون لمصلحة الوطن ولخير البلاد ؟

ويقولون ان لا حل لقضية فلسطين الا في تنظيم المقاومة ومكافحة الانكليز — ولكن هل يحول هذا المجلس بيننا وبين تنظيم المقاومة ومكافحة الانكليز ؟ أليس فيه مجال واسع لتلك المكافحة ؟ الا نستطيع بهذا الكشف عن فضائح حكومة فلسطين ادارية كانت ام سياسية ؟

وهناك من يدعي ان قبول المجلس اعتراف بالصك والوعد — لا نود هنا اثبات خطأ هذا القول حقوقيا، فالمقام يضيق عن اثباته . والواقع ان البلاد تستطيع الاشتراك في المجلس دون ان يكون ذلك اعترافا منها بالصك والوعد لا سيما وان قانون « المجلس التشريعي » لا يوجب على العضو المنتخب الاعتراف بالصك وبالوعد وحلف يمين للطاعة لحكومة فلسطين والعمل لصالحها كما هي الحال في بعض المجالس التشريعية ... ثم ان البلاد قد اشتركت في العمل مع الحكومة ليس عن طريق الافراد فحسب بل عن طريق الامة عينها وذلك بالاشتراك في انتخابات مجالس البلديات . ولم يؤخذ ذلك دليلا على ان الامة تعترف بالصك وبالوعد ...

واذا كبحنا عواطفنا ، ولم نحلق في الجو، بل بقينا على الارض نامس الحقائق كما هي . واذا اعملنا عقولنا بدل عواطفنا ونظرنا الى قضيتنا ومصيرها من الناحية « الوضعية » نرى ان دعاية تقول بوجوب مقاطعة المجلس التشريعي غير مبنية على اساس علمي او عملي

نحن ندين بان فلسطين بلاد عربية وانها يجب ان تظل كذلك . يجب ان تنال استقلالها ضمن الوحدة العربية . ولكن للوصول الى هذا الهدف السامي يجب ان نسير حسب منهاج وطني مبني على اساس سياسي عملي عالمي ... فهل نحن سائرون على هذا المنهاج ؟ ان نظرة الى الثمانية عشر عاما التي اجتزناها ترينا اننا قد ضللنا السبيل واننا اذا ظللنا سائرين عليها تؤدي بنا — بعد الجلاء الى الصحراء ...

فاذن يجب ان نتبع سياسة غير التي اتبعناها حتى الان للوصول الى الهدف السامي . يجب ان نسير باقدام ثابتة وبخطى واسعة . يجب ان نعمل بكل ما اوتينا من قوة ، وان ننال ما في وسعنا نيله من حقوقنا ثم نتابع السير مطالبين بالباقي ... وهكذا نتمكن من الوصول الى الهدف السامي . اما ان نظل واقفين او سائرين على تجاه معكوس فذلك ما يبعدنا عن السبيل ، وذلك — ما يرجع بنا الى .. الوراء !

رغم صراخنا باننا نريد الاستقلال التام وليس شيئا سواه !

المجلس التشريعي ليس ضالتنا ، والمجلس الذي تنوي حكومة فلسطين انشاءه ليس بكامل بل مشوه . ولكن ليس بضارنا قبوله باديء ذي بدء ثم مطالبة الحكومة بتعديله ، ثم الدخول فيه ، فهو لا يعود علينا بضرر ان لم نقل انه يساعدنا على نيل شيء من حقوقنا المغتصبة .

لننظر الى واقع الحال والى المصير المحتم ، وهل نحن اذا رفضنا هذا المجلس نربح شيئاً ؟ ستظل الهجرة متدفقة ، وفي وقت ليس ببعيد يصبح اليهود اكثرية في البلاد ، وعند ذلك يطالبون الحكومة بتشكيل المجلس ، فيلبى طلبهم رغم معارضتنا اياه ، وتكون لهم اذ ذاك اكثرية الاصوات فيه ظاهرياً وحقيقياً ... ثم يقومون بسن قوانين تكون القاضية على ما بقي للعرب من قوة في فلسطين .

اما القول القائل بان الهجرة ستستمر وليس في مقدور المجلس تحديدها، وعندما يصبح اليهود الاكثرية ، يطالبون الحكومة في تعديل قانون المجلس لتكون لهم الاكثرية اذ ذاك ، فهذا قول صحيح في حد ذاته . ولكن لا يتخذ دليلا على ضرورة رفض المجلس التشريعي . ان الامور سائرة الى هذه النتيجة ان لم تقم ، قومة رجل واحد ، لتغيير مجراها ...

واعتقد اذا رمنا منا العمل لخير البلاد حقاً وابعاد الموت عنا ، فاننا نستطيع ذلك ، ويكون المجلس اداة من الادوات المساعدة على الوصول الى هدفنا السامي ان نحن احسنا استعماله والاستفادة منه . اما ان كنا فيه منشقين متحاربين ، فهذا ليس بدليل على انه ضار بنا ، بل دليل على ان الشعب العربي في فلسطين لا يتحد حتى امام الموت الذي يترقبه

واني لست من المتشائمين الى هذه الدرجة . بل اعتقد ان الامة الكريمة الشجاعة اخذت تشعر بشدة الخطر فعزمت على تلافيه . وواجبها في هذه الاونة العصيبة ان تمعن النظر وتحسن انتخاب من سترسل الى المجلس التشريعي ان قبلته ، او الذين سيتولون قيادة قضيتها القومية .

فان هي احسنت الانتخاب أمنت على السلامة، وان هي اساءته، فاتت الفرصة ودنا الخطر.

لندن: **يوسف هيكل**

دكتور في الحقوق ودبلوم في الاقتصاد

رسالة مصر

استمرار مظاهرات الطلاب

الاستعداد للطوارىء واشارة الخطر والحرب

اجتمع مساء امس اعضاء اللجنة التنفيذيه العليا للطلبة في نادي الجامعة فوفد على دار النادي مئات من طلبة الجامعة وسائر المدارس الثانوية والخصوصية . وبحث الحاضرون الموقف الحاضر وضرورة الوقوف حياله موقف الروية والحزم فأقروا المسائل التالية :

١ — تعلن اللجنة التنفيذية العليا للطلبة وفديتها وتأييدها لحضرة صاحب الدولة الرئيس الجليل مصطفى النحاس باشا

٢ — ان يمتنع الطلبة اليوم عن تلقي الدروس احتجاجا على عدم وصول الرد البريطاني على الجبهة الوطنية مع ارسال تلغراف الى المستر ايدن يطلب التعجيل في ارسال هذا الرد

٣ — عدم التظاهر

٤ — على جميع الطلبة العودة غداً الى معاهدهم ومدارسهم

الاحتجاج على التسويف

وما ان انتشر خبر هذا القرار بين الطلبة حتى اضربت كليات الجامعة المصرية واجتمعوا في حرم الجامعة يخطبون خطباً في موضوع تسويف انكلترا في الرد وعدم اجابتها للمطالب المصرية

اعتقال طالبين

وتلا طلبة الجامعة في هذا الاضراب طلبة حي شبرا والعباسية وميدان المحطة والتقوا جميعا فالفوا مظاهرة واخذوا يهتفون هتافات عالية ولما وصلوا الى اول شارع كلوت بك اعترضتهم القوة وحاولت تفريقهم فحطموا زجاج مركبات الترام واندس بين الطلبة المتظاهرين بعض الغلمان فأخذوا يقذفون مصابيح الاضاءة بالطوب حتى بلغوا ميدان الخازندار فحطموا زجاجها

وقد استطاع البوليس ان يعتقل اثنين من الطلبة اخذهما الى قسم الازبكية للتحقيق معهما واحدهما طالب بالتجارة

تحطيم المركبات

ثم تابعوا سيرهم نحو الشوارع الامامية الى ان بلغوا حي بولاق فكوبري الزمالك فكلوت بك حيث حطموا ثماني مركبات، فالازبكية فشبين الكوم الى ان امتدت هذه المظاهرة العنيفة الى طلاب الازهر اذ تدفق هؤلاء الطلاب من اماكنهم الدراسية الى الخارج رغم ما بذله لهم رؤساؤهم من اسداء النصح لهم بالجنوح الى الهدوء والانتظام في سلك الدراسة فلم يستمعوا الى النصح بل اخذوا في الانصراف فرابطت قوة من البوليس ولكنهم اجتازوا اكثر الاحياء وتألفت من جميع طلاب الجامعة والكليات والمعاهد مظاهرة كبيرة اخذ الخطباء يتناوبون فيها الحديث عما يساورهم من قلق نحو مطالب الامة بعد ان هدأت الحالة وتشبع الجو بروح التفاهم والصفاء!

الاستعداد للطوارىء

و .. الحرب

اعدت اللجنة المشكلة لدراسة المشروع الخاص بالوقاية من خطر الغازات السامة طائفة من النصائح والارشادات التي يجب ان تلقيها الطائرات اذا تحرج الموقف الدولي ، وتعرضت مصر لغارات من الخارج .

وستقوم مصلحة الصحة في خلال هذا الاسبوع باذاعة الارشادات على الجمهور ، واستقر الرأي نهائيا على ان يقوم موظفو مصلحة الصحة وجميع من حضروا درس مدرسة الغازات بالجيش البريطاني من موظفي القاهرة بتلقين عدد كبير من موظفي الوزارات والمصالح الحكومية الدروس التي تلقوها وتمرينهم على ماقاموا به من الاعمال الخاصة الواجب اتباعها في حالة الاغارة الجوية

وقد اعدت مصلحة الصحة ، فضلا عما ذكر ، مكانا خاصاً بديوانها العام لهذا الغرض ، وستبدأ عملها في اوائل الشهر المقبل ، بحضور الدروس في الصباح لمن يشاء من الجمهور ، الذي اخذ يهتم اهتماماً شديداً على أثر زيادة القوات البريطانية في مصر وعدم انقطاع مجيئها يوماً واحداً ، مما يدل على ان خطر الحرب ماثل ، قريب الوقوع !

ويدور في الاوساط السياسية ان عمل اللجنة الفرعية التي الفتها مصلحة الصحة لم يقتصر على درس موضوع الغازات السامة والوقاية منها ، بل انه شمل جميع الاخطار التي قد تنشأ عن القذائف والقنابل الملتهبة التي تلقيها الطائرات في اثناء غاراتها العدائية كما اسلفنا .

وكذلك وضعت اجراءات خاصة للدور العامة كدور السينما والتمثيل والمحال التجارية الكبيرة . وستكون هناك اشارة اذا سمع الجمهور صوتها ادرك ان خطراً من الجو يهدده ، فيبادر الى اتباع النصائح والارشادات التي وضعت له ! وستعين السلطات المختصة قريبا ليلة تجرب فيها اطفاء الانوار في العاصمة كلها استيفاء للاحتياطات التي تتخذ لوقاية الناس من الغارات الجوية .

مضاعفة قوات

الجند

ويدور في الاوساط السياسية والحربية بان هناك تفكيرا جديا في مضاعفة قوات البوليس في قناة السويس احتياطاً للظروف الدقيقة الحاضرة.

العرب وطرق

تجنيدهم

وتدور المباحثات العسكرية الخاصة فيما تقتضيه احتياطات الدفاع عن الحدود الغربية والمناطق الاخرى في جو يحوطه الكتمان الشديد . وقد كان للقرارات الخطيرة التي اتخذت في اجتماع مجلس الجيش الاعلى اثر ملحوظ في وزارة الحربية ومقابلات كبار المشرفين على الجيش الذين بحثوا في هذا الاجتماع ، بعض المسائل الخطيرة التي استقر رأي الرجال الفنيين العسكريين عليها . وما يتصل بها من تعديلات في بعض اسلحة القوات المصرية وما تتطلبه من زيادة المهمات في بعض المناطق الحربية . وقد اصبح من اهم المسائل التي يعول عليها ، في الظروف العصيبة الحاضرة ، مسألة العرب وطرق تجنيدهم ، ووضع قوانين عامة ، في هذه الشؤون، يرجح ان تعرض على مجلس الجيش الاعلى، في اجتماعه القريب المقبل ...

اعلان

بلدية بيسان

بموجب قانون بيع المسكرات لسنة ١٩٣٥ جئت معلنا عن طلب تجديد رخصة لبيع المشروبات الروحية سنة ١٩٣٦ من المادة ٥ فقره ج في محلي الواقع في ساحة الكراجات شارع المحطة مالك محمد الطاطا

منصور السايم

ماذا تسمع اليوم

عن محلات السادة دجاني اخوان

يافا ـ تلفون ٧١٦

الثلاثاء في ٢١ يناير سنة ١٩٣٦

٧٫٠٠	صباحا تمرينات رياضية
٧٫١٥	قرآن كريم الشيخ محمود محمود
٨٫٠٥	النشرة الاخبارية
٨٫١٥	ختام
١٠٫٠٠	اسطوانات
٦٫٠٠	حفلة موسيقية
١١٫١٠	ختام
٢٫٠٠	مساء اسطوانات
٢٫٤٠	النشرة الاخبارية والنشرة التجارية الاولى
٢٫٥٠	ختام
٥٫٣٠	حفلة غنائية
٦٫٠٥	حديث اجتماعي
٦٫٢٥	كمان منفرد — سامي شوا
٧٫٠٠	النشرة الاخبارية والنشرة التجارية الثانية
٧٫٣٥	حديث اجتماعي
٨٫٠٠	مساء قرآن كريم الشيخ محمد رفعت
٧٫٥٥	حفلة غنائية
٩٫٤٥	منولوجات فكاهية
١٠٫١٥	حفلة غنائية
١١٫٠٠	نشرة الاخبار
١١٫٣٠	السلام الملكي — ختام

اذا اردت

رقعة برتقال على ليمون

كريب فروت على خشخاش

اقصد بيارة «سور كوف» سابقاً وابو اجباره الان في صرفند الخراب

تجد مطلوبك باسعار متهاودة جداً

المخابرة . اما في البيارة او بعنوان محمد اسماعيل ابو اجباره عند ابو زكريا الحلاق بجوار السرايا

الاستعداد للموسم الزراعي

٣٠ الف شجرة برتقال

مطعمة على « شموطي » ممتاز

في حالة جيدة معروضة للبيع في مزرعة كفر يونا التابعة لطولكرم

الاستعلامات تطلب :

مه هاشارون بلانتيشن ـ مزرعة شارع هاشارون

تل ابيب نمرو ٨ تلفون ١١٨٩

Hasharon plantations Ltd

Kfaryona

ومن المستر . س . كوتهلف — كفر يونا رقم ٧ نثانيا

اوتيل الخديوي الكبير

لاصحابه

الحاج شريف غزال

وولده شحاده النابلسي

يافا ـ شارع المنشية ـ قرب المحطة

هواء طيب ـ خدمة حسنة

مفروشات جديدة ـ مناظر طبيعية براً وبحراً

صفوة ما يحمله بريد الشرق والغرب

النبأ الذي شغل صحفاً ومجلات عالمية

خرافة حول قوارب الطوربيد أو الزحافات

ايطاليا تدعى احتكارها وتهدد بها الاسطول الراسي في الاسكندرية

جريدة انكليزية تبحث الخرافة وتنفي الاحتكار وتخرج بنتيجة

وعدنا امس في باب (السياسة العالمية) ان ننقل الى القراء بعض ما تقوله الصحف الاوروبية عن قوارب الطوربيد التي يتهدد بها « الدوتشي » دول العالم وفي مقدمتها بريطانيا العظمى.

فاليهم الان ما كتبه « المحرر البحري » لجريدة الصنداي اكسبرس » وهي من صحف الاستعمار البريطاني فهي لا تنطق الا بما يوحي به اليها هذا الاستعمار !

« المحرر »

انذار نهائي من ايطاليا لبريطانيا !

هذه قصة لطيفة عن انذار نهائي (اولتيماتوم) ارسله موسوليني بواسطة ... الى بريطانيا وهو — كما نشرت عنه ... المجلات الاميركية — كما يلي :

يقال ان « الدوتشي » اخبر رئيس وزارة فرنسا يوم ١٧ تشرين الاول من العام الماضي ان البريطانيين اذا لم يعدلوا مراكز اسطولهم في ٢٤ ساعة فان ايطاليا ... مناجم السفن الحربية البريطانية الرابضة في خليج الاسكندرية ، وكان عددها اذ ذاك ١٧ سفينة !

وتقول هذه المجلة الاميركية ان السر اريك دِرموند السفير البريطاني في روما قام قبل ان ينتهي اجل هذا « الاولتيماتوم » بعشر دقائق فقط ، ... ذهب الى قصر فينزيا في روما ومعه المقترحات البريطانية الخاصة بانسحاب ... فرقة ايطالية من ليبيا في مقابل ما تقوم به بريطانيا من تبديل مراكز اسطولها في البحر الابيض المتوسط

مزاعم ثلاثة لها ما ينقضها !

ذهب ذلك الكاتب الداهم في تلك المجلة الاميركية الى ابعد من ذلك فقال في صيغة الجزم ان القوارب التجارية (او الزحافات البحرية) والغواصات والطيارات التي لايطاليا كانت هي التي حملت السر اريك درموند على ان يذهب الى قصر فينزيا قبل طلوع الفجر في الساعة الرابعة في الصباح ، ثم زعم هذا الكاتب مزاعم ثلاثة لا صحة لها كلها . فقال عن ايطاليا انها تركن الى :

أ — ٣٠٠٠ طيارة من طيارات المعارك تتراوح سرعتها بين ٢٠٠ و ٢٥٠ ميلا في الساعة ، وكلها مزوده بالآلات القاذفات للقنابل ، والمنزلات للطوربيد الى البحر

ب — ١٠٠ غواصة كلها جديد ، صغير ، سريع.

ج — ٣٠٠ قارب من قوارب الطوربيد المسماه « بالزحافات البحرية »

ويزعم هذا الكاتب فيما يزعم ان ايطاليا وحدها هي التي تملك مثل هذه القوارب وانها تطلق عليها اسم « م. ا. س » وهذه هي الحروف الاولى من عباره الشاعر دانونزيو الشهيرة وهي « ميمنتو — اودير — سيمبر » اي (تذكروا دائما الوقاحة) ... البريطانية!

ويؤكد الكاتب ان القارب من هذه القوارب يقطع ٦٠ عقدة في الساعة، وان منها ما قطع ٨٠ عقدة ، ومنها ما يمخر عباب الماء في سهولة بسرعة ٧٥ عقدة في الساعة

خيالات واوهام تعيب الحقائق !

لو وضعنا هذه « الاسرار التاريخية » على محك البحث لاتضح زيفها في الحال فالحقائق الناصعة عما لايطاليا من طيارات وغواصات ، وقوارب طوربيد هي بكل تأكيد كما يلي :

أ — الطيارات

بدلا من ٣٠٠٠ طيارة لا تملك ايطاليا من طيارات القتال الا ١٫٢٥٠ طيارة ، معظمها لا يصلح لالقاء القنابل

اضف الى ذلك ان قواعدها الجوية الرئيسية يبعد عن الاسكندرية بعداً كبيراً ، فليس في استطاعة طياراتها — ما عدا القليل منها — ان تقطع هذه المسافة وعليها حمولة كاملة من المفرقعات

وفيما يلي بعض ارقام تثبت هذا القول:

تبلغ المسافة من برنديزي او كاتانيا الى الاسكندرية ١٫٩٢٠ ، والى حيفا ٢٫١٦٠ ميلا

اما من رودس الى الاسكندرية فالمسافة ٦٥٠ ، ومنها الى حيفا ٩٦٠ ميلا .

واما من بنغازي في طرابلس الى الاسكندرية فالمسافة ١٫٣٠٠ ، والى حيفا ١٫٨٤٠ ميلا

ولا تستطيع قاذفات القنابل من الطيارات الايطالية من نوع « سافوواي » ان تحمل اكثر من ٥٫٥٠٠ رطل انكليزي اذا كانت المسافة التي عليها ان تقطعها لا تزيد عن ١٫٢٤٢ ميلا

ولا تستطيع الطيارة من نوع « بياجيو » ان تحمل اكثر من ١٫١٠٠ رطل لمسافة ١٫٢٤٢ ميلا او ٢٫٢٠٠ رطل للمسافة التي لا تزيد عن ٩٣٠ ميلا

اما النوع الجديد الذي يقال عن ايطاليا انها تخرجه اليوم فقد عرف عن الطيارة منه انها تحمل ٣٫٣٠٠ رطل لمسافة ١٫٢٥٠ ميلا

ومن هنا يتضح ان رودس وحدها ستكون هي القاعدة الجوية الايطالية الوحيدة التي يمكن منها توجيه الحملات الجوية الى خليج الاسكندرية

ورودس هذه ليست الا قاعدة جوية للطيارات التجارية ، وهي لا تعد على الاطلاق قاعدة جوية لطيارات القتال ..

ب — الغواصات

لا تمتلك ايطاليا من الغواصات ١٠٠ غواصة ، فكل ما لها هو ٧٥ غواصة من الغواصات التي تستطيع الذهاب الى المحيطات ، اما بقية غواصاتها فلا تنفع الا في الدفاع عن السواحل ... !

ج — قوارب الطوربيد

يبلغ مجموع ما لدى ايطاليا من قوارب الطوربيد ٤٥ قارباً ، لا ٣٠٠ ؟ ولقد بني الكثير من هذه القوارب الخمسة والاربعين للخدمة اثناء الحرب العظمى اي قبل نحو عشرين سنة ... فهذا الكثير لا ينفع الان

ثم ان اسم (م . ا . س) لا يمت بأية صلة من الصلات الى العبارة الشعرية التي قالها الشاعر دانونزيو . فهذه الحروف هي الحروف الاولى لعبارة قديمة ، هي (موتسكافي — آنتي — سومرجيبيلي) اي القوارب المقاومة للغواصات !

كل اسطول له مثل هذه القوارب!

لقد اشتغلت قوارب الطوربيد هذه في البحر اثناء الحرب العالمية ، واشتهر من قوادها الضابط « ريزو » لانه هو وحده الذي استطاع بالطوربيد ان يغرق سفينة حربية واحدة ... ولكن ذلك كان في الادرياتيك ، وهو البحر الصغير، وكانت السفينة نمساوية ، اما في البحار البعيدة ، ومع السفن العظمى فان قوارب الطوربيد ... لا تفيد !

وقد ذاعت خرافات كثيرة حول سرعة هذه القوارب فقدرها بعضهم بنحو ٨٩ عقدة في الساعة ، وهذا هو الضلال المبين .. فكل بحرية من بحريات الدول تمتلك مثل هذه القوارب التي ليست « احتكاراً ايطاليا » وتعرف هذه الدول كلها ان سرعة احسن قارب من هذا النوع لا تزيد عن ٥٥ عقدة ، وتعرف ان القارب الايطالي لا يخوض عباب الماء الا بسرعة تتراوح بين ٢٦ و ٤٠ عقده !

أوهى وأضعف ما على سطح البحار !

اني (كخبير بحري) أعد هذا السلاح أدهى واضعف ما على سطح البحار من الاسلحة البحرية ، فالقارب الواحد تتراوح حمولته بين ١٢ و ٣٠ طنا وهو لا يزيد في طوله عن ٥٠ قدما ، وهو يحمل ثلاثة من الضباط البحارة ولا يحمل من الطوربيد الا من اثنين الى اربعة طوربيدات ، طول الواحد منها ١٨ بوصة « انش »

ويقذف الطوربيد من القارب وهو يتراجع الى الوراء في سرعة عظيمة ليخلي الطريق للطوربيد لئلا يمسه فيرديه

هناك قوارب احسن من الايطالية !

وهناك قوارب حديثة رسمت ... يبلغ طول القارب منها ٩٦ قدما وهو يحمل ٤٦ طنا ، ويجري بسرعة ٣٤ عقدة

ولقد بنت المانيا او هي تبني عشرة قوارب ستكون بلا ريب اعظم ما عرف من نوعها في التاريخ ، فالبحارة في القارب سيكون عددهم اثني عشر ، كما سيكون حجم الطوربيد من طوربيداتها ٢١ بوصة »

في سطور

اليد الحمراء في يوغسلافيا

اكتشف البوليس في بلغراد عاصمة يوغسلافيا ، مؤامرة شيوعية واسعة النطاق ، تدبر لقلب الحكم الحالي هناك الى حكم سوفييتي احمر ، وقد القى البوليس القبض الى الآن على اكثر من ٢٠٠ متهم؟

عائلة دكتاتور تولي فراراً؟

مات الجنرال جومبز ، الدكتاتور الدائم لجمهورية فنزويلا ، وبعد وفاته اصبح الاهالي يمقتون كل فرد من عائلته وهي كثيرة العدد ، وفي النهاية لم يجد هؤلاء الافراد بداً من الفرار فهرب منهم الى الان ٧٥ فروا الى جوراكو من ممتلكات هولندا ؟

ساسة اليابان خطباء لسن !

المشهور عن ساسة اليابان انهم فصحاء بلغاء لا يحرفون الكلام عن مواضعه ، وانهم يحسنون الكلام في اي موضوع يتكلمون فيه فاسمع الان ما يلي :

قبل ان يصبح الاميرال اوكادا رئيسا للوزارة اليابانية ، بزمن وجيز دعاه الشيوخ اليابانيون اصحاب القول النافذ في تصريف الأمور السياسية الى حفلة اقاموها له ، وتحدثوا اليه اثناء ذلك شتى الاحاديث السياسية

وبعد ان انصرف الاميرال من هذه الحفلة قابله الصحفيون والحوا عليه في ان يقول لهم شيئا ما جرى في ذلك الاجتماع فقال :

« انهم قالوا لي انني يجب علي ان لا اشرب كثيرا من « السيك » — وهو شراب مسكر قوي مشهور في الشرق الاقصى — ثم قالوا انني يجب علي ان التفت كل الالتفات الى شلي »

— وهذا هو كل ما في الموضوع ..

اليابان بالصوف تعاكس بريطانيا

ببضائعها القطنية الرخيصة ، تضارب اليابان بريطانيا العظمى الان في جميع اسواق الدنيا ، اما في الغد فانها ستضاربها ايضا بالبضائع الصوفية ، فقد خصصت حكومتها لتربية الاغنام ٧٫٥٠٠ رأس ووضعت مشروعا بمقتضاه ستصبح ولهافي منشوريا ١٫٠٠٠٫٠٠٠ رأساً في بضع سنوات !

النساء في تركيا

في المجلس الاعلى للدولة في تركيا الفتاة الان اربع من النساء ، وفي انقرة وحدها من النساء ١٩ قاضية ، و١٢ محامية و ٢٠ استاذة في المدارس العليا !

اما المصانع في استانبول وفي انقره فيشتغل فيها من النساء ٢٠٫٠٠٠ امرأة ولم تكن في تركيا قبل هذه النهضة الاتاتوركية (الكمالية) امرأة واحدة تشتغل خارج البيت

جيمس مكدونالد من هو ؟

قبل ان تعين عصبة الامم جيمس مكدونالد الاميركي . مندوبا سامياً للعناية بمهاجري اليهود من المانيا وتوزيعهم على الدنيا ... بمعرفته ؟ كان هذا الرجل الخيالي من اعضاء « جمعية الروح » التي يترأسها الرئيس روزفلت

وقد سبق له ان اشغل منصب نائب الرئيس لجمعية منع الحروب في اميركا ولقد ادى بالرجل هذا الخيال في النهاية الى ان يستقيل من منصبه الذي عينته في العصبة ، ليعود الى اميركا فيشتغل مع من فيها من اليهود الحاقدين على النازى !

دموع الحب شكوى وعتاب

اعمدة الحكمة السبعة

او الثورة العربية كما يراها لورنس

— ٧٩ —

ولم تكن الافاعي في الازمنة العادية كما يقول العرب ، يؤبه لها في هذا المكان الا ما كان ويؤبه لها في اي مكان آخر من النواحي التي يكون بها ماء في الصحراء

اما في هذا العام فيلوح لنا كأن الوادي يزحف كله زحفاً ، بما تكاثر فيه من الاحناش السامة ذوات القرون ، والافعوانات النفاثة ، والحيات التي تتلوى وتنتشر ، والثعابين السوداء

وازداد خطر الحركة بالليل ، بحيث لم نجد بداً في النهاية من ان لا نمشي الا ومعنا العصي نضرب بها الادغال على كل جانب ثم نخطو فلقين جزعين ونحن حفاة الاقدام

ثلاثة يموتون واربعة يشفون

بعد ان غيم الغسق كنا لا نستطيع ان نأتي بالماء الا بشق الانفس ، وما ذلك الا لان الافاعي كانت إما تأتي لتسبح في البرك ، واما ان تتعلق بالحبال وتلتف عليها .

وقد جاءتنا الافعوانات النفاثة في الوجوه مرتين ، اقتربت في كل منا ونحن حول موقد النار المعدة للقهوة

ومات منا من لدغ الافاعي ثلاثة رجال ، وشفي من هذا اللدغ منا اربعة ولكن بعد ان قاسوا من اهوال الخوف والجزع والالام ما قاسوا وبعد ان اصابت السموم اطرافهم بالورم

رجال الحويطات كيف يداوون الملدوغ

لرجال الحويطات طريقة خاصة بهم في معالجة الملدوغين من الافاعي فهم يربطون الجزء الذي فيه اللدغ بلصقة منزوعة من جلد الافعى ثم يقرأون آيات من القرآن على رأس الملدوغ المتألم الى ان يموت

ومن العرب من اعتادوا في نهاية الامر — بعد ان كان قد سبق لهم ان سافروا الى الخارج ثم عادوا — على ان يلبسوا في اقدامهم المشققة احذية ومشقية حمراء تمتد الى الركب ، ولها كعوب صنعت من حوافر الخيل

كم قتلنا من الافاعي كل يوم

من اغرب ما للافاعي في الليل انها ترقد الى جانبنا اما تحت الاحزمة او فوقها ، وربما كان ذلك منها طلباً للدفء

ولما ايقنا نحن من ذلك صرنا لا تنهض من مراقدنا الا بمزيد الاحتراس والحذر ، وكان من يصحوا منا في الاول يبحث بعصاه حول رفاقه النائمين الى ان يتأكد من عدم وجود الافاعي على جوانبهم ، فيتنفس السعداء

ولقد كانت فرقتنا وهي مؤلفة من خمسين رجلا ، تقتل حوالي العشرين من الافاعي كل يوم، ولكن هذا العبء ازداد علينا في النهاية ، وتوترت منه اعصابنا حتى لم يعد اجسر جسور فينا يستطيع ان يمس الارض بقدميه الا وهو خائف يترقب

اما أولئك الذين مثلي فكانوا يرتعدون فزعا ورعباً من كل زاحف على الارض ويتمنون من صميم افئدتهم ان لا يطول بنا المنام في السرحان

العفريتان الصغيران يتسليان بسيرة الافاعي

واما فرج وداود فلم يكونا كذلك انهما وجدا في هذا الامر المرعب لعبة جديدة بديعة غاية الابداع ! ، فاستمرا يسببان لنا القلق والانزعاج بانذارهما المتوالى لنا عن وجود الافاعي وبالضربات التي كانا ينهالان بها على كل حشرة من الحشرات غير المؤذية ، او على كل جذع من جذوع الاعشاب يحلوا لهما ما ان يظنا فيه انه افعى ، لنجاريهم نحن في هذا الظن !

واخيراً عند ما انخنا ذات يوم ابلنا في الظهيره ، دعوت بهما ونبهت عليهما في شدة وصرامة بان لا يخرجا من بين شفاههما بعد الان اي ذكر للافاعي بصوت مسموع ، فلما اطاعا هذا الامر وجلسا الى جانبنا على الرمل ، استرحنا نحن ونعمنا بالسلام

وبعد ساعة قضيتها في التفكير وانا غير خائف من الافاعي ، تطلعت الى العفريتين فاذا بهما يتغامزان بالعيون ويبتسمان ابتسامات يحاولان اخفاءها عني ، فلما تتبعت بنظري نظراتهما وقعت عيناي على حية سمراء كامنة بين الادغال تتطلع الي انا بمنظرها الشذر ، فتحركت في الحال وصحت ادعو عليا فجاء وقفز حتى هوى بعصاه على الحية فارداها

مجازاة المذنبين بتشغيلهما مع النساء

بعد ذلك قلت لعلي ان يجلد الولدين ست جلدات لكل منهما حتى يتعلما تنفيذ الاوامر تنفيذا حرفيا على حسابي .

وسمع ناصر، وكان غافيا ورائي بما هو جار فصاح على علي يقول له مبتهجاً ان يضيف ست جلدات اخرى من عنده على الولدين

وحذا نسيب البكري حذو ناصر ثم جاء زكي وتلاه امين رغيتز وغيره الى ان اجتمع حولي نصف رجالنا وليس منهم واحد الا يريد اضافة ست جلدات على العقوبة المفروضة على الولدين

وتطلع المذنبان الينا في خجل وعلما ان كل ما معنا من العصي لا بد وان تنفذ قبل تسديد حساب هذه الجلدات

على اني رجعت الى نفسي فانقذتهما من هذا العذاب الثقيل واعلنت انني ورفاقي نعد المذنبين قد افلسا من الوجهة الادبية افلاسا تاما فهما ليسا من الرجال ولا بد لهما من ان يذهبا الى النساء فيشتغلا معهن في جمع الاحطاب وجلب الماء للخيام!

اكسفورد والمدينة تتعاونان على المعالجة

وعليه تحمل الولدان هذا العار واشتغلا مع النساء يومين قضيناهما نحن ضيوفاً على ابي طرفيات الذي اولم لنا في اليوم الاول مرتين ومثلهما في اليوم التالي ثم انحطت صحة نسيب فالتجأ بحجة المرض الى داخل خيمة ناصر وامتنع وهو فيها الا عن أكل الخبز الجاف ، وهو شاكر لذلك

وكان زكي هو الاخر يشكو المرض منذ كنا على الطريق فلما اكل من لحم الحويطات وكان مسلوقاً سلقا خفيفاً واكل معه الارز وكان كثير الدهن طرحه المرض فاستلقى على وجهه. فهو الان يرقد هو ايضاً في داخل الخيمة ويسبب لنا الاشمئزاز والتقزز في النفوس بما يصنعه معه الاسهال « الديسنطاريا»

حيفا اكبر قاعدة بحرية للاسطول

وفلسطين قاعدة جوية تتحقق فيها مطامع اليهود

عقد كاتب نمسوي مقالا في جريدة بوسترلويد التي تصدر في بودابست تحدث فيه عن اطماع الصهيونية في جزيرة قبرص وقال بات من المؤكد ان تمنح انكلترا هذه الجزيرة لليونان لقاء ثلاث موانيء بحرية توافق اليونان على جعلها قواعد للاسطول البريطاني فان اهمية قبرص للاسطول الانكليزي قد تلاشت بعد ان اعدت حيفا لتكون من اعظم موانيء العالم الحربية

« وفلسطين التي كانت منذ الحرب مهملة اصبحت اليوم قاعدة انكليزية قوية تعتمد عليها انكلترا في حفظ سلطانها على الهند ويظهر ان الصهيونية قد أدخلت جزيرة قبرص في حسابها واصبحت تفاوض انكلترا واليونان في اسكان الوف اليهود دون ان يؤثر الاستعمار اليهودي على الحكم القائم فيها .

« واطماع الصهيونية اليوم اضحت واسعة والصهيونيون لا يرضون عن نقل قبرص الى اليونان اما التوسع الصهيوني فقد تمكن من شراء مساحات وافره في قبرص وهو يعمل الان في سوريا في الخفاء لشراء الاراضي ! »

هذا ماقاله كاتب محايد غريب ويضاف عليه ان فلسطين انتهى من امرها — في نظر الانكليز — قاعدة جوية . وأن الصهيونية تطمع فى ضفة الاردن الثانية وجانب من سوريا. وعلى العرب وحدهم يتوقف نجاح هذا السعي الخبيث وفشله فان اغفاءه اخرى لا يصحون منها الا على بلد طار من ايديهم لاسمح الله. فليحذر العرب ، وليهبوا للعمل السريع

. . .

اجتماع لتنظيم شحن الأثمار الحمضية

اربع شركات تصدر اكثر من مليونين ونصف المليون

اجتمعت يوم امس اللجنة المشتركة من خط الأثمار العربي وشركة البارديس لوضع برنامج لشحن الاثمار الحمضية الذي سيبدأ في يوم الاربعاء « غدا » ،وقد درست اللجنة كمية الصناديق المقدر شحنها اعتبارا من هذا التاريخ حتى نهاية الموسم فكانت النتيجة ما يلي :

اسم الشاحن	برتقال	كريب فروت
خط الأثمار العربي	٧٠٠ر٠٠٠	١٠٠ر٠٠٠
شركة البارديس	٨٠٠ر٠٠٠	١٩٠ر٠٠٠
منضمون لشركة البارديس	٢٤٠ر٠٠٠	١٠ر٠٠٠
شركة السنديكات	٤٠٠ر٠٠٠	١٠٠ر٠٠٠
المجموع	٢ر١٤٠ر٠٠٠	٤٠٠ر٠٠٠

وسيشحن من اصل هذه الكمية ما يقرب من نصف مليون صندوق الى اسواق اوروبا المختلفة والباقي الى الاسواق الانكليزية

بريد

شرق الاردن

ترد الينا شكاوى كثيرة من التجار وذوي المصالح فى شأن دوام حركة مواصلات البريد بين فلسطين وشرقي الاردن على حالها . وقد كنا فهمنا ان ادارة البريد والبرق فى حكومة عمان تفكر فى تسيير سيارة فى الساعة الثامنة من صباح كل يوم بين القدس وعمان ، تحمل البريد ليصل في وقت مبكر ، واستعدادها للتخلص من نظام قيام البريد من القدس في الساعة الواحدة بعد ظهر كل يوم ، النظام الذي لا يفي بتأمين اعمال ارباب المصالح العامة من التجار وغيرهم . نأمل من ادارة البريد الوفاء بوعدها السابق ،لوضع حد لهذه الشكاوى

مدرسة ليلية

دعت جمعية الشبان المسلمين بيافا السادة : راغب الامام، عبد اللطيف سعد الدين ، الشيخ فوزي الامام ،محمد عز عودة لتأليف لجنة عامية تتولى تنظيم محاضرات التي في قاعة الجمعية والعمل على ايجاد مدرسة ليلية لتعليم الاميين وتعليم اللغة الانكليزية ، وهي ترغب الى من يجد في نفسه ميلا للتدريس فيها ان يخابرها بذلك ، كما ان ابوابها مفتوحة لتسجيل الذين يودون الالتحاق بالمدرسة الليلية .

برقيات الى

الأستاذ احمد امين

— عدولكم عن القاء محاضرة على منبر جمعية الشبان المسيحية التبشيرية الاستعمارية بالقدس يزيل استياء المسلمين الذين يرحبون بكم محاضراً في جمعياتهم

جمعية الشبان المسلمين بيافا

الاستاذ احمد رمزي بك قنصل مصر

— القدس : ترؤسكم محاضرات جمعية الشبان المسيحية التبشيرية الاستعمارية اساءة الى عرب فلسطين ومساعيها الذين يرون فى هذه الجمعية خطرا على كيانهم الديني والسياسي نحتج ونطلب تنحيكم عن رئاستها

— جمعية الاصلاح الاسلامية بيافا ترحب بالاستاذ احمد امين ليكون محاضرا على منابر الجمعيات الاسلامية وترجوه العدول عن محاضراته في جمعية الشبان المسيحية التبشيرية الاستعمارية

— جمعية الهداية الاسلامية بيافا تستحلف الاستاذ امين بالاسلام وحضارته التي يعمل المستعمرون على ازالتها العدول عن القاء محاضراته فى معقل التبشير والاستعمار

— القنصل المصري بالقدس — جمعيتا الهداية الاسلامية والاصلاح الاسلامية بيافا ترجوان من سعادتكم مراعاة شعور المسلمين بعدولكم عن ترؤس محاضرات الاستاذ احمد امين في جمعية الشبان المسيحية التبشيرية الاستعمارية

الملحق

الادبي لعصبة القلم

كان «الدفاع» قد وعد بتخصيص اربع صفحات اضافية الى عدد يوم الاثنين تكون ملحقاً ادبياً لعصبة القلم .وقد انتهت العصبة من تنظيم شؤونها الداخلية بعد الترخيص لها رسمياً ، وستبدأ ان شاء الله بتحرير هذه الصفحات الاربع ابتداء من يوم الاثنين القادم . وسيجد القراء فى جهود العصبة من الوجهة الادبية ألواناً جديدة واهتماما خاصاً فى نشر الثقافة ودراسات دقيقة لما يشغل الاذهان في حياتنا الاجتماعية

من

سياسة التطويق

اخبرنا احد القادمين من لبنان مؤخرا ان اليهود قد اشتروا ساحة واسعة من الاراضي الواقعة على الحدود الفلسطينية — اللبنانية قرب البصة . وقد كانت هذه الاراضي مزروعة بالليمون والاشجار المثمرة فبدأ اليهود يقصونها لينشئوا فيها مستعمرة لعمالهم من يهود المانيا. ويقال ان شركة تحسين الاستعمار هي التي اشترت هذه الارض من بعض وجهاء القضاء الشمالي .

والذي نؤكده للقراء ان هذا بعض سياسة التطويق التي ذكرناها ، والتي سنعالجها بصورة اوسع

رفض انشاء

خط للترام في تل ابيب

وضع بعض متمولي اليهود في تل ابيب تصميم مشروع لانشاء خطوط ترام

وقد بحثوا مشروعهم في مذكرة قدموها للحكومة يقولون فيها انه يكلف مليون ونصف المليون جنيه . والخط يجتاز الشوارع الرئيسية ويربط تل ابيب بمستعمرة ملبس ويافا والجهات المجاورة

وقد حمل وفد من اعضاء هذه الشركة مذكرتهم وقابلوا حاكم اللواء الجنوبي وباحثوه فى الامر فأحالهم الى القدس .

وتقول دافار ان الحكومة ارسلت لهم جوابا بالرفض وعدم الموافقة على المشروع في الوقت الحاضر

الى

دائرة البوليس

جاءتنا من بعض تجار وسكان شارع الصلاحي الذي تقوم فيه متاجر هاشم وقزاز وورده وكباب وغيرها — كلمة صارخة ، يطلب فيها مرسلوها ان تعمل الحكومة على وضع بوليس ، لمراقبة المرور ، اذ ان ذلك الشارع يزدحم من الصباح الى المساء بالسيارات والعربات حتى ليتعذر المرور على كل واحد — الامر الذي يعطل مصالح التجار ، ويضايق سكان ذلك الحي . فنأمل من دائرة البوليس ، اهتماما بهذه الشكوى.

المهاجرون

وصلت الباخره الايطالية جليليا وعليها ٣٢٠ مهاجراً يهوديا

يوصدونها في وجوه عرب سوريا

ويفتحونها في وجوه خليط المهربين اليهود

نشطت دائرة المهاجرة والسفر لا لمطاردة المهربين اليهود ، ولكن لمطاردة العرب القادمين من سوريا وشرق الاردن ولماذا يتاح لهؤلاء المجيء ويهود بولونيا والمانيا وروسيا ـ في الطريق ؟ اذن فانشطي يا دائرة المهاجرة، ويا سياسة الوضع الحاضر. والى القراء الان تفاصيل النبأ :

علمنا من مصدر ثقة ان دائرة المهاجرة والسفر العامة في القدس أرسلت بعض رجال البوليس الذين تعينوا لمراقبة المهاجرة الى الحدود ، فأضيف منهم قسم الى خفر الحدود السورية وقسم آخر عين للسواحل وحراستها . وعين اثنان على جسر اللنبي بين فلسطين وشرق الاردن ، وعين ثلاثة على حدود لبنان ، اما القوة الاضافية التي عينت مؤخرا فقد ألغيت وسرح رجالها .

وقد علمنا ان هؤلاء الموظفين يعملون في مطاردة العرب الذين ينتقلون الى فلسطين من سوريا او شرقي الاردن ، فقبضوا مؤخرا على ٦٠ شابا سوريا واعادوهم الى بلادهم . وقبضوا قرب المطلة على ثلاثة من حمص وقرروا تقديمهم للمحاكمة

والغريب ان تهريب اليهود من سوريا ولبنان لا يزال ناشطاً وهو يجري بطرق خفية منظمة وبواسطة مكاتب افتتحت فى دمشق وبيروت لهذا الغرض!

المتهمون

بالانتماء للعصبه

قدم البوليس فى حيفا صباح امس اربعة من المتهمين بالانتماء الى عصبة المجاهدين امام محكمة الصلح لتمديد توقيفهم

وقد سأل القاضي عن موعد بدء التحقيق في قضية المتهمين ونبه البوليس الى ان تعطيل هذه القضية وعدم تقديمها للقضاء قد طال كثيرا ، فقال ممثل النيابة ان ادارة البوليس قد اعدت جميع الاوراق اللازمة وستقدم المتهمين للتحقيق القضائي يوم ٤ شباط القادم

تنقلات الضباط

تقرر نقل الضابط كفراتا من يافا الى نابلس ، واحلال الضابط هكت محله

محفل

الشرق الاكبر

قدم امس من القاهره الاستاذ محمد بك رفعت السكرتير الاعظم للشرق الاكبر المصري وقد استقبل بحفاوه من جميع معارفه واصدقائه وبقي طول يومه في الفندق يرحب بالزائرين الذين وفدوا للسلام عليه واقيمت له مأدبة غداء شائقة

شائعة تعيين

قاض يهودي

أرسلت جمعية الشبان المسلمين بيافا بمناسبة الاشاعة التي راجت عن تعيين قاض يهودي خلفا للمرحوم شفيق بك الدجاني الى فخامة المندوب السامي نص الكتاب التالي :

سيدي : ان عدد الموظفين المسلمين فى حكومة فلسطين وخصوصا فى المراكز الكبيرة لا يتناسب مع عددهم كاكثرية في البلاد . وان اشغال وظيفة القاضي المسلم المرحوم شفيق بك الدجاني فى محكمة حيفا المركزية التي خلت بوفاته بغير مسلم امعان في هدم حقوقهم. فجميعتنا ترجوان تلاحظوا هذا الموضوع بعنايتكم كحارس للعدل بين السكان في هذه البلاد وان تأمروا بتعيين قاض مسلم في هذا المركز الشاغر وتفضلوا... الخ

الرئيس

علي الدباغ

الاستاذ

عزت بك نمر

تلقت هذه المدينة في كثير من القلق والوجوم خبر نقل الاستاذ عزت بك نمر القاضي العف النزيه الذي تحفظ له يافا وفي الاحترام والمحبة . وزاد في قلق الشعب ووجومه شائعة انتشرت بسرعة خلاصتها ان القاضي الشريف انتقل بدون سابق اشعار . والجمهور حائر كيف يعبر عن سخطه على هذا النقل الذي سيحرمه وجداناً نيراً وضميراً حراً نبيلا

لقد كان اولى بالحكومة ان لا تصدم سكان يافا وقضائها بهذا العمل فليس من السهل مقابلة نبأ النقل بدون تذمر

هل هناك سبيل الى الرجوع؟ نرجو

علاوة البوليس

علمنا انه تقرر نهائيا اضافة علاوه على راتب البوليس الفلسطيني وهي جنيه الى النفر حتى الجاويش وجنيهان الى المفتش الثالث حتى المفتش الثاني ،وثلاثة جنيهات الى المفتش الاول فما فوق .

ونظن ان حضره مدير البوليس العام سوف لا ينفي هذا الخبر فى هذه المرة

مياه المدينة

علمنا ان العمل في انشاء خزان العجمي ينتهي خلال الشهر القادم ثم يباشر بتمديد الانابيب فتوزع المياه الى اكثر احياء المدينة . وسيتسع حجم هذا الخزان لـ ٧٠٠ متر مكعب من الماء وعلى اساس امكان املائه مرتين في اليوم الواحد من الماء وبذلك يكفي لاسقاء ٢٠ الف نسمة

شحن البرتقال

بلغ مجموع ما شحن يوم اول امس من الميناء الى البواخر الراسية فى مياه يافا ٨١٥ صندوقا من الأثمار الحمضية

فقد محفظة نقود

فقدت محفظة نقود بداخلها جنيه وربع نقداً واربع كمبيالات من امضاء السيدة انيسة الخوري بمبلغ ١٩ جنيها ونصف واربعة ايصالات بنك عقاري وايصال من البنك الالماني ويظهر انها سقطت من جيب صاحبتها فى شارع بسترس بيافا. ونرجو ممن وجدها ان يعيدها الى محل منصور اخوان بيافا وله مكافأة طيبة

حيفا

عمل موظف ام عمل سياسي

حيفا في ٢٠ كانون الثاني — لمراسل الدفاع الخاص : ارسل الادون كوهين مساعد مفتش بوليس القرى بحيفا قبل بضعة ايام في طلب مختاري ومشايخ القرى التابعة حيفا ليقابلوه في مركز الشومريه وقد حضر العدد الاكبر منهم فأخذ الادون كوهين يسدي اليهم نصائحه التي تتلخص في ان يكونوا متفقين مع اليهود وان يعملوا يداً واحدة وان لا يعتدوا على بعضهم بعضا وهو مستعد ان يجازي الفئة المعتدية الى آخر ما هنالك من « نصائح » ... ترى هل يكون الادون كوهن موظفاً ، ام ... سياسياً ؟ ..

المتهمون بالانتماء الى عصبة الشهيد

كثرت الاشاعات حول موعد تقديم المتهمين بالانتماء الى عصبة الشهيد القسام الى المحاكمة ، فمن الناس من يقول انهم سيقدمون بعد اسبوع ومنهم من يقول في ابتداء الشهر القادم . ومنهم من يقول بخلاف هذا وذاك

وقد علمنا من مصدر مسؤول ان قضية هؤلاء الموقوفين هي الان امام النائب العام ومن المنتظر ان يجيب عليها بعد ثلاثة ايام ، على اثرها تقدم الاوراق الى قاضي الصلح البريطاني ليباشر التحقيق فى المدينة التي يختارها

اما التهم الموجهة ضد المتهمين فهي قتل الجاويش روزنفلد والبوليس البريطاني موبر وتشكيل عصبة ارهابية كما ذكرت الدفاع ذلك ، وسأبعث اليكم قريباً عن تعيين يوم المحاكمة بالضبط

فرق الجنود وصحة الملك جورج

وصلت اشارات اليوم الى الفرق العسكرية لتقوم بالادعية والصلوات بمناسبة القلق على صحة الملك جورج

ولم تقم اليوم الفرق العسكرية بالتمرينات والتدريبات التي كانت تقوم بها كل يوم ، فظلت البوارج راسية في الميناء دون ان تغادره

البطالة بين عمال العرب

اجتمع اليوم في جمعية العمال العربية ما يزيد عن ٣٥٠ عاملا عربيا عاطلين عن العمل شرعوا في تسجيل اسمائهم في الجمعية لتقوم هي بدورها فى البحث لهم عن مورد رزق يعولون به عائلاتهم الفقيرة البائسة

خبر عن المتهمين بالانتماء الى العصبة

اخبرني اليوم موظف مسؤول في مكتب مدير البوليس بحيفا انه يحق للاهالي زيارة الموقوفين المتهمين بالانتماء الى عصبة الشهيد القسام وتقديم الملابس لهم والاطعمة امامن جهة منع الموقوفين من تلاوة القرآن واقامة الصلاة فأمر هذا عائد الى ادارة السجن

تحليق ثلاث طائرات كبيرة وسفرها

حلقت صباح اليوم في سماء المدينة ثلاث طائرات كبيرة فمكثت بضع دقائق ثم واصلت سيرها الى مكان غير معلوم

نابلس

تسليم مئة جنيه الى عائلات الشهداء

نابلس في ٢٠ كانون الثاني — لمراسل « الدفاع » الخاص : سلم اليوم الى الاستاذ رشيد الحاج ابراهيم مبلغ مئة جنيه وهي الدفعة الاخيرة التي جمعت لعائلات الشهداء فى نابلس والتي تولى جمعها الوجيه احمد افندي الشكعة والاستاذ اكرم زعيتر . وقد بلغ مقدار ماجمع من نابلس لعائلات الشهداء ٢٣٠ جنيها .

محاضرة الاستاذ احمد امين

عرفتكم في رسالة امس ان الاستاذ قدري طوقان قد دعا الاستاذ احمد امين الى زيارة نابلس والقاء محاضرة فيها وقلت سهوا ان المحاضرة ستكون في قاعة مدرسة النجاح الوطنية والحقيقة انها ستكون فى قاعة حديقة البلدية فاقتضى التنويه

غزة

برقية الى الاستاذ احمد امين

بمناسبة عزم الاستاذ احمد امين المدرس في الجامعة المصرية بالقاهرة على القاء محاضرة فى جمعية الشبان المسيحية بالقدس ابرق بعض الشباب البرقية التالية: الاستاذ احمد امين الجامعة المصرية : القاء الاستاذ احمد امين محاضرة فى الوكر الاستعماري المعروف بجمعية الشبان المسيحية بالقدس غلطة نجله عن اتيانها . الامة العربية تنتظر عدولك صيانة لكرامته وكرامتها .

حمدي الحسيني ، اديب الريس ، خضر جعفراوي ، سامي الحسيني ،صبحي برزق ، احمد البورنو .

وأرسلت نسخ الى جريدتي الاهرام والجهاد

تلفونات الدفاع وبرقياتها الخاصة

السياسة العالمية

معضلة النمسا

تتعقد من جديد

وتنذر بحرب اوروبية!

بالرغم من اضطراب الحالة الدولية بين ايطاليا وبريطانيا وغيرها من الدول العظمى ، ما تزال المعضلة الصغيرة،معضلة النمسا ، تستدعي انتباه الساسة ،لتخوفهم من ان تكون هي التي ستتسبب في وقوع الحرب في اوروبا اذا عمدت المانيا الى ضم النمسا الى الريخ ، وقامت فرنسا تقاوم هذا الضم بقوة السلاح

كذلك عادت برقيات الايام القلائل الماضية فأكثرت من ذكر ما يجري في النمسا ولذلك نعود نحن هنا الى شرح الادوار التي مرت بها هذه المعضلة ، بكل ايجاز

. . .

منذ نحو ثلاثة اشهر قام الهر فون بابن — نائب المستشار الالماني الاول سابقا ، وسفير المانيا الان في فينا — فزار البارون برغر والدنيغ وزير خارجية النمسا ، وقدم اليه مقترحات قصد بها نهو النزاع القائم بين البلدين وكانت هذه المقترحات تتلخص فيما يلي :

١) عقد هدنة بين الصحف النمساوية والالمانية ، الى ان تتجاب الاخطار التي تتهدد السلم في اوروبا

٢) اصدار عفو عام عن الثوار النمساويين النازيين الموجودين في المانيا او في سجون النمسا

٣) ضم وزير نمساوي نازي واحد — على الاقل — الى الوزارة النمساوية

٤) تحسين العلاقات التجارية بين البلدين ، وفي هذا الموضوع تتعهد المانيا بالغاء ضريبة الالف مارك التي فرضتها على كل سائح يزور النمسا

٥) تتعهد النمسا بان تتبع في سياستها الداخلية «سياسة لاسامية» كهذه التي تتبعها الحكومة الالمانية

ولو ان هذه المقترحات قبلت ،لامكن بها حل المعضلة النمساوية حلا يدوم الى ما بعد فراغ اوروبا من حل المعضلة الايطالية — العالمية الان ، ولاستراح بال ايطاليا وبال فرنسا ، ولكان « الفوهرر » قد نجح فيما تعهد به مرة « للدوتشي » ومرة ثانية لبريطانيا ، ومره ثالثة لفرنسا بان لا تعمد المانيا الى القوة تحل بها معضلة النمسا ، فتتسبب بذلك في وقوع حرب اوروبية تكون فرنسا هي البادئة بشنها

ولكن المقترحات لم تقبل كما اتضح ذلك من الانباء الاخيرة ،فقد ذهب الدكتور شوشنيغ المستشار النمساوي الاول فزار براغ عاصمة تشيكوسلوفاكيا وهناك عقد « ميثاق صداقة » تعرف عنه المانيا انه ضدها ، كما هي الحال في الحلف العسكري المعقود بين تشيكوسلوفاكيا هذه وبين روسيا الحمراء ، وامس الاول خطب هذا المستشار في فينا فتغنى من جديد باراء الدكتور دلفوس ، سلفه الذي اغتاله النمساويين النازيون ،وخطب بعده البرنس ستارهمبرغ فانكر بلهجة قاطعة خبر السعي للانضمام الى المانيا،واشار الى عودة آل هابسبورغ الى عرش النمسا فقال عن هذه العودة انها معلقة بارادة الشعب ، اي بارادة القوى الفاشستية التي يترأسها هو ، فالشعب النمساوي النازي لا يريد الا الانضمام الى ابيه الريخ

وقد سبق لدول الحلفين الصغير والبلقاني ان صرحت بانها ستعارض بالقوة المسلحة في عودة آل هابسبورغ ،فالمعضلة كما ترى تتعقد من جديد ، وتنذر من جديد بوقوع الحرب في اوروبا اذا لم تحل …

احداث سوريا واصابة مردم

القاهرة في ٢٠ كانون ثاني ـ لمراسل « الدفاع » الخاص

سوريا

الاشتباك مع قوات البوليس

اضربت مدينة دمشق اليوم فتعطلت جميع الاعمال وأغلقت المدارس الوطنية والاجنبية .

اجتماع الكتلة الوطنية

عقدت الكتلة في الساعة العاشرة من صباح اليوم اجتماعا بدار النائب السيد جميل بك مردم بك برئاسة الرئيس السيد هاشم الاتاسي وحضره كافة رجالها وتقرر ارسال برقية احتجاج الى المفوض السامي الفرنسي على اغلاق مكتبي الكتلة الوطنية في دمشق وحلب وعلى اعتقال ونفي السيد البارودي ، كما ابرقت اخرى الى جمعية الامم في جنيف وثالثة الى وزارة الخارجية الفرنسية

بيان السيدة والدة البارودي

قد اذاعت السيده والدة النائب البارودى البيان التالي« ان وحيدي فخري قد اعتقل ليلة امس ونفي الى جهة مجهولة لا لسبب بل لانه يدافع ويناضل منذ طفولته عن وطنه واريد ان يعلم الملاء ان ليس ما يزعجني علم ابعاده ما دام هذا الابعاد في سبيل قضية البلاد التي نفديها نحن آل البارودي برجالنا ونسائنا وارواحنا واموالنا الى ان يحق الحق وتنال البلاد استقلالها »

اغلاق دار الفقيـــد

في آخر الانباء من حلب ان الحكومة قررت اغلاق دار الزعيم الراحل هنانو يوم امس . ولما جاءت كريمة الزعيم السيدة نباهة هنانو وعمتها الى الدار ليدخلاها منعهما رجال الشرطة منعاً باتا ولا تزال قوات البوليس مرابطة حوالي دار الزعيم

مصادرة اوراق الفقيد

في نبأ جاء في ساعة متأخرة من حلب ان قوات البوليس صادرت جميع اوراق الزعيم الخالد ابراهيم هنانو وبين هذه الاوراق مذكراته الخاصة ولا تزال مدينة حلب حتي هذه الساعة والمظاهرات تسير في جميع انحائها

بيان الكتلة الوطنية

وقد اذاعت الكتلة الوطنية بيانا ختمته بقولها : « فالبلاد وعلى رأسها الكتلة الوطنية تعلن احتجاجها الشديد على هذه السياسة الغاشمة وعلى كل ما ينشأ عنها . وهي تشهد العالم اجمع على ما يعانيه الشعب العربي المجاهد في سبيل حريته ووحدته وسيادته من الالام وتعطيل الحريات . كما تعلن ايضا مواصلة العمل لتحقيق اماني البلاد في كل ساحة وميدان ، لا تهن لها عزيمة ولا تزلزل فيها عقيدة وليكن بعد ذلك ما يريده الله » الكتلة الوطنية

اصابة جميل بك مردم بك

وفي اخر الانباء عن دمشق ان مظاهرة كبيرة اقيمت احتجاجا على السياسة التي تتبعها السلطات في سوريا . وكان في مقدمة المتظاهرين اعضاء الكتلة الوطنية وقد اشتبك المتظاهرون مع رجال البوليس في معركة استعملت فيها العصي واصيب فيها النائب جميل بك مردم بك بكسر في يده كما اصيب اخرون

انتشار القوات العسكرية

اشتد استياء الطلبة والاهلين بعد اشتباك المتظاهرين بالبوليس واصابة جميل بك مردم بك فساروا في جموعهم الى داره للاستفسار عن صحته . وانبثت القوات ورجال البوليس في شوارع دمشق للمحافظة على الامن

احراق عربات الترام

لا تزال المدارس والجامعة السورية مغلقه والطلاب مشتركين في المظاهرات وحدث ان شاهد جموع المتظاهرين مركبتين من مراكب الترام فهجموا عليها وحطموا كراسيها واضرموا النار فيها واعتقلت السلطات ما يقرب من ٢٠ طالباً واحيلوا الى المحاكمة بقانون قمع الجرائم

البارودي في القامشلي

في آخر الانباء ان المظاهرات لا تزال مستمرة في دمشق وحلب . وقد وردت برقية من النائب السيد فخري البارودى من القامشلي يقول فيها انه وصل بخير وسلامة وانه بصحة جيدة

تفصيلات وافية في سطور

أُبعد الدكتور سيف الدين المأمون الى القامشلي . وسار في المظاهره من رجال الكتلة مردم والقوتلي والحفار . وفي الصدام الذي وقع اصيب الحفار وقيل ان ذراعه كسرت . واصيب القوتلي كذلك . وجرت اليوم محاكمة سبعة طلاب فحكم عليهم بالسجن ٤ اشهر و ١٥ شهرا وغرامة تبتديء من ٢٥ ليره . وقبض الجيش الفرنسي على ناصية الحال . وحاولنا الاتصال بحلب فكانت التلفونات مقفلة وممنوعة

يافا

برقية شباب يافا الى الكتلة الوطنية

ابرق السادة الموقعون البرقية التالية الى السيد هاشم الاتاسي بمناسبة حوادث سوريا الدامية هذا نصها : العسف والارهاق يقربان ساعة الخلاص ويزيدانا قوة واستبسالا في نضال المستعمر . مرحى للجهاد في سبيل الوحده العربية .

احمد الكيالي . على الدباغ . هاشم السبع . محمد نمر عوده . رفيق شهاب الدين نعيم ابو ضبة . سعدي بسيسو . عزمى الدباغ . جورج مطر

نابلس

حوادث سوريا وازماع عقد اجتماع

نابلس في ٢٠ كانون الثاني — لمراسل «الدفاع» الخاص : اجتمع فريق كبير من الشباب حملة الفكرة الاستقلالية العربيه وقرروا الابراق الى الهيئات الوطنية والصحف العربية في سوريا معلنين تضامنهم مع سوريا الشقيقة واستنكارهم ارهاقها وقرروا الدعوة الى اجتماع كبير عام يحضره مندوبون من سائر بلاد فلسطين للبحث في القضية السورية وعلاقاتها بالقضية الفلسطينية واعتبار القضيتين قضية واحدة واظهار شعور سوريا الجنوبية وسأوافيكم غداً بنصوص البرقيات وما يقرر بشأن موعد الاجتماع ومكانه والمتكلمين فيه . وسيكون هذا الاجتماع مظهراً بليغاً من مظاهر التضامن الصادق مع سوريا المكافحة

لبنان

انتخاب اده رئيسا للجمهورية

انتخب الاستاذ اميل اده رئيساً للجمهورية

سويسرا

اجتماع مستعجل لظروف قاهرة

على اثر وصول المستر ايدن الى جنيف ظهر نشاط غير عادي فقد اجتمع وتباحث مع مندوبي الدول الصغيره طويلا . وكان اجتماع مجلس عصبة الامم اليوم قصير جدا . وعند افتتاح الجلسة طلب مندوب استراليا الاسراع في بحث المشاكل المعروضة لان المندوبين الانكليز يرغبون في الرجوع سريعا الى لندن بالنسبة لمرض الملك

لافال يريد العودة

كما ان المسيو لافال كان يريد الرجوع سريعا الى باريس بالنسبة للازمة الوزارية البالغة اشدها في الوقت الحاضر . وظهرت بوادر الاستعجال في الجلسة من جميع المندوبين ولم يتمكن المجتمعون من الوصول الى حلول نهائية في المسائل التي كان من المقرر ان ينظر فيها المجلس

وقد اجتمعت لجنة الثلاثة عشر بعد الظهر للنظر في النزاع الايطالي الحبشي فقررت تلاشي الامل في الوصول الى حل سلمي للنزاع

اما لجنة الثمانية عشر التي تنظر في مسألة حظر البترول فستجتمع غداً لهذا الغرض ولم يعرف ما اذا كانت ستقر عقوبة حظر البترول وترى انها واجبة التنفيذ في الوقت الحاضر اما انها تشير بتأجيلها . كما لم يعرف هل تأخذ بوجهة النظر التى انتهت اليها لجنة الـ ١٣ بتلاشي الامل في الوصول الى حل سلمي للنزاع الايطالي الحبشي

كانت الحاله اليوم هادئة

مصر — كانت الحالة اليوم في مصر هادئة ولم تقع اية مظاهرات ولا ما يخل بالامن وجاءت أنباء الاقاليم بان الحالة كانت هادئة ايضا وقد عاد الطلاب الى معاهدهم وانتهى الاضراب الذي قاموا به

انكلترا

تأليف مجلس الوصاية الامبراطورية

اجتمع البرنس اوف ويلز في مقر رياسة الوزراء اجتماعا خاصا وجرت مباحثات في عده شؤون لم تعرف بعد

مجلس وصاية للامبراطورية

وعقد اليوم في القصر مجلس الملك الخاص اجتماعاً برئاسة جلالته في الغرفة المجاوره لغرفة الملك وحضره البرنس اوف ويلز ووزير الداخلية ورئيس اساقفة كنتربري والمستر رامساي ماكدونالد والسر جون سيمون وتقرر ان يؤلف مجلس الوصاية ليقوم بمهام الامبراطورية اثناء مرض الملك ويؤلف مجلس الوصاية من جلالة الملكة والبرنس اوف ويلز ودوق يورك ودوق غلوستر ودوق كنت

القلق على حالة الملك

في آخر انباء لندن ان صحة الملك اخذت تتلاشى تدريجياً . وقد اشتد القلق على حالة اشتداداً ملحوظاً

فرنسا

جلسة هامة واستقالات كثيرة

تعقد الوزاره الفرنسية يوم الاربعاء القادم جلسة يقدم فيها المسيو هريو استقالته الى المسيو لافال . ومن المنتظر ان يقدم الوزراء من الحزب الراديكالي استقالتهم ويحذو حذوهم وزراء الحزب الاشترا كي فيقدمون استقالاتهم ايضا وعند ذلك يضطر المسيو لافال الى تقديم استقالة الوزاره كلها الى رئيس الجمهورية

وقد طلب كثيرون من رجال السياسة الى المسيو لافال ان يعدل عن تقديم استقالته ولكنه اصر على ان يقدمها وقال انه لا يعارض في حالة ما اذا عهد اليه بتأليف الوزاره مره اخرى

الحبشة

الامبراطور يطلق بنفسه القنابل

ظهرت طائرة ايطالية من طائرات الاستكشاف في جو ديسي فأسرع جلالة الامبراطور بنفسه الى اطلاق قنابل اسقاط الطائرات عليها . ولكنه لم يصبها بالنسبة لعلوها الشاهق

فظائع الطائرات بالشيوخ والاطفال

القت الطائرات الايطالية قنابلها على بلدة كريم فقتلت اربعة وجرحت سبعة من الاهالي وكلهم من الشيوخ والاطفال

ايطاليا

تقرير ايطالي عن الحالة

جاء في تقرير المارشال بادوليو اليومي ان قوات الجنرال غرازياني لا تزال تطارد قوات الرأس دستا وانها احتلت بلده فلتو التي تبعد ٢٣٠ كيلو متراً عن بلدة دولو. وان الطيارات الايطالية في الميدان الشمالي تبدي نشاطاً عظيما ولا سيما في منطقة ماكال وعند نهر داكاز

القدس

اننا مقاطعون هذه الجمعية

القدس في ٢٠ كانون ثاني ـ لمراسل الدفاع الخاص : وردت على هذه الوكالة البرقية التالية : سعادة الاستاذ احمد رمزي قنصل مصر ـ القدس : عرب فلسطين مقاطعون جمعية الشبان المسيحية منذ الاحتلال لكونها رائداً مقنعاً للاستعمار وللان لم يقف خطيب عربي مسلم على منبرها فخطبة الاستاذ احمد امين تحت رئاستكم جارح لكرامة مليون عربي فاحرار شباب العرب يرجونكم باسم الكرامة القومية العدول .

عجاج نويهض ، محمد يونس الحسيني ، شكري قطينه ، رشاد ابوغربيه عزيز بولس شحادة ، تحسين كمال ، عونى الشهابي ، احمد علي الخطيب

المندوب السامى فى بئر السبع

زار المندوب السامي اليوم بئر السبع وتحدث الى مشايخ العرب عن المجلس التشريعي فتساءل هؤلاء امامه كيف يعين منهم اثنين في المجلس تعييناً ولا يباح لهم الانتخاب ، وفهمت ان المندوب السامي شجعهم على قبول هذا المجلس

مذكرة عن المجلس التشريعي
تقدمها اللجنة التنفيذية لمؤتمر الشباب

« جاءنا من مكتب مؤتمر الشباب مناقشة لجنة الشباب التنفيذية لمشروع المجلس التشريعي ننشرها عملا بخطة هذه الجريدة وهي اطلاع الشعب على وجهات نظر مختلفة مع الاحتفاظ برأيها الخاص بالمجلس وهو رفضه رفضا باتا دون مواربة وصراحة »:

ترى اللجنة التنفيذية لمؤتمر الشباب العربي الفلسطيني الثاني قبل مناقشة مشروع المجلس التشريعي المقترح ان تلفت نظركم الى ما يأتي :

قضية العرب في فلسطين

لقد اعلنت الامة العربية مراراً آمالها القومية ومطالبها التي تسعى لتحقيقها وهي ان تعيش في بلادها حرة مستقلة لها ما للامم المستقلة من مكانة وكيان وحقوق .

والعرب في فلسطين هم جزء من الامة العربية ويعتبرون انفسهم اصحاب الحق في هذه البلاد وليس لاحد غيرهم ان ينازعهم حق الحياة والسيادة فيها

ان العرب يستندون في مطالبهم القومية على المؤهلات والكفاءة التي تتوفر في امتهم وعلى حقهم الطبيعي الذي بذلوا جهودا كبيرة للوصول اليه . وما كانت ثورتهم على الحكومة العثمانية وانتصارهم للحلفاء الا وسيلة لتحقيق تلك الغاية السامية التي اقرهم الحلفاء عليها واعترفت الحكومة البريطانية بها وقطعت للعرب عهودا ومواثيق رسمية اخذت على نفسها تحقيقها .

ولئن نقض الحلفاء وعودهم تلك فالعرب لم يتحولوا عن امانيهم وهم ما زالوا في كل مناسبة يطالبون بها ويسعون الى تحقيقها لانها هي الركن الاساسي في قضيتهم الوطنية

واللجنة التنفيذية لمؤتمر الشباب العرب واثقة من انكم تعلمون بأن عرب فلسطين لا يقرون اي قيد يحول دون امانيهم الوطنية ولا يعترفون بما نشأ في بلادهم من جراء سياسة الحكومة

حالة البلاد وموقف العرب منها

اما الحالة السياسية التي وصلت اليها البلاد بسبب هذه السياسة الشاذة التي تسير عليها الحكومة فقد اصبحت لا تطاق وقد ظهرت نتائجها في جميع المناسبات والاحوال

والعرب في فلسطين يرغبون رغبة حقيقية في التخلص من هذه الحالة التي يؤدي استمرارها الى فنائهم واضمحلالهم وهم ينظرون نظرة ارتياح الي كل عمل من شأنه ان يعيد اليهم الطمأنينة ويحفظ حقوقهم ويصل بهم الى تحقيق آمالهم القومية

المجلس التشريعي

ولقد كانت البلاد تأمل ان يكون المجلس التشريعي وسيلة حسنة لمعالجة مشاكلها الخطرة واصلاح حالتها السيئة التي وصلت اليها

ولكننا نري ان هذا المجلس التشريعي بشكله الحالي مع كونه لا يحقق رغبة الامة السياسية فانه ايضا لا يمكن اهل البلاد من ادارة شؤونهم ادارة تتفق وامانيهم القومية وتدفع خطر الفناء

١ — كيفية تشكيل المجلس التشريعي

الانتخاب والتعيين

أ — جرت العادة ان تكون المجالس الدستورية منتخبة انتخابا صحيحاً وممثلة تمثيلا حقيقيا لسكان البلاد ولكن المجلس المقترح بشكله الحالي فيه ستة عشر عضوا معينا منتخباً وهذا مجلس لا يمكن ان يكون ممثلا للبلاد تمثيلا صحيحاً

نسبة السكان

ب — ولم تراع الحكومة في توزيع مقاعد المجلس نسبة عدد السكان الحقيقية فاليهود الذين لا تزيد نسبة الحائزين منهم على الجنسية الفلسطينية — عن ٢٠ في المئة على اكثر تقدير من عدد السكان اعطي لهم اكثر مما يستحقون وهضم بذلك حق العرب . واذا كانت الحكومة منحت اليهود ذلك على اعتبار انهم اقلية فهي لم تراع هذه النقطة نفسها مع المسيحيين العرب الذين اعتبرتهم طائفة اقلية وطبعت الامة العربية بذلك بطابع الطائفية مع انها في الحقيقة امة واحدة لا تعترف بالتجزئة والطائفة

وجود الاجانب

ج — اعطي للاجانب الحق في ان يكون لهم ممثلون في هذا المجلس مع ان ذلك مغاير للاصول المتبعة اذ كيف يجوز لمن هو غير مرتبط بالبلاد برابطة الجنسية وغير خاضع لقوانينها ولا يدفع جميع ضرائبها التي يدفعها السكان الحقيقيون — ان تكون له نفس الحقوق التي تعطى لاصحاب البلاد

الموظفون في المجلس

د — اما وجود خمسة اعضاء من الموظفين في المجلس المقترح فهو عمل مخالف للمبادىء الدستورية لان الموظفين هم جزء من الحكومة نفسها التي تعد مسؤولة تجاه المجلس ولا يجوز لموظف في الحكومة او رئيس لاحدى دوائرها ان يكون في الوقت ذاته عضوا في المجلس لان هذا يعطل من غاية المجلس في اصلاح الدوائر وانتقادها

رئيس المجلس

هـ — اما ان يكون رئيس المجلس التشريعي معينا تعيينا فهذا ضد مبادىء المجالس التي يجب ان يكون رئيسها منتخبا من الاكثرية.

٢ — مؤهلات الناخبين

يعطى مشروع المجلس المقترح حق الانتخاب للذين اقاموا في البلاد (سنتين او ثلاث سنين) بصورة مشروعة

١ — ولم يحوزوا على الجنسية الفلسطينية وهذا تساهل غريب لا يبرر له الا ان يكون القصد منه استرضاء اليهود الذين تعلم الحكومة حق العلم ان بينهم عشرات من الالوف لم يتجنسوا بالجنسية الفلسطينية واننا لنخشى ان تزيد الحكومة في تساهلها هذا في المستقبل فتسجل من اليهود الكثيرين الذين دخلوا البلاد بصورة غير مرخصة سكانا يقيمون كما يشاؤون في هذه البلاد ويتمتعون بكل الحقوق والامتيازات فتكون بذلك قد شجعت:

٢ — على العبث بقوانين البلاد والتمادي في انتهاك حرماتها

٣ — صلاحيات ووظائف المجلس

ماذا اعطي المجلس

أ — ان الصلاحية المعطاة للمجلس المقترح ضيقة جداً لدرجة لا يستطيع معها ان يقوم بالغاية التي تشكل من اجلها فقد سلبت منه صلاحية فرض القوانين واقرارها وبحث كثير من المشاريع التي لها اتصال وثيق بمصلحة البلاد .

وقد كانت مجالس الادارة في العهد التركي اوسع صلاحية من هذا المجلس الذي اذا قارنا بينه وبين اي مجلس آخر كالمجلس اللبناني مثلا — نجد انه دونه بمراحل بعيدة كأنما اعضاء هذا المجلس ليس لهم فيه من عمل ما .

الهجرة اليهودية

ب — ان موضوع الهجرة من المواضيع الحيوية والاساسية في فلسطين ومع ذلك فلم يعط للمجلس الحق في بحثها بصورة صريحة وظل تحديد جداول مهاجرة العمال منوطاً بالمندوب السامي مع انه ضروري جدا ان يترك للمجلس حق بحثها واقرارها لا ابداء الرأي فيها فقط

الامور المالية والميزانية

ج — وكذلك الامور المالية ومناقشة الميزانية يجب ان لا تكون بلا قيد ولا شرط فتعطى للمجلس صلاحية تخفيف او زيادة ما يراه ضروريا في الميزانية .

السلطة التنفيذية

د — ولم تعط للمجلس اية صلاحية في السلطات التنفيذية ومن الاصول الدستورية ان يكون له الحق في انتخاب الهيئة التنفيذية في الحكومة

القوانين السابقة

هـ — لم يشر مشروع المجلس الى امكان بحث الاعضاء في تعديل او الغاء قانون صدر قبل تشكيل المجلس مع انه من الضروري ان تعطى له صلاحية ذلك

٥ — صلاحيات المندوب السامي

اعطيت للمندوب السامي في هذا المجلس صلاحيات واسعة جداً اكثرها من حق المجلس لا من حقه وترك له صلاحية اكثر من صلاحية اي رئيس حكومة في بلاد اخرى . فقد جعل للمندوب السامي حق رد اي قرار يقره المجلس ، وحق تمديد او حل المجلس . وترك له ان يقرر وينفذ ما يشاء في عطلة المجلس دون ان يدعو المجلس لجلسة فوق العادة ودون ان يعرض ذلك على المجلس للمناقشة والموافقة عند انعقاده كما يجري في البلاد التي تتمتع بابسط شكل من اشكال المجالس النيابية .

وهذا كله يجعل مهمة المجلس شاقة جدا بل ويجعله ايضا قليل النفع لان صلاحية اي رئيس حكومة ما يجب ان تكون مقيدة ضمن حدود دستورية معينة !...

الخلاصة

اننا نرى ان مشروع هذا المجلس يحتاج الى :

١ — اعطاء العرب عددا يتناسب مع نسبتهم العددية في البلاد وتخفيض ما منح لليهود بشكل يتفق مع نسبتهم القانونية الحقيقية .

٢ — عدم ادخال الاجانب والموظفين في المجلس.

٣ — اعطاء حق الانتخاب للمتجنسين بالجنسية الفلسطينية فقط .

٤ — توسيع صلاحية هذا المجلس بصورة يستطيع معها ان يخدم البلاد خدمة حقيقية .

٥ — تحديد الصلاحية المعطاة للمندوب السامي ضمن اصول دستورية معقولة

٦ — ان يشرف المجلس اشرافا تاما على سياسة الحكومة وان يكون له الحق في انتخاب هيئتها التنفيذية وفي ابداء رأيه ومناقشة وتقرير جميع شؤون البلاد الحيوية .

محليات

خزان العجمي

سينتهي العمل من خزان ماء العجمي خلال الشهر القادم وسيباشر بتمديد المواسير العمومية التي تحفرها البلدية فيصبح بالامكان توزيع المياه في اقرب وقت . وقد علمنا ان هذا الخزان بحجم يقرب من الـ ٧٠٠ متر مكعب على اساس امكان املائه مرتين يوميا وبهذه الطريقة يمكنه اسقاء ٣٠ الف شخص . وسيكفل الترتيب المتخذ توزيع المياه بانتظام كما انه سيزيد في عدد المشتركين

وفر البلدية

توفر لدى البلدية مبلغ ٣٠٠٠ جنيه ونيف ستصرفه على بعض تصليحات الطرق والاقنية في الاماكن اللازمة وفي توسيع شبكة المياه .

لزيارة فلسطين

عزم فريق من طلاب كلية الحقوق في العراق على زيارة الاقطار العربية سوريا وفلسطين وغيرها في اثناء عطلة الربيع القادم

اصلاح الميناء

انتهت مصلحة اصلاح الميناء من بناء السد الضخم الذي انشأته حول مرفأ يافا من الاسمنت المسلح ، ولم يبق منه سوى ناحيتين صغيرتين لا يتجاوز طول الواحدة الـ ٢٠ متراً وسوف لا تمضي بضعة ايام حتى يتم بناؤها فيصبح مرفأ يافا حصيناً وتتقى المواعين به شر النوء الشديد .

حركة البواخر

وصلت يوم امس كل من البواخر « آملي » وعليها ٣٥ طناً من البضائع و « أليزا » وعليها ٢٧٥ طناً ، و« كانا » وعليها ١١٥ طناً و « فايان » وعليها ٢١٨ طناً ، و « كارمل فجل » وعليها ٥١١ طناً من البضائع و ٥٠٠ طن شمنتو و ٨٢ طناً من المواسير .

شحن البرتقال

أبحرت أمس الاول الباخره « جيدو » حامله ٢٩٫٤٥٧ صندوقا من الاثمار الحمضية وقد بلغ مجموع ما شحن يوم اول أمس من الميناء الى البواخر ٣٩٧٫١٠ صندوقا ووصلت يوم امس الباخرة الدانيمركية « آلميا » خصيصاً لشحن البرتقال .

في حفلة كشافة

جاءتنا من مراسلنا في نابلس القصيدة التي القاها المحامي موسى افندي السيفي في حفلة فرقة كشافة امية في طولكرم نجتزيء منها الابيات التالية لضيق المقام:

قال في مطلعها :

الحق للعلم والكشاف والعلم
والعز للدين والقسام والهمم

ومنها :

اين الصفوف بنا تمشي موحدة
أين القيادة لا تخشى ولم تنم
ان التنابذ بالالقاب فرقها
فهدمتها صروح المجد والشمم
وحل فيها فساد لا يطهره
الا استحالة هذا الجسم للعدم
هبوا لنجدة اوطان تجيش بها
ارواح اجدادكم . . . . .
فما اليهود بخصم في قضيتكم
وانما الخصم حامي الظلم والظلم

شكوى
من شركة باصات

جاءنا ما يأتي : تسير بين يافا والطيرة باصات شركة البصات التعاونية بسلمه وتمر هذه « الباصات » على قرى سلمه والخيرية وساكية وكفر عانه والعباسيه والهلما والطيرة .

وتبلغ الاجرة التي تتقاضاها الشركة على طول هذه الطريق ٥٠ ملا للرحلة الواحدة . بالرغم من ان القانون لا يخول اخذ اكثر من ٤٠ ملا

والمعروف ان الحكومة قررت في الجريدة الرسمية بالعدد ٥٥٣ بتاريخ ٢٨ تشرين الثاني ان التعريفة الخاصة بالمسافات يجب ان تخضع لهذا القانون وان تتقاضى السيارات عن كل ستة كيلومترات ١٠ ملات لا غير . ولكن شركة باصات سلمه تتقاضى عن المسافة بين يافا وسلمه التي لا تزيد على خمسة كيلومترات ١٥ ملا اي بزيادة ٥ ملات عن التعريفة المقررة لستة كيلو مترات

وقد رفع اهالي سلمه مضبطة وقعوها من كثيرين من الاهالي والمخاتير يتظلمون فيها من غلاء هذه الاجرة ومخالفتها لما جاءت به الجريده الرسمية وقد قدمت هذه المضبطة الى سعادة حاكم اللواء الجنوبي بتاريخ ٦ الجاري وقد طلب منهم الزيت للنظر فيها وعند المراجعة الثانيه لم يفوزوا بطائل وبلغتهم دائره حضرة القائمقام بأن لجنة السيارات لم تنظر بعد في المسألة وقد اتصل بنا فريق من الاهالي وشكوا لنا غلاء اجور السيارات بين يافا وسلمه وطلبوا النظر في مسألتهم واعارتها الاهتمام الجديد بها لان الاهالي الذين تتكرر رحلاتهم في يوم واحد ليس في امكانهم ان يدفعوا مثل هذه الاجور الباهظة والتي تخالف القانون الذى سنته الحكومة . والامل وطيد في ان تستمع الحكومة لشكواهم

« فلاح »

مؤتمر الشباب
وحادث المهد

فخامة المندوب السامي لفلسطين المحترم بواسطة حاكم اللواء الجنوبي المحترم ، قررت اللجنة التنفيذية لمؤتمر الشباب العربي الفلسطيني الثاني في جلستها التي عقدتها بعد ظهر يوم الجمعة الماضي ان يرفع اليكم استنكارها الشديد لانتهاك نفر من اليهود حرمة كنيسة المهد في بيت لحم مستخفين باهل البلاد وبالحكومة وبكرامة المعبد الديني المقدس . انه من المؤسف جدا ان يقع مثل هذا الحادث على مسمع منكم وفي عهدكم وما كان اليهود ليجرأوا على اتيان هذا العمل وكثير مثله لولا انهم تشبعوا بروح الغطرسة التي ما خلقتها فيهم الا الحكومة نفسها . انني اؤكد لفخامتكم انه اذا لم تتخذوا الاجراءات الحازمة ضد هذه الاعمال فستكون النتائج سيئة فليس بالشيء السهل ان تهان المعابد المقدسة التي باتت تستجير مما اوجدته السياسة البريطانية حولها .

وتفضلوا بقبول فائق الاحترام

سكرتير اللجنة التنفيذية لمؤتمر الشباب
سعيد الخليل

في ٢٠ — ١ — ٣٦

. . .

راديو مولت
زيت السمك ولكن بلا رائحة ولا طعم

ان اكثر زيت السمك الذي يشتريه الناس هو زيت تجاري ليس فيه من زيت السمك الحقيقي سوى الرائحة الكريهة والطعم الذي تعافه النفس وهذا ما حدا بلجنة اطباء انجلترا الى ايجاد الراديو مولت الذي فيه منافع زيت السمك بلا رائحة ولا طعم مضافا اليه المولت تحت تأثير أشعة ما وراء البنفسجية . ان راديومولت له طعم لذيذ كالعسل الجيد ويحبه الاطفال والبنات على العموم . ان الخواص المفيدة في راديو مولت تزيد مائتي ضعف على المواد الموجودة في زيت السمك . والراديو مولت يفيد كمقو ومنبه للشهية ويشفي فقر الدم ويفيد النساء العصبيات والبنات في سن البلوغ والاطفال الضعفاء

RADIO MALT

الوكلاء والمستودع : الشركة المصرية البريطانية التجارية بمصر والاسكندرية
يافا شارع ظريفة نمرة ٣ عمارة الطابو القديمة

مصبغة الشرق الكبرى
لصاحبها امين البديري
بناية الاسعاف

شارع البرية — نمرة ٢٠ — يافا

ان هذه المصبغة مستعدة لقبول صباغ الملابس على كافة الالوان للرجال والسيدات ، والغسيل على الطريقة الكيماوية وعلى البخار وهذه المصبغة منذ تأسست حتى الان وشعارها الصدق والامانة والمحافظة على المواعيد — زوروا هذه المصبغة وجربوا مرة واحدة لتروا الاتقان والطرق الحديثة التي قل ان تجد مثلها في فلسطين.

الى
المندوب السامي

رفع فريق كبير من صيادي السمك بيافا وقد انابوا عنهم السيد احمد ابو اسماعيل ، الاحتجاج التالي الى المندوب السامي:

رفعنا عدة احتجاجات على التصرف والطريقة غير المشروعة التي يستعملها واستعملها اليهود في وضع يدهم على قسم من اراضينا الواقعة قرب نهر العوجا . وذكرنا في احتجاجاتنا السابقة وقدمنا لفخامتكم عدة عرائض ومضابط موقعة من مئات اهل القرى المجاورة تشهد لنا بصحة تصرفنا بعموم هذه الارض اكثر من ستين سنة مضت ، لكن حتى الان لم نتلق اي جواب على احتجاجاتنا التي تقدمت لفخامتكم ونشرت بجرائد الدفاع والجامعة الاسلامية وفلسطين

لا نظن ان عرائضنا واحتجاجاتنا اهملت ونرجو ان لا يدفعنا تعقيب شكوانا الى احداث جرائم او خلافها على هذه الارض نرجو احالة شكوانا هذه الى حاكم اللواء الشمالي والقائمقام بيافا ودائرة الطابو لكي تسجل باسمنا الاراضي التي نملكها بعد اجراء التحقيق على صحة تصرفنا بها وبذلك نطمئن على معيشة مئات من العائلات وتفضلوا .. الخ

نفي تهمة

جاء هذه الادارة اليوم السيد توفيق القرم من طيبة طولكرم وأبان لنا ان اولئك المغرضين الذين الصقوا باقربائه السادة احمد عبد الفتاح وجميل عبد الرؤوف وصبري احمد ومحمود عبد الكريم القرم تهمة التشليح على الطريق العام ، قد حقق البوليس معهم ، وانكشفت له دسيستهم وكذب دعواهم ، فاودعهم سجن طولكرم رهن التحقيق .

اقصد
محل
نجيب القطان
تجد احسن
انواع زيت الزيتون للمونة
والسمن الحلبي الحديدي
الممتاز
ماركة
كامل هيكل

قضيتنا لو كان وراءها رجال

هذا بلد فتكت به عناصر شر كثيرة

الكلمة التي القاها السيد هاشم ...وسي في حفلة فرقة كشافة امية في ...الكرم:

ايها الاخوان الاعزاء: ارجو ان ...وا لي الان بأن اقول كلمة صريحة ...من كل ملق او دهان اذ لم يبق في ...ت متسع.

...ان ايها الاخوان، ولم اقل ايها الساده ...العبودية، والسيادة ضدان ...يجتمعان، ونحن كما تعلمون كلنا ...الاستعمار عبيد

اخواني: لقد اصبحت الامة اليوم ...موقف حرج، فبدت كالريشة في ...ارياح العاصفة، وذلك لما اعتراها ...مصائب ومحن، آخذ بعضها ...ب بعض.

...كثر رؤساؤها، وتعددت احزابها ...عي الطفيليون قيادتها. مذاهبهم ...وطرقهم مختلفة، وقلوبهم متنافرة ...تحسبهم جميعا وقلوبهم شتى». ادعى ...ادة كل صعلوق، وادعى الوطنية كل ...سار، وادعى الذب عن حياض الوطن ...ل جبان.

...الشعب إنقسم على نفسه، فتفرق ...عا واحزابا، واصبح في ظلام دامس ...ليل مدلهم، لا يدري ما يحاك له من ...ائد وما ينصب له من شراك.

...انتشر الفساد وتناكرت الوجوه ...ت الفوضى وحل البغض، وزاد ...ناء، وانقطعت وشائج القربى، ...امتلأت الصدور حقدا، والقلوب ...ا، والنفوس حسدا، حتى بات الوالد ...ولده والولد على ابيه. واضحى ...بير لا يرحم الصغير، والصغير لا ...ترم الكبير، الامر الذي جعلنا نكاد ...ح والعياذ بالله «لا دنيا ولا دين»

دعوني اكن متشائما فاقول:

...اخلاقنا فسدت، عاداتنا تغيرت ...ابنا بدلت، عزتنا تلاشت، اعمالنا ...ت، اراضينا ضاعت، بلادنا تهودت ...ع هجرتنا هبت، فلنستعد للرحيل ان ...تبع في اعمالنا سواء السبيل.

...اشتد الحصار على عبد الله بن الزبير ...ل الى امه اسماء بنت ابي بكر قال لها: يا ...ه لقد خذلني الناس وقتل اكثر اصحابي ...ا اصنع؟؟ فأجابته بقولها: «يا عبد الله ...كنت على حق فأمض في سبيلك الى ...اية، وان كنت على باطل فارجع» ...ن قضيتنا حقة، ومطالبنا مشروعة ...مض في سبيل الدفاع عنها الى النهاية، ...ا الصدر واما القبر

...تريد بلادنا غدر ما بعده غدر. ...اولة اجلائنا عن اراضينا ظلم ما بعده ...م، فالحق والباطل الان في صراع، ...ى الظلم الدبابات والطيارات والسابحات ...البحار، ويحمي حقنا الايمان ...صبر والجهاد، الذي يجب ان يستقر ...نفوسنا حتى يحق الحق ويزهق ...اطل ان الباطل كان زهوقا. دعوني ...كن متفائلا فأقول:

الدهر قلب، والايام دول، يوم ...ك ويوم عليك، غزانا الافرنج قبل ...الاسلام، فكان دورهم، ثم جاء محمد ...بن عبد الله وصحبه الكرام. فطردوهم ...طرد الى ما وراء البحار، وكان ...دورنا، ثم عزونا قبل سبعمائة عام، فكان دورهم، ثم جاء البطل الخالد صلاح الدين فهزمهم شر هزيمة، وكان دورنا، ثم غزونا للمرة الثالثة قبل ثمانية عشر عاما، استغفر الله انهم لم يغزونا هذه المرة، ولكنهم دخلوا بلادنا بفضل ما قدمناه من دماء زكية، ليكونوا حلفاء لنا، فنكثوا بالوعود وخانوا العهود. وهذا دورهم. بقي دورنا، فلينتظروه انه لقريب، وان ارادوا الدليل وان طلبوا البرهان فأهتفوا معي: (حي على القسام، حي على القسام، حي على صحبه الكرام)

نظموا الصفوف، وحدوا الجهود، احتفظوا بتراب جبل بدماء الجدود، وعندها ينصركم الله على الاستعمار واليهود

انبذوا الشباب المخنثين، وعاضدوا الشيوخ المدربين وأيدوا الشباب الخشن وشجعوا الرياضة والرياضيين وحيوا الكشافة المخلصين، ليعيدوا لنا ذكرى حطين وصلاح الدين، وقولوا معي، مرحى لكل كشاف امين، مرحى لكل من يدافع عن الوطن والدين، مرحى والف مرحى لحامي كشافتنا غازي العظيم

نابلس!

جامع النصر

دفعت الحمية الدينية جميع بنائي نابلس ونقاشيها وحجارتها الى المساهمة في الخير للاشتراك في بناء مسجد النصر وقد طلبوا من مدير اوقاف نابلس الدكتور مصطفى بشناق ان يعقد لهم اجتماعاً فيتذاكرون فيه بحث العمل

ليس

هذا المركز يهودي!

بعث فريق من وجهاء نابلس البرقية الاتيه هذا نصها:

ان المسلمين في هذه البلاد الذين سارت الحكومة المنتدبة منذ الاحتلال على طريقة حرمانهم من حقوقهم في الوظائف الرسمية العالية ومنحها للغرباء الدخلاء فاصبحوا لا يتمتعون الا بقليل منها رغم كونهم الا كثريه الساحقة قد اقلقهم ما شاع موخرا من ان الحكومة تفكر في تعيين قاض يهودي خلفا للمرحوم شفيق بك الدجاني الامر الذي ان صح يكون دليلا قوياً فوق جميع الادلة التي تكشف عما يراد بهذه الامة وبهذه البلاد من جعلها يهودية صرفة ومن تسليم امور الحكومة تدريجا لليهود دينها الحق والواجب يقضيان بتزييد عدد الموظفين المسلمين في الوظائف العالية ان مجرد التفكير بتعيين يهودي لمنصب المرحوم شفيق بك الدجاني هو ظلم صريح للمسلمين وعدوان على حقوقهم وانا نرجو الاسراع بتعيين قاض مسلم للوظيفة الشاغرة منعاً للاقاويل التي من شأنها ان تثير الخواطر وتفضلوا بقبول فائق الاحترام.

الى رحمة الله!

توفيت الى رحمة الله ابنة شقيق مأمور اجراء نابلس توفيق افندي عبد الجواد على اثر مرض لم تجد معه مهارة الاطباء وقد شيعت جنازتها باحتفال مهيب رحمها الله والهم آل عبد الجواد الصبر والسلوان

الى المسئولين

جاءتنا من مختار وشيوخ واهالي رأس ابي عمار التابعة للقدس الكلمة التالية، ننشرها لافتين انظار المسئولين الى ضرورة الاهتمام بشكاوى هؤلاء الفقراء:

.. صاحب الدفاع ...

السلام عليكم ورحمة الله وبركاته

اما بعد نحن مختار واختيارية واهالي وسكان قرية راس ابو عمار التابعة للقدس نرجو [illegible] ان تظهروا الظلم والاستبداد الذي نحن مهددين فيه من قبل سعيد درويش على صفحات جريدتكم الموقره. انه اغتصب اراضينا من بين ايدينا المتصرفين فيها عن آبائنا واجدادنا ولحد الان وبين ايدينا «قواشين» الطابو وضريبة الاملاك والتخمين ولم يكفه ذلك بل اصبح يهددنا بالخطر باعوانه ودبر لنا مكائد كثيرة ومن جملتها خرج الى مركز البوليس في القدس وادعى بنهب اغنامه فخرج البوليس ووجد ذلك الادعاء مزوراً. وحادثة اخرى: ادعى للبوليس في القدس ان اهالي قريتنا حرثوا تلك الارض بالقوة ليلا ومعهم سلاح فخرج البوليس في ٢٤ — ١٠ — ٣٥ ليلا ولم يجد ماذكر شيئاً وبعد رجوع البوليس المركز دبر حيلة اطلقت فيها عيارات نارية حتى اصبحت قرية اجبهة للحرب نصاحت نساؤنا واطفالنا من خوف ذلك اليوم الذي لم يمر على قرية ولا في القرون الوسطى فقال للبوليس ارجع وانظر افعال راس ابو عمار كيف يعملون وظهر للبوليس انها حيلة من المذكور ولم يكفه ما فعل حتى انه نهار الخميس اوافق في ٩ الجاري اخرج اعوانه على الارض الوقع عليها خلاف بيننا وبينه في المحاكم وامرهم بالحرث وجعل البعض منهم يحرث والبعض يطلق العيارات النارية ثم حضر لمركز البوليس وفعل ما فعل بالمرات الاولى فكانت النتيجة واحدة. ولذلك نقدم هذه الكلمة لكي تنشروها على صفحات جريدتكم ولينظر الناس هذا الاستبداد الواقع بنا والليل مظلم على القرية العربية التي اصبح فيها شخص واحد يقاوم جماعة من الفقراء عاله واعوانه وبرجال البوليس. فعليه نرفع ظلمنا الى الحكومة ثم للشعب العربي لينظروا في تلك الحوادث التي وقعت وستوقع في المستقبل واقبلوا ما فائق الاحترام في ١٥ — ١ — ٩٣٦

التواقيع

«الدفاع» هذا ما جاءنا بنصه وبتواقيع الاختيارية واختام المخاتير نقدمه الى الجهات المختصة لانصاف هؤلاء ودرس [illegible]

سيارات غزة

الوطنية

سفريات يومية

بين غزة ويافا

وبالعكس

سيارات فخمة

سائقون ماهرون

. . .

حيفا

تكريم فقيد

اقامت عصبة فتيان محمد عصر امس حفلة تأبين للفقيد الشاب الوطني رشيد افندي الاسعد الذي كان سكرتيراً عاملا نشيطاً مخلصاً لها، في مسجد الحاج عبد الله ابي يونس وقد افتتحت الحفلة بعشر من القرآن الكريم تلاه فضيلة الاستاذ الشيخ صالح الحاج حسن، ثم وقف بعده الشاب الناهض خلف افندي نصر الله ألقى كلمة ضافية عدد فيها مآثر الفقيد الراحل، وتلا بعض كلمات وفقرات من انشاء الفقيد الذي كان يود طبعها، ثم قام بعده الاستاذ الشيخ عبد الرؤوف العبوشي والقى كلمة قال فيها: يجب ان ندع الاعمال تتحدث عن نفسها، فقد كان الفقيد يعمل بهدوء. وتكلم بعده بعض اعضاء العصبة السادة: يونس عبد الله بشير، محمد الشيخ ابراهيم، احمد الطاهر فأبانوا اعمال الفقيد الشاب، كاصدقاء له، وبعدئذ قام السيد حسني سبع العيش والقى كلمة تناسب المقام ووقف بعده السيد محمد سليمان الشرقاوي والقى كلمة عنوانها «سوريا الفتاة» من انشاء الفقيد الشاب. وكانت الكلمة الاخيرة لمراسل هذه الجريده الذي قايس بين اعمال الفقيد المجهول، وبين اعمال الوجهاء والشباب البارزين! وانه كان يفضلهم بسموه ونبالة خلقه وصدق عقيدته

وفي الاخير قام شقيق الفقيد الاصغر عادل الاسعد وشكر الحاضرين الذين لبوا الدعوه وجدد العهد على الاستمرار في العمل المنتج.

وقد تخلل الحفلة ارجوزه الفقيد انشدها اعضاء العصبة. وقد كانت الحفلة قوية موفقة حضرها بعض افراد البوليس بدعوى المحافظة على النظام

تعدد السرقات

تعددت السرقات في شارع الناصره تعدداً أصبح يخشى منه على سرقة البيوت والمحال الواقعة في ذلك الشارع الآهل بالسكان. وقد حدث من السرقات في شهرين ثماني وحدث امس سرقتان —فالى هذا نلفت نظر البوليس الذي يقول انه يحافظ على الامن!..

استقالة رئيس

قدم السيد محمود ابو ناعمة رئيس جمعية الهلال العربية استقالته الى الجمعية وقد ابلغ ذلك المراجع المختصة عن سبب استقالته والعودة للتفرغ الى عمله الخاص

اعلان هام

اعلن الى كل مستأجر او ضامن قطعة ارض من املاك والدي المرحوم توفيق بك الفاهوم اذا اراد ان يجدد اجاره اوضمانه عليه ان يراجعني ويعلمني ويطلعني على ذلك وفي حالة عدم مراجعتي بالامر اعده مسؤولا ويكون اجاره وضمانه لاغيا ملغيا وان لا يعتبر امضاء اي وريث وحده منفرداً دون اطلاع بقية الورثة وموافقتهم على ذلك لذلك يجب على كل مستأجر او ضامن ان يراجع الورثة او وكلاءهم بمعرفتي ومعلوميتي وللبيان اعلن ودیث

الناصرة: محمد تقي الدين الفاهوم

ماركـــة

مسجلة

أحسن صابون في العالم

أثبت التحليل الكيماوي ان هذا الصابون الطاهر من زيت الزيتون النقي، لا يحوي مواداً غريبة أو مضرة، يطري البشرة ويفيدها، لا تأثير له على الملابس، تجربة واحدة تثبت لك ما لهذا الصابون من الشهرة والجودة والنقاوة

«حاذروا التقليـــد، الختم على كل قطعة»

يباع في جميع محلات البقالة في فلسطين وسوريا ومصر ويطلب من المعمل بنابلس تلفون رقم ٧٣ صندوق البريد رقم ٣٥

جمعية الشبان الاستعمارية

« بقية المنشور على الصفحة الاولى »

ان توسل هذه الجمعية بمثل هذه الوسائل الخطابية، بأجر او بغير أجر، واستدراجها نفراً من خطباء العرب والمسلمين وعلمائهم الى الوقوف على منابرها ورئاسة حفلاتها وان كانت موضوعات هذه الحفلات اسلامية، ليس ذلك حباً منها لنشر ثقافة الاسلام في قطر فلسطين الذبيح، ولا رغبة منها في الاستفادة من علم الخطيب او المتكلم ذاته، بل تقصد من هذا ان تشق طريقا تصل منه الى الشباب العربي الحر، او الشباب الاسلامي القومي، فتستدرجه الى ناديها بواسطة اعلام من العرب والمسلمين

ولذلك يعز على احرار شباب العرب في فلسطين، ان يروا الاستاذ احمد امين يرقى منبر هذه الجمعية في القدس تحت رئاسه الاستاذ احمد رمزي قنصل مصر في فلسطين ليلقي محاضرة هي عند حضرة الخطيب ورئيس الحفلة كلمة حق يراد بها حق، وهي عند الجمعية الاستعمارية كلمة حق يراد بها باطل.

وقد نعود فنكمل الكلام في هذا الموضوع.

جسانه بهيعرب

احتراق بيوت

قال مراسلنا في نابلس: شبت النار امس في بيت عبد الجابر الفود من قرية خربة ليد وقد التهمت النيران البيوت المجاوره وهدم سبعة بيوت واقعة قرب محل اندلاع النيران

وقد هرعت قوه من البوليس الى مكان الحادث وتمكنت بالاشتراك مع اهالي القرية من حصر النيران واطفائها ولم تكن هناك خساره بالارواح اما الخساره الاموال فتقدر بثلثمائة جنيه

هل صحيح؟

علمنا ان دائرة بوليس نابلس قد اجرت تعليم «طابور لافراد البوليس لمسلم اليوم «الجمعة» وقد استغرب الناس ذلك بعد أن فهموا ان امراً صدر من مركز الرئاسة بالقدس الى دائرة بوليس نابلس بتغيير يوم الجمعة لافراد البوليس المسلم

في دموع الحب عذب الوصال

الناصرة

قابل صباح اول امس «السبت» اعضاء «لجنة مقاومة فتح مستشفى السل في الناصره» مساعد حاكم اللواء الشمالي وابانوا له السبب الذي دعاهم لمقابلته وهو عزم الحكومة على ايجاد مستشفى للسل في الناصره وكان يقوم بالترجمة المهندس الزراعي القدير السيد سليم فرح الذي وقف وقفة طيبة وبعد بحث طويل دام زهاء ساعة تخلله احاديث شتى قال رئيس اللجنة السيد حنا الخليل خليفه بانه لا بد ان يكون في فلسطين موقع آخر صالح لهذا المستشفى اكثر من الناصره فقال مساعد حاكم اللواء الشمالي بان ذلك ممكن وأشار بتقديم عريضة بالطلبات مدعمة بأسباب رفض انشاء المستشفى وستجتمع اللجنة لعمل هذه الطلبات وتقديمها لنرى خاتمة هذا الموضوع الذي استعصى حله، وطال فيه الاخذ والرد!

خلاف مؤسف

قبل مده طويلة حصل خلاف بين طائفة اللاتين بالناصره والرهبان ادى الى خصومة قسم كبير من الطائفة وانشقاقهم عن الدير وايجاد كنيسة خاصة بهم.. ولا نرغب هنا في خوض ما حصل آنذاك فقد طوي بمرور الزمن. فالذي نريده الان هو تجدد الخلاف بين الطائفة المنشقة والبطريركية، بحادث حدث يوم الاحد نضرب صفحاً عن ذكره الان ونحتفظ به لحين الحاجة انما الذي يهمنا ان الخلاف اخذ يتفاقم واصبح من الصعب جداً تلافيه فعقد قسم كبير من الطائفة اللاتينية اجتماعا لبحثه حضره ما يزيد عن مائة وخمسين شخصاً وقرروا ارسال مضبطة يوقع عليها جميع افراد الطائفة لترسل الى غبطة بطريرك اللاتين في القدس لاظهار الاجحاف الذي يلحق بهم من جراء بعض مشاكل تحدث مع الرهبان واذا لم يوضع حد لهذا الخلاف فالطائفة متهيئة لمقاطعة البطريركية حتى والكاهن الذي يقوم بمراسم الصلاة ثم تعمد الى ايجاد شخص يشرف على شؤونها يكون طاعناً في السن. ولما كانت هذه الاعمال تعود بالضرر على الطائفة والبطريركية معاً. فاننا نأمل ان يعمل على تسوية هذا الخلاف وكل خلاف محتمل الوقوع وقد آتي في رسالة اخرى على ما يحدث في هذا الشأن

محاضرة

القى الشاب الاديب ميشيل نصار صباح الاحد الماضي محاضرة في قاعة نادي النهضة الناصري عنوانها «الاندية واثرها في الحياة الاجتماعية» وقد حضرها عدد كبير وكانت محاضرة موفقة اجاد فيها المحاضر كل الاجادة

المجدل

هذا المجلس

جاءتنا من السيد ابراهيم الخطيب عضو مؤتمر الشباب في المجدل كلمة تدور حول موضوع المجلس التشريعي، وموقف الامة الاجماعي السلبي منه. اما رأي الكاتب في المجلس التشريعي فهو كما يلي:

«ان هذا المجلس في نظرنا وفي حد ذاته ان هو الا اداة من أدوات الغدر لوح به الاستعمار لمن يستأنس فيهم الانانية والحكم، والامرة من ابناء هذه الامة ليأتوها عن طواعية غير مترددين فتلقي به على عاتقهم ليستعملوها ضد امتهم

وان هؤلاء معول ستلقيه بين ايديهم ليقوضوا به ما بقي من معاقل مجدهم ويأتون هم بايديهم على آخر حصن من حصون كرامتهم

والا درع تدرع به ليقيها شر الطعن في ميدان الجد ومعترك النضال السياسي في هذه البلاد. وان هم فيه الا تروس ستصد بهم عنها سهام الامة المسددة اليها من كل جانب ومكان. والا «خديعة» من خدع السياسة تتذرع بها الحكومة لجمع شمل العرب واليهود في مجلس واحد لتدلل بذلك على وجود التفاهم بينهما امام وزارة المستعمرات وفي جميع العالم الذي ملاءه اليهود وانصارهم بالدعايات»

شائعة

تعيين قاض

فخامة المندوب السامي لحكومة فلسطين الافخم: لقد بلغ مسامعكم نبأ وفاة المغفور له المرحوم شفيق بك الدجاني عضو المحكمة المركزية بحيفا منذ شهر واحد تقريبا وقد شاع خلال هذه المدة ان الحكومة تفكر في تعيين احد المحامين اليهود لعضوية المحكمة بحيفا

فاستولت الدهشة والاستغراب على العرب والمسلمين بصورة خاصة في هذه البلاد. فرأينا ان نلفت نظر فخامتكم الى حق المسلمين في الوظيفة الشاغرة بوفاة صاحبها ونرجو من فخامتكم ان تعينوا احد رجال القانون المسلمين ممن اشتهروا بالنزاهة والكفاءة وتفضلوا بقبول الاحترام

رئيس اللجنة الفرعية لمؤتمر الشباب

بعكا — احمد العلي

السكرتير — احمد عفيفي

الدفاع – يوم الثلاثاء في ٢٦ شوال سنة ١٣٥٤ و٢١ ك ٢ ١٩٣٦

صاحب الامتياز والمحرر المسؤول ابراهيم الشنطي

مدير الادارة شوكت حماد

رقم التلفون ١٠٧٥ و ١١٨٧

الدفاع

جريدة يومية سياسية مصورة

العدد ٥١١ – السنة الثانية

ادارة الدفاع في عمارة حزبون شارع جمال باشا – يافا

العنوان البرقي: الدفاع يافا : ص. ب ٢٥٥

	عن سنة	عن نصف سنة
قيمة الاشتراك في فلسطين	١٥٠	٨٠
في الخارج	٣٠٠	١٦٠

لاسبوع آخر — زهرة الافلام العالمية ومثل الفنون الاعلى — لاسبوع آخر

دموع الحب الساحر

هل شاهدت الالوف المحتشدة في شوارع يافا وتل ابيب ؟!

وهل رأيت الجموع الزاخرة التي غصت بها الفنادق والبنسيونات ؟! وهل فحصت وجوه الوف الخلق الخارجه ضاحكه من

سينما اوفير

هذه الالوف المؤلفة من شباب الوفود وابناء البلاد الكرام هي التي ارغمتنا بالحاحها الشديد وامرها الذي لا يرد ان نمدد عرض هذا الفيلم الساحر

لاسبوع اخر

ليتاح للجميع مشاهدة هذا الفيلم الذي لا يشبع منه (اسبوع آخر) واليكم مواعيد الحفلات

كل يوم ثلاث حفلات	كل يوم ثلاث حفلات	كل يوم ثلاث حفلات
الاولى الساعة ٣ بعد الظهر	الثانية الساعة ٦،٣٠	الثالثة الساعة ٩،٣٠ مساء

اطلبوا التذاكر
من محلات متعهدي الفيلم
السادة نقولا وفوتة البوري
شارع بسترس والعجمي تليفون ١٥٨٢
ومن شباك السينما ليلا ونهارا

شركة باصات (هاماعير) تنقل المشاهدين الكرام عند انتهاء كل عرض من باب السينما حتى شارع جمال باشا

حبوب اورشيتونين

اختراع حديث لتقوية الاعصاب وتجديد الشباب

علاج حيوي كيماوي لمعالجة الشيخوخة التناسلية والعنانة وضعف التناسلية

ان افضل العلاجات في معالجة هذه العلة المضنية هو ما بني على تقوية جهاز التناسل الحقيقي في الرجل هذا العضو الذي ثبت منذ زمن ليس بالقريب أنه عدا عن افرازه الحوينات المنوية (سبرماتوزوئير) له مفرز داخلي خاص يؤثر في أحوال الشخص النفسية وفي نموه الجسماني وفي قواه العصبية ، وأن العنانة والضعف التناسلي تعود معظم أسبابهما الى نقص هذا المفرز وهو (الهرمون التناسلي) الذي لا يزال العلم الخاص يجهل حقيقته ولكنه يعرفه حق المعرفة بآثاره ، فالمرزوأ (الهرمون) اذن مادة نجهل جوهرها وإنما نستدل على وجودها بتأثيرها وفعاليتها وذلك بواسطة التجارب والاختبارات العديدة على الحيوانات ولا سيما القردة الكثيرة الشبه بالانسان ، فاذا ما نفدت هذه المادة الجوهرية التي يتوقف عليها حسن قيام الاعضاء التناسلية بوظيفتها ، كان على الطبيب المداوي أن يعوض للبدن ما يقوم مقامها ويفعل فعلها. هذا ما اتجهت اليه أفكار الاطباء الاخصائيين باعضاء التناسل منذ أمد بعيد وقد توالت جهودهم وتتابعت تجرباتهم الى أن توصلوا (بفضل الاختبار في الحيوانات) لاقتطاف ثمرة مساعيهم بايجادهم جواهر كيماوية حيوية تؤثر في الجهازين العصبي والتناسلي معاً فتقوي هذا وتنبه ذاك ، فاصبح العالم يجد أمامه اليوم هذا العلاج الحديث الذي أسموه (أورشي تونين)ويستدل على مفعوله من اسمه ومعناه (المقوي الخصوي)

وأن فائدة هذا العلاج الثابتة علمياً وعملياً فهو يقوي الخصية على عمل الحوينات المنوية وينبه الجهاز العصبي . ففائدته إذن مضاعفة : يزيل العنانة ويقوي الباه

وعدا عن هذا وذاك ، ونظراً لان العنانة والضعف التناسلي هما مرضا الشيوخ ومرض الذين يبكرون في شيخوختهم ويهرمون قبل أوانهم من الشباب المنهمكين ، فقد أضيف الى (الاورشي تونين) جواهر أخرى من خاصتها تقوية الدم ليكون هذا صالحاً لتغذية الخصية والجهاز العصبي

مستودع الادوية الوطني الفلسطيني — ٢٥ شارع بسترس – يافا

ويطلب من مستودع قياله وصباغه في يافا

الاتقان
والذوق
والسرعة في العمل
تجدونه في
مطبعة
الدفاع
التجارية

لقد غدت كالنجم الساطع في اسواق فلسطين

WILLYS

تركات وسيارات ويلز

ليس ثمة اي نزاع في قيمة سيارات ويلز لانها مصنوعة من مواد متينة وهيكلها شديد وشكلها جميل ، فهي لهذا تعتبر في مقدمة السيارات التي من نوعها وسعرها

تركات ويلز التجارية التي اكتسحت الاسواق هي في مقدمة التركات صلابة رغم زيادة حمولتها عن مثيلاتها ذلك لان الشاسي صنع صلابة خاصة وهي ايضا اوفر تركات تجارية حرقا للوقود

الوكيل العام لفلسطين

يافا	سبيرو حبش	حيفا
تلفون ٦٤٨		تلفون ١١٠٧

وكيل منطقة القدس جميل حلبي تلفون ١٢٢٥

(مطبعة الدفاع – يافا)

يافا ـ يوم الاربعاء في ٢٧ شوال ١٣٥٤ ـ الموافق ٢٢ كانون ثاني ١٩٣٦

صاحب الامتياز والمحرر المسؤول ابراهيم الشنطي

مدير الادارة شوكت حماد

رقم التلفون ١٠٧٥ و ١١٨٧

الدفاع

جريدة يومية سياسية مصورة

العدد ٥١٢ ـ السنه الثانيه

ادارة الدفاع في عمارة حزبون شارع جمال باشا ـ يافا

العنوان البرقي : الدفاع يافا : ص . ب ٢٥٥

	عن سنة	عن نصف سنة
قيمة الاشتراك في فسطين	١٥٠	٨٠
في الخارج	٣٠٠	١٦٠

مظاهرات دمشق الدامية. اربعة شهداء وجرحى كثيرون. اعتقال شقيقة هنانو وكريمته. اضراب سوريا كلها. معلومات خاصة عن مصر وتوقع ازمة

خطاب ورجاء الى سعادة قنصل مصر وحضرة الاستاذ احمد امين

هذه الجمعية رائد مقنع للاستعمار

وهذه المسألة تمس كرامتنا القومية

«بقلم الاستاذ عجاج نويهض»

اطلعت في الصحف العربية هذين اليومين على ان الاستاذ احمد امين مؤلف «فجر الاسلام» و «ضحى الاسلام» قادم اليوم او غداً الى القدس مدعواً من جمعية الشبان المسيحية المعلومه أوصافها ، ليلقي في قاعتها محاضرته ، وان سيرأس الحفلة التي ستلقى فيها هذه المحاضرة «حضرة الاستاذ احمد رمزي قنصل المملكة المصرية في فلسطين وشرق الاردن» كما جاء في بطاقات الدعوة...

وجعلنا نلمح هذين اليومين ، امتعاضاً وطنياً أخذ يسري بسرعة الى الرأي العام العربي في فلسطين ، وخاصة احرار الشباب ، وقرأنا في الصحف الوطنية مقالات مسهبة وبرقيات احتجاج تتعلق بهذا الموضوع . وهذه البرقيات طيرت الى الاستاذ احمد رمزي قنصل مصر في القدس والى الاستاذ احمد امين قبل مغادرته القاهرة ، وفيها رجاء باسم العروبة والحضارة الاسلامية ان يعدل المحاضر عن القاء محاضرته

وليست هذه أول مرة في فلسطين تثار مسائل من هذا النوع ، اذ من عادة هذا الوكر الاستعماري ، جمعية الشبان المسيحية ، ان تحاول كل سنة ان تسترق خطيباً أو عالماً من المسلمين تتاجر باسمه فكانت تفشل وتؤوب بالخسران كل مرة

ورأيت من واجبي القومي ، وواجب العقيدة السياسية التي احملها ، ان اخاطب سعادة قنصل الجارة العربية العزيزة مصر ، الاستاذ احمد رمزي ، والاستاذ احمد امين ، المحترمين كل الاحترام ، بهذه الكلمة العجلى ، راجياً منهما ان يتقبلاها بقبول حسن ، وان يحسنا الظن بكاتبها وبالقصد منها وهو قصد شريف نبيل يتعلق بكرامة قومية هي عندنا فوق كل شيء

وكلمتي الصريحة هي هذه : ان عرب فلسطين من مسلمين ومسيحيين على العموم ، وأحرارهم السياسيين على الخصوص ، ليسوا مقاطعين لهذه الجمعية منذ وجدت في فلسطين ، لانها مسيحية ، ولا لانها تبشيرية . كلا ثم كلا . بل لانها استعمارية بقفاز تبشيري اعم . تمهد الاستعمار تمهيداً روحيا . والغايات الحقيقية التي تسعى وراءها هذه الجمعية غايات ظاهرها الاخوة والرحمة ، وباطنها من قبلها العذاب النفسي والروحي ، وهذا العذاب يجيء كالسل وينبث انبثاثه ، وينتشر انتشاره ، ولكنه مثله ايضا في غايته وانتهائه . ونحن نسوق هذه الكلمة الصريحة على اعتقاد ان حقيقة هذا المعهد معروفة عند الاستاذين الفاضلين تمام المعرفة ، فان كان هنالك اختلاف في وزن هذه الحقيقة بيننا وبين حضرتيهما فيختلف مساق الكلام حينئذ .

واذا طالبنا حضرتيهما بالدليل على استعمارية هذا المعهد فنكتفي بواحد ايرداه يغني عن الف دليل آخر : عند ما أرادت هذه الجمعية ان تحتفل بافتتاح دارها منذ سنوات ، كشفت عن جبينها اوضاح وظهرت على غير استحياء ولا خجل ، فدعت الى رآسة حفلات افتتاحها التي دامت اياما ، شيخ الفتوحات الاستعمارية الفيلد مارشال لورد اللنبي قائد الحملة المصرية . فجاء هذا المستعمر الفحل الى القدس ، وتبجح ما استطاع من على منبر هذا المعهد بعنجهية الاستعمار البريطاني ، وهنأ فلسطين بكونها تنعم بالحكم البريطاني . ولكن هذه البلاد استطاعت ان تحافظ على كرامتها ازاء هذا المستعمر فقاطعته ومعهده وحفلاته مقاطعة تامة ، فبهت الرجل وتميز من الغيظ ، حتى انه كان يعتقد انه سيجتمع باصدقاء له من العرب خلفهم في البلاد وقت الاحتلال يوم كان هو السيد الحاكم ، الآمر الناهي ، ولكنه لم يجد احداً ، فعاد وهو يشعر انه مخذول .

فالمدابرة بين اهل البلاد وهذا المعهد واقعة مستمرة . وقد نشرت « الدفاع » البارحة لمطلع خبير معلومات ذات بال ، منها ان لهذه الجمعية خطة خفية عجيبة في ما يسهل عليها امر الانبثاث ، وهي انها تحاول ان تستدرج الى منبرها فريقا من خطباء المسلمين المعروفين بداعي ان هذه الجمعية منبرها حر يعتليه كل من يريد من ابناء الملل من مسيحيين ومسلمين ويهود وبوذيين ووثنيين وبراهمة ، والحقيقة انها تقصد امراً بعينه من دعوة بعض علماء المسلمين وهو ان تستثمر اسم هؤلاء وتستغل وقوفهم على منبرها بالمتاجرة باسمهم والقول للعرب اهل فلسطين : قاطعوني ما شئتم انتم ، فهؤلاء اعلام وقناصل من مصر يهرعون الى السكان الذي تفرون منه !

« البقية على الصفحة السابعة »

في كلمات موجزة

شوقي وكبلنغ

في هذا المكان تحدثنا امس عن كبلنغ شاعر الامبراطورية ، والاستعمار . وذكرنا ان الزمن يمضي في غير صالح سيادة الرجل الابيض . ونرى انصافا للرجل ان نتحدث عنه كشاعر الفضائل التي تنمي في الناشئة روح النظام ، والطاعة ، والرجولة . فقد مضى كبلنغ في نثره وشعره يستثير همم الشباب ، شباب بلاده بالطبع ، الى الفاداة وبذل حياة الفرد في سبيل حياة المجموع . وبلغ من شدة قوميته ان وصف المدرسة الانكليزية بانها « المحيط الذي يخرج للعالم الصنف الممتاز من الرجال » . ولا يهمنا بحث صدق هذا القول او كذبه ، بل المهم ان نذكر شعراءنا بان اكبر شاعر بريطاني رأى امبراطوريته ضافية الاطراف والملك ، ومع ذلك لم يتوان لحظة عن استثارة الهمم ، وحفز العزائم . كيف اذن بامة مثلنا تألق ماضيها ، وينتظرها مستقبل يجب ان تخط سطوره بيدها ؟

وكبلنغ من ناحية الاشادة بقومه مثل شوقي ، شاعر العربية والاسلام . وديوان شوقي في نفسه سجل بليغ لجهاد العرب والمسلمين ، بل جهاد الشرق على الاطلاق . فاية موقعة باهرة لم يرسل شوقي شعره الاخاذ الى الاستانة قبل الحرب العظمى واثناءها ؟ واية مصيبة نزلت بمصر والبلاد العربية ، ولم يقل فيها شوقي كلمة القريض ؟ لكن شوقي كان يدعو الى تحرر شعوب العربية والاسلام ، وكبلنغ يدعو الى سيادة أمته على شعوب الامبراطورية — وما أبعد الفرق بين النزعتين !

اقلام تحاول

حاولت احدى الصحف ان تقف ، ولو عن بعد ، للدفاع عن جمعية الشبان الاستعمارية . فتقدمت وتأخرت ، واحتارت كيف ترسل القول . والواقع ان كاتب المقالات التي ظهرت في هذه الصحيفة حملة على تلك الجمعية عربي صادق العربية ، وقومي وطيد القومية . وانما كان ما كتب نقداً لجمعية لا تستطيع جريدة ما ان تقول انها ليست حصنا من حصون الاستعمار الذي يقاومه المسيحي الحر ، والمسلم الحر على السواء . وهذه الجريدة التي لا تفرق بين الاخوين ، المسلم والمسيحي ، رأت في نشر تلك المقالات واجبا وطنيا ، يحترمه ابناء الطائفتين على السواء . ومن اعجب ما نرى في هذه الايام ان تنبري اقلام بالدفاع عن جمعية تصهر العرب ، واليهود ، والانكليز ، وكل قومية اخرى في اناء واحد وتخرج منهم خليطا يقتل وطنية هذا البلد !

(الباحث الصغير)

كانه ابا لشعبه

صفحة ملك خدم بلاده

من فوق التاج الى صميم الخنادق

توفي جلالة الملك جورج الخامس في الساعة الثانية والنصف من صباح امس . والذي نقوله في هذه الشخصية العالمية انها كانت محبة للسلام ، لها رأي اسمى كثيرا من تقاليد السياسة الاستعمارية . وجلالته الوحيد الذي عمل بقوة على انهاء الحرب العامة حين طلب الالمان الهدنة ، وضغط بشرف على الوزارة يومئذ . ومن ناحيته الشعبية كان ابا لشعبه ، غير مترفع عنه كبعض الملوك الذين يكونون عبئاً ثقيلا على شعوبهم . وفي خطاب وجهه يوم الاحتفال باليوبيل الفضي قال : « اضع نفسي تحت خدمتكم » وكانت وفاته بحضور الملكة والبرنس اوف ويلز ودوق اوف يورك والاميرة والدوق ودرقة كنت

وهو ابن الملك ادوارد وحفيد الملكة فكتوريا — ولد عام ١٨٦٥ في لندن . وكان والده يميل الى النظام الحربي ، فانبعثت فطرة الاب في نفس الابن . وقبل تسنمه عرش الملكية تقلب في عدة وظائف في الجيش والبحرية ونال فيها درجات رفيعة

وفي حزيران عام ١٨٩٣ تزوج من الاميرة ماري وله من العمر ٢٨ عاما ولها هي ٢٦

وفي عام ١٩٠١ ، العام الذي توفيت فيه الملكة فكتوريا أرسله والده هو وزوجته بجولة الى انحاء الامبراطورية فقطعا ٤٥٠٠٠ ميل زارا اثناءها سبع عشرة مستعمرة

وتوفي الملك ادوارد في ٦ ايار عام ١٩١٠ فأبدى الامير جورج حزنه العميق على وفاة والده ، واذاع على الشعب الانكليزي رسالة مليئة بالعاطفة المخلصة

وقد توج ملكا في ٢٢ تموز عام ١٩١١ في « وستمنستر ابي » وزار والملكة على الاثر ارلنده واسكتلنده والهند ، ولم يمض على تتويجهما عامان حتى كانا يطوفان انحاء انكلترا ويتزجان بالطبقات الفقيرة والعاملة ! وقبل نشوب الحرب بقليل كان للملك آراء ثاقبة فيها ، وكان خير مشير يرجع اليه في خطير الامور ، وجليل الاعمال . ومما يؤثر عنه انه بعد نشوب الحرب بثلاثة اشهر ، قصد الى فرنسا ، حيث كان يخدم ابنه الاكبر في الجيش . وجعل يفتش الفرق والمستشفيات ومخيمات الجند ، فكان مما القاه على بعض الجنود : «لا استطيع ان اشارككم الشعور العملي بالتعرض للخطر ، والفوز ، ولكني استطيع ان أؤكد لكم ثقتي التامة وشكري وشكر جميع اخوانكم ابناء الشعب . ونحن نتابعكم بافكارنا وعواطفنا في طريقكم الى النصر »

وفي زيارته الثانية الى الجبهة الغربية صهل حصانه ثم القاه الى الارض التي كانت ناعمة لحسن حظه ، ولكن المه على اثر السقطة عن ظهر الحصان كان شديداً ، فاعيد الى المستشفى في انكلترا ، وهناك تقدم — بالرغم من المه — من احد الجنود ورسم على صدره شارة صليب فكتوريا لان هذا الجندي كان قد ابلى في ميدان الحرب بلاء حسنا

وفي زيارته الثالثة الى فرنسا ، كان سائراً تحت رحمة وابل الرصاص الذي انهال عليه من جميع الجهات

وفي اخر اعوام الحرب احتفل الملك والملكة بعيد زواجهما الفضي واقرا صرف ٥٣٠٠٠ جنيه في سبيل الخير والاحسان بمناسبة عيد الزواج . وكان مما طلع به الملك على شعبه في ذلك اليوم : (اننا ابناء امة واحدة ، وسعادة الفرد هي سعادة المجموع)

وفي الاعوام الاخيرة اخذت بريطانيا تتعرض لكثير من الازمات الداخلية والخارجية ، وكان مما قاله يوم عيد الميلاد : « انا احب ان تعرفوا ، انتم الذين تنصتون الي الان ، انكم وجميع الشعوب التابعة للامبراطورية متصلون بي ومتصل بعضكم ببعض بصلة روح الاسرة الواحدة . الغيوم آخذه بالتلبد ، ولكن واجبنا ان لا ننهزم ، فنحن اذا واجهنا هذه الغيوم المتلبدة الكثيفة بروح الاسرة الواحدة المتحدة نغلب عليها جميعها . . ونلاشيها . »

وعاد الملك والملكة الى لندن عام ١٩٣٥ ، عام اليوبيل الفضي الذي اقيم له وكان من ضمن رسائله الى الشعب ، والى جميع الاقطار الاخرى ، كاليابان ، واميركا التي نقل اليها نص تلك الرسالة بالراديو — كان من ضمن رسالته : « اضع نفسي تحت خدمتكم في هذا العام وفي الاعوام المقدر لي ان اعيشها بعد »

مشاهدات صغيرة

كثير جدا ؟

منذ ثلاثة ايام ، شاهدت يافا العربية جمعا حاشدا زحف من « الغيتو » — اي اوكر . . . — المجاور لها ، الى ان توسط ساحة الشهداء الواقعة بين سراي الحكومة وبين دائرة البوليس . فوقف فيها الخطباء منذرين ، مرعدين ، مبرقين . . . بالعبرية والحمد لله . . ، الذي لا يحمد على مكروه سواه . . ، والا لحدث ما لا تحمد عقباه !.

وخرج الى هذا الجمع الحاشد ، وكان جمعاً عسكريا ، له ألبسته وشاراته الخاصة ، انباشي واحد ، ونفر بوليس واحد ، فتفرق جمع الابطال ، ذات اليمين وذات الشمال . . ، في الحال !

والسؤال الان هو :

ألم يكن هذا الجمع الحاشد «العسكري» يهوديا ؟

الم يكن في مركز البوليس احد من الخدم ، او السعاة ، او الفراشين ، حتى يخرج الى هذا الجمع انباشي «برمته !» ونفر «بطوله وعرضه !» ؟

— الا ان هذا . . ، لكثير جدا ، وجدا كثير . . .

«اولتيماتوم» !

مستحيل ان تكون « الغازيت الرسمية » كذابة . . . وعليه فان حكومة فلسطين بفضل من الله وفضل من «جون بول » مشتركة مع عصبة الامم في ايقاع العقوبات الاقتصادية والمادية بدولة « الدوتشي » الكرونية !

هذا هو المفهوم ، اما غير المفهوم فهو ان المقاول الايطالي «دفارو» بسينه وبين هذه الحكومة مقاولات يستخدم فيها عمالا ايطاليين يجيء بهم من مصر ليحلوا هنا محل ابناء البلاد الوطنيين . . ، وليأخذوا ما تيسر من الجنيهات والملات الفلسطينية ، فيحولوا بعضها الى « خواتم خطوبة » ترسل الى روما لتتحول هناك الى بترول وغير بترول مما تحتاج اليه الطيارات . . ، وهي تقتل المرضى والجرحى بالمئات ، وتدمر المستشفيات !

وفي هذا الذي تعمله الحكومة مع هذا المقاول نقض صريح لاوامرها هي الخاصة بالاشتراك في العقوبات ، فهي تستحق على هذا النقض هذا «الاولتيماتوم» الذي ينتهي اجله بعد ٢٤ ساعة من اطلاع مكتب المطبوعات ، على هذه الكلمات

اما بعد ذلك فالعصبة في جنيف موجودة ، وانا في يافا موجود ، واذا لم يكن بد من الاسراف ، فاممي « بزمني » . . . اجرة التلغراف . . .

ولا الضالين ، آمين !

ماذا جرى ليلة امس الاول في « الغيتو » الكبير ؟

لم يجر الا الشيء المعتاد ، الشيء الذي تنشره الصحف الانكليزية نفسها تحت عنوان : (مكان مؤمن عليه ، ويهودي ، وحريق) !

اما المكان فكان معمل « المرايا » المملوك للادون مرشنتسكي واما ما حرق فقدرت قيمته بخمسين جنيها ، واما مبلغ التأمين فانه الف جنيه ، واما صاحب المعمل . . . فهو في بيت « خالته » الان الى ان يحاكم فيتضح ما اذا كان مهاجراً « شرعياً » او «مهربا » من الذين الصقوا منذ ايام على جدران تل ابيب منشورات حملوا فيها على رجال الحكومة ورجال البوليس معاً ، لانهم لا يرعون للمهاجر المهرب الا ولا ذمة ، ولا يعاملونه على قدم المساواة مع اخيه الشرعي

ولقد سرني من هذا الخبر وانا اقرأه في الصحف ما فيه من ان الذين ساعدوا في اطفاء الحريق كانوا من شباب العرب الغر الميامين . . . اشفاقاً منهم طبعاً على شركة التأمين ، لا على المحروق ـ الحارق اللعين .

— ولا الضالين آمين . . .

وما نفع الكلام ؟

« . . . واصبح كل شخص هنا سياسيا . واصبح كل شاب يريد ان يثبت انه هو وحده باني فلسطين ومؤسسها . وانا سأعامل هذا الغرب من الناس باشد العقاب فليحذروا من العودة الي مثل هذا العمل الذي يجعل اسم البلاد سيئا وامم تل ابيب اسوأ »

بهذا نطق حاكم الصلح في تل ابيب وهو يحاكم « ادونا » كان قد ركب دراجة بغير نور ، فلما اقترب منه البوليس بلا حياء ولا خجل ، تجمهر المارة على هذا المسكين وارغموه على ان « يدشر » الادون

وفي هذا الذي قاله حاكم الصلح ما يدل على انه يحاول ان « يخلق » اناسا آخرين

بدل الذين يشاغبو
ن على الشعوب ، على الامم
وعلى الكليم كما جرى
. وكما علمت ، من القدم
أيفيد نصحك فيهمو ؟
ابـدا ، فهم « ما فيش » دم
قلنا فما نفع الكلا
م وانما نفعت . . ، جزم . . .

«مشاهد»

الثروة اليهودية
وجانب من المؤامرة الثنائية على العرب
« بقلم الاستاذ سليم الدمياطي »

يذكر الناس قاطبة في ارجاء المعمور ان العنصر اليهودي المبعثر في انحاء الدنيا يملك أكبر حظ من ثروة العالم المستثمرة كما يرون ان وسائل جمعهم لهذه الثروة كانت نوعا من الفوضى سها عنه القانون . ويرى فريق كبير من اصحاب الرؤوس المفكرة ان الجماعات اليهودية المبعثرة ترتبط بوثائق او شبهها حتى ان فريق الصين يعرف دخائل فريق المانيا، وفريق استراليا يعرف احوال يهود الروسيا مفصلا . ولذا فاصوات اليهود تهب معا من أطراف الدنيا اذا ما دعا داع يهودي الى ذلك . والذي يحير هذه الفئة المفكرة انها لم تتوقف حتى الان على سر هذه الالعاب البهلوانية التي يمثلها اليهود في الشعوب ويخرجون منها باوفر حظ من المادة . ولا ريب في ان هذه الفئات اليهودية خطر يحل على الشعب الذي تعيش فيه خصوصا اذا اهمل امرها

قال زعيم الريخ : « اننا لا نحارب اليهود لانهم يهود بل نحاربهم لانهم جماعة من الصفات والاخلاق ماتركت وشأنها لاتت على كل اثر للفضيلة والخلق الالماني. جماعات عملها الهدم في كيان غير اليهود . يجب ان نخرج اليهود من ديارنا ونستعمل كل الوسائل للتخلص منهم لاننا نريد الريخ نقياً صافياً »

وخطب رئيس احدى الجامعات الالمانية الكبرى مرة فقال : « لقد عانت المانيا ابان الحرب وما بعدها مرارة الاستبداد اليهودي الذي اورثنا بعض الخزي والصق بشعبنا بعض العار . وقد كانوا اقلية ضئيلة فكيف يكون حال الريخ الالماني اذا تركناهم يتكاثرون في بلادنا ويجمعون فيها شتيت اليهود المبعثر ! انها لا ريب المصيبة الحمراء كانت تنتظرنا لو لم يقم في الدولة حكم مبني على تطهير المانيا من اليهود وعامل على اقامة صرح لهذه الامة يتساوى وشرفها وتاريخها . ما بال بعض الامم ترمينا بالعقوق ونكران الجميل حين نحاول اخراج اليهود ؟ وما بالهم يتهموننا بشتى التهم ؟ ألاننا نقيم اركان الفضيلة بخلاصنا من جذور الرذيلة ؟ ولم هذه الشعوب لم تتقبل منا الجماعات اليهودية لتقيم في ربوعها ؟

ان اليهودي الذي نشر بين عامل المانيا مبادىء الشيوعية وتعاليمها ومرنه على اساليب التمرد والعصيان يجب ان يرحل عنا الى حيث يشاء

ثم ما بال الحكومات الرأسمالية الكبرى تحارب الشيوعية بكل شدة ثم تتغاضى عن مكافحة اليهود حملتها وناشري لوائها ؟ نكاد نجزم بان اثار الشيوعية في العالم خارج الروسيا هي نتيجة من نتائج التدبير والدعاية اليهوديتين . ان البلاد الخالية من اليهود تنفر من تعاليم موسكو وتجاربها »

وكتب كاتب : « من الغريب ان اليهود يملكون ناحية الرأسمالية العالمية ويعضون عليها بالنواجذ الجارحة وفي نفس الوقت نراهم دعاة هدم وتدمير هذه الرأسمالية ومن العاملين في الظاهر على سحقها . والوقائع الجارية تنبؤنا بان الرأسمالية اليهودية لم تتأثر قط بنشر الفوضى الشيوعية وتعاليمها وان الذي ناله لهيب الشيوعية هم اصحاب رؤوس الاموال من الدرجة الثانية وهؤلاء في الغالب من غير اليهود فكيف تجمع بين هذين الطبعين بل الشعورين المتنافرين اذا لم يكن هناك تآمر محكم الحلقات تمثله الطبيعة اليهودية المتلونة ؟ لا ريب ان هناك تآمراً صادراً عن بيوتات اليهود المحكمة النوافذ والابواب يخرجون في كل محاولة من محاولاتهم باوفر الربح وعظيم الثروة

« كيف يستطيع المرء ان يؤمن ان هناك يهوداً ابرياء الذمة حين يتصفح تاريخ بضعة اعوام مرت على المانيا عقب الحرب المنصرمة حين كانت النكبات تنصب على رؤوس الشعب الالماني انصبابا بينما المجموع اليهودي كان ينعم في هناءة العيش ووفرة المال ؟

اترى صحيح ان اله السماء هو لليهود وحدهم ولذا تراه يرمقهم بمساعدته وعونه ويترك الشعوب الاخرى تموت حرقة وجوعا ؟ ام ان اليهودي صياد بطبعه لا يترفع عن تقديم مهج بشرية لصيدته ما دام فيها ربح له ولا يهمه اينتزع هذه المهج من قلب انسان ام من جوف حيوان بريء ما دام هدفه الثراء والغنى »

وبالاجمال يكفي للتدليل على ان شراسة هذه الفئة اليهودية تلك الحوادث الجارية التي يذكرها التاريخ السيار بحروف من نار وعادة تلك السجلات الرسمية المحفوظة في دور العدل والجنايات التي بحثت حوادث السرقات المالية الكبرى وضروب الحرائق المؤمن عليها باموال طائلة والخيانات الوطنية (جاسوسية) التي قام بها اليهود مقابل الذهب الاحمر وغير ذلك كثير

على ضوء هذه الوقائع تشعر برائحة مزعجة تتطاير من وراء حجاب قد يكون مصدرها لندن او الحكومة الانجليزية على الاصح . هذه الرائحة الكريهة هي رائحة مؤامرة الاستعمار البريطاني على الامة العربية يقذفها بهذه الشراذم الى فلسطين . فليشرب الساسة الانجليز نخب شقائنا وليحتسوا جرعة تعاستنا على موائد يهودية «فالايام آتية» وها هي النافلة بدأت سيرها بعزيمة وجرأه .

النمسا : سليم الدمياطي

سيارات غزة
الوطنية
سفريات يومية
بين غزة ويافا
وبالعكس
سيارات فخمة
سائقون ماهرون

في دموع الحب
عذب الوصال

ايها الزعماء
يا أصحاب كلمة : أنا
« بقلم الكاتب الأديب الحارثي »

من الذي لا يفكر في فلسطين ومن الذي لا يبدي رأيا ومن الذي لا ينتقد؟ فيك ايها البلد العزيز ما يزيد عن سبعمئة الف من العرب رجالا ونساء منهم سبعمئة الف زعيم (فقط !) وقد نسي هؤلاء المخلصون ان اجدادهم بلغوا أضعاف أضعافهم وما سجل في قائمة الزعامة آنذاك غير بضعة أسماء كان اذا ذكر احدها ارتج له ايوان كسرى وتصدع قصر هرقل ! نسي «رجالات» فلسطين و «زعماؤها» اننا اصبحنا على شفا جرف هار وقد فات الوقت فيه نبحث وفيه نرى وفيه نختلف وفيه أقول «أنا» وتقول «أنا» وأزفت ساعة العمل ـ الساعة التي يجب ان تخلق الرجل الحكيم المخلص المستبد الذي اذا قال «أنا» انصهرت من حرارة انفاسه كل «أنا» غيرها ، واذا ابدى الرأي كان الحكمة والصواب جميعا!

كفوا عما انتم فيه ايها العرب وكفاكم اعتزازاً بالالعاب فكم من «باشا» قد ذهب وكم من «بك» قد مضى وكم من «مجاهد كبير» و «وطني غيور» و «صاحب سعادة» و «صاحب سماحة» ولا جدوى ! هاتوا لنا «حسنا» او «سعيداً» او «موسى» او «مصطفى» واتركوا لافعاله اختيار اللقب ولا تختلفوا على تسميته فأسمه ـ ان نجح ـ في اللوح المحفوظ «المنقذ» سجلته القدرة بقلم القدرة

ان اكبر جريمة يقترفها انسان ، ما فيه زعماؤنا من اماتة روحنا ، روح الشباب الحي واشغالنا باصلاحهم بدلا من صرف قوانا في اصلاح القضية العربية

نحتج على الهجرة الصهيونية الى الانكليز والبلاد تحتج علينا الى الله . نضرب عن العمل بسبب وعد بلفور وحري بنا الاضراب على وعودنا الكاذبة واعمالنا المضطربة ... لا تتهادوا فتطلبوا من المستعمرين استقلالا ، وكيف ينال الاستقلال وهو يؤخذ ولا يعطى؟

هذا هو المجلس التشريعي وأولئك هم العرب ولا ادري ماذا منحوا فيه وماذا ترك لهم ليتداولوا فيه ؟ ومازالوا يجتمعون وينصرفون ولما يقروا امرا بل لما يفهموا عن مستقبلهم ومستقبل هذا المجلس شيئا ـ ان ثلاثمئة جنيه في السنة كافية لاعماء كل ذي بصر ، وان التربع في كرسي العضوية في مجلس تشريعي لينسي البلاد ومصالحها والوطن ونكباته . وغداً يتفقون ! ولكن على أى شيء ؟ ... الايام تريك وتربني ـ على الضلال!

يا أصحاب الضمير الحي ! يا أولي البصائر الثاقبة ! ياعرب فلسطين : تلك طعنة جديدة في نحر فلسطينكم الحزينة ذلك مشروع الاربع سنوات تبشر فيه السياسة وتمد صديقها المسكين بالمساعدة والقروض وانشاء المدارس و...و...

وهي في نفس الوقت تقطع العهود لعدو هذا الصديق المسكين ـ الصهيونيين ـ بفتح باب الهجرة على مصراعيه ، وهاهم اليهود يفكرون في جعل عددهم في خلال السنوات الاربع مليوناً كاملا ، وهاهم يسعون للاستيلاء على كل شبر من الارض يمكنهم الوصول اليه ، وهاهم يخصصون الاموال لتحقيق ذلك . ولم يهمل الادون شرتوك هذا الامر في خطابه في الاجتماع الذى عقده اليهود للبحث في مسألة المجلس التشريعي وفى هجرة يهود المانيا الى فلسطين والعقبة الوحيدة في هجرة هذا العدد من اليهود الالمانيين هي عدم السماح لهم باخراج المال من المانيا . ومن الصعب اخراج بضائع بقيمة ذلك المال حسب ما تتطلبه السلطة الهتلرية . وهم يفكرون في حل هذه المشكلة بوجه السرعة ، وهي لا بد محلولة ، وهم لا شك تامون: فهل انتبه احد لهؤلاء « الناس » الجدد ؟ وهل من فكر بهذا المشروع (الخيرى) الذي تمنحه السياسة ! صديقه الفلاح للقضاء على ما بقي منه ان كان قد بقي شيء ؟!

وبعد ، فاذا اقول ؟ هي ثورة في النفس ، نفثها الشباب المجروح في صميمه فلم استطع كبحها ، فعفوكم ايها الزعماء فيما فرطت في حقكم من « تهم » و « اخطاء » لان على مثلي ان يتهم ويخطيء ، وعلى مثلكم ان يعفو ويصيب

الجامعة الاميركية بيروت: الحارثي

الى رجال القضاء والامن
بحث قانوني هام
البوليس وحق الشعب ونقص في العدالة
« بقلم الاستاذ جودت محمود حبيب »

تمهيد: في كل مجتمع انساني تصطدم حقوق الفرد بحقوق الجماعة . والجماعات كالافراد تتنافس وتتنازع حبا بالبقاء . وقد اوجدت هذه الحالة ما يسمى «بالمسيطر الاجتماعي» ويتمثل بالمكافئات ، والجوائز والتملق ، والاقناع ، والاعلان، والدعاية والهزء ، والسبة ، والانذار ، والارهاب والمعاقبة الخ... وبعبارة اخرى ايجاد وسائل لجعل الاخرين يعتقدون ويعملون ويفكرون ويتوهمون كما تريد القوى المسيطرة . هذا من الوجهة الاجتماعية ، ويمكن ان يقال نفس الشيء من الوجهة الحكومية ، التي ليست الا صورة ونتيجة للاخلاق ، والعادات والرأي العام للاجيال السالفة . لكن الحكومات تسير على انظمة وقوانين تسمى « شرائع » هي اكثر صلابة ومتانة من القوانين الاجتماعية

وهذه الشرائع وضعت لتحمى الرأي العام ولتحافظ على حقوق الافراد والجماعات . واظهر هذه الشرائع مايسمى « قانون الاجرام » والجزاء. والافعال التى يحرمها هذا القانون تسمى (جرائم) ومن يرتكب هذه الافعال يسمى (مجرم) والجريمة هي كل خطأ يرتكب ضد المجموع اما رأساً او بالواسطة ويكون ذا اهمية بحيث يستحق العقاب عن طريق القضاء بدعوى يقدمها النائب العام

من المسؤول؟: كلنا مسؤول ، لكن هناك دوائر مسؤوليتها اشد وهي : البوليس والمحاكم والسجون . والرأي العام يتذمر بشدة لعدم مقدرة البوليس على القبض على المجرمين ، وينادي دائما « نريد ان تظفروا بالمجرم » و « نريد القاء القبض على المجرم » . والجرائد بح صوتها وهي تنقد قسوة السجون من جهة ، وعجز البوليس من جهة اخرى ..

وثبت ان المسؤولية تقع مبدئيا على البوليس . البوليس الذي يتقاضى معظم الرواتب في هذه البلاد . ومع الاسف الشديد فان اهميته ويده القوية ـ او في بعض الاحيان العاجزة عن استئصال الجرائم والمجرمين ـ غير مفهومة ، ولذا يظن الكثيرون ان المحافظة على النظام والارواح والحقوق ثم بالقاء القبض على اولئك المتهمين فقط .

والسبب في وجود هذه العقلية الضعيفة المحصورة هو النقص في دائرة البوليس . فالطريق التي يتبعها البوليس في فلسطين حتى اليوم اضعف بكثير من ان تناوم « الدهاء الاجرامي » الحديث الذي يغزو بلادنا في كل يوم . وحوادث التزييف الاخيرة وتهريب الاسلحة اكبر برهان على هذا العجز ، لا نريد انتقاداً فقط بكلمتنا هذه لان النقد في متناول الجميع ، لكننا نريد نقداً ونقترح مع النقد العلاج

منذ اسبوع سنحت لي الفرصة ان اتحدث الى رجل كان يشغل مركزاً مهما في دائرة البوليس عن الجرائم وعجز البوليس عن ايجاد المجرمين فقال: «ان قانون البينات صارم وشديد على البوليس و « يربط » « اعماله » ويظن حضرته ، كا كثير رجال البوليس ان قانون البينات يجب ان يطرح جانبا او يلغى لكي يتسنى للبوليس عندما يلقى القبض على متهم ويحضره امام القضاء ان يكون حتما لى المحكمة ادانة ذلك المتهم!

وفي كل النظام الحاضر ، حيث يتاح لضابط البوليس او مساعديه المرابعة في المحاكم ، يقع الغبن اما في صالح المجرم واما ضد المتهم ، لان الضابط يكتفي بسؤال البوليس الذي القى القبض على المتهم بان يقص عليه وقائع القضية ، والبوليس يروي قصته او شهادته بالاسلوب الذي يريده في زيادة او نقصان . وبعبارة اخرى اذا اراد البوليس (واظن كثيرا ما يريد) يقدم الحوادث بالقدر الذي يكفل ادانة المتهم او براءته حسب شعوره وميله نحوه . وبعد ان تنتقل القضية الى يد الضابط يصبح من السهل ان ان يتناسى حضرته بعض الحقائق اذا كان محامي الدفاع من الرجال الذين يرضى عنهم ، او من اولئك الذين يخشى مقدرتهم في القانون وعرقلته « بالبينات » ! ففي الوضعية الحاضرة كيف يمكن ان يتقى شر هذه النقائص؟ الجواب الاسراع في اصلاح الاساليب التي تسمح بوقوع هذه النقائص في العدالة ! ..

العلاج : ارى بعد الدرس ان الحل لتلافي هذه النقائص هو انتقاد او تعيين نخبة من الشباب والمحامين الذين هم

«البقية على الصفحة السادسة»

اذا اردت
رقعة برتقال على ليمون
كريب فروت على خشخاش
اقصد بيارة «سوركوف» سابقاً وابو اجباره الان في مرفند الخراب
تجد مطلوبك باسعار متهاودة جدا
المخابرة : اما في البيارة او بعنوان محمد اسماعيل ابو اجباره عند ابو زكريا الحلاق بجوار السرايا

الاستعداد للموسم الزراعي
٢٠ الف شجرة برتقال
مطعمة على « شموطي » ممتاز
في حالة جيدة معروضة للبيع في مزرعة كفريونا التابعة لطولكرم
الاستعلامات تطلب :
مصهاشارون بلانتيشه ـ مزرعة شارع هاشارون
تل ابيب نهرو ٨ تلفون ١١٨٩
Hasharon plantations Ltd
Kfaryona
ومن المستر . س . كونهاف ـ كفريونا رقم ٧ تنانيا

مصبغة الشرق الكبرى
لصاحبها امين البديري
بناية الاسعاف
شارع البرية ـ نمرة ٢٠ ـ يافا
ان هذه المصبغة مستعدة لقبول صباغ الالبسة على كافة الالوان للرجال والسيدات ، والغسيل على الطريقة الكيماوية وعلى البخار وهذه المصبغة منذ تأسست حتى الان وشعارها الصدق والامانة والمحافظة على المواعيد ـ زوروا هذه المصبغة وجربوا مرة واحدة لتروا الاتقان والطرق الحديثة التي قل ان تجد مثلها في فلسطين

دخنوا السجاير التركية الفاخرة
المصنوعة من أجود التبغ التركي
الجودة
الوجاهة
الاتقان
جميع هذه الاصناف تجدها في السجاير التركية
الاصناف : جوكيه كلوب . ياووه . يكي تورك
غازي . ينيجه . خانم اكسترا . ايكنجي
الوكيل العام
يوسف البينا

اوتيل الخديوي الكبير
لاصحابه
الحاج شريف غزال
وولده ـ شحاده النابلسي
يافا ـ شارع المنشية ـ قرب المحطة
هواء طيب ـ خدمة حسنة
مفروشات جديدة ـ مناظر طبيعية براً وبحراً

صفوة ما يحمله بريد الشرق والغرب

…د الامبراطورية

…صل واف عن حياته العامة

…كبلنغ «مآثر» قومه ومجد روح الاستعمار!

…ووافانا البريد الاوروبي الاخير …باء ودراسات واسعة عن حياة …رد كبلنغ شاعر الامبراطورية …دوار التي مرت به حتى نال بجدارة …ستحقاق لقب «شاعر الامبراطورية». …صحيفة «اجبشن ميل» الانكليزية …ي الافتتاحي ضاف عن حياة هذا …ر وما كان له من نزعات ومن ميزة …ن عن الشعراء الكثيرين في تقديس …لاستعمار» واعتبار امته اجدر …وب بحكم البشر واستعمار بلادهم …ك الان ترجمة المقال»

المحرر

لم يستطع الكلام

…مات مستر رديارد كبلنغ بعد …صف الليل بعشر دقائق وكان … باب فراش موته زوجته وابنته …ب وحينما أحس بدنو منيته دعا اليه …جته وابنته وحاول ان يتكلم فلم …تطع الكلام لانه كان يعاني سكرات …ت!

…مات رديارد كبلنغ احد كتاب …كار العظام الذين ظهروا قبل الحرب …عده فخسر الوطن بموته افدح خسارة. …ن الرجل الذي وصف العصر الحاضر …و وصف فعبر بابلغ اسلوب

درس الشرق والغرب

…لد رديارد كبلنغ غرس الامبراطورية …رس «عواطفها» وقد ولد في بمباي …ن لوكود كبلنغ ناظر متحف لاهور، …ان من الدرجة الممتازة واعيد الى …نه ليتثقف في كلية ديفون الشمالية …ي كانت نواة لغرس بذور الوطنية …نفس هذا الشاعر الصغير الذي لم يكد …لغ السادسة عشرة من سني حياته حتى …د الى الهند حيث اصبح وكيل محرر …ة الحربية الدينية في لاهور

وبذلك استطاع ان يتفهم نفسية بني …مه ونفسية الاقوام الاخرى. وبعبارة …وضح استطاع هذا الشاعر ان يعرف …ا هو الشرق وما هو الغرب فكان …ضيف الى عطفه الكاثوليكي عقلا نيراً …قلباً حاساً ونظراً ثاقباً

بعض مؤلفاته

وفي خلال السبعة اعوام التي تلت …اعوامه السبعة عشر فبلغ اربعة وعشرين …عاما — في خلال هذه الفترة الف كتباً …دة وروايات متنوعة منها «وي ويلي …ونكل» و «الفرسان الثلاثة» وغيرها …وصف فيها الحياة العامة المحيطة به …وحياة الجيش البريطاني وبريطانيا في …الهند والقسوة والظلم والاجحاف وعوامل …اخرى تنزلها القوى في الضعيف (؟) …ون العصور التي تعاقبت على الهند فاستعبدتها شعوب كثيرة ثم كانت هذه «الهند» كتلة عديمة الشكل فاقدة الكينونة!

براعته في الوصف

وفي رأينا انه ليس كالشاعر كبلنغ من يستطيع احضار المشهد امام القارىء كما هو وفي صورته الحقيقية بلغة وصينة عذبة واسلوب بارع جذاب. وها نحن نورد انموذج من ذلك الوصف الخلاب:

«وفي هذا الوقت كانت الشمس ترسل اشعتها الذهبية، متخللة شجر المانجة (فاكهة هندية) بينما الحائم والقناري عائدة بالمئات الى وكناتها. والاخوات السبع الثرثارات، يتحدثن في مجازفات اليوم، يمشين اثنتين اثنتين وثلاثا، وخفافش الليل تحلق فوقهن، تبحث لها عن مكان تبيت فيه، والنور يتجمع على نفسه، وينقل من اشعته الحالمة الذاهلة، على صفحات الوجوه والاشجار، ودواب العربات، وقرون العجول، اوانا حمراء كمثل... الدماء»!

وحين نطالع قصته «الجدسبيز» التي تمثل انتقال «الانسان» من الحرية الى قيود.. السعادة، وتعرض لتحليل «خلق العالم» ومؤثراته وعواطفه، ثم تعود منها الى مطالعة «قصص سهلة من التلال» يبدءها فكر شاب لا يتجاوز الاربعة والعشرين عاما — تتحقق اذ ذاك، ان شاعر الامبراطورية رجل نابغة، ومفكر عظيم

حبه لانكلترا

وفي كتابه «قصص عن شعبي الخاص» فيه مشكلة بريطانيا والهند تتجلى لك شده وطنية هذا الشاعر وحبه العميق لانكلترا. وفي هذا الكتاب تراه يحدب حدبا عظيما على الجنس الاسود، ولكنه يميل الى الرأي بان هذا الجنس في حاجة ماسة الى ان يحكم عليه الجنس الابيض وبوجه خاص الجنس الانكليزي الذي يعد كالخاتم يحيط بالكرة الارضية!!

تغنيه بالطموح الانكليزي

ونال شهرته الثانية كشاعر حين اصدار ديوان شعره الاول «مقطوعات المضرب» فقد اختير منها مقطوعات غنائية كثيرة؟ تلتها قصائد وطنية تشيد بمجد انكلترا والامبراطورية، وتتغنى بالطموح الانكليزي الى التوسع في استعمار العالم، وقد اخذت هذه القصائد تلقن للاطفال في البيوت والطلبة في المدارس، لتتشبع بها ارواح هؤلاء وتتقوى فيهم نزعة الرجولة والبسالة.

وتلا هذه ديوانا «في طريق الغاب» و «الجرأة والبرابرة» وفي هذين الديوانين تتجلى عظمة كبلنغ الغنيسة، وتقديسه للبطولة والابطال!

مطلة كقصصي وكشاعر!

وفي العشرين سنة الاخيرة اخذ قامه البارع، يبدع القصص والروايات التي لا تجارى، والتي تحمل بين طياتها طابع وشاعر الامبراطورية» الخاص.

وخير هذه القصص ولد الغابة» و«هم» و«اجمل قصة في العالم» و«جيم» وقصص «اعمال ومكتشفات» كما اخذ يبدع قصصاً منقطعة النظير للاطفال سماها «كتب الغاب» و «ستوكي وشركاه» واتبعها بمجازفات «المكافآت والجنيات» و «تل بك وبوك»

وفي هذه جميعها تتجلى نزعته الى تمجيد انكلترا، والتغني بعظمة بني قومه

واخذت تآليفه تزداد، الى ان فجع بموت ولده في الحرب، فعاش وزوجته وابنته في باروش سسكس، المكان الذي احبه فخلده في مقطوعاته العديدة

مخلفاته

ومنذ ان وضعت الحرب الكبرى اوزارها، الى ان مات كبلنغ، وكلمة الجميع متفقة على انه شاعر الامبراطورية في كبريائه، وامتزاج دمه بحب الاستعمار، وقدرته على تحليل ظواهر الامور، وبواطن الاشياء.. ووضعه مقطوعات البطولة والرجولة للاطفال وحبه المدارس وفي كل ما يتطلبه قومه، من فضائل و.. آيات!

وفي الاخير لا يسعنا الا ان نثبت ان بعض ما كتب ونظم سيموت مع الزمن، ولكن له بعض القصص والروايات والقصائد التي ستخلد بعده، ويكون ابرز عامل في خلودها صدقها في التعبير عن النفسية الانكليزية واخلاصها في ابراز غريزة حب الانكليز للاستعمار!»

هذا ترجمة ما كتبته الاجبشيان ميل عن شاعر الاستعمار وفي نفس الوقت شاعر الرجولة ايضاً

الآلة الاولى من آلات الاستعمار البريطاني في الهند

ينصب الذهب على خزائنه بما لا يدري شعب ولا حكومة

زعيم ديني ورجل سياسة وفي نفس الوقت اكبر ملوك سباق الخيل!

في يوم الاحد الماضي (١٩ الجاري) احتفل البرنس اغا خان صديق الاستعمار البريطاني الرهيب بيوبيله الذهبي، فلم تبق صحيفة من الصحف الانكليزية الكبرى الا وكتبت عنه بهذه المناسبة اشياء واشياء، ولكننا ننقل نحن منها هنا ما كتبته «الصنداي اكسبرس» بتاريخ ١٢ الجاري، بقلم ك. ا. ليون فهو اغرب ما طالعناه:

اريكة ذهبية مرصعة باللآلىء

هذا هو رجل في التاسعة والخمسين من عمره، سيجلس يوم الاحد القادم على اريكة من الذهب مرصعة باللآلىء وكرائم الاحجار، وسيشكر الله معه على ذلك عشرة ملايين من البشر، المنتشرين في جميع انحاء الشرق

ان هذا اليوم لهو يوم اليوبيل الذهبي لصاحب السمو البرنس اغا خان الرجل الذي يعرفه الناس كأمير، وكزعيم ديني، وكملك من ملوك سباق الخيل، وكمليونير

والكن من هو في الحقيقة؟، وماذا يشبه؟، ولماذا يسوس الناس بمثل هذه القوة التي له؟ انه لاعظم شخصية سياسية في الهند، وانه لكذلك عن جدارة واستحقاق، لا بحكم مركزه (كذا)

انه خصب الذهن، فطن اريب، يحيط خبرا بكل موضوع من المواضيع وهو الزعيم الروحي لمذهب الشيعة الذي هو احد المذهبين العظيمين في الدين المحمدي

سفر تاريخي ما مثله سفر!

انه في نسبه، في تدرجه في مدارج الحياة، في قوته، وفي جميع ما يعمل يعد سفراً تاريخيا من اغرب ما تقرأ من الاسفار التاريخية في هذا القرن العشرين

وهو يدعى اغا خان لانه من سلالة علي، ابن عم النبي محمد، وكان جده يعرف ايضا باسم اغا خان وكان يقدسه الشيعة كما يقدسون الان حفيده، وكان هذا الجد حاكما لاحدى الولايات الفارسية تحت امرة الشاه

الجد كالحفيد خادم للبريطانيين!

كان عام ١٨٣٨ هو العام الذي انقلبت فيه حياة جد اغا خان من ناحية الى اخرى، فقد تقدم اليه في هذا العام فارسي وضيع النسب ولكنه من انصار رئيس الوزراء فطلب منه يد ابنته، عمة اغا خان الحالي، فلما رفض الجد هذا الطلب حرض الخطيب اليائس عليه رئيس الوزراء فرفع الضرائب التي كانت مفروضة على املاك اغا خان الجد، وتلت ذلك حروب اهلية، وقع فيها الرجل اسيرا، ولكنه استطاع الافلات من آمريه ففر وهو لا يملك كسرة من الخبز يقيم بها اوده الى ان وصل الى افغانستان، وهناك عرض خدمته على البريطانيين فقبلوها، وساعدهم هو على احتلالهم للسند فأجزلوا له العطاء

تردد لا يطول ثم وقوع في الفخ!

وظل الرجل زمنا وهو يسبب القلق والانزعاج للبريطانيين. فهو اليوم يقرر العودة الى ايران، وغداً يعدل عن هذا القرار، ثم يعود فيرجع اليه، ولكنه استقر بعد هذا التردد في بومباي، واخذ وهو فيها يعني بسباق الخيل

وبدأ البريطانيون شيئا فشيئا يهتمون بهذا الرجل العجوز فقد اكتشفوا ان له في ارجاء الهند النائية طوائف من الناس لا تعترف به كزعيم روحي فحسب ولكنها تبعث اليه بالجزية من اموالها الخاصة بمحض ارادتها وبانتظام!

اتباع جدد من الذي اوجدهم؟

فيما بعد، وجد ان للرجل اتباعا في شترال، وفي تركستان، وفي ايران، وفي خوراسان، وفي افغانستان، وفي شبه جزيرة العرب على الساحل الافريقي، وفي كل مكان اخر بحث البريطانيون له فيه عن اتباع!

ولذلك قرر البريطانيون ان يعاملوا هذا الشريد الطريد معاملة ممتازة ترفعه في عيون الناس وان يجعلوه رجلا عظيم النفوذ، ولم يعد الرجل بعد ذلك يفكر قط في العودة الى ايران.

ومات هذا الرجل وهو في العقد التاسع من العمر، ولم يحكم ابنه مكانه الا اربع سنوات ثم مات فخلفه اغا خان الحالي وكان اذ ذاك في العاشرة من عمره

اغا خان «اسقف» لا امير حقيقي!

وعليه فان اغا خان ليس اميرا حقيقيا وانه هو «اسقف» او مدير كنيسة، لم يعرف عنه احد كيف استطاع ان يحتفظ بما له من سلطان، وما ذلك الا لان المال ينصب في خزائنه من حيث لا يدري من «المؤمنين» وما يزال هذا المال الى يومنا هذا ينصب في الخزائن بنفس النظام وفي نفس المواعيد كما كان الامر في الماضي، وذلك بواسطة صغار التجار من الشيعة الذين يتولون جمع هذا المال من جميع انحاء الشرق، فالمذهب الشيعي لا حدود له، انه في الاسواق وفي الخيام وفي الدور وفي القصور، في في زنجبار وايران والعراق ومسقط وشرقي جزيرة العرب والسند وكوتش وكرجارات، ومن كل هذه النواحي تتوارد الجزيات على الهند في اوقاتها المعينة، وتكون من الذهب، والذهب وحده فهو ثروة الشرق

انه تقي ورع يجلد نفسه!

ولما نما اغا خان وترعرع، رأى فيه اصحابه علائم التقى والورع. ولقد تعرفت انا الى اناس رأوه رأي العين وهو يجلد صدره مئات الجلدات، لا بالطريقة التي نعرفها نحن في اوروبا، ولكن بطريقة الجلد الشرقية التي لا تنتهي قط الا والدم يقطر من الجسد

مقدرة الرجل على اخماد الثورات!

وحدث عندما كان اغا خان لم يكمل بعد التاسعة عشرة من العمر، ان نشبت ثورة هندوسية — اسلامية في بومباي، وكان سببها هو ذلك السبب القديم، اي تقديس الهندوس للابقار وذبح المسلمين لها، وكما خيف ان يقضي المسلمون على الهندوس، ابرق اغا خان الى اتباعه بان يتصالحوا مع الهندوس، فما كان منهم الا ان اطاعوا هذا الامر في دقة متناهية، وبلغ من بعض هؤلاء المسلمين ان آووا الى دورهم بعض من كانوا قد ظلوا خائفين وجلين من الهندوس.

معجزة اخرى في محاربة الطاعون!

ولما بلغ اغا خان العشرين، واجه معضلة اخرى، ولكنه حلها بمعجزة من المعجزات!

ذلك لان الطاعون كان قد انتشر انتشاراً مريعا في الهند، وكان لا بد من حقن الناس لمقاومة هذا الوباء. ومن عادة الشيعة انهم يعدون الحقن من المحرمات، فماذا صنع اغا خان؟

انه نادى بزعماء الشيعة وشرح لهم فوائد الحقن تحت الجلد، فلما ترددوا قليلا، نادى هو بالطبيب فحقنه امامهم وهم في شدة الجزع على شخصه الكريم، وعمل اغا خان هذا العمل مرارا في مناسبات شتى، وتمت المعجزة، واصبح الشيعة يحقنون الى الان!

الخدمات التي اداها للامبراطورية؟

وصل اغا خان الى لندن عام ١٩٠١ فلم يقدره الناس حق قدره، وتناسوا — ويا للاسف — ما كان هو قد اداه للامبراطورية من الخدمات الجلى

وحدث ان انشق عليه جماعة من الشيعة، كانوا قد آثروا التخلص من سيطرته فاعتنقوا مذهب السنيين، فقام عليهم اتباع اغا خان ممن لم يرتدوا عن مذهبهم فقتلوا منهم ثلاثة، ومن هنا خيف من وقوع حرب اهلية بين المسلمين وبعضهم، كما خيف مما قد تحدثه مثل هذه الحرب من الاثر السيء في الهند كلها

عندئذ دعا اغا خان اليه زعماء الشيعة، فدلوه على القتلة، فطردهم من حظيرة المذهب الشيعي، وحرم دفنهم في مقابر الشيعة، وبهذا لعنهم لعنة مزدوجة. ثم خطب بعد ذلك في الزعماء خطبة قال لهم فيها انه ان سمع بشيعي يقتل انسانا لغايات دينية، فانه سيترك زعامة الطائفة مستقيلا منها، بغض النظر عما تدفعه اليه من الملايين!

وبهذا التهديد وحده هدأت الفتنة

خادم الاستعمار يخدم المسلمين

يحب المسلمون الهنود اغا خان حبا جما لاسباب كثيرة، منها انه قبل توليه زعامة الشيعة، كانوا محرومين من التعليم، ومن المناصب الحكومية وكانوا احط كثيرا من الهندوس

اما الان فقد بدل اغا خان هذه الحال، ونهض بالمسلمين الهنود نهضة يشكرونه عليها

ماذا عمل الاغا في الحرب العظمى؟

ابتدأ الرجل شيئاً فشيئاً يشتهر في اوروبا ويذيع صيته في انحاء العالم، ولما وقعت الحرب العظمى قام هو بواجبات ثقيلة كانت تحتاج الى منتهى الدقة وغاية المرونة، وحمل المسلمين الهنود في وقت اشتدت فيه الاضطرابات وتعاظمت الاخطار، على ان يبقوا على ولائهم للتاج

وارسلت الحكومة البريطانية اغا خان كوكيل من وكلاء دائرة الاستخبارات السرية، الى مصر ليهدىء روع المسلمين ويمنعهم عن اظهار العداء للجيوش البريطانية...!

اما بعد الحرب فقد عمل الشيء الكثير في مؤتمري الدائرة المستديرة وهما المؤتمران اللذان تعرف الدنيا ماذا جرى فيهما

اما بعد فالرجل عالم، تقي!

كيف استطاع اغا خان ان يجعل لنفسه هذا المركز العالمي الممتاز في سياسة الدنيا، وهو مركز لم يكن سلفه يحلم به في المنام؟

الجواب هو ان للرجل واخلاقا هي التي احلته هذا المكان، فهو عالم علامة يتحدث اليك في الفلسفة وفي الاقتصاد، وفي السياسة كاحسن ما تكون الاحاديث.

وهو مع اتقان الانكليزية، يجيد الافرنسية، وفيها قرأ مؤلفات لا يستطيع معظم ادباء فرنسا ان يقولوا انهم قرأوها كلها، ثم ان للرجل دراية تامة بالعلوم الفلكية، وبالكهرباء وبالزراعة، حتى وبزراعة البالونات

ويؤدي الرجل فرائضه الدينية على اتمها فهو يستمع الى عشر من القرآن كل يوم ويؤدي الصلاة في مواعيدها فللسياسة والجولف والسباق عنده اوقات وللدين اوقات

وللرجل استقبال رسمي يجري له في لندن في منتصف كل شهر قمري عندما يكون القمر بدرا كاملا، ويحضره اتباعه المقيمون في انكلترا...

زجاجة الخمر تثير ثائر الشيعة

حدث مرة ان نشرت صحيفة هندية صورة فوتوغرافية لاغا خان وهو في مطعم في فرنسا وامامه على المائدة زجاجة من الخمر، فثار ثائر الشيعة لهذا المنظر، وتهددوه باقامة الدعوى عليه ليخرجوه بها عن الدين الذي ينهى عن الخمر

وعادت الصحيفة في اعدادها الاخرى فقالت ان الزجاجة لم تكن زجاجة خمر، وانما زجاجة مياه معدنية، ثم انها على فرض انها من زجاجات النبيد التي تضعها المطاعم الافرنسية عادة على الموائد، فان وجودها لا يدل على ان اغا خان قد شرب منها، واستمر الشعب الى ان تدخلت الحكومة في الامر مع زعماء الشيعة فعمل هؤلاء معها على تهدئة الافكار!

«البقية على الصفحة السابعة»

معلومات عن معرض مصر الزراعى
الى القراء والى الشعب العربي عامة

كتبناعن المعرض الزراعي الصناعي العام الذي سيقام فى مصر في اليوم الخامس عشر من الشهر القادم وطلب الينا فريق كبير من التجار والزراع والهيئات والنوادي ان نوافيهم بالمعلومات والبيانات عن المعرض فنقول : سيكون تحت رعاية جلالة ملك مصر ، وسيكون محلياً كالمعارض السابقة قاصرا على الزراعة والصناعة المصرية . ولذلك فان اداره المعرض لا تقبل المصنوعات الخارجة عن القطر المصري الا ما كان له صلة بتحسين الزراعة والصناعة المصرية او يتبين من عرضها ان المقصود من العرض هو الارشاد والتعليم . ومن ذلك يفهم ان المعرض ليس دولياً ، بل محلياً لاظهار ما وصلت اليه الزراعة المصرية من تحسين في شؤونها وفى منتجاتها . كما يظهر ما وصلت اليه درجة انتشار الصناعات والحرف المصرية بوجه عام

وسيفتح المعرض في ١٥ فبراير القادم وهو مقام على ارض الجمعية الزراعية الملكية التي يرأسها سمو الامير عمر طوسون . وسيكون هذا المعرض بمثابة انموذج عظيم يبين درجة التطور فى مصر في السنوات الاخيره ، خصوصاً في الصناعة التي بدأتها شركات بنك مصر . ولا بد ان نخطو خطوات كبيره لان على الصناعة يتوقف مدى رفع مستوى الطبقات العامة . وسيكون المعرض فرصة يصح لاهل فلسطين ان ينتهزوها لزياره القطر الشقيق ولزياره آثاره . كما يجدر برجال التجاره والاعمال والزارعين العرب ان يزوروه للاستفاده ، خصوصا وان العلاقات بين مصر وفلسطين تزداد كل يوم ويجب ان تزداد ارتباطا من الناحية التجارية والاقتصادية والعلمية .

القدس

رفع الاعلام اليوم ثم تنكيسها

القدس في ٢١ كانون الثاني — لمراسل الدفاع الخاص : بمناسبة اعتلاء الملك ادوارد العرش ترفع الاعلام باكملها على دور الحكومة والقنصليات والمؤسسات الرسمية من الساعة العاشرة صباحا حتى الرابعة بعد الظهر ثم تعود فتنكس حداداً على جلالة الملك جورج

اثر حوادث سوريا في البلاد

القدس في ٢١ كانون الثاني — لمراسل الدفاع الخاص : كان استياء العرب في هذه المدينة عاما لتصرفات السلطة الافرنسية مع الكتلة الوطنية واعتقالها السيدين البارودي والمأمون ونفيهما الى القامشلي وقد لاقت دعوة شباب نابلس الى عقد اجتماع كبير قبولا في سائر الاوساط السياسية وموافقة هذه الاوساط على الاشتراك في هذا الاجتماع الكبير لاعلان احتجاج سوريا الجنوبية وسخطها على ما حل بشقيقتها الكبرى كما انه كان للحوادث التي وقعت في دمشق واعتقال شبابها وطلاب جامعاتها ومحاكمتهم تأثير كبير في نفوس شباب العرب فى القدس . وقد اعلمنى احد كبار المشتغلين فى القضية الوطنية ان الاتفاق هنا عام للقيام بمظاهره كبيرة ، احتجاجا على كل هذه الاعمال ، وسيعين يوم هذه المظاهرة وموعدها غدا

تعيين موظفين في دائرة الاحصاء

تعين الاستاذ محمد يونس الحسيني والاستاذ فايز الخوري موظفين في الاحصاء وتعين يهودي في نفس الوظيفة وقد قابلوا اليوم المندوب السامي لذلك

نابلس

ارسال البرقيات تأييدا للكتلة الوطنية

نابلس في ٢١ كانون الثاني —لمراسل الدفاع الخاص: ابرق الاساتذة واصف كمال وحكمت المصري ، ممدوح السخن ، وديع تلحوق ، اكرم زعيتر ، عبد الرحيم محمود ، الدكتور صدقي ملحس ، والدكتور فريد زين الدين ، الى الكتلة الوطنية فى سوريا البرقية التالية :

سوريا الجنوبية تعتز بقوة كفاحكم وتعلن تضامنها معكم فى قراع الاستعماريين ونضال الظالمين .

وأبرق السادة فريد عنبتاوي ، الدكتور مصطفى بشناق ، عبد الرحيم التميمي ، جمال القاسم ، عادل التميمي ، الدكتور صدقي ملحس ، شافع سعد الدين ، عبد الرؤوف دزق ، حسن حجاوي الى هاشم بك الاتاسي البرقية التالية: ارهاق السلطات للعاملين المخلصين لا يزيدنا الا تمسكا بحقوقنا. واعتمادا بعدوانهم. نحيي رجال الكتلة الوطنية المجاهدين .

الاستعداد لعقد اجتماع كبير

تقرر ان يعقد الاجتماع الكبير للبحث فى القضية السورية وعلاقتها بالقضية الفلسطينية واعلان التضامن مع سوريا فى كفاحها القومي مساء يوم الاحد القادم فى قاعة نادي الاتحاد الرياضي . وسيكون خطباء الاجتماع الاساتذة عزة دروزه ، عجاج نويهض ، اكرم زعيتر ، حمدي الحسيني ، فريد زين الدين . وينتظر ان يحضر الاجتماع وفود من شباب فلسطين ، وان تتخذ فيه قرارات هامة

حداد الحكومة
وتعطيل الدوائر

نعت محطات الاذاعة جلالة الملك جورج الخامس وشوهدت الاعلام منكسة فوق دور الحكومة وقنصليات الدول والبنوك والاجنسيات والبواخر ووضع حاكم اللواء الجنوبي المستر كروسبي منضدة فى مدخل دار الحكومة عليها دفتر لتسجيل اسماء المعزين ومنذ الصباح الباكر قدم قناصل الدول ورؤساء البلدية والرؤساء الروحانيون وغيرهم وسجلوا اسماءهم في السجل المذكور

وطير رئيس البلدية برقية الى وزارة المستعمرات عن طريق المندوب السامي ليرفعها الى العائلة المالكة ورئيس ووزراء الحكومة البريطانية معزيا . ولبس جميع الموظفين الانكليز ملكيين وعسكريين شارات الحداد السوداء

وفي صباح يوم أمس دخل رئيس محكمة يافا المركزية الثاني المستر أدواردز الى قاعة المحكمة وأعلن وفاة الملك ثم وقف حداداً وأعلن تعطيل المحاكمات وتأجيلها الى اليوم « الاربعاء »

واعلن حاكم صلح يافا الاستاذ موسى بك نمر في قاعة المحكمة الوفاة ايضا مع تأجيل القضايا الى اليوم وتعطيل المحاكمات وكذلك فعل القاضي البريطاني المستر بودلي وقضاه الصلح بتل ابيب

وعلمنا ان الحكومة ستقدم السجل الذي وضعه حاكم يافا لتسجيل اسماء المعزين الى العائلة المالكة بعد اتمام مراسم الدفن .

المجلس البلدى

يعقد المجلس البلدي فى الساعة ١١ من قبل ظهر يوم الخميس جلسة يبحث فيها بعض المواضيع واهمها مشروع ماء البلدة وخزان العجمي والمواسير التي ستمد اليه ، والطلبات المقدمة من اصحاب المدارس الاهلية . ومواضيع اخرى ادارية . .

اجتماع للبرتقال

يعقد اجتماع اليوم الساعة العاشرة صباحاً في الاجنسيه العربية بحضره تجار البرتقال ومدير الزراعة العام فى القدس للبحث في امر التعبئة والحالة التي وصل اليها شحن البرتقال

شحنات البرتقال

ابحرت الباخرة « جليليا » حاملة ٢٢٦ صندوقا من الاثمار الحمضية بطريق الترانزيت الى تريستا ، وكذلك الباخرة « زمالك » وعليها ١٥٠ صندوقاً بطريق الترانزيت الى بور سعيد وقد بلغ مجموع ما شحن من الاثمار الحمضية يوم اول امس الى البواخر ٤٣٠٥ صناديق

حركة البواخر

وصلت يوم امس الباخرة (كورنيليا ما يرسك) وعليها ٥٠٠ طن شيمنتو و٣٦٥ طن بضائع وحديد و١٩٥ طن فحم والباخرة (زعفران) وعليها ٢ من المهاجرين و ١٠٠ طن بضائع . وقد بلغ مجموع ما افرغته البواخر الراسية في مياه يافا يوم اول امس ١٣٥٠ طن بضائع

قضية
اختلاس بنك باركلس

علمنا ان دائرة بوليس يافا قد انتهت من التحقيق في قضية فؤاد عازر ورفاقه المتهمين باختلاس النقود من بنك باركليس ومصارف اخرى في القاهرة وباريس .

وهذه القضية هي التي وقعت منذ بضعة اشهر وكان فؤاد عازر ورفيق اخر له اسمه ليون يعملان في بنك الباركلس فصادفا فتاتين يهوديتين وحبك الجميع مؤامرة لتزوير حوالات مالية على البنك وفروا الى باريس حتى قبض على الثلاثة ، أما فؤاد فقد عاد الى فلسطين حيث قبض عليه وأخرج بالكفالة .

وقد علمنا ان اداره بوليس فلسطين خابرت دائره بوليس باريس بامرليون ورفيقته استر المسجونين هناك فوافقت باريس على ارسالهما الى المحاكمة فى فلسطين وستجري محاكمة الجميع امام القاضي بودلي صباح ٣٠ كانون الثاني الجاري

اخلاق واخلاق

حدث قبل ظهر أمس أن انقلبت سياره يهودية قرب قرية القباب فجرح معظم ركابها . وهذه السيارة تابعة لشركة « علياه » التي انشأت خدمة سيارات صغيرة لمنافسة باصات تل أبيب

وقد حدث أن مر باص يهودي فلما رأى الركاب المجروحين رفض أن يحملهم للمستشفى فى الرملة بالرغم من أن فيه أمكنة كثيره خالية

وقال لهم السائق أنه يتركهم كي يركبوا بعد ذلك في سيارات هذه الشركة المنافسة لشركته

وبقي المجروحون مطروحين على الارض الى أن مرت سياره عربية نقلتهم جميعاً الى الرملة

شؤون البلدية

طلب السادة اعضاء مجلس بلدية يافا وهم فضيلة الاستاذ الشيخ عيسى افندي ابو الجبين ، الاستاذ المحامي سليمان ابو غزالة ، الاستاذ حسن افندي الدجاني والمهندس عبد الله افندي متري اذنا من دائره حاكم يافا لعقد اجتماع لاطلاع جمهور الناخبين على اعمالهم في المجلس البلدي منذ تأليفه واطلاعهم على حالة البلدية الراهنة وموقف الحكومة

محاضرة
عن الدعوة الاسماعيلية

وزع النادى الرياضى العربي بالقدس بطاقات الدعوه لسماع المحاضره التي سيلقيها الاستاذ محمد يونس الحسيني وموضوعها « الدعوه الاسماعيلية وتأثيرها فى الفلسفة الاسلامية » وذلك فى يوم الجمعة الواقع فى ٢٤ كانون الثاني الساعة السابعة ز قاعة النادي

اصابات التفوئيد

فى احصاء رسمي ان اصابات التيفوئيد بلغت فى الاربعة اسابيع التي تبدأ من ١٤ كانون اول الماضي وتنتهي في ٤ كانون ثاني الجاري كما يلي ، الاسبوع الاول ٣١ اصابة ، الاسبوع الثاني ١٩ اصابة ، الاسبوع الثالث ١٣ اصابة الاسبوع الرابع ١٩ اصابة

الى
سعادة قاضي القضاة

اتصل بنا ان كثيرين من اهالي المدينة بعد اذ تلقوا في كثير من القلق خبر نقل الاستاذ عزت بك نمر عضو المحكمة المركزية بيافا الى مركزية حيفا اخذوا في توقيع مضابط يرفعونها الى سعادة قاضي القضاة يرجون الغاء نقل هذا القاضي الشريف الذي تكن له يافا كل الاحترام واوساط المدنية ترجو ان تجد هيئة القضاء العليا سبيلا الى الرجوع

لجنة تأبين

ألفت لجنة من الساده الاستاذ عزت بك نمر ، الاستاذ الشيخ راغب افندي ابو السعود الدجاني ، الحاج يوسف افندي عاشور ، صبري بك الجاعوني ، الاستاذ سليمان افندي ابو غزالة ، ويوسف افندى ضيا الدجاني لاقامة حفلة تأبين للمرحوم شفيق بك الدجاني وتقرر ان تجتمع اللجنة يوم الخميس (غداً) لتعيين زمان ومكان الحفلة

شركة
السكب الفلسطينية

زار امس الاول سماحة الحاج امين افندي الحسيني رئيس المجلس الاسلامي الاعلى شركة السكب الفلسطينية في يافا وكان يرافقه مأمور اوقاف يافا ، وتفقد اقسامها ، فأعجب بما شاهده من النشاط والحركة وطلب ان يشاهد عماره الشركة الجديده على طريق القدس وكان برفقة سماحته الوجيه محمد علي الشيخ علي ، فلما بلغ العماره سر بما رأى من تنسيقها ونظام الالات ، فتمنى لهذه الشركة الوطنية استمرار التقدم

اسواق البرتقال
واسعار البيع

وصلت الباخره « اورنفجل » والباخرة « اسنى » الى ليفربول مشحونتين بالاثمار الحمضية . وقد بيع الصندوق سعة ١٤٤ بين ٨ شلنات ونصف و ٩ و ٣ بنسات وسعة ١٥٠ حبة بين ٩ شلنات ونصف و ١٠ و٣ بنسات والرفيع بين ١١ شلنا و١٢ شلنا . وصندوق الكريب فروت بين ٨ شلنات و١٠ ونصف الشلن

ووصلت الباخره « دراكو » والباخره « هردس » الى « هول » وقد بيع الصندوق سعة ١٤٤ بين ٩ شلنات و٩و٩ بنسات وسعة ١٥٠ حبة بين ١٠ شلنات و١٠و٣ بنسات . وسعة ١٨٠ حبة بين ١١ شلنا و١١و٣ بنسات والرفيع بين ١٢ شلنا و٣ بنسات و ١٣ شلنا

ووصلت باقي مشحونات الباخره « هردس » الى لندن فبيع الصندوق سعة ١٢٠ حبة بـ ٩ شلنات ونصف وسعة ١٥٠ حبة بـ ١١ شلنا وسعة ١٨٠ حبة بـ ١٢ شلنا وسعة ٢١٠ حبات بـ ١٢ شلنا ونصف الشلن

قضية
تزييف النقود

علمنا ان المحامي غوتين وكيل اليهود الثلاثة المتهمين بتزييف النقود والذين صدر عليهم الحكم مؤخرا من محكمة مركزية يافا بالسجن اربعة اعوام ، قدم مذكره يستأنف فيها الحكم عليهم يقول فيها ان الحكم غير متفق منع القانون الفلسطيني

كمية الاثمار الحمضية المصدرة
عدد الصناديق يقرب من الثلاثة ملايين

بلغت كمية الاثمار الحمضية التي تصدرت الى الخارج ابتداء من اول موسم التصدير حتى نهاية يوم ١٩ الجاري ٢٫٩٢٣٫٥٧١ صندوقا يقابلها فى نفس تلك المده من العام الماضى ٢٫٤٢٠٫٧٧٠ صندوقا . وتفصيل شحنها كالاتي :

١٫٨٧٦٫٤١٣	صندوقا	عن طريق يافا
٨٩٢٫٧٩٣	»	» » حيفا
١٥٤٫٣٦٥	»	ترانسيت بور سعيد

ويدخل ضمن هذه الكمية ٣٥٤٫٤٥٦ صندوقاً من الكريب فروت و ٢٥٫٨٥٦ صندوقا من الليمون الحامض و ٣٢١ صندوقا من اثمار حمضية مختلفة

الى
الكتلة الوطنية

ارسل الوجيه الفاضل عبد القادر افندي يوسف عبد الهادي رئيس جمعية الهلال العربية بحيفا كلمة الى الكتلة الوطنية في الشام هذا نصها : النضال الذي قامت به كتلتكم الصادقة تجاه المستعمر زادنا نشاطا ، وظلمهم زادنا ايمانا . مرحى للجهاد والاخلاص ، نحييكم ووالدة المجاهد فخري بك البارودي

كتاب احتجاج

ارسل السيدان محمد اديب السراج عميد حزب الله في القدس واحسان النمر رئيس جمعية الهداية الاسلامية في نابلس الى سعاده الاستاذ احمد رمزي بك قنصل مصر فى القدس ، والاستاذ احمد امين الكتاب التالي : حفظاً لكرامة الاسلام والعرب نرجو عدم القاء المحاضره في المعهد الاستعماري وعدم ترؤس هذه الحفلة سداً لباب فتنة نائمة

برقية
مكتب الشباب

أرسل مكتب الشباب البرقية التالية الى دولة هاشم الاتاسي والمفوض السامي : «فلسطين تحيي سوريا الوطن الكبير في جهادها ، وتشاركها في غضبتها على الظ[لم] وتعلن استنكارها لهذه السياسة الموجهة وفي سبيل العرب وما يلاقيه الاحرار» وسيعقد المكتب جلسة في الساعة العاشرة من قبل ظهر الغد (اليوم) خصيصا لبحث حوادث سوريا وموقف فلسطين منها

قضية
تزوير الاختام

علمنا من مصدر ثقة ان النيابة العامة قررت استئناف حكم المحكمة المركزية بيافا في قضية الشيوعيين المتهمين بتزوير الاختام الرسمية وترى النيابة ان الحكم على هؤلاء بالبراءة وتقديم كفالة حسن السلوك كان خفيفاً جدا وقد ارسلت اوراق القضية ومطالعات النيابة الى القدس.

حيفا

على اثر وفاة الملك جورج

حيفا في ٢١ كانون الثاني — لمراسل «الدفاع» الخاص : ذهب اليوم قناصل الدول والموظفون الكبار والهيئات العربية واليهودية وعدد كبير من الاعيان الى دار الحكومة فقدموا التعزية بوفاة الملك جورج بتسجيل اسمائهم في دفتر خاص . وقد كان المنتظر ان يجتمع المجلس البلدي ولجنة تنظيم المدن عصر هذا اليوم الا ان ذلك تأجل بسبب الوفاه . وقد اطلقت البوارج الراسية في الميناء سبعين طلقة بعدد السنين التي عاشها الملك ، ونكست الاعلام حداداً على الوفاه وهدأت حركة المناورات فى الميناء وفي مجال التمرينات والتدريبات

بمناسبة اعتلاء الملك ادوارد

تطلق وحدات الاسطول الراسية فى ميناء حيفا اليوم (الاربعاء) مدافعها بمناسبة اعتلاء جلالة الملك ادوارد الثامن عرش انكلترا

حوادث سوريا وقلق الرأي العام

اضطرب الرأي العربي العام هنا اضطرابا ظاهرا للحوادث المؤلمة التي وقعت في سوريا الشمالية والتي اعتدي فيها على رجالات الكتلة الوطنية البارزين ، والكل مندهش لقيام السلطة بهذه الاعمال . وقد طيرت برقيات متعدده الى رجال الكتلة والجميع يشكر المواقف المشرفة التي وقفها رجال الكتلة وتبعهم بها سواد الشعب وقد ورد الى وكالة هذه الجريده البرقية التالية : جميل مردم بك — دمشق نحيي فى كنانة العروبة احفاد امية الذي يقارعون المستعمرين بالقول والعمل الى الامام يا ليوث العرين

رشيد الحاج ابراهيم ، عبد الرؤوف قرمان ، رمزي عامر ، عارف المصري ، محمود منور . صبحي عبد الخالق . وسنبعث لكم ما يرد الينا من هذه البرقيات

الاهتمام بمقالات حسان بن يعرب

اهتم الاهلون هنا اهتماما شديدا بما يكتبه الاستاذ « حسان بن يعرب » في « الدفاع » عن جمعية الشبان الاستعمارية التي تغرس فى نفوس الناشئة بذور الذل والخنوع ، وحب الاستعمار والمستعمرين ، وقد ابرق لفيف من الشباب الى الاستاذ احمد امين ، ليعدل عن القاء محاضرته ، التي اعدها لتلقى في قاعة تلك الجمعية الاستعمارية .

تلفونات الدفاع وبرقياتها الخاصة

السياسة العالمية

مات الملك فما حال جنيف؟

مات الملك جورج — الامبراطور، مات الذي ملك وما حكم، مات العاهل الذي لم يكن لحزب أو جماعة. وليس هنا مجال الاسهاب في تعلق الانكليز بحب مليكهم الراحل، فحسب القراء من هذا الحب ما يعرفونه من ان حفلات اليوبيل الفضي التي اقيمت لجلالته في العام الماضي، لم يبتعد عن الاشتراك فيها احد، حتى ولا من الشيوعيين الذين يعملون دائما على هدم العروش، وتحطيم التيجان، فما علينا الآن هنا الا ان نتساءل ما حال جنيف الآن بعد ان وصل اليها النبأ

. . .

اما قبل ان ينقل البرق الى جنيف ما جاء في النشرة الطبية الاخيرة من «ان حياه الملك تسير بسلام نحو النهاية» فكان مجلس العصبة ملتئما هناك، افتتحه من افتتحه من اعضائه برجاء تقدم به الى اخوانه طالبا فيه منهم ان يسرعوا بقدر المستطاع في انجاز العمل نظراً لمرض الملك

وقيل لنا من جنيف عن المستر ايدن وزير الخارجية البريطانية انه سيطيل اقامته فيها الى يوم الاربعاء (اليوم) الا اذا تفاقمت حالة جلالة ملك انكلترا. فالآن وقد مات هذا الملك، لابد وان يكون ايدن قد عاد مسرعا الى لندن قبل ان يقرر مجلس العصبة شيئا جديدا غير ما قرره في جلسته الاولى من دعوة لجنة الثلاثة عشر التي اجتمعت بناء على هذه الدعوة وقررت« انه لا موجب لارسال لجنة الى الحبشة لتحقيق اساليب الحرب التي يتبعها الجيش الايطالي » اما بعد ذلك فان الوقت لم يتسع امام المجلس لدعوة لجنة الثمانية عشر، وهي اللجنة المختصة وحدها بتوسيع نطاق العقوبات

ويمكن القول اجمالا بان موت الملك قد اصاب جنيف بالشلل، وان هذا الشلل سيلازم اعمالها مدة غير وجيزة من الزمن، بدأتها ايطاليا الازبالتحبب الى الامة الانكليزية عن طريق مشاركتها في احزانها على مليكها الراحل. اما بعد ان تنجلي غمره هذه الاحزان، فستعود السياسة الى مجراها العادي في جنيف، فالسياسة لا قلب لها ولا حس ولا شعور، ولا بد لما رسمته من ان ينفذ، وهي لم ترسم الى الآن الا تشديد العقوبات، والا الحيلولة دون ان تنجح ايطاليا في اعتدائها على الحبشة، ولو ادى ذلك الى وقوع الحرب في البحر الابيض او فيه وعلى حدود مصر الغربية ايضا، فلهذا كله استعدت بريطانيا والبت معها لمساعدتها دول هذا البحر، وفي مقدمتها فرنسا ...

اعلان

فقد شك في البريد

لقد فقد بالبريد الشك رقم ٣٧٨٦ـ ٤٧٥٢ المسحوب من البنك العربي بحيفا على البنك العربي بيافا لامر كراكين قلد شيان بتاريخ ٩-١٢-٣٥ فعلى من يجده ان يعيده الي او للبنك العربي او الزراعي العربي كما احذر البنوك من صرفه

حيفا : كيورك بابازيان

سوريا المستميتة قتلاها وجرحاها

القاهرة في ٢١ كانون ثاني - لمراسل «الدفاع» الخاص

سوريا

أصبحت المدينة اليوم مغلقة اغلاقا تاما شاملا جميع مرافقها والناس يتجمهرون هنا وهناك وفرق الشرطة تسير بالخوذ والعصي والاتروس في الشوارع الكبرى وقد ارسل عدد كبير من الشرطة الى جهات الجامعة السورية لترصد حركات الطلاب وتمنع مظاهراتهم.

الطلاب ينتخبون لجنة

وتجمهر مئات من الطلاب في جامع السلطان سليم صباح اليوم وعقدوا اجتماعا بحثوا فيه امر الاستمرار على الاضراب والقيام بمظاهرات الاحتجاج على اعتقال النائب البارودي والدكتور المامون واغلاق مكاتب الكتلة الوطنية وقد انتخب الطلاب من بينهم لجنة للاضراب والمظاهرات

بين المحاكمين طفل

وكان بين الذين حوكموا طفل في العاشره من عمره ثبت انه كان في طليعه المتظاهرين فجاءت المحكمة بوالده وارغمته على دفع نفقات المحاكمة وان يتعهد بأن لا يعود ولده الى التظاهر مرة اخرى

الكتلة تعقد اجتماعا

وعقد اعضاء الكتلة الوطنية اجتماعا كبيرا برئاسة السيد هاشم الاتاسي للبحث في تطورات الحالة الحاضره وما ينشأ عنها.

ولا تزال البلاد السورية في حالة قلق شديد وتجيء انباء المدن بانها مضربة اضرابا عاما. ولا تزال مدينة دمشق في حالة اضطراب شديد والمظاهرات تسير في جميع شوارع المدينة ويخشى ان تقع هذه الليلة معارك حامية.

وقد اخذت وفود كثيره من القرى والبلاد المجاوره لدمشق تفد اليها للاشتراك في المظاهرات واظهار شعورهم مع اخوانهم

احتلال دمشق عسكريا

ووصل قائد الجيوش الافرنسية من بيروت على رأس قوات كبيره من الجنود الافرنسيين وجنود المستعمرات واحتلت دمشق احتلالا عسكريا

سير المظاهرات في حمص

واضطربت مدينة حمص اليوم عن بكره ابيها اضطرابا كبيرا وقام طلاب المدارس بمظاهرات كبرى في شوارع المدينة وقد اشتبكوا مع افراد الشرطة الذين تصدوا لتفريق جموعهم. وسار المتظاهرون وهم ينشدون الاناشيد الوطنية المختلفة الى الجامع الكبير حيث احتشدت الوف الجماهير. وبعد الصلاة ساروا في مظاهره اخرى كبيرة

ارغام البوليس على التقهقر

وقد بدأت جموع طلاب الجامعة السورية في دمشق وطلاب المدارس الاجنبية والوطنية تتسرب سراً الى الجامع الاموي. وبعد القاء الخطب الحماسيه خرجوا في مظاهره كبيره من الجامع. وقد تجمعوا في عده احياء الى ان وصلوا الى باب الجابية، وهناك اصطدموا مع قوه كبيره من البوليس رابطت عند مدخل هذا الحي. وبعد مناوشات بين الفريقين ارغم المتظاهرون قوات البوليس على التقهقر.

احراق عربة ترام

واستعاد المتظاهرون قوتهم وتجمعوا وساروا بالرغم من مقاومة قوات البوليس لهم الى ان بلغوا « باب السلام ». وتصادف في هذه الاثناء مرور مركبة من مركبات الترام فهاجمها المتظاهرون بالحجاره ثم اضرموا فيها النيران. وجاءت فرقة المطافيء لاطفاء عربة الترام المحترقة.

وأوقفت شركة الترام جميع خطوطها في دمشق ولا يسير الان غير خط واحد هو الذي يبدأ من المرجة وينتهي بالمهاجرين والمعروف بخط الصالحية

الجنود يحتلون دمشق

واحضرت الى دمشق قوات كبيرة من الجنود الافرنسيين والسنغال واحتلت جميع مراكز المدينة احتلالا عسكريا وفهم ان عدد القوة التي احضرت ٨٠٠ جندي

مظاهر الدبابات والطائرات

ورابط في شوارع دمشق عدد كبير من الدبابات وكانت تروح وتجيء في المدينه ارهابا، كما حلقت في سماء دمشق بعض الطائرات

اصابة جندي وحالته

وفي نبأ اخير انه وقعت معركة بين المتظاهرين وقوات البوليس في (باب الجابيه) وتمكن المتظاهرون من التغلب على قوات البوليس ودحرها. واصيب في المعركة احد الجنود بطعنة من مدية ونقل الجريح الى المستشفى وحالته تنذر بالخطر

١٥٠ معتقلا في المظاهرات

وقد بلغ عدد المعتقلين في الحوادث الاخيره ١٥٠ شخصا وسيقدمون للمحاكمة بموجب قانون قمع الجرائم. وسينظر في محاكمتهم امام محكمة البداية الاجنبية

احراق ٧ مركبات ترام

وقد احرق المتظاهرون ٧ مركبات ترام وحطموا مصابيح الكهرباء. وعقدت عده اجتماعات وطنية في دار جميل مردم بك وصبحي بك بركات وقرر المجتمعون ارسال برقيات احتجاج الى عصبة الامم ووزاره الخارجية الفرنسوية

اربعة قتلى وجرحى كثيرون

وفي آخر الانباء ان المظاهرات اسفرت عن ٤ قتلى وجرحى كثيرين. وقد خطب في المتظاهرين كل من مردم بك ومنير العجلاني فحثا الجماهير على الاستمرار في الاضراب

الحالة في حلب

ومن انباء حلب ان المتظاهرين ذهبوا الى دار مكتب الكتلة الوطنية في دار ابراهيم هنانو واخذوا يهتفون بحياه الزعيم وحياة رجال الكتلة

اعتقال كريمة هنانو وشقيقته

وقد اعتقلت السلطة كريمة ابراهيم هنانو وشقيقته لانهما رفضتا الخروج من الدار.

وقوع شابين قتيلين

واصطدمت جموع المتظاهرين مع قوات البوليس عند زقاق معاوية واسفرت المعركة عن قتل محيي الدين عربي كاتبة وهو ولد لا يتجاوز عمره الخامسة عشره وعلى بن حسن وعمره لا يزيد على العشرين وقد اصيبا بالرصاص

اصابات الاهلين والجند

بعده — اشتدت المعارك عن ذي قبل واصطدم الاهلون مع القوات فاصيب ياسين الداية برصاصة في بطنه نقل على اثرها الى المستشفى وحالته تنذر بالخطر واصيب حسني قدور برصاصة وبلغ عدد المصابين من الاهلين ١٥ كما اصيب ضابطان من ضباط الدرك وعدد كبير من الجند بجراح مختلفة وقد نقلوا اسرآ الى مستشفى السجن وحالتهم خطرة

الاحتجاج الى بريطانيا

واجتمع فريق كبير من السيدات وسرن في جموعهن حتى بلغن دار القنصلية الانكليزية وبعد ان قدمن العزاء بوفاة جلالة ملك بريطانيا رفعن الى القنصل احتجاجا على الحالة الشاذه في سوريا والحوادث المقلقة في دمشق خاصة

احتجاج نقابة المحامين

ورفعت نقابة المحامين احتجاجها على الحالة الحاضره وعلى ابعاد النائب السيد البارودي والدكتور سيف الدين المأمون المحامي وقد كان الاحتجاج شديد اللهجة قاسيا

بيان المندوب السامي

اذاع المفوض السامي الفرنسي بلاغا رسميا ناشد فيه الطلاب ان يجنحوا الى السكينة ولا يعملوا لاقلاق الامن العام وطلب اليهم ان يعودوا الى معاهدهم وحذر البلاغ كل من يتغيب عن معهده بالعقاب واتخاذ الاجراءات الشديده نحوه

الاطفال في المظاهرات

وساهم الاطفال بقدر ما يستطيعون في المظاهرات فكانوا يجمعون جموعهم ويسيرون في الشوارع يهتفون هتافات شديدة ويرشقون البوليس بالحجارة وعلى الجملة فالحالة حرجة والقلق يسود جميع الاوساط

لبنان

اعتذار الاستاذ احمد امين

ابرق الاستاذ احمد امين الى عمدة كلية المقاصد الاسلامية ببيروت يقول ان اضراب طلبة الجامعة والحالة الحاضرة في مصر تضطره الى البقاء وبحول دون حضوره لالقاء محاضرته التي كان قد دعي لالقائها في الكلية

جنيف

عصبة الامم بسبب الوفاة

كان من المنتظر ان يجتمع مجلس عصبة الامم صباح اليوم ولكن تأجل أجتماعها بسبب وفاة الملك جورج وستعقد جلسة قصيرة بعد الظهر يعلن فيها الحداد ثم تجتمع غداً للنظر في النزاع الحبشي الايطالي والموافقة على تقرر لجنة الثلاثة عشر والمفهوم أن المستر ايدن لن يبرح جنيف الى لندن قبل يوم الجمعة القادم للنظر في مسألة « دانزنغ » الذي هو مراقب عليها من قبل عصبة الامم

مصر

في سبيل عقد المعاهدة

اجتمعت الجبهة الوطنية بعد ظهر اليوم وبحثت الرد البريطاني بشأن المعاهده وقد تأجل الاجتماع حتى يستشير كل عضو في الجبهة حزبه فيما يتعلق بشئون المعاهده

مضمون الرد البريطاني

وعلمت بصوره خاصة أن الرد البريطاني يتلخص فيما يلي:

١ — رغبة بريطانيا في تسوية العلاقة بين مصر وبينها

٢ — استعدادها للمفاوضة حالا

٣— نظر التطور الحالة بين سنة ١٩٣٠ والسنة الحالية ترى انكلترا من الضروري النظر اولا في الشروط العسكرية على ضوء الحالة الدولية الجديدة. (٤) رغبة انكلترا النظر في مشكلة السودان.

والعقدة الوحيدة في الرد البريطاني هي الشروط العسكرية. لان معاهدة سنة ١٩٣٠ تنص على نقل الحدود العسكرية الى صحراء سيناء وانقاص القوات البريطانية الى ثلاثة آلاف جندي

بقاء قوات في مصر

اما الحالة الحاضره فتستدعي ابقاء عدد كبير من القوات البريطانية في مصر خصوصا في القاهره والاسكندرية وعدم نقلها الى الحدود. وهذا ما تشدد فيه انكلترا قبل البدء في المفاوضة في مسائل اخرى

توقع ازمة خطيرة

على انني علمت ان الوفد واعضاء الجبهة الوطنية سوف لا يرضون بهذه الشروط وهذا مما يؤدي الى ازمة حقيقية بين مصر وانكلترا. ويجتمع اعضاء الجبهة غدا للبحث مرة اخرى في الرد البريطاني

انكلترا

تفاصيل وفاة الملك والحالة العامة

لما رأى الاطباء اشتداد وطأة المرض على الملك أبرقوا الى ولي عهده يستدعونه وكذلك دعوا الملكة وانجاله الذين كانوا في الغرفة المجاورة الى مشاهدته

القاء النظرة الاخيرة

وقد وقف الجميع ينظرون الى جسمه المتعب وهم في حالة يرثى لها. ولم تطق الملكة هذا المنظر المؤلم فخارت قواها واستندت الى ابنها «الملك الجديد» وعانقته طويلا

فزع جماهير الشعب

وفي الساعة ١١،٥٥، وقت لندن، توفى الملك وكان منظراً مؤلماً لما تلقى الاهلون الخبر فقد تجمعوا في الظلام الحالك ودلائل الحزن بادية على وجوههم وبالرغم من البرد القارص بات الناس طول الليل منتظرين

وفي الساعة الرابعة علق اعلان وفاة الملك فتدافع الناس لقراءته وظلوا كذلك حتى الصباح. ولم يشأ العمال ان يذهبوا الى محال اعمالهم قبل ان يمروا بالقصر وقراءة الاعلان

اذاعة النبأ والحداد

وكذلك رفع العلم البريطاني منكسا فوق البرلمان وفوق دار الحكومة والوزارات وطير الخبر برقيا الى جميع انحاء الامبراطورية والمستعمرات والى الوزراء الذين لم يكونوا في القصر كما ان البرنس اوف ويلس ارسل الى محافظ لندن بنبأ الوفاة

مراسيم الحزن وانباء اخرى

وصدرت الصحف مجللة بالسواد وفي صدرها صور عديدة للملك في مختلف ادوار حياته ووقف دولاب الحياة الاجتماعية حزنا واغلقت بورصة الاوراق المالية واقفلت المسارح ودور السينما والغيت جميع حفلات كرة القدم ونقلت جثة الملك الى كنيسة مريم المجدلية حيث كان يتردد الملك في معظم الاحيان وسيبقى جثمانه الى ان تتم المراسيم وسيعرض الجثمان في (وستمنستر ابي) حيث تلقي الجماهير النظرة الاخيرة. والمظنون ان الجثمان سينقل يوم الخميس

المناداة بالملك الجديد

وقد تولى البرنس ادوارد جميع سلطات الملك باسم ادوارد الثامن وسينادي بالملك الجديد اليوم. وستتخذ جميع التدابير اللازمة لعقد مجلس الملك الخاص ليحلف الملك يمين الاخلاص في قصر سانت جيمس وسيسافر بالسيارة الى لندن كل من اسقف كنتربري ووزير الداخلية لحضور قسم العرش.

وقد اصدرت رئاسة الوزراء دعوة للبرلمان بالانعقاد طبقاً لقانون الوزراء الذي صدر سنة ٧٠٧ وسيبلغ وزير الداخلية مجلس العموم الوفاة وسيجتمع ثانية في الاسبوع القادم لحلف يمين الاخلاص للملك

وقد جرت اليوم حفلة باسم الملك الجديد وصدرت الاوامر الى البوارج لاطلاق ٧٠ مدفعاً

قلق اليهود من تبرم الاقطار اللاتينية
باطل الصهيونية يهزمه حملة منظمة وضغط قوي

ذكرت الصحف اليهودية ان هناك حركة في البلاد اللاتينية يقوم بها رجال الدين ضد الاستعمار اليهودي في فلسطين. وتقول ان هذه البلدان، وخصوصا النمسا، شعرت بالخطر الذي يهدد فلسطين فبدأت تتحفز لدفعه.

وقد عقدت جريدة دوارها يوم مقالا حول هذا الوضوع قالت فيه ما يلي: بدأ الكاثوليك في النمسا يوجهون حملات شديدة الى الاستعمار اليهودي في فلسطين. وهذه الحملة ليست لاساميه بسيطة من الحملات التي تعودناها بصورة شكايات ومزاعم (كذا) بل بالعكس ان صحف الكاثوليك كانت تعطف على الحركة الصهيونية، وكان جماهير الكاثوليك اذا طاردوا اليهود يقولون لهم: اذهبوا الى فلسطين!

اما الآن فقد انقلب الامر وشعر الكاثوليك ان في فلسطين يهوداً يبنونها من جديد (كذا) وتحققوا ان انشاء الوطن القومي ليس مهزلة او اضحوكة، ولذا فقد اخذوا يتحركون، ويخشون تكاثر عدد اليهود في فلسطين

وقد ساد السخط على انكلترا في الاوساط الاوروبية لانها على زعمهم سمحت لليهود باستعمار البلاد المقدسة. ويقولون يجب على انكلترا ان ترفع يدها في صدد هجرة اليهود الى فلسطين فن قائل اننا نريد ان نهدد الاراضي المقدسة؟ والحقيقة انهم يريدون من حملتهم هذه مهاجمة انكلترا لامهاجمة اليهود

هذا ما قالته الصحيفة اليهودية.

وواقع الامر ان الصهيونية القائمة على استلاب حقوق الغير اضعف من ان تصمد لحملات منظمة، او لضغط قوي. فحبذا لو تقوم الحركة اولاً هنا في الوطن — وهذا شرط اساسي — ثم بعد ئذ يخاطب المسلمون والمسيحيون باللغة التي يفهمون منها ان فلسطين، البلد المقدس، اوشك ان تبتلعه المؤامرة الثنائية: الاستعمار البريطاني والصهيونية!

. . .

الى رجال
القضاء والامن

«بقية المنشور على الصفحة الثانية»

المؤهلات الكافية للمرافعة، نخبة من الشباب الذين درسوا القانون ولا تعيقهم قواعد «البينات»، وبعبارة اخرى ايجاد عدد اكبر من نواب الحق العام. فبدلا من ان نشغل الضابط في المرافعات امام المحاكم نتركه يتفرغ لعمله الاهم بامانة، يتعقب المجرمين ويلقي القبض عليهم ويحفظ النظام والامن. ويجعل حق المرافعة لاولئك الذين بذلوا جهوداً كبيرة في درس القانون واصول المرافعات. لاولئك الذين يبعدون عن اغراض البوليس ولا يهابون (صعوبة) قانون البينات وهؤلاء الشباب كثيرون حتى لقد صرنا نألف كلمة (المحامون كثيرون) و«خريجو مدارس الحقوق بلا عمل»!

هذا العلاج سهل التطبيق جدا، وللمخالف في الرأي اقول: احضروا امرة واحدة المحكمة المركزية او محكمة الصلح ولاحظوا ضابط البوليس او مساعديه الذين تمرنوا وتدربوا على تعقيب المجرمين والقاء القبض عليهم وليس على المرافعة في المحاكم وهو يحاول ان يرافع ويثبت جريمة امام القضاء — اقول لهم احضروا مرة ولاحظوا البوليس الذي لم يدرس القانون يمارس مهنة المحاماه!

خذ مدينة يافا مثلا: المدينة الواسعة الكبيرة ليس فيها مدعي عام، ولا نائب عام مركزي حتى ولا مساعد مدني عام بل في معظم الدعاوى نرى البوليس يرافع امام المحاكم وفي بعض الحالات اذا احتاج الامر سألوا القدس ان ترسل لهم . . . النائب العام!

اثر الفلاح: ان اتباع هذا العلاج:

١ — يقلل من عدد المحامين.

ب — وم من سير العدالة

جـ — يريح البوليس من عناء المرافعة ويترك له الوقت الكافي ليقوم بشؤون وظيفته

د — يقلل من النقد: «ان البوليس يعتدي»

٢ — عندما يرى محامي الدفاع ان امامه رجلا يفهم القانون، يقوم بواجب مهنته خير قيام، فيخشى ارتكاب الاخطاء التي ربما ينتج عنها سحب رخصته، ولا حاول اللعب

٣ — يطمئن المرء على حقه في حالة عدم مقدرته على توكيل محام ليدافع عنه ونفقات هذه الخطة لا يمكن ان تعتبر زائدة لان الامة تدفع رواتب عالية الى ضابط البوليس ومساعديهم ليقوموا بهذا الواجب. تدفع الرواتب العالية الى اناس لم يتأهلوا للمرافعة في المحاكم الى اناس يشكون من قانون (البينات)

اذن أليس من الحكمة والمحافظة على مصالح الشعب ان تقدم تلك الرواتب الى اولئك الذين تأهلوا للمرافعة في المحاكم ودرس القانون؟

جودت محمود حبيب

بكالوريوس حقوق من اميركا

دموع الحب
يحيى الامال

رسالة مصر

الاحزاب والنسبة في الكراسي
استمرار الاحتياطات والتدابير الحربية
برقية لجنة الطلاب الى ايدن

كانت الحالة هادئة اليوم في العواصم والضواحي ولم يحاول احد من طلبة كليات الجامعة الاضراب بل انضموا الى سلك الدراسة، الى حين

لكن على الرغم من جنوح الطلاب الى الهدوء، اتخذت حكمدارية بوليس الجيزة الاحتياطات الشديدة واصدرت اوامرها الى قوة من افراد البوليس بالطواف من صباح اليوم المبكر في شارع المدارس الموصل لدار الجامعة وفنائها الخارجي، ورابطت قوات اخرى في عرض شارع المدارس، مبالغة في المحافظة على النظام، ولمنع المظاهرات

وعلى اثر ذلك اذاعت لجنة الطلبة التنفيذية العامة بالقاهرة على جميع زملائها من الطالبات والطلبة ان يعودوا الى مدارسهم ومعاهدهم «بعد ان اجابوا نداء ضمائرهم، باظهار شعورهم انهم ما راوا متيقظين متحفزين، وان يكون تقديرهم غدا لمصلحة الوطن هو تقديرهم العظيم الذي اظهروه في الايام القليلة الماضية بترك الامر للزعماء حتى اذا ما دق ناقوس الخطر كانوا في طليعة الامة مجاهدين»

كراسي الاحزاب

اجتمعت بعد ظهر امس اللجنة التي الفتها الجبهة الوطنية للاتفاق على تفصيلات الترشيحات، وتناقش اعضاؤها في المهمة الموكولة اليهم من الجبهة الوطنية المتحدة وكيفية توزيع كراسي مجلس النواب فأبدى ممثلو الاحزاب غير الوفدية ان ترشيحات احزابهم تقتضي اكثر من ٢٥ في المئة وهي النسبة التي كان الوفد قد قال عند تأليف الجبهة انه مستعد لعدم منافسة الاحزاب الاخرى في الدوائر التي تشملها. ولم يعين عدد الكراسي

وقد قدم كل عضو من اعضاء هذه اللجنة كشفا باسماء مرشحي حزبه وستستأنف اللجنة اجتماعها مساء اليوم بعد استئناس كل عضو برأي الحزب الذي يمثله

الى ايدن

ارسلت لجنة الطلبة من القاهرة برقية الى المستر ايدن تحثه فيه على التعجيل بالرد على ما طلب منه في شأن المسألة الدستورية

القناة والبواخر
الايطالية

اجتازت قناة السويس في الاسبوع الماضي ١٣ باخرة ايطالية اقلت ٧٠١٠ من الجنود، متجهة شطر شرقي افريقيا واجتازت القناة ايضا عائدة من الحبشة ٢٠ باخرة تقل ٢٠٠٠ من الجنود المرضى والجرحى و٤٠٠ من المرضى غير العسكريين ودفعت رسوما للشركة مقدارها ٥٤٠٠٠ جنيه

المقابلات
والاستعدادات الحربية

قابل رئيس الوزراء المندوب السامي البريطاني مساء اليوم مقابلة طويلة، تناول البحث فيها مسألة الاستعدادات الحربية والتعليمات الجديدة التي تلقتها دار المندوب السامي اخيراً والمختصة بتمهيد المفاوضات بعد محادثات المندوب مع رجال الجبهة الوطنية

وقد تلقى المندوب السامي برقية جديدة، فيها تعليمات جديدة ينتظر ان يعرض محتوياتها على الملك

وقابل نسيم باشا امس ملك مصر وكان اهم ما عرضه مسألة المنشأت الحربية ومساهمة الانكليز في تحمل نفقاتها. وكانت النتيجة ان نصح الملك بتجنب قبول تلك المساهمة الانكليزية لما يترتب عليها من نتائج دقيقة خطيرة

اصدار قانون
التجنيد

ترى السلطات العسكرية ان الوقت الحاضر يقضي بضرورة اصدار قانون التجنيد بسرعة لانه يمنح الحكومة سلطة اوسع في التجنيد حينما يقتضي الامر

وقد طلب كين بويد مدير الاداره الاوروبية بوزارة الداخلية — الى ولاة الامور بوزارة الحربية ارسال الفرق العسكرية الثلاث التي قامت في الايام الاخيرة بحراسة دور الوزارة والمحافظة على الامن في بعض مناطق القاهرة — الى ما كانت عليه في ايام الحوادث الاخيرة

المجلس في المرآة
كما يراه فلسطيني في عمان

من الجنون أن يقبل العرب في فلسطين بالمجلس التشريعي على صيغته الحاضرة التي قدمتها لهم الحكومة، فالمشروع بعد ان ظل ١٣ سنة وهو دفين مختبيء في جعبتها جاء وهو يضيع حقوق البلاد في يختص ببيوع اراضيها في غير يد العرب وفي هذا ما يسهل ضياع هذه الاراضي وانتقالها الى ايدي اولئك الذين تقذفهم الينا امواج البحر بين اونة واخرى فتلقيهم الى سواحل فلسطين وهم اشبه بالجراثيم القاتلة

اي مجلس تشريعي هذا الذي كبلت الحكومة يديه وقطعت لسانه فاصبح لا يستطيع حراكا ولا كلاما

انه آلة في ايدي اصحابه يحركونه كيفما شاءوا، ويحلونه اذا ارادوا

اما ترك مسائل الهجرة وبيوع الاراضي بين يدي المندوب السامي وحده، ففيه الدليل القاطع على ان اوضاع البلاد الشاذة ستبقى على ما هي عليه اليوم

اننا لسنا في حاجة الى مجلس لا يضمن لنا حقوقنا، ويحفظ لنا بلادنا واراضينا من الضياع ويصون لنا مقدساتنا وحرمتها ولذلك يجدر بنا ان نرفض هذا المجلس على صيغته الحاضرة ما دمنا طلاب الحق والحق يأخذ ولا يعطي

عمان — اسحق سهاده

شجعوا
مصنوعاتكم الوطنية

طراز عال!

قالت الباليستين بوست: سقط احد المهاجرين وهو يحاول النزول من الباخرة هرزيون الى ميناء حيفا في البحر وغرق وهذا المهاجر لم يصل الى حيفا، الا بعد ان قتل رجلا في استنبول!

هذا
لا يكفي

يقول مراسل دافار في لندن ان وزارة المستعمرات قد صادقت على اقتراحين المندوب السامي، احدهما منع بيع ارض الفلاح التي لا يملك ارضا تكفيه، والثاني جعل رأسمال المهاجر المالي من الف جنيه الى الفين

فقد كمبيالة

انا مريم بنت قاسم العبد الجرار من جبع التابعة جنين الساكنة لان بعكا اعلن للجمهور الكريم انه فقدت مني كمبيالة بمبلغ مايتين وستون جنيها فلسطيني تاريخها في ١ — ١ — ٣٦ واذكر فقدانها مني بتاريخ ١٢ — ١ — ٣٦ وتلك الكمبيالة باسمي تطلب من الحاج محمود الناصر الجرار من جبع فكل من وجدها واردها لي بواسطه اديب افندي جرار بعكا له مني مبلغ عشرة جنيهات فلسطيني وينال الاجر من الله تعالى ٢٠ — ١ — ٣٦

مريم بنت قاسم
العبد الجرار

اعلان هام

اعلن الى كل مستأجر او ضامن قطعة ارض من املاك والدي المرحوم توفيق بك القاهوم اذا اراد ان يجدد اجاره اوضمانه عليه ان يراجعني ويعلمني ويطلعني على ذلك وفي حالة عدم مراجعتي بالامر اعده مسؤولا ولا يكون اجاره وضمانه لاغيا ملغياً وان لا يعتبر امضاء اي وريث وحده مفرداً دون اطلاع بقية الورثة وموافقتهم على ذلك لذلك يجب على كل مستأجر او ضامن ان يراجع الورثة او وكلاءهم بمعرفتي ومعلوميتي وللبيان اعلن — وريث

الناصرة: محمد تقي الدين القاهوم

محليات

طلبة
الجامعة السورية

عزم فريق من الفلسطينيين الذين تخرجوا من الجامعة السورية على الدعوة الى عقد مؤتمر عام يبحثون فيه مسألة عدم قبول حكومة فلسطين لشهاداتهم او الاعتراف بها كدرجة عالية في الطب او الصيدلة او الحقوق وفهمنا ان الاجتماع سيكون في نابلس في فندق فلسطين في يوم الاثنين ٢٧ الجاري وسيطلب المجتمعون الى الحكومة ان تقر درجاتهم العلمية التي اقرتها عدة ممالك

استئناف
شحن البرتقال

يبدأ شحن الاثمار الحمضية الى انكلترا اعتبارا من يوم ٢٢ الجاري على ظهر الباخرتين الداغاركيتين «اولفاس» و«آلمينا» بعد ان توقف مدة ١٥ يوما

الجنسية الضائعة

علمنا يوم امس من بعض المصادر ان احد موظفي دائرة المهاجرة والسفر قد وصل الى تل ابيب وقام بجولة لتسجيل اسماء الذين يريدون التجنس بالجنسية الفلسطينية. وقد اذاعت الهيئات الصهيونية مناشير حث على التسجيل دون خوف

المركزية في غزة

تشكلت امس في غزة المحكمة المركزية برئاسة المستر كوبلاند وعضوية الدكتورين ماني وشحادة ونظرت في كثير من القضايا الجزائية ولم تعط القرارات عليها بعد

بتهمة قتل

قدم اليوم ضابط بوليس بيت دجن حسين افندي فارس كلا من محمد ابراهيم النوري واحمد عبد الجابر هلوب من بيت دجن الى محكمة صلح يافا حيث مدد توقيفهم الى آخر الشهر ريثما يجري التحقيق معهم امام القاضي البريطاني بتهمة القتل عمدا وقد علمنا ان هذا التحقيق سيكون في ٢٨ الجاري

راديو مولت
زيت السمك ولكن بلا رائحه ولا طعم

ان أكثر زيت السمك الذي يشتريه الناس هو زيت تجاري ليس فيه من زيت السمك الحقيقي سوى الرائحة الكريهة والطعم الذي تعافه النفس وهذا ما حدا بلجنة اطباء انجلترا الى ايجاد الراديو مولت الذي فيه منافع زيت السمك بلا رائحة ولا طعم مضافا اليه المولت تحت تأثير اشعة ما وراء البنفسجية. ان راديو مولت له طعم لذيذ كالعسل الجيد ويحبه الاطفال والبنات على العموم. ان الخواص المفيدة في راديو مولت تزيد ماتي ضعف على الخواص الموجودة في زيت السمك. والراديو مولت يفيد كمقو ومنبه للشهية ويشفي فقر الدم ويفيد النساء العصبيات والبنات في سن البلوغ والاطفال الضعفاء

RADIO-MALT

الوكلاء والمستودع: الشركة المصرية البريطانية التجارية بمصر والاسكندرية
فرع فلسطين: يافا شارع ظريفة نمرة ٣ عمارة الطابو القديمة

اطلبوا زيت الزيتون الممتاز
— الخالي من الغش —
من محل حسن المقدادى
طولكرم تلفون ٢٤
فهو انقى زيت واطيبه واصفاه
جربوه وتحققوا جودته
الاسعار في غاية المهاودة
والبيع بالجملة والمفرق

اعلنوا في الدفاع

القدس

المجلس التشريعي

…ام المندوب السامي مأدبة عشاء … مس دعا اليها مطران الطائفة … كانية ومطران الروس وعضو … الاستئناف فرنسيس افندي خياط … ه ويعقوب افندي فراج والسيد … وعقيلته والسيد شبلي الجمل وعقيلته … ظ في هذه الدعوه انها موجهة … الذين ذكرنا في عدد سابق انهم … راعدة اجتماعات متوالية لبحث … وع المجلس التشريعي

قضايا المركزية

… ظرت المحكمة المركزية المؤلفة من … لانكيت وعلي بك حسنا والادون … في القضايا التالية :

١ــ قضية يوشى رنتر وقد وجد … مسدس يشبه البندقية فحكم … بسجن ثلاثة اشهر او بغرامة ١٥ …

٢ــ قضية ابراهيم سلامة طوطح … ام له التهم بتزييف النقود فقررت … النطق بالقرار الى يوم الخميس القادم

مشروع المياه

… ل مراسلنا في القدس : انفجر امس … ب جديد من انابيب المياه من رأس … الى القدس، فشرع المسؤولون … صلاحه . وهذا هو اليوم السادس … ي زدتيه المياه ، بانتظام ، من رأس … في حوض روميا ، بمعدل نصف … ون «غاون» في كل يوم

غزة

… البريد المتجول

… غادرنا الى مقر عمله الشاب منير … ي الغزالي مدير البريد المتجول بعد … قضى مدة اجازته بين اهله واصدقائه … الطائر الميمون

اخبار مسيئة

… كان لاخبار سوريا اسوأ الاثر في … س الغزيين وسيبرق الشباب محتجين

مأمور الاوقاف

… ه الاستاذ جميل افندي الشهابي … ور الاوقاف والاستاذ توفيق الحماش … س العام لدائرة الاوقاف الى قريتي … وافي الزرقاء و [illegible] للتفتيش على جامعي … ين الذين سيتم انشاؤها قريبا

قلقيلية

طريق جديدة

… عزمت اداره النافعة العمومية على … يد طريق محطة قلقيلية وباشرت … تفتير الاحجار ورميها وتبدأ من … طة تتجه بخط مستقيم لجهة الشرق … تصل بالطريق العامة. ومسافتها نحو … ثة كيلو مترات

وهنالك اشاعة قوية مفادها ان … كومة ستباشر قريبا بتعبيد مستعمرة … موند محطة قلقيلية وليس هذا غريبا … الحكومة لان الطريق يهودية محضة … ما الطرق العربية فعليها السلام

المدرسة الناهضة

… يسرنا ويسر الاهالي تقدم مدرسة … كور الى سادت فيها روح التعاون بين الاساتذه في خلق روح شابة في العلم والاخلاق والزراعة

وان روحا كهذه تكون في الطلبة بدل تلك الروح التي نراها في كثير من شباب اليوم نرتاح لها . فلمديرها جزيل الشكر

الى الحجاز

رأينا نشاطاً في البلد والقرى لاداء فريضة الحج هذا العام تلبية لنداء الله واوامره

تعويضات

ابلغ حضره قائمقام طولكرم مخاتير البلد احضار قائمة باسماء الذين من ؟ طريق محطة قلقيلية الجديده المنوي تعبيدها ، في اراضيهم ، وتخمين قيمة المزروعات التي يتضررون منها وقد اعدت القوائم

جعلها مدينة

فهمنا ان محاولات مفيده قامت لتحويل قلقيلية الى مدينة وان المحاولات رفضت بسبب خلاف عائلي يمكن لاحد ازالته . ان هذا السبب لا يكفي وتحدده لعرقلة المساعي ، فهل تستأنف طولكرم عملها وتصبح هذه البلده مدينة ؟

حيفا

عصابة للسرقات

يظهر ان في البلد عصابة منظمة للسرقات وقد بدأت هذه العصابة بسرقة المحال الواقعة في شارع الناصرة ، فكسرت ليلة امس الاول اقفال السيد محمد السهيلي وسرقت منه مبلغ سبعة جنيهات وقامت بنفس العمل في دكان السيد بشير المغربي وسرقت ما فيها من دخان وحاجيات اخرى يقدر ثمنها بسبعة عشر جنيهات . وقد وقع في هاتين الحادثتين بيومين ثلاث سرقات في نفس الشارع .

فاين حفظة الامن والنظام يظهرون غزائمهم في اكتشاف هذه السرقات التي وقعت في حي آهل بالسكان كما يظهرون في دخول بيوت الاهالي الامنين واقلاق راحة العرب وتفتيشهم ارضاء لليهود !؟

الآلة الاولى

«بقية المنشور على الصفحة الثالثة»

الزعيم المليونير كم هو ايراده ؟

دع هذه النواحي كلها جانبا وانظر الى اغا خان من ناحية كونه من اصحاب الملايين تعرف ان مجموع ما يقدم اليه من الجزيات سنويا هو ٤٥٠٠٠٠ جنيه

وليس يعلم احد الان بالدقة كم تحوي خزينة اغا خان الرئيسية في بومباي من ملايين الذهب … وانما يقال عن هذه الخزينة انها لا تحرس باحراس خصوصين

والرجل من المال الذي يستثمره في سباق الخيل في انكلترا مليون من الجنيهات وله في مصارفها مليون آخر

ويخطىء من يظن ان الرجل يصرف امواله كلها على ملذاته واهوائه فانه كثير الاحسان بجزل العطاء لجميع المدارس الاسلامية في الهند

ويفتخر الرجل اكثر ما يفتخر بانه من اصل فارسي . ومن العجيب ان الهندوس وهم اعداء طبيعيون للمسلمين .. يثقون ايضا تمام الثقة باغاخان …

في ميدان السباق

هكذا ، هكذا لتكن الحفلات والا فلا

جمهور يتدافق ، سيارات تتسابق ، كلها وجهتها ميدان السباق بعد ظهر السبت الماضي وكان الطقس صحواً جميلا ساعد كثيراً على نجاح الحفلة التي لم يسبق لها مثيل من حيث اقبال العائلات حتى ولا حفلات الاعياد

كان العنصر النسائي فيها بارزاً ، وكان الميدان معرضاً للازياء الحديثة ، والكلاب الجميلة التي اصطحبها اصحابها معهم فكانت فرجة بعد فرجة الخيول المتسابقة ، وقد شاهدنا جماعات كثيره من اليهود الالمان الذين لم يسبق لهم حضور الحفلات السابقة

اما هذه الحفلة خلت من « الجوكي السيدات » بعد ان تفوقت في الحفلة الماضية احداهن على الرجال ولم نعلم السبب فهل هو الخوف … ام حباً بالاحتفاظ بلقب « التفوق » … ؟

اما الرهان على الخيول فكان من قبل جماعة العرب البدو اكثر من غيرهم وكانت الارباح اقل من حفلات العيد ولكنها حسنة تغري على المزيد

وعلى الاجمال كانت حفلة هذا السباق مميزه على غيرها من جميع الوجوه . انما لنا ملاحظة وهي عدم حضور احد من كبار موظفي الحكومة الانجليز كعادتهم في السابق سوى الميجر فوللي ، فعسانا نرى ذات الاجاج والاقبال على الحفلة القادمة التي ستقام يوم الاحد القادم في ٢٦ الجاري . .

جمعية الهلال

جاء الى ادارة هذه الجريده الساده عبد القادر يوسف عبد الهادي وصادق العلي ، ورأفت نجي وعارف شويكه واعلمونا ان الاول اصبح رئيساً لجمعية الهلال العربية بحيفا بدلا من رئيسها القديم السيد محمود احمد ابي ناعمة والثاني نائب رئيس والثالث سكرتيراً ، والرابع قائد الكشافة العام وان جمعية الهلال ترحب بكل شخص يأنس في نفسه حب العمل للمصلحة العامة ولخدمة الوطن ان ينتظم في عضويتها في كل حين

وجدير بالذكر ان رئيس الجمعية الجديد السيد عبد القادر يوسف عبد الهادي هو احد الذين اعتقلتهم السلطة بتهمة الانتماء الى عصبة الشهيد القسام وصحبه الابرار .

لا يرضون بالاقلية

عقد يهود انكلترا امس الاول مؤتمراً حضره زعماؤهم وانصارهم ، وقد افتتحه اللورد ملتشت بقوله : لا ينبغي ان يصبح اليهود اقلية في فلسطين . وكل يهودي في العالم له حق بمعارضة انشاء مجلس تشريعي في بلاد تعهدت دول العالم ان تنشيء فيها وطنا قومياً لليهود »

والذي نلمحه من هذا الغرور اليهودي أن القوم يريدون فلسطين كلها وطناً قومياً ، ومعها شرق الاردن أيضاً . وها قد بدأوا يعارضون في بقائهم اقلية . ومع ذلك فاحزاب الائتلاف تقدم اجوبتها على حدة في المجلس التشريعي !

اعلان

صادر من دائرة اجراء بيسان بالدوسيه الاجرائية رقم ١٦٩ــ٣٢

المحكوم له : صالح حمزه حلواني من بيسان

المحكوم عليه : ديب حفر العوض من بيسان

اسم الارض : الرحيمية . ترابها احمر واقعة للجهة الشرقية الغربية من بيسان

مساحتها : بحسب قيد الطابو ٤٧ دونم .

حدودها : شمالا ارض عبد الحفر سابقاً واليوم شركة كيرن كيمت لاسرائيل

شرقاً : ارض حاجة ارملة عواد حسين السلامه

غرباً : وادى الحزنه

جنوباً طريق

القيمة المخمنة : للدونم الواحد ثلاثة جنيهات ونصف عدا عن حق الحكومة الذي هو جنيه وربع مصري

كان طرح قبلا بالمزاد العلني قطعة الارض المذكورة اعلاه لقاء ما يطلب من ذمة المحكوم عليه الى المحكوم له مبلغاً قدره ٣٠٠ مل و ٢١ جنيه عدا عن الرسوم والمصاريف وقد تقرر من قبل رئاسة الاجراء الاحالة الموقتة لهذه الزاودة لعهدة المزاود الاخير المحكوم له بمبلغ قدره جنيه وستمائة مل لكل دونم فعليه اعلن طرح الملك للبيع لمدة خمسة عشر يوما تبتديء من بعد خمسة ايام من تاريخ نشر هذا الاعلان بالجريدة فمن له رغبة الشراء عليه مراجعة هذه الدائرة والدلال ناصر عاشور خلال المدة المذكورة مستصحباً بالتأمينات القانونية مع العلم بانه لا يقبل ضم اقل من خمسة بالماية على البدل المقرر وأن بدل المثل للحكومة واجرة الدلال ورسم التسجيل على المشتري تحريراً .

١٧ــ١ــ٩٣٦ مأمور اجراء بيسان

اعلان

صادر من دائرة اجراء يافا دوسيه ٣٩٩١ سنة ١٩٣٥

الدائن : الست عفيفة كردوس من يافا

المديون : كامل اسحق قندل الدوي من سلمة

مصدر الحكم : سند رهن

الملك : قطعة ارض مشجرة قديم مثمر مساحتها حسب قيد الطابو ٥ دونم و ٥٧٨ متر فيها غرفة واود وابور وبئر مع العلم ان قطعة الارض الموجود بها الغرفة وتوابعها هي ١٤٤ متراً حسب قيد الطابو وهي واقعة في قرية سلمة

مقداره : كامل الارض المشجرة و١٢ حصة من ٨٤ حصة في الارض المنشأ عليها البئر وتوابعه

تاريخ سند الطابو : بلوك ١٨ قسيمة ٨٩ البيارة

تاريخ سند الطابو بلوك ١٨ قسيمة ٩٠ البئر والغرفة وتوابعها

ملاحظات : تخمين شجر هذه البيارة بستين شجرة لكل دونم وتخمين ثمن الدونم بمائتين جنيه فلسطيني

ان الملك المبين تفصيلاته اعلاه المعلن عنه بجريدة الدفاع المؤرخة في ٨ــ١ــ٣٥ والمطروح للبيع بالمزاد العلني بلغت ازا يده عليه عهدة الطالب الاخير الست عفيفة كردوس بمبلغ « ٧٢٥ » جنيه فلسطيني

لاغيرو اعانت الاحالة الموقتة عليها بجريدة الدفاع المؤرخة في ١٠ ــ ١٢ ــ ٩٣٥ وحيث وجد ان القيمة المدفوعة بالمزاد تنقص عن قيمة التخمين لذلك تقرر من طرف رياسة الاجراء بيافا تمديد المزايدة لمدة ١٥ يوما لذلك اعلن للعموم زهذا الملك طرح بالمزاد العلني لمدة ١٥ يوما اعتباراً من تاريخ نشر هذا الاعلان فمن له رغبة بالمشترى عليه مراجعة دائرة الاجراء بيافا او الدلال بظرف المدة المذكورة وذلك توفيقاً للماده « ١٠٨ » من قانون الاجراء مأمور اجراء يافا

٢٠ ــ ١ ــ ٩٣٦ فياض الحماش

الكلام لغة العجز

في فلسطين جماعة من الكتاب والخطباء ذات ثقافة ، وشعور شريف وارادة ، واخلاص للوطن ومروءة . ولولاها مافهم العرب خبايا ذلك المجلس التشريعي الكسيح ، ولا وضحت اعمال الوجهاء و «الزعماء» المخالفين للامة . ولولاها ايضا لصارت فلسطين في حكم العدم . ولامسى العرب محكومين لمن لا تقبل حكمهم أحط الشعوب . وعلى هذا فقد خلد التاريخ لهذه الفئة عملا وطنيا كريما بما قدمت لبلادها من خدمات

لسنا ننكر جميلهم ، لكن جدير بمن في مقدرتهم كل ذلك ان ينهضوا بالوطن ، ويقفوا في وجه الاعداء وان يتخذوا طريقاً أجدى وانفع من طريق الكلام . فالوطن من ورائه ذاده ، والشباب في مقدمته . بهذا ينجح . وبذلك ينجو الوطن ، ونكون جميعاً قد أدينا له حقه

دعوا لغة الكلام فهي سلوة العاجز والانكليز يطمئنون ، وترتاح نفوسهم لكثيري الثرثره ، ويخشون الصامتين الذين في طرد العدو يفكرون ، لا تقولوا نصرنا من المستحيل ، فلا توجد كلمة مستحيل الا في قاموس عاجز الرأي . وجربوا لغة الصمت ، لغة الكفاح ولا تنقسموا على بعضكم ولا تسمعوا قول رؤساء الاحزاب الذين يقولون اننا نستطيع بوجودنا في المجلس التشريعي خدمة العرب فهم بقولهم يروضونكم على الجلوس على الكراسي الزيفة ، ويوقعون بالنيابة عنكم .

ايها الاخوان : من عمل صالحا فلنفسه وللوطن ومن اساء فعليه وعلى الوطن والسلام على من اتبع الهدى

يافا علي شاهين

اعلان

تقدمت الينا مضبطة من مختاري قرية [illegible] الكبيرة التابعة لقضاء غزة تتضمن ان عبد الرحمن بن محمد ياغي من القرية المذكورة توفي منذ تسعة ايام وانحصر ارثه الشرعي والانتقالي في امه فضة بنت مصطفى اعتيق وفي زوجته غالية بنت عبد القادر محمد وفي اولاده محمد وعبد الهادى ومدللة فقط . ولا وارث للمتوفي المذكور خلاف من ذكر فمن له اغراض فليراجع هذه المحكمة بظرف شهر واحد من تاريخ نشره

٢٤ شوال سنة ١٣٥٤

١٩ كانون ثاني سنة ١٩٣٦

قاضي غزة الشرعي

هذه الجمعية رائد مقنع للاستعمار

« بقية المقال الافتتاحي »

والحق يقال ان عرب فلسطين وهم سائرون على مناطعة الجمعية مقاطعة مستمرة لم يروا حتى اليوم هذه الجمعية قد وفقت الى شيء من تحقيق امنيتها هذه ، باستقدام احد من علماء المسلمين او خطيب من خطبائهم من مصر او سورية فضلا عن فلسطين للخطابة تحت قبتها ، ولدي الخبر اليقين اليقين ، ان كثيرين من اعلام مصر وسورية ممن اتصلت الجمعية بهم بواسطة اصدقائها والوسطاء والرسل رفضوا قبول دعوتها للسبب العلني الجهري الظاهر وهو ان لهذا المعهد صفة استعمارية تجعل الكلام في ناديه جارحاً لكرامة اهل البلاد المقاطعين له . وآخر من علمنا من الذين حاولت الجمعية استدراجهم الى هذا ، الخطيب الكبير الاستاذ توفيق دياب . فقد احبت هذه الجمعية ان تستغل مجيء الاستاذ الى يافا منذ سنة ونصف ليخطب في حفلة افتتاح بناية النادي الرياضي الاسلامي ، ولم يكن الاستاذ على بينة من امر هذه الجمعية في فلسطين وموقف العرب منها ، فوعدها التلبية ولكن بعد ان وقف على راهن الحالة استمسك بالاباء واسترد وعده مع المعذرة الواضحة . ولدينا اسماء نفر كثيرين من الاعلام الكبار دعتهم الجمعية فوقفوا موقف الاستاذ دياب ، فاعتزت الكرامة القومية ، وارتدت الجمعية ثوباً من فاضح الخسران .

ولكن ما نلاحظه هذه المرة ، ولا سبيل الى اخفاء تألمنا منه ، واقرار الرأي العام في بلادنا على الامتعاض منه ، هو ان كبيرين من اهل الجارة مصر العزيزه ، يتعاونان بنية حسنة بلا ريب ، من حيث لا يقصدان من كرامتنا القومية ابتداء ، في ابتداع بدعة جديدة ، يتقاضانا واجب الامانة ان نقول انها بدعة جارحة لكرامتنا اذا لم يعدلا عنها ولو في اللحظة الاخيرة ، والعدول عن هذه البدعة خير من ان يعتاز صاحباها بانهما اول من ابتدعها .

ولنا في هذا بعض تفصيل : اذا كان كل من حضرة الخطيب المحترم وسعادة القنصل المحترم ، قد قبلا الدعوة ووعدا التلبية ، بحسن نية خالصة اول الامر ، وليس في هذا ريب ، فليس هنالك ما يمنع عدولهما عن التلبية حتى بعد وصول الاستاذ احمد امين من مصر الى القدس ، لان معذرة القبول بحسن نية يؤخذ بها ويسلم بكونها حجة معقولة الى حد ما . وهذا الحد ينتظر ان ينتهي عند ما يوقن حضرتهما ما سيترك تنفيذ التلبية من اثر غير مستحب ، وهذا خير نعت ننعت به هذا الاثر ، في نفوس اهل البلاد . ونحن نرى انهما اذا وازنا بين المضي في القبول والتلبية وبين العدول ، وفي العدول فضيلة كبيرة ومحافظة على كرامة البلاد ، كان جديراً بحضرتهما ان يرجحا كفة العدول ، وهذا بهما أليق ، ومنهما منتظر . والمجال الان لا يوسعنا التفصيل اكثر من هذا ، ولكننا نقول ، انهما بهذا العدول الشريف المشكور يكونان قد جعلا كرامة البلاد هي العليا ، ويكون الاستاذ احمد امين لم يسلك طريقاً غير الطريق الذى سلكه زملاؤه اساتذة مصر وخطباؤها ممن دعتهم الجمعية فردوا الدعوة حتى بعد القبول والوعد والحضور ، ويكون سعادة القنصل ، ولم يمض غير اسابيع على تقلده المنصب في فلسطين ، قد حافظ على سنة من كان قبله من اسلافه الكرام قناصل مصر في فلسطين الذين لم نسمع قط ان واحدا منهم تقدم يوماً ما لرآسة حفلة ما كانت في هذا المعهد الاستعماري في القدس

وليس العدول عن التلبية بأمر عسير ، ان مقتضى الكرامة فوق كل مقتضى آخر . والامر جملة وتفصيلا يتعلق بهذه الكرامة . وهذه جمعيات الشبان المسلمين في طول البلاد وعرضها تدعو الاستاذ احمد امين ليلقي محاضرته في ناد من نواديها . فليتفضل حضرته وسعادة القنصل بمقارضتنا الشعور القومي هذه النوبة وهي غاية في الرقة ، فنسجل لهما بكل فخر موقفاً طيباً محموداً من مصر العربية نحو فلسطين العربية ، وبهذا نقيم البرهان على ان وجهة نظرنا في الاستعمار ، في مصر وفلسطين ، وجهة نظر واحدة ، تتناول هذا الاستعمار وجميع ذيوله ورواده واصله وفروعه .

هذه كلمتي ، صريحة في قصدها وغايتها القومية ، ارجيها مع كامل الاحترام الى كريمين من ابناء مصر العزيزة . وكلاهما من افضل الفضلاء ، واكرم الكرماء . وكلاهما ذو مقام كبير . الاول علم من اعلام الفكر العربي الاسلامي ، ومن مشهوري حملة العلم في المشرق . والثاني يكفي ان يقال ، ما عدا ما هو عليه من ميزة الفضل وصحة الفكر والكفاية ، انه يشغل منصباً كثير الاحساس في فلسطين ، وعظيم الخطورة ، الا وهو تمثيل مصر في بلاد جارة فتية تحب مصر حباً جماً ولكنها لا تحبها في معهد تبشيري استعماري .

والله الموفق ولكل حادث حديث .

عجاج نويهض
صاحب مجلة « العرب »

الى معلم

ابلغنا السيد محمد سليم خروب صاحب حانوت لبيع الفول في العجمي ان احد معلمي مدرسة اللاتين يمنع التلامذه من معاملة هذا المحل وقد قيل لنا ان السبب تافه جداً ولما كان هذا العمل لا يليق بمعلم فاننا نأمل ان يكف عن ذلك ، والا اضطررنا الى ذكر اسمه فان صاحب الحانوت فقير ينشد رزق عائلته

دموع الحب
شكوى وعتاب

اطبعوا مطبوعاتكم
في مطبعة الدفاع

★ ★ ★

الدفاع – يوم الاربعاء في ٢٧ شوال سنة ١٣٥٤ و ٢٢ ك ٢ ١٩٣٦

صاحب الامتياز والمحرر المسؤول ابراهيم الشنطي

مدير الادارة شوكت حماد

رقم التلفون ١٠٧٥ و ١١٨٧

الدفاع

جريدة يومية سياسية مصورة

العدد ٥١٢ – السنة الثانية

ادارة الدفاع في عمارة حزبون شارع جمال باشا – يافا

العنوان البرقي: الدفاع يافا : ص . ب ٢٥٥

	عن سنة	عن نصف سنة
قيمه الاشتراك في فلسطين	١٥٠	٨٠
في الخارج	٣٠٠	١٦٠

لاسبوع آخر

زهرة الافلام العالمية ومثل الفنون الاعلى

لاسبوع آخر

دموع الحب الساحر

هل شاهدت الالوف المحتشدة في شوارع يافا وتل ابيب ؟!

وهل رأيت الجموع الزاخرة التي غصت بها الفنادق والبنسيونات ؟! وهل فحصت وجوه الوف الخلق الخارجة ضاحكة من

سينما اوفير

هذه الالوف المؤلفة من شباب اوفود وابناء البلاد الكرام هي التي ارغمتنا بالحاحها الشديد والحاحها الذي لا يرد ان نعيد عرض هذا الفيلم الساحر

لاسبوع آخر

ليتاح للجميع مشاهدة هذا الفيلم الذي لا يشبع منه (اسبوع آخر) واليكم مواعيد الحفلات

كل يوم ثلاث حفلات
الاولى الساعة ٣ بعد الظهر

كل يوم ثلاث حفلات
الثانية الساعة ٦،٣٠

كل يوم ثلاث حفلات
الثالثة الساعة ٩،٣٠ مساء

اطلبوا التذاكر
من محلات متعهدي الفيلم
السادة نقولا وفوتي البوري
شارع بسترس والعجمي تلفون ١٥٨٢
ومن شباك السنما ليلا ونهارا

شركة باصات (هاماعير) تنقل المشاهدين الكرام عند انتهاء كل عرض
من باب السينما حتى شارع جمال باشا

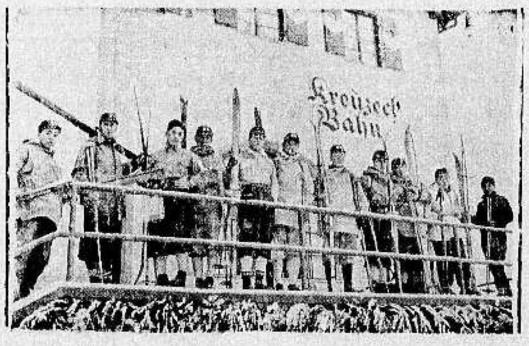

الفريق الياباني الذي سيشترك في الالعاب الاولمبية في مسابقات الانزلاق على الجليد

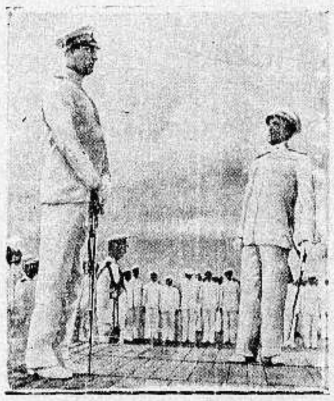

احدث تغيير في القيادة البحرية الايطالية في البحر الاحمر وفي الصورة قائدا الفرقة القديم والذي عين حديثا .

الهر ابرشوف بطل الوزن المتوسط في حمل الاثقال ويرفع ثلاثة ارطال اكثر من الذي يليه ويحمل ٢٩٥ رطلا .

الطياران الافرنسيان سانت اكبري وبروفست اللذان سافرا بالطيارة من باريس الى الهند الصينية ولكنهما وقعا في الصحراء وبقيا ثلاثة ايام الى ان اهتدى البدو اليهما ونقلا الى مصر . وترى الطائرة محطمة

حبوب اورشيتونين

اختراع حديث لتقوية الاعصاب وتجديد الشباب

علاج حيوي كيماوي لمعالجة الشيخوخة التناسلية والعنانة وضعف التنا
ان افضل العلاجات في معالجة هذه العلة المضنية هو ما بني على تقوية
التناسل الحقيقي في الرجل هذا العضو الذي ثبت منذ زمن ليس بالقريب أنه
عن افرازه الحوينات المنوية (سبرماتوزوئير) له مفرز داخلي خاص يؤثر في أحو
الشخص النفسية وفي نموه الجسماني وفي قواه العصبية ، وأن العنانة والضعف
التناسلي تعود معظم أسبابهما الى نقص هذا الفرز وهو (الهرمون التناسلي
لا يزال العلم الخاص يجهل حقيقته ولكنه يعرفه حق المعرفة بآثاره ،
(الهرمون) اذن مادة نجهل جوهرها وإنما نستدل على وجودها بتأثيرها وفعا
وذلك بواسطة التجارب والاختبارات العديدة على الحيوانات ولا سيما
الكثيرة الشبه بالانسان ، فاذا ما نفدت هذه المادة الجوهرية التي يتوقف
حسن قيام الاعضاء التناسلية بوظيفتها ، كان على الطبيب المداوي أن يعوض
ما يقوم مقامها ويفعل فعلها . هذا ما اتجهت اليه أفكار الاطباء الاخصائيين
التناسل منذ أمد بعيد وقد توالت جهودهم وتتابعت تحرياتهم الى أن تو
(بفضل الاختبار في الحيوانات) لاقتطاف ثمرة مساعيهم بايجادهم جواهر كيما
حيوية تؤثر في الجهازين العصبي والتناسلي معاً فتقوي هذا وتنبه ذاك ،
العالم يجد أمامه اليوم هذا العلاج الحديث الذي أسموه (أورشي تونين) اسم
على مفعوله من اسمه ومعناه (المقوي الخصوي) .

وأن فائدة هذا العلاج الثابتة علمياً وعملياً ، فهو يقوي الخصية على عمل الحوي
المنوية وينبه الجهاز العصبي . ففائدته إذن مضاعفة : يزيل العنانة ويقوي
وعدا عن هذا وذاك ، ونظراً لان العنانة والضعف التناسلي هما مرضا الشيو
ومرض الذين يبكرون في شيخوختهم ويهرمون قبل أوانهم من الشباب المنهك
فقد أضيف الى (الاورشي تونين) جواهر أخرى من خاصتها تقوية الدم
هذا صالحاً لتغذية الخصية والجهاز العصبي

مستودع الادوية الوطني الفلسطيني — ٢٥ شارع بسترس يافا

ويطلب من مستودع قياله وصباغه في

(مطبعة الدفاع يافا)

يافا ـ يوم الخميس في ٢٨ شوال ١٣٥٤ ـ الموافق ٢٣ كانون ثاني ١٩٣٦

صاحب الامتياز والمحرر المسؤول ابراهيم الشنطي

مدير الادارة شوكت حماد

رقم التلفون ١٠٧٥ و ١١٨٧

الدفاع

جريدة يومية سياسية مصورة

العدد ٥١٣ ـ السنه الثانيه

ادارة الدفاع في عمارة حزبون شارع جمال باشا ـ يافا

العنوان البرقي : الدفاع يافا : ص . ب ٢٥٥

	عن سنة	عن نصف سنة
قيمة الاشتراك في فسطين	١٥٠	٨٠
في الخارج	٣٠٠	١٦٠

استقالة الوزارة المصرية . مقابلة الجبهة الوطنية للملك . الوفد يطلب وزارة وفدية

سوريا في مظاهراتها الداميه . قتلى وجرحى في حلب ودمشق استقالة الوزارة الفرنسية

حكم المنطق في الايجابية الماشلة ...

قل هاتوا برهانكم ان كنتم صادقين

« بقلم الاستاذ سامي السراج »

كنا امس في حلقة تنتظم اربعة من رجال الفكر والسياسة، وقل الثقافة ايضاً. وكان احدهم ممن تمرس بالسياسة الدبلوماسية فقال : ارى ان جمود ثم يا اصدقائي في ماشاة العقلية الشعبية وازوراركم عن « الايجابية » التي هي لب السياسات العملية قد باعدا بينكم وبين الحلول المعقولة . افلاترون انكم في سلبيتكم قد ساعدتم على ادامة الحال الراهنة وأبيتم عن ادراك الحلول المعقولة ؟ ثم الا تسلمون معي بانكم لو نزعتم الى الايجابية لقصرتم عمر الحالة الراهنة واستبعدتم عن اوطانكم شرورا تتعاقب شيئاً فشيئاً، وتنصب حينا فحينا ؟

قال السيد السياسي الدبلوماسي كلماته هذه في هدوء صوت، ونبرة حزينة، وفي القاء حسن، وايقاع بادي. ثم نظر الينا ليعرف مدى ماتركته بلاغة كلماته في انفسنا وقد ارهف اذنيه لسماع ردنا عليه . ولعله كان يطمع في ان يجد في ردنا موافقة له على تخريجه الذي ذهب اليه والذي كان يحسبه معقولا مقبولا بلا جدال . بل لعل الظن قد ذهب الى ان معتنقي السلبية انما اعتنقوها زهواً بها وافتتانا بهرجها دون استناد الى حجج تدحم او براهين تقطع كل اعتراض. قلنا له اسمع اذن ايها السيد حججنا وبراهيننا ولك ان تتمسك بعد ذلك بحججك او لا تتمسك ان كنت من اهل المنطق ومن الحسابيين العمليين في الاشياء انت تقول ان « الايجابية » لب السياسات العملية ومفتاح قاعدة « خذ وطالب ». وان « السلبية » جمود لا يحسن بالوطنيين الوقوف عنده والاساعدت السلبية على دوام الحال الراهنة. ونحن نسائلك ماذا جنى الايجابيون في كل قطر من اقطارنا، واين هي ثمرات مماشاتهم للاجانب الا ان تكون تلك المماشاة ضعفاً واستسلاما قد اوديا بهم من جهة وساعدا من الجهة الثانية على دعم الحالة الراهنة بشيء يشبه التسليم المطلق بافاعيل الحال الراهنة، ويكسبها صفة المشاركة الاهلية من حيث لم تتحول الذهنية الاستعمارية قيد انملة ؟ نسائلك ما الذي نتج عن تقرب بعض « المعتدلين » من السلطات الاستعمارية سوى انهم اضعفوا مناعة شعبهم ونزعوا من انصارهم كراهية الاستعمار والحقد على المستعمرين وهما العاطفتان اللتان تغذيان روح المقاومة الشعبية للاستعمار والمستعمرين ؟

الا ترى يا صاح ايجابية زيور وصدقي وانداده‍ما بمصر، وايجابية الفريق المعتدل في وطنيي الشام قد انتهت الى نزع كل امل من المستعمرين، والى تقرير السلبية بعد ايمان بان الايجابيه لن تجدي فتيلا في تبديل اساليب رجال الاستعمار ؟ ألم تكن الايجابية « فتنة » عصفت باتحاد الجماعات وزرعت بينهن الشحناء والبغضاء وابدلت قوتهن ضعفا ومكنتهن خبالا ؟ ما الذي جناه الايجابيون وقد اسرفوا في مهادنة الخصوم ما شاء لهم الاسراف، واعطوه من مرافق بلادهم ومن هباتها ما وسعهم الاعطاء ؟، ما الذي اخذوه في مقابلة سياسة « خذ وطالب » سوى ان انقلبوا الى سياسة « اعط ولا تأخذ » فكانوا الخائبين الخاسرين ؟ أءتنا بدليل واحد على ان الايجابية قويت على المستعمر في حين من الاحيان . او انها انتزعت من فمه حقا من ابسط الحقوق . بل اءتنا ببرهان او شبه برهان على ان الاستعمار لم يستغل الايجابية لحساب اطماعه ، او ان الايجابية لم تكن من سحره الذي يسحر به بعض الناس ليردهم الى خدمة اوطاره من حيث يشعرون او لا يشعرون ....

نحن نعلم يا صاح ان السلبية ليست في عقيدة الوطنيين غاية من الغايات . فاذا اتبعها الوطنيون فعلى انها وسيلة لحفظ إباء الشعب وصون مناعته . نحن نفهم السلبية « رقية » يتعوذ منها الشعب من شر شيطان المستعمر .... نحن نسلم بانها سلاح مشهر لترويض الخصم على فهم حقوقنا ولاخضاعه الى مشيئة امتنا وهو كاره مقسور.. نحن نفهم السلبية طريقا الى رفض التعامل مع غاصب يأبى احترام ارادتنا ويأبى الا اذلالنا لما يهوى ويريده حتى تنتهي به سلبيتنا الى تبديل موقفه وهو كاره مقسور! نحن نؤمن بان لا حلول معقولة تتأتى والشعب حائر خائر ، وان لا ايجابية منتجة والمناعة الشعبية تضعف وتندحر . لقد علمنا منطق التجارب ان الايجابية لم تدفع شراً ولم تدرأ ضرآ . بل ساعدت على صدع الجبهات وعلى انفلاق الوحدة ، وجعلت للمستعمرين اتباعا ومطاويع فكانوا دروعا للاعادى لا الوطن ، ولقد كانوا في ظلال السلبية اقوى همة واوفر نخوة واعز مراما

ثق ايها السيد ان الايجابيين لم يبدلوا في الامر الواقع شيئا ولن يبدلوا فيه فتيلا . فاذا كانت السلبية « جموداً » فالاصرار على الاستعمار « جمود » ايضاً، ومن الخير ان يصمد للجمود جمود مثله ! يقول ابو الطيب :

فاذا لم يكن من الموت بد فمن العجز ان تموت جبانا

ونحن نقول : اذا لم يكن للاستعمار بد من تطويقنا بالسلاسل فمن الضلال والخبل ان نساعد المستعمر على تمكين السلاسل في اعناقنا . فليكن للقوة ما تشاء من ادرار، ولكن ليكن لنا تمرد على القوة حتى يحكم الله بيننا وبينها وهو احكم الحاكمين

سامي السراج

في كلمات موجزة :

موضع فخر

قرأت برقيات ، وعرائض ، وكلمات تحتج على ازماع الحكومة تعيين قاض يهودي في المكان الذي خلا بوفاة قاض مسلم. وموقعو تلك البرقيات، والعرائض، والكلمات ، كانوا بالطبع من المسلمين . وكل ذلك عادي، لا شيء فيه يثير عجباً. واخيراً قرأت عريضة احتجاج وقع عليها بعض وجهاء الناصرة ومخاتير الائمة : كاثوليكي ، ولاتيني ، ومسلم . هذه العريضة اثارت في نفسي اعجابا وفخراً. حواجز العقيدة لا تفرق بين عربي وعربي. انها اقيمت حدوداً بين كل مؤمن ذي دين وبين ربه . والحق عند العربي المسلم والمسيحي حق ، له ميزان واحد، وليس اكثر . والشقيقان يجب ان يتضافرا معاً في كل شيء ، ان في ذلك قوة للقضية ، وتعززاً لروح التسامح التي تفتقر اليها شعوب متمدنة . احتجاج الناصرة كان موضع فخر التاريخ العربي

اغا خان

لم اشعر في حياتي بادنى ميل الى هذا الرجل . انه زعيم ديني وراءه عشرة ملايين . وهو شخصية عالمية كذلك . وبعد هذا اغا خان خزينة من خزائن الذهب . لكن هل ماذكرنا معيار الرجل النافع ؟ هل تقاس اعمال الرجال باثقال الذهب ؟ الرجل يعيش في انكلترا عيشة مترفة ولكن قومه كيف يعيشون؟ الرجل ينعم بصداقته للانكليز ، ولكن قومه هل ينعمون ؟ الرجل كان في مصايف الشواطىء فاين كانت الهند، في عاصفة العصيان المدني ؟ لهذا لا اشعر بميل الى الرجل ، خصوصاً وانه من اصدقاء الاستعمار . انه كاولئك الكثيرين المنتشرين في كل بلد « زعماء » ولكن ابناء وطنهم بهم ، بؤساء !

البيت والساحة

المرأة العربية لها مكان آخر بعد بيتها ، هو ساحة الوطن . وهي تخطىء اذا انحرفت كثيراً او قليلا عن هذين المكانين ، ومشت مقلدة الغربية في النافع والضار معاً . ففي هذه المدنية الكريم من الشئون ، والتافه القاتل من السموم . وقبل نشدان الماء والطعام علينا ان ننشد الهواء الذي ننشقه لئلا ننتحر . هواء الحرية الذي لولاه لما نعمت امة بحضارة . الهواء الذي يساوي بين الناس جميعاً ، لا ينصب امة على امة سيدة ! شكراً لك فتاة دمشق ، لقد اتحت لكل عربي الفرصة في ان يقول : كانت في محراب الزوجية وخرجت الى ساحة الوطن، فاكرم بالبيت وبالساحة

« الباحث الصغير »

مطلب الامة

تجنبوا الوقوع في كمين المماطلة

مصر مثلنا قدمت مذكرة فلماذا تلقت الجواب قبلنا

ظهر ان جواب الحكومة على مذكرة الائتلاف سوف لا يرد قريبا . وظهر كذلك ان رواية المجلس التشريعي يجب ان تتم قبل ان تقرأ الامة ذلك الجواب . اذن وقعت البلاد في كمين المماطلة والتسويف، وقتل الروح المتحمسة. واذن تضافر الائتلاف مع الحكومة على ذلك . فقد بدا عاجزا حتى الان ، لم نرح عن سماء الوطن غاشية واحدة .

منذ يومه الاول تفرقت كلمته في الاضراب ، فهذا حزب يريده الاربعاء، وتلك احزاب تريده السبت . وسبب الخلاف الظهور امام الحكومة والشعب بمظهر « السيد »، صاحب الكلمة . فاذا كان الاضراب يوم السبت قيل ظفرت الاحزاب التي اتفقت على ذلك . واذا وقع يوم الاربعاء او الثلاثاء ،لا ادري، قيل انهزم اولئك ، وظفر هذا ، أو بالعكس . اذن لم تكن الهجرة لله ، ولا للوطن . بل كانت شخصية ، حزبية ، محضة .

وفي الاضراب الثاني وقع ما لا يجب ان يعاد حين تطوع البعض لاقناع الشعب بفتح متاجره بدل ان يعتز الائتلاف بذلك النفور الشعبي ، ويقول للحكومة عنه : هذه الامة تخالف رغبتي شعوراً منها بالخطر المنصب عليها .

وجاء اخيراً بحث المجلس التشريعي وضرورة وضع الائتلاف مذكرة عنه بالقبول ، أو الرفض، أو التعديل. وحتى في هذا تفرقت الكلمة ، وارسلت الردود منفردة لان ائتلاف الاحزاب لم يستطع ان يقول لا او نعم في امر مثل هذا! وذكرنا ان اكثر هذه الردود حام ، ودار، وتمطى ، وانقبض ، وضحك ، وتجهم. لكنه رغم كل هذه الحالات الكثيرة لم يقل « اقبل » أو « أرفض » مخافة ان يصبح المجلس امراً واقعا، وان ينفرد به قبيل دون قبيل !

اهكذا يكون الكفاح الوطني ؟ اهكذا تصان الكرامات، وتحترم الضمائر ؟ أ بهذا تقابل مشاريع اليهود وخططهم لتهويد البلاد ؟ الامر بسيط جداً : هذا مشروع عرضته الحكومة ، فهل يدفع ضرراً آتيا؟ هل يمنع وقوع كارثة جديدة ؟ هل يسكن آلاما تتنزى ؟ على هذه الاسئلة الثلاثة يجاب بكلمة لا او نعم . فأن سلباً فلتخرج « لا » من الاعماق . وان كانت ايجابا فلترحب « نعم » بالمشروع . أما التردد، والاخذ والعطاء، واللف والدوران فتلك شيمة غير الرجل الوطني الذي لا يتسع قلبه لتناقضات .

هذه الخطة التي وصفنا ستبعد الوطن عن المكان الذي يجب ان يقف فيه ، وهو مكان اتهام السياسة القائمة ، ومقاضاتها، ثم مناجزتها الحساب . وفي كل بلاد الدنيا يسير الزمن على غير هوى الاستعمار ومشيئته الا في هذه البلاد، لان قضيتها ارضها وسماءها ، وليست كنوزها ومصادرها الطبيعية كما الحال في سائر الاقطار. والعدو ازل في بر الوطن نحواً من اربعمائة وخمسين الفا ، وهذه مدنه كبيرة ، ومستعمراته كثيرة، وما في برنامجه أكبر، وأكثر . اذن ليس من سبيل الى قبول التسويف ، وأماتة شعور البلد بالانتظار .

وليذكر القراء ، ليذكروا جيداً ان ائتلاف فلسطين سبق ائتلاف مصر . وان مذكرة فلسطين سبقت مذكرة مصر. ثم ليذكروا جيداً ان الجواب على مذكرة مصر سبق الجواب على مذكرة فلسطين. لماذا؟ لان مقدم المذكرة هناك طلب، وحدد لموعد . ومقدمها هنا طلب ، ولم يحدد ! لان وراء انتهاء الموعد هناك انذاراً بأمر ، ووراء انتهاء الموعد هنا نوع لا يعطل جديد. ولسوف يرد عليكم جواب الحكومة البريطانية ، يا رؤساء الاحزاب ، بعد الوقوع في كمين المجلس التشريعي ، فاقبلوه يا سادة او ارفضوه ازاء الجواب الذي تعرفون فحواه من الان . اجمعوا قواكم ادبية ، ومعنوية ، ومادية وقولوا الرضى بالمجلس او رفضه.

يا كل عربي في هذه البلاد : ليست قضية بلادك مجلساً تشريعيا ، او كرسيا ، او منصباً . انها هجرة تطغى عليك الى ان تصبح وسطها جزيرة صغيرة في محيط هائج . وانها ينبوع ارباض الى ان لاتجد قدمك شبراً تقف عليه . هذه الخطوة الاولى في قضيتك، وبعدها لك اهداف اسمى من هذه المطالب. فاسأل الحكومة جوابها على طلبك وقف الهجرة او تحديد الينبوع .اسألها وحدد لها الوقت ، ثم بعد ذلك انظر كيف ترى . وهذا المجلس ليس وثيقة بدخول الجنة ، او بلوغ شاطىء الامان ، فاطرحه جانبا ، واطلب الحاجز الذي يمنع تدفق الطوفان وذهاب الارض . ذلك هو ما ينبغي ان تطلب، وتحدد الموعد للجواب ، لتكون على بينة في حالتي الرفض والقبول !

ابراهيم

مشاهدات صغيرة

من يدري ؟

في « الغيتو » الاكبر ، نشب خلاف شديد حول نيابة رئاسة البلدية ، فما كان من الادون ابراهام ملزر الا ان رفع الى محكمة يافا المركزية ، اعتراضاً على الانتخابات . وسيظل هذا الخلاف « البلدي البحت » ناشبا الى ان تصدر المحكمة قرارها في هذه القضية

اما في « غيتو » القدس فقد نشب خلاف اشد ، حول رئاسة الحاخامين التي خلت بوفاة الحاخام الاكبر كوك، وفي ذلك تقول لنا « دوارهايوم » ان شقة الخلاف بين الحاخامين « الاشكناز » مازال تتسع ، وان كلا من هؤلاء الذين يرشحون انفسهم لهذا المنصب اصبح يكيد للاخر .. « لاسباب دينية بحتة » !.

وتقول « دوارهايوم » في النهاية ان بين الذين رشحوا انفسهم لرئاسة الحاخامين الحاخام « فرنك » الذي وضع مذكرة ثم طلب من اصدقائه توقيعها يرشحونه بها للرئاسة ، فما كان من هؤلاء إلا ان قرروا ... تتويجه في الحال رئيسا للحاخامين ، بالرغم من الجميع ، وبالرغم من تدخل الحكومة !

هذا مع العلم بان هذا المرشح « فرنك » واحد... ولكن لعله يصبح بعد ان يتثبت في مركزه .. ، وهو ١٠٠٠ ، او ٢٠٠٠ !

— من يدري ..؟

بغير رباط !

بعد ان ماطلت الحكومة ما شاء لها « الدلع » ان تماطل في ان تقدم للمحاكمة اولئك المتهمين بالانتماء لعصبة المجاهدين الابرار ... الكبار ، لا « اللي بالك فيهم » من المجاهدين « الاصفار » تقدم « بوليس خصام » حيفا يطلب من « قاضي صلح » حيفا تمديد توقيفهم .فسأله القاضي عن موعد بدء التحقيق ونبهه الى ان تعطيل هذه القضية وعدم تقديمها للقضاء ، امر « بطال » لانه قد طال ، ثم طال ، ثم طال !...

وهنا قال ممثل النيابة ان ادارة البوليس ... « خلاص » قد اعدت جميع الاوراق اللازمة ، وستقدم المتهمين للتحقيق القضائي في اليوم الرابع من شباط ..

ـ من الشهر « اللي ماعليهش رباط » ..!

مندوب « سام »

كان من مشروع لافال — هور ، انه « سمم » العلاقات الدولية ، واوشك ان يجمل الدول كلها تنفض من حول بريطانيا ، فلم تستطع هذه « انقاذ ما يمكن انقاذه » من سمعتها الا بعد ان انقذت نفسها من السر صموئيل هور !

والان تنذرنا « الديلي هرالد » بان هذا الوزير السابق هو المرشح لاشغال منصب مندوب سام لمشكلة هجرة اليهود من المانيا... الى حيث سيتراءى طبعاً لهذا الوزير، اذا نجح الترشيح !

ويلوح لي انا انه سينجح ا، فالقدر لا يرى اقوى منه انسانا ، يشغل منصب... « مندوب سام »...

بدون هزار ؟

« باشر العمال في مد الاسلاك الخاصة بنقل الموجات اللاسلكية بين محطة الاذاعة في رام الله والمحطة اللاقطة والمذيعة في عمارة الاوقاف بالقدس . ويجري مد هذه الاسلاك تحت الارض »

هذا خبر قرأته في احدى الصحف في غير باب « الاسرار » مع ان فيه كما ترى اسلاكا تمد « تحت الارض » !

اما اول ما قرأته والله في ذلك الباب فكان خبر الالة اللاسلكية المنصوبة على سراي الحكومة « فوق السطح » لا « تحت الارض » !

—ولكن هكذا تكون اسرار... « الشطار » .. « بدون هزار » ..

الكرسي المكهرب !

كان مما قرره مؤتمر يهود انكلترا الذي ترأسه اللورد ملتشت: « ان مستقبل فلسطين هو احد اختصاصات اليهود في العالم كله » ! ، فقولوا لي يا عالم :

أمن اختصاصكم هنا ان تسلبوا
ارضاً بها الاقصى ، وفيها يعرب
الكون متسع الفضاء فشرقوا
فيه، كما يحلو لكم ، او غربوا
وتشتتوا ان الشتات نصيبكم
وتشاجروا ، وتنابذوا ، وتذبذبوا
« الاكوادور » وارض روسيا عندكم
شدوا الرحال لها ، و« لموا »، واذهبوا
اما هنا فالامر جد ، ويحكم
رغم « الزعامة »... اننا لا نلعب
كرسيها المحبوب شد وثاقها
يا ايها الكرسي ... اين المهرب
يا ايها الكرسي انت « معفرت »
يا ايها الكرسي... انت مكهرب..

« مشاهد »

دنيا العرب والاسلام

رسالة مصر

عقدة الشروط العسكرية ومحاولة تعديلها
الموقف العسكري الحاضر والاستعدادات

ذكرنا في رسالة امس ان المندوب السامي قابل ملك مصر وعرض عليه رد الحكومة البريطانية على كتاب الجبهة المتحدة . ونذكر الان ان المندوب السامي قابل على اثر ذلك رئيس الوزراء مساء امس ، ثم قابل النحاس باشا ، وانتهى منه في الساعة الثامنة ، اذ توجه رئيس الوفد الى بيت الامة واجتمع الى الاساتذة مكرم عبيد ومحمود النقراشي وحمدي سيف النصر والدكتور احمد ماهر ، فابلغهم الحديث الذي دار بينه وبين المندوب . وعلى اثر ذلك دعيت الجبهة المتحدة للاجتماع ظهر اليوم في دار رئيس الوفد لعرض الرد البريطاني عليها ، لتتباحث فيه . وقد اثبتنا امس ملخص الرد البريطاني وقلنا ان العقدة الوحيدة فيه هي الشروط العسكرية . وقول الحكومة البريطانية ان النظر الذي تطلبه فيها قبل كل شيء يكون على ضوء التغييرات التي جدت في الحالة الدولية فيما بين سنة ١٩٣٠ والسنة الحاضرة . وهذا العنصر يعتبر اهم العناصر ومعناه جلي وهو ان الحكومة البريطانية لا تسلم بما في مشروع سنة ١٩٣٠ خاصاً بالشروط العسكرية بل تريد تعديل هذه الشروط تعديلا يتفق في رأيها مع الخطر الايطالي الذي يهدد الحدود الغربية ، وهذا التهديد هو بعينه الذي اشارت اليه الصحف البريطانية في الايام الاخيرة

ولفائدة القراء ، نورد لهم نص الشروط العسكرية التي تضمنها مشروع سنة ١٩٣٠ ، ذاكرين لهم ان المادة ٩ من المقترحات الاصلية التي دارت المفاوضات اذ ذاك على اساسها ، كان نصها:

« تسهيلا وتحقيقا لقيام صاحب الجلالة البريطانية بحماية قناة السويس باعتبارها طريقا اساسيا للمواصلات بين الاجزاء المختلفة للامبراطورية البريطانية يرخص صاحب الجلالة ملك مصر لصاحب الجلالة البريطانية بأن يضع في الاراضي المصرية في الاماكن التي يتفق عليها بعد ، شرقي خط الطول ٣٢ شرق ، من القوات المسلحة ما يرى ضرورته لهذا الغرض . ولا يكون لوجود تلك القوات مطلقا صفة الاحتلال ولا يخل بأي وجه من الوجوه بحقوق السيادة المصرية »

هذه هي المادة التاسعة التي جرت مفاوضات سنة ١٩٣٠ على اساسها . فلما جرت هذه المفاوضات احتفظت بالمبادىء الاساسية التي فيها ثم زادتها ايضاحا بتعيين الاماكن التي تقيم فيها القوات البريطانية . ثم بالنص على انه يجوز بعد عشرين سنة من توقيع المعاهدة ان ينظر في هل تبقى القوات البريطانية في تلك الاماكن او تجلو عنها . كما نص في الشروط الملحقة بالمشروع على تحديد عدد هذه القوات بثمانية آلاف رجل

والمهم في كل ذلك هو المبادىء الآتية :

اولا — تحددت مهمة القوات البريطانية بأن اقتصرت على حماية قناة السويس

ثانيا — الاتفاق على ان تنتقل هذه القوات في اماكن معينة في سيناء

ثالثاً — تم الاتفاق على ان لا تزيد هذه القوات على ٨ آلاف جندي

رابعاً — نص في مشروع المعاهدة على الا يكون لوجود هذه القوات صفة الاحتلال وعلى ان لا يخل وجودها بحقوق السيادة المصرية بأي وجه من الوجوه .

وبجانب هذه المبادىء وجد مبدأ آخر يقضي به التحالف وهو ان تساعد انجلترا مصر في الدفاع عن نفسها اذا هددها خطر خارجي

هذا وقد تقرر ان تواصل الجبهة اجتماعها ، لمتابعة النظر في مواد الرد ، والبت فيها ، ثم الاجابة عليها ..

لجنة الجبهة الوطنية

كان من المقرر أن تجتمع اللجنة التي انتخبتها الجبهة الوطنية لتنظيم الترشيحات لمجلس النواب والاتفاق على توزيع المقاعد بين الاحزاب — مساء اليوم ، وقد حضر اعضاؤها الى نادي المحامين وقرروا تأجيل الاجتماع الى وقت آخر ، بعد ان جاءهم نبأ وصول الرد البريطاني واجتماع الجبهة الوطنية ظهر اليوم .

الموقف العسكري

كانت المسائل التي دار حولها الاهتمام في ديوان مجلس الوزراء اليوم مسألة الدين العام ومسألة المنشآت العسكرية والرأي الذي اتجهت النية الى الاخذ به بعد العدول عن مقابلة رئيس الوزراء للمندوب السامي أول أمس

واما ما يتعلق بالموقف الحربي والتدابير العسكرية التي تتخذ على الحدود فقد سافر خبراء بريطانيون الى الفيوم لتفقد المنشآت العسكرية التي اقيمت على المسالك الموصلة الى سيوه ، وعقد هناك اجتماع عام حضره كبار المشرفين على قوات الطيران عند الحدود الغربية وقد عاد فوربس باشا مساعد المفتش العام للجيش المصري من تلك الحدود وقدم تقريراً مطولا عن التدابير العسكرية الفنية المتخذة هناك

وعلى الاثر قابل وزير الحربية ، رئيس الوزراء مقابلة طويلة تناول الحديث فيها ما جاء في تقرير فوربس باشا وبعض المسائل العسكرية الخطيره

وعند عودته الى مكتبه في وزارة الحربية وافاه هناك سنبكس باشا ووكيل الوزارة وبعض الضباط وعقدوا اجتماعا استعرضوا فيه مسائل خاصة بالكشف والاستطلاع على الحدود.

دموع الحب
قريبا في حيفا

ريح الحرب ...

هذه اوروبا تتحفز للانقضاض
فلتهب العاصفة ما دمت اسيرها من سنوات

«بقلم الاستاذ صلاح الدين العباسي»

عبارة يرددها القسم الاعظم من الشباب الاوروبي في هذه الايام، ولولاها ما مسكت القلم وامشيته على القرطاس ليخوض موضوعا لا يهمني كثيرا وهو موضوع الحرب التي اصبح العالم على وشك خوض غمارها، والتي سيمتد الى سائر البقاع لهيبها، اذ هي ليست من حقوقنا بل حقوق الدول المستقلة ذات الوحدة والسيادة. فلا استقلال اخشى عليه ولا راية احميها، ولا حرية اصونها، ولا مال اخاف عليه لاني عبد والعبد وما ملكت يداه فامولاه . أأخشى على نفسي من الموت وانا ميت مجرد من الروح — روح الحرية والاستقلال ؟ فلتبدني الغازات السامة — في وفي عداي يا ربي . حقاً ما الذي يهمني منها ؟ أغريق يخشى البلل؟

الحرب قتال بين دولتين يفصل بقوة السلاح، ولكنه بعرفي مظهر من مظاهر القوة يورث الشعوب المستقلة سمواً في اخلاقها، ويملأ نفوس شبابها مثلا عليا ، ويغرس في قلوب رجالها عزيمة الصبر والثبات، ويخلق فيهم غيرة حب التضحية والطاعة ويثير فيهم الحماسة والنشاط . وينمي فيهم قوة الايمان وحب الوطن

حياة الدول كحياة الافراد كما يقول العلماء. فاذا حق للرجال القتال دفاعا عن انفسهم حق للدول اشهار الحرب حرصا على حياتها . وتكون الحرب عادلة اذا كانت دفاعا عن استقلال ودفعاً لتعد وصونا لحرية . وتكون اعتداء اذا كانت « تعديا » على استقلال لاسباب وهمية يخلقها الجشع لاشباع البطون السياسية ، وما اكبرها . فينقض الفريق القوي على الضعيف للقضاء عليه، وقد يناهضة فريق آخر يزاحمه على اللقمة السائغة والفريسة الطيبة فيتقارعان ويتطاحنان فيدك الواحد حصون الدولة الاخرى فيحصد النفوس ويجعل المدن قاعا صفصفا وتنتهي بابادة المغلوب واستئصال شأفته وبسط النفوذ على سهوله ووديانه، ونشر السيادة على مياهه وجباله . والويل للمغلوب كما يقول الرومان !

نظرة عجلى في مصدر الشرارة التي ستضرم الحرب العامة القادمة توصلنا للظواهر النفسية التي توقد جذوتها، وتمكننا من فهم العوامل القريبة والبعيدة التي هيأت الدول ودفعتها لخوض غمارها، ووجدنا ان الاسباب كثيرة انضمت بعضها الى بعض وتراكمت شيئاً فشيئاً حتى تفجرت عن قوى نفسية كامنة متناظرة وعقائد سياسية متنافرة

في اوروبا اناس هم ساسة العالم يلوحون باحدى اليدين باغصان الزيتون داعين للسلام للحيلولة دون وقوع هذه العاصفة الجنونية كما يقولون . والحؤول دون هبوبها لئلا تتزعزع اركان الدول وينهدم كيان المدنية ولكنه غصن لذر الرماد اذ باليد الاخرى يلوحون بالحسام مرددين ما قاله « كلمنصو » في خطبة له في ٢٠ تشرين ثان سنة ١٩١٧ « الدعاة الى السلام يجب ان يقضى عليهم... الحرب ولا شيء الا الحرب »

شبح هذه الحرب المقبلة لم يجفل قلبي كما اجفلت الحرب العظمى قلوب الناس في السابق اذ لا خوف علي ولا خطر اتوقعه منها على امتي . فالسهام لم تسدد الى قلبي اذ انا سليبه. والمدافع لن ترميني بحممها لاني لست شيئاً يذكر. والقنابل لن تحرقني نيرانها لاني فريسة من الان ومن امس ايضا

يقول العلماء ان الحروب لا تخلو من مساوىء ولكنني اعتقد اننا اذا وضعنا مساوئها في كفة ميزان ومنافعها في كفة اخرى رأينا نفعها يرجح وفائدتها تعم

فاذا كانت مساوئها ضياع المال وفقدان الرجال وضعف الشعوب — ونحن لا مال نملكه فنخشى عليه، ولا رجال لان الرجل من كان ابن وطن مستقل حر، ولا شعب لان الشعب لا يكون كذلك الا اذا كان متمتعاً بحرية واستقلال ويمكنه ان يحافظ على شرفه وكرامته وعرضه — فلتكن الحرب كما قال الشاعر البولوني الكبير (آدم مكيا فكس) « اللهم عجل بالحرب لتحيا بلادنا »

فبالحرب قد تخف وطأة الكابوس، وبها قد تتوقف الهجرة ، وبها قد يتوقف بيع الاراضي ، وبها قد ترى اعيننا السلاح بعد ان حرمته منذ الاحتلال . وبها قد يشتد ساعدنا »

ينقل الينا البرق كل يوم والاثير في كل ساعة ان النشاط العسكري لدى الدول اجمع قد وصل حدا اصبح يخشى معه انفجار بركان الحرب وانفلات غصن السلام من الايدي، فهذه مشغولة باحضار المعدات وتلك بنقل الجنود وغيرها بحشد الجيوش واخرى بتحصين الحدود ، وهكذا. ولكننا لسنا من اولئك ولا من هؤلاء .

ليقض الامر ولتثر عواصف الحرب جذوتها ولتذكيها رياح الكراهية وزوابع الجشع وزعازع البغض والانتقام . ولتتطاحن الدول وليقتل بعضها بعضا ، وليبيد احدها الآخر ، وليغب بعضها في بطون التاريخ وليتغير وجه خارطة العالم ، ولتكن حربا حاسمة تنتهي بتخفيف كابوس بعض الدول عن الشعوب الضعيفة المستعبدة وتبيد معالما وليكن حليف من شاء والله اعلم بالنتائج

حيفا — العباسي

ماذا تسمع اليوم
عن محلات السادة دجاني اخوان
يافا — تلفون ٧١٦

الخميس في ٢٣ يناير سنة ١٩٣٦

٧ر٠٠	صباحا تمرينات رياضية
٧ر١٥	قرآن كريم الشيخ محمود محمود
٨ر٠٥	النشرة الاخبارية
٨ر١٥	ختام
١٠ر٠٠	حفلة غنائية
١٠ر٣٠	كمان منفرد ـ فاضل شوا
١٠ر٤٠	حفلة غنائية
١١ر١٠	ختام
٢ر٠٠	مساء اسطوانات
٢ر٤٠	النشرة الاخبارية والنشرة التجارية الاولى
٢ر٥٠	ختام
٥ر٣٠	قرآن كريم الشيخ محمد السيسي
٦ر٠٥	قصة «عفراء» الاستاذ فايد العمروسي
٦ر٣٥	حديث عمر بن الخطاب الاستاذ سعيد لطفي
٧ر٠٠	النشرة الاخبارية والنشرة التجارية الثانية
٧ر٣٥	اسطوانات
٧ر٥٥	حفلة غنائية
٨ر٢٥	بيانو منفرد مدحت عاصم
٨ر٤٠	حديث الاسلام الصحيح الاستاذ حسن صدقي الدجاني
٩٠٠	حفلة غنائية
٩ر٣٠	ديالوجات فكاهية
٩ر٥٠	كورس اتحاد الموسيقى
١٠ر٣٠	ديالوجات فكاهية
١٠ر٤٥	حفلة غنائية
١١ر٠٠	نشرة الاخبار
١١ر٣٠	السلام الملكي — ختام

اعلنوا في الدفاع

اذا اردت
رقعة برتقال على ليمون
كريب فروت على خشخاش
اقصد بيارة «سور كوف» سابقاً وابو اجباره الان في صرفند الخراب
تجد مطلوبك باسعار متهاودة جدا
المخابرة : اما في البيارة او بعنوان محمد اسماعيل ابو اجباره عند ابو زكريا الحلاق بجوار السرايا

اوتيل الخديوي الكبير
لاصحابه
الحاج شريف غزال
وولده شحاده النابلسي
يافا ـ شارع المنشية ـ قرب المحطة
هواء طيب ـ خدمة حسنة
مفروشات جديدة ـ مناظر طبيعية براً وبحراً

في سباق الخيل

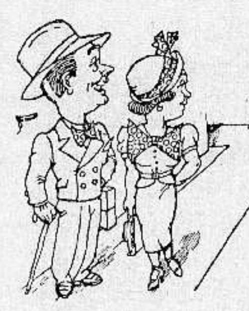
يرقبون دخول
الجواد الفائز املا في الحصول
على ارباحهم
حضر السباق القادمة يوم الاحد ٢٦ الجاري

الصابون النابلسي الممتاز
مصنوع من الزيت النقي الخالص

ذائع الشهرة عبق الرائحة
يباع بالجملة في محلات
الوكلاء
السادة وردة وكباب ـ حيفا
السيد محمد مصطفى الجبشة ـ القدس
السيد عبد الله الصوراني واولاده ـ يافا
السيد محمد رفعت الاتوني ـ الشام

اعلان
تعلن نقابة عمال البناء العربية بيافا وضواحيها بانها مستعدة لاخذ مقاولات العمارات وايضاً مستعدة بان تقدم جميع الارشادات اللازمة لاصحاب العمارات عن العمال الذين يحتاجون اليهم من بنائين ومورقين وبلاطين ودهانين مع تقديم كفالات عنهم
المخابرة مع رئيس النقابة الحاج علي ابو غبن بعمارتها الواقعة بشارع البطمة بعمارة شعبان

صفوة ما يحمله بريد الشرق والغرب

بريطانيا «الضعيفة» !

مدفع مدهش لاسقاط الطيارات

يطلق ١٠٠٠ر قنبلة فى الدقيقة

وله مجهر سرى ضد الغزاة ... !

ليس لنا في هذه العناوين حرف واحد، فكلها الجريدة «ذي بيبل» الانكليزية، وضعتها لمقال خطه يراع «مكاتبها الحربي» وما علينا نحن إلا ان نجمل ما فيه : (المحرر)

احسن مدفع في العالم كله !

لبريطانيا الان مدفع «احسن» لمقاومة الطيارات

انه سلاح يستطيع ان يرمي ١٠٠٠ من القنابل المتفجرة المدمرة كل دقيقة، ويرميها في الجو الى ابعد من اربعة اميال فيتفجر منها الموت القاتل المميت للطيارات المادية.

ولقد جاء هذا المدفع بمثابة رد من بريطانيا على ما ادعاه رئيس شركة فيكرز — ارمسترونغ، في الاسبوع الماضي امام لجنة تحقيق الاسلحة، فانه قال اذ ذاك عن شركته انها انتجت «احسن مدفع لمقاومة الطيارات في العالم كله» وانها تبيع منه كميات كبيرة للحكومات الاجنبية

المدفع الجديد أروع واقتل

هذا هو ما قاله مدير هذه الشركة اما الحقيقة فهي ان بريطانيا تملك الان في داخل (اكامها) مدفعا اروع واقتل مراراً من ذلك المدفع الذي انتجته شركة فيكرز اذ ليس فى الدنيا كلها طيارة واحدة تستطيع الى تتحمل البقاء لحظة واحدة تحت نيرانه.

٨ فوهات للمدفع الجديد

ولهذا المدفع الجديد (المدهش) ثماني فوهات تخرج منها القنابل في قلب بعضها فتنفجر اولاهما فيخرج منها غاز يفجر الاخرى وهكذا دواليك

وتستعمل قنابل هذا المدفع على اربعة انواع : مدمرة، ومحرقة، وقصاصة الاثر تتبع الهدف انى تحول عنها، وشرانبل !.

وبما ان فوهات هذا المدفع تصلح لكل نوع من هذه الانواع الاربعة، ففي استطاعة هذا المدفع دون شك ان يحيط اي اسطول من الاساطيل الجوية المعادية بنطاق من اللهب ومن الفولاذ.

وفي هذا المدفع آلات لضبط المسافات تعرف منها المسافة التي ستجتازها الطيارة منذ ان تغادر القنبلة الفوهة الى تصل الى هذه الطياره.

وبما ان قنابل هذا المدفع ترتفع في قوة هائلة الى ما فوق اربعة اميال فانه ما من طياره في الدنيا تجسر ان تنحدر الى اوطأ من ذلك الارتفاع لتتبين ما على الارض من اهداف تلقي عليها قنابلها اما اذا جسرت على ذلك فان املها هي في الحياة يكون جد ضئيل

نسافات عديدة سلحت بهذا المدفع

ولقد صنع من هذا المدفع عدد كبير احكم وضع الان فى اماكن سرية تعرفها الدولة وبه سلحت كذلك نسافات عديده

اما بعد ان يتم تسليح الاسطول البحري كله بهذا النوع فان فرق الجيش المكلفة بالدفاع عن الجزر البريطانية والخاصة بمقاومة الطيارات ستسلح هي الاخرى بهذا السلاح المريع

ويحمل كل نسافة من النسافات التي سلحت بهذا السلاح الى الان ستة مدافع منه، ففي استطاعة كل واحدة منها اذن ان تقذف الى اعالي الجو بـ ٦٠٠٠ر قنبلة في الدقيقة

هذا هو الرد على جميع الاحتجاجات

ونظن نحن «ذي بيبل» ان في هذا المدفع «المدهش» الجديد، ما يكفي للرد على جميع الكتب التي تلقتها الحكومة من الكثيرين من اعضاء البرلمان وفيها احتجوا عليها «لان بريطانيا رفضت ان تشتري المدافع من شركة فيكرز وحملتها بهذا الرفض على ان تبيع مدافعها للدول الاجنبية»

«الدفاع» لا سيما الدول التي يحتمل ان تكون ضد بريطانيا في الحرب العالمية المقبلة فان مدافع فيكرز فى هذه الحال لن تساوي «قشرة بصلة» امام المدافع التي اخترعتها الحكومة — لا الشركة — البريطانية وخبأتها لحين الحاجة اليها

والظاهر ان هذا هو وقت هذه الحاجة، والا لما سلحت بريطانيا بمدافعها الجديدة «المدهشه» اساطيلها البحرية...

سيدة البحار

بريطانيا تقفز بأسطولها للامام

وتزيد فى مخصصات تسلحها البحري

١٥ مليون جنيه لبناء بارجتين

نشرت الصحف الانكليزية الكبرى قبيل انسحاب اليابان من مؤتمر لندن البحري، ما نلخصه فيما يلي :

مخصصات جديدة لبناء بارجتين

ستضيف الحكومة البريطانية على مخصصات التسلح البحري عن شهر شباط القادم ١٥,٠٠٠,٠٠٠ جنيه لبناء بارجتين جديدتين، تتكلف الواحدة منها في صنعها ٧,٥٠٠,٠٠٠ جنيه

وان هاتين البارجتين لا بد من بنائهما لان الخبراء البريطانيين يتوقعون من الان ان يفشل المؤتمر البحري في اسبوع او اثنين، وما ذلك الا لان اليابان تطلب المساواة مع بريطانيا والولايات المتحدة الاميركية، وهي ترفض من الان الاصغاء الى ما قدم في المؤتمر من مقترحات، وفى هذا الرفض وحده ما ينبىء بفشل المؤتمر

فى سنتين ثم في ٥ سنين

وسيعهد ببناء البارجتين الجديدتين الى شركتين يحتمل ان تكون اولاهما شركة كلايد، وثانيتهما شركة ميرسي، وسيستغرق العمل في هاتين البارجتين عامين اثنين تنزلان بعدهما الى البحر

ومن هذا النوع نفسه ستبنى بريطانيا تسع بوارج اخرى يتم صنعها في خمس سنين

البرنامج البحري فيه أشياء اخرى!

اما البرنامج المخصص لبناء السفن الحربية في هذا العام وحده، فانه يشتمل على ما يلي :

١) ثلاثة نسافات تتكلف الواحدة منها ٣,٠٠٠,٠٠٠ جنيه

٢) تسع مدمرات تتكلف كل منها ٣٠٠,٠٠٠ جنيه

٣) ثلاث غواصات تتكلف الواحدة منها ٣٠٠,٠٠٠ جنيه

وستكون البارجتان اللتان سيبدأ بصنعهما فى هذا العام من طراز «السوبر — ورد نوط» وكان القرار الذي اصدرته الحكومة فى هذا الصدد رنة دهشة فى جميع الاوساط البحرية وما ذلك الا لان هذه الاوساط لم تكن تفهم عن بريطانيا الا انها لن تبدأ ببناء البوارج الكبرى الا بعد عام ١٩٣٧

الحكومة معذورة دائما ابدا؟

ان حكومتنا لم تصل الى هذا القرار الا بعد ان تبين لها ان المؤتمر البحري مقدر له الفشل، والا بعد ان ايقنت من انه لا فائدة ترجى من تأجيل تنفيذ برنامج البناء

لقد قال اليابانيون «كلا» لكل اقتراح قدم اليهم، سواء اكان هذا الاقتراح من بريطانيا، او من الولايات المتحدة، او من فرنسا، او حتى من ايطاليا

اليابان الصفراء ماذا طلبت؟

ويا ليت اليابان قد اقتصرت فيما طلبته على حق المساواة بينها وبين كل من بريطانيا واميركا !

انها طلبت الغاء البوارج الكبرى ومحو السفن حاملات الطيارات، وهذان وحدهما هما النوعان اللذان اذا الغيا، يجعلان اليابان بلا شك وهي صاحبة السيادة في الباسفيك

فرنسا واميركا ستقولان «كلا» !

اما الامل الباقي الان امام المؤتمر، فهو في ان يوفق الى جعل الدول البحرية توافق على ان يكون حجم البوارج والنسافات اصغر مما هو عليه الان

ولكن المنتظر في هذه النقطة هو ان تقول فرنسا «كلا» وتقول اميركا «كلا» فهذا الاقتراح البريطاني لا يسرها

اما بعد ذلك فان المؤتمرين لن يستطيعوا اطالة عمر هذا المؤتمر، اكثر مما طال

«الدفاع» فى ستين ...

كيف يكتبون عن فلسطين ؟

للنصابين المحتالين فكرة جديدة

يبتزون بها الذهب من المخدوعين

خرافة كنوز الحرب المدفونة فى فلسطين

تصفحنا الجرائد الانكليزية كلها على امل ان نعثر فيها على شيء عن المجلس التشريعي نقدمه للقراء، ولكننا لم نجد فيها الا خرافات واوهاما، لا بأس من ان ننقل شيئاً منها هنا عن «ذي بيبل» : «المحرر»

كنوز الحرب تفتح باب النصب !

تروى فى فلسطين قصص كثيرة عن مخابيء مكتظة بالذهب اخفاه فيها محاسبو جيوش العدو في فرارهم من فلسطين اثناء الحرب العظمى، وقد فتحت هذه القصص امام النصابين المحتالين ابوابا جديدة للنصب والتحايل

ولقد استطاع هؤلاء بما زعموه من انهم يعرفون مخابيء الذهب، ان يبتزوا من الذين خدعوا بهم الوفا من الجنيهات

نصاب يقيم في القدس !

ومن اروع ما عرف عن اعمال النصب هذه الان ما نسب مؤخرا الى رجل، يقيم بالقدس، بدأ نصبه بأن طلب من الحكومة امتيازا بالحفريات في مكان قال ان لديه خريطة تدل على ان الوفا من الجنيهات العثمانية مخبوءة فيه، وان هذه الخريطة قد ائتمنه عليها ضابط من ضباط العدو عند ما كانت الفرقة (٦٠) اللندنية محتلة القدس، ولكن هذا الضابط كان قد اوصاه بان لا يقوم بالحفر الا بعد مضي عشر سنين على الاقل !، فهو الان وقد انتظر اطول من هذه المدة، لا بد له من ان يبدأ في الحال في العمل !

بعد الدرس يتبين النصب !

واخذت السلطات هذه القصة على علاتها، كأنها قصة حقيقية، ولكن هذه السلطات عادت فتبينت منها انها قصة نصب وتحايل، وذلك بعد ان درست الخريطة التي قدمت اليها ورأت ان المكان الذي قيل ان الذهب مخبوء فيه يقع تحت محطة السكة الحديدية في القدس، وان لا بد من تدمير جزء كبير من هذه المحطة قبل ان يمكن الاهتداء الى الكنز الموهوم

قصة واحدة كانت حقيقية

خلال الاعوام القلائل الماضية، حاول الكثيرون من النصابين، ومعظمهم من الاجانب ان يحتالوا على الناس ليعينوهم باموالهم على البحث عن مثل ذلك الكنز الخرافي — كما اتضح للسلطات فيما بعد — ولكن قصة واحدة من كل هاتيك القصص هي التي ظهر انها كانت حقيقية فقد جاء ضابط الماني سابق كان هو نفسه قد اخفى كنزا من الذهب فى قاع الاردن، فلما وجد ان مجرى هذا النهر قد تغير كثيرا، ولما لم يهتد الى مكان كنزه، اطلق على نفسه النارومات منتحراً ..

اعمدة الحكمة السبعة

او الثورة العربية كما يراها لورنس

— ٨٠ —

اما ناصر فكانت معدته قد احشوشنت من جراء الخبرة الطويلة بالحياة العشائرية، ولذلك اجتاز هذه التجربة الجديدة بنجاح باهر، ولكن كان لزاماً عليه نزولا على حقوق الضيافة ان يلبي دعوة كل داع من المرضى، ولقد اكرمني انا بان اشركني معه في عمله هذا، ولذلك بقينا ونحن الرعيان اللذان يمثلان المسكر كل يوم بمساعدة عدد لا بأس به من رجال العقيلات الجائعين

وكان عملنا بالطبع شاقاً عسيراً، ولكننا كنا نشعر بالسعادة والغبطة ونحن نرى عيون المرضى تتطلع الينا وفيها علامات الامتنان، ولو اننا كنا امتنعنا عن اسعافهم لعدم هذا الامتناع جريمة لا تغتفر

هنا ترى اكسفورد والمدينة واولاهما ممثلة في شخصي وثانيهما في شخص ناصر، تتعاونان على معالجة المرضى

واها لعهد الاشعار اين هو الان؟

ان هؤلاء الذين يعملون معنا الان في سبيل قضيتنا ينالون الان اقصى ما يطمح اليه العرب الرحل، وهذا الالتذاذ المستمر بلحوم الضأن المسلوقة!

اما انا فقد يكون النعيم الذي احب ان اكون فيه الان هو ذلكم الكرسي الهزاز المنعزل عن الناس اجلس عليه ومعي ديوان كامل من دواوين الاشعار مجلداً تجليداً حسناً، ومطبوعا على ورق صقيل

ولكنني سبق لي ان نمت بمثل هذه الحياة ثماني وعشرين سنة فانا شبعان ريان منها، فلماذا والعرب لا تنصرف افكارهم الا الى مائدة الطعام، لا اجاريهم بهذه الافكار، وافرح بها كما يفرحون !

خمسون نعجة في ١٥ وجبة!

ان لدى العرب من الطعام فوق ما يشتهون زودناهم نحن به على حسابنا وقبل مجيئنا الى هذا المكان ببضعة ايام كان قد جاء العرب تاجر من تجار الاغنام فاضافوه، وبامر من عودة، اشتروا منه خمسين نعجة ليتمكنوا بها من اكرامنا الاكرام اللائق بهم وبنا، ففي خمس عشرة وجبة من الطعام (في اسبوع واحد) اتينا على هذه النعاج كلها واستنفذنا كل ما كان لدى العرب في ميازيب الكرم

ولكنهم وثان وثالث!

الآن تعود الينا قوة الهضم، وبعودتها تعود معها قوتنا على الحركة

لقد سئمنا جد السآمة من السرحان وعفنا المقام فيه، فلما تحركنا دخلنا منه في صقع كئيب المنظر يبعث بالاسى والحزن الى الافئدة باعمق مما كان يبعثهما اليها ركوبنا في الصحارى القاحلة الجرداء التي اجتزناها

هنا نتطلع فلا نرى الا الرمال، او احجار الصوان، او الصخور العالية المجردة من كل ما يمض النفوس ويحزنها ولكن هذا هو الجمال الفظيع المريع لهذا العراء القاحل المجدب الذي نحن فيه ونحس فيه بشيء من الشؤم والنحس، وشيء من الشر الذي يتطاير من الافاعي التي كرست حياتها للسرحان، وهذا الوادي الذي اذا وجدنا فيه الماء لا نجده الا وهو مالح اجاج، وان عثرنا فيه على شيء من الاعشاب بين الادغال فهي اعشاب لا تصلح لا للمرعى ولا لحطب الوقود.

وتحت وطأة هذا الهم المقعد المقيم سرنا يوماً واخر الى ان وصلنا الى ناحية (غوطي) فوجدنا في بئرها قليلا من الماء على شيء من العذوبة.

لاحت الخيام ودخلناها فى مظاهرة

عند ما اقتربنا من عقيلة، لاحت لنا منها خيام كثيرة، فلما رآنا ساكنوها تقدمت منهم مفرزة فاستقبلتنا

لقد كان رجال عودة ابي تايه، رجعوا معه سالمين من عند نوري الشعلان ومعهم ذلك الاعور الدرزي ابن دغمة الذي سبق له ان نزل ضيفاً علينا ونحن في الوجه

ولقد دلنا وجود هذا الرجل على ان نوري اصبح من المحبذين لقضيتنا كما دلنا على ذلك ايضا ما رأيناه من خيول الرولة القوية التي جاءت الينا بجردة من الارسان فركبناها الى دار نوري التي كانت خاوية على عروشها، وكان دخولنا اليها في شبه مظاهرة بديعة لعبت فيها ادوارها الحراب والاسنة وطلقات البنادق والمسدسات، فأثارت من حولنا الغبار ونحن نغذ السير حتى نصل الى الدار، تخلصا من هذا الغبار

رجال عودة يتعجلون محاربة الترك

كانت هذه الضيعة من الضياع الحسنة في تربتها ملآى بالكثير من الاشجار المثمرة وهناك الى جانب الحديقة رأينا خيمه عراقية صنعت من القماش الابيض وهناك قامت خيمة عودة وهي صالة واسعة تقوم في طولها على سبعة اعمدة وفي اتساعها على ثلاثة والى جانب هذه الصالة قامت خيمة زعل ومعها خيام اخرى كثيرة

وقضينا عصارى النهار الى المساء في استقبال وفود المهنئين المرحبين بوصولنا وفي تسلم ما جاءوا به لنا من الهدايا ومنها ما هو من بعض الطعام او من اطايب الاطعمة الدمشقية الشهية اللذيذة او من البوق او من الخيول الضوامر

هذا بينما كانت الاصداء تتجاوب صرخات رجال عودة المتطوعين معه وهم يصيحون مطالبين الحرب وشنها في الحال على الاتراك

يمين الولاء لفيصل والحركة العربية

كل شيء على غاية ما يرام الان ولذلك، خصصنا ثلاثة من رجالنا لكي يلتفتوا الى عمل القهوة للضيوف الذين كانوا يحضرون الى ناصر فرادى او جماعات ليقسموا يمين الولاء لفيصل وللحركة العربية على نحو ما جرى معنا في الوجه وليتعهدوا كذلك بان يطيعوا اوامر ناصر ويتبعوه انى سار كل مع من لديه من الفرق المحاربة

هدايا اخرى لا تسر القلوب !

والى جانب الهدايا الحسنة التي قدمها الينا من زارنا من هؤلاء البدو وضع كل واحد منهم على سجادتنا ايضا قبل ان يقوم من فوقها هدايا اخرى من القمل، ولذلك لم تكد الشمس تغرب حتى كان التهيج قد بلغ مني ومن ناصر مبلغه، وحتى انتابتنا الحمى

استغلال الام امة تضحي بابنائها
كيف تكتب صحف اليهود عن احداث سوريا

انتهزت بعض الصحف اليهودية فرصة احداث سوريا الاخيرة فقامت تتماق، وتفتري، وتضرب في الخيال. والى القراء نوع من هذا التماق والدس نترجمه عن دوارهايوم:

اصدر المسيو دي مارتيل العميد السامي في سوريا منذ اسبوعين قانوناً جديداً يخول فيه وكلاءه حق نفي كل زعيم سوري يقوم بتحريض علني. وبذلك اصبح سهلا على الوكلاء ان يعتقلوا جميع زعماء سوريا وينفوهم الى الجهة التي يريدون

« وبعد صدور هذا القانون دعا البارون فان فخري بك البارودي اليه وافهمه انه يجب عليه ان يكون حذراً في خطاباته فخرج فخري بك من المقابلة وقد ملأه الغضب

« وبعد ذلك بدأت السلطة تسير على سياسة جديدة، سياسة البطش والحديد. ومعلوم ان دي مارتيل لا يقيم هذا الحكم الدكتاتوري الا لاسباب وهذه الاسباب هي الخطر العظيم الذي اخذ يهدد سوريا في هذه الايام. والكتلة الوطنية هي سبب هذا الخطر باتفاقها مع المملكة السعودية. فقد تسلمت الفوضية الفرنسوية معلومات عن هذه المؤآمرة (كذا) فقامت تصب ضربة قاضية على الثوروين (كذا) لتهدم وكرهم (كذا) قبل ان يبدأوا حركتهم

« وليس اغلاق مكاتب الكتلة الوطنية هي الكلمة الاخيرة لدى مارتيل ولا للكتلة الوطنية نفسها، فستقوم الفوضية بمحاكمة اعضاء الكتلة، وستجيب الكتلة على هذه الضربة. والكتلة اليوم ليست كما كانت سنة ١٩٢٧ فقد اصبحت من القوة والمناعة بحيث صار لها اصدقاء وحلفاء في جميع انحاء البلاد العربية.

« ونحن نأمل ان يعرف دي مارتيل كيف يخرج من هذه المكيدة مرفوع الرأس »

« الدفاع »: بهذه اللهجة، لهجة الجبن والتماق على حساب الام امة شريفة تتمسح دوارهايوم على اعتاب فرنسا. وتدعي الجريدة ان ثمة « مؤآمرة » بين سوريا والدولة السعودية، وان الكتلة صار لها اصدقاء كأن هؤلاء الاصدقاء لم يكونوا قبل اليوم.

ان ما بين سوريا وبين كل بلد عربي آخر لا تزيله قوة من الوجود. انه شعور الاخ مع الاخ. ولم يكف الصحف اليهودية ما تنفثه هنا حتى جاء دور سوريا. فلتهديء دوارهايوم من تملقها فأن نقدها ليس بضائر امة لها شرف الامة السورية ووطنيتها.

. . .

اطلاع اليهود على قوانين الهجرة
قبل أن تصدرها وزارة المستعمرات البريطانية !

جاء في الصحف اليهودية ان وزارة المستعمرات البريطانية قطعت على نفسها وعداً رسمياً لليهود باطلاعهم على كل ما يوضع من القوانين نحو الهجرة قبل اصدارها »

ومع اننا لا نستغرب من وزارة المستعمرات ذلك الا اننا نتساءل في هزء وسخرية كيف يجوز ان يصل بالوزارة التحيز الى هذا الحد الذي يفقدها شيئا كثيرا من الكرامة بعد ان افقدها منا كل الثقة. وكنا نحب ان يصدر ما يؤيد الخبر او يكذبه غير اننا لا نتوقع ذلك من حكومة داخل حكومة، او سلطة ثنائية على الاصح !

حيفا

اطلاق المدافع باعلان الملك الجديد

حيفا في ٢٢ كانون الثاني — لمراسل الدفاع الخاص: اطلقت البوارج الراسية في الميناء ٢١ مدفعا ايذانا بتسنم الملك ادوارد الثامن عرش المملكة البريطانية وارتفعت الاعلام اليوم من الساعة العاشره صباحا حتى الساعة الرابعة بعد الظهر ثم اعيد تنكيسها. وقد طيرت برقيات تعزية الى فخامة المندوب السامي، وظلت الفرق العسكرية الحربية والبوارج لم تبرح اماكنها على الشواطيء

عطف سوريا الجنوبية على شقيقتها

حيثما اجلت الطرف ترى الاهالي تشيع في وجوههم امارات الحزن والاسف على اثر الحوادث الدامية التي وقعت في سوريا الشمالية. وقد علمت ان بعض الوطنيين يفكرون في اقامة مظاهرات احتجاجاً. ووصلت الى وكالة هذه الجريدة اليوم هاتان البرقيتان: الكتلة الوطنية، جريده الايام، دمشق: النور من الظلام سيسطع، رحم الله الشهداء — فوزي ابو الهدى، توفيق الحزوري، عبد الله عرابي، احسان جراح، محمد اسكندراني

الكتلة الوطنية — الشام: رفعتم رأس العرب، سيروا في جهادكم — حنا خميسة، امين القاسم

مثل هذا اهمال ونكران للجميل

جاءنا اليوم بعض عائلات الموقوفين المتهمين بالانتماء الى عصبة الشهيد القسام وشكوا زهادة الامة في زيارتهم في بيوتهم ومشاهدة الحالة السيئة التي يرزحون تحتها. وهم يطلبون من الهيئات ان تدفع مبلغا يسيرا في الشهر من المبالغ المجموعة لكل عائلة لتأمين حياتها. واملنا ان تلاقي هذه الكلمة آذانا صاغية في هذا الموضوع الذي نرى من الواجب الاهتمام به، وعدم النظر اليه بعين الاهمال ونكران الجميل

جريدة
الصراط المستقيم

جاءنا من الاستاذ القلقيلي صاحب زميلتنا الصراط الغراء الكلمة التالية:

يتحدث بعض الناس بأني لم اطلب الى الحكومة تجديد الرخصة. كما يشيع آخرون باني قد عدلت عن اصدار الجريدة. وما قول هؤلاء وهؤلاء الا كذب وكيد

لقد بادرت على اثر الغاء رخصة جريدتي بتقديم طلب التجديد الى حاكم المقاطعة الجنوبية حسب الاصول. وذهبت بعد ذلك الى ادارة المطبوعات في القدس فقابلت المدير وكلمته في انجاز الطلب فوعد بذلك. ثم راجعت دائرة حاكم المقاطعة الجنوبية لائما على التأخير فأجيبت بانه لا بد من مرور الطلب ببعض الدوائر وان ذلك قد تم الان وارسل الطلب الى السكرتيرية في القدس، وانا الان اتوقع ورود الرخصة قريبا

نعم انى لم املأ الصحف بالضجيج ولم اوافق على اذاعة الاحتجاجات وايفاد الوفود مما لا يخفى على انه قد افسح المجال لتلك التقولات ولكن ماذا اصنع وخلقي يحكم علي بان اكون قليل البث والشكوى في النوائب

صاحب جريدة الصراط
عبد الله القلقيلي

« الدفاع »: فهمنا ان الطلب سيرسل اليوم الى القدس. وبعد ذلك نرجو ان لا يقع التأخير. فان السلطات المحلية في يافا هي التي اخرت ارسال طلب الاستاذ صاحب الزميلة الى الان. وبما ان الطلب سيرسل اليوم الى المراجع المختصة في القدس فالامل ان تعود الزميلة الصراط المستقيم الى الصدور في خلال الاسبوع ولا مبرر لتأخير من المسئولين اكثر ما وقع !

ملك
بريطانيا الجديد

بالنظر للمناداه بالبرنس اوف ويلز ملكا على انكلترا وامبراطوراً على الهند ما بين الساعة ١٠-١٢ بلندن فقد رفعت جميع دوائر الحكومة والبوليس والميناء وقنصليات الدول، والاجنبيات، والبواخر الراسية في الميناء والبنوك اعلامها من الساعة ١٢-٢ بعد الظهر، ثم عادت ونكستها وسيبقى الحداد حتى يوم ٢٨ الجاري حيث يجري دفن الملك الراحل

مجلة الخميس

صدرت صباح اليوم وفيها صور كاريكاتورية ملونة تمثل المندوب السامي مع شخصيتين عربيتين في موقف وفيها اخبار هامة عن قدوم سمو الخديوي السابق الى فلسطين وعن جامعة المسجد الاقصى وعن شؤون الكشافة والمدارس الاهلية، والسينما والحزب الشيوعي والبوليس وغير ذلك من الاشياء الطريفة التي يهتم لها القاريء وهي تباع اليوم بايدي الباعة فلا تنس شراءها وثمن العدد عشره ملات . .

واخيراً استزاد الضرائب الجمركية
ارضاء لاصحاب الصناعات « المحلية » اليهود !

لبث اليهود مده طويلة وهم يلحون على الحكومة بوجوب تشجيع ما اسموه الصناعة « الوطنية » أو « المحلية » ويريدون بهذا اللقب بالطبع صناعاتهم.

وهذه الحكومة المذعنة لليهود داعا شائنا أجابت طلبهم على ما يظهر، وقررت زياده الضرائب الجمركية على انواع من البضائع والمواد. وتتم هذه الزياده على حساب المستهلك العربي الذي ستغزو المصنوعات اليهودية اسواقه في اسعار اعلى من اسعار منسوجات اليابان مثلا

ولمن اراد انتقاداً على هذا ان يعلم ان السياسة القائمة يهودية في الصميم وان العمل اجدى وانفع كثيرا من النقد — فهل في البلد من يتقدم اليه ؟

. . .

الحاج
اديب خير

وصل القدس هذا اليوم الوطني المعروف الحاج اديب افندي خير فاحتفل به اصدقاؤه. وسيغادر القدس اليوم الى يافا لاشغال خاصة. نرحب بحضرته اجمل ترحيب ونتمنى له طيب الاقامة

خبر طريف !

علمت دوارهايوم من مصدر ثقة ان اتفاقا ثلاثيا تم بين الكتلة الوطنية السورية وحكومة انقرة والمملكة السعودية على احتلال سوريا واجلاء الفرنسويين عنها ومنح لواء الاسكندرون وانطاكية تركيا واعطاء سوريا للمملكة السعودية وتزيد الجريدة قائلة وقد علمت فرنسا بالامر وقلقت من وجود مكاتبات في دار الكتلة الوطنية ففتشتها ووجدت هذه المكاتبات

هذا ما ذكرته الصحيفة اليهودية ننشره طرافة وللاطلاع

كتاب
اشبال العرب

أتم الاستاذ جميل القدومي طبع كتابه « اشبال العرب ». والاستاذ جميل رئيس اشبال اللواء الجنوبي وسكرتير اوسمة الكشافة بيافا. وقد خدم هذا النظام في اخلاص وغيره. ومثله يجيد كل الاجاده اذا الف عن الكشافة والكشافين

والكتاب يقع في ٥٣ صفحة وطبعه انيق، وفيه رسوم توضيحية مفيده وبارعة. وثمن النسخة ثلاثة قروش. ويطلب من جمعية الكشافة بيافا والمكاتب

هذه كلمة يتسع لها مقام صفحة الاخبار اليوم، وسنعود الى الكتاب في فرصة اخرى شاكرين للاستاذ القدومي عمله النافع

حول تعيين

بلغنا ان ما ذكر عن تعيين الاستاذ محمد يونس الحسيني في دائرة الاحصاء غير صحيح

نابلس

برقية الكتلة الوطنية الى سوريا

نابلس في ٢٢ كانون الثاني - لمراسل الدفاع الخاص: ارسلت اليوم الكتلة الوطنية بنابلس الى الكتلة الوطنية في دمشق البرقية الاتية: الكتلة الوطنية الفلسطينية تتجه نحو دمشق معقل الكفاح مباركة لها في جهادها ممجده شهداءها

محاضرة الاستاذ احمد امين

سافر اليوم الى القدس الاستاذ قدري طوقان لمقابلة الاستاذ احمد امين للاتفاق على برنامج زيارته نابلس والقاء محاضرته فيها. وسيصلي الاستاذ الكبير صلاة الجمعة في نابلس ويتناول طعام الغداء فيها ثم يلقي محاضرته الساعة الرابعة بعد الظهر في قاعة حديقة البلدية. وسيكون موضوع محاضرته « علم الكلام في الاسلام » وقد وزعت اليوم بطاقات الدعوة لحضور هذه المحاضرة القيمة وارسل منها عدد كبير الى جنين وطولكرم وغيرها والى رجال الصحافة في فلسطين ولا شك ان الاقبال على هذه المحاضرة النفيسة سيكون عظيما لما للاستاذ المحاضر من المكانة الادبية والعلمية في الاقطار العربية والاسلامية

استعدادا للاجتماع الكبير يوم الاحد

لا تزال الترتيبات جارية للاجتماع الكبير الذي سيعقد مساء الاحد في قاعة نادي الاتحاد الرياضي لاعلان التضامن مع سوريا وقد لبى الخطباء الذين دعوا لالقاء كلمات في ذلك الاجتماع، الدعوات التي ارسلت اليهم ووردت على الشباب في نابلس عدة كتب تشير الى تضامنهم مع اخوانهم الشباب والمنتظر ان يكون هذا الاجتماع عظيما رائعاً

تنقلات هامة في القضاء والبوليس

علمنا ان تنقلات جديدة للموظفين ستتم في خلال الشهر القادم وهي كما يلي: قائمقام نابلس الاستاذ بديع بشروئي الى مثل وظيفته في حيفا ويخلفه في وظيفته الاستاذان عز الدين الشوا وداود الكرمي. وينقل مدير بوليس نابلس المستر فتزجرالد الى مثل وظيفته في يافا ويحل مكانه المستر كفراتا ضابط بوليس قاقا. وقد عين الاستاذ محمد البرادعي حاكم صلح اول لنابلس وسيخلفه في وظيفته في القدس الاستاذ اسكندر خوري

اجتماع تجار البرتقال مع الحاكم
دائرة تفتيش الاثمار وانتخاب لجنة للارساليات

عقد في مكتب حاكم اللواء الجنوبي بعد ظهر امس، اجتماع حضرة عزمي بك النشاشيبي قائمقام المدينة والمستر تيلر مدير دائرة تفتيش الاثمار والسادة محمد عبد الرحيم، عبد المحسن حجازي، فريد عازر، محمد رمضان حمو، والمستر ارمسترونغ مدير محل وايت والسيد فكتور شميل، والمستر بلانت مدير شركة برنس لاين، والمستر كاروف مدير شركة البادرس والمستر بيتي وترأس الاجتماع المستر كروسبي حاكم المقاطعة وقد شرح فؤاد افندي عازر للحاضرين السبب في عقد الاجتماع فأبان انه عائد الى اصدار دائرة تفتيش الاثمار، منذ ثلاثة ايام، الى جميع موظفيها لاتباع خطة جديده في التفتيش، وهي رفض جميع الصناديق التي يكون ثمرها «مطبعاً» على ورق اللف، ثم رفض ارساليات كثيره على الاثر — وان الاجتماع قد عقد لايجاد اقرب حل لهذه المشكلة . .

وتكلم في الموضوع نفسه السيد محمد عبد الرحيم، وتلاه المستر كاروف، فالمستر تيلر، وتذاكر المجتمعون في الامر الى ان تم رأيهم، بعد الاخذ والرد على تعيين لجنة جديده مؤلفة، من السادة زهدي ابي الجبين، وفايق ملاملي والمستر كاروف، والمستر دوكاخ والمستر ارمي سترونغ والمستر بتي لتعطي قرارها القطعي فيما اذا كان رفض قبول الارساليات في محله ام لا. وقيل لنا ان عيوبا كثيره في قانون تصدير الاثمار من الضروري تعديلها

وسنتكلم في الموضوع بالتفصيل في عدد قادم لضيق نطاق هذا العدد عن استيعاب مواد هامة

عيد غرس الاشجار

يصادف اليوم عيد غرس الاشجار في المدارس الزراعية الاميرية في القرى ولذلك ارسلت اداره المعارف تعليماتها الى مديري تلك المدارس بان يحتفلوا بالغرس ويبذلوا جهدهم ليشهده اكبر عدد ممكن من السكان

القدس

سمو الخديوى في القنصلية المصرية

القدس في ٢٢ كانون الثاني — لمراسل الدفاع الخاص:

زار قبل ظهر هذا اليوم سمو الخديوي عباس حلمي باشا الاستاذ احمد رمزي بك قنصل المملكة المصرية في دار القنصلية وكان يرافقه الجنرال وطسن باشا

شعور سوريا الجنوبية مع شقيقتها

ابرق اديب العربية الكبير الاستاذ محمد اسعاف النشاشيبي البرقية التالية الاستاذ جميل مردم بك — دمشق، الف باء، الشعب، الجزيرة، الايام، القبس فتى العرب: يا ايها الذين آمنوا اصبروا وصابروا ورابطوا وسيعلم الذين ظلموا اي منقلب ينقلبون

محاضرة الاستاذ الدجاني في الراديو

يلقي الاستاذ حسن صدقي بك الدجاني في الساعة ٨ والدقيقة ٤٠ من مساء اليوم محاضره بالراديو موضوعها « الخطر القتال » وسيذيع محاضرته الاجتماعية القيمة هذه من راديو محطة القاهرة.

تعطيل المحاكم ودوائر الحكومة

القدس في ٢٢ كانون ثاني — لمراسل « الدفاع » الخاص: تعطل المحاكم ودوائر الحكومة يوم الثلاثاء الواقع في ٢٨ كانون ثاني من الصباح الى الساعة الثانية عشره ظهراً وذلك لمناسبة دفن جلالة الملك جورج

توزيع اجازات بتعاطى مهنة المحاماة

يوزع سعاده قاضي القضاة يوم الاثنين القادم الواقع في ٢٧ كانون ثاني اجازات لتعاطى المحاماة على تسعة اشخاص ثمانية منهم يهود وواحد عربي وهو السيد عزيز بولس شحاده.

بلاغ من فخامة المندوب السامى

وزع قلم المطبوعات البلاغ الرسمى التالي: انعي اليكم بمزيد الاسى صاحب الجلالة المرحوم الملك جورج الخامس المعظم. لقد فارق جلالته الحياة في سندرنجهام في الساعة الحادية عشره والدقيقة الخامسة والخمسين من يوم الاثنين الواقع في العشرين من شهر كانون الثاني فعم الحزن العميق العائله المالكة وجميع رعايا جلالته على اختلاف طبقاتهم. وينادى بصاحب الجلالة الحالي حسب المراسيم الاعتادية يوم الاربعاء الواقع في ٢٢ كانون الثاني بالاسم والالقاب التالية: ادوارد الثامن بنعمة الله ملك بريطانيا العظمى وايرلاندا والممتلكات البريطانية فيما وراء البحار حامي الايمان، وامبراطور الهند. »

المندوب السامي لفلسطين

وجاء من قلم المطبوعات ايضا ما يلي: لقد تأثر المندوب السامي كثيرا من امارات الحزن والعطف الشامل الذي ابداه له سكان فلسطين بمناسبة وفاة المرحوم جلالة الملك جورج الخامس. ويعرب فخامته عن امتنانه لاصحاب دور السينما والملاهي لاقفالهم محلاتهم اكراما لجلالة الراحل.

وجاءنا من قلم المطبوعات البلاغ الرسمي التالي: ابرق فخامة المندوب السامي الى وزير المستعمرات طالبا اليه ان يحمل الى جلالة الملك بالنيابة عنه وعن سكان فلسطين تعازيه بموت جلالة الملك جورج الخامس

الاستاذ الثعالبي

يلقي الزعيم التونسي الاستاذ عبد العزيز الثعالبي محاضرة قيمة في قاعة جمعية الشبان المسلمين بيافا في الساعة السابعة من مساء يوم الجمعة الواقع في ٢٤ الحالي، وبذلك تكون هذه الجمعية النشيطة قد افتتحت موسم المحاضرات بمحاضرة الاستاذ الثعالبي

بمناسبة حوادث سوريا

جاءنا من مكتب الشباب ما يأتي: عقد مكتب اللجنة التنفيذية لمؤتمر الشباب العربي الفلسطيني الثاني جلسة في الساعة العاشره من صباح اليوم (الاربعاء) الواقع في ٢٢ - ١ - ٣٦ بحث فيها فيما يجب القيام به تجاه الحوادث الدامية في سوريا فقرر ما يأتي:

١ — الابراق الى الكتلة الوطنية في دمشق والمفوضية الافرنسية بتأييد فلسطين لسوريا في غضبتها على الظلم ومشاركتها لها في استنكار هذه السياسة الهوجاء

٢ — اذاعة بيان بدعوه الامة الى عقد اجتماعات وطنية عامة في المساجد بعد صلاه الجمعة القادمة اعلانا لتضامن فلسطين مع سوريا

٣ — الاتصال بحضرات رؤساء الاحزاب الوطنية في فلسطين للبحث معهم في تقرير ما يجب القيام به تضامنا مع سوريا

الضريبة على البندورة

٣٠ الف دونم لزراعتها

كانت حكومة فلسطين قد الفت لجنة للنظر في امر البندورة المحلية والخارجية لان تجار هذا الصنف في فلسطين شكوا منافسة البندورة المصرية

وقد علمنا ان اللجنة قدمت مطالعاتها للحكومة وتقترح فيها فرض ضريبة على البندورة المصرية لان في البلاد ما يكفي وقد جاء في تقريرها ان في البلاد ٣٠ الف دونم تزرع بالبندورة

شركة الشرق

علمنا ان شركة الشرق ستذيع نتيجة سحب نمر البوالص الرابحة للمؤمنين على حياتهم لديها وذلك بواسطة محطة الاذاعة لحكومة مصر في تمام الساعة السابعة من مساء يوم الخميس الواقع في ٢٢ الجاري (اي اليوم) وستكون اذاعة النمر الرابحة باللغة العربية من المحطة الرئيسية في القاهرة على طول الموجات ٩ر٤٨٣ مترا وباللغتين الافرنسية والانجليزية بواسطة المحطات الصغيره بطول الموجة ٢٦٧ مترا.

فمن اراد ان يعرف النتيجة فيمكنه سماع الاذاعة في الوقت المعين

شجعوا المصنوعات الوطنية

تلفونات الدفاع وبرقياتها الخاصة

سوريا في كفاحها الدامي واستقالة الوزارة المصرية

القاهرة في ٢٢ كانون ثاني - لمراسل «الدفاع» الخاص

سوريا

عادت اليوم المواصلات التليفونية بين حلب والبلاد السورية بعد ان قطعت امس ولم يكن في الامكان الاتصال بالشهباء لمعرفة الحالة هناك

تقرير السير بمظاهره

وعقد الطلاب اجتماعا في صباح اليوم وبعد ان تداولوا في الموقف الحاضر بعد اعتقال النائب السيد البارودي والمحامي الدكتور سيف الدين المأمون وابعادهما الى القامشلي والحالة القلقة التي وصلت اليها البلاد وقد تقرر في هذا الاجتماع السير بمظاهرة كبرى احتجاجا

وقوع صدام مع البوليس

وجمع الطلاب جموعهم وساروا في مظاهره كبيره وكانت الجماهير تنضم الى الى جموع المتظاهرين اثناء سيرهم في الشوارع حتى بلغ عددهم الالوف وكان المتظاهرون اثناء سيرهم يهتفون هتافات عدائية قاسية. وسار المتظاهرون من حي «السويقة» في طريقهم الى مكتب الكتلة الوطنية الذي اطلق عليه دار الزعيم هنانو. وفي اثناء الطريق اذا بفرقة من رجال البوليس تهجم على المتظاهرين وتحاول تفريقهم، فوقع اصطدام بين الفريقين واصيب بعض رجال البوليس بالحجاره

سقوط جرحى من الفريقين

ولما وصل المتظاهرون الى حي «باب النصر» اصطدموا مع قوات البوليس ووقعت بين الفريقين معركة فأطلق رجال الشرطة رصاص بنادقهم على الجماهير قصد ارهابهم واستعملت الجماهير الحجارة والعصى فسقط على الارض بعض الجرحى من البوليس والمتظاهرين ونقلوا الى المستشفى

سقوط جرحى من الطرفين

ثم عادت المظاهرات الى نشاطها وخاصة بعد ان عرف الجمهور نبأ اعتقال كريمة الزعيم ابراهيم هنانو وشقيقته. ووقعت معركة حامية بين المتظاهرين والقوات الحكومية امام دار جميل ابراهيم باشا واستعمل رجال البوليس الشده ولم يجد المتظاهرون بدآ من استعمال الحجاره وقد سقط من الفريقين بضعة عشر جريحا

تفوق الجماهير وحالة بوليس

وحدثت معركة عنيفة بين المتظاهرين ورجال البوليس، عندما اخذت المظاهره طريقها الى بيت الزعيم الخالد ابراهيم هنانو. وانتهت المعركة الى هزيمة قوات الشرطة وقد وقع احد افراد البوليس على اثر اصابته ونقل الى المستشفى وحالته تنذر بالخطر

الشرطة تطلق النار وتصيب

ثم داهم المتظاهرون دار مكتب الكتلة الوطنية، فهاجمتهم القوات باطلاق الرصاص فأصيب ثلاثة باصابات بالغة نقلوا على اثرها الى المستشفى

الجيش يشرف على المدينة

وتولى الجيش ناصية الحال في حلب واحتلت احتلالا عسكريا. ولا تزال الجماهير صاخبة والمدينة مغلقة تماما.

وداهمت الشرطة دار جميل ابراهيم باشا واعتقل. ولا تزال كريمة الزعيم هنانو وشقيقته معتقلتين

احالة كثيرين الى المحاكمة

واخذت السلطات في اعتقال المتظاهرين وبلغ عدد المعتقلين حتى الان ١٦٣ شخصا والمفهوم انهم سيحالون الى المحاكمة بموجب قانون قمع الجرائم

اصابة سيده ومقتل شاب

وقد كان بين المصابين امرأه اصيبت بجراح بالغة وحالتها خطره، كما اصيب آخر برصاص البوليس فقضى نحبه. وزادت حركة المظاهرات بعد ظهر اليوم ووقع صدام بين الفريقين في السوق التجاري وجرح اثنان

جماعة تلقي قنبلة

ثم حشد المتظاهرون جموعهم امام الجامع الاموي وكانت قوات البوليس قد وقفت لهم لتحول دون سيرهم وتفرق جموعهم فحدثت معركة اطلق فيها الرصاص وقتل اثنان والمدينة مغلقة. وقد القيت قنبلة امام سراي الحكومة ولم يعرف الذي القاها ولا تزال التحريات جارية لمعرفة ما اذا كانت هناك جماعة تدبر القاء قنابل اخرى

انتشار الدبابات بكثره

وترابط القوات العسكرية في شوارع حلب والدبابات تروح وتجيء وقد نصبت الرشاشات لارهاب الاهالي، كما ان المدينة كلها في شبه معسكر حربي

تقديم المتهمين للمحاكمة

وقد تشكلت اليوم محكمة البداية الاجنبية واحيل اليها المعتقلون في حوادث المظاهرات فحكم على ٢٥ شخصا بأحكام مختلفة بتهمة انهم يخلون بالامن العام ويسيرون في مظاهرات غير مشروعة ومخالفة لقانون قمع الجرائم وكانت اقصى مده حكمت بها المحكمة ستة اشهر. ولم تقدم الحكومة جميل ابراهيم باشا اليوم للمحاكمة

استمرار المظاهرات اثناء المحاكمة

ولم يقف هياج السكان بل زاد اثناء محاكمة المعتقلين فقامت مظاهرات أخرى عند دار المحكمة واخذ المتظاهرون يهتفون للمعتقلين فقبض البوليس على اربعة اشخاص واصيب واحد بجراح خطره.

الجمهور يحتل نقطة للشرطة

وحدثت مظاهره كبيره في حي «اغيور» تغلب فيها المتظاهرون على رجال الامن واحتلوا مخفر تلك المنطقة وعلى الاثر طلب الشرطة النجده فجاء لنجدتهم نحو ٢٠٠ دركي وفرقوا الجماهير بعد ان اعتقلوا عددا من الطلاب والجماهير والمظاهرات قائمة في احياء كثيره من المدينة

تحطيم عربات الترام بكثره

وفي انباء دمشق ان المظاهرات ظلت الى ساعة متأخره من الليل قائمة في اكثر احياء المدينة، وكان المتظاهرون يحطمون كل مركبة ترام يصادفونها في طريقهم وقد رأت الشركة ان توقف تسيير مركباتها على اغلب الخطوط

وقوع صدام مع الشرطة

وكانت المظاهرات عامة في المدينة وقد اصطدم المتظاهرون مع قوى متطوعة الجركس فوقع جريح من رجال الشرطة ونقل الى المستشفى الوطني وقد زادت المعركة بين الجركس والمتظاهرين واخذ رجال الشرطة يعتقلون الكثيرين من الاهالي توطئة لاحالتهم الى المحاكمة.

كبار رجال الكتلة في الطليعة

وكان اليوم موعد تشييع جنازة الفقيدين محيي الدين عربي كاتبه وعلي بن حسن وكان قد قتلا في مظاهرات امس. فاجتمع اكثر من عشرين الفا من الاهالي وقلوبهم مليئة بالحماسة البالغة وسارت هذه الجموع حتى اذا بلغت الجامع الاموي الكبير وصلى على الشهيدين ثم خرجت الجماهير من الجامع متدفقة وفي حال خروجهم صوب متطوعة الجركس بنادقهم اليهم. وكان في مقدمة المشيعين رجال الكتلة الوطنية وعلى رأسهم السيد هاشم الاتاسي وجميل مردم وصبحي بركات وشكري القوتلي والنائب زكي الخطيب وعفيف الصلح والاستاذ فارس الخوري والاستاذ فائز الخوري والسيد نسيب البكري وغيرهم

مدير الاستخبارات يدرأ الكارثة

ولما رأى الكابتن كوليه رئيس دائرة الاستخبارات ان قوات متطوعة الجركس يصوبون بنادقهم الى رجال الكتلة الوطنية امرهم بان يتأخروا قليلا والا يأتوا بعمل ما وسار ايضا في طليعة المشيعين وكانت قوات البوليس تسير الى جانب الجنازة

عشرون مصفحة وقوات البوليس

وقد رابطت ٢٠ مصفحة في الشوارع والازقة ووقفت قوات البوليس في وجه الجماهير اثناء رجوعهم من المقبره وعملت على تفريقهم ولا تزال المدينة كلها في حالة هياج شديده اما الاعمال فمعطلة تماما

الحالة شديدة في دمشق

وقد اذيع اليوم بلاغ رسمي حذر فيه الطلبة بأن يخلدوا الى السكينة والا يشتركوا في المظاهرات والا عرضوا انفسهم للعقاب الشديد. كما حذرهم بالسجن وطلب اليهم العودة الى تلقي دروسهم. كما اذيع بيان اخر على الجمهور بنفس معنى البلاغ السابق وزاد هذا البلاغ ان لا يتعرض الجمهور لقوات الحكومة التي تحافظ على الامن العام وبلغ عدد المعتقلين في دمشق ١٥٠ سيقدمون للمحاكمة

تقسيم البلاد الى محافظات

دعي الصحفيون اليوم الى دار المندوبية بدمشق وقد سلموا قرار التنظيمات الجديده والذي بموجبه تقسم سوريا الى ثماني محافظات باسم حكومة الاتحاد. وهذه المحافظات، دمشق واسمها مدينة «ممتازه اداريا» حلب وعاصمتها حلب، وحمص وعاصمتها حمص، وحماه وعاصمتها حماة، وحوران ومركزها درعا والفرات ومركزها دير الزور والجزيره ومركزها الحسجة والاسكندرون ومركزها اسكندرون على ان تدار بموجب قانونها الاساسي السابق

باريس

لافال يقدم استقالة وزارته

قدم اليوم الوزراء المنتمون للحزب الراديكالي الاشتراكي وفي مقدمتهم المسيو هريو استقالتهم الى المسيو لافال على اثر عودته من جنيف وتدل هذه الاستقالة على تضامن جميع اعضاء الحزب الاشتراكي الراديكالي مع المسيو هريو

وقد تعقدت المشكلة الوزارية لدرجة لم يستطع معها المسيو لافال الا تقديم استقالة الوزاره الى رئيس الجمهورية

وقد اصر على عدم تأليف الوزاره الجديده وقال: على الراديكاليين ان يحملوا مسئولية الوزاره الجديده لانهم كانوا السبب في خلق هذه المشكلة

من المرشح للرياسة

والمظنون ان الذي سيؤلف الوزاره المسيو «بويسون» رئيس مجلس النواب

مصر

دعى جلالة الملك اعضاء الجبهة الوطنية لمقابلته ظهر اليوم في قصر العتبة

اجتماع الوفد المصرى

وقد عقد الوفد امس اجتماعا في بيت الامة برئاسة النحاس باشا للبحث في الرد البريطاني ودام الاجتماع حتى الساعة العاشره مساء

وعلمت ان الرد بشأن الشروط العسكرية ينص على ان تدور المفاوضات في القاهرة مع المندوب السامي وقد جاء الرد كشبه تهديد المصريين اذ يقول الانكليز انهم فاوضوا المصريين مرات عديده دون ان يصلوا الى نتيجة ما ويضيف الرد بانه اذا لم تسفر هذه المفاوضة عن نتيجة نهائية فقد تعدل انكلترا سياستها في مصر

المندوب يقابل الجبهة

وقد قابل المندوب السامي في الساعة العاشرة من صباح اليوم حمد الباسل باشا ثم توجه مع بقية اعضاء الجبهة الوطنية عند الظهر لمقابلة الملك

النحاس باشا اولا

وقد قابل جلالته دولة النحاس باشا اولا على انفراد ثم انضم اليه بقية الاعضاء

معاهده مع كل الاحزاب

والمفهوم ان انجلترا تريد ان تبرم المعاهده مع وزاره قومية تمثل جميع الاحزاب لا مع حزب يمثل الاكثرية

اسماء الذين قابلوا

اما الاعضاء الذين قابلوا الملك فهم النحاس باشا، محمد محمود، صدقي باشا عبد الفتاح يحيى باشا، حلمي عيسى بك، حمد الباسل، حافظ عفيفي، ، محمد حافظ رمضان

استقالة الوزراء ظهرا

وتوجه دولة نسيم باشا الى رئاسة مجلس الوزراء منذ الصباح حيث اجتمع الى جميع الوزراء وقد دام الاجتماع حتى الساعة ٢٠ر١٢ فقرر على اثرها استقالة الوزراء لتخلي الطريق امام وزاره قومية تتولى المفاوضة وعقد المعاهده

نسيم باشا يقابل الملك

وفي الساعة الخامسة توجه نسيم باشا الى قصر القبة حيث قابل الملك وقدم استقالته فقبلت

النحاس باشا يطالب مهلة

وكان الملك عندما اجتمع باعضاء الجبهة الوطنية طلب الى دولة النحاس تأليف الوزاره بحيث تشمل جميع الاحزاب. وقال انه يرى من الواجب تأليف هذه الوزاره القومية لتتولى المفاوضة وعقد المعاهده. فطلب النحاس باشا مهلة لاستشاره اقطاب حزبه.

الوفد المصري في اجتماعه

وعقد الوفد اليوم الساعة السادسة مساء اجتماعا للبحث في مسألة الوزاره الجديده واستمر الاجتماع حتى هذه الساعة

شرط ان تكون وفدية

وقد علمت في آخر لحظة ان النحاس باشا قبل تأليف الوزاره شرط ان تكون وفدية

جنيف

اجتماع العصبة وقضية دانزج

اجتمع مجلس عصبة الامم اليوم، وبحث في مشكلة «دانزيغ». وقد ادلى المستر ايدن مقرر المشكلة بتقريره واشار الى خطوره الحالة فوعد رئيس مجلس شيوخ «دانزيغ» بان يتخذ التدابير اللازمة لحل المشكلة

حالة البحر المتوسط

وقد كان المنتظر ان يشير المستر ايدن الى موقف دول البحر المتوسط في حالة وقوع اعتداء على بريطانيا ولكنه لم يفعل ذلك

اجتماع لجنة الثمانية عشر

وقد اجتمعت ايضا لجنة الثمانية عشر وعهدت الى خبراء لبحث مشكلة حظر زيت البترول لايطاليا وانهاء النزاع الحبشي الايطالي

الحبشة

الملك جورج واستقلال الحبشة

تأثر الامبراطور كثيرا لما بلغه وفاة الملك جورج وقال ان جلالة الملك جورج اوصاه اثناء زيارته للندن سنة ١٩٢٤ بالسهر والمحافظة على استقلال الحبشة ووعده بان انكلترا لن تعتدى في يوم من الايام على بلاده

موقعة تل الريش

كانت سنة ١٧٦٩ حافلة بالحوادث التاريخية الهامة في هذه البلاد ، فبعد ان فتح نابليون مصر توجه بجنوده الى فلسطين ليحتل مدينة عكا التي كانت في ذلك الزمان اقوى حصن على شواطيء البحر المتوسط فبعد ان احتلت جنوده غزة اتجه صوب يافا ولكن يافا كانت في ذلك الزمان مدينة صغيرة يحيط بها سور من كل جهاتها نوقعت في جوارها تلك الوقعة المشهورة التي تعرف بموقعة تل الريش ، وكان الانتصار حليف نابليون في هذه الموقعة

كان لنابليون ضابط يحبه حباً جماً يرافقه في غزواته يدعى « بوهارنيه » هو ابن امرأته جوزفين ، فحدث ان اصيب هذا الرجل بمرض شديد في تلك الاثناء بجوار يافا حتى خشي نابليون على حياته فاتى له بامهر الاطباء الذين كانوا في الجيش واخذوا يعالجونه ولكن العلاجات لم تأت بشيء من الفائدة فانتشر الخبر بين الجنود حتى بلغ الاسرى الذين قبض عليهم بان الرجل قد اصبح على فراش الموت وان حالات القلق عليه وكان بين الاسرى رجل من يافا يدعى « سعيد » كان قد ابلى بلاء حسناً في المعركة التي وقعت بين الجنود العثمانية والجنود الفرنسية وكان يتعاطى الطب في بلده ، فلما سمع الخبر طلب ان يرى ذلك المريض بعد ان اقنع الضابط الذي كان يحافظ على الاسرى ان لكل بلاد امراضاً خاصة : وانه اعرف بنجاح بلاده وامراضها من الاجانب ، فاذن له بذلك وبعد ان فحص المريض فحصاً دقيقا ضحك وقال اني اراهن ان يمشي هذا الرجل على رجليه بعد اسبوع واحد اذا سمح لي ان اعالجه فاذن نابليون له بذلك

وكان البرتقال في ذلك الوقت في اول عهده وكانت يافا اول من فكر في زراعته وكان هذا الطبيب العربي قد وقف على اسرار هذه الثمرة المباركة ومافي عصير البرتقال الطازج من غذاء ، فكان اول عمل فعله ان منع كل شيء من الغذاء عن المريض واخذ يسقيه كل يوم عصير ٢٠ حبة برتقال فما مر اليوم الاول حتى ظهر التحسن على المريض فاستبشر نابليون وتعلق بهذا الطبيب العربي وقبل ان ينقضي الاسبوع كان المريض قد تماثل الى الشفاء فسر نابليون سروراً عظيما وقدم للطبيب العربي هدية ثمينة

كانت هذه الحادثة التي نقلها جنود نابليون الى اوربا السبب الاكبر في الكشف عن فوائد عصير البرتقال الطازج ولا عجب اذا قالوا ان هذا العصير درعا للانسان يقيه شر اهوال الامراض في حياته

اما سعيد فيرجع في نسبه الى العرب الذين كانوا في اسبانيا يوم فتحها واسرته هي التي جلبت معها من تلك البلاد شجرة البرتقال وزرعتها في يافا

اعلان

صادر من دائرة اجراء يافا دوسيه ٣٩١٨ـ٩٣٥

الدائن : عبد الهادي عبد القادر من سلمه . المديون : عبدالقادر احمد عبد القادر من سلمه

مصدر الحكم : محكمة مركزية يافا

الملك : قطعة ارض زراعية واقعة في قرية الخيرية ارضها حمره سمقة مساحتها حسب قيد الطابو ٧٨٩ متر و ١٤ دونم

اوصافه : زراعية

مقداره : ١٣ حصة من اصل ٢٤ حصة.

تاريخ سند الطابو في كـ بلو ٦١٧٠ قسيمة ٥٢ عقد ١٨٨٨ في ١٥ـ٨ـ٣٢ و ١٩٩٧ في ٢٤ـ٨ـ٣٢

ملاحظات : تخمن الدونم الواحد فيها بمبلغ ٤٠ جنيه فلسطيني لا غير

ان الملك المبين تفصيلاته اعلاه المعلن عنه بجريدة الدفاع المؤرخة ٨ـ١٠ـ٣٥ والمطروح للبيع بالمزاد العلني بلغت المزايده عليه عهدة الطالب الاخير عبد الهادي عبد القادر بمبلغ ١٧٥ جنيه فلسطيني واعلنت الاحالة الموقتة عليه بجريدة الدفاع المؤرخة ١٧ـ١٢ـ٣٥ وحيث وجد ان القيمة المدفوعة بالمزاد تنقص عن قيمة التخمين لذلك تقرر من طرف رياسة الاجراء بيافا تمديد المزيدة لمدة ثلاثين يوما لذلك اعلن للعموم بان هذا الملك طرح مرة اخرى للمزاد العلني لمده ثلاثين يوما اعتباراً من تاريخ نشر هذا الاعلان فمن له رغبة بالمشترى عليه مراجعة دائرة الاجراء بيافا او الدلال بظرف المده المذكورة وذلك توفيقاً للمادة (١٠٨) من قانون الاجراء

في ٢٢ـ١ـ٣٦

مأمور اجراء يافا
فياض الحماش

اعلان هام

اعلن الى كل مستأجر او ضامن قطعة ارض من املاك والدي المرحوم توفيق بك الفاهوم اذا اراد ان يجدد اجاره او ضمانه عليه ان يراجعني ويعلمني ويطلعني على ذلك وفي حالة عدم مراجعتي بالامر اعده مسؤولا ويكون اجاره وضمانه لاغيا ملغيا وان لا يعتبر امضاء اي وريث وحده منفردا دون اطلاع بقية الورثة وموافقتهم على ذلك لذلك يجب على كل مستأجر او ضامن ان يراجع الورثة او وكلاءهم بمعرفتي ومعلوميتي وللبيان اعلن

الناصرة : وريث
محمد تقي الدين الفاهوم

اعلان

من محكمة غزة الشرعية

تقدمت الينا مضبطة من مختاري قصبة المجدل التابعة لقضاء غزة تتضمن انه منذ ثلاثة اشهر توفيت ضيا بنت سعيد حنون من القصبة المذكورة وانحصر ارثها الشرعي والانتقالي في زوجها الحاج عبد العزيز سبع العيش وفي اولادها منه باسم وراتب وكوثر وفردوس وجليلة وفي والدتها شفيقة بنت الحاج ابراهيم الزكاري الملقب بالعرخة فقط . ولا وارث للمتوفاة المذكوره خلاف من ذكر

فمن له اعتراض على ذلك فليراجع هذه المحكمة بظرف شهر واحد من تاريخ نشره ٢٦ شوال سنة ١٣٥٤

٢١ كانون ثاني سنة ١٩٣٦

قاضي غزة الشرعي

دموع الحب
قريبا في حيفا

ألم
يحن دور الجد؟

السياسة الاستعمارية سائرة في طريق ابادة العرب واقامة ملك لليهود في فلسطين ولن يرغبها عن ذلك شيء ما دامت ترى ان تأثير العرب ليس شيئا مذكورا بالنسبة لتأثير اليهود وما دامت ترهب اليهود ولا تحسب حسابا للرأي العام العربي والادلة على ذلك متوفره بل انا في صنيع السياسة الاستعمارية كل يوم مايصح ان يقوم دليلا يؤيد هذا القول.

وان للسياسة كل العذر في موقفها من العرب وتراخيها امام اليهود ، فهي تقدم المصلحة على كل اعتبار ومصلحتها كما تراها في فلسطين مجسمة في اكتساب رضاء اليهود اصحاب الاكثرية من الذهب الذي تحتاجه للاستعانة به على توطيد دعائم استعمارها !

وهذه الهجره طغت حتى ليكاد يجرفنا تيارها ونحن سكوت دون ان ننبس ببنت شفه . اسلحة تهرب ونقود تزيف وهجره طاغية ونحن باهتون كان الامر لا يعنينا ! ثم ها هو المجلس التشريعي قد يظهر الى حيز الوجود في وقت قريب دون ان نجرؤ على جعل السلطة تحترم وجهة نظرنا فيه وكل حزب يدلي برأيه منفردا فتأتي اراء الاحزاب متباينة مضطربة لا رابطة تربطها ولا صلة تؤلف بين شتاتها

كفاحنا في قلق مضطرب وحالته على الصوره الراهنة ليست جديده بل ما نذكر طوراً من اطوار الحركة الوطنية كان يخلو من وجهة للانتقاد على سياسة القائمين على قياده الامة ومن بعض لطخات سوداء اجدر بان تكون وصمة عار في صحيفة الزعامة الفلسطينية من ان تكون وصمة عار في جبين النهضة الوطنية بوجه عام

والان ؟ — اما آن لنا ان نستيقظ وننفض عنا غبار الاستكانة والخنوع ونضع حداً لهذا الاستهتار النازل بنا والحيف الواقع علينا ؟

ان قضيتنا في حاجة الى كثير من الجد والحزم والاخلاص والا ساءحالنا وغدونا هباء منثوراً !

يافا : عبد الرؤوف عبد الرحيم

آلام هائلة
في صلب الظهر

تستمر ثلاثة اسابيع بشكل مرعب وهذه الاعجوبة تمت بواسطة «لزقة الكوك» فقد كتب الينا المسترف و قول : اصبت منذ مدة باوجاع شديدة في مؤخرة ظهري ولم استفد من الاطباء ولكوني مخزنجي في محل كبير تضايقت جداً من تعطيل شغلي الى ان وصف لي احد الشبالين « لزقة الكوك » فوضعت رقعتين مرة واحده ولم تمض اربعة وعشرون ساعة حتي زالت الالامي هذه مثال اوف الحوادث التي تم شفاؤها بواسطة «لزقة الكوك» الاميركانية واستعمالها سهل وتعمل من تلقاء نفسها بينما الانسان زاول اعماله . اطلبوا دائما «لزقة الكوك» الاميركانية الاصلية المحرمة ذات النسر والدائرة الحمراء وهي في كل مكان باربعة قروش الواحدة رقم ٢

ابن السعود في الصحف اليهودية
مقال فيه تخبط ووهم ولا يستند الى وقائع

تتخبط الصحف اليهودية كثيراً عند ما تعرض لشئون عربية . من ذلك المقال التالي الذي نترجم عن دوارها يوم وفيه تتحدث عن « مكاتب دعايات » في الرياض وخلافات جلالة ابن السعود مع الانكليز ووضع هؤلاء جلالته امام الامر الواقع الى مثل هذه المعلومات الخاطئة .

واما بعد فهذا هو المقال : «ان انضمام ابن السعود الى الحلف الاسلامي الشرقي معناه انضمام اليمن اليه ايضا ، لان المعاهدة التي عقدت بين ابن السعود واليمن تنص على ذلك . ويهتم ابن السعود كثيرا بنفط الكويت والبحرين لانه يضع كل آماله على هذا النفط ، وهو يعلم ان بلاده لم تزدهر التجارة فيها . ويظهر ان ابن السعود قد اخطأ حسابه فأن انكلترا لن تسمح له بذلك ، وقد نبهته الى ان النفط يخصها بموجب ميثاق قديم عقد بينها وبين تركيا في سنة ١٩١٣ . وما هي تريد الان ان تخفف من حدته (كذا) وتستخلص منه بعض التسهيلات ولذلك ارسلت الى مشايخ الكويت والبحرين ، فماذا سيقول لهم؟ سيجيبهم كعادته (كذا) انه لن يحيد قيد شعرة عن رغبته .

« وقد ارسل ابن السعود وفدا الى بغداد للبحث في هذه الشئون وغيرها ويرأس هذا الوفد امهر سياسي في مملكته وهو الشيخ يوسف ياسين الرجل الذي تلقى علومه في الاستانه « كذا » ومؤسس جريدة ام القرى ومنشيء مكاتب الدعاية (كذا) في الرياض ومكة و بواسطتها تمكن من نشر الدعاية الملكية في جميع انحاء المملكة (كذا)

« ويوسف ياسين يجيد التكلم بلغات اوروبية كثيرة (كذا) ومعروف بمهارته وذكائه في الدعاية ، وهو السبب في فشل كلايتون اثناء مفاوضته لابن السعود واتنخاب ابن السعود له ليمثله في بغداد يدل ان الامر جد خطير ، وان المفاوضات ستكون على امور هامة ولا شك ان النجاح سيكون حليفها

« اما القول بانضمام ابن السعود للحلف الشرقي فسابق لاوانه ، فأن ابن السعود يرفض هذا الانضمام قبل ان يسوي مشاكله مع العراق وشرقي الاردن وامارات الخليج بل مع انكلترا التي تتستر في ظل هذه الاقطار »

هذا ما قالته الجريدة اليهودية . وهو كما يرى القراء خلط في خلط . فلا الشيخ يوسف ياسين تعلم في الاستانة ولا هو يجيد عدة لغات ، ولا هو مؤسس مكاتب دعاية . ان الدولة السعودية لا تحتاج في بلادها الى مثل هذه المكاتب . ويكفي ان يطلع القراء على المقال ليروا خلطه

عمال البرتقال

لفت البوليس في سجل الوقائع نظر الجمهور الى الملحق رقم ٢ من الوقائع الفلسطينية رقم ٥٦١ وتاريخ ٩ـ١ـ٣٦ وهو يتضمن بعض التعليمات عن وجوب الحصول على رخص لنقل العمال على السيارات الشاحنة من البيارات واليها على ان تقدم الطلبات من اصحاب البيارات او ضامني اثمارها ، وتعطى هذه الرخص من مكتب السير والمرور بيافا

أسف لانقسام

حيفا ـ علمنا ان هناك انقساما بين اعضاء فرع مؤتمر شباب الطيرة ، وقد ثبت لنا ذلك بانتخاب هيئتين لهذا الفرع الاولى يرأسها السيد مزيد عمورة والثانية يرأسها السيد احمد محمد باكير . وقد ارسلت الهيئتان كتابين الى حاكم اللواء الشمالي بالوكالة ، لاعلامه بالامر . ونحن نأسف جدا لوقوع هذا الانقسام بين شباب معروفين ونأمل من اللجنة العليا لمؤتمر الشباب ان تعمل على ازالة الخلاف وتؤلف بين اعضاء الهيئتين

اقتراح
بانشاء مطحنة

جاءتنا كلمة من السيد شريف يحيى الناصر في حيفا يقترح فيها انشاء مطحنة عربية في حيفا ، وينعي على الاغنياء تقاعسهم في القيام بهذا المشروع الاقتصادي الحيوي المفيد ، في حين ان الاجانب يجدون في هذا السبيل وأمثاله فيملكوا علينا انفسنا ، ويجنون موارد ارزاقنا ونحن اصحاب البلاد واصحاب الحق فيها

مداهمة محششة

داهم مفتش تحقيق المدينة صلاح الدين افندي الناظر والامباشي محمد افندي يوسف محششة في البلده القديمة يديرها المدعو محمد صغير ، فصادرا منها اوقية من الحشيش والقيا القبض على المذكور ثم اخلي سبيله بالكفالة لنهاية المحاكمة

القاضي بودلي

شفي المستر بودلي القاضي البريطاني من مرضه وقد استلم زمام وظيفته من يوم « الاثنين » وفصل في بعض الدعاوي الحقوقية

خطر السيارات

داست السيارة رقم ٣٩١٧ التي يسوقها علي ناجي السيد محمد جمعة حناوي فاصابته بجراح خطرة نقل على اثرها الى المستشفى ، والقي القبض على السائق . والقى البوليس القبض على مصطفى ابراهيم درويش لحيازته عشرين غراما من الحشيش

اعلان

يعلن للعموم انه ستجري قسمة تركة محمد بن الحاج داود راضي من اهالي مدينة غزة المضبوطة بمعرفة هذه المحكمة على ورثته بعد مضي عشرة ايام من تاريخ نشر هذا الاعلان فكل من يدعي ديناً وحقاً في هذه التركة عليه مراجعة المحكمة الشرعية في غزة في ظرف المده المذكورة

قاضي غزه الشرعي

اطبعوا مطبوعاتكم
في مطبعة الدفاع

هدية تمكنك من الحلاقة بلذة وراحة !
تلك هي
ماكينة الحلاقة « ايفر ـ ريدي »
ومعها
موسى واحدة
مجاناً

ماكينة ايفر ريدي مضمونة عشر سنوات تتركب على بعضها بالضغط بدون قلاووظ ومعها شفرة ايفر ريدي مسقية ٣ مرات

إذا اشتريت انبوبة من صابون
« بالموليف »
للحلاقة

حينما تشتري انبوبة من صابون بالموليف للحلاقة اطلب من البائع ان يسلمك الهدية التي ترى رسمها هنا اعلاه وهي ماكنة « ايفر ريدي » مضمونة لعشر سنوات ومعها شفرة واحدة للحلاقة طراز « ايفر ريدي » مسقية ثلاث مرات ويمكن استعمالها شهراً

الوكلاء والمستودع العام : الشركة المصرية البريطانية التجارية
مصر : شارع سليمان باشا ـ الاسكندرية شارع طوسن
وللشركة فروع في يافا وبيروت وطرابلس ـ نمرة التلفون بيافا ١٠٦٢
عمارة الطابو سابقا شارع ظريفة

منثولاتوم مطري ومنعم ومبرد للبشرة

استعماله يومياً :
يزيل حبوب الوجه . يقضي على الدمامل الجلدية . فائده اكيده في حراره الاطفال

الاستعداد للموسم الزراعي
٢٠ الف شجرة برتقال
مطعمة على « شموطى » ممتاز
في حالة جيدة معروضة للبيع في مزرعة كفر يونا التابعة لطولكرم
الاستعلامات تطلب :
من هاشارون بلانتيشن ـ مزرعة شارع هاشارون
تل ابيب نمرو ٨ تلفون ١١٨٩
Hasharon plantations Ltd
Kfaryona
ومن المستر . س . كوتهلف — كفر يونا تلفون رقم ٧ ثانيا

مصبغة الشرق الكبرى
لصاحبها امين البديري
بناية الاسعاف
شارع البرية ـ نمرة ٢٠ ـ يافا
ان هذه المصبغة مستعدة لقبول صباغ الملابس على كافة الالوان للرجال والسيدات ، والغسيل على الطريقة الكيماوية وعلى البخار وهذه المصبغة منذ تأسست حتى الان وشعارها الصدق والامانة والمحافظة على المواعيد ـ زوروا هذه المصبغة وجربوا مرة واحدة لتروا الاتقان والطرق الحديثة التي قل ان تجد مثلها في فلسطين.

احتجاج غزة
الى المندوب السامى

جاءنا من وجهاء غزة وملاكيها وتجارها واعيان القضاء المضبطة التالية:

الى المندوب السامي

يا صاحب الفخامة: ان ما تنشره الصحف بغير انقطاع من اخبار تدل على ان الحكومة الفلسطينية ستعين غير مسلم لوظيفة القضاء التي خلت اخيرا بوفاة قاضي مركزية حيفا المرحوم شفيق بك الدجالي.

ان ذلك قد اقلق بال الرأي العام الاسلامي في هذه البلاد وجعله يكاد يعتقد ان هناك سياسة معينة تسير مع المناسبات والحوادث لتقليل عدد القضاة المسلمين.

ان حقوق المسلمين في امر التوظيف في اول الامر مهضومة كما تدل على ذلك ارقام الاحصاء والمقارنة التي لا تقبل التأويل.

ان المسلمين معذورون يا فخامة المندوب السامي في ان يذهبوا الى مدى بعيد في عدم حسن الظن بالحكومة وسياستها هذه...

البلاد تغمرها اكثرية اسلامية، معظم الضرائب يؤديها المسلمون، احصاء القضايا يدل على ان معظم دخل المحاكم في فلسطين يأتي من جيوب المسلمين. فما اعظم الضربة التي توجه الى المسلمين والحالة هذه لتجريدهم من امر ثابت لا جدال فيه وهو انه خلا منصب قضائي لمسلم يجب ان يشغله مسلم!..

فنرجو من فخامتكم ان تولوا هذه المسألة ما تستحقه من العناية، ولكن على قاعدة انصاف المسلمين والمحافظة على حقوقهم المكتسبة

ولنا الامل ان فخامتكم واقفون تمام الوقوف على نفسية الرأي العام الاسلامي في هذه البلاد وانه يستنكر ارادة غمط حقوقه مهما كانت.

نرجو من فخامتكم باسم جمهور المسلمين الكبير في الجنوب ان يعين للمنصب القضائي المذكور قاض مسلم من اهل الكفاءة والجدارة وهذا اقرب الى الحق والصلحة والانصاف

وتفضلوا يا صاحب الفخامة بقبول عظيم الاحترام

في ـ ٢٠ ـ ١ ـ ٣٦

المحامي رشدي الشوا. علماء: الشيخ ... بسيسو. حسني خيال. عضو مجلس بلدي عثمان غلاييني. نائب رئيس البلدية عادل الشوا. عضو بلدية عبد النور ... عضو بلدية موسى الصوراني خادم العلم الشريف حسين الشوا. عضو بلدية راغب ابو شعبان. تاجر خليل يوسف بسيسو، عضو غرفة التجارة يوسف العلمي، عضو بلدية حافظ ... ملاك سعيد الريس، عضو بلدية عبد القادر حتحت. ملاك حلمي ابو شعبان، ملاك عاصم بسيسو، ملاك ... الصوراني. عضو بلدية محمد علي ... مختار محلة الدرج مطر ... ملاك موسى ابراهيم ... ملاك عبد المجيد ... رمضان، ملاك محمد رجب ابو شعبان، تاجر وملاك محمد ابو شعبان، ملاك ظافر الشوا، المحامي سعيد هاشم الشوا، خادم العلم الشريف احمد عارف بسيسو، مفتش قضاء بئر السبع سليم بسيسو، ملاك يوسف ضيا الشوا، ملاك محمد ناجي بسيسو، تاجر خليل داود خليل، عاطف بسيسو، تاجر وملاك عبد الرؤوف البورنو، تاجر سعيد الزعيم، تاجر عبد الرؤوف خيل، تاجر سالم ياسين حجازي، تاجر وملاك مصباح حزالله، تاجر وملاك هاشم سكيك، ملاك البغدادي الحلاق، تاجر يوسف سليمان كحيل، ملاك عمر حسن شهراوي تاجر وملاك عطا الشوا، ملاك عبد الحميد النخله

خطيب ومدرس الجامع الكبير العمري ونائب رئيس جمعية الهداية الاسلامية عثمان الطباع

المجدل
محطة التجارب
الزراعية

غادر البلد الاستاذ صبحي الشهابي مدير محطة التجارب الزراعية لقضاء اجازته السنوية في القدس. وقد استلم ادارة المزرعة بالوكالة السيد عبد الكريم جابر وبهذه المناسبة اود ان الفت نظر سعادة مدير دائرة الزراعة العام الى ضرورة تعيين موظفين عرب في هذه المزرعة بدلا من اليهود ليستطيع الاهالي التفاهم معهم والاستفادة منهم، وفي المزرعة الآن موظفان يهوديان احدهما مختص بالحدائق والثاني بالميكانيك، اما الاول فانه لا يحسن التكلم بالعربية، والثاني لا يجيد الميكانيكيات، وهناك اشخاص المجدل اكثر منه خبرة ومعرفة. ولما ان كان البلد عربياً وفي محيط عربي وجب ان يكون الموظفون فيه عربا وكما انه لا يوجد موظف عربي في وسط صهيوني كديران مثلا كذلك يجب ان لا يعين موظفون يهود في محيط عربي صرف كالمجدل فهل تنصف الحكومة العرب في مسألة كهذه؟

[illegible]

وقع حوادث سوريا

كان للحوادث الدامية الاخيرة التي وقعت في سوريا الشمالية اثر عميق في نفوس اهالي المجدل اثار شعورهم واستفز حميتهم وسخطهم على السلطة التي نكلت بالشعب البريء المطالب بحريته وتحريره والمنافح عن كرامته وعزته. الا في سبيل الجهاد والمجد والعلا والفخار ما تلاقونه يا احرار الشام وحلب، ولسوف يظفر المجاهدون بثمرة جهادهم ان شاء الله

طلب تعيين قاض

— استاء المجدليون عندما علموا بعزم الحكومة على تعيين قاض يهودي خلفاً للمرحوم القاضي المسلم شفيق الدجاني وهم يطالبون الحكومة ان تراعي العدل والانصاف في اسناد الوظائف لمستحقيها وتعين قاض مسلم خلفاً للقاضي المسلم المتوفي

الناصرة
حول شائعة

جاءتنا صورة عن المضبطة الآتية:

فخامة المندوب السامي لحكومة فلسطين بواسطة حضرة قائمقام الناصرة المحترم

يا صاحب الفخامة: لقد خلت بوفاة العضو العربي المرحوم شفيق بك الدجاني وظيفة قاض في محكمة حيفا المركزية وقد روجت الصحف اليهودية خبر تعيين قاض يهودي محله مما اثار حفيظة العرب في هذا البلد لان فيه ما يزيد الاعتقاد بسوء نيات الحكومة المنتدبة نحوهم لذلك وتهدئة للخواطر مع مراعاة الحق نطلب نحن المدونين اسماءنا ادناه عالما من حق التمثيل اسناد هذه الوظيفة الى قاض عربي وتفضلوا بقبول فائق الاحترام

مختار الكاثوليك: داود الزاوي، مختار اسلام الناصرة: موسى محمد العوده، مختار اللاتين: زخريا النوتري، مختار اسلام القرى: محمد عبد الخالق، حبيب الخوري، نجيب الياس البنا، يوسف الفاهوم، درويش بارة كفركنه، صالح محمد الموعد صفورية ومختارها، سعيد محمد الحسين دبورية، مختار قرية كمال، موسى عبد الوهاب. سكرتير نادي الشبيبة الاسلاميه، طاهر الفاهوم، عبد المجيد الفاهوم، عبد الرحمن سليمان صفورية، صالح عون الله، سالم عبد القادر مختار قرية المشهد، يوسف محمد العباس مختار قرية معلول، مفلح عبد الحليم عيلوط، عباس الصالح.

حفلة وداعية

اقيمت في تمام الساعة الثالثة والنصف بعد ظهر السبت الماضي في (الموسبيس) النمساوي حفلة وداعية للدكتور اميل فرح بمناسبة نقل عيادته الى حيفا وفي الوقت المعين اخذ المدعوون يفدون الى المكان المعين وكانت هذه الدعوة موجهة من السيد موسى خميس والدكتور الانكليزي «بانكت» ووضعت طاولة كبيرة للمدعوين حوت ما لذ وطاب.

وقد تكلم في الحفلة السيد موسى خميس والدكتور «بانكت» الذي اطنب في مدح الدكتور واخذ يعدد اعماله التي كان يقوم بها وتكلم ايضا الدكتور اسبر وعوده حلاق والخلاصة كانت حفلة فريدة في نوعها وقبل ان اختم رسالتي هذه لا بد لي من ذكر شيء عن حضرة الطبيب اميل فرح الذي مضى عليه سنين طويلة وهو يمارس فن الطب والجراحة في المستشفيات وجاز جاقبل الحرب واثناءها وبعدها حتى اكتسب ثقة الجمهور وصار له اختبارات واسعة في معالجة الامراض الداخلية والجراحية بواسطة الطرق والوصفات المجربة والمفيدة. وعلاوة على ذلك فقد اسعده الحظ حينما كان يمارس مهنته في المستشفى الانكليزي ان يتمرن على معالجة امراض العيون تحت نظارة الطبيب الانكليزي الاختصاصي المرحوم «جون كروبر» فاكتسب منه خبرة واسعة في معالجة امراض العيون لا سيما في عمليات الاجفان للحرارة والشعرة فانه يجريها بنتائج مرضية غير قابلة للمراجعة واشياء كثيرة امتاز بها حضرته اكسبته ثقة الجمهور حتى اطلق عليه طبيب الناصرة فاهالي الناصرة وفقراؤها الذين خبروا الدكتور اميل فرح الخبرة الكافية يأسفون كل الاسف لسفره هذا الا انهم يهنئون اهالي حيفا بنقل عيادته الى هناك في عمارة فرح سلطي والياس بدور تجاه دائرة البلدية وسيتحقق اهالي حيفا هذا بتجربتهم ولو مرة واحدة اذ سوف يكون حضرته عند حسن ظن الاهالي به والله الموفق لما فيه الخير.

جنين
حادث دهس

منذ يومين بينما كان البوليس رقم ١٣٩٨ راكبا حصانه من جنين الى عرابه اذا بسائق سيارة رقم ٨٧٨٢م. واسمه (ماير يعقوب كاغوف) قادم من القدس فاصدمت السيارة بالحصان وسقط البوليس عن الحصان الذي اصيب بجروح خطرة ولم يصب البوليس بشيء فامرت دائرة الامن العام بقتل الحصان فقتلوه وجرى هذا الحادث المؤلم قرب الكيلو ١١٧ بين عرابة — جنين وينظر اليوم في هذه القضية

قانون تنظيم المدن

بدأت دائرة البلدية بهدم الحوانيت القديمة وبناء حوانيت جديدة بدلا منها وبتصليح وتزفيت الشارع امام قهوة الانشراح وامام دار رئيس البلدية فهمي افندي العبوشي ويرجع الفضل في هذا الى الرئيس والاعضاء الكرام

اسماء المتبرعين
لعائلات الشهداء من قرية عرابه

مل	جنيه	
٢٨٠	١	موسى رشدي عبد الهادي
٨٠٠		الشيخ وسف الشيخ امين
٥٠٠		مصطفى حسين سليمان
		محمد العبد الفتاح
٤٢٠	٨	فاعلو خير
٥٠٠	١١	المجموع

وقد ارسل الى مدير البنك العربي بحيفا من المبلغ تسعة جنيهات ونصف والى اهالي توفيق الزبري من عرابة المنتمي الى عصبة الشهيد القسام جنيهان

الشيخ مونس
قائمة التبرعات الثانية
في سبيل التعليم

مل	جنيه	
	١	عبد اللطيف بيدس
	١	محمود المحسن
	١	محمد العابد
	١	عمر العابد
	١	صالح الحاج دحنوس
	١	حسن المحسن
	١	يوسف سلمان العابد
٥٠٠		احمد ابراهيم الغزاوي
٥٠٠		محمد الشيخ الجحاوي
٥٠٠		محمود ابو عبيد
٥٠٠		يوسف ابو عبيد
٥٠٠		محمد ابو سلامه
٥٠٠		ابراهيم ابو معروف
٢٥٠		عفيف التك
٢٥٠		احمد الحلبي
٥٠٠	١٠	المجموع

دموع الحب
قريبا في حيفا

افخر انواع الصابون النابلسي
له شهرة واسعة

الصابون النقي المعروف هو صابون زيت زيتون نابلسي حسن شكعه ماركه

يضنع عادت ... | الصنع ... نابلس

انقى صابون يستعمل في البيوتات الكبيرة نظيف يطري البشرة ويجعلها بضة لامعة

ماركة مسجلة

نال الجائزة الاولى في معرض نابلس سنة ١٩٢٤ رائحته جميله لانه مصنوع من زيت الزيتون النقي.

الوكلاء محمود كمال قطان: يافا محمد حمدي المصري: حيفا محمود فيضي اخوان: القدس

لا تدخل الى بيتك صابونا سواه

الى
المندوب السامى

جاءنا من اهالي الطيرة المضبطة التالية مرفوعة الى المندوب السامي، بواسطة حاكم اللواء، ننشرها آملين ان تلقى عناية واهتماما:

نحن الموقعين امضاآتنا بذيله وجوه واختيارية واصحاب مواشي وطروش في قرية الطيرة التابعة لقضاء حيفا لنا الشرف باحاطة فخامتكم علما: اننا كنا قدمنا عدة مضابط يوم ٧ـ١٢ـ٣٥ الى حضرة مدير الاراضي في القدس ومنها الى حضرة محامي الحكومة في القدس ولحضرة مدير الطابو ولسعادة قومندان البوليس ومنها ايضا لسعادة حاكم اللواء الشمالي ولم يرد الجواب حتى الان. وتلك المضابط تحتوي على انه وجد قطع اراضي جبلية من اراضي المشاع المتروكة لمنافع القرية التي لا يجوز عليها بيع ولا شراء كلها صخور ووديان في موقع «دبة ريشة» وموقع خلايل الصعبة وهي من قديم الزمان مرعى ومحطب لاهالي البلد. وما علمنا الا انه في هذه المدة الوجيزة استغلها بعض اناس من اهالي القرية بواسطة سماسرة الشركات واخذوا يبيعونها مدعين ان لكل واحد منهم قسما منها ومع انهم بالحقيقة لا يملكون فيها اي باع او ذراع وان بيعهم وشراءهم فقط لكسب المال لانفسهم فاننا نرغب ان نلفت نظر فخامتكم الى قضية صغيرة تشابه هذه وهي انه يوجد قطعة ارض الى ورثة المسلماني تبعد عن المواقع المذكورة اعلاه وهي منتلح وصالحة للزراعة يوجد بها (كوشان) قديم باعها اورثة المذكورون الى الخواجة واكيم الكبري من حيفا من خمس عشره سنة تقريبا ومؤخراً باعها هذا الاخير الى الخواجه ادمون ليفي وجوزيف افندي صهيون وهذه القطعة لا تزيد عن العشرة دونمات (وذلك ثابت من الكشف عليها ويرغب الخواجات المذكورون في عملية تصحيح المساحة خاصة العشرة دونمات هذه ان يضيفوا اليها مئات الدونمات من اراضي اهالي القرية المشاع والاراضي المنافع وبدأوا في التوسيع بان اخذوا يحيطونها بالشريط الشائك وبقش الشجر بالماكيش والتوسيع من جميع جهاتها ومن عملهم هذا يريدون ان يخلوا بالمصلحة العامة في قريتنا

وعليه جئنا بعريضتنا هذه نقدمها لفخامتكم لانصافنا ونرجو من فخامتكم اعطاء الامر لمحلات الايجاب باجراء الكشف على هذه المواقع ومنها يتضح لفخامتكم ما لحقنا من ضرر لجميع افراد القرية الفقراء ومن ثم منع مثل هؤلاء الاشخاص عن اعمالهم التي من جرائها يكون جلائنا عن اراضينا واملاكنا وعنصر معاشنا.

وننتظر من فخامتكم الجواب الشافي العاجل وفي الختام تفضلوا بقبول فائق احترامنا.

عمر قاسم العباسي، حسن احمد علوه، حسين البطل، قاسم الجلي، يونس عوض ابو خاموس

* * *

المطبعة العصرية
«يافا - شارع جمال باشا عمارة المظفر»

المشهوره

بسرعة الانجاز و نظافة الطبع

والمهاوده في الاسعار

المسكب العربي اليافي
والفابريكة الميكانيكية لصاحبهما
محمد صالح عطية

شارع يافا ـ القدس بجوار مطحنة الجلاد

استعداد تام . لتركيب وتصليح جميع انواع الموتورات، طلمبات للبيارات بمقاييس مختلفة، طواحين، مكابس للزيت ماكنات للثلج والكازوز

اخصائيون فنيون يقومون بكافة ما يلزم بدقة وعناية، اسعار متهاودة لا تقبل المزاحمة، الدفع بالتقسيط

زيارة واحدة

تثبت نجاح الاعمال العربية الوطنية

نابلس
برقية
سعادة رئيس البلدية

ابرق سعادة سليمان بك عبد الرزاق طوقان البرقية التالية الى فخامة المندوب معزياً بوفاة جلالة الملك جورج:

فخامة المندوب السامي القدس بصفتكم ممثلا لجلالة الملك في هذه المناسبة المحزنة، ارفع لفخامتكم خالص تعازي وتعازي المجلس البلدي في نابلس في هذه الخسارة التي حلت ببريطانيا العظمى بوفاة جلالة الملك جورج الخامس وأكون ممتنا اذا اعربتم عن تعازينا الى جلالة الملكة ماري واعضاء العائلة المالكة.

شجعوا
مصنوعاتكم الوطنية

الدفاع – يوم الخميس في ٢٨ شوال سنة ١٣٥٤ و٢٣ ك ٢ ١٩٣٦

صاحب الامتياز والمحرر المسؤول ابراهيم الشنطي

مدير الادارة شوكت حماد

رقم التلفون ١٠٧٥ و ١١٨٧

الدفاع

جريدة يومية سياسية مصورة

العدد ٥١٣ – السنه الثانيه

ادارة الدفاع في عمارة حزبون شارع جمال باشا – يافا

العنوان البرقي: الدفاع يافا : ص . ب ٢٥٥

	عن سنة	عن نصف سنة
قيمه الاشتراك في فلسطين	١٥٠	٨٠
في الخارج	٣٠٠	١٦٠

صور عالمية على هامش الحوادث

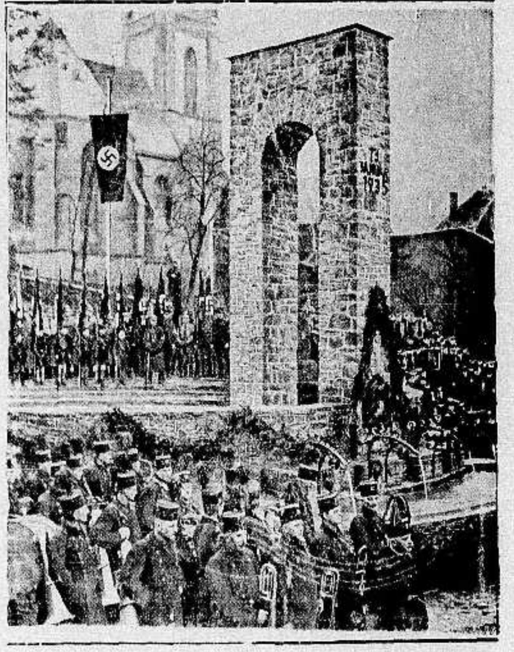

منظر من الاحتفالات الشعبية الشائقة التي قام بها اهل السار احتفالا بذكرى مرور عام على عودة السار الى المانيا

الاحتفال بتشييع جنازة سفير المانيا الذي توفي مؤخرا في باريس واشتركت في التشييع عدة فرق من الجنود وابنه المسيو بيتري بالنيابة عن الحكومة الفرنسية

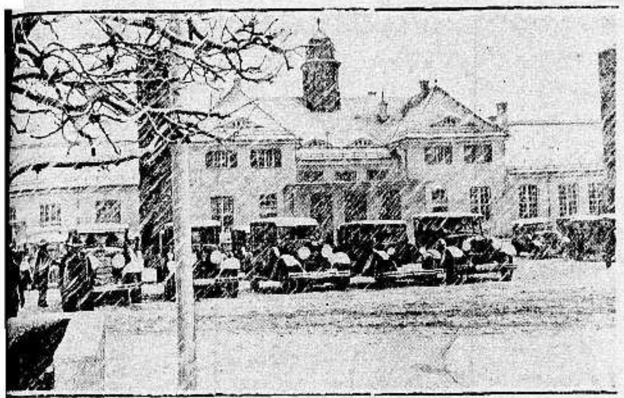

في هذه الصورة يرى كيف يتساقط الثلج بالقرب من مباني محطة لالعاب الاولمبية. وقد استبشر اللاعبون لهذه الظاهرة وبدأوا في التزحلق على الجليد

لاسبوع آخر زهرة افلام العالمية ومثل الفنون الاعلى لاسبوع آخر

دموع الحب الساحر

هل شاهدت الالوف المحتشدة في شوارع يافا وتل ابيب ؟!

وهل رأيت الجموع الزاخرة التى غصت بها الفنادق والبنسيونات ؟! وهل فحصت وجوه الوف الخلق الخارجه ضاحكة من ؟

سينما اوفير

هذه الالوف المؤلفة من شباب الوفود وابناء البلاد الكرام هي التى ارغمتنا بالحاحها الشديد وامرها الذي لا يرد ان نمدد عرض هذا الفيلم الساحر

لاسبوع اخر

ليتاح للجميع مشاهدة هذا الفيلم الذي لا يشبع منه (اسبوع آخر) واليكم مواعيد الحفلات

يوم الجمعة الساعة الثانية بعد الظهر حفلة خاصة للسيدات

كل يوم ثلاث حفلات	كل يوم ثلاث حفلات	كل يوم ثلاث حفلات
الاولى الساعة ٣ بعد الظهر	الثانية الساعة ٦،٣٠	الثالثة الساعة ٩،٣٠ مساء

اطلبوا التذاكر من محلات متعهدي الفيلم السادة نقولا وفوتة البورى

شارع بسترس والعجمى تليفون ١٥٨٢ ومن شباك السينما ليلا ونهارا

شركة باصات (هاماعير) تنقل المشاهدين الكرام عند انتهاء كل عرض من باب السينما حتى شارع جمال باشا

حبوب أورشيتونين

اختراع حديث لتقوية الاعصاب وتجديد الشباب

علاج حيوي كيماوي لمعالجه الشيخوخة التناسلية والعنانة وضعف التناسلية

ان افضل العلاجات في معالجة هذه العلة المضنية هو ما بني على تقوية جهاز التناسل الحقيقي في الرجل هذا العضو الذى ثبت منذ زمن ليس بالقريب أنه عدا عن افرازه الحوينات المنوية (سيرماتوزوئير) له مفرز داخلي خاص يؤثر في أحوال الشخص النفسية وفى نموه الجسماني وفى قواه العصبية ، وأن العنانة والضعف التناسلي تعود معظم أسبابهما الى نقص هذا المفرز وهو (الهرمون التناسلي) الذي لا يزال العلم الخاص يجهل حقيقته ولكنه يعرفه حق المعرفة باثاره ، فالمرزوا (الهرمون) اذن مادة نجهل جوهرها وإنما نستدل على وجودها بتأثيرها وفعاليتها وذلك بواسطة التجارب والاختبارات العديدة على الحيوانات ولا سيما القردة الكثيرة الشبه بالانسان ، فاذا ما نفدت هذه المادة الجوهرية التي يتوقف عليها حسن قيام الاعضاء التناسلية بوظيفتها ، كان على الطبيب المداوي أن يعوض البدن ما يقوم مقامها ويفعل فعلها. هذا ما اتجهت اليه أفكار الاطباء الاخصائيين باعضاء التناسل منذ أمد بعيد وقد توالت جهودهم وتتابعت تحرياتهم الى أن توصلوا (بفضل الاختبار في الحيوانات) لاقتطاف ثمرة مساعيهم بايجادهم جواهر كيماوية حيوية تؤثر في الجهازين العصبي والتناسلي معاً فتقوي هذا وتنبه ذاك ، فاصبح العالم يجد أمامه اليوم هذا العلاج الحديث الذي أسموه (أورشي تونين)ويستدل على مفعوله من اسمه ومعناه (المقوي الخصوي)

وأن فائدة هذا العلاج الثابتة علمياً وعملياً فهو يقوي الخصية على عمل الحوينات المنوية وينبه الجهاز العصبي . ففائدته إذن مضاعفة : يزيل العنانة ويقوي الباه وعدا عن هذا وذاك ، ونظراً لان العنانة والضعف التناسلي هما مرضا الشيوخ ومرض الذين يبكرون في شيخوختهم ويهرمون قبل أوانهم من الشباب المنهمكين، فقد أضيف الى (الاورشي تونين) جواهر أخرى من خاصتها تقوية الدم ليكون هذا صالحاً لتغذية الخصية والجهاز العصبي

مستودع الادوية الوطني الفلسطيني — ٢٥ شارع بسترس – يافا

ويطلب من مستودع قياله وصباغه في يافا

(مطبعة الدفاع – يافا)

يافا ـ يوم الجمعة في ٢٩ شوال ١٣٥٤ ـ الموافق ٢٤ كانون ثاني ١٩٣٦

صاحب الامتياز والمحرر المسؤول ابراهيم الشنطي

مدير الادارة شوكت حماد

رقم التلفون ١٠٧٥ و ١١٨٧

الدفاع

جريدة يومية سياسية مصورة

العدد ٥١٤ ـ السنة الثانية

ادارة الدفاع في عمارة حزبون شارع جمال باشا ـ يافا

العنوان البرقي : الدفاع يافا : ص . ب ٢٥٥

	عن سنة	عن نصف سنة
قيمة الاشتراك في فلسطين	١٥٠	٨٠
في الخارج	٣٠٠	١٦٠

اول صورة لحوادث سوريا. استمرار الاضراب. توقع مظاهرات. مصر بلا وزارة • سماحة المفتي وراغب بك على مائدة الصلح • اجتماع نابلس

شقاء القضية

في فقدان تنظيم المقاومة وفي داء الحكومية

«بقلم الاستاذ اكرم زعيتر»

كان ختام القول في مقالنا السابق هذه العبارة: «ان الرفض وحده لا ينقذ البلاد، ولا يدفع الكارثة. وأن الواجب المحتوم أداؤه علينا يتلخص في كلمة واحدة هي «المقاومة» وقبل البحث في موضوع المقاومة لابد لنا من التحدث قليلا عن هذا الذي تسميه السلطة المجلس الاشتراعي، وعن التباين بين موقف البعض منه سنة ١٩٢٢ وموقفهم منه اليوم. فبهم الذين كانوا غلاة الرافضين، والذين كانت حماستهم في رفضه مضطرمة مدهشة سرت الى جسم الامة، فكانت المقاطعة التاريخية الاجماعية. من هؤلاء الغلاة في الوطنية (سابقاً) من يبشر اليوم بالمجلس المسمى تجاوزاً على الواقع — اشتراعياً، ويدعو له، ويرشح نفسه لدخوله. وقد كان قبل سنوات يرى الاشتراك فيه خيانة، ويرى اليوم ان قبوله واجب وطني. فكيف اصبحت خيانة الامس وطنية اليوم؟ أكفر بعد ايمان، ام هو ايمان بعد كفر؟ وهل هذا رجوع الى الحق، ام هذا جنوح الى الباطل؟

الواقع ان الامة سنة ١٩٢٢ كانت قوية الروح، بعيدة المطامح، تجيش صدور ابنائها بالآمال الكبيرة، وكانت قوية المقاومة فيها وافرة، والقائمون على حركتها الوطنية لم تكن المخدرات سارية في اجسامهم، ورشوات الحياة، ومناعم الدنيا لم تتغلب على نفوسهم. وكانت أعصابهم اقوى على احتمال المكاره منها اليوم، وكان الواحد منهم يأنف ان يحضر احتفالا يقيمه جناب المندوب، ويرى سبة في الوقوف على بابه. ولم تكن الاخطار محدقة بالوطن احداقها اليوم. فكان طبيعيا ان تملي الروح العامة في شأن المجلس، اذ ذاك، ارادتها الجبارة بمقاطعته، لانه لا يحقق أمنية من الاماني وكان طبيعيا — والروح الوطنية مستعرة متلظية — ان تأنف الامة من قبول مجلس هزيل، مسيخ مسلوب السلطة، اشل الصلاحية، وان يتداعى الناس الى مقاطعته حتى ليستشهد احد فتيان الوطن، أديب ابو ضبة، في جولة الدعوة الى رفضه، ويكون استشهاده دعوة صارخة الى الامة ان ترفض بقوة هذه الالعوبة الحديثة، وان تأبى على نفسها تعاطي هذا المخدر الافيوني الجديد. فكان الرفض الاجماعي المنقطع النظير. وكانت فلسطين منار اعجاب العالم بتضامنها وقوة ايمانها. كان، اذن، قرار مقاطعة المجلس الاشتراعي الاول مستمداً من روح الامة الابية، وكان قرارا لا بد منه ولا منتدح عنه ولا يصح اليوم الندم عليه. ولكن عاملين افسدا على الامة كفاحها وسدا عليها سبيل التقدم بقضيتها الى الامام، واوصلاها الى حافة الهوة:

اولهما عدم تنظيم المقاومة فور الدعوة الى مقاطعة المجلس. اعني ان المشتغلين في الحركة الوطنية لم ينظموا مقاومة اوضع، ولم يعدوا العدة لعرقلة الاستعمار، واحباط مساعيه، وشل قواه. وظنوا ان المقاومة كل المقاومة في رفض المجلس ومقاطعته. وكان الجد في الوطنية يتطلب منهم ان يتساءلوا: «انا رفضنا المجلس، فماذا يجب ان نصنع بعد الرفض؟ وكيف السبيل الى ايقاف الهجرة؟ وماهي الطريق الى تقوية وتنظيم المقاومة في الشعب؟ وكيف يكون العمل لدفع كوارث الاستعمار؟ وما هو موقف الحركة الوطنية ممن يخرج على بلاده فيبيع، او يسمسر، او يهاود؟ وماذا يضمن استمرار المقاومة؟ والقوانين التي يسنها المستعمر لابادتنا ماهو موقفنا العملي منها، وكيف نكره هذا المستعمر على الكف عنها؟» كل هذا لم يكن. وغدت حركتنا الوطنية حركة مناسبات، تسكن كثيراً ثم تثيرها بعض الاحداث الطارئة، ثم تعود الى سكونها. والاستمرار عنصر اساسي في الحركات الوطنية، وما دامت الاهداف الوطنية لم تتحقق فالعمل لتحقيقها يجب ان يكون مستمراً متواصلا. اذن لم يكن الخطأ في مقاطعة المجلس الاول، وانما الخطأ كل الخطأ في السكون بعد المقاطعة، وفي فقدان تنظيم المقاومة.

والعامل الثاني الذي أفسد على الامة اسلوب كفاحها ووقف في طريق تقدمها هو انتشار داء «الحكومية» بعد ذلك انتشارا عظيما. وتعريف «الحكومية» هو: التقرب الى السلطة الحاكمة المتحكمة، واللصوق بها، واستمداد القوة المحلية منها، واستجداء عطفها، والرغبة في رضائها، والاعتزاز بصداقتها، والمهاودة في الاهداف الوطنية اكراما لخاطرها، وتوجيه القضية توجيهاً خاطئاً اتقاء لغضبها، والاستقتال في اكتساب محبتها، والتزاحم بالمناكب على كراسيها، والمنافسة في استجلاب ودها، واغداق الالقاب على المقربين اليها، والنظر بعين التمجيد والاكبار الى احبابها وموظفيها. وهذه الحكومية التي نشهد ان الاستعمار قد وفق في نشر دائها توفيقاً عظيما، هي التي ثلمت الجبهة الوطنية واوهنت الحركة المكافحة وشلت قوة المقاومة. وهي هي التي خلقت الحزبية المحلية، والمنافسات العائلية. وهي التي صرفت الامة عن اهدافها الاستقلالية العليا، وجعلت «التكتل» غير قائم على اساس المبادىء، وانما هو قائم على اساس المصالح. وهي التي جعلت امنية الاماني ان يكون فلانا عضوا في المجلس الاسلامي، وفلانا عضواً في المجلس البلدي، وفلانا عضواً في المجلس الاشتراعي. وهذه الحكومية التي استشرت وتفشى داؤها هي التي تجعل تعيين فلان في المنصب الفلاني واستبقاء فلان في الكرسي الفلاني يستنفدان من عناية الكثيرين وجهودهم اضعاف اضعاف ما تستنفده الاهداف الوطنية العليا.

وهذه الحكومية هي التي جعلتنا نغض الطرف عن الخيانة، ونعفو عن الجريمة، فنقدم السمسار والبائع، ونقف مع اللص والجاني، في صف واحد وهي التي ابدلت «الامة» «بالحكومة» و«الشعب» «بالمندوب».

انها هي التي جرحت كرامة الامة وعزتها، وشلت مقاومتها، فاستهان بها الاستعمار، وامعن في الكيد لها، وتوغل في تنفيذ عملية افنائها، متجاهلا وجودها، حتى غدت بين الحياة والموت واخذت تيأس من رحمته، لا من رحمة الله، فأنس منها رغبة في النهوض، ولمح عزمة على الوثوب. فقال لها: «خذي هذا المجلس» فرضي عنه اناس اوسيرضون رغبة في ما ينجم عنه من ربح شخصي اقل ما فيه تدعيم نفوذهم المحلي بحسب الذهنية الحكومية. ورضي عنه او سيرضى آخرون منافسة محلية لغيرهم في مسرح من مسارح التقرب من السلطات. ورضي عنه البعض لانه يظن — واهماً — ان هذا المجلس قد يدفع شراً، وقد يجلب خيراً، وان شيئا تافهاً خير من لا شيء! وانها تجربة. وقبل البعض به او سيقبل لانه يئس من روح امته وقدرتها على المقاومة، او قل لانه هو قد أصبح، بمضي الزمن وتأثير الحوادث مترهل العزيمة، لا يستطيع ان يضطلع بعبء الدعوة الى المقاومة الجدية وتنظيمها. وقبل به البعض او سيقبل لانه يرى ان الغريق يجب ان يلوذ لنجاته ولو بقشة على سطح اليم... اي ان الحال التي وصلت اليها فلسطين هي التي تحفز الى قبوله، مع ان هذه الحال التي وصلنا اليها هي أهم ما يحفزنا الى رفضه والتشاؤم منه....

وحين نرفضه ونتشاءم منه نقول بتنظيم المقاومة التي سنتحدث عنها في مقال آخر

نابلس

اكرم زعيتر

الى الشعب الصابر المرابط

رؤساء الاحزاب والمجلس التشريعي

قبل هؤلاء بالانتداب أما الامة فقد رفضته باجماع

«بقلم الاستاذ حمدي الحسيني»

تحدثنا لقراء «الدفاع» عن المجلس التشريعي مرتين. وكان حديثنا في المرة الاولى قائما على رفضنا لهذا المجلس من اساسه رفضا باتا، لان قبوله في نظرنا قبول الانتداب الذي رفضته الامة منذ فرض عليها الاستعمار الانكليزي بقوة الحديد والنار، واقرته جمعية الامم التي هي المركب الذلول للمطامع الاستعمارية كافة. واما حديثنا في المرة الثانية فكان رداً على بضع نقاط يروجها دعاة المجلس وطلابه تبريرا لقبولهم المجلس ودخولهم فيه منتخبين او معينين. وكنا لا نود ان نعود لحديث هذا المجلس مرة ثالثة لاننا قلنا كلمتنا فيه وفي رفضنا له والاسباب التي بنينا عليها هذا الرفض.

ولكن ما قرأناه من مذكرات رؤساء الاحزاب العربية التي قدمت للمندوب السامي بشأن مشروع المجلس حبب الينا العودة الى هذا الموضوع البغيض. وعودتنا هذه المرة ليست للتحدث عن المجلس، ولكنها للتحدث عن رؤساء الاحزاب، ومذكراتهم التي قدموها للمندوب السامي هذين اليومين

. . .

نحن نعرف ورؤساء الاحزاب يعرفون ان الامة العربية في فلسطين لم تجمع على شيء اجماعها على رفض الانتداب الانكليزي رفضا باتا واضحاً صريحاً. ونحن نعرف ورؤساء الاحزاب يعرفون ايضاً ان هذه الامة لم يعتور اجماعها على رفض الانتداب اي وهن او ضعف. فقد رفضت الانتداب بواسطة جمعياتها واحزابها ومؤتمراتها واجتماعاتها ووفودها وصحافتها. وكانت آيتها العملية الكبرى في رفض هذا الانتداب رفضها ذلك المجلس التشريعي الذي عرض عليها سنة ١٩٢٢ رفضاً اجماعياً تجلى فيه الرشد السياسي، وقوة العقيدة الوطنية باجلي المظاهر واروعها.

وما دامت الامة قد رفضت الانتداب منذ فرض عليها فرضاً، وما دامت قد استمرت في رفضها له ثماني عشرة سنة متواصلة لم تترك خلالها فرصة تمكنها من اعلان هذا الرفض الا وقد اهتبلتها. وما دامت لاتزال مستمرة في هذا الرفض، مثابرة عليه حتى تتحقق غايتها القومية العليا، فما بالنا نرى رؤساء الاحزاب العربية يخرجون على الامة هذا الخروج الواضح الصريح، فيقبلون الانتداب بقبولهم المجلس التشريعي المعروض عليهم من قبل المندوب السامي مع شيء من التعديل الذي يشيرون اليه في مذكراتهم التي قدموها بالامس الى المندوب السامي بشأن هذا المشروع. اجل، ان رؤساء الاحزاب قدموا بالامس مذكراتهم للمندوب السامي بشأن مشروع المجلس. وقد قرأنا خلاصة هذه المذكرات في الصحف فلم نر واحداً من هؤلاء الرؤساء قد رفض المشروع من اساسه. وكل ما رأيناه انهم يشترطون شروطاً، ويطلبون تعديلات لهذا المشروع، مما يدل دلالة صريحة واضحة على انهم يقبلون هذا المشروع مع التعديلات التي يشيرون اليها في مذكراتهم تلك. ومعنى هذا انهم يقبلون بالانتداب الانكليزي ووعد بلفور، لان قبول المجلس التشريعي الذي يقوم على دستور فلسطين المنتزع من صلب صك الانتداب قبول بالانتداب وما يقتضيه صك الانتداب من الالتزامات الدولية التي في طليعتها وعد بلفور

. . .

ليس من شك في ان هؤلاء الناس الذين عرض عليهم مشروع المجلس التشريعي فقبلوه (مع شيء من التعديل)، وقبلوا بقبولهم له الانتداب والصهيونية لا يعبرون بقبولهم هذا عن رغبة الامة العربية المجمعة على رفض المجلس اجماعها على رفض الانتداب ووعد بلفور. وليس من شك في ان عملهم هذا قد اصبح فارقا بين باطلهم الاستعماري وحق الامة القومي. فلهم منذ اليوم طريقهم الى مقاعد المجلس التشريعي ليقضوا عليها شهواتهم النفسية في ظل الاستعمار، وللامة طريقها في تصفية حسابها معهم. لهم أمانيهم واحلامهم، وللامة جهادها في سبيل حريتها واستقلالها. وان غداً لناظره قريب.

حمدي الحسيني

أخت الامويين...

متى تنتهي بينك وبين الدهر تلك المباراة

ماذا جنيت اخت الامويين، حتى غدا لك الدهر خصيماً، انت واياه في مباراة؟ امس تمرغت في ماء الجراحات، تسبحين الى ما فوق العنق، الى ان وقفت منهوكة على حافة مستنقع الاضطراب، والثورة، والحرب. وامس كانت لك الحلي الغوالي، والذهب يغمرك من اخمص القدم الى ذروة الرأس، فاخذوا الحلي، وحملوا الذهب، ومع ذلك لا تزالين على قولك انا الغنية في قلبي. انا الثرية في الضمير، هات يا دهر. اكمل المباراة. فاما انت، واما انا

وكاد الناس ينسون، فقد رقدت اياما، ثم شهورا. هل خشيت ان يقولوا: استسلمت بلاد الشام، فانطلقت تثبتين لهم غير ذلك في قولك: انا حية. انا ـ ها انا! وحملت على الكف الصفوة من رجالك، وفتيان الحمى، وكرائم الخدور، تثبتين للعالمين وجودك... قولي هل لا يزال في قلبك وقدة من الحياة، وقبسة من القوة؟ قولي — هل بعد متسع في رأس المال؟

ويوم مشت طليعتك — امس — تتقدم الصفوف، هل كان بينها غير الزعيم، والوجيه، وابن الحركة؟ اذن القي على هؤلاء، ذوي الكراسي في بلادنا، درس الوطنية يا كعبة العرب، ومحراب الضاد. قولي لهم «طبيعة» الزعماء، لا «صناعة» الزعماء. القي امثولة في الظهور الحق الشريف، لا التحجب خلف الجدار، والاختباء وراء الستار، والقبض على اعواد الكراسي بايدي من الفولاذ.

حدثيهم كيف تشرد ابناؤك تحت كل نجم، فما وهنت قواك، بل مضيت تنقدين الثمن غاليا وغاليا، وانت في الضجعة، وعند نهاية النفس. قولي لهم هل احد منكم، ايها الكراسيون، تشرد، او نفي، او سجن، او عذب، او نام في الليلة الباردة، ومشى في اليوم القائظ، وطوى نفسه على جوع ايام، وظمأ ليال! هل احد منكم صودرت املاكه، وخسر ثروته، وهدد بعيشه؟ ان كان لا، فلماذا الزعامة والزعماء، وفيم الوجاهة والوجهاء، وكيف تمنحون هذا لقبا وطنيا، وذاك تقولون عنه: ياخائن؟ ان كان لا فكيف احللتم لانفسكم المراسيم تسبغون بها الخيرات على فلان «الوطني»، وفلان «المجاهد»، وثالث «العامل»، ورابع «المخلص»، وهم في واقع الامر رعاياكم ينبثون في جماعات هذه الامة مبشرين بكم، ومنفرين من غيركم؟

يا «زعماء» هذه الامة و«زعامتها»: المكان الحقيقي لكل رجل، مقدام، لكل مسبغ على نفسه هذا اللقب وذاك، طليعة الصفوف لا حرير الكراسي، وقطيفة الموائد. الموضع الصحيح لكل قائل عن نفسه «انا» مقدمة السائرين المصممين ليس مؤخرة القاعدين الحائرين. هل منكم من وقف في ذلك المكان، او شغل ذلك الموضع؟ بعد هذا الجواب قولوا عن انفسكم ما تحبون ـ إلا ان تقولوا: نحن زعماء!

لقد رخص هذا اللقب في البلد حتى اصبح عارا يلحق بصاحبه مذلة. انه صناعة من الصناعات الكثيرة، قامت على فساد الاخلاق الوطنية، فسادا اول اسبابه وآخرها المتاجرة بمصلحة الامة في سبيل مصلحة الفرد. ولقد يقبل الحر ان يطلق عليه من الالقاب ما يستوي والحقيقة، الا لقب «الزعامة»، فانه عبد هذه جميعاً بعد ان كان سيدها

واما بعد فانه كثير على دولة فيها السربون، والاكاديمية، والخلق الجمهوري ـ كثير عليها ان تبادي سوريا الشريفة، سوريا السخية، سوريا الخالدة — العداء على الوجه الذي وقع وكان. ليس يرضى العرب والمسلمون ان تعامل بلاد امية بمثل ما عوملت به اليوم. ليس يرضون ان تقيم فرنسا جامع باريس استدراراً لعطف العربية والاسلام لتفجع العربية والاسلام بسوريا. السبيل الوحيد الشريف ان تعطى بلاد دمشق حقها، وهذا لا بد منه، دون ان تراق دماء، فاذا لم يكن فان فرنسا تخطىء جداً

وياعجباً لاوروبا، اما آن لها ان تعلم ان سياسة السوط ستصرعها هي في النهاية؟ اما آن لها ان تدرك، وهي المتعلمة المدركة، ان العرب مادة، وان المادة لا تفنى؟

لقد هزت أحداث سوريا كل عربي على وجه هذه الارض وكل مسلم. فالى متى النجيع الطاهر البريء يراق في الاسواق؟ فالى متى استعمال القوة والارهاب، في حكم امة لها من المآثر والامجاد أكثر مما لاية دولة اوروبية؟

يا شباب البلد الى اجتماع نابلس هناك اخوان لكم يتحدثون بما يقضي الواجب، والشرف، والحق

بلاد الشام، لك الخلود، عليك السلام!

ابراهيم

دنيا العرب والاسلام

عربية الشرق في ضافي نبوغها

من خطاب سعادة قنصل مصر

حين قدم سعادة الاستاذ احمد رمزي قنصل حكومة مصر في القدس ـ الاستاذ العالم احمد امين، سما في القول عن الحياة العربية المسلمة، وتحدث باستفاضة عن عظمة الشرق وتأخره وتقدمه . وفيما يلي الموضع الحساس من خطابه الذي هو بين ايدينا، ننشره اسلوبا من اساليب الثقافة العالية :

جمع الاستاذ بين الثقافتين القديمة والجديده — اذ مكنته دراسته الاولى من كنوز العربية واساليبها المختلفة فجاء كلامه واضحا سهلا امتاز فيه بالدقة في التعبير والتوفيق في اختيار اللفظ للدلالة على المعنى المقصود

ومكنته ثقافته الجديدة من آداب الغرب وطرق تفكيره ـ اذ فتحت امامه عالما جديداً كما وضعت بين يديه اسلحة العلم وطرق البحث وتنظيم الفكرة فاخذ ينقب ليكشف لنا العصور السالفة ويصورها في صور مشوقة سهلة

وارجح ان الاستاذ من الافراد القلائل الذين افادهم التأمل في تفكير الغرب والتشبع بارائه وفلسفته تأملا مهد لهم الطريق لتعرف حقيقة شخصيتهم واكتشاف منبع قوتهم والهامهم اذا ساعدهم هذا الاطلاع على تكييف مكان العرب واثرهم في تاريخ الفكر البشرى فوثقوا بقوتهم الانشائية واستعدادهم الفكرى واثرهم في تطور العالم ولما كان الاستاذ عالما وفي نفس الوقت اديبا حساسا شعر لاول وهلة بعظمة التاريخ الذي انحدر منه فتشبع بشخصية الاسلاف ومضاء قوة فكرهم وابتداعهم . فالهمه كل ذلك فكرة لا ابالغ اذا قلت انها صارت يقينا في ان حب الاستطلاع والرغبة في كشف الحقيقة وتنظيم الفكره لم تكن اموراً امتاز بها العقل الاوروبي وحده، بل ان الشعوب العربية لم تحرم في حياتها من التأمل في هذا الكون والسعي لكشف حقائقه ومعرفة قوانينه ـ وان اللغة التي نستعملها اليوم لم تعجز يوما عن ان تعبر عن اقوى مظاهر الفكر في تاريخها

وشعر الان كما يشعر الكثيرون من اهل هذا الزمن بالامانة التي في عنقهم نحو هذه اللغة ونحو انفسهم ونحو المستقبل، وان هذه اللغة ليست ملكا لنا وحدنا، بل املى عليهم ضميرهم ان يعملوا بجهد ليسامو بها حية قوية بأنتاجها، غنية بأسلوبها وعباراتها ومصطلحاتها، للاجيال القادمة . أليست لغة الملايين من الخلق الذين ستتمخض بهم القرون الاتية التي لا تزال في عالم الغيب والشهادة ؟

بهذه الروح التي تستمد قوتها من عقيدة ثابته راسخة ونفس ابية تقدم أحمد امين يكتب في الفلسفة والاخلاق ويقتحم ميادين أغلقت منذ زمن بعيد في وجه العربية فكان من المجاهدين لوصل ما انقطع منذ ستة قرون . ولقد امتاز احمد امين بروحه الهادئة الصافية فجاء عمله بعيداً عن الشذوذ، اذ لم يكن يوما هداما يسعى ليعلو باسم الشذوذ على الانتقاص أو يفني شخصيته واستقلاله فيأخذ بكل رأي اطلع عليه كقضية مسلمة قبل ان يطمئن اليها شعوره وعقله. ولم يتعصب للقديم فيقف جامداً اذ قال ينبغي ان ننظر في القديم ليس الا لنتخذ منه دعامة للجديد

ولقد نظر في القديم فاخرج لنا صوراً لموجات الفكر العربي والمذاهب الاسلامية يخيل الى قارئها ان الاستاذ عاش في تلك العصور وخالط اهلها وتعرف الى كل ذي رأي او مذهب فجالسه واخذ عنه وتتلمذ له وجاءت اقواله عن الشيعة والصوفية والخوارج تمثل خير تمثيل ما يجب ان يكون عليه البحث العلمي من تحقيق وعدالة وامانة وتدقيق

ففي هذه البلاد المضيافة — وعلى ارضها المقدسة للاديان المنزلة جميعا — هنا حيث استلم الشرق هداية العالم يوما ما يحدثنا الاستاذ بحرية تامة عن الاسلام واثره. يحدثنا بذلك وقد كثر عدد المتشائمين الشاكين في عظمة الشرق ومستقبله، اولئك الذين لم يلمسوا الا اثار الجمود والتسليم ومظاهر الضعف والفقر البادية في كل مكان، فكانهم لم يروا الا ظلمات بعضها فوق بعض — كذلك كانت السنوات القلائل التي سبقت دعوة الاسلام، لياليها ظلماء لا اثر لنور الامل فيها، وكانت عوامل الفناء والتفكك تعمل في كل جهة — حتى لقد كان يخيل الى الناظر في ذلك الوقت ان الشعوب الشرقية ذات التاريخ الناصع قد شاخت وهرمت وفقدت شخصيتها ومميزاتها وقوتها المعنوية واصبحت فريسة مدنيات اقوى منها

ولكن الشعوب نفسها لم تلبث ان استحالت مرة واحدة اما فتية فكانها بعثت بعثاً ونشرت نشراً، فاخرجت للعالم مدنية برز فيها الشرق بشخصيته واستقلاله الفكري، يعمل مرة اخرى كقوة عظيمة تسيطر على مقادير العالم وتؤثر في حركته وتاريخه وسيره وتطوره

نحن في عصر احوج ما نكون فيه الى تعرف هذا الماضي والى تلقي دروسه وما فيها من هزيمة ونصر لنتخذ منه دعامة للمستقبل ولنتعرف القوة الكامنة فينا، تلك القوة التي تدفع للعمل الى تحقيق حياة اعلى واكمل واعظم شأناً من الحياة التي نعيشها الان . وبهذا وحده نكون جديرين بحمل الامانة التي حملها الشرق من قبل وتسلم رسالته الخالدة كجزء من الانسانية المتنبهة المتيقظة العاملة في بناء صرح مستقبل العالم

ولا اجد كلمة اختتم بها بعد هذا غير ان ارحب بالاستاذ واقدم شكري لمن لبى هذه الدعوة وللجمعية التي نظمت هذا الاجتماع راجياً من الاستاذ ان يتفضل بالقاء المحاضره التي تلهفنا جميعاً لسماعها

شجعوا
المصنوعات الوطنية

العراق

في طريق الحلف العربي

وردت امس برقية من الاحساء تنبيء ان الاستاذ يوسف ياسين وسكرتيره الخاص غادرا الاحساء في طريقهما الى بغداد . وتقول الدوائر المطلعة ان الوزير العربي يحمل في حقيبته قواعد الحلف التي وضعتها حكومة الملك ابن السعود . وقد بات التوقيع على الحلف بين العراق والمملكة العربية العربية قريباً

أساليب التعبئة

صرح وزير الدفاع جعفر باشا العسكري في مجلس النواب العراقي أن وزارته مهتمة بتقوية الجيش وتعزيز قوة النار وفقا لنظريات التعبئة العصرية وستعتمد الوزارة على زيادة الالات الحربية اكثر من اعتمادها على زيادة عدد القوات نظراً لتغيير اساليب الحرب

وقد اشار فخامته الى ان الحكومة مصممة على شراء بعض البوارج الحربية النهرية على قدر حاجة البلاد . كما انها مهتمة كثيراً بتقوية السلاح الجوي

استعراض عسكري

تتهيأ وزارة الدفاع لاقامة استعراض عسكري عام تشترك فيه جميع المدارس التي يقوم طلابها بالتدريب العسكري . وسيرتدي الطلاب في هذا الاستعراض الملابس العسكرية الكاملة مع حمل الحراب والبنادق ومن المحتمل ان يقع الاستعراض يوم ٢١ آذار القبل وهو عيد جلالة الملك الذي سيرأس الحفلة بصفته القائد الاعظم للجيش . وستؤخذ المناظر بالات السينما

اعلان هام

اعلن الى كل مستأجر او ضامن قطعة ارض من املاك والدي المرحوم توفيق بك الفاهوم اذا اراد ان يجدد اجاره او ضمانه عليه ان يراجعني ويعاملني ويطلعني على ذلك وفي حالة عدم مراجعتي بالامر اعده مسؤولا ويكون اجاره وضمانه لاغيا ملغيا وان لا يعتبر امضاء اي وريث وحده مفردا دون اطلاع بقية الورثة وموافقتهم على ذلك. لذلك يجب على كل مستأجر او ضامن ان يراجع الورثة او وكلاءهم بمعرفتي ومعلوميتي وللبيان اعلن

الناصرة: وريث

محمد تقي الدين الفاهوم

المشاتل الوطنية والمختبرات العربية

لصاحبها : احمد الشلبي ـ طولكرم

تدعو عموم المزارعين في فلسطين لزيارتها ويوجد فيها عشرات الالوف من التفاح والخوخ والنجاص والسفرجل والكرز والبرقوق والمشمش والقشطة والمنكه والاسكدنيا والفستق الحلبي المطعم ويوجد فيها كميات كبرى من الشتول البرية الوطنية والبذور والزهور والورد بانواعها تعتمد عليها حكومات الشرق والامراء وكبراء المزارعين

معاملة ـ حسنة ـ شتول جيدة ـ اتقان في العمل ـ رخص في السعر زوروها تحققوا ـ والتجربة اكبر برهان

رسالة مصر

تهديد مصر، في الرد البريطاني

أسباب طلب الانكليز تعديل النصوص العسكرية

اشرنا في رسالة أمس الى ما تضمنه الرد البريطاني من قبول لابرام المعاهدة مع مصر، والى ان هذا القبول كان معلقاً على شروط دقيقة، وقلنا ان مسألة النقط العسكرية في معاهدة سنة ١٩٣٠ هي النقط الشائكة في تصفية الموقف السياسي وتهيئة الجو للتفاهم . ثم لخصنا للقراء الشروط التي اشتمل عليها واليوم نضيف اليها ما يلي :

١ ـ ان مشروع سنة ١٩٣٠ ذكر في الرد عرضا ولكنه لم يذكر فيه ان الحكومة البريطانية ستقبل به او تتخذه اساساً للمفاوضة الجديدة التي تدعو اليها

٢ ـ ومتى تقرر هذا، تقرر معه ان الحكومة البريطانية تطلب قبل كل شيء النظر في الشروط العسكرية على ضوء التغييرات التي تقول انها جدت في الحالة الدولية المتحرجة فاذا لم يتم الاتفاق معها على هذه الشروط، فلا مفاوضة، اما اذا تم الاتفاق فالمفاوضة تجري بعد ذلك في بقية شروط المعاهدة من غير تقيد بما تم الاتفاق عليه في مشروع سنة ١٩٣٠

٣ ـ ان الاتفاق على الشروط العسكرية يكون بمحادثات تدور بين الفريقين على يد المندوب السامي في القاهرة، وحينئذ لا يعقد بها اتفاق عسكري خاص

وقد اشار مكاتب التيمس في القاهرة الى ان المستر مايلز لمبسون ابان في حديثه ان هبوط المفاوضات سيكون معناه ان الحكومة البريطانية تضطر الى اعادة النظر في مقامها في مصر وتحدد علاقاتها بها من جديد، ثم تعمل على تحديد سياستها فيها

واستطرد قائلا: وهذا التذييل الذي يخشى ان يثير الشكوك ويبعث على التقولات، مبني على حجة ان تصريح فبراير سنة ١٩٢٢ يخول انكلترا ان تعيد توزيع القوات العسكرية من دون موافقة مصر ولكن اذا ارادت انكلترا ان تقرر علاقاتها بمصر بعمل من جانب واحد على قاعدة اقل استهدافا للخلاف من قبل فيجب ان يوضح هذا التذييل بجلاء اكثر

ويشعر رجال السياسة والجمهور في مصر ان الجزء الاخير من رد الحكومة البريطانية يتضمن تهديداً غامضاً يحتمل ان يحدث رد فعل باعثاً على الاسف واذا لم يوضح فان ما تعنيه انكلترا يساء فهمه

والواقع ان ما ذهب اليه مكاتب التيمس هو في محله، فان الصيغة الصحيحة لهذا التهديد، لا يمكن ان يكون مؤداها الا ان الحكومة البريطانية تبني التهديد فيها على عدم نجاح المفاوضات في الماضي، كانها تقول ان صبرها فرغ فاذا لم تقبل مصر في هذه المرة ما ستعرضه عليها فسيكون لها شأن آخر

ومن أظرف ما يروى في شأن هذا التهديد ان المندوب السامي قال بعد ان ابلغ الرد الى رئيس الوفد — قال عنه انه ليس « تهديداً » !

تعديل النصوص العسكرية

وسأل بعض المشتغلين في الشؤون السياسية عن الباعث للحكومة البريطانية على طلب تعديل النصوص العسكرية الواردة في مشروع النحاس ـ هندرسون على ضوء الظروف التي جدت بسبب الحالة الدولية العامة، في حين ان المفهوم ان المحالفة العسكرية التي اقترح عقدها بين البلادين كانت ستخول السلطات الانكليزية ان تتخذ جميع التدابير والاحتياطات العسكرية التي تراها ضرورية في حالة حرب او في حالة خطر من نشوب حرب وقد صارح اقطاب الاحزاب في احدى مقابلاتهم مع المندوب السامي بعد تقديم كتاب الجبهة له ووصول رد المستر ايدن الاول — صارحوه بأنه اذا كانت النصوص العسكرية ستكون معقدة في مشروع المعاهدة فلماذا لا تبقى على ما هي عليه في مشروع معاهدة سنة ١٩٣٠. وقد اشرنا في رسائل سابقة الى ان المندوب السامي والجنرال وير القائد العام للقوات البريطانية في مصر موافقان على هذا الرأي

ولكن ظهر الان، ان السلطات العليا في لندن — لا سيما السلطات الحربية — لم تقر هذا الرأى، يدعم ذلك ما انطوى عليه الرد البريطاني الرسمي الذي ابلغ لرئيس الوفد المصري امس الاول

ترى هل طرأ شيء جديد حمل الحكومة البريطانية على التمسك بوجوب تعديل النصوص العسكرية في المعاهدة نفسها بقطع النظر عن المحالفة ؟

يجيب بعض الانكليز على هذا السؤال أنه اذا كانت مسئلة مصر تهم المصريين لانها بلادهم، فانها من جهة اخرى تهم انكلترا لمواصلاتها الامبراطورية ولذلك فهي لا ترى ان في عقد محالفة الضمان الكافي، ما يجعل فكرتها لا تتفق وفكرة المصريين في حالة وقوع الحرب او عدم وقوعها وفي ان هذه الحرب اذا وقعت، ستتضرر مصر او لا تضر

ويضيفون الى ذلك : ان الازمة الدولية الاخيرة اثبتت ان اتخاذ الاستعدادات والاجراءات التي يجب اتخاذها في مصر لضمان سلامتها في حالة خطر من نشوب حرب تقتضي اشهر برمتها، وقد لا يتسع الوقت لذلك في المستقبل كما اتسع له هذه المرة، فلا مندوحة لانكلترا والحالة هذه عن ان تكفل سبل الدفاع عن مصر باستمرار الى ان يصبح عند مصر الجيش الذي يمكنها من ان تسهر على سلامتها بنفسها في ايام الحرب اي ان تعزز القوات البريطانية القوات المصرية

وهذه النظرية « الجديدة » التي يبسطها هؤلاء الانكليز المسؤولون في تفسير التشديد الذي تتشدده حكومتهم في مسألة النصوص العسكرية الواردة في مشروع النحاس ـ هندرسون لا شك ان الجبهة الوطنية والهيئات السياسية في مصر ستزن هذه الامور جميعها بميزان الحكمة والروي وتعالجها معالجة تامة عند بحثها للرد البريطاني

موقف السودان ومصيره

واشار مكاتب التيمس في القاهرة الى ان الصحف العربية نوهت برغبة حكومة لندن في اعادة الاتفاق الى موقف السودان ومصيره وابان ان هذا يضعف الامل باجراء مفاوضات رسمية الى ان تتفق الهيئات الممثلة الاحزاب المصرية مع الحكومة البريطانية على كيفية تذليل العقبتين وهما صفة الاحتلال البريطاني والسودان

خضر المغربي الحسني
وكامل كمال

يقومان بكافة انواع الباتون ويقبلان التعهدات والمقاولات للعمارات الكبيرة وغيرها في القدس والخارج

المراجعة في عمارة دير الروم تجاه البنك العربي

مكتب المهندس وليم هنى هداوى
القدس — باب الخليل

اذا اردت
رقعه برتقال على ليمون
كريب فروت على خشخاش

اقصد بيارة «سوركوف» سابقاً وابو اجباره الان في مرفند الخراب
تجد مطلوبك باسعار متهاودة جدا

المخابرة . اما في البيارة او بعنوان محمد اسماعيل ابو اجباره عند ابو زكريا الحلاق بجوار السرايا

لاكيرول LAKERL

احسن انواع الباستيل
يشفى السعال والرشح
دواء ناجع لكافة امراض
الحلق
اطلبه من جميع مستودعات الادوية

زوروا محل
الحاج نديم ابو طه

يافا محلة ارشيد قرب المحطة عماره ابو فارس

تجدوا فيه : كافة انواع الاواني الزجاجية والصيني من امتن الاصناف مع المهاودة في الاسعار

دجاني اخوان
هو المحتكر الوحيد
لفلسطين وشرق الاردن

لراديو لورنس

تلفون ٧١٦ ص.ب ٣٥٥ يافا ـ شارع الاسعاف

آخر موديل اخرجته المصانع الالمانية

١ — طريقة جديدة للصوت
٢ — ذو ٧ لامبات بقوة هائلة
٣ — ذو ٥ موجات

يسمعك القارات الخمس
في اي وقت تريد بهدوء تام

صفوة ما يحمله بريد الشرق والغرب

شاعر الامبراطورية

وقصيدة اذا

متى تكون لك الارض وتصبح رجلا

توفي الفرد اوستن الشاعر المكلل في عهد الملكة فكتوريا وقال الناس اذ ذاك ان كبلنج سيخلفه ولكنه لم يعين، وقيل ان السبب في ذلك هو ان كبلنج لقب الملكة فكتوريا في بعض شعره «بأرملة وندزر» اي الارملة التي تسكن قصر وندزر وقد عدت حاشية الملكة ان كبلنج قد خرج على التقاليد ولم يسلك السلوك الذي كان يجب عليه.

كبلنغ محب للعزلة

واحب كبلنغ العزلة، فكان يبتعد عن الناس ولا يرى في اكثر الاحيان الا منفرداً. وتذكر سيدة اميركية دخلت عليه ذات يوم ومعها غلامين، فسألته هل انت المستر كبلنغ، وهل هذا هو المكان الذي تشتغل فيه فأجابها «نعم هو انا وهذا هو» وأشار الى مكتبه. فقالت الاميركية للغلامين هذا هو الشاعر كبلنغ وهذا هو المكتب الذي يشتغل عليه وخرجت السيدة ومعها الغلامان قانعة مسرورة بهذه الزيارة التي تعرفت فيها على الشاعر

حظ الشاعر في الثروة

وحظ الشاعر في جمع الثروة كان وفيراً، فلم يكن بائساً بؤس الشعراء الاخرين، بل صادفه الحظ اكثر منهم وقد جمع ثروة مما كتب لم يعرف مقدارها بالضبط. بيد انه تناول اعظم اجر على كتابته، فالمعروف انه تقاضى اجرة الكلمة الواحدة شلنين ونصف الشلن في ألوف كثيرة من الكلمات. وكان لخط يده قيمة كبيرة فقد بيعت نسخة روايته «الطريق الى مندلي» بمبلغ ٢١٠ جنيهات وبيعت قصيدة اليوبيل الفضي للملك جورج بمبلغ ٦٣٠ جنيها. كما بيع ثلاثون بيتاً بخطه من قصيدة «عبء الرجل الابيض» بثماني مئة جنيه

اشهر قصائد كبلنغ

ولكبلنغ قصدية تعد من عيون الشعر الانكليزي، كما انها اشهر قصائده يحفظها كل انكليزي بلغ من الثقافة مبلغاً متوسطا، ويعدها مدرسو الادب الانكليزي انموذجا حيا من الشعر الانكليزي الفذ، فيحرصون على ان يحفظها اكبر عدد ممكن من الناس. وعنوان هذه القصيدة «اذا قدرت». وتكررت فيها كلمة اذا ١٢ مرة، وجاء ايضا بجوابها. ووصفت القصيده «بان الساخرين سخروا منها، والمتهكمين تهكموا بها. وقد تليت مرات لا تحصى واعيدت طباعتها حتى اصبحت انموذجا للوزن والقافية ومع ذلك عاشت ودفنت التهكم والسخرية واصبحت مصدر الهام الملايين »

« اذا قدرت »

ونترجم فيما يلي القصيدة ترجمة سريعة: واذا قدرت ان تحفظ رأسك في حين ان جميع من حولك يفقدون رؤوسهم ويلقون اللوم والتبعة عليك.

واذا قدرت ان تثق بنفسك وجميع الناس يشكون في امرك وان تتساهل معهم في ذلك الشك.

واذا استطعت ان تتذرع بالصبر ولا تضجر منه، والا تعمد الى الكذب حين يكذب عليك الناس، والا تحمل الضغن حين يغضب عليك الناس، والا تظهر بمظهر التطرف في الجودة والتكلم بالحكمة..

واذا استطعت ان تحلم ولا تجعل من احلامك سيدة عليك

واذا استطعت ان تفكر وان لا تكون افكارك هي منتهى ما ترمي اليه

واذا كان في امكانك ان تواجه النصر كما تواجه الخذلان وان تقيسهما بمقياس واحد

واذا استطعت ان تسمع الصدق الذي تكلمت يشوهه السفهاء ويعززوا به البلهاء. واذا استطعت ان ترى الاشياء التي وقفت حياتك عليها تنكث وانحنيت لتبدأ بناءها من جديد بادوات رثة بالية

واذا استطعت ان تجعل كومة واحدة من جميع ما كسبت وتجازف بها في لعبة واحدة وان تسخرها وان تعود للعمل من البداية دون ان تنطق بكلمة واحدة عن خسارتك

واذا كان في استطاعتك ان ترغم قلبك وعصبك وعضلك الخدمة في دورك زمانا طويلا بعد ان تكون قد زالت، وان تثبت في موقفك بعد ان لم يبق فيك شيء واحد الا المشيئة التي تقول لك «اثبت».

واذا استطعت ان تكلم الجماهير وتحافظ على فضيلتك. او ان تمشي الى جانب الملوك دون ان تفقد الوصلة المشتركة وهي الجمهور والعامة. واذا لم يكن في امكان الاعداء والمحبين من الاصدقاء ان يؤذوك.

اذا استطعت ان تعمل كل هذا فان لك الارض وكل ما عليها. وعند ذلك تصبح رجلا

سيارات غزة
الوطنية
سفريات يومية
بين غزة ويافا
وبالعكس
سيارات فخمة
سائقون ماهرون

حول العالم سبع مرات

تارة بين الاسود والفهود في الغابات

وطورا في كثبان مملكة الثلج الخالدة وغيرها

« في العدد الاخير من مجلة انكليزية كبيرة حديث للرحالة الانكليزية المغامرة المس جرترود بنهام فيه من الوان المغامرة وحب الاكتشاف، واحتقار المصاعب، ما يحفزنا الى ترجمته:

مملكة الثلج الخالدة

... وحينما اندفعت حملة «مونت كمت» نحو مفاوز التيبت، وبلغت آخر قرية يمكن ان يبلغها جواب... واجهت ثمة «مملكة» الثلج الخالدة القائمة على قنن الجبال تشع عليها الانوار وتشيع فيها الاسرار، فوجيء اعضاء هذه هذه الحملة برؤية امرأة انكليزية تجلس في خيمة صغيرة منعزلة، مغرقة في تفكير عميق!

لا عجب، كانت هذه مس جرترود بنهام، اعظم جوابة انكليزية، ظهرت لها صور وعنها مقالات، في صحف الهند ونيوزيلند، فقوبلت بموجة سريعة هائلة من الاكبار في جميع اقطار العالم!

جوب العالم سبع مرات

ولعل حبها للجبال يفوق حبها اي شيء آخر. لقد جابت العالم سبع مرات وتسلقت ٣٠٠ جبل، علو اقلها ١٠٫٠٠٠ قدم وقضت اكثر من ثلاثين عاما راح اكثرها سيراً على الاقدام. وبالرغم من ذلك، فهي لم تؤلف كتابا، ولم تعلن عن نفسها، ولم تتح لاحد ان يقابلها، لانها صرحت كثيراً بانها قد ملت السخافات. ثم يأتي اعجب ما في الامر وأغرب ما في القصة: فعلت هذا كله دون ان تتكبد بذل اكثر من ٢٥٠ جنيها في العام

و ١٠٠٠ أمشي في السراديب!

قالت: احب المشي في كل مكان، في السهل والوعر، وفي المغاور والكهوف واحياناً في... السراديب!

لا أهتم بالركوب، ولا اشعر بانني وحيدة، وفي عزلتي التامة الجأ الى الحياكة وزخرفة ملابسي، شعثة او عثاء السفر ولا تنسي اني قطعت افريقيا من الشمال الى الجنوب، ثم من الجنوب الى الشمال!»

وهنا سألتها: وهل كنت وحيدة؟ فكان الجواب: نعم، وحيدة، لا أنيس لي الا بعض اتباع من الاولاد يحملون خيمتي وأكياس طعامي.

بين الاسود والفهود

وقد رافقني في بعض اسفاري سبعة اولاد و.. طباخ!

— هل كنت تصطادين طيراً مرة اخرى! ووحشاً لتقتاتي وتأكلي؟

— كلا، انا لم استعمل بندقية الصيد في حياتي، ولم احمل منذ نعومة اظفاري حتى هذه الساعة مسدساً، لاني اكره السلاح اولا ولانني من انصار السلام والمحبة ثانياً؟

فسألتها: ولكن ماذا كانت تفعل بك الاسود والفهود؟

فأجابت: لم تزعجني هذه الحيوانات «الاليفة!» ابداً وفي الحقيقة — حقيقة اقرها مقسمة بشرفي انني لا اكذب بحرف — ان اربعة اسود دنت من خيمتي، في ليلة نصفها نور. ونصفها... ظلام، فرأتني داخلها، ولكن لم يمسسني، لحسن الحظ احد هذه الاسود بسوء! بل ذهبت عن خيمتي، بكل هدوء واطمئنان

ثم تبع هذه الاسود عدد كبير من الفهود، ولكنها حينما رأتني، تابعت سيرها، دون ان تهتم بوجودي!

حتى الزرافة المعروفة بوحشيتها، وحدة خلقها وخفة عقلها... رأيت ستاً منها في افريقيا الشرقية البريطانية فوقفت قليلا، ونظرت الي بعطف وحنان ولم يبد من احداها أية بادرة تدل على تعمدها ايذائي. وكم كنت اود ان اصور هذه الحيوانات والوحوش لاطبع امامك الحقيقة، تريها امامك، لان بني البشر اعتادوا الا يعترفوا بالاشياء التي لا تقع تحت حواسهم الضعيفة»

المتوحشون خير

ثم سالتها: وبين القبائل المتوحشة هل كنت تجدين مشقة او صعوبة؟

فأجابت: كلا، على العكس تماما، كنت أجد فيهم لطفاً ودماثة خلق لا أجدها في «القبائل» المتمدنة، فكنت لا أصل قرية، حتى أرى أهلها يتسابقون الى اكرامي، والحفاوة بي، وتقديمهم الطعام لي — الحق ان المرء بين هذه القبائل ليشعر تمام الشعور، بأنه بين اصدقائه و... أهله!»

أنيسي التوراة وشكسبير

« وقد مكثت في الهند عشر سنوات وكنت أتسلق جبال الهملايا مرة، فاذا بالثلوج تغمرني، ولم يكن لي امل باشعال النار، فتزملت بحرامي، والريح الهزيم تسفع وجهي، وتسري في جميع عروقي حتى لقد كنت اشعر، في بعض فترات، بانني أعاني سكرة الموت، ولم يكن انيسي في هذه الرحلة، ورحلات اخرى غيرها، الا التوراة، وروايات شكسبير و «لورنادون» وديوان «كبلنغ»

فأفقت من نومي، والليل داج مكفهر، والثلج يغمر وجهي، ولكني قابلت هذا وادعة، واثقة، ووضعت مظلتي فوق رأسي، وأسلمت جفني للكرى

غرائب!

ابواب السجون تفتح في بولونيا!

قبيل عيد الميلاد، فتحت ابواب السجون في بولونيا فخرج منها ٢٧٫٠٠٠ سجين، هم الذين شملهم العفو بمناسبة هذا العيد.

ففي اي عيد يا ترى تفتح ابواب السجون في فلسطين..؟

السيارات البريطانية ماذا بيع منها

تقول الفاينشيال نيوز ان ما جنته بريطانيا من بيع السيارات في عام ١٩٣٥ زاد مايو... من الجنيهات عما كانت قد جنته في عام ١٩٣٤، وبلغ مجموع الثمن الذي بيعت به السيارات البريطانية خارج انكلترا ١٢٫٠٠٠٫٠٠٠ جنيه... فقط لا غير!

كأني «طلسم» مرصود

وفي الفاوز والادغال، بين القبائل الساذجة كنت اسير وكأنني «الطلسم» المرصود الذي اغلق فهمه على عقول اولئك الناس المساكين، كان بعضهم ينظر الى مظلتي، والبعض الى الساعة والبعض الى سوار العاج والبعض الى.. ملابسي — كان المساكين يعتقدون انني خارقة الدهر آتي بالمعجزات واشفي جميع الامراض!

وقد كان كثيرون منهم يعجبون من جلدي على السير وعدم شعوري بالتعب فيدعونني ب «الماعز الشاءة»

ثم استطردت قائلة: وفي عام ١٩٠٨ توجهت شطر اميركا الجنوبية، مبتدئة من فالباريزو ومنتهية الى بونس ايرس، وكانت اخطر ما صادفته في طريقي، قطعان الماشية تملأ رحاب الغابات متجهة من الارجنتين الى شيلي

سرقت لانها متمدنة!

وقبائل اميركا الجنوبية ليست عالية الخلق كقبائل افريقيا وآسيا اذ كانت تلك القارة هي الوحيدة بين جميع ما جبته من قارات واقطار — هي الوحيدة التي سرق اهلها كل ما تحويه صناديقي واكياسي من كسوة وطعام ولا بدع ان يحدث ذلك في هذه القاره فانها اخذت تسير نحو المدنية و.. النور

اجل لقد سرقت كسوتي وطعامي عام ١٩٣٤ في دائرة الجرك ولعل من المفيد النافع ان اشير هنا الى ان امتع رحلاتي كانت في جزر نيوزيلندا الجنوبية

حب الالم

وقد لحظت ان المس بنهام تحاول انهاء الحديث فسألتها السؤال الاخير: وهل تودين ان تكفي عن الاسفار، وتجشم الاخطار، فتخلدي الى الراحة، وتكتفي بما فعلت؟!

وكان جوابها الاخير: «لا اريد ان ارتاح، حياة الراحة ذلة وضعف في النفس، والحياة بدون تعب، بدون ألم، بدون عذاب حياة جوفاء لا قيمة بها»!

مجلة المجلات

اندية للاجرام!

في لندن اندية عديدة، للاداب والفنون، ولكنها في نفس الوقت مباءات للاجرام واللصوصية، ترتكب تحت ستار الفن والادب، واوكار قذرة يجتمع فيها اللصوص والمجرمون، يدبرون المؤامرات، وينسجون المكائد، للفتك والتدمير.

وفي هذه الاندية، ترتكب احط انواع الفجور!

وقد صرح المدعي العام في لندن، بأن هذه الاندية خطر على الفضيلة والاخلاق، وناشد حكومته ان تبادر الى تعديل قانون الاندية حتى يستطيع البوليس ان يطهر البلاد منها

فالبوليس الان يقف ساكنا، لا يبدي حراكا، طالما القانون الحالي يبيح لكل واحد فتح ناد، ما دام يدفع ثمن الترخيص. وقد جرى احصاء دقيق فوجد ان ٢٥ ناديا لا تزال تدار بايد أثيمة، مجرمة، هذا عدا ٥٦ ناديا استطاع البوليس ان يستصدر اوامر باغلاقها، بعد بذل جهود جمة، وصعوبات شاقة. وفي هذه الاندية سماسرة من الرجال والنساء يقومون بتوريد «ضحاياهم» اليها، لسلبهم الاموال، على موائد القمار، وبطريق التهديد والاحتيال. ويكثر وجود هذه الاندية الشاذة في حي «الوست اند» — الطرف الغربي، الذي يعتبر حي الملاهي في لندن.

عن الصنداي دسباتش

حرارة الشمس تضعف!

صرح المستر توماس الموسيقي بقصر كريستال بلندن، واحد الخبراء في صناعة الراديو لمندوب جريدة «صنداي اكسبرس» ان حرارة الشمس ضعفت عما كانت عليه منذ عشر سنوات، وانه كلما ضعفت هذه الحرارة قويت الاذاعة اللاسلكية!

وابان ان قوة الاذاعات اللاسلكية ستبلغ اوج عظمتها وعزها، في السنوات الثلاث القادمة، لان حرارة الشمس فيها ستكون في منتهى الضعف والفتور

واوضح للقراء ان تصريح المستر توماس، يحتوي على ثلاثة عناصر مهمة الاول عنصر العلم باللاسلكي، والثاني عنصر العلم بالفلك، والثالث عنصر العلم... بالغيب

عن الصنداي اكسبرس

أهذه رسالة سلام

كانت رسالة عيد الميلاد التي اذاعها رئيس عصبة الطيران الوطني في انكلترا (الكابتن) نورمان مكيلان، على اعضاء هذه العصبة، نترجمه للقاريء عن صحيفة «صنداي دسباتش» الانكليزية، بالحرف الواحد:

« اعضاء عصبة الطيران: لا بد الا انكم قد قضيتم وقتاً غير قصير في التفكير بانواع الهدايا التي تقدمونها لاصحابكم واحبابكم في عيد الميلاد، في هذه السنة وانا انصح لكم، لكل واحد منكم، له صديق او اصدقاء، ان يذكرهم بوجوب العناية بتقوية السلاح الجوي البريطاني الذي يلقى على عاتق كل انكليزي وطني، امر الاهتمام به، في هذا الظرف الدقيق، والحالة العصيبة!

« ودعوني اكن صريحاً معكم: نجاح السلاح الجوي، بالنسبة لحراجة الموقف الدولي الحاضر، هو نجاح جزئي، لا يذكر، ولا يؤبه له. في حين ان الواجب الوطني، ان تتوحد جميع الجهود للعمل القومي الصحيح، في مفتتح العام الجديد، الذي نأمل ان يعم فيه الاخاء ويسود السلام

ولماذا التأخر عن هذا الواجب المقدس والتأخر عنه يعرض الوطن والعمل والنظام، والاسرة، الى الخطر، والى الوقوع تحت رحمة الاعداء الذين يتربصون الفرص للايقاع بنا؟

« اتمنى لكم جميعاً عيد ميلاد سعيد وسنة موفقة هانئة. ونشر السلام في الاعوام المقبلة، متوقف، في الدرجة الاولى عليكم، وليس اقرب الى نشر هذا السلام الذي ينشده العالم من ان يكون اسطولنا الجوي، قوياً ومنيعاً، يصمد للعواصف ويهزأ بالاعاصير! —

عن الصنداي دسباتش

« الدفاع »: هل رأيت تلاعباً بالالفاظ، والمعاني، و.. الحقائق كهذا التلاعب في يوم عيد الميلاد، زمن الحب والاخاء والسلام ؟!

تخفيف حكم عن قاتل انكليزي

سبق اذ ذكرنا على صفحات «الدفاع» نبأ شرذمة من الجنود الانكليز التابعين للاورطة الاولى المقيمة في الهند من فرقة كنجز ردجيمنت «ومركزها الرئيسي في لفربول»، اعتدوا على قرية «بندا» الهندية، وامعنوا في اهلها قتلا وتعذيبا، فحوكم هؤلاء الجنود وحكم على زعيمهم النفر جيمس دودال بالاعدام. وعلى تسعة من رفاقه باحكام تتراوح بين ١٨ شهرا و٤ سنوات سجن مع الاشغال الشاقة

اما الان فتقول لنا الصحف الانكليزية ان حكم الاعدام قد خفف عن الجندي القاتل الى ٧ سنوات مع الاشغال، اما الاحكام الصادرة على الاخرين فايدتها كلها محكمة الاستئناف التي لم تعد النفر جيمس «قاتلا» بل عدته «مشتركا» في فتنة واضطراب!

دموع الحب
قريبا في حيفا
...

رسالة جبل الزيتون

سماحة المفتي وسعاده راغب بك على مائده الصلح

جاءتنا الرسالة التلفونية الهامة التالية نثبتها بحروفها ونصها :

حضره الاستاذ صاحب الدفاع : لا ريب ان جريده « الدفاع » تفسح مجالا في باب الاخبار المحلية لنشر هذه الرسالة الصادره من جبل الزيتون في القدس . والرسالة هي بالحرف : يقع منزل الاستاذ محمد اسعاف النشاشيبي في اول جبل الزيتون في طريق نابلس . والجالس في بيت الاستاذ بنية الصلاه مستقبلا القبلة يكون بيت سعاده راغب بك النشاشيبي على بعد عشرات الامتار غربا ، ويكون بيت سماحة الحاج امين الحسيني الى يساره على بعد عشرات الامتار شرقا « بيت سماحته يسكنه منذ سنوات جورج افندي انطونيوس »

في منزل الاستاذ اسعاف وقع الصلح للمره الثالثة من المرات الكبرى ما عدا الصغرى بين سعاده راغب بك وسماحة الحاج امين افندي وذلك في ظهر يوم الاربعاء الواقع في ٢٢ كانون الثاني سنة ٩٣٦

ولم يكن الصلح غير خبز وملح، فقد أولم الاستاذ اسعاف وليمة انيقة في الطابق السفلي من بيته وكانت المائده قطعة من روضة غناء الازاهير ذات الالوان موزعة هنا وهناك وأطايب الاحاديث تشنف الاذان ويهمنا ان نعلم من ترتيب المائده ما يلي :

جلس الاستاذ احمد امين على رأس المائده وجلس على احدى الناحيتين سماحة الرئيس وبعده سعاده البك، وجلس في الناحية المقابلة الاستاذ الثعالبي. وكان حسن الجوار سائدا بين صاحبي السعاده والسماحة ، بل كانت الاحاديث الشهية واستعادة الذكريات المفرحة غاية في اللطافة والرقة يزين تبادلها نوع ظريف من الابتسامات الصادرة والوارده .

وانعقدت القلوب للمره الثالثة بروابط وثيقة الله اعلم بها وسيد جبل ابي طور ويقول العامة « الثالثة ثابته » اما صلح المره الاولى فكان في قاعة المجلس الاسلامي وقت معركة تنقيح قانون المجلس، وكان صلح المره الثانية بعد ثورة ١٩٢٩ وهذه المرة الثالثة في سفح جبل الطور والله المعين

ابن جبل الطور

الوحدة العربية في النيرايست

مؤتمر يحضره زعماء البلاد العربية

ماذا يقولون عن المعاهدة العراقية ـ السعودية

ليس في العدد الاخير من مجلة « بريطانيا العظمى والشرق » ـ النيرايست سابقا ـ اي ذكر لفلسطين ، وانما فيه عن المعاهدة العراقية ـ السعودية وعن الوحدة العربية لمراسلها في بغداد ما نعربه فيما يلي : يلوح لنا ان المسألة التي طال الاخذ والرد فيها — وهي مسألة عقد « معاهدة صداقة ومساعدة متبادلة » بين الدولتين العربيتين المستقلتين وهما العراق والمملكة العربية السعودية — قاربت ان تثمر . وهناك الان كل ما يحمل على الاعتقاد بان وزير الخارجية نوري باشا السعيد قد اعتزم زيارة الحجاز خلال شهرين اوثلاثة لانجاز امر هذه المعاهدة

وتسود الان البلدين علاقات حبية للغاية القصوى ، وهذا امر تشعر بغداد ـ حيث يحبب الاتفاق على هذا المشروع تحبيذا قويا ـ بأن مثل هذا الاتفاق سيكون من شأنه ان يقوي روابط المساعدة المشتركة بين الدولتين العربيتين اكثر من ذي قبل

ومما يستدعي الالتفات من موقف العراق تجاه حركة الوحدة العربية، ما يحتمل من عقد مؤتمر الوحدة العربية في بغداد خلال الاشهر القلائل التالية

على ان فكرة عقد مثل هذا المؤتمر ليست بحديثة المنشأ ، فالدعوة لها قائمة منذ سنوات ، وانما كل ما حدث الان هو ان الزعماء العرب ـ بعد ان تتبعوا ما صرح به مؤخرا رئيس الوزراء ياسين باشا الهاشمي من عطفه على اغراض هذه الحركة ـ قد قرروا الدعوه الى اجتماع يعقد في بغداد ويشترك فيما يدور فيه من المناقشات زعماء الحركة في كثير من البلدان ، واجتماع كهذا سيعتبر غير رسمي بطبيعة الحال ، ولكن المفهوم هو ان الحكومة العراقية قد اعربت عن استعدادها لان تبذل قصارى ما في وسعها لتسهيل اعمال هذا المؤتمر

. . .

الهيئة العمومية للنادي الرياضي الاسلامي

أعضاء النادي الرياضي الاسلامي الذين سددوا اشتراكاتهم لنهاية تشرين أول سنة ١٩٣٥ مدعون لحضور اجتماع الهيئة العمومية للنادي في الساعة الرابعه بعد ظهر هذا اليوم (الجمعة) وسيتلى في هذا الاجتماع تقرير السكرتير وتقرير امين الصندوق عن سنة ١٩٣٥ ثم يجري انتخاب هيئة الاداره لسنة ١٩٣٦

سكرتير النادي الرياضي

. . .

في سينما عين دور الداخلية بحيفا

ابتداء من يوم السبت الواقع في ٢٤ الحالى تعرض الرواية الكوميدية العصرية المدهشة .

حادثة في ليلة

يقوم بتمثيل اهم ادوارها كلوديت كولبرت وكلارك كيبل

نقل كبار القضاة

بشكل ملحوظ

لما نشرت الحكومة انباء التنقلات الجديدة للقضاة شعر الناس بشيء غير عادي في هذه التنقلات ، كما احسوا بامتعاض حضرات القضاة جميعا من كيفية نقلهم

ان الذي نعرفه و يعرفه كل من له المام في اساليب الحكم ونقل القضاة ان القاضي لا ينقل من مكان الى آخر الا بعد استشارته في ذلك ، وبعد اخذ رأيه في النقل. فقد لا يريد القاضي هذا الانتقال لسبب يراه وقد لا يوافق صحته او مزاجه

اما ان يفاجأ القاضي بالنقل وتشتيت الشمل كما ينقل ضباط البوليس وافراد الجندرمة من نقطة الى نقطة فهذا لم يجر الا في زمن هذا الاحتلال الذي ارانا العجب في كل اعماله وفي جميع تصرفاته

ان القاضي في كل الدنيا هو ممثل العدالة ، وحارس القانون، وموزع العدل على الناس . وقد احاطت الحكومات قضاتها بضمانات وقوانين تحمي كرامتهم كما تحمي القوانين الملوك ليكون للقاضي من النفوذ وعلو الكلمة وجلال الهيبة ما يجعل الناس جميعا يشعرون بقوة القانون والاطمئنان الى احكام منفذ هذا القانون

اذن فالقاضي —وحاله كما وصفنا— لا يجوز ان يوضع في حالة يشعر معها بانه ظلم او غمط او استهان احد بامره

فنقل عزت بك عمر ، ومحمد بك البرادعي ، وعزيز بك الداودي ، وهم من كبار القضاة بدون ان يستشاروا في ذلك — ونحن نجزم بأن الحكومة لم تستشرهم — انما هو عمل ملحوظ يستحق التأمل بل التفكير العميق

نرسل هذه الكلمة الهادئة ليعلم من في ايديهم امر التحكم في هذه البلاد ان الرأي العام ممتعض اشد الامتعاض من اقدامهم على نقل كبار القضاة بدون اخذ رأيهم بل من نقلهم كما تنقل بيادق الشطرنج ولنا عودة الى هذا الموضوع الخطير

المجلس البلدى

عقد المجلس البلدي قبل ظهر امس جلسة حضرها جميع الاعضاء عدا العضو اليهودي الخواجا موسى ليفي نحوم ؛ وبحث في الموضوعات الادارية المهمة المستعجلة فأقرها . وقد فوض المجلس هيئة من اعضائه مع حضرة سكرتير المجلس بدرس الطلبات المقدمة من اصحاب المدارس الاهلية وتقرير نهائي فيها . وبالنظر لكثرة اشغال المجلس قرر عقد جلسة اخرى في الساعة الرابعة بعد ظهر الاثنين القادم

المجلس التشريعى

علمت دوارها يوم من مصدر ثقة ان المندوب السامي ارسل الى وزاره المستعمرات جميع المذكرات والتقارير التي قدمها له الاحزاب العربية واليهودية ومن المنتظر ان يرد وزير المستعمرات على جميع هذه المذكرات ببيان واحد يبدي رأيه ورأي الحكومة فيها

محصول البرتقال

واقتراح تشكيل لجنة

قدر الخبراء الزراعيون محصول البرتقال في هذا الموسم بسبعة او ثمانية ملايين صندوق

ولكن بوادر الحال تدل على ان المحصول لن يزيد عن ستة ملايين صندوق

وفوق هذا النقص في كمية المحصول فان الاسعار قد تدهورت في هذه السنة تدهورا لم تبلغ اليه في اية سنة سابقة .

وهذا كله يعود الى عدم الاهتمام بأمر البرتقال وزراعته وتصريفه

وزاد الطين بلة ان الحكومة قد فرضت ملين على كل صندوق للقيام بالدعاية اللازمة لتصريف البرتقال مع ان البرتقال الفلسطيني لا يحتاج الى كبير دعاية

ولذلك فاننا نقترح على الحكومة ان تهتم بمسائل اخرى غير الدعاية كأن تشكل لجنة من خبراء زراعيين ومن اصحاب بيارات لدرس «مشكلة» البرتقال في فلسطين واسداء النصائح اللازمة ، لتحسين حال هذا المحصول

أسعار البرتقال

وصلت الباخرتان (كورد) و(ازنك) الى ليفربول مشحونتين بالاثمار الحمضية. وقد بيع الصندوق ذو الحب الكبير بين ٧ شلنات و٣ بنسات و٨ و٣ بنسات. وذو الحب الوسط بين ٨ شلنات و ٦ بنسات و١٠ و ٣ بنسات وذو الحب الصغير بين ١١ شلناً و١٢ و ٦ بنسات

اما اسعار الكريب فروت فهي آخذة بالتحسن

مشاهد . . .

يجد القراء على الصفحة السادسة من هذا العدد باب «مشاهدات صغيرة» واقتضى ترتيب العدد نقلها اليوم من مكانها

نادى للطلبة

قام بعض الشباب في الرمله بانشاء ناد للطلبة . وقد اجتمع بعضهم الى حضرة القائمقام في هذا الاسبوع للبحث في هذا الشأن

بوليس

بيت دجن

تلفت نظر دائرة بوليس اللد الى سرعة السيارات الذاهبة الى بيت عاريف والتي تمر امام المدارس في اللد لانه كاد ينتج عن ذلك في هذين اليومين حادثة يذهب ضحيتها غلام بريء وقد جرت العاده ان تتمهل السيارات أثناء سيرها امام المدارس

تنقلات الموظفين

علمنا ان بحثا جرى بين دائرة السكرتارية ورؤساء الدوائر الاخرى يتعلق بشأن نقل الموظفين والتفكير في ذلك قبل حلول شهر محرم حتى لا يقع الموظفون في مشاكل الاجار والاستئجار

غرس الاشجار

كانت امس عيد غرس الاشجار في المدارس الاميرية التي فيها حدائق الزراعة .

اضراب

المستأجرين اليهود

قال مراسلنا في القدس : كان المستأجرون اليهود قرروا الاضراب يوم الاثنين الواقع في ٢٦ الجاري احتجاجا على اصحاب الاملاك الذين رفعوا الاجارات غير ان اولئك اجلوا الاضراب الى يوم الاربعاء لمناسبة وفاه الملك جورج وقد عقدت الهيئات اليهودية اجتماعا قررت فيه مطالبة الحكومه بوضع قانون تجديد الاجار

من انكلترا

عاد امس من انكلترا صديقنا الاستاذ عبد المجيد التاجي الفاروقي بعد ان أتم دروسه في القانون في جامعة اكسفورد الى جانب دروسه في السياسة والاجتماع التي انهاها في السنة الماضية ، وبعد انجازه شئوناً تتعلق بتنظيم شحن البرتقال ، فنرحب بالاستاذ الصديق

كشافة اللواء

يعقد في الساعة الثالثة بعد ظهر اليوم « الجمعة » الاجتماع السنوي العام لجمعية كشافة اللواء الجنوبي في قاعة المدرسة الارثوذكسية طريق العجمي — يافا . وسيلقي كلمة الافتتاح رئيس الجمعية الشرفي الحاج يوسف افندي عاشور

مدرسة العباسية

تعين السيد زكي علي مدرسا في مدرسة العباسية بدلا من السيد شفيق موسى الذي نقل الى مدرسة ديرابان

مدرسة اللد

عين السيد اسماعيل النحاس مدرسا في مدرسة اللد ومراقبا لمنزل الطلاب القرويين فيها .

مباريات المدارس

وزعت ادارة معارف اللواء الجنوبي منشوراً على مدارس المدن ترتب به المباريات في كرة القدم بينها ومنشورا آخر على مدارس القرى لهذا الغرض

المدارس الجديدة

علمنا ان خرائط بنايات المدارس القروية الجديده وشروط بنائها قد انجزت وستطرح جميعها قريبا للمناقصات

جمعية البيكا

قال مراسلنا في حيفا : جاءنا السيد محمد العيد من اهالي كفر قرع ، وشكا الينا اعتداء جمعية البيكا اليهودية على جزء من ارضه ، وانه راجع الادون شبتاي ليفي في الحادث فأبدى كل تعنت ورفض الالتفات الى طلبه . والسيد محمد مزمع الان على اقامة دعوى على جمعية البيكا الصهيونية الاستعمارية

وصول مهاجرين

حيفا : وصلت ميناء حيفا اليوم الباخرة تل ابيب وانزلت ١٤٢ مهاجرا يهوديا

نابلس

الاجتماع الوطنى الكبير وشعور البلا

نابلس في ٢٣ كانون الثاني — لمراسل « الدفاع » الخاص: قررت لجنة اج نابلس الكبير الذي سيعقد في مساء الاحد القادم ان يكون في قاعة ال الكبرى ليتسع المكان لجماهير الشعب الكثيره . وقد وزعت لجنة الاجتماع بطا الدعوه ، وهذا نصها : «لمناسبة حوادث سوريا الدامية وامعان الاستعمار الفرن في ارهاقها ، ندعو حضرتكم الى حضور الاجتماع الكبير الذي ينعقد مساء الا ليلة الاثنين في ٢ ذي القعده الساعة الثانية عربي بعد العشاء ، في قاعة السنا لل في قضية عربية ، واعلان تضامن فلسطين مع امها سوريا المجاهده . وسيـ في الاجتماع نخبة من خطباء فلسطين المعروفين» وترسل غداً البطاقات الى مختل انحاء فلسطين . والمنتظر جداً ان يحضر الاجتماع جمهور كبير من شباب الوط القلق على مصير سوريا

حيفا

غواصة وانتظار باخرة اسلحة وكمامات

حيفا في ٢٣ كانون ثاني — لمراسل الدفاع الخاص : وصلت اليوم غوا انكليزية رابطت قرب خط بترول العراق . ومن المنتظر ان تصل خلال هـ الاسبوع باخره كبيرة محمله بجميع انواع الاسلحة والذخائر وقد طلبت ادارة الـ من اداره سكة الحديد اعارتها ٢٥ عربة لنقل الاسلحة والذخائر عليها الى الـ الثلاثة المخصصة للعتاد الحربي . ووصل امس على ظهر الباخره الانكليزية ر لاين عدد كبير من الكمامات الواقية من الغازات الخانقة ، ليستعملها الجند حدوث الطوارىء . وقد وصل عليها ايضا ١٥ طناً من العملة الفضية الفلسطي نقلت على ظهر عربات السكة لتخفرها الجنود الى القدس . وظلت البوارج الـ راسية في الميناء ولم تغادره

الاهتمام بحوادث سوريا الخطيرة

عقد اعضاء فرع مؤتمر شباب حيفا اجتماعا قرروا فيه الكتابة الى اللجنة الـ لاخذ موافقتها على القيام بمظاهرات احتجاجا على الاعمال التي تقوم بها السلـ الافرنسية ضد اخواننا اهل سوريا وارسال كتابين الى الحزب العربي ومكـ مؤتمر الشباب لارسال الاعانات المجموعة لعائلات الشهداء والموقوفين الى فرعـ وارسال برقية الى سعاده قنصل مصر لتكليف الاستاذ احمد امين ليلقي محاضـ في جمعية العمال العربية في حيفا

الاطباء اليهود في القرى العربية

هبط قرية شفا عمرو قبل ايام طبيبان يهوديان هما الادونان اشمكلير وفرنكفور واخذا يعالجان المرضى مجاناً ، ظانين انهما بعملهما هذا يغريان الاهالي ، فيقبلـ عليهما حتى اذا نالا منهم مأرباً اجتاحا القرى العربية الان اهالي شفا عمرو ادركـ هذه الاساليب فقاطعوا الطبيبين ونحن بهذه المناسبة نأمل من اطبائنا العرب يخصصوا جزءاً من اوقاتهم لزياره قرية شفا عمرو والقرى العربية الاخرى المجاو لمداواه اهلها وفي شفا عمرو طبيب واحد هو السيد فضل الله الشامي لا يكـ هذه القرية التي يربو عدد سكانها على الثلاثة آلاف نسمة

الاستعداد لحضور اجتماع نابلس الكبير

يستعد فريق كبير من الشباب في حيفا للسفر الى نابلس لحضور الاجتماع الكـ الذي سيقام هناك بعد ظهر يوم الاحد القادم احتجاجا على الحوادث المؤلمة الـ جرت في سوريا الشمالية

بقاء الاعلام منكسة حدادا

بقيت الاعلام اليوم منكسة على الدوائر الرسمية حدادا على الملك جورج

قضايا الاختلاف على الاراضى

ذهب الى قرية شفا عمرو المستر كامب مأمور التسوية للنظر في بعض قضـ اراض مختلف عليها بين الاهالي هناك وسأوافيكم بما سيتم في شأنها

عمان

هذا سبيل المجد والفخار

عمان في ٢٣ كانون ثاني — لمراسل « الدفاع » الخاص — ارسل الشبا الاستقلاليون في عمان البرقية الاتية الى كل من هاشم بك الاتاسي وجريدة الايام القبس بدمشق :

هذا سبيل المجد والفخار . الشباب الاستقلالي في شرق الاردن يحيي روح التضحية والبسالة ويترقب الخلاص »

وارسل الطلبة البرقية الاتية للمفوض السامي :

نفي الوطنيين وترويع النساء يزيدنا نقمة على عهدكم البغيض .

تأبين
المرحوم شفيق الدجاني

عقدت امس لجنة تأبين المرحوم شفيق بك الدجاني التي قوامها السادة مع حفظ الالقاب: القاضي الشرعي الشيخ محمد مطيع درويش ، عزت عمر ، يوسف عاشور ، الشيخ راغب ابو السعود الدجاني ، الشيخ عيسى ابو الجبين ، حسن ابو الوفاء الدجاني ، رأفت الدجاني ، سعيد زين الدين المحامي ، ابراهيم نجم المحامي ، الشيخ شاكر ابو كشك ، الحاج عبد الرحيم بيدس ، سعيد الخليل ، محمد صبري الجاعوني ، احمد يانس ، حسين يانس اجتماعا في مكتب المحامي الاستاذ سليمان ابو غزاله لتنظيم حفلة التأبين فتقرر ان تكون الحفلة في سينما ابولو الوطنية بالعجمي في الساعة الثالثة من بعد ظهر يوم الاحد الواقع في ٩ شباط القادم .

وسننشر البرنامج في عدد قادم

هذا كثير لا يطاق !

حدث في الساعة الخامسة من مساء امس ان كان بعض عمال البرتقال العرب واقفين على طريق ملبس ينتظرون سيارة تقلهم الى يافا فاذا بشاب يهودي يركب دراجة يدهم احدهم ويحاول الهرب على الاثر فاوقفوه ليسلموه للبوليس الا انه اخذ في الصراخ فهرع على صراخه بعض اليهود واشتبكوا مع العرب في معركة تمكن فيها راكب الدراجة من الفرار . وصادف ان وقع احد الشباب اليهود في حفرة فشجت رأسه واصيب برضوض . وقد جاء رجال البوليس وقبضوا على اثنين من العمال العرب ورفضوا اخراجهم بالكفالة

اما اليهودي صاحب الدراجة فقد فر .. واما اليهود المعتدون فلم يقبض على احد منهم !

البروفسور بول برليران من باريس بعد فحصه تماما لحليب العائد الى ثمانية وخمسين من النساء ، لقد وجد بعد تناولهن « لاكتاكول » انه زادت كمية حليبهن من ٤٨ الى ٥٠ بالماية . بهذا الموضوع اعترف ايضا البروفسور جيلبرت بموجب رابوره الذي قدمه الى اكاديمية الطب في باريس واقترح فيه بان كل امرأة حامل في شهرها الاخير وكل ام بعد توليدها يجب عليها استعمال :

لاكتاكول

ثلاث مرات باليوم

يوجد في جميع الصيدليات

محل البيع الرئيسي

شاحور وشركاه

شارع يافا رقم ٢٥

اطلبوا مساطر مجانا

القدس : ز . شاحور وشركاه

شارع يافا

تلفونات الدفاع وبرقياتها الخاصة

سوريا لا تزال في اضرابها الشامل

القاهرة في ٢٣ كانون ثاني - لمراسل « الدفاع » الخاص

سوريا

استمرار البلاد في اضرابها العظيم

لا تزال مدينة حلب مضربة والاعمال معطلة تماما وقطارات الترام موقفة عن السير والقلق يسود نفوس الاهلين وقد فرش عمال البلدية الشوارع بالرمل والتراب الاحمر لكي يسهل على فرسان قوى الامن التجول في شوارع المدينة للمحافظة على الامن العام

قوات الجيش وقانون الامن

وفهم ان المفوض الفرنسي ربما يطبق القرار الذي يتعلق بحفظ الامن العام في حلب اليوم . هذا ولا تزال قوات الامن والجيش تعززها المصفحات والرشاشات منبثة في انحاء المدينة لتحافظ على النظام . وقد حلقت في السماء اليوم بضع طائرات والدوريات تطوف الازقة والشوارع زيادة في اتخاذ الاحتياط

استمرار ارسال الاحتجاجات

ولا تزال الاحتجاجات ترسل من الهيئات الوطنية والاهلين على الحالة الحاضرة الى المفوض الفرنسي ووزارة الخارجية الفرنسية وعصبة الامم وقناصل الدول

آثار الصدام بين الوطنيين والجند

محاكمة الموقوفين وتأجيلها

ولا تزال محكمة البداية المختلطة تنظر في امر محاكمة الموقوفين بسبب الحوادث الاخيره .

وقد ذكرت لكم امس انه نظر في محاكمة ٢٥ منهم ، اما بقية المقبوض عليهم فقد طلبوا تأجيل النظر في امر محاكمتهم ليوكلوا محامين للدفاع عنهم وقد اجيبوا الى طلبهم

جميل ابراهيم باشا يحكم سنة

وقد قدم للمحاكمة اليوم النائب جميل آل ابراهيم باشا فقضت المحكمة بسجنه سنة واحده مع التوصية بابعاده لمده سنتين بعد قضائه مده السجن التي حكم عليه بها كما قضت المحكمة ايضا على غيره من المقبوض عليهم بالسجن لمدد متفاوتة تتراوح بين ستة اشهر وسنه ابعاد

الافراج عن بيت الفقيد

وفهم ان الشرطة امس خيرت شقيقة الزعيم الخالد ابراهيم هنانو وكريمته بين ان تذهبا الى قريتهما في حارم وبين ان تبقيا موقوفتين فاختارتا البقاء على الذهاب واخيرا وبعد اصرارهما على البقاء في السجن رأت السلطة ان تفرج عنهما وبلغتا قرار الافراج اليوم

حماه مضربة كلها

ومن انباء حماه ان المدينة اضربت اضرابا تاما ، بيد انه لم يحدث ما يعكر الامن العام وقد رأى فريق وقف الاضراب ولكن الرأى كان شديد التحمس فلم يقابل الفكره بالتأييد

حماسة الاهلين والقلق العام

وقد استعدت دائره الشرطة للطوارئ فوزعت قواتها في انحاء المدينة ولكنه لم يحدث ما يعكر الامن العام على ان الافكار في اضطراب شديد لما يشاع عن حوادث حلب ودمشق ويبذل رجال الهيئات جهودا كبيره لتهدئة خواطر الاهلين الذين بلغت بهم الحماسة مبلغا كبيرا

استمرار اضراب دمشق

اما دمشق فباتت في كل هدوء وسكون وانسحبت القوى بكاملها دون ان يحدث حادث يعكر صفو الامن العام واصبحت المدينة اليوم وهي مضربة

اول صور لحوادث دمشق : "فرسان الجيش في مصادمة

بلاغ دائره المطبوعات

وقد ارسلت دائره المطبوعات البلاغ التالي الى الصحف : يحذر مندوب المفوض السامي اهالي دمشق من محدثي القلاقل الذين يقومون بالتخريب ويذكرهم بأن المسئولية الناجمة عن تلك الاعمال تقع على عاتق الاحياء التي تحدث بها

تعليق منشورات رسمية

كما علق على الجدران في المحلات العامة بلاغ مكتوب باحرف كبيرة هذا نصه « يحذر الجمهور الدمشقي من جماعة المهيجين الذين يحاولون سوقه الى امور مخالفة للقانون ، فكل شخص يقف في سبيل الجيش اثناء قيامه بتوطيد النظام يستهدف الى اعمال القمع الشديده »

استمرار اضراب المدينة

وقد بدأ فريق من التجار باقناع اخوانهم بأن يعودوا الى فتح متاجرهم وانهاء الاضراب ، لكن هذه الحركة لم تقابل بالتأييد في اول الامر وعلى الاخص فان فريقا من التجار رأى استمرار الاضراب بالنسبة لان غدا هو يوم الجمعة فتأجلت العوده الى العمل الى يوم السبت

توقع قيام مظاهرات كبيره

والمفهوم ان الجماهير تنوي القيام بمظاهرات كبيره عقب الصلاة غداً « الجمعة » لاظهار الاستياء الشديد من الحالة التي وصلت اليها البلاد .

وتتخذ التدابير من المراجع المسئولة للحيلولة دون وقوع حوادث جديده غير التي وقعت في الايام الاخيره الماضية

ذيل لقانون قمع الجرائم

وقد اصدر الكونت دي مارتل المفوض الفرنسي ذيلا جديدا لقانون قمع الجرائم وفهم ان هذا الذيل الجديد هو لاستدراك بعض نقاط كانت ناقصة في القانون السابق ورؤي زيادتها في الوقت الحاضر لزياده المحافظة على الامن العام

توقع اغلاق الجامعة السورية

ويقال ان وزاره المعارف السورية تعد قراراً باغلاق الجامعة السورية ومدرسة التجهيز لاجل غير مسمى كما يقال ان وزاره المعارف انتهت من دراسة هذا القرار ووضعته في الصيغة النهائية توطئة لعرضه على مجلس الوزراء للتصديق عليه

بلاغ المندوب السامي

وعلق على ابواب المعاهد والمدارس وعلى جدران الاحياء بلاغ موقع من الكونت دي مارتيل المفوض الفرنسي هذا نصه : « ان بعض الطلاب والتلاميذ اشتركوا بحوادث مخلة بالنظام ، فاننا نذكر شبيبة المدارس بوجوب الابتعاد عن كل عمل سياسي ، يجري التفقد عند ابتداء الدروس فالغائبون بدون عذر شرعي يطردون من المعهد او من المدرسة المنتمين اليها . وستتخذ عقوبات صارمة بحق المخلين بالنظام والمهددين والمتوعدين »

تهديد وزراء لتقسيم البلاد

أشيع على اثر اعلان انشاء الاتحاد السورى الذى يقسم سوريا الى ثماني محافظات ان وزيرى المعارف والمالية عندما اطلعا على مشروع اللامركزية رفضا اقراره وهددا بالاستقالة من الوزاره كما تأكد ان مجلس الوزراء درس المشروع في جلسة حادة واشيع ان الوزير جميل بك الالشي سيستقيل ايضا

البوليس وجلسات المحاكمة

وقد طلبت النيابة العامة من ادارة الشرطة ان تزودها بعدد اضافي من رجالها للمحافظة على النظام خلال جلسات المحاكمة ومنع بقية الاعضاء من التظاهر عن استقدام اركان الحزب الموقوفين

لبنان

بيان العميد والحزب السوري

جرت اليوم محاكمة الموقوفين في قضية الحزب القومي السوري امام محكمة بداية الجزاء المختلطة وقد دامت المحاكمة زهاء عشر ساعات متواليات ثم تقرر تأجيل المحاكمة الى الغد

مصر

استمرار المفاوضات والوزارة القادمة

ذكر دولة نسيم باشا في الكتاب الذي رفعه باستقالته الى جلالة الملك الاعمال التي قامت بها الوزارة في المدة التي قضتها في الحكم . وبين المساعي التي بذلتها الحكومة في سبيل اعاده دستور عام ١٩٢٣ وقال في ختام كتابه انه بالنسبة لطلب انكلترا الخاص باجراء مفاوضة مع وزارة قومية تؤلف من كافة الاحزاب السياسية رأى ان يستقيل لترك المجال لوزارة ائتلافية تقوم باجراء المفاوضات

الاجتماع بالنحاس باشا

وقد توجه في صباح اليوم معالي علي ماهر باشا رئيس الديوان الملكي الى دار دولة النحاس باشا واجتمع بدولته والاستاذ مكرم عبيد والاستاذ محمود فهمي النقراشي والدكتور احمد ماهر واستمرت هذه المقابلة حتى الساعة الواحدة بعد الظهر

العودة الى السراى

ثم توجه معالي علي ماهر باشا بعد الانتهاء من مقابلة دولة النحاس باشا وصحبه الى سراى المتبة ليعرض على جلالة الملك نتيجة المباحثات التى قام بها مع النحاس باشا

العوده الى الجبهة الوطنية

وبعد ان اجتمع معالي علي ماهر باشا بجلالة الملك وأفضى الى جلالته بنتيجة المقابلة توجه بعد الظهر لمقابلة بقية افراد الجبهة الوطنية وقد تباحث معهم في الحالة السياسية والموقف الذي يجب ان تقفه البلاد في الوقت الحاضر

فشل هذه المباحثات

وفهم ان سبب مقابلة علي ماهر باشا لدولة النحاس باشا كان لاقناع دولته بالرجوع عن القرار الذى ابلغته اليكم امس والخاص بان النحاس باشا يقبل بتأليف الوزارة على شرط ان تكون وفدية لا ائتلافية والمعروف ان المباحثات التى قام بها ماهر باشا لم تؤد الى نتيجة

قرار الوفد النهائي

وقد عقد الوفد المصري اجتماعا في الساعة السادسة دام حتى الساعه الثامنة والنصف قصد على اثرها دولة النحاس باشا والاستاذ مكرم عبيد الى سراي عابدين حيث قابلا معالي علي ماهر باشا رئيس الديوان الملكي وأطلعاه على قرار الوفد النهائي

النحاس باشا يقبل بشرط

ومع ان القرار لم يعلن بصفة رسمية حتى الان الا انني علمت بصورة خاصة ان النحاس باشا قبل تأليف الوزارة شرط ان يكون اعضاؤها العاملون من الوفديين

أربعة وزراء بلا وزارة

على ان يضم ٤ وزراء بلا وزارة من بقية الاحزاب . ولم يعرف موقف انكلترا حتى الان

ممثلو الاحزاب يرفضون

وقد رفض ممثلو الاحزاب الاخرى في الجبهة الوطنية هذا الاقتراح

القدس

والتقيا على مائدة الاستاذ اسعاف

القدس في ٢٣ كانون ثاني — لمراسل « الدفاع » الخاص — اتصل بنا من اوثق المصادر ان الصلح قد وقع امس بين سماحة الحاج امين الحسيني وراغب بك النشاشيبي ، حيث اجتمعا ظهر امس في منزل الاستاذ اسعاف النشاشيبي وكان ذلك بحضور الاستاذين الثعالبي واحمد امين . والطرفان ارادا ان يبقى الخبر مكتوما لاسباب خاصة الا اننا استطعنا ان نقف عليه وهو سيكون له التأثير الكبير في الاوساط السياسية والوطنية والذي نرجوه ان تكون نتيجة هذا الصلح لخير البلاد واهلها في هذه الازمة الطاحنة

لحضور اجتماع نابلس الكبير

يستعد فريق كبير من شباب يافا للسفر الى نابلس يوم الاحد لحضور الاجتماع الوطني الكبير الذى سيكون شبه مؤتمر ويرى الشباب ذلك فرضاً عليه يحتمه واجب المروءه والوطنية والشرف

مشاهدات صغيرة

فليحيي القانون!

في البلاد العربية الراقية ... المنهوبة نهباً «شرعياً» أقرته الدول وأسمته «انتداباً من حرف أ» - في هذه البلاد تسمى الوطنية «مشاغبة»!، وقد نشطت هذه الشاغبة في هذه الايام في سوريا فنشطت لنشاطها «القوات المسلحة» كلها دون أن تسأل لماذا نشطت؟

وأريقت دماء، وأزهقت نفوس، وعمت الثورة أو هي توشك أن تعم البلاد السورية كلها، وقبض الى الان على ١٦٣ «مشاغباً» سيحاكمون جميعاً بمقتضى قانون سنه «المسيو» لوأد الروح الوطنية، وأسماه «قانون قمع الجرائم»!

هذا هناك في الجزء الشمالي من بلاد العرب، أما هنا في الجزء الجنوبي منها، فقد سن «المستر» لدفن «الوطنية» وهي على قيد الحياة، قانوناً آخر ... جربه مع «الشاغبين» وأبناء الشاغبين فنجحت التجربة «٢٤ قيراط»، وهي ما تزال نافعة و «على الكيف» منذ ١٩٢١ الى الان ..، فليحيي هذا القانون:

— قانون الكراسي ...

الحساب علينا!

منذ أيام اجتمعت في يافا (لجنة ترخيص المسكرات)، وقاك الله منها — من المسكرات لا من اللجنة طبعاً! — «فنظرت» في حوالي ٦٠ طلباً لرخص جديدة «مجرد نظر» فقط!، ثم تناست طلبة الوادي هذه ... الى الرخص القديمة فألغت «شوية» منها، ثم الى اصحاب دور الملاهي فخيرتهم: إما شراب بلاملاهي، وإما ملاهي بلا شراب، فالملاهي بهذا الشكل العقيم ... لا تساوي ربع مليم!

ويعرف كل قاص ودان من بير السبع الى دان — والعكس! — أنني أحبذ ما عملته هذه اللجنة كل التحبيذ.. الان، والان فقط!

أما إذا «عادت حليمة لعادتها القديمة» ..، فسيكون لي الحق بعدئذ أن «أعربد» على هذه اللجنة المحترمة، التي أظنها ذات سلطة تشمل «الغيتو» كما تشمل الثغر اليافي، فهي بما ضيقت به على الحانات والملاهي العربية، دون اليهودية، تساعد «الادونات» و«الجيفيرتات» ... على ابتزاز كل مالا ينبغي ان يبتزه ... غير «الخواجات»!

وما على اللجنة الا ان تراجع نفسها فيما قررته، على ضوء هذه الاسباب ... فعلينا نحن، لا عليها الحساب ...

نور على نور!

من امور «البروباغندا» التي يقوم بها «مخبر الارض والسماء المحلي» السيد تيودور صروف، أمر بث الدعوة للبرتقال الفلسطيني، فان هذا البرتقال — كما يشهد الدكاترة العالميون ... المستخدمون عند صروف! — له شراب ..، يشفي من جميع الامراض و لاوصاب!

وقد سبق لصروف ان قلب حفلة عيد الغطاس على نهر الاردن الى حفلة برتقال، وبذلك شهد رجال الدين!

وسبق له كذلك ان جعل حفلة سباق الخيل في يافا كحفلة الغطاس، وبذلك شهد رجال الدنيا!، وفي مقدمتهم الميجور فولي مدير بوليس اللواء!

وما دام صروف «بروباغندست» الى هذه الدرجة فأنا اسأله اولا، لماذا لا أرى لهذه الشركة المسماة «شركة الكبريت الفلسطيني العربية» اي عود كبريت واحد في فلسطين العربية، واما ارى كبريت شركة «نور» اليهودية؟

اما بعد الجواب على السؤال فاني اعهد اليه، بالاصالة عن نفسي، وبالنيابة عن الاستاذ رشدي الشوا، المدير العربي لشركة الكبريت الفلسطيني العربية، بأن يروج مصنوعاتها في فلسطين العربية ما دامت هذه المصنوعات - كما قال في نابلس المستر وليامز المدير الفني للشركة — رائجة في اوروبا ومصر والهند!

واذا لم يكن هناك «احتكار» ... او سر من الاسرار، فالنجاح مضمون لصروف «البروباغندست» المشهور ... فانه «نور على نور» — تلك الشركة المكاوية التي تسلب مال الجمهور ...، لا بالحق، وانما بالزور ...

انتظروا الغد!

«ثم سألني جلالته: هل انت متأكد من ان اليهود سيساعدون الحركة الصهيونية؟ فاجبته بقولي: انها ثقة وأمل، فأذا ضاعت الثقة، وخاب الامل، فان الشعب اليهودي يضيع ايضاً»

هذا هو ما زعم الدكتور وايزمن انه طرف من الحديث الذي جرى بينه وبين جلالة ملك الانكليز الراحل. وفي هذا الكلام ما يجعلني احزن حزنا كبيراً لى جلالة الراحل العظيم فان في هذا الحديث تشكك في مساعدة اليهود للحركة الصهيونية، وأرغم الزعيم الصهيوني الاكبر على ان يعترف بان المسألة ليست غير «ثقة» قد تضيع كما ضاعت مرارا منذ الشتات الاول الى الان ..، وغير «امل» كأمل ابليس في الجنة

نعم!، هذا كل ما في الامر!

نعم «ثقوا» ببعضكم
نعم ثقوا، نعم ثقوا
و «أملوا» بيومكم
فما به عوائق
وانما لكم غد
ففي غد صواعق
ضلالكم سيمحق
وحقنا سيشرق
فلا «بخور» ناهب
ولا «دفيد» سارق.

«مشاهد»

قضية عاقر

سمعنا ان بعض هيئات وطنية قد بحثت موضوع الصلح في عاقر، وان كل شيء قد تأجل الى ما بعد التحقيق. اما الان وقد تحولت القضية الى المركزية ولم يبق لنهايتها الا جلسة تقريباً فاننا نعود لنذكر حضرات الذين سعوا في ذلك العمل الخيري الوطني للسير في الموضوع بشكل جدي

محليات

تنقلات البوليس

كنا نشرنا خبرا مفاده ان الكابتن كفراتا رئيس بوليس مركز يافا نقل الى نابلس. وقد علمنا اليوم انه لم يرد حتى الان امر رسمي بهذا.

حركة الميناء

وصلت الباخرة بوخارست وعليها ٥٠٠ طن خشب برتقال و ٧٠ طن بضائع والباخرة فيستا وعليها ١٤٠ طن خشب برتقال و ٢٠٠ طن بضائع. والباخرة برادامس وعليها ١٣٨٧ طن بضائع، والباخرة افيونا وعليها ٣٢٣ طن بضائع. وقد بلغ مجموع ما افرغته البواخر الراسية في ميامانا يوم اول امس ١٨٠٠ طن بضائع ويوجد على ظهرها ٧٤١٠ اطنان برسم التفريغ.

قضايا الحرف

فصل الاستاذ موسى بك نمر في ٥٠ قضية ارتكبت خلافا لقوانين الحرف والصناعات، وقد تراوحت الاحكام على مرتكبيها بين ٢٥ قرشا وجنيه.

كلمة شكر في محلها

ارجوكم ان تنشروا بلساني الكلمة الاتية: لي ثلاثة اولاد ضعيفو البنية شاحبو اللون، لا شهية لهم على الطعام، أشار علي احدى الاطباء ان استعمل لهم مستحلب سكوت ففعلت ذلك مدة ثلاثة اشهر متوالية، وقد ظهرت على كل واحد منهم بوادر الصحة من الشهر الثاني والان لا اكاد اعرفهم ولا اصدق عيني حين ارهم امامي وقد تدفقت من وجوههم دلائل الصحة والقوة والنشاط وهم يقبلون على الطعام بلهفة وشهية لم ارها منهم قبل الان. ان عاطفة «انسانية» تدعوني الى ان انشر هذه الكلمة ليستفيد منها كل والد يعطف على اولاده ويحافظ على حياتهم العزيزة.

رقم ٢ «س»

دمامل القدمين
ترتاح منها في لحظة واحدة

اكتشف الدواء الناجع الذي يزيل دمامل القدمين بدون ألم في دقيقة واحدة. وهذا الدواء جرب في احوال كثيرة فكانت له فوائده المضمونة في كافة آلام القدمين. ليس من الحكمة أن تتخلص من دمامل القدمين وكافة الاوجاع التي تنتابهما بقطع الدمل وتسميم الدم الذي أو بحرقه بالمواد الكاوية.

Dr Scholl's Zino-pads
Put one on—the pain is gone!

طريقة الدكتور سكول تريح القدم، وتمنع ضغط الحذاء وعلى الخصوص اذ كان جديدا.

جربوا هذه الطريقة الجديدة واطلبوا الدواء من المحل الرئيسي طريق جولياز - القدس ومن كافة الصيدليات المتازة

اوتيل الخديوي الكبير
لاصحابه
الحاج شريف غزال
وولده شحاده النابلسي
يافا - شارع المنشية - قرب المحطة
هواء طيب - خدمة حسنة
مفروشات جديدة - مناظر طبيعية براً وبحراً

دخنوا السجاير التركية الفاخرة
المصنوعة من أجود التبغ التركي
الجودة
الوجاهة
الاتقان
جميع هذه الاصناف تجدها في السجاير التركية
الاصناف: جوكيه كلوب. ياروه. يكي تورك
غازي. ينيجه. خالم أكسترا. ايكنجي
الوكيل العام
يوسف البينا

اعلنوا في الدفاع

مصبغة الشرق الكبرى
لصاحبها امين البديري
بناية الاسعاف
شارع البرية - نمرة ٢٠ - يافا

ان هذه المصبغة مستعدة لقبول صباغ الملابس على كافة الالوان للرجال والسيدات، والغسيل على الطريقة الكيماوية وعلى البخار وهذه المصبغة منذ تأسست حتى الان وشعارها الصدق والامانة والمحافظة على المواعيد - زوروا هذه المصبغة وجربوا مرة واحدة لتروا الاتقان والطرق الحديثة التي قل ان تجد مثلها في فلسطين

شركة السوكرتاه يوركشير
yorkshire Assurance Co
تأسست سنة ١٨٤٤
اموالها ١١٠٠٠٠٠٠٠
التأمين ضد الحريق، تعويض العمال، حوادث السيارات، اصابات شخصية
اخطار البحر والواح البلور الخ ...
وكلاء في جميع انحاء فلسطين

الدورة الجزائية

تفتتح محكمة يافا المركزية دورتها الجزائية يوم الاثنين الواقع في ٢٧ الجاري وتنظر في سبع قضايا جنائية

التعليم الصناعي

وزعت ادارة المعارف على معظم مدارس القرى، التي يشرف على التعليم الزراعي فيها معلم اخصائي، اخشابا قيمتها خمسة جنيهات فلسطينية، تصرف في تعليم الطلاب المبادىء الاولى والاعمال الضرورية من نجارة المزارع.

حج هذا العام

اعلنت حكومة فلسطين على لوحاتها في دائرة حكومة يافا اعلاناً متوجا باسم «حكومة الحجاز» وهو بمثابة تعرفة للرسوم الرسمية التي تتقاضاها الحكومة السعودية عن كل حاج فلسطيني وتتلخص في ٩٧١ قرشا ميريا تدفع عند الاستحقاق و ٢٨٤ قرشا ميريا ضرائب تدفع بجدة.

وهذا المبلغ عبارة عن ١١ جنيها انكليزيا ونصف الجنيه

لزقة راديوم
تشع الحرارة والصحة والشفاء
تحضير معامل الن وهنبريس في لندن

هذه اللزقة الانكليزية الجديدة هي افضل اللزقات واضمنها للشفاء ضعها مكان الالم فيزول حالا

لزقة راديوم تقوي الظهر وتشفي الوجع بوقت واحد وهي مفيدة ونافعة جدا لشفاء اللمباجو ووجع الظهر والروماتزم وتصلب العضلات

لزقة راديوم تشع حرارة بواسطة المواد الطبية فيها وتجذب الدورة الدموية الى موضع الالم فيزول الاحتقان وتذوب الرواسب التي في العروق والعضلات فيزول الوجع بسرعة

Radium Plaster
RADIATES HEAT· HEALTH & CURE

الوكلاء والمستودع: الشركة المصرية البريطانية التجارية مصر والاسكندرية
فرع فلسطين في شارع ظ يفة في يافا
تلفون ١٠٦٢

الاستعداد للموسم الزراعي
٣٠ الف شجرة برتقال
مطعمة على «شموطي» ممتاز
في حالة جيدة معروضة للبيع في مزرعة كفر يونا التابعة لطولكرم
الاستعلامات تطلب:
من هاشارون بلانتيشن - مزرعة شارع هاشارون
تل ابيب نهرو ٨ تلفون ١١٨٩
Hasharon plantations Ltd
Kfaryona
ومن المستر. س. كوتهلف — كفر يوناتلفون رقم ٧ تنانيا

الناصرة

الحادث المحزن

على اثر موت جلالة الملك جورج وزعت دائرة قائمقام الناصرة اوراق نعي رسمية بذلك الى الدوائر الرسمية الاجنبية وبعض الاشخاص . كذلك دائرة البلدية طلبت الى المحال والقهاوي العمومية ان تراعي الشعور بعدم استعمال الراديو والحاكي . وقد اقفل بنك باركلس من الساعة الحادية عشرة صباحا الى آخر النهار . ولم تعطل اية دائرة حكومية اعمالها . وقد ابرقت دائرة البلدية برقية الى فخامة المندوب السامي القدس هذا نصها :

« مدينة الناصرة تشارك فخامتكم الحزن على وفاة صاحب الجلالة المعظم

رئيس البلدية : سليم بشاره

وكذلك ارسلت الجمعية الخيرية الارثوذكسية البرقية التالية لفخامة المندوب : الجمعية الخيريه الارثوذكسية تشاطركم الاحزان

رئيس : سليم بشاره

وقد نكس العلم حداداً . وفي ارسال هاتين البرقيتين ومشاركة الاهالي الحكومة في هذا المصاب ما يدل على نبل هذا الشعب العربي

بيع اسطوانات

أحضر السيد لبيب فرح صاحب صالون الحلاقة في الناصرة (تشكيلة) كبيرة من اسطوانات فلم دموع الحب الشهيرة وهي تباع عنده باسعار زهيدة فعلى عشاق الطرب الا يدعوا هذه الفرصة تفوتهم فيقبلوا على شراء ما يلزمهم من اسطوانات قبل نفاذ الكمية .

شائعة

فهمنا ان دائرة القائمقام في الناصرة تؤجل من يوم لآخر اعطاء رخص السلاح لاولاد العرب بينما تسهل المعاملات لبعض رجال اليهود ولما كنا لا نتأكد بصحة هذا الخبر فاننا نكتفي بذكره دون تعليق عليه لنقف على الحقيقة ونطلع عليها الرأي العام وأملنا ان لا يكون لهذه الشائعة اثر من الصحة .

بحث مشروع

على اثر الكتاب الذي قدمه رئيس لجنة مقاومه فتح مستشفى السل في الناصرة لدائرة البلدية فيما اذا كانت ترغب في الاشتراك مع الهيأة والعمل سوية فقد جاء منها الجواب للرئيس والاعضاء لاجتماع يعقد اليوم «الجمعة» في دارها الساعة ٣ بعد الظهر للبحث في هذا المشروع سوية وسأوافيكم بما يتم

الرملة

حداد الحكومة

منذ وصول نبأ وفاة الملك جورج الخامس الى هذا اليوم والاعلام منكسة على مرايا الحكومة وعلى معهد الارساليات التبشيرية وعلى محلات استيره المعروفة وقد تعطلت اعمال الدوائر الرسمية وارسلت برقيات التعزية الى فخامة المندوب السامي واقيمت الصلوات في الكنيسه البريطانية

عاقر الضائعة

منذ حادثة عاقر المعروفة المؤسفة ورجال الهيئات وقائمقام الرمله وفضيله رئيس البلدية جادون في فض الخلاف بين المتخاصمين ولا يزال رجال البوليس الاضافي مرابطا في القرية يتقاضون رواتبهم من اهلها اما الاشخاص الذين ردت عنهم التهمه فهم موجودون هنا تاركين عيالهم وارزاقهم وقد امتدت ايدي اليهود الى بيارات القرية واراضيها يساومون عليها

هذا واذا لم يتخذ العقلاء خطة حاسمة لفض هذا الخلاف وحل هذه المشكلة التي اذا طال تعقيدها ساءت حال القرية ، ومنيت باعم الاضرار

للنظافة

اذاعت بلدية الرملة على اصحاب الحرف والمهن على اختلاف انواعها . انذارا بضرورة وجود صناديق لحفظ النفايات (الزبالة) في الطرق العامة لازالة الاضرار الصحية

لتحصيل ضريبة الاملاك

منذ انتهاء جداول ضريبة الاملاك حتى الان وجباة الاموال الاميرية جادون في التحصيل ونظرا للازمة الخانقة وعدم وجود حاصلات ، وعدم تأجير العقارات عن السنة الهجرية القادمة فقد تأخروا عن الدفع موقتا

وقد ارسلت الى الاشخاص المتأخرين عن الدفع بواسطة قائمقام الرملة الانذارات الفورية تنذرهم بالدفع حالا والا تحجز اموالهم المنقولة وتباع بالمزاد العلني حسب المادة « ٤ » من قانون ضريبة الاملاك ونلفت نظر فخامة المندوب السامي بان يصير موظفو حكومته عن الجباية والانذارات الان ريثما تنفرج الازمة ...

اللد

ميثاق سوريا

سيتلى الميثاق القومي الذي اقرته الكتلة الوطنية بدمشق في كثير من المساجد بعد صلاة الجمعة وسيعلن عرب فلسطين تمسكهم به واعتناقهم لمبادئه

تعيين قاض

رفع فرع مؤتمر الشباب باللد كتابا الى الحكومة يطالبها به بتعيين قاض مسلم خلفاً للفقيد شفيق بك الدجاني رحمه الله

المجلس التشريعي

عقد اخواننا مسيحيو اللد اجتماعا مساء الامس بدعوه من السيد عودة الحبش للبحث في الموقف من مشروع المجلس التشريعي وكان ذلك بناء على تكليف الوجيهين الفرد روك ويعقوب فراج واتخذوا بعض القررات

حوادث سوريا

قرر فرع مؤتمر الشباب باللد ان يؤدي اعضاؤه صلاة الجمعة في المسجد الكبير ويتهم بعضهم بعد اداء الصلاه عن الحاله في سوريا وموقف فلسطين تجاهها ويحضر الاجتماع وفود عديده من القرى والرأي العام شديد التأثر من حوادث وطنه العزيز

ويجتمع اهل المدينة في المسجد الكبير حيث يؤدي المصلون صلاة الغائب عن روح شهداء سوريا الذين استشهدوا في الحوادث الاخيرة ويتكلم في المسجد بعض اعضاء فرع الشباب مبينين تفاصيل الحاله في سوريا وموقف فلسطين نحوها .

حيفا

عرب الغوارنة

لا يزال المستر كامب مأمور التسوية ينظر في قضايا عرب الغوارنة المتنازع عليها بين العرب واليهود . والجميع ينتظر ما عساه يتم في هذه القضايا التي شغلت الرأي العام

اهتمام البوليس

اهتم البوليس اهتماما عظيما بحوادث السرقات التي ذكرتها «الدفاع» والتي حدثت في شارع الناصرة . وقد اخذ البوليس يراقب امر هذه السرقات للقضاء عليها ، ولوضع حد لشكاوى الجمهور الذي اصبح مهدداً بما يملك !

نابلس

ثلاث دبابات

مر بنابلس اليوم ثلاث دبابات واربع سيارات مصفحة مع فريق من الجند البريطاني . ووجهة هذه القوات طولكرم ويافا . وقد كثر في هذه الايام مرور امثال هذه القوات العسكرية

نداء الى الامة

بمناسبة حوادث سوريا

جاءنا من مكتب اللجنة التنفيذية لمؤتمر الشباب النداء التالي :

ايتها الامة الكريمة : لقد اغلقت الحكومة في سوريا الشمالية مكاتب الكتلة الوطنية ثم القت القبض على بعض رجالات دمشق وشبابها وزجت بهم في غياهب السجن والمنفى

ولما هبت الامة السورية تظهر استياءها من هذه التدابير الظالمة وتعلن سخطها على هذه التصرفات الشاذة كان جزاء الشعب السوري الابي ان اعتدت عليه السلطة بالقوة فاصيب نفر من اخواننا وقتل غيرهم وحكم آخرون

ولما كانت فلسطين العربية جزء من سوريا فهي تعتبر هذا الاعتداء واقعاً عليها وهذا التحدي موجها اليها

لذلك فان اللجنة التنفيذية لمؤتمر الشباب العربي الفلسطيني الثاني تطلب الى الامة الكريمة « الى تعرف كيف تقوم بواجب اوفاء لسوريا في هذه المحنة » ان تعقد اجتماعات وطنية عامة في المساجد بعد صلاة يوم الجمعة القادم « غدا » يظهر فيها عرب فلسطين تضامنهم مع وطنهم الكبير واخوانهم الذين يعملون في سبيل حرية العرب ووحدتهم المنشودة .

ايتها الامة الكريمة

لقد تحرجت الحالة في سوريا ، ولقد سفكت دماء الابرياء فيها ، وقد كانت سوريا الوفية ، سوريا المجاهدة الابية ، تعرف كيف تقف تجاه فلسطين جزئها الجنوبي — عند الملمات ، واننا لا نشك بأن كل عربي كريم سيلبي نداء الواجب وسيشترك في هذه الاجتماعات معلنا فيها ان العرب امة واحدة — في السراء والضراء —

لا تفرق بينها الحدود ولا تحول دون امانيها الشدائد والقيود .

فسلام على سوريا في جهادها وفي سبيل الله والوطن مايلاقيه ابناؤها المخلصون وسيعلم الذين ظلموا اي منقلب ينقلبون

شكوى من البوليس

وردت على وكالة الدفاع في القدس البرقية التالية :

ان الجاويش عبد الرحمن القدومي رقم ٢٢٤ فاجأنا ليلا بقوة من البوليس وازعج عيالي من نومهم بخبر سوء وتحيز في التحقيق لخصماء نسيبي الذى ضرب وتكتف واخذت اشياؤه ليلا وان زوجتي واولادي اسرى الفراش التمس عدالتكم احمد الحلبي

تربية النحل

تلقينا من قلم المطبوعات ما يلي :

ليكن معلوما لدى المبتدئين في تربية النحل انه ستعطى دروس عملية ونظرية في تربية النحل في مزرعة سفادا الحيوانات ومحطة التجارب في عكاء في التواريخ التالية :

المبتدئون اليهود من ١٦ شباط ١٩٣٦ — ٢٨ شباط ١٩٣٦

المبتدئون العرب من ١٥ اذار ١٩٣٦ — ٢٨ آذار ١٩٣٦

لا تدفع رسوم لقاء هذه الدروس وستقدم الحكومة استمارات مجانية للسفر في سكك الحديد واماكن للنوم اما الطعام فيتكلف به الطلبة انفسهم

ويجب ان تصل طلبات المبتدئين اليهود الى اقرب مأمور بيطرة في القضاء قبل يوم الاربعاء الواقع في ٥ شباط ١٩٣٦ ، وطلبات المبتدئين العرب قبل يوم الخميس الواقع في ٥ اذار ١٩٣٦

كلمة شكر

جاءنا من الاستاذ رشيد الحاج ابراهيم الكلمة التالية: تنفيذاً لقرار جمعية الشبان المسلمين بحيفا للشهداء القسام وصحبه تقدم اللجنة التحضيرية عظيم شكرها لخطباء حفلتها التأبينية الذين استطاعوا ببلاغتهم وصدق وطنيتهم ان يؤدوا الشعب العربي أجل الخدمات بتصويرهم حسه ، ولمسهم مواضع الالم من نفسه ، وبتأديتهم رسالة الوطنية الصحيحة بأمانة وشرف ، فقد عرفوا الداء ووصفوا له الدواء من غير مواربة ولا نفاق ، وبشجاعة واقدام وقد تركت خطبهم الداوية في نفوس مستمعيهم اكبر الاثار واحسن النتائج ، وتقدم اللجنة التحضيرية عظيم شكرها ايضا لوفود البلدان الذين لبوا الدعوة وتجشموا مشاق السفر بقدومهم من مختلف البلدان الفلسطينية للاشتراك بهذه الحفلة تكريما للشهداء وتخليدا لذكراهم

ونخص بالشكر الصحافة العربية الحرة الناهضة ، التي آزرت حفلة الشعب وشجعتها وكانت اكبر عون للشعب لاعلان سخطه على الوضع الحاضر واشمئزازه من الحالة الراهنة ، سائلين المولى ان يكون هذا المصاب الوطني آخر ما تصاب به الامة العربيه في هذا الوطن البائس من محن ونكبات رئيس اللجنة التحضيرية

رشيد الحاج ابراهيم

دموع الحب

قريبا في حيفا

* * *

رد على شكوى

جاءنا ما يلي : كتب « فلاح » في جريدتكم الغراء ان الاهليين والمخاتير في قرية سلمه وقعوا عريضة الى حاكم اللواء يشكون فيها غلاء تعريفة البصات في الشركة زيادة عما يصرح به قانون الشركات بضع ملات فالرجاء نشر ردنا التالي :

الواقع ان الشركة لا تتقاضى اية زيادة عن التعرفة المذكورة في القانون المخط الذي تسير عليه بصاتنا . مع ان هذه الطرق الملأى بالحفر والوحل والرمل تستهلك ضعفي كمية المحروقات التي تحرقها السيارة في الطرق العادية المعبدة . اضف الى هذا انها تعجل في تلف البصات لاسيما في فصل الشتاء . والتعريفة التي تتقاضاها معلومة لدى الحكومة ولدى الجمهور الذي يعرف اكثر مما ذكرنا عن رداءة الطريق ويرى باعينه ماتتكبده من اتعاب ومشقة وكل ما هنالك ان نفراً ممن ارادوا استغلال الشركة والركوب في بصاتها مجاناً فلم تمكنهم الشركة من ذلك ، حاولوا اكثر من مرة معاكستها فاسسوا شركة « تكسيات » على خط يافا — سلمة . ولكنهم فشلوا لان رداءة الطريق الحقت بهم خسائر تذكر وحملتهم على بيع السيارات والعدول الى نوع آخر من المعاكسة مدير سيارات سلمه

مصطفى ابو نجم

لجانب مؤتمر الشباب

جاءنا من مكتب الشباب ما يأتي :

يرجو مكتب اللجنة التنفيذية لمؤتمر الشباب من حضرات اعضاء لجانه الفرعية في الجهات ومن جميع الهيئات الوطنية وافراد الامة المخلصين ان يهتموا بتنفيذ قرارات المكتب تجاه الحالة في سوريا وان يؤدوا صلاه الغائب على ارواح شهدائها في مساجدهم اظهارا لتضامن فلسطين

الى صاحب مطعم

جاء امس الى ادارة هذه الجريدة معلم مدرسة اللاتين الذي ابلغنا السيد محمد حليم خروب صاحب حانوت لبيع الفول في العجمي انه يمنع التلامذة من معاملة هذا المحل ، والان لنا انه لم يمنع تلامذته من الشراء من المحل ، ثم العودة الى المدرسة في الحال ، بل منعهم من الجلوس في ذلك المطعم ، ثم عاد فصرح انه على استعداد تام لان يشجع تلامذته على معاملة المحل ، في كل حين ، بحيث يشعر صاحب المطعم بانه لم يفقد هذا المورد بحال

جلب للمحاكمة

دوسيه ١٠١٧٦ سنة ٩٣٥

المدعى — اسحق برانتسكى

المدعى عليه — على الحسينى محل اقامته مجهول

عليك ان تحضر امام محكمة الصلح في تل ابيب بتاريخ ١٨ — ٣ — ٩٣٦ الساعة الثامنة والنصف صباحا بما تتعلق بالدعوى بمبلغ ١٧،٥٢٥ جنيه فلسطيني الذي يدعي به المدعي منك وان تحلف اليامين وفقاً لطلبه واذا لم تحضر يعطى حكم ضدك غيابي ولا يكون لك الحق بالاعتراض الا اذا اثبت ان تغيبك حصل من اجل سبب كاف

حاكم صلح تل ابيب

السيدات غاويات الخيول

يسابقن الرجال دائما الى نادي سباق الخيل
استعدوا جميعاً لزيارة ارقى الملاهي وانشطها
حيث المرح والسرور والربح الاكيد

يوم الاحد ٢٦ الجاري

على ارض الجيرية بالقرب من سلمه

ماذا تسمع اليوم

عن محلات السادة دجانى اخوان

يافا — تلفون ٧١٦

الجمعة في ٢٤ يناير سنة ١٩٣٦

٩٠٠	صباحا قرآن كريم الشيخ محمود محمود
١٠،٠٠	قصة سكلانس الاستاذ رشدي رشدي
١٠،٣٠	حديث التدبير المنزلي
١٠،٥٠	حفله غنائية
١١،٢٠	بيانو منفرد حسن درويش
١١،٣٠	ختام
١٢،٣٠	مساء بيانو منفرد
١٢،٣٥	اسطوانات
١،٠٠	حفله موسيقية
٢،٣٠ـ٢،٤٠	النشرة الاخبارية والنشرة التجارية الاولى
٢،٥٠	ختام
٥،٠٠	حفلة غنائية
٥،٣٠	شرح مجموعة اسطوانات هندية فاضل شورا
٦،٠٠	حفله موسيقية
٦،٣٠	حديث الى الاطفال ـ بابا صادق
٧،٠٠	النشرة الاخبارية والنشرة التجارية الثانية
٧،٣٥	حديث اخلاقيات
٨،٠٠	قرآن كريم الشيخ محمد رفعت
٨،٥٠	حفلة غنائية
٩،٥٠	كمان منفرد ـ سامي شورا
١٠،١٠	حفله غنائية
١١،٠٠	نشرة الاخبار
١١،٣٠	السلام الملكي — ختام

السبت ٢٥ يناير سنة ١٩٣٦

٧،٠٠	تمرينات رياضية
٨،١٥	قرآن كريم الشيخ محمود محمود هاشم
٨،٥٠	النشرة الاخبارية
٨،١٥	ختام
١٠،٠٠	حفلة موسيقية
١٠،٣٠	اسطوانات
١٠،٤٠	حفلة غنائية
١١،١٠	ختام
٢،٢٠	مساء اسطوانات
٢،٤٠	النشرة الاخبارية والنشرة التجارية الاولى
٢،٥٠	ختام
٥،٣٠	قرآن كريم الشيخة كريمه العدلية
٦،٠٥	نتائج سباق الخيل
٦،٢٥	اسطوانات
٦،٤٠	حديث رسمي
٧،٠٠	النشرة الاخبارية والنشرة التجارية الثانية
٧،٣٠	حفلة غنائية
٨،٠٥	حديث
٨،٣٠	منولوجات فكاهية
٨،٤٥	مساء حفله غنائية
٩،١٥	منولوجات فكاهية
٩،٣٠	قطعة تمثيلية فكاهية
١١،٠٠	النشرة الاخبارية
١١،٣٠	السلام الملكي ـ ختام

الدفاع ـ يوم الجمعة في ٢٩ شوال سنة ١٣٥٤ و٢٤ ك ٢ ١٩٣٦

صاحب الامتياز والمحرر المسؤول ابراهيم الشنطي

مدير الادارة شوكت حماد

رقم التلفون ١٠٧٥ و ١١٨٧

الدفاع

جريدة يومية سياسية مصورة

العدد ٥١٤ ـ السنه الثانيه

ادارة الدفاع في عمارة حزبون شارع جمال باشا ـ يافا
العنوان البرقي: الدفاع يافا : ص . ب ٢٥٥

	عن سنة	عن نصف سنة
قيمه الاشتراك في فلسطين	١٥٠	٨٠
في الخارج	٣٠٠	١٦٠

الشركة الزراعية التجارية ا. هورفيتش و ه. سيمون

تقدم المزارعين اسمدة كيماوية عظيمة الفائدة :

١ ـ سوبر فوسفات مركز.
٢ ـ اغروفس.
٣ ـ نترات الصودا اركاديان .
٤ ـ سلفات البوتاس .

يافا : ٢٨ شارع يافا — تل ابيب
حيفا: شارع الملوك — تليفون ٩٩٠

* جرب هذه الاسمدة كبار الزراع وأعطت نتائج مضاعفة
* التحليل الكيماوي أثبت أنها الاسمدة الصالحة لتربة فلسطين
* كان لهذه الاسمدة نتائج باهرة في زيادة الزهر واصلاح الارض
* لدى الشركة شهادات من أوساط زراعية ممتازة بجودة نواع سمادها

الوكيل الوحيد في يافا

نعيم أبو ضبه مدير المكتب الفني الزراعي
شارع جمال باشا

اعلان مهم لاصحاب البيارات

السيد حجاج بيافا

له الشرف ان يعلن لاصحاب البيارات الذين يرغبون في شحن أثمار بياراتهم الى اوروبا وسواها ان لديه استعداد تام لقطف الاثمار الحمضية وتعبئتها على طريق الابوردو حسب طلبات اصحاب البيارات وتحت ماركات أخذت شهرة عظيمة في اوروبا واتقان عظيم في العمل ومع وجود احسن ادوات معدة للبرتقال وانظف أخشاب ومن خصوص الاسعار فهي أقل من الشركات الاجنبية بكثير

المراجعة مع السيد حجاج

يافا ـ شارع القدس صندوق البريد ٢٠٢

آحسن صابون في العا

ماركة مسجلة

أثبت التحليل الكيماوي ان هذا الصابون الفاخر من زيت الزيتون النقي ، لا يحوي مواداً غريبة أو مضرة، البشرة ويفيدها ، لا تأثير له على الملابس ، تجربة واحدة تثبت ما لهذا الصابون من الشهرة والجودة والنقاوة

« حاذروا التقليد ، الختم على كل قطعة »

يباع في جميع محلات البقالة في فلسطين وسوريا ومصر ويطلب من العمل بنابلس تلفون رقم ٧٣ صندوق البريد رقم

حبوب اورشيتونين

اختراع حديث لتقوية الاعصاب وتجديد الشباب

علاج حيوي كيماوي لمعالجة الشيخوخة التناسلية والعنانة وضعف التناسل

ان افضل العلاجات في معالجة هذه العلة المضنية هو ما بني على تقوية جهاز التناسل الحقيقي في الرجل هذا العضو الذي ثبت منذ زمن ليس بالقريب أنه عدا عن افرازه الحوينات المنوية (سيرماتوزوئير) له مفرز داخلي خاص يؤثر في أحوال الشخص النفسية وفي نموه الجسماني وفي قواه العصبية ، وأن العنانة والضعف التناسلي تعود معظم أسبابهما الى نقص هذا المفرز وهو (الهرمون التناسلي) الذي لا يزال العلم الخاص يجهل حقيقته ولكنه يعرفه حق المعرفة بآثاره ، فالمفرز (الهرمون) اذن مادة نجهل جوهرها وإنما نستدل على وجودها بتأثيرها وفعاليتها وذلك بواسطة التجارب والاختبارات العديدة على الحيوانات ولا سيما القردة الكثيرة الشبه بالانسان ، فاذا ما نفدت هذه المادة الجوهرية التي يتوقف عليها حسن قيام الاعضاء التناسلية بوظيفتها ، كان على الطبيب المداوي أن يعوض البدن ما يقوم مقامها ويفعل فعلها. هذا ما اتجهت اليه أفكار الاطباء الاخصائيين بأعضاء التناسل منذ أمد بعيد وقد توالت جهودهم وتتابعت تحرياتهم الى أن توصلوا (بفضل الاختبار في الحيوانات) لاقتطاف ثمرة مساعيهم بايجادهم جواهر كيماوية حيوية تؤثر في الجهازين العصبي والتناسلي معاً فتقوي هذا وتنبه ذاك ، فاصبح العالم يجد أمامه اليوم هذا العلاج الحديث الذي أسموه (أورشي تونين) ويستدل على مفعوله من اسمه ومعناه (المقوي الخصوي)

وأن فائدة هذا العلاج الثابتة علمياً وعملياً فهو يقوي الخصية على عمل الحوينات المنوية وينبه الجهاز العصبي . ففائدته إذن مضاعفة : يزيل العنانة ويقوي الباه وعدا عن هذا وذاك ، ونظراً لان العنانة والضعف التناسلي هما مرض الشيوخ ومرض الذين يبكرون في شيخوختهم ويهرمون قبل أوانهم من الشباب المنهمكين، فقد أضيف الى (الاورشي تونين) جواهر أخرى من خاصتها تقوية الدم ليكون هذا صالحاً لتغذية الخصية والجهاز العصبي

مستودع الادوية الوطني الفلسطيني — ٢٥ شارع بسترس بيافا

ويطلب من مستودع قياله وصباغه في يافا

(مطبعة الدفاع بيافا)

حفلة الوداع لفلم

دموع الحب الساحر

هل شاهدت الالوف المحتشدة في شوارع يافا وتل ابيب ؟!

وهل رأيت الجموع الزاخرة الى غصت بها الفنادق والبنسيونات ؟! وهل فحصت وجوه الوف الخلق الخارجه ضاحكة من :

سينما اوفير

هذه الالوف المؤلفة من شباب الوفود وابناء البلاد الكرام هي التى ارغمتنا بالحاحها الشديد وامرها الذي لا يرد ان نمدد عرض هذا الفيلم الساحر

لاسبوع اخر

ليتاح للجميع مشاهدة هذا الفيلم الذي لا يشبع منه (اسبوع آخر) واليكم مواعيد الحفلات
يوم الجمعة في الساعة الثانية بعد الظهر حفلة عمومية للرجال والسيدت

كل يوم ثلاث حفلات	كل يوم ثلاث حفلات	كل يوم ثلاث حفلات
الاولى الساعة ٣ بعد الظهر	الثانية الساعة ٦،٣٠	الثالثة الساعة ٩،٣٠ مساء

اطلبوا التذاكر من محلات متعهدي الفيلم السادة نقولا وفوته البوري
شارع بسترس والعجمي تليفون ١٥٨٢ ومن شباك السينما ليلا ونهارا

شركة باصات (هاماعير) تنقل المشاهدين الكرام عند انتهاء كل عرض
من باب السينما حتى شارع جمال باشا

يافا ـ يوم الاحد في ١ ذي القعدة ١٣٥٤ ـ الموافق ٢٦ كانون ثاني ١٩٣٦

صاحب الامتياز والمحرر المسؤول ابراهيم الشنطي

مدير الادارة شوكت حماد

رقم التلفون ١٠٧٥ و ١١٨٧

الدفاع

جريدة يومية سياسية مصورة

العدد ٥١٥ ـ السنة الثانية

ادارة الدفاع في عمارة حزبون شارع جمال باشا ـ يافا

العنوان البرقي: الدفاع يافا: ص . ب ٢٥٥

	عن سنة	عن نصف سنة
قيمة الاشتراك في فلسطين	١٥٠	٨٠
في الخارج	٣٠٠	١٦٠

البلاد تحضر اجتماع نابلس العظيم. مظاهرات دمشق الكبيرة ووقوع جرحى السيدات يقتحمن الدبابات. مصر في حالة انتظار. تمسك الوفد بنظريته

تقدير ...

مرحى لك يا منطق الاستعمار

الحرية يخدمها اعداؤها من حيث لا يشعرون

«بقلم الاستاذ سامي السراج»

شكرا لعقلية الاستعمار الفرنسي التي حركت البلد النائم فجملت منه جمرة ملتظية، وكان في شبه هدوء. شكراً للذهنية اقتدحت في شعبنا شرارة اليقظة فحملته على المركب الخشن الذي يرتضيه الضمير . ها هي الغطرسة تتحرش بالنخوة الراكدة فتحيلها الى بركان لاهب يقذف الحمم . فالوطنية الصافية إذن تقدر لعمال الفرنسيس لعبهم بالنار، وتحريكهم الهمة الهاجعة منذ أمد . فما اقتل لهمم الوطنيين مثل حكم ظالم هادىء يمضي في مرونة وليان فيجعل الاذهان تتملق بالامل الخادع حيث لا امل ولا رجاء. والامم المغلوبة على امرها ليس ما يحرك سورة غضبها ويذكي ضرم نقمتها الا العنف الباطش ، ينزل بأبدان افرادها فيحفزهم للكرامة المهانة وينزع ما فيهم من توان وضعف قاتلين !

قد يقول المشفقون : الا ترفق بأبدان بني قومك ان تلهبها السياط ، وباعضائهم ان تهوي عليها عصي الجند فتهشمها هشما بفعل التلاحم والاشتباك ؟ وتقول كلا ايها المشفقون . فالابدان فدى الاوطان. وليس يشيع الروح الوطني في امة راغبة الى الحياة الا بالحقد يتأرث بين الحاكم الظالم والمحكوم المظلوم. وعيناً بالله لانا لقد غبطت اخواننا في الشام حطمتهم حوافر العصي وغير العصي، فتمنيت لو كنت المحطوم المهشوم . ولست لاطلب لهم السلامة الا ان تنتهي الحالة الى خير يصيب الوطن، وتنعم به الاجيال الجائية . فالفناء غاية كل حي واليه مرد الانس، وصدق ابو الطيب القائل :

فغاية المفرط في سلمه كغاية المفرط في حربه

وعلم الله ، ان الوطنيين ليسوا دعاة خصام، وما هم الا رواد سلام . ولكن ما للمستعمرين، وبلادنا يتحيفونها في غير ورع؟ ما لهم ولحريتنا يتنقصونها في غير احتشام ؟ ما لهم ولامتنا يبتغون اذلالها بالنار والحسام ؟ اما دروا ان أنفها حمي، وصارمها ذكي، وخلقها سوي، وانها لا تقيم على هوان ؟ اما رأوا غضبة العربي على اخيه التركي من اجل حياته وحرياته؟ وهل يجوز في عقل ان يثور اخ على اخيه ويصمت لغريب يهدد كرامته ويحقر وجوده ؟ خاب والله فأل المستعمرين اذ ظنوا العرب انعاما، واذ توهموهم سوائم لا تعقل، وحوائم من الطير لا تزجرها الزواجر؟

نعم شكراً للمستعمر على ان حمل وطنيي الشام على اعلان يأسهم من العدل، وصيرهم رجالا مكافحين . لقد ايقظ عمال الانتداب الفتنة النائمة بتحرشهم بمكاتب الكتلة الوطنية ونفيهم نفرا عزيزا من الرجال. لقد كان بعض وطنيي الشام يطمعون ان يعملوا مع المستعمر الى تفاهم. فجربوا حظهم منه، وكادوا ينزعون من صدورهم حقدا كان يملأ منهم الصدور ، فاذا بالمستعمر يلقي عليهم درساً قائلا : ايها الناس ، ليس الاستعمار سوى ذئب لا يصفو للحمل ، وسوى جزار لا يرفق بالشاة والجمل. ان بلادكم الجميلة لنا لا لكم ولا مساومة على البقاء ، ان لنا في بلادكم إربة فما انتم بمعجزينا ان نملك وتتحكم ، وما انتم الا بسطاء اذا حاولتم الاستجداء من راغب في البقاء ، فاما انتم هنا واما نحن ، وليس للمساواة استواء، ولا فيها غناء !

هنالك كان من حق الوطنيين ان يعتبروا بمنطق الدرس الصحيح ويستوحوه العظات . هنالك انقلب حفل تأبين هنانو الى مؤتمر يقرر اعلان اليأس من عدل المساومات، فاصبح المعتدلون والمتشددون في طلاب الحرية سواء . ولولا ذلك لما تحرش بهم المستعمر ، ولبثوا سنين عديدة على هوادة ولين ، ما غاية متمناه . لقد عمل المستعمرون في الشام على روض القوى الوطنية بالامل المعسول، واللفظ المنمق. وساعدتهم عصبة الامم فقالت جربوهم ايها السوريون وافيدوا من استعداد بدا فيهم للتفاهم . فوقع الوطنيون في الفخ المنصوب، وسقطوا في احابيله خمس سنين ، لقد هاودوا الغاصب في مرف معيب ، ولكن ماذا كان ؟ كان ان قرعتهم الحقائق قرع جبار عنيد، فذهبت السنون الخمس في غير طائل ، وظل المستعمر هو المستعمر ، لا ينحرف ولا يلين . اذن مرحى لك يا منطق الاستعمار ، فقد هديت القوم الى سواء السبيل، وعلمتهم آية الفداء في سبيل الله والحرية والبلاد . لقد أثرتهم فاحسنت ، ومثلنا من يقدر الاحسان ...

سامي السراج

في كلمات موجزة

بعض اساليبه

في كتاب لورنس الذي يترجمه (الدفاع) فصول شائقة جداً وصريحة . وفي ترجمة اليوم مثال من تلك الصراحة التي كانت السبب في قول بعض الساسة ان لورنس ألف (اعمدة الحكمة السبعة) لنفسه ، ولعدد قليل من صفوة اصدقائه. تلك الصراحة تتجلى في قول المؤلف عندما اعيته الحيلة في ابعاد نسيب البكري فلجأ الى طرق غير مشروعة ، فيها كثير من الخروج على الاخلاق . لقد شرع يدس عليه عند الشريف ناصر وعودة ابي تايه، ويستثيرهما بدافع الذهب، والعقيدة.

ولورنس تلميذ من تلامذة الاستعمار وفتى من فتيانه . فما يقوله الان في كتابه عن نفسه ، يقوله عن الاستعمار بوجه عام . هذا الاستعمار الذي دخل تونس من أجل ضربة مروحة . واعلن حربا على الصين لان الصين المسكينة رفضت قبول الافيون الرهيب . واباد الهنود في انحاء شتى من اميركا بطرق منافية لكل تعليم انساني مهذب . وحارب الحبشة لحادث (والوال) الخيالي العجيب.

يلاطمون الشعوب اولا ، فيبنون لها المستشفيات، والملاجيء ، والمدارس . فاذا لم تكن هذه الوسائل كافية جردوا عليها الحسام ، وحملوا المدفع، والدبابة. والبارجة ، والطائرة ، ولجأوا الى ما قد لجأ لورنس اليه في اثارة الاحقاد والضغائن

هذا هو الاستعمار . وقد لا يلجأ الى الطائفية أو (المذهبية) او الدين في بلاد متسامحة مهذبة تقدر حرية الاديان والعقائد ، وتحترم ما يدين به الغير عندئذ يلجأ الى العائلية فيدني اليه عائلات معروفة ، يغدق عليها العطاء ، وبذا يأمن كل نهضة شعبية ، ويلجأ الى الحزبية يثير هذا الحزب على ذاك ، ثم يعود فيقوي الضعيف ، لكي لا يكون هناك غالب غيره !

لقد فقدناه

كلما رأيت صورة لجنود ، او معسكراً لمحاربين ، او سلاحاً لجيش ، عرتني قشعريرة . نظام الجندية نظام شريف، انه مثال على الايثار و(الغيرية)، والدفاع عن نفوس الاخرين. هذا النظام فقد من بلادنا. افقدنا اياه الاستعمار الذي حدثناك عنه . فافقدنا بذلك فضائل كثيرة، واصبحنا امة من غير جيش!

لو لم يكن للاستعمار من جناية غير هذه لكفاه اثما ! ان سلب شعب ما رجولته قتل لذلك الشعب . ولا يقف الاستعمار عند هذا الحد ، حد تحريم نظام الجندية علينا بل يغزونا بما يضعف الخلق القوي فينا، ويربي في الامة روح الجبن، والاستسلام، والدعة ! «الباحث الصغير»

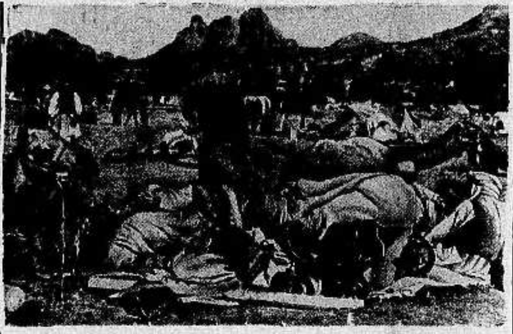

الطرابلسيون الذين حملتهم ايطاليا الى الحبشة في معسكرهم

تركيا تصبح دولة عظمى

تنافس بريطانيا في الشرق الاقصى

ما هو موقف ابن السعود من تركيا ...؟

بدأت الصحف الاوروبية كلها تعنى بتركيا الفتاة اكثر مما كانت تعنى بها في الماضي ، ولقد سبق لنا منذ ايام ان نقلنا عن جريدة «المانشستر غارديان» الانكليزية ما قالته عن النهضة الكمالية الراقية لا سيما في الصناعات ، اما اليوم فاننا ننقل الى القراء اقوال جريدة المانية تمد لسان الناطق النازية وهي جريدة «فولكيشر بيوبختر» البرلينية «المحرر»

تركيا وبريطانيا تتنافسان في الشرق

عندما جاء مندوب تركيا فقدم باسم بلاده الى عصبة الامم في جنيف طلباً بمقعد دائم في هذه العصبة ، برر هو هذا الطلب بان تركيا هي اولى الدول في اسيا الصغرى ، والدولة التي يتسنى لها ان تتولى زعامة البلدان الاسلامية

ولقد رفض هذا الطلب اذ ذاك بحجة عدم قيام الدليل على كل هذا الذي زعمه المندوب التركي.

كان هذا قبل عشر سنين ، اما اليوم فقد حققت تركيا احلامها كلها ، واصبحت وهي اول دولة تتولى مكان الزعامة في اسيا الصغرى

انها على احسن ما يكون من العلاقات الودية مع السوفيت ، وان لها من النفوذ في الافغان وايران ما ينافس النفوذ البريطاني منافسة قوية

ما موقف ابن السعود من تركيا الكمالية؟

وتقف البلاد العربية خارج النطاق التركي ، ولكن موقفها هذا وقتي لا يلبث ان يتغير ، اما ابن السعود فالمعروف عنه انه يعطف تمام العطف على الاتراك فقد اصبحت تركيا حقيقة «دولة عظمى» يجب ان يحسب لها حساب !

«الدفاع» : — هذا هو ما قالته الجريدة النازية بتاريخ ٧ الجاري ، اما الكلمة التالية فنشرتها قبل ذلك بتاريخ ٣ الجاري .

تركيا تطرد البيض من الروس!

طلبت الحكومة التركية من نحو ١٦٠ من الضباط الروس البيض الذين كانوا في جيش الجنرال فرانجل ، ان يغادروا البلاد التركيه خلال ايام قلائل

ولقد جاء هذا العمل من تركيا كنتيجة للحلف الروسي — التركي الذي تجددت معاهدته لمدة عشر سنوات اخرى

وليس لهؤلاء الضباط جنسية يتمتعون بها ، فهم اذ يسافرون لا يسافرون الا بجوازات سفر «نانسن» ولقد طلبوا جميعا من تركيا ان تنقلهم الى فرنسا فرفضت هذه ان تؤشر لهم على جوازاتهم وهم لذلك سيسافرون الى بلاد اليونان

ولقد وافقت حكومة اثينا على قبول هؤلاء اللاجئين على شرط ان يقبلوا بالاقامة كتلة واحدة في اية جزيرة من جزر بحر ايجه

«الدفاع» مساكين!

اما جيش فرانجل الذي منه هؤلاء الضباط ، فهو ذلك الجيش الذي كانت دول الاستعمار الاوروبي قد جهزته من الروس البيض الكارهين للروس الحمر وامدته بما استطاعت امداده به من المال والاسلحة والذخائر ليقضي بها على الشيوعية ، ولكن النصر كتب للحمر على البيض بعد معارك مريعة سالت فيها الدماء انهاراً، كما هو معروف.

وها هي دول الاستعمار وفي مقدمتها فرنسا تتملص اليوم حتى من ايواء هؤلاء الذين كانوا لها من الانصار والاحباب. ومن يا سعد لا يتغير..؟

مشاهدات صغيرة

ياليت !

قرأت في «مرآة الشرق» الغراء ما يلي : «ابلغ وكيل قنصل ايطاليا في حيفا رعاياه الايطاليين انه تسلم تعليمات من حكومته تقضي على هؤلاء الايطاليين بان يكونوا على أهبة الاستعداد للسفر خارج فلسطين عند ما تدعوهم الضرورة الى ذلك. واضاف الى ذلك انهم يجب ان لا يقتنوا ادوات منزلية حتى لا تعيقهم عن السفر

فهل اعدت الحكومة العدة لحماية سكان حيفا من الاخطار الايطالية المقبلة؟»

وهذا سؤال «معقول» ، لسبب واحد ... هو انه من «بولس الرسول»!

ولكن بما ان الحكومة ليست من طبقة الرسل والملائكة حتى ترد على مثل هذا السؤال «التافه» في نظرها ، فلتسمع ياسيدي بولس هذا الرد ... من المساكين، فانهم سيبيعون «اللي وراهم واللي قدامهم» استعداداً للسفر ... الى صقر ، فيخاف «جون بول» ... على «المس نيوتن» او على البترول ، فيتقدم من «الدوتشي» طالبا الصفح والغفران ، وعفا الله عما مضى :

ـ «ويا ريت اللى كان ما كان» ...

المسخوطونه !

كما عملت «السياسة» مع شاعر الجزيرة الاستاذ فؤاد باشا الخطيب «فعودته غير اخلاقه» كذلك تماما عملت معي «المشاهد» ومن بعدها «المشاهدات الصغيرة» لا بل وزادتها «حبة» حتى جعلتني اوشك ان اصبح ... «رذيلا» بمعنى الكلمة !

سألني سائل: أتحفظ قصيدة المتنبي التي مطلعها: (لعينيك ما يلقى الفؤاد وما لقي)؟

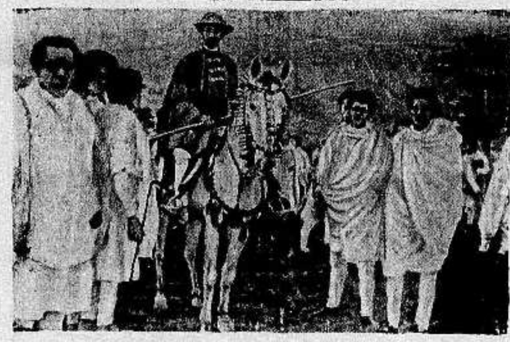

ولي عهد الحبشة بين قواده ورؤساء جنده

شيطان رجيم ، لا يترك اي «سين» بغير «جيم» ...

١) سبق «للدوتشي» ان تهدد الدنيا كلها ، بلسانه «الصريح» ١٠٠٠٫ مرة ، وبلسان «الليرا» الى امس الاول ٤٥ مرة ... بالضبط، عن طريق ما يترجم تارة عن صحف اسبانيا ، واخرى عن صحف تركيا ... ثم اتضح في نهاية الامر للصحف الانكليزية التي يشتغل فيها «جون بول» بصفة «صفيف حروف» ...ان هذا التهديد كله، انما هو الا «بلوف» في «بلوف» !

٢) تقيم في حيفا «المس نيوتن» صديقتك ، وصديقة العرب ...اجمعين. ابتعين . اكتعين، وبلد تقيم فيه «مس» او حتى «نص مس» انكليزية ، لا بد وان تكون القوى الامبراطورية كلها من بحرية وبرية وجوية ، قد اعدت العدة «لحماية سكانه من الاخطار الايطالية المقبلة» ... لجعلها «اخطاراً مدبرة» قبل وصولها..، فمن اجل عين ، كما يقولون، «تكرم مرجعيون» !

٣) في هذا العمل الذي عمله وكيل القنصل الايطالي في حيفا ، ووصل علمه حتى الى «مرآة الشرق» ما يدل على ان «البلوف» في هذه المرة سيكون على حساب من في حيفا من الايطاليين ...

— نعم واعرف القصة الشهيرة الخاصة ببيت منها هو :

اذا شاء ان يلهو بلحية احمق
اراه غباري... ثم قال له الحق!

— اذن ما رأيكم في «صيدلي» يقول:

خذوا اليهود وهاتوا
الى البلاد قرودا

نعم ما رأيكم في «هاتوا الى البلاد»... و«قل هاتوا برهانكم ان كنتم صادقين» وهل انت في النهاية مما يرون ضرورة لمجيء القرود ... بدل اليهود ؟

— نو سر — كلا يا سيدى !

خذوا اليهود خذوهم
واستخدموهم عبيدا
قرود كم ، بددوها
جميعها تبديدا
«الصيدليون» منا
قد احسنوا التقليدا
سخطتهم فاستراحوا
ولم يصيروا قرودا
مذ قلت يا ناس ... كونوا
حجارة او حديدا
كلامكم «مش» كلام
كلامكم ... لن يفيدا...

«مشاهد»

دنيا العرب والاسلام

الاستاذ احمد امين يحاضر في نابلس العربية

كان يوم (الجمعة) موعد محاضرة الاستاذ العلامة احمد امين في مدينة نابلس تلبية لدعوة الاستاذ قدري طوقان وقد وصل حضرته الى نابلس في الساعة الحادية عشرة صباحا يصحبه الاستاذان اسحق موسى الحسيني وابراهيم طوقان. وبعد ان صلى صلاة الجمعة في الجامع الحنبلي زار حي السامريين ورأى توراتهم الاثرية ثم توجه الى فندق فلسطين الجديد حيث اعدت له مأدبة غداء فاخرة حضرها عدد كبير من اعيان نابلس واساتذتها وشبابها المثقف

في قاعة حديقة البلدية

وما ازفت الساعة الرابعة حتى كانت قاعة حديقة البلدية تموج بجماهير المستمعين من اعيان نابلس وعلمائها وادبائها وشبانها الناهضين. وقد وفد جمع غفير من جنين وطولكرم ويافا والناصرة حتى ضاقت القاعة على رحبها بالحاضرين، وكان منهم مئات وقوفا على اقدامهم طيلة الوقت. وفي هذا وحده دليل كاف على ما للعلامة الكبير من المكانة في نفوس عرب فلسطين واجلاله واكباره عالماً اديبا ومربيا كبيراً

وافتتحت الحفلة بكلمة الاستاذ قدري طوقان فقدم بها الجمهور للمحاضر ووصف له ما تكنه قلوبهم نحوه من المحبة والتقدير، فأجاد ما شاءت له الاجادة

محاضرة العلامة الاديب

ووقف الاستاذ المحاضر بين تصفيق الحاضرين الحاد المتواصل فاستهل كلمته بشكر الاستاذ قدري طوقان على دعوته واعرب عن ابتهاجه بزيارة نابلس التي طالما سمع بعروبتها واسلاميتها. ثم ابتدأ بالمحاضرة فكان ذلك المحدث الساحر، والعالم المحقق، والاديب المتفوق. اما موضوعها فيتناول تطور النزعات الدينية في جاهلية العرب واسلامهم وكيف جاء الاسلام بعزة القومية العربية وقضى على ذلتهم الجاهلية، ثم تدرج في حديثه بتسلسل عجيب فتكلم عن الفرق الدينية وتطورها ودخول الفلسفة اليها حتى اذا طاب الحديث ختمه بين لهفة السامعين وشغفهم الى الاستزاده.

وخرج الناس بعد ذلك والاستاذ احمد امين ملء الاسماع والقلوب.

عند سعادة رئيس البلدية

ثم طاف الاستاذ حول المدينة في سيارة بصحبه سعادة رئيس البلدية سليمان بك طوقان وزار مدرسة النجاح الوطنية ثم توجه الى منزل سعاده رئيس البلدية حيث اقيمت له مأدبة عشاء وقضى السهره بين المعجبين به.

وفي صباح السبت سافر حضرته عائدا الى القاهره يشيعه الاستاذ ابراهيم طوقان الى محطة طولكرم فعلى الطائر الميمون

رسالة مصر

آخر الحلول في تأليف الوزارة

المسألة المصرية الانكليزية ورأي الدوائر فيها

جنود ايطاليون في الموانئ المصرية

عقدت اجتماعات كثيرة بين رجال الجبهة الوطنية وبين هؤلاء والسراي ودارت مناقشات طويلة حول تأليف الوزارة الجديدة وبعد هذه الاجتماعات الكثيرة والمناقشات الطويلة يمكننا الان ان نلخص حقيقة الموقف فيما يلي:

كان الوفد قد قرر كما ذكرنا ذلك قبل يومين ان تكون الوزارة من الاغلبية وان تؤلف الى جانبها هيئة رسمية للمفاوضة تكون الاقليات فيها. وهذا الرأي هو الذي ابداه رئيس الوفد المصري للملك يوم الاربعاء الماضي وهو نفس الرأي الذي ظل رئيس الوفد متمسكا به في مباحثاته امس مع علي ماهر باشا

وقد دار البحث في هذا في الاجتماع الذي عقد مساء امس في قصر عابدين فاصر النحاس باشا على رأيه وتوسع في شرحه فكان مؤدى هذا الشرح:

١ — ان تؤلف الوزاره وفدية

٢ — ان يصدر على اثر تأليفها مرسوم ملكي بتأليف وفد رسمي للمفاوضة تكون الاقليات ممثلة فيه

٣ — ان يؤلف في الحال لهذا الوفد الرسمي مكتب ويعين له السكرتيرون والكتبة اللازمون له ويشرع في عمله

٤ — ان يتخلى الوفد عن الترشيح في عدد معين من الدوائر تنفرد الهيئات السياسية الاخرى بالترشيح فيها. وتجري الانتخابات على يد الوزارة الوفدية او تجري على يد وزارة محايدة

وقد دار البحث في هذا طويلا وكان اهم اعتراض عليه انه لا يحقق الغرض المطلوب وهو تكوين وزارة ائتلافيه الى ان اقترح رئيس الوفد المصري على علي ماهر باشا ان يستخدم الملك نفوذه لتأجيل المفاوضة الى ان تتم الانتخابات وتجيء الوزارة الدستورية

وكان هذا آخر اقتراح انتهت اليه المباحثات امس بين النحاس وماهر باشا وقد اتفقا على ان يتقابلا في الصباح لمواصلة البحث والوصول الى حل مرض يدعو الى الطمأنينة والارتياح لان الحالة بلغت من التعقيد والخطورة حداً يدعو الى كثير من التأمل وامعان النظر للخروج بسفينة البلاد سليمة من المأزق الحرج الذي تتخبط فيه في الاونة العصيبة الحاضرة

ويذهب كثيرون من الساسة والمطلعين على حقائق الامور الى انه اذا لم يتحقق تأليف وزارة ائتلافيه فسيرفع علي ماهر باشا نتيجة المباحثات والمناقشات في هذا الشأن — الى الملك الذي اشار بتأليف الوزارة الائتلافية وان الملك سيشير بحل آخر للموقف اذ انه لا بد من حل لان البلاد لا تستطيع ان تظل بغير حكومة!

واغلب الظن انه لن تدور في مثل هذه الحالة مفاوضات لان الحكومة البريطانية لا تفاوض الا حكومة تمثل مصر

ويذهب كثيرون انه لن يكون في مثل هذه الحالة ايضا انتخابات وقد اوضح علي ماهر باشا هذه الاحتمالات جميعاً للنحاس باشا في احاديثه معه امس واليوم ...

هذا وسيجتمع الوفد المصري مساء اليوم في بيت الامة لمواصلة البحث والتشاور في الموقف السياسي بعد الحديث الذي دار بين رئيسه وبين علي ماهر باشا والمنتظر ان تتم مقابلات اخرى لمواصلة البحث والنقاش بين الزعماء وعلي ماهر باشا كما ينتظر ان تكون مقابلات حاسمة تستقبل البلاد بعدها انفراج الازمة على وجه يطمئن له الجميع

الموقف المصري الانكليزي

اشارت الدوائر الرسمية لاول مرة منذ اسابيع الى الموقف الانكليزي المصري فقالت ان بريطانيا تريد ان تدور المفاوضات كأنها بين حليفين ممثلين والمسألة الحربية هي نواة المسألة كلها. وان عزم بريطانيا على حل هذه المسألة قبل كل المسائل، لا يعني انها تتبع خطة شديدة الى درجة تعدمستحيلة في الشؤون الاخرى

ويقولون ان كل معاهدة جديدة يجب ان ترضي الفريقين على ضوء عبر التاريخ الحربي الحديث، وعلى اثر الازمة المصرية الوزارية تبقى بريطانيا بعيدة الان حتى تحل مصر مسألتها الخاصة بها وهذا يمكن الحكومة المصرية من تناول المفاوضات مع بريطانيا على القاعدة المقترحة

مصر وعصبة الامم

اذاعت لجان انصار السلام في مصر بلاغا اشارت فيه الى انها ترى ان من المرغوب فيه الحصول على معاونة اكثر الامم التي يمكن الحصول على معاونتها في كل المسائل المتعلقة بالسلام ولذلك يجب ان تصبح مصر في الحال عضوا في جامعة الامم، وان هذه اللجان في مصر ستبذل الجهود اللازمة لهذه الغاية

مصر والبواخر الايطالية

وصلت الموانيء المصرية بواخر ايطالية كثيرة تقل اعددا كبيراً من الجنود، ومن هذه البواخر «لومبرويا» وصلت ميناء بور سعيد وعليها ٥٠٠٠ عسكري ايطالي و «تفري» وعليها ٢٠٠٠ عسكري، في طريقها الى شرق افريقيا

وكذلك وصلت الباخرة سونزيتي وعليها مهمات وذخيرة حربية والباخرة فريزيدو وعليها ٤٢٠ عاملا ايطالياً، وغازات سامة في طريقها الى شرقي افريقيا

وقد عادت اليوم من شرق افريقيا الباخرة ياموتي وعليها ٥٤٠ مريضا والباخرة برانزو وعليها ١٢٠ مريضا في طريقهما الى الجزر الايطالية

انباء شرقية

استمرار الاضراب في سوريا

وزع تجار دمشق اليوم منشورات تنبيء بان دمشق تقفل اسواقها غداً «الجمعة»، ويترقب الجميع قيام مظاهرات شديدة في جميع المدن السورية اليوم استعداد لصلاة الجمعة وصلاة الغائب على الشهداء.

وقد بلغ عدد المحكوم عليهم في حلب مئة وفي دمشق خمسين وستة قوانين جديدة تخول الحكومة حق ابعاد المحرضين خمس سنوات

هذا، وقد حاولت بيروت اليوم ان تضرب، لتتضامن مع مدن سوريا فاقفلت اكثر اسواقها.

الحدود بين العراق وايران

لن تنظر عصبة الامم في المذكرة التي قدمتها العراق الى السكرتارية العامة للعصبة لتسوية الخلاف الخاص بالحدود بين ايران والعراق، وهي المذكره التي كان ينتظر بحثها في دورة ايلول القادم في العصبة، وذلك بناء على طلب العراق. وسبب ارجاء النظر هو ان الحكومتين ترغبان في تسوية هذه المسألة باسرع ما يمكن في مفاوضات قبل حلول الدورة المذكورة

اسطول بحري للعراق

تهتم الحكومة العراقية بعد ان استطاعت من اتمام خدمة العلم او التجنيد الاجباري بمشروع جديد وهو ايجاد اسطول بحري للعراق وقد انهت فعلا هذا المشروع وهاهي تظهره لحيز الوجود بابتياع خمس بواخر حربية لتكون نواة للاسطول العراقي وستصل هذه لقطع الخمس في اوائل الشهر القادم وان الاستعدادات قائمة في ادارة الميناء في البصرة لتدريب البحارة في الدورة التدريبية التي فتحتها دائرة الميناء والملاحة لهذه الغاية.

استئناف ترحيل الاشوريين

كانت عملية ترحيل الاشوريين الى سوريا قد تعطلت منذ خمسة اشهر تقريبا لكن ستستأنف عملية الترحيل هذه الى اوائل الربيع القادم. وقد عاد رئيس لجنة ترحيل الاشوريين الميجر طومسون من بيروت الى الموصل لمواصلة الاعمال التمهيدية لهذه الغاية.

اعلان

بلدية حيفا

بموجب قانون بيع المسكرات لعام ٩٣٦ جئت معلناً عن طلب تجديد رخصة مشروبات روحيه للبيع بالمفرق في محل الكائن علك هنري بلهتس في الكولونية الالمانية بحيفا

يوسف عطا الله

شجعوا مصنوعاتكم الوطنية

تنبيه هام

تلفت انظار الجمهور انه يوجد في بعض الصيدليات ماركات مقلدة تشير بالشكل الخارجي (مستحلب سكوت) لكنها تختلف عنه بالتركيب اختلافا مريعا اننا نحذركم وندعوكم ضنا بصحتكم وصحة اولادكم ان ترفضوا كل زجاجة لا يوجد عليها ماركة (سكوت) الشهيرة مع الصياد حامل السمكة على ظهره. تيقظوا وارفضوا كل ماركة مخالفة. ماركة سكوت وحدها هي التي تعطيكم ولاولادكم صحة وقوة ونشاطا رقم ٣

اعلان

صادر من دائرة اجراء نابلس

رقم القضية ٥٤٠ — ٣٥

الى المحكوم عليه: حمدي افندي ابن الشيخ عباس افندي الحماش من نابلس المجهول الاقامة. طبقاً للحكم الصادر ضدك من محكمة صلح نابلس المؤرخ في ٢٧ ـ ٤ ـ ٣٥ رقم ١٨١٤ لصالح المحكوم له الحاج سعيد افندي كال من نابلس

ابلغك بان تدفع لدائرة اجراء نابلس المحكوم به وقدره ٢٣٫٤٧٠ ج. ف والفائدة من ١٧ ـ ٩ ـ ٣٤ والرسوم ١٫٣١٥ ج. ف و ٢٥٠ ملا اجرة محامي وذلك بظرف شهر واحد يمضي من تاريخ نشر هذا الاعلان في الجريدة وبالعكس تجرى بحقك المعاملة القانونية وتحجز اموالك وتباع ولا حاجة لا نداك مره ثانية وعليه صار اخبارك الكيفية تحريراً

في ٢٠ — ١ — ٣٦ مأمور اجراء نابلس

اعلان

الى دائني المفلس احمد عبد الجواد المعروف (بأحمد عبد الجواد الدبعي) التاجر المقيم بيافا

ليكن معلوما لدى دائني المفلس المذكور ان المحكمة المركزية بيافا قد اعلنت اشهار افلاس التاجر احمد عبد الجواد المعروف باسم (احمد عبد الجواد الدبعي) التاجر بيافا واقامت سعادة القاضي الدكتور سليم افندي شحاده قاضيا للطابق المذكور والبرت افندي شكرون سنديك موقت وعمر افندي هاشم سكرتيراً للطابق فعلى كل دائن له ديون على المفلس المذكور ان يقدم مستنداته الى سكرتير الطابق بقلم محكمة مركزية يافا وعليه ان يحضر جلسة انتخاب سنديك دائمي الواقعة بيوم الاثنين الواقع في ٣ ـ ٢ — ٩٣٦ الساعة ٣ بعد الظهر. ويجب تقديم المستندات قبل تاريخ الجلسة المذكورة وكل شخص لم يقدم مستنداته لا يقبل تصويته في الاجتماع ولذلك صار بيان الكيفية في ٢٥ — ١ — ٩٣٦

سكرتير الطابق

عمر هاشم

سعر الجنيه

عن بنك الباركلس بيافا

السبت في ٢٥ — ١ — ٣٦

بالفرنك	٧٥٫٠٤
بالدولار	٤٫٩٩٫١ — ٨
بالمارك	١٢٫٣٠
بالفرنك السويسري	١٥٫٢٢٫١ — ٢
بالفرنك البلجيكي	٢٩٫٢٩٫١ — ٢

اذا اردت

رقعة برتقال على ليمون

كريب فروت على خشخاش

اقصد بيارة «سوركوف» سابقاً وابو اجباره الان في مرقند الخراب

تجد مطلوبك باسعار متهاودة جدا

المخابرة. اما في البيارة او بعنوان محمد اسماعيل ابو اجباره عند ابو زكريا الحلاق بجوار السرايا

مصبغة الشرق الكبرى

لصاحبها امين البديري

بناية الاسعاف

شارع البرية ـ نمرة ٢٠ ـ يافا

ان هذه المصبغة مستعدة لقبول صباغ الملابس على كافة الالوان للرجال والسيدات، والغسيل على الطريقة الكيماوية وعلى البخار وهذه المصبغة منذ تأسست حتى الان وشعارها الصدق والامانة والمحافظة على المواعيد ـ زوروا هذه المصبغة وجربوا مرة واحدة لتروا الاتقان والطرق الحديثة التي قل ان تجد مثلها في فلسطين

اقصدوا

الخياط الجديد الممتاز

مصطفى يوسف الرباب

باسعار معتدلة

تشكيلة جميلة من الاصواف الانكليزية البديعة تفصيل متقن على احدث الموضات

زوروه تجدوا ذلك واضحا

المسكب العربي اليافي

والفابريكة الميكانيكية لصاحبها

محمد صالح عطية

شارع يافا ـ القدس بجوار مطحنة الجلاد

استعداد تام. لتركيب وتصليح جميع انواع الموتورات، طلمبات للبيارات بمقاييس مختلفة، طواحين، مكابس الزيت ماكنات للثلج والسكاذوز

اخصائيون فنيون يقومون بكافة ما يلزم بدقة وعناية، اسعار متهاودة لا تقبل المزاحمة، الدفع بالتقسيط

زيارة واحدة

تثبت نجاح الاعمال العربية الوطنية

اوتيل الخديوي الكبير

لاصحابه

الحاج شريف غزال

وولده شحاده النابلسي

يافا ـ شارع المنشية ـ قرب المحطة

هواء طيب ـ خدمة حسنة

مفروشات جديدة ـ مناظر طبيعية براً وبحراً

صفوة ما يحمله بريد الشرق والغرب

في الحبشة

يحفر « الدوتشي » القبر بيديه
ايطاليا الفاشستية ستصبح شيوعية

في عددها الصادر بتاريخ ١١ الجاري ...رت مجلة « جون بول » الانكليزية ...ورة ما نعربه فيما يلي :

ايهم يحفر الدوتشي القبر ؟

...ما كانت الغلطة التي اقترفها نابليون ...ي مجازفته بالزحف على موسكو ، ...الغلطة التي كانت البدء لنهايته . ...ذلك نرى ان هذه المغامرة الجنونية ...ي يقوم بها موسوليني في فيافي الحبشة ...فارها الوحشة هي التي ستكون بدء ...ايته

ان موسوليني هو ايطاليا مافي ذلك ...ب ، ولقد اتخذ هو الاجراءات التي ...أى لزوما لاتخاذها لبقاء هذه السيطرة ...وحده ، وكان منه وهو يعمل ذلك ان ...لفت كل من لفت الى نفسه انظار ...الجماهير ، وجعله يهوي الى الحضيض حتى ...تقع هذه الانظار الا على شخصيته ...قدسة القائمة وحدها في منتصف المسرح

ويتمتع هذا الدكتاتور بالسلطة كلها ...الان ، وانما في الظاهر لا في الباطن. وما ...لك الا لان نهايته تقترب ، فنابليون ...د عاش سنتين بعد كارثة موسكو ، ...لكن موسكو هذه كانت هي التي حفرت ...ره ، وها نحن نرى الحبشة تساعد ...موسوليني على ان يحفر هو فيها قبره ...بيديه

بطل السحر وتضعضع الساحر !

لقد كان هنالك سحر لاسم موسوليني ...ما اليوم فقد بطل السحر وتضعضع الساحر ، بعد ان جندت الامم كلها ...نفسها لمقاتلته !

وعما قريب ستكال الضربة للدوتشي.

وقد يكون الذي يكيلها له هو الملك ، او ولي العهد ، او الجيش ، او اي مغامر آخر يرى في نفسه القوة على ان يقفز فيتولى مقاليد الحكم في ايطاليا

اما هل سيستطيع موسوليني ان ينجو من هذه المأساة ، فأمر لا يقول به احد الآن، فالمأساة واقعة لا محالة ، وهي عندما تقع سوف لا تقع الا عليه.

الحرية المدفونة ستبعث خلقا جديدا ؟!

وقد يحاول موسوليني ان يبريء نفسه من كل ما جنت يداه ، ولكن شخصيته عندئذ ستتلاشى ، فلا يبقى لها اي ذكر في الوجود !

وهناك احتمال آخر ، هو ان يحاول موسوليني « بلشفة » ايطاليا ، وقلبها من الفاشستية الى الشيوعية ، لتكون في اعداد دول الصعاليك

لقد بدأ الرجل حياته كثائر من ثوار اليسار المتطرفين ، وهو منذ ذلك الوقت لم يخف اعجابه قط بروسيا السوفيتية ، ولقد كانت ايطاليا على شفا جرف هار من الشيوعية عندما زحف على روما ، فليس من المستبعد ان يثور مرة اخرى ثورة شيوعية يترأسها هو بذاته ليخفي وراءها تقهقره في الحبشة

ومهما تبدلت الامور في الاشهر القلائل القبلة ، فان الامر الوحيد الذي لا مناص عنه هو ان الدكتاتورية ستتداعى اركانها بعد ان تهتز اعنف اهتزاز . وستتنفس اوربا الصعداء مرة اخرى عندما تزول هذه الدكتاتورية !

اما « الجسد » المدفون حياً لآلهة الحرية فسيبعث من مرقده الذي افتخر « الدوتشي » بأنه واراه فيه ، ومات عادت الحياة الى هذا الجسد ، فان هذه الحياة لن تكون في ايطاليا وحدها ، وانما ستشمل غير ايطاليا من البلدان الخاضعة لنير الدكتاتوريات ...

مقال سياسي

يا عام ١٩٣٦ هات تحدث
ماذا تحمل في طياتك من اضطراب وقلق

« بقلم السر ادوارد كرج عضو البرلمان الانكليزي »

مقال سياسي خطير نعربه للقراء عن العدد الاخير من صحيفة « الاوبزرفر » نشره الكاتب السياسي المشهور السير « ادوارد كرج » عضو البرلمان الانكليزي، وبحث فيه باستفاضة عما ينتظر العالم في عام ١٩٣٦ «المحرر»

تحطمت الامال و... تلاشت !

وها فجر العام الجديد يطلع في اوروبا وهي مثقلة بالغيوم الكثيفة ولكن خصومات هذه السنة المسيحية الجديدة لا تنشب في وسط مسيحي فحسب، فقد قرأنا في انباء الشرق الاقصى ان طلابا صينيين ثاروا على بعض حكوماتهم ، لعجزها امام غارة اليابان . والمؤتمر البحري موقف اليابان فيه غامض مبهم ويبدو انه ليس من السهل اعادة نظام التسلح الموفق، وقانونه المقبول . . الذي اتفقت على وضعه الدول عام ١٩١٩

ودع هذا كله على حدة ، وتعال نفكر فيما يحمله لنا عام ١٩٣٦ بين حواشيه ، نجد ان المستقبل مظلم ، وان كل ما فكرنا به منذ ستة عشر عاما ، لم يكن في محله !

أجل لم يمر غير وقت قليل على تلك الامال والثقة حتى تحطمت وتلاشت واصبحت . . . أثراً بعد عين !

والعام الجديد ، هو « الوقت » الذي يجدر بنا ان ننظر من خلاله الى مقدمات الماضي ، ونتائج المستقبل

وواقع الحال انه ليس من عام مر كان له من دقة الموقف وحراجته ، ما لهذا العام الذي حارت فيه الافكار

المستقبل مظلم والحالة ..

والمستقبل مظلم ، والحالة تنذر بالخطر الداهم . وهذه تبدو واضحة جلية في ان ذلك الميثاق الذي ابتدعته عصبة الامم ، وكان محورة السلم ، ومداره الوحدة ، قد اخذ يتحطم ويحل محله ميثاق خصومة ونزاع، وتشاجر وصراع

وكانت اول ضربة اصابت الميثاق ، قد جاءت عن عمد وتسرع ، وعدم نباهة . . . عن طريق الولايات المتحدة التي ابت المصادقة على معاهدة فرساي، وان تكون عضواً في عصبة الامم ، ويقينا ان احلام وحدة الرأي والشعور والهدف بين دول ودويلات عصبة الامم ، لا يمكن ان تتحقق، الا اذا تنازلت الولايات المتحدة عن هذا التعنت . . فوقعت المعاهدة ، وقبلت بعضوية العصبة

اما الضربة الثانية فقد جاءتنا عن طريق اليابان ، وليس هناك من حاجة تدعونا الى اثبات وتوضيح اعمالها في منشوكو ، وتمزيقها القسم الاعظم من « مواد » عهدة العصبة واستقالتها من عصبة الامم

لقد جردت السيف دون ان ترجع في ذلك الى احد ، وهي الان احدى قوى العالم العظيمة التي تبدو مقاومتها للعصبة وقراراتها وسياسات دولها، لكل ذي عينين

قوة المانيا تضيع التوازن !

والان ، الى المانيا — المانيا ، حينما سألت انصاف الدول انصفتها ، كما اجازت لها معاهدة لوكارنو استرداد بعض مقاطعاتها من الغرب . اما طلبها اعادة التسلح لدرء الاخطار ، فقد وعدت بأن تجاب اليه في اقرب وقت ، لكن المانيا شبت عن الطوق، وخلقت لاوروبا مشكلة جديدة ، هي مشكلة « النازية » التي بنيت على الجندية والحرب ، ويغلب على الظن ، كما تؤكد الحقائق الواقعة الملموسة ، انه لن يمر قصير وقت حتى تصبح المانيا في مقدمة الدول الحربية التي تخيف اوروبا في المستقبل كما كانت تخيفها في الماضي ! فقد كتب المؤرخ الشهير

« البقية على الصفحة السابعة »

الحرب الحبشية

كم تتكلف..؟

اطلعنا في آخر تقرير لشركة قناة السويس على ما يلي :

بين ٢٥ حزيران و ٢٥ كانون الاول من العام الماضي اجتازت قناة السويس ٤٤٥ باخرة من بواخر النقل حملت فوق ظهورها من وما يلي :

جنود وعمال	٢٤٦٫٣٦١
بغال	٢٤٫٢٨٧
جمال	٧٧٠
لوريات	١٫٤٨١
طيارات	٢٦٨
اطنان لحم	١٩٫٠٠٠
« سلفات	٤٫٤٩١
« اسمنت	١١٫٧٧٥
« علف	٤٤٫٤٩٦
« خشب	٣٣٫٤٩٠
« فحم	٣٩٫٦٥٥
« ذخائر	٤٠٫٣٤٣
« ماء الشرب	٩٫٠٠٠
« زيت للالات	٨٫٢٩٨
« غاز	٢٧٫٨٢٠
« بترول	٩٫٥٦٤
« اسلحة	٢٥٠٫٧٥٧
« قنابل	٧٫٤٨٣
« ديناميت	٢٩٫٠٠٩
« كبريت	١٫٦٠٠
« مشروبات	١٣٫٣٠٩

هذا في الذهاب ، اما في الاياب فقد عادت الى ايطاليا ٣٣٨ باخرة حملت ٣٥٫٦٩٧ مريض وجريح وعمال انتهت عقودهم ولم يقبلوا بتجديدها ...

في الشرق الاقصى

الامبراطورية التي صنعتها اليابان
ستنتج من القطن كميات هائلة
بعد ان تنضم اليها ... الصين الشمالية ...!

قالت مجلة « فار ايسترن سرفاي » : لا تتفق النتائج الاقتصادية التي ظفرت بها اليابان في منشوريا ، مع الامال التي كان الجنرال آراكي قد بشر بها اليابانيين عندما قام باحتلال منشوريا ، واقام فيها امبراطورية منشوكو عام ١٩٣١

ذلك لان منشوريا قد عجزت الى الان عن ان تزود اليابان بكل ما تحتاج اليه من المواد الخام ثم ان الصناعات قد نهضت فيها حتى اصبحت تنافس المصنوعات اليابانية نفسها وتتهددها بالاخطار

وعليه فان هذا التوسيع الذي قررت اليابان ان تتوسعه هي بالاشتراك مع منشوكو في الصين الشمالية سيكون هو التوسع الذي يرجى من ورائه كل خير لليابان

ماذا تحتاج دولة اليابان ؟

تحتاج الدولة اليابانية الناهضة الى الفحم والحديد والقطن والصوف

وفي الولايات الصينية الشمالية الخمس وهي التي قررت اليابان التوسع فيها يوجد ٦٠ في المئة مما في الصين كلها من الفحم وهناك ٦٠ في المئة من الحديد موجود في ثلاث فقط من هذه الولايات وهي جاهار ، وهوباي ، وشانتونغ

القطن ، القطن أولا ، وآخرا ؟

على ان اليابان لا تهتم بشيء من المواد الخام اكثر من اهتمامها بالقطن لتستغني به عن الكميات الهائلة التي تستوردها من الولايات المتحدة الاميركية ومتى تيسر لليابان وضع يدها على ولايات الصين الشمالية كلها فانها لن تبقى لها اي حاجة بالقطن الاميركي فهناك مساحات شاسعة من اراضي هذه الولايات تصلح لزراعة القطن من نوع احسن من الاميركي وتمد اليابان من الان عدتها فهي تشتري بعض الالات اللازمة لزراعة القطن من الخارج وتصنع بعضها الآخر في مصانع بحيث سيتسنى لها البدء بهذه الزراعة على مقياس واسع في زمن وجيز

« الدفاع » والويل هنا لمقاطعة لانكشاير الانكليزية ايضا لا للولايات المتحدة وحدها ، فالمصنوعات القطنية اليابانية الرخيصة تضارب الان المصنوعات الانكليزية مضاربة قاتلة في جميع اسواق العالم فما بالك بعد ان تصبح هذه الدولة الشرقية وهي لا تشتري ولا بالة واحدة من القطن من اميركا ..؟

— ألا ان الامر لجد خطير...وقد تسمع الدنيا في المستقبل القريب ما لا يسر ...

اعلان هام

اعلن الى كل مستأجر او ضامن قطعة ارض من املاك والدي المرحوم توفيق بك الفاهوم اذا اراد ان يجدد اجاره او ضمانه عليه ان يراجعني ويعاملني ويطلعني على ذلك وفي حالة عدم مراجعتي بالامر اعده مسؤولا ويكون اجاره وضمانه لاغيا ملغيا وان لا يعتبر امضاء اي وريث وحده مفردا دون اطلاع بقية الورثة وموافقتهم على ذلك. لذلك يجب على كل مستأجر او ضامن ان يراجع الورثة او وكلاءهم بمعرفتي ومعلوميتي وللبيان اعلن

الناصرة: وريث

محمد تقي الدين الفاهوم

اعمدة الحكمة السبعة
او الثورة العربية كما يراها لورنس

— ٨١ —

اما عوده فقد عاوده الالم من جرح قديم في مفصلة المرفق، ولذلك لم يستطع الا بشق النفس ، وبعد ان عمل ما دلته التجارب على انه عمل نافع ، وهو انه تناول عصا ذات رأس مصنوع من عظم الابل فادخلها في كفه الايسر ووخز بها اضلاعه مرة بعد اخرى فاستراح من اكلان الجرح ، بأحسن مما نستريح به نحن من جروحنا اذا نحن خدشناها

الفصل الثامن والاربعون

الى النبك حيث الماء والمرعى

كان النبك هو المحطة التالية من محطات الوقوف ، وفي النبك ماء غزير ، كما ان فيه بعض المراعي ، ولقد كان عودة قد عين المكان لنلم شعثنا فيه فهو من احسن الامكنة الملائمة لذلك ، لقربه من البليدات او « قريات الملح » كما يسمونها .

وهنا اطال الشريف ناصر المقام اياما لينظر في امر تجنيد الرجال تمهيداً للطرق التي سنسير عليها ، ومن اجل ذلك قام ليزور القبائل الضاربة على مقربة منا وليتحدث الى شيوخها بالموضوع

وعلى ذلك بقيت الراحة وهي من نصيب نسيب زكي ونصيبي

المنطق المختل كالمعتاد ، لنسيب !

هنا جعلنا نخوض في الحديث ، السامي ، واصغي انا الى المنطق السوري (كذا) المختل غير المتزن وانا عاجز تمام العجز عن ان اجمعه في صعيد واحد تكون له قوته وفاعليته.

ولقد ادى الحماس بنسيب وزكي معاً الى ان يتجاهلا العقبة ، وان يظهرا اشمئزازهما من الخطة التي رسمناها ووصلنا بها الى هذا المكان

وتراءى نسيب لي وكأنه هو وحده الذي عرف قبائل الشعلان ، وعرف الدروز ، وكان عقله هو الذي جندهم وحشدهم ، لا عقل الحويطات

اما بعد فقد قال لي نسيب ان الواجب كان يقضي علينا بأن نضرب درعا ، لا معان ، وان نحتل دمشق ، لا العقبة ، ثم لوح لي بأن الاتراك لم يكونوا على استعداد لذلك ، واننا كنا نستطيع ان نصيب هذه الاهداف لو اننا رمينا اليها ... فاهدافنا يجب ان تكون هي العليا ، لو هاجمنا الاتراك على حين غرة لكنا بهذا الهجوم المفاجيء قد نلنا هدفنا

وهنا اشار باصبعه الى ناحية دمشق ثم قال : الا ان هذا المصير لهو المصير الذي لا مناص منه لدمشق !

اوقع بينهما

لوحت لنسيب ، على غير طائل ، بان فيصلا ما يزال في الوجه ، وان البريطانيين ما يزالون في الجانب الاخر الخاطيء من غزة ، وبان الجيش التركي الجديد يحتشد في حلب لاسترجاع العراق . واوضحت له ان دمشق ونحن فيها ستكون بلا معين وبغير موارد او تأسيسات ، وبغير قاعدة حربية تركن اليها ، لا بل وبغير خط واحد للمواصلات بيننا وبين اصدقائنا ولكن نسيبا ظل وهو يحلق في سماء حصون الجغرافيا ، بعيدا كل البعد عن فن الحركات الحربية ، فلم تبق امامي الا الوسائل الخسيسة وحدها لازاله من عليائه

ولذلك ذهبت الى عودة فقلت له اننا بهذا الهدف الجديد الذي امامنا ، علينا ان نجعل النقود والقروض تذهب الى نوري الشعلان ، لا الى نسيب ، وذهبت كذلك الى ناصر واستعنت بنفوذه وبما بيننا وبين بعض من المودة ، على ازاستميله الى جانبي ، ثم اوقدت في نفسه تلك النار التي يسهل ايقادها وهي نار الغيرة بين شريف مثله وبين دمشقي كنسيب ، بين شيعي قح من سلالة علي والشهيد الحسين ، وبين رجل مشكوك جد الشك في ان يكون من سلالة الخليفة ابي بكر ؟ !

الباب الوحيد الموصل الى سوريا

على حركتنا تتوقف الحياة والموت

وما شككت قط في اننا اذا اخذنا دمشق ، فاننا لن نستطيع الاحتفاظ بها ستة اسابيع ، فالجنرال موري ما كان ليستطيع ان يهاجم الاتراك في التو والساعة ، وما كانت ثمة وسائل بحرية يمكن اعدادها للنقل في برهة واحدة من الزمن لتنزل الجيش البريطاني الى البر في بيروت ، واذا نحن خسرنا دمشق بعد ذلك فاننا سنخسر معها ايضا اولئك الذين يؤيدوننا (وما ذلك الا لان فورتهم الاولى وحدها هي الفورة المربحة ، وبخسارتنا لدمشق تضييع منا هذه الثورة التي ما تزال قائمة) ويكون ضياعها منا قبل ان نربح العقبة ، التي هي آخر قاعدة في المياه الامينة ، كما انها في نظري هي الباب الوحيد — اذا استثنينا اواسط الفرات — الذي يفتح امامنا طرق النجاح الى التوغل توغلا مرفقا في داخل سوريا

اهمية العقبة للجيوش التركية

وكانت الاهمية الخاصة التي يعلقها الاتراك على العقبة ، هي في انهم كانوا يستطيعون منها ، عندما يشاءون ، ان يتهددوا الجناح الايمن للجيش البريطاني .

ولقد فكرت قيادتهم العليا في آخر عام ١٩١٤ ، في ان تضع العقبة على الطرق الرئيسية الموصلة الى قناة السويس. ولكنها وجدت ان صعوبات الطعام والماء عظيمة هنالك ، فآثرت طريق بئر السبع

اما الان فقد ترك البريطانيون مراكزهم على القناة وتوغلوا في تقدمهم متجهين الى غزة وبئر السبع ، وفي ذلك ما سهل للاتراك اطعام جيشهم بتقصير خطوطه ، وكان من نتيجة ذلك ان اصبح لدى الاتراك وفر كبير في وسائل النقل .

وتعد العقبة ايضا ذات قيمة جغرافية اعظم من تلك التي كانت لها في الزمن القديم ، فهي الان تقع وراء الجناح الايمن البريطاني ، وتستطيع منها ان تتحرك قوة صغيرة من الاتراك فتهدد العريش او السويس تهديدا جديا فعالا .

دموع الحب
قريبا في حيفا
. . .

كلمة العدد

هذه الاجتماعات والبرقيات لا تفي
سوريا الخالدة لن نكون امة ناكرة للجميل

هانت الحياه يا دمشق . بلد الرجولة والشباب . بلد الملمات والتضحيات . بلد السخاء في العطاء .

هانت يا ظئر العربية والاسلام . نساؤك مشين دروعاً يتقين العوادي عن مهجة الوطن — عاشت النساء . رجالك هبوا صدوراً تستقر بها القذائف — أعظم بالرجال . شبابك طار الى موضع الخطر ، ومكان الضربة — بورك فيه من شباب. أنت ... أنت يا دمشق الصابره ، التكبره ، الفخوره ، مشيت الى النار والحديد ، والعذاب الشديد — لا زلت الخالده ، بين العواصم الخالدات

توجعت فلسطين يوماً . فقمت تنتصرين لها ، وأنت الثكلى ، المفجوعة . وأربعون مظاهره في أيام قليلة سجل تاريخك المجيد الحافل — أربعون مظاهره خاطبت فيها بنتك فلسطين : هل هذا يكفي ؟

دمشق ! انت اعظم مما يتصور البشر . تسع عشره سنة والنجيع الطاهر يتدفق من جراحاتك ، ومع ذلك تأبين اندمالا لهذه الجراحات

دمشق ! على ابوابك ، وفي ميادينك علقوا اكرم ابنائك ، ومع هذا لا زلت تخاطبين المشنقة : لن نفترق ، ما دام على ترابي اجنبي يقول عني انني عبده !

دمشق ! قافلة وراء قافلة ، سارت بجيش لجب من الضحايا وشهداء الحرية ، ومع ذلك لا زلت محطة القوافل الكبرى ، وسوق التضحيات العظيمة

هذه البرقيات ، يا سوريا ، لا تفي بالجميل ، ولا تسد المعروف

هذه الاجتماعات ، يا سوريا ، لا توازي مأثره من مآثرك ، وغضبة واحده من الوف غضباتك . اذن!

يا فلسطين ! بعض الجميل نحو صاحبة الجميل .شيء من سداد الدين ، فلقد صرنا نقرأ أنباء سوريا وايدينا على وجوهنا تغطيها من الخجل

وانت يا خالده ، يا سوريا بمدنك الاربع : دمشق ، وحلب ، وحمص ، وحماه . برجالك ونسائك وشبابك . بك جميعاً ـ سوف نسد بعض الدين ، ونقابل الجميل ولو ببعض الجميل

ولك الخلود !

اجتماع الكشافة السنوي

جاءنا ما يأتي : عقد ظهر امس الاول الاجتماع السنوي لجمعية فتيان الكشافة في اللواء الجنوبي في قاعة المدرسة الارثوذكسية برئاسة الحاج يوسف افندي عاشور رئيساً فخرياً وبحضور المستر اوبري ليز رئيس الجمعية المحلية ونائبه فرنسيس افندي جلاد. وقد حضر الاجتماع عدد كبير من المدينة وقضائها . وافتتح الاجتماع الرئيس الفخري بعد ان طلب من الحاضرين الوقوف مده دقيقة واحدة لمناسبة وفاة الملك جورج الخامس . ثم قال ان الكشافة نظام مفيد فهو لا يدعو الى تقوية الاجسام فقط وانما هو يدعو الى تقوية الروح ايضا ورياضتها على الاقدام والشجاعة والرجولة الصحيحة ، وطلب من الحاضرين ان يعاضدوها وتكلم القاضي المستر اوبري ليز كلمة عن الكشافة وعن الجمعية المحلية . ثم القى السكرتير وقائم الجلسة السابقة فلما صودق عليها تلى التقرير السنوي عن اعمال الجمعية في خلال السنة الماضية . وكانت كشافة المدرسة الثانوية وكشافة المدرسة الارثوذكسية تتناوبان الاناشيد الكشفية الوطنية والفصول التمثيلية .

ثم تكلم الاستاذ الشيخ راغب افندي الدجاني كلمة في الموضوع واثنى على الروح الكشفية وقال قد يستطاع الانتفاع من الفرق الكشفية في القرى لمعونة هذه القرى الادبية وتدريب القرويين على النظافة وروح النظام .

ثم انتقل المدعوون الى حفلة الشاي وهنا تكلم الاستاذ راغب افندي الامام كلمة تناسب المقام . وقد تبرع فريق من الحاضرين باربعة وخمسين جنيها وينتظر ان تتضاعف التبرعات في خلال الشهر المقبل

دعوى على روتمبرغ

علمنا ان شركة كهرباء روتمبرغ قد قطعت اشجاراً من التين وغيره للوجيه السيد محمد يانس في بيت دجن ، بدون أذنه ، وقد رفع عليها الدعوى ، وقد استاء اهالي القرية لهذا التحدي الممقوت الذي اقدمت عليه الشركة !

سباق للدراجات

اجتمعت يوم الجمعة الماضي في الساعة العاشره في النادي الرياضي "الاسلامي" ، لجنة سباق الدراجات المؤلفة من الساده الدكتور حقي مازين ويوسف الصائغ والاستاذ مصطفى الطاهر مع سكرتير الاتحاد الرياضي الدكتور داود الحسيني وقد علمنا انها اتخذت قرارات عده ، للسير في هذا السباق

وقد تبرع السيد ادمون روك بمبلغ خمسة وعشرين جنيها تقسم على ثلاث جوائز للفائزين الثلاثة في سباق الدراجات الذي اقترح ان يبدأ من يافا فالقدس فنابلس ، فجنين ، فالناصره ، فحيفا ، فيافا ، في مده ثلاثة ايام

جمعيات التعاون

سيحضر يوم الاثنين القادم الاستاذ محمد موسى ابو زايد مفتش جمعيات التعاون في اللواء الجنوبي للاجتماع الى مخاتير ووجوه وملاكي بيت دجن للبحث في انشاء جمعيه تعاونية فيها وسيتكلم في هذا الاجتماع الوجيه حسين افندي يانس مختار بيت دجن وسكرتير جمعية اتحاد القرى مبيناً حاجات القرى ولوازمها من الجمعيات التعاونية التي تنشئها الحكومة

* * *

حوادث
سوريا أيضا

استدعى ظهر الخميس الماضي حاكم اللواء الجنوبي المستر كروسبي بواسطة عزمي بك النشاشيبي قائمقام يافا يعقوب بك الغصين والاستاذين صليبا عريضة وسعيد الخليل الى مكتبه . ولما كان يعقوب بك مريضاً في داره لبى الدعوة الاستاذان المشار اليهما ولم يكادا يصلا الى دار الحكومة ويجتمعان الى الحاكم حتى بادرهما بقوله : ان الاجتماعات المزمع عقدها في الجوامع ليس المقصود منها الصلاة والاحتجاج على اعمال الافرنسيين في سوريا فحسب بل استعدادها الى اقامة مظاهرات خارج الجامع وانه يعرف من الذي سيعده مسؤولا اذا وقعت حوادث تخالف القانون وخرج الاستاذان من مكتب الحاكم بعد ان اسمعهما من عبارات التهديد شيئا كثيرا وقد علمنا ان مكتب مؤتمر الشباب قدم مذكرة الى المندوب السامي عن طريق الحاكم نفسه احتجاجا على هذه التصرفات

الدفاع غدا

يصدر «الدفاع» غداً في ثماني صفحات كالعادة واربع صفحات اخرى هي الملحق الادبي الذي حررته عصبة القلم وبذا يكون من حق القراء ان يطالبوا الباعة بالعدد والملحق ، والثمن لذلك كالعاده خمسة ملات

ونحن على يقين من رضاء القراء عن الملحق فأنه مواضيعه القوية ، القيمة والطريفة معاً ستنال عندهم منزلة القبول والاطمئنان . ونرجو ان نوفي القراء كل اسبوع بهذا الملحق الفني خدمة لهم وللادب معاً .

محاضرة قيمة

قال مراسلنا في القدس : القى مساء امس الاستاذ محمد يونس الحسيني محاضره قيمة في قاعة النادي الرياضي العربي موضوعها « الدعوه الاسماعيلية وتأثيرها في الاسلام وقد سمع هذه المحاضره كثيرون من الشباب والادباء واجاد المحاضر في القائها كل الاجاده

تعطيل المدارس

وزعت ادارة المعارف منشورا على جميع مدارسها تطلب منها في المدن والقرى التعطيل يوم الثلاثاء القادم اكراما للملك الانكليز الراحل

معرض مصر

ارسل الوجيه احمد افندي الشكعة رئيس جمعية الشبان المسلمين في نابلس كتابا الى سعادة قنصل مصر يسأله فيه عن التسهيلات التي قررت الحكومة المصرية اجراءها للراغبين في زيارة المعرض المصرى من اعضاء الجمعيات والنوادى اذ عزم فريق كبير من اعضاء جمعية الشبان واعضاء الاندية الاخرى على زيارة المعرض فيما اذا سهلت الحكومة المصرية السبيل لذلك

النادي الرياضي بعد عاصفة الانتخابات
نريد هذه المؤسسة مدرسة لتخريج الرجال

امضى النادي الرياضي الاسلامي اسبوعا صاخباً سبق موعد انتخاب هيئته الادارية

وفي يوم « الجمعة » ، اول أمس ، اجتمع الاعضاء ، في شكل هيئة النادي العامة ، لانتخاب اللجنة الادارية . ومما يذكر شاهداً على حدة الانتخاب ان ٨٩ عضواً من ٩٩ حضروا تلك الجلسة

وجرى الانتخاب في الجو الذى وصفنا . فنهنىء الاعضاء الجدد والقدماء معاً . ونذكرهم جميعاً بان مصلحة النادي فوق كل اعتبار آخر . فلا شيء يضر بتلك المؤسسة التي لبثت سبع سنوات ، وهي تتقدم خطوة خطوة ، حتى صارت احدى مؤسسات البلد المشهورة . هذه المؤسسة في حاجة الى اطراد التقدم والاصلاح . وفي حاجة الى نزوع جديد. الى ما يرضي الامة والوطن . انها ثابتة الدعامة من الناحية المادية ، وفي النادي مئة عضو في اكثرهم استعداد طيب للعمل النافع . لكن هذا وحده لا يكفي. المهم ان يدعم ذلك كله روح شاب ، يجعل من النادي مدرسة لتخريج الرجال وهذا غاية ما نرجو

برقية باسعار البرتقال
والكميات التى شحنت

وردت برقية من لفربول تنبىء ان صندوق البرتقال بيع بين ٧ شلنات و ٦ بنسات و ١٣ شلناً ، وصندوق الكريب فروت بين ١٠ شلنات و ١٥ شلناً ونصف الشلن

وقد اقلعت يوم امس الباخرة (الميناء) الى البلاد الانكليزية حاملة ٣٣٫٩٠٠ صندوق. ووصلت الباخرة (ماكف جل) والباخرة « ايفن كورتن » خصيصاً لشحن البرتقال

وبلغ مجموع ماشحن امس في البواخر ٢٣٫٩٥٥ صندوقا من الاثمار الحمضية

حوادث سوريا

اقيمت اول امس بعد صلاة الجمعة في مسجد يافا الكبير صلاة الغائب عن ارواح شهداء سوريا الشمالية الشقيقة كما ارسلت عدة برقيات احتجاج باسم المصلين وبعد خطبة الجمعة تكلم فضيلة الاستاذ الشيخ راغب افندي ابو السعود الدجاني عن حوادث سوريا وضرورة تضامن فلسطين مع شقيقتها

وقد كان تسرب الى رجال البوليس انباء مفادها ان جمهرة من الشبان يريدون القاء خطب حماسية في جمهور المصلين ليخرجوا من المسجد بمظاهره كبرى احتجاجا فرابطت في مركز البوليس قوة احتياطية واخذ بوليس التحري يراقب الحالة عن كثب من المسجد ، وعلى رأسه سليم افندي حنا مساعد مدير البوليس كما اهتم عزمي بك النشاشيبي قائمقام المدينة بهذا الامر ووقف طول وقت الصلاه امام مركز البوليس للمراقبة

مشكلة البيوت

قابل يوم امس وفد قوامه السادة عمر افندي البيطار والحاج عبد الرحيم افندي بيدس وبشير بك الشرابي سعادة رئيس البلدية وطلبوا اليه مساعدة اصحاب البيوت التي تقرر هدمها وقد كان حاضرا هذا الاجتماع الاستاذ عبد القادر افندي المظفر فاشترك مع الوفد في الحديث فوعد الرئيس بان يساعدهم بقدر امكانه ثم احال الوفد الى المندوب السامي ورجال الحكومة ليتداركوا هذا الامر

شكر على تعزية

يتقدم الاستاذ فخري النشاشيبي بخالص شكره لحضرات الذين تفضلوا فعزوه في وفاة السيدة زوجته سواء بمجيئهم الى الرملة او بارسالهم البرقيات والكتب ، داعياً الله تعالى ان لا يفجعهم بعزيز

الاستاذ الثعالبي

افتتحت جمعية الشبان المسلمين بيافا موسم القاء المحاضرات اول امس بمحاضره قيمة القاها الزعيم التونسي الاستاذ عبد العزيز الثعالبي موضوعها « دار الارقم وما انجبته من الرجال » تناول فيها تأثير الايمان في نفوس العرب ، الايمان الذي نقلهم من جماعة بسطاء عادين الى جماعة يعتبرون من بناه العظمة والمجد والمالك . ودحض اقوال المؤرخين الذين يدعون بان العرب في جاهليتهم كانوا بلا حضاره ولا مدنية ولا اداب وتناول كذلك تقسيم الفتوحات الاسلامية في الشرق والغرب واثار هذه الفتوحات الباقية الى الان واستدل على ذلك بان لغة البخاري الرسمية بعد الانقلاب السوفيتي هي العربية بمحض اختيار ورغبة السكان .

وقد قضى الاستاذ المحاضر سحابة امس في بيارة الحاج حامد افندي ابو لبن بدعوه منه وكان يرافقه رئيس الجمعية علي افندي الدباغ

حفلة رسمية

تقام ظهر الثلاثاء القادم (بعد غد) في كنيسة مار بطرس الانجيلية في العجمي — حفلة قداس وجناز عن روح الملك جورج يحضرها الموظفون ورؤساء البلديات وقناصل الدول

الى رحمة الله

غزه ـ انتقل امس الى رحمة ربه المرحوم محمد وفا العلمي الحسني عن عمر يناهز السبعين عاما وقد اشتغل المرحوم في القضاء مده ٢٠ عاما وشيعت جنازته في حفل مهيب حضره وفود من القدس ويافا واللد وغيرها من المدن الفلسطينية وفقدت غزه به عالما من افضل علمائها . اسكنه الله واسع جنانه والهم آل العلمي الصبر والسلوان .

حيفا

الاستعدادات الحربية تشتد من جديد

حيفا في ٢٥ كانون ثاني — لمراسل الدفاع الخاص : اقيمت ليلة امس في مكتب تفتيش المهاجرين سابقا ومكتب القوى البحرية حاليا تدريبات على الموسيقى والتخاطب والاشارات ، وغيرها من الفنون الحربية . وقد نقلت اليوم على عربات السكة كميات هائلة من الالغام والقنابل من الجمرك القديم الى عنبر السكة لامتداد الاول ، وكانت تغطى القنابل والالغام والفرقعات الاخرى المنقولة بشمع محاذره رؤيتها . وغادرت الميناء اليوم ست بوارج الى محال بعيده لاجراء المناورات وحلقت امس عده طائرات في سماء المدينة قامت بمناورات مع البوارج الراسية وغادرت الميناء الغواصة الانكليزية التي وصلت اول امس وحلت محلها قرب سد بترول العراق غواصة اخرى جديده اكبر حجما منها . وقد اتم العمال بناء استحكامين كبيرين في الجهة الغربية من المدينة ، ولا يزالون مستمرين في انشاء الاستحكامات الاخرى . وقد ظلت الاعلام منكسة على البوارج والبواخر القادمة والذاهبة حداداً على الملك

بمناسبة الاضطراب الدولي

كانت شركة بترول العراق مصممة على مد خط للبترول بين كركوك وحيفا زيادة على الخط الحالي للتوسع في اعمالها الا انه بالنظر لخطوره الحالة العامة واحتمال وقوع حرب في الوقت القريب — عدلت عن مشروعها الكبير الذي هيأت له عمالا كثيرين وقد اخذت هذه الشركة تخرج العمال من دائره العمل لاكتفائها بعمال قليلين يقومون بالمطلوب منهم في الوقت الحاضر

الوفود لحضور اجتماع نابلس الكبير

وصلت اليوم بطاقات الدعوه الى عدد كبير من الوجهاء والشبان في حيفا لحضور اجتماع نابلس الكبير الذي سيعقد مساء غد وسيسافر غدا وفد من الشباب لحضور هذا الاجتماع الوطني الخطير والجميع يتمنى ان يكون هذا الاجتماع الوطني موفقا آتيا باعم الفوائد

مبلغ الاعانات لعائلات الشهداء

جاءنا اليوم بيان من الاستاذ رشيد الحاج ابراهيم بقيمة الاعانات الواردة اليه من حيفا والمدن الاخرى حتى الان. وقد بلغت ٦٥٨ جنيها و ٣٨٠ ملا

القدس

جنود وسيارات الى شرقي الاردن

القدس في ٢٥ يناير — لمراسل الدفاع الخاص : شوهدت في الساعة الثامنة من صباح امس نحو اربعين سياره من السيارات الصغيرة ذات الاربعة والستة ركاب تقل جنوداً بريطانيين بكامل عددهم الحربية الى شرق الاردن ترافقها سيارات كبيره من نوع اللوري تحمل اجمالا لم نعلم نوعها وضع ستار عليها ويقال ان لحوادث سوريا الاخيره علاقة بأرسال هذه القوات التي سترابط على حدود المنطقتين.

انحراف صحة الاستاذ عجاج

الم بالاستاذ الفضال عجاج افندي نويهض مرض لازم على اثره الفراش وقد توافد اصدقاؤه لعيادته في بيته . شفاه الله وأسبغ عليه ثوب العافية

يحاول ان يفجع وطنه بخسارة

بلغنا من مصدر ثقة ان محامياً من حيفا عين وكيلا لسيدة انكليزية سعياً لتخليص ارض عربية لها . والمفهوم ان السيده اعدت عقود بيع ليهودي هذه الارض. وبلغنا ان المحامى ذهب مراراً الى تلك الارض طمعاً في اقناع اصحاب الكلمة النافذة هناك للاعتراف بملكية الانكليزية في الوقت الذي ليس لها اقل حق المطالبة بتلك الملكية. رجاؤنا من المحامى ان لا يفجع الوطن بتسرب ارض عربية جديدة لليهود ، وان لا يكون السبب في ضياعها ظلماً وعدواناً . واذا امر حضرته على عمله اضطررنا الى ذكر اسمه ، والتحدث في هذا الموضوع بما لا يحب

وصول الامير يوسف كمال بالسيارة

وصل القدس في سيارتين عن طريق سيناء في الساعة التاسعة من صباح هذا اليوم سمو الامير يوسف كمال ومرافقه الخاص وحلا في فندق الملك داود وترافق الامير حاشيته الخاصة

اوقف الارسالية واحضر سريعا

شاهدنا امس احد اليهود العراقيين في دائرة البريد يرسل البرقية الاتية الى بغداد وقد غاب عنا اسم المرسل اليه الا ان ذوي الشأن يستطيعون معرفته اذا ارادوا وهذا نص البرقية او ما هو معناها : « اوقف الارسالية واحضر سريعاً » ويليه التوقيع وقد علمنا ان بوليس جنين اعتقل يهوديات عراقيات مهربات فلن للبوليس انهن لم يدفعن اجرة السيارة ، وان السياره ارسلت لتقلهن الى القدس من « الجمعية » اذ ان في القدس جمعية تهريب لليهود فليت للحكومة ان تحقق في هذه البرقية ورقمها « ٥٦ » ورقم وصل الدفع «٢٨٨٠٩» وما قولها في هذه الظواهر الخطرة ؟

تلفونات الدفاع وبرقياتها الخاصة

السيدات يتقدمن الجماهير ووقوع جرحى واصابات

الحالة في دمشق . الاضراب الشامل . الالوف المشيعة . السيدات يقتحمن . اخر الانباء المفصلة

القاهرة في ٢٥ كانون ثاني ـ لمراسل « الدفاع » الخاص

السياسة العالمية

الازمة تشتد في البحر المتوسط

فمتى تشتد العقوبات ؟

بعثت ايطاليا الى الدول البحرية التي اكدت استعدادها لمساعدة بريطانيا العظمى اذا اعتدي على اسطولها في البحر الابيض المتوسط ، بمذكره احتجت فيها على التدابير غير العادية التي اتخذتها بريطانيا في هذا البحر ! ، ولم تخجل ايطاليا في هذه المذكره من تكرير ما سبق لها ان قالته مراراً من « ان عملها في شرق افريقيا عمل استعماري بحت ، لن يترتب عليه اي تهديد للسلم في اوروبا » !

ولم تكد هذه المذكره الاحتجاجية تصل الى بريطانيا وفرنسا وبوغسلافيا وتشيكوسلوفاكيا واليونان وتركيا ورومانيا ، حتى أعلنت اسبانيا انضمامها الى كل هذه الدول التي تعهدت بتأييد بريطانيا في حالة مهاجمة ايطاليا لها ، ويعد هذا العمل من اسبانيا ذا مغزى خاص لان اسبانيا كما جاء في البرقيات « لم تكن من البلاد التي فاوضتها الحكومة البريطانية في الموضوع كما فاوضت غيرها ، وكل ما هنالك ان المسألة ذكرت بصوره غير رسمية للسفير الاسباني في لندن ، على شكل لا يتطلب اي رد كان من حكومته » ... فجيء هذا الرد بغير طلب فيه الرد البليغ على مذكره ايطاليا الاحتجاجية !

ويلمس المراقبون للحالة تراجع ايطاليا بعد هذه القوى الهائلة التي حشدتها ضدها بريطانيا في البحر الابيض المتوسط في امرين :

١) في تهديد الدوائر الرسمية في روما بامتداد الحرب الافريقية الى اوروبا !

٢) في قول هذه الدوائر : « ان ايطاليا لم تقل ان عقوبة البترول معناها الحرب ، بل ان كل ما قالته عن هذه العقوبة « انها عمل غير ودي على الاطلاق » !

ونتساءل هل في تهديد روما بانتقال الحرب الى اوروبا ما يحمل على الظن بانها تراجع ، فنقول لك نعم !

ذلك لان الحرب لا تنتقل الى اوروبا الا اذا كانت المانيا قد قررت ان تخوض غمارها في الجانب الايطالي ، وهذا زعم لسد زعمته بعض صحف فرنسا وتشيكوسلوفاكيا فردت عليه المانيا بلسان احدى صحفها بقولها « ان خطة المانيا الحيادية المحضة منذ بداية الحرب الحبشية حتى الآن لا تحتاج الى برهان ، وان الغرض مما اشيع هو اثارة الرأي العام في العالم ولا سيما في انكلترا ضد المانيا بنشر الشبهة في اعمال المانيا وايطاليا » !

اما التراجع فظاهر كل الظهور في قول روما « ان ايطاليا لم تقل ان عقوبة البترول معناها الحرب » فهي قد قالت ذلك مراراً وتكراراً ، وتهددت به الدنيا على لسان « الدوتشي » نفسه في خطبه النارية !

اما بعد ذلك فتقول لنا آخر البرقيات ان رئيس لجنة الثمانية عشر في جنيف قد ارسل دعوة الى لجنة الخبراء للاجتماع في ٢ شباط القادم « للنظر في جعل منع البترول عن ايطاليا ذا تأثير فعال »

فالنية قد صحت ، كما قلنا مراراً ، على تخلص بريطانيا من ايطاليا لا في شرق افريقيا فحسب ، ولكن في البحر المتوسط ايضا ...

سوريا

في الساعة الحادية عشره من صباح يوم الجمعة وصلت عده فرق من جنود السنغال والمغاربة والجراكسة وتوزعت في انحاء المدينة كما حضر عده دبابات ومصفحات ورابطت امام دار البعثة

عشرون الفا في المسجد

وقد اقيمت صلاه الغائب عن ارواح الشهداء في جامع اميه وخطب السيد هاني الجلاد طالبا من الجمهور الغاء الاضراب فاسكتوه ثم خطب كل من السادة منير العجلاني ونسيب البكري وغيرهما وابانوا للرأي العام مساوىء قانون التشكيلات الادارية الجديد . ويقدر عدد الذين حضروا صلاه الغائب بعشرين الفا .

وقوع اربعة شهداء

وقد خرج المصلون بمظاهره كبرى فاصطدموا معقوى الجيش التي اخذت تطلق النار فوقع اربعة قتلى وجرحى كثيرون . ومنعت السلطه الصحف من ذكر اي شيء يتعلق بهذه الحوادث . ووردت الانباء من بيروت ان المدينة اضربت عن بكره ابيها وان هنالك عددا من الجرحى .

الصدام في حلب

ومن انباء حلب ان المتظاهرين اشتبكوا مع رجال البوليس والجيش وان قنبلة القيت على مخفر البوليس وصدرت الاوامر بعدم التجول ليلا واتخذت السلطة تدابير شديده للمحافظة على النظام

الاستعداد العظيم اليوم

وقد اضربت دمشق اليوم اضرابا كاملا وشوهدت قوات كبيره تتجول في انحاء المدينة ورابطت المصفحات والدبابات في الشوارع العامة والمنعطفات واتخذت السلطة تدابير شديده فأحضرت الفي جندي من الجراكسة المقاومة علاوة على القوات الموجوده

الالوف تشيع الشهداء

وفي الصباح احتفل بتشييع جنازات الذين استشهدوا بعد ان صلي عليها في الجامع الاموي وقد مشى في الجنازات الوف الخلائق يتقدمها السادة مردم ، البكري الخوري ، عفيف الصلح وغيرهم الى مقبرة الدحداح حيث احتفل بدفنها

تأبين الشهداء وشعور الاهلين

وقد ابن الشهداء الراحلين السيد جميل مردم بك بكلمات مؤثره وبعد ان ووريت جثث الشهداء خرج المشيعون بمظاهره كبرى الى الميدان لزياره الجريح الياس حاجاتي وهم يهتفون بالاتحاد المسلم المسيحي

اطلاق النار على المتظاهرين

وبعدها اتجه المتظاهرون الى محلة الدرويشية فالتقوا بقوه كبيره من الجند فوقع الصدام واطلق الجنود النار على المتظاهرين فاضطروا الى التفرق

حرق اكواخ الخفراء

ثم قامت مظاهره ثانية في بعض الاحياء حرق المتظاهرون فيها بعض اكواخ الخفراء

السيدات يقتحمن الدبابات

وتظاهر عدد كبير من السيدات فقامت الدبابات والمصفحات بردعهن على انهن استبسلن وهاجمن هذه القوات بالحجاره

اعتقال سيدات ووقوع جرحى

وقد اعتقل البوليس ٧ سيدات منهن واودعن السجن ثم قامت مظاهره شديده اخرى في شارع مدحت باشا والتقى المتظاهرون مع قوى الجيش الذي اطلق الرصاص بكثره في الهواء وقد دام الاصطدام ثلاث ساعات جرح المتظاهرون فيها جنديا جركسياً

اعتقال بعض الشبان

وقد اعتقل البوليس مؤخراً ثلاثة من الشباب وهم السادة : خالد الشلق ، اديب البحره ، عبد الوهاب البغجاتي

اسمه وطني وعمله فدائي

وقد استأنفت المحكمة المختلطة محاكمة المعتقلين وأصدرت بحقهم احكاما قاسية وكان بينهم غلام لم يتجاوز الرابعة عشره من عمره . ولما سألته المحكمة عن اسمه قال « وطني » وعن شغله اجاب « فدائي »

تهديد اصحاب الصحف

وهددت الحكومة جميع اصحاب الصحف اليومية بالتعطيل الابدي فيما اذا توقفت عن الصدور وفيما اذا صدرت وروت شيئاً عن الحوادث الحالية

وقوع مظاهرات اخرى

اما في حمص وحماه وحلب فقد وقعت المظاهرات واصدرت الكتلة في حلب بيانا دعت الاهلين الى استئناف الاعمال والانتهاء من الاضراب وشكرت الشعب لقيامه بما فرضه عليه الواجب الوطني

المندوب ورئيس الوزارة

ولا يزال المفوض السامي في دمشق وقد استدعى صباح اليوم رئيس الوزاره الشيخ تاج الدين الحسني وبقي مجتمعا اليه ساعتين من الزمن

اشاعة استقالة الوزاره

وما كاد يخرج الرئيس من عند المندوب حتى سرت اشاعة قوية مفادها ان المندوب كلف الرئيس بالاستقالة بالنظر للاحوال الحاضره

عشرات ومئات الى المحاكمة

لا تزال العاصمة مضربة والافكار مضطربة بسبب ما حدث في الايام الاخيره وبدأت المحكمة الاجنبية في محاكمة الموقوفين وعددهم كبير الا انها لم تصدر احكامها على اكثرهم . وقد اصدرت السلطة في دمشق ذيلا لقانون قمع الجرائم جاء فيه ان مده السجن اصبحت خمس سنوات لاقصى العقوبات وقد جاء من حلب ان المحكمة الاجنبية انتهت من النظر في قضيه بعض الموقوفين فاصدرت احكامها على ١٦٦ شابا بمدد مختلفة وبرأت البعض

مصر

تمسك الوفد بخطته الاولى

كانت الحالة عادية اليوم في الجامعة والمدارس اذا استثنينا اضراب بعض طلبة المدارس الثانوية

انتشار البوليس والجنود

وقد انتشر البوليس منذ الصباح في الشوارع والميادين ووصلت بعض فرق من الجيش الى العاصمة وعسكرت في الحدائق

التخلي عن مقاعد للاحزاب

ذكرت لكم سابقا ان النحاس باشا اقترح حلا للازمة بتأليف وزارة وفدية على ان يؤلف وفد رسمي من جميع الاحزاب يتولى المفاوضة لعقد المعاهده . وقد أعلن النحاس باشا استعداده للتخلي عن بعض المقاعد في البرلمان للاحزاب الاخرى

ماهر باشا يطلع الجميع

واضيف الان ان معالي علي ماهر باشا اجتمع بكل من حمد الباسل باشا وحامي عيسى باشا وحافظ رمضان بك واطلعهم على نتيجة مباحثاته مع النحاس باشا ومحمد محمود باشا وصدقي باشا

اجتماعه بالمندوب السامي

ثم توجه الى دار المندوب السامي حيث قابل السر مايلز لامبسون ودامت المقابلة ٤٠ دقيقة قصد على اثرها الى سراي القبة حيث قابل الملك واطلعه على مباحثاته مع زعماء الاحزاب والمندوب السامي

اجتماع النحاس بماهر

وفي الساعة السادسة من مساء اليوم اجتمع النحاس باشا بعلي ماهر باشا في قصر عابدين ولا يزال اجتماعهما حتى الان

عدم الوصول الى نتيجة

وقد اتصل بي بصورة غير رسمية انهم لم يصلوا الى نتيجة ما

الحبشة

استمرار هزائم الايطاليين بشدة

ورد على ديسي من الميدان الشمالي ان النصر الذى احرزه الجيش الحبشي على الايطاليين كان عظيما جدا فقد قام جيش الراس كاسا والرأس سيوم بحركة التفاف فنية على الجيوش الايطالية فهزموها شر هزيمة بعد اقتحام عدة مواقع حربية ايطالية

الاستيلاء على ذخائر

وقد تقهقر الايطاليون تاركين عدة مدافع واسلحة وذخائر حربية واستولى الاحباش على ١٠ مدافع كبيرة الحجم و ١٠٠ متراليوز ودبابات ثقيلة وخفيفة لم يتم حصر عددها

عدد القتلى كبير

ويقال ان عدد القتلى من الايطاليين عظيم جداً كما انه استسلم عدد كبير من الجنود الايطالية

بلاغ لكن مصدره ايطالي

جاء في البلاغ الرسمي الذي أصدره الجنرال بادوليو أن عدد القتلى من الضباط الايطاليين في المعركة التي دارت رحاها حول ما كال بلغ ٢٥ ضابطاً والذين جرحوا ١٩ وقتل من الجنود ٣٨٩ جنديا ايطالياً و ٣١٠ من الاريتريين

خسائر الايطاليين في معركة

من انباء الميدان الشمالي ان ١٧٠٠ جندي ايطالي قتلوا في المعارك الشديده التي دارت جنوبي ماكال وان ٨٠٠ جندي استسلموا لقوات الرأس كاسا واكثرهم من الرعايا النمساويين السابقين

فرنسا

الوزارة وموقفها من ايطاليا

تم للمسيو سارو تأليف الوزاره وقد اسندت وزاره الخارجية للمسيو فلاندان — ويقال ان مهمة هذه الوزاره الاشراف على الانتخابات القادمة

العداء نحو ايطاليا

تعلق المقامات السياسية العليا اهمية كبيره على سياسه فرنسا الخارجية بالنسبة الى ما هو معروف عن عداء المسيو فلاندان لايطاليا

الاخلاص للخطة البريطانية

اما الصحف فقد اجمعت على ان الوزارة ستنال الاكثرية عند تقدمها الى البرلمان وا كدت اخلاصها التام لانكلترا وللعصبة خصوصا لما هو معروف عن اخلاص سارو وفلاندان وبول بونكور للعصبة

العراق

وصول مندوب الدولة السعودية

وصل بغداد جناب الشيخ يوسف ياسين رئيس الشعبة السياسية في ديوان جلالة الملك ابن السعود يرافقه سكرتيره الخاص وقد حل ضيفاً على الحكومة

طيارتان لحماية اسطول البصرة

اعتزمت وزاره الدفاع شراء طيارتين مائيتين يكون مقرها ميناء البصره لحماية الاسطول البحري الذي تم شراء خمس قطع منه

نابلس

البلاد تهرع لحضور الاجتماع الكبير

نابلس في ٢٥ كانون ثاني — لمراسل الدفاع الخاص : لا تزال الاستعدادات قائمة تمهيداً للاجتماع الكبير الذي ينعقد مساء غد (الاحد) في قاعة السينما لاعلان تضامن فلسطين مع امها سوريا وقد وردت على لجنة الاجتماع عده برقيات من مختلف انحاء فلسطين تفيد تأييدها للاجتماع ووردت كتب كثيره من حيفا ويافا وجنين والقدس وطولكرم تنبىء ان وفودا كثيره ستحضر من جميع هذه البلدان اظهاراً لشعور سوريا الجنوبية نحو امها سوريا الشمالية في نوبتها الاخيره وقد حضر مساء هذا اليوم بعض الشباب من اللواء الشمالي وعلى رأسهم الوجيه الاستاذ رشيد الحاج ابراهيم

الاشراف على سير النظام

وتألفت اليوم لجان لاستقبال المدعوين والوفود وتنظيم المكان وتتولى فرقة كشافة خالد بن الوليد الاشراف على النظام وينشد شباب نابلس في الاجتماع اناشيدهم الوطنية الحماسية وقد تجلى قلق الاهلين على مصير اخوانهم في سوريا بالاقبال على البطاقات التي نفدت جميعها . وابلغتنا لجنة الاحتفال حين نفاد البطاقات أنها تعتذر للكثيرين من مفكري البلاد واحرار شبابها الذين لم ترسل اليهم البطاقات بسبب ضيق الوقت وهي ترجو من كل وطني غيور يود الحضور الى نابلس للاشتراك في هذا الاجتماع الوطني الكبير ان يعتبر الدعوه موجهة اليه واتخذت السلطة في نابلس الاحتياطات اللازمة للمحافظة على الامن العام ...

تأخر القطار لحادثة صدام مؤسفة

غزه في ٢٥ كانون ثاني — لمراسل الدفاع الخاص : اصطدمت ظهر اليوم سياره كبيره قادمة من يافا بالقطار ٦٤ المسافر من محطة اللد الى القنطره ، عند (المزلقان) الذي يبعد ٥٠٠ متر عن محطة المجدل ، فاصيب ركاب السياره الثلاثة بجروح خطره ، نقلوا على اثرها الى مستشفى غزة ، وقد ترامى امر الحادث الى مركز بوليس المجدل ، فذهب قائمقام المجدل بطرس افندي ناصر ، ومفتش البوليس وطبيب الصحة لمباشره التحقيق . وقد تأخر القطار على اثر هذا الاصطدام ساعتين ونصف الساعة . اما ركاب السيارة المصابون فهم السائق عبد القادر الجعبري ومعاونه رجب قاسم الجعبري وراكب ثالث من قرية حلحول التابعة لمدينة الخليل

بحث صحي مفيد

معلومات عن مرض السل

الى الجمهور الذي ينشد الصحة والقوة

« بقلم دكتور اخصائي واسع الخبرة »

« فيما يلي بحث سهل في مرض السل ومرضاه ننشره على التوالي لفائدة القراء والجمهور. وقد طرق الطبيب الباحث اولا الحديث عنه فذكر احدى مصحات الجبل المعروفة ، ثم انتقل الى الموضوع باسهاب ملذ طريف :

« المحرر »

في منتصف شهر تشرين الثاني من هذا العام التقيت بصديقي س . ف . في محطة نحمدون فاتفقت واياه على زيارة شاغور حمانا قبل هبوطنا من الجبل ، وامتطينا سوية سيارة وقصدنا الشاغور.

وبينما كنت اتزود من مناظر الجبل الشامخ اذا بصديقي يغضي النظر الى جهة واحدة فقلت له ما بالك تغل وتنظر الى تلك الهضبة تاركا كل شيء فقال لي : انظر الى هذه النباتات الجاثمة على عرش هذا الوادي فوق تلك الرابية المكتسية باشجار الصنوبر الباسقة ، انظر اليها ما اجملها واجمل ذاك الوادي المنبسط امامها. ذلك الوادي المدعو بوادي حمانا الذي شهد له الشاعر الفرنسي الكبير لامرتين في رحلته الى الشرق حيث قال : « من اروع المناظر التي تقع عليها عين الانسان في صنيع الله منظر وادي حمانا ». والذي سحر جماله امير الشعراء شوقي بك فاخذ يتغزل به في قصيدته التي مطلعها : دع (الابرق) و (البانا) وخذ وادي حمانا ، هو الفردوس.. الخ.. ثم قال لي ان هذه البنايات التي تتوج هذا الوادي المدهش بمناظره الرائعة وسكونه البديع وجماله الفتان مصح يضم بين جدرانه عدداً كبيراً من مرضى السل. وبغتة التفت الى سائق السيارة وقال له نريد ان نزور مصح الشبانية (هملين) فعرج بنا اليه » فاعترضته قائلا اي شأن لنا بمصح المسلولين؟ وأجابني بصوت تخنقه العبرات : « اخي مريض فيه اريد ان اراه » ثم وجمت وصمت، وما هي الا برهة قصيرة حتى وصلنا المصح فاستقبلنا بوابه مرحبا ثم قادنا الى الداخل بعد ان استعلم منا عما نريد وسار بنا الى عند شقيق صديقي المريض ، فوجداه معافى وحمدنا الله على سلامته وسلامة رفاقه . لم يستقر بنا المقام بجانب ذلك المريض حتى قمت مستسمحاً من صديقي واخيه وخرجت لامر على المرضى واتفرج على هذه البنايات الجميلة . وحين وصولي الباب التقيت بالبواب فسألته هل من مانع ان أمر على بعض المرضى ، فقال لي لا مانع . وقادني بنفسه الى قاعاتهم وغرفهم فاندهشت من حسن الترتيب والاتقان . والذي ادهشني بالاكثر هو اني رأيت على تلك الاسرة رجالا ضخام الاجسام تسربلهم الصحة العافية ، فقلت متعجبا ما بال هؤلاء الاصحاء نائمون هنا؟ فقال : ان هؤلاء المرضى كانوا باجسامهم اشبه بالطفل والآن تعافوا تماما وعن قريب سيغادرون المصح الى اهلهم واوطانهم وبلدانهم البعيدة ثم جلنا ودرنا على معظم انحاء المصح الذي يضم بين جدرانه نحو مئة مريض اكثرهم غرباء ، من فلسطين والعراق والكويت والهند ومصر ومن دول عديدة وممالك مختلفة . وتحدثنا كثيراً عن المرض والمرضى وهاك لاسئلة التي دفعني حب الاستطلاع الى القائها : لمن هذا المصح ومن بناه؟ هذا المصح للارسالية الاميركية في بلادنا بنته عام ١٩٠٩ ودعته باسم « سناتوريوم هملين ».

من هو مدير هذا المصح؟ طبيب من اقدر اطباء الشرق واكثرهم شهرة ، هو الدكتور « نخو » استاذ الامراض الصدرية في الجامعة الاميركية ، ورئيس طبابة المصحات المشهورة كسناتوريوم هملين ومصح ظهر الباشق. منذ كم سنة تولى ادارته؟ منذ خمس وعشرين سنة من يساعده في ادارة هذا المصح الكبير؟ يساعده بعض الاطباء الاذكياء واخص بالذكر منهم الدكتور نجيب محمود العراقي، واداريا حضرة الانسة الرئيسة هنا حداد.

ثم قلت له اود ان القي بعض اسئلة عن مرض السل فهل باستطاعتك ان تجيبني عليها؟ فقال لي ع مستخدم او موظف في هذا المستشفى عند الدكتور نخو بامكانه ان يدلي بحديث طويل عن السل ويجيب على كثير من الاسئلة المهمة واخذ يتدفق :

السل مرض خفي له مكروب مخصوص يسمى « باشلس كوخ » وكوخ هو العالم الالماني الذي اكتشف هذا المكروب عام ١٨٨٢ ودعي باسمه . ومرض السل يأتي مرات مفاجئاً وبشدة واحيانا ابطء بحسب الاسباب التي تهيئه وتجعل الرئتين قابلتين لنموه . وجرثومة هذا المرض تهاجم الانسان عن طريق الانف والفم وهي موجودة بكثرة في الهواء ولا سيما في المدن والمجتمعات . وقيل ان هذه الجراثيم موجودة في كل صدر ولكن قوة الجسم وحسن الصحة تمنع انتشارها وقيل ايضا ان كل انسان لا يخلو من التطعيم الهوائي من هذا المرض (نستثني سكان مجاهل افريقيا والجبال العالية التي تكاد تكون خالية من السكان) وماعدا ذلك فكل انسان يأخذ من هذه الجرثومة. فالذي اخذ منها بكثرة في صغره وتعرض لجرعات كبيرة من عصيات كوخ (مكروب السل) وساكن مسلولا في غرفة مدة طويلة ، قد يظهر فيه المرض عاجلا او آجلا ، ولايضاح ذلك اقول ان مصدر المرض هو الجراثيم ، وهذه الجراثيم من حيث اتصالها بالجسم تقسم الى ثلاثة انواع كبرى . النوع الاول عدوى شديدة المفعول في الاجسام اللينة الطرية التي ليس فيها شيء من المناعة، وهذه تتم من مخالطة الطفل او ذوي الزية البكر لمريض ينفث كميات هائلة من عصيات كوخ (مكروب السل مخالطة اليفة متواصلة. والطفل الذي يصاب بهذا النوع من المرض السريع المستعجل قلما يعيش..

« البقية تأتي »

هذا لانه عربي وابن بلاد

واولئك لانهم يهود أجانب لا بلاد لهم!

دخل فلسطين منذ عام ١٩٢١ حتى الان من اليهود ما يقرب من الاربعمائة الف يهودي منهم ما يزيد عن المئة الف — حسب اعتراف الحكومة — دخل البلاد بطريق التهريب ، او بجوازات سفر مزيفة ، أو بطريق الاحتيال كسياح. ومع ان الحكومة على علم بجميع هذه الطرق الغير المشروعة ، ومع ان حملات الصحف العربية ما زالت تتوالى بشدة طالبة وضع حد لهذه الهجرة نرى الحكومة لا تبدي اقل اهتمام لا في مطاردتهم ولا في التشديد على مراقبتهم رغم انها تعلم ان فيهم من ينتمي للشيوعية والحركات الهدامة، ومنهم المجرمون واللصوص والزيفون والمزورون . وليس حادث تزوير جوازات السفر وخاتم المندوب السامي ببعيد !

ومن العجائب والغرائب ان تبدي الحكومة كل الاهتمام والنشاط اذا دخل البلاد عربي بجواز سفر رسمي يريد الاقامة في فلسطين وهي بلاده واحق بالاقامة فيها من اليهودي الغريب، رفضت طلبه وانذرته بالخروج واخذت في مطاردته .

وقد يكون ذلك العربي فلسطيني المولد ، تغرب عن وطنه في طلب العلم او الرزق ، وقد تكون عائلته قاطنة في فلسطين ومقيمة فيها منذ عشرات السنين ومع كل ذلك لا ترى الحكومة مسوغا يسمح ببقائه بين اهله وعشيرته ، كما حدث للاستاذ محمد علي الطاهر ولاحسان بك الجابري ، وكما حدث اخيراً للاستاذ بهاء الدين الطباع رئيس الكشاف المسلم في فلسطين . وقد تجد الحكومة لنفسها بعض العذر — وان كان لا عذر هناك فيما يختص بالاستاذ الطاهر واحسان بك الجابري لاشتغالهما بالسياسة ، ولكن ما هو عذر الحكومة فيما خص الاستاذ الطباع الذي لا دخل له بالسياسة مطلقاً وهو استاذ للكشافة جيء به لتدريب النشء على مبادئ الكشفية التي تفاخر اذ كانترا نفسها بانها اول من وضع اسسها ومبادئها .

لسنا نرى تعليلا لذلك ، وهذه خطة الحكومة مع العرب خطة ترمي الى تهويد البلاد بالرغم عن ارادة اهلها . وان هذا الضيم الذي تلحقه بالعرب ليس الا إتماما لهذه الغاية .

الا يحشر الطاهر والجابري والطباع او واحد من هؤلاء الكرام مقابل تلك الالوف المؤلفة من اليهود ؟!

وان هذا منتهى العسف والظلم وان هذا غاية الضيم والاستبداد بنا وبمقدرات بلادنا .

الا فاستبدي ياحكومة واذهبي في الظلم والعسف ولينفذ ، ان كان هناك ، بقية من صبر فهذا ما نريد

ان كان عندك يا (حكومة) بقية مما يضام به الكرام فهاتها .

(خ . د .)

نداء

للجالية المصرية بفلسطين وشرقي الاردن .

ايها المصريون الكرام
السلام عليكم ورحمة الله

اقف اليوم من فوق منبر هذه الجريدة اناديكم بان تلبوا دعوة الهيئة التحضيرية لتأسيس النادي المصري المزمع عقده بالقدس في فندق البرستول شارع يافا الساعة السادسة افرنجي مساء يوم الاحد الواقع في ٢٦—١—٣٦ ولقد كلفتني الهيئة التحضيرية المشار اليها بان اذيع على مسامعكم نص الدعوة فيما يلي وارجوكم عدم التخلف عن الحضور اذا سمحت ظروفكم ومن لم يتمكن من ذلك فعليه ان يرسل جوابا يبين فيه عذره على ان يكون موافقاً ومعضداً لفكرة النادي والسلام .

القدس: عبد السيد برسوم

وفيما يلي نص الدعوة المطبوعة كما هي تنشر تحت هذا مباشرة . ارجوكم نشرها قبل فوات الفرصة يوم الاحد صباحاً .

حضرة الاخ المحترم

سلاما وتحية . وبعد ، حيث ان الرغبة الاكيدة في تأسيس ناد للمصريين في القدس قد لاقت استحسانا من جميع الذين عرضت عليهم هذه الفكرة ، وحيث انه قد رؤي من الضروري عقد اجتماع عام يحضره أكبر عدد ممكن من افراد الجالية المصرية للمشاورة في تأسيس هذا النادي . وانتخاب هيئة تنفيذية تشرف على اعماله . لذلك نكون ممنونين جداً لو شرفتم بالحضور في الساعة السادسة من مساء يوم الاحد الواقع في ٢٦-١-٣٦ وذلك في مقهى برستول الواقع بشارع يافا القدس آملين ان تلبوا هذه الدعوة لتشجعونا على اتمام هذا المشروع الادبي وبذلك يتسنى لنا الاستنارة برأيكم السديد

عن اللجنة التحضيرية للنادي المصري

حبيب حنا : بدائرة التلغرافات

عبد السيد برسوم : كاتب وصحافي . عزيز جرجس يوسف : صاحب برستول هنري المصري : كراج الاتحاد . عبد القادر الشيخ ادريس : بدائرة الاشغال وليم جاد : بدائرة الاثار . جرجس عبد المسيح : بدائرة التلغرافات . عبده محمد المصري . مختار المصريين . رضا مسعد : كراج الاتحاد . اسكندر المصري : كراج الاتحاد .

ونحن نلتمس لهذا النادي المنوى تأسيسه كل تقدم ونجاح .

اعلان

فقد شيك

لقد فقد الشيك رقم ٣٨٤٨–٠٥٩٥-٠٠ المسحوب من فرع البنك العربي بحيفا على ميدلند بنك بلندن لامر السيدة كاترين بومباسي بتاريخ ١٨-١-١٩٣٦ بقيمة جنيهان انكليزيان ، فعلى من يجده ان يعيده الى شعبة البنك العربي بحيفا او الى اية شعبة من شعب البنك العربي او الزراعي العربي ، كما اننا نحذر البنوك من صرفه ،

ولذلك اقتضى الاعلان

البنك العربي
شركة محدودة الاسهم بالقدس
شعبة حيفا
المدير
رشيد الحاج ابراهيم

حول
اجتماع تجار البرتقال

ذكرنا في « الدفاع » امس الاول عن الاجتماع الذي عقد في مكتب حاكم اللواء الجنوبي وحضره بعض موظفي دائرة الزراعة وتجار البرتقال وبحث فيه اصدار دائرة الزراعة الاوامر الى موظفيها برفض جميع الصناديق التي يكون ثمرها « مطبعاً » على ورق اللف. على ان فريقاً من التجار وكبار المصدرين راجعنا في عدة امور من الواجب اثباتها لمصلحة التجارة الاولى في البلاد. من ذلك ان مسألة « التطبيع » على ورق اللف ليست لرداءة الاثمار وانما هي نقطة فضيية لا يمكن تلافيها ، فالمعروف ان الثمر ينضج « كحولا » بعد لفه بالورق، وهي ظاهرة طبيعية وليست نتيجة لرداءة الاثمار لان « التطبيع » يحدث في كثير من الاحيان مباشرة بعد القطف..

ومن الخطأ ان يبنى سبب هبوط الاسعار على هذه الناحية ، بل ان اسبابا أخرى هي التي كان لها اثرها في هبوط الاسعار في الاسواق الخارجية منها عدم وجود وسائل التهوية في البواخر واللازمة للاثمار ، كما ان طريقة الشحن تكون خاطئة في اغلب الاحايين فيوضع البرتقال وتحته بذور قطن أو خروب أو مواد ساخنة أخرى تسبب فساده وزيادة على ذلك فان البواخر تشحن اكثر من حمولتها.

اذا ارادت دائرة تفتيش الاثمار الحمضية خدمة التجار والمصدرين فالسبل الى ذلك كثيرة منها ان تراقب البواخر الصالحة وغير الصالحة للشحن فتوافق على الاولى وترفض الثانية . دائرة التفتيش تتناول عن كل صندوق ثلاثة مليات كرسم مراقبة ودعاية. وواجبها يحتم عليها ان تعمل كل ما في وسعها لتلافي النواحي الخاطئة في طرق التصدير وهنا ترى ان الاسعار تسير من حسن الى احسن.

غدا

الملحق الادبي الخاص

تحرره عصبة القلم

عصبة القلم تشق طريقاً جديده في حياتنا الفكريه .

لا يفوتك ان تطلب مع عدد الغد الملحق الادبي في اربع صفحات كبيرة

كتاب الملحق : الدكتور خليل البديري ، ابو سلمى ، رئيف الخوري عارف العزوني ، سليم خياطه ، محمود سيف الدين الايراني ، ابو الخطاب ، عبد الغني الكرمي ، رجا حوراني ...

بعض مواد الملحق : سبيل التحرر، التحية الحمراء، ابن المقفع، جوبيتير الاولمب مات ، عذاب الفنان، نحو شعلة تتوهج من بعيد ، شاعر حتى الموت ، تاريخنا ناقص اجل صفحاته ، لماذا ؟ الخ ...

ثقافة ، فن ، ادب تحريري . . .

اطبعوا مطبوعاتكم
في مطبعة الدفاع

. . .

راديو مولت
زيت السمك ولكن بلا رائحة ولا طعم

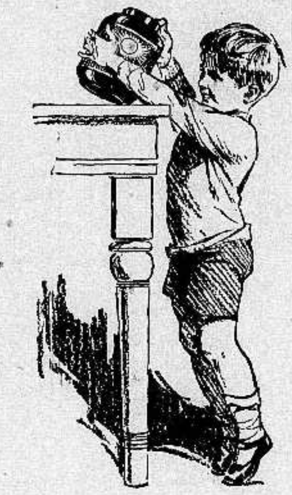

ان اكثر زيت السمك الذي يشتريه الناس هو زيت تجاري ليس فيه من زيت السمك الحقيقي سوى الرائحة الكريهة والطعم الذي تعافه النفس وهذا ما حدا بلجنة اطباء انجلترا الى ايجاد الراديو مولت الذي فيه منافع زيت السمك بلا رائحة ولا طعم مضافا اليه المولت تحت تأثير أشعة ما وراء البنفسجية. ان راديو مولت له طعم لذيذ كالعسل الجيد ويحبه الاطفال والبنات على العموم . ان الخواص المفيدة في راديو مولت تزيد مائتي ضعف على المواد الموجودة في زيت السمك . والراديو مولت يفيد كمقو ومنبه للشهية ويشفي فقر الدم ويفيد النساء العصبيات والبنات في سن البلوغ والاطفال الضعفاء

الوكلاء والمستودع : الشركة المصرية البريطانية التجارية بمصر والاسكندرية
يافا شارع ظريفة نمره ٣ عمارة الطابو القديمة

هيا الى
سباق الخيل

اليوم !..
الاحد ٢٦ الجاري

ابتداء من الساعة الواحدة والربع بعد الظهر
خدمة بصات منظمة الى الميدان في الخيرية

ماذا تسمع اليوم
عن محلات السادة دجاني اخوان

يافا – تلفون ٧١٦

الاحد ٢٦ يناير سنة ١٩٣٦

١٠،٠٠	قرآن كريم الشيخ محمود محمود هاشم
١٠،٥٠	سيد مصطفى وكورس
١١،٣٠	حفلة موسيقية
١٢،٠٠	سيد مصطفى وكورس
١٢،٣٠	مساء ختام
٢،٠٠	اسطوانات تركية
٢،٤٠	النشرة الاخبارية والنشرة التجارية الاولى
٢،٥٠	ختام
٥،٠٠	قرآن كريم الشيخ محمد السيسي
٥،٣٠–٦،٣٠	اسطوانات
٦،٠٥	نتائج سباق الخيل
٥،٣٠	اغاني ومواويل بلدية
٧،٠٠	النشرة الاخبارية والنشرة التجارية الثانية
٧،٢٥	حديث صحي
٧،٥٠	اسطوانات
٨،٣٠	حفلة غنائية
٩،٣٠	مساء حفلة موسيقية
١٠،٠٠	حفلة غنائية
١١،٠٠	السلام الملكي – ختام

مقال سياسي

« تابع المنشور على الصفحة الثالثة »

واردن » في كتابه « تاريخ اوروبا » ان نوع الثورة الذي حدا بفرنسا ان تقوم قومتها المعروفة عام ١٧٩٣ هو نفسه الذي يحدو الان بالمانيا ان تتسلح وتعد عدتها الكبرى للكفاح

عصبة الامم و . . . ايطاليا

ثم ايطاليا — ايطاليا تهون كل المصائب امام مصيبتها . فقد قسمت في مغامرتها الاخيرة العالم الى قسمين : عصبة الامم و . . . ايطاليا ! وقد حولت العصبة آخر الامر وبعد العجز المتواصل حل المشكلة الى البرلمان الانكليزي باعتبار انكلترا سيدة الموقف العالمي ، وكان ما كان من سقطة هور ، وحلول ايدن محله ، والعمل الجدي المتتابع على وضع حد حاسم لهذه المشكلة التي طال عليها الامد والتي اذا ظلت مستمرة فيما هي فيه من قلق واضطراب ، ادت الى شر النتائج . وأعم الاضرار !

والرداء الذي اضفته انكلترا على هور ، فلم يلق له . تضفيه اليوم على ايدن زعيم احدى الوزارات التي يعتمد عليها التاج البريطاني اي اعتماد وهو على كل حال تعوزه المساعدة وتبادل البحوث في جميع المسائل التي القي على كاهل هذا السياسي الشاب حلها . .

سؤال يترك لهور

والذي نلحظه على السواد الاعظم من دول اوروبا انها فقدت كل ميل و . امل في حل النزاع الناشب بين ايطاليا والعصبة ، وان الشعور العام يتجه الى ان واجب العصبة واعضائها ان تعرف كيف تحترم مركزها فتفهم ايطاليا كيف تكون نتيجة انتهاك حرمات المواثيق والعهود . والا فهل كان الواجب ان تقف العصبة من ايطاليا موقف المساوم بعد ذلك التصلب الشديد في فرض العقوبات — الان بريطانيا خشيت ان يؤدي يأس موسوليني ، وقنوط ايطاليا الى الحرب ، فقعوا لا تحب ان يقع ، بريطانيا ودول العصبة ، ثم ينجم عن ذلك حقن الدماء و . . . ضياع الشرف ؟ !

الحبشة تنشد الحرية

والان ، لنبحث المشكلة الحبشية على ضوء المنطق والحقيقة ، فماذا نجد ؟ ان الحلول الاخيرة التي لجأت اليها عصبة الامم لم تكن موفقة ، بحال ، لانها تنصف قوما وتغمط اخرين . وهذا هو امبراطور الحبشة ، يعلم هذه الحقيقة الراهنة ، فلا يريد ان يقبل بهذه الحلول بل يصارح العالم انه في حاجة الى العدالة والانصاف ، والى استعداده لاراقة اخر نقطة من دماء جنوده الاشاوس ، في سبيل الحق المهضوب ، والوطن المستباح !

وها هو ذا اوستن تشمبرلن نفسه ، يطلع على العالم بصراحته المعهودة ، بأنه ليس من السهل اقطاع دولة مستعمرة اراضي موحشة ، اهلها يأبون الا ان يظلوا مكافحين في سبيل صد الغارة ، وفي سبيل الحرية والاستقلال !

كيف نواجه عام ١٩٣٦ ؟

هذا ، ودعونا نفرض ان ايطاليا تنازلت عن « حقها » في الحبشة فسحبت جيوشها منها فهل سيفضي ذلك الى انتشار السلام والحب بين الدول ؟ الجواب كلا لان الموازنة لا تفتأ مضطربة ولان ايطاليا وغيرها من الدول اذا رضيت الان وسكتت على مضض تعود مرة ومرات الى طلب المزيد بقدر ما يسمح الظرف و . . . القوة !

استعراض تلامذة المدارس الاهلية

جاءنا من سكرتير اللجنة العامة للمدارس الاهلية الوطنية بيافا ما يلي : ان اللجنة تتشرف باشعاركم ان تلامذة مدارسها سيقومون صباح غد الساعة العاشرة باستعراض تيمنا باقرارها دستورها الداخلي وسيكون الاستعراض حسب البرنامج الآتي :

١ — سيارة دار التربية والتعليم تحمل تلميذا عن كل مدرسة منضمة الى اللجنة يحمل علم مدرسته .

٢ — تسير فرق كشافة المدارس خلف السيارة بنظامها الكشفي .

٣ — يسير خلف الكشاف بقية التلامذة كل مدرسة خلف اختها .

٤ — يكون الخروج في الساعة العاشرة من مكان الاجتماع في ارض البصه الى شارع جمال باشا فشارع بسترس اسكندر عوض ، ساحة الشهداء ، سوق الصلاحي النزهه الغربية ، سينما ابولو مقبرة الشهداء حيث تؤدي التحية لشهدائنا البررة ومنها الى دار التربية اذ تلقى كلمة سكرتير اللجنة وتوزع الحلوى على التلامذة ويرفض الاجتماع بانتظام

الرملة

عواطف وطنية

بعد ان ادى الاهلون فريضة صلاة الجمعة ، امس الاول في المسجد العمومي الكبير اقاموا صلاة الغائب عن ارواح شهداء سوريا الشقيقة . وقد خطب في الحاضرين السيد محمد علي الفصيز وتلا عليهم بيان الكتلة الوطنية السورية الذي قابلوه بالتأييد وأبدوا استياءهم الشديد من عسف السلطة الافرنسية وظلم الاستعمار والمستعمرين . وكان عدد المصلين يربو على الفي شخص

مخالفات السير

قدمت اول امس اربع وثلاثون مخالفة في سير الطرقات امام حاكم صلح الرملة وحكم على مرتكبيها باحكام تراوح بين مائتين وخمسين ملاوين جنيهين

فحص رجال البوليس

باشر امس طبيب الصحة فحص رجال البوليس من عرب وانكليز ويهود ولا يزال مستمرا في هذا الفحص وسأوافيكم بالنتيجة

بالاجازة

اجيز رئيس قسم بوليس قضاء الرملة المستر باتف اربعة اشهر وقد خرج رجال البوليس الى محطة اللد لوداعه وقد حل مكانه المستر مور رئيس قسم بوليس حيفا

بالرفاه والبنين

احتفل امس بقران السيد سليم الصعيدي على كريمة المرحوم السيد خميس محجوب في دار جمعية الشبان المسلمين وقد حضر الحفلة فضيلة رئيس البلدية الشيخ مصطفى افندي الخيري وعلماء المدينة ووجهائها وبعض وجهاء اللد واهالي القرى المجاورة وقد حضر الشيخ امين حسنين المقرئ وشنف الاذان بآي الذكر الحكيم

واحتفل ايضا ليلة امس بزفاف السيد توفيق ابو لبن احد موظفي البنك الزراعي العربي على كريمة عمه في الرملة وخرج الموكب من المسجد العمري الكبير بعد صلاة العشاء وسار فيه شباب المدينة ينشدون الاناشيد الوطنية فنتمنى للعريسين حياة زوجية سعيده

المجدل

شارع جديد

ابتدأ العمل منذ اسبوع في تعبيد الشارع الجديد الواقع جنوبي البلد ويشتغل في عملية رصف الشارع بالحجارة اربعون عاملا يوميا وتم تعبيد مئتي متر ولا يزال العمل مستمرا ، ونفقات هذا الشارع الداخل ضمن المنطقة تدفعه البلدية ، اما القسم خارج المنطقة تدفعه دائرة الاشغال وبلغ عرض الشارع ٢٠ مترا وطوله ابتداء من مدرسة الاناث حتى يتصل بطريق غزة — يافا العمومية يبلغ ١٥٠٠ متر وسيكون للمدينة مستقبلا عمرانيا زاهرا عندما يتم تعبيد الطريق حيث تنشأ البنايات الحديثة على جانبيه .

جمعية فتيان الكشافة

غادر المجدل قائد فرقة كشافة صقر قريش لحضور الاجتماع السنوي لجمعية كشافة اللواء الجنوبي بيافا الذي يعقد مساء الجمعة في قاعة المدرسة الارثوذكسية بيافا

بيت اكسا

وفاة شيخ القرية

انشبت المنية اظفارها في الشيخ شاكر الخطيب فقضى اثر داء عضال عن ٥٥ عاما قضاها في عمل الخير وفض المشاكل والمنازعات في القرى وكثيرا ما كان يستعين به رجال الادارة في انهاء المشاكل الخطيرة لحوادث القتل على الطريقة العشائرية وقد شيعت جنازته باحتفال مهيب حضرها اهالي قريتي بيت اكسا وخروبة ووفود من القدس ولفتا والنبي صموئيل والجيب والقبيبة وعمواس وابي غوش رحمه الله والهم آله العزاء والسلوان

عمارة جامع

بلغ ما تبرع به اهل القرية حتى الان لعمارة الجامع ٥٢ جنيه ونأمل من المجلس الاسلامي مساعدتنا في شروعنا وانا لمنتظر

وعود !

كانت الحكومة قد خصصت مبلغا من المال لتعبيد الطريق الموصلة للقرية وبناء جسر لها على ان يقوم اهالي القرية بقسطهم في تعبيدها وقد مضى نحو عشرة اشهر على اتمام تعبيد القسم الذي خص الاهالي والحكومة تعد بمباشرة العمل في القريب العاجل !

فالى متى المماطلة والتسويف بدائرة الاشغال ؟

طولكرم

الارشاد الفلاحين !

يقوم مفتش الزراعة في قضاء طولكرم السيد طاهر القمح بجولات في القرى ويرشد الفلاحين الى ما فيه الفائدة للزراعة والقيام بالتسهيلات والمساعده التي يشكر عليها

نقل موظف

سمعنا ان دائرة الطابو قررت نقل السيد محي الدين رستم الموظف في دائرة الطابو بطولكرم الى مدينة في الشمال فما بلغ مسامع الناس هذا الخبر حتى استاؤوا لهذا الخبر لان السيد محي الدين معروف بلطفه وتسهيل معاملات الجمهور الذي يأمل من مدير الاراضي ابقاء هذا الموظف النشيط في طولكرم

الخليل

مفتش اللواء

قدم المدينة امس الاستاذ شريف صبوح مفتش معارف لواء القدس وبوصوله زار المدرسة الثانوية الاميرية واطلع على نتيجة الفحص المدرسي لفصل الدراسة الاول ومن ثم زار المدرسة الاميرية الثانية في باب الزاوية واجرى التفتيش عليها وسيزور المدينة مرة اخرى للتفتيش على مدارس القرى الى نأمل من حضرته ان يعمل على زيادة صفوفها ورفع مستوى البعض منها

الطيبة

حول اعتقال

كانت ادارة الامن العام منذ اسبوع تقريبا اعتقلت السادة جميل وصبري واحمد من آل القرم من شبان قرية سيدنا علي التابعة ليافا بتهمة تشليحهم على الطريق العام لفقها بعض اخصامهم الذين قاموا بمثل هذه الوشاية العارية عن الصحة ضد هؤلاء السادة المعروفين بحسن سلوكهم وعلى اثر هذه الاخبارية اعتقل المذكورون في سجن طولكرم واخيرا صدرت النيابة امرا باخلاء سبيلهم لعدم وجود دلائل كافية وعادوا كما كانوا ابرياء مما نسب اليهم وقد اعتقل اخيرا البوليس الواشين رهن التحقيق وان شباب طيبة بني صعب وفرقة الكشافة المحمدية وهيئتها الادارية يرفعون واجبات التهاني لاخوانهم آل القرم الكرام لاظهار الحق وازهاق الباطل

معلم مدرسة الطيبة

الاهلون في طيبة بني صعب بانتظار زيادة راتب الاستاذ النشيط جمال افندي توفيق العنبتاوي المعلم الاضافي في قريتهم نظرا للجهود التي يبذلها في تعليم ابنائهم فهل تجيب ادارة المعارف هذه الطلبات البسيطة تشجيعا للعلم وحتى يكفي راتب هذا الاستاذ امور معيشته ليضاعف جهوده المشكوره ؟

سيارات غزة

الوطنية

سفريات يومية

بين غزة ويافا

والعكس

سيارات فخمة

سائقون ماهرون

شركة تجارية

جاءنا من اللجنة التحضيرية في محلة الشيخ بالخليل ما يلي :

« وتعاونوا على البر والتقوى ولا تعاونوا على الاثم والعدوان »

عقد فريق كبير من ذوي الرأي السديد من اهالي محلة الشيخ بمدينة السيد الخليل عليه السلام اجتماعا وبعد البحث في احوال الحي وما بين العائلات والحمائل من بغضاء وعداوة لاسباب تافهة جدا وحبا بجمع شملها وايجاد روابط اخاء ومودة متينة بينها حتى يكون الجميع كشخص واحد يصدرون عن رأي واحد ويعملون لغاية واحدة ويرمون لهدف واحد حتى يصدق عليهم الحديث الشريف « المؤمن للمؤمن كالبنيان المرصوص يشد بعضه بعضا » عزموا بعد الاتكال على الله على تأليف شركة تجارية صناعية ترمي الى الغايات الشريفة التي ذكرناها وليجد الشبان المتعلمون من ابناء الحي مجالا للعمل وخصوصا اولئك الذين لم يجدوا في وظائف الحكومة او في الاعمال الاخرى متسعا لهم وترمي هذه الشركة ايضا الى تنشيط الحركة التجارية والصناعية في البلد وفتح الطريق للاحياء الاخرى لتحذو حذوها وقد جعل رأسمال هذه الشركة سته آلاف جنيه مقسمه على ثلاثة آلاف سهم وقيمة كل سهم جنيهان فلسطينيان يدفع منهما عند الاكتتاب جنيه واحد والباقي ينظر في امره بعد مرور ستة اشهر من تاريخ الاكتتاب وبعد ان يتم جمع القسط الاول يعقد اجتماع عام للمساهمين وينتخب مجلس ادارة للشركة وتسجل لدى الحكومة رسميا كشركة عادية محدودة الاسهم والمنتظر من اهالي الحي الكرام ان يقبلوا جميعا على المساهمة في هذا المشروع الجليل ويا حبذا لو ان سيدات الحي يساهمن في هذا المشروع ليكون هذا مشجعا للرجال وضامنا لنجاح المشروع حتى يعود بالنفع عليهم وعلى اولادهم بالخير العميم والتمس وراء القصد « محيط »

اللجنة التحضيرية

في محلة الشيخ بالخليل

في قرية سلمة

جاءنا من مراسلنا في سلمة ان لجنة تألفت هناك قوامها الساده ، الحاج عبد القادر ابو نجم ، الحاج عبدالله علي صالح الحاج جمعة ابو نجم (امين الصندوق) الشيخ ابراهيم الحسن (مختار) الشيخ رمضان عبد الهادي (مختار) الشيخ حسن غالب (مختار) فضيلة الشيخ عبد الفتاح بدري ، السيد علي يوسف ، السيد شعبان الدابي — تألفت هذه اللجنة ، لجمع التبرعات من ذوي الخير والاحسان لتوسيع مسجدها الذي صار يضيق بمصلي هذه القرية التي يزيد عدد سكانها عن سبعة آلاف نسمة ، واملنا ان توفق هذه اللجنة في مشروعها الديني الخيري المفيد

اعلان

تقدم للمحكمة الشرعية بنابلس مضبطة حصر ارث تتضمن ان :

المرحوم الحاج طاهر افندي بن داود كنعان من نابلس توفى سنة ١٣٥٤ هجرية وانحصر ارثه في زوجته زهيه بنت خليل قطينه وفي اولاده منها داود وحمدي وانور ونشأت وفائقة وشهرة وافكار ، ولا وارث له غيرهم

فكل من له اعتراض على مضمون هذه المضبطة عليه ان يقدم اعتراضه بظرف شهر من تاريخ هذا النشر

قاضي المحكمة الشرعية

في نابلس

الاستعداد للموسم الزراعي

٢٠ الف شجرة برتقال

مطعمة على « شموطي » ممتاز

في حالة جيدة معروضة للبيع في مزرعه كفر يونا التابعة لطولكرم

الاستعلامات تطلب :

مــن هاشارون بلانتيشــن مزرعة شارع هاشارون

تل ابيب نمرو ٨ تلفون ١١٨٩

Hasharon plantations Ltd

Kfaryona

ومن المستر . س . كوتلف — كفر يوناتلفون رقم ٧ نتانيا

المطبعة العصرية

« يافا — شارع جمال باشا عمارة المظفر » المشهوره

بسرعة الانجاز و نظافة الطبع

والمهاوده في الاسعار

حفلة تكريم

جاءنا ما يلي :

اقام الطلبة السوريون والفلسطينيون مساء الخميس الماضي حفلة نادرة للاستاذ الشيخ عبد الفتاح مفلح بمناسبة نجاحه في شهادة العالمية وسفره الى بلاده شرق الاردن ، وقد دعوا اليها لفيفا من اخوانهم ابناء الاقطار الشرقية في الازهر ودار العلوم والمدارس الاخرى في القاهرة وكانت حفلة رائعة القى الخطباء على المحتفل به وحثوا بعضهم على توثيق الصلة بينهم ليكونوا كتلة واحدة في سبيل العرب والاسلام

عبد الله محمد الجراعي

بالازهر

ابناء قومك

جاءنا من السيد « ي . ن . » في حيفا كلمة تدور حول بعض الطرق التي يستعملها الاطباء اليهود في معالجة ابناء العرب ، فذكر لنا انه اجتمع الى بدوي من عرب الركبان ، ومعه ابنة مريضة ، حدثه عنها بانه قصد بها الى اربعة أطباء يهود فكان كل طبيب يبتز نقوده ، ويحيله الى الطبيب الاخر ، بحجة انه اخصائي اكثر منه ، وهكذا الى أن مل الرجل كثرة المراجعات فنصحه السيد « ي . ن . » الرجوع في ذلك الى طبيب عربي ، فاما فعل شفيت ابنته في الحال دون أن يتكبد في سبيل شفائها عشر ما أنفقه للاطباء اليهود

تسوية اراضي الخضيره

القدس — نظرت محكمة الاستئناف العليا المؤلفة من اصحاب السعادة المستر كوري وفرندين افندي خياط والادون فرومكين في قضيه لجنة تسوية اراضي الخضيره وعرب الدمايره ضد شركة الاستعمار اليهودي في فلسطين ، وبعد ان اطلعت الحكومة على البينات وسمعت اقوال وكلاء الفريقين المتخاصمين اجلت القضية لاعطاء القرار ولم تعين موعد اعطاءه وكان يدافع عن العرب الاستاذ المحامي محمد الماضي .

المشاتل الوطنية والمختبرات العربية

لصاحبها : احمد الشلبي — طولكرم

تدعو عموم المزارعين في فلسطين زيارتها ويوجد فيها عشرات الالوف من التفاح والخوخ والنجاص والسفرجل والكرز والبرقوق والمشمش والقشطة والذكة والاسكدنيا والفستق الحلبي المطعم ويوجد فيها كميات كبرى من الشتول البرية الوطنية والبذور والزهور والورد بانواعها تعتمد عليها حكومات الشرق والامراء وكبراء المزارعين

معاملة حسنة — شتول جيدة — اتقان في العمل — رخص في السعر زوروها تتحققوا — والتجربة اكبر برهان

اقصدوا مطبعة الدفاع

التجارية بيافا

الدفاع - يوم الاحد في ١ ذي القعدة سنة ١٣٥٤ و ٢٩ ك ٢ ١٩٣٦

صاحب الامتياز والمحرر المسؤول ابراهيم الشنطي

[مدير الادارة] شوكت حماد

ارقم التلفون ١٠٧٥ و ١١٨٧

الدفاع

جريدة يومية سياسية مصورة

العدد ٥١٥ - السنه الثانيه

ادارة الدفاع في عمارة حزبون شارع جمال باشا - يافا

العنوان البرقي: الدفاع يافا : ص . ب ٢٥٥

	عن سنة	عن نصف سنة
قيمه الاشتراك في فلسطين	١٥٠	٨٠
في الخارج	٣٠٠	١٦٠

صور عالمية على هامش الحوادث

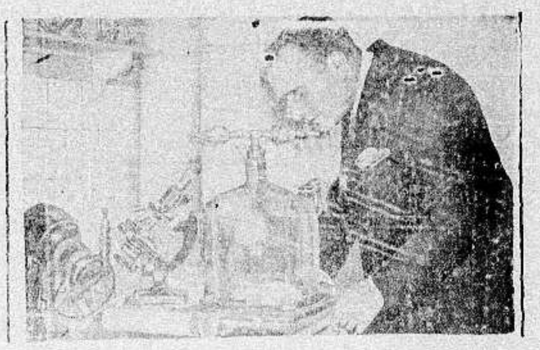

اخترع العالم ا فـ نسي روبيار غازا جديدا لمقاومة الغازات السامة سماه «اوكسيار بوزون» وقد اجرى تجربتين في الفأر الابيض فسممه ثم صب عليه الغاز الجديد فعادت اليه الحياة كما توضح ذلك الصورة

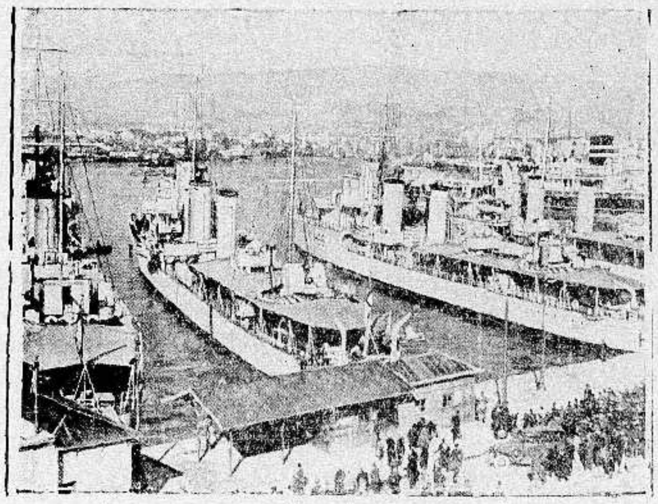

اربع مدمرات انكليزية راسية في ميناء بيريه في بلاد اليونان قدمت من جبل طارق هربا من طوارىء الشهر الحالى

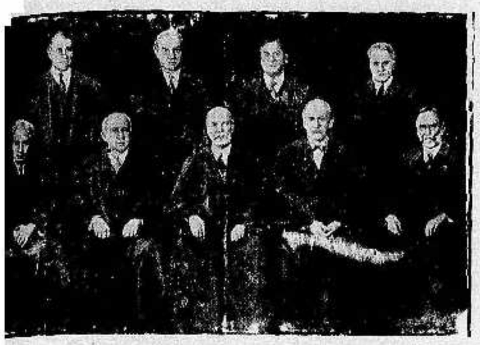

اعضاء مجلس الحكم الاعلى في الولايات المتحدة الذين قاوموا الرئيس روزفلت وقالوا عنه انه فشل في جميع مشروعاته السياسية والاقتصادية وهم في الصف الامامي من اليسار الى اليمين لويس برنديس، ويلي دافنتر، تشارلس هوجس، جيمس ماك رينولدس وجورج سوذرلند وباقي الاعضاء

ارسل الهر فون بابن سفير المانيا في فينا (النمسا) مخطوطات بخط هينريخ ملك بافاريا في القرن الرابع عشر وقد وجدت في المكتبة العليا في النمسا وتحتوي على قصائد من نظم الملك تتناول ولادة الانسان منذ الخليقة حتى عصر الملك لودفيغ ملك بافاريا ولهذه المخطوطات قيمة تاريخية كبيرة

الزعيم هتلر زور الملعب الذي اعد في مدينة مونيخ للانزلاق على الجليد ويرى وهو يصافح الانسة سونيا هيني اللاعبة النروجية المشهورة

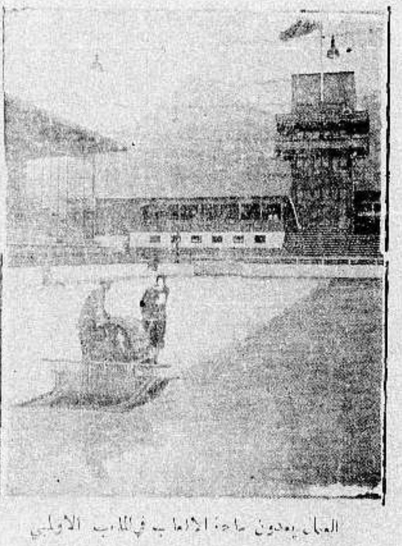

العمال يعدون ساحة الالعاب في الملاعب الاولمبي

البلاد الانكليزية الواقعة على الشواطيء والتي دمرت واوقعت بها حوادث الفيضان والزوابع والعواصف خسائر شديدة في الانفس والاموال قدرت بـ ٣٢ شخصا و ٤٠ مليون مارك

حبوب اورشيتونين

اختراع حديث لتقوية الاعصاب وتجديد الشباب

علاج حيوي كيماوي لمعالجة الشيخوخة التناسلية والعنانة وضعف التناسلية

ان افضل العلاجات في معالجة هذه العلة المضنية هو ما بني على تقوية جهاز التناسل الحقيقي في الرجل هذا العضو الذي ثبت منذ زمن ليس بالقريب أنه عدا عن افرازه الحوينات المنوية (سبرماتوزوئيد) له مفرز داخلي خاص يؤثر في أحوال الشخص النفسية وفي نموه الجثماني وفي قواه العصبية ، وأن العنانة والضعف التناسلي تعود معظم أسبابهما الى نقص هذا المفرز وهو (الهرمون التناسلي) الذي لا يزال العلم الخاص يجهل حقيقته ولكنه يعرفه حق المعرفة باثاره ، فالمرزوأ (الهرمون) اذن مادة نجهل جوهرها وإنما نستدل على وجودها بتأثيرها وفعاليتها وذلك بواسطة التجارب والاختبارات العديدة على الحيوانات ولا سيما القردة الكثيرة الشبه بالانسان ، فاذا ما نفدت هذه المادة الجوهرية التي يتوقف عليها حسن قيام الاعضاء التناسلية بوظيفتها ، كان على الطبيب المداوي أن يعوض للبدن ما يقوم مقامها ويفعل فعلها. هذا ما اتجهت اليه أفكار الاطباء الاخصائيين باعضاء التناسل منذ أمد بعيد وقد توالت جهودهم وتتابعت تحرياتهم الى أن توصلوا (بفضل الاختبار في الحيوانات) لاقتطاف ثمرة مساعيهم بايجادهم جواهر كيماوية حيوية تؤثر في الجهازين العصبي والتناسلي معاً فتقوي هذا وتنبه ذاك ، فاصبح العالم يجد أمامه اليوم هذا العلاج الحديث الذي أسموه (أورشي تونين) ويستدل على مفعوله من اسمه ومعناه (المقوي الخصوي)

وأن فائدة هذا العلاج الثابتة علمياً وعملياً فهو يقوي الخصيه على عمل الحوينات المنوية وينبه الجهاز العصبي . ففائدته إذن مضاعفة : يزيل العنانة ويقوي الباه

وعدا عن هذا وذاك ، ونظراً لان العنانة والضعف التناسلي هما مرضا الشيوخ ومرض الذين يبكرون في شيخوختهم ويهرمون قبل أوانهم من الشباب المنهمكين ، فقد أضيف الى (الاورشي تونين) جواهر أخرى من خاصتها تقوية الدم ليكون هذا صالحاً لتغذية الخصية والجهاز العصبي

مستودع الادوية الوطني الفلسطيني — ٢٥ شارع بسترس - يافا

ويطلب من مستودع قياله وصاغة في يافا

(مطبعة الدفاع - يافا)

اعلنوا في الدفاع

يافا – يوم الاثنين في ٢ ذي القعدة ١٣٥٤ – الموافق ٢٧ كانون ثاني ١٩٣٦

صاحب الامتياز والمحرر المسؤول ابراهيم الشنطي

مدير الادارة شوكت حماد

رقم التلفون ١٠٧٥ و ١١٨٧

الدفاع

جريدة يومية سياسية مصورة

العدد ٥١٦ – السنه الثانيه

ادارة الدفاع في عمارة حزبون بشارع جمال باشا – يافا

العنوان البرقي : الدفاع يافا : ص . ب ٢٥٥

قيمة الاشتراك	عن سنة	عن نصف سنة
في فلسطين	١٥٠	٨٠
في الخارج	٣٠٠	١٦٠

ملحق أدبي أسبوعي

تحـــرره عصبة الـــقلم

سبيل التحرر ..

بقلم الدكتور خليل البديري (من عصبة القلم)

في القضية ، اعنى الوطنية ، تبلبل واضح . ومنشأه في نظري اختلاف في الاجتهاد وتباين في اوجه النظر لا تفاوت في الاخلاص . فاني انزه العربي ايا كان عن التردي في حمأة المروق من الوطنية او تجنب السبيل الحق عن معرفة وسلوك الطريق الخاطيء عن تعمد . وليس انفى لهذا التخبط المضيع للجهود والمثبط للعزائم من التمحيص الهادي على ضوء الحوادث التاريخية لاظهار الرشد من الغي وتبيين المستقيم من الاعوج

. . .

اتى علينا في هذه البلاد حين من الدهر كنا ولا نزال فريقين . ففريق يدعو الى الكفاح والنضال للحصول على الحرية والاستقلال لنعبر عليهما الى مضمار التقدم والرقي والنهوض بهذه الامة . اذ يقرر في غير تشكيك ولا تردد ان هـذا ، اي الاستقلال ، شرط اساسي اولي ومقدمة وان كل نهوض اجتماعي او سياسي او ادبي او صناعي لاحق ونتيجة له . ويعلن هذا الفريق نفسه ان لا علاقة بيننا وبين المحتلين سوى ما بين المعتدى عليه والسالب والمسلوب والظالم والمظلوم وان ليس من مصلحة مشتركة او منفعة متبادلة تربطنا واياه . وان المسألة ليست سوء تفاهم زال باجتماع او تبادل الاراء وسرد الحقائق والادلاء بالحجج والبراهين ، بل ان المسألة مجرد عدوان عن تعمد واصرار وسابق تفكير وطمع برزته القوة الغاشمة ومكنه ضعفنا . فما علينا والحالة هذه الا ان نعد القوة لدفع الاعتداء واسترداد الحق المنهوب اذ الفضل للقوة وهذا لا يكون الى بمواصلة الكفاح والنضال بشتى الوسائل والامتناع قطعياً عن التعاون مع الغير بل العمل على عرقلة ومقاومة جميع مشاريعه وخططه.

والفريق الاخر يقول بالاهداف نفسها ولكنه يعتقد انه لا بد للوصول اليها من التدرج في كنف الاحتلال شيئاً فشيئاً وانه ليس من المستحيل التوصل الى ايجاد قاعده مشتركة بيننا وبين المستعمرين تضمن تحقيق ان لم يكن جميع فعلى الاقل اكثر امانينا الوطنية . فلهذا لا يستنكف بل يتوق الى التعاون مع الغاصب زاعما بذلك انه ينتزع منه بعض الحقوق المسلوبة ويساعد على تقوية الحركة والروح الوطنية فيدعو الى التفاهم معه ومفاوضته ويؤمل الخير كله من وراء مكتب للدعاية يقيمه في بلاد العدو او وفد يبعثه لاقناع حكومته الغاشمة باحقية قضيتنا وبانها ليست خطراً على مطامعها الاستعمارية بمعنى آخر انه لا يرى تنافيا بين الحكم الاجنبي وامكان التدرج في معارج الرقي والعمران .

. . .

هذه هي نظريات الفريقين على وجه الاجمال ، ولكليهما حجج واساليب يرتكز عليها ويستنتج خطته منها ، فلنبدأ باستعراض كل منها . ومن ثم لنحاول تفنيدها وتمحيصها على ضوء الاختبار لنرى ايها الصحيح وايها الزائف

. . .

فريق النضال والكفاح يبني دعوته على درس النهضات القومية في التاريخ وهذا بدون استثناء يدال على ان الشعوب المقهورة ما استعادت مجدها الا عن طريق الحرية وان هذه لم تتحقق الا بالمقاومة والنزاع المتنوعي الصور والاشكال حتى الولايات المتحدة الاميركية التي تربطها والانجليز روابط عده من لغوية وجنسية وثقافية لم تجد للحصول على حريتها واستقلالها بديلا من سلوك هذا المسلك الوعر ودفع المعتدي باللغة الوحيده التي يفهمها اي القوة . وما دام الامر كذلك فكل خطة غير هذه لا تعود في الواقع الا بالضرر على القضية وتبديد القوى واضاعة الجهود وتزيد في قوى المحتل وتكسب اعماله الغير المشروعة هذه الصبغة التي اعجزه نوالها .

وحجج الفريق الثاني تتلخص في ان البلاد لا تقدر على الكفاح ولا قبل لها بمهاجمة العدو فليس لها الا سلوك اهون الطرق والعمل جهدنا على استخلاص ما يمكن تخليصه واتخاذ هذا اساسا للحصول على اكثر فاكثر حتى نصل الى استيفاء حقوقنا كاملة

. . .

خير وسيلة للتثبت من صحة نظرية او عدمها تجربتها ووضعها موضع التنفيذ فان جاءت بالمطلوب ثبتت والا فلابد من نبذها والبحث عن غيرها .

« البقية على الصفحة الثالثة »

« التحية الحمراء »

ياجيرة الوادي الحزين تحية
حمراء انطقها دم الاكباد

تتلمس الماضي فتبصر ظله
خلف الدموع على شفار العادي

كانت تزين برده سمر القنا
فتعي السنون عجائب الابراد

ما تملكون ؟ أفي النفوس حمية
أبقية الاسياف في الاغماد ؟

لو كان في تلك النفوس حمية
عربية شدت على الاصفاد

أو كان في تلك السيوف بقية
لتحطمت حلقات الاستعباد

لو تسمعون صدى القبور وجدتم
جنباتها تبكي مع الاجداد

كرهتم الدنيا الدنية حينما
كرهوا حياة كريهة وجهاد

ومشى الزمان عليهم حتى اذا
مات الاباء مشى على الاحفاد

« من العصبة »

من ضحايا الفكر

مصرع ابن المقفع

— ١ —

بقلم رئيف خوري

« من عصبة القلم »

في يوم من سنة ١٤٢ هـ (٧٥٩ م) شوهد شخص لا يتجاوز الخامسة والثلاثين من عمره ، او يتجاوزها قليلا ، تلوح عليه امارات الذكاء المتقد ، يدخل منزل الوالي في مدينة البصرة في زمن المنصور ثاني خلفاء بني العباس . ذلك الشخص هو عبدالله بن المقفع الكاتب العربي الذي مهما انطمس عنه فلم ينطمس هذا الاسلوب السلس المرن الذي اشتقه من اللغة وحمله الوانا من الثقافة المنقولة من تراث امم غير العرب مع الاحتفاظ بوضوح التعبير وقوته وجماله ، وتحاشي الركاكة والعجمة ، والاقتصار على المقصود دون الفضول ، والبقاء على مقربة من اذهان الناس بحيث يتناولون معانيه بغير اعنات — مما جمعه في تعريفه المخترع للبلاغة حيث قال : « هـي التي اذا سمعها الجاهل ظن انه يحسن مثلها »

فاما الوالي الذي دخل ابن المقفع منزله فهو سفيان بن معاوية المهلبي دخل منزله ، وكان آخر العهد به اذ لم يعد يبين له بعدها من اثر . فماذا حل به؟ قتله الوالي !

هل احرقه بالنار ؟ هل دفع به في بئر وردم عليه الحجارة ؟ هل زجه في حمام محبوس الدخان والحرارة فاختنق؟ هل قطع جسده عضواً عضواً ثم قذف به في تنور واطبق عليه ؟ كل ذلك يقصه اخباريو الادب ولا يتفقون على شيء واحد منه . المتفق عليه انه قتله قتلة وحشية منكرة .

لماذا ؟...

لا شك ان الوالي كان شديد الغيظ من ابن المقفع يريد التخلص منه ، لان ابن المقفع لم يكن عالي النظرة الى الوالي . كان كثير الاستخفاف به لا يزال يوجه اليه قوارص النكت . فاذا دخل قال له في التحية : « السلام عليكما » ولا تستغرب التثنية ، فقد كان للوالي انف ضخم مفرط الضخامة هو ابرز ما فيه ، وكان ابن المقفع يرى من الواجب ان يسلم لا على صاحب الانف فقط بل على الانف ايضا ، فيثني . واذا تنحنح الوالي فقال : « ما ندمت على سكوتي قط » ظانا نفسه اتي بحكمة عميقة عاجله ابن المقفع بجوابه المضحك القاسي : « الخرس زين لك ، فكيف تندم عليه ؟! »

وكان ابن المقفع داخلا في كنف اعمام المنصور (ولم يكن بد لاي اديب من ان يدخل في كنف ارستوقراطية تحميه وتعوله وتستفيد منه بالترويج لها) . وكان اعمام المنصور لا يحبون والي البصرة ، لانه وليها بعد عزل احدهم سليمان عنها . فلما شاع خبر اختفاء ابن المقفع بعد دخوله دار والي البصرة هاج عما المنصور سليمان واخوه عيسى ، وشكوا فظاعة الوالي الى الخليفة ببغداد ، واحضراه اليه مكبلا بالقيود . وتقدم اناس شهدوا ان ابن المقفع دخل دار سفيان ولم يخرج منها . حماق المنصور بالشهود وقال لهم : « اذا قتلت سفيانا ثم طلع ابن المقفع من هذا الباب الذي ورائي وخاطبكم ، فماذا افعل بكم ؟ أأقتلكم بسفيان ؟ » فوقعت الرهبة في قلب الشهود ورجعوا عن شهادتهم . فاما اعمام المنصور فتغاضوا عن الضحية

« البقية على الصفحة الثالثة »

جوبتير

الاولمب مات !

بقلم عارف العزوني من عصبة القلم

مات جوبتير الاولمب . مات ابو الآلهة . مات غالب الجبابره ، وقاهر ساتورن . مات الرعد المزبد ، فمادت الجبال ، وحطم تمثال فيدياس لفوره ، وثلت عروش اشقاء الميت واولاده واحفاده من بعده . وانحدرت الالهة كلها من ذروات جبل الاولمب ، وضربت في فجاج الارض . وغاص نبتون الى قاع البحر ، وتوارى في قصره بعد ان كانت خيوله المطهمة ذات الاعراف الذهبية تجر مركبته فوق الامواج . وقسمت مدوز شعورها المسترسلة ، وتحجرت عيناها حزناً واسى . وتخلى ابن هرمس عن قطعانه ومزماره . واطفأ فولكان نيرانه الدائمة الاستعار في سفح جبل اتنا . وهجرت منيرفا الحكمة ، وعافت الفنون . وارتدت فينوس الى زبد البحر الذى نشأت منه . وبكى كوبيدون بكاء مراً . وهدأت ثائرة ابناء الارض من التيتان بعد ان راكموا الجبال ونصبوها سلما الى السماء . ودب الوهن الى هرقل ، وقد كان يسابق الايائل ويكبح جماح خنازير ارمانت ، وينزل الى الجحيم ويصنع الاعاجيب

. . .

الادب الاشتراكي الحديث هو الذي صرع الهة الاساطير ، وقضى على الارباب ، وابطل السيادة ، وحطم اغلال الماضي ، ونشد الحرية للجميع ، وطوى صفحة العصور الوسطى ، واضجع الاقطاع في رمسه وخلف في قلوب مشيعيه حسرة ولوعة

الادب الاشتراكي هو الذي القى في زاوية من زوايا النسيان امثال ربليه وبلوتارك وهوجو ونيتشه وجوتيه ، وانتقص من قيمة العصور الاتباعية والابداعية ، وسخر من المدرسة الرمزية وقاوم الاباطيل المسيحية التي تركت اثراً ظاهراً في الادب الاوربي وتردت به الى هوه العدم

. . .

كان القرن التاسع عشر ، رغم تقدم العلوم وانتشار المدنية ، من اشد العصور وطأة على الاداب فقد اتجهت فيه التيارات الفكرية نحو الماضي ، ومال الكتاب الاوربيون حينذاك الى احياء الادبين اليوناني والروماني بما فيهما من اساطير وخرافات وآلهة وانصاف آلهة ، ونسوا الحياه التي كانوا يحيونها وابتعدوا بمعزل عن الدرس . وقد كان اتجاه هوجو ودانتي ومشيليه والكونت دى ليل متولوجياً محضا الى ان جاء بودلير وانتحى

« البقية على الصفحة الثانية »

عذاب الفنان

بقلم سليم خياط

(المقطوعة التالية مقتطفة من مؤلف صغير للكاتب اسمه « أيتاليا الجميلة »)

زرت الكنيسة « السيستينية » في روما زيارة مغرم بمثيل انجلو من بعيد . لبثت اتأمل ما ابدعته اناملة الحية على الجدار والسقف ساعات طوالا . لبثت اتأمل ، ولا ازال اتأمل . وأخاف ان اصف ، لانني اشعر بالعجز كلما احاول تصوير ما صور ذلك المبدع .

ماذا تصف ايها المتأمل ؟ أترسم الحياة بصفحتين او بعشر أو بألف . احرى بك ان لا تنبس ببنت شفة ان كنت تأنف تشويه البدائع . الصفحات الكثيرة والسطور الطويلة لا تفيدك ، وان كان اعظم فنان « عرفه التاريخ » ، كما لا يتهيب الجزم الرسام وليم أورين ، قد نفخ الحياة على صفحتين فقط من الحجر الجامد ، فأوجد رمز الخليقة وظلال سيرتها في عقل الانسان . واذا كان لم يهتك حجب الاسرار وخرافات الحقيقة ، فلقد جلاها لنا وعكسها على ذينك الجدار والسقف العتيقين كما لم يعكسها الا قليل قبله وبعده لقد اعطانا اياها كاملة ، قائلا لنا : « احتكوا ان كنتم أذكياء » . ولو لم يكن قد فضحها في قلبه وعرفها كما كان يشعر بانه يعرف كل شيء ، لما استطاع ان يجمعها في حائط وسقف .

يضع لوحات كالتماثيل ، كالاجسام ذوات الحدود الثلاثة نتوءاً ووضوحا وتجسداً ، كالاعماق والمسافات والازمنة والاحياز والاعالي ، لا كالسطوح الهزيلة الفقيرة — ذلك ما حمله انجلو اسرار أخبار الوجود الانساني .

هي بضع لوحات مائية شققتها السنون مستوحاة الالوان والظلمات والانوار من الخرافات « التامودية » في العهد القديم . من مآسيها ومهازلها ، من اشباح انبيائها ونطق او صمت حكمائها ، من فكرة « القيامة » وجنون الضعفاء وجرائم الاقوياء المستبدين في تصور ذلك الكتاب المقدس ، خرجت تلك اللوحات ، بل دخلت رأس الفنان ، فعجت به كما تدخل مادة خامية أغوار فبرنة وتعج بها ، ثم خرجت صنعا بديعا ، كونا انسانيا باسره . تمور عليها الاهواء والعواطف والحالات . تتحرك وتتمجد بالرعب والموت والخبث والجنون ، بالصبر والتسرع والاغراء ، بالهزء والغضب والحزن ، بالخيانة والحكمة والحب والشقاء والشهوات ، بالكره والانتقام والخطيئة ، وبالحقيقة والاسطورة والاحلام ، بالطبيعة والعلم ، والوحشية والانسانية ، والجوع والتخمة والرحمة ، بالكبرياء والبله والحقارة والعظمة ، والدناءة ، والامعان والانطفاء ، والفقر والثراء ، والظلم والثورة ، والفرد والجماعة ان فيها ما نرى ونسمع من الوان الحلاوة والمرارة ، ما نعرف من الشكول المشكلة في بحر الوجود الزاخر .

لما زرت « السيستين » — ولم اكن بعد قد زرت بلاد السوفيات — خيل الي من فرط الانفعال كانني أرى لاول وآخر مرة شيئاً جليلا حقا . لاول مرة ، واين ؟ في كنيسة مظلمة كانت شيئاً كالاصطبل لخيول سلطان « الفاتيكان » وخليفة الغربيين . في قبر « جامد » ترفرف عليه روح الموت .

ولكنك تذهل في ذلك « القبو » أمام مأساة الحياه ، مأساتنا نحن . هو ذا فوق الرأس لوحات كامدة ، تتقاطع فيها أقنية وسيول من الشقوق المتعرجة كالاسارير في وجه شيخة بنت مئة سنة وانها لتقص القصص التي نعرفها ولا نعرفها فصول مريعة من روايات نفوس واجساد الجبابرة المتألمين والضعفاء الثائرين . ترسمهم يحلمون ويدركون ان كان الوجود ينامون ويمشون ويأكلون بعضهم بعضا ويخنقون انفسهم ، ويشربون الدم مجبولا بتعاستهم . يسمون وينحطون كالزبد على رؤوس الامواج ، في عباب اوقيانوس « لا نهائي ، بين لا نهايات » من كل شيء يفكرون او ينشدون أو يبكون . يرتفعون الى الاعالي هاربين من الهول ، بعضهم على أكتاف بعض . ينطقون بالنبوات أو يشهدون صامتين ، في لفائف ادمغتهم ، منظراً يستهويهم ، او يجلسون كالاصنام « يسحرك منها كونها حية الى درجة انها لا تتحرك . يا لسكونها من قوة نائمة ! من مادة باردة ترقد فيها حيوية الاكوان الهادئه ، نظام النيرات الابدية ، وعمق تفكير الليل يسر نجاتها بظلماته واضوائه الغاوية ، الصامتة ، التي لا تشعر ولا ترحم التي لا تبالي بالشعور بها او تطلب الرحمة من انسان او سيد انسان !

يالها جبابرة ! اعظمها واحد في قسماته ابتسامة الفولاذ والكهرباء والحب الغيري العظيم . فيها معان هائلة من احتقار الاقزام الذين يظنون انفسهم كبار الارض . انها لابتسامة رفيق انساني كبير . كبير في حقيقته لا في خرافته ، اذ يبدو عليه بوضوح انه يفكر ويعمل ويخترع ويخطيء ويقر بالخطأ . عليه سيماء من لا ينام ولا يأكل ، وكانه لا انانية له . بل كأن انانيته هي انحلاله التام في

« البقية على الصفحة الرابعة »

نحو شعلة جديدة تتوهج من بعيد

من ظلمات القهر تشرق الحرية

ومن صميم الشر ينبثق الخير

بقلم محمود سيف الدين الايراني

((من عصبة القلم))

.... لماذا لا ترفعون عقيرتكم بالاحتجاج على هذا النظام الفاسد الذي يمكن اقلية متداعية الاخلاق، من حياة الاكثرية تسممها باثامها، وتبقيها في ظلام البؤس والجهل، هذه الاقلية التي تقذف شعوبا بامرها الى ميادين الحروب لتتناحر وتبدد بغباء — في سبيل التسلح — كميات هائلة من المعادن وسائر ثروات الارض المعدة للشعب العامل ومهيأة لتضمن له مستقبله ؟ الا يتراءى لكم ان هذا النظام السخيف يقيد تكوين الحضارة الانسانية الحقة التي تحامون بها على نسق افلاطوني محض ؟

« مكسيم غوركي »

من رسالة يخاطب بها جماعة الانسانيين في كتابه « هم ونحن »

. . .

... ولكن الرجل الذي قذف بربع مليون من شباب ايطاليا الى الحبشة، الصخرة العاتية السوداء، تتحطم على صفحتها الجبارة قوى المحارب الابيض المكفوف البصر تلقي به مطامع الاستغلاليين وقودا حياً الى اتون الحرب، يلعلع صوته المهووربابة الفاشستية في هذا العصر الذي « تقضي مبدأ السلم وليد التنحي عن الكفاح والجبن امام التضحية . ان الحرب وحدها هي التي تسمو بالقوى الانسانية جميعا الى اقصى المدى وتسم الشعوب النادرة على ان تجابهها بشجاعته، بميسم النبل والمجد »

قد ننخدع بمثل هذه « الالاعيب » اللفظية ؟

ولكن تحضرني كلمة ساذجة للشاعر الفرنسي الطيب القلب « فكتور هوغو » من قصيدة يرد بها على نابليون يوم ولد له النسر الصغير فحمله على ساعديه واطل به على الجماهير الحاشدة تحت قصره وهتف « المستقبل لي ! » فيجيبه الشاعر بتواضع « المستقبل ليس لاحد، المستقبل لله وحده ! »

اذا ضربنا صفحاً عن هذه (البلهوانية) الوقحة، واحببنا ان نبحث بهدوء وصبر عن العلل الاولى والاسباب الاصيلة دون ان نلقي بالا الى قعقعات الفاشستية، ماذا يتبادر الى اذهاننا للوهلة الاولى ؟

هذا السؤال : « ما هي اميز ظاهرة اجتماعية في هذه الايام ؟ » لا حاجة بنا الى اللف والدوران، نستطيع ان نقول واثقين بأن « القلق والتململ » هما اميز واظهر ما نلمس في العالم . اوربا واميركا تعصف فيهما ازمات اقتصادية وسياسية هائلة ترج كل قلب وتلقي شبح الحرب في كل جفن . وفي الشرق الاقصى عدوان يتربص احدهما للاخر لينتهز فرصة للهجوم والانقضاض وفي متاهات الحبشة السوداء حرب دائرة لعلها القشة التي قصمت ظهر البعير ... وفي شرقنا نحن البلاء كل البلاء !

ما هي نتيجة هذا كله ؟ لا شيء شاذ او ما يدعو الى الدهشة والعجب . أقل ما يمكن ان يفعله هذا الضغط هو ان يفتح العيون ويلفت الاذهان ويوقظ الضمائر ويرهف الاحساس وينبه الوعي ولا اقل من القلق والتململ يكونان اثراً لهذا كله . وليس صحيحا ان الظلم يميت الشعور، والاضطهاد يقضي على الحيوية الكامنة، والعدوان يشل الحركة، ولكن الصحيح ان هذه الشرور كلها تكمم الافواه ولكنها تولد الحنق وتضرم نار النقمة، وكلما ازداد الامعان في القهر كان الشعور بضرورة التخلص منه والخروج عليه واكتساحه اقوى واشد .

ونحن نشهد في هذا العصر المرحلة الاخيرة من صراع طويل، فلم يكن الضغط في يوم من الايام أشد مما هو عليه اليوم، ولم تكن حياة الانسان مهددة بمثل هذا الفناء ولم يكن الشر مستطيراً الى هذا الحد الذي نشهد . . ولكن من الحق علينا ان نقول ايضا بان النقمة على هذا كله لم تصل في عصر من العصور الى ما بلغته في هذا العصر من قوة تهدد الاقليات وتقض مضاجعها . وما هذه الفورات التي نشاهدها يوماً في لباس الفاشستية ويوماً آخر تحت رداء النازية ان هي الا نتيجة محتومة لهذا الخطر العادل الذي يهز الاقليات المستغلة فيدفعها الى التخبط وركوب رأسها والظهور بمظهر الاحمق الفاقد الحيلة . .

الغريب المدهش في هذا كله ان يبلغ الفشل بهذه القوى السائدة المتحكمة بقوى المال، خلاصة شقاء ملايين البشر وعصارة مصفاة من دماء الجماهير الكادحة المدفوعة آخر الامر الى الموت على اشد صوره وحشية في ميادين القتال وارواء الارض بسيول دمائها، إشباعا لمارب الاسياد عبدة الاصنام الذهبية، يتجرون بحقوق الانسان ويتعاطون نخاسة الامم والشعوب . العجيب في أمر هؤلاء ان يتخذوا من كلمات العدل والحرية والحضارة والمدنية « ألاعيب » جديدة يغررون بها اذهان الجماهير ويضفون عليها الواناً براقة كاذبة من الخداع والوقح والنفاق الصفيق، أحدهم يقول وأنفه في السماء، يصدر الى الحبشة ضحاياه، « سنعيد مجدنا القديم، مجد روما الخالد هبوني ارواحكم، اعطوني دماءكم لابذلها رخيصة واروي بها الارض العطشى السوداء على ان اهبكم المجد واضفر على رؤوسكم الغار وارجع بكم وبالانسانية آلاف السنين الى الوراء واؤثل لكم مجداً اصله في الارض وفرعه يطاول السماء » والاخر يقعقع من بعيد، في الشمال، يلوح لهذه الكتل الشقية تتمزق احشاؤها جوعا، تتضور في الشوارع مشردة يفتك بها البؤس ويضنيها الحرمان، يلوح لها بخيال رغيف الخبز وبيد اخرى يحمل حفنة من خيالات عجيبة تدعمها نظرية تفوق العرق الاري . . . كلاهما جعل من حضارة مئات السنين مستنقعاً، ومن هذه الكتل الجائعة المشردة، كتلة واحدة مسيرة نحو الفناء والجهل ! !

ولكن . . . ولكن اللعبة لذيذة، طريفة على ما فيها من حماقة . وجه اللذة فيها انها مفضوحة، واللعب فيها على المكشوف، والعبث لا حذق فيه ولا دراية . . . لقد جعل الظلم والاضطهاد عيوناً للجماهير ترمي بها . وايقظا فيها روحاً يحكم بعدل ووعياً يزيد الحنق توقدا والقلق شدة والتململ قوة . . .

واين نحن من هذا كله ؟ لقد غدونا نحن ايضا نحس بكل شيء، نرى كل شيء على صورته الصحيحة وتحت ضوء واضح . . . زاد الامعان في الكيد حتى لنخاله كائنا حيا يفتح عيوننا بقوة على الشوهات جميعاً استشرى الشر حتى غدا كالابر السامة يخزنا في كل موضع . . .

لقد دب القلق وسرى التململ الى كل قلب، شقاؤنا وحرماننا من البشر، انا نئن ولكننا نعرف مصدر الشر ومبعث الاثم . . . اننا نبحث عن قوانا الضائعة لم شتاتها، لقد طغى القهر حتى لكأننا نستشرف الحرية من ورائه واستفحل الشر حتى لكأن الخير يكاد ينفجر من اعماقه . . . اننا نتململ لم نعد نرضى بما قسم لنا ولم نعد نؤمن بأن الشقاء مكتوب لنا في سجل القدر والبؤس مسطور لنا في اللوح المحفوظ . . . يا ما أشد حنقنا، يخيل لي اننا نتفزز غضباً، هذه الكتل الكادحة المتمرغة في الشقاء، يقدح الشرر من عيونها المجهدة المثقلة بالام عديدة فادحة . . . هذه الكتل بأسرها أحالها الشر الطاغي كالوتر المشدود، لم تعد ترى الا غاصبا يفتن في قهرها ومغيراً يسطو على حقوقها ويمعن في سلبها وتشريدها ووجهاء محدثي نعمة يفرضون عليها مهازل الزعامة الوقحة ! . . .

في كل مكان قلق يكاد ينفجر وفي كل قلب تململ، حنق، تمرد، ولا بد لهذا كله من نهاية، . . ليس غير الحرب الحرب المطهرة التي لا بد منها، ليست تلك الحرب التي يقعقع بها موسوليني ويزعم انها هي التي ترتفع بالقوى الانسانية الى اقصى المدى وتسم الشعوب القادرة على مجابهتها بشجاعة بميسم النبل والمجد، بل هي الحرب التي تسوى الارض امام الجميع وتطهرها من آثام الظلم وتحرر الجماهير من طغيان الارباب ومستعبدي الشعوب، تحث الخطى متجهة نحو تلك الشعلة الجديدة تتوهج من بعيد . . .

ولكن ما افدح العبء وما اغلى الثمن !

محمود سيف الدين الايراني

سيارات غزة
الوطنية
سفريات يومية
بين غزة ويافا
وبالعكس
سيارات فخمة
سائقون ماهرون
★ ★ ★

جوبتير

« بقية المنشور على الصفحة الاولى »

بالادب نحواً رمزيا انحطاطيا

وقد عصفت بعد ذلك في العقول روح الربوبية وصورت لنا الاداب الاله على صورة الانسان، والاله الرحيم، والاله القاهر الشديد العقاب والاله المتعدد والاله الصامت « كما عرفناه في بوذا » واصدق الامثلة على هذه الروح حكاية الملك بدوك وثوره الملائكة وديوان رمايانا الهندي وحكاية العصفور الناري التي تخطت العصور فكان اسمها في مصر قبل الفي سنة « الاخوان » وفي كريد « شعور الملك فيموس الذهبية » وفي بلاد العرب « عنترة » وفي الف ليلة وليلة « السندباد البحري »

. . .

والكتب العربية بجملتها لا تخلو من اساطير وطيور رخ وعماريد ومردة وجن وابالسة وملائكة وحور وولدان وقصور من زبرجد . ولا تخلو من تنميق عبارات وتزويق سجعات وسبك استعارات وتضمين جناس وما الى ذلك من بدائع لفظية كما في قلائد العقيان للفتح بن خاقان والمقامات الهمزانية والحريرية واليازجية وقد طغت امثال هذه الاسفار على غيرها وكادت تبيد معالم الاساليب القصصية والعلمية والادبية من آثارنا القديم، لولا قيام بعض الباحثين والمتأدبين المعاصرين وانصرافهم الى التأليف ووضعهم الدراسات المستفيضة عن الجاحظ وابن خلدون وابن المقفع والاصبهاني واهتمامهم بطبع امهات كتب الادب وجعلها بمتناول كل راغب مجتهد، وازاحتهم الستار عن الادب الاندلسي الزاهر

وقد كان النظم اسوأ حظا من النثر فرأينا الشعراء مقيدين بسلاسل الاوصاف الاجترارية والتشابيه المعادة آلاف المرات فمجته النفوس وعافته الاذواق السليمة

. . .

الادب الصحيح هو الذي يصف لك عيوب المجتمع ونقائصه ويريك وجهه الشائه

الادب الصحيح هو الذي يرمي الى الاصلاح بالقدوة لا بتعمد النصيحة واظهار موضع العبرة

الادب الصحيح لا يصانع ولا يحابي ولا يتقرب بالزلفى . الادب الصحيح يتناول حياة امة من الامم، ويتخلل صفوفها ويتعرف الى طبقاتها وعوائدها واخلاقها ويسمو بها ويفك قيودها ويخلصها من اساطير الاولين والاباطيل المضللين. وقل ان عمد المتأدبون عندنا الى تصوير حالة المجتمع الانساني تصويراً صادقاً يلم بما يعتور الحياة من نعماء وبأساء وندر نقاشهم اسباب التدهور وعوامل الانحطاط وتعرف مواطن الداء وتعيين الدواء

. . .

نريد أدبا تحريريا يعصف بالنفوس، ويقضي على التقاليد البالية والعوائد المرعية وكل ما لا يتفق وروح هذا العصر

نريد أدبا ينهض بنا من الحضيض، ويرمي الى أهداف انسانية عليا بعيده عن أية نزعة أو سياده طبقية

نريد أدبا قويا أنضجه التفكير لا أدبا ضعيفاً جملته الصياغه

نريد أدباء مارسوا الاتجاهات الفكريه في القاره الاوربيه وعرفوا مناحيها الاجتماعيه. نريد . . . . . . كثير ما نريد

. . .

وبعد هل من المؤسف أن يموت جوبتير الاولمب، اذا كان جوبتير العقل سيخلفه ؟ !

شاعر حتى الموت

بقلم ابي الخطاب (من عصبة القلم)

كان الحطيئة ابداً موضع الخصام بيني وبين استاذي . فقد كان — سامحه الله — يحاول ان يملاء قلوبنا بغضاً له ويوغر صدورنا حقداً عليه، وكنت احاول ان انزع من قلوب رفاقي هذا البغض وأمحو من صدورهم ذلك الحقد. كان استاذي يحتقر الحطيئة ويدعونا الى احتقاره وكان يبغضه ويدفعنا الى بغضه وكنت اشفق عليه وادافع عنه وكنت احتج له بتلك الاشياء التي كانت تبغض الناس فيه وتملاء صدورهم حقداً عليه وكرهاً له .

فقد اصطلحت عليه عوامل الشر أجمعها، وقد منحته الاقدار نفساً دقيقة الحس، سريعة التأثر ووهبته لساناً مقولا جريئاً وشاعرية فياضة، ولكنها حرمته النسب فشب دعيا لا يصله بالشرف سبب ولا بالاهل صلات . وقد أوجدته في بيئة ظالمة طاردته واحتقرته وعيرته بوضيع اصله ومضطرب نسبه . أضف الى هذا كله وجهه الدميم وجسمه الضئيل وهيئته النابية

فقد ظلمته الاقدار بأن ألبت عليه عوامل الشر جميعها وحبست عنه الخير كله، فماذا ينتظر الناس من رجل دقيق الحس ثائر النفس جريء اللسان ممنوع الخير مشكوك النسب مبغوض الوجه ؟ ماذا ينتظر استاذي وأمثاله من رجل اصطلحت عليه الشرور جميعها وتواطأت عليه بيئته كلها ؟

لقد ظلمته الاقدار بما منحته وما منعت عنه وقد ظلمه الناس بما عاملوه به وقد ظلمه الاهل بتلك الغرابة وذلك النسب اللذين مكنا السنة الناس منه . وهو لذلك ناقم ثائر وهو لذلك يدفع عنه بالشعر عدوان الناس وينتقم به لنفسه من الجميع حتى من نفسه، وهو لذلك مسيء الخلق فاسد الضمير وهو لذلك لا يأمن الى احد ولا يثق بانسان وهو لذلك قد اطلق لسانه في اعراض الناس فهجاهم وهجا امه وامرأته وبنيه ووجهه .

نعم انا شديد الاشفاق على رجل كالحطيئة هذا حظه من الاقدار، وانا كثير العطف على رجل كالحطيئة سيء الحظ عاثر الجد محبوس الخير غبنته الاقدار في كل شيء حتى في وجهه وامتحنته حتى في جسمه، وأنا عاذر لرجل كالحطيئة لم تنعم عليه الاقدار بنفس وضيعة خاملة لا تشعر بالذل ولا تحس الضيم ولو انعمت عليه بهذه النفس لما شعر بالهوان والذل ولما هجا احداً ولما مرج لسانه في اعراض الناس

نعم مسكين الحطيئة فقد ظلمته الاقدار وظلمته الناس وظلمته اساتذة التاريخ الادبي، ولست ارى مظلوما احق منه بالشفقة وأجدر بالعطف فقد قاسى كثيرا وقد عانى كثيراً وحسبه انه عاش يرى في كل انسان عدواً أو يطلب عند كل انسان ثأرا حتى امه ووجهه الذي قال فيه :

ارى لي وجهاً شوه الله خلقه
فقبح من وجه وقبح حامله

ولم يسلم من لسانه قريب او غريب ولم تعجبه سياسة او دين وقد اشترى منه عمر بن الخطاب اعراض المسلمين بثلاثة آلاف درهم وقد اسلم ثم ارتد ثم عاد الى الاسلام ولكنه كان ابدا مزعزع العقيدة فاسد الدين وقد كان ناقما على كل شيء، الا الشعر فقد اخلص له وبر به وقد كان شاعرا حتى الموت .

ويطلب الناس من الحطيئة ان يحسن ظنه بهم ويمنع لسانه عنهم وهو الذي لم يجد بينهم قريباً يعطف عليه ويخلص له فقد انكره جميعهم وحبسوا عنه خيرهم وهؤلاء اخوته ينكرونه وينكرون عليه كل ارثه من ابيه ويحرمونه من مال كان يكفيه حاجته ويكفيهم شر لسانه . وقد سألهم ان يفردوا له من الارث قطعة فأبوا عليه ذلك وسألوه ان يقيم عندهم ليواسوه فأنف منهم وأبى ان يعيش عالة عليهم

وهذه امه يسألها عن ابيه ويلح عليها في السؤال فتخلط عليه بما لا يقنع الشك ولا يرضي اليقين، فيزيد حنقه وتزيد لها كراهيته فيقول :

تقول لي الضراء لست لواحد
ولا اثنين فانظر كيف شرك اولئكا
وانت امرؤ تبغي أباً قد ضللته
هبلت ألما تستفق من ضلالكا ؟

ويعود الى اخوته بني الافقم يسألهم ميراثه من الافقم فيقطعونه بعض نخلات تدعى نخلات ام مليكة وأم مليكة امرأته فيقول :

ليهن تراثي لامريء غير ذلة
صنابير اخوان لهن حفيف

ويقيم بهذه النخلات زماناً فلا تكفي حاجته ولا تسد عوزه فيطلب ميراثه كاملا فينكرونه عليه ويزعم صاحب الاغاني انهم عادوا به وضربوه فخرج محنقاً ليجد امه قد تزوجت من الكلب ابن كيس وقد تقدم بها السن فساءه ذلك منها وأضافه الى ما لها من السيئات وذكر قسوتها عليه وانكارها له فقال :

جزاك الله شراً من عجوز
ولقاك العقوق من البنين
لقد ملكت امر بنيك حتى
تركتهم أدق من الطحين

وقد كان استاذي يدل على لؤم الحطيئة فيشير الى موقفه من الزبرقان بن بدر وهجائه له بعد ان عاش في كنفه اياما مكفي الحاجة ميسر العيش ولو علم استاذي ان الحطيئة في هذا الموقف كان شديد الاخلاص للزبرقان شديد الحرص على عهده يغرونه به فلا يرد ويطمعونه بالمال فيأبى، لو علم استاذي ان اخصام الزبرقان جاءوا امرأته فزعموا لها ان زوجها انما يكرم الحطيئة طمعاً بالزواج من ابنته وما زالوا يوغرون صدرها ضده حتى تنكرت له وجفته وزعمت له انها تريد النجعة وانها متى وصلت غايتها ارسلت تأخذه اليها . والحقيقة انها كانت تريد الخلاص منه فقد بقي اياماً ينتظر وأخصام الزبرقان يلحون عليه ان يذهب معهم فيأبى وينتظر اياما اخرى وهم يأتونه كل يوم يعرضون عليه ضيافتهم ويقدمون له الهدايا ويكثرون له العطايا حتى استعظم ان تتركه امرأة مهملا مضيعاً فذهب مع اخصام الزبرقان يمدحهم ولا يتعرض للزبرقان بخير او شر رغم الحاحهم عليه بهجائه ولكنه يزعم ان لا ذنب الرجل وانه لن ينسى رفده ولن ينكر خيره، وما زالوا يلحون عليه فيأبى ويحرضونه فلا يسمع لهم حتى ارسل الزبرقان الى دثار بن شيبان فهجا مغيضاً مضيف الحطيئة بقصيدة يتعرض فيها للحطيئة وحينئذ فقط أجابه الحطيئة بقصيدته المشهورة :

وقد مدحتكم عمدا لارشدكم
كيما يكون لكم متحي وأمراسي
لما بدا لي منكم عيب انفسكم
ولم يكن لجراحي فيكم آسي
ازمعت يأسا مبينا من نوالكم
ولن يرى طاردا للحر كالياس
جار لقوم اطالوا هون منزله
وغادروه مقيما بين ارماس
ملوا قراه وهرته كلابهم
وجرحوه بانياب واضراس
دع المكارم لا ترحل لبغيتها
واقعد فانك انت الطاعم الكاسي
من يفعل الخير لا يعدم جوازيه
لا يذهب العرف بين الله والناس

نعم لو عمن استاذي في هذه القصة لما لام الحطيئة على هجائه للزبرقان ولما عده ناكرا للجميل ولرأى انه كان برأ به مخلصاً له حريصا على عهده . وقد ذهب الزبرقان الى الخليفة عمر يشكو له الحطيئة على هذا الهجاء وذكر له البيت الذي مطلعه « دع المكارم لا ترحل لبغيتها » فلم ير عمر في ذلك هجاء انما عده معاتبة ولكن الزبرقان يفسره قائلا « او ما تبلغ مروأتي الا ان اكل والبس » ويسأل حسان رأيه فيقول « انه لم يهجه ولكنه سلح عليه »

. . .

والمرء على فراش الموت لا يفكر الا باعز الاشياء عليه فلا يتحدث الا في ماله وبنيه، وقد حضرت الحطيئة الوفاة فاكتنفه اهله وبنوه وسألوه ان يوصي وهم ينتظرون منه ان يقسم ماله في بنيه ويقيم عليهم الوصي ويأخذ عليه المواثيق ولكن الحطيئة في شغل عن هذا كله فيقول : « وبما اوصي ومالي بين بني » ولكنهم يلحون عليه ان يوصي فيقول ما لم يفطن اليه في مثل هذه الحالة شاعر من الذين يحبهم استاذي ويحبهم اساتذة الادب العربي : « ويل للشعر من راوية السوء »

ولكنهم يعودون يلحون عليه ان يوصي فيقول : « اخبروا ضابيء بن الحارث انه كان شاعرا حيث يقول :

لكل جديد لذة غير انني
وجدت جديد الموت غير لذيذ

واخبروا آل الشماخ ان اخاهم اشعر العرب حيث يقول :

وظلت باعراف صياما كانها
رماح نحاها وجهة الريح راكز

وابلغوا كندة ان اخاهم اشعر العرب حيث يقول :

فيا لك من ليل كأن نجومه شدت
بامراس كتان الى صم جندل

واخبروا الانصار ان اخاهم امدح العرب حيث يقول :

يغشون حتى ما تهر كلابهم
لا يسألون عن السواد المقبل

ولكن هذه الوصية كلها لا تغنيهم شيئا فهم يريدون غير الشعر والشعراء يلحون عليه ان يوصي فيقول: «اوصيكم بالشعر خيراً» وهذا ايضا غير الذي يريدونه منه فيقولون «يا ابا مليكه، اوصي ان هذا لايغني عنك شيئا. فيقول: «واجزءاه على المديح الجيد يمدح به من ليس من اهله»

وقد خرجت هذه الكلمات من قدس اقداس قلبه فانهملت دموعه واجهش بالبكاء فسأوه عما يبكيه فقال: «ابكي الشعر الجديد من راوية السوء»

رجل على فراش الموت يبكي لا جزعا من الموت ولا خوفا من لقاء ربه ولا اشفاقا على فراق الدنيا بل خوفا على الشعر واشفاقا عليه من راوية السؤ، رجل هذا كلفه بالشعر وهذا حرصه عليه يزعمون لك في غير حياء ولا وجل انه جشع كثير الشر قليل الخير سيء الخلق دني النفس لئيم الطبع وضيع النفس، رجل في ساعة الموت ينسى ما له وينسى بنيه وينسى الدنيا والاخرة فلا يفكر الا بالشعر ولا يوصي الا فيه ولا يبكي الا له يبغضون لك شعره ويصدونك عنه

ويزعمون لك انه كان وضيع النفس وهو يابى ان يموت في فراشه ميتة مريحة لينة فيطلب من بنيه ان يحملوه على حمار ويطوفوا به حول تل قريب جاعلا من ذلك مجلبة لرحمة الله لانه لم يمت على حمار كريم فلا بد ان الله يقدر ذلك ويحفظ له هذا التواضع ويجزيه خيرا.

ويحمله بنوه على حمار ويطوفون به حول التل فيقول:

قد عجل الدهر والاحداث يتمكا

فاستغليا بوشيك اتى عان

ودلياني في غبراء مظلمة

كما تدلى دلاة بين اشطان

واذا علمت انه عمر مئة وعشرين عاما كما يزعمون عاش منها سبعين سنة في الجاهلية وخمسين في الاسلام وقابلت ذلك بقوله لبنيه

ان الدهر قد عجل يتمهما ايقنت انه شديد الاعتداد بنفسه قوي الايمان بها مما لا يكون لوضيع فهو يرى نفسه رغم هذه السنين الطويلة التي سلخها شابا قويا يجب ان يعيش فان عوده لم يجف وان دنه لم ينضب

فرحمة الله عليك لقد ظلمتك الاقدار وظلمك الناس حيا وظلمتك اساتذة الادب ميتا

ابو خطاب

«تهنئة الى سلمى»

تتقدم «عصبة القلم» بالتهنئة القلبية الحارة والتمنيات الصادقة الى الشاعر الملهم الاستاذ عبد الكريم الكرمي «ابي سلمي» احد اعضائها، بمناسبة عقد قرانه الميمون على الانسة المهذبة الفاضلة روقية كريمة المرحوم توفيق بك حقي رئيس بلدية عكا السابق

وترجو «عصبة القلم» ان تكون هذه المرحلة الجديدة من حياة شاعرها العبقري، مرحلة انتاج ادبي قوي، وشعر اخاذ ساحر، كخصب انتاجه وروعة ادبه في مرحلة حياته السابقة

وتأمل ان تكون حياة شاعرها محفوفة باليمن والسعادة والهناء

«عصبة القلم»

الابطال المنسيون

تاريخنا الحديث ناقص اجل صفحاته

لعبد الغني الكرمي (من عصبة القلم)

حدثني صديق قال

«شهدت اعدام القافلتين، الاولى والثانية، من شهداء العرب الابرار في بدء الحرب العظمى، ورأيت اولئك المغاوير يهرعون الى المشنقة بقلوب جبارة، وخطوات سريعة، وجرأة نادرة تكاد تدخل في الاساطير، فكان الواحد منهم يصعد الكرسي فيخطب ويحض على الثورة، ويدعو للاستقلال العربي، ورأيت بعيني بعض هؤلاء الصناديد يضع الحبل في عنقه بيديه الاثنتين ويستقبل الفناء ضاحكا

«ولكني لا ادري من اشجع: هؤلاء الاطفال الذين رأوا الموت فزحفوا عليه هاشين باسمين، او اولئك الشباب الذين جندتهم الدولة العثمانية وهم في ميعة الصبا ونضارة العمر، وانتزعتهم من مقاعد الدرس في الجامعات، ووضعتهم في مدرسة يتلقون فيها مبادىء العلوم العسكرية ليصبحوا ضباطاً صغاراً.

فقد احب احمد جمال باشا القائد العام الملقب بالسفاح ان يشاهد حفلة عرض عسكرية لاولئك الطلاب العرب، بعد ان امعن في ابناء قومهم اعتسافا وارهاقا وتنكيلا فاعد اساتذتهم العدة وعلموهم انشودة تركية ينشدونها عند صدور الامر اليهم بالمسير.

وحان الموعد.. ووقف الباشا الدموي — كما وصفه المستر مورغانتو — وعرض الطلبة، وفحصهم ثم صدر اليهم الامر بالمسير في نظام عسكري، «ايلري مارش».. فارتفع صوت كهزيم الرعد ينشد:

نحن جند الله شبان البلاد

نكره الظلم ونأبى الاضطهاد

وكانت هذه القصيدة النشيد العربي الثوري في بدء النهضة

وفي اليوم ذاته اصدر الباشا الدموي امره الذي يرد بتوزيع زهرة شباب العرب على القوقاز والدردنيل، فما عاد بعد الحرب ـ ربعهم حيا

. . .

يقول علماء النفس ان المحكوم بالاعدام يصاب بذهول، وقد يفقد الحس والشعور بما حوله. ولكن الذين يسيطرون على اعصابهم من هذا الرعيل قليل، وهم الذين يلاقون الموت في سبيل فكرة وعقيدة اذ لم يرو التاريخ ان اشخاصا من هذا النوع فقدوا جرأتهم وجبنوا عند لقاء المنون. وشهداؤنا البررة الابطال من هذه الفئة المؤمنة التي جاهدت فلم يقيض الزمان لجهادها النجاح وقد قال عظيم نسيت اسمه: امام الزعيم الثائر طريقان. ان اخفق فالمشنقة تنتظره وان فاز فالعرش مفروش بالزهور يلاقيه!

وفي يقيني ان الايمان يعمر النفس الانسانية والحواس البشرية، فيطغى عليها عند لقاء الموت، وفي رأيي ان اعظم انواع البطولة هو ان تسعى الى الموت فتوقظه وهو غافل عنك، وان تثور على الظلم والقهر وانت عالم بالمصير الذي يلاقيك.

واعتقد ان جرأة الشباب، طلاب الجامعات، على تحدي الظلم والعسف في شخص الجبار العاتي السفاح، تشبه من جميع الوجوه جرأة المسلمين في بدء البعثة النبوية — مع الاحتفاظ بالفارق بين الدين والقومية — فقد كان الواحد منهم يصلي وهو موقن بان القرشيين لن يصبروا عليه حتى يتم صلاته، بل يسومونه الخسف ويصلون اذنيه ويجدعون انفه فتفيض روحه وهو يقرأ الشهادتين!

هؤلاء ابطال لا يستترون في عقائدهم ولا يخفون ايمانهم ولا يبالون ما يحل بهم من جور. وشبابنا العرب الذين رويت لك حديث جرأتهم قبل اسطر، من هذا الطراز. علق اخوانهم على المشانق وصب على بلادهم العذاب، وكان الطغاة يأخذون الناس بالظنة، وكان اخف ما يلاقيه العربي الابي ذو النزعة الاستقلالية ان يحكم عليه بالموت و ينفى الى اقاصي الاناضول ويقذف به الى مجازر القوقاز وجناق قلعة ورومانيا والسويس! — الموت اخف من ذلك النفي — رأى اولئك الشباب القائد الدموي الذي ارتكب بقومهم المنكرات واقفاً امامهم. فاحبوا ان يعربوا عن نزعتهم الاستقلالية جهاراً، وليفعل بعد ذلك بهم ما يريد، فانشدوا: نحن جند الله شبان البلاد، وكانوا واثقين ان تعليقهم على المشانق ارخص على الدولة من رميهم بالرصاص!

قال زياد بن ابيه: يعجبني من الرجل اذا سيم خطة الضيم ان يجهر: لا! بملء فيه!...

اشهد ان هذه بطولة «عملية» من نوع ممتاز واشهد ان هذا الموقف خالد في تاريخ الحركة الاستقلالية العربية، وانه خير درس نلقنه لابنائنا واحفادنا لتعليمهم الجرأة في الحق والصلابة في تقديس الوطن.

ان تاريخنا الحديث مليء بهذه المفاخر، وان الفترة بين ١٩١٣ و١٩١٨ عامرة بامثال هذه المواقف. واست ادري كيف نسمي عمل دانتون الافرنسي بطولة، يوم مزق اوراق دفاعه عن نفسه وقذف بها في وجه رئيس محكمة الثورة، ولا نسمي عمل عبد الكريم الخليل بطولة، وهو الذي بصق في وجه رئيس المحكمة العرفية وقال له: ايها القذر لم كل هذه الرسميات الفارغة. امامك حكم علي بالموت فاقرأه وارحني من عناء السؤال والجواب! ولا افهم كيف لا نشيد بذكرى عمر حمد وهو ينشد تحت المشنقة.

على الجماجم تبنى كل مملكة

هذي جماجمنا تهدى الى العرب

وقل مثل هذا عن بقية الابرار الصالحين من شهدائنا

. . .

ارى ان تاريخنا الحديث ناقص اجل صفحاته، وابهى آياته، واروع عظاته وما قيمة التاريخ اذا لم ينبه غافلا، ويشدد عزيمة متكاسل، ويشيع في النفوس الثقة والاطمئنان. ويدفع الامة الى البذل والتضحية حتى تلحق بالامم المستقلة؟

لا يجوز ان تظل تلك الصفحات ناقصة

انشودة الخافقين

هل سمع الخافقان انشودة الخافقين

قلبان لا يعلمان انهما بين بين

. . .

لا تسل الاطيار عن شدوها ولا زهور الروض عن زهوها

ولا ليالي الوصل عن صفوها

فالطير هائم والزهر حالم

والليل نائم

والشدو والزهو وصفو الليالي تخلد في انشودة الخافقين

. . .

لا تسل الكوكب عن سهره والفجر عما لاح من خده

والطيف لا تسأله عن وجده

فالنجم ساهم والفجر باسم

والطيف حائم

والنجم والفجر وطيف الخيال ترف في انشودة الخافقين

. . .

لا تسل القلب قبيل النوى عما به والطرف عما روى

وكيف يحلو بالاماني الهوى

فالقلب واجم والطرف ظالم

والحب دائم

والقلب والطرف وحب الجمال تخفق في انشودة الخافقين

. . .

قم وأسأل العالم عن الخافقين ضما على بعضهما عالمين

الحب والشعر على الجانبين

(...)

سبيل التحرر...

«بقية المنشور على الصفحة الاولى»

نظرة واحده في حجج الفريق الاول تظهر بوضوح ان لا سبيل الى ردها اذ ليست مجرد افتراضات بل هي استشهادات واقعية.

واما حجج الفريق الثاني فعلى العكس. يبدو بجلاء لمن يمعن النظر فيها انها مجرد ادعاء تنفيه التجارب وينقضه التمحيص

ففي القطرين الشقيقين مصر وسوريا اتبع القائمون على الحركة الوطنية خطة التدرج نحو الاستقلال بالتعاون مع الحكومة المحتلة ضمن الحدود التي رسمتها لهم من مجالس نيابية ودساتير وقوانين اساسية. وتولى تنفيذ هذه السياسة عدا الذين ينعتون انفسهم بالمعتدلين من يعدهم الرأي العام اساتذه في الوطنية كسعد والنحاس فماذا كانت النتيجة؟

هل خطت البلاد خطوة نحو الاستقلال وهل تمكن هؤلاء الوطنيون من استخدام الاجهزه والمشاريع الحكومية لتقوية الحركة الوطنية وتحقيق اقل مطالبنا؟ وقائع الحال تجيب بالنفي القاطع. بل لا مناص من الاقرار بان ليس فقط لم يؤد ممارسة الحكم في ظل الاحتلال الى تعزيز الحركة الوطنية وتنشيطها بل على العكس و لا وجود من قال وقام بالكفاح واضطرار النحاس وغيره اثناء وجودهم خارج الحكومة لسلوك هذا النهج كاد يودي بالحركة الوطنية ويميتها ويقضي على كل امل بالخلاص. واما القول بان البلاد غير قادره على الكفاح وانا ضعفاء فوهم ايضا ولو بدا لاول وهلة حقيقة، اذ مثلهم في هذا كمن رأى شخصاً نائما فحسبه ميتا وما عليه الا ان يوقظه حتى يتثبت من انه مليء بالحياة. او كمثل من رأى رجلا ساكنا فظنه كسيحاً او مشلولا ويكفي ان تحمله على التحرك لتقتنع بصحة اعضائه وسلامة اعصابه. فالحقيقة انا اقوياء ولكن هذه القوه كامنة تحتاج الى الاظهار وهذا لا يكون الا بالمران على المقاومة والكفاح. وما يبدو علينا من ضعف ليس الا دليل قعودنا عن العمل وتفرق كلمتنا وتضارب جهودنا ولسنا نحتاج لاكثر من لم الشعث وتوحيد الصفوف وتنظيم الجهود واتباع خطة مثمره والاقدام على العمل ليتبدل هذا الضعف قوه

جلي مما تقدم ان للاستقلال والحرية طريقا واحدا فقط لا ثاني له فلنتدبر أي السبل نحن سالكون.

القدس **خليل البديري**

ومن العار على هذه الامة كلها ان لا يلم جميع ابنائها بسير الابطال الذين وضعوا جماجمهم كحجر الزاوية في صرح الاستقلال المنشود. ومصيبة العرب انهم سريعو النسيان، واحسب اني لا اجد، حتى في الذين عاصروا ذلك العهد، من يستطيع ان يسرد اسماء شهداء العرب في القافلتين، وان يحدثنا عن نتف من تاريخ حياتهم!

هذا عار لا ترضاه امة تنشد الحرية والاستقلال، وتزعم ان لها حقا في الحياة!...

نحن في حاجة الى كتاب يشمل سير ابطالنا المتمردين على الظلم، ضحايا المجد والنهضة، طلاب الحرية الصحيحة، يبتدىء بعبد الكريم الخليل ومحمد المحمصاني وسليم الجزائري وصحابتهم وينتهي بعز الدين القسام. ففي حياة هؤلاء المغاوير اعظم درس في التضحية والجهاد تلقنه ابناء الاجيال القابلة حتى يستذوا خطتهم ويمشوا على آثارهم ويتموا العمل الجليل الذي بدأوا

فهل من يتقدم لتأليف هذا الكتاب؟

عبد الغني الكرمي

من ضحايا الفكر

«بقية المنشور على الصفحة الاولى»

وتركوا المطالبة بدمه، لانهم ادركوا ان المنصور نفسه غير بريء من هذا الدم!.

واسدل الستار، وغسل المنصور وواليه ايديهما من الجريمة!

وجاء التاريخ ينظر في القضية. والتاريخ محكمة. ولكنه محكمة محابية. لقد كان حتى اليوم محكمة محابية لانه كان بيد طبقة تسيطر عليه هي التي تحسن وهي التي تقبح وفقا لما يلائم مصالحها وشهواتها. ولا يمكن ان يصير التاريخ محكمة غير محابية، اي منصفة، ما زال بيد طبقة تسيطر عليه

عندما جاء التاريخ ينظر في قضية ابن المقفع بيد من كان؟ كان بيد سلالة المنصور، بيد العباسيين، واولهم المهدي بن المنصور. قال المهدي: «ما وجدت كتاب زندقة الا واصله ابن المقفع!» وذلك يعني ان قتله كان شيئا مشروعا بل كان عمل تقوى يتوقع عليه الثواب! فصدر حكم التاريخ: «ان المقفع زنديق!» ترديد صدى لقول المهدي

الزنديق بوجه عام هو الزائغ عن الدين. ولا نستطيع قبول هذه التهمة لابن المقفع ابداً. لان منشأها المهدي كما رأيت وهو ابن المنصور يظهر انه لم يرد بها الا تبرير عمل ابيه، ولان هذه التهمة لو كانت حقا لما استنكف والي البصرة او المنصور ان يقتل ابن المقفع جهراً على رؤوس الاشهاد بدلا من ان يقتل بتلك الطريقة السرية التآمرية هذا، فضلا عن اننا نفتش عن زندقة في اثار الرجل الباقية لدينا فلا نجد شيئا ولو زعمنا ان ما يحمل الزندقة من اثاره قد اتلف ورحنا نبحث في البراهين التي يسردها اخباريو الادب تثبيتاً لزندقته لوجدناهم «اولا» ينقلونها عن بعضهم تقليدا، ولوجدناها «ثانيا» ضعيفة لا يصح ان يقول عليها فكيف مع احتمال كونها محض تلفيق للتشنيع؟ كقولهم ان ابن المقفع في الليلة قبل اسلامه كان يزمزم على طريقة المجوسية، عقيدته الاولى، وانه عندما سئل في ذلك اجاب: «كرهت ان ابيت على غير دين» وكقولهم انه بعد اسلامه اجتاز ببيت نار للمجوس وانشد شعراً للاحوص يدل على انه ما زال تواق القلب الى عقيدته الاولى وانما يتكتم حذراً وهم يعلقون كبير اهمية على احتكاكه بجماعة من مجان زمانه اصحاب النزعة الاستهتارية ومشاركتهم في مجالس الشراب واللهو وكلهم ممن تحوم حولهم الشبهات في دينهم وتسمهم الزندقة. ولا يعلمون ان النزعة الاستهتارية ومجالس الشراب واللهو، سواء افي السر او في العلانية، كانت «ولا تزال» تملاء جانبا عظيما من الحياة في الاوساط التي يقال لها رفيعة والتي تجمع في احضانها الثراء

لا اريد من وراء شيء من هذا ان ادافع دفاعا دينيا عن ابن المقفع. قليلا ما يهمني ذلك. الذي يهمني تشويه ابن المقفع باسم الدين واجراء فظاعة وحشية عليه باسم الدين. ولكن «بعامل الغيرة والحرص على الدين. ان الدين لم يكن الا ستاراً للقتل بعد ان وقع تجاه الناس

فاما المحرك الحقيقي للقتل فهو على كل حال غير الدين. والا فلماذا لم يقتل ايضا جميع اولئك المجان المشبوهين في دينهم الذين كان يحتك بهم واستنبط من احتكاكه انه زنديق؟ ما هو المحرك الحقيقي لقتل ابن المقفع؟

هو انه فتح عينيه اكثر مما ينبغي ان يفتحها... فلنفسر...

تولى الدولة بنو العباس على اثر سقوط دولة بني امية. وسرعان ما وجدوا ان الدولة التي تولوها ليست صافية لهم خالصة، وانما يجب ان يقوموا بتطهير لها من العناصر المعادية مهما كانت الكلفة باهظة فظيعة. ولذلك بدأ السفاح، الخليفة العباسي الاول، بابادة بقايا الامويين ممن يمكن ان يحدثوا له شغبا وازعاجا، فكانت مذبحته الدموية الشهيرة لهم. ولم تطل مدة خلافته، فجاء بعده اخوه المنصور يكمل التطهير. ولسنا بسبيل بسط كل هذا الذي وقع زمن المنصور من اضطراب وسفك. لقد كان زمن المنصور يفوع فوعا بالاضطراب والسفك وميتة الاغتيال التي ماتها ابو مسلم القائد الذي لعب الدور العسكري الاول في هدم الامويين واقامة العباسيين لا تحتاج الى ذكر. وكذلك لا تحتاج الى ذكر الثورات التي اوقدها العلويون بعد ان رأوا انهم خدعوا عن انفسهم وان الدولة آلت الى العباسيين بدلا من ان تؤول اليهم وهم في نظرهم ورثتها الحقيقيون. يكفي لتصوير الحالة وما كان يسودها من قلق هذه القصص الخرافية التي كانت ذائعة بين الناس» ويغلب علينا الاعتقاد ان المنصور واعوانه عملوا على اذاعتها تخويفا للناس ومن تحدثهم انفسهم بالخروج على السلطة». كان ذائعا ايضا ان المنصور لديه مرآة سحرية يستطيع بها رؤية اعدائه

والناس فيما كانت حالتهم في هذا الزمن — زمن الاضطراب والسفك؟ بين يدينا قصة تحمل الجواب الشافي نجتزىء منها ما يفي بغرضنا:

«بينما كان المنصور يطوف بالكعبة ليلا اذ سمع قائلا يقول: اللهم اني اشكو اليك ظهور البغي والفساد في الارض وما يحول بين الحق واهله من الطمع. فخرج المنصور وجلس في ناحية المجلس وارسل الى الرجل يدعوه فصلى ركعتين واستلم الركن ثم اقبل مع الرسل فسلم عليه بالخلافة فقال له المنصور ما الذي سمعتك تقول وتذكر من ظهور البغي والفساد في الارض وما يحول بين الحق واهله من الطمع، فوالله لقد حشوت مسامعي ما امرضني! قال: يا امير المؤمنين ان امنتني انبأتك الامور على جليتها واصولها، ولا اجادل على نفسي قال له المنصور: انت امن على نفسك فقال: ان الذي داخله الطمع حتى حال بينه وبين اصلاح ما ظهر من البغي والفساد انت! قال: ويحك! وكيف يداخلني الطمع والبيضاء في قبضتي والحلو والحامض عندي؟ قال: وهل داخل احداً من الطمع ما داخلك؟ ان الله تعالى استرعاك المسلمين واموالهم وجعلت بينك وبينهم حجابا من الجص والآجر وابوابا من الحديد وحجبة معهم الاسلحة

وامرتهم ان لا يدخل عليك الا فلان وفلان سميتهم لهم ، ولم تأمر بايصال الملهوف ولا الجائع ولا العاري ولا الضعيف ولا الفقير . وما احد الا وله في المال حق . فلما رآك هؤلاء النفر الذين استخلصتهم لنفسك وآثرتهم على رعيتك وامرت ان لا يحجبوا عنك تجبي الاموال فلا تعطيها وتجمعها ولا تقسمها قالوا : هذا خان الله فما لنا لا نخونه وقد سخر لنا نفسه . فاتفقوا على ان لا يصل اليك من اخبار الناس الا ما ارادوا ، ولا يخرج لك عامل فيخالف امرهم الا اقصوه ونفوه حتى تسقط منزلته ويصغر قدره فلما اشتهر ذلك عنك وعنهم عظمهم الناس وهابوهم ، فكان اول من صانعهم عمالك بالهدايا والاموال ليبقوا بها على ظلم رعيتك لينالوا به ظلم من دونهم ، فامتلاءت بلاد الله بالطمع بغيا وفساداً وصار هؤلاء شركاءك في سلطانك وانت غافل . فان جاءك متظلم حيل بينه وبين الدخول عليك ، فان اراد رفع قصته اليك عند ظهورك وجدك قد نهيت عن ذلك واوقفت رجلا ينظر في المظالم ، فان جاء ذلك المظلوم الى الرجل وبلغ بطانتك سألوا صاحب المظالم ان لا يرفع مظلمته ، فان كان المتظلم من له بهم حرمة اجابهم خوفا منهم (١) فلا يزال المظلوم يختلف اليه ويلوذ به ويشكو ويستغيث وهو يدافعه ولا يقبل عليه . واذا جهد واضطر واخرج توقف وصرخ بين يديك ، ضربا شديداً مبرحا ليكون نكالا لغيره وانت تنظر !!!

اننا لا نميل الى الاعتقاد ان هذه القصة حصلت بالفعل ، بل نميل الى الاعتقاد انها من تأليف زمن متأخر عن المنصور اريد بها ابراز الحقائق البشعة لخلفاء الزمن الذي الف فيه من طرف خفي بسبب الضغط على حرية القول ، واريد بها وعظ اولئك الخلفاء وحثهم على الاصلاح خصوصا وان القصة تزعم ان كلام الرجل كان له وقع شديد في نفس المنصور ، نكرر اننا لا نميل الى الاعتقاد ان هذه القصة حصلت بالفعل ولكنها تشخص ما كانت عليه الامور زمن المنصور والا لما كانت نسبت اليه وهي لا تلائمه . اذ تفقد امكان تصديقها بنسبتها الى من لا تلائمه ، والذي الفها الفها لتصدق ويكون لها فعلها من الوعظ والحث على الاصلاح كما سبقنا

اذن فهذه — او ما يشبهها — كانت حالة الناس زمن المنصور . ومع الاضطراب والسفك الذي كانت دائرة رحاه — خصوصا في سبيل الخلافة بين المنصور والعلويين — وكان لا بد لحفظ الناس في حيز السكينة ومنع روح التمرد من السريان فيهم ، ان تتخذ التدابير كالتحصين وتسليح فئة خاصة كما سمعنا من القصة وكاذاعة الخرافات التي ترمي الى غرس الوهم في الافكار وشل الهمم عن كل عمل ضد السلطة كما عرفنا من حلم ام المنصور بانها وضعت اسداً خضعت له الاسود ، ومن كون المنصور لديه مرآة سحرية يرى بها اعداءه ثم انه كان لا بد من القبض على زمام الثقافة وعدم السماح بانتشارها بتنافي مع السلطة بجب وضع المثقفين في نطاق نفوذ السلطة تنعم عليهم بعطاياها ويدعون لها ، فاذا خرجوا من نطاق نفوذها قطعت عنهم تلك العطايا وسدت رزقهم

واذا لجأوا في الخروج فلا اقل من ان يخنقوا وتخنق اصواتهم ! هؤلاء يفتحون عيونهم ويفتحون عيون غيرهم حتى ينبغي لها الفقأ !

رئيف خوري

(المقال الثاني في عدد العصبة القادم)

(١) هنا يرى بعض الاضطراب في النص . ولكن روح المعنى قوية

عذاب الفنان

«بقية المنشور على الصفحة الاولى»

عالم زاخر بالمظلومين والجائعين . كانه انعكاسة الحاضر على المستقبل ، وزبدة كل ما مضى . كانه من فلتات المستقبل في الحاضر هو رفيق يقهقه من العذاب . عاقل ، قليل الكلام ، حكيم كابن الف قرن ، وساذج كطفل ضحوك . لقد تراءى لي هذا الجبار كأي رجل جمع بين محمد والمسيح ولنين وبوذا

وتلكم النساء الطاهرات النبيلات ! الم يجدهن ابجلو غير اسرار واباهولات ؟ افيهن مالا نعرفه خلف كالهن ، وكم عرق من الحب والرحمة والحنان تحت جمودهن ؟ اي وحي في وجوه رفيقات الفنان الكئيب ! اي هاتف خفي ينطق في عيني « السبيلا دلفيكا » ؟ أعزم وخفة بلغت اقصى النضوج هي هذه التقاطيع في كيان حواء الممتلىء ، ام ان قوتها قوة الهدوء الذي ينبض بدون وجيب ، ويعلو ويهبط كتنهدات الارق في صدر البحر ؟ وهل استطاع رجال كثيرون حتى اليوم من اسراب الرجال وملايينهم ان يجدوا في امرأة ما معنى الحرية النظيفة وجرأة التجديف ، ومثل هذا الايمان بقوة الذات مثل هذا الاطمئنان المثير ، هذه اللامبالاة المستخفة بالحماقات الارضية والاوامر المساة علوية — اجب ! هل استطاع فنان ان يجد شيئاً من ذلك في امرأة ، شيئاً من هذا الذي خلقه انجلو في ملاعبة الثعبان الطامحة الى المعرفة والمقاومة — في حوائه الهادئة ؟

وتلك « الدلفية » ؟ من يدري اي سر او فكر او مشهد يفتح شفتيها ؟ تينك الشفتان اللتان لا غيمة لشهوة تعكر صفاءها . عندما يجد الانسان حبيبة مثلها لا يعود في امكانه ان يموت . لكن ، لكن — اين انت ايتها الخالدة ؟ في رأس الفنان انت ، ام انت صورة فقط ؟ أصورة اوجدها الذي اوجد من الماء واللون والسطحات حياة تضج وتروع لا مثيل لها ولا وجود ، كونا يتزج فيه ما هو كائن فيه بما يجب ان يكون ؟ كلا ! انك حقيقة المرأة من قبل ان يفسرها المجتمع الظالم والرجل الذي فسد.

جبابرة هادئون . وجبابرة يتألمون وآخرون يتلوون تحرقا وحنينا الى الكمال فلا يقعون عليه . لا يجدون الا صفعة الذل على خد خجول صاغر .

لقد خلقت معظمهم عارين ، يا انجلو ! لا يسترهم سوى نور الشمس ولفحات الهواء على رؤوس الجبال وبين الغيوم . عضلاتهم مبرومة ، مفتولة ، فاتنة كالفولاذ المصقول . صدورهم وظهورهم ورؤوسهم آيات الاجساد الكاملة . انها كالصخور يغسلها الماء ، كالجبال الشامخة تقبلها الشمس وتلفحها الرياح . كالمرمر الشفاف تتألق ، بل كالفضة النقية والرخام المجدول القوي كالرخام جدله الفنان بازميله كما تجدل العذراء شعرها بأناملها .

لهي صحة الحياة تلك التي حقنتها في دمائهم واعصابهم الشديدة وانهم قينون بعروش « الاولمب » ، بل لم ير شعراء اليونان ابدع منهم في تصورهم النبيل . عالم من العري الطاهر انت تخلق ايها الفنان ! لا تحب الستور ولا تغش . ولولا خوفك على رأسك الذكي الثمين ، لصورت سيد الاسياد عاريا على سقف تلك الكنيسة لكنها كنيسة ومرتع للبابا ، وقل لي متى كان البابوات يفهمون الجمال ؟ ثم الست بعد كل شيء ، انسانا يا انجلو ! انسانا ضعيفا فوق دماغك الحي سطوة الموت الفاجيء ، سيف « الديموكليسين » الذين يرعبون الارض ويجعلون الحياة تقشعر ندما اذ تتذكر انها ولدتهم !

. . .

فوق ظلمة « السيستين » يبيت الجمال مرفرفا عند السقف وعلى حائط « قيامة » الفنان الفظيعة ، مرفرفا بابهام كستلافيف الدخان في حانة قذرة .

هناك — ويا للعجب ! — رأيت الجمال الكبير ، القوي ، الطائف ، الذي ينظر اليه البشر فيشعرون به كشعورهم بمعنى سديمي مبهم لا يفهمونه . انما يوقنون في اعماقهم بانهم خبروه وبانه صحيح لا ريب فيه . ويشتهون ذلك الجمال ، لكن يخافونه . وكانك امامه كالجماهير امام الذي يعلمها خلاصها ، يخطط لها الطريق الى الراحة والحاجة التي تطلبها ، فيسحرها وتؤمن بصدقه لان ليس من حراس حوله بيزات مزخرفة يحرسونه . لكنها ، مع ذلك ، لا تسلمه الجماهير نفسها ، بل تذهب وتسلمها الاحمق سخيف يلتجيء بمطامعه الى جهلها ، ويتكلم كلاما لا تفهمه او تستصوبه وانما سمعت ترديده كثيرا على ممر التاريخ ، وتخاف ان تخرج عن حدوده كذلك انت امام هذا الجمال الذي تتوجس منه وهما ، وتخاف ان تسلمه نفسك . او قل انك لا تستطيع ان تسلمه نفسك الا اذا كنت تريد ان تتطعم به .

ليس هنا ماضي او حاضر او مستقبل كل لوحده . بل على السقف والحائط جمال الابدية التي لم ندرك لها اولا ولا آخر هنا الليل الذي تهيبه الناس في كل مكان وكل زمان ، البحر الذي سحر اول همجي وآخر فيلسوف ، الشمس التي يحبها الجميع وتحض الجميع هنا الابدية ، لا اجمالها فقط . انظرها منيرة ، مظلمة ، هائلة خرساء

هنا كمال الفكر والجسد ، والكمال في روح الانسان والكون ، بل امامك مثل اعلى للمثل الاعلى . نفحة من الحق والحياة وبصيص من الامل في مدلهم وجودنا . سكرة من غير شراب ، ترفعنا الى مجالس من لا يسكرون . هي النشوة التي تعقبها يقظتنا المريرة ، فنهبط الى حقيقتنا ، ونتطلع ، ونرى حولنا مجموعة من بلاهة ارباب الارض المالكين في الغرب . انها تتمقمع هذه المجموعة الصغيرة المبتذلة . وتفلت منها عبارات الاعجاب البليدة . هي ، تحت السقف وامام الحائط سياح من اغنياء الانكليز والاميركان والالمان . لن يفكروا ويتكلموا عند عودتهم عن « انجلو » وخليقته ، بل عن كنوز خليفتهم في الخزائن الفاتيكانية . ستتشدق متفاخرة بانها زارت اغنى قصر في العالم . اما النحات العبقري الذي قضى تسع سنوات في ظلمات القبور يحيي جماده الميت في السقف وعلى الحائط ، يدع صورة عالمنا العظيم التائه — اما الفنان فانه يقل فيهم جداً من يتذكره .

. . .

لكن من هو ميشيل انجلو ؟ من كان ؟ أغير رق مغلول ، يحمل النير ، كالبقية ، فوق رأسه المحني ومنكبيه المقوستين ؟

ألم تكن تركبه سوداويته المتعسة ؟ ورقبته ، كم تناوب على تملكها رجال لا يفضلون الثيران ، وقد كانوا يستعبدون الناس وفنانيهم باسم الصليب وقداسة الدينار .

لقد كان انجلو الفنان يبدع في نحت العبيد من الصخر الاصم مثل ابداعه في خلق الآلهة . وحتى جبابرته وآلهته وأحراره وجميلوه يروون عنه قصة حزنه ، وكيف كان يسبح ذاهلا في مستنقعات عبوديته . كان فكره في قفص الجسد ، وجسده وفكره معاً في قفص المجتمع المريض ، الوسخ ، البالي . وكان ذلك مجتمعاً باليًا ليس الا خيوط ضئيلة من نور الامل القريب تخترق ظلماته . ذلك النور الوضاء لم يكن يسطع عن قرب في متراكم ظلمات القرون الوسطى ، ظلمات البشرية الجاهلة المقهورة . لم يكن ما يبشر الفنان بنبأ واقعي منعش من انباء « طوبى » الملايين التعسة ، والنفوس المقهورة ، والادمغة المحترقة بظمأ الحب السامي الذي يفتش عن حبيب ، والخير الفضيل الذي يطلب التجسد والاقتران بالبشرية على الارض

لكن انت الذي تعترض ، قل لي كيف تتجاسر ؟ بأي برهان تقنعني كي تجعلني أقر بأن العبد حر ؟ ألا تحب غير الوهم ؟ ولا تعيش الا به ؟ أتغذي روحك ، أي عقلك وعواطفك ، أبداً أبداً بالنفاق على نفسك لتصدق خلطك الشعري العذب ؟ أتقول : أنجلو أعظم الاحرار ، وتعترف للفرد بالحرية بينما مجتمعه بأسره رقيق موبوء . ألا انك تريد المزاح عن جد !

هل اذا جعلنا بين من خلق « موسى » و « داود » وامراء « المديتشي » و « الليل » الهائل و « الفجر » الوردي الناعم ، وبين محيطه المذلول فارقاً ، ثم أعطيناه امتيازاً فقلنا بأنه وان كان عبداً فقد كان يعرف عبوديته ويكرهها ، يتمرد عليها ويصارعها ، وبان ذلك مالم يظهر عليه أهل زمانه من تحرق وتعذب وطلب تكامل وانطلاق ، ولو أضفنا بعد كل هذا ايضا بأن أنجلو لا يضيره كونه لم يسمه تحقيق معاني التحرر المتغلغلة طي حناياه في غير اشباح نابضة على الاقمشة والجدر ، وأحلام من الرخام والروعة المتعانقين على لهاث خافت من سحر الهدوء المخيف والكآبة المتحجرة والغلمة الذائبة الصامتة من فرط التحنان والتألم — هل ، يا صديقي ، لو قلنا هذا وفوق هذا نستطيع ان نخرج انجلو العظيم من حدود وظروف حقيقته المرة ؟ أواه ! بل من حقيقتنا جميعاً حتى وقت غير بعيد ، حقيقة انه واننا كنا مماليك اشقياء ؟

هل كان يخرج ونخرج جميعاً عن اننا كنا اشباه ارقاء ، نخدم الظلم والبلاهة مرغمين ، فلا نجد من المأكل غير ما يغذي تماسكنا . يركبنا بضع مئات من اسياد الدنيا المتحجبين مع كل ما في البشر من نبل الانسانية ، وقوتها التائهة ، وآمالها المكبوتة ، الى أحط ما تركه الحيوان في نفوسهم من اطماع وغرائز ؟ وهل ان رفعنا صوتنا من اغوار صدورنا المنهوكة ليسمعه الملاء ، ليمتزج مع دمدمة اصواتهم ، فيحرروا انفسهم ويحررونا معهم — هل ان فعلنا ذلك عمد المتجبرون الى غير وسيلة من وسيلتين لهم معنا : اما قضوا علينا واما حكموا علينا أن نكذب ، أي بأن ننتحر ؟ لا ، أخي ، لا ! لم يكن أنجلو حراً . كانت احلامه حرة ، حرة اتعبر عن الشقاء اللامتناهي في استعباد انسان للانسان .

ذلك سر بؤس أنجلو وتشاؤمه اللذين سمما عمره ، برغم انه كان يعشق المرح من الاعماق . بل ذلك سر هذا الانقباض المريع ، والتهكمية المرة ، والنهقة الباكية فيما خلفه جميع العباقرة من اي الابداع في مختلف الاداب والفنون حتى زمن قريب ، زمن اخذ شعاع للامل بقرب الخلاص يخترق حجب اليأس في تاريخنا البشري العام ، المتلبد القاتم .

عند ما كتب سرفانتس « دون كيشوت » وفولتير « كانديد » ابتدأت القهقهة الصافية تتململ لاول مرة بعد قرون طويلة سوداء . منذ ذلك الوقت اخذت تنقلب قليلا قليلا الى ضحكة مرحة . تتخلص الى البشرية من بين خراب الارض المجبولة بدموعها ودمها . وعند ذلك اخذت الحرية الجميلة تكشف شيئاً ما عن ثناياها الوضاءة ، فتبينا لها ومضات خجولة من خلال غيوم تلك القرون من العبوديات المتراكمة .

عبودية أنجلو كانت محتومة . انها ذل مجتمع بأسره . انها الغضب المحبوس والتقطيبة على جبهة ملايين الجائعين ، الجائعين جسداً او نفساً . ليس الفنان العظيم ، مهما عظم ، قسماً منقطعاً عن مجتمعه . لو كان كذلك لاصبح بابا او امبراطوراً . ان الفنان فنان لانه تعبير لمجتمعه وقوة تخرج منه وتدخل فيه . انه ، بين المعذبين ، صاحب فن معذب هو نفسه يتعذب . شقاؤه الاكبر انه ، مثل بقية الناس ، مجبور على وضع دماغه العظيم في خدمة خنزير يقرف هو منه انه مشترك مع الناس في حالهم . لا يختلف عنهم وضعاً . ولو اختلف لما كان ذلك الا من حيث يفقده الفن ، أي لصار رجلا بياعا كبقية البياعين ، يعيش سعيداً مكرماً في حاشية ظالم . يصبح عبداً بكل شيء فيه ، حتى بنفسه ويصبح كذلك برضاه ، لا رغماً عنه . ويصبح كذلك ايضاً بثمن فنه . لانه يأخذ في اضاعة وقته بالتبخير لسيده المغدق عليه وفي صوغ الاماديح لانحطاطه ثم في تسليته على مائدة المنادمة

لكن أنجلو فضل او ارغمته عبقريته على ان من يكون صميم الانسانية التاعسة ولسانا فصيحا لها ! فكان عبداً ثائراً حيا مبدعا معذبا مع عصر العذاب عاملا على تحطيم الاوثان وتكسير القيود غير راضخ متراجع مهما ضرب على رأسه . لم يكن رقيقاً فاسقا مبخراً ارداف سيده واشبه بقزم مهرج كان عبداً ولكن كان من اباء الاحرار الاتين !

وما احلام الحرية المتثبة في آلهته وانبيائه ورموزه الا الفاظ الاحتجاج باسلوبه في صياح جماهير المظلومين ، تتجمع في نخه الضاج ، ثم في صوره « التمثالية » المفكرة ، بل تتجمع في جوف بركان التاريخ الذي ينتظر انفجار نفسه في سكون وهمهمة رهيبين .

لكن لا تخف يا اخي ! فان انفجار بركان الام الفنان وبشريته ستكون كما يجب ان تكون : القهقهة السعيدة الرنانة لا تلك « القيامة » المرعبة العابسة التي رسمها انجلو في ساعات يأس الحياة ، على الحائط العتيق في كنيسة السيستين كنوبة من جنون « سافونورولا » المتعصب الشقي !..

كلا ! بعد ثلاثة قرون ونيف مرت على خليقة انجلو ، تنظر البشرية الان وراءها ، فيتجلى لها وهي مذهولة ان حواء الفنان ولدت ، واعني « قيامته » استهلكت معظم فظاعتها جميع المجانين الذين حاولوا اقتل اولادهم يقتلوا غير انفسهم

القدس في ٤ نيسان ١٩٣٥

« سليم خياطه »

لمـــــاذا ؟

بقلم رجا حوراني من عصبة القلم

هي كلمة اسوقها الى الشباب العربي الناهض ، المتطلع الى الامور ، ظواهرها وبواطنها — والثانية اولى ، لانها تنم عن درس وتفكير . وكم نحن بحاجة الى الدرس والتفكير . والتنبه والتيقظ في عصر كثر فيه تبلبل الافكار وقلق العالم على مصيره ، بل في وطن كل ما فيه يدل على التبلبل والتململ والقلق . وفي طليعة القلقين الشباب الواقفون على مفترق الطرق ، الذين ينظرون الى مستقبلهم ولا يلمحون في الافق وميضا ، ولا يعلمون ماذا خبأ لهم الزمن في طياته

اما كلمتي فهي رجاء اليك ايها الشاب اليقظ المنتبه ، وهي ان تتوج انتباهك وتيقظك بكلمة لماذا ؟ ليكن هذا السؤال مطبوعا على شفتيك ، تلقيه على كل ظاهرة حولك . وما اكثر الظواهر في هذا العصر ، وما اكثر الامور التي تستوجب اهتمامك .

ان احوال العالم المضطربة اليوم وما نسمع به من ازمة تلو ازمة ، واستعداد هائل لحرب افظع واشد هولا من الحرب العظمى ، لامور تحملنا او يجب ان تحملنا على التفكير الكثير . فاننا والعالم من مرتبطون بربط وثيقة لا يمكننا الافلات منها ، وما يؤثر فينا ، اذ لا يمكن لامة ما التزام الحياد في حالة اشتباك العالم بالجزرة المقبلة .

والغريب من بعض الشباب المتعلم ان يعتقد ان هذه الحرب القادمة لا مندوحة عنها ، وانها امر طبيعي لا بد من وقوعه فتسمعهم يقولون : « الحرب كانت في الماضي وستكون في المستقبل ، هي سنة لا مرد لها » ! ! وهم لو فكروا قليلا على نور العلم والحقيقة ، لوجدوا ان هذا القول بعيد عن الواقع ، وان الحروب الاستعمارية ليست من الامور الطبيعية كهبوب عاصفة مثلا ، وجرف ما يكون بطريقها . لعرفوا ان لهذه الحروب اسبابا وغايات مدبرة بواسطة اناس قرعوا رؤوسهم بدرسها ، وحسبوا لها الف حساب ، ووضعوا الخطط اللازمة لها . وقدروا ارباحها الهائلة واقتسموها بينهم . هؤلاء هم اصحاب المطامع والمصالح ، اصحاب معامل الاسلحة وابناء عمهم اصحاب معامل البارود ، وابناء خالهم اصحاب معامل الغازات والكمامات معاً : هم الذين يجنون الملايين ومئات الملايين من الجنيهات من وراء هذه الحروب وحبا باكتساب هذه الارباح يطوحون بارواح الملايين من الشبان ، بعد ان يصوروا لهم بواسطة البروباغندا الكاذبة ، ان مصلحتهم تقتضي الحرب وانها هي الطريق الوحيدة لحل مشاكلهم الآخذة بخناقهم . ولكن هذه الحرب الكبرى جاءت ، وازيز رصاصها لا يزال يدوي

فماذا انتفع منها الشبان الذين زجوا في معاركها ؟ لقد زهقت ارواح سبعة عشر مليون نفس من زهرة الشباب ، عدا الذين تركتهم الحرب معتوهين ومشلولين . وكان نصيب المنتصر والمنكسر سواء بخسارة الارواح ، كما ان المساهمين بالارباح هم من الفئتين مع تقدير زيادة ربح المنتصرين بما غنموه من المستعمرات او بزيادة ما صنعوه من اسلحة والات تدمير . ان الحرب العظمى تمخضت عن واحد وعشرين الف مليونير وبليونير في الولايات المتحدة فقط كما ذكر ذلك الجنرال سمدلي بطلر في كتابه « الحروب واسبابها » . ولكن ماذا جنى الشبان المتحاربون انفسهم وهل قضت تلك الحرب على الحروب كما كانوا يدعون واين نحن من الازمات ؟ انها تكاد تقضي علينا وعلى الملايين من البشر ومع ذلك يقولون الحرب هي دواء للازمات

أعود الى موضوعي الصغير — لماذا ؟ وما كنت لاتطرق الى ذكر الحرب وأسبابها بهذه الطريقة المعجلة ، لولا انها حديث العالم والصحف قاطبة وحديث الشبان الذين — ان كانوا يقظين — سيسألون انفسهم لماذا ؟ ولا يقفون عند هذا الحد بل يحاولون الاجابة عليه بالروح العلمية التي تعتمد على الشك والتجربة ولا تسلم بقضية الا بعد الاقتناع المبني على الحقيقة

نرى في العالم كله ظواهر تناقض مريع ما يحمل المرء — ان كان عنده شيء من الذكاء ، ان يسأل عن اسبابه . فالحاجة والفاقة قد بلغتا أشدهما في بعض بلدان العالم ، وفي نفس الوقت نرى اصحاب المنتوجات من مأكل ومشرب وملبس يتلفون منتوجاتهم عمداً .

يحرقون القمح وملايين الناس تموت جوعا — لماذا ؟

يقتلون البقر السمين وملايين الناس بحاجة الى اوقية من ذلك اللحم — لماذا ؟

يلقون في البحر عشرين مليون قفة بن والقهوة مشروب فئة قليلة من الناس لماذا ؟

يقذفون بمليون برتقالة فلسطينية في البحر الاسود ، وكثيرون من اهالي فلسطين يشتهون برتقالة ليأكلوها لماذا ؟

هل خطر لك ان تسأل لماذا ؟ عن كل هذه الظواهر والاعمال التي يقوم بها من بيدهم الحل والربط عندما تبتديء تسأل هذا السؤال تكون وضعت حجر الاساس في سبيل تحريرك الفكري الذي يتبعه تحريرك القومي .

فهل لك ايها الشاب اليقظ المتنبه ان تضع نصب عينيك هذا السؤال لماذا ؟ وكلما حدث حادث امامك اسأل نفسك لماذا ؟

رجا حوراني

بلفونات الدفاع وبرقياتها الخاصة

السياسة العالمية

انتخابات الامس في بلاد اليونان ماذا بعدها ؟

امس (الاحد) جرت الانتخابات العامة في بلاد اليونان ، بعد ان كانت حكومة الاستاذ ديمرجيس المحايدة قد تخذت أشد التدابير للمحافظة على النظام فيها ، فأمرت بمنع بيع المشروبات الروحية بما فيها النبيذ من مساء السبت لمده يومين وباقفال جميع المسارح والملاهي طيلة الاحد ، وبجعل نتيجة الانتخابات قاصرة على النشر في الصحف وكان قد اشيع ان في البلاد « عصبة عسكرية » أعدت عدتها للحيلولة بين حزب الاحرار « الجمهوري النزعة » وبين تولي السلطة ، فنفى الجنرال بابا غوس وزير الحربية هذه الاشاعة ، وقال عن حزب الاحرار هذا : « انه اذا فاز بالانتخابات فانه سيتولى السلطة بالبداهة دون ان يضع الجيش اية عقبات في طريقه »

ولكي تتم هذه الانتخابات بروح النزاهة استبدلت الحكومة حكام المقاطعات بقضاة يسيطرون على القوات العسكرية والبوليسية فيها ، وحظرت الاجتماعات السياسية على اكبر حزبين وهما حزب الشعب المؤلف من ملكيين معتدلين بزعامة المسيو تسلداريس وحزب الاحرار الذي يرأسه الان المسيو سوفوليس بدلا من المسيو فنزيلوس

ونظره واحده الى ما قبل هذه الانتخابات ترينا ان جلالة الملك جورج ما فتيء منذ عودته الى عرشه في اثينا يعمل على توحيد الصفوف ، وعلى القضاء على التناحر الحزبي ، فهو قد عفا عن الثوار الذين اشتركوا في ثورة آذار من العام الماضي ، واعاد الى مناصبهم القديمة ٠٠٠ره ممن كانوا قد طردوا منها بعد تلك الثورة ، وصار لا يحابي بين واحد وآخر من الزعماء السياسيين ، فهو لا يعامل حتى ذلك الدكتاتور السابق الجنرال كونديلس الذي بدكتاتوريته اعاد الملكية الى اليونان ، الا كما يعامل غيره من الزعماء ، على قدم المساواه

وتعلق بريطانيا العظمى اهمية كبرى على استقرار الحال في اليونان ، فالمعروف فيها صراحة انها هي التي عملت في الخفاء حتى عادت الملكية الى اليونان ، وحتى اعلنت الحكومة اليونانية الملكية انها تتعهد بتأييد بريطانيا العظمى ، في البر والبحر والجو ، اذا ما وقع على اسطولها اي اعتداء من ايطاليا

والمرجح الان كل الترجيح — بعد هذه الاستعدادات الهائلة التي اتخذتها الحكومة اليونانيه لانتخابات الامس — هو ان تستقر الحال في اليونان ، فماذا بعد هذا الاستقرار ؟

بعده — كما تقول لنا جريدة « آز است » التي تصدر في بودابست عاصمة هنغاريا ، ان تشترك اليونان اشتراكا فعلياً قويا مع بريطانيا في البحر المتوسط ضد ايطاليا التي هي عدوة الاثنتين ، والتي سبق لها ان نهبت من اليونان جزر الدوديكانيز ، فهذه الجزر ستؤخذ من ايطاليا ، ولكنها لا تعاد كلها الى اليونان. فبريطانيا في حاجة الى بعضها لتتخذ منها قواعد بحرية اخرى لها في البحر المتوسط في طريق اسطولها الى الشرق ، قريبه وبعيده . . .

سوريا الدامية لا تزال قلقة

الاضراب يشمل المدن والاقضية ـ الصحف لا تصدر ـ اجتماع وطني تشترك فيه الاحزاب ـ مذكرة الجبهة الى المفوض الفرنسي اصرار الوفد المصري ـ محمد محمود باشا لا يؤلف الوزارة الاحباش يسقطون طائرتين

القاهرة في ٢٦ كانون ثاني ـ لمراسل « الدفاع » الخاص

حيفا

جريا وراء سياسة التهويد

حيفا في ٢٦ كانون ثاني — لمراسل الدفاع الخاص: كنت اخبرتكم في عدد الدفاع الصادر في ١٧ الحالي عن تهويد الحكومة دائره محطة تجارب عكا اوما يسمونها مزرعة سفاد الحيوانات — بشكل لا يطاق وقد وعدت القراء باعطائهم ارقاما صادقة عن امر تهويد هذه الدائرة ثم اتصلت بي معلومات الخصها فيما يأتي :

لمحطة تجارب عكا ستة اقسام رئيسية عدا الفروع الاخرى وهي :

١ — قسم الزراعة مديره الادون كوشارسكي ومساعده ادون يهودي آخر

٢ — قسم الخضر ، مديره الادون اولمن ومعه مساعدتان فتاتان يهوديتان

٣ — قسم المشاتل مديره الادون ميتس، ومساعده ادون يهودي آخر

٤ — قسم الحشرات مديره الادون شويك

٥ — قسم الدواجن المدير والمساعدون وجميع العمال يهود

٦ — قسم البيطرة المدير والمساعدون يهود

اما الموظفون الشهريون فاكثرهم من اليهود ، والموظفون اليوميون اقلهم عرب . ويشتغل في هذه الدائره التي نستطيع ان نطلق عليهم اسم « دائره يهودية » كاتبان فقط من العرب ومدير هذه الدائره العام هو المستر كرون . هذه حقائق نتركها للهيئات والجمعيات الوطنية غنية عن التعليق .

صلاة الغائب على شهداء سوريا

اقيمت يوم الجمعة صلاة الغائب على ارواح شهداء سوريا في مساجد حيفا وكان جميع المصلين والاهالي ناقمين .

المناورات ونقل الالغام والذخائر

تابع العمال اليوم نقل الالغام والذخائر من عنبر الجمرك القديم الى عنبر السكة والى النقالات الراسية في الميناء وقد خرجت البوارج اليوم من الميناء لاجراء المناورات ولم تقم الفرق العسكرية اليوم بمناوراتها المعتاده .

الحكم على عصابة فتيان يهودية

حكمت المحكمة المركزية على عصابة فتيان اليهود اللصوص بالسجن ثلاث سنوات يقضونها في المدرسة الاصلاحية في طولكرم

القدس

الامير عبد الله في اريحا

القدس في ٢٦ يناير — لمراسل الدفاع الخاص — علمنا بان سمو الامير عبد الله قد زار سمو الخديوي نهار امس في اريحا وتناول طعام الغداء على مائدته وقد تكررت زيارة سمو الامير عبد الله لسمو الخديوي ، وقد اتصل بنا بان سمو الخديوي يفاوض امير شرق الاردن في مشروع زراعي اقتصادي كبير ولكن نتيجة هذه المفاوضة لم تظهر حتى الان

الخديوي السابق والامير يوسف كمال

قدم سمو الامير الخديوي صباح هذا اليوم من اريحا وزار سمو الامير يوسف كمال في فندق الملك داود

لحضور اجتماع نابلس الكبير

غادر القدس صباح هذا اليوم كثيرون من شباب المدينة والمشتغلين بالقضية الوطنية لحضور اجتماع نابلس الكبير الذي عقد مساء هذا اليوم في سينما نابلس اعلاناً لتضامن فلسطين مع شقيقتها الكبرى سوريا وشعبها المطالب باستقلاله

يافا

حادث الباخرة الالمانية تينوس

وصلت صباح امس الباخرة الالمانية (تينوس) وعليها ٦٨٢ طناً من مختلف البضائع وبينها كمية من صناديق الصودا البيضاء والطرود الكبيره وفي داخلها قطع ميكانيكية ومواسير حديدية وما كاد ماعون السيد حسن الكردي يصل الى الميناء وعليه كمية من هذه البضائع والصودا ويتناولها « الونش » ويلقيها في داخل السيارة حتى سقطت منها « فشكه » صفراء فارغة فظن صاحب الماعون ان في البراميل كمية كبيرة من الرصاص

وقد انتشر هذا الخبر بسرعة البرق واخذت جموع الاهلين تمد الى الميناء بشكل غريب استلفت الانظار وقد فهم ان الباخره قادمة من البرتغال والجزائر وعليها ٢٥٦ طنا من الخرطوش المستعمل الفارغ ليست برسم التفريغ ليافا وكانت موضوعته فوق بضائع الى يافا فسقطت واحده منها في قفص فكانت السبب في القلق

سوريا

اضراب عام في مدن سوريا

الانباء الواردة الليلة من المدن والاقضية تفيد انها مضربة وبين الاقضية التي ما زالت مضربة دوما وقطنه ويبرود والنبك والزبداني والمعرة وادلب وسائر الاقضية . على ان قوى الامن في الاقضية جيء بها الى دمشق وحلب

الصحف السورية لا تصدر

وقد حظر على الصحف ذكر شيء من حوادث امس والا عرضت للتعطيل وعلى ذلك طلعت جريده « الف باء » تحت تأثير هذا المنع خالية من ذكر اي شيء . على ان جريده الايام تعطلت آلتها الطابعة وأعلنت انها تحتجب هذه الايام اضطرارا . واحتجبت « القبس » لنقص في عدد عمالها . و « الشعب » لطارىء على آلتها الطابعة . ولم تصدر « الجزيره » ولا « فتى العرب »

برقيات الاحتجاج عن طريق حيفا

وقد ارسلت الكتلة الوطنية برقيات الاحتجاج عن طريق حيفا على الحالة الحاضره في سوريا الى عصبة الامم ووزاره الخارجية الفرنسية

دمشق لا تزال مضربة

ولا تزال دمشق مضربة اليوم اضرابا شاملا ومعاهد الجامعة السورية ومدرسة التجهيز وبعض المدارس الاجنبية والوطنية لا تزال مضربة ايضا . والاحياء التي كانت مسرحاً للاضطرابات محتلة ترابط فيها قوى الجيش . اما ساحة الشهداء فهي خالية من الجند . ولكن الحالة فيها غير طبيعية

اطلبوا
مع هذا العدد
« ملحق الدفاع الادبي »
حررته عصبة
القلم

عراك بين البوليس والمتظاهرين

وقد قامت بعض مظاهرات .وترك البوليس بنادقهم وخرجوا بالعصي الغليظه وقد اشتبك المتظاهرون مع فريق من الجنود ودارت بين الفريقين مناوشات استعمل فيها الجنود عصيهم فوقع بعض المتظاهرين جرحى

اجتماع وطني واتخاذ مقررات

وقد عقد اجتماع بدار جميل مردم بك حضره جميع رجال الكتلة الوطنية كما حضره مندوبون عن بقية الاحزاب في سوريا . ووضع المجتمعون عدة مقررات لتقدم للكونت دي مارتل المفوض الفرنسي

المقررات تقدمها هيئة مؤتلفة

وبين المقررات الاحتجاج على الحاله الحاضرة والقلق الذي يسود البلاد واعتقال النائب فخري البارودي والدكتور سيف الدين المأمون . وقد تقرر ان يقدم المقررات وفد الاحزاب وهو يتألف من الساده مع حفظ الالقاب سامي مردم باشا بديع المؤيد ، نصوحي البخاري ، فوزي البكري ، عارف القوتلي ، فايز الخوري ، شريف الحجار وحبيب كحالة عن الصحافة

مقابلة جافة بين المفوض والجبهة

وقابل الوفد المفوض الفرنسي الموجود الان في دمشق وسلموه المقررات وكانت المقابلة جافة وقد لفت الاستاذ فايز الخوري نظر المفوض الفرنسي الى التدابير القاسية التي يتخذها البوليس ضد المتظاهرين واحتج على نفي النائب البارودي والدكتور المأمون

المطالب التي جاءت عليها المذكرة

ونصت مذكره الهيئة المؤتلفة على طلب (١) اعاده الدستور (٢) الغاء نظام الانتداب (٣) العدول عن سياسة التجزئة (٤) اعاده المنفيين واطلاق سراح المعتقلين

المفوض يستنكر موقف الزعماء

وقد وقع على هذه المذكرة الرئيس هاشم الاتاسي وسامي مردم باشا وسائر زعماء الاحزاب المختلفة . وصدر على اثر انتهاء الاجتماع بلاغ رسمي جاء فيه ان المفوض الفرنسي رفض الاستماع لاحتجاج الاستاذ فايز الخوري عن معاملة السلطة للمتظاهرين . وان المفوض الفرنسي يستنكر موقف الزعماء الذين يوعزون للشعب بالقيام بالشغب

رفض البحث تحت تأثير الضغط

وقد صرح المفوض الفرنسي بانه يرفض البحث في مطالب الوفد تحت تأثير هذا الضغط الواقع من المظاهرات والقلاقل التي يقوم بها الطلاب والاهالي ونصح الزعماء بان يطلبوا من الجمهور الاقلاع عن اعمال الشغب والعوده الى اعمالهم في هدوء .

مصر

المباحثات لا تزال دائرة

لا تزال المباحثات جارية بين زعماء الوفد ومعالي رئيس الديوان الملكي علي ماهر باشا بشأن تأليف الوزاره والعمل على ايجاد حل يؤلف بين وجهتي النظر

الوفد مصر على مطالبه السابقة

ولكن فهم ان المفاوضات التي تجري في الايام القليلة الماضية لم تسفر عن اي حل يمكن ان يقال انه ينهي الحالة لان الوفد مصر على مطالبه التي ابداها في السابق .

اصرار الوفد الزائد ونتائجه

وحتى الان لم يتم تأليف الوزاره بصوره نهائية لان المفاوضات قائمة ولم يحكم عليها بالفشل التام ولكن اشيع ان السراي ترى ان الوفد قد زاد الحد في اصراره واعتبر هذا الاصرار انه تحد وقويت هذه الاشاعة فقيل ان الملك طلب الى معالي ماهر باشا ان يعمل على تأليف وزاره من جميع الاحزاب مع استثناء الوفد

محمد محمود باشا يرفض الوزاره

وقد قيل ان الذي يؤلف الوزاره هو دولة محمد محمود باشا ولكن دولته صرح برفض تأليفها رفضاً باتاً لانه يرى ان يبقى على اتحاد الجبهة الوطنيه

الحبشة

الاحباش يسقطون طائرتين ايطاليتين

يؤكد الاحباش ان الايطاليين لم يستولوا على بلده نجيدي لان الطائرات الايطالية لا تزال تلقي قنابلها بشده منذ ثمانية ايام وقد اسقط الاحباش طائرتين

خسائر الايطاليين في الحملة الاخيرة

لا يزال القتال عنيفا حول ماكال وجاءت الانباء الاخيرة بان الايطاليين خسروا خسائر فادحة في حملتهم الاخيرة وان ثلاثة آلاف من الايطاليين والصوماليين راحوا بين قتيل وجريح

الاريتريا

انتصار الاحباش عند ماكال

ذكر مراسل روتر ان القوات الحبشية اتمت التفافها حول منطقة ماكال وانها تضيق على الجنود الايطاليين تضييقا شديدا وهزم الاحباش الايطاليين شر هزيمة رغم انهم كانوا ينقصون في عددهم جيش الطليان وقد أصبح مركز الطليان حرجا وكل همهم التخلص من الاسر او القتل

رسالة مصر

استمرار المباحثات في شأن تشكيل الوزارة

استعداد قوات الجيوش للطوارىء المقبلة

اشرنا في رسالة امس ان المباحثات في شأن تشكيل الوزارة الجديدة لم تنته بعد، وان علي ماهر باشا سيعرض النتيجة التي بلغها حتى امس على الملك ثم يعود الى مقابلة النحاس باشا بعد الاسترشاد باراء الملك وتعليماته

ونلخص الان للقراء ما دار في مقابلة امس بين النحاس باشا وعلي ماهر باشا فنقول ان علي ماهر باشا عقب على اقتراح الوفد بتأليف وزارة محايدة بقوله انه اذا كان الانكليز يلحون في الاوضاع حالا فماذا يكون الموقف ؟ فقال النحاس باشا ان الحل المكمل لفكرة تأليف وزارة محايدة تجري الانتخابات هو ان تستصدر هذه الوزارة غداة تأليفها مرسوما بتأليف الوفد الرسمي الذي يتولى المفاوضة من العناصر التي تؤلف الجبهة على ان رئاسة هذا الوفد واغلبية اعضائه من الوفديين.

ثم اوضح النحاس باشا لعلي ماهر باشا انه يعرض هذا الحل ويقبله بشرط ان تجري الوزارة المحايدة الانتخابات في المواعد التي عينتها الوزارة النسيمية ثم تؤلف الوزارة الدستورية من الاغلبية ويستمر الوفد الرسمي المؤلف من عناصر الجبهة في مهمته ان لم يكن قد انتهى منها قبل ذلك

وفي المساء اجتمع الوفد المصري برئاسة مصطفى النحاس باشا فعرض على زملائه تفصيل تلك الاحاديث والباحثات فوافقوا عليها واقروها. هذا ويمكن تلخيص الموقف كما كان امس مساء واليوم صباحاً بما يأتي:

١ — اما تأليف وزارة محايدة تجري الانتخابات وتؤلف الوفد الرسمي الذي يتولى المفاوضة ثم تستقيل لتخلفها وزارة دستورية من الاغلبية

٢ — او تأليف وزارة وفدية

وقد سئل علي ماهر باشا عما اذا حدث شيء جديد في المفاوضات، فقال انها لا تزال مستمرة

اقرار اقتراح النحاس

قصدت وفود الطلبة الى دار محمد محمود باشا، ثم الى دار اسماعيل صدقي باشا وسألوهما عن موقفهما تجاه الموقف الحاضر فاجاب كلاهما بانه موافق على اقتراح النحاس باشا وعلى كل اقتراح تعمل به الجبهة الوطنية لاتمام المفاوضات والمباحثات.

الوفد والازمة الحاضرة

بعث مكاتب التيمس في القاهرة الى جريدته رسالة خطيرة قال فيها ان جميع المحاولات التي قصد منها الى اقناع الوفد بتأليف وزارة ائتلافية اخفقت وان ليس هناك شك في ان السبب الاساسي لمعارضة الوفد لفكرة الوزارة الائتلافية واصراره على رفضها هو شعوره ان «سبب وجوده» بعد توقيع المعاهدة سيزول وذلك ان الوفد الف للسعي للاستقلال

استعداد الجيوش للطوارىء

اذاعت وكالة روتر ان الاوامر قد صدرت للجيوش المصرية بان تكون على اهبة الاستعداد لكل طارىء نظراً لتعقد الموقف السياسي.

حقائق عن قوات الجيش

ذكرنا في رسالة سابقة ان قرارات مجلس الجيش الاعلى في اجتماعه الاخير قد تضمنت الرغبة الشديدة في ضرورة ادخال بعض تعديلات على نظام الجيش ثم العمل بجد، على زيادة عدد وحداته

ونذكر اليوم ان الزيادة التي استقر عليها الرأي بوجه عام لا تزيد عن ستة آلاف جندي، يدخل فيها عدد قوات الرديف. وقد تقرر اخيراً عدم تسريحها والاقسام المختصة تقوم بتجنيد العدد الباقي طبقاً لما يتضمنه قانون القرعة العسكرية الجديد.

وتهتم ادارة الجيش المصري في وزارة الحربية باعداد البيانات مسهبة عن عدد الوحدات المرغوب في تجنيدها في الصيف المقبل.

هذا وتقوم السلطات البريطانية، في هذا الاسبوع بارسال عدد كبير من القوات تبلغ حوالي ١٠٥٠ جنديا الى مناطق الحدود الغربية

كسرت ساقها على السلم

عندما كان الروماتزم يعيقها

كتبت لنا سيدة تقول:

« اصبت منذ سنتين بروماتزم في ساقي وبينما كنت يوما صاعدة على السلم خبطت رجلي اليمنى باحدى الدرجات فتسبب عنها كسر ساقي تحت الركبة وقد مكثت طريحة الفراش في المستشفى مدة اربعة شهور ثم بعد خروجي منه ابتدأت اتعاطى كروشن بناء على اشارة صديق فلم يبق للروماتزم من اثر، ولا استطيع الان الاستغناء عن جرعة كروشن في الصباح اتناولها بمقدار نصف ملعقة شاي مذابة في كوب ماء ساخن »

مسز ب. ب

ان الستة املاح التي يحتوي عليها كروشن تنشط الكبد والكلى لتقوم بوظيفتها بانتظام فتساعدها على التخلص من الحامض البولي الزائد الذي تنتج عنه الالام الروماتزمية، وحتى زال الحامض البولي السام وبلوراته ذات الاطراف المحددة تزول معه الالام والاوجاع

رقم (٩)

قضايا المركزية

القدس - نظرت المحكمة المركزية المؤلفة من المستر بلانكيت وعلي بك حسنا وانطون افندي عطاالله في قضية ابراهيم احمد عثمان واصحابه الاربعة من قرية بيتونيا المتهمين بالتشليح والسرقة من محل حسن علي عبد اللطيف من هذه القرية وبعد ان استمعت الى مرافعة النيابة ووكيلي الدفاع الاستاذين الصالح وجورج صلاح قررت برأة اربعة منهم لعدم وجود ادلة ضدهم وقررت متابعة محاكمة احمد علي سعيد.

كتاب الى المندوب السامي

لا نريد ان نشرد عن أراضينا

جاءنا من المستدعيين الموقعين بهذه الضبطة التي نأمل النظر اليها بعين العناية والاهتمام:

فخامة المندوب السامي

سعادة حاكم اللواء الشمالي بحيفا

سعادة حاكم مقاطعة نابلس

بواسطة سعادة قائمقام طولكرم

المستدعيان: عبدالله محمد البنايين ومطلق ابو داجي مختار عرب البلاونة ام خالد قضاء طولكرم

الموضوع: بالاصالة عن نفسينا والنيابة عن عشيرتنا عرب البلاونة نخبركم اننا ساكنون في قطعتي الارض المعروفتين بارضي الفتحه والسكرانه من اراضي ام خالد من قديم الزمن وقد حكمت لنا بهما محكمة صلح طولكرم ولجنة الزراعة وان ورثة صالح صلاح الحمدان استأنفوا الحكم وصدقته محكمة الاستئناف والان رفعوا ضدنا قضية لنزع يدنا عن الارض المحكوم لنا بها وهم يحاولون اخراجنا من الارض ليتسنى لهم بيعها فنصبح نحن مشردين في اقفار الارض ونبقى بلا مأوى مع ان لنا اطفالا وعيالا وحيوانات وان العدالة لا تسمح بقتل الاطفال والعيال مع ان عرب وادي الحوارث الجنوبي والشمالي اوجدت لهما الحكومة ارضا للزراعة والمسكن ونحن نبقى بلا زراعة ولا مسكن اذا اخرجنا من الارض فنرجو ان تصدروا امركم برد دعوى ورثة صلاح الحمدان وبنائنا في الارض المذكورة واذا لم يتسن لنا ذلك فنحضر اطفالنا وعيالنا ونطرحهم في دوائركم، فاذا لم تسكنوهم او توجد والهم ارضاً فيقتلوا ولنقتل نحن معهم لنستريح من هذه الحياة التعسة وبالختام احترام

في ٢٣ - ١ - ٣٦

مختار عرب البلاونة

عبدالله البنايين

حول حادثين

جاءنا من دائرة الامن العام البلاغ التالي ننشره مرجئين الكتابة حوله الى وقت: بناء على ما قالته جريدة الدفاع من ان احمد حسين الظاهر من الطيبة قد عومل معاملة قاسية ليدلي بالاعتراف في مركز بوليس طولكرم نحيطكم علما بان مساعد مدير البوليس قد بحث بنفسه هذا فسجل افادة المشتكي والشهود الذين دعاهم، فلم يوفق الى ايجاد ان المشتكي قد ثبت بالحجة زعمه هذا بأنه قد عومل معاملة قاسية، بوجه من الوجوه

اما فيما يتعلق بزيارة فرقة البوليس لقرية السيلة، نحيطكم علماً انه في ليلة زيارة مفتش البوليس وفرقة من الكونستبلات، قصدت الى التفتيش عن البيت الذي يؤوي مجرما فارا، وقد استجوب احد سكان القرية. واما فيما يتعلق بان امرأة اصيبت بالشلل من الخوف، فقد اهتم البوليس بالامر، وفحص الامرأة طبيب الصحة في حيفا في ١٣ الجاري، فلم يوفق الى ايجاد اية اشارة تدل على هذا المرض

ماذا تسمع اليوم

عن محلات السادة دجاني اخوان

يافا - تلفون ٧١٦

الاثنين ٢٧ يناير سنة ١٩٣٦

٧ر٠٠	صباحا تمرينات رياضية
٧ر١٥	قرآن كريم الشيخ محمود محمود هاشم
١٠ر٠٠	حفلة غنائية
١٠ر٣٠	كمان منفرد - فاضل شوا
١٠ر٤٠	حفلة غنائية
٢ر٠٠	مساء اسطوانات
٣ر٠٠ - ٣ر٣٠	وزارة المعارف العمومية
٣ر٣٥	رحلة الى الحبشة
٤ر٠٠	وزارة المعارف العمومية
٥ر٣٠	قرآن كريم الشيخة كريمة العدلية
٦ر٠٠	حفلة موسيقية
٦ر٣٠	حديث الى الاطفال - ابلا زوزو
٧ر٢٠	حديث
٧ر٣٠	اسطوانات
٨ر٤٠	قانون منفرد - احمد صبري
٩ر٠٠	حفلة غنائية
٩ر٠٥	قراءة من ازجاله
٩ر١٠	حفلة غنائية

حذار من الوقوع في عين الخطأ

« بقية المنشور على الصفحة الاولى »

يجب والحالة هذه ان نمعن الفكر كثيراً، وان لا نصرف قوانا في امور لا تثمر، ولا تنجينا من الخطر المحدق بنا. اما وقد اراد الشباب بعث الروح الوطنية من جديد، فيجب عليه ان لا يكتفي بالكلام المنمق الجميل وبالخطابات الحماسية بل يجب ان لا يسير دون ان يعلم السبيل الذي يعبره للوصول الى غايتنا الكبرى: الاحتفاظ بفلسطين عربية ونيل الاستقلال ضمن الوحدة العربية

لكل قضية وطنية جدية منهاج يسعى القادة في تطبيقه للوصول الى الهدف. سار موسوليني على منهاج وأنقذ بلاده من الاشتراكية. وسن هتلر منهاجه قبل كل شيء ثم اخذ في تنفيذه فاعاد المانيا الى مقام الدول العظمى. فاين هو منهاج الشباب العامل ؟ وما هي أقصر الطرق التي يجب سلوكها للوصول الى الغاية الكبرى ؟

خليق بشبابنا ان يضع منهاجه العلمي العملي، وان يأخذ في تطبيقه، اذ ليس الكلام بمفيد مهما كان منمقا وجميلا اذا لم يكن مقرونا بالعمل. وليس العمل بمفيد اذا لم يكن مبنياً على اساس سياسي وعملي. لكن من هم الافراد الذين سيتولون وضع هذا المنهاج ؟ اسمحوا لي بأبداء هذه الملاحظة: لدى كل حكومة، مهما كانت مقدرة رجال الدولة فيها، مستشارون فنيون من سياسيين واقتصاديين، يبدون للحكومة اراءهم ويرسمون لها خير الطرق الواجب اتباعها. فعلى الشباب ذا رام ان يكون منتجا، ان يبحث عن رجال واثقين تمام الوقوف على الحقوق الدولية والسياسة الحديثة وعلى العلوم الاقتصادية العملية، ويسند اليهم وضع المنهاج، ويطلب منهم ابداء الارشادات، فنأمن الزلات، ولا نعود نضرب خبط عشواء في اعمالنا السياسية

عندما جابه اليهود في فلسطين أزمة عام ١٩٢٧، وكانت شديدة، كادت تقضي على احلامهم في بناء مملكة اسرائيل دعوا عالمين لدرس الاعمال الصهيونية في فلسطين واسباب الازمة ولابداء النصائح والارشادات الى اللجنة التنفيذية الصهيونية. ومكث العالمان في البلاد ستة اشهر درسا خلالها اسباب الازمة، ودونا الاخطاء وأبديا رأيهما في خير الطرق التي اذا سار عليها اليهود تمكنوا من تحقيق احلامهم. وجاء ذلك في مجلد اعاد الصهيونية كثيرا. فهل من زعماء فلسطين او من شبابها العامل من درس هذا التقرير او اطلع عليه

هذه كلمة سريعة لا اقصد بها افراداً، وكل ما اوده هو الفات نظر الشباب العامل الى وجوب العمل المثمر بامعان وروية وثبات لا الاكتفاء بالخطب والمقالات. الوقت ضيق. والخطر الشديد محدق بنا من جميع الانحاء...

لندن: يوسف هيكل

دكتور في الحقوق والاقتصاد

الخوف من الحرب

ورد صباح امس كمية كبيرة من السكر تبلغ ٢٠ الف صندوق باسم التجار اليهود في تل ابيب تخوفا من وقوع حرب عالمية

طمرته الرمال

بينما كان يهودا مندل من عيون ارة يحفر في اسفل جبل رملي انهالت عليه الرمال ومات تحتها حالا.

ميزانية تل ابيب

بلغت ميزانية بلدية تل ابيب في هذا العام، نصف مليون جنيه، وقد كان دخلها ٥٣٩١٧٢ جنيها، ونفقاتها ٥٣٨٦٠٠ جنيه، مع اعانة الحكومة التي تقدر بـ ٢٢٢ ر ٤٠ جنيها. وزادت ميزانية هذا العام عشرين في المئة. عما كانت عليه في السابق.

ثم اخلي !

دهس السائق اليهودي تسفي الكسندر بسيارته الشاب كامل ظاهر الدين من جبالية فأصيب بجراح خطرة نقل على اثرها الى المستشفى وقد القي القبض على السائق ثم اخلي سبيله بالكفالة !

رادیو مولت

زيت السمك ولكن بلا رائحة ولا طعم

ان اكثر زيت السمك الذي يشتريه الناس هو زيت تجاري ليس فيه من زيت السمك الحقيقي سوى الرائحة الكريهة والطعم الذي تعافه النفس وهذا ما حدا بلجنة اطباء انجلترا الى ايجاد الراديو مولت الذي فيه منافع زيت السمك بلا رائحة ولا طعم مضافا اليه المولت تحت تأثير اشعة ما وراء البنفسجية. ان راديو مولت له طعم لذيذ كالعسل الجيد ويحبه الاطفال والبنات على العموم. ان الخواص الفعالة في راديو مولت تزيد مائتي ضعف على الخواص الموجودة في زيت السمك. والراديو مولت يفيد كمقو ومنبه للشهية ويشفي فقر الدم ويفيد النساء العصبيات والبنات في سن البلوغ والاطفال الضعفاء

RADIO-MALT

الوكلاء والمستودع: الشركة المصرية البريطانية التجارية بمصر والاسكندرية

فرع فلسطين: يافا شارع ظريفة نمرة ٣ عمارة الطابو القديمة

احسن صابون فاخر نقي

مصنوع من زيت الزيتون الممتاز

ماركة الزيتونة — احذروا التقليد

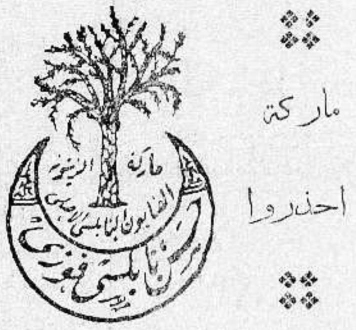

الصابون المطهر ذو الرائحة الزكية

ماركة شجرة «الزيتون»

من مصنوعات معمل علي وسالم النابلسي — نابلس — يكفي تجربته مرة واحدة لتتعاملوا به الى الابد

يطري البشرة وينعش الجسم ويكسبه الرائحة الطيبة

اطلبوه من الباعة

الوكلاء

السادة نجيب النعمان	يافا
حسن قليبو	القدس
فريد حسن فرحات	عمان
قسطندي نجالي	حيفا
سامي ومهدي القباني	الشام

اوتيل الخديوي الكبير

لاصحابه

الحاج شريف غزال وولده شحاده النابلسي

يافا - شارع المنشية - قرب المحطة

هواء طيب - خدمة حسنة

مفروشات حديثة - مناظر طبيعية برا وبحرا

البلد

حوادث سوريا

...ادى المصلون صلاة الغائب عن شهداء سوريا ، وخطب في ... بعض اعضاء فرع مؤتمر الشباب ... هناك واشترك في الاجتماع ... وفود عديدة من القرى المجاورة ... ورفع فرع الشباب الكتاب التالي ... الكتلة الوطنية بدمشق:

... ان غضبتكم للحق المسلوب ، ... تكم على الظلم دليل جديد تقدمه ... شقيقتنا الكبرى لتبرهن به على ... لا تقر على الضيم مهما طال بها الزمن ... ولا تصبر على الهوان مهما اشتدت ... المحن .

... ان اخوانكم في الجنوب الذين ... اليوم الى المساجد يبعثون اليكم ... بيوت الله، بأخلص تحياتهم، ويعتزون ... جهادكم، ويعلنون تضامنهم معكم ... يقفون على انفسهم العهد بأن يعتنقوا ... الايمان القومي الذي وضعتموه حتى تعود ... سوريا وحدتها المنشودة .

... ان اللجنة الفرعية لمؤتمر الشباب باللد ... اليكم عواطف هذه المدينة وقضائها ... استعداد اخوانكم للعمل معكم الى ... النهاية .

... رحم الله من قضوا نحبهم في سبيل ... وسلام على من اوذوا دفاعا عن ... اوطانهم ، ثبت الله اقدامكم وامدكم ... من نصر منه ،وجزى الظالمين بما يستحقون

لجنة مؤتمر الشباب الفرعية

الرمليون

وحوادث سوريا

توافد الرمليون ظهر امس على المسجد ... العمري الكبير لاداء فريضة الجمعة وبعد ... صلاة الغائب عن ارواح الشهداء الذين ... استشهدوا في حوادث سوريا الاخيرة ... خطب السيد محمد علي بك الغصين عن ... الحالة في سوريا وواجب فلسطين نحوها ... كان اهتمام الجمهور وتأثره عظيما جداً ... وقد بعث فرع مؤتمر الشباب الى الكتلة ... الوطنية بدمشق الكتاب التالي :

الرمليون المجتمعون اليوم لاداء ... فريضة الجمعة ولبحث الحالة عندكم ... يعلنون تضامنهم معكم ويحيون سوريا ... في جهادها ، ويرفعون اكف الضراعة ... الى الله بأن ينصركم ويخذل الظالمين

فرع مؤتمر الشباب بالرملة

اجتماع قروي مهم

دعا فرع مؤتمر الشباب باللد لفيفاً ... من وجهاء وشباب القرى المجاورة لعقد ... اجتماع في داره بعد ظهر يوم الجمعة لبحث ... حالة قرى قضاء اللد وفي الموعد المعين ... حضر جميع المدعوين وافتتح الاجتماع ... بتلاوة الفاتحة عن ارواح شهداء سوريا ... وتكلم بعض الحاضرين في حالة القرى ... ثم تقرر ما يأتي :

١ — تأييد الكتلة الوطنية في سوريا ... واستنكار سياسة السلطة الظالمة

٢ — مطالبة الحكومة بزيادة القرض ... الذي قررت توزيعه والاسراع في افتتاح ... البنك الزراعي الذي اعلنت عنه

٣ — ايجاد مدرسة ثانوية في ... قضاء اللد .

٤ — ايجاد مستشفى ومحكمة في ... مدينة اللد .

٥ — البحث مع الحكومة في زراعة ... الدخان في القرى التي تعودت زراعته .

٦ — ان يكون الموجودون معتمدين لجنة الشباب في قراهم وان يعقدوا وإياها اجتماعات دورية في القرى

ثم انفض الاجتماع حوالى الساعة الرابعة بعد ان تناول المدعون طعام الغداء على مائدة الفرع وقد حضر هذا الاجتماع القرى الآتية :

نعلين ، رنتيس ، الضهيرية ، جمزو ، بيت نبالا ، الحديثة ، شقبه ، بدرس ، قبيه ، قوله ، الطيرة ، دير طريف ، دير قديس ، خربثه ، برفيليا ، شبيتين

القرى

وحوادث سوريا

ارسل ممثلو قرى اللد الى الكتلة الوطنية بدمشق الكتاب التالي :

ان ممثلي قرى قضاء اللد المجتمعين اليوم في دار اللجنة الفرعية لمؤتمر الشباب يحيون اخوانهم في سوريا ويعلنون شديد استنكارهم لسياسة البطش التي قابلتهم بها السلطة هناك ، ويشهدون العالم على ما ترتكبه السلطة الفرنسية في سوريا من اعمال منافية للحق والعدل

اننا نعلن اننا واخواننا في سوريا سوريا جزء واحد وان نحن على وطننا الكبير بأرواحنا في سبيل حريته وخلاصه

التوقيعات ...

حيفا

مقررات فرع الشباب

عقدت لجنة فرع مؤتمر شباب الطيرة بحيفا امس اجتماعا في منزل السيد صالح ابي اس حضره جميع الاعضاء ، واقروا المقررات التالية :

١ — الابراق الى الكتلة الوطنية بدمشق (وقد ارسل سكرتير الفرع السيد محمد بستوني هذه البرقية) :

الكتلة الوطنية — دمشق : فرع شباب طيرة حيفا يؤيدكم ويعاضدكم

٢ — انتظار اوامر مكتب الشباب للتظاهر احتجاجاً على أعمال السلطة الافرنسية الغاشمة في سوريا الشمالية

٣ — الرد على ما جاء في جريدة « اللواء » تحت عنوان تشكيل هيئة جديدة لشبان الطيرة ، وعدم صحة الخبر

٤ — تحذير احتكار اسم الطيرة لفئة اخرى

مركز فاض

وصل كتاب من سماحة الحاج امين افندي الحسيني الى الجمعية الاسلامية بحيفا يعلمها فيه انه اهتم كثيراً بشأن تعيين قاض مسلم خلفاً للمرحوم شفيق بك الدجاني ، وانه خابر فخامة المندوب السامي الذي وعد الاهتمام في الموضوع والنظر اليه بعين الاعتبار

اقطاع احراج

استلم اهالي قرية معلول كتابا من قائمقام الناصرة يعلن فيه ان البحث جار لاقطاعهم احراج غير الاحراج التي استلمتها الحكومة ، لانشاء غابة ملك جورج عليها ، وذلك تأميناً لمعيشتهم ومعيشة حيواناتهم

نقابة عمال الاحذية

اجتمع امس عدد من عمال الاحذية يربو على المائة في جمعية العمال العربية وقرروا تأليف نقابة لهم تدافع عن حقوقهم ، وانتخبوا هيئة ادارية مؤلفة من السادة : علي ابو راشد ، صبحي المصري ، ابراهيم الاسود ، كراكين راجيا ، الياس عطا ، وفوزي صبري

مرور ضيف

مر بحيفا قادما من مصر نيافة مطران السريان الارثوذكس، وقد استقبله رئيس وأعضاء جمعية التقدم بحيفا . ثم واصل سفره الى حلب تلبية لدعوة بطريرك انطاكية قداسة مار اغناطيوس افرام الاول

نابلس

شكر طبيب

جاءتنا من الوجيه السيد عبدالقادر يوسف عبدالهادي البرقية التالية : ارجو نشر شكرنا لحضرة الدكتور احمد افندي السروري بمستشفى نابلس الوطني باسمنا واسم عموم آل عبد الهادي لما ابداه من البراعة والعناية بولدنا نصوح مع شكر عموم الممرضات والمستخدمين لنشاطهم واعتنائهم بولدنا وعموم المرضى وشكر اهالي نابلس لما ابدوه من العطف واللطف لنا ولولدنا مع شكر عموم الذين زاروه من الخارج .

عبد القادر يوسف عبد الهادي

اعلان

صادر من دائرة اجراء عكا

نمرة القضية ٥٢٧ — ٣٥

مطروح للبيع بالمزاد العلني العقارات العائدة الى المحكوم عليهم مصطفى وسلسبيلا وخديجة وصفية اولاد الحاج خليل افندي الادلبي وبهية بنت سليم اغا الزعجان جميعهم من عكا لصالح المحكوم له شاوول مندلمان من حيفا لقاء مبلغ مائة وخمسين جنيها فلسطينيا والفائدة القانونية من تاريخ ١٣-٥-٩٣٥ والرسوم والمصاريف سالبين حدودها ومساحتها وقيمتها المخمنة على الوجه الآتي :

١ـ كامل قطعة الارض الاميرية المعروفة بموقع الشواديح باطن اراضي قرية الدامون المسجلة في الطابو وتحت رقم ٤٠ تاريخ حزيران سنة ٣٣٠ باسم الحاج خليل افندي الادلبي المحدودة شرقا محمد قاسم غربا حسين ياسين شمالا عبد الله رشيد جنوبا محمد حسن مساحتها ستة دونمات بموجب قيد الطابو وسبعة عشر دونما تقريبا بحسب معاملة وضع اليد . القيمة المخمنة لكامل الارض ٦٨ جنيه فلسطيني

٢ـ كامل قطعة الارض الاميرية المعروفة بموقع الطيون باطن اراضي الدامون المسجلة في الطابو تحت رقم ٤٣ تاريخ حزيران سنة ٣٣٠ باسم الحاج خليل افندي الادلبي المحدودة شرقاً مخائيل عبود غربا طريق شمالا بطرس عبود جنوبا احمد قاسم مساحتها خمسة دونمات بموجب قيد الطابو وثلاثة عشر دونم تقريبا بحسب معاملة وضع اليد . قيمتها المخمنة ٥٢ جنيه فلسطيني

٣ ـ ٦٩٣ سهم من اصل ٧٦٨٠ في كامل قطعة الارض الاميرية المعروفة بموقع البستان باطن اراضي قرية الدامون المسجلة في الطابو تحت نمرة العقد ٤٠٦ ـ ٣٥ مجلد نمرة ٣ صحيفة ٨٩ تاريخ ٦ ـ ٦ ـ ٩٣٥ باسم سائرة بنت ناجي الادلبي المحدودة شمالا اراضي مجد الكروم وجنوبا سعيد القاسم شرقا وغربا طريق مساحتها ٦ دونم و ١٠ — ٤٣٥ متر مربع بموجب قيد الطابو وستة دونمات تقريبا بحسب معاملة وضع اليد . القيمة المخمنة للسهم المذكور ٢ جنيه ف.

٤ ـ ٦٩٣ سهم من اصل ١٥٣٦٠ سهم في كامل قطعة الارض الاميرية المعروفة بموقع حجر النصف باطن اراضي قرية الدامون المسجلة في الطابو تحت رقم ٤٩ تاريخ ٢٧ـ٧ـ٣٤ باسم سائرة بنت ناجي الادلبي المحدودة شمالا طريق جنوبا اسعد الخليل شرقا خليل مراد غربا قاسم ريان مساحتها دونمان و ٧٥٧ متراً بموجب قيد الطابو واربعة دونمات تقريبا بحسب معاملة وضع اليد . القيمة المخمنة للسهم المذكور جنيه فلسطيني واحد

٥ ـ ٦٩٣ سهم من اصل ١٥٣٦٠ سهم في كامل قطعة الارض الاميرية المعروفة بموقع حجر النصف باطن اراضي قرية الدامون المسجلة في الطابو تحت رقم ٥٠ تاريخ ٢٧ـ٧ـ٣٤ باسم سائرة بنت ناجي الادلبي المحدودة شرقا اسعد بن عبد الله غربا احمد عبد الحميد شمالا اراضي الياس بن عبد الله جنوبا طريق مساحتها بموجب قيد الطابو ١٦ دونم و ٥٤٧ متر بحسب معاملة وضع اليد سبعة عشر دونم تقريبا القيمة المخمنه للسهم المذكور ٣ جنيه ف.

٦ ـ ٦٩٣ سهم من اصل ٧٦٨٠ سهم كامل قطعة الارض الاميرية المعروفة بموقع الخارجي باطن اراضي قرية الدامون المسجلة بالطابو تحت رقم ٥٨ تاريخ ٦ـ٩ـ٩٣٤ باسم سائرة بنت ناجي الادلبي المحدوده شمالا عبد الله بقاعي جنوبا طريق شرقا قديما عبد الرحمن خالد وحديثا شاوول مندلمان غربا محمود فرعاوي مساحتها بموجب قيد الطابو ٥ دونم و ٥١٥ متر وبحسب معاملة وضع اليد اربعة دونمات ونصف تقريبا القيمة المخمنة للسهم المذكور جنيه فلسطيني واحد

٧ ـ ٩٦٣ سهم من اصل ٧٦٨٠ سهم في كامل قطعة الارض الاميرية المعروفة بموقع المكسر باطن اراضي قرية الدامون المسجلة في الطابو تحت رقم ٥٩ تاريخ ٦ـ٩ـ٣٤ باسم سائرة بنت ناجي الادلبي المحدودة شمالا خليل مراد جنوبا محمد عبد الله شرقا اراضي البروة غربا سليمان عبود مساحتها بموجب قيد الطابو ٥ دونم و ٥٠٥ متر وبحسب معاملة وضع اليد سته دونمات تقريبا القيمة المخمنة للسهم المذكور ١ جنيه ف و ٢٥٠ مل

٨ ـ ٦٩٣ سهم من اصل ٧٦٨٠ في كامل قطعة الارض الاميرية المعروفة بموقع المكسر باطن اراضي قرية الدامون المسجلة في الطابو تحت رقم ٦٠ تاريخ ٦ـ٩ـ٩٣٤ باسم سائرة بنت ناجي الادلبي المحدودة شمالا محمد فرعتاوي جنوبا حسين يوسف شرقا اراضي البروة غربا ميخائيل عبود مساحتها بموجب قيد الطابو ٤ دونم و ٥٩٦ متر وبموجب معاملة وضع اليد خمسة دونمات تقريبا القيمة المخمنة للسهم المذكور ١ جنيه ف.

٩ ـ ٩٩ سهم من اصل ٦٤٠ سهم في كامل قطعة الارض الاميرية المعروفة بموقع الطيون باطن اراضي الدامون المسجلة في الطابو تحت رقم ٢١ تاريخ تموز سنة ٣٢٨ باسم الحاج خليل الادلبي المحدودة شرقا طريق شمالا محمود محمد غربا قديما طاشلق وحديثاً طريق جنوبا ابراهيم بقاعي مساحتها بموجب قيد الطابو ثلاثة دونمات وبحسب معاملة وضع اليد ستة عشر دونم تقريبا القيمة المخمنة للسهم المذكور اي لسهم خديجة بنت الحاج خليل الادلبي ٩ جنيه ف.

١٠ـ٩٩ سهما من اصل ٦٤٠ في كامل قطعة الارض الاميرية المعروفة ام الكشك المسجلة في الطابو تحت رقم ٢٢ بتاريخ تموز سنة ٣٢٨ باسم الحاج خليل افندي الادلبي المحدودة شرقا قرية طمره شمالا محمود محمد غربا محمد ابراهيم جنوبا ابراهيم بقاعي مساحتها بموجب قيد الطابو ستة عشر دونم وبحسب معاملة وضع اليد اثنا عشر دونم ونصف تقريبا . القيمة المخمنة لسهم خديجة بنت الحاج خليل الادلبي سبعة جنيهات فلسطينية .

ان الزاد الاخير لقطعة ارض الشواديح قد رسى عليها المزاد الاخير بمبلغ ستون جنيها فلسطينياً وقطعة ارض الطيون المسجلة في الطابو تحت رقم ٤٣ تاريخ حزيران سنة ٣٣٠ بمبلغ سبعة واربعون جنيه ولقطعة ارض الشبان بمبلغ جنيهان و ٦٥٠ ملا ولقطعة ارض حجر النصف المسجلة في الطابو تحت رقم ٤٩ تاريخ ٢٧ـ٧ـ٣٤ بمبلغ جنيهان و ٦٥٠ ملا ولقطعة ارض حجر النصف المسجلة في الطابو تحت رقم ٥٠ تاريخ ٢٧ـ٧ـ٣٤ بمبلغ ثلاث جنيهات و ٧٥٠ ملا ولقطعة ارض الخارجي بمبلغ جنيهان و ٤٠٠ مل ولقطعة ارض المكسر المسجلة في الطابو تحت رقم ٥٩ تاريخ ٦ـ٩ـ٣٤ جنيهان و ٤٠٠ مل ولقطعة ارض المكسر المسجلة في الطابو تحت رقم ٦ تاريخ ٦ـ٩ـ٣٤ بمبلغ جنيهان و ٤٠٠ مل ولقطعة ارض الطيون المسجلة في الطابو تحت رقم ٢١ تاريخ تموز سنة ٣٢٨ بمبلغ ٨ جنيهات فلسطيني و ٥٠٠ مل ولقطعة ارض ام الكشك بمبلغ سبعة جنيهات فلسطينية على اسم المحكوم له الخواجه شاوول مندلمان وقد احيلت لعهدته احالة موقتة .

ان دائرة الاجراء ليست مسئولة عن صحة المساحة من عدمها .

فمن له رغبة بالشراء عليه ان يراجع دائرة اجراء عكا او دلال البلدية خلال خمسة عشر يوما اعتباراً من تاريخ نشر هذا الاعلان بالجريدة مستصحبا عشرة بالمائة تأمينات قانونية بالنسبة للقيمة المخمنة مع العلم انه لا يقبل ضم اقل من خمسة بالمائة وان جميع الرسوم ومصاريف التسجيل في الطابو واجرة الدلال عائدة على المشتري تحريراً

في ٢١-١-٩٣٦

مأمور اجراء عكا

افخر انواع الصابون النابلسي

له شهرة واسعة

مصنع عاطف سماحل

احمد الشكعه نابلس

ماركه مسجله

انقى صابون يستعمل في البيوتات الكبيرة نظيف يطري البشرة ويجعلها بضة لامعة

نال الجائزة الاولى في معرض نابلس سنة ١٩٢٤ رائحته جميله لانه مصنوع من زيت الزيتون النقي .

الوكلاء محمود كمال قطان : يافا محمد حمدي المصري : حيفا محمود فيضي اخوان : القدس

لا تدخل الى بيتك صابونا سواه

دخنوا السجاير التركية الفاخرة

المصنوعة من اجود التبغ التركي

الجودة

الوجاهة

الاتقان

جميع هذه الاصناف تجدها في السجاير التركية

الاصناف : جوكيه كلوب . ياووه . يكي تورك . غازي . ينيجه . خانم اكسترا . ايكنجي

الوكيل العام

يوسف البينا

اشحنوا برتقالكم بواسطة محل

جورج بطرس خمار

بحيفا

المجهز بعربات وصناديق لنقل الاثمار والبرتقال ومشمعات لحفظها من الامطار وعتالة وموظفين لمراقبة اشغالكم

خابروا صندوق البريد ٧٧٩ تلفون ٧٦٧

تلغرافيا : ترازيت ..

« وكيله في يافا الياس افندي قزعر فهو يطلب لكم الشاحنات »

اعلان

صادر من دائرة اجراء يافا

عدد ٤٣٠٤ سنة ٣٥

الدائن: محمد احمد النجار ـ يبنا

المدين: محمد ومحمود طه النجار ـ يبنا

مصدر الحكم : محكمة صلح يافا

الملك : قطعتي ارض واقعتين في قرية يبنا داخلتين في بيارة مجاورة لها وجميع هذه الارض تؤلف بيارة مساحتها ٣٠ دونما تقريباً وحصة المحكوم عليهما المبينة ادناه مشاع

اوصافه : مشجر برتقال رقعة وكل دونم يحتوي على ٩٠ شجرة وتحتوي على موتور وبيت وابور وغرفتين مسكن واقعة في قرية يبنا

مقداره : ٥٥٠٠ حصة من اصل ١١٦٠٠ حصة بلوك ١٧ — ٣٥١٧ قسيمة ٢٨ مساحة جميع القطعة ١١ دونم و ٢٩ متر ـ محمود . و ٦٦٠ حصة من اصل ٦٤٠٠ بلوك ١٧ — ٣٥١٧ قسيمة ٢٥ مساحتها ٥ دونم و ١٥٢ متر ـ محمد

ملاحظات : تخمنت حصة المحكوم عليهما في هاتين القطعتين بمبلغ ٤٩ جنيها و ١٠٧ ملا.ف.

بناء على قرار رئاسة اجراء يافا سيطرح في ميدان المزايدة العلنية بعد مضي خمسة عشر يوما من تاريخ نشر هذا الاعلان الاملاك المبينة اعلاه خاصة المديون لقاء الذمة المطلوبة منه الى الدائن البالغة ٤٠ جنيها و ٢٥٠ ملاف والفوائد القانونية والرسوم والمصاريف النظامية

فمن له رغبة في شراء الملك المذكور فليتقدم الى المزايدة ويضع اسمه ومقدار المبلغ الذي يدفعه وديبوزيتو عشرة في المائة او كفالة من احدى البنوكه في ذيل القائمة التي ستعطى للدلال والاحالة الموقتة تكون بعد مضي ثلاثين يوما من تاريخ القائمة المذكورة ثم تعاد المزايدة ثانية على أن يقبل الضم عليها في المائة خمسة لمدة خمسة عشر يوما وبعده تحال هذه الاملاك قطعيا لاسم المزاود الاخير وتجري المعاملات اللازمة حسب الشروط المبينة في قائمة المزايدة ولاجله صار اعلان الكيفية توفيقاً للمادة ١٠٢ من قانون الاجراء تحريراً في ٢٥ — ١ — ٣٦

مأمور اجراء يافا فياض الحماش

فريق كبير من المسلمين في الصومال يؤدون الصلاة

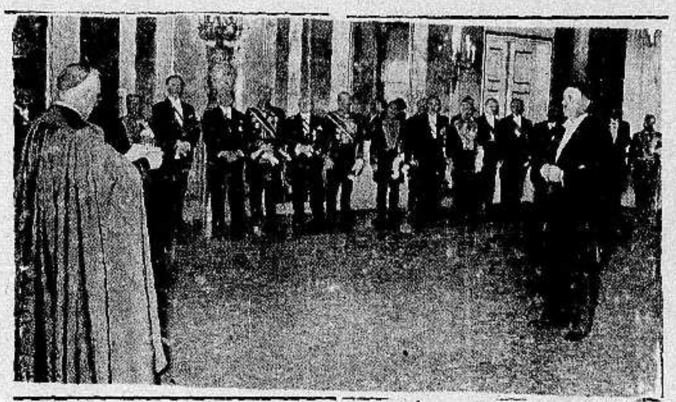

استقبل الهر هتلر يوم الجمعة عيد رأس السنة رجال الجيش ورجال السلك السياسي الاجنبي والقاصد الرسولي وترى في الصورة الهر هتلر واقفا في الوسط يخطب في الحاضرين

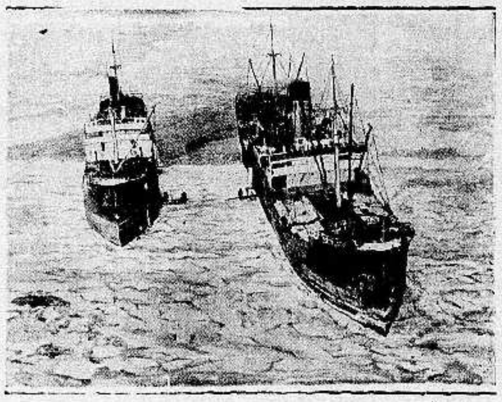

اشتد البرد في اوروبا وامريكا فجمدت مياه البحر كما ترى باخرتين لم تستطيعا التحرك

عمارة كبرى في مدينة دسلدورف هدمتها الزوابع والحقت بها خسائر كبيرة

حبوب اورشيتونين

اختراع حديث لتقوية الاعصاب وتجديد الش

علاج حيوي كيماوي لمعالجه الشيخوخة التناسلية والعنانة وضعف الت

ان افضل العلاجات في معالجة هذه العلة المضنية هو ما بني على تقوي التناسل الحقيقي في الرجل هذا العضو الذي ثبت منذ زمن ليس بالقريب أ عن افرازه الحوينات المنوية (سبرمانوزوئير) له مفرز داخلي خاص يؤثر في الشخص النفسية وفي نموه الجسماني وفي قواه العصبية ، وأن العنانة وال التناسلي تعود معظم أسبابهما الى نقص هذا الفرز وهو (الهرمون التناسلي لا يزال العلم الخاص يجهل حقيقته ولكنه يعرفه حق المعرفة باثاره ، فال (الهرمون) اذن مادة نجهل جوهرها وإنما نستدل على وجودها بتأثيرها و وذلك بواسطة التجارب والاختبارات العديدة على الحيوانات ولا سيما ال الكثيرة الشبه بالانسان ، فاذا ما نفذت هذه المادة الجوهرية التي يتوقف حسن قيام الاعضاء التناسلية بوظيفتها ، كان على الطبيب المداوي أن يعرف ما يقوم مقامها ويفعل فعلها هذا ما اتجهت اليه أفكار الاطباء الاخصائيين ا التناسل منذ أمد بعيد وقد توالت جهودهم وتتابعت تحرياتهم الى أن تو (بفضل الاختبار في الحيوانات) لاقتطاف ثمرة مساعيهم بايجادهم جواهر كي حيوية تؤثر في الجهازين العصبي والتناسلي معاً فتقوي هذا وتنبه ذاك ، ف العالم يجد أمامه اليوم هذا العلاج الحديث الذي أسموه (أورشي تونين او على مفعوله من اسمه ومعناه (المقوي الخصوي)

وأن فائدة هذا العلاج الثابتة علمياً وعملياً فهو يقوي الخصية على عمل الح المنوية وينبه الجهاز العصبي . ففائدته إذن مضاعفة : يزيل العنانة ويقوي ال

وعدا عن هذا وذاك ، ونظراً لان العنانة والضعف التناسلي هما مرضا الش ومرض الذين يبكرون في شيخوختهم ويهرمون قبل أوانهم من الشاب لنه فقد أضيف الى (الاورشي تونين) جواهر أخرى من خاصتها تقوية الدم ب هذا صالحاً لتغذية الخصية والجهاز العصبي

مستودع الادوية الوطني الفلسطيني — ٢٥ شارع بسترس — يافا

ويطلب من مستودع قياله وصباغه في يا

(مطبعة الدفاع — يافا)

Anglo - American Stores

المخازن الانيكليزيه الاميركيه

تعلن تنزيل هائل في الاسعار

٤٠ بالمائة خصم على

الكبابيت والبالطوات للرجال والسيدات

الجمهور الكريم يعلم - ان بضائعنا لا مثيل لها في فلسطين

ولذلك يمكنكم الان شراء اجود البضائع بارخص الاثمان

٢٥ بالمائه خصم على

جميع البضائع الموجودة في المحل

لا محل للغش في هذا التنزيل

ان الاسعار مكتوبة على كل قطعة من البضائع

لا تدعوا هذه الفرصة تفوتكم اسرعوا

اليوم الاحد يبدأ هذا التنزيل ويبقى لوقت قصير جدا

Anglo - American Stores

HAIFA

بدائع الفن الميكانيكي

وغاية ما توصل ليه علم الهندسة من اتقان

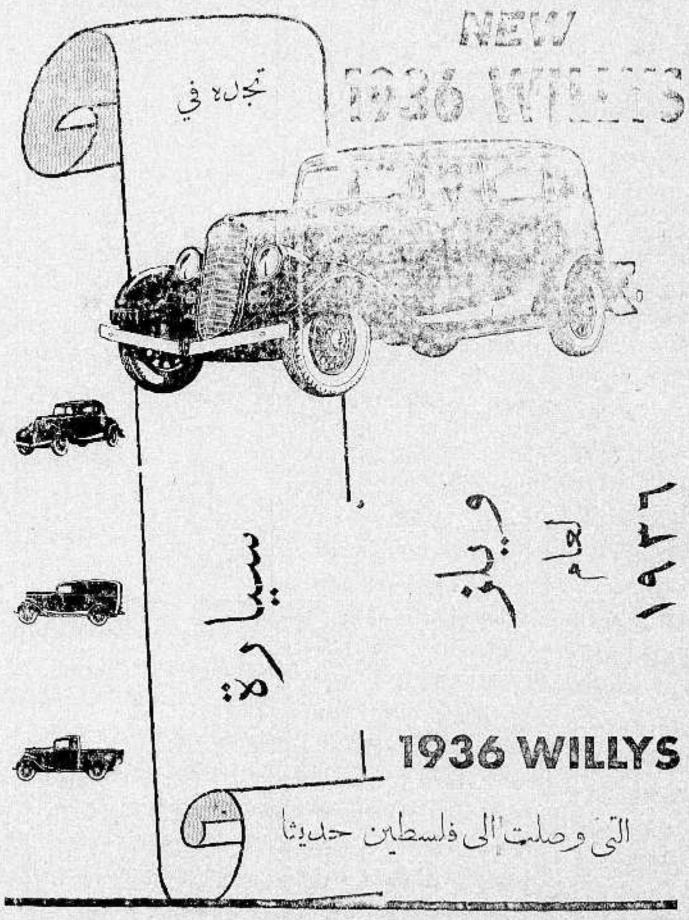

التي وصلت الى فلسطين حديثا

عاينوها لدى الوكيل العام

سبير وحبش

يافا شارع يافا — تل ابيب تلفون ٦٤٨

حيفا شارع يافا بعمارة عصفور تلفون ١١٠٧

وكيل منطقة القدس جميل حلبي تلفون ١٢٢٥

يافا ـ يوم الاثنين في ٢ ذي القعدة ١٣٥٤ ـ الموافق ٢٧ كانون ثاني ١٩٣٦

صاحب الامتياز والمحرر المسؤول ابراهيم الشنطي

مدير الادارة شوكت حماد

رقم التلفون ١٠٧٥ و ١١٨٧

الدفاع

جريدة يومية سياسية مصورة

العدد ٥١٦ ـ السنه الثانيه

ادارة الدفاع في عمارة حزبون شارع جمال باشا ـ يافا

العنوان البرقي : الدفاع يافا : ص . ب ٢٥٥

	عن سنة	عن نصف سنة
قيمة الاشتراك في فسطين	١٥٠	٨٠
في الخارج	٣٠٠	١٦٠

وفود البلاد تحج الى نابلس. تقرير الاضراب. مظاهرة وطنية انتصارا لسوريا

التبرعات تبلغ ٢٥٠ جنيها. تفاصيل مسهبة عن اجتماع نابلس العظيم. اخر الانباء

السياسة قلبان

اللوالب في يدنا والشعب لا وزن له

الجعل الثمين والعجل السمين...

« بقلم الاستاذ سامي السراج »

في الاثر : ماجعل الله لرجل من قلبين في جوف واحد . وفي عرف السياسة قد جعل الله للسياسة مائة قلب في جوف واحد ، تختلف تجاويف كل من هذه القلوب المئة عن الاخر . تتطلب السياسة البريطانية في مصر ان تعقد اتفاقا مع المصريين في اعجل وقت . وتتباطأ السياسة البريطانية في فلسطين عن ان تقر اي اتفاق مع اهل فلسطين حتى فيما له علاقة باعوجاج سير الانتداب، وفيما يفترق عن مدلول ما تدعيه من الالتزامات . كمسألة استيعاب المهاجرين مثلا ، هذه المسألة التي تم القطع فيها سنة ١٩٣٠ . فقال الخبراء الفنيون ان فلسطين لم تعد تطيق استيعابا اكثر من الذي تم حتى تلك السنة فاوصدبابه تحقيقيا . ولكنه لم يوصد عمليا ، بل ليث مفتوحاً امام التعبئة الصهيونية حتى ضجت منه الارض والسماء .

قلنا ان السياسة البريطانية في مصر تتعجل الاتفاق مع المصريين من حيث تتوخى الابطاء في فلسطين . وقد تعجب لان لتلك السياسة قلبا في مصر غير قلبها في فلسطين . ولكنك لو رددت التناقض الى سببه لوجدت الاختلاف في المظهر لا في الروح ، فانهم في مصر يتمنون اتفاقا يسكن الروح اللاهب في المصريين ويكون قوامه تمكين الامبراطورية من اقامة مركز حربي يتناسب وارهاصات الحرب التي اخذت ساعتها تقترب وتكاد اجراسها تدق . واذن فلا بد من حالة يكون منها اتقاء جانب المصريين اذا ما دنت عقارب الساعة نحو الثانية عشرة وصاح النذير مؤذنا بالاشتباك . فهذا هو سر استعجال الاتفاق مع المصريين ، بل هذا سر الرغبة في فرض الاتفاق فرضا ان لم يجيء على قدميه طائعا مختارا

اما في فلسطين فامان واطمئنان من ثوران روح لاهب ، واأمان الى العقلاء الشرفاء ، من الوجهاء والرؤساء ، فانما عدة واحدة بحسبها ان ترش ماء باردا على الروح اللاهب . وخلوة واحدة في ليل اسحم مع « الرهائن » ترد الغضب رضاء ، والنوفز سكونا ، ولم لا يكون ذلك وميزانية الحكومة تفرز الفا ومائتي جنيه رواتب شهرية لافراد عيلة من العيلات . وكيف السبيل الى رد الوحي الحكومي ، والى الصمود امام الاغاثة ، والرهائن تنعم بالالف والمائتين من « اهايف » الجنيهات الزرقاء ؟؟ ثم كيف السبيل الى مقاومة الوحي ، والوحي مصدره المنعم المتفضل الذي يسبغ اعراف الخير ، وفي وسعه ان يمسك فتشح الارزاق ، وينحسر النفوذ الوقتي فلا يعوضنا عنه الف استقلال ؟ وعصفورة في اليد خير من الف باز على الشجرة ، طارا

نعم في فلسطين لا يكون من السياسة إصغاء لمطلب ما ، فهيهات ان يكون تعجيل الاتفاق . فالرهائن في يدنا نعبث بها كيف نشاء . واهل النفاق الوطني في قبضتنا نوحي اليهم بما نريد ، ونوجههم الى حيث نبغي ونهوى . اما الشعب فلا وزن له عندنا ولا مقدار ما دمنا نملك لوالبه ، ويدنا في اعناق الكراسيين المعقولين ... فليكن الشعب سيالا كهربائيا يشع نوره في الاسلاك ، ولكن لنا ان تكون يدنا على « الازرار » نطفيء بها النور متى نريد ونشد عليها باصابع من حديد ، فاذا بنا المالكون المتحكمون ، واذا بنا الاسياد وهم العبيد . فمن انتم ياأهل فلسطين لتتطلبوا تعجيلا في اتفاق ، او تحديداً لمطل وابطاء ؟ من تكونون من صنف الناس لتطمعوا في رد سريع على مذكرة احزابكم ، وطينة احزابكم ليست من طينة المتشددين المقاومين ، ولا عجينتهم من عجينة المجالدين المكافحين ، وهم من نعرف خضوعا لنا في الليل ، ونفاقا لشعبهم في النهار ؟

ان موقف الجو ليس موقفكم هذا ياهؤلاء ، فما انتم باهل جد لتبتغوا حقوقا مسلوبة . انكم مشاركون لنا في اهدار هذه الحقوق . فها هم اولاء ابناء عيلاتكم يتقاضوننا ثمن ذلك الاهدار ويأخذون عليه « جعلا » موفوراً . ولسنا ممن يضن عليهم بهذا الجعل الثمين او العجل الثمين واعناقهم في يدنا نقلبها كيف نشاء ، ونصرفها حيث نريد . اذهبوا واشربوا ماء البحر فليس لكم من حقوق حتى تجدوا في طلب الحقوق ، وتكونوا رجالا ، لا اشباه رجال !

سامي السراج

في كلمات موجزة

مفارقة بسيطة !

اليوم (٢٧ الجاري) سيخرج من المانيا مطرودا ، مذموما مدحورا ، صحفي آخر يهودي ، هو الهر — الادون ارنست بوير ، المكاتب البرليني لجريدة (براغر تاجبلاط) التي تصدر باللغة الالمانية في عاصمة تشيكوسلوفاكيا ، وتعد من احسن الصحف في اوروبا الوسطى . وما طردت المانيا هذا الصحفي وأنذرته يوم ١٧ الجاري بضرورة مغادرته لبلادها بعد عشرة ايام ، الا لانه اساء الى حكومتها بما اذاع عنها من الاكاذيب في تلك الجريده المحترمة

وقبل هذا الصحفي طردت الحكومة الالمانية ثلاثة آخرين من الصحفيين ، كانوا من هذا الطراز نفسه ، وهم الادونات م . شتاينديهال مكاتب جريده « بوليتيكين » النروجية ، و أ . كلين مكاتب « نخرختن » السويسرية ، و هـ . برنيس مكاتب « ناسونال زيتونغ » السويسرية هي الاخرى

وفي فلسطين صحفيون اجانب « ادونات » طيروا الى صحفهم في اميركا واوروبا اكاذيب كثيرة عن حكومة هذه البلاد ، فقالوا عنها انها تملح العرب ... وانها تعد العدة معهم لذبح اليهود ، الى آخر تلك المفتريات التي عرفها القراء ، ومع ذلك لم تحرك حكومة القدس ساكنا ضد هؤلاء الكذابين المفترين ، بل ظلت تعاملهم كما كانت تعاملهم .. بكل احترام وتبجيل . فقارن بين الحكومتين .. وتأمل !

الدكتور الطيار ! وشفاعمرو ؟

في العدد الاخير من جريدة « المانشستر غارديان » نبذة لطيفة عن « طبيب اسنان » اسمه المستر تشترتن ، اشترى لنفسه طيارة ، وحولها الى عياده لطب الاسنان مزودة بكل ما في هذا النوع من العيادات ، فعملاؤه كثيرون ، منتشرون في مقاطعة ساكس كلها ، فهم بدلا من ان يتجشموا مشاق السفر لزيارته في عيادته يذهب هو اليهم الان في عيادته الطائره ، ويلبي كل طلب بمجرد استلامه تلفونيا ؟

هذا خبر قرأته بعد بضع دقائق من قراءتي لنبأ آخر نشرته الصحف الفلسطينية العربية كلها ، وهو ان قرية شفاعمرو القريبة من حيفا والتي يقطنها اكثر من ٦٫٠٠٠ نسمة ليس فيها غير طبيب واحد للابدان ، لا للاجسام ، ماعدا طبيبا يهوديا الى ان شرع يزورها ليتحبب الى اهليها بمداواتهم مجانا في مبدأ الامر ، وكان سيستمر في زيارتها لولا ان الاهالي آثروا المرض ... على هذا الدكتور

. . .

حذار من الوقوع في عين الخطأ

أين منهاج الشباب العملي

« في البلاد اللاتينية ، عندما يحتاج الى رجل عمل ، ينهض خمسون خطيباً »

بسمارك

« بقلم الدكتور يوسف هيكل »

... وضعت الحرب اوزارها ، وارغمت البلاد على معاناة وطأة الانتداب ... واخذ الخطر الصهيوني يهدد كيان العرب في بلادهم ...

ومنذ ذلك الحين تأسست في البلاد لجان وهيئات سياسية ، لتعمل على ابعاد الخطر عن فلسطين ، وعلى اخذ الاستقلال التام ضمن الوحدة العربية ...

ها قد مضى على ذلك ثمانية عشر عاما ، فالى اين انتهت بنا اعمالنا السياسية ؟ كنا اكثرية وها نحن على وشك ان نصبح اقلية ! كنا اصحاب البلاد ، نملك اراضيها وموارد الثروة فيها ، وها قد خرج من ايدينا خير ما نملك من اراضي ، وجل ما نملك من موارد ثروة . فصرنا على وشك ان نصبح عالة في البلاد ، إذ من لا ارض له لا وطن له . كان اليهود يهابوننا ويعملون على التحبب الينا ويريدون العمل معنا ، فأخذوا الآن يحتقروننا ويرفضون الاعتراف بوجودنا . ويريدون فلسطين يهودية في كل شيء . كانت الحكومة تخشانا فأصبحت تهزأ بنا اذ كانت تظن ان في البلاد رجالا فوجدتها ملأى بأشباح الرجال ...

وصلنا الى هذه الحالة المشينة ، لان من عمل في قضيتنا الوطنية لم يكن بالرجل القدير والمخلص لوطنه ... ولان القضية سارت على اسس هوائية كلامية ...

. . .

هذه الحالة المحزنة قد آلمت نفوس بعض الشباب المخلص ، فأخذوا على عاتقهم العمل للوصول الى الغاية المثلى : الاستقلال التام ضمن الوحدة العربية ولا شيء سواه . وشرعوا يخطبون الجموع بكل حماسة ، وينشئون المقالات الوطنية الاخاذة داعين الى « الحرية الصحيحة والاستقلال التام ضمن الوحدة العربية الكبرى »

ولكن للوصول الى الغاية المثلى يجب السير على منهاج متين . فما هو منهاج شبابنا العامل ؟ ليس هناك وللاسف اي منهاج ! غير ان البعض يجيب بان « الوسيلة لتحقيق الغاية هي مكافحة الاستعمار مكافحة تحقق الغاية تامة غير منقوصة » ! فهل هذا منهاج سياسي يضمن لنا وصول الهدف ؟ ألم نقل عين القول منذ ثمانية عشر عاما ؟ ... ثم على اي اسس يجب ان تكون مكافحة الاستعمار ؟ هذا سؤال ظل دون جواب عليه ، لاننا نرى وللاسف الشباب يسير دون ان يقرر الوسائل التي يجب استعمالها في مكافحة الاستعمار ، ودون ان يضع الخطة التي ان سار عليها تمكن من القضاء على الحركة الصهيونية التي اخذ خطرها يستفحل في البلاد

قال بسمارك « في البلاد اللاتينية ، عندما يحتاج الى رجل عمل ينهض خمسون خطيباً » فما اصدق هذا القول على البلاد العربية عامة وفلسطين خاصة !

لقد خطبنا كثيراً وكتبنا كثيراً منذ الاحتلال حتى الآن . فماذا انتج ذلك ؟ الحالة التي عليها البلاد الان ! ... فاذا ظللنا سائرين على هذه السياسة فسيأتي اليوم ، عاجلا للاسف ، الذي تصبح فيه البلاد صهيونية في كل شيء ... وعندها يرافي اليوم الذي فيه يتحتم الجلاء !

ان لهذه السياسة الكلامية فقط نتيجة شديدة الخطورة : لقد اهمل الشعب الفلسطيني قضيته لانه رأى ان قادته غير قادرين على تحقيق شيء من غاياته ، وكل يعمل على هواه ، ولمنافعه الشخصية ، فمال الشعب الى القنوط . فاذا نفخنا فيه الروح الحماسي وايقظناه من سباته العميق دون ان نأتي بعمل مثمر فسيأتي اليوم الذي ييأس الشعب فيه حتى من شبابه العامل ، وعندها يعود الى النوم ... ويكون نوما لا يقظة بعده !

. . .

اننا الان على شفا حفرة الهلاك . وليست قضيتنا قضية مجلس تشريعي او الاستقلال التام ، بل قضية حياة او موت : كيان العرب في فلسطين مهدد ، وجلاؤهم عن وطنهم ليس ببعيد ان هم لم ينتبهوا الى الامر ، ويعملوا بكل قواهم على ازالة الخطر . اذن والحالة هذه ، يجب ان لا نصرف قوانا في اعمال لا تحفظ لنا الحياة . فأذا فقدنا الحياة في فلسطين فأية فائدة في نيل الاستقلال ! يجب ان نضمن الحياة قبل كل شيء ، وذلك بأن نكون اكثرية دائما وابداً ، وان نبقى مالكين لاراضيها . فأذا تمكنا من ذلك فالاستقلال يهون مأخذه . اما ان نظل صارخين : « نريد الاستقلال ، نريد الاستقلال التام ولا شيء سواه » والموت يحيط بنا من كل جانب ، دون ان نأتي بأي عمل يضمن لنا الحياة . . . فأخشى ان يأتي اليوم ولا يعود احد يسمع مثل هذا الصراخ ...

« البقية على الصفحة السادسة »

مشاهدات صغيرة

بعض الظن !

منذ ايام قلائل ، اخبرني « شاهد عيان » انه كان في المحكمة الشرعية فرأى « فلانا » — واسماه بالذات — كان هناك يحمل جريدة « كذا » ، فما زال به احد الموظفين حتى حمله على ان يتركها . . . وعلى ان يتأبط شرا ؟

وليلة السبت الماضي ، كنت انا في « فندق ومطعم الشرق الكبير » الشهير في الثغر ، انتظر رفاقا لي كنت على موعد معهم ، وفي هذه الفترة جاء الجرسون :

— أمر ، يا بك !

— اعطني جريدة « كذا » !

— والله ما عندناش الجريدة دي

— طيب جريدة « كذا » !

— ما كنتش تتعز عليك ، يا بك !

واسميت لهذا الجرسون جرائد اخرى فلسطينية ومصرية ، ولكنه اكد لي ان « الفندق » كله ليس فيه الا جريدة واحدة . . . هي تلك التي خرج ذلك المسكين من المحكمة الشرعية وهو يتأبطها

وأنقذني من الملل في فترة الانتظار هذه صوت السيد حسن صدقي الدجاني وهو يرن في الراديو من مصر ، يحدثنا عن البوكر والبكاراة والكونكان وعشرين نوعا آخر من انواع القمار التي لا اعرف كيف اتقنها ذلك المحاضر . . . الذي « لعب » في محاضرته بالعقول ... وخرج منها وهو « كسبان » !

وجاء رفاقي ، ولكنني قبل ان اخرج معهم مررت بالسيد محمود عبد الله الاغا صاحب المكان ، لالفت نظره الى ان مكانه « عال العال » وانما تنقصه الجرائد

— والله يا بك . . . كل الجرايد بتكون معلقة هنا ، والجريدة الي انا مش مشترك فيها بأشتريها ، ولكن اعمل ايه في الزباين . . . دول بيخطفوا الجرايد كلها ، ما بخوش الا . . . دي !

وكنت قبل هذا الرد قد ظننت ان نفوذ ذلك الموظف في المحكمة الشرعية . . . قد وصل حتى الى هذا « الفندق » ! اما بعد هذا الذي قاله السيد محمود ، فقد تأكد لي انني اخطأت في ظني :

— وان بعض الظن . . « كلام فارغ » . . .

الدنيا بخير !

قرأت في صحيفة لبنانية ان رجلا اسمه يوسف حليم الدواب من اهالي طولكرم اجتاز الحدود الى لبنان فسرق ونهب في هذه القرية وفي تلك ... ثم — كما قالت « الاحرار » :

« ظهر هذا المحتال يوم امس في طريق جبيل فالتقى بشخص مجهول ووقف يسأله عن اولاده ، ثم انقض عليه يقبله وتمكن اثناء ذلك من خطف محفظته والفرار بها الى البترون . ومنها اختفت آثاره » ...

وقرأت في صحفنا المحلية ان لبنانيا اسمه عبد الكريم ابو محمد نماج ، اجتاز الحدود الى فلسطين ، واراد ان يعمل فيها مثل ذلك الذي عمله يوسف حليم في لبنان ثم « تختفي اثاره » هو ايضاً ، ولكنه قبض عليه وحوكم في القدس وحكم عليه بالسجن شهرا ، وبـ « سكتر بره » بعد الشهر !

وبمقارنة اعمال هذين « الفاضلين » بعضها ، وبمراجعة حوادث « ابي جلدة » الفلسطيني و « فؤاد علامه » اللبناني ... يتضح لي ان فلسطين « متفوقة » على لبنان ... ولا فخر !

وانما الفخر الحقيقي ، فهو ان فلسطين في عالم التحرير والكتابة « متفوقة » حقيقة حتى على مصر ، وليس ادل على ذلك من ان بيننا كاتبا « اعقل وانضج » من الوفد المصري الذي تعلم ما تعلم من مكانته في عالم السياسة ، فهذا الكاتب يقول :

« ولكن يظهر ان الوفد لم يتعظ بكل ما فات ، وانه ما يزال تنقصه الاختبارات الدبلوماسية والعقلية السياسية الناضجة » !!

وما دامت فلسطين كما ترى ، فأياك ثم اياك الا ان تقول :

— الدنيا بخير ...

دخيلك !

« هوبتمان » قاتل طفل لندبرغ ، يهودي الماني ، من الطراز الذي تطبق عليه المانيا الان « قوانين نورنبورغ » النازية ، ومع ذلك ، فقد عقد اليهود في الولايات المتحده عدة اجتماعات ، احتجاجا على المانيا ... لقسوتها هي ! ، ووحشيتها هي ! ، وفي ذلك قال الدكتور غوبلز وزير الدعاية الالمانية : « الافضل لامة ارغم احد ابطالها الافذاذ وهو الطيار لندبرغ على ترك بلاده ان تطهر بلادها » . . . « وتشوف شغلها » !

وفي خطابه هذا قال الدكتور عمن يصرخون في انحاء الدنيا « اذا كان هؤلاء يحبون اليهود الى هذه الدرجة فليأخذوهم ، وليريحونا منهم »

وهنا تتلفت فلسطين الى اميركا ، ثم تصرخ :

يا أيها « العم سام »
أدع اليك رعيالك
هم « طيبون » .. ولكن
لا يعرفون سبيلك
خلص فلسطين خلص
وشد ياعم حيلك
انا دخيلك ... عمي !
انظر .. تجدني دخيلك ..

« مشاهد »

دنيا العرب والاسلام

في القضية الارثوذكسية

تطور القضية الارثوذكسية
٥ — الموقف الاخير
« بقلم الاستاذ عيسى السفرى »

وفي هذه الاثناء (٢٩ تموز سنة ١٩٣٥) جرت مفاوضة بين البطريركية وبين لجنتنا التنفيذية ، كانت نتيجتها الاخفاق . ذلك ان البطريركية لم تقبل بان يكون بحث المطالب على اساس تقرير برترام — يونغ — مدعية بان ذلك يمس الحالة الراهنة « ستاتيكو »

وتلا ذلك ان دعت اللجنة التنفيذية لمؤتمر الكهنة الوطنيين وفداً اسمي بوفد الوساطة ، مؤلف من السيدين يوسف العيسى صاحب جريدة « الف باء » في دمشق ، وعودة بك القسوس رئيس نيابة شرق الاردن . كانت مهمته تقريب وجهتي نظر البطريركية واللجنة التنفيذية ولكنه اخفق في مهمته . لان البطريركية ابت ان تتزحزح عن موقفها . واصدر الوفد بيانا اختتمه بقوله :

« ان الطائفة اصبحت كالرجل اليائس ازاء تعنت البطريركية ، فجعلت اتكالها على الحاكم . وان القضية صائرة حتما الى الحكومة . وسيكون نصيب البطريركية والشعب نصيب القطتين من الجبنة التي اختصما عليها ... »

وفي يوم ١٨ تشرين الاول ، ردت محكمة العدل العليا دعوى الطعن في انتخاب نيافة المطران تيموثاوس بطريركا بحجة ان لا صلاحية لها برؤيتها . لا قبل حصول المنتخب على البراءة ، ولا بعده !...

وقد كان لرد الدعوى اثرها الكبير في نفوس ابناء الطائفة ، وبخاصة الشباب منهم . فدعوا الى مؤتمر لهم عقد في مدينة الرملة يوم ١٧ تشرين الثاني . وضعوا فيه المقررات التالية :

١ — تأييد اللجنة التنفيذية الحاضرة

٢ — الدعاية للقضية الارثوذكسية بجميع الطرق الممكنة

٣ — وضع ميثاق يعتنقه كل فرد من افراد الطائفة الارثوذكسية هذا مؤداه :

« انا .. العربي المسيحي الارثوذكسي الفلسطيني — او الاردني — او من بان لي حقا تاريخيا في بطريركية اورشليم الارثوذكسية ، وحصة كبرى في عضويتها وشركة فعلية في ذاتيتها وكينونتها . واعتقد بان الرئاسة الروحية في هذه البطريركية قد اغتصبت مني هذا الحق ، وانكرته علي طيلة اربعماية سنة . واني اعاهد الله ، بان اقاطع هذه الرئاسة بقدر استطاعتي ، الى ان تعترف لي بهذا الحق »

وقد كان لهذا الميثاق اثره في عيد مار يعقوب في القدس اذ اقفلت الطائفة كنيستها الوطنية في وجه رجال الاكليروس اليوناني . وفي عيد القديس جاورجيوس في اللد ، وفي عيد القديس ميخائيل في يافا ، حيث قاطعت الطائفة في المدن الثلاث ، الاشتراك مع الاكليروس اليوناني بالاحتفال بهذه الاعياد

وقد قامت الطائفة في بيت لحم والقرى المجاورة ، بقسطها من مقاطعة الاشتراك مع الاكليروس اليوناني ايضا في احتفال عيد الميلاد مقاطعة تامة

وازاء هذه الحالة ، طلب رئيس مكتب لجنتنا التنفيذية مقابلة فخامة المندوب السامي ، مقابلة تتعلق بالقضية الارثوذكسية ، وعين موعدها الى ما بعد انتهاء الاعياد والمواسم الدينية

والمظنون ان الحكومة ستدعو كلا من اللجنة التنفيذية والبطريركية الى ارسال مندوبين عنهما لتأليف لجنة تبحث القضية الارثوذكسية ، بالاشتراك مع بعض موظفي الحكومة

والى الاثنين القادم

يافا **عيسى السفرى**

تزول اثار
البرد والرطوبة

حالا باستعمال لزقة الكوك الاميركانية

كما تشهد اختبارات عدد عظيم من رجال السياحات والاسفار : كتب الينا المستر ج. ا. ك يقول : « اني استعمل منذ ثلاثين سنة « لزقة الكوك » فاذا اعتراني البرد الخفيف فأتداركه بوضع لزقة واحدة في صدري واذا كان شديد فاني اضع لزقة اخرى بين اكتافي واتركها تذهب بالالم وهكذا اداوى جميع اوجاعي واحيانا لا احتاج الى لزقة كاملة بل اضع نصف لزقة وفي كثير من الاحيان تكفي لزقة « الكوك » الشافية من مختلف الاوجاع والالام خصوصاً اوجاع الظهر وتأثيرات البرد والرطوبة التي تزول في الحال لان « لزقة الكوك » تحفظ حرارة منظمة في المكان الذي توضع عليه وتنظم الحركة الدموية . لاحظ عندطلبك (لزقة الكوك الاميركانية المخرمة) الاصلية وجود « ماركة النسر والدائرة الحمراء » عليها . تباع في الصيدليات باربعة قروش

رقم ٣

اعلان هام

اعلن الى كل مستأجر او ضامن قطعة ارض من املاك والدي المرحوم توفيق بك الفاهوم اذا اراد ان يجدد اجاره او ضمانه عليه ان يراجعني ويعاملني ويطلعني على ذلك وفي حالة عدم مراجعتي بالامر اعده مسؤولا ويكون اجاره وضمانه لاغيا ملغيا وان لا يعتبر امضاء اي وريث وحده مفردا دون اطلاع بقية الورثة وموافقتهم على ذلك . لذلك يجب على كل مستأجر او ضامن ان يراجع الورثة او وكلاءهم بعرفتي ومعلومتي وللبيان اعلن

الناصرة : وريث
محمد تقي الدين الفاهوم

كتاب
اشبال العرب
لواضعه
الاستاذ جميل القدومي

اهداني الصديق الوفي الاستاذ جميل افندي القدومي نسخة من كتاب « أشبال العرب » الذي وضعه حديثاً وانتهى من وضعه واخراجه في ٥٣ صفحة في ورق مصقول بالحجم المتوسط تزينه بعض الرسوم والصور التي تساعد على تفهم الغاية والقصد . وقد صرف الاستاذ جهداً خالصاً من وقته وراحته وماله ، لخدمة صغار الكشافة « اشبال العرب » نزولا على رغبة اخوانه واقرانه قواد كتائب الاشبال لسد هذا الفراغ لكل من يهمه تدريب النشء الجديد على الطاعة وحب النظام الكفيل بتحقيق النجاح في جميع الاعمال ، وبالاجمال فان هذا الكتاب يفيد الطفل في التعود على تحمل المسؤولية واعداده ليكون خادما لامته في مستقبل حياته ، وأمينا على مصالح وطنه

وليس الغرض من ارسال هذه الكلمة تقريظ الكتاب او التمدح بصاحبه ولو فعلت لعرضت نفسي لتهمة لست اخشاها يبررها صحبة خمسة اعوام كاملة قضيناها في العمل معاً بفرقة الكشافة المتجولة الاسلامية تحت قيادته طول هذه الاعوام الى حين التحاقها بجمعية الشبان المسلمين من نحو سنتين وحسبي ان اثبت طريقاً واحدة من طرق العمل الصامت لاصحاب الشهادات العريضة ، والثقافات المختلفة ، الذين لو عملوا ما يشابه عمل الاستاذ الفاضل ، من تأليف كتاب او تدبير امر من الامور الكثيرة التي لا يمكن جمعها وحصرها في هذه العجالة السريعة ، في حدود النظام المستقيم اذن لوفروا على انفسهم مشقة تعذيب الضمير ، ولانقذوا الوطن من وهدة الفناء الذي يهدد كيانه

عزمي الداغ

تشجيع التعليم

يباشر الوجيه الحاج عبد الرحيم يدس اليوم بتجهيز ما يلزم لبناء مدرسة اناث في قرية الشيخ مونس على حسابه الخاص . اما الوجيه الذي تبرع ببناء غرفة ثالثة متممة لمدرسة الذكور الحالية فالمنتظر ان يباشر عمله فيها ايضا في وقت قريب اكثر الله من امثالهما

محاولات جنيف

اجتمع الدكتور جولدمان ممثل الوكالة اليهودية في جنيف الى اعضاء عصبة الامم ، وحمل اليهم ترتيبات الوكالة اليهودية واليهودية العالمية في اسكان جميع اليهود الالمان في فلسطين وأمل من اعضاء العصبة المساهمة في الدعاية اليهودية ، ومساعدتهم بقدر المستطاع ...

مهاجرون

قال مراسلنا في حيفا : وصلت امس الباخرة هار كرمل ميناء حيفا وانزلت ٨١ مهاجراً يهودياً وتصل غداً الباخره بولونيا وهي تقل ٢٠٠ مهاجر

دائرة العدلية

الى فخامة المندوب السامي
كتاب من تلميذ في مدرسة الحقوق

انا يا فخامة المندوب شاب احمل البكالوريا من الجامعة الاميركية ، رغبت في درس الحقوق فانتظمت في عداد تلاميذ مدرسة الحقوق في القدس التي اسسها المستر بنتويتش النائب العام السابق

وقد قرأت ما تكتبه الصحف العربية حول المنصب الذي خلا بوفاة القاضي المرحوم شفيق بك الدجاني وما تكتبه صحف اليهود من ان الحكومة تفكر في تعيين يهودي لهذا المنصب فوجدت فرصة سانحة تدفعني الى شكواي هذه الى فخامتكم ابسط فيها الحيف الذي يلحق الطلاب العرب عامة والمسلمين خاصة في مدرسة الحقوق التي يديرها سعادة النائب العام الحالي المستر تراستد ويديرها بالفعل الادون كنترويتش واشكو الى فخامتك ايضا الحيف الذي يلحق بالموظفين المسلمين الصغار في دائرة العدلية ولا اتعرض بشكواي هذه لمنصب القضاء الذي تدور حوله الضجة في هذه الايام ، ولا لمناصب حكام الصلح ونصيبنا منها ، وانما ابحث لفخامتك عن صنف التراجمة الذين منهم يعين اليوم حكام الصلح والقضاء في دوائر العدلية ولا اغالي اذا قلت ان ادارة دوائر العدلية هذه يديرها ويحيط باطرافها ويصرف شئونها المستر دنهام

واسمح لي يا فخامة المندوب ان اكتم اسمي ويكفي ما ذكرته لفخامتك في صدر كتابي هذا عن اوصافي لان في ذكر اسمي الصريح ما قد يعرضني لنقمة الادون كنترويتش والمستر دنهام فالاول يضم الى الوظائف العديدة التي جمعها في شخصه الكريم ... وظيفة سكرتيرية هيئة التدريس والثاني سكرتيرية الهيئة القضائية لاجازة المحامين

انا ورفاقي لا نشكو من المستر تراستد ابداً ، فهو كما ذكرت لفخامتكم طيب القلب والضمير وبطيب قلبه هذا سلم زمام المدرسة لكنترويتش ، كما سلمه وظائف خطيرة اخرى ، فكان قبل ثلاث سنوات كاتبا بسيطا ثم صار اليوم وراتبه كراتب قاضي المركزية ، واهم هذه الوظائف تمثيل الحكومة في قضايا الاراضي المهمة امام مأموري التسوية وامام المحاكم النظامية حيث لليهود مصلحة كبرى . وله الاشراف على تسجيل الشركات وتفتيش اعمالها ومنها الشركات اليهودية طبقا الى ما هنالك من وظائف اخرى . والذي عرفناه ورأيناه ولا نعلق عليه بشيء ان كبيرا من اليهود التحق بهذا المعهد الحقوقي في مدته لاسيما في الزمن الاخير

ووصل بنا الامر ان لا نرى بين اساتذة هذا المعهد سوى استاذ واحد احتفظت به المدرسة لتدريس اوقف الاسلامي !

فهل لفخامتكم ان تحققوا في حالة هذه المدرسة واعمال الادون كنترويتش في وظائفه المختلفة ؟

اما المستر دنهام فشكواي منه ادهى . لقد استطاع هذا الرجل — وهو لا يملك من الكفاءات العلمية شيئاً — ان يتولى ادارة جميع المحاكم ، واني التمس من فخامتكم ان تدققوا وتحققوا في ادارة المحاكم لتروا ما بلغت اليه الفوضى في السجلات والملفات والكتاب والمباشرين والفرش والاثاث . واسألوا يا صاحب الفخامة عن عدد الدوسيهات والكمبيالات والمستندات المفقودة . قد لا تصلكم من الجمهور شكاوى تتعلق بالمحاكم لان الناس يخافون عقاب انتهاك حرمة المحاكم مع ان هذا القانون لم يوضع الا لمن يقدح في القضاء ، والقضاة واحكامهم ، والناس قد يجهلون هذه الحقيقة وأنا حاشاي ان اقصد شيئاً من ذلك فأنا في شكواي هذه لا اتعرض اصلا لقدسية القضاء ، ولا لنزاهة الحكام ، وانما احصر شكواي في الادارة

واخرج من ذلك الى نتيجة واحدة أقصدها من هذه الشكوى وهي ان المسلمين مهضومي الحق في هذه الدائرة ليس بالنسبة الى مناصب القضاء العالية فحسب بل بالنسبة الى مناصب التراجمة ايضاً . ومنصب الترجمان يا فخامة المندوب اصبح في هذا الزمن السلم الوحيد الذي يصل منه الشخص الى منصب حاكم الصلح مع ان منصب حاكم الصلح كان يرتقي اليه رؤساء المحاكم المركزية وقد ينطوي هذا على سر من اسرار ابعاد شباب المسلمين من تعيينهم في وظائف التراجمة

فلقد تقدمت أنا — وانا احمل البكالوريا ومن طلاب مدرسة الحقوق كما ذكرت — بطلب وظيفة ترجمان خلت مؤخرا باستقالة مسلم منها فرفض المستر دنهام طلبي . وكنت قبل استقالة هذا تقدمت بطلب لوظائف تراجمة كانت خالية وتقدم غيري من الشبان المسلمين ثلاثة آخرون وبينهم من هو موظف في المعارف ، وقد اجتازوا المتريكوليشن الفلسطيني واللندني فرفضت طلباتنا جميعا وتعين لتلك المناصب ولمنصب الترجمان المسلم المستقيل تراجمة غير مسلمين وبينهم من لا يحمل الشهادات العلمية التي نحملها نحن . ونظرة من فخامتكم تلقونها على الدوسيهات الموجودة في دائرة المستر دنهام تؤيد قولي هذا

فهل لفخامتكم ان تدققوا وتحققوا في امر ادارة العدلية

القدس : تلميذ في الحقوق

اعلان
بلدية حيفا

بموجب قانون بيع المسكرات لعام ٩٣٦ جئت معلناً عن طلب تجديد رخصة مشروبات روحية للبيع بالمفرق في محلي الكائن بملك هنري بلهتس في الكولونية الالمانية بحيفا يوسف عطا الله

برنامج مباريات درع غازي الاول

التاريخ	القدس	حيفا	يافا
٧—٢—٩٣٦			يافا القدس
١٦—٢—٩٣٦		حيفا يافا	
٢٣—٢—٩٣٦	القدس حيفا		
١—٣—٩٣٦			يافا حيفا
٨—٣—٩٣٦		حيفا القدس	
١٥—٣—٩٣٦	القدس يافا		

ملاحظة هامة : القدس تمثل منطقة القدس وما فيها من اندية
حيفا » » حيفا » » »
يافا » » يافا » » »

سكرتير الاتحاد : داود الحسيني

اذا اردت

رقعة برتقال على ليمون

كريب فروت على خشخاش

اقصد بيارة « سوركوف » سابقاً وابو اجباره الان في صرفند الخراب

تجد مطلوبك باسعار متهاودة جدا

المخابرة : اما في البيارة او بعنوان محمد اسماعيل ابو اجباره عند ابو زكريا الحلاق بجوار السرايا

الاستعداد للموسم الزراعي

٣٠ الف شجرة برتقال

مطعمة على « شموطى » ممتاز

في حالة جيدة معروضة للبيع في مزرعة كفر يونا التابعة لطولكرم

الاستعلامات تطلب :

من هاشارون بلانتيشن ـ مزرعة شارع هاشارون

تل ابيب نمرو ٨ تلفون ١١٨٩

Hasharon plantations Ltd
Kfaryona

ومن المستر . س . كوتهلف — كفر يونا تلفون رقم ٧ تنانيا

دجاني اخوان

هو المحتكر الوحيد لفلسطين وشرق الاردن

لراديو لورنس

تلفون ٧١٦ ص.ب ٣٥٥ يافا ـ شارع الاسعاف

آخر موديل اخرجته المصانع الالمانية

١ — طريقة جديدة للصوت
٢ — ذو ٧ لامبات بقوة هائلة
٣ — ذو ٥ موجات

يسمعك القارات الخمس

في اي وقت تريد بهدوء تام

زوروا محل

الحاج نديم ابو طه

يافا محلة ارشيد قرب المحطة عماره ابو فارس

تجدوا فيه : كافة انواع الاواني الزجاجية والصيني من امتن الاصناف مع المهاودة في الاسعار

صفوة ما يحمله بريد الشرق والغرب

أروع ترجمات الاسبوع الرهانة

ايطاليا اليوم منومة تنويما مغناطيسيا ثقيلا

ماهو المصير بعد فشل المغامرة؟ وهل تطل الشيوعية الحمراء برأسها الى تلك الخنفساء الضعيفة الكريهة المجاورة لنا وراء قمم الألب

في عددها الاخير ، نشرت مجلة « ذي سفير » الانكليزية الشهيرة مقالا رائعا مملوءا بالحقائق والعبر والعظات ، وهو من قلم الكاتب « فرديناند طوهي » نعرب اهم ما جاء فيه فيما يلي :

سؤال خطير لابد له من رد!

مثل هذه المغامرات المريعة التي زج « الدوتشي » بنفسه فيها ، وهو واثق بنفسه اتم الوثوق ، وراكن الى ارادته وتصميمه وحدهما اتم الركون ، مما لم يسبق له مثيل في التاريخ — مثل هذه المغامرات من عاداتها ان تؤدي الى خواتم شخصية ، سواء انتهت هذه المغامرات بالانتصار او بالاندحار

والاعتقاد العام الذي يسود الدنيا كلها في هذه الايام ، هو ان المغامرة الحبشية قد وقعت في احرج المآزق ، يضاف الى ذلك ما هو معروف من ان ايطاليا قد الهبت على نفسها الدنيا ، الا تلك الاقليات الفاشستية الضئيلة في بلد او في بلدين ، وفي هذا ما يحمل المتسائلين على ان يتساءلوا :

« دعنا نفترض ان موسوليني قد ذهب ، لا في هذا اليوم ، حتى ولا في الغد القريب ، وانما ذهب على كل حال عند ما يحين اوان ذهابه ، فماذا يحدث في ايطاليا بعد هذا الذهاب » ؟

هذا هو السؤال الذي لا بد من الرد عليه في يوم من الايام ، وليس ثمة اية فائدة في التحدث عن هذا الموضوع مع الطليان ، ولا في مطالعة ما يصدرونه من الصحف والنشرات ، فالرد الذي يمكنك ان تتلقاه على هذا السؤال . اذا انت اتجهت هذه الوجهة سيكون واحدا وهو : « تطلع الى ايطاليا ، فانك تراها (كلها) الان حول « الدوتشي » بعد ان كان فيها من المعارضين له ١٠ او ١٥ في المئة من اهليها » !

الطليان منومون تنويما مغناطيسيا!

وهذا رد على السؤال ، لا ينفع ، فان الطليان الذين اكرهوا اكراها على الرضا بالامر الواقع ، او نوموا تنويما مغناطيسيا سيصحون منه بعد ان ينفذ الصبر ، ومتى صحوا ، ورأوا المغامرة لا تخرج من مأزق الا لتدخل في مأزق ، فقل على موسوليني السلام ، واسأل بعد ذلك — وليكن هذا السؤال من الان — من هو الذي سيخلف موسوليني ، واسرد امامك الحقائق العملية ، حقيقة بعد اخرى ، وانت تخرج من هذا السرد بجواب على سؤال لن يتعدى اربعة احتمالات :

١ — الشيوعية

في الحق اننا سمعنا في بلدان كثيرة ان موسوليني لم يفكر في افريقيا ، ولم يوجه اليها الانظار ، الا ليحول بذلك بين ايطاليا وبين خطر الشيوعية ، وهو الخطر الذي كان قد اقترب منها كما كان قبل خمس عشرة سنة ، عند ما انقذها منه « الدوتشي »

وهذا زعم غريب جد الغرابة ، اذ كيف يعقل ان يكون « دكتاتور » كموسوليني فيمزق كل معاهده من المعاهدات القائمة ، من اجل منع بلاده عن الترامي في احضان السوفييت ؟

في الحق ان ايطاليا قبل المغامرة الحبشية كانت في منجى من الشيوعية فهذه لم تتهددها تهديداً خطراً الا في عام ١٩٢٠ ، عند ما ذهب كاتب هذا المقال الى تورين فرأى العمال فيها قد احتلوا المصانع ، ولكن دون ان يتسببوا في اراقة الدماء ، وبعد ايام قلائل كان القلق هو الذي يسود فيها ، انحلت المعضلة ، وتلاشى الخطر لسبب واحد هو ان الطليان ليسوا بالشيوعيين ، وان تاريخهم قد علمنا ان نفسيتهم تبعد كل البعد عن نفسية الروس ، وفيما يلي ما قاله بهذا الصدد السنيور بوندي رئيس الوزراء الاسبق :

الثورة الحمراء تقتل نفسها بنفسها!

« ان هذه الثورة الشيوعية قد خرجت منها الحرية مرفوعة الرأس منتصرة انتصاراً باهراً حاسما تاما ، لان الثورة لم يرق فيها دم ، وهو لو اريق ولد الضغائن والاحقاد ، وهكذا قتلت الشيوعية نفسها بنفسها ، وجعلت الاشتراكية تتدحرج وتنحط في البلاد الايطالية منذ تلك اللحظة ، الى ان ارتمت في النهاية تحت قدمي الفاشستية بعد عامين اثنين »

ولقد بلغ عدد الاشتراكيين في إبان نهضة الاشتراكية ٢٫٠٠٠٫٠٠٠ في ايطاليا وكانت لهم هم مع اصحابهم الشيوعيين ١٥٦ مقعداً في البرلمان . ولما حاول هؤلاء ان يعلنوا الاضراب العام في ايطاليا وفشلوا في ذلك ، انتهى اجل الاشتراكية والشيوعية معا

وخلاصة ما يمكن قوله هنا هو ان ايطاليا لم تكن الى ذلك التاريخ قد تشربت المبادىء الشيوعية ، ومن اجل ذلك تقوم الان هناك « دولة نقابية » تضم نقابات للعمل والزراعة والصناعة والتجارة والنقل الداخلي ، والبحري والجوي والبنوك والتجارة ، والحرف والفنون . وما من نقابة من هذه النقابات الحكومية الا وهي تحرم الاضراب تمام التحريم!

الدوتشي يحتال على الشباب الفاشست

ولكي يجمع « الدوتشي » الشباب الفاشست تحت لوائه وعدهم :

اولا — بعصر ذهبي تحت حكم النقابات ، فلما تبين للشباب ، او كاد يتبين لهم ان العصر ليس كما قيل عنه وجه الدوتشي انظارهم :

ثانيا الى تلك الخنفساء الكريهة المجاورة لنا وراء الالب (اي فرنسا) ، وظل كذلك الى ان عقد تلك الاتفاقية مع لافال في كانون الثاني عام ١٩٣٥

ثالثا — لما لم يجد الدوتشي ما يلفت انظار الشباب بعد ذلك ، خلق لهم المغامرة الحبشية ، فاذا رأى الشباب ان هذه (الحيلة) الثالثة لن تثمر الا ما اثمرته الحيلتان السابقتان ، فانهم عندئذ سيثورون على الذي احتال عليهم ، ولا بد لموسوليني عندئذ من الذهاب . وفي هذه الحال وحدها قد تنقلب ايطاليا من جديد الى الناحية الشيوعية الحمراء

٢ — سيطرة المجلس الاعلى للفاشست

يقول الا الفاشست الارثوذكس (الاصلاحيون) ان قصر (بالازوفينزيا) اذا خلا من ساكن — اي الدوتشي — فلا بد للمجلس الفاشستي الاعلى من ان يتولى هو وحده مقاليد الحكم

وها نحن نقرأ حقيقة في صحف ايطاليا ما نفهم منه ان هذا المجلس هو الكل في الكل منذ الان ، وقبل الان ، في ايطاليا ، فالملك لا يعين رئيس الحكومة الا من بين الاعضاء الواردة اسماؤهم في القائمة التي يقدمها اليه المجلس ، ثم ان هذا الرئيس لا يعمل ما يعمل الا تحت اشراف هذا المجلس الذي له السيطرة ايضاً على جميع ما كان لمتاح من اختصاصات ، والذي يعين هو بنفسه المرشحين للنقابات ، والبرلمان ، والذي عليه ان يوقع على جميع المعاهدات والقوانين ويتعامل مع البابا رأساً

وهذا المجلس « مثلث » فهو يتألف من الدوتشي والكونت دبر فيكس ، والماريشال دي بونو في الدرجة الاولى اما بعد ذلك فانه يضم اليه وزراء الدولة ورئيس مجلس الشيوخ والمجلس النقابي واهم ثلاثة من وكلاء الوزارات ، وجميع الوزراء السابقين الذين خدموا سنوات بعد عام ١٩٢٧ (وبين هؤلاء الماريشال بالبو والسنيور غراندي) ثم يضم اليه ايضاً بعد ذلك السكرتير العام للحزب الفاشستي وهيئة اركان الحزب ورئيس المحكمة العليا ، فالمجلس بهذا الشكل هو الحارس الاعلى لمبادىء الثورة الفاشستية

الامة الايطالية

اترضى دكتاتورية ثلاثة ؟

ليس ثمة ادنى شك في ان الدوتشي قد وضع خطة محكمة ، يأمل من ورائها — في حالة حدوث اي امر لشخصه — ان يتولى هذا المجلس المؤلف من ٢٤ عضوا مقاليد الحكم في البلاد ، على ان ينتخب بعد ذلك ثلاثة من رجاله يكونون دكتاتوريين يسيرون على منواله الدكتاتوري !

ولكن اترضى ايطاليا بهؤلاء الدكتاتوريين ، او بهذا المجلس الذي ثبت انه موسوليني ١٠٠ في المائة ، فكما ضاع موسوليني يجب ان يضيع هو ايضاً ؟

كلا ، ولذلك ننتقل الى الاحتمال الثالث

٣ — سيطرة الملك

قد تلتف البلاد عندئذ حول العرش وتعيد للملك سلطانه في شكل دكتاتورية عسكرية ، اذ هناك في ايطاليا عطف على الملك ، واشفاق عليه من اجل المعاملة الصارمة التي عامله بها الفاشست ويشتد هذا الاشفاق على جلالته بين صفوف الجيش اكثر من اشتداده في اي مكان آخر

وفي الحق ان عائلة سافوي لم تخسر الى الان شيئاً من مكانتها التي اكتسبتها منذ عام ١٨٦٠ ، وما يزال الكثيرون يذكرون جلالة الملك فكتور عمانوئيل بكل خير ، ويترنمون بافضاله على الايطاليين فانه مع كونه « يملك ولا يحكم » كان دائما في جانب امته ضد الديكتاتوريين من عهد الدكتاتور الاول (جيوليتي) اما بعد ذلك فالى الاحتمال الرابع

٤ — خلع الملك والمناداة بغيره

يحتمل ان يعمد الايطاليون الى خلع الملك ، والمناداة بالبرنس والبرنسيس بيدمونت ملكين على ايطاليا ، وجعل الملك الجديد في حالة كالتي كان عليها الملك الكسندر في يوغوسلافيا ، وذلك اقامة دكتاتورية عسكرية تتولى هي الحكم تحت رعايته الى ان تتحسن الاحوال

والبرنس محبوب جدا في ايطاليا وهو الآن في الثلاثين من عمره ، ففي استطاعته ان يكون ذا تأثير على الشباب

ويحقد الدوتشي على البرنس لان لهذا شخصية قوية جذابة ، يستطيع بها ان يؤثر على الجيش وعلى الطبقات المتعلمة ، وعلى الكثيرين من الفلاحين ايضا

هذه هي الاحتمالات الاربعة ، سيقع احدها دون شك .. وسيسقط الدوتشي دون شك

— آمين . . . .

شاعر الامبراطورية أيضاً

قصيدته : إذا
في لغة الشعر بعد النثر

نشرنا في عدد الجمعة قصيدة كبلنغ شاعر الامبراطورية المتوفي وعنوانها « اذا » نثراً . وقد قرأنا لشاعر مصري هذه القصيدة منظومة فآثرنا درجها للقراء :

اذا طار لب الناس في مدلهمة ... ولم يهتدوا فيها الى النصف والحكم
ولاموك بغياً منهم في مصابهم ... فلم تبد الا بالرصانة والحكم
وقد ند عنك الناس شكا وظنة ... ونفسك لم تخذل من الشك والهم
وأنت على ما قد جنوا غير جازع ... وتعذرهم عذر الفهيم من الفهم
وابديت صبر آلا اصطبار مضعضع ... ولكنها صبر الكريم على العجم
وقدامك الاعداء بالمين والاذى ... فألفيت ان الصدق أليق بالقرم
ولم تضطغن حقداً على كل حاقد ... وان نال منك الناس بالضغن والشتم
ولم تشتمل بالخير ثوبا ومفخرا ... ولم تتخايل بالفطانة والفهم
اذا نلت من حلم الاماني وادعا ... ولم تك عبداً للاماني والحلم
اذا الرأي لم تعدده الا وسيلة ... ولم تخط بعد الرأي الا الى العزم
وقمت به ما بين نجح وخيبة ... رضينا على الحالين في الغرم والغنم
فلا غرك الفوز الذي انت فائز ... ولا نال منك الخطب بالسقم والهم
اذا انت لم يحزنك حق بسطته ... فغربه النوكي واسعد ذو اللؤم
اذا ما قضيت العمر في كل مطلب ... يراد فلم يسلم من الصدع والهدم
فعالجته بالجد حتى اقمته ... وان كنت مكدود الفؤاد من الرم
اذا انت قد خاطرت بالذخر والها ... فبادت فلم تسلم الى اليأس والغم
وعاودت مسعى الرزق من حيث ما بدا ... ولم تشك من طول الطلاب ومن غرم
اذا استطعت بعد الجهد جهدا ولم تجد ... على الجهد خذلانا من القلب والجسم
ولم يبق منك السعي ما كان من قوى ... سوى العزم يغري القلب والجسم بالجشم
اذا انت خالطت السواد من الورى ... ولم تتخلق بالنقيصة والاثم
وان انت خالطت الملوك من الورى ... ولم تنس ما للناس من صلة الرحم
اذا كنت لا يغنيك خل ولا عدى ... وتقدر كل الناس بالقصد والفهم
اذا ما ملأت العيش سعيا ومطلباً ... وكم ضيع الايام من وكل فدم
فطوبى لك الارض البسيطة كلها ... وما كان فوق الارض من مغنم جم
وطوبى ، فأنت المرء لا مرء مثله ... بني وذا خير من الفوز والغنم

خضر المغربي الحسنى
وكامل كمال
يقومان بكافة انواع الباتون ويقبلان التعهدات والمقاولات للعمارات الكبيرة وغيرها في القدس والخارج
المراجعة في عمارة دير الروم تجاه البنك العربي
مكتب المهندس وليم هنى هداوى
القدس — باب الخليل

مقياس الحرارة المضبوط
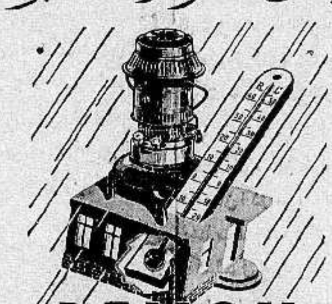
DEMON.
ديمون
دفاءة الحرارة بزيت الكاز المصنوعة في استراليا
ديمون الاصلي يحمل هذه الماركة
احترسوا من التقليد
يمكن الحصول عليه من
الز جرنبرغ ، تل ابيب س . ا . ميشولم تل ابيب ، م. اوراتش ، حيفا

خليل مازيه
الخياط
الباريسي
الذي فاق على
جميع الخياطين
بفضل فنه ومهارته
في التفصيل الباريسي
للسيدات
والرجال
اجواخ جديدة — موديلات
مستحضرة خصيصا من باريس
يافا — عمارة ظريفة — تجاه البوسطة

مصبغة الشرق الكبرى
لصاحبها امين البديري
بناية الاسعاف
شارع البرية — نمرة ٢٠ — يافا
ان هذه المصبغة مستعدة لقبول صباغ الملابس على كافة الالوان للرجال والسيدات ، والغسيل على الطريقة الكيماوية وعلى البخار وهذه المصبغة منذ تأسست حتى الان وشعارها الصدق والامانة والمحافظة على المواعيد — زوروا هذه المصبغة وجربوا مرة واحدة لتروا الاتقان والطرق الحديثة التي قل ان تجد مثلها في فلسطين.

سيارات غزة
الوطنية
سفريات يومية
بين غزة ويافا
وبالعكس
سيارات فخمة
سائقون ماهرون

وفود البلاد تحج الى نابلس لاعلان سخطها واستئناف

كفاحها. حوادث سوريا الدامية تلهب هذا الوطن وتستثير همته

تقرير الاضراب العام بالاتفاق مع الهيئات الوطنية والتعجيل في اعلانه سريعا

مظاهرة وطنية في اجتماع كبير تجلى فيه شعور سوريا الجنوبية مع امها الكبرى

منذ عصر اليوم ونابلس تستقبل الوفود التي قدمت اليها من سائر البلدان لحضور اجتماعها الكبير

اسماء الوفود

دمشق : السادة مع حفظ الالقاب : الحاج اديب خير وحسن الخياط مندوبين عن الكتلة الوطنية القدس : السادة مع حفظ الالقاب نبيه بك العظمه ، عوني بك عبد الهادي ، سامي بك السراج ، عزة دروزه ، عبد الحميد شومان .حيفا: السادة مع حفظ الالقاب رشيد الحاج ابراهيم،عبد القادر يوسف رئيس جمعية الهلال ، معين الماضي، محمدعلي الصلح ، عارف المصري واخرين نذكرهم في عدد الغد

جنين : السادةمع حفظ الالقاب فضل الطاهر الشيخ حلمي الادريس،عبدالسلام البرقاوي ، راضي عبد الهادي الخ

يافا : الساده مع حفظ الالقاب جودت بيبى ،ممدوح النابلسي ، عزمي الدباغ ، هاشم السبع ، محمد تر عوده ، مرتضى الخياط ، رفيق شهاب الدين واسماعيل الطوباسي والحاج نديم ابو طه وصالح الصادق . ومن الصحفيين الساده نجيب نصار ، عن الكرمل واكرم الخالدي عن الجامعة الاسلامية وصاحب هذه الجريدة ومدير ادارتها عن «الدفاع»

غزه : خضر الجعفراوي .

عمان : السيد محمد علي دروزه ، وسعيد بك العاص

بيسان : عشرون شخصا من ال ابي علي .

طولكرم :السادةمع حفظ الالقاب امين القاروط محمود القطب ومنير السختيان ومحمود حنون .

وكان في مقدمة الحاضرين من نابلس المفتي افندى عبد اللطيف صلاح احمد الشكعة، عبدالرحيم النابلسى صدقي ملحس ، مصطفى بشناق ، الحاج سعيد كمال ،داود طوقان ، الحاج قاسم كمال ، عادل التميمي، واصف كمال ، راشد ابو غزاله ، توفيق عرفات ، وصفى المصري حكمت المصري ، جميل كمال ، جمال قاسم وغيرهم كثيرون. ويقدر عدد الحاضرين بنحو ١٨٠٠ .

افتتاح الاجتماع العظيم

وقد افتتح الاستاذ اكرم زعيتر الاجتماع بكلمة موجزه بليغة قائلا« باسم الله وباسم العرب نفتتح اجتماعنا هـذا، ايها السادة لقد قدر على هذه الامة الا تفتتح اجتماعاتها في ظل الاستعمار الا لذكرى شهدائها ، فما تكاد تودع قافلة حتى تستقبل قافلة اخرى وسنبقى مجاهدين صابرين في سبيل استقلال العرب ونيلهم امانيهم حتى تتطهر هذه البلاد من كل اجنبي فيها . والان يجب علينا ان نقف دقيقتين احتراما لذكرى شهدائنا في دمشق »

وبعد ان انهى الاستاذ اكرم كلمته وصمت الحاضرون دقيقتين بخشوع قدم خطيب الحفلة الاول الاستاذ عزت دروزة

خطاب الاستاذ عزت دروزه

تكلم الاستاذ عن محاولات الافرنسيين لاخضاع صوت الحق في سوريا قائلا « ان هذه الاجتماعات اقل ما يجب علينا ان نفعل تجاه وطننا العزيز سوريا الكبرى ولا هدوء في كفاح حتى تتم الوحدة الكبرى ان كفاح سوريا ليس الاول وليس الاخير وانما حلقة ستتبعها حلقات وستتبعها حلقات كثيره . ان المجد والحضاره يستحقان اكثر من هذه التضحيات ولقد دشنا مبدأ نهضتنا في ثورات وما نزال كذلك في العهدين التركي والاستعمار ان طبيعة الاستعمار واحده وان المستعمر يترسم خطة مره واحده هي تمزيق شمل هذه البلاد . لن يهنأ الاستعمار مادمنا ازمعنا السير واخذنا على عاتقنا الكفاح

ثم تحدث عن محاولات الافرنسيين فقال : « بماذا احتج المستعمر حين سلط ناره ، زعموا ان سنده القانوني هو ان الكتلة الوطنية المجاهده جمعية غير قانونية يجب ان تصادر مكاتبها ،عماه الله الم تشتغل وتفاوضه ويرد اسمها في تقارير الدولة الظالمة الى عصبة الامم ١٧ سنة . اذن لنبحث عن السبب اللئيم، لقد حاول المستعمرون تخدير المكافحين فرأى قوة الكتلة واخذ يمزق في سوريا . اذ بعض اخواننا المسيحيين في لبنان قد خدعوا بالاستعمار لكن وحدة الطبيعة فيه لم تفرق بين العربي واخيه العربي فارتفع صوت من بكركي وصوت من الاموي فاسقط في يد الظالم فانفجر غضبه . ان طبيعة الكفاح واحدة وهذه العقيدة تنتشر وبعد وقت قصير نعلن الفكرة بالعمل الذي لا خلاص لوطننا الا به . اننا لا نحزن على الشهداء ذلك لانهم ضريبة دموية لا بد منها لنرسم الاهداف العالية »

وبعد ان انتهى الاستاذ من خطابه الذي قوطع بالتصفيق مرارا انشد الشباب والكشافة انشودة « انت سوريا »

ثم وقف الاستاذ اكرم وتلا برقيتا اعتذار من الاستاذ عجاج والاستاذ محمد علي الطاهر وهذه صوره الاولى :

برقية الاستاذ عجاج

المرض حرمني شرف الاشتراك احييكم واوافق على مقرراتكم اختنا الاموية الكبرى السابحة بالغالي القاني من دماء الشهداء الغاصة سجونها بمئات المجاهدين ومنافيها بالقادة الاحرار صامدة للحراب والنار تستصرخنا العروبة لنصرتها بالانفس والاموال والمظاهرات القومية الصارخة الداوية نقيمها بيوم واحد بفلسطين قرروا هذا والمؤمنون من رجال العرب وشبابهم يتقدمون القيام

قصيدة الاستاذ وديع تلحوق

ثم وقف الاستاذ وديع تلحوق والقى قصيده قوية الابيات رائعة المعنى قوطعت، اكثر من عشرين مرة بالتصفيق الحاد وقد خص بها الاستاذ هذه الجريدة وسننشرها غدا في المكان اللائق بها.

وقبل ان يلقي الاستاذ قصيدته بين تصفيق الاستحسان قال: «ارجو ان لا احرم من الاستشهاد في ظل هذا العلم الطاهر » واشار الى العلم العربي الموضوع على منصة الخطابة

خطاب الاستاذ فريد زين الدين

ثم وقف الاستاذ فريد زين الدين فأخذ يعلق على ما تقدمه من نثر وشعر قائلا : « ان معالم سوريا لن تطمسها نيران المدافع . نحمل من الامة المستميتة في جهادها الدامي بشرى عودة الحركة الوطنية شابة قوية . ان القتلى والشهداء حياه للاجيال القادمة » وأخذ يحمل على الاقليمية قائلا « قضية العرب واحدة ففوز الشام تحرير لفلسطين من الخطر الصهيوني . اذكروا ايها السادة يوم وقف غورو على قبر صلاح الدين يخاطب البطل الثاوي قائلا « لقد عدنا يا صلاح الدين » . كأنما يذكرنا بالحروب الصليبية ان دمشق هدية خالد الى عمر لا يمكن ان تذعن مهما فعل بها الحلفاء الناكثون. اننا نبكيك يادمشق بعبرات تتقطر من الحزن والغيظ لا بدموع النساء. انك كما كنت رغم ما حل بك في الماضي والحاضر.

دمشق : لن يصدق العرب انك تستخذين . من هو الرأي العام الدولي ، من هي العصبة ولجنة الانتدابات غير بريطانيا وفرنسا ؟ ماهي جنيف غير سوق لنخاسة ؟ وطلع علينا الفرنسيون بيدعة التفاهم النزيه. ما اظلم هذا النعت ، قد يكون هنالك تفاهم ولكن ليس نزيها »

واخذ الاستاذ يعرض لخطة لبنان قائلا : « لست اعرف امة نعتت بالكبير غير بريطانيا ولبنان الكبير.

يؤلمني اذا كون جغرافيا من لبنان»

وأخذ الاستاذ بعدئذ يعرض لسياسة الاقليميات داعيا الى الوحدة الكبرى

خطاب

الاستاذ سامي السراج

ثم وقف الاستاذ سامي السراج فقوبل بتصفيق حاد متواصل والقى خطابه في عبارات مؤثره متهدجه فجاء على اساليب الاستعمار وانها متشابهة . وحيا الولد الذي تقدم الى محكمة دمشق قائلا عن اسمه انه وطني وعن صنعته انه فدائي وحيا السيدات مفخره دمشق وقوطع مرارا خطابه بالتصفيق والهتافات العالية وقال : « ان لغة الكفاح الوطني يجب ان تكون المواعد بعد ان كانت الكلام » وسننشر خطاب الاستاذ المؤثر

وقد ذكر الاستاذ ان الهمة التي تنبت نبتا طيبا كريما مثل سيدات دمشق لا يمكن ان تموت او تفنى وقال « ان هذا اليوم هو بداءه فاصلة بيننا وبين المستعمرين ، لا تبكوا الشهداء بل اطلبوا مزيدا منهم» وانتهى خطاب الاستاذ بالتصفيق الحاد

كلمة الوجيه

عبدالقادر اليوسف

وعندما القى الاستاذ اكرم كلمة الوجيه عبد القادر اليوسف تعالى الهتاف بحياة القسام والتصفيق بذكراه وسننشر هذه الكلمة ايضا

خطاب

الاستاذ اكرم زعيتر

ووقف الاستاذ اكرم بين التصفيق والهتاف الداوي والقى خطابه البليغ بلهجة مؤثره خطابية استفزت الحاضرين مرارا فتكلم عن زيارة بلفور لفلسطين قبل ١٢ سنة وكيف اضربت البلاد في وجهه وطيرت البرقيات احتجاجا فحجبت السلطات عنه هذه المظاهرة الوطنية فغادر البلاد وهو حاسب انها راضية عنه

ولكنه يوم زار دمشق بعد ذلك صمدت في وجهه واقيمت المظاهرات الشديدة فاضطر الى مغادرتها على وجه السرعة . وبذا مسحت دمشق الخالدة عار الذل الذي لبس فلسطين» وهنا هتف الحاضرون بحياه دمشق » . ثم قال(جئنا تتذاكر عن احوالنا معشر العرب لاننا لا نعترف بالاقليمية والحواجز المصطنعة بيننا وبين سوريا، واننا اذ نحمل على فرنسا لا ننسى الظلم الذي يصبه الانكليز علينا واشار الى العراق كيف ظفر بامانيه ومصر التي اصبح فوزها على الابواب . اما سوريا شمالها وجنوبها فلا يزال الاستعمار ثقيل العبء عليها

وتحدث عن تجزئة سوريا الى دويلات وقال :«ما على بريطانيا الا ان تقتدي بها فتشكل دولة نابلس ودولة القدس ودولة يافا..الخ »وذكر عن الفرق بين الاستعمارين فقال: ان اداته في سوريا الحديد والنار وفي فلسطين المخاتلة والخديعة ولقد اعلن اخواننا في دمشق يأسهم من فرنسا وآمنوا بالله ان الامة التي تقدمت زعماؤها الى السجن والقتل والتشريد ستكون كلمتها مستمده من الله

« لقد اصبح رأس مال اخواننا اليأس من فرنسا فسلكوا سبيله وما علينا الان الا ان نعلن يأسنا نحن . ان سوريا الشمالية والجنوبية وحدة لا تتجزأ وعاصمتنا هي دمشق » ثم اتى الاستاذ على الفظائع التي اقترفت في سوريا وتساءل: « أين ملوك العرب في هـذه الغمره » وقارن بين روح النجده العربية الخافتة في هذه الايام وقوتها في ايام اجدادنا الاولين ، وقال : « ان واجبنا نحو سوريا يجب ان يكون عمليا لا كلاميا » وختم الاستاذ خطابه بالهتاف الله اكبر ثلاث مرات وبسقوط الاستعمار ونزل بين التصفيق المتواصل. وانتهت الحفلة بنشيد « نحن جند الله شبان البلاد » ينشده الكشافة ويردده الجمهور.

وتلا الاستاذ اكرم القرارات التالية فوافق عليها المجتمعون

قرارات

الاجتماع الكبير

تقرر الابراق الى عصبة الامم في جنيف بواسطة المندوب السامي في فلسطين البرقية التالية :

الجماهير المحتشده في نابلس «فلسطين» لمناسبة حوادث سوريا الدامية والمجتمعون اعلانا لتضامن فلسطين مع سوريا في كفاحها بعد ان بحثوا في القضية السورية العربية وامعان فرنسا في ارهاق سوريا وتقتيل رجالها واضطهاد احرارها وسجن نسائها يعلنون استنكارهم الشديد لاضطهاد احرار سوريا ويعتبرون ان عصبة الامم في مقدمة المسؤولين عن الاضطرابات التي جرت وستجري في سوريا وفلسطين لانها اطلقت يد الدولتين الفرنسية والانكليزية في استعباد هـذا القطر الواحد وتجزئته ومحو كيانه القومي ولانها صمت اذنها عن شكاوى الامة الصارخة وهم يطالبون عصبة الامم الا تكون في ايدي الدولتين الاستعماريتين اداه مسخره للقضاء على شعب ابي ذي حضاره تاريخية مجيده وطموح الى الاستقلال

الابراق

الى الهيئات السورية

ثانياً : تقرر الابراق الى الكتلة الوطنية وعصبة العمل القومي وجرائد دمشق وهاشم بك الاتاسي البرقية التالية

الجماهير الغفيرة ووفود البلدان الفلسطينية المحتشدة اليوم في نابلس لمناسبة حوادث سوريا الدامية يعلنون سخطهم الشديد على سياسة الارهاق التي اتبعتها فرنسا في سوريا ويقررون تضامنهم في كفاح الاستعمارين الافرنسي والانكليزي بانهم ابناء قطر واحد جزأته القوى الظالمة ويسخطون على التجزئة الادارية الحديثة ويعتبرون الميثاق القومي السوري ميثاقهم ويحيون مجاهدي سوريا الشمالية ومجاهداتها ويمجدون الشهداء الذين سقوا بدمهم شجرة الاستقلال ويعتبرون دمشق الجبارة التي لا تكل، من التضحية ، عاصمتهم في الكفاح الوطني ، وقائدتهم الى المجد والحرية

برقية

الى المفوض الافرنسي

ثالثا ، تقرر الابراق الى المفوض السامي في بيروت البرقية التالية :

وفود البلاد الفلسطينية والجماهير الحاشده لتحية سوريا في جهادها الدامي يستنكرون تعنت فرنسا في سوريا ويرون في اطلاق النار على اخوانهم وتقتيل رجالهم واملاء السجون بأحرارهم نساء ورجالا من فظائع الاستعمار التي تقصر اجله وتمكن الحقد عليه وهم متضامنون مع اخوانهم في العمل للخلاص منه، مستنكرون التجزئة الادارية الجديده واضعة مسئولية اراقة الدماء على عاتقكم

الى ملوك العرب

رابعا : تقرر الابراق الى اصحاب الجلالة ملوك العرب عبد العزيز بن السعود وغازي الاول ويحي حميد الدين والى البرلمان العراقي والهيئات العربية في الاقطار البرقية التالية :

الجماهير الحاشدة ووفود البلاد الفلسطينية الذين جمعتهم انباء تقتيل وارهاق وسجن ونفي فرنسا الاخوانهم في سوريا الشمالية يناشدون اليوم باسم الدم والجنس والدين ملوك العرب وامراءهم وكل عربي ان يسمع صرخات الشكوى المنبعثة من سوريا وفلسطين من اعتساف الاستعمارين الافرنسي والانكليزي اللذين جزآ سوريا بما فيها فلسطين ويعملان على محو عروبتها .

واجب كل عربي

خامسا : يقرر المجتمعون ان من واجب كل عربي في هذه البلاد ان يواسي اخوانه المكافحين في سوريا مادة ومعنى،وأبسط مظاهر المؤاساة الاضراب عن العمل احتجاجا على فظائع فرنسا في سوريا وتقديم الاعانات لعائلات الشهداء والجرحى وهم يفوضون لجنة الاجتماع للتفاهم مع الهيئات الوطنية على اعلان الاضراب وتقرير المظاهرات عاجلا

برقية الى ابن السعود

وارسل هاشم بك الاتاسي البرقية التالية .

جلالة الملك عبد العزيز ابن سعود دام مجده

سوريا التي تعاني اليوم الوان الارهاق الدامي من نفي رجالها وترويع نسائها وسجن شبابها وجرح طلابها وخطف اطفالها والعدوان على نوابها واستباحة حرماتها وامتهان كراماتها تفزع في محنتها الى جلالتكم لتعرب لفرنسا وسائر الدول باسم العروبة والانسانية عن استياء جلالتكم من هذه الحال التي لا تحتمل

التبرعات ٢٥٠ جنيها

ثم قام الاستاذ عزت دروزه وأشار الى خساره اخواننا في سوريا وواجبنا في التبرع واغاثتهم فافتتح الوجيه عبد الحميد افندي شومان الاكتتاب بخمسة وثلاثين جنيها وتلاه الكثيرون الذين سنأتي على اسمائهم بالتفصيل . وبلغ مجموع التبرعات مئتين وخمسين جنيها . وخرج المجتمعون في مظاهره كبيره فياضة ينشدون الاناشيد الوطنية وينادون بسقوط الاستعمار والظالمين

البرقيات

الى سوريا

طير سعاده نبيه بك العظمة البرقيات التالية الى الساده هاشم الاتاسي،شكري القوتلي ، جميل مردم، لجنة الطلبة بدمشق:

— رفعتم الرؤوس . سيروا على بركة الله . اخوانكم في الاقطار والمجاهدون في الخارج يفدونكم وعيون الامة وشبابها المدافع المكافح في سبيل حريته وحياته . رحمات طيبات لشهدائنا الاعزاء وقبلات لاعزائنا الاطفال.

— الدكتور سيف الدين المأمون القامشلي. اخوانكم يحيونكم حيث كنتم

— السيد لطفي الحفار. نشاركم في آلامكم طمنونا صحتكم

— السيدفخري البارودي الحسجة اخوانكم يحيوكم اين كنتم

. . .

صادرات فلسطين من الاثمار الحمضية

بلغ مجموع ما شحن منذ اول الموسم حتى مساء يوم ٢٤ الجاري بموجب احصاء مديرية الميناء ٩٢٦ر٠٤٤ر٢ صندوقا من الاثمار الحمضية يقابلها في مثل هذا الوقت من العام الماضي ٨٦٢ر٦٤٧ر١ صندوقا

وقد اقلعت الباخرة « فيكو » الى البلاد الانكليزية وعليها ٢٥ الف صندوق من هذه الاثمار

وصلت وعليها ..

وصلت يوم امس الى مياه يافا الباخرة « بولونيا » وعليها ٤٩٥ مهاجرا يهوديا نزل منهم في ميناء يافا ما يقرب من ٢٠٠ مهاجراً واقلعت الباخرة بالباقي الى ميناء حيفا لانزالهم فيها ووصلت الباخرة « اكس زيتر » وانزلت ثمانية مهاجرين والباخرة « المسيتر » وقد انزلت ٣ مهاجرين

فقد ربان باخرة

فقد المستر ويخ ربان الباخرة المصرية « بركات » فاهتمت الحكومة المصرية لهذا الامر وقد ترامى الينا ان اشعارا ورد الى بعض المقامات الرسمية في فلسطين من الحكومة المصرية للتحري عن هذا الربان

حمل السلاح في شرقي الاردن

فهم انه صدرت الاوامر الى قوات البوليس في شرقي الاردن بمنع الاجانب الذين يزورن الشرق العربي من حمل السلاح وان يتركوا اسلحتهم في المراكز على الحدود ثم تسترد لدى مغادرتهم بلاد الامارة.

بعثة الضباط العراقيين

من المنتظر ان تصل قريبا الى عمان بعثة الضباط العراقيين الذين انتدبوا للاشتغال في الجيش العربي .واتصل بنا انه ينتظران تصدر الاوامر الى البوليس الاردني بحمل البنادق.

عطلة المدارس الاهلية

بناء على قرار اللجنة العامة للمدارس الاهلية الوطنية بيافا في جلستها المنعقده في ٢١ — ١٢ — ٣٥ والذي ينص على اعتبار اليوم الذي تنتهي فيه اللجنة من اقرار قانونها الداخلي عيد المدارس الاهلية تقيم فيه استعراضا عاما لقسم من طلابها وبما ان اللجنة اقرت دستورها الداخلي فقد نفذت قرارها الآنف الذكر وستقفل أبواب مدارسها ابتهاجاً وتيمنا غداً وبعد غد اى (يومى الاثنين والثلاثاء) السكرتير

يافا ـ يوم الثلاثاء في ٣ ذي القعدة ١٣٥٤ ـ الموافق ٢٨ كانون ثاني ١٩٣٦

صاحب الامتياز والمحرر المسؤول ابراهيم الشنطي

مدير الادارة شوكت حماد

رقم التلفون ١٠٧٥ و ١١٨٧

الدفاع

جريدة يومية سياسية مصورة

العدد ٥١٧ ـ السنه الثانيه

ادارة الدفاع في عمارة حزبون شارع جمال باشا ـ يافا

العنوان البرقي : الدفاع يافا : ص . ب ٢٥٥

	عن سنة	عن نصف سنة
قيمة الاشتراك في فسطين	١٥٠	٨٠
في الخارج	٣٠٠	١٦٠

مظاهرات دمشق الشديدة . وصف مسهب لها . استشهاد متظاهرون ووقوع اصابات كثيرة . اشتداد ازمة مصر . مظاهرات في الاقاليم . انقسام الطلاب . اصرار الوفد

يا ملوك العرب

باسم القرابة واذا لم يكن فباسم المصلحة

أتاح اجتماع نابلس العظيم لكل عربي أن يتساءل : أين ملوك العرب في هذه الايام المفترسة . أين صاحب الرياض ، وبغداد ، وصنعاء — ما بالهم لا يتكلمون وقد كاد الجماد يتكلم في سوريا الشمالية والجنوبية من فرط ما رأى وسمع ، ولمس . أين الساكنون الى مفاوضة الانكليز ، والاخذ والرد مع الفرنسيين ، وفلسطين يقصم الاولون ظهرها ، ويسلخونها عن الملك العربي . وسوريا يتفنن الاخيرون في اذاقتها طعم الموت أواناً ؟

حين تصايحت أصوات النهضة في الحجاز لم يبق قلب في بلاد الشام الا انتفض للبشرى ، فجاز الماء ، ووعر الصحراء ، وتقدم قرباناً على مذبح الثورة الكبرى . حين احتاج جيش الثورة الى قواد ، حمل عسكريو الشام أنفسهم على كف الموت الى الحجاز يتقدمون الصفوف الى الحتوف . وحين هبت على نجد ريح الفتنة ، وتقدم الاستعمار الرجيم الى العقبة يصيبها بسوء ، لم تبق مهجة في بلاد الشام لم تتفطر ، ولم تستعد فتلبي أول ما تسمع . وحين عصفت بالجزيرة زعازع الحرب ، سلوا يا ملوك العرب ، بلاد الشام هل عين فيها نامت على جفن مغمض ، وفكر هاديء ؟

ليس هذا تحدثاً بجميل ، فالجميل ما كان في الجزيرة إذ يحفظ لنا ابن السعود والامام وغازي أكثر أرجاء الملك العربي مستقلا . إنما هو إعراب عن ولاء هذه الشام الى الجزيرة ولاء لو يكلفها ملايين أطفالها امتحاناً كما امتحن الله ابراهيم بابنه ، لتقدمت بها والسكين على رقابهم مرسلة . إنما هو الحرص البالغ الذي يطلق مهجنا نافرات من صدورنا الى الجزيره تدرأ عنها عادية ، أو تبعد شراً

مع ذلك ، مع هذا الولاء ، والحرص ، والجنون في التعلق ، تفترش اليوم أرض فلسطين ، أرض الاقصى ، لكل دخيل من اللصوص ، والمجرمين ، والزودين جاءوا مع غيرهم لانتزاعها من قبضة العربية والاسلام مملكة يهودية ، ونكتة تقطع على الحلف العربي طريقه القريب والبعيد . مع ذلك ، وسوريا تحمل على محفة الاستعمار لتشريحها ، فلا يظل فيها موضع في الجسم لم ينل منه المبضع تمزيقاً !

قال الناس يجب ان نغزو اوروبا بالدعاية لتعرف حقنا من باطل اليهود والمستعمرين . ونخشى أن نقول بل يجب ان نغزو بلادنا الجزيرة والعراق ليعرف العرب اخواننا أننا نقيم في ظلام ، وعذاب ، وخطر على الاوطان . ليعلموا أن لهم اخواناً ثقل عليهم عبء الاستعمار حتى كاد يحطمهم . ونخشى أن تكون فرنسا او انكلترا تعلم عنا اكثر مما يعلم اخواننا في بلاد الجزيره جميعاً . عندئذ قولوا بالدعاية بين اخواننا ، بين بلادنا ، بين الذين يسمون الوحدة العربية والحلف أولا

لندع عاطفة القرابة ، ونزعات النجدة والاغاثة وشد الازر . فلسطين اذا ضاعت ضاعت سوريا معها وشرق الاردن ، وأطل الخطر الصهيوني بوجهه على بادية الشام ، ثم العراق . فلسطين اذا ضاعت أصبحت قاعدة جوية ، بعد ان صارت قاعدة بحرية ، تهدد الطموح العربي المستقبل ، بل تهدد الملك العربي بالغزو ، والفصل ، والفتح ايضاً . أليس هذا سبباً يحفزكم ، يا ملوك العرب ، الى التنبه قبل ضياع الوقت ؟ أليس هذا مبرراً الآن تضغطوا على لندن وباريس ضغطاً قوياً مشتركاً ؟

لم ينصر اليهود علينا الاستعمار البريطاني فحسب ، بل نصرهم شخصيات دولية مثل روزفلت ، ومازاريك ، ولويد جورج ، وعشرات من هؤلاء الذين ليسوا بيهود ، وانما خدعوا بالدعاية اليهودية . أيليق إذن ان يبتعد ابن السعود العربي المسلم ، ويحيى حميد الدين العربي المسلم ، وغازي العربي المسلم ، عن سكان بلاد الشام في الجنوب والشمال ، وهم ملوك العرب والمسلمين ؟

معذرة يا أصحاب الجلالة . لكم في افئدتنا الاحترام البالغ ، والاخلاص العميق . لكن الذين يستنجدون بكم قد غمرتهم المياه الى الاعناق فاعذروهم باية لغة كان الاستنجاد . انهم يستصرخونكم ومخالب الشر وانيابه تمزق اجسادهم . وانهم يفعلون ذلك وهم موقنون بالخسارة الرهيبة التي ستصاب بها الجزيرة ، وملك كل واحد منكم ، اذا ضاعت فلسطين وضاعت الشام . فبين الحرص على الحياة ، والحرص عليكم ، يرسلون لكم اصوات النجدة فلا تنتقدوها ، بل سارعوا الى الاجابة كما اجاب روزفلت الاميركي المسيحي وايزمن اليهودي الاسرائيلي ، على الاقل .

ملوك العرب ! اذكروا هذا ، واذكروا ان فلسطين وديعة الله في ايديكم ، ووديعة التاريخ ، فلا تغفلوها انها تكاد تطوى طياً . واذكروا سوريا ، سوريا مستودع رجال السيف والقلم ، التي شرد الاستعمار ابناءها تحت كل نجم . بعد ذلك لكم السكلمة الفاصلة ، ولنا ان نرضى بما اراده الله لنا ، فنكون قد ادينا الامانة ، وذهبنا شهداء !

ابراهيم

في كلمات موجزة

فتى دمشق

عرف القراء «الصبي» الذي قدموه الى محكمة دمشق فسألته المحكمة عن اسمه و «صنعته» فأجابها : « اسمي وطني ، وصنعتي فدائي » لقد كان ابلغ جواب نطق به كبراء العرب منذ الاحتلال الى اليوم . ولو ان كل عربي كان اسمه «وطني» وصناعته « فدائي » لكانت سوريا الشمالية والجنوبية اليوم مستقلة . وفي كل بلاد مكافحة مثل بلادنا يجب ان تكون الفاداة صناعة في ابنائها وتربية . فانها الصناعة التي تنقذ الوطن ، وتنقذ معه كل صناعة اخرى . واذا البلاد المستعبدة لم يكن فيها مصانع للفاداة ، ولا عمال يعملون في تلك المصانع ، فانها لا ريب صائرة الى الافلاس اولا ، ثم الى الخراب

جوابك يا صبي دمشق العظيمة من اجوبة العرب في صدر فتوحاتهم !

الجمال الاصطناعى

تقسو هذه المدنية على كل شيء . واشدها قسوة جانبها الزائف والى القراء النبأ التالي :

كثرت عادة التجميل في اوروبا واميركا ، حتى اصبحت صناعة . والفتاة التي لا يحتويها بيت ، ولا تظل على زوج واحد ، بل تتاجر بنفسها ، اشد النساء والفتيات حاجة الى ذلك التجميل الصناعي . واخيراً رأت « صناعة الجمال » ان تزود النساء والفتيات باهداب لعيونهن على اشكال مختلفة . وهذه الاهداب يؤتى بها من شعور الغنم في هنغاريا . ولكي تكون الشعور طبيعية وغير مقصوصة يجب ان تجوع تلك الاغنام اياما واسابيع فيتساقط الشعر عن اجسامها الضعيفة الذاوية بعد ان توشك ان تموت

ارأيت الى هذه القسوة ! تاجرات بالجمال المصطنع الزائف عند شرهن الى الاغنام فتعذب بالجوع ، وتحرم ارذل الطعام اسابيع . ولو ان واحدة من تلك التاجرات ارغمت على الجوع يوما واحداً لباعت اثمن ما لديها — عفوا انها باعته من زمان !.

في هذه المدنية ما يسمو بالانسان في معارج الكمال ، ثم فيها ما يجذبه الى الاغوار السحيقة . وشر ما فيها الانانية الخبيثة التي تجعل ثلاثة سكان ارباع الارض عبيداً للربع الاخير !

« الباحث الصغير »

جبارة قاومت صرف الزمان وما

« للاستاذ الشاعر الفياض وديع تلحوق »

« عصماء أنشدها الاستاذ الشاعر في اجتماع نابلس العظيم ، فالهبت الجماهير ، وأعجب بها الادباء والطبقة المثقفة . وقد خص الاستاذ « الدفاع » بها تنشرها هدية القلب الممزق الى القلوب الممزقة » :

لا الهم يسلي ولا الانات تجديها … ثكلى خطوب الردى أدمت مآقيها
سخية الدمع ما تنفك تذرفه … والدهر ما انفك بالارزاء يرميها
في كل يوم ترى هماً وكارثة … تكسو بثوب الاسى والحزن ناديها
فما تناسى قليلا من مصائبها … حتى تجدد بالبلوى مآسيها
وما تكفكف فيضاً من مدامعها … حتى تعود يد الارزاء تجريها
جبارة قاومت صرف الزمان وما … لانت شكيمتها يوما لعاديها
ولا تهدم ركن من عزيمتها … ولا تثلم حد من مواضيها
لكنها والرزايا غير مشفقة … باتت لها هدفا — ساءت مراميها
تظل أيدي الاسى والظلم ترشقها … بصائب من سهام الكيد يدميها
فكم تقابل هذا الدهر باسمة … للخطب تهزأ مما قد جرى فيها !
وكم تضن بشكواها وعبرتها … على الزمان الذي قد غل ايديها !
الدمع تمسكه صبراً فيخنقها … والحزن تكتمه حزما فيؤذيها !
هذي هي الامة الثكلى التي رزحت … تحت النوائب والجلى تعانيها
يأبى الوقار عليها أن تنوح أسى … والدهر يأبى سوى إمرافه تيها
وتضمد الجرح تلو الجرح صابرة … فتبتلى بجراح عز آسيها
قد أنهد الخسف والبلوى تجلدها … واستنزف الظلم ما تحوي خوافيها
تكلم المدفع الداوي بمحفلها … فاجفل الطير يشدو في روابيها
وأخرس الجدول الرقراق إذ عصفت … نار الردى والحديد الفظ يرويها
واربد أفق حماها عند ما انتشرت … غمائم الموت حمراء حواشيها
فكيف تصبر والارزاء فادحة … وكيف يغمض جفن آمناً فيها
قد حز قيد الاسى في عنقها وغدت … تجلجل الزفرة الكبراء في فيها
هذي دماء ضحاياها جرت بدلا … من المدامع تجري من مآقيها
وزأرة الليث مجروحاً تصعدها … صدى لما في حنايا القلب يكويها
تستنفر العيد من ابنائها كرماً … فمن يلبي وقد نادى مناديها ؟
يا فتية العرب والارزاء حالكة … والامة اليوم تاهت في دياجيها
هل تحجمون وقد جد الزمان وما … عاد التشدق بالاقوال يجديها
أم تجبنون لدى الجلى ويقعدكم … عن المدو لظى النيران يصليها
أم تبخلون بأرواح وقيمتها … في ان تعيش وتاج المجد يعلوها
تالله ما العيش في ذل ومسكنة … اشهى من الكأس كف الموت يسقيها
وما القعود وزند الحرب وارية … الا الجبانة في اقصى معانيها
وما تجنب خوض النائبات سوى … خيانة مرة قد خاب جانيها
يا حبذا موتنا المعسول ان لقيت … به المواطن شيئاً من أمانيها
وحبذا الثورة الهوجاء يعلنها … عزم الشباب وزند الحق يوريها
لقد بلونا السلام المذب في زمن … كانت نتائجه كذبا وتمويها
وغمرة الذل ان تطغى على بلد … فليس الا الضحايا الغر تجلوها
حرية الامم الحمراء ما ازدهرت … لو لا دماء على الاجيال تسقيها
يا (دار مروان) والانباء سائرة … بما رمتك الليالي من دواهيها
دوى صداها فهز الشرق من ألم … وروع العرب في الدنيا تواليها
يا غضبة دون مجد العرب صادقة … هزت ربوعك قاصيها ودانيها
وايقظت فيك آساد الحمى فمشوا … يحطمون قيود الذل تشويها
سالت دماؤهم الزهراء فاصطبغت … فيها رياضك واخضلت روابيها
وهذه ميتة الآساد ثائرة … دون العرين متى يبغيه باغيها
اني ليؤسفني ان بت مغتربا … عنك ونار الوغى باتت بواديها
لكن حنانيك والآلام جارحة … والف لبيك ان ثارت سوافيها
والله ان تطلبيني للجهاد غداً … ذكات نفسي إما كنت اغليها
في قلبي الحر نيران مؤججة … على مصابك والتذكار يذكيها
ودمعة الحزن في الاهداب حائرة … الخطب ينشرها والحزم يطويها
لا ابعد الله عن نفسي التي ظمئت … رؤية الدار يوما فيه افديها
ولا رأيت المنى الخضراء باسمة … ان لم تنل (جلق) اقصى امانيها
اليوم لي دمعة في الرزء اذرفها … وفي غد مهجة للنار القيها

وديع تلحوق

مشاهدات صغيرة

عاقر

في الصحف العربية كلها ، ان مراسليها في الرملة قالوا لها ان عدم حل قضية عاقر صلحا حتى الان :

« قد اوجد سبيلا للايدي الصهيونية ان تمتد الى بيارات القرية واراضيها . ولا يزال احد عشر شخصاً من الذين ردت عنهم التهمة موجودين في الرملة تاركين عيالهم وارزاقهم مثلما لا يزال البوليس الاضافي مرابطاً في القرية يتقاضى اهلها مخصصاته ، فاذا لم تتخذ الهيئات الوطنية او الحكومة خطة حازمة فعلى القرية السلام »

اما الحكومة فانها لن تتخذ اية « خطة حازمة » ، لانها — بحكم صك الانتداب — لا تستطيع ان تتخذ مثل هذه الخطة ... الا اذا كان من شأنها تسهيل بناء الوطن القومي « اياه » ، وتضييع عاقر ... ، ورزقها على الله !

واما الهيئات الوطنية ، واما الزعامة فانها « عجب من ايات الله » .. ، لانها من اهل الكهف والرقيم !

ولن تلد فلسطين « زعامة » اخرى ، ما دامت القدس .. ، فيها كراسي !

وعليه فعلى عاقر السلام

— ففلسطين كلها تقرأ الان : « وانا عاقر ... وبعلي » الى اخر الاية الكريمة ...

اخبار صغيرة

— ليس في الكون كله « اصلاحي » واحد ينكر ان فلسطين ليست الا « ذرة » واحدة في المحيط « الرملي » العربي ، فاسمع الخبر المحلي التالي :

« بينما كان المدعو يهودا مليهدل من يهود عيون قارة يحفر في جبل رملي صباح الامس ، اذ هوى في الحفرة ، وسقط تحت الرمل ، ومات خنقا »

فليعتبر الاصلاحيون ...

— ارسل ورثة فؤاد سعد ، وكان من كبار زعماء المسيحيين في حيفا ، الى حسين افندي وفارس افندي سرحان كتابا قالوا فيه ان المرحوم والدهم كان قد وعد باعطاء مطحنته في قرية الكابري ليقام عليها مسجد ، فهم بكتابهم هذا يثبتون هذا العطاء

وبهذه المناسبة كلفني السيد عدنان ان اشكر بالنيابة عنه اخاه الخواجه غسان فرحى ثلاث مرات ... للاتحاد العربي (الاسلامي ـ المسيحي) اللاأوروبي

— اقيل الضابط كلارك المخصص لكلاب البوليس من وظيفته لاسباب خاصة ، وعين بدله « نفر البوليس البريطاني الوحيد الذى يعرف شؤون الكلاب » ، وسيرقى هذا الى رتبة ضابط

وليس هذا من الاسراف في شيء ، فالضابط كالغني :

حتى الكلاب اذا رأته قادما … نهضت اليه ... وحركت اذيالها

لا تسلني !

س — هل يخطر ببال احد من البشر ان تكون في القدس « جمعية » يهودية ، تهرب اليهود من ادنى الارض ومن اقصاها الى فلسطين ، دون ان يكون في « الوكالة اليهودية » اي « عامو خير » — على رأي الاتراك — بهذه الجمعية ؟

ج — مستحيل !

س — هل حكومة فلسطين تتصل اتصالا وثيقاً رسمياً بهذه الوكالة اليهودية ؟

ج — نعم ! ، وهي حتى في مسألة المجلس التشريعي ، قد تركت للوكالة « حقها » في الاتصال بها في كل ما له مساس « بتسهيل بناء الوطن القومي » !

س — هل حكومة فلسطين حكومة شريفة محترمة ؟

ج — نعم ، واقسم بالله .. ، لا بقانون المطبوعات « المعدل حديثاً » على صحة ما اقول !

س — هل ثبت للحكومة مما قاله لها بوليسها في جنين ، وهو الذي « ضبط » المهربات من العراق وما اثبته لها مكاتب « الدفاع » في القدس — بالارقام — ان في القدس « جمعية تهريب » تتولى هي حتى دفع اجور السائقين الذين ينقلون « البضاعة الادمية » المهربة ؟

ج — بكل تأكيد ، ولكن الحكومة التي عجزت عن الاهتداء الى مهربي الاسلحة ، لم تهتد بعد الى هذه الجمعية التي تعرفها « الوكالة » حق المعرفة !

س — هل وكالة هذه حالها ، تكون وكالة شريفة ، منزهة ، صافية القلب ، لا تأتي عملا ما ، الا في وضح النهار ؟

ج — بالعكس

س — هل يجوز للشريف ان يتآلف ، ويتآزر مع غير الشريف ، مع الوغد الاثيم ، مع العتل الزنيم .. مع الشيطان الرجيم ؟

ج — ما اعرفش ، « مش شغلي » :

سل الحكومة سلها
اما انا ، لا تسلني
أخاف ألفظ حرفا
يكون في الحرف .. سجني
مالي وللحرف ، دعني
ما بين شعري وفني
زعامة القدس فيها
خير ... كفاني « ابن جني »
اذهب اليها ودعني
اذهب اليها ودعني

« مشاهد »

دنيا العرب والاسلام

رسالة مصر

اصرار الوفد على تشكيل الوزارة المحايدة

احتمال تأليف ماهر باشا الوزارة الجديدة

دعاية الطلاب المصريين فى جنيف

توالت المقابلات وتعددت الاجتماعات امس بشكل لم يكن من مألوف الازمة في حلقاتها السابقة، فقد تمت هذه المقابلات والاجتماعات امس بين سائر الزعماء وعلي ماهر باشا اولا ، ثم بينه وبين المندوب السامي ثانيا ، ثم بينه وبين الملك ثالثاً

وقبل ظهر امس وصل الى قصر عابدين حافظ بك رمضان رئيس الحزب الوطني حيث قابل ماهر باشا فى مكتبه ، ثم وافاهما بعد خمس دقائق حمد الباسل باشا ، وفى هذه المقابلة عرض ماهر باشا عليهما مجمل ما الت اليه المحادثات فى الموقف الحاضر ، فاجابا بالموافقة على رأي رئيس الوفد المصري

وعلى اثر هذه المقابلة قصد ماهر باشا الى دار المندوب السامي ، وعرض عليه نتيجة ما انتهى اليه الرأي فى مباحثاته مع الزعماء

ثم قصد مباشرة الى قصر القبة حيث قابل الملك وافضى اليه بما دار بينه وبين المندوب السامي من حديث .

وفى المساء قصد ماهر باشا الى قصر عابدين ، ووصل الى القصر الاستاذ محمود فهمي النقراشي ، والدكتور احمد ماهر ، ثم تلاه مصطفى النحاس باشا والاستاذ مكرم عبيد

ونوجز هنا الحديث الذي دار فى تلك المقابلة الطويلة التى دامت ثلاث ساعات ونصف ساعة ، فنقول ان علي ماهر باشا سعى سعيا اخيرا فى سبيل فكرة تأليف وزارة ائتلافية برئاسة النحاس فاصر النحاس على رفضها وقال ان فى استمرار البحث فيها مضيعة للوقت فاقترح ماهر باشا تأليف وزارة تضم عددا غير يسير من الوفديين مع بعض الوزراء من الاحزاب الاخرى على ان يكون رئيسها محايدا ، فقال النحاس باشا ان هذه الفكرة لا تختلف عن فكرة الوزاره الائتلافية سوى ان رئاستها لا تكون للوفد فاذا كان الوفد لا يقبل رئاسة الوزاره القومية فهو من باب اولى لا يسلم بتأليف وزاره من هذا الطراز ...

ثم دارت مناقشة طويلة على مسألة الانتخابات وهل تدور في المواعيد التي عينتها الوزارة النسيمية او تؤجل ريثما تظهر نتيجة المفاوضات خوفاً من ان تؤثر فيها

وجهة نظر الوفد

وفي نهاية هذه المقابلة اصر الوفد على وجهة نظره كاملة وهي :

١ — ان تكون الوزارة محايدة برئيسها واعضائها

٢ — ان تؤلف الوزارة المحايدة الوفد الرسمي الذي يتولى المفاوضة على ان تكون رئاسة هذا الوفد واغلبية اعضائه للوفديين

٣ — ان تجري الوزارة المحايدة الانتخابات في الموعد الذي عينته الوزارة النسيمية

ودار الحديث على كيفية توزيع كراسي مجلس النواب ، ففهمت الاحزاب غير الوفدية ان الوفد ما برح متمسكا بنسبة الربع ، فقال بعض زعمائها ان الاتفاق على هذا الاساس متعذر ، فيما يتعلق بالانتخابات

تأجيل الانتخابات

وتسود فكرة تأجيل الانتخابات من ١٥ آذار الى اول ايار وقد اقترح تأجيل الانتخابات خوفا من ان تؤثر في جو المفاوضات

الدعاية لمصر

في جنيف

الف الطلبة المصريون في جنيف ولوزان لجانا لبث الدعاية لمصر برعاية اللجنة العامة في باريس.

ماهر باشا والوزارة

الجديدة

تدور في الاوساط السياسية شائعة قوية مفادها ان مباحثات امس المتوالية اسفرت عن اجماع الرأي على ان يرأس علي ماهر باشا الوزارة الجديدة ، وان اسماء بعض الوزراء الذين اختيروا ليعاونوا ماهر باشا في مهمته ، قد اخذت تردد على ألسنة كثيرة ، في اوساط سياسية معروفة .

ومهما يكن من شيء فقد اصبح مقرراً ان يصدر المرسوم الملكي بتأليف الوزارة اليوم ، الا اذا طرأ ما يدعو الى تأجيله الى الغد .

اما الوزاره النسيمية فقد صرح رئيسها للكثيرين بأنه لا يجب ان يبقى فى الوزاره بعد هذه الاطوار التى مرت بها الازمة حتى ولم تتفق الاراء على حل مرض!

القلق من الحالة

لم تكد الصحف تنشر التعليقات الصادرة من مصلحة الصحة عن طرق الوقاية من الغازات الجوية والغازات الخانقة ، حتى ساد الخوف والقلق بين الاهالى ، وشرع كثيرون يفكرون في حفر السراديب بجوار منازلهم لاتقاء الغارات والغازات. وعزم بعضهم على السفر من الاسكندرية الى الارياف

برقية

الى الكتلة

ارسل السادة خليل الزعبلاوي، عبد الرحيم حمام ، امين الصالحي ، مصباح مبارك ، محمود دبدح ، من شباب اللد الى الكتلة الوطنية في دمشق البرقية التالية :

نحييكم ونشكركم باسم شباب اللد في جهادكم المبرور ضد الظلم والعدوان. نؤيدكم ونرجو لكم التوفيق

العراق

العناية بصحة العمال العراقيين

لا يزال الفحص الطبي جاريا على العمال فى المعامل والمصانع ببغداد ، وقد لوحظ ان فى هؤلاء العمال امراضاً مختلفة توجب العناية بهم ومداواتهم . وأصدرت وزارة الداخلية امرا الى مصلحة الصحة بتأليف هيئة طبية للكشف على المعامل والمصانع فى جميع انحاء العراق وارسال المرضى منهم الى المستشفيات لمعالجتهم والعناية بصحتهم

التدريب العسكري

فى المدارس العراقية

لوحظ ان حضور الطلاب الى ساحات التمارين العسكرية فى الاوقات المعينة وعلى الاخص فى اوقات حمل السلاح يجب ان يكون مبكرا ، ويلاقي الطلاب صعوبة فى الحضور . والمفهوم ان رؤساء الجيش وبعض رجال المعارف يفكرون فى تزويد وزارة المعارف بسيارتين كبيرتين من النوع المستعمل فى الجيش او فى كلية بغداد لنقل الطلاب الى الساحات المذكورة فى الاوقات المعينة للتدريب

أمراء البحرين والحج

كان بعض امراء البحرين قد عزموا على السفر الى الحجاز للحج بطريق العراق البري الجديد ولكن البعض من المروفير فى الكويت حببوا لهم العدول عن السفر بطريق الكويت بسيارات عائلة امراء الكويت . وكان العراقيون يعدون العدة للترحيب بأمراء البحرين لكن الفرصة فاتتهم

الحبوب

فى اسواق البصرة

تفيد الانباء الواردة من البصرة ان اسعار الحبوب في اسواقها قد ارتفعت ارتفاعا محسوسا وبيعت كميات وفيرة منها لشحنها الى اوروبا والهند . اما التمور البغدادية المرسلة الى الهند بطريق البصرة فقد قلت.

تعبيد

الطرق العراقية

فهم ان وزارة المواصلات والاقتصاد وضعت منهاجا واسعا لتعبيد الطرق تسهيلا لحركة المواصلات والمرور في انحاء القطر وسيباشر بتطبيق هذا المنهج قريباً وفي نفس الوقت تهتم الوزارة ايضا بصيانة الطرق واصلاح التخريب الموجود في بعض الطرق المعبدة ، وسيباشر بتعبيد طريق بغداد — كربلاء — النجف وكذلك طريق بغداد — البصرة

بعثة لدراسة

زراعة الشاي فى سيلان

كانت مديرية امور الزراعة قد قامت منذ سنتين باجراء تجربة زراعة الشاي في العراق فجلبت بعض البذور من ايران ، الا ان التجربة لم تنجح رغم تغيير التربة وشدة العناية بزرع هذه البذور . وعرف ان وزارة المواصلات طلبت الموافقة على ايفاد شابين من الذين درسوا في الخارج لارسالهم في بعثة حكومية الى سيلان لدراسة طرق زراعة الشاي هناك

برقية الاستاذ

محمد علي الطاهر

اشترك معكم قلبياً في كل ما تقرون من واجبات نحو الوطن السوري الكبير احيي جمعكم المبارك ، ارواح الشهداء الذين سفك الاستعمار دماءهم الكريمة في العاصمتين الاموية والحمدانية تخفق فوق رؤوسكم ، سوريا بشمالها وجنوبها ترقب اجتماعكم

ابو الحسن

حداد البوليس

فى فلسطين

ستكون مده حداد قوة البوليس والسجون في فلسطين ستة اشهر تبتديء من ٢٠ كانون الثاني وتنتهي في ٢٠ تموز ولن تقام حفلات ، ولا مباريات رياضية ولن تخفق الاعلام، في انتهاء المدة المضروبة وسيضع الضباط والمفتشون الانكليز والفلسطينيون ، شارة سوداء على اذرعهم اليسرى الى ٢١ تموز

تشجيع التعليم

يباشر الوجيه الحاج عبد الرحيم بيدس بتجهيز ما يلزم لبناء مدرسة اناث في قرية الشيخ مونس على حسابه الخاص

اما الوجيه الذي تبرع ببناء غرفة ثالثة متممة لمدرسة الذكور الحالية ، فالمنتظر ان يباشر عمله فيها ايضا في وقت قريب . اكثر الله من امثالهما

استمرار

شحن البرتقال

بلغ مجموع ما شحن منذ اول الموسم حتى مساء يوم ٢٥ الجاري بموجب احصاء مديرية الميناء ٢٫٠٤٤٫٩٢٦ صندوقا من الاثمار الحمضية يقابلها في مثل هذا الوقت من العام الماضي ١٫٦٤٧٫٨٦٢ صندوقا وقد ابحرت الباخرة « فيكو » الى البلاد الانكليزية وعليها ٢٥ الف صندوق . وشحن يوم امس الى البواخر الراسية في مياه يافا ٣٧٫٢٤٥ صندوقا .

اقصد

محل

نجيب القطان

تجد احسن

انواع زيت الزيتون للمونة

والسمن الحلبي الجديدي

الممتاز

ماركة

كامل هيكل

شجعوا

المصنوعات الوطنية

يا

شباب فلسطين

انقضت الايام والاشهر والسنين ، ونحن نصخب باعلى اصواتنا منادين بالاتحاد والجهاد والاخلاص ، ولكن ما من مجيب . اللهم الا شذرات نقرأها فى الصحف ، بين الاونة والاخرى ، لا تسد رمقاً ، ولا تشفي غليلا !

ان هذا الصخب الذي نسمعه يترجع في هذه البلاد الغنية بشباب لا ينقصهم غير الارشادات من قادة مخلصين ، فانه يذهب صرخة في واد وأنة في قاع . . .

لا يكفي ، يا هؤلاء القادة ، ان يقال للشباب : جاهدوا واخلصوا وتقدموا ونحن وراءكم سائرون ، بل الواجب الحتم عليكم ان تؤلفوا « حركات » عظيمة ، فتشكلوا نوادي وهيئات تبث في النشء روح الصبر والثبات وعلو الهمة واحتقار . . الموت !

. . وتبث روح الاخاء بين العربي والعربي ، حتى يشعر كل فلسطيني انه فرد في أمته ، ويحس جميع الفلسطينيين انهم أمة في فرد

هذا هو الواجب الذي على كل منا . كبيراً كان ام صغيراً غنياً أم فقيراً . يأمر به ، حتى اذا ما شعر بالقوه والمناعة وثب اذ ذاك ، وثبة ابن العرين . لا يحول دون ما يطمح اليه ، حائل !

أجل بهذا تسير القافلة بافادة فلسطين، وعلى مثل هذا تعقد الامال ، يا شباب فلسطين

« م »

استعراض

المدارس الاهلية

سار طلبة المدارس الاهلية في موكب كشفي بديع وراء سيارة دار التربية والتعليم التي كانت تحمل تلميذا من كل مدرسة . وقد وصلت هذه الفرق الى ارض البصة في الساعة العاشرة تماما خرجت منها بانتظام مخترقة شارع جمال باشا فشارع اسكندر عوض ، ساحة الشهداء ، سوق اصلاحي ، النزهة الغربية ، سينما ابولو ، ومن هناك قصدت الى مقبرة الشهداء حيث ادت التحية لشهداء العرب الابرار ثم عاد الموكب بشكله الحافل الى مدرسة دار التربية والقيت كلمة سكرتير اللجنة ووزعت الحلوى على التلامذه وارفض الاجتماع

حركة الميناء

لوحظ مؤخرا ان البضائع اخذت ترد بكثره هائله حتى غصت جميع عنابر الجمرك بها . وقد وصل ١٥٠ طنا من التفاح والاجاص الاميركي دفعة واحدة ووصلت الباخره « آنوبيس » وعليها ١١٣٥ طنا ، والباخره تينوس وعليها ٦٨٢ طناً ، والباخره هيلده وعليها ٢٩٠ طنا من البضائع و ٢٥٠ طنا من الشمنتو والباخره المسيتر وعليها ٣٩٠ طنا والباخره « اي جي يو » وعليها ١٠٤ اطنان . وقد بلغ مجموع ما افرغته البواخر يوم اول امس ١٨٠٠ طن ويوجد على ظهرها ٣٣٨٥ طنا وهكذا لا يمر يوما دون ان نرى مياه يافا غاصة بما لا يقل عن ١٢ باخره

النتائج النهائية لمباريات درع الشباب

جاء من سكرتير الاتحاد الرياضي ما يلي : وبعد، ادناه النتائج النهائية لمباريات درع الشباب للفصل الرياضي الرابع الرجاء نشرها ولكم الشكر

اسم النادي	مجموع	مباريات تعادل	المباريات له	المباريات عليه	العلامات	الاهداف له	الترتيب
النادي الرياضي الاسلامي — حيفا	١٢	٠	٥	١	١٠	١٨	الاول
النادي الرياضي الاسلامي — يافا	١٢	٢	٠	٤	٢	٤	الرابع
نادي الروضة القدس	١٢	١	٤	١	٩	١٦	الثاني
النادي الرياضي طولكرم	١٢	١	١	٤	٣	٢	الثالث

وبناء عليه يكون الفائز بالدرع لهذا الفصل النادي الرياضي الاسلامي الحيفاوي وكذلك بالاثني عشر وساما الذين تقدمهم لجنة الاتحاد العليا لفريقه

اقرت ذلك لجنة الاتحاد العليا في جلستها الثالثة المنعقدة ظهر يوم الجمعة الواقع في ٢٤ — ١ — ١٩٣٦ في دار النادي الرياضي الاسلامي بيافا

وتفضلوا . . . سكرتير الاتحاد : داود الحسيني

اذا اردت

رقعة برتقال على ليمون

كريب فروت على خشخاش

اقصد بيارة «سوركوف» سابقاً وابو اجباره الان فى صرفند الخراب

تجد مطلوبك باسعار متهاودة جداً

المخابرة : اما في البيارة او بعنوان محمد اسماعيل ابو اجباره عند ابو زكريا الحلاق بجوار السرايا

دجاني اخوان

هو المحتكر الوحيد لفلسطين وشرق الاردن

لراديو لورنس

تلفون ٧١٦ ص.ب ٣٥٥ يافا — شارع الاسعاف

آخر موديل اخرجته المصانع لالمانية

١ — طريقة جديدة للصوت

٢ — ذو ٧ لامبات بقوة هائلة

٣ — ذو ٥ موجات

يسمعك القارات الخمس

في اي وقت تريد بهدوء تام

ماذا تسمع اليوم

عن محلات السادة دجاني اخوان

يافا — تلفون ٧١٦

الثلاثاء ٢٨ يناير سنة ١٩٢٦

٧٫٠٠	صباحا تمرينات رياضية
٧٫١٥	قرآن كريم الشيخ محمود محمود هاشم
٨٫٠٥	ختام
١٠٫٠٠	منولوجات فكاهية — مومى حلمي
١٠٫٣٠	اسطوانات
١٠٫٤٠	حفلة غنائية — سعاد زكي وفرقتها
٢٫٠٠	مساء اسطوانات
٢٫٤٠	النشرة الاخبارية والنشرة التجارية الاولى
٢٫٥٠	ختام
٥٫٣٠	اسطوانات منتخبات ايرانية
٦٫٠٥	حديث
٧٫٠٠	النشرة الاخبارية والنشرة التجارية الثانية
٧٫٣٠	حفلة غنائية
٨٫٠٠	قرآن كريم الشيخ محمد رفعت
٨٫٥٥	حفلة موسيقية
١٠٫٠٠	حفلة غنائية
١٠٫٣٠	مساء حفلة موسيقيه
١١٫٣٠	السلام الملكي — ختام

صفوة ما يحمله بريد الشرق والغرب

صوت من روما

ويل لاوربا بين ١٩٣٥ و ١٩٤٠

في الحرب... كل تبجيل وتكريم

ماذا قال ، وماذا يقول « الدوتشي »

بعث الكاتب الانكليزي لويس فيشر من روما الى الصحف الانكليزية الكبرى التي يراسلها بمقال فيه احاديث جرت له مع ساسة ايطاليا الكبار فالى القراء هذا المقال بحذافيره:

« المحرر »

منذ سنين

ماذا قال الدوتشي ?

في يوم ١١ كانون الاول عام ١٩٢٥ يقف السنيور موسوليني خطيبا في مجلس النواب فكان مما قاله.

« انني اعد الامة الايطالية كأنها في حالة حرب دائمة »

وفي ٢٦ ايار ١٩٢٧ قال الدوتشي في خطبة طويلة له :

« الواجب الرئيسي الاساسي الذي على ايطاليا الفاشستية ان تؤديه هو ان تعد للحرب جميع قواها المسلحة على البر وفي البحر وفوق الاجواء ، ففي المدة ما بين ١٩٣٥ و ١٩٤٠ ستحين اللحظة الرهيبة المحزنه في تاريخ اوروبا وفيها سنستطيع ان نجعل اصواتنا مسموعة، فاننا سنكون في موقف يخول لنا ان ننال من الاخرين اعترافهم بحقنا »

ماذا قيل

قبل ايام ?

وقبل خمسة ايام (كتب هذا المقال يوم ٤ ونشر يوم ١٤ الجاري) تحدثت انا حديثا طويلا مع السنيور ادموندو روسوني ، الذي يقال عنه انه ثالث رجل في ايطاليا ، فكان ما قاله لي :

« ان للحرب اسبابا اقتصادية ، ولكن الاسباب الرئيسية ان هي الا اسباب ادبية وسياسية ان فرنسا لم تحصل على مستعمراتها لانها تنقص بمن فيها من السكان ، وكذلك قل عن انكلترا ، ومع ان المعضلات الاقتصادية على جانب من الاهمية ، فان الامم لا تستطيع ان تعيش على مجرد اعتبارات اقتصادية ، وفي استطاعة ايطاليا ان تسدي يدا بيضاء جديدة للحضارة والمدنية ، ومما لا شك فيه ان الحبشة لا بد لها من ان تستفيد من الحكم الجديد... »

الارض لا تعطى

قط للفلاحين...!

ولم يقنعني هذا الكلام من الرجل ولذلك قلت له : « ان لديكم دكتاتور ، وان في استطاعتكم ان تبعثوا بالناس الى الحرب ، ليلاقوا حتفهم فيها على الارجح فلماذا لا تستطيعون ان تأخذوا الاراضي البور من مالكيها وتعطوها للفلاحين »؟

وبصراحته المعهودة ، رد السنيور روسوني على هذا السؤال قائلا :

هذه هي « الديماجوجية » — اي جعل الزعامة في يد الشعب — ان الفلاحين يجب ان يقادوا لا ان يقودوا — (اعطوا الاراضي للفلاحين) ... هذه عبارة لا تقال لنا . اننا فاشست ولسنا اشتراكيين »

ومن الغرابة ان روسوني قائل هذا الكلام ، كان كوسوليني ، عاملا من العمال ، واشتراكيا في مقدمة الاشتراكيين

ابلغ رد

على روسوني

على ان ابلغ رد على هذا الذي قاله روسوني ، نجده في تلك الجلسة التي عقدها مجلس الشيوخ الايطالي ، وكنت انا حاضرا فيها

لقد جاء موسوليني الى المجلس فقوبل فيه استقبالا منقطع النظير ، ولم يبدأ الهتاف والتصفيق له الا بعد ان تبوأ مقعده ، وما اظن ولي العهد ، ولا الاربعة الدوقات الملكيون استقبلوا في هذا المجلس بنصف هذا الاستقبال

ويتألف مجلس الشيوخ من الكثيرين من كبار الملاكين ومن العائلات الارستوقراطية ومن النبلاء والاشراف. وما دام هؤلاء في المجلس فمن المستحيل توزيع اراضيهم على الفلاحين المتعطشين للاراضي ، ولعل هذا هو السبب الذي حمل موسوليني على ان يزج بنفسه في مغامرة شرق افريقيا

الحرب الحبشية

ستسبب الثورة !

هناك ارتباط وثيق في ايطاليا بين ملاكي الاراضي وبين البرجوازيين (اصحاب رؤوس الاموال) وما دام هذا الارتباط موجوداً فان الاقتصاديات في ايطاليا لن تتحسن ذلك التحسن الذي يعود نفعه على الطبقات الفقيرة من الامة الايطالية ، واذا كان السنيور موسوليني يقول بانه لم يقصد من الحرب الحبشية الا تفريج الضيق الاقتصادي في ايطاليا ، فانه لا يعني بذلك الا ايجاد الاراضي لمن ليس لهم شيء منها من الايطاليين. ولقد سبق « للدوتشي » ان صرح مؤخراً بقوله :

« ان الحرب فيها تبجيل وفيها تكريم لمن يخوضون غمارها ، فلنخضها اذن فان لنا الحق كغيرنا في امبراطورية استعمارية . ثم ان الحرب ترفع مقامنا الوطني فهي ضرورية لنا كالحياة »

ولكن الحرب الحبشية لن تعطي ارضا ، وبالتالي لن يكون للطليان منها اي تبجيل او اي تكريم ، فماذا يجري بعد ان تتبين هذه الحقائق للفلاحين الايطاليين المحرومين من هذه الاراضي.؟

تنشب الثورة ، دون ريب ..

« الدفاع » وهذا رأي آخر ، يتفق تمام الاتفاق مع رأي الكاتب « فرديناند طوهي » الذي نشرناه له في عدد الامس وهكذا نرى كل يوم دليلا على ان « براقش » على نفسها تجني . . .

الشمس المشرقة

اليابان الناهضة لا تقع عيناها

الا على الامبراطورية البريطانية .. لتنهبها

طوكيو كروما ، تتنبأ بسقوط بريطانيا ..?

هذا مقال لمجلة « نيوستيتسمان آند نيشن » — اي السياسي الجديد والوطن — ننقله الى القراء لغرابة ما جاء فيه ، ولانه يدل على قرب وقوع العراك في الشرق الاقصى ، لمجرد الفراغ من المشاغل الحالية

« المحرر »

براءة اليابان

تنكرها بريطانيا !

يساورنا الان شك جديد في ان اليابان قد شرعت تنشيء لنفسها قواعد بحرية على الجزر التي نالتها في الباسفيك من عصبة الامم لتكون منتدبة عليها

ولقد احتجت علينا اليابان عندما اطلعناها على ما ساورنا من هذا الشك ، وقالت انها بريئة مما تتهم به ، ولكن ما من احد حتى من طلاب المدارس الصغار يعتقد بصدق هذه البراءة التي تريد اليابان ان تقنع بصدقها اعضاء اللجان في عصبة الامم !

صحف طوكيو

ماذا تقول..!

واليابان برنامج ضخم ، يمكن للناس ان يتفهموه اذا هم تتبعوا ما في صحف طوكيو من المقالات

ان ذلك القرار الذي وضعه « اتحاد جامعة اكسفورد » في لندن ، وجاء وهو يمس الملك والوطن ، وذلك التصريح الذي فاه به المستر بلدوين ، وجاء وفيه الاشارة الى ضعف البحرية البريطانية — هذان الامران قد اتخذت الصحف اليابانية منهما ما ساعدها على ادعام اقوالها التي قالتها وما تزال تقولها عن « انحطاط بريطانيا العظمى وقرب تلاشيها » وعن « تدهور انكلترا في ميادين الصناعة والتجارة والسياسة » ثم عن القول بعد ذلك بان اليابان هي الدولة المطلوب ان تستولي على « مخلفات » الامبراطورية البريطانية !

بريطانيا تندم

ولات ساعة مندم !

ويلوح لنا الان ان بريطانيا العظمى قد بدأت تندم على انها رفضت الاشتراك مع اميركا ومع عصبة الامم ضد اليابان في الايام الاولى التي وقع فيها من هذه الدولة الشرقية ذلك الاعتداء على منشوريا الصينية ، وهذه هي الولايه التي خلقت فيها اليابان امبراطورية خاضعة لها ، اسمتها « امبراطورية منشوكو »

وفي الحق ان بريطانيا قد خدعت اذ ذاك ، وكان الذين خدعوها هم ابناؤها الذين كانوا يأملون في تجديد المحالفة البحرية مع اليابان ، وفي اخذ نصيب وافر من الغنائم بعد تمزيق اوصال الصين ، اما الان فقد عاد هؤلاء جميعا ، كما عادت بريطانيا الى الصواب . . !

تهديد خطر

ان الا يفيك..?

ان علينا ان نقول الان لليابان انها اذا استمرت تلقي بنظراتها الخاطفة على الامبراطورية البريطانية ، واذا هي لم تدخل معنا في محالفة بحرية جديدة فسيكون علينا ان نغير سياستنا في الشرق الاقصى تغييرا كليا يتناولها من الاساس اذ اننا لا نستطيع بعد الان ان نتلكأ في اتخاذ قرارنا الاخير في هذا الموضوع !

العصبة لا تنفع

فماذا نعمل..?

لقد اعربت وزارة الخارجية اليابانية في اوائل شهر كانون الثاني الجاري ، عن رغبتها في ان تتفاوض معنا في جميع المسائل التي لها مساس بالعلاقات الانكلو — يابانية ، ولكنها اشترطت في هذه المفاوضات ان لا تمس قضية الصين لا من بعيد ولا من قريب

اننا نختصر الكلام فنقول ان عصبة الامم ، وهي الهيئة التي كانت فيما مضى هي الالة الوحيدة لحفظ السلام وتوطيد النظام الدولي ، لم تعد في هذه الايام ذات اثر نافذ ، فهل يحلو الان لرجال الاستعمار البريطاني ان يسمعوا باذانهم انباء « انحطاط الامبراطورية البريطانية » وانباء الجشع الياباني في « مخلفاتها » وان يسكتوا ؟

ليست هذه هي النهاية التي نحبها نحن لبريطانيا في الشرق الاقصى ، ولا هي بالنهاية التي يمكن ان تصل اليها الامبراطورية البريطانية ، فكلما اسرعنا الان في اتخاذ قرار حاسم في هذا الموضوع ، كلما كان ذلك اولى واحسن

« الدفاع » الحبشة اولا ، اما بعد الحبشة وبعد ابتعاد الاستعمار الايطالي عن شرق افريقيا ، وبعد اضعاف ايطاليا في البحر الابيض المتوسط . . . فسيجيء دور اليابان . . .

اعلان هام

اعلان الى كل مستأجر او ضامن قطعة ارض من املاك والدي المرحوم توفيق بك الفاهوم اذا اراد ان يجدد اجاره او ضمانه عليه ان يراجعني ويعلمني ويطلعني على ذلك وفي حالة عدم مراجعتي بالامر اعده مسؤولا ويكون اجاره وضمانه لاغيا ملغيا وان لا يعتبر امضاء اي وريث وحده منفردا دون اطلاع بقية الورثة وموافقتهم على ذلك . لذلك يجب على كل مستأجر او ضامن ان يراجع الورثة او وكلاءهم بمعرفتي ومعلوميتي والبيان اعلن الناصرة:

وريث

محمد تقي الدين الفاهوم

المشاتل الوطنية

والمختبرات العربية

لصاحبها : احمد الشلبي - طولكرم

تدعو عموم المزارعين في فلسطين لزيارتها ويوجد فيها عشرات الالوف من التفاح والخوخ والنجاص والسفرجل والكرز والبرقوق والمشمش والقشطة والمنكة والاسكدنيا والفستق الحلبي الطعم ويوجد فيها كميات كبرى من الشتول البرية الوطنية والبذور والزهور والورد بانواعها تعتمد عليها حكومات الشرق والامراء وكبراء المزارعين

معاملة - حسنة - شتول جيدة - اتقان في العمل - رخص في السعر زوروها تتحققوا - والتجربة اكبر برهان

شجعوا

مصنوعاتكم الوطنية

اعمدة الحكمة السبعة

او الثورة العربية كما يراها لورنس

— ٨٢ —

ما معنى العقبة ?

معناها طعام و... الخ !

لقد كان العرب في مسيس الحاجة الى العقبة ، ليمدوا اولا بها جبهتهم التي هي قاعدتهم الحربية ، وليتصلوا عن طريقها ثانية بالبريطانيين

انهم اذا اخذوا العقبة ، فانهم بعملهم هذا يعطون طور سيناء فيكون ثمة اتصال وثيق وبين السر ارشيبالد موري ، وهم بهذا يصبحون ذوي نفع حقيقي ، ويكون لهم ان ينالوا ما يشاءون من المساعده المادية

ان في قيادة موري ضعفا بشريا هو الذي يجعلها لا تهتم بنا ما لم تتصل باعمالنا الناجحة اتصالا جنديا

اما موري نفسه فكان على وداد معنا ، ولكننا اذا اصبحنا ونحن جناحه الايمن فانه عندئذ يزودنا بكل ما نشاء ، حتى دون ان نسأل نحن منه العون والمساعده .

وعليه فان العقبة للعرب معناها الطعام الوفير ، والمال ، والمدافع والمستشارون

اما انا فلم ارد الاتصال بالبريطانيين الا لكي اكون الجناح الايمن للحلفاء في فتح فلسطين وسوريا ، والا لاحقق للشعوب التي تتكلم العربية رغبتها ، او اجرها الذي تستحقه ، في الحرية وفي الحكم الذاتي

ومن رأيي ان الثورة اذا هي لم تصل الى ميدان القتال الرئيسي ضد تركيا ، كان عليها ان تعترف بانها فشلت ، كما ان عليها ان تعتزل جانبا لاخفاء هذا الفشل

لقد قلت لفيصل من مبدأ الامر ، عندما تلاقينا لاول مرة ، ان الحرية تؤخذ ولا تعطى .

تجريد نسيب

من مال فيصل !

استجاب ناصر وعودة ، لحسن الحظ ، الى مقاتله لهما همسا ، وبعد مهاترة لا طائل تحتها غادرنا نسيب وركب هو وزكي الى جبل الدروز ليتخذا معا الاجراءات الاولية الضرورية لتنفيذ مشروعهما الدمشقي العظيم !

اما انا فكنت اعرف في نسيب العجز عن هذا العمل ، ولكنني صممت على ان احول بينه وبين التسبب هنالك في ثورة نصف محاربة قد تفسد عملنا المستقبل افسادا ماديا ، ولذلك قلمت اسنانه قبل ان يقوم ، وذلك بتجريده من معظم ما كان فيصل قد اعطاه من المال .

حركة

غير حركة فيصل !

لقد سهل هذا الاحمق (نسيب البكري) علي عملي (في تجريده مما كان معه من المال) فانه وقد عرف ان ما معه لا يكفي لكل ما كان يريده ، ويقيس فضائل انكلترا وآدابها بمقياس خسته هو وحقارته ، جاء وهو يتطلب مني وعدا بالكثير من المال ارسله اليه فوق ما معه اذا هو قام بحركة سورية تكون مستقلة عن فيصل وتحت قيادته هو بالذات

ولم يتطرق الى نفسي اي خوف من من وقوع مثل هذه المعجزة المشؤومة المنحوسة ، ولكنني بدلا من ان اسميه جرذا من الجرذان ، اعطيته وعداً بالتو والساعة ، وعداً بان اساعده بالمال في المستقبل اذا هو اعطاني رصيد ما معه من النقود الان لننفقه في حاجاتنا

واستسلم هو لهذا الشرط على مضض وابتهج ناصر ايما ابتهاج بكيسين من المال نالهما على غير انتظار ?

تفاؤل نسيب

كان ذا اثر ?

مع كل ما تقدم ، كان لهذا التفاؤل الذي تفاءله نسيب اثره المباشر على نفسي فانني وانا ما زلت ارى تحرر سوريا يجرى ، بالتدريج في خطوات منها العقبة التي لم يكن ثمة مناص من اخذها اولا قد رأيت ايضا ان هذه الخطوات تقترب من بعضها ، ولم يكد نسيب ينجاب عن الطريق حتى رسمت في نفسي ان اذهب بنفسي واحذو حذوه ، برحلة طويلة اقوم بها في شمال البلاد

لقد احسست بان نظرة اخرى القيها على سوريا قد تمكن لي من اتقن آرائي الخاصة بالمواقع الحربية ، وهي الاراء التي اعطيت لي من الحروب الصليبية ومن الفتح العربي الاول ، فما علي الان الا ان اضم الى العوامل هذين العاملين الجديدين ، وهما السكة الحديدية ووجود الجنرال موري في سيناء

آه من البلطة

التي اشحذها سرا ?

ان مغامرة جريئة متهورة كذلك التي اعتزمها ، كانت تلائم خلقي الذي طال هجراني له ..، اذ ستكون فيها لي السعادة في ان اكون حراً طليقا كالهواء تزهو الحياة امامي على طول الطريق ، ولكن معرفتي بالبلطة التي اسنها واشحذ غرارها خيب لي جميع ما منيت به نفسي

الثورة العربية

والمزاعم الفاسدة

لم تبدأ الثورة العربية الا على اسس من الادعاءات والمزاعم الفاسدة الزائفة. فان وزارتنا ، لكي تربح مساعدة الشريف لنا عرضت عليه عن طريق السير هنري مكماهون ، ان يولي تأييده لتأسيس حكومات وطنية في انحاء من سوريا والعراق « ما عدا المصالح التي لحليفتنا فرنسا » .

وهذه العبارة الاخيرة المقنعة بقناع من الاحتشام والادب اخفت وراءها معاهدة احتفظ بها في السر فلم يطلع عليها مكماهون الا مؤخراً جدا ، ولذلك بقي الشريف وهو يجهل امرها) وبهذه المعاهدة اتفقت فرنسا وانكلترا وروسيا على ان تضم اليها بعض المناطق الموعود بها (للعرب) ثم توطد كل منها منطقة نفوذ لها في باقي هذه المناطق

اعتراف خطير !

بالوعود الكاذبة

ووصلت اشاعات عن هذه الخيانة وهذا النصب وهذا الاحتيال الى آذان العرب ، من تركيا

والاشخاص في الشرق يوثق بهم اكثر مما يوثق بالمؤسسات ، ولذلك جاءني العرب وهم الذين اختبروا صداقتي واخلاصي لهم ونحن تحت النيران ، فطلبوا مني بصفتي وكيلا حرا (عن بريطانيا) ان التزم بتنفيذ وعود الحكومة البريطانية .

كلمة العدد

وهذا ايضا قليل لا يفي

الامة فى انتظار الدعوة و تعيين الموعد

أحسن اجتماع نابلس صنعاً حينما قرر الاضراب العام بعد الاتصال بالاحزاب والهيئات والاتفاق معها على ذلك . فان المشروع الوطنى الخالص لا يجب ان يستأثر احد به ، بل يدعى اليه الجميع ، ليعملوا على تحقيقه

الدعوة الى الاضراب مشاركة منا لسوريا في شعورها أقل ما يمكن ان تتقدم به هذه البلاد . فمن أجل فلسطين تظاهرت دمشق ، وبذلت دمشق ، وأوذيت دمشق . ذلك مع انها كانت تحت وطأة القيود الثقيلة .

أربعون مظاهرة قامت في الشام سنة ١٩٣٣ انتصاراً لمظاهراتنا ومشاركة . فهل كثير على البلد المواسي ، البلد المثقل بالخسائر ومع ذلك ينجد اخاه فور سماعه الشكوى — هل كثير على سوريا الشمالية ان تضرب اختها الجنوبية مواساة ؟

رجاؤنا ان توافق الاحزاب والهيئات على الاقتراح ، ويشرع فى التنفيذ . واذا كان ثمة مقترح آخر ترتاح سوريا اليه مقابل ما أسدته لنا مراراً من جميل وافر ، رغم انها كانت ولا تزال المعذبة المنهوكة ، فليتقدم به حزب ، او احزاب ، شرط السرعة في التنفيذ .

البلاد مستعدة ، وهي تنتظر

اهمال المنشية

ابلغنا كثير من اللاكين في المنشية ان دائرة البلدية حصرت « مجادي الباطون » في قسم ضئيل من ذلك الحي الكبير . وزادوا ان الانارة معدومة في المنشية حتى لكانها ليست جزءاً من يافا

والذي نلحظه ان دائرة البلدية لا تكاد تعتني بهذا الحي الواسع . ففيه شوارع وازقة فى الشتاء تصبح مستنقعات ، وفي الصيف تصبح مثاراً للاتربة والغبار

هذه الكلمة التي لا تفي بالموضوع نقدمها للمجلس البلدي عسى ان يتم الاصلاح ، واذا لم تكف عدنا الى ان نرى عملا يعترف بالمنشية حياً يسكنه .. آدميون !

نتيجة السياسة الخاطئة

كان بوليس تل ابيب صباح امس في حالة استعداد ، وقد حمل رجاله اسلحتهم الكاملة ووقفوا ينتظرون الامر في مركز البوليس هناك لان اشارة سرية جاءته تعلمه بأن جمهرة كبيرة من العمال العاطلين اليهود سيخرجون في مظاهره عظيمة يقصدون منها الثوره واستلاب الاموال المودعة في المصارف

محطة الاذاعة

تقول هآرتس ان السبب في تأخير افتتاح محطة الاذاعة هو لان الحكومة لم تجد حتى الان مساعداً عربياً للمدير ويقال ان الاستاذ خلوصى الخيري سيعين في هذا النصب. وستبدأ المحطة اولى اذاعاتها في اول اذار القادم

الوفيات غير الطبيعية

بلغ عدد الذين توفوا على صورة غير طبيعيه خلال السنة الماضية ٦٨ منهم سبعه غرقوا في البحر وخمسة ماتوا بحوادث احتراق عن طريق «وابور» الكاز و١٦ دهستهم السيارات على طريق يافا – تل ابيب و٢ على طريق يافا — القدس و٣ على طريق المستعمرات اليهودية الاخرى و١٧ شخصا انتحروا بينهم ٦ انتحروا بالسم وواحد احرق نفسه و ٣ اطلقوا النار على انفسهم وخمسة صعقوا بالكهرباء

الى الجمهور

اذاعت اداره بوليس اللواء بواسطة سجل الوقائع البلاغ التالي : يحظر على السيارات وجميع مركبات النقل والركاب السير في طريق العجمي ابتداء من منعطف محلة العرقتنجي عدا السيارات التي تقل الاشخاص الذاهبين والايبين من والي كنيسة المار بطرس الانجيلية بالعجمي وذلك بمناسبة حفلة القداس والجناز التي ستقام اليوم « الثلاثاء » في الكنيسة المذكوره عن روح جلالة الملك الراحل جورج الخامس . وسيبقى هذا الحظر حتى الساعه الواحدة بعد الظهر .

فى هذا اليوم

بمناسبة حفلة دفن جلالة ملك الانكليز في هذا اليوم ستعطل جميع دوائر الحكومة والبلديات طول النهار ، وتوقف حركة السير طول مدة الدفن . وسيرتدي جميع الموظفين الانكليز البستهم الرسمية واوسمتهم والقضاة البريطانيون ورؤساء المحاكم المركزيه البستهم الرسمية القضائية (الروب) لحضور حفلة القداس والجناز .

جلسة البلدية

قال مراسلنا في حيفا : اجتمع المجلس البلدي مساء هذا اليوم وقرر بعض مقررات ارسلها لكم غداً

حفظة الامن خصوم له !

اتصل بنا ان اداره البوليس العامة في القدس طردت اثنين من رجال البوليس السري في تل ابيب احدهما جاويش اسمه فيلبرغ والثاني « نفر » اسمه خمساني لاشتراكهما في حوادث الضابط جوفر ولانهما اقسما يميناً كاذبة امام المحاكم ولان ثبت انهما اشتركا مع الصوص في السطو على البيوت واقتسام غنائم السرقات

مطبعة الحكومة

يطبع العدد القادم من الجريدة الرسمية في مطبعة الحكومة التي تم معدتها وبدأت عملها.

الامير يوسف كمال

قال مراسلنا في القدس : زار صباح هذا اليوم كل من اصحاب الفضيلة الشيخ امين الانصاري والشيخ فائق الانصاري والشيخ حسين الانصارى والشيخ خليل بدر الانصاري والشيخ جودت الانصاري قيمو المسجد الاقصى بالقدس صاحبى السمو الامير الخديوي والامير يوسف كمال في فندق الملك داود للسلام على سموهما

حول منصب قاض

وردت على وكالة القدس البرقية التالية :

الاستياء عام لاشاعة تعيين عضو يهودي لمحكمة مركزية حيفا نرجو تعيين قاض مسلم

سكرتير

جمعية الشبان المسلمين بصفد

كمال سعد الدين .

مشروع مياه القدس

علمنا من اوثق المصادر ان الحكومة قد احضرت خبيرا فنياً في مد الانابيب لفحص انابيب مياه رأس العين التي لا تفتأ تنفجر بين الاونة والاخرى

مهاجرون

وصلت صباح امس الباخره (جيروزالم) الى مياه يافا وانزلت ١٤٣ مهاجراً يهودياً

سباق الدراجات

قررت لجنة سباق الدراجات ما يلي

١ — ان تكون مسافة السباق على ثلاثة ادوار فى ثلاثة ايام متوالية ويكون خط السباق طريق يافا ، الرملة ، القدس ، نابلس ، جنين ، الناصره حيفا ، طولكرم فيافا

٢ — الاشتراك في السباق مباح لكل عربي في فلسطين

٣ — رسم الاشتراك في السباق مبلغ ٢٥٠ ملا تدفع لسكرتير لجنة السباق في يافا — صندوق البريد ٣٧٩

سكرتير لجنة سباق الدراجات

حول تنقلات

اتصل بنا ان القاضي المستر بيلر فى القدس والذي سبق ان صدر الامر بنقله الى مستعمرة نيجيريا ان ينتقل من فلسطين

قانون الافلاس

علمنا من بعض المصادر الموثوق بها ان الحكومة ستنفذ قانون الافلاس الذي انتقده المحامون ورجال التشريع خلال هذا الاسبوع

شحنات البرتقال

ابحرت الباخرة « اولفاس » امس الى انكلترا حاملة ٣٣ الف صندوق من الاثمار الحمضية

دموع الحب
قريبا فى حيفا

شتيمة يهودي لنابلس العربية السباقة
فليخجل بعد هذا كل عربي يرتاد تل ابيب

يحقد اليهود على العرب الذين صفت وطنيتهم من كل شائبة. وحقدهم على نابلس شديد في هذه الايام ، لانها تقدمت المدن الفلسطينية اشواطاً. وليس ادل على ذلك الحقد من الحادثة التي نسوقها للقراء مترجمة من جريدة هابوكر اليهوديـة ، ففيها نوع الحقـد اللئيم ، والشتيمة البذيئة، سلاح العاجزين. والى القراء الحادثة:

« بينما كان يهودي سائراً بعد منتصف الليـل ينشد ويغني ويشاغب افهمه البوليس الانكليزي ان عمله هذا يخالف القانــون ، لكن الشاب اليهودي رفض الانصياع لاوامر البوليس فقال له البوليس : انصرف من هنا يا حمار فاجابه الشاب اليهودي : اسمع انا لست في نابلس حتى تشتمني هكذا ؟

فاضطر البوليس الى اعتقاله وقدموه كم فحكم عليه بالسجن ثلاثة اشهر مع الاشغال الشاقة

وقد سمعت المحكمة اقوال المتهم واسمه ليبرمان. قال : سرت مع رفاق لي ننشد في الشارع العام فقابلنا بوليس انكليزي وشتمني فقلت له : عليك ان تكون اديبا لانك في تل ابيب ولست في نابلس . وطلبت منه ان ينازلنى « في الملاكمة » فوافق. فانتصرت عليه فساقني الى دائرة البوليس »

هذا تفصيل الخبر. وفيه كما يرى القراء الحقد المنطوي على اخبث النيات. لكن شتيمة اليهودي الارعن لا تؤذي نابلس الا كما تؤذي بعوضة جبل جرزيم القائم على جانبيها. ولتمض المدينة المتقدمة، فان سلاح الافوياء لا يكون الشتائم في يوم ما

وبعد هذا هل يخجل اولئك الذين يرتادون تل ابيب، المدينة التي سلبتهم، وصفعتهم ، وشتمت قومهم ؟

ايها الوطن — شبابك ما رحموك !

. . . .

بواخر جديدة لشركة تورم و كورتن
خدمة البرتقال اليافى والسرعة فى الشحن

في الساعة الثالثة من بعد ظهر امس اقام السيد فيكتور شميل حفلة شاي على ظهر الباخرة الجديدة « ايفا كورتن » بمناسبة وصولها المياه الفلسطينية وهي الباخرة التي صنعتها شركة « تورم و كورتن » السويدية بدلا من الباخرة « ايفا كورتن » التي غرقت في رأس مرفأ يافا سابقا .وحضر الدعوة كل من السادة مع حفظ الالقاب: محمد عبد الرحيم ، يوسف احمد طالب ، عبد الرحمن حماد ، الحاج ابراهيم البنا ، بشير الشرابي ، رشيد الرياحي ، فريد عازر ، عبد المحسن حجازي ، احمد الحسنى ، الحاج صالح غنيم ، عبد الحميد حسون ، الحاج حسين عبد الله ، احمد طالب ، عبد شحيبر . وحضر من رجال الصحافة كل من السادة داود العيسى مدير جريدة « فلسطين » وعبد الغنى الكرمي وصلاح الدين المختار ، ومدير ادارة هذه الجريدة

وحضرها من الاجانب كل من المستر ماكالم رئيس شركة الايتر بفلسطين والمستر بلانت مدير شركة البرنس لاين بفلسطين والمستر فاينبورغ ثم حضرها ربان الباخرة « كفرا » الراسية في الميناء

وكان يستقبل المدعوين ربان الباخرة المستر « استرامبورغ » والياس افندي موسى رئيس كتبة السيد شميل في لطف وبشاشة

وقام بتحضير موائد الشاي والحلوى كل من السادة احمد عوض عبد العزيز ولطفي سعد ورجب اسكندراني. وفي اثناء تناول الشاي والحلوى والفواكه

وقف الوجيه السيد محمد عبد الرحيم وطلب من ربان الباخره المستر استرامبورغ ان تصل باخرته باقرب وقت الى البلاد الانكلزية وان تبقى ابواب عنابرها مفتوحة لوصول الهواء الى الاثمار الحمضية

فأجابه الربان : اما السبق فهذا ما نبذل جهدنا فيه ان شاء الله اما بقاء ابواب العنابر مفتوحة فهذا يضر بالاثمار لان الموسم شتاء

وقد ابدى الشاب النشيط احمد افندي ابو لبن مدير شركة خط الاثمار العربية كل لطف اثناء الحفلة مشاركة لشعور وكيل الشركة فيكتور افندي شميل الذي اخذ بدوره يلاطف الجميع بما عرف عنه من اخلاق وتربية

والذي نسجله لفكتور افندي شميل بهذه المناسبة ان الفضل في اقناع الشركة لبناء واحضار البواخر الجيده والسريعة امثال الباخرة « ايفان كورتن » الى مياه فلسطين يعود اليه فهو الذي بذل جهوده في هذا الصدد وللشركة عده بواخر عدا ايفان كورتن هي : هردس ، الميناء جيدا جيرو ، وركينا كورتن التي شحنت مؤخرا من حيفا الى انكلترا كمية وافره من الاثمار الحمضية . ومما هو جدير بالذكر ان جميع هذه البواخر مزوده بآلات التهوئة وتصل الى البلاد الانكليزية في مده تتراوح بين ٩ ايام ونصف اليوم و١١ يوما

و في الساعة الخامسة انتهت الحفلة وحملت الزوارق البخارية جميع المدعوين الى يافا هذا وسيبدأ شحن البرتقال للباخره كورتن ثم تسافر الى لندن و «هل»

الرمــــلة قطعة من يافا
خذ لك بيتا تسعد فيه

في الرملة قطعة ارض ميري ملك السيدين عبد الرزاق النابلسي وخليل عبدالله النحاس واقعة بجوار الرملة من الجهة القبلية قرب مدرسة الاناث من الجهة الغربية

تقع بين اربعة شوارع رئيسية منها شارع عمر المشهور، وموقعها الطبيعي جميل فاتن ، مقسمة الى ٣٨ نمرة بمساحات مختلفة صالحة للبناء وواقعة ضمن تنظيم المدينة وهي محاطة بمواسير مياه البلدية ، وهواؤها طلق صحي ، وخريطتها مصدقـة من قبل لجنة البلدية في الرملة. المراجعة في شأن هذه الارض مع السيد خليل النحاس الرملة

حيفا

نقل الالغام والذخائر واشتداد المناورات

حيفا في ٢٧ كانون ثاني — لمراسل الدفاع الخاص: اتم العمال اليوم نقل الالغام والذخائر الحربية التي لم يسعها عنبر الجمرك القديم الى عنبر السكة وقد اعدت لهم خطوط وقواعد لتسير عليها كما يديرها العمال الفنيون واشتدت مناورات الطائرات والبوارج في المدينة وخارجها وقامت بعض الفرق العسكرية بتدريبات جهة الكرمل

تعطيل الدوائر ومدارس الحكومة

تعطل غدا يوم دفن جلالة الملك جورج الدوائر والمصارف والشركات والمدارس وتهدأ حركـة التمرينات والاستعدادات الحربية وتنكس الاعلام على البوارج والبواخر والدوائر وتشل حركـة الميناء

تأبين المرحوم شفيق بك الدجاني

تقام في اليوم التاسع من شهر شباط القادم حفلة تأبين المرحوم شفيق بك الدجاني عضو محكمة مركزيه حيفا في جمعية العمال العربية وسيتكلم فيها الخطباء الاساتذة على الترتيب الاتي : عزيز بك الداودي ، المستر شرول ، المطران حجار ، الشيخ محمد هاشم الخطيب ، محمد البرادعي ، محمود الماضي . وديع البستاني ، احمد الشقيري ، الادون شابيرا ، صلاح الدين العباسي ، الادون ماركولن

كتاب مدير المعارف للمدارس الاهلية

بعث مدير المعارف الى مديري المدارس الوطنية بحيفا كتبا يطلب منهم فيها اقفال مدارسهم يوم الثلاثاء ، يوم دفن الملك جورج مشاركة للدوائر والمدارس الحكومية الاخرى ، واظهارا لشعورهم نحو الملك الراحل

شحن اربعين الف صندوق برتقال

شحن اليوم من ميناء حيفا ٤٠ ألف صندوق من الاثمار الحمضية

القدس

عودة الوفود من اجتماع نابلس

القدس فى ٢٧ كانون الثاني — لمراسل الدفاع الخاص :عادت الوفود بعد ظهر اليوم من نابلس بعد حضور الاجتماع الكبير الذي انتهى الى قرارات هامة من ضمنها الاضراب مشاطرة لسوريا الشمالية في مصابها

سفر الامير يوسف كمال الى اريحا

غادر القدس الى اريحا صباح هذا اليوم الامير يوسف كمال يرافقه سكرتيره الخاص وحاشيته وقد زاروا سمو الخديوي هناك وتناولوا طعام الغداء على مائدته ثم عادوا في المساء

شهادات المحامات، لتسعة بينهم عربى !

منح سعادة قاضي القضاة اجازات المحاماه الى عشرة اشخاص تسعة منهم يهود وبينهم سيدتان، واحدهم عربي وهو السيد عزيز بولس شحاده فنهنئه ونتمنى له النجاح فى عمله الجديد الحر

رد قضية استئناف على اراضى

نظرت محكمة الاستئناف العليا برئاسه المستر كورى في قضية اراضي متنازع عليها بين الدكتور عثمان الحمزه ورفقاه وعددهم اثنان وثلاثون شخصا ، وبين موريس لوتفنسكي ورفقاه الثلاثه فقررت بعد تدقيق اوراق الاستئناف ومرافعة الاستاذ عوني بك عبد الهادي وكيل الدكتور عثمان ورفقاه رد الاستئناف والحكم لصالح الدكتور

نابلس

بعد اجتماع نابلس الكبير

نابلس في ٢٧ كانون ثاني — لمراسل الدفاع الخاص :

عقدت لجنة اجتماع سوريا بنابلس جلستها الاولى بعد الاجتماع الكبير فقررت وضع الدراهم التي جمعت فى الاجتماع في البنك العربي حالا واستئناف جمع الاعانات ممن لم تسمح لهم ظروفهم بحضور الاجتماع ونشر اسماء المتبرعين وقيمة ما يتبرعون به في الصحف وقد اخذت اللجنة بتنفيذ القرارات وارسال البرقيات وفوضت احد اعضائها بالاتصال غداً بالهيئات الوطنية والتفاوض حول اقتراحات الاجتماعات. التحمس والحماسة لسوريا في نابلس لا تزال في اشدها وتأثير الاجتماع الكبير لا يزال عميقا

مباراة

« تبارت الفرقة الرياضية للجمعية الانطونية مع فرقة الصاعقـه على ملعب الجمعية الانطونية بيافا يوم الاحد الموافق ٢٦ الجاري فتغلبت الاولى على الثانية باصابتين مقابل لا شيء وقد حضر هذه المباراة عدد غفير من الجمهور الكريم وخرج الجميع مسرورين لهـذه الروح الرياضية .

تلفونات الدفاع وبرقياتها الخاصة

مصادمات عنيفة في دمشق ومظاهرات في مصر

وقوع شهيد ـ جرحى كثيرون ـ اعتقال بالعشرات ـ استمرار الاضراب

أزمة مصر ـ اصرار الوفد ـ انقسام الطلاب ـ الوزارة النسيمية

مظـــاهرات الطـــلاب

القاهرة في ٢٧ كانون ثاني ـ لمراسل «الدفاع» الخاص

شكوى من الاجارات

وردت على وكالة هذه الجريده في القدس البرقية التالية . مستأجرو المحلات التجارية بيافا يستصرخون فخامتكم لظلم النازل بهم من اصحـاب الاملاك زيادتهم الفاحشة . اخراجنا من محلاتنا بسبب الفوضى الاقتصادية ويزيد في كثرة اللصوصية في هذه المدينة . نسترحم ابقائهم عن عمامهم بالذي يراه وجدان فخامتكم مناسبا لما لفخامتكم من السلطة

صبري شعشاعة، سليم القاضي، مصباح عمار ، نعيم ابو شعبان ، محمد عناني، نايف قرهاها . حسن ابو صالح شريف علي عبد السوق. سعيد شراب. ورده وكباب. صوراني واولاده. حسن الابيض خليل ابو غالي

ضيف كريم

نابلس ـ مازال الوطني المعروف الحاج اديب خير يلاقي في نابلس العربية كل حفاوه بالغة في الاوساط الوطنية ولدى الشباب الحر . وعلمنا انه يغادرنا غدا الى يافا نرجو له التوفيق في الحل والترحال

اجتماع نابلس

اسفنا اذ فاتنا ان نذكران بين الذين حضروا اجتماع نابلس الكبير امس الاستاذ المحامي عادل زعيتر

شركة الباصات الوطنية

قال مراسلنا في القدس : طلب الينا كثيرون من ركاب شركة الباصات الوطنية شكر السيد خالد سليم اسعيد المفتش والمراقب العام لشركة الباصات الوطنية بالقدس لتلطفه مع الركاب ومعاملته لهم كما اثنوا على السائقين وبقية الموظفين في الشركة

الجالية المصرية

جاءنا ما يلي :قرأ المصريون اليوم بكثير من الدهشة خبراً منشوراً جريده اللواء تحت عنوان جمعية للجاليه المصرية في فلسطين مفاده ان ابناء الجالية المصريـة عقدوا اجتماعاً مساء الاحد الماضي لتأليف جمعية تهتم بأمورهم وتنظر في شؤنهم ونسبوا رئاستها الى شخص يقطن بعيداً عن منطقة القدس لا علم له بتشكيل تلك الجمعية ولما كان القائمون بايجاد هـذه الجمعية اشخاصاً لايعبرون الاعن افكارهم وشعورهم الشخصي ولا دخل للجالية المصرية في فلسطين باعمالهم لذلك ارجو ان تتكرموا حضرتكم بنشر هذا بيانـا للحقيقة وتنويرا للرأي العام حفظا لكرامة مصر وابنائها المقيمين بفلسطين

٢٧ ـ ١ ـ ١٩٣٦ مصري

شكر على تعازى

آل العزه يشكرون كل من شاركهم في مصابهم سواء كان بتشييع جنـازه الفقيد السيد نعمان العزه او بالحضور للتعزية او بارسال البرقيات والتحارير ويسألون الله ان لا يريهم مكروها في عزيز لديهم

سوريا

اضراب دمشق في اليوم التاسع

مصادمات عنيفة. قتيل وجرحى

اصبحت البلاد السورية وهي في يومها التاسع للاضراب والحالة ما تزال قلقة والاهالي لا يهدأ لهم بال . كما ان الجنود مرابطون في انحاء المدينة المختلفة والدبابات والمصفحات واقفة في مفترق الشوارع الرئيسية

مظاهرات عنيفة من الطلاب والاهلين

ويظهر ان السلطات كان قد تسرب اليها ان الاهلين يعدون العده للقيام بمظاهرات عنيفة في هذا اليوم ولو ان الحالة كانت هادئة نوعا ما في الصباح الا انه حدث في الساعة الحادية عشره قبل الظهر ان خرجت جموع المظاهرات القوية من الطلاب والاهلين فاجتازوا حي « البزورية » ومنه الى حي « الدقاقين » ثم الى « العماره » ثم الى محلة « الملك الظاهر » وكان المتظاهرون يهتفون هتافات عدائية قاسية

مهاجمة مدرسه ابى طلابها الاضراب

ولما جاء المتظاهرون عند مدرسة الملك الظاهر هتفوا بشده وطلبوا الى طلاب المدرسة ان يغادروا دروسهم ويشتركوا معهم في المظاهرات ، ولما ابى طلاب المدرسة الاشتراك مع المتظاهرين هاجموا المدرسة واجبروا طلابها على الخروج

تحطيم ابواب مدرسة واخراج طلابها

ومن هناك اتجه المتظاهرون الى « العماره البرانية » ومنها الى شارع بغداد الى ان وصلوا الى المدرسة العلمانية وهناك ارادوا انزال طلابها للاشتراك معهم وكانت الابواب مغلقة فحطموها وانهالوا على النوافذ بالاحجار فكسروا زجاجها وفي النهاية اضطر طلاب المدرسة الى مغادره الدروس والانخراط في المظاهرات

صدام شديد بين المتظاهرين والجند

ثم سارت جموع المتظاهرين عن طريق الاحياء القديمة حتى لا يصطدموا بقوات الجنود الى ان وصلوا الى باب الجابية وهناك اعترضتهم الدبابات والمصفحات والجنود المسلحة وانهالت عليهم بالرصاص لتفريق جموعهم وعمد المتظاهرون الى صد القوات العسكرية بالحجارة ودامت المعركة زهاء اربع ساعات متوالية

جاسوسان يزرق احدهما بالخناجر

وفي هذه الاثناء ارسلت القوات العسكرية نفرين من رجال الدرك ليندسوا بين المتظاهرين في لباس ملكي للتجسس على المتظاهرين واحباط مساعيهم ، فشعر المتظاهرون بهما فهاجموهما بالخناجر ومزقوا احدهما إرباً وهو محمود درويشة كما لحق الثاني عدة طعنات نقل على اثرها الى المستشفى

ملحمة شديده يقتل فيها شهيد

واسترسلت الدبابات والمصفحات في اطلاق رصاصها عندما ظهر ان المتظاهرين مستبسلون في جهادهم واخذت القوات العسكرية في اطلاق البنادق بسرعة قصد تفريق جموع الاهلين المحتشده فأصيب الشهيد خليل الغزال برصاصة جندي فأردته قتيلا ، كما اصيب جواد محمود ديبار برصاصة في خاصرته ونقل الى المستشفى وحالته تنذر بالخطر كما جرح ١٥ من المتظاهرين بجراح مختلفة لم نتمكن من معرفة اسمائهم

وقـوع الصدام والمداهمة

واشتد ساعد المتظاهرين اكثر من ذي قبل فاخذوا في ضم جموعهم الى بعضها استعداداً للهجوم ، وقد داهمتهم فرسان متطوعة الجراكسة من الخلف وتلقتهم قوى الجيش من الامام . وبهذه الحركة تمكنت السلطات من اعتقال ١١٠ اشخاص من المتظاهرين واودعوا القلعة توطئة لمحاكمتهم بموجب قانون قمع الجرائم وعمدت القوات العسكرية في النهاية الى تفريق المتظاهرين

شائعات عن الغوطه

وقد راجت في انحاء المدينة اشاعات حول تأليف بعض الجماعات القوية من سكان واهالي قرى الغوطة وازماعهم الهجوم على القوات المرابطة في المدينة . وزادت هذه الشائعات ان في بلاد يلده وببيلا وحرستا والقابون وما اليها من قرى الغوطه فرقا مجهزه تتخذ اهبتها للاشتراك في المظاهرات القائمة في البلاد . على ان هذه الشائعات لم تتأكد بعد بصوره قاطعة

الاستمرار على الاضراب

وعقد اجتماع وطني في بيت الرئيس هاشم بك الاتاسي حضره جميع رجال الكتلة الوطنية واشترك فيه فريق كبير من التجار والاهلين ودار البحث حول انهاء الاضراب ولكن المفهوم ان البلاد لا تزال مصرة على الاستمرار في الاضراب والحالة ما تزال حرجة

مصر

اشتداد الازمة والعودة للمظاهرات

اصرار الوفد

جرت مظاهرات شديده اليوم في الاقاليم قام بها الطلاب والاهلون واصطدمت جموعهم في المنصوره ودمنهور مع البوليس فاصيب سبعة من الطلاب باصابات مختلفة

حول بيت الامة

وكان البوليس في القاهره يرابط في الشوارع والميادين وعند مفترق الطرق منذ الصباح الباكر . وقد اجتمعت وفود الطلاب والمتظاهرين امام بيت الامة لسماع كلمة النحاس باشا ورأيه في الحالة الحاضره التى وصلت اليها البلاد . ولما لم يحضر دولته الى بيت الامة تفرقت الجموع بدون مظاهره

الازمة في الجبهة الوطنية

وقد اخذت الازمة تشتد بالنظر للخلاف بين وجهة نظر النحاس باشا والجبهة الوطنيه بشأن تأليف وزارة قومية تشترك فيها كافه الاحزاب بنسبة معينة وهي الفكرة التي ابداها الملك وايدتها الجبهة الوطنية

النتيجة لم تعرف

وفي الصباح واصل معالي على ماهر باشا مباحثاته مع محمد محمود باشا للوصول الى حل للازمه الحاضره ولم تعرف بعد النتيجة التى وصلت اليها هذه المباحثات

نشرات بعض الطلبة

وقد وزع بعض زعماء الطلبة نشرات يدعون فيها بقيه اخوانهم الى الاجتماع عند سراي عابدين لتقديم الشكر الى جلالة الملك على موقفه ودعوته الزعماء لتأليف وزاره ائتلافيه تدير الحكم

الهتاف للوزاره القومية

واحتشدت جماهير الطلاب عند الظهر في ميدان عابدين واخذوا يهتفون هتافات شديدة لجلالة الملك والجبهة الوطنيه وللوزاره الائتلافية. ولما هتف احد الطلبة للوفد لم يردد هتافه الطلبة بل هتفوا الوزارة القومية

الاصرار على الجبهة

وسجل زعماء الطلبة اسماءهم في سجل التشريفات بالسراي الملكية ويؤيد طلبة الجامعتين المصرية والازهرية تأليف وزاره قومية ومفهوم اجمالا ان جلالة الملك يصر على فكرته التي ترمي الى الاحتفاظ بالجبهة وهذا ما يسعى اليه معالي ماهر باشا في مباحثاته مع الزعماء

اجتماعات كبراء الرجال

وقد اجتمع اليوم معالي علي ماهر باشا الى دولة النحاس باشا والاستاذ مكرم عبيد ودار البحث حول الوصول الى حل يتفق والفكره التي يرمي اليها جلالة الملك والتى يعتقد انها الحل الذى ينقذ البلاد في الازمة الحاضره

اشاعة حول الوزاره النسيمية

وقد راجت اشاعات قوية مفادها انه طلب الى دولة نسيم باشا ان يسترد استقالتـه ولكن دولته لم يقبل

انقسام الطلبة فريقين

اما الطلبة فمنقسمون على انفسهم فطلبة الجامعة المصرية والازهر يؤيدون الجبهة الوطنية وطلبة المدارس الثانوية يؤيدون النحاس باشا والخطة التى يجري عليها الوفد

اضراب طلبة الصنائع

وقد اراد طلبة مدرسة الصناعات الاضراب عن تلقى دروسهم والخروج من المدرسة فتصدت لهم قوات البوليس وحوصرت المدرسة فعاد الطلبة الى داخلها واتلفوا الادوات والقوها على رجال البوليس ثم اضرموا النار في الفصول واستعملوا خراطيم الماء ضد رجال البوليس

تـوقع الازمة اياما

وفي آخر الانباء ان اجتماع معالي ماهر باشا ودولة النحاس باشا انتهى باصرار النحاس باشا على رفض طلبات الدوائر العليا فعاد ماهر باشا الى محادثـة محمد محمود باشا واسماعيل صدقي باشا ولذلك ينتظر ان تستمر الازمة الوزارية عدة ايام اخرى

الحبشة

توقع قيام الاحباش بهجوم

توقفت المعارك التى دارت بشده حول ما كال في الايام الاخيره الماضية وينتظر ان يقوم الاحباش بهجوم آخر بين لحظة واخرى

القاء ثلاثة آلاف قنبلة

ورد من الميدان الجنوبي ان الطيارات الايطاليه تغير بشده على المناطق الحبشيه وانها القت قنابل عددها ثلاثه الاف وقد اصيب اثنان من اعضاء البعثـه الطبيه الاسوجيه ونقلا الى اديس ابابا لمعالجتهما .

قنابل الطائرات الايطالية مستمرة

ورد من الميدان الشمالي ان غارات الطائرات الايطالية نشطت نشاطاً عظيما والغرض من غاراتها تفريق قوات الرأس سيوم والرأس كاسا والرأس موليجيتو المحتشده حول ما كال ولكن هذه الغارات لم تحدث اي تأثير

انكلترا

وصول ملوك اوروبا للتشييع

وصلت الوفود الاوروبية التى تشترك في تشييع جثمان الملك. كما وصل ملوك بلجيكا ورومانيا والدنمرك ووفد فرنسا برئاسة المسيو لبران رئيس الجمهورية. وقد اجريت تمرينات في قصر وندسور على انزال النعش الى القبر بحيث تتفق هـذه العملية مع دقيقتي الصمت في انحاء الامبراطورية عند الساعة الحادية عشر والنصف

فرنسا

بيان الوزارة وثقة البرلمان

اجتمعت الوزارة الفرنسية الجديـدة لاول مرة وبحثت في وضع بيانها الذي تتلوه في مجلس النواب عند اقتراعه بالثقة وسيعقد الوزراء جلسة اخرى يوم الخميس لوضع الصيغة النهائية للبيان

قرض معلق بشرط

اشيع ان فرنسا تنوي عقد قرض مقداره ثلاثه مليارات من الفرنكات من انكلترا وان المسيو فلاندان ينتهز فرصة وجوده بلندن لتشييع الجنازة ويفاوض لعقد هذا القرض والمفهوم ان انكلترا تشترط في قبولها عقد هذا القرض ان تعدل فرنسا سياستها الخارجيه

المانيا

هتـلر يتكلم عن الاستعمار

خطب الزعيم هتـلر في ثمانية آلاف من الوطنيين الاشتراكيين في نورنبرغ وتناول الاستعمار الاوروبي من جميع وجوهه وحق الدول في المستعمرات . وجاء على قوة المانيا في الوقت الحاضر وانها أصبحت في غير حاجة الى الالتجاء الى عصبه الامم ولا الى عقد معاهدات تحالف مع دول اوروبا او غيرها

انتهى عندنا امركم

ثم تكلم عن كيفية دخول انكلترا في الهند وكيف بدء في تعليم الجنس « الملون » طرق الحياة

وختم خطابه بقوله «واذا قدر للبلاد الحكومة أن يحكمها أبناؤها فواجبها أن تبادر الى محاكمة «البيض» قائلة «انتهى الامر ولا حاجة لنا فيكم»

بمناسبة الاجتماع الوطنى الكبير

نابلس في ٢٧ كانون ثاني ـ لمراسل الدفاع الخاص : بمناسبة الاجتماع الكبير الذي عقد امس لاجل سوريا الدامية انتشرت صباح اليوم قوات البوليس الانكليزي والوطني في شوارع المدينة بأسلحتها الكاملة وحلق في سماء نابلس ثلاث طائرات دارت حول المدينة واخذت تتبادل الاشارات وقوات البوليس وقد بثت السلطة اعوانها ورجال التحري في الشوارع يحصون على الناس حركاتهم وسكناتهم

اراضي مرج ابن عامر
انقاذ الارض العربية بانقاذ مزارعها
الى أصحاب الاموال نوجه هذه الكلمة

كتاب مفتوح الى جميع اصحاب رؤوس الاموال من العرب والهيئات الوطنية بفلسطين : في هذا الظرف العصيب الذي تجتازه البلاد ليس من الوجهة السياسية فقط بل ومن الناحية الاقتصادية نجد ان المزارع الفلاح هو وحده معرض لاخطار هذه الازمة الجارفة اكثر من سواه من بقية طبقات الامة. والسبب يرجع في ذلك ليس لجهل هذه الطبقة الزراعية وعدم صلاحيتها للعمل كما يرميها به البعض بل هي عوامل طبيعية قاهرة، واخرى اشد منها تشريعية فاسدة جعلت الفلاح راضخا في كثير من الظروف للتاجر والمرابي رضي ام ابى. وبهذه الحالة انتقلت معظم الثروة المالية من المزارع الى المرابي واعني بقولي «سياسة شرعتها الحكومة» ان هذه الحكومة عملت على وضع فلسطين في ظروف سياسية واقتصادية تسهل بناء الوطن القومي اليهودي فيها

ولما كانت قضية فلسطين مرتبطة باراضيها والفلاح المزارع ركن البلاد الاساسي والنقطة التي ترتكز عليها الامة في موارد عيشها وحياتها فمن الضروري اذن المحافظة على بقاء الاراضي عربية بالمساعدة على انعاش المزارع، اذا ان ارهاقه يجعله مرغما بصورة اضطرارية لبيع ارضه او جزء منها تخلصا من تشدد المرابي في تحصيل امواله التي لا أحجم عن القول بانها كلها الان فوائد فاحشة عن ديون سددها الفلاح المسكين للمرابي الميت الضمير ... هذا ولما لا يجد صاحب الارض بدآ من بيع ارضه او جزء منها، ثم لا يتقدم لشرائها عربي واحد اصبح بحكم الضرورة التي بيناها مضطرا لبيعها لمن يساوم عليها وليس في هذا الميدان الا اليهود — الامر الذي يدعو للاسف الشديد. في البلاد بنك زراعي عربي وقد عملت الحكومة على اعطاء قروض صغيرة لانعاش الفلاح في اوقات مختلفة لكن كل هذا لا يكفي ابداً. فالمزارع غارق في الديون ولا ينقذه مما هو فيه الا احد شيئين اما تقسيط الديون لآجال طويلة مع وقف الفائدة، او بيع جزء من ارضه فاذا لم يكن الشرط الاول امره بايدينا فلنعمل على تخفيف وطأة الامر الثاني وعدم انتقال الاراضي لغير العرب. فمنذ ازمان واليهود يحاولون مشترى قسم من اجود الاراضي في مرج ابن عامر ليلحقوه بالمساحة الكبيرة التي سلخوها عن العرب من ورثة الاقطاعي الخواجه سرسق فنهيب بمن نوجه الكلام اليهم ان يتقدموا لتخليص هذه الارض الجيدة من الخطر الصهيوني واستثمار اموالهم فيها فخمسة وعشرون الف جنيه كافية لان تضمن عدم تسرب شبر ارض في جميع القضاء للدخلاء فاصحاب ومزارعي هذه الاراضي بالرغم من ضيقهم، فهم في سبيل الغاية الوطنية التي تهم الجميع يتنازلون عن ربع اثمانها المدفوعة لهم والتي تتناسب مع انتاج الارض مع العلم كما اسلفنا ان البيع لن يكون الا وليد الحاجة الماسة وليس الطمع او المتاجرة. واني في كلمتي هذه اتحدى كل رأسمالي وطني ليساهم في الواجب الوطني المقدس ويتقدم لشراء هذه الاراضي الى جانب مرج ابن عامر، وهي من اخصب اراضي فلسطين، ليتقدم اليها قبل ان تتسرب في اقرب وقت، الى ايدي اليهود الذين نصارح بانهم سينجحون في مفاوضتهم اذا لم يتقدم ذوو الاموال للشراء فالوطنية مفروضة على الجميع.

والكن ارهاق الحكومة المزارع الفلاح بالضرائب، واجحاف المرابين الجشعين به، واستغلالهم حاجته، هذا كله حدا بنا الى هذه الصراحة التي ننتظر ان يعدها القراء صادرة عن حسن نية، وقلب مخلص. والسلام على من سمع فوعى

الناصرة : سامي الفاهوم

الدفاع : نحيل كلمة السيد سامي الفاهوم الى اصحاب رؤوس الاموال الذين نأمل ان نرى رأيهم في الموضوع، مع العلم ان الاراضي خصبة، وقد فهمنا انها وشيكة التسرب الى ايدي اليهود الذين يتربصون بها الفرص، لاضافتها الى ما سبقها من اراضي خصبة في مرج ابن عامر الخصيب

ونحن ازاء هذا لا يسعنا الا ان نشكر لصاحب الكلمة صراحته ونطلب اليه ان يكتب بتفصيلات أوفى عن هذه الاراضي، ونترك الامر بعد ذلك، للهيئات الوطنية، ولاصحاب رؤوس الاموال من العرب، منتظرين كلمتهم في هذا السبيل

وصول كمية من الكمامات الواقية

وصل على ظهر الباخرة (برنس لابن) البريطانية كمية من الكمامات الواقية من الغازات الخانقة وقد وزعت على افراد الجيش البريطاني في حيفا.

تصحيح اعلان

جاء في العدد ٤٩٠ من الدفاع بتاريخ ٢٨ رمضان في اعلان شرعي صادر عن محكمة غزة الشرعية ان عبد الرحمن بن محمد ابو لبده توفي منذ احدى وعشرين سنة وانحصر ارثه بزوجته فاطمه بنت قاسم عبد العزيز وفي اولاده منها عبد اللطيف ومحمد وعبد العزيز وعبد الكريم وخديجه ومدلله والصواب انه انحصر ارثه في زوجته المذكورة وفي اولاده منها عبد اللطيف وعبد الله ومحمد وعبد العزيز وعبد الكريم وخديجة ومدلله لذلك اقتضى التصحيح

اعلان

بما انى املك ثمانية عشر قيراطاً من ٢٤ قيراط في الدار المعروفة بدار الحاج مصطفى كنعان الواقعة في الجبل الشمالي من نابلس فاني احذر كل من يرغب في استئجارها بان يراجعني شخصيا وأعلن ان كل أجارة وقعت بدون موافقتي تعد لاغية وغير قانونية ولئلا ينخدع الراغبون في استئجارها أعلنت ما ذكر في ٢٥ - ١ - ٩٣٦

احمد حسن الشكعة

بنابلس

حديقة الفاكهة
شروطها وضرورة العناية بها في البلاد برتقال كثير فتداركوا الامر

بقلم الاستاذ محرر «الدفاع» الزراعي

تمهيد

لا ادري كيف يكون موقف اصحاب هذه البيارات التي ملأت السهول والهضاب وأصبحت هدفاً اسمى لكل ثري ومزارع في هذا البلد، اذا حدث ان اقفل السوق او اقفل البحر او وقعت الحرب أو ... او الى آخر ذلك من الاحتمالات الممكنة، وكلها على قاب قوسين او أدنى؟ ولا أدري كيف لا يفطن اولئك الاثرياء ارباب الحدائق الى التنويع او التغيير في الزراعة وكل منهم حين يذهب الى السوق لشراء الفواكه يجد نفسه مضطر الابتياع الواحده منها بمبلغ أقله عشرة ملات. وليس في الامر صعاب او عقبات او مستحيلات، فالارض التي تنتج البرتقال تنتج الفواكه الاخرى بل وبمصروف أقل وعناية ايسر.

ولكنه التقليد الاعمى الذي اصيب به البلد والذي طالما أشرنا اليه في اكثر من مقال واحد.

ولقد أخذ اليهود يشعرون بالخطر الناجم عن هذه الزراعة ولذلك اخذوا يجففون الحدائق الواقعة على طرق المواصلات ليستغلوا ارضها في الابنية والعمران. كما اخذ القسم الاكبر من زراعهم يعنون بالفاكهة فيزرعونها في مساحات واسعة. وأذكر ان عند احدهم في احدى المستعمرات المجاورة لطولكرم حديقة دراق طلب اليه في العام المنصرم ان يضمن الشجرة الواحدة منها بمبلغ خمسة جنيهات فرفض. وهو على حق طبعاً فلقد كانت كل عشرة ثمرات منها تزن الرطل اثني عشر وقية وقس على ذلك

ويؤدي الفن الزراعي اليوم اكبر خدمات وأجلها في سبيل الحصول على فواكه ممتازة منوعة في وقت قصير وبتكاليف بسيطة لا تكاد تذكر. ففي المشاتل الفنية أمثال (اورط) الالماني في سارونا والشلبي (العربي) في طولكرم من اشجار الفاكهة المركبة ما اذا زرع السنة بشر في السنة التالية وأعطى اكله في السنة التي تلي، وهنا الربح الوافر العميم.

ضرورة اغتنام الفرصة

ويكاد اليوم يكون احسن موسم لزراعة الفاكهة. ولكن كثر الطلب على ارباب المشاتل حتى كادت تنفذ بضاعتهم وما استوردوه من الاشجار من الخارج واؤكد لكل مزارع ان تلك الاشجار يلائمها مناخ فلسطين. وانها زرعت وجربت فكانت النتيجة جيدة جدا. اما الثمن: اما الخدمة، اما نوع التربة فكل ذلك زهيد جدا امام المتطلبات الغالية التي تتطلبها حدائق الحمضيات. ومن واجب كل مزارع ان يغتنم الفرصة ويبادر الى تشجير ارضه بتشكيلة من الفاكهة التي لا تكسد ولا تؤدي الى اية خسارة، امثال التفاح والاجاص والدراق والبرقوق والمشمش والسفرجل والكرز.

ولعمري انها لساعة من اسعد الساعات لدى كل وطني حين يأتي السوق فلا يجد امامه تفاحاً اميركيا، واجاصا افرنسيا وسفرجلا تركيا، بل يجد امامه في حوانيت الفاكهة التفاح الفلسطيني والاجاص الفلسطيني والسفرجل الفلسطيني

فوائد التنويع

وللتنويع في الفاكهة فوائد صحية تتلخص في ان الفاكهة لا تنقطع من البستان طيلة السنة، وبذلك يبقى المورد مستمراً وفي هذا التشجيع على العمل فيه ومضاعفة احترام الشجرة. وهناك سبب هام آخر هو ضمان صاحب الحديقة من خطر الخسارة بحيث اذا امحل نوع في المنتوج او في الشحن قام النوع الآخر بتعويض الخسارة وسد النقص.

ومن الشروط المهمة في انشاء حدائق الفاكهة وجود بستاني ماهر خبير بالمسائل الزراعية. لان الاشجار كالاطفال يتطلبون منتهى العناية والحرص. فاذا حصلت هناك اغلاط في التعليم او الري أو التسميد كانت النتيجة سيئة

ويلاحظ في كل بستان دائماً (اذا امكن) قربه من طرق المواصلات لسهولة وسرعة نقل الاثمار، ثم وجود الماء والبعد عن الاماكن الموبوءة واحاطته بسياج وان يمنع تعرضه للارياح الشديدة، واعطاؤه ما يستحق من خدمات. فمن اعطى اخذ ومن دفع ثمنا غاليا كان المأخوذ غاليا واثمن وهذه لمحة قصيرة في هذا الموضوع سنتلوها ببحوث اوسع

«ابو العبد»

تشييع جثمان الملك

جاءنا من قلم المطبوعات ما يلي: يعلن المندوب السامي ان يوم الثلاثاء «اليوم» في ٢٨ كانون الثاني - اليوم الذي يشيع فيه جثمان المرحوم الملك جورج الخامس في كنيسة القديس جورج في وندسور لن يكون يوم حداد عام، لانه شعر ان تعطيل الاعمال ربما سبب مصاعب وخسائر شامله

وقد تأكد فخامته من ان جلالته يود من اهالي فلسطين ان يظهروا اجلالهم في مناسبة تشييع جثمان الملك الراحل كل بالصورة التي تروق له بحسب الظروف التي يجد نفسه فيها. لان جلالته واثق تماما بان الملك الراحل سيكون في ذلك اليوم موضع تفكير جميع سكان فلسطين

وستقام في كتدرائية القديس جورج في الساعة الثانية عشرة ظهرا في القدس صلاة تذكارية تشتمل على الصمت دقيقتين اكراما لذكرى الملك الراحل.

وسيحضر المندوب السامي الصلاة وسيحجز المسؤلون في الكتدرائية اماكن خاصة لممثلي الهيئات الاجنبية والدينية والوجهاء الاخرين، وستقام في نفس الوقت صلاوات مشابهة في كنيسة القديس يوحنا في حيفا، وكنيسة القديس بطرس في يافا

وستقام صلاة استعراضية مشتركة لقوات جلالته في القدس في الساعة العاشرة صباحا في معسكر تالافيرا

سوف لا تتعاطى مكاتب جميع دوائر الحكومة الاعمال مع الاهالي في يوم ٢٨ كانون الثاني ولن تلتئم المحاكم، وستعطل المدارس التابعة للحكومة

لست أطيق صبراً

جاءتنا من السيد عمر صادق من الرملة كلمة بالعنوان المتقدم يشكو فيها، مر الشكوى، من ساسة البلاد و«زعمائها» الذين اسلمتهم الامة قيادتها، فغدروا بها ونكثوا عهودها

الشرف ...

كلمة تتعلق بها اقوام مختلفة من الناس ويهتفون بها الا ان اكثرهم يجهلون حقيقة معناها. فئة ترى الشرف في بناء القصور واقامة العمارات وانشاء البيارات واقتناء السيارات. وفئة تتوهم ان الشرف في الحصول على الكرسي الحكومي والرضاء باعمال الغاصب مهما كانت مجحفة والتسليم له بمقدرات البلاد يتصرف بها كيف يشاء. وفئة تتخيل الشرف في الالقاب كسماحة وعلامة ووطني حر ومجاهد واستاذ كبير واستاذ اكبر وفي الرتب كالبيك والباشا حتى انك ترى الرجل يقبل اعتاب بعض الجرائد في سبيل الحصول على لقب من هذه الالقاب او رتبة من تلك الرتب ويدق من اجل ذلك كل باب ويبذل كل غال ويظن بذلك انه نال مجدا ابديا وفخارا سرمديا وحق له ان يعنون بعنوان الشرف. نرى هذه الاوهام قائمة مقام الحقائق في اذهان كثير من الناس ولكن لا نظنها طمست عين الحق فيهم حتى عموا عن ادراك انحرافهم عن الصواب. ماذا غر اولئك الواهمين على اختلافهم؟ الا يعلمون ان الثياب المعلمة بالتجبيع هي التي حفظت للابسيها ذكراً حسناً لا ينقطع واثرا مجيدا لا يمحى. ان الذين افتدوا بانفسهم امتهم في طلب المجد لهم الذين خشعت لذكرهم الاصوات واجمعت على فضلهم القلوب الم يصل اليهم ان الذين قضوا نحبهم في النفي وانتهت حياتهم في ظلمات السجن لطلب حق مسلوب هم الذين سما ذكرهم الى شرف الشمس وعلت اسماؤهم على جميع الاسماء. اظن ان الذين كانوا في الغرفات العالية يفخرون باموالهم ويعتزون بمكانة عائلاتهم والذين قصروا حياتهم على التمتع بما نالوا من حظوة لدى المستعمرين لم يبق لهم ذكر ولم يكن في حياتهم شأن. عندنا كما عند كل امة مستعمرة من خدع بالاحلام وغرته الاوهام واخطأ في فهم معنى الشرف ولم يدرك ان من يكون له اثر في امته او محمدة حسنة في وطنه كانقاذ من تهلكة او تنبيه لطلب حق نهب، او تذكير بسؤدد سلب، او اقالة من عثرة او ايقاظ من غفلة او ارشاد لخير يعم او تحذير من شر يطم او اعادة قوة او انتشال من ضعف او ايقاد حمية او اثارة غيرة، هو وحده صاحب الشرف وان يكن يسكن الخصاص ويقتات بنبات البر ويبيت على تراب الفقر ويضرب في كل واد ويتردد بين الربى والوهاد، وهو الذي يصعد اليه الكلم الطيب والعمل الصالح يرفعه الى اعلى عليين، حياة طيبة في القلوب وغرة مشرقة مشرفة في جبهة الزمان واذا بات توارى خلف حجاب العدم بجسمه ولكنه قائم في الافئدة شاهد على الالسنة، حي يرزق عند ربه ونعم الحياة حياته.

يافا عبد الرؤوف عبد الرحيم

حركة الميناء

غصت عنابر الجمارك بالبضائع لكثرة ما يرد منها الى يافا وقد بلغ مجموع ما افرغته البواخر الراسية في مياه يافا يوم امس ١٨٠٠ طن دفعة واحدة ويوجد على ظهرها ٣٣٨٥ طنا برسم التفريغ

لزقة راديوم
تشع الحرارة والصحة والشفاء
تحضير معامل الن وهنبري في لندن

هذه اللزقة الانكليزية الجديدة هي افضل اللزقات واضمنها للشفاء: ضعها مكان الالم فيزول حالا
لزقة راديوم تقوي الظهر وتشفي الوجع بوقت واحد وهي مفيدة ونافعة جدا لشفاء اللمباجو ووجع الظهر والروماتزم وتصلب العضلات
لزقة راديوم تشع حرارة بواسطة المواد الطبية فيها وتجذب الدورة الدموية الى موضع الالم فيزول الاحتقان وتذوب الرواسب التي في العروق والعضلات فيزول الوجع بسرعة

Radium Plaster
RADIATES HEAT HEALTH & CURE

الوكلاء والمستودع : الشركة المصرية البريطانية التجارية مصر والاسكندرية
فرع فلسطين في شارع ظريفة في يافا
تلفون ١٠٦٢

الاستعداد للموسم الزراعي
٢٠ الف شجرة برتقال
مطعمة على «شموطي» ممتاز
في حالة جيدة معروضة للبيع في مزرعة كفريونا التابعة لطولكرم
الاستعلامات تطلب :
من هاشارون بلانتيشن - مزرعة شارع هاشارون
تل ابيب نمرو ٨ تلفون ١١٨٩
Hasharon plantations Ltd
Kfaryona
ومن المستر . س . كوتهاف - كفريونا تلفون رقم ٧ ناتانيا

اعلان
تعلن نقابة عمال البناء العربية بيافا وضواحيها بانها مستعدة لاخذ مقاولات لعمارات وايضاً مستعدة بان تقدم جميع الارشادات اللازمة لاصحاب العمارات عن العمال الذين يحتاجون اليهم من بنائين وموروقين وبلاطين ودهانين مع تقديم كفالات عنهم
المخابرة مع رئيس النقابة الحاج علي ابو غبن بعمارتها الواقعة بشارع البطة بعمارة شعبان

اوتيل الخديوي الكبير
لاصحابه
الحاج شريف غزال
وولده شحاده النابلسي
يافا - شارع المنشية - قرب المحطة
هواء طيب - خدمة حسنة
مفروشات جديدة - مناظر طبيعية براً وبحراً

التبرعات في اجتماع نابلس

فيما يلي قسم من السادة الذين تبرعوا في اجتماع نابلس الكبير ننشره بحسب الدور كما وقع في الاجتماع، مع حفظ الالقاب :

جنيه
٣٥ عبد الحميد شومان
١ عبد القادر اليوسف
٥ رشيد الحاج ابراهيم
٥ عوني بك عبد الهادي
٣ فريد زين الدين
١ فيصل النابلسي
٥ معين الماضي
١ فؤاد ابو علي
سعيد العاص
١ احمد محمد باكير
٢ محمود شومان
٥ داود طوقان
٢ مصطفى بشناق
٢ جمعية العمال العرب
١ محمد عمر عوده
١ احمد ابو علي
٢ الحاج محمد غندر
٢ توفيق ابو هنطش
١ محمد سليم باكير
١ خضر الجعفراوي
١ مرتضى الخياط
١ رضوان النابلسي
٥ جودت بيبي
١ حكمت النملي
١ صدقي العمد
٢ نبيه العظمه
٣ احمد بربير — حيفا
٥ عبد الله مترى — يافا
رئيس جمعية العمال العرب
٥ الحاج اديب خير
١ جورج عبد النور
٥ مصطفى البيطار
٢ صدقي ملحس
١ منير السختيان
١٠ احمد الشامي
٢ محمد علي دروزة
٢ واصف كمال
٢ جريدة الدفاع
٥ احمد افندي الشكعة
٢ جميل كمال
١ وديع صلاح
١ وديع تلحوق
١ فضل الطاهر
١ فريد رشيد
١ فاعل خير
٣ توفيق احمد عرفات
٥ عبد اللطيف صلاح
علي السعد
٢ رأفت المصري واخوانه
عبد الخالق العنبتاوي
١ جمعية الكفاح
١ محمد العنبتاوي
١ صادق قادري
صبحي سقف الحيط
١ عزت الخياط
١ فاعل خير
٣ فاعل خير
١ راشد ابو غزالة
٥ عادل السمارة
١٥ عزت الطاهر

٥٠٠ محمد لبادة
١ حسن عرفات
٢ الجامعة الاسلامية
١ راضي عرفات
٢٥٠ جميل سعد الدين
٥٠٠ راشد جابر
١ شكري المصري
٥٠٠ اكرم صلاح
١٥٠ صالح فيفي
١ حسن الشامي
٢٥٠ حمدي الخياط
٢٥٠ حسين محمود عواده
٥ ممدوح النابلسي
٥٠٠ سعيد راشد العموري
٢٥٠ نقولا يوسف خوري
٢٥٠ صدقي فهد
١٥٠ العبد عمران
٢٥٠ غالب الصمد
١ محمد ابو مشرع
٢٥٠ صالح فيضي
٥٠٠ حاتم كمال
٢ صاحب جريدة الدفاع
٢٥٠ عبد المنعم
١٥٠ محمود حمد
٥٠٠ عبد الفتاح بريك
٢٥٠ حسن ابو زينة
٢٥٠ محمد ابو طيمة
٢٥٠ عبد القادر شاهين
٢٥٠ رفيق بمارة
٥٠٠ عادل دروزة
٥٠٠ رفعت هاشم
٢٥٠ نايف الجبلي
٢٥٠ منير ابو رسع
٥٠٠ عادل الصيفي
٢٥٠ عبد الهادي عزت عسد
١٥٠ حسون ابراهيم السائح

قلقيلـــة

أين ذلك الطبيب؟

نعود مرة اخرى الى طرق الموضوع طالما عالجناه في رسائلنا الماضية . وعبرنا عن عظيم استيائنا ان يستغل مهنة الطب في وسط عربي كقلقيلية وتوابعها ، ثلاثة اطباء يهود ، منهم طبيب وطبيبة يعالجان امراض الجسد وآخر يقوم بمعالجة الاسنان وكنا اهبنا بالاطباء العرب ليقوموا بهذا العمل بدل هؤلاء اليهود الذين تعود عليهم فائدة كبيرة من محيط عربي واموال عربيـة . وانتظرنا طويلا ذلك لطبيب العربي الذي تخيلناه يلبي نداء واجب وطنه وقوميته . فلماذا هذا الركود المزري ولماذا هذا الصبر على ضياع ثمرة يأكل خباها اطباء غرباء وخصوم للبلاد ؟ من العار ان نصبر ونتقاعس عن تلبية نداء الوطن والواجب

رد دعوى !

اقام الشباب الذين حوكموا امام حاكم اللواء الشمالي بالنيابة في القضية التي رفعها عليهم ضابط بوليس البلدة بتهمة تجمهر غير مشروع دعوى سب وشتم وتحقير ، على ذلك الضابط

لكن تبلغ الشباب قبل يومين رد دعواهم وعدم موافقة النائب العام على اقامتها . وقد كان لهذا الرد اسوأ الاثر في نفوس جميع الاهلين

اطبعوا مطبوعاتكم في مطبعة الدفاع

الناصرة

اجتماع في البلدية

اجتمع بعد ظهر الجمعة في دار البلدية رئيس واعضاء لجنة مقاومة فتح مستشفى السل في الناصرة للبحث مع البلدية فيما اذا كانت ترغب ان تتعاون واللجنة لمقاومة هذا المشروع وقد حضر الاجتماع اربعة اعضاء وتخلف اثنان لاسباب قاهرة . اما رئيس البلدية فلم يحضر الاجتماع لانه حبذ كل التحبيذ فكرة ايجاد هذا المستشفى بالناصرة في الجلسة المنعقدة يوم ٢١ الجاري وقد انفرد حضرته بهذا الرأي الذي عارضه فيه جميع الاعضاء الستة — لهذا لم يتمكن من المجيء — وفي الاجتماع تكلم السيد حنا الخليل خليف رئيس اللجنة باسهاب عن المقابلة التي تمت في الاسبوع الماضي بين مساعد حاكم اللواء الشمالي واعضاء اللجنة . وبعد الانتهاء من هذا اتخذ في الاجتماع القرارات المهمة التالية وهي ان يرسل تحرير للدكتور نخو . وتم الاتفاق على ان كل ما يرفع للحكومة والمحال الايجابية في هذا الصدد يوقع عليه اعضاء البلدية بالاشتراك مع رئيس واعضاء اللجنة . وتقرر ايضا ان ينتخب اربعة اعضاء لعمل تقرير مسهب وتقديمه لفخامة المندوب السامي بواسطة مساعد حاكم اللواء الشمالي في الناصرة وان يرسل تحرير الى رئيس نقابة الاطباء العرب بحيفا بان تضرب موعداً لاجتماع الاعضاء معها واخذ بعض آرائها في نواحي الضرر في ايجاد هذا المستشفى وقد انتخب لهـذا العمل كل من السادة . حنا الخليل خليف شفيق قعوار ، احمد الكامل ، امين الخوري عوده حلاق ، وقبل انفضاض الجلسة وقف السيد حنا الخليل وقال : اني اشكر اعضاء البلدية الذين لبوا الدعوة ولم يتأخروا عن الحضور والذين اعتبروا انفسهم من البلد الى البلد والذين ساعدونا وسيساعدونا في هذا المشروع وان يجعلهم المولى عضدا لكل خدمة وان يسدد خطانا جميعا الى ما فيه الخير

هذا ما جرى في هذه الجلسة ولا ازال اردد ان الجميع هنا يظهرون عظيم استيائهم من الحكومة التي قررت ايجاد هذا المستشفى وانهم متمسكون بمقاومته مهما كلفهم الامر .

حول موظف

قدم اصحاب المصالح في الناصره عريضة لمدير الاراضي بالقدس بواسطة مسجل اراضي الناصرة في شأن طلب تعيين موظف دائم للدفاتر التركية لان الموظفين الحاليين مختصون بالدفاتر وبما انه لا يوجد موظف ملم باللغة التركية فقد اصبحت الاشغال الخاصة بالتركية معطلة فاهالي الناصرة عموما يرجون من مدير الاراضي تلبية طلبهم هذا وذلك بتعيين موظف يحسن اللغة التركية ويقوم باعمال الاهالي المعطلة من حين وفاة المرحوم « محمد افندي بدا نوره » ولنا وطيد الامل بتلبية هذا الطلب العادل .

اصابة غلام

بينما كان احد افراد البوليس البريطاني يحاول قتل الكلاب الموبوءة والتي بدون رخص اصابت بندقيته اولد حسين بن علي الدخان البالغ من العمر ست سنوات في رجله اصابة خطرة عطلت رجله وقد نقل الى المستشفى على الاثر ولا نعلم ما سيكون في امر هذه القضية من تحقيق ومن يكون المسئول في تعطيل هذا العضو الذي اصبح مشلولا . ونصيحتنا الى افراد البوليس الذين يقومون بهذه الاعمال ان يكونوا أكثر تروياً لئلا تحدث حوادث سيئة كهذه لان ارواح العباد ليست سلعا تباع وتشترى اوسأوا فيكم بناسيتم

حيفـــا

صاحب القسام تنساه الهيئات

فهمنا ان الشيخ عمر السعدي المتهم بالانتماء الى عصبة الشهيد القسام ، هو في سجن القدس الآن ، وانه لا يزوره احد هناك ، لان الكثيرين لا يعرفون مكانه . واملنا ان تهتم الهيئات الوطنية بهذا الرجل الكريم ، وتبحث عن عائلته التي علمنا انها في امس الحاجة للعطف والمساعدة

اليهود والاراضي

« حرث فريق من العرب ، صباح الجمعة الماضي قطعة الارض التابعة لجمعية الاستعمار اليهودية ، في صفـد ، فاخبر بعض اعضاء الجمعية البوليس الذي اشار على العرب بالوقوف عن الحراثة الى ان تظهر حقيقة ملكية الارض

وقد أبان العرب انهم قد استأجروا الارض من الاستاذ صبحي الخضرا ، ممثل المجلس الاسلامي الاعلى في صفد ، لكن اعضاء جمعية الاستعمار اليهودية ا. زت البوليس (كواشين) بملكية هذه الارض ، التي انتقلت اليهم من العرب

هذا ما كتبته (البوست) ولكننا فهمنا من بعض الاخوان في صفد ، بان الصفديين سيعملون ما امكن . لاثبات ملكية العرب هذه الارض دون اليهود الذين وضعوا ايديهم عليها ظلماً وعدواناً

حادث دهس

دهست السيارة الكبيرة التي يسوقها عبد الكريم ابو زعتر الطفلة حلوة علي حسين ، وقتلتها في الحال ، وقد القي القبض على السائق ، رهن المحاكمة

زيارة فاضل

زار وكالة هذه الجريدة اليوم الوجيه نجيب افندي الباني من أعيان حلب واخبرنا انه سيزور يافا والقدس ومن ثم يغادرنا الى مكة للقيام بفريضة الحج

ايتها الحكومة من المسؤول ؟

وصلتنا من السيد انور وود من عكا كلمة ، بالعنوان المتقدم يشكو فيها عدم مسارعة الحكومة في تنفيذ قانون تنظيم المدن ، وما ينجم عن ذلك من فوضى تعم جميع المعاملات ، وقدم لنا على ذلك المثال التالي .

« هنا في عكا وفي غيرها من مدن فلسطين يتقدم طالب البناء للبلدية بحمل خريطة لبناء بيت ويطلب الترخيص بذلك ولكنه يبني بخلاف ما تصرح له البلدية به ، ويتعدى على حقوق جاره ، معتديا حقوقه المشروعة . وحينئذ لا يسع المعتدى عليه الا ان يلجأ الى البلدية والبوليس اللذين يسرعان ويمنعانه ، وهو غير آبه بالاوامر الصادرة اليه اذ انه يعلم ان الامر لن يتعدى غير مخالفة بسيطة تنتهي بتغريمه بضع قروش »

أحسن صابون في العالم

ماركة مسجلة

ممدوح بن عبد اللطيف
حسن نابلسي

أثبت التحليل الكيماوي ان هذا الصابون الفاخر من زيت الزيتون النقي ، لا يحوي مواداً غريبة أو مضرة ، يطري البشرة ويفيدها ، لا تأثير له على الملابس ، تجربة واحدة تثبت ما لهذا الصابون من الشهرة والجودة والنقاوة

« حاذروا التقليــد ، الختم على كل قطعة »

يباع في جميع محلات البقالة في فلسطين وسوريا ومصر ويطلب من المعمل بنابلس تلفون رقم ٧٣ صندوق البريد رقم ٣٥

دمامل القدمين

ترتاح منها في لحظه واحدة

اكتشف الدواء الناجع الذي يزيل دمامل القدمين بدون ألم في دقيقة واحدة . وهذا الدواء جرب في احوال كثيرة فكانت له فوائده المضمونة في كافة آلام القدمين . ليس من الحكمة أن تتخلص من دمامل القدمين وكافة الاوجاع التي تنتابها بقطع الدمل وتسميم الدم النقي أو بحرقه بالمواد الكاوية .

Dr Scholl's Zino-pads
Put one on—the pain is gone!

طريقة الدكتور سكول تريح القدم وتمنع ضغط الحذاء وعلى الخصوص اذا كان جديداً .

جربوا هذه الطريقة الجديدة واطلبوا الدواء من المحل الرئيسي طريق جوليان — القدس ومن كافة الصيدليات الممتازة

البروفسور بول برايران من باريس بعد فحصه تماما الحليب العائد الى ثمانية وخمسين من النساء . لقد وجد بعد تناولهن « لاكتاكول » انه زادت كمية حليبهن من ٤٨ الى ٥٠ بالماية . بهذا الموضوع اعترف ايضا البروفسور جيلبرت بموجب رابوره الذي قدمه الى اكاديمية الطب في باريس واقترح فيـه بان كل امرأة حامل في شهرها الاخير وكل ام بعد توليدها يجب عليها استعمال :

لاكتاكول

ثلاث مرات باليوم
يوجد في جميع الصيدليات

LACTAGOL

محل البيع الرئيسي
شاحور وشركاه
شارع يافا رقم ٢٥
اطلبوا مساطر مجانا
القدس : ز . شاحور وشركاه
شارع يافا

حبوب اورشيتونين

اختراع حديث لتقوية الاعصاب وتجديد الشباب

علاج حيوي كيماوي لمعالجة الشيخوخة التناسلية والعنانة وضعف التناسلية

ان افضل العلاجات في معالجة هذه العلة المضنية هو ما بني على تقوية جهاز التناسل الحقيقي في الرجل هذا العضو الذي ثبت منذ زمن ليس بالقريب أنه عدا عن افرازه الحوينات المنوية (سيرماتوزوئير) له مفرز داخلي خاص يؤثر في أحوال الشخص النفسية وفي نموه الجسماني وفي قواه العصبية ، وأن العنانة والضعف التناسلي تعود معظم أسبابهما الى نقص هذا المفرز وهو (الهرمون التناسلي) الذي لا يزال العلم الخاص يجهل حقيقته ولكنه يعرفه حق المعرفة باثاره ، فالمرزوأ (الهرمون) اذن مادة نجهل جوهرها وإنما نستدل على وجودها بتأثيرها وفعاليتها وذلك بواسطة التجارب والاختبارات العديـدة على الحيوانات ولا سيما القردة الكثيرة الشبه بالانسان ، فاذا ما نفـدت هذه المادة الجوهرية التي يتوقف عليها حسن قيام الاعضاء التناسلية بوظيفتها ، كان على الطبيب المداوي أن يعوض للبدن ما يقوم مقامها ويفعل فعلها . هذا ما اتجهت اليه أفكار الاطباء الاخصائيين باعضاء التناسل منذ أمد بعيد وقد توالت جهودهم وتتابعت تحرياتهم الى أن توصلوا (بفضل الاختبار في الحيوانات) لاقتطاف ثمرة مساعيهم بايجادهم جواهر كيماوية حيوية تؤثر في الجهازين العصبي والتناسلي معاً فتقوي هذا وتنبه ذاك ، فأصبح العالم يجد أمامه اليوم هذا العلاج الحديث الذي أسموه (أورشي تونين)ويستدل على مفعوله من اسمه ومعناه (المقوي الخصوي)

وأن فائدة هذا العلاج الثابتة علمياً وعملياً فهو يقوي الخصية على عمل الحوينات المنوية وينبه الجهاز العصبي . ففائدته إذن مضاعفة : يزيل العنانة ويقوي الباه

وعدا عن هذا وذاك ، ونظراً لان العنانة والضعف التناسلي هما مرضا الشيوخ ومرض الذين يبكرون في شيخوختهم ويهرمون قبل أوانهم من الشباب المنهمكين ، فقد أضيف الى (الاورشي تونين) جواهر أخرى من خاصتها تقوية الدم ليكون هذا صالحاً لتغذية الخصية والجهاز العصبي

مستودع الادوية الوطني الفلسطيني — ٢٥ شارع بسترس — يافا

ويطلب من مستودع قياله وصباغه في يافا

قيود الوحشة

جاءتنا من الاديب صاحب التوقيع الكلمة التالية :

جيوش الكآبة اللاذعة واشباح الظلمة والملل تنساب الى اعماق قلبي الضعيف فتؤلمه بوخزاتها الجارحة وتضايقه بوشاحها الاسود الثقيل الذي يحجبه عن النور ... نور الحقيقة والامل ، فتئن روحي في داخلي وتتألم بصمت وسكون ... فما اثقل قيودك ايتها الوحشة القائمة التي تتسلط على كياني وتحبس روحي عن الانطلاق في الفضاء اللانهائي وما وراء الشفق اللازوردي ..؟

ها اني انهر آمالي الجبارة المندفعة نحو جنة احلامي قد امتصتها صحراء الشقاء الجافة وها ان طير رغباتي المحلق الى ما وراء الرغبات قد سقط من علوه الشاهق الى ارض آلامه بعد ان تحطم جناحاه

وها ان نيران قلبي المشتعلة تحت هيكل ذاتي العظمي قد خمدت نيرانها ببرودة الفشل القاتل . فمتى يا نفسي تنطلقين من قيود الموت الى حرية الامل اللامتناهي؟

القدس — نصري قطان

تصحيح خبر

جاء في عدد امس الاول ان الاستاذ الشيخ راغب افندي ابو السعود الدجاني القى بعد خطبة الجمعة كلمة عن حوادث سوريا والصحيح ان الاستاذ الشيخ فوزي الامام هو ملقي الكلمة

اعلان

رقم الملف ٤٢٦٩ سنة ٩٣٥
لدى محكمة صلح يافا

المدعي : جورج موسى طراد وشركاه بيروت بواسطة المحامي ابراهيم فاينشل وليون راينوفتش .

المدعى عليه : ثابت عبد الله المصري بيافا

الحكم : عملا بالمادة ١٦٠٦ـ١٦٠٩ من المجلة اقرر الزام المدعى عليه لدفع المبلغ المدعى به وقدره ستة عشر جنيه و ٤٨٠ مل فلسطيني مع الرسم الى المدعي والفائدة القانونية من تاريخ الاستحقاق ٢٨ـ١١ـ٣١ عن ٨ ج و ٤٨٠ مل و ٢٨ـ١٢ـ٣١ عن ثمان ليرات حتى الدفع التام وليره اتعاب محاماه حكما غيابيا قابلا للاعتراض بمدة شهر واصدق تاريخ اعلانه في الجريدة لاجل تبليغ المدعى عليه وتبهم علنا في ٩ـ١ـ٣٦

حاكم الصلح

الدفاع ـ يوم الثلاثاء في ٣ ذي القعدة سنة ١٣٥٤ و٢٨ ك ٢ ١٩٣٦
صاحب الامتياز والمحرر المسؤول ابراهيم الشنطي
مدير الادارة شوكت حماد
رقم التلفون ١٠٧٥ و ١١٨٧

الدفاع

جريدة يومية سياسية مصورة

العدد ٥١٧ ـ السنة الثانية
ادارة الدفاع في عمارة حزبون شارع جمال باشا ـ يافا
العنوان البرقي: الدفاع يافا: ص . ب ٢٥٥

	عن سنة	عن نصف سنة
قيمة الاشتراك في فلسطين	١٥٠	٨٠
في الخارج	٣٠٠	١٦٠

صور عالمية على هامش الحوادث

الجنود الالمان القدماء أثناء يارتهم لروما يحملون اكليل زهر ليضعوه على قبر الجندي المجهول

الملك كارول ملك رومانيا وولي عهده البرنس ميخائيل اثناء زيارتهما ليوغوسلافيا لزيارة الملكة ماريا وفي الصورة تراهما والضيوف في الطريق الى العيد

الانسة تيسكو نيادا عمرها ١١ سنة وهي اصغر لاعبة في الانزلاق على الجليد وهي من الفريق الياباني في الالعاب الاولمية

اعلنوا في الدفاع

(مطبعة الدفاع ـ يافا)

جوديير الكاوتشوك الممتاز والمضمون

ميزته ان الدفع المركزي هو الضمانة

امامك المزايا المطلوبة في الكاوتشوك « جوديير »
امامك في مركز الوقوف وفي المكان الذي يمشى فيه الكاوتشوك

كاوتشوك جوديير

١ — تركن اليه وتضمنه ضمانا ابديا
٢ — معظم اصحاب السيارات لا يستعملون غيره
٣ — المصانع التي تخرجه من اشهر المصانع في العالم
٤ — بعض ميزاته انه شديد — متانة للغاية — يحفظ السيارة
٥ — معد اعداداً خاصا لايقاف السيارة في كافة الاحوال

هذا الكاوتشوك الممتاز

١ — يقدمه لك جوديير كاحسن هدية بارخص ثمن
٢ — فتسافر وانت مطمئن وبسرعة وبدون توقف
٣ — الكاوتشوك الذي يضم الضمانة مع الدفع المركزي في مركز السفر بكل انواع السرعة

الوكلاء

لند وحلبي

القدس	ص.ب. ٣٥٠	تلفون	١٣١٣
يافا	ص.ب. ٦٢٨	تلفون	٤٤٨
حيفا	ص.ب. ٤٥	تلفون	٩٥٨

GOODYEAR

يافا - يوم الاربعاء في ٤ ذي القعدة ١٣٥٤ - الموافق ٢٩ كانون ثاني ١٩٣٦

صاحب الامتياز والمحرر المسؤول ابراهيم الشنطي

مدير الادارة شوكت حماد

رقم التلفون ١٠٧٥ و ١١٨٧

الدفاع

جريدة يومية سياسية مصورة

العدد ٥١٨ - السنه الثانيه

ادارة الدفاع في عمارة حزبون شارع جمال باشا - يافا

العنوان البرقي : الدفاع يافا : ص . ب ٢٥٥

	عن سنة	عن نصف سنة
قيمة الاشتراك في فلسطين	١٥٠	٨٠
في الخارج	٣٠٠	١٦٠

اضراب الطلبة فى مصر ومظاهرات الاقاليم. تشييع ثلاثة طلاب من الشهداء. حوادث سوريا واستمرار الاضراب. الحكم على رئيس الحزب السوري

بين الجد والعبث

تعبئة صهيونية جديدة لغزو فلسطين

اما آن للنائم ان يستفيق ؟

في الهيئات الصهيونية نشاط جديد لجعل اسكان نصف المليون من اليهود الجدد بفلسطين قابلا للتحقيق . ونصف المليون هو الذي بشر به دعاة اليهود فقالوا ان سنة ١٩٢٧ لا تنصرم حتى يكون سكان فلسطين اليهود قد بلغوا مليوا واحدا . فما الذي اعددناه نحن وزمع الاعتداد به لاحباط سعيهم وجعل حلمهم سرابا ؟ وهل يكفي ان تشير صحفنا الى الخطر ويقف الامر عند حد الاشارة والتحذير ؟ ان الصهيونية حينما تعتزم امراً تهيء له اسبابا تجعله قابل النفاذ ، فاعتزامها لا يقف عند حدود التمني او الفاخرة بالقول المجرد لتعتز به هيئة من هيئاتهم او تتخذه اعلانا عن وجودها كهيئة سياسية او هيئة تفكر وتقدر . لقد اعتادت هيئاتهم ان تفكر وتمعن النظر طويلا في الامر الذي تحاوله ، فاذا ابرمت رأيا تبدى لنا في ابانه انه حلم او محاولة . ولكن سرعان ما تتبدى وسائل تحقيقه عمليا فيخرج من طوره النظري الى طور التحقق . وسرعان ما يبدو لنا امراً واقعا ناهضا على رجليه . اما نحن العرب فلنا حظ المستعرض لاعمالهم ، وحظ المحذر من نتائجها دون عمل جدي للاحباط والصد

واسكان نصف مليون يهودي جدد ليس من شأنه ان يكسب اليهود كثرة في هذه البلاد فحسب . بل يتلوه في اراض لا يلبثون ان تمتد ايديهم لشرائها او لانتزاعها من ايدي العرب فيكون لكل واحد منهم قطعة ارض يثبت عليها قدمه ، وتجعله مالكا ذا صفة ثابتة . ومبايعة الاراضي والمتلكات ماتزال مفتوحة الابواب ، لا يقف امامها تشريع خاص ، لان السلطة القائمة بفلسطين تقعدها حرية المبايعات عن اشتراع مثل ذلك التشريع ولو ادى ذلك الى جرح الشق الثاني من وعد بلفور ، ذاك الشق الذي يحتم على دولة الالتزامات ان تحفظ لسكان الاصليين حقوقهم الدينية والدنية الثابتة . ولكن مالنا ولوم السلطة وقد عودتنا ان تتقيد بكل نص ضعيف يختص باليهود ، ولا تتقيد باي نص يكون للعرب فيه مصلحة

لم لا نقول اننا نحن العرب نساعد في تواكلنا وفي عدم جدنا اليهود والسلطة على تنفيذ برامجهم المعادية لنا ؟ ولم لا نكون منصفين فنصب اللوم على انفسنا اذ نقف امامها مكتوفي السواعد مستسلمين . بالامس قامت شركة وطنية باسم «شركة انقاذ الاراضي العربية واستثمارها » وقام لها « مهرجان » في قرية الخالصه في شهر فبراير الماضي فخطب فيها من خطب ، وكتب عنها من كتب ، واكتتبت في اسهمها من تظاهر بانه اكتتب . فكانت مجالا رحبا للحزبيين ان يدعوا انهم هم العاملون المجدون ، وغيرهم هم القاعدون المتوانون . ولكن ماذا كان بعد ان طنطنت الجرائد الحزبية بهذا الانقاذ الحق ، ذاك الاكتتاب الصدق ؟ وما الذي طرأ حتى اصبحت الشركة برنامجا مسطورا على الورق لا عملا تراه العيون !

كان يا سيدي القاريء ان تخلفت اكبر هيأة عن سداد الدفعة الاولى مما اكتتبت به واكتفت بالشهرة والاعلان . كان ان خذلت جرائدها فيما ادعته عن استباق تلك الهيئة الى العمل الصالح وحكمت عليها بالكذب والبهتان . وكان من جراء ذلك ان تخلف آخرون من المكتتبين اقتداء بها ، فلم يدفعوا من اكتتاباتهم دانقا . كان ان همدت حركة الشركة الآنف ذكرها فانكمشت في المهاوحسرتها فراحت تلتمس الوقت الذي يسمح بمكتتبين آخرين لا يستغلون المشروع للشهرة والاعلان ، بل يبتغون الربح الحلال ورضاء الديان ، وهيهات ان يجدوا مجموعة من حائزي المال يكون سعيهم خالصا لوجه الله والاوطان فالماليون منا بعد لايكونون عن فهم المصلحة العامة ، والوطنيون فينا فاقهون لها ولكنهم فقراء معدمون

فمن قال منا ان الوطنية عند بعضهم نفاق ، وانها شهوة جامحة لغرض الاعلان ، يكن قوله يا للاسف حقا . فبيننا وبين الجد فراسخ واميال . فلا بدع ان تشعر اعمالنا عن مطارح النجاح ، وتذهب اصواتنا صرخات في وديان . ولا عجب في ان تتلاح مساعينا وهي من الاخلاص خاوية ، ومن العبث العابث بمكان دان . واي بقاء لقوم اعداؤهم يعملون حراصا جادين ، يزجون الفكرة مردوفة بوسائل التعبئة ، وكتائب الغزو ، بينما اولئك على لهو ومجون ، وعلى عبث وتفاخر ، يبطنون غير ما يظهرون ، والله يعلم انهم لكاذبون . ها هم اليهود اولاء يوفدون البعثات لجمع ثلاثة ملايين جنيه من ابناء جلدتهم في اميركا ، يودون بها استقدام مائة الف من يهود المانيا الى فلسطين . فهل آن للعرب ان يفسحوا للجد مكانا فيصدوا العتبئة اليهودية بتعبئة عربية تصمد لها وتجعل احلامها هباء ، وهل لنا ان نأمل في الجد بعد عبث طويل ؟

سامي السراج

في كلمات موجزة

اجتماع نابلس

وددت لو يتسع المجال اكثر فنقدم للقراء مجموعة طريفة لاروع ما قيل وما وقع في اجتماع نابلس . فقد كان مؤتمراً شعبياً تجلى فيه الشعور الفياض نحو سوريا ، ودمشق بلد الضحايا ، على الخصوص .

تقدم احد الاساتذة الخطباء من سعادة نبيه بك العظمة ، الرجل الكبير في نفسه وأخلاقه ورجولته ، فقال : « لو تقول كلمة ينتظرها هذا الجمع . » فكان جواب نبيه بك : « قبل أن نموت ستتكلم ان شاء الله في مكان آخر » وعلى الفود دوت هذا

وتأخر الاستاذ عوني بك نصف ساعة عن موعد الاجتماع ، فكنت اسمع اخوانه جميعاً يتساءلون : « لقد تأخر . اه وعد بالمجيء » ويشترك هذا الاسئلة الاساتذة رشيد ، وعزة ، وسامي ، واكرم . ومن حين الى آخر ينظر نبيه بك متوقعا المجيء . ما أشد حب هؤلاء الاستقلاليين ووفاءهم لبعضهم البعض .

ووقف الاستاذ عزة يقول : « وأراد الاستعمار أن يجد له ما يبرر اعماله مع الكتلة فزعم انها هيئة غير قانونية — اسماه الله ! » وهذا الدعاء بالشرجاء في محله تماماً . وتابع (فأن الكتلة لبثت سبعة عشر عاماً وهي تفاوضه ، وتراسله ، وتناجزه ، وجاء الان يقول انها غير قانونية) كان قولا محكماً ، ومنطقاً لاذعاً .

وانشد الطلبات « سوريا بلادي » فتكهرب المكان ، وتصور الجميع عظمة سوريا التي ترسل القافلة تلو القافلة من اكرم ضحاياها ، دون ان تقول التهيت . انها الخالدة التي لا تذوب مهما اشتدت عليها الازمنة ، وقست ظروف الدهر ، وبعد الانتهاء من هذا النشيد الحماسي وقف رجل يناهز الستين هاتفاً : يحيى الجهاد ، وليسقط الاستعمار — لم يستطع كباح حماسته ، فوقف ، وهتف واستقر .

ووقف الاستاذ الدكتور فريد زين الدين ، الشاب المفكر ، فاستهل خطابه : « ان هذه المظالم ، والضحايا . ان العذاب الذي سمعتم وقرأتم عنه . ان ما تكابده سوريا وتلاقيه . إن الآلام والجراحات التي سالت اليوم — كل هذه صوت النشير يحمل لكم بشرى بدء الكفاح الحقيقي ، كفاح العمل . » لقد كان استهلالا موفقاً ، قابله الجمهور بالتصفيق الشديد . وسمعت الاخوان يقولون عال ، فريد !

والى غد

« الباحث الصغير »

وهي الألم والرجاء

في بلادك ايها الشرق المتحفز

فلنتكلم بمشيئة الاستعمار ولنظل معه فى مناجزة

اخذت القلم لاكتب به كلمة لقراء « الدفاع » لذي اصبحت اشعر برابطة نفسية تربطني بهم فتحبب الي الكتابة لهم والتحدث اليهم في شؤون هذه الحياة المشتركة بيني وبينهم في هذا الوطن الذي يجمعني وإياهم في صعيده . ويضم علي وعليهم جوانحه واطرافه وهو أشد ما يكون أسى وشقاء ، واكثر ما يكون ألما والتياعاً وقد أخذت استعرض المواضيع في مخيلتي لانتزع منها واحداً اقدمه لقراء « الدفاع » في هذه الكلمة . فتوالت أمامي المواضيع العلمية والادبية والاجتماعية ترتمي على القلم ارتماء الحبيس على أبواب سجنه رغبة في الحرية . وما توالت هذه المواضيع وترامت هذه الافكار الا لأني كنت في هذه الفترة هاديء النفس ، منطلق العواطف ، متفتح مجاري الفكر . فهم القلم ان يجري بواحد من هذه المواضيع فيطلق سراحه على هذه الصفحة بحثاً وتحليلا ، أو وصفاً وتقريراً . ولكن ما هي الا التفاتة الطرف حتى رأيت كل هذه المواضيع الفرحة المستبشرة الضاحكة تتوارى من مخيلتي مجروحة دامية ، آنة شاكية ، فيحل محلها صور قاتمة بشعة لهذا الاستعمار الظالم البشع في مختلف أقطار الشرق . فهنا فلسطين وسوريا ومصر ، وهنالك الهند والحبشه ، وهنالك الصين وجاوى

وكيف تقع هذه الصور المؤلمة امامي ولا يتلوها صور اخرى لمراكز الاستعمار ومنابع قوته وبطشه وجبروته في صميم اوروبا . تلك المراكز التي تقوم على نظام يتلون بشتى الالوان في مختلف الازمان . فمن اوتوقراطية الى ديموقراطية الى فاشستية الى غير هذا من الانظمة التي تتعدد اسماؤها ، ومرماها واحد لا يتحول عن ظلم الطبقات الضعيفة والشعوب المستعبدة ليسعد بهذا الظلم خزنة المال من صانعي الاسلحة وناسجي الاقمشة وبائعي البترول

وليس عجيباً يا صاحبي القاريء ان يذكرني هذا كله بهذه الامم التي تكابد شر هذا الاستعمار في الشرق التعيس ، فتبرز امامي ماثلة بقيودها وسلاسلها أمام جبروت الاستعمار تئن تارة أنات الحملان الوديعة ، وتزأر تارة أخرى زأرات الاسود الحبيسة في اقفاص الحديد . وليس غريباً على الحس المرهف الدقيق ان يحمل لصاحبه رائحة البارود المتفجر من بنادق المستعمرين في صدور المجاهدين في سبيل حريتهم من هذه الامم ، ويريه تلك الدماء الطاهرة الحارة متدفقة من تلك الصدور العامرة بالايمان الوطني فتصبغ أرض وطنها المستعبد ناشدة الحرية ، صارخة في وجه الاستعمار صرخات الاستنكار وعدم الرضى بالظلم والهوان

واني أوكد لقراء « الدفاع » بانني اكتب لهم الآن هذه الكلمة وحوادث سوريا الاخيرة تتوالى امامي فتريني الشعب المقهور في دمشق وحلب يحاول ان ينفس من عاطفة الحرية المكبوتة في صدره بالتظاهر في الشوارع ومدارج الطرق ضد الاستعمار المستبد الظالم . فيعرض له المستعمر بالحديد والنار يفتك به فتك القوي المسلح بالضعيف الاعزل من السلاح . فتتساقط الاجسام الطاهرة مجندلة على التراب ، فوارة الدم . فيحرك هذا الدم المهراق الاحمر القاني المسفوك ظلماً وعدواناً في شوارع دمشق وحلب وغيرها من بلاد الشام نفوس الامة العربية في سوريا سهلها وجبلها وساحلها . فتهز هذه الحركة القوية العنيفة ما في صميم تلك النفوس العربية من اباء للضيم ورغبة في الحرية والاستقلال . فتهب الامة بامرها تتوهج بالعواطف الوطنية المتدافعة توهج الجمرة من الحطب الجذل . فتدق تلك الايدي الكريمة باب الحرية الحمراء مضرجة بالدم تصادم المستعمر مصادمة الحر استبيح حماه ، وتصمد له في هذا الصدام كما يصمد البطل الذي ديست كرامته ، فلا ينقلب الا والظفر قد غسل عار الرضا بالذل وشنار الاقامة على الخسف

اجل ايها القاريء ! هذا ما اراه ماثلا امامي وانا اكتب لك هذه الكلمة .

وهكذا قد قضى الاستعمار ان يكتب الكاتب في البلاد المستعمرة لقرائه في جو مشبع بدخان البارود ، مليء برائحة الديناميت ، بدلا من ان يكتب في جو معطر باريج الحرية والراحة والسعادة . يستمد من الدماء والاشلاء مادة لكتابته ، بدلا من أن يستمد الحق والجمال من هذه الحياة . اجل هذه هي إرادة الاستعمار البغيض الجاثم على صدورنا وكواهلنا يقيد النفوس بمظالمه ، والاجسام بسجونه ، ويسفك الدماء ويزهق الارواح بحديده وناره . اذن فلتكن مشيئة هذا الاستعمار ، فستظل هذه الامم المظلومة تعيش واجواؤها مشبعة بالمظالم الاستعمارية المختلفة الاشكال والالوان . نحس في رائحة البارود عبقاً اشهى الى نفسها من عبق الورد والريحان . وترى في مناظر الدماء جمالا يفوق جمال الطبيعة الصافية الرائقة حتى تتمكن هذه الامم من الحرية التي ليس لها من ثمن غير هذه الروائح ، وهذه المناظر

حمدي الحسيني

مشاهدات صغيرة

لفت نظر !

منعت تركيا ٥٠٠ مهاجر يهودي نزحوا اليها من البلاد الاوروبية التي « تشوف العمى ولا تشوف خلقتهم » ... عن التهيؤ والاستعداد وهم في البلاد التركية للفرار الى البلد الذي يرون فيه حكومة تقول لهم : « اهلا ، حبيب القلب شرف .. ، بعد غياب ٢٠٠٠ سنة » ! ، ويرون في عاصمته جمعية تسدد عنهم نفقات هذا « الفرار » ثم تطلقهم للسلب والنهب .. او عند اللزوم للانتحار !

وبهذا الذي عملته تركيا ، استحقت شكر فلسطين ، وقيل لها ان الله لا يضيع اجر من ...، صد عن الارض المقدسة اي « ادون » قذر او « جيفيرت » « مدنسة » !

ويوم ٩ الجاري قال الجنرال عصمت أينونو رئيس الوزارة التركية وهو يفتتح الخط اللاسلكي بين تركيا وايران ، بعد ان اطرى « الشاهنشاه » ، ومجد تقوية الروابط الودية بين الامتين :

« ان اقوالي هذه في هذا اليوم الاول من ايام الاتصال ، ستنقل الى الامة الايرانية محبة تركيا وتحياتها »

واذا صح ما رواه الوشاة ... فان الحكومة التركية قد قررت الاشتراك في معرض تل ابيب الصهيوني الذي سيفتتح يوم ٣٠ ايار القادم ، فهل هي بهذا الاشتراك « ستنقل الى الامة الفلسطينية محبة تركيا وتحياتها » كما فعلت مع ايران ؟

كلا ؟ ، وانما هي ستنقل اليها « الاكدار » .. و الـ ٥٠٠ المذكورين اعلاه وغيرهم من الاشرار .. فالى ذاك الفت الانظار ، منتظرا ان اسمع :

« شندي وار » ...

اسألو (المجعوم) !

هناك عداء مستحكم منذ سنين ، بين الاصلاحيين « المهجاصين » وبين الصهيونيين « العموميين » ، يرجع السبب فيه الى ان الاولين ليسوا كالاخرين « اخصائيين » ..، في نهب اموال الناس اجمعين !

وكان النفر قد ضرب بجرانه على « هايردن » الاصلاحية فعطلها اياما طوالا ، عادت بعدها الى الظهور ، وعاد معها البحث في انشاء « قوة عسكرية عاملة » تتألف في تل ابيب من فرق مجموع افرادها ٣٠٠ « قبضاي » وفي كل مستعمرة فرقة مؤلفة من ١٠ الى ١٢ من اصحاب « السواعد المفتولة » برئاسة (قائد) لا (قواد) كما جرت العادة من قديم الزمان وسالف العصر والاوان ؟

وليس في هذا كله ، كما انبأ « التاريخ » الاصلاحيين ، ما يحرك شعرة واحدة من « اضعف » ولد من اولاد « لفتا » او « سلوان » اوغيرها من البلدان ، فلماذا اذن جاء هذا التهديد بالفرق العسكرية في « الغيتو » الاكبر وفي المستعمرات « على المكشوف » ؟

— اسأُوا ارلزروف ..

المثال الرائع !

بعد ان عرف القاصي والداني ان الكونت دي مارتيل قد رفض مقابلة رؤساء الاحزاب في سوريا ، ورفض حتى الاستماع الى الاحتجاج الذي تقدم به اليه عن هؤلاء الرؤساء ، الاستاذ فايز الخوري — بعد ذلك دعا فخامة مندوبنا السامي رؤساء الاحزاب العربية الفلسطينية الى الاجتماع به في مكتبه ظهر اليوم (الاربعاء) ... ليبرهن لهم على ان المندوبين الساميين منهم من هو « خيار » ، ومنهم من هو « فقوس » !

وسيقص عليهم فخامته احسن القصص ! ، فاذا هم لم يصفقوا اعجابا بها ... ، « فيا دار مادخلك شر »

ففي بيروت من المثل العليا الرائعة التي يحتذى بها احسن مثال .. ، وعلى « الزعامة » ثم على « جون بول » بعد ذلك ... الاتكال ...

ايه « باري » !

بعد ان قلب « الدوتشي » صفحات التاريخ ، وقرأ فيها شيئا عن نابليون ، وشيئاً عن غليوم ، استخار الله ... والمجلس الفاشستي الاعلى ، ثم قال عن الحرب الاستعمارية التي شنها على الحبشة انها « بدها طولة البال اللي تهد الجبال »

وكما عمل « الدوتشي » عملت محطة « باري » ، حذوك النعل بالنعل ... فقالت انها قررت ان لا تذيع الاذاعة العربية مرة واحدة كل ١٥ يوما ، بعد ان كانت يوميا ثم ثلاث مرات في الاسبوع !

ولم يعجبني ! ! هذا الكسل من « باري » حبيبة « البعض » منا ، فقد كنت احب لها ان « ترغي » وتزبد ، وتقول لي : كم الف قنبلة اخرى القيت على المرضى والجرحى في المستشفيات ، وكم الف « بطل » طلياني ولى مدبراً وهو يهتف بهتاف آخر غير « فيفادوتشي » !

ايه باري ، محطتي ، خبريني
اي شيء جرى ؟ ، انا « ست » باري
خبريني الصريح ، لا السر ، اني
عيل من « سرهم » جميل اصطباري
انا سرهم كلام معاد
مثل حكي الزعامة .. ، « الخنفشاري »
انا في الحق ، كم « زغدت » زعيما
انا في الحق ، سادتي .. ، لا اماري ...

« مشاهد »

دنيا العرب والاسلام

جرس الخلاص …

لقد انتقلت وطنية الشاميين الى السواعد

خلاصة عن خطاب الاستاذ السراج في نابلس

لقد الهبنا الخطباء بحماستهم المتوقدة فزادونا أسى وحسرة على ما تلقاه بلاد الشام من غصص وآلام . واود ان اعلن هنا من على منبر نابلس ان لسان السياسة الفرنسية كاذب . نعم انه لكاذب اذ يقول ان فرنسا انما جاءت الى سوريا للاخذ بها نحو الاستقلال، والتدرج باهلها نحو الاهلية لحكم الذات . انني اعلن من هنا من على هذا المنبر ان ناقوس الخلاص قد دق وان مسيو لسيج الذي صرح سنة ١٩٢١ وهو على رأس الوزارة الفرنسية قائلا « ان فرنسا في سورية، وفي سورية الى الابد » هو مخطيء او متسرع . ذلك لان نار الحمية العربية في الشام قد انتقلت حتى الى مهود الاطفال وخدور النساء فخرجت بهم وبهن الى الشوارع غضبا للحرية المهانة والكرامة المهدورة. لقد سمعتم بديعة البدائع ورائعة الروائع في صباح هذا اليوم ، واحسب انها لم تزل فيكم مشعرا الا هزته فاكبرتموها اكبارا . لقد سمعتم نبأ ذلك الفتى المراهق في الحادية عشرة من العمر يسأله المحققون عن اسمه وصنعته فيقول في عرنين شامخ « اسمي وطني وصنعتي فدائي » … لله ابوك ايها الفتى ما ابلغ مقالك، وما اصدق ايمانك، وما ابدع ثباتك. ولله هذا الايمان الوطني ينتقل الى صدور الاطفال فيملؤها نورا ويحشوها سعيرا . لقد كذبت يا فتى تصورات « ابج » في مقالته ، ورددت حدسه خائبا مدحورا . وانتن يا سيدات دمشق وفتياتها لكن الله من باسلات يوم الروع مؤمنات بآية الفداء غاضبات لوطنكن المجتاح . لقد رفعتن رؤوس الاجيال فهي تشرف عليكن معجبات هانئات ، مغتبطات مزهوات

ايها السادة : لم يعد في مآقينا مجال للدمع . لقد تحجرت منا القلوب لكثرة ما نعطى من شهداء . لقد غدونا نبتسم اذ نتألم . غدونا ندفن قتلانا بين الاهازيج والاغاريد لا بين الدموع والحسرات . ولو احصينا ضحايا الشام في عشر سنين لاربت على ضحايا البولونيين في مائة وخمسين من الاعوام . الف شهيد في ميسلون من العقيل على رأسهم وزير حربيتنا يوسف العظمة . واربعة الاف شهيد في وهاد جبل الدروز وآكام الضنية والقلمون وسهول الغوطة وحماة ومعاقل جبل الزاوية وبيلان وشوارع دمشق والشهباء . هذا غير من علقوا على الاراجيح ومن قضوا في الحبوس .

تلك هي ثمرات التمدين الفرنسي في الشام، يا ابناء بلاد الشام ، وتلك هي قطوفه . واني لمبشركم بأن الفورات القائمة الان ليست وليدة العاطفة الجامحة فحسب بل غدت مستوحاة من نظريات العلم . فما حركة الحزب القومي السوري، ان فكرتم في مناشئها ، الا رهجة من رهجات النظريات العلمية الصادقة . فقد اعتقد هؤلاء علميا ان الحقوق محال تقريرها في مكان يخب فيه الاستعمار ، فآمنوا بالوحدة السورية ايمانا علميا عمليا. ولو انفسحت لهم المراحل لكانت مرحلتهم الثانية الايمان بالوحدة العربية بعد الوحدة السورية. فقد ثبت لكل ذي بصر اننا أكلنا يوم أكل الثور الابيض… لقد هانت وطنيتنا وهانت قضيتنا العامه مذ داهمتها « القطرية » فوزعتها الى قضايا تتسم بسمة كل قطر . وما هانت سوريا الا يوم نسيت ميثاقا قرره مؤتمرها العام يوم ٨ مارس سنة ٩٢٠ قاضيا بوحدة الاقاليم الشامية ثم بوحدة الشام مع امصار الجزيرة . لقد كان حريا بالامة ان تحيي ذكرى ذلك اليوم المهيب كل عام تجديدا لذكرى ميثاقها. واوصيكم باحياء ذكراه في يوم ٨ مارس القابل ليتفهم نشؤنا الجديد اي يوم هو ذلك اليوم، واي حدث تاريخي هام وقع فيه ، واي ميثاق نتج عنه، لتنطوي عليه الصدور وتستقيم عليه الامور

ايها السادة : حيوا شهداء الشام الذين درجتهم الاكفان . وحيوا القوافل الجائية واحدة إثر واحدة ، ولكم البشرى ان انتقلت الوطنية المباركة في الشام من الرؤوس الى السواعد . وان اخذت الامة تعتمد حيويتها العامة ولا تبالي (بالمدمرات). بشروا فرنسا بأن يوم رحيلها قد ازف ، وان ناقوس الخلاص قد دق ، وان مهمة التمدين الفرنسي في الشام هي كمهمة تمدين موسوليني في الحبشة كلاهما تدمير واحراق . وليهني اوروبا ان تمدينها الشرقيين قائم على اطنان الديناميت ، فلا كان هذا التمدين الا ان يكون حافزا لنا معشر الشرقيين الى فهم حقيقة التمدين وناهضا بنا الى صده بايمان. ابشري يا فرنسا بالجلاء عن الشام، فان جرس الخلاص اخذ يدق …

مصبغة الشرق الكبرى
لصاحبها امين البديري
بناية الاسعاف
شارع البرية ـ نمرة ٢٠ ـ يافا
ان هذه المصبغة مستعدة لقبول صباغ الملابس على كافة الالوان للرجال والسيدات ، والغسيل على الطريقة الكيماوية وعلى البخار وهذه المصبغة منذ تأسست حتى الان وشعارها الصدق والامانة والمحافظة على المواعيد ـ زوروا هذه المصبغة وجربوا مرة واحدة لتروا الاتقان والطرق الحديثة التي قل ان تجد مثلها في فلسطين.

رسالة مصر

ذوو القمصان الزرقاء في الصحف الانكليزية

الاستعداد للطوارىء والاسطول الجوى

لا تزال مظاهرات الطلبة في الجامعة المصرية والكليات والمدارس الاخرى ، مستمرة ، والعاصمة اليوم في شبه معسكر حربي كبير . وقد رابطت قوات البوليس في جميع الشوارع والمنعطفات، ورابطت سيارات كبيرة مملوءة بالجند المدججين باسلحتهم الكاملة ، ومصطفين امام كل قسم من الاقسام ، ومعهد من المعاهد ، استعدادا للطوارىء ، والحالة الان في شبه غليان عظيم

حل جديد وسط!

وهذا الحل يكاد يكون حلا وسطا بين ما يطلبه الوفد وما ترضى به الاحزاب الاخرى ، وهو ابدال الوزراء الممثلين لاحزاب بوزراء بينهم وبين الجبهة مودة متبادلة . ثم ان هذه الوزارة تستصدر امرا ملكيا بتأليف الوفد الرسمي الذي يتولى المفاوضة ، وتمضي في اعداد المعدات للانتخابات ، فتجري حين الانتهاء من اجراءاتها ، بشرط ان لا تتأخر عن اول ايار بحال من الاحوال

وقد سأل ماهر باشا ، صدقي باشا ثم محمود باشا عن رأيهما في وزارة تؤلف على هذا النمط ، فاتفقا في ان كليهما ما برح متمسكا بوجهة النظر التي ابداها امس ، وهي انه لا بد ان تكون الوزارة ذات لون سياسي

لكن الوفد لا يوافق على هذا الحل ايضا ويراه لا يحقق الغرض المنشود ، وهو لا يرى الا اما ان تكون الوزارة محايده واما ان لا تكون كذلك

تقرير عن الحالة

واشتغل علي ماهر باشا، نهار امس، باعداد تقرير مطول عن الحالة من بدايتها الى نهايتها استعرض فيه تطورات الازمة ومختلف الاقتراحات والحلول التي عرضت ثم انتهى التقرير باقتراح له يراه حلا لانقاذ الموقف والسير بالبلاد الى شاطيء الامان . اما الاقتراح ، فلا زال مجهولا الى الان

القمصان الزرق

والانكليز …

علقت الصحف الانكليزية على حوادث مصر الاخيره ، وعقدت عنها الفصول الطوال ، وكان مما علقته جريده التيمس بمقال افتتاحي ، ان ذكرت ان الوفد يرفض الائتلاف لسببين : الاول ان الوفد الف في الاصل للحصول على الاستقلال ولكن كثيرين من الوفديين يدركون الان انه اذا عقدت معاهده بين مصر وبريطانيا وابرمت فانه لا يبقى ثم مسوغ لبقاء الوفد في صورته الحالية والسبب الثاني انه يوجد بين الوفديين عنصر يحمل نزعات فاشستية

ثم استطردت : ومنذ بضع سنوات اشار الوفديون بسياسة كانت خليقة لو نفذت ان تقلب القضاء والاداره مسخرين للوفد . وهم الان ينظمون فرقا من لابسي القمصان الزرق ، ويبدو ان التحية الموضوعة لهم — وهي الضرب على الصدر بجمع اليد اليمنى — مقتبسة من شعب افريقي ساذج اكتشفه دوسايلو وهو الان تحت حماية الحكومة البلجيكية

مباحثات منتظرة

وتقول صحيفة «الصنداي دسباتش» ان المحادثات التي ينتظر ان تدور بين الحكومتين البريطانية والمصرية ستقترح فيها ان تنسحب الحامية البريطانية الموجوده في مصر الى منطقة قناة السويس على ان يظل مركز قياده سلاح الطيران الملكي في ابي قير وبالقرب من القاهرة والاسكندرية ، وأن يحتفظ في الاسكندرية بحامية من الجنود البريطانيين

ثم قالت : « وقد تسمح الحكومة البريطانية برجوع بعض فرق من الجيش المصري الى السودان وان يدرب الجيش المصري ضباط بريطانيون ، ويسلح باسلحة بريطانية .

يعني ان جميع الذخائر والاسلحة يجب ان تشتريها مصر من بريطانيا !

استمرار.. الاستعداد

للطوارىء

لا تزال الاستعدادات الحربية قائمة على قدم وساق وقد انشأت قياده الجيش البريطاني محطات لا سلكية وفنية في الاماكن العسكرية في الصحراء الغربية لتسهيل الاتصال بين وحدات الجيش المصري والانكليزي في انحاء الميادين .

وقد قرر المسئولون العسكريون ان يكون مقر القيادة العليا لقوات الجيش في مرسى مطروح وتصدر اوامرها العسكرية من مقرها الى هذه القوات المنتشرة في ارجاء الصحارى الغربية

ويؤلف الاسطول الجوي في المنطقة الغربية من اسراب تؤلف بضع مئات من الطائرات الحربية وطائرات الاستكشاف يقودها ضباط انكليز ويقود ١٢ طائرة منها ضباط مصريون

اعلان

تقدم المحكمة الشرعية بنابلس مضبطة حصر ارث تتضمن ان : محمود خالد السليمان من كفر قاسم توفي سنة ١٣٤٠هـ وانحصر ارثه في اولاده يوسف من زوجته مريم حمد حمدوش المتوفاة بحياته وليلي وكاملة من زوجته ساره محمد السليمان المتوفاة بحياته ايضا ولا وارث له غيرهم وكل من له اعتراض على مضمون هذه المضبطة عليه ان يقدم اعتراضه لهذه المحكمة بظرف شهرين من تاريخ النشر.

قاضي نابلس الشرعي

شجعوا
المصنوعات الوطنية
…

حوادث سوريا

في فلسطين

ابرق اخواننا السوريون في فلسطين البرقيتين التاليتين : جميل مردم — الايام — القبس — دمشق : السوريون بفلسطين يؤيدون الكتلة الوطنية في جهادها ابرقنا لملوك العرب مستنجدين وجمعية الامم محتجين على اعمال حكومة الانتداب الشاذة نتمنى لكم النصر وللبلاد الفرج .

— فخامة المفوض السامي — الاحرار — النهار — بيروت : السوريون بفلسطين يحتجون على التدابير الحكومية الجائرة التي سببت سفك الدماء وحجز الحريات نؤيد مطالب الكتلة ونطلب الافراج عن المبعدين والموقوفين وتبليغ احتجاجنا هذا الى عصبة الامم .

سعد عرابي ، حمزه ملص ، ابو راغب البارودي ، محمد خير محيش ، بشير رمضان ، ممدوح الخمار ، عبد الحميد عوف ، انور النطب ، صبحي اخوان ، ورده وكباب ، هاشم وقزاز ، عزت محيش ، راشد حلواني ، عبد الوهاب سكر ، يوسف صالحي ، رشيد عثمان حمدي السمان ، توفيق الصناديقي ، صبحي الحاج وبس ، نسيب النزال .

طريق بغداد

جاءنا من قلم المطبوعات ما يلي:

بوشر في شهر تشرين الثاني الماضي في بناء طريق تصل بين غربي الرمادي ودمشق . من المنتظر ان يتم بناء الـ ٥٥ كيلو مترا الاول في مده سنة

وستكون الطريق ذات قيمة خاصة لسير السيارات الميكانيكية فوق المنطقة الحجرية المعروفة بالمحمديات. والتي تقع على مسافة حوالى ١٠٠ كيلو متر غربي الرمادي وتمتد الى مسافة ٤٠ كيلومترا ويقدر الوقت الذي توفره سيارات الركاب التي تقطع كل المسافة بين الرمادي والرطبة عند الانتهاء من بناء الطريق بحوالي ساعتين هذا عندما يكون الطقس جيدا وباكثر من ذلك عندما يكون رطبا

ولقد جرى في الاشهر الاخيره تحسين كبير في القسم السوري من الطريق فقد تم في اوائل سنة ١٩٣٥ بناء اربعين كيلو مترا من الطريق بين دمشق وابو شامات. وعلمت الطريق بين ابو شامات والحدود العراقية باكوام ترابية على مسافات قصيرة. ان الانتهاء من بناء هذا القسم من الطريق سيختصر وقت السير لجميع انوع السيارات بما يقرب من ساعة واحده. ويبلغ طول المسافة بين بغداد ودمشق ٥٣٥ ميلا

وسينتج عن التحسين في الطريق الصحراوية وفر في استهلاك الوقود لسيارات اللوري وتجديد العجلات والتصليحات بوجه عام. وقد ظهر اثر ذلك مؤخرا في تخفيض اجور الشحن فاجوره الحالية للقدس كما يلي : السمك والبيض ٢ — ٨٫١ ج ف ٢ — ٩٫١ السجاد ١٠ — ١٢ للطن الواحد.

اذا اردت
رقعة برتقال على ليمون
كريب فروت على خشخاش
اقصد بيارة «سور كوف» سابقا وابو اجباره الان في صرفند الخراب
تجد مطلوبك باسعار متهاودة جدا
المخابرة : اما في البيارة او بعنوان محمد اسماعيل ابو اجباره عند ابو زكريا الحلاق بجوار السرايا

الاستعداد للموسم الزراعي
٢٠ الف شجرة برتقال
مطعمة على « شموطي » ممتاز
في حالة جيدة معروضة للبيع في مزرعة كفر يونا التابعة لطولكرم
الاستعلامات تطلب :
من هاشارون بلانتيشن ـ مزرعة شارع هاشارون
تل ابيب نمرو ٨ تلفون ١١٨٩
Hasharon plantations Ltd
Kfaryona
ومن المستر . س . كوتيلف — كفر يونا تلفون رقم ٧ ثانيا

دخنوا السجاير التركية الفاخرة
المصنوعة من اجود التبغ التركى
الجودة
الوجاهة
الاتمام
جميع هذه الاصناف تجدها في السجاير التركية
الاصناف : جوكيه كلوب . ياووه . يكي تورك غازي . بنيجه . خانم اكسترا . ايكنجي
الوكيل العام
يوسف البينا

اعلان
تعلن نقابة عمال البناء العربية بيافا وضواحيها بانها مستعدة لاخذ مقاولات العمارات وايضا مستعدة بان تقدم جميع الارشادات اللازمة لاصحاب العمارات عن العمال الذين يحتاجون اليهم من بنائين ومورقين وبلاطين ودهانين مع تقديم كفالات عنهم
المخابرة مع رئيس النقابة الحاج علي ابو غبن بعمارتها الواقعة بشارع النطة عمارة شعبان

اوتيل الخديوى الكبير
لاصحابه
الحاج شريف غزال
وولده شحاده النابلسي
يافا ـ شارع المنشية ـ قرب المحطة
هواء طيب ـ خدمه حسنة
مفروشات جديدة ـ مناظر طبيعية براً وبحراً

صفوة ما يحمله بريد الشرق والغرب

في عالم الجرائم

بريطانيا تفخر على اميركا

وتقارن بين جرائم البلدين

بمناسبة التجاء لندبرغ الى انكلترا

كما حمل الدكتور غوبلز وزير الدعاية الالمانية على اميركا التي عجزت عن حماية احد ابطالها الافذاذ، وهو الطيار الاشهر الكولونيل لندبرغ ، ثم راحت تسمح للمجرمين في بلادها بان يعقدوا الاجتماعات الكثيرة ، احتجاجا على النازية الالمانية ، كذلك بدأت الصحف الانكليزية تزهو وتفخر على اميركا ، ولكنها لا تعمل ذلك الا وهي تنشر ما تكتبه في هذا الموضوع وكأنه مرسل اليها من مكاتبيها في نيويورك !

وفيما يلي قطعة من هذا النوع ننقلها عن « ذي بيبل » :

مقارنة سريعة !

في كل يوم يقتل في الولايات المتحدة تسعة اشخاص !

وفي كل يوم ترتكب فيها ٤٧٣ جريمة من جرائم السطو على المنازل ، وبذلك اعترفت جريدة « نيويورك تايمس » ! التي نشرت في احد اعدادها قائمة قارنت فيها بين ما يقع في اميركا وما يقع في بريطانيا العظمى من الجرائم ثم خرجت من هذه المقارنة بامتداح البريطانيين ... المحافظين تمام المحافظة على القوانين ، مما دعى الكولونيل لندبرغ الى ان يختارها ليلجأ اليها هو وعائلته فتحميه من غائلة المجرمين ، وفيما يلي بعض ما في هذه القائمة :

بريطانيا العظمى

الخطف — لا شيء ابدا

القتل — ١١٥ في سنة

السرقة — ٣٫١٠٠ في سنة

الولايات المتحدة

الخطف — ٦٣ في عامين

القتل — ٢٫٤٤٠ في ٩ شهور

السرقة — ١٣٠٫٠٠٠ في ٩ شهور

ومن هذا البيان يتضح ان الميزة الكبرى التي لبريطانيا على اميركا هي ان الخطف فيها غير موجود ... لاسباب يعرفها علماء « الدم » اكثر مما نعرفها ...

محرك آلات الموت

متى ينضب معين البترول

اتراه يكفي الدنيا ١٠٠ عام فقط

وهل تستعين الدنيا بعده بالقطران

يقول العلامة الاميركي الدكتور اجلوف ان العالم اذا سار على طريقته الحالية في انتاج البترول ، ولم يحسن هذه الطريقة ، فان البترول لن يكفي الدنيا اكثر من ١٥ سنة ، بنسبة الاستهلاك الحالية .

ذلك لان الموارد الموجودة من البترول في الوقت الحاضر ليس فيها اكثر من ١٣٫٠٠٠٫٠٠٠٫٠٠٠ برميل ، ولكن طرق الانتاج اذا ادخلت عليها التحسينات الضرورية فان في باطن الارض من البترول الخام ، ما لو كرر تكريرا صناعياً فنياً لاصبح وهو يكفي الدنيا لمدة ١٠٠ عام

والمعروف هو ان البترول منذ البدء باستخراجه بالطرق الحديثة قد زود العالم بنحو ٢٦ مليار برميل ، ولكن هذا الرقم الهائل يمكن صبه كله في حفرة لا يزيد عمقها عن ميل ، ولا اتساعها عن ميل !

وعند ما تفرغ آبار البترول ، وينضب معينها ، لا بد للعالم من ان يتلفت الى المواد النباتية المتحجرة ، فان فيها نحو مئة مليار برميل من القطران يمكن استخراج البترول منها ، فالقطران فيه ٣٥ بالمئة من البترول ، اذا استخرجت هذه المئة مليار برميل فانها تكفي الدنيا لمدة ٧٥ سنة اخرى ، بنسبة الاستهلاك الحالية .

هذا اذا لم تقع في الدنيا حروب تستهلك كل يوم ملايين الغالونات من البترول ، الجيوش الميكانيكية !

على ان في الدنيا موردا آخر للبترول اللازم للوقود ولتحريك الآلات الميكانيكية ، وهذا المورد هو الفحم الذي يمكن تحويله الى بترول بواسطة الطرق الهيدروجينية .

ويقول الدكتور اجلوف ان في العالم من الفحم ٧٫٤٠٠٫٠٠٠٫٠٠٠٫٠٠٠ من اطنان الفحم موجودة على عمق ٣٫٠٠٠ قدم من سطح الارض ، فاذا امكن تحويل هذا الفحم الى بترول فانه يكفي الدنيا لمدة لا تقل عن ٢٤٫٠٠٠ سنة

وها نحن الان نرى بريطانيا التي ليس لها بترول في البلاد الانكليزية قد بدأت منذ مدة باستخراج البترول من فحمها ، بكميات لا يستهان بها « الدفاع » تخوفا من ان يجيئها الدور ، فتفرض عليها عقوبات كهذه التي تريد هي الان ان تفرضها على ايطاليا . فالدهر دوار ..!

شجعوا

مصنوعاتكم الوطنية

. . .

في سطور

الرئيس روزفلت يهدد بالقتل

في يوم السبت ١١ الجاري القي القبض على المستر اوستن فيلبس بالمن ، وهو رجل غني يمتلك كثيرا من الاراضي وهو عضو في اهم ناد من نوادي نيويورك ، متهما بانه هدد الرئيس روزفلت بالقتل .

ويقول رجال التحري الذين الصقوا هذه التهمة بهذا الغني انه اعترف في بعض احاديثه التي التقطها منه المخبرون بانه هو مؤلف كتب التهديد التي ارسلت الى الى الرئيس كلها ، وهذه الكتب هي التي ظل رجال التحري عدة شهور وهم يبحثون عن مرسلها

ويبلغ هذا المتهم من العمر الان ٥٢ سنة وهو مهندس ميكانيكي اغتنى واصبح من المعروفين في نيويورك بكثرة ما يسرف فيها من الاموال !

٨٫٠٠٠ طيارة تملكها بريطانيا !

تزعم ايطاليا ان لديها ٣٫٠٠٠ طيارة وتكذبها الصحف الانكليزية فتقول انها لا تملك من طيارات القتال غير ١٢٥٠

والان اسمع ما تقول « درانجريف » الالمانية :

اشتدت الحالة في الشرق الاقصى اشتدادا جعل بريطانيا العظمى تتحرك فتزيد قواها الجوية ، فهي الان تقرر ان تضيف على برنامجها الحالي ٢٥٠ طياره من قاذفات القنابل ، وتدرب ٣٫٠٠٠ طيار جديد ، وفي خلال عامين ستصبح بريطانيا ولها ١٫٩٤٠ من طيارات الصف الاول من صفوف القتال ، وليس هنالك رقم يدل على ما لدى بريطانيا من طيارات لصف الثاني وانما يحتمل ان يكون هذا الرقم بنسبه واحدة الى ثلاثة ، وطبقا لذلك ستكون القوة الجوية البريطانيه بعد سنتين اثنتين مؤلفة من ٨٫٠٠٠ طيارة محاربة ، تحتفظ منها في داخلية البلاد الانكليزية بنحو ١٫٣٠٠ طيارة !

البترول لاميركا من روسيا !

قالت « برلينر تاجبلاط » الالمانية : عقدت شركة ساكوني فاكوم اويل الاميركية — التي تورد معظم البترول لبلدان الشرق الاقصى — اتفاقية هامة مع الحكومة الروسية ، بمقتضاها ستشتري هذه الشركة من روسيا خلال هذا العام وحده ما لا يقل عن ٥٫٠٠٠٫٠٠٠ برميل من البترول لتصديرها الى الاسواق الصينية واليابانية !

النقابات التعاونية في انكلترا

في البلاد الانكليزية ١٫١٧١ نقابة تعاونية لها من المخازن ١٢٫٠٠٠ مخزن تبلغ وارداتها ٢٠١٫٢٢١٫٥٨١ جنيها وهي تستخدم ١٤٤٫٦٨٨ شخصا

في عالم الطب

الفتاة التي انقلبت الى فتى

تعطي ملابسها كلها لاختها

وتبحث الان ... عن زوجة صالحة

من غرائب الطب الحديث ، ما سمعه العالم الرياضي مؤخرا من ان الفتاة (زيدزكا كوبكوفا) الرياضية الشهيرة ، ضربت الرقم القياسي للسيدات في الركض لمسافة ٨٨٠ ياردة ، والتي لم تتخط بعد الواحدة والعشرين من عمرها قد اصبحت الان بشرا سويا ، وفتى من اجمل الفتيان !

اما الدهشة في عالم الطب فعظيمة ، ومن الاطباء الان من يطالب بالغاء « البطولة » التي اعطيت لهذه الفتاة في الرياضة ، ومنهم من يطالب بان لا يسمح للفتيات في المستقبل بالدخول في الميادين الرياضية ، ما لم يكشف عليهم كشفا طبيا قبل ذلك !

ولمجلة « بيرسونز » الانكليزية مكاتب في تشيكوسلوفاكيا ، المملكة التي منها هذه الفتاة ، وفيما يلي ما كتبه هذا المكاتب في هذا الموضوع :

المس كوبكوفا تصبح المستر كوبك !

تم بنجاح اجراء العملية الجراحية التي نوهنا بها سابقا ، للرياضية التشيكوسلوفاكية الشهيرة ، واصبحت هذه الفتاة الان فتى يطلق عليه اسم المستر « كوبك » بدلا من اسم المس « زيدزكا كوبكوفا » !

انها — او على الاصح انه — الان بشر سوي ، ورجل كامل الرجولة ، بالغ لانه في سن الواحدة والعشرين ، وهو جميل الطلعة كما ترى في صورته (المنشورة في تلك المجلة)

والان تعرف براغ (العاصمة) عن كوبك انه « جنتلمان » بمعنى الكلمة عريض الكتفين ولكنه نحيل الخصر ، ناعم البشرة

الفتى حائر في صعوبات الرجولة

ان « كوبكوفا » لما كانت فتاة ، حازت الرقم القياسي في سباق الركض للسيدات لمسافة ٨٠ مترا ، ثم بعد ذلك لمسافة ٨٠٠ متر ، وكان ذلك في « وايت سيتي » في لندن اذ قطعت هذه المسافة في دقيقتين واقل من ١٣ ثانية ، وكانت قد حازت قبل ذلك ارقاما قياسية اخرى في بلادها في مختلف الالعاب الرياضية

اما « كوبك » الفتى ، فحائر الان في امره فهو يقول لي : « انني رجل منذ ايام قلائل ، ولكنني لم اكن اتصور ان في الرجولة مثل هذه الصعوبات ، لقد اعطيت ملابسي النسائية كلها لاختي ، ولكنها ليست عريضة المنكبين مثلي ، فعليها ان تعيد تفصيلها من جديد

ثم ان المعاملات الرسمية الخاصة بتغيير شهادة ميلادي بغيرها ، معاملات مضنية متعبة جدا ، ولذلك وكلت احد المحامين عني ليقوم بهذه المهمة ، واعطيته الشهادة الطبية التي تثبت انني رجل

شهادة وفاة لا بد منها

وتقول الدوائر الرسمية ان عليها قبل كل شيء ان تصدر « شهادة وفاة » تصرح فيها بان حياتي كبنت قد انتهت اما بعد ذلك فانها ستعطيني شهادة ميلاد جديدة تثبت دخولي في عالم الذكور وانا في سن الواحدة والعشرين !

بعد العملية كيف يشعر الفتى

واتمت هذه الفتاة — هذا الفتى ، حديثها او حديثه بقوله : لقد كانت العملية الجراحية عملية بسيطة للغاية ، وانا اشعر الان بكل تأكيد بانني رجل قوي في رجولته . . . يحتاج الى زوجة صالحة !

ولقد سبق لي ان احسست بهذه الرجولة تتمشى في اعضائي منذ ربيع العام الماضي ، وعند ذلك امتنعت تماما عما كنت اقوم به من الاعمال الرياضية كفتاة من الفتيات

اما الارقام القياسية التي ضربتها في الرياضة وانا فتاة ، فستظل على ما هي عليه الى ان يخلق الله فتاة اخرى تضربها على انني لن اهجر الرياضة فالرقم القياسي الذي ضربته في الركض كفتاة كان ٨٠٠ متر ، وسيأتي اليوم الذي اضرب فيه كل رقم قياسي للرجال في الركض !

الى الجيش بلا خوف ..!

واستطرد الفتى يقول .

انني ابلغ الان من عمري ٢١ سنة ، وانا اعلم ان في استطاعتي ان اخدم بلادي عن طريق الجندية ، واظن الحكومة ستجندني عما قريب ، وعندئذ اذهب الى صفوف الجيش ، غير هياب ولا وجل ، وكل ما ارجوه الان هو ان لا تعدني الحكومة « مستثنى » من التجنيد لغرابة انتقالي من مصاف الاناث الى مصاف الذكور

الحياء ما يزال باقياً !

وسئل الفتى كوبك متى يريد ان يتزوج ، فعاوده حياء الاناث ، وقال في تلعثم انه يفكر في الامر تفكيراً جديا ولكنه يريد ان يحتفظ بسره في هذا الموضوع لنفسه ، فلا يعلنه الا متى حان اوان الزواج ... من فتاة رياضية تكون مثله هو ، عندما كان فتاة ...

جلالة الملك ادوارد الثامن

اول كتاب منه تنشره الصحف

كتبه من ميدان القتال في فرنسا

سمح لجريدة « الصنداي دسباتش » الانكليزية بان تنشر في عددها الصادر بتاريخ ١٩ الجاري كتابا شخصيا كان البرنس اوف ويلز – جلالة الملك الان – قد بعث به وهو في ميدان القتال في فرنسا ايام الحرب العظمى ، الى المستر روبرت كرايسون ، ردا على كتاب كان قد ارسله اليه وهو في المستشفى في لندن يستفسر فيه عما جرى لنجل شاعر الامبراطورية رديارد كبلنغ الذي مات منذ ايام وكان هذا هو والمستر كرايسون والبرنس اوف ويلز ضباطاً في فرقة واحدة هي فرقة الحرس الارلندي ، وفيما يلي ما كتبه المستر كرايسون اولا وبعده كتاب الملك :

أقوال كرايسون

خدمت اثناء الحرب العظمى مع نجل رديارد كبلنغ في فرقة الحرس الارلندي وقد كنا صديقين حميمين وبسبب هذه الصداقة كنت اعده كاحد افراد كبلنغ

لقد كان رديارد كبلنغ رجلا شديد المراس ، قوي الشكيمة ، شرس الطباع . لكنه اذا صادقك مرة فهو صديقك الى الابد

خاضت فرقتنا غمار الحرب في ناحية لوس في ايلول ١٩١٥ ، وفي هذه المعركة جرحت انا ، اما جون كبلنغ فاعتبر في عداد « المفقودين » كما جاء في البلاغات

وجاءني رديارد كبلنغ فزارني في المستشفى في لندن وقال لي انه لم يتلق اي خبر عن جون وتجلد الرجل وهو يقول هذا الكلام ولكنني ادركت ما تحت هذا التجلد من الحزن العميق

وبعد حديث لم يطل كثيرا قررت ان اكتب انا الى البرنس اوف ويلز اخينا الضابط معنا في فرقتنا فأسأله عما جرى لجون

وفيما يلي كتابه وهو بتاريخ ١٥ تشرين الاول ١٩١٥ ، ومن مركز قيادة الفرقة في ميدان القتال

كتاب الملك

عزيزي كرايسون

اشكرك شكرا جزيلا على كتابك ، ويجب ان اعتذر لك عن هذا التأخر الطويل في الرد ولكن لم يكن من السهل علي ان احصل على اي نبأ فيما يختص بكبلنغ

اما ردي على كتابك الان فهو هذا الكتاب الذي ارفقه مع هذا وهو من بيرد الذي كان على ما فهمت قائدا لاورطته ، فانني ما كتبت اليه الا وانا اعرف انه يعرف اكثر من غيره ثم انني رأيت بالامس الاب (ناب) فكانت قصته مثل قصة (بيرد) في تفاصيلها فما علينا الا ان نأمل في ان « كبلنغ » اسير

ان اورطتك الاولى قد منيت بخسائر عظيمة لسوء الحظ في الاسبوع الماضي ففقدت قومندانها اما وكيله فجرح وقتل من رجالها المساكين كر لانجتون والاب كيوين والقسيس الواعظ

ارجوا ان تكون صحتك في تحسن وانك عما قريب ستخرج من المستشفى

انني آسف جدا الاسف لعدم استطاعتي ان اقول لك اكثر مما قلت عن كبلنغ ولكنني قد بذلت قصارى جهدي

المخلص لكم جداً

« ادوارد »

وهنا استطرد المستر كرايسون يقول : لقد كان موت جون كبلنغ في ميدان القتال بدء المأساة التي لم تنقطع في حياة رديارد كبلنغ حتى اودت به ايضا

وربما كانت هذه الخسارة هي السبب في جعل شاعر الامبراطورية يعطف علي اكثر من عطفه الاول ويدعوني الى قضاء مدة النقاهة في منزله ومنذ مات جون صار رديارد يبتعد كل الابتعاد عمن هو في مثل عمره ولا يحلو له الا ان يعاشر من هم في مثل عمر ابنه من الشبان

اعلان

ان مرادنا اقامة بناء على الطرز الحديث ذات اربعة وعشرين غرفة ومنافع في جانب من قطعة ارض بيارتنا الشهيره ببيارة ابو شنب وشركاه الحاج ابراهيم محمد سعودي العلمي واخوانه في اللد على موجب الخارطة المحفوظة بيدنا والمصدقة رسمياً بناء على رغبة دائرة الصحة العمومية فمن يرغب في مشاركتنا بهذا المشروع لقاء حصة في ريعه تتفق عليها معاً في المقابلة معنا في بيارتنا المذكورة في اللد الواقعة فيما بين اللد والرملة على طريق الاسفلت فليتفضل بمراجعتنا في اقرب فرصة ممكنة . مع العلم ان مياه بيارتنا معدنية محللة من قبل الاطباء بدائرة التحليل ومعطى بها رابورات تزيد في رغبة من يتقدم للمفاوضة معنا في هذا الشأن تحريراً في ٢٨ — ١ — ١٩٣٦

محمد ابو شنب الحاج ابراهيم

محمد سعودي العلمي

اعلان هام

اعلن الى كل مستأجر او ضامن قطعة ارض من املاك والدي المرحوم توفيق بك الفاهوم اذا اراد ان يجدد اجاره او ضمانه عليه ان يراجعني ويعلمني ويطلعني على ذلك وفي حالة عدم مراجعتي بالامر اعده مسؤولا ويكون اجاره وضمانه لاغيا ملغيا وان لا يعتبر امضاء اي وريث وحده منفردا دون اطلاع بقية الورثة وموافقتهم على ذلك . لذلك يجب على كل مستأجر او ضامن ان يراجع الورثة او وكلاءهم بمعرفتي ومعلوميتي وللبيان اعلن

الناصرة: وريث

محمد تقي الدين الفاهوم

اطبعوا مطبوعاتكم

في مطبعة الدفاع

. . .

شرق الاردن تغضب لسوريا وتحتج

الاضراب العام وارسال البرقيات الى ملوك

العرب وعصبة الامم والبرلمان الفرنسي ودمشق

تساءلنا في كثير من الالم : ما بال عمان وشرق الاردن كلها ساكتة لا يرتفع فيها صوت احتجاج واحد ، ولا يضرب فيها سوق واحدة ، استنكارا لما يجري في سوريا من موجع الاحداث ، ودأميات الخطوب . وظل هذا التساؤل يجري على كل لسان في استغراب شديد الى ان اتصل بنا مراسلنا في عمان وافضى بالانباء التالية والبرقيات التي ارسلت الى ملوك العرب وجنيف وباريس . قال المراسل :

اضربت اليوم عمان احتجاجا على ما يجري في سوريا . وعند الظهر اجتمعت الجموع في جامع العربي الكبير واقيمت صلاه الغائب على ارواح الشهداء . ودام الاضراب الى المساء . وقد ارسلت برقيات استنكار واحتجاج الى سكرتير عصبة الامم في جنيف منها هذه : « بلاد الاردن مضربة اليوم تضامنا مع سوريا الذبيحة وتستنكر ما تجريه فرنسا من ضروب العسف واراقة الدماء . نطلب وضع حد لهذه السياسة الغاشمة مخافة تكرار حوادث سنة ١٩٢٥ . ونعتبر العصبة مسئولة عما يرتكب من الفظائع » رئيس اللجنة التنفيذية الاردنية حسين الطراونة

باريس — رئيس مجلس النواب وصوره ثانية لرئيس مجلس الشيوخ : « بلاد الاردن المضربة اليوم تضامناً مع سوريا الشقيقة تحذركم عاقبة سياسة اعمالكم الغاشمة وتشهد العالم على تلك التصرفات الشاذه » رئيس اللجنة التنفيذية الاردنية

حسين الطراونه

جلالة عبد العزيز ابن السعود ـ مكة المكرمة : « البلاد الاردنية المضربة اليوم تضامناً مع سورية الشقيقة تستنكر ما يجرى فيها من عسف وظلم وتسترحم باسم العروبة تدخل جلالتكم قبل تفاقم الشر »

وقد ارسلت هذه البرقية الى جلالة الملك غازي وسمو الامير عبدالله

دمشق — هاشم بك الاتاسي ، عصبة العمل القومي ، رشيد بك بقدونس — الاتحاد الوطني : بلاد الاردن المضربة اليوم تحيي البطولة وتستمطر الرحمة للشهداء معلنة تضامنها معكم وسخطها على السياسة الجائره

لجنة الاضراب

حيفا

جمع التبرعات لشهداء سوريا

حيفا في ٢٨ كانون ثاني — لمراسل الدفاع الخاص : باشر بعض الوطنيين في حيفا بجمع التبرعات لعائلات الشهداء والمحتاجين في سوريا وقد ارسلها اليوم الاستاذ رشيد الحاج ابراهيم الى دمشق لتوزع على العائلات هناك .

وقد اجتمع اليوم بعض اصحاب المقاهي في حيفا وقرروا جعل ثمن مشروبات القهوة والشاي وغيرها عشره ملات ، بدلا من خمسه ، يدفع نصف مجموعها الى عائلات الشهداء في سوريا

والحماسة لجمع التبرعات بالغة اشدها ، دالة على ان حيفا ، لا تفتأ سباقة ، في ميادين الواجب والمعاضدة .

قرارات مجلس بلدية حيفا

اجتمع المجلس البلدي امس كما اخبرتكم وأقر القرارات التالية :

١ـ المصادقة على التقرير السنوي المتعلق باعمال البلدية سنة ١٩٣٥ وقرار نشره

٢ـ وضع ٢٥ جنيها في ميزانية السنة القادمة لاعانة جمعية تنشيط السياحة

٣ـ الموافقة على الاسس الموضوعة لوضع نظام لتقاعد موظفي البلدية

٤ — الطلب من المندوب السامي تنفيذ الفصل الاول من قانون المجاري والمياه لسنة ١٩٣٦ — على حيفا

٥ — كلمة شكر الى بازيل شامي مساعد مهندس الصحة على مجهوداته التي بذلها لاجتياز الامتحان في لندن

٦ — تثبيت مساعد المهندس كموظف دائم من اكتوبر عام ١٩٣٥

٧ — عدم اشتراك البلديه في بناء مرحاض للمحكمة والطلب الى الحكومة القيام بهذا المشروع على نفقتها

٨ — عدم اعتبار المناقصة التي جرت لبناء المسلخ الجديد والتي فوضت سابقاً الى شركة مسراك كبلاني واعلان مناقصة جديده عامة تنتهي في الساعة ١٢ من ظهر ٢٧ـ٢ـ٣٦

وجرت بحوث اخرى في شأن مسائل ادارية وسيرها ثم بحث في مسألة عمال الصحة وما قررته البلدية سابقاً . وقد استفسر العضو الاستاذ بدري افندي العايدي عن عدم مصادقة الحكومة بعد على التواصي التي قررها المجلس . وجرى جدال عنيف في هذا الموضوع انتهى باعلان الرئيس انهاء الجلسة دون ان يتخذ قرار في الموافقه

بمناسبة دفن جثمان الملك

اطلقت المدافع صباح اليوم ٢١ طلقة ايذانا بدفن جثمان الملك جورج واصطفت الفرق البحرية والبرية والجنود العسكريون في ساحة الملوك وسارت في الساعه الثانية عشرة الى الكنيسة حيث قامت بالصلوات المطلوبة ووقف موظفو البريد ظهر اليوم دقيقتين حدادا على الملك وقد عطلت الدوائر والشركات والمدارس والميناء والمحاكم اعمالها كما اخبرتكم امس

هربرت صموئيل

اخذ ... يسعى !

نترجم الخبر التالي عن البالستين بوست داعين الى سرعة العمل قبل ان تظفر بنا مؤامره الصهيونية الأثمة : عقد في سنت لويس في اميركا ، اجتماع عام دعا اليه السير هربرت صموئيل ، وأشرف عليه هو والمجلس اليهودي الوطني ، وهيئات يهودية اخرى ، وحضره خمسون ممثلا لاكثر المقاطعات الامريكية ، وكلهم من الساسة والرأسماليين

« وقد بحث في هذا الاجتماع ، ان الحاجة تدعو الان لجمع ٧٥٠ الف جنيه تتبرع اميركا بثلثيها وتتبرع اوروبا بالثلث الباقي ـ مساعدة ليهود المانيا المنوى نقلهم الى فلسطين في الوقت القريب »

« وبعد الاخذ والرد أقر الحاضرون ضروره المفاوضة مع الحكومة الانكليزية ومع المانيا ايضا في نقل ثمانية آلاف عائلة بادىء ذي بدء (كذا) الى فلسطين بشرط ... نعم بشرط ان يكون جميع اعضائها من الفتيان والشباب ، المدربين على الفنون الزراعية والاصول العملية . وان يهيأ لراحتهم وترقيتهم جميع الوسائل المادية والمعنوية ...

وقد تكلم السير هربرت صموئيل في الاجتماع فكان في جملة ما قاله : دخل فلسطين ٢٥٠ الف مهاجر يهودي في اقل من خمسة عشر عاما

وهذا يدل دلالة واضحة على ان اراضي فلسطين صالحة لسعة اكبر عدد ممكن من مهاجري يهود المانيا (كذا) بدون ان تشعر بأقل ضيق او تعب

ولم يكد السير صموئيل يتم هذا الكلام حتى قام على اثره المستر فاليكس واربورغ فألقى كلمة طويلة حبذ فيها هجره اليهود الى فلسطين وضروره مساعده الامريكيين اياهم ماديا ومعنويا وعقب على ذلك بقوله : « واليهودية الامريكية لا تخشى ان تأخذ على عاتقها هذا الواجب الجديد بحب واخلاص » وهكذا الدعايات ... !

احصاء الحكومة

عن حوادث السيارات

اصدرت الحكومه في شهر كانون اول عام ١٩٣٥ احصاء عاما عن الاصابات التي احدثتها السيارات فبانت ان اخطر الطرق التي حدثت فيها الاصابات بكثرة هي الطرق المتعرجة التي تؤدي من والى يافا وتل ابيب ، ومثلت على ذلك بان عدد الاصابات في هذه الطرق كان ٧ في كانون اول عام ١٩٣٤ فاصبح ٢٤ في نفس الشهر من عام ١٩٣٥

والطرق المؤدية الى حيفا كان عدد الاصابات فيها ٦ والى القدس ١٣

ثم اشارت في هذا الاحصاء الى ان اسلم المدن طرقا في فلسطين هي : الخليل ، عكا ، جنين ، غزه ، وقضاء بئر السبع ، اذ انه لم يحدث فيها اية اصابة عام ١٩٣٥

اسعار

الاثمار الحمضية

توقفت جميع اسواق الاثمار الحمضية امس في سائر البلاد الانكليزية لاحتفال الانكليز بدفن جثمان جلالة الملك جورج فلم يرد يافا ما يشير الى اسعار هذه الاثمار

حادث احتيال فريد في بابه

ينتحل اسم ملاك ويقبض ثلاثة آلاف جنيه

حضر الشاب موفق السمان من دمشق الى يافا منذ شهرين وتعرف الى عدد من الاشخاص من بينهم محمد صالح صيام وآخر دمشقي يدعى صلاح الدين ، واتفق هؤلاء الثلاثة على تمثيل دور من فصول الاحتيال للوصول الى مبلغ من من المال ففتقت لهم الحيلة ان يمثلوا الدور باحد سماسرة اليهود الاغنياء في القدس فذهب موفق الى ذلك اليهودي ودعا نفسه « يوسف النابلسي » شقيق التاجر المعروف حمدي بك النابلسي وابان انه يريد بيع جميع املاكه في يافا ويود توكيله في البيع على ان لا يعلم شقيقه حمدي بك النابلسي بالامر فطلب اليهودي منه (معرفين) يشهدون بانه « يوسف النابلسي » بذاته فحضر محمد صالح صيام وشهد بذلك بعد ان اسمى نفسه « عيسى المزيني » كما شهد صلاح الدين بهذه الشهاده بعد ان ابدل اسمه باسم شخص من اصدقاء المزيني وحضر اليهودي بعد ذلك الى يافا وسأل دائره الطابو عما اذا كان ثمة املاك باسم يوسف النابلسي فاعلمته بالايجاب فقفل عائدا الى القدس وذهب مع موفق السمان « او يوسف النابلسي ! » وشاهديه الى دائره كاتب عدل القدس بعد ان رفضوا المجيء مع اليهودي الى دائره كاتب عدل يافا خوفا من حمدي بك النابلسي ، وقاموا بعملية التوكيل وقبض موفق مبلغ « ٣٠٠٠ » جنيه من اليهودي عداً ونقداً — وطار مع شاهديه من القدس الى مكان مجهول

وبعد برهة افتقد اليهودي يوسف النابلسي فلم يجده فعلم ان في الامر سراً فذهب الى دائرة المباحث الجنائية واخبرها بجلية الحادثة فانبث رجال التحري يبحثون عن موفق السمان وشاهديه دون جدوى وقد وصل اول امس نبأ هذه القضية الى دائرة بوليس يافا فقام المستر كفراتا رئيس مركز بوليس يافا ومعه ضابط المدينة عزت بك طباره يبحثان عن الهاربين فلم يعثرا عليهم ولا يزال البوليس جاداً في تحرياته ؟ ! !

الشيوعيون

وحوادث سوريا

على اثر الحوادث الدامية الجارية في سوريا ومصر ، نشط الشيوعيون في فلسطين نشاطاً كبيراً وأخذوا يوزعون المناشير بكثرة . ومن هذه المناشير التي وزعت منشور يحمل فيه الشيوعيون على المجلس التشريعي حملة شعواء ويذكرون العرب بشهداء فلسطين وثورة عام ٩٢٩ وما فعلته السلطة بعصبة الشهيد القسام فصادره البوليس . وقد نشطت دوائر الامن العام في مطاردة هذا الرعيل من الناس وتمكن البوليس من القاء القبض على الشيوعي الكبير جون لاندو وهو يحمل عدداً من المناشير ، وعلى الشيوعية اهوفا كاتس وهي توزعها

مؤتمر شيوعي

تعرفه الحكومة بعد انتهائه

جاء في الصحف اليهودية ان الشيوعيين عقدوا مؤتمراً عاماً في تل ابيب حضره مندوبون من جميع انحاء البلاد وبحثوا في امور كثيرة .

وقد علم البوليس بامر هذا المؤتمر بعد انفضاضه فبدأ يقبض على افراده واحداً بعد الاخر حتى قبض على ١٢ منهم وبينهم فتاتان

وهذه اسماء المقبوض عليهم : ساره كاتس وقد ثبت انها كانت شريكة لمزورى الاختام الرسمية . يوخافاد بيخو تسرحايم سبول . موشه ايزيكوف يهوديت اورفر يعقوب خن ، مايرسلونيم . شمعون سندلر حاييم زوكرمان . ارون غريشتال .

اول

تباشيرها !

علمنا ان محطة الاذاعة اللاسلكيه قد اتفقت على القاء ١٠٠ محاضره باللغة العبرية عن الشؤون الزراعية في خلال هذه السنة

اليهود المهربون

يفرج عنهم بالكفالات

غصت سجون القدس باليهود الذين دخلوا فلسطين بطريق التهريب وقد علمنا مؤخراً ان الحكومة اخلت سراح اربعة من هؤلاء الساجين بعد أن قدمت الكفالات المطلوبة منهم ولا يزال القسم الباقي ينتظر مثل هذه الكفالات للافراج عنه . .

يهود اليونان

كان مقدار ماتبرع به يهود فلسطين لفقراء يهود اليونان مئة الف جنيه ، وبذلك يكون مقدار ماتبرع به هؤلاء لاولئك الفي جنيه في الاسبوع

مركز

بعد الفرع

بلغنا ان مركز بوليس تل ابيب سيصبح من اول شباط القادم دائرة مستقلة يديرها ضابط كبير هو المستر اوروك ومساعدان له احدهما انكليزي والاخر يهودي ! وان المستر ستافورد مدير بوليس تل ابيب الان سيعين ضابطاً في دائره المهاجره .

ذيول مشروع

مياه القدس

فهم ان الحكومة طلبت جواباً رسميا من الشركة الانكليزية التي استوردت منها انابيب مياه القدس لان هذه الانابيب تنفجر لاقل ضغط . والقصد من هذا الجواب هو مقاضاة الشركة اذا كان سبب الانفجار من جراء صنع الانابيب

شرق الاردن

علمت ها آرتس أن انكلترا قدمت لحكومة شرق الاردن مبلغ خمسة آلاف جنيه كاعانة لتنفيذ المشروع الانشائي

صبحي بك بركات ، وسفره الى باريس

من أخبار دمشق ان صبحي بك بركات رئيس المجلس النيابي قد غادرها قادما الى حيفا ليركب منها بالطيارة الى باريس

والقصد من سفر فخامته الى باريس هو الاجتماع بوزير الخارجية الفرنسية ليشرح له الحالة في سوريا

حفلة تأبين

القاضي شفيق بك الدجاني

جاءنا من مراسلنا في حيفا :

اخبرنا الاستاذ صلاح الدين العباسي سكرتير حفلة تأبين المرحوم شفيق بك الدجاني ان موعد الحفلة هو يوم ٧ شباط

التصديق نهائياً

على قانون الافلاس

ذكرنا في عدد أمس ان حكومة فلسطين ستنفذ قانون الافلاس خلال هذا الاسبوع او الاسبوع الذي يليه وقد علمنا اليوم ان الحكومة صادقت على هذا القانون نهائياً مع المصادقة على ميزانية حكومة فلسطين

لجنة

سباق الدراجات

اقرت لجنة سباق الدراجات حول فلسطين ان تكون مسافة السباق على ثلاثة ادوار في ثلاثة ايام متتابعة . ويكون طريق السباق من يافا فالرملة ، فالقدس ، فنابلس ، فجنين ، فالناصرة ، فحيفا فطولكرم ، فيافا ، ويكون السباق مباحاً لكل عربي في فلسطين ورسم الاشتراك فيه ٢٥٠ ملا تدفع لسكرتير لجنة السباق صندوق البريد رقم ٣٧٩ يافا

حفلة الجناز

توقفت حركة مرور السيارات وعربات النقل صباح أمس ابتداء من اول جسر شارع العجمي عدا السيارات التي أقلت الذين حضروا حفلة القداس والجناز . وقد اصطفت هذه السيارات على جانبي شارع العجمي من أول الجسر حتى سينما أبولو ، ودخل راكبوها الى الكنيسة لحضور هذه الحفلة وهم كبار رجال الحكومة بيافا ورئيس بلدية يافا ، ورئيس بلدية تل أبيب وقناصل الدول والقضاة البرتطانيون ، وقضاه المركزية وحكام الصلح والرؤساء الروحيون وغيرهم وقد وقف المستر كفراتا رئيس قسم مركز بوليس يافا في مدخل الكنيسة الخارجي مع شرذمة من رجال البوليس ووقف المستر بدكوك مساعد حاكم اللواء في مدخل باب الكنيسة الداخلي . وعند الظهر بوشر بحفلة القداس والجناز التي امتدت الى الساعة الواحده ثم خرج الجميع الى اماكنهم

وقد تعطلت امس جميع اعمال الحكومة والمحاكم والبنوك والوكالات والقنصليات كما توقفت جميع اعمال الميناء

اصابات

حمى التيفوئيد

بلغ عدد الاصابات بالتيفوئيد في الاسابيع الثلاثه الاخيرة ٥٣ اصابة

الجالية المصرية

ايضا

نشرنا بالامس كلمة جاءتنا من مصري قال فيها ان ابناء الجاليه المصرية الذين عقدوا مساء الاحد الماضي اجتماعا في القدس لا يعبرون الا عن افكارهم واليوم جاءتنا كلمة اخرى من « مصري » آخر له مكانته على ما نعرف في نفوس المصريين وفيها يقول : « ان هذه الجمعيه التي بدأنا بتأسيسها هي جمعية تمت افكارنا ومجهوداتنا حتى تمكنا برغم الدسائس الكثيرة من تكوينها ونحن نرجو التشجيع من جميع المخلصين »

و « الدفاع » تؤكد لحضرات ابناء الجالية المصرية جميعا ولرجال هذه الجمعية الجديده على وجه الخصوص انها تحبذ ان يكون المصريون في فلسطين كتلة واحدة وترجو ان يعمل المخلصون على القضاء حكمة على جميع ما جد او ما قد يجد من المشاحنات

تحية لسوريا

ارسل عصبة من عمال يافا باسم اخوانهم البرقية التالية الى الكتلة الوطنية في دمشق : نؤيدكم في نضالكم ضد الاستعمار والقوة الغاشمة ونحيي فيكم روح التضحية والفداء

عن عمال يافا خليل شنير ، خليل مزين خالد زغموري ، محمد جمعه ، محمد النقيب محمد اسماعيل ، ابراهيم الديب ، علي صبح

زيارة وجيه

زارنا في اداره هذه الجريدة الوجيه الحاج اديب افندي خير فآنسنا بلقائه مده من الزمن تناول الحديث فيها مواضيع مختلفة .

تنقلات المعارف

تبلغ الاستاذ ضياء الدين الخطيب مدير مدرسة الخليل الاميرية امر تعيينه مساعداً لمفتش معارف القدس الاستاذ شريف افندي صبوح حيث يقوم بتفتيش مدارس الخليل وقضاء الخليل فنهنئه . وقد تقرر نقل السيد أنور الخطيب من مدرسة بئر السبع الى الرشيدية في القدس

عطلة الدوائر

والمحاكم والمدارس

عطلت دوائر الحكومة والمدارس الاميرية والمحاكم في القدس اعمالها اليوم لمناسبة دفن جثمان الملك الراحل

كانت رمالا !

كانت من سنوات رمالا . اما اليوم فانها مستعمرة تطوق مع غيرها يافا العربيه وتجعلها في خطر . هذه هي بنت فيغان . ستنشىء فيها دائرة البوليس مركز وسيقام فيها دائرة للبريد . وعدد سكانها الان ثلاثة آلاف ، لكن هذا الرقم سيتضاعف بفضل السياسة الشريرة وغفلتنا نحن !

اطبعوا مطبوعاتكم

في مطبعة الدفاع

التجارية

تلفونات الدفاع وبرقياتها الخاصة

انباء اضراب الطلبة في مصر ومظاهرات الاقاليم

بيان الطلبة. استمرار الاضراب. تشييع شهداء. حوادث سوريا. مزاعم ايطاليا

اخبار الحبشة . الحكم على رئيس الحزب القومى . تفصيلات وافية

القاهرة في ٢٨ كانون ثاني - لمراسل « الدفاع » الخاص

السياسة العالمية

المانيا اليوم تتكلم فقط عن تصفية الحساب!

عاد زعيم الريخ الاكبر يتكلم عن حق اوروبا في الاستعمار ، وعن وجوب سيادة العنصر الابيض على العناصر الملونة، الى غير ذلك من السفسطات الاستعمارية التي عافتها الدنيا ، فاذا يقصد من ذلك؟

لعله اراد ، وقد وافق عصبة الامم — او قل بريطانيا العظمى ! — على ان لا يحرك اي ساكن ما لم يفرغ الاستعمار البريطاني من تصفية حسابه مع الاستعمار الايطالي ، قد اراد ان يرضي ايطاليا «بالكلام المجرد» وان يلفت نظر بريطانيا في الوقت نفسه الى ان الحساب بينها وبين المانيا التي سلبت منها مستعمراتها ، لابد له هو الاخر من يوم يصفى فيه !

وفى الحق ان الاستعمار الاوروبى لم يترك في الدنيا كلها شيئا لم يأخذه ، اللهم الا انحاء واسعة شاسعة من الصين ، هي تلك التي تقول اليابان للاوروبيين وللاميركيين : « كفوا اليد » عنها !

وكان السر صموئيل هور — في اول خطبة له خطبها في جنيف ، واراد بها ان يترضى المانيا وغيرها من الدول المحبة للتوسع الاستعماري — قد قال ان حكومته تفكر في اعاده توزيع المستعمرات ولكن بعد ان تفرغ العصبة من صد اعتداء ايطاليا على الحبشة ، وقوبل قوله هذا اذ ذاك بشيء من الرجاء في الدوائر الاستعمارية في برلين. ولكن الايام ما لبثت ان برهنت على ان اخراج المستعمرات من بين ايدي الانكليز والافرنسيين ، امر دونه خرط القتاد

واذن فلا بد من الحرب في اوروبا قبل كل شيء، اما بعد ذلك « فاويل للمغلوب » كما سبق للامبراطور غليوم ان قال قبل ان تدور الدوائر على المانيا

نعود بعد ذلك فنجزم ان هذه الحرب الاوروبية لم يحن اوانها بعد، وان هذا الذي قاله هتلر ليس الا مجرد كلام فقط عن وجوب تصفية الحساب الاستعماري مع المانيا !

وقد يكون ما قاله هتلر عن ان المانيا النازية قد تقوت ، واصبحت في غير ما حاجة لا الى عصبة الامم ولا الى معاهدات ومحالفات — قد يكون هذا القول صحيحاً فان لدى المانيا الان مليونا من الجنود تحت السلاح، وان لها من المخترعات الحربية ما لا يدرك اسراره الا القليلون. ولكن من الصحيح ايضاً ان المانيا قد تحالفت مع اليابان في الشرق الاقصى ضد روسيا، وانها تعمل الان في سبيل عقد حلف ثلاثي جديد مؤلف منها ومن بولونيا وهنغاريا. وقد تنضم اليه رومانيا وايطاليا ايضا بعد ان مزقت فرنسا بيديها هذا الحلف الذي كان قد عقد بين الاثنتين في كانون الثاني من العام الماضي، وعمل مثل هذا يحتاج الى زمن

ولم تكمل المانيا تسلحها البحري بعد، فهي من اجل هذا وذاك في حاجة الى مدة عامين او ثلاثة يستمر فيها «الكلام» مع دول الاستعمار الاوروبي عن وجوب تصفية الحساب.. اما بعد ذلك فليكن ما يكون

سوريا

تشييع جثمان احد الشهداء

لا تزال دمشق مضربة ومن المنتظر ان تنهى الاضراب غدا (الاربعاء) بعد ان حاول اصحاب المحلات التجارية فتح حوانيتهم اليوم ولكن اضطراب الرأي العام حال دون ذلك

نقل جثة الدركي

وقد كنت انبأتكم امس ان الجماهير فتكت بالدركي محمود الدرويشي الذى اندس بينها وازيدكم اليوم ان جثته قد نقلت الى قريته « الفيجة » بلده.

الاعانات لعائلات الشهداء

وانقضى اليوم بسلام ولم يحدث اي حادث . وقد قام الاهلون في دمشق بجمع التبرعات بواسطه لجان خاصة للمنكوبين من اهل الشهداء واقربائهم الذين هم في حاجة الى مثل هذه الاعانات

تشييع جثمان شهيد

وفى هذا اليوم شيع جثمان الشهيد الغزال باحتفال كبير مهيب اشترك فيه جميع رجال الكتلة الوطنية والمئات من الجماهير

زياره جرحى المظاهرات

وقد صدرت الصحف اليوم وزار عدد من الطلاب ووفد من السيدات الجرحى الموجودين في المستشفيات وقدمن لهم الزهور والحلوى والفواكه

أصابع اليهود في المصايف المعروفة

عقدت شركة صهيونية اسمها «شركة فنادق الاصطياف» مع اصحاب فندق «بيت مرى الكبير» لمدة خمس سنوات تبتدىء في اول موسم الاصطياف القادم في ربوع لبنان على ان مارأت هذه الشركة الصهيونية الاستعمارية من اقبال الفلسطينيين على الاصطياف

وسيكون دخل هذه الشركة من المصايف اكثر من عشرين الف ليرة سورية في الفصل ولن ينال العرب منها غير خمسة الاف جنيه .

اما معظم الدخل فانه يتسرب الى جيوب اليهود!

وطنى معتقل في القلعة

مازال نائب حماه نجيب بك البرازي معتقلا في القلعة العسكرية في رأس بيروت ومن المؤلم ان بعض اصدقاء نجيب بك راجعوا النيابة العامة بالسماح لهم بمقابلته فكان جواب النيابة انها تجهل وجوده سجينا من حيث القانون اذ لم تستلم حتى الان اية تهمة او تعليمات في شأنه ولذلك كله لا تستطيع ان تمنح اذنا لاحد من الناس يقضي بمقابلة

بيروت

الحكم على رئيس الحزب القومى

اصدرت محكمة بيروت الاجنبية حكما على السيد انطون سعاده رئيس الحزب القومي السوري بالسجن مده ستة اشهر و ٢٥ ليره غرامة وعلى عمداء الحزب زكي النقاش ونعمه كاغد وعبد الله قبرصي واسعد الايوبي بالسجن شهرا على ان يؤجل التنفيذ بحق السيد نعمان كاغد . وبرأت خمسة اشخاص لعدم ثبوت التهمة عليهم وحكمت على ١٨ شخصا بالسجن ١٥ يوما

تعطيل جريدة صوت الاحرار

عطلت السلطة بقرار من المفوض السامي جريدة صوت الاحرار مدة يومين بسبب نشرها مقالا افتتاحية يتعلق برئيس الحكومة السورية

ايطاليا

خسائر الاحباش وتقرير ايطالى

يقدر المارشال بادوليو خسائر الاحباش في المعركة التى دارت بين الجيشين الايطالي والحبشي منذ ثلاثة ايام بعشره الاف قتيل على الاقل

روما تتحدث عن المعركة

وجاء في بلاغ رسمي صدر اليوم فى روما ان الاحباش خلفوا وراءهم في المعركة الاخيرة التى وقعت بالقرب من دولو ١٤٧٦ قتيلا وان الايطاليين غنموا كميات كبيره من الاسلحة والذخائر. كما استولوا على محطة لاسلكية بعيدة المدى

مصر

اضراب الطلبة ومظاهرات الاقاليم

كان اضراب الطلبة اليوم فى مصر شاملا جميع المدارس والكليات وقد اجتمع زعماؤهم في ساحة الجامعة المصرية واتخذوا عقب اجتماعهم القرارين التاليين :

١ـ يحمل الطلبة الانكليز مسئولية كل ما يحدث في مصر نتيجة لتدخلهم في شؤونها وتعصبهم في رفض الحلول التى تقدم بها الساسة

٢ـ يرجو الطلبة من اعضاء الجبهة الوطنية الاستمرار في النضال حتى يجعلوا اغراض انكلترا السيئة بخصوص مصر باطلة

الذين يؤيدون الوفد

وقد اجتمع فريق آخر من الطلبة واتخذوا قرارات اخرى أهمها :

١ — تأييد الوفد المصرى في قراره الذي يرفض فيه تأليف وزاره قومية يشترك فيها اعضاء من الاحزاب المصرية الاخرى

٢ — تقرير الاضراب السلمي الى ان ينجلي الموقف الحاضر

٣ — رفع التماس الى جلالة الملك بقبول اقتراح الوفد المصري فيما يتعلق بحل الازمة الحاضره

وقوع مظاهرات فى الاقاليم

ولم تحدث اليوم اى تصادم بين الطلبة والبوليس في انحاء القاهرة المختلفة بل سارت الحالة في طريقها العادى الان اخبار الاقاليم تقول بحدوث مظاهرات في انحاء مختلفة

وفاة ثلاثة من الضحايا

وقد توفي اليوم في المنصورة ودمنهور ثلاثة من الطلبة الذين اصيبوا في الحوادث التي وقعت امس وكانت اصاباتهم تنذر بالخطر ونقلوا الى المستشفى امس وهم في حالة الاحتضار

عدم وقوع اجتماعات

ولم تحدث اليوم اجتماعات بين معالي على ماهر باشا ودولة النحاس باشا ولا بينه وبين زعماء الجبهة الوطنية لانشغال الساسة في حفله الصلاه التي اقيمت على نفس الملك جورج .

ارجاء مقابلة هامة

وكان قد ضرب موعد بين دولة النحاس باشا وماهر باشا في الساعة السادسة من مساء اليوم ولكن على ماهر باشا ابلغ النحاس باشا تلفونيا بأنه ذاهب الى القصر الملكي لمقابلة جلالة الملك وعلى ذلك يرجيء المقابلة المحدده الى ما بعد مقابلة جلالة الملك .

الصين

جيش شيوعى يجتاز الحدود

اجتاز جيش شيوعي مؤلف من ثلاثين الف جندي الحدود الصينية واستولى على مدينة ونجتن وبات من المتوقع الاستيلاء على مدينة كوتنغ بسرعة . واخذ الاهلون في اقامة الخنادق والاستحكامات حول مدينة كوايانغ خوف هجوم الجيش الشيوعي عليها . وقد أرسل الى الميدان جميع الجنود في الاقاليم للوقوف في وجه الجيش الهاجم وصد تقدمه الى داخلية البلاد

فرنسا

الاستعداد لتأييد الوزارة القائمة

ستتقدم الوزاره الفرنسية الى مجلس النواب الفرنسي يوم الخميس بتلاوه بيانها ويقال ان كثيرين من النواب اصبحوا على استعداد لتأييد الوزاره وينتظر ان تستمر المناقشات يومى الخميس والجمعة

الاريتريا

بادوليو ياسر المستشفى الاسوجى

صرح المارشال بادوليو بأن جنود الجنرال غرازياني اسروا المستشفى المتنقل التابع لبعثة الصليب الاحمر الاسوجية فى الصومال بحجة ان السيارات التي كانت تنقل ادوات المستشفى كانت تنقل صناديق الادوات الحربية والذخائر الحبشة

انكلترا

لندن تشيع جلالة الملك جورج

اخذت الجماهير منذ الساعة السابعة من مساء امس تحتل مقاعد «هويت هول» وبقيت في اماكنها حتى الساعة الخامسة صباحا اذ بدأت الاستعدادات لتشييع جثمان الملك . ووقف الناس على جوانب الطرق في لباس الحداد . وقد اغمي على كثيرين من شده الزحام فنقلوا الى المستشفى

الملوك في القطار

وفى الساعة التاسعة والدقيقة ١٥ بدأ سير سير الموكب من وستمنستر فاطلقت المدافع وسار كبار المشيعين وراء النعش ثم تبعتهم فرق الموسيقى وعند ما وصل النعش محطة وندرس تقدم الملوك والامراء وكبار المشيعين وادوا التحية ودخلوا عربة فى القطار الذي خصص لنقل النعش للصلاه عليه في كنيسة سان جورج

الجيوش الحبشية تجتاح الايطاليين

تلاحظ المقامات العسكرية فى لندن ان هجوم الاحباش العظيم والمعارك الكبيره التى جرت فى الشمال لم يقصد الاحباش منها الاستيلاء على ماكال بل كان القصد الاستيلاء على مراكز حصينة تمكنهم من القيام بحركة هجوم على طول الخط الحربي المتد بين اكسيوم وادبجرات

تحطيم القوات الايطالية

والمفهوم ان الاحباش في هجومهم الاخير حطموا القوات الايطالية واستولوا على ضواحى ماكال ومناطقها الحصينة في الشمال الشرقى من ماكال

الاتفاق مع الوزير الفرنسي

اجتمع اليوم المسيو فلاندان وزير الخارجية الفرنسية بالمستر ايدن على اثر الانتهاء من مراسيم جنازة الملك جورج وأسفر الاجتماع عن اتفاق وجهة النظر بين الحكومتين الانكليزية والفرنسية . وتعلق الصحف أهمية كبيره على المحادثات التي تمت بخصوص السياسة الخارجية للحكومتين

الحبشة

فظائع ايطاليا مع المستشفيات

وجه بعض الاطباء الاجانب في الحبشة رسالة الى مكتب الصليب الاحمر في جنيف يحتجون فيها على القاء القنابل الايطالية على المستشفى الاسوجي بجوار ماكال في ١٨ يناير الجاري ويطلبون من عصبة الامم لفت نظر ايطاليا الى عدم تكرر الاعتداءات على المستشفيات فى الحبشة

تكذيب مزاعم بادوليو وروما

جاء في برقية من الرأس دستا مايفيد ان قواته المنظمة لم تشترك بعد فى القتال خلافا لمزاعم الايطاليين . وزادت البرقية على ان الايطاليين لا يزالون في بلده وادرسي وان الامدادات الحربية التى ارسلت اليه اصبحت على مسافة قريبة من مناطق معسكراته

القدس

رؤساء الاحزاب وحوادث سوريا ومقابلة

يجتمع رؤساء الاحزاب غداً الساعه الحادية عشره لبحث حوادث سوريا والقيام بما يتطلبه واجب فلسطين نحو الشقيقة

وكذلك يواجه رؤساء الاحزاب فخامة المندوب السامي في الساعة ١٢ من ظهر الغد بناء على دعوه تلفونية تلقوها من جناب السكرتير العام ، لبيان وجهة نظر الحكومة في المذكرات التي قدموها لفخامة المندوب بشأن المجلس التشريعي وسأوافيكم عن نتيجة هذا الاجتماع

صلاة تشييع جلالة الملك جورج

اقيمت اليوم فى الساعة الثانية عشرة في كنيسة سان جورج في القدس صلاة على روح جلالة الملك جورج الخامس قام بها المطران الانجليكاني جراهام براون حضرها فخامة المندوب السامي وكبار موظفي الحكومة وقناصل الدول ورؤساء الاديان وسعاده راغب بك النشاشيبي ورئيس البلدية سعادة الدكتور حسين بك الخالدى ومصطفى بك الخالدي وماجد بك عبد الهادي وعلي بك حسنا وغيرهم من كبار القضاة وانتهت الصلاة في الساعة الواحده والدقيقة العاشرة

الازمات السياسية في اوروبا
لاتؤثر بحال عـــلى الحياة الرياضية

مهما توالت الازمات السياسية على اوربا ومهما بلغت شدتها فان ذلك لايحول دون السكان من ان يقوموا بما يجب عليهم ازاء متعتهم الخاصة وتربية اجسامهم ومواصلة القيام بمغامراتهم الخاصة كتسلق الجبال او الانزلاق على الجليد او غيره مما يعتبرونه من المسائل الاولية في حياتهم. نعم هم يفكرون في الميدان السياسي والاجتماعي والاقتصادي وغيره على شريطة ان لا يقصيهم هذا التفكير مهما كان عن انجاز نوع الرياضة البدنية التي اعتادوا ان ينجزوها

والذي يوالي قراءة الصحف الاوروبية والمجلات من اي نوع كان لاشك يعثر عـلى اشياء كثيرة قد تكون مستغربة عند بعض الناس، في المؤتمرات مثلا وبعد النقاش الحاد الطويل في ازمة قد يكون عليها مصير العالم تخرج المؤتمر منهم دون مبالاة للاشتراك في مباراة رياضية يحرص عليها من صغره. لا شك ان الرياضة العقلية واجبة فهي تبعث النشاط للجسم ويكون الانسان قادرا على اداء مايطلب منه بصورة سهلة

ونضرب مثلا على ذلك، فالمانيـا وغيرها في وسط الجو السياسي القلق في جميع انحاء العالم لا تنس ان تهيء الدورة للالعاب الاولمبية وان تعمل على اظهارها بالمظهر الذي يليق بها ويليق بالدول الـكثيرة التي تشترك بها.

وقد خصصت نفقات باهظه لتوفير اسباب الراحة للمتبارين في الالعاب المختلفة. ويبين ذلك بصورة اوضح اذا علمنا ان الدوره التي ستقام من ٦ شباط الى ١٦ منه يشترك فيها ١٠٠٠ متسابق حتى الان ولا يعرف عدد الذين يقدمون طلبات الانضمام بعـد هؤلاء الالف، وان هؤلاء الالف ينتمون الى اكثر من ٢٨ دولة وان الالعـاب زاد عددها على ٩٧ لعبة

الحالة السياسية

بعيدة عن الاعمال الرياضية

وقد يستغرب الانسان اذ يعـلم ان الاحوال السياسية لا تؤثر اي تأثير على الاعمال الرياضية بدليل ان دورة العاب اقيمت في الماضي في مدينة شامونيكس فكان المشتركون ٢٩٣ والدول التي ينتمون اليها ١٦ دولة وفي مدينة سنت موريتز عام ١٩٢٨ كان المشتركون ٤٩٢ مشتركا ينتمون الى ٢٥ دولة. وفي بحيرة بلاسيد عام ١٩٣٢ اشترك ٣٠٧ ينتمون الى ١٧ دولة. والمعروف ان احوال العالم السياسية في السنين الاخيرة الماضية كانت اهدأ نوعا ما من هذا العام

التبرعات
لعائلات الشهداء والموقوفين

المرحوم الاستاذ القسام وصحبه

جمعت في يافا بواسطة اللجنة المؤلفة من السادة الحاج يوسف افندي عاشور وفضيلة الاستاذ الشيخ راغب افنـدي الدجاني وسعيد افندي بيدس والاستاذ كامل الدجاني

القائمة الثالثة

مل	جنيه	
	٣	زهدي ابو الجبين
	٢	محمد صلاح
	٢	عبد الرؤوف بركات واخوانه
٠٦٢	٢	اهالي الشيخ مونس بواسطة امام القرية الشيخ محمد ضمره
	١	احمد ابو اسماعيل
	١	الشيخ عبد القادر ابو رباح
	١	عبد المحسن حجازي
	١	محمد الحامي
	١	عبد الحميد حسونه
	١	احمد الحسني
	١	زهدي حجاج
	١	عبد الله ثريا الدجاني
	١	شاكر الفلاييني
	١	يوسف حنون
	١	الحاج محمد المطري
	١	الحاج حسونه القدسي
٧٥٠		فاعل خير
٥٠٠		اديب الطباع
٥٠٠		محمد النابلسي
٥٠٠		مصطفى الريان
٥٠٠		عادل الحامي وعبد المعطي الحكيم
٥٠٠		ابراهيم ابو غالي
٥٠٠		محمد رشيد عثمان
٥٠٠		الدكتور ابراهيم الحامي
٥٠٠		الحاج امين الحامي
٥٠٠		سليمان ابو غزالة
٥٠٠		عبد القادر بدح
٥٠٠		عبد الشقرة
٥٠٠		الياس البرتقش
٥٠٠		موسى النا
٢٥٠		الحاج محمود اوفائي
٢٥٠		محمد زكي عبد الله
٢٥٠		فاعل خير
١٥٠		فاعل خير
١٥٠		الحاج اسعد ابو ظهير
١٠٠		الحاج شاكر الحتة
١٠٠		فاعل خير
١٠٠		الحاج زهدي الاحول
٦٦٢	٢٩	المجموع
٥٠٠	٧٠	مجموع القائمتين السابقتين
١٦٢	١٠٠	المجموع الكلي

ملاحظة: وقع سهو في القائمة الثانية المنشورة سابقاً فأدرج اسم السيد يوسف البواب في عداد الذين تبرعوا بجنيه والواقع انه تبرع بنصف جنيه. وعلى هذا يكون مجموع القائمتين السابقتين سبعين جنيها ونصف جنيه وليس واحدا وسبعين

مفتش البنوك

قدم الثغر المستر هوروبل الذي عينته حكومة فلسطين حديثا مفتشا عاما لجميع بنوك فلسطين يصحبه المستر جونسون مدير الخزينة العام بفلسطين فزار حاكم اللواء المستر كروسبي ومن ثم صحبهما عزمي بك النشاشيبي قائمقام المدينة وزاروا سعادة رئيس البلدية وبعد ذلك زاروا المستر اوفيانن مدير بنك انجلو بالستين

محليات

برقية
لتجار عمارة الاوقاف

جاءنا من السادة اصحاب التوقيعات البرقية التالية:

سماحة المفتي الحاج امين افندي الحسيني المحترم:

نحن تجار وعمال عماره الاوقاف القديمة امام السرايا خطرونا باخلاء محالنا بعد مضي خمسة اشهر من اول محرم سنة ١٣٥٣ فخرجنا قانعين مطمئنين الى رجوعنا حين انتهاء البناء فنطلب ارجاعنا الى محالنا اسوة بدير الروم نسترحم سماحتكم في اتخاذ التدابير لحفظ حقوقنا لنعوض ما لحق بنا من خسارة ودمتم سيدي

التوقيعات

نزيه الافرنجي واخوانه. سعد الدين لصوي. كمال عبد المعطي الفار. عبد اللطيف البواب. نقولا مرقص

الدورة الجزائية

افتتحت محكمة يافا المركزية دورتها الجزائية برئاسة المستر كوبلاند وعضوية الاستاذ عزت بك نمر، والدكتور ماني وحكمت على رقيم محمد حمدوقه بالسجن ١٢ شهرا بتهمة السرقة، وعلى يوسف علي ابو سالم بالسجن ٩ اشهر بتهمة سرقته محل لويزيدس، وعلى محمد يوسف العش بالسجن ١٢ شهراً بتهمة السرقة

تحقيق
في قضية

سافر الضابط بكر افندي عبدالله الى غزة للتحقيق مع ناظر محطتها عن كيفية سرقة البوالص السبع التي انتزعها محمود احمد الضليم وزور اربعاً منها باسم وكيل الخواجة طاماس بحيفا وقبض مبلغ ٤٥٠ جنيها بدعوى انه سيشحن بموجب هذه البوالص الاربع اربع عربات شحن من عربات سكة الحديد مليئة بالبرتقال.

جمعيات التعاون

عقد امس في مدرسة بيت دجن اجتماع كبير حضره مخاتير القرية ووجهاؤها وملاكها وقد رتبت هذا الاجتماع دائرة التعاون وحضر عنها الاستاذ محمد موسى ابو زايد منظم الجمعيات التعاونية في اللواء الجنوبي فشرح لهم فكرة التعاون واوضح لهم ان عمل الدائرة ارشاد تنظيمي فقط لمساعدة القرويين وتدريبهم على تشكيل الجمعيات للتسليف، ووعدهم انشاء جمعية تعاونية لتصريف الاثمار الحمضية وقد انفض الاجتماع واهل القرية يفكرون جدياً بتشكيل جمعية تنقذ كثيراً منهم من المرابين اليهود (يتقاضون فوائد تتجاوز الثلاثين في المئة مما لا يجيزه لاشرع ولا قانون

ويعقد اليوم اجتماع في قرية البرية من قضاء الرملة يحضره منظم الجمعيات التعاونية البحث في التعاون وفوائـده للفلاح

شجعوا
المصنوعات الوطنية

قرية
عربية مهددة!

عودة الى الماضي نتصفح خلالهـا سجل بيوعات الاراضي العربية من اليهود فيتبين لنا ان اكثرها تسربت لهم عن يد مرسق والتيان وغيرهما من الوجهاء وسماسرة الاراضي. واذا رجعنا الى السبب الذي حمل هولاء على بيع اراضيهم نجده جهل الفلاح وتعمده هضم حقوق صاحب الارض. والذي زاد في الطين بلة ادعاءه بملكية الارض التي كان يشغلها بموجب ضمانة يتفق عليها مـع صاحبها. والذي حدا بي الى ايراد هذا المثل ما اراه من خطر داهم يهدد قريـة عربية تزيد مساحتها على خمسة عشر الف دونم من اخصب الاراضي في مرج ابن عامر. ذلك بان هذه القرية يملكها اصحابها الحاليون وهم من الناصرة وحيفا منذ اكثر من اربعين سنة فبعضهم كان يشغل ارضه لحسابه والقسم الاخر يؤجرها للفلاحين مقابل ضمانـة متفق عليها سنويا من الحبوب التي تزرع في الارض ومع ما كان يرتكبه بعض الفلاحين من سرقه الحبوب المشتركة لم يكن صاحب الارض ليعير هذا اهتماماً زائداً الا ان ما ظهر في هذه السنة من نيات بعض الفلاحين وادعائهم بملكية الاراضي التي يفلحون بها بموجب ضمانات سنوية مدفوعة الى ذلك، بايعاز من بعض اصحاب الاغراض والمقاصد السيئـة لهذا وخوفا من وقوع كارثة تحل بالوطن من جراء بيع هذه القرية جئت بكلمتي هذه ادعو العقلاء من ابناء هذه الامة وأهيب بهيئاتنا الوطنية الى المبادرة لحل هذه المشاكل مع اقناع الفلاحين الذين سيتضررون كثيراً اذا بيعت القريـة بوجوب الرجوع عن خطأهم والسلام

الناصرة: عربي

الدفاع: بدون تعليق..

تبرع

تبرع مختارا بيت دجن الوجيهان السيدان حسين افندي بانس وعبدالمجيد افندي السيد بالمعاش الذي عينته لهما الحكومة لمدة سنة للمدرسة لكي يبنى فيها غرفة جديدة تؤوي خمسين طالبا ممن ضاقت عنهم غرفة المدرسة الحالية فنشكر المختارين وندعو بقية المخاتير للنسج على منوالهما

اقصد
محل
نجيب القطان
تجد احسن
انواع زيت الزيتون للمونة
والسمن الحلبي الحديدي
الممتاز
ماركه
كامل هيكل

العراق

خط تلفوني
بين نجد والعراق

في نبأ وارد من الرياض أن الحكومة العربية السعودية عازمة على مد خط تلفوني يربط نجد بالعراق ويكون مقره الاحساء التي يجرى فيها البحث عن البترول والمفهوم ان شركة البترول هي التي ستتولى مد هذا الخط على نفقتها تسهيلا لمعاملاتها واتصالها بالعالم

زيارة وزير
الخارجية التركية

تقول المصادر المطلعة ان زيارة الدكتور توفيق رشدي أراس وزير الخارجية التركية لبغداد اصبحت مؤكدة وربما قام بهذه الزيارة في اوائل الربيع القادم

الاستعراض العسكرى
لطلاب العراق

المفهوم ان الطلاب العراقيين الذين يتدربون الان تدريباً عسكرياً سيوزع عليهم السلاح في نهاية الشهر الجاري. وان الاستعراض الذى اشار اليه معالى وزير المعارف العراقية في المجلس النيابي لهؤلاء الطلاب سيتم في شهر شباط القادم

بعثة عراقية
للهندسة العسكرية

يسافر في هذا الاسبوع جلال افندي عباس فضلي المعاون الفنى في مصلحة تلفونات العراق وابراهيم افندي السيد خلف الطالب في المعاهد العليا الى انكلترا لدراسة الهندسة العسكرية على نفقة وزاره الدفاع العراقية

اعلان

صادر من دائرة اجراء طولكرم

نمرة القضية الاجرائية ٦٣٢ــ٣٥

الى عبد الرحمن حسين الحاج عبد القادر من بيتا التابعة نابلس ومجهول محل الاقامة

طبقا للحكم الصادر ضدك من محكمة صلح طولكرم

لصالح محمد شعبان افندي الزبده ــ طولكرم

بتاريخ ٢٤ــ٦ــ٣٥

نبلغك بان تدفع بظرف شهر من تاريخ نشر هذا الاعلان في الجريدة مبلغ ثمانية جنيهات وثلاثماية وخمسة عشر ملا بما فيه المصاريف عدا عن اجرة نشر هذا الاعلان والفائدة القانونية من تاريخ ٤ ــ ٢ ــ ٣٥ على مبلغ سبعة جنيهات و ٣٠٠ ملا لحين الدفع والاتجري ضدك المعاملة القانونية وتحجز اموالك وتباع بلا حاجة لانذار آخر

في ١٣ـ١ـ٣٦

مأمور اجراء طولكرم

سعر الجنيه

عن بنك الباركلس بيافا

بالفرنك	٧٥،٠٧
بالدولار	٠،٠٠٥
بالمارك	١٢،٣٠٥
بالفرنك السويسري	٣ــ٤،١٥،٢٣
بالفرنك البلجيكي	٢٩،٣٢

هدية تمكنك من الحلاقة بلذة وراحة!
تلك هي
ماكينة الحلاقة «ايفر ـ ريدي»
ومعها
موسى واحدة
مجاناً

ماكينة ايفر ريدي مضمونة عشر سنوات تتركب على بعضها بالضغط بدون قلاووظ ومعها شفرة ايفر ريدي ... مرات

إذا اشتريت أنبوبة من صابون
«پالموليف»
للحلاقة

حينما تشتري انبوبة من صابون بالموليف للحلاقة اطلب من البائع ان يسلمك الهدية التي ترى رسمها هنا اعلاه وهي ماكنة «ايفر ريدي» مضمونة لعشر سنوات ومعها شفرة واحدة للحلاقة طراز «ايفر ريدي» مسقية ثلاث مرات ويمكن استعمالها شهراً

الوكلاء والمستودع العام: الشركة المصرية البريطانية التجارية
مصر: شارع سليمان باشا ـ الاسكندرية شارع طوسن
وللشركة فروع في يافا وبيروت وطرابلس ـ نمرة التلفون بيافا ١٠٦٢
عمارة الطابو سابقا شارع ظريفة

ماذا تسمع اليوم
عن محلات السادة دجاني اخوان

يافا ـ تلفون ٧١٦

الاربعاء ٢٩ يناير سنة ١٩٣٦

٧،٠٠	صباحا تمرينات رياضية
٧،١٥	قرآن كريم الشيخ محمود محمود هاشم
٨،٠٥	ختام
١٠،٠٠	حفلة غنائية محمود صبح وفرقته
١٠،٣٠	اسطوانات
١٠،٤٠	حفلة غنائية ـ حسن الملواني وفرقته
١١،١٠	ختام
٢،٠٠	حفلة غنائية ـ الشيخ احمد ادريس وفرقته
٢،٣٠	مساء اسطوانات
٢،٤٠	النشرة الاخبارية والنشرة التجارية الاولى
٣،٠٠	وزارة المعارف العمومية ـ اذاعة المدارس الثانوية
٣،٣٠	وزارة المعارف العمومية ـ اذاعة المدارس الابتدائية
٣،٣٥	حيلة المحقق ـ الاستاذ محمد سعد العريان
٣،٥٥	ختام
٥،٣٠	قرآن كريم ـ الشيخة كريمة العدلية
٦،٠٥	حديث اجتماعي ـ الاستاذ محمد شكري
٦،٣٠	حديث ـ تربية عصافير الكناريا ـ الاستاذ عبد العزيز عمر
٧،٠٠	النشرة الاخبارية والنشرة التجارية الثانية بالعربية
٧،٠٣	منولوجات فكاهية معذور افندي
٨،٠٠	حديث ـ العقل الباطن ـ الاستاذ محمد مظهر سعيد
٨،٣٠	مساء حفلة غنائية ـ عزيز عثمان وفرقته
٩،٣٠	مزمار بلدي ـ حافظ علي وفرقته
١،٠٠	السلام الملكي ـ ختام

المطبعة العصرية
«يافا ـ شارع جمال باشا عمارة المظفر»
المشهوره
بسرعة الانجاز و نظافة الطبع
والمهاوده في الاسعار

السلط

حالة الفلاحين

زار فخامة المندوب السامي مدينة السلط وفي صحبته المعتمد البريطاني ومدير الصحة والنافعة والزراعه . وقد قصد الى المستشفى الانكليزي وتناول الشاي بدعوه من رئيس المستشفى ثم عاد لزيارة البلدية حيث قابل هناك رجال الحكومة ورئيس البلدية مع قسم كبير من الاختيارية ووجهاء البلد فبدأ يستفسر عن حالة البلاد فابانوا له سوء الحالة الاقتصادية ورداء الموسم وقدموا اليه العريضة التالية : نعرض نحن وجوه واعيان واختيارية مقاطعة السلط : لا يخفى على فخامتكم الحيف الذي لحق بنا فى هذه السنين التي تواردت علينا تباعا وذلك من المحل وقلة الامطار . الامر الذي اوقف حالتنا الزراعية والتجارية وجعلنا معوزين الى القوت الضروري والبذار . لهـذا وحرصا على وجود فخامتكم بين ظهرانينا نتقدم بكل ما لدينا من الاحترام لفخامتكم ما يلي :

١ — تنزيل قيمة مقدار الدونم من الضريبة الجديده من ٧ — ٥ ملات اسوة بفلسطين لان تقدير الدونم بـ ٧ ملات عال جدا ولا يوافق حالة اراضينا التي معظمها جبلي وغير صالح للزراعة

٢ — تنزيل الضريبة عن الاراضي الجبلية وعدم جعلها مساوية للاراضي المفتلحة

٣ — اعفاء الضرائب منذ سنة ٩٢٤ الى سنة ٩٣٤

٤ — اعفاء قروض الزلزال التي انهكت قوانا وجعلت معظم اراضينا تحال على حساب الحكومة بسبب تقصير الاهالي عن الدفع من الفقر مع اعادة هذه الاراضي الى اصحابها

٥ — ارجاع واردات جسر النبي الى دائرة البلدية حيث فى زمن الحكومة التركية كان ايراده الى بلدية القدس والبلدية الان فقيرة ولديها مشروعات جمة لا تقدر ان تقوم بها بسبب فقرها .

٦ — جعل فرع للمصرف الزراعي بهذه المدينة مع زيادة مدة الاستقراض مقدار خمس سنوات مع تسهيل التعامل معه وتخفيف الفائدة .

٧ — توزيع اراضي الغور الاميرية على الاهلين مع اعطائهم قروضا زراعية من المصرف الزراعي ليتمكنوا من القيام والري لهذه الاراضي .

٨ — ارجاع محكمة البداية .

٩ — كثرت الاقاويل والاشاعات بما ان في نية الحكومة نقل المدرسة التجهيزية وبنقلها ستحصل اضرار جمة للشعب والحكومة

هذا والجميع ينتظرون ان تلاقى هذه الشكاوى الحقة نصيبها من العناية والاهتمام

سيارات غزة
الوطنية
سفريات يومية
بين غزة ويافا
وبالعكس
سيارات فخمة
سائقون ماهرون

طبريا

قلق مسلمو قضاء طبريا على اثر الاشاعات التي دارت حول تعيين قاض يهودي محل المرحوم شفيق بك الدجاني لمحكمة حيفا المركزية ، فبادروا بتقديم مضبطة لفخامة المندوب السامي ولسعادة قاضي القضاة ولسماحة رئيس المجلس الاسلامي الاعلى يطلبون فيها تعيين قاض مسلم محل المرحوم محافظة على حقوق المسلمين وعدم اضاعة حقوقهم في هذا المنصب

الى المسؤولين

اعلت الحكومة انها ستقرض الفلاح قروضاً كبيرة لاجل طويل وقد استبشر الفلاح واعتقد ان الحكومة تريد احياءه ورفع مستواه وانقاذه من الضيق وصار المزارعون يتهافتون الى دوائر القائممقام بطبريا يتناولون الطلبات ويعبؤنها ويقدمونها للحصول على هـذا القرض وكانوا احيانا يجدون اوراق طلبات واحيانا لا يجدون لان الاوراق قد تأتي مطبوعة من اللواء وصاروا ينتظرون مجيئها ولكن لم نسمع الا الحكومة قد منعت قبول الطلبات مع ان القسم الاكبر من الزارعين لم يتمكنوا من تقديم الطلبات حتى الان لعدم وجـود اوراق طلبات بدوائر القائممقام

فنلفت نظر الحكومة ونظر حضرة قائمقام طبريا الى قبول طلبات الفلاحين الذين لم يقدموا طلباتهم.

قلقيلية

كلاب الاثر تكتشف جريمة

ابلغ حسين ابو خضر بوليس قلقيلية ان مجهولين قطعوا له ٢٢ شجرة تفاح من حديقـة داره . وقد ذهب ضابط البوليس مع نفرين من رجاله للتحقيق في الحادث . وبعد أن أتموا مهمتهم ، طلب المدعي واقاربه من ضابط البوليس احضار كلاب الاثر وقصاص عربي لتعقيب أثر الجناة . وفي الحال اتصل ضابط المركز مع رئاسة قسم بوليس طولكرم وطلب منهم كلاب الاثر واحضارها من القدس

وقد وفقت هذه الكلاب الى العثور على الفاعلين وهما اثنان سيقا الى المحاكمة

مناورات

قبل يومين مرت بالبلد ثلاث سيارات مصفحة ودبابتان ، تقل جنوداً من الانجليز ، متجهة في سيرها نحو طولكرم وقد قام الجنود بالقرب من القرية بتمارين حربية واخذوا يطلقون في الهواء طلقات لا يسمع لها صوت عند اطلاقها وقد دامت هذه المناورة التي لفتت أنظار الناس اكثر من ساعة

غزة

حفلة زفاف

جرى زفاف الاديب السيد عادل صقر على كريمة السيد حنفي صقر وقد جرى الزفاف باحتفال كبير فنتمنى لهما حياة زوجية سعيدة

حالة المزروعات

تجولت في اكثر اراضي غزة ووجدت ان معظم مزروعاتها الشتوية تكاد تجف من قلة الامطار. نطلب من الله الرحمة لعباده

حيفا

السرقات ايضا

اخبرتكم في رسالة سابقة عن تعدد السرقات في شارع الناصرة وابنت ان هناك عصبة منظمة تسطو بين وقت وآخر على المنازل والدكاكين في الليل وتسرق ما تجده من الدراهم ومتاع وغير ذلك وقد قامت هذه العصابة امس بسرقة صيدلية عبد القادر الحنفي فدخلتها بعد كسر الاقفال والابواب وسرقت ماوجدته من دراهم تقدر بستة جنيهات وسطت في ذات الليلة على محل السيد على طه كبريلي وسرقت منه خمسة جنيهات

والغريب فى الامر ان هذين المحلين يقعان في بقعة يكثر فيها مرور الناس . وهي قريبة من دائرة البوليس ولم يقبض على افراد هذه العصابة الخطرة التي جعلت حياة الاهالي في قلق واضطراب.

مباراة رياضية

تبارى امس فى كرة القدم فريق نادي اتحاد شباب العرب مع فريق نادي العمال على ملعب الاول ، فغلب الاول على الثاني بثلاث اصابات مقابل لا شيء

ينتحر

حاول غلام يهودي عمره ١٥ سنة يدرس في مدرسة بيالك الثانوية بحيفا الانتحار بشرب غاز (الليزول) اما اسباب اقدام هذا الغلام على الانتحار فلم تعلم بعد

نابلس

خريجو الجامعة السورية

على اثر دعوة الهيئة التحضيرية الى خريجي الجامعة السورية في فلسطين لبى الدعوة فريق كبير وحضر الى نابلس في الوقت المعين واعتذر المتخلفون تلفونياً وبرقياً وقد انعقد المؤتمر في الساعة الثالثة بعد ظهر اليوم (الاثنين) في قاعة نادي الاتحاد الرياضي وقد افتتح الدكتور ناجح كنعان المؤتمر بكلمة ترحيب شارحاً غايات واهداف الخريجين والحيف اللاحق بهم من حكومة فلسطين ثم تداول المؤتمرون المقترحات حول غاياتهم وقرروا عدة قرارات استطعنا ان نلخص منها ما يلي :

اولا : تأسيس جمعية تسمى جمعيـة خريجي الجامعة السورية في فلسطين

ثانيا : افتتاح مكتب الجمعية مقره القدس

ثالثا : انتخاب اربعة اعضاء المكتب الدائم وهم السادة ناجح كنعان سليمان الحسيني صبحي حجاب عبد الحكيم مراد وسأوافيكم ببقية مقررات المؤتمر بالتفصيل

مباراة حماسية

وصلت نابلس الفرقة الرياضية لمدرسة الزراعة في طولكرم وتبارت مع فرقة النادي الرياضي في نابلس على ملعب الجيش البريطاني وقد حضر فريق كبير من شباب نابلس ومفتش المعارف ومدير واساتذة مدرسة الزراعة وغيرهم كثيرون وقد كان اللعب بين الفريقين بالغا منتهى الحماسة واسفرت هذه المباراة عن فوز النادي الرياضي باصابتين ضد اصابـة واحدة وبعد انتهاء اللعب اقام نادي الاتحاد الرياضي لفرق مدرسة الزراعـة حفلة شاي فخمة في ناديه تبودلت في خلالها الخطب التي تنم عن شعور رياضي سام ، ثم انفض الاجتماع

الناصرة

سرعة السائقين

الويل كل الويل للسائق العربي اذا اسرع السير بسيارته في داخل البلد اما السائق البريطاني الذي يقود سيارة الحكومة فحدث عن سرعته ولا حرج هذا ولا تنفك سيارة الحكومة التي يسوقها سائق بريطاني تتجول طول النهار في البلد سائرة بسرعة زائدة تنهب الارض نهبا . فهل تفعل ذلك لان السائق الانكليزي يريد هذا ولان في مقدوره ان يعمل ما يشاء ؟ اليك يا مستر « فرادي » نسوق هذه الكلمة التي نعتقد انها مهمة ، تستحق العنـاية والاهتمام !

الى من ?

بعض الشوارع وبعض الحارات لا ينضب فيها الماء لكثرة ما تقذف به من مياه قذرة — الامر الذي تتولد منه شكاوى الجمهور بين الاونة والاخرى . خصوصاً عندما يكون ازدحام في احد هذه الشوارع . اما من المسؤول عن هذا فعلم ذلك ليس عندنا ...

اذن نكتفي بذكر ما تقدم دون ان نوجه شكوانا لاية دائرة حكومية لان هذه الدوائر مصابة في هذه الايام بداء الصمم . اما انت ايها الشعب الشاكي ، فماذا اقول فيك ?..

حوادث سوريا

يطالع القراء هنا باهتمام زائد حوادث سوريا الدامية وهم يستنكرون هذه الاعمال التي لا تتواءم وما يدعي القوم من مدنية وحب السلام

الرملة

جمعية الشبان

باشر عمال البناء اليوم في حفر الاساس لتثبيت البناء في ارض حديقة جمعية الشبان المسلمين . وقد فهمت ان عبد الرحمن بك التاجي قد تبرع ببناء خمسة مخازن في ارض الحديقة المذكورة ، على الشارع العمومي ، لتكون وقفاً للجمعية ، يصرف ريعها لمساعدة المدرسة الاسلامية التابعة للجمعية مما يستحق عليه الشكر

وأما المخازن المنوي انشاؤها غير هذه المخازن الخمسة ، فاثنان ، وسيتلوهما اثنان في وقت آخر

وا اسفاه!

فهمت ان السيد عبد العسالة ، قد خرج من الرملة يوم الجمعة الماضي الى تل ابيب ، برفقة صديق لمشاهدة فلم دموع الحب ، وقد صادف ان اخذ السيد رمضان ينتظر رفيقه فى احد شوارع تل ابيب ، فاذا بشخص يهودي يمسك به ، متهما اياه بسرقة دراجة له ، ثم صادف ان مر بوليس يهودي ، وساق الاثنين الى دائرة البوليس وأخذ يحقق مع الشاب العربي الذي لم يبد عليه انه وجد شيئاً ، لكن رغم هذا ساقوا الشاب العربي الى سجن يافا ، حيث بات ليلة وأفرج عنه بالكفالة في اليوم الثاني

والعبرة فى هذا الخبر ، أن شباب العرب — رغم احتقار اليهود اياهم ، وسخريتهم بهم — لا يزال اكثرهم يرتاد تل ابيب ! الا غيرة على الكرامة ايها الشباب ؛ فقد طما السيل ، وبلغت

افخر انواع الصابون النابلسي
له شهرة واسعـة

الصابون النقي المعروف
صابون
زيتون
ريت
نابلسي حسن شكعه
ماركة
جبل
مسجلة
بضمانة
نظيفة

تعلق عليها مبالغ
سليمان ارشد سالم

نال الجائزة الاولى في معرض نابلس سنة ١٩٢٤ رائحته جميلة لانه مصنوع من زيت الزيتون النقي

انقى صابون يستعمل في البيوتات الكبيرة نظيف يطري البشرة ويجملها بضة لامعة

ماركة مسجلة

الوكلاء محمود كمال قطان : يافا محمد حمدي المصري حيفا محمود فيضي اخوان :القدس

لا تدخل الى بيتك صابونا سواه

صفد

شائعة

تعيين قاض يهودي

جاءتنا من صفد ثلاث مضابط باحداها من الاعيان والتجار والثانية من علـماء الدين والثالثة من جمعية القرى في القضاء حاملة جميعها ١٣٨ توقيعا يلفت اصحابها انظار فخامة المندوب السامي الى عدم تعيين قاض يهودي بدل المرحوم شفيق بك الدجاني وننشر هذه المضابط الثلاث كما يلي :

نحن ممثلو مسلمى صفد من اعيان وتجار نعرض لفخامتكم بان لا حاجة لالفات النظر الى حقنا الصريح في عضوية محكمة مركزية حيفا اذ لا يخفى ذلك على فخامتكم ولكن بمناسبة الضجة التي اقامها اليهود لتعيين عضو منهم بدل المرحوم شفيق بك الدجاني نرجو اجراء العدل بتعيين عضو مسلم لمحكمة مركزية حيفا وبذلك يزول الاستياء العام وتفضلوا يا صاحب الفخامـة بقبول فائق التحية والاحترام

عدد التواقيع — ١٣٧

— نحن جمعية القرى في قضاء صفد نرى من واجبنا ان نلفت انظار فخامتكم للاشاعات التي يروجها اليهود بان الحكومة ستعين قاضيا يهوديا لمحكمة مركزية حيفا عوضا عن المرحوم شفيق بك الدجاني ، تلك الاشاعات التي تركت في نفوسنا ونفوس اهالي القضاء اسوأ تأثير لان هذا الحق هو للمسلمين وليس لليهود لانهم اقلية ونحن الاكثرية في البلاد واصحاب المصالح في المحاكم ومعظم القضايا تقدم لها وان ما تدفعه من الرسوم هو عانون في المائة. ولا شك ان فخامتكم تنظرون لهذا بعين الاعتبار. ولذلك فباسم جمعيتنا وباسم من تمثلهم نطلب تعيين قاض مسلم لعضوية مركزية حيفا اجراء للعدل واحقاقا للحق وتفضلوا بقبول فائق الاحترام

ـ نحن علماء الدين في صفد نستنكر طلب يهود فلسطين تعيين عضو يهودي في محكمة مركزية حيفا خلفاً للمرحوم شفيق بك الدجاني ، في الوقت الذي يعلمون انه ليس لهم هذا الحق اذ ان الوظائف العالية اكثرها في ايديهم ونحن المسلمين الاكثرية الساحقة في البـلاد الذين ندفع ثمانين في المائة رسوما للمحاكم لا نشغل ما يشغله اليهود من الوظائف العالية ولا شك ان فخامتكم تستغربون طلبهم هذا المخالف لروح العدل والانصاف ولذلك نرجو باسمنا وباسم عموم المسلمين تعيين قاض مسلم لهـذا المنصب مراعاة للشعور .

بيت جالا

المجلس التشريعي

على اثر دعوة وجهت الى بعض اهالي بيت جالا من السيدين يعقوب افندي فراج والفرد افندي روك ، عقد اجتماع في دار المجلس البلدي حضره كثيرون من اهالي البلد وتباحثوا في مشروع المجلس التشريعي وتأجل البت بالموضوع الى يوم الاحد القادم.

اطلاق رصاص

بعد منتصف ليلة امس اطلق مجهول بضع رصاصات على بيت السيد عيسى ابو زغيرة ولحسن الحظ لم يصب احد فى البيت وعند الصباح حضر البوليس من بيت لحم واجرى الكشف على مكان الحادث وهو جاد لمعرفة الفاعل وهنا اقول ان هذا الحادث اثار دهشة الجميع لما هو معروف عن بيت جالا من حب الاخلاد الى السكينة والسلام لدرجة ان ادارة الامن العام لم تضع فيها مركز بوليس ثابت في حين ان عدد السكان يزيد على اربعة الاف فعسى ان يوفق البوليس الى كشف الستار عن هذا الحادث. بالوصول الى معرفة الفاعل

الروح الراقي !

نعي عالم

ارسل مأمور اوقاف يافا الى فضيلة قاضي الرملة الشرعي بنعى العالم الفاضل ابى الوفاء العلمى من غزه وقد اصدر فضيلته امرا الى شيخ المؤذنين بالامر

القضية الدامية

قدمت النيابة اليوم العبد العجوري وخالد موسى من قرية عاقر بتهمة محاولة قتل محمد كسوحه وطعنه بمدية فى بطنه. امام قاضي التحقيق وتقرر اخلاء سبيل خالد وتأجل اعطاء القرار ليوم الاربعاء في امر العبد ريثما يحضر طبيب الصحة وسأوافيكم بالنتيجة

العميد والشيخ تاج الدين

روت دوائرها يوم ان الكونت دي مارتيل المفوض السامي اجتمع صباح امس بالشيخ تاج الدين رئيس الوزارة السورية وطلب منه الاستقالة وقال له ان الحالة باتت صعبة ومن المستحيل تأييد وزارته لان الشعب ثائر عليها

فطلب الشيخ مهلة ٢٤ ساعة للاجابة وفي صباح اليوم اعلن للمندوب السامي انه قرر عدم الاستقالة ولا يمكن اقالته من وظيفته الا بقوة الجند السنغالي

وقد اجتمع المفوض برئيس الجمهورية السورية اجتماعا دام ثلاث ساعات واظهر الرئيس اشياء كثيرة لم يكن المفوض يعلم منها شيئا

وبعد ان انفض اجتماع المفوض بالشيخ عاد المفوض فاجتمع بـه فصر الرئيس على عدم الاستقالة بالرغم من الحاح المفوض

وقد اجتمع المسيو كوليه رئيس الشعبة السياسية ومكتب المطبوعات بأحد كبار التجار ورجاه ان يقنع التجار بالكف عن الاضراب ، فأذاع كبار التجار ورجال الكتلة بيانا طلبوا فيه وقف الاضراب الا ان الطلبة رفضوا الانصياع الى هذه البيانات وطلبوا من الشعب الاستمرار في الاضراب الى ان تنال الامة السورية مطاليبها . وذهب زعماء الطلبة الى مسجد السلطان سليم وألقوا خطبا حماسية حملوا فيها على اصحاب فكرة وقف الاضراب وقال احدهم: «لم نقدم هذه الضحايا الغاليـة لنكف عن الاضراب دون الوصول الى نتيجة . ان الشعب من ورائنا ويجب ان نفوز بما نريد »

وقد حاول بعض التجار فتح متاجرهم فأرغمهم الطلبة على اغلاقها

الهيئة الجديدة

للنادي الارثوذكسي

تأجل انتخاب هيئة جديدة للنادي الارثوذكسي الى اجتماع اخر ، لعدم حضور بعض الاعضاء اجتماع اليوم

الدفاع ـ يوم الاربعاء في ٤ ذي القعدة سنة ١٣٥٤ و٢٩ ك ٢ ١٩٣٦
صاحب الامتياز والمحرر المسؤول ابراهيم الشنطي
مدير الادارة شوكت حماد
رقم التلفون ١٠٧٥ و ١١٨٧

الدفاع

جريدة يومية سياسية مصورة

العدد ٥١٨ ـ السنة الثانية
ادارة الدفاع في عمارة حزبون شارع جمال باشا ـ يافا
العنوان البرقي: الدفاع يافا: ص . ب ٢٥٥

	عن سنة	عن نصف سنة
قيمة الاشتراك في فلسطين	١٥٠	٨٠
في الخارج	٣٠٠	١٦٠

صور عالمية على هامش الحوادث

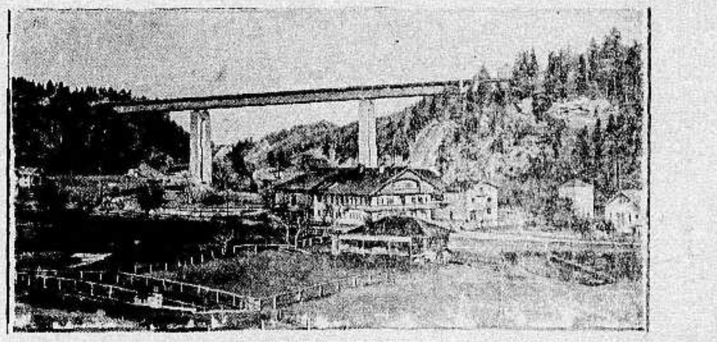

الجسر الجديد الذي أقيم بين مدينة ميونيخ وبحيرة شلير وعليه يمر قطار السكة الحديد.

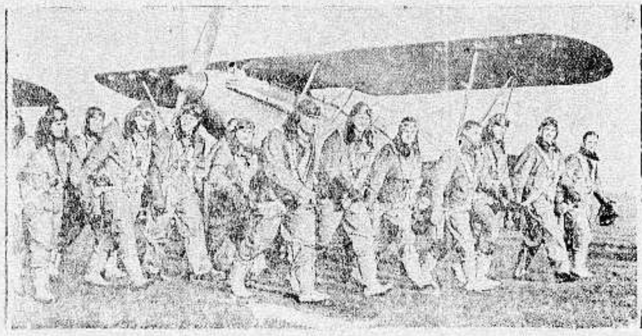

فريق من الطيارين الجدد لانكلترا بعد أن رأت انكلترا أن تزيد في قوات دفاعها بالنسبة للحالة الحاضرة.

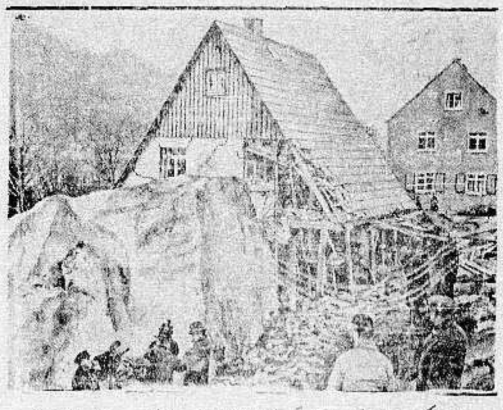

صخرة كبيرة طولها ٣٠ متراً ووزنها ٧ قناطير سقطت من علو شاهق في سويسرا فهدمت البيوت الى الارض ولم يصب بسببها احد.

الفريق الاميركي في الالعاب الاولمبية للازلاق على الجليد. والى اسفل منظر الفريق الاسوجي أثناء التمرين.

الطائرات الاميركية من حاملات القنابل تلقي قنابلها على سيل الحمم البركانية في جزر هواي الاميركية لتغيير مجرى هذا السيل الذي يهدد الأهالي.

[redacted] بثمانية جنيهات فقط

[redacted] ما هو ؟

راديو لورنس لعام ١٩٣٦

آخر موديلات المانيا

الذي شق طريقه وحاز

على الشهرة العالمية

تجدونه في محلات

دجاني اخوان

يافا ـ شارع الاسعاف تلفون ٧١٦ ص. ب ٣٥٥

حبوب اورشيتونين

اختراع حديث لتقوية الاعصاب وتجديد الشباب

علاج حيوي كيماوي لمعالجة الشيخوخة التناسلية والعنانة وضعف التناسلية

ان افضل العلاجات في معالجة هذه العلة المضنية هو ما بني على تقوية جهاز التناسل الحقيقي في الرجل هذا العضو الذي ثبت منذ زمن ليس بالقريب أنه عدا عن افرازه الحوينات المنوية (سبرماتوزوئير) له مفرز داخلي خاص يؤثر في أحوال الشخص النفسية وفي نموه الجسماني وفي قواه العصبية ، وأن العنانة والضعف التناسلي تعود معظم أسبابهما الى نقص هذا المفرز وهو (الهرمون التناسلي) الذي لا يزال العلم الخاص يجهل حقيقته ولكنه يعرفه حق المعرفة باثاره ، فالمفرز أو (الهرمون) اذن مادة نجهل جوهرها وإنما نستدل على وجودها بتأثيرها وفعاليتها وذلك بواسطة التجارب والاختبارات العديدة على الحيوانات ولا سيما القردة الكثيرة الشبه بالانسان ، فاذا ما نقصت هذه المادة الجوهرية التي يتوقف عليها حسن قيام الاعضاء التناسلية بوظيفتها ، كان على الطبيب المداوي أن يعوض للبدن ما يقوم مقامها ويفعل فعلها. هذا ما اتجهت اليه أفكار الاطباء الاخصائيين بأعضاء التناسل منذ أمد بعيد وقد توالت جهودهم وتتابعت تحرياتهم الى أن توصلوا (بفضل الاختبار في الحيوانات) لاقتطاف ثمرة مساعيهم بايجادهم جواهر كيماوية حيوية تؤثر في الجهازين العصبي والتناسلي معاً فتقوي هذا وتنبه ذاك ، فاصبح العالم يجد أمامه اليوم هذا العلاج الحديث الذي أسموه (أورشي تونين) ويستدل على مفعوله من اسمه ومعناه (المقوي الخصوي)

وأن فائدة هذا العلاج الثابتة علمياً وعملياً فهو يقوي الخصية على عمل الحوينات المنوية وينبه الجهاز العصبي . ففائدته إذن مضاعفة : يزيل العنانة ويقوي الباه

وعدا عن هذا وذاك ، ونظراً لان العنانة والضعف التناسلي هما مرض الشيوخ ومرض الذين يكرون في شيخوختهم ويهرمون قبل أوانهم من الشباب المنهمكين ، فقد أضيف الى (الاورشي تونين) جواهر أخرى من خاصتها تقوية الدم ليكون هذا صالحاً لتغذية الخصية والجهاز العصبي

مستودع الادوية الوطني الفلسطيني ـ ٢٥ شارع بسترس ـ يافا

او يطلب من مستودع قياله وصباغه في يافا

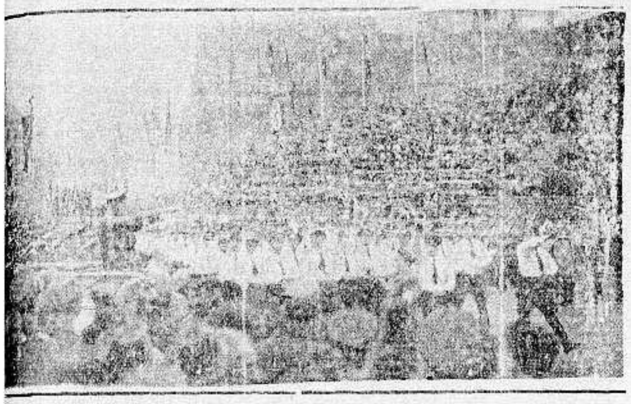

الاحتفال بذكرى مرور عام على عودة السار الى المانيا بعد الاستفتاء العام

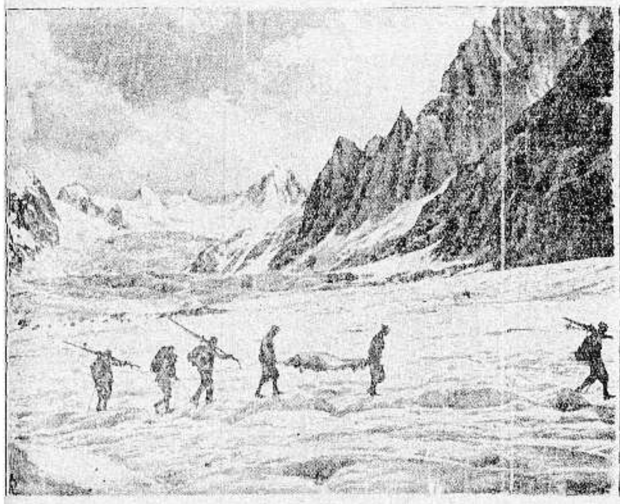

فرقة نمساوية جديدة من هواة الازلاق على الجليد وصعود الجبال والصورة تظهر الفرقة فوق جبال الالب الشاهقة

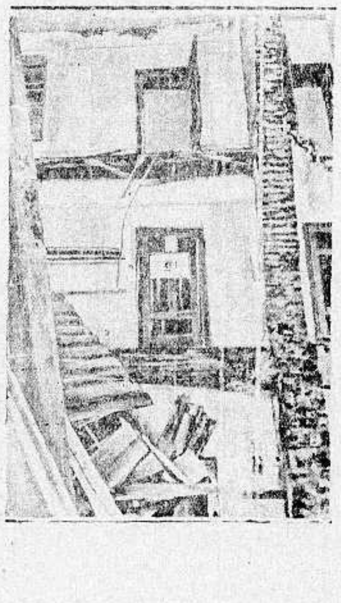

سقط سقف أحد المستشفيات القديمة في مدينة جراز بالنمسا فقتل خمسة اشخاص وجرح كثيرون

(مطبعة الدفاع ـ يافا)

يافا ـ يوم الخميس في ٥ ذي القعدة ١٣٥٤ ـ الموافق ٣٠ كانون ثاني ١٩٣٦

صاحب الامتياز والمحرر المسؤول ابراهيم الشنطي

مدير الادارة شوكت حماد

رقم التلفون ١٠٧٥ و ١١٨٧

الدفاع

جريدة يومية سياسية مصورة

العدد ٥١٩ ـ السنة الثانية

ادارة الدفاع في عمارة حزبون شارع جمال باشا ـ يافا

العنوان البرقي : الدفاع يافا : ص . ب ٢٥٥

	عن سنة	عن نصف سنة
قيمة الاشتراك في فلسطين	١٥٠	٨٠
في الخارج	٣٠٠	١٦٠

تقرير الاضراب العام. جواب وزارة المستعمرات على مذكرة الاحزاب. مقابلة المندوب وبلاغ الحكومة. تجدد المظاهرات في مصر. اشاعة عن تأليف الوزارة

هذه القضية تآمر عليها استعماران واجب كل عربي في درء الكارثة واتقاء الشر

هلم ايها القاريء العزيز نتحدث، وليكن الحديث مفتوح الجوانب ، مكشوف الانحاء . تعال يا صاحبي نتحدث حول هذه القضية التي اسميها انا وتسميها انت بالقضية العربية في فلسطين . وليكن حديثنا هذه المرة بعيدا عن البحث والتمحيص في اصول القضية وفروعها لان هذه الاصول وهذه الفروع مألوفة . وليكن حديثنا بعيدا عن وصف الحال وسوء المغبة والمآل ، لان سوء الحال والمآل باديان لكل عين تدور في محجرها ، ولكل بصيرة تتوقد في مستقرها . ليكن بعيداً عن كل هذا ولنجعله حديثاً يدور حول ما يجب ان نفعل لندرأ عن حياتنا هذا الفناء الكامن لنا وراء حجاب المستقبل . ففي هذا الموضوع يجب ان تجهد الاقلام والالسنة حتى تعرف هذه الامة ماذا تفعل في هذه الغمرة الغامرة التي تتخبط في دياجيرها الدامسة شر متخبط . فاذا ما عرفت ما يجب عليها ان تفعله، قامت له، وهمت به . منكبة عن ذكر العواقب جانبا

قد ترى موضوع هذا الحديث الذي استدرجك اليه يا صاحبي غريباً فنقول: «أبعد ثمانية عشرة سنة مرت على احتلال البلاد يأتي هذا فيتساءل ماذا يجب ان نفعل، كأننا الى اليوم لم نعرف هذا الشيء الذي يجب أن نفعله لنسترجع الحرية الضائعة والاستقلال السليب ؟ واذا كنا لا نعرف هذا بعد فما قيمة هذه السنين الثمانية عشرة في عمر القضية الوطنية في هذه البلاد ؟ » قد ترى هذا غريباً فتقول مثل هذا القول، وقد تراه مخطراً اذا تصورت انني اريد ان اضع واياك على هذه الصفحة من جريدة «الدفاع» خريطة حربية نقذف على سننها بالانكليز الى البحر لانك غير مستعد لتحمل مثل هذه المسئولية التي لا قبل لك بحملها لا من الناحية الحربية ولا من الناحية الفكرية . وسواء استغربت الموضوع ام رأيته مخطراً فأني أرى من حقك علي ان اطمئنك واهديء من روعك، فانا لا ابغي من الحديث غير لفت الامة الى هذا الموضوع لتجعله مداراً تدور عليه بدل هذه الحيرة التي تدور حولها منذ احتلت البلاد الى اليوم . اما ما تراه الامة فالامة نفسها تنفذه وما انا وانت سوى جنديين في صفوفها . الله يعلم ماذا يكون واجبي وواجبك حين اذ يجد الجد وتقرع الطنابيب

في البلاد استعمار لا شك في وجوده. فهو ماثل امامنا بجنوده وبنادقه ومدافعه ودباباته واساطيله وطياراته وامواله ودهائه ونشاطه وعلمه واختباره . وهو قد احتوى هذه البلاد من اطرافها فله كل ما فيها من خير ورخاء، وليس عليه من مغارمها مغرم واحد . هو يقيم في البلاد ، وقد اعتزم ألا يخرج منها ما دام له فيها مآرب سياسية وحربية. وهو لهذا كله لا يخرج من البلاد اذا طلبنا منه الخروج بعبارات الرجاء الرقيقة وصيغ الاستعطاف البليغة

وفي البلاد صهيونية لا شك في وجودها . فهي ماثلة امامنا باربعماية الف يهودي صهيوني او يزيدون . وبهذه الابنية الضخمة الشائقة، وبهذه المساحات الواسعة من الارض التي ملكوها وعمروها . وبهذه التشكيلات الرياضية العسكرية والمؤسسات الاقتصادية والادبية والاجتماعية، وبهذه الاموال المكدسة والهجرة الدافقة والتوسع الاستملاكي المتواصل . وهي فوق هذا لا تنفك توسع من نطاقها وتقوي من كيانها . وهي لهذا كله لا ترعوي عن غيها اذا تقدمنا لها بالرجاء ان تقف في استعمارها عند حد . او ترفق بنا فتقوض خيامها وتزم ركابها وترحل عن ديارنا الى حيث تريد

وفي البلاد تعاون وثيق بين هذا الاستعمار الانكليزي وهذا الاستعمار الصهيوني لتشابك المصالح وتواشج الاغراض . وليس من طبيعة هذا التعاون بين الاستعمارين ان يكبح معه الاستعمار الانكليزي من جماح الاستعمار الصهيوني حباً في سواد عيون العرب . بل سيظل الاستعمار الانكليزي مرخياً من زمام الصهيونية وقابضاً من زمام العرب حتى تتحقق آية صك الانتداب من جعل فلسطين وطناً قومياً لليهود

في البلاد كل هذا واكثر منه . ومعنى ذلك اننا امة مستعبدة للاستعمار الانكليزي على حساب مصالح هذا الاستعمار السياسية والعسكرية التي لا نعرف لها نهاية ما دامت مصر هي مصر، والعراق هي العراق، والهند هي الهند . واننا امة مهددة بالفناء امام جيوش الصهيونية اللاجبة التي تتقدم كل يوم فتحتل البلاد خطاً فخطاً ، وميداناً فميدانا

اذن فمن حق تنازع البقاء علينا ان نتساءل : ماذا يجب ان نفعل حتى نتقي هذه البلايا المجتاحة التي تهدد حياتنا بالفناء المتعجل. لا تطمع يا صاحبي القاريء ان اصل بك في هذا الحديث الى جواب على هذا السؤال الذي جعلته معقد هذه الكلمة بيني وبينك . لان الجواب على هذا السؤال ليس من حقي وحدك تحسب فأضعه انا، أو تضعه انت . وانما هو من حق الامة في فلسطين ، بل من حق العرب كافة في مشارق الارض ومغاربها

فعلى افراد هذه الامة، لا سيما القادة والذادة منهم، ان يفكروا فيما يجب ان نفعل ، قبل ان يأتي يوم لا ينفعنا فيه الندم.

والى الغد ايها القاريء

حمدي الحسيني

في كلمات موجزة

نابلس ايضاً

وعدنا القراء بالعودة الى اجتماع نابلس ، وذكر الطريف مما قيل ووقع فيه .

في خطاب الدكتور فريد زين الدين قال : «لم أر بلدا او دولة شاركت بريطانيا في لقب العظمة او الكبر الا لبنان ، فانك تستطيع ان تقول بريطانيا العظمى ولبنان الكبير! » فكانت نكتة بارعة ضحك لها الجميع رغم الجو الكهرب المحزن الذي ساد الاجتماع . وليقارن القراء بين قوة بريطانيا واتساعها، وبين هذا القطر الصغير الذي البسوه لقب الكبر زوراً وبهتانا

ولفت نظرنا نعت «تهكمي» ارسله الاستاذ عزة دروزة فقد قال : «ان بلادنا واحدة رغم ما يفصل بينها من الحدود الكرتونية» وقد كانت تطلق على هذه الحواجز صفة «الحواجز الخشبية» فجعلها الاستاذ عزة من ... كرتون — لان للخشب بعض اليبوسة والقوة، أما الكرتون فهواء!

وفي الاجتماع لمحنا أبا عادل بين صفوف الكشافة ينظم ، ويصيح، وينادي في الحق ان اوجيه احمد افندي الشكعة ، ابا عادل ، شعبي صميم ، وصديق كل هيئة تعمل لا تقول . ولا ريب انه «الزنبرك» القوي في الاوساط الشعبية وصاحب الكلمة النافذة .

وقال الاستاذ اكرم: «لست أدري كيف لا يغار الاستعمار البريطاني من زميله ومنافسه الاستعمار الفرنسي فيقيم في بلادنا « دولة نابلس » و « دولة القدس » و « دولة حيفا » على وزن « دولة العلويين » و « دولة حوران » والدويلات الثماني الجديدة!

وتكهرب الاجتماع عند ما ذكر احد الخطباء مجيء غورو الى دمشق ووقوفه أمام قبر البطل العظيم صلاح الدين ، ومناداته : « يا صلاح الدين اننا عدنا » كانما يذكر الجنرال الفرنسي العرب بالحروب الصليبية ويبعثها من طيات الماضي ، كريهة الذكرى ، قاتمة الوجه . لكن صلاح الدين لم يجب لانه أجاب «قلب الاسد» عدوه يومئذ . ولابناء صلاح الدين أن يجيبوا غورو ، فقد أجاب الاموات الاموات ، واليوم الكلمة للاحياء — فهل من يجيب ؟

« الباحث الصغير »

أمتع ما يترجم للقراء

هتلر السيد الزاهد وموسوليني المتعبد ستالين النهم ومصطفى كمال الغامض العصبي

لا فال صاحب الثمانين سيجارة وغيرنغ حامل السيف

اخرجت مطابع اوروبا كتابا جديدا الفه جون جونثر الكاتب الالماني المعروف اسمه «في داخل اوروبا» وصف فيه مؤلفه بعض عظام الرجال في العصر الحاضر ، وصف رجل عرف هؤلاء واتصل بهم. واليك الان ما يقوله عن هتلر:

السيد الزاهد

« الهر هتلر دكتاتور المانيا لا يهتم النساء مطلقا، ويراهن اقل بكثير من ان عرف الرجل جهده ،، في سبيلهن ا ثم هو لا يعبأ بالكتب والملابس والرياضة والطعام و...المال !

فكان اخر ما اشتراه في العهد الاخير مشمع يقيه المطر ، وقد زار الدكتاتور موسوليني عام ١٩٣٤.

وهو لا يدخن ولا يشرب ولا يهتم بالاكثار من الاصدقاء ، وامناء .. السر لا يتناول اللحوم ، له شغف بموسيقى وجنر، يسبح احيانا ، ويزاول العابا رياضية منوعة . لكنه... يسكن شقة فخمة في ميونيخ ويشرف منها على مناظر خلابة ومشاهد جذابة . اما وزنه فقد زاد في العام الماضي ١٢ رطلا»

الدكتاتور المتدين

ثم اسمع ما يقوله عن الدكتاتور موسوليني: «موسوليني يكره الشيخوخة والنساء النحيفات والطبقة الارستقراطية، ويتفق وهتلر في احتقار المال . ثم يزيد عليه في كراهة القطط ! لكنه يحب روما والفلاحين والكتب والسرعة و.. ابنته أدا ايضاً. في الصباح يأكل الاثمار، وفي الظهر يتغدى الحساء والاثمار، وفي المساء يتعشى الاثمار . ومرتبه الشهرى ١٥٠ جنيها. ولوع بالصلاة يصلي كل يوم ، ويميل الى الخرافات ويكره الضحك كثيراً.. وبين قصره الرسمي ومنزله ١٠ دقائق بالسيارة لا يجسر واحد على مضايقته الا... ابنته أدا. لا لوم على الرجل فانه يحبها كثيراً»

خليفة لنين

« الرفيق ستالين حسن الاخلاق ، يحب المجاملة، ويميل الى التهكم والسخرية. كثير الظرف ، حضر النكتة ، حسن

الاستعداد الحربي في جزيرة رودس . وترى المصفحات أمام مركز رئاسة الجيش

الدعابة ، يملك ثلاث غرف في قصر الكرملين، ويقضي معظم اوقاته في الريف. كثير الامتزاج بالعمال والفلاحين بحكم ...مهنته .

يحب الغناء ..ويقرأ كثيراً، ويدخن بلا انقطاع. اما حبه للطعام فحسبك ان تعلم ان المائدة لا تفتأ تقدم اليه بين الفينة والاخرى ، اللون تلو اللون ، من الوان الطعام اللذيذة الذي يقدم له مع الخمر المعتقة التي يذوب فيها حباً . لكنه رغم هذا يتناول مرتبا قدره ٦ جنيهات و ١٥ شلنا ، مع العلم .. ان الحكومة تقدم اليه الخدم والسيارات والكتب. تزوج مرتين ... وهو مولع بالاولاد ولعاً شديداً. معطفه اخضر ، وبنطلونه قصير ، لانه يستعمله عند الحاجة لركوب صهوات الجياد »

التركي الغامض!

ثم عن مصطفى كمال باشا : « كمال

« البقية على الصفحة السابعة »

مشاهدات صغيرة

«اخص»!

منذ بضعة ايام ، علم بوليس الثغر بوجود مؤامرة شيوعية «عظيمة مسلحة» في تل ابيب ، ففتش منازل ، وصادر اوراقا وصورا شتى .. ، ثم « خرج من المولد بلا حمص »!

ولم يكن العرب هم الذين دبرت ضدهم هذه المؤامرة الشيوعية «العظيمة المسلحة » ، فان لصعاليك تل ابيب اخوانا صعاليك في يافا — لاسباب « عيب » ان اذكرها الا على الساحل وفي جنح الدجى ! — ولا يجوز في شرعة «كارل ماركس» ان يتآمر صعلوك على صعلوك.. ما دام « البرجوازيون » على قيد الحياة !

وعلم البوليس امس الاول فقط بان هذه الثورة « العظيمة المسلحة » اعدت ضد اصحاب المصارف والمتاجر الكبرى في « الغيتو » الاكبر ، وان الذين أعدوها هم العمال اليهود « العاطلون » ، وهم الوف ، لا مئات !

وبما اتخذه من الاستعدادات الحربية الهائلة ، حال البوليس بين « الحمر المستنفرة » وبين هذه « السخرة » ، وتأجلت الثورة الى يوم آخر ، يكون البوليس فيه مشغولا بمطاردة المساكين ، من الباعة المتجولين!

واذا حكمت الحكومة المنطق ، فانها لن تخرج مما تقدم الا بالنتائج الاربع الاتية :

١) قوة « الاستيعاب » تأجلت « هتيكتها » الى يوم آخر؟

٢) يستطيع السر هربرت صموئيل « صادقا » ان يقول مراراً اخرى مثل الذي قاله منذ ايام في اميركا من انه « متأكد تماما من (قوة استيعاب) فلسطين ..، ومن انها الملجأ الوحيد لمن في المانيا »... سواء أكانوا « برجوازيين » ام شيوعيين !

٣) المندوب السامي لا يقدر «قوة الاستيعاب » التي هي من اختصاصه وحده ، الا عملا بما يشير عليه به مستشاروه. وعليه فسيبقى هؤلاء امناء شرفاء «مفيش كده ولا في المنام » ... لبضعة ايام !

٤) سيكون على يهود اميركا ان يصدقوا السر هربرت صموئيل ، فلا يبسطوا اكفهم اليه .. ، الا بملايين الدولارات !

هذه هي النتائج الاربع التي تسبب فيها بوليسنا الهمام « بتأجيله » لثورة الشيوعيين العاطلين :

— « فاخص على كدا » ...

فقط لا غير!

للحكومة الان ان تتيه وتعتز ، وعلا شادقيها افتخارا امام عصبة الامم التي سبق لهذه الحكومة ان اعترفت امامها في تقريرها المرفوع الى لجنة الانتدابات... « المؤبدة » ، بان الهجرة «غير المشروعة» قد زادت او كادت تزيد على الهجرة « المشروعة » !

نعم للحكومة ان تفخر الان ، فقد ابعدت دائرة البوليس امس الاول خمسة من يهود العراق « غير الشرعيين » فلم يتبق من هذا النوع... الا ٩٩٫٩٩٥ ...، فقط لا غير ... !

المطلوب!

لم ار من المشاريع الكثيرة التي قامت بها الولية المسكينة المسجاة على فراش المرض اليهودي.. ، دائرة الاشغال ، مشروعا اسود وجهامن مشروع المياه الذي اتعب الثقلين : لندن والقدس !

واخيرا جاءه طائرا من لندن مهندس اخصائي ، وما كان هذا هو المطلوب ، وانما المطلوب هو :

— دكتور اخصائي ...

نعمة مع نقمة!

استطاع اليهود في بولونيا — في البلد الذي يحبهم و « يدلعهم » احيانا و يضطهدهم « لا ساميا » احيانا اخرى حسب الطلب ! — استطاع اليهود ان يحملوا حكومة ذلك البلد على ان توعز الى قناصلها في المانيا بان يعطوا جوازات سفر بولونية لمن لا يحملون جوازات سفر « على الاطلاق » من اليهود

وقد لاحظت « دافار » الخبيثة ان في هذا العمل نعمة كبرى لنجدة الكثيرين من اليهود ، يزاد عليها نقمة كبرى ، هي في ان هؤلاء اليهود الذين سيحسن اليهم بولونيا بجوازات سفر سيصبحون مرغمين على السفر ، لا لتأدية «واجبات» الخطف والنهب و ... و ... الى آخر ما يعرف اليهود من « واجباتهم » ..، وانما « لتأدية الخدمة العسكرية » ..، واحسرتاه !

متى كان اليهود رجال حرب
الا قل لي متى خلقوا جنودا ؟
ففي صنعاء ، قد عملوا ..، حواة
وفي بغداد « شفتهمو » .. عبيدا
ولكن « الجفيرت » قد ألانت
بلندن « للادونات » .. الحديدا..
وتذهب « المساتر »(١) في حماهم
فلا تلقاهمو ..، الا رقودا ...

«مشاهد»

(١) جمع « مستر » !

الى الشهداء

ضحايـــانا ...

« بقلم الاستاذ مطلق عبد الخالق »

شباب العرب بوركتم شبابا   اباة الضيم في الجلى غضابا
وبوركتم من الآساد اقوى   قلوبا في الوغى واحد نابا
وبورك ترب سوريا ترابا   حواكم يا ضحاياها الشبابا
فأنتم خالدون وان لقيتم   منایاکم ولاقيتم صعابا

. . . .

شباب العرب ، سوريا ، سلام   ارجعه سلاما مستطابا
وابعثه مع النسمات عطرا   واشعاعا واكسيرا مذابا
اسائل والفؤاد به كلوم   اذا آسيتها لمعت حرابا :
الا يوم يمر بلا اضطراب   وقسوة ظالم تلد اضطرابا ؟
وقتلى يوردون الحتف ظلماً   وخصم ما رمى الا اصابا ؟
الا يا ليتنا كنا ترابا   اذا لم ينبذ السيف القرابا
خصيم بلادنا ما تاب يوما   ولو الف صليل السيف تابا ...
سألناه السلام فلم يجبنا   وما فهم السؤال ولا الجوابا

. . . .

شباب العرب من قتلى وجرحى   وفي الاغلال يطوون الرحابا
على اشلائكم نبني صروحا   ومن هاماتكم نعلي القبابا
وفي صيحاتكم برق ورعد   وماء المزن ينسكب انسكابا
اثرتم في حنايانا شجونا   وايقظتم امانينا عذابا
نجد فيكم روح التسامي   عن الدنيا ، وافئدة صلابا
وما الدنيا ؟ — سراب في فلاة   يشع سنى ، فنحسبه حبابا
الا لا كانت الدنيا اذا لم   نعش فيها اعزاء جنابا
ولا كنا كراما ان نكسنا   عن الجلى ، ولا كنا شبابا
حياة العرب بعدكم هباء   اذا لم يسلكوا النهج الصوابا
الستم اخوة منا ، كراما   فقدنا فيكم ظفراً و . . . نابا !
« الستم خير من ركب المطايا »   غداة الروع والخيل العرابا ؟
ومن ، حاشاكم ، يرد المنايا   ويحتقر النوائب والصعابا !
يقربه الى الجلى حنين   فيطوي في ركائبها الهضابا ؟
ويجمعنا بكم الم وحقد   على قوم اذاقونا العذابا
بدوا في بردة الحملان حينا ..   فلما مزقت ظهروا . . . ذئابا !
عبيد حياتهم ! عشراء سوء   اذا نيبن ... لا يخشون عابا
عبيد المال ! لا يبغون إلا   مناما ... او طعاما او شرابا !
وما نفع الضخامة ... في جسوم   اذا ارواحها كانت خرابا ...

. . . .

ضحايانا ! نشيعكم ونمضي . .   على اثاركم اسدا غضابا
ونذكر ما ارقتم من دماء   جرت حمراً فخضبت الشعابا
ونذكر ما فقدتم من نفوس   زكت اصلا وطاولت السحابا
ونذكركم وكلكم شجاع   حمي الانف ، قد ولى وغابا
وكان حياته ليثا هصورا   فأضحى بعد ميتته شبابا !
ونذكركم اذا ما سال جرح   ونار القلب تلتهب التهابا
ونذكركم وعهد الظلم ناو   يرجع انة ساءت مآبا
ومن يظلم بريئا مات غما ...   وآضت داره قفراً يبابا . . .

. . . .

ضحايانا ! سلاماً مستطاباً   ارجعه دعاء مستجابا

يافا   مطلق عبد الخالق

المشاتل الوطنية والمختبرات العربية

لصاحبها : احمد الشابي ـ طولكرم

تدعو عموم الزارعين في فلسطين لزيارتها ويوجد فيها عشرات الالوف من التفاح والخوخ والنجاص والسفرجل والكرز والبرقوق والمشمش والقشطة والمكة والاسكنديا والفستق الحلبي المطعم ويوجد فيها كميات كبرى من الشتول البرية الوطنية والبذور والزهور والورد بانواعها تعتمد عليها حكومات الشرق والامراء وكبراء الزارعين

معاملة ـ حسنة ـ شتول جيدة ـ اتقان في العمل ـ رخص في السعر زوروها تتحققوا ـ والتجربة اكبر برهان

تحية الجهاد الوطني

وصلتنا من الشاب السيد «اموي» بالعنوان المتقدم ، كلمة تفيض حماسة ، يحيي فيها كاتبها شهداء سوريا الاحرار الذين سقطوا في ساح الجهاد والشرف ، في سبيل الوطن المعذب ، والامة المنكوبة

سيارات غزة

الوطنية

سفريات يومية

بين غزة ويافا

وبالعكس

سيارات فخمة

سائقون ماهرون

الافتتاح العظيم يوم ٢ شباط

مطعم ومقهى المغربي

لصاحبه علي المغربي

يافا فوق مخــازن طنوس اخوان ـ في عمارة المستقيم ـ شارع الملك جورج

المطعم الذي يغنيك عن ارتياد المطاعم الاجنبية. جهز المطعم بكل جديد ولم تترك ناحية الا اتخذت لها عدتها. المطعم الاول الحائز على شروط النظافة والاتقان المطعم الذي يقدم لكم أفخر المأكولات واشهاها . استعداد هائل لاقامة الحفلات وتلبية الطلبات بسرعة . ملتقى الطبقات الراقية والمكان الذي تشعر فيه بالراحة طاهي لورنس سابقا يقدم لكم اشهى الاطعمة بعد ان مارس مهنته من عشرين عامـا .

خطاب الاستاذ عزة دروزة

في اجتماع نابلس الوطني الكبير

ما هذا الاجتماع الذي تحضره وفود البلاد وما هذا القلق الذي يبدو على كل شخص ازاء الاضطهاد والحركة الهدامة الاستعمارية ، والمحاولة الفاشلة التي يقصد بها اخفات صوت الجهاد في امنا سورية ؟ ما هذا الاجتماع الا اقل ما يجب ان نعمل.

نعم ان هذه البلاد جزء لا يتجزأ من من سورية الكبرى مهما حاولت الاساليب الاستعمارية وجشع الظالمين من وضع حدود « كرتونية » فهذه البلاد تهتف عالياً لسوريا ولن نهدأ ما لم تتم وحدتنا الكبرى ضمن الوحدة العربية الشاملة .

وهذا الكفاح ليس اول كفاح تقوم به هذه البلاد المباركة ، وما هو حلقة سبقتها حلقات وستتبعها حلقات كثيرة ايضاً في سبيل الحرية والاستقلال والوحدة الشاملة

ان الامة تستمد في جهادها روحا قوية من تاريخها العظيم تلك الروح القوية التي ملأت العالم ايماناً وحضارة

لا يمكن لهذه الامة الا ان تكافح ، ومهما قدمت من شهداء فان الحرية التي تقصد اليها تستحق ذلك واكثر وينبغي ان نعرف ان هؤلاء الشهداء ليسوا الا جماجم تنصب عليها عروش الحرية والاستقلال

ليس بدعا على هذه الامة المجاهدة ان تقدم هؤلاء الضحايا وليس بدعا ان تبني حريتها على جماجم الشهداء. ولا يبدأ الجهاد في عهد هذا الاستعمار بل هو بدأ قبل هذا الاستعمار في عهد الحكومة العثمانية وقد دشنا مبدأ الثورة العربية ايام الحكم العثماني وما زلنا منذ ان جاءت نكبة الاستعمار نشترك في جهاد واحد وثورة واحدة وما زلنا نرفض الاستعمار المزدوج ..

ان هذه الوحدة مستمدة من ميثاق مقدس واحد ووطن واحد وهدف واحد هو وحدة هذه البلاد وحريتها واخذها المكانة التي تليق بها لكي تستأنف الحضارة الاولى

واذا كنا نجتمع لندشن عهد الاستنكار تجاه هؤلاء المستعمرين الانكليز والافرنسيين فذلك لان طبيعة الاستعمار واحدة ولان المستعمر يترسم خطة واحده هي تمزيق شمل هذه البلاد وتفريقها شيعا وطوائف ليتوصل بذلك الى ارهاق هذه الامة الابية ولكي يفرض عليها سيطرته فرضا وعدته الحديد والنار

لقد غاب عن بال الاستعمار ان الامة العربية في كل قطر اخذت على نفسها واجب الكفاح

وهذه الامة تعلم ان النصر سيكون للايمان على الظلم . لن يهنأ المستعمر في هذه البلاد بقسميها الشمالي والجنوبي ما دامت هذه الامة قد اخذت عهدها ان تكافح بكل ما لديها من حق

سوف يرى قريبا ان الله قد ارغم؛ وان هذه البلاد انتصرت عليه بايمانها بحقها.

لقد اراد الاستعمار امراً واراد تنفيذه فماذا فعل ليبرر اعماله ؟

اعلن ان الكتلة الوطنية هي جمعية غير قانونية وانه يجب ان تصادر مكاتبها واوراقها !

عماه الله ! الم ير هذه الكتلة تشتغل بهذا الاسم المقدس منذ ١٧ عاما ؟ الم يرد اسم هذه الكتلة عشرات المرات في تقاريره الى عصبة الامم ؟

حاول الاستعمار ان يخدر المجاهدين وان يحولهم بشتى المحاولات ولكنه رأى ان كل محاولاته قد فشلت وان المجاهدين اعقل من ان يمر بهم الخداع حاول ان يمزق بلادهم دويلات فخاب لان البلاد تتطلب الحرية من اقصاها الى اقصاها .

وقد كان فئة من اهالي لبنان من اخواننا المسيحيين انخدعوا بان هذه الدولة تستطيع ان تضمن شيئا من امانيهم فخدعتهم الى حين ولكن الوحدة الطبيعية لا تستطيع ان تفرق بين عربي واخيه العربي مهما فرقته النحل والديانات وان المسيحيين كالمسلمين اخذوا يتذمرون من هذا الوضع وهذه النتائج التي اظهرها الاستعمار من افقار واذلال واضطهاد ، وارتفع الصوت البطريركي من بكركي والصوت الاسلامي من الاموي يهتفان: نريد الحرية ونريد الخلاص من هذا الظلم !

اعلان

صادر من دائرة اجراء يافا

عدد ٦٦٠٦ سنة ٣٥

الدائن : دافيد شموبل اغاي

المديون: علي عبدالرحمن كتمتو من عكا

مصدر الحكم : قوشان رهن نمرة ٦٤٦١ تاريخ ٢١ — ٥ — ٣٥

الملك: بلوك ٤٢٥٣ قسيمة ٩ متر ٨٧٣ دونم ٦ ارض بور بها بير وموتور وطولومبه ٤ انش ودار ذات طابقين السفلي فيه غرفتين وبرانده والعلوي اربعة غرف غير كاملة البناء

بلوك ٤٢٥٣ قسيمة ١٠ متر ٩٥ دونم ٣٥ ارض بور

بلوك ٤٢٥١ قسيمة ٧ متر ٩٢٦ دونم ١١ ارض بور

بلوك ٤٢٥١ قسيمة ١٣ متر ٨١٣ دونم ١١ ارض بور

مقداره ٧ حصص من اصل ٢٠ حصة

ان الدونم الواحد تخمن بمبلغ ٥٠ جنيه فلسطيني في بلوك ٤٢٥٣ وستون جنيه في بلوك ٤٢٥١ وهذه القطع الاراضي واقعة بجوار محطة سكة حديد رأس العين من اراضي مجدل الصادق المعروفة بمجدل يابا

بناء على قرار رئاسة اجراء يافا سيطرح في ميدان المزايدة العلنية بعد مضي خمسة ايام من تاريخ نشر هذا الاعلان الاملاك المبينة اعلاه خاصة عبد الرحمن كتمتو لقاء الذمة المطلوبة منه الى دافيد شموبل اغاي البالغة الف جنيه فلسطيني والفوائد القانونية اعتبارا من تاريخ ١٧ـ١١ـ٣٥ الى حين الوفاء التام والرسوم والمصاريف النظامية

فمن له رغبة في شراء الملك المذكور فليتقدم الى المزايدة ويضع اسمه ومقدار المبلغ الذي يدفعه وديبوزيتو عشرة في المائة او كفالة من احدى البنوك في ذيل القائمة التي ستعطى للدلال والاحالة الموقتة تكون بعد مضي ثلاثين يوماً من تاريخ القائمة المذكورة ثم تعاد المزايدة ثانية على ان يقبل الضم عليها في المائة خمسة لمدة خمسة عشر يوماً وبعده تحال هذه الاملاك قطعياً لاسم المزاود الاخير وتجرى المعاملات اللازمة حسب الشروط المبينة في قائمة المزايدة ولاجله صار اعلان الكيفيه توفيقاً للمادة ١٠٢ من قانون الاجراء تحريراً في ٢٧ — ١ — ٣٦

مأمور اجراء يافا   فياض الحماش

ماذا تسمع اليوم

عن محلات السادة دجاني اخوان

يافا ـ تلفون ٧١٦

الخميس ٣٠ يناير سنة ١٩٣٦

٧٫٠٠	صباحا تمرينات رياضية
٧٫١٥	قرآن كريم الشيخ محمود محمود هاشم
٨٫٠٥	ختام
١٠٫٠٠	حفلة غنائية عبد اللطيف عمر وفرقته
١٠٫٣٠	كمان منفرد ـ فاضل شوا
١٠٫٤٠	أغاني ومواويل بلدية ـ سيد درويش الطنطاوي وفرقته
١١٫١٠	ختام
٢٫٠٠	مساء منولوجات ـ حسين ونعمات المليجي
٢٫٣٠	اسطوانات
٢٫٤٠	النشرة الاخبارية والنشرة التجارية الاولى بالعربية
٢٫٥٠	ختام
٥٫٣٠	قرآن كريم ـ الشيخة كريمة العدلية
٦٫٠٥	قصة « الزمار » (انطوان تشيكوف) الاستاذ محمد رشاد رشدي
٦٫٤٠	حديث ـ سياسة الدول بين مصر
٧٫٠٠	النشرة الاخبارية والنشرة التجارية الثانية بالعربية
٧٫٣٥	اسطوانات مختلفة
٨٫٠٠	حفلة موسيقية ـ فرقة الراديو الشرقية
٨٫٣٥	حفلة غنائية ـ هيام وفرقتها
٩٫٣٥	منولوجات فكاهية ـ يوسف حسني
٩٫٥٥	حفلة موسيقية ـ فرقة الراديو الشرقية
١٠٫٣٠	حفلة غنائية هيام وفرقتها
١١٫٣٠	السلام الملكي ـ ختام

اعلنوا في الدفاع

الاستعداد للموسم الزراعي

٢٠ الف شجرة برتقال

مطعمة عـــلى « شموطى » ممتاز

في حالة جيدة معروضة للبيع في مزرعة كفر يونا التابعة لطولكرم

الاستعلامـــات تطلب :

من هاشارون بلانتيشن ـ مزرعة شارع هاشارون

تل ابيب نمرو ٨ تلفون ١١٨٩

Hasharon plantations Ltd

Kfaryona

ومن المستر . س . كوتهلف — كفر يونا تلفون رقم ٧ تنانيا

صفوة ما يحمله بريد الشرق والغرب

من الناس

موظفون يحالون على التقاعد

ويتقاضون المرتبات لمدة ٣٧ سنة

ولكن من الموظفين من هم احسن

نشرت احدى الصحف الانكليزية مؤخراً نبأ موظف انكليزي في مدينة اروندل في مقاطعة ساسكس الانكليزية خدم البوليس بامانة واخلاص واقتدار ثم احيل الى التقاعد ، فهو يأخذ معاش هذا التقاعد منذ ٣٧ سنة الى الان وما تزال صحته على غاية ما يرام !

وبهذه المناسبة قالت مجلة « بيرسونز » :

ولكن جنة المتقاعدين ليست في بريطانيا العظمى ، وانما هي في جزيرة من املاك بريطانيا اسمها « موريتيوس ». ففي هذه الجزيرة موظف حكومي اسمه عبد السيد تيمور ، احيل على التقاعد عام ١٨٨٧ « بسبب ضعف صحته وعدم مقدرته على العمل » ولكنه ما يزال الى الان وهو في سن الـ ١٠٧ ، يتقاضى معاش التقاعد ... وهو في صحة جيدة !

وفي مقدمة من توجد اسماؤهم في قائمة المتقاعدين في الهند ، اربعة موظفين هم :

١ — مخزنجي احيل الى التقاعد بسبب ضعف صحته عام ١٨٨٥ ، وما يزال يتقاضى راتب التقاعد الى الان وعمره ٩٤ سنة

٢ — سجان احيل على التقاعد بسبب كبر السن عام ١٨٩٦ ، وما يزال يتقاضى راتب التقاعد الى الان ، وعمره ٩٥ سنة .

٣ — بوليس تقاعد عام ١٨٨٩ بسبب عاهة جسدية ، وعمره الان ٨٦

٤ — موظف في الميناء احيل الى التقاعد عام ١٨٩٣ بسبب عاهة جسدية ايضا وعمره الان ٨٥ سنة

وفي عام ١٨٨٧ ، وهو العام الذي احتفلت فيه الملكة فكتوريا بيوبيلها الاول ، احيل اومباشي بوليس في الهند على التقاعد ، بسبب ضعف بنيته ، والظاهر هو ان هذا التقاعد قد افاده في جسده فهو الان صحيح معافى يتقاضى راتب التقاعد وعمره ٨٠ سنة

اما احسن من ينعمون بمعاشات التقاعد في جزيرة « موريتيوس » البريطانية فكاتب كان في الدرجة الرابعة في دائرة العدلية ، يتقاضى منذ عام ١٩١٣ الى الان ١٫٨٠٠ روبية معاشا سنويا للتقاعد ، وكان السبب في احالته الى التقاعد « ضعف الصحة » ... ولكن هذه الصحة ما تزال الى الان « زي البومب » ...

شجعوا المصنوعات الوطنية

مليون دكان في انكلترا

في الكتاب السنوي التي تصدره « الديلي ميل » ما يلي :

طبقا للتقدير الذي قدره المستر « الادون » هوفان ، يوجد في انكلترا الان ١٫٠٠٠٫٠٠٠ دكان ، وبها من الشركات العظمى المتحدة مع بعضها ٩٢ شركة تبلغ رؤوس اموالها ١٥٠٫٠٠٠٫٠٠٠ جنيه مدفوعة كلها ، ولهذه الشركات ٢٧٫٥٠٠ دكان يشتغل فيها ٣٣٥٫٠٠٠ مستخدم ، اما ما تبيعه هذه الدكاكين في العام فتبلغ قيمته ٥١٥٫٠٠٠٫٠٠٠ جنيه

في سطور

العرش الثاني بعد عرش اليونان

في الصحف الانكليزية لمراسليها في فينا ان البرنس ستارهمبرغ ، نائب المستشار النمساوي الاكبر قد اكثر في خطبه من اطلاق لقب « الامبراطور اوتو » على « الارشيدوق اوتو » وارث العرش النمساوي ، ومن هذا استدل النمساويون على ان حكومتهم تعمل على اعادة الملكية الى النمسا ، كما عادت هذه الملكية الى اليونان !

ماذا انفقوا في عيد الميلاد ؟

انفق الانكليز في بلادهم على ما اشتروه من المخازن فقط في عيد الميلاد الماضي ٢٣٫٢٠٠٫٠٠٠ جنيه !

بريد العيد كيف كان ؟

في ايام عيد الميلاد تولت دائرة البريد في انكلترا توزيع واستلام ٢٨٦٫٠٠٠٫٠٠٠ من التحارير و ٢٦٫٥٠٠٫٠٠٠ من تذاكر البريد و ١٫٠٠٠٫٠٠٠ من الطرود

اعلان هام

اعلن الى كل مستأجر او ضامن قطعة ارض من املاك والدي المرحوم توفيق بك الفاهوم اذا اراد ان يجدد اجاره او ضمانه عليه ان يراجعني ويعامني ويطلعني على ذلك وفي حالة عدم مراجعتي بالامر اعده مسؤولا ويكون اجاره وضمانه لاغيا ملغيا وان لا يعتبر امضاء اي وريث وحده مفردا دون اطلاع بقية الورثة وموافقتهم على ذلك. لذلك يجب على كل مستأجر او ضامن ان يراجع الورثة او وكلاءهم بمعرفتي ومعلوميتي وللبيان اعلن

الناصرة: وريث

محمد تقي الدين الفاهوم

في ميادين ... السباق !

مشروع التسلح البريطاني الجديد

كيف تنفق بريطانيا .. ٣٠٠ مليون جنيه

١٢٩ بارجة — و ٩٠٠٠ طيارة في ٦ سنين

كتب المحرر السياسي في جريدة « ذي بيبل » الانكليزية بتاريخ الاحد ١٩ الجاري يقول :

المشروع ناضج والمال موجود !

ستعقد لجنة الدفاع الامبراطوري جلسة هامة في هذا الاسبوع ، وفي يوم الاربعاء القادم سيكون امام الوزارة مشروع كامل ناضج لاعادة تنظيم الجيش والاسطول والقوة الجوية

ويتضمن هذا المشروع انفاق ٦٠٫٠٠٠٫٠٠٠ سنويا على الاستزادة من التسلح لمدة ست سنوات ، ينفق فيها كلها ٣٠٠٫٠٠٠٫٠٠٠ جنيه

وسيكون على مجلس الوزراء في جلسته التي سيعقدها يوم الاربعاء ، ان يقرر ما اذا كانت هذه الملايين كلها ستقسم على ميزانيات الاعوام الستة القادمة ، او ان الحكومة ستعقد بها قرضا اهليا تناله في الحال !

القرض اولى بفائدة بسيطة

ولقد اجتمع المستر نيفل تشامبرلن وزير الخزينة الى المستر مونتاغو نورمان محافظ بنك انكلترا ، وتشاور الاثنان اثناء العطلة الاسبوعية في هوايت هول ، فكان من رأي المحافظ ان القرض اولى بالحكومة من توزيع الـ ٣٠٠ مليون على الميزانيات السنوية ، ثم قال ان هذا القرض يمكن تغطيته في الحال بفائدة بسيطة جدا ، لا تتجاوز الاثنين في المئة !

اليابان الصفراء هي « المذنبة » !

لقد كان في فشل مؤتمر لندن البحري ، وفي انسحاب اليابان منه ذلك الانسحاب الشائن .. ما دعا الحكومة الى ان تخطو هذه الخطوات ، ومن الواضح الجلي الآن اننا سنمضي مسرعين في الاستزادة من التسلح البحري على مختلف انواعه ... بسبب اليابان

البرنامج المعد للسنوات الست

يتضمن البرنامج الذي أعد للسنوات الست ، ما يلي :

البحرية — يبنى من سفن القتال ما يتكلف ٢٠٠٠٠٠٠٠٠ جنيه ، ويكون منها ١١ بارجة و ٢٥ نسافة ، و ٦٠ مدمرة ، و ٣٠ غواصة ، و ٣ حاملات للطيارات

اما البوارج فتتكلف الواحدة منها حوالى ٧٫٥٠٠٫٠٠٠ جنيه

القوة الجوية — تبنى في كل سنة ١٫٥٠٠ طيارة ، نصفها قاذفات للقنابل ونصفها محاربات للهجوم وستكون الطيارة من هذا النوع الاخير ذات ثلاث محركات يشتغل فيها قائد ، وملاحظ ، ومدفعي للمدافع الرشاشة ، وسيبنى ٣٠ مطارا جديدا خلال العامين التاليين

الجيش — يسرع كل الاسراع في تحويل الجيش الى جيش ميكانيكي وتؤلف فرقة جديدة من فرق (التانك) وست اورطات جديدة من اورط السيارات المدرعة ، وتزود فرق المشاة كلها باكثر مما لديها من المدافع الرشاشة ، والمدافع المقاومة للتانك

لجنة في لجنة من أجل الدفاع

وستؤلف الحكومة لجنة فرعية تشتغل تحت اشراف لجنة الدفاع الامبراطوري ويكون اول عمل تعمله هو ان تجري احصاء دقيق لجميع الالات الحربية التي في مصانع البلاد ، وذلك بقصد معرفة مقدرتها على التحول الى آلات تنتج الذخائر الحربية في حالات الضرورة

ولقد امرت الحكومة بصنع كميات كبيرة جدا من القطع اللازمة لصنع الالات الحربية ، وستخزنها في مخازن خاصة ، لتزود بها المصانع عند اللزوم فتمكنها من ان تحول آلاتها التي تصنع الاشياء السلمية ، الى آلات تخرج ما تحتاج اليه الحروب ، على ان يتم هذا التحويل في ظرف ثلاثة ايام من الامر الذي تصدره الحكومة لهذه المصانع

ستسمع الدنيا في شباط

هذا وسيتولى المستر بلدوين رئيس الوزراء بنفسه شرح تفاصيل هذا البرنامج المعد للدفاع الامبراطوري لاعضاء مجلس العموم عند ما يعود البرلمان الى الانعقاد في شباط القادم

وقد وعد المستر رمزاي مكدونالد المستر بلدوين بان يوليه كل مساعدة في حمل الاشتراكيين على بث الدعوة في صالح اقرار هذا البرنامج ... البديع ..!

في سبيل المبدأ

اغنى وارثة في بولونيا

ترفض ٢٫٠٠٠٫٠٠٠ من الجنيهات

لتصبح « صعلوكة » من الزعيمات الشيوعيات ....!

في الصحف الانكليزية كلها ، لمكاتبيها في وارسو ، قصة طريفة هذه خلاصتها :

تعد الفتاة الحسناء اللعوب « مريلا ايجر » اغنى فتاة في بولونيا كلها على الاطلاق ، ولكنها وقد سبق لها ان رفضت مبلغا عرض عليها وقدره ٢٫٠٠٠٫٠٠٠ من الجنيهات الاسترلينية قد اصبحت اليوم في السجن لتقضي فيه ١٢ شهرا مع الاشغال الشاقة ، حكم بها عليها لما ادينت به من قيامها باعمال شيوعية نشطة واسعة النطاق

ولقد حكم معها على اثنتين من رفيقاتها في المبدأ الشيوعي بمثل ما حكم عليها من السجن مع الاشغال

والمس ايجر التي تبلغ من العمر الان ٣٠ سنة هي ابنة اغنى رجل من اصحاب المصانع الكبرى في البلاد

ولما بلغت البنت السادسة عشرة من عمرها اراد ابوها ان يخصص لها بائنة « دوطة قدرها ٢٫٠٠٠٫٠٠٠ جنيه انكليزي على شرط ان تتخلى عن نزعتها الشيوعية ، ولكن الفتاة رفضت هذه « الدوطة » وآثرت عليها ان تصبح زعيمة شيوعية

وبعد هذا الرفض شدت الفتاة رحالها الى موسكو ، وهناك ادخلت نفسها في المدرسة الخاصة بتخريج زعماء وزعيمات الحركة الشيوعية ، فلما خرجت متفوقة على اقرانها وقريناتها عهد اليها بالعمل في بولونيا ، فقامت فيها باعمال خطيرة جدا الخطورة ، وخافت الحكومة من انتشار دعوتها بين طبقات العمال ، فالقت القبض عليها وعلى مساعدتيها الاثنتين ، وحاكمتهن جميعا كما اسلفنا فالفتاة في السجن الان بدلا من ان تكون في قصر ابيها ، او في قصر ذلك الزوج الذي كان سيتزوجها ان لم يكن لجمالها الرائع فلجمال « الدوطة » الاروع

اعمدة الحكمة السبعة

او الثورة العربية كما يراها لورنس

— ٨٣ —

ولم يكن لي علم سابق ، ولا معرفة داخلية لا بوعود مكماهون وتعهداته ، ولا بمعاهدة سايكس - بيكو ، فان الامرين كليهما كانا من صنع فروع زمن الحرب في وزارة الخارجية

ولكنني ولم اكن مجنونا جنونا مطبقا ، استطعت ان ارى اننا اذا ربحنا الحرب ، فان الوعود التي قطعناها للعرب . ستصبح حبرا على ورق ميت .

آه لو انني كنت رجلا شريفا ؟!

لو انني كنت مستشارا شريفاً ، لسرحت رجالي وارسلتهم الى منازلهم ، ولما تركتهم يعرضون انفسهم للهلاك من اجل مثل هذه التفاهة التي تعد من سقط المتاع .

ومع ذلك . فان آمال العرب كانت هي الآلة الرئيسية التي اعددناها لاكتساب الحرب الشرقية ، وعليه فانني أكدت للعرب ان انكلترا لا بد ان تكون عند كلمتها ، بحرفيتها وبروحها

وبهذه المؤاساه انجز العرب ما كان عليهم ان ينجزوه من الاشياء البديعة ولكنني بطبيعة الحال ، ظللت بدلا من ان افخر معهم بما عملناه سوية ، وانا اشعر في نفسي بالخجل المرير المستمر

بالمراوغة والنفاق اترفع في ٦ اشهر

نظرت الى موقفي نظرة رائعة صافية ذات ليلة عندما احضر الى نوري الشعلان من جناح من اجنحة خيمته ملفاً فيه وثائق ، وسألني اي وعد من وعود بريطانيا هو الذي يمكن تصديقه ؟

وعلى ردي على هذا الرجل ، وهو في مثل وضعيته هذه ، كان يتوقف نجاح فيصل او فشله ، ولذلك كان نصحي الذي فهت به له ، وانا في شبه غيبوبة من العقل لا اعي ما اقول ، هو ان عليه اذا كانت ثمة مناقضات بين الوثائق ، ان يثق منها بالتي تحمل آخر تاريخ

وكان هذا الرد وفيه ما فيه من المراوغة والنفاق ، هو الذي رفعني في ستة اشهر الى منصب الامين الاول ؟!

الشرفاء في الحجاز لا في سوريا

في الحجاز كان الشرفاء هم كل شيء ، ولقد رضيت انا نفسي على ان احمد ثورة ضميري بان اقول لفيصل كيف ان الاسس التي بني عليها العمل ان هي الى اسس جوفاء فارغة

اما في سوريا فكانت انكلترا هي ذات القوة والاقتدار ، اما الشريف فكان منحطا جدا ؟ وكذلك صرت انا الزعيم الحقيقي !

اخذا بالثار انذر نذورا ؟

اخذا بثاري (مما جرى على غير رغبة مني) نذرت على نفسي ان اتخذ من الثورة العربية ، آلة لنجاحها شأنها في ذلك شأن الحالة المصرية ، ثم نذرت ان اقودها قيادة جنونية في النصر النهائي يكون من شأنها ان توحي الى الدول بضرورة حل المسأله العربية حلا عادلا يتلاءم مع مطالبهم الادبية

ولقد بنيت هذا على افتراض بقائي في الحرب الى ان اربح المعركة التي سيديرها فيما بعد مجلس شورى الدولة بكل قحة عند ما يعمد الى التخلص من تنفيذ ما وعد تنفيذه من الوعود

على انني بالطبع وانا اعد نفسي لهذا العمل اطرحت جانبا امر تلك الخدعة وذاك النصب وذاك التحايل ، فلم ادخله لي في حساب

البر بالوعود ! وامتنان الشعوب

« الدفاع » — قبل ان يدخل لورنس في المبحث التالي وضع على هامش كتابه ما يلي عن البر بالوعود :

« ١٩١٩ : ولكن بعد سنتين عهد الى المستر ونستن تشرشل من قبل وزارتنا المتضايقة المتضجرة ، بان يتولى حل معضلة الشرق الاوسط . فاستطاع في بضعة اسابيع ، في مؤتمره الذي عقده في القاهرة ان يحل جميع العقد وان يجد حلولا للبر (كما اظن) بوعودنا بحرفيتها وروحها ، دون ان يضحي باية مصلحة من مصالح امبراطوريتنا (بقدر ما سمحت له بذلك الطبيعة البشرية) ، ولا بمصالح الشعوب التي يخصها الامر

وعليه فقد تخلصنا من عبء المغامرة الشرقية التي غامرناها زمن الحرب ، وايدينا نظيفة ، ولكن السنوات الثلاث التي مرت علينا قبل ان نكتسب امتنان الشعوب ، لا الدول ، لم تكن بالزمن الوجيز »

رحلة طويلة الى اصدقاء « سريين »

اقول صراحة انني ابعدت عن ذهني كل ظل لهذه الفكرة القائلة بان اقوم انا فارج بالعرب على غير معرفة منهم ، الى المغامرة ، مغامرة الحياة والموت ، ولو انني لم ابعد هذا الفكر لكان الجزاء العادل الذي لا مناص لي من ان اجازى به ، هو ان نجني جميعا المر والحنظل والحزن من وراء هذه المغامرة الجريئة ، التي تعد من آيات البطولة

وعليه فانني اشمئز اشمئزازا من مكاني الزائف الذي انا فيه ، وسخطا على هذا المكان (وهل رأيت في حياتك ملازما ثانيا مثلي يرق في مثل مكاني هذا خارج بلاده ؟) — وعليه اخذت على نفسي القيام بهذه الرحلة الطويلة الخطرة ، لارى فيها اكثر ممن رأيت من اصدقاء فيصل « السريين » ذوي الاهمية ، ولادرس مفتاح المراكز الحربية التي ستكون لنا في حملتنا المستقبلة ، وقد عملت ذلك كله ولكن النتائج التي حصلت عليها جاءت وهي غير متناسبة مع المجهودات التي بذلتها والاخطار التي كانت تكتنفني من كل جانب

كانت آخر فرصة وقد انتهزتها

قبل ان اقوم بهذه الرحلة ، كان هاجس في نفسي قد جعلني ان اقول : « دعني انتهز هذه الفرصة الان ، وقبل ان نبدأ » وما ذلك الا لان هذه الفرصة كانت في الحق هي الفرصة الاخيرة ، اما بعد ان نكون قد نجحنا في احتلال العقبة فانني ما كنت لاستطيع مرة اخرى ان احرر نفسي من رفقاء يسيرون معي انى سرت

ان امامي مسئوليات جمة ، جعلتني اشمئز من هذه الطبيعة التي جبلت عليها وهي طبيعة مليئة بالالغاز والمعميات

الوفاء يا فلسطين
الى الامة العربية الكريمة

نابلس : سوريا العربية المكافحة في سبيل حريتها واستقلالها قد استبد بها الافرنسيون، ارهقوها عسفاً، وساموها خسفا، واراقوا دماء شبابها، وازهقوا ارواح فتيانها، وأملأوا السجون بنسائها ورجالها.

وتطالعنا الانباء كل يوم بحوادث النفي والتعذيب، والتشريد والقتل. ولا ذنب للسوريين الا انهم اباة الضيم احرار، يطلبون الاستقلال، وينشدون الحرية.

فهل يجوز ان يقف العربي الفلسطيني مكتوف اليدين امام الاصوات الصارخه المنبعثه من نساء وفتيان وشيوخ امنا سوريا وهي التي ماضنت علينا بدمائها، ولا بخلت بارواح فتيانها. وهي هي التي ثارت في وجه بلفور ومشت مظاهراتها ، واضربت اياما سنة ١٩٢٩ وسنة ١٩٣٣ وهي التي تعلن كل يوم انها لن تتخلى عن فلسطين، وان تدعها فريسة في افواه الصهيونيين

لقد قرر المجتمعون في الاجتماع الكبير المنعقد في نابلس يوم الاحد ٢٦-١-٣٥ اعلان التضامن مع سوريا الجريحة ان تضرب البلاد عاجلا وفوضت لجنة الاجتماع باعلان موعده السريع بعد التفاهم مع الهيئات الوطنية. فابرقت اللجنة الى معظم رؤساء الهيئات معربة لهم عن رغبة المجتمعين في تقرير الاضراب العاجل فكان الجواب القرار القاضي بتأجيل تقرير موعد الاضراب حتى يجتمعوا يوم الاثنين اجتماعا آخر . وقد كان في مكنتهم ان يعلنوا الموعد في اجتماعهم الاخير. فلجنة اجتماع نابلس نزولا عند رغبة المجتمعين وخشية ان يكون من شأن هذا التأجيل فقدان معنى الاضراب . واداء للامانة التي وضعها المجتمعون في عنقها، وقياما بواجب الاسراع في مواساة سوريا الدامية تدعو الامة الكريمة باسم العروبة الى الاضراب يوم الثلاثاء القادم في ٤ شباط سنة ١٩٣٦ استنكاراً لمظالم فرنسا وتأييدا لاحرار سوريا في مطالبهم، ووفاء لمن لم ينسونا. ولتعش سوريا عربية حره موحدة. وحيا الله كل ذي ضمير وطني نقي، يستمع النداء ويؤدي الواجب

لجنة اجتماع نابلس

يأتون البلاد سياحا ثم يسكنونها
انتصار للسياسة الصهيونية تحرزه الوكالة

اعلنت الوكالة اليهودية انها تمكنت من جعل حكومة فلسطين تلغي جميع القيود التي فرضت على السياح اليهود من بولونيا وغيرها ، وأصبح من السهل على اليهود ان يدخلوا فلسطين بحجة السياحة فقد كان يجب على كل سائح يهودي ان يوقع على شروط لا يجوز له بموجبها ان يطلب الاقامة الدائمة في فلسطين فألغيت هذه الشروط

وبعد ذلك هل في البلاد من يقول ان هذه الحكومة لا تمشي في ركاب الحلم الصهيوني ؟ ايها العرب — طال النوم !

حيفا
بواخر الذخائر واستئناف المناورات،

حيفا في ٢٩ كانون الثاني — لمراسل الدفاع الخاص :

وصلت ليلة امس باخرة مملوءة بالذخائر والاسلحة الحربية وافرغ حمولتها العمال الذين يشتغلون في الليل في عنبر السكة وعنابر الاسلحة الاخرى وانه يكاد لا يمر اسبوع او اسبوعان الا وتصل ميناء حيفا بواخر مشحونة بالاسلحة والمدافع وقد غادرت اليوم جميع البوارج الراسية وعددها اثنتا عشرة بارجة والغواصة الراسية قرب مرفأ بترول العراق — الميناء الى الشواطيء الخارجية وقامت بمناوراتها

وقد مر بحيفا بعد ظهر اليوم سرب من الطائرات عاد اليها بعد ساعتين واتجه الى مكان غير معلوم واستأنفت الفرق اليوم بعد الانتهاء من حفلة دفن جلالة الملك جورج تدريباتها وباشر العمال في اقامة الاستحكامات الضخمة في الجبهة الغربية من المدينة

السخاء على البلد الحي الوفي

تألفت لجنة مؤلفة من الوطنيين والتجار من حيفا ودمشق وجمعت في اقل من ساعتين مبلغ ١٣ جنيهات و٧٥٠ ملا اودعتها البنك العربي ومن المنتظر ان تجمع هذه اللجنة من حيفا وحدها ما لا يقل عن الف جنيه ـ حيا الله العاملين

قانون نزع الملكية وقرية عتليت

جاءنا اليوم بعض اهالي قرية عتليت التابعة حيفا واخبرونا ان الحكومة ستخرجهم من اراضيهم بموجب قانون نزع الملكية بدعوى، ان الاراضي التي يسكنونها ذات تاريخ قديم . وقد علمنا ان الحكومة ستقطعهم اراضي غيرها

دهسه القطار فقتله ودهسها فمزقها

بينما كان السيد عبد الله يوسف يشتغل في مدخل سكة الحديد قرب عتليت اذ دهسه قطار الشحن فجرحه جروحاً بليغة توفي على اثرها . وقد دهس قطار الركاب قرب فابريقة قرمان ديك وسلطي ابنة السيد نعيم رشيد وعمرها ١٣ سنة فمزقها اربا

قرارات
المجلس البلدي

عقد المجلس البلدي في الساعة الرابعة بعد ظهر اول امس جلسة حضرها جميع الاعضاء الذين قرروا الصمت دقيقتين وتعطيل الاشغال يوم الثلاثاء بمناسبة دفن جثمان جلالة الملك جورج . وبعد ذلك نظر المجلس الموضوعات التي لديه، فقرر الموافقة على وضع نظام (تعرفة) للسيارات العامة ضمن منطقة بلدية يافا، ومد مجار لاقنية الشتاء في طريق سكنة ابي كبير ، وفي طريق مقبره المسلمين على اثر تعبيد شوارع تلك المنطقة ، وتعبيد قسم من شوارع محله المنشية (بالباطون). عقد جلسات المجلس البلدي يوم الثلاثاء بدلا من الخميس . وقد فوض المجلس هيئة لدرس خريطة المنتزهات في البصة مع الاستعانة بخبير فني اخصائي في عمل الجنائن على ان تقدم هذه الهيئة تقريرها في اقرب وقت ، وقرر دفع تعويض لورثة الشاب المرحوم رجب افندي الجندي جابي البلدية سابقا

هذه عسكريتهم

حدث في ظهر امس ان مر جمع من الشبان اليهود في قرية جميل يسيرون في ترتيب عسكري ويتجولون في انحاء القرية فاغتاظ منهم بعض اهل و اخذوا يرشقوهم بالحجارة والبرتقال فغادروا القرية في الحال

قطار مصر

تأخر قطار مصر ـ فلسطين امس الوصول الى اللد ساعتين على اثر عطل طرأ على قاطرته بين القنطرة ورفح

شحن البرتقال

بمناسبة تعطيل العمل في الميناء اول امس « الثلاثاء » لم يشحن الى البواخر شيء من الاثمار الحمضية ، وقد وصلت امس الباخرة « سارمكجا » خصيصاً لشحن هذه الاثمار

ضحايانا ...

قصيدة رائعة للشاعر المبدع الاستاذ مطلق عبد الخالق ، اقتضى ترتيب العدد نشرها على الصفحة الثانية وقد كان مكانها الصفحة الاولى

فلم
ثورة في الصحراء

غادر انكلترا منذ يومين قادماً الى فلسطين المخرج السينمائي المعروف المستر زلتان كوردا ، لتهيئة الوسائل اللازمة لاخراج فلم « ثوره في الصحراء » حول حياه لورنس ، في بلاد العرب ، وسيصحبه الكولونيل ستزلنغ ساعد لورنس الايمن في الصحراء والذي وصفه لورنس في كتابه (اعمدة الحكمة السبعة) الذي تترجمه هذه الجريده (بأنه الرجل العامل الحكيم)

وسيتعاون الاثنان على تنظيم « مقدمات » اخراج هذا الفلم، ويجتمعان الى شخصيات عربية معروفة في بلاد العرب ، اشتركت مع لورنس والحلفاء ضد الاتراك ، في الحرب الكبرى

القدس
أهكذا يكون الوفاء لسوريا ايها الرؤساء

القدس في ٢٩ كانون الثاني — لمراسل الدفاع الخاص : عقد رؤساء الاحزاب الساده مع حفظ الالقاب : راغب النشاشيبي ، جمال الحسيني ، اسحق البديري ، عبد اللطيف صلاح ، يعقوب الغصين اجتماعا في الساعة الحادية عشره من صباح هذا اليوم في مكتب حزب الدفاع الوطني حضره السيدان يعقوب فراج والفرد روك وبحثوا حوادث سوريا الاخيرة واعمال السلطة مع اخواننا السوريين فقرروا بالاتفاق ما يلي :

١ — الاضراب العام في جميع مدن فلسطين تضامنا مع سوريا على ان يجتمع رؤساء الاحزاب في يوم ٣ فبراير القادم بعد الرجوع الى احزابهم لتقرير موعد الاضراب ويومه

٢ — جمع الاعانات لمنكوبي سوريا وارسال الاحتجاجات للمراجع الايجابية وعقد اجتماعات عامه

٣ — اعلان مقاطعة البضائع الفرنسية . وانفض الاجتماع حوالي الساعة الثانية عشره ظهرا .

وقد عجبنا للقرار المتعلق بتأجيل الاضراب بالنظر لصعوبة الموقف في سوريا الشقيقة وضروره قيام فلسطين بعمل سريع . وقيل ان هذا التأجيل ليس الا سببا لاضاعة الوقت وانتظار ركود الحالة في سوريا . والرأي العام يعجب لنكران الجميل نحو سوريا التي وقفت اشرف المواقف من القضية الفلسطينية في ايام محنتها .

تقديم اعضاء الكتلة للمحاكمة غدا

وردتنا اشارة تلفونية من دمشق تفيد ان السلطة الافرنسية في دمشق ستقدم غداً اعضاء الكتلة الوطنية للمحاكمة

جواب الوزارة على مذكرة الاحزاب

قابل رؤساء الاحزاب العربية الساده سعاده راغب بك النشاشيبي ، الاستاذ جمال الحسيني ، اسحق بك البديرى ، عبد اللطيف بك صلاح ، يعقوب بك الغصين فخامة المندوب السامي في الساعة الثانية عشرة والدقيقة العاشرة . وحضر المقابلة سعادة روحي بك عبد الهادي فسلمهم فخامته صورة جواب وزارة المستعمرات على مذكره رؤساء الاحزاب التي قدموها لوزاره المستعمرات عن طريق فخامة المندوب السامي في اواخر تشرين الثاني الماضي . وقد شرح لهم فخامة فحوى هذا الرد ووجهة نظر الحكومة حول تلك المطاليب. ودام هذا الاجتماع ساعة واحده اصدرت على اثره دائره المطبوعات البلاغ الرسمي التالي :

مما يذكر انه في اواخر تشرين الثاني قدم رؤساء الاحزاب السياسية العربية مذكرة الى المندوب السامي بمطالبهم الاساسية وهي:

(أ) تشكيل حكومة دمقراطية في فلسطين

(ب) توقيف الهجرة اليهودية توقيفاً تاماً

(ج) منع بيع الاراضي لليهود

طلب الحكومة الدمقراطية

وقد ارسل فخامة المندوب السامي المذكرة الى وزير المستعمرات الذي بعد ان اولاها عنايته التامة ارسل الجواب التالي لفخامته برقياً:

(أ) ان الجواب على طلب تشكيل حكومة دمقراطية في فلسطين قد اجيب عليه بابلاغ الزعماء العرب بواسطة المندوب السامي اقتراحات بشأن تشكيل مجلس تشريعي يضم اكثرية كبيرة من الاعضاء غير الموظفين واعترف في تشكيله بمبدأ الانتخاب

وقد اعلنت الاقتراحات في البلاغ الرسمي رقم ٤٥ — ٣٦ المؤرخ في ٢٢ كانون الاول سنة ١٩٣٥

الهجره لن تقف

(ب) لا يمكن البحث في مسألة توقيف الهجره اليهودية الى فلسطين توقيفا تاما . ان المبدأ الذى الذي يسترشد به فيما يتعلق بادخال المهاجرين هو السياسة القائمة على مقدره البلاد الاقتصادية على الاستيعاب ولا تنوى حكومة جلالته ان تحيد عن هذا المبدأ . غير انه تأمينا لايجاد اوفق صلة ممكنة بين عدد المهاجرين الجدد الذين سيسمح لهم بالدخول وبين مقدره البلاد على الاستيعاب سواء في الحاضر او في المستقبل اسس مكتب للاحصاءات برئاسة اخصائي من كندا من ذوى الثقافة العالية والخبره الطويلة وفي النية ان يقوم هذا المكتب بدرس حالة التجاره والصناعة والزراعة في اوقات معينة ويجعل المندوب السامي على اتصال تام بما يطرأ على حالة البلاد الاقتصادية من تغيير

جواب منع البيوت

(ج) ان وزير المستعمرات يوافق مبدئيا على اقتراح وضع تشريع بتوجيه — باستثناء قضاء بئر السبع ومناطق المدن وباستثناء الاراضي المغروسة بالاشجار الحمضية ايضا — لن يسمح لصاحب ارض بان يبيع اي قسم من ارضه الااذا استبقى له الحد الادنى من الارض الذي يكون كافياً لتأمين اعالته واعالة عائلته . وتكون هذه الارض غير قابلة الانتقال (وقاية من بيوع التواطؤ) وترجع الارض للحكومة فيما لو توقف صاحبها الذي يشغلها بنفسه عن زراعتها

بيع قطعة الاعالة

وسيخول المندوب السامي صلاحية الموافقة على بيع قطعة الاعالة اذا اقتنع بان بيعها من المصلحة العامة . مثال ذلك اذا لزمت قطعة الاعالة لتحسين ضاحية مدينة او اذا كانت تحول دون عمران ارض قروية او القيام بمشروع عام للري او المجاري.

ويقتضي تحديد قطع الاعالة وتعيين مساحتها على اساس احوال الزراعة في كل منطقة وستغير مساحة قطع الاعالة هذه من وقت الى آخر مع تحسن حالة الارض او اذا اصبح في الامكان ريها . وفضلا عن ذلك يجب ان ينظر بعين الاهتمام الى امكان جمع قطع الاعالة في الظروف المناسبة والى امكان تجويز تأجير قطع الاعالة على ان يكون ذلك خاضعاً لبعض شروط

وسيطبق التشريع المقترح تطبيقاً عاما بحيث تكون بيوع الاراضي الى اي شخص كان خارج المناطق المستثناة خاضعة للقيود المشار اليها

بيت لحم
اجتماع لقبول المجلس التشريعي

بيت لحم في ٢٩ كانوني الثاني — لمراسل الدفاع الخاص : اجتمع فريق كبير من وجهاء الطائفة المسيحية في بيت لحم وبيت ساحور في النادي الارثوذكسي وبحثوا مشروع المجلس التشريعي وموقف الطائفة منه وقرروا مايلي :

نحن مسيحيي بيت لحم وبيت ساحور المجتمعين اليوم في قاعة الجمعية الارثوذكسية في بيت لحم لبحث مشروع المجلس التشريعي وموقف المسيحيين منه قد قررنا بعد البحث قبول المجلس التشريعي مبدئيا ونطلب من الحكومة ان تزيد عدد الاعضاء المسيحيين من ثلاثه الى اربعة اعضاء

كما اننا نؤيد الاحزاب في مذكراتها والملاحظات التي تتوافق واماني البلاد ومصالحها : ويليه تواقيع الحاضرين . وقد وردت برقية من الاستاذ عيسي البندك الموجود الان في مصر هذا نصها : احيي اجتماعكم الوطني الشريف مؤقتاً انه سيعلن اراده القضاء داوية بعيده عن كل المؤثرات آسف لحرماني شرف المساهمة معكم واعتبر نفسي حاضراً بينكم مؤيدا كل ما تقررونه لفائده الوطن المقدس

عيسى البندك

بيان رسمي تعليقا على بيوع الاراضي

تلقينا من قلم المطبوعات ما يلي : فهم انه بعد اعلان البيان للزعماء العرب المدرج في البلاغ الرسمي رقم ٤ـ٣٦ قال المندوب السامي انه تسلم مطالعات وانتقادات جميع الاحزاب الممثلة في الاجتماع الذي عقد في ٢٥ تشرين الثاني وبانه ننظر فيها وسيرسل لهم جوابا كتابيا ، وانه قد يجري بحث آخر اذا اقتضى الامر

وتعليقا على مسألة بيوع الاراضي لفت المندوب السامي نظر المجتمعين الى اهتمامه الدائم في سعاده ورفاهية اهل القرى في فلسطين والى رغبته في عدم تضرر المزارع في انتقال الملكية دون توقيف حركة العمران او الاضرار بنظام الاعتماد المالي في البلاد وعملا بهذه الخطة قد اصدر في سنة ١٩٣٣ قانون حماية المزارعين الذي امن للمستأخرين قسطا من الحماية .

واستطرد فخامته قائلا : غير ان ذلك القانون لم يؤثر في وضع المالك الصغير الذي لم تكن حالته عندئذ حرجة بوجه من الوجوه الا ان الحالة في تطور وبالنظر لازدياد بيع الاراضي اصبح من الضروري مد صغار المالكين بنوع من الحماية كما هي الحال مع المستأجرين . ففي الوقت الحاضر ليس ثمة سوى صعوبه يسيرة في سبيل ايجاد عمل آخر خلاف الزراعة غير ان هذه الاحوال قد لا تستمر الى النهاية والزياده الطبيعية في السكان هي عامل آخر من شأنه ان يزيد في تحرج الحالة اذا لم يتخذ تدبير لمعالجتها في وقت قريب . واني مقتنع في هذه الظروف بان عملية بيع الاراضي من قبل صغار الملاكين لا يمكن السماح بدوامها بلا قيده

وبعد ان اشار الى الاهتمام الدقيق الذي كرسه لهذه المسألة ، والى المقترحات التي قدمها لوزير المستعمرات منذ اشهر خلت والتي وافق على المباديء الاساسية فيها في رسالته الحاضرة — قال انه يرحب بمساعده الحاضرين عند وضع تطبيق هذه المباديء التي تحتاج الى اهتمام زائد ، بصوره مفصلة

وقال فخامته في الختام اني متأكد من انكم توافقونني على ان هذا التدبير سيعود بالنفع على صغار المالكين ، وسأعتمد على معونتكم في وضع المشروع الذي ـ كما تدركون ـ سيستغرق حتما مدة طويلة من الزمن .

اجتماع الهيئة الوطنية الارثوذكسية

تعقد الهيئة الوطنية الارذكسية اجتماعا مساء يوم الجمعة الواقع في ٣١ يناير الجاري لبحث شئون الطائفة وموقفها من البطريرك المنتخب

حوادث سوريا ودعوة الامة للاضراب

عقد اجتماع كبير من بعض الشباب الوطنيين وكبار التجار والمحامين والاطباء جرى البحث فيه حول القضية السورية وموقف الاحزاب الفلسطينية منها وستؤلف لجنة خاصة تدعو الامة للاضراب يوم الثلاثاء المقبل وسأوافيكم باسماء اعضاء هذه اللجنة متى تم انتخابها

وقد ارسلت برقية الى لجنة الاضراب موقعاً عليها من مختلف طبقات الشعب من محامين واطباء وتجار وسائقي سيارات وغيرهم هذا نصها : نستعجلكم الاضراب نؤيدكم للتضامن مع سوريا العزيزه

التواقيع

اعانات نابلس

جاءنا من لجنة الاجتماع في نابلس تصحيح في القائمة التي نشرناها ورد فيه أن ما تبرعه الدكتور مصطفى بك البشناق هو خمسة جنيهات والاستاذ المحامي عادل زعيتر ثلاثة جنيهات والهمام عادل افندي السماره خمسة وان اللجنة ستذيع بيانا بالقوائم الصحيحة للدافعين

. . .

تلفونات الدفاع وبرقياتها الخاصة

مظاهرات مصر تتجدد واشاعة تأليف الجبهة الوزارة

تصلب الوفد. الوزارة القادمة. تجدد المظاهرات. وقوع مصادمات. حالة سوريا. انباء الحبشة

القاهرة في ٢٩ كانون ثاني ـ لمراسل « الدفاع » الخاص

جمعية عسكرية الى الشباب الحالم!

سمحت الحكومة لمن يدعون انفسهم بالجنود اليهود القدماء بتشكيل « جمعية رياضية » لتدريب شبان اليهود على السباحة وركوب الخيل و (التمرينات العسكرية الاخرى) كما تقول هابوكر.

ورغم اننا نعرف (العسكرية اليهودية) حق المعرفة ، فلا نكتم الحكومة سخطنا على سماحها لمثل هذه المؤسسات التي تتخذ من الرياضية لباسا خادعا وتضع هذا امام شبابنا الكثير التعلق بالمأكل والملبس والتأنق وزياده تل ابيب!

لتخمين أملاك

تشكلت لجنة لتخمين بعض الاملاك في شارع الهريش قررت الحكومة هدمها لفتح هذا الشارع الموصل بين شارعي العجمي وفيصل ـ قوامها المستر بدكوك مساعد حاكم اللواء (رئيساً) وعزمي بك النشاشيبي وحسين افندي شهاب الدين والاستاذ سليمان ابو غزالة والمستر بيرز اعضاء ، وجبرا افندي غندور مدير مال يافا سكرتيرا

وقد ذهبت في الساعة الثامنه الى ذلك المكان وقامت بتخمين الاملاك التي تقرر هدمها وبقيت في عملها حتى الساعة الواحده بعد الظهر ثم عادت الى دار الحكومة ولما تضع تقريرها بمقادير التخمين

اعداء للقانون

حاول اثنان من رجال البوليس العرب ان يقبضا على فتاة يهودية في تل ابيب كانا يفتشان عليها بامر من الادارة فتجمهر عدد كبير من شباب تل ابيب وطلبوا منهما اخلاء سبيلها ولما رفضا نشبت معركة بين الطرفين وجاء بعض رجال بوليس تل ابيب وقبضوا على المعتدين للتحقيق معهم

وهذه شيمة في اليهود متى تكاثروا على عربي واحد اوا كثر ظهرت « شجاعتهم » فاذا ما اشتد ساعد العربي باخوان له ، ولى اولئك الابطال الادبار

حادث الاحتيال

ذكرنا في عدد امس تفصيلات حادثه الاحتيال التي وقعت بالقدس وقلنا ان احد المتهمين فيها يدعى صلاح الدين ، وقد ظن البعض ان صلاح الدين هذا هو الصحافي السيد صلاح الدين المختار والصواب انه صلاح الدين دلول من دمشق الشام وبالمناسبة نقول ان البوليس القى القبض على محمد صالح صيام في حيفا ولا يزال البوليس جادا في التحقيق لالقاء القبض على باقي المتهمين موفق السمان وصلاح الدين دلول

مجلة الخميس

تصدر مجلة الخميس صباح اليوم بغلاف ملون وعليه صوره كاريكاتورية تمثل جون بول يتحدث مع شخصية شرقية كبيرة . وفيه مقالات متنوعة طريفة سياسية وادبية وفكاهية عدا اخبار المدارس الاهلية ودائرة المعارف ومكتبة الخميس وراديو الخميس وشؤون البوليس والسنما والمسارح وغير ذلك من الابواب الطريفة

فلا تنس اليوم شراء عددك من ايدي الباعة وثمنه عشره ملات

سوريا

وفاة ضحية وبدء المحاكمات

كانت دمشق هادئة اليوم ولم يحدث لا تجمع ولا مظاهرات ولا صدام ، وانقضى النهار بكامله والسكون يخيم على المدينة والناس يتجولون في الشوارع ويرجح انتهاء الاضراب وفتح المحلات التجارية وعوده المياه الى مجاريها

الاضراب وعلاقة البنوك

وقد تجمع في مده الاضراب ٤٠٠ بروتستو او اكثر لدى كتاب العدل ، ولكن فهم من بعض المصادر ان المساعي تبذل لاسترداد الاوراق المالية التي اودعت للبروتستو بحجة ان عدم دفعها كان لاسباب اضطرارية قاهره . كما عرف ان مصرفا وافق علي ذلك وينتظر موافقة بقية المصارف

وفاة احد الضحايا

وتوفي من الذين اصيبوا في حوادث سوريا الاخيره السيد خليل الغوال . اما الدركي الثاني الجريح السيد فوزي الحمصي ـ وقد ذكرنا نبأ وفاة الدركي الاول السيد محمود درويشة ـ فلا يزال في حالة خطره وكذلك سائر المصابين من الاهالي ورجال الدرك فلا يزالون في المستشفيات قيد المعالجة

تقديم متظاهرين الى المحاكمة

وقد استأنفت محكمة بداية الجزاء الاجنبية امس عملها في محاكمة المتظاهرين الذين اعتقلوا في الحوادث الاخيرة فكانت سياره السجن تقل قافلة منهم بعد الاخرى فحكم على ١٨ شابا بأحكام مختلفة مع غرامات مالية وبرئت ساحة ١٢ شابا

تأجيل بعض المحاكمات

وقد جيء في الساعة السادسة والنصف الى المحكمة بقافلة جديده من الشباب المعتقلين فكان كل منهم يطلب تأجيل محاكمته فأجابت المحكمة طلب كل منهم وعينت يوم ٣١ الجاري وأول شباط موعدا لمحاكمتهم

عامل يصف حرب الحبشة وعذابها

وصل من الاريتريا السيد محسن عبد الله اسماعيل من اللاذقية وهو من الشبان الذين غرر بهم مكتب الدعاية الايطالية وصرح بما يلي : « ما كدنا نصل الى اسمره حتى ارسلونا الى عدوى حيث اشتغلنا في شق الطرقات . وكان نصيبي مع عشره من رفاقي فتح الطريق المؤدية الى ماكال . وفي اليوم العاشر من شهر كانون الاول هاجمتنا جنوبي ماكال زمره من الاحباش فقتلت منا احمد يوسف صالح وعبد الحميد احمد الرحبي وفر الباقون بحالة محزنة هائمين . ولم نجد من يهتم بنا مده ثلاثة ايام فعدنا ثانيا الى المعسكر الايطالي فنقلونا الى المستشفى العسكري بجوار عدوي وهناك مكثت الى مطلع العام الجديد وكانت حالتي الصحية لا تساعدني على اتمام العمل فطلبت العوده فسمح لي » وصرح بان عدداً آخر من الرفاق ماتوا بالرصاص

بلاغ قلم الاستعلامات عن الحالة

اذاع قلم الاستعلامات الصحفية في المفوضية الفرنسية البلاغ الرسمي التالي : « ان مدن حلب وحمص وحماه هادئة وقد عادت الى فتح متاجرها ولم يقع اي حادث خلال اليوم في دمشق الا ان اسواقها لا تزال مغلقة . توفي احد المتظاهرين الذي جرح في اثناء الحوادث الاخيره متأثراً بجراحه مات هذا الصباح دركي كان قد جرح في مظاهرة ٢٧ الجاري

ارسال ثلاثة الى سجن القلعة

جيء من حماه بثلاثة اشخاص ارسلوا فور وصولهم الى سجن القلعة بدمشق ووضعوا في السجن الانفرادي وقد امتنع مدير السجن العسكري عن اعطاء اسمائهم

التحقيق مع نجيب بك البرازي

يواصل المستنطق العسكري الافرنسي تحقيقاته مع نائب حماة نجيب بك البرازي الموقوف في السجن العسكري وقد طلب محاميه مقابلته فلم يسمح له بذلك والتحقيق لا يزال سريا

ايطاليا

برقية موسوليني الى بادوليو

بعث السنيور موسوليني اليوم برقية الى المارشال بادوليو يهنئه فيها على النصر الذي احرزته قواته مؤخرا في منطقة « تمبيان » وقال انه يتخذها فألا حسنا للمعارك القادمة .

مصر

عوده المظاهرات ومسئلة الوزاره

لا تزال المباحثات مستمره بين معالي علي ماهر باشا وبين اعضاء الجبهة الوطنية بشأن الازمة السياسية الحاضرة على ان التكتم شديد في امر هذه المباحثات

تصريح لمحمد محمود باشا

وقد صرح محمد محمود باشا واسماعيل صدقي باشا بأنه اذا كان الوفد المصري يريد تأليف وزاره وفدية بحتة فعليه ان يقوم بالمفاوضات بشأن المشاكل المعلقة بين مصر وبريطانيا بدون اشتراك الجبهة الوطنية

حول اقتراح الوفد

وكان الوفد المصري قد ابدى فكرة وهي ان يشترك زعماء الجبهة الوطنية بالمفاوضات مع الوفد المصري بصفة وزراء مفوضين أو مندوبين فوق العاده

الجبهة لا توافق

لكن زعماء الجبهة الوطنية لا يرون الاخذ بهذ الحل وهو الاشتراك بصوره غير مباشرة لانهم ليسوا طلاب كراسي ولا رغبة لهم في المتاجره بالالقاب بل يطلبون الاشتراك الفعلي في مصلحة البلاد

عدم موافقة الجبهة

ولم توافق الجبهة الوطنية على الاشتراك في تأليف الوزاره بالصورة التى اقترحها الوفد ولا على الاشتراك في وزاره يؤلفها النحاس باشا بصفة وزراء بدون وزارات

اجتماع بشأن الوزاره

وقد اجتمع علي ماهر باشا بمحمد محمود باشا واسماعيل صدقي باشا وعلى الشمسي باشا وتباحث معهما في عدة نقاط تتعلق بتأليف الوزاره الحاضره على ان المسألة لا تعد منتهية بعد.

اجتماع نتيجته مجهولة

وفي الساعة الخامسة من مساء اليوم اجتمع علي ماهر باشا بالنحاس باشا بناء على موعد حدد من قبل في سراى عابدين على ان نتيجة هذه المقابلة لم تعرف بعد لان التكتم الشديد كان يسودها

في المرشحين للوزارة

ولكن تروج اشاعات قوية بان محمد محمود باشا هو الذي سيؤلف الوزارة الجديدة ويعاونه اسماعيل صدقي باشا وباقي اعضاء الجبهة الوطنية وان الوفد المصري لا يشترك في تأليفها . وان تقوم هذه الوزاره باجراء المفاوضات . وقد ذكر اسم دولة احمد زيور باشا في جملة المرشحين

احتياطات البوليس للطوريء

وقد اتخذ البوليس التدابير اللازمة منذ الصباح لمنع حدوث مظاهرات تقلق الامن العام ورابطت قوات البوليس في الشوارع والميادين زيادة في اتخاذ الحيطة

مظاهرات الطلاب تبدأ

لكن طلاب جميع المدارس لم يخلدوا الى السكينة ، فاضربوا اليوم عن تلقي دروسهم وقاموا بمظاهرات شديده في الشوارع وحطموا بعض سيارات شركة ترنيكروفت وعدداً كبيراً من مصابيح الشوارع

عقد مؤتمر للطلبة

ولما كانت ادارة الامن العام قد اصدرت امراً بتعطيل الدراسة في الجامعه المصرية فقد قصد طلابها وطلاب بقية المدارس الاخرى الى مدرسة دار العلوم لعقد مؤتمراً عام للطلبة

اطلاق الرصاص ارهابا

وقد تمكنت قوات البوليس من محاصرة الطلاب في داخل المدرسة من جميع الجهات فصعد الطلبة الى شرفات المدرسة واخذوا يرشقون البوليس بالطوب والحجارة فجاوبهم هؤلاء باطلاق الرصاص في الهواء قصد ارهابهم

اصابة طالب اصابه خطره

كما ان كثيرين من الطلاب اصيبوا برش البنادق ونقلوا الى المستشفى وبينهم طالب بحالة خطره . واعتقل البوليس كثيرين من الطلبة والمتظاهرين

اصابات من الفريقين

لكن الطلاب لم يقفوا عند هذا الحد بل دمروا ابواب المدرسة ونوافذها وادراتها وعطلوا اسلاك التلفون واطلقوا خراطيم الماء على الجنود . واخذ الجنود يرشقون الطلبة بالحجاره فاصيب كثيرون من الفريقين . وبين قوات البوليس اصيب ضابطان وعدد من الجنود

ضرب جندي بريطاني

واعتدى بعض الشباب بجوار الحامية على جندي بريطاني كان على دراجته البخارية يحمل مراسلات فضربوه بالعصي فاصيب باصابات غير خطره ونقل الى المستشفى

الحبشة

تخلي الرأس دستا وزير الداخلية

يرجع احالة الرأس دستا وتخليه عن مركزه لانه تقهقر قليلا امام « دولو » ويقال ان وزير الداخلية سيعين قائداً مكانه

عودة الى تشكيل العصابات

جاء من الميدان الشمالي ان الجنود الحبشية في فترة هدوء الكن هذه الفترة سيتلوها العمل بخطة حرب العصابات التي يجيدها الاحباش خير اجادة وقد اخذت جماعات تزحف في سكينة تامة في الليل وتباغت الخطوط البعيدة بهجوم عنيف ثم تعمل في رقاب الايطاليين ثم تعود الى اماكنها في سكينة الليل ايضا

قتل ايطاليين واخذ اسلحة

وقد اخترق الاحباش بهذه الطريقه الخط الايطالي في عقيد فقتلوا عشره وجرحوا خمسة واستولوا على مقادير كبيره من الاسلحة والذخائر وعلى ٢٦ بندقية

قتل خمسة ضباط

وفاجأت قوه حبشيه اخرى فصيلة من الجنود الايطاليين كانت متجهة نحو عدوي فقتلوا ضباطها الايطاليين الخمسة وفر الجنود . وهاجموا ايضا فرقه من الجنود الاريتريين في تمبيان فقتلوا ضباطها و ٥٠ جنديا

الصين

وصول مدمرتين وتوتر العلاقات

وصلت الى ميناء سوامو مدمرتان يابانيتان بمناسبة العلاقات المتوتره بين الصين واليابان وبذلك اصبح لليابان في سوامو ست سفن حربية

استيلاء الشيوعيين على مدن

استولى الجيش الشيوعي الذي عبر الحدود الصينية امس على مدينة كوشيو واكتسح كل شيء امامه بالرغم من الخسائر التي الحقتها به القوات الصينيه ويواصل الجيش تقدمه بسرعة

فرنسا

القلق من استعداد المانيا

تبدي فرنسا قلقاً شديداً من المانيا واستعداداتها الحربية في المنطقة التي جردتها المعاهدات من السلاح على ان المسيو فلاندان ابدى رغبته في معرفة رأي بريطانيا في ذلك

فنزيلوس لا يعود للسياسة

صرح المسيو فنزيلوس المقيم الان في باريس انه بالرغم من فوز انصاره في انتخابات اليونان الاخيره فانه لا ينوي الرجوع الى الاشتغال بالاعمال السياسية ، لكنه ينوي العوده في المستقبل اذا تيسر له الى جزيرة كريت مسقط رأسه

اجتماع السيدات بعد حوادث سوريا

عقد سيدات القدس مساء امس اجتماعا في منزل الاستاذ عوني بك عبد الهادي بحثن فيه حالة سوريا الحاضرة وقررن الاحتجاج على اعمال السلطة الى وزاره الخارجية الافرنسية وعصبة الامم وارسال برقيات احتجاج الى قناصل الدول الاجنبية

قضية جديدة تزور فيها اختام الحكومة

وتتاجر فيها عصابة يهودية منظمة

حال ضيق نطاق هذا العدد عن نشر قضية هامه تتعلق بتزوير عصبة من اليهود لاختام الحكومة وتمكين سياح من الاقامة في البلاد

وقد نظرت محكمه يافا المركزيه امس هذه القضية بل الفضيحة ولم تصدر بعد حكمها فيها. وهذه القضية لا تمت الى قضية تزوير اختام الحكومة بصلة وانما تتابعها في الجرم وفي عدد غد نعوض على القراء ما آثرنا ارجاء نشره اليوم لضيق الوقت والمكان ، ولمجيء بيان لجنة الاضراب في نابلس ، البيان الذي نعتقد بأهميته الكبيره ، لانه يبيض وجه هذه البلاد تجاه سوريا السخية الوفية

الى القراء والجمهور

بحث سهل ومفيد جدا

ادوار مرض السل وطرق معالجته السريعة

« بقلم طبيب اخصائي واسع الشهرة »

فيما يلي تتمة البحث القيم في السل ننشره لاهميته ولفائدة القراء:

والنوع الثاني يشمل الذين لم تتمكن العدوى من القضاء عليهم، بمرض مستعجل، بل يتغلبون هم عليها في باديء الامر لوجود شيء من المناعة ويشفون دون ان تظهر عليهم اعراض مرضية، ويكون شفاؤهم هذا ظاهراً فقط اذ ان المكروب يكمن بكميات كبيرة في الغدد الليمفاوية في الصدر ويبقى مدة طويلة مستتراً فيها متحينا الفرص ليهجم على الجسم وينشر في الرئتين ويكون المرض الزمن المعروف بالسل الرئوي. واسنح الفرص لتوغل هذا النوع في الرئتين تتم في الارهاق (سن الشباب) او فيما بعد ذلك على اثر اصابة في احدى الامراض كالحصبة او الجدري او الشهقة او ذات الرئة او التيفوئيدية او سواها من الاصابات التي تنتهك الجسم وتضعفه.

والنوع الثالث يتكون من مخالطة بسيطة للمريض وهذه المخالطة تكون ضرورية ولكن على شرط ان لا تكون مستمرة ودائمة لكي لا يتعرض المخالط الصغير لكميات كبرى « باشلس كوخ » اذ يكفيه شيء قليل منه، وهذا الشيء القليل المطلوب في باشلس كوخ يستحصل عليه الانسان في حضرة من المجتمع اذ لا يخلو المجتمع من هذه الجراثيم، او من مخالطة غير مستمرة وغير شديدة مع المريض والذي يأخذ قليلا من هذا المرض في صغره يكون في نجوة من السقوط به اذ يكون ما اخذه بمثابة تلقيح منه يعطيه مناعة وقوة فلا يتغلب عليه مدى العمر.

— يستنتج من شرحك هذا ان السل يتصل بالانسان عن طريق العدوى فهل السل مرض معد؟

على جواب هذا السؤال أختلف الاطباء قديما « اي قبل اكتشاف الجرثومة » وساد الاعتقاد في اوروبا ان السل مرض وراثي لا خوف من عدواه، واعتقد غير الاوروبيين انه مرض معد وبالغوا في شدة عدواه. ولم تزل الاراء تتضارب حول هذا الموضوع في هل هذا المرض مكتسب او ذاتي او وراثي مع ان الطب قد برهن وحقق ان السل مرض لا يأتي بالوراثة. فالمولود من ابوين مسلولين يولد صحيح الجسم ولكنه يعدى بعد ولادته. وقد اكد الطب ان السل مرض معد، ولذلك لا يجب على احد ان ينام مدة طويلة مع المصاب به في غرفة واحدة، لا سيما الاولاد الذين لم يبلغوا سن الشباب، فهم في اجسامهم اللينة الطرية يتعرضون للسل بسرعة اكثر من الكبار الذين قلما تستطيع جرثومة السل ان تحيا بصدورهم.

— اين توجد جرثومة السل؟ في افرازات المريض، وهي البصاق او البلغم في السل الرئوي. والغائط في السل المعوي، والصديد في السل الجراحي. وتوجد ايضا في حليب بقرة مصابة بتدرن الثدي، ولو تناول طفل من هذا الحليب دون تعقيمه او غليانه لاصيب بالسل المعوي. والعدوى كما قلنا محصورة في افرازات المريض فالمريض الظريف يتخذ الحيطة البسيطة في اعدام الافرازات الحاملة الجرثومة ويكون بذلك منع العدوى ان تتسرب الى ذويه واهل بيته مع وجوده معهم من دون ان يسبب لهم اقل ضرر.

— اي اعضاء الجسم اكثر قبولا لهذا المرض؟ الرئتان صفتهما الجهاز التنفسي والعضو الحساس

— ماذا يرافق نمو جرثومة السل في الرئتين؟ يرافقها حمى خفيفة وارتخاء في اعصاب الجسم. ونحول وشحوب، وكأن الجسم يذب ولهذا يسمى سلا

— ما هي اسباب السل الرئيسية؟ العدوى او دخول جرثومة السل الى الرئتين. ودخولها لا يكفي لايجاد ارض بل يقتضي له مرض خصيب وصالح لنموه واستعداد من الدم الضعيف والجسم الضعيف لقبوله. واما الاسباب المهيئة لايجاد السل وظهوره فهي كثيرة كالوراثة والاستعداد الشخصي وسوء المعيشة والسكن في الاماكن الرطبة وفي البيوت الضيقة التي لا تراها الشمس ولا يتجدد اليها الهواء والانهماك في الموبقات « كالمخدرات والمشروبات الروحية والسهر وكثرة التدخين ومعاشرة النساء والعادات الخبيثة » كما ان الاشتغال في الاماكن القذرة حيث الروائح الكريهة وحيث الغبار سواء في الشوارع او في المعامل او مقالع الحجارة او المطاحن يضر بالصحة ويهيء على ظهور المرض

ما هي اعراض مرض السل؟

اولا — التعب السريع عند الحركة (٢) الضعف والنقص في الوزن (٣) عسر الهضم (٤) السعال.

— اذا ظهرت هذه الاعراض مع اي شخص كان فماذا عليه ان يعمل؟ قبل كل شيء يفحص نفسه عند اطباء اختصاصيين في الامراض الصدرية وبالاشعة الكهربائية ثم يسارع في المعالجة فيشفى شفاء تاما اكيداً

— كم دور لمرض السل؟ وما هي علامات كل دور؟ ثلاثة ادوار. ففي الدور الاول يصاب المريض بسعال جاف يكثر في الصباح، ويتعب سريع عند الحركة ثم يعقب ذلك نفث مادة مخاطية ربما خالطها قليل من الدم، وسرعة في النبض وارتفاع الحرارة عند المساء، وقد تستمر هذه الاعراض في الدور الاول من المرض عدة اسابيع او شهور او سنين. وفي الدور الثاني يزداد السعال ويكثر النفث ويصفر ويكون مخططاً احيانا بالدم وتستمر الحمى وفي بعض الاحيان يحصل نزيف رئوي عقب السعال، وعرق غزير وهزال وضعف. وفي الدور الثالث تكون بوارث اي كهوف في تجويف الرئة فيها مواد حديدية واسهال ثم خفوت في الصوت.

لو فرضنا شخصاً جاهلا ظهرت معه هذه الاعراض واهمل نفسه فنفث دماً كثيراً ثم ادخل مؤخراً مصحكم فهل ممكن ان ينال الشفاء او بعضه؟

« البقية تأتي »

ما هكذا يا سعد

حملت الينا اسلاك البرق والتلفون انباء المعارك الدامية في القطر الشقيق والتي نشرتها الصحف الفلسطينية وغيرها رغم تشديد الحكومة الافرنسية ومراقبتها لمنع اذاعة الاخبار عما حدث في عاصمة بني امية خاصة والبلاد السورية عامة عن اعمال حكومة الانتداب مع شعب آمن وديع انتظر وعود فرنسا العرقوبية مدة خمسة عشر عاما حتى اذا عيل صبره اتخذ من الضعيف قوة ومن اليأس شجاعة فخرج من عرينه ليدافع عن دينه ووطنه ولكن الحكومة الافرنسية (ام الحرية) كما تدعي واعمالها تخالف ذلك لم يرقها فحشدت جنودها واحتلت المدينه وعاجت جموع الاهالي فأمطرت لنساء والاولاد والرجال والشبان بوابل من الرصاص فاستشهد من استشهد ونفي من الزعماء ما نفي وزج من زج في اعماق السجون بعد ان امرت جميع الصحف السورية بعدم نشر اي حادث كان مما اضطر الى اقفال صحفهم وقد ظنت انه بعملها هذا تخرس الاقلام وتكم الافواه ومن كان يسعى لتحرير امة يهون عليه السجن والنفي والموت

ها ان الشعب السوري قد هب من رقاده ووثب الوثبة الاخيرة ولا يرتد اليه طرف حتى ينال حقه

يافا: سهيل صبري

كلمة شكر في محلها

ارجو كم ان تنشروا بلساني الكلمة الاتية: لي ثلاثة اولاد ضعيفو البنيه شاحبو اللون، لاشهية لهم على الطعام، اشار علي احدى الاطباء ان استعمل لهم مستحلب سكوت فعملت ذلك مدة ثلاثة اشهر متوالية، وقد ظهرت على كل واحد منهم بوادر الصحة من الشهر الثاني والان اكاد لا افهم ولا اصدق عيني حين اراهم امامي وقد تدفقت من وجوههم دلائل الصحة والقوة والنشاط وهم يقبلون على الطعام بلهفة وشهية لم ارا ها منهم قبل الان. ان عاطفة « انسانية » تدعوني الى ان انشر هذه الكلمة ليستفيد منها كل والد يعطف على اولاده ويحافظ على حياتهم العزيزة

رقم ٢ « س »

اعلان

تقدم للمحكمة الشرعية بنابلس مضبطة حصر ارث تتضمن ان حسين بن شحادة النشاش من قرية طوباس مات سنة ١٣٢٠هـ. وانحصر ارثه في زوجته فاطمة بنت عواد ابو حماده وفي بناته منها عمشة وصبحه وفي اولاد شقيقه يوسف واحمد ولدى حسن شحادة القشاش المتوفي بحياته ثم ماتت فاطمة المذكورة سنة ١٣٤٠هـ. وانحصر ارثها في بنتيها عمشة وصبحة المذكورتين وفي ولدى ابنها سليمان ومريم ولدي ابنها محمود السمارة ابو حماده المتوفي بحياتها ثم توفت عمشه المذكوره سنة ٣٤٨ وانحصر ارثها في شقيقتها صبحة وفي سليمان ومريم ولدي اخيها لابيها محمود السمارة وفي يوسف واحمد ولدى عمها الشقيق حسن ولا وارث لهم غير من ذكر فكل من له اعتراض على مضمون هذه المضبطة عليه ان يقدم اعتراضه للمحكمة المشار اليها بظرف شهر من تاريخ النشر

قاضي نابلس الشرعي

الانتلانة

لكنها خالدة للعرب جميعا

تظل صابرة على المكروه الى ان تظفر

اخذ الاستعمار يخطو في سوريا الشمالية دائبا في ظلم وعدوان ليطمس كل اثر من حياة بنيها. وقد تنال يده العابثة كل شيء في حياة هذا البلد الابي لارواء جشع الرأسماليين، ولكن ثلاثة من هذه الاشياء لن يطالها جبروت الاستعمار هي الشرف والحرية والاستقلال. هذه الاسماء الحسنى الثلاثة التي صيرها الله لعقول السوريين سحرا هي التي تذود عنها سوريا الشهيدة اليوم. وقديماً ذاد عنها الاباء والاجداد بأرواحهم وما ملكت ايمانهم من مال ومتاع فأثبتوا وجودهم فوق هام الدهر على الرغم من قانون الوجود وانتزعوا من ابطال التاريخ القديم ثوب الخلود، وركزوا راياتهم باعالي كل رابية وعلم، تخفق مع النسيم الطاف رامزة الى معاني المجد والسؤدد وهذه عطور تلك الازمنة البعيده السعيده تفعم رياض الغوطة الغناء المجبولة بنجيع اولئك الصيد الشم الانوف من احفاد عبد شمس ومضر ونزار كما علاء اجواء «قاسيون» الشامخ و « بردى » الفياض، فلينشقها الاستعمار اذا كان لا يؤمن بما نقول

. . .

واليوم. أجل اليوم، يقدم الاستعمار على التكنيل بالمطمأنين متبرقعاً بقناع من المدنية الشفافة، ورافلا ببروده الانسانية والحق والعدالة والمساواة المزيفة!

. . .

على انقاض ام الحضارة والعلم والنور « دمشق الشام »، وفوق هامات الشباب العربي، تريد الدولة المظيمة هادمة « الباستيل » ومدمرة قصور الاقطاعيين في القرون المظلمة، ان تشيد مجدها العتيد — مجد نابليون بونابرت الفاتح الكبير ليبقى خالداً الى ممر الدهور!

ثمانية عشر عاما ونيف مرت على البلاد السورية الشمالية وقد غمرها النجيع الزكي وتجلى في كل بقعة من بقاعها اثر من جهاد واثر من نضال وكفاح والمستعمر ينظر بعينيه سقوط ضحاياه فيرسل ضحكة عالية ملؤها التشفي والانتقام

واليوم! وفي غفلة من الدهر وعزل القضاء والقدر يسلطون اولئك الجنود المسلحين على شعب اعزل من كل سلاح خلا سلاح الحق

فيا لوحشة الديار التي اودت الاقدار بقوتها وجبروتها الى ايدي الفناء والعدم؟ ويا للوعة المجدالة بي كيف اقفرت عرصاته واصبحت خاوية من كل قوة وسلطان على عروشها؟ ويا لانين العذارى وبكاء الثكالى على مهج اكبادهن، فلا تجد لهن مسعفا ولا نصيرا؟ ويا لظلمات السجون يغشاها الابرياء من شباب العرب فلا تجد من ينيرها بقبس من العدالة ونقاء الضمير

ايه سوريا الحبيبة! ان ثماني عشرة حجة بلاك المستعمر خلالها بشتى وسائل القهر لم تفت بعضد بنيك ولم تزحزح ايمانهم عن مقره قيد شعرة فلله انت وجهاد رجالك وشبابك ونسائك! ولله وقفة لك مجيدة بين نقع القتام. دومي اي سوريا الحبيبة، للعرب اجمع كعبة في الوطنية والتضحية، والصبر الجميل على كل مكروه والله والعرب معك في بؤسك وشقائك

يافا: صلاح الدين المختار

حوادث سوريا

برقيات الكتلة لجنيف وباريس

هاشم بك الاتاسى وصبحى بك بركات

ارسل دولة هاشم بك الاتاسي زعيم الكتلة الوطنية البرقية التالية الى وزارة الخارجية الفرنسية والمسيو هريو والمسيو دلاديه ورئيس لجنة الشئون الخارجية في مجلس الشيوخ ورئيس هذه اللجنة في مجلس النواب والى جرائد بوبليه كوتيريه وهو فيه بباريس وهذا نصها:

ان اقفال مكتب الكتلة الوطنية ونفي النائب فخري بك البارودي وسجنه من غير محاكمة ونفي وسجن مئات الطلاب والشبان. احتلال المدينة عسكريا وتسيير القوة العامة تحديا للشعب الاعزل واستثارة له واطلاق النار على الطلاب وجرحهم وقتلهم، ثم انتهاك حرمة المنازل واختطاف اطفال الوطنيين ليخيفوا عائلاتهم. هذه هي الاساليب التي تتبعها فرنسا في سوريا وكل هذا يسبب استياء واستنكاراً عاما ويدعو لوقوع حوادث كثيرة دامية قد تدفع البلاد الى مغامرات خطره. نطلب اليكم ان تبادروا الى وضع حد لهذه السياسة الغاشمة وذلك بتحقيق مطالب البلاد الحقه نرجوكم ان تنقلوا هذا الى جمعية الامم

هاشم الاتاسي

وقد ارسل صبحي بك بركات رئيس مجلس النواب السوري السابق البرقية التالية الى المفوض الفرنسي ورجاه ان يرسل الى وزاره الخارجية الفرنسية كما ارسلت نسخ عنها الى رئيس مجلس الوزراء في فرنسا والى المسيو هريو والى المسيو دلاديه والى رئيس لجنة الشؤون الخارجية في مجلس الشيوخ ورئيسها في مجلس النواب:

ان التقارير الكاذبة التي يرفعها عمال الانتداب المسئولون لاسباب شخصية قد كذبتها الحوادث الدامية في سوريا. انني لم اتأخر عن تنبيه الاوساط السياسية المسئولة في باريس الى النتائج السياسية التي تنتج عن سياسه تنبعث عن الحقد وغرضها التهديم اي السياسة التي يتبعها المفوض السامي. بصفتي صديق لفرنسا اري نفسي في حالة اضطرار ان التمس منكم التدخل في مصلحة البلدين لتحقنوا الدماء الجارية منذ اسبوع. بذلك فقط تستطيع فرنسا ان تحافظ على مكانتها في الشرق رئيس مجلس النواب السوري

صبحي بركات

راديو مولت

زيت السمك ولكن بلا رائحة ولا طعم

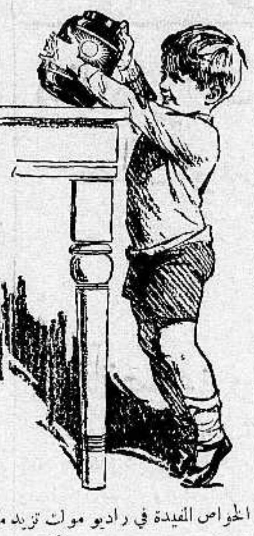

ان اكثر زيت السمك الذي يشتريه الناس هو زيت تجاري ليس فيه من زيت السمك الحقيقي سوى الرائحة الكريهة والطعم الذي تعافه النفس وهذا ما حدا بلجنة اطباء انجلترا الى ايجاد الراديو مولت الذي فيه منافع زيت السمك بلا رائحة ولا طعم مضافا اليه المولت تحت تأثير أشعة ما وراء البنفسجية. ان راديومولت له طعم لذيذ كالعسل الجيد ويحبه الاطفال والبنات على العموم. ان الخواص المفيدة في راديو مولت تزيد مائتي ضعف على المواد الموجودة في زيت السمك. والراديو مولت يفيد كمقو ومنبه للشهية ويشفي فقر الدم ويفيد النساء العصبيات والبنات في سن البلوغ والاطفال الضعفاء

RADIO MALT

الوكلاء والمستودع: الشركة المصرية البريطانية التجارية بمصر والاسكندرية يافا شارع ظريفة عره ٣ عمارة الطابو القديمة

اذا اردت

رقعه برتقال على ليمون

كريب فروت على خشخاش

اقصد بيارة «سور كوف» سابقاً وابو اجباره الان في مرفند الخراب

تجد مطلوبك باسعار متهاودة جدا

المخابرة. اما في البيارة او بعنوان محمد اسماعيل ابو اجباره عند ابو زكريا الحلاق بجوار السرايا

اعــــلان

تعلن نقابة عمال البناء العربية بيافا وضواحيها بانها مستعدة لاخذ مقاولات العمارات وايضاً مستعدة بان تقدم جميع الارشادات اللازمة لاصحاب العمارات عن العمال الذين يحتاجون اليهم من بنائين ومورقين وبلاطين ودهانين مع تقديم كفالات عنهم

المخابرة مع رئيس النقابة الحاج علي ابو غبن بعمارتها الواقعة بشارع البطة بعمارة شعبان

اوتيل الخديوي الكبير

لاصحابه

الحاج شريف غزال
وولده شحاده النابلسي

يافا - شارع المنشية - قرب المحطة

هواء طيب - خدمة حسنة
مفروشات جديدة - مناظر طبيعية براً وبحراً

برقية الى المندوب السامي

جاءنا البرقية التالية: فخامة المندوب السامي بفلسطين احتلت دولة بريطانيا البلاد والعرب فرحين بعدلها. ليس من العدل جعل روح العرب بيد خصومهم؛ اخي متهم حضر للتحقيق من نفسه ست ساعات تحت التحقيق، منع الغداء والعشاء كما لم تقبل منه الكفالة بالف جنيه في تهمة لم يكن شريكا فيها وهذا تعنتاً من البوليس

وفيق طهبوب

رسالة مصر

عودة المظاهرات وسقوط قتلى وجرحى

متابعة المباحثات في حلول الوزارة

صحيفة انكليزية تتهم المصريين بالتهور

اشتدت حركات الطلبة نهار امس، واتجهت منهم مظاهرات كثيرة الى سراي عابدين ، والاحياء الاخرى ، وكان منهم الذين يهتفون لفكرة الوزارة القومية ومنهم الوفديون الذين يتبعون رأي الوفد في الوزارة القومية . وقد وزعت منشورات كثيرة تحوي تأييداً لكل فكرة ، كما طافت وفود منهم على دور الاحزاب والصحف تستطلع الرأي وتعلن القرارات

وكان في هذه الوفود ، وفد لفرقة كبيرة من اصحاب القمصان الزرق ، اصطفت في ميدان عابدين وحيت رئيس الوفد وزملاءه عند خروجهم بعد مقابلته ماهر باشا واستمرت تهتف ضد الوزارة القومية ويحياة الجبهة .

وفي هذا الوقت ، قامت مظاهرات في الاقاليم ، ومنها دمنهور التي اصطدم طلبتها بالبوليس اصطداما شديداً اطلقت فيه عيارات نارية اصيب فيها بعض المتظاهرين ، وقد سقط الشهيد حمزه الردمي من طلبة كلية الزراعة قتيلاً برصاصة صوبها اليه حكمدار مديرية البحيرة

وفي المنصورة ، اشتد هياج الطلبة ، وقاموا بمظاهرات واسعة انتشرت في جميع الانحاء ، فأخذ الجنود يطلقون عليهم الرصاص ، فاصيب طالب برصاصتين اخترقت الاولى الرأس ، والثانية القلب فأسلم الروح !

واصيب عشرات الشباب والطلاب باصابات خطرة تنذر بوفاة اكثرهم . وصدرت على الاثر تعليمات صارمة تقضي باطلاق النار بدون احتياط ! عند ما تحرج الحالة .

اجتماع مستعجل

وقد اخذت تشغل هذه الحوادث الخطيرة افكار اولي الشأن والمسئولين عن الامن وعقد مساء امس اجتماع في وزارة الداخلية حضره نسيم باشا ووكيل وزارة الداخلية ووكيل الامن العام وكين بويد مدير الادارة الاوروبية واخذوا جميعاً في بحث الحالة الحرجة في مصر والاقاليم وفي الوسائل المؤدية الى منع حدوث الاضطرابات

مؤتمر الطلبة

هذا ، واقتضت هذه الحالة ان تدعو لجنة الطلبة التنفيذية العليا الى عقد مؤتمر عام منهم في قاعة المحاضرات الكبيرة في الجامعة للبحث في الموقف الحاضر ، وتقرير قرارهم الحاسم فازدحمت القاعة بالطلاب ازدحاما شديدا ثم وقفوا دقيقتين حدادا على الشهداء الذين سقطوا في ساح الشرف وخطب في هذا الاجتماع عدة خطباء بسطوا جميعهم الموقف الحاضر وما وصلت اليه المباحثات

وعلى اثر ذلك وضعوا المقررات التالية :

١ — يحمل الطلبة الانكليز تبعة ما سيحدث نتيجة لتدخلهم في شؤوننا وتعنتهم برفض الحلول التي قدمها ساستنا

٢ — يتوجه المؤتمرون الى حضرات اعضاء الجبهة الوطنية بالرغبة الصادقة في ان يستمروا متكاتفين متساندين حتى يفوتوا على الانكليز اغراضهم ونياتهم السيئة

٣ — يعلن المؤتمرون شديد احتجاجاتهم على وسائل العنف التي اتبعت في قمع شعور الطلبة مما ادى الى استشهاد زميلين في دمنهور والمنصورة

٤ — يحتج طلبة المدارس على اغلاق كلية الزراعة الى اجل غير مسمى

حل وزاري جديد

وما زالت الاجتماعات والمباحثات بين الزعماء تتوالى ، وقد ظلت جميعها محاطة بالكتمان رغبة في ان تظهر نتيجتها دفعة واحدة

وبعد محادثات شفوية وتلفونية زار حافظ باشا النحاس باشا في داره، وعرض عليه عدة حلول

وبعد بحث طويل دار في هذه المقابلة قال النحاس باشا انه اذا كان الوفد يرى الا يقبل وزارة ائتلافية واذا كانت الاحزاب الاخرى تجد من جهتها انها تستطيع الاشتراك في الوفد الرسمي الذي يتولى المفاوضة لان وجود ممثليها في الوفد الرسمي من دون ان يكونوا وزراء لا يمكنهم من النهوض بعبئهم على احسن منوال اذ لا بد ان يكون للوزارة رأي في سير المفاوضات ، فالنحاس يقترح ان يمنح ممثلو الاحزاب الاخرى الذين يشتركون في الوفد الرسمي لقب مفوضين ومندوبين فوق العادة ، وقال ان لهذا التقليد سوابق شتى في اوروبا.

وقد ارتاح حافظ عفيفي باشا الى هذا الرأي ووعد بمكاشفة زعماء الاحزاب الاخرى به . وقد تم هذا بالفعل ، اذ كاشف محمد محمود باشا وصدقي باشا ، ثم زار على اثر ذلك علي ماهر باشا ، وابلغه ان كليهما يعتذر عن قبوله ويرى ان تكون الوزارة القادمة وفدية ، وان يضطلع الوفديون وحدهم بمهمة المفاوضة واضاف الى ذلك انهما يعدان من الان بالموافقة على النتائج التي تسفر عنها مفاوضة الوزارة للانكليز

اما فيما يتعلق بالمفاوضة مع الانكليز فلا شك ان هؤلاء يرغبون في ان يفاوضوا هيئة تمثل مصر متحدة منعاً لكل اعتراض في المستقبل ، ويقول بعضهم انهم لا يعارضون في مفاوضة تتولاها وزارة الاغلبية لاسيما اذا وافقت الاحزاب الاخرى على ذلك

اما نتيجة مباحثات امس واليوم في هذه الناحية ، فيمكننا ان نجملها في ان الاقتراح المعروض للبحث الان هو ان تؤلف وزارة وفدية وان يتولى الوفد المفاوضة مع الحكومة الانكليزية

وستظهر نتائج هذا الاقتراح بعد ما يقف ماهر باشا بنفسه على وجهة نظر زعماء الاحزاب غير الوفدية ، ويعرض نتيجة هذه المباحثات على الملك . وقد يحتاج الامر الى سؤال المندوب السامي عن رأي حكومته في بعض الامور الخاصة بالمفاوضات اذا استقر الرأي على ان ينفرد الوفد بتأليف الوزارة .

والمتوقع ان ازمة هذه المباحثات والمفاوضات ، لن تحل حلا نهائيا قبل اسبوع على الاقل !

تتهم مصر بالتهور !

نشرت جريدة « البرمنهام بوست » الانكليزية مقالا افتتاحيا وقالت فيه ان الايام العصيبة في وادي النيل لا تنطوي على ما يدل على حنكة سياسية و.. اعتدال

واستطردت : هذا ، وان كل تكرار للعقد والأزق وهياج الشباب والطلاب المصريين ، وقيامهم بمظاهرات شديدة ، كل هذا يؤدي الى الاضرار بسمعة مصر ومقامها في عيون العالم

الناصرة

ضرائب الفلاح

... ولما رأت الحكومة بام عينها ان الضرائب تراكمت على الفلاحين والمزارعين بسبب كثرة السنين التي جاءت محلا راحت فقالت لهم بانها « شبه » اعفتهم من هذه الرسوم . واخذت في تحصيل الضريبة الجديدة . وهذه بادرة حسنه من الحكومة ولكن يا ليتها تكمل حسنه صنعها باحسن منه . حتى تكون فعلا خففت عن كاهل الفلاح والمزارع شيئاً من العبء الثقيل. الا انه وباللاسف عند ما يرغب احد المتبقين عليهم ضرائب في عمل معاملة مثل رهن او بيع ارض او اشياء كهذه . فالحكومة توقف هذه المعاملة حتى يدفع المتأخر عليها من ضرائب ، وكأني بها تقيم المديون من تحت الدلف حتى تضيعه تحت المزراب ! هذه الشكوى قدمها لنا من حدثت لهم هذه الحادثة ، فهل يروق الحكومة هذا ؟ ام انها تعدل من خطتها هذه ؟ وحتى يصبح فعلا لا قولا انها صديق الفلاح

تشجيع التعليم

قامت مدرسة صفورية الاميرية بتمثيل رواية « عمر المختار » وقام بالتمثيل طلبة المدرسة . وقد حضرها قسم كبير من اهالي القرية وبعد الانتهاء من الرواية جمع بعض المال لعمارة المدرسة الجديدة فبلغ خمسة عشر جنيهاً . والذي قام بهذا العمل مدير المدرسة الاستاذ يوسف موسى . وقد القى خطابا قيماً وشكر اهالي القرية لهذا التشجيع الذي بدا منهم والذي يزيد التلامذة نشاطاً على نشاطهم

حفلة الجناز

عطلت كافة الدوائر الحكومية يوم الثلاثاء اعمالها بمناسبة دفن جثمان جلالة الملك جورج ، وقد اقيمت الصلاة في كنيسة البروتستانت . كذلك اقيمت في كنيسة اللاتين كما نكست الاعلام للمرة الثانية علامة الحداد . . .

انقاذ جبل بيريا

وردت علينا البرقية التالية : صفد نشكر سمو الامير سعيد على سعيه بانقاذ جبل بيريه من نير الصهيونية

عبد المجيد الاسدي . عبد الفتاح الاسدي ، عبد القادر الاسدي

شجعوا مصنوعاتكم الوطنية

المشاعل المقدسة

الالعاب الاولمبية في عهديها

التاريخ يدور دورته على اثينا

فتنتقل الاعياد الشعبية الى غيرها

اشتهرت اثينا فيما اشتهرت به في التاريخ القديم بانها مركز الثقافة الرياضية فكانت تقام الاعياد الرياضية عند جبل الاولمب ويحضرها سكان اليونان ويتبارى فيها الابطال في كل فن رياضي وكانت اكاليل الغار تعقد على رؤوس الفائزين فيتيهون بها فخراً. وكان يعتبر الفائز في العاب سفح جبل الاولمب انه بلغ ذروة المجد الرياضي . ويذكر التاريخ ان مدن بلاد الاغريق كانت تتسابق في هذه الالعاب ويحمل ابطال كل مدينة لنيل قصب السبق وجعل مدينتهم في الدرجة الاولى بين المدن . والحكومة الاغريقية كانت من جانبها تشجع هذه الالعاب وتحرص الحرص كله في اظهار دورة الاولمب احسن من سابقتها لانها تعدها اعيادا شعبية يطرب لها جميع السكان ويظنون انها قسم من حياتهم وجزء لا يتجزأ من مدنيتهم

دورة التاريخ

على ان التاريخ يدور دورته وتتغير الامكنة. فأثينا التي كانت تخرج الابطال الرياضيين وتعقد دورات الاولمبياد ركدت في هذا المضمار بعض الركود وتناسى اليونانيون « الاغريق » الى حد بعيد اعيادهم الشعبية عند جبل الاولمب واصبحت هذه الاعياد تنتقل من مكان الى آخر ويهم كل بلاد ان تقيمها على ارضها وان تظهرها في مظهر رائع ليوائم مكانة الدولة التي تقوم على اعدادها . وها نحن اولاء نقرأ في كل يوم في الصحف الاوروبية عن دورة الالعاب الاولمبية التي تتخذ العدة من مدة لاقامتها في المانيا كما نرى ايضا ان الدول على اختلافها تتسابق للاشتراك في هذا المضمار البريء البعيد عن كل ادران الاختلافات الاقليمية والذي لا يمت بصلة الى ما بين الدول من احداث سياسية . وآية ذلك ان خمسين دولة تقريبا تشترك في الدوره القادمة وان عددا كبيرا من اللاعبين من نحل واجناس مختلفة يجتمعون في صعيد واحد كأنهم افراد اسرة واحدة يلتقون تحت سقف واحد لا بون بينهم ولا تفريق

دورة نشيطة

واذا رجعنا الى الوراء بضع خطوات وقارنا الدورة الاولمبية القادمة التي تقام في برلين بالدورة الاولمبية الاولى التي عقدت في اثينا عام ١٨٩٤ واشترك فيها ٤٨٤ لاعبا ، لا نشك لحظة واحدة في ان الدورة القادمة تعتبر خطوة هائلة بل قفزة عجيبة الى الامام اذ يؤخذ من التقديرات التي وضعتها لجنة التنظيم مما ورد عليها من طلبات الاشتراك ان خمسة الاف متبار على الاقل سيشتركون في الدورة ولا شك ان الارقام النهائية ستتجاوز الـ ٣٩٠٥ الذين اشتركوا في دورة امستردام التي اقيمت عام ١٩٢٨

المشاعل المقدسة والنار المشتعلة

وستتخذ العدة في دورة الاولمبياد القادمة ليكون المهرجان العالمي الذي يضم القديم الى الجديد، فستكون المشاعل المقدسة التي كانت تشعل في اثينا ، كما تشعل النار فوق رابية عالية كما كانت تشعل فوق جبل الاولمب وستظل مشتعلة طوال ايام الدورة ترسل السنتها الى مسافة كبيرة في الفضاء وسيعمل على تغذيتها بغاز البروبان الذي يستحصل بواسطة عمليات خاصة تضمن استمرار اشتعال النار .

الاعانات لسوريا

اجتمع السادة العبد حليمة ومحيي الدين ابو لغد في محل السيد سليمان تركية الحلاق وبحثوا في مسألة جمع اعانات لعائلات الشهداء بسوريا وأن يطلبوا الى الاهالي من جميع الطبقات القيام بجمع الاعانات وارسالها الى سوريا وقد جمعوا من السادة الاتية اسماؤهم المبالغ المذكورة امام كل واحد منهم ووضعت هذه القيمة لدى السيد علي حمير امين صندوق جمعية تجاره يافا التعاونية ليقوموا بجمع الاعانات من البحارة

مل	جنيه
	١ سليمان تركية
	٢ محيي الدين ابو لغد محمد الكلم
	١ العبد حليمه
	١ احمد ابو اسماعيل حسبه السمك
٥٠٠	محمود علي ابو دبوسه
٥٠٠	ابو شفيق الشامي وابراهيم البواب
٥٠٠	الحاج عبد الله حرحره
	١ هاشم وقزاز
٥٠٠	سليم عبد الرحمن شعث

غزة

حول التحقيق في حادث

جاءتنا كلمة من السيد عبد السلام ميلاد يروى فيها حادثا وقع له اثناء نومه في بيته على رمال غزة في طريق البحر ، وسرد الحادث الذي يحقق فيه البوليس وبين ان ما نشر عن الحادث من ان البوليس تحيز لفريق دون الاخر لا اساس له ولا يزال التحقيق يأخذ مجراه العادي للوصول الى الحقيقة، كان الجاويش الذي يحقق الحادث لم يحاب احدا ولم يكن الا في جانب واجبه.

الاعلان يروج البضائع

الى الامهات

بحث صحي في التسنن وعوارضه

« بقلم الدكتور ناجح كنعان »

الاسنان حالة غريزية ولكنها قلما تحدث دون عوارض مختلفة موضعية او عامة ، تستوجب يقظة المربين وحسن التفاتهم لئلا ينشأ عن اهمالهم ما يكون له أثر سيء في صحة الطفل

والاسنان على نوعين .الاول ظهور اسنان اللبن وموعده في الطفولة الاولى والثاني ظهور الاسنان الدائمة بعد سقوط هذه الرواضع وظهور بقية الارجاء ، وموعد ذلك الطفولة الثانية ، وقلما يحدث في هذا الاخير ما يحدث في الاول، ذلك نخص بحثنا في ظهور الرواضع فقط

ظهور الرواضع

يبدأ ظهور الرواضع (اسنان اللبن) منذ الشهر السادس للولادة ويستمر على شكل نوبات حتى نهاية السنة الثالثة. ويبقى عدد هذه الرواضع عشرين سناً وهي كما يأتي عددها بحسب ترتيبها في الفم لا بحسب ظهورها :

١ — اربع ثنايا وهي الاسنان الوسطى ، اثنتان في الاعلى واثنتان في الاسفل .

٢ — اربع رباعيات وهي التي تلي الثنايا ، رباعيتان في الاعلى ورباعيتان في الاسفل

٣ — اربعة انياب وهي التي تلي الرباعيات في الايمن والايسر وفي الاعلى والاسفل

٥ — اربعة اضراس صغيرة في الايمن والايسر وفي الاعلى والاسفل

٦ — اربعة نواجذ وهي الاخيرة

اما ترتيبها في الظهور فيختلف عن ذلك .واول ما يبدو منها الثنايا ووقت ظهورها الشهر السادس والثامن .والسفلى تسبق العليا ثم تظهر السفلى ثم تظهر الرباعيات العليا ثم تظهر السفلى ثم تظهر الاضراس الصغيرة قبل الانياب بين الشهر الثاني عشر والثامن عشر ثم الانياب ووقتها الشهر السادس عشر وفي الرابع والعشرين تظهر الاخيره

وخلاصة ذلك يتم ظهور الرواضع بمدة لا تقل عن سنتين وتظهر جميعا في الفك الاسفل قبل الاعلى ما عدا الرباعيات

عوارض الاسنان

يصحب الاسنان غالباً احتقان في اللثة ، ونفوذ الاسنان من هذه اللثة المحتقنة لا يخلو من ألم ولكن قد يكون هذا الالم خفيفا لا يؤبه له فيحتمله الطفل الصحيح بلا أدنى اضطراب ، ولذلك تظهر الاسنان في مثل اولئك الاصحاء دون ان ينتبه لظهورها

« البقية تأتي »

اطبعوا مطبوعاتكم في مطبعة الدفاع التجارية

هتلر السيد الزاهد وموسوليني المتعبد

« بقية المنشور على الصفحة الاولى »

الاتاتورك دكتاتور تركيا ، الوصول الى صعب المنال ، عسر الطريق ، وهو اندر رجال اوروبا العظماء في هذه الحالة. فلما يراه احد .. وقلما تذكر الصحف التركية اسمه ، يجيد البوكر »

ويلعب هذه اللعبة مع بعض رجاله وهو يربح في اغلب الاحيان لكنه يعيد ما يربحه الى اللاعبين معه ، ولا يقبل بان يستحوذ على ما يربحه منهم ، لانه لا يعده حقاً يتعاطى من الشراب اكثر مما يلائم صحته ، وهو يصاب بالام مزمنة مبرحة تتبعها اوامر دكتاتورية بالاصلاح في ... الحال

لافال المدخن !

وقد استطرد هذا المؤلف الى الكلام عن غير الدكتاتورين فقال عن المسيو لافال رئيس الوزارة الافرنسية التي استقالت قبل ايام ، انه يحب عيشة الريف والبقر والكلاب والتدخين و ... الكرافتات البيض بدعوى .. انها تغسل ولا يتغير لونها . وقد قبل ، في الزمن الاخير ، ان يستمع الى نصيحة طبيبه الخاص فيكتفي بتدخين ثمانين ... سيجارة في اليوم !

اما زوجته فلا تشترك معه في حياته العامة ، مكتفية بالتدخل في شؤونه الخاصة. وهي تعيش عيشة هادئة هانئة .. في «فلا سيد» حذاء المنزل الذي كان يسكنه الكاتب الكبير اناتول فرانس ولافال يكره الخطابة كثيراً ، فاذا اضطر اليها ، وارغم عليها وضع احدى يديه في جيب البنطلون ، ورفع الاخرى ليشير بها في الفضاء !

غيرنغ المزخرف

ثم انتقل الى وصف حياة غيرنغ رئيس وزارة بروسيا ووزير الطيران الالماني ، وقال عنه انه رجل قدير .. وفارس مغوار ولكنه .. يطيع هتلر طاعة عمياء .

يحب الملابس الجديدة ، ويحمل سيفا اشبه بسيوف الصليبيين في زمانهم القديم .. واحدى غرفه مصبوغة بلون احمر قان كالدماء.. سجادها سميك اسود. وتماثيل هتلر تملاء جميع ارجائها .تزوج الممثلة امي سونرمان في العام الماضي ، فكان مقدار ما قدم اليه من هدايا ثمانين الف جنيه .

ضخم الجسم ، فصيح المنطق شديد البطش لكنه بالرغم من كل هذا ، يخشى هتلر ، كما اسلفنا . ثم هو لا يسمح له بالدخول على هتلر الا بميعاد . وهذا هو شأن غوبلز وزير الدعاية المعروف بصغر قده ، وقصره ، واستدارة .. قدميه .

اما من يدخل على هتلر بغير استئذان ، فهما روبنتروب مستشاره في الشؤون الخارجية ، والدكتور شاخت وزير الاقتصاد .

الدفاع ـ يوم الخميس في ٥ ذي القعدة سنة ١٣٥٤ و٣٠ك ٢ ١٩٣٦

صاحب الامتياز والمحرر المسؤول ابراهيم الشنطي

مدير الادارة شوكت حماد

رقم التلفون ١٠٧٥ و ١١٨٧

الدفاع

جريدة يومية سياسية مصورة

العدد ٥١٩ ـ السنة الثانية

ادارة الدفاع في عمارة حزبون شارع جمال باشا ـ يافا

العنوان البرقي: الدفاع يافا : ص . ب ٢٥٥

	عن سنة	عن نصف سنة
قيمة الاشتراك في فلسطين	١٥٠	٨٠
في الخارج	٣٠٠	١٦٠

صور عالمية على هامش الحوادث

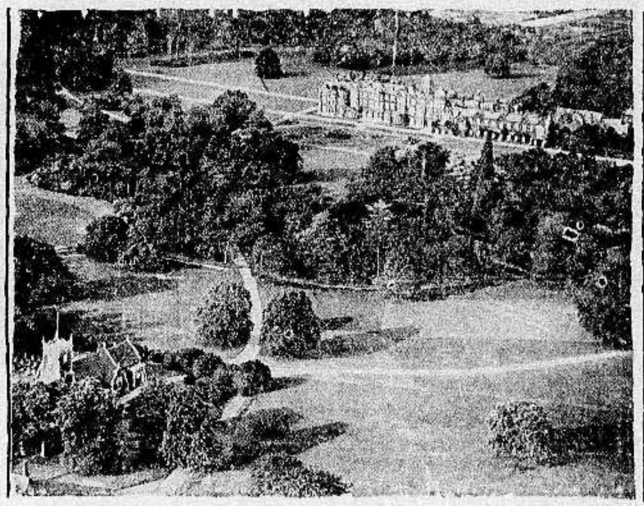

قصر ساندرنجهام وهو القصر الذي توفي فيه الملك جورج وترى الى جانب الصورة الكنيسة التي اعتاد الملك ان يصلي فيها

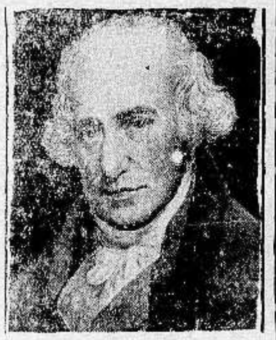

« الى اليمين » : المخترع الانكليزي جيمس وات اول من اكتشف قوة البخار وتحتفل انكلترا بمرور ٢٠٠ سنة على وفاته .

« الى اليسار » : هطلت الامطار بشدة في جنوب فرنسا وهدمت ١٠ بيوت في قرية سريس في ما نامقسافوين ولم يعرف بعد عدد القتلى

« الى اليمين » : المسيو دالاديه وقد انتخب رئيساً للحزب الراديكالي الاشتراكي عقب استقالة هريو

المستر جون جلبرت الاميركي الشهير صديق جريتا غاربو سابقاً وفاته في هوليود

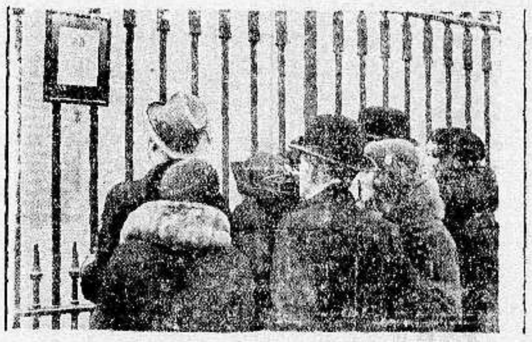

يظهر في هذه الصورة فريق من الانكليز يقرأون النشرات الطبية التي كانت تعلق بباب القصر اثناء مرض الملك .

الهر وليلي بوكنر بطل المانيا في الالعاب الاولمبية واشهر لاعب في الانزلاق على الجليد .

بثمانية جنيهات فقط

ما هو ؟

راديو لورنس لعام ١٩٣٦

آخر موديلات المانية

الذي شق طريقه وحاز على الشهرة العالمية

تجدوه في محلات

دجاني اخوان

يافا ـ شارع الاسعاف تلفون ٧١٦ ص . ب ٣٥٥

مصبغة الشرق الكبرى

لصاحبها امين البديري

بناية الاسعاف

شارع البرية ـ نمرة ٢٠ ـ يافا

ان هذه المصبغة مستعدة لقبول صباغ الملابس على كافة الالوان للرجال والسيدات ، والغسيل على الطريقة الكيماوية وعلى البخار وهذه المصبغة منذ تأسست حتى الان وشعارها الصدق والامانة والمحافظة على المواعيد ـ زوروا هذه المصبغة وجربوا مرة واحدة لتروا الاتقان والطرق الحديثة التي قل ان تجد مثلها في فلسطين

اعلنوا في الدفاع

الانقلاب الحديث في عالم الطباعة

ستشاهدونه في

مطبعة

الدفاع

التجارية

اكبر استعداد طباعي عصري

والتجربة اكبر برهان

حبوب اورشيتونين

اختراع حديث لتقوية الاعصاب وتجديد الشباب

علاج حيوي كيماوي لمعالجة الشيخوخة التناسلية والعنانة وضعف التناسل

ان افضل العلاجات في معالجة هذه العلة المضنية هو ما بني على تقوية جهاز التناسل الحقيقي في الرجل هذا العضو الذي ثبت منذ زمن ليس بالقريب أنه فضلاً عن افرازه الحوينات المنوية (سبرماتوزوئير) له مفرز داخلي خاص يؤثر في أحوال الشخص النفسية وفي نموه الجسماني وفي قواه العصبية ، وأن العنانة والضعف التناسلي تعود معظم أسبابهما الى نقص هذا الفرز وهو (الهرمون التناسلي) الذي لا يزال العلم الخاص يجهل حقيقته ولكنه يعرفه حق المعرفة باثاره ، فالـ (الهرمون) اذن مادة نجهل جوهرها وإنما نستدل على وجودها بتأثيرها وفعلها وذلك بواسطة التجارب والاختبارات العديدة على الحيوانات ولا سيما الكثيرة الشبه بالانسان ، فاذا ما نفذت هذه المادة الجوهرية التي يتوقف عليها حسن قيام الاعضاء التناسلية بوظيفتها ، كان على الطبيب المداوي أن يعوض بما يقوم مقامها ويفعل فعلها . هذا ما اتجهت اليه أفكار الاطباء الاخصائيين بالتناسل منذ أمد بعيد وقد توالت جهودهم وتتابعت تحرياتهم الى أن توصلوا (بفضل الاختبار في الحيوانات) لاقتطاف ثمرة مساعيهم بايجادهم جواهر كبارية حيوية تؤثر في الجهازين العصبي والتناسلي معاً فتقوي هذا وتنبه ذاك ، فالعالم يجد أمامه اليوم هذا العلاج الحديث الذي أسموه (أورشي تونين) ويستدل على مفعوله من اسمه ومعناه (المقوي الخصوي)

وأن فائدة هذا العلاج الثابتة علمياً وعملياً فهو يقوي الخصية على عمل الحوينات المنوية وينبه الجهاز العصبي . ففائدته إذن مضاعفة : يزيل العنانة ويقوي الـ... وعدا عن هذا وذاك ، ونظراً لان العنانة والضعف التناسلي هما مرض الشيوخ ومرض الذين يكبرون في شيخوختهم ويهرمون قبل أوانهم من الشباب المنهمكين فقد أضيف الى (الاورشي تونين) جواهر أخرى من خاصتها تقوية الدم ليكون هذا صالحاً لتغذية الخصية والجهاز العصبي

مستودع الادوية الوطني الفلسطيني ـ ٢٥ شارع بسترس ـ يافا

ويطلب من مستودع قيالة وصباغة في ...

(مطبعة الدفاع ـ يافا)

يافا ـ يوم الجمعة في ٧ ذي القعدة ١٣٥٤ ـ الموافق ٣١ كانون ثاني ١٩٣٦

صاحب الامتياز والمحرر المسؤول ابراهيم الشنطي

مدير الادارة شوكت حماد

رقم التلفون ١٠٧٥ و ١١٨٧

الدفاع

جريدة يومية سياسية مصورة

العدد ٥٢٠ ـ السنة الثانية

ادارة الدفاع في عمارة حزبون شارع جمال باشا ـ يافا

العنوان البرقي : الدفاع يافا : ص . ب ٢٥٥

	عن سنة	عن نصف سنة
قيمة الاشتراك في فسطين	١٥٠	٨٠
في الخارج	٣٠٠	١٦٠

علي ماهر باشا يؤلف الوزارة المحايدة. من هم الوزراء. النحاس باشا يرأس الوفد الرسمي للمفاوضات. من هم أعضاؤه. عصابة يهودية تزور تذاكر سكك الحديد

١ ـ وعي الامة في يوم الاحد الماضي
٢ ـ العرف السياسي وفحوى مذكرة الاحزاب

اصيل يوم الاحد الماضي برزت في الامة حركتان طيبتان : حركة سياسية في نابلس دلت المستعمرين على قوة الرابطة بين جزئي الشام في الشمال والجنوب ، وحركة اقتصادية في القدس بادهت المتجاهلين حيوية الامة ان فيها روحاً انشائية ذات شأن . اما الحركة الاولى فهي اجتماع نابلس السياسي الذي نتج عنه مواساة اخواننا الشماليين بمائتين وخمسين جنيها، وبرقيات السخط التي رفعت الى المقامات السياسية الخارجية على ما تلقاه الشام من عنت وارهاق، وقد اولت الصحف هذا الاجتماع ما يستحقه من عناية في الشرح والتفصيل. واما الحركة الثانية فهي اجتماع الهيأة العمومية لمساهمي شركة البنك الصناعي العربي . وقد فهمت منه ان عشرة الاف ومائة وخمسة وثلاثين سهما قد غطيت من اصل خمسة عشر الف سهم هي مجموع اسهم الشركة، وانه اصبح في صندوقها مبلغ عشرة الاف ومائة وخمسة وثلاثون جنيها هو الدفعة الاولى من الاسهم المكتتب بها وان المركز الرئيسي للبنك الصناعي العربي قد افتتح رسميا على ان يتلوه فتح فرع له في مدينة يافا من محصول الدفعة الثانية للاسهم المكتتب بها، ومن بقية الاسهم المطروحة للبيع، والمأمول ان يتم توزيعها في حين قريب

ومن توفيق الله الذي من به على هذه الامة ان فيها ماليين قد انصرفوا الى ملاحظة الناحية الانشائية التي يتركز عليها بقاء هذه الامة وتحفظ لها حق المصير . فمن الامور المقطوع بها ان كفاحنا القومي دعامته الاولى الانشاء الاقتصادي، وما ينبعث عن وعي الامة من اتجاه صحيح لدعم مؤسساتها المالية ، فان خصومنا اليهود لا يعنون بشيء مثل عنايتهم باكتساح الاسواق ، والتهام المرافق، والتوسع العملي في ميدان الانتاج ، حيث يتركون لنا الناحية السياسية نضج فيها ونصخب، ونمرح ونلعب ، وليس فيها غناء، ولا عليها معول، وليس منها نتاج . وانها القسمة ضيزى تلك التي اقتسمناها مع اليهود فهي كقسمة الرماح ، فيهم غواشيها وفينا صدورها ، على حد تعبير ذلك العربي الشاعر . اذ اصبح لليهود المنافع الخالصة، ولنا الاضرار الخالصة . لهم البنوك التي بلغت ٥٣ بنكا، والمعامل التي اربت في سنة ١٩٣٥ على ٧٠٠ معمل . ولنا الصخب والاضجاج ، والسخط والاحتجاج ، وتوزيع الاذهان في الجدل والنقاش ، وما ليس فيه طائل من نفع مركز وانتاج وثيق . ولكن الله يأبى ان تخلو الامة من حزمة رجال . نعم من حزمة رجال لا تلهيهم السياسة عن تعاهد نواحي الانشاء . فها هم اولاء قد تكلفوا مهمة التأسيس بالوطائد المانعة، والحصون الباذخة . فمشكورون هم على عملهم اذ يبدأون به، ومشكورون عليه اذ ينتهون منه، ويمضون لاتمامه . ودعاؤنا الى الله ان يأخذ بضبعهم فيسيروا في عملهم راشدين مهديين، ويتموا مراحله موفقين . ولهم من مروءة الامة خير كفيل

. . .

من نحو شهرين قدمت الاحزاب المؤتلفة مذكرتها الى المندوب السامي طالبة الاجابة عليها، والاجابة لا تزال رهن المخابرات بين دوننج ستريت والطور . اما الامة فما تزال تجهل مضمون تلك المذكرة العربية، اذ لم تحط علما بمطوياتها حتى الان لتطمئن الى مدى انطباقها على اصول المطالب الوطنية واسسها ، اذ الاحزاب جزء من الامة، وللامة الرأي الاعلى في قضيتها العامة . والواقع اننا لم نقع على سبب معقول لحجب فحوى المذكرة عن الامة حتى الان أليست هي صاحبة الشأن في تقرير مصيرها ؟ اليست هي التي تملك الكلمة القاطعة في الابرام والنقض؛ واي عرف سياسي يمنع ان تلم الامة بمطالب سياسية تدور بين هيئات شعبية وآخرين سياسيين . لقد آن الوقت الذي يجب فيه ان تطلع الامة على المذكرة، فهي تطالب بذلك وتلح ، لتتشبع بالاطمئنان وتعرف كل اتجاه . وان هذا لمن حقها، وقد اعترفت به الاعراف

سامي السراج

في كلمات موجزة

تبعة الشباب

قام الشباب في مصر ، واضرب الطلاب . وفي سوريا تقدمت الناشئة الصفوف . ولولا الحركة الشابة في البلدين لما قرأ الناس عن مصر الحوادث التي اعجبوا بها ، ولما بهرهم شباب سوريا الذين اخرجوا مثل ذلك الصبي يقول : « اسمي وطني وصناعتي فدائي » وليتأكد القراء ان الوطنية التي تفتقر الى عنصر الشباب وطنية هرمة ، شيخة ، لا تستطيع شق طريقها ، وبلوغ الهدف .

اما فلسطين التي اذلها الاستعمار المزدوج ، فقد توزع شبابها بين جماعة حبستها الوظيفة ، وجماعة اغراها المال والحياة الرخوة ، وجماعة ثالثة هي التي لا تزال تدعو الى العمل — وهي مع الاسف أصغر الجماعات عدداً . اذن فقضية هذا البلد هرمة إلى ان يدب فيها روح الشباب

يقول العرب لليهود : أنتم اعداؤنا . ويبادلهم اليهود هذا القول واشد منه . ناعلان العداء يقتضي ان ينقطع كل خصم عن معاملة خصمه ، لكي لا تمده هذه المعاملة ، فتستعمل سلاحاً ضده . فهل حقيقة نحن اخصام اليهود . وان كان نعم لماذا اذن نعاملهم ، ونقويهم ، ونسكن ليهم ليالي في تل ابيب والمستعمرات؟

هل ترى الى المنطق كيف يصبح الواقع معه شاحب الوجه من اثر الاعوجاج : مخاصمة اليهود تحتم علينا ان لا نعاملهم ، أو نجالسهم ، او نكثر من زيارة اماكنهم زيارة تذهب بالكثير من اموالنا اليهم فتصبح سلاحا يشهر في وجوهنا ونكون قد هزمنا انفسنا بانفسنا

والمؤلم في الامر ان يكون الشباب هم العنصر البارز في هذه المعاملة والاتصال . لشباب الذي ميادينه غير تل ابيب، والمستعمرات، ودور السينما. الشباب الواثق بالله ، وبوطنه ، وبنفسه . الذي يشق طريقه بين الموج الصاخب ، والريح الزعزع الى المجد . الشباب الذي يجوع ليشبع وطنه ، ويعطش ليروى ذلك الوطن . لشباب الذي تستسلم جميع العناصر المكافحة اما هو فلا يستسلم .

اخواني الشباب ! غداً يصبح لهذه البلاد صفحة تاريخية ، فحاذروا ان تكونوا السبب في سوادها . حاذروا ان تلقى التبعة العظيمة غدا عليكم . ان الراية الوطنية لا ترفرف ما لم يكن الساعد الذي يحملها ساعد الشباب . فاذا قيل غداً لماذا تمزقت راية الكفاح الوطني في فلسطين فضعوا ايديكم على وجوهكم خجلا !

يا جنود الحمى — بينكم وبين المجد خطوة ، فتقدموا !

« الباحث الصغير »

١ ـ موقف الاحزاب واضراب يوم الثلاثاء
٢ ـ اخواننا المسيحيون ومشروع المجلس التشريعي

لسوريا دين على فلسطين جميعها ، ليس على فئة، أو حزب ، أو جماعة . وواجب الوفاء أن تتقدم هذه لاداء ذلك الدين ، وسوريا في محنتها تمص بالالم ، والنكبة، وكفاح المستميت . ووقع اجتماع نابلس ، واتخذ الاضراب قراراً، مشترطاً الاتصال بالهيئات والاحزاب ، وهو اشتراط كريم ، يبغي من الوطن أن يظهر كله في مظهر الولاء لسوريا ، ولاء يشاطرها الالم ، والمحنة ، وحرقة العذاب . وأبرقت لجنة الاجتماع الى الاحزاب ، فكان منتظراً ان يتقرر الاضراب وفي النفوس كثير من ذكرى الفاجعة . غير ان الاحزاب رأت ان تجتمع يوم الاثنين القادم ، ثم تتفق على تعيين موعد الاضراب

رجاؤنا الى الآن ان يستدرك الخطأ . ولذا فواجبنا تقريب وجهة النظر بين لجنة اجتماع نابلس ، وائتلاف الاحزاب ، ما دام أننا اتفقنا على المبدأ ، وهو اعلان الاضراب . وقد كان في النية جعل السبت « غداً » موعداً له ، فأرجيء على أمل ان تتحقق الرغبة في الاتفاق الاجماعي على اليوم . ورأت لجنة الاجتماع ان الوقت يذهب سدى اذا طال الموعد، فعينت يوم الثلاثاء . وفي يقيننا ان الاحزاب ستوافق على ذلك ، لان المصلحة الوطنية تدعوها اليه . ولان في تعيين يوم غير الثلاثاء ما يوجب الاختلاف على أمر لن يكون جميلا إلا اذا صدر بصورة عامة، وأيده الجميع

كان أجمل بالاحزاب لو انها قررت الاضراب والاتصال حالا بلجنة نابلس للاتفاق على موعده بصورة البت السريع ، وليس التأجيل البعيد . لكن هذا الخطأ لا نحب ان نتحدث عنه ، فقد يكون هناك عذر يلتمس له . وخير ما يمكن ان يصدر عن الاحزاب اليوم ، موافقة لجنة اجتماع نابلس على تعيين يوم الثلاثاء، واصدار بيان فيه دعوة الى الامة . فاذا وقع ذلك من الائتلاف اعتبر عمل تشكر الاحزاب عليه اكبر الشكر . ذلك أبقى لروح التصافي ، وأدعى الى حسن النية

ان الذي لا يستطيع احد نكرانه هو ان فلسطين أبطأت كثيراً في الاعراب عن شعورها نحو شقيقتها . وهذا الابطاء ، أو شيء منه ، لم يقع في تاريخ سوريا لا يوم جاءها بلفور فطردته ، ولا يوم قامت مظاهراتنا ، فهبت دمشق على الاثر تتظاهر . واذا كانت فلسطين وفية، تذكر الجميل، وتصون حق القرابة، فلتتقدم لشقيقتها بقلبها وجيبها معاً، فتواسيها بالشعور في اضراب عام، وبالنجدة في تبرعات وافرة

. . .

اجتمع اخواننا مسيحيو بيت ساحور وبيت لحم ، وقرروا قبول المجلس التشريعي مبدئيا . وقبل هذا الاجتماع وقعت اجتماعات كثيرة ارسلت اليها دعوات . هذه الظاهرة لا بد لها من كلمة انصاف تمحو اثر اغرار لا نحب له بقاء.

في قضية فلسطين العربية غير جميل ان يفرق احد بين المسيحي والمسلم . وكل ساع الى ذلك لا يخرج عن واحد من ثلاثة : داعية يخدم الاستعمار، او مستأجر يخدم الصهيونية ، او متعصب يعيش في الماضي السحيق. ففلسطين للعرب ، لا تفرق في ذلك بين الاكثرية المسلمة ، او الاقلية المسيحية . ومشروع المجلس التشريعي يعود مباشرة الى القضية الوطنية ، لانه أبعد ما يكون عن الطائفية . فاذا رفضته البلاد او قبلته فانما ترفضه لانه ضار بقضيتها مع الاستعمار والصهيونية مباشرة ، وليس لانه يضر بالمسيحيين وحدهم ، او المسلمين وحدهم

وفي البلاد احزاب وهيئات تجمع العنصرين الاخوين ، فلهذه الاحزاب والهيئات — بعد الامة — ان تبدي وتعيد في مشروع المجلس ، وليس لطائفة ما ان تحيد عن الطريق لتدرسه على ضوء مصالحها وحقوقها . وماذا تكون سمعة الذين يجتمعون ويقررون على مبدأ الطائفية اذا هب الوطن كله يرفض المشروع ؟

بعد وفاة المرحوم شفيق بك الدجاني جاءتنا كتب وبرقيات وعرائض طالبة تعيين قاض مسلم بدل قاض مسلم توفي . ومع ان هذا حق ، فقد كنا نحاذر ان يسيء ذلك الى شعور اخواننا فنهمل طائفة كبيرة مما يرسل الينا، ونهذب لهجته على وجه يكفل قبوله. ذلك مع ان حقوق المسلمين مهضومة في الوظائف جميعاً . لكننا نرى حق الوطن اكبر من المسيحيين والمسلمين معاً ، ولذا فاننا نضع قضيته فوق كل اعتبار.

لا ريب ان كل نزعة طائفية تسيء الى هذا البلد. والمجلس التشريعي مشروع للوطن وحده ان يقبله او يرفضه . وليس من الوفاء لهذه القضية ان يقوم احد فيسعى باجتماع طائفي يسيء الى معنى الاتحاد الاسلامي المسيحي الذي نؤكد ان قوة مهما كانت كبيرة لا تستطيع العبث به. اننا التقينا واخواننا على الامل والالم، على الظفر والهزيمة ، على الكفاح والسلام . اخواناً اقسمنا بالله والوطن ان يضعوا مستقبل القضية فوق كل اعتبار شخصي

ابراهيم

مشاهدات صغيرة

حاجة تنقضى !

ما كاد الادون « يعقوب ملنيك » يقرأ في صحفه ان « مجهولين » اطلقوا النار على ادون في طريق حيفا ـ عكاء ، حتى قام هو — كما عرفتكم سابقا — فابلغ البوليس ان « مجهولين برضه كده » اطلقوا عليه هو « كمان » الرصاص في طريق لتفينسكي وكان ذلك « لحاجة في نفس يعقوب » ... قضاها الآن !

فقد استطاع البوليس بما أوتي من ذكاء ما بعده ذكاء ... ان يثبت لحاكم الصلح ان طريق لتفينسكي في تل ابيب ليس كذلك العراء ، الممتد من حيفا الى عكاء ؟

وعليه حكم على يعقوب بالسجن سبعة أيام ... وهذه هي الحاجة التي كانت « في نفسه » ... يقضيها الآن تخلصاً من « دمدم » الفقر والبؤس والشقاء في بلد اللبن والعسل و — ومن فضلك « الرخاء » ...

شيء ثابت؟

اما بعد فان ٣٠ عربياً اقتادهم بوليس « الفيتو » الاكبر من على الساحل هناك فعطل عليهم مصالحهم — ثم عرضهم على الادون ويتروب ، فانتخب هذا من بينهم الاثنين اللذين كانا « على الكيف »، وقال عنهما انهما بلا جدال ... هما اللذان هاجماه وسلباه « كل ما كان يحمل » من المال !

وانتقلت القضية من بوليس « الفيتو » الى محكمة صلح « الفيتو » الى المحكمة المركزية في الثغر ، ثم انتهت بتعنيف القضاء للبوليس ، وبتبرئة ساحة العربيين بعد ان قاسيا الامرين ... واستحقا مني على ذهابهما الى الفيتو « كفين » اثنين. بالطبع « كلامين » !

ومن هذه البراءة ، ومن هذا التعنيف الذي صبه القضاء على رأس بوليس « الفيتو » وقلة « عقله » يثبت شيء واحد :

— هو ان المسلوب المنهوب ... لم يكن بحال من الاحوال هو الادون روبنتروب ...

مخالصة !

اثنيت بالامس اعطر — لا اعبر — الثناء على الحكومة « اللي طاوعها قلبها »

فاخرجت من المهاجرين « غير الشرعيين » خمسة من اليهود العراقيين ، ولم يبق عليها غير ذلك العدد « الضئيل » ... الذي « استحي ان اذكره مرة اخرى تحاشيا من « أتعال القال والقيل » !

ولقد تكرمت الحكومة بعد ذلك فاخلت سبيل اربعة « فقط » من المهاجرين « غير الشرعيين » الموجودين لديها في سجن القدس ... لمجرد التدليل بهم على ان بوليسها الهمام ... له عين لا تنام !

واطلاق سراح ٤ مقابل الـ ٥ الذين طردوا ، امر فيه غبن واجحاف ... لا يرضى به من رجال الوكالة اليهودية كل من لديه ذرة من الانصاف !

وعليه لا بد من اطلاق سراح واحد آخر حتى يصبح الفريقان :

— « كت » ... اي خالصين ...

بشرى !

اذا صح ما يقال من ان الحكومة ستقاضي الشركة اليهودية ، التي وردت « افجر » انواع الانابيب للدائرة التي حار في مرضها اليهودي نطس الاطباء ـ وهي دائرة الاشغال العمومية التي تولت مشروع جر المياه من رأس العين الى القدس في مثل هذه الانابيب — اذا صح ذلك .. ، فعود في عين الحسود ... فقد بدأت الحكومة — ويا بشراها — لا تخشى في الحق ... لومة وجوود ...

مرض المناسبة !

انا — انا شخصيا مريض منذ ايام، وقد سبق لي ان مرضت في « مناسبات » شتى يذكرها كل من في شرق الاردن، وكل من في فلسطين ... فذكرها هنا من « الطاق للباب » ... لا محل له من الاعراب!

اما « مناسبة » المرض الحالي ، شفاني الله وعافاني منه .. ، فتتلخص في اني :

انا ، سادتي ، اخاف أعزي
فعزائي لكم ... يصفر شاني
فذروني ملازما لسريري
و (بلاشي) يقال (كاني وماني)!
واذا ما سئلت كان جوابي :
(مرضي من مريضة الاجفان)
فمكاني كما علمتم دقيق
وجميل .. (فدشروا) لي مكاني ..

« مشاهد »

الصين

نشوب ثورة شيوعية في الصين

اندلعت نار ثورة شيوعية في مدينة هوناي وبعض المناطق الاخرى. وزاد في قوة الثورة ان الجيش الشيوعي الزاحف على المناطق الصينية استولى في طريقه على بعض المدن والمناطق

رسالة مصر

اشتداد المظاهرات ووقوع مصادمات

تعطيل الدراسة في الجامعة والكليات والمدارس

اشتدت اليوم مظاهرات الطلاب ، واشتدت معها احتياطات البوليس فضوعف عدد الجنود من قوات الجيش والسواري وبلوكات الخفر والاقسام ورابطت هذه القوات في شوارع المدينة وامام جميع المدارس والكليات ، وكانت جميع هذه القوات مسلحة بالبنادق والعصي

وقد اضرب جميع طلاب الجامعة والكليات والمدارس عن تلقي الدروس والفواعدة مظاهرات شديدة ادت الى اشتباكهم مع قوى البوليس الرابطة في الشوارع ، وامام المعاهد العامية

تدخل البوليس

واخذ الطلاب يهتفون للوطن والحرية وزعماء الجبهة ، فحاولت القوات ان تمنعهم من الظاهر والهتاف فنجم عن ذلك ان التحم الفريقان وتمكن احد الطلبة من انتزاع خوذة احد الجنود فاسرع صاعدا بها الى حيث العلم ووضعها في نهايته

وهنا اشتد هتاف الطلبة ، ثم عاد الطالب ومعه الخوذة فسلمها الى الجندي باسما !

حجارة واعيرة

نارية

واشتدت حماسة الطلاب ، فعادوا الى تأليف مظاهرة كبيرة ، انضمت الى عدة مظاهرات ، فاخذ البوليس يحتاط لمنع تكاثر عدد هؤلاء الطلبة ، وجهز قوات كبيرة ، سدت جميع الشوارع والاحياء ، وادى به ذلك الى التصادم مع فريق المتظاهرين ، واصابة طالبين بجروح خطرة ، وهنا ثار ثائر الطلاب فاخذوا يرشقون البوليس بالحجارة واخذ البوليس يجيبهم على ذلك باطلاق النار فزاد رشق الحجارة حتى كادت تغطي الشوارع واصيب اثناء هذا اربعة طلاب باعيرة نارية .

لتحى الثورة !

واشتد هياج الطلاب وشرعوا يجمعون الحجاره الى مقاعد الدراسة . وفي المحال التي كانوا يهبطونها ثم صعد مئات منهم على سطوح الكليات والمنازل ونقلوا اليها كميات كبيرة من الحجارة ، ثم رفعوا علما اسود في الفضاء وهتفوا « لتحى الثورة »

فردد اخوانهم الطلبة هذا الهتاف واخذوا يقذفون البوليس بوابل من الحجارة والبوليس يطلق الاعيرة النارية

وزادت حراجة الموقف ، فحضرت قوات كبيرة وحاصرت جميع الطرق ، لتسد على الطلاب منافذها ... ولكن هذه الاحتياطات ذهبت عبثاً ، اذ لم يمض على ذلك غير نصف ساعة حتى كانت الشوارع مملوءة بالحجارة والمياه وحتى اصبح اكثر اسلاك التلفون مقطعاً

واصيب ضابط احدى القوات ومعه اربعة من الجنود اصابات مختلفة فضمد اصاباتهم رجال الاسعاف واستمرت هذه المعركة بين الطلاب والجند الى الظهر وقد بلغ عدد الطلبة المصابين فيها اكثر من عشرين !

قرارات الطلبة

وعلى اثر ذلك عقدوا اجتماعا وكان بينهم عدد كبير من اعضاء اللجنة التنفيذية العامة وخطب فيهم خطباء كثيرون ، واخذوا يبحثون حراجة الموقف الحاضر فاستقر رأيهم على وضع المقررات التالية :

١ — الاحتجاج الصارخ على اعتداء البوليس على الطلبة بالاقاليم ومطالبة ولاة الامور باجراء تحقيق عاجل ومحاكمة المسئولين

٢ — يحتج الطلبة على تصرف البوليس معهم اليوم

٣ — يؤيد الطلبة صاحب الدولة مصطفى النحاس باشا ويعلنون ثقتهم بالوفد المصري

٤ — تحميل الانجليز مسئولية تدخلهم في شئون البلاد

٥ — يعلن الطلبة استعدادهم للعمل في سبيل حرية البلاد

٦ — يناشد الطلبة رؤساء الاحزاب ان يتساندوا ويتكاتفوا لتحقيق الاماني القومية

٧ — الاحتجاج على اغلاق الجامعة

الاعتداء

على انكليزي

وشاهد بعض الشبان جنديا بريطانيا من راكبي (الموتوسيكل) لنقل المراسلات في حامية الزيتون وكان الموقف يسوده الهياج والاضطراب ، وكانت مظاهرات الطلاب في اشدها ، فهاجمه بعض المتظاهرين وقذفوه بالطوب والحجارة ، ولكنه استطاع ان ينجو منهم بجراح بسيطة وبدون ان تصاب الرسائل التي يحملها بسوء

تعطيل الدراسة

وقد اصدرت الوزارة بناء على طلب ادارة الامن العام ومديري المديريات بتعطيل الدراسة لاجل غير مسمى في المدارس الثانوية والصناعية والتجارية والزراعية في القاهرة وباقي الاقاليم

واذاع مدير الجامعة بيانا بوقف الدراسة في جميع الكليات ماعدا الدراسات العليا .

وقد اصدر فضيلة شيخ الازهر امراً يخول شيوخ الكليات والمعاهد — اذا خيف من وقوع شجار او حوادث في كلياتهم ومعاهدهم — ان يوقفوا الدراسة فيها الى اجل غير مسمى !

جمعية الهلال

قال مراسلنا في حيفا : منذ تشكلت الهيئة الجديدة لجمعية الهلال العربية في حيفا ، وقد كان بدء انتخاب اعضائها الجدد اول شهر يناير — وهي عاملة بنشاط وجد للمصلحة العامة

وقد عثر بعض اعضائها قبل اسبوع على غلامين من المدينة المنورة ، فقامت جمعية الهلال بنفقاتهما ، وخابرت سماحة رئيس المجلس الاسلامي الاعلى في شأن ادخالهما مدرسة الايتام الاسلامية الامر الذي تشكر عليه هذه الجمعيه النشيطة العاملة التي تأمل ان يلاقي سعيها في سبيل الغلامين ، كل عناية واهتمام .

خير البر عاجله

رأي في قرار أحزاب فلسطين بالاضراب

نصيحة خالصة لاخواني السوريين الجنوبيين

بين زائري فلسطين وطني سوري كبير . وقد اطلع على قرار الاحزاب فوافانا بهذا المقال الناضج ، ننشره له شاكرين :

الجنوب والشمال من بلاد الشام توأمان ولو كابر المكابرون . واني لشاكر الحظ السعيد الذي اتاح لي زيارة هذا الشطر من بلادنا السورية العزيزة حيث رأيت فيه امة تناطر اختها الشمالية آمالها وآلامها وتشعر معها شعوراً مشتركا . على اني لا احمل نفسي ان اشكر اهالي فلسطين على ما بدا لي فيهم من تضامن حقيقي مع اخوانهم اهل سورية الشمالية اذ هما شقيقان في السراء والضراء . والشكر لا معنى له في الواجب الوطني والاحساس القومي المشترك ولعل الشكر يفسد المعنى الرائع الجميل الذي ربط البلدين ويوحد بين قلبيهما . ولكني لا اكتم اعجابي بهذا الشعور الحي الذي يدحر محاولات المستعمرين ترمي الى فصم عرى الوحدة الروحية بتلك الحواجز الكرتونية التي اقاموها حاجزا بين شطري الوطن الواحد فما نتج عنه الا اصرار قومنا على التمسك بالوحدة فازدادوا تمسكا بها وتعلقا باهدابها كدليل على استمساكهم بحبل المبدأ الاسمى

ولقد قرأت في صحف اليوم قرار الاحزاب المؤتلف القاضي باعلان الاضراب في فلسطين برا وبحراً تضامنا مع سورية واحتجاجا على المظالم السوداء النازلة بها ، فاعجبت بهذا القرار المنطوي على روح وثاب ، والدال على الشعور المشترك ، شعور السخط على ارهاق الابرياء . بيداني قد استغربت ، والحق يقال ، خلو قرار الاحزاب المؤتلفة من تحديد ميعاد الاضراب فلم افهم الحكمة من تأجيل يوم الاضراب مع ان خير البر عاجله ، والوقت الملائم لاظهار التضامن القومي هو هذا الوقت الذي اجمعت فيه كلمة الشعب السوري على ادامة اضراب المدن السورية حتى عاصمة لبنان فقد شاركت اختها عاصمة الامويين والمدن الاخرى في تعطيل الاعمال واعلان السخط العام ومعاذ الله ان اتهم جبهة الاحزاب المؤتلفة في فلسطين بشيء يؤذي الروح الذي انطوى عليه قرارهم . ولكني اشاطر القائلين بخطأ الاحزاب المؤتلفة في تأجيل تحديد ميعاد تنفيذ القرار . واخشى ان يجيء هذا التأجيل في غير مصلحة قرارهم الحكيم فان من اصالة الرأي اغتنام فرصة التأثر العام الذي احدثته حوادث الشام . وان من السداد عدم اضاعة الفرصة السانحة وتطمين رغبات الشعب العربي الفلسطيني الذي يلح في ابداء شعوره النبيل .

فان كان الغرض الباعث على ابرام قرارهم هو قرن شعور فلسطين بشعور امها سورية الهائجة فهذا الوقت هو افضل وقت لتحقيق معاني هذا القصد الشريف . واعتقد ان فلسطين العربية بل سورية الجنوبية قد تأخرت في اظهار شعورها نحو امها ، وكان ينبغي ان تقوم بذلك منذ الايام الاولى لاضراب مدن الشام . لتكون غضبة الاجزاء الشامية مشتركة ، ومؤدية المعاني المقصودة منها . ولعل اخواني الفلسطينيين يذكرون قيام دمشق في وجه بفور ذلك القيام الذي جاء آنياً وبلا سابق قرار فكان مبعثه الاحساس العام بالغضب على رجل قد نكب فلسطين بوعده المعلوم فهب الشعب السوري على بكرة ابيه في وجهه واراه من علائم الغضب ما كان واجبا ان يراه

وواجب على اختنا فلسطين العربية اذا ما ارادت ان ترد لاختها التحية بمثلها ان لا تتأرجح في قرارها كما يفعل المترددون الحائرون ، وان يكون شعورها منبعثا عن حالة طبيعية مدارها الاحساس العام والشعور بالواجب القومي الشريف .

فغاية ما ارجوه من نبالة الفلسطينيين ومن الاحزاب المؤتلفة ان تعيد النظر في قرارها لاظهار عواطف التضامن خالية من اية شائبة . ولي الامل الوطيد ان تكون فلسطين العربية في الطليعة دائما فلا تأتي حركتها بعد فوات الاوان . هذه نصيحتي اتقدم بها باخلاص . واخواني الفلسطينيون عند حسن الظن بإذن الله ..

« زائر سوري »

الاستعداد للموسم الزراعي

٢٠ الف شجرة برتقال

مطعمة على « شموطي » ممتاز

في حالة جيدة معروضة للبيع في مزرعة كفر يونا التابعة لطولكرم

الاستعلامات تطلب :

من هاشارون بلانتيشن — مزرعة شارع هاشارون

تل ابيب نمرو ٨ تلفون ١١٨٩

Hasharon plantations Ltd

Kfaryona

ومن المستر . س . كوتهلف — كفر يونا تلفون رقم ٧ تاتانيا

دمامل القدمين

ترتاح منها في لحظة واحدة

اكتشف الدواء الناجع الذي يزيل دمامل القدمين بدون ألم في دقيقة واحدة وهذا الدواء جرب في احوال كثيرة فكانت له فوائده المضمونة في كافة آلام القدمين . ليس من الحكمة أن تتخلص من دمامل القدمين وكافة الاوجاع التي تنتابهما بقطع الدمل وتسميم الدم النقي أو بحرقه بالمواد الكاوية .

Dr Scholl's Zino-pads
Put one on—the pain is gone!

طريقة الدكتور سكول تريح القدم وتمنع ضغط الحذاء وعلى الخصوص اذا كان جديداً .

جربوا هذه الطريقة الجديدة واطلبوا الدواء من المحل الرئيسي طريق جوليان — القدس ومن كافة الصيدليات الممتازة

اعلان

صادر من دائرة اجراء جنين بالقضية الاجرائية رقم ٤-٩٣٣

المحكوم له : مصطفى بن يوسف الناصر من قفين

المحكوم عليه : ابراهيم بن عبد الله العمر من قفين

مطروح للبيع بالمزاد العلني حصة المحكوم عليه وهي اثنى عشر قيراط من اربعة وعشرين قيراط في جميع ارض وزيتون حريقة إعمر الشجرة زيتون المسجلة تحت رقم ٢٦ مليص سنة ٣٢٨ الكائنة في اراضي قرية قفين شراكة سليمان احمد الابراهيم بحق النصف الاخر المحدودة شرقا قيالق (الحدود الحاضرة سليمان السعود) شمالا محمد علي الصباح اغاجي غربا طريق جنوبا طريق

ملاحظات وضع اليد : حصة المحكوم عليه مفروزة لحده بحسب المهايئة الجارية مع شريكه من عشرين سنة ويوجد بينهما سلسال فاصل ومغروس في حصة المحكوم عليه مائة غرسة زيتون عمره يتراوح ما بين الستة والسبعة سنوات

مساحة الارض تقريباً ١٦ دونم

القيمة المخمنة لحصة المحكوم عليه ١٥ جنيه فلسطيني

هذه الارض كان اعلن عنها لمدة ثلاثين يوما في جريدة الدفاع بتاريخ ٣٠ — ١٠ — ٩٣٥ عدد ٤٦٧ واحيلت موقتاً لاسم المحكوم له بمبلغ عشرة جنيهات فلسطيني وتمددت المزاودة لمده ١٥ يوما تبدأ بعد اسبوع من تاريخ نشر الاعلان بالجريدة فمن له رغبة بالمزاودة عليه ان يراجع دائرة اجراء جنين والدلال اسعد العلي مرفوقا بالتأمينات القانونية بالمائة ١٠ من القيمة المخمنة مع العلم ان الزيادة يجب ان لا تكون اقل من خمسة بالمائة ورسم التسجيل واجرة الدلال على المشتري تحريراً في ٢٦ — ١ — ٩٣٦

مأمور اجراء جنين
احمد فخر الدين

اقصدوا
الخياط الجديد الممتاز
مصطفى يوسف الرباب
باسعار معتدلة
تشكيلة جميلة من الاصواف الانكليزية البديعة تفصيل متقن على احدث الموضات
زوروه تجدوا ذلك واضحا

بيرل
PEARL
شركة مساهمة للتأمين مركزها لندن
ASSURANCE COMPANY LTD. LONDON.

تقوم بجميع انواع التأمين على الحياة باحسن الشروط . الضمانات التي تقدمها الشركة كانت السر في نجاحها وشهرتها . توفر الشركة كل ما يطلبه اليها كل مؤمن . الشركة لا تعمل على ايجاد العراقيل في سبيل التأمين على الحياة . تدفع للمؤمنين فوراً . التأمين على الحياة لدى شركة بيرل احسن خدمة تقدمها لنفسك ولعائلتك .

الوكلاء لعموم فلسطين : أ . م فروند وشركاه

تل أبيب	القدس	يافا	حيفا
ص . ب ٦٣٩	ص . ب ٣٣١	ص . ب ٢٩٢	ص . ب ٤١٨
تلفون ٩٥	تلفون ٢٢٣	تلفون ١٢٣٠	تلفون ٩٩٠

دخنوا السجاير التركية الفاخرة
المصنوعة من اجود التبغ التركي
الجودة
الوجاهة
الاتقانه
جميع هذه الاصناف تجدها في السجاير التركية
الاصناف : جوكيه كلوب . ياووه . يكي تورك غازي . ينيجه . خانم اكسترا . ايكنجي
الوكيل العام
يوسف البينا

اوتيل الخديوي الكبير
لاصحابه
الحاج شريف غزال
وولده شحاده النابلسي
يافا — شارع المنشية — قرب المحطة
هواء طيب — خدمة حسنة
مفروشات جديدة — مناظر طبيعية براً وبحراً

جسر اللنبي

اخذ عمال دائرة الاشغال العمومية يعملون في انشاء جسر جديد على نهر الاردن بدلا من جسر اللنبي وسيكون عرض هذا الجسر ضعف عرض الجسر القديم وينتهي انشاؤه بعد سنة فيهدم الجسر الحالي

سيارات غزة
الوطنية
سفريات يومية
بين غزة ويافا
وبالعكس
سيارات فخمة
سائقون ماهرون

صفوة ما يحمله بريد الشرق والغرب

في عالم النصب!

النصاب اليهودي الاكبر ستافسكي

زوجته ستعيش في انكلترا

عيشة صالحة ... ان شاء الله ...!

« برئت مدام ستافسكي زوجة النصاب اليهودي الاكبر (سيرج ستافسكي) من تهمة اشتراكها مع زوجها في نصبه واحتياله كما جاء في البرقيات، فاسمع الان ماذا تقول جريدة «ذي بيبل» عن هذه المرأة لمراسلها في باريس:

« المحرر »

اسم ستافسكي اصبح بغيضا!

ها هي المرأة الجميلة الفتانة آرليت سيمون، التي كانت تعرف الى امس (الجمعة ١٧ الجاري) باسم مدام ستافسكي قد انتهت محاكمتها، وهي الان تسرع جد السرعة لمغادرة باريس الى مكان آخر لا يزال امره مكتوما الى الان

لقد هجرت اسم زوجها، وتخلصت منه، فان اعمال النصب والتحايل التي اقترفها سيرج ستافسكي وكادت تتسبب في وقوع حرب اهلية جديدة في فرنسا لم تعد هذه الزوجة تعيد ذكراها، ولا ذكر اسم زوجها، وهي لذلك تبحث لنفسها عن حياة جديدة تحياها!

الاسم البغيض ماذا جلب؟

ولقد قالت هذه المرأة اليوم (السبت ١٨ الجاري) ان اسم ستافسكي جلب لها الغنى والثراء والبهجة والجواهر والملابس البديعة، ولكنه بعد ذلك لم يجلب لها غير النكد، وغير العقاب المريع وزادت المرأة على ما تقدم قولها:

« ... ومع اني برئت، فان العقاب سيظل لاصقا بي مدى الحياة ذلك لانني عرفت اثناء المحاكمة ان الرجل الذي احببته كان يحب امرأة اخرى حبا اقوى من حبه لي بمراحل كثيرة

لقد كنت اعرف ان زوجي كان مصادقا لمدام آفريل، ولكنني لم ادرك كنه تلك العلاقة التي كانت بينهما، وفي ذلك قال المحامي وكيلي ان غلطتي في انني احببت زوجي حبا جنونيا اعمى!

وهذا صحيح. ولكنني الى الان لا احقد على سيرج، فقد كان رجلا من اطيب الرجال قلبا ... اما غلطته الوحيدة فكانت في زجه بنفسه في مغامرات لم يستطع ان يتمها، ولا ان يتخلص منها!

ان المجرمين الحقيقيين لم يقبض عليهم قط. وما يزال بعضهم في أعلى المراكز الى الان»!

محاولة السكنى في انكلترا؟!

لم تتلق مدام ستافسكي بعد رداً حاسما من القنصلية البريطانية بالسماح لها بان تسكن مع ولديها الصغيرين في انكلترا، ولكنها مع ذلك ما تزال تعد المعدات لهذه الرحلة، وللاقامة الدائمة في اية ناحية من البلاد الانكليزية

لقد عرض الكثيرون على هذه المرأة الزواج منها فرفضت، وما تزال الى الان ترفض ان تتزوج، وهنا شركة سينمائية عرضت عليها ان تمثل دوراً في رواية وضعت عن اعمال زوجها، فقوبل هذا العرض بالرفض ايضا، كما انها رفضت كذلك منصب «مديرة بار»! في حانة من اهم حانات باريس!

ولقد سألتها عن السبب فقالت انها لا تحب الان شيئاً اكثر من ان تعيش في معزل عن الناس لتعنى بولديها، في مكان لا يذكر فيه اسم زوجها، ولتعيش — هذا المكان عيشة الشرف

— عكن ...

في عالم الجريمة

ذو العينين اللتين تبهران النظر

كان جنديا شريفا بالنهار

ومجرماً من افظع المجرمين بالليل ....!

هذه قصة نشرتها معظم الصحف الانكليزية، ننقلها هنا فيما يلي:

مجرم يصلي في غرفة الموت

هذا الذي يتمتم بشفتيه مصليا الى الله من اجل زوجته وطفلته اللتين يحبهما حبا يقرب من العبادة هو آرثر تشارلس مورتيمر الجاثم على الارض الان في « زنزانة » المحكوم عليهم بالاعدام في سجن ونشستر في انكلترا

وليس في تاريخ الجرائم في انكلترا اي جريمة مثل الجريمة التي حكم من اجلها على هذا المجرم بالاعدام

نبيل بالنهار اما بالليل ...

وتتلخص قصة هذا الرجل في انه عرف بين اقرانه في الجيش كجندي شريف نبيل، ينتظره مستقبل باهر في مسلكه العسكري لما كان يظهر منه من الجد والاجتهاد والمواظبة على اداء واجباته العسكرية

أما بالليل — كانت عليه — فكان الفزع الاكبر المخيف الذي اصطلح الناس على تسميته قبل ان يعرفوه باسم «الرجل ذي العينين اللتين تبهران النظر»

وتعد الجريمة التي سيعدم هذا المجرم ليؤدي بحياته عنها، اول جريمة من نوعها في انكلترا، وهي قتل الفتاة (فيليس ماري دورين اوكيس) بصدمه لها قاصدا متعمدا بسيارة كان يركبها والحاقها حتى قضى عليها

الزوجة تحسن ظنها بالزوج!

جاءت « ايدنا » زوجة هذا المجرم فزارته في « زنزانته » منذ ايام على اثر تأييد محكمة الاستئناف لحكم الاعدام الصادر عليه فلما خرجت من عنده قالت لمخبري الصحف: « انني لم ار في حياتي كلها احسن من زوجي ولا اطهر منه نفسا، وعليه فانني مازلت اشك في ان يكون هو المجرم الحقيقي برغم ماتراءى للمحاكم»

الزوج مجنون كما قال أبوه!

واطرح جانبا شهادة الزوجة في زوجها تجد ضابطه ايضا قد خدع به. فهو يقول انه خبره بنفسه عندما كان جنديا ثم بعد أن ترقى الى وكيل اومباشي فالفتى مورتيمر في نظر هذا الضابط كان مثال الجندي الشريف وهو متعلم معه عدة شهادات كانت تخول له سرعة الترقي في السلك العسكري

اما والد مورتيمر فيقول ان هناك « مأساة » في حياة ابنه فهو عندما كان ولدا في سن التاسعة من عمره سقط من ارتفاع ٤٠ قدما وجرح في رأسه جرحاً بليغاً اصيب من جرائه بدخل في عقله ظل يعاوده في فترات متقطعة ويكون في بعض الاحيان «جنوناً حقيقياً». «وكنت انا وامه في بعض الاحيان نستعين بالبوليس عندما يصاب الولد بهذا الجنون ليحمينا منه »

ثم استطرد الوالد في حديثه لمخبري الصحف فقال لهم ان الولد سبق ادخاله ادخاله الى مستشفى المجاذيب... «ولطالما رأيت في نومي انه ارتكب مثل هذه الجريمة التي تسند اليه الان»

جرائم اخرى قبل القتل

وينطبق هذا الذي قاله الوالد على ما وقع فعلا واثبته البوليس اثناء المحاكمة. ففي ٧ آب من العام الماضي، سرق مورتيمر — وكان قد اصبح معروفا باسم «الرجل ذي العينين اللتين تبهران النظر» — سيارة كانت واقفة في شارع هاي فارنبرو وركض فيها ليقتل فتاة اخرى غير التي قتلها هي المس اليس سيريس. ولكن هذه الفتاة استطاعت ان تفر من ملاحقته. وفي مساء ذلك اليوم نفسه حاول نفس هذه المحاولة مع المسز نيلي بويس في شارع آخر واستطاع ان يسقط هذه الى الارض فاما صرخت تستنجد بالناس نزل هو من السيارة وضربها على رأسها بفأس كانت معه الى ان ظنها ماتت فتركها. ولكن المرأة لم تمت بل اسعفت ونقلت الى المستشفى وهناك لما تماثلت للشفاء قالت ان الرجل « ذا العينين اللتين تبهران النظر » هو الذي اقترف معها تلك الجريمة

وتثبت على هذا المجرم جرائم اخرى من هذا النوع الجنوني كانت آخرتها هي قتله المس اوكيس وهي الجريمة التي من اجلها وحدها ينتظر الان مفارقة هذه الحياة

— قاتله الله ...

خضر المغربي الحسني وكامل كمال

يقومان بكافة انواع الباطون ويقبلان التعهدات والمقاولات للعمارات الكبيرة وغيرها في القدس والخارج

المراجعة في عمارة دير الروم تجاه البنك العربي

مكتب المهندس وليم هني هداوي

القدس — باب الخليل

زوروا محل

الحاج نديم ابو طه

يافا محلة ارشيد قرب المحطة عماره ابو فارس

تجدوا فيه: كافة انواع الاواني الزجاجية والصيني من امتن الاصناف مع المهاودة في الاسعار

اذا اردت

رقعة برتقال على ليمون

كريب فروت على غشغاش

اقصد بيارة «سوركوف» سابقاً وابو اجباره الان في صرفند الخراب

تجد مطلوبك باسعار متهاودة جدا

المخابرة. اما في البيارة او بعنوان محمد اسماعيل ابو اجباره عند ابو زكريا الحلاق بجوار السرايا

اعـــلان

تعلن نقابة عمال البناء العربية بيافا وضواحيها بانها مستعدة لاخذ مقاولات العمارات وايضاً مستعدة بان تقدم جميع الارشادات اللازمة لاصحاب العمارات عن العمال الذين يحتاجون اليهم من بنائين ومورقين وبلاطين ودهانين مع تقديم كفالات عنهم

المخابرة مع رئيس النقابة الحاج علي ابو غبن بعمارتها الواقعة بشارع البطمة بعمارة شعبان

اعمدة الحكمة السبعة

او الثورة العربية كما يراها لورنس

— ٨٤ —

لقد شعرت بانني احقر من ان اشغل مكان رجل من رجال العمل وما ذلك الا لان مقياس ارادتي كان اضعف من مقياس ارادات هؤلاء الناس الذين ينعمون بسعادة لا انظر اليها الا وانا احتقرها كل الاحتقار

ان نفسي التي بين جنبي تتطلع دائما الى اقل ما تناله، وما ذلك الا لان حواسي، وهي اكسل وابلد من حواس الكثيرين من الرجال، تتطلب سرعة الاتصال بالاشياء لتنتبه اليها، ثم هي بعد ذلك لا تميز هذه الاشياء الا بانواعها لا بما لها من الدرجات

★ ★ ★

لانه عوده لا لانه شيخ

عندما عدت من رحلتي هذه كنا في اليوم السادس عشر من شهر حزيران وكان ناصر مايزال في مضاربه يكدو ويكدح

ولقد فهمت حال وصولي بانه هو وعوده كانا يكثران من التلاقي ببعضهما للنظر في مصالحهما، ثم حدث بينهما بعد ذلك شقاق كأن الجرح، ولكنه لم يلبث ان اندمل، اذ عاد الشيخ العجوز الزعيم بعد يوم واحد وهو على احسن حال عرفناها عنه، طيب القلب للدرجة القصوى وشديد المراس للدرجة القصوى ايضاً

لقد كنا نقف اجلالا له دائما عندما يدخل. ولم يكن ذلك منا لاجل مشيخته فقد كنا نستقبل من هو اعلى منه رتبة من الشيوخ ونحن جلوس، ولكن ذلك كان منه لانه هو عوده، وعوده شيء من ابدع واروع الاشياء

واحب منا هذا الرجل العجوز عملنا هذا، وظل كل انسان وهو يعلم اننا وعوده اصدقاء حميمون، مهما حدثت بيننا من المشاحنات

وليمة الوداع قبيل الرحيل

نحن الان هنا، وقد مرت على خروجنا من الوجه خمسة اسابيع، وقد انفقنا كل ما كان معنا من المال الاقله، واكلنا جميع اغنام الحويطات، وارحنا ابلنا، او استبدلناها بغيرها، فليس امامنا الان اي شيء يعوقنا عن البدء بالرحيل

ان في هذه المغامرة الجديدة التي امامنا من طلاوة ومن لذة ما يواسينا ويسلينا عن كل شيء

ولما كان عوده قد استورد كمية اخرى من الضأن، فانه اولم لنا وليمة الوداع، وكانت اعظم من جميع ما مر بنا من الولائم المتسلسلة

انه اقامها في خيمته الهائلة في اتساعها وكان ذلك في مساء الليلة التي كنا سنبدأ بالمسير في صباحها

ولقد حضر هذه الوليمة مئات من الناس، ومن اجل ذلك ملئت القصعة العظمى بالطعام خمس مرات كانت تملأ في كل مره منها بطبيخ جديد تكون النار الموقدة قد انضجته في منتهى العجلة فينقل الى المائده بمجرد ان يتم نضجه ....

واحمر الشفق ثم غابت الشمس بعد ان كنا قد انصرفنا من حول المائدة وجلسنا حول نار القهوة نتطلع الى النجوم وهي تلمع في كبد السماء وعندئذ بدأ عوده وغيره يقصون علينا احسن القصص

قصة تبهج بعد سردها ٢٠ مرة؟

وصدف ونحن جلوس حول النار ان تساءلت عن محمد الدحيلان، وقلت انني تطلعت عليه في خيمته وقت العصر ولكني لم اجده فيها

وقهقه عودة فرحا الى أن استدعى اليه التفاف كل انسان، فلما جاءت الفترة التي ساد فيه الصمت توقعا لسماع النكتة التي عسى أن يقولها عودة اشار هو الى محمد وكان هذا جالسا عند مدق القهوة وهو مكتئب حزين منقبض الصدر، ثم قال في صوته الاجش:

« يا هوه! هل اخبركم لماذا لم ينم محمد منذ خمس عشرة ليلة في خيمته » ؟

وتضاحك كل انسان في سره مبتهجا ووقف مجرى الحديث وعدد الناس على الارض واخذ كل منهم رأسه بين يديه واستمعوا لالتقاط احسن النكات التي في هذه القصة التي سبق لها ان سردت وسمعت مالا يقل عن عشرين مرة!

النساء يهرعن لاستماع القصة

اما النساء ومنهن زوجات عودة الثلاث، وزوجة زعل، وبعض زوجات محمد، وكن مشغولات في الطبخ، فقد هرعن الينا يمشين متر شحات وهن يحملن أثقالهن فوق رؤوسهن الى ان اقتربن من الستار الذي يفصل الرجال عن النساء في الخيمة، وهناك وقفن واصغين كما كنا نصغي، وعندئذ كان عودة قد بدأ يشرح بالتطويل كيف ان محمدا كان قد اشترى علنا وعلى رؤوس الاشهاد من السوق في الوجه، عقدا من اللآلىء كلفه الكثير من المال، ولكنه لم يعطه لاية واحدة من نسائه، ولذلك دفعت الشحناء بينهن فلم يكن يشتركن معا في شيء، اللهم في النقمة عليه!

قصة مخترعة

لقد كانت القصة بطبيعة الحال قصة مخترعة لا اساس لها من الصحة، وانما كان الباعث لها هو روح الدعابة والمجون التي كانت في عودة وكانها حوت البحر لم يكبر بعد، فقواها وشددها مهماز الثورة

اما محمد المنكود الطالع، وكان قد أمضى الاسبوعين الماضيين وهو يتسكع ضيفا على هذا او على ذاك من رجال العشيرة كيفما اتفق له، فانه الان يتضرع الى ان يسأله العفو والحنان ويتلفت فيتضرع الي ان اشهد معه بان عودة كذاب اشر!

واما انا فتنحنحت في رزانه ووقار واما عودة فطلب ممن حولنا ان يلتزموا الصمت، ثم رجاني ان اؤيد محمدا في كلماته

كناسة ... والعبد الفقير

وبدأت انا بما جرت العادة ان تبدأ به كل قصة، فقلت:

«باسم الله الرحمن الرحيم

كنا في الوجه ستة، هم عودة ومحمد وزعل وقاسم الشمط، ومفضي والعبد الفقير (اي انا نفسي)، ففي ذات ليلة قبيل الفجر قال عودة: « دعونا نقم بغارة على السوق » فقلنا نحن: «باسم الله» ثم ذهبنا، وكان عودة في حلة بيضاء، وكوفية حمراء، وكان قاسم يلبس في قدميه صندلا من قطع الجلد، اما محمد فكان يرتدي جلبابا من حرير «السبعة ملوك» وكان حافي القدمين، واما زعل.. لقد نسيت ماذا كان يرتدي زعل؟

كلمة العدد

لماذا استثناء قضاء السبع

المملكة اليهودية تتجه الان للجنوب

في جواب وزارة المستعمرات استثني قضاء بئر السبع من التشريع العاجز الذي قالته الوزارة . ولهذا الاستثناء اكبر الصلة بنجاح الوطن القومي في الجنوب بعد ان استولى على جزء ضخم من الساحل ، وقلب البلاد . وإذن فنحن امام غارة صهيونية جديدة ستجد لها مجالا في قضاء بئر السبع ، فتقتطع منه الصفقات الكبيرة التي تتسع لعدد كبير من المهاجرين القادمين باسم « مقدره البلاد على الاستيعاب »

الذى تطلبه البلاد وضع حد البيوع ، وضع تشريع يمنع البيع حالا . تطلب ذلك ومعها تقارير خبراء ولجان انكليزية صميمة . تطلب ذلك لان ما لدى العرب من اراضي لم يكن ليفي بحاجتهم سنة ١٩٣٠ فكيف بعد ست سنوات من ذلك التاريخ!

استثناء بئر السبع ضربة قاصمة للظهر . فان اليهود سيصبحون غدا: لدينا من الاراضي ما يتسع لهجرة مليون يستوطنون قضاء السبع. ويجدون في كرم ما اسموه « مقدرة البلاد على الاستيعاب » ما يسمح لهم بترحيل ذلك العدد من اوروبا وحمله الى فلسطين . وليثق القاريء ان المسألة لا تدور على فكرة الوطن القومي الذى تم تأسيسه بل تتسع الى فكره الدولة اليهودية التي استولت على الساحل ، والحولة ، وغداً البطيحة. ثم تهوي الى الغور وبئر السبع فيتم التطويق الرهيب يا فلسطين — كفى نوماً !

حادث الاحتيال

ذكرنا في عدد امس حادث الاحتيال الغريب الذي قام به موفق السمان مع شخصين آخرين

وقد علمنا ان التحقيق في هذه القضية قد اسند الى الضابط جوفر الذي جاء الى يافا لذلك وقد جرى امس تشخيص السيد يوسف النابلسي مع اليهودي الذى احتالوا عليه فقرر ان الشخص الذي جاء وادعى هذا الاسم ليس الواقف امامه. اما اليهودي الذى احتالوا عليه فاسمه يوسف تانيبوم وهو صاحب امتياز آلات الروليت التي ضج الناس منها مدة طويلة وسلبت آلاف الجنيهات التى تسربت الى جيب هذا الادون وها هي تعود من حيث اتت

دمشق حية

نشرت جريدة هابوكر كلمة لشخص « كذا » جاء من دمشق امس فاكدان دمشق اليوم كانها مدينة ميتة وكانها خارجة من معركة حامية

والذي نؤكده ان مراسل الصحيفة اليهودية قد غشها ، او ان هابوكر نفسها ارادت التشفي . اما دمشق فحية خالدة. والمدينة التي لم تقتلها قنابل ست وثلاثين ساعة لن تقتلها مظاهرات بسيطة

قنصل اميركا

تعين قنصلا لدولة اميركا سعادة جورج وادوار في القدس وقد وافق فخامة المندوب السامي عليه

اجتماع
جمعية الهلال العربية

قال مراسلنا فى حيفا : عقدت جمعية الهلال العربية مساء اليوم اجتماعا كبيرا فى جمعية العمال العربية في حيفا لمواصلة البحث فى الحالة الحاضرة ولمشاركة الشقيقة سوريا الدامية فى شعورها والاحتجاج على ما تقوم به السلطة. وقد بحث المجتمعون في هذا الاجتماع مسألة اجتماع نابلس الكبير ثم قرروا فيه تأييد الاضراب . وتكلم عدة خطباء وحضره عدد كبير من اهل المدينة والقرى المجاوره وسأوافيكم بالتفصيلات في البريد

مباراة رياضية

تسافر اليوم الجمعة فرقة النجاح للكرة القدم في يافا الى الرملة لمباراة فرقة النادي الرياضي الاسلامي في الرملة على ملعب الثانية فى الساعة الثالثة والنصف بعد الظهر

فحص البوليس

تقدم امس لفحص العلاوه ١٥ نفراً من رجال بوليس يافا تحت مراقبة الضابط المستر شاون ، وقد كان عدد موضوعات الفحص خمسة وهى: واجبات البوليس، والحساب ، والبينات ، واصول قانون الجزاء ، ومعلومات عامة

دائرة الاحصاء

علمنا ان دائره الاحصاء فى القدس استأجرت عمارة السيد يوسف العلمي التي كانت سابقا لدائره التحسين والعمران وسيبدأ العمل بها في اوائل شباط القادم

سجن شيوعيين

احضر البوليس صباح امس الى محكمة صلح تل ابيب سبعة من الشيوعيين الذين قبض عليهم مؤخرا التمديد توقيفهم فقرر القاضي توقيفهم سبعة ايام

وقد علمنا ان البوليس يسند اليهم تهما عديدة والتحقيق فى امرهم يسير بسرعة فيكشف خفايا حوادث وقعت فى الشهور الاخيره

اعلان
محفل الكرمل

سيحتفل محفل الكرمل بحيفا باقامة جناز عن نفس جلالة الملك جورج الخامس فى الساعة السابعة من مساء يوم السبت الواقع فى ١ شباط سنة ١٩٣٦ في هيكل البنائين الاحرار بشارع النبي

الداعي

هيئة محفل الكرمل

الرئيس : منير سابا

شجعوا
المصنوعات الوطنية

قضية
التزوير مع الباركلس

نظرت محكمة صلح يافا أمس في القضية المقامه على فؤاد عازار المتهم بجرم التزوير والاحتيال على بنك باركلس وهي القضية المعروفة التي اتهمت فيها امرأتان يهوديتان واحد موظفي البنك المذكور ليون نوفاكيان وفؤاد عازار ثم هرب الجميع الى اوربا والقاء القبض عليهم في باريس

وقد كان يمثل النيابة العامة الضابط صوفر وقام بالدفاع عن المتهم الادون زليكمان واستمعت المحكمة الى شهادة محمد مصطفى احمد من قرية السافرية الذي شهد عن كيفية تزوير امضائه على وصلين بمبلغ ٥٥٠ جنيها من اصل مبلغ له على البنك قدره ٨٠٠ جنيه . ثم استمعت الى شهادة احد موظفي البنك الان سلمون آنوشي الذي شهد حول اثبات التزوير في الوصلين المذكورتين واستمعت بعده الى شهاده عدد من شهود النيابة ثم تأجلت القضية الى اجل لم يعين بعد

قضية
تزوير الاختام

استأنفت محكمة يافا المركزية النظر فى قضية تزوير اختام دائره المهاجرة والسفر المتهم فيها كل من برنارد فينك ودانيال كوهين واسحق جركس من القدس وقد قررت براءة المتهم الثالث لعدم وجود بينات كافية ضده واجلت القضية الى يوم الثلاثاء القادم

تنقلات الموظفين

علمت هاآرتس ان المستر فتزجرالد سيعين مساعداً لمدير دائره المباحثات الجنائية فى القدس لانه اظهر مهارة في ايام القبض على ابي جلدة

اعتراف بقتل

حقق حاكم صلح يافا امس في القضية المقامة على سليم الحاج عبد الجمران المتهم بقتل صالح ابراهيم الزعبلاوي وقد اعترف المتهم بجريمته واحيلت قضيته الى المحكمة المركزية

هياج البحر

هربت جميع البواخر الراسية في مياه يافا الى عرض البحر على اثر اشتداد النوء يوم أمس . وقد وصلت الباخرة الافرنسية « ماريت باشا » وعليها ١١٢ مهاجراً يهوديا ولم تستطع الوقوف في مياه يافا فابحرت الى حيفا وقد تعطلت امس جميع اعمال الميناء واذا بقي النوء على اشتداده فستعطل الاعمال في هذا اليوم ايضاً

أسعار البرتقال

تفيد أنباء ليفربول أن صندوق البرتقال من الحجم الكبير يبع بين ٧ شلنات و ١٠ شلنات ، والوسط بين ١٠ شلنات و ١١ شلناً و ٦ بنسات ، والصغير بين ١٢ شلناً و ١٤ شلناً وان من المنتظر ارتفاع السعر الى اكثر من ذلك

اطبعوا مطبوعاتكم
فى مطبعة الدفاع
التجارية

حيفا

اجتماع وطنى وتأييد اقتراح نابلس

في الساعة السادسة مساء اكتظت قاعة نادي جمعية العمال بالجماهير الغفيره بناء على دعوه جمعية الهلال العربية بحيفا وقد افتتح الحفلة السيد عبد القادر اليوسف بكلمة رحب فيها بالحضور ثم وقف الجمهور دقيقتين لذكرى شهداء سوريا ، ثم خطب السيد اسعد سعاده والسيد محمد عبد الكريم والسيد محمد حسونة والسيد احمد الناشف خطابات حماسية موفقة ثم انشد الكشافة انشوده جمعية الهلال ، ثم القى الاستاذ الشيخ رشاد الحلواني خطبه عن الحالة الحاضره كان لها وقعها ، ثم نهض الاستاذ رشيد الحاج ابراهيم فحدث الجمهور طويلا عن الحالة الحاضره وعن القضية العربية وتطورها وواجب الشباب اليوم

وقدم الاستاذ اكرم زعيتر فاستقبل بحماس. ثم نهض الشاعر محمد علي الحوماني فالقى قصيده رائعة قابلها الحاضرون بالاستحسان وقد اختص بها جريده « الدفاع » ثم دعي الاستاذ اكرم للخطابة فارتجل خطابا حماسيا مستفيضاً وقد وصف الحال في سوريا وبطولة ابنائها واستشهادهم ثم تحدث عن واجب فلسطين نحو سوريا المكافحة وتكلم عن عملية التخدير الجديده فى فلسطين وجواب المندوب على المذكره ودعى الى اليقظة والاستعداد للكفاح . ثم تطرق الى قرار لجنة نابلس بالاضراب فعاهد المجتمعون الله على ان يدعو الى الاضراب ليكون عاما شاملا وتحدث عن الهجره والاراضي وتاريخ المخدرات السياسية بشأنهما وطالب الامة برفض كل ما لا يحقق امانيها الكاملة . ثم تكلم بعده الاستاذ اكرم الخالدي عن عزيمة الشباب واعلان الاضراب القادم

اتخاذ الاجتماع قراراً

وقد اتخذ الحاضرون اخيراً القرار الاتي :الجماهير الغفيره المحتشده في الاجتماع الذي دعت اليه جمعية الهلال فى حيفا يعلنون تأييدهم لقرار لجنة اجتماع نابلس الكبير وعرفهم على الدعوه الى الاضراب يوم الثلاثاء القادم استنكاراً للمظالم الافرنسية النازلة بسوريا ونضالهم مع سوريا في كفاح الظالمين وكراهة الاستعمارين ويقررون الابراق الا اخوانهم في سوريا محيين شهداءهم ومباركين لهم بجهادهم .

مجموع الاعانات لمنكوبي سوريا

بلغ مجموع الاعانات لمنكوبي سوريا حتى الساعة الثانية ١٩٠ جنيها ولا تزال التبرعات تنهال بكثرة

عصابة يهودية تزور تذاكر القطارات

حيفا في ٣٠ كانون ثاني — لمراسل الدفاع الخاص : ... وهذه حادثة اخرى من حوادث اليهود وعصاباتهم المزورة :

شعرت ادارة السكك بوقوع خلل في بيوع تذاكر السفر للاهلين الى حد يدعو الى القلق واخذ الاحتياط فيما يترتب عليه من خسائر فادحة. فأخبرت بذلك دائرة البوليس التي بثت العيون والارصاد لاكتشاف العوامل المسببة لهذه الخسائر الظاهره . وقد غادر حيفا امس قطار المساء الى يافا كالمعتاد . وكان يراقب المسافرين فيه شاويش زمارين النشيط السيد عبد الله وعند وصول القطار مستعمرة زمارين ووقوفه بضع دقائق فيها نزل الراكب الادون منشي بوكر فتبعه الشاويش وفتش الحقيبة التي كان يتأبطها فوجد فيها تذاكر للسكة مزوره وعثر على سجلات تنبيء ان هناك عصبة تزوير للتذاكر ، ولم يكتف البوليس بذلك بل فتش منزله فوجد فيه حقيبتين مملوءتين بالتذاكر المزيفة التي هي من نوع التذاكر الحقيقية لا تختلف عنها اي اختلاف . عندئذ القى القبض عليه واودعه السجن رهن التحقيق

ويظهر أن هناك اشخاصا يهودا موظفين في السكة ومشتركين مع هذه العصابة فى تزوير التذاكر ...

تأبين المرحوم شفيق بك الدجانى

يقيم قضاه وحكام صلح ومحامو المنطقة الشمالية حفلة تأبين لمناسبة مرور اربعين يوما على وفاه المرحوم شفيق بك الدجاني وذلك في الساعة الثانية والنصف بعد ظهر يوم الجمعة الواقع في ١٤ ذي القعده عام ١٣٥٤ الموافق ٧ شباط في نادي جمعية العمال العربية قرب الاثر التذكاري للمغفور له الملك فيصل في حيفا . وسيكون برنامج الحفلة كما يلي :

تلاوه آي من الذكر الحكيم . كلمة الافتتاح لعزيز بك الداودى . كلمة لسعاده رئيس المحكمة المركزية في حيفا . كلمة لسياده المطران حجار . كلمة للاستاذ الشيخ هاشم افندي الخطيب . كلمة لسعاده محمد بك البرادعي العباسي . كلمة للمستر بنحاس ماركولين . قصيده للاستاذ محمود افندي الماضي . كلمه للاستاذ وديع افندي البستاني . كلمة للاستاذ احمد افندي الشقيري . كلمة للاستاذ صلاح الدين افندي العباسي . تلاوه الرسائل والبرقيات من قبل سكرتير الحفلة السيد صلاح الدين العباسي . كلمة لعميد عائلة الفقيد

مناورات الاسطول رغم شدة الامطار

قامت اليوم بعض البوارج الراسية في الميناء بمناورات فى عرض البحر على الرغم من هطول الامطار بشدة فى هذا اليوم . ولا يزال العمال مستمرين في اقامة الثكنات وحفر الخنادق في الجهة الغربية من المدينة

القدس

الحكم فى قضية تزييف نقود

القدس في ٣٠ كانون ثاني — لمراسل الدفاع الخاص — نظرت اليوم المحكمة المركزية برئاسة المستر بلانكت وعضوية علي بك حسنا والادون واليرو فى قضية ابراهيم طوطح من رام الله المتهم بتزييف النقود وبعد ان ثبت للمحكمة صحة التهمة قررت الحكم عليه ١٨ شهرا مع الاشغال الشاقة

طيران المندوب السامى الى مصر

طار صباح هذا اليوم فخامة المندوب السامي الى القاهرة واصبح وكيلاعنه المستر هول

اجتماع الحزب العربى الفلسطينى

تلقينا من الحزب العربي الفلسطيني ما يلي : عقد مكتب الحزب العربي الفلسطيني جلسة للمداولة بتعيين موعد الاضراب الذي قرره اتحاد الاحزاب احتجاجا على اعمال السلطة الافرنسية في سوريا وتأييدا لاخواننا العرب السوريين في جهادهم فقرر :

١ — الدعوه الى الاضراب العام يوم الثلاثاء الواقع فى ١١ ذو القعده الموافق ٤ شباط سنة ١٩٣٦

٢ — عقد اجتماع عام في الساعة الثالثة بعد ظهر ذلك اليوم في كلية روضة المعارف الوطنية بالقدس

الجالية المصرية
ايضاً

بعد الكلمة الهادئة التي كتبناها منذ يومين عن الجمعية المصرية الجديده التي تألفت في القدس من نخبة مختاره من ابناء الجالية المصرية الكريمة، عاد بعضهم نشاغب على هذه الجمعية في صحف لسبب واحد هو داء هذا الشرق كله الا هو التزاحم على الرئاسة !

وبما ان هذه الجمعية ليست غير ناد ادبي بحت كما كتب الينا بذلك احد كبار القائمين بها في القدس فأننا نؤكد لاخواننا ابناء الجالية المصرية ان « الدفاع » ستؤيدهم وتولى جمعيتهم الادبية كل تأييد ولن تفسح اعمدتها لاحد من المشاغبين عليها الا اذا كان في قوله ما يقنعها. فلتسر هذه الجمعية فى سبيلها على بركة الله

عائلة باسرها
تشكر (سكوت)

وردتنا الرسالة الاتية ننشرها بحذافيرها

حينما توفي والدنا في عام ١٨٨١ وكان له من العمر ٩١ عاما اوصانا حتى في ساعته الاخيرة ان نأخذ لنا ولاولادنا ولاحفادنا « مستحلب سكوت » حتى على الصحة الكاملة ووقد امتثلنا بوصيته وها اننا منذ ٥٥ عاما نأخذ هذا المستحلب العجيب لنا ولاولادنا ولكل فرد من عائلتنا كبيراً كان او صغيراً ، والحمد لله فان الصحة والقوة لم تفارقنا سنة واحده. اننا نفوضكم ان تنشروا رسالتنا هذه حيثما تشاؤا ليستفيد منها كل من اراد المحافظة على صحته وصحة اولاده « رقم ٢٤ »

. . .

عربات من مصر تحمل ذخائر

وصلت الساعة العاشره من صباح هذا اليوم اثنا عشره عربة سكة حديد قادمة من مصر مملوءه بانواع الذخائر والعتاد الحربي . وقد استقرت قرب العنبر رقم ٢ وكان واقفاً بانتظارها الجنود الانكليز الذين نقلوا هذه الكميات الهائلة من الالغام والقنابل بسياراتهم الى العنابر والمحال المخصصة لاستيعابها

اضطهاد العربية في صميم بلادها

ثبت لدينا ان جناب رئيس محكمة مركزية حيفا قد طلب من المحامين وارباب المصالح ان يقدموا اللوائح باللغة الانكليزية فقط وانه لا ينظر فى اي طلب او لائحة تقدم في لغة اخرى . وقد استاء المحامون والاهالي العرب من هذا العمل الذي يسيء لهم وسيعقدون اجتماعاً في اقرب وقت لبحث هذا الامر الذي يطعن الامة العربية واللغة سوية في الصميم

الافراج عن متهمين بالانتماء للعصبة

افرج امس افراجاً موقتاً عن السادة سعيد ابي درة ، عارف الحمدان ، وسعيد الزيري ، والحاج صالح خليل المتهمين بالانتماء الى عصبة الشهيد القسام . ومن المنتظر ان يفرج عن بعض المتهمين الاخرين الذين لم يثبت عليهم انتسابهم لعصبة الشهيد القسام — في الوقت القريب

فى سينما عين دور بحيفا

ابتداء من يوم السبت القادم الواقع في ١ شباط سنة ١٩٣٦ تعرض الرواية ذات المفاجآت المدهشة

« مستشفى المجانين »

يقوم بتمثيل اهم ادوارها شارل كواي وكلوديت كولبرت

السياسة العالمية

على اي اساس
دارت مباحثات باريس ؟

منذ نحو عام رسمت السياسة البريطانية العليا لنفسها خطة لم تحد عنها قط الى الان فهي تنفذها ولكن بالتدريج، خطوه خطوه

وتلخص هذه الخطة صراحة في فصم عرى الائتلاف بين فرنسا وايطاليا اولا حتى لا تكون الاثنتان عليها في اليوم الرهيب المنتظر، وحتى لا يضعف ما للاسطول البريطاني من النفوذ في البحر الابيض المتوسط. ثم فصم عرى الائتلاف ثانيا بين فرنسا وبين روسيا والجمع بينها وبين المانيا وبلجيكا وبريطانيا العظمى في صعيد واحد ضد روسيا. ولولا خروج ايطاليا على بريطانيا فيما يخص باستعمار الدولتين في شرق افريقيا لكانت ايطاليا الان — كما رسمت السياسة البريطانية في مبدأ الامر — ضمن دول اوربا الغربية الخمس:

« بريطانيا ، فرنسا ، المانيا ، ايطاليا ، وبلجيكا » في حلف جوي خماسي واحد. ولكانت المانيا لولا « لاغال » قد دخلت هي الاخرى الى هذا الحلف ، وتم للسياسة البريطانية ما ارادت ، وانصرفت بعد ذلك لرعاية الاستعمار البريطاني في الشرق السحيق

ونظره واحده الى المباحثات التى دارت في باريس يوم ٢٦ الجاري بين المسيو فلاندان وزير الخارجية الافرنسية الجديد وبين المستر انتوني ايدن، تريك انها لم تدر الا على اساس تلك الخطة البريطانية القديمه ، وهذا واضح فيما تكلم فيه الوزيران عن منطقة الرين المجرده من التحصينات ، وعن وجوب اجراء مباحثات في شأنها بين بريطانيا وفرنسا وبلجيكا ، فاذا تكللت هذه المباحثات بالنجاح ، وصدر من هذه الدول الثلاث تصريح اجمالي في هذا الصدد ، فان هذا التصريح سيكون له اثره العظيم على المانيا ، في حملها على التقرب من هذه الدول الثلاث ، وعقد الحلف الرباعي معها ، والدخول بعد ذلك في عصبة الامم تحقيقا للخطة البريطانية القديمة كلها ، اذا استثنينا منها ايطاليا

والمعروف ان كل ما كان بين فرنسا وبين المانيا من نزاع قد انقضى بعد رجوع اقليم السار الى الريخ. فالتقرب بين هاتين الدولتين سهل ميسور ، اما بلجيكا فبين المانيا وبينها معضلة باقية الى الان بغير حل وهي معضلة منطقتي « اوبين » و « ملميدي » اللتين انتزعتا من جسم الريخ وضمتا بعد الحرب الى البلجيك. ومن اجل ذلك سمعنا من لندن انها « لا تريد الشروع في مفاوضات دقيقة مع المانيا قبل انتهاء النزاع القائم بين ايطاليا والحبشة » ومعنى ذلك ان هذه المحادثات التي اقترحت بريطانيا ان تجري بين لندن وباريس وبروكسل ستستمر فلا يصدر « التصريح الاجمالي » من هذه العواصم الثلاث الا بعد فراغ الاستعمار البريطاني من التخلص من الايطالي ... بمساعده فرنسا ...

. . .

تلفونات الدفاع وبرقياتها الخاصة

على ماهر للوزارة المحايدة والنحاس للوفد الرسمي

تأليف الوزارة . من هم أعضاؤها . الوفد الرسمي للمفاوضات . من هم أعضاؤه . الحالة العامة . حالة سوريا

هزائم الايطاليين . انتصارات الاحباش

القاهرة في ٣٠ كانون ثاني - لمراسل « الدفاع » الخاص

مصر

تأليف الوزارة المحايدة والوفد الرسمي

اجتمع اليوم معالي علي ماهر باشا بالمندوب السامي البريطاني السر مايلز لامبسون وفهم ان المقابلة تناولت الحالة السياسية الحاضره في مصر ، على انه لم تعرف هذه المباحثات على وجه التأكيد لما كان يسودها من التكتم

اقتراح وزاره محايده

وبعد انتهاء علي ماهر باشا من مقابلته للمندوب السامي توجه تو آلى السراي الملكية وقابل جلالة الملك وعرض على جلالته ان يأمر بتشكيل وزاره محايده ما دام الوفد المصري مصر على عدم تأليف وزاره ائتلافية تشترك فيها بقية الاحزاب السياسية .

ماهر باشا يؤلف الوزارة

وقد عهد جلالة الملك الى ماهر باشا بتأليف وزاره محايدة وان يختار الوزراء من العناصر الحيادية وان يكونوا من غير المنتمين الى الاحزاب

كيف تكون المفاوضات

وسيكون الوفد الرسمي الذي يتولى المفاوضات مع انكلترا من جميع الاحزاب على ان تكون الاغلبية فيه للوفد المصري وان تقوم الوزاره باجراء الانتخابات النيابية في مواعيدها القانونية

من هم الوزراء

تم تأليف الوزاره المصرية وقد احتفظ دولة علي ماهر باشا بوزارتي الداخلية والخارجية الى جانب رياسة الوزاره وعلي صدقي باشا لوزاره الحربية واحمد علي باشا للحقانية والاوقاف وحافظ حسن باشا للاشغال ومحمد علي علوبه باشا للمعارف وصادق وهبه باشا للزراعة وحسن صبري بك للمواصلات والتجاره واحمد عبد الوهاب باشا للمالية

تشكيل الوفد الرسمي

اما الوفد الرسمي الذي يتولى المفاوضة فيتألف من النحاس باشا والاستاذ مكرم عبيد والاستاذ محمود فهمى النقراشى والدكتور احمد ماهر وحافظ عفيفى باشا وعلى الشمسى باشا وعثمان محرم باشا وواصف غالى باشا ومحمد محمود باشا واسماعيل صدقى باشا وحلمى عيسى باشا

اضراب الطلاب اليوم

وقد اضرب الطلاب المدارس اليوم وتوجهوا للنادي السعدي وهنالك اخذوا يهتفون بحياة الدستور والوفد المصرى، ومن ثم توجهوا الى مدرسة دار العلوم لعقد مؤتمر عام.

لم تقع اصابات

ولما جاءوا المدرسة وجدوا ان قوات البوليس ترابط حول المدرسة من جميع الجهات فتفرق الطلبة دون ان يقع ما يخل بالامن العام

قرارات لجنة الطلاب

وقد اجتمع طلاب الجامعة المصرية فى الجيزه واتخذوا القرارات التالية :

١ـ الاحتجاج على التدابير التي اتخذها البوليس ضد الطلبة
٢ـ تأييد الوفد المصري
٣ـ الاحتجاج على اغلاق الجامعة المصرية
٤ـ مطالبة الزعماء بابداء رأيهم صراحة على المذكره البريطانيه

اجتماع طلاب المدارس

واجتمع الطلاب فى بقية المدارس في شبه مؤتمرات صغيره وتباحثوا في الحالة الحاضره واتخذوا عده مقررات لا تخرج في معناها عن القرارات التي اتخذها المؤتمر العام للطلاب في دار العلوم

الصين

تحرج الحالة ونزوح الاجانب

على اثر الحوادث الاخيرة في الشرق الاقصى نصح سفيرا امريكا وانكلترا رعاياهما بمغادره مدينة كويانغ وبعض المناطق والمدن التي يحتمل ان يهاجمها الشيوعيون الزاحفون من جنوب الصين ، اذ من المنتظر ان تشتد الثوره الشيوعية وتمتد الى مناطق اخرى

سوريا

تعليقات الصحف الانكليزية على الحالة

اشارت الصحف الانكليزية الصادره اخيراً الى الحوادث الاخيره في البلاد السورية . فلفتت « الديلي تلغراف » الانظار الى هدوء الحالة في لبنان وانصراف السكان الى انتخاب رئيس الجمهورية وما يعلقون عليه من آمال

ماذا تقول الاكسبرس

وقالت « الدايلي اكسبرس » ان الاضطرابات التى وقعت في دمشق سببها الرغبة في تأييد الجبهة الوطنيه فى مصر. وذكرت « التيمس » اخبار المظاهرات فى سطرين وقالت ان الروح الوطنية قد عمت الشرق كله.

تحرج الموقف السياسي

وجاء في الراديو من محطة دافنتري الانكليزية ان الموقف السياسي فى الشرق العربي يحتاج الى كثير من العناية والاهتمام ورباطة الجأش

اقتراح تسوية جديده

ذكرت « الديلي نيوز » ان المفوض الفرنسي الكونت دى مارتل سيسافر في اواخر شهر اذار الى باريس لاطلاع حكومته على الحالة الحاضره فى سوريا وان يتفق معها على تسوية جديده للمسألة السورية

قوافل المهربين الى فلسطين المنكوبة

اوقف رجال الامن العام على حدود الناقوره سبعة من اليهود الروس وجاءوا بهم الى بيروت للتحقيق معهم وقد اعترفوا بانهم فروا من بلادهم عن طريق الافغان وايران والعراق منذ ثلاثة اشهر وانهم تحملوا المشاق في سبيل الوصول الى فلسطين

بلاغ المفوضية عن الحالة

اصدرت المفوضية الفرنسية البلاغ الرسمي التالي: لا تزال الحالة طبيعية فى حلب وحمص وحماه ولم يحدث اي حادث فى دمشق ولكن اسواقها لا تزال مغلقة. وقد قابل وفد من تجار دمشق اليوم مندوب المفوض السامي وقدموا اليه مطالب سياسية وتجارية فوعدهم بالسعي لدى المفوض الفرنسي والاستحصال على موافقته والعفو عن المبعدين

الغاء التدابير الاستثنائية

وقد عقد التجار اجتماعا آخر بعد ذلك قرروا فيه ارسال برقية الى المفوض السامي يطلبون فيه الغاء التدابير الاستثنائية التى اتخذتها السلطة الافرنسية وتحقيق اماني البلاد وقرروا انهاء الاضراب

انكلترا

رحلة الملك الى الامبراطورية

- قال محرر جريدة الديلى هرالد السياسي انه من المنتظر ان يطوف الملك ادوارد الثامن انحاء الامبراطورية بعد حفلة التتويج ويرى البعض انه لا بد من اقامة حفلات الارتقاء في كل عاصمة من عواصم ممتلكات الامبراطوريه وستقام لجلالته حفلة يقيمها امراء الهند في دلهي وسيبدأ بهذه الرحلة فى عام ١٩٣٧ وتستغرق تسعة اشهر او عشرة

المانيا

الاحتفالات الشعبية لذكرى الحكم الذاتي

بدىء اليوم بالاحتفالات الشعبية لذكرى العيد الثاني لحكم النازي . وافتتح الاحتفال بخطاب القاه الدكتور غوبلز على مسمع من طلاب المدارس . وطاف ٣٥ الف جندي من جنود الهجوم بالعاصمة ومروا امام القصر الذي يسكنه الهر هتلر فحياهم تحية النازي. واصدر الجنرال الغيرنغ اوامره الى سرب من الطائرات فحلق فوق مكان الاحتفال واشترك ٢٥ الفا من الشباب التابعين لفرق الهجوم

حول اجتماع الاحزاب

جاء في جريده الدفاع وفي بعض الجرائد ان الاستاذ عبد اللطيف بك صلاح رئيس الكتلة الوطنية كان في عداد المجتمعين من ممثلي الاحزاب الذين اتخذوا بعض القرارات ومنها ارجاء تعيين موعد الاضراب وغيره وقد اتصل بنا اكيداً ان الاستاذ عبد اللطيف بك لم يكن حاضرا كما انه لم يدع لهذا الاجتماع ولذلك لا يعد من الموافقين على ذلك القرار

عبد الله متري

بغداد

الحلف العربي في حديث هام

أدلى سعاده الشيخ يوسف ياسين مندوب الدولة السعودية بالحديث الصحفي التالي :

(لا يسعنى القول باني غادرت بلدي وجئت الى بلد آخر ، وذلك لاني ارى نفسي فى بلدى ما دام البلدان وشعور ابنائهما واحدا ، لا اختلاف فيه بالنزعات والمرامي . وهذه الاخوه العربية التي قويت بها منذ ان وصلت ارض العراق برهنت لي على ان العرب لا بد انهم بالغون ما يطمحون اليه من عز وسؤدد ما دامت قلوبهم عامره بالايمان ، شاعره بضروره الوحده متضافره فى العمل نحو الغاية المقدسة

عقد الحلف العربي

— ماذا تتوقعون من نتيجة زيارتكم للعراق وهلا تعتقدون من الضروري ان ترتبط البلاد العراقية ببلادكم اكثر مما هي عليه الان من وجهة السياسة القومية

— قبل ان تتم المفاوضات لا يمكنني الاجابة بصوره عامه عن نتيجة هذه الزياره. وعلى كل فان الرغبة من الجانبين حاصله فى عقد الحلف وليس هناك ايه عثره فى هذا السبيل . وارى ان الطريق الموصل الى هذه الغاية طريق سالم من كل الشوائب ولله الحمد. وهذا ما يجعلنا نتفاءل بالنتائج. والحلف العربي كما قلت هو انشودة جميع ابناء الاقطار العربية وكلما تضافرت الجهود فى هذا الصدد تضاعفت الثقة الموجودة بين تقارب البلاد العربية بعضها من البعض الآخر

الموقف من الحرب الحبشية

— ما هو موقف حكومة المملكة العربية السعودية في الوضع السياسي في البحر الاحمر ؟

— اذا كان القصد من هذا السؤال عاما فان موقف المملكه العربية السعودية في هذا الباب موقف صداقة وولاء مع جميع الدول . اما اذا كان القصد يرمى الى النزاع الحبشي الايطالي فان موقف حكومتي في ذلك موقف محايد

— بعد انتهاء مهمتكم في العراق الى اين ستسافرون وهل صحيح انكم مزمعون على السفر الى انكلترا ؟

— ليس هناك حاجة الى السفر الى انكلترا وبعد انتهاء مفاوضات مشروع الحلف العراقي العربي السعودى سأسافر توا الى الحجاز بالنظر الى قرب موسم الحج

الحبشة

اسقاط طائرة واحتراقها في الفضاء

اذيع في بلاغ رسمي عن مركز القياده الحبشية في ديسي ان سربا من الطائرات الايطالية اغار اليوم على آبي عدي في المنطقة الشمالية وامطرها بوابل من القنابل وتسبب عن ذلك حرق كنيستين ، فاطلق جنود الاحباش قنابلهم على الطائرات فاسقطوا طائره منها بعد ان احترقت بمن فيها من الجند واستطاع واحد منهم النجاه من الموت باستعماله المظلة « الباراشوت » فعلق بشجره ثم اخذ اسيراً

حرب العصابات تفتك بالايطالين

كمن تسعة عشر جنديا من الجنود الاحباش لفصيلة من الجنود الايطاليين بجوار ماكالي واوقعوا افرادها في شرك واستطاعوا قتل ٣٥ ايطاليا في معركة حامية دارت بين الفريقين وفر الباقون تاركين وراءهم خمس سيارات من طراز « اللوري » كانت مشحونة بالذخائر الحربيه والمؤن فاستولى عليها الاحباش بسهولة

توالى انهزام الجيوش الايطالية

لا تزال قلعة سوما عبيره الحربية في ايدي الاحباش ولا صحة لما اذاعته الانباء من ان القوات الايطالية قد استرجعتها

اخذ المدافع من الايطاليين

دارت اليوم معارك حامية بين قوات الاحباش والطليان وانتصر الاحباش والحقوا بالقوات الايطاليه خسائر فادحه بعد ان خلفوا وراءهم ١٢ مدفعا كبيرا و ١٥ مدفعا سريعا

الاستيلاء على ذخائر الايطاليين

بلغ مجموع ما استولى عليه الاحباش فى المعارك الاخيرة ٢٣ مدفعا ضخما و ٢٥ مدفعاً سريعا وكميات كبيرة من الاسلحة والذخائر الحربية وخمس سيارات « لوري » اما خسائر الطليان فى عدد القتلى فتزيد كثيرا على خسائر الاحباش

وهذه فضيحة تزوير اخرى

البلد المنهوب تتاجر به الصهيونية

زوروا اختام الحكومة وابقوا السياح فى البلاد

فضائح يهودية آخذ بعضها برقاب بعض. والى قراء «الدفاع» واحدة جديدة وقعت فصولها بين القدس، وتل ابيب:

افتتحت محكمة مركزية يافا دورتها الجزائية يوم امس الاول برئاسة المستر كوبلاند وعضوية الاستاذ عزت بك نمر والدكتور شحاده. وقام بتمثيل النيابة العامة الاستاذ فوزي بك الغصين لمحاكمة «ابطال» هذه الفضيحة الجديدة وهم برنارد فينك ودانيال كوهين واسحق جركس واليك هي:

قام هؤلاء المتهمون بتقليد وتزوير اختام حكومة فلسطين - وهذا التقليد والتزوير لا يمت الى الفضيحة التي سبقت هذه بصلة - واستعملها خلافا للمادة ١٤٨ من قانون الجزاء العثماني بدلالة المادة ٣ من تعديل قانون الجزاء رقم ٢ سنة ١٩٢٧ وذلك:

ان هؤلاء خلال شهر آب سنة ١٩٣٥ وباوقات مختلفة «قلدوا» و(زوروا) بالاشتراك والاتفاق معاً اختاما مختلفة تختص بدائرة المهاجرة والسفر استعملوها في جوازات سفر اجنبية تخص برتس داويد برندا، وابراهام يهودا اشترين واندر كور لابو فيتش الذين جاءوا فلسطين كسياح مع غيرهم من الاشخاص، تصرح لهم بالبقاء فى فلسطين بصورة دائمة، وقد وقعوا على بصمات هذه الاختام امضاآت دلالة على صحة توقيعها من قبل مأمور الحكومة

وتهمة ثانية هي: الاحتيال خلافا للماده ٢٣٣ من قانون الجزاء بدلالة المادة الثالثة من التعديل المذكور وذلك:

ان هؤلاء خلال شهر آب المذكور وباوقات مختلفة اوهموا هؤلاء الاشخاص وغيرهم بانهم موظفون في دوائر الحكومة ثم اخذوا منهم جوازات سفرهم واعادوها اليهم موقعة بأختام وامضاآت مقلده ومزورة وجعلوا اصحابها يعتقدون بانها اختام حقيقية وان هذه الاختام تجيز لهم البقاء في فلسطين بصورة دائمة

وبهذه الصورة استطاع المتهمون ابتزاز مبالغ تتراوح بين ٣٠ و ٦٠ جنيها من كل واحد منهم وكان ذلك كله بطريق الاحتيال والخداع.»

هذا هو نص الاتهام بحرفه الواحد، وقد احال قاضي التحقيق في تل ابيب المتهمين الثلاثة الى المحكمة المركزية في يوم ٢٨-١٠-٩٣٥ ومكثوا طول هذه المدة موقوفين حتى يوم امس اذ جرت محاكمتهم وقام بالدفاع عنهم الدكتور الياش والدكتور فرنك. وقد استمعت المحكمة الى شهادة السيد توفيق صلاح احد موظفي دائرة المهاجرة والسفر فشهد بصحة تزوير الاختام والى شهادة برتس داويد برندا، وابوفيتش وشهاده برجر رغر وخلافهم وقد اخذ الشاهد ابوفيتش يقص على مسامع الجمهور كيفية وقوع الاحتيال عليه ودفعه الدراهم فقال:

حضر الي دانيال كوهين وقال انه على صلة بأحد رجال الحكومة، وان في امكانه ان يبقيني في فلسطين دائما شرط تسليمه جواز سفري ودفع مبلغ من المال، فسلمته الجواز، ثم طلب الي ان اضع لدى الحاخام ...«كراوز» مبلغ ٦٠ جنيها وبعد انجاز العمل يستلمها منه فدفعت ذلك. وبعد هذا حضر كوهين وجركس الي وكلف الاول الثاني ان يسلمني الجواز، فأخرجه من جيبه وناولني اياه ملفوفاً بكتاب خاص. وقد ختم الجواز بخاتم يسمح لى بالبقاء الدائم فى فلسطين ثم طلب كوهين الي الى اعطيه كتابا الى الحاخام ليسلمه المبلغ ففعلت ذلك ثم مرضت وبعد شفائي قصدت الى احد المحامين وأريته الجواز وبعد فحصه اخبرني ان الخاتم مزيف، ثم اخبر البوليس بالامر فحضر البوليس وضبط اقوالي بعد ان قصصت له الحادث

وقد تلاه شهود آخرون حتى بلغت الساعة الخامسة والنصف بعد الظهر.

وسنتابع نشر تفصيلات هذا الحادث الذي لم يكن الاول من نوعه في اعدادنا القادمة!

نصيب الفشل

عقد تجار البرتقال اليهود اجتماعاً في تل ابيب للبحث في شحن البرتقال وتعيين نصيب كل تاجر في الشحنات وتعيين مواعيد لها لكي لا تغرق الاسواق ولكن هذا الاجتماع كان نصيبه الفشل كما تقول جريدة هابوكر وخرج التجار من الاجتماع دون ان يتفقوا على شيء

احرقت

عثرت (دورية) البوليس ظهر امس على سيارة «تاكسي» تخص شركة «اجد» محترقة بالقرب من محطة اللد وقد كانت هذه السيارة تحمل بعض الصحف من القدس الى اللد

لقيط

وجد مساء امس طفل عمره شهر واحد فى عربة صغيرة قرب مستعمرة رعنانا وقد استلم البوليس هذا الطفل ووضعه في المستعمرة ريثما يعثر على ابويه المجهولين...

انبوبة كبيرة مجانا

من معجون اسنان

الدكتور وست

اذا اشتريت بـ ١٠٠ مل
فرشاة اسنان الدكتور وست
اسعار خاصة المعجون والفرشاة ١٠٠ مل
الوكلا: وكالة حلبي التجارية
القدس ص.ب ٣٠٦

اعلان

صادر من دائرة اجراء يافا
عدد ٤٦٦ سنة ٣٥

الدائن: بنيامين الياهو ساسون
المديون: صالح يوسف حسان وحسن صالح احمد حسان ومصطفى صالح احمد حسان من يبنا
مصدر الحكم: سند رهن عدد ٥٠ — ٣٢ س

الملك

١ — بلوك ١٥ قسيمة ١٦ قرية يبنا المساحة ٣٦ متراً الحصة ١٧ من ١٠٠ المالك مصطفى صالح احمد حسان و ١٧ حصة من ١٠٠ المالك حسن صالح حسان و ٣ حصص من ١٠٠ المالك صالح يوسف حسان.

ملاحظات: تحتوي على بئر وموتور وطولومبه تخمنت جميع الارض مع المحتويات بمبلغ ٥٣٦ جنيه

٢ — بلوك ١٥ قسيمة ٢٦ قرية يبنا المساحة ٤٧ متراً الحصة ٦٣ من ١٠٠٠ المالك صالح يوسف حسان و ٣٣٣ حصه من ١٠٠٠ المالك حسن صالح حسان و ٣٣٤ حصة من ١٠٠٠ المالك مصطفى صالح احمد حسان

ملاحظات: تحتوي على بركة ماء تخمنت بمبلغ ٢٥ جنيه ف

٣ — بلوك ١٥ قسيمة ٨١ قرية يبنا دونم ٦ و ٩٨٢ متراً الحصة كاملا المالك مصطفى صالح احمد حسان

ملاحظات: قطعة ارض مغروسة اشجار برتقال قبل عشرة سنوات تقريباً وفيها غرفتين حجر وتخشيبة تخمن الدونم فيها بمبلغ مائتين جنيه وتخمنت الغرفتين والتخشيبة بمبلغ ٣٠٥ ج ف

٤ — بلوك ١٥ قسيمة ٨٠ قرية يبنا المساحة ١٨ دونم و ٨٣٩ متراً الحصة ٨٨ من ١٠٠٠ المالك صالح يوسف حسان و ٥٣٠ حصة من ١٠٠٠ المالك حسن صالح احمد. ملاحظات: ارض مشجرة برتقال قبل عشر سنوات تقريبا تخمن الدونم فيها بمبلغ ٢٠٠ ج. ف. وفيها غرفة حجر وغرفتين بطين تخمنت بمبلغ ١٢٠ ج ف

بناء على قرار رئاسة اجراء يافا سيطرح في ميدان المزايده العلنية بعد مضي خمسه عشر يوما من تاريخ نشر هذا الاعلان الاملاك المبينة اعلاه خاصة المديونين لقاء الذمة المطلوبة منهم الى الدائن المذكور اعلاه البالغة ٧٠٠ سبعماية جنيه فلسطيني والفوائد القانونية والرسوم والمصاريف النظامية

فمن له رغبة في شراء الملك المذكور فليتقدم الى المزايدة ويضع اسمه ومقدار المبلغ الذى يدفعه وديبوزيتو عشرة في الماية او كفالة من احد البنوك في ذيل القائمة التي ستعطى للدلال والاحالة الموقتة تكون بعد مضي ثلاثين يوما من تاريخ القائمة المذكوره ثم تعاد المزايدة ثانية على ان لا يقل الضم عليها في الماية خمسة لمدة خمسة عشر يوما وبعده حال هذه الاملاك قطعياً لاسم المزاود الاخير وتجري المعاملات اللازمة حسب الشروط المبينة في قائمة المزايدة ولاجله صار اعلان الكيفية توفيقا للمادة ١٠٢ من قانون الاجراء تحريراً في ٢٩-١-٣٦

مأمور اجراء يافا
فياض الخماش

شجعوا
المصنوعات الوطنية

الى الامهات

بحث صحي فى التسنن وعوارضه

«بقلم الدكتور ناجح كنعان»

تتمة البحث

وقد يكون هذا الالم شديداً يفوق احتمال الطفل، فتظهر عندئذ بوادر الاضطراب الوضعي والتوعك العام. فتكون اللثة حمراء، وارمة، وموجعة. وقد تنعكس هذه الالام في اعضاء اخرى غير اللثة فينشأ عنها سعال او مندفعات جلدية. وقد تنشأ منها حالات عصبية شديدة قد تؤدي بالطفل الى التشنج وقد يتمادى التهاب اللثة الى سائر أقسام جهاز الهضم او التنفس لا سيما في الاطفال الذين لا يعنى بنظافة أفواههم جيداً فيظهر فى الطفل من جراء ذلك القيء والاسهال والسعال وما شابه ذلك. يجب ألا تهمل نظافة الفم مطلقا سواء أكانت فيه أسنان ام لم تكن

الحالات غير الطبيعية

ويلزم ان يتحرى اسباب الحالات غير الطبيعية التي تظهر في الطفل في الشهر السادس وما بعده، في الفم اولا، فاذا لم يكن هنالك اسنان تستلزم هذا الاضطراب يبحث حينئذ خارج الفم عن الاسباب الموجبة لذلك.

اما الحالات التى تنشأ من بروز الاسنان فمن الضروري الالتفات الى حالة اللثة وفحصها عند طبيب اختصاصي للسعي فى تسكين الامها بالدهونات والمعاجين المناسبة او بشق اللثة اذا كانت متوترة جدا حسبما يرتأي الطبيب

ويجب كذلك تسكين الاضطرابات العامة كالارق والسعال او التشنج او غيرها بما يناسب العناية الصحية في الاسهال

حماية الفم

واهم ما في ذلك حماية باطن الفم واللثة من كثرة الجراثيم والالتهاب الذي ينتشر الى الاعضاء المجاورة وتوصلا لذلك فلاحظ النقاط الاتية:

١ — يمنع الطفل عن رضع اصابعه لدغدغة اللثة بها تسكينا لالمها. لان الاصابع قد تكون ملوثة تحمل الجراثيم فتجد مرتعاً خصبا فى مثل هذه اللثة الملتهبة. ويكون هذا المنع اما بتثبيت اكمام الطفل بصدره فلا يمكنه تقريب يده الى فمه، وإما بتلويث اصابعه بمادة مرة يشمئز منها عند وضعها في فمه..

ويلزم على كل حال رفع ما حوله من الاشياء مطلقا سيما الاشياء الصغيرة التي كثيرا ما يلجأ الى وضعها في فمه لتسكين آلامه. ويجوز ان يترك بين يديه قطعة طويله وكبيرة من جذر السوسن ليستعملها في هذا السبيل، وهي بما فيها من المادة المينة تطرى اللثة وتسهل بروز الاسنان او يترك بين يديه حلقة كبيرة من العاج على شرط أن تطهر وتنظف دائما

٢ — بما أنه يكثر ريال الطفل فى هذا الدور فمن الواجب استعمال المرايل وتبديلها كلما ابتلت، مع الالتفات الى نظافة الفم وما حوله مراراً لرفع اثر اللعاب عنها.

٣ — يجب تنظيف الفم بعد كل رضعة او طعام. لان بقاء هذه الفضلات فى الفم يكون مدعاة لزيادة الالتهاب وحذار من عدم تنظيف الثدي بماء البوريك قبل الرضاع

٤ — يجب تأخير الطعام عن الادوار الحادة فى ظهور الاسنان، ويترك الى الفترات الساكنة التى بتخللها

٥ — بعد ظهور الرواضم تجب العناية بها كالعناية بالاسنان الدائمة لان فساد هذه الاسنان وسقوطها قبل الاوان يشوه الاسنان الدائمة ويسبب تراكمها وعدم انتظامها ولذلك تجب المحافظة عليها حتى تسقط من نفسها وحينها، ويجب مداواة نخرها وزيغها الاسنان الدائمة تماما.

هذا ولا انس قبل اتمام البحث من لفت نظر السيدات بمنع اطفالهن عن العادات السيئة كمص الاصبع وعض اللسان بين الاسنان والتنفس عن طريق الفم تجنبا من سوء اطباق الاسنان او بروزها الى الخارج

الدكتور ناجح كنعان

البروفسور بول برليران من باريس بعد فحصه تماما الحليب العائد الى ثمانية وخمسين من النساء، لقد وجد بعد تناولهن «لاكتاكول» انه زادت كمية حليبهن من ٤٨ الى ٥٠ بالماية. بهذا الموضوع اعترف ايضا البروفسور جيلبرت بموجب رابوره الذي قدمه الى اكاديمية الطب في باريس واقترح فيه بان كل امرأة حامل في شهرها الاخير وكل ام بعد توليدها يجب عليها استعمال:

لاكتاكول

ثلاث مرات باليوم
يوجد في جميع الصيدليات

LACTAGOL

محل البيع الرئيسي
شاحور وشركاه
شارع يافا رقم ٢٥
اطلبوا مساطر مجانا
القدس: ز. شاحور وشركاه
شارع يافا

اعلان هام

اعلن الى كل مستأجر او ضامن قطعة ارض من املاك والدي المرحوم توفيق بك الفاهوم اذا اراد ان يجدد اجاره او ضمانه عليه ان يراجعني ويعلمني ويطلعني على ذلك وفى حالة عدم مراجعتي بالامر اعده مسؤولا ويكون اجاره وضمانه لاغيا ملغيا وان لا يعتبر امضاء اي وريث وحده منفردا دون اطلاع بقية الورثه وموافقتهم على ذلك. لذلك يجب على كل مستأجر او ضامن ان يراجع الورثة او وكلاءهم بمعرفتي ومعلوماتي وللبيان اعلن

الناصرة: وريث
محمد تقي الدين الفاهوم

راديو مولت

زيت السمك ولكن بلا رائحه ولا طعم

ان اكثر زيت السمك الذي يشتريه الناس هو زيت تجاري ليس فيه من زيت السمك الحقيقي سوى الرائحة الكريهة والطعم الذي تعافه النفس وهذا ما حدا بلجنة اطباء انجلترا الى ايجاد الراديو مولت الذي فيه منافع زيت السمك بلا رائحة ولا طعم مضافا اليه المولت تحت تأثير اشعة ما وراء البنفسجية. ان راديو مولت له طعم لذيذ كالعسل الجيد ويحبه الاطفال والبنات على العموم. ان الخواص المفيدة في راديو مولت تزيد مائتي ضعف على الخواص الموجودة في زيت السمك. والراديو مولت يفيد كمقو ومنبه للشهية ويشفي فقر الدم ويفيد النساء العصبيات والبنات في سن البلوغ والاطفال الضعفاء

RADIO-MALT

اوكلاء والمستودع: الشركة المصرية البريطانية التجارية بمصر والاسكندرية
فرع فلسطين: يافا شارع ظريفة نمرة ٣ عمارة الطابو القديمة

اعلان بيع

من دائرة اجراء الرملة
نمرة القضية ٥٠٤ سنة ٣٥

ليكن معلوما لدى العموم انه تعين يوم الاربعاء الواقع في ٥-٢-٩٣٦ الساعة الثالثة بعد الظهر لبيع سيارة تراك «عفش» خاصة المحكوم عليهما جريس صحن ونخله عازر من اللد لقاء مايطلب منهما الى خليل الزمر البالغ ذلك ستين جنيه فلسطيني غير الرسوم فعلى راغب الشراء الحضور الى اللد باليوم المذكور لساحة السيارات للاشتراك بالمزايدة او مراجعة دلال بلدية اللد قبل اليوم المذكور ووضع اسمه بذيل البوصلة التي بيده وضمانة عشرة بالماية. مع العلم بان اجرة الدلال ورسم الدلالة هي عائدة على المشتري تحريرا في ٣٠-١-٣٦

مأمور اجراء الرملة

استيراد الدجاج

بلغ عدد الدجاج الذي استوردته فلسطين في السنة الماضية ٧٧١،٠٠٠ وعدد المواشي والحيوانات ٤٦٦ ألفا

[الم]ادة السادسة عشرة
[ال]معول الاول في هدم العصبة
والسبب المباشر في خرق السلام

[...] من حادث الحدود عند وال وال [...] [...]ب المباشر للنزاع الايطالي الحبشي ، [...] اننا لا نجزم بان هذا النزاع يؤدي [...] مثل التطاحن الحربي في الميدان [الا]فريقي ، لان الايطاليين كان لديهم [...] اسباب اخرى تضطرهم الى اشعال [الحر]ب في الحبشة ، فالفاشست يريدون [تو]سعا في مناطق نفوذهم ، وايطاليا في [حاج]ة ماسة الى بعض المواد الخام التي [تعج]ز عنها ، بدون المستعمرات ، وفوق [ك]ل هذا فالايطاليون يذكرون هزيمة [عد]وى عام ١٨٩٦ ويرون ان من واجب [ك]ل ايطالي ان يثأر لهذه الهزيمة وان [يم]حو العار الذي لحق روما بسببها

التطور السريع
في النزاع الحبشي

والاحباش من جانبهم لا يريدون [ان] يكونوا تحت نفوذ اجنبي مهما كان [و]لا يريدون اي تدخل ولو كان طفيفا ، [وا]علنوا في عدة مناسبات ان الحبشة [ي]جب ان تكون لهم دون غيرهم وان [اي]طاليا تعتدي على استقلالهم بدون حق [و]واجبهم امام هذه الحالة ان يدافعوا [وي]ستميتوا في هذا السبيل

وتتطور الحالة بين الدولتين تطوراً [سر]يعاً وعجيباً ، فتتقدم الحبشة الى العالم [بش]رح قضيتها فتناصرها اكثر الدول [و]تقرر ان ايطاليا معتدية فتفرض عليها [عق]وبات تتدرج الى حظر البترول عنها [ف]توجه ايطاليا العداء الى انكلترا [و]تحتدم الحالة بينهما فيحشد الطليان [ج]نودهم وعتادهم عند الحدود الغربية [لمص]ر (لوبيا) ويتحرك الاسطول الانكليزي الى البحر الابيض المتوسط [و]يصبح النزاع كانه بين ايطاليا وانكلترا [م]باشرة ، لان الاستعدادات التي اتخذت في مناطق نفوذ الدولتين تدل على ذلك الى حد كبير .

حبل السلام
يكاد ينقطع

وتتوتر الحالة بين ايطاليا وانكلترا ويصبح حبل السلام قاب قوسين او ادنى من القطع ، وتظهر على المسرح السياسي نقيصة اخرى للمادة السادسة عشرة من عهد عصبة الامم ويبدو عدم كفائها وانها لا تستقيم بحال ولا تضمن حل مشاكل صغيرة حتى تحل مثل النزاع الافريقي . وقد جربت مرات قبل ذلك فكان نصيبها الفشل ايضا لانها لم تبن على اساس عادل ولم تهيء اسباب التعاون الذي يجب ان يكون مشتركا بين الدول . وبالرغم من ان كثيرين من الساسة ابدوا ملاحظاتهم التي يجب ان تدخل على هذه المادة لتتناولها بالاصلاح ، لكن شيئا من ذلك لم يحدث

المادة السادسة عشرة

ان المادة السادسة عشرة من ميثاق عصبة الامم تكاد تكون المعول الذي يعمل في هدم العصبة بكاملها وانهيار اساسها وقد أبان ذلك المسيو بينش عندما كان وزير الخارجية في تشكوسلوفكيا وذكر ان الحالة السياسية في أوروبا في الوقت الحاضر توجب التعديل السريع في هذه المادة ، لان الروح التي شرعتها قد تغيرت تغيراً كلياً وأصبح الجميع يتوق الى السلم العالمي والى ايجاد تعاون مشترك بين الدول والسبيل الوحيد الى ادراك هذه الغاية هو العمل على محو اسباب التنافر وازالة كل ما يدعو الى الاختلاف والتفرقة

الناصرة

لجنة الموظفين

دعا سكرتير لجنة الموظفين الصغار لاجتماع يعقد في الساعة الثانية والنصف بعد ظهر غد (الجمعة) في قاعة النادي الارثوذكسي وهذا الاجتماع يقتصر على معلمي الناصرة وقضائها للبحث في شؤون تتعلق بدرجاتهم ورواتبهم وسأوافيكم بالنتيجة ..

تنقلات

في اول الشهر القادم سينتقل الضابط سليمان افندي عازر لشغل وظيفته في يافا وقد وصل مكانه الضابط فضول افندي فعوار وباشر العمل

حالة الفلاح

كانت الحكومة منذ مده قد اقرت قرضاً زراعياً قيمته خمسون الف جنيه يوزع على جميع الزارعين في فلسطين وكانت الناصرة احدى البلاد التي طلبت من الحكومة ان لا تحرم من هذا القرض لكن لم يأتها اي اشعار حتى الان في هذا الشأن فعسى الحكومة تجيب الطلب وهي ادرى من غيرها بحالة الفلاح في هذه الايام .

امتحان البوليس

جرى يوم الاربعاء من هذا الاسبوع امتحان لجميع افراد البوليس في قضاء الجليل لنيل العلاوة ...

اعلان
بشأن فسخ وكالة

اعلن للعموم اني كنت بتاريخ تشرين ١ سنة ٩٣٥ وكلت عني كلا من السيدين خالد ومحمد عون الله ولدي المرحوم والدي عثمان آغا عون الله وكالة مطلقة ليتصرفا بورثتي كيفما يشاآن والآن جئت أعلن بان هذه الوكالة اصبحت لاغية لا يعمل بها ابتداء من تاريخ تشرين ٢ سنة ٩٣٥ وقد عزلت الموكلان عن هذه الوكالة وللبيان اعلنت هذا

الناصرة حكيمة عثمان عون الله

القدس

حتى الاراضي العربية

تقوم ادارة الاشغال العامة باجراء اصلاحات كبيرة وتعميرات في طريق أريحا — جسر اللنبي وعلى الجسر ايضاً والغريب أن تعين ادارة الاشغال يهوديين مراقبين للعمال في هذا المشروع وفي اراضي عربية بحتة لم تتناولها بعد ايدي الاستعمار الصهيوني . افلا يوجد بين العرب من يقوم بهذه الوظيفة ؟

اخلاق . . .

نظر الاستاذ حنانيا افندي حنانيا قاضي الصلح في قضية يهودي كرجي قدمته النيابة بتهمة تقبيل فتاة يهودية فقرر الحكم عليه بالسجن لمدة ستة اشهر ولما سأله القاضي هل حكم عليه سابقاً باي حكم ما فاجاب بانه حكم في قضية سابقة بالسجن أربعة أشهر

انتحرت ..؟

وردت اخبارية لدائرة البوليس تتضمن ان يهودية تدعى رفقة بنشتاين من رامات راحيل بالقرب من تل بيوت منتحرة في غرفتها ، ولدى الكشف عليها من قبل طبيب الحكومة الشرعي وجد انها انتحرت باستعمالها السم فنقلت الى مستشفى الحكومة لاسعافها الا انها ماتت حال ادخالها اليه وقد اعلم مأمور الوفيات لشتبه بها بالحادث والتحقيق جار لمعرفة اسباب الانتحار

لمنكوبي سوريا

عقد نادي الشبيبة الارثوذكسية اجتماعا مساء امس قرر فيه اقامة حفلة سمر عامة في ٢١ فبراير القادم يخصص ريعها لمنكوبي سوريا

اعلان

نشهد بما نعلم عن يقين ان سلامة بن علي مصطفى ابو حية من اهالي قريتنا قرية المسمية الكبيرة توفي منذ احدى وعشرين سنة وانحصر ارثه الشرعي والانتقالي في زوجته فاطمة بنت احمد عبد الجواد مسعد وفي ولده منها يوسف فقط

ثم منذ تسعة عشر سنة تقريباً توفي يوسف المذكور وانحصر ارثه الشرعي في أمه فاطمة المذكورة وفي اعمامه محمود وسالم ومحمد اولاد علي ابو حية والانتقالي في امه فقط

ثم منذ سبعة عشر سنة توفي محمد المذكور عن زوجته حليمة بنت ابو معطي وعن اولاده منها الصمد وعبد العزيز وزكية فقط

ثم منذ سنتين توفي سالم المذكور وانحصر ارثه الشرعي في زوجته فاطمه بنت عابد حمد وحليمه بنت الشيخ علي القطراوي وفي اولاده منها يونس وعايشه وآمنه المتولدين من زوجته فاطمة وفي اولاده الاخرين وهم عبد الرحمن وعبد الرؤوف وخديجة المتولدين من زوجته حليمة المذكورة ولا وارث للمتوفين سوى من ذكر

فمن له اعتراض على الورثة المذكورين اعلاه فليراجع المحكمة الشرعية بغزه لمدة خمس عشره يوما من تاريخ الاعلان

في ٥ ذو القعدة سنه ١٣٥٤ و ٢٩-١-٣٦

قاضي غزة الشرعي

حيفا

الصلح اولى

جاءنا من جمعية العمال العربيه أن مئه عامل من عمال السيد مصباح شقيفي الذي يشتغل في مستعمرة الياجور قد أضربوا عن العمل احتجاجاً على طرد عاملين منهم ، وعلى عدم اسكان عائلاتهم في البركات القريبة من مقر العمل . وقد حدثت مشاجرة بين العمال فرقها البوليس ونأمل عدم امتداد الخلاف ويعمل السيد مصباح المعروف باصالة الرأي على ارجاع المياه الى مجاريها ، واننا على اعتقاد أن حضرته سيجيب طلبنا

العادة الضارة

قطع مجهولون عشرين شجرة زيتون في قرية دالية الكرمل خاصة لشيخ صالح افندي الخطيب ولم يقبض بعد على مرتكبي الجرم .

الخليل

حول
منصب قاض

وردت علينا العريضة التالية مرفوعة الى المندوب السامي : ان اهالي مدينة الخليل على اختلاف طبقاتهم يطلبون تعيين قاض مسلم مكان المرحوم شفيق بك الدجاني في محكمة مركزية حيفا حفظا لحقوق المسلمين الذين يؤلفون الاكثرية في هذه البلاد كما اننا نلفت نظر فخامتكم الى وجوب مراعاة حقوق المسلمين في الوظائف الاخرى لاننا نرى ان الحكومة لا تسير على ما يقتضيه العدل في هذا السبيل . .

ان افكار اهالي هذه المدينة قد اضطربت لاشاعة عزم الحكومة على تعيين يهودي في هذا المنصب الذي هو حق من حقوق المسلمين الامر الذي يجعل العرب في هذه البلاد يزيدون اعتقادا في تحيز الحكومة ومحاباتها لليهود ، فلتهدئة الخواطر نرجو الاسراع بتعيين قاض مسلم خلفاً للمرحوم القاض الدجاني

وتفضلوا ... الخ

نسخة لسعادة قاضي القضاة تواقيع العلماء والوجهاء والتجار والشباب واصحاب الحرف الحرة

أقصد
محل
نجيب القطان
تجد احسن
انواع زيت الزيتون للمونة
والسمن الحلبي الحديدي
الممتاز
ماركة
كامل هيكل

ماذا تسمع اليوم
عن محلات السادة دجاني اخوان
يافا – تلفون ٧١٦

الجمعة ٣١ يناير سنة ١٩٣٦

٩،٠٠	قرآن كريم الشيخ محمود محمود هاشم
١٠،٠٠	قصة بوليسية مصرية «قطرات المياه» الاستاذ محمد كامل حسن
١٠،٣٠	حديث – التدبير المنزلي – صناعة البسكوت – الآنسة نظيرة نقولا
١٠،٥٠	اسطوانات مختلفة
١١،١٥	بيانو منفرد – زوزو ماضي
١٢،٣٠	بيانو منفرد – زوزو ماضي
١٢،٤٥	اسطوانات مختلفة
١،٠٠	حفلة موسيقية – فرقة موسيقي البيادة المصرية
٥،٣٠	حفلة موسيقية – فرقة موسيقي البيادة المصرية
٦،٠٠	حفلة موسيقية – فرقة موسيقي البيادة المصرية
٦،٣٠	حديث الى الاطفال – بابا صادق
٧،٠٠	النشرة الاخبارية والنشرة التجارية الثانية بالعربية
٧،٣٠	قرآن كريم الشيخ محمد رفعت
٨،٣٠	حفلة غنائية – صالح عبد الحي وفرقته
٩،٣٥	حديث – مدينة القاهرة الفاطمية صاحب العزة ابراهيم جلال بك
١٠،٠٠	حفلة غنائية – صالح عبد الحي وفرقته

السبت ١ شباط سنة ١٩٣٦

٧،١٥	قرآن كريم الشيخ محمود محمود هاشم
١٠،٠٠	حفلة غنائية – عبد اللطيف عمر وفرقته
٢،٣٠	اسطوانات
١٠،٤٠	حفلة غنائية – الشيخ احمد ادريس وفرقته
٢،٠٠	مساء اسطوانات
٢،٤٠	النشرة الاخبارية والنشرة التجارية الاولى بالعربية
٥،٣٠	قرآن كريم – الشيخة كريمة العدلية
٦،٠٥	نتائج سباق الخيل بالانكليزية
٦،٢٥	اسطوانات مختلفه
٦،٤٠	حديث رسمي – وزارة الزراعة
٧،٠٠	النشرة الاخبارية والنشرة التجارية الثانية بالعربية
٧،٣٠	حفلة غنائية – سعاد زكي وفرقتها
٨،٠٥	حديث ممتاز
٨،٣٠	اغاني سورية – يوسف صالح
٩،٠٠	منولوجات فكاهية – اسماعيل يس البخت
٩،٢٠	كمان منفرد – سامي شوا
٩،٤٥	سهرة في صالة « بيا » بالقاهرة

الصلح اولى

: قال مراسلنا في طبريا ما يلي

جرت مشاجرة قوية بين اهالي الحدثة واهالي قرية عولم ومعذر على اختلاف حدود في الاراضي ادت الى اهتمام الحكومة بالامر فارسلت دبابات وقوة بوليس وفصلت بين المتخاصمين واحضرت قسما كبيراً الى دائرة البوليس في سمخ والتحقيق جار وسيقدم الجميع امام الحاكم الاداري ليحاكموا على هذه التهمة . اما ما يتعلق بالاراضي المتنازع عليها فقد منعت الحكومة الطرفين عن حرثها ريثما تظهر نتيجة المحاكمة وقد اهتم لهذا الامر الوجيه صدقي افندي الطبري وتوجه ومعه عبدو افندي العابدي ووجيه الخفار الى سمخ واجتمعوا هناك مع الامير سعيد الجزائري ومع المتخاصمين لازالة هذه الخلافات ونرجو ان ينتهي الامر بالصلح قبل ان يتداخل اصحاب الغايات في الامر ويزداد الشر

تنقلات في البوليس

انتقل البوليس نجيب زهران الى مركز بوليس الناصرة وحل مكانه الشاويش محمود جابر وقد استاء الاهلون لفراق المنقول ولكنهم في الوقت نفسه سروا لمجيء الشاويش محمود جابر الذي كان في طبريا في السابق ، معروفا باخلاقه الحميدة .

!!!

احالة محكمة صلح تل ابيب الى محكمة يافا المركزية طبيباً متهما بالاعتداء على عفاف فتاة ومصاباً بالزهري

محصول
القمح والشعير والبطيخ

جاء في النشرة التجارية لحكومة فلسطين ان محصول القمح كان في السنة الماضية ١٠٣،٠٠٠ طن وفي سنة ١٩٣٤ كان ٨٢ طن وفي سنة ١٩٣٣ ٤٤ الف طناً وكان محصول الشعير ٦٨ الف طناً وفي سنة ١٩٣٤ ٦٨ الف طناً وفي ١٩٣٣ كان ٣٤ الفاً وكان محصول البطيخ ٦٩ الف طن وفي سنة ١٩٣٤ كان ٤٠ الف طن وفي ١٩٣٣ كان ٢٠ الفاً

الى رحمة الله

انتقل الى جوار ربه المرحوم فهمي اهلال احد اعضاء فرقة الصاعقة المتجولة بالرام بتاريخ ٢٣ الجاري عن عمر يناهز العشرين سنة تغمده الله برحمته والهمنا الصبر الجميل

شكر على تعزية

آل الجراح بعكا يشكرون من صميم أفئدتهم جميع الذين تلطفوا بمواساتهم في فقيدهم العزيز سواء بحضورهم بالذات ام برسائلهم البرقيه او البريدية ويرجون اعتبار هذه الكلمة بمثابة كتاب شكر لكل منهم ويسئلون الله تعالى ان يمد في ايامهم وان لا يفجعهم بعزيز

قضايا الصلح

فصلت محكمة صلح يافا امس في ١٠٠ قضية ارتكبت خلافاً لقوانين الحرف والصحة وقد تراوحت الاحكام على مرتكبيها بين ٢٥ قرشاً و ٣ جنيهات .

اعلان مهم لاصحاب البيارات
السيد حجاج بيافا
له الشرف ان يعلن لاصحاب البيارات الذين يرغبون في شحن اثمار بياراتهم الى اوروبا وسواها انه على استعداد تام لقطف الاثمار الحمضية وتعبئتها على طريق الابوردو حسب طلبات اصحاب البيارات وتحت اسم ماركات أخذت شهرة عظيمة في اوروبا واتقان عظيم في العمل ومع وجود احسن ادوات معدة للبرتقال وانظف أخشاب ومن خصوص الاسعار فهي أقل من الشركات الاجنبية بكثير
المراجعة مع السيد حجاج
يافا – شارع القدس صندوق البريد ٤٠٢

أحسن صابون في العالم
ماركة مسجلة
أثبت التحليل الكيماوي ان هذا الصابون الفاخر من زيت الزيتون النقي ، لا يحوي مواداً غريبة أو مضرة ، يطري البشرة ويفيدها ، لا تأثير له على الملابس ، تجربة واحدة تثبت ما لهذا الصابون من الشهرة والجودة والنقاوة
((حاذروا التقليد ، الختم على كل قطعة))
يباع في جميع محلات البقالة في فلسطين وسوريا ومصر ويطلب من المعمل بنابلس تلفون رقم ٧٣ صندوق البريد رقم ٢٥

الدفاع ـ يوم الجمعة في ذي ٧ القعدة سنة ١٣٥٤ و٣١ك ٢ ١٩٣٦

العدد ٥٢٠ ـ السنه الثانيه

الدفاع

جريدة يومية سياسية مصورة

صاحب الامتياز والمحرر المسؤول ابراهيم الشنطي

مدير الادارة شوكت حماد

رقم التلفون ١٠٧٥ و ١١٨٧

ادارة الدفاع في عمارة حزبون شارع جمال باشا ـ يافا

العنوان البرقي: الدفاع يافا : ص . ب ٢٥٥

	عن سنة	عن نصف سنة
قيمه الاشتراك في فلسطين	١٥٠	٨٠
في الخارج	٣٠٠	١٦٠

صور عالمية على هامش الحوادث

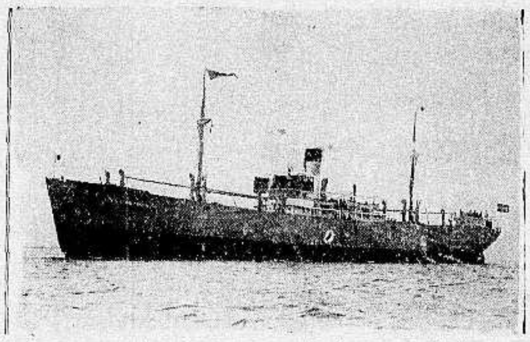

الباخرة الجديدة (ايا كورتن) بمناسبة وصولها الى المياه الفلسطينية وهي الباخرة التى صنعتها شركة (تورم وكورتن) التى غرقت في رأس مرفأ يافا سابقا وقد اعدت لشحن البرتقال وجهزت باحدث وسائل التهوية وتسافر بسرعة فائقة لحفظ الاثمار الحمضية

نائب جلالة امبراطور الحبشة يتلو على الشعب قرار التعبئة العامة بين دق الطبول والهتاف العالي

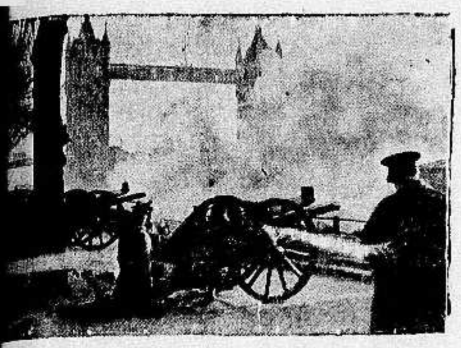

المدفعية الانكليزية تطلق مدافعها بعد وفاة الملك جورج

تنزيلات هائلة جدا لم يسبق لها مثيل في محل

ناصيف منه

اول شارع بسترس قرب مفرق البوليس

تشجيعا لتشريف زبائننا الكرام نعلن عن بعض اسعار لا تقبل المزاحمة . بدلة جوخ رجالي ١٠٠ قرش و١١٠ و١٤٠ و١٥٠ و ١٨٠ على الوان متعددة كحلي وبني عال . كبود كبردين ١٠٠ قرش وكبود جوخ ٧٠ قرش و ١٠٠ و١٥٠ اسبورت عال

بنطلون رجالي جلف ٤٠ قرشاً . برتشز ٣٥ ، جوخ ٣٥ ، تقليد الجوخ ١٢

بثمانية جنيهات فقط

ما هو ؟

راديو لورنس لعام ١٩٣٦

آخر موديلات الالمانية

الذى شق طريقه وحاز

على الشهرة العالمية

تجدونه في محلات

دجاني اخوان

يافا ـ شارع الاسعاف تلفون ٧١٦ ص . ب ٣٥٥

الانقلاب الحديث في عالم الطباعة

ستشاهدونه في

مطبعـــة

الدفاع

التجارية

اكبر استعداد طباعي عصري

والتجربة اكبر برهان

حبوب اورشية ونين

اختراع حديث لتقوية الاعصاب وتجديد الش...

علاج حيوي كيماوي لمعالجه الشيخوخة التناسلية والعنانة وضعف ال...

ان افضل العلاجات في معالجة هذه العلة المضنية هو ما بني على تقوية ... التناسل الحقيقي في الرجل هذا العضو الذى ثبت منذ زمن ليس بالقريب ... عن افرازه الحوينات المنوية (سبرماتوزوئير) له مفرز داخلي خاص يؤثر في ... الشخص النفسية وفى نموه الجسماني وفى قواه العصبية ، وأن العنانة و... التناسلي تعود معظم أسبابهما الى نقص هذا الفرز وهو (الهرمون التناسلي ... لا يزال العلم الخاص يجهل حقيقته ولكنه يعرفه حق المعرفة باثاره ، ... (الهرمون) اذن مادة نجهل جوهرها وإنما نستدل على وجودها بتأثيرها و... وذلك بواسطة التجارب والاختبارات العديدة على الحيوانات ولا سيما ... الكثيرة الشبه بالانسان ، فاذا ما نفدت هذه المادة الجوهرية التي يتوقف ... حسن قيام الاعضاء التناسلية بوظيفتها ، كان على الطبيب المداوي أن يقوم ... ما يقوم مقامها ويفعل فعلها. هذا ما اتجهت اليه أفكار الاطباء الاخصائيين ... التناسل منذ أمد بعيد وقد توالت جهودهم وتتابعت تحرياتهم الى أن ... (بفضل الاختبار في الحيوانات) لاقتطاف ثمرة مساعيهم بايجادهم جواهر ... حيوية تؤثر في الجهازين العصبي والتناسلي معاً فتقوي هذا وتنبه ذاك ، ... العالم يجد أمامه اليوم هذا العلاج الحديث الذي أسموه (أورشي تونين) ... على مفعوله من اسمه ومعناه (المقوي الخصوي)

وأن فائدة هذا العلاج الثابتة علمياً وعملياً فهو يقوي الخصية على عمل ال... المنوية وينبه الجهاز العصبي . ففائدته إذن مضاعفة : يزيل العنانة ويقوي ...

وعدا عن هذا وذاك ، ونظراً لان العنانة والضعف التناسلي هما مرضا ... ومرض الذين يكبرون فى شيخوختهم ويهرمون قبل أوانهم من الشباب ... فقد أضيف الى (الاورشي تونين) جواهر أخرى من خاصتها تقوية الدم ... هذا صالحاً لتغذية الخصية والجهاز العصبي

مستودع الادوية الوطني الفلسطيني ــ ٢٥ شارع بسترس ـ يافا

ويطلب من مستودع قياله وصباغه فى

مصبغة الشرق الكبرى

لصاحبها امين البديري

بناية الاسعاف

شارع البرية ـ نمرة ٢٠ ـ يافا

ان هذه المصبغة مستعدة لقبول صباغ الملابس على كافة الالوان للرجال والسيدات ، والغسيل على الطريقة الكيماوية وعلى البخار وهذه المصبغة منذ تأسست حتى الان وشعارها الصدق والامانة والمحافظة على المواعيد ـ زوروا هذه المصبغة وجربوا مرة واحدة لتروا الاتقان والطرق الحديثة التي قل ان تجد مثلها فى فلسطين

اعلنوا في الدفاع

(مطبعة الدفاع ـ يافا)

يافا – يوم الاحد في ٩ ذي القعدة ١٣٥٤ – الموافق ٢ شباط ١٩٣٦

صاحب الامتياز والمحرر المسؤول ابراهيم الشنطي

مدير الادارة شوكت حماد

رقم التلفون ١٠٧٥ و ١١٨٧

الدفاع

جريدة يومية سياسية مصورة

العدد ٥٢١ – السنة الثانية

ادارة الدفاع في عمارة حزبون شارع جمال باشا – يافا

العنوان البرقي : الدفاع يافا : ص . ب ٢٥٥

	عن سنة	عن نصف سنة
قيمة الاشتراك في فسطين	١٥٠	٨٠
في الخارج	٣٠٠	١٦٠

دمشق في اضرابها لليوم الرابع عشر . انتصارات الاحباش الهائلة . اكبر المعارك حتى الان . ثلاثة آلاف قتيل . الشبكة الفولاذية لمرفأ حيفا . اشاعة سرقة سلاح

الجبهة الاستقلالية

نغربل جواب وزارة المستعمرات ....

ما الذي يبقى في عيون الغربال ؟

ألقينا نظرات فاحصة ومدققة على نص البلاغ الرسمي الذي تضمن اجابة وزارة المستعمرات على مذكرة الاحزاب العربية الخمسة . واعدنا قراءة فحوى الاجابة كرة اخرى لئلا تفوتنا مزية من « مزايا » هذه الوثيقة الرسمية علماً انها ستكون اساس سياسة مقبلة لبلاد ضجت من احكام السياسة الماضية وتبتغي الخلاص منها بشكل من الاشكال . وقد تريثنا قليلا في ابداء الملحوظات على الوثيقة الرسمية لئلا ننفرد في الرأي ، ولنتعرف وجهة نظر جبهتنا الاستقلالية التي تنظر الى الاشياء بعين فاحصة وارتباط بالمبدأ الاعلى . وفي وسعنا الان ان نتكلم عن اجابة وزارة المستعمرات بما يلي :

في الجواب عموماً شيء يدل واضحاً على ان السياسة البريطانية تود أن تظهر بمظهر المصر على ان لا تحيد عن نهجها الماضي قيد أنملة ، وان تعلن اليهود تمسكها الى النهاية بالمساعدة المستمرة على انشاء الوطن القومي الصهيوني دون تأثر بضجيج العرب الذي طبق اجواز الفضاء . ففي الاجابة روح تود أن تبعث الى اليهود الاطمئنان على سلامة سير الوطن القومي . وان الأزمات المتصاعدة يجب معالجتها ولكن بمسكنات لا بمعالجات حاسمة . وأن باب اللعب بالالفاظ مفتوح على مصراعيه بشرط أن لا يجرح جوهر المبدأ الاستعماري عمليا ولا يعوق سيره . وأنه لا يضير المبدأ الاستعماري أن يواجه العرب بين حين وحين بحلول غامضة متناقضة تثبت « المركزية » التي للسلطة القائمة ولا تخرج عن نطاقها المرسوم بعلامات واضحة . وان في باب المغالطة متسعا للحكومة أن تصرح بما تشاء دون تقيد بما يتعارض وجوهر السياسة المتبع في الماضي . واذن فلا خوف من أي ارتباط والارتباط معدوم ! ذلكم هو الروح الذي يدور عليه جواب وزارة المستعمرات ، والذي ينطق به صريحا جليا . فاذا لم تتمتعوا به أيها اليهود فدونكم نص الجواب تقعون منه على ما تشتهون .

ففي الجواب ما يعلن العرب استحالة وقف الهجرة ، بل فيه اعلان عدم امكان « البحث » في هذا الوقف ... اي ان السياسة البريطانية لا تسلم حتى بمبدأ « البحث » بل ان تكون على استعداد لاصدار تشريع يوصد باب الاستيعاب : ذلك الاستيعاب الذي أشار تقرير هوب سمبسون بضرورة وقفه منذ سنة ١٩٣٠ . والذي أيده فيه فرنش ومار وشو وكلاهم من اقحاح الانجليز ذوي الخبرة والبصر في تقدير مدى الاستيعاب . فالجواب الحالي يضرب بتقديرهم عرض الجدار ، ويتكل على خبير جديد من كندا « ليكون صلة بين عدد المهاجرين الجدد الذين « سيسمح » لهم بالدخول » بعد كل تلك الكميات التي دخلت بين سنة ١٩٣٠ وسنة ١٩٣٦ وعددها اكبر من عدد الذين دخلوا البلاد حتى سنة ١٩٣٠ . فان لم يكن هذا هو اللعب بالعقول فأيه يكون ؟ وأي شيء هذا اللعب الذي كان ينبغي ان يقضى عليه منذ سنة ١٩٣١ ويغلق بابه نهائيا .

وتجيب مذكرة وزارة المستعمرات على مطلب تأليف حكومة نيابية في فلسطين بأن ذلك قد تحقق لها في المجلس التشريعي الذي عرض بقرار ٢٢ ديسمبر الماضي ، والذي سلم لها مبدأ انتخاب بعض أعضائه . ذلك القرار الذي ينص على ان المجلس مسئول أمام ممثل الحكومة لا الحكومة مسئولة أمامه . وتريد الحكومة الآن أن تقول ان هذا المجلس المقيد مغن لكم عن طلب حكم نيابي دمقراطي ، وانا لا نسمح بأكثر من هذا المجلس التشريعي الاوتوقراطي ندير دفته نحن رجال الحكومة كما نريد ، فيقيدكم ولا يقيد الهيأة التنفيذية في شيء . فالمجلس التشريعي هو الجواب على مطلب الحكم النيابي الذي قرر مؤتمركم العربي سنة ١٩٢٩ المطالبة به . ولا تطمعوا بأكثر منه ، والا كان نصيب مطلبكم الاهمال ، ونصيب اصراركم عدم المبالاة والاستخفاف .

اما في مسألة منع البيوع فعدكم « وعدا » بوضع تشريع خاص بها ، ولكن « باستثناءات » واسعة لا تمس ٣٫٢٠٠٫٠٠٠ دونم التي تتكون منها منطقة بئر السبع ، ولعلها لا تمس أيضا ٨٫٦٧٢٫٠٠٠ دونم التي تتكون منها الصحراء الجنوبية اللاصقة لبئر السبع ، وباستثناء مناطق المدن والاراضي المغروسة اشجاراً حمضية . فهذه المساحات خارجة عن التشريع « الموعود به » كان التشريع ذاته ان تم اشتراعه ، ولم يحل دون اصداره حائل ، سيمنع صاحب الالف دونم من بيع ٤٠ دونماً من اراضيه ، ويسوغ له بيع ٩٦٠ دونما ، اذ الاراضي لا تزال مملوكة من اقطاعيين قليلي العدد ، كبيري الملكيات ، الامر الذي لا يكون التشريع معه قاطعاً الا بملاحظة النتائج التي تنبعث عنه عمليا لا نظريا . وسنتابع البيان ، لندل امتنا على ما في الجواب من « مزايا » قد تسقط كلها من عيون الغربال ، فالى الغد .

سامي السراج

صورة كاريكاتورية لدولة علي ماهر باشا رئيس الوزارة المصرية الجديدة . وقد ابدى حنكة سياسية باهرة في حل الازمة الوزارية والانتهاء الى اصدار المرسوم بتشكيل الوفد الرسمي للمفاوضة مع بريطانيا

اربعة من شبان الاحباش ارسلهم جلالة الامبراطور للدراسة في هامبورغ على نفقة حكومة اثيوبيا

الجبهة الحربية في الميدان الجنوبي وقد اخذت هذه الصورة من الجو وتظهر فيها الخنادق والاستعدادات العسكرية الاخرى

صدى حوادث سوريا في العراق

النواب والشيوخ يقدمون مذكرة قوية

وقعت حوادث سوريا فاهتزت لها جميع الاقطار العربية ، وكان لاعمال السلطة الحاكمة التي قامت على القتل والتدمير وحجز الحريات اسوأ الاثر في النفوس

ولقد كانت العراق اول من تأثر لحوادث القطر السوري الشقيق فقامت تحتج على تلك الاعمال مشاركة الاقطار الشقيقة مصر ، وفلسطين ، وشرقي الاردن ، وغيرها معبرة بذلك عما تكنه نحو شقيقتها سوريا من اخلاص وألم

وكان آخر ما ظهر من بوادر تضامن العراق مع سوريا وضع ثمانية من اعضاء مجلس الشيوخ واثنين من النواب العراقيين مذكرة سلموها الى المسيو ليسيه القائم بأعمال المفوضية الفرنسية في بغداد وضمنوها احتجاجهم باسم العراق على الاساليب التي اتبعتها فرنسا — بصفتها دولة منتدبة على سوريا — في ارهاق النفوس وقمع الاضطرابات التي وقعت اخيرا في دمشق وباقي البلدان السورية

وقد وقع الاعضاء العراقيون هذا الاحتجاج واتهموا فيه فرنسا بانها « عطلت الحريات وسجنت طالبي الاستقلال واودت بالشباب ، وذبحت النساء والاطفال »

وهم يصارحون الحكومة الافرنسية استنكار الشعب العراقي قولها بان الصراحة المطالبة بالحرية والاستقلال امر تعاقب السلطة مصارحها عليه — تعاقبهم بعدما اراقوا الى جانبها في الحرب الكبرى الدماء الزكية ، وبعدما منتهم به من وعود في منحهم الحرية بعد نهاية تلك الحرب

واختتم موقعو الاحتجاج مذكرتهم بطلب وضع حد للتدابير العرفية التي تتخذها السلطة الان باسم عصبة الامم

المسيو البير سارو رئيس الوزارة الفرنسية الجديد وهو من اعضاء الحزب الراديكالي الاشتراكي

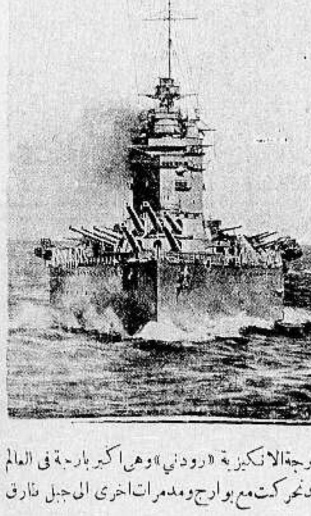

البارجة الانكليزية « رودني » وهي اكبر بارجة في العالم وقد تحركت مع بوارج ومدمرات اخرى الى جبل طارق

مشاهدات صغيرة

ولا كلمة !

اوحت السياسة الانكلو – اسرائيلية — ابليسية ، الى وزارة المستعمرات البريطانية ، بحل معضلة البلاد المقدسة ، على النمط « الكويس خالص » ... التالي :

أ) تؤلف حكومة نيابية دمقراطية عصرية ، تضرب كل حكومة اخرى من نوعها في الدنيا « على عينيها الجوز » .. ، ويكون لها مجلس يجمعه بيت واحد من شعر « شوقي » ، لا تغيير فيه الا الكلمة واحدة :

دار النيابة قد صفت ارائكها

« كي » يجلسوا فوقها الاحجار والخشبا

ب) الهجرة اليهودية التي ضجت منها ارض فلسطين وسماؤها ، وتسببت في ضع ... ثورات دموية لانها هي « الظلم » الذي لا يحتمل — هذه الهجرة ستستمر ولكن على اساس مكتب للاحصاء ، يديره خبير من كندا .. ، طبقاً لبيت واحد من شعر « حافظ »

وقد كان فينا « الظلم » فوضى فهذبت حواشيه حتى صار ظلماً منظما !

ج) لكل عائلة من عائلات الفلاحين « الاصدقاء » ان تحتفظ لنفسها بما يكفي « لاعالتها » من الدونمات . اما بقية اراضيها ... فلا بأس من ذهابها الى المهاجرين الجدد ، بالدولارات الجدد التي تجمع الان من اميركا !

واذا كانت اراضي « الاعالة » هذه ستقدر اليوم بنحو خمسة افدنة مربعة ، فان من الممكن ان تقدر غداً بفدان واحد ، أو نصف فدان ، اذا « شاف » المندوب ان الاراضي تحسنت او وصل اليها ماء الري ... ويمكن ان تؤخذ هذه الارض كلها من العائلة الفلاحة ... « اذا اذا لزمت لتحسين ضاحية مدينة ، او كانت تحول ... دون عمران قرية » ، أو ... أو ... الى آخر ما جاء في البيان الرسمي !

أما يا بطل ... اذا كبرت هذه العائلة الفلاحة ، وزاد عدد « الاصدقاء » تمشيا مع السنن الطبيعية ... فباب الهجرة في هذه المرة مفتوح من فلسطين لا اليها ، وهو يؤدي بجميع « الاصدقاء » ... الى الصحراء !

وفي هذا الحل « البديع » للمعضلة قال فخامة المندوب انه يرحب بمساعدة رؤساء الاحزاب ... و « اني متأكد من انكم توافقونني على ان هذه التدابير ستعود بالنفع » الخ !

وعلى هذا « الاستنجاد » سمع فخامته قبل طيرانه الى مصر ، صوتا فيه ما فيه من « النشاز » من يافا والقدس ، ومثله من بيت لحم ... بالاشتراك حتى مع بيت ساحور !

وهنا يدرك شهرزاد الصباح ، فلا تقول « ولا كلمة » ، حتى من الكلام المباح ..

الدفاع ... الغشيمة !

لي صحفي زميل — ويا للاسف ! — اذا قال اليوم كلمة « تافهة » يرد له عليها في الغد ... السر هربرت صموئيل !

واذا تنبأ ... في السر ، بان المندوب السامي سيقول لرؤساء الاحزاب « كذا » و « كيت » — بالتمام والكمال والحمد لله على كل حال ! — ثم وقع الاجتماع ، ولم تتحقق فيه هذه النبوءة « الصادقة » ، عاد هو فقال ان نشره السر هو « بالحرف الواحد » ، الامر الذي ارعب بريطانيا !

« واقتضى الاكتفاء ببعض المواضيع ، وتأجيل بعضها الاخر الى وقت آخر » !

والان اراجع الماضي فارى ان « الدفاع » « الغشيمة » هي اول جريدة قالت عن « العقبة » انها اصبحت « قاعدة بحرية » . ثم بعد اسابيع قالت هذا الكلام جريدة « ستار » الانكليزية ونقلته عنها « ها آرتس » فوجد مكانه « اللائق به » ! عندئذ فقط ، في الصحف العربية ، ومنها صحيفة الزميل الذي يعد « اشطر الشطار » ... بحكم ما يعرفه من الاسرار !

اما بعد ذلك فان « الدفاع » لا تتكلم ، ولا تفخر ، ولكن ما حيلتي والدفاع « الذميمة » ... جريدة غشيمة !

مش عارف !

بعد حوادث الاسبوع الماضي ، ومنها اعتداء « اختيار » يهودي في القدس على طفلة في السابعة بالتقبيل ... ومنها اعتداء رجل مثله على طفلة مثلها في تل ابيب ما هو « ألعن » كثيراً من التقبيل ، ومنها تزييف النقود ... وتذاكر السكة ، والسرقات التي لا تعد ، والانتحارات التي لا تحصى — بعد ذلك كله جاء خبر شركة « فلسطين الجديدة » التي تألفت في بساريبا فباعت يهودها ٣٠٠٠ دونم في فلسطين ، لا تملك هي منها نصف شبر ... في « فلسطين الجديدة » :

فلسطين الجديدة لو أقيمت
كما يهوى يهود العالمينا

لكانت سبة الدنيا جميعاً
ودار الفسق مأوى الفاسقينا

وأوسخ وصمة بجبين « جون »
اذا ابقى اليهود له جبينا

بريطانيا ، يوسخها « ادون »
اذا ابقت على الغبرا .. « ادونا » ..

ولكن مالها ضلت فؤادا ؟
ولكن مالها ... عميت عيونا .؟

— « مش عارف » ...

« مشاهد »

دنيا العرب والاسلام

بعد الحوادث الدامية في سوريا

الاحتجاج على السياسة المتبعة في البلاد

كتاب صبحي بك بركات الى العميد

ننشر فيما يلي كتاب فخامة صبحي بك بركات الخالدي رئيس المجلس النيابي السوري الذي ارسله الى المفوض السامي الفرنسي في ٢٣ كانون الثاني بعد الحوادث الدامية في سوريا احتجاجاً على السياسة التي تتبع في البلاد :

فخامة المفوض السامي للجمهورية الافرنسية الكونت دي مارتيل المعظم

يا صاحب الفخامة : بمناسبة هذه الحوادث الدامية المؤلمة التي عمت البلاد والتي تنبأت بها قبل اي شخص آخر واعلمت فخامتكم بعواقبها ولم أدخر وسعا في اطلاع المراجع المسؤولة في وزارة الخارجية الافرنسية وفي لجنة الشؤون الخارجية للمجلس النيابي الافرنسي ايضا على ما ستؤدي اليه مثل السياسة المتبعة في هذه البلاد والتي لم تحيدوا عنها فخامتكم قيد شبر منذ ان وطأتها اقدامكم حتى هذه الساعة رغم الفشل المتوالي الذي منيت به ورغم اساءتها لسمعة فرنسا في هذه البلاد وما جاورها من البلدان العربية، وكبدت هذا الشعب المسالم كل هذه المتاعب والالام التي كان بامكان فخامتكم اجتنابها لو أصغيتم الى نصائح المخلصين للبلدين.

فبصفتي رئيساً للمجلس النيابي الحالي ورئيسا شرعيا لدول الاتحاد السوري سابقا ورئيساً لدولة سوريا وممثلا للشعب السوري كافة تمثيلا شرعيا ارى ان اخلاصي لوطني العزيز وحرصي على سمعة فرنسا يدعواني بهذه المناسبة ان اصارح فخامتكم بما لا يصارحكم به غيري

السياسة المتبعة

قدمتم سورية، واحتقار الشعب السوري ديدنكم، والتنكيل به خطتكم. فسرت هذه العدوى بسرعة الى معاونيكم وموظفيكم من رجال الانتداب. وعاملتم هذا الشعب المسكين معاملة السيد للرقيق معتبرين هذه البلاد كأحط المستعمرات دون ان يخطر ببال فخامتكم ان هذا الشعب له من المكانة العالمية وماضيه المجيد ما يجعله يأبى الضيم ويحتمل هذا الذل والاحتقار ويسكت عن اجراءات وتدابير كيفية لم يعتد عليها فضلا عن انه ساهم في النصر الذي احرزته الجمهورية الافرنسية مع بقية الحلفاء في الحرب العالمية

ودشنتم عهد قدومكم باعتقال رجالات البلاد دون مسوغ قانوني او اداري او سياسي يوم ارادت سوريا في مشاركة فلسطين في عواطفها وقامت بمظاهرة سلمية بحتة سفك فيها رجالكم دما بريئا لتحويلها من شكلها الحقيقي الى شكل اخر تريدونه في الوقت الذي كانت فخامتكم فيه في اشد الحاجة الى اكتساب القلوب من تنفيرها سيما وان فخامتكم كنتم قادمين على عقد معاهدة مع هذه البلاد وكانت السياسة الرشيدة تتطلب اعمالا من شأنها زيادة تبادل الثقة بين الطرفين لا توسيع شقة الخلاف

فهل هذه الاعمال والتمهيدات هي السياسة التي كان يجب أن يسلكها من كان يود الوصول الى الغاية التي من شأنها اتى هذه البلاد الا وهي عقد معاهدة ولاء وصداقة تساعد على توثيق اواصر المحبة والاخاء بين الطرفين والوصول الى استقرار ترى فرنسا وسورية في اشد الحاجة اليه ؟

فشل مشروع المعاهدة

ولا يغرب عن بال فخامتكم ان اسلافكم سعوا بدقة زائدة لتمهيد السبل لبلوغ هذه النتيجة كي لا يصطدموا فيما اصطدمتم به فخامتكم غير ان هذه الصدمة وما تبعها من صدمات اخرى لم تحول ويا للاسف فخامتكم عن نهجها ولم تلطف شيئا من حدة خطتها التي اختطموها لانفسكم في هذه البلاد وعرضتم مشروعا كمشروع المعاهدة للفشل ثم البستم غيركم لباس الفشل هربا من المسؤولية وحملتموني انا شخصيا تبعتها رغم اني صارحتكم بفشل هذه السياسة من قبل وابنت لفخامتكم مضار اتباعها وما ينجر وراءها من ويلات واحن ها نحن واياكم نعاني الان مصائبها.

وقد دام شرء التفاهم والتمهيد التباعد بين وجهتي النظر سلسلة متصلة الحلقات آخذ بعضها برقاب البعض الاخر اذ دعوتم الحكومة السورية اذ ذاك لقبول معاهدة كنتم تحملونها هي في الحقيقة طعنة في وحدة البلاد وسيادتها فخضعت تلك الحكومة لمشيئة فخامتكم رغم انها لم تكن تحقق شيئا من الوحدة والاستقلال مع ان تلك الحكومة لم تنل ثقة المجلس الا على اساس عقد معاهدة تضمن الوحدة والاستقلال هذا وقد ارسلتم صورة تلك المعاهدة الى الصحف قبل ان ترسل الى المجلس النيابي ليدرسها وارفقتموها ببيانكم المشهور الذي جاء فيه : (انه لقاء التصريحات والحملات الموجهة الى المعاهدة من قبل ان يذاع امر توقيعها او يعرف نصها رؤي من اللازم نشر هذه الوثائق لا ليتسنى لنواب الامة فقط بل للشعب السوري ان يرى رأيه في قيمة ومدى هذه الوثائق المحالة على البرلمان السوري). وجاء ايضا في فقرة اخرى (لذلك فان المجلس النيابي مدعو اليوم ليقول كلمته في الصكوك المعروضة عليه مجردا على امركم عن كل نزعة حزبية. وقد عرضت فعلا هذه المعاهدة على المجلس ونظر فيها بناء على امركم الصريح وكان نصيبها الرد باقتراح وقعه خمسة واربعون نائبا من تسع وستين وعلى اثر هذا الرفض عطلتم الحياة النيابية واتهمتم فخامتكم المجلس بتهم هو بريء منها ولكي تبرروا عملكم هذا اتخذتم لذلك حجة اضطراب حبل الامن العام

«البقية تأتي»

رسالة مصر

تأليف الوزارة الجديدة خير حل للازمة

جمعية مصر الفتاة وعصبة الامم

اهتمام دوائر لندن بحادث الانكليزي المضروب

تألفت الوزارة الجديدة واغلب الوزراء فيها هم من الرجال الذين خبروا الاعمال الوزارية من قبل

والوزارة وقتية لانها الفت لغرضين وقتيين اولهما اجراء المفاوضات والثاني اجراء الانتخابات

فاما المفاوضات فتجري على يد وفد رسمي يعين اليوم لهذا الغرض. وقد لوحظ في تعيين هذا الوفد ان يكون اعضاؤه ممثلين لجميع الاحزاب السياسية وان تكون الاغلبية فيه للوفد

واما الانتخابات فستأخذ سيرها العادي وسترد مواعيدها الى المواعيد العادية بحيث يكون الانتخاب للبرلمان في يوم ٢ مايو لا في ٢٠ مارس

ومن الواضح انه متى تمت المفاوضات وتمت الانتخابات فستخلي الوزارة مكانها للوزارة الدستورية ولهذا تعتبر الوزارة وقتية لانها تؤدي مهمة وقتية

المفاوضة

وتوقيع المعاهدة

وستكون الوزارة على اتصال دائم بالمفاوضين والمفاوضات ولكن المفاوضين ستكون لهم السلطة المطلقة في كيفية اجراء المفاوضة وفي توقيع مشروع المعاهدة اذا نجحت المفاوضات وادت الى مشروع متفق عليه وهذا المشروع يعرض بعد ذلك على البرلمان لبحثه وابرامه.

اما المرسوم الذي سيصدر اليوم بتأليف الوفد الرسمي فسينص على اعطائه هذه السلطة المطلقة وهي اجراء المفاوضة وتوقيع مشروع المعاهدة

الوزارة

ودار المندوب

واما دار المندوب السامي فقد رحبت بتأليف الوزارة على الشكل الذي الفت عليه ورحبت على الخصوص بالحل الذي حلت به مسألة المفاوضات لان جل ما كانت ترغب فيه هو ان تجري المفاوضات مع مصر المتحدة وقد مثل الوفد الرسمي هذا الاتحاد فجمع زعماء الجبهة وزعماء الاحزاب

لهذا كله بات من المنتظر ان تجري المفاوضات قريبا في القاهرة وستجري مع دار المندوب السامي في مبدأ الامر في مسألتين هما مسألة الشروط العسكرية ومسألة السودان فاذا تم الاتفاق عليها جرت المفاوضة في بقية شروط المعاهدة

الحكومة

والوفد الرسمي

اما علاقة الحكومة بالوفد الرسمي فان هذا الوفد فضلا عن انه سيكون له سكرتيرية خاصة ستضع الحكومة نفسها تحت تصرفه فتسدي اليه كل خدمة يمكن ان تساعده في مهمته. وقد قال رئيس الوزاره الجديد علي ماهر باشا انه سيعزز هذه العلاقة الحسنة بين الحكومة والوفد — ود متبادل. وان الباحثات التمهيدية بين الوفد الرسمي ودار المندوب السامي تبدأ في نصف فبراير

فتح

الجامعة والمدارس

وقد صرح رئيس الوزارة الجديد بانه سينظر سريعا في امر اعادة فتح الجامعة والمدارس وبانه سينظر في امر الطلبة المقبوض عليهم في المظاهرات الاخيرة وادلى بتصريح اخر بان الانتخابات البرلمانية القادمة ستجري في جو هادىء كما ترغب الامة

للتفرغ للمفاوضات

وادلى بتصريح اخر للصحافيين الذين قابلوه في سراي عابدين مساء امس بان الاتفاق قد تم بين الهيئات والاحزاب السياسية على ان لا تكون هناك منافسة في الدوائر التي يرشح فيها اعضاء الوفد الرسمي فيستطيعوا ان يتفرغوا للمفاوضات

الاحزاب

وتوزيع الكراسي

اما مسألة اتفاق الاحزاب على كيفية توزيع الكراسي في مجلس النواب فان المعلومات تدل على ان الوفد المصري ما زال يعرض على الاحزاب الاخرى ٥٨ كرسيا في مجلس النواب فاذا قبلت هذا العرض عمل به والا فالاحزاب تدخل الانتخابات حرة وطليقة من كل اتفاق

خير حل

للازمة

هذا وقد اتفقت كلمة الزعماء واقطاب الاحزاب وساسة البلاد على ان الحل الذي بلغ بتأليف الوزارة الحالية هو خير حل كان يمكن بلوغه بعد عدم نجاح فكرة تأليف وزارة قومية

عودة الطلاب

للدراسة

واذاع احمد لطفي السيد بك مدير الجامعة المصرية صباح اليوم قراراً بفتح الدراسات في جميع الكليات يوم السبت اول فبراير

اما فيما يختص باستئناف الدراسة في المدارس الثانوية للبنين والبنات والمدارس الصناعية والتجارية والزراعية فالوزارة الجديدة ستبت في هذا الموضوع غداً ويرجح ان تعود الدراسة يوم الاحد ٢ فبراير

وكذلك سيجتمع مجلس الازهر الاعلى صباح غد بمناسبة انفراج الازمة السياسية، ويقرر اعاده الدراسة في الاقسام الازهرية

احتجاج لندن

والانكليزي المضروب

اذاعت وكالة روتر مساء امس تلغرافا في القاهرة، بان الحكومة البريطانية قد ارسلت احتجاجا الى رئيس الوزارة المصرية على يد المندوب السامي ابانت فيه خطورة تعرض الطلبة في قلاقل شوارع القاهرة امس لجندي ينقل الرسائل الحربية وشددت بوجوب المحافظة على النظام.

صدام بين الطلبة

والبوليس

وقد ازدحم النادي السعدي مساء امس بمئات من طلبة كليات الجامعة المصرية والمدارس الثانوية والكليات الازهرية ولجان الشبان الوفديين للاستفسار عن نتائج الباحثات في الازمة الوزارية وما علم المجتمعون بانفراج الازمة وتشكيل الوزاره برئاسة علي ماهر باشا حتى خرجوا في مظاهرة وقصدوا الى ميدان عابدين فقابلتهم قوه كبيره من البوليس والجند وأخذ رجالها يطاردون المتظاهرين، واصابوا منهم كثيرين، ثم حدث اصطدام فعمد المتظاهرون الى الحواجز الحديدية المقامة حول الاشجار الصغيره فاقتلعوها وقذفوا بها رجال البوليس فاصيب منهم اربعة، وأصابت مقذوفات الطلبة سياره ثورنيكروفت فحطمتها

ويعد الطلبة الآن بيانات متعددة يضمنونها احتجاجهم على اطلاق الرصاص على المتظاهرين، ويحتجون فيها أشد الاحتجاج على هذه الحوادث ويطلبون اجراء التحقيق السريع لمعاقبة المعتدين من رجال الجند والبوليس.

مصر الفتاة

والعصبة

ارسلت جمعية مصر الفتاة مذكرة الى سكرتيرية عصبة الامم طلبت بها دعوة مصر للانضمام الى العصبة وقالت ان انجلترا حالت حتى الان دون هذا الانضمام لان مصر تريد ان تتنازع معها في حقوقها في السودان. فليس في وسع العالم ان يسمح لانجلترا بأن تسيء استخدام عصبة الامم على هذه الصورة فاذا كان أحد يزعم ان مصر اقل قيمة من الناحيتين السياسية والثقافية من الحبشة فليقل ذلك علنا. ان مصر دولة مستقلة ذات سيادة وحائزة جميع الشروط التي تشترطها المادة الاولى من العهد وقد قررت على الرغم من العلاقات الودية الموجودة بينها وبين ايطاليا تطبيق العقوبات التي اوصت بها عصبة الامم لكي تقيم الدليل على حسن نيتها من نحو قضية السلام والتضامن الدولي، ومع ذلك لم يتح لها ان تشترك في مباحثات عصبة الامم في هذه المسألة التي لها فيها مصالح عظيمة. وقد حرمت ايضا من مزايا تتمتع بها الدول الاخرى من حيث السلامة المشتركة فنتيجة اشتراكها في العقوبات تقتصر على خسائر اقتصادية وادبية في علاقاتها مع ايطاليا

اعلان

صادر من محكمة يافا الشرعية

تقدمت الينا مضبطة من هيئة اختيارية محلة القلعة بيانا تتضمن ان الحاج علي اغا القنبرجي توفي في ١٦-١-٣٦ وانحصر ارثه الشرعي في زوجتيه زهره بنت الحاج محمد العباس ومسرة بنت محمد القنواتي وفي بنته من زهره يسرى وفي اولاده من مسرة محمد وعثمان وياسر وسميح وفاطمة وفي اولاده من غيرهما المتوفاه حال حياتهم حسن افندي وعاميه وظريفه ولا وارث له سواهم فمن له اعتراض على ذلك فليراجع محكمة يافا الشرعية خلال شهر واحد اعتبارا من تاريخ نشر هذا الاعلان

قاضي يافا الشرعي
محمد مطيع

اعلان

بلدية الناصرة

بموجب قانون المشروبات الروحية لسنة ١٩٣٥ اعلن بأني ارغب بيع المشروبات الروحية بالمفرق داخل المحل ملك واصف افندي اللحام الواقع على الشارع العام

الناصرة في ٣١ ك٢ سنة ٩٣٦

راجي يعقوب
الصباغ

شجعوا
المصنوعات الوطنية

اليوم الافتتاح العظيم في ..

مطعم ومقهى المغربي

لصاحبه علي المغربي

يافا فوق مخازن طنوس اخوان - في عمارة المستقيم - شارع الملك جورج

المطعم الذي يغنيك عن ارتياد المطاعم الاجنبية. جهز المطعم بكل جديد ولم تترك ناحية الا اتخذت لهاعدتها. المطعم الاول الحائز على شروط النظافة والاتقان المطعم الذي يقدم لكم أفخر المأكولات واشهاها. استعداد هائل لاقامة الحفلات وتلبية الطلبات بسرعة. ملتقى الطبقات الراقية والمكان الذي تشعر فيه بالراحة طاهي لورنس سابقا يقدم لكم اشهى الاطعمة بعد ان مارس مهنته من عشرين عاما.

صفوة ما يحمله بريد الشرق والغرب

بين الحمر والصفر

روسيا «لا تكف اليد» مطلقا

لا عن الصين ، ولا عن اليابان

اعتمادا على فرنسا ... وعصبة الامم .. !

تكثر البرقيات في هذه الايام من ذكر توغل الجيوش الحمراء في الصين برغم ما انذرت به اليابان جميع الدول من كف يدها عن الشرق الاقصى كله

وفيما يلي يطالع القراء ما قالته «زيتشرمت جيوبوليتيك» الالمانية في هذا الموضوع :

« المحرر »

طرق «جديدة» تتبعها روسيا

تنشط روسيا في هذه الايام نشاطاً عظيما جداً في الشرق ، وانت ترى هذا النشاط في هذه الاستعدادات العسكرية الهائلة التي تتخذها هناك في البحر والجو والبر ، وتراه اوضح من ذلك في طرق «جديدة» صغيرة تتبعها هذه الحكومة الحمراء هناك ، ومن هذه الطرق ذلك الاضراب الذي اعلنه ٣٢٠٠٠ من المغول في اواخر عام ١٩٣٣ وكان من نتيجته ان اخضعت موسكو لسلطانها ولاية منغوليا الخارجية برمتها ، ولم يسمع احد بذلك الاضراب الذي انقلب الى ثورة الا بعد ان كانت فرق التانك الروسية قد اخمدت هذه الثورة بمساعدة الفرسان الحمر !

ولا في المنام تكف روسيا يدها !

لا تحلم روسيا قط بيوم يكون عليها فيه ان تضعف مركزها في الشرق الاقصى اقل اضعاف

وليس حكومة الاتحاد السوفيتي اليوم من الضعف بحيث تترك لليابان في ذلك الشرق ان تعمل فيه وحدها بتمام الحرية ، فهذه الحكومة في حلف مع فرنسا ، لا غاية منه الا محاربة المانيا في يوم من الايام ، وبهذا الحلف اصبحت روسيا ولها فوق الصداقة الافرنسية ، صداقة الكثيرات من دول العصبة ، ومن اجل هذه الصداقة الاخيرة تدفع روسيا الان ٢٢٥٠٠٠ جنيه سنويا رسم اشتراكها في العصبة . وهو ثمن زهيد كما ترى ، في جانب المساعدة التي ينتظر من هذه العصبة ان توليها لروسيا وهي تحقق ما تصبو اليه من «بلشفة» الصين كلها ، ومن تخطيها بعد ذلك الى اليابان لقلب الحكم فيها الى حكم شيوعي احمر ، فلها هناك حزب قوي ، لم يبق عليها الا ان تزوده بما يحتاج اليه من المال ، ومن السلاح ..!

ولكن هل تترك بريطانيا العظمى الصين تنجو من طوكيو ... لتوضع تحت يدي موسكو ؟

الجواب عند الايام ...

وصف رائع

تقدمنا ملا فباغتنا الاحباش بقوة

وقوع الدبابات في الاخاديد واحتراقها

اصول الحرب القديمة تفوز في الحبشة

اتصل مراسل صحيفة «التيمس» الانكليزية ، ببعض الاسرى الايطاليين الذين وقعوا في ايدي الاحباش ، في الميدان الشمالي ، اثناء المعارك الاخيرة — في «ديسي» من اعمال الحبشة ، فرووا له من تفصيلات ما وقع لهم في تلك المعارك ، ما نجمله فيما يلي :

« .. وفي الصباح صدرت الاوامر بأن تتقدم الدبابات ويتلوها الجنود المشاة وزحفنا ، وزحف الاحباش !

وفي اثناء هذا الزحف هطلت علينا قذائف من الجانبين ، واصلتنا نيراناً حامية ، وكان يعزينا بعض الشيء ، تحليق الطائرات الايطالية فوقنا !

ولكن سرعان ما تحول القتال الى اشتباك مباشر ، بالايدي ، وبالسلاح الابيض ، ودام الاشتباك حتى غربت الشمس . ولم تستطع الدبابات ان تتقدم غير ... ميل واحد . وفي المساء حلت بنا .. الكارثة ! اذ كان القتال يدور في وعر تغطيه اشجار شائكة ، وتقوم فيه صخور وجلاميد ، وتعترضه فجوات وشقوق كثيرة .

ولا حاجة بنا الى تبيان ان الاحباش استعانوا علينا بهذه الموانع الطبيعية . والعقبات الكأداء التي تعثرنا بها انى توجهنا ، وحيثما حللنا — استعانوا علينا بهذه الموانع والعقبات واصلونا ناراً حامية »

وهنا تقدم احد الاسرى ، واتم :

« .. وقد وجدت نفسي عاجزا عن التقدم الى الامام لان صف الدبابات وقف امام هذه العقبات والموانع ، عن المسير ، وتعطلت احد الدبابات ، واصبحت حاجزا يعوق ما وراءها .

ولم يرعنا ، بعد ذلك ، الا ان رأينا بعض دباباتنا تهوي الى الاخاديد والحفر ، وتشتعل فيها النار ، فتصبح كالاتون المتقد .

ثم انهال رصاص الاحباش على رؤوسنا من الجانبين ، ولم يعد بعد ذلك بد من ان تقع نصف قوتنا وعددها ١٦٠٠ جندي في يد الاحباش ، وان ترج هذه القوة جميعها ، في عداد الاسرى ، في ديسي ..

ولا اكتمك ، يا صديقي ، بانني كنت انا في جملة الاسرى كما لا اكتمك انني حينما حاولت ان اخفي نفسي ، فأخلص من السقوط في ايدي الاحباش ، رأيت عددا كبيرا منهم ، يهاجم دباباتنا التي كانت ، مستمرة في اطلاق النار ، ويحاول دخولها بلا خوف ولا وجل ! »

٤٠ الف جنيه لا تكفي

ثقل اغا خان من الذهب

الف ليلة وليلة في يوبيل الزعيم

هو في كفة والذهب في الكفة الثانية

قلنا في احد اعدادنا الماضية ، ما فيه الكفاية عن الخدمات الجلى التي اداها اغا خان ، وما يزال يؤديها للاستعمار البريطاني في الهند . والى القراء اليوم عنه وعن يوبيله الفضي ، ما نشرته جريدة «الاوبزرفر» في عددها الصادر بتاريخ ١٩ الماضي ، لمكاتبها الخاص في كلكتا :

«المحرر»

٤٠،٠٠٠ جنيه لا تكفي للحفلات !

يهرع الان الى بومباي من افريقيا ومن الخليج الفارسي الوف من الحجاج المنتمين لطائفة الاسماعلية ، او طائفة «الخوجات» كما يسمونها ، وهم يصلون زرافات ووحدانا عن طريق كراتشي للاحتفال باليوبيل الفضي لاغا خان الذي يعد الامام ، او الزعيم الاسلامي ، لهذا المذهب الديني الذي يدين له ما بين ٤ وبين ٢٠ مليونا من المسلمين المنتشرين في انحاء الارض من بحر قزوين ومن هونزا في اعالي جبال بامير المسماة «سقف الدنيا» الى بورما وزنزيبار ومراكش ولقد جمع انصاره الى الان ٤٠،٠٠٠ جنيه لتنفق على حفلات هذا اليوبيل الفضي ، ولكن هذا المبلغ لا يكفي ، ولذلك ما تزال الاموال تتدفق على بومباي الان لهذه الغاية من جميع الانحاء

صاحب السمو يأخذ ثقله ذهبا !

اما الشوارع والمنازل فقد زينت كلها الان في المدينة ، واما اضاءتها بالانوار الكهربائية فقد وضع له مشروع ضخم سينفذ بحذافيره

وستبدأ الحفلات يوم الاحد (١٩ كانون الثاني) ثم تستمر خمسة ايام بلياليها ، وفي اول ليلة ستولم وليمة كبرى للسيدات في صالة الجمعية التشريعية المسماة «خادوك» جامات خانه

وفي يوم الاثنين يجري استعراض للفتيات المرشدات ، وآخر للاولاد الكشافة . وسيكون يوم الثلاثاء هو اعظم ايام هذه الحفلات ، ففي صباحه يعقد «ذكر» من الاذكار العظيمة في «خادوك جامات خانة» بحضره صاحب السمو اغا خان في ملابسه المزركشة ، فاذا انتهى من الذكر وزن بالذهب ، ليأخذ ثقله ذهبا كما جرت بذلك «العادة الملوكية» من قديم الزمان في الشرق !

كم روبية يزن سموه ؟

وقدر الاسماعيليون وزن سموه عن هذا العام بنحو ثلاثة «لاخ» روبية ونصف (اللاخ هي كما نذكر مئة الف) اذ يحتمل ان يزن الرجل في هذا العام ١٥ حصوة و١٠ ارطال انكليزية (الحصوة عيار انكليزي يزن ٦٫٣٥ كيلوغرام)

وسيجلس هو في كفة من الميزان ثم ينصب الذهب في سبائك او جنيهات استرلينية في الكفة الاخرى الى ان يتم الوزن بالضبط ، وعندئذ ينزل هو من الدفة ... فيعلن ان المال سيخصص لاعمال الاحسان !

وبعد حفلة الذكر هذه يزف اغا خان في موكب عظيم الى الصالة المسماة باسمه في شارع مازجوان

وسيخصص يوم الاربعاء لمواكب الكشافة وفي مسائه ستضاء المدينة كلها بمختلف الانوار الكهربائية الى صباح الخميس . وفي هذا النهار سيترأس اغاخان موكبا من الانصار يقوم من «خادوك جامات خانة» الى مقره في كاندي

توسط الاغا في حل المنازعات !

وتتطلع ولايتا البنجاب والبنغال الى اغا خان ، على امل ان ينتهز هو هذه الفرصة فيتدخل في حل المنازعات الطائفية المشتده في هاتين الولايتين منذ من طويل

ولقد تألفت لحل هذه المنازعات لجنة كبرى يترأسها السر ابراهيم رحمة الله ، الرئيس السابق للجمعية التشريعية الهندية ، وهي تتألف من سبعين رجلا من كبار الزعماء ، ومن عشرين سيدة من عظيمات السيدات في الهند ، والمأمول في صاحب السمو انه اذا تدخل مع هذه اللجنة فانه قد يوفق الى وضع حد لهذه المنازعات المريعة

مقام عظيم لا مثيل له !

بعد ذلك سيقوم اغا خان بزيارة كراتشي ، ثم بزيارة دلهي وكلكتا ، فان له في انحاء السند اتباعا كثيرين

ويتمتع اغا خان في الهند المحمدية بمقام عظيم لا مثيل له على الاطلاق في العالم الاسلامي ، وبهذا المقام يعترف له السنيون في تركيا وفي جزيرة العرب وفي الافغان ، كما يعترف به الشيعة ايضا . فان المذهب الاسماعيلي ان هو الا احد المذاهب المتفرعة عن المذهب الشيعي ، وهو مذهب مكانته التي لا تضاهيها مكانة اخرى في ايران

اهمية الاسماعيليين في عالم التجارة

ويعد المسلمون الهنود اقل تعصبا مع بعضهم من مسلمي البلدان الاخرى . فانت لا ترى الا في الهند كيف يشترك السنيون مع الشيعة في الحفلات التي تقام في شهر محرم من كل عام !؟

ولقد اكتسب اغا خان بشخصيته الفذه النادرة ، وبثروته الواسعة ، حب السنيين والشيعة معا فالفريقان يتطلعان اليه كاول زعيم سياسي مسلم في الهند كلها

« الدفاع » واين مولانا شوكت علي ؟

ثم ان الاسماعيليين المقيمين في بومباي وهم من سلالة الايرانيين قد ورثوا عنهم الروح التجارية فهم وحدهم الذين يسيطرون على تجارة بومباي مع افريقيا ومع عدن وغيرها من الموانيء !

الزعيم دكتاتور بالقدرة الالهية ؟!

وتقدس الطائفة الاسماعيلية زعيمها اغا خان . لانها تعتبره «الدكتاتور» الوراثي ، الذي تعينه لمنصبه هذا . . . القدرة الالهية ... فالارادة التي يصدرها لهذه الطائفة هي القانون !

وقد اكتسب اغا خان مركزه هذا لانه برغم المشاغل العظيمة التي تشغله في الغرب ... وفي ميادين سباق الخيل ، لم ينس قط في يوم من الايام ان يعني اتم العناية بمصالح اتباعه الكثيرين

« الدفاع » ولا بمصالح ... «جون بول» ...

صورة رمزية يشمئز منها الانكليز

نشرت الجرائد الانكليزية وفي مقدمتها «الديلي تلغراف» صورة رمزية نقلتها «التيفير» الايطالية ، تمثل موقف بريطانيا من بعض الاعمال التي ينسبها الطليان لجنود الاحباش .

وتقول الديلي تلغراف ان «التيفير» في مقدمة صحف رومـا التي تحقد على انكلترا ، وتهاجم سياستها في كل مناسبة ، وهي واسعة الانتشار بين الطبقات غير المثقفة من الشعب الايطالي ، ولسان شبه رسمي لوزارة الدعاية الايطالية

اما هذه الصورة الرمزية التي نشرتها «التيفير» فهي تمثل محاربا حبشيا ممسكاً بسيفه الملوث بالدم ، يحاول ان يزيل الدماء عن سيفه ، ولكن «جون بول» الواقف الى جانبه ، ينصحه قائلا : انا افضل الخنق على الذبح ، فهو لا يترك اثرا من دماء !

والصورة هذه تشير الى حادث ذبح طيار ايطالي في الجبهة الجنوبية ، والى العقوبات وتأثيرها على ايطاليا .

وتقول «الديلي تلغراف» ان نشر هذه الصورة كان له اسوأ الاثر في جميع الاوساط الانكليزية التي صارت ترى وتعتقد ان ايطاليا لم تترك مجالا للاتفاق ... والسلام

شجعوا المصنوعات الوطنية

في حرب الغد

البواخر مصيرها حاملات للطيارات

امس الرشاشات واما اليوم فالطيارات

ليس في حرب المستقبل حدود

نشرت جريدة «نيويورك اميركان» مقالا طريفا بقلم الاميرال (باتيس سترلنغ) احد كبار القواد في الاسطول الاميركي ، هذه خلاصته :

الحصار البحري لن يكون كما كان !

سيكون للمتحاربين ، طبقا للانظمة الدولية المعمول بها ، ملء الحق في ان يتدخلوا في تجارة الدول المحايدة ، اما لمنع المواد المهربة الى الدول المتحاربة ، وهي تشمل كل ما تحمله البواخر ، واما عن طريق الحصار البحري المفروضة من بعض هذه الدول على بعضها

ولن يكون الحصار البحري كما كان في الماضي على مقربة من سواحل الدول المحاصرة فان حصارا كهذا سيصبح في حكم المستحيلات ، بفضل ما اكثرته الدول من صنع الغواصات والطيارات ، ولذلك سيجري هذا الحصار بعيدا مئات الاميال عن ساحل الدولة المحاصرة ، وبموجب هذا الحصار لا بد من التدخل في شأن البواخر التجارية في عرض البحار والمحيطات

حراسة الاساطيل للتجارة ، لا تنفع !

كانت العادة التي اتبعت في الحروب الماضية هو ان تقوم البواخر في حراسة سفن حربية من اسطول الدولة التابعة لها ، وما تزال هذه الطريقة نافعة في صد الغواصات عن الاقتراب من البواخر ولكن تجمع السفن الحربية حول البواخر التجارية سيكون فيه ما يهيء الفرص للطيارات في ان تضرب ضربات تصيب ما توجه اليه من الاهداف

امس الرشاشات وغدا الطيارات !

ولقد كانت السفن التجارية في الحرب العظمى الماضية ، تسلح بمدافع رشاشة لمقاومة الغواصات اما في الحرب القادمة فسيكون على البواخر بعد ان تزايدت الاخطار عليها ، ان تتحول الى حمالات للطيارات ايضا ، سواء كانت هذه البواخر للدول المحايدة ام للدول المتحاربة . وسيكون عليها فوق ذلك ان تزود نفسها بعدة مدافع من المدافع المقاومة للطيارات لتتولى بها الدفاع عن نفسها ، والا فان مصيرها لن يكون الا في قيعان البحار !

الحرب القادمة ليس فيها محايدون !

واذا كانت الغواصات بمعاونة الطيارات ستشل حركة التجارة في بحار الدنيا ، او على الاقل في المناطق التي تعلن كل دولة من الدول المتحاربة انها من المناطق الحربية ، فأية دولة من الدول المحايدة ستستطيع ان ترضى بشل تجارتها

لا نظن هناك دولة واحدة ستقبل بهذا الشلل ، فالنتيجة الحتمية التي لا بد منها في الغد ، هي ان الدول المحايدة ستجد نفسها مرغمة في اول الامر او في آخره على خوض غمرات القتال ، وأمر كهذا قد يقصر من اجل الحرب ، وان كان سيكثر من الكوارث ، ومن ملايين الضحايا ...

كما في فلسطين كذلك في انكلترا

اليهود يزيفون اوراق الجنيه الانكليزي!

قبض رجال «اسكتلاند يارد» في مدينة بيليو بكاي في مقاطعة اسكس الانكليزية على كل من :

١ — الادون غرهاردوس جوهانس

٢ — الادون جريس مايربوديوس

٣ — ابنة هذا الادون

٤ — الجنفيرت فاورنس مرغريت جلبي .

وكانوا جميعا متلبسين بجريمة تزييف ورق «الجنيه» الانكليزي ، وصادروا ما كان على الطاولة التي كان يشتغل عليها الاول في هذا التزييف ، كما صادروا الالات .

وكان هذا يوم الاحد ١٨ الشهر الماضي كما قالت «ذي بيبل» الانكليزية ، وقد اودعوا السجن جميعا ، في انتظار المحاكمة

كلب البحر يجرح وهو ميت

عض كلب ميت من كلاب البحر رجلا في ناحية دربان في مستعمرة الناتال البريطانية في جنوب افريقيا

كان الصيادون قد اخرجوا هذا الكلب الميت الى البر ، فجاء هذا الرجل وحاول فتح فكيه ، ليأخذ للكلب صورة وهو على هذا الشكل ، ولكن الفكين انطبقا على اصابع الرجل فكادا يقطعانها لولا ان اسرع الصيادون فعاونوه على اخراج يده .

وفحص الاطباء كلب البحر هذا فتبين لهم انه كان قد مات منذ ساعات قبل هذه العضة ، ولكنهم قالوا ان الحياة كثيرا ما تعود الى اعصاب كلاب البحر بعد موتها لبضع ثوان فقط ، وقد تصادف رجوع الحياة الى اعصاب هذا الحيوان الميت في اللحظة التي كان فيها يد المصور بين فكيه !

كلمة العدد

يافا لقد تأخرت كثيرا

اذكرى التي انتصرت لك وافتديت من كبدها

في جلسة واحده جمعت نابلس فوق الثلثمائة جنيه . ولحقت بنابلس حيفا ، فجمعت مثل هذا المبلغ . كل ذلك يجري ويافا ممسكة يدها . فمن يصدق ان بلد الحركة الوطنية ، بلد التجار والصناعة ، بلد النوائب والصدمات ، يتأخر الى اليوم ، فلا تمد يده الى جيبه يتناول ما يذهب بؤساً ، ويبقي شراً

يوم قامت مظاهرتك الكبرى ، يا يافا ، سنة ١٩٣٣ انتصرت لك دمشق فتظاهرت مثلك مرات ، وقدمت قرباناً من اكرم ابنائها ، واستشهدت يومئذ سيده . هل نسيت — ومثلك الذاكره دائما . هل تغيرت — ومثلك الباقية على اكرم السجايا ، واشرف الشمائل ؟ إذن اسبقي غيرك في الجود ، فلقد تأخرت كثيراً

نرجو ان نسمع غداً بأن لجنة تألفت لهذا الغرض السامي . ونرجو ان نرى اليد المحسنة مملوءه ، تدفع في سخاء ، وحنان

السلاح المهرب تمتد اليه يد

مسدسات كبيرة تسرق من المستودع

هل تصدر دائرة الامن العام بيانا يطمئن الجمهور

منذ خمسة ايام ونحن نكتم خبراً هاما الى ان سرت اشاعة قوية حوله تكاد تعم المدينة . وخلاصة هذه الشائعة ان قسما من السلاح الذي عثر عليه صدفة مهربا في داخل براميل الشمنتو البيضاء قد سرق من مستودعات البوليس في القدس

وقد رحنا نتحرى الدقة في تتبع تفصيلات هذه السرقة و كيفية حدوثها فتوصلنا الى المعلومات التالية التي نترك البت في امرها للرأي العام ، ولدائره البوليس ايضاً

بينما كان بعض الماسحين ينظفون تلك المستودعات بحراسة نفر البوليس محمد ابراهيم شاهدوا البوليس المذكور يتناول كمية من الرصاص ويضعها في جيوبه فاخبروا احد ضباط البوليس بالامر سرا ، وهذا بدوره اخبر المستر بلاك ضابط مدرسة البوليس ، فحضر « بلاك » الى المستودعات وفتش نفر البوليس المذكور فعثر على عدد ضئيل من الرصاص الذي وجد مع السلاح في جيوبه فصادروها واوقف البوليس رهن التحقيق .

... ولكن هنالك اخباراً اخرى اشد هولا من هذه وهي ان عددا كبيرا من المسدسات التي ضبطت مع بقية السلاح قد سرق من هذه المستودعات ، وتولى الكابتن ريكز بذاته امر التحقيق عن كيفية سرقته ، فهل تذيع دائره البوليس العامة بيانا على الرأي العام تتحرى فيه كشف الحقيقة ، في هذه القضية الخطيره التي اقامت البلاد واقعدتها ؟ — اننا ننتظر .

محامي جمعية العمال

تفاوض جمعية العمال العرب بيافا المحامي عزيز افندي شحاده نجل الاستاذ صاحب جريده « مرآة الشرق » ليكون المحامي الخاص للجمعية ، على اثر ما اشيع من انه ينوي مباشره عمله قريبا في يافا .

استقالة

استقال من ادارة النافعة الشاب السيد عبد الحق عبد الشافي المهندس المعماري للاشتغال بالاعمال الحرة في يافا

معلمو القرى

يعقد اجتماع لمعلمي القرى في قضائي يافا والرمله في يوم الجمعة الواقع في ٢٧ شباط في قاعة المدرسة الثانوية بيافا وسيحاضرهم مفتشو اللواء الجنوبي في بعض الشؤون التعليمية

الاثمار الحمضية

ابحرت امس الباخره « كارمل فجل » الى البلاد الانكليزية حاملة ٢٢،٧٧٨ صندوقا من الاثمار الحمضية . وابحرت الباخره « سارمصبحا » وعليها ٨٥٢٣ صندوقا الى البلاد الاوروبية الاخرى

المندوب السامي وحالة اسواق الحبوب

رأينا امس حركة غير عادية في اسواق الحبوب بالثغر ، لان بعض موظفي المالية كانوا يطوفون على التجار مستوضحين عن حالة السوق واسعار الحبوب وعن مقدار المخزون منها لدى كل تاجر الى غير ذلك من المعلومات

وقد تحرينا عن السبب ففهمنا ان اوامر مستعجلة وصلت مكتب حاكم اللواء من المندوب السامي بضروره سرعة مده بهذه المعلومات

لفت نظر

طلب الينا لفت نظر مدير شركة باصات الرملة واللد الى ان بعض سائقي هذه الشركة لا يقفون في الطريق لطلاب المدارس وبذلك يؤخرونهم عن مدارسهم والواجب يقضي بان تقدم المساعدة لهؤلاء الطلاب حرصاً على فائدتهم ومستقبلهم

شكر على تعازي

آل العلمي بغزه يقدمون خالص شكرهم لكل من واساهم في فقيدهم المرحوم الشيخ موسى العلمي سواء بتشييع الجنازه او بالحضور بالذات او بارسال البرقيات او الكتب ويرجون الله ان لا يريهم مكروها ولا يفجعهم بعزيز

يوم تضرب البلاد

بعد غد تظهر فلسطين ذاكرة للجميل ، وفية للواجب ، شاعره مع الاخت المصابة . بعد غد تضرب البلاد كلها وفاء لسوريا ، سوريا التي من اجل فلسطين اضربت اياما ، وبذلت ابناء ، ودخلت سجونا . وان ما تقوم به فلسطين لاقل ما يجب عليها . فلتظهر فيه مجمعة ، ماضية العزيمة .

ايها العربي

يوم الثلاثاء — بعد غد — الاضراب شامل وعام ، فاعمل له !

البلد البائس

يتحدثون عن رخائه

لا يزال الوفد الذي سافر الى اميركا يسعى لجمع التبرعات الهائلة : وقد أقام مستر ماركس احد اعضائه الثلاثة الساعي لجمع ثلاثة ملايين جنيه تصرف في سبيل مهاجري يهود المانيا الى فلسطين ـ حفلة حضرها كبار الزعماء اليهود ، والساسة الاميركان ، وخطب في المدعوين خطبة اشار فيها الى انه لا يزال ورفيقيه اللورد برسيد والسر هربرت صموئيل ، جادين في بث الدعاية الواسعة لليهودية ، واشار الى أنه يتمنى حين عوده الثلاثة الى لندن ان يجتمعوا الى الدكتور وايزمن ، ويتحد الجميع يداً واحداً ، وقلبا واحدا ، في مطالبة الحكومة الانكليزية بالسماح ليهود الالمان بالهجرة الى فلسطين ، وعدم وضع العقبات والعراقيل في سبيل انجاح هذا المقصد « النبيل » كما يقول

وقام ، على الاثر ، السير هربرت صموئيل ، واخذ يتحدث عن الحالة الحاضرة في فلسطين ، وعن « الرخاء » الذي تتمتع به جميع الطبقات العربية بالرغم من اختلاف وجهتي النظر العربية واليهوديه كذا

ثم عقب على ذلك بقوله : « ولاشك انه كلما زادت الهجره ، زاد الرخاء . وان فلسطين في آونتها الحاضره ، تستطيع ان تستوعب ضعف اليهود الالمان العازمين على الهجرة اليها ، كدفعة اولى ، والنصف الثاني تستوعبه ، دفعات متتالية

وكل يوم ونحن والقوم في جديد !

مخيم فتيانه بيت دجن

خيم قسم من فتيان مدرسة بيت دجن في حديقة مدرسة الشيخ مونس فقضوا هنالك يومين كاملين في ضيافة الاستاذ راشد الزعبي وآل ابي كحيل وقد عاد هؤلاء الفتيان وكلهم السنة شكر لاهل الشيخ مونس ومدرستها

حركة الميناء

وصلت امس الباخره « كيفانت » وعليها ٤٣٠ طنا من البضائع المختلفة والحديد ، و ٢١٥ طنا من خشب البرتقال والباخره « سيبريان برنس » وعليها ٩٩ طنا من البضائع

وقد بلغ مجموع ما افرغ يوم امس من البضائع ١٥٠ طنا ويوجد على ظهر البواخر ٣١٤٠ طنا برسم التفريغ

اين وصل حادث الاحتيال

القبض على المتهمين هنا وفي بيروت

راقصة تسبب القبض على المتهم

اهتمت دوائر التحري في القدس ويافا لحادث الاحتيال الذي وقع على اليهودي تل بوم . وارصدت عيونها للقبض على الاشخاص المتهمين . وقد علمت هذه الدوائر مؤخرا ان لكاظم طهبوب دخلا في القضية فأخذت تبحث عنه بشده . ومؤخرا علمنا ان كاظما حضر الى دائره تحري القدس وسلم نفسه وهو الان رهن التحقيق . اما دائرة تحري يافا فقد علمت ان « بطل » الحادثه موفق السمان ، قد تمكن من الوصول الى بيروت فأوفدت احد رجالها ابراهيم افندي الغاوي وراءه فتمكن من القاء القبض عليه وعلى رفيقه صلاح الدين دلول بينما كان الاول يحاول الهرب الى ايطاليا على احدى البواخر . ولا يزال موفق وصلاح في بيروت بانتظار معاملة تسليمهما الى بوليس فلسطين حسبما تقتضيه معاهده تسليم المجرمين بين فلسطين وسوريا

اما كيفية القاء القبض على محمد صالح صيام ، فهي ان هذا الشخص وصل حيفا ولم يشأ الذهاب مع رفيقيه الى بيروت وبينما هو سائر في الشارع وقع بصره على الضابط عمر افندي الجاعوني « وهو مقدسي » فلم يجد بداً من السلام عليه فدنا منه ، واذا بالضابط يفاجئه بقوله ان بوليس القدس يطلبه بتهمة احتيال » فألقى عليه القبض وارسله الى القدس

وقد ترامى الينا من اصدق المصادر ان المبلغ الذي استطاع المتهمون تناوله من اليهودي هو ٤٢٠ جنيها فقط واعتبر المبلغ الباقي من اصل ٣٠٠٠ جنيه والمدون في صك التوكيل غرامة مالية على موفق السمان او « يوسف النابلسي » فيما اذا استنكف عن توكيله لليهودي

...

وفي هذه الليلة تلقينا المعلومات التالية : علاوه على ما تقدم عرفنا كيف علم بوليس يافا بوجود موفق المذكور في بيروت وهي معلومات طريفة أردنا اطلاع الجمهور عليها ، وذلك ان لراقصة في بيروت تدعى « ب.ا. » سابق معرفة بالجاويش السيد « ا. ن. » ولما وصل موفق السمان الى بيروت اراد الاجتماع الى هذه الراقصة واخذ ينفق امامها عن سعة فارتابت في امره لاسيما بعد ان علمت انه جاء من يافا فكتبت الى الجاويش « ا ن. » تعلمه بخبر السمان وهذا يعلم الدور الذي لعبه السمان في القدس فأخبر مدير بوليس اللواء بأمره فأوفد المدير الضابط روبنسون وابرهيم الغاوي الى بيروت . وبينما موفق السمان المذكور يحاول السفر على ظهر الباخره « اسبيريا » الى « برنديزي » حضر مفوض الشرطة والضابط روبنسون والغاوي والقوا القبض على موفق . اما المبلغ الذي استطاع هؤلاء الاشخاص الوصول اليه فهو الف جنيه تماما لا ٤٢٠ جنيها كما ذكرنا .

. . .

حادث سرقة بين محطة يافا والجمرك

حدث بين دائره الجمرك وبين محطة سكة حديد يافا سرقة في اكياس من الدقيق نحجم عن ذكرها الان ريثما نتمكن من الحصول على التفصيلات الوافية . وقد حضر بعد ظهر يوم الجمعة الماضي الى يافا من القدس احد ضباط دائره المباحث الجنائية المستر كرايمر والجاويش احمد افندي بدر خصيصا للتحقيق في هذه القضية ، وذهبا في الساعة الثالثة والنصف الى مكتب مدير الميناء واجتمعا في غرفة رئيس الكتبة وحققا في هذه القضية . وقد دام تحقيقهما ساعة ونصف

مباراة رياضية

جاءنا من مراسلنا في غزة : تجري اليوم « الاحد » مباراه رياضية في كرة القدم بين نادي غزة الرياضي ومنتخب بئر السبع وستقيم هيئة النادي الرياضي حفلة شاي لعدد من الوجهاء والاعيان بمناسبة هذه المباراه

دهس القطار

قال مراسلنا الغزي : بينما كان احمد عزام من اهالي محلة الزيتون بغزه يقود حماره ويجتاز خط السكة الحديد اذ دهمه قطار الظهر القادم من حيفا عند الكيلو ١٧٤ فقضى عليه وقد شيع جثمانه امس

اجتماع لجنة سباق الدراجات

علمنا ان لجنة سباق الدراجات التابعة للاتحاد الرياضي العام ستجتمع يوم الاثنين القادم في الساعة السابعة مساء في دار النادي الرياضي الاسلامي بيافا وستنظر في عدة مسائل تتعلق بالسباق

تربية النحل في مدارس القرى

وزعت اداره المعارف في اللواء الجنوبي احد عشر طرداً من النحل على مدارس بيت دجن وعاقر والسافرية وصرفند العمار .

توسيع مدرسة

تقوم في قرية يازور حركة قوية لتوسيع المدرسة وقد عقد لهذا الغرض اجتماع في جامع القرية يوم الجمعة الماضي خطب فيه من يهتمون بهذا المشروع النافع ، فنظمت التبرعات وسيباشر بالعمل قريبا ولا يبقى الا دور ادارة المعارف بتعيين معلم ثالث للقرية

تشجيع زراعة الفواكه في المدارس

وزعت اداره قسم الحدائق في معارف اللواء الجنوبي على المدارس كمية من اشجار الفواكه الممتازة اصنافها كالتفاح والجوافه والعنب والرمان والخوخ والكمثري

حيفا

الشبكة الفولاذية عند مرفأ البترول

وصول اربع طرادات وغواصة واستئناف المناورات

حيفا في ١ شباط — لمراسل « الدفاع » الخاص . انهى الجنود الانكليز امس نقل قنابل الالغام والمدافع والذخائر الاخرى التي حملتها ١٢ عربة من مصر ، الى العنابر والمحال المخصصة لها . وقد قام جنود البوارج اليوم بمد الشبكات عند سد مرفأ بترول العراق ، واستعانوا على ذلك بروافع ضخمة . ومن المنتظر ان تمد هذه الشبكات حول المرفأ كله فتطوقه وتجعل ساعات الدخول اليه محدوده ليتسنى للفرق والجنود القيام بالتدريبات والمناورات دون ان يشعر الاهالي بذلك . وقد وصل اليوم اربع طرادات وغواصة حربية ورست قرب مرفأ البترول الجديد وقامت بارجتان من البوارج الراسية بمناورات في عرض البحر واستمر العمال في حفر الخنادق والثكنات فأنهوا اربعة منها . وجرت مناورات بسيطة بين الفرق المرابطة في حي بيت غاليم

ويذهب الناس على ان سر هذه الاستعدادات ليس لتوقع غاره ايطالية بل لشئون اخرى عظيمة الاهمية نترك للمستقبل ان يميط عنها اللثام

اجتماع لقبول المجلس التشريعي

ارسل الوجيه يعقوب افندي فراج الى كل من سيادة المطران حجار والسيدين ابراهيم صهيون وميخائيل توما كتباً يطلب منهم فيها عقد اجتماع لبحث مسألة المجلس التشريعي . وقد عقد الاجتماع في منزل المطران حجار ليلة أول أمس حضره عدد من الوجهاء المسيحيين . ودار البحث حول المجلس التشريعي وقبوله وقد رفض المذاكرة بشأن المجلس المحامي وديع افندي البستاني والمحامي حنا افندي عصفور والسيد يوسف آصاف بقولهم ان جميع الحاضرين لا يمثلون الا انفسهم . وانفض الاجتماع على ان يعقد هذه الليلة بحضور السيدين يعقوب فراج والفرد روك . وقد اتصل بنا بعض اخواننا المسيحيين وأبانوا ان المسيحيين لا يوافقون المجتمعين على قرارهم بشأن المجلس ولا بشكل من الاشكال وانهم سيعلنون ذلك على صفحات الجرائد ويعتبرون ان كل قرار يصدر من المسيحيين على حدة خروج على المبادىء الوطنية . ونأمل من اخواننا المجتمعين الان في بيت سيادة المطران حجار ان يجعلوا مصلحة البلاد فوق كل اعتبار فأن المجلس مشروع عرض على الوطن كله وللوطن وحده حق الرفض والقبول

البلاد ضائعة بين الانكليز واليهود

ما كاد اليهود يطالعون جواب وزير المستعمرات على مذكره الاحزاب في شأن بيوع الاراضي حتى اخذوا يعقدون الاجتماعات المتوالية وقرروا شراء ما يمكن شراؤه من الاراضي الباقية قبل تنفيذ القانون

القدس

نادي الشبيبة الارثوذكسية ومنكوبو سوريا

القدس في ١ شباط — لمراسل الدفاع الخاص — عقد نادي الشبيبة الارثوذكسية في القدس اجتماعا عاما بحث فيه مسائل عديده تتعلق بامر النادي وقرر عده مقررات اهمها احياء حفلة سمر مساء يوم ٢١ شباط الجاري على ان يخصص نصف ريع هذه الحفلة لمنكوبي سوريا في الحوادث الاخيره

بوليس يسرق رصاص سلاح مهرب

قدمت النيابة نفر البوليس محمد ابراهيم يوسف امام حاكم الصلح الاستاذ طاهر بك الافغاني بتهمة سرقة رصاص من مخزن البوليس من الرصاص الذي صودر في البراميل يوم حادثة التهريب الكبرى المعلومة وبعد استماع اقوال شهود النيابة قرر الحكم عليه بالسجن ثلاثة اشهر .

فسخ شركة فلاحة شربجي هريش وشركاهم

ليكن معلوما لدى العموم ان السيد عبد الحميد الشربجي احد الشركاء في شركة فلاحة شربجي هريش وشركاهم التي تتعاطى أشغال التخليص والشحن في القدس ويافا قد انسحب من الشركة نهائيا ولم يبق له اي علاقة بها وقد انحصرت اعمال الشركة بالسادة استيفو فلاحة وحنا الهريش وابراهيم الغاوي وابراهيم الشيخ علي . فهؤلاء يداومون على اشغال التخليص والشحن في مدينتي يافا والقدس كما في السابق باسم فلاحة وهريش وشركاهم

ثم انه بنتيجة المحاسبة النهائية التي جرت بين السيد عبد الحميد الشربجي وبقية الشركاء اتضح بأن الشركة غير مديونة لاى شخص بأي مبلغ كان يستثنى من ذلك حساباتها الجارية مع البنوك وقد أكد الشركاء بانه لم يخالف صك الشركة المنظم بتاريخ ٢٨ـ١١ـ٣٤ الذي بموجبه تولى الاشغال في فرع القدس . وبعبارة اوضح فالسيد عبد الحميد لم يكفل او يستدن على حساب الشراكة مطلقاً لانه لم يكن مأذونا بذلك وكل دين او كفالة قد يظهر فيما بعد لا تكون الشركة او الشركاء مسئولين عنها الا اذا كان ذلك الدين او تلك الكفالة موقعة من قبل الشركاء الاربعة ومقيدة في سجلات الشركة

« ابراهيم الشيخ علي »

بلفونات الدفاع وبرقياتها الخاصة

دمشق فى اضرابها لليوم الرابع عشر وانتصارات الاحباش

استمرار الاضراب.مكتب الكتلة. الوفد الرسمي.انتصارات الحبشة.اكبر معركة.قتل ثلاثة آلاف

القاهرة في ١ شباط - لمراسل « الدفاع » الخاص

سوريا

استمرار الاضراب ومظاهرة اليوم

كان وفد التجار الذي قابل مندوب المفوض الفرنسي في دمشق اول امس قد قرر ان يدعو الى انهاء الاضراب . وقد اصدر هذا الوفد بيانا يدعو فيه التجار الى فتح محالهم واستئناف اعمالهم . لكن يظهر ان البيان لم يصادف قبولا لدى الاوساط التجارية . فقد اصر بعض التجار على الاضراب وفتح البعض الاخر متاجرهم ثم عادوا فاغلقوها واستمر الاضراب

الاضراب ١٤ يوما

واليوم هو الرابع عشر للاضراب ، وهو اول اضراب عرفته دمشق استمر بصوره متوالية مثل هذه المده . وقد اقيمت المظاهرات بعد صلاه الجمعة ، على ان جموع الاهالي لم تصطدم بقوات البوليس ولم يقع اي حوادث مكدره

فتح مكتب الكتلة واغلاقه

امرت السلطات الفرنسية امس بفتح مكتب الكتلة الوطنية في دمشق وقد عقدت الكتلة اجتماعا اليوم.

وعلى اثر الانتهاء من الاجتماع عادت السلطة اغلاق المكتب وختمت ابوابه بالشمع الاحمر بعد ان اخرجت موظفيه

الحكم في بعض قضايا المظاهرات

تابعت محكمة بداية الجزاء الاجنبية في دمشق عقد جلساتها للنظر في قضايا الموقوفين وقد تطوع عدد كبير من المتهمين للدفاع عنهم وحكمت على ١٤ شابا بالسجن لمدد مختلفة اقصاها سنة واقلها شهر وبغرامات متفاوتة كما سلمت ثلاثة اولاد لاولياء امورهم بالنسبة لصغر سنهم

الشيوعيون ينتهزون فرصة الاضطراب

وزع دعاة الشيوعية فى بيروت كثيراً من النشرات يدعون فيها الى مقاومة السياسة الاستعمارية والتنديد بالسياسة الفاشستية . وصادر البوليس المناشير وبدأ فى تحرياته فقبض على شابين واخذ في التحقيق

مصر

الوفد الرسمي ومظاهر الفرح

ينتظر ان يذاع غدا بصوره رسمية المرسوم الملكي الخاص بتأليف الوفد الرسمي الذي يقوم بمفاوضة الحكومة البريطانية على المسائل المعلقة بين مصر وانكلترا .

مندوبون فوق العاده

وقد فهم ان عبد الفتاح يحيى باشا سيكون بين اعضاء الوفد . وان الاعضاء جميعهم سيلقبون بمندوبين فوق العاده . كما قيل ان الحكومة ستمثل في هذا الوفد وربما يمثلها دولة علي ماهر باشا بصفته وزير الخارجية

استئناف الدراسة والمظاهرات

وقد أستؤنفت الدراسة اليوم في جميع المدارس والجامعة المصرية وكلياتها ، كما سار الطلبة في مظاهرات الابتهاج بتأليف الوزاره والوفد الرسمي.

لبنان

بارجة تقوم بمناوراتها قبل سفرها

قامت الدارعة الافرنسية الكبيره « كيبار » بمناوره وتمارين حربية في عرض البحر . ويقال انها ستسافر قريباً الى البحر الاحمر وتحل محلها الدارعة «ديبرفيل»

الحبشة

اكبر معركة نشبت حتى الان

جاء من ديسي ان معركة هائلة دارت في الميدان الشمالي بين قوات الاحباش والايطاليين بقياده الجنرال دياتي افنى فيها الاحباش الايطاليين عن بكره ابيهم وانتهت المعركة امس واسر الاحباش مئات من الجنود الايطاليين واستولوا على كميات عظيمة من الذخائر

اكبر معركه حتى الان

ويقول مراسل روتر ان جيش الجنرال ديامنتي كان مؤلفا من « اللواء الفاشستي ليوم ٢٨ اكتوبر » وان هذه المعركة هي اكبر المعارك التي وقعت في الحبشة حتى الان

قتلى بالمئات والالوف

وقد وردت على ديسي تفصيلات المعركة وجاء فيها ان المعركة وقعت بالقرب من تمبياق ابتداء من ٢١ يناير وانتهت امس وقد استولى الاحباش على عده تحصينات كان الايطاليون قد بنوها واستولوا على ٣٣ مدفعاً من مدافع الميدان و ١٧٠ مدفعاً من المتراليوز و ٢٦٥٠ بندقية و ١٨ دبابة . وقتل من الايطاليين ثلاثة آلاف جندي وجرح خمسة آلاف وبلغت خسائر الاحباش ١٢٠٠ جندي

الفوز والغلبة للاحباش

وتدل التفصيلات على ان الاحباش تأكدوا من انهم يتغلبون على الايطاليين سواء في حرب العصابات او في الحرب وجها لوجه.

قرب الاستيلاء على ماكال

تقول المصادر الموثوقة ان في وسع الاحباش استردادما كال على انهم يجمعون على افناء القوات الايطالية المرابطة في الشمال الغربي من ما كال لكي يتمكنوا من قطع المواصلات نهائيا بين عدوى وما كال

تقهقر الايطاليين ومعارك هائلة

وردت على مركز القياده العامة في ديسي انباء تؤكد ان الاحباش قهروا قوه ايطالية كبيره من القوات السريعة وارغموها على التقهقر عقب معارك عنيفة دارت امس واليوم بجوار وادبرا

تقدم قوات الحبشة وانتصاراتها

كان لانباء الانتصارات المتوالية التي احرزتها قوات الديجازمتش ماكونين في الميدان الشمالي احسن الوقع لدى دوائر اديس ابابا . وكان من اثرها ان زال روح التشاؤم الذي دب في هذه الدوائر على اثر تقهقر قوات الرأس دستا في الاسبوع الماضي

فرنسا

الوزارة تفوز باغلبية كبيرة

ايد مجلس النواب الفرنسي وزاره المسيو البير سارو باغلبية ٣٦١ صوتا ضد ١٦٥ صوتاً ويرجع السبب في احراز الثقة الى تأييد الاشتراكيين للوزارة وعدم اشتراك الاعضاء الشيوعيين في التصويت

انكلترا

القاب الملك الجديد العسكرية

جاء في جريدة الغازيت الرسمية ان الملك ادوارد الثامن اتخذ لنفسه القاب اميرال الاسطول وفيلد مارشال الطيران والجيش

ايطاليا

خط اديس ابابا عرضة للخطر

انكرت ايطاليا رسميا تعهدها بالمحافظة على خط اديس ابابا — جيبوتي في حالة الحرب

العراق

الحلف العربي والتخفيف عن سوريا

لا يزال سعاده الشيخ يوسف ياسين مستمرا في مباحثاته الخاصة بعقد التحالف بين العراق والمملكة العربية السعوديه وقد فهم ان هذه المباحثات تناولت حكومة اليمن وان التحالف سيكون ثلاثيا . اما الحلف الشرقي المؤلف من تركيا وايران والافغان فستجري المباحثات الخاصة به على حده

اماني البلاد السورية

وذكر ايضا ان اهم ما في الحلف العربي ماده صريحة تدعو العراق والحكومة العربية السعودية الى بذل الجهد بصوره ودية لاقناع الحكومة الفرنسية بحل القضية السورية على صوره تحقق اماني البلاد السورية

وقيل ان جلالة الملك عبد العزيز فوض مندوبه بتوقيع هذه المعاهدة التي اصبح توقيعها في حكم الاكيد وفي وقت قريب

محافظة على استقلال اليمن السعيدة

ادلى رئيس البعثة اليمنية بحديث صحفي عن بلاده فقال : « ... ان العزلة التي جنحت اليها اليمن جعلت العالم يجهل اكثر ما فيها من امور وان جلالة الامام المعظم له العذر في كل ذلك لان جلالته كان يخشى امتداد يد الاستعمار اللبقة للسيطره على البلاد وقد حافظت اليمن على استقلالها منذ القدم حتى يومنا هذا وهي مستقلة حرة في جميع شؤونها . لكن الحوادث العالمية حفزت اليمن واستفزت شعور ابنائه لان يأخذوا الطوارىء عدتها فعززت قوى الجيش وجهزته باحدث الالات العصريه والمعدات الفنية الحديثة . على ان اليمن في الحقيقة يعتبر ثكنة عسكرية اذا دوهم بخطر ما وهذا يعرفه كل من عرف اليمن

الكاب

لا دخول فى حرب مقبلة

اعلن اليوم قرار الجمعية العمومية بالحياد التام وعدم الاشتراك فى أية حرب تنشب في المستقبل وقال المستر ملن بضروره تحديد العقوبات مخافة ان يؤدي ذلك الى وقوع حرب عامه كما نوه بقرار العصبة فقال عنه « انه اعظم وافضل قرار اتخذ منذ خمسين سنة للمحافظة على استقلال الاقطار والحكومات الافريقية »

الاستاذ المازني والاستاذ داغر

قدم يافا الاستاذان الكبيران أسعد داغر وابراهيم عبد القادر المازني . وقد امضيا يوم امس فى المدينة بين حفاوه الاخوان الكثيرين ويسافران صباح اليوم الى حيفا لقضاء يومين في ترحيب الاصدقاء وبالغ حفاوتهم

وحين نرحب بالاستاذين نستقبل علمين احدهما نابه الذكر الى ابعد حد في الادب وثانيهما بعيد الشهره فى البلاد العربية كلها . فأهلا بهما مقيمين وراحلين

يانصيب النادي الرياضي الاسلامي

يعلن النادي الرياضي الاسلامي بيافا ان سحب اليانصيب الخاص به . والذي كان قد حدد له يوم الجمعة الماضي قد تأجل الى يوم الجمعة الواقع في ٢٨ شباط الجاري فعلى حاملي اوراق اليانصيب الاحتفاظ بها لميعادها الذي تحدد

حيفا

حيفا تجمع ثلثمائة جنيه لمنكوبي سوريا

حيفا في ١ شباط — لمراسل الدفاع الخاص — بلغ مجموع التبرعات التي جمعت من حيفا لعائلات الشهداء فى سوريا الشمالية ٣٠٠ جنيه

لجنه تنظيم المدن تهدم بناء

امرت لجنة تنظيم المدن بحيفا بهدم محل السيد محمد الهادي الشرطي بدون سابق حكم ضد صاحب الملك وحجة لجنة التنظيم انها استحصلت في سنة ١٩٢٧ على حكم من قائمقام القضاء ضد المستأجر فيه ان البناء كان بدون رخصة ولو فرضنا صحة الحكم قانونا فانه لا يجوز تنفيذه لمرور مده تزيد على الخمس سنوات عليه . وقد عد الاهالي عمل لجنة تنظيم المدن خروجا على القانون

السياسة العالمية

ملك رومانيا لماذا يزور باريس في هذه الايام ؟

يزور باريس في هذه الايام جلالة الملك كارول ملك رومانيا ، ومعه المسيو تيتولسكو وزير خارجيتها لاسباب قالت عنها البرقيات « انها تتعلق بالشؤون الدولية التي تهم رومانيا ودول الحلف البلقاني » ولم تزد حرفا على ذلك ، فما هي هذه الشؤون الدولية ، التي تعد اهم من غيرها بمناسبة هذا النزاع الايطالي — الحبشي ، الذي يحتمل ان يجر اوروبا لابل الدنيا كلها الى أتون النار؟

. . .

حاولت المانيا ان تحل المعضلة النمساوية حلا يرضي الاكثرية الساحقة من الشعب النمساوي — وهي نازية — ويبقى الحكم فيها كما هو الان بين يدي «الجبهة الوطنية» التي يترأسها البرنس ستارهمبرغ ، وبهذا الحل تقدم الهر فون بابن السفير الالماني في فينا الى الحكومة النمساوية ، وهو يلخص فى ان تصدر هذه الحكومة عفوها التام عن النازيين ، اللاجئين منهم الان الى المانيا ، والقابعين منهم فى اعماق السجون في النمسا ، وفي ان تعمد بعد ذلك الى اعادة تأليف الوزاره النمساوية بحيث يدخل في الوزاره الجديده وزير نازي واحد على الاقل ، وعندئذ تلغي الحكومة الالمانية ضريبة الالف مارك التي وضعتها على كل سائح يريد زياره النمسا ، وتحسن علاقاتها التجارية كلها مع النمساويين وفق ما تريده الامتان الشقيقتان ، ثم نكت فلا تتخذ من ضعف ايطاليا المنتظر في افريقيا وفي اوروبا ، اية فرصة تحقق بها ما يصبو اليه النازيون النمساويون والالمان معا من ضم النمسا الى الريخ الثالث

ولكن هذا الحل لن يصادف قبولا من البرنس ستارهمبورغ فانه دعا الى مؤتمر عقد في فينا من جميع رؤساء « الجبهة الوطنية » يوم ١٩ الماضي ، شبيها بالمؤتمر النازي الذى عقد فى نورمبرغ ، وفيه خطب خطبة مطولة ، نراها كلها امامنا الان في الصحف الانكليزية ، وفيها قوله : « من الان فصاعدا لن تكون في النمسا غير مؤسسة سياسية واحده هي (الجبهة الوطنية) التي تعمل على ان تبقى البلاد حره مستقلة ، اما اعداء الدولة من العناصر النازية ، فلن يكون لهم الحق حتى في ان يعيشوا داخل الحدود النمساوية » !

وبعد ذلك بايام خطب هذا البرنس فى اجتماع اخر . فلما جاء ذكر الارشيدوق اوتو فى خطبته هذه اطلق هو عليه لقب « الامبراطور اوتو » بدلا من « الارشيدوق اوتو » ثم قال ما يفهم منه ان عوده آل هابسبورغ الى عرش النمسا ، امر لم يعد منه مناص ، ان عاجلا ، وان آجلا !

وفي رفض البرنس لليد الالمانية التي مدها اليه الهر فون بابن ، وفي اعتزامه اعاده الملكية الى النمسا ما لا يبشر بالخير لا من وجهة المانيا ولا من ناحية دول الحلفين الصغير والبلقاني ، وهي الدول التي سبق لها ان صرحت علنا بانها ستحول دون عوده هذه الملكية بقوه السلاح اذا لزم الامر !

ومن اجل الاتفاق مع فرنسا ، على ما سيعمله هذان الحلفان في الغد ، يزور الملك كارول وزير خارجيته باريس . فمعضلة النمسا كما ترى هي اهم ما يشغل بال رومانيا ودول الحلفين الصغير والبلقاني في هذه الايام... التي جعلها « الدوتشي » اشأم الايام على اوروبا ...

الى القراء والجمهور

بحث سهل ومفيد جدا

ادوار مرض السل وطرق معالجته السريعة

« بقلم طبيب اخصائي واسع الشهرة »

فيما يلي تتمة البحث القيم في السل ننشره لاهميته ولفائدة القراء:

ان معظم مرضى الدكتور نخو في هذا المصح وفي سواه من نافثي الدم وبينهم عدد ممن في الادوار الاخيرة من المرض ومع كل هذا فان اكثرهم يشفون على وجه حسن

— المعالجة —

— ماذا يلزم للمريض من الوسائط الصحية والمعالجة ؟ غذاء جيد وهواء نقي ومنزل صحي في جهات جافة وملابس نظيفة خفيفة وراحة تامة واجتناب كل ما يتعب الجسم. وعليه ان يتجنب كل ما يهيج الجهاز التنفسي كالصراخ والغناء وكثرة الكلام والنفخ ، وان يتجنب الانفعالات النفسية والاشغال العصبية والبدنية وبرد الاطراف السفلية. وخير ما يوصى بها المسلولين ملازمة الفراش والراحة المطلقة

ـ كيف يعالج الدكتور نخو مرضاه؟

ـ قبل كل شيء يعتمد الدكتور نخو في معالجة مرضاه على الراحة والغذاء والشمس والهواء وعلى بعض علاجات من شأنها تقوية الجسم وجعلها اكثر استعدادا للتغلب على الميكروبات وعلى علاجات اخرى وسوائل متى وجدت بالدم تضعف الجراثيم واذا لم تكف هذه المعالجة وحدها لشفاء المريض يلتجيء الدكتور نخو الى المعالجة في الابرة الهوائية

ـ ماهي الابرة وماهي فائدتها؟ الابرة الهوائية هي عبارة عن عملية بسيطة تقوم بادخال كمية محدودة من الهواء المكرر الى التجويف البلوري بواسطة ابرة مجوفة وفائدتها انه بعد استعمالها مدة قليلة في اغلب الاحيان تهدأ الحمى وينقطع العرق ويخف السعال والنفث وتنقطع الجراثيم المرضية عن الظهور ، وعند ادخال الهواء بواسطتها الى التجويف البلوري ترتاح الرئة الملتهبة بواسطة هذا الهواء الذي هو بمثابة جبار يضغط على الاوعية الدموية في الرئة فيمنعها من استمرار النزف كما انه يمنعها عن الحركة ويساعد على تصريف المواد المتقيحة والمتجمعة في التجاويف الرئوية ، كما انه يضغط على هذه التجاويف ويفرغ محتوياتها ويقرب جدرانها بعضها من بعض مسهلا عليها سبيل الالتحام والشفاء التام الاكيد والابرة الهوائية هي الان من افضل الوسائل التي تستعمل في شفاء السل في كل انحاء العالم ، ويرجع الفضل في اكتشاف هذا النوع من المعالجة الى الدكتور فورلانيني وذلك منذ خمسين سنة . واول طبيب شرقي اعتمد في معالجة مرضاه على هذه الطريقة هو الدكتور نخو ، فقد عالج بواسطتها الوف المرضى فأتت بنتائج باهرة لم يكن ليحلم بها قبلا . وكم من مريض تبدلت حالته بواسطة الابرة الهوائية من التلف الى الشفاء التام واول ابرة هوائية اعطيت في الشرق لمعالجة التدرن الرئوي اعطيت عن يد الطبيب الناصري الدكتور نخو بين جدران هذا المصح ، كما ان اول عملية جراحية اجريت لمعالجة السل كانت بأحد مرضاه .

— هل يعتمد الدكتور نخو في معالجة مرضاه على الجراحة ؟ قلنا ان الدكتور نخو يعتمد في معالجة مرضاه على وسائل عديدة منها الابرة الهوائية وفي بعض الاحيان لا تنجح المعالجة بالابرة الهوائية اذ يتعذر ادخال الهواء التجويف البليوري اذا كان الغشاء ملتصقاً وحينما يتعذر ادخال الهواء يعتمد الاستاذ الدكتور نخو في الجراحة على عملية استئصال عصب الحجاب الحاجز وعندما لا يكفي (في بعض الاحيان) رفع الحجاب الحاجز وحده للشفاء يعول الدكتور نخو على اجراء عملية اكثر اهمية وهي المعروفة بعملية تطبيق نصف الصدر او جزء منه وهذه العملية التي ندعوها « بعملية الاضلاح » تقوم بقطع جزء من بعض الاضلاع او من كلها كما تدعو حالة المرض في الرئة وكثيراً ما تنتهي عملية كهذه بشفاء المريض الشفاء التام من بعد ان كان لا امل بشفائه . ـ هل يصادف نجاحا الاستاذ نخو في معالجة مرضاه؟ ان الاستاذ الدكتور نخو (ابو المسلولين وباباهم) صادف ولم يزل يصادف نجاحا باهراً في معالجة مرضاه. وله الفضل في اعادة مئات من وادي ظلال الموت الى ميدان الحياة والعمل واليه يعزى في شفاء مئات والوف من المسلولين الذين لم يكن يرجى لهم شفاء وانا واحد منهم تخلصت من براثن الهلاك والموت بفضل براعة ومقدرة الدكتور نخو .

ثم انطلق لسانه يعدد مآثر الدكتور نخو الكثيرة واعماله الجبارة ومجهوداته العظيمة من يوم ما التجأ وتخصص لمعالجة هذه الفئة المعذبة المصدورة وكيف فقد كثير من شهرته في بداية تخصصه وكيف جاهد جهاد الابطال وتجشم المشاق بهمة لا تعرف الكلال غير ملتفت الى اخفاقه في بادىء الامر ولا الى الصعوبات التي اعترضته ولا الى شهرته ومقدرته في الامراض الداخلية التي فقدها بتخصصه والتجائه الى معالجة هذه الفئة التعسة. ثم تكلم عن اخفاق نخو ونجاحه فقال: منذ عشرين سنة كان يموت من مرضاه ممن هم في الدرجات الثانية المتأخرة ٩٥ من المائة واليوم اصبح يشفى منهم ٨٥ في المائة وهذا نجاح لا يستهان به ومن بعد ان كان اكثر اطباء الشرق يعتقدون بان لا شفاء من السل يحكمون على كل من سقط في هذا الداء الوبيل بالاعدام والموت اصبحوا الان يثقون ويعتقدون « من بعد ان اراهم الدكتور نخو بالفعل لا بالقول برهانا ودليلا » ان مرض السل قابل الشفاء سهل الوقاية منه. ان هذا النجاح العظيم الذي احرزه الدكتور نخو زاده شهرة وصيتاً في البلدان الشرقية وفي صميم قلب الجزيرة العربية

وعند هذا الحد من الحديث اتى صديقي من عند اخيه فودعت البواب متشكراً منه — على ما افاضه علي من المعلومات التي يجدر بكل فرد ان يطلع عليها ولا سيما لان اكثرها مستنبطة من

لاغاثة

منكوبي سوريا

فيما يلي القائمة الثانية من التبرعات لعائلات منكوبي سوريا التي جمعت حيفا عقب الحوادث الاخيرة:

مل	جنيه	
٧٥٠	١٠٣	المجموع السابق
٥٠٠	٧	توفيق بك الخليل
	٥	حاج خليل افندي طه
	٥	طاهر بك قرمان
	١٠	قرمان وديك وسلطي
	٢	سليم افندي القباني
	١	سامي افندي نور الله
	١	محمد وعبد الحميد ملحس
	١	قزق وحنا
	٣	محمد شريف منصور واولاده
	٢	حسن الكنفاني
	٥	محمود الماضي
	١	محمد الحسن
	٥	رمضان عابدي
	١	داود وكامل الزعبلاوي
	١	حاج علي شوبكي
	١	محمد النسطور
	١	عبد الله القلعاوي
٥٠٠	١	نعيم ابو سام
٢٥٠		احمد الجمال
	٢	عبد الغني المصري
	١	شعبان وتوني
	١	عبد الله العكاوي
	١	نديم دلال
	١	صبحي الشامي
	٣	شفيق الديك
	٥	احمد الديك
	١	فرند القزق وشركاه
	١	توفيق الزعبلاوي
	٣	فرح السلطي
٥٠٠		توفيق عوده
٥٠٠	١	سحم الخليل
	١	فؤاد الزين
	١	كامل عوده
٣٠٠		محمد وعبد الرحيم
	٥	خواجه فرعون
٣٠	١٨٦	المجموع الكلي

اعلان

بما انه تقرر الحجر على السيدة نفيسه بنت الحاج محمد صادق افندي سرحان لتحقق عتهها وكونها مختلة الشعور ومنعها من التصرفات المتعلقة باموالها المنقولة والغير منقولة ونصب عليها شوقي افندي ابن المرحوم الشيخ حموده افندي ابي زاد وصياً شرعياً اعتباراً من تاريخ ٦ ذي القعدة سنة ٣٥٤ و ٢٩ كانون ثاني سنة ٩٣٦ فكل تعاقد او تصرف منها يحدث بعد التاريخ المذكور يكون غير معتبر. وللاحاطة علماً بذلك صار بيانه

قاضي يافا الشرعي

اقوال الدكتور نخو

ثم امطينا السيارة قاصدين الشاغور من بعد ان القينا نظرة عجلى على مرضى المصح ولساننا يقول : بارك الله في هذا المصح ومديره والقيمين عليه .

عن مصح حمايا حمانا لبنان في ١٠ ك١ سنة ١٩٣٥

حماد

بين المملكة السعودية وبريطانيا

من مقال للحاج عبد الله فلبي

كتب الحاج عبدالله فلبي في صحيفة «غازيت» الانكليزية مقالا مطولاً عن سياسة الحكومة العربية السعودية في الداخل والخارج فرأينا ان نقتطف منه اهم ما جاء فيا :

معاهدة جدة والرغبة في تجديدها

تراكمت على الحكومة العربية السعودية الاعمال في داخلية بلاد نجد والحجاز ، فلم تجد مع وفرة الاشغال متسعا من الوقت للمفاوضة مع انكلترا. ومع ان المعاهدة التي تم توقيعها في جدة عام ١٩٢٧ انتهى امرها في شهر ايلول عام ١٩٣٤ واصبح من المنتظر ان تبرم معاهدة اخرى لتقوم مقام المعاهده المنتهية ، فان جلالة ابن السعود وانكلترا يرغبان رغبة اكيده في تجديدها لانها تعمل على ايجاد فرصة سانحة لانهاء بعض المشاكل المعلقة على ضوء الحالة الحاضرة واصبح من المعروف ان السر اندروريان السفير البريطاني لا يغادر جدة قبل حل المشاكل . ويسرنا ان نقول ان الاتفاق تم او كاد يتم على جملة امور

النقل التجارى

بين البحرين والكويت

وليست الصعوبات التي تقف في طريق هذه المسائل في الاتفاق على الشروط لكن الصعوبات تظهر جلية عند بدء تنفيذ هذه الشروط . وبين هذه المسائل النقل التجاري بين البحرين والكويت من جهة وبين الحكومة العربية السعودية من جهة اخرى . ولم يتم حل القسم الذي يتعلق بامارات البحرين لوجود بحر بين البلدين ، على ان الصعوبة باقية في حل مشكلة الكويت ومنع التهريب في تلك الانحاء . اما الخلاف بين الكويت والبحرين فقد سعت فيه بريطانيا سعياحثيثا وزال بفضل السياسة التي تمشت عليها

قضية الخط الحديدي الحجازي

ثم نأتي على قضية السكة الحديد الحجازية فنرى ان هذه المسألة ما تزل معقدة وكانت المفاوضات قد دارت من اجلها بين من يهمهم امرها خلال الخريف الماضي وانتهت الابحاث الى نقط مبدئية لكنها لا تعد بحال منتهيه تماما ، فالمدينة المنورة تطالب بشدة ارجاع السكة الحديدية الممتدة من سوريا وفلسطين اليها، فان امتداد هذه الخطوط الى الحجاز ينفع البلدين المذكورين نفعاً كبيراً

قضية الحدود

وبين القضايا التي يسهل الاتفاق عليها ويصعب تنفيذها قضية الحدود. فالبلاد مليئة بالصحارى ولا قيمة هناك للحدود ولم يتعود السكان الاهتمام بها . لكن الحالة في الوقت الحاضر توجب الاهتمام بمسألة الحدود ، لان انكلترا مسئولة عن المحافظة على الامارات الصغيرة الواقعة تحت حمايتها ، كما هي مسئولة عن صيانة مصالحها الاقتصادية وكلما امتدت حدود هذه الامارات تتطلب المصالح البريطانية صيانة منها . وليست المسألة مسألة منافع تجارية فحسب ، بل قد يكون في هذه الاراضي منابع خصبة للزيت .

المفاوضات حول مسألة الاقاليم

والذي يظهر ان المفاوضات تغلبت على الخلاف الذي دار حول مسألة الاقاليم وعلى ذلك يتوقع عقد معاهدة جديدة ومهما خسرت المملكة العربية السعودية من ارضها فان الخسارة لا تساوي النفع الذي تناله من محافظتها على صداقة بريطانيا ولذلك نقول ان ايفاد السر اندروريان سفيراً لها في جدة لمدة ست سنوات قد جاء بمنافع كبيره . وقد زار هذا السفير جلالة الملك ابن السعود في الرياض وقدم له وسام الحمام رمزاً لصداقة الحكومة الانكليزية .

بلدية حيفا

اعلان منافصة للمرة الثانية

بما ان العطاآت لانشاء مسلخ جديد التي وصلت لبلدية حيفا لغاية ٣٠ ايلول سنة ١٩٣٥ قد الغيت بموجب قرار المجلس البلدي المؤرخ ٢٧ـ١ـ١٩٣٦ اعلن بانه تقبل العطاآت من مقاولين مسئولين لانشاء مسلخ جديد لبلدية حيفا مع الابنية المجاورة له وغيرها من الاشغال الفرعية .

يمكن الحصول على مجموعة الخرائط الكاملة مع نسخ من المواصفات وقائمة الكميات وشروط المنافصة ونموذجها وتعليمات المقاولين والتقرير المعطى عن الحفر الذي جرى في الارض من مكتب سكرتير بلدية حيفا بين الساعة العاشرة صباحا والساعة الثانية عشر ظهراً كل يوم ما عدا ايام العطلة لدى وضع تأمين قدره عشرة جنيهات ويعاد هذا التأمين عند استلام العطاء الصحيح مرفقاً بجميع الخرائط والمستندات (المقاولون الذين سبق وقدموا عطاء مقبولا في المناقصة الاولى لا يؤخذ منهم التأمين المذكور)

سيكلف المناقص الذي يقبل عطاؤه بان يدفع تأمين يعادل عشرة في المائة من مجموع قيمة المناقصة

يقتضي ان تسلم العطاآت الى مكتب سكرتير البلدية قبل الساعة الثانية عشر من ظهر يوم الخميس الواقع في ٢٧ شباط سنة ١٩٣٦

ان مجلس بلدية حيفا غير مقيد بقبول ادنى او اقل اي عطاء

تكون جميع المداولات موقوفة على موافقة المندوب السامي لفلسطين

حيفا في ٣٠ كانون ثاني سنة ١٩٣٦

حسن شكري

رئيس بلدية حيفا

شفاء

تعافى من مرضه فضيلة الشيخ سليم افندي الشريف معتمد الاوقاف وعضو المجلس البلدي في الجدل . فنهنئه

لزقة راديوم

تشع الحرارة والصحة والشفاء

تحضير معامل الن وهنبريس في لندن

هذه اللزقة الانكليزية الجديدة هي افضل اللزقات واحسنها للشفاء: ضع مكان الالم فيزول حالا

لزقة راديوم تقوي الظهر وتشفي الوجع بوقت واحد وهي مفيدة جدا لشفاء اللمباجو ووجع الظهر والروماتزم وتصلب العضلات

لزقة راديوم تشع حرارة بواسطة المواد الطبية فيها وتجذب الدورة الى موضع الالم فيزول الاحتقان وتذوب الرواسب التي في العروق والعضلات فيزول الوجع بسرعة

Radium Plaster

RADIATES HEAT· HEALTH & CURE

الوكلاء والمستودع : الشركة المصرية البريطانية التجارية مصر والاسكندرية

فرع فلسطين في شارع ظريفة في يافا

تلفون ١٠٦٢

اذا اردت

رقعة برتقال على ليمون

كريب فروت على خشخاش

اقصد بيارة «سوركوف» سابقاً وابو اجباره الان في صرفند الخراب

تجد مطلوبك باسعار متهاودة جدا

المخابرة . اما في البيارة او بعنوان محمد اسماعيل ابو اجباره عند ابو زكريا الحلاق بجوار السرايا

المسكب العربي اليافي

والفابريكة الميكانيكية لصاحبها

محمد صالح عطية

شارع يافا ـ القدس بجوار مطحنة الجلاد

استعداد تام . لتركيب وتصليح جميع انواع الموتورات، للبيارات بمقاييس مختلفة ، طواحين ، مكابس ، ماكنات للثلج والكازوز

اخصائيون فنيون يقومون بكافة ما يلزم بدقة وعناية ، اسعار متهاودة لا تقبل المزاحمة ، الدفع بالتقسيط

زيارة واحدة

تثبت نجاح الاعمال العربية الوطنية

المطبعة العصرية

«يافا ـ شارع جمال باشا ـ عمارة المظفر»

المشهوره

بسرعة الانجاز و نظافة الطبع

والمهاوده في الاسعار

نابلس

دجال

كنز الذهب !

جاء شيخ مغربي دجال الى امرأة من نابلس واوهمها انه طبيب روحاني يشفي المرضى وكانت الامرأة تشعر بمرض في جسمها فكتب لها حجابا وطلب اليها ان تضعه على مكان الالم ففعلت وصادف ان زال الالم فوثقت بهذا الشيخ واعتقدت انه من الاولياء الصالحين فاخذت تكرمه وتنصح اقرباءها وجيرانها بالرجوع اليه في كتابة حجب تزيل الامراض والمشاكل.

وكان لا يتناول اجراً على ذلك بدعوى ان ما يعمله ليس الا خدمة لوجه الله.

ويظهر ان الشيخ طمع فيما كانت تلبسه من الاساور الذهبية، فجاءها واسر اليها ان في احد طراف بيتها كنزاً من الذهب كان قد دفنه احد رجال الدين منذ مئات السنين وادعى ان في استطاعته ان يخرج هذا الكنز فطلب من الامرأة ان تشتري له بخوراً وعقاقير تساعده على ذلك مشترطاً عليها عدم اعلام احد اقربائها او جيرانها بالامر ثم طلب منها ان تحضر له كمية من الذهب الذي لا يظهر الكنز الا به مقابل كمية ذهب عائلة ولما كان متعذراً على الامرأة وجود كميا سلمته اساورها الذهبية وعدتها خمسة ازواج وقصدت بعد ذلك الى اقربائها وجيرانها تطلب منهم اعارتها مصاغهم الذهبي بحجة انها ترغب في الذهاب الى عرس وجمعت بهذه الطريقة كمية كبيرة من الحلى الذهبية تقدر قيمتها بثلاثمائة جنيه عدا اساورها الى تساوي ستين جنيها وقدمت الجميع الى الدجال المذكور الذي طلب منها طنجرة نحاس فيها ماء ووضع في داخل الطنجرة ماء مع المصاغ الذهبي ووضعها على النار ثم اخذ يقرأ بعض آيات موهما الامرأة انه يخاطب الجان وبعد مضي ساعات على هذه العملية قال لها ان الامر يحتاج الى ان اذهب بنفسي لاحضر من قبر ميت كمية من الزات لاضعه على مكان الكنز

وقد جلست الى جانب الطنجرة تنتظر قدومه فذهب الانتظار عبثا. واخيراً علمت ان الرجل دجال. احتال عليها، وعلمت ادارة البوليس بالامر، فهرعت قوة من البوليس تبحث عن هذا الدجال الذي ذهب الى جهة غير معروفة ولا يزال البوليس جادا في البحث و... التحقيق.

عصابة دراجات

ظهرت عصابة لصوص تسطو على المحال فتسرق الدراجات وقد تمكنت هذه العصابة من سرقة ١٢ دراجة من شوارع المدينة وبذل البوليس جهدا كبيراً في البحث عن افراد هذه العصابة حتى توفق امس الى القاء القبض على رئيس هذه العصابة «جلال حمامة» ولدى التحقيق مع السارق تبين ان له خمسة شركاء كانوا يقومون بسرقة الدراجات من نابلس.

وقد اخذ البوليس يتابع التحقيق في هذه القضية

شجعوا
مصنوعاتكم الوطنية

الى
دائرة الامن العام

جاءتنا من السيد توفيق الصوفي المحكوم عليه بالسجن خمسة عشر عاما كلمة يشكو فيها مر الشكوى من سوء المعاملة التي يلاقيها المسجونون، وما نتج المحاباة «من تفريق بين جنس وجنس وبين سجين وسجين»

وننشر لهذا السجين كلمته، لتطلع عليها الحكومة، والمسئولون، ثم الرأي العام:

كان الاحرى ان لا أعود لشرح نظائم السجن ومصائبه المتوالية بعد ان فشلت كتاباتي السابقة ولم تلاق حظاً عند قرائي المحترمين ولا اهتماما عند سعادة مفتش البوليس والسجون العام. ولكن ها قد سنحت فرصة نادرة وها أنا اصارع اليأس فأتغلب عليه وأعود للكتابة عسى ان تأتي هذه الشكوى تتمة لشكواي الاولى من عطف الشعب واهتمام سعادة مدير الامن العام

يقولون ان تعصب القوم دليل تأخرهم

فهل تعجب يا قارئي العزيز عند ما تسمع ان الدكتور المنوط به زيارة السجن وفحص المساجين، الا وهو الادون ليفني يجوز على قسطوافر من التعصب العجيب؟ ان تعصب هذا الادون الزائد لبني جلدته ليهود جعل المساجين العرب لا يلاقون منه سوى الكبرياء، والخيلاء والازدراء، وعدم الاهتمام.

عفوا يا دكتور فانا لا أتعمد اهانتك ولا تحقيرك ولكنه الظلم يجعل الجماد يحيى والاخرس يتكلم!

في الصباح او عند الظهر يقرع جرس السجن مؤذنا بحضور الدكتور، وعند ذلك يهرع المساجين المرضى آملين مستعطفين يشكون اليه امراضهم المتنوعة وعللهم. فهل تعلمون يا سادتي ماذا يكون نصيب السجين العربي من هذه المقابلة؟

يكون نصيب ذلك السجين العربي المريض المسكين ان رمى بالكذب ثم يحقر ويهان ثم ... يحكم عليه من قدام جناب الدكتور ليفني. واما السجين اليهودي الذي لا يشكو غير الصداع الخفيف مثلا فانه يلاقي لدى الادون بالترحاب واللطف والعطف والاهتمام واخيراً يمنح اذن كتابي بعدم الشغل مدة يطلبها السجين اليهودي ويقدم له اثناءها من انواع المأكولات الخاصة المختارة ما لا يحصل عليه في بيته! واذا اراد السجين اليهودي رؤية اهله يسمح بنقله لمستشفى الحكومة خارج السجن فيتمكن من زيارة اهله وذويه هناك بلا معارض. فانظر وتأمل، يا رعاك الله، في تعصب شعب الله المختار وانتقامهم من العرب حتى في السجون، فسبحان مغير الاحوال.

انقذونا يا دائرة الصحة واعرنا بعض الاهتمام يا سعادة مفتش البوليس والسجون العام

توفيق الصوفي

محكوم خمسة عشر سنة

اطبعوا مطبوعاتكم
في مطبعة الدفاع
التجارية

الناصرة

عريضة الطائفة

فيما يلي صورة العريضة التي قدمها افراد طائفة اللاتين في الناصرة الى غبطة البطريرك ترتسينا في القدس يذكرون فيها مطالبهم التي نأمل ان تلاقي اذناً صاغية حرصاً على حق الطائفة:

نتقدم بلثم يديكم الطاهرتين. ثم نعرض نحن الموقعين بذيله ابناء طائفة اللاتين في الناصرة التابعة مباشرة لرعايتكم بما اننا منذ ثماني سنوات قد انفصلنا عن ادارة الاباء الفرنسيسكان في الناصرة وسبق أن الاباء المولى اليهم بذلوا اقصى مجهوداتهم طول هذه المدة لاعادتنا تحت ادارتهم لكنهم لم يفلحوا. الان نسترحم من غبطتكم اعتبارنا طائفة لاتينية بطريركية كباقي الرسليات ولا يخفى على غبطتكم الاختلافات المتنوعة فيما بيننا وبين الاباء المذكورين ومنها ما حصل في الاحد المنصرم الذي لولا وجود اناس من عقلاء الطائفة الذين سكنوا الحالة لحدث ما لا تحمد عقباه — الامر الذي لا يرضي غبطتكم

وحسما لهذا النزاع نرى من الاوفق اصدار امركم بارسال مندوبين من طرف غبطتكم وبالاشتراك مع احد منا ومن الاباء الفرنسيسكان في محل وكالتكم، الناصرة يستجوبوا عموم افراد الطائفة وكل من يطلب الانتماء للاباء الفرنسيسكان يسجل عندهم ومن يطلب الانتماء الينا فيسجل عندنا وهذا هو الحد الفاصل بيننا..

نتشرف بان نلفت انظار غبطتكم ان لسلطة الكنائسية لا تحتاج لاكثر من مدة ثماني سنوات لتحديد المصير. والختام نرجو سرعة انجاز طلبنا هذا باسرع ما يمكن ونختم عريضتنا هذه بتكرار تقبيل يديكم الطاهرتين

حوالي مئتي توقيع

شجار

بين الاهالي والمغاربة

حادث نرويه كما اتصل بنا دون التعليق عليه.. اراضي ام القلع من اراضي قرية الحدثة التابعة لطبريا يقطنها اصحابها منذ القدم وهذه الاراضي هي وقف ذري لا تباع ولا تشترى موقوفة لعائلة ابي الهيجاء. ولكن يوجد هناك فريق كبير من المغاربة باعوا هذه الارض من اليهود بموجب اوراق رسمية. ولما جاء اليهود للاستيلاء عليها قبل اسبوعين تقريبا قاوم اصحابها بكل ما اوتوا من قوة ليحولوا دون تسرب هذه الاراضي التي يعيشون منها، ويجنون موارد رزقهم منها وقام على الاثر شجار بين الاهالي والمغاربة نجم عنه سقوط خمسة عشر جريحاً من الفريقين

وسننظر في هذه الدعوى في سمخ وسأوافيكم بمعلومات اوفى عن هذه القضية

اجتماع

معلمي قضاء الجليل

يعقد صباح الجمعة الواقع في ١٤ شباط، اجتماع عام في قاعة مدرسة الاناث الاميرية يحضره جميع معلمي قضاء الجليل بطلب من دائرة المعارف، للبحث في مسائل عامة.

المجدل

سائح حول العالم

زار المجدل السائح الجاوي محمد طاهر الحسيني وقصد الى عسقلان لمشاهدة الآثار القديمة والتقط بعض الصور لبعض التماثيل وزار مقر فرقة كشافة صقر قريش المتجولة والقى محاضرة قيمة عن رحلته حول العالم واهدى افراد الفرقة نسخا من التقويم الهجري الذي يحمله ولاقى كل ترحاب من قائد الفرقة واعضاء مجلس الشرف. واجتمع الى رئيس البلدية والسيد افندي ابي شرخ عضو المجلس البلدي. وغادرنا صباح اليوم مودعاً الى يافا رافقته السلامة ووفقه الله في رحلته

رحلة كشفية

تستعد فرقة كشافة صقر قريش للقيام برحلة كشفية عامية في ٤-٣-٣٦ القطر المصري وقد تلقى قائد الفرقة كتابا من سكرتير جمعية كشافة اللواء يخبره انه سيتولى مخابرة وزارة المعارف المصرية لاجراء التسهيلات اللازمة للرحلة، وان مدير المعارف سيخابر دائرة المهاجرة والسفر لانجاز معاملة جواز السفر المشترك للفرقة ولا تزال المخابرات جارية.

قافلة الحجاج

ينتظر ان تغادرنا قافلة الحجاج الاولى في هذا العام يوم الخميس المقبل في قطار الظهر وسيغادرنا القافلة الثانية يوم الاثنين الواقع في ١٠ الجاري وسيحتفل بوداع القافلتين احتفالا كبيرا

اما عدد الحجاج في هذا العام من المجدل وقضاها فقد بلغ ٨٠ حاجاً من رجال ونساء

هطول الامطار

امطرتنا السماء امس مطرا غزيرا سالت على اثره السيول وتجمعت المياه في بعض الطرقات مما على ان لفت اليه نظر المسئولين في دائرة البلدية ليقوموا باصلاح تلك الطرق والحيلولة دون تعطيل السير والمرور

محاربة القمار

قدمت النيابة احمد ابراهيم عباس، ابراهيم ابو الملس، وسليم عطوة للمحاكمة امام حضرة حاكم الصلح بتهمة لعب القمار. وبعد ان استمعت المحكمة الى اقوال المتهمين وشهود الاتهام، أبان القاضي الاضرار التي تنجم عن لعب الميسر. وتتعداها الى اللصوصية وغير ذلك من الاجرام الشائنة ونصح المتهمين بان لا يعودوا الى ارتكاب جرم المقامرة فوعدوا بذلك واخيرا نطق القاضي بالقرار وهو يقضي بحبس كل واحد منهم ثلاثة أشهر، اما صانع القهوى فتقرر جلده اربع جلدات لحداثة سنه ومصادرة الادوات التي كانت معدة للقمار في مقهاه

معرض مصر

اتصل بنا صديقنا الشاب جودت افندي شبلاق، عضو الهيئة الادارية لنادي شباب العرب الزاهر، واعلمنا بعزم النادي على الاشتراك في معرض مصر الشقيقة وقد ارسل سكرتير النادي الى معرض مصر في القدس كتابا في الامر. وقد فهمنا ان فرقة الكشافة تنوي زيارة هذا المعرض ايضاً

افخر انواع الصابون النابلسي

له شهرة واسعة

مصنوعات معامل

انقى صابون يستعمل في البيوتات الكبيرة نظيف يطري البشرة ويجعلها بضة لامعة

ماركه مسجله

نال الجائزة الاولى في معرض نابلس سنة ١٩٢٤ رائحته جميلة لانه مصنوع من زيت الزيتون النقي.

الوكلاء محمود كمال قلمان: يافا محمد حمدي المصري: حيفا محمود فيضي اخوان: القدس

لا تدخل الى بيتك صابونا سواه

خان يونس

الى المجلس الاسلامي

يتقاضى فضيلة الشيخ حسن العقاد الذي عينته ادارة المعاهد الدينية اماما لمسجد خان يونس مرتباً ضئيلا من الاوقاف لا يسد حاجته للاهالي ومنفعتهم ومواظبته على الامامة في جميع اصلوات الخمس، والمرتب لا يتفق وحالة المعيشة، فنأمل من ادارة المعاهد الدينية الاهتمام بزيادة مرتب الاستاذ، حتى يستمر على وظيفته وتنقطع من جراء ذلك، شكاوى الاهالي

وبنى الاهالي مسجداً في القرية بدون استعانة الاوقاف ولكنهم في حاجة الى امام يعظهم ويرشدهم، فنلفت نظر دائرة المعاهد الدينية والمجلس الاسلامي الاعلى الى الاهتمام بهذا الامر

طريق غزه

ان الطريق من خان يونس الى غزه وعرة وان خلو هذه الطريق الوعره من اليهود جعلها في عداد المهملات في حين انها طريق مهمة تربط شمالي البلاد بجنوبيها وقد تكررت الشكوى الى دائرة الاشغال في شأن اصلاح هذه الطريق، فلم تهتم هذه الدائرة بالشكاوي، والان نعود الى المطالبة باصلاح هذه الطرق، واعارتها ما تستحق من العناية

المعلمون الاضافيون

تعددت شكاوى معلمي مدارس المعارف الاضافيين بسبب عدم ترفيعاتهم وزيادة مرتباتهم، فلم يصلوا الى نتيجه غير وعود لا نهاية لها، فالامل ان تنظر دائرة المعارف الى هذه الشكاوي الحقة التي تعددت كثيراً، دون جدوى على مصالح النشء

رئيس البلدية الجديد

استلم بعد مصادقة فخامة المندوب السامي مهام عمله في دائرة البلدية السيد عبدالرحمن الفرا خلفا للحاج سليم افندي الاغا، وقد وردت عليه برقيات التهنئة من اصدقائه من جميع الجهات

اصلاحات البلدية

باشرت دائرة البلدية في نقل الزفزف وازلط لرصف الشوارع التي تكثر فيها الاوحال ايام الشتاء. وقد احضرت معدات الانارة للبلد وانابيب للمياه اكبر من القديمة

سوء الحالة الزراعية

رفع الاهلون اليوم الى حاكم المقاطعة الجنوبية بواسطة قائمقام غزة مضبطة يشكون فيها سوء الحالة الزراعية في هذا العام لقلة الامطار وجفاف المزروعات، فنأمل ازالة الضرائب لسوء الحالة التي وصل اليها المزارعون في هذا العام

طبريا

اعانة لعائلات الشهداء

تقدم من طبريا من اهل الاحسان عن طريق البنك الزراعي العربي مبلغ ١٢ جنيها و٦٧٢ ملا وهذا المبلغ جمعته اللجنة التي كتبنا عنها ومن هذا المبلغ جمع ٣ جنيهات و٤٧ ملا من اهالي سمخ والباقي جمع من اهالي طبريا

— انتقل الى رحمته تعالى امس قاسم الدواد أخ الشيخ علي الداود قاضي محكمة مركزية عمان على اثر نزلة صدرية وقد شيعت جنازته بموكب مهيب بعد ظهر امس. رحم الله الفقيد والهم آله الصبر.

كما انه صباح هذا اليوم انتقل الى رحمة ربه احمد الياماوي وستشيع جنازته بعد ظهر اليوم رحمه الله والهم آله الصبر

— زار مدرسة حطين السيد ابراهيم صنوبر مساعد مفتش المعارف وقد ارتأى لزوم عمل مقاعد جديدة وبعض اشياء ضرورية المدرسة وطلب ذلك من اعضاء لجنة الاوقاف المحلية في القرية السادة عبد الله عزام واحمد قاسم الرباح والحاج قاسم السعدي واستحسنوا هذا الطلب وتقذوه حالا شاكرين للاستاذ غيرته

وقد فهمت ان هذه اللجنة تسعى لانشاء مدرسة للبنات في القرية جزاها الله خيرا وانا نرجو من اولياء الامر مساعدة هذه اللجنة في مهمتها

عائلة باسرها

تشكر (سكوت)

وردتنا الرسالة الاتية ننشرها بحذافيرها:

حينما توفي والدنا في عام ١٨٨١ وكان له من العمر ٩١ عاما اوصانا حتى في ساعته الاخيرة ان نأخذ لنا ولاولادنا ولاحفادنا «مستحلب سكوت» حتى على الصحة الكاملة. وقد امتثلنا بوصيته وها اننا منذ ٥٤ عاما نأخذ هذا المستحلب العجيب لنا ولاولادنا ولكل فرد من عائلتنا كبيرا كان او صغيرا، والحمد لله فأن الصحة والقوة لم تفارقنا سنة واحدة. اننا نفوضكم بأن تنشروا رسالتنا هذه حيثما تشاؤوا ليستفيد منها كل من اراد المحافظة على صحته وصحة اولاده.

رقم ٤

المشاتل الوطنية

والمختبرات العربية

اصاحبها: احمد الشامي — طولكرم

تدعو عموم الزارعين في فلسطين لزيارتها ويوجد فيها عشرات الالوف من التفاح والخوخ والنجاص والسفرجل والكرز والرقوق والمشمش والقشطة والمكة والاسكدنيا والفستق الحلبي الطعم ويوجد فيها كميات كبرى من الشتول البرية الوطنية والبذور والزهور والورد بانواعها تعتمد عليها حكومات الشرق والامراء وكبراء الزارعين

معاملة حسنة ـ شتول جيدة ـ اتقان في العمل ـ رخص في السعر زوروها تتحققوا ـ والتجربة اكبر برهان

اعلان

من محكمة غزة الشرعية

تقدمت الينا مضبطة من مختاري محلة التركمان بغزة تتضمن ان ابراهيم ابن علي الشورنجي من المحلة المذكورة توفي منذ عشرين سنة وانحصر ارثه الشرعي والانتقالي في ولديه عثمان وآمنة من زوجته صالحة بنت الحاج محمد مصحان المتوفاة قبله وفي بنته كلثوم من زوجته هدية بنت حجازي المتوفاة قبله ايضاً وفي بنته مبروكة من زوجته مريم بنت ابو رجب المتوفاة قبله ايضا. ثم بتلك السنة ذهب عثمان المذكور الى الخدمة العسكرية ولم يرجع منها ومجهولة حياته من مماته. ثم منذ سبع عشرة سنة توفيت آمنة المذكورة وانحصر ارثها الشرعي والانتقالي في اولادها محمد وابراهيم وصفية من زوجها علي احميد المتوفي قبلها فقط. ولا وارث للمتوفين المذكورين خلاف من ذكر.

فمن له اعتراض على ذلك فليراجع هذه المحكمة بظرف شهر واحد من تاريخ نشره.

٧ ذو القعدة سنة ١٣٥٤

٣٠ كانون ثاني سنة ١٩٣٦

قاضي غزة الشرعي

• • •

الدفاع ـ يوم الاحد في ٩ ذي القعدة سنة ١٣٥٤ و ٢ شباط ١٩٣٦

صاحب الامتياز والمحرر المسؤول ابراهيم الشنطي

مدير الادارة شوكت حماد

رقم التلفون ١٠٧٥ و ١١٨٧

الدفاع

جريدة يومية سياسية مصورة

العدد ٥٢١ ـ السنة الثانية

ادارة الدفاع في عمارة حزبون شارع جمال باشا ـ يافا

العنوان البرقي: الدفاع يافا: ص. ب ٢٥٥

	عن سنة	عن نصف سنة
قيمة الاشتراك في فلسطين	١٥٠	٨٠
في الخارج	٣٠٠	١٦٠

صور عالمية على هامش الحوادث

« الى اليمين » الحرس الملكي عند اعلان الحداد لوفاة الملك امام قصر بكنجهام

« الى اليسار » صور مختلفة للملك ادوارد الثامن : في لباس عادي وكجندي في فرقة الحرس ، وفي اثناء حداثه مشهور بالتمام مع الآباء ، وأثناء زيارته الاخيرة لفينا ، ثم في لباس اي الاسكتلندي .

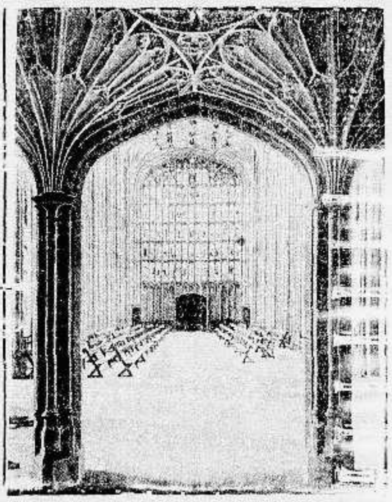

منظر كنيسة سانت جورج في وندسور حيث دفن الملك باحتفال رسمي

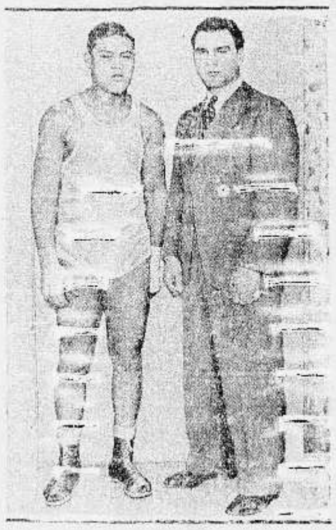

الملاكم المشهور ماكس شملنج أثناء زيارته الاخيرة للبطل الزنجي لويس وقد جاءت الانباء بانها سيتباريان قريبا

تمثالان لاشهر لاعبين في التقديم في لعبة الانزلاق على الجليد بمناسبة دورة الالعاب الاولمبية .

حبوب اورشيتونين

اختراع حديث لتقوية الاعصاب وتجديد الشباب

علاج حيوي كيماوي لمعالجة الشيخوخة التناسلية والعنانة وضعف التناسل

ان افضل العلاجات في معالجة هذه العلة المضنية هو ما بني على تقوية جهاز التناسل الحقيقي في الرجل هذا العضو الذي ثبت منذ زمن ليس بالقريب أنه عدا عن افرازه الحوينات المنوية (سبرماتوزوئير) له مفرز داخلي خاص يؤثر في أحوال الشخص النفسية وفي نموه الجسماني وفي قواه العصبية ، وأن العنانة والضعف التناسلي تعود معظم أسبابهما الى نقص هذا المفرز وهو (الهرمون التناسلي الذي لا يزال العلم الخاص يجهل حقيقته ولكنه يعرفه حق المعرفة باثاره ، فالمرزو (الهرمون) اذن مادة نجهل جوهرها وإنما نستدل على وجودها بتأثيرها وفعاليتها وذلك بواسطة التجارب والاختبارات المديدة على الحيوانات ولا سيما القرود الكثيرة الشبه بالانسان ، فاذا ما نفدت هذه المادة الجوهرية التي يتوقف عليها حسن قيام الاعضاء التناسلية بوظيفتها ، كان على الطبيب المداوي أن يعوض البدن بما يقوم مقامها ويفعل فعلها . هذا ما اتجهت اليه أفكار الاطباء الاخصائيين بأعضاء التناسل منذ أمد بعيد وقد توالت جهودهم وتتابعت تجرباتهم الى أن توصلوا (بفضل الاختبار في الحيوانات) لاقتطاف ثمرة مساعيهم بايجادهم جواهر كيماوية حيوية تؤثر في الجهازين العصبي والتناسلي معاً فتقوي هذا وتنبه ذاك ، فاصبح العالم يجد أمامه اليوم هذا العلاج الحديث الذي أسموه (أورشي تونين) ويستدل على مفعوله من اسمه ومعناه (المقوي الخصوي) .

وأن فائدة هذا العلاج الثابتة علمياً وعملياً فهو يقوي الخصية على عمل الحوينات المنوية وينبه الجهاز العصبي . فقائدته إذن مضاعفة : يزيل العنانة ويقوي الباه وعدا عن هذا وذاك ، ونظراً لان العنانة والضعف التناسلي هما مرضا الشيوخ ومرض الذين يكبرون في شيخوختهم ويهرمون قبل أوانهم من الشباب المنهكين فقد أضيف الى (الاورشي تونين) جواهر أخرى من خاصتها تقوية الدم ليكون هذا صالحاً لتغذية الخصية والجهاز العصبي

مستودع الادوية الوطني الفلسطيني ــ ٢٥ شارع بسترس ـ يافا

ويطلب من مستودع قياله وصباغه في

(مطبعة الدفاع ـ يافا)

الانقلاب الحديث في عالم الطباعة

ستشاهدونه في

مطبعة

الدفاع

التجارية

اكبر استعداد طباعي عصري

والتجربة اكبر برهان

[redacted] بثمانية جنيهات فقط

ما هو ؟

راديو لورنس لعام ١٩٣٦

آخر موديلات المانية

الذي شق طريقه وحاز

على الشهرة العالمية

تجدوه في محلات

دجاني اخوان

يافا ـ شارع الاسعاف تلفون ٧١٦ ص. ب ٣٥٥

مصبغة الشرق الكبرى

لصاحبها امين البديري

بناية الاسعاف

شارع البرية ـ نمرة ٢٠ ـ يافا

ان هذه المصبغة مستعدة لقبول صباغ الملابس على كافة الالوان للرجال والسيدات ، والغسيل على الطريقة الكيماوية وعلى البخار وهذه المصبغة منذ تأسست حتى الان وشعارها الصدق والامانة والمحافظة على المواعيد ـ زوروا هذه المصبغة وجربوا مرة واحدة لتروا الاتقان والطرق الحديثة التي قل ان تجد مثلها في فلسطين

اعلنوا في الدفاع

يافا ـ يوم الاثنين في ١٠ ذي القعدة ١٣٥٤ ـ الموافق ٣ شباط ١٩٣٦

صاحب الامتياز والمحرر المسؤول ابراهيم الشنطي

مدير الادارة شوكت حماد

رقم التلفون ١٠٧٥ و ١١٨٧

الدفاع

جريدة يومية سياسية مصورة

العدد ٥٢٢ ـ السنة الثانية

ادارة الدفاع في عمارة حزبون شارع جمال باشا ـ يافا

العنوان البرقي : الدفاع يافا : ص . ب ٢٥٥

	عن سنة	عن نصف سنة
قيمة الاشتراك في فلسطين	١٥٠	٨٠
في الخارج	٣٠٠	١٦٠

استعداد البلاد العظيم للاضراب غدا. نداءات من حيفا ونابلس. توقع الاضراب العام. انتصارات الاحباش. اجتماع مجلس الفاشست الاعلى. بيان عن اعظم المعارك

جواب الوزير

مصلحة المجموع قبل مصلحة الفرد

انه قانون لا يدفع عن البلاد شرا

(بقلم الاستاذ عونى بك عبد الهادى نقيب المحامين)

لم أر في بيان المندوب السامي لرؤساء الاحزاب جديداً غير ما يتعلق بحماية المالك الصغير من بيع ما يحتاجه من اراضي تكفل له العيش. ولعل من المفيد ان نقرر هنا حقيقة واقعة، وهي ان حماية المالك الصغير لم تستدعها حكومة فلسطين أو وزارة المستعمرات. فقد سنت قوانين صارمة لحمايته في غير هذه البلاد وتذكر السلطات الانكليزية نفسها ذلك التشريع الذي سنته في مصر والبنغال لتحقيق هذه الغاية رغم ان تلك البلاد لم تكن مهددة بخطر اجنبي داهم، مثل الخطر الذي يهدد سكان فلسطين بالجلاء، ويهدد فلسطين العربية بقلبها وطنا قوميا، ثم مملكة يهودية

شأن القانون الذي يقضي بمنع المالك الصغير من بيع ما يحتاجه من اراضي لا [illegible] حاجة عائلته، ان يحمي افراداً فقط، أما المجموع فأنه يظل عرضة الخطر، ويظل مستقبله مهدداً. واذا دام الحال كذلك، ضاع ذلك المجموع وفني، وليس يحول دون ذلك الفناء قانون هزيل وضع لحماية طبقة ضئيلة من طبقات الامة [illegible]. وليتصور القراء ما يحل بالعرب [illegible] في هذه البلاد الا ما لصغار المالكين من اراضي! وليأملوا حال امة تطالب بلاد [illegible] اضيها الاخصامها!

ان تصريح وزير المستعمرات بضرورة حماية المالك الصغير، واعترامه سن قانون لذلك، انما هو اعتراف صريح منه بالخطر المحدق بالكيان العربي [illegible] تفصيلا. لكن هذا الاعتراف لا يقي المجموع العربي شراً رهيباً يهدده، و يهدد ذراريه [illegible] القانون الذي تحدث الوزير عنه يحمي المالك الصغير فقط، على حين تجب حماية المجموع أولا، ويبدأ بعد ذلك بحماية الفرد

[illegible] هل نسيت السلطات، هنا وفي لندن، ذلك الكتاب الابيض الذي [illegible] العرب بالضحايا والخسائر؟ انها اذا رجعت اليه تجد نصوصا واضحة تدور حول [illegible] الفرد، وحماية المجموع معا، فيما يتعلق بكلا الاراضي والهجرة [illegible] صادقة الرغبة في تطبيق صك الانتداب فلترجع الى ذلك الكتاب، [illegible] فيه من احكام بهذا الصدد. ذلك اولى من التظاهر بحماية الفرد، وفتح ابواب الخطر في وجه المجموع

وتتعلق مسئلة حماية المالك الصغير بالمادة الثانية من صك الانتداب. لان هذه المادة تقول فيما تقوله، بوجوب وضع البلاد في حالات سياسية واقتصادية واجتماعية تضمن حقوق « سكان » فلسطين المدنية، والدينية. هذه المادة تقضي بحماية الافراد مما قد يتهددهم. غير ان مادة أهم من هذه، هي المادة السادسة، فهل عنيت بها الحكومة، وأولتها شيئاً من الرعاية؟ جوابنا على ذلك سلبي بالطبع. هذه المادة تنص على ضمان حقوق العرب ووضعيتهم في البلاد إزاء الهجرة الطاغية، وحشد اليهود في الاراضي.

لقد ثبت ثبوتاً قاطعاً أن ليس ثمة شبر أرض يزيد عن حاجة العرب. وقرر هذه الحقيقة اثنان من أنبه الخبراء الانكليز هما السر جون هوب سمبسون، والمستر فرنش. ولمن شاء التفصيل ان يعود الى تقريرهما. فاذا كان حشد اليهود في الاراضي موقوفاً على ان لا يلحق بحقوق العرب وأوضاعهم أي ضرر، صار حتما على السلطات البريطانية أن تبادر على الفور بمنع البيوع، وسن تشريع صارم لذلك ان المصلحة العامة مقدمة على المصلحة الخاصة. فما للسلطات البريطانية تتظاهر بالغيرة على الاولى، وتغض طرفا عن مصلحة المجموع العربي، وهي الاهم والاولى؟ لقد افهمنا هذه السلطات مرارا ان الذي يهم العرب في المكانة الاولى، المحافظة على الكيان العربي، وحفظ اراض كافية لهم تصون ذلك الكيان. فمن العبث والهزل ان تظهر ذات غيرة متلهفة على صيانة حقوق المالك الصغير في الوقت الذي تضرب فيه بحقوق الامة العربية عرض الحائط. وواضح تمام الوضوح ان حماية بعض المالكين الصغار، او كلهم، ليس من شأنها ان تدفع الاخطار التي تهدد الوجود العربي

وحسب القارىء ان يحيط بالسبب الذي من اجله لم تعتبر منطقة بئر السبع جديرة بالحماية الهزيلة التي ستوضع لسائر المناطق — ليدرك السر في قصر تلك الحماية على صغار المالكين، دون سائر طبقات هذه الامة. انها السياسة الانكليزية — الصهيونية، فرسا رهان، ولا ريب ان لنا السبق لو نجد السير، ونخلص النية، ونبذل في العطاء.

عونى عبد الهادى

الغزوة الانجلو صهيونية

امتهان..!

يبتدىء بالوطن، وينتهي بالمقدسات

(بقلم الاستاذ عيسى السفري)

.. وهكذا تؤول سياسة الوطن القومي لليهود في فلسطين، لا الى ضياع وطننا وقوميتنا فحسب، بل تتعداها الى امتهان كرامتنا، وتحقير مقدساتنا!

نقول هذا، عطفا على اعتداء فريق من الشبان اليهود، بينهم فتاة، في مهد السيد المسيح، على العربي المسيحي السيد يوسف القنواتي، لردعه اياهم عن التضاحك والتداعب، محافظة على حرمة المكان وقدسيته!

وقيام اليهود بانتهاك حرمة هذا المكان المقدس في بيت لحم، سبقه انتهاك آخر منهم لحرمة الحرم الابراهيمي في الخليل. وتلك الحرمين من الاماكن الدينية [illegible]، التي تقدسها الملايين من المسيحيين والمسلمين على السواء، هنا وفي جميع انحاء المعمور

وليس من شك في ان الوطنيين — مسلمين ومسيحيين — سكان هذه البلاد الاصليين، واصحابها الحقيقيين، الذين هم سدنة اماكنها المقدسة، قد طعنوا في الصميم بهذين الحادثين المؤلمين وهذا اقصى ما يمكن ان تتحمله نفوس العرب من شرور سياسة الوطن القومي اليهودي في فلسطين!

وما نظن ان هذه السياسة الشريرة التي فرضتها علينا عصبة الامم، ووقفت بريطانيا العظمى على تنفيذها حرفا بحرف، الا الوصول الى تحقيق غايات سياسية عوجاء، ومطامع استعمارية خبيثة!

يقول لنا التاريخ على لسان الامم المسيحية، بان الحروب الصليبية التي قام بالدعوة اليها بطرس الناسك، كانت على زعمهم لانقاذ الاراضي المقدسة من ايدي المسلمين. فهل للمسيحيين اليوم بطرس آخر يناديهم ان تعالوا انقذوا الاراضي المقدسة، ليس من المسلمين الذين حافظوا عليها، وصانوا كرامتها، بل من اليهود المغيرين الذين انتهكوا حرماتها، تحت ظل اعظم دولة مسيحية في العالم!

ولكن... أليست الامم المسيحية الممثلة بدولها، هي التي صادقت على صك الانتداب على فلسطين، وجعلها وطنا قوميا لليهود؟...

إذن، فلتعلم اوروبا المسيحية، باننا نحن العرب وان كنا مسيحيين ديانة، فاننا مسلمون وطنية. والسلام

عيسى السفرى

الاضراب والاحزاب

نعم ستضرب الامة غدا

تاجري ايتها الاحزاب الهزيلة في سوق السياسة

« بقلم الاستاذ عجاج نويهض »

في الاضراب الذي ستضرب به سورية الجنوبية غداً، معان كبيرة واضحة، ومقاصد عظيمة جلية، مما لا يحتاج الى بيان وشرح عند اهل البصائر، وعند الذين يتأكدون ان ما يجري في عروقهم هو دماء لا ماء. واهل البصائر في بصري ونظري، والذين تجري في عروقهم دماء لا ماء، هم سواد الامة، وفريق عظيم من الشباب المستيقظ. واما رجال الاحزاب في هذه البلاد من القمم الى يائهم، ومن اولهم الى آخرهم، فان لدي الف سبب وسبب مما يجعلني أرتاب في ان الذي يجري في عروقهم هو شيء ان سميته دماء كنت كاذبا على نفسي وعلى امتي وعلى التاريخ. وان سميته ماء فليس هو بالماء الخالص، وانما هو برأيي مزيج خليط، جامع بين عناصر الدماء الفاسدة، والمياه الآسنة. اقول هذا ولست استثني احداً من رجال هذه الاحزاب الفاذية الرائحة في سوق السياسة تحاول البيع والشراء على حساب [illegible] اكرر ولست استثني احداً من هؤلاء وان كان حزب من هذه الا[illegible] تمطى ثم تمطى، ثم اعلن قرارا له في الاضراب، ولكن متى؟ بعد ان اقتنت نابلس ان هؤلاء الرجال خواضون في المعب والمداورة والختل المكر، فانتظرت منهم شيئاً فاجتمعوا فصدروا عن قرار هو الخزي والعار والشنار على هذه الاحزاب، مما لا حاجة الى شرح هذا القرار الهزيل، الاشل المسلول، المقطع [illegible] والاطراف. بعد هذا عادت نابلس، صاحبة القرار الاول، فاعلنت بكل [illegible] ان الاضراب هو في يوم الثلاثاء «غداً»، ودعت الامة الى هذا. وفي اعلان [illegible] من نابلس صيحة [illegible] الاحزاب معناها ان كان في العالم شيء [illegible] احمرار الخدود وخجلا واستحياء فبادري ايتها الاحزاب الى درهم من الخجل. وها هي الضربة الثانية تنزل بهذه الاحزاب العجيبة من هذا النوع، فالضربة الاولى يوم مجيء ممثل بريطانيا فقررت الامة الاضراب فقررت الاحزاب [illegible] عن الاضراب، [illegible] البلاد في وجه المندوب ولم ينقذ موقف الاحزاب [illegible] ورسل و[illegible] اسلت اليهم سراً من وكيل المندوب. فانتصرت الامة، وخذلت الاحزاب. وها هي الضربة الثانية تنزل بهذه الاحزاب اليوم، كأن الضربة الاولى لم تكن كافية لتستفيق عليها، فيا بؤس بلاد يحكمها الانكليز وفيها اشياء وخردوات وسائر ما تتجمل به « فيترينات » الحوانيت السياسية من اشياء تسمى «احزاب»

ولكن كان حريا بهذه الاحزاب ان تدرك من قرار نابلس، يوم الاجتماع الكبير اخيراً، أنه قرار وطني قرره رهط من ابناء الامة يبلغ عدده آلاف، وقد كان بوسع متخذي القرار — كما أدرك وأشعر واستيقن — ان يعينوا يوم الاضراب مباشرة بلا تريث ولا ارجاء، ولكن على ما أعتقد انطوى هذا القرار على معنى آخر وهو ان تعطى فرصة لهذه الاحزاب لتمسح عارها الذي اكتسبته يوم عودة الممثل البريطاني، وكان اعطاء هذه الفرصة بنظري شيئاً ذا قيمة تذكر، وفيه لباقة من متخذي القرار الذين أشفقوا على ما يظهر ان تتردى الاحزاب ترديا جديا في مسألة احزابية كالمرة الاولى، فمكنوهم من اغتنام هذه الفرصة لتحسين سمعتهم في البلاد، (واقصد بتحسين السمعة بحثاً طويلا عساني انشره في « الدفاع » في عدة مقالات) فبدلا من ان يسارع رجال الاحزاب عند اجتماعهم بعيد اجتماع نابلس الى اعلان يوم الاضراب، وهذا كان بهم أجدر واليق، وأحفظ لكرامتهم وأستر لسقطاتهم، فاذا بهم يريدون التملص من الامر، فبحثوا وتداولوا ثم قرروا ان عشوائي اعلان الاضراب على «سياسة المراحل» فأكتفوا أولا بأن يعلنوا موافقتهم المبدئية على الاضراب، كأن الاضراب لا يمشي حاله بغير اعلان هذه الموافقة. ثم رأوا ان يعقدوا اجتماعا آخر يقرروا فيه يوم الاضراب! وبذا كأنهم لم يفعلوا شيئاً، فبقي الامر لنا لمن.

وجوابي لرجال الاحزاب: اني اهنىء فخامة السير ارثور واكهوب بامامه في فلسطين من « فيترينات » هي في نظره ونظر الامة من المضحك المبكي! أقول هذا وكفى! اما قرار الحزب العربي الفلسطيني باعلان الاضراب غدا فالذي أفهمه منه بكل نفس مطمئنة ووجدان هادىء، غير محاب ولا متحيز، انه احسن الى نفسه بهذا القرار قبل ان أحسن الى الامة. ذلك انه اراد ان يغسل عار موقفه

— البقية على الصفحة الرابعة —

في البلد المنهوب

طبيعة الاحياء غير هذا

الفواجع في ساحة الوطن وسكانه غافلون

« بقلم الاستاذ حمدى الحسينى »

قل لي بربك ايها القارىء ما هو شعورك عندما تصطدم رغبة من رغباتك، بصعوبة من صعوبات الحياة. أتطمئن وترتاح وتنام ليلك الطويل، ام تقلق وتضطرب فلا تغمض لك عين؟

لا اشك قط بانك تقلق وتضطرب اذا ما صدمت في اية رغبة من رغباتك وفي اي منزع من منازعك، باية صعوبة من هذه الصعوبات التي تصطدم بها الرغبات والمنازع في هذه الحياة، ولو كانت هذه الرغبات والمنازع تافهة لا قيمة لها. ولا شك عندي بانك تظل قلقا مهتاجا مضطربا امام اية صعوبة من هذه الصعوبات حتى تتغلب عليها فتطمئن وتنام ليلك هانئاً مرتاحا. هذا شأنك وشأن الناس اجمعين، بل شأن الاحياء كافة في هذا الكون. تنازع مع الصعوبات في سبيل الرغبات. فاما فوز فبقاء، او فشل ففناء. وما دام هذا صحيحا فمالي ارى العربي في هذه الديار يرى الاستعمار الانكليزي والصهيوني يقومان امام كل رغبة من رغباته، ويهددان كل ناحية من نواحي حياته. فلا يقلق ولا يضطرب. بل ينام ليله الطويل، كأن [illegible] بين الاستعماريين غيره، والمهدد باخطارهما سواه. مالي ارى العربي في هذه ال[illegible] هادئا وهو مفجوع بوطنه وحريته واستقلاله، وعهدي به كانسان حي، [illegible] يقلق امام اية صعوبة تحول بينه وبين اتفه رغبة من رغباته، واصغر [illegible] من منازعه! عجيب والله هذا الاطمئنان الذي يبدو على العرب في هذه الديار مع هذا الاستعمار الذي يقوم في فلسطين حائلا بين كل عربي فيها وبين حريته واستقلاله، بل يحول بين كل عربي وبين اية رغبة من رغباته في حياته القومية. [illegible] العجيب ان يكون هذا الاطمئنان مع الاستعمار الذي يعمل جادا غير هازل لافناء العرب وتعفية اثرهم من هذه البلاد تعفية تامة. حقا ان هذا الاطمئنان هو الذي يقلق المخلصين ويقض مضاجعهم، ويجعلهم يرون الحياة في هذا الوطن التاعس مظلمة تكمن الخطر لهذه الامة في كل ثنية من ثنياتها، وتعد الفناء لما [illegible] من طياتها

اجل ان العرب لمطمئنون امام هذه الاخطار البادية لكل عين. ولولا هذا الاطمئنان لما رأيتهم يروحون ويغدون في مهازل الحياة وتوافهها في حين يرون فيه [illegible] مضطربة، [illegible] تطمئن جنوبها الى راحة مع ما يهددها من مصائب. والغريب العجيب في امر هذه الامة انها تتخذ من المهازل مواضع جد. ومن التوافه متلهيات تتلهى بها عن الامر الخطير. ترى صحفاً وترى احزابا وجمعيات ونوادي. تقرأ مقالات وتسمع احاديث وخطب ومحاضرات. ترى وتسمع كل هذا فتمتصره فاذا هو الغثاء الذي لا قيمة له. والتافه الخسيس الذي لا يجدي ولا يفيد امام هذا الاستعمار الفحل الخبيث

قد تقول يا صاحبي ان هذه الحركة التي تتجلى في هذه المقالات المسطرة، والخطب المحبرة، والاحتجاجات المنمقة، والبيانات الملفقة، هي دليل على القلق السياسي في هذه الامة، بل قد تقول اكثر من هذا. قد تقول ان تلك المظاهرات والاضطرابات التي حدثت هي الدليل على هذا القلق. قد تقول هذا او ذاك. ولكني اقول لك والالم يملأ نفسي ان كل هذا الشيء الذي ذكرت ليس قلقاً، بل هو الاطمئنان بعينه. اذ لو كان هذا قلقا نفسيا منبعثا عن عقيدة وطنية مصدومة بهذا الاستعمار الذي يحول بين الامة وحريتها لما كانت هذه الاقوال التي تفيض على الاقلام والالسنة هادئة مطمئنة لا يتلوها عمل. ولما كان هذا الهزل في جميع نواحي الحركة الوطنية منذ كانت الحركة الوطنية الى اليوم. ولما كان هذا الانكباب على المستعمرين لالتقاط فتات موائدهم وظائف يرتمي على كراسيها الفريق المتعلم من ابناء الامة. وسخافات يندفع نحوها الوجهاء والاثرياء يسمونها تقرباً من المستعمرين ومجاملة لهم استمداداً للنفوذ، وتضخيما للوجاهة. وأموالا يتقاضاها الجواسيس والسماسرة. بل لو كانت الامة قلقة لما كان شيء من هذا. ولما رأينا هذه المهازل التي تمثل باسم الامة امام مشروع المجلس التشريعي الذي لوح به المندوب السامي لهؤلاء الرؤساء الذين لم يرأسوا هذه الاحزاب الا لهذا المشروع وما ماثل هذا المشروع.

* * *

حقاً ان هؤلاء المستعمرين لعريقون في الاستعمار كل العراقة. فهم الذين

— البقية على الصفحة السابعة —

دنيا العرب والاسلام

رسالة مصر

الوفد الرسمي والمفاوضات المقبلة

ضرورة ازالة التهديد البريطاني من الطريق

دولة النحاس يعطف على الحبشة

استأنفت الوزارة الجديدة نشاطها امس على الرغم من انه يوم عطلة عيد.. وقد استقبل الملك اعضاء الوزارة لحلف اليمين القانونية ليتفرغوا ابتداء من اليوم للمهمة الخطيرة التي وكلت اليهم لانقاذ الموقف وتفادي وقوع الازمة السياسية

الوفد الرسمي

واليمين

وكذلك اعضاء الوفد الرسمي المعين للمفاوضة قد تم الاتفاق على وضع صيغة يمين يصدر بها مرسوم بقانون ليحلفها اعضاء هذا الوفد بين يدي الملك وموضوع هذه الصيغة هو القسم بالله للاخلاص للامة وتأدية امانة المفاوضة باخلاص الوطن ولقضية الاستقلال

اذاعة المرسوم

الخاص

وقد يذاع اليوم المرسوم الخاص بتشكيل هيئة الوفد الرسمي الذي سيقوم بمهمة المفاوضات وابرام المعاهدة. وسينص فيه على اعضاء هذا الوفد بالمفاوضة والتكلم باسم البلاد وابرام المعاهدة

وستشرع الوزارة على اثر اصدار المرسوم الملكي باتخاذ الاجراءات اللازمة لانشاء مكتب خاص بوزارة الخارجية للقيام باعمال السكرتارية على النحو الذي كان في المفاوضات وسيتم ذلك قبل نهاية الاسبوع

بحوث المفاوضات

وستبدأ المحادثات بين هيئة الوفد الرسمي وكل من المندوب السامي وبعض الخبراء من كبار رجال الجيش البريطاني في منتصف الشهر الحالي. وسيكون اول ما تتناوله هذه المحادثات هو التمهيد للاتفاق على المسائل العسكرية على ضوء الموقف الدولي الحالي فاذا نجحت هذه المحادثات وتم الاتفاق عليها انتقلت الهيئات الى النقطة الاخرى الخاصة بالسودان ثم تتناول المفاوضات بقية بنود معاهدة سنة ١٩٣٠ من جديد

الوفد

والتهديد البريطاني

هذا، وسيكون اول ما يعني به الوفد الرسمي هو الرد على التبليغ البريطاني الذي جاء معلنا استعداد الحكومة البريطانية للمفاوضة حالا وطالبا في الوقت نفسه الشروع في محادثات تمهيدية في مسألة الشروط العسكرية ومسألة السودان.

ويذكر القراء انه كانت مع هذا التبليغ رسالة قيل فيها ان مفاوضات عدة دارت في السنين الماضية وقد انتهت كلها بالفشل. فاذا فشلت هذه المفاوضات الجديدة ايضا ... فقد ترى الحكومة البريطانية ان تعيد النظر في سياستها التي تتبعها في مصر.

ويذكر القراء ايضا ان المندوب السامي قال لرئيس الوفد المصري وهو يبلغه هذه الرسالة انه لم يقصد بها التهديد ولكن لا شك مع ذلك في أنها تهديد وان الحكومة البريطانية لم ترسلها الا وهي تريد منها معناها الذي لا يخفى على المتأمل ....

لهذا كله. فستكون صيغة التهديد هذه اول ما يعني به الوفد الرسمي في رده على التبليغ البريطاني توصلا الى ازالته من طريق المفاوضات

نعم، يجب ان يزول هذا التهديد من الطريق لان المفاوضة او المحادثة لا يمكن ان تكون منتجة وسيف الارهاب معلق على رأسها، والمصريون لا يقبلون ان يعاملوا هذه المعاملة، وتصريح ٢٨ فبراير الذي تدور المحادثات والمفاوضات الآن لتسوية المسائل المعلقة فيه ينص على ان المفاوضات «حرة» ولم يسبق ان دخلت مصر مفاوضة الا وكان شرطها الاول ان تكون مفاوضة الند للند لا مفاوضة السيد للمسود. ولهذا فان التهديد لا نراه يتفق مع حرية المفاوضة ويجب ان يزال من الطريق!

ميزة المفاوضة

الجديدة

ثم ان لهذه المفاوضة، بعد، ميزة على المفاوضات التي سبقتها، وهي انها الآن تجري مع هيئة تمثل الاحزاب السياسية جميعاً لا مع هيئة تمثل حزبا واحداً. ولهذه الميزة اهمية كبيرة في نظر الانكليز لان المفاوضات السابقة كانت تستهدف دائما لمعارضة الاحزاب التي لا تشترك في المفاوضة. ويرى الانكليز ان هذا كان سببا من الاسباب القوية لاحباط جميع المفاوضات التي سلفت. اما الآن، والاحزاب كلها مشتركة في الوفد الرسمي، فما يقبله هذا الوفد تقبله الاحزاب كلها ولا تعارض فيه

وهي ميزة، كما يرى القراء حسنة، وفيها ضمان حسن لنجاح المفاوضات، اذا اعتدل الانكليز في طلباتهم. اما اذا اشتطوا في الطلبات فلا الوفد الرسمي يقبل هذا ولا الامة تقبله، ومصر اصبحت الآن في حالة لا تستغني فيها عن المطالبة بما لها من حق في الحرية والاستقلال

مستشارون

للوفد الرسمي

واستقر الرأي على ان تعين الحكومة المصرية مستشارين للوفد الرسمي الذي يباشر المفاوضات مع الحكومة الانكليزية وكذلك يقع الاختيار على من يمثل الحكومة المصرية في تلك المفاوضات

حديث النحاس

لمراسل ...

اجتمع الوفد المصري في بيت الامة برئاسة النحاس باشا مساء أمس واستمر الاجتماع وقتاً طويلا دار الحديث فيه في مسألة تعيين المفاوضين ومسائل اخرى

وعلى اثر ارفضاض هذا الاجتماع استقبل رئيس الوفد المصري المستر ستيوارت مراسل جريدة «الديلي اكسبرس» في مكتبه في بيت الامة وأدلى اليه بحديث ابرقه المراسل الى جريدته. وأبدى في مستهل هذا الحديث عطفه على الحبشة وقال انه معارض لكل سياسة شعارها التوسع والاستعمار سواء كانت ايطالية أم بريطانية، وأبان ان لبريطانيا مصالح في مصر ولكنه عقب على ذلك بقوله انه يجب التوفيق بين هذه المصالح وحقوق مصر بعقد معاهدة شريفة بين الفريقين، كما بين اصدقاء وحلفاء، تكون ملائمة لاستقلال مصر ويجب ان يكون حسن النية شعار الجانبين

ثم استطرد: «وان ما دار بيني وبين السير مايلز لمبسون من محادثات اقنعني برغبة بريطانيا الصادقة في الوصول الى تسوية وقد كادت مفاوضات سنة ١٩٣٠ تمضي ولكن تغيير بريطانيا خطتها في آخر ساعة .. قضى على جميع الامال!

حديث عربي كبير

عن العقبة ومفاوضات بغداد

اذا دعينا للمؤتمر لبينا لانكم أهلنا

أفضى سيادة الشيخ يوسف ياسين، مندوب الدولة السعودية العربية في بغداد، بالحديث الصحفي التالي بادئا كلامه عن شعوره نحو العراق:

الشيء الذي شعرت به في العراق هو ما يشعر به العربي الذي يحب العرب ويتمنى لهم الخير. وقد سررت بمظاهر العمران التي اراها تتقدم يوما فيوما في العراق وعندما خرجت من المملكة العربية السعودية ودخلت البلاد العراقية لم اشعر بانني انتقلت من بلد لآخر بل كنت اشعر أنني لا أزال في البلد الذي خرجت منه، فالذين تركتهم يتكلمون اللغة العربية ويشعرون الشعور الاسلامي العربي وكان يزيد سروري بقدومي العراق. ان مهمتي التي قدمت من اجلها ما يسر كل مسلم وعربي نجاحها لانها ترمي الى توحيد الغاية وتأمين المصلحة المشتركة بين البلدين

اسس المعاهدة

— ما هي اسس المعاهدة التي انتدبتم للتوقيع عليها بين العراق والمملكة العربية السعودية؟

— اما المعاهدة المنوى عقدها بين البلدين واسسها فهي لا تزال تحت الدرس وقد جرت مراسلة بشأنها في السابق. وعندما تتم المفاوضات وتتكلل المساعي بالنجاح ان شاء الله تعالى فستعلن في وقتها وهي ان شاء الله ترمي لما فيه الخير للبلدين العربيين ولما به سرور كل مسلم وكل عربي. وتسر ايضا كل من كان صديقا للمسلمين والعرب

مفاوضات العقبة

— أصحيح ان هناك مفاوضات دائرة بين حكومة صاحب الجلالة الملك عبد العزيز السعود والحكومة البريطانية حول تسوية قضية العقبة وعم اسفرت المفاوضات. وهل صحيح ان الحكومة البريطانية تفاوض الحكومة العربية السعودية للحصول على اوكار لطاراتها في اراضي نجد؟

— ليس هنالك اي بحث بين حكومتنا والحكومة البريطانية فيما يتعلق بالحدود الشمالية في الوقت الحاضر. وما علمت ان هنالك اي بحث بشأن انشاء مطارات بريطانية في داخل البلاد النجدية وكل ما يقال في هذا الشأن هو من قبيل التقولات

شؤون الخط الحجازي

— كيف كانت نتيجة اجتماعات ومباحثات لجنة الخط الحديدي الحجازي وهل اسفرت عن حل يرضي العرب؟

— ان المباحثات التي دارت في مؤتمر حيفا كانت خطوة لا بأس بها للتفاهم وتعرف وجهات نظر الحكومات ذات العلاقة في موضوع السكة الحديدية الحجازية ولكنها لم تكن نهائية ولم يبت فيها بامر قطعي ولا تزال المراجعات مستمرة في هذا الشأن للوصول الى نتيجة مرضية ومفيدة للبلاد التي يمر الخط في اراضيها

مؤتمر الرياض

— متى يعقد مؤتمر الرياض وما هي الغايات التي يستهدفها المؤتمر المذكور؟

— لم اسمع بخبر مؤتمر يعقد في الرياض الا من سؤالكم ومن اشاعات بعض الصحف، ولكني في الرياض والى ان وصلت هنا لم اعلم ان هناك عزمة لعقد مثل هذا المؤتمر في الوقت الحاضر

المؤتمر العربي

— هل تنوي الحكومة العربية السعودية الاشتراك في المؤتمر العربي المنوى عقده قريبا وماذا تعلقون عليه من الامال؟

— لم اسمع بخبر عقد مثل هذا المؤتمر وعلى كل حال عندما يعلن خبر ذلك المؤتمر والغاية منه وعندما توجه الدعوة لحكومتنا تقرر الحكومة وقت ذلك موقفها تجاهه ورأيها فيه. وعلى كل حال فان حكومتنا تحب العرب وتحب كل خير لهم لانها منهم وتتمنى لهم الخير جميعاً

زيارة الكويت

— ما هي الغاية من حضور صاحب الجلالة الملك عبد العزيز السعود الى الكويت؟

— إذا صحت عزمة جلالة الملك في الحضور الى الكويت فليس هنالك أي غاية الا تقوية روابط المودة العائلية الموجودة بين آل السعود وآل صباح نظر العلاقات والصلات القديمة بين العائلتين وللمودة الشخصية الموجودة بين جلالة الملك عبد العزيز وسمو الشيخ احمد صباح امير الكويت وصلة جلالته بأهل الكويت انفسهم، فالغاية منها غاية ود وصداقة ليس إلا

نزول اثار

البرد والرطوبة

حالا باستعمال لزقة الكوك الاميركانية

كما تشهد اختبارات عدد عظيم من رجال السياحات والاسفار. كتب الينا المستر ج. ا. ك. يقول: «انني استعمل منذ ثلاثين سنة «لزقة الكوك» فاذا اعتراني البرد الخفيف اتداركه بوضع لزقة واحدة في صدري واذا كان شديداً فانني اضع لزقة اخرى بين اكتافي واتركها تذهب بالالم وهكذا اداوي جميع اوجاعي واحيانا لا احتاج الى لزقة كاملة بل اضع نصف لزقة وفي كثير من الاحيان تكفي لزقة «الكوك» الشافية من مخالف الاوجاع والالام والرطوبة التي تزول في الحال لان «لزقة الكوك» تحفظ حرارة منظمة في المكان الذي توضع عليه وتنظم الحركة الدموية. لاحظ عند طلبك (لزقة الكوك الاميركانية المخرمة) الاصلية وجود «ماركة النسر والدائرة الحمراء» عليها. تباع في الصيدليات باربعة قروش

خضر المغربي الحسني

وكامل كمال

يقومان بكافة انواع الباتون ويقبلان التعهدات والمقاولات للعمارات الكبيرة وغيرها في القدس والخارج

المراجعة في عمارة دير الروم تجاه البنك العربي

مكتب المهندس وليم هنى هداوى

القدس — باب الخليل

اعـــلان

تعلن نقابة عمال البناء العربية بيافا وضواحيها بانها مستعدة لاخذ مقاولات العمارات وايضاً مستعدة بان تقدم جميع الارشادات اللازمة لاصحاب العمارات عن العمال الذين يحتاجون اليهم من بنائين ومورقين وبلاطين ودهانين مع تقديم كفالات عنهم

المخابرة مع رئيس النقابة الحاج علي ابو غس بعمارتها الواقعة بشارع السلطنة بعمارة شعبان

اعلان مهم لاصحاب البيارات

السيد حجاج بيافا

له الشرف ان يعلن لاصحاب البيارات الذين يرغبون في شحن أثمار بياراتهم الى اوروبا وسواها انه على استعداد تام لقطف الاثمار الحمضية وتعبئتها على طريق الابوردو حسب طلبات اصحاب البيارات وتحت اسم ماركات أخذت شهرة عظيمة في اوروبا واتقان عظيم في العمل ومع وجود احسن ادوات معدة للبرتقال وانظف أخشاب ومن خصوص الاسعار فهي أقل من الشركات الاجنبية بكثير

المراجعة مع السيد حجاج

يافا - شارع القدس صندوق البريد ٤٠٢

الحدث الجديد الاول من نوعه في فلسطين

في محلات اسعد — اسعد وهندية

— يافا — — القدس —

خذوا لوازمكم ثم استرجعوا دراهمكم كاملة

التفاصيل: (رغبة في تقديم هدية لزبائننا تترك في النفس اثرجميلا) قررت محلات اسعد بيافا واسعد وهندية في القدس ان تجرى بيعاً خاصا لمدة شهر على عموم اصناف محلاتها بالاسعار العادية على ان تعيد لزبائنها اثمان ما يدفعونه كاملة عن مشتريات يوم واحد من الشهر المذكور.

مدة البيع: يسري هذا الامتياز للعموم ابتداء من صباح يوم الثلاثاء ٤ شباط ١٩٣٦ الى مساء يوم الاربعاء ٤ اذار ١٩٣٦

كيفية البيع: يعطى لكل شار وصلا بقيمة ما اشتراه خلال المدة المذكورة اعلاه بتاريخ يوم الشراء يحتفظ به ليوم السحب مع العلم ان المبيعات تكون بالاسعار العادية.

دراهم اي يوم تعاد؟ تنتخب لجنة خاصة يعلن عنها فيما بعد، تجري السحب عن احد ايام الشهر الواقع بين ٤ شباط و٤ اذار ١٩٣٦، ثم يعلن عن اليوم المسحوب وعندئذ يحق لكل حامل وصل من محلاتنا في يافا او في القدس بتاريخ ذلك اليوم ان يبرزه لنا فتعاد دراهمه كاملة

تنبيه: يسري هذا الامتياز الخاص

لمدة ٣٠ يوما فقط

دون تمديد

فرصة قيمة لن تتاح لكم ثانية فانتهزوها

حقوق الاقتباس محفوظة: (لمكتب صروف الدعاية)

صفوة ما يحمله بريد الشرق والغرب

آخر ما حرر!

المعضلة التي حيرت «الدوتشي»

هل ترغمه على تغيير القائد العام الجديد

خذ آخر ما في صحف اوروبا في الموضوع

فيما يلي شذرات من مختلف الصحف الاوروبية، من انكليزية والمانية. لعل فيها ما يعين القراء على تفهم ما جد في هذه المعضلة الايطالية التي حيرت بال «الدوتشي»

«المحرر»

قائد جديد بدل بادوليو ؟

قالت «نيوز كرونكل» الانكليزية: ما يدل على القلق الذي بدأ يساور نفس موسوليني من احتمال اصابة جيوشه في الحبشة بهزائم اخرى جديدة غير التي اصيبت بها، انه جعل يعد العدة من الان لاستبدال قائده العام الجديد هناك

وها هو مكاتب «نيوز كرونكل» الخاص في روما يقول لنا ان اشاعات كثيرة قد انتشرت في العاصمة الايطالية وهي كلها تؤيد قرب عودة المارشال بادوليو الى ايطاليا ... بحجة ان الطقس في منطقة التيجري اصبحت لا تلائم صحته بأي حال من الاحوال!

اربع معارك ما هي نتيجتها..؟

لم يتول المارشال بادوليو القيادة العليا الا يوم ٢٧ تشرين الثاني مكان الجنرال دي بونو الذي رفع الى مارشال هو الآخر بعد عودته الى ايطاليا. وهي العودة التي قيل فيها انها كانت «بسبب انتهاء مهمته»!

لقد انهى هذا الرجل مهمته في ١٠ اشهر، اما خلفه فالظاهر انه سينهي مهمته في اقل كثيراً من هذا الزمن، وما ذلك إلا لانه بعد ان دخل مع الاحباش في اربع معارك كانت حامية الوطيس كلها، لم يتقدم خطوة عن المراكز التي تركه سلفه عندها، بل تأخر عنها تأخرا. . . لا يحسد عليه!

اموال الرشوة لا تنفع في الاحباش..!

وقالت جريدة «فولكيشر بيوبختر» الالمانية:

اصبحت وزارتا الخارجية في لندن وفي باريس معا، وهما على علم تام بان موسوليني يعض الآن اصابع الندم على رفضه للمقترحات التي كان لافال وهور قد ضمناها مشروعهما الذي قضي عليه

واتضح لهاتين الوزارتين الآن ان موسوليني لم يرفض تلك المقترحات الا لانه كان يأمل في تقديم مليون ونصف مليون من الجنيهات الاسترلينية رشوة منه لبعض الرؤوس في الحبشة حتى يمكنوا له من ان ينال اقاليم اكثر من تلك التي تضمنها المشروع

وقد تسلم انصار النجاشي هذه الرشوة نقداً وعداً، ولكنهم قدموها النجاشي، وظلوا معه على ولائهم القديم

اما المشروع فقد جعل الشعب الانكليزي يكتسح هور، وجعل فرنسا تقلب لافال، ولم يبق امام الدوتشي الآن غير «التآمر» الذي يجري بين صفوفه نفسها ... لا كتساحه هو ايضاً!

اما آيات هذا التآمر فموجودة في ثكنات الجيش ...

تشديد العقوبات يفرج كرب الدوتشي

وقالت «لفربول بوست» الانكليزية: لم تمض الا ايام قلائل على فشل مشروع لافال - هور، حتى اصبح موسوليني يرحب من كل قلبه بالعقوبات اذا هي اشتدت على ايطاليا، وترحيب كهذا يعد اغرب ترحيب من نوعه في تاريخ الدنيا!

ان حملته في الحبشة لا تسير وفق الخطة التي رسمت لها، ومن المحتمل جد الاحتمال ان تتحول هذه الحملة الى كارثة كبرى، تنصب عليه هو قبل ان تنصب على غيره من زعماء ايطاليا الذين بدأ هو الآن يلقي عليهم اللوم!

وبذلك ففي تشديد العقوبات ما قد يخفف عنه المسئولية، وما يجعله يرفع رأسه قليلا امام امته ... ليقول لها انه اعجز من ان يقف في وجوه جميع الدول ...

ايطاليا باقية في عصبة الامم

وقالت «الديلي اكسبرس»:

ارسل السنيور موسوليني الى المسيو لافال قبل سقوطه، رسولين من اصدقائه الخصوصيين، اكدا له ان ايطاليا لن تهاجم الاسطول البريطاني اذا اشتدت العقوبات، ولن تغادر عصبة الامم ايضاً!

ولقد جاءنا امس من هولندا ان حكومتها ستتولى هي مطالبة عصبة الامم بتشديد العقوبات على ايطاليا في الحال، اما بريطانيا العظمى فستقف في العصبة على الحياد الى ان تتقرر العقوبات المشددة فتكون هي بالطبع اولى الدول التي عليها النفاذ . . .

طيارات الانكليز كم قطعت؟

قطعت طيارات فرقة الجو الملوكية الانكليزية ٥٠٫٠٠٠٫٠٠٠ ميل خلال عام ١٩٣٥، وهذا يتساوى مع ٢٫٠٠٠ رحلة حول الارض ..!

الحرب واقعة!

ماذا وراء المعضلة الايطالية

اوروبا الوسطى تصبح ميدانا للقتال

ما بين موسكو وبين برلين ...!

كتب فرانك ه. س. سيموندس في مجلة «الكرنت هستوري» الاميركية العليمة ببواطن السياسة العالمية، ما نجمله فيما يلي:

انكلترا المحافظة وايطاليا الفاشستية

في شهر كانون الاول الماضي، تضاءل الموقف السياسي في اوروبا الى الدرجة التي اصبح فيها وهو مجرد نزاع بين انكلترا المحافظة وبين ايطاليا الفاشستية، فاذا كان المستر بلدوين قد قرر نهائيا ان بريطانيا قد اصبحت في شدة الحاجة الى سحق موسوليني وتدمير الحكم الفاشستي في ايطاليا. فانه الآن قد تلقى على قراره هذا تأييد القسم الاعظم من دول اوروبا، بينما جاءت الانتخابات الانكليزية الاخيرة وفيها له النصر والتأييد في قراره هذا من بلاده نفسها

اما موسوليني فقد وقع الآن بين نارين: نار الفاشستية التي أوقدها هو بنفسه، ونار بريطانيا المحافظة التي لا تعجبها هذه الفاشستية فهي تريد التخلص منها ومنه

الحرب قريبة بين المانيا وروسيا!

بينما تشتغل بريطانيا العظمى بجر رجل فرنسا معها ضد ايطاليا، نرى نحن ان اوروبا الوسطى قد اصبحت ميدانا للقتال بين موسكو وبين برلين، وتدخل في هذه الحرب بطبيعة الحال جميع الدول الصغرى، كل على حسب ما تمليه عليها مصالحها

ولقد اخبرنا عليم ببواطن الامور في واشنطن بان الحرب لو وقعت بين بريطانيا العظمى وبين ايطاليا في البحر الابيض المتوسط، فان حربا اخرى ستنشب بين روسيا وبين المانيا في مدة لا تزيد عن ١٠٠ يوم من بدء الحرب الايطالية — البريطانية!

روما ولندن اذا اتفقتا

اما اذا امكن لندن ان تصل مع روما الى أي اتفاق حول النزاع الحالي فالرأي السائد لدى الساسة هو ان اوروبا ستستريح من الحرب ... لعام واحد، أو عامين اثنين على اكثر تقدير

زوجة تضرب عن طهي الطعام!

نظرت محكمة البوليس في مدينة نوتنهام الانكليزية يوم ١٨ الماضي في قضية رفعها زوج على زوجته ... لاضرابها عن طهي الطعام له

وقالت الزوجة — ان هذا الاضراب سيستمر ما لم تخصص لي من اجل حاجات المنزل اكثر من المبلغ الحالي وهو ٢٠ شلنا.

الزوج — سأدفع ٢٢ شلنا و ٦ بنسات.

الزوجة — لن اقبل بنس واحد اقل من ٢٥ شلنا

الزوج — وافقت على ذلك

— وانتهى الاضراب ...

ماذا تسمع اليوم

عن محلات السادة دجاني اخوان

يافا — تلفون ٧١٦

الاثنين ٣ شباط سنة ١٩٣٦

٧٫٠٠	صباحاً تمرينات رياضية — عبد المنعم مختار افندي
٧٫١٥	قرآن كريم الشيخ محمود محمود هاشم
٨٫٠٥	ختام
١٠٫٠٠	حفلة غنائية — الشيخ احمد ادريس وفرقته
١٠٫٣٠	كمان منفرد — فاضل شوا
١٠٫٤٠	حفلة غنائية — عزيز عثمان وفرقته
١١٫١٠	ختام
٢٫٠٠	مساء اسطوانات
٢٫٤٠ — ٢٫٥٠	النشرة الاخبارية والنشرة التجارية الاولى بالعربية
٣٫٠٠	وزارة المعارف العمومية — اذاعة المدارس الثانوية
٣٫٣٠	وزارة المعارف العمومية — اذاعة المدارس الابتدائية
٣٫٣٥	رحلة الى الحبشة — الاستاذ محمود كامل
٤٫٠٠	وزارة المعارف العمومية — اذاعة المدرسين ومعاهد التربية
٤٫٤٠	ختام
٦٫٣٠	قرآن كريم — الشيخ محمد السيسي
٦٫٠٠	حفلة موسيقية — فرقة الراديو الشرقية برئاسة عزيز صادق
٦٫٣٠	حديث الى الاطفال — أبلا زوزو
٧٫٠٠	النشرة الاخبارية والنشرة التجارية الثانية بالعربية
٧٫٢٠	حديث — المعرض الزراعي
٧٫٣٠	حديث، مغزى الآلات ومستقبلها — الاستاذ سلامة موسي
٧٫٥٠	اسطوانات — ما يطلبه المستمعون
٨٫٣٠	حفلة غنائية — الاستاذ صالح عبد الحي
٩٫٣٠	قطعة من رواية «ليلة من اكتوبر» — السيدة زينب صدقي
١٠٫٠٠	حفلة غنائية — الاستاذ صالح عبد الحي وفرقته
١١٫٠٠	السلام الملكي ختام

اذا اردت

رقعة برتقال على ليمون

كريب فروت على خشخاش

اقصد بيارة «سوركوف» سابقاً وابو اجباره الآن في مرفند الخراب

تجد مطلوبك باسعار متهاودة جداً

المخابرة . اما في البيارة او بعنوان محمد اسماعيل ابو اجباره عند ابو زكريا الحلاق بجوار السرايا

اعمدة الحكمة السبعة

او الثورة العربية كما يراها لورنس

— ٨٥ —

واما قاسم فكان لباسه من القطن، واما مفضي فكان لباسه من الحرير المخطط بخطوط زرقاء وكان عقاله مزخرفا

واما خادمكم (اي انا) فكان كما هو الآن خادمكم..

قصة جدية في قالب هزلي

عندئذ سكت عن الكلام سكتة المندهش الحائر، فقد كنت قد وصلت في قصتي الى مقطع من المقاطع التي يحسن عودة اذا تكلم فيها ان يصوغ القصة الجدية في قالبها الهزلي، ثم انني لاحظت منه عند وصولي الى هذا المقطع بعض غمزات من يده، وبعض تحنحات من صوته كانت ترتفع وتهبط لتدلني على انه ادرك ما في القصة من نقاط، او ما ظن هو فيها انها نقاط تستدعي الانتباه، وما كان في القصة كلها شيء من النقاط على الاطلاق

اما الحويطات فظلوا ساكتين كالاموات، او كأن على رؤوسهم الطير، ولكن اجسامهم في داخل جلابيبهم كانت تنضح بالعرق من شدة الفرح والحبور، وكانت ابصارهم كلها موجهة الى عودة فهم يعرفون فيه منشيء هذه القصة وصاحبها الاصلي، ثم ان القصة الجديدة تروى في قالب فكاهي لم تكن غير فن جديد لهم وله معا

واما رجل القهوة، وكان هو مفضي، أحد رجالات قبيلة شمر اللاجئين الينا من جرائم دموية اقترفوها، فقد انساه اصغاؤه الى القصة ان يغذي نار قهوتنا بالاحطاب

والله سمعنا والله لم نسمع!

واستطردت انا في سرد القصة، فشرحت كيف غادرنا الخيام، واعطيت بهذه الخيام قائمة مفصلة ثم وصف كل بعير وكل حصان رأيناه، كما وصفت جميع الذين مروا بنا اومررنا بهم، وجميع الحفر والاخاديد، ثم قلت ان المكان لم يكن فيه أي مرعى فانه والله كان اقحل اجرد

ثم قلت بعد ذلك: انتا سرنا المسافة شرب سيكاره، ثم سمعنا شيئا فوقف عودة وقال: «يا عيال، انني اسمع شيئا» ووقف محمد وقال «يا عيال انني اسمع شيئا» وعندئذ قال زعل: «والله انكم على صواب»

ووقفنا كلنا نصغي ولم يكن ثمة شيء فقال العبد الفقير: «والله انني لا اسمع شيئا» وقال زعل «والله انني لا اسمع شيئاً» وقال محمد «والله انني لا اسمع شيئا» وقال عودة «والله انكم على صواب»

حمار أشهب اذناه سوداوتان!

واستطردت انا قائلا:

ثم سرنا، وسرنا، وكانت الارض كلها جرداء قاحلة ولم نسمع اي شيء وجاءنا من على يميننا رجل وكان زنجيا على حمار

وكان الحمار اشهب اللون، ذا اذنين سوداوتين ورجل واحدة من ارجله سوداء وكانت على كتفه غمغة نار كهذه (واشرت بيدي في الهواء) وكان يحرك ذيله وكانت ساقاه... لقد رآها عودة وقال «اي والله انه لحمار وعبد» ثم سرنا وكان هناك اخدود ولكنه لم يكن بالاخدود العظيم ولكنه كان في كبره كذلك الذي تسمونه «الحق البلية» اي كلها هنا وهناك. وسرنا الى ذلك الاخدود وكان قاحلا فتلك الارض كانت قاحلة، قاحلة، قاحلة

ارتفعت الشمس والله العظيم

ثم سرنا مثلما تقول من هنا الى هناك، فوصلنا الى اخدود وكان قاحلا فالارض كلها كانت هناك قاحلة. وصعدنا الى الاخدود وصرنا على رأس ذلك الاخدود ثم والله والله والله العظيم ارتفعت الشمس فوقنا

وعندئذ انهيت الدور الكلامي وسكت

لقد كان كل انسان من هؤلاء قد سمع بحكاية شروق الشمس هذه عشرين مرة قبل الآن، وسمعها في ركالتها المؤلمة التي تشبه الاحتضار لسخافة ما كانت تتألف منه من الجمل التي كانت تتكرر هي بالذات مرات عديدة كل ما اراد عودة ان يقضي ساعات وهو يلهو مني بما اقصص من قصص مغامراته التي لا تنتهي الى شيء، ولقد بلغته بهذه القصة وانا اسردها درجة من الغلو والاغراق تشبها مني بعودة، ومع انني لم اكن قد وصلت في هذه القصة بعد الى تاريخ مسيرنا الى السوق في الوجه فان القبيلة كانت قد ترامت الآن على الارض وهي تتماوج من شدة الضحك

عودة يعترف باختراعه للقصة!

وكانت ضحكة عودة اعلى واطول الضحكات، فانه كان ممن يحبون المزاح حتى ضد انفسهم، ثم انه في هذه المرة قد تبين له من جديد ان له السيادة علي في المخادعات الكلامية، فزاده ذلك سرورا على سروره، وقام من فوره واحتضن محمداً واعترف بان مسألة عقد اللآلئ لم تكن الا من مخترعاته

ولكي يظهر محمد امتنانه لهذا الاعتراف، دعا المعسكر كله الى الافطار في خيمته التي استردها هو بعد هذا الاعتراف، على ان يكون فطورنا في الصباح الباكر، قبل ساعة من زحفنا لاكتساح العقبة

اما طعامنا، وكان عجلا رضيعا من الابل، سلق في لبن رائب بواسطة زوجاته، ولكن من شهيرات الطباخات اللائي يحسن طهي الاطعمة الشهية، كتلك التي في الاساطير الخرافية!

انزال المضارب او التهيؤ للرحيل

وبعد الفطور اخذنا مجلسنا الى جانب حائط من حوائط المضارب التي لنوري الشعلان ورأينا النساء ينزلن الخيمة العظيمة وهي اعظم من تلك التي لعودة ذات ثماني غرف تقام على اربع وعشرين من الاعمدة، فهي اطول واوسع وارفع من اية خيمة اخرى في القبيلة، ثم انها كانت جديدة كبقية ما لدى محمد من البضائع.

اما جماعة عودة ابو تايه، وكانوا يعيدون تنظيم مضاربهم ليحتمي بها النساء عندما يكون الرجال المحاربون بعيدين عن المعسكر. وظلت الخيام طيلة عصاري اليوم ترد الى هناك فتقام. وفي استطاعة امرأة واحدة مهما بلغت من الضعف ان تقيم خيمة بمفردها بعد ان تكون قد رتبت على الارض وشدت الى حبالها وهي تعمل ذلك وحدها غير مبالية بهبوب الرياح

الاضراب والاحزاب

نعم ستضرب البلاد غدا

«تابع المنشور على الصفحة الاولى»

في يوم الاضراب يوم عودة (سيدنا) وسيدهم فخامة المندوب. فلم يكتف هذا الحزب بقرار عدم الاضراب اكتفاء على الصمت والسكون والراحة، بل بث نفراً من المشتغلين عنده من الشباب في اسواق المدينة — القدس — فراح هؤلاء بجرأة غير محمودة واقدام غير مشكور يتعرضون للناس محرضين لهم على فتح حوانيتهم. فهذه فرصة الان لهذا الحزب ان يغسل عار ذلك اليوم. ولكن لماذا لم يعلن هذا الحزب قراره بتعيين يوم الاضراب ساعة اجتمعت الاحزاب وقررت قبول فكرة الاضراب دون ان تقرر يومه، اذ لو اعلن هذا الحزب قراره ذلك اليوم لكان ربح عدة نقاط في جدول «الكمبيو». ولكن لما قررت نابلس يوم الاضراب وهو يوم غد الثلثاء، أحب الحزب العربي على ما يظهر ان يستغل الوقف لغسل عار يوم الاضراب السابق، كما تقدم، وليظهر نفسه انه من الامة وللامة. فعاد، بعد ان عينت نابلس يوم الاضراب يوم الثلثاء، أعلن هو انه قرر الاضراب في هذا اليوم نفسه فجاء قراره ضربا من الاسلام بعد فتح مكة، وبقيت بقية من حب الذات والانانية في نفس القائمين بأمر هذا الحزب فلم يشيروا في قرارهم الى انهم يقررون اعلان الاضراب موافقين فيه قرار نابلس، وكأنهم رأوا انهم اذا اشاروا الى قرار الاضراب بكيفية ما، فهم الناس من هذا انهم نوعا ما شعبيون يريدون في مثل هذه الحالة التعاضد الوطني لوجه الله، وغاب عنهم — ولا ندرى كيف غاب عنهم هذا — انهم باعلانهم الاضراب يوم الثلثاء اظهروا انهم مؤمنون بقرار نابلس، نازلون على حكمه، مقتفون لاثره ورسمه. فلماذا لم يفرغوا على قرارهم شيئاً من «الديمقراطية» السياسية وكرم النفس؟ والجواب على هذا لا محل لتفصيله الآن.

الاحزاب وداء الاسترخاء

ايها العرب الذين في عروقكم دماء لا ماء!!

لا تؤاخذونا ايها الاخوان العرب الاقحاح في طول فلسطين وعرضها على ما قدمناه من كلام بشأن هذه الاحزاب، لاني اعتقد ان بين الامة وبين هذه الاحزاب قضية تتقدم القضية التى بيننا وبين الانكليز والصهيونيين. ويكفي ان نعلم ان في كل بلاد واقعة تحت الاستعمار البريطاني والفرنسي والايطالي، في آسية وافريقية، نرى الاحزاب السياسة اليوم في هذه البلاد بعد حرب الحبشة، تسارع الى تقوية قضاياها الوطنية ومطالبة الدول المستعمرة برد الحقوق الوطنية المسلوبة الى اهلها، الا في فلسطين والحمد لله، ولا يحمد على مكروه سواه، فاننا نرى احزابنا السياسية تسلب منها ارادة العمل، ويغشى داء الاسترخاء في كل مفاصلها، «وينومها» فخامته كل يوم تنويما مغنطيسيا قدر ما يريد، فتنام ملء العين والقلب، ثم بعد هذا تجبن ان تقرر يوماً للاضراب بعد ان قرر الاضراب في اجتماع نابلس. فيا دهرنا الى متى تبقى هازلا في فلسطين؟!

الامة التي تريد التحرر

ايها العرب! ان في سورية الشمالية، ان في دمشق وحلب، اكثر من الف عربي في السجون. والدماء، دماء الشهداء والجرحى، سالت في الشوارع والطرق سخية غزيرة. ونفى المستعمرون من نفوا، وحاكموا بالسجن من حاكموا، وارصدوا القوات العسكرية في عاصمة بني امية وبني حمدان للتنكيل باهل البلاد بالحديد والنار. وهذه سورية صار لها اسابيع وهي على الحديد والنار! اهلها لا ينام الليل، والمظاهرات القومية تواصلكم الصحف بأنبائها كل صباح، فاذا بسورية في ثورة عنيفة، ولكن بيد الفرنسيين وعساكرهم السلاح من مدافع وبنادق وطيارات وسجون ومناف وارهاق بالغ الحد، واخوانكم هناك عزل من السلاح الا قلوبا فيهم عامرة بالايمان، ونفوساً زكت مغارسها وكرمت عناصرها، وعظمت غاياتها، فتلاقي الحديد والنار مستبسلة غير كارهة للموت ولا تعاف لقاءه. ثم ألم تسمعوا يا عرب فلسطين ان جائحة القومية المتضرمة قد اجتاحت اخواننا في سورية اجتياحاً عاماً، فلم يتقدم الى الميادين الرجال وحدهم، ولا الشباب والطلاب وحدهم، بل انقلبت الامة كلها شخصاً ثائراً في وجه الفرنسيين، فاشتركت النساء اشتراك الرجال، وشمل الحافز الوطني صغار العرب كما شمل كبارهم، حتى بتنا نرى الاطفال في العاشرة وما حواليها يؤلفون فرقاً منهم تسير في الشوارع وليس امامهم الا الجند الفرنسي الشاكي السلاح وامام هذا الجند المصفحات والدبابات.

ان يوما تضرب فيه فلسطين نصرة لسوريا ليس بكثير، بل هذا ان عد من الواجب هزىء بنا الانكليز والفرنسويون واليهود، فضلا عن هزء التاريخ. ان الامة التى تريد ان تتحرر من الانكليز والفرنسيين تخجل ان تقيد في دفاتر حساباتها السياسية، في باب نفقات الجهاد القومي، ان اضراب يوم واحد في فلسطين هو من النفقات التي تستحق ان تقيد في حساب!

كلا ايها العرب! نحن لسنا نضرب غداً لنظهر علاقة التضامن القومي مع سورية وكفى، فالامر ابعد معنى من هذا. نحن نضرب غداً لان اضرابنا في وجه الاستعمار الفرنسي، فوق ما فيه من تضامن قومي مع سورية، فيه درس بليغ يتلقاه الانكليز منا في الوقت نفسه. ان هذا الاستعمار الاوروبي هو واحد في نظرنا سواء سمي استعمار باريس ام استعمار لندن وروما. فكل ضربة ننزلها نحن عرب فلسطين بهذا الاستعمار فكأنما ضربة انزلها به اخواننا عرب سورية. وسواء كافحنا هذا الاستعمار الذي عندنا ام عند اخواننا فلا فرق في الغاية والنتيجة. والامر عندهم كذلك.

والامة التي تريد ان تتحرر عليها ان تعمل عمل الرجل الابي المعتز، فهذا الاضراب الذي سنراه غدا هو من روح الامة والشعب، وهذا ما يحسب حسابه الانكليز والفرنسيون. اما الاضراب الذي لا يقع الا بعد اتمام معاملته في دوائر الحكومة ومكاتب الناس المعروفين «بالاحزاب»، فليس اضرابا من العرب لاظهار النقمة على المستعمرين، بل هو ضرب من «المداعبة» يستحليها رجال الاحزاب، وتستنكرها الامة، فالى الاضراب ويد الله مع الجماعة!

سورية لنا ونحن لسورية. وكلانا يد واحدة في وجه المستعمر، ولو كره المستعمر ومطاياه. والعاقبة للمجاهدين.

عجاج نويهض

«ماعون» يكافح الموج الصاخب

نجاة البحارة بعد جهود جبارة ومحاولات

في الساعة ١٢ من ظهر امس عصفت الريح واشتد النوء فجأة بشكل مزعج وكانت المواعين ذاهبة وايبة من البواخر الراسية في مياه يافا واليها. وبينما كان الماعون الذي يخص الساده الحاج سعيد المدهون وحموده الكاشف شاحنا ٢٢٠ صندوقا من البرتقال للسيد حموده الكاشف وخارجا من المرفأ لتفريغها في الباخره «سبيريان برنس» ويعمل فيه كل من البحارة امين ابو حطب، محمود طرابلسي، محمود دامون، خليل بدر، ديب ياسين، عبدالله سعيد مكافحين الانواء بما أوتوا من قوة وعزيمة، محاولين اخراجه من وسط البوغاز، كانت جهودهم تذهب امام العاصفة ادراج الرياح، فحضر زورق بخاري وقطر الماعون بالحبال الثخينة وحاول جره من وسط البوغاز فانقطعت الحبال اولا وثانياً وثالثاً، ثم قذفت الامواج الصاخبة بالماعون الى الصخور في طرف البوغاز فأصابته باضرار جمة ثم أطبقت الامواج عليه والقته في البحر مع جميع البحارة المذكورين وصناديق البرتقال وكافح البحارة وكانوا قد جردوا من بعض البستهم وامسكوا بالمجاذيف التي طفت على وجه الماء وبعد جهد وعناء وصلوا البر وقد اصيب احدهم بجرح طفيف في يده من الصخور. وكانت الميناء غاصة بالبحارة فخلع اربعة منهم البستهم وهم السادة: راغب المدهون مصطفى كروم زهدي كاش ونصار كرم وألقوا بأنفسهم في البحر واخذوا يجمعون صناديق البرتقال الطافية على وجه الماء فتمكنوا من جمع ١٠٥ صناديق والباقي منها وقدره ١١٥ صندوقاً حملتها الامواج الى اماكن اخرى، من الشواطىء ثم حضرت الزوارق البخارية وقطرت الماعون وهو غارق في الماء الى داخل المرفأ حيث يرفعه الونش الكبير صباح اليوم ويلقيه في البر لتصليحه

وقد تعطلت اعمال الميناء وهربت جميع البواخر الى ظهر البحر للاعتصام من الامواج وانصرف البحارة الى شد المواعين وتمكينها في داخل المرفأ خشية الافلات

الوكالة اليهودية تبادر الى الاحتجاج

حتى على ذلك التدبير التافه يجن جنونهم!

لم يطق اليهود صبراً على بيان المندوب السامي وجواب وزارة المستعمرات، مع انه لا يفيد العرب، ولا ينقذهم من الخطر الرهيب. لم يطيقوا ذلك بل سارعوا الى التدابير فعقدت الوكالة اليهودية مساء امس، اجتماعا في في القدس بحثت فيه المسألة ثم انتهت الى رفع مذكره للحكومة تحتج فيها على بلاغ المندوب السامي الاخير القائل بتحديد بيوع الاراضي. وابانت في مذكرتها ان عمل الحكومة هذا «محاولة جديدة لايقاف بيوع الاراضي والقضاء على الامل اليهودي بالاستعمار الزراعي الذي هو دعامة من دعائم الوطن القومي اليهودي وانه صدمة عنيفة لما ينتظر فلسطين من تقدم على يد الاستعمار اليهودي والهجرة اليهودية!»

واشارت الوكالة في مذكرتها الى ان بلاغ الحكومة الاخير يناقض كل المناقضة ما جاء في الكتاب الاسود الذي ارسله رئيس الوزارة الانكليزية المستر رمزي مكدونالد الى صديقه وايزمن في فبراير عام ١٩٣١ وانه لذلك من شأنه ان يبعث اليأس في نفوس اليهود الذين يبنون قصور الاماني على الهجرة اليهودية التي لا يتم نجاحها الا بشراء الاراضي من العرب، واستثمارها للهجرة والاستعمار!

وقد جاء في آخر مذكرة الوكالة ما ترجمته: ان اللجنة التنفيذية للوكالة اليهودية، تعلن عزمها على متابعة الجهود لتذليل هذه العقبة الجديدة، والسعي الحثيث المتواصل لبناء الوطن القومي اليهودي في فلسطين. واللجنة التنفيذية للوكالة تدعو يهود فلسطين ويهود العالم اجمع، للمساهمة معها في تذليل هذه العقبة وغيرها من العقبات التي تقف في سبيل فكرة الانشاء اليهودية. وفي الوقوف بحزم امام الاخطار التي تعترض نجاح هذه الفكرة!..

اعلنوا في الدفاع

عصبة القلم

والملحق الادبى

كان مقرراً في مثل هذا اليوم من كل اسبوع ان يصدر الملحق الادبي من «الدفاع» الذي تحرره عصبة القلم. ولكن حدث أن تأخرت مقالات العصبة عن الوقت المخصص لصفها وطبعها. فلم يكن بد من تأخير الملحق الادبي الى الاسبوع القادم. هذا وستعود العصبة الى تحرير هذا الملحق ابتداء من الاسبوع القادم على وجه منتظم.

الاستاذ ابو الحسن

اقام امس سعادة بلدية نابلس سليمان بك طوقان مأدبة تكريمية للاستاذ محمد علي الطاهر دعا اليها نخبة من وجوه المدينة ومفكريها وقد غادرنا الاستاذ الطاهر اليوم الى حيفا

اجتماع خطير

يهم دائرة الامن

علمنا ان اجتماعا خطيراً عقد يوم امس في حيفا مؤلفاً من احدى الجاليات الاجنبية. وقد اهتمت دائرة المباحث الجنائية بالقدس في امره، فأوفدت من يافا احد رجال التحري الى حيفا للوقوف على اغراض هذا الاجتماع وسنذكر ما يصلنا عنه من معلومات في عدد قادم

الى

كل رياضي فلسطيني

لقد جرى المهرجان الرياضي الاول وبرهن الشباب انه لديه من العزم والنشاط ما يوصله الى مبتغاه. ولجنة الاتحاد الاوليمبي تسعى لايجاد المهرجان الثاني بشكل أقوى وأقوم من المهرجان الاول وهي تدعو كل الشباب المنضمين الى الانديه التابعة للاتحاد وغيرها كما تدعو كل كشاف ان يبدأ في التمرين ليظهر مقدرته الرياضية التامة لنوفق في رفع مستوي الرياضة وايجاد ارقام قياسية لجميع انواع الرياضة في فلسطين. وسينشر في هذه الجريده في عدد يوم الجمعة القادم ملخص للالعاب الرئيسية التي سيحتوي عليها برنامج المهرجان الرياضي الثاني

لجنة الدعاية

ص. ب. ٣٧٩ — يافا

اضراب المدارس الاهلية!

ستضرب المدارس الاهلية مشاركة الامة شعورها وعطفها على القضية السورية

استدراك

ورد في خبر «شكر على تعاز» الذي نشر امس في الدفاع ان فقيد آل العلمي هو المرحوم الشيخ موسى، والصحيح انه المرحوم الشيخ وفا العلمي. فاقتضى التنويه

حركة الميناء

بلغ مجموع ما افرغته البواخر اول امس ١٤٠٠ طن من شتى البضائع، ويوجد على ظهرها ٣٣٥٠ طناً برسم التفريغ. وقد كان الامل افراغ كمية كبيره يوم امس منها غير ان اشتداد النوء حال دون ذلك

مشاهدات صغيرة

باب بلا بواب!

«حكومتنا» بالغة، عاقلة، مدركة.. «شلبية»! بحكم انها هي حكومه الدولة المنتدبة، وبحكم اننا نحن القاصرون بحكم الاقدار..، او بمشيئة الاستعمار!

وما دامت حكومتنا كذلك، فانها لا بد وان تكون قد فهمت ان في البلاد عمالا كثيرين عاطلين، من اليهود «المهربين» و «الشرعيين»، وإن لم يكن هذا «الفهم» قد جاءها من شيء آخر، فمن هذه المؤتمرات الكثيرة التي عقدت في مستعمرات ديران، وهرتسليا، ورعنانا، وغيرها، فهي مؤتمرات لم تدر الابحاث فيها الا حول فرض رسوم على لعمال المشتغلين... تدفع اعانات للعاطلين، الى ان تشغلهم الخاميات اليهودية بقوة «السواعد المفتولة» على حساب العرب المساكين... ورغم أنف جميع القوانين!

وبالرغم من «فهم» الحكومة لهذه المعضلة، ما تزال الهجرة السوداء، ولها باب... بكل يد «مهربة» يدق،، وبكل يد «شرعية»..«برق»!

والى أن يجيء حضرة الخبير الكندي سيظل هذا الباب، بلا بواب:

— فبهذا تحكم... «قوة الاستيعاب»...

«شو بدهم»!

لم تترك «النازية» ابة لطمة لم تصفع بها وجه «اليهودية العالمية»

هذا صحيح... وانما صحيح ايضاً ان هذه اليهودية العالمية لم تترك حجراً على حجر الا قلبته على رأس هذه «النازية»

ففي تل ابيب اعتدى «الرعاع» من الشيوعيين على سيارة القنصل الالماني، وفي القدس اعتدى «الانطاع» من الصهيونيين على دار القنصلية الالمانية، وفي اميركا هاجموا الباخرة بريمن ومزقوا علمها النازي، وفي مصر انشأوا لمحاربة الدورة الاولمبية التى ستنعقد هذا العام في المانيا جريدة اسموها (الالعاب الرياضية الشريفة) وخصصوها للحملة على المانيا، وفي انكلترا حاولوا ان يحولوا دون مباراة الانكليز مع الالمان في كرة القدم، فباءوا «بكم خزوة» من «الهر» ومن «المستر» على حد سواء!

وفي كل مكان في الارض يقاطع اليهود البضائع الالمانية الان. اما بعد ذلك كله فقد طلب الالمانيان اثنان من شركة «تنوفا» اليهودية في تل ابيب ان تقطع عنهما ما اعتادت ان تورده اليهما من الخضر، فقام محرر «دافار» وشخر ونخر، وسب الشمس والقمر، ثم سأل يهود «الغيتو»:

«شو بدهم» يعملون مع الالمان الملاعين؟

— «بدهم» يزحفون على برلين!

كلا يا سنيور!

امامي الان مجلة، لا اسميها وقارا... لكل ايطالي وداعية مع ايطاليا، وانما اقول انها نقلت عن المجلة الاستعمارية الايطالية المسماة «ازيوني كولونيالي» قطعة جاء فيها ان العرب في كل مكان ساخطون على الاستعمار الانكليزي، واخيه الافرنسي، وانهم ينظمون انفسهم في هدوء... لليوم المنتظر!

ومن يعرف ان هذه المجلة الاستعمارية — كغيرها من صحف روما كلها — لا تنطق الا بوحي من الدكتاتورية، يعرف ان هذا اليوم المنتظر في عرف «الطلاينة» هو اليوم الذي تقوم فيه البلدان العربية التي تلعن «خاش» الاستعمار كله بأنواعه وأشكاله، طلياني وانكليزي وفرنسي، فترحب من كل جوانحها بالاستعمار... قاتل المغفور له عمر المختار!

كلا يا سنيور!

كلا «يا بتاع المكرونة»:

ما انت أحسن شكلا

ان كان ثمة... شكل

شبهكم كأخيه

يؤذي الورى، ويعل

العرب طلاب حق

والحق في الكون يعلو

هم لا يريدون الا

ان يخلصوا... يستقلوا

وما بروما لحق

من الحقوق محل

الحق يؤكل فيها

كأنما الحق... فجل

سنيورها «اكسو برا»

لو فيك يا شيخ عقل

اذا بيع سنيور روما

فسعره اليوم... مل

«مشاهد»

اسعار البرتقال في اسواق انكلترا

وردت الانباء من اسواق الاثمار الحمضية بلندن، تقول بان صندوق البرتقال بيع من ٨ شلنات الى ١٣ شلناً، والكريب فروت من ٩ شلنات الى ١٤ شلناً، والليمون من ٤٦ شلناً الى ١٨

وفي ليفربول بيع صندوق البرتقال من ٧ شلنات الى ١٢ شلناً و٦ بنسات، والكريب فروت من ٨ شلنات و٦ بنسات الى ١٥ شلناً، والليمون من ١٨ شلناً الى ٢٠ شلنا و٦ بنسات

وفي بريستول بيع صندوق البرتقال من ١٠ شلنات الى ١٥ شلنا، والكريب فروت من ١٢ شلناً الى ١٦ شلناً والليمون من ١٩ شلناً ان ٢٢ شلناً

. . .

بلفونات الدفاع وبرقياتها الخاصة

اقتراح الى مؤتمر العلماء الثانى

تلقينا هذا الاقتراح التالي : بلغنا ان جمعية « الامر بالمعروف والنهي عن المنكر » المركزية بالقدس قررت عقد مؤتمر العلماء الثاني وان الترتيبات قائمة على ساق وقدم لجعله اجتماعا موفقا . والذي نعلمه عن هذه الجمعيات بفلسطين ان مهمتها منحصرة في الدعوة والارشاد ومحاربة البدع والمنكرات

وجمهور المسلمين بفلسطين امام منكر فظيع لا يجوز السكوت عليه بأي حال من الاحوال وهو ازدحام المسلمين رجالا ونساء في عيادات الاطباء من اليهود لا سيما من جاء منهم في موجة الاطباء اليهودية الاخيرة التي عقبت حركة التطهير على ايدي هتلر . واننا نرى ان محاربة هذا المنكر واجب على جميع العلماء بفلسطين المعهود اليهم امر الوعظ والارشاد في القرى والمساجد فاننا نقترح على مؤتمر العلماء الثاني ان يقرر في جملة ما يقرره دعوة الشعب الاسلامي بفلسطين الى مقاطعة الاطباء اليهود درأ للشبهات ومحافظة على كرامة الامة العربية .

«طبيب مسلم»

اكبر شحنة برتقال

ابحرت اول امس الى الموانيء الانكليزية البواخر « آسلوك » حاملة ٢٨٫٩١٠ صندوقا ، و « ايفان كورتن » وعليها ٤٣٫١٩٨ صندوقا ، و « مينا » وعليها ١٦٫٠١١ صندوقا ، و « كوريتا مايرسك » وعليها ١٦٫٦٥٢ صندوقا و « هانو » وعليها ٣١٫٠٧٩ صندوقا من الاثمار الحمضية وهذه اكبر دفعة من البواخر الشاحنة للاثمار الحمضية فيها .

وقد شحن يوم اول امس من الميناء الى البواخر ٦٨٫٨٤٣ صندوقا وتعد هذه الكمية اكبر كمية شحنت في يوم واحد خلال هذه السنة .

خط باصات جديد

منحت الحكومة امتيازا جديدا لشركة باصات النزهة يخولها حق تسيير سيارات يمر من شارع بسترس فالعجمي عن طريق سينما ابولو فكرم الزيتون رأسا الى شارع بيت فيجان ثم يعود الى سينما ابولو فحي النزهة فشارع جمال باشا فشارع بسترس — ويسير هذا الخط بصورة موقتة ريثما يتم تعبيد الجزء الاخير من شارع النزهة حتى سكنة درويش عندئذ يكون رجوع الباصات رأسا الى النزهة فنتمنى للشركة النجاح والتوفيق

ابعاد شيوعى

اتصل بنا ان فخامة المندوب السامي اصدر امره بابعاد احد كبار الشيوعيين من فلسطين واسمه كولتون وهو كاتب كبير وصاحب مؤلفات اشتراكية كثيرة وقد مضى على وجوده في فلسطين ١٥ سنة وسيحمل بعد بضعة ايام على اول باخرة روسية تصل فلسطين

حيفا

الاستعداد الكبير لاضراب يوم الثلاثاء

حيفا في ٢ شباط — لمراسل الدفاع الخاص —

يستعد الاهالي في حيفا استعدادا كبيرا لجعل يوم الاضراب الذي قررته لجنة نابلس في يوم الثلاثاء (بعد غد) من الايام المشهودة التي تتناسب وتضحية أبناء سوريا الشمالية وقيامهم كتلة واحده ضد الاستعمار الافرنسي . وسيكون الاضراب عاما شاملا يعبر عن شعور الامة اصدق تعبير

وستذيع الجمعية الاسلامية غدا هذا البيان :

الى الشعب العربي الكريم : انتصاراً لاخواننا في سوريا الشمالية المضربة منذ اكثر من اسبوعين ، احتجاجا على ما اصابها من ظلم واضطهاد رأت الهيئات السياسية ان تضرب البلاد اضرابا تاما نهار غد (الثلاثاء) الواقع في ٤—٢—١٩٣٦ من طلوع الشمس الى غروبها . فندعو مواطنينا العرب في حيفا وقراها ان يشتركوا في الاضراب اشتراكا فعلياً يشمل جميع الطبقات وجميع المحال التجارية والمدارس الاهلية والبحاره والمطاعم والمقاهي والسيارات والعربات وغيرها فيكون هذا الاضراب معبراً عن شعور الامه ومؤيداً لفكرة الوحدة ومحققا للتآزر الوطني والتضامن القومي بين الشعوب العربية

ولتعش سوريا الكبرى متحدة مجاهدة حتى تفوز بحريتها واستقلالها

عن الهيئات العربية السياسية بحيفا

الجمعية الاسلامية

فوق السبعمائة جنيه لعائلات الشهداء

لا تزال التبرعات لعائلات الشهداء القسام وصحبه الكرام والموقوفين ترد على البنك العربي وقد بلغ مجموعها ٧٦٧ جنيها . وقد اخبرنا مدير البنك العربي اليوم انه يدفع من هذه التبرعات في نهاية كل شهر اعانة لا تقل عن الجنيهين لكل عائلة من عائلات الشهداء والموقوفين بموجب حوالات على البنك العربي بحيفا . واننا نأمل من عائلات الموقوفين والشهداء ان تحضر في نهاية كل شهر لصرف هذه الاعانة .

اقامة قضيه على سكة الحديد

اجتمع عمال قسم الحركة اليوم في جمعية العمال العربية بحيفا وقرروا بعد بحث جميع التطورات والوعود التي يعنون بها بالاجابة على مطالبهم العادلة ان يرفعوا دعوى امام المحاكم العليا على ادارة السكة . وهم الان يفاوضون بعض المحامين للتوكيل عنهم في هذه الدعوى الخطيرة

وصول الاستاذ اسعد داغر والاستاذ المازني

وصل حيفا صباح اليوم الاستاذان الكبيران ابراهيم عبد القادر المازني واسعد داغر وقد نزلا في فندق السنترال فتناولا طعام الغذاء مع المجاهدين صباح بك الاطرش وعقلة بك القطامي وعلى بك عبيد على مائده الاستاذ رشيد الحاج ابراهيم . والاستاذان الان موضع حفاوه اصدقائهما واخوانهما الكثيرين

القدس

اجتماع رؤساء الاحزاب ونظر الاضراب

القدس في ٢ شباط — لمراسل الدفاع الخاص — يجتمع غداً رؤساء الاحزاب للبحث في قرار الاضراب الذي وضعوه في الجلسة السابقة واعلان يوم الاضراب ومدته ، وقد سبق للحزب العربي ان اعلن ان يوم الاضراب سيكون يوم الثلاثاء في ٤ شباط الجاري بعد غد . وبالمناسبة اقول ان الامة العربية مستعدة للقيام بهذا الواجب الوطني كل الاستعداد ويرى كثيرون ان الاضراب يوما واحداً لا يكفي لاظهار عواطف عرب فلسطين نحو اخوانهم عرب سوريا المجاهدين . وسأوافيكم غداً عن مقررات الاحزاب في هذا الشأن

الخليل

لانشاء مدارس جديدة وميزانية البلدية

الخليل في ٢ شباط — لمراسل الدفاع الخاص — قدم المدينة المستر كامبل حاكم اللواء الجنوبي ، فزار البلدية ومعه عبد الله افندي كردوس قائممقام الخليل وقد اجتمعا الى نائب الرئيس ناصر الدين افندي ناصر الدين ، وقرروا انشاء اربع مدارس جديدة ، ثلاثا للذكور وواحده للاناث . وقد قدرت نفقات الانشاء باربعة الاف جنيه تدفع البلدية نصفها اقساطاً وتدفع الحكومة الالف جنيه

وعقد المجلس البلدي جلسة خاصة للنظر في ميزانية عام ١٩٣٦ فبلغ دخل البلدية من الرسوم والضرائب ٩٤٠٨ جنيهات وبلغت النفقات ٩٤٠٤ بعد ان كانت ٣٢٠٠ جنيه عام ١٩٣٥

بيان عن انتصارات الحبشة

القاهرة في ٢ شباط ـ لمراسل « الدفاع » الخاص

الحبشة

بيان رسمى عن اعظم موقعة

اذيع بلاغ رسمي في ديسي يؤكد ثبوت انتصار القوات الحبشية على قوات الجنرال ديامنتي في المعارك التي دارت اخيرا في منطقة تمبيان في الميدان الشمالي والتي دامت عشرة ايام متواصلة دون انقطاع . ومما جاء في البلاغ ان اساليب الحرب القديمة التي اتبعها الاحباش في هذه المعركة تغلبت على احدث اساليب الموت التي جرت عليها القوات الايطالية باستخدامها الطيارات والدبابات والمدافع التي لم تجد نفعاً امام جنود الاحباش الذين كانوا يسخرون من الموت دفاعا عن بلادهم . ولما رأت القيادة الايطالية ان الهزيمة نصيب قواتها ارادت ان تتدارك الامر وتتلافاها فأتت بفرقة من فرق الاقمصة السوداء المشهوره بشجاعتها الا ان هذه الفرقة لم تستطع ثباتاً أمام شجاعة الاحباش وتفانيهم فتقهقرت وانهزمت شر هزيمة . وبذلك تم لنا الفوز وتقهقرت القوى الايطالية بمعداتها الحديثة في معركة هي اعظم معركه وقعت في الحرب ومن اطول المعارك التي سجلها تاريخ الحروب ونتيجة لهذه المعركة الباهره يستطاع القول بانه قضي على آخر امل الايطاليين في الحبشة

اصلاحات الجيش لاستئناف القتال بشدة

ورد من الميدان الشمالي ان الجنود الحبشية اخذت تدخل الاصلاحات على قواتها بعد معركة الرأس دستا . وقد اصبحت اديس ابابا كمعسكر يعج بالجنود التي تسلح وترسل على جناح السرعة . وتزحف قوتان الى الجنوب وهما مؤلفتان من ٦٠ الف جندي

نتيجة المعارك وعدد القتلى الايطاليين

صدر بلاغ رسمي في اديس ابابا عن نتيجة المعارك الشديده التي وقعت اخيرا في منطقة تمبيان قدر فيه عدد القتلى الايطاليين في شهر كانون الثاني وحده بثلاثة الاف قتيل. اما عدد الجرحى فلم يستطع البلاغ تحديده واكتفي بالقول عنه انه يبلغ اضعاف ذلك

ايطاليا

اجتماع مجلس الفاشست الاعلى

اجتمع مجلس الفاشست الاعلى ليلة امس وبقي مجتمعاً حتى الساعة الواحده من صباح اليوم وقد تقرر بمناسبة الذكرى الثامنة عشره لانشاء فرق المليشيا ان يرسل المجلس الاعلى تحيته الى ذوي القمصان السود في الميدان الافريقي وتكلم السنيور موسوليني في المجلس ساعتين ، كما تكلم بعده المارشال ده بونو الذي يعد خبيراً في الشؤون العسكرية ويقال ان البحث دار حول حالة ايطاليا العسكرية في شرق افريقيا ، كما تناولت العلاقات بين ايطاليا وانكلترا في الوقت الحاضر وسيعقد المجلس جلسة ثانية في الساعة العاشره للنظر في القرارات التي سوف تتخذها جنيف في مسألة توقيع العقوبات الاقتصادية ضد ايطاليا والتي سوف تشمل البترول

مصر

المرسوم يصدر بتشكيل الوفد الرسمي

المفهوم ان المرسوم الملكي بتأليف الوفد الرسمي الذي يقوم بأجراء المفاوضات مع بريطانيا سيصدر غدا

وقد اشيع ان اسماعيل صدقي باشا يريد الانسحاب من عضوية الوفد الرسمي لكن عندما سئل عن مبلغ هذه الاشاعة من الصحة قال انه سوف لا ينسحب ولا داعي للانسحاب . وذكر ان السبب في تأخير اصدار المرسوم الملكي يرجع الى سببين الاول ضم اعضاء جدد الى الوفد الرسمي والثاني ادخال بعض تعديلات على المرسوم الملكي والمذكره الملحقة به

احصائية بعدد حجاج العام

جاء في احصائية لوزارة الداخلية المصرية ان عدد الحجاج المصريين الذين سجلوا اسماءهم للحج هذا العام بلغوا ٣٢٠٠ حاج

انكلترا

مبالغ هائله تخصص استعدادا للحرب

وضعت اللجنة الحكومية للدفاع الوطني خطة لاعاده تنظيم وسائل الدفاع في انكلترا . وقد قررت اللجنة اضافة ٣٦٠ مليون جنيه على الميزانية لانشاء هذه القوات وستعرض المقررات على مجلس الوزراء قريبا . والمفهوم ان ثلث هذا المبلغ سيخصص للانفاق على القوات البحرية وستشرع المصانع في بناء ١١ بارجة و٣٦ طرادا و١٨ مدمره . وان مثل هذه الوحدات سيبنى كل سنة بحيث تكون قوات الدفاع كاملة في مده ست سنوات

سويسرا

اجتماع اللجنة الخاصة بحظر البترول

تجتمع غدا في جنيف اللجنة الخاصة بمسألة حظر البترول عن ايطاليا وهي مؤلفة من ١١ دولة بينها ٧ دول تخرج البترول واربع دول تصدره وهي العراق وايران والمكسيك ورومانيا وروسيا وفنزويلا والارجنتين وانكلترا وفرنسا واسوج ونروج

فرنسا

وزير الخارجية يلقى خطابا هاما

ينتظر ان يلقي المسيو فلاندان وزير الخارجية الفرنسية خطابا مسهبا يشرح فيه سياسة الحكومة الخارجية وسيتناول علاقات فرنسا بالدول الاخرى في الوقت الحاضر..

نابلس

الى الامة المضربة غدا وفاء

نابلس في ٢ شباط — لمراسل الدفاع الخاص — وردت على لجنة اجتماع نابلس عدة برقيات وكتب من حيفا ويافا والقدس وغيرها من مختلف بلدان فلسطين تؤيد فيها قرار اللجنة باعلان الاضراب العام يوم الثلاثاء القادم وقد قررت اللجنة ان تذيع البيان التالي وهذا نصه .

الى الامة الكريمة : غدا (الثلاثاء) تضرب الامة العربية في فلسطين عن العمل تضامنا مع امها سوريا المجاهدة استنكارا للمظالم التي ينزلها الاستعمار بها واحتجاجا على الاسلوب الذي سلكه الظالمون في اخماد النفوس وازهاق الارواح وسجن النساء وحبس الاطفال ووأد الحريات ونفي الاحرار .

غدا تزيل فلسطين الابية عن جبهتها عار التقاعس عن نصرة امها ووصمة التقصير في مظاهرة عاصمتها دمشق التي لا تكل عن التضحية والاستشهاد . ان العروبة تستصرخنا فيجب ان نلبيها وتستنجد بنا فيجب ان ننجدها ودمشق التي مضى على اضرابها الشامل اسبوعان او اكثر ترنو ببصرها نحونا فيجب ان تهفو افئدتنا اليها. غدا تقول فلسطين العربية كلمتها في اضرابها الشامل فلتكن اجماعية داوية وعاشت سوريا عربية حرة موحدة

لجنة الاجتماع بنابلس

بيان الكتلة الوطنية واضراب يوم الثلاثاء

اجتمعت الهيئة المركزية للكتلة الوطنية بعد عصر اليوم في نابلس وبعد المذاكرة والمناقشة قررت ما يلي : ١ — بما ان لجنة اجتماع نابلس الكبير قررت الاضراب نهار الثلاثاء المصادف ٤ـ٢ـ٣٦ وبما ان الكتلة الوطنية لم ترتبط بقرار الاحزاب الاربعة المتخذ في اجتماع ٢٩ـ١ ـ٣٦ لعدم دعوتها اليه فأنها تقرر الموافقة على قرار لجنة اجتماع نابلس وتعلن الاضراب العام في اليوم المذكور تضامنا مع سوريا في نضالها القومي

٢ — لدى البحث في بيان المندوب السامي لممثلي الاحزاب تقرر تفويض رئيس الكتلة بتقديم مذكره استيضاح لفخامة المندوب السامي ، لتعيين مدى وشمول الاسس الوارده في مسألتي الهجره وبيوع الاراضي وستنشر صوره عن هذه المذكره .

٣ — بحث في امر عدم دعوه الكتلة الوطنية في الاجتماع الذي عقد في ٢٩ —١—٣٦ وما اتخذ في ذلك الاجتماع من مقررات تم قرار الحزب العربي بعد ذلك بتعيين موعد للاضراب خروجاً على قرار الاحزاب الاربعة التي هو احدها وفيما يحدث ذلك وقد تقرر تفويض رئيس الكتلة في هذا الشأن

مقابلة

بشأن ملعب للمدينة

قابل فريق من اعضاء الهيئة الادارية للنادي الرياضي الاسلامي بيافا سعاده رئيس البلدية صباح امس « الاحد » بشأن مباحثته في ايجاد ملعب للرياضة في يافا وحاجة المدينة الماسة اليه فذكر لهم الرئيس انه خصص في الميزانية نفقات انشاء الملعب وان التصميم سيكون جاهزا بعد اسبوع على الاكثر وان الحكومة ساعدت في هذا المشروع وسيباشر في العمل في القريب العاجل ومن المنتظر انجازه في خلال شهرين او ثلاثة على الاكثر

. . .

بعد الحوادث الدامية في سوريا
الاحتجاج على السياسة المتبعة فى البلاد
كتاب صبحى بك بركات الى العميد

٢

او ليس من المستغرب ان تدعو فخامتكم الامة اذ ذاك ببلاغ لتعرب عن رأيها في هذه الصكوك فتقوم بمظاهرة سامية تظهر فيها عدم ارتياحها اليها ثم تقومون باتهام الامة بالشغب والاخلال بالامن ؟ فهل كان باستطاعة الامة ان تعرب لكم عن رأيها الذي طلبتموه اليها وهي في عقر دارها ؟ وهل ترى لو اظهرت لكم ارتياحها لهذه الصكوك بنفس المظاهرة وعين اوضاع كنتم تعتبرون عملها اخلالا بالامن ؟ او لو صدق المجلس النيابي ايضا هذه الصكوك وارتكب جميع الخطيئات التي اتهمتموه فخامتكم بها فهل كان يخطر ببال فخامتكم ان تغلقوه وتسرحوا اعضاءه ثم تنعتوا الامة السورية بعدم النضوج السياسي ؟

اظهار البلاد بغير مظهرها

قلتم فخامتكم اننا لم نحترم مادة من مواد الدستور واردتم بذلك اظهارنا امام جمعية الامم وامام الوزارة الافرنسية بغير مظهرنا الحقيقي. والبستمونا غير لباسنا الاصلي وقلتم اننا لم نعتد على احترام الاساليب الدستورية ولسنا اهلا للحياة النيابية . ولو سلمنا مع فخامتكم جدلا باننا سهونا عن احترام مادة من مواد الدستور ونحن امة حديثة العهد بالسياسة — على رأي فخامتكم — فما بالكم بمن يخرق احكام الدستور بكاملها ويضرب بها عرض الحائط وهو عالم بما يعمل ؟ لا سيما وهو يمثل امة ديموقراطية حية لم تأت الى هذه البلاد الا لتعلمنا كيف تحترم النصوص الدستورية والقوانين . دهل هذا يا فخامة العميد مثال حسن يعطى لامة تعهدتم امام العالم انكم ستقومون بارشادها

سياسة اجراءات فجائية

منذ قدمتم يا صاحب الفخامة هذه البلاد حتى هذا التاريخ لم يمض يوم الا وفاجأتم الامة السورية بقرارات وتدابير واجراءات كيفية لا تستند الى سياسة رشيدة ولا الى قانون عادل ولا الى منطق معقول. ولا تقيد فخامتكم في يوم من الايام بصك الانتداب الذي تفردت حكومة فخامتكم بوضعها وامتم بموجبه كل ما هو من شأنه ان يضمن مصالح بلادكم حتى ولاالتفتم ايضا قط الى نصائح وارشادات ورغبات لجنة الانتدابات في جمعية الامم ولا الى مصالح فرنسا الاساسية وسمعتها الادبية في الشرق الادنى ولم تحترموا دستورا اتمم وضعتموه وصدقتموه من جمعية الامم وفاخرتم امام الرأي العام الدولي بانكم عملا بمبدأ فرنسا في صيانة الشعوب الضعيفة منحتم سوريا حياة حرة ومتعتموها بدستور اساسي وانها بعد اليوم ستسير بخطى واسعة نحو الاستقلال والازدهار الذي اخذتم على عاتقكم ايصالها اليه بعد ان تم استقرارها السياسي . فهل هذه الاعمال وهذه السياسة امنت لفخامتكم نجاح خطتكم في هذه البلاد ؟ وهل استطعتم بذلك صيانة سمعة فرنسا ومصالحها في هذه البلاد خاصة، والبلاد العربية عامة ؟

اني لم ادع ياصاحب الفخامة فرصة تمر الا واحتججت على هذه الاساليب الضارة بمصالح الشعبين السوري والافرنسي ونبهت فخامتكم ايضا الى سوء العاقبة التي تجر اليها خطة كهذه لا ادري ماهو الداعي للتمادي فيها. فلقد كنتم ويا للاسف تحاولون تلافي الاخطاء التي كنتم تقعون فيها باخطاء ابعد عمقا واوسع مدى عملا بمشورة نصحاء السوء الذين احاطوا بفخامتكم ممن لا يهمهم في هذه البلاد سوى اشباع بطونهم وملء جيوبهم على حساب فرنسا وبلادهم

اعلنتم الحرب على كل من لا يماشيكم في هذه السياسة التي قدرت لها الفشل منذ اليوم الاول الذي قلت لكم فيه بان معاهدة كهذه سيكون نصيبها الخيبة وان كل من يقول لفخامتكم خلاف ذلك فهو كاذب . فكان جواب فخامتكم اذ ذاك « كانت بتصدق هذه المعاهدة، فان رفضت فسأضعها في جارور طاولتي » وباشرتم بي شخصيا واتخذتموني عدوا وهاجمتم النواب واحتقرتموهم واسأتم معاملتهم مع انهم لو تجردوا عن صفة النيابة لا يمكن. لاحد ان يجردهم عن صفة الوجاهة فى هذه البلاد ثم اقمتم حكومة تعلم الامة مدى نفوذها وقيمتها كما انه لا اظن فخامتكم او من يلوذ بكم تجهلون ذلك

عرض لسنوات ماضية

الم يتعهد لكم الشيخ تاج الدين عام ١٩٢٨ بانه سيتوفق لحمل المجلس التأسيسي على قبول الدستور محذوفا من من صلبه مواده الست واصطدم في اول جلسة طرح فيها الدستور برفض المجلس لها وولى هاربا من القاعة ؟ ثم الم يبق مدة اربع سنوات يذر خلالها اموالا طائلة في تهيئة جو يساعده على البقاء في الحكم للقيام بانتخابات تؤمن تنفيذ خطة تعهد امر تنفيذها لسلفكم ؟ فماذا كانت النتيجة يا ترى ؟ الم يفشل فشلا مريعا في الانتخابات رغم اراقة الدماء وجعل البلاد في حالة تقاسي اليوم مضضها ؟ ثم ألم يضطر للتواري عن دمشق وتركها خوفا من نقمة الشعب عليه ولم يظهر للوجود فيها الا محميا بحراب جيشكم يوم استندتم اليه الحكم في ادق الاوقات واحرج الظروف منخدعين مرة ثانية باكاذيبه واضاليله وما زال يتمادى في خداعه واكاذيبه حتى اوقعكم هذه المرة في نفس الحفرة التي اوقعكم فيها عام ١٩٣١ ؟

ثم الم تبلغ الشكايات مسامع فخامتكم من سوء تصرفاته وان هناك تلاعبا في اموال البلاد، فهل ارسلتم من يحقق في هذه الشكاوى صحيحة كانت ام كاذبة ؟ افلا يحمل هذا التغاضي والسكوت الرأي العام على الشك بامور لا اريد الافصاح عنها ولكنها ظاهرة جلية ؟...

« البقية تأتي »

شجعوا المصنوعات الوطنية

محليات

مزاح
يعاقب عليه البوليس

في يافا جماعة مؤلفة من ثلاثة اصدقاء قل ان يشاهد احدهم بعيدا عن الاخرين. وكان الثلاثة بعد ظهر امس الاول في قهوة ابي شاكوش عندما وصل احد معارفهم بسيارته التي تركها بجانب القهوة فعرض احد الثلاثة على رفيقيه الاخرين فكرة أخذ السيارة الى مكان بعيد وتركها وسرعان ما نفذوا فكرتهم

ولما رجع صاحب السيارة ولم يجدها في المكان الذي تركها فيه، أسرع الى ابلاغ البوليس الذي اهتم بالبحث عن السيارة . لكن احد الثلاثة أطلع البوليس على مكان السيارة وان المسألة لا تخرج عن حد المزاح ، الا ان البوليس القى القبض عليهم ولم يطلق سراحهم الا بعد تقديم الكفالة .

برقية
بأسعار البرتقال

في برقية اخيرة ان حمول الباخرة شتانهايم وبقية حمول البواخر الاخرى قد بيع بالاسعار الاتية :

الصندوق تعبئة ١٤٤ حبة بسعر من ١٠ شلنات الى ١٠ شلنات و ٦ بنسات وتعبئة ١٥٠ حبة بسعر من ١٠ شلنات و٦ بنسات الى ١١ شلنا و ٦ بنسات . وتعبئة ١٨٠ حبة بسعر من ١٢ شلنا الى ١٣ شلنا وتعبئة ٢١٠ بسعر من ١٣ شلنا الى ١٤ شلنا وتعبئة ٢٤٠ حبة بسعر من ١٤ شلنا الى ١٥ شلنا

وجاءت البرقية على ان الطلب على الاثمار الحمضية في المدة الاخيرة كان جيدا جداً

حول
منصب القاضى

جاءنا من المجدل عريضة تحمل عشرات التوقيعات مرفوعة الى فخامة المندوب السامي ، في شأن تعيين قاض مسلم خلفا للقاضي المتوفي شفيق بك الدحاني ، يأمل فيها الموقعون اجابة طلبهم ، والنظر الى عريضتهم بعين العناية والاهتمام.

شاعربى معروف

بهذا العنوان جاءتنا من السيد «باحث صغير » احد طلاب مدرسة النجاح الوطنية في نابلس ، كلمة ثناء على القصيدة العصماء التي القاها ناظمها الاستاذ الشاعر وديع تلحوق ، في اجتماع نابلس الكبير ونشرت في « الدفاع ». وابان لنا مرسل الكلمة انه كان لهذه القصيدة صدى اعجاب وتقدير في جميع الاوساط العربية .

اعلان

بلدية الناصرة

بموجب قانون المشروبات الروحية لسنة ١٩٣٥ اعلن بانى ارغب ببيع المشروبات الروحية بالمفرق داخل المحل بملك واصف افندي الحمام الواقع على الشارع العام

الناصرة في ٣١ ك٣ سنة ٩٣٦

راجي يعقوب
الصباغ

على ذكر الاجتماعات الاخيرة

احذروا هذه بادرة خطرة
الطائفية سلاح من اسلحة اوروبا الاستعمارية

يعتمد المستعمرون في سبيل توطيد سلطانهم وترسيخ اقدامهم فى البلاد التي يسيطرون عليها ، على تشويه المثل العليا في الحياة ، ويعملون على تفكيك وحدة الامة بوسائل «مورفينية» مختلفة . حتى اذا ما تغلغل مصل هذه السياسة في جسم الامة، تم للمستعمرين ما يبتغون بأهون الاسباب ! وهكذا يخطيء الكثيرون حين يعتقدون ان بقاء المستعمرين مرتكز فقط على القوة فحسب بل انه يرتكز على سلاحهم المعروف ومخدرهم المشهور الناجحين لسوء الحظ — سلاح التفريق مخدر الطائفية والحزبية والجنسية وان ما يجري في الهند ومصر والعراق وفلسطين لا كبر شاهد على صحة هذا الزعم

دعاني الى كتابة هذا المقال نغمة اخذت اسمع ترديدها في المجتمعات والمجالس .

نغمة توحيد كلمة المسيحيين وايجاد جبهة مسيحية منظمة تكون كحزب عال مطالب واماني المسيحيين . ويحافظ على حقوقهم ! ويعمل على بث الدعاية في العالم المسيحي في الغرب ودعوته لنجدتنا ومساعدة قضيتنا .

فكرة رجعية تمثل اقصى ما يشتهيه المستعمر .واذا كان المفكرون بهذه الحركة يريدون بعملهم هذا طلب النجدة والمعونة والحماية من مسيحي اوروبا فقد اخطأوا كل الخطأ ووقعوا فى الفخ المنصوب . فالارمن الذين هبوا لتحرير بلادهم وانقضوا على الاتراك اذ ذاك بدافع من اوروبا قصد الهدم من عظمة المملكة العثمانية ، لم تر العالم المسيحي يتقدم الى الدفاع عنهم حين حلت بهم تلك المذابح المروعة بل لقد اختفت الاخوة المسيحية وراء المذابح وبرزت بدلها تصلي الاتراك ناراً من التشهير والقدح وترسل عطفها كلاما على شعب ذبح وانتهي اجله !...

ان اكثر ما نالنا من النقات اوروبا الى جراحنا هو استعمالنا واسطة فى سبيل غاياتها ومصالحها . فلا يمكن كل مخلص نزيه الغاية ان ينظر الى فكرة كهذه الا بعين الريبة والشك ، لانها دسيسة استعمارية جرت تجربتها في مصر ففشلت بفضل المخلصين من الاقباط . وقد قال المغفور له سعد زغلول هذه الكلمة البليغة في احدى خطبه:«... فكلمني ووصيتي فيكم ان تحافظوا على هذا الاتحاد المقدس وان تعرفوا ان خصومكم يتميزون غيظاً كلما اوجدوا هذا الاتحاد متينا فيكم ولولا وطنية في الاقباط واخلاص شديد لتقبلوا دعوة الاجنبي لحمايتهم وكانوا يفوزون بالجاه والمناصب والمصالح بدل النفي والسجن والاعتقال ،ولكنهم فضلوا ان يكونوا مصريين معذبين محرومين من المناصب والجاه والمصالح يداومون الخسف ويذوقون الموت على ان يكونوا محميين باعدائهم واعدائكم»

ربما يقول اصحاب هذا الرأي اننا نطلب مساعدة العالم المسيحي والاسلامي ضد اليهود ونصورلهم الخطر على الاماكن المسيحية من اوطان القومي اليهودي

واني مع عدم اعتقادي باية منفعة نجنيها من هذا السبيل ، اقول ان في البلاد احزابا شتى والمسيحيون ممثلون في كل واحد من هذه الاحزاب وكل حزب يستطيع اذا اراد ان يبث الدعاية في اوروبا وبين المسيحين .

اما ان يكون هنالك مؤتمر مسيحي او جبهة مسيحية او حزب مسيحي ، فهذا مما لا يتفق الا مع ارادة المستعمرين وغاياتهم .

ان المسيحيين والمسلمين في هذه البلاد شعب واحد على الرغم ممن يدعي خلاف ذلك من الطرفين — وسبيلهم واحد ومصلحتهم وآلامهم واحدة من استعمار يفرض اجسامهم ويمتص دماءهم ،وهم فى غيبوبة من فعل هذه المخدرات التي تشغلنا عن الانتباه الى الخطر الحقيقي وتشوه لنا سبل الجهاد الصحيح

ليعذرنا اصحاب دعوات التفرقة مسيحيين كانوا ام مسلمين اذا نحن حذرناهم من اللعب بالنار ونظرنا اليهم كالات مسخرة لخدمة العدو وكخطر فتاك في جسم الامة . ..

بيت لحم : عبدالله بندك

لم تكن تستطيع ان تخيط زرا

لان يديها كانتا مصابتين بالروماتزم ظنت يوما ان يدها اليمنى ستشل ولكن « نعمة » املاح كروشن حلت عليها فشفتها وقد كتبت الينا ما يأتي:

« كنت، بلا شك في حالة سيئة ولم استطع القيام باعمالي المنزلية لان ذراعي ويدي كانت مصابة بالروماتزم. وكانت الالام تمنعني من النوم في بعض الليالي وتوهمت ان يدي اليمنى ستشل فلم اكن قادرة ان امسك شيئا بيدي او ان اخيط زرا واحدا . فنصحني بعضهم بتناول املاح كروشن فشعرت بتحسن بعد الاثة اسابيع وداومت على تناولها فاصبحت انام الليل كله ولا شك ان الفضل في ذلك لاملاح كروشن »

مسز ح .هـ.

ان عنصرين من العناصر التي تتكون منها املاح كروشن مزيتها تذويب بلورات الحامض البولي الذي يسبب الروماتزم واما العناصر الباقية فتساعد الطبيعة على طرد هذه البلورات المذابة بالطرق العادية

عشرون الف صندوق

قال مراسلنا في حيفا : شحن امس على ظهر الباخرتين سرناجا السويدية وسردينيا السويدية ٢٠ الف صندوق برتقال

محاضرة فى طولكرم

القى الاستاذ احمد خليفة محاضرة في نابلس عن التاريخ حضرها معلمو القرى وكذلك القى الاستاذ خليل افندي السكاكيني محاضرة في طولكرم عن اصول تدريس اللغة العربية

هدية تمكنك من الحلاقة بلذة وراحة !
تلك هى
ماكينة الحلاقة «ايفر ريدي»
ومعها
موسى واحدة
مجانا

ماكينة ايفر ريدي مضمونة عشر سنوات تتركب على الضغط بدون قلاووظ ومعها شفرة ايفر ريدي...

اذا اشتريت انبوبة من صابون
"بالموليف"
للحلاقة

حينما تشتري انبوبة من صابون بالموليف للحلاقة اطلب من البائع ان يسلمك الهدية التي ترى رسمها هنا اعلاه وهي ماكنة « ايفر ريدي » مضمونة لعشر سنوات ومعها شفرة واحدة للحلاقة طراز « ايفر ريدي »مسقية ثلاث مرات ويمكن استعمالها شهراً

الوكلاء والمستودع العام : الشركة المصرية البريطانية التجارية
مصر : شارع سليمان باشا ـ الاسكندرية شارع طوسن
والشركة فروع في يافا وبيروت وطرابلس ـ نمرة التلفون بيافا ١٠٦٢
عمارة الطابو سابقا شارع ظريفة

احسن صابون فاخر نقى
مصنوع من زيت الزيتون الممتاز

ماركة الزيتونة
احذروا التقليد

الصابون المطهر ذو الرائحة الزكية
ماركة شجرة « الزيتون »
من مصنوعات معمل علمي وسالم النابلسي — بنابلس — يكفي تجربته مرة واحدة لتتعلقوا به الى الابد
يطري البشرة وينعش الجسم ويكسبه الرائحة الطيبة
اطلبوه من الباعة

الوكلاء
السادة
نجيب النعطان
حسن قليبو
فريد حسن فرحات
قسطندي بجالي
سامي ومهدي القباني

اشحنوا برتقالكم بواسطة محل
جورج بطرس خمار
بحيفا
المجهز بعربات وصناديق لنقل الاثمار والبرتقال ومشمعات لحفظها من الامطار وعتالة وموظفين لمراقبة اشغالكم
خابروا
صندوق البريد ٧٧٩ تلفون ٧٦٧
تلغرافيا : ترانزيت ..
« وكيله في يافا الياس افندي قرعة فهو يطاب لكم الشاحنات »

...ركيا

في المجلس الوطني الكبير

...بقر المجلس الوطني الكبير في انقره ...وقت الحاضر جملة اقتراحات مقدمة ...من مجلس الوزراء بفتح اعتمادات ...ة في ميزانيات بعض الوزارات ...ية استثنائية . من ذلك الاقتراح ...م من وزارة الحربية بمبلغ مليونين ...ن الف ليرا ومبلغ ٢٦١٧٠ ليرا في ...ية الاحتكارات والجمارك و١٩ الف ...في ميزانية المعهد الزراعي العالي

...جلس الاقتصادي

للاتحاد البلقاني

...انعقد في اواخر الشهر الماضي في ...صمة رومانيا المجلس الاقتصادي ...اد البلقاني وكان المجلس مؤلفا من ...وبي تركيا ويوغوسلافيا ورومانيا ...نان ونظر في السياسة الاقتصادية ...الدول الممثلة في الاتحاد البلقاني ...وكان جدول اعماله يضم :

١ — وضع برنامج يؤدي الى زيادة ...ل التجاري بين رومانيا وتركيا ...غوسلافيا واليونان

٢ — توحيد الجهود فيما يختص ...ات السكك الحديدية في البلقان

٣ — تنظيم مواصلات جوية منتظمة ...البلدان الداخلة في الاتحاد البلقاني

٤ — توحيد المساعي لتشجيع ...ياحة في البلقان

...صادرات السمك

في تركيا

...وشك موسم تصدير السمك في ...ان ينتهي وقد كانت حركة ...درات هذه السنة أكثر نشاطاً من ...وات الماضية . واشترت اليونان ...ت كبيرة من السمك الطازج والمملح. ...وان كانت حركة الصادرات الى ...يا كبيرة في اول الموسم قل النشاط ...الايام الاخيرة بسبب ما يلاقيه تجار ...درات من صعوبات في استلام قيمة ...ادراتهم . على ان اسواق استانبول ...ت في هذه الايام الاخيرة وصول ...ين قادمين من ايطاليا لشراء كميات ...السمك الطازج تقدر بنحو ٨٠ طنا

...ين تركيا وايطاليا

...انتهت مدة الاتفاق التجاري المبرم ...حكومتي تركيا وايطاليا ويقال ان ...ات جارية الان بين المندوبين ...ايطاليين ووزارة الاقتصاد التركية ...م اتفاق جديد

...حكومات البلقان

...بلغت حكومة رومانيا لجنة تنسيق ...بات في عصبة الامم ان ردود ...مات اليونان وتركيا ويوغوسلافيا ...الاسئلة البريطانية بشأن التعاون في ...الابيض المتوسط قد قدمت الى ...كومة البريطانية بعد استشارة هذه ...كومات حكومة رومانيا واتفاقها معها

البرنامج

الصناعي الثاني

...جاء من انقره ان لجنة الخبراء قد ...ت في العشرين من شهر كانون ...الماضي بوزارة الاقتصاد للنظر ...ث في البرنامج الصناعي الثاني الذي ...اده لتنفيذه في السنوات الخمس ... وتتألف هذه اللجنة من نحو ...ن عضوا

الناصرة

موعد انتخابات

شركة الدخان العربية

تقوم في هذه الايام حركة واسعة النطاق في شركة الدخان والسجاير العربية في الناصره وذلك لقرب موعد انتخاب هيئة جديدة في ٩ الجاري. فالاجتماعات تعقد كل يوم والمخابرات لا تنقطع ولا شك ان كل ما يجري الان يعيد الى الاذهان كل ما كان يحصل قبل انتخابات بلدية الناصرة

لجنة الموظفين

الصغار

جرى اجتماع لجنة الموظفين الصغار كما اخبرتكم قبلا حول النظر في رواتب المعلمين ودرجاتهم ثم في امر المعلمين الغير نظاميين ثم رفع القرارات هذه الى المراجع الايجابية بواسطه لجنة موظفي الحكومة الصغار .

محاضرة قيمة

يلقي مساء الثلاثاء القادم الاستاذ امين زعرب في قاعة جمعية الاتحاد المسيحي في الناصره محاضرة قيمة عنوانها « تأثير الدين في الانسان » وذلك في الساعة السابعة والنصف من مساء يوم الثلاثاء .

تسجيل

جمعية الدفاع الارثوذكسية

حضرة سكرتير جمعية الدفاع الارثوذكسية بالناصرة

لي الشرف ان اعلمكم بوصول المعلومات التالية الخاصة بتسجيل جمعيتكم المذكورة كما يتطلب ذلك حسب المادة السادسة من القانون العثماني للجمعيات. اسم الجمعية جمعية الدفاع الارثوذكسية الناصرة عنوان الجمعية الناصرة ملك السيد نصرات قعوار موقتاً

مركز الجمعية الناصره

غاية الجمعية المدافعة والمطالبة بحقوق الطائفة عموما

الاعضاء المسئولون

الاسم	العنوان	الصنعة	المركز
سامي الخوري	الناصرة	معلم	رئيس
نصرات قعوار	«	ملاك	سكرتير
يعقوب فرح	«	حلاق	امين صندوق
اسطفان تدي توما	«	باركامس بنك	عضو
نسيب نويصر	«	ملاك	عضو
سمعان نصار	«	مراسل جريدة الدفاع	«
عز جبيب العليمي	«	معلم	«

الفت نظركم الى المادة السادسة من قانون الجمعيات العثماني وضرورة نشر هذا الكتاب : عن وكيل حاكم اللواء الشمالي :

توفيق زردي

حول تعيين

قاض

جاءتنا من السيد شفيق نجم سكرتير نادي الشباب العربي في الجليل ، نسخة مرفوعة الى فخامة المندوب السامي ، يطالب تعيين قاض مسلم مكان المرحوم شفيق بك الدجاني ، احقاقا للحق ، والقضاء على تلك الشائعات القائلة بتفكير الحكومة في تعيين قاض يهودي

ويلفت كاتب الكلمة نظر فخامته الى كثرة الكتب والبرقيات التي ارسلت الى فخامته ، ونشرتها الصحف ، حول هذا الموضوع الذي صار الجميع يرقبون نتيجته بفارغ الاصطبار

شكر واجب

قدمت من حيفا الناصرة لاشغال خاصة . وقد حللت ضيفاً في منزل السيد توفيق الكردوش . ولم يمض علي وقت قصير حتى اصبت بمرض « النزلة الصدرية » فحالا استدعيت الطبيب وكنت اظن انه الدكتور اميل افندي فرح . ولكن فهمت بانه نقل عيادته لحيفا وباشر العمل هناك . واشغل عيادته في الناصرة طبيب الماني يدعى الدكتور « اريخ كيوي » واخذ في معالجتي معالجة حسنة وكان يقضي بالقرب مني بعض الاحيان ما يزيد على ثلاث او اربع ساعات . وهو دائب في معالجتي . ويزورني يومياً ما لا يقل عن مرتين او ثلاثاً . ولم يمر وقت حتى دخلت في دور النقاهة . والان تعافيت مما كنت اشعر به ولله الحمد . وازاء ما قام به نحوي حضرة الدكتور « اريخ » من خدمات فانا لم اعطه حق الشكر والادلاء ببعض معلومات عنه كنت اخذتها منه اثناء معالجتي

ذلك انه تخرج من معاهد برلين الطبية وبعد ان نال الشهادة اخذ يتمرن في مستشفيات برلين وقتاً كبيراً . وبعد ذلك اتخذ له عيادة هناك على حسابه الخاص مدة عشر سنوات . ومؤخراً قدم فلسطين حيث اشتغل في بعض المستشفيات بالقدس حتى يكون له المام بامراض اهالي فلسطين وطباعهم . واشتغل ايضاً مدة سنتين في مدينة صفد . وها هو اليوم يأتي الناصره بعد كل ما مر عليه من اختبارات وتمرينات طبية ويتخذ له عياده في عيادة الدكتور اميل فرح سابقا . وقد استحضر آلات الطب الحديثة المنتشرة في اوروبا الان . ومنها اشعة « رونتجن » وآلات اخرى كثيرة كل آلة منها تختص بعضو من اعضاء الانسان مما لا يوجد في بعض المستشفيات الكبيره وهو يتقاضى من مرضاه اجراً زهيداً يستطيع دفعه كل مريض غنيا كان ام فقيراً . وقد ادلى الي ايضا بانه حبا في مساعدة المرضى الفقراء قد خصص لهم كل يوم خميس من الاسبوع بعد الظهر من الساعة الواحدة الى الساعة السادسة مساء باجر زهيد قدره خمسون ملا وهذه بادرة طيبة من حضرة الدكتور وانا كشخص كنت مريضا واخذ في معالجتي مدة تزيد عن عشرين يوما استطيع الجزم بأن هذا الطبيب سيفيد الناصرة كثيراً ويليق بكل مريض بان الدكتور « اريخ كيوي » سيقوم بالتطبب منه خير قيام . هذه كلمة اسوقها لاهالي الناصره الكرام على سبيل النصح والارشاد والله الموفق لما فيه كل خير..

الناصره : المهندس

توفيق منسي

اعلان

بلدية يافا

بموجب قانون المشروبات الروحية لسنة ١٩٣٥ نعلن باننا نرغب بيع المشروبات الروحية بتنانين مختومة في محلنا البقالة ملك ابو فارس الواقع على طريق المحطة

يافا في ٢ ك ٢ سنة ١٩٣٦

محمد عبد الغني وعيسى قسيس

★ ★ ★

الشركة الزراعية التجارية ا. هورفيتش و ه. سيمون

تقدم للمزارعين اسمدة كيماوية عظيمة الفائدة :

١ - سوبر فوسفات مركز.

٢ - اغروفوس.

٣ - نترات الصودا اركاديان .

٤ - سلفات البوتاس.

يافا : ٢٨ شارع يافا — تل ابيب
حيفا : شارع الملوك — تليفون ٩٩٠

☆ جرب هذه الاسمدة كبار الزراع فأعطت نتائج مضاعفة
☆ التحليل الكيماوي أثبت أنها الاسمدة الصالحة لتربة فلسطين
☆ كان لهذه الاسمدة نتائج باهرة في زيادة الزهر واصلاح الارض
☆ لدى الشركة شهادات من أوساط زراعية ممتازة بجودة انواع سمادها

الوكيل الوحيد في يافا

نعيم أبو ضبه مدير المكتب الفني الزراعي

شارع جمال باشا

طبيعة الاحياء غير هذا

(بقية المنشور على الصفحة الاولى)

فتحوا لهذه الامة ابواب الاطمئنان في الوقت الذي فتحوا لها فيه ابواب الموت لتموت مطمئنة لا تزعجهم بحشرجة قلق ، أو أنين اضطراب . هم يوسعون من صدورهم لهذه الاقوال التي تقذف بها الاقلام والالسنة لينفس بها قائلوها وسامعوها عن عواطفهم المكبوتة ، فتستريح هذه العواطف بعض الراحة . وهم يحسنون الاختيار فيقربون العريقين في النفوذ الموروث ليأمنوا بهم شر الجماعات المعرضة للتهيج النفسي ، وهم يحسنون وضع القوانين التي تغنيهم في حكم البلاد عن الجيوش الجرارة . وهم بارعون في اهتبال الفرص فيلوحون لكل طبقة من طبقات الامة بما يرون فيه الكفاية للاطمئنان . أضف هذا الى ما أنفقه الاستعمار الصهيوني من الاموال ثمناً للارض ، فقد فتحت هذه الاموال لباعة الارض وسماسرتها (وهم كثر) ابواب الملذات والعيش الرضي .

هذا هو الامر الواقع بأيها القارئ ، ولا سبيل لانكاره مهما بالغنا في التفاؤل وحسن الظن . وليس أمامنا الا العمل لازالة هذا الاطمئنان واحلال القلق النفسي محله . فمن أصبح العربي في هذه الديار قلقاً على حياته وحياة ذراريه . قلقاً على كرامته القومية . قلقاً على حريته المسلوبة وسعادته المنهوبة . من أصبح قلقاً على استقلال بلاده ، دفعه هذا القلق الى العمل الصحيح المنتج . فيندفع قلقاً مضطرباً مذعوراً متفجراً حتى يعاوده الاطمئنان في ظل الحرية الصحيحة والاستقلال التام ، فيتفيأ ظلالها ناعماً ، أو يموت في سبيلها ميتة البطل الكريم الذي عمل الواجب فقضى في سبيله .

حمدي الحسيني

دخنوا السجاير التركية الفاخرة
المصنوعة من اجود التبغ التركي

الجودة

الوجاهة

الاتقان

جميع هذه الاصناف تجدها في السجاير التركية
الاصناف : جوكيه كلوب . باووه . يكي تورك
غازي . بيجه . خانم اكسترا . ايكنجي

الوكيل العام

يوسف البينا

الى المسئولين

طمع شركة يهودية

جاءتنا من اهالي بلد الشيخ الملاكين كلمة يشكون فيها ما يصيبهم من الجور والاعتساف والحيف النازل بهم من المجاورين اليهود ، والشركات المجاوره اليهودية مثل شركة تحسين الاراضي اليهودية ، وغيرها من الشركات التي لا تألو جهداً في التفكير ، الى نهاره بضم اراضي اهل القرية اليها ، متذرعة لبلوغ ذلك بشتى وسائل الاغراء ، والاعتماد على المال الذي يشترون به ضعاف النفوس. وسمى لنا اهالي بلد الشيخ بعض الاشخاص الذين فاوضوا اليهود ، بدون علم اهل القرية ، وبدون ان يكون لهم حق بالمفاوضة ، لان اكثرهم مزورون ، لا يملكون أرضاً ، وقدموا لنا كدليل صورة العقد الذي عقده اولئك المزورون مع شركة تحسين الاراضي اليهودية وتفويضهم هذه الشركة بملكية اكبر قسم من الاراضي ، بلا قيد ولا شرط .

ومرسلو هذه الكلمة ، وهم السادة عبد يوسف ، قاسم عبد المجيد ، سعيد يوسف ، يطلبون الينا اطلاع الرأي العام والحكومة على هذا الحيف النازل بهم ، مبينين ان اغفال الحكومة هذا الامر ، سيكون سببا لوقوع ما لا تحمد عقباه بين اصحاب الاراضي العرب وبين اليهود ..

أقصد

محل

نجيب القطان

تجد احسن

انواع زيت الزيتون للمونة

والسمن الحلبي الحديدي

الممتاز

ماركة

كامل هيكل

اوتيل الخديوي الكبير

لاصحابه

الحاج شريف غزال

وولده شحاده النابلسي

يافا — شارع المنشية — قرب المحطة

هواء طيب — خدمة حسنة

مفروشات جديدة — مناظر طبيعية براً وبحراً

الدفاع ـ يوم الاثنين في ١٠ ذي القعدة سنة ١٣٥٤ و١٠ شباط ١٩٣٦

صاحب الامتياز والمحرر المسؤول ابراهيم الشنطي

مدير الادارة شوكت حماد

رقم التلفون ١٠٧٥ و ١١٨٧

الدفاع

جريدة يومية سياسية مصورة

العدد ٥٢٢ ـ السنه الثانيه

ادارة الدفاع في عمارة حزبون شارع جمال باشا ـ يافا

العنوان البرقي: الدفاع يافا : ص . ب ٢٥٥

	عن سنة	عن نصف سنة
قيمه الاشتراك في فلسطين	١٥٠	٨٠
في الخارج	٣٠٠	١٦٠

صور عالمية على هامش الحوادث

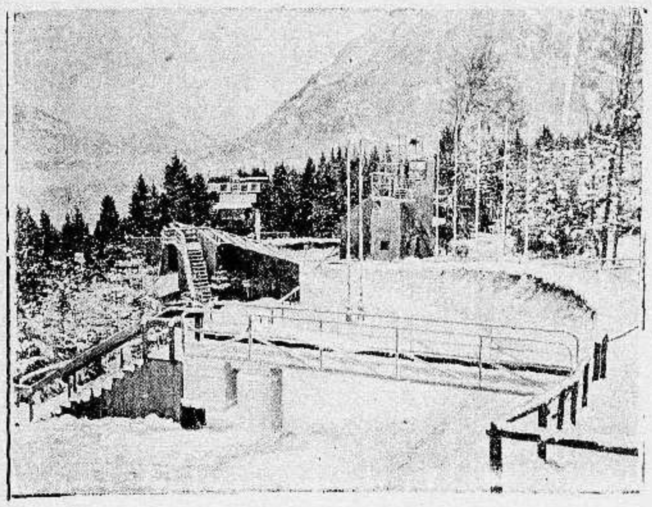

جانب من محطة سكة حديد بوب والى جوارها محطة الاذاعة اللاسلكية التي اقيمت خصيصاً للالعاب الاولمبية

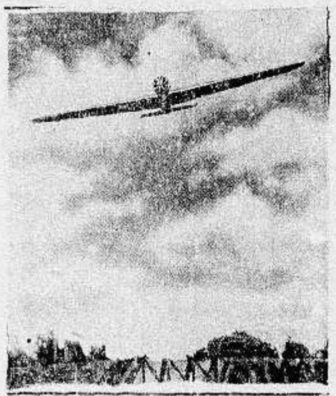

طائرة جديدة ذات جناحين عريضين اخترعها المستر بارنس بليس الانكليزي ، لا تؤثر فيها اطلاق المدافع المقاومة للطائرات

صورة لاحد المغامرين في المناطق المتجمدة النائية ويرى المغامر حاملا بندقية ليدافع عن نفسه

تنزيلات هائلة جدا لم يسبق لها مثيل في محل

ناصيف منه

اول شارع بسترس قرب مفرق البوليس

وننتهزها التشريف بائننا الكرام برهاً على بعض الاسعار علناً . بدلة جوخ رجالي ١٠٠ قرش و١١٠ و١٤٠ و١٥٠ و١٨٠ على الوان متعددة كحلي وبني عال. كبود كبردين ١٠٠ قرش وكبود جوخ ٧٠ قرش و١٠٠ و١٥٠ اسود عال

بنطلون رجالي جلف ٤٠ قرشاً . برتشز ٣٥ ، جوخ ٣٥ ، تقليد الجوخ ١٢

حبوب اورشيتونين

اختراع حديث لتقوية الاعصاب وتجديد النشاط

علاج حيوي كيماوي لمعالجه الشيخوخة التناسلية والعنانة وضعفها

ان افضل العلاجات في معالجة هذه العلة المضنية هو ما بني على تقوية التناسل الحقيقي في الرجل هذا العضو الذي ثبت منذ زمن ليس بالقريب ان عن افرازه الحوينات المنوية (سبرماتوزوئير) له مفرز داخلي خاص يؤثر في الشخص النفسية وفي نموه الجسماني وفي قواه العصبية ، وأن العنانة والضعف التناسلي تعود معظم أسبابهما الى نقص هذا المفرز وهو (الهرمون التناسلي) لا يزال العلم الخاص يجهل حقيقته ولكنه يعرفه حق المعرفة بآثاره (الهرمون) اذن مادة نجهل جوهرها وإنما نستدل على وجودها بتأثيرها وذلك بواسطة التجارب والاختبارات العديدة على الحيوانات ولا سيما الكثيرة الشبه بالانسان ، فاذا ما نفذت هذه المادة الجوهرية التي يتوقف حسن قيام الاعضاء التناسلية بوظيفتها ، كان على الطبيب المداوي أن يعوض ما يقوم مقامها ويفعل فعلها. هذا ما اتجهت اليه أفكار الاطباء الاخصائيين لتناسل منذ أمد بعيد وقد توالت جهودهم وتتابعت تحرياتهم الى أن (بفضل الاختبار في الحيوانات) لاقتطاف ثمرة مساعيهم بايجادهم جواهر حيوية تؤثر في الجهازين العصبي والتناسلي معاً فتقوي هذا وتنبه ذاك لعالم يجد أمامه اليوم هذا العلاج الحديث الذي أسموه (أورشي تونين) لي مفعوله من اسمه ومعناه (المقوي الخصوي)

وأن فائدة هذا العلاج الثابتة علمياً وعملياً فهو يقوي الخصية على عمل المنوية وينبه الجهاز العصبي . ففائدته إذن مضاعفة : يزيل العنانة ويقوي وعدا عن هذا وذاك ، ونظراً لان العنانة والضعف التناسلي هما مرض الذين يكبرون في شيخوختهم ويهرمون قبل أوانهم من الشباب فقد أضيف الى (الاورشي تونين) جواهر أخرى من خاصتها تقوية الهـ مذا صالحاً لتغذية الخصية والجهاز العصبي

مستودع الادوية الوطني الفلسطيني — ٢٥ شارع بسترس ـ يافا

ويطلب من مستودع قياله وصباغه في

الانقلاب الحديث في عالم الطباعة

ستشاهدونه في

مطبعـــة

الدفاع

التجـارية

اكبر استعداد طباعي عصري

والتجربة اكبر برهان

بثمانية جنيهات فقط

ما هو ؟

راديو لورنس لعام ١٩٣٦

آخر موديلات المانية

الذى شق طريقه وحاز

على الشهرة العالمية

تجدوه في محلات

دجاني اخوان

يافا ـ شارع الاسعاف تلفون ٧١٦ ص. ب ٣٥٥

مصبغة الشرق الكبرى

لصاحبها امين البديري

بناية الاسعاف

شارع البرية ـ نمرة ٢٠ ـ يافا

ان هذه المصبغة مستعدة لقبول صباغ الملابس على كافة الالوان للرجال والسيدات ، والغسيل على الطريقة الكيماوية وعلى البخار وهذه المصبغة منذ تأسست حتى الان وشعارها الصدق والامانة والمحافظة على المواعيد ـ زوروا هذه المصبغة وجربوا مرة واحدة لتروا الاتقان والطرق الحديثة التي قل ان تجد مثلها في فلسطين.

اعلنوا في الدفاع

(مطبعة الدفاع ـ يافا)

يافا ـ يوم الثلاثاء في ١١ ذي القعدة ١٣٥٤ ـ الموافق ٤ شباط ١٩٣٦

صاحب الامتياز والمحرر المسؤول ابراهيم الشنطي

مدير الادارة شوكت حماد

رقم التلفون ١٠٧٥ و ١١٨٧

الدفاع

جريدة يومية سياسية مصورة

العدد ٥٢٣ ـ السنه الثانيه

ادارة الدفاع في عمارة حزبون شارع جمال باشا ـ يافا

العنوان البرقي : الدفاع يافا : ص . ب ٢٥٥

	عن سنة	عن نصف سنة
قيمة الاشتراك في فلسطين	١٥٠	٨٠
في الخارج	٣٠٠	١٦٠

البلاد تقرر الاضراب العام اليوم . قرار رؤساء الاحزاب . دمشق في اضرابها لليوم السادس عشر . تعبئة صهيونية جديدة . جمع الاموال لغزو فلسطين

اياكم اعني !

ايها الاباة الاحرار من رجال العرب وشبابهم هل تريدون أن تؤلفوا قافلة جديدة ؟

« بقلم الاستاذ عجاج نويهض »

لسنا نريد ان نستحدث نظرية جديدة اليوم في قضية فلسطين . ولسنا نريد ان نبتدع خطة لم نسبق اليها . ولكني أرى بعيني وألمس بيدي نوعا من الخطر او المرض ، اذا طال امره بعد اليوم فالعاقبة الى التهلكة ، فأقول :

اني لست من الذين يعتقدون بحال ، وخاصة في السنوات الاخيرة ، سنوات الممثل البريطاني الحالي السر آرثور واكهوب ، ان قضيتنا ترسم رسما هندسيا بجبهتين متضادتين متعاكستين : جبهة العرب ، وجبهة الانكليز واليهود . كلا . فاذا قيل هذا فانما يقال على المجاز ، لا على الحقيقة والواقع . والحقيقة والواقع ان جبهة العرب اذا شبهتها بطبق من نحاس ونقرت عليه بيدك فانه لا يرن رنينا علامة ان النحاس « صاغ » خال من الكسر والعيب . فلماذا لا يرن طبق نحاس العرب في فلسطين ! هذا ما أريد ان ابحث فيه بحثاً مختصراً اليوم . على بركة يوم الاضراب هذا .

ان الجبهة العربية في فلسطين ، يا أحرار العرب ، ليست كما تعلمون جبهة وليدة الجهاد الوطني الحر منذ الاحتلال ، وانما هي في معظم تركيبها من صنع الاستعمار البريطاني ، هي باحسن وصف واوجز تعريف : وضع ابتنته السياسة البريطانية في حقل القضية العربية في هذه البلاد ، وجعلت تغذيه بما لديها من وسائل . فقام هذا الوضع وله ساقان نعوذ بالله من صانعهما ، ساق هو المعسكر المجلسي الذي لم يتغير بعد شكله ورسمه وجوهره وعرضه حتى هذه الساعة . وساق المعارضة ؛ ومعسكره فريق قام من يوم ولد على معارضة الساق الاول معارضة لا خير فيها للبلاد والامة . واستمرت الحالة الى اليوم والساقان هما لم يتبدلا . وكل ما رأته البلاد في هذه المدة الاخيرة من ادوار مثلت ، وأحزاب الفت ، وعناوين جديدة حفرت في اكليشهات من النحاس ، و (يافطات) علقت ، واجتماعات عقدت ، ومراسم في الدخول والخروج اتبعت ، ومباحثات بحثت ، ومذكرات كتبت ، ومواعيد ضربت ، كل هذا لم يزد على كونه تنويعا في الاصباغ والالوان . والحقيقة المرة التي يصطدم بها الواقع والتاريخ ، البارحة واليوم وغداً ، ان وضع المجلسية والمعارضة ، الوضع الذي ابتنته الانكليز ، وتعهده بالتربية والسقيا ، والمناصب والكراسي ، والوجاهات والميزانيات المالية ، مدة ١٨ سنة كاملة ، هو الوضع الذي لا يزال قائما في البلاد . ومن يقول بان الوضع قد تغير بعد ان خرج راغب بك النشاشيبي من رئاسة بلدية القدس ، فنقول لا نراه منطبقاً على المشاهد الواقع . واذا كان راغب بك اصيب بصدمة في قافلته ، من وجهة السياسة العامة في فلسطين ، ومن جهة الانكليز ، فليس معنى هذا ان قافلة المعارضة وقفت عن السير . كلا . بل القافلتان الاثنتان : المجلسية والمعارضة ، لم تزالا في الطريق ، ومصابيحهما كلها مصابيح انكليزية . نعم ان المظاهر تختلف بالالوان ولكن الجوهر واحد لم يتغير . وهاتان القافلتان قائمة حياتهما على مماشاة السياسة البريطانية ، مع استعمال غاية الحذق والمهارة في جعل هذه المماشاة تكتسب صبغة وطنية

فاذا كان من هذا الوضع ذي الساقين ، المجلسي والمعارضي ، خير رأته البلاد مدة ١٨ سنة ، فنحب ان نرى هذا الخير . واذا لم يكن من هذا الوضع خير للبلاد ، فلماذا لا تتألف في فلسطين قافلة وطنية حرة ، تحمل القضية على كتفيها باخلاص وبذل وتضحية ، وحينئذ نعطي ما لقيصر لقيصر — على تعبير الانجيل — وما لله لله . فيبقى هؤلاء الحداة للقافلتين المذكورتين مشغولين في ما خلقوا له من مماشاة للسياسة البريطانية بوجه مزدوج : وجه خفي قبلته الحكومة ، ووجه وطني للتظاهر بالوطنية واستغلال طبقات وافرة من الشعب . وتسير القافلة الجديدة في طريقها

قد يبادرني القارىء بقوله : اين انت من هذا ؟ فقد تبدل الوضع ، وقضي على المجلسية والمعارضة . وقامت الاحزاب السياسية ذات الخطط والبرامج ، مقام الوضع البغيض السابق . فبدلا من ان تبحث في الحالة على

« البقية على الصفحة السابعة »

في كلمات موجزة

أمثلة حية

أمامنا صورة للاميرة ابنة امبراطور الحبشة حينما كانت تعمل في مستشفى ديسي مع بقية الممرضات . وهذه الاميرة ، وشقيقتها معها ، تقيم اليوم في خطوط القتال الخلفية تقوم بالمهمة الانسانية على اكمل وجه . ومنذ أيام أمر الجنرال غراسياني زوجة سكرتير الرأس دستا ، فأفضت الاسيرة بحديث صحفي قالت فيه « أعتقد ان واجب الرأس دستا الآن ان يدخل أحد الاديرة ليترهب فيه . ذلك جزاء القائد الحبشي الذي يتأخر خطوة في قتاله » . وأمامنا صورة أخرى لزوجة ولي عهد ايطاليا تعمل كممرضة هي الاخرى في أحد مستشفيات نابولي ، تواسي الجرحى العائدين من ميادين القتال في الحبشة

أمثلة واقعية تبعث في النفس اعتزازاً إنسانياً . ومع حقدنا على الاستعمار الايطالي وكل استعمار آخر ، فأننا نعجب لاميرة هجرت قصرها ، وأثاث بيتها الفخم ، الى أسرة الجرحى في مستشفيات ساذجة . وعجبنا لاميرات اديس ابابا وللاسيرة الفاضلة أشد

هذا موضوع يقودنا الى بحث حبذا لو نتوسع فيه ، وهو لماذا نرى فتيات الاسر الراقية في مصر مثلا ، وفي غير مصر من بلدان الشرق ، لا يقمن بمثل هذه الاعمال الانسانية ؟ لماذا لا يكون اكبر هم الفتاة الشرقية المتحدرة من العائلات الرفيعة خدمة المجموع ، والسهر على راحة الوطن وضحاياه ؟ الجواب بسيط . لقد قلدت تلك العائلات النساء والفتيات الاوروبيات في مظاهر الترف واللهو ، ولم يقلدنهن في الشئون الاخرى المهمة . واذا سألت عن السبب قلنا : سهل ان يقلد الانسان غيره في الامور التافهة . ولكن من الصعب جداً تقليده في الامور التي تتطلب تضحية . فكلنا يستطيع المرح واللهو مثل الشبان الاوروبيين ، ولكن عدداً هائلا من شبابنا لا يستطيع ان يكون مفاديا ، رابط الجأش ، كالشباب الاوروبي . ومن السهل جداً ان نحمل في ثمك غليونا كالانكليز ، وأن نشرب شاي الساعة الرابعة مثلهم ، وان ننغمر في اللهو مثل بعض شبابهم ، ولكن من الصعب ان تصعد جبال هملايا ، أو تجتاز الربع الخالي ، أو تصبر على المكروه مثلهم .

هذه المدنية رحبة الجوانب ، فليأخذ العرب والشرق عنها أنفع ما فيها . انه شاق صعب ، ولكن لا بد للبناء من جهود تبذل . وفرق ان تبني على اساس تربة صلبة ، وأن تبني على أساس من رمل . فقل لاولئك المقلدين والمقلدات : عرفتم السطح ، وجهلتم ما في الصميم ، ترثي لكم !

الباحث الصغير

بالسوء المنقلب

أيها الراقدون « فوق » التراب ...

لا تتعاظموا المصيبة بل ادرأوها

لن نترك مشروع اليهود الجديد المسمى بمشروع الاربع السنوات دون ان نوفيه حقه . قلنا في مقال سابق ان الصهيونية تقوم بتعبئة جديدة لاضافة نصف مليون يهودي الى اليهود الموجودين حاليا في فلسطين ، وان مئة الف من نصف المليون يراد استقدامهم من المانيا . وقد ذهب الى اميركا وفد صهيوني على رأسه سر هربرت صموئيل لجمع ثلاثة ملايين جنيه لنفقات استقدام المائة الف وتوطينهم في فلسطين . والصهيونية تطمع ان لا تجد صعوبة في جمع ثلاثة ملايين جنيه من يهود اميركا الذين يبلغون مليوني نسمة ، اي بمعدل جنيه ونصف على الشخص الواحد . فهي تطمع اذن ان لا يتخلف واحد منهم عن مهمة يترتب عليها اسكان مئة الف يهودي جدد يضافون الى نحو اربعمائة الف يهودي في البلاد ، وبذلك تتعادل نسبتهم مع السكان العرب .

حلول فجلاء

واول شيء نقوله في هذا الخطر الجديد ان اية قافلة يهودية تأتي الى البلاد سيكون من اثرها ان يجلو عدد بمقدارها من العرب عن اراضيهم اولا . وعن البلاد ثانيا . فمجيء مائة الف يهودي معناه جلاء مائة الف عربي بلا ادنى شك . وهذا مقياس صحيح قد اثبتته الحوادث الماضية . فالهجرة اليهودية السابقة قد احتلت ضاحية يافا المسماة بتل ابيب ، فجعلتها يهودية صرفة ، وتعددت الى المرج وجبل كنعان وساحل عكا وشطا ووادي الحوارث وسهول كثير . ثم حاصرت مدينة يافا ، فأخذ التمدد اليهودي يكتسح احياءها جزءاً بعد جزء . ولا تكاد اليهودية تتمدد الى حي حتى تستقر فيه وتنسرح منه الى الحي الملاصق له ، وهكذا دواليك . اما نحن فلنا النواظر الباصرة ، والقلوب الواجفة . ولنا البكاء كالنساء على الملك المضاع الذي لم نحافظ عليه مثل الرجال

لنا ان نتعاظم المصيبة ولا ندرأ عواديها ، ونكبر الرزيئة ونحن نستبين دوافعها وخوافيها ، وكأننا لسنا المستهدفين لاخطارها ، ولا المقصودين باوطارها . بل كأننا شهود عيان للجائحة النازلة نشهد ذهاب ملك العرب بفلسطين كما شهد آل سراج ذهاب ملك الاندلس وتقلص ظل العرب من الجزيرة الخضراء . هذا كثير يا قومنا ولا يصبر عليه ذو نخوة مضريه . هذا جليل عظيم يا عرب ولا يستكين له الا الذين استحال فيهم الدم العدناني الى ماء . نعم هذا كثير وجليل ، ولا يصده الا تعبئة تقتل التعبئة . والا جد يرد الجد على اعقابه ، ويرد الامر الى نصابه

ايها الراقدون

عظيم جداً يا عرب ان تكونوا أمام الخطب النازل شهود عيان ، وظيفتكم أن ترووا تفاصيل الكارثة لذراريكم والاخلاف ، وفي وسعكم ان تكونوا فرسان الميدان ، والدارئين عن أحفادكم قسوة الحدثان ، والمانعين عن أعقابكم استعمار طوال السوالف وصفر الالوان . أيها الراقدون فوق التراب والمستسلمون لسطو الاراذل وغزو الاوشاب . أيها المغمضون أعينهم في الشمس ذات الاشراق ، والغاطون في نومهم والنار من حولهم ذات إحراق . افتحوا عيونكم على جلجلة النذر القارعة ، والمواعظ الصادعة ، والغيوم الهامعة . هذا ، والله ، يوم له ما بعده ، وفجر قد فقد يمنه وسعده . فاليهود يعجزونكم في الارض ان كنتم ليوث عرين ، وحماة يعربية ودين . انهم يستغلون شهواتكم في المنصب والجاه ، ويسلبون من مؤمنكم ومهتديكم ايمانه وهداه . انهم يشيعون فيكم عبادة الجنيه من دون الله ، ويصدونكم عن رضاه الى ما لا يحبه ويرضاه .

ها أنتم اولاء ترون غزوة جديدة يعدون لها العدة ، ويزجونها على اساسين من جموع بشرية وأموال . وان أولى النتائج الصحيحة التي تترتب عليها ان تصبحوا أقلية ويصبحوا الغالبين ، وتنتهوا الى ضؤولة وينتهوا الى تمكين . هذا يوم الجد ان كنتم أحياء شرفاء . وأعاذكم الله من سوء العقبى وشر المصير .

سامي السراج

يا بلاد الغافلين

لقد قرأت جواب وزارة المستعمرات

فهل بعد مجال للأمل الا ان تستيقظي !

تضمن جواب وزارة المستعمرات ثلاث نقاط : الهجرة ، والبيوع ، والحكم الذاتي . أما الاولى فقضت بالباب المفتوح ، وترك فلسطين عرضة لموجات المهاجرين اليهود تتدفق عليها بكثرة هائلة . وأما الثانية فقضت ببقاء سوق الاراضي رائجة البضاعة ، والاخذ والعطاء ، الا تحديداً ضئيلا يخدع البصر الكليف وهو المحافظة على ما أسماه الرد « أرض الاعالة » . وأما الثالثة فجوابها مشروع المجلس التشريعي الذي استطاع بدهاء شطر العرب مسلمين ومسيحيين ، وتجزئة هذه الامة طائفتين — وقد كانت محاولات السياسة البريطانية فاشلة في هذا طوال الثاني عشرة سنة الماضية .

هذا هو الوصف الواقعي لجواب الوزارة . وهو في نفسه صفعة قوية لا تنزل على وجه الائتلاف فحسب ، بل تضرب كل وجه عربي في فلسطين . انه ابقى الحالة الراهنة التي من اجلها بذلنا ، وسجنا ، وضحينا ـ ابقاها على ما كانت عليه . لماذا ؟ لانه واثق من بقائنا على ما نحن عليه . لانه واثق من بقاء الائتلاف جامداً ، ساكناً ، كثير المشاغل بلعبة المجلس التشريعي . لانه عالم ان عرب فلسطين تخدروا بالمماطلة والتسويف ، وبقتل الوقت بين عبث السياسة وعبث الاحزاب والهيئات

وكانت الاحزاب تقول انها لن تقدم على عمل ما قبل ان تطلع على جواب الوزارة . فهذا هو الجواب امامها . هذا هو يقطع علينا كل امل بالسياسة . هذا هو يركل بقدمه ما قرره سمبسون وفرنش وشو — لان ما قرروه كان في جانب العرب والحق . لان ما قرروه كان يقضي بوقف الهجرة ، ومنع البيوع . لان ما قرروه كان يقول بمعالجة الحالة قبل ان يقع المحظور . فماذا سيكون من الاحزاب ؟ هل تنام عليه ؟ ام تعتزل معترفة بعجزها وضعفها امام الامة ، وعندئذ يبقى المجال للعرب جميعاً وللانكليز ، والحساب يكون وجهاً لوجه ، وعلى المكشوف ؟

وللذين خدعوا بتعبير « أرض الاعالة » أن يعلموا ما انطوى عليه ذلك الاسم من الدهاء . فقد سلب العرب اسم « الوطن » جملة وتفصيلا ، وراح يجرد الفلاح العربي من ما زاد عن حاجته هو ، لا عن حاجة امته من أراضي ، بدعوى ان مئة وثلاثين دونماً تكفيه . خدعة عجيبة ! لقد كان حساب فرنش ، وحساب سمبسون ، وحساب الحق ، غير هذا . اولئك الخبراء حسبوا بالارقام الاراضي الباقية بيد العرب ، وحسبوا بالارقام عدد العرب في البلاد ، ووزعوا الاراضي عليهم ، فكانت النتيجة مخيفة ، وقرروا ان ليس لدى العرب ما يزيد عن حاجتهم . هذا هو الحساب الصواب ، واما حساب الوزارة فيسلب العرب البقية الباقية من الاراضي يحوطها لليهود على حساب الوطن اولا ، والمملكة اليهودية فيما بعد

اذن جواب الوزارة كما رأيت صفعة اليمة نزلت على وجه القضية الوطنية . وهو جواب مبني ، لا شك ، على حساب خاطىء . فقد ظنت هذه الوزارة ان العرب ارقام فقط في بلادهم ، من السهل العبث بها كيف تشاء ، وانهم اجسام بلا ارواح . اخطأت الوزارة ! وخير لها ان تعود فتطمس معالم قرارها ، او جوابها ، سائرة في ذلك على نور التقارير الموضوعة وهدى الحالة الحاضرة . ان فلسطين العربية لا تسلم بسهولة لليهود . فليكف الانكليز عن لعبة جديدة تكلفهم باهظا في السمعة والمادة معاً

وجن جنون اليهود ، وهاجوا . واضربوا . وابرقوا وارعدوا . لماذا ؟ لان دولة بريطانيا ، صديقتهم ، رأت أن تمن على العرب بحفظ مئة وثلاثين دونما لكل عائلة تملك الالوف والمئات من الدونمات . وهذه المئة والثلاثون تطعم تلك العائلة لقمة الخبز ، مع قطرة الزيت . يا للطمع والنهم والفجور في العدوان ! استكثر اليهود مثل هذا الاجراء التافه الذي يجرد العرب من وطنهم الا بقية مساحات باهتة ضئيلة ، فهبوا يحولون بين الفم وبين اللقمة الجافة التي تضمن لصاحبه مجرد الحياة فقط !

لقد رفعت أحزاب مصر الى الوزارة مذكرة فكان الجواب فتح باب المفاوضة والاستعداد لتصفية المشاكل القائمة بين القاهرة ولندن . ورفعت احزابنا مذكرتها فكان الجواب ما قد رأيت من تحد ، وقسوة ، وعبث . هل تدرون يا عرب فلسطين السبب في ذلك الفارق ؟ لان الاحزاب هناك كانت جادة في مطلبها ، وعلمت بريطانيا انها جادة . ولان الاحزاب هنا كانت مترددة في مطلبها ، وعلمت بريطانيا انها مترددة .

يا بلاد الغافلين — غوري في اعماق الارض او فاستيقظي قبل ان ينفخ اليهود في الصور فلا يبقى على ارضك عربي واحد يقول : هذه بلادي !

ابراهيم

دنيا العرب والاسلام

رسالة مصر

مظاهرات الطلاب لتهنئة الوزارة الجديدة

اهتمام مصر بحوادث سوريا الاخيرة

اضرب اليوم طلبة اغلبية المدارس الثانوية والخصوصية للتوجه الى الوزارة الجديدة بفروض التهنئة ، وذهبوا في مظاهرة كبيرة الى وزارة المعارف العمومية واخذوا يهتفون بحياة الملك والوفد المصري وبحياة الوزارة الماهرية

وانضم الى المتظاهرين فريق كبير من العمال واخذوا يهتفون لتضامن الامة في الجهاد. ولما وصلوا الى وزارة المعارف التقى وزير المعارف الجديد محمد علي علوبة باشا كلمة شكر فيها الطلبة على نبل شعورهم . وعلى الاثر تمكن فريق كبير من الطلبة من الصعود الى الغرفة التي يقيم فيها الصابون ، وتقديم طاقات الزهور اليهم ، ثم عادوا متفرقين الى دورهم

وقد اشترك طلاب الازهر مع اخوانهم الطلبة في تحية الوزارة الجديدة

اذاعة بسير

المفاوضات

اصدرت دوائر لندن الاذاعة الرسمية البريطانية التالية :

اتخذت الاستعدادات في القاهرة للشروع في المحادثات بين الوفد الرسمي المصري والسير مايلز لمبسون المندوب السامي البريطاني بقصد المفاوضة في مشروع معاهدة تحالف تحل بها النقط الاربع التي احتفظ بها في سنة ١٩٢٢ ، حينما نودي بالسلطان ملكا ، وانتهت الحماية الانكليزية على مصر — بعد ان تمسكت بريطانيا بهذه النقط عند اعلانها الحماية على مصر عام ١٩١٤

وهذه النقط الاربع ، او التحفظات الاربع ، هي :

١ — المواصلات الامبراطورية ويدخل فيها قنال السويس

٢ — الدفاع عن مصر من الاعتداء الخارجي

٣ — المحافظة على المصالح الاجنبية بما فيها المحافظة على الاقلية

٤ — مركز السودان

وكان تأليف وزارة جديدة محايدة برئاسة علي ماهر باشا سببا في تخفيف حدة الموقف ، واذيع انه سيعين وفد مصري ينتخب من اعضاء الجبهة الوطنية فيضم جميع الاحزاب . وتعرب الصحف عن الامل بان تبتديء المفاوضة الان ويكون لها حظ كبير من النجاح

وكانت الجبهة الوطنية قد ارسلت الى الحكومة البريطانية تطلب فتح باب المفاوضات . وقد ردت الحكومة البريطانية في ذلك بانه من المستحسن ان تبحث اولا مسألة مستقبل الترتيبات الحربية والاتفاقات العسكرية التي ستكون اساس المعاهدة

تصريح للرئيس الجديد

ونشرت صحيفة « الماتان » تصريحا لرئيس الوزارة الجديد ، فاه به في القاهرة في شأن وزارته الجديدة ، وكان أهم ما جاء في الحديث :

« انني اهنيء نفسي بان وزارتي غير حزبية ، بل صديقة لجميع الاحزاب التي تتكون منها الكتلة الوطنية ، وفي وسعها ان ترعى الوحدة تمهيدا للمفاوضات القادمة بين مصر وانكلترا »

واستطرد قائلا :

« وان الوفد المصري سيؤلف من دولة النحاس باشا ومن جميع زعماء الاحزاب . وغرضه الاول هو ان يجد حلا للمسألة العسكرية قبل غيرها ، ثم يحل مسألة السودان »

« اما وزارتي فلها مهمتان وهما تسهيل المفاوضة واعداد العدة للانتخابات . وستدور هذه الانتخابات في جو من الهدوء لان زعماء الاحزاب ولا سيما الوفد قرروا ألا يدخلوا في نضال بالقاء خطب انتخابية »

ثم ختم تصريحه قائلا :

« وقد بلغ طلبة الجامعة مرادهم ويجب ان يخلدوا الان الى السكينة وفي وسع الجمهور ان يعتمد على الوزارة في المحافظة على النظام »

اهتمام مصر

بحوادث سوريا

تهتم مصر اهتماما كبيرا بحوادث سوريا الاخيرة وتجد فيها شبها كبيرا بالحوادث التي قام بها الطلاب احتجاجا على سوء الحالة التي تجتازها البلاد ، في هذا الظرف العصيب . وصارت تعتقد ان مطالب القطرين ، السوري والمصري وباقي الاقطار العربية التي ترزح تحت نير الاستعمار الاجنبي الثقيل — مطلب واحد ، وهدفها هدف واحد ، يدفعها الى المطالبة بالحق المهضوم ، ما تعانيه من عنت وعسف وعذاب

وأمس الاول دعا الدكتور شهبندر الزعيم السوري المعروف ، عددا من كبار السوريين واعيانهم وتجارهم الى الاجتماع في منزله للبحث في جمع اعانات مالية لمنكوبي سوريا في الحوادث الاخيرة واغاثتهم ومواساتهم . فاتفقت كلمة الحاضرين على تأليف لجنة تتولى تنفيذ هذا المشروع وتفتح باب الاكتتاب وتوعد اجواد المصريين والسوريين وغيرهم الى مساعدتها في هذا العمل الانساني الوطني الذي تحتمه الاريحية والمروءة ، وعرفان الجميل .

هذا ، وستجتمع هذه اللجنة اليوم او غداً لتقرير الخطة التي تسير عليها

اطبعوا طوابعكم
في مطبعة الدفاع
التجارية
. . .

العراق

حركة التجنيد

انتهت مديرية تجنيد منطقة الموصل من تجنيد المشاة من مكلفي عام ١٩١٧ وشرعت بتجنيد المدفعية والخيالة من الشباب المكلفين بالخدمة من مواليد عام ١٩١٧

وارسل جميع افراد هذه الاقسام الى العاصمة لتدريبهم على الفنون العسكرية .

قوافل الحجاج

ارسلت مديرية الشرطة العامة عدداً من السيارات المسلحة الى موقع طريق النجف — المدينة لترافق قوافل السيارات التي تقل الحجاج . وارسل جهاز لاسلكي بصحبة هذه السيارات للاستعانة به وقت الحاجة .

حوادث سوريا

اجتمع عدد كبير من الشباب المثقف وتداولوا البحث عن الحركة السورية الاخيرة وتفاقم الحالة في سوريا الشقيقة. وقر رأيهم على توجيه الدعوة الى بعض الرجال المعروفين لتقديم طلب الى الحكومة باقامة المظاهرات الاحتجاجية في العاصمة بمناسبة الحوادث الدامية هناك

وقد كان لهذه الفكرة صدى استحسان في جميع المحافل الوطنية والادبية

وستقام صلاة الغائب على ارواح الشهداء الذين استشهدوا في هذه الحوادث الدامية يوم الجمعة

الطريق البري

تزداد رغبة الحجاج العراقيين في ارتياد طريق الحج البري ، لقصر هذه الطريق ورخص اجور السفر ، وتوفر وسائل الراحة فيه ، وبعده عن المخاطر التي يحتمل ان يتعرض اليها الحجاج عند سفرهم بطريق البحر

وستصل قوافل الحجاج السوريين من دمشق وحلب ، بعد انتهاء الاضطرابات في سوريا .

وتهتم مديرية الاشغال العامة في العراق بانجاز طريق الحج البري وقد خولت هذه المديرية ، متصرفية لواء كربلاء ، انفاق الف دينار على التعبيد . لانهاء الاعمال قبل مباشرة سير قوافل الحجاج في موسم الحجاج الذي قارب الحلول .

وقد وصلت الباخرة « فارسونا » تقل بعض الحجاج من الهند وايران . لسلوك طريق الحج البري الجديد

وفد النواب

يزور وفد من نواب العراق المعرض الزراعي الذي سيقام في مصر في ١٥ شباط تحت رعاية الملك فؤاد — الوقوف على الحاصلات الزراعية والمنتوجات الصناعية في القطر المصري

وسيعرج هذا الوفد حين عودته من مصر ، على سوريا فيزور المعرض الصناعي الزراعي الذي سيقام في الشام وتشترك فيه الحكومة العراقية

جيش الفتوة

يقام استعراض كبير عام لـ « طلاب الفتوة » بالبنادق يوم عيد ولادة جلالة الملك غازي ، في ٢١ آذار ، في ساحة الكشافة تحت اشراف الملك والوزراء

وقد استلمت وزارة المعارف من وزارة الدفاع البنادق المطلوبة لتمرين الطلاب الذين يدربون الان تدريبا عسكريا عليها ، وانتهى توزيعها عليهم وسيشرعون في تمريناتهم في اول شباط القادم

سوريا

الحالة

في بلاغ رسمي

في بلاغ اذاعته المفوضية في سوريا ان الحالة في حلب وحمص وحماة هادئة وان الامور عادت الى مجراها الطبيعي . اما في دمشق فان الحالة التجارية اصبحت عادية بالرغم من ان الاسواق المركزية لا تزال مغلقة .

الشيوعيون

يستغلون الموقف

صودرت كميات كبيرة من النشرات الشيوعية وزعها مجهولون في ساحة الشهداء موقعة بامضاء « الحزب الشيوعي السوري » وتندد هذه النشرات بالاستعمار الفاشستي وتحمل على الوضع الحاضر في بلاد الانتداب الافرنسي ، وتحض الاهلين على متابعة الجهاد ومقاومة الظلم النازل بالبلاد السورية

استمرار

محاكمة المتظاهرين

لا تزال المحكمة المختلطة تصدر احكامها على بعض المتظاهرين . وقد حكمت امس على عدد من الشباب بالسجن لمدد مختلفة وبغرامات متفاوتة

احتمال العذاب

في سبيل الوطن

وجه المعتقلون في دمشق بيانا الى الشعب على صفحات الجرائد قالوا فيه انهم يحتملون السجن والعذاب في سبيل اماني الوطن العزيز وحريته ، ويأملون من الشعب ان يعتبر امر الافراج عنهم امراً ثانويا

مؤتمر وطني

من انباء بيروت ان حملة الفكرة الوطنية عقدوا مؤتمرا بحثوا فيه الحالة الحاضرة في سوريا . ودرسوا امر التوسط بين الكتلة والمفوضية . ورأت اللجنة التي تألفت لذلك ان اول ما يجب عمله هو معالجة انهاء الاضراب وفتح مكاتب الكتلة . وعلى الاثر طلبت اللجنة الى المفوض السامي تحديد موعد تقابله فيه ، كما ابرقت الى وزارة خارجية فرنسا تشرح فيها الحالة الحاضرة في سوريا بالتفصيل وقد تلقى المؤتمرون برقية من صبحي بك بركات يشكرهم فيها على الموقف النبيل الذي اتخذوه والقرارات الحكيمة لنصرة سوريا .

المجد للشهداء

بعث فخري بك البارودي من معتقله بالبرقية التالية الى الكتلة الوطنية :

« كل شيء في سبيل الوطن هين ، والمجد والرحمة للشهداء والمعتقلين . احيي الجميع . بارك الله باتحادكم

ايران

خمسة ملايين نخلة

نشرت جريدة « اطلاعات » في صفحتها الزراعية سلسلة مقالات بقلم احد الاخصائيين في الزراعة في شأن غرس النخيل في ايران وتجارة التمور فيها وبحث في هذه المقالات بشكل مفصل عن كيفية غرس النخل والمناطق المعروفة ببساتين النخل وتجارة التمور على اختلاف انواعها

وقد قدر هذا الكاتب مجموع امداد النخيل في جميع مناطق ايران التي توجد فيها بساتين النخيل باكثر من خمسة ملايين نخلة يقدر محصولها السنوي باكثر من ١٢٠ الف طن من مختلف انواع التمور والقسم الاعظم من هذا المحصول يصدر الى الخارج لا سيما اسواق الشرق الاقصى وبعض اسواق اوروبا

وتعد ايران من اهم المراكز المصدرة للتمور وثلث محصول التمر في العالم ينتج في مناطق ايران

وقد عد الكاتب ، العراق ومصر والجزائر وتونس من اهم المناطق المعروفة ببساتين التمر وتجارته . وقال ان كاليفورنيا في اميركا اخذت في السنوات الاخيرة تغرس النخيل . واذا تمكنت حتى الان من غرس اكثر من اربعة ملايين غرسا وستجني محصولها في السنوات المقبلة

والمنتظر ان تضاف مناطق ايرانية اخرى الى ايران ، تنتج النخل ، وتشكل هناك ايضا بساتين التمر الايطالي فتزود المقاطعات الاوروبية وفي مقدمتها روسيا بهذا الثمر

المشاتل الوطنية
والمختبرات العربية

لصاحبها : احمد الشلبي ـ طولكرم

تدعو عموم المزارعين في فلسطين لزيارتها ويوجد فيها عشرات الالوف من التفاح والخوخ والنجاص والسفرجل والكرز والبرقوق والمشمش والقشطة والمنكة والاسكدنيا والفستق الحلبي الطعم ويوجد فيها كميات كبرى من اشتول البرية الوطنية والبذور والزهور والورد بانواعها تعتمد عليها حكومات الشرق والامراء وكبراء الزارعين

معاملة ـ حسنة ـ شتول جيدة ـ اتقان في العمل ـ رخص في السعر زوروها تحققوا ـ والتجربة اكبر برهان

اعلان

بلدية يافا

بموجب قانون المشروبات الروحية لسنة ١٩٣٦ نعلن باننا نرغب ببيع المشروبات الروحيه بقناني مختومة في محلنا البقالة عند ابو فارس الواقع على طريق المحطة

يافا في ٢ شباط سنة ١٩٣٦

محمد عبد الغني وعيسى قسيس

شجعوا
المصنوعات الوطنية

ماذا تسمع اليوم

عن محلات السادة دجاني اخوان

يافا ـ تلفون ٧١٦

الثلاثاء ٤ شباط سنة ١٩٣٦

٧،٠٠	صباحاً تمرينات رياضية ـ عبد المنعم مختار افندي
٧،١٥	قرآن كريم ـ الشيخ محمد الصيفي
٨،٠٥	ختام
١٠،٠٠	حفلة غنائية ـ محمد صادق وفرقته
١٠،٣٠	اسطوانات مختلفة
١٠،٤٠	حفلة غنائية ـ هيام وفرقتها
١١،١٠	ختام
٢،٠٠	مساء اسطوانات مختلفة
٢،٤٠	النشرة الاخبارية والنشرة التجارية الاولى بالعربية
٢،٥٠	ختام
٥،٣٠	اسطوانات مختلفة
٥،٥٥	حديث ـ الرياضة في الشتاء ـ الآنسة نفيسة الغمراوي
٦،١٥	حفلة غنائية ـ عبد اللطيف عمر وفرقته
٦،٤٥	اسطوانات منولوج شجاني نوحي للانسة ام كلثوم
٧،٠٠	النشرة الاخبارية والنشرة التجارية الثانية بالعربية
٧،٣٠	حديث فني شرح الاسطوانات
٨،٠٠	قرآن كريم الشيخ محمد رفعت
٨،٥٥	حفلة موسيقية ـ سعاد زكي وفرقتها
٩،٥٠	حديث ـ عمر بن الخطاب ـ الاستاذ محمد سعد لطفي
١٠،١٠	حفلة غنائية ـ سعاد زكي وفرقتها
١١،٠٠	السلام الملكي ختام

اذا اردت

رقعة برتقال على ليمون

كريب فروت على خشخاش

اقصد بيارة « سوركوف » سابقاً وابو اجباره الان في صرفند الخراب

تجد مطلوبك باسعار متهاودة جدا

المخابرة . اما في البيارة او بعنوان محمد اسماعيل ابو اجباره عند ابو زكريا الحلاق بجوار السرايا

الاستعداد للموسم الزراعي

٢٠ الف شجرة برتقال

مطعمة على « شموطي » ممتاز

في حالة جيدة معروضة للبيع في مزرعة كفر يونا التابعة لطولكرم

الاستعلامات تطلب :

من هاشارون بلانتيشن ـ مزرعة شارع هاشارون تل ابيب نمرو ٨ تلفون ١١٨٩

Hasharon plantations Ltd
Kfaryona

ومن المستر . س . كوتهلف — كفر يونا تلفون رقم ٧ ناتانيا

اعـــلان

تعلن نقابة عمال البناء العربية بيافا وضواحيها بانها مستعدة لاخذ مقاولات العمارات وايضاً مستعدة بان تقدم جميع الارشادات اللازمة لاصحاب العمارات عن العمال الذين يحتاجون اليهم من بنائين ومورقين وبلاطين ودهانين مع تقديم كفالات عنهم

المخابرة مع رئيس النقابة الحاج علي ابو غبن بعمارتها الواقعة بشارع البطمة بعمارة شعبان

صفوة ما يحمله بريد الشرق والغرب

جنود الغد في العراق

نظام جيش الفتوة وشعاره

الكلمات الثلاث: لله، للمليك، للوطن ...!

اطلق على الطلاب الذين يتدربون على الاعمال العسكرية اسم « جيش الفتوة » وقد وضع لهم علم خاص ، يعد شعارآلهم وهو عبارة عن دائرة بيضوية الشكل في وسطها رسم رجل جبار يحطم تحت قدميه قطعة من الخشب ، فيحيلها عدة قطع مبعثرة هنا وهناك ، وبيديه رزمة من العصي يحاول كسرها مره واحدة فلا يستطيع . وهذه الرزمة تشير الى مايكونه الاتحاد من قوة وعظمة لا يقوى احد على تحطيمها . وسطح العلم أخضر اللون كتب في اعلى اليمين منه « لله » وفي اعلى اليسار كلمة « للمليك » وفي الاسفل كتبت كلمة « للوطن »

وستنقش صورة هذا الشعار على قطع معدنية مربعة توضع على جبهة السدارة ويصنع من هذا الشعار ايضا اوسمة فضية تمنح للناجحين في الرمي والتدريب وسيكون نشيد هذه الفرق ، والبستها العسكرية دليلا على البأس والرجولة مما يبشر بأن العراق سيحصل بعد وقت قصير على فتيان مارسوا ضروب الجندية فأصبحوا خير جنود للوطن

في الشرق الاقصى

الصين اذا نظمت شؤونها

تتهدد اليابان بأعظم الاخطار

الاستعماران البريطاني والاميركي يساعدان الصين

كتب المستر هاريسون فورمان ، المدير السابق لاحدى المؤسسات الاميركية التي تبيع الصين البضائع التجارية والالات الحربية ، والطيارات ايضا ، وهي مؤسسة لها فروع كثيرة في البلاد الصينية — كتب هذا الخبير في مجلة « نيويورك امريكان » ما نلخصه فيما يلي :

اليابان خائفة

على نفسها وعلى نفوذها

تتخوف اليابان تخوفا حقيقيا الان من ان تنظم الصين شؤونها ، وتصبح وعلى رأسها حكومة معادية لليابانيين ، فتعمل على الاستزادة من التسلح بانواعه لا سيما من السلاح الجوي التي تمتلك منه الصين الان قوة جوية دربها احسن التدريب اجانب من الاميركيين والبريطانيين ثم اصبحت بعد ذلك وهي الخطر المدلهم المنصب لا على النفوذ الذي تتمتع به اليابان في الشرق الاقصى فحسب ولكن على سلامة البلاد اليابانية بالذات

٦ ساعات

من الصين لليابان

وتعد مدينتا طوكيو واوساكا وهما المركز الرئيسي ، او العصب الحساس لجميع الصناعات اليابانية ، ولا تبعد الاثنتان عن الصين الا ٥ او ٦ ساعات في الجو ، فلا يستبعد والحال هذه ان تقوم من الصين اسراب مغامرة من حاملات القنابل المدمرة المحرقة فتصبها على هذا الوتر الحساس ، وبذلك تشل حركة الصناعات اليابانية تمام الشلل

الحكومة الحالية

اقوى حكومات الصين

تعد حكومة الصين اليوم ، اقوى حكومة قامت فيها منذ سقوط عائلة المانخوس ، ولقد انفقت هذه الحكومة الى اليوم اكثر من ٤٠٫٠٠٠٫٠٠٠ دولار على مدرسة الطيران الحربي في هانجتشو وهي تبعد ١٠٠ ميل عن ساحل شنغهاي وتخرج هذه المدرسة سنويا ٢٠٠ طيار من ابرع الطيارين المدربين ، ومما يلاحظ في هذا الصدد ان خريجي هذه المدرسة لم تحدث لهم من الحوادث في المسافات التي طاروها وهي نحو ٣٠٫٠٠٠ ميل غير حادثتين اثنتين

وتسرع الصين في هذه الايام كل السرعة في بناء اسطول عصري من الاساطيل الجوية ، وكمثال على ذلك نقول لك ان القاعدة الجوية التي انشئت مؤخرا في (لانغوا) على بعد ١٠ اميال من شنغهاي وتكلفت فيها ٢٫٤٠٠٫٠٠٠ دولار ، تعد من احسن القواعد الجوية في العالم

الاقاليم المنهوبة

لا بد من اعادتها

وليس للصين اي مطمح استعماري ، ولن يكون لها مثل هذا المطمح لعدد كبير من السنين على الاقل ، وانما تتطلع عينا الصين الان الى ما نهب منها من الاقاليم الشاسعة الغنية ، وفي مقدمتها كوريا وفورموزا ، ومانشوريا وكلها واقع الان تحت ملكية اليابان

ولكي تتحاشى اليابان هذا الخطر الصيني الذي لا مناص منه بمجرد انتظام الامور في الصين ، قامت في العهد الاخير باعمال شديدة قاسية ، تريد بها ان تضم اليها خمس ولايات من الولايات الصينية الشمالية ، وبذلك تطيل المسافة بين القواعد الجوية الصينية وبين هاتين المدينتين اليابانيتين القابلتين للالتهاب

وانما تحتاج الصين في تنظيم امورها الى اموال ، لا الى شيء آخر ، ومن اجل هذه الحاجة ، تتفاوض الان لندن مع واشنطن في عقد قرض دولي مشترك تستطيع به الصين ان تبعد عنها الخطر الياباني الاصفر

« الدفاع » لتقع فيما هو العن واضل سبيلا .. أليس كذلك . . . ؟

في عالم النصب « الصغير »

ينصبون حتى على الوزراء

جنيهان اثنان ثمنهما ١٢ شهرا

فالمنصوب عليه ... هو وزير المستعمرات !

النصاب المحتال في هذه القصة هو شاب انكليزي ، اسمه ستانلي جون كوكسن ، وصفته النيابة امام المحكمة بانه من ابرع الكتاب الذين يحسنون تنميق العبارات

حوكم هذا الشاب امام محكمة الصلح في شارع (باو) في لندن وحكم عليه بالسجن ١٢ شهرا ، لحصوله بالنصب والتحايل على جنيهين اثنين من المستر ج. ه. توماس ، وزير المستعمرات

ولما سئل كوكسن عن جريمته هذه التي تمت ، وعن جريمتين غيرها لم تتما لان المستر توماس كان قد تنبه لهما ، اعترف بهذه الجرائم الثلاث كلها ، وهي تتلخص فيما قاله عنها المستر أ. كلايتون النائب العام من ان المتهم كتب الى المستر توماس من جهات مختلفة في منطقة دربي وباسماء مختلفة ايضا ، فطلب منه في اول مرة اعانة لجمعية تقديم هدايا للاطفال في عيد الميلاد ! ، وفي الثانية لم يطلب هذه الاعانة الا لملجأ للفقراء ، اما في الثالثة فكانت الاعانة لملجأ للعجزة ،

ورد المستر توماس على واحد فقط من هذه الكتب الثلاثة ، وشفع رده بجنيهين ، ثم تشكك في امر الكتابين التاليين ، فما زال بالكاتب يتعقبه حتى اوقعه في شراك البوليس

ولما القى البوليس القبض على كوكسن لم يتردد هذا في القول بان المستر توماس ساعده على مصائب الدهر : « ولكنه لم يستمر على ذلك ، فلم اجد بدا من ان اغير اسمي ، وعنواني » !

وقال القاضي (فراي) وهو ينطق بالحكم على كوكسن : « انك امهر شحاذ في تحرير كتب الشحاذة ، ولكن هذه المهارة ستكلفك ثمنا باهظا هو السجن ١٢ شهراً . .

— وهكذا تكون المهارة ...

وفي عالم النصب الكبير !

مدام ستافسكي تقبل المحامي

محاكمتها تكلفت ١٢ر٥٠٠ جنيه

والبركة في اموال اكبر النصابين الاخرين

عرف القراء ، مما عربناه لهم عن الصحف الاوروبية شيئاً كثيراً مما جرى للمرأة آرليت ستافسكي زوجة النصاب اليهودي الافرنسي الاكبر ، سواء قبل محاكمتها او بعدها . ولكن لا بد من اضافة هذه المعلومات الجديدة التالية على ما تقدم

« المحرر »

قبلة طويلة

للمحامي البارع !

قالت « نيوز اوف ذي ورلد » : لم تكد اليهودية الحسناء الفاتنة آرليت ستافسكي زوجة اكبر نصاب عرف في التاريخ الى الان تسمع الحكم ببراءتها من اعمال النصب والتحايل التي اقترفها زوجها حتى هرعت الى محاميها المسيو دي مورو جيافري وانهالت عليه بقبلة طويلة حارة وهي تقول : « اشكرك ، اشكرك بالنيابة عن اطفالي يا مستر » ثم اغرورقت عيناها بعد ذلك بالدموع

النصابون الاخرون

جلهم « ادونات »

بدأت محاكمة زوجة النصاب الاكبر ستافسكي ورفقائها في شهر تشرين الاول من العام الماضي ، ولم تنته الا يوم ١٨ كانون الثاني من هذا العام وبلغت مصاريفها ١٢ر٥٠٠ من الجنيهات الاسترلينية ، وقد ادانت زوجها الذي مات منتحراً في منزله في شامونيه يوم ٨ كانون الثاني عام ١٩٣٤ عندما كان البوليس على وشك القاء القبض عليه وفيما يلي قائمة النصابين الاخرين الذين ادينوا والاحكام التي صدرت على كل واحد ، وهي كلها بالسجن مع الاشغال الشاقة :

الاسم	الحكم
لويس تيزر	٧ سنوات
جوزيف غارات	٢ »
هري كوهين	٢ »
راؤول وسيروسي	٥ »
بول غوبين	٥ »
هنري هايوت	٧ »
جورج حتوت	٢ »
الجنرال السابق دي فورتو	٢ »
غاستون باتور	بالكفالة ، لان حضرته من اعضاء البرلمان

كم محام

رافع في القضية ؟

قالت المحكمة وهي تصدر قرارها انها وجدت اسبابا مخففة لجميع المتهمين ما عدا استافسكي اكبر نصاب في العالم ومساعده الايمن ، وصديقه وقريبه لويس تيزر

ولقد بكى المحامون الذين تولوا الدفاع عن هؤلاء المجرمين الذين ادينوا عند ما سمعوا بالقرار ، وكان بكاؤهم للعار العظيم الذي لم يستطيعوا ان يزيلوه عن موكليهم

اما المجرمون انفسهم فلم يبكوا وانما قال كل واحد منهم : « لم يبق لي في هذه الحياة الدنيا سوى ان انتحر » !

واما زوجة ستافسكي فبعد ان قبلت محاميها قالت : « اية فضيحة كبرى هذه يا ربي ... اللهم اجعلني انساها ، وانسى حياة زوجي »

هذا وقد بلغ عدد محامي الدفاع في هذه القضية ٥٠ محاميا ، اما الشهود الذين سمعت افاداتهم اثناء المحاكمة فكانوا ٢٧٠ شاهداً اجابوا من الاسئلة على ١٩٥٦ سؤالا كانت عن الفضائح التي ظهرت واثبتها الاتهام !

« الدفاع » اما الفضائح التي لم تظهر .. فعلمها عند ربي ...

ما بين طرفة عين ...

اليس لديكم « ديناميت »

الحرب تقف بالاعمال ، لا بالاقوال

يوم قال موسوليني اين الديناميت ايتها الامهات

هذه جريدة محايدة ليس لها في الثور ولا في الطحين وهي جريدة « نيو ريبيليك » النيويوركية فاسمعوا ماذا تقول :

المحرر

ثائر اشتراكي

اسمه بنيتو ؟

في صيف ١٩١١ قام الجيش الملوكي الايطالي بغزو طرابلس الغرب ، معتديا عليها بذلك اعتداء لم يكن له اي مبرر الا كمثل هذه المبررات التي اتخذها رجال موسوليني اصحاب القمصان السوداء ، لغزوهم الحبشة ، ظلما وعدوانا في عام ١٩٣٥

ولقد كان في ايطاليا اذ ذاك كثيرون من الرجال الممتازين يعارضون في تلك الحرب الطرابلسية ، وكان من بين هؤلاء رجل ثائر اشتراكي ، اسمه بنيتو جوريز موسوليني ، هو الذي قام فخطب الجماهير خطبة طنانة رنانة ، قوية قاسية ، تقبلها منه قبولا حسنا ، جميع من سمعوها من جماعات العمال

اين الديناميت

ايتها الامهات ؟

وكان مما قاله ذلك الخطيب المصقع ؟

« اليس لديكم ديناميت ؟

لماذا نضيع الوقت سدى في الكلام وفي صوغ القرارات

ويجب علينا ان نضع للحرب حداً بالافعال ، لا بالاقوال !

اليس لدينا ديناميت ننسف به القطارات المعدة لاخذ الجنود الى ميادين الحرب ؟

اليس في استطاعتنا ان ننسف الجسور والطرقات والسكك الحديدية ؟

ايتها النسوة ؟ ايتها الامهات ، ان واجبا لكن موجودة هناك تحت خطوط السكك الحديدية ، فاذهبن اليها ، ولا تتركن القطارات تنقل ابناءكن الى ميادين المذابح البشرية الاستعمارية

اليس عندنا ما يكفينا من الشقاء والعبودية في داخل بلادنا نفسها ؟

اليس لدينا اناس كثيرون لا يعرفون بعد كيف يكتبون او يقرأون ؟

اليس لدينا اناس يتضورون من الجوع في الدور وفي الشوارع

كيف نريد اذن ان نمدن شعوبا اخرى ؟

انكم تعرفون في هذه الحكومة الرأسمالية انها لا تعنى اقل عناية بمالكم من المصالح

! أهنا الوف مؤلفة من ابناء الطبقة العاملة ، يرادارغامها على التضحية بارواحها على مذابح الاستعمار ، وفي سبيل استغلال الشعوب الاخرى

هل هذه هي الوطنية ؟

وماذا يعنينا نحن معاشر العمال في مثل هذه الوظيفة

اين شجاعتنا ؟

واي علم هذا هو العلم الذي لنا ؟ انه خرق بالية يجب علينا ان نقذف بها الى ما بين الخرق ...

« الدفاع » : برافو ، ايها الخطيب ولكن اين انت اليوم ، مما كنت عليه في عام ١٩١١

اهكذا تنقلب « يادوتشي » ؟

اهكذا :

ما بين طرفة عين وانتباهها يحول الله من حال الى حال .؟

الا لعنة الله على الاستعمار ، وعلى صحبه الاشرار ...

في الشرق الاقصى

النازية تنمو ويشتد ساعدها

في بلاد الشمس المشرقة

كتاب نازي تصدره وزارة الحربية اليابانية ...!

كتب لويس بوريل في مجلة « بابيس » الافرنسية يقول :

٥٠ صفحة

من صفحات النازية

منذ احتلت اليابان منشوريا قبل اربع سنوات ، والحزب العسكري الياباني يتجه اتجاها سريعاً نحو النازية ، ويريد ان تكون له هو وحده السيطرة التامة او قل « الدكتاتورية » على مقدرات الامة اليابانية كلها ، على نحو ما عمل هتلر في المانيا

ومن اجل ذلك اصدرت وزارة الحربية اليابانية كراسة صغيرة مؤلفة من ٥٠ صفحة ، وقعت الان في يدي مع انها صدرت منذ شهر تموز من عام ١٩٣٥ وفي هذه الكراسة كل ما في النازية من المبادىء

شقاء الفلاحين

لا بد من محوه

وفي هذه الكراسة وعود بالاصلاحات الاشتراكية — الوطنية (اي النازية) يقال فيها ان الحزب العسكري سيعمل على انعاش الفلاحين ومحو ما يقاسونه من الشقاء والتعاسة حتى يستطيعوا بعد ذلك ان يشتركوا في الدفاع عن السواحل اليابانية وحمايتها من « العدو »

وفي الكراسة ان على اليابان ان تستعد كما استعدت المانيا النازية لاسوأ ما يحتمل وقوعه من الحوادث وهي لا تستطيع ذلك الا اذا اعتنقت المبادىء الاشتراكية — الوطنية وجعلت تطبق على الفلاحين ، فمن هؤلاء وحدهم يجب تجنيد الجنود للوطن !

حدود الامبراطورية

تضاعفت ٣ مرات !

وفي الكراسة بعد ذلك ان حدود الامبراطورية منذ احتلال منشوريا الى الان قد اتسعت وطالت ٣ مرات عما كانت عليه ولا بد لهذه الاقاليم الشاسعة الجديدة من قوى بوليسية لحمايتها وتوطيد السلام والامن والنظام فيها وهذا هو الواجب المحتم على ابناء الفلاحين في اليابان

الصين واميركا

عدوتان لليابان

وتشرح الكراسة وسائل الدفاع الحالية فتقول عنها انها ضعيفة جداً الضعف سواء في البر او في الجو او في البحر ثم تنتقل من ذلك الى القول بان هذه القوى كلها يجب ان تتضاعف مرات لا مرة واحدة فالعدو اللدود الذي تخشاه اليابان ليس هو اميركا وحدها وانما هو اميركا ومعها الصين !

ولكي تتضاعف هذه القوى تقول الكراسة بوجوب وضع الصناعات كلها تحت سيطرة الحزب العسكري حتى يمكن تحويلها في مثل لمح البصر الى صناعات حربية عند اللزوم كما فعلت المانيا !

عش آخر

للنازية في اليابان !

واذا نحن تركنا الحزب العسكري جانبا نجد ان للنازية الالمانية عشا آخر تعشش فيه وتبيض وتفرخ في اليابان في جمعية فاشستية اسسها المستر يوسوك ماتسوكا واسماها (العصبة المقاومة للانظمة البرلمانية) وقد انخرط الى الان في هذه العصبة ٨٠٠ر٠٠٠ من الاعضاء العاملين

وكما تقاوم هذه العصبة الانظمة البرلمانية تقاوم كذلك اي اتجاه تتجهه اليابان الان أو قد تتجهه في المستقبل الى الغرب لتتعاون معه في اي شيء يختص بالشرق الاقصى وباسيا كلها . فمن مبادىء هذه العصبة ان آسيا للاسيويين !

« الدفاع » وان الاسيويين لليابانيين..

حيفا

الاضراب الشامل منذ صباح الغد

حيفا فى ٣ شباط — لمراسل الدفاع الخاص — تصبح حيفا غدا مضربة اضرابا عاما شاملا احتجاجا على السياسية التي تسلكها فرنسا مع اخواننا اهل الشمال وستعبر الامة غدا عن نقمتها وسخطها على الاستعمار جميعه باضرابها العام الشامل تضامنا مع اختها سوريا المجاهدة

اشتداد المناورات وسفرات الى الشواطىء

كانت مناورات اليوم شديدة بين الطائرات المحلقة فى فسيح الفضاء والبوارج الراسية في الميناء ، فأخذت تلقي كل منها قنابلها على الاخرى واستمر ذلك نحو ساعتين .

وقد غادرت المدينة اليوم بعض الفرق العسكرية المرابطة في حي بيت غاليم الى قرية الجاعونة حيث قامت بمناورات مختلفة منظمة

بارجة تلغم البحر

وبرحت الميناء قبل ثلاثة ايام بارجة كبيره ممتلئة باربعماية قنبلة من قنابل الالغام البحرية المحشوه بالديناميت والمفرقعات ومعها غواصة . وقد لغمت البحر بهذه الكمية الهائلة في الشواطيء البعيدة وعادت ادراجها مساء امس

والعمال لا يزالون مستمرين في نقل القنابل الى النقالات

ضيفا فلسطين بين اخوانهما والاصدقاء

طلب لفيف من الشباب فى حيفا الى الاستاذين اسعد داغر وعبد القادر المازني اقامة حفلة تكريم لهما ، فاعتذرا لحاجتهما الى الراحة . وهما الان يقيمان في نزل على جبل الكرمل . وقد سافر اليوم الاستاذ اسعد الى الحدود السورية لزيارة اقربائه هناك وعاد فى هذا المساء

ثلاثة الاف من غير عمل

بلغ مجموع العمال العرب العاطلين فى حيفا الذين سجلتهم جمعية العمال العربية ثلاثة الاف عامل . ولا تزال الجمعية مستمره فى تسجيل عدد كبير

نابلس

اضراب التجار والمدارس والسيارات والمقاهي

نابلس في ٣ شباط — لمراسل «الدفاع» الخاص : اجمعت المدينة على تأييد قرار لجنة اجتماع نابلس فى ان يكون الاضراب غداً اضراباً عاماً معبراً عما يكنه الاهلون للام سوريا من ولاء واخلاص وقد اتفق التجار والعمال وطلاب المدارس الوطنية والاميرية واصحاب المقاهي والسيارات على تنفيذ هذا الاضراب وتقرر ان تبرق لجنة الاجتماع الى المفوض السامي الافرنسي البرقية التالية : فلسطين المضربة اليوم استنكاراً لمظالم فرنسا في سوريا ، تجدد حقدها على الاستعمار وتستفظع سياسة البطش والتقتيل فى سوريا

القبض على محتال يغرر بالبسطاء

عرفتكم في رسالة سابقة عن الدجال المغربي الذي احتال على امرأة وسرق مصاغها الذهبي وقد تمكن بوليس التحري السيد محمود تفاحة من القبض عليه في احد مقاهي يافا فساقه الى نابلس حيث حققت ادارة البوليس معه واعترف امام مفتش البوليس يوسف افندي فلاح بجرمه واعيد الى يافا لضبط المصاغ الذي ادعى انه اخفاه مع احد اصدقائه ولهذا المحتال اسمان اسم مزور وهو الشيخ محمود المغربي واسم حقيقي هو سعيد ابراهيم من مصر ويقال انه سبق ان احتال ودجل فى مصر وفي بلدان اخرى فى فلسطين

. . .

اجتماع سري تعقده الهيئات اليهودية

وايزمن يستعرض الحالة ويقرر السفر الى لندن

عقد فى القدس اجتماع سري حضره جميع ممثلي الاحزاب والهيئات اليهودية وترأسه الدكتور وايزمن . وقد طلب هذا الدكتور من ممثلي الاحزاب بخطاب مطول القاه على مسامعهم بعد استعراضه الحالة العامة في فلسطين ان يدلي كلا منهم برأي الحزب او الهيئة التي يمثلها بوضوح تام حول الهجرة الصهيونية وغيرها ليحمل هذه الاراء الى لندن خلال الاسبوع القادم بعد ان يجتمع الى السر هربرت صموئيل والمستر سيمون ماركس حين عودتهما ويعرض هذه الاراء عليهما . وقد ترامى الينا ان الدكتور وايزمن كان في خطابه متطرفاً جدا وقد حث جميع اليهود على وجوب مواصلة السعي والعمل للوصول الى الهدف الذي يسعى يهود العالم اليه وهو انشاء الوطن القومي الصهيوني

والذى نحب قوله بهذه المناسبة ان اليهودية العالمية اغتنمت فرصة نومنا فقامت تعمل ليل نهار . وواجب العرب الان اليقظة ولطم هذه الصهيونية المجرمة على وجهها لتستيقظ وترى امامها رجالا يناجزونها

الدعوة

لاضراب اليوم

وزعت لجنة الاضراب في الثغر نشرات كثيرة في مساء امس تدعو فيها الشعب الى القيام بواجبه تجاه سوريا . والمنتظر أن يكون اضراب اليوم عظيما تتجلى فيه مشيئة هذه الامة وعطفها القوي على سوريا الشمالية

حول

اجتماع كبير

ذكرنا في عدد امس نبأ الاجتماع الكبير الذي عقد يوم الاحد في حيفا وايفاد احد رجال التحري من يافا الى حيفا للوقوف على ما يجري فيه وسببه ، وقد ترامى الينا اليوم من مصدر ثقة ان هذا الاجتماع كان للنازي الالمان وسببه ان ٨٠ نازيا كانوا قد سافروا الى برلين لمقابلة الهر هتلر عملا بطلبه وقد سلمهم ثلاثة اعلام نازية من الاعلام الجديدة الاول الى المان سارونا والثاني الى المان القدس ، والثالث الى المان حيفا وقد عاد هذا الوفد من المانيا وعقد الاجتماع المذكور لتسليم كل علم الى هيئته وتأليف الحاميات له

استعداد

السلطة بمناسبة الاضراب

بمناسبة الاضراب العام الذي ستقوم به مدينة يافا اليوم تضامنا مع سوريا الشمالية الشقيقة واحتجاجا على تصرفات السلطة علمنا ان اوامر صدرت الى جميع اقسام البوليس والمركز العام في يافا بوجوب التيقظ التام وعدم مغادرة رجال البوليس هذه الاقسام والمركز . وقد عينت « دوريات » كبيرة فرساناً ومشاة للتجوال فى المدينة محافظة على النظام .

قضايا المركزية

تشكلت يوم امس محكمة يافا المركزية برئاسة المستر كوبلاند وعضوية الدكتور ماني ونظرت في القضية المقامة على خميس خليل العبد من قرية البرير بتهمة طعنه محمود سعيد الابيض بمديته فحكمت عليه بالسجن ثلاثة اشهر . ثم نظرت في القضية المقامة على توفيق سليما القر وبديع سليمان القر وعواد عايد ابو جوده بتهمة طعنهم يوسف فرحان القرعدية في كتفه فقررت الحكم على الاول بالسجن ثلاثة اشهر وبرأت رفيقيه

رباع الخلد ويحك ما دهاها!

سلام من صبا بردى ارق ودمع لا يكفكف يا دمشق

ومعذرة اليراعة والقوافي جلال الرزء عن وصف يدق

وبي مما رمتك به الليالي جراحات لها في القلب عمق

. . .

لحاها الله انباء توالت على سمع الولي بما يشق

تكاد لروعة الاحداث فيها تخال من الخرافة وهي صدق

رباع الخلد ويحك ما دهاها أحق انها درست أحق

. . .

بليل للقذائف والمنايا وراء سمائه خطف وصعق

اذا عصف الحديد احمر افق على جنباته ، واسود أفق

وللمستعمرين وان ألانوا قلوب كالحجارة لا ترق

. . .

بلاد مات فتيتها لتحيا وزالوا دون قومهم ليبقوا

وحررت الشعوب على قناها فكيف على قناها تسترق

وقفتم بين موت او حياة فان رمتم نعيم الدهر فاشقوا

وللاوطان في دم كل حر يد سلفت ودين مستحق

ومن يسقى ويشرب بالمنايا إذا الاحرار لم يسقوا ويسقوا !

ولا يبني الممالك كالضحايا ولا يدني الحقوق ولا يحق

ففي القتلى لاجيال حياة وفى الاسرى فدى لهم وعتق

وللحرية الحمراء باب بكل يد مضرجة يدق

شوقي

مصلحة الاسماك

ومقدار ما استوردناه

علمنا بعد البحث ان حكومة فلسطين قررت على اثر التحقيق الذي قام به المستر هورنل الخبير الفني بالاسماك — اعادة انشاء مصلحة لمصايد الاسماك في فلسطين وتعيين رئيس لها يكون من واجباته الرئيسية تنظيم حالة الصيادين على اساس اقتصادي وبذل الجهود لتحسين حالة اسواق السمك والعمل على زيادة ايراداتها بانقاص عدد السماسره الذين يبتلعون القسم الاكبر من واردات الصيادين.

هذا فضلا عن ان فلسطين قد دفعت ثمنا للاسماك التي وصلتها من الخارج في العام الماضي ثمانين الف جنيه

الخبير

الفني بالاسماك

وصل الى يافا ظهر اول امس المستر ويليام كير ممثل مجلس ادارة مراقبة الاسماك في اسكتلندا وكان في انتظاره بالمطار بعض موظفي دائرة الزراعة المختصين بقسم الاسماك — لوضع خطط عملية ترمي الى تعضيد زياده انتاج المصدر من الاسماك المكبوسة (هرنج) في فلسطين الى الخارج .

وسيتقابل مده اقامته في فلسطين اصحاب معامل تقديد الاسماك وبعض الصيادين للتحدث معهم في هذا العمل الذي صرح المستر ويليام انه يرجى لفلسطين من ورائه خير كثير وفوائد مالية لا يستهان بها .

في

اجتماع الروضة

يعقد اليوم في الروضة اجتماع تستعرض فيه احوال البلاد بمناسبة ما جرى ويجري الان في سوريا والذي تنتظره البلاد من القدس ومن الاجتماع ان يدعو الى التبرع اسعافاً لاخواننا في الشمال فان قصر الاجتماع على الخطب لا يرضي .

هل تنتظر شيئاً من اجتماع الروضة الذي سيعقده الحزب العربي الفلسطيني اليوم ؟

المقابلات فرسانها !

كتبت جريده الايام لمراسلها في القدس ان مدير اداره « الدفاع » ذهب الى اريحا مع مدير اداره « الجامعة الاسلامية » لمقابلة الخديوى ، وان الخديوي اعتذر عن المقابلة

الذي نقوله حول هذا الخبر الكاذب ان مدير اداره « الدفاع » لم يخطر بباله ان يذهب الى اريحا ولا الى غيرها للسبب الذي ذكره مراسل «الايام» المقدسي . وفى البلاد من الشاغل ما هو فوق المقابلات التى مارستها فئة معلومة تقابل في الليل والنهار سراً وعلانية . و« الدفاع » لا تعنى بالزيارات والمقابلات والاستقبال والوداع بل تركت هذه المهنة للذين عرفهم الناس جميعا

النادى الارثوذكسى

عقد في دار نادي الشبيبة الارثوذكسية في يافا مساء امس الاول جلسة للاعضاء العاملين لانتخاب هيئة ادارة جديده . وبعد ان تلي التقرير المالي وشرح الرئيس للاعضاء عن العمارات التى شيدتها الاداره وعن تصميم بناء الطابق العلوي للحوانيت بحيث يصبح للنادي في المستقبل القريب ايراد ثابت جرى البحث فى الانتخاب . وقد اعيد انتخاب الرئيس السابق السيد مشيئيل عازر للرئاسة ثم فوض هو بتأليف الهيئة الادارية من ١٢ عضواً فوعد باتمام ما عهد اليه خلال اسبوع ونحن نرجو لهذا النادي الزاهر اطراد الرقي والتقدم

قضية

هدم المنازل

اجتمع اليوم الى حاكم اللواء الجنوبي وفد من السادة عمر افندي البيطار ، الشيخ شاكر ابو كشك ، الحاج عبد الرحيم بيدس وطلبوا منه الحيلولة دون تنفيذ الاحكام القاضية بهدم الـ ٦٠٠ بيت المعروفة فاجابهم ان كثيرين من السكان اقاموا ابنية في ارض تريد البلدية امتلاكها لتوسيع الشوارع وانه ليس فى وسعه ان يقوم باي عمل من هذا القبيل .

عفو واكنر الشائقة

اقام الخواجه كوتهولف واكنر المدير العام لمعامل واكنر في يافا حفلة شائقة في بيته دعا اليها موظفي وعمال مصانعه ، لمناسبة مرور ٢٥ عاما على ترأسه الادارة فى هذه المعامل

وكان حضرته وافراد عائلته يرحبون بالمدعوين

القدس

تقرير الاضراب غدا واذاعة بيان

القدس في ٣ شباط — لمراسل «الدفاع» الخاص : عقدت لجنة الاضراب المحلية اجتماعا صباح هذا اليوم وتباحثت في امر الاضراب انتصاراً لاخواننا في سوريا فقررت اذاعة البيان التالي على الامة العربية فى فلسطين وهذا نصه :

الى الاضراب غداً

ايها الشعب العربي الكريم ! الامة العربية امة واحدة في الدنيا وان تفرقت مساكنها فى الشام والعراق والحجاز واليمن ومصر وطرابلس وتونس والجزائر ومراكش . الوطن العربى الكبير وطن واحد هو شريك بعضه بعضاً ، وكل ما ينزل بقطر منه من ضربة استعمارية فكأنها نزلت بهذه الاقطار جميعاً ، في آسية وافريقية . ان فلسطين كانت وستبقى الدهر كله سورية الجنوبية ، شقيقة لسورية الشمالية الكبرى !

الاضراب غداً هو مظهر الشرف القومي ، وتمكين للاخوة العربية ، وصرخة داوية في وجه المستعمرين جميعاً

يا حماه الشرف العربي ، يا أباة الضيم ، يا سلالة قحطان وعدنان !

المدارس الوطنية تقرر الاضراب العام

دعا تلامذه كلية الروضة زملاءهم في كلية تراسانطة للاضراب غدا تضامنا مع الامة الفلسطينية فى احتجاجها على الاعمال القائمة في سوريا فوافق الطلاب على ذلك الا ان اداره المدرسة لما اخذت علما بالامر حظرت على التلاميذ هذا العمل وانذرتهم . والاغرب من هذا ان يقوم احد المعلمين العرب فى تلك المدرسة فيلفظ بما يؤذي وطنية الطلاب

تعليمات الى البوليس بسبب الاضراب

وزع مدير البوليس والسجون تعميما على كبار ضباط البوليس في البوكس والمقاطعات يحتوي على تعليمات بشأن اضراب اليوم وتصرف البوليس وموقفه ازاء هذا الاضراب

بيان رؤساء الاحزاب عن الاضراب

عقد رؤساء الاحزاب اجتماعا الساعة الثالثة بعد ظهر هذا اليوم في دار راسخ بك البديري سكرتير حزب الاصلاح وتباحثوا في امر الاضراب غداً تضامنا مع الشقيقة سوريا الشمالية واحتجاجا على اعمال السلطة المنتدبة فقرروا بالاتفاق الدعوة الى الاضراب غدا الثلاثاء في ٤ شباط الجاري ووزعوا على الصحف البيان التالي

بيان الى الامة العربية الكريمة

تضامنا مع سوريا الناهضة لرفع نير الاستعمار عن عنقها والتي صار لها اربعة عشر يوما مضربة تتضور جوعا والماً فى سبيل كرامتها واستقلالها وبالنظر لما اظهرته طبقات الشعب العربي الفلسطيني من الرغبة الاكيده فى مشاركة سوريا في عملها المجيد يقرر اتحاد الاحزاب اعلان الاضراب التام براً وبحراً يوم الثلاثاء الواقع فى ١١ ذي القعدة سنة ١٣٥٤ والموافق ٤ شباط راجيا الى عموم الشعب العربي الكريم تنفيذ هذا القرار

التواقيع

رؤساء الاحزاب

اليهود فى حادثة كنيسة المهد

نظر جناب القاضي البريطاني المستر كيري فى قضية اليهود الذين اتهموا بكواحرة كنيسة المهد فى بيت لحم يوم الحادثة المعلومة واعتدوا بالضرب على السيد يوسف قنواتي وعددهم ثمانية اشخاص منهم فتاة واحدة . فبعد ان استمع اقوال شهود النيابة اجل اتمام النظر في القضية الى يوم الجمعة الواقع في ١٤ شباط الجاري

مدير المعارف الجديد وموعد مجيئه

تنتهي خدمة المستر بومن مدير المعارف في أول شهر ابريل القادم . وقد علمنا انه تعين مكانه مدير معارف السودان الذى اختاره المندوب السامي . اما المدير الجديد فسيباشر عمله فى فلسطين بعد انتهاء اجازة المستر بومن التي تبتدىء من اول ابريل الى غاية يوليو

اجتماع الروضة وعدد من خطبائه

يعقد غداً اجتماع في كلية روضة المعارف الوطنية بمناسبة حوادث سوريا الاخيره . وسيخطب فى هذا الاجتماع عده خطباء عرف بينهم الاساتذه عزت دروزه جمال الحسيني اميل الغوري

الدعوة لزيارة معرض مصر الزراعى

نابلس في ٣ شباط — لمراسل الدفاع الخاص — عزم فريق كبير من اساتذة ووجهاء وشباب المدينة على السفر الى مصر لزيارة المعرض الزراعي المصري وقد كلفوا رئيس غرفة تجارة نابلس ان يسأل القنصلية المصرية في القدس عن التسهيلات التى عزمت على اجرائها فعسى ان تسهل الحكومة المصرية طريقة تأشير جوازات السفر بتخفيض اجرة السفر في السكة الحديدية المصرية

تلفونات الدفاع وبرقياتها الخاصة

استمرار اضراب دمشق وتعبئة الصهيونية الجديدة

سير الحالة. بلاغ المفوضية. سفر وفد. اجتماع اميركا. تعبئة اليهود. اتخاذ قرارات. جمع الاموال. برنامج جديد

القاهرة في ٣ شباط - لمراسل «الدفاع» الخاص

السياسة العالمية

تهديد جديد بحرب اوروبية فمن ننقذ «الدوتشي»!

ليس ثمة شك في ان لافال لم يذهب الا بعد ان كان قد ادى اجل الخدمات لصديقه «الدوتشي»، واعانه على استيراد ما يكفيه من البترول لاكثر من عامين في هذه الفترة الطويلة التي انقضت على تأجيل تشديد العقوبات على ايطاليا بمساعي المسيو لافال، وبمناوراته السياسية في لندن وفي جنيف

وما دامت العقوبات المشددة لن تؤثر على ايطاليا لمدة عامين على الاقل فلماذا قام الدوتشي منذ يومين فأنذر اوروبا بالحرب، وقال في مقال طويل نشرته له جريدته «بوبولو ديتاليا»: «ان ايطاليا لا تريد الحرب.. . فالمسألة الحبشية هي قضية استعمارية في بلاد بعيده... وحظر البترول لا بد واز يؤدي في وقت معين الى الحصر البحري والحصر البحري معناه الحرب، وهذه لن تكون حربا محدده، بل حرب بجاوز اوروبية على قمم الالب وبين مختلف انهار اوروبا، وستكون حرب انتقام»!

نعم لماذا يصدر عن «الدوتشي» هذا التهديد الجديد، ولديه من البترول ما يكفيه او يزيد؟

. . .

نظرة واحدة الى ميادين القتال تريك ان ايطاليا بما لها من القوى الميكانيكية الهائلة لا تخرج من فشل الا لتمنى بافدح منه، وتريك ان الاحباش بعد هذه المعركة التاريخية التي انتهت بانتصار الشجاعة الفطرية، على القوى الميكانيكية الجهنمية — كما رأى القراء في البرقيات الاخيرة - قد ثبت لهم كما قالوا هم عن انفسهم «اننا نستطيع الآن التغلب على الايطاليين سواء في حرب العصابات، او في الحرب النظامية»

ونظرة اخرى واحده الى الدوتشي تريك انه قد اسقط في يده، فهو بعد ان استبد في صديقه الجنرال دي بونو بالمارشال بادوليو المعروف عنه في اوربا كلها انه «اقدر قائد حربي في ايطاليا كلها» عاد الان يفكر في استبدال هذا القائد، بحجة عدم ملاءمة الطقس في الحبشة لصحته... التي هي غاية القصد طبعاً في هذه الحرب الاوروبية التي يتهدد بها «الدوتشي»!

ولو انتهت هذه المغامره الايطالية في الحبشة بالفشل كما هو المقدر لها الان فسيكون في ذلك سقوط «الدوتشي» فهو تفاديا لهذا السقوط المريع يفكر الان في حرب اوروبية قد تنقذه، فهل ستقع هذه الحرب وتكون حرب انتقام على قمم الالب ضد فرنسا. وعلى مختلف الانهار في اوروبا ضد الدول المشتركة في العقوبات المشدده بمجرد كونه هو يريد ذلك؟

اما المانيا فقد تعهدت لبريطانيا ومن بعدها لفرنسا بانها لا تحرك اي ساكن في هذا النزاع الايطالي الحبشي والقول بعد ذلك بان ايطاليا وحدها — وهي لا نصير لها في اوروبا كلها غير النمسا والمانيا الضعيفتين — تغامر بالدخول في حرب اوروبية معروفة نتيجتها، قول لا يجوز الا على المجانين

اما المنتظر حقيقة فهو ان تشتد العقوبات وان يؤدي حظر البترول كما قال (الدوتشي) الى الحصر البحري الذي معناه الحرب وهذه الحرب لن تكون الا في البحر الابيض المتوسط او فيه وفي صحراء مصر الغربية وعلى الحدود الفاصلة بين كينيا وبين الحبشة وبين الصومال الايطالي والبريطاني وحرب كهذه هي التي تريدها بل هي التي قررتها بريطانيا العظمى... تخلصاً من «الدوتشي»..

. . .

سوريا

استمرار الاضراب وبلاغ المفوضية الشديد

عقد طلاب الجامعة السورية والتجهيز والكلية الوطنية اجتماعا في الجامع الاموي الكبير حضره نيف و٥٠٠ طالب تناول بحثهم الموقف الحاضر وبعد تبادل الاراء والخطب قرروا ان ينتخبوا وفدا من بينهم لمقابلة البارون فان مندوب المفوض الفرنسي في دمشق والتحدث اليه بخصوص الطلاب المعتقلين والذين طردوا من مدارسهم او حرموا فحوصهم وقد حصرت مهمة الوفد في نقل مطالب الطلبة الى المندوب ونقل جواب المندوب الى الطلاب

الاضراب حتى نيل المطالب

وعقب انتخاب الوفد من بين الطلاب اجتمع الاعضاء وقرروا مقابلة المندوب صباح اليوم، كما تقرر ان يعقد الطلاب اجتماعا للبحث في جواب المندوب عقب مقابلته. وقرروا استمرار الاضراب الى ان ينالوا ما يطلبون من حقوق وفصل قضية التجار عن قضية الطلاب سواء بانهاء اضراب المدينة او عدم اضرابها. ودام اجتماع الطلاب ثلاث ساعات وخرجوا دون ان يقع حادث ما

مذكرة الى ملوك العرب

عقد الاتحاد الوطني اجتماعاً لبحث الحالة الحاضرة في دمشق. كما عقدت عصبة العمل القومي اجتماعا آخر للغاية نفسها. والمفهوم ان العصبة تعمل لوضع مذكره احتجاج على ما يجري في سوريا من الحوادث وسترفع هذه المذكره الى ملوك العرب والى عصبة الامم

بلاغ شديد للمفوضية

اذاعت المفوضية الفرنسية البلاغ الرسمي التالي: «ان تجار دمشق الذين كانوا اعربوا لمندوب المفوض السامي عن رغبتهم في فتح متاجرهم قد منعوا بعد ذلك من اتمام مقاصدهم تحت ضغط عناصر الشعب الذين انضم اليهم بعض الطلاب يشجعهم بضعة اشخاص يحاولون ان يستعيدوا مركزاً متزعزعاً وذلك بترويجهم اشاعات يزعمون فيها ان المفوض السامي يوشك ان يخضع لتهديداتهم وعليه فان الحلم الذي اظهرته السلطات الى الان لم يعد هنالك ما يبرره وان المحاولات الاخيره التي استأنفت لاثاره الشغب تجعل من الضروره تطبيق عقوبات تذاع في بيان آخر وسيشرع في التحقيق لتعيين المسئوليات التي استهدف لها بعض رجال التعليم»

الحكم على طلاب كثيرين

لا تزال محكمة البداية الاجنبية تتابع احكامها على الشباب والطلاب المعتقلين وقد حكمت على عدد كبير منهم باحكام وغرامات مختلفة

سفر صبحي بك بركات

صرح صبحي بك بركات رئيس مجلس النواب السوري بان سفره الى باريس سيتأخر بضعة ايام ريثما تستقر الحالة. وفهم ان بعض رجال الكتلة الوطنية سيصحبونه في سفره هذا.

العطف على المحكومين

اما الحالة في حلب فلا يزال الاهلون يبدون نحو محكومي المظاهرات الاخيره عطفاً زائداً وشعوراً فياضاً. ولوحظ ان رؤساء الاحياء والشباب يهتمون لتأمين جميع ما يحتاجه المحكومون

لحضور حفلة تأبينية

قال مراسلنا في نابلس: عزم لفيف من وجهاء نابلس على حضور الحفلة التأبينية التي تقام في حيفا للمرحوم شفيق بك المجاني

تصحيح خبر

ذكرنا في عدد امس نبأ حادثة غرق الماعون وصناديق البرتقال التي كانت فيه وقلنا ان البرتقال كان للسيد حموده الكاشف والصواب هو انه كان للسيد تادرس

هذه اخلاق العرب

تألفت لجنة برئاسة الدكتور عبد الرحمن الكيالي لجمع الاعانات لمحكومي المظاهرات وجرحاها والاقبال على مؤازرتها عظيم جدا وحولت احدى السيدات ثلاثين جنيها عثمانيا ذهبا الى رئيس لجنة الاعانات مع كتاب رقيق كله عاطفة ووطنية واحسن ما في الكتاب انه خلو من التوقيع

القاء المفرقعات بكثرة

تتكرر حوادث القاء المفرقعات في اماكن مختلفة وبلغ ما القي منها حتى اليوم خمساً ولم تستطع الحكومة معرفة الاشخاص الذين القوها. كما نشط الشيوعيون في توزيع نشراتهم.

الحبشة

اشتداد القتال في كلا الميدانين

ازداد النشاط الحربي في هذين اليومين، ولم يقتصر على الميدان الشمالي فحسب بل تعداه الى الميدان الجنوبي

وقد وصلت الى الميدان الشمالي قوات تبلغ ٦٠ الف جندي ونصب الاحباش مدافع الميدان الكبيره التي وصلت من الخارج وارسلت الى الميدانين الشمالي والجنوبي.

زحف الجيوش على الصومال الايطالي

على اثر انسحاب الرأس دستا في الاسبوع الماضي شرعت السلطات الحبشية العسكرية في اتخاذ التدابير لاصلاح ما طرأ من خلل على الخطوط الحبشية في الميدان الشمالي

عدد القوات الزاحفة

وفي الوقت نفسه فأن قوات مؤلفة من حوالي ستين الف جندي بقياده الديجاز منش بايينه والديجازمتش آبيبا تزحف بنشاط نحو الصومال الايطالي

سويسرا

لجنة الخبراء تقرر حظر البترول

اجتمعت في جنيف لجنة الخبراء التي عهد اليها النظر في مسألة حظر البترول عن ايطاليا، وقد انتخب مندوب المكسيك رئيسا لها وهو الذي طلب منذ عهد قريب سرعة حظر البترول. وقررت اللجنة فحص مسألة حظر البترول من جميع وجوهها في اسرع وقت. ثم عينت لجنة لدرس مسألة منع نقالات البترول الى ايطاليا وموافقة الدول المشتركة في العصبة على عقوبة حظر البترول.

فرنسا

قلق الوفد الفرنسي ومؤتمر التسلح

علقت الصحف الفرنسية على المؤتمر البحري في لندن فقالت ان رأي انكلترا فيما يتعلق بنوع التسلح قد تبدل فجأة، فقد طلبت جعل حمول البوارج الحربية ٣٥ الف طن بدلا من ٢٥ الف. وقد ادى ذلك الى اقلاق الوفد الفرنسي الذي اصبح من المحتمل ان ينسحب من المؤتمر

الصين

اتهام الشيوعيين بتغذية الثورة

يتهم مركز القاده الصينية في مدينة كوانتنغ السلطات السوفييتيه بأنها هي التي دبرت القلاقل الاخيره التي وقعت في بعض المناطق وتعتمد القياده في اتهامها هذا على انها وجدت مسدسات وبنادق في حيازه كثير من الثوار وبعض الذخائر الحربية المصنوعة في موسكو

اميركا

تعبئة يهودية جديدة لغزو فلسطين

عقد اليوم يهود اميركا مؤتمراً في مدينة واشنطن. وكان بين خطبائه البارزين السر هربرت صموئيل والسر برستد. ومما قاله السر هربرت صموئيل انه قدم الولايات المتحده لجمع ثلاثة ملايين وخمساية الف دولار لانشاء المستعمرات اليهودية في فلسطين ونقل يهود المانيا اليها

الحاجة الى خمسة ملايين

وخطب السر برستد فقال. ليعلم الحاضرون ان الامر اعظم من ذلك ويحتاج الى خمسة ملايين جنيه لانشاء الوطن القومي اليهودي ومساعده هجره يهود المانيا الى فلسطين ارض آبائنا والجدود (كذا)

انشاء مستعمرات جديدة

وتكلم كثيرون من الخطباء حول هذا الموضوع. وكانت خطبهم تدور حول جمع الاموال وضروره السرعة في ذلك لانشاء مستعمرات جديده

تشكيل لجان للتبرعات

وانفض المؤتمر عن وعد المؤتمرين بالسعي لجمع هذه المبالغ لتوسيع الوطن القومي. وقد تشكلت لجان عهدت اليها مهمة الجمع

المجتمعون يقررون امرين

وانتهى المؤتمرون الى اتخاذ القرارين التاليين:

١ — العمل في جد لجمع ثلاثة ملايين ونصف مليون دولار لتحقيق الوطن القومي ونقل مئة الف شخص من يهود المانيا الى فلسطين

٢ - الموافقة على الاستمرار في مقاطعة البضائع الالمانية مقاطعة تامة.

انكلترا

تفاصيل برنامج الاستعداد الحربي الواسع

تقول الصحف الانكليزية ان برنامج الدفاع الوطني يشتمل بناء ١١ مدرعة و٣٦ طراداً و١٢٠ نسافة و٣٠ غواصة و٣ سفن من حاملات الطائرات. اما صنع الطائرات فسيوزع على ست سنوات يتم في بنائها ١٢ الف طياره و٣٠ مطارا. ويفتح اعتماد للجيش بانشاء دبابات بمبلغ ٤ ملايين جنيه وتحصين جبل طارق ومالطه والسويس وسنغافوره وبناء قواعد جوية كبيره في مالطة واستراليا والهند

المناقشة الاولى في مجلس العموم

ستجري المناقشة الاولى في مجلس العموم البريطاني حول سياسة بريطانيا تجاه الحالة الدولية الحاضره. وسيدلي المستر ايدن بصفته وزير الخارجية ببيان عن الموقف ويرد على استجوابات النواب. وينتظر ان يبحث المجلس بعد ذلك في مشروع الدفاع الوطني وتعزيزه طبقا لخطة بريطانيا الخارجية

فوز مكدونالد الكبير في انتخابات

فاز المستر رمزي ماكدونالد في الانتخابات الفرعية لمجلس العموم عن دائره الجامعة الاسكتلندية باكثرية ١٦٣٩٣ صوتا ضد ٩٣٠٤ صوتا نالها منافسه

مدينة الكاب

سقوط برد وقتل ١٩ رجلا

قتل ١٩ شخصاً اثناء عاصفة ثلجية هبت في مثل طلقات المدافع. وكان البرد بحجم جوز الهند. وقتل الكثيرون ممن تهدمت منازلهم بسبب العاصفة ولم يجدوا لهم مأوى. وبلغت كمية البرد التي سقطت ١٥ قيراطاً في ١٥ دقيقة. وبلغ علو ما تساقط منه ٣ اقدام في بضع ساعات. ويخشى ان تكون هنالك خسائر اخرى في الارواح لم تعرف بعد

بعد الحوادث الدامية في سوريا
الاحتجاج على السياسة المتبعة فى البلاد
كتاب صبحي بك بركات الى العميد

٣

نعم يقول هؤلاء ومن على شاكلتهم انهم لم يقوموا بهذه الاعمال الا خدمة لفرنسا. أليست الاعمال بخواتمها ؟ افلا يجدر عن فشل بسياسة تعهد القيام بها ان يضرب ضربة قاضية على رأسه لتضليله ويحمل مسؤولية اعماله كي لا يتمادى في غيه ويخلفه من بعده خلف مثله يمثل نفس الدور الذي مثله سلفه ويستفيد في ابان حكمه من الفرص السانحة لملء جيوبه واشباع نهمه ؟

البرامج الاقتصادي

لقد عمدتم يا فخامة العميد الى تنفيذ برامج اقتصادي لتخفيف وطأة الازمه الخانقة التي لحت بالبلاد والعباد وجعلتموه بعيداً عن اشراف ممثلي الامة واكتفيتم في امر تنفيذه باشراك حكومة كانت سبباً لهذا التقهقر المادي والافلاس الاقتصادي الذي تئن منه البلاد وتشكو.

فهل من الحكمة القضاء على الاستقرار السياسي لاجل القيام بمشاريع اقتصادية؟ او لم ينص صك الانتداب على اعطاء البلاد الواقعة تحت الانتداب الافرنسي نظاما سياسيا قبل كل شيء ؟

لا بد وان فخامتكم تذكرون ما جاء في كتابي الذي قدمته اليكم في ٧ تشرين الثاني ١٩٣٤ ان الاصلاح في انهاض البلاد من الوجهة الاقتصادية هو السير ضمن نطاق الدستور الذي كفل لسوريا في مواده « ١٠٤ — ١٠٥ — ١٠٦ — ١٠٧ » بيان الطريق الواجب اتباعها. واعربت اذ ذاك عن رأيي ورأي زملائي النواب بكل صراحة بانه لا يمكن لهيئة من الهيئات مهما عظم شأنها ان تنفرد بالاتفاق على هذه المشاريع دون موافقة الامة التي تتمثل في مجلسها النيابي وان عملكم هذا مخالف ليس لاحكام الدستور فقط بل لصك الانتداب نفسه وختمت كتابي قائلا بان البلاد لا تعترف باي امتياز يمنح فيها او عقد يبرم باسمها من غير رضاء ممثليها الشرعيين

ولكن ويا للاسف ضربتم بكل ذلك عرض الحائط ومضيتم في سياسة تقاسي البلاد الامرين من عواقبها فمنحتم الامتيازات جزافا للشركات الاجنبية وكبلتم مرافق البلاد تكبيلا اقتصاديا بامتيازات مجحفة بحقوق البلاد مثل (امتياز حصر التبغ — توسيم المرفأ — تمديد خط كوجك وتل زيوان — وسد بحيرة حمص — وحصر طريق الحج في البحر وغير ذلك) بالرغم من احتجاجات البلاد المتتالية واستنكارها المتكرر

وكلما قامت البلاد تدافع عن حقوقها بالطرق السلمية واحتجت واظهرت استياءها من هذه الاعمال غير المشروعة تتخذ فخامتكم عملها حجة لنعتها بعدم النضوج السياسي بينما كان سلفكم المسيو بونسو اعترف لها لدى لجنة الانتدابات في جنيف بنضوجها السياسي وقال انها اهلا للحكم الذاتي وصرح انها اصبحت بحالة تمكنها من التعاقد مع الحكومة الافرنسية. وان حكومة فخامتكم قادمة على عقد معاهدة مع سوريا تحدد فيها حقوق وواجبات الطرفين كمعاهدة العراق ولكنه ويا للاسف لم يمض الا مدة قصيرة على هذا التصريح والاعتراف بالنضوج حتى اتيتم فخامتكم وانكرتم علينا ذلك بعد ان مكثتم في سوريا عدة اسابيع فقط رغم ان تصريح سلف فخامتكم كان مبنيا على دراسة سنوات طويلة فاي الرأيين احق بالاخذ به والاعتماد عليه؟

حادثة بسيطة نشأت من اختلاف وقع بين شركة الجر والتنوير وبين الاهلين على تعرفة النور فبدلا من ان تقوم السلطة بصفة الوسيط العادل النزيه بين الطرفين اذ بنا نراها تتخذ لنفسها صفة الوكيل المدافع عن مصالح الشركة المكيد للاهلين ويقوم رجال السلطة باعمال الارهاب والاعتقال الذي لا مبرر له ظنا منهم انهم بعملهم هذا يؤدون خدمة عظيمة لفرنسا. فهل فخامتكم راضياً عن هذا العمل ؟ وهل جعل الانتداب لحماية الشركات الاجنبية والكيد لاهل البلاد ؟

افلا يحق لاصدقاء فرنسا بالشرق الادنى ان ينظروا بعين القلق والهلع الى مصير سوريا المشؤوم والى ضياع سمعة فرنسا في هذه البلاد من جراء معاملتها هذه في هذا الوقت العصيب الذي اضطربت فيه الحالة الدولية واصبحت اوروبا تخشى وقوع كارثة عالمية تأكل الاخضر واليابس لا بل وفي هذا الوقت الذي تقوم فيه بريطانيا فتسرع لحل مشاكلها الشرقية وارضاء الشعوب التي تحكمها ومنحها حكمها الذاتي ويقوم العالم باسره للدفاع عن استقلال الحبشة ؟

الم تكن الحكمة تقضي على الحكومة الفرنسية ان تغتنم هذه الفرصة للتقرب بخطى واسعة نحو الشعب السوري وتمنحه حقه وتنيله امنيته وتساعده واياه على اجتياز هذا المأزق الحرج بدل ان تفجعه بحريته ودستوره وعشرات ارواح ابنائه ودماء اطفاله البررة التي تسفك في الازقة والشوارع؟

ان الاعمال التي قامت فخامتكم بها تمثل لنا صورة اعمال يقوم بها قائد عسكري محتل جديد لاهم له الا التنكيل بالثوار والعصاه ومن قاومه او قاوم جيشه. وقد فات فخامتكم ان الحرب قد انتهت منذ مدة طويلة وانكم لم تدخلوا هذه البلاد فاتحين حتى تستبيحوا احماها وتقتلوا نساءها واطفالها ورجالها لا لذنب اقترفوه بل لانهم يطالبون بحقوقهم التي اعترف بها اسلاف فخامتكم ورجال الحكومة الافرنسية والعالم كله. واغرب ما شهدته هذه البلاد ان يقوم رجال القوى المسلحة بامر ممن منحتموهم ثقتكم بالاعتداء الفظيع على حرية الشخصيات وضرب نواب هذه البلاد ضربا مؤلما وقد كانوا وزراء يتعاونون مع حكومة فخامتكم ويساعدونها ويمدونها بنصائحهم الخالصة وارائهم الصائبة كي يجدوا لهذه البلاد استقرارا ولفرنسا راحة واطمئنانا ..

«البقية تأتي»

محليات

فرقة نسور الجزيرة

قام نفر من فرقة نسور الجزيرة التابعة لمدرسة دار الثقافة العربية في الثغر برحلة كشفية على الدراجات لزيارة القرى المجاورة والاطلاع على حالة الاهلين وقد قوبلوا بحفاوة بالغة في القرى التي نزلوا فيها وكان يقودهم الاستاذ شفيق الانصاري مدير المدرسة

منطق
ساعد الله المحاكم!

نشر المحامي جوزيف مقالا فى الصحف اليهودية يعلق فيه على منع الفلاحين العرب بيع اراضيهم قال فيه ما يلي : ان تحديد حق الفلاح في بيع ارضه امر غريب يعجب له كل من لم يعرف الالاعيب السياسية فقد سمعنا من مندوبي الحكومة منذ اشهر ان سكان هذه البلاد قد اصبحوا في حالة تخولهم حكما مستقلا ولذلك ارادت الحكومة انشاء مجلس تشريعي

وها نحن بينا لا نزال نعالج هذه المشكلة تطالعنا الحكومة بنبأ تحديد بيوع الاراضي اي انها تجري امرا وضده في وقت واحد. فمشروع المجلس التشريعي يدل على ان سكان هذه البلاد قد بلغوا الدرجة التي تسمح لهم بالتفكير في امورهم العامة والاقتصادية. وهذا المشروع الجديد يدل على انهم لا يصلحون لادارة شؤونهم لانه يوجب المحافظة على حقوقهم

واذا كانت الحكومة ترى ان السكان لم يصلوا بعد درجة البلوغ فلماذا تتحفهم بمجلس تشريعي ؟ »

والذي نقوله : اذا كان الادون جوزيف يمثل طراز المحامين اليهود فاغلقي ابوابك يا محاكم فلسطين. ذلك خير من ان تسمعي مثل هذا المنطق التافه والادراك العاجز. وخير رد على مقال الادون ان لا يرد احد عليه !

هول سرقة

ذكرنا نبأ مجيء الضابط المستر كرايتر والجاويش احمد افندى بدر من رجال دائرة المباحث الجنائية في القدس الى يافا للتحقيق في قضية سرقة اكياس من الطحين ، وقد علمنا اليوم ان هذه القضية تتلخص في ان عربة نقل كانت حملت ١٦٠ كيساً من الدقيق من جمارك الميناء الى عنابر المحطة لشحنها بالقطار وقد وجد اخيرا ان الواصل الى المحطة ١٥٩ ، ولدى سؤال حوذي العربة عن هذا النقص اجاب انه لم يتسلم سوى هذا العدد وهكذا اخبره مأمور جمرك الميناء فوصلت هذه القضية الى رجال دائرة الاستخبارات فاهتمت الدائرة للامر واوفدت ضابطا وجاويشا للتحقيق عن كيس دقيق واحد فهم مؤخرا انه وقع من عربة الحوذي بالطريق دون ان يشعر به

مباراة رياضية

تبارت فرقة النجاح الرياضية اليافية مع النادي الرياضي الاسلامي في الرملة فتغلبت الاولى على الثانية بثلاث اصابات ضد لا شيء.

عريضة
الى المندوب السامي

جاءنا من اصحاب التوقيعات اعيان الطيرة وطولكرم العريضة التالية ، مرفوعة الى فخامة المندوب السامي ، ننشرها آملين ان تلاقي عناية واهتماما :

بلدتنا الطيرة طولكرم تعد من كبريات قرى فلسطين وعدد نفوسها ثلاثة آلاف نسمة ونيف وهي من اكثر القرى حركة زراعية وتجارية وفيها عدة بيارات وبساتين للفواكه ولا يمكن توريدها المحطات والاسواق الا بكل صعوبة فتأخذ الاجارات اعظم الاثمان. في سنة ١٩٣٤ صدر امر فخامتكم بتعبيد طريق عام تبتديء من محطة قلقيلية — الطيرة — فتل موند.

والان باشر مهندس الحكومة وحضرة قائمقام قضاء طولكرم بتخطيط وتثبيت الطريق المذكورة فابعدوها عن قريتنا العربية لتمر بمستعمرة هاقرفوش اليهودية.

وقد الحق هذا العمل المجحف الضرر باراضينا. نستصرخكم باسم الانسانية يا صديق الفلاح ان تأخذوا بناصرنا وتنفذوا قراركم الاول لتمر الطريق بقريتنا كما اننا قدمنا عدة شكاوى للحكومة فى هذا الشأن فذهبت ادراج الرياح.

اننا نخاطبك على صفحات هذه الجريدة بلسان اهالي قريتنا عموما راجين ان ينال كتابنا هذا قبولا لديكم والسلام.

احمد العراقي . محمد ابو ديسه . رفيق الشيخ نجيب . محمود عبد الرزاق العراقي نجيب العاصي . احمد حجازي ابو ديسه

من
اليونان وحدها

بلغ عدد المهاجرين اليهود الذين دخلوا فلسطين في خلال السنة الماضية من بلاد اليونان وحدها ١٧٤٧ مهاجرا غير اصحاب الاموال والسياح الذين جاؤا زائرين وساعدهم قانون البلد المنهوب فمكثوا فيه مقيمين شرعيين !

نادى الطلبة الفلسطيني السوري فى مصر

اجتمع فى مساء الجمعة في ٧ من ذي القعدة سنة ١٣٥٤ الموافق ٣١ من يناير سنة ٣٦ الطلبة السوريون والفلسطينيون القاهرة بدار الهداية الاسلامية. وتناقشوا في القانون الذي وضعته اللجنة التحضيرية التي انتدبوها لاعداد هذا القانون وبعد النظر في هذا القانون وادخال بعض التعديلات اقره الجمهور وقد القى كل من الاساتذة : علي حيدر النجار ووهيب البيطار ومحمد الصمد قصائد رائعة كما القى الاستاذ عبد الرحمن مراد والاستاذ جميل الكاوتي كلمات بليغة حول غرض النادي ثم اجريت عملية الانتخاب للهيئة الادارية فانتخب الاستاذ حسن صالح صبح سكرتيراً والاستاذ وهيب البيطار نائباً له. والشيخ مصطفى السباعي أمين مال. والاستاذ عبد اللطيف الصالح والاستاذ طاهر رضوان والاستاذ عبد الرحمن مراد والاستاذ عبد الرزاق بدران والشيخ عمر الخطيب اعضاء وسيباشر النادى عمله الذي قام للوصول اليه من جمع شمل الطلبة السوريين والفلسطينيين تحت لواء الثقافة والعلم.

اعـلان

دوسيه ٤٢٧٣ — ٩٣٥

لدى محكمة صلح يافا

مدعي : شمعون يافتش وشفتل ميرنبرك وكيلهما المحامي ماكوف

مدعى عليهم : (١) فاطمة بنت محمد النجار من يافا

(٢) حسن علي ابو حصيرة من يافا الوصيه عليه زهية علي ابو حصيرة من يافا

(٣) خميس ومصباح وآمنة وفاطمة اولاد ديب جربوع وصيهم درويش مصطفى قباني من يافا

(٤) موسى وعيسى ومحمود اولاد سليم بطيخة وصيهم سليم بطيخة من يافا

(٥) دوف ازرائيليت من تل ابيب

(٦) شمعون سفورائي من تل ابيب

(٧) باتيا فاودارسكي من تل ابيب

(٨) مخائيل خارى من تل ابيب

اقيمت هذه القضية من قبل المحامي المستر ماكوف بوكالته عن المدعين الخواجات شمعون يافتش وشفتل ميرنبرك طالبا ازالة الشيوع بقطعة الارض الواقعة جنوبي يافا المشتركة فيما بين موكليه المذكورين والمدعى عليهم

بحسب القيود المبرزة المؤرخة في ٢٩ ـ ٦ ـ ٣٤ ٣٨٤٣ — ٣٨٤٦ ٣٨٤٥ و ٣٨٤٧ وفى ١٠ ـ ١٠ ـ ٣٤ ٦٠٠٩ وفي ٢٨ ـ ١١ ـ ٣٤ ٧٢١٢ تبين ان هذه الارض واقعة فى موقع البصة بيافا مشتركة فيما بين الشركاء على الوجه الاتي:

الى كل واحد من المدعين: ٣٠٢١٥٣٧٩٦ من ٢٦٨٢٤٠٨٩٦٠ ٢ من ١٢ ٧٤٩٢٢١٩٥٦ من ٢٦٨٢٤٠٨٩٦٠ والى كل واحد من المدعى عليهم دوف وشمعون وباتيا ومخائل ٢٤٥٣١٣٣٠٦ والى المدعى عليها فاطمة النجار ٣١٥٣١٥٠٠ والى المدعى عليه حسن علي ابو حصيرة ٢٩٣٦٧٩٥٠٤ والى كل واحد من موسى وعيسى ومحمود اولاد سليم بطيخة ٣٤٦٠٩٦٨٠ والى كل واحد من مصباح وخميس اولاد ديب جربوع ١٢٦٦١١١٠ والى كل واحدة من آمنة وفاطمة بنتي ديب المذكور ٦٣٣٠٥٥٥ تكملة السهام الاصلية ٢٦٨٢٤٠٨٩٦٠ المذكورة. دعي الشركاء للمحاكمة فحضر بعضهم اصالة ووكالة ووصاية وتخلف الاخرون ولدى الكشف على الارض المذكورة بمعرفة خبراء الطرفين وخبير المحكمة وبحضور نائب المحكمة والاخصام وجدت غير قابلة للقسمة على اصغر حصة نظرا لوضعيتها وصغر مساحتها وصغر حصص بعض الشركاء المدعى عليهم وتقدرت قيمة الدونم الواحد منها بسعر ثلاثماية وخمسة وعشرين ليره وذلك بترجيح خبير المحكمة لرأي خبير المدعى عليهم لدى عرض حصص المدعين على الشركاء المدعى عليهم لشرائها حسب السعر المخمن وقد اظهر وكيلهما استعداده لذلك فلم يرغب احد منهم بذلك ، ولدى عرض الحصص الغير قابلة للقسمة وهي حصص كل من فاطمة النجار وحسن علي وخميس ومصباح وآمنة وفاطمة وموسى وعيسى ومحمود استعد المدعون لشرائها بالسعر المخمن لها مناصفة اما باقي الشركاء اي المدعى عليهم دوف والاخرين رفضوا شراءها والزاودة عليها وقد قبل الحاضرون من اصحاب الحصص الصغيرة بالبيع المذكور على ان تبقى الارض مشاعة فيما بينهم وبين باقي المدعى عليهم دوف وشمعون وباتيا ومخائيل حسب اسهمهم الاولى. لدى الحساب تبين ان قيمة كل الارض باعتبارها ٢٣ دونم و ٣٩٩ متر و ٣٠ سانتي كما هو مبين بالقوجان حسب المساحة المصححة ، تكون قيمة كل الارض ٧٦٠٤ جنيه و ٧٧٢ مل ونصف فقط سبعة الاف وستماية واربعة ليرات و ٧٧٢ مل ونصف المل فلسطيني فقيمة حصة كل واحدة من امنة وفاطمة بنتي ديب جربوع ١٧ جنيه و ٩٥٠ مل وقيمة حصة كل واحد من خميس ومصباح ٣٥ جنيه و ٩٠٠ مل الجملة مئة وسبعة ليرات و ٧٠٠ مل وحصة كل واحد من موسى وعيسى ومحمود اولاد سليم بطيخه ٩٨ جنيه و ١٢٢ مل ونصف الجملة مئتين واربعة وتسعين ليره و ٣٦٧ مل ونصف ، وقيمة حصة فاطمة النجار تسعة وثمانين ليرة و ٣٩٣ مل وقيمة حصة حسن ثلاثة وثمانين ليرة و ٢٦٠ مل فلسطيني لذلك وعملا بالمواد ٨ و ٩ من قانون تقسيم الاموال المشتركة غير المنقولة اقرر الحكم بازالة الشيوع نسبيا بهذه الارض على الصورة الاتية :

١ — تسجيل حصص الشركاء آمنة وفاطمة ومصباح وخميس اولاد ديب جربوع وموسى وعيسى ومحمود اولاد سليم بطيخه وفاطمة النجار وحسن علي ابو حصيره على اسم المدعين مناصفة حسب السعر المقرر وكما هو مبين اعلاه قيمة حصة كل واحد منهم

٢ — ابقاء الارض مشاعة فيما بين المدعين وباقي المدعى عليهم حسب سهامهم السابقة.

٣ — وعدم تضمين المدعى عليهم الرسوم.

قرارا وجاهياً بحق جميع المدعى عليهم ماعدا فاطمة النجار وحسن صدر وتفهم علنا في ٢٨ — ١١ — ٣٥

حاكم الصلح

راديو مولت
زيت السمك ولكن بلا رائحة ولا طعم

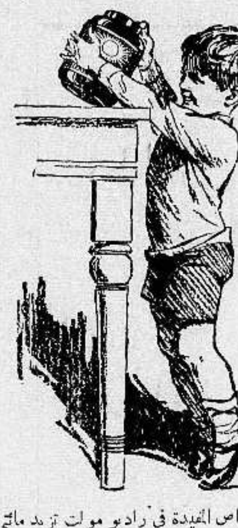

ان اكثر زيت السمك الذي يشتريه الناس هو زيت تجاري ليس فيه من زيت السمك الحقيقي سوى الرائحة الكريهة والطعم الذي تعافه النفس وهذا ما حدا بلجنة اطباء انجلترا الى ايجاد الراديو مولت الذي فيه منافع زيت السمك بلا رائحة ولا طعم مضافا اليه المولت تحت تأثير أشعة ما وراء البنفسجية. ان راديومولت له طعم لذيذ كالعسل الجيد ويحبه الاطفال والبنات على العموم. ان الخواص المفيدة في راديو مولت تزيد مائتي ضعف على المواد الموجودة في زيت السمك. والراديو مولت يفيد كمقو ومنبه للشهية ويشفي فقر الدم ويفيد النساء العصبيات والبنات في سن البلوغ والاطفال الضعفاء.

RADIO MALT

الوكلاء والمستودع : الشركة المصرية البريطانية التجارية بمصر والاسكندرية يافا شارع ظريفة نمره ٣ عمارة الطابو القديمة

اوتيل الخديوي الكبير

لاصحابه

الحاج شريف غزال

وولده شحاده النابلسي

يافا ـ شارع المنشية ـ قرب المحطة

هواء طيب ـ خدمة جسنة

مفروشات جديدة ـ مناظر طبيعية برآ وبحراً

الاعلان يروج البضائع

[تجا]رة العالم الرهيبة

في حرب الغازات السامة

وجود الغاز الامثل صعب بل متعذر!

الغاز الحربي الكامل

هذا الغاز يجب ان يكون فعالا في [المق]ام الاول حين توجد مقادير قليلة منه [لا] مقادير كبيره منتشرة فى الهواء. [وم]عنى ذلك وجود اجزاء قليلة من هذا [ال]غاز في ملايين من اجزاء الهواء. وبغير [ذ]لك لايكون فعالا من الوجهة العسكرية [وذ]لك لان عدد الاسطوانات التي تحوي [هـ]ذا الغاز ويمكن نقلها الى صفوف الجيش [الا]مامية محدوده، ولهذا السبب يجب [ان] تكون المقادير المنقولة من الغاز فعالة [في] تحقيق الغرض الحربي، وهو الفتك [بال]عدو وعرقلة اعماله

احداث التهييج

ويقول الدكتور رودلف الخبير [ال]الماني فى موضوع الحروب الكيمائية [«غا]ز الفوسجين» يحدث تهيجا شديدا فى [اعض]اء الانسان التنفسية والعيون اذا وجد [منه] اربعة اجزاء بالمئة من «الاوقية» [في] الف قدم مكعب من الهواء. اما الغاز [المثي]ر للدموع فله ذات الميزه والفاعلية [ولو] كانت مقاديره فى الهواء اقل مما [تق]دم.

استدرار الدموع

وقد دلت تجارب الدكتور رودلف [ان] ثلاثة اجزاء من عشرة آلاف جزء من الاوقية في الف قدم مكعب من الهواء [ك]افية لتهييج أغطية العين واستدرار الدموع. وفي جملة هذه الغازات مركب [يس]مى «بروموبنزيل لسيانيد» يؤثر في العين [ت]اثيرا اليما جدا بعد التعرض له ثلاث [د]قائق. ولتقريب معنى هذا تصور انك [ا]خذت اوقية من هذا الغاز وقسمتها [ع]شرة آلاف جزء ثم اخذت ثمانية اجزاء ووضعتها في صندوق من الهواء طوله [ع]شرة اقدام وعلوه عشرة اقدام، وقف [فيه] ثلاث دقائق تشعر عندئذ فى عينيك [بالم] لا يطاق. وهو نوع لا يميت

غاز الخردل

اما غاز الخردل فلا يقل خطورة [عن] ذلك، وهو فتاك شديد الخطر. [و]الجرعة القاتلة منه تختلف من ستة اجزاء من الالف الى جزئين من عشره اجزاء من الاوقية في كل الف قدم [م]كعبة من الهواء. ويتوقف ذلك على [م]دة تعرض المرء لاستنشاقه

ووجود جزء من هذا الغاز في [ار]بعة عشر مليون جزء من الهواء تكفي لاهاجة اغطية العين.

فى الجيش

ويصعب جدا الوقاية من الغاز الحربي، اذ انه يخترق الوسائل المستعملة [لل]وقاية منه، او يضعفها على الاقل. [وت]جتهد جميع الدول لايجاد الوسائل [ال]واقية من الغازات الحربية. فاذا كان [ال]غاز عاجزا عن التغلب على طرق الوقاية [الم]عدة له فقد كل ميزة حربية وقيمة [ع]سكرية. وحينما يكون الغاز الحربي كاملا لا يكتفي بحمل الجنود على التكتم والالتجاء الى طرق الوقاية، بل يفعل في اجزاء الجسم المختلفة، كأهاجة الاعصاب واغشية الرئتين والعينين والانف والجلد. وكذلك غاز الخردل فانه يتصف بهذه الصفات من الناحية العسكرية. والوقاية منه في غاية الصعوبة اذ توجب ارتداء ثوب من قماش لا يستطيع الغاز اختراقه، وهذا، اذا تم، يرهق الجندي ويجعل القتال عليه متعذرا جدا.

اختراق الكمامات

وطريقة اخرى لتعميم فاعلية الغاز الحربي الامثل، وهي انه اذا كان لا يؤثر في جميع اجزاء الجسم فيجب ان يكون مما يخترق الكمامات الواقية. ولكي يكتسب هذه الميزة يجب ان لا يكون قابلا للتفاعل مع غيره من الغازات والمواد.

غاز الكلور

اما غاز الكلور، وهو من اشد الغازات فتكا، فانه لا يصلح من الوجهة الحربية لانه شديد التفاعل مع غيره من المواد. ولهذا فالوقاية منه أيسر منها من أي غاز آخر فقطعة من القماش مبللة بالصودا توضع على الانف تمنعه من الوصول الى الرئتين. ويعكس هذا الغاز غاز آخر يعرف باسم غاز «الكلوروبكرين» اذ الوقاية منه من اصعب الصعاب

سهولة الصنع

اما ما يجب ان يتصف به هذا الغاز الحربي الامثل فهو سهولة الصنع. اذ ليس المهم ان يفوز الكيماوي المخترع بجميع الصفات الكيماوية والفسيولوجية في المصنع، بل يجب ان يكون الفوز بسهولة طرق الصناعة ورخص الثمن، اذ ان اي غاز يقتضي نفقات باهظة يكون لا فائدة منه، او تخف فوائده، لانه يكون صعب المتناول للجميع. والتعميم فائدة هذا الغاز الحربي يجب ان يحضر بطريقة تكفل وصوله الى من يطلق عليهم، وبمقادير كبيرة

المواد الخام

كذلك، لتعميم فائدة هذا الغاز، يجب ان يكون صنعه ميسورا من مواد خام تكثر فى البلاد التي يصنع فيها بحيث لا تحتاج الى استيراد مواده الخام من الخارج. ونقله، يجب ان يكون سهلا، اذ ان هذه المسألة تكون صعبة وخصوصا اثناء الحروب، ولذلك يجب ان يكون نقله سهلا غير محفوف بالاخطار

الكمال متعذر

وفي النهاية، يجب ان يكون هذا الغاز الحربي ليكون غازا امثل، صعب التنبه اليه، لا لون له ولا رائحة ولا طعم. وهذه الصفات لا يحويها غير غاز اول اوكسيد الكربون، غير انه غاز ناقص غير عميم الفائدة الحربية لنقصان الميزات والصفات المذكورة آنفا، وغاز الخردل من هذه الناحية يفوقه كثيرا، كما يفوق كثيرا من الغازات الاخرى من نواح عدة. اذ ان غاز الخردل من الناحية البخارية لا لون له

لذلك، ولتعذر بلوغ هذا الغاز جميع الصفات المذكورة، يرى الباحث ان البلوغ الى الكمال في الغاز الحربي متعذر، او في غاية الصعوبة. ومن هذه الناحية نرى ان غاز الخردل اقرب الغازات الى مثل هذا الكمال

* * *

الصحف اليهودية

انتحار بوليس يهودي

استلم نفر البوليس ابراهام شيمن رقم ٤٤٥ خفارة مركز بوليس ملبس مساء يوم اول امس. وفي الساعة ١١ والدقيقة ٤٠ ليلا سمع افراد البوليس النائمون في المركز صوت عيار ناري فهبوا من رقادهم مذعورين فاذا بهم امام جثة تتخبط بالدماء داخل المركز

وتفصيل الحادثة ان البوليس اليهودي المذكور اغتنم فرصة نوم زملائه وغياب ضابط المركز كابلان والاومباشي محمد افندي ابوطه في العشاء، فقام الى القاعدة الخشبية التي تحفظ البنادق داخلها واخذ بندقية ثم تناول اربعة طلقات من الرصاص الذي بعهدته ووضعها داخل البندقية، وركز مؤخرتها على الارض، ثم وضع اسفل ذقنه على الفوهة وضغط بيده على زنادها فثار الطلق ممزقا فكه، واخذ عينه ثم نفذ من دماغه فسقط على الارض.

وخف انفار البوليس الى المطعم واخبروا الضابط المذكور والاومباشي ابوطه فحضرا على الاثر الى المركز ودونا الحادثة في سجل الاحوال ثم حضر اقرب طبيب في ملبس، واخبر المستر شيف رئيس قسم بوليس القرى بيافا بالامر فخف الى هناك ونقل الجريح حالا الى مستشفى هداسا حيث كان لا يزال فيه رمق من الحياة، وبذل الاطباء أقصى مباراتهم في سبيل بقائه حيا، ولكن جهودهم ذهبت عبثا ولا تزال التحقيقات جارية لمعرفة سبب الانتحار...

صاحب نكتة

تقول جريدة هابوكر ان الادون فيناك الذي جرت محاكمته امام محكمة مركزية يافا بتهمة تزوير الجوازات «صاحب نكتة» فقد كان يداعب المحكمة خلال النظر في قضيته من ذلك انه قال للنائب العام: انظر الى هذه الجوازات المزيفة لو كان فى جيبي عنها اي قيمة ما دفعه لي هؤلاء الاغبياء لكنت افعل العجب لكنها لا تسوى شيئا الان فخذها!

ثم قال مرة اخرى انا آسف لان البوليس تعجل في القبض علي، ولو تأخر يومين فقط لكنت اطير بالطيارة الى بولونيا واقوم هناك بالعجب العجاب وهذا اجد لي رجلا ذكيا واعينه قنصلا لبريطانيا واصبح سكرتيره وناطوف انحاء بولونيا ونبيع اليهود شهادات هجره الى فلسطين كل شهادة بجنيهين فنجمع الوف الجنيهات ولكن مع الاسف لقد عطل علي البوليس مشروعي!

القدس

اسعار الكهرباء

علمنا ان شركة كهرباء القدس قد عزمت على تخفيض الاسعار اعتبارا من اول شهر اريل القادم

مدرسة التمرين

انتقلت مدرسة التمرين من عمارتها القديمة فى محطة باب الساهرة الى العمارة الجديدة التي انشأتها الحكومة في محلة البقعة وستباشر الادارة في التعليم اعتبارا من ١٠ فبراير الجاري.

ألانها عربية!!

كانت بلدية الخليل طلبت من الحكومة ان تعقد معها قرضا بمبلغ ٢٦ الف جنيه للقيام بمشاريع عمرانية داخل مدينة الخليل، وقد مضى على هذا الطلب مدة طويلة ومؤخرا اجابت الحكومة البلدية بانها مستعدة لعقد هذا القرض معها ولكن بشروط وجدت البلدية انها لا تتحملها منها اجراء رهنيات عقارية بمبالغ اكثر من المبلغ المطلوب الان الذي يدل على انها تضع عراقيل في سبيل هذا القرض لبلدية عربية. اما لو كانت البلدية المستقرضة يهودية كبلدية تل ابيب لاقرضتها الحكومة الوف من الجنيهات ولكانت فى النتيجة سامحتها كما حصل الضبط.

مباراة رياضية

حصلت مباراة بعد ظهر امس بين منتخب النادي الرياضي العربي والاسلامي مع فريق الروضة فتغلب فريق الروضة على فريق المنتخب باصابتين ضد واحدة

نابلس

شهداء سوريا

اقيمت فى مساجد نابلس صلاة الغائب على ارواح شهداء سوريا الذين سقطوا في ميدان الشرف.

حادث قتل

سطا مجهولون على بيت فاطمة احمد العيد من كفر رمانة وقتلوها ولدى تحقيق البوليس في الامر تبين انها خنقت خنقا فاشتبه البوليس بزوجها وشقيقها وقبض عليهم والتحقيق جار.

القضاء المعذب

مر بنابلس في طريقه الى جنين حضرة قائمقام بئر السبع السيد عارف العارف لبحث عن بعض المراعي لبعض عرب بئر السبع الذين يكاد الجفاف وقلة المطر يقضي علي مواشيهم

يافا

كثيرات وكثيرون

فرت من مستشفى البلدية بيافا فتاة يهودية قبض عليها البوليس بتهمة دخول البلاد سرا. وقد ادعت المرض في السجن فنقلت الى المستشفى حيث هربت. وقد فتش البوليس عنها جميع الجهات فلم يعثر حتى الان على اثرها. وتركت ولدا عمره ست سنوات ابقاه البوليس عنده في السجن. ونحن ننصح البوليس بالكف عن البحث لان الهاربة يهودية اولا، ولان هناك مكاتب تعنى بتهريب اليهود من الخارج ولا يستطيع بوليس فلسطين مد يده اليها بسوء

الرملة

قضية زواج

نظر قاضي تحقيق الرملة، في القضية التي اقامها سليمان حسين من قرية بيت محسير على احمد يوسف لزواج الثاني زوجة الاول اثناء غيابه فى اميركا، وادعاء الثاني بانقطاع اخبار الاول هناك واصدر قرار برد التهمة

وستستأنف هذه القضية الى المحكمة المركزية لاعادة فيها

اجراء صلح

جرى صلح بين عائلتي ابي هدبة ودعسان من قرية ديربان، بعد حادث القتل الذي جرى في احد اشخاص العائلتين منذ عام ونيف. وكان لحضره قائمقام الرملة جمال بك طوقان، والضابط صموئيل افندي خميس، وبعض العقلاء يد بيضاء في اجراء هذا الصلح.

قضايا المخالفات

نظر حاكم صلح الرملة اول امس في ٦٣ قضية مخالفة مختلفة وحكم على مرتكبيها باحكام تتراوح بين مائة وخمسين ملا الى ثلاثة جنيهات وكان في جملة المخالفات صاحب فندق الرملة الجديد الخواجه ديمتري وقدمته النيابة امام حضرة الحاكم بتهمه التأخر عن اوقت عشر دقائق وقد حكم عليه بخمسه جنيهات وكفالة حسن سلوك ستة اشهر واغلاق محله قبل الوقت بنصف ساعة وقد نبهه حضرة الحاكم الى انه اذا عاد الى المحكمه مره ثانية يحاكم على المخالفتين الاولى والثانية

لتعبيد الشوارع

ابتاعت بلدية الرملة «مدحلة» لتعبيد شوارع المدينة بالف وخمسمائة جنيه من المصانع الانكليزية وستباشر العمل بها بعد حلول السنة المالية

الناصرة

الاضراب الشامل

اما مدينة الناصرة فان تتأخر عن تلبية نداء الوطن واواجب في الاضراب الشامل الذي تقرر يوم الثلاثاء... بل ستكون في مقدمة البلدان لضربة اظهارا للشعور مع سوريا الشقيقة المجاهدة في سبيل نيل حقها وحريتها. وستبرهن الناصره في ذلك النهار على انها اهل لمثل هذا العمل الجليل..

سرقة «سبنى»

حصل قبل مدة حادث سرقة في مخزن «سبنى» في الناصره وهذا المكان يقع فى وسط مركز البوليس واللان لم يعرف الفاعل. وقد جرى التحري في منازل بعض الموظفين الذين يشتغلون هناك الا انه لم يعثر على شيء ولدينا معلومات عن هذه المرقة نضرب عن ذكرها لئلا نعرقل سير التحقيق واعدين بها الى رسالة قادمة

جمعية الدفاع

تسلمت جمعية الدفاع الارثوذكسية التي ذكرت خبر تأليفها في رسالة سابقة خبر «التسجيل» في الحكومة في هذا الاسبوع وستباشر في الاعمال التي قامت من اجلها. وفق الله القائمين بها. وسدد خطاهم

ايا كم اعنى!

أيها الاحرار الاباة

«تابع المنشور على الصفحة الاولى»

ضوء هذه الحالة الجديدة، فما بالك تعود بنا الى الماضي المدفون؟ وجوابي على هذا باختصار: انه ما اضر القضية العربية في فلسطين شيء كضرر الاعتقاد، ولو عند بعض الناس، ان يتبدل الاثواب والازياء الخارجية، تتبدل النفوس والقلوب. فاذا كان الوضع الذي وصفناه هو من صنع الزراعة البريطانية واذنابها، وهل حدث شيء مما يدعو هذا الوضع الى التبدل؟ اللهم لا. فلماذا اذن لا نسارع في التطور ونماشي نحن حركة الحقيقة، وننصفي حسابنا مع هاتين القافلتين، ثم نواصل السير؟

لا اعني بتصفية الحساب ان نبادر الى مصارعة هاتين القافلتين والدخول مع رجالها في خصام وشقاق. ليس هذا ما اريد. وانما اعني امرا آخر اوضحه بكل صراحة وهو ان استمرار هذه الحال في فلسطين قاتل للقضية، مرد لها فى النهاية في الحفرة العميقة. فلسنا نحن بصدد محاسبة هؤلاء من ناحية كونهم زعماء او غير زعماء (بكسر او بغير كسر) ولا من ناحية كونهم مماشين للسياسة البريطانية، وصوليين في برنامجهم وغاياتهم، وحياتهم مستمدة من مجرد كونهم في كنف الانكليز، فان اوان البحث في هذا قد مضى وانقضى وفات، بل تقرر الحكم فيه وطويت اضبارته، ووضعت على الرف. وانما الان نحن بصدد امر آخر وهو: ان يتآلف ويتعارف الاحرار من رجال العرب وشبابهم في فلسطين، ويتعاقدوا القلوب والعهود على تنظيم قافلة جديدة تنقلب هذه القافلة صاحبة دعوة، وحاملة رسالة، ومؤدية امانة. فتترك هذه القافلة المستقلة الحرة الابية في شرفها ونفسها، المعصية على الاستعباد، القافلتين الاولين وتباشر هي العمل في فلسطين. وبرنامج هذه القافلة الحرة واضح صريح: لا يحتاج الى مواد تحرر، ولا الى نظام يكتب ويدون، وهو بالاختصار: العمل القومي الحر فى حقل القضية الوطنية في فلسطين. وعماد هذه القافلة يجب ان يكون الاحرار الاباة من الرجال والشباب

نعم من الرجال والشباب واعني بالحر الخالص الحرية من هؤلاء الاباة من رجال العرب في فلسطين من صحت عقيدته وصفا قلبه وزكت نفسه، وكان له من الخبرة ما يجعله يقطع في المسائل الوطنية على ضوء الوجدان السليم، والضمير الطاهر. ولا فرق ان يكون هذا العربي الابي الحر ساكن مدينة، او ساكن قرية. فالناس معادن. وبغير ان تقوم هذه القافلة فى فلسطين فلا امل يرجى، ولا عمل يستقيم، ولا مستقبل يصفو

ايها الاباة الاحرار من العرب!

اذكروا ان لكم بلادا وولدا وذرية. واذكروا ان لكم آباء وجدودا واسلافا درجوا ودفنوا في هذه البلاد. واذكروا ان السياسة البريطانية التي مضى عليها نحو ٣٠٠ سنة وهي تتمرس بالاستعمار في مختلف بلاد العالم، ليست بعاجزة عن تسيير الرجال من بني قومكم، الرجال الذين قامت حياتهم وازدهرت كراسيهم ومناصبهم في كنفها وظلها، تسييرا الى ما شاء الله على ما تحب هذه السياسة وتهوى. ولا يكون الخاسر إلا الامة. اما هؤلاء العائشون فى افق السياسة البريطانية وظلها، فلا يخسرن شيئا، لان متاعهم الدنيا وقد حصلوا على هذا. واما انتم ايها الاحرار فعليكم يتوقف المستقبل ولا يحمل امانة احياء القومية العربية الا انتم

ولذلك وجب على كل مؤمن حر ان ينفض يده من اصحاب القافلتين وممن تشبه بها، وان يضع يده الحرة بيد اخيه الحرة، حتى يتميز الصحيح من الفاسد، والغث من السمين، والعربي الابي من العربي المستخذي، ثم تبادر هذه القافلة الجديدة الى العمل على نور الوقائع الحاضرة في العالم

أيها الاباة الاحرار!

في كل امة من امم الارض عنصر منه قوة التجديد بعد فترة الخمول والتردي. وهذا العنصر يظهر وقت ما تكون الحاجة اليه قد هيأتها الطبيعة. وحالة فلسطين قد حان لها ان تجتاز دور الخمول والتردي المهلك، وقد حان للطبيعة ان تخرج هذا العنصر المجدد من حيز القول الى حيز العمل والعمل.

فكونوا انتم، يا رجال العرب الاباة، مادة هذا العنصر. وكونوا انتم الابناء البررة الذين يتقدمون بكل نفس مطمئنة الى تحمل عبء هذه الرسالة الجديدة

هذه خريطة العالم قد اقترب منها حملة الالوان يريدون التغيير والتبديل في خطوطها وهندستها. وها هي فلسطين ولونها من امقت الالوان في هذه الخريطة. فهل تريدون ان يبقى هذا اللون الممقوت في الخريطة الى ما شاء الله؟

وهذه حوادث مكة وبغداد تدعوكم، يا رجال العرب الاحرار، الى التفكير واليقظة. انبقى لقمة في فم هذا الحوت الى ما شاء الله؟. اليس لبريطانيا العظمى مصالح امبراطورية فى بلاد اخواننا وجيراننا الحجاز ونجد والعراق؟ انكتفي بان نلتذ بسماع تصريحات بعض رجال السياسة العربية من وقت الى اخر، التصريحات المتضمنة نوعا من الامل، ثم نستكين ونسكت ونريد ان تتبدل الحال دون ان يتقدم رجال يطالبون التبديل والتغيير ويعملون له؟

العالم مقبل على كارثة انسانية عامة. وكل امة جعلت تبادر الى درس الموقف والعمل على تمكين كيانها.

وكاتب هذه السطور لا يعتقد ان احدا من رجال القافلتين الاولين يسمح له الانكليز بان يعمل لمستقبل فلسطين العربي الخالص.

فهل من الممكن ان نرى قريبا القافلة العربية الحرة الجديدة تغني لنا انشودة جديدة لا يطرب لسماعها الانكليز؟

عجاج نويهض

الدفاع - يوم الثلاثاء في ١١ ذي القعدة سنة ١٣٥٤ و ٤ شباط ١٩٣٦

صاحب الامتياز والمحرر المسؤول ابراهيم الشنطي
مدير الادارة شوكت حماد
رقم التلفون ١٠٧٥ و ١١٨٧

الدفاع

جريدة يومية سياسية مصورة

العدد ٥٢٣ - السنه الثانيه

ادارة الدفاع في عمارة حزبون شارع جمال باشا - يافا
العنوان البرقي: الدفاع يافا : ص . ب ٢٥٥

	عن سنة	عن نصف سنة
قيمه الاشتراك في فلسطين	١٥٠	٨٠
في الخارج	٣٠٠	١٦٠

صور عالمية على هامش الحوادث

الملكة ماري زوجة الملك جورج المتوفي والملك ادوارد وافراد العائلة المالكة في الجنازة

خارطة تبين المواقع الحربية الاخيره التي دارت بين قوات الاحباش والايطاليين

تابوت الملك جورج في قاعة وستمنستر في لندن حيث وضع فوق التاج المرصع بثلاثة آلاف ماسة والجواهر الثمينة ووقف الحراس يحرسونه تبعاً للتقاليد الانكليزية

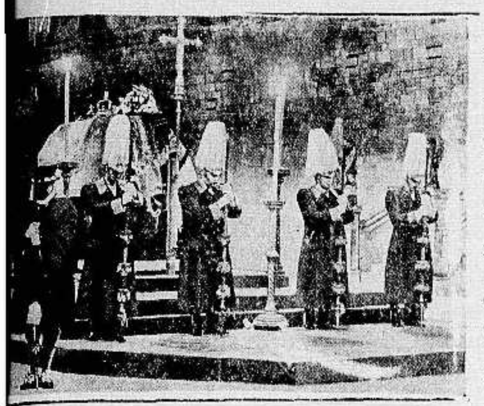

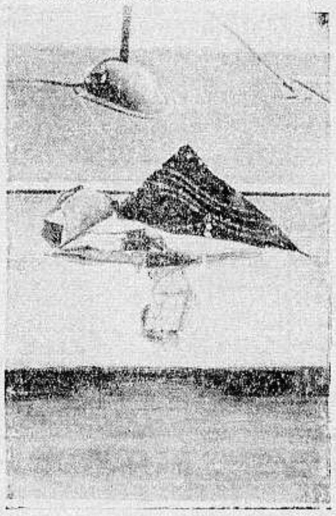

طائرة السنيور فتوريو احد ابناء موسوليني وقد اصيبت برصاص الاحباش وترى خروق هذه الاصابات ظاهرة في الصورة

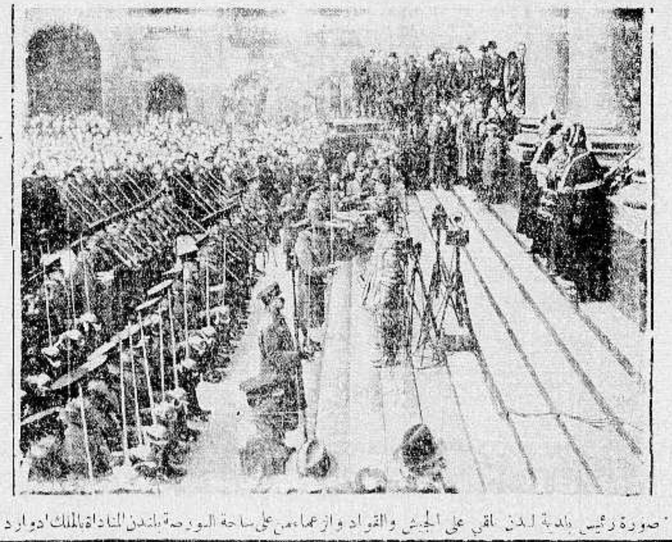

صورة رئيس بلدية لندن ملقي على الجيش والقواد وازعمائهم على ساحة البورصة بلندن المناداة بالملك ادوارد

احد رؤساء بلديات لندن يقرأ على مسامع الشعب المناداة بالملك ادوارد الثامن ملكا وتراه لابساً اللباس الرسمي ومعه المنشور

بثمانية جنيهات فقط

ما هو ؟

راديو لورنس لعام ١٩٣٦

آخر موديلات المانية

الذي شق طريقه وحاز

على الشهرة العالمية

تجدوه في محلات

دجاني اخوان

يافا - شارع الاسعاف تلفون ٧١٦ ص. ب ٣٥٥

الانقلاب الحديث في عالم الطباعة

ستشاهدونه في

مطبعـــة

الدفاع

التجارية

اكبر استعداد طباعي عصري

والتجربة اكبر برهان

حبوب اورشيتونين

اختراع حديث لتقوية الاعصاب وتجديد ال

علاح حيوي كيماوي لمعالجه الشيخوخة التناسلية والعنانة وضعف ال
ان افضل العلاجات في معالجة هذه العلة المضنية هو ما بني على تقوية
التناسل الحقيقي في الرجل هذا العضو الذى ثبت منذ زمن ليس بالقريب أ
عن افرازه الحوينات المنوية (سبرماتوزوئيد) له مفرز داخلي خاص يؤثر في
الشخص النفسية وفي نموه الجسماني وفي قواه العصبية ، وأن العنانة وا
التناسلي تعود معظم أسبابهما الى نقص هذا المفرز وهو (الهرمون التناسلي
لا يزال العلم الخاص يجهل حقيقته ولكنه يعرفه حق المعرفة باثاره ،
(الهرمون) اذن مادة نجهل جوهرها وإنما نستدل على وجودها بتأثيرها و
وذلك بواسطة التجارب والاختبارات العديدة على الحيوانات ولا سيما
الكثيرة الشبه بالانسان ، فاذا ما نفذت هذه المادة الجوهرية التي يتوقف
حسن قيام الاعضاء التناسلية بوظيفتها ، كان على الطبيب المداوي أن يعوض
ما يقوم مقامها ويفعل فعلها. هذا ما اتجهت اليه أفكار الاطباء الاخصائيين
التناسل منذ أمد بعيد وقد توالت جهودهم وتتابعت تحرياتهم الى أن
(بفضل الاختيار في الحيوانات) لاقتطاف ثمرة مساعيهم بايجادهم جواهر
حيوية تؤثر في الجهازين العصبي والتناسلي معاً فتقوي هذا وتنبه ذاك ؛
العالم يجد أمامه اليوم هذا العلاج الحديث الذي أسموه (أورشي تونين)
لى مفعوله من اسمه ومعناه (المقوي الخصوي)

وأن فائدة هذا العلاج الثابتة علمياً وعملياً فهو يقوي الخصية على عمل الحي
المنوية وينبه الجهاز العصبي . ففائدته إذن مضاعفة : يزيل العنانة ويقوي

وعدا عن هذا وذاك ، ونظراً لان العنانة والضعف التناسلي هما مرض ال
ومرض الذين يكبرون في شيخوختهم ويهرمون قبل أوانهم من الشباب المنهم
فقد أضيف الى (الاورشي تونين) جواهر أخرى من خاصتها تقوية الدم
هذا صالحاً لتغذية الخصية والجهاز العصبي

مستودع الادوية الوطني الفلسطيني - ٢٥ شارع بطرس - يافا

ويطلب من مستودع قياله وصباغه في

مصبغة الشرق الكبرى

لصاحبها امين البديري

بناية الاسعاف

شارع البرية - نمرة ٢٠ - يافا

ان هذه المصبغة مستعدة لقبول صباغ الملابس على كافة الالوان للرجال والسيدات ، والغسيل على الطريقة الكيماوية وعلى البخار وهذه المصبغة منذ تأسست حتى الان وشعارها الصدق والامانة والمحافظة على المواعيد - زوروا هذه المصبغة وجربوا مرة واحدة لتروا الاتقان والطرق الحديثة التي قل ان تجد مثلها في فلسطين

اعلنوا في الدفاع

(مطبعة الدفاع - يافا)

issue no. 524 missing

5.2.1936

يافا ـ يوم الخميس في ١٣ ذي القعدة ١٣٥٤ ـ الموافق ٦ شباط ١٩٣٦

صاحب الامتياز والمحرر المسؤول ابراهيم الشنطي

مدير الادارة شوكت حماد

رقم التلفون ١٠٧٥ و ١١٨٧

الدفاع

جريدة يومية سياسية مصورة

المدد ٥٢٥ ـ السنه الثانيه

ادارة الدفاع في عمارة حزبون شارع جمال باشا ـ يافا

العنوان البرقي : الدفاع يافا : ص . ب ٢٥٥

	عن سنة	عن نصف سنة
قيمة الاشتراك في فلسطين	١٥٠	٨٠
في الخارج	٣٠٠	١٦٠

ثلاث مظاهرات في دمشق واستمرار الاضراب. فصل الطلبة بالجملة. البرقيات الى ملوك العرب. الماني كبير يقتله يهودي في سويسرا. قلق ايطاليا على البترول

الله اكبر!

قوة الشعب من قوة الله

جبروت يوم الاضراب

« بقلم الاستاذ عجاج نويهض »

كنت يوما من الايام في حديث بيني وبين احد الاصدقاء . وكان هذا الحديث جم النواحي ، فطارت شرارة منه تناولت مولانا شوكت علي فاستقرت على رأسه — لا في وجهه — واما كيف طارت هذه الشرارة ، فبهذه الكيفية : لما جاء ذكر مولانا سألني صديقي : « دخلك اخبرني : ما هو الاثر الذي رأته فلسطين من آثار مولانا شوكت علي ، ومن هو الرجل ؟ »

السؤال مخرج بشقيه الاول والثاني . واحراجه اكثر دقة كونه من صديق لا يحتاج الى شهادة بذكائه الصامت وبعد غوره . وقد كان الحديث بيننا سائرا وليس فيه ازمة ولا ورطة ، فاذا بي في لحظة من الوقت انتقل من يسر مبحبح الى عسر خانق . وأفاجأ بسؤال سهل الالقاء على السائل ، ولو كان صديقا ، صعب الجواب ولو كان المجيب صديقا . فاستعنت بكل قواي اريد مخرجاً مما اوقعت فيه ، فلم اجد خيرا مما فتح الله به علي فورا ، فقلت لصديقي : اسمع يا اخي فالصديق عند الضيق ، والسؤال لا يخلو من عنصر « جهنمي » ، فلنتقاسم العبء . فقل لي انت رأيك وجوابك فيما يتعلق بالشق الاول — اثر الرجل في فلسطين — ثم اقول انا الجواب على الشق الثاني . وكان صديقي كريم النفس فارتضى القسمة على هذا الوجه ، ولم يبد ملحوظة ما انها قسمة ضيزى . ولكني انا — وها اني اعترف بالامر علناً — نويت نية شيطانية — ولا ادري اذا كان فنها اقتبسته من حيث لا اشعر من مولانا — وهذه النية هي ألا اجيب انا على الشق الاخر ، وبهذا اكون قد تخلصت من الجواب . فقال صاحبي :

« اعتقد ان خير اثر تركه مولانا شوكت علي في فلسطين هو محاولته تعويد الناس في المحافل ، والاندية الحاشدة — والمشاهد الرائعة ، ان يقولوا عند الاعجاب : « الله اكبر » ثلاثا ، بدلا من التصفيق بالاكف !! »

انتهى جواب صديقي بالحرف . واما لماذا نويت اغفال الاجابة على الشق الاخر ، والحدث صدرق مؤتمن يعرف مولانا ، فليس هنا محل تفصيله . وانما اقول ان هذه العادة من عادات مولانا المحمودة ، كانت بطيئة الانتشار ببلادنا اولا ، ولكني جعلت الاحظ في المدة الاخيرة ان « الله اكبر » كثر دعاتها في فلسطين ، وصارت تسمع في الحفلات القومية ، بعد ان كان اختصاصها في المساجد ، وعلى رؤوس المآذن . وقد سررت جدا لشيوع هذه العادة . وفي حفلة جمعية الشبان المسلمين في حيفا ، الحفلة التي قام بامرها الرجل كل الرجل السيد رشيد الحاج ابراهيم والجمعية لتأبين القسام ، كانت الالوف من الخلائق — مسلمين ومسيحيين — يرددون هذا التكبير ترديدا تنبعث منه روح العزة والاباء . والحقيقة التي يقرني عليها الكثيرون انه شتان بين التصفيق والتكبير ! واكبر شواهدي على هذا جواسيس الحكومة الذين لا يخلو امرهم من ذوق سليم يميزون به الفرق العظيم بين كلام سماوي وتصفيق ارضي زائل .

. . .

جاءت هذه المقدمة طويلة فاستميح القارىء عذراً . وقد اتيت بها بهذه الاطالة لأتوسل باطالتها الترسيخ عادة « الله اكبر » في نفس من لم ترسخ في نفسه بعد

. . .

اما الاضراب الذي كان في القدس وسائر مدن فلسطين اليوم ، فاني استقل عبقرية الائمة من الرسامين والوصافين والمصورين ، ان يستطيعوا بعبقريتهم تصويره من الداخل لا من الخارج . تصوير روحه لا جسمه . تصوير معناه لا تصوير مبناه . واذا كانت عبقرية روفائيل اعجز من ان تأتينا بهذه الصورة الروحانية النفسانية ، المتصل افقها بأفق النفحات الرحمانية السماوية العلوية ، فلم يبق الا ان يحطم كل مصور ريشته ، ونبعثها في الجو العربي تكبيرة ذات دوي موسيقي : « الله اكبر » ثلاثا . وهذا خير وصف للاضراب

ولاني لست غافلا عن شيء آخر ، وهو ان اقرر في هذا المقال حقيقة كبيرة ، لها نصيبها الوافر من الهيبة والجلال ، وهي ان الاضراب في فلسطين ثبت منه الى الان نوعان فقط لا ثالث لهما . ومع ان الاشياء بطبائعها قابلة للتنوع والتوالد والتكاثر ، فان فن « الاضراب » في فلسطين لم نر منه الا نوعين اثنين ، ويظهر ان

— البقية على الصفحة الثانية —

في كلمات موجزة

سوق الالقاب

في تاريخنا ان الفاتح العربي العظيم عقبة بن نافع اشرف على المحيط الاطلنطي ، وخاض شاطئه بجواده ، ثم قال لمن حوله من بواسل الجند : « اخبروا امير المؤمنين اني لا اجد ارضا لافتحها . » هذا الرجل الفاتح ، تضاءلت في وجهه اقطار شمال افريقيا ، فبلغ المحيط العظيم ، فابصر بالماء في شكل عالم آخر ، ومع ذلك طلب الى جنوده ، وخاصة رجاله ، ان يشهدوا ان عقبة قائدهم لم ينثن عن اقتحامه لو كان ما يرى بلاداً وراء ماء المحيط . وكان جواب دار الخلافة على القائد الفاتح ان لقب « مجاهد في سبيل الله »

رأيت قيمة اللقب من قيمة اعمال عقبة القائد . ورأيت كيف تكون الاسماء صادقة . وانظر اليوم الى لقب « المجاهد » على من يخلعونه بحساب ومن غير حساب . أنظر هل يتأهله أحد منا غير الشهداء والمرابطين استعداداً للاستشهاد . هذه الفوضى في الالقاب نشأت عن الفوضى في الاخلاق . وهذه نشأت عن فساد التربية والنشأة . فصار خطيب حفلة مجاهداً ، ورئيس جماعة مجاهداً ، ومحرر مقالات مجاهداً . ورخص هذا اللقب ، كما رخص كل لقب آخر .

في اواخر ايامنا بالاندلس ، ايام الضعف أمام الاسبان بعد القوة ، راجت سوق الالقاب ، فقام العربي الصادق يقول : « القاب مملكة في غير موضعها ، كالهر يحكي انتفاخاً صورة الاسد » وها نحن نعيد نفس الرواية . فنسبغ لقب « الوطني » حتى على الخوارج . ونكثر من استعمال هذا اللقب كأنما المفروض في كل عربي أنه ليس وطنياً ، وان « الوطني » نادر جداً في هذه الامة ، مع ان المفروض فيها ان كل فرد من أبنائها وطني بطبيعة الحال .

والفت الاسماع لقب « الوطني » و « الزعيم » و « الرئيس » فابتدع ضعف الاخلاق صفات اخرى ، فقال : « الوطني الكبير » و « الزعيم الكبير » الخ . والفت الاسماع هذا ايضا ، فقال : « الوطني الاكبر » و « الزعيم الاكبر » و « الرئيس الاكبر » — كل هذا وليس في البلاد كبير او كبراء ، بل فيها عبيد وارقاء !

ايها العربي اقرأ عن عقبة بن نافع واخوانه ، وارجع الى تلك الاخلاق الصادقة المؤمنة الوفية ، لا تكن تاجراً وأعوذ بك من شر سوق الالقاب !

« الباحث المنفير »

الى المرحلة الثانية

هل أحد يأمل خيراً من هؤلاء

اذن فلنكف عن النقد ولنتقدم خطوة ثانية

كانت الاحزاب تتعلل بجواب وزارة المستعمرات . وتحرم على نفسها حتى بحث اي برنامج جديد قبل تلقي ذلك الجواب . ولما رأته ، وسمعته ، وترجمتها انقبضت ، وقطت ، واجتمعت ، وخرجت بنتيجة واحدة ، هي وضع مذكرة جديدة على جواب الوزارة ! لقد عادت فحملت السلاح الصديء ، تدرأ به عادية ، وتدافع عن قضية وحملته للتظاهر والتمثيل . او كان الجواب احراجا لها ، فأرادت تفادي الاحراج والظهور امام الامة بمظهر الحائر المرتبك ، فقامت تلجأ الى الاسلوب الضعيف الخائر ، اسلوب الاخذ والرد ، وارسال الكتاب وتلقي الجواب

ظلمتها الحكومة ، بذلك الجواب المحرج ، فقطعت عليها كل سبيل بينها وبين قومها العرب . لقد كانت وزارة المستعمرات غير لبقة ، ولا وفية ، ولا ذكية ، والا لماطلت في الجواب ، ولجأت الى الاستدراج بدل الاحراج . وتعللت بالحوادث الدولية ، والمشاغل العالمية ، ولكانت بذلك احنى على الاحزاب من اظهارها كما برزت اليوم مرتبكة ، حائرة ، بين جواب حكومة هو الصفعة الاليمة بعينها ، وموقف امة هو الغضب بعينه وما نحسب الانكليز بسهولة يستطيعون رأب الصدع ، وانقاذ الائتلاف الصديق !

ولكن ما لهذا اللوم يطول ! اما للحملة على الاحزاب تستمر ! انقضى العمر كله بين آمل من هؤلاء خيرا ، ويائس من كل خير ؟ أنذهب الفرص السوانح ، والوقت الثمين ، بين استدراج هؤلاء الى حيث يجب ان يكون موقف المتصدر ، والرائد ، والمتقدم ، وبين لومهم على التأخر ، والتزاحم ، والهزيمة ؟

في البلاد حياة ، وفيها دعاة للحق في مناجزة الانكليز واليهود . وهؤلاء الدعاة عملهم اليوم كتابة وخطابة على الاكثر . عملهم تغذية الجماهير ونفخ الروح ، وحفظ المناعة الوطنية . وعملهم ، كذلك ، استفزاز الاعصاب الراكدة . ويقيناً انهم نجحوا في ذلك الى اكبر حد . برهان ذلك اعراض الامة عن الاصنام التي كانت الى يوم امس معبودة من دون الله ، اعراضا كله رشد ، ومنطق ، وتفكير . وبرهان ذلك هذا الاستعداد الكامل لتلبية على دعوة يقوم بها مخلص لبلده ، متقدم الصفوف . اذن لا بد من الخطوة الثانية التي تعقب الدعوة ، وارسال المقالات ، والخطب . لا بد من الاستفادة من الاعصاب القوية قبل ان ينتابها تعب ، ثم اعياء ، ثم موت . لا بد ان نقول للشعب والذين ينتقدون : لقد انجزنا ما وعدنا من بث الروح القوية بين طبقات الامة ، وها نحن على ابواب المرحلة الثانية

منذ عشر سنوات كان حافز الوطنية وحده ، الوطنية التي تنطوي على اكمل الفضائل من شرف ، وايثار ، وتضحية — كان ذلك الحافز الالهي وحده يدفعنا الى استمرار الكفاح ، والبقاء في اماكننا نحافظ عليها مهما كثر الخصم ، وضعفت مادياتنا . اما اليوم فبيننا وبين اليهود والانكليز حافز آخر هو « الخطر » . خمسمائة الف يهودي في البلاد كارثة . وان الذي بيننا وبينهم الان هو قانون « تنازع البقاء » . وهو قانون لا يرحم ، لانه من صنع الطبيعة ، يجري على كل كائن حي . وامة لا يزال حافز الوطنية فيها قويا ، من نعمة الله عليها ان يكون هنالك حافز آخر الى جانبه يلهبه . ولم يعد واجب « المعلم الشعبي » ان يمدح في قومه الفضائل الوطنية ، والمعاني والنفسيات ، بل صار حتما عليه ، ومن واجب الامانة ، ان يشرح لهم الخطر الداهم ، الخطر المهدد بالجلاء ، والذل ، والفقر ، والتشرد ، والنزوح ، والابادة ، والموت

ونعود الى الخطوة الثانية فنشهد الله ان الذي يتقدم لها يجب ان يكون اولئك الخطباء ، والكتاب ، والدعاة . اما الشعب فاتركوه ، انه اذا رأى امامه من لا يبالي بغير الحق ، تدافعت جموعه الكثيفة وراءه ، فما قتل القضية واوصلها الى هذا الذل كانسحاب المتصدرين من « زعمائها » عند الخطر ، واختبائهم تاركين الميدان لامة من غير قيادة ! هل في الاخوان احد يرجو خيرا من تلك « الزعامة » ؟ هل فيهم احد يرقب الخلاص على يد الائتلاف ، او الاحزاب ؟ اذا كان الجواب سلبا فلنكف عن النقد واللوم ونتقدم الى الخطوة الثانية خوفا على اعصاب الامة ان تتعب من فرط ما تقرأ وتسمع ، أو ان تموت لكثرة ما سمعت ، وقرأت . وخوفا ان تعتقد الامة بالذين ينفخون الان في روحها انهم كاولئك القواد . وثالثا ، لان الاخلاق تدعوهم ان يكونوا اول من يتقدم الصفوف ، ما داموا يكتبون ويخطبون ويطلبون الى الامة ان تكون المستعدة للبذل ، والالم ، والتضحية .

ابراهيم

مشاهدات صغيرة

رحمهم الله!

استمرت المفاوضات في تعديل الاتفاق الاردني — البريطاني اكثر من عام ، كما يعرف ذلك الكبار والصغار . . . من غير « بتوع » الاسرار ؟

والان وقد تم هذا التعديل ، اسألني « وخليك لطيف » : ماذا فيه ؟

١) فيه الاعتراف بحق التمثيل القنصلي في البلاد العربية ، فقط لا غير . . . ، و « ايدك من المرق ، لا تحترق » من الان الى ان « تشحتيها » شرقي الاردن من جديد !

٢) وفيه ان الخزانة الاردنية . . . ، « اللي زي حالاتي ! » اصبحت وهي « مالهاش دعوة » بعد الان بمخصصات دار الاعتماد البريطاني ، فان على مقربة من هذه الخزانة ، خزانة اخرى . . . جار « نطس الصيارفة » في معالجة ما فيها من الوفورات !

٣) اذا عجز الموظفون البريطانيون ، والعياذ بالله . . . عن دفع اجور منازلهم . . . فلهم ان يناموا على الرصيف !

٤) « الاستقلال الجمركي » لم يعد من خصائص بريطانيا . . . لان مدير الجمارك هناك اصبح من ابناء « الست » بريطانيا !

وأي جديد في هذا كله ، حتى تنتبه « كله » يا ناس . . . الى مباحثات « سرية » جرت في لندن ، بين ايدن وبين توماس ؟ الجديد هو ان الذين يستحون في القدس ، واحترناه عليهم ، كانوا « كويسين » :

— رحمهم الله . . .

الى كل صاح!

ما دامت مجموعات الصحف موجودة بتواريخها ، فليس على الارض انسان . . . مهما كان كالحيوان ، ان ينكر ان « الدفاع » الجريدة « الوحشة خالص » كانت هي اول صحيفة كتبت عن صيرورة العقبة قاعدة حربية بريطانية !

وكما استطاع « الداعي » ان يثبت ان اول « سر » كان ذلك اللاسلكي الذي نصب « فوق سطح » دار الحكومة لا « تحت ارضها » . . . ، يستطيع ان يثبت ان جريدة « ستار » الانكليزية لم تنشر الخبر الا بعد ان تقرر رسميا جعل العقبة قاعدة بحرية ، وان « جون بول » لا يقرر شيئا الا بعد « البحث » الطويل ، وان « جريمة » الدفاع هي في انها « القت القبض » على هذا « البحث » من اول الطريق . . . وان « الدفاع » اليافية اقرب الى العقبة من « ستار » اللندنية !

فالى ذلك الفت انظار كل صاح . . من « الاذكياء » الذين لا يسكرون ولا يعربدون . . . وانما هم اذكياء « كدا والسلام » كما يشهد الناس اجمعون . . . وكما اكتشفت ذلك من قبلنا ، ان كنتم تفهمون :

— السيدة « الام الحنون » . . .

تعهد!

حوكم يعقوب بنكوفتش ، بطل تزييف النقود امام محكمة صلح « الغيتو » على تهمة حيازة حشيش ، وحكم عليه بالسجن شهرين ، فلما بدأت هذه المحكمة تنظر في تهمة ثانية موجهة اليه وهي « يا دوب » . . . السطو على بنك يهودي ، عيل صبر البطل ، وطلب ان تحول هذه القضية الى المحكمة المركزية في يافا . . لانه هناك سيكشف عن فضائح اخرى وقعت « سراً » في الغيتو !

وقد اجيب البطل الى ما طلب ، وستحاول الهيئات اليهودية ان تخرس لسانه بالطبع ، ولكن اياك يا بطل !

اياك تخفي ما تعرف من « الفضائح السرية » الجديدة مهما أجزلوا لك العطاء ، فانا الواضع اسمي بختمي فيه أدناه . . ، « أتعهد » بأن أدفع لك ضعف آخر مبلغ سيعرض عليك ثمناً للسكوت . . وبأن أجعلك « تبيض » من يوم تدخل السجن :

— الى يوم . . . فيه تموت . . .

الاقرباء

تنبهت الحكومة ، بعد طول الرقاد ، الى نوع واحد فقط من انواع الهجرة وهو نوع « الاقرباء » الذى قال فيه الشاعر :

فيا جارتا ، انا غريبان ها هنا

وكل غريب للغريب قريب !

وفي هذا التنبه الحكومي قالت « هابوكر » ان مئات طلبات طلب الاقرباء التي قدمت الى دائرة المهاجرة والسفر قد اعيدت الى اصحابها ، دون اظهار الاسباب !

وفي الموضوع قالت « دافار » ان الامر صدر من دائرة عليا ، قررت في نفسها الغاء هجرة الاقرباء . . ولم تتركها كما كانت :

موسى قريب لرفكا

رفكا ! ، تعالي ، تعالي

لبيك ، لبيك ، روحي

قم ، هات باقي الرجال

في « الكاب » اهلي ، ومنهم

من في أعالي الشمال

لا بل وفي هنغ — كونغ

وفي نواحي . . . « مكالي »

قم ، ناد اهلي و « صوت »

واصرخ معي لا تبال

« أديني جيت » ثالي

وحدي هنا . . (اخص) مالي

« مشاهد »

دنيا العرب والاسلام

رسالة مصر

رد الحكومة المصرية على التبليغ البريطاني

نلت فخراً باستشهاد ولدي فداء الوطن

رأت الوزارة الجديدة بمناسبة تأليف الوفد الرسمي الذي سيتولى المفاوضة ان التبليغ البريطاني الذي ابلغه المندوب السامي لرئيس الوزارة السابقة والجبهة الوطنية — يحتاج الى ان ترد عليه الحكومة المصرية ما دامت ستخول الوفد الرسمي حق مفاوضة الجانب البريطاني باسم مصر

وقد وضع علي ماهر باشا مشروع هذا الرد بما يصون حقوق مصر كاملة وقابل امس صدقي باشا ومحمد محمود باشا ثم النحاس باشا ، واطلعهم على مشروع هذا الرد اذ كان لا بد من اطلاعهم عليه لصلته بالمهمة التي سيأخذها الوفد الرسمي على عاتقه فاقروا مشروع هذا الرد ووافقوا عليه

درس المفاوضات

السابقة

بدأ كثيرون من اعضاء الوفد الرسمي يدرسون المفاوضات السابقة وما يتخللها من مذكرات ومشروعات ومباحثات ولا سيما مفاوضات سنتي ١٩٢٩ و ١٩٣٠ وبالمناسبة ، طلب النحاس باشا من الاستاذ مصطفي الصادق بك مدير الاموال المقررة بعض الاوراق والمحاضر الخاصة بمفاوضات سنة ١٩٣٠ وقد كان الصادق بك سكرتيرا للوفد الرسمي المصري في تلك المفاوضات

نلت فخراً

باستشهاد ولدي

استشهد الجريح الثالث في حوادث المنصورة الاخيره وهو المرحوم متولي موسى يوسف الشاذلي الطالب بمدرسة المنصورة الزراعية

وكان الى جانبه حين فاضت روحه والده وبعض افراد اسرته ، وبعض الاصدقاء .

وجدير بالذكر ان هذا الشهيد لم يكد يلفظ النفس الاخير حتى فاه بهذه الكلمات : « سأموت بعد قليل تاركا اخوة يأبون ان يعيشوا مستعبدين ولتحيى التضحية في سبيل الوطن. بلغوا سلامي الى اخواني جميعاً »

اما والد الشهيد فقد فاه بهذه الكلمات « لقد نلت فخراً باستشهاد احد اولادي فداء الوطن ولا زلت اضحي باولادي في سبيل مصر وطننا المحبوب » — وهكذا التضحية !

تشييع الجنازة

وقد شيعت جنازة هذا الطالب الشهيد باحتفال مهيب تمثلت فيه الوطنية الحارة الصادقة ، وكانت الهتافات تتصاعد من اعماق قلوب الطلبة ومنها : « في جنة الفردوس يا شاذلي » و يعيش الوطن وتحيا التضحية » وكانت هذه الهتافات تمتزج بدموع الطلبة ، وزفراتهم الحارة مما اثر في المشيعين وفي قلوب الالوف من الاهلين الذين اصطفوا في الشوارع وعلى سطوح البيوت وشرفاتها لتشييع جنازة الشهيد الخالد

لمقاومة الغارات

الجوية

اصدرت القيادة البريطانية المشرفة على المواقع الحربية في الاسكندرية — تعليمات خاصة للقائمين على حراسة هذه المواقع حيال ما يجب اتخاذه من التدابير لمقاومة الغارات الجوية . وقد ارسلت هذه التعليمات الى الدوائر الرسمية المختصة للاشتراك في تنفيذها . وسيشترك الجيش المصري في المقاومة وفقا لهذه التعليمات !

. . وقد طلبت السلطات البريطانية الى الحكومة المصرية منحها قطعة ارض كبيرة في بور سعيد لانشاء مطار حربي دائم عليها فاحيل هذا الطلب الى وزارة المالية لاخذ الرأي فيه .

المسألة العسكرية

سهلة

نشر المستر سبندر الذي كان عضوا في لجنة ملنر سنة ١٩١٩ — ١٩٢٠ في بعض الصحف الانكليزية مقالا كان موضوع حديث الناس ، الح فيه على بريطانيا ان تبدي رغبتها في الحال في تنفيذ مشروع معاهده سنة ١٩٣٠ على ان لا تشترط ان لا يعمل به الا بعد ما يبرمه برلمان مصري

ومن رأي المستر سبندر في مسألة الشروط العسكرية انه ليس ثمة صعوبة ما في هذه المسألة لان هذه المواد خاضعة لفترة الانتقال . وهو يتوقع ان تتم الاتفاقات الباعثة على الارتياح لحل هذه الازمة وما بعدها

والسؤال الذي يشغل بال الدوائر البرلمانية هو كيف تنوي وزاره الخارجية الانكليزية ان تتصرف مع الاكثرية الوطنية في امر الشؤون البريطانية من غير ان تتعرض للاستقلال من انواع اخرى.

ثم استطرد ، في آخر مقاله ، قائلا : « وعندي من الاسباب ما يحملني على الاعتقاد بان كثيراً من اعضاء البرلمان الانكليزي راغبون في طرح الشؤون المصرية للبحث في دورة الانعقاد الجديدة وانهم غير مستعدين لوضعها على الرف بحجة وجود مفاوضات دائرة ! »

المشاتل الوطنية والمختبرات العربية

لصاحبها : احمد الشلبي ـ طولكرم

تدعو عموم المزارعين في فلسطين لزيارتها ويوجد فيها عشرات الالوف من التفاح والخوخ والنجاص والسفرجل والكرز والبرقوق والمشمش والقشطة والمنكة والاسكدنيا والفستق الحلبي المطعم ويوجد فيها كميات كبرى من الشتول البرية الوطنية والبذور والزهور والورد بانواعها تعتمد عليها حكومات الشرق والامراء وكبراء الزارعين

معاملة حسنة ـ شتول جيده ـ اتقان في العمل ـ رخص في السعر زوروها تتحققوا ـ والتجربة اكبر برهان

العراق

اسئلة عن سوريا

يتتبع العراقيون باهتمام زائد تطور الاحوال في سوريا وتحمل الصحف العراقية كل يوم انباء سوريا مفصلة .

وقد سأل النائب الوطني سعيد جلبي الحاج ثابت فخامة وزير الخارجية السؤال التالي في مجلس النواب وهذا نصه : « ان ما حل بالقطر الشقيق سوريا من محن اقلق الرأي العام في العراق ، وبما ان العراق عضو في عصبة الامم وان ما يجري في القطر الشقيق هو باسم جمعية الامم التي فرضت تطبيق الانتداب فيه فرضاً ارجو من فخامة الوزير ان يصرح لنا عن موقف الحكومة تجاه هذه الاعمال التي تجرى ، وهل من مصلحة العراق المجاور لسوريا العزيزة ان تبقى هذه المصائب مستمرة ؟ » وسأل سعادة مولود باشا مخلص في مجلس الشيوخ مثل هذا السؤال .

اعضاء لجنة

تأبين المرحوم التفتازاني

الشريف عبد الله باشا بن محمد الهاشمي شافعي بك اللبان ، السيد علي حيدر فضل باشا ، السيد ابو بكر العطاس ، عبد الحكيم بك عسكر ، الشيخ عبد الوهاب النجار ، الدكتور منصور فهمي ، الشيخ طنطاوي جوهري ، الدكتور عبد الرحمن شهبندر ، المحامي محمد رحمي ، الدكتور شخاشيري ، عبد العزيز بك الخلبي ، مهدي بك رفيع مشكي ، الاستاذ حامد المليجي ، الامير الاي محمود حامد بك اسماعيل ، الاستاذ علي الجندي ، الدكتور زكي مبارك ، الشيخ محمد ابراهيم المغربي ، كمال بك الخشن ، السيد عبد الحميد الخطيب ، السيد مرغني الادريسي ، الاستاذ امين سعيد (السكرتير)

حكم وابعاد

حكم القاضي البريطاني أمس على محمد احمد المصري بالسجن ثلاثة اشهر مع الابعاد لدخوله البلاد بدون جواز سفر وقد سبق للمحكمة ان ابعدته فدخل البلاد ثانية

بسبب الارض

اختلف سالم محمد سالم مصطفى علي حبايا من قرية الخيريه على قطعة رض ثم تشاجرا فضرب الثاني الاول على رأسه وذراعه فاصابه بجراح نقل على اثرها الى المستشفى وقد القي القبض على الضارب .

بتهمة السرقة

حكمت محكمة يافا المركزية برئاسة المستر كوبلاند وعضوية الدكتور رماني على محمد حسين قصقص من قرية بتير بالسجن ثلاث سنوات مع الاشغال الشاقة بتهمة السرقة ، وعلى خليل خميس من عرب الشلالين بالسجن اربعة اشهر بنفس التهمة

قوة الشعب من قوة الله

(بقية المنشور على الصفحة الاولى)

هذين النوعين قد انطوت فيهما اسرار موقفنا من الانكليز والتابعين لهم منا بأحسان واساءة ! ! بل اذا شئت ان تستغني عن فلسفة رجال السياسة منا في محاولتهم التنبؤ وكشف الغيب ، وان تستغني ايضاً عن الشيخ محمود الفلكي العالم الروحاني ، وان تسير على هدى من أمر غدك ومستقبلك ، في قضية امتك وبلادك ، فانظر في هذين النوعين من الاضراب من الان فصاعداً ، وكل له علامة فارقة ، بينة واضحة ، خالية من الغش والتدليس . والقاعدة في النظر والاختيار في هذين النوعين لتعلم ايهما الصالح ، بل القاعدة في ان تدرس علم التنبؤ السياسي بلحظة ، هي ان تتجرد من المحاباة والهوى ، وان تكون عربياً مؤمناً حق الايمان بقضية بلادك ، ثم انظر : —

فان رأيت الاضراب «دبره» الزعماء الارستقراطيون ورؤساء الاحزاب ، وخاصة اذا كانوا يتنعمون بنعمة «الاتحاد» فاجزم واقطع ، وتيقن وتأكد ، ان هذا الاضراب من التطبع لا من الطبع ، وهو تصنع وتكلف ، ومجاملة واستحياء ، خال من الروح وعامل الاندفاع . لا طعم له ولا لون ولا وزن . هو صورة لاولاد يتمرنون على المرسح تمثيل دور الرواية لاول مرة . هو إماتة لا إحياء . هو اقفال للنفوس لا للحوانيت . ذلك لان الزعماء والرؤساء — محق الله دولتهم وازال ملكهم — ليست هجرتهم في هذا النوع من الاضراب لله والوطن ، بل هجرتهم البارحة واليوم لانفسهم ومصالحهم وكراسيهم ووجاهاتهم ، فيحدث احياناً ان تأزم الامة ازمة ، او يحزب بها امر شديد ، فيحتاج هؤلاء السادة الى «دور» تمثل على مشهد ومسمع من الانكليز ، فيقعون بين المطرقة والسندان : الامة والسلطة ، وما ارخص تناول «الاقناع» ، فيدعون الى الاضراب فيكون النوع الاول وقد تقدم وصفه ، ونكون كالـ « الترمس » ، لا هو تغدى او تعشى ، وبقي حنكاه يطرق بعضهما على بعض ، وحشا معدته باقل الغذاء فائدة . ولكن من ينظر في الحنكين وهما بتلك الحركة فوق وتحت ، ظن ان في فم صاحبها قطعة من اللحم — ولكن كان الترمس — هذا هو النوع الاول من الاضراب. وحتى لا تنساه تذكر الترمس ، وليس في هذا مشقة لانك لست باكله . اما النوع الاخر من الاضراب فهو : —

اذا رأيت الاضراب قرره الشعب الصلب ، الابي السخي ، العيوف الانوف ، المحسن المؤمن ، وكان هذا الشعب حرا محررا من « الارستقراطيين » الذين قضى عليهم حسن الطالع او نكد الطالع ان يكونوا من حملة عرش « الوضع الوطني البريطاني » في فلسطين ، واذا كان الشعب له هداة وقادة مخلصون «ديمقراطيون» هجرتهم لله والوطن ، لا لشيء آخر ، فاعلم وثق ، وانت العارف الصادق ، ان الاضراب قد اندفع اليه الشعب بدافع من نفسه ، وحفزه اليه حافز الضمير الوطني ، ولبى فيه الشعب نداء ملائكة أطهار هابطين الى الارض من السماء ، صارخين بكل عربي ان سارع الى الاضراب ، وهو أيسر سلاح لمقاومة الظلم علمتناه اوروبا الظالمة في هذا العصر . فيتململ الشعب ويجيب دعوة الملائكة ، فيكون اضراب شعبي وطني قومي ، هو لله والوطن ، بمروته وزرده ، صافيا نقيا خالصا . ومن هنا انطلقت الحكمة البالغة بان قوة الشعب من قوة الله . ولم تسمع بعد حكيما او سخيفا في الزمن المتقدم او المتأخر ، قال ان قوة الشعب في الاضراب والمظاهرات من قوة بشر سموا بالزعماء والرؤساء !!

. . .

اخي العربي الحر بنفسه ، المتحرر من آراء الزعماء !!

اني اصدقك القال فاسمع : ان الانكليز لا يرهبهم الف اضراب واضراب تضربه فلسطين من النوع الاول . وان عشر معشار هذا المقدار من الاضراب تقوم به الامة ، ويندفع اليه الشعب ، والملائكة تحرض العرب عليه ، يحسب الانكليز له الف حساب ، لانهم لا يخشون اضرابا «زعائميا» (بئس هذا النوع من التسمية) لكنهم يخافون اضرابا شعبيا ، لان الانكليز هم عدو الشعب والامة . فاضراب الشعب والامه هو اخذ وعطاء على الطريقة الشريفة . وأما اضراب يقرره الزعماء والرؤساء « فتضحك منه الحكومة ، لانه اضراب الصديق ، والصديق لا يكون صديقاً وعدواً معاً

. . .

اما اضراب اليوم فيكفي ان يقال فيه انه اضراب من النوع الآخر . وبورك في اجتماع نابلس الذي قرر الاضراب ودعا اليه ونفذه ، وبورك شعب عربي ابي جمل يشمر عن ساعديه ليتولى امره بيده

ولبيك سورية ، ام البذل والتضحية ، والشهداء والمعتقلين ، ودار الجهاد والصدام وخوض الغمرات ، فقد اضرب الشعب في فلسطين اضرابا شعبياً عنيفاً مهيباً في سبيلك ، ليعلم المستعمرون الاغيار عندك وعندنا اننا امة واحدة ، كما هم امة واحدة . ومعذرة سورية ثم معذرة ! فقد كانت المرأة العربية اذا صرخت في اقصى مطرح من مطارح المملكة العباسية « وامعتصماه » طار جيش عرمرم من اشاوس العرب لنجدتها طيران الصقور . ونعساً لزمن ادركناه وادركنا بات العرب فيه وقد حيل بين بعضهم بعضاً في الشمال والجنوب ، بحيث يبقى عليك البغاة بالحديد والنار ، فلا نستطيع ان نمد اليك يدا ، ولا نجتاز حداً ، ولا نتحرك بسيف ولا رغيف . فاثبتي سورية في موقفك وانت المنصورة ، وان كثر فيك الشهيد والسجين والجريح ، فالعاقبة لك وان طال هذا اليوم ، وهذا اليوم وان طال على قياس حياة الافراد ، فما اقصره على قياس حياة الامم . والدول الباغية تمحق وتحرق وتغرق باذن الله

عجاج نويهض

ماذا تسمع اليوم

عن محلات السادة دجاني اخوان

يافا ـ تلفون ٧١٦

الخميس ٦ شباط سنة ١٩٣٦

٧ر٠٠	صباحاً تمرينات رياضية ـ عبد المنعم مختار افندي
٧ر١٥	قرآن كريم ـ الشيخ محمود محمود هاشم
٨ ٠٥	ختام
١٠ر٠٠	حفلة موسيقية ـ فرقة موسيقى البدالمرية
١٠ر٣٠	كمان منفرد ـ فاضل شوا ـ الشروق لفاضل شوا
١٠ر٤٠	حفلة غنائية ـ محمود صبح وفرقته
١١ر١٠	ختام
٢ر٠٠	مساء اسطوانات مختلفة
٢ر٤٠	النشرة الاخبارية والنشرة التجارية الاولى بالعربية
٢ر٥٠	ختام
٤ر٠٠ ـ ٥ر٠٠	ـاء اذاعة جزء من الحفلة التي ستقام بحديقة الاربكية
٥ر٣٠	قرآن كريم الشيخ محمد السيسي
٦ر٣٥	اسطوانات تركية
٧ر٠٠	النشرة الاخبارية والنشرة التجارية الثانية بالعربية
٧ر٣٥	اسطوانات تقسيم
٨ر٠٠	منولوجات فكاهية ـ حسين ابراهيم
٨ر١٥	حفلة غنائية ـ حسن الملواني وفرقته
٩ر١٥	منولوجات فكاهية حسين ابراهيم عجمي
٩ر٣٠	حفلة موسيقية آلاتي ـ الاذاعة اللاسلكيه ـ مصطفى رضا بك
١٠ر٠٠	حفلة غنائية حسن الملواني وفرقته

اذا اردت

رقعه برتقال على ليمون

كريب فروت على خشخاش

اقصد بيارة «سوركوف» سابقاً وابو اجباره الان في صرفند الخراب

تجد مطلوبك باسعار متهاودة جدا

المخابرة . اما في البيارة او بعنوان محمد اسماعيل ابو اجباره عند ابو زكريا الحلاق بجوار السرايا

اوتيل الخديوي الكبير

لاصحابه

الحاج شريف غزال
ولده شحاده النابلسي

يافا ـ شارع المنشية ـ قرب المحطة

هواء طيب ـ خدمة حسنة
مفروشات جديدة ـ مناظر طبيعية براً وبحراً

اعلان

صادر من محكمة صلح الرملة بالقضية رقم ٣٠٤ ـ ٣٥

المدعي : شكري رزق وحامد النشاصي النحاس من الرملة

المدعى عليه : حموده عبد القادر الجليطه ومصطفى بن محمد ابو حموده الجعفري واحمد بن محمد ابو زيد اولي الشرعي على بنته القاصرة جميلة ومحمد بن احمد ابو زيد المجهول الاقامة جميعهم من الرملة

مصدر الحكم : محكمة صلح الرملة بتاريخ ٢٨ ـ ٩ ـ ٣٥

اوصاف الملك : كرم مشجر باشجار زيتون مقيد بالطابو تحت بلوك ٤٣٧٠ قسيمة ٢ ومساحته ٤٣ دونم و ٧ امتار والتربة رملية

القيمة المخمنة : ٢١٨٥ جنيه فلسطيني

لقد تقرر من جانب محكمة صلح الرملة طرح الملك المذكور اعلاه وبيعه بالمزاد العلني بالنظر لعدم قابليته للقسمة بين الشركاء وفقاً لاحكام قانون الاموال الموضوعة تحت التأمين على ان يتحمل الشركاء الرسوم والمصاريف كل منهم بنسبة حصته وذلك لمدة خمسة واربعين يوماً من تاريخ النشر

فمن له رغبة بالمزايدة في شراء هذا الملك عليه مراجعة قلم محكمة صلح الرملة ودلال بلدية الرملة حامل قائمة المزاودة مستصحباً التأمينات القانونية وقدرها « ٣ » ثلاثة بالماية ، مع العلم بان رسم التسجيل واجرة الدلال عائدة على المشتري

في ٥ ـ ٢ ـ ٩٣٦

رئيس محكمة صلح الرملة
محمد امين المهتدي

صفوة ما يحمله بريد الشرق والغرب

عام الثلوج ونبوءة ظهور النجم المذنب

استعداد الناس للموت بالملابس البيضاء والشموع المقدسة

اللادى هاملتون عشيقة الاميرال نلسون وكتاب رئيس البعثة

في العدد الاخير من صحيفة «صنداي اكسبرس» فصل ممتع عن المغامرات، في الثلوج والبحار والجو، وما تصنع المصادفات. وقد اوحى بهذا الفصل الى الكاتب، التقلبات الجوية الاخيرة التي صادفتها انكلترا وفي هذا الفصل عدا ما ذكرنا مشاهد رائعة، واحاديث فكهة، حدتنا الى ترجمته الى القراء ليتستمتعوا بما فيه من الوان القوة والجمال «المحرر»

بساط من ثلوج

في ليلة ١٧ يناير عام ١٨٨١، شرع الثلج يسقط في انكلترا وكان سقوطه عجيبا، لم يسبق له مثيل. كانت عاصفة شديدة، وكان بلاء لندن دونه بلاء جميع المدن!

واقبل اليوم الثاني، اليوم الثامن عشر، وكانت ارض لندن مفروشة ببساط من.. جماد. قسم الطريق قسمين كل قسم لا يرى القسم الثاني. والناس كانوا يموجون، في هذه الطريق، في ظلام مدلهم. وغمرت الثلوج جميع القصور؛ وقد افلت سيارة احد ابناء هذه القصور الى القصر، فتجمدت في الطريق ومات السائق وابن... القصر! وتلك السيارة عربة نقل، وبلغتا المكان المنشود سالمتين، ولكن كان السائقان والركاب امواتاً جامدين.. على مقاعد ميتة جامدة!

ودفنت قطر الترام في جوف الارض اكثر من ثلاثة ايام. وجاء اليوم الثالث — اليوم التاسع عشر، فاذا بالثلج يساوي طول كل قطعة منه ثلاثة اقدام وعرضها خمسة عشر قدما. وفي بعض الشوارع ظلت بعض السيارات مدفونة مدة اسبوع وانقطعت طرق المواصلات، وتلاشي الفحم الحجري فاخذ السكان يحرقون الطاولات: لتحل في الوقود، محل هذا الفحم. وانت لو قدر لك ان تسير نصف ميل — وهذا مستحيل — ما كنت تحظى بجرعة ماء، فتضطر ان تستعيض عن شرب الماء، بقضم الثلج

اما القصابون والجزارون فقد ظلت محالهم مقفلة سبعة ايام

ولم تستطع المستشفيات ان تحصل على حليب، فاضطرت الى استعمال العلب وقد كان متعذراً ان يدفن الميت، لانه كان متعذرا ان يحفر القبر، ورجع اهل الاموات، ان تدفن امواتهم في الثلوج، فابوا ذلك، واثروا ابقاء الجثث في البيوت، الى ان يزول الخطر!

نبوءة فلكية تصدق!

لا ننتقل ان الى هلي، ابن عامل سكة الحديد الذي اكتشف ان نجم ابي ذنب يظهر كل ٧٥ او ٧٦ سنة مرة — اكتشف هذا وتوفي على اثر الاكتشاف عام ١٨٤٢ وكانت اخر مرة ظهر فيها هذا النجم في شهر ايار عام ١٩١٠ فاستعدت بريطانيا في هذا الوقت الى استقبال السحب والغيوم... وملأت الصحف اعمدتها منذرة السكان عدة اسابيع واخذ المنجمون يطمئنون خواطر الناس موضحين لهم ان هذا النجم لن يصل الارض وان يعيد اليها كثافة ثلوج عام ١٨٨١

لمعانقة نجم ابى ذنب

وفي الهند استعد الحاكم البنغالي للموت، وصعد الى رجالات محكمة الصلح يخبرهم بانه تزمل بالكفن الابيض ليلا في حتفه ويعانق نجم ابي ذنب الذي يحبه من صميم قلبه! وكذلك في طهران — اهل طهران ايقنوا ان نهاية العالم قددنت فقضوا عدة ايام يشيع بعضهم بعضا ويقضي اواخرهم على عام الاوالى. وشرع كلهم يشرب ماء الصابون المقدس (كذا) واغلقت المدارس ابوابها ليتاح لابناء الاسرة الواحدة ان يموتوا معا. ووفى كل مدين مستطيع ما كان عليه من دين مع الاستعداد لدفع الفائدة التي كان يأبى الدائن قبولها

الملابس البيضاء والشموع المقدسة

وفي نيكولسكا من اعمال روسيا وعدد سكانها ستة الاف نسمة انتظر الناس نهاية العالم في ١٥ ايار فاستحموا وارتدوا الملابس البيضاء واضاءوا الشموع المقدسة وعلقوا صليبهم وايقوناتهم على صدورهم. واخذوا يصلون ليوم العياء!

ولكن في منتصف الليل شع نور عظيم فوق السهول والبطاح وذعر السكان وابتهلوا الى الله العلي ان يرأف بالعالم ويشيه على وجه يرضاه! ثم اخذوا يصرخون ويبكون — وتدثروا بالملابس البيضاء!

وحدث في الصين ما حدث في روسيا اذ استعد الاهلون للموت واخذوا يشيعون الحياة بنظرات الوداع!

وقد صدقت نبوءة هلي بعد موته اذ لم يمر ٧٦ عاما على نبوءته حتى ظهر هذا النجم عام ١٩١٠ كما قدمنا. فاذا اضفنا الى هذا الرقم ٧٦ عاما اخر كان لدينا في عام ١٩٨٦ نجم ابي ذنب جديد، فلنتهيأ له من الان!

لسان قلق ووجه جميل

وظهر هذا النجم عام ١٨٣٥، العام الرهيب الذي ماتت فيه اللادي هملتون حبيبة نلسون امير الاسطول الانكليزي وقاهر نابوليون، في الموقعة التاريخية المعروفة.

كانت السيدة هملتون في اول عهدها ابنة حداد، ولم تكد تبلغ الواحدة والعشرين من سني حياتها حتى عملت ممرضة، وتقلبت في اعمال شاقة عدة الى ان بلغت درجة «عشيقة» الاميرال!

والقت بها يد الاقدار الى نابولي فحذقت هناك فن الغناء وتزوجت بالسير وليام السفير البريطاني في نابولي. ما اغرب هذه الفتاة! لقد حار الايطاليون في لسانها القلق ووجهها الجميل — كانت اجمل من جميع ما في المتحف الايطالي من اثار وغدت ابنة الحداد ملقى الانظار واول المقربين والمقربات الى ملكة نابولي

الاميرال يخسر واوروبا تضحك

والان الى نلسون — بلغ نلسون نابولي يكلل جبينه تاج الغار وتوثقت عرى العلائق بين الاثنين — نلسون وهملتون — وكانت اول عبارة بادهت بها المرأة — الرجل: «آه إلهي هل هذا ممكن؟»

ثم... وحدثت قصة من اغرب القصص الغرامية في التاريخ واستنفدت السيدة الجميلة اموال الاميرال واوروبا تضحك! ومسكين السير وليام. لقد كان يظن ان علاقة الاميرال بزوجته الجميلة علاقة افلاطونية!

فناء في عام الثلوج

ومات السير وليام عام ١٨٠٣ فغدت السيدة زوجته ملك الاميرال العاشق لا ينازعه فيها منازع! ولكن لم يطل هذا الاستغلال، فقد مات الاميرال بعد عام! وكانت السيدة قد اعتادت حياة البذخ والاسراف، فلم تستطع بعد موت الزوج والعشيق ان تتنازل عن تلك الحياة «الرفيعة» فربطت عاتقها الديون وأدت بها الى.. السجن! ولم تشأ هوريشيا ابنة اللادي هملتون ان تسير على غرار امها الكريمة.. بل آثرت ان تكون زوجة قس، على ان تكون عشيقة اميرال!

والطريف في الامر ان هذه العائلة، عائلة هاملتون، كان من «حظها» ان تفنى عام ١٨٨١، عام الثلوج الذي فصلنا امره في أول المقال

انظم ثم... مات

وفي ١٨ يناير عام ١٩١٢ قصد سكوت ورفاقه الاربعة الدكتور ولسن. الكبتن اوتس، اللفتنانت بورز، والضابط الصغير ايفان — الى القطب الجنوبي، ليبحثوا عن امندسن الذي اختفى في تلك الاصقاع البعيدة التي تغطيها طبقات الثلوج عام ١٩١٠، مؤالين على انفسهم ان يضربوا الرقم القياسي، للمغامرة في اصقاع الثلوج!

وبلغ الخمسة المكان المنشود، بعد جهد جهيد، وكان اليوم السابع عشر من آذار، يوم ميلاد اوتس، الذي لم يكد يبلغ القطب حتى ابتلي بالمرض الشديد. واستفيق فجر صباح اليوم التالي، وكان صباحا باهتا لا يظهر فيه غير الفضاء، ثم ناجى نفسه قائلا: «قد اكون في الخارج، وانا أحس انني في داخل الخيمة — آه، وما يدريني انني حثت هذا المكان قبل الان؟» وغادر الخيمة يائسا، بعد اذ لم يتمكن من مشاهدة رفاقه، ثم اخذ يمشي ببطء فوق الجليد الاصم الاعمى، الى ان تجمدت رجلاه فساخنا في الجليد، فانطمر ثم... مات!

خلقنا للمغامرات والاتعاب

ومرت على هذه المأساة ثلاثة ايام، ونفد طعام الاربعة الباقين، ونالهم من الحياة يأس كبير، فآثروا ان يموتوا في الثلج على ان يموتوا من الجوع — هل ينتحرون، يقتلون انفسهم، لا ليثابروا حتى النهاية، ليموتوا ميتة طبيعية لا تصنع فيها ولا كلفة. وبعد تسعة ايام.. ماتوا!

ولعله يكون من الخير، ومن العزاء، ان نختم هذا المقال، بنص الكتاب الاخير الذي كتبه رئيس البعثة سكوت الى زوجته وقد وجد نص الكتاب في مذكرة شهيد المغامرة كما يلي: «نحن ضعاف، والكتابة عسرة، ولكن ان تسأليني الحقيقة، اجيبك بأني غير نادم على هذه الرحلة التي تظهر ان الانكليز يستطيعون ان يتحملوا المشاق، ويساعد بعضهم بعضاً، ويقابلون الموت بشعور باسم كآبائهم. وبعد، فلا بأس ان تتزوجي بغيري اذا وجدت الزوج المناسب في هذه الحياة!»

كيف يكتبون عن فلسطين؟

الاميركيات لا يجوز لهن ان يصبحن زوجات لشباب العرب

لانهن... لم يخلقن لنا...!

بهذه العناوين نفسها، نشرت جريدة «ذي بيل» الانكليزية في عددها الصادر بتاريخ ٢٦ الماضي، رسالة لمكاتبها في القدس، هذه خلاصتها:

شباب العرب يهرعون الى اميركا

توجد في خارج مدينة القدس، في الارض المقدسة، قرية عربية هي التي منها يهرع الشباب العرب مهاجرين الى اميركا ويجمع هؤلاء الشبان «ثرواتهم» في الولايات المتحدة مما يبيعونه هناك — بطريقة المناداة في الشوارع — من الهدايا الشرقية، ومما يكونوا قد جاءوا به معهم من الشرق من الطنافس والسجاجيد على انهم عندما يعودون الى بلادهم يعودون دائما الى الاوساط القروية التي خلقوا بينها، بالرغم من ان لهجاتهم تكون قد اصبحت وهي اللهجات النيويوركية او لهجات الولايات الوسطى من الولايات المتحدة

الزواج المبكر عند العرب

يتزوج الشاب العربي وهو في سن السابعة عشرة او الثامنة عشرة، ولا يسمح له قط ان يهاجر الا بعد ان يكون قد تزوج!

ذلك لان حكماء قريته يدركون ما في حياة المدن من الامور الشائنة، التي قد يقع هذا الشاب في شراكها، فهم قبل ان يرحل عنهم يزوجونه من فتاة تكون هي التي وقع عليها اختيار والديه وحدهما لا اختياره هو الخاص

زواج المهاجر له أسباب!

ويرى هؤلاء الحكماء ان الشاب اذا سافر الى اميركا من قبل ان يتزوج فانه قد يعود اليهم ومعه واحدة من احدى هاتيك الغانيات الاميركيات، تكون مزودة اتم التزويد بعلب البودرة وبفرشاية الاسنان، وفرشاية طلاء الشفاه بالاحمر، وبالالات اللازمة لتقليم الاظافر وتحميرها، وفي هذا كله من الخطر على نساء القرية ما فيه!

ويقول شيوخ القرية «ان مثل هذه النسوة الاميركيات لم يخلقن لنا، ولم نخلق نحن لهن» وما يقول هؤلاء الشيوخ هذا الكلام الا لانهم هم انفسهم سبق لهم ان هاجروا في شبابهم الى تلك الاصقاع ودرسوا فيها تلك الحياة الشائنة الى المدن الاميركية، وعرفوا ان في شباب العرب من خفة الروح ما يفتن النساء الاميركيات!

سحر الشرق يزول بعد ايام

اما اذا جاءت الزوجات الاميركيات من ازواجهن من شباب العرب الى فلسطين (وكثيرا ما حدث ذلك لعدد كبير من الناس في العهد الاخير) فان ما يكون قد رسخ في اذهانهن من تأثير الصور المتحركة ومختلف الدعايات عن سحر الشرق لا يلبث ان يتلاشى في بضعة ايام في فلسطين، عندما تتطلع الاميركية الى «الشيخ» فترا شيخا آخر غير ذلك الذي كان مرسوما في خاطرها!

اما بعد ان يزول هذا السحر فان عقارب النزاع لا تلبث ان تدب بين الزوج وزوجته، فلا ينتهي الامر الا بالفراق!

قرية بيتونية تكثر من الهجرة!

قلت ان الشباب العرب لا يهاجرون على الغالب الا بعد ان يتزوجوا، وبعد ان يعاشر الواحد منهم زوجته ليلة او ليلتين قبل ان يفارقها الى اميركا ليبحث هناك عن اسباب المعيشة، فلا يعود بعد سنوات الا ومعه الكثير مما يكون قد ناله من بلاد الدولارات الكثيرة

واقول الان انني عرفت قرية واحدة صغيرة اسمها بيتونية وهي واقعة على الطريق ما بين القدس وما بين رام الله، ومن هذه القرية وحدها يسافر في الشهر الواحد الى بلاد المهجر ٧٥ من المهاجرين الشباب

«الدفاع» يلوح لنا ان مكاتب «ذي بيل» القدسي ليس «ادونا» والا لكان قد كتب شيئا غير هذا. بكل تأكيد...

ستافسكي الغرام في باريس

له خمسون خطيبة ..٥٠ فقط!

يخطف مهن ٤٠٠٠٠٠ جنيه ..!

هذه قصة نشرتها معظم الصحف الانكليزية، فأسمع ماذا فيها:

يسجن سنتين!

جورج بريرد، رجل يطلقون عليه في الوقت نفسه لقب (ستافسكي الغرام) ولقد القى البوليس القبض على هذا الرجل بعد فراره من وجهه ١٨ شهراً على اثر الحكم عليه بالسجن سنتين مع الاشغال الشاقة، في جريمة كان متهم فيها بالنصب والاحتيال على امرأة كانت قد وضعت ثقتها فيه

كيف وقع المجرم في قبضة البوليس؟

كان القدر نفسه هو الذي اراد ان يهزأ بهذا النصاب فاوقعه في قبضة البوليس. فان بريرد، زير النساء، لم يختر مكانا لاختبائه غير فندق صغير مواجه لقصر العدلية، وهو القصر الذي فيه «دائرة اسكتلانديارد» الافرنسية، وفيه ايضا محكمة الجنايات

وما كان اختيار الرجل لهذا الفندق الا ليراقب منه النساء، وهن داخلات الى القصر او خارجات منه مع «زبائنهن» من مفتشي البوليس

واثناء هذه المراقبة لمحه بوليس فاحتال حتى قبض عليه قبل ان يفر من جديد ليوقع نساء اخريات في حبائله بما اوتيه من المقدرة ومن «الجاذبية الجنسية» التي يستطيع بها ان يفتن النساء

٥٠ خطيبة فقط لا غير!

في هذا الوقت الذي قبض فيه البوليس على «ستافسكي الغرام» كان لهذا الرجل من الخطيبات خمسين على اقل تقدير، بينهن نساء غنيات ذوات ثروات طائلة اغراهن هو حتى وضعن ثراوتهن بين يديه ليبني بها «سعادتهن الزوجية» في المستقبل

٤٠٠٠٠٠ جنيه فقط!

ومما قاله البوليس واثبته اثناء المحاكمة، ان دون جوان هذا قد جمع بطرق النصب والتحايل من خطيباته ما لا يقل عن ٤٠٠٠٠٠ جنيه «لا فرنك»!

اما اولى ضحايا هذا المجرم، وهي الضحية التي استطاع ان يغريها على تسليمه ١٣٠٠٠٠ جنيه فكانت الكونتس دي راميللاس!

قصة بديعة عن اخت الكونتس

لهذه الكونتس اخت اسمها الدموازيل لا ليماند، تحسن قراءة «اوراق الشدة» فهي بصارة براية» من المشهورات بين نساء الهيئة الاجتماعية الراقية.

ذهب النصاب جورج بريرد الى هذه الاخت وسألها ان «تشوف بخته» فهو مقبل على عمل ما يريد ان يعرف هل سيقدر له فيه النجاح او لا يقدر!

وبعد ان قلبت هذه الاخت اوراق الشدة اكدت له ان عمله سينجح وقد نجح فعلا هذا العمل، وكان هو ابتزاز الـ ١٣٠٠٠٠ جنيه من شقيقتها بما اوتيه من مقدرة على فتنة النساء بقوة ما فيه من «الجاذبية الجنسية»!

المطعم اللذيذ الذي في سفارته!

كان المطعم اللذيذ الذي يضعه هذا النصاب في سفارته التي يصطاد فيها اموال الفتيات الغنيات. هو ادعاؤه بانه ذو علاقات متينة موطدة الاركان بينه وبين آل هبسبورغ، وان هذه العائلة قد وثقت به وعهدت اليه بالاموال التي تصرف في سبيل بث الدعوة لعودة الارشيدوق اوتو الى العرش النمساوي. اما بعد هذه العودة — وهي لا بد منها كما كان يدعي فانه سيمنح في مقابل خدماته للعائلة المالكة عدة امتيازات في الاراضي والاحراش والمناجم في استراليا

ولزيادة التضليل كان هذا النصاب يتلقى من بلجيكا تحارير يكون هو الذي كتبها ووضعها في البريد هناك وفيها يقول له كاتبوها ان الامبراطورة زيتا مسرورة منه جدا، وانها تثنى عليه وعلى اعماله، وكذلك نجلها الارشيدوق اوتو!

اما معظم الاموال التي ظفر بها هذا النصاب من خطيباته... فانها انفقت على بث الدعوة لآل هابسبورغ

وبهذا كان يقول هو لكل خطيبة تكون قد سلمته ثروتها ليستثمرها في الاعمال المنتجة، ويزيد على ذلك قوله ان احسن باب لاستثمار الاموال هو مساعدة هذه العائلة المالكة على عودتها الى عرشها الذي لا بد وان يعود وعندئذ يكون الجنيه الواحد قد انمر الوفا من الجنيهات!

وما تزال دائرة البوليس في باريس تنظر الى الان في قضايا «ستافسكي الغرام» هذا، ويحتمل ان لا تفرغ منها في زمن وجيز...

البلاد

امة واحدة لا تعرف الطائفية

تلقينا من رام الله تليفونيا البيان الاتي : الى جريدة الدفاع الغراء بيان من من اهالي رام الله : جوابا على الكتاب الذي ودرنا من الفاضلين يعقوب افندي فراج والفرد افندي روك بشأن آرائنا في مشروع المجلس التشريعي الذي عرضته الحكومة على الامة ، نعلن نحن ممثلي اهالي رام الله ان الامة العربية بفلسطين بعنصريها الاسلامي والمسيحي وحدة قومية غير منفصلة ، وجزء لا يتجزأ . وقد حافظنا منذ القديم على هذا المبدأ ولا نزال نحافظ علية . وبما اننا نؤيد مذكره الاحزاب العربية المتحدة لذلك لا حاجة لابداء رأينا في مشروع المجلس واننا نستنكر خطة الحكومة لتشجيع روح الطائفية بين ابناء الامة العربية بدلا من القومية ».

خليل مبارك ، خليل حرب ، حنا عيسى خلف . عيسى مغنم ، سالم الزعرورة ، داود ابراهيم صلاح ، يوسف قدورة ، الدكتور سعد الله ، رئيس البلدية حنا جابر ، عيسى جاد الله يوسف الانقر موسى خليل ، خليل صلاح ، الياس اسحق جنب .

الميناء
بعد الاضراب

عادت المدينة امس الى عملها بعد الاضراب الرائع . وقد باتت البواخر يوم الاضراب وعلى ظهرها ٢٦٧٠ طنا من شتى البضائع برسم التفريغ وفي صباح امس باشر البحاره والحمالة بتفريغ القسم الاكبر من هذه البضائع

سوق الاوقاف

جاءتنا كلمة من احد مستأجري دكاكين الاوقاف التي هدمت السنة الماضية يطالب فيها ان يعطى الحق للمستأجرين السابقين في الرجوع اليها مفضلين على غيرهم ، كما فعل وقف دير الروم الارثوذكس . ويقول كاتب الكلمة ليس من الحق ان يدخل اولئك التجار في مزاودة مع مستأخرين جدد ، بل الحق ان يعودوا الى متاجرهم بنفس الاجار الذي كانوا يدفعونه .

والذي نرجوه ان تحل هذه المشكلة على وجه يكفل المصلحة ويكون في جانب الحق . فان كلمة التاجر معقولة جداً

اسعار البرتقال

وصلت الباخره (جيدا) الى ثغر مانشستر مشحونة بالاثمار الحمضية الفلسطينية وقد بيع صندوق البرتقال سعة ١٤٤ حبة بـ ١١ شلنا ، وسعة ١٥٠ حبة بـ ١٢ شلنا ، وسعة ١٨٠ حبة بـ ١٣ شلنات و ٣ بنسات . وسعة ٢١٠ حبات بين ١٤ شلنا و ١٤ شلنا ونصف الشلن وسعة ٢٤٠ حبة بـ ١٥ شلنا ونصف الشلن . وتقول انباء اسواق هذا الثغر ان الطلب على الاثمار الحمضية في تحسن

وقد وصلت ميناء يافا امس الباخرة تينوس خصيصا لشحن البرتقال

. . .

مهاجرون
ومهربو اسلحة !

كان امس موعد النظر في القضية التي اقامتها النيابة على احد مهاجري اليهود الجدد امام القاضي البريطاني المستر بودلي بتهمة تهريبه مسدساً ضمن نيابة

وفي الموعد المعين للجلسة حضر السيد ابراهيم حلبي موظف الجمرك الذي ضبط المسدس المهرب لاداء الشهادة وحضر معه السيد فلاح جاويش الميناء اما المتهم الذي سبق واخرج بالكفالة فانه لم يحضر !

ولما كان للمتهم كفيل اعلم بالامر وينتظر ان يغرم المتهم والكفيل قيمة الكفالة اذا كان العثور على هذين بالامكان !

استعداداً
لمرفأ يافا الكبير

ذكرنا في عدد امس ان الحكومة قررت انشاء مرفأ تجاري كبير في يافا وجعل مرفأ حيفا مرفأ حربيا فقط . وقد علمنا اليوم ان الحكومة اصدرت اوامرها بمنع دخول البواخر ميناء حيفا من الساعة السادسة مساء الى الساعة السادسة صباحاً ليتاح لها القيام بالاصلاحات اللازمة لجعل المرفأ المذكور حربيا .

البرتقال
في أسواقه

في برقية من ليفربول وردت على محلات ت . ج . بوبرت يافا ان محمول الباخرة سالي مرسك من الاثمار الحمضية بيع بالاسعار الاتية :

صندوق تعبئة مئة حبة بسعر من ٨ شلنات و ٩ بنسات الى ٩ شلنات و ٣ بنسات ، وتعبئة ١٢٠ حبة بسعر من ١٠ شلنات و ٦ بنسات وتعبئة ١٤٤ حبة بسعر من ١١ شلنا لى ١١ شلنا و ٣ بنسات . وتعبئة ١٥٠ حبة بسعر من ١١ شلنا و ٦ بنسات الى ١٢ شلنا وتعبئة ١٨٠ حبة بسعر من ١٢ شلنا و ٦ بنسات الى ١٣ شلنا و ٣ بنسات وتعبئة ٢١٠ حبات بسعر من ١٤ شلناً و ٣ بنسات الى ١٤ شلنا و ٦ بنسات

وتتعبئة ٢٤٠ حبة بسعر من ١٥ شلنا الى ١٥ شلنا و ٣ بنسات . وجاء في البرقية ان الطلب على البرتقال كان جيدا وانه وصل بحالة لا بأس بها

مرفأ حيفا
وقيادة الجيش

علمنا زيادة على ما نشر في غير هذا المكان ان تغييرات ستجري في مواعيد فتح واغلاق مرفأ حيفا وستصدر قيادة الجيش امرا باغلاقه من الساعة السادسة مساء الى الساعة السادسة صباحاً ومنع البواخر من الدخول الى منطقة الخطر

شكر
على تعازي

إننا نقدم خالص شكرنا الى كل من واسانا في مصابنا العظيم بفقد احد افراد عائلتنا محمد علي ابو غزالة سواء بأرسال كتب التعزية او تطيير البرقيات او الحضور شخصيا سائلين المولى ان لا يريهم مكروها بعزيز

عائلة ابي غزالة بحيفا

طريق
يافا ـــ الرملة

وجدت دائره مراقبة الحركة التابعة لدائره البوليس ان طريق يافا ـــ الرملة اصبحت من اكثر طرق فلسطين ازدحاما بالسيارات وانه تسهيلا لحركة المرور وتجنباً للاخطار ، لابد من توسيع الطريق المشار اليها

وبعد مفاوضة الحكومة لبلديتي يافا والرملة ومجلسي محلي بيت دجن والسافرية ، تقرر نهائيا الشروع بذلك في القريب العاجل ، وعلى ذلك تألفت لجنة خاصة اخذت تفاوض اصحاب الاملاك الواقعة على طرفي هذه الطريق ابنية كانت او بيارات

وقد اتصل بنا ان عرض هذا الشارع سيكون ٣٠ مترا بحيث يترك منه على الجانبين مكان خاص من جهة اليمين واخر من جهة اليسار لسير الدواب والسابلة وبذلك لا يقع في الطريق ما يعيق السيارات او يسبب لها اخطارا

مهربون
وجوازاتهم مزيفة !

تقول هاآرتس ان دائره بوليس شرق الاردن قبضت على ستة من اليهود بينما كانوا يحاولون اجتياز الحدود من سوريا وهم متخفون بالبسة عربية وقد ظهر ان جوازات السفر التي يحملونها مزيفة

تعيين استاذ

السيد رجا عاقل من خريجي الجامعة الاميركية في بيروت قسم التجاره ومن حملة الشهادات العالية من جامعة «سوث هامبلتون» ومن موظفي ادارة الزراعة والامراض في القدس . ومؤخرا عينته الحكومة في اداره المعارف لتعليم فن الاختزال في القسم التجارى في المدرسة الثانوية في يافا وفي الكلية العربية في القدس فنهنئه ونتمنى له اطراد النجاح

لعائلات الشهداء

قال مراسلنا في حيفا : تبرع اعضاء فرع شباب طيره حيفا بمبلغ خمسة جنيهات و ٢٠٠ مل لاعانة عائلات شهداء سوريا وقد سلموها الى البنك العربي بحيفا

الى البلدية

طلب الينا الكثيرون لفت نظر البلدية الى ضرورة تعبيد الشوارع والازقة التي احالتها السيول والامطار مستنقعات مملوءة بالاوحال والاقذار وينتظر هؤلاء ان تلبي البلدية طلبهم في اقرب وقت

بتهمة قتل

قال مراسلنا في حيفا : قبض البوليس اليوم على ثلاثة اشخاص بتهمة قتلهم حسن عبد الرحمن الطيره بطعنه ست طعنات في صدره والبوليس يحقق لمعرفة الدافع لهم لارتكاب هذه الجريمة

عقد قران

يعقد قران الشاب الاديب سعيد افندي الشرقاوي من موظفي البنك العربي بيافا على كريمة السيد علي رفيق سكجها في بيته الكائن تجاه المستشفى البلدي في العجمي الساعة السادسة والنصف من مساء يوم الخميس الواقع في ٦ شباط الجاري فنتمنى له حياة زوجية مباركة

الاستاذ
سامى بك السراج

زارنا في ادارة هذه الجريدة الاستاذ سامي بك السراج فقضى وقتا متعنا فيه بأحاديث الاستاذ الطلية ، واجتمع الى الاستاذ اصدقاؤه الكثيرون في المدينة مرحبين

الحاج
اديب خير

يسافر صباح هذا اليوم الوجيه الوطنى الكبير اديب خير الى حيفا للاجتماع بصديقه الاستاذ اسعد داغر هناك

الموظفون
الذين يعينون للمجلس

علمت داورها يوم من مصدر ثقة ان الموظفين الثلاثة الذين سيعينون اعضاء في المجلس التشريعي هم المستر هول والمستر برستد والمستر جونسون

عدد اضافي
للبوليس

اضيف الى البوليس الفلسطيني ٢٥ بوليسا جديدا تخرجوا حديثا من مدرسة البوليس في القدس

الى
محكمة الجنايات

قال مراسلنا في القدس : استأنف جناب القاضي البريطاني المستر كيري النظر في قضية السيد فهمي هندية المحكوم عليه بالاعدام بتهمة القتل عمداً فقرر احالته لمحكمة الجنايات الكبرى

واستأنف القاضي البريطاني المستر كيري النظر في قضية مقتل المرحوم نعمان عبد المجيد العزه المتهم فيها بعض اشخاص من قرية عجول واحال المتهمين لمحكمة الجنايات الكبرى ليحاكموا امامها

الاندية والموسيقى

قال مراسلنا في القدس : وافقت هيئة اداره النادي الرياضي الاسلامي في القدس على تأسيس فرع للموسيقى في النادي المذكور تحت اشراف اداره السيدين يحيى السعودي وكاظم السباسي .

تصحيح خبر

قال مراسلنا في القدس : ذكرت لكم في رسالة امس ان السيد رشاد الخطيب اشترك في تنظيم حركة الاضراب وقد جاءنا منه كلمة اليوم يقول فيها انه لم يشترك في لجان الاضراب بل كان يراقب حركته وراء مهمته الصحفية ويطلب تصحيح الخبر على هذا الشكل

لزيارة
معرض مصر

جاءنا ما يأتي : قررت جمعية متخرجي دار الايتام الاسلامية الصناعية بالقدس زياره المعرض المصري خلال عطلة عيد الاضحى المبارك فعلى جميع الذين يودون زياره المعرض والاستفاده من التسهيلات التي تقوم بها الجمعية لهم ان يخابروا سكرتير الجمعية السيد فوزي يوسف صندوق البريد رقم ٧٠٩ ـــ القدس

السكرتير فوزي يوسف

الى
دائرة البريد

ارسل السيد رسمي افندي العطار كتابا مسجلا الى اخيه السيد عبد الهادي العطار من الاسكندرية بتاريخ ١٥ ـــ ١٢ ـــ ٣٥ وبداخل الكتاب جنيهان مصريان ، وكتب العنوان كاملا ، لكن الكتاب بالرغم من انه مسجل ومختوم بالشمع الاحمر ضل الطريق ، ولم يسلم الى المرسل اليه . ثم قيل انه ارجع الى الاسكندرية ، لكن المرسل منه وجد ان الكتاب قد فضت اختام شمعه وفقد منه المبلغ ، فارسل كتابا آخر الى المرسل اليه بنفس العنوان الذي ارسل به الكتاب الاول ، فوصل الكتابان معا . وجاء في الكتاب الثاني ان الخطأ وفض الاختام كان في بريد فلسطين . نطلب الى دائرة البريد ان تضع حداً لهذه الاعمال التي يجب ان لا تكون في دائرة اول ما يجب ان يتوفر فيها الدقة والامانة والنظام التام كما نطلب الى الدوائر المسؤولة سرعة التحقيق في هذا الحادث

رغم
معارضة اصحاب البلاد

جاء في جريدة «البالستين بوست» ان الشائعة التي دارت حول تعيين الادون ونكل بلوم ، محامي تل ابيب عضواً في محكمة مركزية حيفا ، محل المرحوم شفيق بك الدجاني ـــ لا اساس لها من الصحة ، وان اجراءات خاصة تقوم بها الحكومة لتعيين الادون شمس حاكم صلح القدس ، لهذه الوظيفة التي شغرت في حيفا بوفاة المرحوم شفيق بك الدجاني .

وقد جاء هذا مصداقا لما ذكرته «الدفاع» وبعض الصحف الاخرى امس

الموظفون الفنيون

عملت لجنة الموظفين الصغار كثيراً لتحسين حالة هؤلاء الموظفين وكانت نتيجة عملها ان وضعت دائرة السكرتارية انظمة خاصة للموظفين حددت بها درجاتهم وترقياتهم . غير انها اهملت الموظفين الفنيين نذكر منهم المعامين وموظفي دائرة البرق والتليفون ورؤساء كتاب محاكم الصلح وها قد مضت مده طويلة على دائرة السكرتارية وهي تنظر في الامر . وقد حدث في الاونة الاخيره في احدى محاكم الصلح ان ترقى كاتب الى درجة اعلى من درجة رئيسه الذي يشغل وظيفة رئيس كتاب محكمة الصلح فانتهزت جمعية الموظفين الصغار وكتبت للسكرتارية في هذا الصدد مبينة الاضرار التي تلحق بالموظفين الفنيين من جراء اهمال الحكومة لهم

بقية القضايا الجزائية

ارجأ جناب المستر كوبلاند رئيس مركزية يافا النظر في القضايا الجزائية الى يوم الاثنين القادم لاحتمال انشغال المحكمة في الايام المقبلة في قضية الطعن في انتخابات بلدية تل ابيب

شجعوا
المصنوعات الوطنية

فوق الثلاثة ملايين والنصف مليون
صندوق حتى اليوم الثاني من هذا الشهر

بلغت كمية الاثمار الحمضية التي تصدرت الى الخارج من اول الموسم الحالي حتى يوم ٢ شباط الجاري ٣،٦٧٣،٧٨٣ صندوقا وتفصيل الشحن كما يلي :

٢،٢٥٢،٣٥٦ صندوقا عن طريق يافا
١،٢٦٣،٦٤٨ « « « حيفا
١٥٧،٧٧٩ « ترانسيت بور سعيد

وبلغت كمية صناديق الاثمار الحمضية التي تصدرت الى الخارج في نفس تلك المدة من السنة الماضية ٣،٣٢٧،٥٩٦ صندوقا

القدس

مشروع وطنى رأسماله عشرون الفا

القدس في ٥ شباط ـــ لمراسل الدفاع الخاص ـــ عزم فريق من الوطنيين على تأسيس شركة مساهمة لتأسيس مكتبة كبرى وفابريكة لصنع الدفاتر على اختلاف انواعها واحجامها وآلة للتجليد وغير ذلك مما له اتصال بهذه الصناعة برأسمال قدره عشرين الف جنيه موزعة على عشرين الف سهم والقائم بهذا المشروع فخامة الامام الطباطبائي بشار كورهط من شباب هذه المدينة اخذوا في وضع قائمة هذه الشركة فمتى اذا انتهوا من وضعه عرضوا مشروعهم على الامة التي لا نشك بانها ستسارع للمساهمة والحق نقول ان فلسطين والقدس بحاجة شديده لمثل هذا المشروع لعدم وجود نظيره عند العرب .

عودة المندوب السامى من مصر

عاد فخامة المندوب السامي اليوم من مصر بالطياره يرافقه ياوره الخاص بعد ان مكث هناك مده في زياره السر مايلز لمبسون وقرينته كما ذكرت الدوائر الرسمية

بئر السبع وجواب وزير المستعمرات

وردت على هذه الوكالة البرقية التالية : تصريح وزير المستعمرات الى رؤساء الاحزاب الفلسطينية بواسطة فخامة المندوب السامي باستثناء قضائنا من منع بيع للبهود هيج نفوسنا وعرض حياتنا للخطر نرجو اصدار امركم بسحب التصريح المذكور وتعميم المنع ـــ اهالي بير السبع عنهم جمعية البدو العربية

حيفا

وضع الشبكة الفولاذية ونظام المرفأ

حيفا في ٥ شباط ـــ لمراسل الدفاع الخاص ـــ كاد الجنود والعمال ان ينتهوا من الشبكة الفولاذية حول مرفأ حيفا . وسيبتديء في اقفال المرفأ بعد وقت قريب من الساعة السادسة صباحا حتى الساعة السادسة مساءً لا يتسنى لاي شخص او سفينة او بارجة الدخول بعد ذلك الوقت ويفتح المرفأ بواسطة الشبكة بالضغط على زر اشبه بزر الكهرباء

تجربة خطوط التلفون تحت الارض

تباشر اداره البريد تجربة مد خطوط التلفون تحت الارض اضافة الى الخطوط الحالية . وقد علمت ان التجربة نجحت ومن المحتمل ان يبدأ العمل في مد هذه الخطوط التي هي من قبيل الاحتياط للطواريء ، في اقرب وقت

مهاجرون لم يصرح لهم بالدخول

وصلت ميناء حيفا الباخره « كاندافسا » وهي تقل ٢٤ مهاجرا لم يصرح لهم بالدخول الى هذه البلاد . وقد فتش البوليس جوازات سفرهم وارجعهم من حيث اتوا .

سرب طائرات والعودة الى التدريب

مر اليوم سرب من الطائرات لم يعلم اتجاهها وقد قامت الفرق العسكرية بتدريبات عسكرية في عده جهات من المدينة واستمرت البوارج في مناوراتها والعمال في انهاء الاستحكامات وتغيير مواضع القنابل . والسلطة تكتم تكتما شديدا في امر هذه الاستعدادات التي تقوم بها كل يوم

قوافل المهاجرين لا تكاد تنقطع

وصلت اليوم ميناء حيفا الباخرة ، تل ابيب وعليها ٢٤٠ مهاجرا . والباخرة هارزيون وعليها ٣٠ مهاجراً . والباخره جاليلي وعليها ٦٠ مهاجراً

شحن ثمانيه عشر الف صندوق

شحن اليوم على ظهر الباخرتين كانا وجاليلي ٢٨ الف صندوق برتقال .

تلفونات الدفاع وبرقياتها الخاصة

ثلاث مظاهرات في دمشق واستمرار الاضراب

موقف الطلبة . موقف الشعب . موقف السلطة . قلق ايطاليا . سعود يزور اليمن . مصرع الماني كبير

القاهرة في ٥ شباط ـ لمراسل « الدفاع » الخاص

السياسة العالمية

السلامة المشتركة تجر الى الحرب !

لو نجح المؤتمر البحري ، وارتضت اليابان بما ارادته بريطانيا من دعوتها الى عقده ، لايقنت روسيا من ان دور التخلص منها سيكون اول دور يلعبه الاستعمار الاوروبي ، اما وقد فشل المؤتمر ، ولم ترض اليابان بالنزول على الاراده البريطانية فدور التخلص منها اولا سيكون هو هذا الدور الاول

ولذلك نشط الرفيق لتفينوف وزير الخارجية الروسية فزار باريس ثم زار لندن فقوبل في كل منهما بمنتهى الحفاوة . وجاء ملك رومانيا ووزير خارجيتها الى باريس فاذا بهما لا يبحثان الا في ضم روسيا الى الدول التي سيطلب منها ان تحافظ على استقلال النمسا لئلا تعتدي عليه المانيا . واذا بفرنسا بعد ان كانت تماطل في المصادقة على المعاهده العسكرية — الروسية تعود فتقرر عرضها على البرلمان يوم ١١ الجاري كي يبحث فيها ويقرها واغلب الظن انه سيقرها . ويتلو هذا القرار ان تمنح فرنسا لروسيا اعتمادا ماليا بمليار من الفرنكات تشتري به الحكومة الروسية ما تحتاج اليه من الاسلحة من المصانع الافرنسية

هذا في باريس ، اما في لندن فدارت الابحاث حول « السلامة المشتركة » وهي سلامة كانت المانيا وما تزال تعارض فيها بسبب ما كانت قد اعتزمته من تصفية حسابها مع الدولة الشيوعية الحمراء وكانت بريطانيا في صف المانيا الى ما قبل فشل المؤتمر البحري ، وكانت تسعى في التقريب بينها وبين فرنسا باتفاقية تعقد بين هاتين الدولتين على تحديد السلاح البري ، وبعقد ميثاق جوي لسلامة اوروبا الغربية وحدها تشترك فيه بريطانيا وفرنسا والمانيا والبلجيك . وكانت النية قد صحت على ادخال ايطاليا ايضا في هذا الميثاق الخاص بسلامة اوروبا الغربية دون الشرقية لولا ان هذه قد تطاولت على الاستعمار البريطاني في افريقيا ، كما تطاولت عليه اليابان في الشرق الاقصى . وتطاولت معه على السياده التي تريد بريطانيا سيده البحار ان تبقى لها هي في الباسفيك ، كما في غيره من المحيطات !

اما الان فقد تبدلت الاحوال ورأت روسيا امامها الفرص سانحة فانتهزتها فهي اليوم تعمل بمساعده بريطانيا في هذه المره ، على عقد ميثاق هذه السلامة التي يسمونها « السلامة المشتركة » وبهذا الميثاق تصبح دول العصبة كلها في واد والمانيا في واد آخر ... بسبب اليابان السفراء !

اما بعد ان يتم هذا الميثاق ، وبعد ان يصادق البرلمان الافرنسي على المعاهدة العسكرية المعقوده بين فرنسا وروسيا وهي كتلك المعاهده التي عقدتها روسيا مع تشيكوسلوفاكيا ، فان المانيا لن تسكت اكثر مما سكتت ، وفي ذلك تقول « الديلي ميل » نفسها وهي من كبريات صحف الاستعمار البريطاني : « ان قبول فرنسا المحالفة السوفياتية سيكون امراً خطيرا جدا تسير به اوروبا نحو الحرب » !

سوريا

قيام ثلاث مظاهرات واستمرار الاضراب

عقد الطلاب اجتماعا بعد الظهر قرروا فيه الاستمرار على الاضراب حتى يعفى عن رفاقهم المطرودين والمعتقلين ، وعلى الرغم من قول فريق منهم بان الاضراب في المدينة يجب فصله عن اضراب الطلاب ، فان اكثرية الطلبة اصرت على استمراره .

رجحان كفة الاضراب

واصبحت المدينة في يومها السابع عشر وحوانيتها مغلقة حتى ان ساحة المرجة التي كانت لا تخلو من بعض حوانيت مفتوحة أغلقت جميعها . واخيراً رجحت كفة الاضراب فلم يجرأ احد ان يفتح حانوتا واحدا في اي سوق من اسواق المدينة

مظاهره الطلاب والاهلين

وقامت مظاهرة من الطلاب والاهلين في اسواق الهال والعتيق وساروجه وحمل بعض الطلاب العصي في ايديهم وحطموا الدكاكين التي كانت مفتوحة وحاول الطلاب دخول ساحة المرجة ولكن قوات الامن العام منعتهم فعادوا الى حي العمارة . وقامت مظاهره في باب الجابية وسوق مدحت باشا واعتدى الطلاب فيها على الدكاكين المفتوحة

طرد بعض الطلاب ابديا

واصدرت وزارة المعارف قوائم جديده بطرد بعض طلاب الجامعة السورية طردا ابديا وبعضهم لمدد مختلفة كما طردت بعض طلبة مدرسة التجهيز واشيع ايضا ان في نية الحكومة اغلاق المدرسة التجهيزية كما اشيع انها ستحيل بعض اساتذه الجامعة السورية الى الاستيداع لعدم موافقتهم على القرار الذي اتخذته الجامعة بفصل الطلاب

عدد الشبان المحكومين

وقد بلغ عدد المحكومين حتى اليوم بسبب حوادث دمشق ٢١٦ شابا عدا ٧٠ شابا حكم ببراءتهم واطلق سراح ٢٠ غلاما لصغر سنهم

قيام ثلاث مظاهرات

وفي آخر الانباء ان الاضراب لا يزال مستمرا في دمشق . واتخذت السلطة التدابير اللازمة منذ الصباح فوزعت الجنود في الميادين والشوارع . وقامت ثلاث مظاهرات بعد الظهر وطافت شوارع المدينة وكان الطلبة يخرجون اخوانهم من مدارسهم وينضمون اليهم . وحطم المتظاهرون واجهات المحال ولكن البوليس تمكن من تفريق جموع المتظاهرين واعتقل ٢٠ منهم

بلاغ المفوضية عن الحالة

وقد اصدرت المفوضية الفرنسية بلاغا رسميا جاء فيه انه لم يجد شيء على الحالة وان بعض المتظاهرين حطموا واجهات المحال التجارية المفتوحة ولكن البوليس تمكن من تفريقهم بسهولة

برقيتان الى ملوك العرب

وارسل فخامة صبحي بك بركات رئيس المجلس النيابي السوري برقية الى جلالة الملك عبد العزيز بن السعود واخرى الى جلالة الملك غازي واطلعهما على حالة سوريا

شرط على الطلبة

وتدخل بعض التجار في انهاء الاضراب بين الطلبة على ان تخلى سبيل المعتقلين منهم ولكن القومندان كوليه صرح بأنه لا ينظر في اي طلب قبل ان يعود الطلبة الى مدارسهم

لجنة لها حق التفاهم

وعقد الطلبة اليوم مؤتمرا في الجامعة السورية للنظر في امر اخوانهم المعتقلين ولانتخاب لجنة يخولونها حق التفاهم مع السلطة الفرنسية في هذا الشأن

وفي ذلك تقول الصحف الالمانية ما معناه ان الرفيق لتفينوف اذا حقق لروسيا ما تريده (وتريده معها الاستعمار البريطاني في الشرق الاقصى ويا للعجب ، كما تريده اميركا ايضا) فان الوقائع لغة اخرى ... ستنطق بها عما قريب ...

لعائلات الشهداء

تبرع السيد سعد الدين طه الرفادي بجنيهين فلسطينيين الى منكوبي سوريا بواسطة البنك العربي في القدس

***

انكلترا

نشر كتابين عن النزاع الحبشي

نشر اليوم الكتابان الابيضان اللذان ذكرهما المستر ايدن في مجلس العموم البريطاني امس . ويتضمن الاول مسألة تنفيذ المادة ١٦ من ميثاق عصبة الامم ويشير هذا الكتاب الى المساعده التي تقدمها الدول للاسطول البريطاني في حالة اعتداء ايطاليا عليه . والثاني يتضمن المذكرات التي قدمت الى عصبة الامم بشأن النزاع الايطالي — الحبشي

جواب ايدن عن مصر

اجاب المستر ايدن وزير الخارجية على سؤال وجه اليه في مجلس العموم من النائب المستر جوفر ماندر بخصوص الحالة السياسية في مصر وما تنوي الحكومة البريطانية عمله فقال « لقد ارسلت وزاره الخارجية البريطانية للسر مايلز لامبسون المندوب السامي في مصر ردها على المذكره التي رفعت من اعضاء الجبهة الوطنية وأظهرت بريطانيا استعدادها للدخول حالا في مفاوضات لعقد معاهده بين البلادين »

الوصول الى تسوية

واستطرد فقال « وترى الحكومة البريطانية لزياده الامل في الوصول الى تسوية نهائية ان تبدأ هذه المفاوضات بالاتفاق على المسائل التي اظهرت مفاوضات عام ١٩٣٠ انها اكثر صعوبة من غيرها ، لان تذليل مثل هذه الصعوبات يكون عاملا قويا في الوصول الى نتيجة حاسمة للمسألة المصرية ، وان السر مايلز لامبسون ابلغ هذا الرد في حينه الى كل من جلالة الملك فؤاد والجبهة الوطنية والحكومة المصرية والوفد المصري

لم يفز بجواب

وعقب ذلك وقف السر باتريك والقى السؤال التالي : « هل المستر ايدن ان يبين بصوره جلية فيما اذا كانت بريطانيا ترغب رغبة اكيده بعد الوصول الى اتفاق مع الحكومة المصرية ، في عدم تغيير سياستها في مصر بحجة اضطراب الجو السياسي الدولي في الوقت الحاضر وبسبب الحالة الداخلية في مصر وما يمكن ان يطرأ عليها في المستقبل » لكن السر باتريك لم يفز بجواب على سؤاله من احد

اميركا

مزاحم روزفلت في الانتخابات

اعلن المستر بوراه من اعضاء مجلس الشيوخ الاميركي انه سيرشح نفسه لرئاسة الجمهورية في الانتخابات القادمة عن الحزب الجمهوري

ايطاليا

القلق الزائد من حظر البترول

استأجرت الحكومة الايطالية ١٣ سفينة من ناقلات البترول لتنقل بها كميات البترول اللازمة لها من المكسيك خلال هذا الشهر . وتبدي المقامات الايطالية قلقا عظيما لاعمال لجنة الخبراء التي تدرس حظر البترول عنها

قرار مجلس الفاشست الاعلى

انتهى اجتماع مجلس الفاشست الاعلى في الساعة الثانية عشره والنصف بعد ان ظل مدة ساعتين كاملتين وعلى الاثر صدر بلاغ رسمي جاء فيه « ان الانتصارات التي وقعت في الميدانين الشمالي والجنوبي في الميدان الافريقي انما هي من عوامل الطبيعة الفعالة . » واكد البلاغ عزم الحكومة الايطالية على المضي في الحملة الحبشية مهما كلفها الامر . واتخذ المجلس تدابير خاصة للسير عليها في حالة تشديد العقوبات الاقتصادية على ايطاليا . ووافق المجلس ايضا على الاقتراح الذي قدم للحكومة بفرض مراقبة شديده على التجاره الاجنبية

الحبشة

مصاعب ايطاليا وارسال الوف العمال

جاء في بيان ايطالي رسمي ان القيادة الايطالية شرعت في اتخاذ التدابير لمواجهة فصل الامطار في الحبشة . وقالت ان خمسين الف عامل ايطالي سيسافرون الى شرق افريقيا وسيقومون ببناء غرف خاصة يختفي فيها الجنود عند حدوث الصواعق او غيرها كما يمكن حفظ المؤونة اللازمة للقوات الحربية في هذه الحجرات . ومن المنتظر وصول هؤلاء العمال قريبا الى شرق افريقيا

العراق

دعوة الامير سعود لزيارة اليمن

جاء من جده ان سمو الامير سعود ولي عهد المملكة العربية تلقى كتابا من جلالة الامام يحيى حميد الدين يدعو فيه سموه الى زياره صنعاء

فكره الاتحاد العربي في الخليج

جاء من البحرين ان فكره اتحاد الامارات العربية في الخليج تشتد يوما بعد يوم ويظهر القائمون بهذه الدعوه رغبة شديدة في ان يكون هذا الاتحاد ملحقاً بمملكة عربية كالعراق ويجري زعماء هذه الفكره في اتحاد الامارات على الاساس المتقدم

مصر

مرسوم تشكيل الوفد الرسمي للمفاوضة

ذللت جميع العقبات التي كانت تحول دون اصدار المرسوم الملكي بتأليف الوفد الرسمي منذ ايام واجتمع علي ماهر باشا بجلالة الملك اليوم وأطلعه على نص المرسوم ومن المنتظر ان يصدر غدا

تقرير قنصل مصر في الحبشة

كانت الحكومة المصرية قد طلبت من قنصلها في اديس ابابا ان يرسل اليها تقريراً عن حوادث القاء القنابل على المستشفيات المصرية في دجابور . وقد وصل تقرير القنصل اليوم وجاء فيه « ان الطيارات لم تضرب المستشفى المصري ، بل ضربت مستشفى حبشياً كان فيه ثلاثة من الاطباء المصريين » ولذلك عدلت الحكومة المصرية عن ارسال مذكرة الاحتجاج الى الحكومة الايطالية .

فرنسا

لن يعود آل هابسبورغ

قضي على اخر امل في عودة الملكية الى النمسا بعد التصريح الذي فاه به البرنس ستارهامبورغ للمسيو فلاندان وزير الخارجية الفرنسية على اثر عودة الاول من لندن بعد تشييع جنازة الملك جورج الخامس وكان تصريح الامير : « ان النمسا على تمام الاستعداد لعقد محالفة مع الدول الحلف الصغير وتتعهد النمسا بعدم عودة آل هبسبورج الى العرش دون موافقة دول الحلف جميعها على هذه العودة »

تطلب تعويضات من عصبة الامم

صرح الملك كارول لجريدة « الطان » الفرنسية بان رومانيا تسير باخلاص في السياسة التي تقررها عصبة الامم . ولكنها ستطلب تعويضات عادلة عما اصابها من المتاعب الاقتصادية في تنفيذها لسياسه عصبة الامم

وصول المطالب بعرش النمسا

وصل البرنس اوتو المطالب بعرش النمسا الى باريس ولا ينتظر ان يقابل البرنس ستارهمبورج

سويسرا

مصرع الماني كبير يغتاله يهودي

وجد الهر جستلوف رسول النازي في سويسرا قتيلا بالرصاص في بيته ليلة امس وعرف ان القاتل شاب يهودي يوغوسلافي من طلبة الطب

لماذا كان القتل

وتفصيل الحادث ان هذا اليهودي ذهب الى بيت الهر جستلوف واطلق على القتيل خمس رصاصات وذهب القاتل رأساً الى البوليس وسلم نفسه معترفا بهذه الجناية وقال انه ليس شيوعيا وان سبب القتل غير شخصي وزاد على اعترافه « انه قتله لكونه رسول بلاد يكره كل الكره النظام القائم فيها »

سخط الشعب الالماني

وقد تلقت ارملة القتيل برقية تعزية من الهر هتلر جاء فيها « لقد اثارت هذه الجريمة النكراء هياج الامة وسخط الشعب الالماني »

حملات صحف الصباح

وصدرت صحف الصباح اليوم في برلين وفيها حملات شديدة على الجريمة وقالت ان هذا العمل وحده يكفي دليلا على وجوب استئصال اليهود من المانيا

وقد اهتمت صحف سويسرا للحادث في هذا الصباح واستنكرت الحادث اشد استنكار

بعد الحوادث الدامية في سوريا
الاحتجاج على السياسة المتبعة في البلاد
كتاب صبحي بك بركات الى العميد

٥

وصفوة القول ان جميع الاعمال وتلك القرارات التي صدرت عن المفوضية والقوانين الاشتراعية التي صدرت عن حكومة غير مشروعة منذ تعطيل الحياة النيابية ليست بشرعية ابدا ولا تستند الى اساس حقوقي. فاذا كان الغرض التصرف بمقدرات البلاد كما تريدون كان الاحرى بفخامتكم ان تلغوا الدستور بكامله وتعلنوا الاحكام العرفية كي لا لاتفسحوا مجالا لهذا التناقض الذي وقعتم فيه.

واما اذا كنتم فخامتكم تعتبرون الدستور موجردا فالواجب احترامه واذا كنتم تعتبرونه غير موجود فلماذا لم تلغوه وتعلنوا ذلك؟

وقد رأيت من الضروري ان اعيد على مسامعكم كامل نص المادة ١١٦ الوقتية لتراجعها فخامتكم مرة ثانية ويطلع عليها رجال فرنسا وجمعية الامم ليروا فيما اذا كان ما جاء فيها يسوغ هذه الاعمال والتدابير الذي اتخذتموها.

«المادة ١١٦»

ما من حكم من احكام الدستور يعارض ولا يجوز ان يعارض التعهدات التي قطعتها فرنسا على نفسها فيما يختص بسورية لا سيما ما كان منها متعلقاً بجمعية الامم.

يطبق هذا التحفظ بنوع خاص على المواد التي تتعلق بالمحافظة على النظام وعلى الامن وبالدفاع عن البلاد وبالمواد التي لها شأن بالعلائق الخارجية.

لا تطبق احكام هذا الدستور التي من شأنها ان تمس بتعهدات فرنسا الدولية فيما يختص بسوريا اثناء مدة التعهدات الا ضمن الشروط التي تحدد في اتفاق يعقد بين الحكومتين الافرنسية والسورية وعليه ان القوانين المنصوص عليها في مواد هذا الدستور والتي قد يكون لتطبيقها علاقة بهذه التبعات لا يناقش فيها ولا تنشر وفقا لهذا الدستور الا تنفيذا لهذا الاتفاق.

ان القرارات ذات الصفة التشريعية او التنظيمية التي اتخذها ممثلو حكومة فرنسا لا يجوز تعديلها الا بعد الاتفاق بين الحكومتين

فاحتج بشدة على هذه السياسة التي فخامتكم مسؤولون عنها والتي اوصلت البلاد الى هذه الحالة المضطربة المؤلمة واحتج ايضا على ابعاد نائب دمشق فخري بك البارودي دون محاكمة وعلى ضرب نواب الامة الوزراء السابقين كما اني احتج على هذه الشدة والتمادي في سفك الدماء في الشوارع والازقة وقتل العشرات واعتقال المئات وسياسة الارهاب والارهاق وعلى ابعاد الدكتور سيف الدين المأمون واعتقال طلاب المدارس والشبان وضربهم وارهاقهم لمجرد اظهار شعورهم بمظاهرات سلمية واطلب باصرار والحاح ارجاع المبعدين واطلاق سراح المسجونين ووضع حد لهذه المعاملة الشاذة التي يعامل بها الطلاب وهم نخبة البلاد ونواتها الصالحة لا سيما ليسوا بمسؤولين عن هذه الحالة بل المسؤول عنها هم هؤلاء الذين يتربعون على كراسي الحكم ويستمدون سلطانهم من فخامتكم ولو انصف الدهر لكان يجب ان يحاكموا ويعاقبوا اشد العقاب على ما اقترفوه من ويلات كان ضحاياها هؤلاء المظلومين.

وختاما ارجو ابلاغ صورة عن احتجاجي هذا الى وزارة الخارجية والى جمعية الامم وتفضلوا يا صاحب الفخامة بقبول تحياتي.

رئيس المجلس النيابي السوري

صبحي بركات الخالدي

كلمة العمال

ارسلت جمعية نقابات العمال العرب في القدس الى المندوب السامي وقنصل جنرال فرنسا في القدس، ثم اذاعت على الصحف العربية، الاحتجاج التالي: —

ان جمعية نقابات العمال العرب في القدس تقدم احتجاجها واستنكارها على الاعمال الظالمة والتعديات الاثيمة التي تقترفها حكومة فرنسا في بلاد الشقيقة سوريا الشمالية من ازهاق النفوس واهراق الدماء البريئة ومحاولة القضاء على شعب اعزل من كل سلاح الا سلاح الحق

ولتعلم الحكومة الافرنسية انها بما ارتكبته من الارهاق والتعذيب في نفي الزعماء وسجن الابرياء والاعتداء على ربات الخدور من النساء العربيات — كل ذلك لن يزيد العرب الا ايمانا بحقوقهم في الحرية التي هي منحة الهية وان يبذلوا في سبيلها الارواح والمهج

ان جمعية نقابات العمال العرب في القدس تقدم تحياتها واكبارها لجميع رجالات الشعب السوري وزعمائه وشبابه وطلابه البواسل، وتعلن استعدادها للتضحية في سبيل الوحدة العربية المقدسة

اليهودي المزيف

جرت في محكمة تل ابيب صباح امس محاكمة الادون يعقوب بنكوفتش بطل قضية تزييف النقود والذي حكم عليه بالسجن اربع سنوات. وقد اسند اليه في محاكمة امس تهمتان احدهما حيازة حشيش والاخرى السطو على مصرف في تل ابيب

وثبت من اقوال الشهود ان بنكوفتش كان يتاجر بالحشيش وكان يبيعه لمدخنين يهود في تل ابيب فحكم عليه بالسجن شهرين.

ولما ارادت المحكمة ان تنظر في التهمة الثانية وقف بنكوفتش وقال: اطلب احالة هذه القضية الى المحكمة المركزية لانها تتعلق بعلاقتي مع البوليس وانا اريد ان اكشف الستار عن هذه العلاقة في المحكمة المركزية. فأجيب الى طلبه واحيلت القضية

أربعون
الف صندوق

شحن اول امس من الميناء الى البواخر الراسية في مياه يافا ٤٠،٠٠٠ صندوق من الاثمار الحمضية وقد وصلت الباخرة «سايلور برنس» خصيصاً لشحن هذه الاثمار

حديث المعسكر

مخيم
فتيان بيت دجن
في الشيخ مونس

كانت الساعة الرابعة والنصف من بعد ظهر يوم الاربعاء حين قدم فتيان مدرسة بيت دجن الاميرية الى الشيخ مونس، فنصبوا خيامهم في الرحبة في حديقة المدرسة التي تشرف على النهر والبحر والجبل. وقد استقبلهم اساتذة المدرسة احسن استقبال ورحبوا بهم اجمل ترحيب وكان يرافقهم في رحلتهم هذه الاستاذان الفاضلان مصطفى الطاهر ويعقوب الناجي الفاروقي، وكانت الليلة الاولى ليلة انس وسمر. ولما انشق فجر اليوم التالي قام الفتيان والاساتذة برحلة في السهول والحدائق استمرت حتى الظهر. وكان قد حل موعد الغداء فتناوله الجميع في بيت مضيفهم الاستاذ راشد الزعبي، الذي كان جد مغتبط بتلك الزيارة. وبعد الظهر كانت الرحلة في النهر فركب الكل زوارق صغيرة، واخذ الاساتذة يقومون بتمرينات التجديف ليتعلمها الطلاب وفي الساعة السادسة مساء انتهت تلك الرحلة النهرية اللذيذة، وعادوا الى المدرسة — وكانوا ضيوفا عليها — بعد ان امطرتهم السماء بوابل عظيم من المطر كان بلا شك درس مفيد قل ان يصادفه التلميذ في حياته...

وفي صباح يوم الجمعة التالي سار الركب الى البحر فامضوا ساعات جميلة بين التمرينات البدنية واللهو البريء، وجمع اصداف البحر.

وعند الظهر تناول القوم طعام الغداء في بيت الوجيه الكريم ابراهيم ابي كحيل وبعد ذلك اعيدت الكرة الى النهر وجيء بالزوارق فكانت رحلة نهرية اجمل من سابقتها استمرت من الثالثة بعد الظهر الى السابعة تقريباً. ودعي الشباب ليلة السبت الى بيت الوجيه محمد علي بيدس ليسمروا هنالك، ويستمعوا الى آي الذكر الحكيم من الشيخ محمد رفعت في الراديو وبعد ان انشد الفتيان اناشيد الفتوة والرجولة، عادوا الى خيمتهم فأمضوا الليلة الاخيرة وكانت حفلة سمر موفقة

وفي صباح يوم السبت وفي ساعة مبكرة ودع الضيوف المكان بعد تبادل الخطب المناسبة بين الاساتذة والطلاب فيما يجب ان يكون عليه الشباب، وفي ضرورة تشجيع هذه الرحلات المفيدة. ووصلوا مدرستهم وكلهم السنة شكر تنطق عما رأوا من فوائد وكرم.

«صديق للكشافة»

حركة البواخر

وصلت الباخرة هردس حاملة ١٥٠٠ طن شمنتو وقد بلغ مجموع ما افرغته البواخر اول امس ٢٢٠٠ طن من مخازن البضائع ويوجد على ظهرها ٢٤٤٠ طناً برسم التفريغ.

الدجال المحتال

استطاعت ادارة البوليس ان تحصل على جميع المصاغ الذي احتال الدجال المغربي على اصحابه في نابلس وقد وجدت موضوعة امانة عند احد اصحاب الحوانيت بيافا.

الا فلسطين

جاهدت مصر جهادها الاخير كما هو معلوم. وسقط من شبابها في ميدان الشرف من سقط، وبقيت على جهادها حتى النفس الاخير لاجل دستورها، وقد نالته. والفت فيها مختلف من جمعيات الطلبة وغيرهم دائبين ليل نهار، مرماهم واحد، ليس فيهم من يريد ان يكون صاحب الحظ الاوفر او رئيساً، كلهم سواء لا فرق بين صغيرهم وكبيرهم والان ايضا قاموا مطالبين فاستقلالهم

. . .

اما سوريا لم ينس احد منا جهادها وهي قائمة قاعدة، ناقمة على الاستعمار مطالبة باستقلالها تبذل من اجله الغالي العزيز والله يعلم ماذا يكتب لها...

. . .

لكن فلسطين، هذا البلد المقدس، هذه الضحية، التي طمع بها الاستعمار والصهيونية. والتهما جزءاً صغيراً منها ويريد التهامها كلها. ماذا فعلت المسكينة؟ تكلمت فذهب كلامها هباء منثوراً. احتجت فكان احتجاجها حبراً على ورق. صرخت فكانت صرختها في واد

لقد وجد زعماؤها الخطر المحيق فماذا فعلوا؟ انا اعلم! طمعوا بالمجلس التشريعي

اتكلم بصراحة: ليس في فلسطين الان من ينقذها واذا كان هناك احد فليبرهن، وانا لمنتظرون

. . .

لم ار اية كلمة للطلبة، لم ار اية حركة فهل؟ انا ايضا لمنتظرون

القدس: تلميذ

يوسف العسلي

الاضرار التي
لحقت بالاثمار الحمضية

اصدر مدير دائرة الزراعة والاحراش امراً مستعجلا جدا للتحقيق في الاضرار التي لحقت بطاق الاشجار الحمضية من جراء ريح «الخماسين» الحارة التي اجتاحت البلاد في اوائل الصيف من جراء الفيضان والجراشف السوداء، وقسم البلاد في ثلاث عشرة منطقة وعين لكل منها مفتشين للتحقيق الدقيق واعطاء القرار باسرع ما يمكن وقد عين السادة الاتية اسماؤهم لكل من المناطق الاتية:

منطقة عكا — فرج الله وسليم كال طبريا وبيسان — حير تيزج. الناصرة وحيفا — شريح. طولكرم وجنين — شيف. شمال يافا ووسطها وجنوبها — نصوح الطاهر. الرملة واردنا وغزة — مفتشو مناطق الزراعة فيها. ويساعد هؤلاء جميعاً مفتشو الزراعة في تلك المناطق. والمطلوب من هذه اللجان ان تقدر الخسائر وتزود على الاقل عشر بيارات برتقال خمس العرب وخمس اليهود

تأديب

ادعى الدعو ابراهيم علي الشعار الى البوليس ان لصوصاً دخلوا بيته وسرقوا له بعض المتاع. ثم ظهر من التحقيق انه كاذب في ادعائه هذا فأحضر الى المحاكمة بتهمة تقديم (بلاغ كاذب). وثبت بطلان ادعائه فحكم عليه بالسجن شهرين او بدفعه غرامة مالية مبلغ ستة جنيهات.

محليات

قضية الاختام

استأنفت محكمة يافا المركزية النظر في قضية تقليد وتزوير اختام حكومة فلسطين واستعمالها المتهم فيها برنارد فينك، ودانيال كوهين واسحق جركس. وقد ذكرنا في اعدادنا الماضية ان المتهم الاول اعترف بارتكابه هذه الجريمة وان المحكمة برأت المتهم الثالث لعدم ثبوت ادانته. وقد برأت المتهم الثاني ايضاً، واجلت اعطاء القرار الاخير على المتهم الاول الى يوم ٢٤ الجاري بسبب مرض الدكتور الباش وكيله وعدم تمكنه من حضور هذه الجلسة.

حريق
وكلمة الى البلدية

شبت النيران بعد ظهر امس في مخزن السيد افتيم الخضري الكائن امام جامع السلاسك وقد حضر رجال مطافيء بلدتي يافا وتل ابيب وعدد من ضباط وافراد البوليس الى مكان الحريق وعملوا على اخماده. والذي نود ذكره الان انه يوجد على بعد بضعة امتار من الحريق براكات خشبية كثيرة اعدت كمستودعات للاخشاب وهي غاصة بالخشب وكانت البلدية قد قررت ازالة هذه البراكات خوفاً من وصول النيران اليها ولو وقع هذا الحريق في ليل ريحه شديدة لتسربت النيران اليها. فهل تعمل البلدية على ازالة هذه البراكات منعاً للاضرار؟ انا ننتظر

هكذا ارادت

اضربت امس جميع شركات الباصات ثلاث ساعات وكان في مقدمتها شركة باصات النزهة على ان شركة واحدة ابت الا الخروج على شعور وتضامن الامة نحو سوريا الشقيقة وهي شركة باصات العجمي التعاونية رغم جميع الوسائل التي اتبعت لاقناعها بوجوب الاضراب

وكان يجدر بهذه الشركة التنازل عن جشع مادي ولو ثلاث ساعات ولكن هكذا ارادت...

اول جندي!

احال حاكم صلح تل ابيب الى محكمة يافا المركزية الادون ليبل نحوم ادواغ بتهمة هجومه على مخزن مجوهرات لسرقته وقد حاول هذا الادون ان ينال عطف المحكمة فقال: انه اول جندي يهودي تطوع في الفرقة اليهودية واشترك مع الجيش البريطاني في الحرب العظمى، وانه لم يفعل ما فعله الا بدافع البؤس الذي حل به وبأولاده...

برقية
المدارس الاهلية

ارسلت اللجنة العامة للمدارس الاهلية في الثغر البرقية التالية الى الكتلة الوطنية بدمشق: في ذمة التاريخ تلاقون، بدمائنا نفديكم المدارس الوطنية بيافا مضربة تأييداً لكم واحتجاجا على الظلم

سكرتير اللجنة العامة
للمدارس الاهلية
حسن الاسمر

لزقة راديوم
تشع الحرارة والصحة والشفاء
تحضير معامل الن وهنبريس في لندن

هذه اللزقة الانكليزية الجديدة هي افضل اللزقات واضمنها للشفاء ضعها مكان الالم فيزول حالا

لزقة راديوم تقوي الظهر وتشفي الوجع بوقت واحد وهي مفيدة ونافعة جدا لشفاء الممباجو ووجع الظهر والروماتزم وتصلب العضلات

لزقة راديوم تشع حرارة بواسطة المواد الطبية فيها وتجذب الدورة الدموية الى موضع الالم فيزول الاحتقان وتذوب الرواسب التي في العروق والعضلات فيزول الوجع بسرعة

Radium Plaster

RADIATES HEAT' HEALTH & CURE

الوكلاء والمستودع: الشركة المصرية البريطانية التجارية مصر والاسكندرية

فرع فلسطين في شارع غزة في يافا
تلفون ١٠٦٣

منثولاتوم رقم ١

مفعوله اكيد وتأثيره سريع
استعماله مرة واحدة يثبت نجاح تجربته

دواء ناجع في كافة اصابات البرد احذروا التقليد

الصابون النابلسي الممتاز
مصنوع من الزيت النقي الخالص

ذائع الشهرة عبق الرائحة
يباع بالجملة في محلات

الوكلاء

السادة وردة وكباب ـ حيفا
السيد محمد مصطفى الجبشة ـ القدس
السيد عبد الله الصوراني واولاده ـ يافا
السيد محمد رفعت الانوني ـ الشام

اعلان

تعلن نقابة عمال البناء العربية بيافا وضواحيها بانها مستعدة لاخذ مقاولات العمارات وايضاً مستعدة بان تقدم جميع الارشادات اللازمة لاصحاب العمارات عن العمال الذين يحتاجون اليهم من بنائين ومورقين وبلاطين ودهانين مع تقديم كمالات عنهم

المخابرة مع رئيس النقابة الحاج علي ابو غبن بعمارتها الواقعة بشارع البطة بعمارة شعبان

عجيبة اخرى من عجائب الطيران

المنطاد المارد ل . ز . رقم ١٢٩

جراف زبلن لا يقاس بجانبه

كانت تقاس قوات الدول الحربية في الزمن القديم بكبير عدد جنود جيش الحكومة وكمال عدته الحربية وكان يقال ان حكومة ما قوية اذا استطاعت ان تجيش جيشا جراراً اكبر عدداً من الدولة الاخرى ، ثم تطورت الحال الى القوى البحرية وعملت كل حكومة الى ان يكون لديها ميناء بحري يرسو عليه اسطولها فيحافظ على شواطئها وينقل تجارتها . ثم تطلع الناس الى استخدام الجو وكانت الفكرة الاولى سلمية الى حد بعيد فتطورت الى ان رأينا ان الجو عد من الميادين الثلاثة الحربية ، بل اصبح التنافس فيه اكبر بكثير من التنافسين البري والبحري

السلاح الجوى اقوى وسائل الدفاع

وبلغ التنافس في الطيران حده في السنوات الاخيرة الماضية فارصدت الاعتمادات الباهظة في مختلف ميزانيات الدول لانشاء الطائرات المتعددة الى ان اصبحت اهم قوة من قوات الدفاع . ودفعت الحاجة الملحة الى العمل على انشاء المناطيد واظهار المهارة الفائقة لكي تؤدي هذه المناطيد اكبر الخدمات سواء كسلاح لا يستغنى عنه في قوة الدفاع او كوسيلة من وسائل المواصلات السريعة الآمنة . ولو ذهب ذاهب ليعدد التجارب التي اجريت في سبيل بناء المناطيد واظهارها بالصورة التي نراها بها اليوم لعلم مقدار الصعوبات التي واجهت كل من اشتغل بهذه الصناعة واغرم بها !

التنافس في بناء المناطيد

ولقد قامت حكومات مختلفة باظهار عظمتها في بناء المناطيد فارصدت النفقات اللازمة للخبراء الذين وكلت اليهم هذه المهمة فكانوا يلقون الفشل في كثير من الاحيان وينجحون في بعضها الى حد لا يعد انتصارا على طول الخط . بيد ان الالمان كانوا اكثر الناس نجاحا في اتقان هذا النوع من المركبات الهوائية واظهارها بمظهر عجزت الحكومات الاخرى عن القيام به ، ونذكر المنطاد المارد الذي قام بأكثر من خمسين رحلة كللت جميعها بالنجاح ألا وهو منطاد زبلن . ونذكر ايضا الكارثة البالغة التي انتابت المنطاد «ر . رقم ١٠١» الانكليزي الذي احترق وراح ضحيته عدد غير قليل من كبار الانكليز . ولم يقف رجال الصناعة عند الانتصار الذي وصلوا اليه في بناء منطاد زبلن بل آخذوا العدة لانشاء منطاد آخر يعد المنطاد زبلن دونه في كل شيء وسيطلق على هذا المنطاد الذي تخرجه نفس المصانع التي اخرجت «زبلن الصغير» ل . ز . ١٢٩ . ويوشك هذا المنطاد ان ينتهي ويبدأ رحلاته البعيدة

المنطاد ل . ز . ١٢٩

ويبلغ حجم هذا المنطاد ٢٠٠ الف متر مكعب ، اي انه يزيد حجما على المنطاد زبلن بتسعين الف متر مكعب اذا عرف ان حجم زبلن ١١٠ آلاف . ويتسع المنطاد لخمسين راكبا مع كل ما يحملون من متاع السفر الذي يريدون ، و « زبلن » لا يتسع لاكثر من عشرين . كما يتسع لعشرين الف كيلو غرام من الامتعة والبريد . اما قوة آلته فخمسة الاف حصان بزيادة ١٣٠٠ حصان عن زبلن وفي امكانه ان يسير بسرعة من ١١٠ الى ١٣٠ كيلو مترا في الساعة ويقطع المسافة بين المانيا الى ريودي جانيرو في البرازيل في مدة ٨٠ ساعة لا غير . اما عن الغرف فقد جهزت بكل ما يحتاجه المسافر من وسائل الراحة والتسلية كما وجهت عناية تامة للمسائل الصحية من تهوية وغيرها وعلى الجملة فان المسافر لا يشعر باي ضيق او غيره . ومن المنتظر ان يبدأ هذا المنطاد رحلاته في ربيع عام ١٩٣٦ ويستهل رحلاته الى اميركا الجنوبية وسيرافقه المنطاد زبلن ، ثم يعرج على اميركا الشمالية ، على ان الوقت لبدء الرحلة لم يحدد بعد بصورة قاطعة . وهكذا سيشهد العالم عجيبة اخرى من عجائب الطيران

...

الشيخ مونس

جهود مدير المدرسة

لقد كان آخر ما قام به الاستاذ راشد الزعبي من الاعمال في مدرسة الشيخ مونس ، التي أخذ يعمل على تقدمها بهمة لا توصف ، هو انشاء جمعيتين اولاهما رياضية للالعاب والحركة الكشفية ، والثانية ادبية خطابية . فنتمنى لهذه المدرسة في عهد مديرها الحالي المنتج كل تقدم ونجاح

مقاومة الامية

في البلد كثير من الاميين يتطلبون التعليم ، ويعمل آل ابي كحيل الان لمساعدة تنفيذ مشروع فتح قسم ليلي لتعليم تلك الفئة اللغة العربية لازالة الامية من بينها . وهذه حسنة جديدة بلاشك تضاف الى اعمال تلك العائلة الكريمة التي لا ترى عملا فيه صالح عام الا واشتركت فيه اشتراكا فعلياً له أثره

طريق

يافا — الشيخ مونس

تعتبر الطريق التي تصل بين يافا والشيخ مونس من أردأ الطرق مع انها تصل بين قرى كثيرة ومستعمرات اكثر وقد نمي الينا ان الحكومة رغبت في اصلاح هذه الطريق ، ولكن سكان المستعمرة التي تقع بعيدا عن الشيخ مونس وفي نفس الطريق ، اشترطوا ان يصل اليهم الاسفلت ايضا . فما كان من الحكومة الا ان تناست صالح السكان العرب ، وبدأت تبحث عن اقرب طريق تصل الى تلك المستعمرة دون ان تمر بالشيخ مونس وقد توفق وتباشر الاصلاح في وقت قريب . هذه شائعة قوية جدا يؤلمنا ان نذكر انها لا تشرف سمعة الحكومة ولا بحال من الاحوال . ونعود فنطلب الاسراع في رصف ذلك الخط ، رحمة بشركة الباصات الوطنية التي تكلف اصحابها الالوف المؤلفة من الجنيهات ولان لسهولة المواصلات اليوم النفع الجزيل الاكبر . وانا لمنتظرون

مدرسة البنات

ينتظر ان يصل البلد في هذا الاسبوع حضرة مفتش معارف الجنوب ، ليختار المكان الذي يجب ان تشاد عليه مدرسة البنات التي تبرع ببنائها الوجيه ابو عباس بيدس . اما معدات البناء فلقد اخذ حضرة المتبرع يعمل على تجهيزها منذ اول هذا الاسبوع فبارك الله في كل عمل خيري وفي فاعله

مدرسة الذكور

لا يزال الوجيه الذي تبرع ببناء الغرفة الثالثة لمدرسة الذكور الاميرية ، متكتما في ان يعرف الناس اسمه او ينشر على صفحات الورق ، ليكون اجره على عمل هذا الخير عند الله اعظم . وينتظر الجميع ان يباشر حضرته العمل قريبا لسد النقص الناتج عن كثرة عدد الطلاب وعدم وجود المكان المطلوب . اكثر الله من امثاله

قدوم افاضل

قدم البلد الاساتذة الافاضل الشيخ عبد الله محمد مدير مدرسة القبيبة الاميرية وداود عبد الله وسامي رشيد استاذ اللغة الانكليزية في مدرسة سلمة ، وحلوا ضيوفا على مدير المدرسة الاستاذ راشد الزعبي . وبعد ان اقاموا يومين غادرونا مشيعين بالاحترام

جمعية شبان مسلمين

يفكر لفيف من شباب البلد الناهض بتأليف جمعية للشباب المسلم ، غايتها القيام بما يجب نحو الله والوطن . والامل ان لا يمضي وقت طويل حتى تنفذ الفكرة وتدخل في طورها الجدي العملي ان شاء الله

فتيان بيت دجن

كان للرحلة الجميلة التي قام بها فتيان مدرسة بيت دجن الاميرية الى قريتنا احسن الاثر في نفوس الجميع . ولكننا عز على الكثيرين من الوجوه والشباب ان تكون مدة مقامهم بيننا قليلة جدا ، بحيث لم يتمكن الاهالي من الاحتفاء بهم الاحتفاء اللائق . وجل ما نرجوه ان لا تكون هذه الزيارة هي الاخيرة ، لما لامثال هذه الزيارات من فوائد جمة قوامها التعارف والتآلف والتحابب

الى ادارة المعارف

يثني الاهالي الثناء المستطاب على الاستاذ الشيخ اسماعيل السوافيري المعلم الثاني في المدرسة ، لما يقوم به من الوعظ والارشاد ، والحث على التمسك بامور الدين والوطن . ويرونه اجحافا ما فوقه اجحاف ان يكون مثل هذا المدرس في عرف الادارة اضافيا يتقاضى ما يتقاضاه الاضافيون مع انه يحمل شهادة المحاماة الشرعية الفلسطينية ، والنظامية والعلمية والاولية من الازهر .

فنلفت انظار المعارف الى تقدير رجالها خدمة للعلم والدين

الاضراب

من اجل الشقيقة

أضرب البلد يوم الثلاثاء اضرابا عاما شاملا دل على عظيم السخط المتأجج في النفوس من جراء ما تقوم به فرنسا «المتمدنة» في سوريا من اعمال ، بينها وبين الوعود السالفة — الوعود بالحرية والعدل والرحمة — آلاف الاميال . وأبرق الاهالي مستنكرين محتجين ، قائلهم بارك في شجرة الحرية هذه ، تلك التي كلما عطشت سقتها دماء الابرياء الاطهار والى اكثر من ذلك يا حلفاء العرب ، فكلما ازددتم عنفاً وارهاقاً ازداد سكان سوريا شمالها وجنوبها ، استبسالا وصبرا وحفظوها لكم في الاعماق والصميم . ونقوا ان الامة العربية — مهما طال النوى وابتعدت السفينة الجامحة — الى خير ان شاء الله.

بشرى لاهالى (حيفا) والبلدان المجاوره الكرام

بقرب عرض

فيلم دمـوع الحب

الغنائى الساحر

ابتـــداء

من مساء السبت

في ٨ شباط « الجاري »

في

سينما عين دور

بحيفا

مواعيد الحفلات

مساء السبت حفلتان فقط

الاولى الساعة ٦،٣٠ والثانية ٩،٢٠ مساء

وبقية ايام الاسبوع

كل يوم ثلاثة حفلات

الساعة ٣ و٦،٣٠ و٩،٢٠ مساء

لاسبوع واحد فقط . .

لا شك ان اقبال اهالي حيفا والبلدان المجاورة الكرام على مشاهدة فيلم

دموع الحب

سيكون عظيما ومنقطع النظير اسوة بملايين الخلق الذين شاهدوا هذه التحفة النادره تاج الافلام العالمية في مشارق الارض ومغاربها خصوصاً وانه يعرض لاسبوع واحد فقط اطلبوا اسطوانات وتذاكر الفيلم من محل السيد سعد الدين ادريس . ومن شباك السينما. احجزوا تذاكركم لانها محدوده ومنمره

متعهدا الفيلم السادة

« نقولا وفوتي ابوري »

اصحاب الشركة الوطنية بيافا شارع بسترس والعجمي تليفون ١٥٨٢

الناصرة

الاضراب الرائع

تجلى الاضراب في الناصرة فكان عاما شاملا : السيارات معطلة . والحركة التجارية مشلولة . . لم يشذ احد في هذا الاضراب ولا اغالي اذا قلت ان الناصرة ضربت الرقم القياسي في الاضراب الذي لم يسبق له مثيل . فقد برهنت على انها تشعر الشعور التام بما ينزله الاستعمار بالامم المنكوبة به في كل مكان !

شركة البترول

فهمنا من بعض القادمين من حيفا ان الحكومة كانت تجري البحث الدقيق مع الاشخاص الذين يشتغلون في شركة بترول العراق في حيفا ، ويبدو ان سبب هذا العمل الغريب هو ان الحكومة اخذت تحسب حساب ما قد يجري يوم الاضراب فعمدت الى هذا العمل الذي لفت الانظار

الروح الرياضية

اخذت الروح الرياضية تنمو في قلوب شباب الناصرة في الايام الاخيره . بعد ان ركدت طويلا . فقد اخذ كل يوم احد يتبارى شباب نادي النهضة الناصري وشباب الجمعية الانطوانيه في كرة القدم ما كان له احسن الوقع في نفوس الشباب والاهالي

غرفة التجارة

اجتمع في الاسبوع الماضي اعضاء غرفة التجارة في الناصرة برآسة السيد شفيق فعوار وبحثوا في امور خاصة تتعلق باشغال الغرفة التجارية . . .

جمعية الهداية

جاءنا من جمعية الهداية الاسلامية بيافا استنكار لاعمال السلطة الفرنسية في سوريا الشمالية الشقيقة ، وقد رفعت هذا الكتاب الى قنصل فرنسا في يافا

الرملة

القرض الزراعى

حضر امس الى دائره المالية ما يزيد عن مائتي شخص من خمسه قرى جبلية في قضاء الرملة لاخذ قروض زراعية لمدة سبعة عشر عاما وكان قائمقام الرملة ومدير المال ومفتش الزراعة يسأونهم عن مساحة الاراضي الزراعية والجبليه وعن مقدار النقود التي تلزمهم وكانت الطلبات تتراوح بين عشره جنيهات الى مائة وخمسين جنيها لكل شخص ، وسأوافيكم بالنتيجة

قضية عاقر

كان منذ مده وجيزه قد عرض حاكم اللواء على عائلة موسى من عاقر اعطاء « عطوه » الى عائلة حميدم على اثر القتل الذي حدث لاسباب تافهة ونجم عنه اضرار جمة للعائلتين وقد رفضت عائلة موسى اعطاء (عطوه) وتأخرت امس عن الحضور الى ديوان حاكم اللواء وقد اصدر مساعد حاكم اللواء امرا بتوقيف هؤلاء فباتوا ليلة امس في السجن واليوم اخرجوا بالكفالات بعد ان تعين يوم السبت القادم لمحاكمتهم بموجب قانون قمع الجرائم وسأوافيكم بنتيجة هذه القضية التي شغلت الاذهان

جمعية الامر بالمعروف

اجتمعت جمعية الامر بالمعروف والنهي عن المنكر برئاسة فضيلة قاضي الرمله الشرعي واكثرية الاعضاء الذين قرروا رفع احتجاج للمندوب السامي وسعاده قاضي القضاه بمناسبة ما اشيع عن عزم الحكومة تعيين عضو يهودي بدلا من المرحوم شفيق بك الدجاني ثم ذهب فضيله القاضي وبعض اعضاء الجمعية الى قرية بيننا لحث اهالي القرية على التمسك بأراضيهم والعمل بحسب الشريعة الاسلامية ثم عاد الوفد الى الرملة في ذات اليوم .

سفر حجاج

سافر اليوم لاداء فريضة الحج السادة شكري السردي وخالد الحديدي وقد ودعهما الاهالي باحتفال مهيب حتى محطة اللد .

الصحف اليهودية

الدعاية الخبيثة

وهذا اجتماع آخر يعقده وفد الدعاية الصهيوني في واشنطون ، ويقر فيه عدة قرارات منها رفع التعازي الحارة الى العائلة المالكة في لندن ، بوفاة جلالة الملك جورج ، وتقديم التهاني — الحارة ايضاً — بارتقاء الملك ادوارد منصة العرش ، وبصفته المشرف الاول على القوه الانتدابية في فلسطين !

وقد اقر اعضاء الوفد ان يكون المستر برستد دائم الاتصال بالوكالة اليهودية في فلسطين تزوده ويزودها بكل ما يحدث هنا وهناك ، لتنظيم الحركة اليهودية العالمية في كل مكان !

وخطب في هذا الاجتماع الحاخام ستيفن وايز ، فأبان ان انجع وسيلة لمقاومة الهتلرية النازية ، وجعلها تتحقق من خطورة المكانة التي يحتلها اليهود في العالم — يقول الحاخام ان انجع وسيلة لذلك ، هي اتخاذ الاجراءات اللازمة لهجرة يهود المانيا الى فلسطين ، في اقرب وقت ، ومطالبة الحكومة الانكليزية بفتح البلاد على مصراعيها لهؤلاء المهاجرين الذين قال عنهم هذا الحاخام في خطابه انهم « قوم بؤساء مساكين يستحقون مساعدة حكومات العالم » وفي مقدمتها الحكومة الانكليزية طبعا ، وعطفها

ثم عقب على كلمته بحث شديد للحاضرين على ان ينشروا الدعاية الواسعة في جميع اقطار الدنيا لمقاطعة البضائع الالمانية ، والالمان الذين آذوا « الانسانية » والشرف » و« الفضيلة » بظلمهم اليهود ، وزرايتهم بابناء اسرائيل

وتكلم خطباء اخرون ، فأبدوا سخطهم على مشروع المجلس التشريعي ، واتفقت كلمتهم على رفضه ، لانه — كما يدعون — مجحف بحق اليهود !

وكان في جملة المقررات ، المطالبة بفتح ابواب الهجرة لليهود ، واستنكار بلاغ الحكومة الاخير ، في شأن وضع تشريع يمنع تسرب اراضي المالك العربي الصغير الى ايدي اليهود ...

. . .

جمعية الهلال العربية

جاءنا من جمعية الهلال العربية في جفنا « برنامج » ما قامت به من اعمال في يوم الاضراب ، وكان من ضمن البرنامج الذي نفذته هذه الجمعية تدافيع زيارة قبور الشهداء ، والوقوف امامها بصمت وخشوع ، ثم القاء الخطب الوطنية الحماسية في ذلك المحضر المهيب

وقد سار امام اعضاء الجمعية افراد الكشافة ، ينشدون الاناشيد الحماسية ، فتتعالى اصوات الجميع « الله اكبر »

وقد جاء في اخر هذا البرنامج ما يلي : والخلاصة ، كان يوم الاضراب يوما رهيبا ، انما عم فيه الحزن ، وشمل الاثر الجميع . وقد تذكرت فلسطين ، وحينا في مقدمتها — ابناءها البررة المخلصين الذين جاهدوا في سبيلها ، وفي سبيلها اتخذا عامل العذاب والخسف النازلين بها ، وتذكرت في مقدمة اولئك المجاهدين ، ذلك الشيخ الوقور ، والوطني الغيور ، الشهيد القسام

مرور جند

غادرت نابلس سيارتان كبيرتان مشحونتان بالجند البريطاني والوطني بأسلحتهم الكاملة وعلى رؤوسهم الخوذ الفولاذية وقد حاولنا ان نعرف وجهتهم فلم نتمكن

قانون النقل

فصلت محكمة صلح يافا امس ٢٥٠ قضية ارتكبت خلافاً لقانون النقل على الطرق وقد تراوحت الاحكام على مرتكبيها بين نصف جنيه و٥ جنيهات

الدفاع - يوم الخميس في ١٣ ذي القعدة سنة ١٣٥٤ و٦ شباط ١٩٣٦

صاحب الامتياز والمحرر المسؤول ابراهيم الشنطي

مدير الادارة شوكت حماد

رقم التلفون ١٠٧٥ و ١١٨٧

الدفاع

جريدة يومية سياسية مصورة

العدد ٥٢٥ - السنه الثانيه

ادارة الدفاع في عمارة حزبون شارع جمال باشا - يافا

العنوان البرقي: الدفاع يافا : ص. ب ٢٥٥

	عن سنة	عن نصف سنة
قيمه الاشتراك في فلسطين	١٥٠	٨٠
في الخارج	٣٠٠	١٦٠

صور عالمية على هامش الحوادث

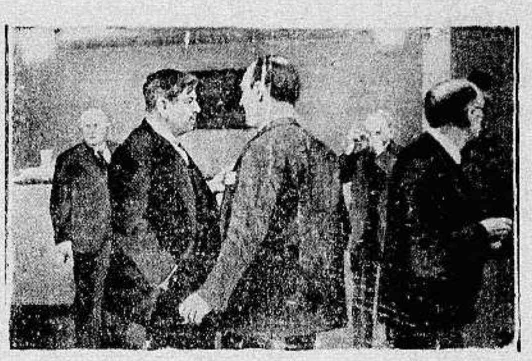

المسيو لافال اثناء محادثاته في جنيف ، في شأن عقوبات البترول قبل الاستقالة

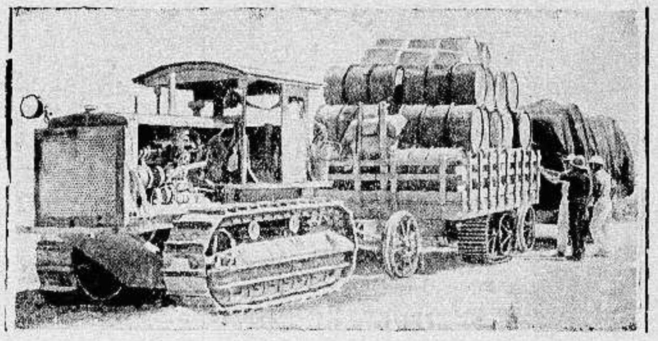

دبابات يطالية في الصومال الايطالي تقل عددا كبيرا من براميل الزيت لاستعمالها للحرب ، في بلاد الاحباش

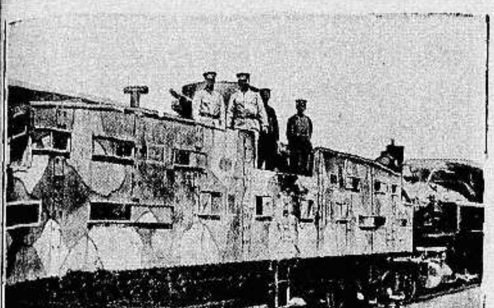

عدد من الجنود اليابانيين ، ارسلتهم الحكومة لاخماد الثورة في بلاد الصين وتراهم مستقلين القطار الى «شنغهاي»

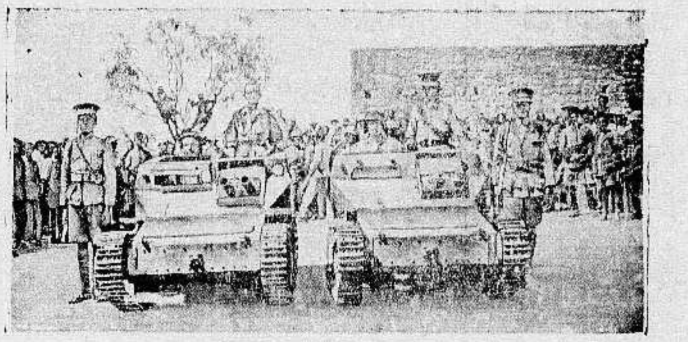

بعض الدبابات الايطالية التي غنمها الاحباش في معركة «دولو» وتراهم يتمرنون عليها

المسيو كابتال رئيس الدعوة الى التفاهم بين المانيا وفرنسا في باريس وهو احد الشخصيات الافرنسية البارزة

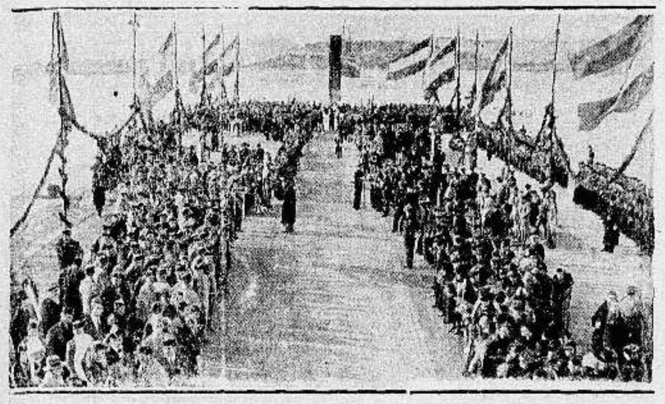

الهر هتلر يستعرض شباب النازي الذين سينضمون الى الالعاب الاولمبية باحتفال عظيم

حبوب أورشيتونين

اختراع حديث لتقوية الاعصاب وتجديد الشباب

علاج حيوي كيماوي لمعالجه الشيخوخة التناسلية والعنانة وضعف التناسل

ان افضل العلاجات في معالجة هذه العلة المضنية هو ما بني على تقوية جهاز التناسل الحقيقي في الرجل هذا العضو الذى ثبت منذ زمن ليس بالقريب أنه مسؤول عن افرازه الحوينات المنوية (سيرمانوزوئير) له مفرز داخلي خاص يؤثر في أحوال الشخص النفسية وفى نموه الجسماني وفى قواه العصبية ، وأن العنانة والضعف التناسلي تعود معظم أسبابهما الى نقص هذا المفرز وهو (الهرمون التناسلي) الذي لا يزال العلم الخاص يجهل حقيقته ولكنه يعرفه حق المعرفة باثاره ، فالمفرز (الهرمون) اذن مادة نجهل جوهرها وإنما نستدل على وجودها بتأثيرها وفعاليتها وذلك بواسطة التجارب والاختبارات العديدة على الحيوانات ولا سيما القرود الكثيرة الشبه بالانسان ، فاذا ما نفذت هذه المادة الجوهرية التي يتوقف عليها حسن قيام الاعضاء التناسلية بوظيفتها ، كان على الطبيب المداوي أن يعوض لها ما يقوم مقامها ويفعل فعلها. هذا ما اتجهت اليه أفكار الاطباء الاخصائيين باعضاء التناسل منذ أمد بعيد وقد توالت جهودهم وتتابعت تحرياتهم الى أن توصلوا (بفضل الاختبار في الحيوانات) لاقتطاف ثمرة مساعيهم بايجادهم جواهر كيماوية حيوية تؤثر في الجهازين العصبي والتناسلي معاً فتقوي هذا وتنبه ذاك ، فاصبح العالم يجد أمامه اليوم هذا العلاج الحديث الذي أسموه (أورشي تونين) ويستدل على مفعوله من اسمه ومعناه (المقوي الخصوي)

وأن فائدة هذا العلاج الثابتة علمياً وعملياً فهو يقوي الخصية على عمل الحوينات المنوية وينبه الجهاز العصبي . ففائدته إذن مضاعفة : يزيل العنانة ويقوي الباه

وعدا عن هذا وذاك ، ونظراً لان العنانة والضعف التناسلي هما مرضا الشيوخ ومرض الذين يكبرون فى شيخوختهم ويهرمون قبل أوانهم من الشباب المنهمكين فقد أضيف الى (الاورشي تونين) جواهر أخرى من خاصتها تقوية الدم ليكون هذا صالحاً لتغذية الخصية والجهاز العصبي

مستودع الادوية الوطني الفلسطيني —٢٥ شارع بسترس - يافا

ويطلب من مستودع قياله وصباغه في يافا

(مطبعة الدفاع - يافا)

الانقلاب الحديث في عالم الطباعة

ستشاهدونه في

مطبعة

الدفاع

التجارية

اكبر استعداد طباعي عصري

والتجربة اكبر برهان

[redacted] بثمانية جنيهات فقط

ما هو ? [redacted]

راديو لورنس لعام ١٩٣٦

آخر موديلات المانية

الذى شق طريقه وحاز

على الشهرة العالمية

تجدوه في محلات

دجاني اخوان

يافا - شارع الاسعاف تلفون ٧١٦ ص. ب ٣٥٥

مصبغة الشرق الكبرى

لصاحبها امين البديري

بناية الاسعاف

شارع البرية - نمرة ٢٠ - يافا

ان هذه المصبغة مستعدة لقبول صباغ الملابس على كافة الالوان للرجال والسيدات ، والغسيل على الطريقة الكيماوية وعلى البخار وهذه المصبغة منذ تأسست حتى الان وشعارها الصدق والامانة والمحافظة على المواعيد - زوروا هذه المصبغة وجربوا مرة واحدة لتروا الاتقان والطرق الحديثة التي قل ان تجد مثلها فى فلسطين

اعلنوا في الدفاع

يافا ـ يوم الجمعة في ١٤ ذي القعدة ١٣٥٤ ـ الموافق ٧ شباط ١٩٣٦

صاحب الامتياز والمحرر المسؤول ابراهيم الشنطي

مدير الادارة شوكت حماد

رقم التلفون ١٠٧٥ و ١١٨٧

الدفاع

جريدة يومية سياسية مصورة

العدد ٥٢٦ ـ السنه الثانيه

ادارة الدفاع في عمارة حزبون شارع جمال باشا ـ يافا

العنوان البرقي : الدفاع يافا : ص . ب ٢٥٥

	عن سنة	عن نصف سنه
قيمة الاشتراك في فلسطين	١٥٠	٨٠
في الخارج	٣٠٠	١٦٠

تجدد المظاهرات في دمشق . الطلبة يقومون بها . الاضراب عام شامل . مطالب البلاد . انتصار العراق لسوريا . اجتماعات كبيرة لرجال الدولة والشعب

بريطانيا تتعثر

نجاح في الجزيرة وفشل في فلسطين

فلتحذر بريطانيا أن تفجع العربية بصخرتها المقدسة

تسعى بريطانيا الى خطب ود العرب في اليمن والبلاد السعودية والعراق وحتى امارات الخليج . وتبدي من أولاء لملوك تلك الاقطار وامرائها غايتما يكون من الحليف الصديق . وهي الرابحة في هذا الميل ، الفائزة بتقرب اشرف شعب في الشرق الادنى اليها . وليس اعجابها بفضائل العرب ونهضتهم ما يدفعها الى اتباع تلك الخطة الحكيمة ، ولكن حرصها على مصالحها ، ومستقبل امبراطوريتها في الهند يجعلها ضنينة بصداقة العرب ، ولو اضطرتها هذه الصداقة الى البذل في المادة ، والتنازل عن امتيازات لها في بعض تلك الاقطار العربية

وللقارىء ان يعجب بالنظر الانكليزي البعيد في هذا الشأن . فقد تحققت بريطانيا ان امة العربية استيقظت على سمع هدير العالم حولها ، فقامت وهي شديدة الميل الى تحقيق المثل الاعلى في الاستقلال ، والى حمل كتابها المجيد ، كتاب تاريخها القومي والانساني الذي به وصلت ما انقطع بين المدنيات القديمة وحضارة اليوم . تحققت بريطانيا ذلك فأطرقت برأسها تفكر بمصدم هذه النهضة ومحاولة طمس آية الله في العربية ، وبين الاخذ بناصرها لانها استبلغ الاوج عارضتها بريطانيا ام أقبلت عليها بمزيد من الارتياح . وعلى ذلك ، مدت يدها لذلك المارد العربي المتململ تتخذ منه حليفا ، وتفوز بصداقته ، وتتقي به حاجزاً جباراً في وجه تيارات استعمارية تخشاها بريطانيا ولا تجد في غير العرب سداً يقف بها عند حد

فالمصلحة وحدها ، كما رأيت ، هي التي اوحت الى العقل الاستعماري الداهية ان يعطي العرب الوجه الباسم ، واليد المنبسطة ، لانها الرابحة في ذلك على دولتين تخشاهما كل الخشية . وتقدمت الى عرب اليمن والجزيرة والعراق تفسح المجال امامهم لاستكمال ما قد هيأ لهم الله والتاريخ من وسائل القوة ، والمناعة ، والسلطان

ذلك . وفي شمال الجزيرة بلاد يقدسها العرب ، والمسلمون كافة . في هذه البلاد كبا الاستعمار البريطاني ، وتعثر العقل الداهية ، فوقع في شر خطأ اقترفه دولة من الدول . انها فلسطين ، فلسطين التي هيهات ان يتنازل عنها الحلف العربي ، او ينساها المسلمون . فلسطين التي ستفسد على الاستعمار البريطاني ما قد فاز به في الاقطار العربية الثلاثة التي ذكرنا . في فلسطين حفر الانكليز الهوة التي كشفت عن اساس بنائهم في الجزيرة ، لتكون قبراً لذلك البناء

ومن الخطأ الفاضح ان تكون القضية بيننا ، أهل فلسطين وأصحابها ، وبين الانكليز ، قائمة على الجدل ، والوعد ، والمفاوضة . فان حقنا في البلاد لا تطمسه سياسة استخذت لليهودية العالمية ، ولا يفلح في استئصاله قوة مهما طغت وتجبرت . والسبيل الوحيد أمام الانكليز لكسب ود العرب جميعاً ان يستفتوا أهل هذه البلاد في الصهيونية هل يريدونها أم يرفضونها . وقد وقع الاستفتاء فعلا ، ودفع العرب عن الرفض تضحيات وخسائر أساءت كثيراً للسمعة البريطانية ، حتى لقد تناولتها بالتشويه والتمثيل . وبعد هذا ليس أمام الانكليز غير سبيل واحد ، هو النزول عن مكان الكبرياء والتجبر ، والاصغاء الى قول الحق الذي يقرع سمع كل باذل ، ثم مصافاة عرب فلسطين بنفس الروح التي يصافون بها عرب الجزيرة . ذلك ليس اعجاباً بفضائلنا ، او نزولا على حقوقنا ومطالبنا العادلة ، ولكن صيانة لمصالح الانكليزية نفسها ، فان عرب العالم كله سوف يضمرون ألد الخصومة لبريطانيا اذا فجعتهم بفلسطين ، وهي خصومة لن تكون في مصلحة الامبراطورية حاضراً واستقبالا .

ان الذي يجب ان يؤمن الانكليز به هو تمسكنا الشديد بهذه البلاد مثل تمسكهم بانكلترا نفسها . وان هذا التمسك لا ينتقص منه قوة مهما عظمت وبلغت حد التجبر . وبعد ذلك فنحن على استعداد لتقديم البراهين على هذا الايمان كما قدمناها مراراً . واذن فلتأخذ بريطانيا المسألة بميزان الحق ، لا بمدفع الحرب ، ولتتق ان جعل فلسطين « مقبرة عربية » يكلفها كثيراً في المستقبل . فان بلاد الشهداء لا ينساها العالم ، فكيف بالذين هي بلادهم . ولتستعد بريطانيا الى مصافاة العرب ليس بمجلس تشريعي ، أو بتحديد بيوع ، أو بتبادل مذكرات وكتب ، بل بالنية الخالصة التي تقتضيها المصلحة ، ان لم يكن الشرف أو الذمة ، وعندئذ تستطيع ان تدل على عرب الجزيرة ، او عرب الارض تنشد صداقة . أما بغير ذلك فان العرب والمسلمين من ورائهم لا ينسون لهم ثأراً !

ابراهيم

في كلمات موجزة

هل قرأت

كان معن بن زائدة ، العربي كل العربي ، يحارب اعداءه فيرميهم بسهام ريشها من ذهب . فقد كان الرجل الكريم يشفق على اعدائه ان يكونوا فقراء لا يجدون مالا يصرفونه في المعالجة ، فيكون ذهب الريش ذلك المال . انظر الى هذا الخلق المهذب ، الى هذا الخلق الانساني ، ثم تمال في هذه الايام وانظر الى رصاص « دمدم » الذي يستعمله الغربيون للقتل ، والتشويه ، والفتك .

وكان العرب في بدر او غيرها من معاركهم اذا اسروا احداً طلبوا اليه ان يعلم ابناءهم القراءة والكتابة — اذا كان الأسير متعلماً . ثم بعد ذلك يطلقون سراحه ، وله ان يعود فيشهر سيفه في وجوههم . انظر الى تقدير العلم في العرب الاولين ، ثم قارنه بالاستعمار الاوروبي يستخدم ابناء المستعمرات في الحقول تحت السياط ، ويغريهم بالخمور والمخدرات ليفتك باخلاقهم فلا يستطيعون فهماً لهذه الحياة الا الفهم الذي يريده الاوروبي وهو : العمل له الى ان يموتوا . وللذين اتيح لهم قراءة ما قد جرى في الكونغو ، وكينيا ، ومراكش ، والجزائر ، يعرفون ان هذا الاتهام صحيح ، وانه دون الحقيقة . ذلك ، بدل ان يخصصوا جزأً ضئيلا من اموال البلاد لتعليم اهلها ، وتثقيفهم .

وكان العرب اذا خرجوا لحرب اتبعوا وصيه الخليفة فلا يقتلون شيخاً ، ولا طفلا ، ولا امرأة ، ولا يحرقون شجرة ، ولا يجهزون على جريح — وبجملة واحدة ليس لهم الحق في غير محاربة حملة السلاح فقط . أنظر هذا ، وقارنه بطائرات الغرب تلقي الحمم الجهنمية على الجنود والاهلين ، على الخنادق والمنازل ، فوق جبهة القتال ، وفوق المدن المسالمة . لا تفرق بين ذكر أو أنثى ، جريح أو صحيح ، طفل أو شاب .

وكان العرب يسيرون على خلق المساواة بين الناس ، على الانسانية الكاملة ، على مبدأ : لا فضل لعربي على عجمي — مهما كانت جنسيته — بغير التربية الفاضلة ، والعمل الصالح ، والتقوى .

وجاء الغرب يقول برسالة الرجل « الابيض » وباستعباد الشعوب الملونة ، يقول بالتفرقة بين البشر ، وبتجزئة الناس الى سيد ومسود ، ومتمدن ومتوحش ، وأوروبي وآسيوي ، وشرقي وغربي ، وبان « الشرق شرق ، والغرب غرب ، وهل يلتقي التوأمان ! »

كنا أمة مشت على أفق الانسانية ، مجيدة ، صالحة ، جبارة — فمتى نكون ؟

« الباحث الصغير »

ايها الراقصون فوق العباب . . .

لقد اصبحتم على فوهة البركان

« بقلم الاستاذ سامي السراج »

احسن الله الى الاخ عجاج قدر احسانه الى هذه الامة في قديمه وحديثه ، والشكر لقلمه المضب ومنطقه الابلج على انهما توليا إبانة في حالة الاحزاب ما تولاها قبل عجاج احد في مثل صراحته . وليعذرني اخواني الكتاب الآخرون اذا استعملت هذا التعبير ، فانا اعلم انهم احرار يدينون للصراحة ، ولقد ابلوا قبل الاخ « ابي خلدون » في كشف حالة الحزبيين بلاء حسنا ، ولكنهم آثروا التلميح على التصريح ، واخذوا الخطة « وخز الابر » ، ولم يكن ذلك الا عن حكمة اقتضتها ظروف البلاد ، فجاء عجاج اليوم يؤثر الصراحة المطلقة لمصلحة البلاد ايضا ويضع المشراط على المحز فيستعمل بانه قاطعا كالسيف ، ماضيا كالقضاء النازل في غير غمغمة ولا محاباة .

هو يقول ان نحاسنا لم يرن مدة ١٨ سنة بينما نحاس مصر ونحاس سوريا يرنان إرنان الجرس المصقول ، وان الوطنية عندنا ازدرعت في مستنبت السياسة البريطانية فكانت تلك الوطنيات ذات وجه مزدوج ، وجه خفي ، ووجه وطني تظاهري لاستغلال طبقات الشعب وخدعها بلونه البراق . وهذه لعمر الله قولة حق ، قد آمن بها حتى الذين خدعوا بالمهرج الوطني من قبل ، والذين كانوا يأملون الخير او قليله ، فرضوا عن مزج الوظيفة بالوطنية ولم يحسبوها شرا محضا . ثم لقد انقلب هؤلاء مؤمنين بان الوظيفة غير الممزوجة خير من الوظيفة التظاهرية ممزوجة بكوامن فنائها ودواعي فسادها ، فراحوا ينشدون قيادة صافية صادقة لا يؤخرها تردد ان اقدمت ، وتلجلج ان اعتزمت ، وستغنون وطنية كالسيل في انحداره والمرآة في صفائها والقدر في مضائه !

نعم الى هنا وصل النشدان والابتغاء . وهذا تطور لا بأس به كمقدمة لما بعده فما الذي ترجوان بعتبه علاجا حاسما ونتيجة محمودة ؟ العلاج والنتيجة هما ان يتلاقى أولئك الاحرار المؤمنون بضعف إرنان النحاس ، وبفشل المزج بين الوطنية النابتة في مزدرع الحكومة ، وبين المناصب التي هي منحة الحكومة بالاجدال . وفي البلد جم غفير من الاحرار الذين دانوا لهذه الحقيقة بايمان . وفي البلد ضجيج عام من وضع سرجين على حصان واحد ومن فقدان فارس الميدان ! اذن لا بد بعد هذا من الانتقال الى تركيز السرج على الحصان وتهيئته للفارس فاذا لم يكن الفارس شخصا فليكن جماعة مؤلفة ، تحل في هيكل شخص . وليس لهذا الا الشباب يلبسون اللامة ، ويرسمون الحلبة ، ويتقدمون الصف الاول فينتزعونه من العاجزين الفاشلين !

بلى . ليس له إلا الاحرار يتركون العتب واسبابه ، ويتزاودون عن اللوم ودواعيه . فيشعرون انه ليس من اللائق الوقوف في حيث وقف العاجزون ، والتردي فيما تردى فيه الكراسيون المتخلفون . لقد آن للاحرار ان يحتلوا الطليعة بعد ان جلا عنها دعاة التردد والهزيمة . فالاحرار ان يكونوا النحاس الذي يرن فيملأ الافق مهابة وجلالا . هم ان يمسحوا التهمة التي اتهمهم بها دعاة الهزيمة اذ قالوا ان الشباب يشاكلهم ذلا وصغارا ، وعاثلهم ضعة واستسلاما . وهذا حق ، ان لم يدل الشباب على رجولة اروع من انوثة أولئك ، وان لم يحملوا الراية المنكوسة فيركزوها خافقة في العلاء . ولا فرق والله بينهم وبين الخوالف اذا ما قنعوا بمراسيل التذب يزجونها في وجه أولئك وهم قاعدون .

من أراد السباق فهذا ميدانه ، ومن رام إخزاء غيره فليكن غير شانه شانه . ولعمري ان لم يكن هذا اوان احتلال الصدر فمتى يكون أوانه ؟ يقولون ان الزعامة الصالحة هي التي تكون بنت الحاجة وبنت الضرورة الملحة . ولم تكن فلسطين في يوم أحوج منها في هذه الايام الى الجلد تدرع به قافلة الشباب الحر المؤمن ، فان خطب فلسطين الذي بلغه الحاضر الخطب عظيم ، وان ما يحتمل ان يجيء بعده لأعظم عبرات . فاليهود لم يقنعوا بكل الذي وقع لهم حتى اليوم ، فهم يعتزمون الاستمرار في التعبئة حتى النهاية . وانهم لكاذبون اذ يقول رؤساء حركتهم انهم انما يودون كسب نسبة عددية كنسبة العرب فحسب . كلا ، انهم يبتغون اجلاء عرب فلسطين الى الصحراء فيكونون هم اصحاب فلسطين . والامثلة نواطق بهذا القصد البيت ، فقد حرموا على الاماكن التي شغلوها حتى الآن من ان يشاركهم في سكناها عربي واحد ، ولو موظف في دائرة برق وبريد .

وتراهم منذ اليوم ، وقبل ان يكونوا مساوين للعرب في العدد ، يحاولون تمثيل فلسطين في أية ناحية يكون لها فيها تمثيل . ثم يتنادون في وقاحة لتأليف مملكة اسرائيل ، ويتصايحون في وجه السياسة التي حالت دون تسربهم الى منطقة الاردن الشرقية ، زيادة منهم في الغلواء وتعاً عن ابشع ضروب الشراهة . فاذا قيل لك ايها العربي انك في خطر زاحف عليك زحفا دراكا ، وان امامك خطة افناء ات ملاقيها حتما وقطعا ، فما والله هنالك مبالغة في شيء بل ثمة تصوير حقيقي لما حدث وما يوشك ان يحدث . اما الكراسيون المتخلفون فعليك ان تدعهم في مناعمهم التي ترددوا فيها ساقطين . فكن ايها الشباب مؤلف القافلة ، ومكون جبهة الجهاد ، وتالفت الى مصيرك ، فقد اضحى في يد الاندار ، وفي يدك . فهيا ولا تتوان . ودع الندب للنساء

سامي السراج

مشاهدات صغيرة

اشرف الوسائل !

بتاريخ امس الاول اذاع البرق من جنيف ان الطالب اليهودي اليوغسلافي دافيد فرانكفورتر ، اراد ان يظهر للناس بغضه للنازية الالمانية « اللي ما بتستحي على دمها » وتعمل على التخلص ممن يمتصون هذا الدم . . . فلم يجد لاظهار هذا البغض من وسيلة الا الفتك بالزعيم النازي السويسري غوستلوف !

وهكذا تكون « اشرف » الوسائل !

وسبق ان عمل مثل عمل دافيد فرانكفورتر اليوغسلافي ، اخ له انكليزي ، هو الشاب اللورد ملشت ، فانه في حياة ابيه (السر الفرد موند قبل اللوردية) كان قد تنصر ، واصبح من « المسترات » المسيحيين ، الذين يلعنون « سنسفيل جدود » من صلبوا المسيح ، ومنهم جده طبعاً ! فلما قامت النازية في المانيا ، واراد هو ان يظهر بغضه لها ، لم يجد لذلك من وسيلة الا ان عاد « كويك مارش » الى اسرائيليته ، بعد ان « حط في الخرج » كل ما كانت المسيحية السمحاء قد علمته اياه . . .

وهكذا تكون « اشرف » الوسائل ايضا !

ولاظهار مثل هذا الغضب . . . على « بنت الهر » النازية ، يشتغل الآن السر هربرت صموئيل مع من « اصطادهم » من الانكليز في « اللم والجمع » في بلاد الدولار ، لنقل مئات الألوف من يهود المانيا ، لينتزع لهم في فلسطين ما تبقى مع العرب من الاراضي . . . وليمتص ما « لساه » في العرب من دماء !

وهكذا تكون « اشرف » الوسائل ايضا ، وايضا !

ولكن بما ان اجداد هؤلاء « الشرفاء » قد سبق لهم ان اتبعوا مثل هذه الوسائل « الشريفة » في القدس . . ، قبل ١٩٠٠ عام (والحدق يفهم !) فيا قلب لا تحزن !

وهيا بنا الى « الباريا » . . . ، فهذه العودة اليه هي « اشرف » الوسائل . . . للعربدة « اللي في نفسي » :

— على الزعامة المستريحة . . . على الكرسي . . .

مجنون !

سئم الحياة في أرض اللبن والعسل والرخاء . . . والملايين الستة « المرفرة » في خزانة الحكومة — سئم هذه الحياة بوليس في مستعمرة ملبس اسمه الادون ستورمان ، فما كان منه عندما وجد نفسه وحيداً في الدائرة الا أن أمسك ببندقية من البنادق المعلقة فيها ، وأطلق النار منها على رأسه فخر . . . صريع الرخاء ، لا صريع الغواني !

ولكن بما أن هذا الادون لم ينتظر مرور عربي بدائرته ، أو دخول عربي اليها كي يتهم بهذه « العملة السوداء » فسيجيء في « دابور » الصهيونية ، دون شك ، وقياساً على الماضي :

— أن الادون . . . مجنون . . .

كل ما في الامر !

قبل ثلاثة أيام سويا ، لا « تخس » دقيقة ، ولا تزيد ثانية ، قال محرر « دافار » . . . الخ . . . ، أن الدكتور ايشيل ، أحد أساتذة الجامعة العبرية ، ومن علماء الفلك الاعلام ، « كد اعلم » :

« قرر أن عاصفة ثلجية ستجتاح فلسطين في الايام الثلاثة القادمة ، وقد نزل الضغط كثيرا في البارومتر الى درجة ٩ مليمتر »

والاستاذ ايشيل صادق ، وانما لم يعقد ذلك المؤتمر الصهيوني الذي ترأسه « الجنتلمان » الدكتور وايزمان في القدس ، الا في « السر » كما قالت لنا جميع صحف « الادونات » :

— وهذا هو « كل ما في الامر » . . .

بلا « لايسنس » (١)

نظرت محكمة مركزية يافا صباح امس في قضية اقامها البوليس على الادون ابراهام ابراهامي بتهمة انشاء بناء بدون رخصة وهو من اهالي رحوبوت وقد حكم عليه بغرامة خمسة جنيهات وهدم البناء في خلال ١٥ يوماً

هذا خبر قرأته فقلت في نفسي ان هذا الفرد واحد ، ولكن « اليهودية العالمية » ، بغير رخصة الامن الاستعمار ودوله ، فقد بنت لها هنا « وطنا قوميا » وما تزال تقيل . الحراب التي تساعدها على بنائه . هل من مزيد ؟ فمن يحكم الدهر بهدم البناء . . . وبالغرامة !

بلا « لايسنس » بنيتم في حمانا

لكم وطنا ، حكمنا ، فاهدموه

اذا حكم الزمان فألف ويل

لمن شادوا البناء ووطدوه

لصوص الارض انتم مذ خلقتم

فدافيد ككوهين . . . ، سفيه

(وينشأ ناشيء الفتيان منكم

على ما كان عامله ابوه) . . .

« مشاهد »

(١) اي رخصة . واذا خامرك الشك فاسأل الاستاذ « الجدع » جوزيف جون . . .

دنيا العرب والاسلام

٣ - الجبهة الاستقلالية

ونقط الاجابة الرسمية لوزارة المستعمرات
الاستيعاب الاقتصادي يتكلم ...

« بقلم الاستاذ الفاضل صاحب التوقيع »

ولنتكلم عن الاستيعاب الصناعي الذي هو ركن ثان في اباحة الهجرة اليهودية ماضيا ومستقبلا تظن الحكومة ان في فلسطين مقدرة على الاستيعاب الصناعي بحيث اذا دخل البلاد يهود جدد، يسع البلاد ان تحتملهم وتزدهر. وهذا الظن وهم وخيال، فان الصناعات المحدثة في فلسطين لا تعتمد الا على الاستهلاك المحلي ولا يذهب من نواتجها شيء للخارج اذا استثنينا صنفاً واحداً وهو الحرير الخام وانتاجه زهيد. اما المنتوجات فتستهلك في البلاد في غير توسع. حتى معمل نيشر للشمنتو فانه لولا مساعدات الحكومة المالية لتعطلت اعماله. وحتى الاعمال اليهودية قد خصصت لها الحكومة في العام الماضي مبلغ ٤٦٩٤٥ جنيها، ووعدتها الحكومة بمساعدات جمركية ومالية اخرى لانعاشها او لمنع ان تتعطل. والبطالة في العمال ايضا تزداد سنة عن سنة حتى في عمال اليهود — ومنهم المهاجرون الجدد — والدليل على ذلك كثرة حوادث انتحارهم لقلة ذات يدهم وتفشي حركة الجوع فيهم. وابسط نظرة نلقيها على التوازن الاقتصادي بفلسطين تدلك على ارتفاع نسبة الواردات عن الصادرات. فقد كانت البضائع المستوردة من الخارج بقيمة ١٥،٤٢٠،٠٠٠ والبضائع المصدره الى الخارج بقيمة ٤،٤٢٠،٠٠٠ عدا ذلك الاثمار الحمضية التي هي عنصر زراعي لا صناعي

ويدلك على اختلال التوازن الاقتصادي ايضا اضطرار طبقة الفلاحين الى بيع اراضيهم لليهود، على ما للارض من قيمة عظمى عند الفلاحين، وانها المورد الرئيسي لمعائشهم وكونهم لا يحسنون غير الزراعة من الاعمال. ثم يدلك على فقدان الانتاج الصناعي قبول العامل العربي باجرة يومية بين عشرة و خمسة قروش رغم غلاء المعيشة وازدياد وسائل الصرف عنها في القديم. فاليسر المزعوم لا وجود له في خزانة الحكومة التي تتضاخم سنة فسنة، والرخاء معدوم بين طبقات الفلاحين والعمال ولا وجود له حتى الحكومة تعتقد بان الرخاء وقتي، وانه لا بد من حدوث رد فعل لحركة المهاجرين، ولذلك اقترضت مليوني جنيه ونصف واستبقت لديها الوفر الضخم المتجمد عندها لانفاقه حين حدوث رد الفعل. لانها تعتقد مع المعتقدين بان الحال الحاضرة غير طبيعية وليست بذات ثبات.

فالتوازن الاقتصادي المختل في فلسطين، وقد شرحنا لك عوامله، لا يمكن ان يعول عليه كمحور للاستيعاب، ولا كأساس صالح للبحث. ولكن السلطة تأبى الا ان تعول عليه لا كسبب اقتصادي راهن، بل كمماحكة سياسية، او كملهاة يراد بها اطالة الوقت واشغال الاحزاب العربية بالاخذ والرد، والجذب والشد. وعلم الله، اننا حاولنا ان نجد مزية واحدة في اجابة وزارة المستعمرات لنتقبلها قبولا حسنا، ولندل على ان العرب لا يقفون الموقف السلبي من اجل السلبية فقط. ولقد وددنا ان نجد في نقط الاجابة الرسمية ايها نقطة يرتاح لها البال ويمكن ان تكون دليلا على تحول السياسة البريطانية تجاه العرب والتخفيف كربهم الذي يشكون منه. ولكننا، والشواهد مبسوطة امامك، لم نجد في الوثيقة الرسمية مزية او شبه مزية تستحق ان يطمئن لها العرب

فالجرائد اليهودية تكذب اذ تقول ان في الاجابة «جائزة» للعرب المحرضين.... والجرائد اليهودية تعرف انها تكذب اذ تقول هذا القول. فالواقع انه ليس في تلك الاجابة من جائزة او عائدة. بل ان فيها اصرارا جديداً على تبرير السماح بادخال مهاجرين جدد في المستقبل. بدليل القيود الصفيقة التي احيط بها التشريع الموعود قبل ان يخلق، حتى اذا تم خلقه كان كسيحا متزايل القوة، وكان وجوده وعدمه سواء فالشعب العربي يطلب وقف الهجرة وقفا صريحا وعاجلا، دون تردد او مماحكة وهو يصارح السلطة القائمة بان جواب وزارة المستعمرات ليس فيه شيء من الجد. وانه عبث جديد يضاف الى العبث القديم. ان باب الاستيعاب مقفول منذ سنة ١٩٣١، والايدي التي اقفلته هي ايد بريطانية لا يمكن ان تتهم بالتحيز للعرب، كما ان التعلق باهداب الاستيعاب الاقتصادي لم يبق له ما يبرره، فالبلاد في حالة «تخمة» من تدفق اليهود المهاجرين، والعلم والمنطق والاحصاءات والمقايسات والارقام، كل ذلك يمنع التظلم بعد اليوم باسم الاستيعاب الاقتصادي ويمنع ان يستغل هذا الاستيعاب الاقتصادي لمصلحة السياسة غير المنصفة

فعلى احزابنا، وقد تلقت اجابة وزارة المستعمرات كاجابة غامضة على كربتهم الصريحة، ان ترد على الاجابة بالذي يكشف التواءاتها، ويعلن عدم اقتناع العرب بسرابها الخادع. وان تعمل الاحزاب، ما وسعها العمل، لتحقيق الاماني في حزم وجد، وفي تأييد من الامة...

«س»

برقية استنكار

جريدة الدفاع — يافا: اضربت بلدتنا الشيخ مونس اليوم اضرابا كليا شمل العمال والمدارس وارباب الصنائع، تلبية لنداء الواجب والضمير، واستنكارا للحالة الراهنة في الشقيقة المنكوبة. اننا نرفع الصوت محتجين مستنكرين طالبين من السلطة الافرنسية ان تكتفي بالذي فعلته، وان ترد الحق الى نصابه، فالدنيا دول، ودولة الباطل الى خراب ودمار

ايران
يغنيها البترول
كما يغنيها ... الافيون!

مشاهدات سائح في بلاد «الشاهنشاه»

نشرت مجلة سفير في عددها الاخير مقالا مطولا لسائح انكليزي اسمه ميشيل لانكلي. ننقل منه اهم ما فيه فيما يلي:

الشهادة الطبية
او الحقن بالابر

بمجرد ان يجتاز السائح الحدود الى ايران، يطلب منه ان يذهب في الحال الى اقرب مخفر من المخافر الامامية التي لدائرة الصحة، وهناك عليه اما ان يبرز شهادة طبية مصدقا عليها رسميا، تشهد بانه قد لقح ضد الامراض السارية، واما ان يحقنه الاطباء بالابر في ذراعه، اذا هو لم يبرز هذه الشهادة، او اذا كانت الشهادة غير مستوفاة الشروط اللازمة

اعظم مورد
بعد البترول

تصدر ايران الى الصين كميات هائلة من الافيون الذي هو المورد الثاني من موارد ايرادات الخزانة الايرانية بعد البترول.

ولقد اعطى البترول لمدينة قرمان شاه اهمية كبرى في العصر الحديث، فوق تلك الاهمية التي لها من قديم الزمان، لانها ملتقى القوافل الرائحة من ايران والقادمة اليها

العمال الايرانيون
كاخوانهم الاوروبيين

تسير حكومة ايران فيما يختص بالعمال في النظم الاوروبية العصرية، فعمالها الموظفون في آبار البترول في قرمان شاه لا يشتغلون في اليوم الا ٨ ساعات كما شاهدت ذلك بنفسي، وقد قيل لي ان جميع العمال في الصناعات الاخرى يتمتعون بمثل (يوم العمل) هذا الذي يتمتع به عمال البترول

رحلة ٥ اسابيع
تقطع في ٤٨ ساعة

كان السياح في ايران القديمة، يعانون اصعاب في رحلاتهم التي يقومون بها فالرحلة من بغداد الى طهران كانت لا تقطع في اقل من خمسة اسابيع، بالسيارة عام ١٩٣١ وكان الراكب اذ ذاك يدفع اجرا في هذه الرحلة حوالي ٣٠ جنيها اما في ايران العصرية فان المسافة تقطع في ٤٨ ساعة، ويستطيع المرء ان يستأجر سيارة (اسكارسه) بمبلغ يتراوح بين ١٢ و١٥ جنيها، او يأخذ له مقعدا واحدا في احسن سيارة بمبلغ ٤ جنيهات

ملاهي طهران
كيف حالها؟

تقتصر الملاهي في طهران الى الان على الجلوس في المقاهي في الهواء الطلق والاستماع فيها الى الاغاني والموسيقى من المساء الى نحو الساعة الثالثة او الرابعة من الصباح

اما اذا اراد السائح ان يذهب الى الحانات فما عليه الا ان يركب الى ناحية آستوريا في مدينة لاليزار، ورحلة كهذه مع ما فيها من اغان افخر المشروبات، لا تكلف السائح غير القليل من المال

— الاحسن «بلاش» آستوريا...

رسالة مصر

مصر وعبارة التهديد البريطاني
محتويات الرد المصري على التبليغ البريطاني

اتمت الوزارة وضع الرد الذي سيبلغ لدار المندوب السامي وهو رد على التبليغ البريطاني الاخير الخاص بالمفاوضات وما طلبته الجبهة الوطنية. وقد اتفق على صيغة هذا الرد بين الوزارة والزعماء

وخلاصة ما يتضمن الرد ان الحكومة المصرية تؤيد وجهة نظر الجبهة الوطنية في طلب المفاوضة على اساس مشروع معاهدة سنة ١٩٣٠. وهي ترحب بفتح باب المفاوضات مع الحكومة البريطانية لتوطيد علاقات مصر وانكلترا على أساس قانوني

وتبلغ الحكومة المصرية في هذا الرد الحكومة البريطانية تأليف الوفد الرسمي الذي يباشر المفاوضات

وسيبلغ الرد بعد ان يصدر المرسوم الملكي الخاص بتأليف الوفد الرسمي وتعين الحكومة المصرية على اثر ذلك اسماء الذين يتولون المفاوضات التمهيدية في القاهرة باسم الحكومة البريطانية

الوزارة والتبليغ
البريطاني

وقد ذكرنا في رسالة امس ان الوزارة قررت الرد على التبليغ البريطاني الخاص بالمفاوضات، وانها وضعت مشروع رد يصون حقوق مصر كاملة، ويذكر القراء ان التبليغ البريطاني شفع يومئذ بملحق قيل فيه: انه اذا حبطت المفاوضات قد تضطر انكلترا الى اعادة النظر في تعيين موقفها في مصر، وهي العبارة التي وصفت بانها تنطوي على تهديد لمصر، فقال المندوب السامي لاقطاب الجبهة انها ليست تهديداً، وكرر ذلك عدة مرات

غير ان الرد الذي وضعته الوزارة وأقره اقطاب الجبهة يعرض لتلك العبارة ولذلك الملحق الذي شفع به التبليغ وان الحكومة المصرية تطلب من الحكومة البريطانية تأكيداً بان لا يفضي حبوط مفاوضات المقبلة الى مس الاحوال والعلاقات الحاضرة بتغيير ما

مصالح مصر
وانكلترا

نشرت جريدة التيمس رسالة بقلم المستر دنكان سنديز النائب البريطاني ايد فيها مذهب القائلين بوجوب اظهار حسن النية من الجانب البريطاني للجانب المصري، وقال ان النجاح يتوقف على فهم الاماني الوطنية المصرية ومعاملتها بالعطف من الجانب البريطاني واعتراف مصر بان مصالحها ومصالح بريطانيا مشتبكة اشتباكا يستحيل حله!

واستطرد:

ومن الضروري ان لا يفصل بين البلادين فاصل... ولكن يجب البحث عن قاعدة شريفة لاشتراك وثيق يكون عبارة عن شركة جزيلة النفع للفريقين

تقرير عن
الطائرات الايطالية

تلقت وزارة الخارجية من قنصل مصر في اديس ابابا تقريراً ضافياً يتضمن المباحث التي طلبت وزارة الخارجية منه ان يقوم بها للمعرفة الحقيقية في الانباء التي جاءت باعتداء الطائرات الايطالية على مركزي البعثة الطبية المصرية في دجابور وبولي ويقول القنصل في تقريره ان الطائرات الايطالية القت قنابلها على مركز الصليب الاحمر الحبشي وليس على مركز البعثة الطبية ولم يكن في هذا المركز من المصريين الذين يعاونون الصليب الاحمر الحبشي سوى ثلاثة من الممرضين والاطباء

والمفهوم ان وزارة الخارجية المصرية عدلت الان عن ارسال الاحتجاج الذي كانت قد اعدته — الى ايطاليا بعد الوقوف على هذه البيانات من قنصلها في اديس ابابا

تحسن موسم
الحج

بلغ عدد راغبي تأدية فريضة الحج الذين دفعوا قيمة التأمينات فعلا حتى امس، زهاء اربعة آلاف نسمة

والواضح ان التسهيلات التي قامت بها شركة مصر للملاحة البحرية هذا العام كانت سببا في تشجيع جمهور المصريين على تأدية فريضة الحج. وان طلبات راغبي تأدية هذه الفريضة تكثر الا يومياً. وانه يؤمل ان يكون موسم هذا العام اكثر عدداً من الموسم الماضي

الطلاب
والدعاية لمصر

اجتمع لفيف من الطلبة المصريين بلوزان، في سويسرا، لتأليف جمعية غايتها الدفاع عن القضية المصرية في الخارج والدعاية لها بتوزيع النشرات والقاء المحاضرات والكتابة في الصحف. وغير ذلك من وسائل الدعاية الاخرى

الاحتياطات للغارات
الجوية

اجتمعت امس بوزارة الداخلية المرة الاولى لجنة ضمت كبار الموظفين في دوائر وزارة الخارجية، والصحة والتنظيم، والبوليس، وبدأت اعمالها بالبحث فيما يجب اتخاذه من الاجراءات الخاصة بكيفية انذار الاهالي بوقوع غارات جوية وما تستلزمه من الاحتياطات التي يقوم بها المكتب الرئيسي للغارات السامة بمصلحة الصحة في مثل هذه الحالة

قضية قتل

تابع القاضي البريطاني المستر بودلي التحقيق في قضية القتل المتهم فيها محمد النوري من بيت دجن، وقد انتهى منها واحال المتهم الى محكمة الجنايات الكبرى بتهمة القتل عمداً.

خضر المغربي الحسني
وكامل كمال
يقومان بكافة انواع البانون ويقبلان التعهدات والمقاولات للعمارات
الكبيرة وغيرها في القدس والخارج
المراجعة في عمار دير الروم تجاه البنك العربي
مكتب المهندس وليم هنى هداوى
القدس — باب الخليل

لاكيرول LAKEROL
احسن انواع الباستيل
يشفي السعال والرشح
دواء ناجع لكافة امراض
الحلق
اطلبه من جميع مستودعات الادوية

بيرل
PEARL
شركة مساهمة للتأمين مركزها لندن
ASSURANCE COMPANY LTD· LONDON·
تقوم بجميع انواع التأمين على الحياة باحسن الشروط. الضمانات التي تقدمها الشركة كانت السر في نجاحها وشهرتها. توفر الشركة كل ما يطلبه اليها كل مؤمن. الشركة لا تعمل على ايجاد العراقيل في سبيل التأمين على الحياة. تدفع المؤمنين فوراً. التأمين على الحياة لدى شركة بيرل احسن خدمة تقدمها لنفسك ولعائلتك.
الوكلاء لعموم فلسطين: أ. م فروند وشركاه

تل أبيب	القدس	يافا	حيفا
ص. ب ٦٣٩	ص. ب ٣٣١	ص. ب ٢٩٢	ص. ب ٤١٨
تلفون ٩٥	تلفون ٢٢٣	تلفون ١٢٣٠	تلفون ٩٩٠

للايجار
دار تحتوي على اربع غرف وصالون وساحة وجنينة مع منافعها الصحية واقعة قرب دائرة البلدية شارع الملك فيصل في مدينة اللد فمن له رغبة في استئجارها فليراجع ادارة هذه الجريدة. (محمود سحويل)

المسكب العربي اليافي
والفابريكة الميكانيكية لصاحبها
محمد صالح عطية
شارع يافا ـ القدس بجوار مطحنة الجلاد
استعداد تام لتركيب وتصليح جميع انواع الموتورات، طلمبات للبيارات بمقاييس مختلفة، طواحين، مكابس للزيت ماكنات للثلج والسكاروز
اخصائيون فنيون يقومون بكافة ما يلزم بدقة وعناية، اسعار متهاودة
لا تقبل المزاحمة، الدفع بالتقسيط
زيارة واحدة
تثبت نجاح الاعمال العربية الوطنية

اعلان
تعلن نقابة عمال البناء العربية بيافا وضواحيها بانها مستعدة لاخذ مقاولات العمارات وايضاً مستعدة بان تقدم جميع الارشادات اللازمة لاصحاب العمارات عن العمال الذين يحتاجون اليهم من بنائين ومورقين وبلاطين ودهانين مع تقديم كفالات عنهم
المخابرة مع رئيس النقابة الحاج علي ابو عبن بعمارتها الواقعة بشارع البطمة بعمارة شعبان

صفوة ما يحمله بريد الشرق والغرب

الضعيفة ... دائماً!

الدول ذات الاساطيل المسلحة

بريطانيا اضعفها جميعا

اليابان تظل محتفظة باسرارها ...!

قال « الاوبزرفر » :

بريطانيا الضعيفة

في عدد المدافع المقاومة للطيارات وعدد ما سلح بها من البوارج والنسافات وفرق الجيش ، تعد بريطانيا اضعف الجميع ففي عام ١٩٣٥ لم يكن لنا غير ١٦٥ مدفعا من هذه المدافع موزعة على سفن الاسطول كله ، وقد يكون هذا العدد قد زاد الان زيادة طفيفة ، ولكننا نجزم بانه لم يزد بعد عن ٣٠٠ مدفع !

الولايات المتحدة

ولكن في هذه المدة نفسها كانت الولايات المتحدة تمتلك من هذه المدافع ومن اقوى نوع من انواعها في الدنيا ١٠٠٠ر١ مدفع موزعة على مختلف سفنها الحربية ، واذا استمرت اميركا تصنع من هذه المدافع بمعدل ما تصنعه منها الان فسيكون لها ١٩١٠ مدافع قبل ان يحل عام ١٩٤٢

واليابان

لا تفضي اليابان عادة باسرارها الى احد ، لا سيما ما يختص من هذه الاسرار بتسلحها الجوي ، وانما يقدر الخبراء ان لليابان من المدافع المقاومة للطيارات ما بين ٤٠٠ و ١٠٠٠ر١ مدفع ، سلحت بها بحريتها

فرنسا وايطاليا

جميع النسافات وحاملات الطيارات الافرنسية تحمل مدافع مقاومة للطيارات ولفرنسا من هذه المدافع كميات هائلة مخصصة لحماية سواحلها وحماية حدودها.

اما ايطاليا فكانت في اوائل عام ١٩٣٥ قد سلحت سفنها الحربية باكثر من ١٥٥ مدفعاً من المدافع المقاومة للطيارات وهي تركب الان على سفنها غير المسلحة بهذا النوع ٣٩ مدفعاً جديداً

بريطانيا ايضا

واما بريطانيا فبوارجها وهي ١٥ لم تتسلح منها بالمدافع المقاومة للطيارات الا ٦ بوارج ، وكذلك قل عن نسافاتها — وهي ٥٤ ، لم تتسلح منها الا ١٩ نسافة فالى متى يستمر هذا الضعف في التسلح البريطاني ؟

« الدفاع » الى ان تقع الحرب . . . فينقلب هذا الضعف الى قوة ، ويتضح للناس ان ما كانت الصحف الانكليزية تقوله عن هذا الضعف هو دعاية للتبرئة فقط — ومن يصدق !

اعلان

مجلس محلي اريحا

بموجب قانون بيع المسكرات لسنة ١٩٣٥ جئت معلنا في طلب تجديد رخصة لبيع المشروبات الروحية لسنة ١٩٣٦ في الفرق داخل محلنا في اريحا على الشارع العام.

الياس فراج

اعلان

مجلس محلي اريحا

بموجب قانون بيع المسكرات لسنة ١٩٣٥ جئت معلنا في طلب تجديد رخصة لبيع المشروبات الروحية لسنة ١٩٣٦ في الفرق داخل محلنا في عين السلطان

حمدان حسين فرح

في ذمة التاريخ

انتصار الحلفاء في الحرب

سببه الرئيسي وحدة القيادة

هكذا يقول المارشال فوش في مذكراته

لم تبق صحيفة انكليزية واحدة من الصحف غير الشيوعية ، الا وخصصت اعدادا كثيرة برمتها لرثاء الملك الراحل ، والتحدث عن حياته العامة والخاصة من يوم ان ولد الى يوم ان مات ، ولكننا ، من الوجهة التاريخية البحتة ، نحب ان ننقل للقراء عن « ذي بيبل » القطعة التالية

« المحرر »

اول من فكر

في وحدة القيادة

« كان اول زعيم من زعماء الحلفاء فكر في وحدة القيادة وسعى سعيه حتى تحققت هو ملك انكلترا جورج الخامس »

هذه عبارة واحدة من عبارات كثيرة وردت في مذكرات المارشال فوش التي لم تنشر بعد الى الان ، ولقد جاء ما يؤيد هذه العبارة اتم التأييد في مذكرة وجدت بين اوراق رئيس وزراء فرنسا زمن الحرب ، وكان المسيو جورج كليمانصو

ماذا قال

المارشال فوش

في مذكراته ، قال فوش باسهاب وتوسع ، ان الملك جورج كان اول من أعرب في كلمات قاسية شديدة عن اعتقاده بأن ضعف الحلفاء لم ينشأ الا عن عجزهم عن التوفيق بين جيوشهم المختلفة . وان احسن علاج لهذا الضعف لا يوجد الا في توحيد القيادة

غير ان ساسة الحلفاء وقوادهم العسكريين — ما عدا رجالات بلجيكا — كانوا جميعا لا يطيقون ان يسمعوا اي شيء عن وحدة القيادة ، ما لم تكن لهم هم في الغرب هذه القيادة العليا

وقدم الملك جورج عدة مقترحات نافعة في تذليل الصعاب ، ولكن هذه المقترحات بقيت وهي لا تثمر شيئا الى ان جاء ذلك الربيع الرهيب ربيع عام ١٩١٨ ، فماذا جرى فيه ؟

الساسة يقتنعون

بوجهة نظر الملك

في هذا الربيع جمع الملك الزعماء السياسيين ، وشرح لهم وجهة نظره ، وكانت تتلخص في ان الحلفاء لا مناص لهم من احد امرين : اما الانهزام ، واما توحيد القيادة

واقتنع الساسة البريطانيون بوجهة النظر هذه تمام الاقتناع . اما الحجج الدامغة التي كان الملك قد أدلى بها اليهم ، وجاء بعد ذلك الدور الذي فشل فيه الساسة في ان يقنعوا القواد العسكريين بهذا الذي اقنعوا هم به ، واشتدت الازمة عندما تبين ان رجال هيئة اركان الحرب البريطانية لا بد وان يستقيلوا كلهم دفعة واحدة ، اذا ما فرض الافرنسيون القيادة العليا على الجيش البريطاني

على

المسرح العسكري

في هذه اللحظة الحرجة الرهيبة ظهر الملك على المسرح العسكري ، وخطا فيه خطوات كانت هي التي تسببت في وحدة القيادة

انه جاء اليه بالسر دوجلاس هايج وبغيره من القواد ، وظل معهم يجادلهم الى ان اقنعهم باعتقاده الجازم في ان قضية الحلفاء لا تمكن ان تخدم خدمة حقيقية نافعة ، الا بقبول البريطانيين لان يتولى القيادة العليا كلها رجل واحد ، هو المارشال فوش الافرنسي

وامام هذا التصريح القاطع من صاحب العرش والقائد الاعلى للجيش ، لم يستطع رجال اركان الحرب ان يعودوا الى المعارضة ، ومن اجل ذلك كتب السر دوجلاس هايج ذلك الكتاب التاريخي الشهير ، الذي وضع به نفسه وجيوشه تحت الاوامر التي تصدرها القيادة الافرنسية العليا

كليمانصو وفوش

ماذا قالا ؟

وفي هذا الموضوع قال المسيو كليمانصو ، النمر الافرنسي ، في المذكرة التي وجدت بين اوراقه . ما نصه الحرفي كما يلي :

« ان ملك انكلترا هو الذي انقذ وحدة القيادة ، عندما كانت هذه الوحدة مهددة باشد الاخطار ، وبانقاذه لها انقذ الحلفاء من عار الانهزام »

اما فوش ، فاليك نص ما قاله :

« انني لا اقول شيئا ما قيل لي عن تدخل الملك ما دام الامر يخصني بالذات غير انني استطيع ان اقول بلا خوف من احد يناقضني في قولي ، ان الملك ، ببعد نظره وبموقفه الحازم الصارم في مسألة وحدة القيادة ، قد جاب للحلفاء النصر ، بدل الهزيمة التي كانت تتهددهم تمام التهديد »

— ففي ذمة التاريخ ...

شجعوا

المصنوعات الوطنية

. . .

تهدية تمكنك من الحلاقة بلذة وراحة !

تلك هي

ماكينة الحلاقة " ايفر - ريدي "

ومعها

موسى واحدة

مجاناً

ماكينة ايفر ريدي مضمونة عشر سنوات تتركب على بعضها بالضغط بدون قلاووظ ومعها شفرة ايفر ريدي . . فيه ٣ مرات

إذا اشتريت أنبوبة من صابون

"پالموليف"

للحلاقة

حينما تشتري انبوبة من صابون بالموليف للحلاقة اطلب من البائع ان يسلمك الهدية التي ترى رسمها هنا اعلاه وهي ماكنة « ايفر ريدي » مضمونة لعشر سنوات ومعها شفرة واحدة للحلاقة طراز « ايفر ريدي » مسقية ثلاث مرات ويمكن استعمالها شهراً

الوكلاء والمستودع العام : الشركة المصرية البريطانية التجارية

مصر : شارع سليمان باشا ـ الاسكندرية شارع فلوس

وللشركة فروع في يافا وبيروت وطرابلس ـ نمرة التلفون يافا ١٠٦٢

عمارة الطابو سابقا شارع ظريفة

اذا اردت

رقعة برتقال على ليمون

كريب فروت على خشخاش

اقصد بيارة « سوركوف » سابقاً وابو اجباره الان في صرفند الخراب

تجد مطلوبك باسعار متهاودة جدا

المخابرة . اما في البيارة او بعنوان محمد اسماعيل ابو اجباره عند ابو زكريا الحلاق بجوار السرايا

اعمدة الحكمة السبعة

او الثورة العربية كما يراها لورنس

— ٨٧ —

اما اذا كانت الحكمة كل الحكمة هي في ان نضيف نجما الى نجم ، فان جنوننا جنون يسر

وانتقل عودة من هذا الحديث الى حديث المال ، وبهذا الحديث الجديد اشغل الافكار كلها ، وصرفها عما كانت تفكر فيه ، اما بعد ذلك فقد همس هو في اذني قائلا ان الواجب الذي علي هو ان آتيه بهدية قيمة تستحق الذكر من فيصل ، بمجرد ان نكسب العقبة

خضرة تبهجنا

وتسر الابل

ركبنا عند الفجر ، وما هي الا ساعة حتى اشرفنا على مسيل الماء ، ثم انحدرنا نسير على جانبه الاقصى

لم يكن هذا الاخدود غير سطح من الارض الطباشيرية تقوم عليه هضاب من الصوان يرتفع بعضها الى نحو مائتي قدم وها نحن الان نسير في منخفض غائر من هذه الارض ، ما بين (الشنانيرات) او بين (الثلاث اخوات) وهي عناقيد من التلال المخروطية الشكل تلمع بيضاء كالثلج في نور الشمس

وسرعان ما دخلنا الى وادي باير فسرنا خلاله ساعات ، ورأينا ان الفيضان كان قد وصل اليه ايام الربيع فجعل ارضه تنتج لنا الان هذه الحشائش الغنية المرعة ما بين الادغال

انه لمنظر اخضر يبهج العين مرآه ويسر احناك ابلنا الجائعة ، بعد ذلك الغداء الذي كان قد ابدا لها وادي المرجان

عودة ينتحب

على ولده الميت

هنا قال لي عودة انه سيسبقني في السير الى باير ، ثم علي انا بعد ذلك ان اتبعه ؟

على انه عند ما بدأ السير لم اتركه ، وبعد ساعتين من مسيرنا معا وصلنا على حين غرة الى رابية من الارض اسرع عودة الى ما تحتها ليزور قبر ولده عناد الذي كان قد قتله خمسة من المطالقة انتقاما لرفيقهم عتبات الذي كان عناد قد قتله في مبارزة واحدة

واخبرني عودة كيف صمد عناد وهو واحد لهؤلاء الخمسة وتغلب عليهم جميعا في مبدأ الامر ثم لم يلبث ان مات كما كان يجب عليه ان يموت

ولكن وفاة عناد لم تترك لعودة غير ولده محمد ، وهو ما بين الرجولة وبين الطفولة

لقد جئت ويا ليتني لم اجيء مع عودة لاسمعه وهو يبكي وينتحب وهو يرثي ولده الميت .

آبار باير

يهدمها جازي

ركبنا الى القبور ، فلما اجتزناها ادهشنا ما رأيناه من دخان ينبعث من الارض حول الابار ، ولذلك غيرنا اتجاهنا في سرعة وتممنا الابار ونحن في قلق شديد ، فلم يلح لنا هناك خيال انسان ، ولكننا رأينا فوهة البئر وقد تدمرت . وتمزقت شر ممزق ، واسود وجهها كأنما هذا الحدث لم يحدث الا من تأثير ما انفجر حولها من الديناميت

وتطلعنا الى قاع البئر فاذا بالماء وقد اختفى وراء الصخور التي انهارت من الفوهة المحطمة الى القاع ، وهنا شممنا رائحة الديناميت

واسرع عودة الى البئر التالية في الوادي وراء القبور فاذا بها كأختها ، وهنا قال عودة « ان هذا من عمل جازي (الدفاع : لعله حمدان بن جازي)

ومشينا الى البئر التالية وهي بئر بني صخر وهي بئر منحوتة في ارض طباشيرية من بقايا ما قذفت به البراكين وهنا وصل رعل وعليه امارات الحزن الشديد لهول الكارثة ، وذهبنا جميعا ففحصنا الخان الاثري القديم وخرائبه وهناك رأينا آثار قديمة لنحو مئة حصان

وكانت هناك بئر رابعة تقع شمالي الخرائب الى الشمال في ارض فضاء ، والى هذه البئر ذهبنا ونحن في منتهى اليأس نتساءل ماذا يحل بنا اذا كانت آبار باير قد تهدمت كلها ؟

ولشد ما كان ابتهاجنا عندما تبين لنا ان الامر لم يكن كما توهمنا ، وان هذه البئر الرابعة كانت سالمة لم يصبها ضرر ما على الاطلاق

بدأنا نخوف

على آبار الجفر

كانت هذه البئر السالمة بئر جازي وكان في سلامتها ما أثار نظرية عودة لولا له قوته

لقد ادركنا مما رأيناه من ان الاتراك قد استعدوا مثل هذه الاستعدادات ولذلك بدأ الخوف يساور نفوسنا من ان يكونوا قد اغاروا كذلك على الجفر في شرقي معان ، وهي آبار كنا نحن قد رسمنا ان نتجمع حولها من قبل ان نباشر بالهجوم ، فاغلاقها يعوقنا اعاقة حقيقية

على اننا ، وشكرا للبئر الرابعة ، نجد انفسنا الان في مرقف ولو انه غير مريح الا انه لا خطر فيه

نظرة اخرى

الى الابار المهدمة

كانت وسائل استخراج الماء من هذه البئر الرابعة لا تكفي لجماليّة بعير ، ولذلك اصبح لزاما علينا ان نسعى الى فتح بئر من الابار المهدمة تكون اقلها تهدما ، ومن أجل ذلك ذهبت انا وعودة وناصر لنلقي بنظرة اخرى الى تلك الابار

وجاء رجال عقيل فساعدونا على العمل وما هي الا ساعات بعد ذلك حتى اصبحنا ولنا بئران صالحان للري ولنا فوق ذلك ربح ثلاثين رطلا من الالغام التي تركها الاتراك دون ان يطلقوها في تدمير ما دمروه من الابار

غاية ثالثة

تضاف الى غايتينا

صممنا بعد ذلك على ان نلبث في باير في هذا المكان الحسن الحظ اسبوعا كاملا ، فقد جدت لنا غاية ثالثة هي ان نكتشف الحالة التي اصبحت عليها آبار الجفر بعد الغايتين الباقيتين امامنا وهما سد حاجتنا من مواد الغذاء واستقاء الانباء عن الحالة النفسية التي عليها القبائل الضاربة ما بين معان والعقبة

ومن اجل ذلك جهزنا رجلا وارسلناه الى الجفر ، واعددنا قافلة صغيرة من البحاثة التي تمتطي الابل الموسومة بميسم الحويطات وبعثنا بها تجتاز الدرب الموصل الى الطفيلة وارفقناها بثلاثة او اربعة من رجال العشائر — وكانوا رجالا لا يشك انسان قط في انهم من العرب الضالعين معنا

وكان على هؤلاء ان يشتروا كل ما يستطيعون مشتراه من الدقيق ثم يعودوا الينا بما اشتروه في خمسة او ستة ايام

كلمة العدد

بعد تعيين القاضي اليهودي

السيد يعمل لا يتخذ الكلام حجة!

أهذا قيمة الرأي العام العربي عند الحكومة ؟

أبعد تلك البرقيات ، والعرائض ، والاحتجاجات التي تمثل عرب هذه البلاد، مسلمين ومسيحيين ، تعين الحكومة قاضياً يهودياً مكان قاض عربي انتقل الى رحمة ربه؟ ألم يكن من حق المسلمين ، أو حق المسيحيين ، أن يشغل ذلك المركز قاض مسلم ، أو قاض مسيحي ؟

يا ضيعة تلك البرقيات هرولت تتساقط الى دار الحكومة بصدد امر بسيط تافه. كيف اذن لو كانت بصدد مسئلة خطيرة ، تهم البلاد جداً !

عبث ان يطيل القلم الكتابة. ان هذه نهاية الضعفاء دائما . فالسياسة الاستعمارية جوفاء ليس لها قلب . وهي ما رأينا في ثماني عشرة سنة ، فهل تتغير الان ؟

يا مئات الالوف من العرب ، مسيحيين ومسلمين ، اياك بعد اليوم ان تطيري برقية ،او ترفعي عريضة. خذي بهذا المبدأ : السيد يعمل ،لا يتكلم !

المجلس التشريعي في النيرايست

اختلاف آراء الزعماء في المجالس

نصف الزعماء يميلون الى قبوله

لم تكتب «النيرايست» فى عددها الاخير شيئاً من عندها عن فلسطين وانما نشرت لمراسلها المقدسي رسالة تاريخها ١٦ الماضي قال فيها ان الحلف الذي تألف في الخريف الماضي من الاحزاب الفلسطينية الخمسة لم يكن لحين كتابة رسالته قد قدم ردوده الانفرادية ـ كما اتفق على ذلك ـ الى المندوب السامي. ولكن يستدل من اقوال الصحف العربية ان نصف زعماء هذا الحلف ، على الاقل، يميلون الي قبول المجلس بعد ادخال بعض تعديلات على طريقة تشكيله ، وهنالك اعتقاد بين العرب ان اليهود لم يعارضوا في هذا المجلس الا ليجروا اليه العرب ، مع ان الامر غير ذلك ، بسبب كون اليهود يعارضون في ان يصبحوا (بقبولهم لهذا المجلس) وهم اقلية دستورية

ثم قال المكاتب بعد ذلك ان ردود الاحزاب يحتمل وصولها الى المندوب خلال اسبوع : وان المفهوم من الان هو ان العناصر الضالعة مع النشاشيبي والخالدي وعبداللطيف صلاح « من نابلس » ستوافق على المجلس ، اما الحسينية والغصينية « من جماعة الشباب العرب » فانهم يحتفظون برفضهم للمشروع ولكنهم يرغبون في الوقت نفسه في الدخول في مفاوضات حول بعض المسائل الاساسية (مثل نقض الالتزامات المعطاة لليهود في وعد بلفور) !

وعاد المكاتب فاكد فى اخر رسالته ان حكومة فلسطين — برغم هذه المنازعات حول الغايات الحزبية والجنسية والمصالح الشخصية — مصممة على المضي الى النهاية في اقرار المشروع...

. . .

اذونات القمح

كان فريق من التجار الذين اعتادوا استغلال الفلاح قد طلبوا اعطاءهم اذونات كثيره لجلب القمح من الخارج فاحتج قسم آخر من التجار الذين يغارون على مصلحة الفلاح وطلبوا عدم اعطاء اذونات جديده فاستجابت الحكومة لهم

غير انه في الاونة الاخيرة قام الفريق الاول محتجاً بانحباس المطر فجدد طلبه الاول الذي لا شك ان فيه ضررا كبيرا بالفلاح وحاصلاته

فنأمل عدم اجابة هذا الطلب لان في الاسواق كميات من القمح تكفى مدة طويلة .

بسبب النوء

حدث فى مياه يافا صباح امس نوء شديد ارغم جميع اعمال الميناء على التوقف عن العمل. وقد كانت تسع بواخر راسية في الاماكن المعتادة فأقلقت جميعها الى ظهر البحر للاعتصام

شجعوا
مصنوعاتكم الوطنية

المهاجر مهرب المسدس

نظر القاضي البريطاني فى القضية المقامه على « الشي حايم فينال » احد مهاجري سلانيك اليهود بتهمة انه بينما كان نازلا من الباخره التى اقلته الى يافا قام السيد ابراهيم حلبي بتفتيش حقائبه وعثر فيها على مسدس كبير فصادره وقدمه مع المتهم الى المحكمة وبما ان وكيله لم يحضر الى المحكمة بحجة عدم تبليغه الدعوى فقد تأجلت القضية الى صباح يوم ١٨ الجاري

سيارات غزة
الوطنية
سفريات يومية
بين غزة ويافا
وبالعكس
سيارات فخمة
سائقون ماهرون

صاحب الروليت

يريد مزيدا من الالام!

ابى الادون زلوتولوف ومعه تنسل بلوم مدير ماكنات « الروليت » في فلسطين ان ينزلا على احكام القوانين التى حرمت استعمال هذه الماكنات بعد فقارها عدداً كبيراً من الاهلين ، فاستعملا هذه الماكنات في تل ابيب الى ان جاء البوليس وضبطها وقدم زوتولوف المذكور الى محكمة صلح تل ابيب فقررت براءته فاستأنفت النيابة العامة قرار البراءة وقبلت محكمة يافا المركزية هذا الاستئناف . وقد نظرت المحكمة امس برئاسة المستر كوبلاند في هذه القضية وحكمت بتغريم زلوتولوف ٢٠ جنيها ومصادره الماكنات مع عدم السماح باستعمالها بعد الان ، فحمداً لله والقضاء .

تبرئة شيوعية

احضر البوليس امس الى القاضي البريطاني « الادونة» باتيا بتهمة انتمائها الى الحزب الشيوعي وتوزيعها بعض مناشيره ، وبعد سماع القاضي شهاده شاهدي النيابة وهما نفرا البوليس فريمن وهولتشا ، والى شاهد الدفاع بيرترد قرر براءتها فخرجت من المحكمة مع شاهدها

لجنة المسكرات

عقدت لجنة ترخيص المسكرات صباح امس برئاسة قائمقام يافا عزمي بك النشاشيبي وعضوية حسين افندي شهاب الدين والمستر كنفراتا والدكتور بودوسيان افندي، و نظرت في ٦٠ طلباً قدمت اليها بتجديد الرخص ومنح رخص جديده . وقد علمنا ان اللجنة كانت ممسكة جدا فى تجديد ومنح هذه الرخص ولم تقر الا الجزء اليسير منها ثم اجلت الجلسة الى موعد قريب . والذي نطلبه ان يستمر هذا الامساك بعد ان ساءت سمعة البلاد من هذه الناحية .

تنظيم العمال

انتهز فريق العمال فرصة تعطيل الاشغال يوم الثلاثاء وهو يوم الاضراب فاجتمعوا فى دار جمعيتهم فى يافا للعمل على تأليف نقابات منظمة الفروع الجمعية يضم كل فرع عمال مهنة من المهن من نجارين وبنائين وغيرهم

وقد اخذت لاعضاء كل فرع من هذه الفروع صورة لتحتفظ بها الجمعية تذكاراً لعهد تنظيم صفوفهم وتوطيد كلمتهم .

بعثة طبية

علمنا ان بعثة طبية من الدنمارك على رأسها الطبيبتان اليزا لافيمك وامي شميدت ، ستصل فلسطين فى هذا الاسبوع وستقوم البعثة برحلة علمية الى الشرق الادنى لدرس بعض المسائل الطبية لا سيما ما يختص منها بتربية الاطفال والنهضة النسائية

القرار الذي قضى على الروليت

!اللعبة الاثمة تنهزم الى الابد!

جاء قرار المحكمة المركزية ضد صاحب ماكنات الروليت طويلا لكنه مهم ، قضى على هذه الالة الخبيثة .وانا نضع قسما منه امام القراء والجمهور ليطلعوا عليه :

« هذه قضية اقامتها النيابة ضد احد اصحاب مقاهي تل ابيب لاستعماله في محله ماكنة « لعبة »ممنوعة. وقد رأت محكمة صلح تل ابيب ان هذه الماكنة ليست ماكنة قمار بحجة ان ما تخرجه « للزبون »هو حلوى وفواكه وليس نقودا

« اما فيما يتعلق بنقطة الدفاع القائلة انه من ابتاع حوائج لقاء نقود سواء كان من يد انسان او يد آلة ميكانيكية فلا يمكن ان يعد عمله هذا قماراً — فأنا اقول انه من يضع قطعة في ماكنة ما ولا يعلم ما هو الشيء الذي سيحصل عليه من هذه الماكنة ، اعتبر عمله قماراً .ولا شك أن الماكنة التي من هذا النوع يجب ان تعد ماكنة ممنوعة الاستعمال وان وضعها او بقاءها في المحلات العمومية مضر

وجاء في القرار ايضا :

« اذا كان الغرض من هذه الماكنة كسب النقد لقاء قطع من الحلوى او الفواكه فانه من السهل جدا استعمالها لكسب النقود باخراج قطع نقود لا تعادل قيمة الداخل اليها !

« ولقد اعتمدت محكمة صلح تل ابيب فى قرارها بهذا الصدد على ان القسم الخارجي من قهوة المتهم ليست تابعة له وان الماكنة كانت موضوعة فيه . اما نحن فقد اقتنعنا ان هذا القسم تابع لقهوته . وانه شخصيا كان مسؤولا عن الماكنة وعليه نقرر :

تغريم المتهم بدفع عشرين جنيها جزاء نقديا مع مصادرة الماكنة

. . .

البرتقال

ولجنة الاقتصاد الزراعى

يضع بعض تجار البرتقال والمزارعين الفلسطينيين تقريراً ضافيا عن محصول البرتقال وما يشحن منه لكل بلد على حدة ومقارنته وما يستورد من ذلك البلد الى فلسطين من المصنوعات والمنتوجات الزراعية لاظهار الحيف النازل ببرتقالنا في البلدان الخارجية

وقد علمنا ان هذا التقرير سترفعه لجنة الاقتصاد الزراعي والاسواق الى الحكومة مع طلب وضع تشريع بالحصول على ٣٠ بالمئة من معدل ما نستورده منها برتقالا جريا على طريقة المقايضة .

وهو طلب مشروع ، نامل ان يواصل التجار والزارعون اهتمامهم به كما نأمل ان يلاقي اقتراح لجنة الاقتصاد الزراعي لدى الدوائر المختصة آذانا صاغية .

الاستاذ البرادعى

قال مراسلنا في القدس :كان جناب قاضي القضاه قد قرر نقل الاستاذ محمد بك البرادعي كبير حكام صلح القدس الى نابلس فى ١١ الجاري وقد علمنا اليوم انه تقرر بقاؤه الى اوائل شهر آب القادم .

طالب الرشيدية وموقف المعارف

بلغنا ان اداره المعارف العامة في القدس قد عدلت عن طرد السيد منير اديب الخالدى الطالب فى مدرسة الرشيدية لقيادته مظاهره الطلاب فى القدس فانها قد ارسلت الى ولي امره تطلب منه اعادته الى المدرسة

سرقة قهوة

سطا بعض اللصوص ليلة امس على قهوة جورج زفته الواقعة في محلة العجمي بيافا وسرقوا منها ما وقعت عليه ايديهم ثم ولوا والتحقيق جاريا لمعرفتهم

حادث

تزوير الباركلس

استأنف الاستاذ موسى بك عمر حاكم صلح يافا النظر في القضية المقامة على فؤاد عازار المتهم في حادث التزوير على بنك الباركلس . وقد استمع الى عدة شهود بينهم الخبير الخطي السيد عبد القادر الشهابي منتخب الدفاع ، والخبير الخطي اليهودي الدكتور الكس منتخب النيابة الذي ابدى مطالعته النهائية في ان الوصولات مزورة ، اما منتخب الدفاع فلم يستطع ابداء رأيه لعدم حصول اقتناعه في شأن هذا الحكم

وكان يمثل النيابة العامة الضابط صوفر ويساعده ابراهيم افندي الداوي احد رجال التحري ، وقام بالدفاع عن المتهم الادون زليكمان ، وتأجلت القضية الى يوم الاثنين الواقع في ١٧ الجاري.

شركة وطنية للبترول

علمنا ان هناك مساعي جديه مبذولة لتأليف شركة وطنية لبيع البترول والبنزين تنقذ البلاد من احتكار الشركات الكبرى الاجنبية لهذين النوعين . وعلمنا ان شركات السيارات الوطنية ستساهم في هذا المشروع

مباراة هامة

تقام اليوم الجمعة في الساعة الثالثة بعد الظهر مباراه في كره القدم للحصول على درع جلالة الملك غازي بين فريق منتخب الروضة والنادي الرياضي الاسلامي والنادي العربي بالقدس وبين فريق النادي الرياضي الاسلامي بيافا على ملعب ابي غوص فنحث الجمهور على مشاهده هذا المباراه الرياضية الهامة

. . .

القدس

الطلاب بعد الاضراب وحادث المظاهرة

القدس فى ٦ شباط — لمراسل الدفاع الخاص — ذكرت لكم فى رسالة اول امس على اثر اضراب طلبة المدرسة الرشيدية وطلبة روضة المعارف ان البوليس اعتقل من كلية الروضة ثلاثة طلاب وهم الساده كاظم الحسيني ومصطفى نور الدين وعبد العزيز الشنير ومن الرشيدية منيب الخالدي ومحمد جمعه ابا حلب (عامل وقد اطلق سراحهم ثم احضر لكل منهم طلب ليحاكم امام القاضي البريطاني المستر كوري في القدس يوم السبت القادم (بعد غد) ثم ان مدير المدرسة الرشيدية قد طرد السيد منيب الخالدي وعند ما علم الطلاب بذلك اضربوا محتجين وطلبوا ارجاع زميلهم وقد ارسل اتحاد الطلاب وفدا لاحضار السيد منيب الخالدي فاحضروه وادخلوه المدرسة بعد سماح المدير بذلك

لحضور حفلة تابين المرحوم الدجانى

سافر بعد ظهر اليوم عدد كبير من القضاه وحكام الصلح والمحامين والوجهاء الى حيفا لحضور حفلة التأبين التي ستقام للمرحوم القاضي شفيق بك الدجاني بعد غد

قنصل اميركا عند السكرتير العام

قابل اليوم قنصل الولايات المتحدة الذي عين في القدس منذ مده قريبة جناب السكرتير العام المستر هول ودامت هذه المقابلة مده طويلة

تعيينات جديدة بين القضاة اليهود

اتصل بنا انه سيعين الادون هاركابي او الادون شتريت خلفاً للادون شمس حاكم الصلح فى القدس الذي عين قاضياً في محكمة مركزية حيفا خلفاً للمرحوم شفيق بك الدجاني

حيفا

الاسلاك والخطوط الكهربائية تحت الارض

حيفا في ٦ شباط — لمراسل «الدفاع» الخاص : بدأت شركة الكهرباء مد الاسلاك الكهربائية تحت الارض في شارع الملوك اتقاء للطوارىء وفي هذا الشارع من جهة الشمال يقوم العمال بمد خطوط التلفون تحت الارض بواسطة مواسير من الفخار لضمان حفظها . وسينتهي العمل من هذا الشارع الى شوارع اخرى لتصبح حيفا في اسلاكها الكهربائية وخطوطها التلفونية بعيدة عن الاخطار التى تهددها في كل وقت

خرائط تنظيمات المرفأ الحربى الجديد

انتهت خرائط وتنظيمات المرفأ الحربي الجديد الذي سيمتد من جهة مكتب مدير الميناء الى الغرب وسيكون طوله اكثر من كيلومتر وعرضه كعرض المرفأ الحالي وقد استعد العمال والمهندسون الاخصائيون للاشراف على بنائه وسيبدأ العمل في اول اذار القادم.

مهاجر هارب يختبىء ويقبض عليه

شاهدنا اليوم في ميناء حيفا حادثاً نبسطه فيما يلي :وصلت الميناء الباخرة داميا صباح اليوم وانزلت ٣٤ مهاجرا يهوديا بينهم يهودي مهرب لا يملك جواز سفر وقد حار هذا في امره . ثم تدلى بين صناديق عفش المهاجرين وفر هاربا فشاهده خارج الميناء احد الجنود الانكليز فاشتبه به وتبعه والقى القبض عليه وقد قدم الى مفتش رصيف الميناء الذي اجرى التحقيق معه واحاله الى دائرة البوليس لمحاكمته

ستة اطنان من النقود الفضية

وصلت ميناء حيفا اليوم الباخره الانكليزية (سيلر برنس) وعليها ستة اطنان من العملة الفضية الفلسطينية افرغها العمال في عربات السكة ثم خفرها الجند البريطاني الى القدس.

وقد اعتادت هذه الباخرة ان تصل الميناء بين وقت واخر حاملة كميات كبيرة من العملة الفضية ومن الذخائر والعتاد الحربي

رد دعوى موظفى البنك العثمانى

اخبرتكم فى رسالة سابقة عن الدعوى التي اقامها موظفو البنك العثماني القدماء يطالبون فيها البنك بدفع رواتب التقاعد والمكافآت بالعملة الذهبية عرضاً عن دفعها بالنقد الفلسطيني وقد ارجيء اعطاء القرار الى يوم امس فاجتمعت المحكمة المركزية المؤلفة من المستر شرول والمستر كوري واقرت رد الدعوى

ذيول اضراب الرشيدية وجلد طالب

القدس في ٦ شباط — لمراسل الدفاع الخاص — كان لاضراب تلامذة المدارس الاميرية في القدس اثر في ادارة المعارف والامن العام. فقد علمنا ان المستر سبايسر مدير الامن العام اتصل بالمستر بومن مدير المعارف وشكا اليه معاملات عنيفة قابل بها بعض التلامذة بعض رجال البوليس وطلب اليه ان يتخذ التدابير اللازمة لاعادة الطلاب الى مدارسهم . فاتصل المستر بومن بتفتش معارف القدس وطلب اليه ان يرافق مديري المدارس ليعملوا يدا واحده على اعاده الحالة الى مجراها الطبيعي الا ان جميع المساعي التي بذلت في هذا السبيل لم تجد نفعاً وكانت نتيجتها ما ذكرناه في رسالة ماضية بالتفصيل وامس زار هذه الوكالة بعض طلاب الرشيدية واطلعونا على حادثة مؤلمة كنا نستبعد وقوعها وهي ان احد الاساتذه دعا اليه التلميذ السيد منيب الخالدي احد الذين قادوا حركه المظاهره وجلده ست جلدات فقر التلميذ الى يافا ، ولما علم اخوانه بالحادث اخذوا يبحثون في ضروره الثأر لكرامة زميلهم لو لا تدخل اساتذه المدرسة . ولما ذهب الاستاذ الضارب الى الرشيدية للحقيق في حادث الاضراب والداعين اليه قابله الطلاب مقابلة جافة فغادر المدرسة ولم يقم باي عمل وعلى الجملة فقد عم الاستياء جميع طبقات الطلاب ، وتعداه الى طبقات الشعب.

نفي سماع امقد الصلح

باريس — راجت اشاعات قوية بان المسيو فلاندان يبحث في وضع تسوية سامية للنزاع الحبشي الايطالي ولكن الصحف الايطالية تنفي هذه الاشاعات وتقول ان المسيو فلاندان اكد للمستر ايدن اثناء وجوده في لندن ان الوقت الحالي ليس ملائما لبذل مساع سلمية في تسوية الخلاف

صدى مقتل الالماني الكبير

برلين — كان انبأ مقتل الهر غوستلوف برصاص الطالب اليهودي اليوغوسلافي أسوأ الاثر لدى الاوساط الالمانية. وقوبلت هذه الجريمة بالاستنكار الشديد وخاصة لان القاتل يهودي

سياسة التقرب من امام اليمن

باريس — سافر الاميرال ريفيه قائد الاسطول الفرنسي في مياه الشرق قاصدا الحديدة حيث يجتمع الى ممثل فرنسا في جده ويقال ان الاثنين يحملان الى جلالة الامام يحيي معاهدة صداقة وولاء بين فرنسا واليمن . وبعد ذلك يسافران الى جدة ، فيقدم الاميرال ريفيه الى جلالة الملك ابن السعود وسام الليجون دونور

اطبعوا طبوعاتكم
في مطبعة الدفاع
التجارية

تلفونات الدفاع وبرقياتها الخاصة

اشتداد المظاهرات ثانية وانتصار العراق لسوريا

حوادث المظاهرات ، حركات الطلبة ، الصدام مع البوليس ، الاضراب شامل

مطالب البلاد ، اجتماعات بغداد ، رجال الدولة والشعب ، تفاصيل وافية

القاهرة في ٦ شباط ـ لمراسل « الدفاع » الخاص

سوريا

استمرار الاضراب والمظاهرات

قام عدد من الطلاب ظهر اليوم بمظاهره كبيره في حي الشهداء فحطموا زجاج المحلات المفتوحة وقد اقبلت على الاثر قوه من الشرطة والدرك ففرقت المتظاهرين واعتقل عدد كبير منهم

اكثر من مظاهره واحده

وقبل الظهر مشت مظاهره في باب توما فعمل الشرطة على تفريقها ولم يوفقوا حتى الان . والطلاب المتظاهرون يدخلون المدارس فيخرجون المداومين من زملائهم وهناك مظاهرات اخرى في باب الجابية وسوق مدحت باشا ومئذنة الشحم وسيدي عامود

صدام شديد مع البوليس

ولا يزال الاضراب عاما شاملا والمحال التجارية مغلقة . وقد سارت مظاهره كبيرة في سوق الهال والقيت مفرقعات على المحلات المفتوحة قصد تحطيم زجاجها وارغمت على الاغلاق وفرقت قوات البوليس جماهير المتظاهرين بعد صدام شديد

اشتراك جميع المدارس

ثم رابطت القوات العسكرية على طول شارع فيصل وعند مفترق الطرق وكانت جموع الطلاب والمتظاهرين قد هاجمت مدارس خالد بن الوليد ، العماره الحديثة واخرجوا الطلاب الذين داوموا على دروسهم فاشتركوا معهم في مظاهراتهم كما اشترك طلاب مدارس دار الصناعة ، العلمانية « اللاييك » الفرير والروم الارثوذكس

اشتداد الصدام مع البوليس

وقد اشتدت الحالة بين المتظاهرين وقوات البوليس وفي النهاية تمكن الجند من السيطره على الموقف دون ان تقع حوادث مكدره

البلاد تطلب بلاغا للاطمئنان

وعقد مديرو المصارف المالية اجتماعا قبل الظهر بحثوا فيه حالة المدينة وقرروا مراجعة المندوب وابلاغه انه لا يمكن ان تعود المدينة الى سابق عهدها ما لم تصدر السلطات بيانا رسميا يطمئن البلاد على مستقبلها السياسى وسيزور وفد منهم المندوب لابلاغه هذه الحالة بصوره مفصلة . وقد اذاعت المفوضية الفرنسية البلاغ الرسمي التالي : « لم يطرأ شيء جديد على الحالة في دمشق وقد سمت بعض جماعات من الاولاد لرجم واجهات بعض المخازن ففرقتها الشرطة »

اغلاق مدرسه التجهيز

والحالة لا تزال قلقة في دمشق وتسامت دوريات الشرطة ناصية الحال في المدينة على اثر اشتداد المظاهرات وتعدد الحوادث . وقد اغلقت مدرسة التجهيز الى اجل غير مسمى كما سرح طلاب القسم الداخلي بها

تسوية حادث مؤسف

وقد حدث اثناء سير جنازه احد المسيحيين في باب توما وكانت جموع المتظاهرين تسير في الشارع وأرادوا اجتيازه قبل الجنازة فوقع صدام بين الطرفين لكن بعض زعماء المسلمين عند ما علموا بالحادث تأثروا له اشد التأثر واتفقت الكلمة على ان يذهب السادة جميل مردم بك ، نسيب البكري ، لطفي الحفار ، فايز الخوري الى باب توما للاعتذار عن الحادث وهناك قابلهم وفد من كبار المسيحيين والقيت الخطب من الطرفين وأظهر المسلمون خلال خطبهم اسفهم الشديد لوقوع الحادث الذي لم يكن له من اثر ما وانتهت المسألة بالهتاف للاتحاد المسيحي الاسلامي . وقد زار وفد من الطلاب غبطة البطريرك الكسندروس وأبدوا اعتذارهم وأسفهم للحادث الذي وقع دون اي قصد والذي انتهى على خير ما يكون

كتاب من الطالبات

وارسل تلميذات مدرسة التجهيز كتاب احتجاج للمفوض الفرنسي مردن فيه الحوادث الاخيره التي اصيبت بها البلاد السورية والاعتقالات المتوالية وطرد الطلاب من مدارسهم دون سبب الا المطالبة بالحق وطلبن انهاء هذه الحالة باجابة البلاد الى مطالبها

حوادث سوريا في النيريست

من الكلمات الافتتاحية لمجلة « بريطانيا العظمى والشرق » — النيرايست سابقا — كلمة بعنوان (القلاقل في سوريا) هذا اهم ما جاء فيها

ظلت سوريا ردحا طويلا من الزمن وهي هادئة هدوءا سياسيا ، فلما جاءت انباء الاسبوع الماضي باضراب دمشق وبنفي بعض الوطنيين الى آخره ، دهش الناس لما سمعوه

وسواء أكانت « البروباغندا » الايطالية هي التي تسببت في ذلك ، كما هو الارجح وان لم يكن من الضروري ان يكون هذا هو الصحيح ، او من الحقد على الدولة المنتدبة الافرنسية وهو الحقد الذي ظلت ناره تتقد تحت الرماد منذ الثوره التي وقعت قبل عشر سنوات ، فأن الخطر قد ادركه الان المسئولون واتخذوا من الخطوات ما يمنع تسربه الى الاراضي المجاوره !

وبعد كلام طويل قالته « النيرايست » عن فشل المفوض السامي في حل المعضلات السياسية بالرغم من نجاحه في حل المعضلات الاقتصادية قالت : « تقف سوريا في مكان لا تتحرك منه منذ سنين فيما يختص بالمسائل السياسية ، فالبرلمان السوري قد عطل ، ويرى الاهالي هناك ان العراق قد استقل من جهة ، وان مشروع المجلس التشريعي يبحث فيه في فلسطين من جهة اخرى ، اما هم فلم يقتربوا اي اقتراب من « الوقوف وحدهم » كما هي الغاية من الانتداب بل هم الان على ما كانوا عليه قبل عقد من السنين . الا ان على فرنسا من المسئوليات في سوريا ، ما لا تحسد عليه

العراق

رجال الدولة والشعب ينتصرون لسوريا

اجتمع وفد مؤلف من الاعيان والنواب وفيهم رؤساء وزارات سابقة ووزراء وذهبوا الى السفاره الافرنسية محتجين على اعمال السلطة. وعقد المحامون اجتماعا تداولوا فيه واجب العراق نحو سوريا فتقرر ان يبرق نقيب المحامين باسمهم محتجاً.

وعقد لفيف من كبراء بغداد اجتماعا للغاية نفسها فقرروا الابراق الى عصبة الامم محتجين. وينتظر ان يعقد نادي المثنى بن حارثة جلسة خاصة للمذاكره في الامر ...

اجتماع في الحيدر خانة

وعقد اجتماع كبير في جامع الحيدرخانه في بغداد المسمى « جامع الثورة » حضره عده آلاف من الشعب على اختلاف طبقاتهم فافتتح الاجتماع النائب الحر سعيد ثابت منددا بما يجري في سوريا وفلسطين. ومما قاله: لقد كانت الحكومة العربية في دمشق في عهد فقيد العرب الملك فيصل ترنو لتحرير بقية الاقطار العربية وتعمل في مقدمة ذلك على تخليص العراق من جور الاستعمار . ولم تنس اثر سوريا في ثوره العراق

فاذا كانت سوريا قد قامت بواجبها نحونا فاواجب علينا اليوم ان نقوم بواجبنا نحوها . ثم خطب فضيلة الحاج نعمان الاعظمي رئيس كلية دار العلوم فناشد العالم ان يرفق بسوريا مقارنا بين موقف عصبة الامم من الاحباش وموقفها تجاه سوريا الشهيده . ثم خطب الاستاذ طاهر خياط رئيس جمعية الشبان المسلمين باسم البصره ساخطا على فرنسا مستنكرا اعمالها ثم القى الشاب المتقد السيد سعدي خليل باسم شباب العرب في بغداد خطابا قيما معاهدا الله على العمل المتواصل لانقاذ الامة العربية ثم عقبه السيد حسون ابو الجبن مندوب نقابات العمال باحثاً ضروره العمل لتخليص سوريا من ايدي المغتصبين

لجنة الدفاع عن سوريا

ثم تقرر بعد ذلك الابراق الى عصبة الامم وسفراء الدول ثم انتخبت لجنة مفوضة من المجتمعين للدفاع عن سوريا مؤلفة من الاساتذة: عبد الغفور البديري عن الصحافة ، بهجت زنيل نقيب المحامين ، صالح القزاز رئيس نقابات العمال ، الاستاذ مهدي كوبه عن نادي المثنى ، الدكتور عبد المجيد القصاد عن الاطباء ، النائب عال بك محمود نائب رئيس مجلس النواب ، كمال الدين الطائي عن جمعية الهداية الاسلامية ، القاضي حسن رضا بك عن جمعية الشبان المسلمين ، طه الخياط عن شباب البصرة ، سعيد ثابت عن الموصل. ثم تقرر بعد ذلك مطالبته الحكومة العراقية بالاذن بمظاهرة كبيرة نهار الجمعة القادم ويترقب الرأى العام جواب وزارة الخارجية العراقية على سؤال النائب سعيد ثابت عن موقف العراق في عصبة الامم امام ما يجري في سوريا من المظالم باسم عصبة الامم . وقد نشرت الصحف العراقية اخباراً مفصلة عن اجتماع نابلس الذي انعقد للبحث في القضية السورية وحماسة الفلسطينيين لنصره اخوانهم ماده ومعنى

الحبشة

قنابل الايطاليين لا تحمى ماكال

جاء في اخر الاخبار ان معركة عنيفة تدور بين الايطاليين والاحباش في منطقة ماكال قرب « حزين » والقت الطائرات الايطالية قنابلها في المنطقة الواقعة بين « كديان » و « كيرام » ولكنها لم تحدث اضراراً تذكر . وقد اشتد سقوط الامطار فعاق حركات الجيوش الايطالية . ويؤكد الاحباش ان سقوط ماكال ات متوقعاً في القريب العاجل

الاستعداد للقيام بهجوم عام

تنوي القياده الحبشية في الميدان الجنوبي القيام بهجوم قريب بعد ان وصلت اليها الامدادات . ويراد بهذا الهجوم ارجاع الايطاليين عن المناطق التي احتلوها . وقد ارسل الرأس بسيبو برقية الى اديس ابابا يطلب بسرعة ارسال اطباء وممرضين

فرنسا

اجتماع طويل مع سفير ايطاليا

اجتمع المسيو البير سارو رئيس الوزارة الفرنسية بسفير ايطاليا اجتماعا طويلا ولم يذكر شيء عما دار في هذا الاجتماع بالرغم من الاهتمام الشديد الذي ابدته الدوائر السياسية حول حدوثه

انكلترا

تلبية نداء والتبرع لبعثة الحبشة

كان رئيس اساقفة كنتربري قد اذاع بيانا الى الشعب البريطاني دعا فيه الى الاكتتاب بخمسة الاف جنيه لارسال بعثات طبية الى الحبشة . وستسافر البعثة الطبية الانكليزية الثانية الى الحبشة في يوم السبت

ايطاليا

موسوليني يجتمع الى قواده

اجتمع السنيور موسوليني اليوم في قصر البندقية بجميع القواد الايطاليين وباحثهم اكثر من ساعه بحضور وزير الحربية .وقد كذبت الحكومة الايطالية في بلاغ رسمي ما اشيع عنها انها تنوي دعوة ٢٠٠ الف جندي ايطالي لارسالهم الى الحرب في حالة حظر البترول عنها . وكذبت ايضا ما اشيع عن عقد محالفة بين الحبشة وجلالة الملك ابن السعود . وقالت ان علاقات ايطاليا بالبلاد العربية على احسن حال

اميركا

قاتل ابن لندبرغ وحكم الاعدام

اعلن رسميا ان حكم الاعدام على هوبتمان قاتل طفل لندبرغ سوف لا يؤجل مرة ثانية بل سينفذ يوم ١٦ اذار

مصر

المرسوم الملكي وتذليل عقبتين

كان المعتقد ان يصدر المرسوم الملكي بتأليف الوفد الرسمي ولكن العقبتين الكبيرتين لم تذللا الا في الساعة الثانية بعد ظهر اليوم اي بعد انصراف الوزراء من دور وزاراتهم واصبح من المؤكد ان يذاع المرسوم غداً . اما العقبتان فهما : (١) ان تجري المفاوضات الحالية على اساس مشروع مفاوضات عام ١٩٣٠ (٢) ان لا يؤثر فشل المفاوضات في العلاقات بين انكلترا ومصر وعلمت ان المندوب السامي البريطاني قد تفاهم مع رئيس الوزراء على ازالة هاتين العقبتين

محليات

الموز السوري
ورفع الحجز عنه

كانت الحكومة في السابق ، يوم ان جد السكان في زراعة الموز لا سيما في جهات بيسان ـ قد وضعت بعض القيود على الموز الداخل من سوريا وقاية للمحصول المحلي ، فظلت على ذلك الى ان ظهر لها ان تجربة زراعة الموز لم تنجح وان المحصول المحلي لا يسد حاجة السكان فشاءت يومئذ رفع الحجز ، ولكنها ، بعد ان ظهر وقتئذ ان الموز السوري قد اصيب بمرض لا يلبث ان ينتقل الى الموز الفلسطيني ،وبعد قيام اعتراضات بعض المزارعين في فلسطين ابقت القيود على ما كانت عليه

اما اليوم وقد زال المرض الذي كان عالقاً بالموز السوري ، والموز المحلي لا يكفي ، رأت الحكومة ان ترفع القيود عن الموز السوري رحمة بالمستهلك الفلسطيني

لكن بعض المزارعين الذين يحلو لهم دوام الحالة على ما هي عليه عمدوا الى حث اعضاء لجنة الاقتصاد الزراعي والاسواق للوقوف في وجه الحكومة فيما عزمت عليه في هذا الامر

ويهمنا ان هذه اللجنة تعد اليوم تقرير ترفعه الى الحكومة بطلب عدم رفع القيود عن الموز السوري

على ان المستهلك الفلسطيني اصبح الان بين امرين :

هل هو يناصر المزارعين ، وهم لم يعملوا كثيرا في هذا الحقل ، بعد ان فشلت تجربة بيسان ، ام يبقى رازحا تحت اعباء غلاء اسعار الفواكه في فلسطين ، وفي مقدمتها الموز والتفاح ، وهي ضرورية لا يستطيع الاستغناء عنها

انسحاب وبيانه!

عندما وجهت الي دعوة تكوين اتحاد من اصحاب المدارس الاهلية بيافا ترددت في تلبيتها لاعتقادي ان الامر لا يخرج عن حد المحاولات العقيمة ولكني في النهاية قبلت الانضمام وواظبت على حضور جلسات الاتحاد كلها . وكم كنت اتألم عندما رأيت ان القرارات التي يتخذها الاتحاد ما هي الا حبر على ورق لا ينفذ منها الا ما يعود على البعض بالمنافع المادية وقد حدث مؤخرا ان بعض الطلاب خرجوا من احدى مدارس العجمي ودخلوا في مدرسة اخرى فيها وهذا مخالف لقرارات الاتحاد فما كان ان سويت المسئلة وتقرر طرد الطلاب من المدرستين وهكذا حرم هؤلاء المساكين من العلم وذهبوا ضحية. ان هذا العمل وغيره يضطرني لاعلان انسحابي

محمد سعيد الطوباسي
مدير مدرسة الاداب
الوطنية بيافا

اعلان
مجلس محلي اريحا

بموجب قانون بيع المسكرات لعام ١٩٣٥ جئت معلنا بي طلب تجديد رخصة لبيع المشروبات الروحية لسنة ١٩٣٦ في الفرق داخل اوتيل (ونتربلاس اوتيل) على الشارع العمومي في اريحا

انطون نزال

كلمة حماسية

جاءتنا من السيد سميح الحاج ابرهيم كلمة حارة صادقة رفعها الى سوريا شهيدة الكرامة ، وفلسطين ضحية الاحزاب والزعامة، والى ضحايا الاستعمار ، وشهداء المجد والفخار — قال فيها مناجيا سوريا الشهيدة :

« ان فلسطين التي ما تزال تعاني تضميد الجراح ترف عليك بجناحها المهيض فتسرع اليك بجسمها المثخن وقلبها الدامي ترمي بنفسها على لهب المستعمرين وشرر الغاصبين، علها تطفي ذلك الحديد، وتشاركك بدمها النقي لتدفع عنك كيد المستعمر الاثيم »

ثم مناجيا فلسطين :

« نعم .. هذا ما تلته وميض البرق ورددته قصف الرعد فهاجت عواطفك يا فلسطين وثارت شهامة ابنائك الاوفياء المخلصين »

ثم مخاطباً الزعماء والاحزاب :

« ايها الزعماء والاحزاب ، يا ارباب الوجاهة والالقاب لقد كفانا ما وصلنا اليه من ذل وضعة ، دعونا ودعوا هذا الشعب المسكين يأسف عليكم وعلى ما قدمت ايديكم الاثيمة لهذه البلاد ».

وختم كلمته بهذه العبارة الحاره :

« اللهم قونا على مجابهة الحق ، واعتقنا من رق الوجاهة والزعامة ، وصب نقمتك على من اتخذ من الوطن بضاعة مزجاة ، ومن الوطنية سلعة مباعة مشتراة ! »

تقدير
خسائر البرتقال

ذكرنا ان دائرة الزراعة قسمت فلسطين الى مناطق وعهدت الى لجان عينتها تقدير الخسائر التي حلت ببيارات البرتقال ونذكر الان ان هذه الدائرة لا تزال متأخرة في تعيين لجان لدرس هذا الموضوع

وهناك شيء آخر نلفت نظر دائرة الزراعة اليه وهو ان يترك تقدير الخسائر للاخصائيين في الاثمار الحمضية اما ان تعين قسم كبير من مفتشي الزراعة ومن مفتشي الحشرات مع اخصائيين في الاثمار الحمضية ثم يكون لهم الكلمة العليا فذلك ما لا يتفق وقاعدة كول الامور الى اصحابها

ونأمل من حضرات اعضاء اللجان المذكورة ان يأخذوا بعين الاعتبار حالة الملاكين واصحاب البيارات الذين اجمعت البلاد على الرثاء لهم بعد ان اصيبوا باثمارهم وباثمان اثمارهم

الغاز للبيوت

قدمت عدة مطالب الى بلديتي القدس وتل ابيب في شأن مد انابيب الغاز تحت سطح الارض الى البيوت والغالب ان بلدية تل ابيب ستقاوم هذا المشروع بشدة بعد ان قاومت مشروع الزوواي اما موقف بلدية القدس فلم يعرف بعد

محكمة الصلح

حكم الاستاذ موسى بك نمر حاكم صلح يافا على كل من محمد عوده سعيد واحمد ابراهيم الاستاذ بسجن اسبوع بتهمة السكر والعربدة وعلى غالب حسن خرفان من سوريا بسجن عشرة ايام بتهمة السرقة .

الى
لجنة السيارات

ارسلت لجنة السيارات كتابا لاهالي محلة تل الريش بتاريخ ٢٧—١—٩٣٦ تحت رقم ـ ٧٠٦١ـ٤١ ترفض طلب اهالي المحلة الذين قدموا شكواهم مراراً الى اللجنة بخصوص التصريح لهم بباص يسير من يافا الى المحلة لنقل الركاب العرب الذين يشكون من معاملة اصحاب باص اليهود شركة العصفور الازرق، وتذكر اللجنة بان الشكاوي التي قدموها قد حققوا فيها مع انه لم يطلب احد العرب للتحقيق ولو جرى ذلك لظهر للجنة والبوليس صدق شكواهم

وتقول اللجنة ان الطريق لا يحتاج الى باص ثان في هذه الحالة الحاضرة مع ان الركاب كثيرون وهم مقاطعون لباص اليهود المذكور حفظا لهم من الاساءة والمهانة .

هذا ونأمل من لجنة السيارات النظر في شكوى العرب والامعان فيها

علي شاهين

علاوة
غلاء السكن

كتبت لجنة الموظفين الصغار الى المندوب السامي ، تطلب تعميم علاوه غلاء السكن مع بقية الموظفين العرب، اسوه بالموظفين الانكليز الذين تدفع الحكومة اربعة جنيهات لكل منهم،و كان جواب المندوب السامي ، عدم امكان النظر في الامر!

ثم عادت الحكومة فدفعت للموظفين القاطنين في حيفا وتل ابيب علاوات جديدة لغلاء المساكن فعادت لجنة الموظفين الصغار وكتبت ثانية للحكومة في هذا الشأن طالبة تعميم العلاوه على الموظفين القاطنين في بقية المدن حيث يرتفع الاجار ويصيب هذا الارتفاع جميع الموظفين على السواء لا الانكليز وحدهم

فهل تعود الحكومة فتنظر الى مطالب الموظفين العرب الصغار الحقة ؟

وحي الشعور

ذكرت احدى الصحف خبرا لمراسلها الناصري ، بأن الاضراب جاء بناء على قرار زعماء الامة . ولا نعلم والله كيف نفسر هذا القول . فهل توزعت المناشير أو قام ناد ينادي بالاضراب ؟ وواقع الامر ان الشعب في هذه الايام لم يعد لينخدع بالزعماء والاحزاب ، بل يعتقد بما يوحيه اليه شعوره الذي اصبح قويا في هذه الايام !

الناصرة : مطلع

ايها الاباء
تيقظوا الى صحة اولادكم

لقد اقبل الشتاء مع برده القارص فهبوا واعطوا اولادكم «مستحلب سكوت ». فهو مستخرج من اجود وانقى زيت سمك اوجده الفنيون حتى عصرنا هذا. وهو يحتوي ايضاً على مواد كلسية تضمن نمو اولادكم وتؤسس لهم بنية (متينة) لمستقبل ايامهم احذروا التقليد وارفضوا اكل زجاجة لا يوجد عليها صوره « الصياد حامل السمكة على ظهره » هي وحدها تضمن الصحة والقوة النشاط لكم ولاولادكم رقم ١

ملخص لبعض الالعاب
التي ستجري في المهرجان الرياضي الثاني

جاءنا من لجنة دعاية الاتحاد الرياضي الفلسطيني العام في يافا ما يلي :

اقرت لجنة المهرجان الرياضي الثاني الالعاب التي سيقوم بها الشباب في المهرجان وستسعى لجنة الدعاية الى ان تنشرها بشكل موجز مفيد قبل توزيع البرنامج الرسمي ليبدأ الشباب تمريناتهم

١ — سيكون هناك السباقات التالية بالمتر ـ ١٠٠ ـ ٢٠٠ ـ ٤٠٠ ـ ٨٠٠ ـ ١٥٠٠ ـ يضاف اليها عدو المواصلات (او عدو التتابع كما يسميه البعض الاخر) ومسافة عدو المواصلات بالمتر ٢٠٠ لكل من الاربعة المتسابقين الممثلين للمناطق

٢ — ثم القفز العالي والقفز العريض

٣ — فرمي الصحن وقذف الجلة والرمح

وقد وضعت اللجنة لكل من هذه الالعاب قوانينها الخاصة

٤ — شد الحبل بين المناطق

٥ — المباريات النهائية في الملاكمة لاحراز بطولة فلسطين وكذلك رفع الاثقال

٦ — وستسعى اللجنة جهدها لاعطاء بطولة اصابة الهدف بين الاندية او اللاعبين

وستعقد اللجنة جلستها الثالثة في دار نادي الروضة في الساعة الحادية عشرة صباحا من صباح يوم الجمعة الواقع في ١٤ ـ ٣ ـ ١٩٣٦ فمن احب من الرياضيين ان يرسل اي اقتراح الى المدرسة فليرسله بالعنوان التالي : سكرتير لجنة المهرجان الرياضي خالد الدزدار ـ شارع الانبياء القدس

تجربة الفواكه
المثمرة

كتب الوجيهان السيدان حسني واحمد يانس الى مدير دائرة الزراعة يطلبان منه اجراء تجربة الفواكه المثمرة الصيفية غير الحمضية في قسم من منطقة بيت دجن حتى اذا نجحت التجربة ادخل القرويون زراعة الفواكه في اراضيهم وعوضوا بعض الخسائر التي تلحق بهم من البرتقال . فنأمل تلبية هذا الطلب

تربية الدجاج

جلبت دائرة البيطرة حظائر متعددة من اميركا وقد وضعت ثلاثاً منها في الزرعة العربية لصاحبها الاستاذ سعيد التاجي الفاروقي وقدمت له ١٢٠ طيراً و ١٠٠٠ بيضة للتجربة لمدة سنتين حتى اذا نجحت التجربة عم ذلك اكثر القرى

اننا نلفت نظر دائرة البيطرة لادخال امثال هذه التجارب في المدارس القروية كمدارس بيت دجن والشيخ مونس وعاقر مثلا لتزيد الفائدة ويعم النفع

شباب
بئر السبع

جاءتنا من السيد عيسى الشرف في بئر السبع كلمة يدعو فيها اخوانه الشباب في فلسطين ، ان ينفضوا عنهم غبار الذل والمسكنة ، ويعملوا على التخلص من نير العبودية بكل قواهم ، وان يقوموا يداً واحدة وقلباً واحداً في وجوه المستعمرين اسوة باباءهم واجدادهم الغر الميامين ، الذين عاشوا شرفاء وماتوا شرفاء

لشهداء سوريا
« القائمة الثالثة »

مل	جنيه	
٣٠٠	١٨٦	مجموع القائمتين الاولتين
	٥٠	عزيز ميقاتي
	٣	محمد شريف منصور واولاده
	١	حاج علي شويكي
	١	كامل قبلاوي
	١	محمد الناطور
	١	عوده ابراهيم عوده
	١	عبد الله العلقاوي
٥٠٠	١	نعيم ابو شام
٢٥٠		احمد الجمال
	٢	حنا عصفور
	٣	جمال ومحمد علي الحاج ابراهيم
	١	محمد قستق
	٢	برد وبرير
	١	راشد الزفري
	١	دكتور حمزه
	١	مقبول وزعبلاوي
٥٠٠		كامل وسليمان البابين
٥٠٠		شعبان المغربي
٥٠٠		محمود ابو زيد
٢٥٠		مرم الكردلي
٨٠٠	٢١٣	المجموع الكلي

حول خبر

ذكرنا في عدد سابق ان « الماعونة » رقم ٦٣ انقلبت بمشحونها من البرتقال بباب بوغاز ميناء يافا بيد انه اتضح لنا ان « الماعونة » المذكورة وهي خاصة السيدين حموده الكاشف وسعيد الدهون من رؤساء تجارة يافا بينما كانت الى جانب الباخرة « اجبشيان برنس » لتفريغ حمولتها وقدرها ٢٢٧ صندوق من البرتقال المصدر باسم السادة تادرس عو وشركاه انقلبت لشدة العواصف وهياج البحر في يوم الاحد الماضي ولذلك اقتضى التنويه

احد الميكانيكيين
يحتفظ بعمله

بعد ان شفي تماما من الم ظهر فظيع اقعده مدة عن العمل

وكتب الينا يقول: انا مهندس ميكانيكي، اصابني من احناء قامتي الم شديد في صلب ظهري وفي حقوي ولم اعد قادراً على مزاولة عملي لكن زميل اشار علي بتجريب « لزقة الكوك » التي ازالت آلامه فاستعملتها وشفيت بيوم واحد وعدت الى عملي اشد مما كنت وانا مدين « للزقة الكوك » باكتساب رزقي وانصح المصابين بالالام من اي نوع استعمالها وكثير مثل هذا الخطاب يردنا من الذين شفوا من الامهم بواسطة « لزقة الكوك » لانها تشفي جميع الالام وفعلها تدليك اتوماتيكي في المكان الذي توضع عليه اطلبوها من جميع الصدليات ولاحظوا عليها ماركة النسر و الدائره وتباع باربعة قروش رقم ٤

الكابتن كلوب حائر

علم مراسل هاآرتس في عمان ان عرب الحويطات وعرب بني عطية قد غادروا حدود شرقي الاردن ودخلوا اراضي نجد معلنين انضمامهم للمملكة السعودية . وقد حار الكابتن كلوب من هذا العمل

بتضحية الثمن لوائكم مجانا
فرصة نادرة
اسعد بياناً ـ اسعد واشتر بالتسكا
كيف تستفيدون من نقودكم
يعطى لكل شاب وصبي بقيمة
في خلال مدة شهر بين ٤ شباط و ٤ اذار
١٩٣٦ بتاريخ يوم الشراء ثم يسحب
الشهر المذكور قسيمة
بتاريخ ذلك اليوم تعاد اليه النقود كاملة
من ٤ شباط الى ٤ اذار ١٩٣٦
البدل الجاهزة ـ المعاطف الجاهزة ـ المعاطف ـ جرابات
قمصان ـ كرفتات ـ بجامات ـ احذية ـ
وعموم ادوات الهندام ولوازم الرياضة

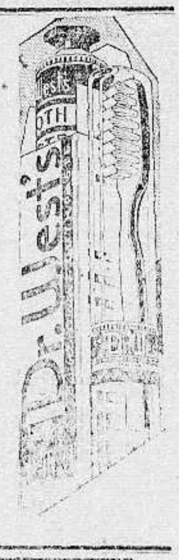

زجاجة معجون اسنان
صنع الدكتور وست
زجاجة كبيرة وفرشاة
بمبلغ ١٠٠ مل
ان تأثير هذا المعجون يجمل اسنانك ناصعة
النظافة والبياض ويعطيك رائحة طيبة
الوكلاء وكالة هاسبي التجارية
صندوق البريد (٣٠٦) التلفون
رقم (٢)

دخنوا السجاير التركية الفاخرة
المصنوعة من اجود التبغ التركي
الجودة
الوجاهة
الاتقان
جميع هذه الاصناف تجدها في السجاير التركية
الاصناف : جوكيه كلوب . ياوود . يكي تورك
غازي . بنجه . خانم اكسترا . ايكنجي
الوكيل العام
يوسف البينا

قضية قتل
في المركزية

تشكلت محكمة يافا المركزية برئاسة المستر كوبلاند وعضوية الاستاذ عزت بك نمر والدكتور شحاده ومثل النيابة العامة الاستاذ فوزي بك الغصين ونظرت في القضية المقامة على سعيد مصطفى عباس وجميل العبد ابي عمرين من قرية حمامة بتهمة قتل احمد خليل البنا

وقد قام بالدفاع عن المتهمين الاستاذ فهمي بك الحسيني وحضر لسماع القضية الميجور لونس سميث مدير بوليس غزة والضابط ناظم افندي الحشيمي احد ضباط دائرة المباحث الجنائية .

وبعد استماع المحكمة الى شهود النيابة قررت تأجيل الجلسة الى يوم الاثنين القادم لسماع اقوال شهود الدفاع

شراب فامل
له تأثير سريع واكيد
للسعال وللالتهابات الشعبية المزمنة
وللرشوحات المهملة
يسكن التنفس وينفث
ويحسن الحالة العامة
استشر طبيبك
يباع في جميع الاجزاخانات
SIROP
FAMEL

مطبعة الدفاع — يافا

الخليـــل

الاضراب الموفق

كان اضراب الخليل عاما دل على … فلسطين نحو شقيقتها سوريا من … وعطف وتضامن في جهادها … للاستعمار في سبيل الحرية … استقلال

وما بزغت شمس الثلاثاء حتى كان … اب عاما شاملا جميع المرافق ، فقد … التاجر والمقاهي والمطاعم وشركات … ارات والمدارس الوطنية والاميرية … رجال البوليس للمحافظة على … وعند الساعة التاسعة سار طلاب … في شبه مظاهرة ينادون بحياة … واسقاط الاستعمارين الانكليزي … الفرنسي . وكانت علامات السخط … على ما ترتكبه فرنسا من الاعمال … بادية على وجوه جميع الطلاب … ضربوا في اضرابهم المثل الاعلى في … تلبية لنداء اخوانهم طلبة سوريا … وقد أرسلت عدة برقيات استنكار … احتجاج ، في الحق لقد كان اضراب … منقطع النظير ، ولا نغالي اذا … البلاد لم تر مثله

لم تطلب قرضا

… نشر خبر مفاده ان دائرة بلدية … طلبت من الحكومة عقد قرض … ٢٦ الف جنيه ، وان الحكومة … من البلدية أن تضع تحت يدها … ات تزيد عن قيمة القرض زيادة … وقد اتصلت أمس بنائب رئيس … اعضاء المجلس البلدي فنفوا الخبر نفيا … وقالوا ان البلدية ليست في حاجة الى … وندها نمت وارداتها من المشاريع … التي أنشأتها

لبناء مدرسة

قدم المدينة المستر بومن مدير المعارف … يرافقه المستر فرل سكرتير الادارة … وصولهم اجتمعوا الى حضرة عبد الله … كردوس قائمقام الخليل وتباحثوا … انشاء مدرسة في بيت جبرين تكون … مدرسة دورة التي تعد بحق من خير … المدارس التي شيدت تحت اشراف حضرة … القائمقام . وعند الظهر ذهبوا الى بيت … جبرين حيث شاهدوا قطعة الارض … انشاء المدرسة عليها وفي المساء … راجعين الى القدس

لتصليح الرباط

خصصت دائرة أوقاف الخليل مائة … جنيها لتصليح الرباط المنصوري … المنتظر أن يباشر العمل في أول … القادم

صرف اعانة

… باشرت دائرة الاوقاف في صرف … المجلس الاسلامي الاعلى التي يدفعها … المدارس الوطنية

ترقية في محلها

تلقى الضابط النشيط فائز افندي … امراً بترقيته لدرجة مفتش … اعتباراً من أول الشهر الحالي وقد قوبل … الترقية بكثير من الارتياح من جميع … سكان الخليل نظراً للجهود التي يبذلها … افندي في صيانة الامن ومعاقبة … المجرمين فنهنئه ونرجو له اطراد الرقي

طولكرم

قرية مهددة

اصبحت قرية ام خالد المحاطة بالمستعمرات اليهودية مهددة بالخطر الصهيوني بسبب الحجز الواقع على اراضي اولاد صلاح الحمدان ومن ضمنها القرية المذكورة بسبب بيع هذه العائلة قطعة اخرى مجاورة للقرية ومراد اليهود وضع الاملاك الشائعة بجانب المحلات التي يقطنها ابناء القرية لحرمانهم من حق الجدار الذي لا بد منه . فنلفت نظر رؤساء الاحزاب والهيئات الوطنية الى ضرورة تخليص هذه القرية العربية

سفر الحجاج

سافر الفوج الاول من حجاج بيت الله الحرام من طولكرم وقراها وقد احتفه خلق كثير على المحطة وكان مهرجانا عظيما لكثرة المشيعين ومن جملتهم قاضي طولكرم الشرعي الشيخ مصطفى افندي فاضل العوري والقائمقام حامي بك الحسيني وباشكاتب المحكمة الشرعية عبد الرحمن افندي الدجاني

دهس طفل

داست احدى سيارات الشحن في شارع ابولو — النزهة — طفلا يتجاوز الخامسة من عمره ، فاصابته بجراح خطرة نقل على اثرها الى المستشفى وهو في حالة النزاع .

اعلان

صادر من دائرة اجراء يافا

عدد ٥٨٩ سنة ٣٤

الدائن ماير كرودوسكي ومارو خوير

المديون : حسني ابو خضرة : يافا

مصدر الحكم : محكمة مركزية يافا

الملك . قطعة ارض زراعية ملساء مساحتها ٣٧٤ متر و٣٤ دونم تعرف بواد الغربي القبلي واقعة في اراضي قرية ياسور قضاء المجدل

مقداره : كاملا

تاريخ سند الطابو : بلوك ٤٩٠ قسيمه ٢٤

ملاحظات تخمن الدونم فيها بمبلغ ١٤ ج.ف

بناء على قرار رياسة الاجراء سيطرح في ميدان المزايدة العلنية بعد مضي ١٥ يوما من تاريخ نشر هذا الاعلان الاملاك المبينة اعلاه خاصة المديون لقاء الذمة المطلوبة منه الى الدائن البالغة ٤٧٠ جنيه فلسطيني والفوائد القانونية والرسوم والمصاريف القانونية

فمن له رغبة في شراء الملك المذكور فليتقدم الى المزايدة ويضع اسمه ومقدار المبلغ الذي يدفعه ويودع عشرة في المائة او كفالة من احدى البنوك في ذيل القائمة التي ستعطى للدلال والاحالة الوقتية تكون بعد مضي الاثنين … من تاريخ القائمة المذكورة ثم تعاد المزايدة ثانية على ان يقبل الضم عليها في المائة خمسة لمدة خمسة عشر يوما وبعده تحال هذه الاملاك قطعيا لاسم المزاود الاخير وتجري المعاملات اللازمة حسب الشروط المبينة في قائمة المزايدة ولاجله صار اعلان الكيفية توفيقا للمادة ١٠٢ من قانون الاجراء

تحريراً في ٥—٢—٣٦

مأمور اجراء يافا

فياض الحماش

المجدل

عمال النسيج

راجعنا فريق كبير من عمال حياكة النسيج (وهي الحرفة التي تتوقف عليها معيشة ثلاثة ارباع السكان تقريبا) وشكوا الينا من المعاملة التي يعاملهم رؤساؤهم .

وقد اظهروا استياء وتذمراً بسبب قلة اجورهم الحالية التي لا تكفي لسد حاجاتهم الضرورية .

وبعد حديث طويل صرح اغلبهم بهجر هذه «الحرفة» بصورة دائمة اذا لم تزد اجورهم .

الذي نراه لازالة الخلاف ان يتدبر رؤساء معامل ومغازل النسيج هذه المسألة الهامة .

مشاجرة عمومية

منذ ثلاثة اشهر تقريبا وقعت في قرية (بيت عفا) من قضاء المجدل ، مشاجرة بين افراد حمولتي اوشاح وعقيل بسبب تافه جداً ، كما جاء في (حيثيات قاضي التحقيق) وقد كان يوم امس موعد رؤية هذه القضية التي دام التحقيق فيها ثلاثة ايام . وكان يمثل النيابة السيد فخري مرقة انباشي البوليس . وبعد ان استمع القاضي الى شهادة الطبيب الحاج خليل افندي ابو غزالة طبيب صحية غزة ، والدكتور ابراهيم تيم رئيس المستشفى البلدي بغزة ، والطبيب منير افندي موسى طبيب صحية المجدل ، الذين فحصوا المتضاربين عند وقوع الحادث ، وشرعت المحكمة الى استماع شهادة شهود الطرفين الذين اكدوا للمحكمة بان افراد الحامولتين اشتركوا في المشاجرة

واخيراً قرر القاضي الحكم على المتهمين بعقوبات مختلفة تراوحت بين شهر وخمسة اشهر

اما احمد موسى عقيل وابراهيم موسى عقيل وعبد المجيد محمد عقيل ، فلكونهم اول من قام وحرض على هذه المشاجرة التي نشبت بين افراد حامولتين كبيرتين بسبب «ع س» ولانهم ضربوا الشكري سالم عبد العزيز اوشاح وسببوا له عاهة دائمة في يديه اليمنى واليسرى ، فقد تقرر احالتهم الى المحكمة المركزية بموجب المادة (١٧٧) والمادة (٣) من قانون تعديل الجزاء . وقد برأت المدعو يوسف محمد عقيل لعدم وجود ادلة ضده

وداع الحجاج

غادرنا يوم الخميس « أمس » في قطار الظهر قافلة الحجاج الاولى ، وقد احتفل بوداعها احتفالا كبيراً . كما خرج رهط كبير من العلماء والوجهاء والشباب لوداع حجاج هذه القافلة ، وذهب قسم كبير الى محطة غزه ، أما موعد سفر القافلة الثانية ، فسيكون يوم الاثنين القبل

احكام ادارية

نظر حضرة قائم مقام المجدل بطرس افندي ناصر في قضايا المخالفات المقدمة من النيابة ضد سائقي السيارات والبقالة وغيرهم ، بتهمة مخالفة قانون نقليات الطرق والصحة العامة وأوامر وتعليمات البلدية ، فحكم على فاعليها احكاما متفاوتة مختلفة ، وأرجأ قسما منها الى يوم الاربعاء القادم

ثناء على طبيب

كلفني كثيرون من الوجهاء والاهالي ان اعلن شكرهم على صفحات «الدفاع» لحضرة الطبيب النطاسي منير افندي موسى طبيب صحية المجدل ، لما يقوم به من مساعدات نحو الاهالي وخصوصا الفقراء منهم الذين يعالجهم بدون مقابل ويقدم له انجح العلاجات المفيدة .

بارك الله فيه وكثر من امثاله .

برقية الى دمشق

اضربت مدينة المجدل كما اخبرتكم تلفونيا اضرابا عاما شاملا احتجاجا على ما يجري في سوريا الشمالية وقد ابرق لفيف من الشباب الى دولة هاشم الاتاسي البرقية التالية :

هاشم بك الاتاسي جريدة القبس .

الايام — دمشق :

شباب المجدل المضربون اليوم احتجاجا على عسف الاستعمار الافرنسي يحيون جهادكم في سبيل الحرية ويشاركونكم عواطفكم

الامضاءات : احمد الهندي ، رشيد الشريف ، ابراهيم الخطيب

تبرع صغير قريش

ارسلت فرقة كشافة صقر قريش بالمجدل ثلاثة جنيهات الى مدير البنك العربي بحيفا الاستاذ رشيد الحاج ابراهيم اعانة لعائلات الشهداء . وقد وردها وصل تحت رقم ٥٥٤٥ مع كتاب من الاستاذ مدير البنك يشكر فيه حمية هذه الفرقة الفتية

الناصرة

محاباة !

تعمد الحكومة مراراً الى سلب العرب حقا من حقوقهم المشروعة ، ولا نعلم اذا كان هذا تجاهلا منها ام انه لا يهمها الشعب العربي بحال من الاحوال . فقد ازمعت على انشاء مدرسة صناعية بحيفا ، ولا شك ان اشغالا كهذه تكون تحت المناقصة . لكن الحكومة تقول ان المناقصة رست على شركة في القدس اسمها « منتل » وهذه بدورها سلمت الشغل الى شخص اسمه « ماجو » وهذا بدوره عهد بالشغل الى اشخاص يهود للمجهودات التي بذلتها جمعية الهستدروت اما الشخص المتعهد فقد اراد الهرب الى جهة مجهولة الا ان ان الشكاوى التي اقيمت ضده حالت دون تنفيذ ما كان يرمي اليه من خطط . ولا زال محجوزا عليه بالسلطين . شخص كهذا يأخذ تعهدات ويعمد الى الفرار امر يدل على الغرابة ، واني اصرح بان في الامر سراً . فهل بلغ هذا مسامع الهيئات ذات الكلام الكثير في المواقف الخطابية . ام هي لاهية بأشياء اخرى غير هذه ! امر كهذا جدير بالعناية فخليق بان يلاقي من يهتم به ويبحث حقيقته اذ ان مثل هذه الاعمال تدل على استهتار الحكومة بمصالح العرب ، الذين هم احق بها من غيرهم وان اشغالا عمومية كهذه يستولي عليها اليهود الغرباء والعرب اصحاب البلاد الاصليون لا يصلهم من رذاذها قطرة مع ارتفاع اجور اليهود اضعافا عن اجور العرب — شيء لا يكاد يطاق !

الى مثل هذا نوجه الانظار وربما نعود الى الموضوع عندما نقف على الحقائق الراهنة الاخرى في رسالة تالية

شكر قرية

سمعي علي ان اذكر ان الذي زاد في روعة الاضراب هو عدم توريد الخضار من قرية صفورية الذي كان له تأثير كبير في شل الحركة العمومية فاستحق اهالي صفورية على هذا الصنع جميل الثناء .

دمامل القدمين

تزتاح منها في لحظة واحدة

اكتشف الدواء الناجع الذي يزيل دمامل القدمين بدون ألم في دقيقة واحدة وهذا الدواء جرب في احوال كثيرة كانت له فوائده المضمونة في كافة آلام القدمين . ليس من الحكمة أن تتخلص من دمامل القدمين وكافة الاوجاع التي تنتابها بقطع الدمل وتسميم الدم النقي أو بحرقه بالمواد الكاوية .

Dr Scholl's Zino-pads

Put one on — the pain is gone!

طريقة الدكتور سكول تريح القدم وتمنع ضغط الحذاء وعلى الخصوص اذا كان جديداً .

جربوا هذه الطريقة الجديدة واطلبوا الدواء من المحل الرئيسي طريق جوليان — القدس ومن كافة الصيدليات الممتازة

أعلان

من محكمة غزه الشرعية

تقدمت الينا مضبطة من مختاري محلة الدرج بغزه تتضمن انه منذ ثماني سنوات أرق موسى افندي بن السيد محمود المهتدي من اهالي المحلة المذكوره وانحصر ارثه الشرعي والانتقالي في زوجته حسن بنت اسعد الجاعوني وفي اولاده منها ابراهيم وحمدي وخاوسي وعبد الكريم واسا ومسره فقط . ولا وارث للمتوفى المذكور خلاف من ذكر

فمن له اعتراض على ذلك فليراجع هذه المحكمة بظرف شهر واحد من تاريخ نشره ١٢ ذو القعدة سنة ١٣٥٤

٥ شباط سنة ١٩٣٦

قاضي غزه الشرعي

اعلان

من محكمة غزة الشرعية

تقدمت الينا مضبطة من مختاري محلة الدرج بغزه مؤرخة في ٥—٢—٩٣٦ تتضمن ان حسني بن علي الجعفراوي من اهالي محلتنا المذكورة توفي منذ ثمانية سنين وانحصر ارثه الشرعي في زوجته مريم بنت يوسف الغرم وفي اولاده منها نبيهة وشفيقة ومحمد ومحمود وعبد والانتقالي في زوجته واولاده المذكورين

ثم منذ سنة واحدة وستة اشهر توفيت زوجته مريم المذكوره وانحصر ارثها الشرعي في اولادها المذكورين والانتقالي فيهم فقط ولا وارث للمتوفين المذكورين خلاف من ذكر فمن له اعتراض على ذلك فليراجع المحكمة بظرف شهر من تاريخ نشره

يوم الاربعاء الواقع في ١٢ ذي القعدة سنة ١٣٥٤ وفق ٥—٢—١٩٣٦

قاضي غزة الشرعي

ماذا تسمع اليوم

عن محلات السادة دجاني اخوان

يافا — تلفون ٧١٦

الجمعة ٧ شباط سنة ١٩٣٦

٩٫٠٠	قرآن كريم — الشيخ محمود محمود هاشم
١٠٫٠٠	قصة — روح الراعي — الاستاذ محمد رشاد رشدي
١٠٫٣٠	حديث — فوائد وصناعات منزلية — الاستاذ محمود حمدي
١٠٫٤٥	حفلة غنائية — الاستاذ محمد عبد الوهاب وفرقته
١١٫١٥	بيانو منفرد — فكتوريا ملحمة
١٢٫٤٥	اسطوانات عاد ما دام (طقطوقة بلدي) لمحمد الصغير — طقطوقة جمالك ربنا يزيده للآنسة ام كلثوم
١٫٠٠	حفلة موسيقية — اوركسترا محمد حسن الشجاعي
٢٫٣٠ — ٢٫٤٠	النشرة الاخبارية والنشرة التجارية الاولى بالعربية
٤٫٠٠ — ٥٫٠٠	اذاعة جزء من برنامج الحفلة التي ستقام بحديقة الازبكية
٥٫٠٠	اسطوانات مختلفة
٥٫١٥	مساء حفلة غنائية — محمد صادق وفرقته
٥٫٤٥	اسطوانات مختلفة
٦٫٠٠	حفلة موسيقية — فرقة موسيقى البيادة المصرية
٦٫٣٠	حديث الى الاطفال — بابا صادق
٧٫٠٠	النشرة الاخبارية والنشرة التجارية الثانية بالعربية
٧٫٣٠	حفلة موسيقية — فرقة الراديو الشرقية
٨٫٠٠	قرآن كريم — الشيخ محمد رفعت
٨٫٥٥	حفلة غنائية — ليلى مراد وفرقتها
٩٫٤٥	حفلة موسيقية — فرقة الراديو الشرقية
١٠٫١٥	حفلة غنائية — ليلى مراد وفرقتها
١١٫٠٠	السلام الملكي — ختام

اعلان

صادر من دائرة اجراء الناصرة

الدوسيه الاجرائية رقم ١٤٧٨ سنة ١٩٣٢

المحكوم لها : زهية شاهين من الناصرة .

المحكوم عليهما : رزق ونعمة الله اولاد يوسف شاهين من الناصرة

مطروح للبيع بالمزاد العلني لمدة ثلاثين يوما تبتدئ من بعد مضي خمسة ايام من تاريخ نشر هذا الاعلان الجريدة سهام المحكوم عليهما وهي ٢٢٠ من ٣٨٨ سهم المحجوزة بالدار الكائنة بحارة اللاتين بالناصرة المسجلة على اسم مورث المحكوم عليهما بدائرة طابو الناصرة تحت رقم ٢٥٤ تاريخ مارت ٣٠٢ المحدودة شرقا بطرس المعلمة واليوم الياس مبحث ورثة عبد الله اصيلي غربا بطرس المعلمة واليوم يعقوب قدادور ودار علي الاسود شمالا بطرس المعلمة واليوم خليل السالم جنوبا الطريق واليوم طريق . وان هذه الدار محتوية على طابقين سفلي وعلوي والسفلي يحتوي على أربعة عقودة وساحة سماوية وعقد مع ثانية ومطبخ وبيت خلاء وبئر ماء جمع وحاكورة مغروسة رمانتين ومشمشة وشجرة زهور . والعلوي يحتوي على غرفة واحدة وامامها ساحة سماوية ويصعد للطابق العلوي بدرج حجر . وذلك تسديداً للدين المطلوب من المحكوم عليهما لوالدتهم المحكوم لها مبلغ قدره ٩٩ جنيه و٤٨٧ مل فلسطيني عدا الرسوم والمصاريف

لذلك فكل من له رغبة بالشراء عليه مراجعة دائرة اجراء الناصرة للاطلاع على رابور معاملة وضع اليد ومراجعة الدلال سليمان رفيديا حامل قائمة المزاودة مستصحبا التأمينات القانونية وقدرها عشرة بالمائة من القيمة المخمنة لسهام المحكوم عليهما وقدرها ٢٧٥ جنيه ف مع العلم بان رسوم التسجيل واجرة الدلال عائدة على المشتري تحريراً في

٥ — ٢ — ٩٣٦ مأمور اجراء الناصرة

اعلان

يعلن للعموم وخصوصا للاشخاص الساكنين والمستأجرين او الذين ينوون استئجار الاملاك الموجودة اسماء مالكيها في دائرة الاجراء او الذين يرغبون شراءها او رهنها او التصرف بها على اي وجه كان والتي تقع جميعها ضمن منطقة تنظيم مدينة يافا انه تقرر بصورة نهائية وبعد موافقة المندوب السامي هدم جميع الاملاك المذكورة التي صار انشاؤها خلافا لقانون تنظيم المدن فعلى كل من له علاقة بهذه الاملاك ان ينهي علاقته بها بصورة نهائية حتى اليوم الاخير من من السنة الحالية حيث يشرع بعد ذلك في هدم هذه الابنية ولا يلتفت لاي اعتراض او معاملة من شأنها اطالة السكن او الاجارة او التصرف بأي وجه كان بهذه الاملاك .

فلكي يحيط الجميع علما بحقيقة الامر ولا يلحق بأحد منهم اي ضرر صار نشر هذا الاعلان

يافا في ٥ — ٢ — ٩٣٦

رئيس بلدية يافا

اعلان

من محكمة غزة الشرعية

تقدمت الينا مضبطة من مختاري محلة الجديده بغزه تتضمن ان محمد بن الحاج سليمان فيصل الاوسطه من اهالي المحلة المذكوره توفي منذ اربع سنوات وانحصر ارثه الشرعي والانتقالي في والدته مريم بنت السيد درويش الاوسطه وفي زوجته عالمة بنت محمد هنيه وفي اولاده منها صبحي والعبد وجعفر وخالد وخالديه فقط ولا وارث للمتوفي المذكور خلاف من ذكر

فمن له اعتراض على ذلك فليراجع هذه المحكمه بظرف شهر واحد من تاريخ نشره .

١٢ ذو القعدة سنه ١٣٥٤

٥ شباط سنة ١٩٣٦

قاضي غزة الشرعي

الدفاع ـ يوم الجمعة في ١٤ ذي القعدة سنة ١٣٥٤ و٧ شباط ١٩٣٦

صاحب الامتياز والمحرر المسؤول ابراهيم الشنطي

مدير الادارة شوكت حماد

رقم التلفون ١٠٧٥ و ١١٨٧

الدفاع

جريدة يومية سياسية مصورة

العدد ٥٢٦ ـ السنة الثانية

ادارة الدفاع في عمارة حزبون شارع جمال باشا ـ يافا

العنوان البرقي: الدفاع يافا: ص. ب ٢٥٥

	عن سنة	عن نصف سنة
قيمة الاشتراك في فلسطين	١٥٠	٨٠
في الخارج	٣٠٠	١٦٠

صور عالمية على هامش الحوادث

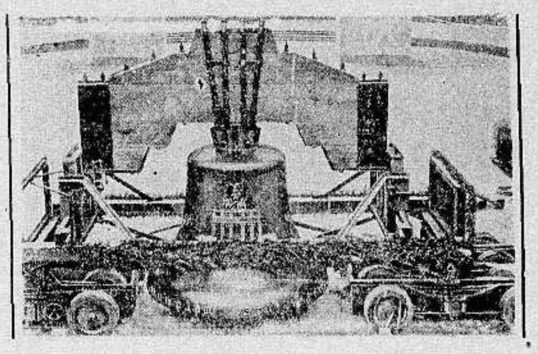

صورة مفردة للجرس الكبير الذي يدق عند ابتداء دورة الالعاب الاولمبية

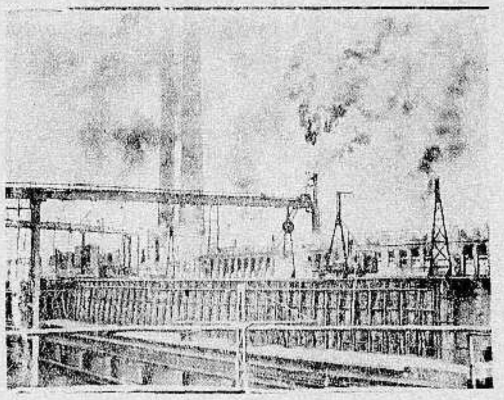

صورة الانفجار الهائل الذي حدث في احد المعامل الكيماوية في مدينة هامبورج ويرى في الصورة التهاب المصنع

زوجة ولي عهد ايطاليا التي تخدم في احدى المستشفيات في نابولي ويرى الى خلفها المرضات

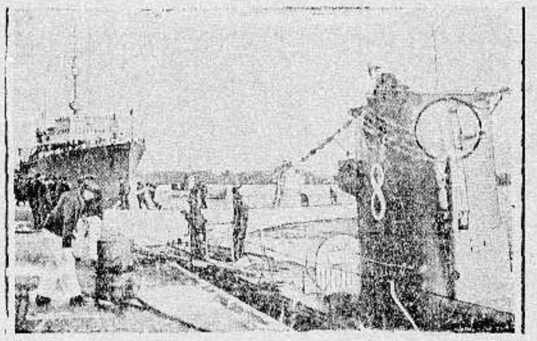

الغواصة والدنغ رقم ٨ اثناء زيارة رسمية لسواحل سوزمن

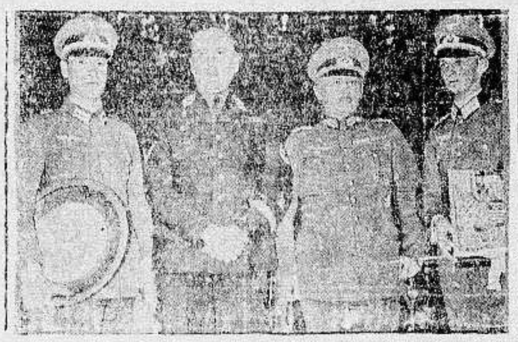

ابطال الفروسية في المانيا وهم من اليمين الى اليسار فون بلنكوف وزير الفرسان الالمان ، فالدكتور داري ، فالجنرال فون فريتش القائد العام للجيوش الالمانية

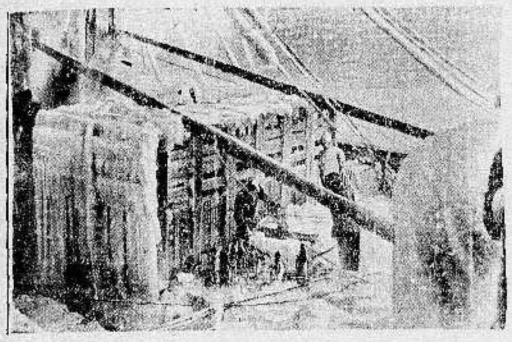

احدى بواخر الصيد في مناطق القطب الشمالي بعد ان عادت الى ميناء كيل وقد اصطادت نوعا جديداً من الحيوانات التي تعيش في الثلج فقط

بثمانية جنيهات فقط

ما هو ؟

راديو لورنس لعام ١٩٣٦

آخر موديلات المانية

الذي شق طريقه وحاز

على الشهرة العالمية

تجدوه في محلات

دجاني اخوان

يافا ـ شارع الاسعاف تلفون ٧١٦ ص. ب ٣٥٥

مصبغة الشرق الكبرى

لصاحبها امين البديري

بناية الاسعاف

شارع البرية ـ نمرة ٢٠ ـ يافا

ان هذه المصبغة مستعدة لقبول صباغ الملابس على كافة الالوان للرجال والسيدات ، والغسيل على الطريقة الكيماوية وعلى البخار وهذه المصبغة منذ تأسست حتى الان وشعارها الصدق والامانة والمحافظة على المواعيد ـ زوروا هذه المصبغة وجربوا مرة واحدة لتروا الالات والطرق الحديثة التي قل ان تجد مثلها في فلسطين

اعلنوا في الدفاع

الانقلاب الحديث في عالم الطباعة

ستشاهدونه في

مطبعة

الدفاع

التجارية

اكبر استعداد طباعي عصري

والتجربة اكبر برهان

حبوب أورشيتونين

اختراع حديث لتقوية الاعصاب وتجديد الشباب

علاج حيوي كيماوي لمعالجة الشيخوخة التناسلية والعنانة وضعف التناسل

ان افضل العلاجات في معالجة هذه العلة المضنية هو ما بني على تقوية جهاز التناسل الحقيقي في الرجل هذا العضو الذي ثبت منذ زمن ليس بالقريب انه عدا عن افرازه الحويندات المنوية (سبرمانوزوئيد) له مفرز داخلي خاص يؤثر في احوال الشخص النفسية وفي نموه الجسماني وفي قواه العصبية ، وأن العنانة والضعف التناسلي تعود معظم أسبابهما الى نقص هذا المفرز وهو (الهرمون التناسلي الذي لا يزال العلم الخاص يجهل حقيقته ولكنه يعرفه حق المعرفة باثاره ، فالهرمون) اذن مادة نجهل جوهرها وإنما نستدل على وجودها بتأثيرها وفعلها وذلك بواسطة التجارب والاختبارات العديدة على الحيوانات ولا سيما الكثيرة الشبه بالانسان ، فاذا ما نفدت هذه المادة الجوهرية التي يتوقف عليها حسن قيام الاعضاء التناسلية بوظيفتها ، كان على الطبيب المداوي أن يعوض بها ما يقوم مقامها ويفعل فعلها. هذا ما اتجهت اليه أفكار الاطباء الاخصائيين في التناسل منذ أمد بعيد وقد توالت جهودهم وتتابعت تجرباتهم الى أن توصلوا (بفضل الاختبار في الحيوانات) لاقتطاف ثمرة مساعيهم بايجادهم جواهر كيماوية حيوية تؤثر في الجهازين العصبي والتناسلي معاً فتقوي هذا وتنبه ذاك ، فاصبح العالم يجد أمامه اليوم هذا العلاج الحديث الذي أسموه (أورشي تونين) وبرهنوا على مفعوله من اسمه ومعناه (المقوي الخصوي)

وأن فائدة هذا العلاج الثابتة علمياً وعملياً فهو يقوي الخصية على عمل الحويندات المنوية وينبه الجهاز العصبي . ففائدته إذن مضاعفة : يزيل العنانة ويقوي الاعصاب

وعدا عن هذا وذاك ، ونظراً لان العنانة والضعف التناسلي هما مرض الشيوخ ومرض الذين يكبرون في شيخوختهم ويهرمون قبل أوانهم من الشباب النهكين فقد أضيف الى (الاورشي تونين) جواهر أخرى من خاصتها تقوية الدم لكي يكون هذا صالحاً لتغذية الخصية والجهاز العصبي

مستودع الادوية الوطني الفلسطيني ـ ٢٥ شارع بطرس ـ يافا

ويطلب من مستودع قياله وصباغه في بلاد

(مطبعة الدفاع ـ يافا)

يافا – يوم الاحد في ١٦ ذي القعدة ١٣٥٤ – الموافق ٩ شباط ١٩٣٦

صاحب الامتياز والمحرر المسؤول ابراهيم الشنطي

مدير الادارة شوكت حماد

أرقم التلفون ١٠٧٥ و ١١٨٧

الدفاع

جريدة يومية سياسية مصورة

العدد ٥٢٧ – السنة الثانية

ادارة الدفاع في عمارة حزبون شارع جمال باشا – يافا

العنوان البرقي : الدفاع يافا : ص . ب ٢٥٥

	عن سنة	عن نصف سنه
قيمة الاشتراك في فلسطين	١٥٠	٨٠
في الخارج	٣٠٠	١٦٠

الحكم في مظاهرة طلاب القدس. فوز للوطنية العربية وهزيمة لدعاة الطائفية.

المجلس التشريعي من اختصاص الامة. حوادث سوريا في العراق والخارج

لا تستسلم البلاد الى المصيبتين:

المجلس التشريعي ونصف مليون يهودي

« بقلم الاستاذ عجاج نويهض »

شذت فلسطين في موقفها السياسي الحاضر من الانكليز عن جميع بلاد الشرق المنكوبة بالاستعمار ، وتميزت عن سائر اقطار الارض بهذا الموقف الذي بدا شبحه في الافق ، ولكنه لم يتجسم بعد تجسما محسوساً . أعني بهذا الموقف الوضع الذي يراد بالبلاد ان تنتقل اليه قسراً من وجهة عملية ، واختياراً وطوعاً عن طريق المجلس التشريعي من وجهة قولية نظرية

وهذا المجلس التشريعي ، اذا تم امره واستطاعت السلطة ان تأتي اليه بنفر من العرب ، فسيكون بالاختصار مقبرة القضية العربية الفلسطينية. اذن الذاهبون الى هذا المجلس وقت يذهبون انما يذهبون ليشهدوا مأتم قضية بلادهم ، ولكنه مأتم اشبه بالعرس ، وضحك اشبه بالبكاء . وعلى هذا البرد الفولاذي ستسيل آخر نقطة من ألسنة العرب الذين يذهبون اليه. وسيلقى الستار على قضية البلاد باسم كشف الستار عنها . وستتأكد بريطانيا ان قضية فلسطين التي قرر مجلس اللوردة سنة ١٩٢١ ذلك القرار التاريخي لايصال العرب الى حقوقهم ، يوم كانت بريطانيا، وهي بنت سنوات في البلاد، تحسب للعرب حساباً — ستتأكد بريطانيا — ان هذه القضية اخذت تنكمش وتتضاءل، وتتهادى وتتساقط على ايدي فريق كبير من الذين تولوا اداراتها ، حتى اصبحت قضية عدة كراس يجلس عليها العرب باسم التدرج في اخذ الحقوق ، واسترداد المسلوب. وهم لو ايقنوا لوجدوا ان هذا التدرج هو القهقرى ، وان اخذ الحقوق بنظرهم هو تسليم البقية الباقية من هذه الحقوق

ولو استطاعت بريطانيا ان تجرد مشروع هذا المجلس من اي ميزة اخرى لما ترددت ، فلم يبق له ولا ميزة سوى ميزة فريدة كبيرة وهي ان لا ميزة له . وقد كتب فريق من الكتاب الوطنيين المشهورين ورجال الصحف المقالات الضافية في تبيين العيوب الفاضحة التي ينطوي عليها هذا المشروع ، والضرر الذي سينزل بالقضية والبلاد من جراء قبوله ، مما لا حاجة الى زيادة الخوض فيه. واعتقد ان كل صاحب ضمير وطني متجرد من الميل والهوى ، يوازن بين الخير والشر بصدد هذا المشروع ، يجزم بكل اطمئنان ان لا خير فيه قل ما قل ، واما الشر الذي سيأتي به فعظيم عميم

وهذه ضروب المجالس التشريعية منتشرة في ارجاء الهند، فهل بوسع احد ان يدلنا على مجلس تشريعي هندي هزل في ابتدائه هذا الهزال ، ورق هذه الرقة ، وتبخرت روحه ثم تبخرت حتى اصبح جلداً منشوراً على عظم كهذا المجلس ؟

اشنع ما قيل ويقال في صدد تبرير قبول هذا المشروع ان الحالة وصلت الى اسوأ ما تكون ، وان السلطة البريطانية اذا « غضبت » هذه المرة ايضاً اذا رددنا اليها هذه « الهدية » فسترد قضيتنا الى ارذل العمر ، وتيتم هذه القضية ، فاحسن من يكفلها قبل هذا اليتم الذي نعوذ بالله منه : هو هذا المجلس . وهذا مناف للواقع. مناف لروح الامة . مناف لروح الشعب. مصادم للحقيقة . هذه اقوال من يقول بالمجلس ويعمل لقبوله، سواء كان هؤلاء افراداً ام احزاباً . واما الامة ، الامة الباذلة ، المضحية، في كل آن ودور ، فهي مستعدة لاستئناف البذل والتضحية ، ولكن المشتغلين بقضيتها هم الذين لا يريدون البذل والتضحية . هم الراضون بان يسجلوا على البلاد بانها راضية ان تموت هذه الميتة

ولو سألت اي رجل محبذ لمشروع المجلس ان يقنعك اين امكان العمل في هذا المجلس لخدمة القضية الوطنية خدمة حقيقية جوهرية ، انتقل بك الى الفرضيات، والنظريات ، وتوسيع الامل بان كل شيء يبدو صغيراً ثم يكبر . وينسى هؤلاء ، او يتناسون ، ان اغفال عناصر القضية ، العناصر الجوهرية الكبرى ، والحيلولة بينك ايها العربي وبين الاشتغال في المجلس لحراسة هذه العناصر ، امر قاتل للقضية بجملتها ، فتخسر الجوهر ، ويكون اشتغالك فيما عداه من العرض ضرباً من العبث والتسلية لا اكثر .

. . .

ثم ما هذا النصف مليون يهودي الذين ستقذف بهم اليهودية العالمية الى فلسطين طوفاناً طوفاناً ؟ اصحيح ان بريطانيا الى توافق على هذه « العملية » بان تسمح لليهود بان ينقلوا نصف هذا المليون الى فلسطين ، تريد بالمجلس التشريعي ان يكون وسيلة خير بيد العرب لحفظ كيانهم ؟ اتود لنا بريطانيا نجاة حقيقية ام

— البقية على الصفحة السابعة —

كلمة هادئة

وطنية الطالب

اصبح عقابها الجلد !

« بقلم الاستاذ محمد نمر عودة »

« اما الشباب فكل نوع من القصاص يجرح حس الشرف والحرية الشخصية فيهم فهو غير مناسب على الارجح . ان الشاب حر يتولاه شعور حاد بالشرف ويعتبر الضربة اهانة له، فالقصاص لا يجب ان يحقره او يذله او يؤثر على خلقه او شرفه »

هذا ما يقوله الاستاذ احمد سامح الخالدي مدير الكلية العربية بالقدس في كتابه « ادارة الصفوف » . وهذا ما سمعناه منه مراراً حين كنا على مقاعد الدراسة في الكلية العربية . وهو قول يضطرنا ما وقع بالبلاد من بلاء ، وما يسدد الى صدر الامة من سهام ، الى اتخاذه حجة على قائله حين وقف يجلد احد الطلاب في المدرسة الرشيدية لاشتراكه بالمظاهرة التي قام بها طلاب هذه المدينة ، معلنين تضامنهم مع امهم سوريا

الاستاذ الخالدي صاحب المؤلفات العديدة في التربية واساليبها يقف وامامه احد الطلاب الشباب فيجلده معيداً الى الذاكرة ما قام به المستر فرل يوم ان جلد بعض طلاب نابلس، فوقفت له المدينة الابية وقفة مسحت بها ما لحقها من عار

تصورت ما قام به استاذنا فقلت: كيف يكون موقف حضرته بين طلابه الكثر حين يذكرون اقواله التي كان يدافع عنها بحرارة واخلاص ويقارنونها بهذا العمل الذي قام به، والذي هو على طرفي نقيض مما قال ويقول ؟

الاستاذ الخالدي الذي يحمل رسالة الرأفة بالطالب فينقلها تلاميذه بالبلاد ويبشرون بها اينما حلوا ، يقف الآن فيجلد احد الطلاب بهذه التي يسميها في كتبه « الالة المخيفة »

ماذا نقول بعد هذا العمل حين نسمع الاستاذ يقول: « يجب ان يربي المعلم خلقا لطيفا » ، وحين ينقل الينا تشبيه كومينوس « ان الموسيقي لا يضرب آلته بالجدار ، بل لا يسلط الضربات عليها او يلطمها، لانه لو فعل ذلك لما استطاع ان يخرج منها انغاما »

أهذا الذي يصف هذا النوع من القصاص بالعقاب الوحشي يستلم عصاه ليجلد طالباً لم يقم بما هو محظور في شريعة رجال التربية والتعليم، بل يقوم بعمل يعتبر بحق غاية التعليم الصحيح ومرماه ؟

اني لارتجف عندما اتصور الاستاذ

« البقية على الصفحة السابعة »

الى الشباب

الشرور التي انهكت هذه الامة

اجتماع الاوفياء لوطنهم ووضع برنامج وافٍ عملي

« بقلم الاستاذ حمدي الحسيني »

انك لترى الرجل متسق اجزاء الجسم، كامل الحواس ، بادىء الصحة. ولكنك تراه، مع هذا كله، يفر من العمل وحمل المسئولية ، يقضي الوقت في العزلة والانزواء، يلاعب الخواطر السائبة وتلاعبه احلام اليقظة. فاذا طالبته بعمل يعود عليه الخير برم بك وتململ امامك ودفعك عنه مترددا في شيء من المناقشة ، ونفر منك متقهقرا في نوع من الاعتذار والتململ. فاذا ما قنعت وتركته عاد الى خواطره وعادت اليه احلامه . واذا سقته امامك سوقاً انساق تمعل متألما .

قد يهمك امر هذا الرجل فتأخذه الى طبيب يكشف عن دائه لتعالجه . فاذا الطبيب يقول لك انه قوي القلب متزن النبض عامر المعدة سليم الكبد والكليتين ، لا ضعف في جسمه ، ولا مرض . فتحار من امرك معه فلا تجد غير نفض اليد منه لانه بليد كسول لا خير فيه لنفسه ولا لغيره . ولكنك لو انصفت لاخذته الى طبيب نفساني ليقول لك ان صاحبك مريض النفس، وان كان جسمه صحيحا . ويضع يدك على موضع دائه فترى في نفسه الماً ممضاً يثور في هذه النفس كلما اصطدمت فيها رغبتان متناقضتان . فيتردد المسكين مع هاتين الرغبتين فلا يدري بأيهما يأخذ، فينقضي الوقت قبل ان يصل الى اختيار حازم ، وانقضاء الوقت فشل يورث المتردد الحائر ألم الحرمان . وان هذا الالم ليتكرر مع كل تصادم بين رغبتين . وان هذا الالم ليهد الاعصاب هداً ويقوض بنيانها تقويضا . فيصبح الرجل المصاب هيكلا من اللحم والدم والعظم تسوقه الحوادث سوقاً ، وتدفعه التقادير دفعاً ، لا يملك من أمره شيئاً . ولكنه يقول لك بعد هذا ان صاحبك يشفى من دائه اذا لم يتعرض لمؤثرين في وقت واحد، ولم يقع امام رغبتين متناقضتين لا يعرف أيهما يأخذ . وبما ان المرء يعجز كل العجز عن اتقاء هذا الامر في هذه الحياة ، فعلى صاحبك ان (يختار) رغبة واحدة من رغباته المتضاربة فيجزم بها وحدها ويندفع الى تحقيقها ، فمن حققها شعر بلذة تحبب اليه معاودة هذه اللذة بتحقيق رغبة اخرى ، فتنقلب حياته من هذا الشقاء الى سعادة قد ترتكز على العظمة والتفوق اذا كان فيه جوهر العظمة والتفوق

وليس من شك في انك ترى في امتك هذه ما رأيته في صاحبك ذاك . ترى امة صحيحة الكيان متماسكة العناصر، ولكنها منطوية على نفسها، غارقة في شؤونها وشجونها تؤثر الراحة والسكون، وتميل للهدوء والاطمئنان، ولكنها اذا حركت تتحرك، واذا استثيرت تثور . ولكن حركاتها مفعمة بالالم، وثورتها مترعة بالانقباض والحزن . فاذا انقطع المؤثر الذي حركها دفعها الالم الى السكون فتسكن سكونا عميقاً يشبه الموت في بعض الاحايين . وهذا الحال هو السبب الاعظم في وجود هذا الجيش الجرار من شباب الامة المتشائمين الذين تراهم قد نفضوا ايديهم من امتهم نفض اليائس فانقلبوا ساخرين مستهترين او ثائبين طاعنين. اما انت اذا كنت متفائلا رحب النفس فانك تقف من هذه الامة موقف الشفيق المحزون. فلا انت بمنصرف لان انصرافك عنها جناية في نظر الوفاء، ولا انت بقادر على تخليصها من هذا الوني والضعف لان تخليصها مما هي فيه ليس في قبضة يديك ولا في مقدور جهدك الفردي . ويقيني انك لو بقيت مع هذه الامة على هذه الحال مئات من السنين لا يمكنك ان تدنيها من الخير قيد أنملة الا اذا رجعت الى دفينة نفسها ودخيلة امرها فعالجت هذه الدفائن والدخائل معالجة صحيحة صادقة، فتندفع حينذاك الى الخير اندفاعاً لا دفعا . وتطير الى الحرية والاستقلال طيرانا لا زحفا

تصور ايها القاريء هذه الامة وقد انهكها الاستعمار التركي مئات السنين ، ودهمتها الحرب العالمية الماضية فقضقضت عظامها فخرجت من تلك الحرب الشعواء وتخلصت من ذلك الاستعمار الغشوم. ولكنها ما خرجت من تلك الحرب وتخلصت من ذلك الاستعمار لترتاح بعد تعب، وتهدأ بعد اضطراب، فتستجم قواها وتستجمع حيويتها ، بل تخلصت من استعمار غاشم فوقعت في استعمار اشد غشما . وخرجت من حرب عالمية طاحنة فدخلت في حرب عربية انكليزية صهيونية اشد قسوة واكثر هولا . فكانت امام هذا كله في موقف المنهوك الذي يرغب في الراحة والاستجمام فيرى نفسه مهددا بالموت فيتحامل على نفسه ليدفع الموت . يطول الوقت على الامة وهي بين رغبة في الراحة ورغبة

« البقية على الصفحة السابعة »

أيجلد هذا

وتكون اليد الجالدة عربية (وطنية)

فجيعة هذه الامة بأساتذتها وبرجال مستقبلها

آلمنا جدا ان يعامل طلاب الرشيدية بتلك القسوة والجنوح الى الوسائل المذلة. ومن قبل آلمنا ان تمتثل سياسة التعليم القائمة نوازع الشجاعة ، والصراحة ، والرجولة في الناشئة . حتى لقد كدنا نحسب ان المدارس الموجودة اليوم تكنات او معسكرات مفصولة عن الامة ، اريد بها خلق جيل يرى وطنية قومه ، وخلقهم ، وقضيتهم ، مسائل لا تدخل في دائرة اختصاصه ، بل هو غريب عنها ، لانه اقرب الى الاداة الحاكمة منه الى شعبه المحكوم . ووضع لهذه الغاية نظام قام عليه انكليز وعرب رسخوا قواعده بما في ايديهم من قوة وسلطان وبرزت اليد الانكليزية تلبس قفازا عربيا بذلك الطراز من الاساتذة والمديرين والمفتشين، اذ لا نستطيع اتهام كل هؤلاء. فجاءت اللطمة قوية وفجعت البلاد بناشئتها وشبابها

وفي غير فلسطين من بلاد الدنيا تقوم التربية المدرسية على اساس حب الوطن ، والخلق الممتاز ، والرجولة بما تنطوي عليه من شمائل كريمة كالاقدام و « الغيرية » ، والقيام بالواجب . وتستمد هذه الرجولة من التعاليم العالية التي يوحي بها تاريخ الامة ، وما وقع في الكون من امجاد تبث في الناشئة الفضائل كالصدق ، والايثار ، والنخوة ، والشهامة ، والبطولة . ومن اجل هذا رأيت برنامج مدارس فلسطين يهمل دراسة التاريخ العربي وسير رجال العربية ، لكي ينقطع ماضي هذه الامة بحاضرها كما انقطعت صلتها الوثيقة بناشئتها

وفي مدارس انكلترا ، والمانيا ، وايطاليا يشب الطالب على مبادىء ثلاثة: الصحة ، والاخلاق ، والتعليم . ونريد بالصحة تعلم الطبائع التي تجعل من الطلبة في المستقبل جنودا اقوياء في ابدانهم . ونريد بالاخلاق تلك الصفات الشريفة في الانسان ، واولها تضحية الفرد في سبيل المجموع . ونريد بالتعليم اتساع افق الطالب اولا في وطنه وتاريخه ، ثم في كل ما يتصل بالحضارة من اسباب. فهل واحدة من هذه حققتها مدارس الحكومة ؟ ارني التلامذة الاقوياء الاصحاء ، المحبين لغيرهم دون انفسهم من ابناء هذا الوطن ، الناشئين على اساس قويم من التعليم يلمون فيه اوسع إلمام بقضية امتهم في الماضي والحاضر ، وبقضايا الشعوب الاخرى — الى حد — وبالثقافة العامة . انك لن تستطيع ، لان نظام التعليم في هذه البلاد سلب الناشئة « الشخصية » التي تجعل من الانسان رجلا ، وامات فيها اكرم السجايا . فنشأ الطالب جبانا لان امامه الوظيفة التي لا يحرزها

الا بسلوك ضيق من الطاعة ، والتملق ، والسيرة التي ليس فيها نقطة واحدة سوداء « اخطأ » فيها الطالب فشارك امته مثلا في مصاب او عزاء !

ووقع في الايام الاخيرة حادث الاضراب . فكان واجب المديرين والمفتشين والاساتذة ان يتركوا الطلاب وشأنهم ما دام ان الامة كلها قررت الاضراب . واذا لم يستطع حضرات هؤلاء ان يوحوا الى الطلبة بمشاركة المجموع الذي ينتسبون اليه ، فلا اقل من السكوت على ما لا يلزمهم « القانون » بمسؤولية . لكن كيف يكون تملق السياسة ، والظهور امامها بمظهر الولاء الشديد ؟ واذن فقد كان منتظرا ما وقع في حادث الرشيدية، لاسيما شائنة الجلد التي تقول لكل طالب عربي : ايها الفتى — جزاء شعورك مع امتك ان تجلد كما يجلد المذنبون المجرمون ! ايها الفتى — جزاء مشاركتك امتك في دموعها وآلامها ان تهدد بوظيفتك ، وان تطرح ارضاً وتجلد ست جلدات !

اضربت بعض المدارس ، وساقت الحماسة طلاب مدرسة الى مظاهرة سلمية. فكان من المصلحة الاغضاء عنها والامة في مأتم من مآتمها . واصطدم البوليس بالطلاب المتظاهرين ، وانتهى الامر . فلماذا الجلد ، ولماذا تكون اليد الجالدة عربية ؟ الم يكن اللائق الاغضاء عن تظاهر التلامذة ، وتركهم ، يعربون في ابسط وسائل الاعراب ، عن شعورهم المتألم لانهم جزء من هذه الامة المفجوعة؟ لماذا جلد طالب احيل الى القضاء ليفصل في امره ؟ اليس لكي « يتعظ » اخوانه وزملاؤه؟ اليس لكي يروا في « عمل » اخيهم ذنبا يوقع القصاص به استاذ عربي ؟...

نحرص على أن يعني الطلبة بدروسهم. ولكن هذا الحرص لا يعمينا فقد المدارس التي نراها مصانع تخرج « قوالب اسمنت » بطول ، وعرض ، وارتفاع واحد ، لا تلامذة بشخصياتهم ، واخلاقهم ، وتقاليدهم . فلتندب الامة حظها الكسير الصريع في ناشئتها . ولتندب طائفة المفتشين والاساتذة والمديرين الذين يجلدون طالبا لانه اضرب مع قومه ، ولانه اشترك في مظاهرة ، او قادها . واسمعي يا شعوب العالم التي تحرص على تربية الناشئة واخلاقها — اسمعي البدعة الفاضلة الحكيمة وهي : جلد الطلاب لانهم يشعرون مع امتهم المصابة بوطنها وحاضرها ومستقبلها !

ابراهيم

دنيا العرب والاسلام

حول المجلس التشريعي

لا تزينوه للناس انه مكيدة استعمارية

فلتقم الامة هيئة وطنية تمثلها رسمياً

لشد ما يحزن الانسان العاقل ان يرى الشعب اليهودي الشريد المتشتت في انحاء المعمورة متراصا متماسكا يشد بعضه ازر بعض في هذه المحن القاسية التي يجتازها العالم اليوم فيعبر عن شعور واحد تجاه المجلس التشريعي من الكره لانه لا يحقق احلام الصهيونية الخادعة. ذلك بينما نرى العنصر العربي في فلسطين يذهب في معالجته لهذا المجلس مذاهب شتى فيلتات عليه الامر ويقدم حزب قوي معروف في البلاد على قبول هذه الفكرة مبدئيا بل ينتهي به اجتهاده الخاص بالعمل على تحبيذها وتزيينها للجمهور بما اوتي من قوة

يذهب محبذو الدخول في المجلس الى انه ليس في قبول هذه الفكرة معنى الاعتراف بحكومة الانتداب ووعد بلفور وملحقاتهما اذ لو كان الامر كذلك لكان اقرب ان يكون في خضوع العرب للقانون الفلسطيني واخلادهم اليه وفي ارتضائهم دفع الضرائب المختلفة التي فرضها المستعمر الدليل الحي والحجة القاطعة على اعتراف العرب الضمني بدولة الانتداب وما جره الانتداب على هذا البلد الامين من ويلات ومصائب كانت ولا تزال النقطة الحساسة في السياسة الوطنية في فلسطين، بل في كل بلد مغلوب على امره لا يملك من نفسه وسياسته حلا ولا ربطا

والحقيقة اننا في خضوعنا لمجموعة القوانين الفلسطينية المجحفة بحقوق العرب وفي مصانعتنا للقوة المستعمرة في اكثر من ناحية واحدة مسيرون غير مخيرين ومثل ذلك كثير الوقوع عند الامم المغلوبة ولا ينهض به الدليل على اعتراف الشعب المقهور بسلطة القاهر. انما تنهض الحجة ويقوى الدليل حين يرضى الشعب المقهور المسلوب الارادة عن هذا الحكم الجديد ويعرب عن رضائه باشتراكه الفعال — بالغاً ما بلغ هذا الاشتراك — في ادارة الامور والاشراف على سياسة الدولة كأن يدخل زعماء الاحزاب في فلسطين هذا المجلس المسيخ العديم الفائدة الذي انما نصبه الانكليز شركا

كذلك يحلو للبعض ان يذهب في اوهامه الى حد القول بان في قبول فكرة هذا المجلس ما يضع الامور في نصابها ويجعل للعرب هيئة رسمية معترفا بها — تشرف على سياسة البلاد وتسمع العالم صوتها الذي هو صوت الامة كلها اراد الغاصب الكيد للوطن او الافتئات على حقوق ابنائه. وهذا لعمري كلام معسول يسيغه العقل والمنطق لاول وهلة لكنه لا يلبث ان يحدث عن نفسه ويتكشف عن خبيئته. فلسنا بحاجة الى الكشف عن مواطن اللبس فيه. بيد اني ارى من الخير ان اشير الى المرحومة الطيبة الذكر «لجنتنا التنفيذية» التي قامت باعباء الزعامة الوطنية في فلسطين ردحاً من الزمن كنا فيه في اشد الحاجة الى امثالها من الهيئات الوطنية المنظمة والتي بانحلالها انحلت تلك الرابطة المقدسة التي كانت تجمع بين زعماء البلاد واختل نظام العمل في ميدان الجهاد والتضحية

لا ننكر ان اللجنة التنفيذية قامت قبل عدة اعوام لخدمة فكرة معينة يعرفها كل مطلع على احوال السياسة الوطنية الحديثة في فلسطين ولعله من هنا كان الواجب ان تنحل هذه اللجنة من تلقاء نفسها حال تأديتها هذه الخدمة وانتهائها منها على الوجه الاكمل الذي تطلبه البلاد وترفع عليه زعماؤها. ولكن زعماؤنا حفظهم الله آثروا الاحتفاظ بهذه المراكز السامية التي بوأتهم اياها الامة يحدوهم الى ذلك قليل من الانانية المقبولة والاثرة المحمودة التي ما كنا لنؤاخذهم عليها. لو انهم راجعوا انفسهم في ذلك واخذوا للامر عدته وشيدوا اركان هذه اللجنة على اساس متين ثابت يصلح لجميع الاحوال والتطورات السياسية الطارئة بيد انهم شوهوا هذه الفكرة النبيلة التي تستمد وجها وروحها من روح الامة بما اسبغوا عليها من الفوضى والتهاون التي ليست منها في شيء كثير او قليل فاذا دعونا الى ايجاد هيئة وطنية مشتركة بدلا من هذا المجلس الحكومي المسيخ فانما ندعو الى هذه الفكرة النبيلة المجردة التي تعتمد على الشعب وتستمد منه قوتها ونشاطها ضاربين صفحا عن لجنتنا التنفيذية الماضية وما ارتكبته من اخطاء وغلطات نرجو ان تتلافاها الزعامة الوطنية في المستقبل. وبعد الا يرى زعماؤنا وقادة الرأي في البلاد ان رفض المجلس التشريعي في حد ذاته لا غناء فيه ولا جدوى الا ان يكون مقرونا بالارادة القوية على خلق مجلس شعبي للامة ومن الامة يفرض مشيئته على الحكومة المنتدبة ويسمع صوته العالم مشارقه ومغاربه!

عمر العزوني

طالب في جامعة كمبردج

الوسيلة الوحيدة المضمونة للشفاء

لزقة عجيبة فاقت جميع الادوية في معالجة النزلة الشعبية

كتبت لنا الانسة س. م: اصابتني نزلة شعبية وأزمنت وبعد ان يئست من الادوية الكثيرة على صدري شفيت بأقل من اسبوع. وقد دهش طبيبي الخاص لما رأى ان المرض اقتلعته «لزقة الكوك» من جذوره وعن مثل هذا الحادث يكتب لنا آلاف الذين يستعملون «لزقة الكوك الاميركانية المخرمة» المركبة من عناصر دوائية توجد الحرارة في المكان الذي توضع عليه. وتدلك الالم وتلاشيه حالا وهي كافية لشفاء النزلات الشعبية وجميع الالام. اطلبوا «لزقة الكوك المخرمة» الاصلية ذات النسر والدائرة الحمراء من جميع الصيدليات باربعة قروش

رقم ٥

شؤون مصر

في تصفية العلاقات بين البلدين

الاسباب العسكرية التي تتذرع بها بريطانيا

الاحتلال لحماية الاستقلال ونغمة جمرال الانكليزي

انتهى المرسوم الخاص بالوفد الرسمي وانتهى ايضا اعداد الكتاب الذي سيرسل الى دار المندوب السامي بفتح باب المفاوضة. ويتضمن هذا الكتاب اسماء المفاوضين المصريين. وتقضي التقاليد بان ترد دار المندوب على كتاب الحكومة بكتاب رسمي يحوي اسماء المفاوضين الانكليز ويحدد موعد بدء المفاوضات

والدوائر الرسمية هنا، تنتظر ان يصل الرد البريطاني وبعد وصوله تتصل دار المندوب برئيس الحكومة المصرية لتطلعه عليه. وفي هذه الحالة يصدر المرسوم الملكي باسماء اعضاء هيئة المفاوضة وتبلغ الحكومة المصرية لدار المندوب هذا الكتاب ثم تتسلم الرد الذي تتباحث حوله الدار مع وزارة الخارجية في لندن

واما الكتاب الذي ستوجهه الحكومة المصرية الى المندوب السامي بشأن فتح باب المفاوضات، فسيبدأ بفقرة طويلة تعرض لما تضمنه الكتاب الذي الحق بالرد البريطاني الاخير. والذي جاء فيه ذلك التهديد لمصر. والمفهوم ان الحكومة الانكليزية ترد على هذا بما يزيل ما علق في نفوس المصريين من مقت واستياء للهجة التي كتبت بها تلك العبارة

ولم يعين المفاوضون المصريون بعد نظام العمل الذي سيجرون عليه

والمفهوم ان الفريقين سيؤلفان لجانا فرعية تؤدي المهام التي تناط بها، ثم تعرض نتيجة عملها على الهيئة الكاملة وهو النظام الذي اتبع في جميع المفاوضات التي دارت حتى الان

الاعتراضات العسكرية

نشر المستر سبندر في مجلة السبكتاتور مقالا عن المناداة باستقلال مصر في سنة ١٩٢٢ فبدد من الاذهان ما يتحدث به المتطرفون البريطانيون عن تخلي بريطانيا عن مصر وتسليمها او ادماجها في الامبراطورية البريطانية. وقال عن السودان انه ليس من المعقول جر بريطانيا الى الجامعة او الى محكمة دولية للترافع في دعاوى الفريقين. فلذلك يجب حل هذه المسألة قانونيا. ولا يحتمل ان يسلم المصريون ببقاء احتلال الجنود البريطانية لعاصمتهم. ثم استطرد قائلا، انه طالما شعر شخصيا بان فكرة الاحتلال تنافي الاعتراف بالاستقلال فهو يرجو الا يسمح للاعتراضات العسكرية بان تتغلب على الحكمة السياسية. وعلق رجاء كبيرا على حنكة المستر ايدن السياسية لجدته في منصبه وخلوه من الغرض!

الاحتلال

لحماية الاستقلال!

ونشر الجنرال غيرلي في جريدة الديلي تلغراف مقالا في موضوع المفاوضات والشروط العسكرية، فكان مقالا يدل في روحه على مزاعم بعض رجال العسكرية البريطانية، الذين كثيرا ما تصرفهم المصلحة الذاتية والاستعمارية، عن اقرار الحقيقة الراهنة فيجنحون الى المواربة والمغالطات.

والمهم في المقال، أمران اولهما ان الجنرال غيرلي يتهم المفاوضين المصريين بانهم لا يدخلون المفاوضات ليعقدوا اتفاقاً بل يدخلونها ليحصلوا على ميزات ثم يقطعون المفاوضة اعتماداً على ان المفاوضة التي تليها تبدأ من النقطة التي انتهت المفاوضات السابقة اليها، وبذلك ينالون في كل مفاوضة ميزات جديدة من غير ان يعقدوا اتفاقاً ومن غير ان يتقيدوا بشيء

والامر الثاني، وهو الاهم، ان الجنرال غيرلي يقول ان الشروط العسكرية التي وضعت في مشروع سنة ١٩٣٠ كان الغرض منها حماية قناة السويس، والمسألة المطروحة الان على بساط البحث مسألة حماية مصر نفسها بعد ان ظهر انها مستهدفة لخطر يتهدد حدودها الغربية، وعلى هذا يبني الجنرال ضرورة بقاء القوات البريطانية في داخل القطر!

الدعاية لمصر في الخارج

اذاعت لجنة الطلبة المصريين في باريس بيانا حول الدعاية لمصر في الخارج هذا نصه:

تمكن اعضاء اللجنة اخيراً من مقابلة الروائي العظيم وصديق مصر الكبير «فكتور مرجريت» مؤلف كتاب «صوت مصر» لشكره على النداء الذي نشرته له الجرائد الفرنسية في سبتمبر الماضي يطالب فيه بتحقيق استقلال مصر وقد طلبت منه اللجنة ان يذيع نداء آخر يضمنه الاشارة الى الحوادث الاخيرة فاجابها الى ما طلبت وفيه يشير الى مواقف المصريين منذ الاحتلال وتعنت الانجليز ويثني على الشهداء الابرار من شباب مصر ثم يختمه بقوله:

«ان شعور الاخاء الذي اظهرته انجلترا نحو الحبشة هو نفسه الشعور الذي نطلبه باسم الوجدان العالمي لمصلحة الشعب المصري الذي يخدم بلا كلال الثقافة اللاتينية والعلوم الغربية

وقد طلب الى الكثيرين من كبار الكتاب والعلماء ان يضعوا امضاءاتهم على هذا النداء لنشره في الصحف قريبا

واتصلت اللجنة بالكاتب والخطيب الاجتماعي الكبير «جورج بيولا» الذي اطلع على كتب «المسألة المصرية» الذي نشرته اللجنة باللغة الفرنسية. وسينظم اجتماعا عاما في باريس يلقي فيه محاضرة يشرح فيها القضية المصرية ويدحض حجج المستعمرين الانكليز

واتصلت اللجنة كذلك بالفيلسوف الفرنسي المعروف «فيليسيان شالاي» وقد وعدها بأن يقوم بمجرد انتهائه من دراسة القضية المصرية والاحاطة بأطرافها بدعاية واسعة لها كتابة وخطابة وتفاوض اللجنة الان الكاتب السياسي «هنري بيرو» وستعلن عما يتم معه من اتفاق

اعلان مهم لاصحاب البيارات

السيد حجاج بيافا

له الشرف ان يعلن لاصحاب البيارات الذين يرغبون في شحن أثمار بياراتهم الى اوروبا وسواها انه على استعداد تام لقطف الاثمار الحمضية وتعبئتها على طريق الابوردو حسب طلبات اصحاب البيارات وتحت اسم ماركات أخذت شهرة عظيمة في اوروبا واتقان عظيم في العمل ومع وجود احسن ادوات معدة للبرتقال وانظف أخشاب ومن خصوص الاسعار فهي أقل من الشركات الاجنبية بكثير

المراجعة مع السيد حجاج

يافا ـ شارع القدس — صندوق البريد ٤٠٢

افخر انواع الصابون النابلسي

له شهرة واسعة

صنع معامل — احمد الشكعة بنابلس

انقى صابون يستعمل في البيوتات الكبيرة نظيف يطري البشرة ويجعلها بضة لامعة

مارك مسجلة

نال الجائزة الاولى في معرض نابلس سنة ١٩٢٤ رائحته جميلة لانه مصنوع من زيت الزيتون النقي

الوكلاء. محمود كمال قطان: يافا محمد حمدي المصري: حيفا محمود فيضي اخوان: القدس

لا تدخل الى بيتك صابونا سواه

اعلان

بلدية حيفا

يطلب تقديم عطاآت من مقاولين مسؤولين لاجل:

1) تركيب كهرباء
2) حوض وبرج للماء
3) طرق للحيوانات واجهزة
4) نوافذ فولاذية

وذلك لاجل مسلخ البلدية الجديد ويمكن الحصول على مجموعة كاملة من الخرائط مع نسخ من المواصفات وشروط المناقصة من مكتب سكرتير البلدية في حيفا ما بين الساعة ١٠ و١٢ قبل الظهر يوميا ما عدا ايام العطلة لدى دفع جنيه فلسطيني واحد يرد عند استلام العطاء الصحيح مرفقا بجميع الخرائط والمستندات

٢ ـ ويقتضي ان تسلم العطاآت الى مكتب سكرتير البلدية في حيفا قبل الساعة ١٢ قبل ظهر يوم الاثنين الواقع في ١٦ اذار سنة ١٩٣٦.

٣ ـ وان مجلس بلدية حيفا غير مقيد بقبول ادنى او اي عطاء.

رئيس بلدية حيفا

اعلان

صادر من دائرة اجراء يافا عدد ٧٦٢ سنة ٣٤

الدائن: صديقة الامام من يافا

المديون: الخواجه حنا خليل عبدو من رام الله

مصدر الحكم: محكمة صلح يافا

الملك: دار واقعة في رام الله

اوصافه: مكونة من طابقين علوي وسفلي والطابق العلوي مؤلف من خمسة غرف وليوان ومنافع هذه الدار قائمة على قطعة ارض مساحتها خمسة وثلاثون متر طولا بعرض ٢٥ متر وفيها بئر ماء.

مقداره: ١ حصة من اصل ٣ حصص

تاريخ سند الطابو في ١٦ شهر ١ سنة ٣٤ صره نومرو ١٣٠

حدوده: شمالا طريق شرقا صاحب الملك غربا طريق جنوبا فرحان المهرس.

القيمة المخمنة: تخمنت جميع هذه الدار بالفين ومائة جنيه فلسطيني

ان الملك المبين تفصيلاته اعلاه اعلن عنه بجريدة الدفاع المؤرخه (٢٩ تشرين اول سنة ٣٤) والمطروح للمزاد العلني بلغت آخر قيمة دفعت عما له مبلغ ثمانون جنيها بعهدة صديقة الامام. لذلك اعطيت الاحالة الموقتة بالبدل المذكور لعهدة الطالب الاخير صديقة الامام لذلك اعلن للعموم بان هذا الملك طرح مرة ثانية بالمزاد العلني لمدة خمسة عشر يوما اعتبارا من تاريخ نشر هذا الاعلان فمن له رغبة بالضم عليه مراجعة دائرة الاجراء بيافا او الدلال بشرط ان لا يقل الضم عن خمسة في المائة لذلك اقتضى اعلان الكيفية توفيقا للمادة ١٠٦ من قانون الاجراء

٤ـ٢ـ٣٦

مأمور اجراء يافا

فياض الحاش

اعلان

يعلن للعموم وخصوصا الاشخاص الساكنين والمستأجرين او الذين ينوون استئجار الاملاك الموجودة اسماء مالكيها في دائرة الاجراء او الذين يرغبون شرائها او رهنها او التصرف بها على اي وجه كان والتي تقع جميعها ضمن منطقة تنظيم مدينة يافا انه تقرر بصورة نهائية وبعد موافقة المندوب السامي هدم جميع الاملاك المذكورة التي صار انشاؤها خلافا لقانون تنظيم المدن فعلى كل من له علاقة بهذه الاملاك ان ينهي علاقته بها بصورة نهائية حتى اليوم الاخير من من السنة الحالية حيث يشرع بعد ذلك في هدم هذه الابنية ولا يلتفت لاي اعتراض او معاملة من شأنها اطالة السكن او الاجارة او التصرف بأي وجه كان بهذه الاملاك.

فلكي يحيط الجميع علما بحقيقة الامر ولا يلحق بأحد منهم اي ضرر صار نشر هذا الاعلان

يافا في ٥ — ٢ — ٩٣٦

رئيس بلدية يافا

صفوة ما يحمله بريد الشرق والغرب

المجلس التشريعي في صحيفة انكليزية

العوامل التي دفعت بالحكومة الى تأسيسه واحدة لم تتغير

يرفضه اليهود لانهم اقلية، ويرفضه العرب لانهم اصحاب البلاد

بعنوان (برلمان لفلسطين) نشرت جريدة «المانشستر غارديان» التي تنطق باسم فريق الاحرار التابع للسر هربرت صموئيل، مقالا طويلا في عددها الاسبوعي الاخير، ننقل عنه هنا خلاصة وافية، وانما نلفت النظر الى ان هذا الفريق الذي تنطق هذه الجريدة باسمه ان هو الا فريق ضئيل من حزب الاحرار الانكليزي الذي انشق عليه من كانوا فيه من الاحرار الحقيقيين — وهم غير الاحرار عبيد اليهود — وانضموا الى «مجلس العمل» الذي يترأسه الان المستر لويد جورج

«المحرر»

للمجلس التشريعي تاريخ قديم

لهذا المجلس التشريعي المقترح تأسيسه في فلسطين، والذي اوضحه المندوب السامي السر آرثر واكهوب لعدد من الزعماء الممثلين للعرب واليهود — لهذا المجلس تاريخ يرجع الى عام ١٩٢٢، فالى ذلك العام كان المندوب السامي يضع التشاريع بمساعدة (مجلس استشاري) كان هو قد عينه في شهر تشرين الاول سنة ١٩٢٠ مؤلفا من عشرة اعضاء معينين من غير الموظفين (منهم ٧ عرب و٣ يهود) ومن عشرة موظفين حكوميين ولقد قبل رسميا عند ما تألف هذا المجلس الاستشاري انه هو الخطوة الاولى في سبيل تأليف مؤسسات الحكم الذاتي عملا بالمادة الثانية من مواد صك الانتداب وهي المادة التي تذكر عن هذه المسألة ما يلي: «الدولة المنتدبة مسؤولة عن وضع البلاد في حالات سياسية وادارية واقتصادية يكون من شأنها تأسيس الوطن القومي اليهودي، كما هو مذكور في الديباجة، ويكون من شأنها ايضا تأمين الحقوق المدنية والدينية لجميع سكان فلسطين بغير مراعاة لا للجنس ولا للدين»

دستور فلسطين ينص على المجلس

بعد ان صودق على صك الانتداب في عام ١٩٢٢، صدر الدستور الفلسطيني بأمر من الملك في مجلسه الخاص وهو ينص على تأسيس مجلس تشريعي يحل محل المجلس الاستشاري

وكان لا بد لهذه الهيئة الجديدة من ان تتألف من ١٢ عضوا منتخبا (١٠ عرب و ٢ يهود) برئاسة المندوب السامي الذي تكون له هو وحده الكلمة الفاصلة وعارض العرب فى هذا المشروع بسبب كراهيتهم للانتداب اولا، ثم بسبب رغبتهم ثانيا في ان يكون المجلس كله مؤلفا من اعضاء منتخبين او ان تكون للعرب فيه على الاقل الاغلبية الساحقة على الاعضاء المعينين. وعلى اليهود معاً

ولما جرت الانتخابات في عام ١٩٢٣ لم يتقدم اليها الا اليهود، فضغط من زعامتهم عليهم في ذاك الوقت، وعلى ذلك علق المشروع، واستمر المجلس الاستشاري يعمل كما كان من قبل

العرب يرفضون اقتراحين

ووجد العرب بعد ذلك فرصتين سنحتا لهم، ولكنهم لم ينتهزوها للتعاون في الاداره مع حكومة مبلاد وكان ذلك في عام ١٩٢٣ عند ما عرض عليهم (اولا) تأسيس مجلس استشاري معين ولكن من اعضاء يكون كالاعضاء الذين اقترح من قبل ان يكونوا هم اعضاء المجلس التشريعي، (وثانيا) تأليف وكالة عربية يكون لها من الاختصاص مثلما ورد عن اختصاص الوكالة اليهودية في صك الانتداب

لقد رفض العرب الاقتراحين معا وفي كانون الاول عام ١٩٢٣، تألف مجلس استشاري لم يدخل فيه قط اي عضو من غير البريطانيين الموظفين، وما يزال هذا المجلس هو المجلس القائم الى الان

ثورة ١٩٢٩

في صيف عام ١٩٢٩ اعلن المندوب السامي، وكان اذ ذاك هو السر جون تشانسلور، انه يعمل على وضع مشروع لمجلس تشريعي للبلاد، ولكن جاءت ثورة العرب في شهر آب من ذلك العام فأخرت هذا المشروع، الى ان جاءت الى لجنة التحقيق في تلك الثورة فأوصت في تقريرها باختيار نوع من الحكم الذاتي، يكون فيه ما يهدىء من هيجان العرب، وجاء الكتاب الابيض الذي صدر في تشرين الاول ١٩٣٠، وهو يثبت وصية هذه اللجنة اذ فيه صرحت حكومة صاحب الجلالة بانها تعتزم تأليف مجلس تشريعي يقام على الاسس التي سبق ورودها في مشروع ١٩٢٢ ويكون مؤلفا من المندوب السامي، ومن ٢٢ عضواً، ١٠ من الموظفين و١٢ من غير الوظفين

المندوب الحالي امام لجنة الانتدابات

وبعد ذلك بعامين (اي في شهر تشرين الثاني عام ١٩٣٢) صرح السر آرثر واكهوب امام لجنة الانتدابات الدائمة في عصبة الامم بانه يأمل في ان يمضي فيما هو ماض فيه من تأليف مجلس تشريعي لفلسطين، على ضوء الاختبارات التي ستتضح من اعمال المجالس البلدية

والان وبعد مرور ثلاثة اعوام اخرى، قد ظهر هذا المشروع الى الوجود ومن المقرر للمجلس ان يتم تأليفه في بضعة اشهر

المشروع الجديد يختلف عن القديم

ويختلف هذا المشروع الجديد عن مشروع ١٩٢٢ في نواحي شتى، لانه جاء وهو مؤسس على التمثيل الطائفي وسيتألف من ٢٨ عضوا، ينتخب ١٢، ويعين ١٦ منهم، ويتألف الاعضاء المنتخبون من ٩ عرب (بينهم مسيحي واحد) و ٣ يهود، اما الاعضاء المعينون فسيكون ٥ من العرب (بينهم اثنان مسيحيان) و ٤ من اليهود و ٥ من البريطانيين و ٢ ينوبان عن الطائفة التجارية (بغير مراعاة لجنسيتهما)

واما رئيس المجلس فسيكون بريطانيا يؤتى به ممن سبق لهم ان اشتغلوا كقضاة للقضاة في المستعمرات

الانتخابات للمجلس الاول

ويحق لكل من اقام في فلسطين عامين اثنين ان يصوت في الانتخابات للمجلس الاول فقط، اما المجالس الاخرى فلن يكون فيها مثل هذا الحق الا للفلسطينيين الذين اكتسبوا الجنسية الفلسطينية

واذا رفضت اية طائفة من الطوائف دخول الانتخابات فسيكون للمندوب السامي الحق في ان يضع مكان مندوبيها من يشاء من البريطانيين او غير البريطانيين

وسيكون عمر هذا المجلس خمس سنين يلتئم فيها ثلاثة اشهر في العام، وفيه سيكون للمندوب السامي ملء السلطة في تنفيذ التعهدات الدولية المعطاة من قبل الحكومة البريطانية

لا قانون بغير مصادقة المندوب

ولا يمكن ان يصبح مشروع اي قانون، قانونا الا اذا صادق عليه المندوب السامي، الذي سيكون له الحق كذلك في اقرار اي قانون يعارض فيه المجلس

وستبقى في يد المندوب سلطته فيما يختص بشهادات هجرة العمال، وهي الشهادات الضرورية ضرورة حيوية للوطن القومي اليهودي، ولكن سيكون لاي عضو من الاعضاء غير الحكوميين ان يدلي باي انتقاد يريده على اي جدول من جداول الهجرة، ولن يجوز للمجلس ان يتخذ قرارا او يعدل قانونا، او يعمل اي عمل اخر يمس حيوية صك الانتداب:

السبب الرئيسي في هذا المجلس

والسبب الرئيسي الذى دفع الحكومة الى هذا الاصطلاح الدستوري يرجع طبقا لما جاء عن ذلك في الكتاب الابيض لعام ١٩٣٠ — لا الى ما تعهدت هي به من وضع البلاد فى حالات سياسية وادارية واقتصادية يكون من شأنها ان تضمن تقدم مؤسسات الحكم الذاتي.

ويقال الان ان المجلس سيكون ذا نفع خاص للعرب فهم كما قيل عنهم «لا يمتلكون الوسائل الدستورية للتعبير عن توجهات نظرهم فيما يختص بالمسائل الاجتماعية والاقتصادية امام الحكومة»

ويقال ايضا للتدليل على نفع المشروع للبلاد كلها بوجه عام: «ان اشتراك العرب واليهود في المجلس التشريعي، سيحسن العلاقات بينهما»

اليهود يرفضون المجلس

اما زعماء اليهود الذين ترأسهم الدكتور وايزمان فقد صرحوا جميعا بانهم مصممون على المعارضة فى مشروع هذا المجلس، والبلاد على ما هي عليه الآن.

ومعارضة اليهود... الجوهرية لهذا المشروع، تبنى على انهم في مجلس كهذا سيكونون هم «الاقلية» امام «الاكثرية» العربية التي لا بد لها وان تسعى الى النيل من وعد بلفور وما جاء فيه من الالتزامات، والى تقليم اضافر ما جاء في صك الانتداب عن الوطن القومي اليهودي

ان في انشاء مثل هذا المجلس ما لا بد وان يبقي اليهود «اقلية» فى فلسطين، وامر كهذا هو الذي يسعى اليهود في انحاء الدنيا الى التخلص منه، وليس في العالم بلد الا فلسطين، يعتقد اليهود بان لهم الحق فيها — وهي الوطن القومي اليهودي) — في ان لا يصبحوا على الاطلاق اقلية من الاقليات

«الدفاع» اي حق ياترى هذا، الا حق الحراب الانكليزية؟

ان هذا لن يكون وفي فلسطين عربي...

ما رأي بريطانيا الان

في الاستعمار معضلة المعضلات؟

عاد البرلمان البريطاني الى الانعقاد منذ ثلاثة ايام، وعدنا نسمع منه الاحاديث عن معضلات الدنيا وهي كلها تجمعها معضلة واحدة، هي معضلة الاستعمار.

اما المستر جورج لنسبوري، الناطق باسم الاشتراكية الانكليزية فقد اسمعنا كلاما «شعريا» جميلا عن انشاء «سلطة عالمية» يكون عليها هي — بدل الاستعمار — ان تقرر كيف تستخدم المواد الخام لفائدة جميع الشعوب... فيزول التكالب على الاستعمار من تلقاء نفسه مادامت المواد الخام هي الغاية الاولى من غايات الاستعمار

وتبادر الى ذهن بعض النواب ان في هذا المقترح ما قد يحمل بريطانيا على التخلي عن شيء من مستعمراتها الشاسعة، فلما سئل لنسبوري عن ذلك «انكر في حدة ان يكون في اقتراحه اي معنى للتخلي عن اى شيء»!

والان تترك الاشتراكية الانكليزية تفضح نفسها بنفسها هذه الفضيحة، ثم نلقي بنظرة الى الشيوعية الانكليزية وهي المفروض فيها انها اشد في مقاومة الاستعمار من الاشتراكية، فماذا نرى؟

نرى النائب الشيوعي «الادون» جاشار وهو يتكلم عن وجوب تعاون بريطانيا مع روسيا الحمراء، يقول في صراحة عن الشيوعيين الانكليز الممثلين في البرلمان الحالي فى صفوف المعارضة «ان ليس منهم احد يقترح توزيع الامبراطورية البريطانية وتقسيم المستعمرات»... ثم يشير بعد ذلك الى مشروع لافال — هور الفاشل، فيبتهج لفشله لانه: «لم يكن ينطوي على شيء اقل من تضحية الامبراطورية البريطانية بما يجعل ايطاليا تصبح دولة قوية في شرقي افريقيا، تسيطر على البحر الاحمر وعلى طريق الهند».. والعياذ بالله

والان نترك الاشتراكية والشيوعية الانكليزيتين تفتضحان هذا الافتضاح الشائن. لنلتفت الى هذه الحكومة القومية البريطانية، فاذا ترى هذه الحكومة في معضلة الاستعمار؟

ترى، كما صرح بذلك اللورد كرانبورن بالنيابة عنها: «انها لن تتخذ اية سياسة تضعف الامبراطورية البريطانية — اي الاستعمار البريطاني — او تعرقل نجاحها وتسيء الى رخائها»!

اما رأي هذه الحكومة فيما اقترحه لنسبوري من عقد مؤتمر عالمي يقرر تلك «السلطة العالمية» التي تشرف على توزيع المواد الخام بين جميع الشعوب، فيلخص طبقا لما قاله هذا اللورد نفسه في «ان الوقت الحالي غير ملائم لذلك، وان الحكومة لا تتهرب من العمل الذي عليها»!..

وما هذا العمل كما تعرف الدنيا الان، الا قضاء الاستعمار البريطاني على اخيه الاستعمار الايطالي

سياسي

اعلان

مجلس محلي اريحا

بموجب قانون بيع المسكرات لسنة ١٩٣٥ جئت معلنا في طلب تجديد رخصة لبيع المشروبات الروحية لسنة ١٩٣٦ في الفرق داخل محلنا في عين السلطان.

حمدان حسين فرح

اعلان

مجلس محلى اريحا

بموجب قانون بيع المسكرات لعام ١٩٣٥ جئت معلنا في طلب تجديد رخصة لبيع المشروبات الروحية لسنة ١٩٣٦ في المعرق داخل اوتيل (ونتر بلاس) على الشارع العمومي في اريحا.

انطون نزال

راديو مولت

زيت السمك ولكن بلا رائحة ولا طعم

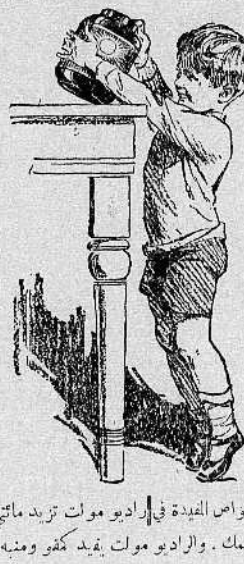

ان اكثر زيت السمك الذي يشتريه الناس هو زيت تجاري ليس فيه من زيت السمك الحقيقي سوى الرائحة الكريهة والطعم الذي تعافه النفس! وهذا ما حدا بلجنة اطباء انجلترا الى ايجاد الراديو مولت الذي فيه منافع زيت السمك بلا رائحة ولا طعم مضافا اليه المولت تحت تأثير أشعة ما وراء البنفسجية. ان راديو مولت له طعم لذيذ كالعسل الجيد ويحبه الاطفال والبنات على العموم. ان الخواص المفيدة في راديو مولت تزيد مائتي ضعف على المواد الموجودة في زيت السمك. والراديو مولت يفيد كمقو ومنبه للشهية ويشفي فقر الدم ويفيد النساء العصبيات والبنات في سن البلوغ والاطفال الضعفاء

الوكلاء والمستودع: الشركة المصرية البريطانية التجارية بمصر والاسكندرية يافا شارع ظريفة نمره ٣ عمارة الطابو القديمة

اذا اردت

رقعة برتقال على ليمون

كريب فروت على خشخاش

اقصد بيارة «سوركوف» سابقاً وابو اجباره الان في صرفند الخراب

تجد مطلوبك باسعار متهاودة جداً

المخابرة: اما في البيارة او بعنوان محمد اسماعيل ابو اجباره عند ابو زكريا الحلاق بجوار السرايا

للايجار

دار تحتوي على اربع غرف وصالون وساحة وجنينة مع منافعها الصحية واقعة قرب دائرة البلدية شارع الملك فيصل في مدينة اللد فمن له رغبة في استئجارها فليراجع ادارة هذه الجريدة.

للايجار

دار طابق ثاني تحتوي على ستة غرف مع منافعها الصحية مضاءة بالكهرباء على احدث طراز واقعة في القدس بباب الساهرة بجانب المهندس نجيب منصور المراجعة في الطابق السفلي من العمارة او خليل الشيخ في اريحا

المسكب العربي اليافي والفابريكة الميكانيكية لصاحبهما

محمد صالح عطية

شارع يافا — القدس بجوار مطحنة الجلاد

استعداد تام لتركيب وتصليح جميع انواع الموتورات، طلمبات البيارات بمقاييس مختلفة، طواحين، مكابس للزيت ماكنات للثلج والكازوز

اخصائيون فنيون يقومون بكافة ما يلزم بدقة وعناية، اسعار متهاودة لا تقبل المزاحمة، الدفع بالتقسيط

زيارة واحدة

تثبت نجاح الاعمال العربية الوطنية

فوز آخر للوطنية العربية
قرار جديد يضرب دعاة الطائفية في الصميم

اجتمع فريق من العرب المسيحيين في القدس في بيت الدكتور عزت طنوس وتذاكروا في مشروع المجلس التشريعي الذي عرضته السلطة على الامة. ووضعوا مذكره بارائهم لكي ترسل الى الاحزاب العربية المتحده وقرروا بهذه المناسبة ان يصدروا البيان الاتي:

ان الامة العربية في فلسطين بعنصريها الاسلامي والمسيحي هي وحده قومية لا تتجزأ وانها كما حافظت على هذا المبدأ منذ القديم لا تزال تحافظ عليه واننا نستنكر كل محاولة ترمي الى التفرقة وتصدع هذه القومية

التواقيع:

خليل بيدس · الدكتور فوتي فريج · المحامي مغنم مغنم · فؤاد صالح سابا · الدكتور مخائيل شماس · جورج خضر · المحامي نصري نصر. الدكتور جورج فرح · قسطندي لباط · الدكتور اميل خضر · المحامي هنري كتن · توفيق فرح · عطا الله فريج · عبود هزو · الدكتور عزت طنوس · الدكتور حنا عطا الله · انطون لورنس · الياس السلطي · يوسف مستكاوي · ابراهيم سابا السلطي · بولس سعيد · شكري سليمان · جبر احداد · الصيدلي انطون عيسى السخل · الدكتور ابراهيم جورج · المحامي حنا عطا الله · جورج قرط · اميل غوري. انطون نيكوديم · المحامي نجيب ابو شعر

البوست
تطعن ثم تهدد!

نشرت صحيفة « الپالستين بوست » مقالا عن الحركة الاخيرة الدامية في الشقيقة سوريا الشمالية، واضراب فلسطين استنكارا للسياسة التي تتبعها فرنسا في سوريا. وأبت « البوست » الا ان تظهر عرب فلسطين بمظهر الضعفاء الذين لا يشعرون بآلام اخوانهم ولا يذكرون، في الخطوب الجسام، غير انفسهم.

فأبانت، قائلة: ان عرب فلسطين، لحسن الحظ، لا يقومون بعمل ما، الا مرغمين. فان اضرابهم في ذلك اليوم احتجاجا على ما تفعله السلطة الفرنسية في سوريا، كان فوق ما يستطيع احتماله الناس، فرض عليهم فرضا، فأجبروا عليه اجبارا (كذا) ولذلك كنت ترى آثار السخط والنقمة، على « خسارة » هذا اليوم، بالغة حدا بعيداً (كذا) ولكن ماذا يفعل المساكين وقد اجبرهم حزب (حزب واحد من خمسة!) على صنع شيء، لم تتهيأ انفسهم له.»

وبعد ان بالغت الجريدة في الطعن بزعماء سوريا وسخرت من تهورهم، محبذه صنع السلطات بهم تحدثت عن الزعماء العرب قائلة: « واذا لم يدرك زعماء فلسطين حتى الان، ان الالحاح في طلب امر لا يمكن الحصول عليه والوصول اليه ليس ما يدل على الرصانة المنطقية والمصادقة السياسية — اذا لم يدرك الزعماء هذا فليعلموا ان سوء الحال الذي لحق باخوانهم في سوريا سيلحق بهم هم ايضا

وجوابنا على البوست هو:

زعم الفرزدق ان سيقتل مربعا
ابشر بطول سلامة يا مربع

قضية قتل

حقق القاضي البريطاني في القضية القامة على كل من محمود مصطفى ابو يقين وطالب احمد صافي ومحمود رجب صافي ومحمود سليم احمد صافي المتهمين بجريمة قتل المغدور عبد الرحمن حسين ابو يقين في قرية بيت نبالا فقرر احالة التهم الى محكمة الجنايات الكبرى بتهمة القتل عمدا

. . .

كتاب
« ضجعة الموت »

أهدانا الدكتور داهش بك كتابه « ضجعة الموت » نثراً بقلمه وشعراً من نظم الأستاذ مطلق عبد الخالق. والكتاب فوق انه هو فريد في بابه جاء آية فنية رائعة، وأضاف به المؤلف والناظم يداً جميلة للادب والفن. سنكتب عن « ضجعة الموت » فنوفيه حقه من البحث والتحليل في فرصة أخرى.

والكتاب يباع في يافا في المكتبة العصرية فنحث طلاب الادب والفن على اقتنائه وبدورنا نشكر الدكتور على هديته القيمة.

النادي الرياضي
الى معرض مصر

يقوم النادي الرياضي الاسلامي بيافا برحلة الى المعرض الزراعي الصناعي العام في مصر ولم يحدد بعد الموعد النهائي الرحلة.

ورغب النادي في ان تكون هذه الرحلة رياضيه بمعنى الكلمة، فتقرر السفر من يافا الى القاهره بالسيارات على الطريق الجديد ليكون اول نادي اجتازها. ومده هذه الرحلة عشره ايام تقضى في زياره المعرض وآثار مصر واعلامها التاريخية وحدد العدد لعشرين مشتركا ورسم الرحلة خمسة جنيهات فلسطينية تدفع لحضره امين صندوق النادي بكاملها مقدما او يدفع المشترك جنيه واحد يفقده اذا عدل عن الرحلة.

بناء
دور الحكومة

سيباشر قريبا ببناء دار كبيره على ارض الخواجا فريدريك مراد الكائنة في شارع جمال باشا تضم سائر الدوائر الحكومية المتفرقة في اماكن شتى في المدينة. وقد انتهت جميع القضايا المختلف عليها حول ملكية هذه الارض

شجعوا
المصنوعات الوطنية

احصاء
دقيق عن البيارات

اهتماماً بزراعة وتجاره البرتقال في فلسطين قررت الحكومة وضع احصاء دقيق للاراضي المغروسة برتقالا حتى سنة ١٩٣٦ مع مبلغ انتاجها ومعدل ايراداتها والاسعار التي تباع بها اثمارها محليا اما بالصندوق او بطريقة الضمان.

ولهذه المناسبة قسمت الحكومة الاراضي المغروسة برتقالا في فلسطين الى ١٣ منطقة انتدبت لكل منطقة منها موظفا من موظفي دائره الزراعة يطوف عليها. كما ذكرنا بمساعده خمسة اعضاء من المزارعين والتجار العرب وخمسة آخرين من المزارعين والتجار اليهود. وقد باشرت هذه اللجان عملها في بعض الجهات امس الاول.

احصاء السكان

تقوم حكومة فلسطين في هذه الايام باحصاء جديد للسكان اليوم — وكان الاحصاء الاخير سنة ١٩٣١ — وذلك بواسطة دوائر الصحية في كل مدينة وليس كما اقيم الاحصاء الماضي

اما كيفية اجراء الاحصاء الحالي فهو ان يتخذ تعداد نفوس كل مدينة بموجب احصاء عام ١٩٣١ ثم « يخصم » منه عدد الوفيات من يومها حتى تاريخ اول شهر كانون الثاني ١٩٣٦ وبعد ذلك يضاف الى النتيجة عدد المواليد حتى التاريخ المذكور هذا في جميع المدن ماعدا حيفا وتل ابيب

اما في حيفا وتل ابيب فسيضاف الى النتيجة السابقة الذكر عدد المهاجرين الداخلين خلال المدة بين ١٩٣١ و١٩٣٦

واتصل بنا ان تعداد نفوس يافا يبلغ الان، بناء على هذا الاحصاء، ٦٨ الفا وتعداد تل ابيب ١٣٠ الفا من الانفس فتأمل ومع ذلك تغفل المهاجرين المهربين!...

وقيل لنا ان انهماك دائرة الصحية في انجاز هذا الاحصاء باسرع ما يمكن يعزى الى الحاح المندوب السامي واصراره على الحصول على النتيجة حالا للوقوف على تعداد الانفس قبل سن قانون تحديد بيع الاراضي للاحتفاظ بارض الاعالة التي نقدنا مشروعها

الامراض السارية

وقعت خلال شهر كانون الثاني المنصرم اربع اصابات بالتيفوئيد في تل ابيب، وست اصابات في يافا مع اصابة واحده بالبراتفوئيد، وثماني اصابات تفوئيد في القضاء مع ثلاث اصابات بالبراتفوئيد

الوفيات

فيما يلي احصاء بعدد الوفيات خلال شهر كانون الثاني الماضي:

٧٨	بتل ابيب
١٠٩	بيافا
٦٤	في القضاء

ومن مقارنة هذه الارقام بتلك التي سجلناها في الشهر السابق نجد انها اقل في الوقت الذي زاد فيه ايضا عدد المواليد

مديرية الجمرك تحجز جميع
البضائع الواردة عن طريق المواني الايطالية

وردت على مديرية جمارك يافا اوامر جديده تقضي بحجز جميع البضائع الواردة من مختلف الجهات عن طريق المواني الايطالية بشكل « ترانزيت » ريثما يستحضر اصحابها شهادات من غرف تجارة او دوائر جمارك البلاد التي صدرتها بانها بضائع غير ايطالية بالفعل. وقد نفذت مديرية الجمرك هذا الامر وحجزت ما ينوف عن ٦٠ معاملة « منافستو » تختص بهذه البضائع لديها كما حجزت البضائع في عنابر الجمرك بانتظار ورود الشهادات المذكورة.

حفلة تأبينية
للمرحوم شفيق بك الدجاني

تألفت في يافا لجنة لاقامة حفلة تأبينية للمرحوم شفيق بك الدجاني وذلك في الساعة العاشره من صباح اليوم الاحد في قاعة سينما ابولو بالعجمي

وسيفتتح الحفلة فضيلة القاضي بيافا ويتبعه من الخطباء الساده: الشيخ محمد توفيق الطيبي، عزت بك عمر، سليمان افندي ابو غزالة، حسان فلسطين الاستاذ اليعقوبي، صليبا افندي عريضه ثم كلمة لاحد افراد عائلة الفقيد وتختتم الحفلة بآي الذكر الحكيم

الحجاج وحكومة فلسطين

انه وان كان عدد الحجاج في هذا العام اقل منه في العام الماضي والاعوام السابقة، الا ان حكومة فلسطين رأت كما اتصل بنا تسهيلا لراحة المسافرين بقصد اداء فريضة الحج ان توفد من قبلها الى الحجاز احد موظفي دائره الصحية كما فعلت في العام الاسبق ونمي الينا بأن الشخص المرشح هو السيد فؤاد القمبرجي احد موظفي دائره الصحية بيافا والذي سبق ان اوفدته الحكومة لهذه المهمة قبل سنتين.

نظافة الشوارع

يهتم قسم الصحة التابع لبلدية يافا هذه الايام بنظافة شوارع المدينة وقد رأينا المستر سكوت الموظف المسؤل عن هذا الفرع يطوف في المدينة مراقبا ومسجلا في نفس الوقت مخالفات لكثير من التجار اذ كانوا يلقون امام حوانيتهم فضلات المحلات حتى وان كان عملهم ذلك في ساعة مبكره من النهار وقبل طواف « الزبالة » لجمع الفضلات وعلمنا ان بعض التجار الذين سجلت بحقهم مخالفات في هذا الصدد سيقدمون للمحاكمة.

خزانه
حي العجمي

تم بناء « طوبار » خزان ماء العجمي حتى العلو المقرر وسيصب بالاسمنت خلال الاسبوع القادم. وقد علمنا ان ارتفاع هذا الخزان ٣٠ متراً عن سطح الارض وشيد على ارض ترتفع عن سطح البحر ٣٤ متراً وبذلك يستطيع توزيع المياه الى اعلى منزل في يافا

المواليد

بلغ عدد المواليد خلال شهر كانون الثاني المنصرم بموجب جداول دائرة الصحة كما يلي:

يافا	٣٨٠
تل ابيب	٣٦١
القضاء	٣٦٢

تخفيض اجور السفر
لزائري المعرض المصري

على اثر المفاوضات التي قامت مؤخرا بين الحكومة المصرية وحكومة فلسطين وافقت الاخيرة ان تجري تخفيضا في اجور السفر على خطوطها لزائري المعرض المصري تبقى نافذة المفعول للعودة لمدة ثلاثة اسابيع من يوم صرفها

اما الحكومة المصرية فقد خفضت اجور السفر على عموم خطوطها مدة اقامة المعرض بنسبة ٥٠ في المئة عن الاجور العادية

وقيل لنا من مصدر عليم ان حكومة مصر ستقابل عمل الحكومة الفلسطينية بتخفيض اجور السفر لمن يرغب في شهر ايار لزيارة المعرض اليهودي في تل ابيب!!

النوء
وتعطيل حركة الشحن

مر يوم امس واعمال الميناء معطلة بسبب اشتداد النوء وهو اليوم الثالث الذي تعطل فيه اعمال الميناء لهذا السبب. وقد كانت ١٣ باخره تنتظر في عرض البحر هدوء النوء لاستئناف العمل

ولعدم شحن الاثمار الحمضية الى هذه البواخر وورودها بكثرة الى الميناء فقد غصت العنابر والمخازن جميعها بهذه الاثمار فاضطر اصحاب وشاحني هذه الاثمار الى وضع الصناديق على الطريق العام معرضة للرياح ومن لنتظر ان يهدأ النوء في هذا اليوم فيعود العمل الى مجراه

باخرة
تستنجد بالميناء

نشرت صباح امس الباخرة السويدية « بركلند » الراسية في عرض البحر على ساريتها اعلاما مختلفة الاشكال فظهر لاول وهلة ان ثمة خطرا يهددها فاهتم مدير الميناء بالامر وصعد الى سطح مكتبه وكشف على رموز تلك الاعلام بالمنظار فعلم ان الباخرة تستنجد بالميناء لارسال طبيب اليها في الحال، فأغاثها مدير الميناء حالا بارسال الطبيب اليها ورئيس الميناء المستر باكسنديل رغم اشتداد النوء على ظهر زورق بخاري فوجدا ان ربان الباخرة الثاني مصاب بمرض خطير فنقل حالا على زورق الى المستشفى البلدي ولا يزال فيه

جمعية
الكشافة المحلية

قررت جمعية الكشافة المحلية في جلستها الاخيره تقديم المساعدات اللازمة لاعضاء فرقة كشافة قريش في رحلتها الى مصر لزياره المعرض الزراعي الذي سيفتتح في الشهر القادم

اجتماع هام في الغرفة التجارية
عدم وضع ضريبة على ما يستورد من سوريا

في الساعه الرابعة من بعد ظهر امس عقد في غرفة يافا التجارية الوطنية اجتماع برئاسة السيد احمد يوسف طالب وعضوية شكري التاجي، حسن عرفة، مصطفى صوراني، احمد محمود الشريف، راشد كنعان، وهبة تماري، وشاهين كنعان، وقام بالسكرتيرية الاستاذ عبد الماجد افندي الزين. وقد بحثت الاتفاقية الجمركية المعقودة بين سوريا وفلسطين؛

وبعد المداولة في الموضوع ملياً قرر المجتمعون عدم وضع اية ضريبة كانت على سائر الاصناف المستوردة من القطر الشقيق سوريا، بيد انها وجدت من الواجب وضع اذونات خاصة عند مسيس الحاجة بالكميات التي يود التجار جلبها من حبوب سوريا وقد انفض الاجتماع في الساعة السادسة مساء.

. . .

حيفا

صدى الحوادث الاخيرة في سوريا

حيفا في ٨ شباط — لمراسل الدفاع الخاص — وصلت حيفا أمس واليوم أنباء مزعجة عما وقع في سوريا الشمالية وعلى الاخص في مدينتي حمص وحماه، وقد كنت تلمس آيات السخط والنقمة على الاستعمار عامة بادية على وجوه الجميع. ويفكر الاهالي هنا في عقد اجتماعات عامة انتصاراً لسوريا الشمالية

المناورات العسكرية وتنقلات البواخر

كانت مناورات اليوم شديدة خارج حيفا فقد غادرت الميناء ثماني قطع من قطع الاسطول الراسي وقامت مناورات مختلفة وكانت احدى البواخر تقوم بتموين الاسطول عند الحاجة وقد برحت حي بيت غاليم بعض الفرق العسكرية وتوزعت في عده جهات في نواحي المدينة وقامت بالتدريبات والتمرينات العسكرية وقد انهى العمال نصب المدافع ووضع قواعدها وتعبئتها بالقنابل فاصبحت جاهزه تنتظر تلقي الاشارات اما الالغام البحرية والذخائر الحربية فلا يزال العمال ينقلونها من اماكنها الى اماكن اخرى

مضبطتان تقدمهما الطائفة الارثوذكسية

قدم فريق كبير من ابناء الطائفة الارثوذكسية في حيفا مضبطتين احداهما الى الحكومة والاخرى الى الرئيس الروحي المحلي يبينون فيها ان المجلس الملي، قد تجاوز مدته القانونية وصلاحيته في التنفيذ سواء في الامور السياسية او في الامور الروحية، فهم لذلك يعتبرونه منحلا ويطلبون عدم اعتبار المجلس الملي مجلساً قانونياً

تأبين المرحوم شفيق بك الدجاني

كانت الحفلة التأبينية للمرحوم شفيق بك الدجاني التي اقامها قضاة وحكام صلح ومحامو المنطقة الشمالية في نادي جمعية العمال العربية بحيفا في الساعة الثانية والنصف من بعد ظهر امس — وقد افتتحت الحفلة بعشر من القرآن الكريم تلاه الشيخ احمد السطل، ثم تكلم الخطباء السادة مع حفظ الالقاب: عزيز الداودي والمستر شرول (وقد ترجمت كلمته الى اللغتين العربية والعبرية) والمطران حجار والشيخ محمد هاشم الخطيب ومحمد البرادعي العباسي والادون بنحاس ماركولن والشيخ سليم الغصين ومحمود الماضي ووديع البستاني والادون ازولاي وصلاح الدين العباسي والشيخ راغب الدجاني، ثم تلا الاستاذ صلاح الدين العباسي سكرتير الحفلة، الذي كان يقدم الخطباء البرقيات والرسائل الواردة من الخارج وسننشر اسماء مرسليها في عدد قادم

وقد ساد الحفلة بعض الشعور الوطني، فقال الاستاذ صلاح الدين العباسي من جملة خطابه: « لقد وجدنا للفقيد الراحل شفيق بك الدجاني مثوى يواري جدثه فيه، فهل نستطيع ونحن على ما نحن عليه ان نجد شبرا من الاراضي نواري فيه اجداثنا في المستقبل وقد قال الاستاذ الشيخ محمد هاشم الخطيب: « لقد استراح الفقيد من هذا الاستعمار الغاشم » وانفض الاجتماع في نحو الساعة الرابعة والنصف والجميع يترحمون على الفقيد

لجنة
لاضاءة المدينة

تشكلت لجنة قوامها عزمي بك النشاشيبي قائمقام المدينة والمستر كفراتا رئيس قسم مركز البوليس والمستر سكوت المفتش الصحي لبلدية يافا للبحث في انارة المدينة. وقد تجولت هذه اللجنة في ليلة امس في منطقة الاسواق والبلده القديمة ودونت لديها المعلومات والملاحظات اللازمة. وستقوم بجولة ثانية في منطقة المنشية وثالثة في العجمي وسكنة ابي كبير للغرض ذاته

تم تضع الخرائط اللازمة مع تقريرها الكافي وترفعها الى المجلس البلدي لاجراء الايجاب

انشودة البرتقال

ان انشوده برتقال يافا التي ربحت جائزه المئة جنيه فلسطيني المقدمة من لجنة الاثمار الحمضية الفلسطينية والتي اقترح اذاعتها من المحطة البريطانية في ٢٢ كانون الثاني قد تأجلت ليوم الثلاثاء الواقع في ١١ شباط بين الساعة ١٠:٣٠ (وقت كرنوتش) ٧ شباط ١٩٣٦

تلفونات الدفاع وبرقياتها الخاصة

استشهاد ثلاثة وقيام مظاهرات شديدة في سوريا

احتجاج النواب ـ مذكرة للعصبة ـ أقوال الصحف الفرنسية

سفر الهاشمي والسعيد. الحلف العربي ● زيارة ابن السعود

القاهرة في ٨ شباط ـ لمراسل « الدفاع » الخاص

سوريا

مظاهرات جميع المدن والشهداء والضحايا

كان لحوادث حمص وحماه اثر سيء في دمشق فتوترت الاعصاب وازداد التشاؤم واصبح من العبث التفكير بان المدينة يمكن ان تفتح اسواقها ما دامت الحوادث تتكرر وتأتي باسباب توجب الاستمرار والمضي في الاضراب وعلى ذلك لا تزال دمشق مضربة اضرابا شاملا لليوم الحادي والعشرين

مرابطة الجنود بكثرة

وقد رابطت في ساحة الشهداء فرقه من جنود السنغال نصبت مترليوزاتها على شرفه البلديه وانزلت فرقا اخرى رابطت في مداخل بعض الشوارع

بلاغ المفوضيه عن القتلى

واذاعت المفوضيه الفرنسيه البلاغ الرسمي التالي: « بلغ عدد الضحايا الذين قتلوا في حوادث حماه سبعه اشخاص وقد دفنوا بدون حادث

ثلاثة شهداء في حمص

وقامت في حمص اضطرابات ادت الى تدخل الجند ووردت الانباء بوفاه ثلاثة من المتظاهرين وجرح عدد من رجال القوة العمومية بجراح مختلفة وانقضى النهار بهدوء في دمشق الا انه قامت بعد الظهر مظاهره قذف المتظاهرون فيها الحجاره في حي العماره ففرقتها القوة وقد القي القبض على الدكتور الشيشكلي في حماه الذي اعتبرته السلطه مسئولا بصوره مباشرة عن الحوادث المكن وقوعها في هذه المدينة نظرا للاجتماعات التي كانت تعقد في منزله . »

اضراب حلب اليوم

وفي انباء حمص انه وقعت مظاهرات اليوم بعد الظهر وان المتظاهرين القوا الحجاره على البوليس الذي لم يستخدم الرصاص وقد اضربت حلب اليوم احتجاجا على اعمال السلطه في حمص وحماه وكان من المعتقلين غير الدكتور الشيشكلي الساده محمد البارودي ومحمد حافظ ومصطفى الحوراني

استمرار اضراب الطلبه

واجتمع الطلاب اليوم في تكيه السلطان سليم وكان قسم منهم يطلب انهاء الاضراب والابتداء في الدراسه على انهم في النهايه قرروا وجوب المثابرة على الاضراب وكانوا يهتفون هتافات حماسيه شديده كما هتفوا لاتحاد الطلاب

اجراءات تجار العاصمة

وصدر قرار وزارة المعارف السورية بايقاف الدراسة في الجامعة السورية على اختلاف فروعها الى اجل غير مسمى . واجتمع التجار اليوم في دمشق وقرروا عدم دفع اجور محالهم الى اصحابها بالنسبة للحالة الحاضرة في البلاد وتوقف الاعمال وقد وافق اصحاب المحال والمخازن على القرار الذي اتخذه المستأجرون

قيام مظاهرات شديده

وراجت اشاعه قويه بان الكونت دي مارتل المفوض الفرنسي كلف الشيخ تاج الدين الحسني رئيس الوزراء بالاستقالة ، كما اشيع ان الذي ستعهد اليه رئاسه الوزاره هو الداماد أحمد نامي بك على أساس الحاق جبل الدروز ومنطقه العلويين بسوريا الدخاليه

وقد تعددت المظاهرات في هذ اليوم فقامت المظاهره الاولى في حي العماره واشتبك المتظاهرون بقوات البوليس واستعملت الحجاره وفي الساعة الثانية بعد الظهر تألفت مظاهره ثانية من محلة مسجد الاقصاب واتجهت من هناك الى سوق الهال والقيت المفرقعات والحجاره على بعض الحوانيت لانها كانت مقفولة ثم قامت مظاهره ثالثة في حي الدرويشيه وسارت في سوق مدحت باشا . ثم مظاهره رابعة في باب سريجة .

جرحى من الفريقين

وكان سلاح المتظاهرين في جميع هذه المظاهرات الحجاره وقد استعمل رجال البوليس والقوات العسكرية الرصاص فأصيب ٢٠ جريحا من المتظاهرين و١٣ من رجال البوليس ولم يسمح المتظاهرون بأن يحمل رفاقهم الى المستشفيات بل كانوا ينقلوهم الى العيادات الخاصه والمنازل

انقطاع جميع المواصلات

واحضرت السلطات سيارتين مملوءتين بالحجارة ليرمى بها الاهالي والطلاب ولكن المتظاهرين استولوا على السيارتين واستعملوا الاحجار ضد البوليس وقد انقطعت جميع المواصلات بين حلب وحمص ولكن انباء حلب الخاصه تفيد ان الاضراب مستمر في حلب ومظاهرات الطلاب والاهلين قائمه في كل مكان واعتقل رجال الشرطه في حلب ١٤ طالباً .

استمرار اضراب البلاد

وجاء من درعا ان المدينة مضربة اضرابا شاملا وان الطلاب اشتركوا مع الاهالي في المظاهرات وكانت اظهر الهتافات في المظاهرات الهتاف بحياة الوحدة العربية واعتقل البوليس عددا كبيرا من الطلاب والاهالي ولا يزال الاضراب مستمرا في دوماء كما ألفت لجان متعدده لجمع التبرعات لعائلات الشهداء والفقراء من المعتقلين ، والتبرعات في دمشق ايضا تسير بنشاط كبير

وصول ياسين الهاشمي ونوري السعيد

وصل الى حلب بالطياره فخامة ياسين باشا الهاشمي رئيس الوزاره العراقية وفخامة نوري باشا السعيد وزير الخارجية وسيستأنفا سفرهما ولما سئلا عن اسباب هذا السفر اكتفيا بالجواب بأنه يتعلق بقضايا تهم العراق.

سفرهما الى جنيف

ولكن فهم ان في مقدمة اسباب هذا السفر مسألة الخلاف على الحدود بين ايران والعراق ومن المنتظر ان يسافرا الى جنيف ويقدما الى عصبة الامم تقريرا عن الصيغة النهائية التي تم الاتفاق عليها في بغداد بين الحكومة العراقية ومندوب الحكومة الايرانية

والحلف العربي ايضا

وتقول بعض المصادر ان رئيس الوزراء ووزير الخارجية يسافران الى لندن لمخابرة حكومتها فيما يخص بالحلف العربي المنتظر عقده بين حكومات الحجاز والعراق واليمن وربما يعرجان اثناء عودتهما على انقره للتحدث في شأن ابرام الميثاق الشرقي

فرنسا

حوادث سوريا وعدد القتلى والجرحى

قالت جريدة « البتي باريزيان » الفرنسية ان الاضطرابات الدامية التي وقعت في حمص وحماه اثارتها الكتلة الوطنية في دمشق وانه جرح فيها ١٢ جنديا و ١١ من رجال الجندرمة و ١٤ من الفرسان .

وقالت جريدة « باري سوار » ان عدد الضحايا من اهالي حماه ٧ قتلى وتوفي ثلاثة آخرون في المستشفى

تقرير عن الموقف الدولي الحاضر

اجتمع مجلس الوزراء الافرنسي اليوم صباحا وقدم المسيو فلاندان وزير الخارجيه تقريراً عن الموقف الدولي الحاضر والمباحثات التي دارت بينه وبين رؤساء الحكومات الاوروبيه في باريس. وقال انه ارسل مذكرة بنتيجه هذه المباحثات الى لندن . ثم بسط وزير الحربيه الابحاث التي تناولها المؤتمر البحري واطلع الوزراء على مباحثاته مع وزير البحريه الانكليزيه

ايطاليا

الاصرار على اثارة الاحباش

علقت الصحف الايطالية على سفر الكونت شيانو وسكرتير الحزب الفاشستي الى افريقيا الشرقية بقولها انه دليل على ان ايطاليا تريد الفوز في حملتها باي شكل كان !

بلجيك

اطالة مده الخدمة العسكرية

وافق مجلس الوزراء البلجيكي على قرار وزير الحربيه باطالة الخدمة العسكريه في الجيش البلجيكي

العراق

خمسون نائبا ينتصرون لقضية سوريا

وقع خمسون نائبا من النواب العراقيين على برقية ترسل الى سكرتارية عصبة الامم ورياسة لجنة الانتدابات . وفيها احتجاج شديد على سياسة الارهاق والشدة في سوريا.

زيارة جلالة ابن السعود والمعاهدة

كان المنتظر ان يزور جلالة الملك عبد العزيز آل سعود العراق بمناسبة زيارته الاخيرة للكويت ، لكن المصادر الخاصة ذكرت ان جلالته عدل عن زيارة العراق في الوقت الحاضر وذلك لنجاح المفاوضات الجارية على عقد الحلف بين مملكته والمملكة العراقية وتقارب وجهتي نظر الحكومتين العربيتين

موعد افتتاح محطة الاذاعة

لم يعين موعد افتتاح محطه الاذاعه اللاسلكيه العراقيه حتى الان والمفهوم ان الاذاعة لن تتأخر عن الاسبوع الحالي بعد ان تم وضع المناهج المطلوبه للاذاعه

شئون البريد مع فلسطين وسوريا

وافق مجلس الوزراء العراقي على اقتراح وزاره المواصلات والاقتصاد بايفاد معالي جميل بك الوادي مدير البريد والبرق العام الى سوريا ومصر وفلسطين لتسوية بعض المسائل المتعلقه بالبريد والبرق

توزيع السلاح على طلاب التدريب

تم توزيع السلاح على الطلاب الذين يتدربون الان عسكريا وبوشر بتدريبهم على حمله.

مصر

طلعت حرب يتحدث في الراديو

سيتحدث سعادة طلعت باشا حرب بالراديو عن مشاهداته في الحجاز من الساعة السابعة والنصف الى الساعة السابعة والدقيقة خمسة وخمسين من مساء يوم الثلاثاء الواقع في ١١ الجاري

القدس

حول جلد طالب الرشيدية

القدس في ٨ فبراير — لمراسل الدفاع الخاص : ذكرت في رسالة سابقة ان احد الاساتذه جلد السيد منيب الخالدي أحد تلامذه المدرسة الرشيدية الذي قام بحركة الاضراب الاخير وقد ظن البعض ان هذا الاستاذ من اساتذه المدرسة الرشيدية ولازالة الالتباس نقول ان الذي جلد التلميذ المذكور هو الاستاذ احمد سامح بك الخالدي ، مدير الكلية العربية .

محاكمة الطلاب في مظاهرة القدس

نظر اليوم جناب القاضي البريطاني المستر كيري في قضية طلاب مدرستي روضة المعارف والمدرسة الرشيدية وهم الساده: كاظم الحسيني، ابراهيم ابو السعود مصطفى نور الدين ، عبد العزيز الشنير طلاب الروضة . منيب خليل الخالدي طالب بالمدرسة الرشيدية ، ومحمد جمعه ابي صاب من جمعية العمال بالقدس وقد اتهمتهم النيابه بضرب البوليس والسير في مظاهره من شأنها الاخلال بالامن العام وبعد ان قدمت النيابه مستنداتها ومرافعة وكلاء المتهمين الاستاذين عمر الصالح وحسن حبيب حواء قرر اخلاء سبيلهم ما عدا السيدين منيب الخالدي ومصطفى نور الدين وهما اللذان لم يقبلا بتسليم العلم العربي الى البوليس ثم ادعى بعض انفار البوليس انهما ضرباه فطلب من وكيلهما تقديم كفالة حسن سلوك بمبلغ خمسة جنيهات لمده ستة اشهر فقدم الوكلاء واطلق سراح المتهمين وقد اصطف في ساحه المحكمة طلاب روضة المعارف وزملاء السيد منيب الخالدي وعند خروج المتهمين من المحكمة انشد الطلاب: « هذا الوطن ، حق له ، ان يفتدى ، بالدما والمحن »

السياسة العالمية

بحر الروم هل اصبح الان بحر البريطانيين ؟

في آخر البرقيات ان المسيو فلاندان وزير الخارجية الافرنسية الجديد ، كان قد انتهز فرصة وجوده في لندن يوم جنازة الملك جورج الخامس فاقترح على المستر ايدن وزير الخارجية البريطانيـة عقد مؤتمرهم للتفاهم على مسائل البحر الابيض المتوسط ، يشبه مؤتمر لوكارنو، اي ينتهي بعقد « ميثاق عدم اعتداء » بين دول هذا البحر ، ولكن الفكرة لم تقابل بارتياح من ايدن كما سبق لهـذه الفكرة نفسها ان قوبلت بفتور من ايطاليا ولذلك عدل عنها فلاندان

. . .

كان « الدوتشي » اذا تكلم عن البحر المتوسط لا يطلق عليه الا كلمة « بحرنا » ، كما كان وما يزال يحلم بامبراطورية رومانية جديدة تمتد من طرابلس الغرب الى البحر الاحمر في افريقيا وتمتد في الشرق الادنى حتى تستوعب جميع ما كان للامبراطورية الرومانيـة القديمة فيه من بلدان ، ومنها فلسطين وسوريا والعراق وقسم كبير من الاناضول

نعم هذا هو الحلم الجميل، اما الحقائق الراهنة الواضحة جد الوضوح فهي ان « الدوتشي » قد عجز حتى عن توسيع مستعمراته في شرقي افريقيا أي توسيع يستحق الذكر، برغم هذه القوى الميكانيكية الجهنمية الهائلة التي كان قد رسم لها ان تكون في اديس ابابا قبل عيد الميلاد الماضي اذا بها كما اجمع النقاده الحربيون لن تستطيع ان تدخل هذه العاصمة في اقل من ثلاثة اعوام او عامين على أقل تقدير تكون فيها قوة العقوبات قد عملت عملها وأسقطت « الدوتشي » وجعلت ايطاليا تسترجع قواها التي في الحبشة

هذا في البر اما في « بحر الروم » فقد اتفقت بريطانيا مع اليونان على العمل معا ضد الاسطول الايطالي. وليس ادل على ذلك مما قالته لنا « فرانكفورتر زيتونغ » الالمانية في عددها الصادر بتاريخ ١٤ الماضي — وهو امامنا الان — من ان قيادة الاسطول البريطاني الرابط في مياه بحر ايجه قد دعت نحو ٢٠ ضابطا بحريا يونانيا للاشتراك معها في المناورات فلما قبلت هذه الدعوة ارسلت هذه القيادة الى ميناء بيريه نسافة بريطانية نقلت الضباط المدعوين فهم الى الان ما يزالون يشتركون في المناورات التي ستنقلب غداً الى معارك حقيقية بين الاسطولين اليوناني والبريطاني ضد الاسطول الايطالي

وتقول لنا جريدة « اديفيرون » الصادرة في بخارست عاصمة رومانيـا بتاريخ ١٣ الماضي — وهي امامنا ايضا الان — ان بعض قطع الاسطول البريطاني قد استولت على بعض القواعد البحرية اليوغسلافية في جهات « سليبت » وفي خليج « شطارو » القريب من الحدود الالبانية ،وان بقية قطع هـذا الاسطول البريطاني قد وطدت الان مراكزها الحربية في البحر الابيض المتوسط فخصصت قطعاً قوية غاية القوه للبقاء مع قطع الاسطول الافرنسي في داكار وكورسيكا، كما خصصت قطعاً اخرى لجميع الموانيء غير الايطالية الممتده من مالطة الى يافا وحيفا

ومن هذا كله نفهم ان البحر المتوسط لسوء حظ « الدوتشي » قد اصبح بحر البريطانيين لا بحر الروم

مدرسة

الحرف والصناعات

اقرت حكومة فلسطين تعيين المستر ا . م . روجرز مديرا لمدرسة الحرف والصناعات التي انشئت حديثا في حيفا.

. . .

الى الهيئات والاغنياء

حول اراضي مرج ابن عامر

الديون الباهظة خطر صهيوني على العرب

جاءتنا من الشاب صاحب التوقيع الكلمة التالية تنشرها لافتين اليها الانظار :

كنت ارسلت لكم كلمة حول اراضي مرج ابن عامر وطلب محرر « الدفاع » تصريحات اوفى موجهة للهيئات الوطنية ولهذا ارى لزاما علي اجابة الطلب مادمنا نتحدث عن الموضوع واذا ذكرت لكم سابقا بعضا من الاخطار التي تهدد اراضي المزارعين ورغبة هؤلاء في التخلص من الديون الباهظة — ازيد اليوم انه لا يكاد يوجد فلاح مزارع غير مديون، وان سبعين في المئة من هؤلاء المدينين لا تفي جميع منتوجاتهم السنوية غير فوائد ديونهم التي يفرضها عليهم المرابون — الامر الذي هو في غاية من الخطورة. وسبب ذلك عطل المواسم الزراعية اولا وهبوط اسعار المنتوجات الزراعية ثانيا وضرائب وقوانين سنتها الحكومة كانت دائما في غير مصلحة المزارع والفلاح يضاف الى ذلك كله الفوائد الفاحشة التي يأخذها المرابون سنة بعد سنة بصورة غريبة لا تتفق مع الشرف ومبادىء الانسانية. واليكم ما يتعلق بمحاولات بيوع الاراضي مفصلا : في قرية يافا التابعة للناصرة لا يكاد يمر شهر بدون ان يساوم وكيل شركة تحسين الاراضي والعمران اليهودية الخواجه ابراهام بوزنر السيد ب . ع طالبا منه اغراء اهل القرية ببيع اراضيهم كلها شيئا فشيئاً دون ان يكون للمسألة ذكر على صفحات الجرائد وكان جواب ب . ع الرفض دائما الا ان كثيرين من من اهل القرية للاسباب المتقدم ذكرها في حاجة ماسة الى المال وبعد مفاوضات طويلة قبلوا ببيع القسم الجنوبي من اراضيهم المعروف بالمرابع والواقعة على خط سكة حديد حيفا — العفولة ويبعد عن العفولة شطر الغرب ثلاثة كيلو مترات ثم يمتد الى الجنوب، ومساحته اكثر من الف دونم. وكذلك الخواجه وولف في العفولة يساوم عليها وقد دفع عشرة جنيهات بالدونم وحتى الان لم يتم الاتفاق بين الطرفين ونرجو ان لا يتم، وكذلك تطلب شركة (البيكا) مشتري جميع الاراضي التي على طريق عفولة — مسحة الموصلة لطبريا بموجب خريطة لديها، التابعة لقرى كسال، دبورية وعين ماهل — كما ان كثيرين من اصحاب هذه الاراضي لا يشذون عن القاعدة التي ذكرناها. وقد دفعت هذه الشركة ايضا للسيد (ي) مبلغ اربعين الف جنيه ثمنا لاربعة آلاف دونم من هذه الاراضي رفضها غير راغب في زيادة او نقصان مؤثراً بقاءه على حاجته الشديدة للنقد على انتقال هذه الاراضي الى اليهود وكذلك حاول مكتب سمسرة يهودي في حيفا في شهر تشرين اول الماضي، الاتفاق مع السيد ا . ح على مشتري الفي دونم من هذه الاراضي، غير ان السيد ا . ح رفض اجراء أية معاملة بعد ان قدم له المكتب ثلاثة آلاف جنيه مقدما تحت تتميم البيع ولقاء توقيع منه على اتفاقية مبيع واذا لم يتم يرجع لهم المال مقسط على سنتين وبدون فائدة وكذلك كان الرفض ايضا بكل اباء هذا واننا نشهد كثيرا من هذه المساومات تحدث بين آونة واخرى

وهذه الاراضي « مفروزة » غير « مشاع » ويستغلها اصحابها المزارعون بزراعة الحبوب الدورية وفي حالة طلب من دائرة تسوية الاراضي يمكن تحويلها الى قطعة او اثنتين واستغلالها بشتى الوسائل والطرق من زراعة حبوب دورية وخضر وفاكهة ومزارع الدواجن والابقار بعد حفر ينابيع الماء ويمكن تخليصها بكثير من الطرق منها الشراء عن طريق الفردية او تأليف شركة مساهمة وطنية تأخذ ما يعرض من هذه الاراضي وغيرها للبيع وتستغلها بواسطة مزارعيها الحاليين اوغيرهم بشروط يتفق عليها او بانشاء بنك زراعي وطني للتسليف لآجال طويلة بفائدة محتملة الى غير ذلك من الوسائل الاخرى التي تمكننا من الاحتفاظ بأراضينا عربية. والله من وراء القصد.

الناصره — سامي القاهوم

الدفاع : نلفت انظار اصحاب رؤوس الاموال، وجميع الهيئات الوطنية والاقتصادية الى ذلك.

حادث تهريب السلاح

الى اين وصل التحقيق فيه

العقبات التي وقفت امام الباحثين

حكومة لندن تنتظر مساعي بلجيكا في تعهدها

مر على حادث تهريب السلاح في براميل الشمنتو البيضاء خمسة اشهر ونيف دون ان تذيع الحكومة اي بلاغ بعد بلاغها الوجيز عن الحادث، على الرأي العام العربي الذي قام وقعد لهذه الحادثة، بان ثمة اجراءات وتحريات فعالة تقوم بها الحكومة حيال هذا الحادث الجلل.

ولهذه الاعتبارات رحنا نبذل الجهود للوصول الى معلومات جديدة تميط اللثام عن ملابسات هذه القضية والسبب في عدم اذاعة البلاغ من جانب الحكومة فتوصلنا الى المعلومات التالية :

يعلم القراء ما كتبته « الدفاع » ابان الحادثة ان الاشخاص الذين حامت حولهم الشبهة واوفدت دائرة المباحث الجنائية ضابطين من ضباطها هما شوقي بك سعد وناظم افندي الحشيمي حققا معهم كانوا نحوم شختر، وبنحاس اليعازر، واسرائيل آلالوف، وسام كاتان.

لكن هذين الضابطين ومن ساعدهم من رجال التحري كانوا في تحقيقاتهم جميعها امام حصن منيع من احكام الطريقة التي هرب بها السلاح، كما كانوا في عجز ظاهر عن الاتيان بافل دليل يثبت على هؤلاء الاربعة انهم على علم بمحتويات البراميل، فنحوم شختر هو وكيل شركة سيارات « هانامال » التي تولت نقل البراميل من الميناء الى تل ابيب. وقد انكر كل الانكار ان له علما بوجود السلاح. فكان البوليس يقف باهتا امام القوانين التي لا تجيز له توقيف مثل هذا الشخص دون ثبوت البينات ضده. وكذلك كان الحال مع اليعازر فاخلي سبيلهما بعد مرور اربعة ايام على توقيفهما، وامر بقاء اسرائيل آلالوف موقوفا رهن التحقيق لثبوت قيامه بعملية تخليص البراميل من دائرة الجمرك. اما الرابع، سام كاتان، فانه تنصل من جميع المعاملات الجمركية التي اجريت في شأن هذه البراميل. وبما ان آلالوف موظف عنده فلم يكن بد من تفتيش مكتب سام وتم ذلك بعد مرور اربعة ايام على ضبط السلاح — الامر الذي عرقل سير التحقيق. وان بلسير افندي عبدالله ومن معه « وهم الذين قاموا بالتفتيش » لم يعثروا على شيء في هذا المكتب له صلة بالسلاح. ولذلك فان البوليس لم يستطع توقيف سام كاتان، وبقي آلالوف موقوفا وحده

لما امر « آلالوف » انكاره معرفة شاحن السلاح، وجل ما اعترف به ان اوراقا « مانفستو » وصلته موقعا عليها باول حرف من اسم الشاحن مع مبلغ من المال هي نفقات التخليص. واقدم على تخليص البراميل وهو لا يعلم ان فيها سلاحا مهربا وحاول البوليس ان يثبت ان لآلالوف علما بوجود السلاح فذهبت محاولاته ادراج الرياح

ان جميع هذه الحوادث المتشابكة جعلت البوليس يشعر بالخيبة والفشل، ويطلع كبار رجال الادارة على نتيجة اجراءاته واليك ما فعله رجال الادارة

وهو الذي لم يعلم به احد حتى الان:

على اثر عدم تمكن البوليس من اثبات المسؤولية على اسرائيل « آلالوف » استاقه الى القضاء بتهمة وجوده في فلسطين بدون تأشير على جواز سفره فحكم عليه بالسجن شهرين مع الابعاد. وقد امضى آلالوف مدة السجن، ووجد رجال الادارة في هذا الشخص ما يساعدهم على الوصول الى شاحن البراميل الحقيقي فاخذوا يترددون اليه بطرق واساليب اقنعته بوجوب الاعتراف باسم الشخص الذي شحن السلاح او « البراميل المسلحة » على ظهر الباخرة « ليوبولد الثاني » فاعترف باسمه وانه موجود في البلجيك، وقد سافر اليها من تل ابيب قبل مصادرة هذا السلاح بخمسة اشهر تقريبا.

فجرت المخابرات بين القدس ولندن من جهة، وبين لندن وبروكسل من جهة ثانية، وانتهت هذه المخابرات ان الشخص غادر البلاد البلجيكية الى يوغوسلافيا، ولكن الحكومة البلجيكية تعهدت باحضاره الى البلجيك بشكل لا يشعر به، والى الان لا تزال لندن تنتظر تنفيذ هذا العهد

وقد اوفدت الى البلجيك عدداً من رجال البوليس السري لمساعدة الاشخاص الذين اناطت بهم حكومة البلجيك احضار الشخص اليها وها هي حكومة فلسطين تنتظر الان نتيجة هذه الاجراءات

اعلان

ظهر من الشرح المعطى على ملك عبد الرحمن افندي طالب الخيري من الرملة المسجل عليه تحت نومرو ١٦ و١٧ و ٢٤ و ٢٥ و ٢٩ مارت سنة ٣٢٦ الكائن في قرية الرملة وجود اشارة حجز من دائرة الاجراء منها في ٢٩ مايس سنة ٣٣٠ بدون بيان أسباب وقوع هذا الحجز وحيث أن أحد ورثة عبد الرحمن افندي ولده شوقي افندي الخيري استدعا رفع هذا الحجز لذلك تقرر من قبل سعادة رئيس المحكمة المركزية بيافا اعلان الكيفية بالجرائد مده ثلاثين يوم وفقاً للمادة ١١٨ من قانون الاجراء وعليه أعلن للعموم كل من له اعتراض على ذلك فعليه أن يراجع المحكمة المركزية ضمن المده المذكورة اعتباراً من تاريخ نشر هذا الاعلان وفي حالة عدم ورود اعتراض على ذلك ضمن المدة المذكوره يصير رفع هذا الحجز وعليه صار اعلان الكيفية في ٨-٢-٩٣٦

باشكاتب محكمة يافا

اعلان

مجلس محلي اريحا

بموجب قانون بيع المسكرات لسنة ١٩٣٥ جئت معلنا في طلب تجديد رخصة لبيع المشروبات الروحية لسنة ١٩٣٦ في المفرق داخل محلنا في اريحا على الشارع العام.

الياس فراج

حول

قضية الاستاذ الدجاني

جاءتنا صورة الكتاب الذي ارسله الاستاذ حسن صدقي الدجاني الى جريدة «اللواء» الغراء رداً على كلمة فيها : نشرتم في العدد ٥٥ من جريدتكم الصادر بتاريخ ٥ — ٢ — ٣٦ في الصفحة السادسة في العامود السابع تحت عنوان قضية الدجاني خبراً قلتم فيه انني تعهدت بان استقيل من عضوية البلدية اذا اوقفت الحكومة القضية المقامة ضدي.

وسواء أكان هذا الخبر منقولا عن جريدة أخرى أو من ما استقاه مخابروكم فان نشره حال وجود القضية أمام المحاكم وقبل أن يبت فيها من شأنه التأثير على سير المحاكمة ويعتبر انتهاكا لحرمة المحاكم وخلافا للمادة الرابعة من قانون انتهاك حرمة المحاكم لسنة ٩٢٩

لهذا وبما أن هذا الخبر عار عن الصحة فانني اطلب منكم أن تنشروا تحريري هذا في أول عدد يصدر من من جريدتكم، واذا تخلفتم عن ذلك فانني أضطر أن أقاضيكم أمام محكمة العدل العليا. وتفضلوا بقبول فائق الاحترام

المحامي

حسن صدقي الدجاني

كلمة شكر

في محلها

ارجو لم ان تنشروا بلساني الكلمة الآتية : لي ثلاثة اولاد ضعفو البنية شاحبو اللون، لاشهية لهم على الطعام، اشار علي احدى الاطباء ان استعمل لهم مستحلب سكوت ففعلت ذلك مده ثلاثة اشهر متوالية، وقد ظهرت على كل واحد منهم بوادر الصحة من الشهر الثاني والان لا اكاد اعرفهم ولا اصدق عيني حين اراهم امامي وقد تدفقت من وجوههم دلائل الصحة والقوه والنشاط وهم يقبلون على الطعام بلهفة وشهية لم ارها منهم قبل الان. ان عاطفة « انسانية » تدعوني الى ان انشر هذه الكلمة ليستفيد منها كل والد يعطف على اولاده ويحافظ على حياتهم العزيزة.

رقم (٢) « س »

مسئولية اليهود

في السياسة الاستعمارية

نشرت جريدة « دوارهايوم » في عددها امس قطعة ترجمتها عن جريدة شتارمر الالمانية تحدثت فيها عن تسلط اليهود على انكلترا جاء فيها ما يلي :

ليست هناك مملكة في اوروبا كلها يتسلط اليهود عليها مثل انكلترا التي لا تشعر بهذا الامر. وقد قال كارليل : ان جسم الانكليزي الماني، ولكن روحه يهودية. واليهود هم المسئولون عن السياسة الاستعمارية في انكلترا. والشعب الانكليزي يؤمن بان اصله يرجع الى الاسباط العشرة حتى البيت الانكليزي المالك يؤمن بذلك وقد كانت الملكة فكتوريا تحتفظ اشد الاحتفاظ بوثائق تدل على ان العائلة الانكليزية المالكة ترجع في نسبها الى داود الملك وهي التي طلبت بالحاح ان يسمى حفيدها اي الملك ادوار الثامن الحالي باسم داود

. . .

بمناسبة الحوادث الجارية

شخصيات سوريا في الصحف اليهودية

جميل مردم بك داخل الحكم وخارجه

تنشر جريدة دوارهايوم اخباراً ومقالات عن سوريا وشخصياتها. وقد عقدت فصلا عن الاستاذ جميل بك مردم نترجمه فيما يلي :

جميل مردم زعيم الكتلة الوطنية ومن عائلة سورية محترمة وهو يبلغ الخمسين من عمره الان، ذو ثقافة عالية ويتقن اللغة الفرنسوية تماما ولكن يكتب آراءه باللغة العربية كباقي ساسة الشرق (!) وفي اول مقابلة لك معه تشعر تماما انه طالع عدداً كبيراً من كتب الغرب وخصوصا الكتب الفرنسية وهو رقيق مهذب بكل معنى الكلمة واذا دخلت الى بيته وجدت في صالونه مكتبه قيمة تحتوي على جميع انواع الكتب التي وضعها الذين اشتركوا في الحرب العالمية.

وهو ليس سياسيا لانه صريح وطيب القلب وسريع الغضب وهو يخطب بمهارة ويكتب بصورة بسيطة ويشتغل بالسياسة منذ ايام صباه.

وكان جميل مردم حين وجود الدكتور شهبندر في سوريا يعد من زعماء الدرجة الثانية ولكنه بعد فرار الدكتور الى مصر حاز مكانه واصبح على رأس الحركة السياسية للكتلة الوطنية

ولا نستطيع القول ان جميل مردم متطرف. هو يريد ان يوجد طريقة للتفاهم مع الفرنسيين على عكس المرحوم ابراهيم هنانو المتطرف، وعدو فرنسا الحقيقي وكثيرا ما حاول مردم ان يتقرب من الفرنسيين ولكن هنانو كان يردعه.

وفي سنة ١٩٢٩ تمكن جميل مردم بمساعدة موظف يهودي (كذا) كان يعمل في الدائرة السياسية الفرنسية في دمشق من التقرب الى المسيو سلومياك وجعل منه شخصاً ضد الشيخ تاج وفي سنة ١٩٣١ انتخب نائبا عن دمشق. ولقد لعب دوراً هاما في انتخاب رئيس الجمهورية وكان السبب في فوز العابد على حقي العظم بواسطة سلومياك. وانتخب مردم بعد ذلك عضوا في الوزارة فبدأ يوزع الوظائف ذات اليمين وذات الشمال (كذا) على انصار الكتلة الوطنية ووظف اكثر من ٤٠٠ شاب في دائرة البندرول وكان يدفع من اموال الحكومة للجرائد الوطنية، فهبط ميزان الحكومة واضطرت الى اجراء حركة الرفت والطرد ولكن مردم لم يتمكن من مجاراتها على خطتها وطلب عقد قرض كبير للحكومة فوجد الفرنسيون الفرصة مناسبة لعقد معاهدة ووعدوا مردم بتعيينه رئيساً للوزارة بعد عقدها واخذ جميل بك يدبج معاهدة فيها اشياء كثيرة تنفع السوريين ولا تزال صور هذه المعاهدة التي وضعها مردم محفوظة في اوراق المفوضية الافرنسية

وقد ظن الفرنسيون ان مردم لا يحوجهم الى غيره في عقد المعاهده ونسوا هنانو الذي صرخ فتجاوبت صرخته انحاء سوريا من اقصاها الى اقصاها

وفامزكي الخطيب المتطرف المتحمس يطلب من الناس معارضة سياسة التفاهم واشيع ان جماعة من الارهابيين عزموا على قتل مردم لكنه استقال من منصبه ففتح الطريق امام الشيخ تاج وبدأ الشيخ تاج بكيل لاعضاء الكتلة ما كالوه له في السنوات السابقة »

ماذا تسمع اليوم

عن محلات السادة دجاني اخوان

يافا — تلفون ٧١٦

الاحد ٩ شباط سنة ١٩٣٦

١٠٫٠٠	صباحاً قرآن كريم الشيخ السباعي سليم
١٠٫٥٠	أغاني ومواويل بلدية — محمد الصغير وفرقته
١١٫٢٥	حفلة موسيقية — رباعي المداد
١١٫٥٥	أغاني ومواويل بلدية — محمد الصغير وفرقته
١٢٫٣٠	مساء ختام
٢٫٠٠	اسطوانات تركية
٢٫٤٠	النشرة الاخبارية والنشرة التجارية بالعربية
٢٫٥٠ — ٤٫٤٠	وصف تفصيلي لمباراة كرة القدم
٥٫٠٠	قرآن كريم الشيخ السيد محمود شريف
٥٫٣٠	اسطوانات مختلفة
٦٫٠٥	سيد مصطفى وكورس
٦٫١٥	نتائج سباق الخيل بالانكليزية
٦٫٣٥	اسطوانات سل النجوم (قصيدة) الشيخ سلامة حجازي
٧٫٠٠	النشرة الاخبارية بالعربية
٧٫٢٥	حديث صحي (الكساح) الدكتور اسماعيل صبري
٧٫٥٠	اسطوانات غلب الشوق (قصيدة) السيدة فتحية احمد
٨٫٠٠	حفلة موسيقية — فرقة موسيقى اليد المصرية
٨٫٣٠	حفلة موسيقية — محمد هاشم وفرقته
٩٫٣٠	مزمار بلدي حافظ علي وفرقته
١٠٫٠٠	حفلة غنائية — محمد هاشم وفرقته
١١٫٠٠	السلام الملكي ختام

المشاتل الوطنية

والمختبرات العربية

لصاحبها : احمد الشلبي — طولكرم

تدعو عموم المزارعين في فلسطين لزيارتها ويوجد فيها عشرات الالوف من التفاح والخوخ والنجاص والسفرجل والكرز والبرقوق والمشمش والقشطة والمنكة والاسكدنيا والفستق الحلبي المطعم ويوجد فيها كميات كبرى من الشتول البرية الوطنية والبذور والزهور والورد بانواعها تعتمد عليها حكومات الشرق والامراء وكبراء الزارعين

معاملة حسنة — شتول جيده — اتقان في العمل — رخص في السعر زوروها تحققوا — والتجربة اكبر برهان

. . .

جلب للمحاكمة

دوسيه ١١٨٤٩ سنة ٣٥

المدعين : الاخوان فاكنر

المدعى عليه : عادل فرح مجهول محل الاقامة،

عليك بان تحضر امام محكمة الصلح بتل — ابيب يوم ١-٣-٣٦ الساعه ٨٫٣٠ صباحا بخصوص الدعوى بمبلغ ٢٤٫٩٦٠ ج. ف. الذي يدعي به المدعين منك وان تحلف اليمين بحسب طلبهم واذا تغيبت يعطى حكما غيابيا بحقك ولا يكون لك الحق بالاعتراض الا اذا اثبتت بان تغيبك حصل من اجل سبب كاف

حاكم صلح تل — ابيب

شجعوا

مصنوعاتكم الوطنية

الطيبة

مشروع المياه

قدم الطيبة حلمي بك الحسيني قائمقام طولكرم مع مهندس الدائرة واحال وصولهم باشروا الكشف على مشروع الماء والطريق الموصلة من مدخل البلد الى الطريق العام واجتمعوا بعد الانتهاء من عملية الكشف على مشروع الماء والطريق في منزل الوجيه عارف افندي عبد الرزاق سكرتير لجنة المعارف الاهلية وقد حضر لبيت الوجيه عارف مخاتير ووجوه البلد وتذاكروا مع حضرة القائمقام والمهندس المذكور بشأن المشروعين وقد دام اجتماعهما ما يقرب من الساعة واظهر القائمقام اهتماماً لاتمام المشروع الذي تكبد الاهلون فيه اموالاً طائلة اما مشروع المدرسة فسيدور البحث بشأنه في بداية سنة ٣٦ و ٣٧ وستباشر دائرة الاشغال قريباً تصليح الطريق وعلمنا ان الاهلين سيشتركون مع الدائرة في ترميم الطريق المذكوره مع تقديم جميع اللوازم.

اجتماع وجوه الطيبة

بعد ان غادرنا حضرة القائمقام ومهندس الدائرة لطولكرم واصل وجوه ومخاتير الطيبة اجتماعهم في بيت ابي فيصل المذاكرة في عدة شؤون عمرانية هامة.

قوة البوليس

قدم لطيبة بني صعب عصارى يوم السبت الماضي قوة من البوليس الانكليزي والعربي على رأسها الضابط سليم افندي البيطار وعند وصولهم البلدة بادروا بالسؤال عن عدة اشخاص متهمين بقطع اشجار من مستعمرة افلودة اليهودية ومما يستغرب في الامر ان وجد مع هذه القوة نواطير المستعمرات اليهودية راكبين خيولهم يسرحون ويمرحون وسط البلدة وبجوار المسجد وعلى عين البوليس فأحدث هذا العمل استنكاراً شديداً لدى السكان والاغرب من هذا دخول الضابط المذكور المسجد بحذاءه وبعدها ساق الاشخاص الذين يسأل عنهم الى المستعمرات اليهودية قبل غروب الشمس لاجراء عملية التشخيص ولتعريف كلاب البوليس على المتهمين بقطع الاشجار واخيراً أعاد الذين ساقهم البوليس للبلدة في ساعة متأخرة وقد اعتقل البوليس السيد فالح ابو حبيب من الطيبة فالى اسرع هذه الحكومة وبوليسها النشيط باهتمامه بالسرقات اليهوديه اما تهريب المهاجرين والسلاح ففي ذمة الله. ورفع الاهلون عريضة الى كل من قائمقام القضاء وفضيلة قاضي الشرع الشريف محتجين

أسمع أيها القاريء!

نقول دوارها يوم ان الملك ادوارد الثامن يحمل سبعة اسماء آخرها اسم داود فمن أين جاءه هذا الاسم اليهودي؟

نقول جوابا على هذا السؤال انه عندما ولد الملك الجديد منذ ٤٢ سنة كانت الملكة فكتوريا مريضة جداً فرأت في هذيانها واحلام نزعها الاخير ان اليهود سيعودون الى بلادهم في ايام هذا المولود . فأرسلت الى القصر الملكي تطلب ان يطلق اسم داود على المولود الجديد وهو اسم الملك الاول لليهود والذي من نسله سيأتي المنقذ (المسيح) وقد وافقت العائلة المالكة على اطلاق هذا الاسم عليه ارضاء للمريضة

عنبتا

قافلة الحجاج

غادرنا صباح الاثنين الماضي قافلة كبيرة من حجاج عنبتا وقضاء بني صعب الى الحجاز لتأدية فريضة الحج وقد ودعهم على محطة طولكرم جمهور كبير يربو على الخمسة آلاف نسمة

اضراب عنبتا

اضربت عنبتا يوم الثلاثاء الماضي اضراباً عاماً شاملاً تعطلت فيه سائر الاعمال احتجاجاً على تصرفات السلطة الافرنسية في سوريا

مدرسة الذكور

يسرنا جداً أن نقول بان مدرسة الذكور الاميرية في عنبتا سائرة في تقدم مطرد ونجاح مستمر ، بهمة مديرها الاستاذ عبد اللطيف افندي دروزة ومساعدة زملائه باقي الاساتذة الذين قاموا وواصلوا جهودهم بنشاط في اصلاح الارض التي حول المدرسة وتحويلها الى أرض صالحة لزرع الاشجار والزهور ، الامر الذي استحقوا عليه ثناء الاهالي

مكتب للبريد والهاتف

لا يزال الاهلون في عنبتا في انتظار فتح مكتب للبريد والتلفون في البلد اذ أن عنبتا لها علاقة تجارية بالمدن الاخري

اعلان

بيع ملك صادر من دائرة اجراء بيت لحم عن دائرة اجراء القدس

في القضية رقم ٨٦١ سنة ٩٣٤

المقدار : كاملا

الجنس : دار مؤلفة من طابقين سفلي وعلوي ذات ثلاثة غرف وبئر ماء وبستان مشجر اشجار فواكه مختلفة

الموقع : المدهيشة

البلدة : بيت لحم

المساحة : تسعة دونمات

الحدود: شرقاً عيسى ويعقوب والياس وحنا وانطون اولاد ابراهيم عيسى ميلاده. غرباً طريق شمالاً طريق جنوباً جريس يعقوب وتمامة طريق خاص

بناء على قرار الرئاسة المتضمن الاحالة لعهدة المزاود الاخير صار طرح الملك المبين اوصافه وحدوده ومساحته اعلاه بالمزاد العلني مجددا فمن يرغب في شراء هذا الملك المذكور عليه مراجعة دائرة اجراء بيت لحم في ظرف خمسة عشر يوما من تاريخ نشر هذا الاعلان في الجريدة على ان لا يقبل الضم اقل من عشرة في المائة مع العلم ان اجرة الدلال والمصاريف ورسوم الطابو تعود على المشتري لذلك صار اعلان الكيفية

مأمور اجراء بيت لحم

عزت القلب

سيارات غزة

الوطنية

سفريات يومية

بين غزة ويافا

وبالعكس

سيارات فخمة

سائقون ماهرون

شكوى

نقدمها للمسئولين

جاءتنا من قروي ان دائرة التسوية احد اسباب تهويد الاراضي ، وتسربها من ايدي العرب الى ايدي اليهود ، وقد وضعت يدها على تسعمائة دونم من اراضي المغار « الشفعية » بدعوى ان مأمور التسوية حين سأل اهالي القرية : لمن تكون هذه الاراضي ، اجابوه بانها مرعى لمواشيهم ، وكان هذا الجواب كافيا لوضع يد الحكومة على هذه الاراضي المتروكة

ويقول مرسل هذه الكلمة ان احد سماسرة الاراضي ارسل عريضة عن طريق احد اليهود من تل ابيب الى فخامة المندوب السامي ، للسماح له بشراء هذه الارض وان فخامته قد ارسل جواب الكتاب بواسطة جناب قائمقام الرملة

اعلان

صادر من دائرة اجراء يافا عدد ٣٩٤٠ سنة ٣٥

الدائن : نسيم داود ليفي

المديون : احمد محمود داود عبدالله وخضره محمد حسين الاعرج

مصدر الحكم : سند رهن

الملك : قطعة ارض مشجرة كروم تين وعنب وجميز مساحتها ١٨ دونما و ٧٢٢ مترا

اوصافه : تربته رملية ومشجرة مثمرة واقع في قرية يبنا

مقداره : كاملا

تاريخ سند الطابو في : بلوك ٣ قسيمة ١٢٩

ملاحظات : تقدر شجر هذه الكروم ٤٠ شجره تين مثمر و ٤٠ شجرة غرس جديد و ٤٠ شجرة عنب مثمر و ٥ شجرات جميز وشجرة توت واحده. تخمن الدونم الواحد من هذه الارض بعشرين جنيهاً فلسطينياً .

بناء على قرار رئاسة اجراء يافا سيطرح في ميدان المزايدة العلنية بدائرة اجراء الرملة الاملاك المبينة اعلاه خاصة المديونين لقاء الذمة المطلوبة منهما الى الدائن البالغة ٣٧٤ جنيهاً ٤٤٠ ملا والفوائد القانونية والرسوم والمصاريف النظامية

فمن له رغبة في شراء الملك المذكور فليتقدم الى المزايدة ويضع اسمه ومقدار المبلغ الذي يدفعه ودبوزيتو عشرة في المائة او كفالة من احدى البنوك في ذيل القائمة التي ستعطى الدلال والاحالة الموقتة تكون بعد مضي ثلاثين يوماً من تاريخ القائمة المذكور ثم تعاد المزايدة على ان يقبل الضم عليها في المائة خمسة لمدة خمسة عشر يوماً وبعده تحال هذه الاملاك قطعياً لاسم المزاود الاخير وتجري المعاملات اللازمة حسب الشروط المبينة في قائمة المزايدة ولاجله صدر اعلان الكيفية توفيقاً للمادة ١٠٢ من قانون الاجراء تحريراً في

٤—٢—٣٦

مأمور اجراء يافا

فياض الخاش

اطبعوا مطبوعاتكم في مطبعة الدفاع التجارية

هدية معلمين

ابلغت الهيئة التي كانت قد عينت للاشراف على حفلة تكريم الاستاذ جميل الخالدي بمناسبة احالته على التقاعد ، حضرات المشتركين في اقامة الحفلة ، ان المحتفى به قد اعتذر والح في الاعتذار عن قبول الاحتفال بالتكريم ولكنه قبل الهدية التي كانت قطعة من السجاد العجمي الثمين.

فرقة كشافة

تألفت فرقة كشافة وكتيبة اشبال في مدرسة السعودية بادارة السيد يعقوب الجمل الذي نقل لادارتها حديثاً وقد زارها امس الاستاذ جميل افندي الددومي مفتش الحركة الكشفية في اللواء الجنوبي وبعد ان اجرى معهم التمرينات اظهر اعجابه بنشاطهم واستعدادهم لخدمة الامة بسلوك هذا المبدأ القويم.

تنقلات المعلمين

علمنا ان الاستاذ عبد المجيد افندي الشوا معلم مدرسة الغار قد نقل مدرساً الى المدرسة الاميرية في بئر السبع وقد حل مكانه السيد مقداد راغب .

أقصد

محل

نجيب القطان

تجد احسن

انواع زيت الزيتون للمونة

والسمن الحلبي الحديدي

الممتاز

ماركة

كامل هيكل

اعلان

ظهر من الشرح المعطى على ملك علي ابن أحمد الجرالي الكائن بيافا المسجل عليه نوجان نومرو ٣٩ و ٤٠ و ٤٥ شهر نيسان سنة ٣٢٤ دائمي وجود اشارة حجز من دائرة الاجراء بتاريخ ٢٣ كانون اول سنة ٣٢٣ بدون بيان أسباب ايقاع هذا الحجز وحيث أن علي الجرالي المذكور طلب رفع هذا الحجز لذلك تقرر من قبل سعادة رئيس المحكمة المركزية اعلان الكيفية بالجرائد مدة ثلاثين يوم وفقاً للمادة ١١٨ من قانون الاجراء وعليه أعلن للعموم بان كل من له اعتراض على رفع هذا الحجز عليه مراجعة المحكمة المركزية بظرف المدة المذكورة اعتباراً من تاريخ نشر هذا الاعلان وفي حالة انقضاء المدة وعدم وجود اعتراض يصير رفع الحجز المذكور اقتضى بيان الكيفية في ٨ — ٢ — ٩٣٦

باشكاتب محكمة يافا

الى الشباب

« بقية المنشور على الصفحة الاولى »

في التعب . تدفعها رغبة الدفاع عن النفس فتعمل وتجذبها رغبة الراحة والاستجمام فتخلد للسكينة . ما اشد هول هذا الموقف النفسي على الافراد والامم انه موقف نفسي عصيب يدمر الاعصاب اعتصاراً ويستنفد الحيوية استنفاداً يعرض الحياة بجملتها لخطر الانحطاط والهبوط .

ولو وقف أمر هذه الامة عند هذا الحد لهان الخطب وامكن العزاء . ولكن رغبة الدفاع عن النفس تجزأت رغبات متناقضة متضاربة متنافرة . فهذه رغبة في الحرية والاستقلال ضمن الوحدة العربية بكل وسيلة، وهذه رغبة في الحرية والاستقلال ضمن الوحدة العربية ولكن بالوسائل الممكنة المشروعة . وهذه رغبة في الاستقلال الذاتي على قاعدة المادة الثانية والعشرين من عهد عصبة الامم . وهذه رغبة بحكم الانتداب المباشر حفظاً لحقوق الاقليات . وهناك رغبات متنافرة متضاربة من وسائل الدفاع والمقاومة . بل هناك رغبات لا عداد لها في اتفه المسائل العامة واصغرها شأناً ، اصبحت مثاراً للفرق والاحزاب والصحف والافراد ، وكل فريق من هؤلاء يحاول ان يؤثر على الامة لتحقيق رغبة من رغباته التي تناقض الاخرين تناقضاً تاماً. فاصبحت الامة بين هذه الرغبات المتناقضة وهذه المؤثرات المختلفة مبلبلة الذهن ذاهلة اللب لا تدري عن اي قوس تنزع ولا باي امر تصدر ، فزادها هذا التبلبل حيرة وهذا الذهول تردداً واحجاماً . فكثرت مفاشلها وتعددت الامها . وانك لترى هذا واضحا جليا في كل اجتماع شعبي تلقى فيه الخطب القوية والاقوال الحافزة . يقول لك السامعون انا والله لمتحمسون على ما بنا من ضعف، وانا والله لمشتاقون العمل الى الفصل الذي يحقق لنا رغبة من هذه الرغبات التي ستثار فينا بهذه الخطب القومية وهذه المقالات الحافزة . فدلونا ايها الناس على الغاية التي ترون تحقيقها الان وارسموا لنا طريق الوصول اليها وتحقيقها وتقدموا اليها نتبعكم بالارواح والاموال حتى أذن الله لنا بالنصر المبين . ولكن هذا القول لا يكون نصيبه الا الاستمرار في القول او الانكماش والجمود.

ولا يسع المخلص في هذه الحال الا ان يطلب بالحاح ان تنتخل هذه الرغبات. وذلك باجتماع يعقد لهذه الغاية من المخلصين يضع برنامجا عمليا لتحقيق احدى الغايات مهما كانت. فتتوجه الامة اليها توجها صحيحا وتعمل لتحقيقها عملا جديا ولا تنفك عنها حتى تتحقق . فمتى تحققت هذه الغاية بشكل من الاشكال تشعر الامة بلذة الفوز والظفر فتدفعها هذه اللذة الى تحقيق غاية اخرى . اما ان تظل الامة في هذه الحيرة والتردد امام هذه الرغبات التي تستثار فيها باشد المؤثرات واقواها مما لا يجوز الصبر معه والسكوت عليه .

فالى شباب هذه الامة ازجي هذه الكلمة راجيا ان يكون لهم فيها ما يدفعهم الى العمل بعد هذا الدور الطويل العريض من الكلام

حمدي الحسيني

لا تستسلم البلاد الى المصيبتين

«بقية المنشور على الصفحة الاولى»

ملاشاة ابدية ؟ ثم بعد هذا أيقول البعض لنا ان للمجلس حسنات وان وجوده خير من عدمه ؟

والذي نعتقده الان وقد لقي السير هربرت صموئيل في اميركا من الحاح ما لاقى في جمع المال ليرصد لنقل قوافل اليهود الجديدة ، ان من مقاصد السياسة البريطانية في عرض مشروع المجلس هذه الايام ، هو ان تشغل العرب بتلهية من هذا النوع ، ينصرفون الى التعلق بهذا المجلس والاقتتال عليه ، وهذا الانصراف من شأنه ان يهون على السياسية البريطانية واليهود امر نقل اليهود بعشرات الآلاف كل نوبة. باذا علت صيحة وطنية في فلسطين وتعالى الضجيج من طوفان الهجرة ، اشارت السلطة الى بعض اعضاء العرب ان كرروا الاحتجاج والمناقشة في المجلس بشأن الهجرة ، فيحسب هؤلاء ان الاحتجاج والمناقشة الكلامية يصد الخطر . ويسير تدفق الهجرة بين احتجاج المجلس ومناقشاته الفارغة ، واذا علا الضجيج كثيراً، قالت بريطانيا : الهجرة على قدر قدرة البلاد على الاستيعاب، فيصمت المجلس ، ثم دواليك . وهكذا يكون المجلس يحفر كل يوم شبراً في قبر القضية .

. . .

ولكني وصلت الان الى نقطة دقيقة للغاية وهي لماذا لم تهب الامة هبة عامة رفض هذا المشروع كما رفض مثيله من قبل . والجواب على هذه النقطة المهمة لا يوضح بعبارات قليلة، وفي هذه النقطة تنطوي اسرار العلاقة بين المشتغلين بالقضية السياسية وبين الامة . وهذا ما نريد ان نأتي على تفصيله بوضوح وبيان في مقال آت ان شاء الله .

عجاج نويهض

اوتيل الخديوي الكبير

لاصحابه

الحاج شريف غزال

وولده شحاده النابلسي

يافا – شارع المنشية – قرب المحطة

هواء طيب – خدمة حسنة

مفروشات جديدة – مناظر طبيعية براً وبحراً

كلمة هادئة

وطنيه الطالب

« بقية المنشور على الصفحة الاولى »

الخالدي بهذا الموقف وهو هو الذي يلقن أصدق نظريات التربية واحدثها الى تلاميذه وكلها تستهجن هذا اللون من العقاب .

يقول الاستاذ في احد كتبه: «منذ نهاية القرن الخامس عشر تبدلت وجهة نظر المربين في العقاب ، فقد اجمعوا على حصر استعمال العقاب في الذنوب الاخلاقية».

وانني لاجل الاستاذ الخالدي عن ان يعتبر انتصار الطلبة لاخوان لهم يسامون الخسف ، ذنباً اخلاقياً يعاقبون عليه بالجلد !

لم يبق في البلاد الا هذا العنصر النقي، فهو موئل الامة وآخر ما في كنانتها من اقواس ، ادخرته لترمي به الباطل فتزهقه او يرتد هذا السهم الى صدرها. ان المستعمرين يعرفون هذا ويعرفون ما على ابناء الجيل من واجبات ، فتراهم يضعفون هذا العنصر الحي ببرامج لا تقوي فيه نزعة الحرية والرجولة .

نجلك يا استاذ ، عن ان تكون عوناً لهؤلاء المستعمرين على اخلص عناصر الامة فتجردها من سلاحها الوحيد والاخير فتقف امة عزلاء تتلقى الصدمة بعد الاخرى ولا من مجير !

محمد نمر عودة

الجمعية الصحية العلمية

دعا الدكتور سعيد عودة بعض الافاضل والشباب لحضور اجتماع الهيئة المؤسسة للجمعية الصحية العلمية الجديدة في حيفا يوم الاحد القادم (بعد غد) لاجراء الانتخاب لهيئة الادارة بعد قراءة قانون الجمعية. التي نأمل ان تكلل اعمالها في سبيل الخير والاحسان، بالنجاح والتوفيق

حول قضية عاقر

نشرنا خلاصة ما تولد عن قضية عاقر، من القاء القبض على عائلة (موسى) واخذ الكفالات على افرادها رفضهم اعطاء العطاءات التي يقصد منها الحرص على حالة الامن في القرية . ونعود اليوم فنؤكد للهيئات ورجال الاصلاح في البلد ان هذه أولى بوادر القضاء على هذه القرية حين يصل الضرر الى المدعي والمدعى عليه على السواء . وان من الواجب الوطني الخيري ان يسعى كل مخلص وغيور في البلد الى تلافي فض ذلك النزاع قبل ان يستفحل الخطر وتتلاشى القرية برمتها .

الدفاع - يوم الاحد في ١٦ ذي القعدة سنة ١٣٥٤ و ٩ شباط ١٩٣٦

صاحب الامتياز والمحرر المسؤول ابراهيم الشنطي

مدير الادارة شوكت حماد

رقم التلفون ١٠٧٥ و ١١٨٧

الدفاع

جريدة يومية سياسية مصورة

العدد ٥٢٧ - السنه الثانيه

ادارة الدفاع في عمارة حزبون شارع جمال باشا - يافا

العنوان البرقي: الدفاع يافا : ص . ب ٢٥٥

	عن سنة	عن نصف سنة
قيمه الاشتراك في فلسطين	١٥٠	٨٠
في الخارج	٣٠٠	١٦٠

صور عالمية على هامش الحوادث

محطة «كارمن» في برلين اعدت خصيصاً للالعاب الاولمبية في المانيا.

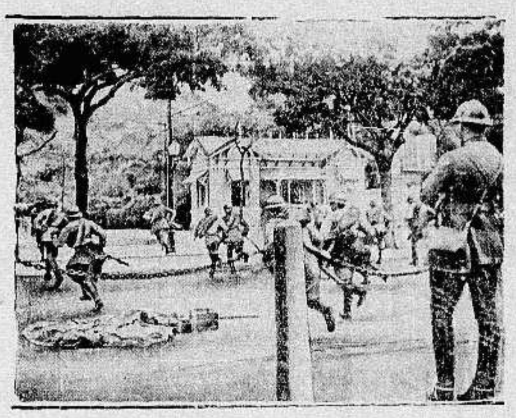

الثورة الشيوعية في البرازيل التي قامت ضد الحكومة، فاخمدتها بعد معارك دموية هائلة.

بشرى لاهالى (حيفا) والبلدان المجاوره الكرام

بقرب عرض

فيلم دمـوع الحب

الغنائي الساح

ابتـــداء

من مساء السبت

في ٨ شباط «الجاري»

فى

سينما عين دور

بحيفا

مواعيد الحفلات

مساء السبت حفلتان فقط

الاولى الساعة ٦،٣٠ والثانية ٩،٢٠ مساء

وبقية ايام الاسبوع

كل يوم ثلاثة حفلات

الساعة ٣ و ٦،٣٠ و ٩،٢٠ مساء

لاسبوع واحد فقط

لا شك ان اقبال اهالي حيفا والبلدان ا الكرام على مشاهدة فيلم

دموع الحب

سيكون عظيما ومنقطع النظير اسوة ب الخلق الذين شاهدوا هذه التحفة النادر الافلام العالمية في مشارق الارض ومغ خصوصاً وانه يعرض لاسبوع واحد ف اطلبوا اسطوانات وتذاكر الفيلم من السيد سعد لدين ادريس . ومن شبابا احجزوا تذاكركم لانها محدوده ومتو

متعهدا الفيلم السادة

«نقولا وفوتا ابوري

اصحاب الشركة الوطنية بيافا شارع بتر والعجمي تليفون ١٥٨٢

حبوب اورشيتونين

اختراع حديث لتقوية الاعصاب وتجديد الشباب

علاج حيوي كيماوي لمعالجه الشيخوخة التناسلية والعنانة وضعف التنا

ان افضل العلاجات في معالجة هذه العلة المضنية هو ما بني على تقوية ج التناسل الحقيقي في الرجل هذا العضو الذى ثبت منذ زمن ليس بالقريب انه عن افرازه الحوينات المنوية (سبرماتوزوئير) له مفرز داخلي خاص يؤثر في احوا الشخص النفسية وفى نموه الجسماني وفى قواه العصبية ، وأن العنانة والضع التناسلي تعود معظم أسبابهما الى نقص هذا المفرز وهو (الهرمون التناسلي) لا يزال العلم الخاص يجهل حقيقته ولكنه يعرفه حق المعرفة بآثاره ، فالر (الهرمون) اذن مادة نجهل جوهرها وإنما نستدل على وجودها بتأثيرها ونتائ وذلك بواسطة التجارب والاختبارات العديدة على الحيوانات ولا سيما الق الكثيرة الشبه بالانسان ، فاذا ما نفذت هذه المادة الجوهرية التي يتوقف عل حسن قيام الاعضاء التناسلية بوظيفتها ، كان على الطبيب المداوي أن يعوض لها ما يقوم مقامها ويفعل فعلها. هذا ما اتجهت اليه أفكار الاطباء الاخصائيين باعض التناسل منذ أمد بعيد وقد توالت جهودهم وتتابعت تحرياتهم الى أن توصل (بفضل الاختبار في الحيوانات) لاقتطاف ثمرة مساعيهم بايجادهم جواهر كبار حيوية تؤثر في الجهازين العصبي والتناسلي معاً فتقوي هذا وتنبه ذاك ، فاصبح العالم يجد أمامه اليوم هذا العلاج الحديث الذي أسموه (أورشي تونين) ويدل على مفعوله من اسمه ومعناه (المقوي الخصوي)

وأن فائدة هذا العلاج الثابتة علمياً وعملياً فهو يقوي الخصية على عمل الحوينا المنوية وينبه الجهاز العصبي . ففائدته إذن مضاعفة : يزيل العنانة ويقوي البا

وعدا عن هذا وذاك ، ونظراً لان العنانة والضعف التناسلي هما مرضا الشيو ومرض الذين يكرون فى شيخوختهم ويهرمون قبل أوانهم من الشباب المنهمكين فقد أضيف الى (الاورشي تونين) جواهر أخرى من خاصتها تقوية الدم ليكو هذا صالحاً لتغذية الخصية والجهاز العصبي

مستودع الادوية الوطني الفلسطيني - ٢٥ شارع بسترس - يافا

ويطلب من مستودع قياله وصباغه فى يا

(مطبعة الدفاع - يافا)

الانقلاب الحديث في عالم الطباعة

ستشاهدونه في

مطبعـــة

الدفاع

التجارية

اكبر استعداد طباعي عصري

والتجربة اكبر برهان

بثمانية جنيهات فقط

ما هو ؟

راديو لورنس لعام ١٩٣٦

آخر موديلات المانية

الذى شق طريقه وحاز

على الشهرة العالمية

تجدوه في محلات

دجاني اخوان

يافا - شارع الاسعاف تلفون ٧١٦ ص. ب ٣٥٥

مصبغة الشرق الكبرى

لصاحبها امين البديري

بناية الاسعاف

شارع البرية - نمرة ٢٠ - يافا

ان هذه المصبغة مستعدة لقبول صباغ الملابس على كافة الالوان للرجال والسيدات ، والغسيل على الطريقة الكيماوية وعلى البخار وهذه المصبغة منذ تأسست حتى الان وشعارها الصدق والامانة والمحافظة على المواعيد - زوروا هذه المصبغة وجربوا مرة واحدة لتروا الاتقان والطرق الحديثة التي قل ان تجد مثلها في فلسطين

اعلنوا في الدفاع

يافا ـ يوم الاثنين في ١٧ ذي القعدة ١٣٥٤ ـ الموافق ١٠ شباط ١٩٣٦

صاحب الامتياز والمحرر المسؤول ابراهيم الشنطي

مدير الادارة شوكت حماد

رقم التلفون ١٠٧٥ و ١١٨٧

الدفاع

جريدة يومية سياسية مصورة

العدد ٥٢٨ ـ السنه الثانيه

ادارة الدفاع في عمارة حزبون شارع جمال باشا ـ يافا

العنوان البرقي : الدفاع يافا : ص . ب ٢٥٥

	عن سنة	عن نصف سنه
قيمة الاشتراك في فلسطين	١٥٠	٨٠
في الخارج	٣٠٠	١٦٠

تجدد المظاهرات في سوريا ووقوع اصابات في الجانبين. استمرار الاضراب وبيان الكتلة. اجتماع الطلاب اليوم. الحالة في سائر المدن. روسيا تحشد جيوشها على الحدود

١ * مصارفنا العربية وقانون الرقابة
٢ * لا انسانية الا الانسانية المسلحة
٣ * المناورة الصهيونية امام الاشعة

على ذكر قانون البنوك الجديد الذي اشترعته الحكومة لمراقبة المصارف المالية في فلسطين نريد ان نحسن الظن باغراض هذا القانون فلمده، واجب الوجود للرقابة الحسنة على اعمال بنوك انشئت بكثرة واصبحت تتعلق بها معاملات الاهلين. ففي فلسطين نحو خمسين بنكا ماليا منها ١٠ عربية والبقية يهودية ولما نجمت ازمة سبتمبر الماضي على ضوء الحرب الافريقية اضطربت احوال تلك البنوك. وخصوصاً اليهودية، حتى اضطرت الحكومة لحمايتها بالقروض بكفالة ماليين عالميين لكي تقيها من الاضطراب، وتستمر في الاعمال، علما ان اضطراب البنوك داع لاضطراب اقتصاديات البلاد بوجه عام. اما البنوك العربية فلم تتأثر بمقياس تأثر تلك، اذ حماها نظامها الثابت وسيرها القائم على حسن التوازن من مفعول تلك الازمة. بل امل بنوكنا العربية استفادت من طوارىء الازمة بانتقال امانات كثيرة من البنوك الاجنبية اليها؛ فكانت تلك الازمة عاملا من عوامل استفادتها واستفادة اصحاب الودائع العرب، لان بنوكنا العربية تعطي فائدة على الاموال اكبر من الفوائد التي تعطيها البنوك الاخرى. فالقانون الجديد لا نخشاه بنوكنا العربية لانها واثقة بحسن نظامها وثبات مركزها، وقد تخشاه المصارف غير العربية التي تعتمد على رؤوس اموال ضئيلة لا تكفي ان تكون احتياطيا معقولا تجاه الودائع الكبيرة التي تعتمد عليها وحدها. والتي تتعرض للاضطراب لاية ازمة مقبلة. فرقابة القانون الجديد لهذا النوع من المصارف تفيد اكثر مما تضر، ولسنا نخشى منها شرا على مصارفنا الوطنية الواثقة من نظمها الثابتة

ظاهرة تبدت في ممثلي الدول في بيروت تريك مبلغ تضامن هؤلاء والسياسات الاستعمارية في الشرق. فلقد اراد ممثلو الحركة الوطنية في الشام ابلاغ احتجاجهم على اعمال فرنسا الاعتسافية بسورية فوزعوا صوراً من الاحتجاج على ممثلي دولتي بريطانيا واميركا في بيروت. فما كان منهما الا ان رفضا تسلم صورة الاحتجاج اعتذاراً بان احدهما صديق شخصي للمفوض السامي الافرنسي، وان ثانيهما لا يسعه تسلمه لئلا يؤثر في العلائق السياسية الوطيدة بين الدولتين. وليس يهمنا ان يتسلم ذانك الممثلان صورة الاحتجاج او لا يتسلمانها بقدر ان يهمنا ان نستخلص من الرفض معنى تضامن الدول الغربية في مجاحشة الشرق وتظاهرها على اذلاله. فهذه الدول لا تحفل بكل ما ينزل بشعوب الشرق من جبروت ظالم، وما ينالها من ارهاق كاو، قدر ما تحفل بالمجاملات السياسية بين بعضها وبعض. اما صرخات الشعوب المظلومة، واما الانسانية المضغوطة، والاجسام البشرية التي تلهبها السياط، وتفتك بها مقامع الحديد فقلما يهمها شيء من هذا امام المجاملات الدولية التي هي في اعرافهم فوق الرحمة وفوق الاشفاق. وحسبنا من هذه الظاهرة المتقدمة انها تعلن المشارقة استحالة الوصول الى ثمرة من التظلم للغربيين واستدرار عطفهم على المشارقة السود والبيض. وحسبنا من هذه الظاهرة ان نزداد من التعويل على انفسنا، وان نعلن اليأس الدائم من الاستنصار بالاغيار. فان آذانهم عن تظلماتنا صماء، وقلوبهم مقفلة، وان الشرق لديهم شرق، والغرب غرب، ولن يحدب الثاني على الاول ولا يوليه شيئاً من احترامه او اهتمامه الا بقدر ما يكتنز من قوة، ويدل على حياة. ولا انسانية في عرف الاقوياء الا ان يكون لها انف حمي، وصارم ذكي، وقوة موفورة. والا فالانسانية لفظ لا معنى. وخيال لا حقيقة فهل نعتبر وهذه مطارح الاعتبار؟ وهل آن لنا ان نعتقد بلؤم الاستعمار وفقدان مروءته؟

مهما صاح اليهود ما وسعهم الصياح في وجه المجلس التشريعي فلن نعتقد الا انهم يناورون، وإلا ان مسلكهم هذا مسلك ختل وخداع. وقصارى ما في الامر ان اليهود لن يرسلوا الى المجلس اعضاء منتخبين، ولكنهم سيفسحون للحكومة ان تستعمل حقها في تعيين اعضاء يهود باتفاق معها او كالة اليهودية تفسها على الاعضاء المعينين. وعلى من تجوز هذه المناورة يا ترى؟ أعلى العرب الذين يوجهون الاشعة الى كل بادرة تنبعث عن اليهود، وقد اعتادوا بيقظتهم ان يكشفوا ما فيها من خواف واكناه؟ ام على الانجليز الذين هم اولياء اليهود وموضع نجواهم في العلانية والسر؟ ام لاستغفال المخدوعين من هذه الامة ولم يبق فيها مخدوع يمكن استغفاله؟ واقع الامر ان نهاية المقاصد اليهود هي ان يستدرجوا خصوم وطنهم القومي المزعوم ـ وهم رافضوه العرب ـ الى الجلوس معهم كاساس للاعتراف بأن لليهود حقا في لوطن القومي، وحقا في اقتعاد مجلس قد وضعه الخلق السياسي القائم عليه. وكل المناورات اليهودية تنصرف الى هذا القصد في الوقت الحاضر. اذ ليس من مشيئاتهم الجلوس من العرب في مجلس ما كراغبين حقاً في التفاهم؛ والتفاهم من شأنه ان يحد اطماعا يهودية لا حد لها ولا نهاية. بل الغرض تمرير خطوة الاعتراف بوضع قائم على امانيهم. ونجزم بان الخطوة الثانية ستكون إباء من اليهود عن ان يجلسوا والعرب في اي مجلس، ومطالبة بان تكون المجالس لهم دون مشاركة. ذلكم هو لب المناورة. وستكشفها الايام.

سامي السراج

في كلمات موجزة

فليسقط التحرر

لم يسمعه الناس الا متحدثا عن المرأة. ولم يقرأوه الا ثائراً في سبيل المرأة. واستطاع هذا الكاتب الطليق من كل قيد اجتماعي ان يستولي على مئات الفتيات باسم الصداقة، وباسم التحرر، وباسم نهضة المرأة. ونجحت تعاليمه في وسط ساذج، وفي فتيات لا خبرة لهن. وكان يقضي الساعات الطوال في بيت امرأة استطاعت ان تمسك الصحف عنها وعن بيتها بالمال، وغير المال لتمضي العمر في حياة يغطي الذهب على ... عارها!

وشاء الله ان يتعثر صاحبنا، فأقبل بعد تجول في ميدان حرام على الزواج. وزفت اليه فتاة جميلة، متعلمة، راقية. وبالطبع كان يتخلف معها الى تلك البيوت التي «تحررت» و«نهضت». ورأى بنفسه فتاته يطويها ذراع هذا لشاب وذاك في حلقات الرقص. ولاول مرة ارتفع صدره وانخفض، وثار فيه قلب يؤمن بشيء اسمه الغيرة، والعرض، وحب الايمان نفسه. وخشي ان يمنعها وهو الداعي الى هذا النوع من الحياة، فسكت واخيراً طلب اليها ان تعمل معه، وان تستقيل من وظيفة لها في الحكومة. فأبت وامرت على إبائها: «الست يا أستاذ من دعاة التجدد في الحياة؟ أنا لا أميل الى صناعتك الصحفية فاتركني وشأني في الوظيفة.» ورأى صاحبنا الكاتب سبباً يقوده الى طريق ... الطلاق، فنطق الكلمة التي تفصل الزوجين فصلا أبدياً

لقد تعلل بذلك السبب الواهي ـ الاستقالة. لكن السبب الحقيقي كان غيرها: كان صالونات الطبقة الراقية. كان حديقة تلك المرأة العجوز التي رشت الصحف واسكتت الكتاب. كان تلك الموائد التي يجلس اليها رجال ونساء في حالة من السكر، يثيرها جنون الجاز بند. كل هذه تجمعت امام صاحبنا المتجدد، داعية التحرر والنهضة النسائية. وجملته يقف امام فتاته الجميلة الراقية. يقول لها: عني، والى الابد؟

وراح ذلك القلم الذي طالما وصف الشعر الحريري، والجسم المتلوي، والوجه الناطق بالعاطفة الجامحة، راح يقول: «انتصرت الطبيعة. فازت الحياة. ظهر قانون الوجود. لقد كنت مخدوعاً. وقعت التجربة بي. من شاء ان يقول عني انني رجعي فله ذلك لكنني لا اطيق ان ارى زوجتي.. زوجة لغيري. لا اطيق ان ارى ذراعا غير ذراعي تلتف حول جسمها. أنا رجل لي شرف، وعرض، وانانية ـ فلتسقط حركة التحرر!»

الكاتب مصري. والفتاة مصرية. والعجوز مصرية ـ ايضاً!

«الباحث الصغير»

الوطنية الظافرة

معركة ثانية تنهزم الطائفية فيها

الاخوان يهتفان معاً ـ الدين لله والوطن للجميع

صوتان من اصوات الحق ارتفع احدهما في بيت لحم، والاخر في القدس، فاسكتا ألسنة كانت تتحفز بهول الشر، والتصدع، والانشقاق. ذلك وحي الوطنية، يلهم ابناءها القول السديد المحكم، لا ينطوي على غرض او شبهة، بل النبل والكرامة والمروءة عناصره الثلاثة، فكيف يعلو صوت عليه، وكيف لا يهز الاسماع؟

انتصرت الوطنية العربية في معركة ثانية، وانهزمت الطائفية في تهجم غير منظم. اما المعركة الاولى فقد كانت في ايام هربرت صموئيل، عندما عرض المجلس التشريعي الاول على اساس طائفي، وقالت الامة فيه كلمتها الموحدة. يومئذ حاولت السياسة التفريق بين العربي المسلم، والعربي المسيحي، فاخفقت. وتجددت المحاولة الآن، وتطوع لها رجال لم يحتذوا الى وطنهم، ولا الى قضيته. فارتفع صوتان ليشلا الحركة الهدامة، ولينقذا الوطن الذبيح، وليصونا البلاد من شر فتنة موقدنارها خارج على وطنه، وامته.

والمجلس التشريعي قضية سياسية عامة، لم تكن في يوم ما طائفية. فردامره لهذا الشعب كله، بمجموعه الوطني العربي، لا بطائفتيه المسلمة والمسيحية. انه امر يرجع الى البلاد جملة وتفصيلا، فلماذا يفصل فيه عرب دون عرب، باسم انهم مسلمون او انهم مسيحيون؟ لماذا تجاري السياسة الاجنبية على شق وحدة الامة نصفين، والخطر جاثم لنا من امام وخلف، وعن اليمين وعن اليسار؟ أفي إبان قوة الصهيونية وجبروت السلطان الاستعماري يقوم احد يدعو الى التفسخ، والتفرقة، والانشقاق؟ أيوم اصبحت الهجرة خطراً رهيبا، وصار البيع خطراً اشد رهبة، يهب المسلم ليقول هذا شأني، ويهب المسيحي ليقول هو الاخر: وهذا شأني؟

فتنة ارادت اليد المفرقة ان توقد نارها، ففشلت، وخبت جذوة النار. فتنة جاءت والبلاد امام تعبئة صهيونية عامة، وامام احداث عالمية هائلة، فاطفئت نارها وهي لا تزال في الدائرة الضيقة التي اوجدها المستعمر. شكراً اذن للاحرار من اخواننا واهلينا، فلا دصفعوا حركة التصدع هذه، وقتلوها وهي لينة الناب والمخلب. شكراً إذن للتربية التي تقوم على الايمان بالوطن ايمانا لا يفرق في سبيله بين اتباع الرسولين الكريمين، الهادي والسيد.

فلسطين هذه للعرب. لهم جميعاً. يرسخ هذا الايمان الحق تاريخ البلاد وواقع حالها، وثمتنا بالله وبأنفسنا أن العاقبة لنا دون المعتدي الغريب. ويا عجبا، هل معنى ان تعبد الله عن طريق، وأعبده عن آخر، سبب في ان اهدر حقي وحقك في بلاد يهددها عدوان قويان؟ ساء ذلك السعي، انه تدبير اجنبي، نقد التهنئة للبلاد، إذا استطاعت سحقه.

وحسب السياسة ان تنجح في البلديات على اساس الطائفية، حتى يقوم احد في البلاد فيضاعف نجاحها في هيئة اخرى شديدة الخطر والخطورة. ان اقصى ما تسعى اليه هذه السياسة، قسم العرب فريقين ليكون الضرب اشد ألماً، وليكون السبيل أمام خططها واغراضها اكثر تمهيداً. وأوروبا التي لا تتعصب لمذاهبها فوق تربة ارضها تصبح في بلاد او بلاد الشرق راهبة شديدة الورع والتقوى. اوروبا هذه فتكت بالشرق زمنا طويلا، ورسخت قدمها في بلاده بدعوى حماية الاقليات. فهل رضيت عنها الاقليات في سوريا، وارمينيا، ومصر؟ أم ترى نجد بطريرك بكركي في لبنان مثل اخيه مفتي دمشق في سوريا، حنقا على السياسة الاستعمارية التي لا تفرق في اطماعها بين مسلم تمتص دم بدنه، ومسيحي تسلبه خبز بيته!

في كل بلد اتحدت عناصر ابناء ذلك البلد استعداداً وتأهبا ليوم يتقي العالم كله شره ووخيم. فمن اولى بهذا البلد ان يجتمع ابناؤه على الامر المهول، والامل الضاحك، لا يفرق بينهم مصلحة خادعة، او يد تريد بهم شراً من حيث يشم البعض فيها رائحة العطر والزهر الفواح؟ من اولى بفلسطين ان يتعاون ابناؤها على الحياة والموت معاً، والعدو المهدد رابض في السهل، وجاثم على الشاطىء؟

واذا كانت بريطانيا صادقة في الحرص على سلامة اخواننا المسيحيين فلتغير من سياستها التي تضر بالمسيحيين واخوانهم المسلمين معاً. او لا، فلتلجأ الى مناورة اخرى غير هذه، لان صوت المئذنة، وناقوس الكنيسة على السواء يهتفان باهل هذه البلاد: الدين لله والوطن للجميع!

ابراهيم

مشاهدات صغيرة

وكالتهم القديمة

في الاسبوع الماضي، نشطت صحف «الادونات» نشاطاً فجائياً غريباً في التحدث عن «اليونان» وعن وجوب تقوية اواصر المحبة، والوداد ... والعطف بين خرستو و كوهين!

اما «دواها يوم» فقالت عن بلاد اليونان انها تكتسب من ابنائها اليهود الذين هجروها الى فلسطين ١٠٠ر٠٠٠ جنيه في العام!

وقالت جريدة ثانية ان عدد المهاجرين اليهود الذين دخلوا فلسطين من بلاد اليونان وحدها بلغ ١٧٤٧ مهاجراً فقيراً ... «خمرجياً» طبعاً، ما عدا السياح واصحاب رؤوس الاموال!

وقالت ثالثة ان الادون ابراهيم المالح مبعوث جمعية الكارن ـ قرود «هايسود»، قابل وزير الاقتصاد في اثينا وتحدث واياه في توسيع الحركة السياسية والتجارية بين اليونان وبين «ارض اسرائيل»!

وقالت رابعة ان يهود سلونيك قابلوا الحاكم هناك واتفقوا واياه على انشاء خط جديد لنقل ... شرد الافاق من اللاعين المهاجرين من اليونان والبلاد المجاورة الى فلسطين

وانباء كهذه لا يمكن ان تمر على عفريت من الجن «زي العبد الفقير» دون ان يعلق عليها، بكلمة ... يتمنى صاحب «مهزلة الاسرار» ان يقول مثلها ... ولكن ما باليد حيلة ... وما الرأس الا «مخ الام الحنون»!

تريد بريطانيا بعد ان ساهمت «باللي فيه النصيب» في عودة الملكية الى اليونان ان تظل معها على وفاق تام، في السراء والضراء ... وحين خطف جزر الدوديكانيز الاثنتي عشرة من يد «الدوتشي» ... والتنازل لصاحبتها الاولى اليونان عن واحدة او اثنتين منها تضاف اليهما قبرص، حتى لا يحزن قلب اليونان وهي ترى بقية جزر الدوديكانيز أخذها «جون بول» ... لشدة حاجته للاستزادة من القواعد البحرية في البحر المتوسط ..، وقبرص لم تعد مشهورة بالحمير ... بل هي مشهورة الان بكثرة من فيها من «الادونات» الذين نهبوا الكثير من اراضيها لانهم يعدونها كما يعدون شرق الاردن واراضي الجولان والبطيحة، وحتى صحراء سيناء ... جزءاً لا يتجزأ من «المملكة اليهودية» التي ستؤسس... «في المشمش»!

وتسأل كيف استطاع اليهود ان يفهموا هذه اللعبة «الاستعمارية» وان يبدأوا من الان بعقد اواصر الوداد مع صاحبة قبرص ... المستقبلة، فاقول لك ان الامر بسيط جدا، وجداً «قوي خالص» بسيط!

في لندن وكالة يهودية غير هذه «الشريفة» التي تراها في القدس، وهي هناك من عهد «دزرائيلي» اول رئيس للوزارة الانكليزية من «الادونات» اما اسم هذه الوكالة فهو:

ـ وزارة المستعمرات

في فمي ماء!

مما لا شك فيه ان العوالم الثلاثة: الاسلامي والعربي والمسيحي ـ بهذا الترتيب ـ تعطف كلها على البلاد المقدسة السائرة في طريق الاستشهاد. اكثر من عطف «اليهودية العالمية» على «ارض اسرائيل» التي كانت قد اندثرت واخنى عليها الذي اخنى على لبد، فجاءت الصهيونية تنفث فيها من روحها منذ سنين لتعيدها سيرتها الاولى، في غفلة من الزمن ... ومن الزعامة العربية

والصهيونية هذه مؤسستان لجمع الاموال اللازمة لنهب الاراضي وتأسيس الوطن القومي، وهما «الكيرن كايمت» و «الكيرن هايسود» فاسمع الان ما قاله «دوار هايوم» عن هذه المؤسسة الاخيرة وحدها.

«بلغ دخل جمعية الكيرن هايسود خلال الثلاثة اشهر الاولى من السنة اليهودية ٦٣ الف جنيه منها ١٣ الف من اميركا و ١٠٢٣٠ جنيهاً من افريقيا الجنوبية، والباقي من البلدان الاخرى

هذه مؤسسة واحدة من مؤسساتهم، اما نحن فقد جمعنا في المدة نفسها ٦٣٠٠٠ كلمة ... منها ١٣ الف «كلمة فارغة» من «داعيكم» ... اما بقية الكلام «المليان» ففي الزعامة ومن باقي الكتاب...

وهذا هو كل ما في الموضوع:

همو جمعوا الاموال كي ينهبوا بها
بلادا بها الاقصى ومهد ابن مريم
ولم يجد السراق فينا زعامة
تجود لانقاذ الاراضي ... بدرهم
اريد وديني ... اسمع القدس لسعة
تحركها ... لكنها «الماء في فمي»
الا انها «الكرسي» فيها مقدس
له ينحني «مارون» مثل المعمم
لقد حار فكري في «الكراسي» وسحرها
فيا لك من لغز عليها مطلسم
(واعلم علم اليوم والامس قبله
ولكنني عن علم «كرسيهم» عمي)..

«مشاهد»

دنيا العرب والاسلام

أحب من الناس المجانين!

« بقلم الاستاذ عيسى السفرى »

هو مجنون!

كلمة سمعتها يوم ان استشهد شيخنا الجليل، عز الدين القسام!...

ساءلت نفسي، ماعساه ان يكون جنون القسام؟.. اهو جنون عادي، ام هو جنون من نوع آخر؟!...

درست تاريخ هذا الجنون، بحثت عن اسبابه وعلله، فوجدت انه لم يكن جنونا بالمعنى المقصود من الكلمة. وانما كان جنوناً بالوطنية، غابت معانيه عمن ردد هذه الكلمة في ذلك اليوم!

قالوا انه مجنون!

اما انا ففكرت قليلا، ثم عدت الى نفسي وقلت:

اذا كان من فيه هذا النوع من الجنون، يدعى مجنونا، فلست احب من الناس إلا المجانين ؟!...

. . .

طالعت سير الابطال، وتاريخ العظماء، وقصص الادباء، واخبار الفاتحين، ومجازفات الرواد، ورسالات الانبياء والمرسلين!

قابلت بين اعمالهم كلها، فوجدتها متفقة في المبدأ، متشابهة في الغاية.

قرأت فيها:

الجنون في البطولة!

الجنون في العظمة!

الجنون في الفن!

الجنون في الفتوحات!

الجنون في المجازفات!

الجنون في العقائد والرسالات!

قرأت هذا، ثم عدت الى شهيدنا القسام.

فحصت جنونه على ضوء ما مر من انواع الجنون، فوجدته نوعا آخر من انواعه...

جنون في التضحية!..

فقلت حينئذ في نفسي:

اذا كان من فيه هذا النوع من الجنون، يدعى مجنونا. فلست احب من الناس إلا المجانين ؟!...

. . .

لما قام الغازي مصطفى كمال، بتحرير بلاده، من نير الاجنبي، قالوا:

انه مجنون!..

ولما خطا خطوته الواسعة نحو الحضارة، قالوا انه كافر!...

هكذا كان رأي العقلاء، المعاصرين له!...

اما انا، فلحظت ان هذا الجنون الكافر، قد انقذ امة عريقة في القدم، من الفناء والاضمحلال!

ثم رجعت الى نفسي، وقلت:

اذا كان من فيه هذا النوع من الجنون الكافر، يدعى مجنونا. فلست احب من الناس إلا المجانين ؟!..

. . .

كثيرون من الرواد، جازفوا بحياتهم في سبيل الريادة والاستكشاف.

فقال الجبناء، عباد العقل:

انهم مجانين!...

وهل من عنده مسكة من العقل، يجازف بحياته ؟..

اما انا، فقد وصلت من هذا الجنون المجازف، الى النتائج التالية:

اكتشاف بحار واسعة لم يجر فيها شراع!...

وعثور على اقاليم شاسعة، لم تطأها قدم انسان!..

واهتداء الى شعوب منوعة، لم تكن تحسب في عداد سكان الارض!

تحققت هذا كله، واممت النظر في اقوال العقلاء!

ثم رجعت الى نفسي، وقلت:

اذا كان من فيه هذا النوع من الجنون المجازف، يدعى مجنونا. فلست احب من الناس إلا المجانين ؟...

. . .

نحن اليوم، نؤمن برسالات الانبياء، ودعوات المرسلين!

نقدسهم ونجلهم!

اما العقلاء معاصروهم، فقد اضطهدوهم وهزأوا بهم!

لم يعف لسانهم عن القول:

انهم مجانين مهسترين!...

ولو قدر لنا ان نتقهقر الى زمنهم، لكنا ايضاً عقلاء، من اصحاب هذا الرأي!...

كانت نتيجة هذا الجنون الهستيري، هداية الضالين من البشر، واخراج الناس من الظلمات الى النور!

لما تأكدت هذا وتفهمته، سفهت رأي العقلاء!

ثم رجعت الى نفسي، وقلت:

اذا كان من فيه هذا النوع من الجنون، يدعى مجنوناً. فلست احب من الناس إلا المجانين ؟...

واخيراً!

بعد ان استعرضت المجانين، وفحصت انواع جنونهم. تيقنت انه لو لا وجود مغامرين في الحياة، مثل هؤلاء المجانين في كل امة من الامم، وفي كل عصر من العصور، يسيرون في اعمالهم في الحياة بوحي الشعور، لا بوحي العقل، لما كان هنالك شيء يقال له دين، او ادب، او سياسة، او علم، او وطن، او اجتماع!....

فاذا كان الجنون:

الخروج على المألوف من التقاليد البالية، والعادات الضارة!

او الثورة على الظلم والاستبداد!

او التضحية في سبيل نفع البشر!

او خدمة الفن والاجتماع!

او السمو فوق مستوى المجموع!

او البحث عن المثل العليا في الحياة!

فنعم الجنون هو!

ان على عاتق هؤلاء المجانين، تقوم البشرية اليوم، وتنعم في اديانها، وآدابها، وحرياتها، واختراعاتها، واكتشافاتها؟!.

. . .

فاذا كنت ايها القارىء، لا تؤمن بصحة ما اقول!

واذا كنت لا تزال تشكك في الامر الواقع!

واذا كنت تود الوقوف حيث ولدتك امك!

فاسمح لي بان اطلق عليك لفظة « عاقل ».

اما انا، فدعني اردد القول:

اذا كانت هذه الانواع من الجنون، تؤدي الى مثل هذه النتائج، فلست احب من الناس إلا المجانين ؟!...

يافا عيسى السفرى

كلمة شكر للاقطار العربية

على عاطفتها النبيلة التى ابدتها لسوريا

السكوت عن الظلم تشجيع للظالمين. والرضاء بالضيم مطية لاهل البغي والعدوان. وقد ظن الذين احتلوا الوطن العزيز على رغم اهله انهم قادرون بالحديد والنار على اخماد انفاسه ومنع هواء الحرية من الوصول الى اعماق صدره، فتمادوا في كيدهم غير هيابين ولا وجلين الى ان حدثت هذه الحوادث الاخيرة من التعدي على الحرية الشخصية والقومية ومهاجمة المكاتب الوطنية واكتساح البيوت الآمنة. فهبت سورية تدافع عن كرامتها وعن مجدها الغابر — ولكن هذا النضال في الدفاع عن النفس صحبه نضال آخر من الطراز الاول، هو نضال قومي من الاقطار الشقيقة، نضال من الاخ عن اخيه، نضال سيحمل الطامعين فينا على التفكير كثيراً اذ يعلمون ان سورية ليست باللقمة السائغة، وان المطامع الاستعمارية التي تحاول تقطيع الاوصال لاعجز من ان تقف بين سورية وابناء عمومتها وخؤولتها، وان اواصر الاتصال وما فيها من لحمة النسب والثقافة المشتركة والهدف السامي والمثل الاعلى لاجل وأرفع من ان تؤثر فيها المظالم والمغارم بالغة ما بلغت من الهول والشدة. فالنهضة الحديثة في سورية تسجل بمداد الفخر هذه الصيحات العالية الخارجة من صميم العراق وفلسطين وشرق الاردن وسائر الاقطار العربية الشقيقة بالاحتجاج على الاعمال المنكرة التي تجري في الوطن العزيز، وترجو ان تكون من نتائجها المباشرة المهمة تقوية تلك الاواصر الى درجة تؤدي في القريب العاجل الى الضالة التي ينشدها الاحرار المجاهدون في العالم العربي

ان القوة الحيوية الكامنة في سورية تتأجج كلما مسها شر التعدي ومثلها العملي في الحياة هو ان الظلم اذا كان قبيحاً فاقبح منه الرضاء به والاقامة عليه

القاهرة

في ٦ فبراير سنة ٩٣٦ **عبد الرحمن شهبندر**

صموئيل هور يبرر موقفه

فى المحادثات التى جاءت على منصبه

ارسل السر صموئيل هور وزير الخارجية البريطانية السابق بياناً شخصياً الى اتحاد المحافظين في دائرته الانتخابية وأشار في هذا البيان الى الظروف التي عقد فيها اتفاق باريس مع المسيو لافال: « ولقد فكرت ملياً حين عقد الاتفاق بأمر عصبة الامم والامبراطورية البريطانية وبذلت ما في وسعي لتعزيز جامعة الامم التي حرصت ولا أزال احرص عليها وعلى بقائها قوية بل اقوى مما هي عليه الآن وأشد. ولما كنت لا أجهل ضعفها الحالي منذ عملت لوقايتها من حالة قد تؤدي بها الى ما لست أرضاه. »

الحركات الحربية في الشرق الاقصى

اليابان تمد يدها للصين

في بلاغ شبه رسمي ان الجنود اليابانيين في منشوكو قرروا الزحف جهة حدود منغوليا بدعوى ان هذه المقاطعة مشغولة هي وحكومة السوفيات مشغولة بالاستعداد العسكري على حدود منغوليا — منشوكو حيث يزداد تصادم الفريقين.

ومن أنباء بكين انه يستعد خمسة آلاف جندي من جنود منشوكو ومنغوليا التي احتلت اخيراً ست مقاطعات من شاهار لغزو مقاطعة سويان وقد ايد ذلك انباء صينية من كلجان وغرضها الاستيلاء على خمس مقاطعات اخرى ومن المنتظر ان يقاوم الجنرال منشوي حاكم سويان الصيني هذا الغزو الذي يخشى منه ان يؤدي الى ثورة عامة بين قبائل منغوليا الداخلية

وذكرت انباء طوكيو انه وقع حادث جديد على حدود منغوليا الخارجية، فقد هاجم ٢٠ جنديا منغوليا الحرس الامامي المنشوري في الاهودكا قرب بحيرة بوي ولكنه ردهم على اعقابهم

وقد تلقت الدوائر الرسمية الانكليزية الانباء مؤيدة للاخبار التي وردت عن حركات القوات اليابانية على حدود منشوكو ومنغوليا الخارجية وقد اوجدت هذه الحركات شيئا من القلق في الدوائر اللندنية

بين العراق والجزيرة

ما زال الشيخ يوسف ياسين مندوب جلالة الملك عبد العزيز السعود يلاقي في بغداد غاية الحفاوة. ويشرع غداً بالمفاوضات لعقد معاهدة بين العراق والدولة العربية السعودية، والود متبادل والنية في تحقيق امنية العرب من هذا المشروع متجلية في الجانبين

. . .

سيارات ويلز لعام ١٩٣٦

اعظم قيمة فى تاريخ السيارات

تعرض بصالونات الوكيل العام لفلسطين وشرقي الاردن

سبيرو حبش

يافا شارع يافا ـ تل ابيب تلفون (٦٤٨)

حيفا بشارع يافا عمارة عصفور تلفون ١١٠٧

وكيل منطقة القدس جميل حلبي تلفون ١٢٢٥

اعلان

يعلن للعموم وخصوصا للاشخاص الساكنين والمستأجرين او الذين ينوون استئجار الاملاك الموجودة اسماء مالكيها في دائرة الاجراء او الذين يرغبون شرائها او رهنها او التصرف بها على اي وجه كان والتي تقع جميعها ضمن منطقة تنظيم مدينة يافا انه تقرر بصورة نهائية وبعد موافقة المندوب السامي هدم جميع الاملاك المذكورة التي صار انشاؤها خلافا لقانون تنظيم المدن فعلى كل من له علاقة بهذه الاملاك ان ينهي علاقته بها بصورة نهائية حتى اليوم الاخير من من السنة الحالية حيث يشرع بعد ذلك في هدم هذه الابنية ولا يلتفت لاي اعتراض او معاملة من شأنها اطالة السكن او الاجارة او التصرف بأي وجه كان بهذه الاملاك.

فلكي يحيط الجميع علما بحقيقة الامر ولا يلحق بأحد منهم اي ضرر صار نشر هذا الاعلان

يافا في ٥ — ٢ — ٩٣٦

رئيس بلدية يافا

سيارات غزة

الوطنية

سفريات يومية

بين غزة ويافا

وبالعكس

سيارات فخمة

سائقون ماهرون

شجعوا

المصنوعات الوطنية

خضر المغربي الحسني

وكامل كمال

يقومان بكافة انواع الباتون ويقبلان التعهدات والمقاولات للعمارات الكبيرة وغيرها في القدس والخارج

المراجعة في عمار دير الروم تجاه البنك العربي

مكتب المهندس وليم هنى هداوى

القدس ـــ باب الخليل

مقياس الحرارة المضبوط

DEMON

ديمون

دفاءة الحرارة بزيت الكاز المصنوعة في استراليا

ديمون الاصلي يحمل هذه الماركة

احترسوا من التقليد

يمكن الحصول عليه من

الزجرنبرغ، تل ابيب س. ا. ميشولم تل ابيب، م. اورانش، حيفا

صفوة ما يحمله بريد الشرق والغرب

في الشرق الاقصى

روسيا قد استعدت لليابان

على خط طوله ٢٥٠٠ كيلو متر

فيه حصون كحصون فردون ....!

تحملنا البرقيات في هذه الايام بانباء ذلك القتال الذي يدور في الشرق الاقصى بين الجيوش اليابانية والمنشورية من جهة، وبين الجيوش المنغولية التي تساعدها الجيوش الروسية الحمراء من جهة اخرى، وقتال كهذا قد يتطور الى ان يصبح وهو الشرارة الاولى للحرب العالمية المنتظرة، اذا اشتبكت اليابان وروسيا في الحرب وجها لوجه، دون ان تستتر هذه وراء جيوش جمهورية منغوليا الخارجية السوفييتية، ودون ان تستتر تلك وراء جيوش امبراطورية مانشوكو التي صنعتها بيديها، وفي هذه الحالة للقارئ ان يتساءل، هل ستستطيع روسيا الوقوف في هذه المرة امام اليابان ؟

وعلى هذا السؤال تجيب جريدة «برلينر تاجبلاط» الالمانية ومجلة «سبكتاتور» الانكليزية فيما نعربه عنهما فيما يلي :

«المحرر»

القيادة الروسية في الشرق الاقصى

قالت «برلينر تاجبلاط» :

تعمل القيادة الروسية العليا في الشرق الاقصى منذ زمن طويل على الاستعداد لما هي مصممة عليه من محاربة اليابان، فلهذه القيادة الآن خط للدفاع طوله ٢٫٥٠٠ كيلو متر يمتد من بحيرة بايكال الى ميناء فلاديفوستك وفيه جميع معدات القتال.

فردون الحقيقية ليست في فرنسا !

ويتألف هذا الخط من سلسلة غير متقطعة من الحصون والقلاع، ومن محطات للدفاع الجوي احسن الروسيون اخفاءها عن الانظار، ومن خنادق وثكنات عسكرية ومستودعات للذخائر شيدت كلها تحت الارض بالاسمنت المسلح

وفي الحرب ستتخذ روسيا من (نيكولسك) ومن (بلاكوفشنسك) مركزين متوسطين للدفاع، ففي هذين المركزين الآن حصون مساحة تعد في الشرق الاقصى وهي «حصون فردون الحقيقية» !

خط الدفاع ماذا بعده؟

ووراء هذا الخط الدفاعي بنحو ستة كيلو مترات يقوم خط ثان نظم ابدع تنظيم، وسيحمى هذا الخط عا لاعداد له من الحفر التي اعدت لصيد مدرعات «التانك» وبالالغام الكثيرة التي وضعت تحت الارض لتنفجر عند الحاجة الى ذلك والجيوش اليابانية فوقها

وتخدم هذين الخطين معا سكة حديدية ضيقة، تنقل الى كل نقطة عليهما كل ما تحتاج اليه من المؤن والذخائر والاسلحة

روسيا تخاف المانيا بعد اليابان

وقالت مجلة «سبكتاتور» :

لم ترد حكومة الاتحاد السوفييتي الروسي نفقاتها الحربية المخصصة لعام ١٩٣٦، الا بسبب ما صرح به الرفيق مولوتوف من ان هنالك خطران يتهددان روسيا هما المانيا واليابان

على ان روسيا تشتبه في واحد فقط من هذين الخطرين الآن، وهو الخطر الالماني لا الياباني ؛ وهذا واضح كل الوضوح فيما صرح به السفير الروسي في طوكيو من انه سأل وزير الخارجية اليابانية عن الاشاعة القائلة بوجود تحالف سري عقد بين المانيا وبين اليابان، فقال له الوزير ان الاشاعة لا صحة لها على الاطلاق، فالخطر الوحيد الباقي وهو الخطر الالماني هو الذي جعل الحكومة الروسية تقرر ان تنفق في عام ١٩٣٦ على التسلح وحده مبلغ ١٤٫٨٠٠٫٠٠٠٫٠٠٠ روبل اي ١٩ في المئة من مجموع الميزانية الروسية، واكثر من ضعف ما انفقته هذه الحكومة على التسلح في عام ١٩٣٥

هذا وقد صرح رئيس اللجنة المركزية للدفاع في موسكو يوم ١٥ كانون الثاني الماضي بان الجيش الروسي العامل قد تكامل عدده الآن حتى اصبح ١٫٣٠٠٫٠٠٠ جندي، كما صرح بان القوى الاحتياطية تعد بالملايين

«الدفاع» بعد هذه الاستعدادات الجهنمية، لا كلام الا لميادين القتال ...

المهاتما غاندي والمليونير الامريكي

في الصحف الانكليزية لمراسليها في بومباي ان المليونير الاميركي الكبير المستر جورج فندربلت، وهو شاب عمره ٢١ سنة، وصل الى هناك مع زوجته لقضاء شهر العسل، وهما معا مشتاقان جد الشوق لمقابلة المهاتما غاندي ولذلك سيسافران الى (واردها) ليتمتعا هناك بمقابلته

ومع ان السلطات قد اكدت للمليونير وزوجته بان غاندي مريض وانه قد لا يستطيع مقابلتهما، فانهما صمما على ان يقطعا هذه المسافة اليه وهي مسافة ٥٠٠ ميل، وسافرا فعلا منذ ايام اليه

الشهيد لا يموت

راقت لنا أبيات قوية من الشعر للاستاذ الشاعر اليماني، قالها في الشهداء فآثرنا نقل بعضها هنا، ليطلع عليها الشباب :

الا كفكفي مدمعاً ياعيون شرقت به فسئمت الشجون

ضلالا لها مرسلات الدموع وبعدا لها فائضات الشؤون

ويا نفس ان لم تطيقي الكفاح فخلي النواح وخلي الانين

وفيفي على قطرات اليراع نشيدا بمجد ماضي السنين

ويحفز يوم الوغى والجهاد جموع الخوالف والقاعدين

ويشدو بذكر شبال العرين مضوا يحمون ذمار العرين

اذا اعتكرت قسمات المنون سعوا لنبال الردى باسمين !

سبيلك يا فلك فوق الدماء فلا تبتئس لمسيل الدماء

وريك يا مجد ذوب النفوس وفيه لنبتك روح النماء

ويامصر : لا روعتك الخطوب ولا ازمتك صروف العناء

حماك حرام على الغاصبين ومغناك فوق بروج السماء

ونيلك يجري بماء الخلود دفوقا ويجري بسر البقاء

ونحن بنوك اذا ما دعوت بذلنا النفوس وكنا الفداء

ورحنا نعبد وعر الطريق كراما ونرعى حفاظ اللواء

يقولون مات الشهيد العزيز وما مات ياقوم غير الجبان

فتى الخلد لا يعتريه الفناء ولا تحتويه قيود الزمان

هو النور يخفق ملء الشعاع حبيب الترسل عذب البيان

هو الطيب تقبس منه الزهور وتذكو به حاليات الجنان

هو الحسن طرز فقر الحياة بكل جميل بديع المعان

هو الذكر فاض على الكائنات احاديثه رائعات حسان

هو النور يبعث ميت الحياة فيصحو لدفع الاذى والهوان !

جنرال انكليزي وحرب الحبشة

حلم ايطاليا يمتد الى شواطئ البحر الاحمر

جيوشها في موقف لا تحسد عليه

خطب الميجور جنرال ا. ك. تمبرلي في جمعية اسيا الوسطى الملوكية في لندن خطابا نقلته مجلة «بريطانيا العظمى والشرق» في عددها الاخير وفي هذا الخطاب تنبأ الجنرال بما نترجمه للقراء :

يستطيع الانسان ان يقول اشياء كثيرة ثقيلة قاسية عن السنيور موسوليني وعن هذا الاعتداء الفظيع الذي لا مبرر له على الحبشة، وعن «جوع ايطاليا للاراضي» ومطالبتها بالجديد من المستعمرات . ولكن دعوني اقل لكم الآن ان افريقيا في اواخر القرن الماضي كانت ميدانا لكفاح شديد في سبيل استعمرات، وان احسن قسم من تلك القارة قد ظفرت به بريطانيا العظمى وفرنسا وظفرت بالقليل منه المانيا اذ ذاك وهذا القليل هو الذي اخذ منها بعد الحرب

وقبل عام ١٨٧٠ ارتضت ايطاليا بان تقبل الفتات التي كان الرجل الغني يرميها من فوق مائدته، اما الآن فانها لا ترى بلداً يدر لبنا وعسلا الا الحبشة

يحلم «الدوتشي» بامبراطورية عظيمة تمتد من ليبيا «طرابلس الغرب» الى ان تجتاز وادي النيل الى البحر الاحمر !

ألا ان هذا الحلم جديد، يدفع الايطاليون من دمائهم واموالهم الآن ثمن تحقيقه

وفي نهاية هذه الخطبة المطولة قال الجنرال :

تستطيع القوى الايطالية ان تخرج الحبشة من ميدان الوجود (كذا)، اذا تهاونت عصبة الامم وتركت لايطاليا الحبل على الغارب اما اذا لم تتهاون فان ايطاليا ستكون هي الخاسرة بلا ريب

وسيأتي الوقت الذي يجد موسوليني نفسه عاجزا كل العجز بكل تأكيد عن الاحتفاظ بجيشه في الحبشة ومرغما على ان يستدعي هذا الجيش الى بلاده فلننتظر فصل الامطار فانه الفصل الذي يسبب مزيد القلق من الآن للقيادة العليا الايطالية

ولن تكون ثمة اي حرب من نيسان او من ايار الى ايلول ولن تستطيع ايطاليا الوصول الى اديس ابابا في سنتين او ثلاث سنوات، فماذا سيعمل موسوليني ؟

«الا انني لا اغبط «الدوتشي» ولا الجنرال بادوليو على هذا الموقف الذي يقفانه الآن»

تريدان تعيش ٣٠٠ سنة !

في بخارست عاصمة رومانيا امرأة اسمها ماريا فاركاس بلغت من العمر ١٠٤ سنوات قضت منها الآن بعين سنة الاخيرة في التسول فأصبحت معروفة لكل انسان في المدينة وهي لا عمل لها الآن الا اخذ ما يعطيه لها المحسنون والمحسنات واطعام الحمام بما تجمعه اثناء النهار من فضلات الطعام ومن الحبوب

واغرب ما في هذه المرأة انها لم تمرض قط في حياتها وانها تتمتع بصحة يحسدها عليها الشباب وهي تفخر بقوة جسدها وتقول انها لا تحب ان تموت قبل ان تكمل ٣٠٠ سنة من العمر !

من جنود الطبيعة

الامطار الخفيفة قبل الغزيرة

ماذا تصنع بجيوش ايطاليا في الحبشة؟

فيما يلي كلمة من الكلمات الافتتاحية لمجلة المجلات الانكليزية (رفيو اوف رفيوز) المشهود لها بانها اوسع الصحف اطلاعا، واصدقها سرداً للوقائع، وفي هذه الكلمة يرى القراء كيف تحارب الطبيعة في صفوف الاحباش «المحرر»

خسائر الطليان تتزايد باستمرار ؟

بعد مضي عدة اسابيع على احتلال منطقة تمبيان، ما يزال الايطاليون هناك يشتغلون في تمشيط رأس هذه المنطقة وتنقيتها من الاحباش غير النظاميين الذين يشنون عليهم حرب العصابات، وما تزال الخسائر التي تعترف بها هيئة اركان الحرب الايطالية في تزايد مضطرد

لقد عدد خط القتال الايطالي تمددا لا يسر ولا يريح، ومن الواضح الآن جد الوضوح ان احتلال ما كالي لم يكن الدافع اليه حربيا، وان كان سياسيا لم تراع فيه الاعتبارات العسكرية، وها قد بدأ (العساكر) السود في الجيش الايطالي – كما يستدل على غير ذلك من قوائم الخسائر – يدركون ان حراستهم الليلية لخط تاكازي تهد القوى، وتوتر الاعصاب .

الامطار الخفيفة ماذا صنعت؟

اهم عامل من العوامل التي يكاد دورها يصل الآن، هو هذه الامطار الخفيفة التي تسمى «الامطار الصغيرة»

تبدأ هذه الامطار عادة في اواسط شهر اذار ثم تنقطع فترة من الزمن يعقبها هطول الامطار الغزيرة التي يسمونها «الامطار الزبرة» وبها تصبح الحبشة في صيفها وهي لجة من الماء

على ان «الامطار الصغيرة» قد خالفت عادتها في هذا العام، فهطل منها الشيء الكثير في كانون الثاني الماضي فأعان الاحباش على الانتصار واكتسح الطليان طريقا طويلا باكمله، كانوا هم قد رصفوه في الجهات المجاورة لمنطقة ديسي . وما تزال الانباء تتوارد الى الآن عن هطول امطار اخرى على جميع انحاء الحبشة، اثقل من تلك التي هطلت على ديسي .

الامطار الغزيرة لها معنى واحد

وتقلق معضلة المواصلات بالقيادة الايطالية العليا، فالطرق لا بد من مدها كلما تقدم الجيش، و«اللوريات» الموجودة الآن — وهي من نوع اخرجته المصانع في عجلة فلم يفد الايطاليين في الحبشة – لا بد من استبدالها «بلوريات» جديدة، وستتضاعف هذه الصعوبات عشر مرات كلما اقتربوا موعد هطول «الامطار الكبيرة»

وليس لهذه الامطار في الدوائر الايطالية، كما في جميع الدوائر الحيادية الا معنى واحد، هو وقف جميع الحركات العسكرية

لا بد من نصر يتعزى به الانصار

ليس ثمة شك في ان السنيور موسوليني كان لا بد له من ان يقدم لانصاره المؤيدين له، نصرا يتعزون به في فترة الانتظار ولعل هذا هو السبب في معركة «جانالي دوريا» التي وقعت في الميدان الجنوبي، وفيها استطاع الجنرال غرازياني على ما يظهر ان يرغم جيش الرأس دستا على التقهقر نحو ٧٠ ميلا، بعد ان اصيب بخسارة ٥٫٠٠٠ بين قتيل وجريح

انتصار سياسي لا يدنى من الهدف !

وهنا ايضا نرى ان الاعتبارات السياسية هي التي املت على الجنرال غرازياني طريقة العمل، وما ذلك الا لان الهدف الاول الذي يسعى هذا الجنرال الى ادراكه هو (هرر) المواجهة لجناحه الايمن . فاين وقعت المعركة ؟

لم يخض غمار معركة (جانالي دوريا) الا الجناح الايسر لجيش هذا الجنرال وكانت الاصول العسكرية تقضي بان لا يقوم هذا الجناح الا ببعض المناوشات تاركا للجناح الايمن ان يقوم هو بالهجوم وخوض المعارك، ولكن الضرورة السياسية القاضية باحراز انتصار يرن صداه في الاذان — هذه الضرورة قد قلبت الخطة العسكرية على عقب، وجعلت المعركة تدور في المكان الذي ما كان لها ان تدور فيه لولا هذه الضرورة

لقد تقدم غرازياني ٧٠ ميلا في جهة غير التي كان يجب عليه ان يتقدم فيها، وبهذا التقدم لم يزد الجنرال على ان اطال خطته، وبهذا التطويل وضع امام العصابات الحبشية اهدافا جديدة كبيرة دون ان يتقدم بوصة واحدة على الدرب الموصل الى هرر ... التي كانت وماتزال هي الهدف الاول الذي عليه ان يدركه «الدفاع» قبل ان تدركه «الامطار الكبيرة» ... او يدركه الموت ...

من غواة الطوابع اسقف افرنسي

حتى رجال الدين اصبحوا من غواة طوابع البريد ! ، فهذا هو اسقف في فرنسا قد بعث يوم ٢٥ الماضي الى غرفة البيوعات التي للخواجات هارمر وجورج وبروك، وشركاهم في لندن، بمجموعة طوابع البريد التي جمعها هو بنفسه وقد بيعت هذه المجموعة حال وصولها . . . بمبلغ ١٫٥٥٠ جنيها فتأمل

غارة الانكليز على الهنود الحمر

في الصحف الانكليزية لمراسليها في بومباي ان البوليس هناك قد صادر الوفا من نسخ جريدة «الشيوعي»، وآلة الطباعة التي كانت تطبع عليها، وكمية هائلة من النشرات الشيوعية، وكان ذلك بعد بحث قام به البوليس لمدة سبع ساعات فتش فيها منازل كثيرة من منازل المشبوه فيهم بانهم من الحمر

ولبوليس بومباي شهران وهو يقوم بغارات واسعة النطاق على الهنود الحمر، ولكنه لم يستطع الى الآن ان يقبض الا على خمسين هنديا، ممن توفرت الادلة على انهم من اتباع موسكو !

كلمة العدد

كلمة ثانية الى قضاتنا الشرعيين

وجدان القاضي النزيه لا يخشى الا الله والحق

قبل اسبوعين ارسلنا كلمة عتاب رقيقه الى حضرات قضاتنا الشرعيين. وذكرنا في تلك الكلمة ان شائعة قوية تدعمها براهين مادية انتشرت بين الناس تنطوي على شيء لا يسر كل عربي، ولا مسلم. فقد قيل ان المسئولين في المحاكم الشرعية يتجهون بميولهم ناحية معينة. من ذلك ما تناقلته الالسنة بكثرة عن اعلانات المحاكم الشرعية واشتراط المسئولين نشرها في صحيفة معينة. وقد تناولنا اعداداً من تلك الصحيفة فرأينا في احدها تسعة عشر اعلاناً وفي الآخر خمسة عشر اعلاناً وأكثر من ذلك، وهكذا! ومثل هذا القول ينطبق على دائرة الاوقاف. واذا علمت ان اعلانا يختص بتأجير مخازن الاوقاف في يافا لم ينشر الا في تلك الجريدة التي تصدر في القدس، أدركت تفسير ما يتناقله الناس بقوة. أي مبرر لنشر اعلان عن تأجير مخازن في يافا في جريدة تصدر في القدس — وفي يافا ثلاث صحف كبيرة! انه الاتجاه الذي نخشى ان نتحدث عنه كثيراً في أعداد مقبلة

ولقد سمعنا بشدة أيضاً ان المسئولين في المحاكم الشرعية يقومون بأعمال غير نشر اعلانات محاكمهم في صحيفة حزبية. وان هذه الاعمال تتناول تحصيل اشتراكات وأسهم لجريدة معينة. فمنى كان القضاء يتدخل في الحزبية؟

لا نريد التعريض باحد. ولكننا امام الحق سنمضي الى النهاية. وهذا الحق يبعث فينا قوة على الاستمرار في بحث من الجبن والباطل السكوت عنه اكثر مما قد مضى. وتعذرنا تلك الجريدة، فما اردناها بكلمتنا، اذ نحن اول من يدعو الى التعاون الصحفي. لكننا مرغمون على ذكر حقيقة مؤلمة تصيب القضاء الشرعي برشاش. وليس يعنينا من امر صحيفة ما شيء. انما الذي يهمنا موقف القضاء الشرعي الذي مفروض فيه ان يكون للمسلمين جميعا لا لقبيل فيهم دون قبيل. وان القاضي الظاهر الميل الى جهة ما يقويها بالماديات، يخشى منه على الحق ان ينحرف عنه لنفس السبب ايضا

قلنا في كلمتنا الماضية اننا ندعو ضمائر القضاة الشرعيين الى حق. فهل لحضراتهم ان يكفونا مؤونة بحث لا نحبه؟ هل لهم ان يتركوا الاقلام تبحث ما يهم البلاد دون هذه المواضيع التي يفصل فيها وجدان حي، وضمير لا يخاف إلا الله؟

كتاب المندوب السامى الى الوكالة

ارسل المندوب السامى كتابا الى الوكالة اليهودية يجيب فيه على احتجاجها بشأن تحديد بيع الاراضي ولم تنشر الوكالة الكتاب «لانه لم يعجبها» فقد جاء فيه ان عضوين من اعضاء الوكالة في حديثهما للمندوب السامي قد ابديا عدم معارضتهما في حفظ «قسم» من الاراضي للعرب!

مساعدة المدارس

عقدت هيئة توزيع اعانات المدارس المؤلفة من السادة: الاستاذ صبري الايوبي كاتب المدينة، والاستاذ الشيخ عيسى ابو الجبين والسيد ادمون روك وبحثت في تقسيم المبلغ المعد في صندوق بلدية يافا لاعانة المدارس الاهلية وقدره ٢٠٠ جنيه، فقسمته على هذه المدارس ووضعت تقريرها الاخير في هذه القضية ورفعته الى رئيس البلدية لاقرار توزيعه على المدارس

شكر مدرسة

قال مراسلنا في حيفا: جاءنا اليوم فضيلة الاستاذ الشيخ فخري افندي القسام شقيق الشهيد المجاهد الشيخ عز الدين القسام واخبرنا انه سافر مع ابنة شقيقه الى القدس، وادخلا السيد محمد نجل الشهيد القسام في كلية روضة المعارف. وقد شكر لنا الشيخ فخري، مديري واساتذة الكلية على حفاوتهم وقبولهم ابن الشهيد في الكلية، بدون مقابل.

مدرسة بستان النهضة الاسلامية

حينما تألفت اللجنة العامة للمدارس الاهلية اخذت على عاتقها العمل على اصلاح حالة المدارس المنضمة اليها ورفع المستوى العامي في هذا البلد وقررت ان لا تقيم المدارس اية حفلة غير الحفلة التي تقيمها اللجنة العامة باسمها ويرصد ريعها لعموم المدارس بالتساوي وبما ان اللجنة لم تتمكن من تنظيم شؤونها تنظيما تاما يمكنها من اسداء المعونة المادية للمدارس المحتاجه ولم تزل فى مفاوضة المراجع المسئولة وبما انه ثبت لديها ان مدرسة بستان النهضة الاسلامية لمديرها شعبان افندي سرور بحاجة ماسة لمبلغ غير قليل يصرفه فى سبيل استئجار دار للمدرسه غير دارها الحالية بعد ان اخطرته دائرة الصحة بابدالها، لذلك سمحت اللجنة باجتماع قانوني لمدير المدرسة المذكورة باقامة حفلة خاصة بصورة استثنائية يرصد ريعها لمشروع تلك المدرسة

السكرتير

وصلت وعليها..

وصلت امس الى مياه يافا الباخره «بولونيا» وعليها ٥٥٠ مهاجراً يهوديا وبعد ان انزلت منهم حوالى ٢٠٠ مهاجر وافرغت ٩٥ طنا من البضائع المتنوعة و٧٥ طنا من خشب البرتقال في يافا اقلعت الى حيفا لانزال باقي المهاجرين فيها

ووصلت الباخرة «ايجيتو» فأنزلت ٣٠ مهاجرا يهوديا وافرغت ١٠٨ اطنان من البضائع ووصلت الباخرة «اكسكمبيون» فأنزلت ٧ مهاجرين من اليهود وافرغت ٣٨٧ طنا من البضائع

تأبين المرحوم

شفيق بك الدجانى

اقيمت امس في سينما ابولو حفلة تأبين للمرحوم شفيق بك الدجاني حضرها لفيف كبير عرفنا منهم سماحة الحاج امين افندي الحسيني وعزيز بك الداودي وفضيلة قاضي القدس وفضيلة قاضي طولكرم وطاهر بك الافغاني وموسى بك عمر، رفيق افندي ابو غزالة، راغب افندي الامام، عارف افندي الامام، بشير افندي الشرابي، الدكتور حسن الخالدي، يوسف افندي طالب، نصري افندي طماس، عبدالرحمن افندي الحاج ابراهيم رئيس بلدية طولكرم، علي افندي الدباغ، الحاج يوسف افندي عاشور، الفريد افندي روك، ابراهيم افندي نجم، موسى افندي الكيالي وغيرهم. وقد كان الاستاذ سعيد الخليل يقدم الخطباء. وابتدأت الحفلة في الساعة العاشرة بقراءة عشر من القرآن الكريم، ثم نهض فضيلة قاضي يافا والقى كلمة الافتتاح شاكراً باسم اللجنة الحاضرين على تلبيتهم الدعوة. ووقف على اثره فضيلة قاضي القدس الشرعي والقى خطابا والقى السيد سعيد الخليل كلمة عزت بك عمر الذي لم يستطع حضور الحفلة وتلاه الاستاذ سليمان ابو غزالة بخطاب ثم القى الاستاذ الشيخ ابو الاقبال اليعقوبي «حسان فلسطين» قصيدة ختمها ببيت أرخ فيه وفاة الفقيد وتلاه الاستاذ الشيخ رفعت تفاحه نقيب اشراف نابلس ثم القى الاستاذ صليبا عريضة كلمة ثم فضيلة الاستاذ الشيخ عيسى ابو الجبين بخطاب. ولما انتهى الخطباء قرأ سكرتير الحفلة سعيد افندي الخليل البرقيات الكثيرة الواردة من مختلف الجهات بالاعتذار لعدم حضور مرسليها ثم قام فضيلة الاستاذ الشيخ راغب ابو السعود الدجاني والقى كلمة باسم آل الدجاني شكر فيها المدعوين. وقد كان يستقبل القادمين في مدخل السينما كثير من آل الدجاني عرفنا منهم الاستاذ حسن افندي ابو الوفا الدجاني وبعض اقربائه. وانتهت الحفلة عند الظهر، فانفض الاجتماع. تغمدالله الفقيد بواسع رحمته.

العقبة واراضى السبع

من رأي هايادن ان السبب فى عدم ادخال اراضي بئر السبع ضمن صلاحية قانون تحديد بيع الاراضي هو أن الحكومة تريد ان تحصن العقبة وتجعل من اراضي بئر السبع وبرية سيناء اراضي حربية ولذلك فانها تريد ان يكون لليهود يد هناك لانهم آمن لديها من العرب وقد تجاهلت الصحيفة اليهودية ان الغرض من هذا الاستثناء اقامة الوطن القومي في الجنوب بعد ان اقيم فى الشمال

مزيف يحاول الانتحار

تقول الصحف اليهودية ان الشخص الذي حاول الانتحار فى سجن القدس المركزي هو الادون بنكوفتش بطل حوادث التزييف وفضائح الضباط وغيرها وقد اسعفه رجال السجن قبل ان يشنق نفسه

هذا الميناء عربي صرف

فلماذا المحاولات فيه لتهويد قسم منه؟

ابت الحكومة الا ان تترك اليد اليهودية تتسرب الى اعمال العرب في ميناء يافا وقد سبق وقلنا لها ان في صنيعك هذا عواقب لا تحمد فاصرت على رأيها وارسلت ما يقرب من ٥٠ عاملا يهوديا الى الميناء لينازعوا ٥٠ عاملا عربياً على اللقمه التي يبتلعونها في عقر دارهم ومقر رزقهم

وصادف اليوم ان دخل سائق يهودي بسيارته الى مخزن (البوندد) رقم ١ لتفريغ محمول سيارته من البرتقال وصادف ان مر عدد من العمال العرب بالقرب من الجدار فطلب العمال الى السائق ان يبتعد قليلا عن مكان مرورهم لضيق المكان فاسمعهم من قارص الكلام ما لم يستطيعوا احتماله فنشب عراك بين الطرفين وتجمهر العمال اليهود على اولئك العمال العرب واطبقوا عليهم قاصدين ضربهم فانجد باقي العمال العرب اخوانهم فاشتدوطيس العراك الى ان جاء بوليس الميناء وتدخل السيد طه غنام وآخرون في الامر فابعدوا المتشاجرين عن بعضهم. وليست هذه المشاجرة الاولى من نوعها فقد تحرش اليهود اكثر من مرة بالعمال العرب وهؤلاء يسالمونهم مراعين ميل الحكومة الى اليهود، وحدبها عليهم

اننا نعود فنكرر ما قلناه سابقا ان هذا الميناء عربي منذ القدم وسيبقى محتفظا بعربيته حتى النهايه واذا أبت الحكومة الا ابقاء الايدي الصهيونية تعبث في هذا الميناء فعليها وحدها تبعة ما قد ينجم عن صنيعها من نتائج لا ترضاها هي

الانه عربي وذلك انكليزى!

نعلم ان حكومة فلسطين تميز الموظف الانكليزي عن الموظف العربي من حيث الراتب فتدفع للانكليزي علاوات اغتراب وعلاوة غلاء معيشة وعلاوات لاجار الدار وغير ذلك من انواع العلاوات. هذا ما نعلمه وما يعلمه كل موظف عربي

اما الشيء الذي لم تفهمه ولا يفهمه الموظفون العرب فهو الفرق والتمييز فيما تدفعه الحكومه للموظف الانكليزي لقاء استعمال السياره وتميزه بذلك عن الموظف كأن سيارة الموظف الانكليزي تستهلك اكثر من سيارة الموظف العربي او تصرف وقوداً اكثر من تلك!

تمنح الحكومة للموظف العربي الذي تضطره وظيفته الى اقتناء سيارة ١٢ ملا لكل كيلو يقطعه بالوظيفة بينما تمنح الموظف الانكليزي ١١ ملا عن كل كيلو مع دفعة شهرية مقطوعة عدا الملات الـ ١١ اربعة جنيهات.

هذا التمييز في معاملة سيارة الانكليزي نقف امامه حائرين وسنعود الى الموضوع الطريف الغريب باسهاب.

عصبة الشهيد

علمت دوارها يوم ان دائره بوليس حيفا اطلقت سراح ثمانية من المتهمين بالانتماء الى عصبة القسام وان هذا كان بناء على طلب النائب العام في القدس الذي طالع اوراق القضية ووجد ان هؤلاء الثمانيه ابرياء ولا توجد ادلة كافية لاتهامهم.

ولا تزال دائرة البوليس تبحث عن اثنين من افراد العصبة وسيجري التحقيق القضائي مع الموقوفين وعددهم ثمانية في الاسبوع القادم

مباراة رياضية

جرت يوم السبت مباراة بكرة القدم بين مدرسه الفرندز في رام الله ومدرسة المطران في القدس على ملعب الاخيرة حضرها فريق كبير من المتفرجين وكان الحماس بالغا اشده وفى نهاية اللعب تعادلت المدرستان باصابة لكل منهما

فضائح فى بلدية تل ابيب

كان لحادث القبض على الادون كانتور احد موظفي بلدية تل ابيب صدى عظيم فى اوساط تل ابيب فان هذا الموظف الذي اختلس مبلغاً كبيراً وفر به ثم عاد فسلم نفسه للبوليس، قد بسط أمام دائرة البوليس فضائح كثيرة تتعلق بزملائه الموظفين في البلدية، وقد فتشت بيوت بعضهم فوجد فيها اوراق تثبت اتهام كانتور لهم، وقد صودرت هذه الاوراق. وتقول الصحف اليهودية ان الادون روكاخ نائب رئيس بلدية تل ابيب قد استقال من منصبه لان هذه الفضائح جرت ايام كان هو الرئيس بالوكالة، وكان ديزنكوف مريضاً

بلدية القدس

قال مراسلنا فى القدس: عقد اخيرا ابناء الطائفة اللاتينية في القدس اجتماعا في مدرسة الفرير للبحث في ترشيح اشخاص ينتخب من بينهم عضو المجلس البلدي، وهو العضو الذى وافقت الحكومة على ادخاله بين هيئة المجلس بالاضافة للاعضاء الحاليين فانتخب الحضور السادة الدكتور حنا عطاء الله، فرنسيس بطاطو، انطون شكري لورنس، انطون البينا، الياس توما الجلاد، المهندس سليم ابو صوان، بصفتهم مرشحين لعضوية المجلس على ان ينتخب من بينهم واحد. وقد اجل انتخاب هذا العضو ١٥ يوما لكي تتمكن بقية الطائفة من ادخال مرشحين آخرين اذا وجد من يرشح نفسه للعضوية، وبعد ذلك يباشر في الانتخاب بصورة رسمية

من انحباس المطر

اخذ سكان القرى يتدفقون على اسواق الحبوب في يافا بكثرة هائلة ويشترون القمح والشعير والذرة البيضاء لخزنها اتقاء لاستمرار احتباس الغيث فارتفعت اسعار الحبوب ٢٠ فى المئه. اما اسعار مال القبان فلا تزال على ما كانت عليه.

القدس

مشروع شركة صندوق الامة

القدس في ٩ شباط — لمراسل الدفاع الخاص — من المشاريع الكبيره المفيدة المقاومة للمشاريع الاستعمارية مشروع صندوق الامة الذي عني به عطوفة احمد حلمي باشا. فقد اسس عطوفته مع رهط من اخوانه العاملين شركة صندوق الامة العربي ومنذ تأسست هذه الشركة وهو يعمل على انجاحها بشتى الوسائل وقد وجد ان يجتمع بمندوبي الصحف العربية ليتباحث معهم حول هذه الشركة فسارع مندوبو جرائد الجامعة الاسلامية واللواء وفلسطين وهذه الجريده الى مكان الاجتماع حيث كان عطوفته والاستاذ محمد يونس الحسيني مدير البنك الزراعي العربي فى انتظارهم وقد دام الاجتماع اكثر من ساعة تبودلت فيه الاقتراحات حول الغاية من هذه الشركة وتقويتها. ان شركة صندوق الامة من اهم الشركات التي تأسست حتى الان بالنظر لعلاقتها القوية بمجموع هذه الامة ونجاح هذه الشركة ينقذ مساحات واسعة من الاراضي المهددة بالتسرب للايدى اليهودية. فالى مساعدة هذه الشركة ندعو الامة العربية لافتين نظرها الى بيان ننشره فى عدد الغد

الحفاوة بالاستاذين المازنى ودغر

اقام الاستاذ محمد اسعاف بك النشاشيبي مأدبة غداء فاخره للاستاذين اسعد داغر وابراهيم عبد القادر المازني دعا اليها سيادة الاستاذ الثعالبي وسعاده راغب بك النشاشيبي والاستاذ عوني بك عبدالهادي والاستاذ خليل بيدس والاستاذ الدكتور اسحق موسى الحسيني وفؤاد بك النشاشيبي والشيخ داود حمدان وصاحب هذه الجريدة ومدير ادارتها. وقد كانت الاحاديث الطلية العامة تنتثر على المائدة قبل الطعام وبعده وامضى المدعوون ثلاث ساعات ثم ودعوا الاستاذ صاحب الدعوة شاكرين

وقد زار الاستاذان المازني وداغر عطوفة احمد حلمي باشا في البنك العربي وسماحة رئيس المجلس الاسلامي الاعلى

مظاهرة يهودية تسير فيها اجماهير

على سمع من الحكومة وبحماية بوليسها اخترق شوارع المدينة صباح هذا اليوم الوف من شباب اليهود وشاباتهم وتلامذة المدارس اليهودية وفرق الكشافة والمرشدات بالبستهم الزرقاء الرسمية رافعين الاعلام الصهيونية ينشدون اناشيدهم الحماسية «الامل» وغير الامل، تتقدمهم عده فرق موسيقى يهودية وبين آونة واخرى يرددون هتافات تتصاعد الى عنان السماء والغريب الداخل الى القدس وهو لا يعرفها يظن نفسه في بلد غير فلسطين او يظن ان فلسطين اصبحت بلداً يهودياً

ولما تساءلنا عن اسباب المظاهره قيل لنا ان اليوم عيد غرس الاشجار واليهود يحتفلون بهذا العيد وهذه هي المره الاولى نشاهد فيها هذه الجموع الزاخره متظاهره

يريدون الاستئثار باعمال في البلدية

في جلسة سابقة عقدها المجلس البلدي اقترح احد الاعضاء اليهود ان تعطى المقاولات التي ستجري في محلات يهودية الى مقاولين يهود وتعمل فيها الايدي اليهودية فقط. والمقاولات التي ستجري فى محلات عربية تعطى الى مقاولين عرب يشتغل فيها العمال العرب. واذا نفذ هذا القرار سواء كان بالاتفاق او الاكثرية فسيكون شر قرار اصدره المجلس البلدي الحالي فيه من الاجحاف بحقوق العامل العربي ما لا يستطيع نكرانه كل ذي بصيره وقد تأجلت المناقشة في هذا الاقتراح الى جلسة اخرى يعقدها المجلس البلدي

نقل المعسكر البريطانى لانشاء حديقة

علمنا ان الحكومة قررت نقل المعسكر البريطاني من موقعه الحاضر بالقرب من تل بيوت الى مكان آخر بناء على طلب البلدية التي قررت انشاء حديقة عامة في تلك الجهة

سفر قنصل جنرال الولايات المتحده

غادر القدس صباح هذا اليوم المستر بالمر قنصل جنرال اميركا العام على قطار مصر وقد كان في وداعه على محطة القدس سعادة راغب بك النشاشيبي، وسعاده روحي بك عبد الهادي عن الحكومة والشيخ يعقوب افندي البخاري وقناصل الدول وبعض كبار موظفي الحكومة وموسيقى الجيش

فى شهر!

في الوقائع الفلسطينيه (الجريدة الرسمية) ان عدد المهاجرين الى فلسطين في كانون اول عام ١٩٣٥ قد بلغ ٤٤٤٣ مهاجرا اكثرهم من اليهود

٤٤٣٤ مهاجرا في شهر واحد! هذا عدا المهاجرين الذين دخلوا، ويدخلون البلاد عن طريق التهريب!

بعد هدوء البحر

هدأت العاصفة امس واستؤنف العمل في ميناء يافا بجد لرسو البواخر بكثره فقد بلغ عددها ١٨ باخرة منها ١١ لشحن الاثمار والباقية تحمل بضائع مختلفة زنتها ٤٢٧٠ طنا

...

السياسة العالمية

معضلة الاستعمار

وتوزيع المواد الخام

هل لا يحلها الا الحرب

ليست معضلة الاستعمارين الايطالي والبريطاني غير معضلة ثانوية الاهمية اذا هي قيست بما يكمن وراءها من المعضلات الكبرى التي لا بد وان تعجل بوقوع الحرب العالمية الثانية، حتى قبل موعدها الذي تقدره لها الدول الاستعمارية العظمى. وما كان اعتباطا ذلك الحديث الذي دار في البرلمان الانكليزي منذ بضعة ايام حول توزيع المواد الخام، وحول انشاء « سلطة عالمية » تتولى هذا التوزيع، بل ان لهذا الحديث اسبابه التي سنشرحها هنا بشكل ما يمكن من الايجاز

. . .

بعد ان ضربت المانيا عرض الحائط بما في معاهدة فرساي من المواد العسكرية، بدأت تتحدث عن مستعمراتها التي نهبت منها. وتقول بالسنة صحفها مره وبلسان الدكتور هنريخ سكيني الحاكم السابق لمستعمره شرق افريقيا الالمانية مره اخرى بان المانيا بعن فيها من السكان وعددهم يزيد الان عن ٦٦ مليونا من النفوس لا تستطيع بحال من الاحوال ان تعيل نفسها، تنتجه بلادها. ثم ان الصعوبات التي تلاقيها في استيراد ما يلزمها من المواد الخام، وفي قلة ما لديها من النقد الاجنبي اللازم لتسديد اثمان في هذه المواد تجعل عوده مستعمراتها القديمة اليها من الضروريات الحيوية التي لا يمكنها قط ان تستغني عنها

وقبل ان تقول المانيا هذا الكلام كانت بريطانيا العظمى، الناهبة الاولى للمستعمرات الالمانية السابقة، والصعوبة الاولى القائمة في وجه استيراد الدول الصناعية للمواد الخام بما عملته هي من اغلاق « الباب المفتوح » للتجاره بعد اتفاقية اوتاوى الاستعمارية التي نالت بها انكلترا من مستعمراتها وممتلكاتها المستقلة حقوقا في المواد الخام وفي التجاره، حرمت على غيرها من الدول الاخرى — قبل ان تقول المانيا ذلك كانت بريطانيا قد ادركت بداهة انها ستقوله. ولذلك لم يكد السر صموئيل هور يلقي خطبته الاولى في جنيف في اول آب من العام الماضي، حتى أسمع فيها المانيا واليابان وايطاليا وغيرها من الدول المحتاجة الى المواد الخام ان حكومته تقدر معضلة هذه المواد حق قدرها وانها ستعمل على حلها بالطرق السلمية عن طريق اتفاقية دولية تعقد لهذا الغرض !

ومضت الشهور والايام ولم تعمل بريطانيا شيئاً، ولكنها عادت فتكلمت فقط في هذا الموضوع منذ ايام فردت عليها المانيا بلسان صحفها فوصفت استيلاء الحلفاء في الحرب العظمى على المستعمرات الالمانية وخرقهم بذلك لمعاهده الكونغو الدولية « الاستعمارية » ثم قالت مامعناه ان لا بد لالمانيا من استعاده مستعمراتها السابقة قبل الامل بنجاح المفاوضات على المواد الاولية !

وحبذت صحف طوكيو ما قالته صحف برلين، ولكن الذين تتبعوا آخر ما قيل في البرلمان البريطاني عن هذه المسألة يدركون ان بريطانيا لن تتنازل عن شيء مما في يديها من المستعمرات. ومن المستحيل على فرنسا ان تكون اكرم من بريطانيا في هذا الصدد ! فمعضلة الاستعمار ستبقى اذن بغير حل . . . الى ان تحلها الكارثة العالميه الكبرى التي لم يعد منها مناص . . .

تلفونات الدفاع وبرقياتها الخاصة

تجدد المظاهرات ووقوع اصابات في الجانبين

الحالة العامة-الاصطدام ساعات-استمرار الاضراب-بيان الكتلة-اجتماع الطلاب

القاهرة في ٩ شباط-لمراسل « الدفاع » الخاص

سوريا

استمرار الحالة وقيام المظاهرات والاضراب

لا تزال الحالة في البلاد السورية على ما هي عليه من القلق الذي يسود جميع الدوائر. كما ان دمشق وبقية المدن لا تزال مستمره في اضرابها الذي شمل جميع المرافق

اصابات من الجانبين

وقد قامت قبل ظهر اليوم في دمشق مظاهرات كثيره في مختلف احياء المدينة وأهمها مظاهرات باب الجابية والمهاجرين والعماره واصطدم المتظاهرون بقوى الشرطه اصطداما عنيفا. وكان المتظاهرون يلقون الحجاره على الجنود، والجنود بدورهم يطلقون الرصاص على المتظاهرين لتفريق جموعهم. وقد اصيب عدد كبير من المتظاهرين بجراح مختلفة واعتقلت السلطات عددا كبيرا منهم

الاصطدام يدوم ساعتين

وكانت مظاهرات حي المهاجرين وحي الاكراد اشد المظاهرات عنفا اذ اصطدم المتظاهرون مع قوات الجند مده ساعتين ونصف الساعة وصمدت جموع الاهلين لكن تكاثر القوى عليهم ارغمتهم على التفرق

الهتافات في احياء المدينة

وبعد ان تفرق المتظاهرون في مظاهرات حي الاكراد وحي المهاجرين استجمعوا قواتهم على اشد مما كانت عليه واخذوا يجولون احياء المدينة المختلفة وهم يهتفون هتافات حماسية شديده واستمروا في مظاهراتهم حتى المساء

البلاد كلها مضربة

ولا تزال جميع خطوط المواصلات مقطوعة بين دمشق وسائر مدن الشمال على ان الانباء الخاصة تفيد ان البلاد مضربة اضرابا شاملا والمظاهرات لا تزال مستمرة.

اشتراط قبل وقف الاضراب

وأصر التجار على الاستمرار في الاضراب وأبوا الاذعان الى التهديد والوعيد والمفهوم حتى الان انهم لا ينوون انهاء الاضراب الا بعد الوصول الى نتيجة مرضيه وجلاء الحالة القلقة التي تستولي على البلاد. ونقل التجار اكثر بضائعهم من الحوانيت الى البيوت

تأليف لجان للاعانة

وقد تألفت في دمشق عده لجان من كرام الاهلين واخذت تجمع الدقيق والخبز وتقدمه الى المنكوبين والمعوزين

الكتلة تصدر بيانا

وعقدت الكتلة الوطنية اجتماعا برئاسة السيد هاشم الاتاسي وبحث في الموقف الحاضر على ضوء الوقائع والحوادث الاخيره واصدرت الكتلة بيانا استنكرت فيه استمرار السلطة على تدابيرها القاسية التي من شأنها ان توتر العلاقات بين البلادين السورية والفرنسية

البلاد متمسكة بمطاليبها

وجاء في البيان: « ان البلاد ما زالت صابره صبر الكرام على هذه التدابير وان السلطة اذا لم تفكر بعواقب هذه الحوادث فان النتيجة ستكون وبالا والكتلة الوطنية تعلن مره اخرى للملأ اجمع ان البلاد لا تزال متمسكة بمطاليبها الوطنية حتى تنال ما تصبو اليه من حرية واستقلال »

الحاله في المدن

وقد جاء من درعا ان الاضراب مازال مستمرا والطلاب يقومون بالمظاهرات وان الاعتقالات مستمرة ايضا. وفي انباء طرابلس ان الاضراب عام وشامل والمظاهرات قائمة انتصاراً لسوريا الداخلية

اجتماع الطلاب غداً

ووجهت لجنة الطلاب في دمشق دعوه الى جميع الطلاب بوجوب الحضور الى الجامع الاموي في الساعة الثالثة والنصف من بعد ظهر الغد الاثنين « اليوم » للبحث في الموقف الحاضر ودراسته دراسة وافية واتخاذ القرارات اللازمة

شائعة الاحكام العرفية

ولا تزال الاشاعة القائلة بان السلطات تنوي اعلان الاحكام العرفية في المدن القلقة ولكن هذه الشائعة لم تؤكد بعد وسئل مرجع رسمي عنها فأجاب « انهم لم يقرروا حتى الان اي شيء بهذا الصدد »

لجنة الدفاع عن الحبشة

وتلقى رئيس الكتلة الوطنية السيد هاشم الاتاسي من اللجنة الدولية للدفاع عن الحبشه البرقية التالية :

دمشق — هاشم الاتاسي : تلقينا نداء الشعب السوري النبيل، ونحن نفكر ونتذرع بالوسائل اللازمة للدفاع عن الشعب السوري كما نفكر في الدفاع عن استقلال الشعب الحبشي

بلاغ قلم المطبوعات

وأذاع قلم المطبوعات في المفوضية الفرنسية البلاغ الرسمي التالي :

انقضى الصباح بهدوء في دمشق. وبعد الظهر فرق رجال الشرطة بعض المتظاهرين في باب الجابية وحي العماره.

هذا من جهة، ومن جهة اخرى فقد عطلت الدروس في الجامعة السورية وقامت في درعا مظاهره من التلاميذ قبل الظهر امام السراي ففرقها رجال الشرطة.

وقد تجددت المظاهرات في حمص حوالى الساعة الثامنة صباحا وجرت في الصباح عملية تطهير فألقي القبض على عدة اشخاص وبالرغم من رمي الجنود بالحجاره والطلقات النارية فأنهم استعملوا اسلحتهم ويبلغ مجموع ضحايا المتظاهرين في يوم ٧ الجاري اربعة قتلى.

الحبشة

الطائرات الايطالية تقوم بغاراتها

جاء من ديسي ان الطائرات الايطالية القت قنابلها عليها اليوم ولم تعرف الاضرار حتى الان. واذيع ان القوات الحبشية مشتركة في معركة حامية مع الجنود الايطالية في جنوب بالي ولم تؤيد هذه الاخبار بعد

اصلاح الطرق العسكرية

وقد حلقت الطائرات الايطالية فوق بحيره تانا ومنطقة بوجان، وعهد جلالة الامبراطور الى تكلا هواريات في اصلاح طرق القوافل بمساعده ٥٠ الف رجل والاهتمام بالطريق على جانبي سكة حديد اديس ابابا — جيبوتي. والمفهوم ان هذه الطرق هي التي تنقل عليها الذخائر والمواد الحربية من مينائي زيلع وبربره من الصومال البريطاني الى داخلية بلاد الحبشة استعدادا لفصل الامطار المنتظر قريبا.

اليابان

روسيا تحشد الجيوش على الحدود

وردت انباء من منشوريا مفادها ان الجنود الروسية والمغولية تحشد بكثره على الحدود بين منشوريا وبلاد المغول، وقد خصصت الحكومة اليابانية ثلاثة ملايين ين لتعزيز حاميتها في الصين الشمالية

انكلترا

بريطانيا لا تتنازل عن مستعمراتها

طلب احد نواب مجلس العموم البريطاني الى الحكومة البريطانية ان تؤكد للدول العالمية بان بريطانيا لا تنوي التنازل بحال عن المستعمرات التابعة لها ولا البلاد الواقعة تحت انتدابها حتى ولا لعصبة الامم

ايطاليا

عقد قرض لسد عجز الحرب

صرحت الدوائر الرسمية في روما بان الحكومة الايطالية تسعى لعقد قرض لسد النفقات العسكرية التي نشأت بسبب الحرب الحبشية الايطالية

اميركا

الاستعداد للدفاع عن منطقة قناه

قررت الولايات المتحدة تعزيز قوتها الجويه في منطقة قناه بناما بزياده ٢٤ طياره من قاذفات القنابل ابتداء من ٢١ فبراير الحالي

مصر

تأخر اصدار المرسوم. قلق الشعب

عادت الحالة السياسية في مصر الى الحول بسبب تأخر اصدار المرسوم الملكي بتأليف الوفد الرسمي الذي يتولى المفاوضة انتظاراً للتفسير البريطاني لما جاء في رد بريطانيا من التهديد في حالة عدم نجاح المفاوضة

اشاعات تثير الخواطر

وذاعت اليوم اشاعات قوية بأن التفسير البريطاني قد وصل الى دار المندوب السامي وجاء فيه ما لا يرضي المصريين، اي ان بريطانيا تتمسك بتعديل موقفها اذا فشلت المفاوضات. وقد اثارت هذه الاشاعات قلق الخواطر والمفهوم ان علي ماهر باشا رئيس الوزراء سيقابل المندوب السامي البريطاني غدا

الافراج عن طلبة

وقد افرج اليوم عن طلبة الفنون التطبيقية الذين اتهموا في حوادث الطلاب الاخيره باضرام النار في ادوات المدرسة

بولندة

مظاهرات عنيفة تقام ضد اليهود

اقيمت مظاهرات عنيفة في بولنده ضد اليهود وقد قبض البوليس البولندي على ٣٣ شخصاً بتهمة التحريض على اليهود

فخامة الهاشمي باشا

ذكرت البرقيات امس ان فخامة ياسين باشا الهاشمي برح بغداد بالطياره الى جنيف. وقد اتصل بنا اليوم من مصدر ثقة ان فخامته لا يزال في بغداد، وان وطنيا كبيرا اتصل تلفونيا برستم بك حيدر فاكد ذلك

حيفا

مدرستا عكا وحيفا في الاضراب

حيفا في ٩ شباط — لمراسل الدفاع الخاص:

جاء وكالة هذه الجريدة عدد من طلاب المدرسة الاميرية في حيفا واخبرونا ان المدرسة عاقبت التلامذه الذين حرضوا على الاضراب وهم السادة : حسني محمد، مدحت عاشور، واكد سعيد، خيري جرار، محمد بهاء الدين، عبد الله ناسم، رشدي السعيد، محمد اوزني، اسعد الخالدي، نظمي عنبتاوي وغيرهم كثيرون — بايقافهم في المدرسة من الساعه الحادية عشره والربع قبل الظهر الى الساعة الثانية والنصف بعد الظهر، بدون غداء، ريثما يتموا تلخيص التاريخ المتوسط والحديث ولو دام ذلك شهرين ! وحكم على الطلبه الاخرين بايقافهم من الساعة الثالثة الى الساعة الرابعة والنصف بعد الظهر. وجاءنا من عكا ان المدرسة فيها عاقبت طلبت الصف الثاني الثانوي بايقافهم في الصفوف من الساعة الرابعة الى الساعة السادسة مساء وجميع الطلبة والاهالي مستاءون من هذه المعاملة التي يقوم بها اساتذه عرب.

مناورات بين الطائرات والبوارج

قامت الفرق العسكرية اليوم بألعاب على الدراجات النارية حول الخنادق وقد جرى سباق بين افراد الفرق وحلقت تسع طائرات حول حي (الزوره) على الشاطيء الغربي فالقت عليها البوارج التي غادرت الميناء القنابل من مدافعها الرشاشة وكانت مناوره شديده دامت اكثر من ثلاث ساعات

محامي دعوى عمال سكة الحديد

فاوض بعض عمال قسم الحركه في حيفا المحامي المستر كويك ليكون وكيلا عنهم في الدعوى التي صمم العمال على اقامتها على اداره سكة الحديد وقد اخذ المحامي المذكور يدرس اوراق وملفات القضية. ومن المنتظر ان تقدم الدعوى بعد وقت قريب.

المهاجرون ينزلون بالمئات من البواخر

وصلت ميناء حيفا الباخره بولونيا وانزلت ٢٨٥ مهاجراً يهوديا

كلمة العدد

صنف جديد من غمط الحقوق

عوامل ازدياد كراهية العرب

— يجب ان تفهم السلطة ان العرب لم يصل بهم الهوان الى الدرجة التي يسكتون معها عن غمط الحقوق . فالامة العربية ميزتها الوحيدة الباقية هي حراستها حقوقها ومحاسبة المسئولين على التفريط فيها . فهي امة منتبهة تعرف حقوقها حقا حقا في علامات واضحة فلا تسكت عن كل تفريط، ولا تغمض عينا على القذى . فاذا ارادت السلطة اليوم تعيين قاض غير عربي مكان القاضي العربي شفيق بك الدجاني فلتعلم ان الامة لن ترضى عن ذلك ، وستضعه في سجل الاعتداءات المتوالية على الحقوق العربية . واذا ابت سلطة فلسطين الا تجاهل هذا الحق فليكن في علمها ان العرب يخسرون منصبا قضائيا ولكنهم يربحون حجة من اقوى الحجج على محاباة الحكومة لليهود ، بمنحها لهم اخص تقليد من تقاليد العرب الثابتة

ان العرب الذين تطوق بهم صنوف وصنوف من تعسفات السلطة فيما له علاقة بامهات مسائلهم الكبرى — لا يضيرهم كثيرا ان يحل بهم صنف جديد في ناحية حقوقهم في القضاء . ولكن السلطة لن تكون كاسبة ولا يكون اليهود كاسبين في هذا الشأن ، فهو في يد العرب حجة قاطعة تبرر مواجهتهم السلطة بكراهية عامة ويأس شامل من امكان التفاهم معها في اي حق من حقوقهم . وما نظن الحكومة تحمد لنفسها هذا المطاف الذي تنتهي اليه . مع هذا لايزال في الوقت متسع لان تثوب الى الهدى وتعيد الحق الى نصابه

((• • •))

هل هذا يصح ؟

وقع ان رجلا عربيا باع ارضه لليهود فأنشأوا مستعمرة « جرين » وصرحت لجنة السيارات لهم بباص شركة العصفور الازرق يسير من يافا الى المستعمرة المذكورة مارا بمحلة تل الريش العربية ، واستمر هؤلاء اليهود اصحاب الباص يسيئون معاملة العرب فذهب وفد الى لجنة السيارات بالنيابة عن عرب المحلة وقدموا اشكواهم الى الحكومة ولجنة السيارات طالبين التصريح لهم بباص عربي حفظا لهم من اهانة اليهود فاعترض العربي الذي باع ارضه لليهود وادعى انه شريك شلوموجرين في باصه ليدفع عن اليهودي صدق شكاوي العرب فهل هذا وباء العرب لبعضهم ؟ وهل يصح هذا ايها العربي؟ واذكر اني اضطررت الى الركوب في هذا الباص في مساء يوم الجمعة الماضية الساعة السابعة فحينما صعدت على السلم « كسر » سائق السيارة وصرخ وقال لا تركب يا شيخ انزل . فسألته عن السبب فقال هكذا امرني اصحاب الباص شلوموجرين وبائع الارض والسائق هو توفيق ابو غربية والشهود الحاج علي معوض وابنه احمد ، وغيرها كثيرون ، ولاني تعمقت في الامر وما يترتب عليه نزلت بعد ان اشهدتهم ومع هذا كله تقول لجنة السيارات ان شركة باصات العصفور الازرق يهودية عربية وتقول ان البوليس حقق في شكاوي العرب ولم يصل الى نتيجة مع انه لم يسأل البوليس احد من العرب . والطريق التي يمر فيها الباص عربية صرفة بين بيارات العرب ودورهم . فمن واجب اللجنة ان تمعن النظر في شكاواهم وتصرح لهم بباصهم المطلوب

علي شاهين
امام وخطيب محلة
تل الريش

مباراة رياضية

تبارى أمس فريق مدرسة المطران مع فريق مدرسة الفرندز في رام الله على ملعب الفريق الاول فتعادل الفريقان باصابة لكل منهما

حفلة محفل هيكل سليمان

اقام محفل هيكل سليمان بيافا حفلة مساء امس الاول لمناسبة اعادة انتخاب وتنصيب رئيسه المحترم الاستاذ وهبي تماري للدورة الثالثة

وبعد حفلة المراسيم الداخلية المعتادة دعي الاعضاء ومندوبي المحافل الاخرى الى حفلة عشاء في مطعم المغربي الجديد دامت حتى منتصف الليل تكلم فيها رؤساء المحافل الاخرى وبعض اعضاء محفل هيكل سليمان ومن الصحافيين عبد الغني افندي الكرمي وتيدور افندي معروف

وقبل انفضاض الحفلة وقف الرئيس السيد تماري وشكر لوفود المحافل عواطفها

وقد تلقى رئيس المحفل عدة برقيات وكتب تهنئة بهذه المناسبة من عمان وسوريا ومصر .

حول خبر

جاءنا ما يأتي : قرأنا بجريدتكم رقم ٥٢٤ المؤرخة ـ ٥ ـ ٢ ـ ٩٣٦ بأنه قد عم الوفاق في عائلة علوة بالطيرة وقد عجبنا لهذا الخبر لبعده عن الحقيقة اذ لم يقع، وانما الاشخاص الذين هم من شبان حيفا هم طلعوا الى الطيرة لاجل سؤال خاطر المريض لاغير نرجو نشر كلمتنا هذه ليطلع العموم عليها

المدعي
ديب احمد علوة

سوق الاسكاف

لفت نظرنا بعض التجار في مدخل سوق الاسكاف الجديد الى السيارات والعربات التي يضعها اصحابها امام حوانيتهم في ذلك المدخل والى انها تعرقل سير المارة وتحجب حوانيتهم عن الانظار ونحن بدورنا نلفت نظر مصلحة السير ومن يعنيهم الامر الى هذه القضية ، وضرورة الاسراع في معالجتها .

الاثمار الحمضية

كان مقدار ما شحن من الاثمار الحمضية اول امس ٦٣٩٠٠ صندوق .

مباراة هامة في كرة القدم

جرت في يوم الجمعة مباراة هامة في كرة القدم بين منتخب القدس وبين فريق النادي الرياضي الاسلامي بيافا على ملعب الاخير

وكانت الروح المعنوية قوية قبل بدء اللعب في فريق يافا لانضمام لاعبين جديدين هما منير دلل وعيسى غندور وهذا فيما اظنه من الاسباب التي جعلت منتخب القدس في الشوط الاول مضطرب التوزيع اذا استثنينا بعض هجمات قام بها اللاعبون وصدها حارس مرمى النادي الذي كان يقظا في هذا الشوط فلم يصب هدفه

ابتداء اللعب

ابتدأ اللعب في الساعة الثالثة والدقيقة ٤٥ وقد كانت الريح والشمس ضد منتخب القدس وحضر الحكم مؤذنا باللعب . فوكز رولاند (من لاعبي القدس) الكرة فالتقطها اكرم وسددها بشدة الى هدف النادي فصدها حارس المرمى بلباقة لكن الكرة لم ترد ان تفارق هدف النادي اليافي مدة عشر دقائق حتى انقذ الموقف سعيد الهباب فضربها ضربة بشدة انتقلت على اثرها من حيز النادي الى حيز منتخب القدس ولحقها أنور فسلمها الى فوزي الذي اعطاها الى عبد الرحمن الهباب والاخير سددها الى هدف القدس فاخطأه . وتظل الضربات تتوالى على حارس مرمى القدس ويظل الحارس يردها ويساعده الحظ والريح ويظل اللعب على هذا المنوال اكثر من ثلث الساعة وانتهى الشوط الاول دون اصابة

وفي الشوط الثاني كان الريح ضد الفريق اليافي فساعد الضيوف وبعد مضي عشر دقائق لمس زكي الامام الكرة خطأ فعدت ضربة جزاء فسجل بها ابو السعود الهدف الاول لمنتخب القدس واستأنف اللاعبون وهم اشد ما يكونون حماسة وكأن هذا الهدف كسر لمعنوية فريق يافا . وبعد خمس دقائق سجل اكرم الهدف الثاني وبعد عشر دقائق وبتوزيعة بديعة اشترك فيها رولاند واكرم ويعقوب فسجلوا الهدف الثالث وبعد ربع ساعة سجل اكرم الهدف الرابع والاخير ولم تفارق الكرة هدف النادي طول الشوط الثاني رغم المحاولات التي كانت تبذل لتنظيم خط الهجوم وانتهى اللعب بهذه النتيجة . وقد اجاد من لاعبي القدس السادة ابو السعود واكرم ويعقوب واسحق وخالد الدزدار وبزرت . ومن لاعبي يافا عبد الرحمن وصالح البنا وفوزي والامام وسعيد الهباب وجواد

وقبل ان نختم هذه الكلمة نرجو من بلدية يافا الاسراع في انجاز ملعب البصة حتى يتسنى لليافيين استرداد مكانتهم الرياضية التي خسروها لعدم وجود ملعب موافق

« أبو العوف »

محافظة الجمرك

حيفا ـ استلم الشاب الاديب السيد البرت مني وظيفة ضابط محافظة الجمرك حيفا بدلا من الضابط النشيط السيد فوزي فرح الذي نال الى ترشيحا

الدعوة لمؤتمر من دول الاستعمار

وعرض برنامج استعماري لخمس سنوات

نشرت جريدة « الديلي ميل » مقالا للسر افلين فرنش السياسي الانكليزي فقال : « ان الدول الاوروبية تنظر في مسألة المستعمرات وعلى انكلترا ان تبادر في اسرع وقت الى دعوة مؤتمر من الدول الاستعمارية وتعرض عليها برنامجا لخمس سنوات . وتصرح بان جميع المستعمرات البريطانية التي لم تصبح بعد اهلا للاستقلال الاداري تعود في خلال خمس سنوات الى سياسة الباب المفتوح . ثم انه يجب على الحكومة البريطانية ايضا ان تصرح بانها مستعدة لادارة هذه المستعمرات منتدبة من قبل عصبة الامم . ومن الواضح في الوقت الحاضر ان المانيا وايطاليا وبعض الدول الاخرى ليس لها مستعمرات ولا تستطيع ان تصدر ما يكفي من البضائع الى المستعمرات للحصول على المواد الاجنبية اللازمة لانها تصطدم بعقوبات الرسوم الجمركية ومنع الاستيراد والمصاعب الاخرى الموجودة في المستعمرات ضد التبادل التجاري ، ويترتب على ذلك ان هذه الدول لا تستطيع ان تحصل على المواد الاولية التي تحتاج اليها لضمان صادراتها . »

واضاف السر افلين فرنش الى ذلك : « اننا لا نستطيع ان نستمر على عبادة صنم الحالة الراهنة . فمستقبل الحضارة متوقف على ما نعمله . واني واثق ان الوصول الى حالة ثابتة دائمة يظل وهما وخيالا ما دامت خمس دول تستطيع عندما تشاء ان تتصرف في امبراطورية من المستعمرات وتضع العقبات في وجه الاخرين الذين يبحثون عن الموارد »

ايطاليا لا تطلب التضحية من انكلترا

لكنها تطلبها على حساب الحبشة المستقلة .

تناولت جريدة « البوبولو ديتاليا » في مقال لها تصريحات اللورد كرايبون في مجلس العموم البريطاني . وقد قال فيها ان الامبراطورية البريطانية لا تبغي التوسع . وعلقت الجريدة على ذلك بقولها : « اننا نفهم تماما مدى هذه الكلمات، ونعتبرها في بعض معانيها مشروعة ، فالامبراطوريات تشاد بالدم والعمل الشاق . والذين يريدون تشييدها لا يطلبون طلبا من مطالب مقاسمتهم اياها . ولو كان الايطاليون يملكون امبراطورية لدافعوا بكفهم ومخالبهم ولهذا السبب عينه ولكي لا تطلب ايطاليا تضحية من الامبراطورية البريطانية وجهت وجهها شطر الحبشة حيث لزم القيام باعمال حربية ضمانا للمستعمرات بعد ان نالتها الاعتداءات المتكررة من جماعة المتوحشين »

واشارت « البوبولو ديتاليا » الى ان الامبراطورية البريطانية لا يجوز بتر شيء منها ، غير ان التاريخ لا يمكن ان يغير ولا يبدل . والايطاليون لا يطلبون اراضي بريطانية ، بل يريدون ان يعملوا ما عمله الانكليز مدة اجيال واجيال . وايطاليا في الوقت نفسه جديرة بأن تحتل مكانتها تحت الشمس وان ترجع عهد الامبراطورية القديمة التي يحلم بها كل ايطالي »

الزبالة وارهاقهم

رجل هزيل ظهرت عظامه من تحت الجلد ، رث الثياب اصفر الوجه ، تدل حالته ومنظره على البؤس والشقاء استوقفنا في الشارع العام ، بعد ان ارشده البعض الينا فقال :

« انتم اصحاب الجرائد ما فيش رحمة بقلوبكم « مش حرام نحن الغلابة نشتغل مثل الحمير من قبل الشمس الى ما بعد الشمس دون ان نتوقف »
« ارحمونا يا هو ... حنتمرض »

وبعد السؤال عما يريده هذا البائس علمنا انه وجماعته الزبالة يشتغلون ١٢ ساعة كل يوم لقاء اجر ضئيل لا يتناسب وعملهم الشاق

وليس الغرض من الشكوى زيادة الاجرة وانما تقليل ساعات العمل لاسيما بعد ان سرح فريق من الزبالة كما فهمنا واضيف عملهم على الاخرين!

نذكر ان مثل هذه الشكوى قدمت للمندوب السامي قبل بضعة اشهر وان جواب المندوب عليها كان — بأنه يأسف لعدم امكانه التدخل بالموضوع بعد ان فهم من رئاسة بلدية يافا بأن « الزبال » لا يشتغل اكثر من ٨ ساعات في اليوم وانه يتقاضى لقاء ذلك عشرة قروش

فما قول المندوب بعد هذا الذي اسلفناه ، هل من الرحمة والعدل ان يترك مثل هذا المتظلم دون انصاف؟

نحيل الشكوى لمن بيده الامر ونضمن كل مسؤولية تقع على عواتقهم

اشارة الطبيب بتنقيص وزنها

الشحم خطر على القلب

ان ضرر البدانة لا يقتصر على تشويه منظر الجسم بل يتناول صحة الانسان ايضا . وازدياد الشحم في الجسم يفقده النشاط فتصبح الاعضاء الباطنية بطيئة الحركة كسولة ، يزيد بذلك عمل القلب ويتعب . وهاكم مثالا من هذا القبيل كتبت لنا امرأة تقول :

« اصبت بنوبات قلبية فتعالجت عند اختصاصيين لتنقيص وزني ولكني لم احظ بفائدة البتة . ومنذ ابتدأت ان اتناول كروشن صار كل من يعرفني يبدي دهشته لكثرة مانقص من وزني وقد تناولته علاجا للروماتزم فافادني فائدة كلية وكان وزني قبل عيد الميلاد يبلغ ١١٠ كيلو فنقص كثيرا حتى اضطررت ان اصلح معطفي كي اتمكن من لبسه .

وبالحقيقة اني لم اغير نظام طعامي ، فالشكر كل الشكر لكروشن فقط »

مسز . م . س .

ان الستة املاح التي يحتويها كروشن تساعد الاعضاء الباطنية على افراز السموم والفضلات الضارة بالجسم يوميا فيذوب الشحم تدريجيا بمقادير صغيرة لاشك فيها

رقم ١١

راديو مولت

زيت السمك ولكن بلا رائحه ولا طعم

ان اكثر زيت السمك الذي يشتريه الناس هو زيت تجاري ليس فيه من زيت السمك الحقيقي سوى الرائحة الكريهة والطعم الذي تعافه النفس وهذا ما حدا بلجنة اطباء انجلترا الى ايجاد الراديو مولت الذي فيه منافع زيت السمك بلا رائحة ولا طعم مضافا اليه المولت تحت تأثير اشعة ما وراء البنفسجية . ان راديو مولت له طعم لذيذ كالعسل الجيد ويحبه الاطفال والبنات على العموم . ان الخواص المفيدة في راديو مولت تزيد مائتي ضعف على الخواص الموجودة في زيت السمك . والراديو مولت يفيد كقوة ومنبه للشهية ويشفي فقر الدم ويفيد النساء العصبيات والبنات في سن البلوغ والاطفال الضعفاء

RADIO-MALT

الوكلاء والمستودع : الشركة المصرية البريطانية التجارية بمصر والاسكندرية
فرع فلسطين : يافا شارع ظريفة نمرة ٣ عمارة الطابو القديمة

اذا اردت

رقعة برتقال على ليمون
كريب فروت على خشخاش

اقصد بيارة «سوركوف» سابقاً وابو اجباره الان في مرفند الخراب

تجد مطلوبك باسعار متهاودة جداً

المخابرة : اما في البيارة او بعنوان محمد اسماعيل ابو اجباره عند ابو زكريا الحلاق بجوار السرايا

دخنوا السجاير التركية الفاخرة
المصنوعة من أجود التبغ التركي

الجودة
الوجاهة
الاتقان

جميع هذه الاصناف نجدها في السجاير التركية
الاصناف : جوكيه كلوب . ياووه . يكي تورك غازي . ينيجه . خانم اكسترا . ايكنجي
الوكيل العام
يوسف البينا

اوتيل الخديوي الكبير

لاصحابه
الحاج شريف غزال
وولده شحاده النابلسي

يافا ـ شارع المنشية ـ قرب المحطة

هواء طيب ـ خدمة حسنة
مفروشات جديدة ـ مناظر طبيعية براً وبحراً

الرملة

…حضر الى مدينة الرملة اليوم … فؤاد سابا واطلع على جميع السجلات … والاضبارات في البنك الزراعي … وستقدم جميع الحسابات الى مجلس … بالقدس عن ميزانية عام ١٩٣٥ … وافيكم في رسالة اخرى عن ارباح … وما بلغ له الصدر ان البنك … العربي رغم الازمة الحاضرة … في نشاطه السابق فنتمنى لهذه … الوطنية اطراد التقدم والنجاح .

… لما علم اهالي قضاء الرملة بنقل … صلح الرملة جمال بك الدباغ اسفوا … لهذا النقل الفجائي . فنأمل من … قاضي قضاة فلسطين ان ينظر الى … هذا النقل بعين الاهتمام فيبقي … حكم صلح الرملة فيها محافظة على نظام … الاهالي والقضاء

…لفون تحت الارض

… منذ مدة وجيزة باشر عمال التلفون … حفر الخنادق لمد اسلاك التلفون تحت … الارض بالانابيب واما الشغل فانه يمتد … مفرق محطة اللد حتى دائرة البريد في … المدينة ولا يزال العمل مستمرا

قضايا المخالفات

… قدمت النيابة اليوم ثلاثين قضية … مخالفة سير الطرقات ونظرت محكمة الصلح … القضايا التي حكم على مرتكبيها باحكام … تتراوح من مائتين وخمسين ملا الى ثلاثة … جنيهات

القدس

اصلاح بين عائلتين

… حصل في القدس قبل اسبوع شجار … عائلة الكاوتي من القدس وبين عائلة … الوادي من اهالي الرام ادى الى اصابة … الكثيرين من العائلتين بجراح خطيرة … تدخل البوليس على اثرها اكثر من … عشرة منهم ولا تزال القضية الى يوم … هذا . وقد وجه السيد صالح عبده … دعوة الى اهالي الرام وبيت حنينا وعناتا … وحزمه ودعاهم لاجراء الصلح بين تلك … العائلتين فلبوا طلبه . وحضر من قرية الرام … الوادي مختار القرية وخصم عائلة … الكاوتي ووجهاء من قريته ومن بيت … حنينا مختار القرية والسيد مصطفى … ومن قرية عناتا مختارها ووجهاؤها … ومن قرية حزمة مختارها واختياريتها . … من القدس السيد صالح عبده صاحب … الذي دعا الى الصلح بسيز … التولي وافويدر . والحاج خالد … مختار باب العامود بالقدس والحاج … هدمي، وزهدي الايوبي . ومن … الخليل السيد حسين عمرو شيخ … الخليل وكثيرون يزيدون عن مائة … وعشرين رجلا من وجهاء القدس … والخليل والبلدان المجاورة . وعقد اجتماع … دار السيد شكري افندي كامل من … وبذل المجتمعون الجهود الموفقة … ازالوا من قلوب عائلتي الكاوتي … اهالي الرام الضغائن وطلبوا منهما … اجراء الصلح على الطريقة العربية فوافقوا … ذلك واتفق السيد صالح عبده … واخوانه الداعون لهذا الصلح ان يذهبوا … المحاكمة لاسقاط حقوق المتخاصمين … سافرت الوفود الى بلدانها مبتهجة … من النتيجة التي توصلوا اليها بمساعي … الساعين الى الصلح

حيفا

عصابة للسرقة

ذكرت لكم عن تكرار حوادث السرقات في حيفا واثبت ان هناك عصابة منظمة لسرقة المخازن والمحال التجارية وقد تمكن البوليس من القبض على ستة اشخاص بتهمة انتمائهم لهذه العصابة وباشر التحقيق معهم وسأوافيكم بماسيتم في هذا الشأن

من

ابناء السلامة

رزق حضرة بوليس حيفا السيد زكي الدخاني مولوداً ذكرا اسماه «شكري» جعله الله من ابناء السلامة

اتفاق

عمال نيشر

تم الاتفاق بين عمال شركة نيشر والمتعهد السيد مصباح شقيفي على الشروط الاتية :

١ ـ ان يكون العمل اليومي ٨ ساعات عدا اوقات الراحة

٢ ـ سهرة للعمال كل يوم ٤ ساعات

٣ ـ ان يتقاضى العامل اجرة لقاء يوم ونصف ، ١٩٠ ملا

٤ ـ ان تسجل يوميات العمال في بطاقات خاصة تحمل كل عامل واحدة منها

٥ ـ ان يعامل العمال حسب قانون التعويض لسنة ١٩٢٧

٦ ـ ان يكون للعمال الحرية بوجود عائلاتهم معهم

٧ ـ ان يسمح للعامل باجازة شهرية مدة اربعة ايام

٨ ـ اخراج محمد عبد عبد الله وعبد الله اسعد وحافظ سليمان من العمل وان يعود احمد عبد الله لعمله الاساسي

٩ ـ ان يكون العامل مخيراً في الشراء من اي مكان يريده

١٠ ـ اعادة العاملين المطرودين

١١ ـ قبل الطرد او الخصم تراجع جمعية العمال العربية في حيفا

١٢ ـ ان يطرد اللاحظ الذي ثبتت عليه الرشوة

١٣ ـ ان يعود العمال الموقوفون الى اعمالهم حين خروجهم من السجن

الطيبة

سماسرة

لا تزال المفاوضات تدور في هذين اليومين بين بعض السماسرة هنا وفي يافا لبيع قطعة ارض تبلغ مساحتها اربعماية دونم . وقد قلقت الافكار لهجوم اليهود المتواصل وسماسرتهم لاغراء صاحب هذه القطعة .

نأمل من صاحب هذه الارض عدم وقوعه في شراك هؤلاء

شركة

اليانصيب البلجيكية

كان السيد فائز افندي ايوب المراقب العام لتذاكر شركة الهلال الوطنية قد وضع في شركة اليانصيب البلجيكية ما يقرب من الثمانية جنيهات بقصد الربح وقد ورد عليه بعد مدة لا تقل عن خمسة اشهر خبر من معتمد هذه الشركة يقول له بان نمرته ربحت آلاف الجنيهات . وعلى اثره نشرت الصحف ذلك الخبر وقد راجعنا لانه حتى الان لم يتناول المبلغ . فهل هذا تغرير بالناس من الشركات الاجنبية .

خان يونس

اضربت خان يونس يوم الثلاثاء اضرابا عاما شاملا حوى جميع المحال التجارية اسوة بالبلدان الفلسطينية الاخرى وسخطاً على الظلم والاعمال المريعة التي يعانيها اخواننا في الشمال من جراء السياسة الفرنسية الغاشمة

زيارة تفتيش

قدم امس الاساتذة عبد اللطيف الطيباوي مساعد مفتش معارف اللواء الجنوبي وصابر الشنار مساعد مفتش الحدائق للواء الجنوبي الى مدرسة ذكور خان يونس للتفتيش وقد سرا بما لاقياه من حسن التعليم وتنظيم الحدائق ثم رجعا بعد ان تناولا طعام الغداء على مائدة المدير راضي افندي عبد الهادي

وفد الحجاج

غادرنا فوجان من حجاج بيت الله الحرام لتأدية الفريضة وقد شيعنا الى المحطة بمهرجان عظيم

سفر الحجاج

سافرت اليوم آخر قافلة من الحجاج لتأدية الفريضة ، وقد شيعوا للمحطة باحتفال عظيم وقد وقف السيد احمد طالب فالقى كلمة موجزة حول تبليغ السلام والتحيات للاخوان الحجازيين ووصف حالة فلسطين في نكبتها الاستعمارية فردعليه السيد سعيد عاشور احد الحجاج ذلك ثم انى قطار مصر فركبوا اعادهم بالسلامة .

اسعار البندورة

هبطت اسعار البندورة في هذه الايام اكثر من ذي قبل فصار الصندوق الواحد يرجع صافيه للفلاح قرشا واحداً وذلك ناتج عن استيراد هذا الصنف من الخارج فينافس بندورة بلادنا التي تعد اعظم الحاصلات الزراعية بعد البرتقال

وقد كتبنا حول هذا الموضوع مراراً على صفحات الجرائد فلا من سميع . ونرفع صوتنا عاليا في هذه المرة الى دائرتي الزراعة والجمرك بمنع هذا الصنف منعاً باتاً حتى تنتعش به حاصلاتنا الزراعية التي يتعيش من ورائها جل السكان فنأمل ان لا نعود لهذا الموضوع

بيت لحم

قدم بيت لحم من لندن السيد اميل جريس داود ابو خليل بعد ان درس الحقوق في لندن وباريس مدة ست سنوات والسيد اميل من الشبان الذين تفتخر بيت لحم بهم

درس الحقوق في معهد باريس حيث تخصص في قانون الجزاء والشرائع الاولية العامة كما درس العلوم الاجتماعية في مدرسة العلوم الاجتماعية العليا التابعة للسربون وكانت مدة دراسته في باريس اربع سنوات وبعد ذلك غادر باريس الى لندن حيث دخل مدرسة الحقوق الملكية ومنها الى معهد المحامين المعروف بمعهد مدل تمبل وهو اقدم المعاهد الانكليزية حيث اتم دراسته وحاز على شهادة المحاماة من المعهد المذكور وكانت مدة دراسته في لندن سنتين فنهنىء السيد اميل بفوزه الباهر ونرجو له التوفيق والنجاح.

الناصرة

هيئة جديدة

لشركة السجاير العربية

عين اليوم (الاحد) لانتخاب هيئة جديدة لشركة الدخان والسجاير العربية والذي نأمله ونرجوه ان لا يحدث خلاف عند البدء في معركة الانتخابات حتى لا يحدث شيء من شأنه اثارة اي خلاف في هذه الشركة التي تزال بوادرها حسنة لتظل سائرة في تقدم مستمر . ويد الله مع الجماعة

الاعلانات

في الصحف

موضوع كنا لا نود الخوض فيه لولا الضروره التي دفعتنا اليه الا وهو الاعلانات التي تصدر من المحاكم الشرعية بدلا من ان تكون هذه الاعلانات موزعة بين الصحف ، او كما يشاء صاحب الاعلان نراها مقصوره على جريدة اصبحت معروفة بانفرادها دون الصحف بمثل هذه الاعلانات !

وهذه كلمة موجزة اكتفينا فيها الاشارة لعل اذانا تسمع وتعي

البراءة البطريركية

علمنا ان البراءة البطريركية ستعطى قريبا للبطريرك المنتخب متكساكي والذي نلاحظه ان حركة مقاومة الدير قد خفت وطأتها في هذه الايام فهل للذين آلوا على انفسهم مكافحة هذا العمل ان يتقدموا الان للعمل الجدي قبل فوات الاوان؟

صفد

اغلاق يوم الجمعة

ها هي صفد تتقدم البلاد فتصمم على تعطيل الاعمال ايام الجمعة ، وما تكاد تعلن هذا التصميم وهذه الرغبة الشريفة وما تكاد تنتشر هذه الفكرة السامية في المدينة وفي القرى التي لباها الاهالي عن طيبة خاطر ورضاء وايمان وهذا هو يوم الجمعة يأتي والتعطيل عام والحوانيت مقفلة ، المقاهي والمطاعم والافران معطلة . وحركة النقل والسير واقفة ، فهذا اليوم هو يوم بهجة وبركة وسرور وهو ان دل على شيء فعلى شعور الامة المتيقظة واستعدادها للتفاهم والاتفاق وهذه خطوة خطوناها للامام

شاهدت جميع المسلمين هنا وهناك تتحدث عن اوضاع الحالي وعن النكبة وعن يوم الخلاص !

الا بارك الله فيك يا يوم الجمعة ها قد برزت للميدان وسيكون لك شأن واي شأن ! ستكون عاملا قويا من عوامل التفاهم والتكتل

الى البلدان الفلسطينية العربية تحية من شقيقتك صفد ، تدعوك الى تعطيل الاعمال في يوم الجمعة فنحن في حاجة الى يوم نتفاهم فيه !

النادي الرياضي

حيفا ـ جرى امس انتخاب لهيئة ادارة النادي الرياضي التابع لجمعية العمال العربية بحيفا ، وقد فاز بالعضوية كل من السادة كامل حسين ، محمد يحيى زكريا ، محمد جرار ، عبد بدوان ، فضل خضر ، علي منصور ، ورشيد سكران . نتمنى للنادي نجاحاً جديداً في هيئته الجديدة

طبريا

سرقة

اصبحت اليوم صيدلية اشترنبرك مسروقة والذي فهمته ان اللصوص دخلوا ليلا وقد اهتم البوليس لهذا الحادث والتحقيقات جارية .

احتجاج الحولة

جاءتنا صورة البرقية التي ارسلها الى الكتلة الوطنية بدمشق السيدان كامل الحسين ومحمد عرب وهي :

زعموا الانتداب انتصارا للانسانية . واعمال المنتدبين برهنت انهم لها معذبين الحولة تغضب وتضرب اليوم الثلاثاء احتجاجا على الظلم والجور الواقع في سوريا . مرحى المجاهدين في سبيل العروبة

— كما نشرنا في رسالة سابقة ان الشاويش نجيب افندي زهران انتقل الى الناصرة وحل مكانه محمود افندي جابر والان نذكر ان الحكومة عدلت عن نقله فاستقر في وظيفته

كتاب

ضجعة الموت

قال مراسلنا في حيفا : ينتظر الشباب وصول كتاب « ضجعة الموت » لمؤلفه نثرا العالم الروحاني الذائع الصيت ، الدكتور داهش بك ، وناظمه شعراً الشاعر الاستاذ مطلق عبد الخالق ، وهم متشوقون لمطالعته نثرا وشعراً ويعتبرون ان الكتاب سيكون الاول من نوعه في مباحثه وموضوعاته وترتيبه وتنسيقه وجمال فنه ، وروائع ادبه وفي كل ما يحويه ، بعدما قرأوا وسمعوا عنه كثيراً

اعلان

مدعى عليه

دعوى حقوقية

نومرو الدوسيه ٧٤٧٧ سنة ٩٣٥

لدى محكمة صلح حيفا الحقوقية

الى ابراهيم بن الحاج محمود ابو يونس من اهالي حيفا والمجهول محل الاقامة يقتضي حضورك للمحكمة المذكورة كمدعى عليه بيوم الاحد الموافق ١ اذار سنة ١٩٣٦ الساعة التاسعة صباحا وذلك بناء على طلب المحامي سامي افندي نور الله الوكيل عن موسى بن محمد عبد الله الحاج وتوفيق بن اديب عبد الله الحاج بطالبانك قسمة الدار المشتركة بينكم الواقعة في ساحة الخمرة بحيفا وان تخلفت تنظر دعواه بحقك غيابيا ولا يقبل اعتراضك الا اذا اثبت ان تخلفك كان لعذر معقول في ٤ـ٢ـ٣٦

رئيس قلم محكمة صلح حيفا

اعلان

بلدية يافا

عطاء لمواسير فولاذية مانسمن ومواسير سكب

تعلن لجنة المناقصات لتقديم وتسليم مواسير فولاذية مانسمن ومواسير سكب مع صمامات ولوازم لاجل مورد المياه في يافا

يمكن الحصول على الشروط العمومية والمواصفات وكميات المواد وصور العطاء من دائرة مهندس اشغال القرض في مكاتب البلدية لدى دفع مبلغ جنيه فلسطيني واحد

وتقدم العطاءات عن النوعين كل نوع لحدته في مغلفات مختومة لا يوجد عليها اي اسم او علامة تشير الى المرسل ومكتوب عليها (عطاء لتقديم مواسير فولاذية مانسمن ومواسير سكب وصمامات ولوازم)

يجب ان تصل العطاءات قبل الساعة الحادية عشرة من يوم الاثنين الواقع في ٩ـ٣ـ٣٦ لاسم رئيس لجنة المناقصات في بلدية يافا .

لجنة المناقصات غير مقيدة بقبول ادنى او اي عطاء كان

يافا في ٨ـ٢ـ١٩٣٦

رئيس لجنة المناقصات

ماذا تسمع اليوم

عن محلات السادة دجاني اخوان

يافا ـ تلفون ٧١٦

الاثنين ١٠ شباط سنة ١٩٣٦

٧ر٠٠	صباحاً تمرينات رياضية ـ عبد المنعم مختار افندي
٧ر١٥	قرآن كريم ـ الشيخ السيد محمود شريف
٨ر٠٥	ختام
١٠ر٠٠	أغاني سورية ـ يوسف صالح
١٠ر٣٠	كمان منفرد ـ فاضل شوا
١٠ر٤٠	حفلة غنائية ـ صالح عبد الحي وفرقته
١١ر١٠	ختام
٢ر٠٠	مساء اسطوانات مختلفة
٢ر٤٠ ـ ٢ر٥٠	النشرة الاخبارية والنشرة التجارية الاولى بالعربية
٣ر٠٠	وزارة المعارف العمومية ـ اذاعة المدارس الثانوية
٣ر٣٠	وزارة المعارف العمومية ـ اذاعة المدارس الابتدائية
٤ر٠٠	وزارة المعارف العمومية ـ اذاعة المدرسين ومعاهد التربية
٤ر٤٠	ختام
٥ر٣٠	قرآن كريم ـ الشيخ السباعي سليم
٦ر٠٥	ازجال ـ الاستاذ يونس القاضي
٦ر٣٠	حديث الى الاطفال ـ أبلا زوزو
٧ر٠٠	النشرة الاخبارية والنشرة التجارية الثانية بالعربية
٧ر٢٠	حديث ـ المعرض الزراعي الصناعي
٧ر٣٠	برنامج خاص من الاسطوانات الشرقية
٨ر٤٠	حديث ـ العباس بن الاحنف الاستاذ احمد زكي العدوي
٩ر٠٠	حفلة موسيقية ـ رباعي العقاد
٩ر٣٠	حفلة غنائية ـ رياض السنباطي
١٠ر٠٠	حفلة موسيقية ـ رباعي العقاد
١٠ر٣٠	حفلة غنائية ـ رياض السنباطي
١١ر٠٠	السلام الملكي ـ ختام

اعـــلان

تعلن نقابة عمال البناء العربية بيافا وضواحيها بانها مستعدة لاخذ مقاولات لعمارات وايضاً مستعدة بان تقدم جميع الارشادات اللازمة لاصحاب العمارات عن العمال الذين يحتاجون اليهم من بنائين ومورقين وبلاطين ودهانين مع تقديم كفالات عنهم

المخابرة مع رئيس النقابة الحاج علي ابو غنن بعمارتها الواقعة بشارع البطمة حارة شعبان

احسن صابون فاخر نقي

مصنوع من زيت الزيتون الممتاز

ماركة الزيتونة

احذروا التقليد

ماركة الزيتونة الصابون النابلسي الاصلي

الصابون المطهر ذو الرائحة الزكية

ماركة شجرة « الزيتون »

من مصنوعات معمل علمي وسالم النابلسي — بنابلس — يكفي تجربته مرة واحدة لتتعلقوا به الى الابد

يطري البشرة وينعش الجسم ويكسبه الرائحة الطيبة

اطلبوه من الباعة

الوكلاء

السادة نجيب القطان	يافا
حسن قليبو	القدس
فريد حسن فرحات	عمان
قسطندي بجالي	حيفا
سامي ومهدي القباني	الشام

الدفاع ـ يوم الاثنين في ١٧ ذي القعدة سنة ١٣٥٤ و ١٠ شباط ١٩٣٦

صاحب الامتياز والمحرر المسؤول ابراهيم الشنطي

مدير الادارة شوكت حماد

رقم التلفون ١٠٧٥ و ١١٨٧

الدفاع

جريدة يومية سياسية مصورة

العدد ٥٢٨ ـ السنه الثانيه

ادارة الدفاع في عمارة حزبون شارع جمال باشا ـ يافا

العنوان البرقي: الدفاع يافا: ص. ب ٢٥٥

	عن سنة	عن نصف سنة
قيمه الاشتراك في فلسطين	١٥٠	٨٠
في الخارج	٣٠٠	١٦٠

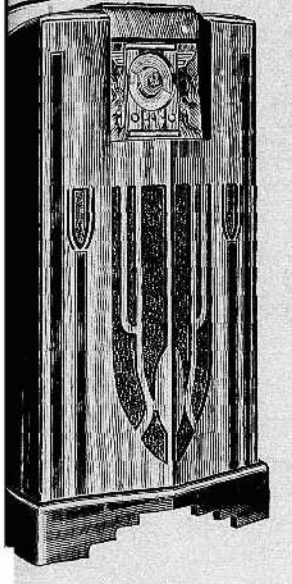

ذات ١٨ لامبات

راديو ميدويست RADIO

لعام ١٩٣٦ MIDWEST

غدا قبلة الانظار في اسواق فلسطين كما هو هدف جميع سكان الكرة الارضية

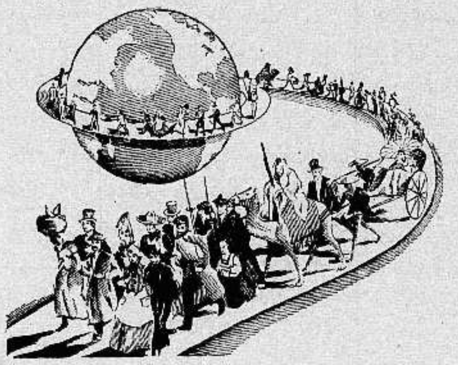

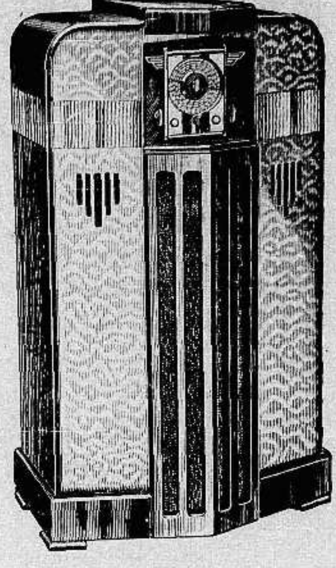

ذات ١٨ لامبة

راد وميدويست

ذات ١٨ لامبة و ٦ امواج

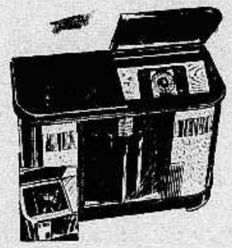

ميد ويست

ذات خمسة لامبة

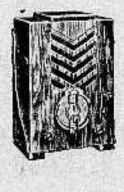

ذات ٧ لمبات

ميد ويست

ينشر السعاده في البيوت — يزيل الهم والكرب من النفوس

يتحف افراد العائلة بشكل جديد يقع في جميع انحاء العالم

يوصل ثقافة الغرب اليكم وموسيقاه الرائعة

هو الراديو الوحيد الذي يسمعكم

اميركا واستراليا كما

يسمعكم مصر وانكلترا

فجدير بكم

اقتنائه

الوكلاء العموميون لفلسطين وشرقي الاردن

توفيق والياس ايوب

المركز الرئيسي يافا شارع الملك جورج

تلفون ٦١٨

يطلب وكلاء لمدن فلسطين وشرقي الاردن

ميد ويست الراديو المزن الصوت عديم الخشخشة على موديلات واحجام مختلفة يباع باسعار لا تزاحم

حبوب اورشيتونين

اختراع حديث لتقوية الاعصاب وتجديد الشباب

علاج حيوي كيماوي لمعالجه الشيخوخة التناسلية والعنانة وضعف التناسلية

ان افضل العلاجات في معالجة هذه العلة المضنية هو ما بني على تقويـة جهاز التناسل الحقيقي في الرجل هذا العضو الذى ثبت منذ زمن ليس بالقريب أنه عدا عن افرازه الحوينات المنوية (سيرماتوزوئير) له مفرز داخلي خاص يؤثر في أحوال الشخص النفسية وفى نموه الجسماني وفى قواه العصبية ، وأن العنانة والضعف التناسلي تعود معظم أسبابهما الى نقص هذا المفرز وهو (الهرمون التناسلي) الذي لا يزال العلم الخاص يجهل حقيقته ولكنه يعرفه حق المعرفـة باثاره ، فالمرزوأ (الهرمون) اذن مادة نجهل جوهرها وإنما نستدل على وجودها بتأثيرها وفعاليتها وذلك بواسطة التجارب والاختبارات العديـدة على الحيوانات ولا سيما القردة الكثيرة الشبه بالانسان ، فاذا ما نفـذت هذه المادة الجوهرية التي يتوقف عليها حسن قيام الاعضاء التناسلية بوظيفتها ، كان على الطبيب المداوي أن يعوض للبدن ما يقوم مقامها ويفعل فعلها. هذا ما اتجهت اليه أفكار الاطباء الاخصائيين باعضاء التناسل منذ أمد بعيد وقد توالت جهودهم وتتابعت تحرياتهم الى أن توصلوا (بفضل الاختبار في الحيوانات) لاقتطاف ثمرة مساعيهم بايجادهم جواهر كيماوية حيوية تؤثر في الجهازين العصبي والتناسلي معاً فتقوي هذا وتنبه ذاك ، فاصبح العالم يجد أمامه اليوم هذا العلاج الحديث الذي أسموه (أورشي تونين) ويستدل على مفعوله من اسمه ومعناه (القوني الخصوي)

وأن فائدة هذا العلاج الثابتة علمياً وعملياً فهو يقوي الخصية على عمل الحوينات المنوية وينبه الجهاز العصبي ، ففائدته إذن مضاعفة : يزيل العنانة ويقوي الباه

وعدا عن هذا وذاك ، ونظراً لان العنانة والضعف التناسلي هما مرضا الشيوخ ومرض الذين يبكرون فى شيخوختهم ويهرمون قبل أوانهم من الشباب المنهمكين ، فقد أضيف الى (الاورشي تونين) جواهر أخرى من خاصتها تقوية الدم ليكون هذا صالحاً لتغذية الخصية والجهاز العصبي

مستودع الادوية الوطني الفلسطيني — ٢٥ شارع بسترس ـ يافا

ويطلب من مستودع قياله وصباغه في يافا

بشرى لاهالى (حيفا) وللبلدان المجاوره الكرام

بقرب عرض

فيلم دمـوع الحب

الغنائي الساحر

لاسبوع واحد فقط ..

لا شك ان اقبال اهالي حيفا والبلدان المجاورة الكرام على مشاهدة فيلم

دموع الحب

سيكون عظيما ومنقطع النظير اسوة بملايين الخلق الذين شاهدوا هذه التحفة النادره تاج الافلام العالمية في مشارق الارض ومغاربها خصوصاً وانه يعرض لاسبوع واحد فقط اطلبوا اسطوانات وتذاكر الفيلم من محل السيد سعد لدين ادريس . ومن شباك السينما. احجزوا تذاكركم لانها محدوده ومنمره

متعهدا الفيلم السادة

«نقولا وفوته ابورى»

اصحاب الشركة الوطنية يافا شارع بسترس والمجمي تليفون ١٥٨٢

ابتـــداء

من مساء السبت

في ٨ شباط «الجاري»

فى

سينما عين دور

بحيفا

مواعيد الحفلات

مساء السبت حفلتان فقط

الاولى الساعة ٦،٣٠ والثانية ٩،٢٠ مساء

وبقية ايام الاسبوع

كل يوم ثلاثة حفلات

الساعة ٣ و ٦،٣٠ و ٩،٢٠ مساء

يافا – يوم الثلاثاء في ١٨ ذي القعدة ١٣٥٤ – الموافق ١١ شباط ١٩٣٦

صاحب الامتياز والمحرر المسؤول ابراهيم الشنطي

مدير الادارة شوكت حماد

رقم التلفون ١٠٧٥ و ١١٨٧

الدفاع

جريدة يومية سياسية مصورة

العدد ٥٢٩ – السنة الثانية

ادارة الدفاع في عمارة حزبون شارع جمال باشا – يافا

العنوان البرقي : الدفاع يافا : ص . ب ٢٥٥

	عن سنة	عن نصف سنة
قيمة الاشتراك في فلسطين	١٥٠	٨٠
في الخارج	٣٠٠	١٦٠

استشهاد خمسة فى سوريا . توقع اعلان الاحكام العرفية اليوم . وقوع مصادمات كثيرة . وصف الحالة العامة . قناة تصل بين غزة والعقبة – مشروع استعماري خطر

١ * هذه الازمة أوجدتها السياسة الفاشلة
٢ * العمل فى الوطن قبل استصراخ العرب والمسلمين
٣ * وطنية الامة لا تكون بالمفاوضة والمساومة

تبدو على وجوه أكثر الناس سحابة من القلق، وتوقع الامر السيء فقد شعروا بالازمة تنزل الى المتاجر والاسواق المالية، فتبعث فى النفس البخل بالمال، والاحتفاظ بالمكنوز منه، وعدم الاقبال على طرح رؤوس الاموال في المعاملات الكبيرة وليس سبب هذا كله غير السياسة القائمة التي جعلت كل شئون البلاد غير طبيعية. وقد نادينا من زمن ان هذا « الرخاء » الذي زعموه تزييف في تزييف، وانه لا يلبث ان ينكشف عن ازمة عضوض تفقد الناس الثقة بعضهم البعض واي رخاء ذلك الذي باع العرب من اجله اراضيهم ومصادر ثروتهم ؟ انه كالرجل الذي باع ما يملك من بيت او دار، ثم راح يبدد الثمن ذات اليمين وذات الشمال .

للرخاء مقاييس غير بيوع الاراضي والاوطان واصدق موازينه صادرات البلاد ووارداتها. فانظر الى الصادر والوارد لترى اية هاوية عميقة ستتردى فيها البلاد. أما الملايين التي تداولتها الايدي ثم اودعت في البنوك فانها ثمن الارض، ثمن الوطن، ثمن الجلاء ! وقد تبدد بعضها في الوان من الترف المجنون، كاغراق البلاد بالسيارات، واغترافها من انهار البنزين . لقد طار الرأسمال وطار معه ثمن الدار!

السياسية وحدها المسئولة عن هذه الحالة الخطرة. السياسة التي فتحت ابواب البلاد لهجرة هائلة لا يسندها غير اعانات تأتي من الخارج لو انقطعت لجاعت جماهير هؤلاء المهاجرين. السياسة التي لم تحدد بعض الواردات كما تصنع الدول والبلدان الاخرى لحفظ كيان الامة . هذه السياسة سترى عواقب ما جنته يمينها على البلد الشقي بها . سترى افلاس البلد الاقتصادي والاجتماعي . فلقد جعلت من فلسطين مستنبتا سيء الزرع، كريه الثمر، ويظهر ذلك عندما تنشب الازمة الحاضرة اظفارها . ولنرض بحساب الطبيعة فى قوانينها وانظمتها، فلقد ضلت السياسة الظالمة سواء السبيل فباعت وشرت وتاجرت، وستعلن افلاس البلاد قريباً !

. . .

يرى البعض ان الدعاية اذا اقيمت على انظمة قوية نزيهة تنتج خيراً لهذا البلد في العالمين العربي والاسلامي . من ذلك ان تذهب وفود كثيرة تؤلف من رجال اتقياء شرفاء الى اصقاع العربية والاسلام، حاملة معها صوراً واقعية لما حدث بفلسطين المقدسة . تزود مثلا بالمعلومات الرسمية عن بيوع الاراضي، ومبلغ ما اخذته الموجة اليهودية فى طوفانها . وصور؟ للاراضي التي جلا العرب عنها مرغمين او بائعين . وبعد ذلك لا بد ان يبسط العرب والمسلمون يدهم بالمال لحفظ البقية الباقية من الاراضي

هذا رأي وجيه . لكنه لن يكون موفقاً قبل ان تسبقه جهود في الوطن نفسه. قبل ان تبرهن فلسطين لبلاد العربية والاسلام اعتزامها على التضحية الكبرى في سبيل انقاذ هذه البلاد المقدسة . وبعد ذلك لا بأس ان يدعى العرب والمسلمون الى المساعدة . بل ان مجرد عملنا هنا سيدفع بأخواننا الى بسط يدهم بالخير

لشد ما نأسف اذ استنجدنا بالعالمين العربي والاسلامي ونحن فوضى. دعوناهم الى المساعدة فلبوا، لكنهم لم يروا نتيجة . كانت الطريقة خاطئة . وكان ما يجعلنا اليوم نشيح بوجوهنا عن كل عربي ومسلم قبل ان نرسم خطة، ونشرع في التنفيذ مدللين على اننا اعتزمنا انقاذ البلاد ولو طوانا في ترابه شهداء !

. . .

كان أشرف اغراض مقاطعة المجلس التشريعي حفظ مناعة الامة وأخلاقها الوطنية خالصة من الشوائب. فأن مجموع الشعب يجب أن يعارض في الحلول السطحية، وأن تبقى له أخلاقه التي لا ترضى بغير الكمال. ومن الخطأ ان تجعل من هذه الامة جماعات سياسية بدل ان تظل مجموعا وطنيا قائما على أخلاق ومبادىء، وأهداف. ومن الخطأ أيضاً أن تجعل من الزعيم الشعبي رجل سياسة يؤمن بالمنطق، والقبول والمطالبة، والرضا بما دون الحق . فلذلك اشخاص غير الزعماء الوطنيين الذين واجبهم الايحاء، وتلقين المبادىء، لا الاقناع في قبول حلول، ورفض اخرى

لهذا كله ابينا على الامة ان تقبل مشروع المجلس التشريعي، المجلس الذي يضمها واليهود في وسط واحد، تأخذ منهم وتعطي، وتبدي وتعيد . وقد فطن اليهود الى ذلك فرفضوا المجلس ايضا، وعرضوا في السر قائمة بالاعضاء الذين يرشحونهم للحكومة اذا اصرت هذه على تأسيسه.

اخلاق الامة لا تقوم على المفاوضات والمساومات، بل المبادىء الوطنية العليا كيانها الصحيح.

فرقة مصرية معها عتادها الحربي ذاهبة الى الصحراء لاجراء المناورات

في كلمات موجزة

نعمة الجوع

قبل ان تنشأ في الامم طبقات، كان مجموع الشعب عرضة للجوع، لانه لم يكن بين الناس يومئذ اغنياء وفقراء، بل كانت اخوة ومساواة . وبعد ذلك تدرج الانسان في سلم الرقي الاجتماعي، وكان كلما ضرب في آفاق المدنية وسما قليلا ، واصبح انانياً، يفكر في نفسه طويلا وجاء يوم قال فيه ذلك « الرقي » للانسان : كن طبقات من النبلاء والعامة، وبين أولئك وهذه . واستبدت حكومة النبلاء، الارستقراطيين بسواد الشعب، فكثرت الضرائب وكثر النهب والسلب . وصارت الحقول مكان شقاء الفلاح الفقير، والقصور مثوى الغني لابس الديباج والحرير. وطغى الاستبداد، فجاع السواد في كل امة وهذا الجوع خرج اصحابه الى الانقلابات العظيمة، بل اكبر الانقلابات في التاريخ. فمن ملكية مستبدة مطلقة اصبحت انكلترا ملكية ديمقراطية. ومن ملكية غاشمة اصبحت فرنسا جمهورية شعبية ومن قيصرية طاغية اصبحت روسيا بلشفية ثائرة. قل نفس الشيء عن بقية الدول والممالك الاوروبية

هذا في الغرب، وأما في الشرق فلم تقع فيه انقلابات كان سببها الجوع. ذلك، لانه روحي الى حد بعيد. وجرته هذه (الروحية) الى ان يطلب المتقشفون من ابنائه الجوع زهادة في الحياة . ذلك في الماضي والى اليوم، اما بعد الان فأحسب الجوع سيكون عاملا قويا في انقلابات قادمة، اذا لم يتدارك الشرق الامر، ويزيل الفوارق بين طبقاته .

والجوع هو الذي اثار في بعض المعروفين العالميين نزعات هائلة. فان جوع موسوليني اقام الفاشستية. وجوع هتلر انشأ النازية . وهاتان حركتان قصد بهما انقلاب سياسي واجتماعي معاً . انهما يدعوان الى القوة، والمساواة . وانهما يقضيان بان لا يكون فى البلاد بطن خال من الاكل. وهما « حقنة » في ذراع الامة التي شاخت وتعبت واستسلمت وبالطبع لها عيوب، لا محل لذكرها الآن

رأيت، يا صديقي القاريء، فهل الجوع الذي لا يتسع له هذا العمود الفرد من « الدفاع » . وسمعت – لا بد – بالازمة تدب في الاسواق، والبيوت، منذرة بشيء من الجوع . انا ارحب بها. الجوع ضروري . انه يجعل الانسان يفكر قليلا. الجوع قوة. راكبو السيارات واللاعبون بالمئات لا يفكرون بمصير بلادهم خرافة « الرخاء » لا يقضي عليها شيء كالجوع . اذن تعال افرغ ما في بطوننا ايها القوي، ففي ذلك انقاذ لهذا الوطن !

« الباحث الصغير »

انقلاب فى الجزيرة

بغداد . مكة . صنعاء

تسرن صفاً فى موكب الوحدة العربية

« بقلم كاتب عربي كبير »

في عاصمة الرشيد اليوم رسول او ندبه مكة لاقرار اسس تعاقد مع بغداد عاصمة الدولة العراقية الفتية وفي صنعاء حركة لايفاد رسول عن سيد اليمن الى بغداد ايضا لتمتين التعاقد السالف الذكر بتعاقد ثالث، اضافة الى التعاقد الذي تم بين صنعاء ومكة في صيف سنة ١٩٣٤، والذي كان ثمرة مباركة لخلاف قد شجر بين العاهلين، فكانت افضل ثمرة استطابها العالم العربي، وتهلل لها العالم الاسلامي

ظروف حرب مقبلة

والقد وقع نبأ الحلف الجديد بين الدول العربية الثلاث موقع الاستحسان العام ايضا، لو ترق العالم العربي بمواتاة الظروف الحالية، وكونها افضل فرصة لتحويل الاماني العربية الى ديبلوماسية منظمة تكون اركانا للحلف العربي ثابتة.

ومعلوم ان السياسة الدولية العالمية تستشعر خوفا من وقوع حرب طاحنة . وبريطانيا في مقدمة الدول التي تحسب للطوارىء حسابا، وتتخوف من تفوق قوى ايطاليا البحرية والجوية الحديثة . فقد تحقق ان ايطاليا تملك اليوم عدداً اكبر من مستحدث الطيارات والغواصات ذات الطراز الجديد . كما انها تبغي التوسع والبسطة في حرص عجيب. ولولا ان ايطاليا بغيضة الى الامم، منظور اليها كدولة معتدية يجب صد مطامعها وتقليم اظافرها، لكان التخوف منها اعم، والتحسب اشمل . على ان انجلترا تطمع ان تجد في ثنايا هذه الظروف سبباً لاهاضة جناح ايطاليا ولعل ما تبدى حتى الآن من عجز ايطاليا عن اخضاع الاحباش راجع الى رغبة بريطانيا في ايهان قوى ايطاليا بالايدي الحبشية، ثم تزيل ما عسى ان يكون لها من هيبة في نظر الشعوب الشرقية

ومن سوء طالع موسوليني انه لا زال يصرح باصراره على تحقيق « الحقوق الاستعمارية » وهذا التعبير الاخير هو من مبتدعات موسوليني الذي فقد كل حجة تمدينية او انسانية لتبرير اعتدائه على الحبشة، فراح يخلق حجة اسمها « الحقوق الاستعمارية » كأن عدوان امة على امة يدخل في باب الحقوق، او يخرج العدوان من صيغته الى صيغة مبررة . وكأن الامم سلعة تباع وتشرى في سوق المطامع

جبهة وجبهة

ولقد استطاعت بريطانيا فى هذه الظروف ان تخلق فى اوروبا جبهة متحدة امام ايطاليا، ولا شك ان هذه الظروف نفسها تجعل بريطانيا ترتاح الى حلف شرقي يقوم بين الدولات العربية من جهة وبينها وبين الحكومات الاخرى في الشرق الاوسط كالافغان وايران، وفى الشرق الادنى كتركيا فلا تقيم بريطانيا

« البقية على الصفحة السابعة »

مشاهدات صغيرة

أمان !

في العهد الاخير، قرأت مقالتين بامضاء (ع) وثالثة عليها طابع كاتب التلقين الاستاذ « جوزيف جون » . وخرجت من هذه المقالات الثلاث حقيقة عما قل ودل !

فالمقالات الثلاث تجمعها عبارتان اثنتان :

١ – القافلة تسير في هدوء واطمئنان

٢ – وسي (ع) والمستر « جوزيف » ...، يكتبان ...

فان تحمل عليهما، او تتركهما، فانهما في الحالتين ... قد يلهثان، ولكنهما لا يقولان :

– أمان، أمان، أمان ...

لانه « ادون »

استطاع البوليس الفلسطيني بما اوتيه من المهارة التي يقر له بها المجرمون .. واحياناً « المخبرون المحليون » – استطاع هذا البوليس ان يجعل (اسرائيل آلالوف) يعترف باسم الشخص الذي شحن « البراميل المسلحة » على ظهر الباخرة ليوبولد الثاني، ويقول عنه انه سافر من تل ابيب الى البلجيك قبل مصادرة السلاح بنحو خمسة اشهر، ولكنه ليس فيها الان، وانما هو في يوغسلافيا – كما اذاع احد المخبرين المحليين نقلا عن البوليس – فمتى عاد الى البلجيك تقبض عليه حكومتها وتسلمه الى حكومة لندن، فتسلمه هذه بدورها لحكومة القدس !

ولكن لماذا سمح البوليس « الماهر » اذاعة هذا النبأ فى فلسطين ... اللاى اليهود، من يوغسلافيين ... وحتى من مونغ – كونغيين؟

ولماذا ارى بريطانيا العظمى التي لبت الارض والسماء على « الدونشي » تعجز عن ان تمد يدها « الطايلة » فتمسك بها هذا المجرم ... انى يكون؟

لا جواب على ذلك كله إلا ان المجرم « ادون » ... ممن يعملون ما يشاءون، ولا « يفقشون » !

والا لكانت بريطانيا قد « جرته على وشه » حتى ولو طار من يوغسلافيا : – الى البريخانيا، او زحلافيا ...

ما رأيكم ؟

١) فانه لمن الاجرام ان يتخلى عن نصرة فلسطين العربية اي شخص من ابناء « العرب » – ٢) فنحن نناشد ابناء « العرب » ٣) فالى الاشتراك في صندوق الامة ايها « العرب » الكرام.

هذه مقتطفات من البيانين اللذين اصدرهما الرجل الفعال، لا القوال، والزعيم الاقتصادي – الاقتصادي فقط « منعاً للزعل » عطوفة احمد حلمي باشا. وليس للبيانين معاً اي ذكر للعالم العربي دون الاسلامي « فشو السيرة » يا باشا ؟

العالم الاسلامي أوسع واغنى من العالم العربي، ففيه الافغان، وايران، والهند، والسند، وحتى جزائر واق الواق، وليس فيها كلها الا من يفتدي بنفسه وماله المسجد الاقصى، والصخرة المشرفة، وحائط البراق ؟

ثم ان هذا العالم ايضاً، فيه نظام حيدر اباد ... وصحته كما تعرف القدس هي غاية القصد والمراد من رب العباد!

فما رأيكم دام فضلكم في بيان ثالث، تذكرون فيه العالم الاسلامي باسم العالم العربي، بما يتهدد البلاد المقدسة من الاخطار ... التي نام عنها المستريحون على كراسي الافتخار

VERY GOOD (١)

في زمن نزول التوراة، ربما كان ليهود « كويسين » !

اما بعد ان جاءت المسيحية فكلا!

واما بعد ان جاء الاسلام فانهم: « ضربت عليهم الذلة والمسكنة وباءوا بغضب من الله »

ولكن ها هي « اغودات اسرائيل » في احتجاجها الذي رفعته الى فخامة المندوب السامي على المجلس التشريعي « اللعين » تقول له ان حق اليهود في « ارض اسرائيل » كلها حق اعطاه لهم رب الارباب، ومالك الممالك !

كلا يا أغودات التقية الورعة ...، التي لم تشذ قط لا عن الصهيونيين الاصلاحيين المجرمين، ولا عن الشيوعيين الكافرين فالجميع « ملة واحدة » كما قلت انا من زمن طويل:

لقد كان اليهود اناس خير
لهم فضل، لهم عمل مجيد
ولكن بعد صلبهمو لعيسى
لروح الله، ليس لهم وجود
اذا شعب طغى « ياست رفكا »
فهذا الشعب ملعون طريد
كلامي هكذا « دغري » صريح
كلامي يا جفيرت VERY GOOD ...

« مشاهد »

(١) اسأل عنها « جوزيف جون » ... او « بلاش دوشة دماغ » ..

دنيا العرب والإسلام

رسالة بغداد

منهج الدولة في خمس سنوات
المفاوضات بين الدولتين العربيتين

المشروعات الضرورية . المفاوضات مع ايران . الشيخ يوسف ياسين
جامعة للعراق . اختيار صادق . بعثة الى مصر .

« بغداد في ٨ شباط بالبريد الجوي »

الفكر الناهض

ثلاث دعائم يقوم عليها بناء كيان الشعوب : الجيش ، المعارف ، الصحة . ومتى كانت هذه الدعائم قوية ثابتة سارت الامة في طريق الرقي بدون توقف وتردد . والعراق لا يزال في اول نهضته يفتقر الى تعزيز هذه الدعائم على اسس متينة تتولى بناءها حكومة شعبية تستمد قوتها من الامة ، وتستند في سيرها الى ما تصبو اليه هذه الامة من عز وسؤدد . ومتى تسنى لشعب من الشعوب ان يظفر بمثل هذه المقومات سارت سفينة بلاده الى شاطىء المجد والسعادة

وهذه بلاد الرافدين تجتاز الان دوراً خطيراً من ادوار بناء كيانها وتتطلع الى حياة كلها نضال وكفاح لتتمكن من اللحاق بالامم التي سبقتها في مضمار الرقي اشواطا بعيدة

وليس من شك في ان الشعب العراقي الذي جاهد وناضل في سبيل استعادة مجده الغابر قد حصل على حكومة شعبية رأسها دماغ العراق المفكر وزعيمه الفذ دولة ياسين باشا الهاشمي الذي كثيراً ما يضن الدهر بايجاد مثله لامة تحتاج اليه ، لا سيما وان لدولته اخوانا عركهم الدهر يساهمونه في خدمة امته والاخذ بيدها الى مراتب الرقي والتقدم فنراهم الان وقد تضامنوا وعقدوا الخناصر على انهاض بلادهم وتجديد كل شيء فيها وما هذه الاصلاحات الجبارة التي تقوم بها وزارة الهاشمي باشا في شؤون الدولة الا من ضمن منهاج عظيم وضعته لمؤسسة الحكم في البلاد وتطمين رغبة الامة في ما تطمح اليه من عظمة ورقي

واليوم بعد ان درست هذه الوزارة الشديدة حاجات البلاد من جميع نواحيها وقامت بتنفيذ بعض المشروعات التي تسد من هذه الحاجات تشتغل الان بوضع منهاج خطير للقيام بشؤون الدولة والسير بالامة الى حياة جديدة كلها اعمال ناجحة تزدهر فيها بلاد العباسيين وتستعيد خيرها فيسعد شعبها ويعيش بهناء ورفاه

وعلى هذا الاساس طلب مجلس الوزراء الى كل وزارة من الوزارات ان يكلف الاختصاصيين والخبراء وكبار الموظفين المسؤولين فيها ليشتركوا في تقديم مقترحاتهم في تعيين المشروعات الضرورية لادخالها في منهاج لخمس سنوات . وبعد ان تجتمع لدى رئاسة مجلس الوزراء هذه المقترحات ترسم الخطة وترصد الاعتمادات المالية اللازمة ثم يفحصها مجلس الوزراء ويقرها ويسن التشريع اللازم لها

ولما كان مجلس الوزراء قد وطد العزم على القيام بذلك فان الدوائر الحكومية الان تشتغل بدرس احتياجاتها لرفع تقاريرها الى مجلس الوزراء

واهم النواحي التي سيتناولها هذا المنهاج : الجيش ، المعارف ، الصحة

المفاوضات

العراقية ـ الايرانية في طريق النجاح

لا يزال الوفدان العراقي والايراني يتفاوضان في بغداد في المسائل المعلقة بين المملكتين العراق وايران . وكان آخر اجتماع عقد في وزارة الخارجية امس الاول وقد اتصل بي انه وان كان المتفاوضون لم يتوصلوا بعد الى حسم النقاط الجوهرية والاتفاق عليها نهائيا الان جو المفاوضات يسوده روح التفاهم والرغبة من الطرفين في الوصول الى حل ترتضيه الدولتان ويؤمل تحقيق ذلك قريباً

المملكة السعودية

لا يزال سعادة الشيخ يوسف ياسين مندوب جلالة الملك ابن السعود الى العراق في بغداد . وينتظر ان تنتهي المفاوضات بين المندوب والحكومة العراقية بشأن عقد الحلف بين المملكتين الشقيقتين في الثلاثة الايام القادمة ويوقع الطرفان على الاتفاقية الموضوعة في هذا الصدد

هذا ما يخص مشروع الحلف بين الدولتين العربيتين . وفي سبيل تنظيم الصلات التجارية بينهما ايضاً فقد الفت حكومة العراق لجنة خاصة من بعض كبار موظفيها للمداولة مع المندوب السعودي في تنظيم الصلات التجارية بين المملكتين والشؤون المتصلة بذلك حتى تكون النتائج التي ينتهى اليها في هذا الباب اساساً لعقد اتفاقية بين البلادين

جامعة للعراق

يشتغل الان معالي صادق بك البصام وزير المعارف في درس مشروع علمي كبير وضعت فكرته واقرتها الوزارة القائمة وهو تأسيس جامعة عراقية كبيرة تضم بين جناحيها كليات الحقوق والطب ودار المعلمين العليا وغيرها من المدارس الكبيرة . وهذه الفكرة اختمرت لدى الوزارة الهاشمية بعد ان ثبت لديها النقص الكبير في امر البعثات العلمية التي ترسل الى بلاد الغرب . فقد برهنت تقارير المفوضيات والممثليات العراقية في الخارج انه من الخطأ الفاضح ارسال طلاب من الفتيان لدراسة العلوم الاساسية في الجامعات الاوروبية ونحوها بل يحسن أن يرسل الى هناك خريجو المدارس العليا في العراق للتخصص فقط في الجامعات الغربية الراقية ، وان يكون بين اعضاء البعثة من سبقت لهم خبرة وتجارب في ميدان العمل حتى تعظم استفادتهم من دراستهم وتخصصهم في تلك الجامعات

شؤون مصر

غموض الموقف السياسي الحاضر
برقية فاترة لروتر تنطوي على اشياء

لماذا التلكؤ — التلغراف الفاتر — المعنى الخفي — تهديد ضمني

كان منتظراً امس ان ينجلي الموقف السياسي وان يذاع شيء يفهم منه ان الايام التي تمر بالمصريين تباعا لا تنطوي كلها على اسرار مجهولة . ولكن انقضى امس والحديث هو هو ، والتصريحات الرسمية لا تحمل أية بوادر لجلاء حالة غير مفهومة ، بعد ان تم تأليف الوفد الرسمي ، منذ اكثر من اسبوع !

تطور الموقف
السياسي

والان نعود الى الاصل في الموضوع والى بحث تطور الموقف في الايام الاخيرة فنقول — مرة اخرى — انه اصبح من المعلوم ان التبليغ البريطاني اقترن بتهديد فحواه انه اذا حبطت المفاوضات القادمة فانكلترا تكون في حل من ان تعيد النظر في موقفها من مصر ، وانها تعرف ماذا تعمل ! واصبح من المعلوم كذلك ان رأي الجانب المصري استقر على ضرورة محو هذا التهديد قبل الشروع في المفاوضة

اذن لماذا
التلكؤ ؟

ويذكر القراء ان المندوب السامي قال رداً على النحاس باشا وعلى سائر اقطاب الجبهة ان الملحق الذي الحق به التبليغ البريطاني ليس تهديداً وانما هو توجيه نظر او وضع للامور في محلها ، وهنا يحق للمصريين ان يتساءلوا : اذا لم يكن هذا الملحق تهديداً فماذا يكون اذن ، واذا كانت انكلترا لم تقصد به التهديد كما يقول مندوبها السامي ، فلماذا اذن هذا التلكؤ في ابلاغ هذا المندوب موافقتها على الكتاب الذي تريد الحكومة المصرية ان تكتبه اليه وعلى الكتاب الذي يراد ان يرد هو به عليه قائلا انه يوافق على وجهة نظرها .

تلغراف فاتر ...

روتر

وقد اذاعت شركة روتر مساء امس تلغرافا غريبا قابله الساسة والاوساط الشعبية في مصر بدهشة ، وقد قال بعض اقطاب الاحزاب ان اقل ما يوصف به هذا التلغراف انه فاتر ! واستمع الان الى ما يقوله روتر : « اتصل بشركة روتر ان مقامات لندن تنفي الاخبار التي نشرتها الصحف المصرية عن ان الحكومة البريطانية طلب اليها ان تؤكد انها تحافظ على الحالة الراهنة في حالة فشل المفاوضات بينها وبين الحكومة المصرية . فالواقع ان الحكومة البريطانية لم تتلق بلاغا ما من الحكومة المصرية منذ ردها على الجبهة الوطنية بالشروع في مفاوضات في سبيل الوصول الى عقد معاهدة بين البلادين . والمظنون ان هذه الاراء تتعلق بتبادل الاراء بين الحكومة المصرية ودار المندوب السامي في مصر »

هذا ما يقوله روتر ، والواقع ان المقامات التي افضت اليه بهذا الحديث البارع كانت بارعة ايضاً . . في افضائها . . لانها حينما تقول ان الحكومة البريطانية لم تتلق بلاغاً ما من الحكومة المصرية بالمعنى المتقدم لا تقول كذباً ، فالمصريون يعلمون ان علي ماهر باشا لم يرسل كتابه حتى الان لانه ينتظر ان يبلغه ان حكومة لندن وافقت على الرد الذي سيرد به على هذا الكتاب ، الذي يرتقب وروده المصريون

سياسة اللف والدوران

والان نسأل ما معنى هذا الكلام ، وكيف يمكن ان لا يكون التهديد تهديداً بل تصريحاً تقتضيه حقيقة الواقع ، وماذا تراه يكون هذا الواقع ؟

في رأينا ان هذه المحادثات التي تقوم على اسس المواربة واللف والدوران هي السبب الاول في ظاهرة القلق والوجوم السائدة في الدوائر السياسية ، وهي السبب فيما يحيط الان ، بغموض موقف الانكليز بعد هذا الحديث ، وغيره من احاديث ، خلقت وراءها مجالا واسعاً لتردد الاشاعات والاقاويل ، واستتباب القلق والاضطراب

بعثة الى مصر

عقد امس اجتماع مهم في وزارة المعارف للنظر في تقرير الخطة التي تسير عليها بعثة الاوقاف في العراق لدراسة نظم التعليم الديني في مصر والاطلاع على شؤون دوائر الاوقاف هناك . وهي البعثة التي قرر مجلس الوزراء تأليفها ويكون الاستاذ الكبير بهجت افندي الاثري احد اعضائها وستضم هذه البعثة غير من ذكرتهم في تلك الرسالة السيد منير افندي القاضي الاستاذ في كلية الحقوق

المشاتل الوطنية
والمختبرات العربية

لصاحبها : احمد الشلبي ـ طولكرم

تدعو عموم المزارعين في فلسطين لزيارتها ويوجد فيها عشرات الالوف من التفاح والخوخ والنجاص والسفرجل والكرز والبرقوق والمشمش والقشطه والمكة والاسكدنيا والفستق الحلبي لطعم ويوجد فيها كميات كبرى من الشتول البرية الوطنية والبذور والزهور والورد بانواعها تعتمد عليها حكومات الشرق والامراء وكبراء الزارعين

معاملة ـ حسنة ـ شتول جيده ـ اتقان في العمل ـ رخص في السعر زوروها تتحققوا ـ والتجربة اكبر برهان

مباراة

أقيمت اليوم مباراة بين فريقي النادي الرياضي العربي والنادي الرياضي الاسلامي على ملعب الكلية العربية في القدس

التبرعات لعائلات
الشهداء في سوريا

ننشر فيما يلي القائمة الثانية التي جاءتنا من لجنة التبرعات لمنكوبي سوريا في القدس :

مائة كيس دقيق : المجلس الاسلامي الاعلى

مل	جنيه	
	١٠	السيد محيي الدين الحسيني
	٥	السيد ابراهيم درويش
	٥	السيد صلاح الدين الحسيني
	٥	السيد صالح عبده
	٣	السيد أمين التميمي
	٣	السيد جمال الخطيب
	٣	فاعل خير
	٢	السيد احمد الغول
	٢	السيد سعيد الحسيني
	٢	السيد خالد الفرخ
	٢	عمال صالح عبده
	٢	جمعية العمال العربية بالقدس
٥٠٠	١	شركة سيارات الشيخ جراح
	١	السيد امين شاهين
	١	السيد عثمان عمر
	١	الشيخ سعود العوري
	١	الحاج خليل رصاص
	١	الحاج موسى عرفة
	١	السيد عزت دروزه (دفعة ثانية)
	١	السيد اسحق درويش (دفعة ثانية)
	١	السيد فايز المهتدي
	١	اتحاد طلبة العرب
	١	السيد محمد منا
	١	السيد محيي الدين صيام
	١	السيد نافذ الحسيني
	١	الشيخ سعد الدين الخطيب
	١	الشيخ موسى العيزراوي
	١	جمعية الشبان المسلمين بسلوان
	١	السيد طه ابو محمد بقلونيا
	١	السيد عفانة محمود ـ كفرعقب
	١	السيد عود غزو
	١	السيد مينا الحلبي
	٢	الحاج علي المغربي
	١	الشيخ طه ابو خضر
	١	السيد نبيه العظمه
	١	السيد حسين مربود
	١	السيد احمد المهدي المغربي
	١	السيد احمد الراسي المغربي
	١	جمعية الكشاف والحزب الوطني في صوبا
	١	السيد رشيد الخطيب
	١	السيد رشاد ابو غربية

٧٢ر٥٠٠ مجموع القائمة الثانية ما عدا مائة كيس دقيق

٢٨ر٢٥٠ مجموع القائمة الاولى

وستنشر القوائم الاخرى بالتوالي

امين الصندوق . حسان ابو رحاب

سيارات غزة
الوطنية

سفريات يومية
بين غزة ويافا
وبالعكس

سيارات فخمة
سائقون ماهرون

ماذا تسمع اليوم
عن محلات السادة دجاني اخوان

يافا ـ تلفون ٧١٦

الثلاثاء ١١ شباط سنة ١٩٣٦

٧ر٠٠	صباحاً تمرينات رياضية ـ عبد المنعم مختار افندي
٧ر١٥	قرآن كريم ـ الشيخ السباعي سليم
٨ر٠٥	ختام
١٠ر٠٠	حفلة موسيقية اوركسترا محمد حسن الشجاعي
١٠ر٣٠	اسطوانات
١٠ر٤٠	حفلة غنائية
١١ر١٠	ختام
٢ر٠٠	مساء اسطوانات مختلفة
٢ر٤٠	النشرة الاخبارية والنشرة التجارية الاولى بالعربية
٢ر٥٠	ختام
٥ر٣٠	اسطوانات ـ ما يطلبه المستمعون
٦ر٠٠	حديث في ـ شرح الاسطوانات ـ الاستاذ مدحت عاصم
٧ر٠٠	النشرة الاخبارية والنشرة التجارية الثانية بالعربية
٧ر٣٠	حديث محاكمة سقراط الاستاذ محمد سعيد لطفي
٨ر٠٠	قرآن كريم ـ الشيخ محمد رفعت
٧ر٥٥	حفلة غنائية ـ صالح عبد الحي وفرقته
٩ر٥٥	مشهد من رواية أهل الكهف ـ الاستاذ زكي طليمات
١٠ر٣٠	حفلة غنائية ـ صالح عبد الحي وفرقته
١١ر٠٠	السلام الملكي ـ ختام

اذا اردت

رقعه برتقال على ليمون

كريب فروت على خشخاش

اقصد بيارة « سوركوف » سابقاً وابو اجباره الان في مرفند الطراب

تجد مطلوبك باسعار متهاودة جداً

المخابرة . اما في البيارة او بعنوان محمد اسماعيل ابو اجباره عند ابو زكريا الحلاق بجوار السرايا

الاستعداد للموسم الزراعي

٢٠ الف شجرة برتقال

مطعمة على « شموطى » ممتاز

في حالة جيدة معروضة للبيع في مزرعة كفر يونا التابعة لطولكرم

الاستعلامات تطلب :

من هاشارون بلانتيشن ـ مزرع شارع هاشارون

تل ابيب نمرو ٨ تلفون ١١٨٩

Hasharon plantations Ltd

Kfaryona

ومن المستر . س . كوتهلف — كفر يونا تلفون رقم ٧ ناتانيا

مصبغة الشرق الكبرى

لصاحبها امين البديري

بناية الاسعاف

شارع البرية ـ نمرة ٢٠ ـ يافا

ان هذه المصبغة مستعدة لقبول صباغ الملابس على كافة الالوان للرجال والسيدات ، والغسيل على الطريقة الكيماوية وعلى البخار وهذه المصبغة منذ تأسست حتى الان وشعارها الصدق والامانة والمحافظة على المواعيد ـ زوروا هذه المصبغة وجربوا مرة واحدة لتروا الاتقان والطرق الحديثة التي قل ان تجد مثلها في فلسطين

صفوة ما يحمله بريد الشرق والغرب

مقالات اميرال انكليزي

البوارج الحربية ليست ارانب

ينسى الساسة أن الاسطول هو الامبراطورية

الاسطول يضخم اذا وقف امامه في سبيله ...!

تنشر « الاوبزرفر » سلسلة مقالات طويلة بقلم الاميرال السر باري دومفيل ، عن (الدفاع والقوى البحرية — التغيرات التي طرأت على الاساطيل بعد الحرب العظمى — انتعاش البحرية البريطانية) الى غير ذلك من مسائل البحار ، وفيما يلي بعض ما قاله هذا الاميرال في هذه المقالات:

« المحرر »

اسطولنا يكبر اذا تحداه غيره!

يتوقف تحديد الحد الادنى للقوى البحرية اللازمة لضمان المواصلات البريطانية — الامبراطورية ، على الموقف الطبيعي والجغرافي الذي تقفه بحريات الدول البحرية العظمى الاخرى . ولقد وقعت تغيرات كثيرة في توزيع القوى البحرية العالمية منذ الحرب العظمى الى الان ، فاثرت هذه التغيرات هي وما تلاها من اتفاقيات تحديد الاسلحة البحرية ، اعظم التأثير على موقفنا في البحار ...

ويمكن تقسيم القوى البحرية الى ثلاثة اقسام :

١ — اسطول المعارك

٢ — اسطول النسافات

٣ — العمارة البحرية الصغيرة

اما اسطول المعارك فانه الدرع الذي تحتمي وراءه النسافات والعمارات البحرية الصغيرة التي لا عمل لها الا تنظيف الطرقات البحرية وحراسة المواصلات في المحيطات ، وحماية السواحل . ومن اللازم على اسطول المعارك هذا ان يبقى في قواعده البحرية فلا يخرج منها الا حين الحاجة اليه ، اذا اقترب اسطول من اساطيل المعارك للاعداء من السواحل ومن اجل ذلك ، لابد لاسطولنا المخصص لخوض المعارك من ان يكبر وينمو ، بنسبة ما يراه من نمو اي اسطول آخر يتحداه .

وفي الحرب العظمى التي استمرت اربع سنوات ونصف لم يخرج اسطول المعارك للقتال الا مرة واحدة في معركة جوتلاند ، ولكنه حتى في هذه المرة الواحدة لم يخرج للقتال ، اذ كان من الضروري ان تبقى معه قطع كثيرة لحماية الطرق الموصلة الى المستعمرات والى الممتلكات المستقلة !

اوروبا لا تخيف بريطانيا!

وعند نهاية الحرب العظمى ، كنا نمتلك اعظم اسطول يعوم على وجه البحار . وكان كل نوع من انواع السفن التي لهذا الاسطول يزيد في عدده عن مثيله من الاساطيل الاخرى

لقد ظللنا منذ عام ١٩٠٤ نحشد قوتنا البحرية في المياه الانكليزية لحماية الطرق البحرية من الخطر الالماني الذي ظل يتهددنا تهديدا مستمرا منذ ذلك التاريخ الى ان وقعت الحرب العظمى ، والى ان جاءت معاهدة فرسايل فلاشت هذا الخطر كله .

ولقد قدم الالمانيون لنا ، باتفاقيتهم البحرية الاخيرة معنا ، احسن دليل على انهم لا يعتزمون بعد الان ان يتحدوا قوتنا البحرية.

واما فرنسا وايطاليا معا فقد وجهتا مساعيهما الرئيسية الى الاستزادة من الاسلحة البرية استعدادا لمعارك الموت على الارض ، وظلت الاثنتان معا الى العهد الاخير وهما تعتمدان علينا في الحماية البحرية. اما الاسطول الروسي الذي تبلشف مؤخرا ، فلا خطر منه . وعليه فليس في القارة الاوروبية كلها اي اسطول تخافه بريطانيا .

بعد المانيا الدور دور اليابان

ولكن الصورة التي نراها عبر الاطلنطيك تختلف جد الاختلاف عن الصورة الاوروبية ، فقد تنبه الاميركيون في نهاية الامر الى القيمة التي للقوة البحرية ، وما لم ينفع فيه الكابتن ماهان وغيره من الكتاب البحريين الذين كانوا يلحون على اميركا ان تتسلح في البحر ، قد نفعت فيه الحرب العظمى وما تلقته فيها اميركا من الدروس

وتصر الولايات المتحدة من الان على ما قررته من انها لن تخضع في بحريتها للمشيئة التي يمليها عليها غيرها من الدول البحرية في المستقبل ، بل انها ستسير في بناء سفنها الحربية طبقا للبرامج الضخمة الهائلة التي تضعها بنفسها لنفسها

وهذا كله لا يهم ، وانما هنالك في الطرف الاخر من الباسفيك دولة شرقية ناهضة ، فقد اصبحت من الدول البحرية العظمى ، وهذه هي اليابان ، وهي جزيرة امبراطورية مثلنا ، ولكن روحها الحربية المتوفزة ، روح لا مثيل لها في اوروبا

ومنذ الحرب الروسية — اليابانية ظلت اليابان تقوي بحريتها وتدعمها ، فهي الان الدولة البحرية التي يجب علينا ان نحسب لها كل حساب..!

السفن الحربية ليست أرانب!

وهكذا نجد لاول مرة في التاريخ ان الدول العظمى البحرية قد اصبحت ثلاثا ، تفصل احداها عن الاثنتين الباقيتين بحار ومحيطات ...

بعد انتهاء الحرب العظمى بزمن قصير ، بدأت الدول تسعى في تحديد الاسلحة ، ومن سوء حظنا كدولة بحرية ان السلاح البحري كان اسرع من غيره الى الارتماء تحت قيود الاتفاقات الدولية « اشارة الى معاهدتي واشنطن ولندن البحريتين » وهذا ما لم يتيسر لا للسلاح البري ولا للسلاح الجوي ، والسفن لا يمكن ان تخبأ ليخرجها الحاوي بعد ذلك من قبعته كما يخرج الارانب ...

ولقد ارانا الالمانيون كيف استطاعوا في حذق ومهارة ان يبقوا استعداداتهم العسكرية البرية والجوية مخبوءة الى ان حان اوان اظهارها

الاسطول هو الامبراطورية ?

ولقد نسي ساستنا ، وهم يتحمسون لفكرة انقاص الاسلحة ان هذه الاسلحه هو جميع الاسس التي تقوم عليها سلطتنا العالمية !

لقد نسوا ان هذه الاسلحة هي القوة التي نساوم بها جميع الدول !

لقد نسوا ان البحرية البريطانية هي الامبراطورية البريطانيه ، او هي لهذه الامبراطورية كما كانت الاقفال لشمشون الجبار ، وفي الدنيا كثيرات من مثل دليلة المحتالة تشتاق كل واحدة منها الى ان تقص بمقصها شيئاً من اشياء هذه الامبراطورية!

القوة البوليسية اللازمة للبحار السبعة

كانت اميركا قبل غيرها هي التي تحركت الحركة الاولى في التسلح البحري فطالبت « بالمساواه » معنا في اسطولها ونزلنا لها نحن عما طلبت ، لانها كانت بموافقتنا وغير موافقتنا لا بد لها من هذه المساواة

اننا نحتاج الى اسطولنا الضخم احتياجا ضروريا جوهريا ، لانه هو قوتنا البوليسية اللازمة لحماية امبراطوريتنا الشاسعة المنتشرة في البحار السبعة ، اما اميركا وليست لها امبراطوريات فاسطولها ليس الا وسيلة من وسائل الترف ، لا حاجة ضرورية

وبعد هذه « المساواة » جاء مؤتمر واشنطن عام ١٩٢١ ، وبعد محاولات طويلة ، تم الاتفاق فيه على تحديد البوارج وحاملات الطيارات ، وارتضت بهذا التحديد الدول الخمس التي اشتركت في هذا المؤتمر ، وهي بريطانيا ، وفرنسا واليابان ، وايطاليا ، والولايات المتحدة .

والان وقد نقضت اليابان المعاهدة التي جاءت وليدة هذا المؤتمر ، ماذا يجب علينا ان نعمل ؟

اسطول المعارك و ٧٠ نسافة

في مؤتمر واشنطن لم نتعهد لليابان الا بعدم تحويل هنغ - كونغ الى قاعدة بحرية بريطانية اما سنغافورة فلم يرد لها ذكر في هذا المؤتمر ، فلماذا تطالب حتى اليابان هي الاخرى بحق « المساواة معنا » ؟

لعل ذلك لانها تريد ان تمضي في السياسة التي رسمتها لنفسها ، وخطت منها خطوتها الاولى بامبراطورية منشوكو التي اقتطعتها من جسم الصين ، دون ان تلقى في سياستها هذه اية معارضة دولية !

ان هذا لن يكون !

ان اسطول المعارك الذي لنا اسطول تقادم العهد به ، وشكرا للعطلة البحرية التي رتبت في مؤتمر واشنطن ، على ان هذا الاسطول ما يزال بالنسبة للاساطيل التي للدول الاخرى ، صالحا لخوض المعارك حتى من قبل انه نبدأ كما بدأنا الان بتجديد شبابه!

واذا وافقتنا اميركا في هذا المؤتمر البحري المعقود الان على تحديد احجام البوارج ، فستتنفس الصعداء عندئذ ، لا خزائننا فقط ، وانما خزائن جميع الدول البحرية الاخرى ، وهذا هو ما نرجو ان يتم عليه الاتفاق فلا نبني بوارجنا الجديدة الا ضمن حدود هذه الاتفاقية

اما النسافات فانها الان كما كانت للاميرال ولسون ، ولسنا نريد الكثير من هذه النسافات ، بل يمكننا ان نكتفي بـ ٧٠ نسافة ، على ان يكون هذا الحد الادنى لنسافات الاسطول البريطاني !

« الدفاع » : اما الحد الاعلى فسيتقرر عما قريب ... بعدان يتم الفشل لهذا المؤتمر البحري الذي تركت اليابان داره في لندن ... تنعى من بناها ، وهو المستر « جون بول » ...

في الشرق الناهض

حلف قوي يتسع و يمتد

من كارلسباد الى ممر خيبر

فهل يقلق هذا الحلف بال « جون بول » ..؟

بعنوان (جلال الشرق القديم) قالت مجلة المجلات الانكليزية « رفيو اوف رفيوز » ضمن ما قالته من قطعها الافتتاحية :

على الذين تولاهم القنوط مما رأوه في اوروبا ، وفي الباسفيك ، ان يولوا وجوههم شطر الشرقين الادنى والمتوسط . فهناك يرون الامل البراق ، ويرون كيف نجحت تجربة الحلفين الصغير والبلقاني ايما نجاح في توطيد دعائم « الدولية » بين خمس من الامم التي لم تهدأ بينها المشاحنات قط يوما واحدا خلال القرن الماضي كله ، والتي كانت « مشاجراتها التقليدية » قد اقامت اوروبا كلها واقعدتها خلال ذلك القرن

ان هذين الحلفين ، كما هو المأمول منهما في وقت قريب ، سيستندان بحلف آخر يشمل تركيا والعراق وايران وافغانستان

اما تركيا وايران فقد اغرقتا في البحر جميع ما كان بينهما من اختلافات.

واما العراق فقد سحب من عصبة الامم تلك الشكوى التي كان قد قدمها ضد ايران على ما تدعي به هذه من الحقوق في مياه شط العرب

وفي الشهر الماضي قام السردار فايز محمد وزير خارجية افغانستان فزار انقره واتتمر فيها مع مصطفى كمال

وعليه فان هذا الميثاق اذا امضي بين هذه الدول المستقلة من دول الشرق الاوسط ، سيفتح امام القانطين بابا جديدا لاعذب الامال !

ذلك لان رومانيا ويوغسلافيا عضوان في كلتا الحلفين الصغير والبلقاني وتركيا عضو في الحلف البلقاني وستكون عضوا في هذا الحلف المقترح عقده في الشرق الاوسط

ومن هنا نرى ان كل حلف من هذه الاحلاف الثلاثة ، يشتمل على دولة واحدة على الاقل من الدول الداخلة في واحد من الحلفين الاخرين ، وفي ذلك ما يضمن وحدة السياسة بين هذه الجماعات كلها الى زمن طويل

ومن هذه الاحلاف الثلاثة تتألف — كما ترى — سلسلة من الدول ، تمتد من كارلسباد الى ممر خيبر

ألا ان هذه التجربة من التجارب « الدولية » لا تفوقها اية تجربة اخرى اللهم الا تجربة « عصبة الامم » والا تجربة (الامبراطورية البريطانية)..

(الدفاع) : هذا وحده هو ما قالته (مجلة المجلات) ، ولكن ما رأي بريطانيا اذا انحازت هذه الاحلاف الثلاثة في يوم من الايام الى روسيا الحمراء وكانت هذه في جانب آخر غير الذي فيه سيدة الاستعمار ؟

— ننتظر الجواب ...

اعمدة الحكمة السبعة

اوالثورة العربية كما يراها لورنس

— ٨٨ —

الى نقب الشطار اعظم المهمات

اما فيما يختص بالقبائل الضاربة حول طريق العقبة فاننا اردنا منها ان تولينا المساعدات الفعالة النشطة ضد الاتراك ونحن ننفذ خطتنا التي وضعناها عندما كنا في الوجه ، وهي الخطة التي تقضي بان نتقدم بغتة من الجفر ، فنجتاز خط السكة الحديدية ثم نحيط بذلك الممر العظيم المسمى « نقب الشطار » فهو يشرف على الدرب الممتد من انجاد معان الى سهل (القويرا) الاحمر

اما بعد الاستيلاء على هذا الممر ، فانا سنستبيح ومن السهل علينا ان نقوم فنحتل (أب اللسان) وهو النبع العظيم القائم على رأس هذا السهل وهو يبعد عن معان حوالي ستة عشر ميلا ، ولكن اذا ان قوتنا كانت قوة صغيرة فاننا علقنا الامال على التغلب على هذا النقص العددي بمفاجأتنا للمكان واخذه على غرة ففيه يمكننا ان نسد مسالك الطرق على مخافر العدو ونرغمها على السقوط جوعا في ايدينا

وقد تسمع القبائل الضاربة على قمم الجبال بهذا النصر الذي نحرزه فتنضم الينا ، وبذلك نكتسح العدو ونمحوه

اهمال معان لابقائها ضعيفه

العقدة التي في خطتنا التي رسمناها لمهاجمة ابي اللسان ، هي في ان نجد القوة الموجودة في معان من الزمن ما يكفيها للخروج الينا واجتياحنا امامها حتى نبتعد عن رأس « شطار »

اما اذا ظلت هذه القوة ، كما هي الان ، وهي اورطة واحدة ، فسيكون من العسير عليها ان تغامر بالتحرك ، واذا هي انتظرت الامدادات وسمحت للمكان بان يسقط في ايدينا ، فان العقبة في هذه الفترة ستستلم فتكون لنا منها قاعدة على البحر ، ونستفيد بعد ذلك من وجود مضيق « ايتم » بيننا وبين العدو

وعليه فليس ثمة ما يضمن لنا النجاح الا ان نترك معان ونهملها لتبقى ضعيفة لا تشتبه فيما في وجودنا في جوارها من الحقد والضغينة عليها!

آبار الجفر بعد آبار باير

لم يكن من السهل علينا ان نحتفظ بحركتنا في طي الخفاء ، وما ذلك الا لاننا كنا نعيش على بث الدعوة بين القبائل المحلية ، وكان من رجال هذه القبائل من لا تقنعه دعوتنا فيفضي بسرها الى الاتراك

ولقد عرف العدو بسيرنا الطويل في وادي السرحان ، وما كان لاحد من رجاله حتى المكيين منهم الا ان يعرف من سيرنا هذا انه موجه الى الهدف الوحيد الصالح له ، وهو العقبة

وجاء تخريب آبار باير (وابار الجفر ايضا فاننا كنا قد وثقنا من ان آبار الجفر السبع كانت قد خربت هي الاخرى) فدلنا هذا التخريب على ان الاتراك متيقظون لحركتنا تمام التيقظ

ذكاء العرب

ومع ذلك فان القيادة التي للجيش التركي لا حد لها ، وهي قيادة طالما ساعدتنا مرة بعد اخرى وطالما اضرت بنا ضررا متواصلا لاننا لم نكن نستطيع ان نتحاشى الهزء بها والسخرية من الاتراك بسببها « لان العرب جنس منح موهبة سرعة البديهة ، ولكنه يقدر هذه الموهبة فوق قدرها) وقد يتضرر جيش رمته اذا هو لم يقدر المزايا التي للعدو

اما في هذه الخطة التي نحن فيها ، فقد كان علينا ان نستفيد من هذه الغباوة ولذلك قمنا بحملة طويلة من حملات المخادعة اردنا بها ان نحمل الاتراك على ان يعتقدوا في ان هدفنا ليس الا على مقربة من دمشق !

خدعتنا تجوز على الاتراك

لقد كان الاتراك يعلمون ان اي ضغط عليهم في جوار دمشق يؤثر عليهم اعظم الاثر فمن دمشق شمالا الى درعا وجنوبا الى معان تجري المواصلات لا مع الحجاز فحسب وانما مع فلسطين ايضا فاذا نحن هاجمنا هذه المواصلات نوقع بالاتراك ضررا مزدوجاً

وعليه فانني في الرحلة التي طفت بها في الانحاء الشمالية من البلاد لوحت تلويحاً بقرب وصولنا الى جبل الدروز وسرني انني بعثت بذلك الرجل القبيح الصيت نسيب البكري الى هنالك في جلبة وضوضاء ولكن بقليل من الموارد التي زودته بها

وذهب نوري الشعلان فحذر الاتراك — بالنيابة عنا — مما جعلهم يحسون بالاحساس الذي اردناهم نحن ان يحسوا به . واشترك نيوكومب وهو في الوجه معي في هذا العمل فسمح لبعض الاوراق الرسمية بان تفلت من يديه وكانت بينها خطة حربية (قيل فيها عن اننا نحن الحرس الامامي) للقوى التي تسير من الوجه عن طريق الجفر والسرحان الى تدمر لمهاجمة دمشق وحلب

نظر الاتراك الى هذه الوثائق نظرة جدية للغاية ومن اجل ذلك شدوا وثاق فرقة سيئة الحظ اقامت في تدمر الى ان وضعت الحرب اوزارها وكان في ربط هذه الفرقة هناك ما افادنا

الفصل الخمسون

لزيادة التعمية نهاجم درعا

لاح لنا ان من الحكمة ان نقوم بعمل جدي نافع يحمل الاتراك يتجهون الى ما اردنا نحن منهم ان يتجهوا اليه

وعليه قرر زعل انني انا وزعل — في هذا الاسبوع الذي ستمضيه جماعتنا في باير — لا بد لنا من ان نقوم بقيادة مفرزة من الرجال فنهاجم الخط في اي مكان قريب من درعا

وانتخب زعل مئة وعشرة رجال من الافراد المنتقين وقمنا فركبنا ركوبا شاقا عسيرا كنا فيه لا نستريح الا ساعة او اثنتين بعد كل ست ساعات من الليل او من النهار

ولقد كانت هذه الرحلة فيما يختص بي ملأى بالحوادث والعبر لنفس الاسباب التي جعلت هذه الرحلة للعرب رحلة بليدة لا حوادث فيها ولا عبر الا وهي الغزو العشائري الاعتيادي الذي خبره العرب قرونا بعد قرون واصبحوا واثقين من نفعه تمام الوثوق

شجعوا المصنوعات الوطنية

كلمة العدد

قنــــاة من غزة الى العقبــة

مشروع خطير يهدد مستقبل الكيان العربي

ماذا تقول جريدة انكليزية وماذا قالت (الدفاع)

تحدثت جريدة « رينولدز » الانكليزية عن مشروع قناة جديدة عظيمة الاهمية تصل بين البحر المتوسط والبحر الاحمر على بعد مئة ميل في الشرق لقناة السويس الحالية . وتزيد الجريدة بان جماعات من العلماء والمهندسين قدموا الى تلك الاماكن لدرس هذا المشروع وفحص التربة باسم البحث عن البترول. ووضع تقرير عن القناة المقترحة ، تناولته اليوم لجنة الدفاع عن الامبراطورية تبدي فيه وتعيد . وتشق القناة اراض فلسطينية تنتهي عند العقبة . وعلى هذه القناة تبنى حصون هائلة ، وقلاع ، وتحصينات مختلفة ، لانها تقوم على ارض خاضعة للنفوذ البريطاني

هذا خلاصة ما كتبته الجريدة الانكليزية وورد في برقيات الاهرام . والان نقدم للقراء ما كتبناه في الموضوع نفسه قبل شهور كثيرة ملقين تبعة قلب هذه البلاد من ارض منتدب عليها الى سنغافورة ثانية — على عاتق الانكليز الذين اقاموا حيفا في الشمال ميناء حربياً ، ويقيمون الان قناة في الجنوب هي القيد الحديدي الذي يلتف حول عنق هذه البلاد ، بل الامبراطورية العربية في المستقبل

وفيما يلي ما ورد في العدد ٤٣ من « الدفاع » بتاريخ ١٤ حزيران سنة ١٩٣٤ :

« وأكد لي محدثي ان العقبة لن تضم الى الحجاز ، وان بريطانيا قد اعتزمت انشاء ترعة تصل بين غزة والعقبة تماثل قناة السويس » بالحرف الواحد

وذكرنا في افتتاحية العدد ٢٦٢ بتاريخ اول آذار سنة ١٩٣٥ الجملة التالية بالحرف الواحد : « ويقولون ان اسفر السر وا كهوب علاقة بانشاء جبهة المستقبل التي تكون فيها فلسطين نقطة مواصلات مهمة »

هذا ما ورد قبل اكثر من سنة ونصف في « الدفاع » . وبريطانيا لا تزال تسعى لجعل هذه البلاد مطاراً حربياً ، ومرفأ عسكرياً ، وقناة امبراطورية تصل بين مستعمراتها وبلدانها.

ان عرب هذه البلاد ، وعرب العالم كله ، لن يحققوا هذه « الامنية » الاستعمارية . ومن الآن يجب ان تنتبه بغداد والرياض وصنعاء لهذا الغل الثقيل ، قبل ان يصبح مشروع القناة حقيقة لاريب فيها .

تعطيل

الجامعة الاسلامية الغراء

تلقت « الجامعة الاسلامية » الغراء امس امرا بتعطيلها اسبوعين بمقتضى المادة ١٩ فقره ٢ من قانون المطبوعات لنشرها مقالا في عدد امس اعتقد المندوب السامي انه مخل بالامن العام .

والذي نراه ان صدر السلطة اصبح يضيق بما تكتبه الصحف العربية في هذه الايام . وانها وجدت في عقوبة التعطيل وسيلة لكم الافواه ، وتحطيم الاقلام مع ان واجبها الافساح للنقد بقدر ما رمت هذه البلاد من مظالم

لم تكن هذه في يوم وسيلة محمودة لاية حكومة ما . فحرية الرأي السياسية في بلد يتلوى مثل فلسطين يجب الى تكون مضمونة اكثر مما ترى . وباغلاق الحكومة الصحف العربية تلفت نظر الجمهور العربي الى مساويء قائمة لولا خشية التعطيل لاكثرت الصحافة العربية من مهاجمتها بشده

نأسف للحادث ، ونتمنى للجامعة الافراج السريع

المجلس البلدى

يعقد مجلس يافا البلدي جلسته في في الساعة الرابعة بعد ظهر اليوم وينظر في مسائل كثيرة اهمها : طلب مواسير خزان ماء العجمى ، بحث العرائض التي قدمها الاهلون في شأن قانون الاجور ، وضع قواعد في ساحة الشهداء (السراي) لتنظيم السير والمرور ، درس مشروع انشاء سوق للخضر وانشاء بنايات البلدية في محلة المسلخ ، وسد مجار في شارعي السمهودي وابي الهدى

سقوه مخدرا

ثم سلبوه نقوده

حضر مفضي محمد النجدي من بلاده « نجد » مع اخيه واتخذ له دكانا في جهات قرية بيت دجن للبيع والشراء . وقد جاءه ثلاثة أشخاص مصريون واشتروا منه سكرا وشايا وطلبوا ان يسمح لهم بعمل الشاي في دكانه فأذن لهم وبعد الانتهاء من صنع الشاي قدموا له كأسا مملوءة منه فتجرعها فاذا به يهوي على الارض وقبل ان يفقد رشده سألوه عن موضع دراهمه فأعلمهم انها في الصندوق ، فأستولوا عليها وقدرها ٥٣٥ قرشاً ثم ولوا الادبار . وبعد برهة حضر شقيقه فوجده في حال عصبية شديدة فظن ان به مساً من الجنون فكبله بالحال . وبعد منتصف الليل عاد مفضي الى وعيه واخبر اخاه بجلية الامر ثم ذهب الى المقهى وقص حادثته على الجالسين فيها . ثم حضر البوليس وبعد التحقيقات علم ان احد الثلاثة المتهمين يدعى كامل فخري عبد الله الذي اعترف امام عبد الرحيم ابراهيم الحسن باشتراكه مع رفيقيه في هذا الحادث الدنيء فالقى عليه القبض

وقد نظر الاستاذ موسى بك تمر حاكم صلح يافا صباح امس في هذه القضية ، ولما كان البوليس لم يستمع الى شهادة شقيق المدعي والى اقوال الاشخاص الذين وجدوا في المقهى ، اعتبر حاكم الصلح شهادة المدعي فردية . واعتبر شهادة عبد الرحيم كذلك وقرر براءة المتهم بعد ان اسمع البوليس بعض الكلمات التي من شأنها ان تجعله ينتبه لدقائق التحقيقات

استدراك

وقع خطأ في المقال الذي كتب بعنوان « الوطنية الظافره في معركة ثانية تنهزم فيها الطائفية » وردت جملة : صوتان من اصوات الحق ارتفع احدهما من بيت لحم والاخر من القدس . اذ الصواب ان يقال رام الله لا بيت لحم . ننشر هذا التصحيح محيين في رام الله ، رجالها وشبابها ، الوفاء المقيم للقضية العربية وطنية لا طائفية

حول خبر

عن أضراب المدارس

جاءنا من الاستاذ انيس الصيداوي مدير المدرسة الثانوية بحيفا البيان التالي:

ان ما ذكره حضره مراسلكم الحيفاوي في العدد ٥٢٨ تاريخ ١٠ شباط الجاري بعنوان « مدرستا عكا وحيفا في الاضراب » لا ينطبق على الحقيقة بالاضافة الى مدرسة حيفا الثانوية اذ ان المدرسة لم تعاقب الطلاب بابقائهم في المدرسة من الساعة الحادية عشره والربع قبل الظهر الى الساعة الثانية والنصف بعد الظهر بدون غداء ، ولا بابقائهم من الساعة الثالثة الى الساعة الرابعة والنصف بعد الظهر . وجل ما هنالك ان المدرسة جمعت هؤلاء الطلاب بعد الانصراف مده نصف ساعة والقت عليهم دروساً في الواجبات الوطنية وما يترتب عليهم عمله في هذا الدور الدراسي الخطير من حياتهم

اما ان الاهالي مستاؤون من هذه المعاملة فينقضي ذلك تصريح آباء الطلاب باستيائهم من عدم مجيء ابنائهم الى المدرسة يوم الاضراب

حفلة

مدرسة النهضة

تحيي مدرسة النهضة الاسلاميه في يافا حفلة تمثيلية غنائية على مسرح المدرسة الارثوذكسية الوطنية في طريق العجمي الساعة السابعة والنصف من مساء يوم الخميس الواقع في ١٣ الجاري وستكون هذه الحفلة فريدة يتخللها تمثيل وغناء وستسمع مونولوجات واناشيد وطنية وسيرصد ريع الحفلة لمساعدة المدرسة المذكوره ولاشك ان الاقبال على هذه الحفلة سيكون كبيراً لما عرف عن سير المدرسة الوطنية الاهلية تحت اشراف مديرها السيد شعبان سرور من السير الاخلاقي الحسن . هذا ونتمنى لهذه الحفلة الادبية الخيرية ، كل توفيق ، ونجاح واقبال.

قطع

أشجار القرية

قال مراسلنا في حيفا : باشر اليهود قبل ايام قطع اشجار واحراش قرية معلول بدون حصولهم على اذن يخولهم ذلك . وقد ارسل مختار ومشايخ القرية عريضة الى قائمقام الناصرة يعلمونه فيها خبر الاعتداء على احراشهم واشجارهم ليسببوا بذلك موت المواشي والاغنام التي يعيش منها عرب القرية . وطلبوا منه ان يبلغ عريضتهم الى المندوب السامي .

حركة الميناء

بلغ مجموع ما افرغته البواخر الراسية في مياه يافا اول امس ١١٠٠ طن بضائع ويوجد عليها ٣٥٧٠ طنا للتفريغ

الاضرار التى اصابت بيارات البرتقال

وجوب تخفيض الضريبة لتخفيف وطأة الازمة

ذكرنا في احد اعدادنا السابقة ان الحكومة قسمت فلسطين الي ١٣ منطقة زراعية بالنسبة لانواع شجر البرتقال للوقوف على كمية المحصول وثمن المبيعات المحلية . وقد اتصل بنا امس ان للحكومة مقصداً ثانيا من هذا العمل هو التحقيق من الاضرار التي لحقت بالبيارات من انحباس الامطار والحر الذي لحقها خلال رياح « الخماسين » للعمل على تحقيق رغبات المزارعين من تخفيض الضرائب بنسبة هذا الضرر . وتألفت في يافا لجنة من السادة أصوح الطاهر عن مزرعة صرفند للاشجار الحمضية ، قسطنطدي صافي خباز مفتش زراعة منطقة يافا يضم اليها تارة قائمقام عربي وتاره اخري قائمقام يهودي مع خمسة مزارعين من العرب وخمسة مزارعين من اليهود للطواف على البيارات شرط ان يزوروا في كل بلد عشرة بيارات خمسة منها لاشجار البرتقال وثلاثة لاشجار الكريب فروت واثنتين للاشجار المختلطة لوضع تقرير بنتيجة بحثهم عن مقدار الاضرار.

وفهمنا ان اللجنة قد انهت عملها حتى الان في الشيخ مونس وبيت دجن ويازور واليهوديه وعلى اثر وقوفنا على هذه المعلومات اتصلنا ببعض المزارعين وكبار التجار لاستطلاع ارائهم بهذا الصدد فعلمنا ان الضريبة الحاليه هي ٨٢٥ ملا على كل دونم وفي اعتقادهم انه يجب ان تخفض الى ٣٠٠ مل لا اكثر .

وقيل لنا ان محصول الموسم الماضي بلغ ٧ ملايين وثلث المليون صندوق وكان ينتظر ان يبلغ موسم هذا العام ١١ مليونا الا انه كما يظهر يتراوح بين ستة وسبعة ملايين فقط ، اي ان خساره هذا العام برأي التجار والمزارعين لا تقل عن اربعين او خمسين في المئة .

هذا من الوجهة الاجمالية اما على التفصيل فالاضرار هي ان البيارات الصغيره التي عمر شجرها بين ٥ و١٥ سنة ومركبة على خشخاش لحقها الضرر بنسبة ٦٠ و٨٠ في المئة اذا قورنت بالسنين الماضية اما البيارات المركب شجرها على الليمون الحلو فتضررت بنسبة ٣٠ و٤٠ في المئة اكثر والشجر الذي يزيد عن العمر الذي ذكرنا اي اكثر من ٢٠ سنة فلم يتضرر الا بنسبة ٢٠ في المئة تقريبا وهذا ما يجعلنا نعتقد ان الحكومة ستعمل على تخفيض الضريبة بعد اذ عرفت الاضرار التي لحقت بالمزارعين والتجار

شحن البرتقال

ابحرت الباخرة « سيلر برنس » امس شاحنة ١٧٫٧٢٠ صندوقا من الاثمار الحمضية ، وكذلك الباخرة « كرتيلا فجل » وعليها ١٦٫١٦٤ صندوقا الى الموانيء الانكليزية . واقلعت الباخرة « تينوس » وعليها ٢٨٫٩٢٢ صندوقا من هذه الاثمار الى الموانيء السويدية والدانيماركية . وقد وصلت الباخرتان « سفاتس نجل » و« نيلس كورتن » الى مياه يافا خصيصا لشحن البرتقال

وقد بلغ مجموع ما شحن من الميناء من اول الموسم حتى مساء يوم ٩ الجاري بموجب احصاء ادارة ميناء يافا ٢٫٤٥٧٫٥٤١ صندوقا يقابلها في مثل هذا الوقت من العام الماضي ٢٫٠٣٨٫١٨٥ صندوقا

قضية

قتل في المركزية

استأنفت محكمة يافا المركزية امس النظر في القضية القامه على سعيد مصطفى عباس ، وجميل العبد ابي العمرين المتهمين بقتل احمد البنا في ارضي قرية سدود . وقد مثل النيابة العامة الاستاذ فوزي الغصين ، وقام بالدفاع عن المتهمين الاستاذ فهمي بك الحسيني رئيس بلدية غزة وبعد استماع المحكمة الى شهود الدفاع ، نطقت بقرارها القاضي بحبس المتهم الاول ١٥ سنة مع الاشغال الشاقة وحبس المتهم الثاني ١٠ سنوات مع الاشغال الشاقة

التلفون البطيء

اخذ الكثيرون من تجار يافا يشكون تقاعس عمال التلفون عن الاسراع في في تلبية مطالب ذوي المصالح والاعمال فهل تعمل اداره البرق والبريد العامة على اتخاذ الاجراءات اللازمة في العمل على ازالة امثال هذه الشكاوى؟

مالية الجمارك

ترامي الينا من بعض المصادر ان مفتشاً ماليا كبيراً قد سعى الى انتزاع مالية الجمارك العامة من سلطة ادارة المالية العامة في فلسطين ، غير ان المستر جونسون مدير المالية العام قاوم هذه الفكره اشد مقاومة . ولا تزال المسألة سائرة في طريق الاخذ والرد بين الفريقين

مهاجرون

وصلت الباخره « جيروزالم » حاملة ١٨٢ مهاجراً يهودياً و٣١٦ طناً من مختلف البضائع . وبعد ان انزلت ١١٢ مهاجراً يهودياً وافرغت البضائع اقلعت الى حيفا لانزال باقي المهاجرين فيها.

موظفات الدوائر

ترامى الينا ان الحكومة قررت فصل عدد كبير من النسا الموظفات في دوائرها بعد استثناء اللواتي مضى على خدمتهن مدد طويلة

القطار يصدم سيارة

بينما كانت احدى سيارات النقل الكبيرة تجتاز خط سكة الحديد بالقرب من غزة داهمها القطار واصطدم بها فانقلبت لشدة الصدمة واصيب سائقها ومساعدة بعدة جروح نقلا على اثرها الى مستشفى غزة وكانت السياره تحمل ١٩٠ صندوق برتقال

انتهاء الدورة الجزائية

انتهت المحكمة المركزية امس من النظر في القضايا الجزائيه التي عينت للدورة الحالية على ان تفتتح دورتها القادمة يوم الاثنين الواقع في ٢٤ الحالي

الصادر من الاثمار الحمضية

يقرب من الاربعة ملايين صندوق

بلغت كمية الاثمار الحمضية التى صدرت الى الخارج ابتداء من اول الموسم حتى ٩ شباط الجاري ٣٫٩٦٢٫٤٥٦ صندوقا وتفصيل الشحن كما يلي :

٢٫٤٣٠٫٤٥٥	صندوقا	عن طريق يافا
١٫٣٧٢٫١٦٩	»	» » حيفا
١٥٩٫٨٣٢	»	ترانزيت بور سعيد

وتبلغ كمية ما تصدر من الاثمار الحمضية في نفس المدة من العام الماضي ٣٫٧٤٨٫٦٨٩ صندوقا . ويدخل ضمن الكمية المصدرة في هذا الموسم ما شحن من الكريب فروت والليمون الحامض والاثمار الحمضية الاخرى

حيفا

جمعية لرفع المستوى الصحى والاخلاق

حيفا — في ١٠ شباط — لمراسل « الدفاع » الخاص : اجتمع مساء امس جمهور في منزل الدكتور سعيد عوده لتأسيس جمعية صحية علمية تقوم على رفع مستوى الاهالي وخاصة الفقراء منهم من الوجهتين الاخلاقية والصحية . وتكلم صاحب الدعوة عن الغاية من دعوه الحاضرين وتلا قانون الجمعية فوافق عليه الجميع . وبديء بانتخاب هيئة ادارة الجمعية التى اطلق عليها اسم « الجمعية الصحية العلمية الاسلامية » ففاز كل من السادة : الدكتور سعيد عوده ، احمد بربر ، محمد دلول ، احمد الصلح ، سعيد الفواس ، الدكتور امين المفتى ، شعبان البرد . صبحي عبد الخالق ، احمد رمضان ، المحامي ابراهيم عبد النور ، محمود الزيناتي ، بشير النوري . وفاز ايضا ثلاثة اعضاء خارج حيفا يحق لهم حضور اجتماع هيئة الادارة وتنفيذ قراراتها وهم السادة الدكتور جمال عز الدين قدوره ، والمحاميان جمال حميد ، وأنس الحمزة.

وسينتخب من بين هؤلاء رئيس وسكرتير وامين مال . وقد دام الاجتماع من الساعة السابعة حتى الساعة الثانية عشره . نتمنى لهذه الجمعية الجديدة كل توفيق ونجاح

المجلس الاسلامى ومؤتمر العلماء الثانى

وصلت من رئاسة المجلس الاسلامي في القدس دعوات الى علماء المسلمين في اللواء الشمالي لحضور الاجتماع الذي سيعقد يوم الجمعة القادم . وقد وزعت على اصحابها ويعد امين سر الجمعية الاستاذ محمد هاشم الخطيب المقترحات التى ترسل باسم جمعية حيفا ، لتتلى في المؤتمر المذكور

مصادرة البضائع في أحوال خاصة

شرعت ادارة الجمرك هنا في مصادره اية بضاعة قادمة من اية بلاد مارة بالترانزيت اذا لم تكن مدققة ومصدقة من غرفة تجارة المقاطعة الصادرة منها البضاعة

الرملة

الصلح بين عائلتي قرية عاقر

الرملة في ١٠ شباط — لمراسل الدفاع الخاص : تم اعطاء (عطوة) بين العائلتين المتشاجرتين في قرية عاقر على طريقة العشائر ، وقد حضر فضيلة القاضي الحاج شحاده ابو عرام من قضاء الخليل لهذا الغرض ، واما الاشخاص الذين كانوا أعضاء في الجلسة ووافقوا على اعطاء القرار فهم السادة الشيخ احمد حسين من قرية المغار ومحمود صالح من بيت جبرين والحاج ابراهيم ابو سالم من عرب السطرية ، والشيخ سلمان سليم السطري . ومده (العطوة) ثمانية اشهر . واخذت كفالات الطرفين ، وحفظت ثلاث نسخ منها ، واحدة مع العائلة الاولى ، والثانية مع العائلة الثانية ، والثالثة في ديوان القائمقام . واملنا ان تسارع الحكومة في نظر قضية عاقر ، وان تعمل العائلتان على الجنوح الى الصلح ، لازالة العداء المستحكم بينهما

وسأوافيكم في رسالة قادمة باسماء الاشخاص الذين لم تسمح الحكومة لهم بمغادرة الرملة الى عاقر ، والبوليس الاضافي المرابط في عاقر ، مع اسماء الاشخاص المتهمين بموجب قانون منع الجرائم

مطار

قرب طولكرم

اشترت الحكومة قرب طولكرم ١٦٥ دونما لانشاء مطار فيها واخذ العمال يضعون سياجا حول هذا المطار ويهيئون ارضه لنزول الطيارات وتريد الحكومة ارغام اصحاب الارض على البيع لها مع انهم يرفضون ذلك.

شيوعيان

قبض بوليس تل ابيب مساء امس على ايفان كروستوموف وحاييم سلتونوفتش ويقال انهما قدما من روسيا حديثا وانهما من زعماء الحزب الشيوعي

شجعوا
المصنوعات الوطنية

بلفونات الدفاع وبرقياتها الخاصة

استشهاد خمسة في سوريا وتحرج الحالة

استمرار الاضراب • بيان الكتلة . حالة البلاد . وقوع صدام • قتلى وجرحى

القاهرة في ١٠ شباط ـ لمراسل « الدفاع » الخاص

السياسة العالمية

هل تعود الملكية الى المانيا

وهل تنفع اليهود ..؟

اذا كانت الملكية قد زالت عن اليونان وعن اسبانيا وغيرهما من الممالك لان شعوبها كانت هي التي ارادت ذلك، فان هذه الملكية لم تزل عن النمسا الا لان الحلفاء المنتصرين كانوا هم الذين ارادوا ازالتها بعد ان قسموا اوصال الامبراطورية النمساوية — المنغارية القديمة، ولم تزل هذه الملكية عن المانيا كذلك الا رغم انف الامة الالمانية، خضوعا منها لمشيئة الحلفاء الذين ظلوا زمناً طويلا حتى بعد تنازل الامبراطور غليوم الثاني عن عرشه وهم يلحون في وجوب محاكمته على جريمة تسببه في الحرب، وهي الجريمة التي ثبت فيما بعد انها لم تكن الا جريمة سيدة البحار التي كانت تتخوف من نهضة البحرية الالمانية !

ونقتصر الكلام هنا عن العرش الالماني، ففي برقيات الامس ان الالمان يتوقون من جديد الى الحكم الملكي، وان بعضهم يقترح اجلاس البرنس غليوم فون هنوفر بكر الابن الاكبر لولي العهد السابق على العرش الملكي، ولكن الدوائر المحيطة بالجنرال غيرنغ تفضل عليه البرنس فيليب ارنست أوغستوس صهر الامبراطور السابق . وتزيد البرقيات على ما تقدم قولها : « ان الملكيين الالمان لا يرون حلا لازمة المانيا الاقتصادية الحالية الا بمعونة مالية واسعة من انكلترا » فهل سيكون لحي المال في لندن « السنى » اي حل في اعادة الملكية الى المانيا ؟

• • •

قبل الاجابة على هذا السؤال نقول ان الملكية اذا عادت الى المانيا، فان ذلك لن يكون الا لان المانيا نفسها هي التي تحن الى هذه الملكية، والا لان النازيين سيكونون هم العاملين على هذه العودة، وهذا واضح فيما قالته البرقيات عمن ترشحه الدوائر المحيطة بالجنرال غيرنغ، النازي الاكبر بعد هتلر

اما بعد فان المانيا لا تجد الان في يديها ما يكفيها من النقد الاجنبي لمشترى ما هي في مسيس الحاجة اليه من المواد الخام، وللاسراع كل الاسراع فيما هي مسرعة فيه منذ شهور من بناء اسطولها الجديد، ومن هذا الاسطول ٣٢ قطعة انزلت الى البحر في شهرين اثنين، ومنه الان في احواض صنع السفن ١٦٢ قطعة مختلفة الاحجام يعمل فيها الصناع

وقد بلغ مجموع الديون الالمانية المضمونة ١٤،٥٤٨ مليون مارك الى يوم ٣ حزيران من العام الماضي كما ذكرت ذلك مجلة « ستاتست » الانكليزية، فمن العسير بعد ذلك على حكومة برلين ان تضمن اكثر مما ضمنت من القروض الداخلية، وفي ذلك قالت لنا جريدة « صنداي ريفيري » وهي من صحف حي المال في لندن ان الدكتور شاخت زعيم المانيا الاقتصادي ومدير بنك الريخ سبق له ان ولى وجهه شطر لندن، وتحدث مع المستر مونتاغو نورمان مدير بنك انكلترا في قرض كبير يعقده للحكومة الالمانية، ولكن السياسة هنا قد تدخلت على جري عادتها فطلبت ثمنا سياسيا لهذا القرض المالي، فما هو هذا الثمن ؟

تقول هذه الجريدة نفسها ان هذا الثمن لن يكون اقل من قبول المانيا بالعوده الى عصبة الامم التي ستصبح بعد الفراغ من المعضلة الايطالية « عصبة امم جديده ! » لا تمت بصلة من الصلات الى شيء مما ورد في معاهدة فرساي !

يضاف الى ذلك ان يعود الى المانيا النظام الملكي الدستوري، ففي هذه العودة ما يريح بال بنك انكلترا ... وبال اليهود المسيطرين على بنك انكلترا؟

ولكننا قلنا لك في مستهل هذه الكلمة ان الملكية اذا عادت، لن تعود الا لتكون « نازية »، ... فيا لضيعة امال اليهود .

سوريا

تحرج الحالة ووقوع قتلى وجرحى

لا تزال الحالة قلقة في البلاد ولم ينته الاضراب بعد، والاسواق التجارية معطلة تماما والهيئات الوطنية والطلاب يوالون اجتماعاتهم للبحث فيما تؤول اليه الحال، على ان هذه الاجتماعات لم تنته الى نتيجة معينة

اجتماع التجار وقرار الاضراب

وعقد التجار اجتماعا قرروا فيه مطالبة الحكومة باعلان المواراتوريوم وتأجيل دفع المبالغ المستحقة عليهم للمصارف وغيرها لان الحالة التجارية متوقفة تماما وليس في امكانهم السداد واقترح ان تكون التأجيل شهرين . ولا يزال التجار ينقلون البضائع من محالهم الى المنازل للمحافظة عليها.

بلاغ مندوب المفوض

واصدر مندوب المفوض الفرنسي في دمشق بلاغا رسميا ينفي فيه الاشاعة القائلة بأن السلطات الافرنسية تنوي اقالة رئيس الوزراء الشيخ تاج الدين واسناد الوزاره الى الداماد احمد نامي بك. وجاء البلاغ على ان هذه الشائعة لا اساس لها من الصحة والفت نظر رجال الصحف الى ان الاستمرار على نشر مثل هذه الشائعات يعرض صحفهم الى اتخاذ الاجراءات القانونية ضدها

اعلان المحامين الاضراب

وقد قرر المحامون في دمشق اعلان الاضراب يومين احتجاجاً على الحالة الشاذة في البلاد والطلب الى السلطات بالعمل على ايجاد حل يضمن مصلحة البلاد

اصابات الجمهور والبوليس

وجرت اليوم في دمشق مظاهرات شديده بدأت في باب الجابية، المناخلية، باب السريجة، العماره وفي غيرها من الاحياء . ووقعت بين المتظاهرين وقوات البوليس اصطدامات عنيفة عمد فيها المتظاهرون الى الحجارة وقابلهم الجند باطلاق بنادق (الرش) قصد الارهاب وتفريق الجموع وقد اصيب عدد من المتظاهرين والجنود ولم يعرف عددهم

الحالة اصبحت خطره

استدعى الكابتن كوله اصحاب الصحف اليومية التي تصدر في دمشق وطلب اليهم التريث في نشر الاخبار وان يعملوا على عدم نشر الانباء المثيره للخواطر والتي من شأنها الاخلال بالامن العام . وذكر لهم بان الحالة في سوريا قد تطورت الى درجة خطره واصبح من واجب السلطة ان تضع حدا لذلك وان تتخذ خطة حازمة لانهاء هذه الحالة

استمرار القاء المفرقعات

وقد القيت بالقرب من قصر مندوب المفوض الفرنسي في دمشق مفرقعة انفجرت دون ان تحدث اي ضرر وسمع دويها على مسافة بعيدة ولم يعرف الفاعل

اجراءات لاستمرار الاضراب

وعمد المتظاهرون الى القاء حامض الازوتيك (ماء النار) على المحال التجارية التي يفتحها اصحابها قصد الحاق الضرر بها. اما المحال التي تبيع الحلوى والفواكه وغيرها من المواد الغذائية فاتخذ المتظاهرون معها وسيلة اخرى وهي اخذ ما بها.

ذيل القانون قمع الجرائم

وفهم ان المفوض الفرنسي الكونت دي مارتيل سيعمل على اعداد ذيل لقانون قمع الجرائم يحذر فيه التجار من اغلاق متاجرهم وينذرهم بأنهم اذا لم يعملوا على فتحها خلال يومين فتغلق لمدة ثلاثة اشهر

احتمال اعلان الاحكام العرفية

وفهم ايضا بعد ان وصلت الحالة في البلاد السورية الى ما هي عليه وتعدد قيام المظاهرات والاضراب المستمر انه ربما تعلن الاحكام العرفية في دمشق غدا ولم تتأكد بعد هذه الشائعة

استشهاد خمسة في مظاهرات

اما الحالة في البلاد الشمالية طرابلس واللاذقية وصيدا وغيرها فهي نفس الحالة في سوريا الداخلية فالبلاد مضربة والمحال التجارية مغلقة . ووقعت حوادث في دير الزور واصطدم المتظاهرون برجال البوليس فاطلق عليهم هؤلاء العيارات النارية فقتل خمسة واصيب عدد غير قليل

معركة مع البوليس

ودارت معركة اخرى بين المتظاهرين ورجال البوليس في جبل قاسيون ودامت عده ساعات وقد جرح فيها ٣٠ واعتقل ٢٧

الكتلة تذيع بياناً

وقد اذاعت الكتلة الوطنية الليلة بيانا احتجت فيه على تدابير السلطة الشديدة ووقوع القتلى وزج المتظاهرين في السجن . ولفتت العصبة انظار عصبة الامم الى فشل الانتداب في سوريا وأكدت عزم الامة السورية على السير في سبيل توحيد البلاد ونيل الاستقلال التام

الحبشة

سيوم يستميت في اخذ ماكال

جاء من الميدان الشمالي ان الرأس سيوم حاول بجيوشه محاولة مستميتة في استرداد ماكال في معركة داميه دامت طول اليوم لكنه في النهاية امر جنوده بالرجوع عن هذه المحاولة بسبب الاستحكامات القوية التي اقامها الايطاليون حول المدينه اذ انشأوا ثلاث مناطق مرتفعه من الاسلاك الشائكة

تعمد الطائرات الايطالية ضرب المستشفيات

صدر بلاغ رسمي جاء فيه ان الطائرات الايطالية كانت تتعمد في غاراتها على مدينة ديسي قذف القنابل على المستشفيات وقد القت مئة قنبلة فقتلت واحداً وجرحت اثنين

الطائرات تضرب ساعة

وقد سقطت القنابل على مقربه من مستشفى الصليب الاحمر الهولندي وسقطت ايضا بعض قنابل بالقرب من قصر جلالة الامبراطور واستمرت الغاره الجوية اكثر من ساعة ويؤكد الاحباش انهم اصابوا برصاص بنادقهم بعض الطيارات ولكنها تمكنت من الرجوع الى اماكنها سليمة

انكلترا

احتمال وقوع تعديل في الوزارة

اشيع في دوائر لندن ان تعديلا ربما يتناول الوزارة الانكليزية بسبب رغبة وزير البحرية اللورد مونصل اعتزال السياسة ويرشح لهذه الوزارة المستر صموئيل هور والمستر ونستن تشرشل

مصانع جديدة لصنع الذخائر الحربية

يجري العمل بسرعة ونشاط في انكلترا لانشاء مصانع جديده لصنع الذخيره والمواد الحربية والقنابل بوجه خاص

دول اوروبية تعمل لتطويق المانيا

بدأت الحكومة الانكليزية في تنفيذ مشروع تسلحها الكبير الذي يكلفها ٣٠٠ مليون جنيه . وتقول الصحف ان تسلح انكلترا وتحالف فرنسا وروسيا والتقرب بين فرنسا ودول التحالف الصغير وتسلح بلجيكا وسويسرا يراد منه تطويق المانيا الذي اصبح تسلحها يهدد اوروبا عامة

فرنسا

محادثات عسكرية خطيرة مع روسيا

وصل وزير حربية حكومة السوفيت الروسية الى باريس واجتمع اليوم بوزراء الحربية والبحرية والطيران وباحثهم مباحثة طويلة . وتعلق الدوائر السياسية اهمية كبيره على هذه المقابلات التي جاءت قبيل عرض مشروع المعاهده الروسية الفرنسية على البرلمان الفرنسي في الجلسة التي تعقد غدا

مصر

الازمة لم تحل حتى اليوم

قابل علي ماهر باشا مساء اليوم السر مايلز لامبسون المندوب السامي البريطاني وعلى اثر خروجه من دار المندوب السامي توجه الى حيث ينتظره رجال الجبهة الوطنية للبحث معهم في المحادثات التي جرت بينه وبين المندوب السامي بشأن التهديد البريطاني

الرئيس يطلب تأكيداً

وعلمت ان المندوب السامي اعطى علي ماهر باشا تأكيداً شفويا بنية انكلترا الحسنة نحو مصر، ولكنه لم يعط هذا التأكيد كتابيا . وقد بسط المندوب السامي البريطاني لعلي ماهر باشا الاسباب التي تحول دون اعطاء هذا التأكيد كتابيا

المانيا

منع اليهود دخول الحمامات الخاصة

منع حاكم دسلدروف اليهود من دخول الحمامات الخاصة بالبلدية وحذر كل من يخالف هذا القرار بالعقوبات الشديدة

القدس

دائرة الصحة تبعد الاطباء العرب

القدس في ١٠ شباط — لمراسل الدفاع الخاص : بلغنا ان الحكومة تنظر في تعيين طبيب في المختبرات المركزية التابعة لدائره الصحة العامة في القدس للقيام باعمال التحليل البكتريولوجي وعلمنا ان الذي ستعينه طبيب يهودي في حين ان هذه الوظيفة من حق الاطباء العرب الذين لا اثر لهم في هذه الدائره . وسنأتي على ذكر بعض الحقائق عن دائره الصحة العامة وخاصة دائره التحليل البكتريولوجي في رسالتنا القادمة

فتح ابواب مصر للصابون النابلسى

علمنا ان حكومة مصر قد سمحت بادخال الصابون النابلسي الذي يصنع في مصانع السادة احمد الشكعة، عبد الفتاح وحافظ طوقان، الحاج عمر النابلسي، سعيد عبد المجيد، منير الاسمر، الحاج عبد الرحيم النابلسي — الى بلادها بعد التثبت من ان هذا الصابون مصنوع من زيت الزيتون النقي بحسب الاتفاقية التي عقدت بين حكومتي مصر وفلسطين في الصيف الماضي وعلى الاثر نشطت حركة صناعة الصابون في نابلس وفتحت عده معامل بعد اغلاقها مده طويلة، ويبلغ عدد المصانع التي ستستفيد من هذه التسهيلات عشرين مصنعا تعهد اصحابها بعدم صنع أي صابون من غير زيت الزيتون النقي

قضية هى الاولى من نوعها

كان احد المحامين الاجانب الذين لم ينجحوا في الفحص الاخير وهو الادون كوست قد رفع قضية امام محكمة العدل العليا على الهيئة القضائية طالبا الغاء الفحص السابق لانها القت عليه اسئلة لا تزال مشاريع لقوانين لم تنفذ بعد مستنداً في دعواه على مادة في قانون المحاماة تقول انه يجب ان يسأل المحامي اسئلة من قوانين نافذة المفعول في حكومة فلسطين وقد قبلت محكمة العدل دعواه وعينت يوم الجمعة الواقع في ١٤ الجاري موعداً للنظر في هذه القضية الاولى من نوعها في فلسطين

فحص المحامين الاجانب وعدد المتقدمين

يباشر يوم ١٦ اذار القادم فحص المحامين الاجانب وقد علمنا ان عدد المحامين الذين طلبوا دخول الفحص يبلغ المائه وبين هؤلاء بعض العرب

تعديلات فى ميزانية بعض الدوائر

اعادت لجنة الميزانية الى بعض الدوائر كدائره العدلية والصحة والزراعة تصميم ميزانية سنة ١٩٣٦ـ١٩٣٧ للنظر فيها مرة اخرى وذلك على اثر تعديلات جديده قد تدخل عليها بسبب التشكيلات الجديده التي تنوي الحكومة ادخالها في هذه الدوائر

بيان الى ابناء الامة العربية في المهاجر ووراء البحار

الى الاخوان الكرام:

لقد آلت شركة صندوق الامة العربي المحدودة بعد ان استكملت وسائل السير في غايتها العظمى ان تضاعف جهودها بمعونة الامة لتحقق المهمة التي جعلتها نصب اعينها وهي انقاذ الاراضي العربية المهددة بالانتقال الى ايد تطمع بابتلاع فلسطين المقدسة وجعلها مباءة لشذاذ الآفاق وشراد الامصار. فشركة صندوق الامة تفخر بانها استطاعت شراء الف من الدونمات التي اصبحت ملكا للامة في هيئتها العامة كما انها آلت ان تمضي في هذا القصد المبارك بهمة ومضاء لتقوم بقسطها من واجب الانقاذ الذي هو لازم عنق كل عربي على وجه البسيطة وعلى الخصوص ابناء فلسطين العربية الذين غذتهم بخيراتها وارتبطوا بعقد. اترا ما يجعلهم مسؤولين امام الله والمجد والتاريخ عن مصير هذه البلاد التي تناوحت عليها المصائب وتناوشتها اطماع الطامعين

فشركة صندوق الامة تستفزع كل عربي وعربية في الوطن ووراء البحار لشد ازرها ونصرة مقاصدها الشريفة المنبعثة عن اشرف عاطفة واقدس غاية. وهي التساند والتناصر في دفع الاذى عن هذه البقعة الطاهرة التي غذتها دماء الاجداد وضحيت في سبيلها مهج الفاتحين الكرام من اجدادنا العظام الذين كانوا باعمالهم الباهرة تاج الامم وباسطي لواء الحضارة على المعمور

وانه لمن الاجرام ان يتخلى عن نصرة فلسطين العربية اي شخص من ابناء العرب قادر على البذل في سبيلها وان ايسر ضروب التضحية هو بذل القروش القليلة لتهوين مصابها وانقاذ البقية الباقية من تراثها الثمين. فنحن نناشد ابناء العرب في كل صقع دان او ناء ان يمدوا وطنهم يد المعونة وان يشتركوا في صندوق الامة العربي على قدر استطاعتهم. فان كل عربي وعربية مسئول ومسئولة عن مصير هذه البلد المقدس الذي يريدون ان ينزعوا منه صفته العربية ويجعلوا منه وطناً للصهيونيين، متجاهلين ان في العرب امة تعرف كيف تذود عن حياضها وتثأر لكرامتها

فالى الاشتراك في صندوق الامة ايها العرب الكرام فوطنكم يستصرخكم وبلادكم تستغيث بكم والله معكم مادمتم تعملون لله وللاوطان والسلام عليكم ورحمة الله

رئيس مجلس الادارة

احمد حلمي عبد الباقي

بيان لامتنا العربية النبيلة من شركة صندوق الامة العربي المحدودة

تتشرف «لجنة صندوق الامة العربي المحدودة» بان تعرب عن املها الكبير في ان تلقى من الشعب الكريم ومن قادته وصحافته وافراده وجماعاته كل ضروب التعضيد والتأييد خصوصاً في الظروف الحالية التي يتطلع فيها الغيورون على وطنهم المهدد الى وسائل العمل المجدية لتزيح عن صدر البلاد اثقال الآلام وتصد الغارة الشعواء التي هوجمت بها بنظام وحرص على تهويد هذا البلد المقدس الذي هو مفتاح الجزيرة وارث الفاتحين والذي يجب ان يبقى عربيا الى ماشاء الله

وشركة صندوق الامة تلفت الانظار الى ان الاعمال الماضية لم تخل من كسب فوائد جلى على رغم الانتقادات التي وجهت اليها بحسن نية وبغير ذلك فقد كسبت الامة الفدونم في غزة اشتريت من ثمرات صندوق الامة وهي تساوي اليوم اضعاف ثمنها الذي اشتريت به. ولم تكن الانتقادات الا لتزيدها قوة على المضي في عملها الايل الى انقاذ ما يستطاع انقاذه من الاراضي على قدر ما جادت به الامة لصندوقها، ذلك الجود الذي نرجو ان يأخذ في المستقبل شكلا اعم واشمل في جو مفعم بالثقة والتكافل

وشركة صندوق الامة ترحب بكل انتقاء مخلص نزيه على انها توصي بان يرسل الافراد والجماعات هذه الاراء والانتقادات في رسائل خاصة اليها فما كان منها معقولا نحله محل الاعتبار مع تحاشي التشهير الذي من شأنه ان يؤدي الى اعاقة العمل النافع وعرقلة الغاية الكبرى المتوخاة من انشاء صندوق عام هو من الامة ولها وقف على مصالحها الواجبة الرعاية.

وللشركة وطيد الامل بان تتضافر الجهود الوطنية لتحقيق هذه الغاية العليا فترجو ان يكون كل فرد من افراد هذه الامة الكريمة عضوا عاملا في هيئة الصندوق العامة لينهض ذلك عنوانا لحيوية امتنا النبيلة ومقياسا لرغبتها الاكيدة في العمل النافع المجدي الذي يردعنها كيد الكائدين ومكر الماكرين ويحقق لها رغائبها في البقاء والاستقرار

فالامة باقبالها على الاشتراك في صندوقها العام تضع احجار الزوايا في كيانها وتثبت مصيرها على اسس ركينة حيث لا يجدي الصراخ والعويل فتيلا. فعلى امتنا الناهضة ان تثق تمام الثقة بان «شركة صندوق الامة العربي المحدوده» هي تحت رقابة مراقبين ماليين رسميين وفي حماية البنكين «البنك العربي» و «البنك الزراعي العربي» وان اعماله تسير في منتهى الضبط والدقة وحسن التنظيم فللامة بعد هذا ان تشرف سمعتها بالبذل الحقيقي وتبرز من حيويتها العمالة ما ينهض شاهدا على رغبتها الصادقة في الحرية والاستقلال، فمن لا ارض له لا وطن له ومن اكدى بالقروش القليلة عن ان يبذلها في سبيل صيانة بلاده وتثبيت مصيره كان كمن يحكم على نفسه بانه من القواعد الخوالف. وكان حقا عليه ان ينتظر آية الفناء والعياذ بالله بينما الوطن المقدس ينتظر من بنيه الفداء

هذا بيان للناس نرجو ان يستجيش في هذه الامة النبيلة والعريقة بالشرف والمجد وغالي التضحيات حيوتها الكريمة ويحرك نخوتها الموروثة والله الهادي الى سواء السبيل وعليه الاتكال.

رئيس مجلس الادارة

احمد حلمي عبد الباقي

* * *

مزرعة عكا للیهود دون العرب

جاءتنا الكلمة التالية من الفاضل صاحب التوقيع، فننشرها لافتين اليها انظار من يهمهم الامر:

في فلسطين شباب مثقفون تخرجوا من المعاهد العالية وقضوا فيها سنوات كثيرة فهم، والحالة هذه، لا نظنهم عاجزين عن ان يديروا مزرعة حتى لو كانت هذه المزرعة مزرعة عكا، التي لا يحتل مقاعدها، غير رجال و «شباب» اليهود

ألسنا نحن احق من اليهود بجني ثمرات هذه المؤسسة التي تقوم على اكتافنا وتدفع رواتب موظفيها الاجانب من منتوجات حيواناتنا واراضينا؟

ولماذا يحرم شبابنا المثقف العامل من الانتظام في هذه المزرعة، وفي غيرها فيقضي نهاره يذرع الشوارع، ويجوب الاسواق، ويلتزم المقاهي، بينما نرى الغريب الدخيل تطلق يده في دوائر البلاد التي هي من حق ابناء الوطن الاصليين الذين بذلوا المبالغ الطائلة، في سبيل تعلم والتخصص في جامعات اوروبا واميركا الكبرى؟

اننا نجأر باصواتنا محتجين على تحيز الحكومة وميلها الى فريق دون فريق تم تركها المجال واسعا امام اليهود وضدنا في وجه العرب!

والى أولئك الذين لا ينتظرون من الحكومة شيئا، ولا يسعون للكراسي سعياً حثيثاً، بل يعملون جاهدين مخلصين لله وللوطن ولتحرير شعب آمن، خلقه الله حراً، الى امثال أولئك نوجه كلمتنا هذه ليدرسوا المسألة بعين الحكمة والروية والحزم، ويطالبوا بحقوق البلاد المهضومة في هذه المسألة وفي غيرها من المسائل التي لو اولیناها جانبا من الدراسة العملية المخلصة البعيدة عن الخيال، والتلاعب بالعقول والعواطف، لكان شأن البلاد على غير ما نراها فيه الان

وماذا ترى الحكومة تصنع في أولئك الذين ينهدون مطالبين بالحق الصراح لا تأخذهم فيه لومة، ولا تعتريهم في سبيل المطالبة به خشية — لا شيء!

ايها الزعماء، ايها المدعون خدمة الوطن والجهاد في سبيله: طال نومكم والوطن في خطر.. وقد اصبح في حاجة شديدة الى انقاذ وطرق العمل جلية واضحة، فاسلكوها!

اظننا خرجنا عن الموضوع الذي لفتنا اليه الانظار في اول المقال، ولعل الانتقال الى غيره يعد من قبيل تداعي الخواطر وتساوق الفكر، والافهل بعد اهمال أمر مزرعة عكا، مزرعة سنادل الحيوانات، مزرعة تقوم على ارض وطنكم، يتناول موظفوها اليهود رواتبهم من جني اراضيكم وحيوانكم — هل يعد تقاعسكم هذا، الا انصرافا عما يحتاج اليه ابناء الوطن وشباب الوطن، الى ما ترمون اليه انتم من منافع شخصية ومصالح ذاتية دلت عليها الاحداث والحوادث، و ثبتها الادلة والبراهين؟

حسبنا هذا الان، ونأمل ان تلاقي كلمتنا هذه، اذاناً صاغية، وعناية جدية عند من يهمهم الامر!

«متألم»

اطبعوا مطبوعاتكم في مطبعة الدفاع

العصر الحاضر عصر آلية بحته والسرعة هي المقياس الاول في كل شيء

في الامكان ان نقول، بلا جدال، ان من الظاهرات المهمة لهذا العصر هي السرعة، بالاضافة الى انه العصر هي انجلت فيه المعقول عن الالات العجيبة التي تطوي المسافات الشاسعة في اقرب الاوقات ودون ان يشعر المسافر بادنى تعب او ملل كان يشعر بهما في الزمن الماضي اذا اراد الانتقال من بلد الى بلد مجاور لا تبعد الشقة بينهما. ولو ان احداً من القدماء أعيدت له الحياة مرة اخرى، مثلا، ورأى بعينيه ان المسافة التي كانت تطوى في أيامه في عدة شهور وشهد اليوم انه يقطعها في بضعة ايام لذهل مما وصلت اليه الحضارة الانسانية وهلل للعقل الجبار

عدد السيارات يزداد يوما عن يوم

ولنأخذ هذه الظاهرة «السرعة» من التقدم العمراني في الشق السهل منها وهو شق السيارات فنلاحظ انها آخذة في التقدم متدرجة في الانتشار. فالاحصاءات في اية مدينة، تؤخذ على حدة، او دولة، تؤخذ بصورة عامة، تثبت ان الناس بدأوا منذ مدة ليست القليلة يعتبرون ان السيارات اصبحت من الضروريات لا من الكماليات كما كانت قبلا وان عددها يزداد يوما عن يوم وسنة عن اخرى. والذي يوالي قراءة هذه الاحصاءات يرى بصورة مؤكدة ان عدد السيارات في الخمس سنوات الاخيرة يزداد بسرعة لم تكن منتظرة. ومن الطبيعي ان نرى ان تزايد عدد السيارات هذه الزيادة المدهشة يقضي بتزايد المستهلك من مواد الوقود التي تستعمل في تسييرها. ولا يحسبن القارئ ان مواد الوقود في العالم تنقص فقط لكثرة ما يستعمل منها لاغراض حربية كتموين الطائرات والدبابات وغيرها بل ان ذلك تعد نسبته قليلة لما يستهلك في غير اغراض الجيش.

احصاءات غريبة

ولنأخذ المانيا مثلا فان بها ٨١٠ آلاف سيارة للركاب و٢١٥ الف سيارة من نوع «اللوري»، ومليون ومئة الف دراجة نارية. يقابلها في العام الماضي ٥٦١ الف سيارة للركاب و١٧٤ الف سيارة لوري و٨٧٠ الف دراجة تجارية. ان مثل هذه الاعداد الهائلة التي تتدرج في طريق الزيادة سنة عن اخرى تحتاج الى كميات هائلة ايضا من مواد الوقود التي تسيرها. واذا علمنا ان المانيا تجيء بدرجة اقل في عدد السيارات والدراجات النارية اذا قورنت بالولايات المتحدة الامريكية وانكلترا نعرف مقدار ما يحتاج اليه من الوقود في مختلف دول العالم.

واجب التفكير في الوقود اللازم

وكان لزاما على هذه الدول التي يرتفع فيها «الخط البياني» لعدد السيارات ان تفكر مليا في توفير الوقود لهذه الالات التي اصبحت لا تستغني عنها بحال. وكان لزاما عليها ان تجهز هذه المواد ان لم تكن متوفرة لديها طبيعيا وان تبذل كل جهد لاستحصالها من غير طريق الاستيراد الذي يستنزف منها اموالا طائلة. فأن دولة واحدة فقط استوردت في عام ١٩٣٥ من انواع البترول «البنزين وغيره» والزيوت ما وزنه مليونان وسبعمئة الف طن بزيادة ٤٠٠ الف طن عن الكمية التي استوردت في العام الذي سبقه. وكانت قيمة ما استوردته في التسعة اشهر الاولى من السنة ١١٩ مليونا و٦٠٠ الف مارك وقيمة ما صدرته من الزيوت ٢٠ مليونا و١٠٠ الف مارك

جهود الاستغناء عن الوقود الحاضر

ومن هنا بدأت الجهود تبذل في سبيل توفير مواد الوقود الضرورية داخل البلاد وان يستغنى عن الاستيراد بالتصدير، موجهت العناية الى آلة استحصال الغاز من الخشب وتحسينها حتى تلائم الاغراض التي تطلب منها كآلة مولدة فأدت نجاحاً ملحوظاً في ١٥٠٠ سيارة من نوع «اللوري» واصبح من الواجب استعمال الخشب والفحم النباتي لتوفير هذا الغاز. واصبح من الواجب ايضا حماية هذه الصناعة برفع الرسوم التي تؤخذ على الزيوت وغيرها من مواد الوقود. على انه لا نجزم بعد بنجاح هذه الجهود نجاحاً باهراً لانها لا تزال تبذل لتأدية المهمة خير إداء والذي يمكننا ان نقوله عنها في الوقت الحاضر انها في طور «العلاج» الموقت، واذا سايرها النجاح على طول الخط كان بها وان لم يتح لها فان التجارب قائمة ايضا على استعمال غازات اخرى كالماتان وغاز المدن والبوتان وغيرها.

اعلان

بلدية يافا

عطاء لمواسير فولاذية مانسمن ومواسير سكب

تعلن لجنة المناقصات لتقديم وتسليم مواسير فولاذية مانسمن ومواسير سكب مع صمامات ولوازم لاجل مورد المياه في يافا

يمكن الحصول على الشروط العمومية والمواصفات وكميات المواد وصور العطاء من دائرة مهندس اشغال القرض في مكاتب البلدية لدى دفع مبلغ جنيه فلسطيني واحد

وتقدم العطاءات عن النوعين كل نوع لحدته في مغلفات مختومة لا يوجد عليها اي اسم او علامة تشير الى المرسل ومكتوب عليها (عطاء لتقديم مواسير فولاذية مانسمن ومواسير سكب وصمامات ولوازم)

يجب ان تصل العطاءات قبل الساعة الحادية عشر من يوم الاثنين الواقع في ٩ — ٣ — ٣٦ لاسم رئيس لجنة المناقصات في بلدية يافا.

لجنة المناقصات غير مقيدة بقبول ادنى او اي عطاء كان

يافا في ٨ — ٢ — ١٩٢٦

رئيس لجنة المناقصات

لزقة راديوم

تشع الحرارة والصحة والشفاء

تحضير معامل الن وهنبريس في لندن

هذه اللزقة الانكليزية الجديدة هي افضل اللزقات واضمنها للشفاء. ضعها مكان الالم فيزول حالا

لزقة راديوم تقوي الظهر وتشفي الوجع بوقت واحد وهي مفيدة وثابتة جدا لشفاء اللمباجو ووجع الظهر والروماتزم وتصلب العضلات

لزقة راديوم تشع حرارة بواسطة المواد الطبية فيها وتجذب الدورة الدموية الى موضع الالم فيزول الاحتقان وتذوب الرواسب التي في العروق والعضلات فيزول الوجع بسرعة

Radium Plaster

RADIATES HEAT· HEALTH & CURE

الوكلاء والمستودع: الشركة المصرية البريطانية التجارية مصر والاسكندرية

فرع فلسطين في شارع ظريفة في يافا

تلفون ١٠٦٢

اعلان

مطلوب مساح قانوني لعمل خرائط لاملاك بلدية غزه تقبلها دائرة تسجيل الاراضي فعلى الراغبين في ذلك من المساحين القانونيين تقديم طلباتهم لرئيس المجلس البلدي بغزه ضمن ظروف مقفلة في مدة اسبوع من تاريخ نشر هذا الاعلان وفي الامكان الحصول على قائمة الاملاك المراد تسجيلها من مكتب سكرتير البلدية.

رئيس بلدية غزه

اعلان

تعلن نقابة عمال البناء العربية بيافا وضواحيها بانها مستعدة لاخذ مقاولات العمارات وايضاً مستعدة بان تقدم جميع الارشادات اللازمة لاصحاب العمارات العمال الذين يحتاجون اليهم من بنائين ومورقين وبلاطين ودهانين مع تقديم كفالات عنهم

المخابرة مع رئيس النقابة الحاج علي ابو غبن بعمارتها الواقعة بشارع البلدية حارة شمعان

اوتيل الخديوي الكبير

لاصحابه

الحاج شريف غزال

وولده شحاده النابلسي

يافا — شارع المنشية — قرب المحطة

هواء طيب — خدمة حسنة

مفروشات جديدة — مناظر طبيعية براً وبحراً

خريستو الفيلسوف ...

« بقلم الاستاذ سامي السراج »

« رأينا في مجلة مصرية قديمة مقالا اجتماعيا للاستاذ سامي بك السراج ، والمجلة هي مجلة « مصر الحديثة » التي كان يصدرها الاستاذ داغر ، وفي هذا المقال فلسفة اجتماعية تتعلق بفلسفة اجتماعية (بطلها) كارسون قهوة ، ولقد رأينا ان ننشره لمتعة القراء »

« المحرر »

قالوا في تعريف الفيلسوف انه من يدو معنويا اكثر منه متكلما ، ومفكراً اكثر منه مسترسلا ، ومن يغوص في اعماق المعاني ليستخرج دفائن الحكمة . وقال اخرون ان الفيلسوف هو من يقتدح من بسائط المرئيات اعظم الكليات وزعم غيرهم ان الفلسفة اطراح المباهج ، والتسف في المناهج ، وايثار الحقيقة ، واعراض عن الدنيا ، وصدوف عن الأولى ، وخروج عن الشائع المعروف . وقال آخرون لا بل هي الصبر على احتمال الخطوب وتوطين النفس على الاستهانة باشد الكروب ، وآزرهم الزهاوي شاعر العراق فقال :

الفيلسوف الفيلسوف

هو من تربته الصروف

الى آخرما ذهب اليه الباحثون في الفلسفة وضروبها ، وعللها واسبابها ولكن اصحاب الاراء — حفظهم الله — جميعا لم يهتدوا الى كنه الفلسفة اهتداء الشاطر خريستو ... نعم خريستو « الجارسون » بالتعبير الدارج و « الندل » على التعبير المهجور الذي بعثه الى الوجود علامة السماط وصاحب المائدة والسماط استاذنا احمد زكي باشا ..

وخريستو هذا لصيق بطبقات الناس بغير استثناء ، فليس في القارئين والقارئات ، وغير القارئين والقارئات ، من لا يجلس في مقهى أو مشرب ، ولا ينزل فندقا او يغشى حديقة او يرتاد منتزها . واذن فلا مرد لك من الاصطباح والاغتباق بطلعة « خريستو » في البكور والاصال . واذن فلا معدى من لقاء خريستو في كل رحلة ، او نزهة ، او فسحة ، او مشوار ... . فخريستو ملح الطعام ... وكبريت البيت ، وزيت القنديل . وبدون خريستو لا تحضر الشيشة ، ولا تتهادى قزازة البيرة في جمع من اصناف المزة .. ولا يوافيك فنجان القهوة السكيتو او التربو فترشف منه رضابا حلا . . . وويل لعشاق الشاهي من غضب خريستو ، فان اهون عقوبة لهم هي الحرمان من لون الشاهي العسجدي البديع ، ومن نكهته المنعشة الاخاذة ، ومن حرارته التي لا بد من توفرها الى جانب اللون والنكهة ليكون الشاي شايا بالمعنى المفهوم عند عابديه المدنفين !

فرضى خريستو ضمان للذاذة الطعم ، ورواق الخاطر ، وكلمة السر للعبور الى هذه اللذاذة هي « رنة البخشيش » طبعاً ولي مكنتك ان تسخو به راضيا او كارها ، فتقضي « ساعة كيف » على كيفك ! ، وتأمن جانب خريستو ومما كداته والا ؟ والا فالشاي في برودة البيرة ، والبيرة في حرارة الشاي ، والقهوة غسالة « الكنكة »

والطلب انما يقدم لك بعد تقطيع كفيك بالتصفيق ...

. . .

قد عرفت ان علاج ذلك كله هو البخشيش ، وان البخشيش هو كلمة المرور الى غرضك ، من سرعة واتقان وحسن خدمة . ولكن شيئا واحدا لا يضمنه البخشيش وهو اتقاء « فلسفة خريستو المالية ... » وعظاته البالغة . . وايجابه عليك ان تكون مطواعا لامره ولا سيما في جلوسك . فهو الذي يختار لك المكان وهو الذي يتخير لك الكرسي الذي تجلس عليه كيلا (تضايق) الذين الى جانبك من الجلاس واذا عارضت فلسفة خريستو وكنت من عشاق الحرية اجابك « اصول يابيه ... كده لازم ... مس تزعل ... كده احسن وحياة ربنا دنا كنت جارسون بريمو خالص ، في الباريز وفي الاتينا وفي الحلب والبيروت كان ... ورحت على المصر من اتنين سنة ... وكتير ناس هنا مبسوطين من ١١ ، ما تزعلش يابيه انا خدامك .. بس عاوزك تدير الكرسي كده ... وبلاش تحط طربوشك على الكرسي التاني ، على الطرابيزة احسن .. آه كده مظبوط تامام ..

وهل تملك ان تناقش فلسفة خريستو ان كنت في مقهى او مطعم او مشرب ؟

وهل بلغت من الادراك العقلي أو اسعد درجة عكتك من مقارعة الفيلسوف خريستو الحجة بالحجة ، و تطمع في ان تحيط احاطته بدقائق الجلوس و « اصول » الجلوس . وبراعة وضع الطربوش .. وتمييز البارد على الحار ، والحار على البارد !!

انت بين امرين لا ثالث لهما ، اما ان تكون مطواعا لفلسفة خريستو ، مذعنا لاشارته منذ اقبالك على المقهى أو المشرب حتى انصرافك منه ، او ان تجعل بيتك مشربك ومطعمك ، ومنتزهك ومنتجعك وحينئذ تودع اللذاذات على انواعها واهمها الايمان بعبقرية خريستو الفيلسوف .. والاذعان لاوامره ونواهيه

عن مجلة مصر الحديثة

طبريا

الى مدير البوليس

اعتادت دوائر البوليس ان تجعل الجمعة موعدا لحاجة البوليس لطابور التعليم وكنا قد قرأنا على اثر ذلك في الصحف ان هذا اليوم هو عيد المسلمين على الحكومة ان تسمح للبوليس بالراحة فيه . وفهمنا ان الدوائر الغت هذا اليوم واعتبرته عيدا رسميا كباقي الاعياد الرسمية ولكننا لا نزال نرى دائرة البوليس في طبريا الى الحالة تتخذ يوم الجمعة (يوم طابور) غير ملتفتة الى شيء ... فنلفت نظر اولياء الامر الى هذا

المدرسة الاميرية

يلفت الاهلون نظر ادارة المعارف الى ضرورة صفوف المدرسة الاميرية التي يديرها الاستاذ ادهم حجاوي ، والى تعيين معلم خاص للديانة الاسلامية وقد لفتنا نظر مدير المعارف الى هذا الامر عدة مرات فهل يهتم جنابه هذه المرة بهذا الطلب العادل ؟

السلط

عريضة
الى سمو الامير

رفع اهالي مدينة السلط مضبطة الى سمو الامير وقع عليها اربع وثلاثون مختاراً من مجموع ستة وثلاثين مختاراً واليكم نصها :

لاعتاب صاحب السمو الملكي امير البلاد المعظم

نعرض نحن وجوه واعيان ومخاتير وافراد مقاطعة لواء السلط .

لا يخفى على سمو مولانا الازمة المالية والسنين التي تواردت علينا بالمحل والقحط ، المحل الذي فقدنا فيه جميع ما لدينا من قوة وسؤدد ، فتركتنا هذه وانتجت لنا الضعف والهجرة من ديارنا وفرقت بيننا الكلمة ، واصبح الواحد منا يسعى اناء الليل واطراف النهار ليحصل على قوته الضروري . وان الاقدار والمصائب التي تواردت علينا كالمغالاة في التحصيل وشدتها ، والوضع القاسي في توزيع الضرائب وتخمينها زيادة عما تستحقه ، تقف حائلا لانتاج حركة مادية تجارية ، ومن بها الفلاح مدار معيشته وعلى هذا نتقدم لسمو كم بما يلي :

١ — تأجيل الضرائب بسبب المحول السابقة التي جعلت الفلاح عاجزاً عن تأمين الاموال الاميرية واداء دين التاجر والقيام بواجباته .

٢ — ايجاد مشاريع حيوية مستعجلة تنقذ الفلاح من هذه الازمة نظراً لقلة الامطار .

٣ — تشكيل حكومة وطنية ذات مسؤولية مشتركة مع حفظ حقوق الشعب بحرياتهم الشخصية

٤ — تخفيف وطأة قانون الخراج عن المزارعين بصورة مرضية وذلك بقانون آخر يضمن صيانة الاحراج وغير جائر على الشعب

٥ — ابطال معاملة بيع غور نمرين وعدم السماح لغير الاردنيين استئجار او ضمن الامارة الجليلة مهما كان نوع الارض — اميرية — متروكة — مملوكة .

٦ — اتباع الطرق القانونية في تحصيل الاموال الاميرية

أ — مثلا كسجن اصحاب الاملاك والاراضي الواسعة ولديهم سندات تمليك .

ب — عدم السماح للجنة التحصيل ان تجبر المختار لان يوقع التقرير الذي يتخذه الجابي في خارج مسكن الفلاح لسجنه مدة شهر

ج — كثيرون هم الضعفاء الذين يسجنون مدة عن الاموال الاميرية ولا يوجد في بيوتهم حتى القوت الضروري والاموال المنقولة التي يمكن حجزها وذلك عن مبلغ زهيد لا يتجاوز المائة مل

٧ — وضع حد فاصل للاشخاص الذين يساومون على بيع الاراضي الاردنية للصهيونية والاكتفاء بما حصلوا عليه من آلاف الجنيهات والسيارات اللامعة !...

٨ — توسيع نطاق التعليم في داخل الامارة وارسال بعثات من الطلاب الى الديار النائية لتكملة علومهم .

المجدل

اسعار الحبوب

ارتفعت اسعار الحبوب على اختلاف انواعها في الاسبوع الماضي ارتفاعا بينا لانحباس المطر

فبينما كان قنطار الحنطة مثلا يباع بجنيه وثلاثمائة مل صار يباع بثلاثة جنيهات وخمسمائة مل وهذه كما ترى زيادة كبيرة ، لا طاقة للاهالي الفقراء وغير الفقراء بها . وارتفعت كذلك اسعار باقي الغلال كالذرة والشعير والعدس والفول .

هذا وقد امتنع الكثيرون عن بيع تلك الانواع من الحبوب املا في الحصول على اسعار اعلى لسد جشعهم وشرههم !

حاكم الصلح

استاء المجدليون على اختلاف طبقاتهم لنقل حضرة حاكم الصلح الاستاذ صالح افندي عبد الغني من مركزه في المجدل الى غزة لما كان يتمتع به من حسن التنظيم والادارة

وقد علمت ان عرائض كثيرة وقعها نخبة من رجال البلد سترسل الى جناب قاضي القضاء في هذا الشأن

قافلة الحجاج

غادرت القافلة الحجاج الثانية في قطار ظهر امس وستغادرنا القافلة الثالثة غداً وستحتفل بوداعها احتفالا شعبيا لائقا

مدارس القرى

... واخيرا جادت ادارة المعارف على بعض القرى بفتح صفوف ابتدائية فيها وقد فهمنا ان من بين هذه القرى هوج ، المسمية الكبيرة ، القسطينة ، والسوافير ، وليت ادارة المعارف توجه عنايتها شطر باقي القرى ، التي تتطلب العلم والتعليم . وسنعود لمعالجة هذا الموضوع مرة اخرى في رسالة مفصلة قادمة .

دائرة البريد

بالرغم من تذمر الاهالي ، لا سيما التجار وذوي المصالح ، من نقل دائرة البريد من موقعها الحالي الذي يقع في وسط السوق العمومية وبين مخازن جميع التجار والجزارين والبقالة الى مكان اخر يقع في ابعد ناحية في الجهة الجنوبية وبالرغم من احتجاج نادي شباب العرب على هذا النقل الذي يضعف الحركة في المدينة ويؤدي الى الاضرار بمصالح التجار بالرغم من هذا كله تأكد لدينا ان ادارة البريد العامة عازمة على نقل مكتب بريد المجدل غير ناظرة الا الى تنفيذ ما شاءت هي لا ما شاءت المصلحة العامة !

شكر على تعزية

آل سنجق بيافا يقدمون خالص شكرهم لكل من واساهم في فقيدهم المرحوم الحاج خالد سنجق سواء في تشييع الجنازة او بالحضور بالذات او ارسال البرقيات او الكتب ويبتهلون الى الله ان لا يريهم مكروها في عزيز لديهم

شكر على تعازي

آل المزيني بغزة يقدمون خالص شكرهم لكل من اوساهم في فقيدهم المرحوم الحاج سلمان المزيني سواء بتشييع الجنازة او بالحضور بالذات وارسال البرقيات او الكتب ويرجون الله ان لا يريهم مكروها في عزيز لهم

قريتنا عربية
لن تصادق اليهود

جاءنا ما يأتي :

قرأنا في صحيفة محلية بتاريخ ٢ شباط سنة ١٩٣٦ عدد ١٠٥١ مقالا منقولا عن دوارهايوم كتبت له عنوان ضخم وفي التاريخ المذكور ارسل مقر الكشافة في الطيرة وجمعية نادي الاصلاح لتلك الجريدة تكذيبا لدوارهايوم لكنه لم ينشر

ان هذه الحادثة وقعت مع رعاة ابقار واليهود فأسفرت عن ضرب وجرح احد اليهود جرحا بليغاً وقع له بسببه علة دائمة : حدث ذلك في العام الماضي وكان اسبق الجرائد الى نشره (الدفاع) وفي هذا الاسبوع عقدت جلسة في محكمة مركزية نابلس واجتمع الرعاة ومحاميهم واليهود وتم الصلح مقابل مبلغ يدفعه الرعاه لليهودي المتضرر وهذا كله كان في نابلس فقط

اما ما نشرته الجريدة اليهودية دوارهايوم بقولها ان يهود عين ورد وتل موند دعاهم اهالي الطيرة لضيافتهم وتحكيم الصداقة معهم وكانت لهم حفلة وخطابات فهذه دعاية كاذبة . ان اليهود لم يأتوا الى قريتنا ، ولم يدخلوها قطعيا ولم تكن حفلة ولا خطابة ولا شيء مما ذكرته هذه الجريدة المضللة . نرجو نشر هذا في اول عدد يصدر من جريدتكم لان الخبر كما رأيتم قصد به تشويه سمعة قريتنا بهذه الاقاويل غير الصحيحة امام الرأي العام العربي والسلام

عن وجوه اهالي الطيره

رفيق الشيخ نجيب

سكرتير فرقة الكشافة

محمد ابو ديه

شكوى
من ضابط

في صباح يوم الخميس الواقع في ٦-٢-٣٦ وجد تحرير في دار ابراهيم عبد الله سبقه عدة تحارير مضمونة تهديد ووعيد وقد اخبر البوليس بالحادث فاستغربت جدا اتهامي بقضية كهذه وكان استغرابي اكثر بسبب بعدي عن الوقوع في مثل هذه المآثم وكراهيتي الشديدة لمقترفيها وحسن سلوكي في البلدة وبين اهلها لكن هناك وشاية كانت من مروجي الفساد أوقعتني بها دبر وكنت اوقفت في النظارة حتى الساعة الثالثة من بعد الظهر الى ان جاءت كلاب الاثر . ولما جرى التشخيص فشلت الكلاب بمهمتها بسبب غياب المتهم وعدم وجوده بيننا

والشيء المهم في شكواي هذه تحيز الضابط لاشخاص بمعاملتهم غير معاملتي فقد ادخلني السجن وابقى الاشخاص المتهمين معي خارج السجن يسرحون ويمرحون مما المني واساءني

كان واجب الضابط ايداع الجميع السجن لا ان يطلق الحرية لمن هم محسوبون اعلان وعلى فلان لا ان يختصني بمعاملة خشنة قاسية ثم بتهديدي وبما ان مدير البوليس العام يرأ من معاملة رجاله وتحيزهم جئت بهذه الشكوى لالفت انظار جنابه لمثل هذه الحوادث التي تجري كثيرا بين جدران مراكز البوليس . راجيا ان يأخذ الحق مجراه

قلقيلية — بكر سليمان

انقلاب في الجزيرة

« تابع المنشور على الصفحة الاولى »

عراقيل في وجه هذا الحلف الذي قد يكون مؤيدا للحلف الغربي من حيث شعور النفرة من مسلك ايطاليا المعتدية ، والتي اخذت تطالب صراحة بالحقوق الاستعمارية . . . دون تستر او مواربة

في غاية واحدة

ومهما يكن من توافق غايات الحلف الشرقي مع الحلف الغربي فان قيام حلف شرقي بين الحكومة العربية اولا وبينها وبين الحكومات المجاورة لها ثانياً من شأنه ان يخلق فرصة سانحة للعرب في ان يكون لهم « اتحاد حكومات » تندمج فيه غاياتها العليا بعضاً ببعض ، وتتجه الى المصلحة العربية في صف واحد . واذا كانت علائم الحرب العالمية قد اوجبت على ٥٣ دولة من دول اوروبا المتمثلة في عصبة الامم ان تتفق على غاية واحدة فمن الاوجب ان تقضي الظروف نفسها بقيام حلف عربي بين دول الجزيرة العربية ، وهذا الحلف هو بلا شك ربح للجزيرة ودرع لها امام الطوارئ المقبلة

فغاية رجائنا ان يتم التآلف الدبلوماسيا بين مكة وصنعاء وبغداد ، ثم بينهن وبين تركيا وايران والافغان . ولا مرية في ان حلفا عربيا يقوم في الجزيرة يحقق بادئ بدء فكرة الوحدة العربية عمليا ، ويشد عضد العرب ، ويهب الجزيرة سياسة رشيدة تطمئن لها الخواطر

« عربي »

التبرعات
لشهداء سوريا

تبرعات حيفا لشهداء سوريا الابرار والمقدمة الى الاستاذ رشيد افندي الحاج ابراهيم

مل	جنيه	
٨٠٠	٢١٣	المجموع السابق
٥٠٠		محمد نعيم ابو شام
	٢	عبد افندي بخاري
	١	فوزي افندي عبد الهادي
٣٠٠	٢١٧	المجموع

« تبرعات اصحاب المقاهي بحيفا »
(الى شهداء سوريا)

مل	جنيه	اسم صاحب المقهى
٥٠٠	١	ديب خليلي
٨٦٥		علي منكوش
٥٠٠	٢	الحاج احمد عدلوني
	١	يوسف شما
٧١٥		بشاره الحلو
١٧٥	٣	محمد خالد الطابطية
	١	احمد طه وابراهيم كريدلي
٢٣		بشاره نخول
٥٤٠	٢	القدسي . دبوس . احمد
	١	اسماعيل الحاج احمد
٥٠٠	١	عبد الله منصور
٩٥٥	٢	فؤاد السيد
٣٥	١	شوكت ومصطفى
٦٥٠		نايف وعبد العزيز
	٢	نايف وقاسم ملحس
٨١٥		ديب زعتر
٥٠٠		حمدي مقبول
٥٠٠		اسكندر عبد النور
١٣٥	١	احمد وحسن
٥٠٠		عبد عبود
٥٠٠		مهدي واحد
٥٠٠	٢	انطون الزهر
٥٠٠		خليل المغربي
٣٣٠	٥	على محمد خالد
٢٥٠		صادق النابلسي
	١	ادمون الياس
٥٠٠		وكيم الزهر
٢٠٠		مبدا مرشي
٥٠		محمد ادريس
	٢	قسطندي الزهر
٥٠٠		محمد علي كريدلي
٢٤٠	١	ابراهيم ابو قرطومه
٦٨٥	٤٠	الرصيد فقط وقدره اربعون جنيها وستماية وخمسة وثمانون ملا لا غير
٣٠٠	٢١٧	المجموع السابق
٩٨٥	٢٥٧	رصيد اعانة حيفا لتاريخ ٨ — ٢ — ١٩٣٦

اعلان

صادر من دائرة اجراء يافا

دوسيه ٥١٩٥ — ٢٨

الدائن : محمد افندي السكسك من يافا

المديون : حسين افندي ابو رضوان من يافا .

مصدر الحكم : محكمة مركزية يافا

بلوك ٥ قسيمة ٥١ القرية صرفند العمار المساحة دونم ١ و ٣٢٩ مترا الحصة ٦٦٠ حصة من ٣٦٠٠ حصة . الاوصاف قطعة ارض مفتلح زراعية

بلوك ٥ قسيمة ٦٤ القرية صرفند العمار المساحة ٧ دونمات و٨٦٣ متراً الحصة ٦٦٠ حصة من ٣٦٠٠ حصة الاوصاف قطعة ارض زراعية مفتلح تحت التشجير

بلوك ٥ قسيمة ٧٥ القرية صرفند العمار المساحة ٣ دونمات و٤٧٥ متراً الحصة ٦٦٠ حصة من ٣٦٠٠ حصة الاوصاف قطعة ارض قسم منها مشجر برتقال وقسم مفتلح

بلوك ٥ قسيمة ٩٤ القرية صرفند العمار المساحة ٥ دونمات و١٨٧ مترا الحصة ٦٦٠ حصة من ٣٦٠٠ حصة الاوصاف قطعة ارض مفتلح زراعية

بلوك ٦ قسيمة ٧١ القرية صرفند العمار المساحة ٣ دونمات و١٥٥ متراً الحصة ٦٦ حصة من ٣٦٠ حصة الاوصاف قطعة ارض زراعية تحت التشجير

بلوك ٥ قسيمة ٢٨ القرية صرفند العمار المساحة ١٠ دونمات و٩١٠ امتار الحصة ٦٦٠ حصة من ٣٦٠٠ حصة الاوصاف قطعة ارض مفتلح زراعية

ان هذه الاملاك كانت قد احيلت قطعياً لعهدة عبد السلام الفول من صرفند العمار والخواجه ايليا ابراهيم متاوو من يافا وقد استنكف المزاودان المذكوران عن الشراء وتقرر من مقام الرياسة العليا بتطبيق المادة ١٠٩ من قانون الاجراء فعليه اعلن للعموم بأن هذه الاملاك مطروحة للمزايدة العلنية لمدة خمسة عشر يوما اعتبارا من تاريخه ادناه فمن له رغبة في الشراء عليه ان يراجع الدلال او دائرة اجراء يافا اقتضى اعلانه للعموم حسب الاصول ١٠ — ٢ — ٣٦

مأمور اجراء يافا

فياض الخاش

شجعوا
مصنوعاتكم الوطنية

الدفاع ـ يوم الثلاثاء في ١٨ ذي القعدة سنة ١٣٥٤ و ١١ شباط ١٩٣٦

صاحب الامتياز والمحرر المسؤول ابراهيم الشنطي

مدير الادارة شوكت حماد

رقم التلفون ١٠٧٥ و ١١٨٧

الدفاع

جريدة يومية سياسية مصورة

العدد ٥٢٩ ـ السنه الثانيه

ادارة الدفاع في عمارة حزبون شارع جمال باشا ـ يافا
العنوان البرقي: الدفاع يافا : ص . ب ٢٥٥

	عن سنة	عن نصف سنة
قيمه الاشتراك في فلسطين	١٥٠	٨٠
في الخارج	٣٠٠	١٦٠

صور عالمية على هامش الحوادث

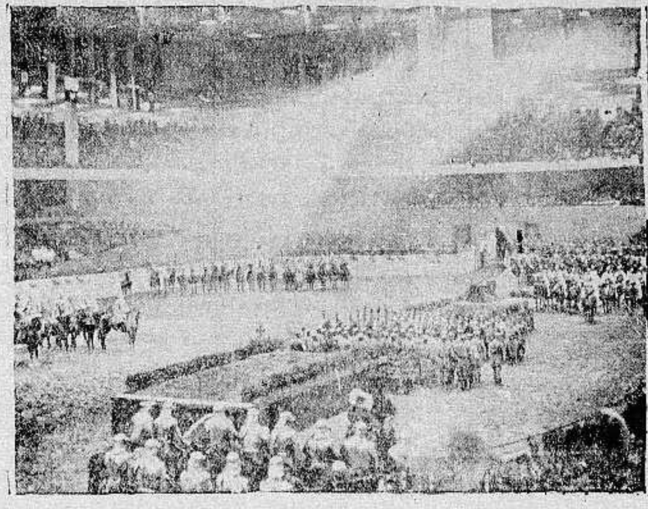

منظر من مناظر الاحتفال الذي اقيم في برلين لاستعراض اعمال الفروسية التي اشترك فيها عدد كبير من الفرسان المشهورين

بعض الطلاب الاحباش المقيمين في شوارع روما، رغم الخصومة المحتدمة الآن بين الاحباش والطليان.

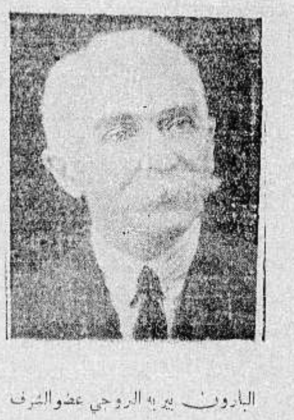

البارون بيير ده الروجي عضو الشرف في لجنة جوائز نوبل وقد انتخب رئيس شرف للالعاب الاولمبية في جارميش بالمانيا.

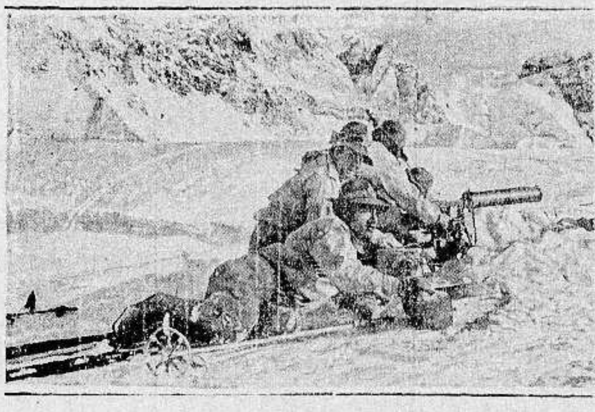

فرقة ايطالية تتمرن على المدافع الرشاشة عند جبال الالب .

امبراطور اليابان (الميكادو ابن الشمس) على حصانه المشهور (الثلج الابيض) وهو في لباس الفيلد مارشال وحوله ضباط الجيش الياباني اثناء المناورات الحربية اليابانية

لاسبوع واحد اتحاد لاسبوع فقط

نادي شباب العرب

يقدم الى اهالي حيفا الكرام الفيلم العظيم المحبوب الذي شاهده

١٠ ملايين شخص

في مصر وسوريا وفلسطين والعراق الا وهو :

فيلم دموع الحب

حيفا في سينما عين دور حيفا

اطلبوا تذاكر واسطوانات الفيلم من محلات السادة سعد الدين ادريس

احجزوا تذاكركم من الان لانها محدوده ومنمره

كل يوم ثلاث حفلات الساعة ٢،١٠ و ٦،٣٠ و ٩،٣٠

تشجيع المؤسسات العربية

ادنى عوامل الاستقلال

حبوب اورشيتونين

اختراع حديث لتقوية الاعصاب وتجديد الشباب

علاج حيوي كيماوي لمعالجه الشيخوخة التناسلية والعنانة وضعف التناسل
ان افضل العلاجات في معالجة هذه العلة المضنية هو ما بني على تقوية جهاز التناسل الحقيقي في الرجل هذا العضو الذى ثبت منذ زمن ليس بالقريب أنه عدا عن افرازه الحوينات المنوية (سبرماتوزوئيد) له مفرز داخلي خاص يؤثر في أحوال الشخص النفسية وفى نموه الجسماني وفى قواه العصبية ، وأن العنانة والضعف التناسلي تعود معظم أسبابهما الى نقص هذا المفرز وهو (الهرمون التناسلي) الذي لا يزال العلم الخاص يجهل حقيقته ولكنه يعرفه حق المعرفة باثاره ، فالمرمون (الهرمون) اذن مادة نجهل جوهرها وإنما نستدل على وجودها بتأثيرها وفعاليتها وذلك بواسطة التجارب والاختبارات العديدة على الحيوانات ولا سيما القرود الكثيرة الشبه بالانسان ، فاذا ما نفدت هذه المادة الجوهرية التي يتوقف عليها حسن قيام الاعضاء التناسلية بوظيفتها ، كان على الطبيب المداوي أن يعوض للجسم ما يقوم مقامها ويفعل فعلها. هذا ما اتجهت اليه أفكار الاطباء الاخصائيين بامراض التناسل منذ أمد بعيد وقد توالت جهودهم وتتابعت تحرياتهم الى أن توصلوا (بفضل الاختبار في الحيوانات) لاقتطاف ثمرة مساعيهم بايجادهم جواهر كيماوية حيوية تؤثر في الجهازين العصبي والتناسلي معاً فتقوي هذا وتنبه ذاك ، فاصبح العالم يجد أمامه اليوم هذا العلاج الحديث الذي أسموه (أورشي تونين)ويستدل على مفعوله من اسمه ومعناه (القوي الخصوي)

وأن فائدة هذا العلاج الثابتة علمياً وعملياً فهو يقوي الخصية على عمل الحوينات المنوية وينبه الجهاز العصبي . ففائدته إذن مضاعفة : يزيل العنانة ويقوي الباه

وعدا عن هذا وذاك ، ونظراً لان العنانة والضعف التناسلي هما مرضا الشيوخ ومرض الذين يبكرون فى شيخوختهم ويهرمون قبل أوانهم من الشباب المنهمكين فقد أضيف الى (الاورشي تونين) جواهر أخرى من خاصتها تقوية الدم ليكون هذا صالحاً لتغذية الخصية والجهاز العصبي

مستودع الادوية الوطني الفلسطيني ــ ٢٥ شارع بسترس ـ يافا

ويطلب من مستودع قياله وصباغه فى يافا

(مطبعة الدفاع ـ يافا)

اعلنوا عن بضائعكم في جريدة الدفاع

يافا – يوم الاربعاء في ١٩ ذي القعدة ١٣٥٤ – الموافق ١٢ شباط ١٩٣٦

صاحب الامتياز والمحرر المسؤول ابراهيم الشنطي
مدير الادارة شوكت حماد
رقم التلفون ١٠٧٥ و ١١٨٧

الدفاع

جريدة يومية سياسية مصورة

العدد ٥٣٠ – السنة الثانية

ادارة الدفاع في عمارة حزبون شارع جمال باشا – يافا
العنوان البرقي : الدفاع يافا : ص . ب ٢٥٥

	عن سنة	عن نصف سنة
قيمة الاشتراك في فسطين	١٥٠	٨٠
في الخارج	٣٠٠	١٦٠

اعلان الاحكام العرفية فى دمشق . الجيش يتولى حماية النظام . اضراب الصحف السورية . تفاصيل وافية . وزارة دفاع عن الامبراطورية . انتصارات الاحباش

الولاء للقضية

هذه الامة ثابتة في مواقعها

هل عند الانكليز غير كرسي المجلس التشريعي

عادت الحركة الوطنية فأصيبت بالشلل من جديد . وبعد الاضراب الاخير ، لم يكن ثمة مظهر وطني غيرما تتابع الصحافة العربية نشره . أما معسكرات الاحزاب فقد أسلمت الى الرقاد ، كما أسلمت قبل اليوم وأما الرؤساء والقواد فأنهم اختفوا من الميدان إلا أخبار مقابلات انصارهم لهم ، وتنقلاتهم ، وما يتبع هذا من أنباء مملولة ، أصبحت ثقيلة على الاسماع . وحين تكثر مثل هذه الاخبار قل ان الخلق الوطني في تلك الامة مرض وأصيب بنكسة في الفؤاد . والضعفاء من القواد والرؤساء يحلو لهم كثيراً ان يسمع الناس عليهم الالقاب الجوفاء ستراً لذلك الضعف . فاذا الواحد منهم تنقل ، أو قام بعمل هو بعض واجبه اليومي المفروض عليه ، طلب من اتباعه وانصاره التحدث عن ذلك الواجب بشيء من الحمد المكشوف والشكر المبتذل .

وتعظم في عين الصغير صغارها وتصغر في عين العظيم العظائم

وحين يفسد ذلك الخلق الوطني — وهو رأس مال الامة — تروج بضاعة الرياء ، والمناداة بالالقاب ، والاعتزاز بالرتب ، تماماً كما يستر الضعفاء نقصاً فيهم باللباس الفاخر ، والمظهر الانيق ، والكلام الناعم ، والتحدث عن الذات . فلا تعجب لهذه المظاهر . بل خذها على انها أمر طبيعي ، واستدل منها على ان هؤلاء الظاهرين المتحدثين عن أنفسهم ، والآمرين اتباعهم بالتحدث عنهم ، أهل كلام ابعد ما يكونون عن العمل ، والاقدام ، وسبق الناس الى مواطن الشرف والاعتزاز

اما جماهير الشعب فأنها في مواقعها الاولى ، مستعدة لتلبية كل نداء تثق بصاحبه . باسطة كفها لكل حل شريف ، معرضة عن دعاوى السلطة ، لانها رأت فيها انتقاصاً لكرامتها ، وحقها . وستظل ترفض كل مشروع أو حل ما دامت لا ترى في خصومها أثراً من حسن النية ، والاخلاص في تسوية المشاكل القائمة .

فلا يأخذ الانكليز رفضها للمجلس التشريعي على انه صلف منها وغرور . بل الحق ان يتناولوه بمعنى واحد ، هو ان هذه الامة العربية التي سالت على جوانبها الآلام ثماني عشرة سنة لا يمكن ان ترتد عن حياض قضيتها الا ان تجعل من تلك الحياض مقابر يكتب على ابوابها : « ايها العابر ، طأطيء الرأس فأنك في حمى امة شهيدة ، خسرت كل شيء في الحياة الا خلقها الوطني ، فقد كان عاصماً لها من الخطأ ، والزيغ ، وحياة الاسرى الارقاء »

لقد جعل الانكليز من بلادنا مستعمرة ، وطريقاً عسكرياً ، ومحطة حربية ، عبثوا حتى بصك الانتداب الذي وضعوه انفسهم ومعهم عصبة الدول الاوروبية وجاءونا بلفتهم مجملوها السبيل الوحيد للمراكز الكبرى في البلاد وقبضوا على زمام الحكم فاصبحت عبارة « الحكم الذاتي » خرافة إغريقية حتى اننا في مدى ثماني عشرة سنة لم نصل بعد الى عشر معشار ما كنا عليه ايام العهد التركي حين كان لنا عشرات الممثلين في مجلس المبعوثان ، وحين كان منا المتصرفون ، والقضاة ، وحتى كبار القواد . مع ذلك قلنا بيننا وبين الانكليز الزمن . حتى اذا رضينا بالايام فاصلة رمونا بالصهيونية ، باحلامها ، ومفاسدها ، ونياتها الخبيثة . وأتاموا في البلاد اوضاعاً قاسية ليتم تحقيق الفكرة الرهيبة . وانشغلنا بحرب مع الصهيونية اضاعت علينا البلد فانقلب مستعمرة اوبل كل اوبل للحلف العربي منها . واع العرب اراضيهم اضطراراً ، وتداولت الايدي ثمن الدار ، والوطن ، والحياة ، فزعموا ان هذا رخاء ، وهو في واقع الامر ، وصادق الخبر ، الانتحار ونذير الانقلابات . وبدا ذلك على وجهه الصحيح حين هبت على البلد ريح الحرب ، وفرغت الجيوب نوعاً ما من المال المسكوك من لحم العرب . هنا انكشف الغطاء ، فاذا داخل اوعاء الشر جاثم يتململ .

هذه هي الصورة الحقيقية لحالة البلد . فهل لدى الانكليز مشروع بصاعاة ، غير ذلك المجلس ، وغير كل كرسي آخر ؟ هل لديهم العزم الذي يمنع البيع ، ويوقف الهجرة ، ليتأهب العرب الى شيء من الاخذ والعطاء ؟ ان كان سلباً فليتوقعوا من هذه الامة ما لم يتوقعوه من أي شعب آخر . وفي مكنتهم افناء هذه الالوف ، وقلب البلاد مملكة يهودية ، وحمل العرب على الرضا بالصدمة . لكن ذلك لن يتم وفي البلاد قلب عربي حي يخفق ، بل تتسلم امنا بريطانيا العظمى صاحبة الجامعات ، والبرلمانات ، والدساتير بلاداً طوت بنيها في بطنها ضحايهم ، مثلما ضنوا بها وبعدئذ يبقى الامبراطورية البريطانية ان تصفي حسابها مع العرب والمسلمين الذين أدمت قلوبهم بـ « كربلاء » ثانية تقوم على شواطيء البحر الابيض المتوسط ، وشمال الجزيرة آية الله تعالى في رذيلة الاستعمار

ابراهيم

الى اليسار : صورة الرأس دجسماتش بالتشه حاكم مدينة سيدامو السابق والقائد الحبشي الجديد بدل الرأس دستا . وقد خدم الرأس الجديد سنة ١٨٩٦ في غارة ايطاليا على الحبشة واشترك في « عدوه » الاولى الظافرة

تحت هذا الكلام صورة من صور القتال في الميدان الجنوبي وترى جماعة من الايطاليين بمدافعهم السريعة يزحفون على بطونهم خوفاً من مفاجأة الاحباش لهم . ومن الصورة يعرف ما يلاقيه الطليان من الصعوبات في اراضي الحبشة الكثيفة الادغال والوعرة المسالك

مشاهدات صغيرة

رهين الاشارة !

لا تخفي الصحف اليهودية ما فعلت بها الاشواق ... الى « اشرف » وطن قومي سيكون في الدنيا !

ولكنها لا تخفي في الوقت نفسه ما فعلت بها فضائح « اليهودية الفلسطينية » التي هي قطرة من بحر « اليهودية العالمية » .

اما الفضائح الاولى فان الحاكم تعرف ما اتضح منها اكثر مما عرفنا ! واما الفضائح الاخيرة فهي هذه التي وقعت في بلدية « الغيتو » الاكبر — تل ابيب — ونجم عنها ان استقال الادون روكاخ نائب رئيس هذه البلدية ، ليشهد بهذه الاستقالة من يتعاملون معه في التجارة ، على انه .. « يستحي » وعلى انه من « طينة » اخرى !

ونجمت عن هذه الفضائح ايضاً ، اتهامات خطيرة ، وجهها الادون كانتور المختلس الاكبر لاموال هذه البلدية بالامس ، و « شاهد الملك » في قضيتها الان الى الكثيرين من زملائه الموظفين « الشرفاء » في هذه البلدية . « الظنينة » ومنهم الادون وايزل « النزيه » ... على اعتبار انه هو رئيس محكمة هذه البلدية ، ومنهم اثيرون غيره ممن فتش البوليس منازلهم وصادر ما صادر منها من الاوراق !

وفي نفس هذا اليوم الذي لم تخف فيه صحف اليهود هذه الفضائح ، نشرت كلها ايضاً ان الادون بنكوفنش بطل حوادث التزييف ، وفضائح الضباط ، والفضائح الاخرى قد حاول الانتحار في سجن القدس فتعلق بحبل ، ولكن رجال السجن انقذوه ... قبل ان يذهب الى ..!

وبهذا الذي عملته هذه الصحف ، لفتت انظار اصحاب فضائح « الغيتو » الى « الطريقة المثلى » ... للتخلص من اوزار الفضائح !

فاذا كانت المسألة تتوقف الان على قلة عدد « حبال الشنق » لكثرة اصحاب هذه الفضائح ... فان « خادمكم المطيع ! » ... « رهين الاشارة » !

— ولي الشرف ... الخ ...

جريمة !

لان فخامة المندوب السامي قال في رده على مذكرة الوكالة اليهودية : « ان اثنين من اعضاء الوكالة قالا له انهما يوافقان على ابقاء جزء من الاراضي لسكنى العرب » — لان المندوب قال ذلك ، لم تنشر الوكالة رد فخامته ، فهل تدري لماذا ؟

لان هذا الذي قاله العضوان ليس « فضيحة » من الفضائح « المعتادة » ، وانما هو جريمة كبرى !

واذا كان المتقون « الاغوداتيون » والصهيونيون « العموميون » ، لا بل والشيوعيون ، يعاقبون على مثل هذه الجريمة الشنعاء ... الا بالنواح والعويل والبكاء ، فان « الابطال » الاصلاحيين — كما تشهد بذلك روح ارلزوروف الرئيس السابق لهذه الوكالة اليهودية — لن يعاقبوا كلا من المجرمين « القطيعين » إلا بما لا يقل بتاتاً عن :

— بوكس او بوكسين ..

اعلان !

« كل من يقدم معلومات تؤدي الى القبض على عضوي الوكالة ، اللذين ارتكبا جريمة القول (بابقاء جزء من اراضي العرب للعرب) تدفع له مكافأة قدرها ٥٠٠ جنيه » !

باريس ١١—٢—٣٦

« فلاديمير جابوتنسكي »

دعاء حار

عرف « الادونات » من « وكالتهم القديمة » في لندن ان الاستعمار — برغم انف الانتدابات ولجنتها « المؤبدة » في جنيف — قد قرر جعل فلسطين : « النقطة المركزية للاعمال الاستعمارية في الشرق الادنى » !

ولذلك اوعزوا الى « النيويورك تايمس » التي يراسلها « ادون » في القدس ، بان تقول عن لسان من « اخترعتهم »

« البقية على الصفحة السابعة »

حرارة وألم

١ – ايه انت يا مصر ، وان انت يا حجاز ؟

٢ – بيت المال العربي وبيانه المذاع

بينا سوريا تغص بالالم ، وبينا شبابها يقارعون الخصم مقارعة عنيفة ، وبينا العراق وفلسطين تهتزان من اخمص القدم الى المفرق جزعاً لنازلة الشام واسواً لقتلاها وجرحاها — نرى مصر والحجاز تضنان بعلامة واحدة من علامات الاسى والعطف وتلتزمان صمتاً كصمت اهل القبور ، او كصمت الذين لا تربطهم بالشام وشائج وارحام . أليس في الحجاز شعب عربي هو خلاصة آل عدنان ؟ أليس في الحجاز افراد من ابناء الشام ، وقد الجأهم ليكونوا اوفياء له ، سباقين الى نصرته ، حادبين على بلواه ؟ هل كتب على من في الحجاز من اخوان ان يطلقوا الشعور الوطني مذ أيسروا ونعموا بوظائف الدولة ؟

هذه اسئلة تتردد في كل ناد وليس عليها جواب . ووالله ان هذا لكثير ، ولن يسجل بغير الالم والاشفاق . ايها مصر ، مصر العربية الشقيقة التي ما مسها خطب الا فزعت له بلاد الشام ، وما اصابها رشاش من خير الا تهلل له وجه الشام ، وقابلته بثغر بسام . مصر هذه تفيض انهار صحفها صباح مساء بفواجع الشام ، وتقرع سمعها انباء تشيب لها نواصي الرضع ، فلا يهتز فيها مشعر بعطف ، ولا تنحدر عنها رسالة طيبة تدل على مواساة . وماذا تنفع رسالة او رسائل سوى ان تكون مظهراً لشعور ، ومجلى لاحساس ؟ لكن هذا ايضا لا يبدو على تفاهته ، فيحجم القوم حتى عن ابسط الدلالات ، ويصمت القوم حيث يجب الكلام . إليك يا مصر نرسل هذه الشكاة ، شكاة الاخ العاتب . وإليك ايها الحجاز نبعث الملام ، ملام الشقيق يستنكر قلى الشقيق . اما العراق والاردن وفلسطين فلهن اطيب ثناء على ما ابدين من شعور فياض ، حقيق بان يكون بلسماً للجراح ، ولو كان جهد المقل .

. . .

اذاع احمد حلمي باشا رئيس مجلس ادارة صندوق الامة العربي بيانين على الناس صيغا في اسلوب مؤثر ولهجة ملؤها الاخلاص . وفي البيانين دعوة الى الاشتراك العام في هذا الصندوق الذي يراد ان تكون موارده المقبلة مقياساً لشعور الامة بالخطر اليهودي ، ومناراً لوطنيتها الرائعة لا من وجهة القول المجرد ، بل من وجهة العمل الصحيح . ويقول لنا احد البيانين في معرض ذكر الاعمال الماضية « انها لم تخل من كسب على الرغم من الانتقادات التي وجهت اليها ، فقد اكسبت الامة الف دونم من الارض تساوي اليوم اضعاف ثمنها الاول » . وهذه حقيقة راهنة نقرها بملء الرضى ، ولكننا نعدها شيئاً قليلا بالنسبة الى ما كان ينبغي ان يتأتى نهاراً لمساعي عمداء الصندوق في عهده السابق . ونحن ما نزال على رأي القائلين بان هذه الثمرة لا تليق ان تكون من مقاييس حيوية امتنا العربية . فلو كان هنالك جهد أكبر من الذي تم في السابق ، ولو كان هنالك تكافل تام بين العمداء ولم تكن اخطاء تعرقل سير العمل لترتبت على ذلك نتائج أبهر من نتيجة الالف دونم ، ولما وقف الجهد عند هذا الحد . وليس بضائرنا ان نعترف بالاغلاط الواقعة ما دمنا نبتغي الخير ، ونقصد الى تلافي النقص . ولقد أبهجنا من النظام الجديد ايكاله لفروع البنك العربي والبنك الزراعي العربي تسلم المبالغ التي تتحصل من الاشتراكات العامة ، واعتزامه المضي بقوة في العمل الآيل الى انقاذ ما يستطاع انقاذه من اراض مهددة . فواقع الامر ان هذه الامة النبيلة الشاعرة باقتراب الخطر مستعدة دائماً للبذل الجزئي في سبيل دفعه . وليس يعوزها الا ان تثق بنظام العمل واستقامة مسراه

والامة يسرها جد السرور ان يتألف صندوق عام يتجمد فيه محصول الاشتراكات الجزئية فيرصد لشراء اراض تؤول الى ملكيتها كهيأة عامة . والامة تألم كثيراً اذ تسمع ان شركة الهايسود اليهودية قد اجتمع لها ٦٣ الف جنيه في ثلاثة اشهر فتتمنى ان يكون لها نصيب من مثل هذه الحيوية الفعالة . اذن فلشركة الصندوق العربي ان تثق بان الامة مقبلة على عضده بعد اذ اصبح له نظام ثابت ، واصبح في حماية عمداء امناء ، ومراقبين اوفياء ونحن على يقين ان العهد الجديد لصندوق الامة سيظفر من الشعب بكل ضروب التأييد . فلتسر الشركة على بركة الله ، وعلى خطة من الجد والحزم ، وثقة الامة .

سامي السراج

دنيا العرب والاسلام

هنا وهناك

١ ـ التعديل في المعاهدة الاردنية البريطانية

٢ ـ تغيير الاساليب الاستعمارية في الشمال

«بقلم خبير في شؤون الشرق العربي»

من دواعي الاغتباط ان يتمكن صاحب السمو امير شرق الاردن وحكومته الحالية من تعديل نقط في معاهدة فبراير سنة ١٩٢٨. وقد لخصت انباء عمان تلك النقط بما يأتي : ١ — رفع نفقات دار الاعتمادى عن كاهل الخزينة الاردنية. ٢ — الاعتراف بحق التمثيل القنصلي في البلاد العربية ٣ — رفع نفقات منازل الموظفين عن كاهل الخزانة ٤ — اعطاء الحكومة الاردنية العربية حق وضع التعريفة الجمركية دون رجوع الى موافقة حكومة بريطانيا.

وهذه النقط وان لم تكن اساسية بالنسبة لوضع شرق الاردن السياسي فان فيها تخللا من بعض قيود كانت ترهق المكلف الاردني، ولعلها تكون مفتاحا لتعطيل الاسس الاخرى التي تضمنتها المعاهدة السابقة وكانت مرهقة باتفاق الاراء

نقول لعل التعديل الجديد يكون مفتاحا لباب كان موصداً منذ سنة ١٩٢٨ ، ونحن نرحب بكل ربح يؤتاه ساستنا بجدهم واجتهادهم ، ولا نأبى عليهم اظهار اغتباطنا باية خطوة يخطونها عمليا لتفكيك القيود ونزع الاغلال .

وواقع الامر ان ثماني السنين التي مرت على ابرام معاهدة سنة ١٩٢٨ كانت مدة طويلة ، وقد اعترفت المادة ١٥ من المعاهدة بخضوع المعاهدة الى اعادة النظر فيها باتفاق من الجانبين المتعاقدين ، ولما كان التطور الاهلي في الاردن يزداد باستمرار فقد وجب اعادة النظر في المعاهدة وتحليل شرق الاردن من قيودها الثقيلة ، كما ان الظرف الدولي الحاضر يتطلب اقامة حالة راهنة تتلاءم مع موجبات هذا الظرف الدولي وتساير الاماني الوطنية التي تحتل افئدة الوطنيين. ومع اعتقادنا بان تعديل النقط المارة الذكر هو ربح على كل حال ، نتمنى ان تكون هنالك خطوة اخرى لتعديل الاسس السياسية الماضية ، التي يتعين ان يعاد فيها النظر بعد انقضاء ثماني سنين.

والاعتراف الوارد في النقطة الثانية من النقط المعدلة السالفة الذكر لا يمكننا الا تقدير اهميته . فان البلاد العربية في تطور نفساني جديد ، ذاهب الى تمتين اواخي الوحدة العربية بين الدول والامارات العربية . ومع ان التمثيل القنصلي هو تجاري اقتصادي في اساسه، فان فيه منافع لا يستهان بها ، اذ يساعد على تقريب الحكومات العربية ويشد ما بينهن من اواصر ، وينظم شؤون رعاياهن . وفيه تأسيس صلات ونيقة بين تلك الحكومات بعضها وبعض . وقد يؤدي ، اذا احسن استخدامه، الى توحيد وجهات نظر الحكومات العربية في مطالبهن العام ، كما يؤدي الى توحيد برامج التعليم والثقافة وتوحيد نواحي الاقتصاد، وهذه كلها قواعد للتوحيد الروحي والتوحيد الانساني بين امصار الجزيرة. وهذه الامصار احوج ما تكون اليوم الى برنامج عملي يجعلهن على اتصال دائم وعلى اخذ بمقومات الوحدة . فمن حقنا اذن ان نغتبط بهذه البداية من التطور الجديد في سياسة شرق الاردن، ونرجو ان نقع على المزيد منه في اقرب حين

. . .

اما السياسة الاستعمارية في شامنا الشمالي فمن دواعي الاسف ان الباحثين في كنه هذه السياسة لا يعثرون بعلامة جديدة تدل على مراعاة التطور الحالي فعمال الانتداب مزمعون المضي في خطأهم القديم ، ذلك الخطأ الذي أزمن عهده، وأعضل داؤه إعضاله في فلسطين . فممثل الانتداب في الشام لا يبرح يرغي ويزبد، ويتوعد الوطنيين بان « الحلم » لم يعد ما يبرره . . . كأن ما انزلته السلطة في احرار الوطنيين من نفي وتبعيد ، وما زجته في السجون من رجال وطلاب وفتيات ، وما قضت به من طرد مئات التلاميذ من مدارسهم — كأن ذلك كله لم يكن الا حلما وأناة ، والا صبراً وسعة صدر. ليت شعري وشعرك اي شيء بقي لدى سلطة الانتداب ولم تحركه لحرب الوطنيين، ولم تسخره في التنكيل بالاهلين؟

لكم اذاعوا في الاهلين: «ان الحرب لمن يريد الحرب، والسلم لمن يريد السلم » فهل كانت عدتهم سوى الحرب في الحالين؟ وهل اصغوا في يوم من ايام السلم الى المطالب التي قدمت اليهم ، وهل قابلوها في حين من الاحيان الا بالسخرية والازدراء ؟ ان فرنسا تعرف ميل بعض الاهلين الى السلم، وانهم حاولوا الوصول معها الى حلول معقولة . وكان يسعها ان تهتبل فرصة وجود الميول السلمية وفرصة الهدوء الذي كانت عليه البلاد بعد سكوت الثورة السورية ، فتحقق للبلاد مطالبها في ظروف الهدوء . لكنها لم تفعل، وظلت ماضية في غنجهيتها متجاهلة اطراد التطور النفسي في الاهلين . فلئن كان هنالك من يجب لومه فهي السياسة الفرنسية الخاطئة. اما الارغاء والازباد، واما التهديد والوعيد ، فكل ذلك لا يجدي فتيلا ، وليكن ما يريده الله

« عربي »

نداء الطلبة

العرب في مصر

الى الامم المتمدنة في القرن العشرين

اصدر الطلبة السوريون والفلسطينيون في مصر نداء عاما للشعوب المتمدنة .. في الشرق والغرب على اثر الحوادث الجارية اليوم في الشقيقة سوريا الشمالية، اعربوا فيه عن شعورهم الوطني وطالبوا دعاة الانسانية والحرية بالانتصار لقضية بلادهم . وهذا هو النداء :

الى الضمير البشري النقي من الاهواء،
الى الامم المتدينة في القرن العشرين،
الى العالم الانساني شرقية وغربية،
الى التاريخ العادل في حكمه وقضائه،
الى كل ذي قلب حي وعاطفة نبيلة وفؤاد زكي نشكو بطش القوم وعنت المستبدين وطغيان المستعمرين. نشكو الحكم الفرنسي الجائر في القطر السوري الشمالي وما يأتيه الفرنسيس في تلك البلاد من اعمال يتنزه عنها الحر ويأباها الضمير وتنكرها العدالة التي يتغنى بها الغرب

بضعة وعشرون يوما مضت على البلاد السورية رأت فيها افظع واشنع ما عرف التاريخ من قسوة وظلم وارهاق . فمن اغلاق لمعاهد العلم وفصل روادها الى تعطيل لشعائر الدين، الى نفي للزعماء ، الى سجن للابرياء، الى اراقة للدماء. كل ذلك لان البلاد قالت كلمة الحق وأبت ان تقر الظلم واستفظعت اعمال الاستعمار وطالبت بحقوقها المهضومة فلم يعجب ذلك دعاة العدل والرحمة ، بينما تراهم في جنيف يلبسون مسوح الرهبان ويرفعوا عقيرتهم بنصرة الضعفاء فهل رأى الناس مثل هذا النفاق السياسي والتمويه الاستعماري

وان حق للاعزل ان يصرخ في وجه القوة، فاننا معشر الشباب السوري في هذه الديار نحذر السلطة الفرنسية من سوء العاقبة لذلك الظلم الصارخ ومن التمادي في البغي والعدوان فان دولة الباطل سريعة الانهيار ولا بد ان ينصف الشرق من الغرب وانه لقريب ان شاء الله كما نحذرها من تهاونها في تقدير عواطف الشعوب العربية التي احتجت على عدوانها الاثيم في وقت هي أحوج ما تكون فيه الى اقامة علاقاتها معهم على أساس احترام اراداتهم بتقدير شعورهم

وانتم ايها الشباب الذين اراقوا دماءهم غضبا لكرامة البلاد ايها الاشبال الذين آلمهم بطش القوة فارسلوها صرخة داوية اقضت مضاجع الطغاة. ايها الاخوان الذين استأثروا بشرف الجهاد دون ان يكون لنا فيه نصيب، اليكم نبعث تحياتنا المملوءة اكباراً واعجابا وتقديراً لما أظهرتموه من بطولة نادرة وعزيمة صادقة يسجلها التاريخ على صفحاته البيضاء باحرف من نور

الطلبة السوريون
والفلسطينيون بمصر

اطبعوا مطبوعاتكم
في مطبعة الدفاع
التجارية

بين مجتمعات طلاب المدارس

الشوق الكبير والاستعداد للتدريب العسكري

« بغداد في ٩ شباط ـ بالبريد الجوي »

لا حديث في هذه الايام بين مجتمعات طلاب مدارس العراق الذين يتدربون الان على الاعمال العسكرية الاحديث السيف وما الى ذلك من ضروب الجندية التي يمتاز بها العراقي بكونه خلق لان يكون جنديا بكل ما تتطلبه هذه الكلمة من معنى . ويزداد شوق الطلاب الى ممارسة التدريب العسكري يوماً فيوماً . فتجدهم مبكرين في الحضور للقيام بهذا التدريب يتباهى بعضهم على البعض الاخر بالتسابق الى اتقان الايعازات وتطبيقها فوراً .

وقد زادت الرغبة بينهم في هذا المضمار عندما وزعت عليهم البنادق منذ ايام وصاروا يحملونها في اثناء التدريب وهم فخورون بها . ولما كان طلاب دار العلوم العربية والدينية قد اشتركوا في هذا التدريب فقد رأت ادارة هذه الدار ان تقيم حفلة كبرى تدعو اليها اليها هؤلاء الطلاب وفعلا فقد قيمت هذه الحفلة امس في جامع الامام الاعظم وحضرها جميع الطلاب الذين يتدربون على الاعمال العسكرية فالقيت الخطب التاريخية الباحثة في الجندية مزاياها وشرفها في خدمة الوطن والدفاع عن حياضه كما انشدت القصائد المحفزة للهمم والمثيرة لروح الحماسة في الشباب

والخلاصة ان حفلة امس هذه كان يتكلم فيها لسان السيف

موعد اخذ الوجبة الثانية

من فتيان العراق للجندية

اصبح من المقرر ان تتم دعوة الوجبة الثانية من فتيان العراق لخدمة الجندية من مواليد ١٩١٨ في اوائل شهر نيسان القادم . وتشتغل دوائر النفوس الان باعداد قوائم باسماء الذين سيأتي دورهم في هذه الوجبة . وفي اليوم الذي يتم فيه تجنيد الوجبة الثانية تكمل مدة تدريب الوجبة الاولى وتوزع على الوحدات .

احتجاج المرأة العراقية

على سياسة الشدة المتبعة في سوريا

لم يقتصر احتجاج العراقيين على الحوادث الاخيرة في سورية على الرجال فقط فان هنالك حركة جدية بين المجتمعات النسائية لاظهار شعورهن تجاه القطر الشقيق . فقد عقدت عدة جلسات في دار احدى فضليات السيدات لتقرير ما يمكن ان يقمن به في هذا الصدد، فقررن تطيير برقية الى رجال الكتلة الوطنية في الشام وكتابة احتجاج باللغتين العربية والفرنسية وتقديمه الى سكرتاريا عصبة الامم وصورة منه الى المفوضية الافرنسية في بغداد

الاستاذ المازني

في كتاب خاص ورد من القاهرة الى بغداد ان حضرة الاديب الاستاذ ابراهيم عبد القادر المازني سيزور العراق بعد ايام قليلة

موسوليني يلقي التبعة على انكلترا

ويقول انه كان ينوي قبول الصلح

كتب السر ارنولد ولسن من اعضاء مجلس العموم البريطاني ومن حزب المحافظين خلاصة حديث دار بينه وبين السنيور موسوليني اخيرا في جريدة « الاوبزرفر » وجاء فيه ان السنيور موسوليني كان ينوي قبول اتفاق باريس الا ان بريطانيا رفضت الاتفاق بانكارها للسر صموئيل هور وزيرة الخارجية البريطانية وقت ذاك . وقال السنيور موسوليني « كنت قد اعددت نصا حكيما لقبول الاتفاق .وكان من الواجب ان يكون المشروع الفرنسي الانكليزي قاعدة للمفاوضات لفض النزاع ، فكانت النتيجة المباشرة لعملكم اراقة دماء ايطالية بدون فائدة واراقة دماء حبشية كثيرة »

واشار السر ارنولد في حديثه مع السنيور الى ما ذكره عن العقوبات الاقتصادية فقال ان الدوتشي قال بهذا الصدد « ان البلدان التي وافقت على هذه العقوبات ستفقد الاسواق الايطالية حتى بعد تسوية النزاع الحاضر ويستحيل اعادة المياه القديمة الى مجاريها ، لاننا انفقنا كثيرا على انشاء مجار جديدة وليس في امكاننا ترك المناجم التي شرعنا في فتحها ولا اغلاق المصانع التي بدأنا في بنائها ولا النكوص عن العقود الطويلة التي وقعناها »

الى سوريا

ارسلت البرقيتان التاليتان الى المفوض السامي والكتلة الوطنية:

دمشق — المندوب السامي : نحتج بقوة على تصرفات فرنسا الجائرة مع اخواننا السوريين طلاب تجهيز السلط

دمشق ـ الكتلة الوطنية . نشاركم في محنتكم ونؤيد جهادكم المقدس طلاب تجهيز السلط

اذا اردت
رقعة برتقال على ليمون
كريب فروت على خشخاش
اقصد بيارة «سور كوف» سابقاً وابو اجباره الان في مرفند الخراب
تجد مطلوبك باسعار متهاودة جدا
المخابرة . اما في البيارة او بعنوان محمد اسماعيل ابو اجباره عند ابو زكريا الحلاق بجوار السرايا

دخنوا السجاير التركية الفاخرة
المصنوعة من اجود التبغ التركي
الجودة
الوجاهة
الاتقان
جميع هذه الاصناف تجدها في السجاير التركية
الاصناف : جوكيه كلوب . ياوره . يكي تورك
غازي . ينيجه . خانم اكسترا . ايكنجي
الوكيل العام
يوسف البينا

مصبغة الشرق الكبرى
لصاحبها امين البديري
بناية الاسعاف
شارع البرية ـ نمرة ٢٠ ـ يافا
ان هذه المصبغة مستعدة لقبول صباغ الملابس على كافة الالوان للرجال والسيدات ، والغسيل على الطريقة الكيماوية وعلى البخار وهذه المصبغة منذ تأسست حتى الان وشعارها الصدق والامانة والمحافظة على المواعيد ـ زوروا هذه المصبغة وجربوا مرة واحدة لتروا الاتقان والطرق الحديثة التي قل ان تجد مثلها في فلسطين.

معروف البدوي؟
? ? ?

اوتيل الخديوي الكبير
لاصحابه
الحاج شريف غزال
وولده شحاده النابلسي
يافا ـ شارع المنشية ـ قرب المحطة
هواء طيب ـ خدمة حسنة
مفروشات جديدة ـ مناظر طبيعية براً وبحراً

اعلان
تعلن نقابة عمال البناء العربية بيافا وضواحيها بانها مستعدة لاخذ مقاولات العمارات وايضاً مستعدة بان تقدم جميع الارشادات اللازمة لاصحاب العمارات عن العمال الذين يحتاجون اليهم من بنائين ومورقين وبلاطين ودهانين - مع تقديم كفالات عنهم
المخابرة مع رئيس النقابة الحاج علي ابو غبن بعمارتها الواقعة بشارع النزهة بعمارة شعبان

سيارات غزة
الوطنية
سفريات يومية
بين غزة ويافا
وبالعكس
سيارات فخمة
سائقون ماهرون

صفوة ما يحمله بريد الشرق والغرب

الشرق الساحر!

هندي يريد من الانكليز

ان يدفنوه حيا على اي عمق

وأنه يغمضوه فيقرأ لهم ما يريدونه ..!

كتب المستر كيث ف . بين، في عدد الجاري من « الصنداي دسباتش » يقول :

عادة قديمة

للهنود وللمصريين

عرض « كودابوكس » رجل الشرق الغامض على سمع مني ان يدفن وهو على قيد الحياة في انكلترا ، لمدة ثلاثة ايام او ثلاثة اشهر ، او اى زمن اخر يحدد وعلى اي عمق من الارض ، على شرط ان يتم الاتفاق على المدة قبل زمن من البدء بعملية الدفن !

اما شرطه الوحيد لذلك فهو ان توضع لوحة على رأسه وجسده ، وان يكون القبر من السعة بحيث يترك له بضعة بوصات « انشات » على كل جانب من جانبيه وان يفتح هذا القبر قبل زمن وجيز من الوقت المتفق عليه لفتحه !

فاذا كانت المدة التى سيتفق عليها ست ساعات — كما هو المحتمل — فان كودا بوكس يطلب اخراجه من القبر قبل ان تنتهي هذه الساعات الست بعشر دقائق

والمعروف عن الدفن على قيد الحياة انه عادة قديمة اثرية من عادات فقراء الهنود والمصريين ! ، وقد ثبت في تاريخ الشرق ان مثل هذا الدفن قد نجح فيها وكانت المدة التي قضاها الدفين — الحي تحت الثرى ، قد بلغت فى حالة من الحالات ٢٠ سنة !؟

الفقير يقرأ

وهو معصب العينين!

ولقد شاهدت « كودا بوكس » بنفسي وهو يقرأ عند ما كانت عيناه — في غرف الدكاترة الموجودين — موصدة أيصادا كاملا بحكم ما عليها من العصائب !

وكان ذلك في غرفة خاصة خالية من كل ما يكون على المسارح عادة من الاضواء والمسافات

ولم يشهد هذه الحفلة الخاصة من الصحفيين الا مندوب « الصنداى دسباتش » وما ذلك الا لان هذه الحفلة لم يقمها الى اعضاء الجمعية الطبية ممن يعنون بالمباحثات الطبية وعلاقتها باعمال السحر !

وفي هذه الجلسة قرأ « كودا بوكس » من المطبوعات جرائد وكتبا، كما قرأ رسائل مخطوطة باليد وكانت عيناه اذ ذاك معصوبتين باعصبة من القطن والصوف والورق !

تغطية العينين

بلصقة من العجين !

ووقع هذا الاجتماع في منزل المستر هنري ردتشاردس في « ريجنت بارك » في لندن اما الذي قام بتعصيب عيني الفقير الهندي فكان الدكتور وليام نونان احد رجال جمعية المباحث الطبية النفسية البريطانية الان ، واكبر الخبراء في اعمال السحر والشعوذة الهندية بحكم اقامته الطويلة في بومباي قبل ان يشغل منصبه الحالي في لندن

جاء هذا الدكتور بعجينة مختمرة واراها لنا فثبت لنا انها تلصق على المكان الذي توضع عليه كما يلصق الغراء ، وبعد ان احكم الدكتور وضع هذه اللصقة على عيني الفقير ، غطاها بكثير من العصائب القطنية والصوفية ، اما بعد ذلك فقد قرأ « كودا بوكس » الصفحة الاولى كلها من « الصنداى دسباتش » كما قرأ ما هو مكتوب على صفحتها الاخيرة بحروف صغيرة دقيقة من الاعلانات

جدال طويل

بين لورد ومشعوذ!

وكان اللورد تشارلس هوب، ممن حضروا هذا الاجتماع بصفته عضواً من اعضاء جمعية المباحث الطبية النفسية البريطانية، فلما اظهر الفقير هذه المعجزات سأله اللورد

— هل فى استطاعتك ان تقرأ شيئاً يكون مواجها لعينيك ، لا موضوعا على محجرك ؟

— نعم، ولكن بعد ان اديرر أسي الى الخلف قليلا

ونجح الفقير فى هذه التجربة ولكن اللورد عاد فسأله :

— الا يمكنك ان تعمل ذلك دون ان ترجع رأسك إلى الخلف

— كلا !

— ولماذا تقول كلا ؟

— لا استطيع ان اجيبك ، ففي الاجابة على هذا السؤال ما يجعلك تقف على سري ..!

ايمكن فصل الروح

عن الجسد ؟

وبعد هذا القيت على الفقير اسئلة كثيرة ، من الدكتور ناندور فودر ، احد رجال جمعية المباحث الدولية ، ومن المستر هربرت احد ضباط المباحث الجنائية ، ومن غيرها . ولكن الفقير ظل يقتصد فى الرد على الاسئلة ، فلما عيل صبره في النهاية منها قال :

— ان المسألة تختص بحاسة النظر الباطنية ... التي لا تعرفونها ، ثم انني استطيع ان افصل روحي عن جسدي كلما اردت ذلك ، واستطيع ان اوقف نبض قلبي ، وقد سبق لي ان عملت ذلك لمدة اكثر من ثلاث دقائق امام خبراء من الاطباء !

لا بل واستطيع ان أتناول السم في جرعات كثيرة لا جرعة واحدة دون ان يؤذيني هذا السم مهما كان زعافا !

من العجائب

الحكم على الشعر

وقام « كودا بوكس » أمامنا باعاجيب كثيرة من هذه الاعاجيب التى تحدث عنها، وفي النهاية اراناً أعجوبة أخرى هو أنه استطاع بارادته ان يجعل الشعر النابت على ظهر يده يقف وقوفا عموديا مستطلا ، فاذا اراده ان ينزل كما كان، نزل الشعر حسب الارادة!

وأد الفقير

سيتم عما قريب

واخيراً قال الفقير :

(انني اوافق ان ادفن بالحياة لمدة خمس ساعات وانا واثق من انني سأخرج من قبري حياً بعد انقضاء هذه المدة كما سترون)!

ووافق الدكتور ناندور فودر على ان يتباحث مع جمعيته في هذا الطلب، وان يعد له العدة ، ثم يدعو الفقير عما قريب .... للدفن

وعليه فسترى انكلترا من هذا الرجل الذي أراها مراراً انه استطاع ان يمشي على جمر الفحم دون ان تتضرر قدماه كيف يدفن ، وكيف يبعث حياً ...؟

« الدفاع » وكيف يعجز عن مكافحة الاستعمار البريطاني ...

دبة

ترضع طفلا

في البريد الاخير ان احدى ساكنات قرية الانيما من قرى آسيا الصغرى خرجت الى الغابة تحتطب ، حاملة طفلها الصغير ، وهو لا يتجاوز العام الاول من عمره ، واسمه جعفر ، ثم تركته عند جذع شجرة ريثما تنتهي من الاحتطاب

ولكنها عند ما ارادت العودة لم تر طفلها الصغير فحزنت عليه حزناً شديداً

وبعد بحث ثلاثة أيام مع والد الطفل وبعض اقربائه عثروا عليه فى مغارة نائية وقد قامت على رعايته دبة كبيره ونامت واستسلمت له وهو ممسك بثديها يرضع، وبعد ان غادرت الدبة الطفل للبحث عن طعام . اسرع اهل الطفل اليه ، وعادوا به الى البيت جذلين بعد ان مكث ثلاثة ايام وهو يقتات من لبن الدبة

. . .

انتقال عيادة

الدكتور الامير عز الدين الشهابي

من سوريا الى فلسطين

اختصاصي بامراض وجراحة العيون من جامعات استانبول وباريس - خبرة الاثني عاما في سوريا.

محل العيادة الجديد

مدينة الرملة في سكنة المحصدار السيد عبد اللطيف علي حسن

اعمدة الحكمة السبعة

او الثورة العربية كما يراها لورنس

— ٨٩ —

فى الزرقاء

كراهية الجراكسة

للعرب

فى عصارى اليوم الثاني وصلنا الى مكان على الخط الحديدي يقع على بعد قليل من الزرقاء وهي قرية جركسية واقعة الى الشمال من عمان

وكان حر الشمس فى هذا السير السريع قد اتعب الابل فقرر زعل ان يسقيها من قرية رومانية قديمة مخربة كانت الحفر التي فيها قد امتلأت بمياه الامطار الاخيرة

ولما كانت هذه الخربة لا تبعد عن السكة الحديدية الا نحو ميل واحد بقينا نحن على حذر من الجراكسة لما نعلمه من كراهيتهم للعرب فهم ربما اصبونا العداء اذا رأونا

ولقد كان هنالك ايضا مخفر عسكري مؤلف من خيمتين منصوبتين على جسر طويل واقع تحت خط السكة، تطلعنا اليه فاذا بالاتراك فيه منهمكون في العمل. ولقد علمنا فيما بعد انهم كانوا يستعدون لتفتيش عسكري عام كان من المقرر ان يجري في ذلك اليوم لكنه تأجل

جسر كبير

صالح للتدمير !

بعد ان سقينا الابل، ركبنا ستة اميال اخرى الى ان خيم الظلام فانقلبنا الى جسر الظليل وهو الجسر الذي قال زعل عنه انه جسر كبير يصلح للتدمير

وظل الرجال والابل على مرتفع من الارض شرقي السكة ليغطونا في تقهقرنا اذا حدث لنا حادث غير منظر ، اما زعل وانا فقد ذهبنا معا لنلقي بنظرة الى الجسر

وهناك رأينا الاتراك على بعد مائتي يارده من الجسر ورأينا خيامهم الكثيرة والنار التي اوقدوها ليطهوا عليها الطعام

وحرنا في تقدير القوة التى لهؤلاء الاتراك ولكن هذه الحيرة لم تلبث ان ذهبت عنا عندما تطلعنا الى الجسر فرأيناه يعاد بناؤه من جديد لان فيضانات الربيع كانت قد اكتسحت اربعا من قوائمه فهذه القوة التركية ليست الا قوة عمال البناء

جسر كهذا

لا فائدة من تدميره

كان مما لا نفع فيه بطبيعة الحال ان نجهد انفسنا فى تدمير جسر على هذه الحال ولذلك انسحبنا في هدوء (حتى لا نلفت الينا انظار العمال) ومشينا فوق احجار منحلة غير راسخة على الارض كانت تنقلب تحت اقدامنا الحافية لطريقة كانت تتطلب منا مزيد الاحتراس حتى نتحاشى ان نصاب منها بجراح

ولقد دست بقدمي مرة شيئا متحركا ناعما باردا اتضح انه حية رقطاء ولكنها لم تصبني بضرر ما

وجاء الليل فطلعت فيه النجوم البراقة اللامعة فخلعت عليه رداء زائفا لا من الاضواء ولكن من الهواء الشفاف الذي مدد ظلال الاحجار تمديدا خفيفا وجعل الارض سنجابية اللون يصعب السير عليها

نسف قطار

احسن من تدمير جسر !

قررنا ان نبتعد في سيرنا الى الشمال، متجهين الى (منيفر) فقد ظن زعل ان الارض هناك تصلح لبث الالغام اللازمة لنسف احد القطارات ، ونسف قطار سيكون احسن لنا من تدمير جسر ، اذ ان غايتنا سياسية ، وهي ان نحمل الاتراك على الظن بان قوتنا الرئيسية تقيم على مقربة من الازرق في وادي السرحان ، على بعد خمسين ميلا الى الشرق

وأدى بنا السير الى سهل مسطح تخترقه فى بعض الاحايين اخاديد مفروشة بالحصباء البديعة ، وعلى احد هذه الاخاديد كنا نسير عندما وصل الى مسامعنا صوت قعقعة طويل كهزيم الرعد فارهفنا الاذان مندهشين، وتطلعنا الى الشمال فاذا بالسنة اللهيب تمتد الى جهتنا واطئة منخفضة بفعل الريح حتى تكاد تضيء ما حولنا وحتى ليكاد دخانها يلمس رؤوسنا ، وهكذا علمنا اننا كنا على غير وعي منا على مثل هذا الاقتراب من السكة فمدنا ادراجنا الى الوراء ونحن نرى القطار يندفع الى الامام

ولو انني اعطيت قبل ذلك فرصة دقيقتين اثنتين ، لكانت فاطرة هذا القطار قد تمزقت شذر مذر وتطايرت الان في الهواء

الى كمين آخر

قرب السكة

سرنا بعد ذلك في هدوء الى ان بزغ الفجر فوجدنا انفسنا نركب على ظهر واد ضيق على رأسه منعطف جاء الى الشمال يؤدي بنا الى صخور تشبه في تعاريجها المسرح الروماني (الامفيثياتر) وهنالك لم يكن فى استطاعتنا ان نرقى الجبل الا خطوة فخطوة مارين بالصخور المحطمة الى ان وصلنا الى رابية عالية كانت فى صدر هذا المكان

وقال زعل اننا من فوق تلك الرابية سنرى السكة امامنا واضحة للعيان فاذا صدق هذا الحدس فاننا سنصبح اذن في كمين حقيقي نستطيع فى تعاريجه ان نترك ابلنا بغير من يحرسونها وتكون هي امام ابدع مرعى من المراعي

فى هذه الليلة

لا بد من بث الالغام

تسلقت في الحال حتى وصلت الى الرابية فاذا بها مخفر عربي قديم للمراقبة، بني في العهد المسيحي، وهو يشرف على منظر من ابدع المناظر وابهجها فيه ما فيه من الرواء والجلال وفيه ما فيه من الكلاء الغني الممتد الى ماوراء خط السكة الحديدية الذي يقع على بعد خمسة اميال من المنعطف الذي نحن عليه

وبعد ان اضطجعنا ساعات كثيرة على هذه الرابية ونحن ننام مرة ونراقب الخط اخرى ، مر من امامنا قطار كان يجري في بطء وكنا نحن عند هذه اللحظة قد فرغنا من رسم خطتنا وقررنا ان ننحدر الى الخط فى هذه الليلة نفسها فنمشي عليه الى ان نعثر على مكان اصلح منه لبث الالغام

عدو مفاجيء

لعله من البلقاء

على اننا في منتصف الصباح الباكر رأينا جمهرة قاتمة اللون من الناس تسير متجهة صوبنا وبعد التمعن في هذه الجمهرة قدرنا في نفسنا انها لا بد وان تكون مؤلفة من نحو مئة وخمسين فارسا يسيرون رأسا الى الرابية التي نحن عليها، لا الى غيرها من الروابي

المجلس التشريعي في البرلمان الانكليزي
تراكم اسئلة دعاة الصهيونية على وزير المستعمرات

جاء من لندن ان اسئلة عديدة القاها انصار الصهيونية في مجلس العموم عن فلسطين . أولها سؤال عن هجرة يهود المانيا ومدى استيعاب البلاد لهم فاجاب وزير المستعمرات ان هذه المسألة عائد امرها الى المندوب السامي الذي يعين العدد بموجب مقدرة البلاد على الاستيعاب

والقى احد الاعضاء سؤالا عن طرق المواصلات بين يافا وحيفا فأجاب الوزير: يستحيل حل هذه المسألة قبل انتهاء هذه السنة

ثم اثار الاعضاء مسألة المجلس التشريعي ومعارضة الصهيونية اياه. فاجاب الوزير بانه «يعترف رسمياً بمعارضة اليهود هذا المجلس ورفضهم الاشتراك فيه»

ثم القى المستر توم سميث سؤالا عن موقف العرب واليهود من المجلس التشريعي فقال الوزير: «لقد قرر اليهود ان لا يشتركوا في هذا المجلس، اما العرب فان وزاره المستعمرات لم تتسلم تقريراً عن موقفهم ولذلك فأن الوزاره لا ترى ان الوقت قد جاء لاصدار بيان في هذا الشأن.»

وتدخل الداعية اليهودي ودجوود فسأل عن المسؤول عن مشروع المجلس التشريعي . فأجاب وزير المستعمرات: «ان حكومة لندن هي المسؤولة عن هذا المجلس.»

وسأل ودجوود: هل عرض هذا المشروع على الوزارة البريطانية وهل وافق مجلس الوزراء عليه فرفض وزير المستعمرات ان يجيب على هذا السؤال.

ثم قال سنكلار: انني اطلب عدم منح العرب اكثرية عددية . في هذا المجلس فرفض الوزير ان يهتم بهذا الطلب.

. . .

غرفة يافا
والبضائع السورية

حدثنا عدد كبير من تجار المدينة عن الاثر الحسن الذي تركه قرار غرفة تجارة يافا الوطنية القاضي بعدم فرض الضرائب على البضائع السورية وانهم يأملون من غرفة تجاره القدس ونابلس وحيفا وغيرها ان تحذو حذو غرفة تجاره يافا مع متابعة هذه الغرف بحث قراراتها بارسال التحارير الرسمية الى المراجع المختصة لتنفيذها بسرعه للحيلولة دون تنفيذ رغبه الاعضاء اليهود للجنة تنقيح المعاهدة التجارية المبرمة بين سوريا وفلسطين اذ ليست من مصلحة اليهود اعفاء البضائع المستورده من سوريا من الضرائب والرسوم الحكوميه

فوق الخمسة والستين الف مهاجر
هذا غير الذين دخلوا فلسطين مهربين!

بلغ عدد الذين دخلوا فلسطين في السنة الماضية ١١٧،٢٢٨ يهوديا والذين غادروا فلسطين ٥٢،١٦٥ فيكون الفرق بين هجرة اليهود من فلسطين واليها ٦٥،٠٦٣ اي ان اليهود زادوا في السنة الماضية هذا العدد ، وهو اكثر من مهاجرهم في سنة ١٩٣٤ بعشرين الفا على الاقل وهناك التهريب الذي راجت تجارته — هل تستطيع الحكومة ان تقدم لنا ارقاماً صحيحة عنه؟ انه هائل بالطبع!

. . .

هل لدائرة المهاجرة والسفر قانونان؟
يمنعون النزول بيافا فينزلون في حيفا!

ذكرنا منذ يومين نبأ وصول الباخرة «بولونيا» الى يافا وانزالها عدداً من المهاجرين اليهود. وقد كان بين القادمين على ظهرها سبعة اشخاص لم تسمح لهم دائرة المهاجرة والسفر بالنزول الى يافا لاسباب قانونية . وابحرت الباخرة بهم الى حيفا فتمكنوا من النزول فيها. فهل تدين دائرة المهاجرة والسفر بقانونين ؟ سؤال نريد الاجابة عليه يا جناب مدير المهاجره والسفر العام

حيفا
الاستعدادات العسكرية رغم هطول المطر

حيفا في ١١ شباط — لمراسل الدفاع الخاص : نقل العمال اليوم — بالرغم من هطول الامطار — القنابل والالغام من عربات السكة الى عنابر الاساحة والنقالات الراسية في الميناء . ويعمل المهندسون على وضع هذه الالغام والذخائر في اماكن مؤمنة. وكثيرا ما امروا بنقلها من محالها الى محال اخرى ، ثم عادوا فارجعوها الى محالها الاصلية . وغادرت الميناء اليوم بارجتان حربيتان قامتا بمناورات خارج المدينة وحلقت بضع طائرات بعيدة عنها.

حوادث سوريا وشعور التجار والاهلين

قلقت الافكار من الحوادث المؤلمة التي تقع في سوريا الشمالية وقد ارسل بعض التجار عددا من اكياس الطحين والحاجيات الاخرى كما ارسلوا مبلغا من الدراهم

صدام بين قطار وسيارة كبيرة

وقع صدام عنيف في طريق حيفا — عكا صباح اليوم بين باص سوري رقم ١٤٨١ ل. وبين قطار السكة ، وقد اصيب السيد محمد صادق شبيلي بجراح خطرة جدا . واصيب ثلاثة اخرون بجراح خفيفة ، ونقل المصابون الى المستشفى. والجدير بالذكر ان عده حوادث صدام بين القطارات والسيارات وقعت في هذا المكان ذهب ضحيتها عدد كبير من الاشخاص . فنلفت نظر الحكومة ، وخاصة ادارة السكة ، الى ضرورة هذا الخط الخطر في ذلك المكان

شحن ثمانية الاف صندوق برتقال

شحن من ميناء حيفا اليوم ثمانية الاف صندوق من الاثمار الحمضية الى اوربا

عمارات
المدارس الجديدة

ذكرنا قبل اليوم ان الحكومة منحت مقاولة بناء عمارات المدارس الجديده في يافا رجلا يهوديا وهي تعلم ان هذه المدارس تشاد في وسط عربي صرف وقد باشر المتعهد اليهودي العمل واختار عماله من ابناء جلدته اليهود الامر الذي كان له اسوأ الاثر في نفوس العرب الذين تدفق عمالهم العاطلون على جمعياتهم شاكين وقد قابل رئيس جمعيتهم حاكم اللواء

وقد قابل رئيس جمعية العمال العرب المستر بادكوك وقدم له احتجاجا شديداً على تصرف المتعهد اليهودي في اوساط عربية في الوقت الذي يمنع رجال الحاميات اليهودية العمال العرب من العمل في الاحياء اليهودية وقد وعد المستر بادكوك بالاهتمام بهذا الطلب وبالعمل على الوصول الى نتيجة مرضية

الكشافة
ومعرض مصر

اتصل بنا ان فرقه الكشافة العباسية التابعة لجمعية شبان المسلمين في الرملة وفرقة الصحراء في بئر السبع وفرقة صقر قريش في المجدل قد عزمت جميعها على السفر الى مصر لزيارة معرضها في اوائل الشهر المقبل.

المهاجرون والبضائع

وصلت امس الباخرة الروسية «كروزيا» وانزلت ٥٥ مهاجراً يهوديا وافرغت ٤٠ طناً من مختلف البضائع وقد بلغ مجموع ما افرغته البواخر الراسية في يافا اول امس ١٥٥٠ طنا ولا يزال على ظهرها ٢٧٤٠ طنا من مختلف البضائع للتفريغ

استمرار التهريب
حتى من التركستان!

اعتقل رجال خفر الحدود بين سوريا وفلسطين ٢١ يهوديا من يهود تركستان واودعوا غرفة في مدرسة عكا الاميرية ، لعدم وجود مكان في سجن عكا!

هيئة
النادي الارثوذكسي

الف السيد ميشيل عازر رئيس نادي الشبيبة الارثوذكسية في يافا الذي اعيد انتخابه رئيس الهيئة الجديدة لهذا العام من السادة : خليل تماري نائباً للرئيس ، شحاده دلل سكرتيراً ، جورج منصور مساعداً للسكرتير ، يوسف الصائغ امين الصندوق ، متري نورس مساعد امين صندوق ، وايليا العيسى ، فؤاد عبود ، تيودور صروف ، خليل فلاحة ، جميل عكاوي ، سمعان عبده اعضاء . فنرجو لهذا النادي النشيط دوام الرقي في عهد هيئته الجديدة

التجار
وارتفاع اسعار الحبوب

على اثر ارتفاع اسعار الحبوب ارتفاعا فاحشا اجتمع امس عدد كبير من التجار وقرروا مطالبه الحكومة بوجوب سرعة اعطاء التجار الاذونات التي تمكنهم من استيراد الحبوب الاجنبية بعد اذ تأكد لديهم كما يقولون عدم وجود احتياطي منها في البلاد . وسيرفعون الى فخامة المندوب السامي والى رئيس دائرة التجاره والصناعة بضروره الاسراع في اعطاء هذه الاذونات خوفا من ارتفاع اسعار الحبوب الى اكثر مما هي عليه الان .

اسعار البرتقال
في تحسن مستمر

وردت البرقيات امس من انكلترا تفيد أن اسعار البرتقال الفلسطيني في تحسن مستمر لا سيما بعد ان قل المعروض منه في الاسواق بسبب امتناع التجار عن الشحن ، كما ذكرنا سابقا

اما الاسعار التي وردت امس فهي من ليفربول كما يلي : سعة ١٤٤ من ١١ شلناً الى ١٢ شلناً و٦ بنسات ، سعة ١٥٠ من ١١ شلناً و ٩ بنسات الى ١٣ شلناً و٣ بنسات ، سعة ١٨٠ من ١٣ شلنا الى ١٤ شلنا و٣ بنسات ، سعة ٢١٠ من ١٤ شلنا و٦ بنسات الى ١٥ شلنا ، سعة ٢٤٠ من ١٥ شلنا الى ١٥ شلنا و ٦ بنسات

تنقلات
في التسوية

علمنا انه سيقع في الشهر القادم ولمناسبة دخول محرم عدة تغييرات بين موظفي دائرة التسوية لا سيما الموظفين الكبار ومساعدي مأمور التسوية، وانه ستفتح دائرة تسوية جديدة في طول كرم لقضاء بني صعب يرسل اليها احد الموظفين الانكليز واحد قضاء التسوية

الى مصر

تنظم لجنة الموظفين في يافا رحلة الى مصر في اول اذار القادم لزيارة الاماكن الاثرية والتعارف الى الاهلين هناك

مكافأة
مكتشف شحنة الاسلحة

تبلغ اليوم السيد ابراهيم حسين الدداوي الذي يعود اليه الفضل في اكتشاف السلاح الذي وجد في براميل الشمنتو البيضاء — ان الحكومة قررت منحه ٣٠ جنيها مكافأة له على انتباهه!

قلنا ان ابراهيم في غنى عن اهتمام الحكومة في شأنه وان كان فقيراً ، وحبذا لو اهتمت بكشف الستار عن مهربي ذلك السلاح

شحن البرتقال

ابحرت الباخرة «جوهانس مايرسك» الى انكلترا حاملة ١٩،٧٦٦ صندوقا من الاثمار الحمضية . وابحرت الباخرة «جيروزاليم» حاملة ٢٠٧ صناديق «ترانزيت» الى تريستا . ووصلت الباخره «استارد» خصيصاً لشحن البرتقال . وبلغ مجموع ما شحن اول امس من الميناء الى البواخر ٥٧،٢١٠ صناديق

وفاة
ربان باخرة

ذكرنا منذ يومين نبأ استغاثة الباخرة السويدية «بركاند» بمديرية ميناء يافا بالاعلام الملونه لارسال طبيب على اثر مرض خطير الم بربانها الثاني وان مديرية الميناء قد اغاثت هذه الباخرة واحضرت الربان الى المستشفى الوطني . وقد علمنا اليوم ان هذا الربان ويدعى المستر «بلوم» قد توفي في الساعة ١٢ والدقيقة ٣٠ على اثر عملية جراحية

انباء نابلس

الصابون النابلسي لمصر

نشر مراسلكم في القدس اسماء اصحاب معامل الصابون في نابلس الذين سمحت الحكومة بادخال صابونهم النقي المصنوع من زيت الزيتون الصافي والمعاين من قبل دائره الصحة في فلسطين الى القطر المصري واضيف اليوم الى الاسماء التي ذكرها الزميل اسمي الوجيهين الحاج طاهر افندي المصري، وسالم افندي النابلسي

الاستاذ الطباع

علمنا ان السلطة في فلسطين عادت فسمحت للاستاذ بهاء الدين الطباع مندوب الكشاف المسلم في بيروت بالاقامة الدائمة في فلسطين.

وقد كان لنبأ عودة الاستاذ وقع حسن في نفوس الجميع

نشرات ايطالية

حمل البريد الى فريق كبير من وجهاء المدينة وشبابها كراسات مصورة للدعاية الايطالية .

وقد كان لهذه النشرات رد فعل سيء في النفوس لان هذه البلاد تكره كل استعمار اوروبي ، وتعرف مبلغ تضليل دعاياته

«الدفاع» — ومثل هذه النشرات توزعت في امكنة اخرى كثيرة وهي تافهة جدا ليس لها اي اثر!

محاكمة نصاب

كان امس موعد محاكمة النصاب المغربي الذي احتال على امرأة وسرق مصاغها. وبعد سماع شهادة الشهود حكمت عليه المحكمة بالسجن مدة سنتين واوصت باخراجه من فلسطين

ذيول اضراب الطلبة

علمنا ان دائره بوليس نابلس اخذت تقوم بتسجيل اسماء الطلبة الذين اضربوا وتظاهروا في يوم الاضراب الاخير واحصاء ما اتلفه المتظاهرون من الفتيان في ذلك اليوم

اسعار الكريب فروت

في برقية وردت من انكلترا ان اسعار الكريب فروت بلغت كما يلي : سعة ٦٤ حبة من ١٠ شلنات الى ١٢ شلنا و ٣ بنسات ، سعة ٨٠ حبة من ١٢ شلنا الى ١٥ شلنا و ٥ بنسات ، سعة ٩٦ حبة من ١٥ شلنا الى ١٧ شلنا و ٦ بنسات سعة ١١٢ «الى» ١٥٠ حبة من ١٤ شلنا الى ١٧ شلنا

رد
على رد

قال مراسلنا في حيفا: قرأنا اليوم رداً من الاستاذ انيس الصيداوي مدير المدرسة الاميرية في حيفا على ما نشرناه قبل بضعة ايام عن اضراب مدرستي عكا وحيفا ، وكنا نرغب في ان تقفل البحث حول هذا الموضوع لولا ان ما جاء به حضرة المدير كان مخالفا للحقيقة التي نطق بها اكثر من خمسة طلاب يوم جاؤا الى وكالة هذه الجريدة وقد اتصلنا ببعضهم الان وهم ممن لا يخشون في الحق لومة لائم واطلعناهم على ما نشر في «الدفاع» اليوم فعجبوا من ذلك واستغربوا ما جاء في آخر الرد : ان المدرسة جمعت الطلاب بعد الانصراف مده نصف ساعة والقت عليهم دروسا في الواجبات الوطنية وقد اخبرنا الطلاب انهم جمعوا فعلا وقال ما نصه :(انتم لستم اكثر وطنية مني ومن اساتذتكم وابائكم وانتم الان كموظفين الحكومة ، فيجب عليكم ان تخضعوا لقوانينها وانظمتها) فأجاب احدهم اننا لا نتقاضى رواتب كموظفين الحكومة يا استاذ) فرد عليه المدير قائلا: «يكفيكم انكم تتلقون دروسا عند الحكومة» ولا نود التصريح باسماء الطلبه الذين نقلوا الينا هذا الكلام عن صدق وامانة مخافة ان ينتقم منهم. واذا انتم تعتقدون ان هؤلاء الطلبة يتلقون دروسهم عند الحكومة ، فمن اين تقبض الحكومة ويقبض موظفوها الرواتب والماشات.

وهل في
دمشق ليرة واحدة!

تقول دوار هايوم ان المندوب السامي الافرنسي في سوريا سيفرض غرامة مشتركة على دمشق قدرها خمسة ملايين ليرة سورية!

رخص الابنية

جاء ناشاب ملاك شكا بطء معاملات الترخيص بالابنية في بلدية يافا ، حتى ان الرخصة لا تصدر احيانا قبل اربعة شهور واذا اضطر الملاك وبنى ، صدر الامر بهدم ذلك البناء ! فهل تتوفق البلدية الى حل في تسهيل معاملات الجمهور ؟

القدس
الصابون النابلسي في اسواق مصر

القدس في ١١ شباط — لمراسل الدفاع الخاص : ذكرت لكم في رسالة امس عن ترخيص تصدير الصابون النابلسي النقي الى مصر بتعريفة مخفضة ـ واضيف اليوم الى الخبر السابق ان محلل الحكومة الكيماوي المستر بيكر سافر منذ مدة قصيرة للمباحثة مع المسئولين بشأن فحص الصابون

سفر الاستاذ المازني وداغر الى عمان

اقام الاستاذ عجاج نويهض مساء امس مأدبة عشاء للاستاذين اسعد داغر والمازني و كذلك اقام لهما اليوم عطوفة احمد حلمي باشا مأدبة غداء دعا اليها فريقا من الوجهاء والاصدقاء ، وسافر الاستاذان اليوم الى عمان في طريقهما الى بغداد

المندوب السامي يزور الغرفة التجارية

يزور المندوب السامي غداً قبل الظهر الغرفة التجارية في القدس زيارة رسمية وقد علمنا انه سيعلق في الغرفة صورة خاصة لجلالة الملك جورج موقعا عليها بتوقيعه الخاص.

الحكم باعدام ارمني مع التوصية

نظرت محكمة الجنايات الكبرى اليوم في قضية الارمني مهران المتهم بقتل احد ابناء جلدته فقررت الحكم عليه بالاعدام مع التوصية الى فخامة المندوب السامي استعمال صلاحيته في تخفيض الحكم عنه . وكانت المحكمة مؤلفة من اصحاب السعاده قاضي القضاه المستر بلانكيت وعلي بك حسنا . وقد كان المذكور ادعى الجنون الا ان تقرير الطبيب الشرعي اظهر عكس ذلك ولم تنفعه تلك الحيلة

اجتماع يعقده مجلس سكك الحديد

يعقد يوم الثلاثاء الواقع في ١٨ شباط الجاري الساعة ١٠ صباحا اجتماع في حيفا لمجلس سكك حديد فلسطين . وسيكون هذا الاجتماع في مكتب المدير العام.

مأساة
او جناية طبيب يهودي

كانت محكمة تل ابيب قد احالت الدكتور «ماكس تريختز» الى محكمة يافا المركزية لمحاكمته بتهمة الاعتداء على فتاة يهودية واصابتها بمرض تناسلي معد وقد طلب هذا الدكتور اخلاء سبيله بكفالة مالية فرفضت المحكمة ذلك واودعته السجن انتظاراً لمحاكمته . وادعى اثناء وجوده في السجن انه مصاب بمرض الزهري فاذا يريد التداوي في المستشفى فنفذ طلبه وارسل الى المستشفى البلدي في العجمي . وفي الساعة العاشرة من ليلة اول امس غافل ماكس الحارس وقفز عن حائط المستشفى المحاط بالسلك الى الخارج ولاذ باذيال الفرار . وبعد برهة تفقد الحارس الدكتور في غرفته فلم يجده فبحث عنه في سائر اقسام المستشفى ولما لم يجده اخبر البوليس بان «ماكس» قد هرب من المستشفى فذهب ضابط المركز وعدد من البوليس الى المستشفى وحين قيامهم بالتحريات عثروا على الناحية التي قفز منها وشاهدوا اثراً من دمه وراء الحائط بسبب اصابته بجرح من السلك . وقد ضبط البوليس اقوال صاحب مقهى العجمي الذي شاهد المتهم مصادفة حين قفزه عن الحائط . واذاعت مديرية البوليس اوصاف الهارب على جميع مخافر واقسام البوليس للبحث عنه والقاء القبض عليه

تلفونات الدفاع وبرقياتها الخاصة

السياسة العالمية

نذيران بالحرب اولهما في باريس والثاني في طوكيو !

امس (١١ الجاري) بدأ البرلمان الافرنسي ينظر في الحلف العسكري الذي عقد بتاريخ ٢ ايار ١٩٣٥ بين فرنسا وروسيا ، وجاء تقلقل السياسة الداخلية وتذبذب السياسة الخارجية في فرنسا وأخر البرلمان الافرنسي عن ان يصادق عليه ، او يرفضه ، الى الان

وساهمت بريطانيا العظمى في هذا التأخير بما بذلته في باريس من الجهود الدبلوماسية العلنية والخفية في سبيل تأخير فرنسا عن المصادقة على معاهدة هذا الحلف الى ان تقرر السياسة البريطانية العليا ، أيبدأ الاستعمار البريطاني بمحاربة الاستعمار الاحمر ام الاستعمار الاصفر قبل اخيه في الشرق الاقصى !

ويلوح لنا من مجريات الاحوال ان هذه السياسة قد قررت البدء باليابان اولا ، فهي لن تعارض الان في مصادقة فرنسا على حلفها العسكري مع روسيا كما كانت تفعل ذلك قبل بضعة اسابيع عندما كانت صحفها الاستعمارية الكبرى تقول كلها كما قالت مجلة « تروث » في عددها الصادر بتاريخ ٢٢ الماضي :

« على وزاره خارجيتنا ان تفهم اوروبا بوجه العموم ، وفرنسا بوجه الخصوص ، ان مسألة ميثاق السلامة الاجمالية (المسألة التى تريدها روسيا بتحالفها مع فرنسا وتشيكوسلوفاكيا) لا يمكن ان تكون ما دامت الحدود الاوروبية على ما هي عليه الان ، وما دامت النمسا وهنغاريا تريدان معاً تغيير الحالة التى هما عليها الان » !

اما فرنسا نفسها فان (الجبهة الشعبية) التى تسيطر الان على حكومتها الحالية ، وهي جبهة مؤلفة من الاشتراكيين والشيوعيين وفريق من الراديكاليين ، لا بد وان تسرع في المصادقة على معاهده الحلف العسكري الافرنسي بعد الايام القلائل التى سيقضيها البرلمان الافرنسي في المناقشة فيها ، وفي ذلك تقول لنا برقيات الامس ان اكبر الزعماء السياسيين في فرنسا وبينهم المسيو هريو والمسيو فلاندان والمسيو بول بونكور : « سيؤيدون المعاهدة ويطلبون المصادقة عليها » !

فاذا تم ذلك ، وهو سيتم بلا ريب كثير ، فان السياسة الافرنسية ، ستكون بالاتفاق مع السياسة البريطانية — في مقابل تعاون الاثنتين ضد السياسة الايطالية — قد احاطت المانيا بنطاق من حديد وكبلت يديها حتى لا تضم النمسا ، ولا تتوسع على حساب اوروبا الشرقية ، والمانيا لن ترضى بالوقوف مكبلة اليدين بحال من الاحوال

. . .

هذا هو النذير الاول بالحرب العامة نراه في باريس ، اما النذير الثاني فنراه في طوكيو فيما صرح به امس الاول المستر بيتمان رئيس لجنة الشؤون الخارجية في مجلس الشيوخ الاميركي من قوله :

« ان اليابان تنوي اقفال باب الصين في وجه الولايات المتحده حتى لو كلفها ذلك حربا تخوضها ، والبرلمان الاميركي لن يتخلى عن حماية البلاد وتجارتها المشروعة مع الصين »

وهذا بعينه هو ما تريده بريطانيا العظمى ، اي انها تريد مع اشتداد اليابان في سياسة « كفوا اليد عن الصين » ان تقرر اميركا محاربتها ، فتشترك معها هي في ذلك ، تخلصا من الاستعمار الاصفر قبل الاحمر !

وبين اميركا وبريطانيا بهذا الخصوص ما لا يتسع له المجال هنا ... فالى الغد

نابلس

ضحايا السياسة الذين فارقوا اراضيهم

نابلس في ١١ شباط — لمراسل الدفاع الخاص : يخيم في شرقي مدينة نابلس فريق من عرب البلاونة من سكان وادي الحوارث الذين كانت السلطة ، قد اجلتهم من الوادي المذكور منذ ثلاث سنوات وهم اليوم في حالة يرثى لها ولا يمر شهر دون ان يموت منهم عدة اشخاص من البؤس والشقاء والجوع

وقد بلغ عدد المتوفين منهم حتى اليوم ثمانية وثلاثين شخصا والباقون لا تزال تفتك بهم انواع الامراض وهم في اشد الحاجة الى الغذاء واللباس

وقد زرناهم امس في بيوتهم فوجدنا حالتهم مؤلمة تحتاج الى تفكير وتدبر ومسارعة الى معالجة حالتهم ومد يد المساعده لهم .

وقد طلبوا الينا مراجعة « الدفاع » لكي يلفت انظار الهيئات الوطنية الى ما وصلت اليه حالتهم التى تفتت الاكباد

تنقل السيارات ، والمصفحات العسكرية

مر بنابلس صباح اليوم عدة سيارات عسكرية كبيرة تقل جنوداً بريطانيين بأسلحتهم وعددهم الحربية تتبعها احدى عشر سيارة مصفحه اتية من مكان بعيد ووجهتها حيفا .

بناء مطار على اراضي عسكر

يشاع هنا ان السلطة عزمت على انشاء مطار حربي في سهل اراضي عسكر واستملاك هذه الاراضي بموجب قانون الاستملاك

بناء دار للسينما وتأليف شركة

عزم فريق من وجهاء المدينة واغنيائها على انشاء شركة مساهمة لبناء دار للسينما في نابلس على الطراز الحديث وسيكون رأسمال هذه الشركة خمسة آلاف جنيه موزعة على خمسة آلاف سهم قيمة كل سهم جنيه واحد ليتسنى لجميع افراد المدينة الاشتراك في هذا المشروع الحيوي المفيد . وسيعقد غداً اجتماع كبير في النادي الرياضي للبحث حول تأسيس الشركة

ايطاليا

اكبر قضية مالية عرفتها البلاد

حكم اليوم في جنوى على عدة اشخاص اتهموا في اكبر قضية مالية عرفتها ايطاليا وهي تهريب كميات هائلة من النقود . والمتهمون هم من بحارة وضباط الباخرة اوغستينا وبينهم بعض موظفي بنك جنوبي التجاري الايطالي . وكانت اكبر غرامة حكم بها في القضية مليون ونصف مليون ليرا ايطالية حكم بها على احد موظفي البنك المذكور . ولم يقرر بعد مصير بقية المتهمين

الى عموم حضرات

مساهمي شركة السينما الفلسطينيه المحدودة

تعلن هيئة ادارة شركة السينما الفلسطينية المحدودة لجميع حضرات المساهمين بانها في حاجة لتسديد بدلات الاسهم لغاية القسط العاشر ، وهي ستحدد لمشتركيها الكرام مدة ثلاثين يوما فقط ابتداء من تاريخ نشر هذا الاعلان لهذه الغاية . والشركة ترجو ان لا يتأخر احد من حضراتهم عن تسديد ما عليه خلال المدة المعينة حتى يتسنى للشركة انجاز بناية الدار الاولى لدار السينما بيافا باقرب فرصة . وستضطر الشركة مع الاسف الشديد ان تطبق نص المادة الخامسة من قانون الشركة على كل من لا يقوم بتسديد عموم الاقساط المطلوبة ، لغاية القسط العاشر كما ذكر اعلاه . وهي شديدة الامل في ان يلبي جميع المساهمين طلبها هذا ليعاونوا الشركة على القيام بمسؤولياتها على احسن وجه وفي اقرب فرصة ممكنة .

ولحضراتهم الشكر مع الاحترام

في ١٢ — ٢ — ٩٣٦

مدير الشركة

ممدوح النابلسي

اعلان الاحكام العرفية في دمشق

اضراب الصحف • الحالة العامة • وزارة دفاع للامبراطورية • مناورات الاسطول الاميركي

القاهرة في ١١ شباط ـ لمراسل « الدفاع » الخاص

سوريا

اعلان الاحكام العرفية في دمشق

جاء في بلاغ المفوض الفرنسي انه لم تقع حوادث اليوم في دير الزور ولا في مدن سوريا الاخرى . وقد تقرر ان تقوم السلطة الفرنسية العسكرية ابتداء من اليوم بالمحافظة على الهدوء والسكينة في مدينة دمشق . ومعنى ذلك اعلان الاحكام العرفية

منع تدخل الحكومة

وكان الاضراب شاملا جميع المدن وخاصة في دمشق وحماه وحمص وحلب . ولا يزال التجار ينقلون امتعتهم من محالهم التجارية الى منازلهم . وارسلت السلطة قوة من الدرك لوقف هذا العمل ولكن التجار احتجوا على تدخل السلطة في حريتهم الشخصية

مطالب من الصحف

وطلبت المفوضية الى الصحف السورية عدم التعليق على الحوادث التي تقع في البلاد ، بل لتنشر فقط البلاغات الرسمية التي تصلهم من السلطة بدون ان تشير الى انها بلاغات رسمية وان يثبتوها في صحفهم على انها اخبار منهم .

اضراب الصحف اليوم

وقد عقد اصحاب الصحف اجتماعا درسوا فيه هذه المسألة وبعد البحث فيها قرروا الاضراب ولم تصدر الصحف اليوم احتجاجا على امر المفوضية لهم بعدم التعليق على الحوادث وذكرها

القاء قنبلة في حلب

وجاء في انباء حلب انه القيت قنبلة على سراي الحكومة هناك وكان لانفجارها دوي عظيم سمع من مسافة بعيده ولم يحدث بسببها اية اصابات ولم يعرف الفاعل

برقية صبحي بركات

وارسل فخامة صبحي بك بركات رئيس مجلس النواب السوري برقية الى الكونت دي مارتل المفوض الفرنسي يحتج فيها على تدابير السلطة في قمع المظاهرات وعلى الحوادث الجارية في سوريا

الاضراب في سائر الجهات

وتدل الانباء الواردة من الجهات ان حوران ودوما والزبداني ودير الزور لا تزال في اضرابها وأكدت الاخبار ايضا استمرار اضراب حمص وحماه وحلب انه اعتقل فيها الدكتور محمد السراج بسبب الحوادث الجارية

انكلترا

قيام وزارة دفاع عن الامبراطورية

يدرس غدا مجلس الوزراء البريطاني مشروع الدفاع الوطني الذي يعرض على البرلمان قريبا . وهو ينص على انشاء وزاره مستقلة للدفاع ويكون وزيرها رئيسا لمجلس الدفاع الوطني وان تنشأ ثلاث وزارات اخرى للبحرية والطيران والحربية يعمل وزراؤها على ادخال احدث الانظمة التي تكفل سلامة الامبراطورية البريطانية من كل اعتداء . وسيكون الوزير الاكبر مسئولا امام البرلمان . وربما دخل السر صموئيل هور وزيرا بلا وزاره

لجنة الدفاع تخشى اتفاق الشرق !

تهتم انكلترا اهتماما خاصاً بالميثاق الاسيوي بين تركيا وايران والعراق وافغانستان . وقد دارت مفاوضات بشأن هذا الميثاق بين المستر ايدن وبين معالي محمد خان وزير خارجية افغانستان . وطلبت لجنة الدفاع الوطني الانكليزية ايضاحات حول هذا الميثاق

تهريب الليمون الايطالي كأنه سوري

يظهر ان بعض اصحاب مزارع الليمون الحامض في ايطاليا قد ضايقتهم الازمة الخانقة التي نزلت بهم من جراء العقوبات الاقتصادية فقرروا تهريب الليمون الايطالي الى الموانيء الاجنبية وذكروا انه من محصول سوريا . وقد وصلت شحنة من الليمون الحامض الى انكلترا وعليها العباره التى تدل انه منتوج سوري.

اكتشاف البضاعة المشحونه

الا ان موظفي الجمارك الانكليزية ارتابوا في الشحنة لانها كانت داخل صناديق اعتادوا ان يروها في الشحنات التي ترسل من ايطاليا واخذوا يدققون في الشحنة ، وفي النهاية ظهر لهم انها ايطالية ، وان التجار الايطاليين اشاروا الى انها سورية قصد تهريبها وعلى ذلك حجزت بكاملها وقدرت جريدة « الديلي اكسبرس » الشحنة بمئة وخمسين الف ليمونة وقررت ادارة الجمارك بيع الليمون المهرب طبقا للقوانين الجمركية في مثل هذه الحالة

اميركا

اسطول اميركي هائل يقوم بمناوراته

سافرت اليوم ٦٥ بارجة امريكية و ١١ مدرعة و ١٢ طرادا و ٣ سفن من حاملات الطائرات وعليها ٤٠٠ طياره للقيام بمناورات حربية عظيمة امام نواحي كاليفورنيا

تنصل من خطبة تتحدى اليابان

تنصل المستر كوردل هول وزير الخارجية الامريكية مما جاء في الخطبه التي القاها المستر بتمان رئيس لجنة الشؤون الخارجية في مجلس الشيوخ والتي ندد فيها بسياسة اليابان في الصين وطلب زياده القوات الامريكية البرية والجوية والبحرية للمحافظة على الحقوق والمصالح الامريكية فيها وقال المستر هول « ان بتمان القى خطابه بصفة شخصية ولا يعبر فيها عن رأي حكومة الولايات المتحده » وزاد الوزير على انه لم يتشاور الرأي مع المستر بتمان وانه لا يخرج عن كونه رئيس لجنة الشؤون الخارجية لمجلس الشيوخ الامريكي

الحبشة

انتصار الاحباش واستيلاؤهم على مدينه

جاء في اخر الانباء من هرر ان معركة عنيفة وقعت بين الاحباش والايطاليين حول بلده كوراتي الواقعة على بعد ٥٠ ميلا جنوب سيسبانه . وانتهت المعركة باستيلاء الاحباش على هذه المدينة وطرد الايطاليين منها بعد وقوع خسائر عظيمة من الطرفين . وكانت الخسائر الايطالية شديده بالنسبة لاهمية كوراتي التي يوجد بها آبار ماء لتموين الجيوش . وقد اعد الهجوم الحبشي الجنرال الرأس نسيبو والجنرال التركي محمد وهيب باشا وأداراه وهما في ديجابور

الذهب في سبيل حريه البلاد

جاء من ديسي ان عددا كبيرا من زعماء البلاد المجاوره لها وصلوا اليوم الى مقر جلالة الامبراطور وسلموا الى جلالته مقادير كبيره من الذهب والفضة والهدايا الثمينة لشراء الاسلحة والذخائر الحربية اللازمة لتموين الجيوش الحبشية

سويسرا

في طريق حظر البترول

ينجز الخبراء الذين يدرسون مسألة حظر البترول على ايطاليا وضع تقريرهم عن مقدار البترول الذي تستنفذه ايطاليا والمقادير المخزونة لديها الان وسيعلن هذا التقرير قبل يوم الجمعة القادم

فرنسا

المتهمون في جنايه مرسيليا المعروفه

طلب النائب العام الحكم على المتهمين الثلاثة في جناية مرسيليا الكبرى التي راح ضحيتها الملك الكسندر ملك يوغسلافيا بالاعدام ومن المنتظر ان يصدر قرار المحكمه غدا

مشروع معاهدة التعاون مع روسيا

يعرض اليوم على مجلس الوزراء الفرنسي مشروع معاهده التعاون مع روسيا والمنتظر ان يوافق المجلس على المشروع باكثرية كبيره . والمفهوم ان البروتوكول الملحق بالمشروع الذي وضع للمعاهده يحبذ عقد اتفاق عدم الاعتداء بين المانيا وروسيا وفرنسا

في غير فلسطين

الاستعمار الصهيوني الزراعي

ماذا يعمل في جزيرة قبرص .. ؟

نشرت مجلة (بريطانيا العظمى والشرق) ـ النيرايست سابقا ـ لمراسلها في نيقوسيا عاصمة جزيرة قبرص ، رسالة طويلة هذا ما جاء فيها عن الاستعمار الصهيوني الزراعي الناشط في تلك الجزيرة:

اشترت شركة يهودية مساحات شاسعة من الاراضي في جهات اسوماتوس لواقعة على بعد سبعة اميال من ليماصول وهي تبيع الان لكل من يرغب في الشراء « من اليهود الصهيونيين طبعاً » بيارة كاملة على اقساط توزع على خمس سنوات

وتقول هذه الشركة ان قبرص لكونها جزيرة ، ليست معرضة لشيء مما هو منتشر في البلدان الاخرى من امراض الاثمار الحمضية ، فاذا كنت انت في شغل شاغل عن زرع بيارتك ، فان الشركة تتولى هي ادارة بيارتك وتصدر محصولها الى الاسواق

ولقد قسمت الشركة املاكها الى ٥٠٠ قطعة تتألف الواحدة منها من فدانين ونصف من الافدنة الانكليزية « اكر » ، والمشاري على الشركة اذا اراد ان تزرعها هي له ، نصفها بالبرتقال والنصف الاخر بالكريب فروت

وتتسع القطعة الواحده من هذه القطع لزراعة ٥٠٠ شجرة على احدث الطرق العصرية

وبعد مرور سبع سنوات تستطيع البيارة ان تنتج اذا استمرت الاسعار على ما هي عليه ـ من البرتقال ما ثمنه ٤٥ جنيها ومن الكريب فروت ما ثمنه ١٢٦ جنيها

وفي العنبر الجديد الذي انشأته دائرة الجمرك في فاماغوستا مؤخرا ، وتكلفت فيه ٨٠٠٠ جنيه يخزن اليهود الان كثيراً مما انتجته هذه البيارات من الاثمار الحمضية ، فهم يريدون ان يصدروه الى اوسلو، روتردام، آنتورب يوغوسلافيا وتروندهيم

— فعزاء للقبرصيين ...

. . .

المانيا تعود الى التسلح

لا تريد غير المحافظة على سيادتها العسكرية

ذكرت جريدة « المراسلات السياسية والدبلوماسية » ان جريدة انكليزية رددت صدى المخاوف التي ظهرت في هولندا على اثر عودة المانيا الى التسلح، وبما ان العلاقات بين المانيا وهولندا لا تزال وثيقة منذ قرون عديدة ولم يطرأ عليها ما يوجب قلقها او اضطرابها فان ما ذكرته الجريدة الانكليزية هو من جملة المساعي التي تبذر بذور الشقاق بين الدولتين وايجاد روح من البغضاء بينهما وليست الا من قبيل الاصطياد في الماء العكر . وقد استخدمت اخيرا مثل هذه الوسائل للفت نظر الشعب البلجيكي الى الخطر الذي يهدد بلجيكا من التسلح الالماني . وقد جرى كل ذلك في الوقت الذي تظهر فيه المانيا نيتها السلمية .

وتقول الجريدة انها ليست المانيا هي التي تعكر صفو السلام والسكينة العالمية بل هم هؤلاء الذين يبذرون بذور الشقاق بين الجارات ، فاذا كان يلذ لهم كيل التهم وتوجيهها الى المانيا والسيادة العسكرية فيها واستخراج خطر على السلام فليس لذلك سوى نتيجة واحدة وهي ايجاد مبرر لتعزيز التسلح الى اقصى حد ولكن هذه الاقوال المختلفة لا تنقض الحقائق التاريخية

الميثاق العسكري بين فرنسا وروسيا

يضع فرنسا واوروبا في يد الشيوعيين

اشارت جريدة « برليزبورسن زيتونغ » الى عقد المحالفة الفرنسية الروسية وانها تثير مسألة مقلقة جديدة تتعلق بتقدم اوروبا السلمي وقد كشفت مدام تابوي في جريدة « الاوفر » أساس المسألة في وقت كان الاعتقاد يسود في باريس بامكان توسيع نطاق هذا التحالف باتفاق مثله يعقد بين روسيا ورومانيا .

وذكرت مدام تابوي انه يحق لالمانيا عندما تعقد هذه المعاهدة ان تخشى مساعدة فعالة من الجيش الاحمر لصيانة التوازن الاوروبي ولم يكن في امكان المانيا ان تفسر ذلك الميثاق السوفياتي بغير هذا المعنى .ومن المعتقدات في فرنسا تصوراً بان فرنسا وأوروبا بهذا الميثاق توضع في يد روسيا الحمراء وهي الحكومة التي يصعب مراقبتها وما على المرء سوى ان يذكر المحرظات التي وضعتها احزاب اليمين في فرنسا والاحزاب الماركسية ايضا

بسبب الازمة

تقول جريدة هابوكر ان المبشرين بدأوا يكثرون من التجول في تل ابيب بسبب الازمة ويعرضون على اليهود اموالا لانقاذهم من الجوع وانقاذ اطفالهم

يريدونها بلدية !

يتذمر اعضاء مجلس محلي ملبس من ابطاء الحكومة في منحهم حق الانتخابات واطلاق اسم « بلدية » على مجلسهم المحلى وقد قرروا في جلسة اخيرة ان يستقيلوا جميعاً اذا اخرت الحكومة على ابطائها ولم تجبهم على مطالبهم !

شئون مصر

التلكؤ .. ليس من جانب المصريين

احتمال عودة المظاهرات بعد ابداد الافق

... والان نقول انه بعد ماذكرنا في كلمة امس بان الدوائر الوزارية شاطرت ساسة المصريين عدم ارتياحها الى ما جاء في تلغراف روتر الذي عرضنا له بالنقد امس — قال رئيس الوزارة للصحافيين الذين دعاهم بعد ظهر امس الى مكتبه ليتحدث اليهم في الموقف السياسي الحاضر — قال لهم انه لا يعلق اية اهمية على تلغراف روتر وان لا شأن له به ، لانه بعده لا يستحق اية عناية او اهتمام !

ولما ابدى الصحافيون رغبتهم في ان لا يتأخر الرد لان القلق اخذ يساور النفوس اجابهم : « ان كل شيء من جهتنا نحن قد تم . اننا على تمام الاستعداد ، فاذا كان هناك بطء ملحوظ فانه ليس من جانبنا ! »

هذا ، والقلق والاضطراب لا يزالان يساوران النفوس ، الى ان تصارح الحكومة الانكليزية المصريين برأيها في مشكلة ازالة صيغة التهديد من الطريق!

احتمال عودة

المظاهرات

كتب مراسل جريدة الديلي تلغراف في القاهرة الى جريدته يقول : « ان القاهرة الان في قلق عظيم بشأن ماتبديه الدوائر المصرية من التبرم والضجر . ويزداد التشاؤم في نجاح المفاوضات لهذا السبب »

واستطرد المراسل : « ويقول ولاة الامور ان الطلبة يهددون من الان باحداث اضطرابات في خلال الاسبوع القادم اذا لم تزل مشكلة التهديد البريطاني من الطريق ! »

في المفاوضات

المقبلة

علمت صحيفة « الصنداي دسباتش » وهي من صحف لندن الاسبوعية الشهورة — علمت انه في المفاوضات التي تدور بين السلطة البريطانية والسلطة المصرية ستقترح سحب الحامية البريطانية من القاهرة الى منطقة السويس

ولكن من جهة اخرى تبقى الجنود الانكليزية في اماكنها الحاضرة في ابي قير وقرب القاهرة والاسكندرية . ويستبقى لواء من الجنود المشاة البريطانية في الاسكندرية .

وتسمح الحكومة البريطانية باقامة جنود مصرية في السودان . ويكون تعليم الجيش المصري على ايدي مدربين عسكريين بريطانيين لا غير ، وتسلح الجنود المصرية كلها بسلاح بريطانيا دون غيره وتستعمل مهمات بريطانية فقط !...

التجنيد والاستعداد

للطوارىء

بعث مكاتب روتر في الاسكندرية بتلغراف الى لندن يقول فيه ان القلق الذي استولى اخيراً على الافكار وتفاقم المسائل على اثر تهديد الايطاليين بالغزوة لا يكاد لهما وجود الان ! ولكن توالي وصول الجنود يحير افكار المصريين . وقد احتلت السلطة جميع المواقع العسكرية حول المدينة ، ومدت الاسلاك الشائكة واقيمت اكواخ للجنود عند حاجز الامواج وفى موقع السكازينو وشرع في تعميق ميناء الاسكندرية

ووافقت الحكومة على دعوة مجندين اخرين وخفضت سن قبولهم في الخدمة العسكرية الى ١٨ سنة . وجعلت هذا التجنيد الزاميا للمصريين والعرب والسودانيين المقيمين في مصر ورفعت عدد الجيش الى ١٨ الفا

شبكة المواصلات الجوية

بين القارتين الاوروبية والاميركية

بين الابحاث التي اشير اليها في مؤتمري واشنطن واوتاوى مسألة تنظيم لمواصلات الجوية بين القارتين الاوروبية والاميركية وانشاء خط جوي منظم يعبر المحيط الاطلسي في اوقات معينة . واشتركت في هذه الابحاث كندا وبريطانيا وولايات ايرلندا الحرة وابانت كل واحدة اهمية تنظيم البريد والنقل الجوي بين القارتين .

ولم يكن بد من استخدام المناطيد لتحقيق فائدتها وإمكانها القيام بهذه الاغراض على الوجه الا كمل بعد اذ ثبت البرهان انها اقوى احتمالا واكثر اماناً من الطائرات الخفيفة التي لا تتسع الا لعدد مخصوص من المسافرين وكمية خاصة من البريد . وكان للسفرات المتكررة التي قام بها المنطاد جراف زبلن من اوروبا الى امريكا الجنوبية في مثل السرعة التي عرفنا اكبر مشجع للتفكير في انشاء شبكة جوية بين اوروبا وامريكا تعبر المحيط الاطلسي الشمالي . وستخرج المصانع المنطاد الارد ل . ز . ١٢٩ الذي يفوق جراف زبلن عنه في الحجم والسرعة ودقة الصناعة ليكون القافلة الاولى التى تعبر هذا الطريق .

ويمكننا القول بان معدات هذا الخط قد كملت او اوشكت على الانتهاء واختيرت الطريق التي يجتازها المنطاد والشركة التى تتولى تنظيم الحركة الجيوية بين القارتين . والمفهوم حتى الان ان عدد السفرات سيكون مرتين في الاسبوع وستستمر الرحلات طوال ايام السنة دون تفريق في الصيف والشتاء، لان الاحتياطات اتخذت لكي لا يكون للانواء واختلاف الجو اي تأثير على المناطيد التي تستخدم في هذا الطريق .

ومما يبعث على الاطمئنان ان الدكتور اكنر قائد المنطاد ل . ز ١٢٩ سيقوم باجراء التجارب على الخط الذي سلكه المنطاد جراف زبلن من اوربا الى امريكا الجنوبية وسيصحب المنطاد الجديد في رحلاته التمهيدية المنطاد غراف زبلن . ومن المنتظر ان تبدأ الرحلات على الطريق الشمالي « من اوروبا الى امريكا الشمالية » في شهر مايو عام ١٩٣٦

وتقابل الاوساط الاميركية والصحف انباء انشاء هذا الخط الجوي بمظاهر التشجيع والامل الكبير في سرعة انجازه لما ينتظر ان يؤديه من الخدمات السلمية التي تربط الدول الاوروبية والاميركية برباط من تبادل المنفعة .

اعلان

صادر من دائرة اجراء يافا عدد ١٩٧٠ سنة ٣٤

الدائن : موريس فيشر وشلومو كرتهلف من تل ابيب

المديـون : عائشة وموسى وجميلة اولاد قاسم البدير وامينة محمد ابي فرح وعائشة بنت مصطفى النوبة بصفتهم من ورثة قاسم البدير

مصدر الحكم : مركزية يافا

الملك : قطعة ارض رمليـة زراعية وهي بمساحة مايتـين دونم تقريبا يملك فيها المورث قاسم البدير ١٦ حصة من ٢٤ حصة

اوصافه : زراعية رملية واقعة في طولكرم تعرف بخور الحلقا

مقـداره : ٥٣ من ٩٦ حصة من اصل ١٦ من ٢٤ حصة

تاريخ سند الطابو : ٢٩ شهر ٤ سنة ٣٠ نومرو ٢٦٧

حدوده الحاضرة : شمالا : ارض دنابـة . شرقا : اراضي دنابـة واراضى طولكرم قبلة : الخواجة موريس فيشر واحمد عبد السلام . غربا : اراضي دنابة المعروفـة بخور ابو زقـطة والحاج عمر افندي النابلسي

حدودها في الطابـو : شمالا ارض دنابة جنوبا اولاد جابر شرقا وغربا خراب

ملاحظات : (١) ذكرت مساحة هذه الارض ٤٦٥ متراً وعنـد وضاعة اليد قدرها مأمور الاجراء بمساحة مايتين دونم وهي بمزارعة المالكين

(٢) وقد تخمن كل دونم بخمسة وعشرين جنيهاً فلسطينياً

بـناء على قرار رئاسة اجراء يافا سيطرح في ميدان المزايدة العلنية بدائرة اجراء طولكرم بعد مضي خمسة عشر يوما من تاريخ نشر هذا الاعلان املاك المبينة اعلاه خاصة المديونين المذكورين اعلاه لقاء الذمة المطلوبة منهم الى موريس فيشر وشلومو كوتهلف البالغة ٧٦٤ جنيه فلسطيني والعوائد القانونية والرسوم والمصاريف النظامية

فمن له رغبة في شراء الملك المذكور فليتقدم الى المزايدة ويضع اسمه ومقدار المبلغ الذي يدفعه وديبوزيتو عشرة في المائة او كفالة من احدى البنوك في ذيل القائمـة التي ستعطى للدلال والاحالة الموقتة تكون بعد مضي ثلاثين يوما من تاريخ القائمـه المذكورة ثم تعاد المزايده ثانية على ان يقبل الضم عليها في المائة خمسة لمدة خمسة عشر يوما وبعده تحال هذه الاملاك قطعياً لاسم المزاود الاخير وتجري المعاملات اللازمة حسب الشروط المبينة في قائمة المزايدة ولاجله صار اعلان الكيفية توفيقا للماده ١٠٢ من قانون الاجراء تحريراً في ١٠ـ ٢ ـ ٩٣٦

مأمور اجراء يافا

فياض الخماش

شجعوا

مصنوعاتكم الوطنية

هدية تمكنك من الحلاقة بلذة وراحة !

تلك هي

ماكينة الحلاقة « ايفر - ريدي »

ومعها

موسى واحدة

مجاناً

ماكينة ايفر ريدي مضمونة عشر سنوات تتركب على بعضها بالضغط بدون قلاووظ ومعها شفرة ايفر ريدي، مقيدة ...

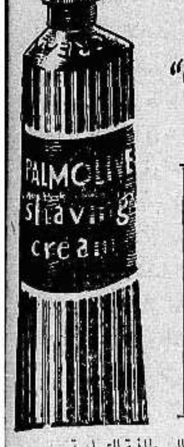

إذا اشتريت أنبوبة من صابون

"بالموليف"

للحلاقة

حينما تشتري انبوبة من صابون بالموليف للحلاقة اطلب من البائع ان يسلمك الهدية التي ترى رسمها هنا اعلاه وهي ماكنة « ايفر ريدي » مضمونة لعشر سنوات ومعها شفرة واحدة للحلاقة طراز « ايفر ريدي » مسقية ثلاث مرات ويمكن استعمالها شهراً

الوكلاء والمستودع العام : الشركة المصرية البريطانية التجارية

مصر : شارع سليمان باشا ـ الاسكندرية شارع طوسن

وللشركة فروع في يافا وبيروت وطرابلس ـ نمرة التلفون بيافا ١٠٦٢

عمارة الطابو سابقا شارع ظريفة

سيارات فخمة للركاب والعفش

المديرون : خليل داوود خليل وموسى داود خليل

الخطوط رقم ج —٨—٩—١١—١٤—١٧

المحلات : شبكة مدينة غزة — خانيونس : الشيخ نوران — بئر السبع : علوج السبيطة — عوجا الحفير —غزة — هرج — الحمامة (رخاما)

عقد اجتماع

عقدت جمعية الامر بالمعروف والنهي عن المنكر اجتماعاً في دار المكتبة الاسلامية بيافا بدعوة من فضيلة القاضي ورئيس الجمعية وقد افتتح الاجتماع بالنيابة عن فضيلة القاضي سكرتير الجمعية الشيخ محمد زكي الامام والقى خطاباً حث فيه المجتمعين على بذل الجهد في الدعوة لهذه الجمعية وتبرع كثير من المجتمعين بمبالغ بلغت حوالي ٣٠ جنيها

التحقيق مع بلدية تل ابيب

ذكرنا نبأ عودة الادون كانتور من بولونيا واستسلامه للمستر ستفورد مدير بوليس تل ابيب واعترافه باختلاس مبلغ الـ ٢٠٠٠ جنيه من صندوق بلدية تل ابيب مع كشف فضائح جديدة ارتكبها بعض موظفي هذه البلدية

وقد اعلم المستر ستفورد المراجع العليا بهذه الفضائح الجديدة فاوعزت المراجع العليا الى دائرة المباحث الجنائية لتولي التحقيق وسيحقق جناب مساعد مدير البوليس شوقي بك سعد في ذلك وقد حضر امس الى يافا واجتمع الى حاكم اللواء الجنوبي زهاء ساعتين ثم قصد الى تل ابيب للقيام بالتحقيقات اللازمة

خطر البطالة وتبعة السياسة القائمة

في الوقت الذي تتحدث فيه السياسة بالرخاء تقوم الهستدروت فتعقد مؤتمرا للبحث في البطالة ومشكلة العمال العاطلين وقد حضر هذا المؤتمر مندوبون عن جميع المستعمرات اليهودية وبحث فيه الحاضرون كثرة العمال العاطلين وطرق مساعدتهم وعلم اضطرارهم الى التظاهر والثورة» وجاء ذلك بالطبع نتيجة منتظرة من نتائج السياسة القائمة التي ملأت فيها البلاد بألوف المهاجرين بل بمئات الالوف دون ان تضمن لهم سبيلا للرزق والحكومة التي جاءت لتعلم العرب الحكم انجزت مهمتها في تعليمهم الشقاء والاستعداد للجلاد

اعلان
بلدية يافا

عطاء لمواسير فولاذية مانسمن ومواسير سكب

تعلن لجنة المناقصات لتقديم وتسليم مواسير فولاذية مانسمن ومواسير سكب مع صمامات ولوازم لاجل مورد المياه في يافا

يمكن الحصول على الشروط العمومية والمواصفات وكميات المواد وصور العطاء من دائرة مهندس اشغال القرض في مكاتب البلدية لدى دفع مبلغ جنيه فلسطيني واحد

وتقدم العطاءات عن النوعين كل نوع لحدته في مغلفات مختومة لا يوجد عليها اي اسم او علامة تشير الى المرسل مكتوب عليها (عطاء لتقديم مواسير فولاذية مانسمن ومواسير سكب وصمامات ولوازم)

يجب ان تصل العطاءات قبل الساعة الحادية عشر من يوم الاثنين الواقع في ٢—٣—٣٦ لاسم رئيس لجنة المناقصات في بلدية يافا.

لجنة المناقصات غير مقيدة بقبول ادنى او اي عطاء كان

يافا في ٨—٢—١٩٣٦

رئيس لجنة المناقصات

مشاهدات . . .

« بقية المنشور على الصفحة الاولى »

من « الخبراء العسكريين » ان جيشاً يكون مؤلفاً من ٥٠٠٠٠ يهودي لا بد وان يكون هو! وحده المفيد لبريطانيا في هذه « النقطة المركزية للاعمال الاستعمارية » !

ولكن التاريخ ،يا « أبطال ».. ، له غير هذا الذي يقال :

يقول ان ٥٠٠٠٠ جندي يهودي .. هم ٥٠٠٠٠ خطاف وسائق بغال أو حمير يهودي !

واذا كان في الدنيا « مستر » واحد يشك في قول التاريخ فما عليه الا ان يجيء بـ ٥٠٠٠٠ جندي يهودي . . . ويضعهم امام ٥٠ فقط من بدو بئر السبع، ولا اقول من « صغار فتا »...و « بعدين » تصفي الحساب !

واذا كان في «الغيتو» كوهين واحد يشك في ذلك ايضا فليقرأ تاريخ الحرب العظمى في الدردنيل مع فرق « الانزك »، وفي سيناء ، ثم بعد ذلك « يديني » الخبر الصحيح :

القوم قومك يا كوهين ماخلقوا
إلا للنهب «المصاري» من يد البشر
إلا لما قد رأينا من فضائحهم
إلا لما سطر التاريخ من سير
اما الميادين،ان تخطر بباطهو
فللبغال التي فيها ... وللحمر
وللفلوس ، فلوس الميتين بها
اما الوغى . فلها الابطال من مضر
لاهم خذلي «ادونات» الورى زمراً
لاهم ، لاهم ،لا تبق ولا تذر...

« مشاهد »

غزة

محاضرة كاتب كبير

كانت هيئة نادي غزه الرياضي قد ابرقت الى الاستاذ الكبير عبد القادر المازني ترجو حضرته القدوم الى غزه لالقاء محاضره في ناديها ومعه الاستاذ اسعد داغر وقد تفضل حضرته فارسل كتابا الى هيئة النادي بتلبية الدعوه وسيحضر قريباً .

ويستعد فريق من العلماء والوجهاء والشباب لحضور هذه المحاضرة التي يلقيها كاتب كبير واديب معروف

فرقة كشافة

تألف نادي غزه الرياضي في العام الماضي وظل يتقدم تقدما محسوسا وكثر اعضاؤه واخيراً اتخذ له داراً في وسط شارع عمر المختار لتكون مقراً له . وفكرت هيئة النادي في تأليف فرقة كشافة فاجتمعت وانتخبت اعضاء لهذه الفرقة واطلقوا على الفرقة اسم كشافة « وحوش الصحراء » وهم من خيرة شباب هذه المدينة

مباراة رياضية

تجري يوم الاربعاء القادم مباراة في كرة القدم بين منتخب بوليس غزه ومنتخب بوليس يافا على ملعب الاول .

— اقيمت بعد صلاة الجمعة الماضي صلاة الغائب في جميع جوامع المدينة على ارواح شهداء سوريا الذين ضحوا بارواحهم في سبيل الوطن

قضية اختلاس

اتصل بنا ان حنا بوزو اختلس من الباخره « ماكل فجل » الراسية في مياه يافا لشحن البرتقال (بوليصة) من (بوالص) الشحن الموجوده في هذه الباخره وفيها ٢٧٠ صندوقا من البرتقال باسم شخص يدعى (نامال) ثم ذهب حنا مع احد التجار واسمه فالدغ دور الى مكتب السيد فائق طالامس وقدم له (البوليصة) وسحب بها ٨٥ جنيها وليس له صندوق برتقال واحد في هذه الباخرة وقد علم بالامر السيدان عثمان الفصيح وزكي الاسكندراني ، فأخبرا وكيل شركة الباخرة الفريد افندي روك . ورئيس ميناء المستر باكسندل ومفتشها المستر هدس بالحادث ثم اتصل بنا ان خالداً قد تعهد للسيد طالاماس بتسليمه ٢٠٠ صندوقا على ان لا يقيم دعوى ولا يعلم ما اتخذ البوليس من الاجراءات حيال هذه القضية

يوم المقاطعة

اقر الوفد الصهيوني الثلاثي في اميركا جعل اليوم الخامس من آذار القادم « يوم المقاطعة الوطنية » لجميع البضائع الالمانية في جميع انحاء العالم

ولكن الى اين !

قام عدد كبير من شباب النازي من فرق « جراناديارشراس » بمظاهرات شديدة في الاحياء اليهودية ، اليوم ، استنكارا لاطلاق النار على الدكتور وهلم جستلوف نائب النازي في سويسرا ومطلق النار طالب يهودي من فرنكفورت

وكان الشباب النازيين يجأرون باعلى اصواتهم : « فليسقط القتلة انحن لا نريد اليهود في المانيا »

وقد عقدت الصحف الالمانية فصولا مطولة عن قتل النائب النازي وحملت على اليهود في العالم بوجه عام ، واليهود في المانيا بوجه خاص ، حملات شعواء ، دعت فيها الى مناصبتهم العداء وطردهم من البلاد في اقرب حين.

ولكن الى اين ؟ مسكينة انت يا فلسطين !

اعلان
طلب مهندس

تعلن بلدية الخليل عن احتياجها لمهندس فني خبير في اعمال الطرق والمباني والمياه والمجاري فعلى من يرغب في الاستخدام بهذه الوظيفة ان يراجع البلدية شخصيا مصحوبا بشهاداته ومؤهلاته وغير متأخر عن اليوم الخامس والعشرين من شهر شباط سنة ١٩٣٦

١٠—٢—٣٦

رئيس بلدية الخليل

الصحف اليهودية

تحريض ....!

تريد الصحف اليهودية ان تثير ضجة حول سرق المسدس من دائرة بوليس القدس فعقدت جريدة دوار هايوم مقالا قالت فيه ما يلي : اعلنت دائرة البوليس ان نفر البوليس العربي محمد ابراهيم يوسف حكم عليه بالسجن ثلاثة اشهر لانه سرق مسدسات من مركز البوليس ونحن لا ندري ماذا يكون لو ان السارق يهودي وما اذا كانت الصحف العربية تطلب وكم اضراب يعلن العرب وكم احتجاج تتسلم الحكومة منهم للنيل منهم لمثل هذه الامور التحريضية، ولا نرسل مذكرات ولكن يحق لنا ان نوجه انظار الحكومة الى هذه الدعاية المستمرة التي تثيرها الصحف العربية ضد الحكومة فمن مقالات تمجيد القتلة الى اقامة حفلات لهم هذه الطرق تجعل الرجال الذين يخدعون الامن العام ان يبعدوا عن الطريق السوي حينما يرون كيف توضع التيجان باسم الامة على رؤوس الارهابيين الذين يثورون ضد رجال البوليس فيصبح رجل البوليس لا يجد الشجاعة الكافية لمكافحة تلامذة هذا الارهابي وكيف يمكن الجمع بين واجبه كرجل بوليس وبين واجبه نحو وطنه !

حول مقتل ارلزوروف

اعلن احد الشباب اليهود في تل ابيب انه قد اهتدى الى قاتل الدكتور ارلزوروف رئيس الوكالة اليهودية وقد اقام ضجة شديدة حول هذا الاهتداء وذهب الى دائرة البوليس ليعلن ذلك ويقال ان البوليس قبض عليه وزجه في السجن

اعلان

مطروح في المناقصة تعبيد وتزفيت بعض شوارع البلدة الواقعة ضمن منطقة بلدية الناصرة. يمكن الاطلاع على شروط المناقصة وتفاصيلها بدائره البلدية كل يوم من الساعة الثامنة صباحا لغاية الواحدة بعد الظهر ماعدا ايام الآحاد .

تقبل العطاءات بالظرف المختوم خلال خمسة عشر يوما من تاريخ نشر هذا الاعلان في الوقائع الفلسطينية.

رئيس بلدية الناصرة

شجعوا المصنوعات الوطنية

★ ★ ★

شرفوا الى ميدان

سباق الخيل

في ارض المنشية

تجدوا مايسركم ويفرحكم ويزيد في نشاطكم رياضة ونزهة خلوية شائقة واسل كبير

بريج اكيد

السباق القادم

السبت في ١٥ الجاري

ماذا تسمع اليوم
عن محلات السادة دجاني اخوان

يافا ـ تلفون ٧١٦

الاربعاء ١٢ شباط سنة ١٩٣٦

٧،٠٠	صباحاً تمرينات رياضية ـ عبد المنعم مختار افندي
٧،١٥	قرآن كريم ـ الشيخ السيد محمود شريف
٨،٠٥	ختام
١٠،٠٠	حفلة موسيقية ـ فرقة الراديو الشرقية
١٠،٣٠	اسطوانات
١٠،٤٠	حفلة غنائية
١١،١٠	ختام
٢،٠٠	مساء اسطوانات مختلفة
٢،٤٠ ـ ٢،٥٠	النشرة الاخبارية والنشرة التجارية الاولى بالعربية
٣،٠٠	وزارة المعارف العمومية ـ اذاعة المدارس الثانوية
٣،٣٠	وزارة المعارف العمومية ـ اذاعة المدارس الابتدائية
٣،٥٥	ختام
٥،٣٠	قرآن كريم ـ الشيخ السباعي سليم
٦،٠٥	حفلة غنائية الاستاذ محمد عبد الوهاب وفرقته
٦،٣٥	حديث ـ نقد المسرح المحلي ـ الدكتورة درية فهمي
٧،٠٠	النشرة الاخبارية والنشرة التجارية الثانية بالعربية
٧،٣٥	اسطوانات ما يطلبه المستمعون
٨،٠٠	حفلة غنائية ـ عبد اللطيف عمر وفرقته
٩،٠٥	حديث اجتماعي ـ الاستاذ محمود شكري
٩،٣٠	كمان منفرد ـ سامي شوا
١٠،٠٠	حفلة غنائية ـ عبد اللطيف عمر وفرقته
١١،٠٠	السلام الملكي ـ ختام

اعلان

صادر من دائرة اجراء طولكرم

نمرة القضية الاجرائية ٦٩٩—٣٥

لازالة الشيوع بين الشركاء عبد الرؤوف افندي عيسى البيطار وشركاه في ارض خور جاد الله من اراضي مسكة المسجلة بسجلات التسوية تحت بلوك ٧٦٧٠ قسيمة ١ البالغة مساحتها مائتين وتسعة واربعين دونم و ٦٨٥ مترا التي تبين انها غير قابلة للقسمة وبمقتضى الحكم الصادر من محكمة صلح طولكرم المؤرخ في ٥—٨—٩٣٥ المتضمن لزوم بيع الارض جميعها بالمزاد العلني بمعرفة دائره الاجراء فانني اعلن طرح الارض المذكوره للبيع بالمزاد العلني لمدة خمسة واربعين يوما من تاريخ نشر هذا الاعلان في جريدتي الدفاع وفلسطين (ويعتبر المؤخر تاريخا) فمن كان له رغبة في الشراء عليه مراجعة هذه الدائرة خلال المده المذكوره مصحوباً بعشرة بالماية من بدل مزاده مع العلم ان رسم الدلاله ورسوم البيع على المشتري تحريراً في

٧—٢—٩٣٦

مأمور اجراء طولكرم

اعلان

ان مرادنا اقامة بناء على الطرز الحديث ذات اربعة وعشرين غرفة ومنافع في جانب من قطعة ارض بيارتنا الشهيره ببيارة ابو شنب وشركاه الحاج ابراهيم محمد سعودي العلمي واخوانه في اللد على موجب الخارطة المحفوظة بيدنا والمصدقة رسمياً بناء على رغبة دائرة الصحة العمومية فمن يرغب في مشاركتنا بهذا المشروع لقاء حصة في ريعه تتفق عليها معاً في المقابلة معنا في بيارتنا المذكورة في اللد الواقعة فيما بين اللد والرملة على طريق الاسفلت فليتفضل بمراجعتنا في اقرب فرصة ممكنة . مع العلم ان مياه بيارتنا معدنية محللة من قبل الاطباء بدائرة التحليل ومعطى بها رابورات تزيد في رغبة من يتقدم للمفاوضة معنا في هذا الشأن تحريراً في

٢٨ — ١ — ١٩٣٦

محمد ابو شنب — الحاج ابراهيم محمد سعودي العلمي

افخر انواع الصابون النابلسي

له شهرة واسعة

مصنوعات معامل

احمد الشكعه نابلس

انقى صابون يستعمل في البيوتات الكبيرة نظيف يطري البشرة ويجعلها بضة لامعة

ماركه مسجلة

نال الجائزة الاولى في معرض نابلس سنة ١٩٢٤ رائحته جميله لانه مصنوع من زيت الزيتون النقي .

الوكلاء محمود كمال قطان : يافا — محمد حمدي المصري :حيفا — محمود فيضي اخوان :القدس

لا تدخل الى بيتك صابونا سواه

المطبعة العصرية

«يافا ـ شارع جمال باشا ـ عمارة المظفر »

المشهوره

بسرعة الانجاز و نظافة الطبع

والمهاوده في الاسعار

الدفاع - يوم الاربعاء في ١٩ ذي القعدة سنة ١٣٥٤ و١٢ شباط ١٩٣٦

صاحب الامتياز والمحرر المسؤول ابراهيم الشنطي

مدير الادارة شوكت حماد

رقم التلفون ١٠٧٥ و ١١٨٧

الدفاع

جريدة يومية سياسية مصورة

العدد ٥٣٠ - السنه الثانيه

ادارة الدفاع في عمارة حزبون شارع جمال باشا - يافا

العنوان البرقي: الدفاع يافا : ص . ب ٢٥٥

	عن سنة	عن نصف سنة
قيمه الاشتراك في فلسطين	١٥٠	٨٠
في الخارج	٣٠٠	١٦٠

صور عالمية على هامش الحوادث

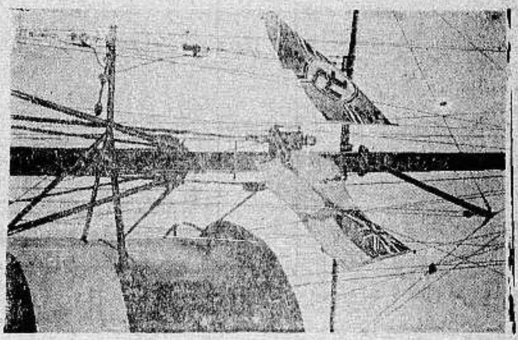

البوارج الالمانية وهي منكسة الاعلام حدادا على وفاة الملك جورج

المسيو دي بورتو سيكوري سفير شلي في المانيا وبري نازلا بعد أن قدم اوراق اعتماده للهر هتلر

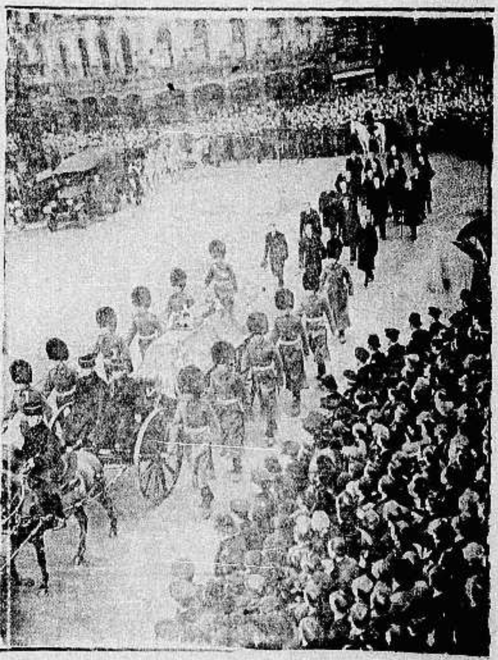

منظر من مناظر جنازة الملك جورج ويرى النعش محمولا على عربة مدفعه تسير الى جانبه قوات الجنود والى الخلف كبار المشيعين من الملوك والامراء

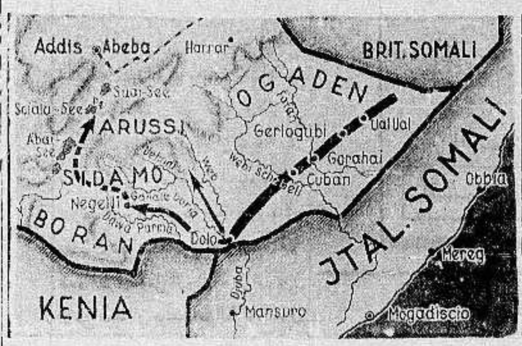

خطه الجنرال غرازياني في الحبشة الاستيلاء على اديس ابابا وقد اشير اليه بسهم كما يرى في الصورة

الخريطة الحربية للحبشة وترى زحف الجيوش الحبشية مشاراليها بالاسهم الى عدوى واكسوم حيث تحاول الاحباش الاستيلاء عليها بقيادة الرأس كاسا

حبوب اورشيتونين

اختراع حديث لتقوية الاعصاب وتجديد الشباب

علاج حيوي كيماوي لمعالجه الشيخوخة التناسلية والعنانة وضعف التناسلية ان افضل العلاجات في معالجة هذه العلة المضنية هو ما بني على تقوية جهاز لتناسل الحقيقي في الرجل هذا العضو الذي ثبت منذ زمن ليس بالقريب أنه عدا عن افرازه الحوينات المنوية (سبرماتوزوئير) له مفرز داخلي خاص يؤثر في أحوال لشخص النفسية وفي نموه الجسماني وفي قواه العصبية ، وأن العنانة والضعف لتناسلي تعود معظم أسبابهما الى نقص هذا المفرز وهو (الهرمون التناسلي) الذي لا يزال العلم الخاص يجهل حقيقته ولكنه يعرفه حق المعرفة باثاره ، فالمرزوأ (الهرمون) اذن مادة نجهل جوهرها وإنما نستدل على وجودها بتأثيرها وفعاليتها وذلك بواسطة التجارب والاختبارات العديدة على الحيوانات ولا سيما القردة لكثيرة الشبه بالانسان ، فاذا ما نفذت هذه المادة الجوهرية التي يتوقف عليها حسن قيام الاعضاء التناسلية بوظيفتها ، كان على الطبيب المداوي أن يعوض البدن ما يقوم مقامها ويعمل فعلها هذا ما اتجهت اليه أفكار الاطباء الاخصائيين باعضاء التناسل منذ أمد بعيد وقد توالت جهودهم وتتابعت تحرياتهم الى أن توصلوا (بفضل الاختبار في الحيوانات) لاقتطاف ثمرة مساعيهم بايجادهم جواهر كيماوية حيوية تؤثر في الجهازين العصبي والتناسلي معاً فتقوي هذا وتنبه ذاك ، فاصبح العالم يجد أمامه اليوم هذا العلاج الحديث الذي أسموه (أورشي تونين) ويستدل على مفعوله من اسمه ومعناه (المقوي الخصوي)

وأن فائدة هذا العلاج الثابتة علمياً وعملياً فهو يقوي الخصية على عمل الحوينات المنوية وينبه الجهاز العصبي . ففائدته إذن مضاعفة : يزيل العنانة ويقوي الباه

وعدا عن هذا وذاك ، ونظراً لان العنانة والضعف التناسلي هما مرضا الشيوخ ومرض الذين يكبرون في شيخوختهم ويهرمون قبل أوانهم من الشباب المنهمكين ، فقد أضيف الى (الاورشي تونين) جواهر أخرى من خاصتها تقوية الدم ليكون هذا صالحاً لتغذية الخصية والجهاز العصبي

مستودع الادوية الوطني الفلسطيني — ٢٥ شارع بطرس - يافا

ويطلب من مستودع قياله وصباغه في يافا

(مطبعة الدفاع - يافا)

لاسبوع واحد اتحاد لاسبوع فقط

نادي شباب العرب

يقدم الى اهالي حيفا الكرام الفيلم المعظم المحبب الذي شاهده

١٠ ملايين شخص

في مصر وسوريا وفلسطين والعراق الا وهو :

فيلم دموع الحب

حيفا في سينما عين دور حيفا

اطلبوا تذاكر واسطوانات الفيلم من محلات السادة سعد الدين ادريس

احجزوا تذاكركم من الان لانها محدوده ومنمره

كل يوم ثلاث حفلات الساعة ٣،٣٠ و ٦،٣٠ و ٩،٣٠

تشجيع المؤسسات العربية

ادنى عوامل الاستقلال

الانقلاب الحديث في عالم الطباعة

ستشاهدونه في

مطبعة

الدفاع

التجارية

اكبر استعداد طباعي عصري

والتجربة اكبر برهان

يافا - يوم الخميس في ٢٠ ذي القعدة ١٣٥٤ - الموافق ١٣ شباط ١٩٣٦

صاحب الامتياز والمحرر المسؤول ابراهيم الشنطي

مدير الادارة شوكت حماد

رقم التلفون ١٠٧٥ و ١١٨٧

الدفاع

جريدة يومية سياسية مصورة

العدد ٥٣١ - السنة الثانية

ادارة الدفاع في عمارة حزبون شارع جمال باشا - يافا

العنوان البرقي : الدفاع يافا : ص . ب ٢٥٥

قيمة الاشتراك	عن سنة	عن نصف سنه
في فلسطين	١٥٠	٨٠
في الخارج	٣٠٠	١٦٠

القاء قنبلة على القنصلية الفرنسية بيافا . الاضراب حتى عيد الاضحى . اعتقال مردم والبكري . الجيش يحفظ النظام . وصول قائد جيش الشرق . غضبة العراق

في الخطوة الثانية

جواب على تساؤل البالستين بوست

أمة مهددة مثلنا تقتبس من اساليبكم على الاقل

تطلب « البالستين بوست » ان نصارحها القول في ما ارادته « الدفاع » بالخطوة الثانية ، وهو الموضوع الذي عالجته قبل ايام . وتتساءل هل ما تدعو اليه هذه الجريدة إضراب آخر قد يطول حتى يصبح مثل اضراب سوريا ، ام ان ما تذهب اليه شيء غير ذلك .

سنتوسع قليلا في الاجابة في عدد اليوم وغد ومن مجمل ما يكتب نرجو ان تقنع « البوست » بما ارادته هذه الجريدة ، وما تريده في المستقبل : هناك حقائق لا سبيل الى انكارها وهي ان الصحافة العربية مع كل ما تقوم به من ضروب الكتابة لتنبيه قومها — لا تزال مقصرة ، دون ما ينبغي ان تكون عليه الصحافة التي ترى الخطر محدقا بقومها ، بل وترى الموت كذلك . ولو كانت دافار . وهاارتس ، وهابوكر ، ودوارها يوم مكان فلسطين والجامعة واللواء والدفاع لاضطر قلم المطبوعات الى اعتبار قانونه الصارم اليوم رجعيا بالنسبة لما ينتظر ان تكون عليه لهجة الصحف اليهودية يومئذ ومع ان قوم دافار والبالستين بوست وهاآرتس مهاجمون ، فأن لهجة الصحف اليهودية متحاملة ، مثيرة ، مهينة في كثير من الاحيان وحسب « البالستين بوست » ان تراجع ما قالته تلك الصحف عن « وحوش الصحراء » والشهيد القسام ، لتعلم النزعة الحاقدة التي توجه الصحافة اليهودية توجيها خطراً لا تبلغ الصحافة العربية مداه . .

ماذا تتوقع « البوست » من الصحافة العربية . وهي ترى في كل حين جلاء عن ارض ، وشهيداً فوق تراب ، وموجة دافقة بالمهاجرين ، وجموعاً زاحفة جاءت البلاد مهربة ؟ ماذا تتوقع البوست من الصحافة العربية وهي تسجل هذه المآسي ، والآلام ؟ مع ذلك تضبط الصحافة العربية عواطفها ، وتساير القانون الذي يهددها بالبطش . ولو انها كانت متفقة ، لا يفرق بينها اتجاهات ونوازع ، لكانت قوة يخشاها قوم (البوست) اشد من خشيتهم هذه الاحزاب والهيئات

ويسمي اليهود العرب (اعداء) . كذلك نفعل نحن . والشرط في (العداء) عدم التعامل ، والاتصال . وكل صحيفة عربية لا تدعو الى هذا تهمل واجبا شريفاً . فلا تعتبر الصحف اليهودية مناداتنا بقطع التعامل تطرفاً ، لانه في نظرنا أبسط واجبات الوطني الصادق . كذلك لا نستغرب نحن ان نمر سيارة بيهود يلوحون لها بالوقوف ، فاذا وقفت امتنعوا عن ركوبها لانها سيارة عربية . ان هذا منطق ، ومعقول ، وهو أمر عادي

ويقول العرب عن انفسهم انهم في حالة خطر . وهو قول صادق لا ريب فيه . فان أحلام الصهيونية ترمي الى ابعد من ابقاء ارض عربية مجاورة لارض يهودية في هذا البلد . انها تريد انتزاع الجميع من ايدينا بالجملة . والامة التي حالتها مثلنا خطرة مهددة بالجلاء عن الاوطان لا يكون سلاحها الاحتجاجات ، والمقابلات ، والعرائض ، والمذكرات . فحين عملت المانيا على اخراجكم من بلادها لم تقدموا لها العرائض ، ولا الشكاوى ، بل أثرتم العالم كله عليها ، واعلنتم حرب المقاطعة . ذلك وانتم أقلية ، وفي بلاد غيركم ، فكيف ونحن أكثرية ، وفي بلادنا ؟ هذه السياسة العجوز ، سياسة الاحتجاج والكلام ، جربناها معكم ومع الانكليز سنوات طوالا ، فما عادت علينا بغير التقهقر ، والهزيمة ، والفشل الذريع . اذن كل عربي صادق لا يسعه الا استنكار هذه الخطة ، واعتبارها سلاحاً صدئاً لا يصلح لمقاومتكم ومقاومة الانكليز . وهل ترى « البوست » لائقاً بالعرب ان يشهروا في وجه قومها الاقلام ، والاوراق والمحابر ، على حين يشهر قومها في وجوهنا الدعاية ، والمال ، والتنظيم ، والقوة ايضاً ! كيف اذن يكون استغرابها لدعوتنا نبذ هذه الاساليب الميتة ، واتخاذ خطة جديدة تكفل لنا دفع الخطر الذي نعترف جميعنا بوقوعه ؟

في اوروبا وامريكا راح قومك يا « بوست » يقولون عنا اننا متأخرون متوحشون وعن بلادنا انها صحارى ، ومستنقعات وعن انفسهم انهم اولى بها منا ، وانهم فيها اكثرية . ولدينا على كل هذه المزاعم براهين لا تحسب « البوست » الذكية اللبقة تجهلها .

وفي بلادنا الآن حوالي اربعمائة الف يهودي او اقل قليلا او اكثر . وهؤلاء تسندهم سياسة خرجت على كل عهد لنا وميثاق وحق كذلك وهم اغنياء ، منظمون ، متعلمون

— أيليق اذن ان نواجه ابصرخة الفرد الداعد ، وعريضة الحزب المنكمش ؟

وجاء الاستعمار البريطاني بالصهيونية الى هذا البلد يشغل بها أهله ، وقلب فلسطين العربية مستعمرة فيها معاقل عسكرية ، وقواعد بحرية ، ومطارات حربية ، تهدد حالة العربي ، وامبراطوريتنا القادمة اشنع تهديد هل في هذا الجو المسموم الاحمر جميل من العرب ان يحتجوا وان يرفعوا العرائض ، ويقدموا المذكرات ؟ وهل لو كان قوم (البوست) في وضعية مثل وضعيتنا ترضى منهم ان يكونوا قانعين بهذه الاساليب الضعيفة ، الحائرة !

نعود الى الموضوع في عدد الغد ، فنتحدث عن شؤون اخرى تتعلق بما تساءلت « البوست » عنه

ابراهيم

في كلمات موجزة

لقد تبدلتم

ثلاثة مناظر وقعت عليها كما وقع كل واحد من القراء : رأيت في الصباح الباكر جماعات من فتيات اليهود في اقمصتهن وسراويلهن ، ذاهبات الى الحقول للعمل . وكان اكثرهن يحمل جرائد اليوم ، ليقرأنها في ساعة الراحة . والمار بتلك المزارع والحقول يرى عشرات من هؤلاء ، قد ضربت الشمس وجوههن ، لكنهن يعملن مسرورات

ورأيت مساء ذات يوم جمعة عند منتصف الليل ، جماعات من شبان اليهود وفتياتهم مشاة ذاهبين من يافا الى احدى المستعمرات لم يركبوا ، لتوقف الحركة بعد دخول السبت وبالطبع هم لا يركبون السيارات العربية .

ورأيت كوكبة من الفرسان حسبت افرادها لاول وهلة انكليز ، ثم تبين لي بعد إذن انهم يهود . كانوا يتهادون على ظهور الخيل ، في كبرياء ، وان تكن هذه الكبرياء زائفة مصطنعة

هذه المناظر الثلاثة وغيرها أصبحت مألوفة مع الاسف ، لا نرى فيها شيئاً غير عادي . لكن اشياء أخرى فينا أصبحت غير مألوفة ، منها : أن ترى شبانا وفتيات يسيرون على الاقدام مفضلين المشي على الركوب . ومنها أن ترى جماعة من المتعلمين ، من الرجال لا الفتيات ، يرضون باشعة الشمس تسفع وجوههم . وأن ترى جماعة من الشبان ممتطين صهوات خيولهم ، لا ظهور سياراتهم

لقد تغيرت الاحوال وا أسفاه . تنعمنا اكثر من اللازم حتى فقدنا الصلة بطبيعة بلادنا . ونشأ الجيل الجديد غريبا عن طبائع قومه لا يحسن الصبر ، ولا السير ، ولا الفلاحة ، ولا العمل اليدوي المجهد ، ولا ركوب الخيل ، ولا السير وحيداً في الليلة المقمرة ، ولا نقول في الليل البهيم

سكان المدن غرقوا في الحياة الناعمة . وسكان القرى نزعوا اليها شيئا فشيئا . ضاعت الصداقة الشريفة بين العربي وأرضه ، وهجر الفلاحة تاركا ايامها للذي جاء من صميم المدينة فيفخر بانه يحرث الارض ، و زرعها ، وأكل بعدئذ نتاجها

من البيت الى مكان العمل سواء كان متجراً ، او مكتبا . أو مصنعا . ثم الى السنما ، أو المقهى . ثم الى البيت ، وهكذا .

كيف تطلب الصحة لهؤلاء ؟ كيف تنشد البأس عندهم ؟ كيف لا تنقطع الصلة بينهم وبين أمهم الطبيعة ؟

أيها العرب — لقد تبدلتم !

« الباحث الصغير »

جريدة « الدفاع » في الصحف اليهودية

تحليل اسبابها ثم تحريض الحكومة عليها

البالستين بوست تتساءل ماذا تريد « الدفاع » بالخطوة الثانية

نشرت البالستين بوست مقالا بأمضاء « توسافست » عن الصحافة العربية قالت في بدايته ما نترجمه حرفياً :

« لا يمكن اتهام الناشرين العرب بعدم صحة التقدير ، ان لهجتهم حادة متقدة . وان اسلوبهم نضر رائق ، ثم ان لهم حاسة لا تضل في تمييز الاشياء الهامة . يجدف الا بمجداف شخصيته . فواجبه الذي عليه في افتتاحيته لا يتوقف على ذكر ما يفعله الاخرون ، ولا على تعريب ما يقوله الاخرون اكثر مما يتوقف على املاء آرائه الخاصة ، وفرض السياسة التي على الزعماء ان يتبعوها »

« اما كتاباته فيلوح عليها طابع

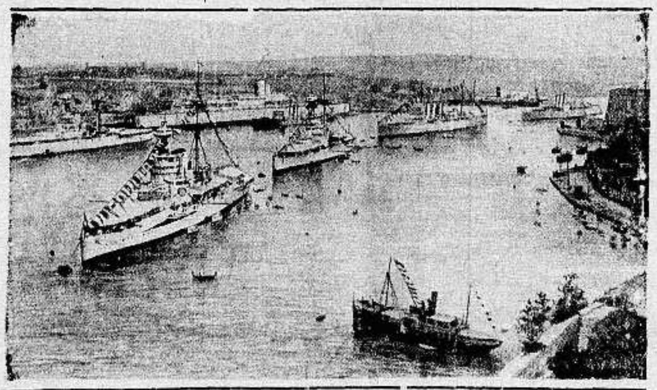

البارجة « كوين اليزابث » في ميناء مالطة وترى البوارج الاخرى تستقبلها

فالمهم لديهم مقدم على ما هو حق ، ولكنه غير مهم ، أو مهم ولكنه كاسد معتم » !

وبعد مقدمات عامة كهذه ، تناولت الجريدة اليهودية موضوعها الرئيسي وهي الحديث عن « الدفاع » ، وفي ذلك قالت ما يلي :

« هنالك مستثنيات ، و « الدفاع » على ما يحتمل هي واحدة من هذه المستثنيات ، فـ « الدفاع » قائمة بتحري الصدق ، وهي كغيرها من بقية الصحف جد مشغولة ، لسبب او بلا سبب ، بالتنبؤ بهذا الصدق قبل وقوعه . وما دام القراء لا يهتمون كأفراد بمثل هذه الاشياء ، فليس من شأن الجريدة ان تصح النبوءة او لا تصح ، اذ ان شهرتها تتوقف على ما يصادف وقوعه في النادر ، فتتحقق به نبوءة من النبوءات

« ذلك ، لان العرب سيقولون لك ان « الدفاع » جريدة تحرر تحريراً حسنا .

أما محررها ابراهيم الشنطي فشاب ذو همة ، وله ميول شعرية . وهو في باب الاخبار يحذو حذو زملائه العرب ، ويقدم المهم على الصحيح . اما في الباب المخصوص في جريدته للنقدات فانه لا الاقناع والاستمالة ، فهو يستطيع ان يقترح ما يمكن اقتراحه في سهولة عظيمة ، وفي راحة ضمير »

« واما مقترحه الاخير فهو ان الزمن قد آن لان يتخذ العرب « الخطوة الثانية » . فما دامت وزارة المستعمرات والمندوب السامي قد عجزا في آخر رد على مذكرة العرب ، عن ان يمنحا كل ما طلب ، فأن على الاحزاب العربية ان تقطع جميع علاقاتها بالحكومة ، و « ان تمهد المدة لحرب قوية نشيطة فعالة ضد انكلترا وضد حلفائها اليهود »

« اما بعد هذه الزمجرة « المريعة » لعبارة « الدفاع » فقالت البوست : « ان زعماء الاحزاب الذين يستمرون في الاعراب عن وجهات نظرهم للحكومة بواسطة الوفود والمذكرات ، ليسوا الا مضللين لامتهم ، في نظر ابراهيم الشنطي »

« ان بين الشعب (قوى وطنية) مستعدة للكفاح ضد اليهود وضد البريطانيين ، فواجب الزعماء هو ان يستفيدوا من هذه القوى ، وان يصرحوا بانهم قد هجروا الخطب والاحتجاجات ،

— البقية على الصفحة السابعة —

مشاهدات صغيرة

تفسير !

في يوم واحد ، وقع في لندن وفي تل ابيب ما يلي :

١) طلب النائب مورغان من المستر توماس وزير المستعمرات ، ان يطفيء نار الغرام « اللي في قلبه » وان « يفرفشه شوية » هو واحبابه من « الادونات » و « الجيفيرات » فيقول له : هل الحكومة على استعداد لتسهيل هجرة اليهود الى فلسطين ؟

واجاب الوزير بما معناه :

— « أمال إيه » ! هنالك « قوة الاستيعاب » ... « فريصوا » ايها الاحباب ! وهنا « يجوز » لكل « ادون » ان يهتف : « عاشت قوة الاستيعاب » !

٢) عقدت الهستدروت — جمعية العمال اليهودية — جلستها الثالثة والثلاثين في « الغيتو » الاكبر ، وفي هذه الجلسة اعترف الادون فرومكين بان عدد العمال العاطلين من اليهود هو ٣٠٠٠٠ في المدن و ١٢٠٠ في المستعمرات ، يضاف اليهم ٨٠٠ عامل جديد وصلوا الى هنا في الصيف .، غير الذين يصلون كل يوم من الطاق ومن لباب ، بحساب من « شهادات الهجرة » ... وبغير حساب !

وهنا « يجب » على كل « ادون » يسمع هذا الاعتراف ويعرف ان عدد العمال العاطلين من العرب « اكثر من الهم على القلب » ان يهتف : « ماتت قوة الاستيعاب » ولكن الهجرة الشرعية « بس ! » ، ما تزال مستمرة كما تقرأ وترى كل يوم ، فعلى اساس اية قوة تجري هذه الهجرة ، مادامت « قوة الاستيعاب » قد ... توفاها رب الارباب ؟

انها تجري الآن .. وستجري مادامت قوة الاستيعاب تفسيرها هو :

— قوة الخراب ...

جنون !

اما كون فلسطين ستصبح — كما قالت الجريدة اليهودية « النيويورك تايمس » — وهي « المركز الرئيسي للاعمال الاستعمارية في الشرق الادنى » فامر ظاهر كل الظهور فيما يلي :

١) سيتوسع المطار الحربي في الرملة ، وينفق على توسيعه في هذه السنة « البيضاء » وحدها ١٧٠٠٠٠ جنيه ، وقد انتقل الى العمل في هذا المطار منذ ايام معظم من كانوا في خط الانابيب « المتفجرة » الشهيرة ... من ملاحظي الاشغال ! وهذا سر ، كان « الواد بتاع الاسرار » يدفع لي فيه الشيء الكثير .. ولكنني « مش عاوز » !

٢) سيبنى مطار عسكري في طولكرم على ١٦٥ دونماً من الاراضي ، وعلى اصحاب هذه الدونمات ... ان « يبططوا » ما حزنوه منها كما جاء في « هاآرتس » الجريدة « الخيانة » ... ، لانها لم تبعث بهذا « السر » قبل نشره الى « الواد » اياه !

٣) بعد فتح الطريق الذي بدأ برصفه « جون بول » ... بمساعدة عبد الرحمن بك الغريب مدير النافعة في شرق الاردن . من محطة الزرقاء الى حدود العراق ، ستصبح فلسطين « قاعدة برية » للجيوش الامبراطورية ، فوق كونها « قاعدتين بحريتين » بحيفا والعقبة . وفوق كونها « اربع قواعد جوية » بالرملة وطولكرم وعمان ومعان !

وبعد ان يتم ذلك كله ، سيقدم « جون بول » فلسطين كلها هذه « هدية » منه ... الى صديقته الروح بالروح « اليهودية العالمية » لتبني عليها « المملكة اليهودية » ، وتقيم فيها الهيكل ..... ، ثم يستأذن هو منها في النهاية بالانصراف :

— الى « المصفورية » ...

روما تتكلم

امام انظار الدنيا الآن ، بيانان جديدان ، فيهما التأكيد كل التأكيد لما سبق للبرقيات العامة والخاصة ان نالته عن فظائع « امة المكرونة » في الحبشة ، وافظعها حرق المستشفيات ، وقتل من كانوا فيها من المرضى والجرحى والاطباء والمرضات ، العاجزين منهم والعاجزات ، عن الذهاب الى الميدان ... لتخزيق عيون « السنيورات » !

اما اول البيانين فمن الدكتور امين بقطر رفائيل الطبيب الاول لمستشفى الهلال الاحمر المصري في دجابور ، وفي هذا البيان عما فعلته الطائرات الايطالية بقنابلها الملأى بالمواد المحرقة الكاوية وبالغازات .، ما تقشعر له ابدان الانس والجان ... ما عدا الطليان

واذا كان هذا الطبيب قبطياً يحن الى الاحباش الاقباط ، فهذا هو البيان الثاني من البرنس شارل رئيس جمعية الصليب الاحمر الاسوجي ، وهو ليس بقبطي ، ولكنه يقول عما انزلته الطليانية بالمستشفى الاسوجي من الدمار والهلاك ، ما قاله مالك ... في « الكونياك »

كل هذا في سبيل ارجاع مجد روما القديم ، الى روما « الطازه » ... ولكن اسمعي ياروما :

اذا كنت يا روما الجديدة « حلوة »

فقولي (للدونشك) العزيز (استحي كدا)

فأنت الذي ضيعتني وجعلتني

« أبعس » فلا ألقى من الناس منجدا

وأنت الذي صيرتني مثل « زبلع »

وخليت « جون بولا » يصير .. من العدا

وافشيت سري في المدائن والقرى

فسر « اونطاتي » لها كلها .. ، بدا

وقد كنت قبل اليوم أحسن سمعة

وأحسن حالا يا « بنيتو » وأسعدا

اذا اليوم « سنيوري » أخر بسمعتي

فاني انا روما ... « سأزغده » غدا

(فوضع الندى في موضع (الزغد) بالعلا

مضر كوضع (الزغد) في موضع الندى)

« مشاهد »

دنيا العرب والإسلام

شئون مصر

الحكومة البريطانية لا تتقيد بمشروع ١٩٣٠
زيادة الجنود الانكليز ونفقات الجيش
مظاهر القلق والاضطراب تسود الجميع

رد بريطانيا ـ زيادة الجنود ـ نفقات الجيش ـ تصريح الوزير
قرب صدور المرسوم ـ القلق المساور

صرح على ماهر باشا للصحافيين امس ، بان سؤالا وجه في مجلس العموم البريطاني في شأن المفاوضات المنتظرة بين مصر وانكلترا فاجيب عليه بان « المبدأ القائم يحتم بان لا تتقيد (؟) الحكومة البريطانية بنصوص جاءت في مفاوضات سابقة لم تنته الى اتفاق على مبدأ معرف به تماما في القانون الدولي »

« ومن الطبيعي ان تطبيق هذا المبدأ في المفاوضات الحالية يجب ان تراعى فيه مصلحة البلدين »

رد الحكومة

البريطانية

قابل رئيس الوزارة ، المندوب السامي ، امس . وقد فهم ان الحل الاخير الذي انتجته هذه المقابلة لا يتعلق بالكتاب الذي تكتبه الحكومة المصرية ، وانما يتعلق بالرد الذي ترد به الحكومة البريطانية على هذا الكتاب !

وفي مقابلة امس التي حدثت بين النحاس باشا ، ومحمد محمود باشا ، وصدقي باشا وبين على ماهر باشا على اثر عودته من دار المندوب السامي ، اطلعهم ماهر باشا على الصيغة التي يراد ان يصاغ بها رد الحكومة البريطانية فوافق عليها الثلاثة واضاف النحاس باشا انه لا بد له مع ذلك من ان يعرضها على اعضاء الوفد ليبدوا رأيهم فيها والمظنون انه يعرضها عليهم اليوم ثم يخبر ماهر باشا بالنتيجة .

المسألة العسكرية

والمفاوضات

وقد نشرت صحف لندن اليوم كلمات مستفيضة عن جلسة خاصة عقدها مجلس الوزراء البريطاني امس للبحث في المفاوضات المصرية البريطانية وبيانات عن تعليمات ارسلت الى المندوب السامي على اثر انتهاء هذه الجلسة

وتقول هذه الصحف ان المسأله العسكرية ستكون اولما تدور المحادثات فيه ، وان المحادثات في هذه المسألة ستتناول امرين اولهما صيانة مواصلات الامبراطورية والثانية الدفاع عن مصر

زيادة الجنود

الانكليز

وواضح ان مشروع سنة ١٩٣٠ عزل مسأله هذا الدفاع عن مسألة صيانة المواصلات ، وحصر هذه الصيانة في قناة السويس وجعل الدفاع عن مصر من اختصاص المصريين ، ففتح الحديث في هذا الامر المخالف لنصوص هذا المشروع يشعر بأن الحكومة البريطانيه تريد ان يكون لها ضلع في هذا الدفاع ، وتريد قبل هذا ، الا تتقيد بنصوص جاءت في مفاوضات سابقة ، كما جاء على لسان وزير خارجيتها في مباحثات مجلس الوزراء البريطاني ، أمس الاول !

وتقول جريدة « المورننغ بوست » ان تعليمات ارسلت الى السير مايلز لمبسون يطلب قبول مشروع التعاون العسكري بين مصر وانكلترا يقضي بزيادة عدد الجنود البريطانية في مصر زيادة كبيرة » .!

ثم تقول جريدة « الديلي تلغراف » « ان الحكومة البريطانية تود ان تعرف في بدء المحادثات ، هل الوفد المصري مستعد للسير في مسألتي الدفاع عن مصر وسلامة طرق المواصلات البريطانية الى ابعد من المركز الذي نص عليه مشروع سنة ١٩٣٠ »

والان ـ الا يتفق هذا كله مع الاراء التي نشرتها الصحف البريطانية في الايام الاخيرة وقالت فيها ان مصر يجب ان تعتمد في النصيب الاكبر في الدفاع عن نفسها على القوات البريطانية؟ ثم الا يتفق هذا مع انه اذا تقررت هذه القاعدة تقرر معها ان تحتل القوات البريطانية جميع النقط والمراكز التي يستوجبها هذا الدفاع؟

نفقات الجيش

البريطاني

ثم يبدو من أقوال الصحف الانكليزية في اليومين الاخيرين ان هناك فكرة ترمي الى تحميل مصر نفقات القوة البريطانية التي يراد ان تبقى محتلة مصر والتي سيزاد عددها زيادة كبيرة .

ونحن نعلم ان مصر كانت الى ما قبل سنة ١٩٢٤ تدفع ١٥٠ الف جنيه كل سنة من نفقات جيش الاحتلال . فلما جاءت تلك السنة وتولت الحكم وزارة الزعيم الخالد المغفور له سعد زغلول باشا رفضت هذه الوزارة ان تدفع شيئاً من نفقات جيش الاحتلال وقد وافقها البرلمان على ذلك ولم يعارض فيه الانكليز

الحالة في تحسن !

ونعود الى صيغة الكتاب ، فنقول انه حين خروج رئيس الوزارة من مكتبه لمقابلة الملك ، اجتمع اليه فريق من الصحفيين وسألوه عما جد في الامر وعن آراء الزعماء في الحل الجديد ، وفي صيغة الكتاب الجديدة فقال : « الحالة في تحسن مستمر » !

وكذلك اعضاء الجبهة ، التف الصحفيون حولهم واخذوا يستفسرون عن الحل ورأيهم فيه ، فلم يفضوا بشيء . واتفقت تصريحاتهم الموجزة على انهم متفائلون ومتفقون على ان الحل الاخير حل تطمئن النفوس اليه !

انتظار وصول

الرد

اما الرد على صيغة الكتاب الجديد ، فان المندوب السامي ينتظر وصوله بالتلفون من لندن بين آونة واخرى

قرب صدور

المرسوم

واما مرسوم هيئة المفاوضة فقد سأل الصحفيون رئيس الوزارة عن الوقت الذي سيصدر فيه ، فصرح لهم بانه سيصدر يوم الاربعاء على الاكثر

القلق يسود

الجميع

على انه رغم هذا كله ، فالشعور بالقلق والاضطراب لا يزال سائدا ، ورجال المفاوضة لم يعقدوا حتى الان أي اجتماع لدرس المسائل التي سيواجهونها انتظاراً لحل هذه المسألة

. . .

نداء جمعية الطيران الى الشعب
الدولة السعودية تستقبل عشرة نسور

اذاعت جمعية الطيران العربية في الدولة السعودية نداء حثت فيه افراد الشعب على التبرع لشراء طائرات . وورد في ندائها ان نسوركم العربية المقبلة قد أتموا دروسهم في فن الطيران وكان نجاح الكثيرين منهم بتفوق زائد وسترونهم قريبا محلقين في جو المملكة العربية المحبوبة على الاجنحة العربية .

وستسمعون غدا ازيز النهضة فيها علاء الفضاء .

فماذا اعددتم لهم يا اباة العرب ويا حماة الوطن ؟ »

وجاء ايضا : « تفاوض الجمعية الان في مشتري طائرتين جديدتين ، ولكنهم عشرة نسور وصقور يحتاجون الى عشر طيارات . فهل تتركونهم بدون اجنحة يطيرون بها؟ » .

الدولة الرشيدة تسير على سياسة
تخفيض الضرائب ـ هكذا يقول الهاشمي باشا

بحث مجلس النواب العراقي في مشروع تخفيف اجور الاراضي الاميرية وعارض بعض النواب المشروع فرد عليهم الهاشمي باشا في خطاب جاء فيه : « ان الدولة تتألف من الشعب ، فاذا ارهق الشعب بالضرائب تضمحل الدولة . فسياسة تخفيض الضرائب هي السياسة المثلى التي يجدر بكل حكومة رشيدة ان تسير عليها » .

وزاد فخامة الهاشمي باشا على خطابه بقوله « ان الوزارة تعتقد ان كثيرين من العراقيين حرموا من حق التصرف في اراضيهم عصوراً طويلة . فمن الواجب الترفيه عنهم الان . ويرفع هذا التخفيض جزءا من الظلم الذي يعاني الشعب اوصابه ، فهذه الارض لهم ولهم الحق بالتصرف فيها » .

انكلترا تخسر لتنفيذ سياستها
العقوبات تكلفها ٣١٥ الف جنيه في شهر

تناولت جريدة « الديلي اكسبرس » مسألة العقوبات الاقتصادية ضد ايطاليا ، واشارت الى ما خسرته انكلترا من العقوبات فقالت : « ان سياسة جامعة الامم تلقي على عاتق بريطانيا تكاليف باهظة ، فهي تخسر مباشرة بتطبيق العقوبات وتخسر من طريق غير مباشر خلق اعداء لها في كل جهة . وفي شهر يناير الماضي خسرت انكلترا في نوع الفحم وحده ما يقدر بمبلغ ٣١٥ الف جنيه . وهناك دول اخرى تخسر ايضا بسبب تطبيق العقوبات بينما تستمر ايطاليا في الحصول على ما يلزمها من البترول وغيره بطرق التهريب وغيرها »

في طريق حظر البترول
السؤال الذي يدور في خلد الجميع

اجتمعت لجنة الخبراء التي تبحث مسألة حظر البترول عن ايطاليا في جنيف ، وتباحث الاعضاء طول يومهم في اعمال اللجنة الفرعية الخاصة باستيراد ما تحتاج اليه ايطاليا من البترول والكميات الموجودة لديها في الوقت الحاضر

وتناول البحث عدة مسائل اخرى تتصل بموضوع الحظر منها : مقدار اشتراك فنزويلا والولايات المتحدة الامريكية في امداد ايطاليا بالبترول

ويحتوي تقرير اللجنة على تفصيلات دقيقة . وكانت الاخبار الواردة من اميركا كافية لاقناع المندوبين بأن من الواجب تجنب البحث في تنفيذ الحظر في اثناء المحادثات الخاصة . والسؤال الذي يدور في خلد الجميع هو هل تعمد عصبة الامم الى تنفيذ حظر البترول بالرغم من كل شيء؟ والمفهوم انه ليس في نية فرنسا ولا انكلترا ولا روسيا تأليف جبهة ضد الولايات المتحدة ، على ان الابحاث تتناول مع كل هذا امكان اقدام لجنة الثمانية عشر على تحديد موعد لحظر البترول مع بعض التحفظات التي تبقى المركز الحقوقي كما كانت منذ وضع القرار في شهر نوفمبر الماضي ، كما انه ليس من اختصاص الخبراء وضع اقتراحات بهذا المعنى في الوقت الحاضر .

. . .

الطائفية
فكرة الاستعمار

جاءتنا الكلمة التالية من الشاب الفاضل صاحب التوقيع ننشرها مقدرين فيه روح القومية ، واتخاذها السبيل الوحيد للاتفاق القومي المقدس ، والقضاء على فكرة الاستعمار :

حذر من الشقاق الذي تحاول السلطة المنتدبة اثارته بين عرب فلسطين عن طريق الطائفية العقيمة التي اتخذتها في عرض مشروع المجلس التشريعي ــ ليسمح لي مواطني الكرام مسلمين كانوا ام مسيحيين ان اذكرهم بالحقائق الراهنة التالية :

١ : لا يحرر الشرق من الاستعمار غير النهضة القومية .

٢ : الشرائع لا تصلح ان تكون رابطة قومية .

٣ : ان المستعمر يعرف هذه الحقيقة ولذلك فهو يحاول بكل قواه استغلالها لمصلحته .

وانت تعلم أيها العربي ان النهضة التي بلغت بالشعب الياباني الى ذروة المجد كانت نهضة قومية ، لم تؤثر فيها عوامل الدين وعناصر التعصب ، وما هذه الثورات الاخيرة التي اخذت تقوم في مصر وسوريا والهند وغيرها من المستعمرات الا برهان قاطع ودليل ساطع على ان التنبه القومي ــ لا الديني ــ هو الذي اخذ يسود جميع طبقات الشعوب الشرقية ، في العهد الاخير

والمستعمر الداهية نعتقد انه ادرك سر هذا التطور الذي اخذ يقض مضاجعه فصار همه الوحيد ان يحول مجاري هذه الارواح المستيقظة عنه الى هدف آخر فلم يجد اسهل عليه من الجنوح الى وسائل طائفية في بلاد هي مهد المدنية والقومية والدين . اذن ليعلم ابناء العرب ان المستعمر يرهب روع الحركة القومية في العالم الشرقي ، وانه لا يدع سبيلا يفوته دون العمل على تحويل هذه الحركة القومية الى اتجاه ديني لينال ما يبغي من استعمار البلاد الضعيفة ! وهو يعلم انه طالما روح القومية في الشرق هاجعة فمن الحكمة ان يهجع هو ايضا ناعم البال . لا يخشى على سيادته في العالم الشرقي ، شراً !

لذلك كله ليعلم الشعب العربي ان كل فرد منا يجنح الى سلوك سبيل الطائفية ان كان ذلك بحسن منه او بسوء نية هو بحق ذليل للاستعمار وداعية اثيم من دعاته ! لان انتهاج المسلك الطائفي ، مهما كانت دوافعه واسبابه ، ومهما كانت ظروفه واحواله ، دعامة من دعائم توطيد ورسوخ التقدم الاستعماري في هذه البلاد ، بلاد الوحي والالهام .

(ابن رام الله)

المهاجرة والسفر

وصل يافا امس المستر برومر مساعد مندوب المهاجرة والسفر العام من مقره في حيفا ونزل الى الميناء وقام بتفتيش جميع اوراق ومعاملات دائرة المهاجرة والسفر كما فتش افراد البوليس الذين سجلت اسماؤهم حديثا ليعرف لهم الالبسة الخاصة بهم .

ماذا تسمع اليوم
عن محلات السادة دجاني اخوان

يافا ـ تلفون ٧١٦

الخميس ١٣ شباط سنة ١٩٣٦

٧٫٠٠	صباحاً تمرينات رياضية ـ عبد المنعم مختار الجندي
٧٫١٥	قرآن كريم ـ الشيخ السيد محمود شريف
٨٫٠٥	ختام
١٠٫٠٠	أغاني ومواويل بلدية ـ سيد درويش الطنطاوي وفرقته
١٠٫٣٠	كمان منفرد ـ فاضل شوا
١٠٫٤٠	حفلة غنائية ـ ابراهيم عثمان وفرقته
١١٫١٠	ختام
٢٫٠٠	مساء اسطوانات مختلفة
٢٫٤٠	النشرة الاخبارية والنشرة التجارية الاولى بالعربية
٢٫٥٠	ختام
٥٫٣٠	قرآن كريم ـ الشيخ السباعي سليم
٦٫٠٥	قصة من الاوبرا ـ الاستاذ كمال سرور
٦٫٣٥	اسطوانات مختلفة
٧٫٠٠	النشرة الاخبارية والنشرة التجارية الثانية بالعربية
٧٫٢٠	حديث ـ المعرض الزراعي الصناعي ـ فؤاد بك أباظة
٧٫٣٥	حديث اخلاقي ـ الاستاذ احمد درويش
٨٫٠٠	حفلة غنائية ـ محمد البحر
٩٫٠٠	حفلة غنائية ـ الاستاذ علي كاوظة
١٠٫٠٠	حفلة غنائية ـ محمد البحر
١١٫٠٠	السلام الملكي ـ ختام

اذا اردت
رقعه برتقال على ليمون
كريب فروت على خشخاش
اقصد بيارة « سوركوف » سابقاً وابو اجباره الان في مرفند الخراب
تجد مطلوبك باسعار متهاودة جداً
المخابرة . اما في البيارة او بعنوان محمد اسماعيل ابو اجباره عند ابو زكريا الحلاق بجوار السرايا

[redacted] بثمانية جنيهات فقط
ما هو ؟ [redacted]
راديو لورنس لعام ١٩٣٦
آخر موديلات المانية
الذي شق طريقه وحاز
على الشهرة العالمية
تجدونه في محلات
دجاني اخوان
يافا ـ شارع الاسعاف تلفون ٧١٦ ص. ب ٣٥٥

اعـــلان
تعلن نقابة عمال البناء العربية بيافا وضواحيها بانها مستعدة لاخذ مقاولات العمارات وايضاً مستعدة بان تقدم جميع الارشادات اللازمة لاصحاب العمارات عن العمال الذين يحتاجون اليهم من بنائين ومورقين وبلاطين ودعامين مع تقديم كفالات عنهم

المخابرة مع رئيس النقابة الحاج علي ابو غبن بعمارتها الواقعة بشارع البطمة بعمارة شعبان

صفوة ما يحمله بريد الشرق والغرب

ربما كان خيالا

روما العسكرية تعتقد بفوز جيوشها

ضرب المواقع والنقاط الحربية في آسيا وافريقيا

نشرت جريدة « دوتش الجمين زيتونغ » الالمانية مقالا مسهبا عن تطور النزاع الايطالي الحبشي وموقف ايطاليا فيه تجاه بريطانيا وكيف انها اصبحت ترى في بريطانيا دولة لاتخشى قوتها وسطوتها ، وترى ان من المحتمل جداً التغلب عليها وقهرها براً وبحراً اذا قدر للنزاع الحالي ان يتسع نطاقه ويمتد الى اوروبا .

ولما كان هذا المقال يتضمن كثيرا من آراء المقامات السياسية المسئولة في روما فقد رأينا ان نلخص بعض ما جاء فيه الى القراء رغبة في اتمام المعلومات التي لديهم عن اتجاه السياسة الايطالية ولا سيما في الوقت الحاضر الذي تسير فيه عصبة الامم بخطوات سريعة نحو توسيع نطاق العقوبات بحيث تشمل حظر البترول، ونرجو القراء ان يمعنوا النظر في الجملة الاخيرة التي ختم بها هذا المقال :

قالت الجريدة « ان تصريحات السنيور موسوليني وامهات الصحف الفاشستية في ايطاليا تدل على انه اذا تطور الموقف تطوراً فجائياً واضطرت الظروف الحكومة الايطالية والشعب الايطالي الى استخدام الشدة فان في وسع ايطاليا الفاشستية ان تقف وجها لوجه في حرب عنيفة مع انكلترا ، وقد اخذت الهيئات الايطالية التي كانت تحاول منذ البداية اجتناب اشتباك ايطاليا في حرب مع الحبشة ، تحث الان على المضي في الحرب الحبشية الى النهاية رغم تهديدات الدول الاوربية وموقف عصبة الامم السلبي تجاه هذه الحرب

وقد كانت ايطاليا حتى الاشهر القليلة الماضية ترى في بريطانيا الامة الجليلة وترى في الشخص البريطاني شخص الرجل « الجنتلمان » ولكن اليوم وقد عدلت بريطانيا سياستها الخارجية تجاه ايطاليا ، فلا ترى فيها سوى الامة التي شيدت مجدها وعظمتها على اعمال قام بها بعض من قرصان البحار في عهد الملكة اليزابيث دل تاريخهم الاستعماري على انهم استعملوا منتهى الوحشية في سبيل رفع امتهم الى الدرجة التي تتمتع بها الان

على ان ايطاليا لا توجه الان سهامها الى الحبشة تلك البلدة الهمجية (كذا) بقدر ما توجهها الى بريطانيا التي مزقتها المعتقدات الديموقراطية والتي اصبحت قيمتها تقاس بقوتها في البحر المتوسط لا اكثر ولا اقل .

وان ايطاليا الفاشستية ترى انه من العار عليها ان تجد بريطانيا الان تزاحمها في البحر المتوسط بعد ان كانت (بريطانيا) جزءاً من اجزائها الواسعة في عهد الامبراطورية الرومانية

وترى المقامات الحربية في ايطاليا ان من السهل جداً في حالة نشوب حرب بين ايطاليا وانجلترا ان تقوم الطيارات الايطالية بتدمير مالطة ورودس وحيفا من الجو . وتعتقد ان « بنغازي » اصبحت قاعدة حربية لايطاليا بفضل الجهود التي بذلها الجنرال غرازياني في هذا السبيل وفي مد طرق السيارات المهدة بينها وبين حدود مصر الغربية .

وتقول الدوائر العسكرية انه في امكان ايطاليا ان تجند في اثناء الحرب ثمانية ملايين من الجنود لديها الان منهم ٩٠٠ الف تحت السلاح لو ارسل جزء منهم الى لوبيا لتمكن من تهديد سلطة انجلترا لا في مصر فقط بل وفي السودان وفلسطين . اما قناة السويس فأن ايطاليا ترى انها ستسقط حتما في ايدي الايطاليين وبذلك خير ضمان للمواصلات الى مستعمرتيها في شرقي افريقيا .

ليس ما ذكر هو اعتقاد الشعب الايطالي ، اذ ربما يكون الشعب مندفعاً احياناً باراء وافكار متطرفة ، ولكن هذا هو اعتقاد الدوائر العسكرية في روما ، وهذا ما يحمل السنيور موسوليني على الاستمرار في عناده وتصلبه في موقفه رغم التهديدات المتوالية .

ولكن هناك ايضاً اعتقادات قد تتلاشى تدريجياً حتى تصبح في النهاية احلاما . فقد كان غليوم الثاني معتقدا كذلك ان في امكان المانيا في سنة ١٩١٤ ان تقف امام دول العالم جمعاء ولكنه عاد بعد ان فشل وسلم وقال : « لو علمت من البداية ان انجلترا ستخوض غمار الحرب لما اقدمت عليها . »

فلعل العقلاء يستفيدون من عظات الماضي، وكوارث الدنيا خير مدرب ومعلم . »

« الدفاع » : هذا ما قالته الصحف الالمانية . والذي نراه أن ايطاليا تعثرت وان مستقبلها قاتم . وربما دفعها ذلك الى الضربة اليائسة فكانت الحرب !

امرأة تسجن

من أجل قبلة !

هذه امرأة اميركية رأت الضابط الجميل كونارد بيدي فتقدمت منه في الشارع على مرأى من الناس وقبلته . . .

فألقي عليها القبض وقادها الى الدائرة حيث اعتقلها تلك الليلة ثم قدمها في الصباح للمحاكمة وقال لقاضي الصلح : « انها تعاكسني منذ مدة وانا لا اردعليها اما الان وقد تجاسرت على تقبيلي فلا اعد استطيع الصبر عليها » !

وسئلت المرأة فقالت انها كانت في اليوم الماضي قد احتفلت بعيد ميلادها وشربت قليلا من الخمر ... وارادت لذلك ان يشاركها هذا الضابط بالاحتفال بهذا العيد وكان ما كان

اما الحكم فكان غرامة ٨ دولارات والسجن يومين ... وعن هذا الحكم قالت المرأة ان القبلة تساوي ذلك !

ماذا بين الانكلو — سكسون ؟

« جون بول » ينزل لعمه « العم سام »

عن ثلاث جزر كبيرة في الباسفيك

تعد اغنى جزر الدنيا بما فيها من المرجان .. !

وعدنا القراء امس في باب (السياسة العالمية) ان نقول لهم شيئا عما اتفقت عليه الدولتان الانكلو — سكسونيتان : اميركا وبريطانيا العظمى من محاربة اليابان حملها هي على ان « تكف اليد عن الصين » !

وبراً بهذا الوعد ننقل للقراء المقال التالي عن (الصنداي اكسبرس) في عددها الصادر بتاريخ ٢ الجاري :

« المحرر »

ملكية تنتقل

بغير بيان رسمي !

ضمت الولايات المتحدة الاميركية الى املاكها ثلاث جزر بريطانية واقعة في الباسفيك

انها جزر صغيرة للمرجان، ولكنها تقع بالضبط في منتصف الطريق بين جزر هاواي الاميركية وبين استراليا

اما اهمية هذه الجزر فهي في موقعها البديع في طريق الباسفيك الجوي

ولم يصدر اي بيان رسمي عن انتقال ملكية هذه الجزر من بريطانيا الى اميركا لا في واشنطن ولا في لندن، وانما كان مكتب من مكاتب النشر في هاواي هو الذي تولى القاء الضوء على هذه المسألة الغريبة جد الغرابة !

المكتشف اميركي

والملكية انكليزية !

اما الشخصية المتحركة التي دارت حولها هذه المسألة فكانت شخصية المستر صموبل وايلدر كنج (لعله يهودي !) وهو عضو (الكونغرس) الاميركي عن جزر هاواي

واما اسماء هذه الجزر الثلاث فهي جارفيس — بيكر — وهاولاند ، ومكتشفها كلها كان تاجراً اميركياً ممن كانوا يتجرون في البحار الجنوبية وكان اكتشافه للجزر بالتوالي في اعوام ١٨٣٢ — ١٨٣٥ — ١٨٤٣

وأما العلم الذي لم ينزل قط عن جزيرة من هذه الجزر الثلاث الا في العهد الاخير فكان « اليونيان جاك » — العلم الانكليزي — وما تزال هذه الجزر « على الخرائط » الى الان وهي بريطانية من ممتلكات بريطانيا وقد ورد ذكرها في آخر كتاب سنوي اصدرته وزارة المستعمرات البريطانية

النائب صموئيل

يستغل الجزر

وفي النهاية (أي بعد ذلك الاتفاق الذي لا بد وان يكون تم في الخفاء بين الدولتين) ادعت اميركا ان ملكية بريطانيا العظمى للجزر ليست ملكية قانونية شرعية، لانها لم تنشأ عن احتلال الانكليز لها

وبعد هذا الادعاء اقدم النائب صموبل وايلدر كنج عضو (الكونغرس) على استغلال خيرات هذه الجزر بان بعث اليها بمهاجرين يحملون الجنسية الاميركية وأصلهم من مواليد جزر هاواي الاميركية فاقاموا في تلك الجزر واشتغلوا فيها الى ان اعلنت اميركا في النهاية ضم الجزر كلها اليها !

جزيرة اخرى

ستأخذها اميركا

وهناك في الباسفيك جزيرة اخرى اسمها « كرسماس آيلاند » — اي جزيرة عيد الميلاد — وقد اشيع في واشنطن موخرا ان هذا النائب نفسه قد اكتسب هذه الجزيرة من سيدتها الاولى بريطانيا، لاميركا

وتعد جزيرة (كرسماس آيلاند) هذه كغيرها من الجزر الثلاث الاولى من اغنى جزر المرجان في الدنيا ، لا بل ان هذه الجزيرة هي اغناها كلها على الاطلاق ، وهي تقع على بعد ١،٣٠٠ ميل الى الجنوب من جزر هاواي

ما هي الحجة

في اخذ الجزيرة ؟

ما كانت اميركا ، في اخذها لهذه الجزيرة ، لتستطيع ان تحتج بان ملكية بريطانيا لها ليست قانونية شرعية لعدم احتلال الانكليز لها ، فهناك في هذه الجزيرة مستعمرتان كلتاهما بريطانيتان ، وتدعى اولاهما (مستعمرة لندن) وثانيتهما (مستعمرة باريس) وليس فيهما من السكان غير البريطانيين !

ولكن النائب كنج ، مع اعترافه بهذه الحقيقة ، قد صرح بان اميركا ستضم هذه الجزيرة اليها على كل حال !

« الدفاع » دون ان يصرح بالدافع الحقيقي لذلك ، ولكن اليابان لا يمكن تضليلها بمثل هذه السهولة !

الجزيرتان الباقيتان

لا بد من اخذهما

وتقع على مقربة من « كرسماس آيلاند » جزيرتان نائيتان هما جزيرة (واشنطن) وجزيرة (فاننغ) وهما الى الان ما تزالان من ممتلكات بريطانيا العظمى ، ولكن صموئيل كنج — طبقا لما جاء في البيان الذي اذاعه مكتب النشر في هاواي — قد صرح بان بريطانيا العظمى ستنزل عنهما ايضا للولايات المتحدة الاميركية ، وبذلك تتم لهذه ملكية جزر الباسفيك المحيط بجزر هاواي وتخشى الصحف الاميركية من ان تؤدي مسألة هذه الجزر الواقعة في منتصف الباسفيك الى منازعات سياسية حادة ، لا سيما فيما يختص بجزيرة « فاننغ » التي فيها مصالح كبرى لشركة « برنز وفيلب وشركاها » الاسترالية ، وهي شركة سجلت في نيو ساوث ويلز الاسترالية كشركة للتجارة والملاحة ، ولها فرع في سدني العاصمة الاسترالية، وآخر في لندن ، ولها ٩ بواخر تسير بين سدني وجاوه وسنغافورة وغينيا الجديدة وجزر سولومون وبابوا وجزر الهبرديز

ولهذه الشركة من الاموال المستثمرة في الجزر التي تريدها اميركا ٢،٠٠٠،٠٠٠ جنيه ، ومن هنا جاء تخوف الصحف الاميركية من وقوع المنازعات السياسية

« الدفاع » : فلتطمئن هذه الصحف فان « جون بول » لا يتنازل عن شبر واحد من الارض لا « للعم سام » ولا لغيره الا بمحض ارادته، وهذه الارادة تقضي الان بان تكون لاميركا قواعد جوية وبحرية اخرى في الباسفيك، تستعين بها في الحرب الاميركية — البريطانية — اليابانية . . . ، التي لم يعد منها مناص

المانيا العسكرية

الجنود يحصون بالملايين

نشرت احدى الجرائد الداجيكية في اعدادها الاخيرة سلسلة مقالات عن الحركات العسكرية في المانيا اذاعت فيها اسراراً كثيرة عن حركات المانيا السرية واعمالها الحربية في العهد الاخير

ومما جاء في اقوال هذه الجريدة أن مصانع الذخيرة والاسلحة في المانيا تعمل ليل نهار ، حتى أصبحت الاسلحة والذخائر والقنابل التي في مخازن الحكومة الالمانية تفوق ما كان لديها منها في سنة ١١٤

وتقول الجريدة ان الحكومة الالمانية تصرف على التسلح ٥٤ في المائة من ميزانيتها ، وان وزارة الحربية اخذت تزيد عدد الجنود والطيارين الميكانيكيين حتى عاد من المنتظر ان يصل عدد رجال الجيش الالماني في آخر العام الى مليونين وثلثمائة الف جندي ، هذا عدا المليونين والنصف مليون جندي شاب في جمعيات النازي الهتلرية يتدربون تدريبا عسكريا، وحكومة هتلر معدة هذا العدد الكبير من انصارها مع كل ما يلزمهم من الاسلحة حتى اذا نادى المنادي كانوا جيشا كامل العدة والعدد

واستطردت الجريدة قائلة : وانك اذا جئت في اي بلد من بلاد المانيا ، مدنها أو قراها ، لا تجد شابا ضعيف البنية ، فالجميع قادرون على حمل السلاح ومدربون أحسن تدريب

وقد استطاعت الحكومة أن تجعل عدد المدربين تدريبا عسكريا سبعة ملايين جندي ، من الممكن رفعهم زمن الحرب الى اثنى عشر مليون جندي !

الى « جارة الوادي » !

خطر يتهدد مصر

في الحرب التي يقولون انها قادمة

عنصر الشخصية مفقود في الجندي الايطالي

قالت « وسترن ميل » الانكليزية :

خطر على مصر

في هذا الحرب الايطالية — الحبشة ، خطر ينصب مباشرة على مصر ، فهناك على حدودها الغربية تقع « ليبيا » — طرابلس الغرب — وهي اجد مستعمرة لروما الحديثة ، تعمل ايطاليا في سرعة على ان تجعلها تتسع وتمتد !

لقد كان الرجل الذي غزا هذه المستعمرة وفتحها هو نفسه الجنرال غرازياني ، (قائد الجيوش الايطالية الان في الميدان الجنوبي في الحبشة) ، وهو بالعمل الذي عمله في ليبيا، اكتسب لنفسه صيتا حسنا ، كان غير صيته الذي يتمتع به الان !

ولم تعد مصر الان عرضة للهجوم من البحر وحده ، ، فان « النسور العصرية » للحرب يمكنها ان تطير اليها جوا ، وبحراً كذلك، وفي استطاعة الجنود في الصحراء ان يسيروا الى مصر ، بمثل السرعة التي تسير بها اليها البوارج الحربية !

ولم تعد الصحراء الممتدة الى مئات الاميال بين وادي النيل وبين حدود ليبيا ، غير قابلة للاجتياز كما كانت في الزمن الماضي ، وما ذلك الا لان فيها في هذه الايام دروبا جمة صالحة لغارات المغيرين

قطع الصحراء

بسرعة ٣٠ ميلا

لقد غيرت الوسائل الميكانيكية للنقل اساليب الحروب ، فالسرعة الان هي وحدها المفتاح الذي به يستطيع الغزاة فتح الاقاليم التي يريدون غزوها

في الزمن الماضي كان الجندي راكب الحصان او الهجين ، لا يستطيع ان يقطع في صحراء مصر الغربية اكثر من ثلاثة اميال في الساعة ، اما الان فانه بوسائل النقل الميكانيكية ، يستطيع قطعها بسرعة ٣٠ ميلا في الساعة، في كل سهولة

التجارب الاخيرة

على ماذا دلت ؟

منذ زمن قريب ، قام الايطاليون بعدة تجارب في صحراء ليبيا ليتأكدوا بها من احتمال السيارات والمدرعات التي لديهم هناك ، فثبت لهم من هذه التجارب ان في مقدورهم ، في اردأ طقس ، وفي اوعر درب ، وامام الحر الشديد والتقلبات الجوية السريعة ، ان يسيروا بما يحملون من الاسلحة الكاملة ، بسرعة تتراوح بين ٢٠ و ٤٠ ميلا في الساعة

وبهذه التجارب ، اطمأن بال الطليان

ماذا هناك

من القوى المسلحة ؟

الى يوم ١٧ كانون الثاني الماضي ، كان السنيور موسوليني قد ارسل الى حدود مصر الغربية حامية تتألف من ٧٠،٠٠٠ جندي ، وزعها على الحدود توزيعا حسنا ، واقام لها المتاريس والاستحكامات القوية، ونصب لها الكثير من الاسلاك الشائكة ، واتخذ لها من الاحتياطات الاخرى ما يعينها على الهجوم اذا آن اوانه

الموقف خطير

ولكنه لا يهم !

ويقول لنا الخبراء العسكريون الان ان الموقف على حدود مصر الغربية قد اصبح موقفاً له خطورته وله خطره المباشر على السيادة التي لبريطانيا العظمى هناك ولكن هؤلاء الخبراء انفسهم يقولون لنا بعد ذلك انهم غير آبهين بهذا الاستعداد الذي استعدته ايطاليا فقد حذرت بريطانيا هذه الاستعدادات واستعدت لها قبل ان تقع سواء من الوجهة البحرية او العسكرية البرية او الجوية !

ثم ان هنالك العنصر « الشخصي » في الجيوش الهاجمة وفي الجيوش المدافعة ولهذا العنصر الكلمة الفاصلة فيما قد يقع . وكلمته لن تجيء قط الا في صالح مصر وصالح بريطانيا ضد الغزاة

« الدفاع » كلام معقول . فقد علمتنا الحرب العظمى الماضية ان العنصر الشخصي عنصر الشجاعة والاقدام مفقود لدى الجندي الايطالي ... الذي يمتز به الدوتشي الان

— والحمد لله ...

اناء للزهور

فيه كنز عظيم !

في الصحف الانكليزية برقية من بخارست عاصمة رومانية جاء فيها ما يلي :

كان الاهمال هو السبب في جلب ثروة كبيرة لاحدى العائلات الفقيرة البائسة في ضاحية مدينة اوجبست الرومانية

وتفصيل الخبر هو ان فتاة صغيرة ، هي ابنة ساع من سعاة البريد اسمه (آمبروس سيل) اهملت في نقلها زهرية صغيرة من الفخار ، فانكسرت منها ، وكان اناء الزهور هذا مهملا ، لا قيمة له ، ولكن الدهشة استولت على هذه العائلة وهي ترى في داخل الاناء بعد ان تحطم : عدة سبائك من الذهب ، وست ساعات من الذهب ، و ٩ عقود ثقيلة من الذهب المرصع بالماس ، و ١٦ سلسلة ذهبية من سلاسل الساعات و ٤١ جنيها ذهبيا

اما هذه الزهرية ، فكان آمبروس قد تسلمها ميراثا عن شقيقه بعد ان مات دون ان يقول له عن هذا الكنز العظيم الذي فيها اي شيء !

— ويعطي من يشاء بغير حساب .

أهو اتجاه جديد لوزارة المستعمرات

تحديد الهجرة اليهودية وتقييد البيوع

خطوة اوسع لضمان مستقبل الامبراطورية

الظاهر ان بريطانيا تريد تغيير موقفها بعض الشيء ، كما ذكرت جريدة دوارهايوم فقد ابرق اليها مراسلها في لندن يقول:

اتصل بنا من مصدر مطلع ان وزارة المستعمرات البريطانية صدقت على أمرين يحدثان تغييراً هاما في السياسة البريطانية ازاء المشروع اليهودي في فلسطين وهذان الامران هما تحديد الهجرة اليهودية الى فلسطين وتقييد بيوع الاراضي العربية . وهما يرضيان الى حد معلوم رغبات الزعماء العرب التي تعارض بناء الوطن القومي اليهودي

وقد صدق هذان الامران بالحاح المندوب السامي ووافقت عليهما الوزارة واحالتها الى المندوب ليضع نصوصهما

وهذه القيود التي تجري بريطانيا عليها بعد مشروع المجلس التشريعي تدل على ان حكومة لندن تريد ارضاء العرب في الشرق الادنى .

وقد خاف زعماء الصهيونية من هذه القيود التي تريد انكلترا منها ان تعود الى سياسة الكتاب الابيض وكتاب سمبسون ، وخافوا اكثر لظنهم ان انكلترا قد اتخذت هذه القيود عقبما علمت ان اليهود يجمعون النقود لهجرة يهود المانيا الى فلسطين ، ولذلك قرروا ان يقوموا بعمل عظيم لكي يحولوا دون الحكومة وفرض هذه القيود وسيشترك في هـذا العمل السر هربـرت صموئيل واللورد برستيد والمستر سيمون ماركوس والدكتور وايزمن »

هذا ما قالته الصحيفة اليهودية .

والذي يبدو لنا ان وزارة المستعمرات تنوي اجراء بعض تغييرات في سياستها بعد ما لمست نتائج اخطائها السابقة ، فان فلسطين ، كما رددنا مرارا ، لا يمكن ان تذهب فريسة السياسة الظالمة من غير ان تترك اسوأ الاثر في نفوس ملايين العرب والمسلمين الذين تحرص بريطانيا على استرضائهم دائما .

فهل لوزارة المستعمرات ان تتقدم خطوة اوسع فتكفر بعض الشيء عن اخطائها البشعة وتضمن مستقبل مصالحها في البلاد العربية الناهضة؟

والذي نرجوه ان لا يكون اتجاه الوزارة الجديد — اذا صح — مخدرا

مذكرة اتهام اعضاء عصبة الشهيد

ترسل الى قاضي القضاة في القدس

علمنا ان الضابط حليم بسطة الذي يحقق في قضية عصبة المجاهدين قد ارسل مذكرة الاتهام الى قاضي القضاة في القدس ليعين موعد التحقيق القضائي مع المتهمين بالانتماء الى العصبة وعددهم ثمانية وهم متهمون بما يلي :

١ — القتل عمداً أي قتل الجاويش روزنفلد

٢ — قتل البوليس البريطاني موط

٣ — جرح عدد كبير من رجال البوليس

٤ — تنظيم جمعية سرية للقتل

القدس

السيدات العربيات وحوادث سوريا المؤلمة

القدس في ١٢ شباط — لمراسل الدفاع الخاص : قرر سيدات القدس العربيات الكتابة الى المفوض السامي الافرنسي وعصبة الامم وقناصل الدول في القدس ، مستنكرات ارهاق فرنسا لسوريا وحكمها بالحديد والنار محتجات على امعان فرنسا في تجزئة سوريا وحكمها حكما استبداديا ، مناشدات الدول ان تحول دون استمرار مقارفة الفظائع الاستعمارية في بلاد ذات حضارة زاهرة وتاريخ مجيد

يحيين اخواتهن في سوريا المجاهدة

قرر سيدات القدس العربيات توجيه نداء تحية واكبار الى سيدات سوريا المكافحة وسأبعث اليكم بصورة هذا النداء متى ظفرت به

مشايخ بئر السبع ووزير المستعمرات

تصريح وزير المستعمرات باباحة غزو اليهود لاراضينا اقلق بالنا وجعلنا امام امر واقع الدفاع عن اوطاننا . نطلب منع البيع وتأميننا في بلادنا

جمعية اتحاد المشايخ — بئر السبع

نابلس

اسعافات الى سوريا المأزومة الجائعة

نابلس في ١٢ شباط ـ لمراسل الدفاع الخاص: ارسلت لجنة اعانة منكوبي سورية في نابلس ثمن (٥٠) كيسا من الطحين لتوزع حالا بمعرفة كبار التجار على المحتاجين والجائعين من ابناء دمشق . وقد وردت على اللجنة من دمشق كتب تصف ما تكابده سورية في جهادها العنيف واضرابها المستمر التاريخي من جبروت المستعمر وفيها ما يدل على ان الفقر في دمشق مدقع والاعسار عام والمجاعة شاملة.

المجلس التشريعي

في الصحف اليهودية

عقدت دوارهايوم مقالا في عددها امس جاء فيه ما يلي : يسرنا جـدا ان نقرأ في الصحف عن الاسئلة التي يلقيها اصدقاؤنا في مجلس العموم البريطاني حول المجلس التشريعي . ويسرنا جـداً ان نعرف أن للوطن القومي اصدقاء في انكلترا بل وفي مجلس العموم نفسه .

ولكن يسوءنا ان نقرأ اجوبتها الخالية من الصرامة . وزير المستعمرات الذي تسلم طبعا تقريراً عن موقف العرب من المجلس التشريعي ، والمستر سميث الذي يقرأ الجرائد ، يعرفان تماما ان هذا المجلس يغضب اليهود ولا يرضي كل العرب لان عدد كراسي المجلس لا يبلغ الاثنين كعدد الزعماء العرب الذين يريدون ان يدخلوا المجلس جميعا . ووزير المستعمرات يعرف ان الزعماء العرب الذين يرغبون في المجلس التشريعي يرغبون في الراتب والكرسي والمركز فقط ويرفضون الاعتراف بالانتداب »

ونحن نطمئن دوارهايوم ان معارضة المجموع العربي للمجلس قائمة على اسباب اشرف كثيراً مما تظن ، اولها وابسطها ان المجلس لا يمنع البيوع ، ويحدد الهجرة كما يطلبون بالحاح

المتظاهرون ضد المجلس التشريعي

استأنف القاضي البريطاني أمس النظر في محاكمة سبعة أشخاص من اليهود المتهمين بمظاهرات تل ابيب ضد المجلس التشريعي وكان يدافع عنهم عدد من المحامين اليهود فحكم بربط كل واحد منهم بكفالة حسن سلوك بعشرة جنيهات

ملكولم مكدونالد

في مجلس العموم

فاز ملكولم مكدونالد وزير المستعمرات السابق في الانتخابات الفرعية وبذلك اصبح عضوا في مجلس العموم البريطاني وقد كان فوزه مثل فوز ابيه بتأثير من المستر بلدوين الذي وجه رسالة الى اتحاد جامعات اسكتلنده تضمن نجاح مكدونالد الكبير.

مهربو اليهود

والحكم عليهم ثلاث سنوات

انتهت محكمة لودز في بولونيا من النظر في قضية ستافسكي ورفقاه المتهمين بتهريب المهاجرين اليهود الى فلسطين . وقد حكم عليهم بالسجن ثلاث سنوات . اما ستافسكي رئيس هذه العصابة فقد برىء من التهمة

ولو اتبعت حكومة فلسطين نفس الطريقة لما وقعت حادثة تهريب واحدة . او على الاقل لتضاءل هذا الخطر الفظيع!

جواب

المانيا لليهود

حملت الانباء البرقية خبراً فحواه ان حكومة المانيا امرت قناصلها بعدم السماح لاي يهودي بزيارة المانيا والامتناع عن التأشير على جوازات سفرهم الى تلك البلاد .

هبوب العاصفة وهياج البحر

فرار البواخر وحوادث اخرى ذات بال

هبت صباح امس عواصف شديدة جدا فاضطرب البحر اضطرابا هائلا ، ارغم جميع البواخر الراسية في الميناء الى الاعتصام في عرض البحر ، فتوقفت جميع عمال الميناء

وقد ارادت الباخرة (اوستكار كورتن) الراسية في مياه يافا خصيصاً لشحن البرتقال سحب مرساتها والاقلاع الى عرض البحر الا ان الامواج الصاخبة ، عكنها من ذلك وقطعت المرساة واخذت الامواج تتغلب على الباخرة حتى كادت تدنيها من الشاطيء . على ان حذق ربانها وقوة بحارتها حالا دون حلول السكارثة وبعد جهد وعذاب شديدين تمكن البحارة من الخروج بالباخرة .

ووصلت الباخرة (بالستينا) وعليها ٣٣ مهاجراً يهوديا فاقلعت الى حيفا . وقد اعلنت مديرية الميناء اشارة الخطر برفع علم خاص على ساريتها ، واخذ بحارة يافا الاقوياء يمكنون ربط مواعينهم في المرفأ خشية الغرق

وكانت الامواج تتكسر على رصيف الميناء وتدخل الى الشارع فتحيله شبه بحيرة — الامر الذي ارغم العمال على فتح جميع الاقنية فتسربت المياه منها الى البحر

هذا ما احدثه تأثير الانواء والعاصفة في الميناء . اما في البلد ، فقد اسقطت الرياح والعاصفة كثيرا من حب الاثمار الحمضية . واقام مهندسو البلدية قالباً كبيراجداً من الاخشاب في رأس قاعدة خزان العجمي الجديد لرصف دائرة خزان المياه بالاسمنت ، غير ان الرياح تغلبت على متانة القالب فطارت قسمه الغربي وهوت الاخشاب الضخمة على الارض من علو شاهق فاحدثت دويا عظيما ، ولكن لم يصب احد بسوء .

وقد طغت الامواج على بعض البيوت القائمة على شاطيء المنشية وجرفت جميع ما فيها من الاثاث فتعالت اصوات النساء والاطفال وخف اهل الحمية من الرجال العرب الى داخل هذه البيوت وانقذوا الارواح اولا ثم سعوا جهدهم في سبيل انقاذ ما وصلت اليه ايديهم من الاثاث

وكان على شاطيء المنشية عدد من القوارب الصغيرة فوصلت اليها الامواج وجرفتها الى البحر فبذل البحارة العرب جهدهم في انقاذها واعادتها الى الشاطيء

وقد حدثنا احد رؤساء البحارة ان هذا النوء لم تره يافا منذ زمن . ونكتب هذا الخبر والعواصف لا تزال شديدة.

المجلس البلدي واجور المساكن

اجور المنازل تبقى كما كانت هذا العام

كان فريق كبير من مسأجري دور السكن والمخازن قدموا عرائض عدة الى حاكم اللواء الجنوبي يشكون فيها فداحة اجور المساكن والمخازن . وقد احال حاكم اللواء هذه العرائض الى مجلس بلدية يافا لابداء رأيه في هذا الموضوع . وقد عقد المجلس البلدي بعد ظهر امس جلسة حضرها جميع الاعضاء وبحث في هذه العرائض مع عرائض اخرى قدمت اليه في الموضوع ذاته ، وبعد دراستها درسا وافيا قرر ان تكون اجور منازل السكن في سنة ١٣٥٥ هجرية القادمة كما كانت في سنة ١٣٥٤ الحالية . وان تكون الزيادة على اجور المخازن في السنة الهجرية القادمة بنسبة ٥ في المئة عما كانت عليه في سنة ١٣٥٤

وعلمنا ان سعادة رئيس البلدية قدم قرار المجلس مع جميع العرائض الى حاكم اللواء الذي سيقدمها بدوره الى سكرتير حكومة فلسطين العام مع ابداء رأيه في الموضوع

والامل ان تهتم الحكومة بمسألة المستأجرين وتنفذ قرار المجلس البلدي بسرعة لاسيما والحالة ازمة شديدة

عصبة العمل القومي في سوريـــه

تشكر فلسطين

عصبة العمل القومي في سورية المكافحة في سبيل حريتها واستقلالها المناضلة دون هوادة لاستخلاص حقوقها تعلن اليوم اعتزازها بفلسطين العربية الابية المنجدة المسعفة . فقد سارعت رغم نازلتها الاستعمارية إلى ضمد جراحنا واسو كلومنا سواء اكان ذلك بالاحتجاجات الصارخة أم بالاضراب الشامل ام بالاعانات يجود بها الخيرون الكرام

ان سورية الشمالية لن تنسى لسوريه الجنوبية موقفها هذا وترى فيه ما يحفزها الى المضي حتى النهاية في سبيل الذود عن كرامة الوطن ووحدته واستقلاله . عاشت سورية عربية حرة موحدة

. . .

في سينما عين دور في حيفـــا

ابتداء من يوم السبت القادم الواقع في ١٥ الحالي

تعرض الرواية المضحكة المشهورة

اخوان بلمسيبي

يمثل اهم ادوارها لوريل وهاردي

حالة الجو في هذا اليوم

هبوب رياح وزوابع وهطول امطار

تهب رياح جنوبية غربية تتجه نحو الغرب مع نوء شديد . ثم تتغير هذه الرياح من غربية الى غربية شمالية غداً مع مطر شديد ويصحبها زوابع محلية ورعد . ويكون متوسط هطول الامطار من ١٠ الى عشرين مليمترا

تشكيل لجنة

لامداد سوريا

بمناسبة المصائب المتوالية على القطر الشقيق سوريا الشمالية تشكلت في يافا لجنة لجمع الاعانات قوامها كل من السادة مع حفظ الالقاب : يوسف عاشور ، عمر البيطار ، شكري التاجي ، راغب ابو السعود ، يعقوب الغصين ، عيسى العيسى ، حمدي النابلسي ، الفريد روك حسن عرفه ، مصطفى الصوراني ، علي الدباغ ، جودت بيبي ، محمود ابو خضرة حموده الكاشف ، وحسن ابو شليح . وقد اجتمعت هذه اللجنة في مكتب الحاج يوسف افندي عاشور وانتخبت السيد حسن عرفة امينا للصندوق ، والاستاذ سعيد افندي الخليل سكرتيراً وشرعت في جمع التبرعات .

وقد افتتح الاكتتاب الوجيه محمد توفيق بك الغصين بخمسين جنيها . وما لا شك فيه ان سكان هذه المدينة الذين لهم السبق في كل مضمار من اعمال الخير سيجودون باقصى ما يستطيعون الجود به لاخوانهم ابناء سوريا الشمالية

تهريب

الليمون الايطالي باسم انه فلسطيني

صرح المستر موريسون سكرتير الخزينة التجارية اليوم ان صناديق كثيرة من الليمون كانت مشحونة الى انكلترا عن طريق فلسطين وسوريا ، وانه حين انكشفت هذه الكمية المهربة ، ضبطتها الحكومة ، ثم اتخذت الاجراءات اللازمة للحيلولة دون تهريب كل بضاعة ايطالية من هذا النوع ، الى انكلترا والخارج.

الحاجة

الى جاب

الجمعية الصحية العامية الاسلامية بحيفا في حاجة الى جاب يجيد اللغة العربية والحسابات لتقديم الطلبات والمراجعات باسم الدكتور سعيد عوده رئيس الجمعية شارع الناصرة — حيفا

حيفا

الزوابع والاعاصير وما احدثته اليوم

حيفا في ١٢ شباط — لمراسل الدفاع الخاص:

هبت اليوم زوابع واعاصير شديدة احدثت شللا ظاهراً في الحركة التجارية وقد انتقلت البوارج الراسية في الميناء من اماكنها ورابطت عند رصيف الجزيرة ووصلت الباخرة الرومانية (فرديناند) الميناء ورست بعيدة عنه . وقد قطعت اسلاكها الممتدة الى قعر البحر ، فاجتاحتها الرياح ، ولاحظها الاسطول وتمكنوا بعد جهد جهيد من ارسال بارجتين لاسعافها . وقد جاءت عدة بواخر من الخارج ومن ميناء يافا فلم تتمكن من الرسو لهياج البحر ، ولشدة الاعاصير . وظلت تغدو وتروح في عرض البحر وكان من المقرر ان تغادر الميناء اليوم عدة بواخر الا انها غيرت مواعيد سفرها ريثما تهدأ حالة الجو . وقطع اليوم من تأثير الرياح شريط كهربائي قرب دائرة البوليس فلم يجرأ احد على الدنو منه ومنعت دائرة البوليس السيارات والعربات والمارة من المرور من ذلك المكان خوفاً على حياتهم.

واستمر المنع نصف ساعة جرى خلالها اصلاح الشريط . وقطعت اشرطة كهربائية اخرى في اماكن اخرى . وقد اخبرنا اليوم قادم من يافا ان قطار الظهر توقف عن السير قرب عتليت خمس دقائق لشدة الزوابع والارياح فوصل حيفا متأخراً عن موعده نصف ساعة . وقد اقتلعت بعض الاشجار وتهدمت بعض البراكات ، وتخربت خطوط التلفون بين حيفا ويافا ولم يشتغل بينهما الا خطان. ولا يزال الجو هنا في حالة سيئة جداً

جمعية الشبيبة المسيحية والمجلس التشريعي

جاءنا اليوم من حضرة رئيس جمعية الشبيبة المسيحية ما يلي : تستنكر جمعية الشبيبة المسيحية بحيفا كل قرار يعد خروجا على الامة وتصرح بأنه لا توجد في حيفا هيئة تمثل المسيحين في امورهم السياسية وكل قرار يصدر من الافراد يتعلق بالمجلس التشريعي يعبر عن ارائهم الشخصية فقط ، لا عن اراء مجموع المسيحين.

في اجتماع المجلس البلدي ومقرراته

اجتمع اعضاء المجلس البلدي مساء امس في دار البلدية وقرروا :

١ — الطلب الى الحكومة تمديد قانون المالكين والمستأجرين على المخازن والمنازل لمدة سنة اخرى تبتديء من اول نيسان القادم . ٢ — منح ورثة المرحوم عبد السلام الانصاري الذي قضى في البلدية مدة ١٢ سنة موظفاً في القسم الصحي مبلغاً يقرب من الثمانين جنيها . ٣ — انشاء مكاتب جديدة للبلدية . وقد اطلع المجلس على الخرائط المقدمة في هذا الشأن وارجأ البت فيها الى جلسة قادمة ليتسنى له الاجتماع الى المهندس الذي حضر الخرائط . ٤ — اجراء تعديلات في الميزانية ٥ — منح احد الفعلة العرب الذي اصيب بمرض عضال بعد خدمة في البلدية تزيد على ١٤ عاما مكافأة مالية

السياسة العالمية

كيف تحولت بريطانيا العظمى من حال الى حال؟

وعدنا في مقال الامس ان نقول شيئا عما جد بين اميركا وبريطانيا مما ينذر بحرب قريبة تقع بينهما وبين اليابان في الباسفيك، وبرا بهذا الوعد يرى القراء بعض الشيء في هذا الصدد على الصفحة الثالثة من هذا العدد، عربناه لهم عن « الصنداي اكسبرس » لنتفرغ هنا لكلمة اخرى نقولها في الموضوع

• • •

عندما تسلم المستر ايدن من السر صموئيل هور وزارة الخارجية البريطانية كانت السياسة البريطانية العليا تعمل على التقريب بين المانيا وبين فرنسا، وعلى تقوية المانيا بنوع خاص لتكون عونا لها في الشدائد عندما يحين الاوان للتخلص من روسيا الحمراء التي تتهدد الاستعمار البريطاني في كل مكان على الارض، لا سيما الهند « درة التاج » وهي التي سبق للدكتاتور الروسي الاول لينين، ان قال عن عاصمتها « نيو دلهي » انها هي الدرب الموصل الى لندن، اي لاسقاط الامبراطورية العالمية

وفي سبيل هذا التقريب بين الدولتين العدوتين، بذلت السياسة البريطانية جهوداً جبارة، انتجت محادثات دارت مرة في باريس واخرى في برلين، حول تحديد الاسلحة البرية التي تخشاها فرنسا في الدرجة الاولى، وحول عقد معاهدة « صداقة وعدم اعتداء » ينتهي بها عهد العداء القديم بين الامتين، ثم تدخل الدولتان بعد ذلك في « الميثاق الجوي » الذي كانت بريطانيا العظمى قد اقترحت عقده لتأمين سلامة أوروبا الغربية وحدها دون الشرقية التي تطمح المانيا المحرومة من المستعمرات في التوسع على حسابها

وفي سبيل تقوية المانيا، ضربت بريطانيا العظمى نفسها عرض الحائط مع المانيا بالمواد العسكرية من معاهدة فرساي، وعقدت الدولتان مع بعضهما تلك الاتفاقية البحرية الشهيرة، وبها اصبح لالمانيا ان تتسلح في البحر الى ان يبلغ اسطولها ثلث اسطول سيدة البحار

ودار الفلك دورته، فاذا بالمؤتمر البحري يعقد في لندن، واذا باليابان تشذ فيه عما ارادته منها بريطانيا، وتخرج منه لا تلوي على شيء. واذا بالسياسة البريطانية تتحول في سرعة البرق من حال الى حال!

• • •

انها تعمل الان على رأب الصدع الذي كانت المعاهدة البحرية الانكلو-المانية، قد احدثته بينها وبين السياسة الافرنسية، وتوافق هذه السياسة على حصر المانيا بنطاق من الفولاذ بمعاهدات عسكرية عقدت اولاها وصودق عليها بين روسيا وتشيكوسلوفاكيا، وعقدت ثانيتهما وسيصادق عليها البرلمان الافرنسي في ايام قلائل بين روسيا هذه نفسها وبين فرنسا. وفي هذه النقطة يقول لنا المسيو

بلفونات الدفاع وبرقياتها الخاصة

اعلان الاضراب الشامل حتى عيد الاضحى

خمسون يوما . الجيش والبلاد . اعتقال زعيمين . القاء قنابل . تفاصيل هامة

القاهرة في ١٢ شباط - لمراسل « الدفاع » الخاص

سوريا

تقرير الاضراب حتى عيد الاضحى

اتفق تجار دمشق كلهم على الاستمرار في الاضراب حتى آخر العيد الكبير بحيث لا تقل ايام الاضراب الشامل عن خمسين يوما

اغلاق الاسواق الكبيرة

وما زالت عملية اخلاء الدكاكين من البضائع تجري بنشاط حتى تم اخلاء سوق مدحت باشا الكبير وسوق الخياطين والقباقبية، ومعظم متاجر سوق الحميدية فالدكاكين في هذه الاسواق جميعها خالية ومفتحة الابواب

عراك مع الجند

وعلمت السلطة ما يجره هذا العمل عليها من نقمة فاصدرت امراً مشدداً بمنع نقل البضائع ولكن التجار ابوا الاذعان مما ادى الى المشادة بينهم وبين الجند وعملية النقل تجري في الليل والنهار

كيف قتل الخارجي

وفي تفاصيل مقتل ابو حسن الطيان نقول انه بينما كانت مظاهرة من الشباب تسير مرت بحانوت النجارة لاحد اتباع الشيخ تاج ابو حسن الطيان، فوجد حانوته مفتوحا شذوذاً على الاجماع وتملقا للسلطة، فهجموا عليه وتبادلوا واياه اطلاق النار فاصيب احد المتظاهرين في رأسه واخر في بطنه ثم اختبأ هو وابوه داخل المحل فاحرق المتظاهرون المحل بهما فخرجا يريدان الفرار فاطبق الشعب عليهما ضربا فقتل ابو حسن وجرح أبو ياسين جرحا بليغا في رأسه وحالته تنذر بالخطر

قيام الطلبة بمظاهرات

استمر الاضراب اليوم ايضا في حلب وحمص وحماة ودمشق ودير الزور واضربت بيروت اليوم اضرابا عاما شاملا جميع المحلات التجارية وقام الطلبة بمظاهرات شديدة، ولكن قوات البوليس عملت على تفريقهم بسرعة

الجيش يتولى حماية النظام

وقد اصدر الكونت دي مارتيل المفوض الافرنسي بلاغا اليوم قبل الظهر جاء فيه ان السلطة العسكرية اصبحت مسئولة عن حفظ النظام في حمص وحلب وحماه

اعتقال مردم والبكري

وزاد البلاغ «ولما كان بعض الزعماء يحاولون اثارة الخواطر لمصالح شخصية فقد اعتقلت السلطة السيدين جميل مردم بك ونسيب البكري لانهما مسؤولان عن الحوادث الاخيرة

اضراب جميع المدن

وصدر بلاغ رسمي آخر بعد الظهر جاء فيه ان بيروت اقفلت اليوم وكذلك حمص وحماه ودمشق ودير الزور ولكن لم تقع هناك اي حوادث مهمة

وصول قائد جيوش الشرق

وقد وصل الى دمشق قائد جيوش الشرق واصدر بيانا على أثر وصوله جاء فيه ان المفوض الفرنسي عهد اليه بحفظ النظام فهو يطلب الى الاهالي الهدوء وعدم التجمهر او التظاهر حتى لا تحمل جنوده على استعمال الشدة

لبنان

القاء قنبلة في سراي حلب

بعثت جمعية تجار بيروت كتابا الى رئيس الجمهورية اللبنانية تطلب اليه ان يبذل جهده امام فرنسة لتنشل البلاد من الخراب الذي يهددها بسبب الاضراب المستمر.

القاء متفجرات في السراي

واجمعت حلب على معاودة الاضراب تضامنا مع سوريا وما زالت المظاهرات فيها مستمرة وقد طاف جمهور الطلاب على قناصل الدول في حلب محتجين

وقد القيت قنبلة على بيت الحكومي المعروف عبد الرزاق الصيادي نقيب الاشراف في حلب والقيت قذيفة اخرى قرب دار الحكومة وحدث في الساعة العاشرة قبل ظهر اليوم بينما كانت دار الحكومة تغص باصحاب العلاقات انْ دوى صوت انفجار هائل هز البناء الحكومي الضخم هزاً عنيفا فارتفع الصراخ واسرع الموظفون الى مغادرة غرفهم لئلا يسقط البناء عليهم وامر رؤساء الامن باغلاق ابواب دار الحكومة فوراً وانبث رجال التحري بين الموجودين يتحرونهم واحداً واحداً واعتقلوا عشرات منهم اشتبه فيهم

وما زال الاضراب في اللاذقية مستمرا والاجتماعات تعقد في الكنائس والمساجد لنصرة سوريا

اعتقال عصبة العمل

وبلغ عدد القتلى في حمص ستة اما الجرحى فلا يعلم عددهم بالضبط واعتقلت الحكومة اعضاء عصبة العمل القومي والشباب الوطني وفي مقدمتهم الدكتور سامي طيارة وحامي الاتاسي وسليمان المعصراني ويحيى خانكان وعبد الهادي المعصراني.

وطني يعلن الاضراب عن الطعام

وما يزال الوطني الاستاذ سامي سليم امين سر جمعية اسعاف منكوبي الصحراء والذي قبضت عليه السلطة الافرنسية بتهمة القيام بمظاهرة في بيروت انتصاراً لسوريا مضربا عن الطعام. وقد ناف عدد الايام التي اضرب فيها على الخمسة عشر يوما وذهبت جهود اقربائه في اقناعه بالعدول عبثاً وهذا الفتى من عائلة سليم الممتازة بشهيدها البطل فؤاد سليم

العراق

عريضة النواب في سبيل سوريا

وقعت خمسون سيدة من فضليات العراق الراقيات برقية شديدة اللهجة كتبت باللغتين الافرنسية والعربية الى عصبة الامم والسفارة الافرنسية في العراق احتجاجا على المظالم النازلة بسورية الشهيدة

وقام شباب الموصل بمظاهرة كبرى طافوا بها انحاء المدينة واختاروا لجنة لتطير البرقيات الاحتجاجية وقد عقد اجتماع عظيم في الجامع الكبير خطب فيه السادة بشير الصقال وعبد الجبار الجومرد واكرم الصيدلي

وقدم اليوم جمهور كبير من اعضاء المجلس النيابي العراقي الى المفوضية الفرنسية في بغداد وصورة الى عصبة الامم من الاحتجاج التالي:

ان الاعمال الجارية في سوريا منذ الاحتلال الى يومنا هذا لم تخرج عن كونها تجارب ثبت فشلها بصورة صريحة وابرز دليل على هذا الفشل هو استمرار اضطراب الحالة وتبديل الاساليب الادارية بين آونة واخرى الامر الذي ادى الى تأخير القطر الشقيق من وجهات مختلفة. والشيء البارز هو انه لما الغت المجالس التشريعية في هذا القطر بقدر ما سمحت به الادارة شبه عسكرية واعرب المجلس عن رغبة لا تروق لآراء رجال السلطة اصابه الحل والتعطيل مما يولد امثال هذه الاضطرابات المؤدية بارواح الكثيرين بما فيهم النساء والاولاد والشيوخ.

ان روح المادة (٢٢) من عهد العصبة لا يأتلف وشكل الادارة القائمة في سورية واذا ما اعربنا عن استياء العراقيين عامة من هذه الاحوال والتمسنا من العصبة بالنظر الى سلطتها ان تضع حدا لهذه التصرفات فاننا لا نقصد سوى ان يحصل اخواننا السوريون على الحرية والاستقلال اللذين اخذت العصبة على عاتقها تأمينهما لهم. ونحب ان نعتقد بان الامة الفرنسية النبيلة التي اضاءت على العالم بشعلة الديمقراطية والحرية هي السباقة بتحقيق هذه المبادئ. وابرق سكان مدينة تكريت في العراق الى المفوضية الافرنسية يحتجون على الحالة الراهنة في سورية

وفد يماني لمعاهدة التحالف

استقر عزم الحكومة اليمانية على ارسال وفد يماني يشترك في المباحثات التي تدور بين العراق والمملكة العربية السعودية لتكوين معاهدة التحالف الثلاثية وسيرأس الوفد اليماني وزير خارجية اليمن راغب بك

سيف الاسلام يزور مصر وفلسطين

من انباء صنعاء ان سمو الامير سيف الاسلام ولي عهد المملكة اليمانية سيزور مصر وفلسطين والعراق ليدرس النهضة العلمية والتطور الاجتماعي فيها وسيشرع في هذه الزيارة في اوائل الشهر القادم

طلاب العراق الى مصر وفلسطين

تقرر ان يغادر العراق طلاب كلية الحقوق ودار المعلمين العالية في ١٧ الجاري وستستغرق هذه السفرة ٢٢ يوما يزورون فيها سوريا وفلسطين ومصر

مصر

ورود الرد البريطاني واهم محتوياته

وصل اليوم من انكلترا الرد البريطاني الى المندوب السامي السر مايلز لامبسون وقد جاء في الرد ان انكلترا ترغب رغبة اكيدة في ان تبذل الدولتان المتفاوضتان جميع ما في وسعهما لعدم احباط المفاوضات وان تستمر العلاقات حسنة الى ما شاء الله. وقد قابلت الجبهة الوطنية الرد البريطاني بارتياح عظيم وعلى ذلك اصبح من المنتظر ان يصدر المرسوم الملكي بتأليف الوفد الرسمي الذي يفاوض بريطانيا غداً.

كندا

تخصيص الاموال الهائلة استعداداً للحرب

أضيف مبلغ مليون ونصف مليون جنيه الى الاعتماد الذي خصص في الميزانية الكندية لسلاح الطيران

انكلترا

عداء فرنسا لالمانيا يبدو واضحا

سوف لا تدعى روسيا والمانيا الى الاشتراك في توقيع المعاهدة البحرية لان فرنسا اعلنت عزمها على عدم الاشتراك في المسائل البحرية التي تشترك فيها المانيا ولان فرنسا لا تعترف بتسلح المانيا البحري وتعتبره غير قانوني. وتبذل انكلترا في الوقت الحاضر المساعي للتوفيق بين فرنسا والمانيا وذلك باطلاع المانيا على جميع ما يدور من الحديث في المؤتمر البحري لتكون على بينة من الحديث رغم انها خارجة عن المؤتمر

قنبلة للتهديد لا للاتلاف

تلقى على دار قنصل فرنسا بالثغر

بينما كان مخبر الدفاع المحلي عائداً الى بيته في العجمي حوالى الساعة السابعة والنصف سمع بعض المارة يتحدثون عن القاء قنبلة على بيت قنصل فرنسا بالثغر فاسرع لفوره الى دار القنصلية يستفسر عن الخبر فعلم انه في نحو الساعة السادسة ونصف وبينما كان القنصل وزوجته في غرفة الطعام سمعا دويا كبيرا في المنزل تبعه دخان ورائحة بارود فذعر الاثنان اشد الذعر واصاب السيدة شبه ذهول وقد سمع الكثيرون من الناس المجاورين صوت الدوي فاسرعوا الى منزل القنصل يستفسرون ويخففون عنه وعن السيدة زوجته

وقد طير الخبر الى رجال البوليس فأسرع الميجر منرو وسليم افندي حنا وعدد كبير من رجال البوليس البريطاني والعربي فاحتلوا الشوارع المؤدية الى المنزل ومنعوا المرور وشرعوا يبحثون عن آثار القنبلة في المنزل وحوله وفوق الاسطحة وقد وجدوا خنجراً حديث العهد فوق سطح المنزل ولكنهم لم يعثروا على اثر للقنبلة التي يظن انها كانت من مواد متفرقعة مقصود منها الارهاب والتهديد لا الاتلاف والقتل. والبوليس مهتم اشد اهتمام بالمسألة. كذلك ذعرت دوائر الحكومة للحادث واخذت تستفسر عنه بعناية فائقة وسنوافي القراء بما نجد من اخبار هذا الحادث

سنغافوره

لمساعدة مشروع الدفاع عن الامبراطورية

قدمت الجالية البريطانية في سنغافورة نصف مليون دولار لمساعدة مشروع الدفاع عن الامبراطورية. وهذه هي الدفعة الثالثة علاوة على الاعانة السنوية التي تقدمها الجالية البريطانية وقدرها اربعة ملايين دولار في السنة.

مارسيل ديان وزير الطيران الافرنسي: (لقد تمكنت حكومتنا في ميدان السياسة العالمية من تخفيف وطأة المشادة... بدليل ان انكلترا وفرنسا اصبحتا الان تسيران يداً بيد، وبدليل ان المباحثات التي جرت اخيرا في باريس اسفرت عن استرجاع ثلث اصدقائنا وحلفائنا، وعن توطيد نفوذ فرنسا في اوروبا، وسيوافق البرلمان على الميثاق الافرنسي - الروسي)

واذا كانت بريطانيا بموافقتها على كل ذلك قد باعت من جديد صداقتها للامة الالمانية السكسونية الدم مثلها، فانها — وللضرورات احكام — قد اشترت صداقة امة سكسونية اخرى، هي الامة الاميركية، وما ذلك الا لان النية قد صحت على ان تعمل اميركا وبريطانيا معاً على اضعاف اليابان في الباسفيك، بينما تعمل روسيا على صدها عن الصين.

اما هل ستسكت المانيا عندئذ عن العمل في اوروبا برغم هذا النطاق الفولاذي الذي ضرب حولها... فهذا هو المستحيل

امريكا تزيد قوات الدفاع
مخصصات هائلة للميزانية العسكرية

وافقت لجنة الميزانية في مجلس النواب الامريكي على الميزانية العسكرية الجديدة وقد قدمتها الى المجلس وهي تحتوي على ٣٨٨،٧٨٢،٠٠٠ ريال لاغراض عسكرية و ١٦٨،٣٦٠،٠٠٠ ريال لتحميز المطارات وهذه الميزانية اعظم ميزانية عرفت في تاريخ الولايات المتحدة الامريكية عدا زمن الحرب فقد تجاوزت الميزانية اذ ذاك الميزانية الحالية ٢٣ مليونا . ويبلغ عدد الجنود ١٥٠ الفاً في الجيش الدائم وزيد الحرس الوطني الى ٢٠٠ الف . وسيعزز قسم الضباط بخمسة آلاف ضابط جدد . وتحوي الميزانية ايضا على ٨٨٨ الف ريال لتحسين المدفعية الثقيلة و ٨ ملايين و ٥٠٠ الف ريال لتعزز التحصينات على ساحل المحيط الهادي وفي جزيرة هواي وفي منطقة قناة بناما و على ٤٥ الف و ٥٤٠ ريالا لانشاء ٥٦٥ طائرة جديدة مقابل ٤١٦ طائرة تقرر انشاؤها في الميزانية الحالية

موسوليني لا يزال في احلامه
في الصيف تستولي ايطاليا على الحبشة
وفي الصيف ضيع الدوتشي اللبن

تقول الدوائر السياسية الايطالية ان المساحة التي احتلها الطليان في الحبشة تفوق بكثير النجاح الذي صادفته الدول الاخرى في حروبها الاستعمارية التي قامت بها . وتعتقد هذه الاوساط ايضاً ان الحرب الحبشية ستسمر بالرغم من فصل الامطار . وان من المنتظر ان تحتل الجيوش الايطالية الحبشة كلها في الصيف القادم فتكون سبباً في وضع عصبة الامم في أحرج المواقف التي عرفتها

واشارت الصحف الايطالية الى مقال نشر في جريدة الصنداي دسباتش القائل بأن تقدم الايطاليين في شمال الحبشة وجنوبها قد ادى الى نتائج هامة في وقت قصير جداً ويظهر بوضوح ان حرب ايطاليا الاستعمارية اسرع بكثير مما قامت به الدول الاستعمارية الاخرى في حروب مثل هذه . وقالت الصنداي دسباتش ان الحملة التي قام بها الجنرال نابير عام ١٨٦٨ كانت معدة قبل ذلك بثلاث سنوات ومع ذلك فأنها اجتازت ٤٠٠ ميل في ثلاثة اسابيع وان اللورد كتشنر لم يصل الى « امدرمان » الا بعد سنتين على النيل . وانتهت الصحف الايطالية التي علقت على مقال « الدسباتش » الى نتيجة واحدة وهي انه يجب الاعتراف بالامر الواقع وهو ان الحملة الايطالية تمت بغاية السرعة .

سلب الاموال في المقاهي المريبة

حدث بينما كان شعبان الشهابي من اهالي غزة مارا في الطريق العام امام المقهى المعروف بمقهى غنطوس طريق يافا — تل ابيب اذ لقيته واحدة من المشتغلات على مسرح المقهى فاستوقفته وطلبت اليه الكلام في موضوع وبمداهنة في القول ادخلته الى المقهى وجلس الى جانبها وكالعادة المتبعة قدم اليها عامل القهوة فسألته ان يأتيها بفنجان من القهوة، ثم الحقته بكاس من الشراب . وفي النهاية طلب الى شعبان ان يدفع ٥٥ قرشا فاعترض على ذلك بحجة انه لم يطلب لها ما شربته وانها هي التي استوقفته في الطريق واخيرا دفع لهم المبلغ بعد ان رهن جواز سفره لديهم ا نلفت الانظار الى ما يحدث في مثل هذه المحلات، لانها تتكرر كثيرا وبغرر بالاهالي من غير المدن وتسلب اموالهم بمثل هذه الطريق التي تأباها النفس الابية والنفس التي تريد المحافظة على الاخلاق.

فرار سجين

فر من سجن يافا صباح امس الاول السجين ابراهيم على المحكوم بالسجن شهرين بتهمة السرقة بعد ان جاء في الصباح اثنان من رجال البوليس واخذاه الى مكتب مساعد مدير البوليس لتصويره واخذ بصمات اصابعه حسب العادة وبعد تصويره وضع في غرفة التوقيف ففر من هناك ولم يعثر له على اثر حتى الان.

الا فلسطين !

كان اول عمل قام به المندوب السامي الجديد لشؤون اللاجئين من يهود المانيا هو عقد مؤتمر يحضره مندوبون عن جميع الحكومات وقد اعلن مندوب رومانيا وفرنسا ان بلادهما ليس فيها متسع لاي مهاجر غريب من يهود المانيا وكل بلاد العالم لا اماكن فيها لليهود الا ... فلسطين!

طرد يهودي

امرت الحكومة الالمانية الزعيم الصهيوني كورت بلومنفلد بمغادرة بلادها

وبلومنفلد هو احد زعماء يهود اميركا وقد جاء الى فلسطين منذ شهرين وانتخب سكرتيراً للجامعة العبرية وقد ذهب الى المانيا لمشروعات صهيونية فاوعز قنصل المانيا في القدس الى حكومته بمنعه من العمل لصالح هذه المشروعات وطرده البلاد

مخالفات النقل

فصلت محكمة صلح يافا في ١٥٠ قضية ارتكبت خلافاً لقوانين النقل على الطرق وقد تراوحت الاحكام على مرتكبيها بين ٢٥ قرشاً و ٥ جنيهات

لاجلاء اليهود

تقول ها آرتس أن حكومة بولونيا اعتقلت ٧٦ زعيما من زعماء اللاسامية في بلادها لانهم نظموا مؤامرة لاجلاء اليهود من بلادهم

كاتب تركي يقول
العالم العربي في ثورة
من الخليج الفارسي الى شواطىء المحيط الاطلنطي

تداولت الصحف التركية حوادث سوريا الاخيرة باهتمام كبير فذكرت جريدة (جمهوريت) تحت عنوان « العالم العربي في ثورة » مقالا مطولا نقلته عنها عدة صحف اخرى وفيه رسم كاتب المقال صورة اخاذة للروح السائدة عند الشعوب العربية من الخليج الفارسي في آسيا الى شواطىء المحيط الاطلسي في شمال افريقيا وقال: « بعد النضال الذي اندفع فيه المحاربون الجبليون عند حدود الجبال الوعرة برهن طلبة المغرب الاقصى باضرابهم مره اخرى على ان غريزة حب الاستقلال لم تنطفىء جذوتها ويكسب دعاه الدستور في تونس كل يوم انصاراً جدد . ولا تخلو الجزائر من الاضطرابات وتأتي الانباء من طرابلس بان البلاد في قلق . وبلغت مصر في الوقت الحاضر نقطة التحول في تاريخها

وزاد الكاتب على ما ذكر: « واذا القيت نظرة على آسيا ، ترى في سوريا ان الدماء تجري وان الوطنيين السوريين يسجنون . ويناضل العرب في فلسطين نضالا شديدا ضد المشروعات اليهودية. اما وادي دجلة والفرات فقد كان مسرحا للحوادث تردد صداها في دوائر جنيف. وفي الحجاز واليمن تدور المحادثات بين مندوبيهم »

وختم الكاتب مقاله بقوله: « والامر الذي يشعر بمغزاه هو ان الحوادث في كل من هذه البلاد تبدو في عزلة عن حوادث البلدان الاخرى ، ولكن ماذا تكون الحال غداً ، ومن ذا الذي يضمن ان العقدة لا تحل ؟ واذا حلت فماذا يحدث ؟

ان المثل الاعلى للحرية والاستقلال هو الذي حفز كل هذه الشعوب على القيام بحركاتها . ان العالم العربي الذي كان في سبات حتى الان قد استيقظ »!

البلاشفة يفتحون عيونهم الى اميركا
فيردون على اعقابهم وينتهون الى فشل
وتقف الحكومات الاميركية أمام الخطر الاحمر

جاءت الصحف على أنباء الثورة في البرازيل وعرف بصورة مؤكدة ان دعاة موسكو الحمر هم الذين اشعلوا نيران هذه الاضطرابات. ولقي الاهلون خسائر كبيرة بسبب هذه القلاقل . واوجست الصحف على اختلافها خيفة من امتداد ألسنة الثورة الشيوعية الخطرة الى غير البرازيل فينهار النظام الاجتماعي الذي يقوم في امريكا الجنوبية ويتبدل بنظام آخر له خطره على العالم

ثورة نوفمبر في البرازيل

وأشارت الصحف ايضا الى ثورة شهر نوفمبر التي نحن بصددها فقالت انها كانت عقب توتر سياسي بين روسيا السوفياتية وأراغواي. وبدأت الايدي السوفيتية تمتد الى امريكا الجنوبية لانها رأت فيها المرتع الخصب الذي يمكنها ان تنفث فيها تعاليمها و نظمها . فالحالة الاقتصادية في القارة الامريكية الجنوبية أصيبت بالتحول في السنين الاخيرة وبدأ الناس هناك يشعرون بالازمة الشديدة الخانقة ومن ثم بدأ الدعاة الروس يدخلون في نفوس الاهلين بان النظام الاجتماعي الذي تسير عليه حكوماتهم هو أسباب هذه الضائقة التي يعانون أوصابها وطبيعي ان تلقى مثل هذه الدعايات هوى في النفوس الثائرة وخاصة بين الطبقات العاملة .وأخذت تنمو هذه الروح بعد اذ تمهدها هؤلاء الدعاة وظهرت في ثورة البرازيل في شهر نوفمبر

وكر الشيوعيين في اراغواي

واذا اردنا البحث عن السبب الذي حول الشيوعيون الحمر نظرهم من اجله الى اميركا الجنوبية نرى ان تاريخ الدعاية السوفيتية يرجع الى سنين، ثم اشتدت في عام ١٩٣٢ واتخذت مدينة مونتفيديو في اراغواي وكراً للشيوعيين ومركزاً لدعاتهم وبدأوا يعملون لايجاد روح من التمرد على النظام القائم هناك وما برحت الذاكرة تعي ما قاموا به في شيلي وكيف حاولوا احداث الانقلاب فيها بصورة ثورية عنيفة . ومثلت حركات اخرى في مناطق اخرى من القارة بين عامي ١٩٢٩ و ١٩٣٠ لكنها كانت تنتهي الى فشل .

الحكومات الاميركية
تقف أمام الخطر الاحمر

على ان دعاة روسيا بلغوا حداً كبيراً من النجاح في اراغواي وانشئت شبه حكومة أسست على النظم الماركسية « نسبة الى كارل ماركس » واقيمت هناك هيئة تنفيذية تتصل بروسيا السوفيتية اتصالا وثيقا وتتلقى منها التعليمات التي تسير عليها . وظن الدعاة الحمر ان النجاح الذي صادفهم في اراغواي يجب أن يصادفهم في كل امريكا الجنوبية فضاعفوا الجهود لقلب النظام القائم واستبداله بالنظام الذي ترضاه روسيا وابتدأوا في نشر دعايتهم في البرازيل وفي الارجنتين وفي غيرها وكانت تلاقيهم صعوبات جمة ويولي الاهلون منهم فرارا لانهم يدعونهم الى نظام يخالف ما جبلوا عليه وما ارتضوه منذ مئات السنين . وتضافرت جهود الحكومات الامريكية على الوقوف في وجه الحمر والضرب على دعايتهم كي لا تمتد ولا يكون لها اثرها الهدام في النظم التي يسيرون ليها في حكم البلاد .

ويمكن ان يقال ان هذه الحكومات نجحت تماما في القضاء على كل ثورة تقوم من هذا النوع . وعمدت هذه الحكومات ايضا الى معالجة الحالة الاجتماعية في البلاد فشرعت تسن قوانين تضمن سعادة السكان بدون حاجة الى انقلاب ثوري او غيره. ثم وجهت جهودها الى التفريج عن حالة الزراع والعمال وغيرهم من الطبقات التي تحس بسرعة شدة الضائقة المالية، وبذلك كانت المقاومة لدعاة موسكو

أقصد
محل
نجيب القطان
تجد احسن
انواع زيت الزيتون للمونة
والسمن الحلبي الحديدي
الممتـــاز
ماركة
كامل هيكل

المجلس التشريعي

جرت في محكمة فارسوفيا عاصمة بولونيا محاكمة ثلاثة من الشباب اليهود الذين قاموا بمظاهرة ضد المجلس التشريعي في فلسطين فحكم على كل واحد بالسجن عشرة أيام

البطالة الخطرة

استأنفت جمعية الهستدروت اجتماعها في تل أبيب أمس للبحث في مشكلة البطالة بين العمال اليهود فتقرر جمع ٣٥ الف جنيه لصندوق البطالة

مدير البوليس

وصل يافا المستر سبايسر مفتش البوليس العام صباح امس الاول لتفتيش مراكز القرى والمستعمرات في قضاء يافا. وقد رافقه الضابط شيف وزار مراكز البوليس في بيت دجن وملبس وهرزليا وسيزور مركز بوليس تل ابيب غداً

المشاتل الوطنية
والمختبرات العربية
لصاحبها : احمد الشلبي — طولكرم
تدعو عموم المزارعين في فلسطين لزيارتها ويوجد فيها عشرات الالوف من التفاح والخوخ والنجاص والسفرجل والكرز والبرقوق والمشمش والقشطة والمنكة والاسكدنيا والفستق الحلبي لطعم ويوجد فيها كميات كبرى من الشتول البرية الوطنية والبذور والزهور والورد بانواعها تعتمد عليها حكومات الشرق والامراء وكبراء الزارعين
معاملة حسنة ـ شتول جيدة ـ اتقان في العمل ـ رخص في السعر زوروها تتحققوا ـ والتجربة اكبر برهان

اطبعوا مطبوعاتكم
في مطبعة الدفاع

شراب اللنبريس
يشفي السعال والكحة في يوم واحد

Allenburys Cough Syrup
هو احسن شراب يمنع ويوقف الكحة حالا ويشفي الالتهابات الشعبية والنزلات الصدرية والانفلونزا! اوقف هذه الكحة ! ابطل هذا السعال
اشف نفسك من الانفلونزا والرشح!!
خذ شراب اللنبريس ضد السعال والكحة فتشفى من الرشح او الانفلونزا في يوم واحد. ان شراب اللنبريس يشفي الالتهابات والنزلات الصدرية والانفلونزا وهو :
يباع في جميع الاجزخانات ومخازن الادوية
الوكلاء — الشركة المصرية البريطانية التجارية
مصر والاسكندرية
فرع فلسطين ✡ ٣ شارع ظريفة تلفون ١٠٦٢

حزام بارير
اللستك بدون مخدة - بدون قوس
حزام بارير هو الحزام المجرب الذي حاز السبق بتفوقه على سائر الاحزمة بدون جدال وقد دلت تجربته خمسون سنة على كونه الحزام الوحيد لرفع الفتق مهما كان كبيراً وعدم سقوطه منعا باتاً وشفاء الاطفال شفاء تاما بضمانة لم يجرؤ احد على التقيد بها خصوصاً حزام بارير الجديد بدون مخدة فقد ذاع صيته في الخافقين واثبت فوائده العظيمة الوف الاطباء وملايين المصابين بالفتق .
احترسوا من التقليد . كل حزام غير مطبوع عليه اسم بارير بالعربي والافرنسي يكون مقلداً ويجب رفضه
يوجد في محلنا احزمة طبية للبطن والكلي الساقطة والسره والمعدة وجوارب للمصابين بالدوالي وكورسهات لستك أعلى طرز وللسيدات اختصاصية مشهورة لخدمتهن
شعارنا الصدق واتقان العمل
وكالة حزام بارير بالصيدلية الانكليزية الاميركانية
طريق يافا . سفلي البوسته . بالقدس

الصابون النابلسي الممتاز
مصنوع من الزيت النقي الخالص
ذائع الشهرة عبق الرائحة
يباع بالجملة في محلات
الوكلاء
السادة وردة وكباب ـ حيفا
السيد محمد مصطفى الجبشة ـ القدس
السيد عبد الله الصوراني واولاده ـ يافا
السيد محمد رفعت الاتوني ـ الشام

اللد

مشكلة يجب حلها

في يد محصل اموال الويركو في اللد دفتر قيودات يحصل ضريبة الويركو من اربابها. وهذا الدفتر فيه عقدة يجب حلها وهي انه يكون لعدة افراد لايعترون بعضهم بصلة قرابه او جوار قسيمة ارض يكون لكل واحد فيها حصة معلومة فتوجد هذه القسيمة مقيدة لدى مأمور الويركو (المحصل) باسم احد الشركاء وحده مضافا الى اسمه كلمة وشركاه. ثم يرغم هذا الشخص المسجلة هذه القسيمة على دفع ما يطلب فيها من الاموال الاميرية

هذه مشكلة معقدة يصعب فيها على احد الشركاء دفع مال عن ذمة غيره من الشركاء الذين قد يكونون بعيدين عنه في مدينة ثانية فلو امتنع الشركاء عن دفع ماخص الواحد منهم من هذه الاموال المطلوبة من يد الشريك للشريك نفسه الذي سيحصل له منهم هذه القيمة عبر المحكمة وفي ذلك ما فيه من عناء وتطيل لذلك الشريك الذي ارغم على دفع المال وهذا العناء والتعطيل لا ينشأ الا بسبب تعقيد تلك القيودات عند محصل الاموال بالشكل المتقدم. فلحل هذه المشكلة نلفت نظر المسؤولين

فجر الماء مرة ثانية

ثابت البلدية العمل في بئرها الجديد لعدم وجود الماء الكافي فيه فتفجرت المياه مرة ثانية وسر الاهلون لهذه النتيجة الحسنة

مركز البوليس

مازلنا نسمع ان الحكومة تريد نقل مركز بوليس هذه المدينة من محله الحالي الى مكان اليق ، وقد لفتنا نظرها الى عدة مواقع مناسبة يليق بعضها لتشييد مركز البوليس ، ومن هذه المواقع احدى عمارات البلدية الواقعة شرقي دار المجلس البلدي الشهيرة بسوق البسط ففي هذه العمارة تجد الحكومة ما تبتغي من حسن موقع لو انها انتدبت من قبلها من يبحث فيه .

قافلة الحجاج

سافرت يوم السبت الماضي آخر قافلة من الحجاج لتأدية فريضة الحج في بيت الله الحرام وقد بلغ عددها ثلاثين حاجا من اللد وبعض القرى واكتظت محطة اللد بالمسافرين والمودعين

لم هذه المعاملة ؟

لاحظنا من بعض موظفي سكة الحديد قسوة في معاملته للمودعين والمسافرين من الحجاج . فقد كان يطالب منهم ان يبرحوا رصيف المحطة في حين كان هناك من اليهود من هو مصر على وقوفه على الرصيف مع احترام ذلك الموظف اياه !

نلفت نظر المسؤولين الى هذه المعاملة الشاذة اذ أين يقف المسافر والمودع، بهل جعل هذا الرصيف الا الانتظار فيه لركوب القطار منه والنزول عليه؟ ونرجو ان لاتتكرر مثل هذه الاعمال حرصا على عدم تشويه سمعة موظفي السكة الحديدية في اللد ...

المجدل

دورة تفتيشية

زار المجدل اليوم حضرة مفتش معارف اللواء الجنوبي الاستاذ مصطفى افندي الدباغ ، في دورة تفتيشية على مدرستي الذكور والاناث ، وبعد أن تفقد شئون المدرستين ، وسر مما رأى من التقدم الباهر ، والنشاط المطرد أثنى على همة مدير المدرسة الاستاذ عبد الله افندي الخطيب وأساتذتها ، الذين أخذوا على عاتقهم تحسين المدرسة من جميع الوجوه ، ومساعدتهم للطلبة الفقراء الذين لا يستطيعون تقديم ما يطلب منهم من كتب وأوراق بدون مقابل

قضية قتل

وقعت في قرية المسمية الكبيرة من قضاء المجدل ، منذ شهر تقريبا جريمة قتل مروعة ، ذهب ضحيتها عبد الرحمن محمد حويلة ، كما أصيب فيها شخصان بجروح بليغة ، وهما محمد سلمان حويلة ، وعامر سلمان حويلة

وقد كان يوم أمس ، موعد التحقيق في هذه القضية أمام محكمة الصلح ، وكان يدافع في كرسي النيابة الضابط هاشم أفندي الداودي يساعده الانباشي فخري افندي مرقه

وبعد ان ستمعت المحكمة الى شهادة الطبيب الحاج خليل افندي ابو عزالة طبيب صحية غزة الذي فحص جميع المصابين يوم وقوع الحادث وشهادة الدكتور ابراهيم افندي اتيم رئيس المستشفى البلدي بغزة الذي فحص جثة القتيل قبل وفاته ، شرعت في استماع اقوال شهود الاتهام الذين اكدوا للمحكمة ان المتهم محمد حسين بدوان هو القاتل ، وقررت تأجيل القضية الى اجل غير مسمى ، لاستماع شهادة الطبيب ابراهيم افندي اتيم الذي فحص احد المصابين محمد سلمان حويلة الذي لا يزال مريضا في المستشفى.

وشاية كاذبة !

حاول البعض عرقلة اعمال مدير بريد المجدل الحالي منير أفندي الغزالي وذلك بأرسالهم الى مدير البريد العام شكاوى وكتب سرية مجهولة التوقيعات كلها افتراء وبهتان ، لايقصدون منها غير تشويه سمعته

وقد علمنا انه سيقيم (دعوى بيانات كاذبة) ضد أولائك النفر

خان يونس

هيئة جمعية

تم انتخاب هيئة جديدة للجمعية الشرعية لتعاون العاملين بالكتاب والسنة المحمدية في خان يونس . وقد فاز في هذا الانتخاب السادة :الشيخ مصطفى العقاد رئيس ،والشيخ علي محمد الاعرف أمين صندوق ،وسعيد الوادي سكرتيراً والشيخ حسن العقاد ، عبد الوهاب المصري ، الحاج زارع الاسطل ، الحاج شاكر طه ، عبدالكريم عبدالله الفرا ، الحاج خالد كتاب شراب ، اعضاء .

فنتمنى لهذه الجمعية في عهد هيئة ادارتها الجديدة كل تقدم ونجاح

الناصرة

ألانها قرية عربية ؟

صفورية اكبر قرى الناصرة بلا جدال وسوف لا نحرمها حق الكتابة برفع شكوا اهالي المسؤولين لعل في ذلك انصافاً لهذه القرية الكبيرة المحرومة من اشياء عديدة تظهر لنا في اول مقارنة بسيطة مع اصغر مستعمرة يهودية .عند ما اعلنت الحكومة القرض الزراعي لعموم فلسطين . قام اشخاص قليلون من القرية المذكورة واخذوا قروضاً من الحكومة . . . اما الاكثرية الساحقة التي هي في امس الحاجة لمثل هذا القرض لتضمن به ما لحق بها من خسائر في السنين الماضية بسبب المحل والجدب فهي عند ما قامت تطلب قروضاً اخذت الحكومة تضع العقبات لتأخير هذه المعاملات ــ الامر قابله اهالي صفورية بالاستياء الشديد اذ هم يرفعون هذه الشكوى على صفحات «الدفاع» لافتين نظر الحكومة الى مساعدتهم من مال القروض المخصص. ولنا وطيد الامل بتلبية هذا الطلب الحق العادل في الوقت القريب

الهيئة الجديدة

لشركة الدخان والسجاير

جرى يوم الاحد ، كما اشرنا سابقاً، اجتماع عام في قاعة سينما امير لجميع المساهمين في شركة الدخان لبيان ارباح الشركة وانتخاب هيئة جديدة والبحث في زيادة رأسمال الشركة . ففاز كل من السادة : محمد الحاج خليل طه ، نقولا توفيق الخوري ، سليم سروجي ،نجيب بطحيش ، وتقرر زيادة رأسمال الشركة خمسة وعشرين الف جنيه اخرى . فنتمنى لهذه الشركة التوفيق

الجمعية الانطوانية

قامت الجمعية الانطوانية في الناصرة يوم الاحد ببيان اعمالها في اجتماع جميع اعضائها في قاعة الجمعية . وقد افتتح الاجتماع رئيس الجمعية الاستاذ نديم بطحيش بكلمة طيبة ثم تبعه امين الصندوق الاستاذ نايف اسبانيولي مبيناً دخل الجمعية وخرجها . وهنا وقف الشاب الاديب الياس منصور والقى في الحضور خطابا قيما عنوانه «الشباب» مبينا منزلة اعمال الشباب في التاريخ واخيرا قام رئيس الجمعية المذكور والقى كلمة عنوانها « احترم نفسك » . كذلك القى الآب انطون كاهن طائفة اللاتين في الناصرة كلمة طويلة شرح فيها احوال الجمعيات. وابان ان جمعية الشبان المسيحية في القدس . جمعية استعمارية وقد كان لهذه الكلمة رنة استحسان في نفوس الحاضرين وفق الله القائمين على ادارة هذه الجمعية لما فيه كل خير ونجاح

سيارات غزة

الوطنية

سفريات يومية

بين غزة ويافا

وبالعكس

سيارات فخمة

سائقون ماهرون

حيفا

تحديد الاجور

يبحث المجلس البلدي في جلسته القادمة طلب قانون تحديد الاجور عام ١٩٣٦ وترى غرفة التجارة اليهودية ان هذا القانون يجب ان يتناول الحوانيت والبنايات وترى غرفة التجارة العربية ان يتناول القانون الحوانيت فقط

وتعارضت وجهتا نظر الغرفتين في مسألة اقفال الحوانيت فالعربية ترى ان تقفل بعد الغروب ، واليهودية ترى ان تقفل باكراً .

وقد رأت اللجنة التي وكل اليها المجلس البلدي النظر في هذا الامر ، ان ترجع في ذلك ، الى رأي مجلس بلدية القدس

حول اجتماع

كما اشرنا في رسالة سابقة الى الاجتماع الذي عقد في دار سيادة المطران حجار ، لبحث المجلس التشريعي وذكرنا ان الاساتذة حنا عصفور، ووديع البستاني والسيد يوسف اصاف اعترضوا على هذا الاجتماع بانه لا يمثل الطائفة المسيحية وقد جاءنا ان المذكورين كانوا متضامنين في بحوث ذلك الاجتماع التمهيدي وان اجتماعهم كان على اثر النشرة التي اذاعها السيدان يعقوب فراج والفريد روك على امل ان يجتمعوا اليهما الوقوف على مادار بينهما وبين المندوب السامي في هذا الشأن وان يتلو ذلك دعوة الى اجتماع عام لجميع المسيحيين في فلسطين لبحث المجلس التشريعي

الرملة

حادث شجار

ينتهي الى اصابة خطرة

نشب امس شجار بين الحاج رشيد المغربي الناطور في احد بيارات صرفند العمار وبين محمد سالم منصور من عرب خان يونس فاستل مدية وطعن بها الثاني طعنتين وقد خف رجال البوليس والصحة الى مكان الحادث ونقلوا المصاب الى لمستشفى البلدي في يافا في حالة خطرة جدا واعتقلوا الجاني رهن التحقيق

حريق

شبت بعد منتصف ليلة امس نيران في قش غرفة فيها حمار السيد احمد الاعرج فاتصل خبر الحريق بدائرة البوليس التي كافح رجالها النيران فأخمدوها ولولا تجمهر الناس على اثر الحريق لامتدت النيران الى المحال المجاورة وتقدر الخسارة بثلاثين جنيها

في بوليس الرملة

اتصل بي ان الجاويش الانكازي دولي قد بلغته دائرة الامن العام بتنزيل رتبته الى اونباشي ونقل الى مركز بوليس الخضيرة

عودة أهالي عاقر

الى قريتهم

كنت اخبرتكم عن الاشخاص الموجودين في مدينة الرملة من اهالي قرية عاقر بسبب حادثة عاقر المؤسفة وبعد ان جرت (العطوة) بين عائلة صيدم وعائلة موسى سمحت لهم الحكومة بالعودة الى القرية

جريدة الدفاع

في الصحف اليهودية

« بقية المنشور على الصفحة الاولى »

وانهم اصبحوا على عتبة الحركة التالية . »

ومن هذا الكلام انتقلت الجريدة الى التحريض العلني فقالت :

« من الصعب ان نقول عن هذا النوع من الكلام المعتدل الموجه الى الزعماء يقع اولا يقع تحت طائلة قانون المطبوعات المعدل الذي فيه نصوص ضد الصحف التي تذيع ما يقلق الخواطر »

« على ان للمرء على حال ان يقول ان « الدفاع » ليست الا مجرد صحيفة مرجعة لصدى الحوادث، فهي في انبائها كما في آرائها لا تخدم فحسب، ولكنها تتوقع حدوث شيء »

« وابراهيم برغم حصافته التي اشتهر بها ، ليس من كتاب الفكاهة ،فالمعتقد فيه ان يعني ما يقول ، وقد يكون لنا ان نرجو منه ان يقول بالضبط ماذا يعني بقوله « الخطوة الثانية » وماذا يفهم هو من الحرب

اذا كان يريد ضربا آخر ، حتى ولو فنرد على مقاله

كتبت جريدة « النيوز كرونكل » مقالا هاما عرضت فيه الموقف الدولي الحاضر فذكرت انه على اعظم جانب من الخطورة وقارنته بالموقف في عام ١٩١٤ فقالت انه اخطر منه وان النفوس في الوقت الحاضر اشد حقدا مما كانت عليه من اكثر من عشر سنوات وتطرقت (الكرونكل) الى تعزيز الدول المختلفة في اوروبا وآسيا لسلاحها وبذلت الاموال الوفيرة على تقويته وقالت: (اذا استمرت الحال على هذا المنوال

اضرابا طويلا كذلك الذي في دمشق ، فاننا نشير عليه بان يراجع كلمة لها مغزاها نشرت في عدد الامس من « البالستين بوست » وفيها احتجت غرفة الشحن في يافا ضد العمالة الذي أوقفوا حركة الاعمال في الميناء يوم الثلاثاء الماضي

« اما اذا كان يريد شيئا اكثر تطرفا من ذلك ، فهذا هو وقت الافصاح عن هذا الشيء »

« توسافست »

« الدفاع »: سنكون كما يريد الكاتب

المطبعة العصرية

«يافا ـ شارع جمال باشا ـ عمارة المظفر»

المشهورة

بسرعة الانجاز و نظافة الطبع

والمهاودة في الاسعار

اوتيل الخديوي الكبير

لاصحابه

الحاج شريف غزال

وولده شحاده النابلسي

يافا ـ شارع المنشية ـ قرب المحطة

هواء طيب ـ خدمة حسنة

مفروشات جديدة ـ مناظر طبيعية براً وبحراً

معروف البدوي؟

? ? ?

مصبغة الشرق الكبرى

لصاحبها امين البديري

بناية الاسعاف

شارع البرية ـ نمرة ٢٠ ـ يافا

ان هذه المصبغة مستعدة لقبول صباغ الملابس على كافة الالوان للرجال والسيدات ، والغسيل على الطريقة الكيماوية وعلى البخار وهذه المصبغة منذ تأسست حتى الان وشعارها الصدق والامانة والمحافظة على المواعيد ـ زوروا هذه المصبغة وجربوا مرة واحدة لتروا الاتقان والطرق الحديثة التي قل ان تجد مثلها في فلسطين.

العالم فوق فوهة بركان ثائر

يسير في الطريق الى الهاوية

شهرا آخر فلا يعود في الامكان وقف الحرب المقبلة التي تصبح امرا واقعا محتوما)

العالم في طريقه الى الهاوية

واستطردت (النيوز كرونكل) في وصف الحالة الحاضرة فقالت (ان العالم يسير الى الهاوية) وجاءت على ما يدور في مختلف الدول فاستعرضت الحالة في ايطاليا وانتقلت منها الى المانيا ثم الى فرنسا وانكلترا واليابان وامريكا وغيرها وذكرت ان الحالة غير طبيعية وان العالم فوق اتون

القلاقل في الشرق

وانتقلت بعد ذلك الى ما يقع في دول الشرق وما يجري فيه من القلاقل. واشارت الى العداء الذي يوجه مباشرة الى الدول الاوروبية فقالت:« اما الشرق فأخباره لا تبعث على التفاؤل . وكانت الحرب في الحبشة فاتحة القلاقل والاضطرابات التي اخذت تغمر ربوعه وهذا مما يجعل رجال السياسة في اوروبا ينظرون الى السنيور موسوليني نظرة النقد والعتب لانه اثار ضدهم الدول الشرقية مجتمعة ولولا مغامرته الحبشية لما حدث شيء من ذلك ، ولولا التهديد الذي اخذ يسوقه كل يوم لما وقعت هذه الفوضى التي قسمت السياسة الاوروبية ومزقت دولها ودفعت بساستها الى التنافس في التسلح والاستعداد للحرب . ولولا المغامرة الايطالية واعتقاد الدول بانها ستجر العالم كله الى مجزرة عامة ، لوقفت الحكومات المختلفة موقف المتفرج من عراك قد يكون ، لولا هذه الاسباب ، عراكا موضعيا لا قيمة له . لكن الحرب الافريقية قد بعثت روح العداء في نفوس الشعوب الافريقية لكل ما هو اوروبي . كما انها اثارت في مصر عاصفة من الاستياء والنقمة على السياسة الدائمة التي ظهرت آثارها في المظاهرات الاخيرة

الحالة العالمية

لا تطاق

وختمت الجريدة مقالها بأن الحالة العالمية اصبحت لا تطاق والموقف يستدعي كثيراً من رحابة الصدر والتروي في معالجته ، ذلك ان المشاكل قد غمرت العالم كله . واذا كانت الضرورة ماسة لتسوية مشاكل الاوروبية فأنها اشد مساسا الى تسوية المشاكل القائمة في الشرق، وتحسن اوروبا صنعا اذا انتهت الى اقرار نظم ديموقراطية جديدة فيه

ثم ذكرت الجريدة انها لا تفشي سرا اذا قالت « ان الخطر على اوروبا من الشرق الملتهب بروح العدوان قد اصبح مقرراً لا ينكره سياسي حاذق بعيد النظر .

واذا كان هذا هو الواقع فهل تنشط السياسة الانكليزية الى اخماد النار قبل شبوبها. ان انكلترا كانت ومازالت اسبق الدول الى تسوية مشاكلها بروح من العطف والعدل وتبادل المصالح)

شجعوا

المصنوعات الوطنية

الدفاع - يوم الخميس في ٢٠ ذي القعدة سنة ١٣٥٤ و١٣ شباط ١٩٣٦

صاحب الامتياز والمحرر المسؤول ابراهيم الشنطي

مدير الادارة شوكت حماد

رقم التلفون ١٠٧٥ و ١١٨٧

الدفاع

جريدة يومية سياسية مصورة

العدد ٥٣١ - السنه الثانيه

ادارة الدفاع في عمارة حزبون شارع جمال باشا - يافا

العنوان البرقي: الدفاع يافا : ص . ب ٢٥٥

	عن سنة	عن نصف سنة
قيمه الاشتراك في فلسطين	١٥٠	٨٠
في الخارج	٣٠٠	١٦٠

صور عالمية على هامش الحوادث

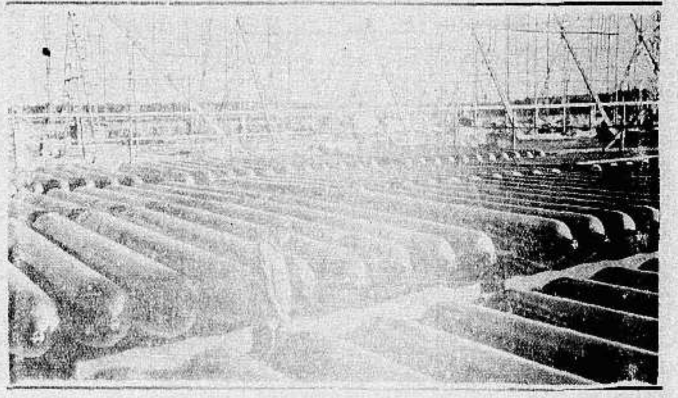

الانابيب [illegible] الاوكسجين بالقرب من [illegible] الالماني في [illegible]

الدكتور بارسيفال الذي اشتهر باختراعه المناطيد الهوائية وقد بلغ عمره ٧٥ سنة ويرى وهو جالس في مكتبه وبيده احد المناطيد من صنعه

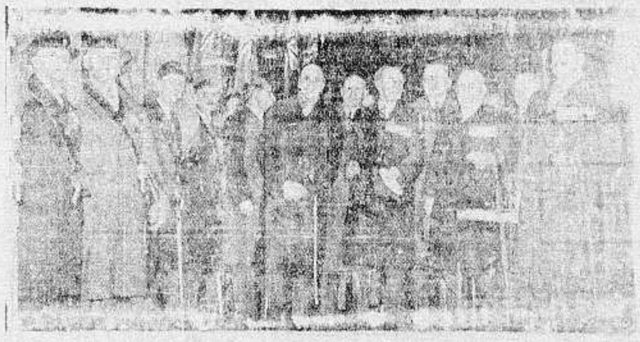

فريق من المحاربين القدماء الالمان [illegible] الاخيرة للندن وتراهم [illegible] وسوابهم الى محطة فكتوريا

الى تحت هذا الكلام اجوا ليفتكي [illegible] الوحيد في العاب الدورية الالمانية وهو [illegible]

المسيو بيركرود اللاعب النروجي المشهور بالتزحلق على الجليد [illegible] للاشتراك في دورة الالعاب الاولمبية

لاسبوع واحد اتحاد لاسبوع فقط

نادي شباب العرب

يقدم الى اهالي حيفا الكرام الفيلم العظيم المحبوب الذي شاهده

١٠ ملايين شخص

في مصر وسوريا فلسطين والعراق الا وهو :

فيلم دموع الحب

حيفا ☞ في سينما عين دور ☜ حيفا

اطلبوا تذاكر واسطوانات الفيلم من محلات السادة سعد الدين ادريس

احجزوا تذاكركم من الان لانها محدوده ومنمره

كل يوم ثلاث حفلات الساعة ٣٫٠٠ و٦٫٣٠ و٩٫٣٠

تشجيع المؤسسات العربية

ادنى عوامل الاستقلال

الانقلاب الحديث في عالم الطباعة

ستشاهدونه في

مطبعة

الدفاع

التجارية

اكبر استعداد طباعي عصري

والتجربة اكبر برهان

حبوب اورشيتونين

اختراع حديث لتقوية الاعصاب وتجديد الشباب

علاج حيوي كيماوي لمعالجة الشيخوخة التناسلية والعنانة وضعف التناسلية

ان افضل العلاجات في معالجة هذه العلة المضنية هو ما بني على تقوية جهاز التناسل الحقيقي في الرجل هذا العضو الذي ثبت منذ زمن ليس بالقريب أنه عدا عن افرازه الحوينات المنوية (سبرماتوزوئير) له مفرز داخلي خاص يؤثر في أحوال الشخص النفسية وفي نموه الجسماني وفي قواه العصبية ، وأن العنانة والضعف التناسلي تعود معظم أسبابهما الى نقص هذا المفرز وهو (الهرمون التناسلي) الذي لا يزال العلم الخاص يجهل حقيقته ولكنه يعرفه حق المعرفة اثاره ، فالهرمون (الهرمون) اذن مادة نجهل جوهرها وإنما نستدل على وجودها بتأثيرها وفعاليتها وذلك بواسطة التجارب والاختبارات العديدة على الحيوانات ولا سيما القردة لكثيرة الشبه بالانسان ، فاذا ما نفذت هذه المادة الجوهرية التي يتوقف عليها حسن قيام الاعضاء التناسلية بوظيفتها ، كان على الطبيب المداوي أن يعوض للبدن ما يقوم مقامها ويعمل فعلها. هذا ما اتجهت اليه أفكار الاطباء الاخصائيين لاعضاء التناسل منذ أمد بعيد وقد توالت جهودهم وتتابعت تجرباتهم الى أن توصلوا (بعد الاختبار في الحيوانات) لاقتطاف ثمرة مساعيهم بايجادهم جواهر كيماوية حيوية تؤثر في الجهازين العصبي والتناسلي معاً فتقوي هذا وتنبه ذاك ، فأصبح العالم يجد أمامه اليوم هذا العلاج الحديث الذي أسموه (أورشي تونين) ويستدل على مفعوله من اسمه ومعناه (المقوي الخصوي)

وأن فائدة هذا العلاج الثابتة علمياً وعملياً فهو يقوي الخصية على عمل الحوينات المنوية وينبه الجهاز العصبي . ففائدته إذن مضاعفة : يزيل العنانة ويقوي الباه

وعدا عن هذا وذاك ، ونظراً لان العنانة والضعف التناسلي هما مرضا الشيوخ ومرض الذين يبكرون في شيخوختهم ويهرمون قبل أوانهم من الشبان المنهمكين ، فقد أضيف الى (الاورشي تونين) جواهر أخرى من خاصتها تقوية الدم ليكون هذا صالحاً لتغذية الخصية والجهاز العصبي

مستودع الادوية الوطني الفلسطيني - ٢٥ شارع بطرس يافا

ويطلب من مستودع قياله وصباغه في يافا

(مطبعة الدفاع - يافا)

يافا ـ يوم الجمعة في ٢١ ذي القعدة ١٣٥٤ ـ الموافق ١٤ شباط ١٩٣٦

صاحب الامتياز والمحرر المسؤول ابراهيم الشنطي

مدير الادارة شوكت حماد

رقم التلفون ١٠٧٥ و ١١٨٧

الدفاع

جريدة يومية سياسية مصورة

العدد ٥٣٢ ـ السنه الثانيه

ادارة الدفاع في عمارة حزبون شارع جمال باشا ـ يافا

العنوان البرقي : الدفاع يافا : ص . ب ٢٥٥

	عن سنة	عن نصف سنه
قيمة الاشتراك في فلسطين	١٥٠	٨٠
في الخارج	٣٠٠	١٦٠

شهيد حلب وجرحاها. استمرار المظاهرات والاضراب. مكان اعتقال مردم والبكري. الهاشمي وحوادث سوريا. بلاغ الامن العام عن مفرقعة القنصلية

١ ـ شيوخ السبع ينقضون حجة الحكومة
٢ ـ يوم سورية الشهيدة فى فلسطين
٣ ـ عدد المهاجرين فى السنة الراحلة

حتى الاقطاعيين من شيوخ بئر السبع يقابلون استثناء اراضي بئر السبع من الحماية بالاعتراض . فقد رفع هؤلاء الشيوخ اصواتهم بتهجين الاستثناء مؤثرين حماية الارض حتى من انفسهم ومن بعض ضعاف الايمان من زملائهم اذا ما استهوتهم المغريات الى البيع من اليهود . والشيوخ المعترضون اقطاعيون ممن قد يستفيدون من الاستثناء فيتصرفون في الهكتارات الآيلة اليهم اقطاعيا وفق هواهم . ولكنهم ، وهذا مما يحمدون عليه ، قد نظروا الى المستقبل ببصر راشد ، ووعي حكيم ، فآثروا التقييد لا الاطلاق خوفاً على مصير مقاطعتهم من خطر التهويد . ولعمري لقد ابطل شيوخ السبع المعترضون حجة الحكومة في قولها ان حماية التشريع اراضي بئر السبع لا تؤدي الى إعالة صغار المالكين على اعتبار ان بئر السبع ليس فيها مالكون صغار . فان كان هذا صحيحا لماذا لا تتناول الحماية كبار المالكين ، وما الذي تخشاه الحكومة من حماية اراضيهم بينما هم يطلبونها راغبين . نعم قد يكون من الحكمة ان يكون لاراضي بئر السبع نوع من الحماية يختلف عن نوع حماية الاراضي في غيرها من المناطق . كأن يستثني التشريع من البيع مساحات بمقياس عدد عشيرة الشيخ لا بمقياسه كفرد ، اي اذا نص التشريع على استثناء ٦٠ او ٨٠ دونما من البيع لكل فرد او عائلة في غير بئر السبع فمن الواجب ان يستثني في بئر السبع خمسماية او الف دونم او اكثر من ذلك للمالك الواحد ، ما دام هذا قد ورث الاراضي اقطاعيا وآلت اليه على اعتبار انه شيخ قبيلة لا فرد يعول عائلة ، متوسط افرادها كمتوسط افراد العائلة القروية . هذه نقطة جوهرية نود ان نطالب بمراعاتها في صدد التشريع القادم وهي ذات بال

. . .

اقترح احد الفضلاء في حفل خاص تعزيز الاعانات لجرحى الشام بحركة عامة شاملة تسمى « يوم سورية » فيتولى الطلاب والشباب ورجال النوادي الكشفية والنوادي الرياضية والعمال والجمعيات النسوية بيع اوراق مطبوعة بعضها بقرش وبعضها بخمسة وبعضها بعشرة ثم يرصد ريعها المتجمد لاعانة عوائل شهداء الشام وجرحاها ، وبذلك يكون المبلغ المتجمد مشتركا فيه من عرب فلسطين كافة ، على وجه يثاب فيه كل فرد من منظومة هذه الامة رجالا ونساء في الحواضر والارياف . وما كاد المقترح ينتهي من بسط اقتراحه حتى أمن عليه الحاضرون لوجاهته . ويسرنا ان نقول ان ذلك الحفل الخاص ما كاد ينفض حتى انتقل الى دار البنك العربي لوضع نظام محكم « ليوم سورية » ولتجهيز كتائب « الحملة » العامة التي ستنهض به . والفكرة والحق يقال جد صالحة ، زد عليها انها عملية ونبيلة . وسيكون من شأنها تمكين كل عربي وعربية في هذا القطر من اداء واجبه وارضاء شعوره الحي بالجزء النزر الذي يستطيع به تخفيف مصاب اخوانه ، والذي يقوى على ادائه دون ان تناله عسرة . هذا وتتوفر الان فئة صالحة من الوطنيين على وضع النظام الخاص بذلك اليوم ، « يوم سورية » ، فتفسح للشباب والطلاب من فتيان وفتيات النزول الى الاسواق والمحال والبيوت لبيع قراطيس الاعانة ، وتألف مواكب خاصة من كبراء رجالنا ذوي الحيثية فتتصدر هذه الحركة عمليا ، وتمشي في غايتها حتى تبلغ مداها من النجاح . فهذه فرصة جديدة للاعراب عن أنبل عواطف الاخوة نحو الشقيقة المعذبة ، بل الام النائحة المفجوعة بالزهور الغضة من ابنائها . وما من مجال للشك في ان امتنا الكريمة ستقبل على « يوم سورية » اقبالا ملؤه الجلال والجمال . واذن فنحن ننتظر ذلك اليوم لنلمس فيه جميل عطف هذه الامة وكريم اريحيتها في ثقة واطمئنان

. . .

ذكر « الدفاع » في عدد الاربعاء الماضي ان عدد الذين دخلوا فلسطين في سنة ٩٣٥ (١١٧٢٢٢) والذين غادروها (٥٢١٦٥) فيكون الرقم الصافي لمن لبثوا بفلسطين (٦٥٠٦٣) يهوديا . ونحب نحن ان نعرف بادىء بدء هل هذا رقم صاف لمن دخل البلاد من اليهود ام ان فيه عدداً من غيرهم ؟ واذا كان ذلك كذلك فما عسى ان يكون العدد الحقيقي لهجرة سنة ٩٣٥ ؟ وهل يدخل في عقل ان ترتفع نسبته الى ٦٥ الفاً في السنة الواحدة بينا مثل هذا العدد مألوف ان يتوزع على تسع سنين قياساً على السنين السابقة لسنة ٩٣٠ ؟ نعم نحب ان ننتظر بيانا رسميا عن الرقم الحقيقي لهجرة السنة الراحلة . فاذا تأكد ان رقم المهاجرين هو هذا الرقم الذي اشار اليه « الدفاع » فيا ويل البلاد اذن من سوء العاقبة ، ويا ويلها اذ تقفز قفزا الى التهويد . وفي كل حال سنرتقب البيان الرسمي لنبني عليه حكما صحيحا .

سامي السراج

في كلمات موجزة

قبل الوفاة

« الحقيقة » في نفسها صديقة العظماء . ان بينها وبينهم سبباً قوياً . ولا تصدق أن « الزائف » من كل شيء يمت بصلة الى العظمة . بل هذا « الزائف » بضاعة النفوس الصغيرة التي تموه على الناس ، وتغشهم ، وتخدعهم . وهي لذلك كثيرة الوجوه ، وافرة الملابس ، متعددة الالوان .

والعظيم لا يتكلم عن نفسه ، بل تتكلم الدنيا عنه . والصغير يكثر من التحدث عن اعماله لانه لا يجد أحداً يتحدث عنها غيره والعظيم يعلو على الزمن ، والصغير يطويه الزمن . ذاك خالد . وأما هذا فيموت كله بعد وفاة نفسه .

حضرت الوفاة أبا بكر الخليفة الشجاع ، السياسي ، الحكيم ، واستعدت الدولة العربية الناجمة بعد وفاة مؤسسها العظيم ، رسول الله . واشرق وجه الخليفة ، يودع هذه الدنيا راضياً بالعمل الذي قام به ، كثير الشوق الاجتماع بربه . وكانت « عائشة » قائمة الى جانبه ترقب هذا النور الجليل يفيض بالعظمة ، والمحبة ، والوفاء . دمعت عيناها وأنشدت :

وأبيض يستسقى الغمام بوجهه
ثمال اليتامى عصمة للارامل

وسمع الخليفة المسجى هذا الانشاد ، فتجمع ضميره الحي ، ونطق بجملة واحدة : « ذلكم رسول الله » ثم اغمض جفنه حتى اللحظة الاخيرة ابي إلا أن يكون عظيماً . والعظماء — كما أسلفنا — لا يتحدثون عن أنفسهم ، والخالدون منهم يكرهون أن يتحدث الناس عنهم أيضاً

واستلقى « فيثاغورس » الرياضي الكبير على فراش الموت ، يودع الحياة وقام حوله تلامذته ، فنادوه لكنه لم يجب . تأثروا من الموقف ، يريدون سماع آخر جملة منه ، فعبثا حاولوا . وتقدم أذكى هؤلاء ، فأسر الى زميل له ليسأله سؤالا ، اتفقا عليه . فناداه : أيها الزميل ما هو « حاصل » ضرب خمسة في خمسة ؟ فأجاب التلميذ الذكي : عشرون . عندئذ تململ الرياضي العالم وقال في صوت خافت : خمسة وعشرون ، ثم ودع !

هؤلاء العظماء أصدقاء أوفياء للحقيقة . يكرهون الزيف والتمويه والغش لانه من غير طبيعتهم الصافية . حتى في ساعات الموت ، عندما يناجي الانسان ربه في ذهول وغيبوبة ، يأبون إلا أن يظلوا اوفياء للحقيقة . خلوداً لهم !

« الباحث الصغير »

الخطوة الثانية ايضا

تجديد شريف لا بد منه

الاساليب الماضية فجعت البلاد بقضيتها الشابة

نستمر في سياق الرد على « البالستين بوست » وما تساءلت به عن « الخطوة الثانية » . والذي توافقنا الصحيفة اليهودية عليه ان العرب لا ينتظرون اليوم يداً أجنبية تزيح عنهم جانب الخطر . وأعني بالاجنبية يد بريطانيا قبل غيرها . فأن سياسة هذه الدولة أرهقت العرب في ثماني عشرة سنة الى حد لم يدع مجالا لتوقع ذرة من الخير على يدها . وهذه اليد اعتادت ان لا تعطي الا اذا هزتها يد اخرى ، أو احست بأن هناك محفزاً لهزة . اما هي في نفسها جامدة الحس والاعصاب ، لا سيما اذا كان الطالب عربياً

ونحن لا نتجنى على بريطانيا ، ولا على الصهيونية . بل نطالب الاولى بحق هو ملكيتنا الصريحة لهذه البلاد . ونصد تيار الثانية لكي لا يطغى على هذا البلد بموآزرة القوة المستعمرة المادية والمعنوية . وفي ذلك نسائل البوست : متى كانت الاحتجاجات والمذكرات والمقابلات أسلحة ماضية لنيل الحقوق ، خصوصاً اذا كان سالب الحق جائراً في سياسته . واذا كان أصدقاؤه — وهم انتم — أقوياء في المادة ، والتنظيم ، والدعاية ؟ من أجل ذلك نسفه كل التسفيه هذه الاسلحة الصدئة التي شوهت سمعتنا . من أجل ذلك ندعو الى التجديد في الكفاح تجديداً يكفل دفع الخطر الصهيوني ، ورجوع بريطانيا الى سياسة تقوم على الاعتراف بالعرب أصحاباً شرعيين لهذه البلاد

وسؤال آخر : هل أسمعت هذه الاحتجاجات ، والمذكرات ، والعرائض ، اصواتنا في الخارج ؟ هل استطاعت ان توقف العالم على المظالم النازلة بنا ، والتي تهدد شعباً عريقاً بالجلاء عن بلاده ، ليس في زمن تعصب القرون الوسطى وحماقتها ، بل في عصر جامعة الامم ، وسطوة الرأي العالمي ؟ بالعكس ، لو اطلع العالم على وسائلنا الحاضرة في الكفاح لقال : « قوم جبناء ، يردون العدوان الصريح بحناجر المدارس ، وأوراق المكاتب ! » وكل عربي ـ ولا أقول هذا مفاخراً ـ يود لو تبتلعه الارض على ان يدعى جبانا . إذن الى التجديد يجب ان تقوى دعوتنا ، الى نبذ تلك الوسائل التي شاخت . وأصبحت بضاعة متاحف لا وسائل قضية في ريعان الصبا وشرخ الشباب

ومما سبق نجزم ان القضية الفلسطينية العربية لا تحل الا في دارها . ولا تحل الا بجهود أبنائها . فالتوسلات ، واستصراخ الضمائر ، ومناداة الوجدان العالمي ، كل هذه جربناها فالفيناها خدعة وعاراً . وحسب العربي ان يقرأ تاريخ الاستعمار في الشرق حتى يؤنب ضميره على الالتجاء الى مثل هذه الاساليب التي تحط من رجولته ، وتاريخه . والشرط الاول لحل قضيتنا ان نقيمها على أساس القوة ، والنظام ، والدعاية . ونؤكد أن هذه الثلاثة لا تمت الى سياسة العرائض ، والاحتجاجات ، والمذكرات بسبب مهما كان واهياً . وحينما يرانا الخصم كما ندعو اليه ، يتقدم هو لمفاوضتنا ولا بأس عندئذ من البحث ، على الاساس الذي لن يتنازل العرب عنه وهو الاعتراف بعربية هذه البلاد

هذا هو ما أردناه بـ « الخطوة الثانية » . الخطوة التي بدونها ستظل اراضينا تذهب ، وسيظل سيل الهجرة يجري ، وسيظل اليهود والسياسة الانكليزية في مأمن من صاحب الدين تقدم اليهم صعلوكاً امام جبار . فهل غريب ان يدعى العرب اليها ، لا سيما وقد أصبحوا جزيرة يهددها بحر من الهجرة يحيط بها من جوانبها الاربعة ؟ لغريب ان يستمروا على الاساليب التي مكنت الصهيونية من تحقيق قسم من أمانيها ، ومكنت السياسة من قلب هذا البلد مستعمرة وقاعدة حربية

ونؤكد للبالستين بوست ان العرب أوشكوا ان يعتنقوا هذا التجديد ولعلها هي تلمس ذلك واضحاً جلياً . فقد تهدمت الاصنام التي أقامها الوضع الحاضر ، ومن لم يتهدم منها أوشك وكاد . وقد عرف العرب أن عدوهم اثنان ، أصيل ودخيل ، وأن أولياء الاصيل والقريبين عنده أعداء لهم ايضاً . وعرفوا ان الاساليب الواهية التي اتبعوها في جهادهم أوقعتهم في خطر التهود ، وخطر الجلاء . لماذا اذن لا يتقدمون للخطوة الصريحة ، الشريفة ، المستقيمة ؟ هذه الخطوة ليست خروجاً على الطبيعة ، بل عدم الاقدام عليها هو الخروج . هذه الخطة ليست انقلاباً من الانقلابات ، بل انها امر عادي من الامور العادية . انها تتلخص في حق العربي في الدفاع عن بلده بسلاح مثل السلاح الذي يستعمله خصمه على الاقل . فلنرحب بهذا التجديد المبارك ، التجديد القائم على اكرم الفضائل الانسانية : الشرف ، والحق ، والصراحة .

ابراهيم

مشاهدات صغيرة

ياخجل !

من ثلاث سنوات وقراء « دوارهايوم » يسمعون عن السلطات النازية في المانيا انها تضطهد اليهود ، و « تبهدل » صحة اليهود ، وتلعن « خاش » الساميين ، حتى من كان منهم من « انصاف » الآريين ، موظفين كانوا او غير موظفين !

نعم منذ قيام النازية ، وهذا وأشد من هذا هو الذي تقوله « دوارهايوم » فاسمع ماذا قالت أمس ... أمس فقط : « (بدأت) السلطات النازية باقصاء اليهود عن دوائر الحكومة ، انتقاماً لمقتل غستولوف » !

نعم « بدأت » السلطات النازية تعمل ذلك الآن ... اما ما قالته « دوارهايوم » طيلة السنوات الماضية فاما بهذا الذي قالته أمس قد « بدأت » هي بنفسها تكذبه « تكذيبا رسميا » !

وبعد ثلاث سنوات اخرى سيجيء « التكذيب الرسمي » لهذا الخبر الجديد الذي نشرته أمس ... وهكذا دواليك الى ان يصح مرة في العمر ، قول من قال : — « اللي يستحوا ماتوا » ...

سمعوني وقالوا ...

« مفيش » شك في ان « الادونات » سلحوا ، وصارت لهم « فرق عسكرية » منظمة ، ولكن لا شك ايضاً في ان رجال سبايسر ، لا بل وكلاب سبايسر ، عجز من ان تهتدي الى ما لهذه الفرق من « الاوكار » ... التي تعمل فيها الطبم في وضح النهار ؟

واننا تعرف البلاد ان هذه الفرق موجودة في مناسبات ، منها هذه المناسبة التي نشرتها منذ أيام جميع الصحف العربية وهي ان فرقة من فرق الشباب اليهودي وصلت في تمارينها العسكرية . الى قرية « صميل » العربية . وهناك ارادت ان تظهر شيئاً من حركات « الجدعنة » ، فما كان من « صغار الحارة » الا أن انهالوا عليها رجما ... بالزبالة لا أكثر .. « ويادار ما دخلك شر » !

اما بعد فاني اسمع من أشهر ... مناديا ينادي من فوق المآذن ـ للايمان ... ولتأليف « فرق فتوة عربية » ، وأمس الاول قال المنادى في آخر اجتماع عقد في القدس : « لذلك فالشباب الذي نريده هو الشباب الذي يجمع في شخصه اشياء ثلاثة : فتوة ، ومروءة ، وأبوة . فعلى سواعد مثل هؤلاء الشباب تنال البلاد ما تصبو اليه ، فاعطوني اياهم لاعطيكم المجد والحرية »

« كويس خالص » ... هات المجد والحرية من فضلك في الحال ... ، فاني سأريك الان ان ما تطلبه ، عند العرب موجود ، وان كان عند « الادونات » هو المحال :

نظرة واحدة الى قرية صميل ، تريك ان « الفتوة والمروءة والابوة » ان هي الا ثلاثة اشياء اذا كانت تنقص امة على الارض ، فالامة العربية « مش منها » والله العظيم ، اللهم الا بعض الشواذ من بنيها ، والشاذ لا حكم له كما تعلم !

ونظرة اخرى الى آخر نداء نشر في الصحف منذ يوم اثنين ، من شيخ كان قد حكم عليه بالاعدام ، ثم عفي عنه بعد ان تجاوز التسعين من عمره بثلاث سنوات ، يقول فيه انه يتضور الان جوعا في صفد ، وانه لم ينل ما جم على اسمه بعد اضطرابات ١٩٢٩ الا بضعة قروش ـ نظرة واحدة الى هذا النداء ، تريك ان الفضائل الثلاث الموجودة في العرب عند الصغار ... قد حرم الله من حرم منها ممن نعرف من الكبار !

وعليه « ايدك بقى » على « ما في الجيب » من « المجد والحرية » .. والا « تشوف شغلك » !

انى احب « فرق الفتوة » واريدها لاسترجع بها على الاقل ما كان لي عند رجل الشارع من مقام ، ولكنني اريدها فرقا « خفية » ... ، للعمل لا للكلام :

لقد كان لي يوماً نفوذ خسرته
(ولا بد من شكوى الى ذي مروءة)

فقالوا تمهل ، عندنا الجيش في غد
يقوم مقام الصيد ... من آل (لفتة)

ويزري بابطال عرفت مكانهم
يجيئون من (سلوان) او من (اريحة)

تخل القروش البيض ، تنفع في غد
لسد ثغور ... او ليوم كريهة

مساجين عكاء ، واهلوهم لهم
« كريديت (١) » عند الله رب البرية

تشبث لما ما شئت كل تشبث
بما انت فيه من مقام ورفعة

ولا تدع « الكرسي » يجري فانما
هو الاصل يا مولاي .. اصل الزعامة

. . .

شربت كثيراً ... من كلام أحبتي
(اليفو ترسانتي) (٢) ياشباب الفتوة

(سقوني وقالوا لا تغني ولو سقوا
« غصون » حنين ما سقيت ، لغنت)

« مشاهد »

(١) حساب مفتوح : واسأل « جوزيف جون »

(٢) في صحتك : واسأل خريستو !

دنيا العرب والاسلام

السياسة العربية

مصر الشقيقة في موقف دقيق

غرضها الكسب . وغرضهم الخسارة

« بقلم باحث عربي جليل »

تريد شقيقتنا مصر ان تخطو خطوة ثانية للانتقال من استقلالها الصوري الى استقلال عملي ، فاتجهت بكليتها الى تجربة عملية مفاوضات مع الدولة البريطانية لتحقيق هذا الغرض وهي تسعى لتذليل بعض العقبات لاعلان اشخاص وفدها الرسمي الذي يتولى مفاوضة الدولة البريطانية . وقد لا ينشر هذا المقال الا وتكون اسماء اشخاص الوفد المفاوض قد اعلنت ، ثم تبدأ المفاوضات في القاهرة ومن ثم في لندن

وقد شعرت مصر انها امام تهديد بريطاني مؤداه ان بريطانيا تنوي اعادة النظر في تصريح ٢٨ فبراير سنة ٩٢٢ اذا لم تؤد المفاوضات المقبلة الى نجاح . ومعنى هذا التهديد ان بريطانيا تفرض من الان ان تقبل مصر بالمقترحات البريطانية التي تبسطها حين المفاوضة واهمها المسألة العسكرية ، اذ تنوي بريطانيا تعزيز مركزها العسكري في الديار المصرية على ضوء الحالة الدولية الحاضرة

ولما كانت المفاوضة تحتمل النجاح ، كما تحتمل الفشل ، فقد وقفت بازاء هذا التهديد موقف الحذر . فالديبلوماسيون المصريون يخشون في حالة الفشل ان تنفذ بريطانيا تهديدها فتعود بمصر الى عهد الحماية التي كانت عليها ايام الحرب الكبرى . اي ان يعود الحكم المباشر انجليزيا صرفا ، فيهدم ما بناه تصريح ٢٨ فبراير من الحكم الذاتي وتعود الحالة الى أسوأ مما هي عليه الآن . ويحاول ماهر باشا رئيس الوزارة المصرية تأجيل تأليف الوفد الرسمي حتى يأمن جانب ذلك التهديد حرصاً على الوضع المصري الحالي ، ولئلا تؤدي نتيجة المفاوضات الى احدى حالتين : اما اذعان مصر عن طريق وفدها الرسمي الى قبول المركز العسكري البريطاني بمصر قبولا شرعياً ، وبذلك يكتسب الاحتلال البريطاني صفة دائمة ، واما قيام حكم بريطاني مباشر تنزول معه حتى صفة الاستقلال الدولي التي لمصر حاضراً ، وان تكن هذه الصفة صورية

والموقف المصري في هذه المسألة دقيق جداً ، فوجهة [illegible] المصرية الديبلوماسية لا تسلم باي احتمال يؤثر في النظام الملكي الحالي . اما وجهة النظر العربية الشعبية فقد لا تعبأ كثيراً بهذا الاحتمال مهما يكن من نتائجه ، فان غرضها اما ان يكون هنالك استقلال ذاتي صحيح او لا يكون . فاذا لم يكن ذلك فالاستقلال الصوري وعدمه سواء

والسر الحقيقي في تأجيل اعلان اسماء الوفد المصري هو رغبة الوزارة الماهرية في استبعاد احتمال تغيير الحالة الراهنة اذا لم يصل المفاوضون الانجليز والمصريون الى اتفاق . والوزارة الماهرية تسعى جهدها للحصول على تصريح بريطاني ينفي اثر التهديد السالف الذكر ، ولكن الضوء الذي تلقيه الصحف البريطانية الناطقة بوحي الدوائر الرسمية — ان هذا الضوء يؤيد التهديد ولا ينفيه ؟ فهو يؤكد تقريباً ان المفاوضين مصريين يجب ان يتأثروا بفعل التهديد ، ويقتنعوا باصرار بريطانيا على تحسين مركزها العسكري في مصر تحسيناً تقتضيه ظروف الدفاع عن مصر في حالة نشوب حرب

ونفهم من هذا ، ان بريطانيا تود ان تجعل من فتح باب المفاوضة مع مصر في هذه الظروف فرصة لفرض ايجاباتها العسكرية ، ولافهام المصريين ان طلبهم المفاوضة واصرارهم على هذا الطلب في الظروف الحاضرة لم يكن في صالحهم ، وانهم تعمدوا خلق فرصة للانجليز تجعل المفاوضة بين ضاغطين : قبول المقترحات العسكرية الانجليزية ، او تعريض الوضع المصري الراهن الى حالة التبديل

والحق ان موقف صاحب الدولة علي ماهر باشا دقيق للغاية . وكذلك موقف اعضاء الجبهة المتحدة التي سيتألف منها وفد المفاوضة الرسمي . فماهر باشا المعروف باخلاصه العظيم للملك ، يأبى ان يؤدي الشروع في المفاوضة الى اية عاقبة من شأنها ان يتخذها الانجليز مبررا لتبديل الحالة الراهنة التي نشأ عنها قيام الملكية ، وقيام الحياة الدستورية ، وما تبع ذلك من الاعتراف لمصر بالتمثيل الخارجي وممارسة الحكم الذاتي

واعضاء الجبهة المتحدة يحاذرون ان تنتهي سياستهم الجديدة الى شيء قد يلامون عليه في المستقبل اذا ما جاءت نتيجة المفاوضة على غير ما كانوا يأملون من فتح بابها . فعلى هذا الضوء تسير المباحثات الاولية بين ماهر باشا ودار المندوب السامي ، فان غرض مصر الكسب لا الخسارة . والمأمول ان تنتهي المباحثات الاولية الدائرة الى تسوية تنفي اثر التهديد اولا ، والى تسوية عامة بين مصر وبريطانيا اخيرا

« عربي »

تنبيه هام

تلفت انظار الجمهور انه يوجد في بعض الصيدليات ماركات مقلدة تشبه بالشكل الخارجي (مستحلب سكوت) لكنها تختلف عنه بالتركيب اختلافا مريعا اننا نحذركم وندعوكم ضنا بصحتكم وصحة اولادكم ان ترفضوا كل زجاجة لا يوجد عليها ماركة (سكوت) الشهيرة مع الصياد حامل السمكة على ظهره . تعظوا وارفضوا كل ماركة مخالفة . ماركة سكوت وحدها هي التي تعطيكم ولاولادكم صحة وقوة ونشاطا . رقم ٣

* * *

دول العالم الاستعمارية

مساحة مستعمراتها وعدد سكانها

جاء في مجلة « كرنت هستوري » الامريكية احصاء عام لكل ما تملكه الدول الاستعمارية في العالم من مستعمرات مع عدد سكان هذه المستعمرات ، وكان نصيب كل امة في هذا الاحصاء ، الذي تقول عنه تلك المجلة انه بالغ اقصى ما تبلغ اليه الدقة — ما يلي :

الامة	مساحة مستعمراتها «بالاميال المربعة»	عدد سكان المستعمرات
انكلترا	٥٨٩٠٠٠٠	٤٢٤٠٠٠٠٠٠
فرنسا	٧٤٠٠٠٠٠	٦٣٠٠٠٠٠٠
البلجيك	٩٤٠٠٠٠	١٣٠٠٠٠٠٠
البرتغال	٩٣٦٠٠٠	٨٥٠٠٠٠٠
ايطاليا	٨٧٠٠٠٠	٢٥٠٠٠٠٠٠
الولايات المتحدة	٧١٢٠٠٠	١٤٠٠٠٠٠٠
اسبانيا	١٤٠٠٠٠	٩٠٠٠٠٠
اليابان	٥٧٥٠٠٠	٥٧٠٠٠٠٠٠
المانيا	٠٠٠٠٠	٠٠٠٠٠

وتقول تلك المجلة ان مساحة المستعمرات التي خسرتها المانيا في الحرب العالمية ٨٠٠٠٠٠ ميل مربع وعدد سكانها ٥٥٠٠٠٠٠٠

الصحافيون والاستعدادات الحربية في مصر

زيارة الصحراء الغربية لمشاهدة الاستحكامات

ستدعو السلطات العسكرية المصرية ممثلي الصحافة المصرية — الى زيارة الصحراء الغربية لمشاهدة الاعمال الحربية التي عملت فيها لاسيما في منطقة مرسى مطروح

والقصد من هذه الدعوة ان يعرف المصريون ما يجري على حدود بلادهم قبل الاجانب الذين صاروا يعرفون عن تلك المنطقة ما لا يعرفه المصريون انفسهم !

وقصد اخر هو ان لا يتبادر الى اذهان الاجانب ان العمل الذي جرى في مرسى مطروح هو من صنع الجيش البريطاني وحده

حوادث سوريا في مصر

ارسال البرقيات الى الاتاسي ومردم

يعم الاستياء العظيم جميع ابناء مصر لاعمال السلطة الفرنسية ، في الشقيقة سوريا الدامية . وقد ابرق رئيس الوفد المصري امس ، الى هاشم بك الاتاسي البرقية التالية :

أدمت قلوبنا حوادث سوريا فابعث اليكم والى القطر الشقيق باسم مصر خير ما تكنه نفوسنا من عطف على ما اصابكم في محنتكم . واعجاب بوحدتكم واسترحام لشهدائكم . وأرجو الله ان يكلل جهادكم بالفوز والفلاح .

وارسلت لجنة الطلبة الى السيد جميل مردم باسم شباب مصر ، البرقية التالية باسم الشباب المصري نحيي جهادك الصادق ، وثورتكم للحرية والاستقلال ونشهد الضمير الانساني على الفظائع التي حلت باعرق بقاع الشرق مدنية وحضارة هذا ، والالم العميق لا يزال يحز في نفوس جميع الطبقات المصرية ، على السواء .

الازهر وكلياته يضرب احتجاجا

على اعمال السلطة الفرنسية في سوريا

بدأ طلاب الجامعة الازهرية وكلياتها دروسهم امس كالعادة الا انهم اشتركوا في الدرس الاول واضربوا في الدرس الثاني احتجاجا على اعمال السلطة الفرنسية في سوريا . وخطب كثير من خطبائهم في جميع الكليات مظهرين العطف على سوريا وانهم متضامنون معها ومستنكرون للتصرفات التي تجريها السلطة في القطر الشقيق ، ثم غادروا الصفوف وساروا في مظاهرة سلمية

وقد ارسلوا برقية الى رئيس الكتلة الوطنية دولة هاشم بك الاتاسي هذا نصها : «نحيي فيكم الشجاعة الباسلة ونشاطركم في جهادكم ضد الاستعمار الغاشم ، فللشهداء الرحمة ، وللزعماء التحية ، وللشباب الاعجاب والتقدير . لقد اضربنا اليوم احتجاجا على اعمال الاستعمار الفرنسوي » . وارسل الطلاب برقية بهذا المعنى الى وزير فرنسا المفوض في مصر والى المفوض الفرنسي في بيروت

مشروع المعاهدة بين فرنسا وروسيا

يضع الاولى بين احضان الثانية

تناولت الصحف الفرنسية مشروع المعاهدة الروسية الفرنسية التي ينظر فيها المجلس النواب الفرنسي فقال بعضها وهو المدافع عن المشروع : «انه ليس موجها ضد احد » ولكن جريدة الجورنال تلاحظ انه اذا تألفت حكومة من الجبهة الشعبية مرتبطة بحكومة السوفييت فان الميثاق يصبح موجها ضد المانيا مباشرة . وتهتم حكومة السوفييت لفرنسا منذ سنين اهتماما لا تجرأ عليه اية دولة اخرى في الى طردت المسيو لافال من الوزارة وهي التي تعد الانتخابات العامة في فرنسا فعلى ممثلي فرنسا ان يلزموا جانب الحذر الى لا تصبح المعاهدة الفرنسية السوفييتية اداة حرب مريبة »

وذكرت جريدة « امي دي بوبل » ان هناك جريمة تدبر وليس في المعاهدة الفرنسية السوفييتية اية ميزة تكسبها فرنسا ولا تأتيها باية سلامة بل تضعها تحت رحمة الدعاية الثورية التي قامت عليها حكومة السوفييت

وقد تأجلت المناقشة في مجلس النواب الفرنسي بعد الحملة التي وجهها المسيو فرنان لوران من نواب اليمين والوسط الى المشروع .

بغداد

عقبات المفاوضة

ما زالت المفاوضة بين الوفدين العراقي والايراني جارية في بغداد ومع ان الجو الذي يسود المفاوضات هو جو تفاهم فالنقاط الجوهرية لما يتفق عليها نهائياً

العراق وجارتها

تتألف في بغداد لجنة من كبار الموظفين المالين للمداولة مع الشيخ يوسف ياسين المقيم في بغداد لتنظيم الصلات التجارية بين العراق والمملكة العربية السعودية

انشاء جامعة

تعني وزارة المعارف العراقية بوضع نظام لمشروع انشاء جامعة عراقية تضم بين جناحيها كليات الطب والحقوق ودار المعلمين العليا وستتم دراستها للمشروع قريبا .

بعثة لمصر

قررت وزارة المعارف العراقية ارسال بعثة عراقية من اساتذتها الى مصر لدرس نظام التعليم الذي في مصر

خطط الدولة

تشتغل الوزارة الهاشمية باعداد منهج مفصل لخطط الدولة واعمالها في خلال خمس سنوات في مشروعات الجيش والصحة والمعارف

الدواء الذي يزيل دمامل القدمين بسرعة عجيبة ولا يشعر الانسان بأي ألم عند استعماله في كافة الآلام فائدته أكيدة في كل ما ينشأ في القدمين بتأثير الاحذية الضيقة . لا يؤثر على القدمين بأي ضرر كالذي ينتج من تأثير قطع الدمامل أو استعمال المواد الكاوية

Dr Scholl's Zino-pads

Put one on—the pain is gone!

يطلب دواء الدكتور شول المريح من المركز الرئيسي «فرعاني وبين» شارع جوليان — القدس ومن الصيدليات المهمة .

حزام بارير

اللستك بدون مخدة - بدون قوس

حزام بارير هو الحزام المجرب الذي حاز السبق بتفوقه على سائر الاحزمة بدون جدال وقد دلت تجربته خمسون سنة على كونه الحزام الوحيد لرفع الفتق مهما كان كبيراً وعدم مدة وطء منعا باتاً وشفاء الاطفال شفاء تاماً بحيث انه لم يجرؤ احد على التقيد بها خصوصاً حزام باريرالجديد بدون مخدة فقد ذاع صيته في الخافقين واثبت فوائده العظيمة الوف الاطباء وملايين المصابين بالفتق .

احترسوا من التقليد . كل حزام غير مطبوع عليه اسم باريربالعربي والافرنسي يكون مقلداً ويجب رفضه

يوجد في محلنا احزمة طبية للبطن والكلى الساقطة والسره والمعدة وجوارب للمصابين بالدوالي وكورسيهات لستك أعلى طرز وللسيدات اختصاصية مشهورة لخدمتهن

شعارنا الصدق واتقان العمل

وكالة حزام باريربالصيدلية الانكليزية الاميركانية

طريق يافا . سفلي البوستة . بالقدس

بيرل

PEARL

شركة مساهمة للتأمين مركزها لندن

ASSURANCE COMPANY LTD. LONDON.

تقوم بجميع انواع التأمين على الحياة باحسن الشروط . الضمانات التي تقدمها الشركة كانت السر في نجاحها وشهرتها . توفر الشركة كل ما يطلبه اليها كل مؤمن . الشركة لا تعمل على ايجاد العراقيل في سبيل التأمين على الحياة . تدفع المؤمنين فوراً . التأمين على الحياة لدى شركة بيرل احسن خدمة تقدمها لنفسك ولعائلتك .

الوكلاء لعموم فلسطين: ا . م فروند وشركاه

تل ابيب	القدس	يافا	حيفا
ص . ب ٦٣٩	ص . ب ٣٣١	ص . ب ٢٩٢	ص . ب ٤١٨
تلفون ٩٥	تلفون ٢٢٣	تلفون ١٢٣٠	تلفون ٩٩٠

الى عموم حضرات،

مساهمي شركة السينما الفلسطينية المحدودة

تعلن هيئة ادارة شركة السينما الفلسطينية المحدودة لجميع حضرات المساهمين انها في حاجة لتسديد بدلات الاسهم لغاية القسط العاشر ، وهي ستحدد لمشتركيها الكرام مدة ثلاثين يوما فقط ابتداء من تاريخ نشر هذا الاعلان لهذه الغاية . والشركة ترجو ان لا يتأخر احد من حضراتهم عن تسديد ما عليه خلال المدة المعينة حتى يتسنى للشركة انجاز بناية الدار الاولى لدار السينما بيافا باقرب فرصة . وستضطر الشركة مع الاسف الشديد ان تطبق نص المادة الخامسة من قانون الشركة على كل من لا يقوم بتسديد عموم الاقساط المطلوبة ، لغاية القسط العاشر كما ذكر اعلاه . وهي شديدة الامل في ان يلبي جميع المساهمين طلبها هذا ليعاونوا الشركة على القيام بمسؤولياتها على احسن وجه وفي اقرب فرصة ممكنة . ولحضراتهم الشكر مع الاحترام

في ١٢—٢—٩٣٦

مدير الشركة

ممدوح النابلسي

مصبغة الشرق الكبرى

لصاحبها امين البديري

بناية الاسعاف

شارع البرية — نمرة ٢٠ — يافا

ان هذه المصبغة مستعدة لقبول صباغ الالبسة على كافة الالوان للرجال والسيدات ، والغسيل على الطريقة الكيماوية وعلى البخار وهذه المصبغة منذ تأسست حتى الان وشعارها الصدق والامانة والمحافظة على المواعيد — زوروا هذه المصبغة وجربوا مرة واحدة لتروا الاتقان والطرق الحديثة التي لن تجد مثلها في فلسطين.

صفوة ما يحمله بريد الشرق والغرب

تزوجوا تناسلوا!

زيادة مئة الف مولود جديد
في المدن الالمانية وحدها
بعد نداء «هتلر» بالاكثار من النسل
مقارنة بسيطة بين المانيا وايطاليا

نشرت الصحف الانكليزية الكبرى كلها، لمراسليها في برلين، ما نجمله فيما يلي:

جاء النداء الذي وجهه هتلر الى الامة الالمانية بوجوب الاكثار من النسل، باحسن النتائج، واروعها على الاطلاق فيما يختص بارتفاع نسبة المواليد

في عام ١٩٣٥ بلغ عدد المواليد في المدن الالمانية الكبرى وحدها — وهي ٥٥ مدينة — ٣٤٥٫٠٠٠ مولود يقابلهم ٢٤٥٫٠٠٠ في عام ١٩٣٣، فالزيادة كما نرى خمسة في الالف

ومع ان نسبة المواليد ترتفع فان نسبة الزواج في عام ١٩٣٥، قد هبطت قليلا عما كانت عليه في عام ١٩٣٤ بالرغم من هبة الالف مارك التي تمنح لكل زوجين جديدين، وبالرغم من الحملة التي قامت في سبيل استبدال النساء العاملات، بالرجال العاملين

اما ارقام العام المنصرم، بمقارنتها مع ارقام عامي ١٩٣٣ و ١٩٣٤ فكما يلي:

في عام ١٩٣٥ كان الزواج ٢١٥٫٨٣٢ والمواليد ٣٤٥٫٠٩٥

وفي عام ١٩٣٤ كان الزواج ٤٢٠٫٠٠٠ والمواليد ٣١٧٫٠٠٠

وفي عام ١٩٣٣ لم يكن زواج وبلغ عدد المواليد ٢٤٥٫٠٠٠

لقد نقص عدد الزواج في العام الماضي من ١٢٫٧ في الالف الى ١٠٫٧ في الالف

اما المواليد فارتفعت نسبتها من ١٤٫٤ الى ١٥٫٤ في الالف

ومن الغريب ان ايطاليا وفيها هي الاخرى منح مالية تمنح للزواج والاكثار من النسل، قد عجزت تمام العجز عن ان تحول بعملها هذا دون هبوط النسبة في المواليد، وفي الزواج

لا بل ان الامر في ايطاليا يجرى على العكس مما يجري في المانيا تماما، فان نسبة (الوفيات) في البلاد الايطالية قد زادت من ١٣٫١ في الالف من السكان في عام ١٩٣٤ الى ١٣٫٧ في الالف عام ١٩٣٥

ولقد كان التخوف من الحرب هو الذي جعل الشباب الايطاليين لا يقدمون على الزواج، واقامة عائلات جديدة لانفسهم، فلا يتركونها ويذهبون الى ميادين القتال.

وقد بلغت نسبة المواليد في ايطاليا في العام الماضي ٢٣٫١ في الالف، وهذه هي اوطأ نسبة عرفت منذ عام ١٩٢٧، وهي نقص ٦ من الالف عن عام ١٩٣٤

اما الزواج في عام ١٩٣٥ في ايطاليا فكان يقل ٢٥٫٥٤٩ عن عدد ما تزوجوا في عام ١٩٣٤، فالزواج في هذا العام كان بنسبة ٧٫٣ في الالف، بينما هو في عام ١٩٣٥ لم يزد عن ٦٫٦ في الالف — فلعن الله الحرب.

اطبعوا مطبوعاتكم
في مطبعة الدفاع
التجارية

في عالم الجريمة

بوليس يطير من لندن
الى باريس فيقبض على شخصين
متهمين بمقتل اكبر لص في لندن....!

اشتهر ماكس كاسل — واسمه يدل على انه ليس بانكليزي قح، فهو قد يكون «ادونا» — اشتهر هذا الرجل بانه أكبر مجرم فيما اصطلحت الصحف الانكليزية على تسميته باسم «عالم ماتحت الارض» في لندن، وكانوا عارفو هذا الرجل من المجرمين امثاله يطلقون عليه لقب «جنجر الاشقر» ويخافون شره كما يخافه غيرهم من الابرياء

وفي يوم ٢٤ كانون الثاني الماضي وجد البوليس جثة «جنجر الاشقر» هذا، تحت سور احدى الحدائق في ناحية سان اليانز من نواحي لندن وكان مصابا بخمس رصاصات اطلقت عليه من مسدس اوتوماتيكي فاردته قتيلا.

وفي يوم الاحد ٢ الجاري، كانت دائرة «اسكتلاند يارد» قد وصلت في البحث عن هذه الجناية، الى درجة جعلتها ترسل بالطيارة بعض رجالها الى باريس، وهناك القوا القبض على امرأة ورجل معروف عنه انه عشيقها واسم المرأة جنفياف مرغريت فيرورو، وهي افرنسية (بالجنس فقط) وتبلغ من العمر الخامسة والعشرين، اما اسم الرجل العشيق فهو شارل اتيين لاكرو

وتقول الصحف الانكليزية ان هذين المجرمين لم يعرف عنهما بعد هل تسلمهما الحكومة الفرنسية او لا تسلمهما للحكومة البريطانية، فان القانون الدولى المعمول به في الوقت الحاضر، ينص على ان المجرم الافرنسي، او الالماني، أو الاسباني، أو السويسري. او الايطالى اذا ارتكب جريمة في انكلترا، وفر عنها الى بلاده نفسها، لا يمكن تسليمة للحكومة الانكليزية الا باذن من حكومته

ولقد استمر البوليس الافرنسي في تحقيقاته مع هذين المجرمين الى الساعة الثانية بعد ظهر ذلك الاحد، ثم ارجأ التحقيق الى الليل، ومما ظهر الان من التحقيقات عرف عن الرجل العشيق انه ولد عام ١٩٠٦ في مدينة نيوبد فورد في الولايات المتحدة، وانه متجنس بالجنسية الكندية: لان ابويه يقيمان في مونتريال

اما عن لندن، فقال أنه اقام فيها في رقم ٤١ في شارع غرافتون في لندن واشتغل هناك ببيع السيارات العتيقة

اما المرأة «فيرورو» فقالت انها متمتعة بالرعوية الافرنسية، وانها أقامت في لندن في شارع نيوبورت، واشتغلت هناك خياطة!

واما كيف اكتشفت «اسكتلاند يارد» سر هذه الجريمة فيلخص في ان احد رجالها تعرف باحد اصحاب القتيل ممن وجد لهم صوراً في منزله، ومازال رجل التحري مع هذا المجرم حتى عرف منه سر الجريمة، واخذ منه اوصاف الرجل والمرأة المتهمين باقترافها، ثم افضى بذلك كله الى رئاسة الدائرة فارسلته مع من ارسلتهم بالطيارة الى باريس، وهناك استطاع البوليس الافرنسي، بعد أن اخذ منهم أوصاف الشخصين، ان يقودهم الى الفندق الذي نزلا فيه من اول يوم وصلا فيه من انكلترا الى باريس، وفي ذلك الفندق كان المجرمان موجودين عند ما وصل البوليس الانكليزي والافرنسي الى هناك

اما بعد القبض على هذه المرأة وعلى عشيقها، فقد القى بوليس لندن القبض على المجرم الاخر الذي كان رجل التحري الانكليزي قد عرف منه على مائدة الشراب، سر الجناية!

وسنفيدكم فيما بعد بما يتم ...

آلام هائلة
في صلب الظهر

تستمر ثلاثة اسابيع بشكل مرعب ثم تزول باربعة وعشرين ساعة

وهذه الاعجوبة تمت بواسطة «لزقة الكوك»... كتب اليناالاسترف و. يقول: اصبت منذ مدة باوجاع شديدة في مؤخر ظهري ولم استفد من الاطباء ولكوني نخزنجي في محل كبير تضايقت جدا من تعطيل شغلى الى ان وصف لي احدى الشيالين «لزقة الكوك» فوضعت لزقتين مرة واحدة ولم تمض اربعة وعشرون ساعة حتى زالت الامي. وهذا مثال الوف الحوادث التي تم شفاؤها بواسطة لزقة «الكوك» الاميركانية واستعمالها سهل وتعمل من تلقاء نفسها بينما الانسان يزاول اعماله. اطلبوا دائما «لزقة الكوك» الاميركانية الاصلية المخرمة ذات النسر والدائرة الحمراء وهي تباع في كل مكان باربعة قروش الواحدة

رقم ٢

اعلان

الى عموم دائني حافظ افندي محمود الفار التاجر في اللد

ليكن معلوما لدى الدائنين المذكورين ان المفلس حافظ افندي محمود الدار قد قدم قونقورداتو ممضاة من الاكثرية العددية والمالية وطلب من المحكمة تصديقها فمن له اعتراض على تصديقها عليه ان يقدم اعتراضه للمحكمة المركزية بياقاعدة ثمانية ايام من تاريخ نشر هذا الاعلان واذا لم يقدم اي اعتراض على القونقورداتو المذكور فيجري تصديقها لذلك صار اعلان الكيفية

١٣–٢–٩٣٥

سكرتير المطابق
(نمر هاشم)

شجعوا
مصنوعاتكم الوطنية

راديو مولت
زيت السمك ولكن بلارائحة ولا طعم

ان اكثر زيت السمك الذي يشتريه الناس هو زيت تجاري ليس فيه من زيت السمك الحقيقي سوى الرائحة الكريهة والطعم الذي تعافه النفس وهذا ما حدا بلجنة اطباء انجلترا الى ايجاد الراديو مولت الذي فيه منافع زيت السمك بلا رائحة ولا طعم مضافا اليه المولت تحت تأثير أشعة ما وراء البنفسجية. ان راديو مولت له طعم لذيذ كالعسل الجيد ويحبه الاطفال والبنات على العموم. ان الخواص المفيدة في راديو مولت تزيد مائتي ضعف على المواد الموجودة في زيت السمك. والراديو مولت يفيد كمقو ومنبه للشهية ويشفي فقر الدم ويفيد النساء العصبيات والبنات في سن البلوغ، والاطفال الضعفاء

الوكلاء والمستودع: الشركة المصرية البريطانية التجارية بمصر والاسكندرية
يافا شارع ظريفة نمره ٣ عمارة الطابو القديمة

اوتيل الخديوي الكبير
لاصحابه
الحاج شريف غزال
وولده شحاده النابلسي
يافا – شارع المنشية – قرب المحطة
هواء طيب – خدمة حسنة
مفروشات جديدة – مناظر طبيعية براً وبحراً

اعمدة الحكمة السبعة
او الثورة العربية كما يراها لورنس

— ٩٠ —

وخيل الينا ان امرنا قد اكتشف، فقد كان هذا الاكتشاف ممكنا، لان هذه النواحي التي نحن فيها كانت اغنام عشائر البلقاء ترعى فيها ويحتمل ان يكون الرعاة قد شاهدونا ونحن نتخفى كاللصوص في سيرنا فظنوا اننا سراق من الاعداء وعادوا فاخبروا خيامهم بالذي شاهدوه

موقفنا البديع
لا بد من تركه!

كان موقفنا من حيث مهاجمة السكة الحديدية من ابدع المواقف على الاطلاق. ولكنه كان «مصيدة الموت الزؤام» اذا نحن امكنا فيه من قبل قوة متحركة، ولذلك بعثنا الى من تحتنا من رجالنا نحذرهم من العدو المفاجئ، ثم نزلنا فركبنا جميعا الى ان اجتزنا الوادي الذي كان منه دخولنا واجتزنا اخدودا شرقيا من اخاديده الى سهل صغير استطاعت ابلنا ان تسير خببا فيه ومازلنا نغذ السير حتى وصلنا الى متاريس واستحكامات طبيعية كانت على الجانب الاخر من هذا السهل فاختبأنا هناك قبل ان يتمكن العدو من الوصول الى موقف يرانا منه

الاتراك يظنون بنا
وفق ما نهوى

وفي هذا المكان الملائم لنا تمام الملاءمة من الوجهة العسكرية وقفنا ننتظر الاعداء ولكنهم على ماظهر لنا لم يكونوا قد تلقوا عنا اصدق الانباء فانهم مروا راكبين حتى اجتازوا مخبأنا القديم دون ان يلتفتوا اليه، بل ساروا مسرعين الى الشمال. وكان في عملهم هذ ما بلبل منا الافكار لم يكن بين اولئك الاعداء احد من العرب

لقد كانوا جميعا من الجنود النظاميين، ولذلك لم يعد ثمة مجال للخوف من ان يتعقبوا آثارنا

على اننا في هذا العمل قد رأينا مرة اخرى ان الاتراك على حذر منا وكان هذا هو جل ما ارغب انا فيه

لقد سرني منهم انهم ظنوا بنا وفق ما اهوى اما زعل وعليه تقع المسئولية العسكرية فانه لم يسترح لهذا الامر ولذلك قام فعقد مجلسا مع اولئك الذين سبق لهم ان عرفوا هذه الجهات حق المعرفة وقمنا نحن طبقا لما قر عليه الرأي في هذا المجلس فركبنا الى ان وصلنا الى جبل آخر يقع الى الشمال من رابيتنا الاولى ولكنه جبل ملائم على كل حال لا سيما وهو خلو من الشاحنات والتعقدات العشائرية

لقد كان هذا الجبل وهو «منيفر» الحقيقي، ذا قمة مستديرة وكتفين جبليين تنمو عليهما الحشائش، وذا رقبة طويلة تقع بين هذين الكتفين وهي الرقبة التي اخترنا ان ننزل عليها اذ ان فيها من واجهتها الشرقية ممرا عريضا مغطى من الشمال والجنوب والغرب بما يحجبنا عن الانظار ويصلح مكانا امينا نستطيع منه ان نراجع عند ما نريد الى الصحراء

حراسة الابل
لاخفائها عن الانظار

كانت هذه القمة التي نحن فوقها في جبل منيفر، ذات اخاديد مستطيلة، تجمعت فيها مياه الامطار، فلما جفت منها تركت وراءها فيها مرعى من احسن المراعي للابل

ولكن الابل بغير حرس يحرسونها في هذه الاخاديد، كانت لا بد وان تعرضنا للخطر اذا هي تقدمت في اتجاه الواجهة الغربية من القمة اربعماية ياردة. فتقدمها هذا كان لا بد وان يعرضها لانظار من يكونون على خط السكة الحديدية، ولذلك احتطنا للامر وانطنا بها من يحرسها هناك

موقف بديع
يطل على حوران

ينعطف الخط في شماله البعيد الى مرتفعات يصل منها الى ذلك الفسيح الواقع في حوران الجنوبية، وهو فضاء يشبه في لونه وفي تمدده السماء الشهباء، وليس فيه الابقع سوداء قائمة هي بقايا المدن القديمة البائدة من مدن سوريا في عهد البيزنطيين

والى الجنوب منا ونحن على قمة منيفر قامت قلعة اثرية قديمة، كنا نقف فيها فنطل منها على منظر بديع، ونرى خط السكة على امتداد ستة اميال او اكثر

عشائر البلقاء
تكتم السر!

كانت المرتفعات التي تواجهنا من ناحية الغرب، هي ارض البلقاء، وعليها رأينا بقعا سوداء، كانت قرى برمتها من الخيام، ينصبها الفلاحون، ويقيمون فيها طيلة الصيف

وعرفنا نحن ان هؤلاء لا بد وان يرونا ونحن في مأمننا على القمة ولذلك ارسلنا اليهم رسلا اتفقوا معهم فرضوا بالتزام الصمت، وبان لا يقولوا عنا شيئا الا اننا قد هربنا شرقا الى الازرق ولما عاد رسلنا من هناك، وجدونا قد طبخنا لنا ولهم طعاما شهيا، كان هو افخر ما تناولناه بعد مغادرتنا الجهات (باير)، اذ ان رجالنا في هذه المرحلة الاخيرة كلها، لم يكونوا يتبلغون الا بحبوب القمح، يأكلونها مضغاً، اما انا فلم تساعدني اضراسي على ذلك فقضيت الزمن كله صائما

ندفن الالغام
ثم ننام

في هذه الليلة، قمت انا وزعل فدفنا تحت الخط الغاما عظيمة من نوع (كارلاند)، وكانت الغاما اوتوماتيكية تنفجر من تلقاء نفسها اذا ما نحن سلطنا عليها نار البارود من ثلاث قنابل ربطنا بها هذه الالغام، وبعد ان اتممنا عملنا عدنا لننام، ونحن على ثقة من اننا سنسمع صوت اي قطار يسير في جنح الليل، فنقوم لشعل الفتائل

على ان شيئا على الاطلاق لم يحدث في هذه الليلة، فلما بزغ الفجر قمت ففككت القنابل المؤدية الى الالغام وعدت فأمضيت النهار كله مع الرجال في راحة ونعيم، فقد كان نهارا لا قيظ فيه، امام هذا النسيم العليل الذي كان يهب علينا من الروابي الملأى بالحشائش

سيارات غزة
الوطنية
سفريات يومية
بين غزة ويافا
وبالعكس
سيارات فخمة
سائقون ماهرون

اجتماع عاهلي العرب التاريخي

تعيد ذكراه «النير ايست» في بحث

بين القطع الافتتاحية في العدد الاخير من « بريطانيا العظمى والشرق » قطعة قالت فيها هذه المجلة ان الشيخ يوسف ياسين مندوب الحكومة العربية السعودية موجود الآن في بغداد يتفاوض مع الحكومة العراقية في معاهدة تعقد بين هاتين الدولتين العربيتين المستقلتين. ثم عطفت على مسألة الحدود بين نجد والعراق فقالت انها ظلت مثاراً للنزاع الذي يشبه الحرب بين الفريقين الى ان انتهى امرها في ذلك الاجتماع التاريخي الذي عقد بين العاهلين في الخليج الفارسي ومن ذلك التاريخ بدأ الملك عبد العزيز من جهة، والملك فيصل ومن بعده الملك غازي من جهة اخرى في السعي للوصول الى اتفاق تام بين الفريقين، وهو اتفاق ما كان ليجوز ان يتأخر كما تأخر الى الان »

وانتقلت المجلة من ذلك الى القول بان الوقت ملائم الان — امام هذا التوطد في مراكز دول الشرق الاوسط — لان تقدم هاتان الدولتان العربيتان احسن مثال على الصداقة التامة بينهما، فالجروح القديمة قد التأمت لحسن الحظ وليس ثمة ما تمنع من ان تسير كل دولة في دروبها الخاصة بها، وليس ثمة سبب يحول دون ان تختار الدولتان معا من الدروب ما يوصل الى نفعهما المشترك »

. . .

المجلس التشريعي لتخفيف اعباء الانتداب

اسئلة واجوبة في مجلس العموم البريطاني

ألقى الكولونيل ودجوود عدة اسئلة على وزير المستعمرات في مجلس العموم البريطاني فطلب اولا، ان يوضع مشروع تحت البحث في مجلس العموم فرفض الوزير وقال: « ان قانون المجلس وضع في مجلس الملك الخاص ولذلك فان بحثه في مجلس العموم اصبح لا موجب له »

وقال ودجوود: « ان المجلس التشريعي يخالف صك الانتداب ». فاجاب الوزير « ان المجلس لا يعارض الانتداب وهو تجربة حقيقية لتسهيل الانتداب وتخفيفه »

ثم سئل الوزير عن مسألة عضوية بلدية القدس التي ستمنح للطائفة اللاتينية فقال « بانه لا يجب التدخل في امور كهذه ما دام هناك رجل يقوم بواجبه على ما يرام »

واجاب الوزير على سؤال آخر بانه لا يعرف اذا كانت قد وضعت قوانين لتقييد الهجرة، اذ ان المسألة تتعلق بالمندوب السامي »

. . .

هياج البحر وهروب البواخر

اشتداد العاصفة واحتياطات دائرة الميناء

لا يزال النوء على اشتداده، كما لا تزال العاصفة صاخبة. وقد اجبرت امس كل من البواخر (بركلند) و(آتو) و (زمالك) من عرض البحر الى حيفا لتفريغ محمولها من البضائع في مينائها على ان تنقل الى يافا بواسطة القطار اذ ليس من المنتظر هدوء النوء والعاصفة في مدة قريبة

وقد كانت الامواج ترتفع الى ما فوق نوافذ دائرة الصحة بالميناء فحطمت زجاجها وأخذت تتدفق من النوافذ وتنصب الى اسفل الدائرة، وطغت كذلك على ابواب (الرصيف) الحديدية فاقتلعت منها اثنين وكانت تتدفق ايضا الى داخل (الرصيف) الى ان تحول الى شبه بحيرة، واخيرا اضطر جاويش الميناء فلاح افندي اسعد وزملاؤه افراد البوليس الى سد الابواب وتحكيمها بالواح من (الزنكو) لمنع تدفق المياه الى (الصالون) لكن الامواج كانت تتغلب بين الفينة والفينة على الالواح فتلقيها بعيدا

وقد اجتاحت الامواج قسما كبيرا من الخط الحديدي الممتد داخل المرفأ بطول السد الضخم اذ عصفت بالقضبان الحديدية واقتلعت الاخشاب الضخمة المرتكزة عليها والقتها على الشاطيء. ولا يزال النوء شديدا والعاصفة هوجاء حتى كتابة هذه السطور

قارب صيد يبتلعه الموج بأصحابه

هبت عليهم العاصفة وثار الموج فذهبوا ضحايا

من نحو اربعة ايام رسا في الميناء قارب مصري للصيد وهذا القارب صغير يملكه سبعة من المصريين. واول امس، يوم الاربعاء، عزم اصحاب الزورق على الاقلاع الى شواطيء حيفا وعند المساء نصبوا اشرعة قاربهم واقلعوا

وثار البحر عند شاطيء عتليت واشتد الهياج. فاختل توازن القارب واخذت الامواج الصاخبة تعبث به وفي تلك الظلمات هوى القارب بمن فيه وابتلعه اليم الهائج

واتصل بنا ان خمسة من ركاب هذا القارب وجدوا على شاطيء عتليت — او وجدت جثثهم! ولا يزال في البحر اثنان لسنا ندري أهما بعد على قيد الحياة أم ان القدر طواهم وأكلهم السمك

لقد اضرت هذه العاصفة، وكان من ضحاياها هؤلاء السبعة

شجعوا

المصنوعات الوطنية

الوطن القومي

في خطاب المندوب السامي

في الحفلة التي اقامتها الجامعة العربية لخريجيها هذا العام، القى المندوب السامي خطابا جاء فيه: ولكن يقوم وطن قومي ما على اسس قوية طبيعية لابد، بالضرورة، من تطبيق الاصول العلمية على جميع ما في هذه الحياة الجديدة من مختلف الشؤون، كالزراعة والصناعة وغيرها

« على ان التطبيق العملي للعلم يجب على كل حال ان لا يصرف نظرنا على القيمة التي لدراسة المسائل الانسانية »

وقد لفت نظرنا عبارة (وطن قومي) فأحببنا ان نطلع على النص الانكليزي واذا بالحرفين الاولين لهاتين الكلمتين كبيران، ومعنى ذلك ان الاسم علم؛ وان المقصود الوطن القومي اليهودي؛ وبعد، نرجو القراء معاودة قراءة الجملة كلها، تاركين لهم التعليق!

المجلس التشريعي في النير ايست

تحدثت النير ايست لمراسلها في القدس عن صدى وفاة الملك جورج، ثم انتقلت الى موضوع المجلس التشريعي فذكرت اجتماع اعيان المسيحيين في يافا وما قرروه من الاشتراك في المجلس على ان يزاد عدد مقاعد الاعضاء المسيحيين على الى اربعة ثم قال ان زعماء الاحزاب الخمسة قدموا ردودهم الى المندوب السامي فبعث هذا بها الى وزارة المستعمرات. وان اليهود معارضون في تقييد بيوع الاراضي. وتحدث عن مصنع يهودي للزجاج لا نرى من المفيد ترجمته مع تراكم مواد اهم

تزوير

امضاء ناظر محطة

احضر امس الضابط بكير افندي عبد الله كل من المتهمين في حادثة سرقة بوالص الشحن السبع من محطة غزة: وهم محمود احمد الضايع ومحمد مصطفى خضر وسالم هندي البغل وخليل سقا الله من يازور الى مركز مديرية البوليس. واحضر الحاج عبد الحميد افندي الافغاني الخبير الخطي وآخر معه حيث طبقا خطوط هؤلاء المتهمين على خط توقيع ناظر المحطة فاتضح عدم تزويرهم التوقيع بايديهم مما لفت نظر البوليس الى وجود شريك خامس لهم الذي وقع بخطه فان احدهم واسمه خليل سقا الله اعترف صراحة انه حرر بيده مضمون البوالص ولكنه لم يضع التوقيع. ولا يزال البوليس يحقق في هذه القضية للوصول الى معرفة مزور التوقيع ليحيلها بعد ذلك الى القضاء

العاصفة

وخزان العجمي

لا يزال قسم من قالب خزان العجمي الخشبي عرضة للسقوط بسبب استمرار العاصفة، دون ان يجرأ احد من العمال على الصعود الى اعلا الخزان واذا تهدم هذا القسم الذي اذا انهار لا سمح الله يسبب اضراراً جمة لبعض المنازل الواقعة تحته

وقد علمنا ان الخسارة من هذه الحادثة لا تتجاوز ٥٠ جنيها فأن الضرر لم يتعد القالب الخشبي.

هبوب رياح تصحبها زوابع

وهطول امطار متقطعة تخف غدا

تهب رياح غربية جنوبية تتحول الى غربية رطبة وتصحبها زوابع شديدة وامطار متقطعة اليوم، لكنها تهبط غدا ومن المحتمل سقوط برد وثلج في المناطق المرتفعة من فلسطين

ومتوسط الامطار التي ينتظر هطولها يتراوح بين ١٠ و٢٠ ملليمترا في المناطق السهلة.

ويبلغ من ٢٠ الى ٣٠ ملليمتراً في المناطق المرتفعة.

مؤامرة لقلب الحكم في عمان

يقول مراسل هاآرتس في عمان ان مؤامرة لقلب الحكم الحاضر في شرقي الاردن قد اكتشفها البوليس وظهر ان القائمين بها اعضاء حزب الاستقلال وقد ابعد احدهم الى الطفيلة وابعد آخر الى فلسطين لانه من اهلها. اما باقي اعضاء الحزب الذين اشتركوا في المؤامرة فقد فرضت عليهم المراقبة الشديدة

هذا ما قاله المراسل وهو بالطبع شيء من الهذيان. فلا حزب الاستقلال يلجأ الى الانقلابات ولا نظام الحكم عرضة للتغير الان. وانما نورد الخبر لكي يطلع القراء على ما يكتب عن بلادهم

فرصة سانحة

رغبة في اشتراك الايدي العاملة وحرصا على منفعة الجمهور فقد قررت هيئة ادارة

« شركة باصات العصفور الازرق »

التي تسير باصاتها ما بين تل ابيب – يافا – تل الريش سكنة جرين وان تجعل شركتها شركة تجارية محدودة الضمان واعدت (٥٠) سهما للبيع.

فمن له رغبة فليراجع مكتب الادارة باول شارع القدس – عمارة « ابو نصار » من الساعة العاشرة صباحا الى الساعة الثانية مساء يوميا

الادارة

أسعار البرتقال

في الاسواق الانكليزية

وصلت الباخرة « كوفرا » الى ليفربول مشحونة بالاثمار الحمضية وقد بيع الصندوق سعة ١٢٠ حبة بين ١٠ شلنات و٣ بنسات و١١ شلنا، وسعة ١٤٤ بين ١١ شلناً ونصف الشلن و١٢ شلناً ونصف، وسعة ١٥٠ بين ١٢ شلنا و٣ بنسات و١٣ شلناً ونصف الشلن وسعة ١٨٠ بين ١٣ شلنا ونصف الشلن و١٤ شلناً. والرفيع بين ١٤ شلناً و٩ بنسات و١٥ شلنا و٩ بنسات وبيع صندوق الكريب فروت بين ١٠ شلنات ونصف الشلن و١٧ شلنا وصندوق الليمون الحامض بين ١٩ شلناً و٣ بنسات و٢٥ شلنا ونصف الشلن

ووصلت الباخرة « المينا » الى غلاسكو وبيع صندوق البرتقال سعة ١٤٤ حبة بين ١٢ شلنا و١٢ شلنا ونصف الشلن وسعة ١٥٠ بين ١٢ شلنا و١٣ شلنا. وسعة ١٨٠ بـ ١٤ شلناً، وسعة ٢١٠ بـ ١٥ شلنا وسعة ٢٤٠ بـ ١٥ شلنا ونصف الشلن وسعة ١٢٠ بين ١٠ شلنات ونصف الشلن و١١ شلناً، وسعة ١٠٠ بين ٩ شلنات و٩ شلنات و٣ بنسات.

سباق الدراجات

جاءنا ما يلي من اللجنة العليا للاتحاد الرياضي العام:

١ — تقرر نهائيا ان تكون طريق سباق الدراجات على طريق يافا — الرملة — القدس — البيرة — نابلس — طولكرم — قلقيلية — يافا، على مسافة ٢١٠ كيلو مترات

٢ — يكون السباق في اواخر شهر نيسان المقبل، ومدته يومان.

٣ — الرجاء من الراغبين في دخول السباق ان يرسلوا اسماءهم ورسم اشتراكهم في السباق وقدره ٢٥٠ ملا الى سكرتير لجنة السباق، صندوق البريد ٣٧٩ يافا.

ونشكر لجنة سباق الدراجات التابعة للاتحاد الرياضي العام الوجيه السيد ادمون روك لاقتراحه فكرة هذا السباق على الاتحاد الرياضي الفلسطيني، ولتبرعه بمبلغ ٢٥ جنيها توزع جوائز على الفائزين الثلاثة الاول، كما انها تشكر « الرياضي » لتبرعه بمبلغ خمسة جنيهات لهذا الغرض وايثاره كتمان اسمه.

شاعر فلسطين في محطة الاذاعة

تلقينا من قلم المطبوعات ان شاعر فلسطين المعروف الاستاذ ابراهيم طوقان قد تعين مساعدا للقسم العربي في محطة الاذاعة. والذي نتأكده ان هذا القسم قد أصاب الحظ الوافر من النجاح باختيار شاعرنا له. وليس من حاجة الى تقديم شاعر فلسطين للقراء، فأن شهرته الادبية تغنينا عن ذلك

ومع شدة معارضتنا لهذه المحطة فاننا نصارحها القول انها توفقت بتعيين شاب مهذب جم الاطلاع على خزائن الادب العربي، وشاعر وافر الشاعرية.

مدرسة

جمعية الشبان الليلية

تعلن جمعية الشبان المسلمين بيافا افتتاح مدرستها الليلية ابتداء من يوم الاحد الموافق ١٦—٢—٣٦ لاعطاء دروس في اللغة العربية والحساب والانكليزية في بنايتها خلف جامع حسن بك في المنشية. فعلى من يرغب الالتحاق بهذه الدروس ان يراجع مدير المدرسة يوميا لغاية الساعة الثالثة بعد الظهر أو رئيس الجمعية من المساء حتى التاسعة ليلا في عمارة الجمعية

الادارة

. . .

حيفا

حوادث غريبة في هياج البحر

حيفا في ١٣ شباط — لمراسل الدفاع الخاص: استمر هبوب الاعاصير والرياح حتى هذا المساء وقد كانت الحركة التجارية اليوم مشلولة والتجأ اليه امس محافظ الجمرك رقم ٢٧٣ الى براكية قرب العنبر رقم ٤ فاقتلعتها الزوابع وهو مختبيء فيها وطارت الى علو شاهق وسقطت في البحر. وقد كسرت على الاثر يده وشج رأسه والتوت رجله وشاهده احد رجال الاسطول فأسرع لنجدته وتمكن من ذلك فأخرجه في حالة خطرة نقل على اثرها الى المستشفى وقد وصلت مساء امس الباخرة (بالستينا) قادمة من يافا وهي تقل ٣٣ مهاجرا فلم تتمكن من دخول الميناء لاقفاله بالشبكة الفولاذية للساعة السادسة فرست خارج الميناء واشتدت عليها الانواء والاعاصير فخربت قلاعها ومراسيها واخذت تغدو وتروح في عرض البحر حتى صباح اليوم. ودخلت الميناء في الساعة العاشرة وانزلت المهاجرين. واعلن ربانها بان كل من يجد المراسي والقلاع يعطيه مكافأة مئة جنيه اما الباخرة « فرديناند » التي اخبرتكم عنها امس فلم تستطع دخول الميناء وغادرتها الى بيروت

وانزلت اليوم الباخرة « زمالك » ٢٦٠ مهاجراً من يهود اليمن كان اكثرهم مصابا بالدوار وقد اعتلى هياج البحر فزاد في بعض الاماكن على الاربعة امتار وظلت البوارج راسية بقرب الرصيف ولم تتمكن من مغادرته. كما ان البواخر الاخرى بقيت راسية في الميناء

وبلغت كمية الامطار التي سقطت في حيفا امس ١٣ وثلاثة اعشار المليمتر وبذلك تصبح كمية الامطار التي سقطت في حيفا ابتداء من اول السنة حتى الان ٣٤٨ وعشر المليمتر

شحن اربعة وخمسين الف صندوق

شحن على ظهر الباخرتين « بوسفوروس » النروجية و « جيروزاليم » الايطالية ٥٤ الف صندوق برتقال الى اوروبا.

المتهمون بالانتماء للعصبة في محكمة

نظر القاضي البريطاني المستر هيرت في قضية الثمانية اشخاص المنتمين لعصبة الشهيد القسام وقد مدد توقيفهم الى ١٥ يوما من المحتمل ان يعين خلالها الموعد الذي يحاكمون فيه

بسبب هطول الامطار وهبوب الاعاصير

كان من المنتظر ان يصل المندوب السامي حيفا في الساعة الواحدة من بعد ظهر هذا اليوم فيزور الميناء والاسطول الراسي ويودع الفرقة الانكليزية يوركشير بسبب مغادرتها البلاد بعد غد. الا انه غير موعد زيارته بسبب شدة الرياح والاعاصير.

استمرار التدريبات حتى في العواصف

مر بالمدينة اليوم عشر مصفحات وثلة من الجند البريطاني توجهت نحو بيت غاليم وقد استأنفت الفرق العسكرية المخيمة في ذلك الحي التمارين على الركض والقفز وسباق الخيل.

القدس

استمرار هطول المطر وهبوب الزوابع

القدس في ١٣ شباط — لمراسل الدفاع الخاص — منذ الساعة التاسعة مساء امس والمطر يهطل مدراراً بعد انحباسه مدة طويلة. وقد تفاءل الناس خيراً لان المزروعات كانت على وشك ان تصبح في حالة العدم. ويصحب المطر أعاصير وزوابع أثرت في سير الحركة العامة

مجلس

الكشاف العالي

ينعقد بعد ظهر يوم السبت، مجلس الكشاف العالي السنوي بالقدس ويمثل كشافة اللواء الجنوبي في هذا الاجتماع من المشتغلين بحركة الكشافة العرب، الاستاذ حسن ابو الوفا الدجاني رئيس الكشافة المحلية بيافا، والاستاذ جميل قدومي، والسيد فؤاد عبود والسيد فرنسيس جلاد، وسيبحث المجلس في امور كشفية مختلفة.

علاوات

استعمال السيارات

ذكر في « الدفاع » ان الموظفين الانكليز يتقاضون علاوات لاستعمال السيارات اكثر مما يتقاضاه الموظفون العرب. وقد اتصل بنا ان علاوة السيارات تعطى بصورة متساوية فلا يتقاضى موظف اكثر من موظف. كما فهمنا ان العلاوات تحسب على اساس المسافة التي يجتازها الموظف اثناء سفره كما تراعى طبيعة الطرق التي يقطعها.

بلفونات الدفاع وبرقياتها الخاصة

شهيد حلب وجرحاها واستمرار المظاهرات والاضراب

وقوع صدام . اضراب البلاد . مكان الاعتقال . المرسوم الملكي . في البرلمان العراقي

القاهرة في ١٣ شباط ـ لمراسل «الدفاع» الخاص

سوريا

شهيد في حلب ووقوع جرحى

صدر اليوم من المفوضية الفرنسية بلاغ رسمي جاء فيه «ان الحالة هادئة في بيروت ودمشق وحماه وحمص وديرالزور اليوم . ووقعت مظاهرة في حلب جرح فيها احد المتظاهرين وقتل آخر»

اعتقال الطلاب والشبان

اما في البلاد الاخرى فالاضراب مستمر واعتقل البوليس عدداً من الطلبة والشبان بتهمة اثارة الخواطر وانهم يهيجون الرأي العام وينتظمون في مظاهرات من شأنها اقلاق الامن العام.

احتجاج الصحافة وقيودها

وقد منعت السلطة الفرنسية الصحف من نشر اي اخبار عن الحوادث غيرما نصرح به ادارة المطبوعات فاحتجت جميع الصحف على قرار المنع واقر اصحابها الاحتجاج اليوم احتجاجا على ذلك وعلى مايجري في البلاد من اعمال العنف وتقييد الحريات.

تعطيل جريدة القبس

وصدر مرسوم جمهوري في دمشق بتعطيل جريدة القبس التي يصدرها الاستاذ نجيب الريس وقد اتخذت الاجراءات اللازمة في مثل هذه الحالة.

مردم والبكري الى القلعة

وقد ارسل السيدان جميل مردم بك ونسيب البكري اللذان اعتقلا امس الى سجن القلعة في دمشق والقيت بعض قنابل في دمشق وكذلك في حلب بجوار سراي الحكومة ولم تحدث اي اضرار ولم يهتد البوليس الى الفاعل

مقابلة لم تعرف نتيجتها

واستدعى قائد حماية حلب كلا من سعدالله بك الجابري والدكتور احمد ابراهيم باشا والمحامي انطاكي بك الى مقابلته ولم يعرف مادار بينهم من الحديث حتى الآن

الحالة في لبنان

ومن انباء بيروت ان الاضراب لا يزال مستمراً والاسواق مغلقة تماما والطلاب يسيرون في مظاهرات كبيرة ويهتفون هتافات حماسية وتعطلت الدروس في جميع المدارس. وكانت السلطات قد احتاطت للامر فوزعت القوات في الشوارع وعلى مفارق الطرق

انقضاض البوليس على الطلاب

وحدث ان كان الطلاب مجتمعين بالقرب من محلات اورزدي باك فانقض عليهم رجال الشرطة وفرقوا جموعهم بالقوة. وانتشرت وحدات الشرطة في ساحة الشهداء والاماكن العامة لمنع التجمهر وانبث رجال التحري في المناطق المجاورة للمعاهد والمدارس يرقبون حركات الطلاب

القاء مفرقعة قوية

وقد القيت في وسط شارع المعرض مفرقعة كبيرة امام بعض المحلات التجارية المفتوحة فسمع لها دوي عظيم وحاول رجال الشرطة القاء القبض على الفاعل لكنهم لم يتوصلوا الى ذلك. وعقب هذا الدوي بادر اصحاب المحلات المفتوحة الى اغلاق متاجرهم. وقد القي القبض على احد التجار المتجمهرين.

برقية الطلاب للعصبة

واذيع بيان بتوقيع الطلاب العرب في بيروت احتجوا فيه على ما يجري في سوريا من الحوادث، وعلى السياسة المتبعة والاوضاع القائمة وعلى المعاملة التي يعامل بها الطلاب والمعتقلون السياسيون في سوريا. وارسلوا برقية الى عصبة الامم ووزارة الخارجية الفرنسية جاء فيها «الطلاب في بيروت يضربون احتجاجا على الاوضاع في سوريا ويؤيدون مطالب الوطنيين ويستنكرون اعمال العنف»

القاء القبض بالجملة

واستمرت مظاهرات الطلاب والاهلين طول اليوم وكانوا يسيرون في الشوارع وتلاحقهم القوات قصد تفريق جموعهم والقي القبض على السيدين عماد الدين الصلح وميشال عيسى بتهمة تحريض الطلبة على التظاهر

زيارة قناصل الدول

وتألف وفد يمثل الجانب الاكبر من معاهد بيروت اهلية واجنبية وزاروا قناصل العراق، مصر، تركيا، امريكا، المانيا، انكلترا وايطاليا. وقدم هذا الوفد بيان الطلاب الى قنصلي العراق ومصر باللغة العربية مع تقديم التذمرات الشفوية وطلب ايصال احتجاجهم لدولتيهما كما قدم الوفد بيانه بالفرنسية الى قناصل تركيا وامريكا وانكلترا وايطاليا وطلب اليهم ما طلبه من قنصلي مصر والعراق

تصريح عن الشيوعين

وعرض سعدالله بك الجابري في تصريح له عن الحالة الحاضرة في سوريا وأجاب عن الاشاعة التي تقول ان الايدي الشيوعية هي التي تلعب بمقدرات البلاد وتحملها على الاضراب فقال: «ارجو ان تنصفوا هذه الامة التي تضحي بأموالها وابنائها مخلصة صامتة مسالمة عزلاء بدلا من ان ترموها بتهمة الشيوعية وان تشوه سمعة مقاصدها ونبل مبادئها. ان هذه البلاد لا تتعرف على الشيوعية

في تشييع شهيد

وفي تشييع جنازة الشيخ محمد الجيلاني سار موكب عظيم وكان خطباء الشعب يحمسون الجموع. وقد القيت المفرقعات على قوى الامن العام

هل هذا بيان

وقد اذاع الجنرال قائد الجيش بيانا قال فيه: ان القيادة العسكرية لا تقصد الى النزاع ولكنها لا تخافه... فاذا لم تنجح وسائل الاقناع تستعمل القوة ويحال المذنبون الى المحاكم الشرعية» ولكن كان التهديد بدون فائدة

العراق

سوريا في مجلس النواب العراقي

وجه النائب السيد سعيد ثابت في احدى جلسات المجلس النيابي السابقة الى وزير خارجية العراق سؤالا طالبا ان يوضح موقف العراق الصريح من حوادث سوريا، وقد كان يوم امس موعد جواب الوزارة على السؤال ولما كان وزير الخارجية فخامة نوري باشا السعيد غائبا عن العراق فقد ناب عنه بالجواب فخامة ياسين باشا الهاشمي بصفته وكيلا لوزارة الخارجية فادلى امام المجلس بالتصريح الرسمي التالي:

وردت بعض المعلومات عن تفاقم الاضطرابات في سوريا. وقد وصلت برقيات الصباح تفيد ان الحالة لا تزال متوترة، اما الانتداب فلم يفرض من جانب العصبة بل قبل في مجلس الحلفاء الاعلى عند اجتماعه في سان ريمو وليس من مصلحة العراق ان تبقى حالة الاضراب سائدة في بلد مجاور كما ان ليس من مصلحة سوريا ان تعطي اخباراً مغلوطة عما يمكن ان يعمله العراق. ولا اريد ان اضيف كلمة على بياناتي الماضية حول موقف الوزراء العراقيين حيال الاحوال الداخلية في البلاد الشقيقة سوريا. واجابه النائب سعيد ثابت قائلا: اني اشكر فخامة الهاشمي على ما بيانه في شأن قضية القطر الشقيق سوريا واني لم اقل بتدخل حكومة العراق في مسألة داخلية لقطر آخر، ولكن بما ان العراق عضو في عصبة الامم رجونا من الحكومة ان تقول كلمتها حول ما يجري هناك فان كلمة من العراق تفيد القطر الشقيق ويكون لها دوي كبير في الغرب ونحن ما اردنا الا اظهار شعورنا نحو اخواننا السوريين

بيان السوريين وشكرهم القطر العراقي

بعث السوريون في العراق الى الصحف العراقية بيانا يشكرون فيه القطر الشقيق العراقي على عطفه على قضية اخوانهم المجاهدين في سبيل حريتهم واستقلالهم في سوريا العزيزة فكان له صدى استحسان عظيم

مصر

صدور المرسوم الملكي بتعيين الوفد

صدر اليوم المرسوم الملكي بتأليف الوفد الرسمي الذي سيتولى المفاوضة مع الحكومة البريطانية لعقد معاهدة بين مصر وبريطانيا وقد جاء فيه: نحن فؤاد الاول ملك مصر. رغبة منا في ابرام معاهدة صداقة ومودة ومحالفة بيننا وبين بريطانيا العظمى قررنا ما هو آت: يعين مندوبون فوق العادة حضرات مصطفى النحاس باشا رئيسا ومحمد محمود باشا واسماعيل صدقي باشا وعبد الفتاح يحيى باشا وواصف غالي باشا والدكتور احمد ماهر وعلي الشمسي باشا وعثمان محرم باشا ومحمد حلمي عيسى باشا والاستاذ مكرم عبيد والدكتور حافظ عفيفي باشا والاستاذ محمود فهمي النقراشي وحمدي بك سيف النصر اعضاء ويخولون السلطة التامة لابرام المعاهدة المتقدم ذكرها»

من المفاوضين الانكليز

وعلمت ان المفاوضين الانكليز سيكونون برئاسة السر مايلز لامبسون المندوب السامي البريطاني في مصر وعضوية الجنرال وايرقائد القوات البريطانية والسر مويهام مفتش سلاح الطيران والفيس اميرال وينسديل القائد الثاني للبحر الابيض المتوسط والمستر كيلي مستشار دار المندوب السامي والمستر سمارت السكرتير الشرقي للدار

اليمن

الى بغداد لعقد الحلف العربي

في نية جلالة الامام يحيي حميد الدين ارسال وفد سياسي الى العراق للاشتراك في المفاوضات التي تدور الآن في بغداد لعقد الحلف العربي. والمفهوم ان رئاسة الوفد اليمني ستسند الى وزير الخارجية محمد راغب بك

الحبشة

ولي العهد قائد ميدان سيدامو

عين ولي عهد الحبشة قائداً عاما للقوات الحبشية في ميدان سيدامو.

هزيمة الايطاليين امام الجنرال نسيبو

جاء من الميدان الجنوبي ان الاحباش بقيادة الجنرال الرأس نسيبو هاجموا طلائع الايطاليين في الطريق بين جيرجوبي وكوراتي حيث كان الايطاليون قد انشأوا معاقل تحت الارض وهزموهم شر هزيمة.

الارتيريا

استعداد الجيوش الحبشيه للهجوم

اصدر جلالة الامبراطور امرا الى قوات المائد تسكلاهيمانوت بالسفر حالا الى الميدان الجنوبي حيث ينتظر ان يقوم الاحباش بهجوم عنيف

الطيارات الايطالية تبحث عن الامبراطور

جاء من جيبوتي ان الطيارات الايطاليه تبدي نشاطاً عظيما في الايام الاخيرة بتحليقها فوق ماكال وديسي للتحقق من مكان وجود جلالة الامبراطور لتقذف عليه القنابل. واصبحت ايطاليا تعتقد ان القضاء على الامبراطور يقضي على الحرب بسرعة. ولكن الامبراطور يتخذ تدابير شديدة للمحافظة على نفسه من الطائرات حتى انه اصبح من المستحيل على هذه معرفة مكانه، فهو دائم التنقل ولا يستقر في مكان

اميركا

روزفلت يرشح نفسه للانتخابات القادمة

جاء من نيويورك ان المستر روزفلت سيرشح نفسه لرئاسة الجمهورية في الانتخابات القادمة وهي تبدأ في ١٤ نيسان سنة ١٩٣٦

حادث القنصلية وبلاغ الامن العام

لمراسلنا في القدس: اصدرت ادارة الامن العام بلاغا عن حادث القنصلية الفرنسية في الثغر ذكرت فيه ان التحريات اسفرت عن العثور على الفتيل الذي استعمل للاشعال، وعلى بعض آثار للمواد التي انفجرت وهي تدل على ان الذي انفجر كان سهما ناريا لا قنبلة، وانه القي من على حائط الدار الى الداخل. وينفي البلاغ عثور البوليس على مدية فوق سطح دار القنصلية

الدفاع: كان مخبرنا المحلي رأى المدية، وهي خنجر صغير في يد احد البوليس البريطاني عند نزوله من على السطح وقد سلط عليه نور كهربائي ليراه بوليس بريطاني آخر

نابلس

هطول الامطار بشدة وبروق ورعود

نابلس في ١٣ شباط — لمراسل الدفاع الخاص: بلغ ما هطل من الامطار في نابلس في مدة الـ ٢٤ ساعة ٣٧ مليمتراً، وقد هبت على المدينة رياح شديدة تلتها رعود وبروق وعواصف، ولا تزال السماء تمطرنا بوابل المدرار، حتى هذه الساعة

روتمبرغ يفشل في محاولته الاخيرة

علمت ان مشروع انارة مدينة نابلس بالكهرباء (روتمبرغ) قد فشل فشلا تاما ويقال ان شركة روتمبرغ قررت الاقلاع عن انارة مدينة نابلس لمدة ثلاث سنوات اذ تحقق لديها انها اذا عزمت وقررت مشروع الانارة فان المقاطعة ستكون نصيبها المحتم

حادث القاء المفرقعة على دار القنصلية الافرنسية

لا يزال عدد كبير من رجال البوليس ورجال التحري يتجولون في الشوارع والازقة المؤدية الى دار القنصلية الافرنسية بالثغر بسبب القاء المفرقعة عليها مساء اول امس

وقد علمنا اليوم ان اجتماعا عقد في مكتب مديرية بوليس اللواء برئاسة المستر فولي مدير البوليس حضره مساعده سليم افندي حنا والمستر كفراتا رئيس قسم بوليس يافا وضابط بوليس العجمي مصطفى افندي درويش، وبحثوا في هذه القضية والاجراءات الواجب اتخاذها للوقوف على الفاعلين

وعلمنا فوق ذلك ان المفرقعة التي القيت لم تخرج عن المفرقعات العادية التي يستعملها بعض الشباب والاطفال في المواسم والاعياد، وثبت ذلك لدى البوليس من عثوره على قطع من خيوط القنب كانت المفرقعة ملفوفة فيها ولعدم ظهور اثر يذكر بعد انفجارها

فلسطين

في مجلس العموم

قال وزير المستعمرات على سؤال يتعلق بزيادة الهجرة اليهودية الى فلسطين بأنه يحاذر الاجابة على هذا السؤال. ويرى من الحكمة ارجاء ذلك الى وقت آخر. وسئل عن قانون تحديد بيوع الاراضي، وهل تنوي الحكومة البريطانية تنفيذه فأجاب بأن الحكومة قد صادقت على هذا القانون، ولكنه على كل حال لم ينفذ بعد...

دائرة بلدية نابلس

اعلان

نعلن للعموم ان لجنة المياه في بلدية نابلس قررت في جلستها المنعقدة يوم الاثنين الواقع في ١٠ شباط سنة ٩٣٦:

١ — تبديل عموم الاشتراكات للمحلات التي تستهلك الماء بالاشتراك المقطوع الى طريقة الاستهلاك بالمتر المكعب «العداد»

٢ — تنزيل سعر المتر المكعب من المياه التي تستهلك للشؤون المنزلية من خمسين ملا الى اربعين ملا وتنزيل اجرة العداد من خمسين ملا شهريا الى اربعين ملا

٣ — تنزيل سعر المياه التي تستهلك في المصانع واللوكاندات والمطاعم والبساتين والمقاهي والحانات «او اخير» وانشاء الابنية من ثلاثين ملا للمتر المكعب الى خمسة وعشرين ملا.

٤ — تنزيل رسم افتتاحية الماء من خمسماية مل الى مايه مل وذلك في حالة تغيير المستأجر او تسكير الماء بسبب من الاسباب لمدة قصيرة

ان هذه الاجرآت ستتخذ اعتباراً من اول شهر نيسان سنة ٩٣٦ وللمعلومية صار نشر هذا الاعلان

في ١٢ شباط سنة ٩٣٦

رئيس بلدية نابلس ورئيس لجنة المياه

سليمان عبد الرزاق طوقان

ايطاليا توالي ارسال الجند
نصف مليون مقاتل فى الميدان الافريقى

تبذل الحكومة الايطالية فى المدة الاخيرة نشاطاً كبيراً فى نقل الجيوش والمعدات من ايطاليا الى افريقيا الشرقية وقد أذيع ان الجنود الايطالية التي اجتازت قنال السويس خلال الاسبوعين الماضيين ٢٠ الف جندي. واذا استعرضنا الخطة التى تقوم ايطاليا على ادائها نلاحظ انها لم تأت بجديد فالفاشست يوالون ارسال الجنود والمعدات بدون انقطاع ل بكثرة زائدة وخاصة منذ اواخر شهر ديسمبر الماضي اي فى الوقت الذي حبط فيه المشروع الذي اقترحه السر صموبل هور وزير الخارجية البريطانية اذ ذاك والمسيو لافال. وظهر انه لابد من مواصلة الحرب واستئنافها على اشد ما كانت ويقدر العارفون ان عدد جنود الجيش الايطالي فى افريقيا الشرقية اصبح لا يقل عن نصف مليون جندي مع العلم بانه كان لا يزيد عند بدء القتال على ٣٠٠ الف مقاتل. والمفهوم ايضا ان ايطاليا سوف تقف عن ارسال جندها الى افريقيا الشرقية.

كل شي هادي في الميدان الجنوبى
الهدوء الذى يسبق هبوب العاصفة

جاء فى بلاغ رسمي اصدرته الحكومة الحبشية عن الحاله في الميدان ان الامطار فى خلال الاسبوع الماضي جعلت الاعمال العسكرية في سكون تام في الميدان الشمالي ويظهر انه ليس فى الامكان في الوقت الحاضر القيام بأعمال عسكرية هامة. ويقوم الايطاليون بحفر الخنادق وينقلون الجنود من الاريتريا الى الجبهة الجنوبية. كما ان قوات كبيرة تحشد في مقاطعة بالي بالقرب من مجاو وحول وبي شيبيلي لمقاومة هجوم الطليان في المستقبل. وترسل الموادالحربية والذخائر التى ترد الى الحبشة وخاصة المدافع المقاومة للطائرات والدبابات الى الميدان الجنوبي ويحتمل ايضا ان تتقدم القوات الحبشية لكي تحول دون هجوم القوات الايطالية الذي يؤخذ الاستعداد له

عقوبة حظر البترول عن ايطاليا
لا تعتبر ناجحة الا اذا اقرتها اميركا

جاء فى انباء جنيف ان مصدرا جديرا بالثقة قال ان لجنة الخبراء التي وكل اليها امر البحث في مسألة الحظر البترول عن ايطاليا قررت انه ليس في الامكان تنفيذ عقوبة الحظر على ايطاليا تنفيذا فعالا في حالة اذا رفضت الولايات المتحدة الاميركية الاشتراك في تنفيذ العقوبة اشتراكا فعليا. وزاد المصدر على ان الحظر لا يؤدي الغرض الذي قصد منه في العصبة الا اذا اقرت اميركا الا يتجاوز ما تصدره من البترول الى ايطاليا ما تحتاج ايطاليا اليه في الاحوال العادية.

والمفهوم في دوائر جنيف ان اميركا سوف لا تقاوم قرار عصبة الامم وانها لا تعمل بحال على استمرار الحرب اذ قصد من فرض عقوبة الزيت على ايطاليا ايقاف الحرب والابقاء على السلام العالمى الذي كان النزاع الايطالي الحبشي السبب فى تقويض اركانه.

اعلان

صادر من دائرة اجراء نابلس

دوسيه ١٣ سنة ٩٣٠

صحيفة ٦٦. نومرو ٢٣٤. تاريخ ١٢٩٢ تموز. قرية مزرعة احريش موقع قطعة حمادة. مساحة ٣٨ دونم. مقدار الحصص المحجوزة ١٦ سهم من ١٦٠ سهم من ١٢ حصة من ٢٤ حصة

حدود طرفلري محمد موسى حسن اسماعيل ترلا لري

ملاحظات وضع اليد. محدودة الان شرقاً عمر عبد الرحمن من قراوه شمالا الشيخ مصطفى الشيخ حسن من قلقيلية غربا سعيد العيسى من قراوه جنوبا عمر الحمد العبد الله ويوسف العثمان ابو حجله ومساحتها ٣٢ دونم تقريباً وتقدر الدونم بهذه الاراضي بمبلغ ١٠ جنيه

لقد جرت الاحالة الموقته على الحصص المبين مقدارها واوصافها اعلاه خاصة المحكوم عليه داود ابن أسعد الاحمد من قرية جبافوط المحجوزة لقاء ما يطالب منه للمحكوم له محمود افندي الشكعة من نابلس وقدره ٧٠٠ — ٣٨ جنيه فلسطيني والفائدة من تاريخ ١٢—١—٣٥ ورسوم المحكمة ١٫٢٢٠ جنيه فلسطيني ومصاريف ورسوم الاجراء وذلك لعهدة المحكوم له محمود افندى الشكعة المذكور بمبلغ عشر جنيهات فلسطيني. لذلك صار وضع الحصص المحجوزة المذكورة بالمزاد العلني مرة ثانية فعلي من يرغب الشراء عليه ان يراجع دائرة اجراء نابلس والدلال امين أسمه بنابلس مستصحباً التأمينات القانونية بخلال خمسة عشر يوما مدة المزاودة الثانية على ان يكون ابتداء المدة المذكورة بعد مضي اسبوع من تاريخ نشر هذا الاعلان بالجريدة ولا يقبل ضم اقل من خمسة بالماية بنسبة البدل الاخير بالاحالة الموقتة لذلك صار نشره.

١٠-٢-٩٠٦

مأمور اجراء نابلس

قوانين تنظيم المدن

فصلت محكمة صلح يافا امس الاول فى ٨٥ قضية ارتكبت خلافا لقوانين تنظيم المدن والصحة وتراوحت الاحكام على مرتكبيها بين ٢٥ ق شاوار بعة جنيهات

جمعية الشبان وكرامة العربية

لفت نظرنا بعض اعضاء جمعية الشبان المسيحية العرب الى اهمال اللغة العربية فى هذه الجمعية التى هي لغة الاكثرية من اعضائها، وذلك ان احد الاعضاء اليهود عند ما وقف ليعلن عن حفلة ستقام في مساء ٨ فبراير الجاري تكلم باللغتين الانكليزية والعبرية مما اوجب استياء جميع الاعضاء العرب الذين يرون في هذا العمل الاول من نوعه. فهل لادارة الجمعية ان تعمل على حفظ كرامة اللغة العربية فى جمعية اكثرية اعضائها من العرب ؟

اعلان محلى

لاجل اثبات تاريخ تقديم الاعتراضات على التخمين او طلبات الاعفاء بموجب قانون ضريبة الاملاك في المدن لسنة ١٩٢٨—١٩٣٥ وقانون ضريبة الاملاك في القرى لسنة ١٩٣٥ الى القائمقام المختص ننصح الجمهور بارسال هذه الطلبات اما بالبريد المضمون او بتسليمها باليد مقابل ايصال يشعر بوصولها

حاكم المقاطعة الجنوبية

مدير بريد العراق

يصل قريبا الى فلسطين سعادة مدير البريد والبرق في حكومه العراق والمفهوم انه قادم في مهمة تتعلق بشئون مصلحته وان هناك مباحثات حول العلاقات البريدية والبرقية بين البلدين وخاصة بعد ان افتتح الخط التلفوني بين العراق وفلسطين.

مساعد الخزينة

عين المستر هـ. ج له ماير مساعداً للخزينة في حكومة فلسطين اليوم. والمستر له ماير هو المساعد الثاني الذي عين لمدير خزينة حكومة فلسطين وا ول هو المستر هوروبل الذي يشغل الان منصب فاحص البنوك. وينتظر ان تعين الحكومة موظفين آخرين في هذه الدائرة

من رومانيا الى العراق

يعرج فريق من طلبة الجامعة الرومانية على فلسطين اثناء زيارتهم لبلاد الشرق الادنى وتركيا والمفهوم ان هذه الرحلة مدرسية بحتة. وقد اعدت لهم وزارة المعارف في العراق كل اسباب راحتهم وستعمل على تسهيل مهمتهم بشأن زيارة الآثار العراقية وغيرها.

ثناء على موظف

جاءنا من شفا عمرو ان الاهالى يثنون ثناء عاطراً على جاويش المركز هناك السيد سالم ابو حاطوم

انشاء حديقة وتنظيم حركة المرور

قرر المجلس البلدي انشاء حديقة واقامة قاعدة لتنظيم حركة المرور والسير فى ساحة الاسعاف الجديده القائمة امام دار الحكومة.

تمرينات عسكرية

قامت امس الفرق العسكرية في حي بيت غالم والزورة بتمرينات على ركوب الخيل والسباق والقفز. وقد جرت هذه التمرينات اليوم بسبب الصقيع وهبوب الارياح.

حفلة كشافة

تقيم فرقة كشافة البادية الاسلامية لتجولة في شفا عمرو في يوم الجمعة حفلة كبرى لتدشين مقرها وستسلم شارة الكشاف بعد القسم الى الاعضاء وقد ارسلت كتابا الى القائمقام رفيق بك بيضون تطلب فيه ان تكون الحفلة تحت رعايته

سائق وسكران!

شاهد البوليس، السائق محمد سعيد نادر من اربد يسوق سيارته وهو في حالة شديدة من السكر فالقى عليه القبض واستاقه الى المحكمة فحكم عليه بالتوقيف عن السوق سنة واحدة وتغريمه اربعة جنيهات او سجنه شهراً واحداً

اليهودى الهارب

لا يزال البوليس جاداً فى البحث عن المتهم الدكتور ماكس تريختر اليهودي الذي هرب من سجن المستشفى البلدي وقد علمنا ان جميع الجهود التي بذلها البوليس امس في هذا الصدد ذهبت ادراج الرياح

معلمو المدارس الاهلية

عين السيد خير الله شمسي في مدرسه الثقافة العربية لمديرها الاستاذ شفيق الانصاري وعين الشيخ كامل شيخ في مدرسة الرابطة الاسلامية لمديرها الاستاذ سمير الجاعوني

حركة الميناء

وصلت الباخرة «سلام» حاملة ٥٣٠ طنا من مختلف البضائع ولم تستطع الوصول الى موقف البواخر لاشتداد النوء بل ظلت في عرض البحر منتظرة هدوء العاصفة.

وقد افرغت البواخر اول امس ١٢٥٠ طنا من مختلف البضائع ويوجد على ظهرها ١٩٠٠ طن للتفريغ.

اما بواخر الاثمار الحمضية فقد شحنت اول امس ٤٦٫٩٠٢ من الصناديق وهي تنتظر كذلك هدوء النوء لاستئناف الشحن

سيارة تقتل طفلا

صدمت سيارة الصحة فى القدس التى يقودها احد موظفي دائرة الصحة طفلا فى العاشرة من عمره يدعى عبده خليل علي فقتلته على الفور وقد اعتقل البوليس السائق الذي لا يزال موقوفا.

قرب الذخائر

شاهد مساء امس الاول بعض الحراس الانكليز فى ورشة سكة الحديد بحيفا عاملا يهوديا يلقي النار على الصناديق الخشبية في الورشة، مكان الاسلحة والذخائر والمفرقات. وقد قبضوا عليه في الحال واخمدوا النار التي لو سرت الى المفرقات لاحدثت ضرراً كبيراً فى الانفس والاموال. وسلم اليهودي الى دائرة البوليس للتحقيق معه.

القاضى اليهودى

تحقق اليوم تعيين الادون شمس عضواً لمحكمة مركزية خلفاً للمرحوم شفيق بك الدجاني حيث اقسم اليمين القانونية أمام المندوب السامي، وبحضور سعادة قاضي القضاة. وهكذا فقد ضربت الحكومة مطالب العرب عرض الحائط !

اتهام جندي بسرقة

قدم المستر سلمون روزنشتين مساعد مدير بوليس تل ابيب امس الاول الى القاضي البريطاني الجندي البريطاني «موريه» من فرقة «رويال اف سيكنال» بتهمة سرقته سيارة شخص يهودي بعد ادعائه انه من افراد البوليس البريطاني. وقد حضر مع هذا الجندي ثم ضابط بريطاني برتبه «لفتننت» الاشراف على سير محاكمته وهو في البسته الرسمية وبعد استماع القاضي الى اقوال شهود النيابة والدفاع قرر ربطه بكفالة حسن سلوك لمدة سنة تبلغ ٢٠ جنيها مع اعادة السيارة الى اصحابها.

عقد قرانه

يحتفل يوم الاحد الواقع في ١٦ فبراير الجاري بعقد نكاح الاستاذ حسين افندي حسني احد اساتذة كلية الروضة على كريمة الوجيه شكري افندي رصاص فبالرفاء والبنين

قضايا محكمة الاستئناف

نظرت محكمة الاستئناف العليا في القدس قضية اليهوديين يوئيل ابراهام كوهين ويعقوب مردخاي من يافا المحكوم على كل منهما بالسجن سنتين بتهمة تزييف النقود فقررت تصديق الحكم وكذلك صدقت الحكم على درويش عبدالله عقيلة من يافا المحكوم عليه بالسجن اثني عشر سنة لارتكابه جرم محاولة القتل وصدقت ايضا الحكم على عتاب احمد عبد الله من قضاء نابلس المحكوم عليه بالسجن سبع سنوات لارتكابه جرم محاولة التشليح

جولة تفتيش

قام الاستاذان الفاضلان فضيلة الشيخ حسام الدين افندي جار الله وشريف افندي صبوح بجولة تفتيشية فى مدرسة بيت لحم حيث تفقدا صفوف المدرسة واشرفا على تعليم دروس الدين وقد سرا من تقدم التلامذة ثم عادوا الى القدس. وكذلك فتش المستر اتينره مفتش اللغة الانكليزية مدرسة سلوان الاميرية فاعجب بتقدم التلامذة وشكر استاذ اللغة الانكليزية فى تلك المدرسة لى نشاطه

مدير البوليس

لا يزال المستر سپايسر مدير البوليس والسجون العام يقوم بتفتيش مخافر واقسام بوليس القرى. وقام امس الاول بتفتيش قسم بوليس سارونا المستر شيفر رئيس قسم مركز بوليس القرى فى يافا

شجعوا المصنوعات الوطنية

فرصة عظيمة

في محل الملابس الاميركية القديمة

شارع هاكارمل بيت مونجل تل أبيب

تشكيلة هائلة من مختلف الملابس

مل		٣٠٠	جاكيت للاولاد
٤٠٠٠	فسطان من الحرير	١٠٠	بنطلون بريتشز
٧٠٠	معطف رجالي	١٥٠	مشمع للامطار
٢٥٠	سترة ربيعية	٥٠٠	معطف حريري
٨٠٠	جاكيت رجالي	٢٥٠	بنطلون جديد

انتهزوا الفرصة السانحة قبل السفر الى اميركا
المحل يقدم للزائن كل التسهيلات الممكنة

أدوارد كوهين تل أبيب ص. ب. ٧٨٠

اعلان للجمهور الكريم

ادارة المدرسة الزراعية (بن شمن) تعلن ان في بيارتها الكائنة فى طريق يافا ـ القدس بقرب معسكر صرفند، اشتال اشجار على انواعها المختلفة

١ ـ اشتال اشجار مثمرة من احسن الاجناس واصحها كالتفاح والاجاص والمشمش الخ

٢ ـ اشتال الاثمار الحمضية

٣ ـ اشتال الاشجار العاقرة على جميع انواعها بارخص ثمن ممكن

ان التجربة احسن برهان

المسكب العربي اليافي والفابريكة الميكانيكية لصاحبها

محمد صالح عطية

شارع يافا ـ القدس بجوار مطحنة الجلاد

استعداد تام. لتركيب وتصليح جميع انواع الموتورات، طلمبات للبيارات بمقاييس مختلفة، طواحين، مكابس للزيت ماكنات للثلج والكازوز

اخصائيون فنيون يقومون بكافة ما يلزم بدقة وعناية، اسعار متهاودة لا تقبل المزاحمة، الدفع بالتقسيط

زيارة واحدة
تثبت نجاح الاعمال العربية الوطنية

اذا اردت

رقعة برتقال على ليمون

كريب فروت على خشخاش

اقصد بيارة «سوركوف» سابقاً وابو اجباره الان فى مرفند الخراب

تجد مطلوبك باسعار متهاودة جدا

المخابرة. اما في البيارة او بعنوان محمد اسماعيل ابو اجباره عند ابو زكريا الحلاق بجوار السرايا

دخنوا السجاير التركية الفاخرة

المصنوعة من اجود التبغ التركى

الجودة

الوجاهة

الاتقانه

جميع هذه الاصناف تجدها في السجاير التركية
الاصناف: جوكيه كلوب. ياووه. يكي تورك غازي. يتيجه. خانم اكسترا. ايكنجي

الوكيل العام

يوسف البينا

اللد

بسبب
محطة الطيران

شارع صلاح الدين هذا هو الشارع الوحيد الموصل بخط مستقيم للطريق المؤدي الى محطة الطيران الحديثة في كفر جنس. وقد وضعت الحكومة يدها حديثا على هذا الشارع ، وابلغت البلدية كف يدها عنه في التصليح والتنظيف وغير ذلك. ومعلوم ان انشاء محطة الطيران هذه بالقرب من البلد كان المبرر الوحيد لوضع اليد على الشارع المذكور. وكذلك توسيع الطريق المؤدية الى هذه المحطة داخل منطقة تخطيط المدينة ما نشأ الا بسبب وجود المحطة في المكان الذي هي فيه ولولا ذلك لما فكرت الحكومة ولا اشارت على المجلس البلدي بتوسيع هذا الطريق الذي ستهدم عدة ابنية لاجل توسيعه وقد شيدت هذه المباني على احدث طرز. وما دام ان امر الهدم هذا نشأ عن تلك الاسباب التي هي من الحكومة واليها تعود المنافع، فلماذا تغرم البلدية دفع نفقات الهدم والتصليح ، ولماذا تحمل على عاتقها قرضا تستدينه بمبلغ اربعة الاف جنيها لتنفقه في سبيل مصالح الحكومة وتدفعه تعويضا لاصحاب الاملاك ؟ يجدر بالمجلس البلدي ان يعمل للحيلولة دون اتمام عقد القرض باسمه وان يعمل ايضاً على انفاق تلك التعويضات من صندوق الحكومة ، فلديه من الاسباب المتقدمة ما يبرر موقفه أمام المسؤولين من رجال الحكومة ، وانا لما يفعله منتظرون.

حريق
في منزل

شبت البارحين هبوب ريح شديدة في منزل على السيد ابو شاهين ففزع اصحاب المنزل واستنجدوا بالاهلين والبوليس. وما ان وصلت النجدة حتى كانت النيران مندلعة في المنزل فعملت على اخمادها بعد ان اكلت غرفة منه ولولا همة الشباب ومساعدة بوليس البلد على الاطفاء بجد لاتت النيران على جميع غرف المنزل ولامتدت الى معظم المساكن المجاورة. وبعد الاطفاء بدأ الشاويش هاشم افندي الصفدي التحقيق في الحادث لمعرفة اسبابه ولم يقع تلف في الاموال والانفس والحمد لله..

تلف
المزروعات الشتوية

جادت السماء برذاذ من المطر بلل وجه الارض نوعا لكن الجفاف اضر بالمزروعات ضرراً بليغاً
وقد رأينا كثيراً من عربان بئر السبع وقضائه يرحلون نحو الشمال يحيون اثاثهم ومواشيهم وعائلاتهم عرباً من المحل وطلبا للرعي والارتزاق الطف الله بعباده

تعبيد
شارع جديد

باشرت البلدية في تعبيد شارع بركة عاص الموصل للشرقية ، وبدأ العمل به ولا يمضي غير وقت قليل حتى يكون هذا الطريق قد عبد على احسن حال واضيف الى شوارع المدينة المنظمة

هذر

في صحيفة النيويورك تيمس » نشر « اوجر » الكاتب الاميركي محرر الصفحة الشرقية ما ترجمته : « ان بريطانيا تحكم فلسطين ، والسكان اليهود عنصر فعال (كذا) في ضمان انشاء قوة جوية تفكر فيها انكلترا من زمن طويل اما اليهود المحاطين من جميع الجهات بالبلاد العربية ، فانهم في معزل عن العرب ولكنهم في نفس الوقت يكونون الساعد الايمن في جسم الامبراطورية البريطانية الواسعة الاطراف ؟

وهم سيكونون في المستقبل القريب حينما يحزب الخطب ، وتهاجم فلسطين قوة خارجية — سيكونون واقفين جنباً لجنب مع بريطانيا ، عاملين على صد كل غارة خارجية ، وسيتألف منهم أكثر من خمسين الف جندي يهودي ، ينضمون الى الجنود الانكليز ، للمحافظة على فلسطين ! »

واستطرد اوجر قائلا : « وهذا يعني ان القوة البريطانية الجوية في فلسطين ستكون راسخة الدعائم ، أكثر من رسوخها في العراق وهي وقبرص صالحتان ، في الموقع والسكان ، لان تكونا قاعدتين جويتين حصينتين ، من قواعد الامبراطورية البريطانية في الشرق الاقصى وهما مفتاحان للهند ومستعمرات المحيط الهادي »

« ولا نبعد عن الحق والصواب اذا قلنا ان فلسطين كانت خير بلاد ربحتها الانكليز بعد الحرب الكبرى ، وان نجاح فلسطين يتوقف عليه نجاح اوروبا ، وان بقاءها تحت الانتداب الانكليزي ، يعد من أقوى عوامل سيادة الجنس الابيض في الشرق (كذا) ولو فرضنا جدلا انها ستنجو من مخالب الاسد البريطاني ، فنجاتها خسارة كبرى وخطر عظيم على اوروبا ، وعلى مصالح انكلترا في الشرق »

خطف الاطفال

فقد منذ ايام طفل في القدس في العاشرة من عمره يدعى زكريا حماده القضماني ، وبالرغم عن المساعي التي بذلت للعثور على الطفل فقد ظل مفقوداً وقد اخبر والده دائرة البوليس بالامر وتكررت في المدة الاخيرة حوادث خطف الاولاد كما وقع منذ مدة في الخليل. فهل في البلاد عصابة وأين نشاط البوليس ؟

وأوصاف الفتى كما اخبرنا عنها والده الملهوف : حنطي اللون ، ضعيف البنية وشعره اسود ، وفي جبهته جرح قديم ويلبس طربوشاً وبذلة لونها حديدي وقميص ازرق

المدارس الاهلية

كان الدوب الـ[illegible] حا[illegible] اللواء واسـ[illegible] بومن مدير المعارف العام والسـ[illegible] فـ[illegible] والنائـ[illegible] معزمين بـ[illegible] النشاشيبي ان يقابلوا وفداً عن المدارس الاهلية للتحدث اليه في الطلبات المقدمة من اللجنة العامة للمدارس الاهلية. وسيمثل اللجنة السادة حسين الاسمر ، شفيق الانصاري خليل الشاعر ، سمير الجاعوني فالأمل ان تلاقي اللجنة توفيقاً واهتماما

. . .

ماذا تسمع اليوم
عن محلات السادة دجاني اخوان
يافا — تلفون ٧١٦

الجمعة ١٤ شباط سنة ١٩٣٦

٩ر٠٠	قرآن كريم — الشيخ السيد محمود شريف
١٠ر٠٠	قصة لغز الغرفة رقم ١١٦ الاستاذ علي احمد شكري
١٠ر٤٠	اسطوانات مختلفة
١٠ر٥٠	حديث التدبير المنزلي — الانسة اقبال حجازي
١١ر١٥	بيانو — منفرد — أوجيني طرابلسي
١٠ر٣٠	ختام
١٢ر٣٠	مساء بيانو منفرد — أوجيني طرابلسي
١٢ر٤٥	اسطوانات ليه غزير دمعي للانسة ام كلثوم
١ر٠٠	حفلة موسيقية — فرقة موسيقى مدرسة البوليس
٢ر٣٠ — ٢ر٤٠	النشرة الاخبارية والنشرة التجارية الاولى بالعربية
٢ر٥٠	حديث — المعرض الزراعي الصناعي — فؤاد بك أباظة
٣ر٠٠	ختام
٥ر٠٠	كمان منفرد — سامي شوا
٥ر٢٥	اسطوانات مختلفة
٥ر٥٥	حفلة غنائية — نجيب رزق الله وفرقته
٦ر٣٠	حديث الى الاطفال — بابا صادق
٧ر٠٠	النشرة الاخبارية والنشرة التجارية الثانية بالعربية
٧ر٢٠	حديث المعرض الصناعي الزراعي — فؤاد بك اباظة
٧ر٣٥	حديث قسوة المحبوبة في شعر العصر الاموي — الاستاذ محمود ابو الوفا
٨ر٠٠	قرآن كريم — الشيخ محمد رفعت
٨ر٥٥	حفلة غنائية — ليلى مراد وفرقتها
٩ر٣٠	مشاهد من رواية تاجر البندقية تقديم الاستاذ زكي طليمات
١١ر٠٠	السلام الملكي — ختام

السبت ١٥ شباط سنة ١٩٣٦

٧ر٠٠	صباحاً تمرينات رياضية — عبد المنعم مختار افندي
٧ر١٥	قرآن كريم الشيخ السيد محمود شريف
٨ر٠٥	ختام
٢ر٠٠	مساء اسطوانات مختلفة
٢ر٤٠	النشرة الاخبارية والنشرة التجارية الاولى بالعربية
٢ر٥٠	ختام
٥ر٣٠	قرآن كريم الشيخ الساعي سليم
٦ر٠٥	نتائج سباق الخيل بالانكليزية
٦ر٢٥	اسطوانات مختلفة
٦ر٤٠	حديث رسمي — وزارة الزراعة
٧ر٠٠	النشرة الاخبارية والنشرة التجارية الثانية بالعربية
٧ر٣٠	حفلة موسيقية — فرقة الراديو الشرقي برئاسة عزيز صادق
٨ر٠	مساء حفلة غنائية — محمد بخيت وفرقته
٨ر٥٠	حديث ممتاز
٩ر١٠	حفلة موسيقية — فرقة الراديو الشرقية برئاسة عزيز صادق
٩ر٤٠	ديالوجات فكاهية — احمد شريف وسيدة حسن
١٠ر١٠	حفلة غنائية — محمد بخيت وفرقته
١١ر٠٠	السلام الملكي — ختام

اعلان

تقدم لمحكمة الشرعية بنابلس مضبطة حصر ارث تتضمن ان : —

محمود بن احمد الدرويش من طلوزة مات سنة ١٣٢٩هـ وانحصر ارثه في زوجته منها بنت محمد ابي غزاله وفي ولديه منها صالح وفاطمة ، ثم مات صالح سنة ١٣٣٤ وانحصر ارثه في زوجته لبيبه بنت مصطفى الاحمد وفي اولادها منه فايز ونعيمه وشمسه وفي والدته منها ثم مات فايز سنة ١٣٣٥ وانحصر ارثه في امه لبيبه وفي شقيقتيه نعيمه وشمسه وفي عصبه ابن ابن عم ابيه دياب بن ديب بن احمد الدرويش ، ثم ماتت بنتها سنة ١٣٣٩ وانحصر ارثها في بنتها فاطمة وفي بنتي ابنها صالح المتوفي نعيمه وشمسه المذكورتين وفي العصبه دياب المذكور ولا وارث لهم غير من ذكر. فكل من له اعتراض على مضمون هذه المضبطة عليه ان يقدم اعتراضه بظرف شهر من نشره

قاضي محكمة نابلس الشرعية

اعلان

تقدم للمحكمة الشرعية بنابلس مضبطة حصر ارث تتضمن ان :

قاسم بن محمد الخضر من طوباس مات سنة ١٣٣٤هـ. وانحصر ارثه في زوجته فاطمة بنت عبد الله الجبر وفي ولديه منها محمد سعيد ونعمه وفي بنته زريفه من خضرة الصالح المتوفاة بحياته ثم ماتت فاطمة سنة ١٣٣٤هـ ايضا وانحصر ارثها في ولديها المذكورين. ثم ماتت زريفة سنة ١٣٣٥هـ وانحصر ارثها في زوجها مصطفى سعاده المصري وفي اولادها منه محمد توفيق وفريده وجميله ثم ماتت جميله سنة ١٣٥٣ وانحصر ارثها في زوجها قاسم عبد الله زعتر وفي اولادها منه محيي الدين وعبدالله وكرم وسامية وفي والدها مصطفى المذكور ولا وارث لهم غير من ذكر فكل من له اعتراض على مضمونها عليه ان يقدم اعتراضه لهذه المحكمة بظرف شهر من نشره

قاضي محكمة نابلس الشرعية

سافروا
بكمية اقل من البنزين !

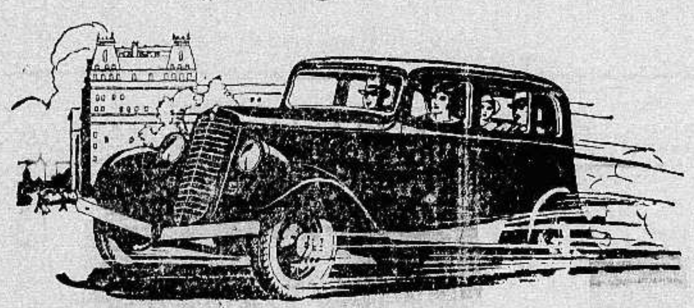

سيارة ويلز ١٩٣٦

توفر مالك ... وتكسبك اميالا بالسرعة ... وتريحك بالركوب

هذا هو شعور الذين جربوا سيارة ويلز لعام ١٩٣٦

وكان شعورهم نتيجة طبيعية بعد الاختبار بالذات، اذ قالوا انها تذهب بهم الى ارادوا في طرقات رملية ورملية بسرعة متناهية مع وفرة الوقود

الوكيل العام لفلسطين وشرق الاردن

سبيرو حبش

يافا — في شارع يافا — تل ابيب بعمارات المستقيم — تلفون ٦٤٨
حيفا — « « يافا — بعمارات عصفور — تلفون ١١٠٧

وكيل منطقة القدس جميل حلبي تلفون ١٣٣٥

اعلان مهم لاصحاب البيارات

السيد حجاج بيافا

له الشرف ان يعلن لاصحاب البيارات الذين يرغبون في شحن أثمار بياراتهم الى اوروبا او سواها انه على استعداد تام لقطف الاثمار الحمضية وتعبئتها على طريق الابوردو حسب طلبات اصحاب البيارات وتحت اسم ماركات أخذت شهرة عظيمة في اوروبا واتقان عظيم في العمل ومع وجود احسن ادوات معدة للبرتقال وانظف أخشاب ومن خصوص الاسعار فهي أقل من الشركات الاجنبية بكثير

المراجعة مع السيد حجاج

يافا — شارع القدس — صندوق البريد ٤٠٢

اعلان

نمرة القضية: ٤٩٠ — ٩٣٥ اجراء عكا
القيمة المخمنة للحصة المطروحة للبيع : ٣٧ جنيه فلسطيني — عدد ٣٧

مطروح للبيع بالمزاد العلني ١٠٨٨ سهم من اصل ٩٢٢٦ سهم من اصل الربع بكامل قطعة الارض الكائنة ضمن اراضي الرمل خارج عكا المسجلة في الطابو تحت نومرو ٤٥٤ تاريخ كانون ثاني سنة ١٣٠٧ ونومرو ٣٢ سنة ١٣٠٤ المحدوده بحسب قيد الطابو رشيد ابو الهدى وماء النعمين وبساتين الزفري وحدودها الحاضره بحسب معاملة وضع اليد شرقاً علي فضه وارض ابو النوم شمالا ماء النعمين قبلة علي فضة غرباً بستان ادريس. ان مساحة هذه الارض بحسب قيد الطابو اربعين دونم وبحسب وضع اليد ستين دونم تقريباً. ان الارض المذكوره عبارة عن ارض رمل بلماء وجد بها اثنين واربعين شجرة نخل بلح قديم مثمر ومن الجهة الشمالية الغربيه يوجد بها منها ه جاريه

ان دائرة الاجراء ليست مسؤلة عن صحة المساحة من عدمها

ان السهام المطروحة للبيع هي سهام المحكوم عليه المديون خليل بن شحاده الشمالي من الغوارنة وستباع لقاء الدين المطلوب منه الى المحكوم له محمد افندي أخوند من عكا وقدره ٢٦ جنيه و ٥٣٥ ملا عدا الرسوم والمصاريف والفائدة القانونية

فمن له رغبة بالشراء عليه ان يراجع دائرة اجراء عكا او دلال بلديتها بظرف ثلاثين يوماً من تاريخ نشر هذا الاعلان بالجريدة مستصحباً عشرة بالماية التأمينات القانونية بنسبة القيمة المخمنة اعلاه مع العلم بان رسوم الدلالة واجرة الدلال ورسوم ومصاريف التسجيل في الطابو عائدة على المشتري تحريراً في

١٠ — ٢ — ٩٣٦

مأمور اجراء عكا

الجمعية الصحية

قال مراسلنا في حيفا : اجتمعت الهيئة الادارية للجمعية الصحية العاملة الاسلامية في حيفا في منزل الدكتور سعيد عوده وانتخبت الدكتور عوده رئيسا للجمعية والمحامي ابراهيم عبد النور نائبا للرئيس والسيد صبحي عبد الخالق مراسل هذه الجريدة سكرتيرا والدكتور امين الفني خازنا. وظل السادة احمد البربير وشعبان البرز ومحمد دلول واحمد الصالح واحمد رمضان وسعيد العواس ومحمود الزيناتي وبشير النوري والدكتور جمال عز الدين قدورة والمحامي ان جمال حمد وأنس الحمزة اعضاء

وسترسل الجمعية غداً قانونها موقعا بختم الجمعية الى الحكومة للتصديق عليه

مركز القاضي

وردت على هذه الوكالة في القدس البرقية التالية : تعيين قاضي يهودي لمحكمة حيفا أساء العموم — سكرتير جمعية الشبان المسلمين بصفد

كمال سعد الدين

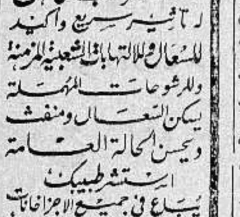

شراب فامل
له تأثير سريع واكيد
للسعال وللالتهابات الشعبية المزمنة
وللرشوحات المهملة
يسكن السعال وينفث
ويحسن الحالة العامة
استشر طبيبك
يباع في جميع الاجزاخانات
SIROP
FAMEL

الدفاع - يوم الجمعة في ٢١ ذي القعدة سنة ١٣٥٤ و ١٤ شباط ١٩٣٦

صاحب الامتياز والمحرر المسؤول ابراهيم الشنطي

مدير الادارة شوكت حماد

رقم التلفون ١٠٧٥ و ١١٨٧

الدفاع

جريدة يومية سياسية مصورة

العدد ٥٣٢ - السنه الثانيه

ادارة الدفاع في عمارة حزبون شارع جمال باشا - يافا

العنوان البرقي: الدفاع يافا : ص. ب ٢٥٥

	عن سنة	عن نصف سنة
قيمه الاشتراك في فلسطين	١٥٠	٨٠
في الخارج	٣٠٠	١٦٠

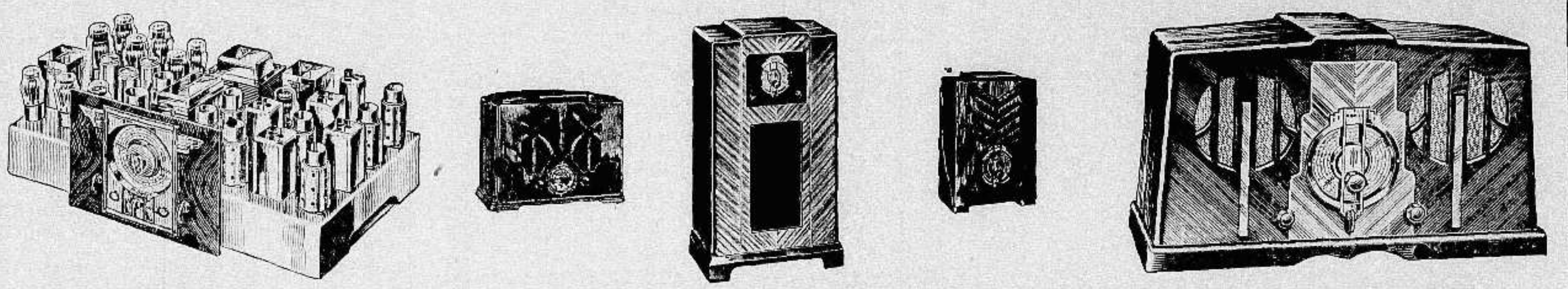

معرض عام ١٩٣٦

لاحدث ما توصل اليه اختراع العقل البشري في صلابة ودقة ماكينات الراديو

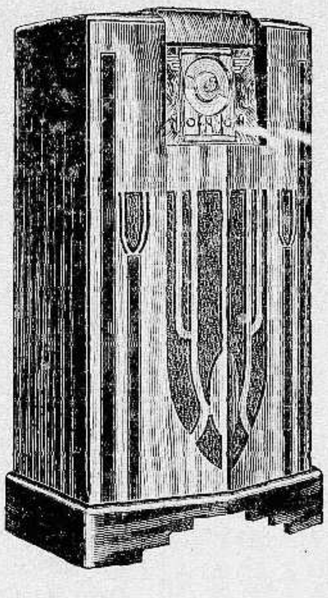

R A D I O

ر ا د ي و

ميدويست

MIDWEST

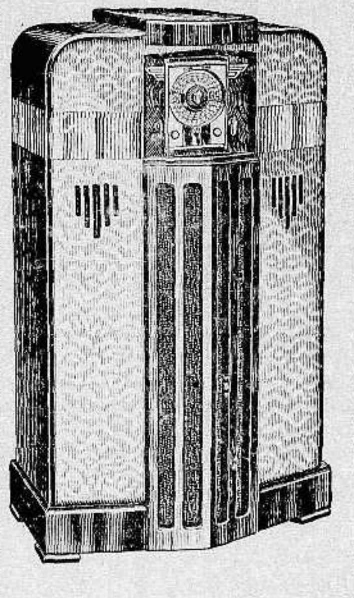

ماكنات التي توصلك شتى انحاء العالم وتسمعك الاغاني والموسيقى والمحاضرات العربية والافرنجية وتدلي اليك وانت في مكانك اهم واسرع الاخبار العالمية

تباع على موديلات واحجام مختلفة من ذات ٥ لامبات الى ١٨ لامبة

الوكلاء العموميون

توفيق والياس ايوب

يافا - شارع الملك جورج

يافا تلفون ٦١٨

تنبيه : -
يطلب وكلاء لبلاد شرقي الاردن

تنبيه : -
يطلب وكلاء لجميع مدن فلسطين

لاسبوع واحد اتحاد لاسبوع فقط

نادي شباب العرب

يقدم الى اهالي حيفا الكرام الفيلم العظيم المحبوب الذي شاهده

١٠ ملايين شخص

في مصر وسوريا وفلسطين والعراق الا وهو :

فيلم دمـــوع الحب

حيفا في سينما عين دور حيفا

اطلبوا تذاكر واسطوانات الفيلم من محلات السادة سعد الدين ادريس

احجزوا تذاكركم من الان لانها محدوده ومنمره

كل يوم ثلاث حفلات الساعة ٢،١٠ و ٦،٣٠ و ٩،٢٠

تشجيع المؤسسات العربية

ادنى عوامل الاستقلال

(مطبعة الدفاع - يافا)

أقصد

محل

نجيب القطان

تجد احسن

انواع زيت الزيتون للمونة

والسمن الحلبي الحديدي

الممتـــاز

ماركة

كامل هيكل

اطبعوا مطبوعاتكم

في مطبعة الدفاع

التجارية

حبوب أورشيتونين

اختراع حديث لتقوية الاعصاب وتجديد الشباب

علاج حيوي كيماوي لمعالجة الشيخوخة التناسلية والعنانة وضعف التناسلية

ان افضل العلاجات في معالجة هذه العلة المضنية هو ما بني على تقوية جهاز التناسل الحقيقي في الرجل هذا العضو الذي ثبت منذ زمن ليس بالقريب أنه عدا عن افرازه الحويينات المنوية (سبرماتوزوئير) له مفرز داخلي خاص يؤثر في أحوال الشخص النفسية وفي نموه الجسماني وفي قواه العصبية ، وأن العنانة والضعف التناسلي تعود معظم أسبابهما الى نقص هذا المفرز وهو (الهرمون التناسلي) الذي لا يزال العلم الخاص يجهل حقيقته ولكنه يعرفه حق المعرفة باثاره ، فالمرزوا (الهرمون) اذن مادة نجهل جوهرها وإنما نستدل على وجودها بتأثيرها وفعاليتها وذلك بواسطة التجارب والاختبارات المديدة على الحيوانات ولا سيما القردة الكثيرة الشبه بالانسان ، فاذا ما نفدت هذه المادة الجوهرية التي يتوقف عليها حسن قيام الاعضاء التناسلية بوظيفتها ، كان على الطبيب المداوي أن يعوض للبدن ما يقوم مقامها ويفعل فعلها . هذا ما اتجهت اليه أفكار الاطباء الاخصائيين بأعضاء التناسل منذ أمد بعيد وقد توالت جهودهم وتتابعت تحرياتهم الى أن توصلوا (بفضل الاختبار في الحيوانات) لاقتطاف ثمرة مساعيهم بايجادهم جواهر كيماوية حيوية تؤثر في الجهازين العصبي والتناسلي معاً فتقوي هذا وتنبه ذاك ، فاصبح العالم يجد أمامه اليوم هذا العلاج الحديث الذي أسموه (أورشي تونين) ويستدل على مفعوله من اسمه ومعناه (المقوي الخصوي)

وأن فائدة هذا العلاج الثابتة علمياً وعملياً فهو يقوي الخصية على عمل الحويينات المنوية وينبه الجهاز العصبي . ففائدته إذن مضاعفة : يزيل العنانة ويقوي الباه

وعدا عن هذا وذاك ، ونظراً لان العنانة والضعف التناسلي هما مرضا الشيوخ ومرض الذين يكبرون في شيخوختهم ويهرمون قبل أوانهم من الشباب المنهمكين ، فقد أضيف الى (الاورشي تونين) جواهر أخرى من خاصتها تقوية الدم ليكون هذا صالحاً لتغذية الخصية والجهاز العصبي

مستودع الادوية الوطني الفلسطيني — ٢٥ شارع بطرس - يافا

ويطلب من مستودع قياله وصباغه في يافا

يافا ـ يوم الاحد في ٢٣ ذي القعدة ١٣٥٤ ـ الموافق ١٦ شباط ١٩٣٦

صاحب الامتياز والمحرر المسؤول ابراهيم الشنطي

مدير الادارة شوكت حماد

رقم التلفون ١٠٧٥ و ١١٨٧

الدفاع

جريدة يومية سياسية مصورة

العدد ٥٣٣ ـ السنه الثانيه

ادارة الدفاع في عمارة حزبون شارع جمال باشا ـ يافا

العنوان البرقي : الدفاع يافا : ص . ب ٢٥٥

	عن سنة	عن نصف سنه
قيمة الاشتراك في فسطين	١٥٠	٨٠
في الخارج	٣٠٠	١٦٠

استمرار الاضراب فى سوريا واعتقال رجالات حلب ـ اضراب المحامين وبيانه

وصف الحالة ـ مصر والغارات الجوية ـ حول الاعتداء على الزعيم الاشتراكى

سياسة خاطئة

تلك الشدائد في مدائن الشام

ما تطلبه الامة من تمييز العلاقة والحق

(بقلم الاستاذ سامى بك السراج)

خمسة وعشرون يوما قد انقضت بلياليها ومدائن الشام الكبرى متابعة اضرابها، والمعارك تتتابع ، والجند مشتبك مع الطلاب وجمهور الاهلين في مناوشات عنيفة، وحركة الاعمال معطلة تعطيلا كليا ، والمستشفيات تغص بالجرحى ، والشعب لا يزيده هذا القمع الا مضيا فى الاستبسال. فما هي آخرة المطاف ، وما هو الفجر الذي ينبثق عن هذا الليل الاليل ؟ وماذا تنتظر السياسة الاستعمارية ان يكون لهذا العنف من عاقبة ؟

ان السياسة الاستعمارية هناك امام حالة نفسية شعبية لم تبلغ من الخطورة في وقت من الاوقات ما بلغته في هذه الفترة . فالشعب السوري هائج باجمعه ، وقد استوى في ذلك خاصته وعامته ، ومعنى ذلك انه ينشد مطلبا قد استرخص كل شيء في سبيله ، ولا معدى لاية سلطة جبارة بالغا ما بلغ اعتدادها بقوتها عن ان تستمع اليه وتعنو لمشيئته . فالشعب منفعل الى اقصى حدود الانفعال ، ومحال ان يرجع عن غاية استورت زند غضبه ومشى اليها مستقدما كل مكروه . لقد كانت الانفعالات الشعبية تبدي عنفها وراء الحدود ، ولما انتقلت اليوم الى داخل الحدود فتبدت على صورة لا تنفع معها الا وسيلة واحدة من وسائل القمع ، وهي وسيلة الاصغاء التام الى مطالب الشعب الهائج ، وقطع الوعد الصريح باحترام مقاصده الاستقلالية . لقد جربت السلطة مواجهة الشعب بالمدافع والزواجر امل ان ينتهي ذلك الى اخفات نأمته وخنق اهتياجه ، فلم تنفع المدافع والزواجر ، بل كانت سببا لالهاب مشاعره، وتحريك نخوته . وكانت تزعم ان سكان سوريا شتيت من عناصر واديان مفككة الروابط، فاقدة عناصر الانسجام ، فكذبت الحوادث هذا الزعم ، واثبتت ان سوريا محبوكة كل الحبك، وان فيها امة كاملة المزاج شديدة المراس ، ثابتة الطائر ، موحدة المبتغى لا تلين لغاصب .

ومطالب سورية ليست بالمطالب التي يعسر تحقيقها، بل ان فى تحقيق مطالبها تخفيفا لمتاعب، فرنسا في ذلك البلد الصامد، الذي يتفانى فى رغائبه الاستقلالية . لقد رأت سورية ان تتفق وفرنسا على مثل ما اتفق عليه العراق وعلى مثل ما توشك مصر ان تتفق عليه والانجليز . ولكم ابدت سورية استعدادا للتفاهم مع فرنسا على خطة تحفظ لهذه مركزها الدولي في الشرق مع صون سيادتها القومية واستقلالها السياسي . فمهدت بذلك لفرنسا فرصة هي التي اشارت بها عصبة الامم واقرتها الاعراف الدولية حينما وقعت لقطر آخر كان خاضعا لانتداب من ذات النوع . لكن فرنسا لم تحسن استغلال الفرصة ، فشمست على مطالب سورية السلمية كما شمست على مطالب الثوار وراء الحدود ، فكان موقفها واحدا فى حالة الحرب وحالة السلم ، وتناست قول ممثلها الرسمي «الحرب لمن يريد الحرب ، والسلم لمن يريد السلم ». وماذا كانت عقبى هذا العناد ؟ كانت عقباه ان فهم الشعب ان « الحرب لمن يريد الحرب، والحرب لمن يريد السلم ». وكان مرده ان يئس الشعب من اي امل بالاتفاق، واقتنع بان الجوع محيط به من جراء سياسة الافقار والتمزيق والاستئثار ، فما وسعه الا ان يهب هبة كبرى مستميتا في الذود عن حق الحياة!

وتسأل انت : ماذا عسى ان ينتهي اليه هذا التصادم العنيف . واية حكمة لفرنسا في اقامة الشعب على قدم واحدة ، وما هي الفوائد التي تجنيها من مضاعفة متاعبها في الشام ؟ أليس ذلك برهاناً على افلاس انتدابها فى ذلك الجزء من الشرق؟ هل جنت من زيادة مشاكلها فى سورية غير الاضطرار الى رصد نحو سبعين الفا من الجنود لا تفى نفقاتها بكل المنافع الاستئثارية التى تقتنصها من سورية ؟ وغير تبديد ارباحها الجزئية فى الاحتراب الخاطىء مع الاهلين ؟ وماذا تجديها الاحتراب مع الاهلين اذا اضطرمت جمرة حرب عالمية، وانبعثت عنها مشاكل فى اوروبا ذات شأن ؟ ان غير فرنسا من الدول تسعى سعيها لاقرار حالات فى الشرق تأمن معها غوائل المستقبل . وهي تسعى الى ذلك لا عن رغبة فى إنصاف الشعوب، ولكن عن حكمة تقتضيها ظروف الطوارىء المقبلة . أفلا يتعين على فرنسا ان تنسج على هذا المنوال فتقيم فى سورية حالة جديدة من السكون والاستقرار . ان بينها وبين هذا الاستقرار خطوة واحدة . وهي ان تعيد دستور الجمعية التأسيسية فتنشأ عنه حكومة نيابية يطمئن لها الشعب، ثم تفرغ الانتداب الى معاهدة تقرر السلطان القومي وتعين نوع علاقة فرنسا بالبلاد . هذا ما يطلبه الشعب ، وهذا ما يؤدي الى تسكين هياجه تسكينا طبيعيا .

سامى السراج

في كلمات موجزة

الازمة ومدنيتهم

قلق الناس للازمة التي اخذت تبدو شيئاً فشيئاً واشدهم قلقاً جماعة الاغنياء برغم وفرة اموالهم والذي نراه في هذا القلق نوع من الجبن لا يليق بالانسان. والامة الشجاعة تتخطى العقبات صابرة على الشدائد.

وفي الازمات يظهر نوع من الناس يعيش على آلام الغير ونكباتهم. يتاجر بشقاء الفقراء وجمهور الشعب. يرى في الضائقة المالية فرصة تكسبه من المال مالا يكسبه والاحوال عادية ، والاخذ والعطاء طبيعي. هذا النوع تراه في الذين يخزنون المواد الغذائية بكثرة هائلة يبيعونها للناس في اوقات الشدائد وقلة الاغذية. وتراه في الذين يقرضون الناس بفوائد مضاعفة ، وربا فاحش. وتراه في الذين يضايقون المدينين ليحجزوا على املاكهم ، أو ليطرحوها في اسواق المزاد، فتباع لهم بأبخس الاثمان. وتراه فى الذين يكنزون الذهب يمنعون ان تتداوله الايدي عن طريق المصارف والبنوك.

وفي غير بلادنا ، بلاد «المتمدنين»، تجد هذا النوع في فريق كبير من الاغنياء تجار الاسلحة ومواد الموت والمهلكات. أولئك يصنعون الذهب من اشلاء القتلى، ومن دماء الجرحى، ومن دموع الارامل والاطفال. اولئك يأكلون ويشربون من طعام ضحاياهم ودمائها . اولئك اوروبيون !

لقد نبتت هذه المدنية على فوهة بركان! فان ما تنطوي عليه من المساوىء لاكثر كثيراً من ذلك الجانب الطيب الكريم الذي لا يكاد ينعم به البشر حتى يتذوقون الغصص والحسرات خلاله وبعده

ومن عوامل الازمات فقدان الثقة بين الناس . وهذه سببها ضعف في الاخلاق انشأته المدنية الحاضرة . فان الطمع ، والقسوة ، والحرص ، والبخل، والكراهية — لا تنبت الا في حقل مادي صرف ، لا تهب عليه نسمة من فيض الروح . والذي يتراءى لنا واضحا ان حضارة اليوم سوف لا تعمر طويلا . وهذا من نعم الحياة على الانسان ، فان المدنية التي تمشي بوحي من الغريزة والمكر تسيء الى البشر اكثر مما تحسن لهم . وأين هذه من الحضارة التي تسير بالهام من الوجدان والقلب ، حين تسود المحبة بين الناس ، وحين لا يكون هناك طبقات ، ، وحين لا يوجد سيد وعبد. في الحق ان مدنية الاوروبيين قد افلست!

« الباحث الصغير »

فى انتظار القائد

الوطنية لا تعني بغير العمل

رسالة الشباب فى خلق القيادة ذات النزوع

(بقلم الاستاذ حمدي الحسيني)

الوطنية ايمان

ليست الوطنية كلاما يزجى، وعبارات تلوكها الالسنة والاقلام . فتنفثها جزافا أحاديث ومقالات ، اشباعا لشهوة ، وتحقيقا لرغبة. بل الوطنية فكرة يقدحها زناد حب البقاء فتتحول الى عقيدة تدفع صاحبها الى العمل دفعاً لاشعوريا، له من القوة ما لاعمال المؤمنين من القوة التي لا يصدها صاد ، ولا يقف امامها واقف . وعلى هذه العقيدة يرتكز خلق الفرد، وخلق الامة. فيسلك هذا الخلق افراد الامة فى سلك ، وينظمها في سمط ، فيرد عنها عوادي الضعف وعوامل الذل والجبن والاستسلام . وهذا ما دعاني ، ايها القارىء ، ان اسلك في التحدث اليك مسلك التحليل لبعض الظواهر النفسية لحياتنا الوطنية في هذه البلاد . وغرضي من هذا ان اريح اعصابك المتعبة بفعل المؤثرات الكلامية ثماني عشرة سنة مرت في غير جدوى

ولا نفع . ولأخاطب عقلك لافتح فيه بابا للتفكير الصحيح في هذه المظاهر الضعيفة البادية على كل جزء من حياتنا العامة ، لينقلك التفكير الصحيح الى العقيدة الصحيحة التي لا يمكن ان تتحقق بدونها اية رغبة من رغباتنا الوطنية المتعددة

لا نواح!

اما الكلام الوجداني السلبي الذي لا ينتج عملا فلا كنت مقتي له وحقدي عليه وصدوفي عنه ، لاعتقادي بانه من اقوى اسباب هذا الهبوط النفسي الذي يتولى الامة في هذه الحياة المكتظة بكل ما يبعث فى النفوس المرتاحة والاعصاب الصحيحة نشاطاً وقوة جلاد ومغالبة . ولعلك راض من هذا اذا كنت منصفا نفسك وامتك ، منتهي للعمل المنتج . اما اذا كنت من هؤلاء الذين لا يرضيهم

« البقية على الصفحة السابعة »

مراحل النصر الثلاث

خط هندنبورغ جديد على الحدود

المانيا تقض مضاجع أوروبا وتقلق بال فرنسا

في عددها الاخير ، نشرت مجلة «نيوز رفيو» الانكليزية مقالا طويلا عن المانيا ، نجمل اهم ما فيه فيما يلي :

استفتاء جديد في آذار أو نيسان!

هذا القلق الذي ساور نفوس الساسة فى اوروبا كلها لمدة اسابيع ، قد تزايد الآن بما جاء من برلين من الانباء القائلة بان هتلر سيطلب من الشعب الالماني ان يوليه التأييد من جديد ، فى استفتاء آخر ، سيجري إما في آذار القادم، او في نيسان.

ومنذ ثلاث سنوات ، كان هتلر قد وقف على شرفة قصر رئاسة الحكومة ، وطلب من الشعب الالماني في اول خطبة القاها عليه ، ان يعطيه مهلة اربع سنوات ينفذ فيها برنامجه الخاص بجعل المانيا كلها نازية .

والان وهتلر يدخل في عامه الرابع ، ها هو يريد ان يستفتي امته في هل هي موافقة او غير موافقة على ما عملته حكومته في ميدان السياسة الخارجية ، وفي كل ما تطالب به الان من تعديل الدول الاخرى لمسألة المستعمرات، ومن العودة الى تسليح اراضي الراين

هتلر يراجع ماضيه فى نفسه!

منذ ايام قلائل احتفلت برلين كلها بدخول النازيين اليها منتصرين يوم ٣٠ كانون الثاني عام ١٩٣٣، وفي هذا اليوم من عامنا الحالي وقف هتلر على شرفة قصره رافعا يده الى ان مرت به جميع مواكب المحتفلين بهذه الذكرى ، وهم يهتفون « هيل هتلر » — ليحي هتلر — وفي هذه اللحظات لا بد وان يكون الرجل قد راجع فى نفسه ماضيه القديم ، منذ خسر جنسية وطنه الاصلي (النمسا) بتركه لهذا الوطن وانضمامه في الحرب للجيش الالماني الذى بدأ خدمته فيه

« البقية على الصفحة السابعة »

مشاهدات صغيرة

حسبنا الله!

لم يكد مهندس « ادون » يعين لقضاء الجليل، حتى استبدل العمال العرب الرخيصي الاجور، بعمال من شذاذ الافاق « الادونات » يأخذ منهم في طبريا ٢٠ « ادونا » اجوراً يومية قدرها ١٠ جنيهات .. ، لانهم « اسطوات » !

و « الاسطوات » هؤلاء انفسهم من الناحية التاريخية البحتة ، القائلة بأن اليهود لم يخلقوا لسحب الاموال ، بما هو شريف من « الاشغال » — هؤلاء « الاسطوات » انفسهم لا يمكنهم قط ان يشذوا عمن تقدموهم ممن اشتغلوا في جسر العجمي ، وفي جسر « دامية » لوصل من نابلس الى شرقي الاردن ، وفى مد انابيب المياه ، وفي غير ذلك من الاشغال التي « اختلت » ، وتوالت فيها « الانفجارات »... احتجاجا على البراعة العظيمة التى « للادونات » !

ولكن بما ان الوفر في خزائن الحكومة « على الكيف » وعلى غاية ما يرام ، وبما ان دافع الضريبة الفلسطيني ليس له أي وزن يقام .. ، فان دائرة « تهويد الاشغال » كما وجدت نفسها مرغمة في الاقضية الاخرى على ان تستعين بالعامل « الرخيص » على اصلاح ما افسده العامل « العزيز الغالي »... ، لا بأس من ان تجد نفسها مرغمة على ذلك ايضاً في قضاء الجليل :

— وحسبنا الله ونعم الوكيل ..

ما قيمة الاحتجاجات ?

هذه الاحتجاجات على الحكومة لتعيينها يهوديا مكان عربي مسلم في منصب رفيع من مناصب القضاء ، كانت لها صرخات وأي صرخات ، ارتفعت الى عنان السماء ، لا من حيفا وحدها ولكن من جميع الجهات

وعلى هذه الصرخات كلها ردت الحكومة الان ، بما اتصل بابي كر من « مصدر ثقة » من ان القضاة الثلاثة الذين اعتزمت الحكومة تعيينهم للمحاكم المركزية ، سيكون بينهم قاض يهودي آخر ـ غير الادون شمس الذى أرسل الى حيفا ـ هو الادون المحامي كنتروفتش!

وبهذا الرد « البليغ » علمت الحكومة من لم يكن يعلم من « الجاعصين » على الكراسي ، ان لاحتجاجات العرب الديا ... قيمتها الكبرى :

(ولكن اذا « حم القضاء » على امرىء
فليس له بر يقيه ، ولا بحر)

الا انما هذي الاحتجاجات كلها
لها قيمة كبرى، عرفنا .. انها الصفر!

آمين!

منذ أيام كثيرة نشرت الصحف اليهودية كلها هنا عن يهود اليونان المقيمين فى « ارض اسرائيل » انهم يرسلون سنوياً الى ذويهم نحو ٢٠٠,٠٠٠ جنيه ، ولا بد وان يكون هذا الخبر قد طار الى بلاد اليونان ، فها هو مراسل «هاآرتس» في سالونيك قد بعث اليها ببرقية قال فيها ان الادون شموئيل اشكنازي اصيب بالجنون ، لانه لم يأخذ شهادة هجرة الى فلسطين بعد انتظاره ثلاث سنوات لهذه الشهادة !

ولم يتكلف المراسل « الكهيان » اجرة هذه البرقية لجريدته «الكهيانة» الا ليحرض بها « اليهودية الفلسطينية » على ان تشتد في مطالبة الحكومة بالاكثار من شهادات الهجرة ... لئلا يجن باقي يهود اليونان، ثم تنتقل العدوى الى بقية البلدان ، فتستريح الدنيا ، وتستريح فلسطين ، بما تمتلىء بهم في اوربا .. « مستشفيات المجانين » .

ـ آمين ، آمين ...

« آه يا نا » !

اذا كان المنادي الذي نادى للاعلان ولتأليف فرق « الفتوة » « تقوم مقام الصيد من اهالي لفتة » ـ اذا كان المنادي قد اصاب في شيء ففي ما تنبأ به ... من انني سأنكم الحق ورزقي على الله، وذلك عند ما قال :

« غداً ستسمعون الانتقادات المريرة .
غدا ستسمعون الاستهزاء ... ممن
قالوا : هلكنا من الاحزاب فجمعنا
انفسنا في اتحاد وائتلاف ، ولم نكد
نجلس جلسة واحدة حتى قالوا : هذا
الائتلاف البلاف »

واذا كنت انا قد اصبت فى شيء ففي كل ما قلته عن « الائتلاف ـ البلاف »، كما يعلم ذلك كل المتربعين على ... الكراسي، لا بل وكل النائمين تحت الالحاف

والان يقول لي المنادي عن القلائل الذين يريد هو منهم (٥) ليقاتل بهم (١٠٠) ، الى غير ذلك من الكلام ما يلي :

« اريد بالقلائل الذين اذا انتدبوا
لعمل قاموا خفافا
لا يسألون اخاهم حين يندبهم
في النائبات على ما قال برهانا
اهلا وسهلا « بدكتاتور » شيمته
بالجاعل الناس .. ، اتباعا واعوانا
بالحاضن الصنم « الكرسي » يحسبه
يا للمصيبة .. يعلي للفتى شانا
خلوا الكراسي وقوموا جاهدوا معنا
والحق يرجم « دغري » مثلما كانا
او فاعذروني اذا ماصحت من غضبي
يا للتكاسل بالقهر .. ، « آه يا نا » ...

« مشاهد »

...لايات المتحدة

...صهيونية يجمعون لها الاموال

...الذي ترأسه السرهربرت صموئيل

...رويت في ٣ فبراير — بالبريد الجوي : لمراسل فاضل »

...حيرة تامة لمن عساي ...ه ام للشباب ؟ كل منهم ... سكرات الموت ... ولكن عشنا في الوقت ...اة العدو يحوبون ... نحن اصحاب البلاد الاصليين لا يتعدى عملنا اجتماعا صاخبا تلقى فيه الخطب ، وحين يتعاظم الامر لا يكون ما يعمله رجالنا اكثر من عريضة او برقية احتجاج ! بينما اليهود المعتدون يجودون بالمال الوافر في سبيل انشاء وطنهم

عالميتين في العالم الاسرائيلي وقد وصلا قبل ثلاثة ايام الى اميركا . وترأسا فور وصولها اجتماعا كانت الجمعية اليهودية هنا اتخذت الاستعدادات اللازمة لعقده . وكان هذا الاجتماع الاول في مدينة نيويورك . وخطب في هذا الاجتماع السير هربرت صموئيل واللورد برستيد طالبين من الحاضرين العمل على جمع خمسة ملايين جنيه لمساعدة اخوانهم يهود المانيا وانشاء مستعمرات لهم في فلسطين لبناء الوطن القومي اليهودي الذي سيكون نواة للمملكة اليهودية . فتبرع هؤلاء بمبالغ كبيرة واعدين بالمزيد ، ووضع في هذا الاجتماع الذي اطلقوا عليه « المؤتمر القومي لفلسطين » نظاما خاصا للقيام بجمع الاموال ، وتشكلت لهذا الغرض لجان من الشخصيات البارزة مهمتها الطواف على مختلف الولايات الاميركية للجمع

وتلقى السير هربرت صموئيل كرئيس لهذا المؤتمر كتابا من الرئيس روزفلت مهنئا بالاعمال اليهودية في فلسطين وتقدم البلاد من الوجهة العمرانية على ايدي اليهود (كذا) ووعد بالمساعدة الادبية وتسهيل اعمال الوفد

ذكرى حادثة

حين اكتشفت شحنة السلاح في براميل الشمنتو كانت الجرائد الاميركية تذكر عنها اشياء كثيرة محاولة تخفيف الجريمة كقولها تارة انها شحنة من الاسلحة التي تستعمل للصيد وتارة تقول انها كانت مشحونة على حساب اكثر من شخص وبينهم عرب ! فاذا كان موقف الحكومة لو ان هذه الشحنة جاءت لحساب العرب ؟ وماذا كان يصنع دعاة اليهود في اميركا وانكلترا ؟ اترك الجواب على ذلك للزعماء . غير اني اود ان الفت نظر المخلصين من ابناء قومي الى ما استطعت الوقوف عليه من ثقاة المطلعين ، وهو انه لم تكد الشحنة يفتضح امرها حتى اهتزت اسلاك البرق بين القدس ولندن بصددها ، بين الوكالة اليهودية ووزارة المستعمرات سعيا لتخفيف هول الحادثة . وكان للوكالة ما ارادت .

والذي تأكد لدينا هنا ان الشحنة كانت لحساب جمعية كبيرة سبق لها ان هربت كثيرا من الاسلحة والمهاجرين ، ومركزها في لندن ، كما ان لها فروعا في فلسطين وبعض العواصم الاوروبية ، ويشرف عليها شخصيات يهودية بارزة

ونرجع بالقراء الى حادثتي نهلال والياجور وكيف ان الحكومة حينذاك القت القبض على عرب القرى المجاورة لنهلال بتهمة القاء القنبلة ، وكيف ان الحكومة اتهمت كثيرا من العرب القريبين من مكان الحادثين ، فاذا فعلت في حادث التهريب ، هل قبضت على احد من اليهود ؟

الوفد اليهودي

نشطت اعمال الجمعية الصهيونية الاميركية في المدة الاخيرة على اثر اشتداد حركة اضطهاد اليهود في المانيا ، ووسعت برنامج عملها في سائر انحاء الولايات المتحدة لجمع التبرعات المالية وارسالها الى فلسطين لانشاء المستعمرات وشراء الاراضي لاسكان يهود المانيا فيها فصارت تعقد اجتماعات دورية في كافة المدن الاميركية وتفتح باب التبرعات فتنهال عليها الاموال بكثرة . ولزيادة التأثير على يهود اميركا للتبرع اوعزت الجمعية الاميركية هنا الى الوكالة اليهودية في لندن بايفاد بعض الشخصيات اليهودية العالمية لتأمين نجاح التعبئة باسرع ما يمكن فأوفدت هذه السر هربرت صموئيل واللورد برستيد ، وهما المع شخصيتين

ونحن ... ؟

والمؤلم ان نرى اليهود يبذلون هذه الجهود الجبارة لانجاح قضيتهم الباطلة في الوقت الذي نرى زعماءنا يتهالكون على المناصب الحكومية ورجال الانتداب هذا ، والصحف العربية التي تصلنا من الوطن توافينا كل يوم بانباء انتقال المساحات الواسعة من الاراضي العربية لايدي اليهود ، وبواسطة سماسرة عرب يقدمون اوطانهم ذبيحة مكاسبهم واطماعهم الشخصية ، وزعماؤنا لا يجيدون من الاعمال غير تحبير المقالات الصاخبة ، والقاء الخطب الرنانة والاحتجاجات والمذكرات . والوطن المنكوب ينتقل الى اليهود قطعة وراء قطعة ، مثلنا في ذلك مثل الاعرابي الذي اثخنه اعداؤه جرحا فكان جوابه على ذلك قوله لهم : « والله لاهجونكم بقصيدة رنانة »

يارجال الكراسي ، وزعماء الاجتماعات والمآدب ان مصيركم لقاتم ، اذا بقيتم على تهاونكم ، والعدو جاد ينتزع وطنكم . فان لم تهبوا للعمل مخلصين فمصيركم مصير آبائكم عرب الاندلس ، الا ان الفارق بينهم وبينكم عظيم . اذ انهم ودعوا ملكهم اعزاء تحت ظلال الرماح . اما انتم فستجلون عن اوطانكم اذلاء صاغرين وليكن لكم من التاريخ عبرة ، ومن الحاضر منفرة ، ومن المستقبل القاتم رهبة .

والى الرسالة القادمة نحدثكم فيها عن مدى الدعاية اليهودية في هذه الديار ومبلغ تأثيرها على الشعب والاوساط العالية لعل في ذلك حافزاً لهيئاتنا في الوطن على العمل لاحباط هذا العمل بمثله، على حد قول القائل : « لا يفل الحديد الا الحديد »

ديترويت « مواطن »

عدن

— في ٤ شباط ١٩٣٦ —

ادارة البلدية

هدأت الاحوال وعادت الامور الى مجاريها الطبيعية عقب الاضطرابات الاخيرة التي انتهت بعزل السكرتير السابق من منصبه لاختلاسه اموالا طائلة من دخل مياه الابار الارتوازية بمساعدة مدير حسابات البلدية ومعاونه اللذين كانت لهما يد طولى في تلك الجريمة التي ادت الى عزلهما من مناصبهما وقد احسن رئيس بلدية عدن في اختياره الشيخ عبد القادر زبيدي سكرتيرا له خلفا للمحتال السابق عبد الرحمن نورجي الفارسي فنهنيء السكرتير الجديد ونرجو له حسن القيادة كما اننا نأمل منه ان يعيد النظر في اجراء التعديلات اللازمة في النظام الذي سنه السكرتير السابق في شأن معاشات الموظفين في ادارة البلدية

ونقدم ايضا واجب الشكر لمدير ادارة الاشغال في البلدية السيد محمود محمد عبد القادر مكاوي لمجهوداته التي بذلها في سبيل توظيف ابناء البلد الذين حرموا من العمل في ادارة الاشغال ردحاً من الزمن ونشكره لما قام به من التنسيق والتنظيم في بستان عدن (الذي تقع فيه الخزانات التاريخية وهي من اشهر المآثر العدنية) وجعله مزارا يتوافد اليه الاهالي بعد الانتهاء من العمل

مستشفى البلدية

كل منا يعلم بمجهودات الدكتور فاريافا رئيس مستشفى البلدية في عدن وعطفه الابوي على المرضى في غرف المستشفى فلقد اكتسب هذا الطبيب ثقة الاهالي وقد طالعت في احدى الصحف رسالة من عدن يطلب الكاتب فيها من الحكومة تمديد مدة بقاء هذا الطبيب في عدن فعسى ان تهتم الحكومة لطلب الشعب الذي يرى في الطبيب فاريافا اباً حنوناً

محكمة عدن

وصل اخيراً قاضي القضاة الانكليزي العام خلفاً للقاضي السابق فنلفت نظر القاضي الجديد الى ما يقوم به رئيس الكتاب المستر هنده من الظلم فقد اشتهر الاخير بتضحية معنوياته في سبيل المادة فكثيرا ما كان يتعاطى الرشوة التي يحرمها القضاء على نفسه

الاستعدادات الحربية

تقوم الحكومة باستعدادات حربية هائلة حتى اصبح من المحتمل اطلاقهم كلمة محطة حربية في عدن بدلا من المحطة التي اهملتها الحكومة البريطانية لخطر مركزها فلعلها اتخذت عدن بدلا منها وفي مساء كل يوم تقوم مناورات حربية براً وبحراً استعداداً لطواريء الحرب المقبلة التي يحتمل وقوعها لحرج الموقف السياسي الدولي

مدرسة بازرعة

الخيرية

نقدم شكرنا الخالص لآل بازرعة الكرام الذين احضروا الاستاذ الفاضل عبد الحميد المردادي من اهالي الحجاز خلفاً للاستاذ المرحوم الشيخ صبحي الذي ترك لنفسه ذكراً لا تمحوه الايام وذلك لتضحيته واخلاصه في سبيل تعليم ابناء المسلمين فنرجو من الاستاذ عبد الحميد المعلم الجديد ان يحذو حذو الاستاذ صبحي وان يسير على غراره ليتم ما بدأه الشيخ صبحي رحمه الله

صدى الحرب

يهيج الرأي العام العدني صباحاً ومساء سماع اذاعة الراديو لاهتمامه بحوادث الحرب الحبشية الايطالية وقد سمعنا أخيراً ما يقوم به الشعراء من نظم ابيات شعرية في موسوليني وسياسته الخرقاء وانتصاراً للاحباش

شؤون مصر

انتظار فشل المفاوضات ومظاهر القلق

اعضاء الوفد الرسمي والمفاوضون الانكليز

ازالة اثر التهديد البريطاني

تم بعد ظهر امس تبادل الخطابين الرسميين بين علي ماهر باشا والمندوب السامي في شأن هيئة المفاوضات والعبارة التهديدية التي ذيل بها التبليغ البريطاني رداً على كتاب الجبهة الوطنية ، وقد عاد ماهر باشا الى رئاسة الوزراء ، على الاثر ، وأذن باذاعة الكتابين ثم اخذ ينظر في مختلف الشؤون

وقد حضر الى رئاسة مجلس الوزراء مستشار المندوب السامي والمستشار المالي احمد عبد الوهاب باشا وزير المالية ، وعبد الحميد بدوي باشا كبير المستشارين الملكيين ، ثم السر ارثر المستشار القضائي ، وكان الغرض من هذا الاجتماع البحث في قضية الدين العام

ولما انفرط عقد هذا الاجتماع الخطير سأل الصحفيون رئيس الوزارة عما دار فيه ، فلم يشأ ان يتحدث بموضوعه ، ولكنه تحدث عن الاجراءات التي تتخذ اليوم تمهيداً للمفاوضات وابان ان المفاوضين الرسميين سيقابلون الملك مساء اليوم لحلف اليمين القانونية التي نصها : « اقسم بالله العظيم ان اكون مخلصاً للوطن والدستور ولقوانين البلاد وان أؤدي مهمتي بالذمة والصدق »

اعضاء الوفد

الرسمي

وقد ابلغ رئيس الوزارة اعضاء الوفد الرسمي مرسوم تعيينهم مفوضين ومندوبين فوق العادة لاجراء مفاوضات مع المفاوضين البريطانيين.

اما هؤلاء المفوضون فهم مصطفى النحاس باشا رئيسا ، محمد محمود باشا اسماعيل صدقي باشا ، عبد الفتاح يحيى باشا ، واصف بطرس غالي باشا ، الدكتور احمد ماهر ، علي الشمسي باشا ، عثمان محرم باشا ، محمد حلمي عيسى باشا ، الاستاذ مكرم عبيد ، حافظ عفيفي باشا ، الاستاذ محمود فهمي النقراشي ، احمد حمدي سيف النصر بك

وقد خولهم ملك مصر السلطة التامة في ابرام المعاهدة وتوقيعها بين مصر وانكلترا

المفاوضون الانكليز

اما المفاوضون الانكليز فسيكون من بينهم ، الجنرال ديفريل رئيس اركان حرب الامبراطورية البريطانية وسير وليم فيشر قائد الاسطول المرابط في ميناء الاسكندرية ومفتش الجيوش البريطانية وسير جورج واير قائد القوات الانكليزية في القطر المصري ، وسير بروك بوبهام القائد العام لسلاح الطيران

اما اعمال السكرتارية فسيقوم بها بعض موظفي دار المندوب السامي من بينهم مستر كين مستشار دار المندوب ومستر سمارت ، ومستر موبيني

وقد تلقت دار المندوب السامي تعليمات وزارة الخارجية في شأن تعيين هؤلاء كهيئة خبراء يعتمد عليها المندوب السامي في المفاوضات القريبة المقبلة بين مصر وانكلترا .

خبير بشؤون

السودان !

ويدور في الاوساط السياسية ان السر جون مافي حاكم السودان السابق والوكيل الدائم لوزارة الخارجية البريطانية سيشترك في المفاوضات المقبلة .

وقد صرح المندوب السامي لمصري كبير بانه رأى اشتراك حاكم السودان السابق في المفاوضات ضروريا وانه يرجو ان تذلل الصعوبات ليصل الجانبان الى الاتفاق المنشود

والمعروف عن سير جون مافي انه صرح عقب مبارحته السودان وقبل ان يشغل منصبه الحالي في وزارة الخارجية بان اشتراك المصريين في حكم السودان ضروري .

والمصريون ينتظرون ماذا ستكون عليه حدود تلك الضرورة وكيف تكون وجهتها ، ويأملون ان لا تكون ضرورة تسخير لا صلة لها برد الحقوق الى اصحابها

ولا ريب ان لانتخاب وزارة الخارجية ، اعضاءها الانكليز ، من الخبراء بالشؤون الحربية ، امتن صلة بالمسائل العسكرية ، وفيها مسألة السودان التي تكاد تقف عقبة كأداء في سبيل سير المفاوضات ، التي أحس المندوب السامي بشيء ... مما ينتظرها من نتيجة فاحتاط للامر ، وذكر في كتابه رداً على كتاب رئيس الوزراء اول امس ، قائلا : « وبينما تجد (الحكومة البريطانية) من الواجب ان تحتفظ لنفسها بحرية العمل بالنسبة لمستقبل مجهول المدى (لماذا) شأنها في ذلك شأن كل الحكومات فانها ترى — اذا كان هناك ثمة فشل (؟!) في الوصول الى اتفاق بالرغم مما يحدو الفريقين من صادق الرغبة — انه ليس من الضروري ان يترتب على الفشل (كذا) تأثير في حسن العلاقات التي تحرص الحكومة البريطانية لا على استدامتها فحسب ، بل على زيادتها قوة »

انتظار فشل

المفاوضات

اما هذه المفاوضات التي لا يستبعد المندوب السامي ان تمنى بالفشل فقد صار المصريون ينتظرون بدءها ونهايتها بالصبر والقلق والمفهوم انها ستبدأ آخر الشهر الحالي

اما مسؤولية الصحافة تجاه هذه المقدمات والنتائج تكاد تكون مجهولة. فقد صرح رئيس الوزراء بأنها ستكون عظيمة ولذلك فان عليها واجباً ان تهيء الجو للمفاوضات وان يكون هذا الجو مشبعاً بالهدوء والسكينة والاطمئنان !

فرصة عظيمة

في محل الملابس الاميركية القديمة

شارع هاكارمل بيت مونجل تل أبيب

تشكيلة هائلة من مختلف الملابس

عدد		٣٠٠	جاكيت للاولاد
٤٠٠٠	فسطان من الحرير	١٠٠	بنطلون بريتشز
٧٠٠	معطف رجالي	١٥٠	مشمع الامطار
٢٥٠	سترة ربيعية	٥٠٠	معطف حريمي
٨٠٠	جاكيت رجالي	٢٥٠	بنطلون جديد

انتهزوا الفرصة السانحة قبل السفر الى اميركا

المحل يقدم للزبائن كل التسهيلات الممكنة

أدوارد كوهين تل أبيب ص. ب. ٧٨٠

الى عموم حضرات

مساهمي شركة السينما الفلسطينية المحدودة

تعلن هيئة ادارة شركة السينما الفلسطينية المحدودة لجميع حضرات المساهمين بانها في حاجة لتسديد بدلات الاسهم لغاية القسط العاشر ، وهي ستحدد لمشتركيها الكرام مدة ثلاثين يوما فقط ابتداء من تاريخ نشر هذا الاعلان لهذه الغاية . والشركة ترجو ان لا يتأخر احد من حضراتهم عن تسديد ما عليه خلال المدة المعينة حتى يتسنى للشركة انجاز بناية الدار الاولى لدار السينما بيافا باقرب فرصة ، وستضطر الشركة مع الاسف الشديد ان تطبق نص المادة الخامسة من قانون الشركة على كل من لا يقوم بتسديد عموم الاقساط المطلوبة ، لغاية القسط العاشر كما ذكر اعلاه . وهي شديدة الامل في ان يلبي جميع المساهمين طلبها هذا ليعاونوا الشركة على القيام بمسؤولياتها على احسن وجه وفي اقرب فرصة ممكنة . ولحضراتهم الشكر مع الاحترام

في ١٢—٢—٩٣٦

مدير الشركة

ممدوح النابلسي

المسكب العربي اليافي

والفابريكة الميكانيكية لصاحبها

محمد صالح عطية

شارع يافا ـ القدس بجوار مطحنة الجلاد

استعداد تام لتركيب وتصليح جميع انواع الموتورات ، طلمبات للبيارات بمقاييس مختلفة ، طواحين ، مكابس للزيت ماكنات للثلج والكازوز

اخصائيون فنيون يقومون بكافة ما يلزم بدقة وعناية ، اسعار متهاودة لا تقبل المزاحمة ، الدفع بالتقسيط

زيارة واحدة

تثبت نجاح الاعمال العربية الوطنية

اذا اردت

رقعه برتقال على ليمون

كريب فروت على خشخاش

اقصد بيارة «سوركوف» سابقاً وابو اجباره الان في مرفند الحراب

تجد مطلوبك باسعار متهاودة جدا

المخابرة . اما في البيارة او بعنوان محمد اسماعيل ابو اجباره عند ابو زكريا الحلاق بجوار السرايا

مصبغة الشرق الكبرى

لصاحبها امين البديري

بناية الاسعاف

شارع البرية ـ نمرة ٢٠ ـ يافا

ان هذه المصبغة مستعدة لقبول صباغ الملابس على كافة الالوان للرجال والسيدات ، والغسيل على الطريقة الكيماوية وعلى البخار وهذه المصبغة منذ تأسست حتى الان وشعارها الصدق والامانة والمحافظة على المواعيد ـ زوروا هذه المصبغة وجربوا مرة واحدة لتروا الاتقان والطرق الحديثة التي قل ان تجد مثلها في فلسطين.

صفوة ما يحمله بريد الشرق والغرب

في الغد القريب

نزع الارواح ولا المستعمرات والانتدابات

الاختراعات الجهنمية لتوزيع الممتلكات بين الدول

منذ شهور طوال ، وبريطانيا العظمى تفكر في الدعوة الى مؤتمر عالمي يعقد في لندن او في غيرها من العواصم الاوربية لغاية واحدة هي محاولة ارضاء الدول العظمى المحرومة من المستعمرات. ومما في المستعمرات من المواد اللازمة للصناعات ، ومن الاسواق المفتوحة على مصراعيها لمصنوعات دول الاستعمار ، كل دولة فيما يخصها من هذه الاسواق، نوثر فيها نفسها على باقي دول الاستعمار والدول المحرومة من المستعمرات على حد سواء .

ولقد تجلت هذه الرغبة البريطانية في اول خطبة القاها السر هربرت صموئيل وزير الخارجية البريطانية السابق ، في جنيف يوم اول آب من العام الماضي ، اذ قال فيها ان حكومته ، بعد الفراغ من المشكلة الايطالية الحبشية، ستنظر بعطف الى ما تطلبه الدول الاخرى بحق من سهولة حصولها على المواد الخام اللازمة لصناعاتها ، فبريطانيا لا تنكر على هذه الدول هذا الحق ، وستعمل على انالتها اياه ... بالطرق السلمية

ومن ذلك التاريخ ، وهذه النغمة تردد في الصحف الانكليزية كلها بايعاز من حكومتها بطبيعة الحال ، تطميناً لالمانيا التي تسلحت الى الاذقان في البر والجو ، وتتسلح الان باسرع ما تستطيع في البحر . فالمانيا هذه التي وقفت في الحرب العظمى الماضية في وجه اوروبا كلها وفي وجه اميركا معها الى ان وضعت الحرب أوزارها دون ان يتمكن جندي أجنبي واحد من ان يطأ بقدميه تراب الارض الالمانية ، الا أسيراً — المانيا هذه يجب بطبيعة الحال ان يعمل لها كل حساب

والمانيا هذه وهي أم الاختراع وأم الكيمياء في الدنيا ، لا بد وان تكون لديها مخترعات كيماوية وغير كيماوية تخفيها الان عن الانظار فلا تظهرها الا في اللحظة التي تريدها ، كما فعلت ذلك بتسلحها بنوعية البري والجوي ، فانها لم تظهره الا بعد الحملة كلها في الخفاء على ما هو معروف

ويلوح ان موعد هذا المؤتمر العالمي الذي تريده بريطانيا العظمى قد دنا الان ، فقد تحدث فيه في أوائل هذا الاسبوع كبار الساسة البريطانيين في البرلمان ، وأمس الاول تحدث فيه من جديد النائب بيجكروفت فطلب من حكومته ان تؤكد : « انها لا تفكر بتاتاً في النزول لاية دولة عن اية مستعمرة او اي بلد منتدب عليه ! » واجابته الحكومة بلسان وزير المستعمرات بانها لا تفكر في انزال رايتها عن مكان من الامكنة التي تخفق عليها

هذا والدول التي تطالب بالمستعمرات لا تعمل ذلك الا بعد ان استعدت لتأييد طلبها هذا بالقوة المسلحة ... ولكن نزع الارواح كما ترى ، اسهل على بريطانيا من ان تنزع منها اية دولة مستعمرة ... او بلدا منتدبا عليه ...

٢٠ طليانية

يتزوجن من لم يعرفن

في الصحف الانكليزية برقية من مدينة فرمانتل في غرب استراليا ، هذا نصها: وصلت الى هنا ٢٠ فتاة ايطالية من اجل ان يقابلن ازواجا لم يسبق لهن قط ان تقابلن معهم

وذلك لان الزواج تم بالمراسله اولا ثم عقدت العقود بتفويضات كتبها الازواج وبعثوا بها الى روما من فرمانتل !

من زوايا التاريخ

لماذا يخدم الضباط الهنود

في معية ملوك انكلترا

من عهد الملكة فكتوريا عام ١٨٧٧ ..؟

قالت مجلة « بيرسونز » في عددها الاخير :

رأى الناس منذ اسبوع ظاهرة جديدة من ظاهرات ضباط الجيش الهندي الذين يخدمون في الحاشية الملوكية ، وتساءلوا لماذا تنال الهند « منحة » تعيينها لبعض ضباطها ، ليخدموا مباشرة في معية الملك ؟

والرد على السؤال نقول ان الملكة فكتوريا كانت هي المسئولة عن ذلك من اللحظة التي دخلت فيها الهند تحت اشرافها التام ، ولا تنسى ان هذا الدخول بمعناه الصحيح لم يجر الا قبل سبعين سنة لا اكثر

اما الذي حدث في الهند فيمكن تلخيصه في ان شركة الهند الشرقية البريطانية كانت من عام ١٦٠٠ الى عام ١٧٧٣ وهي وحدها هي المسئولة عن الهند ، عما كانت تقوم به هناك من الاعمال التجارية

وفي اواخر تلك المدة اراد (دوبلين) الافرنسي ، رئيس تلك الشركة الافرنسية التي كانت تنافس الشركة البريطانية في الهند ، ان يسبق الانكليز في فرض الاشراف السياسي الافرنسي على البلاد الهندية ، وهنا نشط « كليف » الانكليزي فصده عن عمله هذا وعمل هو حتى اصبحت شركته وهي « الحكومة الرسمية » لكثير من جهات الهند !

اما بعد ذلك فاشتركت مع هذه الشركة في الحكم لجنة كانت هي التي تسأل عن حكم الهند في البرلمان البريطاني !...

وبعد ذلك وقعت تلك الثورة الشهيرة في الهند ، وعلى اثر اخمادها تسلمت الحكومة البريطانية مقاليد الحكم كله في الهند البريطانية ، وكانت هذه هي نهاية شركة الهند الشرقية

ونودي بالملكة فكتوريا امبراطورة على الهند في عام ١٨٧٧ ، وطبقا لرغبتها هي في « تكريم » الارض الجديدة التي ضمت الى ممتلكاتها ... تقرر من ذلك التاريخ ان يعين عدد من الضباط الهنود ليخدموا « بصورة دائمة » في الحاشية الملوكية .

« الدفاع » — « بصورة دائمة » .. الى ان يزول الاستعمار ، الذين تشكو منه الى ربها جميع الاقطار والامصار

شجعوا
المصنوعات الوطنية

من هو
معروف البدوي ؟
? ? ?

حفلة سباق اليوم الشائقة

بنك باركليز
(للممتلكات البريطانية المستقلة والمستعمرات والخارج)
بنك حكومة فلسطين
وكلاء لجنـــة النقد الفلسطيني
عكا ، غزه ، هدار هكارمل ، حيفا ، الخليل ، يافا ، القدس ، نابلس ، الناصرة ، رامات كان ، تل ابيب
المندمج لباركليز بنك محدود الضمان
مجموع واردات باركليز تتجاوز
عن مبلغ ٥٠٠،٠٠٠،٠٠٠ جنيه انكليزى

اعلنوا في الدفاع

اعمدة الحكمة السبعة

او الثورة العربية كما يراها لورنس

— ٩١ —

جنديان هاربان

احدهما يموت

مرت بنا ساعات طوال لم يحدث فيها شيء ، ثم سمعت في النهاية جلبة وضوضاء بين العرب ، قام على اثرها زعل والحصبي ومعهما نفر من الرجال الاقوياء الاشداء، فنزلوا الى الخط وما هي الا برهة وجيزة بعد نزولهم حتى سمعت طلقين ناريين ، انبعثا من تلك الارض الصماء التي تحتنا ، وبعد ذلك بنصف ساعة عاد رجالنا وهم يقودون معهم اسيرين من الاتراك هربا من تلك المفرزة الراكبة التي كنا رأيناها تمر على مقربة منا قبل ذلك بيوم

اما اول هذين الهاربين فكانت جراحه في منتهى الخطورة ، اصيب بها من رجالنا وهو يحاول الفرار منهم على الخط ، وقد عاش الرجل الى عصارى اليوم ثم اسلم الروح وهو يندب حظه الذي ساقه الى هذا المكان

رهبة الموت

تذكر الناس بالقبر

عندما كان الموت ينزل باي انسان كان معظم رجالنا ، خلافا للمعتاد، يشعرون برهبته ويحسون بالمصير الذي ينتظر كل حي في سكون القبر ، وهو المصير الذي لا بد للمرء من اي يصير اليه على كره منه .

اما الهارب الاخر وكان ذا جسد نحيل مغطى بالكثير من الجراح والبثور التي جاءته من خدمته في الجيش وكانت سبباً في هربه منه وقد بلغ الهزال بهذا الرجل حداً لم يستطع معه بعد ان اشتدت عليه آلام الجراح من جراء البرد، الا ان يرقد مستلقياً على وجهه

ولقد قدمنا لهذا الرجل آخر ما كان معنا من الماء وغير الماء ، ولكن ما قدمناه لم يكن الا بالشيء التافه الزهيد

الفرقة الراكبة

تعود الى الظهور

في عصارى هذا اليوم نفسه اصابتنا رجفة كبرى مما شاهدناه من عودة فرقة المشاة الراكبة فوق البغال ، الى الظهور مرة اخرى ، في الخط الذي يوصل الينا رأساً

وكان لا بد لهذه الفرقة وهي تسير على خطها هذا ، من ان تمر من تحت الكمين الذي نحن فيه ولذلك الح زعل والح معه الرجال جميعاً في السماح لهم بان يهاجموا هذه الفرقة على حين غرة

وكنا نحن مئة ، اما هم فكانوا يزيدون قليلا عن المائتين

وكنا نحن في اعلى الارض ، فالامل كبير في ان نخلي الكثير من السروج من راكبيها ، بما نفتحه عليهم من نيراننا الاولى ، ثم نحمل عليهم بعد ذلك ونحن على ظهور الابل ، فهذه لا سيما في مثل المنحدرات التي امامنا ، تسبق البغال ويمكننا ونحن فوق ابلنا ان نحيط بجميع بغال هذه الفرقة وتنزل عنها راكبيها امواتاً او احياء

النصر مؤكد

ولكن بعد خسائر

اعطاني زعل كلمته مؤكداً لي ان ليس في الدنيا اية قوة من الفرسان بغض النظر عن المشاة ، تستطيع ان تعمل في الحروب الراكضة العشائرية ، مثلما تفعل الابل ، ، ثم قال اننا لن نأخذ الرجال وحدهم أسرى ، ولكننا سنأخذ حيواناتهم كغنائم

وسألته كم يقدر هولنا من الخسائر في معركة كهذه فقال انه لا يقدر لذلك اكثر من خمسة او ستة ، وعندئذ قررت انا ان ندع هذه الفرقة التركية تذهب في حال سبيلها بغير حرب

العقبة

وما ادراك ما العقبة

ان لنا غرضا واحدا ، هو ان نحتل العقبة ، وما جئنا نحن هنا الا لنخدع الاتراك ولنجعلهم يتوهمون اننا نقيم في الازرق

اما هذه المظاهرة التي يريد زعل ورجاله ان يقوموا بها فتحملنا خسارة خمسة اوستة من رجالنا ، فانها مع كونها مربحة من الوجهة المالية ، الا انها قد تكون شديدة الخطر علينا ، وقد تنقلب الى أسوأ ما نظنه فيها ، في الوقت الذي نحتاج فيه كل الحاجة الى بنادقنا لاستعمالها في اخذ العقبة ذات الموقع الضروري لنا ضرورة حيوية

اما بعد ان تقسط العقبة في ايدينا فان لنا بعد ذلك ، لا قبله ان نسرف في الرجال اذا اردنا !

الحويطات هائجون

يريدون الغنائم

أعربت عن هذا الرأي لزعل ، ولكنه لم يقتنع به ، اما رجال الحويطات فكانوا غضابا هائجين ، يريدون ان ينشقوا علينا وينزلوا من تلقاء انفسهم لمحاربة الاتراك

انهم يريدون غنيمتهم من البغال ، وهذا هو الذي كنت اخشاه ، فان امرا كهذا هو الذي لا بد وان تتصدع منه صفوفنا اذا وقع

ذلك لان العشائر لا تذهب عادة الى الحرب ، الا في سبيل اكتساب الشرف والثروة، وانبل الغنائم لدى العرب ثلاث : هي الاسلحة ودواب الحمل ، والملابس ، فاذا نحن اخذنا هذه البغال المائتين فان رجالنا الفخورين سيصرفون انظارهم عن العقبة ويذهبوا الى مضاربهم عن طريق الازرق ، ليتباهوا هناك امام النساء بما حازوه من نصر ومن غنائم

وعندئذ لن يكون الشريف ناصر راضيا بمائتين من الافواه التي لا فائدة منها ، وسيكون علينا ان نقتل هؤلاء الاسرى ، واما ان نطلق سراحهم فيذهبوا فيبوحوا بسر عددنا للعدو؟

مرحى لزعل

لقد ملك نفسه!

جلسنا نحرق الارم من الغيظ ، وتركنا الاتراك يمرون في سلام ، ولقد كانت هذه محنة قاسية ، ولكننا خرجنا منها بشرف ، وكان زعل هو الذي هيأ لنا هذا الخروج

لقد تصرف احسن التصرف في اخماد ثورة رجاله ، على أمل ان اظهر له امتناني منه فيما بعد ، ولكي يظهر لي في الوقت نفسه مقدار السلطان الذي له على البدو ولقد سرني زعل بهذا الذي عمله، واراني كيف يحترمه هؤلاء البدو ، لانه نائب عودة ابي تايه ، ولانه محارب شهير ، وبهاتين الميزتين استطاع زعل قبل ذلك في اعتصاب وقع من البدو او اعتصابين ان يرينا مقدرة على ضبطه لنفسه، فرحى له

المجلس التشريعي
لا يمثل يهود العالم

عقدت جريدة النيرايست في عددها الاخير فصلا عن المجلس التشريعي قالت فيه ان اليهود سيوافقون على هذا المجلس حينما يصدر البيان الرسمي بانشائه ثم قالت: ان هذا المجلس مؤسسة فلسطينية تمثل اهل فلسطين وحدهم اما يهود العالم فان الوكالة اليهودية تمثلهم امام الحكومة ولذلك فمن المستحيل القول بان الاعضاء اليهود في المجلس يمثلون يهود العالم

الرياء الخبيث

انفضت الجلسه الاخيرة لمؤتمر الهستدروت في تل ابيب اول امس وقد اتخذ المؤتمرون مقررات سياسية كثيرة منها الدفاع عن الفلاح العربي (كذا) لان الحكومة بوضعها قانونا لتقييد بيع الاراضي قد منعت الفلاح من حرية التصرف بملكه الخاص (كذا!) ولذلك فانها تكون قد ضغطت على الحرية العامة ومنعت الفلاح من التقدم والتمدن (كذا ايضا) وان هذا القانون يمنع الفلاح والاستعمار اليهودي من تحسين الزراعة في البلاد

فاذا كان الدفاع عن الفلاح من هذا النوع فلا كان الدفاع ولا كان . . . المدافعون!

تنقلات
الضباط ووظائفهم

استلم الضابط عزت افندي طبارة اعتبارا من يوم امس وظيفة « مفتش المحاكم » التي كان يشغلها الضابط محمد افندي السعدي الذي نقل الى بيسان واستلم الضابط سليمان افندي عازر وظيفة ضابط المدينة وهي الوظيفة التي كان يشغلها عزت افندي طبارة

ضحايا
جراء العاصفة

كان من نتائج العواصف والانواء التي دامت اربعة ايام متوالية ان جرفت الامواج جميع الحمامات الصيفية القائمة على شاطىء تل ابيب، كما جرفت قسما كبيراً من «الكازينو» اليهودي وتصدع عدد كبير من البيوت على شاطىء المنشية وقوضت جدران عدد من المنازل والمعامل ولم تحدث خسائر في الارواح

سباق اليوم

نظراً لاعتدال الطقس بعد زوابع الاسبوع المنصرم، ورغبة في تسهيل نزهة شيقة للعائلات الكريمة في اشعة الشمس الزاهية، قرر نادي السباق الفلسطيني اقامة حفلة كبرى بعد ظهر الاحد « اليوم » على ميدان الخيرية ولا نشك في ان هذا العمل سيلاقي عند طبقات الشعب ارتياحاً تاماً.

انها فرصة حسنة يجدر بالقوم انتهازها للخروج الى رياضة تتوق اليها نفوسهم، وتعود عليهم بالارتياح

المركب الضال
وانقطاع الاخبار عنه

كنا نشرنا خبراً يتعلق بغرق احد مراكب الصيد المصرية، وقد علمنا ان هذا المركب يحمل سبعة من البحارة وصيبا ورقم هذا المركب ١٠٥ ورئيسه هو السيد « حسب الله » وقد اقلع المركب من يافا شطر حيفا وفي اثناء سيره ثارت العاصفة واشتد النوء والى مساء امس لم يعرف عنه ولا عن بحارته شيء. وقد اهتمت ادارة ميناء يافا بامره واخذت تبحث عنه ولكن جميع جهودها ذهبت ادراج الرياح، وكذلك فعلت جمعية رؤساء البحارة العرب بيافا فاتصلت بحيفا تلفونيا وسألت عن مصير هذا المركب فلم تفز بطائل. والى الان لا تزال اخباره منقطعة عن جميع السواحل الفلسطينية.

مرفأ يافا
التجاري الجديد

كانت هذه الجريدة قد نشرت في اعدادها السابقة خبر انشاء مرفأ تجاري كبير في يافا يضاهي مرفأ حيفا الحربي حجما واهمية. وقد علمنا اليوم ان الحكومة خصصت في ميزانيتها للسنة المالية القادمة مبلغ الف جنيه لمسح اراضي الميناء التي ستختار لانشاء المرفأ عليها والتمهيد ووضع المهندسين الخرائط اللازمة لهذا المشروع

بعد
هدوء العاصفة

هدأت العاصفة وسكن هياج البحر امس فاستؤنفت جميع الاعمال في ميناء يافا بهمة ونشاط بعد ان توقفت عن العمل اربعة ايام متوالية.

سفر
القاضي البريطاني

سافر امس قاضي يافا البريطاني المستر بوديلي الى البلاد الانكليزية باجازة اربعة اشهر وسينوب عنه مدة غيابه، قاضي حيفا البريطاني المستر كيري فيحضر يومي الاربعاء والخميس من كل اسبوع

في
قلم المطبوعات

تعين الشاب الاديب السيد علي طاهر الدجاني كاتبا في مكتب المطبوعات واستلم عمله منذ اليوم فنهنئه ونتمنى له اطراد النجاح

انتخابات
تل ابيب

اجلت محكمة يافا المركزية اعطاء قرارها الاخير في قضية المطاعن في انتخابات بلدية تل ابيب الى يوم الاربعاء القادم.

العاصفة
تغرق باخرتين

ابحرت الباخرة الالمانية « انوبس » التابعة لشركة « دويتش ليفانت لاين » يوم ٢٦ كانون ثاني الماضي من يافا بعد شحنها كمية من البضائع الى حيفا ثم ابحرت من حيفا الى بيروت في طريقها الى استانبول. وعند وصولها قرب خليج مرسين في السواحل التركية هبت عليها العواصف فقذفت بها الى الشاطيء. وفي ٢ الجاري اقلعت الباخرة «مسيدونيا» وهي المانية وتابعة لهذه الشركة من ميناء يافا قاصدة ازمير وصادف انه حين وصولها المكان الذي قذفت اليه الباخرة الاولى تغلبت عليها الامواج والاعاصير فقذفت بها الى جانب رفيقتها ومساعي الشركة مبذولة لانقاذ الباخرتين.

بعد الروليت!

قال مراسلنا في حيفا: لليهود اساليب كثيرة مبتدعة لسلب جيوب الناس وقطع ارزاقهم فبعد ان افلسوا من لعبة الروليت الآفة التي افقرت اناساً كثيرين التجأوا الى لعبة اخرى هي اشد وطأة من لعبة الروليت: يقومون ببيع الشوكولاته من نوع (كادبوري) الى التجار والباعة والطلاب ويحتوي كل قرص منها على صورتين مرقمتين وهيأت لالصاق هذه الصور دفاتر مرقمة طبعت منها كميات كبيرة يباع الدفتر منها بقرش ويحق لكل شخص يستطيع ملء هذا الدفتر بالصور المرقمة ان يحصل على جائزة قيمتها عشرة قروش او خمسة عشر قرشاً يستلمها من شركة (زلبرمن ولسكن) في المركز الكبير فيأخذ الطالب الدفتر ويجتهد في ملئه من هذه الصور المرقمة حسب ارقام الدفتر الذي يحتوي على ١٢٠ رقما فيظل عدة اشهر وهو يملؤه ولكن بدون جدوى و صادف بعض الاحيان ان يمتليء بعد ان يدفع القروش والجنيهات وهو طامع في ربح ساعة او كرة قدم او (طقم) صحون من الجنس الرخيص وقد جاءنا الكثيرون من اباء الطلبة ومن بعض التجار وشكوا ضرر هذه الافة الجديدة التي تستنزف اموال الاهلين العرب من حيث لا يشعرون وطلبوا الينا ان تبذل « الدفاع » جهدها للقضاء على هذه اللعبة كما بذلت الجهد في القضاء على لعبة الروليت!

حفلة
جمعية خيرية

اقامت جمعية السيدات لمساعدة اليتيمات الارثوذكسية التي تدير المدرسة الوطنية الارثوذكسية للبنات في الثغر، حفلة كبرى بعد ظهر امس (السبت) لمناسبة يوبيل الجمعية الفضي حضرها نخبة ممتازة من رجال المدينة وكرائم عقيلاتهم

وقد عرض في هذه الحفلة مجموعة جميلة من الاشغال اليدوية لطالبات المدرسة تشجيعاً لهذه الجمعية الخيرية ولعملها الانساني

. . .

حيفا

اضراب المحامين في سوريا كلها

اضرب المحامون في سوريا اضرابا عاما احتجاجا على قرارات المفوض السامي التي تتلخص في تقييد الحريات الشخصية والفكرية وحرية النشر والصحافة وصيانة المنازل واحتجوا ايضا على السياسة الحاضرة وقد رفع ٨٥ محامياً عربياً بيانا بواسطة المندوب السامي الى جمعية الامم والى وزارة الخارجية الافرنسية استنكارا لهذه السياسة واختتم البيان بالمطالب الاتية:

١ — اعادة الدستور الذي قررته الكتلة الوطنية بدون قيد او شرط
٢ — اطلاق المسجونين في الحوادث الاخيرة
٣ — اعادة المبعدين السياسيين

حوادث هامة وقت هبوب الزوابع

هدأت حالة الجو في حيفا اليوم وقد عادت الحركة التجارية الى سابق نشاطها بعد توقفها اربعة ايام، وبالنظر لشدة الارياح والاعاصير امس رأينا ان ننقل الى القراء ما نجم عنها من اضرار:

وصلت الميناء صباح امس الباخرة هار كرمل قادمة من رومانيا وهي تقل ٣٠٠ صندوق دجاج و ١٥٠ جاموساً. وقد اشتدت عليها الانواء والاعاصير فاخذت ترتفع وتنخفض فتسبب عن ذلك سقوط مائتي صندوق دجاج، يحتوي كل واحد على خمسين دجاجة وقد امر ربان الباخرة بالقاء الـ ١٥٠ جاموسا الى البحر، مخافة اغراق الباخرة، فاستطاع العمال رمي ١٢٠ جاموسا ولم يتمكنوا من رمي الثلاثين الباقية لانها محطمة تحطيما لا تستطيع معه السير. ولما طلب التجار تسليمهم صناديق الدجاج والجواميس رفض وكيل الباخرة «مشلر» التسليم بدعوى انه يريد البحث مع القبطان في كيفية نشوء الحادث. وقد قدرت خسارة هذه الباخرة بأربعة الاف جنيه

ووجد احد البحارة قلاع ومراسي الباخرة « بالستينا » التي اخبرتكم عنها امس فنال المكافأة مائة جنيه وقد اطلعنا خبير على الخسائر التي وقعت في البواخر والتجار في ميناء حيفا فبلغت ثلاثين الف جنيه!

الاعاصير تمنع البواخر من القدوم

لم تصل ميناء حيفا اليوم اية باخرة بسبب اعلان شدة الزوابع والاعاصير في الميناء في البلاد الاخرى.

وقد استقصينا من بعض المصادر الموثوقة عن حادث غرق قارب مصري قرب عتليت فنفي لنا وقوع هذا الحادث نفيا باتا

« الدفاع » القارب ضل ولم يعرف حتى الان — هكذا تقول آخر التحريات

الدوارج تنجد البواخر وقت الخطر

غادرت الميناء صباح امس سبع بوارج والبحر لا يزال هائجا الى محال بعيدة في البحر للاشراف على حركة البواخر الرائحة والغادية والاستقصاء عن وقوع حوادث غرق في عرض البحر. وقد عادت مساء هذا اليوم

شحنات البرتقال في هذا اليوم

شحن اليوم على ظهر الباخرة « بوسكن » السويدية عشرة آلاف صندوق برتقال، وعلى ظهر الباخرة « بيركلانت » ستة آلاف صندوق، وعلى ظهر الباخرة « هار كرمل » ثمانية آلاف صندوق

نقل الذخائر والالغام واستئناف التدريبات

نقل الجنود الانكليز كمية من الذخائر والالغام من عنبر الجمرك القديم ووضعوها في اربع عربات من عربات سكة الحديد وتوجهوا بها الى مكان غير معلوم وقد استأنفت الفرق العسكرية اليوم التمرينات والتدريبات المختلفة

ضريبة جديدة
على البندورة

وافقت الحكومة اخيراً على وضع ضريبة جديدة على البندورة الواردة الى فلسطين من مصر وغيرها لحماية زراعة هذا النوع الفلسطيني

وقد بلغت الدوائر المختصة نهار امس تطبيق هذا القانون حالا، وهو يقضي بفرض خمسة جنيهات ونصف على كل قنطار يرد الى البلاد خلال فصل الشتاء وستة جنيهات على كل قنطار يرد اليها خلال فصل الصيف

اجتماع
لجنة الابنية

عقدت لجنة الابنية امس في مكتب رئاسة بلدية يافا جلسة حضرها رئيس البلدية والمستر بدكوك مساعد حاكم اللواء ورئيس اطباء الثغر، ومهندس البلدية حنا افندي صلاح وبحثت في المطالب المتقدمة اليها لاقامة الابنية وترميم بعض الدور.

لجنة التبرعات
تبدأ عملها بنشاط

اجتمعت لجنة اعانة منكوبي سوريا امس في مكتب الوجيه الحاج يوسف افندي عاشور وبعد ان تبرع الوجهاء شكري بك التاجي بمبلغ ٥٠ جنيها وزهدي ابي الجبين وحسن عرفة بمبلغ ٢٥ جنيها طاف اعضاء اللجنة على بعض تجار المدينة فجمعوا حوالي ٢٠٠ جنيه فحيا الله مدينة يافا والقائمين بهذا المشروع النبيل

القدس

يوم سوريا ويوم مروءة فلسطين

القدس في ١٥ شباط — لمراسل الدفاع الخاص: علمنا ان لجنة شركة صندوق الامة قررت القيام بدعوة واسعة لجمع الاعانات لمنكوبي سوريا وعائلات شهداء الحوادث الاخيرة. وقررت اتخاذ يوم الاربعاء الواقع في ١٠ ذي الحجة سنة ١٣٥٤ والموافق ٤ آذار القادم موعداً لجمع التبرعات من عرب فلسطين مقابل وصولات تعطى للمتبرعين، وسيذيع عطوفة احمد حلمي باشا منشورا الى الامة بهذا الموضوع كما عينت لجان خاصة في البلدان لجمع الاعانات والتبرعات من اهالي فلسطين الذين سيسارعون القيام بهذا الواجب الوطني نحو اخوانهم السوريين الذين لم يتركوا فرصة لاظهار عواطفهم الا اظهروها في مناسبات كثيرة

الاحزاب والحكومة بين تسويف المذكرات

عقد في الساعة الثالثة بعد ظهر هذا اليوم اجتماع في مكتب حزب الدفاع الوطني من رؤساء الاحزاب: سعادة راغب بك النشاشيبي، الاستاذ جمال الحسيني عبد اللطيف بك صلاح، اسحق بك البديري. ولم يحضر هذا الاجتماع يعقوب بك الغصين وتداولوا في امر المذكرة التحضيرية التي ستقدم الى المندوب السامي رداً على جواب وزارة المستعمرات الذي تبلغ اليهم مؤخرا. ونظراً لاهمية الموضوع تليت هذه المذكرة التي اتفق الجميع على موادها مبدئيا ثم فوض سعادة راغب بك النشاشيبي والاستاذ جمال الحسيني بالاجتماع يوم الاثنين الواقع في ١٧ فبراير الجاري في مكتب حزب الدفاع الوطني لاتمام ترتيب موادها وتنسيقها وعرضها بعدئذ على رؤساء الاحزاب في اجتماع قادم يعلن فيما بعد لاقرارها نهائيا وتوقيعها

اجتماع مؤتمر العلماء الثاني

عقد مؤتمر العلماء الثاني في الساعة التاسعة من صباح امس الجمعة في كلية روضة المعارف برئاسة سماحة الحاج امين افندي الحسيني حضره كثيرون من علماء فلسطين وافتتح بتلاوة عشر من القرآن الكريم. وخطب اثناء الاجتماع سماحة الحاج امين افندي الحسيني وذكر اعمال جمعية الامر بالمعروف والنهي عن المنكر ومساعيها في سبيل الاحتفاظ بالاراضي. ثم اقترح الحاضرون بعض اقتراحات احيلت الى اللجنة الخاصة للنظر فيها. وقبيل صلاة الجمعة انفرط الاجتماع وخرج المجتمعون الى المسجد الاقصى حيث ادوا صلاة الجمعة. وبعد الصلاة تناول الاعضاء طعام الغداء في كلية الروضة ثم استؤنف البحث في الغاية التي عقد لاجلها الاجتماع واستمر الاجتماع الى الساعة الخامسة مساء ثم تقرر فضه. وستذيع اللجنة المركزية بيانا على الصحف وعن القرارات التي اتخذت في هذا الاجتماع

لا تخفيض في سكك الحديد

كانت بعض الصحف ذكرت ان مصلحة سكك حديد فلسطين قررت تخفيض اجور النقل للركاب خلال مدة افتتاح المعرض الزراعي خمسين بالمئة على ان تقابلها ادارة سكك حديد مصر بالمثل عند افتتاح معرض الشرق في تل ابيب وقد استعلمنا عن مدى هذا الخبر من الصحة فعلمنا ان لا اساس له مطلقا وهو عار عن الصحة

مشروع المياه من فشل الى آخر

كتبنا مراراً عن فشل مشروع مياه رأس العين بسبب رداءة الانابيب التي وضعها المتعهدون وعدم تحملها ضغط المياه، وكلما قامت الادارة باجراء تجربة جديدة تتفجر الانابيب فيقوم المتعهدون باصلاحها ولكن دون جدوى واليوم بينما كانت المياه تنساب الى الخزانات اذ بتداع يقع في انبوبة او اكثر بالقرب من ساريس بين الكيلو ٢٢ — ٢٣ فأخذ العمال برفع الانابيب المتفجرة ووضع جديدة مكانها وهكذا كلما اصلحت انبوبة تفجرت انابيب وسيظل الفشل ملازما لشروع الى ان ترفع الانابيب الرديئة ويوضع مكانها انابيب متينة

سفر مساعد السكرتير العام الى عمان

سافر امس الى عمان المستر مودي مساعد السكرتير العام ويقال ان لذهابه علاقة ببعض امور تتعلق بالعقبة وسيحل ضيفا على دار الاعتماد

اليهود المتهمون في حادث المهد

نظر القاضي البريطاني في قضية التسعة اشخاص من اليهود الذين انتهكوا حرمة كنيسة المهد وضربوا السيد يوسف الاعرج فقرر تبرئة ثمانية منهم ومعاقبة المتهم شلومو يوسف حسون بغرامة عشرة جنيهات والسجن اسبوعين

الصادر من الاثمار الحمضية
حوالي الاربعة ملايين صندوق

بلغ مجموع ما شحن من الاثمار الحمضية من اول الموسم حتى مساء يوم ٧ شباط ٣،٩٦٢،٤٥٦ صندوقاً من الاثمار الحمضية شحن منها ٢،٤٣٠،٤٥٥ صندوقاً من يافا، و١،٣٧٢،١٦٩ صندوقاً من حيفا، و١٥٩،٨٣٢ صندوقاً « ترانزيت » لبورسعيد

وكان المقدر ان تبلغ مشحونات جميع الاثمار الحمضية خلال هذا الموسم ثمانية ملايين صندوق، لكنه فهم انه يقل عن ذلك

بلفونات الدفاع وبرقياتها الخاصة

السياسة العالمية

روسيا الحمراء لماذا تتحالف مع دول الاستعمار؟

ما يزال البرلمان في باريس يتناقش في معاهدة الحلف الافرنسي — الروسي وكان آخر جلسة جرت فيها المناقشات في هذه المعاهدة هي جلسة يوم الجمعة الماضية وبعدها تأجلت المناقشات الى جلسة الثلاثاء القادم، وانما لفت الانظار في هذه الجلسة الاخيرة ما قاله المسيو مونتيني من نواب حزب اليسار المستقل من ان فرنسا « اذا قبلت بأن تعقد هذا الميثاق العسكري مع حكومة السوفييت بدون رضاء البرلمان فانها تفقد حرية العمل، فعلى مجلس النواب ان يعارض (الضغط الصادر من الدول الاجنبية التي تريد ان تحمل فرنسا على توقيع الميثاق) فقد تقاد فرنسا بهذا الميثاق الى حرب تستطيع ان تتجنبها »!

والسؤال الان هو: من هي هذه الدول الاجنبية التي تضغط على فرنسا لتحملها على توقيع الميثاق؟

قبل ايام كثيرة رددنا نحن على مثل هذا السؤال بما قلناه عن ان بريطانيا العظمى قد غيرت سياستها الودية مع المانيا في سبيل حمل روسيا على مهاجمة اليابان في الصين، بينما يكون الاسطولان البريطاني والاميركي يهاجمان اسطولها في الباسفيك ... تنفيذا لعقوبة من العقوبات تقررها عصبة الامم «طبعاً!» لصالح حكومة الصين التي ستصبح عما قريب وهي « حبشة الشرق الاقصى »!

وامس فقط جاءنا البرق من ميلانو بما كتبته « كورييري ديلاسيرا » في موضوع هذا الحلف الافرنسي — الروسي فاذا بها تقول: «اختارت روسيا الوصول الى هدفها الذي ترمي اليه من حلفها العسكري مع فرنسا، طريق لندن فاقترحت عليها الحكومة البريطانية شرطين هما:

١) ان تتضامن روسيا مع الدول الاخرى في تنفيذ العقوبات ضد ايطاليا

٢) وان تسرع روسيا في تحضير الحرب ضد اليابان!

اما بعد ان عرفنا هذه الدولة التي تضغط على فرنسا الاستعمارية لتحملها على محالفة روسيا الحمراء المقاومة للاستعمار بحكم مذهبها الشيوعي، فالباقي هو ان نعرف، هل سيكون في استطاعة روسيا هذه ان تقوى على الوقوف طويلا امام القوى اليابانية والمنشوكية والمنغولية من جهة، والقوى الالمانية والبولونية من الجهة الاخرى، فهذا بحث لا يتسع له المجال في هذا الباب، ولكننا سنوفيه حقه بما سننشره معربا عن الصحف الاوروبية والاميركية على الصفحة الثالثة من عدد الغد، فاليها من الان نلفت الانظار ...

جريدة الكفاح الغراء

تتوقف « الكفاح » الغراء عن الصدور اياما قلائل لاستكمال ما يلزمها من المعدات والمواد تمهيدا لاصدارها في ثماني صفحات صباح كل يوم فنتمنى لها في ثوبها الصحفي الجديد كل رواج وازدهار

استمرار الاضراب في سوريا واعتقال رجالات حلب

الحالة العامة – مساعي السلطة – بيان الكتلة – اضراب المحامين – مصر والغارات – أحزاب فرنسا

القاهرة في ١٥ شباط – لمراسل « الدفاع » الخاص

سوريا

الاضراب الشامل واعتقال زعماء حلب

أصدرت المفوضية الفرنسية في بيروت بلاغا رسميا جاء فيه انه لم تقع اي حوادث هامة في البلاد السورية اليوم وان الحالة في مدن دمشق وحمص وحماه وحلب هادئة

الحالة كما كانت

وقد جاء من حلب ان الاضراب لا يزال مستمراً فيها والاسواق والمدارس معطلة تماما والمظاهرات لا تزال تقام في الشوارع، وكذلك الاضراب في دمشق يشمل جميع مرافقها والحالة ما تزال على أشدها. ويعمل التجار في نقل بضائعهم من محلاتهم الى بيوتهم وتحاول السلطات منعهم عن حملها ولكنهم مصرون على ذلك

بيان رئيس الكتلة

واذاع دولة رئيس الكتلة الوطنية هاشم بك الاتاسي بيانا الى الامة السورية احتج فيه على اعتقال السيدين جميل مردم بك ونسيب البكري. وقال: « ان الوطنيين سيستمرون في جهادهم » وطلب الى جميع افراد الامه الاحتجاج على اعمال السلطة فيما يتعلق بالاعتقال والنفي وسجن المتظاهرين

عند رئيس الجمهورية

وقد توجه عدد كبير من السيدات الى دار رياسة الجمهورية في دمشق وطلبن من رئيس الجمهورية ان يبذل ما في وسعه لوضع حد لحالة الاضطراب التي تسود البلاد السورية، فوعدهن بأنه سيبذل جهده لدى السلطة الفرنسية للعمل على تهدئة الخواطر.

اضراب المحامين وبيانهم

وقد اضرب اليوم جميع المحامين في البلاد السورية احتجاجاً على الحالة الحاضرة وتضامناً مع عناصر الامة المختلفة ودونوا احتجاجهم وأرسلوه الى المفوض الفرنسي وطلبوا فيه الغاء الانتداب ويستنكرون ضغط السلطة الفرنسية على حريات الشعب التي يكفلها لهم دستور الامة. وطلبوا ايضاً الى المفوض الفرنسي رفع احتجاجهم الى عصبة الامم في جنيف والى وزارة الخارجية الفرنسية

اعتقال رجالات حلب

وفي انباء حلب الاخيرة انه اعتقل فيها سعد الله بك الجابري والدكتور حسن فؤاد ابراهيم باشا والاستاذ المحامي انطاقي بك وقد ارسلوا ثلاثتهم الى سجن حلب.

وقبضت السلطة اليوم على خمسين شخصاً بتهمة التحريض على المظاهرات والاضراب واودعتهم سجن النظارة للتحقيق معهم. ولا تزال قوات الامن تجوب انحاء دمشق

محاولة وقف الاضراب

وقد اخرجت اليوم حافلات الزام الى الاسواق ووضع جنديان لحماية كل حافلة. واستدعى الكابتن كوليه اصحاب الحوانيت في مختلف الشوارع للاجتماع في مكتبه في الساعة السابعة صباحا للمذاكرة في شأن اعادة فتح المدينة ولكن عبثاً.

تعطيل جريدة الشعب

وصدر قرار بتعطيل جريدة الشعب لاجل غير مسمى واعتقل اليوم احمد الصورى لالقائه خطابا في الجامع اعتبرته السلطة مهيجاً وداعيا الى الاخلال بالامن

امام المحاكم العسكرية

وقد تلقت المحكمة البدائية المختلطة امرا بوقف متابعة النظر في قضايا المتظاهرين المعروضة عليها. وشاع على اثر ذلك ان جميع المعتقلين سيحالون الى المحاكم العسكرية بعد ان تسلم الجيش مسؤولية المحافظة على النظام في البلاد

حوادث وانباء اخرى

واذاع صبحي بك بركات رئيس المجلس النيابي احتجاجا شديدا بهذا المعنى ولا يزال السيدان مردم والبكري في سجن القلعة

اعتقال ٣٥ رئيسا

وبات الجيش في المخافر التي احتلها في احياء المدينة ومنع السير في الشوارع بعد التاسعة مساء. وقامت ليلة امس دوريات منظمة من الجيش والشرطة بتحري بعض المنازل في مختلف الاحياء واعتقلوا نحو ٣٥ رئيساً

الاضراب عام شامل

واذاعت المفوضية بلاغا قالت فيه انه لم يقع اي حادث في هذا اليوم ... اما الاضراب فلا يزال عاماً شاملا جميع المدن السورية

من بيان الكتلة

وقد اذاعت الكتلة بياناً بمناسبة اعتقال مردم والبكري جاء فيه: ان الوطنيين لم يظهروا يوما بمظهر سوء النية الا اذا كان العمل الوطني نفسه يسمى سوء نية، وبرهنوا على حسن نيتهم في جميع المواقف، وهم بعيدون عن ان يستغلوا جرما اجترمه قاتل اثيم

مصر

اجراءات سريعة امام احتمالات الحرب

اعتمدت الوزارة المصرية مبلغ سبعين الف جنيه للاستعدادات الحربية. وقد انشىء على الحدود الغربية مئة سرداب تحت الارض يتراوح طول كل منها بين ١٥ و ٢٠ متراً لكي يلجأ اليها الجنود والسكان عند وقوع غارة جوية وللوقاية من الغازات السامة

كمامات واقية وآبار

وأرسلت عشرين صندوقاً الى الحدود الغربية فيها كمامات واقيه من الغازات لتوزع على الجنود. وحفرت وزارة الحربية آباراً عديدة في مناطق المعسكرات على الحدود وضعت لها اغطية محكمة

الاستعداد للبدء في المفاوضات المقبلة

يمكن أن يقال ان الحالة في مصر في الوقت الحاضر في دور الاستعداد للمفاوضات فالذي تشتغل به الدوائر السياسية الان عقب تأليف الوفد الرسمي وصدور المرسوم الملكي باسماء الاعضاء الذين يؤلفونه هو اختيار المستشارين العسكريين الذين ينضمون الوفد لاخذ آرائهم عند البدء في النقاط العسكرية التي تعتبر اهم ما سيدور في المفاوضات القادمة

افتتاح المعرض الزراعي الصناعي اليوم

افتتح اليوم في القاهرة المعرض الصناعي الزراعي العام وقد ناب عن جلالة الملك في حفلة الافتتاح الامير محمد علي حسن، وزارت جلالة الملكة المعرض اليوم في الساعة الثالثة بعد الظهر. وأظهر ما في المعرض انشاء جناح خاص بالصحافة منذ ان عرفتها مصر

العراق

جلالة ابن السعود يغادر الكويت

غادر جلالة الملك عبد العزيز السعود الكويت عائدا الى الديار الحجازية وقد وزع جلالته على الفقراء والمعوزين اثناء اقامته ما قيمته ٢٠٠ الف روبية وكان في وداع جلالته امير الكويت وانجاله ووجوه البلاد واقلت مائة سيارة من في معية جلالته الى « قريه » التي تبعد عن الكويت ٢٥٠ كيلومترا

بعثة ثانية يرسلها جلالة الامام يحيى

تلقى مراقب البعثة اليمانية العسكرية الموجودة في العراق برقية من عدن تنبئه ان البعثة الثانية التي أوفدها جلالة الامام يحيى قد وصلت الاحساء في طريقها الى الزبير فالبصرة. وقد سافر المراقب الى البصره لاستقبال القادمين

اقتراح بمساعدة الحبشة بالمستشفيات

المفهوم ان مديرية الصحة العامة اقترحت على وزارة الداخلية تنظيم اربعة مستوصفات سيارة مجهزة بكل ما تحتاج اليه من ادوات طبية وادوية وعقاقير وامتعة اخرى وارسالها الى الحبشة للاشتراك في المعاونة الانسانية التي تحتاج اليها هذا البلد المحروم من وسائل التطبيب والمداواة العصريين

وصول نوري باشا السعيد لندن

في برقية من لندن ان نوري باشا السعيد وصلها وقد ادخل نجله النسر صباح بك في احد المستشفيات وصحته في تحسن

فرنسا

مظاهرة حزب اعتدي على زعيمه

قرر الحزب الاشتراكي في باريس القيام بمظاهرة كبيرة غدا احتجاجا على الاعتداء الذي وقع على زعيمهم المسيو بلوم من بعض المنتمين الى الاحزاب الاخرى وخصوصا الحزب الملكي ولكن محافظ باريس اصدر امراً بمنع فيه سير المظاهرة امام مجلس النواب الافرنسي او في الطريق الذي وقع فيه الاعتداء

طلب سرعة الاتفاق مع روسيا

طلب المسيو فلاندان وزير الخارجية الفرنسية من مجلس النواب الفرنسي العمل بسرعة على ابرام المعاهدة الفرنسية السوفيتية. وزاد بأن ميثاق التعاون بين الحكومتين يجب ان يبرم في الحال. وذكر انه غير موجه ضد المانيا وفي وسع حكومة الريخ الانضمام الى هذا الميثاق. ودلل على حسن نية فرنسا ازاء المانيا بالمباحثات السياسية الاخيرة

الحبشة

لرأس دستا يستعد لمفاجأة الايطاليين

تؤكد الدوائر الحبشية ان الرأس دستا لا يزال في منطقة سيدامو يعد العدة لمفاجأة الايطاليين مفاجأة خطيرة

المانيا

قسم اليمين بعد اغتيال زعيم

خطب الزعيم هتلر في جنازة الهر غوستلوف رسول النازي الذي اغتاله الطالب اليهودي في سويسرا قال: «لم تكن الصدفة، بل يد مدبرة هي التي نظمت هذه الجريمة وتريد مواصلة العمل والمسئول عن هذه الاعمال هو المدبر الاول الذي نفذها فلـ قسم الان القسم المقدس(نريد ان نحرص على ان يكون هذا القتيل بين صفوف الشهداء الخالدين الذين تستمد من موتهم حياتنا وحياة المانيا المثمرة)

وقال ان رسم هذا الشهيد سيعرض في كل مكتب من مكاتبنا، ولن ننساه، فعلى كل منا ان يحل اسمه مكاناً سامياً في قلبه. واذا كان الشعب الالماني خسر بموت شهيدنا هذا رجلا حياً في عام ١٩٣٦ فأنه ربح شهيداً للمستقبل كله

صفد

صرح آخر على وشك السقوط

صفد — في ١٥ شباط — لمراسل الدفاع الخاص:

هو صرح الشمالنة، مساحتها تربو على العشرين الف دونم تمتد على ضفاف بحيرة طبريا الشمالي بقليل من الجهود تصل المياه من البحيرة والانهار الى كل جهة منها هي اراض سهلية بعيدة عن الرياح ومهابها صالحة كما افاد الفنيون الى زراعة الاثمار الحمضية وجميع انواع الفواكه والحاصلات — هذا الحصن الذي يملكه آل مراد بصفد على وشك السقوط في ايدي الجبهة اليهودية

ان قسما كبيرا من هذه الاراضي مرهون مقابل الف جنيه وقد اوشكت المدة ان تنتهي فاذا لم يدفع المبلغ في الاستحقاق تصبح الارض ملكا للراهن. وقد وجد الصهيونيون الفرصة مناسبة فقاموا يفاوضون الراهن لابتياع ارضه المرهونة بثمن اعلى بكثير من ثمن الرهن. وماذا يكون موقف الراهن الا ان يبيع لليهود وبعد ان يفك الرهن؟ مبلغ بسيط هو الف جنيه لا اكثر فهل نرى من احزابنا وهيئاتنا الوطنية همة لدفعه وتحويل الرهنة باسمهم انقاذاً لهذه البقعة الشريفة.

لقد زار سماحة الحاج امين افندي الحسيني وعطوفة احمد حلمي باشا والحاج يعقوب بك الغصين والاستاذ رشيد افندي الحاج ابراهيم هذه الاراضي في الصيف الماضي واعجبهم موقعها وحسن تربتها وقد شاهدنا لحضراتهم صورة لهم اخذت هناك ونشرت في الصحف فهل يعملون على تلافي الخطر؟ هذا نداء نوجهه لكل وطني ولكل عربي

اقتراح
الى جمعية الامر بالمعروف والنهي عن المنكر

اني اقترح :

١ — حصر الفكر والجهد وبذل ما امكن من النقود والمجهود في سبيل اتباع الرسول الاعظم سيدنا محمد صلى الله عليه وسلم في :

« ا » نشر آيات القرآن الكريم بين سائر طبقات الناس بصورة صريحة صحيحة خالية من كل تعقيد وتشويه وخرافة

« ب » ان يبدأ بتلك الآيات الحكيمة بالفاتحة وجزءعم وجزء تبارك وما اعتاد الناس قراءته من السور والآيات في الصلاة

« ج » ان يتفرغ الدعاة الى اقتياد الناس تدريجا وبكل همة وسعة صدر الى العمل بتلك الآيات لان العلم والقول المجردين عن العمل لا يقيان الا سوء الحسرة والندامة والفشل

« د » ان يبذل الدعاة مجهودهم في اول الامر بخمسة اشياء كان الرسول صلى الله عليه وسلم كثير آمايهتم بها وهي :

« ١ » الحق — معرفته بصورة صحيحة من الكتاب والسنة لا من اهواء النفس وما يلائمها من شهوات واحقاد حتى تذعن النفوس للحق بالمحبة و الاتباع ويتركوا الباطل واهل الابتداع فيؤدون كل ذي حق حقه

« ٢ » الحرية — من كل عبودية لغير الله من مال وجاه وشهوات وأن لا يكون المرء عبداً الا لله وحده

« ٣ » رعاية النظام والانتظام في جميع الاعمال من دينية واقتصادية واجتماعية وعمرانية لان كل اركان الاسلام مبنية على النظام ورحم الله القائل :

لا يصلح الناس فوضى لا سراة لهم
ولا سراة اذا جهالهم سادوا

« ٤ » الحرص على تكوين الامة التي ستتولى قيادة الناس على الصراط المستقيم كما قال تعالى « ولتكن منكم أمة يدعون الى الخير ويأمرون بالمعروف وينهون عن المنكر واولئك هم المفلحون »

« ٥ » احداث جريان ديني يوقظ الحس الديني الذى قارب الموت في قلوب اكثر المسلمين في هذه الايام . وقد رأينا ورأى كل منصف غيور مخلص درجة فائدة هذا الجريان عندما حدث في يافا قبل عشر سنين ، وقد تصدى بعض العلماء لتعطيله عاملهم بعدله

٢ — بما ان الملحدين والجاهلين الغافلين والذين يؤثرون هذه الحياة الدنيا ولا يبالون بالآخرة عمرت او اقفرت ، فتمنين هؤلاء الذين لا يعبدون الا اصنام نفوسهم من دون الله للقيام بالامر بالمعروف لا يفيد غير اضاعة الجهود والنقود واستنزال المقت والغضب من الله على من يصر على الاستعانة بهؤلاء، وهذا بديهي لان فاقد الشيء لا يمكنه ان يهبه لغيره

٣ — بما ان الائتمار بالمعروف والانتهاء عن المنكر لا يكون الا على نسبة ما في قلب الانسان من الايمان بالله واليوم الآخر فصار العمل على ادخال هذا الايمان في قلوب الناس اساسا عظيما في الامر بالمعروف والنهي عن المنكر لانه لا معروف انفع من الايمان بالله واليوم ولا منكر أضر من الكفر والنفاق والالحاد المؤدي الى الفشل وذهاب يسبب الحقد والحسد والعناد فالعمل اذن على اتقان هذا الاساس مع الاخلاص كل الاخلاص لله تعالى فيه يجب ان يكون القصد الاعلى والخطوة الاولى من الامر بالمعروف والنهي عن المنكر والله مع المخلصين الصادقين كيفما كانوا.

الداعي الى الله
اديب رمضان السراج

فضائح بلدية
تل ابيب ايضا

جاء في الصحف اليهودية ان بلدية تل ابيب فصلت الدكتور وايزل رئيس كتبتها من وظيفته وقررت التحقيق معه بتهمة الاختلاس . وذلك على اثر ما شوهد من نقص في ميزانية البلدية

مصفى للبترول

فهم ان شركة البترول العراقية قررت انشاء مصفى للبترول في حيفا بدل ارساله الى اوروبا ويرسل جاهزا للبيع

الشيوعيون
اليهود والصهيونية

اعلنت الصحف الشيوعية في شرق اوروبا رسميا ان الشيوعيين اليهود سوف لا يحاربون المشاريع الصهيونية بل بالعكس سيساعدون اليهود على مشاريعهم ويشتركون في المؤسسات الصهيونية

نقول ومن الغفلة بعد ذلك ان ينخدع عربي بالشيوعية الآتية عن طريق الصهيونية فإن هذه اول ما يهمها مصالحها ولا تهتم لمصالح بقية الشعوب والامم .

جمعية للشبان

اجتمع بعض شباب القدس وتداولوا فيما بينهم امر تأسيس جمعية الشبان المسلمين ، وقد قرروا تأسيس هذه الجمعية في القدس اسوة ببقية المدن الفلسطينية الاخرى كما قرروا دعوة بعض الشبان العاملين لحضور الجلسة التي تقرر عقدها يوم الجمعة القادم الواقع في ٢١ فبراير الجاري

عائلة باسرها
تشكر (سكوت)

وردتنا الرسالة الآتية ننشرها بحذافيرها .

حينما توفى والدنا في عام ١٨٨١ وكان له من العمر ٩١ عاما اوصانا حتى في ساعته الاخيرة ان نأخذ لنا ولاولادنا ولاحفادنا « مستحلب سكوت » حتى على الصحة الكاملة . وقد امتثلنا بوصيته وها انا منذ ٤٥ عاما نأخذ هذ المستحلب العجيب لنا ولاولادنا ولكل فرد من عائلتنا كبيرا كان او صغيرا ، والحمد لله فأن الصحة والقوة لم تفارقه اسنة واحدة اننا نفوضكم بأن تنشروا رسالتنا هذه حيثما تشاءوا ليستفيد منها كل من اراد المحافظة على صحته وصحة اولاده.

رقم ٤

فى المجلس التنفيذى

عين المستر د . ج . هاريس مستشار الري عضوا في المجلس التنفيذي ابتداء من ٨ شباط الجاري.

حول
تعطيل زميلة

ابرق الوجيه عبد القادر افندي اليوسف رئيس جمعية الهلال في حيفا البرقية التالية الى المندوب السامي : باسم شباب جمعية الهلال العربية الفتية بحيفا احتج بشدة على تعطيل جريدة الجامعة الاسلامية الغراء واعد ذلك اخفاتاً لصوت العرب في هذه البلاد وتحديا لخانق الجهر في مطالبنا الحقة

رئيس جمعية الهلال العربية بحيفا
عبد القادر يوسف عبد الهادي

مخيم الكشافة
التدريبي

ينعقد المخيم التدريبي الكشفي للمعلمين في شهر نيسان القادم في اراضي بير سالم ويشترك فيه كثير من المعلمين

تطلب اعانة!

عقد مجلس بلدية تل ابيب مساء امس جلسة برئاسة الادون ديزنكوف استغرقت وقتاً طويلا ، بحث الاعضاء خلاله ضرورة مواصلة الالحاح على الحكومة بدفع اعانة مالية لبلدية تل ابيب وانهم انوا ان حرص هذه البلدية على مصلحة السكان من الوجهة الصحية والعلمية و... ، الاخلاقية ، يوجب على الحكومة الا تتأخر في منح هذه الاعانة المالية

تعيينات
الموظفين وتنقلاتهم

نشرت الوقائع الرسمية في عددها الاخير ما يلي :

انتدب المستر نوروك الساعد بالسكرتارية للقيام بمهمة مساعد السكرتير العام ابتداء من ١٢ شباط الجاري لحين صدور اوامر اخرى

كما انتدب المستر ولفسون المفتش بدائرة المهاجرة والسفر ليقوم بادارة قسم المهاجرة والسفر في حيفا ابتداء من ٢١ كانون الثاني الماضي. وانتدب السيد منسى الموظف بدائرة المهاجرة والسفر بيافا للقيام بمهمة المفتش في الدائرة المذكورة

تنقلات هامة
فى دوائر البيطرة

علمنا ان هناك تنقلات هامة ستجري في اول محرم في دائر البيطرة في فلسطين اذ ستضم صفد الى طبريا تحت ادارة الطبيب احمد خيري. وسينقل الطبيب البيطري في منطقة غزة الى طبريا مساعداً للطبيب الاول. اما يافا فسيؤتى لها بطبيب يهودي، الى غير ذلك من التنقلات التي سنذكرها في حينها.

الى
رحمة الله

قال مراسلنا في القدس : شيعت جنازة المرحوم زكيا افندي الخالدي والد الاديب الفاضل ياسين افندي الخالدي مدير البنك العربي في نابلس ومفيد افندي الخالدي الموظف في دائرة المياه في احتفال مهيب وقد توفي المرحوم عن سبعين عاما قضاها بالبر والتقوى والاعمال الصالحة

رحمه الله رحمة واسعة وألهم انجاله وال الخالدي جميل الصبر وحسن العزاء

فرق الشيخ
مونس الكشفية

أوصى الاستاذ راشد الزعبي مدير المدرسة الاميرية في الشيخ مونس على جميع الاقمشة اللازمة لفرقة مدرسة الكشفية ولكتيبة الاشبال ، من المجدل مما يصنع في انوالها الوطنية ، وذلك بواسطة الخياط عزمي افندي الدباغ. الامر الذي نرجوان تنسج على منواله المدارس كلها

طبيب يهودى
لدائرة عربية

علمنا بأسف شديد ان رئيس دائرة البيطرة الطبيب احمد افندي خيري سوف ينقل ابتداء من رأس السنة الهجرية الى مثل وظيفته في طبريا . وسيحل محله في القضاء طبيب يهودي اننا نأسف لحرمان يافا ومنطقتها من جهود طبيب نشيط عربي معروف بدماثة الاخلاق والاخلاص في العمل ، ونعلن املنا الشديد لان الذي سيخلفه رجل يهودي فهل عز على الحكومة ان يكون في ذلك القسم من دوائرها في هذه المنطقة رجل مسلم واحد يهمه صالح العرب وفائدتهم ؟

اننا نحتج على ذلك العمل ونرجو ان يبقى للمنطقة طبيبها العامل.

حول
قضية عاقر

جزى الله العاملين على الخير احسن الجزاء. فلقد كانت بشرى زفها « الدفاع » اول امس الى قرائه اعلامه بوادر الصلح بين العائلات المتخصصة في قرية عاقر والتي اصبحت قضيتها وطنية اكثر منها محلية. ولقد كنا اكثر الناس حرصا على هذه القرية العربية التي لاتزال مهددة بالتلاشي والضياع اذا لم تتقدم ايدي المصلحين الى اتمام امر الصلح وانهائه على شكل مرض منتج. لقد عقدت « العطوات » على الطريقة العشائرية لمدة ثمانية اشهر. وها هي الفرصة سانحة فمن يتقدم لانهاء هذا المشروع الخيري، ليتأكد فشل كل مفاوضة صهيونية للاستيلاء على اراضي ودور هذه القرية؟

اننا ننتظر وسنعود الى ان تثمر الدعوة بعون الله.

الى
ادارة المعارف

كما ذكرنا ان ادارة المعارف أوجدت في ميزانيتها مركزا لاصلاح القرى الاجتماعي . وها قد مضى على ذلك مدة اربعة اشهر من ابتداء السنة الدراسية الحالية ولم نر اثراً لذلك معان لخبر صحيح وقد ارصد له في الميزانية ٢٤٠ جنيها في السنة سؤال نوجهه الى مدير المعارف ونرجو الاجابة عليه

تعيينات
دائرة الصحة

اقرت حكومة فلسطين تعيين الدكتور كاين هوس في دائرة الصحة العامة ابتداء من ١٥ كانون الثاني الماضي . وتعين المس ماكدول رئيسة ممرضات في دائرة الصحة ابتداء من ١٧ كانون الماضي . كما عين السيد خوري في وظيفة في دائرة الاحصاء ابتداء من اول شباط الجاري.

المستر سبايسر
فى المستعمرات

زار المستر سبايسر مدير الامن العام يومي الاربعاء والخميس الماضيين مستعمرتي سارونا وملبس وتفقد فيهما احوال دوائر البوليس والامن العام. وكان يرافقه في هذه الزيارة المستر شيف

بئر السبع المهددة

ابرق اهالي بئر السبع عدة برقيات الى المندوب السامي والهيئات العربية والصحافة يحتجون على استثناء قضائهم من عدم البيع من اليهود وعدم معارضة الحكومة . وقد اثار عمل الحكومة هذا اضطرابا في سائر الاوساط العربية التي ترى في هذا الاستثناء خطراً يهدد ذلك القضاء ويدعه فريسة في ايدي الصهيونيين الذين لهم في اراضيه ذكريات تاريخية دينية تدفعهم للاستيلاء عليها بشتى الوسائل . وقد حدثنا احد المشتغلين في القضية الوطنية ولفت نظرنا الى عدم قيام الاحزاب بما يطلبه الواجب منها نحو هذه البقعة من الوطن العربي ، وقال اذا لم تقم الاحزاب بواجبها فلتكن الصحافة الحرة هي التي تنهض للذود عن حياض هذا الوطن المفدى. وفكر البعض في عقد اجتماع خاص لبحث هذا الامر ووضع فكرة نهائية لانقاذ اراضي ذلك القضاء . ومن المرجح ان يعقد هذا الاجتماع في مدة قريبة وربما تكون نابلس مكان عقده . وسنأتي على ما يتخذ من الاجرآت لانقاذ اراضي بئر السبع وارغام الحكومة على تعديل اقتراحها او قانونها السابق .

جمعية
تعاون العمال

اجتمعت الهيئة الادارية لجمعية تعاون العمال المسيحيين بيافا في قاعتها مساء امس لانتخاب الهيئة الجديدة عن ١٩٣٦ ففاز حضرات السادة وهم :

سليم الدباك (رئيس) بنى القورسي (نائب رئيس) جميل جهشان (سكرتير) الياس الزنتيمي (مساعد سكرتير) كراكين طانوسيان (امين صندوق) الياس البرتقش (معاون امين صندوق) الدكتور فؤاد الياس . مخائيل سابا . خليل فلاحه وجبران وهاب (اعضاء)

آلام هائله
فى صلب الظهر

تستمر ثلاثة اسابيع بشكل مرعب وهذه الاعجوبة تمت بواسطة « لزقة الكوك » فقد كتب الينا المستر ف.و. يقول : اصبت منذ مدة باوجاع شديدة في مؤخرة ظهري ولم استفد من الاطباء والكوني مخزنجي في محل كبير تضايقت جدا من تعطيل شغلي الى ان وصف لي احد الشبان « لزقة الكوك » فوضعت لزقتين مرة واحدة ولم تمض اربعة وعشرون ساعة حتى زالت الامي هذه مثال الوف الحوادث التي تم شفاؤها بواسطة « لزقة الكوك » الاميركانية واستعمالها سهل وتعمل من تلقاء نفسها بينما الانسان يزاول اعماله. اطلبوا دائما « لزقة الكوك » الاميركانية الاصلية المخرمة ذات النسر والدائرة الحمراء. وهي تباع في كل مكان باربعة قروش الواحده

رقم ٢

شراب اللنبريس
يشفى السعال والكحة في يوم واحد

Allenburys Cough Syrup

هو احسن شراب يمنع ويوقف الكحة حالا ويشفي الالتهابات الشعبية والنزلات الصدرية والانفلونزا! اوقف هذه الكحة ! ابطل هذا السعال

اشف نفسك من الانفلونزا والرشح!!

خذ شراب اللنبريس ضد السعال والكحة فتشفى من الرشح او الانفلونزا في يوم واحد. ان شراب اللنبريس يشفي الالتهابات والنزلات الصدرية والانفلونزا وهو :

يباع في جميع الاجزخانات ومخازن الادوية

الوكلاء — الشركة المصرية البريطانية التجارية
مصر والاسكندرية

فرع فلسطين ✡ ٣ شارع ظريفة تلفون ١٠٦٢

اوتيل الخديوى الكبير

لاصحابه
الحاج شريف غزال
وولده شحاده النابلسي

يافا – شارع المنشية – قرب المحطة

هواء طيب – خدمة حسنة
مفروشات جديدة – مناظر طبيعية براً وبحراً

فضائح
بلدية تل ابيب

تسلم شوقي بك سعد التحقيق في فضائح بلدية تل ابيب الجديدة رسمياً واتخذ غرفة خاصة في مكتب مديرية بوليس تل ابيب لهذه الغاية يساعده في الترجمة والطبع على الالة الكاتبة احد افراد بوليس التحري السيد ابراهيم الغاوي .

وقد باشر بتدقيق الحسابات المتلاعب بها بعد احضاره الدفاتر الخاصة من دائرة البلدية ، وبعد الانتهاء من عملية التدقيق يقوم باستجواب الاشخاص المتهمين في الاختلاس .

للمحاكمة

سيقدم الادون يعقوب كورمان الذي اشغل بعض الصناديق الخشبية في ورشة سكه الحديد في محال الذخائر والفرقعات الى المحاكمة

مرض وجيه

اصيب الوجيه ابراهيم ابو كحيل في الشيخ مونس بمرض مفاجىء الزمه الفراش ، فنتمنى له شفاء عاجلا.

وفاة
بتأثير اصطدام

توفي في صباح اليوم في المستشفى الحكومي السيد محمد صادق شبلي متأثراً من جراحه التي حصلت له على اثر اصطدام السيارة التي كان يركبها في القطار بين حيفا وعكا

ميزانية الحكومة

بلغت ميزانية حكومة فلسطين في نهاية شهر كانون الثاني ١٣٤ر٢٩٨ر٦ جنيها وتفصيلها ٥٠٠ر٤٨٩ جنيه عملة فضية ، ٧٠٠ر٨٤ جنيه عملة نيكل ، ٤٠٠ر٥٨١ جنيه عملة رنز ية ٥٧١٦٧٣٤ جنيها ونصف عملة ورقية .

تربية
الحبش فى المدارس

ارسلت مدرستي بيت دجن والشيخ مونس الى مزرعة سفاد الحيوانات بعكا بواسطة دائرة البيطرة في القضاء تطلب كمية من طيور الديك الرومي لتربيتها وجعلها موضع التجربة في مزرعة المدرسة اما الثمن الذى سيدفع لكل طير واحد فهو خمسمائة مل.

في انتظار القائد

« بقية المنشور على الصفحة الاولى »

الا النواح والندب يبكوا ويندبوا فاني لا اخاطبك ولا اسوق حديثي اليك ، لاني لست نواحة ولا ندابة . ولكنني اجل ابناء هذه الامة عن ان يكون فيهم من يؤثر النواح والندب في معرض الجد والعمل وهم يحملون في نفوسهم تراث القوة الموروثة لهم عن اجدادهم العرب الذين ملأوا الدنيا مجداً مبعثه قوة النفس وعلو الهمة

سبب الركود

ولعلك الان اشوق ما يكون الى معرفة السبب في هذا الركود الذي يبدو على الامة امام هذه النوازل القاسية التي تفتك كل يوم في حيويتها فتكا ذريعاً ، لاسيما وانت تعتقد ان الامة بمجموعها من أطيب الامم وأكثرها انقياداً للخير وتضحية في سبيل الواجب .

أجل، ان هذه الامة لهي من اطيب امم الارض قاطبة ولكنها كبقيــة الامم وجدانية تعيش على العاطفة ، وهي كبقية الامم تحتاج الى قواد نزوعيين يسوقونها للعمل وتحقيق الرغبة . فعدم وجود القائد الذي ركبت نفسه تركيباً عملياً هو السر في هذا الركود والاسترخاء امام النوازل التي لا عداد لها . ولعلك تقول وهؤلاء القواد الذين يملاءون مسرح الحياة العامة ما شأنهم ؟ أليسوا قواداً ؟ أجل يا سيدي ليسوا قواداً فهم وجدانيون سلبيون لا يمتازون عن الامة بشيء الا بطول اللسان فقط ! انهم يتألمون كما تتألم الامة ويأتون اليها الفينة بعد الفينة يصفون الالم الذي يشعرون به فيدفعهم الوصف البليغ الى البكاء فيبكون ويستبكون الامة . اما القواد فهم الذين يحملون في نفوسهم عقيدة وطنية عملية توحي لهم خواطر عملية يحملون الامة على تحقيقها بكل وسيلة . فمصطفى كمال مثلا قد ركبت نفسه تركيباً عملياً ، فقويت في شعوره ناحية النزوع والارادة فجاءت العقيدة الوطنية وحركت شعوره النزوعي فرسم برنامجه العملي لانقاذ امته وتقدم لميدان (العمل) فتبعته الامة وانقادت اليه فحقق لها ما اراد

رسالة الشباب

ولعلك تقول ايها القاريء ، ان هذا حق ، وانا لا نملك من القواد واحداً كمصطفى كمال او بهلوي او موسوليني او هتلر ، وان هذا الطراز من الرجال لا يصنع في المصانع فنصنع لنا واحدا ، ولا يباع في السوق فنشتري من نحتاج اليه منهم ، فما العمل اذن ؟ . جوابي على هذا ان الجو العملي يخلق رجال العمل ، كما ان رجال العمل يخلقون الجو العملي . فعلينا ان نفتح باباً للعمل مهما كان نوع هذا العمل . ومتى فتح باب العمل يخلق العمل نفسه رجالا عمليين الى حد ما . وليس أحق من الشباب بفتح باب العمل والتمرن على الاعمال الوطنية حتى تنمو في نفوسهم النواحي النزوعية فيصبح العمل سجية من سجاياهم . وليس غريبا ان يخرج من بين هؤلاء شخصا او اشخاصا يقودون هذه الامة قيادة عملية صحيحة .

فهل يتقدم الشباب للميدان ؟ وهل نسمع شاباً من بينهم يقول بملء فيه : انا لها ؟ ننتظر .

حمدي الحسيني

مراحل النصر الثلاث

« بقية المنشور على الصفحة الاولى »

كضف ضابط (اونباشي او جاويش ا) ، الى ان اصبح وهو زعيم الريخ الثالث والرئيس الاعلى للحزب الاشتراكي الوطني (النازي) في المانيا

لقد شرب هتلر نخب انتصاره الاول في عام ١٩٣٢ عندما فاز في الانتخابات على ذلك المارشال العظيم هندنبورغ . ثم شرب النخب الثاني في كانون الثاني ١٩٣٣ عندما اصبح المستشار الاول للريخ ، اما النخب الثالث فشربه في تشرين الاول ١٩٣٤ عندما اصبح زعيم الريخ الاكبر ومستشار المانيا الاول مدى الحياة بعد وفاة هندنبورغ

اما أولئك الذين تنبأوا له بالفشل ، وقالوا انه لن يحسن تقليد جاره موسوليني فأنهم الان قد بلعوا كلماتهم جميعها

خط جديد كخط هندنبورغ

ارتفعت اثمان الاسمنت في المانيا كلها ، ومنذ ثلاث سنوات قام الجنرال غورنغ بالقوة الجوية الالمانية تمزق معاهدة فرسايل ، أما في هذه الايام فان معاهدة لوكارنو هي التي ستمزق !

ذلك لان المانيا برغم الكلام السياسي العذب الذي قاله البارون فون نورات وزير الخارجية الالمانية — تعمل الان في بناء خط جديد للتحصينات يشبه خط هندنبورغ القديم . وفي هذا الخط على الحدود الجنوبية سلسلة من المطارات السرية التي بنيت تحت الارض تمتد الى ان تبلغ منطقة اراضي الراين المجردة من التحصينات .

وفي جزيرة (بوركوم) يبدأ هذا العش للطيارات ثم يمتد في اتجاهين اولهما الى كونستانز والاخر الى عربدر نجسهافن !

وتتصل جميع هذه المطارات التي تحت الارض ببعضها باسلاك تلفونية وبدروب ارضية عسكرية ، وهناك تجري كل يوم تمارين على استعمال الغازات وعلى الوقاية من الغازات !

اما هذا التراضي الذي تم عليه الاتفاق مؤخراً بين فرنسا وبين بريطانيا ، فقد تحدث فيه السر اريك فيبس السفير البريطاني في برلين مع هتلر فما كان من هذا الا ان ابتسم ، ولم يزد شيئا على الابتسام .

اسفار زعماء الصهيونية

يسافر الى انكلترا يوم الاحد القادم الدكتور وايزمن زعيم الصهيونية للاجتماع بالسر هربرت صموئيل الذي وصل امس من امريكا

وسينظم الاجتماع القادم غارة — هل اعد لها الائتلاف المحترم عدة ؟

ماذا تسمع اليوم

عن محلات السادة دجاني اخوان

يافا — تلفون ٧١٦

الاحد ١٦ شباط سنة ١٩٣٦

١٠٫٠٠	صباحاً قرآن كريم — الشيخ على حزين
١٠٫٥٠	أغاني كورس — سيد مصطفى وفرقته
١١٫٢٥	مزمار بلدى — حافظ على وفرقته
١١٫٥٥	اغاني كورس — سيد مصطفى وفرقته
٢٫٣٠	مساء ختام
٢٫٠٠	اسطوانات مختلفة
٢٫٤٠	النشرة الاخبارية والنشرة التجارية الاولى بالعربية
٢٫٥٠	ختام
٥٫٠٠	قرآن كريم — الشيخة منيرة عبده
٥٫٣٠ — ٦٫٣٥	اسطوانات مختلفة
٦٫١٥	نتائج سباق الخيل
٦٫٣٥	اسطوانات مختلفة
٧٫٠٠	النشرة الاخبارية
٧٫٥٠	اسطوانات مختلفة
٨٫٣٠	حفلة موسيقية غنائية — محمد اسماعيل وفرقته
٩٫٣٠	موسيقى صامتة — رباعي العقاد
١٠٫٠٠	حفلة موسيقية غنائية — محمد اسماعيل
١١٫٠٠	السلام الملكي — ختام

حادث مؤسف

اخبرنا صديق تلقى ارسالة من صديقه الاستاذ زكي السوسي في بئر السبع يقول فيها انه ركب في اواخر الشهر الماضي مع مفتش زراعة المنطقة السيد نمر شاهين سيارة الاخير الخاصة وذهبا لزيارة مكان قريب من المدينة فانقلبت بهما السيارة في الطريق انقلابا ادى الى حدوث جراح لكليهما في الايدي والرأس والاذنين ، مع رضوض في الجسم . ونقل المصابان الى المستشفى فأمضيا فيه اسبوعا كاملا خرجا بعده مستعيدان قوتهما ونشاطهما بعيدين عن العمل ومشاقة فنهنئ حضرتيهما بنجاتهما من هذا الحادث المؤسف ونطمئن اصدقائهما

نشكو الداء . . .

لا نلوم المستعمر اذا ظلم واستبد ، ولا الصهيوني اذا خاصم واستعد ، فانه لا لوم على هذين . ولكني أوجه الملامة لاطباء القضية الذين حاولوا تشخيص مرضها ولم يفلحوا . ولا ادري اذا كان هذا هو عجزاً في التفكير او ضعفاً في الارادة !

واذا طرحنا مشكلتنا على بساط التمحيص لا نجد طمعا فيها ولا النبات يدعو للارتباك في التشخيص انما ينقصنا شيء واحد هو ما نسميه (بالتضحية) وعندما تتوفر هذه لنا نستطيع بلوغ الهدف البعيد . واما اذا بقينا نزمق أعيننا المكتئبة شطر الامم التي تسعى لسعادتنا فسنظل نشكو الداء !

الرملة : ع الصادق

اعلان

صادر من دائرة اجراء الناصرة بالقضية الاجرائية ٩٥١—٩٣٣

المحكوم له : صالح افندي نحوري من الناصرة

المحكوم عليه : المتوفى يوسف ابو رحمون من بيسان

مطروح للبيع بالمزاد العلني لمدة خمسة عشر يوما تبتديء بعد مضي خمسة ايام من تاريخ نشر هذا الاعلان بالجريدة قطعتي الارض الكائنتين ضمن اراضي مدينة بيسان والمبين اوصافهم وحدودهم ومساحتهم ادناه خاصة المحكوم عليه وذلك تسديداً للدين المطلوب منه الى المحكوم له وقدره خمسون جنيه فلسطيني عدا الرسوم والصاريف والفائدة من ١١—٦—١٩٣١ وقد سبق ان طرحا للبيع كما نشر عنهما بجريدة الجامعة الاسلامية بعددها ١٠١٢ تاريخ ١٥ كانون اول سنة ١٩٣٥ وقد تقرر احالة هاتين القطعتين على المحكوم له احالة موقتة تحت مبلغ مايتين جنيه للقطعة الثانية وستة جنيهات للقطعة الاولى المبينتين ادناه .

اولا : قطعة ارض الحسينيات المسجلة تحت رقم ٩٠٩ تاريخ ١٥—١١—٢٨ والمحدودة في الطابو واوقت الحاضر : شمالا طريق فاصلة ، قسيمة ٥٤ شرقا الحد الفاصل لارض الحسينيات جنوبا قسيمة رقم ٦٥ غربا طريق فاصلة قسيمة رقم ٥٤ مساحتها ٣ دونم تقريبا سمراء رمليه خراب بها شجرة سدر شوك قيمتها المخمنة ستة جنيهات فلسطيني

ثانيا : ارض اوقوافه المسجلة تحت رقم ٦٥٥ تاريخ ٢١—٥—٢٨ والمحدودة بحسب الطابو واوقت الحاضر : شمالا قسيمة رقم ١٢ و ٢٢ وطريق رقم ٥١ جنوبا قسيمة رقم ١٠ والحد الجنوبي لارض اوقوافه شرقا قسيمة رقم ١٢ والحد الشرقي لارض اوقوافة غربا قسيمة رقم ١٠ وطريق رقم ٢١ مساحتها ١٠١ دونم و ١٢٠ متراً ارضها سهلة صالحة للزراعة قيمتها المخمنة ٣٠٣ جنيهات فلسطيني

لذلك فكل من له رغبة بالشراء عليه مراجعة دائرة اجراء بيسان ودلال بلديتها حامل قوائم المزاودة مستصحبا التأمينات القانونية وقدرها عشرة بالماية من القيمة المخمنة مع العلم بانه لا يمكن فراغ هاتين القطعتين الا اذا كانت المزاودة عليها باكثر من مبلغ مايتين وستة جنيهات و ٣٠٩ ملات وذلك تسديداً لثمنها المطلوب لخزينة الحكومة واجرة الدلال ورسوم الفراغ عائدة على المشتري وبانه لا يقبل الضم باقل من خمسة بالماية من القيمة المدفوعة حتى الان

تحريرا في ٦—٢—٣٦

مأمور اجراء الناصرة

افخر انواع الصابون النابلسي

له شهرة واسعة

يصنع في معامل — الحاج ... نابلس

انقى صابون يستعمل في البيوتات الكبيرة نظيف يطري البشرة ويجعلها بضة لامعة

ماركة مسجلة

نال الجائزة الاولى في معرض نابلس سنة ١٩٢٤ رائحته جميلة لانه مصنوع من زيت الزيتون النقي

الوكلاء محمود كمال قطان : يافا — محمد حمدي المصري : حيفا — محمود فيضي اخوان : القدس

لا تدخل الى بيتك صابونا سواه

اعلان

صادر من دائرة اجراء يافا دوسيه ٢٥٢٧ سنة ٩٣٥

الدائن : علي عبد الهادي اتيم — يازور

المديون : عبد الحليم عمر اسماعيل — يازور

مصدر الحكم : محكمة يافا المركزية

١ — الملك : قطعة ارض صغيرة

نومرو الطابو : بلوك ٤٢ قسيمة ٦٥ — يازور

المساحة : ٩٠ متراً

حصة المديون : ١٢ حصة من ٢٤ حصة

اوصاف الملك : ارض يظهر انه كان مبني عليها بايكة وهدمت والان خراب

ملاحظات : تخمنت حصة المديون فيها بمبلغ جنيهين فلسطيني و ٥٠٠ مل

٢ — الملك : قطعة ارض مع بناء

نومرو الطابو : بلوك ٤٢ قسيمة ٢٩ يازور

المساحة : ٢٦٣ متراً

حصة المديون : ٨ حصص من ٢٤ حصة

اوصاف الملك : مبني عليها اربعة غرف من الطين والحجارة مسقوفة قرميد وحوش في وسطه شجرة توت

ملاحظات : تخمنت حصة المديون فيها بمبلغ ٢٥ جنيها فلسطيني

٣ — الملك : ارض وبئر وموتور وطلومبة وبركة

نومرو الطابو : بلوك ٨ قسيمة ٨٢ يازور

المساحة : ١٢٣ متراً

حصة المديون : ١٠٠ حصة من ٢٤٠٠ حصة

اوصاف الملك : قطعة ارض محفور فيها بئر ماء لسقي البيارة وموتور وبركة وطلومبة والموتور ماركة كرومسون ٦ هورس

ملاحظات : تخمنت حصة المديون فيها بمبلغ ١٠ جنيهات فلسطينية

٤ — الملك : قطعة ارض مشجرة

نومرو الطابو : بلوك ٨ قسيمة ٨٠ يازور

المساحة : ٣ دونمات و ٧٨٤ متراً

حصة المديون : ٧٨٨ متراً

اوصاف الملك : ارض مشجرة برتقال قديم مثمر

ملاحظات : تخمنت حصة المديون فيها بمبلغ ١٥٧ جنيهاً فلسطينياً و ٦٠٠ مل حسب تخمين خبير الاجراء وخبير الدائن واما خبير المديون فخمنه على حساب ١٦٠ جنيه الدونم ، على هذا تكون حصة المديون في البيارة تساوي ١٢٦ جنيها فلسطينياً و ٨٠٠ مل

ان الملك المبين تفصيلاته اعلاه المعلن عنه بجريدة الدفاع المؤرخة ٤—٧—٣٥ والمطروح للبيع بالمزاد العلني بلغت المزايدة عليه عهدة الطالب الاخير علي عبد الهادي اتيم بمبلغ ١٨٢ جنيهاً . واعلنت الاحالة الموقتة عليه بجريدة الدفاع المؤرخة ١٣—١—٣٦ وحيث وجد ان القيمة المدفوعة بالمزاد تنقص عن قيمة التخمين لذلك تقرر من طرف رئاسة الاجراء بيافا تمديد المزايدة لمدة ثلاثين يوما لذلك اعلن للعموم بان هذا الملك طرح للمزاد العلني لمدة الثلاثين يوما اعتباراً من تاريخ نشر هذا الاعلان فمن له رغبة بالمشترى عليه مراجعة دائرة الاجراء بيافا والدلال بظرف المدة المذكورة وذلك توفيقاً للمادة (١٠٨) من قانون الاجراء

١٣—٢—٣٦ مأمور اجراء يافا

فياض الخماش

اخطار

دائرة اجراء يافا — ٣٥٣٣ — ٣٥

الى عبد الفتاح شلبي بصفته وصيا على اخته القاصرة ديبة بنت عبد القادر شلبي من يازور — مجهول محل الاقامة —

لقد اعطيت الاحالة القطعية من مكان الرياسة العلية ببيع قطعة الارض والدار المبنية عليها المشتركة بين القاصرة المذكورة وبين عبد الغني عبد المجيد داود وعبد الفتاح داود المقيدة في الطابو بلوك ٦٠٠٧ قسيمة ١٩ البالغ مساحتها ٢٢٩٤ متراً والواقعة في قرية يازور بمبلغ (٣٠٠) جنيه فلسطيني لعهدة المشتريين عبد الغني وعبد الفتاح داود .

فعليه توفيقا للمادة ١٠٧ من قانون الاجراء ابلغك هذا الاخطار بصفتك وصيا على اختك ديبة شريكة عبد الغني وعبد الفتاح داود المذكورين . وان عليك ان تجري الفراغ في هذه القطعة بدائرة الطابو خلال مدة ثلاثة ايام من تاريخ نشر هذا الاعلان . وبعكسه يصير تطبيق المادة المذكورة حسب الاصول

مأمور اجراء يافا

فياض الخماش

اعلان

صادر من دائرة اجراء يافا عدد ٤٣٠٧ سنة ٩٣٤

الدائن : محمد وفاطمة ولدي عبدالله العايدي من اسدود وكيلهما المحامي محمد فايز الكنفاني بيافا

المديون : احمد وصفية ولدي يونس احمد طافش من اسدود

مصدر الحكم : محكمة مركزية يافا

الملك : ثلاثة قطع اراضي واقعة في قرية اسدود قضاء المجدل

بلوك ١٨٩ قسيمة ٦٥ اسم القطعة ابطين غزال المساحة ١٣ دونم و ١٢٦ متراً الحصة ٢ من ٦ . ملاحظات : مشجرة حديثاً برتقال غير مثمر

بلوك ١٩٣ قسيمة ٣٥ اسم القطعة خور حمدان المساحة ٢١ دونما و ٩٤٩ متراً الحصة ٢٤٠ من ١٤٤٠ . ملاحظات : ارض زراعية

بلوك ١٧٤ قسيمة ٥٢ اسم القطعة الجرف المساحة : ١٢ دونم و ٩٤٧ متراً الحصة ٧٢ من ١٤٤ ملاحظات : ارض زراعية

ملاحظات : تخمن الدونم الواحد في القطعة الاولى بمبلغ ٢٠ جنيه فلسطيني وفي الثانية بمبلغ ١٦ جنيه فلسطيني وفي الثالثة بمبلغ ١٥ جنيه فلسطيني

ان الملك المبين تفصيلاته اعلاه المعلن عنه بجريدة الصراط المستقيم المؤرخة في ٤ — ١٣ — ٩٣٥ والمطروح للمزاد العلني بلغت آخر قيمة دفعت ثمناً له مبلغ ٢٢٥ مايتين وخمسة وعشرين جنيه عهدة الخواجه شمويل لشبون ومحمد وفاطمة العايدي لذلك اعطيت الاحالة الموقتة بالبدل المذكور لعهدة الطالب الاخير شمويل لشبون ومحمد وفاطمة العايدي لذلك اعلن للعموم بان هذا الملك طرح مرة ثانية بالمزاد العلني لمدة خمسة عشر يوما اعتباراً من تاريخ نشر هذا الاعلان فمن له رغبة بالضم عليه مراجعة دائرة الاجراء بيافا او الدلال بشرط ان لا يقل الضم عن خمسة في المائة لذلك اقتضى اعلان الكيفية توفيقا للمادة ١٠٦ من قانون الاجراء

مأمور اجراء يافا

فياض الخماش

شجعوا المصنوعات الوطنية

الدفاع ـ يوم الاحد في ٢٣ ذي القعدة سنة ١٣٥٤ و ١٦ شباط ١٩٣٦

صاحب الامتياز والمحرر المسؤول ابراهيم الشنطي

مدير الادارة شوكت حماد

رقم التلفون ١٠٧٥ و ١١٨٧

الدفاع

جريدة يومية سياسية مصورة

العدد ٥٣٣ ـ السنه الثانيه

ادارة الدفاع في عمارة حزبون شارع جمال باشا ـ يافا
العنوان البرقي: الدفاع يافا : ص . ب ٢٥٥

	عن سنة	عن نصف سنة
قيمه الاشتراك في فلسطين	١٥٠	٨٠
في الخارج	٣٠٠	١٦٠

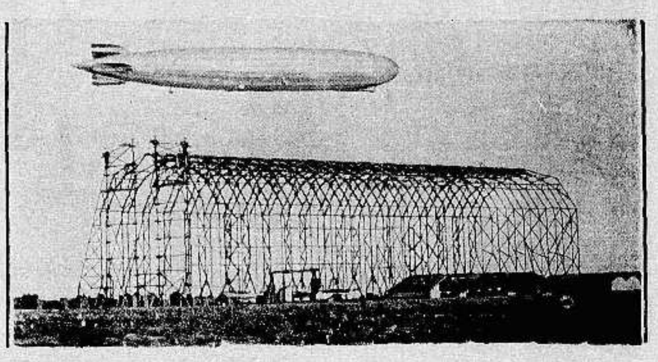

المنطاد غراف زبلن اثناء تحليقه فوق مطاره الجديد في ريو دى جانيرو بالبرازيل

قطار الاكسبرس الذي تحطم في سنودن بالقرب من لندن

ضراب عمال الترام والسيارات فى بونس ايرس بالارجنتين ، وقد قبض على ٢٠٠ شخص من المضربين

الانقلاب الحديث في عالم الطباعة

ستشاهدونه في

مطبعة

الدفاع

التجارية

اكبر استعداد طباعي عصري

والتجربة اكبر برهان

حبوب اورشيتونين

اختراع حديث لتقوية الاعصاب وتجديد الشباب

علاج حيوي كيماوي لمعالجه الشيخوخة التناسلية والعنانة وضعف التناسلية

ان افضل العلاجات في معالجة هذه العلة المضنية هو ما بني على تقوية جهاز التناسل الحقيقي في الرجل هذا العضو الذى ثبت منذ زمن ليس بالقريب أنه عدا عن افرازه الحوينات المنوية (سيرماتوزوئير) له مفرز داخلي خاص يؤثر في أحوال الشخص النفسية وفى نموه الجسماني وفى قواه العصبية ، وأن العنانة والضعف التناسلي تعود معظم أسبابهما الى نقص هذا المفرز وهو (الهرمون التناسلي) الذي لا يزال العلم الخاص يجهل حقيقته ولكنه يعرفه حق المعرفة باثاره ، فالمزوا (الهرمون) اذن مادة نجهل جوهرها وإنما نستدل على وجودها بتأثيرها وفعاليتها وذلك بواسطة التجارب والاختبارات العديدة على الحيوانات ولا سيما القردة الكثيرة الشبه بالانسان ، فاذا ما نفذت هذه المادة الجوهرية التي يتوقف عليها حسن قيام الاعضاء التناسلية بوظيفتها ، كان على الطبيب المداوي أن يعوض للبدن ما يقوم مقامها ويفعل فعلها. هذا ما اتجهت اليه أفكار الاطباء الاخصائيين باعضاء التناسل منذ أمد بعيد وقد توالت جهودهم وتتابعت تحرياتهم الى أن توصلوا (بفضل الاختبار في الحيوانات) لاقتطاف ثمرة مساعيهم بايجادهم جواهر كيماوية حيوية تؤثر في الجهازين العصبي والتناسلي معاً فتقوي هذا وتنبه ذاك ، فاصبح العالم يجد أمامه اليوم هذا العلاج الحديث الذي أسموه (أورشي تونين) ويستدل على مفعوله من اسمه ومعناه (المقوي الخصوي)

وأن فائدة هذا العلاج الثابتة علمياً وعملياً فهو يقوي الخصية على عمل الحوينات المنوية وينبه الجهاز العصبي . ففائدته إذن مضاعفة : يزيل العنانة ويقوي الباه

وعدا عن هذا وذاك ، ونظراً لان العنانة والضعف التناسلي هما مرضا الشيوخ ومرض الذين يبكرون فى شيخوختهم ويهرمون قبل أوانهم من الشبان المنهمكين ، فقد أضيف الى (الاورشي تونين) جواهر أخرى من خاصتها تقوية الدم ليكون هذا صالحاً لتغذية الخصية والجهاز العصبي

مستودع الادوية الوطني الفلسطيني ـ ٢٥ شارع بسترس ـ يافا

ويطلب من مستودع قباله وصباغه فى يافا

[redacted] بثمانية جنيهات فقط

ما هو ؟ [redacted]

راديو لورنس لعام ١٩٣٦

آخر موديلات المانية

الذي شهرته قد حاز

على الشهرة العالمية

تجدوه في محلات

دجاني اخوان

يافا ـ شارع الاسعاف تلفون ٧١٦ ص . ب ٣٥٥

اعلان

تعلن نقابة عمال البناء العربية بيافا وضواحيها بانها مستعدة لاخذ مقاولات العمارات وايضاً مستعدة بان تقدم جميع الارشادات اللازمة لاصحاب العمارات عن العمال الذين يحتاجون اليهم من بنائين ومورقين وبلاطين ودهانين مع تقديم كفالات عنهم

المخابرة مع رئيس النقابة الحاج على ابو غبن بعمارتها الواقعة بشارع السلطنة بعمارة شعبان

لاسبوع واحد اتحاد لاسبوع فقط

نادي شباب العرب

يقدم الى اهالي حيفا الكرام الفيلم العظيم المحبوب الذي شاهده

١٠ ملايين شخص

فى مصر وسوريا وفلسطين والعراق الا وهو :

فيلم دموع الحب

حيفا فى سينما عين دور حيفا

اطلبوا تذاكر واسطوانات الفيلم من محلات السادة سعد الدين ادريس

احجزوا تذاكركم من الان لانها محدوده ومنمره

كل يوم ثلاث حفلات الساعة ٢،١٠ و٦،٣٠ و٩،٢٠

تشجيع المؤسسات العربية

ادنى عوامل الاستقلال

(مطبعة الدفاع يافا)

يافا ـ يوم الاثنين في ٢٤ ذي القعدة ١٣٥٤ ـ الموافق ١٧ شباط ١٩٣٦

صاحب الامتياز والمحرر المسؤول ابراهيم الشنطي

مدير الادارة شوكت حماد

رقم التلفون ١٠٧٥ و ١١٨٧

الدفاع

جريدة يومية سياسية مصورة

العدد ٥٣٤ ـ السنه الثانيه

ادارة الدفاع في عمارة حزبون شارع جمال باشا ـ يافا

العنوان البرقي : الدفاع يافا : ص . ب ٢٥٥

	عن سنة	عن نصف سنه
قيمة الاشتراك في فسطين	١٥٠	٨٠
في الخارج	٣٠٠	١٦٠

النيويورك تايمس والمجلس التشريعي. تناقض موقف رؤساء الاحزاب. استمرار الاضراب في سوريا. فشل جميع المحاولات. بيان القائد العسكري. حالة الميادين

١ ـ محاولات فاشلة انتهت بهزيمة الطائفية
٢ ـ واجب المروءة وواجب الوفاء الوطني
٣ ـ من يدري ان الخير في ان يجوع الكريم

توارت فتنة الطائفية امام يقظة هذه الامة ، وتنبهها القومي . وكان الفضل في ذلك ليس للاحزاب ، ولا للصحف ، ولا الافراد ، ولكن للنزعة الشريفة في شعب يرى لنفسه امامه أعداء كثيرين ، وأمام معركة فاصلة ، وأمام تاريخ يسجل ، فمضى قسمه المسلم يعانق قسمه المسيحي ، تحية الاثنين في هذا العناق : الدين لله ، والوطن للجميع

لقد فشلت سائر المحاولات في هذه التجزئة الشريرة ، ومضى الشعب العربي في سبيله يقيم الدليل على ان اوروبا التي حاربت الشرق بسلاح الطائفية لن تستطيع بعد اليوم انتضاء ذلك السلاح في بلاد لسجد الاقصى ، والقيامة . وقبل اعلان التمرد على انفسنا ، ثم الانشقاق ، هناك من يجب ان تتحد في وجهه لئلا يستطيع صفع المسلمين وحدهم ، ثم صفع المسيحيين بعد ذلك ؛ أو بالعكس وحاول اليهود ، بعد الانكليز ، صدع البناء العربي باغراء أحد قسميه فما استطاعوا ذلك ونحن اقوياء ، يوم كنا في شرخ الشباب ، وعنفوان النضية . هل عكنهم اليوم ونحن أمام شرور ، ومصائب ، لا نستطيع اتقاءها متحدين الا بشق الانفس ، فكيف بنا ونحن على تفرقة وانشقاق ؟

كان يجب على الاحزاب ان ترفض عرض كذا من الكراسي على المسلمين ، وعدد كذا على المسيحيين ، بل تجمع هذه كلها وتقول إنها للعرب ، مسلمين ومسيحيين على السواء . فالمنتخب العربي يختار محمداً وعيسى واحمد ويوسف وجورج باعتبار انه عربي ، وليس باعتبار انه مسلم ، وانه مسيحي . هذا اذا قبلت الامة مشروع المجلس!

. . .

سرت في البلاد روح الوفاء لسوريا . للبلد الذي تحمل كثيراً في سبيل عربيته ووطنيته . ويعرب هذا الروح عن نفسه يبسط الكف لدمشق واخواتها ، بعد ان بسطت هي كفها للموت ، لا تبالي مادام انها تستشهد في سبيل حقها ، وكرامتها ، وتاريخها . وقد كان من المفيد لو تألفت لجان قبل اليوم بكثير ، فأن الحاجة الى هذه الاموال في بلاد الشام ماسة . إنها حاجة النفس الى رغيف الخبز .

وفوق المعنى الانساني الذي يكون لهذا العمل ، معنى آخر ترى فيه اوروبا حدب العربي على العربي ، وهما الاثنان بين مخالب الاستعمار واظافره . انه برهان الوحدة التي لا بد آتية ، شاءت القوة ام ابت . فلست بمستطيع فصل جسم عن روحه أو بالعكس الا بان تورد الاثنين مواطن الهلاك ، وهو ما لن تقدم عليه اوروبا لانه يكلفها فوق ما تستطيع . وكلما كان الشعور اقوى ، والعطف اشد ، تيقنت الدول المستعمرة انه لا بد من حل القضية العربية على وجه يكفل صداقة هذه الامة التي تتحفز اليوم لوثبة من شاطىء بحر العرب ، الى اقاصي الموصل .

في دمشق عائلات ، نساء واطفال ، وفيها منكوبون ومحرومون . كيف ستسيغ الفم ان يبتلع لقمة الطعام ، وأنين اولئك على مسمع منا — انين الالم لا الضعف ، ولا الاستسلام ؟ فلتساهم بلاد العرب بانقاذ سوريا ، ولتقدم فلسطين حصتها مالاً يكفي لقتل الجوع على الاقل

. . .

تكشفت اوضاع فلسطين أكثر من ذي قبل . وسيجيء اليوم الذي تبدو فيه صريحة ، مخيفة . ذلك فضل الازمة على هذا الوطن ، اظهرت السياسة بمظهر القسوة ، وعدم التبصر ، والتخبط المبني على فساد الرأي والنية السوء

لقد ملئت هذه البلاد بأكثر مما تستطيع ان تستوعب . وقذفت بموجات متواليات ، لم يحسب لمستقبلها الحساب . فكانت البطالة ، وكانت الازمة . ولدى اليهود الان من العمال العاطلين الوف . ولدى العرب كذلك . مع هذا لا تزال ابواب الهجرة مفتحة تغري اليهود وتستقدمهم . فما للسياسة الانكليزية وهذا الجنون في التخبط؟ لقد اصابها مايصيب اليهود الان من شغف بالمجيء الى بلاد لن يبرحها اهلوها رغم ارادة بريطانيا ، وارادة كل صهيوني على وجه الارض . فلينتشر في الناس خطر البطالة . ولتظل الهجرة على طوفانها . ولتشتد سطوة الازمة . كل هذه العوامل ستري بريطانيا عاقبة السياسة التي لا تقوم على حق ، ولا حسن تصرف ، ولا نظر بعيد . ومن يدري ، فلربما كان الخير كل الخير في ان يجوع الكريم ، وان تقسو عليه الحياة ، لانه ساعتئذ يتدبر الامر ، ويعمل .

ابراهيم

في كلمات موجزة

افلام تافهة

عرض في هذه البلاد عدة افلام سنمائية مصرية . فهل يستطيع القارىء انتقاء الافلام التي كانت فوق المستوى العادي ، او معه ، على الاقل ؟ نكاد نجزم بأنه لولا فلم « اولاد الذوات » ليوسف وهبة وامينة رزق ، لما استطاع احد القول ان مصر اخرجت افلاماً راقية ، تتناسب مع الرقي السنمائي ، وتهذيب الجمهور . ويجيء بعد « اولاد الذوات » فلم « الوردة البيضاء » الى حد ما . وما جاء بعد ذلك فبضاعة لا تفيد الجمهور ، ولا توسع رحاب فكره ، ولا تهذب طائعه ، ولا تقدم له تسلية رفيعة . وسبب ذلك ان صناعة السنما مارسها اليوم في مصر رجال ونساء لا يستحقون حتى الادوار البسيطة

ووجد هؤلاء في المجلات سوقاً للدعاية ، لانهم انفقوا بسخاء . ثم ان الانانية تدفع بعض الممثلين والممثلات الى ارهاق الفلم كله بدور طويل ممل لا يبرز فيه الا الممثل الرئيسي ، او الممثلة . مثال ذلك بهيجة حافظ ، وعزيزة امير ، وآسيا ، وغيرهن . حب الظهور دفع بهؤلاء وبأكثر الذين تراهم على الشاشة الى ابتلاع الفلم وقصره عليهن . مع ان ممثلين مثل احمد علام ، وعبد القدوس ، وسليمان نجيب ، يستأهلون ان يكونوا الشخصيات التي تدور عليها حوادث الفلم . وما نراه في هذه الافلام ، وفي « الغندورة » لمنيرة المهدية ، و « المعلم بخيت » للجزايرلي ، وغير هذه ، يراه رواد الصالات والذين سمعوا الاغاني المملة التي صار ذكاؤها سمجاً ، وصارت « آهاتها » الكثيرة نفخات هواء!

لست أنكر ان صناعة السنما في مصر لا تزال في المهد . ولكن هذا لا يمنع ان يضع الجمهور حداً لحب الظهور ، والانانية ، والطمع في الممثلين والممثلات . ويحشر عادة فصل رقص بذيء ممجوج في هذه الافلام ، فتكون المصيبة اعم . ويوم تستطيع مصر اخراج افلام من نوع « الملكة كرستيانا » و « الهاربون من السجن » و « الفجر » و « شارة الصليب » و « سادة الادغال » — يومئذ نرحب بالنهضة التي تقوم على الكفاءة والجهود والعبقرية . اما افلام اليوم فبضاعة بالية تافهة لا تناسب رقي الجمهور ، ولا ترفع من مستواه ، بل تهبط به . وما دامت الغاية من الافلام اظهار ممثلة او ممثل على الشاشة البيضاء يصفق لها الجمهور البسيط ، فان هذه الصناعة صائرة الى عدم ، أو ان ذوق الجمهور صائر الى انحطاط

جددوا ، واذا لم تستطيعوا فقلدوا ، على الاقل!

« الباحث الصغير »

تعليقات سريعة
مقالات تطالعها في سطور وكلمات

ما ابعد الفرق!

في أنباء بولونيا ان الاضطهادات التي انصبت على اليهود لم يكن سببها ديني طائفي . بل الدافع على ذلك عنصر اقتصادي محض . فان اليهود يحتلون من صناعات البلاد ثلاثة اضعاف ما لاصحابها . ويحتلون من تجاراتها ثمانية اضعاف ما لاصحابها ايضاً . مع ان نسبة عدد اليهود الى البولونيين واحد الى اكثر من خمسين! وبهذا السبب الاقتصادي يثور غضب بولونيا عليهم ، فكيف وسبب نقمتنا وعدائنا اعم من ذلك كثيراً لانه يرجع الى عامل الدفاع عن النفس . ولسنا ندري أحلم منا السكوت ام جبن !

الى المؤتمر الثالث!

في مؤتمر العلماء قيل بمراقبة الروايات السنمائية مخافة ان يعرض فيها « ما يتنافى مع دين اهل البلاد واخلاقهم وعاداتهم » . ومع ان الاهتمام بمراقبة السنما امر جليل فان الاهم منه محاربة السياسة التي ستجعل غيرنا اهل البلاد . ان في فلسطين فوق ٤٠٠ الف يهودي وهؤلاء خطرهم كبير علينا ، قبل خطرهم على اخلاقنا ، وعاداتنا . فهل يقوم « عالم » يدعو الى محاربة السياسة التي تجعل الصهيونية خطر على دين اهل البلاد ، واخلاقهم ، وعاداتهم ؟ الى المؤتمر الثالث ، أو العاشر انشاء الله !

انقلاب اخلاقي في اوروبا

تفشت عادة الاغتيال السياسي في أوروبا وامير كا الى حد خطر . فمن اسابيع قتل حاكم لويزيانا ومزاحم الرئيس روزفلت . وقبله قتل الملك اسكندر والوزير بارتو . وقبل هذين قتل دومرج رئيس الجمهورية الفرنسية . ومن يومين اعتدي على بلوم ، الزعيم الاشتراكي . هذه الحوادث تفسر النفسية الاوروبية بعد الحرب . انها نتيجة انقلاب أخلاقي يقوي نزعة الاجرام . ومع ان بعضها دليل باهر على قوة في النفس ، وشجاعة ، ومفاداة ، فان تفشيها بكثرة تدهور اخلاقي في السياسة والاجتماع على السواء

لهذه ايضا

بمشاجرات الاطفال

في بيانات المندوب السامي الفرنسي ، وقائد الشرق الادنى عبارات نستغرب كيف تصدر عن مسئولين ، وهيئات رسمية . من ذلك قول احدى هذه البلاغات : « حاول الزعماء الوطنيون بما اعتادوه من الرياء أن يستعملوا لغايات سياسية احدى الجرائم العادية » وقول بلاغ آخر : « ان القيادة العسكرية لا تقصد النزاع ، ولكنها لا تخافه » . هذه اللغة اليق بمشاجرات الاولاد منها ببلاغات الحكومات

انها ربيبتكم

حملت نفس السلاح

تبدي اوروبا وامير كا تخوفاً من اليابان لاقتحامها الصين في جزء من جيوشها . واشدفاق بريطانيا والولايات المتحدة وروسيا — ثلاث دول تتألب الان على دولة الميكادو . وعلى صدى اصوات الحملات الكتابية والخطابية ترحف الجيوش اليابانية متوغلة ممعنة في الفتح . ولسنا ندري كيف يحق لحكومات لندن وموسكو وواشنطن انتقاد اليابان وهن المتحفزات لنفس العمل . ان اليابان عرفت ، دون شعوب الشرق ، كيف تزاحم الاستعمار الاوروبي ، ونجحت في ذلك . فلا تلوموا « ربيبة » اوروبا في هذا الصدد ، لانها حملت عين السلاح الذي تحملونه!

مادة

اخرى لا نعرفها

استعرضت السلطات في دمشق وحدات الجيش . وقبل ذلك قالت : « انها لا تقصد النزاع ، ولكن لا تخافه » . فمن يقول ان فرنسا الدولة الحربية الهائلة تخشى بلداً ضعيفاً جائعاً ؟ من يقول ان عدوة المانيا تتحداها اليوم سوريا؟ ولكن متى كان واجب دولة الانتداب تخويف الشعوب ، وانذارها ، وتهديدها في حياتها ؟ أفي صك الانتداب مادة بقلب فلسطين بلداً يهوديا ، واشقاء سوريا وتهديدها بالمجاعة؟

متى

يكون اضرام النار

تتبارى اوروبا وامير كا في حلبة التسلح . وتخصص لذلك اضخم الميزانيات . وتخشى كل جارة جارتها ، وكل عدوة عدوتها ، وكل حليفة حليفتها . واوروبا في ذلك تحفر القبر لمدنيتها الحاضرة . المدنية التي ، رغم ما فيها من رقي ونبوغ ، تقوم على اساس مادي صرف يطوح بالمثل العليا التي هدت الانسان ، واوصلته هذه المرتبة السامية . ولا بد للذي يجمع حطب الوقود من اضرام النار يوماً ما . فمتى يكون ذلك ؟

مشاهدات صغيرة

شيء « يكفر » !

في يوم ٢١ الجاري تكلم زعيم ديني ليس من طراز اغا خان ، ولا مولانا شوكت علي ، ولا غيرهما ... ممن « اعرف ولا اقولشي » — في هذا اليوم تكلم رئيس اساقفة كنتربري في مجلس اللوردات فقال ان الحاجة ماسة الى ١٨٥٫٠٠٠ جنيه ، لا لمساعدة منكوبي هذه الاضطرابات الحالية في سوريا ... (معاذ الله !) ، وانما لانعام اسكان الاشوريين في سوريا .. ، ليساعدوا الاستعمار الافرنسي هناك ، بعد ان فرغوا من مساعدة اخيه الانكليزي في العراق !

وفي هذا اليوم نفسه ، تكلم هذا الاسقف الاكبر نفسه في مجلس النواب فصرح بانه سينشر قريبا نداء في انحاء العالم ، لا لمساعدة العرب اصحاب فلسطين على البقاء فيما تبقى لهم من الاراضي ... « معاذ الله ايضا ! » ولكن لمساعدة اليهود اللاجئين من المانيا ، على الرحيل الى فلسطين « لانقاذ » بقية اراضيها .. من اهليها!

وامام هذين الوعيدين « اخاف » انا على كل مسيحي انجليكاني تقي ورع ، كالاستاذ بولس شحادة — مثلا ! — ان يولي وجهه عن لندن وحليفتها باريس ... شطر موسكو الشيوعية ليستريح ؟

ففي الوعيدين كما ترى ... شيء « يسقم صحيح » !

— وشيء « يكفر صحيح » ...

يوم الجلاء !

لخوفي على صاحبي المسيحي من موسكو ، التي لم احسن الظن فيها في اي يوم من الايام قط ، تطلعت اليها من جديد ، بعد ان اصبحت وهي « اساسا » شيوعية ، تتحالف مع الدول « البرجوازية — الاستعمارية » ، فاذا بالصحف اليهودية كلها هنا تقول عنها في غبطة ، وابتهاج ، و « فرفشة » ، ان الكومنترن — وهو المركز الرئيسي للاحزاب الشيوعية « السرية » والعلنية في الدنيا — قد أصدر من موسكو تعليمات جديدة لفروعه كلها ، فيها « أوامر » للشيوعيين من جميع الملل والنحل بان لا يقاوموا اليهود . . . و « بان يشتركوا بعد الآن في الاعمال اليهودية الانشائية » !!

وليس « لليهودية العالمية » ، كما تعرف جميعك ، من اي « عمل انشائي » الا استعمار فلسطين ، وتشريد اهليها ، بالطرق الجهنمية « الفلوسية » ، كما بالطرق الادارية الحكومية « الاستبدادية » !

وهنا قررت في نفسي ان انصح لهذا المسيحي ، بأن يصرف نظره نهائياً عن موسكو ، وأن « يبلط في الخط » مع الذين قالوا ، وما يزالون يقولون : اننا هاهنا — على الكراسي ـ قاعدون!

اما « يوم الجلاء » ، رغم انف هذا القعود ، فقريب جداً .. ، يسأل عنه الخمسة الذين سيقاتلون المئة ، والمئة الذين سيقاتلون الالف ... وهلم جرا الى ان « يعزل » اليهود والانكليز معا امتعتهم :

ـ و « يطلعوا برا » ...

لقد اسمعت!

لا تختلف العقلية العربية ، والاخلاق العربية في شيء عما للبولونيين « الاقحاح » . فهي ان لم تكن احسن ، فانها « مش اوحش » منها ، على كل حال

والان اسمع : « لان الاختبار دل على ان اليهود لا يستطيعون ان يتخلوا عن عقليتهم الخاصة التي هي غريبة عن العقلية والاخلاق البولونية ، ومناقضة لها ، قرر المحامون البولونيون بالاجماع ان لا يعتبروا المحامين اليهود بعد الان زملاء لهم »

وهذا خبر نشر بعد يوم واحد من خبر آخر ، جاء فيه ان الحكومة هنا تفكر في تعيين محام « أدون » آخر ، في سلك القضاء ... فقل مع الشاعر :

ـ لقد أسمعت ...

عزاء !

تعين شاعر فلسطين الاستاذ ابراهيم طوقان ، مساعداً لمدير القسم العربي في محطة الاذاعة ، واصبح موظفاً حكومياً له هو الآخر كرسيه ... فانا لله وانا اليه راجعون :

عزاء دار طوقان ، عزاء
بشاديك الذي عاف الغناء
بهاديك الذي قد ضللوه
بحاديك الذي مل الحداء
ببلبلك الذي ملأ الاراضي
تغاريداً ، كما ملأ السماء
بابراهيم أضحكنا كثيراً
وابكانا كثيراً ، كيف شاء
فلما لم « توظفه » تولى
وخبأ نفسه .. ، منا حياء
وراح لينزوي عنا بعيداً
على الكرسي ، في القدس ، انزواء
الا ويح الوظائف ، ان فيها
على الشعراء ، يا سامي ، قضاء
هنالك ، ما لابراهيم صوت
هنالك ، لا نسيب .. ولا رثاء
فان يثغو(١) فهاقرش صحيح
سأدفعه له ، ان قال .. « ماااء » ..

« مشاهد »

(١) الثغاء صوت الغنم

في الاجتماع

علاقاتنا الجنسية سر الحياة

« بقلم الاستاذ عيسى السفرى »

لا شك في ان كلا منا اذا عرضت له فرصة يستريح فيها من عناء العمل المتواصل ومشاكل الحياة غير المتناهية فاول ما يخطر في باله السؤال الاتي :

« لماذا يوجد شيء ؟ »

اي لماذا توجد السماء، وما فيها من نجوم واقمار وشموس . ولماذا وجدت الارض وما عليها من جماد ونبات وحيوان. وما السر في هذا النظام البديع المستمر الذي يشمل ما في الكون ،وما هي الغاية التي تتجه اليها الاجرام في حركتها المستمرة ؟

شمس تشرق في كل صباح، وتغرب في كل مساء . فصول يتبع احدها الاخر: ربيع وصيف وخريف وشتاء . احياء تتوالد فتتناحر، ثم يدركها الموت فتفنى . ثم تعود فتحيا في انسالها . وانسالها تعود فتتوالد وتتناحر. وهكذا الى دور فدور !

اسئلة كانت ولا تزال وستظل بلا جواب. وقد حاول العلماء قديماً وحديثاً حل هذا اللغز العجيب، فلم يستطيعوا. وما تمكنوا من معرفته حتى الان وهو :

« ان في الطبيعة قوة سرية تدق على اقيامنا . وهذه القوة تتلاعب في العناصر فتوجدها على اشكال شتى. وقد شرعت منذ القديم تركب من هذه العناصر مركبات وتحل مركبات لتركب منها مركبات اعظم وادق صنعاً الى ان كانت الحياة»

فما هي الحياة؟ ...لا نعلم فقد نتصور انه بما اننا نبتديء في المهد، وننتهي في اللحد . هكذا يبتدي وينتهي كل شيء. ولكنه لا يوجد ما يدلنا على ان للحياة ابتداء او انتهاء. فهي كالوقت لا يمكن ان يكون ذا بداية اونهاية

اما سر الحياة، واما القصد منها فلا يزال مجهولا، وسيبقى مجهولا الى ما شاء الله. والانسان الذي هو خلاصة ما كونته الطبيعة في احقاب متوغلة في القدم لا يعلم من سر وجوده سوى انه يعيش ليعمل ، ويعمل ليعيش، ويعيش ليتمتع ويملأ الارض حياة جميلة راقية !

أنواع الحياة وتسلسلها

والحياة نوعان : الحياة الحقيقية المستمرة ،وحياة الفرد وهي عرضية . وما حياة الفرد الا جزء من سلسلة الحياة العامة المستمرة، حياة السلالة .فهي تعمل ما فرض عليها في اجلها المحدود للحرص على استمرار جوهر الحياة . ثم تسلم هذا الجوهر الى الحي الجديد الذي صدر منها وتمضي. والحي الجديد يعيد دور سلفه. وهكذا دواليك !

وتسلسل الحياة يتوقف على الزواج. وهو ازدواج الذكر بالانثى. فكل من الذكر والانثى يعمل ويجد في هذه الحياة لضمان غاية يعبر عنها المستقبل. ولكن ماذا عسى ان يكون هذا المستقبل؟..انه تأهب للحياة الزوجية. واذا قال الواحد منهما علناً وفي نفسه: « لا اريد ان اتزوج » فالغالب انه يكذب على نفسه في هذا القول، اذ لا بد ان يأتي يوم تظهر فيه كذبته فيتزوج، لان الزواج هو الغرض الاسمى من هذه الحياة!؟

شهدت عرسا و كنت بين الذاهبين مع العريس لاستقبال العروس. ولما التقيا قال احدهم — على سبيل المزاح طبعا — « قد علقت المخلاة في عنقه » فقلت في نفسي: سيأتي يوم ايها الشاب تجد فيه نفسك مضطرا الى تعليق هذه المخلاة في عنقك رغم انفك!..

الحب وانواعه

والحب قوة مجهولة، يخضع لها البشر على اختلاف اجناسهم ، وفي كل حركة من حركاتهم . دون ان يدروا مصدرها وموضعها فيهم. وقسطها من السلطة عليهم .

والحب سر لا يزال فوق ادراك الانسان . ولكن الانسان في وسعه ان يتفهم نواميسه. ويعلم اساليبه ،ومفاعيله وتأثراته . وهو ثلاثة انواع :

١— الحب الجنسي، بين الذكر والانثى

٢ — الحب القرابي ، بين افراد العائلة . وبين الاصدقاء ، وبين الافراد والجماعات

٣ — حب الاشياء ، اي اشتهاء النفس لكل جميل ونافع فيها.

والحب الجنسي هو اهمها

حب الجمال

وللزواج عند الانسان معنى اجتماعي هو مكتسب من تعشق الانسان للجمال. وهذه الخاصة ،خاصة محبة الجمال وتعشقه، التي امتاز بها الانسان على الحيوان ،هي احدى القوات التي تعمل في تكوين المجتمع وترقيته . فكل ما نراه من الفنون الجميلة التي تكسو كل مظاهر معيشتنا . من البيت الذي نأوي اليه ، الى الفراش الذي ننام عليه . الى الكساء الذي نغطي به اجسادنا . الى الموسيقى التي تغذي ارواحنا . كل ذلك مدين لحب الجمال في تطوره وتقدمه.

فالشعر لا يعد شعراً ، اذا لم يكن موضوعه الحب . والقصة لا تلذ لك ، اذا لم يكن سمط عقدها الحب . والتمثيل لا يروق لك ، اذا لم يكن ممثلا الحب والغناء لا يطربك ، اذا لم تعد اغانيه على معنى الحب . ولا تبهجك الصورة ، اذا لم يكن فيها ما يعرب عن حب .

ولما كان كل شيء في الوجود لا يخلو من جمال ، كان تعشق الانسان له على ثلاث درجات:

١ — ابتدائي : وهو ان يحب المرء الشيء لجماله الخارجي فقط.

٢ — ثانوي : وهو ان يحب المرء الشيء الجميل للتمتع به

٣ — عال : وهو ان يحب المرء الشيء لجمال معناه . وهو ارقى انواع حب الجمال.

جاء في كتب الابوكريفا ، اي الاسفار غير القانونية ، ان المسيح مرة ، مر مع تلاميذه في طريق ضيقة ، فشاهد جيفة كلب ميت فاشمأزوا. ولما استشعر منهم ذلك ، التفت اليهم وقال :

«الا يروعكم جمال اسنانه البيضاء؟..

انشدوا الجمال في كل شيء !..»

وهكذا فقد لبثت الانسانية من ايام طفولتها تحلم بالجمال ، فتصوره على قدر ما يصل اليه علمها . وترتقي اليه مشاعرها . وليس من شك في ان الجمال كان ولا يزال احدى الوسائل التي تحفز الانسانية الى الارتقاء .فهو منشأ الفضائل البشرية .

والى الاثنين القادم

يافا: عيسى السفرى

العراق

تخوف بريطانيا

تشير الانباء الاخيرة الواردة من تركيا ان وزير الخارجية التركية عزم مؤخراً على زيارة بغداد لمباحثة حكومتها في شأن الميثاق الشرقي الذي تم الاتفاق على بنوده الاولية في جنيف

وبات من المنتظر ان لا تقتصر المباحثات بين الحكومة العراقية والتركية فحسب ، بل ربما تعدتها الى اشتراك الحكومتين السعودية واليمنية فيها ، لوجود الوفد السعودي في بغداد وتوقع قدوم الوفد اليماني اليها قريباً

وتشير الانباء الى ان الغاية من الحلف الشرقي لا ترمي الى سياسة دينية بين دول الشرق الاسلامية ، كما حاولت استغلال ذلك بعض الاوساط السياسية في اوروبا ، وانما غايته القصوى التعاون الاقتصادي المتبادل بين هذه الاقطار الشقيقة

وتقول الحكومة التركية ان بريطانيا التي ما برحت تقيم سياستها على اثارة الفتن بين دول الشرق وانتهاز الفرص السانحة للتدخل في كل امر من اموره لن يرضيها ، بطبيعة الحال، هذا التحالف ، الذي لا يقر عينها . لذلك ، فلا عجب اذا هي أبدت مخاوفها من نتائجه

نجاح المفاوضات

من أنباء بغداد الاخيرة ان المفاوضات التي دارت بين الحكومة العراقية والشيخ يوسف ياسين مندوب الحكومة العربية السعودية قد انتهت بوضع مشروع المعاهدة الجديدة التي يراد عقدها بين الحكومتين العربيتين . وقد أرسل مندوب جلالة الملك ابن السعود مشروع المعاهدة الى جلالة الملك عبد العزيز عقب وصول جلالته الى الكويت في زيارته الاخيرة مع رسول خاص وقد اطلع جلالته على المشروع وأعاده الى مندوبه بعد ما أقر ما جاء فيه . وأصبح من المنتظر ان يتم التوقيع على المعاهدة بصورة رسمية في خلال هذا الاسبوع ثم تذاع بعد ذلك في مكة وبغداد في وقت واحد

استعراض كشفي

قررت وزارة المعارف العراقية اقامة استعراض كشفي ورياضي عام في خلال الشهر القادم يشترك فيه طلاب المدارس وجنود الفتوة . وسيعرض في هذا الاستعراض نماذج من المخيمات والاسعافات الاولية والجسور والاطفاء والحريق وغيرها من الاعمال العسكرية والكشفية. وسيكون هذا الاستعراض برعاية جلالة الملك غازي

صنع الطوابع في البلاد

أرصدت وزارة المالية ثلاثة آلاف دينار لشراء الآلات اللازمة لطبع الطوابع العراقية في البلاد بدلا من طبعها في الخارج ، وبذلك يتوفر لدى الحكومة مبالغ كبيرة كانت تدفعها سنويا للشركات البريطانية التي تولت طبعها

شؤون مصر

التدابير التمهيدية للشروع في المفاوضات

الاستعدادات لتعيين خبراء عسكريين مصريين

اهتمام الدوائر السياسية بتحديد معنى الحالة الراهنة

عين الوفد الرسمي وحلف اعضاؤه اليمين امام الملك وقد صار من الضروري الان اتخاذ التدابير التمهيدية اللازمة للشروع في المفاوضات واول هذه التدابير هو التفكير في اختيار خبراء عسكريين للوفد الرسمي المصري لان الحكومة البريطانية طلبت كما ذكرنا عدة مرات — ان تكون المسألة العسكرية اولى المسائل التي تدور الاحاديث الاولية فيها وقد قبلت الحكومة المصرية الدخول في المفاوضات على هذا الشرط

ولهذا جميعه يواصل الوفد الرسمي الان اهتمامه في اختيار خبراء عسكريين له يستعين بهم في المحادثات التي ستدور في هذه المسألة . وقد ذكرنا امس انه سيكون بين الخبراء العسكريين في الجانب البريطاني الجنرال وير القائد العام للجيوش البريطانية في مصر والسير بروكيوهام المفتش العام للقوات الجوية البريطانية . وربما ضم اليهما اميرال فيشر القائد العام لاسطول البحر المتوسط .

وهؤلاء ثلاثة من اعلام القواد في الجيش البريطاني ولهم خبرة واسعة في الفنون العسكرية فيجب والحالة هذه ان يقابلهم على الاقل ثلاثة اعلام من الخبراء العسكريين في الجانب المصري

ولا شك ان هذا هو الذي يهتم به الوفد الرسمي الان ويجعله موضع عنايته والمصريون يشعرون شعوراً تاما ... ان اختيار هؤلاء الخبراء ليس من الامور السهلة لان الانكليز ابوا عليهم التربية العسكرية وحرصوا دائما على ان تكون كفاءتهم الحربية محدودة وخبرة ضباطهم محدودة .

لكن الخبراء الذين تريدهم مصر لا شك في انهم موجودون والمظنون انه لن يمضي يوم او يومان حتى يكون اختيارهم قد تم وتكون اسماؤهم قد اعلنت .

الاجتماعات لاختيار الخبراء

وقد بدأت الاستعدادات تسير بنظام لتكوين هيئة خبراء عسكريين فنيين يفاوضون في الشؤون العسكرية المتصلة بمصر والسودان . وقد دعا امس الاميرالاي محمود حلمي اسماعيل بك ضباط الجيش المصري المتقاعدين الذين عملوا في السودان الى الاجتماع في داره للمذاكرة معهم في الشؤون الحربية والعسكرية ، وبحث هذه الشؤون الخطيرة على ضوء الاراء الوطنية النفيسة التي اعلنها اكثر من مرة سمو الامير عمر طوسون وهي تتلخص في اعتبار السودان جزءاً لا يتجزأ من مصر والتمسك به الى النهاية . وقد كانت الدعوة الى هذا الاجتماع بمناسبة قرب دخول الحكومة المصرية مع الحكومة البريطانية في المفاوضات لعقد معاهدة تحل بها القضية المصرية .

هيئة سكرتيرية الوفد

بقيت مسألة الهيئة السكرتيرية التي ستكون للوفد الرسمي ، فهي ستكون على نوعين: نوع عام، ونوع خاص ، اما النوع العام فهو الهيئة العامة التي ستتولى عمل السكرتيرية للوفد ،وستعينها الحكومة بعد ان تتفاهم عليها مع الوفد . وقد يتم تعيينها بعد يومين .

واما النوع الخاص فهو اختيار سكرتير خاص لكل عضو من اعضاء الوفد الرسمي والعضو هو الذي يختار سكرتيره كما يشاء ، فتعينه الحكومة

وقد عرفنا ان عدد اعضاء الوفد الرسمي ثلاثة عشر ، اذاً فسيكون لهم ثلاثة عشر سكرتيراً خاصاً عدا هيئة السكرتيرية العامة .

ميزانية الوفد الرسمي

ويتردد في الدوائر السياسية انه ستكون للوفد الرسمي ميزانية خاصة ينفق منها على الاعمال التي يراها ضرورية من غير ان يحتاج في ذلك الرجوع الى الحكومة .

معنى «الحالة الراهنة»

وقد بقيت مسألة اخرى مهمة وهي انه ما دامت الحكومة المصرية قد اهتمت اهتماما كبيرا بالتهديد البريطاني وسعت لازالة اثاره المحتملة في حالة فشل المفاوضات التي اشار اليها المندوب السامي في رده على كتاب رئيس الوزارة اول امس — فان على الطرفين — مصر وانكلترا — تحديد معنى «الحالة الراهنة» في مصر قبل الدخول في المفاوضات وقبل الخوض في حديث فشلها او نجاحها

والحالة الراهنة في مصر ، يذكر المصريون ، ان الرد البريطاني الذي ذيل بالتهديد قد وعد بالابقاء عليها ... عند نشوء اية عقبات او تأجيل في المفاوضات القادمة

ويذكر القراء ان هذا التصريح كان نتيجة تذمر المصريين وصيحتهم ضد الحماية والاحتلال، لان المصريين يحبون ان يفهموا ان معنى الابقاء على الحالة الراهنة — الاستمرار على تنفيذ تصريح ٢٨ فبراير الذى اعترف الانكليز فيه باستقلال مصر وسيادتها

ترى هل يظل هذا التفسير في حدود هذا المعنى الذي اراد الانكليز ايحاءه للشعب المصري المتذمر وقت اصداره؟ وهل يكون هذا معنى الحالة الراهنة في نظر الانكليز ؟ — ان كان هذا هو المعنى فالمفاوضات المقبلة ينتظر لها النجاح المحتم

واما اذا كانت الحالة الراهنة في نظر الانكليز ، هي ما كان يعلن عنه قلم المطبوعات ، وتتحدث عنه الصحف الانكليزية، في العهد الاخير ، من وصول جيش ومدرعات انكليزية الى ارض الوطن ، بدعوى ان الاحتلال لم يوجد الا لحماية الاستقلال .. — فذلك ما لا يرضاه المصريون ، وذلك ما سيكون السبب الاول في فشل المفاوضات التي يهتم بها المصريون والانكليز على السواء

الطورية المشهورة ماركة الطيارة

المحل شارع الدباس عمارة ظريفة والغلاييني يافا

الماركة التي اكتسحت الاسواق الفلسطينية بمتانتها وحازت رضى جميع المزارعين على اختلاف طبقاتهم واصبحت الوحيدة مع الاستعداد التام لقبولها في حالة كسرها وتقديم بدلها

ماركة مكفولة

مهاودة في الاسعار جدا

وحبا في مصلحة زبائننا وزوارنا الكرام فقد استحضرنا على جميع انواع الطوريات مع استعداد لتلبية الطلبات في جميع الجهات

هلموا، شرفوا، وتفرجوا

مبيعات اليوم الجاد

هل استفدتم ...؟
من فرصة البيع الخاص الذي يجري الان
في محلات
اسعد
بيافا
واسعد وهندية
في القدس

تنبيه : انتهاء البيع يوم ٤ اذار القبل !

احسن صابون فاخر نقي
مصنوع من زيت الزيتون الممتاز

ماركة الزيتونة

احذروا التقليد

الصابون المطهر ذو الرائحة الزكية
ماركة شجرة « الزيتون »
من مصنوعات معمل علمي وسالم النابلسي — بنابلس — يكفي تجربته مرة واحدة لتتعلقوا به الى الابد .
يطري البشرة وينعش الجسم ويكسبه الرائحة الطيبة
اطلبوه من الباعة

الوكلاء

السادة	نجيب القطان	يافا
	حسن قليبو	القدس
	فريد حسن فرحات	عمان
	قسطندي بجالي	حيفا
	سامي ومهدي القباني	الشام

صفوة ما يحمله بريد الشرق والغرب

جارة الصين تعمل

لقد نسفت المؤتمر البحري بقوة وراحت تستعد لمواجهة ثلاث دول كبرى

الدعاية الاوروبية تحاول تشويه نهضة اليابان وتوسعها

الى جانب المقال المنشور عن التسلح الروسي ، نضع ما يلي عن تسلح اليابان، منقولا عن مجلة « ويك اللستدريتد » الانكليزية :

آلهة الحرب لا ينقصهم المال

سيمضي جنرالات اليابان وامير الاتها في طرقهم الحربية التي اختطوها لانفسهم ما دام الجمهور الياباني يدفع كل ما يطلب منه من المال للتسلح

لقد ارتفعت ديون اليابان الاهلية منذ عام ١٩٣١ الى الان الى ثلاثة مليارات وربع مليار (ين) — اي نحو ٢٠٠ر٠٠٠ر٠٠٠ جنيه استرليني ، ومع ذلك فان الاموال التي خصصت للتسلح في الاعوام الماضية لم تقل بحال من الاحوال عن ٤٠ ثم عن ٥٠ في المائة من مجموع الميزانية اليابانية ، اما عن عام ١٩٣٥ — ٣٦ فقد بلغت مخصصات الجيش والاسطول وحدهما ٧٠ في المئة من مجموع الايرادات المقدرة الحكومة اليابانية .

ماذا تعمل اليابان

بعد نسف المؤتمر البحري ؟

هذه اليابان نفسها ، كانت هي التي نسفت مؤتمر لندن البحري « بالطوربيد » ! وبهذا الذي عملته اليابان سترغم نفسها على انفاق الاموال الطائلة ، في الوقت الذي كانت تستطيع فيه ان توفر على نفسها وعلى بقية الدول البحرية في العالم هذا الاسراف في التسلح البحري ، دون ان يحط ذلك من مقامها كدولة بحرية كبرى ..!

« الدفاع » لسنا ندري كيف كان يصح ذلك ، ما دامت بريطانيا العظمى هي التي انكرت عليها « حق المساواة » معها في البحار ...؟

كيف كان موقف اليابان

لقد وقفت اليابان في المؤتمر البحري موقفا لم تطلب فيه لنفسها الا شيئا واحدا هو ان تكون لها في البحر « قبضة حديدية » حرة التصرف ، تعمل ما تشاء ...!

اما معاهدة واشنطن البحرية ، فان اليابان قد نقضتها قبل هذا المؤتمر بزمن طويل ، مع ان هذه المعاهدة ، منذ امضيت في عام ١٩٢٢ ، قد وفرت على الامم ملايين كثيرة من الجنيهات كان لا بد من انفاقها على الاستزادة من السلاح البحري

وخيل لمندوبي الدول في المؤتمر ان اليابان سترضى باي نوع من انواع تحديد الاسلحة البحرية ، فما كان منها الا ان تقدمت بمشروع جعلت فيه حمولة اسطولها اعلى من حمولة اي اسطول آخر في الدنيا !

بريطانيا خائفة على الصين ..!

ولو ان بريطانيا العظمى قبلت بهذا المشروع الياباني ، لكانت اليابان قد نالت كل ما تتمنى ، وهي لا تتمنى اكثر من ان تمضي فيما هي ماضية فيه من تمزيق اوصال الصين ، عند ما تجتمع سفنها في المياه الصينية القريبة منها ، وتكون اساطيل الدول الاخرى على بعد الوف من الاميال من القواعد البحرية اذا هي اقدمت على مساعدة الصين !

وفي الحق ان بريطانيا لو قبلت بذلك لاصبحت اليابان في الشرق الاقصي وهي ليست « مساوية » لبريطانيا فحسب ، ولكن وهي لها السيادة العليا على الاسطولين البريطاني والاميركي هناك !

« الدفاع » وهذا هو الذي لا يجوز... ومن اجله لا بد من تحريض روسيا على اليابان ..!

مالكم انتم ولفلاحي اليابان ؟

وامام هذا الذي عملته اليابان ، وقف رؤساء الجيش والبحرية لك يصفقون اعجابا ، اما الفلاحون ، واما العمال اليابانيون المساكين ... فيقال لهم الان ـ لزيادة التضليل ـ ان هذه الزيادة في نفقات التسلح « مفيدة للتجارة »

ولكن هذا ليس بصحيح ، فالمجاعة توشك ان تنشب مخالبها في المقاطعات الست الشمالية من بلاد اليابان نفسها ، والديون الاهلية تتضاعف !، والاجور تتضاءل !، وفي هذا كله ما يدعو الى الرأفة والحنان ... ياهالي اليابان

« الدفاع » ومالكم انتم ايها « المسترات »

هذه هي النغمة التي بدأنا ، بعد فشل المؤتمر البحري ، تسمعها . وسنظل نسمعها الى ان تقع الحرب التي رسم الاستعمار البريطاني وقوعها في الشرق الاقصى بمساعدة روسيا « المقاومة للاستعمار » ويا للاسف ، وبمساعدة الاستعمار الاميركي الذي كان فيما مضى شريفا يطلق عليه اسم « استعمار الدولار »

— خيبة الله على الجميع...

سيارات غزة

الوطنية

سفريات يومية

بين غزة ويافا

وبالعكس

سيارات فخمة

سائقون ماهرون

في جحيم الشيوعية

روسيا تعتبر اعظم (آلة للحرب) في الدنيا

جيوش بالملايين تملأ بها رحاب البر والجو والبحر

لكن الروس المعذبين ينتظرون اعلان الحرب ليثوروا على الدكتاتورية

عرف القراء مما كتبناه لهم امس في باب السياسة العالمية ان فرنسا ، بضغط عليها من بريطانيا ، توشك ان تصادق على معاهدة الحلف العسكري المعقود بينها وبين روسيا الحمراء ... التي تقويها بريطانيا العظمى من جديد ضد اليابان التي ضربت عرض الحائط بما اقترحته عليها الحكومة البريطانية في مؤتمر لندن البحري الذي ما يزال يحتضر الى الان

ولكن بما ان حربا تقع بين روسيا وبين اليابان في الشرق الاقصى لا بد وان تخوض غمارها ضد روسيا في اوروبا كل من المانيا بحكم تحالفها « السري » الاخير مع اليابان ، وبولونيا بحكم تحالفها « السري » هي الاخرى مع المانيا ، فاننا ننقل للقراء هنا مقالا نشرته مجلة « نيويورك اميركان » بقلم روسي يهودي اسمه اسحق دون ليفاين ، يعترف فيها بما لروسيا من القوى الحربية الهائلة ، ولكنه يجزم بان الروس يتضرعون الى الله ان يوقع دولتهم في الحرب ... ليثوروا هم عليها تخلصا من دكتاتورية ستالين ، وما جلبته عليهم من الفقر والتعاسة ، كما سترى في آخر المقال :

« المحرر »

الجيش الروسي يعد بالملايين !

يبلغ الجيش الاحمر لروسيا السوفيتية في عدده ١٠ر٠٠٠ر٠٠٠ من الجنود ، بما في ذلك الجنود النظاميون ، وجنود الاحتياطي المدربون ، ممن لا يتجاوز عمر الواحد منهم ٣٠ سنة

ومن هذا العدد الضخم الهائل ٨،٥٠٠،٠٠٠ هم جنود القوى الاحتياطية الذين سبق لهم ان انخرطوا في سلك الجيش ، وتدربوا فيه على الاعمال العسكرية منذ عام ١٩٢٣

الزيادة الجديدة في الجيش العامل

ومنذ عام ١٩٣٢ ، زاد الجيش الاحمر على قواه فرقتين من المشاة ، و ٢٠ فرقة من حملة البنادق ، و ٣ فرق من الفرسان و ٧٥٨ بطارية للمدافع الخفيفة ، و ٢٥ بطارية للمدافع الثقيلة

كيف كان الجيش قبل هذه الزيادة

وفي عام ١٩٣٢ ، قبل هذه الزيادة ، كان الجيش الاحمر يملك ١٣ر٠٠٠ مدفع من المدافع الرشاشة الخفيفة ، و ١٠ر٠٠٠ من المدافع الرشاشة الثقيلة ، اما في عام ١٩٣٤ ، فقد وصل هذان الرقمان الى ٢٠ر٠٠٠ و ١٢ر٠٠٠

وفي عام ١٩٣٢ هذا نفسه كان الجيش الاحمر ٢ر٤٠٠ من مدافع الميدان الخفيفة ، زادت الان الى ٤ر٥٠٠ ، كما زادت مدفعيته الثقيلة في هذه المدة نفسها من ٦٠٠ الى ٧٠٠ مدفع

وقبل ثلاث سنوات كان للجيش الاحمر ٣٥٠ من التانك والسيارات المدرعة ، اما الان فانه يملك منها ٣ر٥٠٠ ؟

والى عام ١٩٢٧ كانت الحكومة السوفيتية تستورد التانك والسيارات المدرعة من الخارج ، اما الان فان هذه الاسلحة لا تصنع الا في داخل البلاد الروسية .

الحروب الكيماوية اين روسيا منها ؟

لا بد من القول بان الحكومة الروسية فيما يختص بالاستعداد للحروب الكيماوية تعد اولى دول العالم !

ذلك لان فيها الان ما لا يقل عن ١٧ مصنعا من المصانع الكبرى ، لا عمل لها الا استخراج الغازات السامة ، وتقع هذه المصانع كلها داخل حدود الاتحاد السوفيتي

وما حال روسيا في حروب الجو ؟

في عام ١٩٣٢ كان الجيش الاحمر يملك ١ر٧٠٠ طيارة من الطيارات المحاربة ، وزاد هذا العدد الى ٢ر٧٠٠ في عام ١٩٣٣ ثم الى ٤ر٣٠٠ في عام ١٩٣٥ ومن المنتظر ان يصل هذا العدد الى ٨ر٠٠٠ خلال عامين اثنين

وكانت روسيا السوفيتية الى اواخر عام ١٩٢٨ تستورد ٦٧ في المئة من طياراتها من الخارج اما الان فان لها في بلادها ١٧ مصنعا لصنع الطيارات و ١٠ مصانع لصنع الماكينات اللازمة للطيارات

ماهو عدد الطائرين والطائرات

ولقد تحولت البلاد الروسية كلها الى بلاد عسكرية وليس ادل على ذلك مما تقول « الاسوافياتشيم » — اي عصبة الدفاع الوطني — من ان روسيا ستصبح في عام ١٩٣٧ ولديها ١ر٠٠٠ر٠٠٠ من الرجال والنساء المدربين والمدربات على حروب الطيارات !

الاسطول الاحمر ما عدده ، واين يقيم ؟

وقبل عام ١٩٣٢ ، كانت روسيا لا تعني الا عناية ضئيلة باسطولها الاحمر ، اما بعد ذلك التاريخ ، فانها نشطت للتسلح في البحر ، فبنت علاوة على ما كان لديها من السفن الحربية ٤ نسافات من آخر طراز عصري ، حمولة النسافة منها ٧،٠٠٠ طن ، وتبني روسيا الان في احواضها عدداً لا يستهان به من الغواصات ومن المدمرات ، فوق ١٠ مدمرات و ١٣ غواصة انزلت كلها الى البحر في العهد الاخير

ويتألف الاسطول الاحمر المقيم في البلطيك من سفينة واحدة من حاملات الطيارات ، ومن ٣ بوارج من طراز الدرنوت ، ونسافتين و ٢٨ مدمرة ، و ٢٤ غواصة ، ومن عدد ضخم من السفن المعدة لبث الالغام ، او لالتقاط الالغام وكسحها من تحت الماء

ويتألف الاسطول الاحمر المقيم في البحر الاسود من بارجة كبرى واحدة وخمس نسافات و ١٠ مدمرات و ٨ غواصات ، ومن اسطول صغير من سفن الالغام

اما في الشرق الاقصى فيقول الخبراء الموثوق بصحة اقوالهم ان لروسيا ٥٠ غواصة في ميناء فلاديفوستك وحدها ، وقد فرغت الحكومة الروسية هناك من بناء قاعدة بحرية هائلة ، مستعدة للعمل في حالة نشوب الحرب ضد اليابان

وما حال المساكين من الروسيين ..؟

ومما لا شك فيه قط ، ان الجماهير الروسية الغفيرة ، تتحمل من الالام ومن المجاعات ، ومن اعمال القسوة والترويع ما يبغضها في حكم ستالين ، ان لم يكن لشيء آخر مما تقدم ، فمن خيانته هو لمبادىء الثورة الشيوعية ، التي لم تتم الا على اساس تحرير البلاد من طغيان القاصرة ، فاوقعتها في طغيان اشد واقسى منه ، وهو هذا الذي للشيوعيين

اما العسكرية الحمراء فقد سحقت العمال والفلاحين سحقا مريعا ، فهم الان لعجزهم عن الاتيان باية حركة من الحركات يتضرعون الى الله ان تساق روسيا الى الحرب ، فهذه هي الوسيلة الوحيدة التي يستطيعون بها ان ينالوا ما هم في حاجة اليه من السلاح ... الذي به يستطيعون قلب دكتاتورية ستالين

والان ، لنا ان نتساءل :

أيعيد التاريخ نفسه ؟

وهل تتدحرج الى الحضيض هذه الشيوعية البغيضة اثناء الحرب العالمية الثانية ، كما تدحرجت قبلها تلك « البرجوازية » البغيضة التي كانت للقياصرة أثناء الحرب العظمى الاولى ؟

اغلب الظن هو ان هذا هو الاحتمال القريب !

« الدفاع » وأغلب الظن عندنا نحن هو ان اليهودي كاتب هذا المقال لا ينطق الا باسم دولية اخرى الفها يهود الدنيا باسم « الدولية الرابعة » تعمل منذ زمن طويل في الخفاء على اضرام نار ثورة جديدة في روسيا ، تقضي فيها على « الدولية الثالثة الشيوعية » لتقوم هي مقامها ، فيكون الروس المساكين بذلك قد خرجوا من تحت الدلف الى تحت المزراب

اما « الرأس المدبرة » التي تعمل الان على هذه الثورة الجديدة ، فانها رأس « تروتسكي » اليهودي ، الذي كان وزيراً للحربية الروسية في عهد لينين ثم نفاه هذا قبل وفاته من روسيا فهو الان شريد طريد ، كان آخر ما سمعناه عنه انه طلب الدخول الى البلاد التركية فرفضت الحكومة الكمالية هذا الطلب فلما اكتشفت حكومة فرنسا مؤامرته في قلب عاصمتها على حكومة روسيا ، نفته الى جزيرة من جزرها القريبة من السواحل الافرنسية ، فهو فيها الان ولكن من انصاره العاملين معه من هم في اميركا كما ترى ...

فرصة عظيمة

في محل الملابس الاميركية القديمة

شارع هاكارمل بيت مونجل تل أبيب

تشكيلة هائلة من مختلف الملابس

عدد		عدد	
٤٠٠٠	فسطان من الحرير	٣٠٠	جاكيت للاولاد
٧٠٠	معطف رجالي	١٠٠	بنطلون بريتشز
٢٥٠	سترة ربيعية	١٥٠	مشمع للامطار
٨٠٠	جاكيت رجالي	٥٠٠	معطف حريمي
		٢٥٠	بنطلون جديد

انتهزوا الفرصة السانحة قبل السفر الى اميركا

المحل يقدم للزبائن كل التسهيلات الممكنة

أدوارد كوهين تل أبيب ص.ب. ٧٨٠

اذا اردت

رقعة برتقال على ليمون

كريب فروت على خشخاش

اقصد بيارة « سوركوف » سابقاً وابو اجباره الان في صرفند الخراب

تجد مطلوبك باسعار متهاودة جدا

المخابرة . اما في البيارة او بعنوان محمد اسماعيل ابو اجباره عند ابو زكريا الحلاق بجوار السرايا

اعلان للجمهور الكريم

ادارة المدرسة الزراعية (بن شمن) تعلن ان في بيارتها الكائنة في طريق يافا ـ القدس بقرب معسكر صرفند ، اشتال اشجار على انواعها المختلفة

١ ـ اشتال اشجار مثمرة من احسن الاجناس واصحها كالتفاح والاجاص والمشمش الخ

٢ ـ اشتال الاثمار الحمضية

٣ ـ اشتال الاشجار العاقرة على جميع انواعها بارخص ثمن ممكن

ان التجربة احسن برهان

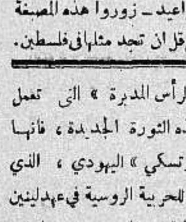

مصبغة الشرق الكبرى

لصاحبها امين البديري

بناية الاسعاف

شارع البرية ـ نمرة ٢٠ ـ يافا

ان هذه المصبغة مستعدة لقبول صباغ الملابس على كافة الالوان للرجال والسيدات ، والغسيل على الطريقة الكيماوية وعلى البخار وهذه المصبغة منذ تأسست حتى الان وشعارها الصدق والامانة والمحافظة على المواعيد ـ زوروا هذه المصبغة وجربوا مرة واحدة لتروا الاتقان والطرق الحديثة التي قل ان تجد مثلها في فلسطين.

كلمة العدد

موقف الموظفين من آلام سوريا

العمل انسانى محض فلماذا لا تبسط الايدى

حينما كنا ننتقد عزلة الموظفين العرب عن امتهم ، كان بعض هؤلاء السادة يخالفون في ذلك . وبرهان جديد على هذه العزلة ، احجام الموظفين عن بسط اليد لمنكوبي سوريا ، من عائلات القتلى والجرحى . فان احداً من هؤلاء لم يتقدم بجزء من راتبه ، بجزء ضئيل يمنع دمعة ، أو يسد رمقاً ، أو يشتري ثوباً . بل اعتصموا بتلك العزلة السعيدة التي تبقي لهم رواتبهم كاملة !

قد يدعي احد بان هذا العمل سياسي ، وعلى الفور نقول : لا . انه انساني محض . انه شعور مع المتألمين ، والمنكوبين والجائعين وانه كعمل جمعيات الصليب او الهلال الاحمر التي توسل البعثات الى دولتين متحاربتين على السواء . فأيمنع الوظفين العرب في هذه البلاد من دفع قسط عليهم لا يؤذون في دفعه ؟ ومهما بلغت الصداقة بين بريطانيا وحليفتها من القوة ، فان هذه اعقل من ان تمنع معونة انسانية يسديها ابناء هذه البلاد لاخوانهم في بلاد الشام

لقد تأخرت هذه البلاد عن عمل بسيط سيكلفها كثيراً في المستقبل وان سوريا التي ثارت في وجه بلفور ، وعرضت أجسام أبنائها للنار في اضطرابات سنة ١٩٣٣ سوف يجرحها موقف فلسطين ، سوف يدمي كبرياءها ، سوف يمزق أحشاءها تمزيقاً أليما ! وأية قيمة لالف او خمسة آلاف من الجنيهات تذهب للبلد الذي يجن في عطفه على فلسطين حينما تصاب بسوء او مكروه ؟ من يضمن لنا غداً ان تهب سوريا لنجدتنا بشعورها ، وعطفها ، ومظاهراتها ، نجدة تقوي مركزنا امام الانكليز واليهود على السواء

لقد تأخرت فلسطين ، برغم استعداد الشعب للعمل . وتأخر الموظفون من ابنائها ، اولئك الذين ينعمون بالعزلة السعيدة في رواتبهم ومراكزهم ، العزلة التي نخشى ان يعبث بها جلاء ، وفناء !

موظف سري الى الحجاز

لمراقبة حركة الحج وما يكون فيه !

علمنا ان الحكومة ارسلت احد رجالها السريين الى الحجاز ليرقب حركة الحج وما قد يبث فيه من دعايات وزودته بالتعليمات اللازمة والتواصي المقتضاة لبعض الموظفين الانجليز الموجودين في تلك الديار

قضية التزوير على الباركلس

تستأنف محكمة صلح يافا النظر في قضية التزوير على بنك الباركلس بيافا المتهم فيها فؤاد عازر وقد يشترك في تطبيق الخطوط الحاج عبد الحميد افندي الافغاني عملا بطلب الدفاع مع الخبير السيد عبد القادر الشهابي

جاءا من المانيا

وعينا حالا في البوليس !

تقول هاآرتس ان ادارة البوليس العامة رقت ستة من انفار بوليس تل ابيب الى رتبة جاويش ورقت سبعة من رتبة جاويش الى رتبة ضابط وكلهم من اليهود وبينهم اثنان من يهود المانيا جاءا منذ شهر وكانا يعملان هناك في سلك البوليس ايضاً

وبعد ذلك يدعي احد ان هذه السياسة تميل ولو ذرة نحو خير العرب ؟

مهاجران غريبان جاءا البلاد وعينا على الفور في دائرة البوليس يتناولان راتبهما من جيبي وجيبك ، ايها العربي ، — هل بعد هذا مجال لغفلة ، ووقت لجمود !

لبنان واليهود

علمنا ان حكومة لبنان انشأت مكتباً لتشجيع السياحة في تل ابيب وسلمت اداراته الى موظفين يهود !

. . .

الملك أدوارد يزور فلسطين

تقول جريدة الديلي هرالد ان جلالة الملك ادوارد الثامن سيزور فلسطين قريباً في طريقه الى جنوب افريقيا

المندوب السامى يسافر الى انجلترا

تقول هاآرتس ان فخامة المندوب السامي سيغادر فلسطين الى انجلترا في شهر آذار القادم ليقضي هناك ثلاثة اشهر

أسفار زعماء الصهيونية !

تعددت اسفار اليهود الى اوروبا وامريكا للقيام بحملة كبيرة تجتاح قسما من هذه البلاد . وقد قرأ العرب عن اعمال هربرت صموئيل وغيره من زعماء الصهيونية . وبلغنا اليوم ان ثلاثة من اعضاء الوكالة اليهودية سيسافرون الى انكلترا مع الدكتور وايزمن في الاسبوع القادم للبحث في امور صهيونية هامة . وهذه « الامور الهامة » كما تنعتها الصحف اليهودية هي التأهب للاغارة على فلسطين فهل يقابل هذا الاستعداد بجانب اليهود بركود من عندنا وجمود !

شجعوا المصنوعات الوطنية

المجلس التشريعى فى صحيفة اميركية

موقف الزعماء وتناقض فى الظهور والخفاء

كتلة الشباب العربى تغير الموقف الحاضر

بعث الينا صديق في الولايات المتحدة باخر عدد صدر من النيويورك تايمس ، كبرى صحف العالم ، وفيه هذا المقال الخاص بفلسطين نترجمه بالحرف الواحد :

عدم الوصول الى نتيجة

في الوقت الذي نرى اليهود قد اجمعوا رأيهم على رفض المجلس التشريعي الذي جاء به المندوب السامي الى فلسطين نرى العرب يتشاورون فيما بينهم في الموقف الذي يتحتم عليهم ان يقفوه حيال هذا المشروع

وبعد اجتماعين عقدها اقطاب الاحزاب الخمسة خلال هذا الاسبوع للبحث في قبول او عدم قبول مشروع هذا المجلس فاننا لا نرى ان احدا قد وصل الى نتيجة يطمئن اليها

كل حزب يقدم مذكرة

ومعروف ان المجلس المنتظر يتألف من ٢٨ عضوا ١٤ من العرب و٧ من اليهود والباقي من الانكليز ، وقد انتخب هؤلاء الاعضاء تبعاً للنسبة العددية التي يسير عليها كل جنس في البلاد

وبعد البحث الطويل العريض في الاجتماع الثاني انتهى قرار الاحزاب الى ان يقدم كل حزب في الاسبوع القادم مذكرة على حدة الى المندوب السامي ثم ينتظر الجواب

تناقض ومظاهر مختلفة

وقد حاول زعماء العرب من جهة ورجال الصحافة العربية (كذا) من جهة اخرى ان يظهر كل منهما بمظهر الوطنية المتطرفة في عيون الجماهير والذي يتتبع ما يقوله اولئك ، ويكتبه هؤلاء يرى ان العرب اميل الى رفض المشروع منهم الى القبول به . على ان هذا لا يمكن اتخاذه قاعدة للقبول او الرفض . فأن الساسة العرب يتبعون طريقة تبدو للمتتبع بانهم لا يقولون ما يعنون ، ولا يعنون ما يقولون . واظهر مثل نقدمه تدليلا على هذا القول ما بلغنا من مصدر مسؤول من انه بينما قام جمال الحسيني رئيس الحزب العربي الفلسطيني بتقديم مذكرة تحط من قيمة المجلس التشريعي — اجتمع عمه الحاج امين الحسيني مفتي القدس ورئيس المجلس الاسلامي الاعلى ، والقائد الفعلي للحزب العربي الفلسطيني — الى المندوب السامي واكد له ان العرب قد قبلوا المجلس التشريعي .

لماذا التناقض

وزعيم آخر بارز ، وهو من الد اعداء الفتي السياسيين ، صرح سرا :

« نحن ، لا شك ، راضون بالمجلس التشريعي »

وآخر قال : « من واجب كل عربي ان يرضى بالمجلس التشريعي ، اننا في حاجة الى عنصر ، يسندنا ، على الاقل ، بالقوة التي تمكننا من تقديم الاحتجاجات الى الحكومة ضد مظالم السياسة البريطانية

اذن لماذا نرى هذا التناقض الواضح بين ما يكتبه الزعماء العرب ، وبين ما يفوهون به في تصريحاتهم الرسمية ؟

كتلة الشباب الوطنى

السبب ليس من الصعب ايجاده ، وهو ان في فلسطين كتلة من الشباب العرب المخلصين المجاهدين حقا . وهؤلاء يقاومون مشروع المجلس بدون قيد ولا شرط ، مدفوعين الى هذا بعوامل وطنيتهم . وهم يرمون الى التخلص من اليهود والانكليز وانشاء حكومة عربية صرفة . وبالرغم من ان هؤلاء الشباب أقلية ، فان شيوخ الزعماء العرب مرغمون على مجاراتهم في الوطنية . . ليظهروا امام الامة ، شعبيين ، ووطنيين في آن واحد

ومن الواضح ان المجلس سيكون عديم القوة والنفع ، من ناحيته التشريعية وانه ليس الا مجلسا استشاريا ، قد يقبل او يرفض ما يقرره ، بصفته رئيس البلاد التنفيذي . وينتظر الزعماء العرب من مقاومتهم وحطهم من قيمة المجلس التشريعي ان يحرزوا سلطة اوسع في هذا المجلس ، من المندوب السامي

القدس

قاض بريطانى فى تل ابيب

القدس في ١٦ شباط — لمراسل الدفاع الخاص : عين سعادة قاضي القضاة المستر يورك قاضياً بريطانياً في تل ابيب ابتداء من اول ابريل القادم

تعيين موعد لقضية الاستاذ حماد

تعين يوم ٩ آذار القادم موعداً لتحقيق القاضي البريطاني المستر كيري في قضية الاستاذ جمال حماد . ولنا كل الثقة بان يخرج الاستاذ طاهر الذيل كما نعتقد مؤمنين . وحين يقول القضاء كلمته العادلة نعود الى الموضوع

مغادرة البوارج للمناورات وقدوم غواصة

حيفا ـ غادرت الميناء صباح اليوم ٦ بوارج قامت بالمناورات في عرض البحر . وقد وصلت الميناء غواصة ومن المحتمل ان تتبعها باخرة مملوءة بالذخائر والاسلحة

يا بحارة يافا

احذروا هذا العدد الضئيل !

اذاع العمال اليهود الذين يعملون في ميناء يافا بيانا « يتظلمون فيه من حالتهم ومن التجار اليهود الذين لا يدفعون لهم أجوراً عالية لنقل بضائعهم بل يكادون يساوونهم بالعمال العرب ولان بعض التجار اليهود يسلمون بضاعتهم للعمال العرب دون ان يشجعوا العمال اليهود على احتلال الميناء وطرد العمال العرب منها زيادة عددهم »

هذا خلاصة ما جاء في بيانهم .

ونحذر البحارة العرب — نحذرهم من يوم ينازعهم اليهود في مينائهم . ان قبول خمسين يشجع على قبول مئة . والحكومة مهدت السبيل امام هؤلاء العمال ليتم تهويد الميناء . فهل يظل رؤساء البحارة غافلين عن خطر ينخر كالسوس في عظامهم ؟

لجنة اعانة سوريا

طافت لجنة منكوبي القطر الشقيق سوريا امس معظم انحاء المدينة وجمع ما جادت به الاكف السخية من ابناء هذا البلد الطيب . ولا تزال همة اللجنة مبذولة في هذا السبيل . ويافا التي كانت ولا تزال السباقة في مضمار المكرمات لن تحجم عن البذل لانقاذ اخوان كرام معوزين لم يدخروا وسعاً في مناصرة فلسطين في الازمات والملمات

ويقيم اعضاء اللجنة في مكتب الوجيه الحاج يوسف افندي عاشور

مناورة يقوم بها الاسطول

ترامى الينا ان جميع قطع الاسطول البريطاني المرابطة في مياه حيفا ستقوم يوم الثلاثاء « غدا » بمناورة بحرية كبرى تشترك فيها الطائرات المائية وسيكون خط المناورات في اتجاه الجدل حتى مياه يافا وقد تستغرق هذه المناورات ثلاثة ايام متوالية ثم يعود الاسطول الى مكانه في مرفأ حيفا .

القبض على مراسل يهودي في سوريا

ارسلت جريدة هابوكر مندوبا خاصا الى سوريا لدرس الحالة وارسال اخبار الاضطرابات .

وتقول هابوكر ان السلطة في سوريا قبضت على هذا المراسل واودعته السجن وستقدمه للمحاكمة

تشييع جنازة

احتفل امس الاحد في الساعة الثالثة بعد الظهر بتشييع جنازة المرحوم الياس قسطندي السفري . وسار في الجنازة عدد كبير من اعيان ووجوه وموظفي يافا ونعي الفقيد من عائلات سفري وسليم واجيبلي والعيسى والقهوجي ومنه ومالك وكردوس وتماري ودباس وحبيب وهاشم وحنا في يافا وبيروت وامريكا والزقازيق والاسكندرية . للفقيد الرحمة ولاله الصبر والعزاء .

صحيفة يهودية واراضى بئر السبع

مناورة فاشلة لان الامة كل لا يتجزأ

عقدت جريدة دوارهايوم مقالا حول اجتماع مشايخ عرب بئر السبع قالت فيه ما يلي : « اذا سنحت لك فرصة وقابلت المشايخ وحدهم وسألتهم عن طلباتهم افالوا لك ان اهم شيء يطلبونه هو المرعى وتجنب الجوع . ولقالوا لك ان اراضي القضاء جميعها ممحلة وان معظم الاراضي المزروعة لا تقدم لاصحابها الا التبن والقش . ولقالوا لك انهم سمعوا كثيراً عن الخير الذي جاء به اليهود (كذا) الى اراضي شمال فلسطين وانهم يعجبون لان اليهود لم يصلوا حتى الان الى اراضي قضائهم (كذا)

هذا هو مجمل ما يقوله مشايخ بئر السبع لكل يهودي يقابلهم ، وهذه الاقوال تخرج من اعماق قلوبهم لان اراضي بلادهم في الحقيقة لا تقدم لفلاحيها خبزاً وملبساً الا اذا جاء اليها جماعة مستعدة للبحث عن منابع الماء واستغلال الارض

لكن الشيخ من مشايخ بئر السبع يغير اقواله حينما يجلس الى الافندية (كذا) الذين يضعون باسمهم مذكرات يتكلمون فيها عن الخطر الصهيوني فاذا عمل هؤلاء الافندية لمصلحة بئر السبع ؟ ولكن من يتقدم ليفتح عيون مشايخ بئر السبع ؟ »

هذا ما قالته الصحيفة اليهودية اما ان مشايخ بئر السبع يرحبون باليهود فافتراء محض على الحقيقة والخير لذلك القضاء البدوي النقي ان يبحث عن الاعشاب والحشائش من ان يبحث غداً عن شبر ارض يقف عليه لا تصفعه فيه يد يهودية . واما حديثها عن الافندية فمناورة فشلت من زمن طويل . ان هذه الامة لا تفرق بينها طبقات ، بل هي مجموع واحد الافندي فيه مثل الفلاح سواء بسواء . وهم امام الخطر الاشتراكي اخوان في السراء والضراء

. . .

حيفا

مقدار الاعانات المجموعة باسم سوريا

حيفا في ١٦ شباط — لمراسل « الدفاع » الخاص : اربت الاعانات التي جمعتها بعض اللجان في حيفا لعائلات الشهداء والمجاهدين في الشقيقة سوريا الشمالية على الثلثمائة والخمسين جنيهاً ، فضلا عن اكياس الطحين التي ارسلت الى تلك العائلات ولا يزال النشاط لجمع التبرعات مستمراً . وافكار الاهالي هنا مضطربة للحوادث الجارية في سوريا

الاستمرار في بناء خزانات البترول

لا تزال شركة بترول العراق مستمرة في بناء الخزانات الضخمة في الجهة الشرقية من المدينة . وقد انتهت الى الان من بناء ثمانية عشر خزانا . وستباشر في القريب في بناء معمل لتصفية البترول وتكريره بدلا من ارساله الى المعامل الاوروبية وتكبد الخسائر الفادحة

وفد العمال لمقابلة مدير الاشغال العامة

على اثر مخابرات دارت بين جمعية العمال العربية في حيفا وبين مدير دائرة الاشغال العامة في القدس في شأن طلبات عمال دائرة الاشغال — عين مدير تلك الدائرة موعدا لمقابلته في الساعة التاسعة من صباح يوم الثلاثاء القادم . وسيذهب وفد من جمعية العمال العربية الى القدس لمقابلة المدير وبحث مشكلة العمال

اجتماع مجلس الكشاف العالي

القدس في ١٦ شباط — لمراسل الدفاع الخاص : انعقد مجلس الكشافة العالي السنوي بعد ظهر يوم السبت الماضي في دار المندوب السامي بالقدس ، حضره رؤساء الحركة الكشفية في الالوية نذكر منهم السادة مع حفظ الالقاب : مندوب كشافة فلسطين المستر بومن ، رئيس بلدية القدس الدكتور حسين الخالدي ، الشيخ عبد الله الدجاني ، فرنسيس جلاد ، رشيد خضر ، فوزي النشاشيبي ، سعيد بمناق ، شريف النشاشيبي ، جميل قدومي ، لطفي الصائغ ، فؤاد عبود ، عبد الله تيمور وغيرهم ، وقرر المجلس :

(١) عمل شارة رمزية لكشافة فلسطين على ان تكون شجرة زيتون او برتقال

(٢) اقامة مخيم تدريبي لمعلمي الكشافة في شهر نيسان

(٣) تمثيل كشافة فلسطين في مؤتمر الكشافة الدولي الذي ينعقد في الصيف القادم في هولاندة

(٤) الموافقة على نشر كتاب اشبال العرب لمؤلفه الاستاذ جميل القدومي وكتاب « التخييم الكشفي » لمؤلفه الاستاذ فوزى النشاشيبي بين فرق الكشافة والاشبال وانتهى المجلس من اعماله في الساعة الخامسة مساء وحضر اكثر المجتمعين حفلة شاي اعدها المستر بومن في بيته

وقد ظهر من تقارير كشافة الالوية ان في اللواء الشمالي ٢٨ فرقة تضم ١٥٠٠ كشاف وفي اللواء الجنوبي ٣٦ فرقة تضم ١٢٠٠ كشاف وفي لواء القدس ما يقرب من هذا العدد فيكون في فلسطين ما يقرب من اربعة آلاف كشاف — كلهم مع الاسف تابعون لكشافة بادن باول !

تلفونات الدفاع وبرقياتها الخاصة

سوريا لا تزال مضربة رغم المحاولات

الحالة في المدن . بلاغ القائد العسكري . استمرار الاغلاق . احتجاج البلاد

حرب الحبشة . حالة الميادين

القاهرة في ١٦ شباط - لمراسل « الدفاع » الخاص

السياسة العالمية

الجامعة الجرمانية هل يحول دونها تحالف فرنسا وروسيا ؟

غداً (الثلاثاء) يعود البرلمان الافرنسي الى المناقشة في معاهدة الحلف العسكري الذي عقد بين فرنسا وروسيا حتى قبل دخول هذه الدولة الشيوعية الى عصبة الامم البرجوازية — الا تعاريه مساعي المسيو بارتو وزير خارجية فرنسا الاسبق قبل ان اغتيل مع الملك الكسندر اليوغسلافي في مارسيليا . ومن المحتمل الآن جد الاحتمال ان يصادق هذا البرلمان بعد ايام على هذه المعاهدة ، برغم المعارضات الشديدة التي قامت ضدها في الجلسات الاولى ، مما شرحناه في مقال آخر قبل هذا ، وما ذلك الا لان النفوذ الاكبر الآن في فرنسا ، ليس الا « للجبهة الشعبية » المؤلفة من الاشتراكيين وحلفائهم الشيوعيين ، ومن فريق آخر لا يستهان به من الراديكاليين ، والجميع من انصار روسيا السوفيتية، فأي موقف ستقفه المانيا من هذا الحلف الجديد اذا صودق عليه ؟

. . .

تترك رغبة المانيا في التوسع على حساب روسيا ، لتنال من اراضيها ما هي في حاجة اليه من المواد الخام اللازمة لصناعاتها ، اذا اصرت دول الاستعمار الاخرى ، كما هي مصرة الآن ، على عدم ارجاع مستعمرات المانيا السابقة اليها ، ثم ننظر الى البرنامج النازي فنرى ان اول اساس يقوم عليه هو تحقيق فكرة « بان جرمان » — اي الجامعة الجرمانية . وهذه لا تتحقق الا اذا استردت المانيا دانزيغ وميمل ، والا اذا ضمت اليها النمسا في اتحاد جركي على الاقل . اما بعد ذلك فان هذه الوحدة الالمانية تبقى ناقصة ما لم تمد المانيا يدها الى تشيكوسلوفاكيا فتمزقها بما تقتطعه من اراضيها المتاخمة لحدود سيليزيا البروسية وحدود بافاريا ، ففي هذه الاراضي اعظم أقلية المانية خارجة عن نطاق الريخ الثالث ، وهي تزيد في عددها عن ثلاثة ملايين وربع مليون الماني ، كما قال لنا ذلك كاتب اسمه كونوبل ايناس في مقال نشرته له مجلة (القرن التاسع عشر وما بعده) الانكليزية في عددها عن شهر كانون الثاني الماضي .

وتشيكوسلوفاكيا هذه متحالفة مع روسيا تحالفاً عسكريا كهذا الذي بين هذه وبين فرنسا ، فاذا صادق البرلمان الافرنسي على هذا الحلف الجديد كما هو المرجح ، فستكون فرنسا وروسيا معاً قد وقفتا حائلا يحول دون تحقيق فكرة الجامعة الجرمانية . وهذا ما لن تسكت عليه المانيا النازية الجبارة بأي حال من الاحوال .

أضف الى ذلك ان بريطانيا العظمى ، لكي تجر فرنسا معها ضد ايطاليا ، ولكي تحملها على التعجيل بالمصادقة على الحلف العسكري الافرنسي — الروسي ، الذي سيطمئن روسيا في اوروبا ويجعلها تتفرغ لمحاربة اليابان في الشرق الاقصى ، وفقاً لما يريده الاستعمار البريطاني — بريطانيا هذه قد قررت ان تنشيء لنفسها قواعد جوية في اراضي فرنسا واراضي بلجيكا ضد المانيا ، وهذه حال لا يمكن الصبر عليها كثيراً ، وعنها قال لنا مستر مورجان المحامي الانكليزي الشهير : « من المرجح جداً ان حرباً أوروبية ستهبط علينا فجأة ، كما يهبط اللص ليلاً ، في خلال الشهور القليلة المقبلة » !

— والويل للمغلوب ، من جديد ...

سوريا

استمرار الاضراب وفشل المحاولات الاخيرة

لا تزال دمشق في حالة اضراب عام شامل والاسواق لا تزال مغلقة والتجار ينقلون بضائعهم الى بيوتهم وجاءت الانباء من المدن بأن الحالة على ما هي عليه من التوقف . وذكرت انباء اخرى القلق الذي يبدو في القرى المجاورة المدن الكبيرة .

القبض على المشتركين في الثورة

قامت السلطات بالقبض على كثيرين اثناء الليل وفي الصباح . وفهمنا ان الذين قبضت عليهم السلطة هم من الثوار القدماء الذين اشتركوا في الثورة السورية الماضية . وارسل الموقوفون الى سجن النظارة في دمشق واودعوا السجن العسكري

القومندان كوليه يحاول انهاء الاضراب

اجتمع عند القومندان كوليه عدد كبير من اصحاب المحلات التجارية ودارت المباحثة حول اعادة فتح المحلات التجارية لان القوات العسكرية وطدت الامن في المدينة ولم يعد هنالك ما يقلق منه التجار

رد التجار ومطاليب البلاد الهامة

على ان التجار ابدوا للقومندان بان للبلاد السورية عدة مطاليب سياسية تعمل جهدها لتحقيقها على وجهها الاكمل وان المسألة ليست مسألة اخلاد المدينة الى السكينة واعادة فتح المحلات التجارية . وانتهى اجتماع التجار دون اية فائدة

القائد يستعرض فرق الجيش

واستعرض القائد الجنرال هونتزيجر بعض فرق الجيش وكانت الفرقة الموسيقية في مقدمتها . ونزل القائد العام من مكتبه الى ساحة المرجه وبعد ان مرت القوات العسكرية امامه عادت الى مراكزها التي ترابط فيها

اذاعة بلاغ القائد العام

واذاع القائد العام البلاغ العسكري التالي :

راجت بعض اشاعات تتعلق بمنع التجول اثناء الليل . فقيادة الموقع ترى من واجبها ان تعطي الايضاحات التالية : لم يوضع اي قيد للتجول في الليل ان الاجتماعات التي تزيد عن اربعة اشخاص تبقى ممنوعة في الليل كما النهار وعهد الى البوليس والدرك في الليل كما في النهار وبصورة خاصة بين الساعة التاسعة والسادسة صباحا للتحقيق في هوية الاشخاص المشبوهين »

الضباط المتقاعدون وحالة البلاد

وقال فريق من الضباط المتقاعدين والموظفين المحالين الى المعاش الكونت دو بير دوكه وكان حديثهم عن حالة البلاد الحاضرة ووضعها السياسي وقد احتجوا على الحوادث الاخيرة في البلاد وذكروا انها نتيجة لوضعها الغير طبيعي

حلب لا تزال مضربة

وفي انباء حلب ان محافظ المدينة دعا عدداً كبيراً من التجار وطلب اليهم ان يفتحوا محالهم التجارية بعد ان استقر الامن في المدينة ولكنهم بعد محادثات طويلة لم يذعنوا ولم يقترن الاجتماع بنتيجة ما والمحلات لا تزال مقفلة

استمرار اغلاق المدن الكبرى

والذي يقال عن دمشق يقال عن حلب فالمدينة مغلقة والجيش يتولى الامن ولا يزال الموقف حرجاً . وما برحت نتائج الاضراب تزيد في شدة الازمة الاقتصادية الخانقة

احتلال المدينة عسكريا

واذاع قائد الجيش بلاغا هو نفس البلاغ الذي اذاعه في دمشق والصق البلاغ على الجدران واحتلت قوات الجيش دار الحكومة واخذ الفرسان يطوفون في شوارع المدينة واحيائها

اصابة غلام ارمني ووفاته

وحدث ان فريقا من الشباب قام بمظاهرة طافوا بها في انحاء المدينة الى ان وصلوا سوق الجديدة وأراد بعضهم الاعتداء على بعض الحوانيت التي لم يشترك اصحابها في الاضراب . وعند ذلك حضرت قوة من رجال الشرطة وحدثت مناوشة بين الفريقين انتهت باصابة غلام ارمني برصاصة طائشة فارق الحياة على اثرها

المحامون ينظمون الاحتجاجات

وقد نظم المحامون في حلب احتجاجا رفعوه الى المراجع المسئولة اشاروا فيه الى الحوادث التي تتوالى على البلاد والى الاجراءات الشاذة التي تقوم بها السلطات في البلاد . كما نظمت عدة مضابط وبرقيات وقعها التجار والاهالي احتجاجاً على الحالة الحاضرة

مصر

تمهيد للبدء في المفاوضات المقبلة

توجه اليوم رئيس الوزراء علي ماهر باشا و مصطفى النحاس باشا رئيس الوفد الرسمي والاستاذ مكرم عبيد و بعض اعضاء الوفد الرسمي الى سراي الزعفران بالعباسية لمعاينته وابداء الرأي في صلاحيته لاجراء المفاوضات التمهيدية فيه وقد علمت ان الرأي قد استقر على ذلك وستخصص احدى غرف الطابق الاول للمفاوضات وغرف الطابق الثاني لاعمال الكتبة والسكرتارين

علي ماهر باشا يجتمع باعضاء الوفد

وقد وقع الاختيار على الاستاذ عبد الرحمن فكري بك سكرتير مجلس الشيوخ ليتولى اعمال سكرتارية الوفد الرسمي اثناء المفاوضات وسيقيم علي ماهر باشا مأدبة غداء غداً دعا اليها اعضاء الوفد الرسمي وبعض الكبراء والعظماء

الحبشة

الطائرات الايطالية تفشل في محاولاتها

جاء في بلاغ حبشي ان الطائرات الايطالية القت قنابلها على دير الراهبات بالقرب من بحيرة حايك غير انها لم تسبب اية ضحايا في الانفس . وكذلك القت قنابلها على بعض السيارات الحبشية التي كانت متجهة الى ديسي فلم تصبها

استمرار تقدم الاحباش وتأخر الايطاليين

تقول المصادر الحبشية ان الاحباش نالوا فوزاً تاماً في المعركة التي دارت حول ماكال وتمكنوا من قطع الطريق نهائياً بين ماكال وعدوى وحاصروها من جميع الجهات حتى لجأ الايطاليون الى تموين حامية ماكال بالمظلات من الطائرات وبذلوا الايطاليون كل جهودهم لارجاع الاحباش عن طريق ماكال — عدوى غير انهم لم يصلوا الى نتيجة رغم استخدام الطائرات والمدافع الكبيرة وأنزل الاحباش خسارة فادحة بالايطاليين . كما ان الامطار الغزيرة عطلت جميع الحركات الحربية التي يقوم بها الايطاليون

اليابان

طائرات روسية تقذف جيوش اليابان

قام سرب من الطائرات بضرب الجيوش اليابانية المنشورية التي تقاتل القوات المنغولية وذكر اركان حرب الجيش الياباني ان هذا السرب تابع لقوات السوفييت الجوية

تركيا

تأجيل الحكم في محاولة الاغتيال

اجل الحكم في قضية التآمر على رئيس الجمهورية كمال اتاتورك وطلب فتح تحقيق جديد مع بعض متهمين آخرين

الارتيريا

استعداد انكلترا على حدود كينيا

اعلنت بعض المصادر ان الايطاليين يعملون في انشاء الطرق على طول المنطقة الشمالية المتاخمة لمستعمرة كينيا وقد اخذت انكلترا تعزز مخافرها على حدود كينيا وتحشد قوات كبيرة على حدود السودان

مزاعم الايطاليين عن معركة

جاء في بلاغ رسمي ايطالي ان اعظم معركة منذ احتلال الايطاليين لماكال بدأت في ١٠ شباط الحالي وانتهت اليوم ويزعم الايطاليون انهم تمكنوا من اجلاء الاحباش عن جبل انارادم وتركيز العلم الايطالي فوق هذا الجبل الذي يبلغ ارتفاعه تسعة الاف قدم .

الفرق بين عدد قوات الدولتين

ويقول البلاغ ايضاً ان هذه اول معركة وقف فيها الاحباش وجها لوجه امام جميع معدات الحرب الايطالية واشترك فيها ٧٥ الفاً من الايطاليين البيض ضد جنود الرأس مولوجيتا وزير الحربية وعددهم ٢٥ الفاً من الجنود النظاميين يعاونهم من ورائهم عدد يقدر بخمسين الفاً من الجنود غير النظاميين

شيء مما يزعمه الايطاليون

ويزعم الايطاليون ان خسائرهم تقدر بخمسمئة جندي من القتلى والف جريح من الايطاليين البيض وان خسائر الاحباش خمسة آلاف بين قتيل وجريح . ويزعمون كذلك انهم تقدموا عشرة اميال الى الجنوب من ماكال

انكلترا

تسعة الاف طائرة حربية لروسيا

جاء من لتوانيا ان اشاعة سرت بقوة غريبة مؤداها ان حكومة روسيا السوفيتية لديها في الوقت الحاضر تسعة آلاف طائرة حربية

السجناء يصنعون اكياس الرمل استعداداً

ادلى النائب سلتر في مجلس العموم البريطاني بتصريح اكد فيه ان المسجونين في السجون الانكليزية يقومون باعمال في غير اوقات العمل المفروضة عليهم في صنع ملايين من اكياس الرمل الصغيرة مما يدل على ان انكلترا تتأخذ الحيطة للوقت الحاضر

فشل المؤتمر البحري لتشبث الدول

في آخر الانباء ان المؤتمر البحري وصل الى النقطة الاخيرة فيما يتعلق بحمول البوارج الكبيرة فالامريكان يتشبثون في رفض كل تخفيض لحمولة قدرها ٣٥ الف طن ، بينما تظهر فرنسا استعدادها لقبول اية مفاوضة في هذا الشأن وتتوقع الاوساط السياسية فشل اعمال المؤتمر فشلا تاما في اواسط الاسبوع القادم

استقالة قاضي

علمت جريدة هابوكر ان القاضي فاليرو عضو محكمة مركزية القدس قد استقال من منصبه لاسباب مجهولة

واعظ بئر السبع

عين المجلس الاسلامي الاعلى فضيلة الشيخ علي النجدي واعظا عاما لقضاء بئر السبع وقد تبلغ امر تعيينه اليوم

مكان القاضي بودلي

انيط بالمستر كيري امر التحقيق في القضايا الجزائية في يافا بالوكالة عن الكومندور المستر بوديلي الذي ذهب الى لندن بالاجازة

شجعوا
مصنوعاتكم الوطنية

حول منصب القاضى

وردت على وكالة الدفاع في القدس البرقية التالية :

ان تعيين قاض يهودي لمركزية حيفا وعدم الالتفات لطلباتنا الحقة هضم لحقوق المسلمين. نحتج ونسجل ذلك على الحكومة . علماء : جمال الدين السعدي. رمزي سليمان . عزة مرشي ، محمد حفظي عبد الحميد . محمد بشير ادلبي

تجار : احمد العكي ، جميل نور ، اديب جرار ، ابراهيم حبشي ، علي فضه

تنقلات هامة في دائرة البوليس

قال مراسلنا في القدس : على اثر ترقية الميجر ساندرس مفتشا عاما للبوليس في نيجريا، تقرر اجراء التنقلات والترقيات الجديدة التالية : عين اللفتن رايس ، نائبا لمدير البوليس والسجون العام ، والمستر كنجزلي هيث نائباً لمدير المباحث الجنائية العام ، والميجور مانرو مديراً لبوليس اللواء ، والمستر كفراتا نائباً لمدير بوليس اللواء والمستر سيجرست مساعداً لنائب المدير

المحفل الماسوني

قال مراسلنا في القدس : أقام المحفل الاكبر الوطني الفلسطيني حفلة التنصيب السنوية فجرى تنصيب الدكتور يعقوب بك نزهة أستاذاً اعظم للسنة الثالثة وقد حضر الحفلة عدد كبير من الماسونيين من انحاء فلسطين . وبعد الحفلة اقيمت حفلة اخرى ساهرة

ابعاد وطنى من عمان

بلغنا ان حكومة عمان أبعدت الوطني الاديب السيد اسحق درويش بتهمة اثارة الشعب على الحكومه ومراسلتـه لبعض الصحف السورية وتحدث عن غور نمرين

وسياسة الابعاد التي لجأت اليهـا حكومة فخامة ابراهيم باشا هاشم في العهد الاخير ، سياسة لا تفيد بل تمكن الحايدين وخصوم الوزارة من نقدهـا والحملة عليها

مصادرة مناشير في الميناء

وزع امس عدد كبير من المناشير بتوقيع « محمد راغب قدوره » وعنوانها « شدوا الرحال ايها العمال — فقد فسحتم للعمال الصهيونيين المجال » . وقد استعرضت هذه المناشير حركات ونشاط العمال لهستدروت الاخير ، وغزوة العمال اليهود العمل العربي في ميناء يافا

وقد اراد موزعو هذه المناشير توزيعها في ميناء يافا فعلم بوليس الميناء بالامر فأحضر احد الموزعين الي مركز المديرية وكلف المستر « بوب » مدير الميناء هذا بان لا يوزع هذه المناشير داخل منطقة الميناء

كثرة اللصوص

سطا مجهولون على منزل محمد حسين احمد من قرية عاقر وسرقوا منه بعض الحلى . وقد اشتبه البوليس بشخصين فقبض عليهما ولا يزالان رهن التحقيق

طريقة جديدة للسلب

هبط يافا من عمان شخصان اسم الاول محمد عبد الله العقلى والثاني عبد المعطي حامد المطلق ، وقد ضاقت سبل الرزق في وجهيهما فعمدا الى طرق الخداع وقد صادف الاول شخصا يدعى فضيل طافش في سوق اسكندر عوض فطلب اليه ان يلحقه الى ارض البصة ليحمله بعض اشياء . فذهب معه هذا الى حيث يريـد الى ان دخل به بيارة آل بركات النائمة في طريق القدس — يافا وسأل الاول الثاني عما اذا كان يملك نقوداً فأجابه ان كل ما يملكه ١٥٠ قرشا فأخرج الاول من جيبه وقال له انها تحتوي على مبلغ ١٥ جنيهاً عثر عليها في الطريق ، وفي هـذه الاثناء وصل رفيق الشخص الاول « عبد المعطي » وتظاهر بأن محفظته فقدت منه فترك محمد عبدالله المحفظة بجانب فضيل طـافش وقبض منه الـ ١٥٠ قرشاً وسار في طريقه فلحق به رفيقه ثم اختفيا عن الانظار ، فأخذ فضيل المحفظة وفتحهـا فوجد فيها قصاصة بالية من « جريدة » فأدرك الدسيسة وذهب واعلم البوليس فنشط بالبحث عن الشخصين الى ان عثر عليهما واستـاقهما الى محكمة الصلح فحكمت على الاول بالسجن شهرين وبرأت الثاني لعدم توفر الادلة ضده.

كلمة طلاب

جاءت من الطالبين النجيبين السيدين محمد على الخليل ، وعبد الكريم صدقي عثمان ؛ كلمتان عنوان الاولى « حالة العرب فى فلسطين » والثانية تدور حول تعطيل الحكومة الصحف العربية ، والحجز على حرية الفكر فى هذه البلاد المنكوبة

وصول طيارين مصريين

وصل الى مطار غزة اول امس فريق من الطيارين المصريين وعددهم خمسة بقيادة الطيار الضابط خليل صابر الكاشف وبينهم الطيار السيد نوري حـلاوة والطائرة الانسة لطفية النادي وكانـوا على طائرات تابعة لشركة مصر للطيران وغادروا غزة الى مصر في نفس اليوم.

حادث قتل

قال مراسلنا في القدس: بينما كان احمد عثمان ابو مطر من قرية بيت عنان نائما ليلة امس الاول في داره مع زوجته اذ بشخص يدعى محمود حسن طه من بيت ربا يقرع الباب ويطلب منه الخروج ليكلمه في امر وما كاد يخرج من باب الدار حتى فاجأه محمود باطلاق رصاصتين عليه من مسدس كان يحمله فأخطأته رصاصة واصابته اخرى فأردته قتيلا ولما نمى الخبر الى البوليس حضر فايز بك الادريسي مع قوة من رجال البوليس الى مكان الحادث وبالتحقيق اعتقل القاتل وزوجة القتيل.

كلمة تقدير

جاءتنا من السيد كامل الاكحل كلمة تقدير للحفلة التي اقامتها مدرسة شبان النهضة الاسلامية على مسرح المدرسـة الارثوذكسية في يافا مساء الخميس الماضي، واصفاً لنا ما لقيته تلك الحفلة من نجاح الممثلين وتقدير الجموع التي احتشدت في تلك المدرسة ، لمشاهدتها.

مقال عجيب دعوة لبنان لتعلم

اللغة العبرية بسرعة !!

عقد الادون ايتمار بن آفي الكاتب الصهيوني المعروف مقالا في جريـدة دوار هايوم حول توحيد الجهود (كذا) بين لبنان وفلسطين وتعليم اللغة العبرية في لبنان قال فيه :

« كتبت كثيراً عن المصادفـة العجيبة التي تسير بها الامتان لبنان واليهود نحو الاستقلال والحرية (كذا) كما كان ذلك في ايام داود وسليمان وحيرام . ونحن نرغب ان نوجد ميثاق اخاء جديد يسعى اليه اللبنانيون واليهود

ايجوز لنا ان ننسى تلك الايام السوداء التي مني بها وطننا القومي يوم ان وقف البطريرك الماروني يدافع عنا؟

ثم ايجوز ان ننسى أن شباب اليهود يقابلون دائما بكل ترحاب في لبنان وانهم يجدون ايدي تمد لمصافحتهم في كل مدينة او قرية في لبنان ؟

اننا نريد ان نوجد وحدة تامة بين فلسطين اليهودية ولبنان المسيحي ولكننا لا نقصد من هذا الاتحاد هضم حقوق المسلمين فنحن كاللبنانيين نسعى الى تكوين الوحدة الثلاثية بين فلسطين اليهوديـة ولبنان المسيحي وبلاد العرب الاسلامية (كذا) هذا الاتحاد الذي لا شك انه يدر الخير والبركة على بلاد الشرق الادنى ، في جميع الاقطار العربية ! »

ثم استطرد : « وهنا اطلب من رئيس جمهورية لبنان الجديد ان يسمح لي بان اصارحه بانه قد حان الوقت لان يحاول ابن لبنان المسيحي ان يحيي لغة كنعان اليهودية في بلاده كما احييناهـا نحن في بلادنا !(كذا)

وقد فكر في هذا الامر احد كتاب لبنان الكبار واسمه خير الله (من هو؟) وبدأ يحيى اللغة العبرية بين اخواننا في لبنان ولكن الموت عاجل هذا الكاتب ولذلك فنحن نطلب ان يسعى اللبنانيون لتعلم اللغة العبرية في الحال ...

لقد اوجدنا في جامعة القدس معهداً خاصاً لتعليم لغة محمد وهرون الرشيد، ولماذا لا يتقدم الرئيس اده لينشىء في جامعة بيروت معهداً لتعليم لغة حيرام؟

سيقولون ان كلامي هـذا يعد في الاحلام ...لا بأس!

فهل لحياتنا لذة بدون الاحلام ؟! »

تل أبيب المدللة !

تقول الصحف اليهودية ان الحكومه ستشترك فى ميزانية بلدية تل ابيب بمبلغ اربعين الف جنيه . ولكن اعضاء البلديه يريدون اكثر من هذا المبلغ . وقد انتهت البلدية من وضع ميزانية السنه القادمة وهي تبلغ نصف مليون جنيه !

المحكمة المركزية فى طبريا

تشكلت اليوم المحكمة المركزية المؤلفة من المستر ادواردز والقاضيين زكي بك التميمي ورفيق بك ابي غزالة ونظرت فى بعض قضايا لم يبت النظر فيها

ونظرت فى قضية محمود ابي راضي وحكمت عليه بالسجن سنة

. . .

من هو
معروف البدوي؟
؟؟؟

لزقة راديوم
تشع الحرارة والصحة والشفاء
تحضير معامل الن وهنبريس في لندن

هذه اللزقة الانكليزية الجديدة هي افضل اللزقات واضمنها للشفاء : ضعها مكان الالم فيزول حالا

لزقة راديوم تقوي الظهر وتشفي الوجع بوقت واحد وهي مفيدة ونافعة جدا لشفاء اللمباجو ووجع الظهر والروماتزم وتصلب العضلات

لزقة راديوم تشع حرارة بواسطة المواد الطبية فيها وتجذب الدورة الدموية الى موضع الالم فيزول الاحتقان وتذوب الرواسب التي في العروق والعضلات فيزول الوجع بسرعة

Radium Plaster

RADIATES HEAT, HEALTH & CURE

الوكلاء والمستودع : الشركة المصرية البريطانية التجارية مصر والاسكندرية

فرع فلسطين فى شارع ظريفة فى يافا

تلفون ١٠٦٢

اخطار لتنفيذ حكم

٢١٥ـ٣٤ : دائرة اجراء الرملة

الى : عبد الحميد سعد الدين شهاب من الرملة

طبقاً للحكم الصادر ضدك من محكمة صلح الرملة . لصالح الحاج يعقوب حمادة من الرملة . نبلغك بان تدفع المبلغ المطلوب منك البالغ ٧٣ جنيها و ٤٥٥ ملا برهة ثلاثين يوما من تاريخ النشر ، وبعكس ذلك يصير قيد ملاك النازل بالمزاد العلني على اسم المزاود الاخير محمد افندي سيف الدين الحسيني بمبلغ ٣٥ جنيها فلسطيني بدون انذارك مرة ثانية

فى ١٦ — ٢ — ٣٦

مأمور اجراء الرملة
امين المهتدي

الشركة الزراعية التجارية ا. هورفيتش و ٥٠ سيمون

تقدم للمزارعين اسمدة كيماوية عظيمة الفائدة :

١ - سوبر فوسفات مركز.
٢ - اغروفوس.
٣ - نترات الصودا اركاديان .
٤ - سلفات البوتاس.

يافا : ٨ شارع يافا — تل ابيب
حيفا : شارع الملوك — تلفون ٩٩٠

* جرب هذه الاسمدة كبار الزراع فأعطت نتائج مضاعفة
* التحليل الكيماوي أثبت أنها الاسمدة الصالحة لتربة فلسطين
* كان لهذه الاسمدة نتائج باهرة فى زيادة الزهر واصلاح الارض
* لدى الشركة شهادات من أوساط زراعية ممتازة بجودة انواع سمادها

الوكيل الوحيد في يافا

نعيم أبو ضبه مدير المكتب الفني الزراعي

شارع جمـال باشا

اصبح عمه سهلا فسمن

ثم تعاطى كروشن فنقص قياس خصره عشر سنتمترات

اتضح لهذا الرجل ان العمل السهل على الاقل ضرر واحد وهو السمنه وقد كتب الينا ما يأتي: — « بعد ان تعودت على العمل الشاق سنوات عديدة قمت بشغل فابتدأت اسمن وكان وزني ٨١ كيلو فاصبح بعد ان قضيت سنتين في عملي الحالى ١١٧ كيلو. ثم تعاطيت كروشن مدة ١٢ شهراً متناولا منه مقدار نصف ملعقة شاي في الماء الساخن في الصباح فنقص وزني الى ٩٩ كيلو وصرت احنى جسمي كما كنت احنيه قبل ان سمنت. والاغرب من هذا كله انى لم اغير نظام غذائي كمية او نوعا. وقد نقص قياس خصري ست بوصات على الاقل » ا. ف

ان جرعة كروشن الصغيرة اليومية تمكن الاعضاء من القيام بعملها بانتظام كل يوم وتبعث فيك الحياه والعزم فلا تشعر الا وقد اصبحت نشيطا وتلو ذلك نقص وزنك بطبيعة الحال.

رقم ١٢

النادى المصرى في القدس

فيما يلي الكتاب الذى ارسل من دائرة حاكم اللواء بالقدس الى هيئة النادي المصري :

جواباً على تحريركم بتاريخ ٢٩ كانون الثاني الماضي اتشرف باعلامكم وصول بيانكم في شأن تأسيس ادمصري بالقدس حسب نص المادة السادسة من قانون الجمعيات العثماني

١— اسم الجمعية : النادي المصري بالقدس .

٢— عنوان الجمعية : ٦٦ شارع يافا القدس صندوق بريد رقم ١٠٠٧

٣— مركز الجمعية الرئيسي : مدينة القدس .

٤— غرض الجمعية : تقوية عرى التعاون والاخاء بين المصريين

٥— المديرون المسئولون :

الدكتور احمد عبد العال رئيس ، امين سليمان وحبيب حنا : نائبا رئيس ، عزيز يوسف جرجي خياط : سكرتير ، رضا مسعد دوس : امين صندوق ، جرجي عبدالمسيح ومحمد واصف وتوفيق حداد وعثمان حسن الازهري وحسان رحاب وعبد السيد برسوم واحمد ابرهيم الهلالي ومحمد حسنين طولان وابراهيم السيد وهندي مرقص وعبده محمد المصري مختار المصريين — ومحمد حسين العربي : اعضاء .

وبموجب نص المادة السادسة من قانون الجمعيات العثماني المذكور يجب عليكم نشر هذا الاعلان في احدى الجرائد المحلية على ان تراجعوا هذا المكتب في أي تغيير فى القوانين او في هيئة الجمعية الادارية

عن الحاكم الاداري
لواء القدس

شجعوا المصنوعات الوطنية

الناصرة

على حساب الفلاح

ترغب الحكومة في زرع احراش في قرية صفورية ، ولما كانت هذه القرية لا يوجد فيها من الاصل احراج فالحكومه تعمد لايجاد هذه الاحراج في اراضي الفلاحين الفقراء التي هي مورد رزقهم في الحياة وهذه الاراضي مطلوبة باسمائهم ، وهم يرغبون في بقائها بايديهم لا ان تستعملها الحكومة احراجا . مما اثار له الاهالى هناك واعتبروه اجحافاً في حقوقهم ولا نعلم اذا كانت الحكومة ستبقى مصرة على هذا الطلب ام انها تغير فكرتها ازاء ما تجده من حزم الاهالى امام هذا الامر ، وربما عدنا لمعالجة هذا المشكل في رسالة ثانية.

حادث له أثره

راجت اشاعة مفادها ان سيادة المتربوليت حجار قدم الناصرة يوم الاثنين الماضي وغادرها تواً الى القدس مع احد احصائه بعد الظهر الساعة الثانية . وذلك لاجل انهاء معاملة بيع الاراضي ملك سيادته في هذا القضاء مما يثبت ما كتبته « الدفاع » قبل ايام عن ضياع باقي الاراضي التابعة لقرية دبورية . فاذا صح هذا الخبر الذي نرتاب كثيراً في صحته كان معناه ضياع صفقة كبيرة من الاراضي العربية مما يأباه سيادته ولا يوافق عليه مطلقا . وعسى ان نسمع كلمة من سيادته في هذا الموضوع سلباً او ايجابا لكي تهدأ الافكار القلقة من جراء هذا الحادث ، وانا لا ازال مجداً في تقصي اوفى المعلومات عن هذا الحادث لموافاة قراء « الدفاع » بها في عدد آخر

اجتماع المعلمين

جرى الاجتماع العام الذي ذكرت عنه قبلا على صفحات هذه الجريدة لكافة معلمي اللواء الشمالى وقد حضره عدد كبير من الاساتذة وتناول الاجتماع القاء محاضرات علمية وزراعية ، وصحية والبحث ايضاً في بعض نقاط حقوقية تتعلق بالاساتذة والادارة . . .

هل صحيح ؟

اذا تحيزت الحكومة لليهود لا يعتبر ذلك امرا غريبا ولا يختلف فيه اثنان كذلك اذا قام اليهودي مدافعاً عن اخيه اليهودي كجماعات فهذا يعرفه الجميع أما كاشخاص يساعد بعضهم بعضا على سمع ومرآة من الحكومة فهذا هو الغريب ، وهذا ما اكتب عنه الآن فالناصرة قبلا كان يشغل رئيس دائرة النافعة فيها عربي ، ثم ابدل بانكليزي ، واليوم بيهودي أي من سيد الى مستر الى ادون وهذا الادون كما قيل لنا يريد ان يعرقل اعمال العرب ويسهل مهام ابناء جنسه اليهود مع انه في بلاد كلها عرب ، والان ونحن نكتب هذه الكلمة لدينا معلومات كثيرة عن موقفه نرى من الواجب التثبت منها اولا . ولذا نرجيء هذه الى رسالة قادمة

تفقد المدارس

قدم الناصرة متفقداً كل من مدير المعارف المستر بومن . والمستر ستيوارت مدير قسم الفنون والصنائع وقد تفقدا مدرسة الحكومة بالناصرة وسرا كل السرور مما شاهداه وغادرا الناصرة بعد اقامة قصيرة

اقتراح مفيد

راجعني احد الافاضل في ان انشر له على صفحات « الدفاع » هذا الاقتراح ، لعله يلاقي عند هيئاتنا المختصة قبولا وارتياحاً :—

تنظيم أرباب الحرف والصناعات ، وتأليف نقابات لها ، ثم قيام هيئة عامة تشرف عليها وتدير شؤونها ، وتتقاضى من كل عضو مبلغاً زهيداً يساعد على تأسيس مصانع ومتاجر تغنينا عن البضائع الاجنبية ، وتحول دون تسرب اموالنا الى ايدي الخصوم ، الذين يشترون باموالنا اسلحة ليحاربونا بها ثم ايجاد هيئات منظمة تشرف على هذه الحركات الاقتصادية والوطنية التي تدع الحكومة تنزل على مطالب الشعب وارادته ، بدون تردد او تسويف !

نابلس

اسم الصابون النابلسى ومعرض مصر

ابرق اليوم رئيس غرفة تجارة نابلس الى سعادة مدير المعرض الزراعي المصرى وسعادة وزير التجارة والزراعة في مصر البرقية الاتية اصحاب معامل الصابون في نابلس يلفتون نظر حضراتكم الى ما نشأ من الاضرار لبضاعتهم من اقدام اصحاب معامل الصابون في مصر من طبع كلمة « نابلس » على صابونهم وعرضه في واجهة المعروضات وما ينطوى تحت هذا من الغش للجمهور وامتهان لكرامة الصناعة المصرية . نرجو اصدار امركم بتدارك هذا الامر قبل العرض »

وابرق ايضا الى رئيس لجنة التجارة والصناعة في القدس البرقية التالية:

الصابون المصري الذي عرض في واجهات معرض مصر مطبوع بكلمة (نابلس) اصحاب معامل الصابون يلفتون نظر حضرتكم لهذا الامر المضر ببضائعهم . ابرقنا لجناب مدير المعرض ووزارة التجارة والزراعة بمصر فى الامر . نرجو من سعادتكم التوسط مع اولي الشأن بتدارك هذا الامر قبل العرض

اعلان من عكا

ان حصتي الارثية من المرحوم والدي جورج حبيب حوا هي السدس في جميع متروكاته المنقولة والغير منقولة بموجب حكم مكتسب الدرجة القطعية وبما ان ايراداتي تعتبر من تاريخ وفاة والدي في ١٦ آب سنة ١٩٢٨ فاني اعلن للعموم اني وكلت زوجي الياس ملكي وكالة مطلقة له ان يتصرف بحصتي كما يشاء وكل مستأجر لا يدفع له الايجارات القديمة والجديدة اعتبره مسئولا والمصاريف التي تدفع عن هذه الاملاك بدون علم موكلي لا اقوم بها ولاجله صار اعلان ذلك .

١٤ — ٢ — ٣٦ عكا

ملفينا ملكي

نفي تهمة

كانت الحكومة قد اتهمتني بانني شيوعي ونظراً لما فى هذه التهمة الخطيرة في نظري من اسقاط لمركزي وانا ابن عائلة معروفة بثروتها وانا على الاخص بعيد عن هذه التهمة بعد الارض عن السماء ولم اكن في يوم ما قريبا من هذه الفكرة ابدا ولم يخطر ببالي ان اعتنق هذا المبدأ الذي لا نفع فيه لبلادي لذلك فانني اعلن انني بريء من هذه التهمة واني لا امت الى الشيوعية بصلة والسلام

احمد
طاهر بامية

السيارة الوحيدة الرخيصة الكاملة

ويلز ١٩٣٦

١ - قد اتسع هيكلها
٢ - زيد في جمال رونقها
٣ - زيد في قوتها ومتانتها

ويلز ١٩٣٦

اصبحت عن جدارة نموذجا لما وصل اليه العلم والذوق من اتقان وقد ادخلت وسائل جديدة للتوفير والراحة

تعرض حاليا في محلات الوكيل العام لفلسطين وشرقى الاردن

سبيرو حبش

يافا: شارع يافا—تل ابيب تلفون ٦٤٨ . يافا — حيفا: شارع يافا عمارة عصفور . تلفون ١١٠٧— حيفا

وكيل منطقة القدس جميـــل حلبي تلفون ١٢٢٥

ماذا تسمع اليوم

عن محلات السادة دجانى اخوان

يافا — تلفون ٧١٦

الاثنين ١٧ شباط سنة ١٩٣٦

٧٫٠٠	صباحا تمرينات رياضية — عبد المنعم مختار افندي
٧٫١٥	صباحاً قرآن كريم — الشيخ على حزين
٨٫٠٥	ختام
١٠٫٠٠	حفلة موسيقية غنائية — حسن اللواني وفرقته
١٠٫٣٠	كمان منفرد — فاضل شوا
١٠٫٤٠	حفلة غنائية موسيقية — الآنسة سعاد زكي وفرقتها
١١٫١٠	ختام
٢٫٠٠	اسطوانات مختلفة
٢٫١٠	موسيقى الجيش
٢٫٤٠	النشرة الاخبارية والنشرة التجارية الاولى
٣٫٠٠	وزارة المعارف العمومية — اذاعة المدارس الثانوية
٣٫٣٠	وزارة المعارف العمومية — اذاعة المدارس الابتدائية
٣٫٣٥	تاريخ حدائق الحيوانات بمصر
٤٫٠٠	وزارة المعارف العمومية — اذاعة المدرسين ومعاهد التربية
٤٫٤٠	ختام
٥٫٣٠	قرآن كريم — الشيخ محمد عكاشه
٦٫٠٥	اسطوانات متعددة
٦٫٣٠	حديث الى الاطفال — أبلا زوزو
٧٫٠٠	النشرة الاخبارية والنشرة التجارية الثانية
٧٫٢٠	حديث — المعرض الزراعي الصناعي الخامس عشر — حضرة صاحب العزة فؤاد بك اباظة
٧٫٣٠	ازجال — الاستاذ محمد يونس القاضي
٧٫٥٠	اسطوانات — ما يطلبه المستمعون
٨٫٥٠	حفلة موسيقية غنائية — عزيز عثمان وفرقته
٩٫٤٠	حديث عهد القوة في دولة بنى امية
١٠٫٠٠	حفلة موسيقية غنائية — عزيز عثمان وفرقته
١١٫٠٠	السلام الملكي — ختام

اعلان

مصلحة البريد والتلغراف

عطاءات لاجل دوزان (تصليح) بيانو كبير في مكتب الاذاعة في شارع مأمن الله بالقدس

ستقبل العطاءات لدوزان (تصليح) البيانو الكبير الموجود في مكاتب الاذاعة الكائنة في شارع مأمن الله بالقدس .—

(١) ثلاث مرات في الشهر لمدة سنه .

(ب) في مناسبات خصوصية حسب الطلوب وباجرة معينة لكل مناسبة .

سيطلب من المدوزن (المصلح) ان يقوم بتصليحات صغيرة .

ويجب ان ترسل العطاءات بغلافات مقفولة موضحاً عليها « عطاءات لاجل دوزان (تصليح) بيانو كبير » وتودع البريد في اوقت كي تصل الى مكتب مدير البريد العام بالقدس عند ظهر ٢٤ شباط ١٩٣٦ .

وسيكون لمدير البريد العام الحق بقبول او رفض اي عطاء ولا تعتبر العطاءات المرسلة تلغرافياً .

مكتب البريد العام : القدس

١٤ شباط ١٩٣٦

دخنوا السجاير التركية الفاخرة

المصنوعة من اجود التبغ التركى

الجودة

الوجاهة

الاتقان

جميع هذه الاصناف تجدها في السجاير التركية

الاصناف : جوكيه كلوب . ياووه . يكي تورك غازي . بتيجه . خانم اكسترا . ايكنجي

الوكيل العام

يوسف البينا

لدفاع ـ يوم الاثنين في ٢٤ ذي القعدة سنة ١٣٥٤ و ١٧ شباط ١٩٣٦

صاحب الامتياز والمحرر المسؤول ابراهيم الشنطي

مدير الادارة شوكت حماد

رقم التلفون ١٠٧٥ و ١١٨٧

الدفاع

جريدة يومية سياسية مصورة

العدد ٥٣٤ ـ السنه الثانيه

ادارة الدفاع في عمارة حزبون شارع جمال باشا ـ يافا

العنوان البرقي: الدفاع يافا : ص . ب ٢٥٥

	عن سنة	عن نصف سنة
قيمه الاشتراك في فلسطين	١٥٠	٨٠
في الخارج	٣٠٠	١٦٠

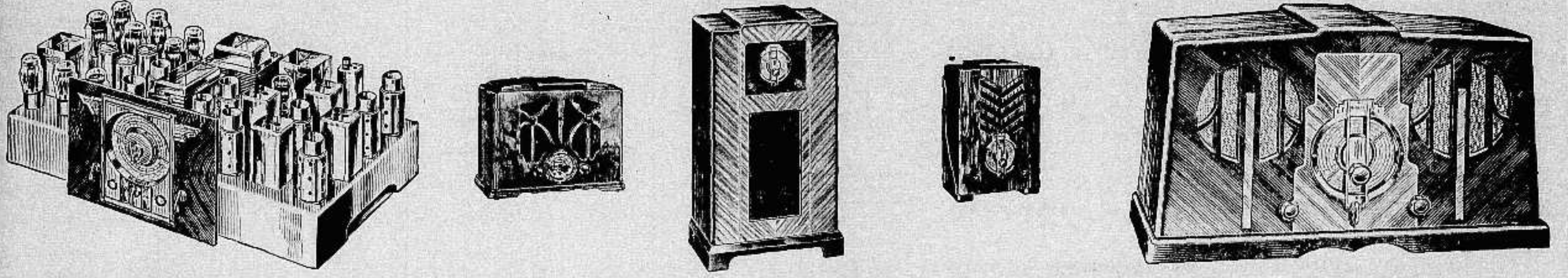

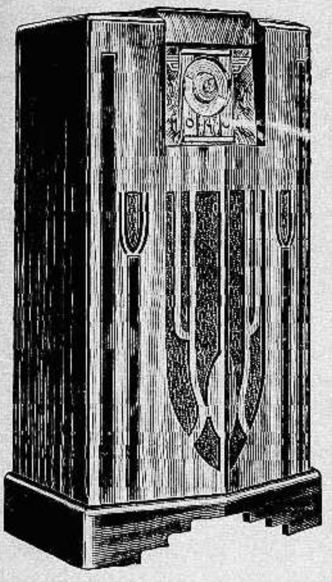

معرض عام ١٩٣٦

لاحدث ماتوصل اليه اختراع العقل البشري في صلابة ودقة ماكنات الراديو

R A D I O

ميدويست
MIDWEST

ر ا د ي و

الماكنة التي توصلك بشتى انحاء العالم وتسمعك الاغاني والموسيقى والمحاضرات العربية والافرنجية وتنقل اليك وانت في مكانك اهم واسرع الاخبار العالمية

تباع على موديلات واحجام مختلفة من ذات ٥ لامبات الى ١٨ لامبة

الوكلاء العموميون

يافا ـ شارع الملك جورج **توفيق والياس ايوب** تلفون ٦١٨ يافا

تنبيه : ـ يطلب وكلاء لبلدان شرقي الاردن

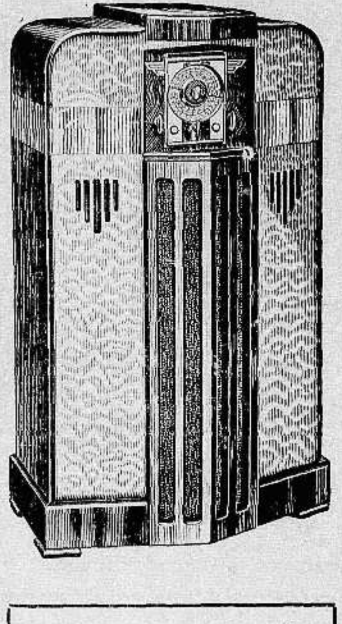

تنبيه : ـ يطلب وكلاء لجميع مدن فلسطين

حبوب اورشيتونين

اختراع حديث لتقوية الاعصاب وتجديد الشباب

علاج حيوي كيماوي لمعالجة الشيخوخة التناسلية والعنانة وضعف التناسلية

ان افضل العلاجات في معالجة هذه العلة المضنية هو ما بني على تقوية جهاز التناسل الحقيقي في الرجل هذا العضو الذي ثبت منذ زمن ليس بالقريب أنه عدا عن افرازه الحوينات المنوية (سيرماتوزوئير) له مفرز داخلي خاص يؤثر في أحوال الشخص النفسية وفي نموه الجسماني وفي قواه العصبية ، وأن العنانة والضعف التناسلي تعود معظم أسبابهما الى نقص هذا المفرز وهو (الهرمون التناسلي) الذي لا يزال العلم الخاص يجهل حقيقته ولكنه يعرفه حق المعرفة بآثاره ، فالمرزوأ (الهرمون) اذن مادة نجهل جوهرها وإنما نستدل على وجودها بتأثيرها وفعاليتها وذلك بواسطة التجارب والاختبارات العديدة على الحيوانات ولا سيما القردة الكثيرة الشبه بالانسان ، فاذا ما نفذت هذه المادة الجوهرية التي يتوقف عليها حسن قيام الاعضاء التناسلية بوظيفتها ، كان على الطبيب المداوي أن يعوض البدن ما يقوم مقامها ويفعل فعلها هذا ما اتجهت اليه أفكار الاطباء الاخصائيين باعضاء التناسل منذ أمد بعيد وقد توالت جهودهم وتتابعت تحرياتهم الى أن توصلوا (بفضل الاختبار في الحيوانات) لاقتطاف ثمرة مساعيهم بايجادهم جواهر كيماوية حيوية تؤثر في الجهازين العصبي والتناسلي معاً فتقوي هذا وتنبه ذاك ، فاصبح العالم يجد أمامه اليوم هذا العلاج الحديث الذي أسموه (أورشي تونين) ويستدل على مفعوله من اسمه ومعناه (المقوي الخصوي)

وأن فائدة هذا العلاج الثابتة علمياً وعملياً فهو يقوي الخصية على عمل الحوينات المنوية وينبه الجهاز العصبي . ففائدته إذن مضاعفة : يزيل العنانة ويقوي الباه

وعدا عن هذا وذاك ، ونظراً لان العنانة والضعف التناسلي هما مرضا الشيوخ ومرض الذين يبكرون في شيخوختهم ويهرمون قبل أوانهم من الشباب المنهمكين ، فقد أضيف الى (الاورشي تونين) جواهر أخرى من خاصتها تقوية الدم ليكون هذا صالحاً لتغذية الخصية والجهاز العصبي

مستودع الادوية الوطني الفلسطيني ـ ٢٥ شارع بسترس ـ يافا

و يطلب من مستودع قباله وصباغه في يافا

[redacted] بثمانية جنيهات فقط

ما هو ؟ [redacted]

راديو لورنس لعام ١٩٣٦

آخر موديلات المانية

الذي شق طريقه وحاز

على الشهرة العالمية

تجدوه في محلات

دجاني اخوان

يافا ـ شارع الاسعاف تلفون ٧١٦ ص. ب ٣٥٥

اعـــلان

تعلن نقابة عمال البناء العربية بيافا وضواحيها بانها مستعدة لاخذ مقاولات العمارات وايضاً مستعدة بان تقدم جميع الارشادات اللازمة لاصحاب العمارات عن العمال الذين يحتاجون اليهم من بنائين ومورقين وبلاطين ودهانين مع تقديم كفالات عنهم

المخابرة مع رئيس النقابة الحاج علي ابو غبن بعمارتها الواقعة بشارع البطمة بعمارة شعبان

الانقلاب الحديث في عالم الطباعة

ستشاهدونه في

مطبعـــة

الدفاع

التجارية

اكبر استعداد طباعي عصري

والتجربة اكبر برهان

issue no. 535 missing

18.2.1936

يافا ـ يوم الاربعاء في ٢٦ ذي القعدة ١٣٥٤ ـ الموافق ١٩ شباط ١٩٣٦

صاحب الامتياز والمحرر المسؤول ابراهيم الشنطي

مدير الادارة شوكت حماد

رقم التلفون ١٠٧٥ و ١١٨٧

الدفاع

جريدة يومية سياسية مصورة

➤ العدد ٥٣٦ ـ السنه الثانيه ➤

ادارة الدفاع في عمارة حزبون شارع جمال باشا ـ يافا

العنوان البرقي : الدفاع يافا : ص . ب ٢٥٥

	عن سنة	عن نصف سنه
قيمة الاشتراك في فسطين	١٥٠	٨٠
في الخارج	٣٠٠	١٦٠

سوريا فى اليوم الواحد والثلاثين من إضرابها العظيم ☆ تصريحات للمفوض الفرنسى ☆ أين نفى الزعماء ☆ الحالة على حدود ليبيا ☆ فوز الشيوعيين فى إسبانيا

١ ـ دائرة المعارف فى حاجة الى انقلاب
٢ ـ عندما يكون الشباب عبء شر على امته

تتيح لنا الظروف الحاضرة بحث موضوع المعارف من جديد . فالذي لا ريب فيه ان هذه الدائرة من النقص في نظامها ، وبرنامجها ، ورسالتها بحيث تحتاج الى انقلاب لا مجرد إصلاح وواجب ان يكون على رأس المؤسسة شخصية وطنية متعامة ، تسير فى ادارة التعليم بوحي من مصلحة البلاد ، ومستقبل ناشئتها، لا بوحي من حزبية مظلمة الجوانب ، تكون المقبل من هذه الامة دون قبيل . وهذه الشخصية تستطيع ان تقوم بما قام به علي ماهر فى مصر ، من إصلاح يحتمه مستقبل الوطن ، وكرامة العلم .

ويكون للاخلاق ، والاهلية ، الحظ الاوفر في اختيار الاساتذة . فتنبذ المحسوبية والنظام الذي يشعر المعلم بانه اداة مسخرة ، فاقدة الشخصية ، اذا لم يرض شخصاً او جهة ما اصبحت وظيفته فى خطر الضياع ، او تعرض لنقل من مكان الى آخر . ثم يكون البرنامج شاملا الحقوق الثلاثة : حق الوطن ، وحق الشخص ، وحق العلم . فينشأ في البلاد جيل محب لوطنه ، رحيم به ، قوي الشخصية ، يسير جنديا يحمل رسالة الثقافة فى البلاد .

دائرة المعارف لا تعدو كونها مصانع ، كما أسلفنا ، مر أرآ فيها آلات فقط ، اما الروح فلا تجد لها نسمة تشعرك ان هناك انساناً من لحم ودم ونفس ، بل مجرد آلات تسير على وتيرة واحدة ، بعيدة عن يد الصالح ، وبد الضمير الحي . وقد اساء هذا النظام الى البلاد اساءة كبيرة ، فقد اصبح واجبها ان تؤدي للاساتذة والمشرفين على التعليم رواتب ، ثم لا تتلقى منهم الا ناشئة مفقودة الشخصية ، تعد نفسها للوظيفة التي تميت الروح ، وتسلب الطالب ما يتمتع به زميله فى انكلترا ، والمانيا ، وايطاليا من اعتزاز ، واخلاق على دعامتها يقوم بناء الامة حافلا ، يدعو الى التفاؤل والاستبشار

. . .

في عدد أمس أن شابا كان يمتطي سيارة والى جانبه فتاة وهو فى حالة سكر شديد نجم عنها حادث صدام . وقدم الشاب الى محكمة صلح يافا ، فأسمعه القاضي كلاما موجعاً . وقد ابينا ان نعرف اسم الشاب من محرر هذه الجريدة المحلي ، تجنبا لالم ، أو غصة

وفى الايام الاخيرة كثر مثل هذه الحوادث التي لا تبعث التفاؤل في هذه الامة . وسبب تلك الكثرة المال الوفير الذي أغدقه الوضع الشاذ على افراد معدودين لهم مساحات واسعة من الاراضي . نقول هذا ولسنا نعلم وضعيه الشاب اتهم ، فقد يكون أبعد ما يكون عن هذا القول . لكن المهم فى الموضوع اننا نشاهد زرافات من الشباب جنوا بالسيارات الفخمة جنونا أجهز عليه المال الوافر الذي يجعل هؤلاء الشباب يبحثون عن الملذات ومطالب الجسم ، دون الاهتمام بغايات الحياة الفاضلة الوطنية وهي اسمى كثيراً من الشبع ، واللبس ، والتبذير

وسمعنا ان جماعة من اليهود اخذوا يمتطون دراجاتهم يلحقون بهؤلاء الشبان الذين يصطادون الفتيات اليهوديات . وسمعنا عن حوادث كثيرة كان فيها الصفع واللطم ، وحتى الركل بالارجل . فهل هذا هو مبلغ اهتمام الشباب العربي ببلاده المجروحة ؟ أهذه هي رسالة الشباب العربي في تحرير بلاده ، والعمل على دفع الخطر عنها ؟ إن من سيئات الوضع الشاذ ايجاد نوع من الشبان تراهم فى سياراتهم في عيون تقفز على هذه وتلك ، وفي كلام مضطرب ثلثه عربي وثلثه انكليزي وثلثه الثالث يهودي ـ ولكنهم مع ذلك لا يحسنون واحدة من هذه اللغات عافيها الغتهم !

هؤلاء الشبان عبء ثقيل على امتهم يزيدها سوء حال ، وضعفاً وانقياداً الى اليأس . ومثلهم في بلدان اخرى يسخون بالمال في سبيل انقاذ الوطن ، ويسخون بغير المال ، وبما هو اشرف منه .

والشباب الذي لا يحمل مسئولية وكرامة يهون عليه هدر كل شيء في سبيل غاياته التي لا تشرف ويصبح محدود الافق ، كثير العناية بنفسه ، انانياً جباناً ، مسلوب الارادة . واذا بلغ هذا الحد اصبح وجوده خطراً على امته . عكس الشباب الذي ترفعه تربية عالية ، وتعليم كامل ، وواجبات تسمو به درجات عن الحيوانية والتفكير المحدود المشغول بالجسد من أكل ، وشرب ، وتلذذ دون تلك الاعتبارات التي تميز الشباب عن الشباب ، والرجال عن الرجال .

على ان حالة الغنى طارئة . وسيأتي يوم يحاسب فيه الزمن العادل هؤلاء الشبان ، ويعرضهم لامتحان قاس ، صارم ، لا تنفعهم فيه تلك الرخاوة ، وذلك المجون .

ابراهيم

في كلمات موجزة

ابنه قاهر المحيط

عادت الصحف فأكدت ان هذا الطفل حي ، وانه في كوخ صغير مع مربيه في كندا . واكبر الظن ان الكولونيل لندبرغ وزوجته سوف لا يعود عليهما هذا الخبر باكثر من الذكرى الاليمة ، وهما في عزلتهما فى بلاد الانكليز . ولقد اضطرت تلك الحادثة البشعة قاهر المحيط الى الاحتماء بالنظام الانكليزي ، وهجر بلاده ، فراراً من نكبة جديدة يتعرض لها طفله الثاني . وفي ذلك من الفضاضة لامريكا ما يحزن الاميركان اليوم ، لاسيما الرأي العام الساخط على عادة خطف الاطفال ، وقتلهم

والذي دفع الى خطف طفل الطيار الطمع ، وحب المال وهذا بالطبع نتيجة تدهور ذريع فى الاخلاق . لان السكين التي تمر بها يد على رقبة طفل لاشك انها تهتز وتصيبها قشعريرة . ولا شك ان اليد القاتلة مجرمة لا سبيل الى اصلاحها إلا بنزعها جبهامن الوجود ، واسدال الستار على فعلته ، لئلا تتأذى منها قلوب آدمية رحيمة .

وعادة خطف الاطفال رذيلة شاعت في اميركا . مردها ذلك الضعف الاخلاقي الذي اصاب الناس بعد الحرب العامة . فان أولئك الذين يقدمون على هذه النقيصة جبناء ، لم يستطيعوا جمع المال من وجوه مشروعة ، فراحوا يجمعونه عن طريق تهديد ارواح بريئة في مثل براءة الحملان ، بالقتل . أو هم جناة استسلموا لشهوات مجنونة لا يشبعها إلا المال الوافر ، الذي يعجزون عنه ، فيلجأون اليه عن طريق النهب واللصوصية . أو هم ابناء الجانب السيء القبيح من هذه المدنية أو هم كل اولئك جميعاً !

« الباحث الصغير »

الخطر الايطالي على مصر

الاستعدادات البريطانية في الصحراء
بناء المتاريس وحفر الخنادق ومد الاسلاك

تقوم القيادة البريطانية في مصر بتدابير عسكرية هائلة على الحدود الغربية بعد إذ حشدت ايطاليا على حدود ليبيا قوات عسكرية اعتبرها الانكليز خطراً على المصالح البريطانية ، ليس فى مصر فحسب ، بل وفي السودان وغيره الى درجة اصبحت الصحراء الغربية معها تموج بآخر ما وصل اليه الفن العسكري . فقد مدت الاسلاك الشائكة على طول الحدود ، وحفرت الخنادق ، وارسلت الطائرات الكثيرة واقيمت الحصون والمواقع الحربية

وفي برقية من لندن ان الحكومة الانكليزية سلمت الى سفير ايطاليا في لندن الرد على الاحتجاج الذي اشارت فيه ايطاليا الى مخالفة بريطانيا لتعهداتها الدولية التي تختص بالبحر الابيض المتوسط . على ان رد انكلترا كان صريحا جاء فيه انها لا تزال على رأيها الاول ، وانها لم تفكر في تغيير الخطة السياسية التي رسمتها ، وان اي مباحثة في هذا الامر لا فائدة من ورائها . وبذلك نحكم على التوتر الشديد بين الحكومتين ، ونقول بتحرج الحالة على الحدود وفي البحر المتوسط .

. . .

النازي الذي اغتاله

طالب يهودي في سويسرا
فأثار في المانيا روح الكراهية لليهود

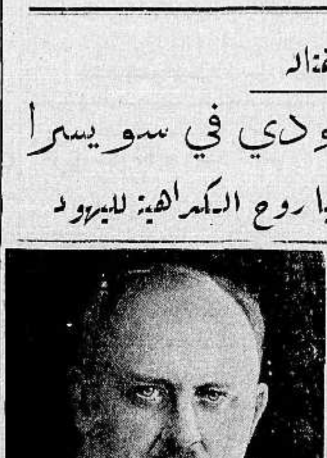

الى جانب هذا الكلام آخر صورة للهر غوستلوف ، رسول النازي في سويسرا ، الذي اغتاله الطالب اليهودي في الايام الاخيرة الماضية ، وقوبل النبأ فى المانيا بسخط عظيم ، فلم يوجه الطالب اليهودي القتل للهر غوستلوف لعداء شخصي بينهما ، وانما كان للعداء الذي يضمره الطالب اليهودي للمبدأ الذي يعتنقه القتيل . ونذكر ماقاله الهر هتلر في تأبين رسول النازي : « لم تكن الصدفة ، بل يد مدبرة هي التي نظمت الجريمة الشنيعة ، وتريد مواصلة العمل والمسئول عن هذه الاعمال هو الذي قام على تنفيذها » وذكر الزعيم النازي ان واجبنا يقضي علينا بالقسم المقدس « نريد أن نحرص على أن يكون القتيل بين صفوف الشهداء الخالدين الذين نستمد من ميتتهم حياة لنا وحياة مثمرة لالمانيا » . وزاد على انه اذا خسر الشعب الالماني في عام ١٩٣٦ شهيداً واحداً ، فانه قد كسب هذا الشهيد لسجل المستقبل »

مشاهدات صغيرة

بعد الاحلام !

بالامس البعيد ، نسبوا الجناب « المسيو » اده ، الذي هو الآن « فخامة » رئيس جمهورية لبنان (والضحك ممنوع !) انه قال عن بلاده انها مسيحية ، خلقت للمسيحيين . ولا يجوز ان يبقى فيها احد غير المارونيين . . اما العرب المسلمون فلهم بلادهم ، ويستطيع الشيخ محمد الجسر — مثلا ! — ان يذهب واياهم الى الحجاز . . . ويبد كل منهم عكاز !

والآن أرى الكاتب الصهيوني المعروف — « الاسكافي » ، ايتمار بن آفي . . . فيما نشرته له « الدفاع » في عدد الامس معربا عن « دوارهايوم » ، يتناسى « الوحدة العربية » ومن يعملون لها في لبنان والقدس وبغداد ومكة وصنعاء ، ثم يقول هذا « البلادي فول » :

« نحن كاللبنانيين ، نسعى الى تكوين الوحدة الثلاثية بين فلسطين اليهودية . . . ولبنان المسيحية . . . وبلاد العرب الاسلامية »

ثم يتطلع ابن آفي هذا الى « المسيو » اياه ، فيقول ، ورزقه على الله :

« حان الوقت لان يحاول ابن لبنان المسيحي ان يحيي لغة كنعان اليهودية فى بلاده ، كما احييناها نحن فى (بلادنا) »

ولا فخر . . . ! ، ولكن قل لي أولا : ماذا ستعمل بالاكثرية الساحقة من عرب « بلادك » ؟

لقد رددت انت بنفسك على هذا السؤال في آخر مقالك ، فقلت :

« سيقولون ان كلامي هذا بعد من الاحلام . لا بأس ، فهل لحياتنا لذة بدون الاحلام ؟ »

نعم يا ادون ! ، هناك لذائذ اخرى . . . في تزييف النقود ، وتذاكر السكة الحديدية ، والسطو على البنوك ، وتحويل « بلادك » — « يا اللي ما تختشيش » — بالاختصار الى مدائن للاجرام كشيكاغو ، كما اعترفت صحفكم بانكم جعلتم « غيتو » تل ابيب مثلها ! اما بعد ان تنتهي هذه اللذائذ ، وبعد ضياع الاحلام ، فهناك — هناك اشتات التام :

— أو — طبعاً — الانتحار الزؤام . . .

« كله ، الا دي » !

يحلم « ابن آفي » كما رأيت بأن فلسطين العربية ، التي أوقعها نكد الطالع تحت الانتداب الانكلو — يهودي ، ستصبح كلها « بلادنا » ، أي « مملكة يهودية » !

وقد تحققت « نتفة » من هذا الحلم ، في بلد واحد ، كله عربي ما يزال والحمد لله ، وفي دائرة حكومية من دوائره .

اما البلد فالناصرة ، واما الدائرة التي لا أدري متى تدور عليها الدوائر ، — ونحن سكوت والهوى يتكلم — فدائرة « تهويد الاشغال » ، واليك ما قاله مراسل « الدفاع » الناصري فنشرته له في عدد الامس ، في هذا الموضوع :

« فالناصرة قبلا كان يشغل رئيس دائرة النافعة فيها عربي ، ثم ابدل بانكليزي ، واليوم بيهودي . اي من سيد ، الى مستر ، الى ادون . وهذا الادون كما قيل انما يريد ان يعرقل اعمال العرب ويسهل مهام ابناء جنسه اليهود مع انه فى بلاد كلها عرب »

هذا هو ما قاله المراسل ، اما انا فقد تعبت وانا « انخس » في دائرة تهويد الاشغال هذه ، دون ان « تعنفص » أو تتحرك . والى هنا افرغ من هذا الحديث ، لاخوض فى حديث غيره :

بسم الله الرحمن الرحيم والحمد لله رب العالمين والصلاة والسلام على سيد المرسلين وآله وصحبه أجمعين . أما بعد فاني أشكركم على تلبيتكم الدعوة لحضور هذا الاجتماع الثاني لمؤتمر العلماء . . . وعلى انكم قلتم في أنفسكم « كله ، إلا دي » . . . فيما يختص بالدائرة الحكومية التي تعين مهندسين من « الادونات » ليشغلوا بدل العرب ، جموعا من الادونات و « الجيفيرتات » . . . ، وبهذا حافظتم على المقام ، وصاحب المقام . . . تمام .

(وطني لو شغلت بالخلد عنه
نازعتني اليه في الخلد نفسي)

فترضيتها وألجمت فاها

ثم قلت : اقعدي ، ففي القدس كرسي
انت من فوق « تامين لما »
كل « روبية » لديهم و « فلس »
ثم ان الحكومة « العال » تعطي
آخر الشهر ، كل فنت (١) و « بنس »
« ثنك يو » ياحكومتي من فؤادي
انت قصدي ، وانت حظي وانسي
كيف أنسى الانام اني محب
لكراسي حكومتي . . كيف أنسى ؟
كم رقيب « مايستحيش » علينا
وبذيء اللسان « كحيان ، هلس »
« ابن سعد » اذا تصدى لنقدي
سوف « أفتي » بأنه . . . « ابن نحس » . . .

« مشاهد »

(١) كل كلمة أعجمية في هذا الشعر ، يسأل عنه سليم ابو غرش ، المثقف ثقافة عبرية ، اورئيسه « جوزيف جون » . . . المثقف ثقافة انكليزية . . .

دنيا العرب والاسلام

شئون مصر

الاجراءات الاولية للدخول في المفاوضات
نماذج من آراء الصحف الانكليزية في الاحتلال
مصر صف واحد ، وكلمة واحدة

اخذ الوفد الرسمي يتخذ الاجراءات الاولية ، تمهيداً للدخول في المفاوضات مع الانكليز ، وقد بكر رئيس الوزارة الى قصر الزعفران ، ووافاه حافظ عفيفي باشا ، ثم اجتمع اليهما النحاس باشا والاستاذ مكرم عبيد ، فزاروا غرف القصر وقاعاته للاتفاق على اعداد مكاتب الوفد الرسمي ومكاتب المفاوضين البريطانيين ومكان عقد الجلسات

في مجلس
الشيوخ

وبكر عبد الرحمن فهمي بك السكرتير العام لمجلس الشيوخ بالحضور الى مكتبه واشرف على اعداد مكاتب المجلس لرئيس المفاوضين المصريين ، النحاس باشا ، والبدء في الاعمال الاولى التمهيدية للمفاوضات وقد استقر الرأي على العمل في سكرتيرية مجلس الشيوخ ريثما يعد قصر الزعفران

اعداد الغرف
اللازمة

ويجري العمل الان في هذه السكرتيرية لاعداد غرف رئيس المجلس ووكيله والمراقبين لهذا الغرض ، ثم تجهيز هذه الغرف كلها بالجهازات التليفونية مع تكليف موظفي السكرتيرية بان يكونوا مستعدين للعمل ، حينما يتطلب الامر .

هيئة المفاوضين
البريطانيين

اما هيئة المفاوضين البريطانيين ، فلم يرد ، حتى اليوم ، على الوزارة كتاب المندوب السامي في شأن تأليفها . والاغلب ان ذلك سيتم خلال هذا الاسبوع

الوثائق الخاصة
بالمفاوضات

وتشتغل هيئة السكرتيرية في دار المندوب السامي ، الان باعداد الوثائق الخاصة بالمفاوضات وهي تنتظر الان ورود وثائق اخرى من وزارة الخارجية البريطانية .

اما القيادة العليا البريطانية فما تزال تعد الخرائط والوثائق التي ستستعرض عند بدء المفاوضات في النقطة العسكرية . والقيادة الان على اتصال مستمر بدار المندوب السامي ، لمواصلة العمل في هذا السبيل .

مصر
صف واحد !

هذا ، وستكون مصر باجمعها في المفاوضات القادمة صفاً واحداً تفعل ما يطلب منها مفاوضوها الامناء ، ورجال الحركة الاستقلالية فيها

نماذج من آراء
صحفهم ...

يقول المحرر الساسي لجريدة الديلي ميل ان المفاوضات بين المصريين والانكليز سيشرع فيها يوم ٢٥ الجاري . وانه قد اختير للاستشارة الفنية عن وزارات الحربية والبحرية والطيران مندوبون لمساعدة المندوب السامي

ويستطرد : « وينظر المحافظون الانكليز في البرلمان الى المفاوضات القادمة بشك عظيم . وهم يشعرون ان الحكومة البريطانية سلمت لتلاميذ المدارس في القاهرة . وانها ستواجه الان مفاوضة الغلاة المصريين على قاعدة انسحاب الحامية البريطانية من القاهرة . ثم ان هؤلاء الغلاة قيدوا الحكومة البريطانية بوعد عنها من اتخاذ اي عمل في حال حبوط المفاوضات . ويرى الاعضاء المحافظون ان هذا العمل نذير شؤم (؟!) وهم لهذا السبب سيرقبون المفاوضات بعناية كبيرة ! ...

غل يد
بريطانيا !

والمحافظون يستهجنون السعي الاخير الذي يراد به تقييد بريطانيا وغل يدها اذا اسفرت المفاوضة المقبلة عن حبوط . لان هذا التصرف من جانبها يعد بمثابة سياسة تخل وذعر وهي السياسة التي اخذت بريطانيا تجني عواقبها في الهند وهي العواقب التي انذرت من زمان انها ستقع .

ثم يقول : فاذا مضت الحكومة البريطانية في هذه السياسة وجرت عليها فلا مفر من ان تلقى معارضة شديدة من مجلس النواب حرصاً على صون الهيبة البريطانية » .

مصر والموقف
الدولي

لكن المكاتب السياسي في جريدة اليور كشير بوست وهي اشد تمثيلا لرأي حزب المحافظين من جريدة الديلي ميل ، كتب معرباً عن الاغتباط بالمفاوضات المقبلة ، مرحبا بها . معقبا على ذلك بقوله انه لا يكاد يعقل ان المتطرفين من الوطنيين المصريين يأبون ان يراعوا العناصر التي تسيطر على الموقف الدولي الان وفي مقدمتها تسلح المانيا وتعزيز قوات ايطاليا في ليبيا وخروج اليابان من المؤتمر البحري وتهافت بلدان اوروبا على التسلح !

ثم تكلم المكاتب عن السودان ، فقال عنه انه لا يزال مشتركا بين مصر وبريطانيا . وان الذي عرضه المستر هندرسون في سنة ١٩٣٠ لا يزال قابلا للتجديد كما يظن ، متى تحسنت احوال الزمان » .

النتيجة واحدة !

وعلى اية حال ، فانه بالرغم مما يظهر من تفاوت بين لهجات الصحف الانكليزية ، فاننا لا نزال نراها متفقة باجمعها ، على التشبث ببقاء القوى البريطانية في مصر ، وابقاء مسألة السودان معلقة في الهواء الى ان تتحسن احوال الزمان !!

تجربة حماية الاسكندرية من غارات الجو
اطفاء انوار المدينة والسكون الى المنازل

أذاعت لجنة الدفاع الجوى عن الاسكندرية « انه عملا بالسياسة التي رسمتها الحكومة المصرية للدفاع عن المدن المصرية من الغارات الجوية تقرر تجربة اطفاء انوار مدينة الاسكندرية يوم الجمعة القادم ٢١ الجاري . وسيسود الظلام بتخفيض الانوار الى الحد الادنى ووقف المرور في هذه المدة ويبقى التيار الكهربائي في المنازل والمحال العامة ودور السينما والمستشفيات بدون انقطاع

وطلبت لجنة الدفاع الجوية الى الجمهور في الاسكندرية ان يساعد السلطات المسؤولة لانجاح هذه التجربة بمنع انفاذ النور من النوافذ الى الخارج والبقاء داخل المنازل ما امكن اثناء اجراء التجربة .

عصبة الامم مسرح للمطامع الخاصة
ولا تخدم سوى المصالح الذاتية

ذكرت جريدة « غازيتادلبوبولو » الاسبانية في مقال رئيسي انه لم يحدث قط لاية مؤسسة دولية ان اصيبت بمثل الفشل الذي اصيبت به جامعة الامم ، فقد وافقت في مناسبات عدة على انتهاك حرمة الانتداب . وأعلنت الحكومة الانكليزية انها لا تميل الى اعادة اي جزء من الغنائم التي نالتها عقب الحرب العالمية الماضية وبفضل معاهدات الصلح التي أبرمت بعد ذلك

وأشارت الجريدة الى ان هذا الرد موجه لالمانيا التي تطلب اعادة المستعمرات لا لاسباب اقتصادية فحسب بل لاسباب اخرى حقوقية وأخلاقية . ولم تستطع انكلترا ان ترد على هذه الاسباب حتى الان الا بزيادة قوات الدفاع وبناء السفن الحربية والطرادات وزيادة سلاح الجو . ولم يعد من الممكن بعد التسلح العظيم الذي يجري في الوقت الحاضر اية وسيلة لاخفاء السياسة التي تنهجها العصبة والتي اصبح من المعتقد في اغلب الدوائر السياسية انها تسير طبقا لرغبات انكلترا وان الدول الصغيرة المشتركة في جامعة الامم سوى آلات تسيرها انكلترا كما تريد . وعلى ذلك فتكون عصبة الامم وهي المؤسسة الدولية التي انشئت لخدمة العدالة والسلام لا تخدم في الوقت الحاضر سوى المصالح الخاصة لامم ذات مطامع » .

. . .

العلاقات بين امريكا والشرق الاقصى
من خطاب وكيل وزارة الخارجية الاميركية

خطب المستر فيلبس وكيل وزارة الخارجية في الولايات المتحدة الامريكية خطبة أمام لجنة الشؤون الخارجية لمجلس الامة الامريكي واشار في خطابه الى الحالة والعلاقات الحاضرة بين امريكا والشرق الاقصى . وقد جاء في خطاب المستر فيلبس « والذي يلوح لنا أن المبادىء التي قامت عليها المعاهدات الحاضرة لتنظيم العلاقات والشؤون الدولية تنظيما سامياً هي صالحة وطيبة ووضع هذه المعاهدات نصب العيون والعمل على المحافظة عليها يساعد على الاحتفاظ كثيرا بسلام عادل في جميع انحاء العالم وفي الشرق الاقصى على الاخص »

تخريب المعدات الكهربائية لطراد انكليزى
امارة البحر لا تذيع اي تفاصيل عن الحادث

من انباء لندن ان امارة البحرية الانكليزية اذاعت انه قد ارتكب عمل من اعمال التخريب في الطراد الانكليزي « كمبرلاند » الموجود في الوقت الحاضر في شاتان على مصب نهر التايمز . وقد اتخذت الاجراءات السريعة في تحقيق هذا الحادث ورؤي انه ليس من المصلحة العامة في شيء ان تعطى تفاصيل التحقيق او حتى تفاصيل خاصة بوقوع الحادث . على ان جريدة « الديلي ميل » اشارت الى ان التخريب الذي وقع للطراد تناول التجهيزات الكهربائية فيه ولم تكتب الديلي ميل عن الحادث اكثر من ذلك .

. . .

نشاط حركة
الحج

تبحر الباخرة « زمزم » احدى بواخر شركة مصر للملاحة بعد ظهر غد من ميناء السويس وهي تقل الفوج الثالث من الحجاج المصريين وعددهم ١٥٩٢ نسمة . وتبحر الباخرة في يوم ٢٤ الجاري وهي تقل الفوج الرابع من الحجاج المصريين . وتبحر الباخرة كوثر في يوم ٢٥ الجاري وهي تقل الفوج الخامس . ومن ركاب هذه الباخرة سمو الاميرة خديجة عباس حليم وحاشيتها . ويعقوب عبد الوهاب بك ، والدكتور عبد العزيز اسماعيل بك ، والكاتب الاديب الدكتور محمد حسين هيكل بك

. . .

صورة حكم

لدى محكمة صلح نابلس

الهيئة حاكم الصلح محيي الدين افندي الملاح .

المدعي : الحاج سعيد افندي محمد كمال نابلسي وكيله عبد اللطيف افندي الخماش

المدعى عليه : حمدي الشيخ عباس الخماش من نابلس المجهول محل اقامته .

بالنظر لسند الدين المبرز من المدعي المؤرخ في ١٣ — ٨ — ١٩٣١ الموقع بامضاء المدعى عليه ، وبما ان المدعى عليه قد تبلغ الحضور بواسطة النشر في جريدة « الجامعة الاسلامية » بعددها ١٠١٩ المؤرخ في ٢٣ كانون سنة ١٩٣٥ ولم يحضر ، لذلك واستناداً للمادتين ١٦٠٦ و ١٦٠٩ من المجلة اقر الحكم بالزامه لدفع المبلغ المدعى به وقدره واحد وعشرين جنيها وستين ملا فلسطينيا للمدعي قيمة السند المذكور مع تضمينه الرسوم والمصاريف والفائده القانونية بالماية تسعة اعتباراً من تاريخ الادعاء الواقع في ٧ـ١٢ـ٩٣٥ حتى الدفع التام على ان لا يتجاوز رأس المال ونصف جنيه اجرة محاماة لوكيل المدعي عبد اللطيف افندي الخماش حكماً غيابياً قابلا للاعتراض على ان يحق له الاعتراض على هذا الحكم خلال شهر واحد اعتباراً من تاريخ تبليغه وهو نشره في جريدة الجامعة الاسلامية صدر وتفهم لوكيل المدعي علنا بتاريخ ٢٦ـ١ـ٣٧

صورة طبق الاصل   كاتب . يوسف نجم   حاكم الصلح بنابلس

محيي الدين ملاح

ملحوظة : بالنظر لاقفال جريدة الجامعة الاسلامية من طرف الحكومة يقتضي نشره في جريدة الدفاع في يا ١٦ — ٢ — ٣٦ حاكم صلح نابلس

اعلان

دوسيه : ٤٨٩ـ٣٥

القيمة المخمنة : ماية جنيه فلسطيني

مطروح البيع بالمزاد العلني دار ملك المحكوم عليها فاطمة بنت ابراهيم عقول الاضافة لتركة والدها المرحوم ابراهيم عقول تسديداً للذمة المحكوم بها عليها البالغة ستة وسبعين جنيها وتسعماية وثلاثة وعشرين ملا عدا الرسوم والمصاريف والمحدودة شرقا زكاي مزراحي وبنسيون وشميل شوشليب وسامي حنا سابقاً وحاليا زكاي مزراحي وبنسيون وشميل شوشليب وداود البنا شمالا موسى ويحيى وشركه غربا حسن على سعدية وحسين شحاده عقول وجنوبا طريق عمومية وحسين شحاده ومؤلفة من خمسة غرف ومطبخ سفلية وقسمه سماوية ولا يوجد بيت خلاء وان احدى الغرف غير صالحة للسكن بالنظر لان سقفها واقع . وان الاربعة غرف سقوفها من خشب وعرى وصالحين للسكن والقسمة السموية مفروس رمان مثمر . فعلى راغب الشراء مراجعة دائرة اجرا طبريا واولادها محمد صالح سلامة مستصحباً التأمينات القانونية ١٠ بالمائة من القيمة المخمنة خلال ثلاثين يوما من تاريخ نشر هذا الاعلان بالجريدة مع العلم بان رسم الدلالة واجرتها ورسم الفراغ عائدين على المشتري

١٧ شباط سنة ١٩٣٦

مأمور اجراء طبريا

اذا اردت

رقعة برتقال على ليمون

كريب فروت على خشخاش

اقصد بيارة « سوركوف » سابقاً وابو اجباره الان في مرفند الخراب

تجد مطلوبك باسعار متهاودة جدا

المخابرة . اما في البيارة او بعنوان محمد اسماعيل ابو اجباره عند ابو زكريا الحلاق بجوار السرايا

معروف البدوي ؟

هو بدر لاما الممثل الشرقي المغامر

دخنوا السجاير التركية الفاخرة
المصنوعة من اجود التبغ التركي

الجودة

الوجاهة

الاتقان

جميع هذه الاصناف تجدها في السجاير التركية

الاصناف : جوكيه كلوب . ياووه . يكي تورك غازي . ينيجه . خانم اكسترا . ايكنجي

الوكيل العام

يوسف البينا

اعــلان

ليكن معلوما لدى العموم انه ابتداء من تاريخ ١٦ـ٢ـ٣٦ قد خفضنا اجور السفر في باصاتنا الوطنية من القدس — نابلس وبالعكس الى خمسين ملا اجرة الراكب بعد ما كانت سبعون ملا وقد ادخلنا تحسينات عظيمة على هذا الخط من عربيات جديدة متقنة باحسن المفروشات وماكينات سريعة وسواقين ماهرين مع العلم انه في كل ساعة يسافر من مكتبنا في باب العامود بالقدس باصاً وكذلك من نابلس كراج عبد الرحيم افندي التميمي وان اول باص يسافر من القدس ونابلس الساعة ٣٠ — ٧ من كل صباح .

فعلى راغبي السفر مؤازرتنا فيجدون الراحة التامة مع حسن وانتظام في المعاملة واقتصاد في الاجور .

القدس باب العامود رقم التلفون ٤٩٣

الامضاء : صالح عبده

اغرو بنـــك

(بنك الزراعة والبناء لفلسطين) محدود الضمان

تل ابيب شارع اللنبي ٦٥ تلفون ٤٤٥ — ٤٤٤ ص. ب ٧٦١

جرى في يوم ١٧ شباط ١٩٣٦ في مكتب البنك السحب الرابع والاربعين للقروض على سندات الدين التي يصدرها البنك فربحت النمر التالية :

٣٩٥٦ ربحت ١٥٠٠ جنيه ، ٤١٦٧ ربحت ١٠٠ جنيه ، ٣٤٢ ربحت ٤٠ جنيها ١٧٧٠٩ ربحت ٢٥ جنيها ، ١٠١٤٨ ربحت ٢٥ جنيها

وربحت كل من النمرة الاتية مبلغ ١١ جنيها وهي : ٣٤١٣ ٨٤١

١٣ ٢٧٠ ١١ ٧٢٩ ١٠٧٠ ٦٣٨٧ ١٧ ٢٣٦ ١٥ ٤٦٨ ١١ ٥٦٢

١٠ ٣٤٠ ١٥ ٨٠٢ ١٧٠٦٤ ١٨ ٢٣٧ ٦٠٧٤ ٦٨٢٥ ٤٠٥٩

١٤ ٠٩١ ٢٥٩٧ ٧٧٣ ١١ ٠٩١ ٣٦٩٢ ٣٣٤٤ ١٥ ٨٤٤

٦٥١٧ ١٤ ٥٥١

كل مبلغ من المبالغ المذكورة يقع من نصيب سلسلة كاملة ذات خمس سندات قرض وكل سند من هذه السلسلة التي تدفع اقساطها بنظام ينال خمس المبلغ بعد خصم المبلغ الذي يستحق عليها الى نهايتها

صفوة ما يحمله بريد الشرق والغرب

٤٠٠ مليون جنيه للتسلح البريطاني الجديد

تكدس الذخائر في سنوات استعدادا للصدام الهائل الذي سيقع

الوزراء والاختصاصيون يشغلون انفسهم شهورا طويلة ثم يقررون ذلك

جاءنا بريد الامس بالصحف الانكليزية الاخيرة ، وهي بتاريخي ٩ و١٠ الجاري ننقل عنها فيما يلي ما قالته اثنتان منها (الاوبزرفر) و (ذي بيبل) في الموضوع الذي جاءتنا به برقيات هذا الاسبوع ، وهو موضوع التسلح البريطاني الجديد ، والغايات التي دفعت بريطانيا العظمى « المسلحة » اليه . وللقراء ، بالطبع ، ان يحكموا على ما سيرونه في المقالين عن هذا « السلام المسلح » الغريب !

المحرر

الخطر الالماني هو السبب !

قالت « الاوبزرفر » :

تمضي الحكومة البريطانية الى الامام في اعداد العدة لتقوية ما لهذه البلاد من قوى الدفاع المسلحة ، وستقدم البرنامج الكامل الخاص بهذا التسلح الى البرلمان للمناقشة فيه في الشهر القادم ، على امل اقراره ، درءاً لخطر التسلح الالماني !

٤٠٠ مليون جنيه لا ٣٠٠ ، فقط !

ويقول مكاتبنا « الدبلوماتيكي » ان جميع الوزارات منهمكة الان في الاسراع بوضع البيانات عن كل ما لا بد لكل واحدة منها من الاسلحة المنوعة التي سيعقد للاتفاق على صنعها قرض يحتمل ان يبلغ ٤٠٠ ، لا ٣٠٠ مليون من الجنيهات

فرنسا متفائلة فلماذا التفاؤل ؟

اما المحادثات السياسية التي جرت في باريس فقد تركت وراءها اثرا حسنا ، جعل الدوائر الافرنسية تتفاءل خيراً ، وتعتقد بان ممالك الشرق الادنى قد اصبحت واحدة بعد اخرى ، تقدر حقيقة ... الخطر الالماني !

« الدفاع » : معنى هذا الكلام هو ان تركيا وحليفاتها من دول الحلفين الصغير والبلقاني ، وحليفاتها المنتظر التحالف معها ، في هذه الايام وهي ايران وافغانستان والعراق ، سيصبحن ، جميعا مع روسيا التي سيقرر البرلمان الافرنسي ، عن قريب ، المصادقة على الحلف العسكري الافرنسي المعقود معها ، وبذلك تصبح دول اوروبا الشرقية ودول الشرق الادنى كلها مع فرنسا ... ضد الخطر الالماني ...!

احتجاج المانيا قد أعد سلفا !

واستطردت « الاوبزرفر » تقول :

وسيعرض الحلف الافرنسي - الروسي على البرلمان في باريس للمناقشة فيه على امل اقراره يوم الثلاثاء القادم (١١ الجاري) ، ويعتبر هذا الحلف في برلين ضربة قاسية لسياسة المانيا الخارجية

وقد فهم مكاتبنا الخاص في برلين ان الاحتجاج الرسمي الذي ستقدمه المانيا على هذا الحلف ، قد صيغت نصوصه سالفا ، اما الحجة التي اوردتها المانيا فيه ، فهي ان الحلف مخالف تمام المخالفة لنصوص ميثاق لوكارنو

التسلح ضروري لتقوية عصبة الامم !

ليس ثمة اي عقل يخامره الان اي شك في ان بريطانيا قد اصبحت للمرة الاولى من بعد الحرب وهي تعتمد في الدفاع عن نفسها على مواردها الخاصة لا على تلك النصوص التي وردت في عهدة عصبة الامم عن السلامة الاجمالية !

لقد استبدلت بريطانيا سياستها الخارجية القديمة ، بسياسة جديدة رسمها السر صموئيل هور في الزمن القصير الذي قضاه في وزارة الخارجية ، وليس في هذه السياسة الجديدة ما يضعف ما في عهدة العصبة من نصوص ، وانما فيها على العكس من ذلك ، ما يقوي العصبة ، ويجعل حكومتنا لا تعتمد في دفاعها عن هذه العصبة ، الا على قواها الخاصة ، فهذه القوى ستكون في المستقبل المباشر هي الالة التي يركن اليها كل الركون . . . !

النمسا المسكينة يجب ان تستقل !

ان هذا القلق الذي جعل الاعصاب السياسية تنوتر هذا التوتر الذي نشاهده لم ينشأ الا عن الرغبة في الاحتفاظ للنمسا بما تتمتع به الان من الاستقلال !

وعليه فالنمسا الان هي « حجر المحك » ، فاذا استطاعت العصبة ان تحتفظ باستقلالها لها ، فالحرب يمكن تلافيها

اما الطريقة التي تتبع الان لهذه الغاية فيمكن تلخيصها في ان النمسا قد تفاهمت الان احسن تفاهم مع تشيكوسلوفاكيا ، ومما لا شك فيه ان رومانيا ستدخل في هذا الحلف الجديد ، اما يوغوسلافيا فأمرها ما يزال مشكوكا فيه بسبب هذا النزاع الواقع بين الصرب والسلاف ، والمشادة الواقعة بين زغرب وبين بلغراد في تكييف سياسة يوغوسلافيا الخارجية

« الدفاع » : ومن اجل استقلال النمسا . . . ودرء الخطر الالماني تتسلح بريطانيا العظمى . . . لتقوية عصبة الامم ، وهذا : هذا كلام له خبيء معناه : ليست لنا عقول

ست سنوات تنفق فيها الملايين

وقالت « ذي بيبل » : سيعقد قرض باكثر من ٣٠٠،٠٠٠،٠٠٠ جنيه لتتمكن الحكومة به من تنفيذ البرنامج الهائل الذي اقره مجلس الوزراء للتسلح

وكنتيجة لذلك سيضاف هذا المبلغ الى ما على الحكومة من « الديون الاهلية » وسيكون على دافعي الضرائب ان يديروا للحكومة فوائد هذه الديون عاما بعد عام ، ثم سيكون عليهم في النهاية ان يتولوا هم سداد هذه الديون

في الزمن الماضي كانت الايرادات تكفي

وقال المستر نيفيل تشامبرلن وزير الخزينة امام « لجنة الدفاع الوزارية » ان المال المطلوب للتسلح لا يمكن اخذه من الايرادات السنوية للخزينة الان

اما قبل ذلك بزمن ، عندما كانت الحكومة قد وضعت مشروعا للتسلح لا يتكلف الا ١٥٠،٠٠٠،٠٠٠ جنيه رأت فيه اذ ذاك انه هو المشروع الذي يسد حاجات البلاد الدفاعية فان المستر تشامبرلن كان قد اخبر الحكومة ان في استطاعته تدبير ذلك المبلغ من الايرادات ، اما المبلغ الذي سيزيد عن ٣٠٠،٠٠٠،٠٠٠ جنيه فسيكون معناه زيادة شلن آخر على ضريبة الدخل لمدة ست سنوات وسيكون معناه فوق ذلك تنفير الناس من الحكومة !

رويداً ، رويداً تعقد القروض

وهذا القرض الجديد لن يعقد دفعة واحدة ، وانما سيعقد في المراحل الاولى لمشروع السنوات الست ، عن طريق سندات تصدرها الخزينة وتطرحها في سوق المال في لندن وتجري هذه السندات لمدة ثلاثة اشهر ثم تتجدد

اذ الحكومة لن تحتاج الى الـ ٣٠٠٠٠٠٠٠٠ جنيه كلها في الحال ، فان قرضا اهليا بهذا المبلغ اذا عقد وغطي حالا تتبقى الاموال « كاسدة » راكدة في خزائن الحكومة بلا فوائد وربما بقي معظمها على هذه الحال سنة او اثنتين

ولكن عندما يتقدم العمل في تنفيذ البرنامج تقدما يذكر فان « قرض الدفاع الوطني » سيعرض على الجمهور لتغطيته ، ويحتمل ان لا يكون هذا القرض الا بمقدار ١٥٠،٠٠٠،٠٠٠ جنيه بفائدة ٢٫٥ بالمئة لمدة عشرين سنة

برنامج التسلح ماذا عرف عنه ؟

سيفضي المستر بلدوين بسر برنامج التسلح امام مجلس العموم في اوائل شهر آذار القادم وسيشتمل هذا البرنامج ، كما عرف عنه الان ، على ما يلي :

١) ١٢،٠٠٠،٠٠٠ جنيه تنفق على صنع الطيارات سنويا لمدة ٦ سنوات

٢) ٣٥،٠٠٠،٠٠٠ جنيه تنفق سنويا للمدة نفسها على صنع السفن الحربية .

وتنفيذا لهذا البرنامج لا بد من بناء :

١٢،٠٠٠ طيارة
١١ بارجة حربية
٣٦ نسافة
٣٠ غواصة
١١٠ مدمرات
٣ حاملات الطيارات

اضف الى ذلك مئات كثيرة اخرى ستصنع من سيارات « التانك » والسيارات المدرعة ، واضف اليه الوفا كثيرة من المدافع الرشاشة اللازمة للجيش

وبمجرد احاطة البرلمان علما بهذا البرنامج الجديد ، ستشرع الحكومة في الحال ، في تجنيد المجندين الجدد للقوى الدفاعية الثلاث :

١٢،٠٠٠ مجند جديد للبحرية
٢٠،٠٠٠ « لقوة الجو
٥٠،٠٠٠ « للجيش

المانيا هي السبب .. !

وختمت « ذي بيبل » مقالها « حرفيا » بما يلي :

تجب الاشارة هنا الى ان برنامج التسلح هذا لم يجيء كنتيجة لاية سياسة فيها ما ينذر بالخطر ، فالوزراء والاختصاصيون من الخبراء قد اشغلوا انفسهم منذ شهور طويلة مضت ، في اداء هذا الواجب !

اما تصميم بريطانيا على تأمين سواحلها ، فأمر لم يسبب للناس اية دهشة .. ، وما تكديس المانيا للاسلحة لديها الا عامل واحد من العوامل التي تسببت في خلق هذا الموقف الدولي ، كما تسببت بالنتيجة في هذه التعديل الجديد الذي ادخلته الوزارة البريطانية على ما كان لها من المشاريع ...

« الدفاع » : في الصحف الانكليزية الاخرى ، ان بريطانيا في هذه السنوات الست ، ستلعب في جنيف « دور المحافظ الاول » على السلامة الاجمالية ... اعتمادا على القوى الحربية التي لدول هذه العصبة اما بعد ان يتم التسلح البريطاني ... فسيكون للمستر « جون بول » دور آخر يلعبه غير هذا ...

طفل لندبرغ أهو حي .. ؟

في قرية شلسيويج هولستاين في مقاطعة اوهيو الكندية ، يقطن فلاح اسمه « كلينغ » ، يقول الان ان طفلا عهد اليه يوم ١٥ حزيران ١٩٣٢ بان يربيه ، على نفقة يرسلها اليه والده تباعا ، قد يكون هو طفل لندبرغ !

ولقد ارسل هذا الفلاح الى بوليس واشنطن بكتاب اخبره فيه هذا الخبر وارفق به صورة فوتوغرافية للطفل الذي يربيه ، ثم قال فيه ان والد الطفل عند ما سلمه اليه ، كان قد قال له انه ولد يوم ١٧ ايار عام ١٩٣٠

وهذا التاريخ بالضبط هو تاريخ طفل لندبرغ الذي تأكد البوليس والمحاكم انه قتل ، بعد ان خطف من اميركا يوم ٢٠ آذار ١٩٣٢ ، فهل هذا الطفل حقيقة هو طفل لندبرغ ، او ان هذه حيلة جديدة لجأ اليها انصار المجرم اليهودي القاتل ، لتأجيل اليوم الذي حدد لجلوسه على الكرسي الكهربائي .. ؟

اعمدة الحكمة السبعة

او الثورة العربية كما يراها لورنس

— ٩٢ —

عم عودة يوقعه زعل !

كانت هذه هي آخر واحسن تجربة جربتها لزعل ، فان الحبصي عم زعل ، وهو شاب ممتلئ بحماس الشباب قفز على قدميه عند ما كان الاتراك يسيرون على بعد لا يزيد عن ثلثمائة يادرة من مرمى بنادقنا دون ان نخطر لهم ببال ، ثم ركض في اتجاههم وهو يصرخ ليلفت انظارهم اليه ، ويرغمهم على معركة يخوضونها معنا ، وعندئذ قفز زعل ، واستطاع في عشر قفزات ان يلحق بالحبصي هذا وان يطرحه على الارض في قسوة وحشية كلما قام ناهضا على قدميه ، وما زال زعل يعمل هذا مع الحبصي حتى سمعنا صرخاته تختلف تمام الاختلاف عن صرخاته الاولى التي كان يصرخها عندما قام لينزل لمقاتلة الاتراك

تعطيل السكة ثلاثة ايام

وكان مما احزننا ذلك الانتصار الصغير الذي كان امامنا ، ثم فر من ايدينا بمحض ارادتنا ، ولذلك بقينا في اكتئابنا الى ان جاء المساء ، دون ان يمر على الخط اي قطار ، كما توقعنا نحن ذلك بهاجس هجس في نفوسنا ، وهذه الليلة هي آخر فرصة امامنا نعمل فيها شيئا على الخط ، فقد كان خطر الظمأ معلقا فوق رؤوسنا ، وكان لا بد من اسقاء ابلنا في الغد ، ولذلك لم يكد يجن الظلام حتى نزلنا الى خط السكة ووضعنا تحته ثلاثين لغما تحت المنعطفات التي كانت اشد من غيرها انحناء عليه ، ثم اشعلنا الفتائل في سهولة واسترحنا

ولما كانت لا بد للاتراك من ان يجيئوا بقضبان للمنعطفات من دمشق ، يستبدلون بها ما نسفناه لهم منها ظل الخط معطلا ثلاثة ايام ، فلما جاء القطار الذي يحمل القضبان الجديدة ، مر من فوق اللغم الذي كنا دفناه على مقربة من الجزء المنسوف من الخط كطعم له ، فانفجر هذا اللغم واخذ بقاطرة هذا القطار

ترك الاسير الحي بعد الكتابة عنه

في هذه اللحظة ، ما كان لنا بطبيعة الحال ان نلتفت الى اخذ شيء من هذه الاشياء الحسنة التي امامنا ، ولذلك لم يكد النسف يتم حتى عدنا الى ابلنا في حزن ، لنركب ونسير بعد منتصف الليل

اما الاسير الباقي من الاسيرين على قيد الحياة فقد تركناه على قمة الجبل اذ كان المرض قد انهكه فلا هو يستطيع ان يركب او ان يمشي معنا ولم تكن لدينا حمالة ننقله عليها ، فلما خفنا ان يموت جوعا فوق الجبل كتبنا رسالة بالافرنسية والالمانية وعلقناها على عمود من اعمدة التلغراف الساقطة على الارض في المكان الذي خربناه ، وفي هذه الرسالة ذكرنا مكان الاسير وقلنا اننا اسرناه جريحا بعد قتال عنيف

مات الاسير فحزنا عليه

لقد كنا نأمل مما كتبناه في هذه الرقعة التي تركناها معلقة على عمود التلغراف ان يتحاشى هذا الجندي المريض الهارب ما اعتاد الاتراك ان يوقعوه بالهاربين من العقاب او ان يعدل الاتراك عن اعدامه كما كان لا بد لهم من ان يفعلوا اذا نحن لم نكتب اليهم ما يفهم منه انه لم يكن ضالعا معنا ولكننا عندما عدنا الى جبل منيفر بعد ستة اشهر وجدنا بقايا عظام هذا الاسير مع بقايا عظام اخيه الآخر الذي مات يوم اسره

لقد اصابنا على هذين المائتين من الحزن ما كان يصيبنا دائما على رجال الجيش التركي

ان ضباط هذا الجيش المتطوعين منهم والمحترفين كانوا هم الذين تسببوا في الحرب بما لهم من المطامع التي يكاد تكون هي علة وجودهم انفسهم كضباط ولذلك كنا نحن لا نرغب في ان يتحمل هؤلاء الضباط ما قسم لهم من الارزاء في هذه الصحراء فحسب ولكننا كنا نرغب في ان يساهموا في التألم لما يصيب المجندين بسبب الجناية التي هم جناتها

اطبعوا مطبوعاتكم في مطبعة الدفاع التجارية

الفصل الواحد والخمسون

نضل الطريق ثم نهتدي

في هذه الليلة ضللنا طريقنا بين الاخاديد وبين الوديان في منطقة (الظليل) ، ولكننا تابعنا السير الى ان انبثق الفجر . وبعد ساعة من شروق الشمس عند ما كانت كانت الظلال ما تزال تمد اروقتها على المروج الخضراء وجدنا اننا قد وصلنا الى ينبوع الماء الذي عرفناه فيما مضى في (خاو) التي تطل من خرائبها على قرية الزرقاء ، كما يطل الجرب على الاجسام

صبي جركسي وثلاث بقرات

عندما كنا نشتغل في جد ونشاط في اسقاء ابلنا من العينين اللتين تتفجران من هذا الينبوع استعداداً منا للعودة الى (باير) وقع تحت انظارنا صبي جركسي يسوق ثلاث بقرات متجها بها الى المرعى الغني الاخضر حول الخرائب وما كان هذا يجوز !

ولذلك ارسل زعل رجلين قويين ممن كانوا قد اساءوا اليه في اليوم السابق ليظهرا همتهما المتقدة في اسر هذا الصبي وبقراته معه وما هي الا لحظات حتى عادا ومعهما الصبي لم يصبه اي سوء ولكنه كان في منتهى الخوف والوجل

الجراكسة مختالون فكيف يذعنون ؟

والجراكسة قوم فخورون مختالون يكونون في منتهى التطرف في المشاغبات اذا خلا لهم الطريق ولكن الصرامة وحدها هي التي تحملهم على الاذعان . وما كان هذا الصبي حتى وهو ممتلئ رعبا ليشذ عن قومه في العناد وصلابة الرأس . ولذلك شاغب ما شاغب علينا حتى مس كرامتنا بهذا الشغب !

ميناء يافا وعبث اليد اليهودية

عشرة ثم خمسون ثم ثمانية وخمسون!

ادخلت الحكومة اليد اليهودية العاملة في اعمال العمال العرب في ميناء يافا وقد سارت الحكومة فى عملها هذا تدريجيا وبطريقة غير مباشرة. اذ كان العامل اليهودي لا يستطيع ان يقرب اى عمل عربي الا في تفريغ بعض البضائع من السيارات اليهودية فحسب، ثم امتدت يده الى تفريغ وشحن الاثمار الحمضية بجانب العامل العربي. واليوم شاهدنا هذه اليد اليهودية تتطاول الى اوسع من هذا العمل ا شاهدنا عددا من العمال اليهود يشتغلون فى تفريغ البضائع داخل العنابر، وغدا يشاركون البحارة في اعمالهم، فينزلون البحر ويعملون في تفريغ البضائع من البواخر واليها وهذا هو الذي سيقع قريبا من جانب اليهود. ولكن هل تضمن الحكومة عواقب هذه التصرفات؟

أمس كان عدد العمال اليهود لا يتجاوز العشرة، وفى ليلة وضحاها تجاوز الخمسين، ثم أضيف اليهم ثمانية بعد منحهم تذاكر خاصة من مديرية الميناء — كما ذكرنا امس — وقد لا يمر اسبوع آخر حتى نرى هذا الرقم آخذ في الازدياد. والمعتقد ان العامل العربي لا يستطيع ان يسكت، فماذا عسى يكون موقفه غداً؟ هذا ما نترك الاجابة عليه للحكومة نفسها!

موقف الحكومة

من صحيفة عربية

حتى هذه الساعة وزميلتنا «الصراط المستقيم» الغراء معطلة. واذا سألت عن السر في ذلك قيل لك ان «المعاملة» في يافا، وانها في القدس، وانها رجعت الى يافا — تسويف ممل لا مسوغ له

الصحافي العربي يتحمل اكبر المشاق فى سبيل الابقاء على جريدته. وواجب الحكومة ان تشعر معه، لا ان تناصبه العداء. وان العمل الذي من اجله تعطلت «الصراط المستقيم» الغراء بسيط جداً، وقد اصلح فلماذا المماطلة التي تسبب لصاحب الجريدة، وهو رجل نزيه عفيف، خسائر لا يستطيع تحملها؟

الانتقام المادى لا يليق بالحكومات ان تتنزل الى الافراد. وموقف الحكومة من الصراط الغراء نوع من ذلك الانتقام. فهل تراها تستمر على التسويف؟ وهل ثمة اسباب غير ذلك الخطأ الكتابي البسيط؟ ورجاؤنا ان لا تحملنا الحكومة على اعتقاد آخر، واعتقاد بانها تحارب الافراد الذين يخدمون الصحافة العربية بسلاح الانتقام المادي!

دائرة جديدة للتسوية

وتغييرات أخرى

اعتزمت الحكومة انشاء مكاتب جديدة لدائرة التسوية في طولكرم تسهيلا لاعمال هذه الدائرة في قضاء بني صعب وقد علمنا انه تعين لرئاسة هذه الدائرة الجديدة المستر اوركنير يساعده قاضي التسوية الاختياري السيد اسعد سالم وتم نقل بعض كتبة دائرة التسوية بيافا الى العمل في هذه الدائرة الجديدة ابتداء من اول الشهر القادم. كما انه تقرر نقل عدد آخر من موظفي التسوية في دوائر يافا الى دائرة التسوية بحيفا لتسهيل الاعمال في المنطقة الشمالية التي يرأس اعمالها المستر كامب

اما في يافا فستوحد الدائرتان الاولى فى عمارة الطابو والثانية في الطابق العلوي من دار محكمة الصلح ويرأسها المستر ليز ويساعده قاضي التسوية الاختياري السيد شكري ابراهيم صالح

سخافة...

• اسمعوا يا عمال العرب

تعقد جمعية الهستدروت مساء اليوم في قاعة بيت برينير فى تل ابيب اجتماعا يلقي فيه الادون زاصلاني باللغة الانكليزية محاضرة عن اعمال جمعية الهستدروت بين صفوف العمال العرب

ولا ندري اي اعمال سيتناولها الخطيب فى محاضرته؟ أهي اعمال رجال الحاميات، أم المساعي المتواصلة لتهويد ميناء يافا ومنازعة العامل اليهودي العامل العربي على اللقمة التي يتبلغها بكد اليد وعرق الجبين؟

مدير
طابو طبريا

اتصل بنا انه تقرر نقل الادون كوهن مساعد مدير طابو يافا الى طبريا ليكون مديراً للطابو فيها

صحف المانيا
وحوادث سوريا

تقول دافار ان صحف المانيا اخذت تهتم كثيرا بحوادث سوريا وتحمل على الانتداب الفرنسي فيها وعلى عصبة الامم التي لم تتقدم بشيء لمصلحة عرب سوريا

حركة الميناء

شحن اول امس من الميناء الى البواخر ٣٨,١٥٠ صندوقا من الاثمار الحمضية. ووصلت الباخرة زعفران تحمل ١٧٠ طنا من مختلف البضائع. وافرغت البواخر اول امس ١٧٠٠ طن بضائع، ويوجد على ظهرها ٣٣٨٩ طنا للتفريغ. ووصلت الباخرة «دراكو» خصيصاً لشحن البرتقال

كمية الامطار

بلغ ما هطل من الامطار خلال الـ ٢٤ ساعة الواقعة بين صباح الاثنين وصباح الثلاثاء «أمس» كما يلي:

في تل ابيب ٤ مليمترات، وفي غزه ١٢ مليمترا ونصف، وفى المجدل ١٥ مليمترا ونصف، وفى السبع ٥ مليمترات

وبهذا اصبح مجموع ماهطل من الامطار في المحلات المذكورة حتى صباح امس الثلاثاء ابتداء من الموسم كما يلي: تل ابيب ٤٢٧ مليمترا ونصف، غزة ٢٠٧ مليمترات ونصف، المجدل ٣٢٤ مليمترا، السبع ١٠٠ مليمتر

سعادة

قنصل مصر

وصل صباح امس الى يافا سعادة الاستاذ احمد رمزي قنصل المملكة المصرية بالقدس لتتبع حوادث مراكب الصيد المصرية التي تعرضت للخطر بعد الزوبعة التي هبت أخيراً في البحر الابيض المتوسط وسيبقى سعادته في يافا عدة ايام ينتهز فرصتها للاتصال بافراد الجالية المصرية بيافا. وسيزور اليوم الدوائر الرسمية والقنصليات الاجنبية والمؤسسات ذات المصالح المشتركة بين مصر وفلسطين فترحب بسعادته اجمل ترحيب

شركة الصناعات
الكيماوية الامبراطورية

لا تزال هذه الشركة على موقفها في التقليل من الموظفين العرب، وحشد دوائرها بالموظفين اليهود. وسنذكر غداً معلومات وافية في الموضوع تهم الجمهور العربي الذي يقبل على شركة لا تصون مصالحه. وقد تثبتنا من هذه المعلومات وغرضنا الاول ان تبتعد الشركة عن طريقتها الحاضرة في التحيز، فلا يليق بشركة كبيرة مثلها ان تستمر على سياسة خاطئة مثل هذه

مساعد
مدير الاحصاء

قررت الحكومة تعيين الادون همبورغر مساعداً لمدير دائرة الاحصاء في القدس وقد استقبله المندوب السامي

تعليمات
للرعايا الايطاليين

علمت جريدة هآرتس ان الرعايا الايطاليين فى فلسطين تسلموا تعليمات من حكومة روما تأمرهم بوجوب اذا احتاجوا الى بضائع ان يبتدروا من بضائع ايطالية فقط

مخالفات
قوانين النقل

نظرت محكمة صلح يافا امس في ١٧٥ قضية ارتكبت خلافا لقوانين النقل على الطرق وقد تراوحت الاحكام على مرتكبيها بين ٥٠ قرشاً و ٥ جنيهات

اصابات التيفوئيد

بلغت اصابات التيفوئيد في الاسبوع الذى انتهى في ١١ يناير الماضي ٢١ اصابة وفى الاسبوع الذي ينتهي في ١٨ من الشهر المذكور ٢٤ اصابة وفي الاسبوع الذى ينتهي في ٢٥ منه ايضا ٣٦ اصابة وفى الاسبوع الذي ينتهي في ١ فبراير الجاري ٣٠ اصابة حسبما اذاع قلم المطبوعات

عمال
شركة دخان

صدقت المحكمة المركزية في حيفا اليوم الحكم على الـ ١٩ عاملا من عمال شركة قرمان ديك وسلطي الذين حكم عليهم قاضي الصلح بالسجن ودفع الغرامات بتهمة اعتدائهم على الباريكية والعمال يوم اعلان الاضراب في الشركة

القدس

البنك العربي في نجاح مستمر

القدس فى ١٨ شباط — لمراسل «الدفاع» الخاص: يسرنا ان ننوه عن النجاح الذي صادفته شركة البنك العربي المحدودة فى سنتها الماضية التي انتهت فى ٣١ كانون الاول سنة ١٩٣٥ اذ علمنا من عطوفة احمد حلمي باشا رئيس مجلس ادارة الشركة ان رأسمالها الاحتياطي بلغ ٧٠ الف جنيه وان موجودات البنك ٧١١٤٣٦ جنيها مما يدل على ان الميزانية بجميع موادها تزيد عن السنة التي قبلها، اما الارباح الصافية فقد زادت على العشرين الف جنيه مما يبشر باطراد نجاح هذه المؤسسة التي خدمت البلاد بفضل اقبال الوطنيين على التعامل معها وحسن ادارتها وسأوافيكم غداً بتفاصيل وافية وارقام ناطقة عن ميزانية السنة الماضية

حول سفر المندوب السامى للندن

نشر ان المندوب السامي سيذهب الى لندن بعد مدة قصيرة لقضاء ثلاثة او اربعة اشهر فيها، وقد علمنا من مصدر مطلع ان هذا الخبر عار عن الصحة وليس في نية المندوب السامي السفر الى لندن بعد مدة، قصيرة كانت او طويلة.

وصول سمو الخديوي وموعد سفره

وصل القدس سمو الخديوي السابق عباس حلمي باشا، قادماً من اريحا، ومعه وطسون باشا، ورجال الحاشية، وهو الان نزيل فندق الملك داود، الذي فهمت انه سيمكث فيه اياما قلائل، يغادرنا بعدها الى جنوبي فرنسا

قاضي الصلح البريطانى الى يافا

يتوجه الى يافا غدا الاربعاء وبعد غد الخميس المستر كيري القاضي البريطاني لينظر فى القضايا التي ستعرض عليه بالوكالة عن الكومندور المستر بوديلي الذي سافر الى لندن بالاجازة

نفى خبر حول زيارة لمدارس

جاء في بعض الصحف ان نائب مدير المعارف والمستر اتيره زار المدارس العربية التى تبنى في يافا ولاحظ ان الحديد الانكليزي لا يستعمل في البناء فأمر بايقاف العمل. ان هذا العمل لا اساس له من الصحة على الاطلاق

حيفا

وصول غواصة ومكانها في المرفأ

حيفا في ١٨ شباط — لمراسل الدفاع الخاص — وصلت الميناء في الساعة الرابعة والربع بعد ظهر هذا اليوم غواصة لم تظهر الا عند اقترابها من الميناء وقد كان في المرفأ ثلاث بوارج (لان قطع الاسطول الراسية في المرفأ غادرته الى الشواطئ البعيدة لاجراء المناورات البحرية مع الطائرات المائية) اخذت تعطي الاشارات للغواصة بالمثل. وقد رابطت قرب سد مرفأ البترول بدلا من الغواصة التى غادرت الميناء قبل يومين. وينتظر وصول باخرة كبيرة مشحونة بالاسلحة والذخائر بعد بضعة ايام.

نقل الذخائر والقيام بمناورات عسكرية

نقلت كميات هائلة من الذخائر والالغام الموضوعة في عنبر الجرك القديم الى اماكن مختلفة وقد اوشك العنبر الضخم ان يخلو من هذه الاسلحة. وقد جرت اليوم مناورات بين فرق الجيش في حي الزورة وبيت غاليم والشاطئين الغربي والشرقي تبودل بينها التمرين على السير والركض واصابة الهدف وركوب الخيل وغير ذلك من الفنون الحربية الاخرى

البرازيل

انتصارات الشيوعيين وفرار رئيس الجمهورية

شبت ثورة شيوعية في البرازيل قام بها رجال الجيش الذين استطاعوا قلب الحكومة. وقد هرب رئيس الجمهورية السنيور آيالا والتجأ الى مكان حصين تحرسه قوة من البوليس والبحرية واخذ يستعد لمفاجأة الثوار بقوات بدأ تنظيمها لاسترجاع سلطته. وقد وقع اسيراً في أيدي الثوار وزير الخارجية واستسلم القائد الكبير استي القائد الظافر فى حرب (الغراند شاكو) — الى الثوار الذين اصبحوا قابضين تماماً على ناصية الحالة

جبل طارق

كبراء الاسبان يفرون من بلادهم

توافد الى جبل طارق اكثر من مئة من كبار الاسبان هربا من الحالة الحاضرة في بلادهم، بعد فوز احزاب اليسار، فغصت بهم الفنادق، وينتظر وصول كثيرين غيرهم

فتاة تصفع

كونستابلا انكليزيا!

تقدم رجل البوليس الانكليزي من الفتاة فروما شنيدرمان، وكانت تركب دراجة على الكرسي الخلفي فافهمها انها تخالف بذلك النظام وان ذلك يعد خروجا على الاداب. وقد اجابت الفتاة رجل البوليس بان صفعته على وجهه وحرضت احد رفاقها الذي كان يركب دراجة اخرى ان يركب مثلها وسارا معاً غير مكترثين.

وجيء بالفتاة نهار امس الى المحاكمة امام حاكم صلح تل ابيب فحكم عليها بغرامة قدرها خمسة جنيهات

حادث بين

اليهود والبوليس البريطاني

اتصل بنا ان البوليس قبض على خمسة من الشباب اليهود الذين اشتركوا في معركة بينهم وبين الجنود الانكليز قرب مقهى لورنس كما ذكرنا في عدد امس. وقد ثبت من اقوال الشهود ان الاعتداء وقع من الشباب اليهود الذين مروا في ثياب رياضية عسكرية وانهم جاءوا من مستعمرة ملبس في نظام، فلما شاهدوا الشجار اشتركوا فيه

وقد اصيب مقهى لورنس باضرار مادية من هذه المشاجرة فقرر صاحبه رفع دعوى يطالب بها بعشرين جنيهاً تعويضاً

وقد أطلق سراح خمسة من الذين قبض عليهم بكفالة مالية قدرها خمسة جنيهات

امراضنا الوهمية

يلقي الدكتور خليل البديري فى قاعة جمعية الشبان المسلمين فى الثغر، في الساعة السابعة من مساء غد (الخميس) محاضرة قيمة عنوانها «امراضنا الوهمية» والدعوة عامة

برتقال باخرة

في الانباء الاخيرة من ليفربول ان الباخرة «فيفورد» وصلت مشحونة بالاثمار الحمضية. وقد بيع صندوق البرتقال سعة ١٢٠ بين ١١ شلنا و١١ ونصف الشلن وسعة ١٥٠ بين ١٣ شلنا و١٣ و٦ بنسات. وسعة ١٨٠ حبة الى ٢٤٠ حبة بين ١٤ شلنا و١٦ شلنا وحركة السوق جيدة

اجتماع

فى مديرية الميناء

وصل المستر ستيد مدير الجمارك العام امس الى يافا يرافقه نائبه المستر بيات. وقد زار الاول فور وصوله حاكم اللواء، ثم نزل الى الميناء، وفى الساعة الثالثة بعد الظهر عقد اجتماع في مركز مديرية الميناء حضره المستر ستيد ونائبه والمستر بوب مدير الميناء ورئيسها المستر باكسنديل ومدير جمرك يافا وبحثوا فى بعض الامور المتعلقة بالميناء والجمرك.

البضائع الايطالية

على اثر تطبيق القيود الجمركية فى فلسطين على البضائع الايطالية، او التي ترد عن طريق ايطاليا، اذاع مدير الجمارك على الغرف التجارية كتابا لفت فيه انظار التجار الى ضرورة التأكد اذا كانت البضائع من مصدر ايطالي، وابراز شهادة جمركية او من غرفة تجارية رسمية، معروفة لدى البلاد المصدرة تتضمن التفصيلات الكافية — والا تحجز تلك البضائع ويقدم تقرير ضبط في شأنها

اسعار
الكريب فروت

كانت اسعار شحنة الباخرة (منيجور) كما يلي:

تعبئة ٦٤ من ١١ شلنا الى ١١ شلنا و٦ بنسات تعبئة ٨٠ من ١٢ شلنا و ٦ بنسات الى ١٤ شلنا و٦ بنسات وتعبئة ٩٦ حتى ١١٢ حبة من ١٦ شلنا الى ١٧ شلنا و٣ بنسات

عتالة حيفا

قال مراسلنا فى حيفا: كانت ادارة الميناء قد أبلغت اربعة رؤساء العتالة في الجمرك انهاء خدمتهم. وعند وصول هذا النبأ الى العتالة الذين يشتغلون تحت اشرافهم اعلنوا من طرف خفي بانهم سيقومون بالاضراب الشامل في الميناء في ٢٣ الحالي. فلاحظت ذلك الادارة وارسلت اليهم كتبا تبلغهم فيها ان سلوكهم الحسن مدة عملهم في الجمرك يجعلها تعدل عن تنفيذ قرارها بشأن اخراجهم، وبالطبع فان سبب ذلك مفهوم لا يحتاج الى تعليق!

غزاله العجمى

تمكن العمال نهار امس، بعد ان هدأت العاصفة التي هبت على المدينة فى اواخر الاسبوع الماضي من الوصول الى قمة بناء الخزان لازالة القالب الخشبي الذي تصدع بسبب العاصفة الهوجاء

وكان يشرف على عملهم نهار امس عدة مهندسين وبعض رجال البوليس خشية وقوع حادث ما. فقد كان العمل خطرا.

حادث
مؤسف لعامل

قال مراسلنا في حيفا: بينما كان العمال يقومون بضرب الالغام الحجرية قرب المستشفى الايطالي تمهيداً لبناء عمارة هناك، وقع على احدهم، وهو السيد علي محمد الحمدان، حجر كبير جرحه جروحا بليغة توفي على اثرها.

اسعار البرتقال

وردت الانباء البرقية عن اسعار البرتقال الاخيرة في اسواق انكلترا فكانت كما يلي:

تعبئة ١٤٤ من ١١ شلنا و٦ بنسات الى ١٢ شلناً و ٦ بنسات. تعبئة ١٥٠ من ١٢ شلنا الى ١٢ شلناً و ٩ بنسات. تعبئة ١٨٠ من ١٤ شلناً الى ١٤ شلنا و ٩ بنسات. تعبئة ٢١٠ من ١٥ شلنا الى ١٥ شلنا و ٦ بنسات. تعبئة ٢٤٠ من ١٦ شلنا الى ١٦ شلنا و ٦ بنسات

من أسباب
اهمال عيد الكرنفال

من اسباب اتخاذ الهيئات اليهودية في تل ابيب قراراً بعدم اقامة «عيد البوريم» — الكرنفال — في هذا العام هو الاحتجاج على الاضطهادات الواقعة في المانيا وسواها من المدن الاوروبية على اليهود واحتجاجا على مشروع المجلس التشريعي أيضاً

بلفونات الدفاع وبرقياتها الخاصة

السياسة العالمية

روسيا توطد مركزها في اوروبا لتتفرغ لليابان

لا تشغل المعضلة الايطالية – الحبشية – البريطانية الا المركز الثاني من الاهمية في اوروبا الان ، اما المركز الاول فتشغله روسيا الحمراء ، ويمكن اجمال الموقف الذي تقفه هذه الدولة الشيوعية التي لا تقل رغبة في الاستعمار عن بقية الدول « البرجوازية » فيما يلي :

. . .

بمساعي بريطانيا العظمى ، صاحبة المصلحة الثانية في الشرق الاقصى بعد روسيا ، يحتمل ان يصادق البرلمان الافرنسي على معاهدة الحلف العسكري الافرنسي – الروسي ، فيصبح الحمر ولهم حليفتان ظاهرتان في اوروبا هما فرنسا وتشيكوسلوفاكيا ، وحليفة أخرى « مستترة » هي بريطانيا العظمى!

ولقد انتجت مباحثات باريس السياسية الاخرى بين ساسة اوروبا ، ما جاءنا البرق به امس من ان المسيو تيتولسكو وزير خارجية رومانيا سيقوم في القريب العاجل بزيارة موسكو ليعقد فيها : ميثاقاً للتعاون المتبادل يتبع المبادىء العامة التي في الميثاقين المعقودين بين روسيا وبين كل من فرنسا وتشيكوسلوفاكيا وبذلك يظفر الحمر بحليفة رابعة في اوروبا!

ولكي تعرف ان بريطانيا العظمى ليست غريبة عن كل هذا الذي تعمله روسيا لتوطيد مركزها في اوروبا ، نحيلك الى برقية اخرى من برقيات الامس جاء فيها ان المستر ايدن وزير الخارجية البريطانية اجاب على سؤال القي عليه بشأن المفاوضات لمقدمة معاهدة « تجارية » مع حكومة روسيا ، فقال انه لا يستطيع ان يوافق على القول بانه قد وقع ابطاء لا موجب له في بحث مسألة الشروع في هذه المفاوضات ، ثم طمأن مجلس العموم بقوله : « ان حالة العلاقات بين انكلترا وروسيا السوفيتية وامكان تحسينها هما موضع تفكير دائم (فقط!) من الحكومة »!

وامام هذا النجاح في سياسة روسيا الخارجية ، ترى فشلا لها في جر بولونيا الى الميثاق الشرقي المقترح عقده لسلامة اوروبا الشرقية وفشلا آخر لها في عدم استطاعتها استمالة يوغوسلافيا اليها ، اما الخطر الاكبر المنصب عليها فمن المانيا التي تعد في حكم المتحالفة مع بولونيا ويوغوسلافيا وهنغاريا ومع وجود هذا الخطر وراء روسيا في اوروبا لم يبق الان الا شك قليل في انها قررت الذهاب.. الى الشرق الاقصى لمحاربة اليابان...

في جمرك حيفا

عرض اليوم في جمرك حيفا بيع كميات هائلة من الاخشاب التي لم يراجع اصحابها التجار واكثرهم من يافا ادارة الجمرك في حين انه مضى على وجودها في الجمرك اكثر من ثلاثة اشهر

★ ★ ★

إضراب سوريا في اليوم الواحد والثلاثين

اجتماع المندوب ★ بلاغ السلطة ★ حدود ليبيا ★ قانون الحياد ★ اسبانيا الشيوعية

— القاهرة في ١٨ شباط لمراسل « الدفاع » الخاص —

سوريا

المفاوضات ، لا تكون مع هيئة سياسيه

قابل اليوم الكونت دي مارتل المفوض الفرنسي السيد الحلبوني رئيس غرفة تجارة دمشق ، وعقب المقابلة صدر بلاغ رسمي جاء فيه ان المفوض الفرنسي كان يتمنى دائما حل القضية السورية وتحقيق الاماني الوطنية ، لكن الزعماء كانوا يعرقلون خطته باستمرار فقضوا على كل امل في التعاون بين فرنسا وسوريا . وان المفوض الفرنسي يأمل من الاهالي ان يفطنوا الى خديعة الزعماء لهم . وهذا هو الحل الوحيد لتحقيق وحل القضية السورية ، بشرط ان تعود السكينة والهدوء لجميع البلاد .

الشرط في المفاوضة

وزاد البلاغ الرسمي على ان المفوض الفرنسي مستعد للنظر في كل شكوى يقدمها اليه وفد من الاعيان لا ينتمي الى حزب سياسي وانه يرى ان هذه الشكوى جديرة بالنظر والاعتبار

الاعيان يعقدون اجتماعا

وقد عقد الاعيان في دمشق اجتماعا لتأليف وفد يقابل المفوض السامي ويسلمه الطلبات التي يرى الاهالي انها كفيلة بتحقيق مطالب البلاد

استمرار الاضراب ايضا

اما الاضراب فلا يزال مستمراً في دير الزور وحماه وحمص وحلب ودمشق والبلاد في اليوم الحادي والثلاثين للاضراب وبالرغم مما يعانيه الاهالي من الشدة والازمة الا ان نيتهم معقودة على الاستمرار

أين يقيم المنفيون

وأصبح من المؤكد ان جميل مردم بك يقيم في الوقت الحاضر في قردطاخ ونسيب بك البكري في عين ديوار والبلدان على الحدود السورية التركية . اما سعدالله بك الجابري فيقيم في الحسچه والدكتور حسن ابراهيم باشا يقيم في قرقخاص والاستاذ نعيم انطاكي في بيروت

مطالب الحكومة والسلطة

واستدعى القومندان كوليه اليوم جميع الصحفيين في دمشق وأدلى اليهم ببعض التصريحات . ومما قاله ان السلطة لن تتراجع عن سياستها امام فوران الجماهير . وطلب اليهم ان يبلغوا الشعب ان العفو — اذا كان هنالك عفو — لن يصدر قبل عودة المدينة الى الهدوء ، والحالة الطبيعية

الموظفون وحافلات الترام

وبدأت السلطة تسيير حافلات الترام ، لكن الشعب قاطعها . فصارت تروح وتغدو فارغة . فأجبرت الحكومة موظفيها الذين يحملون جوازات على ركوب هذه الحافلات ، وهددتهم بسحب الجوازات منهم اذا هم لم يطيعوا . هذه الاوامر ويقال ان المحكمة العسكرية ستباشر يوم الاربعاء محاكمة المتهمين بالتحريض على اغلاق المدينة

اجتماع وتعطيل جريدة

وفي الساعة ١١ اجتمع الشيخ تاج وبهيج الخطيب الى المفوض الموجود الان في دمشق ودام الاجتماع اكثر من ساعة . وصادر رجال الامن اعداد « الجزيرة » من ايدي الباعة ومن ادارتها . وذكروا لصاحبها ان مرسوما صدر بتعطيلها الى أجل غير مسمى ولم يتبلغ صاحبها المرسوم رسمياً

محاولات لانهاء الاضراب

وطافت دوريات الشرطة صباح اليوم على بيوت اصحاب الحوانيت واصحاب المحال التجارية لحملهم على فتح محالهم قسرا ، ففتحوا بعد ان أقامت السلطة اثنين من رجال البوليس للحراسة . وبالرغم من هذه التدابير فلا يزال الاضراب يشمل المدينة ، ولا يتعدى عدد المحال المفتوحة عدد اصابع اليد الواحده

تركيا

براءة المتهمين في حادث المؤآمرة

اصدرت محكمة الجنايات التي تنظر في قضية المؤآمرة لاغتيال رئيس الجمهورية التركية كمال أتاتورك حكمها ببراءة جميع المتهمين في القضية

اسبانيا

انتصار الشيوعيين وانتشار الفوضى

عمت الفوضى جميع انحاء البلاد ووصلت الحالة الى حد كبير من الخطورة . ولم تعد الحكومة تركن الى رجال البوليس في حفظ النظام بعد ان اشترك رجاله جهراً مع الشيوعيين في مظاهراتهم التي قاموا بها طالبين اطلاق سراح الزعماء السياسيين المعتقلين

البوليس مع الشيوعيين

وقد خالف رجال البوليس اوامر قائدهم حينما طلب اليهم ان يحملوا على الجماهير المتظاهرة امام السجن المعتقل فيه الزعماء بل انضموا الى المتظاهرين وشاركوهم في الهتافات

تشكيل لجنة ثورية

وقد تألفت في مدريد لجنة ثورية من الشيوعيين اتخذت مركزها في دار البريد وهي اعظم واحصن دور العاصمة

اعلان الاحكام العرفية

وقامت مظاهرات عنيفة من الاشتراكيين والشيوعيين الذين حاولوا احتلال السجون واخراج المعتقلين على اثر فوز احزاب اليسار مما اضطر الحكومة الى اعلان الاحكام العرفية في عدة مقاطعات

ضابط يطلق النار

واطلق ضابط النار على رجال البوليس المتظاهرين فقتل واحدا وجرح ١٤ قبل ان يستطيع بعض المتظاهرين من البوليس تجريده من السلاح

احتمال استقالة الوزارة

وبات من المحتمل استقالة الوزارة الحاضرة مراعاة لاحزاب اليسار التي نالت الفوز في هذه الانتخابات

أسمره

ما يقوله الايطاليون عن المعركة

زعم بادوليو في بيانه اليوم ان الايطاليين يقدرون خسائر الاحباش في معركة ماكالى التي وقعت امس الاول بخمسة آلاف قتيل وعشرة آلاف جريح اما خسائر الايطاليين فتقدر بـ ١١٢ قتيلا من الجند و ١٢ ضابطاً و ٤٧٩ جريحاً من الجند و ٢٤ ضابطاً من البيض و ٦٤ قتيلا من الوطنيين و ٧٣ جريحاً وقد سقطت طائرة ايطالية من رصاص الاحباش فقتل خمسة من ضباطها وتوفي السادس

الحبشة

بلاغ رسمي تصدره اديس ابابا

صدر بلاغ رسمي جاء فيه انه وردت برقية من الرأس موليجيتا تفيد ان معارك خطيرة وقعت بالقرب من ماكالى تسبب فيها للايطاليين خسائر فادحة . وبلغت خسائر الاحباش ٣١ قتيلا و ٧٥ جريحا

الاوامر الى الرأس كاسا بالهجوم

أصدر الامبراطور امره الى جيش الرأس كاسا في الشمال بالهجوم . والمفهوم ان القوات الحبشية ستصد الايطاليين بشدة في الطريق بين امتاجو وأمبلاي

ايطاليا

حول الحالة العسكرية في ليبيا

اجتمع السنيور موسوليني بالمارشال بالبو حاكم ليبيا اجتماعا قصيراً دار فيه الحديث حول الحالة العسكرية في ليبيا وعلى حدود مصر الغربية

انكلترا

الغاء الحزب النازي في سويسرا

جاء من سويسرا ان حكومتها قررت الغاء الحزب النازي وجميع الهيئات النازية في البلاد وقد كان لهذا النبأ صدى استياء كبير في الدوائر الالمانية

مقال في التايمس ضد ايطاليا

نشرت التايمس مقالا بمناسبة تخصيص ثمانية ملايين جنيه لاستعدادات الدفاع في انكلترا فقالت ان هذا المبلغ وافقت عليه بريطانيا بطيبة خاطر ازاء تهديدات ايطاليا ومتابعتها الاعتداء على الحبشة

وقالت ان الواجب على الدول ان تسير في طريق التعاون الاجماعي لمحافظتها على التدابير التي اتخذتها العصبة

فرنسا

موعد تنفيذ عقوبة الحظر

قابل المسيو فلاندان رئيس لجنة الثمانية عشر ودار البحث حول الموعد الذي تجتمع فيه هذه اللجنة لاقرار حظر البترول . وسيقوم رئيس اللجنة بمباحثات مع الدول المشتركة في العصبة وننتظر ان يحدد يوم ١٩ الجاري موعدا للاجتماع

العراق

نجاح المفاوضات وتوقيع المعاهدة

صرح مصدر ثقة في بغداد ان مندوبي الحكومتين العراقية والعربيه السعودية قد وقعوا المعاهدة التي قدم سعادة يوسف ياسين بغداد لمفاوضة الحكومة العراقية على اساسها وبات منتظراً ان تذاع رسمياً في وقت قريب

اطلاع ابن السعود عليها

وقد تم التوقيع عليها بعد ان حمل رسول صيغة المشروع الى جلالة الملك عبد العزيز اثناء وجود جلالته في الكويت

موقعا مشروع المعاهدة

وعاد الرسول الى بغداد يحمل معه موافقة الملك على المشروع وعلى الاثر امضاه سعادة يوسف ياسين بالنيابة عن الحكومة السعودية ودولة ياسين الهاشمي بالنيابة عن العراق

أهم ما في المعاهدة

وتتلخص المعاهدة في ان تصبح الدولتان حليفتين ، وفي حالة وقوع اعتداء على احدى المملكتين تشترك الدولة الثانية في الدفاع عنها ومعها . ولا تكلف المعاهدة احدى الدولتين الاشتراك مع الاخرى في هجوم . وفي الظروف المشتركة المتعلقة بهذا الحلف ومصالح المملكتين تكون المشورة متبادلة بين الطرفين

مصوع

وصول صهر موسوليني من ايطاليا

وصل الكونت شيانو صهر موسوليني والسنيور تراتشي سكرتير الحزب الفاشستي قادمين من ايطاليا

اميركا

تمديد قانون الحياد سنة اخرى

وافق مجلس الشيوخ الاميركي على مد أجل قانون الحياد الى سنة ١٩٣٧ باغلبية ٣٥٣ صوتاً ضد ٢٧ صوتا

في مؤتمر العلماء

ادارة المعارف واعطاؤها للعرب

قرار لم يكن صريحا والاجازما

لا نجري هذه اليراعة بنقد المؤتمر لئلا نرمى بتهم استعملت في مثل هذه المناسبات على حين تكون غايتنا الاصلاح ولكن نلفت النظر الى رأي خاض فيه المؤتمر خوض اشفاق وتردد، وربما كانت رسمية المؤتمر ومركز الداعين اليه العذر في هذا التردد. قال المؤتمر: في قراره حول ادارة المعارف واعطائها للعرب:

« ان يكون للهيئات الاسلامية الرسمية سلطة في اختيار اساتيذه وبرنامجه الخ » يريدون بذلك الدين الاسلامي. ويريدون بذلك شخصا مسلما ضليعا في الدين خبيراً بشؤون التعليم ورعاً يحب الاصلاح. وكان يجب ان يقولوا ان يكون لمفتشي الدين سلطة اوسع من سلطتهم حتى يتمكنوا من تنفيذ رغبات الامة، والا فبأي منطق تشرف دائرة على دائرة اخرى هي ليست من اختصاصها اللهم الا ان يكون ذلك اضعاف سلطة غيرهم. اما ناحية الاشفاق فهي ذلك الاضطراب الظاهر في هذه الفقرة من القرار في طلبهم ان تكون ادارة المعارف بأيدي العرب كما هي الحال لدى اليهود. أنطالب المساواة باليهود في معارفنا فحسب ونحن اصحاب البلاد؟ ومتى اعترفنا باليهود كفلسطينيين؟ نعم يجدر بالعلماء ان يقولوا نريد ان يكون مدير المعارف عربيا لا نرضى بذلك بديلا. يقولونها كلمة صريحة وخاصة ان لديهم من البراهين من قانون الانتداب نفسه ما يشجعهم على مثل هذا الاقدام. فانه ينص على ان على الحكومة ان تساعد الامة في حكم نفسها بنفسها وليس اكثر مساعدة من ان تدير معارفها بنفسها. ولقد ذهبت حجتهم في عدم وجود متعلمين اكفاء لهذه الادارة بعد ان وجد لدينا جمهرة ممن تخرجوا من اكسفورد وكمبردج وجامعات برلين ولندن وباريس وغيرها من المعاهد الكبرى وممن يحملون شهادات تعادل ان لم تفق شهادات الانكليز الذين تولوا هذه الادارة. ولديهم برهان اكبر هو فشل هذه الادارة طوال السنين الماضية. ولهم ان يبرهنوا على شلل اسلوب التعليم والادارة الذي لم يخرج لنا الا « قوالب من الطوب » لا شباباً يفهم روح العلم فضلا عن روح الوطنية. نعم اقولها صريحة لقد قصر العلماء في هذا البحث حزبية واشفاقاً. ولكن هل لمجاج وعوني وابراهيم وحمدي ولاصحاب الصحف وجمهرة الشباب ان يتحفونا في بحث هذا الموضوع بحثا فنيا علمياً وطنياً بشجاعة وايمان؟ انا لمنتظرون

القدس: « عالم عربي »

للدلا تعامل

غير الاطباء العرب

ما كنا نظن ان احداً من ابناء هذه المدينة ينال من كرامة اطبائنا العرب المقيمين في اللدولا ينتقص من اعمالهم الصالح الصهيونية.

وقد رأينا نشرة في جريدة محلية تاريخ ١٧ - ٢ - ٣٦ لمراسلها في لد بهذا المعنى، اذ يطعن بها معنويا في سلوك الاطباء العرب مع اللديين ويحمد سلوك غيرهم من الاطباء اليهود وهذا افك في افك.

اطباؤنا العرب ارفع من ان يتناولهم المراسل بنقد، واللديون ابعد ما يكونون عن تفضيل معاملة الصهيوني على غيره، والاطباء العرب الذين يعنيهم المراسل والموجودون حاليا في لد هم: سعدي بك عرابي، احد اعضاء وفد السلام في الحجاز، ونجيب افندي ابو جودة المعروف في الاوساط الطبية وابراهيم افندي الجبجي الذي ضحى ما ضحاه سابقا عندما لم يكن في لد اي طبيب غيره وذلك حبا في اللديين. فأي هؤلاء الذي لم يخدم قوميته ووطنه؟ وأيهم الذي تقاضى تلك الاجور الباهظة بينا الطبيب اليهودي يحسن للعربي في هذه المدينة ويتقاضى اجراً اقل كما زعم المراسل!

ان اللديين جميعا يقدرون جهود حضرات الاطباء العرب الموجودين في بلدتهم، ويثنون على اعمالهم ثناء مستطابا ومهما حاول المحاولون تغرير ابناء المدينة فلن يفلحوا بعون الله، ولن يتعامل اللدي مع غير الطبيب العربي انشاء الله

اللد (لدي)

تزول آثار

البرد والرطوبة

حالا باستعمال لزقة الكوك الاميركانية

كما تشهد اختبارات عدد عظيم من رجال السياحات والاسفار: كتب الينا المستر ج. ا. ك « يقول » انني استعمل منذ ثلاثين سنة « لزقة الكوك » فاذا اعتراني البرد الخفيف فأتداركه بوضع لزقة واحدة في صدري واذا كان شديد فانني اضع لزقة اخرى بين اكتافي واتركها تذهب بالالم وهكذا اداوي جميع اوجاعي واحيانا لا احتاج الى لزقة كاملة بل اضع نصف لزقة وفي كثير من الاحيان تكفي « لزقة الكوك » الشافية من مختلف الاوجاع والالام خصوصاً اوجاع الظهر وتأثيرات البرد والرطوبة التي تزول في الحال لان « لزقة الكوك » تحفظ حرارة منظمة في المكان الذي توضع عليه وتنظم الحركة الدموية. لاحظ عند طلبك « لزقة الكوك الاميركانية المخرمة » الاصلية وجود « ماركة النسر والدائرة الحمراء » عليها. تباع في الصيدليات باربعة قروش رقم ٣

نقص

محصول البرتقال

تتجول لجنة من موظفي دائرة الزراعة في انحاء القضاء الجنوبي لدرس الاسباب التي ادت الى نقصان كمية البرتقال في هذه السنة وتقدير المحصول وقد وصل رجال هذه اللجنة امس الى قرية الخيرية ثم ذهبوا الى العباسية فمستعمرة ملبس.

اول زواج

اجنبي عند السمرة

لم يحدث في تاريخ الطائفة السامرية ان تزوج احد شبانها بفتاة اجنبية الا الامس. فقد تزوج الشاب صدقيا هو او صدقي السامري فتاة يهودية من تل ابيب.

وقد جاء هذا السامري الى يافا منذ سنة تقريبا واعتاد ان يبيع بضاعته متجولا في أنحاء يافا وتل ابيب، وهناك تعرف على فتاة يهودية اسمها غراسيا وتمكن من موافقتها على الزواج منه، وقد سافرت معه اول امس الى نابلس حيث عقد لهما كاهن الطائفة السامرية.

دموع الحب

في يافا

اينما سرت في شوارع يافا واينما اختلطت بزوار هذا البلد من وفود البلاد المجاورة لا تسمع الا اسم فيلم

دموع الحب

يرددونه اينما ساروا وحيثما حلوا وكلهم امل ورجاء بعرضه مرة ثانية لكي يرووا ظمأهم من الحانه الرائعة ويشبعوا رغبتهم من تمثيله الفني الخلاب

ان اهالي وسيدات وشباب هذه المدينة والبلاد المجاورة الكرام يأملون من السيدين نقولا وفوته البوري ان يلبيا طلب الشعب اليافي الكريم ويقررا عرض هذا الفيلم الذي عبدته الجماهير الغفيرة ايام عيد الاضحى المبارك

الحملة

على صديقتهم!

تقول هاآرتس ان الحزب الصهيوني لزراحي قد عقد مؤتمراً في واشنطون حضره مندوبون من جميع الجهات وقد خطب فيه الحاخام ماير برلين وحمل على انكلترا واتهمها بتغيير خطتها السياسية في فلسطين وقال انه سيشكو انكلترا لعصبة الامم والدول التي وقعت على وعد بلفور.

اعلان

صادر من المحكمة الشرعية بغزة

تقدمت لدينا مضبطة مؤرخة في ١٦ - ٢ - ٩٣٦ مختومة من مختاري محلة الدرج بغزه تتضمن ان السيد علي نطق توفى لرحمة ربه منذ خمسة وثلاثين سنة وانحصر ارثه الشرعي في زوجته شفيقة بنت الحاج ابراهيم الريس وفي اولادها منه وهم محمد ونعمان وسعيد واحمد وفاطمة والاستقلالي في اولاده فقط ثم منذ عشرين سنة توفت شفيقة المذكورة وانحصر ارثها الشرعي في اولادها المذكورين ولا وارث للمتوفين سوى من ذكر فمن له اعتراض على هذه المضبطة عليه مراجعة هيئة المحكمة الشرعية خلال شهر واحد يمضي من تاريخ النشر

قاضي غزة الشرعي

مذكرة

لشركات التأمين

ستقدم شركات التأمين في فلسطين مذكرة مشتركة للمندوب السامي تطلب الغاء القانون الذي يقضي على كل شركة تأمين ان توضع قسما من رأسمالها في احد البنوك في الخارج.

شجعوا

مصنوعاتكم الوطنية

مسائل خطيرة في جلسة البلدية

القدس في ١٧ فبراير — لمراسل الدفاع الخاص — عقد المجلس البلدي جلسة فوق العادة للبحث في:

أ — مسودة موازنة دائرة المياه لسنة ٣٦ — ٣٧

ب — مشروع الكادر الدائمي لمأموري المياه

وقد حضر الجلسة جميع الاعضاء ماعدا انسطاس افندي حنانيا لانشغاله والادون مالح لوجوده في اوروبا

وكان المجلس اقر في جلسته السابقة يوم الاربعاء الموافق ١٢ - ٢ - ٣٦ مسودة الكادر الدائمي على الشكل الاتي:

درجة	راتب	علاوة سنوية	منتهى الرواتب
أ	٦٠	٦	١٣٢
ب	٨٤	٦	١٨٠
ج	١٨٠	٩	٢٨٨
د	٢٨٨	٩	٣٦٠
هـ	٣٦٠	١٢	٤٨٠
و	٤٨٠	١٥	٥٥٠
ز	٥٥٠	٢٠	٧٥٠
ح	٧٥٠	٢٥	٩٥٠

وعندما افتتحت الجلسة طلب الرئيس البحث في مسألة الادون كوخ وامر اعادته الى وظيفته الى اخرج منها وهي وظيفة مهندس المياه

ولما كان البحث في هذه المسألة لم يكن موجوداً على قائمة الابحاث واقرارها من ثلثي الاعضاء كما يتطلب القانون فقد اقترح نائب الرئيس الادون اوستر تأجيل البحث في امر وظيفة مهندس المياه ومعاونه والبحث في سائر الموظفين المدرجة اسماؤهم في الميزانية، وتأجيل البحث في وظيفة مهندس المياه ومعاونه الى الجلسة القادمة. ولدى التصويت على الاقتراحين تقرر تأجيل البحث في مسألة مهندس المياه الى الجلسة القادمة بموافقة الرئيس والادون اوستر والادون شلامون والادون بن زقي والادون شوبلي والادون ايدي وعارض في ذلك: يعقوب افندي فرج، سعد الدين افندي الخليلي، ابراهيم افندي درويش وحسن صدقي الدجاني وهكذا تأخر البحث ليتمكن اليهود من ايجاد اكثرية في المجلس اذ لربما رجع الادون مالح من غيابه في اوروبا وهكذا يكون اليهود قد خطوا خطوة طيبة في هذه المسألة

ثم طلب الرئيس متابعة البحث في الميزانية الخاصة بادارة المياه فطلب منه الاستاذ الدجاني ان يطلع الاعضاء على ما قررته لجنة الكادر من الدرجات والرواتب لكل موظف من موظفي الدائرة قبل البحث في الميزانية حتى يكون الاعضاء على بينة من الامر واستند الى الفقرة ٥ من المادة ٦٠ من قانون البلديات التي تنص على ان قرارات اللجان يجب تصديقها من المجلس حتى تصبح قانونية

فاعترض الرئيس وقال ان قرار لجنة الكادر يصح اعتباره سريا ولا يمكن اطلاع الاعضاء عليه فعارضه الاستاذ بان ليس هنالك ما يصح اعتباره سريا في اعمال البلدية وان الاستاذ الدجاني وسائر الاعضاء لا يطلبون الاطلاع على تقارير رؤساء الدوائر بحق الموظفين (رغم ان لهم الحق بذلك) غير انهم يطلبون صورة عن قرار لجنة الكادر بالدرجات والرواتب التي اقرتها لكل موظف حتى يكونوا على بينة من الامر وحتى يتمكنوا من البحث في الميزانية

غير ان الرئيس عاد فعارض بذلك ووضع الاقتراح للتصويت فلم تؤيده الاكثرية.

وعلى اثر ذلك قام الاستاذ الدجاني واعتذر عن عدم امكانه البحث في الميزانية الا على اساس ضوء تقارير لجنة الكادر ثم ترك الجلسة ولم يتابع البحث في الميزانية

تحقيق

مع بلدية تل ابيب

لا يزال شوقي بك سعد يقوم بالتحقيقات المتعلقة بفضائح بلدية تل ابيب. وسيشرع غداً في استماع افادة الادون «وايزل» محاسب البلدية كتمهم في هذه الفضائح وقد علمنا ان البلدية قررت فصله عن الوظيفة

الغارة القادمة

يغادر الدكتور وايزمن، رئيس الوكالة اليهودية والادون اليزار كبلن امين صندوقها — فلسطين الى لندن آخر هذا الشهر، للبحث هناك في المسائل الاقتصادية التي تتخذ لهجرة اليهود الالمان الى فلسطين. وسيجتمع هناك الى الادون هوفيس الموظف في بنك انجلو — فلسطين للبحث في المسألة نفسها. وتقول الصحف اليهودية ان مهمة وايزمن في لندن، ستكون شبيهة تمام الشبه.. بمهمة هربرت صموئيل في امريكا

رواية

شيم العرب

جاءنا من السيد منير الهبل في حيفا نص رواية « شيم العرب » التي تدور فصولها ومشاهدها حول بيع السماسرة وباعة الاراضي، اراضي الوطن المفدى الذي جبل بدماء الاباء والاجداد، وما يقدم عليه هؤلاء من جناية لا يقدم عليها المخلصون الشرفاء. وقد املى مشاهد هذه الرواية على مؤلفها روح الشعور النبيل بالواجب الامر الذي يستحق عليه الشكر والاعجاب

الى

بلاد النبي

جاءنا من ابي الطيب السيد محمد الراضي المطوف في الحجاز، كلمة مستفيضة عن التسهيلات الكافية التي يلاقيها حجاج بيت الله الحرام، وعن المحاولات الدنيئة التي يقوم بعض المرجفين الذين يحاولون ان يقفوا عثرات، في سبيل نجاح مهمة الحج، فيمنون بالفشل والاخفاق!

راديو مولت

زيت السمك ولكن بلا رائحة ولا طعم

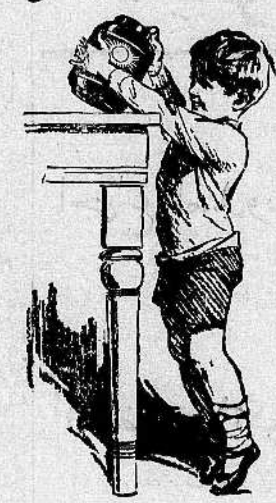

ان اكثر زيت السمك الذي يشتريه الناس هو زيت تجاري ليس فيه من زيت السمك الحقيقي سوى الرائحة الكريهة والطعم الذي تعافه النفس وهذا ما حدا بلجنة اطباء انجلترا الى ايجاد الراديو مولت الذي فيه منافع زيت السمك بلا رائحة ولا طعم مضاف اليه المولت تحت تأثير أشعة ما وراء البنفسجية. ان راديومولت له طعم لذيذ كالعسل الجيد ويحبه الاطفال والبنات على العموم. ان الخواص المفيدة في راديو مولت تزيد مائتي ضعف على المواد الموجودة في زيت السمك. والراديو مولت يفيد كمقو ومنبه للشهية ويشفي فقر الدم ويفيد النساء العصبيات والبنات في سن البلوغ والاطفال الضعفاء

الوكلاء والمستودع: الشركة المصرية البريطانية التجارية بمصر والاسكندرية
يافا شارع ظريفة نمره ٣ عمارة الطابو القديمة

انتقال عيادة

الدكتور الامير عز الدين الشهابي

من سوريا الى فلسطين

اختصاصي بامراض وجراحة العيون من جامعات استانبول وباريس - خبرة ثلاثين عاما في سوريا.

محل العيادة الجديد

مدينة الرملة في سكنة المحصن دار السيد عبد اللطيف علي حسن

مصبغة الشرق الكبرى

لصاحبها امين البديري

بناية الاسعاف

شارع البرية - نمرة ٢٠ - يافا

ان هذه المصبغة مستعدة لقبول صباغ الملابس على كافة الالوان للرجال والسيدات، والغسيل على الطريقة الكيماوية وعلى البخار وهذه المصبغة منذ تأسست حتى الان وشعارها الصدق والامانة والمحافظة على المواعيد - زوروا هذه المصبغة وجربوا مرة واحدة لتروا الاتقان والطرق الحديثة التي قل ان تجد مثلها في فلسطين.

مديرية الميناء

قررت مديرية ميناء يافا انشاء خمسة مراحيض عمومية بالقرب من عنبر الجمرك الحديدي الكبير محافظة على الصحة العامة في منطقة الميناء

محكمة

الاستئناف العليا

نظرت محكمة الاستئناف العليا في القدس المؤلفة من اصحاب السعادة قاضي القضاة والمستر بيكر وماجد بك عبد الهادي في قضية محمد احمد ابو هدله من الرملة المحكوم عليه بالسجن ثلاث سنوات لارتكابه جرم محاولة القتل فقررت تصديق الحكم عليه

وكذلك صدقت الحكم على احميدان ابو ربيعه من عرب السوالمه المحكوم عليه بالسجن ثلاث سنوات ايضا لارتكابه نفس الجرم

أسعار البرتقال

في اسواقه

في برقية من ليفربول ان محمول الباخرة فيجور قد بيع بالاسعار الاتية: تعبئة ١٤٤ بسعر يتراوح بين ١١ شلناً و ١١ شلنا و ٩ بنسات. وتعبئة ١٥٠ حبة بسعر يتراوح بين ١٢ شلنا و ٦ بنسات و ١٣ شلنا و ٣ بنسات. وتعبئة ١٨٠ حبة بسعر يتراوح بين ١٣ شلناً و ٦ بنسات و ١٤ شلنا و ٣ بنسات وتعبئة ٢١٠ حبات بسعر من ١٥ شلنا الى ١٥ شلنا و ٦ بنسات. وتعبئة ٢٤٠ حبة بسعر ١٦ شلنا.

وجاءت البرقية بأن الصناديق ذات الحجم الكبير تزيد اسعارها بمقدار ٦ بنسات لكل صندوق،

. . .

البلد

مدرسة الاناث

سكتنا برهة قصيرة عن ذكر شيء من اعمال مدرسة الاناث ومديرتها الجديدة الى أن تحققنا ان المدرسة في غاية الانتظام والترتيب والعناية لما تبديه مديرة المدرسة الفاضلة ، ومعلماتها الفاضلات من الجهود المشكورة في سبيل رفع مستوى الطالبات

كهرباء روتمبرغ

علمنا ان أشرطة كهرباء روتمبرغ ستمر بشارع صلاح الدين لتوصل بمحطة الطيران الحديثة . وقد لاحظت رغبة في بعض الملاكين وأرباب المقاهي في سحب اشرطة منها اذا تيسر لهم ذلك لاضاءة محالهم ونذكر ان الاهلين في المدة السابقة قد رفضوا الاشتراك فيها ورفضته البلدية ايضاً نزولا على طلب الاهلين . فما بال اللديين ، ونخص منهم ذوي الرغبة في الاشتراك ، لا يقفون على رأي في هذا الشأن ؟!

مركز البوليس ايضا

فهمنا ان حديثاً خاصاً دار بين رئيس قسم بوليس الرملة ورئيس بلدية لد في بعض الاجتماعات تداولا فيه وجوب نقل مركز البوليس من محله الحالي لرداءة موقعه وان رئيس القسم كان في ذلك الحديث شديد الرغبة في العمل على تغييره وفي يوم الجمعة الماضية شاهدنا بعض الموظفين من الانكلاز والعرب يجرون الكشف على منزل السيد فؤاد افندي النار المؤلف من ثماني غرف سفلية لهذا الغرض والمنتظر ان يتحقق نقل هذا المركز في هذه العمارة الملائمة

مؤتمر الشباب

انتمى للجنة مؤتمر الشباب الفرعية في لد نحو مئة عضو من شباب القرى وقد عزمت هذه اللجنة بكامل اعضائها على عقد جلسة في كل اسبوع في بعض القرى يتداول اثناءها اعضاء الفرع ما يقوي رابطتهم وما يفيد القضاء والمصلحة العامة

مؤتمر العلماء

عاد السادة : ديب ابو كويك ، صالح صبح ، بكر الخطيب ، احمد الخطيب ، حسين حسونه ، داود حمدان من مؤتمر العلماء في القدس بعد انفضاضه مغتبطين مما جرى في المؤتمر وما اتخذ فيه من مقررات

سوق الحيوانات

صادقت المراجع الايجابية على قطعة ارض كرم الزاغ في اللد بان تكون موضع سوق الحيوانات في السنة القادمة وستباشر البلدية في تنظيمها حسب شروط الصحة العامة بعد شهر نيسان القادم وسيتوفى رسم دخول على كل حيوان يعمل لها فيه بدلاً من رسم (الباج) الحالي ...

عيد المساخر

بحثت بلدية تل ابيب في جلستها امس مسألة عيد المساخر (البوريم) وحفلاته ومهرجاناته التي تقام عاده في كل سنة فتقرر الغاء الاحتفال بهذا العيد لاسباب كثيرة اهمها الازمة المالية وقلة السياح

خان يونس

مبـــاراة

تجري يوم ٢١ الجاري مباراة في كرة القدم بين فرقتي مدرستي ذكور خان يونس وبئر السبع على ملعب مدرسة خان يونس ، ويبدي المعلمون من الآن اهتماما عظيماً للتدريب استعداداً ليوم المباراة

بالاجازة

غادرنا البوليس النشيط السيد مصطفى محمود خلف بالاجازة السنوية ليقضيها بين اهله واصدقائه في غزة

حالة المزروعات

كتبنا سابقا عن تلف المزروعات لقلة الامطار وقد اصبحت المزروعات الآن لا فائدة منها ، ولا نفع يرجى من ورائها ، فنكرر الامل الى دائرة الزراعة باعفاء الفلاح والمزارع من الضرائب في هذا العام

سوء الحالة

رأى الاهلون ان هذا العام عام قحط وجدب لم ير البلد مثله منذ أمد بعيد — فاضطروا الى النزوح الى جهة الشمال انتجاعا للرزق وقد ازدادت أسعار الحبوب والعلف زيادة مطردة وساءت حالة البيع والشراء

تأليف فرقة رياضية

اجتمع مساء أمس في منزل مدير مدرسة ذكور خان يونس لفيف من شباب البلد المتعلم وبحثوا في تأليف فرقة رياضية غايتها احياء التمرينات البدنية في خان يونس وقد تم ذلك وابتدأوا في تمرينهم اليوم وسيتجولون في انحاء فلسطين للمباريات

الخليل

اجتماع للطلاب

سافر بالامس فريق من طلاب الصف الثاني الثانوي الى القدس على اثر دعوة وصلتهم لحضور اجتماع الطلاب العرب الذي عقد في القدس .

وعلمت ان القصد من الاجتماع تأليف جبهات قوية منظمة من الطلاب في فلسطين وقد تألفت لجنة من الطلاب واعدت بيانا ستذيعه قريبا ونداء عاما جاء فيه : « لا نجاة لهذه البلاد الا على ايدي شبابها المتعلمين ذوي النظر البعيد والفكر الثاقب ، مثال التضحية والاخلاص ، ذوي القلوب الطافحة بالاحساس الوطني والعزة العربية . والبلاد لا تشرئب اعناقها الا بالشباب فهم عدتها العتيدة وهم الذين يلبون داعي الوطن اذا دعاهم ولا يخذلونه اذا ناداهم وهم اول من يهب لنصرته والاخذ بيده وانقاذه من محنته فأن قوة عزائمهم وثقتهم بأنفسهم وطهارة مقاصدهم وتفاؤلهم واعمالهم بالنصر المبين كل ذلك يدفعهم دئما الى التضحية وانكار الذات . اننا لم نعرف بلداً من البلدان قامت فيه حركة ونشأت فيه نهضة الا على ايدي الشباب فهم الزعماء وهم القادة وهم المتحفزون الوطنية في كل حين . المضحون باموالهم وانفسهم لا يطلبون جزاء ولا شكورا »

ونحن ازاء هذا النشاط الملحوظ الذي بدأ يظهر في ناشئتنا لا يسعنا إلا ان نحيي فيهم هذه الروح القوية مؤملين مواصلة السعي والعمل لانقاذ البلاد

الرملة

شكوى المستأجرين

من اصحاب الاملاك

جاءتنا من اصحاب التوقيعات المضبطة التالية مرفوعة الى حاكم اللواء الجنوبي استنكاراً لعمل الملاكين في الرملة فنأمل ان تلاقي هذه المضبطة اهتماما وعناية في الدوائر المختصة :

نعرض نحن الموقعين ادناه مستأجري مخازن ودكاكين في مدينة الرملة بمناسبة قرب اجل رأس السنة الهجرية قد اصبح اصحاب المخازن والدكاكين يطالبوننا بزيادة الاجارات زيادة فاحشة لا تطاق ويهددوننا برفع دعاوى علينا لاخلاء محالهم اذ لم نذعن لطلباتهم ونظراً لقلة وجود مخازن ودكاكين في مدينة الرملة اصبحنا في حالة ضيق شديد يرثى لها لذلك جئنا طالبين من سعادتكم ان تشملوا مدينة الرملة بقانون الاجارات المعمول به في مدينة يافا لانه اذا لم تساعدنا الحكومة وتشملنا ضمن القانون المشار اليه والا بدون شك سنشتغل لاصحاب الاملاك فقط وقد لا تكفيهم ارباحنا لسوء الحالة الاقتصادية الحاضرة وبذلك يتسبب افلاس الكثيرين منا . فرحمة بنا وبعيالنا واطفالنا نكرر رجاءنا بان تسرعوا وتحمونا من ظلم واستبداد الملاكين اصحاب المخازن والدكاكين لان المستأجر اصبح ضعيفاً جداً بجانب الملاك في هذه الايام ومن واجب الحكومة ان تحمي الضعفاء امثالنا من جشع وطمع اصحاب الاملاك وبالختام تفضلوا بقبول فائق الاحترام

فوزي النجار . نديم البكري . يعقوب اقشير . سليم العرشه . محمد سليم النجار . سعيد راغب . نظمي عابدين . وديع بطيحة . داود يوسف نجمة . بشارة ابو القصام . روحي ابو الهدى الياس خليل ابو القصام . عبد الحميد رياض . مصباح الزعلي . انيس الصوصو . قسطا الصوصو . شكري العشي . صالح النوتة . صبحي محجوب . سليم البيروتي . الحاج عيسى الخطيب . ابو حسن الشامي . انطون الدرزي . محمد السروجي

صفد

سباق الخيل

رغما عن تأجيل السباق الذي كان مقرراً يوم السبت ثم اعادة اعلان حفلة بعد ظهر الاحد فقد سرنا في هذا الوقت القصير ، ان نرى اقبالا حسنا لا بأس به رغم قصر الوقت ، فلا شك في ان هذا يعزى الى تعلق الجمهور بحفلات السباق

كان الطقس جميلا ، والاشواط غاية في الاتقان والمهارة استفزت شعور المتفرجين ، ولم يحدث خلال الاشواط اية مخالفات بالمرة مما زاد في رونق السبق وهذا عمل يشكر عليه نادي السباق الفلسطيني الذي قرر اقامة حفلته القادمة يوم السبت القادم المصادف ٢٢ الجاري

ذلك الورع!

نشرنا عن ارسال الحكومة احد رجالها السريين الى الحجاز ليرقب حركة الحج وما يبث فيه من دعايات وقد استقصينا اليوم فعلمت ان اسم هذا الحاج محمد حمزه من موظفي دائرة التحري

لا

نريد اليهود!

اشارت بعض الصحف اللندنية الى ان المستر ترتل احد النواب في مجلس العموم البريطاني والمنتمي الى حزب العمال قدم الى السرجون سيمون وزير الداخلية عريضة وقعها الف تاجر من اليهود من حي شراديف في لندن وشكوا فيها من الاعمال والمظاهرات العدائية التي يوجهها بعض الاهالي لليهود وذكر النائب ترتل ان كثيرين من التجار قد حطمت وان بعض الانكليز يتجولون في الشوارع بشكل مظاهرات ويهتفون قائلين «لا نريد اليهود» « ان اليهود انتزعوا منا اعمالنا » « سرقنا اليهود زمنا كافيا » .

وجاء في العريضة التي قدمها النائب ترتل انه تلقى كتبا بعنوانه «الى الآري في ثوب اليهودي» وجاء في هذا الكتاب ان الحزب الفاشستي المحلي سيحطم اليهود .

التحيز المكشوف

لليهود والصهيونية

تقول دافار ان المستر مورغان سأل وزير تجارة ما وراء البحار في مجلس العموم البريطاني عن عدد الدول التي اشتركت في معرض تل ابيب وماذا فعلت الوزارة لتشجيع المنتجين على الاشتراك في هذا المعرض الصهيوني .

فاجاب الوزير : تأكد ان بلغاريا وفنلندا وفرنسا ونروج وتركيا ويوغسلافيا قد اعلنت رسمياً عن اشتراكها في معرض تل ابيب المقبل وان الوزارة تنشر اعلانات بارزة في نشرتها الرسمية لمعرض تل ابيب لتشجيع البريطانيين على الاشتراك .

كلاهما

متهم بالخيانة الزوجية

مر الادون لبل من اهالي تل ابيب على بيت صديقه اوري فوجد زوجته داخل غرفة صديقه في حالة مريبة ترتدي جراباتها فتقدم منها وضربها ضرباً مبرحا وتركها ومضى .

وقد اقامت الزوجة قضية على زوجها واتهمته بالخيانة الزوجية واتهمها هو بهذه التهمة ايضا ونشب شجار بينهما في محكمة صلح تل ابيب صباح امس الى ان اسكتتهما المحكمة وحكمت على الزوج بالسجن اسبوعاً.

أقصد

محل

نجيب القطان

تجد احسن

انواع زيت الزيتون للمونة

والسمن الحلبي الحديدي

الممتـــاز

ماركة

كامل هيكل

افخر انواع الصابون النابلسي

له شهرة واسعـــة

صابون نابلسي حسن شكعة — ماركة مسجلة

انقى صابون يستعمل في البيوتات الكبيرة نظيف يطري البشرة ويجعلها بضة لامعة

مارك مسجلة

نال الجائزة الاولى في معرض نابلس سنة ١٩٢٤ رائحته جميلة لانه مصنوع من زيت الزيتون النقي

الوكلاء محمود كمال قطان : يافا محمد حمدي المصري : حيفا محمود فيضي الخوان : القدس

لا تدخل الى بيتك صابونا سواه

تل ابيب

ومساعدة الحكومة

عقد مجلس بلدية تل ابيب ، اول امس ، جلسة احتج فيها احتجاجاً صارخاً على رفض الحكومة منح المساعدة التي يريدها . واقترح الدكتور كوهن من الحزب الاصلاحي اقفال مستشفيات ومدارس البلدية يوماً واحداً ، استنكاراً لموقف الحكومة ... واقترح العضو كورتفنكل ، ضرورة مضاعفة الجهود لتضخيم ميزانية البلدية ، لتستغني بذلك عن طلب المساعدة من الحكومة !

بعد

تعيين القاضي اليهودي

وردت على هذه الوكالة في القدس البرقية التالية : تعين قاضي يهودي محل القاضي المسلم المتوفى رغم طلباتنا المتكررة بتعيين قاض مسلم جرح عواطف المسلمين نحتج ونرجو رفع احتجاجنا لوزارة المستعمرات — نافع عنبتاوي ، راشد الجيوسي المحامي عبدالله السماره ، الدكتور جمال عز الدين ، سليم عبد الرحمن ، داود ابو شريفه . تاجر : عمر عبد القادر ، تاجر : عثمان النشناق ، محامي منير سخنيان

اعلان

صادر من دائرة اجراء الناصرة

بالدوسيه الاجرائية ٦٥١ـ٣٤

المحكوم له : اديب افندي السالم من الناصرة

المحكوم عليه : المتوفى سامي عصفور من الناصرة

كان طرح قبلا للبيع بالمزاد العلني كما نشر بجريدة فلسطين عدد ٢٤٩ — ٣١٣٣ تاريخ ٢٠ـ١٢ـ٣٥ سهمين من اربعة اسهم بالدكان المحجوزة الكائنة بسوق الناصرة المسجلة تحت نومرو ٢٩ تاريخ كانون ثاني سنة ٣١٢ مساحتها ثلاثة باربعة امتار المحدودة بالطابو جانب يميني الطريق وجانب يساري صاحب ملك وارثه سي الرعى وجهه سي طريق والمحدوده بالوقت الحاضر شرقا اولاد كنج أغا الاسعد غربا طريق شمالا صاحب ملك جنوبا طريق والمخمنة الحصة المطروحة بمبلغ ثلاثين جنيها فلسطينيا وذلك تسديداً للدين المطلوب من المتوفي الى اديب السالم وقدره ثلاثون جنيها و ٧٦٩ ملا عدا الرسوم والمصاريف والفائدة

وقد كانت تقررت الاحالة الموقتة لهذه الحصة لعهدة السيد سليم السالم بمبلغ ثمانية عشر جنيها فلسطيني ورغما عن طرحها بعد الاحالة القطعية فلم يظهر مزاود آخر وحيث ان سعادة رئيس الاجراء قد قرر بان هذا البدل غير كاف بالنسبة القيمة المخمنة فقد قرر طرحها للبيع لمدة ثلاثين يوماً اخرى اعتباراً من بعد مضى خمسة ايام من تاريخ نشر هذا الاعلان بالجريدة

لذلك فكل من له رغبة بالشراء عليه مراجعة دائرة اجراء الناصرة والدلال سليمان رفيديا حامل قائمة المزاودة مستصحباً التأمينات القانونية وقدرها عشرة بالماية من القيمة المخمنة على ان لا يقبل الضم اقل من خمسة بالماية من البدل المدفوع وان رسوم التسجيل واجرة الدلال عائدة على المشتري في ١٥ـ٢ـ٩٣٦

مأمور اجراء الناصرة

ماذا تسمع اليوم

عن محلات السادة دجاني اخوان

يافا — تلفون ٧١٦

الاربعاء ١٩ شباط سنة ١٩٣٦

٧٫٠٠	صباحاً تمرينات رياضية — عبد المنعم مختار افندي
٧٫١٥	صباحاً قرآن كريم — الشيخ على حزين
٨٫٠٠	ختام
١٠٫٠٠	حفلة موسيقية غنائية — محمد هاشم وفرقته
١٠٫٣٠	اسطوانات متعددة
١٠٫٤٠	موسيقي مدرسة البوليس
١١٫١٠	ختام
٢٫٠٠	اسطوانات مختلفة
٢٫٤٠	النشرة الاخبارية والنشرة التجارية الاولى بالعربية
٣٫٠٠	وزارة المعارف العمومية — اذاعة المدارس الثانوية
٣٫٣٠	وزارة المعارف العمومية — اذاعة المدارس الابتدائية
٣٫٥٥	ختام
٥٫٣٠	قرآن كريم — الشيخة منيرة عبده
٦٫٠٥	حفلة موسيقية غنائية — الآنسة ليلى مراد وفرقتها
٦٫٣٥	حديث — حضارة قدماء المصريين — الاستاذ جورج نجيب الراهب
٧٫٠٠	النشرة الاخبارية والنشرة التجارية الثانية بالعربية
٨٫٠٠	حديث — في الادب العربي — الدكتور طه حسين
٨٫٣٠	حفلة موسيقية غنائية — الاستاذ صالح عبد الحي
٩٫٣٠	قطعة تمثيلية « النخيل » — حسين يوسف خضر افندي
١٠٫٠٠	حفلة موسيقية غنائية — الاستاذ صالح عبد الحي
١١٫٠٠	السلام الملكي — ختام

سرقة بريد

من دائرة بريد

في الصحف الانكليزية ان طرود بريد مسجلة ، تحتوي على اكثر من ١٫٥٠٠ جنيه من اوراق البنكنوت ، شحنت من ميناء ساوثمبتون وكانت في كيس مغلق ومختوم عليه بالشمع الاحمر عندما وضع في القطار بعد منتصف الليل ، فلما وصل هذا الكيس الى لندن كانت الاختام التي عليه سليمة تماما ، ولكن محتوياته كانت تنقص ١٦ طرداً من الطرود المؤمن عليها ، وهي التي كانت فيها هذه الاموال المسروقة ، وكانت مرسلة باسم « مدلاند بنك »

— ولا تزال تحريات اسكتلانديارد جارية ...

شجعوا

المصنوعات الوطنية

الدفاع – يوم الاربعاء في ٢٦ ذي القعدة سنة ١٣٥٤ و١٩ شباط ١٩٣٦

صاحب الامتياز والمحرر المسؤول ابراهيم الشنطي

مدير الادارة: شوكت حماد

رقم التلفون ١٠٧٥ و١١٨٧

الدفاع

جريدة يومية سياسية مصورة

العدد ٥٣٦ – السنة الثانية

ادارة الدفاع في عمارة حزبون شارع جمال باشا – يافا

العنوان البرقي: الدفاع يافا : ص . ب ٢٥٥

	عن سنة	عن نصف سنة
قيمة الاشتراك في فلسطين	١٥٠	٨٠
في الخارج	٣٠٠	١٦٠

صور عالمية على هامش الحوادث

الاصطدام بين الطلبة المصريين والبوليس في القاهرة على اثر أزمة المفاوضات الاخيرة، وقد لبس البوليس الخوذ الفولاذية للوقاية من الحجارة

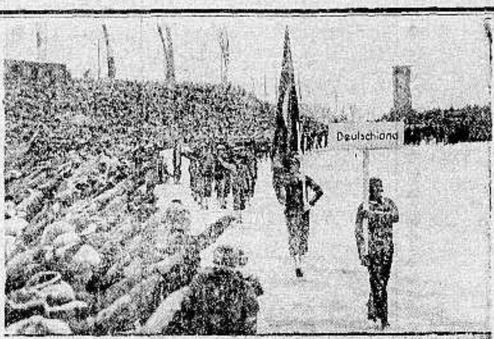

الفريق الالماني المشترك في الالعاب الاولمبية بقيادة فون تشامر اوستن

الجوائز التي تقدم للفائزين في الالعاب الاولمبية وقد وضعت فوق الزهور ورفعت فوقها الاعلام

(الى اليمين) رجال المدفعية الالمانية يقذفون القنابل تحية للدول التي اشتركت في الالعاب الاولمبية في المانيا

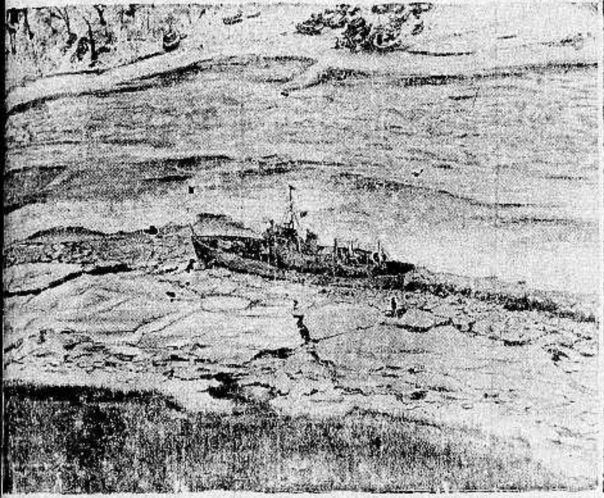

«الى اليسار»: هبت عواصف ثلجية على الساحل الشرقي والغربي من الولايات المتحدة وتعذر سفر باخرة لكثرة الجليد وقد حاولت الحكومة مساعدتها فاخفقت

حبوب اورشيتونين

اختراع حديث لتقوية الاعصاب وتجديد الشباب

علاج حيوي كيماوي لمعالجه الشيخوخة التناسلية والعنانة وضعف التناسلية

ان افضل العلاجات في معالجة هذه العلة الضنية هو ما بني على تقوية جهاز التناسل الحقيقي في الرجل هذا العضو الذى ثبت منذ زمن ليس بالقريب أنه عدا عن افرازه الحوينات المنوية (سبرماتوزوئير) له مفرز داخلي خاص يؤثر في أحوال الشخص النفسية وفى نموه الجسماني وفى قواه العصبية ، وأن العنانة والضعف التناسلي تعود معظم أسبابهما الى نقص هذا المفرز وهو (الهرمون التناسلي) الذي لا يزال العلم الخاص يجهل حقيقته ولكنه يعرفه حق المعرفة باثاره ، فالمرزوا (الهرمون) اذن مادة نجهل جوهرها وإنما نستدل على وجودها بتأثيرها وفعاليتها وذلك بواسطة التجارب والاختبارات العديدة على الحيوانات ولا سيما القردة الكثيرة الشبه بالانسان ، فاذا ما نفذت هذه المادة الجوهرية التي يتوقف عليها حسن قيام الاعضاء التناسلية بوظيفتها ، كان على الطبيب المداوي أن يعوض للبدن ما يقوم مقامها ويفعل فعلها. هذا ما اتجهت اليه أفكار الاطباء الاخصائيين باعضاء التناسل منذ أمد بعيد وقد توالت جهودهم وتتابعت تحرياتهم الى أن توصلوا (بفضل الاختبار في الحيوانات) لاقتطاف ثمرة مساعيهم بايجادهم جواهر كيماوية حيوية تؤثر في الجهازين العصبي والتناسلي معاً فتقوي هذا وتنبه ذاك ، فاصبح العالم يجد أمامه اليوم هذا العلاج الحديث الذي أسموه (أورشي تونين) ويستدل على مفعوله من اسمه ومعناه (المقوي الخصوي)

وأن فائدة هذا العلاج الثابتة علمياً وعملياً فهو يقوي الخصيه على عمل الحوينات المنوية وينبه الجهاز العصبي . ففائدته إذن مضاعفة : يزيل العنانة ويقوي الباه

وعدا عن هذا وذاك ، ونظراً لان العنانة والضعف التناسلي هما مرضا الشيوخ ومرض الذين يكبرون فى شيخوختهم ويهرمون قبل أوانهم من الشباب المنهمكين ، فقد أضيف الى (الاورشي تونين) جواهر أخرى من خاصتها تقوية الدم ليكون هذا صالحاً لتغذية الخصية والجهاز العصبي

مستودع الادوية الوطني الفلسطيني — ٢٥ شارع بسترس – يافا

ويطلب من مستودع قياله وصباغه فى يافا

بثمانية جنيهات فقط

ما هو ؟

راديو لورنس لعام ١٩٣٦

آخر موديلات المانية

الذي شق طريقه وحاز على الشهرة العالمية

تجدوه في محلات

دجاني اخوان

يافا – شارع الاسعاف تلفون ٧١٦ ص. ب ٣٥٥

اعـــلان

تعلن نقابة عمال البناء العربية بيافا وضواحيها بانها مستعدة لاخذ مقاولات العمارات وايضاً مستعدة بان تقدم جميع الارشادات اللازمة لاصحاب العمارات عن العمال الذين يحتاجون اليهم من بنائين ومورقين وبلاطين ودهانين مع تقديم كفالات عنهم

المخابرة مع رئيس النقابة الحاج علي ابو غبن بعمارتها الواقعة بشارع السلطنة بعمارة شعبان

(مطبعة الدفاع – يافا)

الانقلاب الحديث في عالم الطباعة

ستشاهدونه في

مطبعـــة

الدفاع

التجارية

اكبر استعداد طباعي عصري

والتجربة اكبر برهان

يافا ـ يوم في الخميس ٢٧ ذي القعدة ١٣٥٤ ـ الموافق ٢٠ شباط ١٩٣٦

صاحب الامتياز والمحرر المسؤول ابراهيم الشنطي

مدير الادارة شوكت حماد

رقم التلفون ١٠٧٥ و ١١٨٧

الدفاع

جريدة يومية سياسية مصورة

المدد ٥٣٧ ـ السنه الثانيه

ادارة الدفاع في عمارة حزبون شارع جمال باشا ـ يافا

العنوان البرقي : الدفاع يافا : ص . ب ٢٥٥

	عن سنة	عن نصف سنه
قيمة الاشتراك في فسطين	١٥٠	٨٠
في الخارج	٣٠٠	١٦٠

إضراب سوريا في يومه الثاني والثلاثين • حديث لمراسل «الدفاع» مع وفد تجار دمشق • فصل السياسيين • إستقالة الوزارة الاسبانية • مؤامرة لاغتيال النجاشي

١ ـ البلد العصامي يمجد شقيقاته ويبني نفسه
٢ ـ ستري السياسة من اصدقائها اكثر
٣ ـ موقف دائرة الاشغال من خط عربي

كل يوم موقف للعراق يبعث فينا الفرح والحزن معاً. فاي قلب لا يخفق لذلك العطف ، والشعور بالواجب ، والقيام بما يفرضه التاريخ ، ومستقبل العرب ؟ وأي نفس لا يحزنها ان تكون هي المقصرة في هذا المضمار ، والرازحة تحت عبء من حياة القيود الثقيلة ، لا تستطيع الاعراب عما هو حق لها ، بل تظل حبيسة العواطف ، مكظومة الشاعرية والاحساس ؟

قام العراق بواجبه نحو نفسه ، ومن مستعمرة هندبة النظام والاساليب قفز الى دولة مستقلة عريقة التاريخ والحياة . ثم اخذ بعد ذلك يرسل صوته ، رسمياً وشعبياً ، تارة من اجل سوريا ، وتارة من اجل فلسطين ، وطوراً من اجل القضية العربية بوجه عام . وهذا هو الآن يسمع الشرق احتجاج شعبه ، ويسمع الغرب احتجاج حكومته عن طريق ممثلي الامة ، نوابها الفضلاء

هنيئاً للعراق : مليكه وشعبه وحكومته ، هذه الرحلة التي قطعها بعد ان جادفيها بما يضن به العاجزون ، المخدون الى حياة ذايلة ، خداعة ، قاتلة السم والفساد . وانما بلد عربي — لا سيما هذه فلسطين — لا يلحق ببلاد الرافدين ، بل يقنع بتجدتها له ، فمقطوع الصلة بينه وبين العربية الصحيحة ، العربية العصامية التي تبني مجدها على سواعد أبنائها وحاضرهم ، لا على التحدث بامجاد السلف وماضيهم

نفرح للعراق ، لمشيئته الطليقة من قيود تخنق اجسامنا . ونحزن اننا لا نلحق به ، بل نتركه يمضي وحيداً في طريق محفوف بالصعاب ، الصعاب التي لا بد لكل امة ان تجوزها في هدى من اخلاق ابنائها ، ونهضتهم ، ورجولتهم

. . .

في « دفاع » امس ان فتاة كانت تمتطي دراجة خلف سائقها ، وكلاهما يهودي . وان البوليس الانكليزي اوقف الدراجة ، ليقول للفتاة ان عملها يعتبر مخالفة ، وخروجا على الآداب . ولم يكد البوليس ينتهي من جملته حتى بادرت اليهودية الى صفعه .

لقد قام البوليس بواجبه وكان اميناً . فاننا كثيرا ما نشاهد هؤلاء الفتيات في حالات تجلعنا نشك انهن من أسر أو عائلات . ولا يكون المرء مبالغا اذا اطلق عليهن نعت « بنات الشارع » ، لان الفتاة المهذبة ، ذات الكرامة ، لا تكون بضاعة يلقى بها وراء شاب على دراجة ، في الليل والنهار ! لكن الذي يلفت النظر في الموضوع الروح الجريء الذي حرك في الفتاة كفها ، لانها لتحتج وتتوسل ، فصفعت البوليس ، ثم حرضت رفيقاً لها على الركوب مثلها ، ومضت تاركة المضروب يحرر الواقعة

وامس وقع العراك الذي ذكرته الصحف جميعاً بين البوليس الانكليزي واليهود في مقهى لورنس . أفلا ترى « البالستين بوست » في ذلك ظواهر جديدة يتحدى فيها اليهود النظام وقوى الامن العام ، كما تحدوها في الحاميات ، وغير الحاميات . ستري السياسة من اصدقائها اكثر من ذلك في المستقبل

.. وقدمت الفتاة الى محكمة تل ابيب فكان عقابها خمسة جنيهات

. . .

بين دائرة الاشغال وطريق غزة « علاقات متوترة » سببها فساد تدبير تلك الدائرة ، ونزوعها الى سياسة يهودية سوف نحاربها ، ويحاربها الجمهور العربي ، الى أن تكف عن تلك السياسة ، وتسير بوحي من مصالح البلد الذي تفتلذ من امواله مبلغاً ضخماً .

حدثنا اصدقاء سافروا الى غزة أنه بسبب رداءة الطريق ساخت سيارتهم في الوحل ، فاضطروا الى خلع احذيتهم وبعض ملابسهم لانتشالها . ولولا ان مر بهم من ساعدهم ، لما استطاعوا ذلك . ومثل هذه الحادثة تقع لكثيرين من العرب . وتقع لشركة هذا الخط العربية . واكبر اضرارها أن السيارات التي تملكها هذه الشركة لا تعود تقوى على السير مع طول الزمن ، فتسوء حالتها ، وتصبح غير صالحة للعمل ، ونتيجة ذلك بالطبع إفلاس الشركة

نقول : كأن هذا الذي تتوقعه دائرة الاشغال . وبعد ذلك تتقدم شركة يهودية لخط عربي له مستقبل سعيد . وعندئذ تشرع دائرة الاشغال في العمل ، بحماسة مثل حماستها في تعبيد الطرق بين المستعمرات اليهودية . ان كان ذلك ما ترمي اليه الدائرة المهملة ، فأننا نؤكد لها أن هذا الخط سيظل عربياً ، وأن بيننا وبينها معركة سلاحها الحق الذي لا يستطيع الشعب السكوت على هضمه ، ولا تستطيع الحكومة تجاهله

ابراهيم

في كلمات موجزة

من كتب الآباء

تناولت كتب الآباء ، أبحث فيها عن موضوع . فاذا بي أتعثر بالكنز إثر الكنز من الحديث الشهي ، والكلام المجيد . رأيت إذن ان اثبت بعض ذلك ليطلع القراء على لون من الوان البلاغة ، والفروسية ، والرجولة ، والحكمة ، والشرف .

سمعت الاول ينشد :

واني وان كنت ابن سيد عامر
وفارسها المشهور في كل مركب
فما سودتني عامر عن وراثة
أبى الله أن أسمو بأم ولا أب
ولكنني أحمي حماها وأتقي
اذاها وارمي من رماها بمنكب

قلت : عاشت العصامية !

وسمعت الاعرابي الذي يقول في الفلاة : اللهم ان استغفاري اياك من كثرة ذنوبي ، لؤم . وان تركي الاستغفار مع معرفتي بسعة رحمتك عجز ـ فقلت عاشت البلاغة

وسمعت الفارس البطل ينشد في وصف الخيل :

يخرجن من فرجات النقع دامية
كأن آذانها اطراف أقلام

قلت : عاشت الفروسية !

وسمعت عمرو بن العاص يتحدث الى معاوية ، وهما يتسامران في شؤون الدولة ، يقول له : يا امير المؤمنين... واستوحش من الكريم الجائع ، ومن اللئيم الشبعان ، فأن الكريم يصول اذا جاع ، واللئيم يصول اذا شبع

قلت : عاشت الحكمة ، ومعها الدهاء !

وسمعت معاوية يسأله : ما السرور يا أبا عبد الله ؟ قال : الغمرات ثم تنجلي — اي الخلاص من الشدة . وقال له مرة : « ليس العاقل الذي يعرف الخير من الشر ، لكنه الذي يعرف خير الشرين »

وأصغيت الى عمر امير المؤمنين ، الى الفاروق ، وهو يقول آخر جملة له : « ايت ام عمر لم تلد عمر » . كان مسجى على فراش الموت . تساءل هل ظلم أحداً ، وهو العادل تساءل هل أضاع حقاً ، وهو الحريص . تساءل هل قصر في نجدة ضعيف ، وهو ذو المروءة ، والسلطان .

قلت : عاش بناة الممالك !

ولو شاء هذا القلم لاتى على صفحات طوال . وقد لا يكون ما تقدم خير ما نقلته كتب الآباء ، لكنه شيء منه على كل حال . أولئك قوم كانوا يبنون المجد ، وبناة المجد في شغل عن تافه الشئون ، ورخيص العمر . كانت الساعات تمر عليهم وهم يقطعون الحياة مراحل ومعارج الى العلا . خلوداً لهم

« الباحث الصغير »

كاتب البوست يرد على « الدفاع »
ويطلب جوابا مباشرا على سوآل مباشر
الخطوة الثانية واجب وطني ليست دعوة لشغب

« منذ اسبوع ، في هذا العمود ، كان محرر « الدفاع » قد دعي الى ان يتكرم فيوضح ، بدقة ، ما كان يعنيه حينما كتب في جريدته حاثاً العرب على اتخاذ « الخطوة الثانية » بعد ان استنفدوا ، كما ظن هو ، جميع الوسائل للوصول الى اصلاح الحال . ومما يسر ان دعوتنا لم تقابل بالتجاهل .

وخصص محرر « الدفاع » سلسلة مقالات للرد على التحدي اواضح ، ان لم يكن المعتدل الرقيق لهذا الكاتب . ومما لا بد من قوله ان ابراهيم الشنطي كاتب مقبول وهو ، ولو ان نسج كتابته فعال مؤثر كما نقول عنه ، الا ان لنا ان نضيف الى ذلك أنه لا يندفع مثل كتاب العرب الآخرين ، وبعض الكتاب الايرلنديين ، في المجادلة ، لمجرد المجادلة . ورأينا في براهينه وحججه ، وفيه هو ، انهما يكونان على صواب تام حينما لا تخرج المقدمات المنطقية لبراهينه وحججه عن نطاق الموضوع الذي يدور حوله البحث

وغلطته الاساسية هي ان العرب هم « المضطهدون » ، وان اليهود هم « المضطهدون لهم » وحينما تقبل هذه المقدمة ، تتبعها البقية على أسس منطقية هادئة ، رصينة رصانة كافية .

ولو ان اليهود كانوا في مثل موقف العرب ، فصحافتهم — في حوار محرر الدفاع ـ كان لا بد لها من ان تكون اشد عنفا وتوقداً من الصحف العربية . وفي هذه الحال يصبح قانون المطبوعات الموجود وهو لا يفي بالقصد منه . لان دافار وهآرتس وهابوكر ودوارهايوم (بالترتيب الذي وضعه المحرر) تكون تؤدي الواجب الذي عليها الامتها بطريقة تجعل كتابات الدفاع ، واللواء ، والاسلامية وفلسطين ، (وهنا نحذو حذو ترتيب محرر الدفاع مرة اخرى) تبدو وكأنها شاحبة ، لاضرر منها

واذا كان اليهود وهم (المضطهدون) (بكسر الهاء) لا يترددون في ان يهاجموا العرب . فمن حق العرب ان يهاجموا اليهود ! امة معذبة ، تطغى عليها موجة دافقة من المهاجرين ، الشرعيين وغير الشرعيين ، ويهاجم شرفها ، وتخمد حركتها القومية ، فماذا ـ كما يقول ابراهيم الشنطي ـ يجب على الصحافة العربية ان تفعل او ماذا يفعل العرب ، كما تساءل هو ، مما لا يفعل اليهود لو كانوا في حال شبيهة بحالهم ؟ ويسمي اليهود العرب اعداء ، كذلك يجب على العرب ان يسموا اليهود اعداء ، والشرط في العداء عدم التعامل في التبادل الاقتصادي والمقاطعة ، والعزلة الاجتماعية ، وكل صحف لا تدعو الى ذلك تهمل الواجب الذي عليها تجاه من تتكلم باسمهم .

وليس هذا كله جوابا مباشراً ، على سؤال مباشر . و « الدفاع » لم تسأل عن أمر يتعلق بضرورة عذر الصحافة العربية فيما تجنح اليه من لهجة اعتدناها ، لم تتغير منذ ثمانية عشر عاماً ، وأصبح تغييرها الان من ابعد الامور .

وان هذه اللهجة ، لهجة المطالبة بالانتقام والتهديد الماكر ، والدس (كذا) لهجة لا تحوي شيئا غير الخبث ، وهي القانون الثابت الذي يجب ان يسير عليه كل صحافي عربي . وكلما حاول المرء ان يرجو الجنوح الى الحقائق الناصعة ، والطرق المساعدة ، يعود وهو حانق على اساليب المبالغات العربية .

وهناك شيء هوائي فيما يتلوه المرء ما يكتبه المحررون العرب من التهم التي تحزن القاريء اعظم حزن ، وهي اذا لم تغضبه ، (أو اغضبته في بعض الاحيان) فانها تسترعي انتباه الذين في الخارج

ولقد سئلت « الدفاع » عن الخطوة التي تعنيها ، وراء ما في الدعاية الخطرة .. ونحن حين نزعم ان القدر سوداء ، ولكنه سواد غير ناجم عن الدخان ، لا يمكننا ان نزعم ان هذا السواد البريء ، قد جعل القدر تلمع . ولو ان جميع ما قاله محرر « الدفاع » عن الصحافة اليهودية كان صحيحاً ، كما كان هراء ، فهو لا يستطيع ان يفلت من الاجابة على معنى دعوته الى الابتعاد عن الوسائل التي ليست الا مجرد كتابة ، ومذكرات ، وخطب .

وصحيفة شبيهة بـ « الدفاع » اقفلت في الاسبوع الماضي لمحاولتها اثارة الهياج حيال الحالة في سوريا . وفي هذه البلاد قانون يحمي الحكومات الصديقة من هذه التحرشات . ونحن لا نطلب قوانين اخرى ، ولكننا نعرف ان الامن الداخلي يستفيد اذا نظر الصحفيون العرب قبل ان يقفزوا ، ويجب جعل محرر الدفاع ، بوجه خاص ، يدرك ان بعض قرائه لو كانوا ينظرون الى كتابته كأنها كتابة ذات اشكال خطابية بديعة — فان هذه « الخطوة الثانية » التي يدعو اليها ، قد تؤدي الى ارتباك ، واضطراب ، وخطر ، اعظم من هذا الذي يحتمل ان يدور بخاطره

(الترجمة حرفية جداً)

مشاهدات صغيرة

مبدأ جديد !

في يوم واحد ، وانا في الحمدة بعيدة عن بعضها ، نشرت صحف « شيكاغو ارض اسرائيل » ما يلي :

١) بسبب النقص الهائل في ميزانيتها ، قررت بلدية تل ابيب فصل « الباشكاتب » الدكتور وازل من وظيفته ، وفتحت معه تحقيقا قضائيا بتهمة انه هو .. « الباشمختلس » !

٢) فرغت بلدية تل ابيب من وضع ميزانيتها الجديدة .. ، التي لا يعلم إلا الله وحده كيف سيكون مصيرها بين يدي اي « باشمختلس جديد » .. ، وقررت الحكومة تقديم ٤٠,٠٠٠ جنيه ، مساعدة مالية منها لهذه البلدية ، ولكن الاعضاء يستقلون هذا المبلغ .. (الزهيد) ويقولون هل من مزيد ؟

و « المبدأ الجديد » الذي يتفرع تفرعاً « اوتوماتيكيا » عن هذين الخبرين « الاسودين » ، ويجب ان تسير عليه البلديات الاخرى « العبيطة » ، هو : — الاختلاس اولا .. ، ثم المساعدات المالية .. ، بنسبة ما « يختلس » من كل بلدية ...

« بس النوبة » !

أمس الاول ، هاجم يهود « الغيتو » الاكبر ، بعض رجال البوليس من الانكليز ، واعتدوا عليهم بالضرب .. ، لا بالبكاء والنحيب والصياح بكلمة « بوز » — اي حقير — كما جرت العادة ، وكما سبق ليهود هذا « الغيتو » نفسه ان عملوا هذا ، حتى مع الدكتور دراموند شيلز ، وكيل وزارة المستعمرات « البليد » ... في عهد باسفيلد !

ولكن إياك ان تظن ان ما حدث امس الاول ، هو المرة الاولى التي اعتدى فيها « ادونات » على « مسترات » بالضرب دون ان تتحرك قوى الدفاع الامبراطورية ! وانما هذه حقيقة هي اول مرة منذ ٢٠٠٠ سنة ، تسمع فيها الدنيا عن اعتداء كهذا ، وقع في اي « غيتو » على الارض كلها .. ، لا « ارض اسرائيل » وحدها الاسباب .. ، زعموا انها « اخلاقية » !

— ولكن : « معلهشي ، بس النوبة »

« بين حانا ومانا »

قال الراوي ، البروفسور « جوزيف جون » .. ، الخبير الاخصائي في « الثقافة الانكليزية » عن « مسز » في كلكتا ، انها ارسلت خادمها الهندي يوما يشتري لها رطلا من الارز فاشتراه ، وجاء به وهو « مفيش كدا ابداً » من جهة نوعه الجيد ، وهو غير النوع « الزفت » الذي كان هذا الخادم يشتري منه في المرات السابقة :

— « وات هابند » : ماذا جرى ؟

— الذي جرى يامسز هو انني اشتريت هذا الارز من مخزن جديد ، فتح على بعد « توينتي » (٢٠) خطوة من هنا

— ومن هو صاحب هذا المخزن « الفري نايس » : « الكويس خالص » ؟

— انه رجل هندي « مسلمان والحمد لله » مثلي !

— نو ، نو ، نو .. ، ارجع اليه الارز « فري كويك » وهات بدلا منه من ذلك المخزن الانكليزي المعتاد .. ، ولو ان ارزه « فري باد » !

وصدع الخادم المسكين بالامر ، وكان المخزن الانكليزي بعيداً جداً ، ولكن ... « مفيش باليد حيلة » !

اما بعد ، فقال الراوي :

طلبت حكومة فلسطين كل ما يلزم لعمارة دار البريد الجديدة في القدس من ابواب ونوافذ حديدية ، وغير ذلك من انكلترا ، مع ان الصانع الفلسطيني عربيا كان ... او « مهربا شرعيا » ، كان في استطاعته ان يصنع هذه الابواب والنوافذ « اكسترا » اي الخ ... بارخص واحسن مما تصنع عبر المانش !

ولكن الراوي هنا ليس « جوزيف جون » ولا غيره من « اخواننا المعارضين » الذين اسمعوا الدنيا في يوم من الايام انهم من اجل انقاذ الاراضي والصناعات ، اسسوا شركات ... انقذت فعلا كل ما امكن انقاذه ... من البيارات

كلا « ماي دير سير » ! الراوي هنا — على الاقل ! — هو « الجاسي » الاديب .. الشيخ محمد فهمي غريب .. ، ولكن :

« ما بين حانا ومانا
ضاعت ، عزيزي ، لحانا »
ويح الكراسي ، عنانا
من امرها ، ما عنانا
قوم عليها وقوم
يرجون منها .. ، حنانا
وبلي من « الجوز » ناما
في حبها .. ، واستكانا
والشعب يزري بهذا
والشعب أعلى مكانا
لا أشتم « الجوز » طبعا
اني أسب ... الزمانا
ما نفع هذي الكراسي
« حلوا بقى عن سمانا » ...

« مشاهد »

روزيتا فوربس والنساء في الشرق
عندنا المرأة للواحد وعندكم لعشرات ...!

في مجلة «آنسرز» الاسبوعية كتبت الرحالة المشهورة «روزيتا فوربس» مقالا عن «الحريم» قالت فيه بعد وصفها لقصر الحريم الذي نزلت به ضيفة في دمشق ان المضيفة العربية قامت لها يوما: «انك تعلمين ان هناك فرقا جوهريا حقيقيا بيننا وبينكم ايها النساء الاوروبيات وهو اننا نقضي حياتنا لنسعد رجلا واحداً اما انتن فلا يلذ لكن الا صرف حياتكن في تنغيص حياة كثير من الرجال !»

ثم اخذت الكاتبة الانكليزية تصف حياة الحريم في افريقيا وجزيرة العرب، وقالت ان المرأة في الصحراء تقوم بالطهو والخبز وتربية الدواجن وعمل القهوة وجميع ما تتطلبه المعيشة البيتية، والزوجية. وقالت عن الشرقيات انهن يملن الى الجلوس امام النار والرواح والغدو في ارجاء المنزل. وانهن يملن الى السمنة

واستطردت الكاتبة: قالت لي امرأة عاقلة في جزيرة العرب: «لا نحتاج ايتها السيدة الى اسرار، فاننا انفسنا اسرار» وعلقت على ذلك قائلة: «وهذه هي قاعدة الحكمة في الشرق فما تبوح به المرأة الغربية تخفيه الشرقية. ويظهر ان كل امرأة تعلم ان حبة من الاسرار تساوي طنا من الاملاح الطبية التي تؤخذ للنحافة وكذلك تساوي جميع فنون التجميل في العالم»

وتحدثت عن شريعة الزواج في الاسلام فقالت: «وتسمح الشريعة الاسلامية للارملة بالتزوج بعد وفاة زوجها بخلاف الشريعة الهندية التي تحرم عليها الزواج. ومن زمن قريب تدر عدد الارامل الهنديات بما يقرب من نصف مليون ارملة لهن من العمر اقل من ١٦ سنة. والاعجب من ذلك مما لا يصدقه العقل ان خمس هؤلاء ما يقرب من العشرين الف ارملة دون «السادسة!» من عمرها ...»

وتحدثت عن برما في الهند فوصفتها بأنها «جنة النساء في الشرق، فهناك الحرية مكفولة للمرأة الى درجة تتساوى مع حرية المرأة الاوروبية فهي لا تتزوج الا بأرادتها وفي احيان كثيرة تختار الزوج بنفسها»

. . .

الوزارة الانكليزية يؤيدها البرلمان
قلق الاوساط السياسية المؤيدة للعقوبات

ترى الدوائر السياسية في لندن انه بالرغم من الحملات التي وجهها السر اوستن تشمبرلن لا يتوقع وقوع ازمة وزارية في انكلترا لان وزارة المستر بلدوين قد ايدها البرلمان الانكليزي في مسألة التسلح.

اما في الاوساط السياسية التي تناصر سياسة العقوبات الاقتصادية ضد ايطاليا فأن اخبار الانتصارات الايطالية تؤيدها المصادر الحبشية رغما عن محاولة التقليل منها واخفاء اهميتها. وتصرح هذه الاوساط «بأسفها على المشروع الذي اقترحه السر صموئيل هور والمسيو لافال، اذ انهم اخذوا يتأكدون ان ايطاليا في اخر الامر اكثر مما عرض عليها في مشروع هور — لافال»

تميز شركة الصناعات الكيماوية الامبراطورية
زبائن الشركة عرب وموظفوها من اليهود!

ذكر «الدفاع» في عدد امس عن الموقف الذي تقفه شركة الصناعات الكيماوية الامبراطورية واستمرارها في سياسة التقليل من الموظفين العرب والعمل على حشد اكبر عدد ممكن من اليهود في دوائر الشركة التي يقبل العرب على معاملتها اقبالا عجيبا. وهي مع كل هذا لا تقيس للشعور الغالب في البلاد اي وزن، بل لا تزال في السياسة التي انتهجتها، فلا تخلو في دائرة من دوائرها وظيفة كبيرة او صغيرة الا كان اليهود اول من يقبلون عليها.

والذي نعرفه ان الشركة الكيماوية الامبراطورية ليست مؤسسة يهودية، ولا تقوم على رأس مال يهودي. ونعرف أيضا أن جمهرة عملائها من العرب، وانها شركة متاجرة ذات صلة وثيقة بالجمهور، ليس في فلسطين فحسب بل وفي سوريا والعراق، الاقطار العربية البحتة، فما بالها تغفل عن هذه النقطة. لقد عالجت الشركة مسألة المدير العام فيها منذ سنة تقريبا فاسند المنصب الى المستر مكي بعد أن كان يشغله يهودي هو لخو الدكتور وايزمن. فلو أن الشركة تقدم نفس العلاج الذي قدمته في مسألة المدير في مكتب كمكتب يافا مثلا يضم من ٢٠ الى ٢٥ موظفاً من اليهود ليس بينهم عربي واحد وفي مكتب كمكتب حيفا يضم من ٧٠ الى ٨٠ موظفاً من اليهود ايضا فانها بذلك تنقذ ما يقرب من ٣٠٠ الف جنيه تبيع بها منتجاتها في السنة الواحدة من النحاس والصودا للصابون والخرطوش والديناميت الصخور وانواع الصباغ والدهان والسماد

غرضنا الاول مما سقناه عن شركة الصناعات أن تبتعد عن الخطة الحاضرة التي تسير عليها والمليئة بالتحيز مع جمهور عربي يقبل على ما تبيع وما تنتج، فليس من اللائق استمرارها على طريق ثبت انه خطأ محض، فوق أنه مسيء للشعور الغالب..

اطبعوا مطبوعاتكم
في مطبعة الدفاع
التجارية

تعيين قوى البوليس للقضاء
على حركة العصيان في الجامعة المصرية

وقع رئيس الوزارة المصرية اليوم قراراً بتعيين ٢٤ كونستبلا من الوطنيين في وظائف معاوني نظام بالجامعة المصرية. وتقرر ان يلبسوا لباساً خاصاً بهم، وسيتولى توزيعهم على الكليات

وقد تقرر هذا على اثر الاجتماع الذي عقد يوم السبت الماضي بين وكيل وزارة الداخلية وبين ولاة الامور في الجامعات المصرية، للنظر في مسألة عصيان الطلبة، ودرس انشاء هذه القوة المحافظة على النظام. وستكون خاضعة لاوامر مدير الجامعة

«خسارة» بريطانيا او تخوفها
من الحرب القائمة بين الحبشة وايطاليا

بلغت خسارة بريطانيا من حرب ايطاليا والحبشة نحو ثمانية ملايين جنيه لزيادة السلاح: منها نحو خمسة ملايين جنيه دفعتها للبحرية ونحو مليون ونصف جنيه للجيش، والمبلغ الباقي خصصته للطيران وصرحت وزارة البحرية في بيان الاسباب لهذه النفقات: فأبانت ان عدد رجال الاسطول زيد الى ٩٧٩٨٢ رجلا اي الى الحد الاقصى، وقد اعطي الجيش ٤٠٠ الف جنيه للاسراع في انشاء تحصينات في سنغافوره

اما السلاح الجوي فخصص له مليون جنيه لشراء الاراضي وقد طلب ايضا بناء اسطول صغير من المدمرات عدته سبع وشراء ست سفن للنسافات (طوربيد) مع عشرين سفينة للبحر

احتياطات الدول الكبيرة للمحافظة
على الملوك والعظماء من الاغتيال السياسي

على اثر اغتيال الملك اسكندر اليوغسلافي ووزير خارجية فرنسا الاسبق المسيو بارتو حملت الصحف حملة شديدة على البوليس الفرنسوي متهمة اياه بالتقصير في حماية كبار الزوار السياسيين. فشرعت ادارة الامن العام في باريس تتخذ أشد الاحتياطات للمحافظة على حياة هؤلاء الزوار.

وقد حدث في الاسبوعين الماضيين ان اجتمع عدد كبير في باريس من ملوك اوربا وامرائها ووزرائها اشتركوا في جنازة الملك جورج. وانتهزوا جميعا وجودهم في العاصمة الفرنسوية ليتحدثوا احاديث شتى عن السياسة الدولية المضطربة وقد تناولوا في تلك الاحاديث، مسائل اغتيالات الملوك والعظماء

وصادف في ذلك الوقت ان تلقت دور المفوضيات الاجنبية عدداً كبيراً من رسائل التهديد للزوار السياسيين، مما دفع البوليس الفرنسوي الى مضاعفة احتياطه فالقى القبض على كل من اشتبه فيه من الاجانب، واخذ يتبع كل رجل وعظيم نفر من رجال البوليس السري يتعقبون خطواتهم اينما ذهبوا. وهذا النفر ينتمي لفرقة من البوليس اسمها «حرس الملك»

واما النظام الذي يتبعه رجال حرس الملك فهو ان يسير بجانب كل سيارة من سيارات هؤلاء الزوار اثنان من راكبي الموتسيكلات ويتبعها سيارتان فيهما تسعة رجال منهم أو أكثر

وقد فضل الملك كارول والملك بوريس ان يرافقهما افراد من الحاشية فاضطرت ادارة الامن الى رصد عشرين او ثلاثين من رجال البوليس لكل فندق من الفنادق التي يؤمها هؤلاء العظماء

وبالمناسبة نذكر ان ادارة هذه الفنادق تمتنع عن اخذ الحساب من هؤلاء الزوار الكبار، لان وزارة الخارجية بناء على اتفاق سابق تسدد المطلوب من المخصصات السرية لهذه الوزارة.

اعلان

نمرة القضية ٧٥ سنة ٩٢٧ اجراء عكا

القيمة المخمنة للحصص المطروحة للبيع ١٢٠ جنيها و٥٧٥ ملا فلسطيني

مطروح للبيع بالمزاد العلني سهام المحكوم عليه عادل افندي بن عبد المجيد افندي السبحاني من نابلس في الثلاث قطع اراضي اميرية التابعة لقضاء طولكرم الاتي ذكرها لقاء ما يطلب منه مبلغ ستة وعشرين جنيها مصريا عدا عن الرسوم والمصاريف لصالح المحكوم له السيد حسن المغربي من اهالي عكا

١ — ١٥٩٤ حصة من اصل ١٢٨ ١٦ حصة في قطعة الارض الاميرية المعروفة بارض الفتحة باطن اراضي قرية الشويكة المسجلة في الطابو تحت رقم ٢٩ تاريخ تشرين اول سنة ٣١٦ المحدودة شرقا وادي السيل غربا محسن بن زيدان شمالا اولاد الحاج عبد الله جنوبا اولاد ابدير. المساحة ستة دونمات والتي حدودها بموجب معاملة وضع اليد شرقا محسن زيدان وخيز الله غربا وادي السيل شمالا اولاد الحاج عبد الله جنوبا اولاد ابدير ومساحتها مائة وخمسون دونما تقريبا. قيمة سهام المحكوم عليه المخمنة ١١٨ جنيها و٦٠٠ مل ف.

٢ — ٢٥٠ حصة من اصل ١٢٨ ١٦ حصة في منطقة الارض الاميرية المعروفة بارض الفتحة باطن اراضي قرية كفرسل المسجلة في الطابو تحت نومرو ٩١ تاريخ ٢٥ — ٥ — ٩٢٦ المحدودة شمالا طريق جنوبا وادي السيل واراضي ابدير شرقا العبد السيد والشاربجي غربا وادي السيل مساحتها مايتين دونم والتي حدودها بموجب معاملة وضع اليد شرقا الشربجي ووادي السيل جنوبا وادي السيل واراضي ابدير شمالا طريق غربا وادى السيل والبصة ومساحتها خمسة وستون دونما بوجه التخمين قيمة سهام المحكوم عليه المخمنة ٦ جنيهات و٤٥ ملا

٣ — ١٥٩٤ حصة من اصل ١٢٨ ١٦ حصة من ١ في ٤ في قطعة الارض الاميرية المعروفة بارض السعودية باطن اراضي قرية شويكي المسجلة في الطابو تحت نومرو ١ تاريخ كانون اول سنة ٣١١ المحدودة شرقا حمدان المرعي غربا حاج حسن مصطفى شمالا طريق جنوبا اسماعيل ابو خويلد بمساحة ستة دونمات والتي حدودها بحسب معاملة وضع اليد شرقا اولاد حمدان غربا اولاد الحاج عثمان درويش احمد شمالا طريق جنوبا أولاد اسماعيل ابو خويلد مساحتها ستة دونمات قيمة سهام المحكوم عليه المخمنة ٥ جنيهات و٩٣٠ ملا فلسطيني

ان دائرة الاجراء ليست مسئولة عن صحة المساحة من عدمها

ان هذه السهام كانت طرحت بالمزاد العلني ورسى مزاد القطعة الاولى بمبلغ ٢٤ ج والقطعة الثانية بمبلغ ١٠ ج و٥٠٠ مل والقطعة الثالثة بمبلغ ١١ ج و٥٠٠ مل لى ورثة المحكوم له المتوفى حسن المغربي وقد تقرر من جانب رياسة الاجراء تمديد المزاودة مدة شهر آخر

فمن له رغبة بالشراء عليه ان يراجع دائرتي اجراء عكا وطولكرم خلال شهر واحد من تاريخ نشر هذا الاعلان في الجريدة مستصحبا عشرة بالماية التأمينات القانونية بنسبة القيمة المخمنة مع العلم بان رسوم الدلالة واجرة الدلال ورسوم ومصاريف التسجيل في الطابو عائدة على المشتري تحريراً

في ١٧ — ٢ — ٩٣٦

مأمور اجراء عكا

عبد الرحمن جراح

ازمة في الهند

عقد في لكنو من اعمال الهند في الاسبوع الماضي مؤتمر هو الاول من نوعه اسمه «مؤتمر كل سكان الهند» وقد اقر المؤتمرون انه ينتظر ان يزيد عدد سكان الهند في الـ ٢٥ سنة القادمة من ٣٧٥ مليون: الى ٤٤٠ مليون نفس، وهذه الزيادة هي أقصى ما تحتمله موارد الهند الغذائية في حالة زرع كل ما يمكن زرعه فيها!

كلمة لقارئ

جاءتنا من «احد القراء» كلمة يشير فيها ان بريطانيا هي التي اخلقت موسوليني، وبوأته هذه الشهرة العالمية الكبرى، والى ان هذه الامة الاستعمارية لا تزال تسعى جهدها في سبيل تسوية الخلاف. بين والحبشة ايطاليا، بعد ان القت لموسوليني الحبل على غاربه! وبعد ان راح في سبيل اشباع جشع انكلترا وموسوليني الاستعماري، الوف الضحايا البريئة تشكو الى الخالق عسف قوى الظالم، بالضعيف المظلوم!

قصيدة شاب

جاءتنا من السيد حسن محمد امين ابي غوش قصيدة تدور معاني ابياتها حول ما يجري في الشقيقة سوريا من حوادث القتل والجرح والنفي والابعاد، ويحث فيها عرب فلسطين على مد يد المساعدة لاخوانهم السوريين المنكوبين، لان ذلك واجب وطني يتحتم على كل عربي الا يتأخر عن القيام به.

اذا اردت
رقعة برتقال على ليمون
كريب فروت على خشخاش

اقصد بيارة «سوركوف» سابقاً وابو اجباره الان في صرفند الخراب

تجد مطلوبك باسعار متهاودة جدا

المخابرة: اما في البيارة او بعنوان محمد اسماعيل ابو اجباره عند ابو زكريا الحلاق بجوار السرايا

اعلان للجمهور الكريم

ادارة المدرسة الزراعية (بن شمن) تعلن ان في بيارتها الكائنة في طريق يافا — القدس بقرب معسكر صرفند، اشتال اشجار على انواعها المختلفة

١ — اشتال اشجار مثمرة من احسن الاجناس واصحها كالتفاح والاجاص والمشمش الخ

٢ — اشتال الاثمار الحمضية

٣ — اشتال الاشجار العاقرة على جميع انواعها بارخص ثمن ممكن

ان التجربة احسن برهان

اعـــلان

ليكن معلوما لدى العموم انه ابتداء من تاريخ ١٦-٢-٣٦ قد خفضنا اجور السفر في باصاتنا الوطنية من القدس — نابلس وبالعكس الى خمسين ملا اجرة الراكب بعد ما كانت سبعون ملا وقد ادخلنا تحسينات عظيمة على هذا الخط من عربيات جديدة متقنة باحسن المفروشات وماكينات سريعة وسواقين ماهرين مع العلم انه في كل ساعة يسافر من مكتبنا في باب العامود بالقدس باصاً وكذلك من نابلس كراج عبد الرحيم افندي التميمي وان اول باص يسافر من القدس ونابلس الساعة ٣٠ — ٧ من كل صباح.

فعلى راغبي السفر مؤازرتنا فيجدون الراحة التامة مع حسن وانتظام في المعاملة واقتصاد في الاجور.

القدس باب العامود رقم التلفون ٤٩٣

الامضاء: صالح عبده

منثولاتوم مطري ومنعم ومبرد للبشرة

استعماله يومياً: يزيل حبوب الوجه. يقضي على الدمامل الجلدية. فائده اكيده في حرارة الاطفال

الصابون النابلسي الممتاز
مصنوع من الزيت النقي الخالص

ذائع الشهرة عبق الرائحة
يباع بالجملة في محلات

السادة وردة وكباب — حيفا
السيد محمد مصطفى الجيشة — القدس
السيد عبد الله الصوراني واولاده — يافا
السيد محمد رفعت الانوتي — الشام

الوكلاء

صفوة ما يحمله بريد الشرق والغرب

احتجاجاً على القوانين!

ثورة تنشب في زنجبار

ويقتل فيها نجل طبيب الملك الراحل

وغيره من الضباط والحكام ...

بعنواني (العرب يذبحون ابن بارون ـ غوغاء زنجبار في معارك مع البوليس) نشرت «ذي بيبل» الانكليزية على صفحتها الاولى بتاريخ ٩ الجاري، رسالة برقية لمراسلها الخاص في زنجبار، هذا تعريبها:

لولا، ولولا!

لولا صرامة الاجراءات التي اتخذتها السلطات الحكومية، ولولا السلوك الباهر الذي سلكه كل واحد من السكان الاوروبيين، لانتجت اضطرابات العرب نتائج أخطر كثيراً من نتائجها الحالية

جرح مميت

يصيب ابن الطبيب

لقد اخمد الان هذا الشغب الذي اصيب فيه بجرح مميت قاتل، المستر ايان هنفري وافي رولستون، وهو الابن الوحيد الوارث للسر همفري رولستون الذي كان طبيبا خاصا فوق العادة للملك جورج الخامس.

العساكر الوطنيون

يحرسون الشوارع!

وصلت الى البوليس امدادات مؤلفة من مئة عسكري (والعسكري كلمة لا تطلق الا على الجنود الوطنيين في المستعمرات الافريقية) وهؤلاء هم الذين يحرسون الشوارع هنا، ليضمنوا عدم تكرار حوادث كانت حدثت بالامس، عندما قام العرب المسلمون بالسيوف فانقضوا كالصواعق على مكاتب الحكومة

وكان المستر رولستون يشتغل كضابط في الخدمة المدنية لمستعمرات التاج، عندما هوجم هو وعدد اخر من ضباط البوليس من قبل جماهير من العرب احاطت بهم وتغلبت عليهم جميعا

السكان الاوروبيون

يساعدون البوليس

عند ما نشبت الاضطرابات قام كل ما كن من الاوروبيين لمساعدة البوليس بصفة كونستبلات خصوصيين (الدفاع. كما حدث هنا!)، ولقد اعطيت لهؤلاء البنادق فاشتغلوا بها تحت امرة رئيس البوليس الى ان جرح هذا

طيران المدير العام

لبوليس المستعمرة

اما اليوم فالقوى تعمل تحت رياسة مدير بوليس مستعمرة تانجنيكا، الذي جاء طائراً الى زنجبار بعد ان جرح المستر سكينز، مدير البوليس هنا

وبين الجرحى الذين اصيبوا بجراح خطرة من الاوروبيين المفتش ر. دونكن ونائب حاكم المدينة ج. ب. جونس وقد مات متأثراً من جراحه مفتش بوليس اسمه كامرودن، اما القتلى من البوليس الوطني ومن الثوار فيقال ان عددهم كبير، ولكن الارقام الصحيحة لم تعلن بعد

والدة رولستون

ماذا تقول؟

وقالت الليدي رولستون لمخبر محلي من مخبري الصحف زارها في منزلها في هاسليمير، مقاطعة سوراي، ان ابنها كان يعمل كنائب لحاكم اللواء اثناء تغيب هذا بالاجازة

وامس قالت المس بكتون جونس، شقيقة نائب حاكم مدينة زنجبار:

«لقد انبئت في هذه الساعة من قبل وزارة المستعمرات ان اخي اصيب بجرح سكين خلف يده اليسرى، وان بعض عظام هذه اليد قد تهشمت، اما اخر ما وصلني عنه من الانباء، فقال انه سيبحر الى انكلترا هو وزوجته وابنته الصغيرة في اوائل اذار

ويبلغ المستر جونس هذا الخامسة والاربعين من عمره، وهو لم يدخل وزارة المستعمرات الا بعد ان كان قد خدم كضابط في فرقة لانكس الغربية وفي قوة الجو الملوكية اثناء الحرب العظمى وهو نجل القس د. بكتون اخد طلائع المبشرين الذين كانو قد ارسلوا الى افريقيا الوسطى، وهو يقيم الان في ضاحية وارملي، في برستول

«الدفاع»: في «الاوبزرفر» الصادرة بالتاريخ نفسه ان المستر رولستون، نجل الطبيب الخاص للملك الراحل مات متأثرا من جراحه وفي هذه الجريدة ايضاً ان العرب في زنجبار لم يثوروا هذه الثورة على السلطات هناك، الا احتجاجاً على ما سن من قوانين جديدة...

الاستعمار البريطاني

يجب ان يبقى!

قالت مجلة «ستيتسمان آندنيشن» الانكليزية:

اننا لا نخاف من شيء قط، الا من ان تستسلم حكومتنا لمصر، استسلاما كبيراً. بينما تكون مصر نفسها لا تريد منا الا ان نستسلم لها استسلاما ضئيلا؟

ومعنى هذا الذي نقوله هو ان كل طلب تقدمه الينا مصر، لا يجوز لنا ان ننظر اليه كأنه طلب حق، خليق بالاجابة!..

اما طلبها الاستقلال «الذاتي»، فانه حق، فقد برهن المصريون برغم المشاجرات التي وقعت بيننا في الماضي، على انهم ما يزالون لنا من الاصدقاء!

«الدفاع»: ما الاستقلال «التام» لا «الذاتي»... فلا يجوز كما ترى؟!

في عالم النصب

ابنة قيصر روسيا وزوجها

ينصبان على ٤٤،٠٠٠ جنيه

ويحكم عليهما بالسجن خمس سنوات ...!

هذه قصة اذيعت وقائعها امام محكمة «اولد بيلي» في لندن في الاسبوع الماضي وهي تتلخص فيما يلي:

تزوج النصاب الانكليزي جون هاردنك من فتاة نصابة مثله اسمها اولغا، وكان ذلك قبل سنوات عديدة، ومنذ ذلك التاريخ والزوجان لم يقوما قط باي عمل شريف الى الان، ولكنهما ظلا ينعمان بالحياة في افخم دار بنياها لنفسيهما وكانا يربحان بالنصب وحده آلافا كثيرة من الجنيهات كل عام

وحكم على هذين الزوجين بتهمة النصب مرارا كثيرة، وقبل تسع سنين خرجا من آخر سجن كانا قد لبثا فيه ١٥ شهرا في جريمة «ادعاء كاذب» ثبت عليهما عند المحاكمة، ومنذ ذلك التاريخ وهما مستمران على اعمال النصب ايضاً، دون ان يهتدي اليهما البوليس الا في قضيتين اخيرتين، هذه خلاصتيهما:

(١) تعرفت المسز هاردنك بسيدة انكليزية غنية، عجوز، فما زالت بها تغريها على الزواج من رجل انكليزي يقيم في جنوب افريقيا، وله هناك ثروة طائلة يصفيها الان، وهو بعد تصفيتها سيأتي الى لندن ليقضي فيها بقية ايام حياته، ولكنه الان في حاجة الى شيء من المال ينفقه الى ان يفرغ من بيع عقاره واراضيها هناك، ثم يعود ومعه اكثر من مليون من الجنيهات!

وصدقت العجوز القصة.. ودفعت المال لمساعدة زوجها المستقبل على تصفية اعماله في جنوب افريقيا، وكانت المسز هاردنك تأتيها ما بين آونة واخرى بتحارير «مزيفة» من هذا الزوج البعيد يطلب منها نقوداً اخرى، الى ان بلغ ما نصبت عليه هذه المحتالة من اموال هذه العجوز الغفلة ٣٠،٠٠٠ جنيه!

(٢) بعد ذلك باع الزوجان دارها التي كانت على مقربة من دار هذه العجوز وذهبا الى الطرف الغربي من لندن، فاشتريا لهما دارا فخمة اخرى وتسمت المسز هاردنك باسم «البرنسس اولغا، ابنة قيصر روسيا السابق، واثبتت لجيرانها انها كذلك بورقة طلاق «مزيفة» جاء اسمها فيها وهو: «اولغا رومانوف» فلم يشك الجيران بانها هي ابنة القيصر!

ولان هذه البرنسس كانت ما تزال تعمل في قضايا كثيرة رفعتها على زوجها السابق «الكونت كاويسكي»، اقترضت من الجيران اموالا بلغ مجموعها ١٤،٠٠٠ جنيه!

وانضمت القضيتان الى بعضهما، وكانت التهمة هي النصب على ٤٤،٠٠٠ جنيه، وثبتت التهمة، وها هي البرنسس اولغا وزوجها الجديد ــ القديم يقيمان الان في السجن، ليقضيا فيه السنوات الخمس المحكوم بها عليهما، مع الاشغال.

مقارنات بسيطة:

الامم بمن فيها من الشباب

روسيا اصغرها في العمر!

قالت «جورنال دي جنيف»: يتساءل قراء القصص العصرية ما هي اعمار الامم؟

اما رجل الشارع فيقول لك ان المانيا ــ مثلا ــ تعج بمن فيها من الشباب، بعكس هولاندا المتلئة بالسكان ذوي اللحى الطويلة، اما الحقائق فتدل على عكس ذلك تماما

اعمار الامم

ليست بعدد الشباب

لا يجوز النظر الى اعمار الامم، من وجهة النظر الى اعمار من فيها من الافراد، فالجنس الالماني كما هو المعروف يمكن تقدير عمره بنحو ٢،٥٠٠ سنة بينما الجنس الهولاندي لا يعطى له من العمر اكثر من ٥٠٠ سنة

ويبلغ الجنس الافرنسي في قدره في العمر درجة الجنس الالماني، ومع ذلك فأن الاحصاءات الاخيرة تدلنا على ان الشباب في فرنسا اكثر منهم في المانيا ومع ذلك لا تنس هذه الحقيقة وهي ان المانيا تدخل دائما ابدا في ادوار الشيبة، بينما لا تخطو فرنسا الا الى ادوار الكهولة!

وفيما يلي قائمة بالشباب في تسع ممالك، وعدد الشبان هو بالمليون واعمار الشباب هنا تتراوح بين ١ و١٩ سنة:

اميركا	٤٩	اي ٣٨ في المئة
روسيا	٨١ «	٤٨ «
بولونيا	١٤ «	٤٤ «
هولندا	٣ «	٤٠ «
ايطاليا	١٦ «	٣٧ «
السويد	٢ «	٣٣ «
بريطانيا	١٣ «	٣١ «
المانيا	٢٠ «	٣٠ «

ومن هذه الارقام ترى ان روسيا هي اول بلد في عدد الشبان في الدنيا بالنسبة الى عدد السكان، اما المانيا التي يتجدد شبابها هي كل يوم فانها تضعف آخر الجدول كما ترى

شجعوا

مصنوعاتكم الوطنية

اعلان

صادر من دائرة اجراء نابلس

دوسيه ٥٣٣ ــ ٣٤

نومرو: ٣٧. تاريخ ١ ايلول سنة ٣١٨. قرية شوفه. موقع ارض الغابه. جنس ترلا. نوع ميري. مساحة ٣٠٠ دونم. مقدار الحصص المحجوزة نصف قيراط ونصف ثلث قيراط من اربعة قراريط من ٢٤ قيراط. حدود شرقاً قلنسوة ترلا غربا بوذخي شمالا طولكرم جنوبا طريق. ملاحظات وضع اليد حدودها الحالية هي: شمالا احمد عبد الله القاسم وشركاه ومحمود الحاج قاسم واخوانه والشيخ توفيق الطيبي وحسن القدادي وورثـة عبدالله الناشف شرقاً ارض خور الجراد (قلنسوه) غربا ورثة الشيخ محمد الخطيب قبلة الطريق. وهذه الارض رملية معده للزراعة وسليخ ومساحتها ١٠٥٠ دونما تقريبا بموجب الخارطة ويساوى الدونم واحد وعشرين جنيها وقيمة الحصص المحجوزه تساوي مبلغ (٦١٣) جنيها

بناء على القرار المعطى من جانب الرياسة وضع بالمزاد العلني الحصص المبين مقدارها واوصافها اعلاه خاصة المحكوم عليه محمود الحاج حنون من دنابه المحجوزه هذه الحصص لقاء مايطلب منه للمحكوم لها حليمه بنت حسين العيان من نابلس وقدره مائة وعشرين جنيها فلسطيني والفائدة من ١٥ــ١١ــ٣٣ والرسوم ٥،١٨٠ فلسطيني وجنيهان اجرة محاماة فعلى من يرغب شراء الحصص المذكورة عليه مراجعة دائرة اجراء نابلس او مراجعة دائرة اجراء طولكرم والدلال المختص للدائرة المذكورة مستصحبا للتأمينات القانونية بخلال ثلاثين يوما على ان يكون ابتداء المدة المذكوره بعد مضي اسبوع من تاريخ نشر هذا الاعلان بالجريدة لذلك صار نشره

في ١٦ــ٢ــ٩٣٦

مأمور اجراء نابلس

اعلان

ان مرادنا اقامة بناء على الطرز الحديث ذات اربعة وعشرين غرفة ومنافع في جانب من قطعة ارض بيارتنا الشهيره ببيارة ابو شنب وشركاه الحاج ابراهيم محمد سعودي العلمي واخوانه في اللد على موجب الخارطة المحفوظة بيدنا والمصدقة رسمياً بناء على رغبة دائرة الصحة العمومية فمن يرغب في مشاركتنا بهذا المشروع لقاء حصة في ريعه تتفق عليها معاً في المقابلة معنا في بيارتنا المذكورة في اللد الواقعة فيما بين اللد والرملة على طريق الاسفلت فليتفضل بمراجعتنا في اقرب فرصة ممكنة. مع العلم ان مياه بيارتنا معدنية محللة من قبل الاطباء بدائرة التحليل ومعطى بها رابورات تزيد في رغبة من يتقدم للمفاوضة معنا في هذا الشأن تحريراً في

٢٨ ــ ١ ــ ١٩٣٦

محمد ابو شنب الحاج ابراهيم محمد سعودي العلمي

حجز البضائع الايطالية في الميناء

عرضها بالمزاد العلني وأخذ الحكومة أثمانها

علمنا اليوم ان جميع البضائع الواردة على ظهر الباخرة (جيروزالم) التي وصلت يوم ١٠ الجاري الى يافا ، ووزنها نحو ٣٠٠ طن قد حجزت في عنابر جمرك يافا وقد وصلت في ١٧ الجاري الباخرة (جليليا) وعليها ٢٥٠ طنا من البضائع ووصلت امس الباخرة (فيستا) حاملة ١٢٠ طناً ولما كانت هذه البضائع واردة من ايطاليا ايضا فقد حجزت في عنابر الجمرك ومعظمها من الاواني البلورية وادوات الصيني والالبسة القطنية وبلغ مجموع ما حجز من البضائع الايطالية حتى يوم امس ٦٧٠ طناً

وعلمنا ايضا ان رئيس العنابر زكي افندي سلعو يبذل اقصى جهده في تنفيذ الاوامر المتعلقة بحجز البضائع الايطالية فهو يفحص اوراق « المانفستو » فحصاً دقيقا ويشير الى مصدر البضائع ثم يقوم مأمورو التثمين باتمام ما يجب عمله لمعاينتها

وقد وردت هذه البضائع جميعها من ميناء تريستا وستباع بالمزاد العلني وتدخل اثمانها الى صندوق الحكومة حين عجز اصحابها ومستورديها عن اثبات انها بضائع غير ايطالية ولا تمت الى ايطاليا باية صلة

المتعهد اليهودي وحقوق العمال العرب

المصلحة تقضى بأنصاف هؤلاء والتفاهم معهم

لا يزال متعهد بناء مدارس الحكومة في يافا يشغل اليهود فقط . وقد كان لعمل المتعهد هذا اسوأ الاثر في نفوس العرب الذين اعتبروه تحدياً لهم ينتزع أعمالهم من أيديهم ويقدمها للمهاجرين النازحين عن بلدان اوروبا المختلفة

وقد زارنا امس لفيف من العمال أظهر لنا استياءه الشديد من الحكومة. ومما قالوه: لو ان عربياً تعهد بناء مدارس في تل ابيب واقتصر في عماله في العرب فقط ، لملات الصحف احمدتها في أخبار ما يتحتم وقوعه ، وما وقع مثله في بيارات يكون الضامن عربيا . ولحظنا من خلال أحاديث هؤلاء العمال عزما على المحافظة على حقوقهم ، فأردنا لذلك لفت نظر الحكومة لتعمل من جانبها على تفادي الخطأ التي وقعت فيه ، وكان سبباً لهذا الاستياء . ونرى ان لا بأس من اجتماع حاكم اللواء بوفد منهم ، فأن اغفال أمرهم لا يسر الحكومة

قضية انتخابات تل ابيب

القاضى يندد باستعمال الرشوة وسوء السمعة

كان امس موعد اعطاء القرار في قضية الطعن بانتخابات بلدية تل ابيب التي رفعت امام المحكمة المركزية في الثغر وقد غصت قاعة المحكمة بالمشاهدين من اليهود . وقبل ان ينطق الرئيس المستر كوبلاند بقراره ارسل من يدعو المستر بادكوك نائب حاكم اللواء فجلس الى يسار الرئيس كمستمع لحيثيات الحكم وحضر ايضا الادون ابشتين القائمقام اليهودي الذي قام بوظيفة مأمور الانتخاب . وكان القرار طويلا افرغ في ١٤ صفحة جاء فيه : « في نظري ان الانتخاب برمته لم يكن شريف السمعة بل خرج المنتخبون منه ملوثين غير طاهري الذيل ، وهذا ما سأرفعه الى فخامة المندوب السامي واطلب اليه امعان النظر فيه . اما فيما يتعلق بالعضو المنتخب الادون (شطصوف) فقد ثبت لدي ان انتخابه كان نتيجة رشوة ومرتكب جرم الرشوة في الانتخاب لا يجوز انتخابه . وعليه اقرر فساد انتخابه وشطب اسمه من لائحة المنتخبين . والذي يحق له اخذ كرسي «شطصوف» في المجلس هو الادون شلوش لانه يليه في عدد الاصوات وكان هذا من المنتظر انتخابه لولا ما استعمله الاخر من امور الرشوة وغيرها . لكن بقية الاعضاء وان كنت كما ذكرت غير مرتاح لانتخابهم الا انني لا اجد ناحية قانونية تخولني حق فسخ الانتخاب »

هذا ملخص ما ورد في قرار المحكمة وقد فهمنا ان المحامي الادون فلمان سيقدم عريضة الى محكمة العدل العليا يطالب فسخ الانتخابات لعدة نقاط

طائفة من انباء نابلس التليفونية

— وصل نابلس اليوم الوجيه حمدي بك النابلسي وقد اخذ باعداد المواد للمباشرة في انشاء معمل الكبريت الذي سينشئه في شرقي نابلس

— اغلقت شركة (باتا) فرعها في نابلس على اثر مقاطعة الاهالي اياها واقبال الاهلين على مصنوعات البلاد

— ما زالت قوات البوليس في قرية اللبن تقوم بالمحافظة على الامن العام وقد علمت انه تقرر تعيين نقطة بوليس اضافية في تلك القرية واجبار اهل القرية على دفع نفقات الجند طول ايام وجودهم فيها .

— اتصل بي ان حاكم اللواء الشمالي قد اصدر قانونا يمنع فيه حمل الخناجر والسيوف والسكاكين وانه سينفذ هذا القانون في القريب العاجل

— علمنا انه تقرر نقل حضرة قائمقام نابلس الى حيفا في اوائل نيسان المقبل وسيحل محله في وظيفته الاستاذ توفيق افندي يردي وقد اجيز ٤٥ يوما وسيحل محله في وظيفته وديع افندي شفتري مساعد حاكم المدينة

ارتفاع

اسعار البرتقال

ارتفعت في هذين اليومين اسعار البرتقال ، لا سيما الحب الكبير في اسواق انكلترا . وقد وردت البرقيات امس تفيد بان الاسعار كانت كما يلي : تعبئة ١٠٠ حبة من ٩ شلنات الى ١٠ شلنات . و ١٢٠ من ١٠ الى ١٢ ، و ١٤٠ـ١٤٤ من ١١ شلناً و ٣ بنسات الى ١٢ شلناً و ٦ بنسات ، و ١٥٠ — ١٦٠ من ١٢ شلناً الى ١٣ شلناً و ٩ بنسات و ١٨٠ حبة من ١٤ شلنا الى ١٥ شلنا ، و ٢٠٠ — ٢٤٠ حبة من ١٤ شلناً و ٦ بنسات الى ١٥ شلنا و ٦ بنسات

اسعار

الكريب فروت

وردت امس برقية عن اسعار الكريب فروت في اسواق لندن فكانت كما يلي : تعبئة ٦٤ حبة من ١١ شلنا الى ١١ شلنا و ٦ بنسات . تعبئة ٨٠ حبة من ١٢ شلنا الى ١٤ شلنا . تعبئة ٩٦ — ١١٢ حبة من ١٤ شلنا و ٦ بنسات الى ١٥ شلنا و ٦ بنسات

كشافة

صقر قريش

قررت جمعية كشافة اللواء الجنوبي ان توفد الاستاذ جميل قدومي الى مجدل عسقلان ليحاضر بتجوالين مساء هذا اليوم في مقر فرقة كشافة صقر قريش المتجولة بموضوع (التخييم والرحلات الكشفية) لمناسبة عزم الفرقة المذكورة على القيام برحلة الى مصر في عيد الاضحى المبارك ، كما انها اوصت سكرتير الجمعية السيد فؤاد عبود ان يتصل بهم لاتمام معاملات السفر الرسمية وتسهيل مهمتهم في هذه الرحلة

الطلاب الشيوعيون

جاء من روسيا ان حكومة السوفييت قررت اغلاق الجامعة الماركسية التي اسسها لينين لتعليم أبناء الشعوب كافة العقيدة الشيوعية ، وقررت ارسال الشباب الذين جاءوا من جميع انحاء العالم الى بلادهم

ونقول هنا ان بين طلاب هذه الجامعة عشرة او اكثر من شباب فلسطين العرب الذين اغواهم الشيوعيون اليهود وأرسلوهم الى روسيا

حادث مؤسف

تنازعت عائلتي عليان عوض ويوسف اسماعيل في قرية بودروس بسبب اختلافها على محجر فدارت معركة دامية بين العائلتين وقد خف بوليس اللد الى مكان الحادث فاوقف المتشاجرين ونقل ثمانية منهم اصيبوا بجراح الى مستشفى الرملة مع اثنين بحالة خطرة والقي القبض على ٢٣ شخصا ممن اشتركوا في هذه المشاجرة وسيساقوا الى المحاكمة قريباً

حديقة

في سوق الاسعاف

باشرت دائرة اشغال البلدية انشاء حديقة الزهور في ساحة سوق الاسعاف الجديدة وسيكون قطرها ١٨ مترا وسترصف جنباتها بالباتون

نابلس

محاكمة فريق من الطلاب لاضرابهم

نابلس في ١٩ شباط — لمراسل «الدفاع» الخاص : أبلغت الحكومة اليوم فريقاً من الطلاب الذين اشتركوا في يوم الاضراب تضامنا مع سوريا وهم السادة: فيصل النابلسي . ابراهيم اباظة . غالب عبدالقادر اليوسف . منير ابو ربيع . عبدالقادر مسروجة أنهم سيحاكمون امام حاكم نابلس المستر فوت . وقد عزم فريق كبير من شباب نابلس على حضور هذه المحاكمة

بيعت اراضيهم وأقيمت عليهم الدعوى

زارنا في وكالة هذه الجريدة وفد من عرب السيارجة التابعة للناصرة واعلمونا بأن عدد عرب السيارجة ٣٠٠ شخص يعملون كمزارعين في اراضي اميرية في قرية تمره التابعة للناصرة وهذه الاراضي يملكها السيد رجا الريس وهم يزرعونها منذ ١٥ سنة ولهم فيها أبنية ومواشي ولكن السيد رجا المذكور باعها من اليهود وطلب من لجنة حماية المزارعين عدم اعتبارهم مزارعين فيها فقررت اللجنة المذكورة اعتبارهم مزارعين . الا ان السيد رجا رفع بعد الحكم المذكور دعوى يطالبهم فيها بأجر المثل عن زراعة تلك الاراضي سنتين كاملتين في محكمة صلح الناصرة في حين ان بيوتهم ومواشيهم تشهد بأنهم مزارعون يراد الان تشريدهم وايقاعهم تحت طائلة الفقر والجوع . وطلبوا الينا لفت نظر المندوب السامي والهيئات الوطنية

حيفا

عودة البوارج ونقل الذخائر والعتاد

حيفا في ١٩ شباط — لمراسل الدفاع الخاص — عاد هذا المساء جميع البوارج التي غادرت الميناء قبل بضعة ايام بعد ان اجرت مناوراتها مع الطائرات في عرض البحر ، ولا تزال الغواصة التي وصلت الميناء امس راسية قرب سد مرفأ البترول وقد قامت مناورات بينها وبين البوارج الثلاث التي لم تغادر الميناء ووصل اليوم ثلاث عربات من السكة قادمة من محطة اللد ، فملأها الجند في نقل الذخائر وعادت الى مكانها . وقد نشط الجند في نقل الذخائر والقنابل الى اماكن متعددة بعد ان كانت مخصصة للمنائر الثلاث .

وفد جمعية العمال ومهندس الاشغال

قابل وفد جمعية العمال العربية في حيفا امس في مكتب دائرة الاشغال العامة بحيفا ، مهندس دائرة الاشغال في القدس وبحثوا معه عن زيادة الاجور وانقاص ساعات العمل ودفع الاجور في حالة المرض واعطاء الاجازة المرضية وغير ذلك مما نص عليه منشور الحكومة الرسمي رقم ١٨ — ٣٥ الصادر يوم ١٧ ايار سنة ١٩٣٥ : وتعد جمعية العمال تقريراً ضافياً لتقديمه الى الادارة . ومن المنتظر ان تجري مقابلة ثانية للبت في ابناء هذه الامور

لجنة

السكك والطرق

غادر المستر كروسبي حاكم اللواء الجنوبي يافا الى حيفا لحضور اجتماع لجنة السكك الحديدية والطرق العامة التي تتألف من جميع حكام الالوية ومدير البوليس والسجون العام ومدير الاشغال العامة ومدير سكك فلسطين الحديدية العام للبحث في تحسين المواصلات الداخلية

الجمعيات

الخيرية الارثوذكسية

يذكر القراء ما نشرناه قبل اليوم عن عزم الحكومة على اغلاق شارع الخضر — الجمرك بتحويله الى درج وتحويل حركة المرور من شارع فيصل الجديد . وكتبنا عن الاضرار التي تلحق بأملاك الجمعيات الخيرية الارثوذكسية بيافا من هذا العمل . وكان آخر جواب قاله حاكم اللواء لممثلي الجمعيات المذكورة حول هذا الموضوع ان يرفعوا الامر الى القضاء ليرى رأيه وعلى ذلك وكل ممثلو الجمعيات الخيرية محاميا لاقامة الدعوى بالنيابة عنهم ضد الحكومة وبلدية يافا وطلب ايقاف تنفيذ المشروع حتى يقول القضاء كلمته كما طلب ممثلي الجمعيات الارثوذكسية بيافا مقابلة فخامة المندوب السامي لمباحثته بهذا الصدد وعلمنا انه من المحتمل ان تعين المقابلة صباح الاثنين القادم

مزاحمة

العمال اليهود للعرب

يحاول رجال جمعية الهستدروت منذ امد بعيد الاستيلاء على سوق بيع الكاز واقصاء العمال العرب عنه وقد لجأوا منذ مدة قريبة الى الخديعة فدفعوا باحد تجارهم اليهود الى الاتصال باحد العمال العرب وتقديم الكاز له بسعر ارخص مما تقدمه شركات الكاز واقل مما يبتاعه باقي العمال العرب من تلك الشركات

وقد احتج العمال العرب الاخرون على هذه المنافسة المضرة ، بكتاب رفعوه الى شركات الكاز طالبين اليها وضع حد لهذا العمل الضار بصالحهم

وننتظر ان تهتم الشركات بكتاب الجمعية ، فان هذه المحاولة التي قام بها رجال الهستدروت من شأنها القضاء على امال فئة ضئيلة من العمال ، تعتمد في حياتها على هذا العمل

محاربة اليانصيب

ضاق السذج من الطبقة العامة ذرعا بحيل اولئك الذين اتخذوا لعبة (اليانصيب) مدارا لرزقهم . وتنشط البوليس في مكافحتهم فأحضر امس ثلاثة منهم الى محكمة الصلح وحكم على كل واحد بجنيه ومصادرة آلة (اليانصيب) وتكسيرها

. . .

القدس

جمع الاعانات لعائلات شهداء سوريا

القدس في ١٩ شباط — لمراسل الدفاع الخاص : يقوم فريق من الوطنيين بجمع الاعانات لمنكوبي سوريا وعائلات الشهداء وقد ارسلت الينا لجنة جمع الاعانة القائمة الثالثة التي بلغ مجموعها سبعة وستين جنيها ومئة وثمانين ملا فحيا المذوي المروءة والنجدة والى هذا العمل الوطني ندعو كل وطني مخلص

موعد سفر سمو الخديوي عباس

علمنا يقينا ان سمو الخديوي سيغادر فلسطين الى اوروبا يوم الجمعة الواقع في ٢٨ شباط الجاري وسبب تأخره هو عدم رغبته ركوب باخرة من البواخر الايطالية وهو في انتظار باخرة لشركة غير ايطالية . وقد خوطب سموه ماذا كان يرغب في تجديد المدة ، فكان الجواب نفياً

سفر عالمين ايرانيين الى مصر

غادر القدس صباح هذا اليوم الى مصر الايرانيان الكبيران سماحة السيد محمد سيد العراقين والسيد اسماعيل عناية وقد ودعهما على محطة القدس سماحة الحاج امين افندي الحسيني وسعادة قنصل الامبراطورية الايرانية وغيرهما كثيرون من الوجهاء . وقد اقيمت لهما اثناء وجودهما في القدس عدة حفلات تكريمية ، رافقتهما السلامة .

انتداب قاض لقضية الشهيد القسام

انتدب سعادة قاضي القضاة المستر كري القاضي البريطاني الاعلى للتحقيق في قضية الشهيد القسام في جنين محل الحادث . ولم يعين يوم الجلسة بعد

اديب العربية عند سمو الخديوي

زار اليوم في الساعة الرابعة بعد الظهر الاستاذ محمد اسعاف النشاشيبي سمو الخديوي السابق في فندق الملك داود بناء على رغبة سموه ، وقد تحدثا في مسائل علمية وتاريخية واستمرت الزيارة ساعة من الزمن تقريبا تخللها احاديث شيقة ثم ودع كما استقبل مكرما

المجلس البلدى على مائدة المندوب

دعا المندوب السامي سعادة رئيس واعضاء المجلس البلدي لتناول طعام الغداء على مائدته يوم الاثنين القادم في ٢٤ الجاري

وقد عقد المجلس جلسة بعد ظهر اليوم راجع فيها ميزانية ١٩٣٦ — ١٩٣٧ ودقق موازنة قسم المياه وصدقها ثم دقق موازنة البلدية للسنة المذكورة عن قسم الواردات التي ظهر انها بلغت نحو مئة الف جنيه فصدقها وأرجأ تدقيق قسم الصرفيات بما فيه كادر الموظفين الى جلسة تعقد يوم الاثنين القادم الواقع في ٢٤ الجاري بعد حضور مأدبة فخامة المندوب السامي

بشرى

لمن يريد الاشتراك لزيارة القاهرة وآثارها العظيمة والمعرض الصناعي الزراعي

نظراً للاقبال العظيم قد زدنا يومين على برنامج رحلاتنا للقطر المصري باضافة خمسين غرشا فلسطيني عن اليومين

الرحلة : الاولى من ٢٢ شباط الى ٢٩ منه
الثانية ٥ اذار ١٢
الثالثة ١٥ ٢٢

اغتنموا هذه الفرصة وسارعوا لاكتتاب اسمائكم لزيارة القطر الشقيق

واطلعوا على برنامج الرحلة في مكتب السفر والسياحة

لصاحبه * جورج م . سحار

بجانب لويزيدس تلفون ٢١٥ ص . ب ١٠٨٥

لكي يتسنى للجميع الاشتراك في هذه الرحلات النادرة قد جعلنا اسعارنا زهيدة للغاية وهي: سبعة جنيهات فلسطينية عن الشخص الواحد لمدة سبعة ايام

وتلك مقابل ذهاب واياب وفنادق فخمة ومأكولات لذيذة وزيارة المعرض والمحلات الاثرية في مصر وضواحيها ونقليات مع رسم التأشير على جواز السفر

ملاحظة : كل من يرغب ان يستقل بنفسه بالنوم والمأكل فاننا جعلنا له سعراً خاصا وهو خمسة جنيهات مع ما فيه اجور السفر والرجوع والدخوليات ورسم التأشير على جواز السفر وزيارة الاثار وغير ذلك .

تلفونات الدفاع وبرقياتها الخاصة

إضراب سوريا في يومه الثاني والثلاثين

محاولات السلطة — فصل السياسيين — استقالة الوزارة الاسبانية

مؤامرة لاغتيال النجاشي

— القاهرة في ١٩ شباط لمراسل «الدفاع» الخاص —

زيارات
سعادة قنصل مصر

قصد سعادة الاستاذ احمد رمزي بك قنصل المملكة المصرية في فلسطين صباح امس الى ميناء يافا واجتمع الى مديرها المستر باكسندبل مستفسراً عن مركب الصيد رقم ١٠٥ الذي انقطعت اخباره ايام العاصفة الهوجاء ، ولم ينته الاجتماع الى نتيجة لعدم توفر ايضاحات تتعلق بالمركب . ثم عاد من الميناء الى دار الحكومة حيث زار حاكم اللواء وكبار الموظفين . وزار قبل الظهر ايضا سعادة رئيس بلدية يافا . وفي الساعة الرابعة بعد الظهر زار غرفة التجارة الوطنية وقوبل هناك من رئيسها وفريق كبير من اعضائها بكل حفاوة وتناول الحديث عدة امور حول العلاقات التجارية بين القطرين وغادر غرفة التجارة الى دار النادي الرياضي الاسلامي بيافا فقابله الاعضاء بالترحيب ومكث في النادي زهاء ساعة تناول الحديث فيها عدة شؤون وكان يرافق سعادته في جميع زياراته الدكتور احمد خيري بك وغادرا النادي مشيعين بالحفاوة والاكرام

مدير
الجمارك العام

ذكرنا امس ان مدير الجمارك العام المستر ستيد قد وصل يافا وقد تفقد جميع اعمال تحسين المرفأ ثم اجتمع الى عدة اشخاص في اوقات مختلفة ، منهم السيدان يوسف طالب رئيس الغرفة التجارية وعبد الماجد الزين ، اللذين قدما اليه عدة مطالب ، وعده بتنفيذها في اوائل شهر نيسان القادم .

وقد علمنا ان من جملة تلك المطالب التي قدماها اليه ، اعادة تفريغ البضائع الثقيلة في ميناء يافا بدلا من ميناء حيفا وانشاء روافع في عنابر المدينة لرفع البضائع الثقيلة . وابقاء مدة البضائع المستثناة من الرسوم الجمركية في ارض العنابر ستة ايام بدلا من اربعة

في
جمعية الشبان المسلمين

يلقي الدكتور خليل البديري اليوم في الساعة السابعة مساء محاضرة في قاعة جمعية الشبان المسلمين موضوعها: امراضنا الوهمية . والمنتظر ان تزدحم القاعة بالحضور للمنزلة التي يتمتع بها الدكتور المحاضر في تحليل الامور تحليلا علميا وما يتصف به من سعة الاطلاع وحرية التفكير .

وسيتناول النقاط الهامة في موضوعه والتي يهم كل عربي الاطلاع عليها .

والمحاضر مستعد للمناقشة في الامور التي تتعلق بالموضوع بعد انتهاء المحاضرة والدعوة عامة .

الحدائق
وساحات الرياضة

عقد المجلس البلدي جلسته بحضور اكثرية الاعضاء فوافق على الخريطة المقدمة من مهندسي البلدية لانشاء الحدائق العامة وساحات الالعاب الرياضية في ارض البصة . واقر مد المجاري في محلة العجمي وشارعي فيصل وابي الهدى

سوريا

استمرار الاضراب واجراءات السلطة

حديث لمراسل الدفاع

اجتمعت بالسيد مسلم السيوفي سكرتير الغرفة التجارية وسألته عن الحديث الذي دار بينهما وبين العميد فقال : كان استقبال العميد لنا حافلا وقد ذكر انه مسرور من احتجاج التجار لانه يحتوي على كثير من المنطق والتروي وان عباراته حسنة وخالية من كل تهويل وطلبنا من فخامته تحقيق مطلبين هما : اولا ان تكف السلطة عن تعقيب الاشخاص والا تعمد الى توقيف احد

والثاني : الايعاز الى المحاكم العسكرية او المختلطة بأيقاف الجلسات وعدم اصدار الاحكام . وقد اظهر العميد ارتياحه لهذين المطلبين ورغبة تحقيقهما

زيادة بوليس التحري

وعلمنا ان ١٢٥ شرطي تحري ادخلوا في السلك التحري لمعرفة الذين يدعون الناس الى الاضراب . وقد علمت السلطة ان هذا الاضراب ناشىء عن استياء الرأي العام من الادارة القائمة في البلاد

القوة لانهاء الاضراب

ولم تفلح السلطة في وسائل الاقناع التي عمدت اليها اخيراً من الوفود التي احضرتها لمقابلة المسئولين واقناعهم بوجوب فتح حوانيتهم ، فاتخذت خطة قالت ان البلد سيعود بموجبها الى حالته الاولى

وقد طافت في الصباح الباكر مفرزات الشرطة وتحرت دور اصحاب المحلات في الاسواق الرئيسية فمن وجدته اجبرته على فتح محله تحت عامل القوة او ساقه الى السجن ، وقد استعملت آلة خاصة فتحت بها معظم المحلات الكائنة في ساحة الشهداء وشارع الملك فؤاد الاول وأوقفت امام كل محل جنديا سنغاليا ليمنع صاحب المحل من اغلاقه ، ومن اغلق محله قبل الساعة السابعة مساء يساق الى السجن

الذين ينتمون لاحزاب

وبعد ان أصدر المفوض السامي قراراً بتنحية السيدين فارس وفايز الخوري من الجامعة علمنا انه سيصدر قرراً بفصل السيد لطفي الحفار من وظيفته في لجنة مياه عين الفيجة ، وأنه سيفصل كل موظف ينتمي الى اي حزب سياسي او يعمل سراً تحت لوائه وان هذه الوظائف ستبقى شاغرة ويضم رواتب اصحابها الى موازنة الدولة

تفتيش المنازل مستمر

ومنذ أعلنت الاحكام المسكرية استبيحت حرية المنازل وأخذ رجال الشرطة يفتشونها بحجة القبض على المهيجين وقد فتش رجال الشرطة صبيحة هذا اليوم منزل السيد عادل بدير المحامي فلم تجده

السلطة ومنازل النواب

وذهبت لمقابلة الاستاذ زكي بك الخطيب فوجدت امام داره جنديا يمنعني من الدخول وقد علمت ان مثل هذه الاجراءات اتخذت في دور كل من السادة: نسيب البكري ، فارس الخوري ، جميل مردم

فرنسا

البابا يسعى الى تسوية سلمية

اجتمع الكاردينال مليوني القاصد الرسولي بالمسيو فلاندان اجتماعا طويلا ويقال ان البحث دار حول مساعي البابا في وضع تسوية سلمية للنزاع الايطالي الحبشي . وقد اذاعت وزارة الخارجية الفرنسية بان المعارك الاخيرة اضعفت الامل في ايجاد تسوية سلمية

شؤون حول مباحثات المؤتمر البحري

ينتظر ان تتم اعمال المؤتمر البحري بلندن قريبا ، وتسعى فرنسا لدى الولايات المتحدة لحملها على تخفيض الرقم الذي حددته لحمولة البوارج الكبيرة وينتظر في حالة اصرار امريكا على موقفها ان يؤجل البحث في حمولة البوارج الى وقت آخر مناسب .

والمفهوم ان المعاهدة ستوقع بالاحرف الاولى من اسماء الدول الاربع المشتركة فيها وهي انكلترا وفرنسا وايطاليا وامريكا ولا تعد نافذة الا اذا وقعتها روسيا والمانيا واليابان وترغب فرنسا ان تلحق بالمعاهدة البحرية اتفاقا يحدد السلاح الجوي

مصر

بواخر تحمل الجند واخرى الجرحى

وصلت بور سعيد اليوم باخرتان ايطاليتان عليهما ٤٠٠ جندي ومهمات حربية مرسلة الى شرق افريقيا ووصلت باخرة من شرق افريقيا تقل ٢٢٠ جنديا من الجرحى في طريقها الى جزر الدودوكانيز

الحكم على يهودي يذم هتلر

حكمت محكمة الجنح بالاسكندرية على شخص يهودي يدعى مودي فرجول بالسجن ثلاثة أشهر وغرامة عشرة جنيهات لانه ألف كتابا طعن فيه بالهر هتلر

انكلترا

تدابير سريعة لوقف حركات الايطاليين

قالت « الديلي تلغراف » ان الوزارة البريطانية ستنظر قريبا جداً في مسألة حظر البترول عن ايطاليا وستشير على لجنة الـ ١٨ بالاجتماع في ٢ مارس بدلا من ١٩ منه كما كان منتظراً . وتقول الجريدة ان انكلترا تريد الان استعجال التدابير التي تتخذ لمساعدة الحبشة ضد الاعتداء الايطالي ولا سيما بعد ما اذاعته المصادر الايطالية من الفوز في الميدان الشمالي

ثلاثة اجتماعات لاجل الدفاع

اجتمعت الوزارة البريطانية مرتين امس ومرة ثالثة صباح اليوم وقد بحثت مشروع الدفاع الوطني بحثاً وافياً ومن المنتظر اذاعة برنامج الدفاع في الاسبوعين القادمين

ترقية دوق يورك لرتبة مارشال

رقي دوق اوف يورك الى رتبة مارشال في الطيران واميرال في الاسطول والجيش

سقوط طارتين من قاذفات القنابل

سقطت في بحر المانش طائرتان حربيتان من قاذفات القنابل اثناء القيام بمناورات حربية اشترك فيها اثنتان وسبعون طائرة ، وقد قتل ركاب واحدة ، اما الثانية فراح ضحيتها ثلاثة وجرح واحد من ركابها

العراق

عقد معاهدة تجارية مع انكلترا

طلبت لجنة الامور المالية في مجلس النواب العراقي الى الحكومة ان تسعى لعقد معاهدة بين العراق وانكلترا على اسس اكثر الامم حظوة وعلى نمط المعاهدة التجارية التي عقدت اخيرا مع المانيا

بعثة حجازية لعقد اتفاق تجاري

في نبأ من جدة ان بعثة حجازية تجارية ستغادر مكة الى العراق بعد مدة قريبة لاتمام الاتفاق الودي الذي تجري الان المباحثات بشأنه بين الحكومة العراقية ومندوب جلالة الملك ابن السعود في بغداد

ايطاليا

حاكم ليبيا يقدم تقريرا عسكريا

فهم ان المارشال بالبو حاكم ليبيا قدم اثناء مقابلته لسنيور موسوليني تقريراً عسكريا تاما عن الحالة من جميع نواحيها في ليبيا وعلى الحدود الغربية لمصر

قرض بمبلغ ٢٥ مليون جنيه

صدر اليوم مرسوم ايطالي بعقد قرض مالي للحكومة بمبلغ ٢٥ مليون جنيه استرليني لسد النفقات الغير العادية التي نشأت بسبب حرب ايطاليا في شرق افريقيا وسيصرف ثلاثة ارباع هذا القرض على تعزيز الاسطول والجيش والسلاح الجوي والباقي على اصلاح وتعزيز القوات الايطالية في المستعمرات وصرف الاجور اليومية لعائلات الجنود المحاربة في شرق افريقيا

الحبشة

اكتشاف مؤامرة لاغتيال النجاشي

اكتشفت مؤامرة لاغتيال جلالة الامبراطور وذلك ان وضع المؤتمرون الرمل في خزان بنزين طيارة الامبراطور بقصد تعطيل المحرك ولم يعرف الفاعلون ولكن يظن انهم من جواسيس ايطاليا

بلاغ رسمي عن المعركة وغيرها

صرحت الدوائر الحبشية الرسمية ان البلاغات الايطالية عن معركة ماكال مبالغ فيها جدا اذ لم يشترك من جيوش الرأس موليجيتا سوى بضعة آلاف وكذلك لم تشترك المدفعية الحبشية لوجودها في الحصون فقط . وتؤكد هذه الدوائر ان هذه المعارك استؤنفت امس في جنوب وشرق ماكال وقد عرقلت الامطار جميع الحركات العسكرية وبدأ الاحباش ينصبون الفخاخ للدبابات

اما في الميدان الجنوبي فقد واصل الاحباش تقدمهم على طول نهر جامالي دوريا الذي كانت جنود الجنرال غرازياني قد احتلته اخيرا . ووصلت الجيوش الحبشية قرب دولو وينتظر ان تؤقع ارتجاجا عظيما في صفوف الايطاليين

بلاغ رسمي عن معركة انبا ارادام

صدر اليوم بلاغ رسمي في اديس ابابا عن معركة انبا ارادام يقول ان الايطاليين لم يتقدموا اكثر من خمسة كيلو مترات . وبلغت خسارتهم ٥٥٠ قتيلا و ٢٠٠ جريح . اما الاحباش فكانت خسارتهم ٣١ قتيلا بينهم اثنان من ابرز الزعماء

ويقول البلاغ ان القوات الحبشية تصدت للجيش الايطالي المجهز بأحدث انواع الاسلحة حينما اراد تسلق بعض الجبال وصدته بعد عراك عنيف استغرق وقتا طويلا . وزاد ايضا ان قوات الرأس مولوجيتا ابت ان يستدرجها الطليان الى معركة فاصلة . وقد تلقى الرأس فالبي امراً بالزحف على انتالا بقواته الكبيرة

الارتيريا

بلاغ بادوليو عن حركات الجيش

جاء في بلاغ المارشال بادوليو اليومي ان الجيوش الايطالي تقوم بحركات لاحتلال سهول منطقة الجابلة بين تمبيان وسوكوتا لقطع خط الرجعة على جيوش الرأس كاسا والرأس سيوم التي لا تزال تقوم بأعمال حربية واسعة النطاق في منطقة تمبيان

اسبانيا

استقالة الوزارة وموقف رئيس الجمهورية

بالرغم من الجهود الكبيرة التي بذلها رئيس الجمهورية للحيلولة دون استقالة الوزارة فقد قدمت استقالتها فزاد ذلك في القلق الذي يسود اسبانيا . ومن المحتمل ان يستقيل رئيس الجمهورية

اكتشاف مؤامرة للاستيلاء على الطيران

انكرت الحكومة خبر اكتشاف او حدوث مؤامرة لقلب نظام الحكم لكنها اعترفت باكتشاف مؤامرة للاستيلاء على قوات الطيران الحكومية في مطار (كورتوفينو) وقد ابلغ احد الضباط الذين انشقوا الامر الى السلطة واتخذت التدابير لاحباط المؤامرة

ثورة السجناء ووقوع اضطرابات

أعلنت الاحكام العرفية في كثير من الالوية التي يظن انها مصدر القلاقل وقد ثار السجناء في احد السجون وأخذوا مدير السجن أسيراً لكن قوات الحكومة استطاعت تهدئة الحالة واعادة المياه الى مجاريها . وقد وقعت في سركوتيا قلاقل ومصادمات بين الثوار ورجال الحكومة قتل فيها شخص وجرح ستة وقبض على اثنين من كبار قواد الجيش لانشقاقهما على الحكومة وانضمامهما الى الثوار

التعليم الناقص الذى يثبت اقدام المستعمرين في البلاد
فقدان الشخصية والثقافة الوسيلة الوحيدة لذلك

«قسم من محاضرة الاستاذ ساطع بك الحصري التي القيت في بغداد . عالج فيه الاستاذ التعليم الناقص الذي رضي به المستعمرون في المستعمرات لئلا تنهض في هذه ناشئة تحاسبهم . وقد كنا نحب اثبات المحاضرة كلها لولا ضيق المقام فآثرنا الاجتزاء منها بهذا البعض الذي ينطبق شيء منه على بلادنا . ونريد بهذا الشيء «التعليم الناقص» الخالي من كل ثقافة ، الذي يربط الطالب بالوظيفة ، والذي يضع بينه وبين ماضي امته وحضارتها سوراً منيعاً » :

وقد ظل المستعمرون في حيرة من هذه المشكلة : التعليم في المستعمرات يؤدي الى ثورة الاهلين عليهم ، وعدم التعليم في المستعمرات يعيقهم عن الاستغلال فافكروا كثيراً واخيراً وجدوا ضالتهم بطريقة مبتكرة في سياسة التعليم وهي : « التعليم بغير تثقيف » . فقالوا نعلم اولاد المستعمرات من غير ان نثقفهم نعلمهم تعليما ضيقا جداً يجعلهم آلات صماء في ايدي الاستعمار . وقد بذلت لدول المستعمرة جهودها في وضع نظام للتعليم على هذا الاساس ، يجعل التعليم وسيلة ميكانيكية بحتاً اذ يكون لغايات محدودة معينة بدون ان يدخل على هذا التعليم اي عنصر من عناصر الثقافة العامة.

وقد تفننوا في ايجاد هذه الاساليب وابتكار طريقة خبيثة لتدريب ابناء المستعمرات على ان يكونوا مسامير في صفحة خشبية : او عجلات في آلة ميكانيكية ، محرومين من اي لون من الوان الثقافة العامة

وهكذا اتفقت سياسة الاستعمار التعليمية على وجوب الاخذ بالتعليم بدون تثقيف ، وهذا آخر ما وصلوا اليه لحل معضلة التعليم في المستعمرات . وقد بدأ المستعمرون من يوم تفتحت قرائحهم بهذا الابتكار يجاهدون في تحقيق غاياتهم ، وقد ارادوا ان يموهوا على الناس ويستروا مقاصدهم المعلومة تحت استار حيل مختلفة ، فقالوا بان هذا النوع من التعليم الابتدائي والعملي هو الذي يفيد اولاد المستعمرات انفسهم ، وادعوا بان التعليم الثانوي والعالي وكل نوع من انواع التعليم الاوروبي يضير الاهلين ، وقد بذلوا جهوداً عظيمة ليقنعوا الاهلين بذلك ، وقاموا بدعايات كثيرة نشروها لبث هذه الفكرة وتوجيه الامم المستعمرة الى هذا الضرب من التعليم

مع هذا جابه المستعمرون مشاكل كبيرة : جوبهوا بالحقيقة مرة وهي تعذر السيطرة التامة على التعليم في المستعمرات اذ في وسع ابن المستعمرات الذي يرغب في التعليم ولا يجد في بلاده العلم الذي يريده ان يقصد الى بلد آخر في طلب العلم .

ويجدر بنا ان نذكر في هذا الصدد المناقشات التي جرت في ايطاليا لمعالجة مسألة التعليم في طرابلس الغرب ، فعندما أقدموا على الغاء المدارس الثانوية والعالية والدينية قال احد رجال التربية في روما خلال مناقشة لهذا الموضوع : انني لا اوافق على الغاء هذه المدارس ، اذ يجب ان نعلم اننا اذا الغينا هذه المدارس لا نستطيع ان نمنع الذين يريدون الذهاب من ابناء طرابلس الغرب الى الجامعة الزيتونية في تونس او الجامع الازهر في مصر ، وهؤلاء الشبان يحتكون هناك بشبان من امم مختلفة ويتلقون ثقافات واردة من انحاء العالم ويرجعون بأفكار أشد وبالا على سياستنا الاستعمارية . فخير من الغاء هذه المدارس اذاً ان نحدد التعليم في داخل طرابلس الغرب لنؤسس مدرسة عالية نحدد تعليمها ونجعل النشء مرتبطين بها فلا يضطرون الى السفر الى الخارج في طلب العلم ويعودون الى بلادهم وقد تسممت افكارهم كما قلت

ان الخطط التي وضعها المستعمرون في هذا الباب مختلفة باعتبار المشاكل العديدة التي يريدون حسمها فيعمدون لتحقيق كل مأرب من مآربهم بخطة منها ومما يلفت النظر انتباههم الى امر انتقال الطلاب من ابناء المستعمرات من بلد الى آخر حيث يقتبسون آراء جديدة ويستلهمون نزعات حديثة ، لذلك عمدوا الى تدابير يقدرون من ورائها فصل الاقطار عن بعضها لجعلها مختلفة اللغة

فقد اخذ الفرنسيون في المغرب يفرقون بين البربر والعرب وغيرهم بحرمان البربر من تعلم اللغة العربية حتى يجعلوهم بعيدين عن التأثر بالمدارس التي تدرس العربية او ما يكتب بهذه اللغة في الاقطار الاخرى

وهناك فكرة أحيت بعض الامل في نفوس المستعمرين وهي السعي لنشر اللغة العامية ، وهذه الوسيلة تباعد بين الاقطار العربية وتسهل على المستعمرين اغراضهم . وقد بثوا لهذه الفكرة دعايات منوعة : دعايات بدأها المستعمرون فانطلت مع الاسف على بعض ابناء البلاد المستعمرة اذان بعضهم خدعوا بها وروجوا لها ، وقد طلا المستعمرون هذه المكيدة تحت عنوان نشر التعليم بين طبقات الشعب وقالوا (ما دام الجمهور في الاقطار العربية لا يعرف اللغة الفصحى غالبا ، فيجب تعليمه بلغته المحلية العامية ولماذا نضيع عليه الوقت في تعليم الفصحى وقواعدها الكثيرة وأساليبها العويصة؟) وقد وجدت هذه الفكرة بعض الانصار ولا يزال لها مؤيدون في بعض الاقطار العربية مع انها وليدة الاستعمار !

ومن حسن حظ الامة العربية ان هذه الفكرة لم تعمر كثيرا في حينها ، مع هذا نجد بعض الاوروبيين قد اخذوا يعودون الى هذه الفكرة وصاروا يعتقدون بان السينما الناطقة والراديو من المسائل التي ستجبر البلاد العربية على ان تفسح مجالا أوسع للغة العامية لان التمثيل والكلام باللغة العامية يرضي الدهماء اكثر من الفصحى ، فيجب علينا نحن ان نتنبه الى هذا الخطر الاخير خطر انتشار اللغة العامية كما يشتهيه المستعمرون ، وهذا الخطر الذي يتمثل امامنا ربما كان خطراً كبيراً لان الموضوع يخالطه شيء كثير من المنفعة المادية : لان التمثيل باللغة العامية يكسب الممثلين اكبر عدد من النظارة ، ولا ريب في ان على كل مفكر عربي ان يحارب هذا السلاح الاخير الذي يرجو منه المستعمرون خيراً عظيما لمقاصدهم على حساب الضرر البالغ بالبلاد العربية .

ارض تباع لليهود

في ذهابنا بالسيارة لطولكرم قبل يومين ، وعند وصولنا المحطة لفت نظرنا صديق الى أرض محاطة بالاسلاك الشائكة تتجاوز مساحتها الثمانية دونمات تقريبا وقال : هذه ارض السيد اشتراها ح . م بسعر الدونم مئة جنيه وفي نيته الاستفادة منها بمشاريع

لكنه سمع حديث الصديق شخص أعرفه من طولكرم فقال ليسمح لي حضرة السيد ان اخطئه في كلامه هذا . فقد مرت اشاعة قوية ، اعتقد الاهالي بصحتها هي ان السيد ح . اشتراها لليهود ودليلنا على ذلك ثمنها الباهظ اذ لم يسبق لاحد ان اشترى الدونم في هذه الارض بسعر مئة جنيه . والمؤلم جداً ان يتغافل عن نقل هذا الخبر للصحف مراسلوها . وغرضا من نشره ابعاد خطر لا التشهير بأحد اذ يفتح اليهود ثغرة في هذه الارض بجوار مدينة طولكرم اهانه لنا ثم مصيبة يكون سببها شاب متعلم ، ومهم نقل مثل هذا الخبر على امل ان يعدل ح . م عن بيعه الارض لليهود . جئت بكلمتي هذه ابدي استغرابي الشديد من مراسلي الصحف العربية في طولكرم لعدم قيامهم بواجبهم الصحفي والوطني .

قلقيلية (جهينة)

اهتمام بقضية ورثة

اهتم فضيلة قاضي حيفا اهتماما كبيراً لما نشر في « الدفاع » اليوم عن ارض ورثة سليمان ابي اصبع لاسيما القاصر منهم ، — الارض التي استولى عليها احد الوجهاء وقد عين فضيلته المحامي الاستاذ نجيب الحكيم وصياً للخصومة وصدقي افندي التميمي ناظراً . وبعد فضيلته تقريراً الى لجنة تنظيم المدن وآخر الى دائرة الطابو بين فيها حقوق القاصر التي سلبها هذا الوجيه .

ونحن نشكر فضيلته لاهتمامه بهذه القضية التي يتحدث فيها الرأي العام كثيراً .

مدرسة طولكرم

جاءتنا من « مطلع » في طولكرم كلمة ينتقد فيها سوء الادارة التي تسير عليها مدرسة خاضوري الزراعية في طولكرم وان طلاب المدرسة يقضون اوقاتهم الطويلة ، دون الحصول على اي فائدة تذكر ، في الزراعة ، لقلة دراية مدير المدرسة الانكليزي المستر هيلد بالمسائل الزراعية ، وعدم كفاءته لتقلد ادارة مدرسة زراعية كبيرة ، كمدرسة خاضوري في طولكرم .

والجدير بالذكر ان شكاوى كثيرة وردت الى ادارة الجريدة ، متفقة جميعها مع ما كتبه « مطلع » في كل شيء .

فهل تهتم الحكومة بتدارك هذا الامر ؟ — لقد زاد تذمر الطلاب ، وكثرت شكاوى الاهلين !

قوة البرم هى المقياس الحقيقى لقوة النقالة

القوة بالاحصنة في نظر من لا دراية لهم بالامور الفنية هي اهم ما يسترعي اهتمامهم وما يقرر لديهم مدى قوة الجر في نقالة الا ان الواقع غير ذلك وكثير من مستعمل النقالات يعرف بان هذا او ذاك النوع من النقالات يمتاز بقوة جر حسنة في السرعات المخفضة ومعلومات مثل هؤلاء معلومات سطحية وكان الاجدر بهم لو درسوا الامر ببعض تعمق لمعرفة السبب الحقيقي ولو فعلوا لعرفوا ان قوة البرم يرجع الفضل في قوة الجر في النقالة وليس الى قوة المحرك

ولنتخذ مثالا لذلك اقوى المحركات في النقالات (كميونات) — محرك نقالة شفرولية طراز ١٩٣٦ فهذا المحرك تقى صماماته (صباباته) في جزئه الاعلى يولد قوة برم بمعدل ١٥٥ في القدم الليبرا بسرعة تتراوح بين ٩٠٠ و ١٥٠٠ دورة الدقيقة واذا حولنا هذه الدورات الاخيرة الى سرعة فعليه بلغت ٢٤ كيلو مترا في الساعة في الاولى و ٤٠ كيلومترا في الساعة (١٥٠٠ دورة بالدقيقة)

والاحتفاظ بقوة البرم في السرعات الدنيا ضروري في النقالة اذ لا يطلب من النقالات السير بسرعة تتجاوز ٤٠ كيلو مترا الا في الحالات النادرة خصوصا في هذه البلاد .

ولنفرض مثلا ان نقالة من نقالات شفرولية غطست عجلاتها في الاوحال ففي امكان السائق في مثل هذه الحالة ان يغير السرعة الى الاولى او الترس المنخفض فتخرج النقالة من مأزقها ببطء بدون حاجة الى ترك العنان للمحرك او انقلاب الدبرياج لان قوتها القصوى تتولد في السرعات الدنيا وينطبق نفس الامر على الحالات التي يقتضي فيها السير بسرعة مخفضة لمدة طويلة في الطرق الوعرة او المرتفعة وبدلا من تغيير السرعة الا في الدرجة المنخفضة واطلاق العنان للمحرك . فبالامكان الاحتفاظ بسرعات المحرك والسير منخفضا بدون الحاجة الى تغيير السرعة الى السرعات الادنى .

اعلان
محكمة غزة الشرعية

يعلن للعموم بناء على اخطار الخبراء لموثوقي الكلمة فقد تحقق لدي تبذير واسراف عائشة بنت شاكر السقازوجة المرحوم محمود اغا ابو رمضان من اهالي غزة ولذلك فاني حجرتها ومنعتها من التصرف عملا بالمادتين ٩٥٨ و ٩٦٢ من المجلة تحريراً في اليوم الخامس والعشرين من شهر ذي القعدة لسنة اربع وخمسين وثلاثمائة والف هجرية الموافق ١٨ — ٢ — ٣٦

قاضي غزة الشرعي

سيارات غزة

الوطنية
سفريات يومية
بين غزة ويافا
وبالعكس

سيارات فخمة

سائقون ماهرون

فيلم دموع الحب فى القدس

طلب مني جمهور كبير من اهالي هذا البلد وما جاوره من بلاد ان ارجو السادة :

نقولا وفوته البوري

عرض فيلمهم الساحر المحبوب مرة ثانية لانه رغم ان الالف الخلق قد شاهدته اكثر من مره ومنهم من شاهده عشرات المرات رغم ذلك كله فانهم لا يزالون في اشتياق شديد الى مشاهدته في العرض الثاني . خصوصا والعيد المبارك قد اقبل . واملنا ان لا تخيبا طلبنا والسلام

دموع الحب

بما ان الالف الخلق في حيفا لم يشاهدوا فيلم :

دموع الحب

الرائع الا اسبوع واحد فقط ، فلذلك قد الحوا علي الحاحا عظيما بضرورة كتابة هذه الكلمة اليكم لكي يقرأها السادة :

نقولا وفوته البوري

ليقوموا اكراما لخاطر الشعب الحيفاوي الكريم (الذي اقبل على مشاهدة فيلمهم المحبوب عندما عرض في حيفا اقبالا منقطع النظير) بعرض الفيلم للمرة الثانية اما في القدس او في يافا

ومدينة حيفا باسرها على استعداد تام للسفر الى اي مدينة يعرض الفيلم فيها للاستمتاع بمشاهدته

واملنا عظيم بتلبية طلبنا والسلام

دموع الحب

لا ابالغ اذا قلت ان اهالي الرملة من رجال وشيوخ وسيدات وشباب لا يوجد فيهم من لم يشاهده في يافا والقدس عشر مرات شاهده على اقل تقدير خمس او ست مرات . وذلك لما حواه من الحان سماوية رائعة وتمثيل خلاب ومناظر ساحرة لم تتوفر في غيره من الافلام العالمية

ولذلك يطلبون بالحاح ضرورة عرضه مرة ثانية اما في القدس او يافا . وشباب الرملة واللد وما جاورها من بلاد وقرى على استعداد عظيم للسفر حيث يعرض الفيلم لانه والحق يقال فيلم رائع لا يشبع منه .

فنرجو من السيدين نقولا وفوته البوري تلبية طلبنا باسرع ما يمكن

دموع الحب

منذ ان اخترع الفن السينمائي حتى يومنا هذا لم نسمع بفيلم صار له هذا الدوي العظيم والشهرة الواسعة والصيت البعيد غير فيلم

دموع الحب

الذي بروعته وجلاله قضى على سمعة باقي الافلام العالمية . واهالي غزة وما جاورها من بلاد بعد ان شاهدوه في القدس ويافا وحيفا عشرات المرات يلحون الان على متعهدي الفيلم السادة .

نقولا وفوته البوري

ان يعيدا عرضه اما في القدس او في يافا ليتاح لهم مشاهدته في العرض الثاني علهم يشبعون منه واملنا بالاخوين تلبية طلب اخوانهم والسلام . خصوصا وان عيد الاضحى المبارك امسح على الابواب

شراب اللنبريس
يشفى السعال والكحة في يوم واحد

Allenburys Cough Syrup

هو احسن شراب يمنع ويوقف الكحة حالا ويشفي الالتهابات الشعبية والنزلات الصدرية والانفلونزا ! اوقف هذه الكحة ! ابطل هذا السعال

أشف نفسك من الانفلونزا والرشح !!

خذ شراب اللنبريس ضد السعال والكحة فتشفى من الرشح او الانفلونزا في يوم واحد . ان شراب اللنبريس يشفي الالتهابات والنزلات الصدرية والانفلونزا وهو :

يباع في جميع الاجزخانات ومخازن الادوية

الوكلاء — الشركة المصرية البريطانية التجارية
مصر والاسكندرية

فرع فلسطين ☆ ٣ شارع ظريفة تلفون ١٠٦٢

شركة السوكرتاه يور كشير
yorkshire Assurance Co

تأسست سنة ١٨٤٤

اموالها ١١،٠٠٠،٠٠٠

التأمين ضد الحريق ، تعويض العمال ، حوادث السيارات ، اصابات شخصية اخطار البحر والواح البلور الخ ...

وكلاء فى جميع انحاء فلسطين

ماذا تسمع اليوم
عن محلات السادة دجانى اخوان

يافا — تلفون ٧١٦

الخميس ٢٠ شباط سنة ١٩٣٦

٧،٠٠	صباحا تمرينات رياضية ـ عبد المنعم مختار افندي
٧،١٥	صباحاً قرآن كريم ـ الشيخ على حزين
٨،٠٥	ختام
١٠،٠٠	حفلة موسيقية غنائية ـ ابراهيم عثمان وفرقته
١٠،٣٠	كمان منفرد ـ فاضل شوا
١٠،٤٠	غناء بمصاحبة هارمنيوم ـ على كاوظه
١١،١٠	ختام
٢،٠٠	اسطوانات مختلفة
٢،٤٠	النشرة الاخبارية والنشرة التجارية الاولى
٢،٥٠	ختام
٥،٣٠	قرآن كريم ـ الشيخ محمد عكاشة
٦،٠٥	قصة ـ خمسة جنود
٦،٤٠	اسطوانات ـ منتخبات اسطوانات تركية
٧،٠٠	النشرة الاخبارية والنشرة التجارية الثانية
٧،٢٠	حديث ـ المعرض الزراعي الصناعي ـ صاحب العزة فؤاد بك اباظة
٧،٠٥	اسطوانات متعدد
٨،٠٠	منولوجات فكاهية ـ عيسى عمران الفنان
٨،١٥	حفلة موسيقية غنائية ـ الآنسة سماد زكي وفرقتها
٩،١٠	منولوجات فكاهية ـ عيسى عمران ـ ابو العيال عالغني الفقير
٩،٢٥	حديث ـ اخوان الصفاء ورسائلهم ـ الاستاذ حامد متولى الخولى
٩،٤٥	كورس الاتحاد الموسيقي برئاسة ابراهيم شفيق
١٠،١٥	حفلة موسيقية غنائية ـ الآنسة سماد زكي وفرقتها
١١،٠٠	السلام الملكي ـ ختام

المتبرعون لسوريا

في اجتماع نابلس الكبير

اسماء السادة الذين تبرعوا لسوريا اجتماع نابلس الكبير ننشرها مصححة جاءتنا من اللجنة الموفقة التي شقت ق التبرع لسوريا المجروحة . ونذكر الشكر هذه الاسماء مع حفظ الالقاب:

جنيه الاسم مع حفظ الالقاب:
٣٥ عبد الحميد شومان
١٥ نمر النابلسي
٥ رشيد الحاج ابراهيم
٥ عوني عبد الهادي
٥ معين الماضي
٥ داود طوقان
٥ جودة بيبى
٥ عبد الله وميشيل متري
٥ اديب خير
٥ احمد الشكعة
٥ عبد اللطيف صلاح
٥ عادل السمارة
٥ ممدوح حافظ نابلسي
٥ طاهر المصري
٤ جريدة الدفاع
٣ عادل زعيتر
٣ فريد زين الدين
٣ احمد البربير
٣ توفيق احمد عرفات
٣ احمد الشامي المورلي
٢ نبيه العظمة
٢ سليمان عبد الرزاق طوقان
٢ صدقي ملحس
٢ مصطفى بشناق
٢ عبد الرحيم نابلسي
٢ محمود شومان
٢ جمعية عمال يافا
٢ محمد غندر
٢ توفيق ابو هنطش
٢ محمد علي دروزة
٢ واصف كمال
٢ جميل كمال
٢ حسني الشامي
١ عزة الطاهر
١ يوسف النابلسي
١ عبد القادر اليوسف
١ فيصل النابلسي
١ فؤاد ابو علي
١ محمد نمر عوده
١ احمد ابو علي
١ احمد محمد باكير
١ خضر الجعفراوي
١ مرتضى خياط
١ رضوان نابلسي
١ حكمة النملي
١ صدقي العمد
١ حكمة نابلسي
١ رأفت المصري
١ جورج عبد النور
١ منير السختيان
١ وليد صلاح
١ وديع تلحوق
١ فضل الطاهر
١ فريد رشيد
١ فاعل خير
١ جمعية الكفاح ـ عصيره
١ محمد عنبتاوي
١ صادق قادري
١ عزة الخياط
١ فاعل خير

البنك العربي

شركة محدودة الاسهم

الميزانية العمومية كما هي في ٣١ كانون أول ١٩٣٥

مل	جنيه	مل	جنيه	الموجودات
		٠٠١	٣٧٧٨٠	نقدية في الصندوق
		١٣٣	٤٣٣١	نقدية في البنوك
٠٩٤	٤٣٠٦٣	٩٦٠	٩٥١	عملاء خارج البلاد
١١١	٢١٨٧٥٦			اوراق مخصومة
٥٧٧	١٤٧٣٦٣			حسابات جارية مدينة
٤٣٥	٣٠٢٤			اوراق مالية مشتراة
٤٣٩	٢٩١٧٥١			كمبيالات وحوالات للتحصيل والتأمين
٠٠٠	٤٣٢٥			اسهم شركات
٠٠٠	١٠٠٠			اسهم تأمين اعضاء مجلس الادارة
٢٠٠	٣٢٠			مصاريف مدفوعة مقدما
٧٩٠	١٨٢٢			اثاث الدائرة (بعد الاستهلاك)
٦٤٦	٧١١٤٣٦			

مل	جنيه	مل	جنيه	المطلوبات
		٠٠٠	٤٥٠٠٠	رأس المال المصرح به ١١٢٥٠ سهما بقيمة ٤ جنيهات كل سهم
٠٠٠	٤٥٠٠٠			رأس المال المكتتب به ١١٢٥٠ سهما كاملة الدفع
		٧٩٣	٦٧٣٣	الرأس مال الاحتياطي المدور من السنة السابقة
٠٩٦	٨٧٣٦	٣٠٣	٢٠٠٢	المنقول من حساب الارباح والخسائر لسنة ١٩٣٥
٨٧٥	٥٠٥١			ارباح مقبوضة مقدما
		٥٨٢	١٧٤١٨٤	ودائع تحت الطلب
		٥٠٩	١١٧٣٦٠	ودائع لأجل
		٥٤٧	٣١٠٧٦	امانات
٥١٧	٣٤٠٩٢٩	٨٧٩	١٨٣٠٧	صندوق التوفير
٨٧٣	٦٦٣٧			حسابات جارية دائنة
٤٣٩	٢٩١٧٥١			مجيرو كمبيالات وحوالات للتحصيل والتأمين
٨٧٨	٧٥٣			كمبيالات محصلة للتسديد
٠٠٠	١٠٠٠			اعضاء مجلس الادارة عن اسهم تأمين العضوية
٢٣٨	٣٠٥			حسابات تحت التسوية مع الفروع
				حساب الارباح والخسائر
		٠٣٣	٢٠٠٢٣	الرصيد الصافي لسنة ١٩٣٥
		٣٠٣	٢٠٠٢	المنقول الى الرأس مال الاحتياطي
		٧٣٠	١٨٠٢٠	
		٠٠٠	٦٧٥٠	الموزع على المساهمين خلال سنة ١٩٣٥
٧٣٠	١١٢٧٠			
٦٤٦	٧١١٤٣٦			

عبد الحميد شومان
عضو مجلس الادارة

أحمد حلمي
رئيس مجلس الادارة

تقرير فاحصي الحسابات

اننا دققنا حسابات شركة البنك العربي المحدودة للسنة المنتهية في ٣١ كانون اول ١٩٣٥ وقد سررنا للحصول على جميع المعلومات والايضاحات التي طلبناها واننا نشهد بان الميزانية المندرجة اعلاه هي صحيحة وحقيقية بحسب اتم المعلومات والايضاحات المعطاة لنا كما يتبين من دفاتر البنك ومستنداته

القدس في ١٤ شباط ١٩٣٦

سابا وشركاهم
فاحصو الحسابات

١ راشد ابو غزاله
١ حسن ابو زيدان عرفات
١ راضي عرفات
١ شكري المصري
١ حسني جرباوي
١ قدري طوقان
١ فتحي النابلسي
١ فوزي قادري
١ عبد الرؤوف سالم
١ عمر البظ
١ لجنة الطلبة
١ هاشم السبع
سعيد العاص ٥٠
مصطفى البيطار ٥٠
علي السعيد (يعبد) ٥٠
عبد الخالق عنبتاوي ٥٠
صبحي سقف الحيط ٥٠
محمد لباده ٥٠
راشد جابر ٥٠
اكرم صلاح ٥٠
سعيد راشد عموري ٥٠
عبد الفتاح بريك ٥٠
عادل دروزه ٥٠
رفعة هاشم ٥٠
عادل الصيفي ٥٠

٥٠ عوني البيطار
٥٠ عزة بغدادي
٥٠ حسين حسيبا
٥٠ محمد حسين العمادي
٥٠ توفيق سعيد ابو زهره
٥٠ حمدي مرمش
٥٠ ابو مروح الجبالي
٥٠ مصطفى الجباصيني
٥٠ عبده قادري
٥٠ ديراوي وهرهي
٥٠ عاصي وعامودي وخاروف
٥٠ حاتم كمال
٣٠ عز الدين الشخشير
٥٠ تحسين ابو زينة

ودفع كل من السادة وجيه بشتاري ونقولا خوري وطاهر فخر الدين وعادل الخياط وغالب عبد الهادي وصالح فيضي وشفيق سعد الدين وحمدي الخياط وحسين عراده وصدقي فهد وغالب العمد وعبد المنعم شاهين وحسني ابي زينة ومحمد ابو الكليمة وعبد القادر شاهين ورفيق بفاره ونايف حنبلي وعبد الهادي يعيش وعادل العمد ومحمد عنبتاوي ووجيه عفونة ومحمد علي يعيش وعبد العزيز زعيتر وعفيف رمضان ولطفي ابو زهرة وسليمان سالم وصالح العظمة ومحمد الشيخ ياسين وصبحي حسن وصدقي المكاوي وعبد الفتاح عبد الحق وعبد الرحمن المصري وحسان عرفات وعبد الرحمن جيطان وصبري رزق واكرم عناب وحريص ابو زعرور وسعيد يعيش ومحمد ابو الشيخ ومنير العمد ربع جنيه

ودفع كل من السادة: فاعل خير وعمر العمد وعمر الشعبي عشرين قرشاً

ودفع كل من السادة: العبد عمران وعبد الكريم فيضي ومحمود احمد وحسون السائح ورشاد الدلال وفؤاد دلال وعبد القادر سروجه وراشد الجيطان وسعدي سالم وحمدي سقف الحيط وفضل الجابي واحمد جابر وناصح الشرابي ومحمود عبد الرحيم ، ونعيم عبد الجيد ، وغالب دروزه وممدوح الخياط وعبد الحميد العزيزي وعادل الجوهري وعلي قرهون خمسة عشر قرشاً وكل من السادة فريد حدادة وسعدي سقف الحيط ووائق مرمش وخليل كمال ورسمي التيتي وناجي ابو ربيع ومحمد الصابر وعبد المعطي دروزه ونامق كنعان ومرتضى الحنبلي وفتحي عرفات عشرة قروش ويكون المجموع: فقط مايتان واربعة وعشرون جنيهاً وخمسة وعشرون قرشاً.

ملاحظة: اللجنة تشكر الكرام الذين تبرعوا.

قلقيلية

التحقيق في شكوى

السيد بكر سليمان شاب مهذب اشتهر بسيرته الحسنة بين الاهالي واخوانه الشباب ، وقد اتهمه البوليس في جريمة كان بريئا منها . ولما عامله ضابط اثناء توقيفه معاملة اساءت اليه ، كتب شكوى في « الدفاع » لمدير النائب العام يلفت نظره فيها لاساءة الضابط اليه . ولما وقفت دائرة قسم بوليس طول كرم على الشكوى بعث في طلب السيد بكر للتحقيق معه . وقد علمنا ان الضابط طلب اعطائه افادة امام مساعد مفتش البوليس في طول كرم

اصبحت البلدة لا تطيق هذه المعاملة وتطلب من دائرة الامن العام البت في الامر

تتمة بناء غرفة

كانت ادارة المعارف قررت احداث غرفة لمدرسة الذكور في البلدة . وقد شرعت في بنائها قبل شهر ونيف . والان جاوز المقاول انهاءها . لكن احداث غرفة واحدة يا جناب مدير المعارف لمدرسة قلقيلية لا تسد حاجتها . فهناك طلاب كثيرون يفشلون في مستهل كل عام من اعوام الدراسة . ويذهبون ضحية الجهل ، فهل لادارة المعارف ان تلتفت لهذا ؟

مشروع المجاري

للمجلس المحلي برامج لعدة مشاريع في اصلاح البلد والنهض بها نهضة مباركة ولكن مالية المجلس وعجزه عن تسديد نفقات هذه المشاريع تفل من عزمه ، وتكون امامه عقبة كأداء . ولكنه في الوقت نفسه يعمل على قدر ميزانيته . فلقد شرع في العام الماضي بميزانيته مجاري في ناحية من البلد شديدة الاحتياج اليها وفي هذه السنة قام بنفس العمل في ناحية ثانية . وبالطبع يعمد المجلس الى الضروريات من هذه النواحي في البلد

وبما ان واجب الحكومة المحافظة على صحة الاهالي من ان تفتك بها الامراض الكثيرة ، لذلك نلفت نظرها لمد يد المعونة بالمساعدة المالية ولو بالقليل لصندوق المجلس ، كما هو شأنها مع اليهود على الاقل ونرجو ان لا تهمل هذا الواجب

اوتيل الخديوي الكبير

لاصحابه

الحاج شريف غزال
وولده شحاده النابلسي

يافا ـ شارع المنشية ـ قرب المحطة

هواء طيب ـ خدمة حسنة
مفروشات جديدة ـ مناظر طبيعية براً وبحراً

الدفاع-يوم الخميس في ٢٧ ذي القعدة سنة ١٣٥٤ و ٢٠ شباط ١٩٣٦

صاحب الامتياز والمحرر المسؤول ابراهيم الشنطي

مدير الادارة شوكت حماد

رقم التلفون ١٠٧٥ و ١١٨٧

الدفاع

جريدة يومية سياسية مصورة

العدد ٥٣٧ ـ السنه الثانيه

ادارة الدفاع في عمارة حزبون شارع جمال باشا ـ يافا

العنوان البرقي: الدفاع يافا : ص . ب ٢٥٥

	عن سنة	عن نصف سنة
قيمه الاشتراك في فلسطين	١٥٠	٨٠
في الخارج	٣٠٠	١٦٠

اخبار محلات بوتاجي فى يافا وحيفا

نــداء من الخـــالصة

شهادة لراديو هيز ماسترز فويس المشهور "His Master's Voice"

عزيزي اميل

في هذا الاسبوع تقرر انتقالي الى الخالصة بعد ان قضيت مدة طويلة في حيفا فاعتدت فيها على المسهلات الكثيرة للحياة السعيدة وها قد انعكست الاية فاراني وحيداً في زاوية من النسيان حيث لا صديق يسلي ولا اجتماعات تروق للنفس وانا متأكد اني اذا بقيت على هذا الحال ينالني في شهر واحد هموم واحزان متنوعة اكثر ما ينالني في سنين وانا في حيفا . فهل لكم ان تخففوا عني وطأة هذا الخطر المهدد بارسالكم لي رفيقا مسليا افرج همومي بالجلوس الى جانبه . بربكم لا تؤخروا عني راديو هيز ماسترز فويس فاني اكاد اقضي هنا من الوحشة والملل ومن يعلم فانه قد تاغتني نوبة عصبية قوية فتودي بحياتي . فهذا اليم وانا لا طاقة لي على البقاء اكثر بدون راديو

المخلص زاهر

ان واجب الضمير لزم بوتاجي ان يبادر فيرسل الى الخالصة الراديو المطلوب والمناسب لذلك المكان لكي تطير لدى سماع انغامه الشجية كل الارواح الشريرة والخيالات المزعجة التي تثقل وطأتها على الصدور . فهذا الجهاز الذي كان في اليوم الثاني من الطلب يصدح بلحن عذب الذيذ انحصرت سلوة وغبطة وامل الطالب الكريم فكان يقضي الساعات الطوال متسمعاً على شتى المحطات الاوروبية والمصرية والتركية والمحطة الجديدة في القدس واصبح لا يهمه ان يكون في حيفا او في الخالصة او في جوف الصحراء المقفرة لان بواسطة راديو هيز ماسترز فويس "His Master's Voice" لم يعد حجاب ولا مانع يحول دون تنقل الانسان في ان واحد وفي برهات وجيزة بين البلدان الاكثر رقياً والابعد مسافة

الامر يتعلق بفائدتكم الشخصية . اذا اخترتم راديو هيز ماسترز فويس الاختراع البديع الذي ادخلت عليه التحسينات الجميلة ذلك الراديو ذي العين السحرية التي تنفذ الى ما وراء البحار وبها تسترعب اخبار العالم القاصي والداني وموسيقى متنوعة توافق جميع المشارب والاميال

اطلبوا ابدع وارخص راديو في العالم يقدمه لكم بوتاجي ويهتم في تحضيراته اللازمة في بيتكم وكونوا متأكدين بان رجال بوتاجي الفنيين متوفرين لخدمتكم في كل حين يتعهدون اجهزتكم بعناية حزلة وفي غاية الدقة وهذه الخدمة المستمرة تطيل في عمر الجهاز الذي تحت تصرفكم فاشتروا لزومكم من رأس النبع من محلات بوتاجي التي اوقفت جميع افرادها لخدمة الجمهور الكريم خدمة صادقة ومتداومة.

زوروا محلات بوتاجي في

حيفا قرب البوسطة

يافا
امام سراى الحكومة

القدس
تحت البنك العثمانى

اطلبوا التفاصيل من محلات بوتاجي في حيفا قرب البوسطة
وفي يافا امام سراي الحكومة

الوكلاء القدس: غوردن بوتاجي. اللد: سليم ومحمد الخالدي. غزة: الحاج عبدالرؤوف البورنو. نابلس: عادل التميمي طبريا ابراهام كوبي. الناصرة: نصري قعوار. الرملة: زبانه اخوان عمان: عاطف ابو الهوى

حبوب اورشيتونين

اختراع حديث لتقوية الاعصاب وتجديد الشباب

علاج حيوي كيماوي لمعالجه الشيخوخة التناسلية والعنانة وضعف التناسلية

ان افضل العلاجات في معالجة هذه العلة المضنية هو ما بني على تقوية جهاز التناسل الحقيقي في الرجل هذا العضو الذى ثبت منذ زمن ليس بالقريب أنه عدا عن افرازه الحوينات المنوية (سيرماتوزوئير) له مفرز داخلي خاص يؤثر في أحوال الشخص النفسية وفى نموه الجسماني وفى قواه العصبية ، وأن العنانة والضعف التناسلي تعود معظم أسبابهما الى نقص هذا المفرز وهو (الهرمون التناسلي) الذي لا يزال العلم الخاص يجهل حقيقته ولكنه يعرفه حق المعرفة باثاره ، فالمرزوأ (الهرمون) اذن مادة نجهل جوهرها وإنما نستدل على وجودها بتأثيرها وفعاليتها وذلك بواسطة التجارب والاختبارات العديـدة على الحيوانات ولا سيما القردة الكثيرة الشبه بالانسان ، فاذا ما نفـدت هذه المادة الجوهرية التي يتوقف عليها حسن قيام الاعضاء التناسلية بوظيفتها ، كان على الطبيب المداوي أن يعوض للبدن ما يقوم مقامها ويفعل فعلها. هذا ما اتجهت اليه أفكار الاطباء الاخصائيين باعضاء التناسل منذ أمد بعيد وقد توالت جهودهم وتتابعت تحرياتهم الى أن توصلوا (بفضل الاختبار في الحيوانات) لاقتطاف ثمرة مساعيهم بايجادهم جواهر كيماوية حيوية تؤثر في الجهازين العصبي والتناسلي معاً فتقوي هذا وتنبه ذاك ، فاصبح العالم يجد أمامه اليوم هذا العلاج الحديث الذي أسموه (أورشي تونين) ويستدل على مفعوله من اسمه ومعناه (القوي الخصوي)

وأن فائدة هذا العلاج الثابتة علمياً وعملياً فهو يقوي الخصية على عمل الحوينات المنوية وينبه الجهاز العصبي . ففائدته إذن مضاعفة : يزيل العنانة ويقوي الباه

وعدا عن هذا وذاك ، ونظراً لان العنانة والضعف التناسلي هما مرضا الشيوخ ومرض الذين يبكرون فى شيخوختهم ويهرمون قبل أوانهم من الشباب المنهمكين ، فقد أضيف الى (الاورشي تونين) جواهر أخرى من خاصتها تقوية الدم ليكون هذا صالحاً لتغذية الخصية والجهاز العصبي

مستودع الادوية الوطني الفلسطيني — ٢٥ شارع بسترس ـ يافا

ويطلب من مستودع قياله وصباغه فى يافا

[redacted] بثمانية جنيهات فقط

ما هو ؟ [redacted]

راديو لورنس لعام ١٩٣٦

آخر موديلات المانية

الذى شق طريقه وحاز

على الشهرة العالمية

تجدوه في محلات

دجاني اخوان

يافا ـ شارع الاسعاف تلفون ٧١٦ ص. ب ٣٥٥

اعــــلان

تعلن نقابة عمال البناء العربية بيافا وضواحيها بانها مستعدة لاخذ مقاولات العمارات وايضاً مستعدة بان تقدم جميع الارشادات اللازمة لاصحاب العمارات عن العمال الذين يحتاجون اليهم من بنائين ومورقين وبلاطين ودهانين مع تقديم كفالات عنهم

المخابرة مع رئيس النقابة الحاج على ابو غبن بعمارتها الواقعة بشارع السلطة بعمارة شعبان

الانقلاب الحديث في عالم الطباعة

ستشاهدونه في

مطبعــــة

الدفاع

التجارية

اكبر استعداد طباعي عصري

والتجربة اكبر برهان

(مطبعة الدفاع ـ يافا)

يافا - يوم الجمعة في ٢٨ ذي القعدة ١٣٥٤ - الموافق ٢١ شباط ١٩٣٦

صاحب الامتياز والمحرر المسؤول ابراهيم الشنطي

مدير الادارة شوكت حماد

رقم التلفون ١٠٧٥ و ١١٨٧

الدفاع

جريدة يومية سياسية مصورة

العدد ٥٣٨ - السنه الثانيه

ادارة الدفاع في عمارة حزبون شارع جمال باشا - يافا

العنوان البرقي : الدفاع يافا : ص . ب ٢٥٥

	عن سنة	عن نصف سنه
قيمة الاشتراك في فسطين	١٥٠	٨٠
في الخارج	٣٠٠	١٦٠

العميد الفرنسي يتلقى تعليمات خطيرة من باريس. تصريح هام له. مطالب وفد دمشق. حالة الميادين والبحر المتوسط. العمال العرب ومدارس الحكومة

الدعاية الباطلة الشوهاء

رسالة الشعر والبعث والثقافة الانسانية

ورسالة الفساد والانقلاب وبث المبادىء الخطرة

من اوان الدعاية اليهودية في اوروبا واميركا ان الصهيونية تعمل على بعث حركة روحية تجعل من فلسطين بلاد الشعر، والوحي، والسمو الانساني. فقد أدرك اليهود نزوع النفس الاوروبية المثقلة باعباء المادة، الحاقدة على ضوضاء المسارح، وجلبة الملاهي، وصرير الخزائن - الى دار اضحى من هذه الحياة واصفى، تهرب اليها بين الحين والآخر، لتنشد فيها الجمال، والحق، والروح. وفي التوراة شيء من ذلك الخيال بعثه اليهود اليوم في الاميركان والاوروبيين، فقام هؤلاء يحبذون بناء الوطن القومي غير عارفين بحالة البلاد، وبانها للعرب المتمدنين، اللابسين مثلهم، والآكلين مثلهم، والناطقين مثلهم عكس ما تنشره الدعاية اليهودية عنهم، عن رعاة الابل، أنصاف العراة، الضاربين في الفيافي اصطياداً الانسان والحيوان، السابحين في مستنقعات الملاريا والامراض الفتاكة الاخرى، الخائضين في امواج من الذنوب، في النهب، والسلب، والفتك!

اجل، كل هذا اذاعته الصهيونية في اوروبا واميركا، واذاعت معه انها تلقفت هذه البلاد صحراء جرداء، ومستنقعاً خبيثاً، وبيت شعر يسكنه رعاة ابل، واغنام. فمن الذي مكن لليهود، ومن الذي سكت على هذه الفرية، بل وشجعها؟ من هو غير بريطانيا العظمى التي جاءت بلادنا وفيها اربعون الف يهودي، فلم تمكث فيها سنوات حتى انقلب الاربعون الفاً اربعمائة الف؟ من هو غير بريطانيا العظمى التي جاءت بلادنا والفلاح فيها سيد ارضه، فلم تقض فيها اعواما حتى صار الفلاح المشرد عن ارضه؟ من هو غير بريطانيا التي جاءت بلادنا لتدربنا على الحكم الذاتي تمهيداً لحياة الاستقلال، فمزقت ما بين ايدينا من حكم شبه مستقل، وراحت تفرض علينا عبودية مثل عبودية القرون المظلمة؟

نعم بريطانيا صاحبة اكسفورد وكمبردج. صاحبة البرلمانات، والدساتير. صاحبة مبدأ الدفاع عن الحبشة. بريطانيا هذه اقدمت على فعلتها في فلسطين باسم السياسة التي تتمشى على قواعد مقدرة البلاد على الاستيعاب، وحفظ حقوق الطوائف جميعاً، والسير بمقتضى صك الانتداب — وفي اوروبا باسم دمج امتين، وتآخي شعبين، والجمع بين نقيضين. أما دعواها في فلسطين فقد هتك حجابها عماها المصطنع الذي حمته وتحميه القوة بكل ما في هذه الكلمة من معنى. واما في اوروبا فقد انطلت الخديعة على الذين يثقون ببريطانيا، أو يخشونها، او الذين خدعوا بالدعاية اليهودية. وهذا الصوت لا تسمعه اوروبا الصاخبة، اللاجبة. فليسمعه في هذه البلاد حكام الانكليز، وموظفوهم، وأولئك العائشون على الاحلام والاماني المزخرفة: لن تستطيع بريطانيا دمج العرب باليهود في هذه البلاد. لن تقدر على جعل النقيضين مجموعاً واحداً. ان هذا عمل يزري بقوانين الطبيعة والحياة. انه فوق مقدور القوة البشرية

وأولئك الذين يقرنون احوال فلسطين اليوم بما قرأوه في التوراة، خيرلهم ان يجيئوا إلى هذه البلاد المنكوبة ليروا رسالة الدين والثقافة والبعث التي حملها اليهود كيف تمزق عن وجهها القناع، متى وصلت بلادنا، فتبدو صورتها الحقيقية في الحركات الهدامة التي تقلب بها نظام البلد، وفي الاخلاق المعوجة التي تشوه بها سمعة البلد، وفي التزوير، واللصوصية، والتزييف، والتهريب، والاحتيال، ومبدأ تعدد الزوجات، وفي هدر الخمور الى حد ارتجفت له عصبة الامم، واشفقت على سمعة بلاد مقدسة مثل فلسطين!

أجل، هل غاب عن الاوروبيين أن كل انقلاب اجتماعي، من اشتراكية عنيفة، الى شيوعية لا ضابط لها، الى اباحية تاجرة مخربة — هل غاب عنهم ان هذا كله من عمل اليهود، في التاريخ البشري؟ هذه هي الحلم، والبعث، والشعر، والثقافة، والدين، والروحية - التي خدعتكم بها الدعاية الصهيونية ايها الاوروبيون. وبالطبع، انتم لا تعلمون عنها شيئاً. ان بريطانيا لا تقول لكم ولو جانبا تافها من الحقيقة. اذن اعتقدوا جميعاً أننا لن نبرح هذا البلد، كائناً ما كان موقف اوروبا، وفي الطليعة بريطانيا العظمى، صديقة العربية، وحليفة الاسلام! لن نبرحه كائنة ما تكون مشيئة الانكليز وغير الانكليز. انه مستنقع، وصحراء، ومرعى — لكنه عربي، ليس لغير العرب سلطان عليه، ولن يكون. واذا العناد ابى واستكبر، فليتقدم الى ما سيكلفه كثيراً، وما قد يكون الخطوة الاولى لمصرعه الرجيم!

ابراهيم

في كلمات موجزة

المال المجرم

نشأ ضعيف التربية. في بيت شديد البخل، رغم وفرة الغنى. وانساق الى حياة وضيعة، تتحكم فيها الميول والغرائز، بدل الافكار والمشاعر السامية. وانتهى من المدرسة، أو انتهت هي منه. ومات عمه، ففتح المال له ما كان مغلقاً في وجهه. وحسب انه بوفاة عمه صار رجلا، فتقدم الى فتاة رفيعة التربية، ملائكية النشأة، وأخطأ أهلها فقدموها اله. من يومئذ وأنا اسأل عن «الفريسة» شقيقها، وهو ينقل اسوأ الاخبار. وذات صباح تقدم شاحب الوجه، كسير النظر، فقال: «خلصنا»!

عادت «الفريسة» الى اهلها بعد ان سلبها «الوحش» كل شيء. عادت وهي امرأة، ولكن في سن السادسة عشرة فقط. انقطعت عن الدنيا رغم ما اضفى عليها الله من جمال، وكمال في الخلق. لم تستطع الانسياق إليه في دور السينما مع جماعته. لم تستطع قبول زمرته تعربد في بيتها. لم تستطع أن تبدل نفسها من ابنة بيت الى فتاة شارع. واكثر من هذا، يجب ان يظل مكتوما، عجزت الفتاة عنه، ورأت في وحشة الوحدة، وألم الحياة، عيشة أمتع وأشفق من ملازمة ذلك الغني، البخيل، الطائش. انها الان قرب والدتها تقرأ، وتكتب، قليلة الكلام، غير محبة للناس

ومضى هذا في الشوارع، وفي منتصف الليل. يسطو على هذه وتلك. من امثاله. اخرجه جنون الدنايا عن بخله، فصار مقامراً. تراه في الاسواق جسما مسلوب الرأس. ضحوك، ولكن بلا سبب، ينظر كالابله، من غير قصد. يأكل بنهم مفرط، لاملاء جسم اصبح وجوده عبثاً. صفعه شباب اليهود مرات، ولكن كصفعهم آدمياً لا كرامة له. ولا رجولة.

في أيام عمه كان لا يستطيع الخروج من البيت، فأصبحت شوارع يافا كلها بيوتاً له. في أيام عمه كان لا يستطيع حمل سيجارة واحدة، فأصبح وهو لمدمن على غير السيجارات. في ايام عمه كان سجيناً بلا سبب، فأصبح اليوم سجاناً لقرائنه بلا سبب ايضاً.

ايها المال! لقد مكنت لهذا وامثاله من عيش فيه كل الشوائب. حملته على افخم السيارات والملابس، وفتحت له ابواب الحياة المظلمة. سيأتي اليوم الذي تكشر في وجهه. تلقي به بعيداً في الجريمة، والسجن بعدها. انت فاسد عند ما تكون مع مثل هؤلاء. فلتسقط، وليسقط معك النظام الرأسمالي كله، ذلك الذي يتيح لامثال هذا عيشة الآدميين!

(الباحث الصغير)

الامل النهائي في فلسطين

المجلس التشريعي - الصهيونية واليهودية العالمية

ماذا قالت عنه ذلك كله «النيرايست»

العنوان الاول من هذه العناوين الثلاثة هو نفسه عنوان المقال الافتتاحي الرئيسي لعدد ١٣ الجاري من مجلة «بريطانيا العظمى والشرق» - النيرايست سابقاً - والعنوانان الباقيان اقتطعتين من قطعها الافتتاحية، نعربها جميعاً كما هي فيما يلي:

الامل النهائي في فلسطين

يلطف مر الزمن الكثير من المعضلات، ولكن الخمسة عشر عاما التي مرت منذ تدشين الادارة المدنية البريطانية في فلسطين، لم تؤخر الموظفين المجدين اي تأخير عن الواجب الذي عليهم في تنفيذ قواعد الانتداب

على ان الشك وسوء التفاهم والاساءة الى البواعث والاجراءات التي تتخذها الدولة المنتدبة هي التي تسيطر الآن اكثر صراحة ما سبق لها ان كانت عليه في أي زمن مضى، لا بل وان انعدام الثقة قد تزايد مابين العرب واليهود، وفي الحق ان النقادة المحايدين الذين زاروا الارض المقدسة وتعمقوا في درس الحياة الحقيقية للبلاد لمجمعون على انه ما من معضلة تقوم في اي قسم من العالم يجهد الحكام البريطانيون فيه انفسهم لصالح الامم الموضوعة تحت عنايتهم، غير المعضلة التي يكتنف حلها اشك في فلسطين

ومع ذلك فان التشكك في الحل النهائي — وقد قدمت حلول كثيرة من نواحي مختلفة يغلب تناقضها لبعضها — لم يجعل السلطة المنتدبة يتولاها اليأس من املها الذي تأمله دائما، وهو ان الشعوب المختلفة في الارض المقدسة، بما يقوم به البريطانيون من اعمالهم المتوالية غير المنقطعة، ستنصهر كلها في مجموعة تصبغها صبغة واحدة، لا هي بالعربية المحضة، ولا هي باليهودية المحضة. وانما تكون في مجموعها هي الصبغة الفلسطينية، اما الى اي مدى قد ازدهر هذا الامل ازدهاراً يدنيه من التحقق، فأمر قد يكون من التهور القول به الان.

على ان هذا الامل، ليس له في الحقيقة من يكد ويكدح له اكثر من المندوب السامي الحالي السر آرثر واكووب، الذي خرج من عهده للسنوات الخمس الاولى مصحوبا باطراء الصهيونيين له مما كانت نتيجته اغضاب العرب «السياسيين» — ولو ان هذا الغضب لم يؤثر باي شكل من الاشكال على العلاقات الشخصية - فالمحتمل الان ان لا يقابل المندوب بالاستنكار الا من الجهة التي لم يكن المنتظر منها هي بالذات ان تكون الجهة المستنكرة

يتمركز النقد اليهودي لحكومة فلسطين في هذه اللحظة حول المجلس التشريعي المقترح، وما يقال عما فيه من التغييرات في انظمة الهجرة ومشترى اليهود للاراضي

وغن رؤوس الاقلام الثلاث هذه، يمكن الدفاع عن حكومة فلسطين في سهولة، لا بحجة انها تعمل احسن ما يمكن عمله لصالح طائفة خاصة معينة من الطوائف فحسب، ولكن ايضا بحجة انها لا تواجه الا الصالح العام للبلاد كلها

اما عن المجلس التشريعي فقد تكلمنا في اعدادنا السابقة. ولا يمكن التذوق وقت كتابة هذا المقال بان هذا المجلس في النهاية سيتحقق او لا يتحقق، فالرد التام للاحزاب العربية المختلفة لم يعرف بعد. ودرجة اشتراكهم في هذه المؤسسة ليس موثوقا بها بعد، ولكن لو كان ثمة اي تعهد قطع لسكان فلسطين، فهذا لتعهد هو بهذا المجلس التشريعي، اذ قد اعلن في الكتاب الابيض لعام ١٩٣٠ وهو الكتاب الذي اعجب به من الوجهة الاساسية، ان لم يكن من الوجهة الرسمية. ثم تكرر بما قاله مندوب الحكومة امام عصبة الامم في جنيف قبل ثلاث سنوات، ان هذا المشروع سيعمل به، اذا لم تعد كلمة الدولة المنتدبة، وهي قصاصة ورق

اما افتراض كون «الرجل الذي في ذات المكان» قد أخطأ في اختيار زمن دفعه زورق هذا المشروع الى الماء، وكونه يعمل ما يناقض احسن المصالح التي الارض المقدسة فيما يسعى اليه من تحقيق هذا المشروع، فافتراض ان يقبل به الشعب البريطاني برمته.

إن اساليب ما بعد الحرب في السياسة لتختلف اختلافا كبيراً عن تلك التي كانت قبل وجود الانتدابات، ولكن «الرجل الذي في ذات المكان» ما يزال ذا اعتبار حسن، وان لنا ان نأمل على كل حال في ان يكون لهذا الاعتبار صداه هذا في فلسطين، مما يمكن للمندوب السامي ان يمضي الى الامام في اقرار مشروع هذا المجلس التشريعي

وبالرغم من الظواهر الحالية، لنا ان لا نيأس من اشتراك اليهود في النتيجة في هذا المشروع.

— البقية على الصفحة الرابعة —

مشاهدات صغيرة

يابشرى!

عند ما فشل في الانتخابات الاخيرة في انكلترا، أولئك الذين هم صهيونيون اقحاح كالدكتور وايزمن، أو كالدكتور وايزل ..، «الباشمخلص» المعروف، وفشل معهم من الانكليز الاقحاح من عرف عنهم انهم «مصابون» بسهام عيون «سارة»، اوباسهم شركات كوهين - عندما حدث ذلك قال العربي الفلسطيني في نفسه: «هذه بادرة خير» تدل على ان الدم الانكليزي قد بدأ ... يتحرك!

والآن، وبعد هذا الذي عرف من ان سكان حي شراديف في لندن قد بدأوا يصيحون: (لا نريد اليهود. ان اليهود انتزعوا منا اعمالنا. سرقنا اليهود زمنا كافيا) — الآن لا بد وان يكون هذا الدم قد بدأ يجري في العروق، وحرارته فوق الصفر ..، بنصف درجة لا اكثر؟

بدليل ان الالف يهودي لم يشكوا الا من ... «الكلام الفارغ»!

اما اذا «سخن» هذا الدم، ولو الى درجة «افتر» من دم اي آري آخر في اوروبا، فهنا يستطيع رجل الشارع «الافندي» ان يقول «يابشرى»!

وان يهنىء رجل الشارع «المستر»، بهذا هو الذي في استطاعته اذا فهم كنه «الجريمة الصهيونية الكبرى» ..، واذا كشر عن «بوز» الغضب لساسة بلاده — في استطاعته عندئذ ان يقضي لنا على صهيون:

— «البلادي» مجنون ...

شيء عجيب!

منذ ثلاثة ايام، منع البوليس في القدس اجتماعا كانت الداعية اليه جمعية تعد هي الصنف الواحد بعد الالف من اصناف الجمعيات اليهودية، واسمها «الجمعية لمقاومة الفاشستية»!، وكانت الغاية من الاجتماع هي «شتم وسب» دول اوروبا الشرقية، التي تضطهد اليهودية «الملائكية»!

ولم تمنع الحكومة هذا الاجتماع، بالطبع، الا محافظة منها على اواصر الحب والوداد بين هذه الدول، وبين بريطانيا العظمى، فهذا الحب وهذا الوداد، ضروريان الان... لاستخدامها ضد الطليان!

اما اذا قامت هذه الجمعية (القاومة الفاشستية) وطلبت الاذن باجتماع يعقد الآن، احتجاجا على (مسترات) حي شراديف في لندن، فان هذا الطلب على ما فيه من العجب العجاب. .، سيكون هو الطلب الذي يحير الالباب!

اذ كيف ستستطيع حكومة القدس، ان تعتذر لحكومة لندن، عن منع اجتماع كهذا يطلبه صنف من اليهود، ويجيء عذرها وهو ...، «فري جود» ...

— في عرف ودجوود ..؟

«البعبع»!

كان لا بد من نصر في الحبشة، تبيض به الوجوه التي اسودت، وتتعزى به روما خلال فصل الامطار، فلما ظفر بهذا النصر الاحباش، لا «الاوباش» في مقاطعة تمبين، ثار ثائر «الدوتشي» فأوعز الى بادوليو فقام بهذا بمعركة قال عنها النقاد الحربيون ان الجبل الذي اخذه الطليان فيها لا يساوي «قشرة بصلة» من الوجهة العسكرية، وقالوا ان القسم الاكبر منها كان بالسلاح الابيض، وهو سلاح يتساوى فيه الفريقان في الخسائر.

ومع ذلك ازدانت روما بالاعلام، ثلاثة ايام!.

ومع ذلك قيل عن خسائر القوى الايطالية، انها اقل من عشر خسائر القوى الحبشية!

ومع ذلك استدعى «الدوتشي» ليه «بالبو» حاكم طرابلس الغرب، ليفهم «جون بول» من ذلك ان الخطر عليه في مصر سينهال ...، اذا هو لم يحمل النجاشي على الخضوع والامتثال!

مااللنجاشي، ما له لايخضع
حار الفتى السنيور، ماذا يصنع؟
كم مدفع من فوقه ألقى الفتى
خطباً، له ضاعت، وضاع المدفع
هتفت لها روما طويلا، إنما
قامت عليها، لو علمت «مصوع»
«أيدز» (بالبو) ضد مصر لاخذها
(أبشر بطول سلامة يا مربع)
مارشال بالبو، ما لجيشك مرتع
في مصر، بل فيها الجيشك ...، مصرع
الله يحرسها ويدفع شركم
عنها، ويردي المعتدين ويقمع
اما فلسطين فليس لكم بها
ان جئتمو ...، الا «الصديق الاقرع»!
والبحر من حيفا الى مالطا به
ما لو رأى السنيور ...، حالا يخلع
تبا «لجنبول» ..، «يخض» ويفزع
ار كض «بنيتو» ..، من ورائك «بعبع»
تبا لاوروبا ولاستعمارها
منه تكاد مرارتي تتقطع...

«مشاهد»

التشريع عشى في خدمة السياسة

ضريبة الاراضي الجديدة لتجريد العرب من اراضيهم

. . . ووضعت الحرب العظمى أوزارها ، ودخل الانكليز فلسطين ، لا محتلين ، ولكن «مدربين» على حد نص صك الانتداب . وكان نظام الحكم في البلاد آنذاك اسلامياً ، بالنظر للوضع الاجتماعي والسياسي الذي كانت تتمتع به ، لا النظر لتابعيتها للسلطنة العثمانية قبل الحرب .

واول بادرة ظهرت في ذلك الاحتلال تعيين انكلترا السير هربرت صموئيل ، اليهودي ، مندوباً سامياً على فلسطين ، ومضت السياسة في تحويل فلسطين العربية ، المسلمة ، الى منطقة تسكنها اقليات متعددة تخضع لنظام وقوانين لا غاية لها غير تجريد فلسطين من عربيتها ، وابعادها عن حظيرة الاسلام

وبهذه الاساليب اصبحت الامة العربية في هذه البلاد ، وهي طائفة ، في عداد الطوائف الاخرى

ورأت السياسة ان مسألة الاراضي اقرب السبل لتحقيق صك الانتداب الذي اخذت بريطانيا على عاتقها امر تطبيقه في فلسطين ، والذي تنص احدى مواده على «جعل فلسطين في حالات سياسية واقتصادية تساعد على انشاء الوطن القومي» ... وتجاهلت هذه السياسة الشق الثاني من المادة الذي يقول : «مع المحافظة ، في نفس الوقت ، على ان لا يمس ذلك حقوق الطوائف غير اليهودية ، السياسية والدينية»

فعمدت الى زيادة الضرائب ، وسن القوانين الطارئة ، تحمل بها الفلاح العربي ما لا طاقة له على احتماله . فمثلا قطعة الارض التي كانت تدفع «مجيدي» واحداً في زمن الحكم التركي صارت تدفع بعد الاحتلال جنيهات ... ! وحين شعر الفلاح بفداحة الضريبة ثار في وجه هذه النظم والقوانين يطلب انصافاً

فكان جواب السياسة على صرخاته ان ازدادت شططا في فرض الضرائب . فصارت تعمد الى قطعة الارض ، مهما كانت قيمتها وانتاجها ، وتقدر لها انتاجاً قدره مئة جنيه مثلا . واستنت قانوناً يقضي على الفلاح المسكين دفع خمسة عشر جنيها سنويا من هذا الانتاج الذي تقدره . وحين تنظر الى تلك الارض بعين مجردة تجد انها لا تنتج خمسة عشر ، بل خمسة في المئة مما فرض على هذا المسكين دفعه ضريبة سنوية ... !

وهكذا اضطرت السياسة الفلاح العربي الى بيع معظم اراضيه تخلصاً من الضرائب الفادحة التي لم يعد له طاقة على احتمالها . هذا والسلطة تطلع عليه كل يوم بمزيد من هذه الضرائب !!

وابتداء من العام المالي المقبل ، سينفذ قانون الضرائب الجديد الذي يقضي بان يدفع الفلاح ٣٥ في المئة من المنتوج ، أو الايجار الصافي ، الذي تقدره لجنة حكومية لاية قطعة ارض . ومعنى هذا ان الفلاح العربي المسكين سيتخطى ، ابتداء من موعد تنفيذ هذا القانون ، دور المرض الى دور النزاع . وسوف لا يمضي عليه زمن طويل حتى يتخطى هذه المرحلة متقهقراً ، حيث لا يلبث ان يسلم الروح

فالى معالجة هذه الناحية الخطيرة ندعو الصحف . والى هذا البحث الهام نرجو حملة الاقلام توجيه الجهود ، عسى في ذلك ما يخفف العبء عن كاهل الفلاح العربي قبل ان يجهز عليه ، ويغادر ارضه عنوة ، بفضل السياسة التهويدية المسلحة

لفتا : **مصطفى ...**

مصر في طريق المفاوضات

انتظار تعيين القائد البحري البريطاني

لم يعرف حتى الان الموعد النهائي لبدء المفاوضات بين المفاوضين المصريين والمفاوضين الانكليز . ولكن ينتظر ان تعقد جلسة الافتتاح العلنية يوم ٢ مارس

وكذلك دار المندوب السامي لم تبلغ رئاسة مجلس الوزراء حتى الان اسماء المفاوضين البريطانيين — انتظاراً لاستقرار رأي لندن على اسم القائد البحري الذي سينضم الى هؤلاء المفاوضين

هذا وسيبحث الوزراء الانكليز في مجلس العموم ، اليوم ، مسألة المفاوضات المصرية الانكليزية ، ومن هم الذين سيعهد اليهم بالمفاوضة باسم الحكومة البريطانية

الاسطول الانكليزي في البحر المتوسط

مناورات حربية هائلة في لندن

جرت مناقشة في مجلس الاعيان بسط فيها اللورد ستانهوب اسباب حشد الاسطول البريطاني في البحر المتوسط وقال ان انكلترا مهددة دوما من ايطاليا ، ولذلك فليس في وسعها ان تترك في مثل هذا الظرف العصيب اسطولها في مالطة ، لانها تريد ان تحافظ على سلامتها ، من عدوان ايطاليا عليها !

وتستعد بريطانيا في داخل بلادها استعداداً عظيما . فقد جرت مناورة جوية هائلة فوق لندن وخليج التاميز اشتركت فيها ٧٠٠ طائرة وجربت القاء القنابل ست مرات ، استطاعت طائرات «العدو» على الرغم من الهجمات المعاكسة من الطائرات السريعة ، ان تضرب و «تدمر» ميناء هورتشير الجوية ومعامل فورد في واجنهام ، تدميراً تاماً . وقد اتفقت الصحف الانكليزية على ان هذه المناورات جاءت دليلا آخر على تعرض العاصمة البريطانية للهجوم الجوي .

اعانة

التعليم لليهود !

قابل وفد من اعضاء المجلس الملي اول امس المندوب السامي للبحث في مسألة اعانة التعليم وطلب زيادة اعانة الحكومة للمدارس اليهودية والشئون الصحة فوعد المندوب باهتمامه في هذه الطلبات.

. . .

كيف وقعت حادثة حماه الاليمة

وصف واقعي للعراك بين الجند والاهلين

جاءنا هذا الوصف من صديق حضر المعركة التي وقعت في مدينة حماه ننشره ليطلع عليه القراء :

قبيل ظهر الخميس في ٦ شباط ٩٣٦ خرج طلاب مدرسة النموذج (الابتدائية) من مدرستهم الواقعة قرب سوق الخميس — حيث يفد عادة في هذا اليوم القرويون الى المدينة وتقام سوق اسبوعية كبيرة للبيع والشراء . وكان الطلاب لدى خروجهم من المدرسة متجمهرين حسب عادتهم كل يوم وقت الانصراف . فاعترضهم رجال من الشرطة وصاروا يضربونهم بالعصي ، فقابلهم الطلاب الصغار بالحجارة وهزموهم حتى الجأوهم الى دكان لحام يدعى (رشيد حمامة) . ولما كان سوق الخميس غاصا بالناس من بائع ومشتر فقد تجمع الاهلون مكان الحادث بسائق حب الاستطلاع

وعلى اثر ذلك حضرت قوة كبيرة من الشرطة على رأسها مدير الامن في حماه (مسيو غرانجيه) ومفتش الشرطة (مسيو موست) ، ونزل الجيش والدرك من الفرسان والمشاة واطلقوا النار على الاهلين . فاضطر الاهلون لمقابلة نيرانهم بالحجارة . وهكذا وقعت المعارك في ساحات عديدة من المدينة وعملت السيوف والمسدسات والبنادق والرشاشات والمصفحات (التي كانت سلاح السلطة) عملها في الاهلين الذين لم يكن لديهم من السلاح ما يتقون به الرصاص الا الحجارة فقط (حسب بلاغ المفوضية) . وفي برهة قصيرة سقط عدد كبير من الاهلين قتلى وجرحى بالرصاص ، واكثر المصابين كانوا من عابري السبيل

ولم يتمكن الاهالي حتى الان من معرفة عدد القتلى بالضبط بسبب الحكم الذي ساد المدينة ، وبسبب منع التجول في شوارعها وقطع الاتصال بين احيائها المختلفة . ومع ذلك فقد تمكنا من معرفة ١٤ قتيلا وهم :

الاسم	الحي	الصنعة	العمر
١ — احمد سلطان	من حي الحوارنة	صنعته خباز	عمره ٢٦ سنة
٢ — ادهم قصاباشي	« الجابرة	« تاجر	٢٠
٣ — محمد الغنم	« «	« نجار	٢٤
٤ — مصطفى القط	« المرابط	« متميش	٦٣
٥ — حافظ ميخائيل	« المدينة	« نحات	١٠
٦ — محمد الصمودي	« سوق الشجرة	« صمودي	٣٠
٧ — محمد القرمة	« الحوارنة	« قهواتي	٢٧
٨ — محمد البرادعي	« الباب القبلي	« جمال	٢٣
٩ — سعيد جبران	« المشارقة	« كندرجي	٢٣
١٠ — رجل قروي	« قرية قمحانة	« فلاح	٤٢
١١ — بدوي مجهول الهوية	« البادية		٤٥
١٢ — رئيفة الشامية	« الجمابره		
١٣ — نبها ـ امرأة قروية	« قمحانة		
١٤ — سعيد التليتي	« الحاضر	« بستاني	٣٨

وهناك قتلى آخرون لم نتثبت من معرفة هوياتهم بعد . والجرحى كثيرون يزيدون على الستين وفيهم من هم في اشد الخطر ، وكلهم مصابون بالرصاص

ويوم الجمعة انصرف الناس الى تشييع شهدائهم ودفنهم بكل هدوء وسكون (حسب بلاغ المفوضية) لكنهم برغم هدوئهم لم يسلموا من تعرض السلطة ، ولذلك انهم بعد الانتهاء من دفن احد الشهداء المسيحيين (حافظ سرور) وخروجهم من الكنيسة بهدوء تام فوجئوا بالرصاص وقد حصرتهم قوى السلطة من الجانبين . واصبحوا بين نارين لا يدرون اين يذهبون فالتجأوا الى الجامع الكبير القريب منهم فلم ينقذهم .

وقد سقط في هذه الحادثة ايضا قتيل واحد يدعى (محمد الغنم) وعدد من الجرحى بالرصاص . ومما يستوجب النظر ويدعو للحزن : ان رجلا مسلماً حمل الطفل المسيحي القتيل وكان لا يزال فيه رمق من الحياة فأردى الجند الرجل برصاصهم فوق الطفل الشهيد . وان مصطفى القط (وهو رجل من فوق الستين من العمر) حمل مع ابنة امرأة قتيلة فرماه الجند قتيلا فوقها . وان مصطفى الحلاق خرج مع شقيقته ليحملا الشهيدة رئيفة الشامية فرماهما الجند بالرصاص فسقطا فوقها جريحين وحالتهما تنذر بالخطر

ولما وقعت الحادثة كان سوق الخميس ملآن بالبضائع المختلفة وانواع الحبوب والخضر والفواكه فتركها اصحابها في ارضها .

وفي يوم الجمعة حينما كان الاهلون منصرفين لتشييع الشهداء ذهبت قوة كبيرة من الجند والدرك والشرطة مع مصفحة وعدة رشاشات فاحاطت بيت نائب حماة الدكتور توفيق الشيشكلي واخرجوه من فراشه وهو في حالة مرض خطر (روماتيزم في القلب) وقد مضى عليه وهو مريض لم يقم من فراشه نحو ٢٠ يوما قبل الحادثة . وكان الاطباء قد اوصوه بعدم التجول حتى في بيته لخطورة مرضه وتقارير الاطباء محفوظة لديه واعتقلوه مع جميع الزوار الذين في بيته يعودونه ويطمئنون عن صحته .

والمعتقلون من رجال حماه وشبابها كثيرون منهم :

١ — محمد البارودي (تاجر وسكرتير مكتب الكتلة الوطنية بحماه)

٢ — مصطفى الحوراني . محام

٣ — علي الزعيم . تاجر

٤ — عبد الحسيب الشيخ سعيد لم يتمكنوا من اعتقاله لاختفائه . صحفي

٥ — سعيد الزمانيني . صحفي

٦ — محمد الحافظ . صحفي

٧ — خضر الشيشكلي شقيق النائب (مأذون زراعة سلمية)

٨ — ممدوح البرازي نجل النائب نجيب بك البرازي

٩ — الشهيد عبد الرحمن الخليل عالم ديني ضرير

١٠ — الحاج احمد الثقفة (تاجر) وعدد كبير من الطلاب والشباب والعمال ولا يزال الاعتقال متواصلا وتحري البيوت قائما

وقد وقعت حوادث نحن مستعدون لاثباتها واثبات ما تقدم بالارقام الناطقة والوقائع الصحيحة امام اي هيئة ترسل للتحقيق ولو كانت افرنسية . ومن العجب ان تذيع شركة روتر حوادث حماة بعكس ما وقعت فتزعم ان المتظاهرين في حماة تعرضوا لبيوت الاغنياء واعملوا السلب والنهب مما لا صحة له مطلقا

فالشعب الحموي المسالم الاعزل يستصرخ ضمير الانسانية والعالم المتمدن ويتوسل الى جمعية الامم التي ترتكب هذه الجرائم الشنعاء باسمها ان تسرع لانقاذ سورية مما يقع فيها من المظالم باسم التمدين

شراب فامل
له تأثير سريع واكيد
للسعال وللالتهابات الشعبية المزمنة
وللرشوحات المهملة
يسكن السعال ومنفث
ويحسن الحالة العامة
استشر طبيبك
يباع في جميع الاجزاخانات
SIROP
FAMEL

Dr Scholl's
Zino-pads
Put one on—the pain is gone!

يطلب من :
المركز العام لخدمة وراحة القدم على طريقة الدكتور شول :
القدس : طريق جوليان
تل أبيب : ٧٥ شارع النبي
حيفا : ٦٧ شارع هرتزل
وفي عموم الصيدليات الكبرى

النهضة الرياضية في العراق

تهتم وزارة معارف العراق بالنهضة الرياضية وتسعى لانماء روح الرياضة في العراق عامة وفي المدارس خاصة . وقد قررت اخيراً تأسيس معهد عصري كبير للرياضة البدنية في العاصمة بغداد ، وجاب اخصائيين له من الخارج ليجهز المدارس بالمعلمين للرياضة يتقنون هذا الفن اتقاناً عصرياً . وقد ارصدت المبالغ اللازمة لتشييد بناية ضخمة لهذا المعهد في ساحة الكشافة الواسعة في احدى ضواحي بغداد .

شجعوا

مصنوعاتكم الوطنية

اذا اردت

رقعة برتقال على ليمون

كريب فروت على خشخاش

اقصد بيارة «سوركوف» سابقاً وابو اجباره الان في صرفند الخراب

تجد مطلوبك باسعار متهاودة جدا

المخابرة : اما في البيارة او بعنوان محمد اسماعيل ابو اجباره عند ابو زكريا الحلاق بجوار السرايا

انـــذار

يحذر العموم بان الماركة التجارية فازلين هي مسجلة كملك السادة شيزبرو منوفكتورنج كومباني كونسوليديتد من نيويورك .

Chesebrough Manufacturing Company
Consolidated of New York

وان كل من يتعدى عليها باستعماله الماركة المذكورة او علامة اخرى تشابهها تقليداً بخصوص اي بضاعة ليست من مصنوعات السادة شيزبرو منو فكتورنج كومباني كونسوليديتد من نيويورك .

Chesebrough Manufacturing Company
Consolidated of New York

او امر باي صورة كانت اي بضاعة ليست من مصنوعات السادة شيزبرو منوفكتورنج كومباني كونسوليديتد من نيويورك .

Chesebrough Manufacturing Company
Consolidated of New York

متظاهراً كأنها من علاماتهم يكون مجرم بمقتضى قانون علامات التجارة وبمقتضى قانون علامات البضائع وستأخذ الاجراءات ضده وفقاً لذلك .

س . هورفيص وشركاه . محامين

الخطوط الجوية المصرية

الوكلاء

حيفا : ه . تيتز — تلفون (٨٥٨)

القدس : و . ماست — تلفون (١٧٥٥)

تل ابيب : ي . ليزنوفر تلفون (٢١٨)

بين مصر وفلسطين

سفرات يومية على الطريقين بسعر تسعة جنيهات و ١٢٥ ملا . مع السفر الى الاسكندرية والوجه القبلي .

تنزيل خاص ١٥ في المئة على جميع الخطوط لحملة تذاكر الذهاب والاياب الى القاهرة لزيارة المعرض الزراعي الصناعي على ارض الجزيرة . شركة مصر للطيران مطار الماظة ـ هليوبوليس ـ مصر .

في سينما عين دور بحيفا

ابتداء من يوم السبت القادم الواقع في ٢٢ الحالي تعرض الرواية الشهيرة :

بوزمبو

فيها مفاجآت مدهشة . وتدور فيها معارك بين الجيوش الحبشية . يقوم بتمثيل اهم ادوارها الممثلان الحبشيان بول روبنسون ونينا مايس

وفي الاسبوع القادم

تعرض الرواية العربية « شالوم الترجمان »

حكومة فلسطين

دائرة الزراعة والغابات

طلب عطاءات

مطلوب تقديم عطاءات لتوريد ثمانية الاف الى عشرة آلاف شتلة موز الى ناظر محطة البساتين في نابلس

يمكن الحصول على المعلومات ونماذج العطاءات من رئيس مصلحة البساتين بدائرة الزراعة والغابات في القدس

يجب ان تصل العطاءات في ظروف مختومة ومكتوب عليها (شتل موز) الى رئيس مصلحة البساتين بدائرة الزراعة والغابات صندوق البريد ٤٨٣ القدس قبل الساعة الحادية عشر من يوم الخميس الموافق ٥ اذار سنة ١٩٣٦

الامضاء ف . ج . تير
عن مدير الزراعة والغابات

صفوة ما يحمله بريد الشرق والغرب

في عالم الرقيق الابيض

نيويورك تحذو حذو لندن في « تنظيف » نفسها من الدعارة !

سجن المرأة التي ربحت ٢٠٠،٠٠٠ جنيه

ننقل القصة التالية عن صحف لندن.

وقد جرت عادة هذه الصحف ان تفخر بالعاصمة الانكليزية في كل شيء حتى في انها كانت السباقة الى « تنظيف » نفسها من تجارة الرقيق الابيض كما سترى !

نيويورك بعد لندن... طبعا!

قالت الصحف الانكليزية كلها من برقية بعثت بها اليها من نيويورك (شركة الصحافة البريطانية المتحدة البرقية) :

بعد ان تتبعت نيويورك حركة تنظيف لندن لنفسها من تجارة الرقيق الابيض ، بدأت هي الاخرى بحملة من حملات التنظيف ، ستشتد الحكومة فيها حتى تجعلها تعم جميع انحاء الولايات المتحدة الاميركية

« ماي شيبل » من هي ؟

اما اظهر مظهر واروعه من مظاهر حملة بوليس نيويورك، فكان مظهر المرأة المسماة « ماي شيبل » المتهمة الان بانها تدير افخر دور للدعارة ، واغلاها كلها بما اشتملت عليه من فاخر الرياش في المدينة كلها على الاطلاق

لقد حطم البوليس رتاج قصرها المنيف في « بارك افينيو » فلما القي القبض عليها كانت هي تلبس معطفا من فراء النمس ، يقدر ثمنه باكثر من ١٠،٠٠٠ جنيه.

٢٠٠،٠٠٠ جنيه من الفتيات الساذجات

واثناء المحاكمة قال النائب العام للولاية ، ان هذه المرأة التي امامكم لها ضحايا كثيرة من الفتيات الساذجات اغرتهن بمكرها وخداعها حتى استسلمن لها ، فكسبت من ورائهن ٢٠٠،٠٠٠ جنيه (مليون دولار)

انها خربت صحة من لا استطيع عدهن من البنات ، وهي متحالفة مع عصابة قوية من المجرمين ذوي البأس والشدة في الاجرام ، ولقد دفعت اليها احدى العصابات ٢٠٠ جنيه عن ليلة واحدة ، قضاها افرادها مع بناتها المغلوبات على امرهن.

بيع الفتيات لاناس خارج اميركا!

ومن التهم التي اتهمت بها « ماي شيبل » هذه تهمة نقل الفتيات الى جهات خارج الحدود الاميركية ، وبيعهن هناك لاغراض دنيئة سافلة ، ولكن هذه المرأة ، مع اعترافها بالتهمة الاولى، لم تعترف بهذه التهمة الثانية.

وفي ملفات الاوراق التي صادرها البوليس من قصر هذه المرأة ، وجدت المحكمة اسماء « الزبائن » وبينها اسماء رجال عظماء ، من مديري المصارف المالية الكبرى ، ومن كبار الساسة !

٧٠ امرأة وسبعة رجال

وفي هذه الحملة التي قام بها بوليس نيويورك وحدها ، القي القبض على ٧٠ امرأة وسبعة رجال ، هم وهن ممن ثبت عليهم جميعا ادارة حركة الاتجار بالرقيق الابيض داخل المدينة

ولم يكد هذا الخبر يصل الى فيلادلفيا حتى قام بوليسها فحذا حذو اخيه نيويورك والقى القبض على رجل اسمه « بيتر بالتزر الياس ، بيت هاريس » واثبت عليه انه هو « القناص الاكبر » للفتيات اللاتي يرسلن اليه من نيويورك وغيرها من الجهات. ويمتلك هذا الرجل هو الاخر نحو مليون دولار.

٢٠٠ منزل دعارة ماذا تربح ؟

واثناء المحاكمة التي جرت في نيويورك قال النائب العام المستر توماس ديوي : « يلوح لي ان تجارة الرقيق الابيض هنا تقع كلها بين ايدي اربعة رجال ، لهم سبعة من المساعدين فقط ، ولهذه العصابة ٢٠٠ منزل للدعارة في نيويورك وحدها ، تدر من المرابح سنويا على هذه العصابة ٢،٤٠٠،٠٠٠ جنيه (٧ ملايين من الدولارات)

اما الاجرة التي تدفع للفتاة الواحدة عن اسبوع واحد فهي ٨ جنيهات (٤٠ دولار) » .

— فما اشقى اميركا بامثال « ماي شيبل »...

في عالم الجريمة

المجرم القاتل لاكبر مجرم لن تسلمه فرنسا لبريطانيا

فهو افرنسي هارب من جزيرة الشيطان !

نقلنا في اعدادنا الماضية ، قصة أكبر مجرم كان في « عالم ما تحت الارض » في لندن وكان رفقاؤه يطلقون عليه اسم « جنجر ماكس » او ماكس الاحمر » ، وشرحنا كيف جاء مجرم آخر من فرنسا فقتله ، ثم تمكن من العودة مع معشوقته من لندن الى باريس

فارسلت « اسكتلاند يارد » بالطيارة وراءه فريقا من رجالها اهتدوا اليه في احد فنادق باريس ، بمساعدة البوليس الافرنسي

واليوم تقول لنا جريدة « ذي بيبل » في عددها الاخير عن هذه القصة الغريبة ما نجمله فيما يلي :

افرنسي يهودي قح لا افرنسي - بريطاني

تستطيع « ذي بيبل » ان تقول عكس ما قالته الصحف الاخرى كلها عن « ماكس الاحمر » وقرب ارسال قاتله محفوظا من باريس الى لندن لمحاكمته فيها هو والمرأة عشيقته التي هرب معه من لندن بعد مقتل المجرم الانكليزي الاكبر

ذلك، لان مكاتبنا في باريس يقول لنا الان ان رجل التحري الافرنسي المسمى « بيلين »، والمعروف عنه انه هو « شرلوك هولمز » فرنسا ، قد استطاع أن يتثبت من هوية هذا المجرم الافرنسي الذي كان يطلق على نفسه اسم « شارلي ادرارد اتيان لاكرو » ، وما هذا الاسم باسمه الحقيقي بل اسمه الحقيقي هو (روجر جوزيف مارسل فيرنون) ولد في باريس يوم ٤ كانون الثاني ١٩٠١ ، فهو افرنسي الجنسية ، وليس يهوديا من الافرنسيين من اهالي كندا، وجنسيتهم هي الجنسية البريطانية

شارلوك هولمز ماذا قال ؟

امضى القومسير « بيلين » شارلوك هولمز فرنسا ، ليلة كاملة وهو يبحث وينقب في الوثائق التي جمعها عن هذا اليهودي الافرنسي، ثم خرج في الصباح من غرفته فابتسم للصحفيين الذين كانوا في انتظاره ثم قال :

« لقد ثبت لي كل شيء الان عن هذا الرجل . انه ليس (شارلي لاكرو) وليس بائع سيارات قديمة في لندن كما قال ، وليس من التابعية البريطانية ، انه (روجر جوزيف مارسل فيرنون) من رعايا فرنسا وهو مجرم شرير متوحش هرب من جزيرة الشيطان تخلصا من الحكم الصادر عليه بالسجن مع الاشغال الشاقه مدى الحياة

وفي استطاعتي الان ان اثبت ذلك لا عن طريق بصمات الاصابع فحسب ولكن ببراهين اخرى سأقدمها امام قاضي التحقيق في الوقت المناسب

المجرم المتوحش لا يؤمن بالمحامين !

وبعد هذا الحديث الطريف دخل شارلوك هولمز الى مكتبه ودعا بالمجرم فجيء به اليه :

— اسمع يا فيرنون ! ، لقد اكتشفنا امبتك من أولها الى آخرها ، تخير لك الان ان تقول الحق . والحق وحده . انني اعرف من انت ، فلا تدع نفسك بعد الان (لاكرو) يا (فيرنون » ولا تزعم ان جنسيتك بريطانية ، فانك ان فعلت ذلك ، واصررت عليه ، نرسلك الى لندن وهناك تشنق لا محالة ... بدلا من ان تقضي بقية العمر في جزيرة الشيطان التي هربت منها

وهنا أطرق المجرم برأسه على الارض خلافا لما كان يعمله قبل ذلك في التحقيقات الاولى التي كان يشاغب فيها على المحققين وفي النهاية سأله القومسير هل يحب محاميا يدافع عنه ؟

— كلا!، انني لا أؤمن بالمحامين كلهم على الاطلاق ، وما دمت سأقول الحقيقة ، فما نفع المحامين ...؟

— الا وقت الادعاءات الكاذبة ..

سيارات غزة

الوطنية

سفريات يومية

بين غزة ويافا

وبالعكس

سيارات فخمة

سائقون ماهرون

اخطار لتنفيذ حكم

٩٩—٣٤ اجراء بيت لحم

الى خليل موسى صنصور من اهالي بيت لحم ومجهول الاقامة

طبقا للحكم الصادر ضدك من المحكمة الكنائسية اللاتينية بالقدس لصالح حنه ابراهيم داود ماريا بتاريخ ١٤ آذار سنة ٩٣٤

نبلغك بان تدفع النفقة المستحقة الى زوجتك اعتباراً من تاريخ الحكم او اقع في ١٥—٢—٩٣٤ لغاية تاريخ ١٥—٢—٣٦ وقدرها مائة واثنين وثلاثون جنيه فلسطيني باعتبار كل شهر خمسة جنيهات ونصف ونفقة لابنتك اميلي خمسة جنيهات مدة سنين التدريس وبعد انتهاء تلك المدة المدرسية تدفع لها اربعة جنيهات شهريا مع الرسوم والمصاريف واتعاب المحاماة وذلك بظرف شهرين اعتباراً من تاريخ نشر هذا الاعلان وبالعكس تجري بحقك المعاملة القانونية

في ١٨—٢—٩٣٦

مأمور اجراء بيت لحم

. . .

اعمدة الحكمة السبعة

او الثورة العربية كما يراها لورنس

— ٩٣ —

مبارزة بسيطة ثم يبكي الجركسي

بللنا بالماء اقدام الصبي حتى استرجع قواه ، اما بعد ذلك ، فلكي يخفف من غلوائه ، جعلناه يدخل في مبارزة صغيرة بالخناجر مع صبي شراري (من قبيلة الشرارات) كنا قد امسكنا به وهو يسرق منا اثناء السير

ولكن هذا الاسير بعد ان اصيب بخدش واحد ، ارتمى على الارض وهو يبكي وينتحب

يا للحيرة ! أنقتل دبيا ؟

والان تطلعنا فاذا بهذا الصبي عبء ثقيل علينا ، فاننا ان تركناه ، لا بد وان يذهب فينبيء بنا قومه ، ويرسل وراءنا فرسان قريته ، وان نحن شددنا وثاقه في هذا المكان السحيق ، فانه لابد وان يموت من الجوع او من الظمأ ، ثم اضف الى ذلك اننا لا نملك حبلا نستغني عنه لشد وثاقه به !

اما قتله ، ففكرة لم تخطر لنا بالبال : انها غير خليقة بمثة من الرجال

وفي النهاية اخرجنا الولد الشراري من هذه الحيرة بان قال لنا اننا اذا اطلقنا له حرية العمل ، فانه سيصفي حسابه مع هذا الصبي الجركسي ، على أن يتركه يعيش

الجركسي المسكين يجرد من ملابسه

عقد الشراري معصم الصبي الجركسي بسرج ناقته ، وجعله يخب وراءها خبباً طيلة الساعة الاولى من مسيرنا ، الى ان كاد يقطع النفس

وكنا نحن ما زلنا عند ذاك على مقربة من السكة الحديدية ، ولكننا نبعد عن الزرقاء أربعة أميال خمسة

وهنا عرى الشراري الجركسي من ملابسه القيمة ، واخذها هو لنفسه ليفخر بها أمام سيده ، أما بعد ذلك فقد طرح الشراري الاسير على الارض ، وسحب عليه جنجراً جرحه به جراحا عميقة في قدميه ، وجعل الجركسي يصيح ويعول ظناً منه بان الشراري قاتله حتما!

عمل مرذول ولكنه مؤثر

مع أن هذا العمل كان مرذولا ، الا أنه كان مؤثراً كما لاح لنا ، وكان أرحم من الموت على كل حال

أن هذه الجراح التي أصيب بها الصبي ستجعله يسافر على يديه وركبتيه ساعة من الزمن ، أما عريه من الملابس فسيجعله يلتزم السير في ظلال الصخور الى أن تنزل الشمس

وهكذا قام الصبي فسار في حال سبيله غير ممتن لنا بطبيعة الحال ، وقمنا نحن فركبنا وسرنا في مروج خصبة كثيرة المراعي

السير بسرعة ٨٠ ميلا في اليوم

ظللنا والابل تنزل برؤوسها الى الارض لتجتث ما عليها من الحشائش والنباتات الاخرى . نسير سيراً غير مريح ، لشدة اهتزازنا فوقها ، ومع ذلك فقد كان لا بد لنا من أن نترك الابل تأكل ما تشاء ، ما دمنا نحن نسير بسرعة ثمانين ميلا في اليوم ، لا نقف فيها للراحة والتنفس الا في غسق الفجر، وفي فترة الاصيل القصيرة .

بعد الفجر تبدو المحطة

وبعد الفجر ببرهة وجيزة ، انقلبنا الى الغرب ، وانخنا الابل ، فقد كنا على مقربة من السكة الحديدية ، وها نحن سبيله الان بين صخور كاسية محطمة، نتطلع بانتباه واحتراس الى الامام فنجد محطة عطوة قائمة وراءنا

كانت هذه المحطة تتألف من منزلين حجريين (يبعد اولها عنا بمئة ياردة لا اكثر) وكان المنزلان قائمين على خط واحد من بعضهما، يحجب اولها الاخر عن الانظار ، وكان الرجال فيهما يغنون ، اذ لم يكن لديهم ما يزعج

رؤية الاغنام والتلهف على اللحم

وكان نهار هؤلاء الناس قد بدأ ، ورأينا نحن دخانا ازرق خفيفاً يتصاعد الى الهواء من غرفة الحراس ، ثم رأينا جنديا يسوق امامه قطيعاً من الاغنام الصغار في السن ، اترعى في المراعي الغنية المرعة الواقعة ما بين المحطة وما بين الوادي.

ووقف هذا القطيع حائلا بيننا وبين اشغالنا ، وما ذلك الا لاننا بعد هذا الطعام الجاف الذي كنا نتناوله من الحبوب ، قد اصبحنا نتلهف على اللحم ...!

اما اسنان العرب فظلت تومض وهم يعدون عشرا وخمس عشرة وخمسا وعشرين ثم سبعا وعشرين غنمة

بدء القتال من أجل اللحم !

توغل زعل نازلا الى باطن الوادي، بينما كانت الاغنام تجتاز جسر هناك ، ثم مشى ، ومن ورائه صف من الرجال الى ان وصل زحفا الى مكان مواجه للمحطة بعد ان اجتاز اليه المروج الخضراء

اما نحن، في الاخدود الذي كنا فيه ، فقد كان في مقدورنا ان نغطي المحطة بنيراننا، وهنا رأينا زعلا ، وقد مد بندقيته من فوق صخرة كانت هناك ثم خبأ رأسه باعتناء وراء الحشائش التي كانت حولها ، وضبط النيشان على الضباط والموظفين الذين كانوا يحتسون قهوتهم وهم جلوس على كراسيهم في الظلال خارج مكتب التذاكر

وضغط زعل على الزناد فسمعنا طلقته وهي تصطدم بالحائط ، ورأينا اسمن من كان بين هؤلاء الرجال ينحدر في بطء فوق كرسيه ثم ينبطح على الارض في دهشة من زملائه

تبادل النار ونهب الاغنام

ما هي الا لحظة واحدة بعد ذلك، حتى كان رجال زعل قد انهالوا بنيرانهم على العدو، وهم في الوادي ، ثم خرجوا من هناك واندفعوا الى الامام ، ولكن باب المنزل الاخر الذي في الشمال كان قد قعقع منه السلاح هو الاخر ، وبدأت بنادق من هم في داخله تتكلم من وراء درفات النوافذ الفولاذية .

وسرعان ما رأينا انفسنا اعجز من ان نقاوم هؤلاء الجنود ، ولذلك وقفنا اطلاق النيران ، وكذلك فعل العدو .

. . .

كلمة العدد

مرحبا جنود الوحدة أحفاد العباسيين
انكم لمقيمون بين حامد للعراق المجيد وشاكر

ان يكن اشبال العراق ، وفتيان الرافدين ، قد هبطوا فلسطين، فانهم لمقيمون في بلادهم ، بين اخوانهم واهليهم . مقيمون بين حامد للعراق وشاكر . بين داع له ومفعم القلب بالاماني

مرحباً أحفاد العباسيين العاملين على بلوغ الذروة . مرحباً جنود الوحدة ، السائرين في هدى من تاريخكم ، وحضارتكم ، واملكم في المستقبل الزاخر العظيم. مرحباً بالاخوان ، والابناء . برسل العربية نعمت بحريتها فقامت تطلب لكل عضو من جسمها ما نال العراق من حياة استقلال ، ومجد ، وتقدم

يوم واحد لا يكفي يا فتيان الرافدين . في البلاد شرق جياش الى الاجتماع بكم طويلا . فيها نفس مفعمة ، تريدكم اسابيع . فهل في العودة من مصر عزم على المكوث بينا وقتاً طويلا ؟ اننا نرجو . بل نلح . والى لقاء بعد سفرة موفقة ، وعود حميد

سكتوا طويلا فلما يئسوا تكلموا
العمال العرب يوقفون العمال اليهود عن العمل
المدارس عربية فلماذا تكون المقاولة يهودية!

اقرت الحكومة انشاء ثلاث مدارس للعرب في هذا البلد العربي فعينت لها ثلاثة مقاولين من اليهود بعد ان نشرت مناقصة العمل في هذه المدارس في الصحف العبرية دون الصحف العربية التي لم تطلع على نصوص هذه المناقصة الا في جريدة الحكومة الرسمية

تشغيل العمال اليهود

وقد شاء المقاولون — ولا بدع — ان ينتخبوا مساعديهم وعمالهم من اليهود وبذلك اصبحت المدارس العربية الثلاث الواقعة في وسط عربي والتي لم تنشأ الا للعرب ومن اموال العرب — وقفاً على المقاولين والعمال اليهود

ولكن احس العامل العربي بحراجة الموقف وشعر بالخطر الذي يتهدد حياته فقام يطالب بالحق المهضيم وقامت الصحافة تسنده وتلفت نظر الحكومة الى ما ينجم عن تسليم مقاولة مدارس عربية تقوم في وسط عربي الى اليهود — من وخيم العاقبة

ولم تشأ الحكومة ان تعير هذا اهتماما الى ان وقع امس ما توقعناه :

انسحاب العمال اليهود

في صباح امس قصد عدد كبير من العمال العرب العاطلين عن العمل الى حي النزهة حيث يقوم العمال والمقاولون اليهود على بناء مدرستين واحدة للذكور والثانية للاناث وطلبوا الى اليهود ان يوقفوا العمل وينسحبوا، فأجاب هؤلاء طلبهم وانسحبوا بانتظام. وبذلك وقف دولاب العمل وظل العمال العرب يخفرون العمل دون ان يقوموا باي شيء من شأنه تكدير صفو الامن العام

اتصال المقاول بالسلطة

ثم قصد عدد آخر من العمال الى حي العجمي حيث يعمل المقاولون والعمال اليهود الاخرون في انشاء المدرسة الثالثة للذكور وفعلوا معهم ما فعل اخوانهم مع اخوانهم مع اولئك فلم يتأخروا عن الانسحاب من العمل

على ان المقاول اليهودي اتصل بدائرة البوليس وأطلعها على جلية الامر ، فخف المستر كفراتا ومعه نفران من البوليس الى حي النزهة ومنه الى حي العجمي ، وتبعهم قائمقام المدينة عزمي بك النشاشيبي وضابط بوليس العجمي السيد مصطفى درويش مع نفر من رجال البوليس واخذوا يرقبون سير الحالة الى ان وصل السيد ميشيل متري رئيس جمعية العمال فطلب الى العمال التزام جانب الهدوء والسكينة ولكن العرب صرحوا بانهم عازمون على نيل حقوقهم بسلوك هذه الطريق بعد ان ابت الحكومة انصافهم والنظر الى مطالبهم الحقة العادلة .وأبانوا انهم يمارسون فن البناء والعمل وأنهم اجدر من اليهود بالعمل في مشروعات تقوم على اكتاف العرب ووراءهم عائلات تعاني آلام الفقر — وزادوا على ذلك بانهم لن يدعوا عاملا يهوديا زاول هذه الاعمال فينازعهم على كسرة الخبز التي يتبلغونها بكد اليد وعرق الجبين

اهتمام الحكومة

وقد عاد السيد كفراتا الى مركز البوليس بعد ان ترك نفرين من البوليس البريطاني في حي العجمي ، ثم اجتمع عزمي بك النشاشيبي الى مساعد حاكم اللواء واطلعه على جلية الامر ، الى ان خرج من دار الحكومة فصادف السيد ميشيل متري في بهو السراي ، فطمأنه الى ان الحكومة مهتمة بأمر العمال اهتماما جديا ، ولذلك فقد صار خيرا للعمال ان يلتزموا جانب الصبر والهدوء

اعمال في اماكنهم

وقد قصد مندوبنا المحلي ، قبيل الظهر ، الى مكان حي النزهة ، والعجمي ، وراقب سير حركة العمال ، فالفاهم هادئين ينتظرون تصريحات الدوائر المختصة ، في شأن هذا الامر الذي نؤمل ان تهتم له الحكومة ، وتعالجه بحكمة وبشيء من العدل يضمن حقوق العرب، وعمالهم العاطلين المعوزين

ونكتب هذه السطور والعمال العرب لا يزالون واقفين يخفرون مكان العمل

فلسطين
في مجلس العموم

كان من جملة البحوث التي تناولها اعضاء البرلمان الانكليزي في اجتماعه امس ، مسألة انشاء طريق عمومية ، بين يافا وحيفا ، فأبانوا ان نفقات انشاء هذا الطريق، ستبلغ اكثر من ٢٥٠ الف جنيه تخصص من ميزانية حكومة فلسطين البالغة ٦،٣٠٤٠٠٠ جنيه. وان مشروع هذه الطريق سيتم عما قريب

وبحثوا في مسألة انشاء محطة طيران مدني في فلسطين ، فأعربوا عن أملهم في ان تنشأ هذه المحطة في حيفا وفي اللد وغيرهما قبل حلول فصل الشتاء القادم

في جمعية الشبان المسلمين

توافد جمهور كبير على جمعية الشبان المسلمين في الثغر لسماع محاضرة الدكتور خليل البديري « امراضنا الوهمية » وكان في المقدمة الطبقة المثقفة وحلل المحاضر نواحي فكرته ، بصراحة ، فتناول الاخطار التي تهدد الدول الاستعمارية في بلادها وفي مستعمراتها ، عارضا الى شرح القوى المعنوية التي يحتويها الشعب العربي ، وما ينتظر لها من نجاح ، لو احسن هذا الشعب استغلالها، وتوجيهها الى حيث ينبغي

وفي نهاية المحاضرة ، اعلن المحاضر استعداده للمناقشة في موضوعها فتقدم عدد من الحاضرين يستوضحونه بعض النواحي ، فكان يجيبهم على ذلك اجوبة دقيقة ، تدل على ثقافته

هذا وسيلقي الاستاذ رئيف خوري محاضرة ، في مساء يوم الجمعة الواقع في ٦ اذار القادم موضوعها « مواقف جمال الدين الافغاني » في قاعة جمعية الشبان المسلمين التي لا يسعنا الا اسداء الشكر لها على سعيها الحثيث في بث الروح العلمية في البلد .

اختلاس
بلدية تل ابيب

بلغنا من بعض المصادر ان عدد المتهمين في حادثة التلاعب في دفاتر بلدية تل ابيب بلغ السبعة وان المبلغ المختلس زاد عن ٤٥٠٠ جنيه فلسطيني . وقد انتهى شوقي بك سعد من التحقيق مع المتهمين خلال الاسبوع القادم ويقدمهم الى حاكم صلح تل ابيب بصفته «قاضي تحقيق» للتحقيق معهم ثم احالتهم الى المحاكم ذات الاختصاص

معاملة
بوليس يهودي

وقعت حادثة بين بوليس يهودي وشاب عربي كنا نحب ذكرها مفصلا ، وارسال كلمة الى مدير البوليس العام لولا اضطرارنا الى تأجيلها لضيق المقام وموعدنا بها العدد القادم

مباراة

تتبارى فرقة النجاح في يافا مع النادي الرياضي الاسلامي في الرملة بكرة القدم على ملعب الاخير في الساعة الثالثة والنصف بعد ظهر اليوم والدعوة لشهود هذه المباراة عامة

لجنة
تحضيرية للمعلمين

تألفت في يافا لجنة تحضيرية لعقد جمعية للمعلمين العرب في فلسطين غايتها رفع مستوى الثقافة والتعليم في البلاد وتحسين حالة المعلمين المادية والادبية وقد ارسلت اللجنة دعوات الى جميع المدارس في فلسطين وجاءت معظم الاجوبة حتى الان بالموافقة على المشروع

واللجنة التحضيرية تأمل من هؤلاء الاساتذة الذين وصلتهم الدعوة ، ان يجيبوا عليها ، بسرعه ، بعنوان يافا ، صندوق البريد ٣٢٨، لتتمكن اللجنة من تقديم طلب الاذن بعقد اجتماع عام للمعلمين في احدى العطلات المدرسية المقبلة .

سعادة
قنصل مصر

قضى سعادة الاستاذ احمد رمزي اليوم في زيارته . وقد اقامت له الجالية المصرية مأدبة عشاء . وتناول الشاي على مائدة الوجيه شكري بك التاجي في وادي حنين . وسيغادرنا غدا الى القدس بعد ان يرد زيارات للقناصل الذين زاروه في الفندق

هذا العدد

بسبب المقال المترجم عن «النيرايست» وبسبب كثرة المواد ، لم نستطع نشر طائفة كبيرة من المحليات والتلفونات والبرقيات . نعتذر للقراء

رؤساء الدوائر
واراضي السبع

علمنا ان عددا كبيرا من رؤساء الدوائر في حكومة فلسطين ، قد زاروا منذ امد قريب ، اراضي بئر السبع ووادي العربة ، ولعل هذه الزيارة لم تنجم الا عن امور خطيرة

تنقلات البوليس

نقل المستر ستافورد ضابط البوليس في يافا الى دائرة المهاجرة في القدس ، وحل محله في يافا ، المستر كروهر

لجنة
سباق الدراجات

ارسل سكرتير لجنة سباق الدراجات التابعة للاتحاد الرياضي العام كتبا الى جميع الاندية الرياضية والجمعيات والفرق الكشفية والمعاهد العلمية الكبيرة في فلسطين شرح لهم فيها فكرة السباق فيخبرهم بما يلي :

١ — ان السباق سيكون في اواخر شهر نيسان المقبل

٢ — الاشتراك في السباق مباح لكل عربي في فلسطين باسم ناديه او باسمه الشخصي

٣— رسم الاشتراك ٢٥٠ ملا ترسل مع الطلب لسكرتير اللجنة في يافا صندوق البريد ٣٧٩

٤ — طريق السباق ستكون من يافا فالقدس ، فنابلس ، فطولكرم ، فيافا وبرجوهم فيه تعميم ذلك على الاعضاء والشباب وتشجيعهم على الاشتراك في السباق

نابلس
محاكمة الطلاب وصدور احكام عليهم

نابلس في ٢٠ شباط — لمراسل الدفاع الخاص : جرت صباح اليوم محاكمة الطلاب الذين تظاهروا انتصارا لشقيقة سوريا ورجموا ادارة البوليس بالحجارة امام حاكم نابلس المستر فوت . وقد حضر المحاكمة جمهور من الاهلين واعترف جميع المتهمين بانهم ثاروا في المظاهرة وانهم رجموا ادارة البوليس ولكنهم لا يعتبرون انفسهم مذنبين فيما صنعوا وشهد البوليس محمود تفاحة واحسان تفاحة على احدهم ثم تكلم ممثل البوليس السيد يوسف صلاح وأبان ان المتظاهرين قد حطموا ٢٧ لوحا من زجاج ادارة البوليس ولوحاً من ادارة البريد فأصدر الحاكم قراره بتغريم كل من السيدين ابراهيم اباظه واكرم كنعان جنيها ونصف الجنيه وبتغريم السادة فيصل النابلسي وغالب عبد القادر اليوسف ومنير ابي ربيع وعبد الرحمن الحجاوي جنيها واحدا

الحفاوة بوفد من الطلاب العراقيين

مر الليلة طلبة مدرسة الحقوق العراقية في طريقهم الى القدس وقد عرجوا على المدينة وطافوا ارجاءها ثم غادروها الى القدس وقد ودعهم الاستاذ اكرم زعيتر والشباب حتى خارج المدينة آسفين لحرمان نابلس من فرصة الحفاوة بهم متمنين ان تتاح لهم ذلك عند العودة . وقد فهمت من حضراتهم ان عددهم ٣٥ شابا ويرأس الرحلة الاستاذ منير بك القاضي وسيسافرون الى مصر صباح السبت القادم بعد ان زاروا دمشق وشاهدوا بأم اعينهم الحالة الحرجة فيها ، وفي جميع الانحاء السورية

حيفا
موعد التحقيق مع زملاء الشهيد

حيفا في ٢٠ شباط — لمراسل الدفاع الخاص — اتصل بنا من اوثق المصادر ان قاضي التحقيق المستر كري سيباشر التحقيق في قضية الانتماء الى عصبة الشهيد القسام الثانية وهم السادة علي الخطاب ، معروف الحاج جابر ، مفلح الاسعد ، الشيخ عز السعدي ، احمد عبد الرحمن الجابر ، حسن باير ، محمد المحمود وعربي بدوي المحسن في جنين في اليوم التاسع والعشرين من هذا الشهر ولذلك فان كل ما نشر في الجرائد عن موعد التحقيق مبهم غير صحيح وبهذه المناسبة ندعو المحامين المتطوعين للقيام بالدفاع عن المجاهدين الى القيام بما يتطلبه الواجب منهم

آمركم بالتفرق بكل هدوء وسكينة

صدرت اوامر من مفتش البوليس العام المستر سبايسر الى جميع افراد البوليس عرب وانكليز ويهود بحفظ هذه الجملة باللغات الثلاث : العربية والانكليزية واليهودية وهي :

« آمركم بالتفرق بكل هدوء وسكينة وان لم تتفرقوا ، تطلق النار عليكم» والجملة لا تحتاج الى تعليق

مناورة كبرى وابلاغ الاهالي ذلك

تقوم قطع الاسطول الراسي في ميناء حيفا غداً بمناورة حربية كبرى في حيفا وخارجها تبتدئ من الساعة التاسعة صباحا ، وتنتهي في الساعة السادسة مساء . وقد طاف مناد عصر اليوم في الشوارع ، اعلانا للاهالي بذلك ومحاذرة فزعهم

طائفة من انباء حيفا التلفونية

— اتصل بنا ان جمعية العمال العربية في حيفا ستصرف في كل شهر مبلغ خمسين جنيها لعائلات مساجين الاضطرابات والموقوفين بتهمة الانتماء الى عصبة الشهيد القسام : وقد اعدت الجمعية ترتيبات خاصة لتنفيذ هذا العمل الجليل

— ملاء الجند اليوم اربع عربات سكة حديد بالاسلحة والذخائر ، من عنبر الجمرك القديم الى مكان مجهول . ويستمر الجند كل يوم في نقل الالغام والذخائر من عنبر الجمرك الى محال اخرى بعيدة عن حيفا .وقد قامت البوارج الراسية بمناورات ، بتبادل الاشارات . وغادرت الميناء ثلاث بوارج منها الى عرض البحر . قامت بمناورات شديدة . ومر بالمدينة اليوم اربع مصفحات ودبابة مملوءة بالجند المسلح ، وتوجهت شطر الشاطئ الشرقي ، وقام الجند هناك عند الرمال ، بمناورات حربية جديدة مختلفة

— داهم مساعد مدير البوليس السيد حليم بسطة ، ومفتش البوليس السيد منير ابو فاضل ، وبوليسا التحري السيدان محمد الاسطة وسعيد عرابة ، منزل ابراهيم بيروتي ، ومنزل توفيق الحلاق ، وقد حاصروا البيتين نحواً من خمس ساعات عثروا خلالها على ١٦٨ كيلو حشيش وكمية من الافيون تقدر قيمتها بـ ٢٦٠٠ جنيه وقد زج المتهمان بالسجن للتحقيق معهما .

زفاف شاب

يحتفل غدا في الخليل بزفاف الشاب النشيط السيد يعقوب الجيلاني كبير متعهدي الصحف العربية الفلسطينية والمصرية فنتمنى للسيد يعقوب حياة سعيدة بالرفاء والبنين

بيك باشا

وصل امس الى يافا قادما من عمان الفريق الانكليزي بيك باشا قائد الجيش العربي في امارة الاردن وقد نزل الى الميناء واستقبل شقيقته القادمة من اوروبا ثم قفل راجعاً بها الى مقر عمله

الامل النهائي
في فلسطين

«تابع المنشور على الصفحة الاولى»

ان الحدس الذي نجازف به الان هو ان الصهيونيين بعد ان يروا الى ابن يجري الماء ، فانهم سيسيرون في مجراه كما جرت مياه رأس العين ووصلت الى المدينة المقدسة ، وهناك يجلسون جنبا الى جنب مع العرب «رفقائهم المواطنين» في حصافة تساعد على تسهيل الامور

اما ما كثر اللغط حوله، ولكنه نشر بصورة غير رسمية، من تغييرات في الانظمة الخاصة بالهجرة ومشترى الاراضي ، فان الواضح وضوح نور النهار هو ان حكومة فلسطين ،وهي التي عليها مسئولية الوقائع كلها كاملة، لن تجيز اية تغييرات الا وعينها على الصالح النهائي للبلاد كلها

ان الموقف الاقتصادي لفلسطين لا يمكن عده مرضيا فقط بحكم اولئك الذين لا ينظرون الى الارقام الا نظرا سطحيا خارجيا

وفي الحق انه لمن سوء السمعة ونحن نرى الواردات وهي تشمل حتى ضروريات الحياة قد ازدادت هذا الازدياد العظيم عن الصادرات،ان نرى الاسس الاقتصادية لفلسطين لا تحتاج الا لمزيد الاحتراس في قلبها رأسا على عقب،وها هي صورة للتركيب السخيف الذي لهذه الاسس ، نراها في هذا الفزع الذي اصيبت به دوائر المعارف المالية خلال الخريف الماضي . ومما لا شك فيه ان الدرس الذي استخرج من هذا الفزع لم يفت حكومة فلسطين التي لديها من الوفر ٦،٠٠٠،٠٠٠ جنيه، تتمسك به هذا التمسك الذي نال عليه استحسان الذين درسوا الاصول المالية الراسخة

ومهما عملت الحكومة، بالاختصار، فان الطريقة التي بها ستبدل قيود الهجرة ستتخذ طبقا للمقدرة الراسخة للقوة الاقتصادية للبلاد على وجه العموم، و «الوطن القومي اليهودي» تبعا لذلك ثم انها في احتفاظها بادنى حد من الارض للفلاح العربي لا تنظر في عملها الا مثل هذه النظرة ، وهي بذلك تفيد السكان العرب

وفي كلتا الحالتين تستطيع حكومة فلسطين ان تتطلع الى حسن سيرها وحسن قبولها لدى الجمهور

ذلك لان العرب واليهود معاً سوف يصرخون في طلب العدالة ، يريد كل فريق منهما الايثار لنفسه ، وهذا نفسه هو ما لا تستطيع الحكومة طبقا لنصوص صك الانتداب ، ان تعطيه

ان الاعمال الكبرى للادارة لا يمكن الحكم عليها الا من الناحية الاوسع من غيرها، اما اذا زجت الحكومة بنفسها في غمار التحيز ، واضاعت حاسة التوازن لديها ، فانها ستفقد في الحقيقة علة وجودها ثم تنقلب كما تستحق

اما بالتمسك بنفسها وهي منتصبة القوائم ،وبرفضها الاخلال بالتوازن، فانها ستستطيع تنفيذ ما عليها من الالتزامات اما اولئك الذين قد يحاولون من اية ناحية من النواحي ان يضغطوا عليها مثل هذا الضغط الذي يثنيها عن موقفها

تلفونات الدفاع وبرقياتها الخاصة

العميد الفرنسي يتلقى تعليمات وزارة الخارجية

تصريح العميد . مطالب الوفد . حالة الميادين . البحر المتوسط

— القاهرة في ٢٠ شباط لمراسل « الدفاع » الخاص —

هذا ، فالمحتمل لهم هو ان يعودوا بخيبة الامل .

كلمتا « النيرايست »

الافتتاحيتان

ويضيق بنا المجال هنا عن ترجمة هاتين الكلمتين حرفياً كما ترجمنا المقال الاكبر الرئيسي ولكن ها هي خلاصتهما :

المجلس التشريعي

في هذه الكلمة قالت المجلة ان احتجاجات الصهيونيين على المجلس ما تزال تتزايد . فمن وفود توفد الى وزارة المستعمرات ، الى مقررات تتخذ في فلسطين . الى حملات تقوم بها الصحافة اليهودية ما يجعل العاطفين على الحكومة من ان يردوا على ذلك بمقالات مطولة تنشرها لهم الصحف غير اليهودية

لقد جعل الصهيونيون اليهودية العالمية « تتعلم » ان حكومة فلسطين توشك ان تنقض صك الانتداب ، وان الصهيونيون يتخوفون الان على نفس كيان « الوطن القومي » ..

ومن الحجج التي يدلي بها الصهيونيون على ذلك قولهم ان المجلس سيتيح للعرب فرصة مهاجمة « الوطن القومي » والرد على ذلك هو ما هو الاحسن؟ :

انكون المهاجمة « دستورية » ، او تكون غير دستورية لا تنتهي في الغالب الا بوقوع الاضطرابات ؟

الصهيونية واليهودية العالميه

لا يمكن قبول الحجة القائلة بان التمثيل الذي سيعطى لليهود في المجلس سيكون على اعتبار تمثيل اليهودية العالمية

ان المجلس المقترح لم يقترح الا لفلسطين ، ولفلسطين وحدها اما اليهودية العالمية فممثلة في الوكالة اليهودية المعترف بها رسمياً

اما القول بان الصهيونيين يمثلون اليهودية العالمية فقولا لا يجوز ان يمتد حتى يتضمن التأثير على الحياة السياسية التي للاهالي العرب في فلسطين

بوليس سوري للتحري

فضلا عما ذكرناه في عدد مضى عن مجيء الستة انفار من بوليس التحري في دمشق الى فلسطين والمهمة التي جاءوا لها نذكر اليوم ان لمجيء هذا النفر من التحري وظيفة اخرى هي : البحث عن قاذفي المفرقعة على دار القنصلية الافرنسية ، لاعتقادهم ان قاذفيها هم من السوريين المقيمين في فلسطين

لجنة المسكرات

اجتمعت امس لجنة ترخيص المسكرات برئاسة المستر بدكوك وعضوية عزمي بك النشاشيبي قائمقام المدينة وحسين افندي شهاب الدين والمستر كفراتا والدكتور بودوسيان ونظرت في بعض الطلبات المقدمة اليها . ونرجو ان تعمل اللجنة على التقليل من الرخص ابقاء على سمعة البلد

. . .

سوريا

بدء المفاوضات بين السلطة والشعب

لا تزال دمشق في اضرابها ، وجميع الاسواق مغلقة ، اما في شارع الصالحية فقد حملت السلطة اصحاب الحوانيت على فتح محلاتهم قسرا

اسماء اعضاء الوفد

وقد رفعت الى المفوض قائمة باسماء المفاوضين التي طلبها ، ليختار من بينهم وفد المفاوضة فاختار السادة : احمد اللحام ، عارف الحلبوني ، مسلم السيوفي ، الامير بهجت الشهابي ، امين دياب ، عبد الوهاب المالكي ، حسني البحل . وضرب لهم موعداً لمقابلته في الساعة الرابعة بعد الظهر . وقبل حلول موعد مقابلة العميد اجتمع الوفد في دار الامير بهجت الشهابي ووضع صيغة مطالب البلاد على ان تكون اساساً للبحث والمفاوضة

حضور مندوب حلب

وعقد بعد ظهر اليوم اجتماع في مكتب العميد في دمشق حضره رئيس الوزارة راجت على اثره اشاعات قوية عن استقالة الحكومة في هذين اليومين . ووصل دمشق مندوب حلب واجتمع الى المفوض وبسط له الحالة الحاضرة في الشهباء ثم تابع سفره الى بيروت

وقف الدراسة في حلب

وتفيد انباء حلب الاخيرة ان وزارة المعارف اوقفت الدراسة في مدرسة الصنائع الى اجل غير مسمى ، وفصلت بعض الطلاب الذين يحرضون على الاضراب والذين اشتركوا في المظاهرات

الذهاب الى بكركي

وقد سافر اليوم الى بكركي صبحي بك بركات لزيارة غبطة البطريرك الماروني ووردت برقية من السيد نسيب البكري مصدرها « اعزاز » على الحدود الشمالية يقول فيها انه وصلها سالما .

وصدرت اليوم مذكرة بتوقيف السيد فؤاد الجابري ، والشرطة تبحث عنه لاعتقاله ووصل صبحي بك اليوم بيروت ومعه عدد كبير من مراسلي الصحف الاجنبية

الحالة في حلب

وفي حلب لا يزال الجيش يقوم بتوطيد الامن ، وتوزعت دوريات كثيرة من قواته في الاسواق والاحياء ووضعت السيارات المصفحة في كثير من المواقع . وحافلات الترام تغدو وتروح دون ان يشاهد فيها احد غير جنديين وضعا في كل حافلة لحراستها

مندوبو الصحف الاميركية

وقد وصل مندوبو الصحف الاميركية وقابل مندوب جريدة « شيكاغو تريبون » الدكتور عبد الرحمن الكيالي مقابلة دامت اكثر من ثلاث ساعات واخذ هؤلاء الصحفيون عدة مناظر للمدينة في اضرابها

تعطيل جريدة النهار

وجاء من بيروت ان السلطة عطلت جريدة النهار ثلاثين يوما لنشرها مقالا اعتبرته داعيا الى الاخلال بالنظام .

معلومات وزارة الخارجية واصدار العفو

وذكر المندوب الوفد المحايد الذي قابله انه تلقى تعليمات من وزارة الخارجية تقضي باجابة المطالب الوطنية المشروعة ثم طلب الوفد من المسيو كيسر مستشار العميد ان يرجوه بان يصدر بيانا يتضمن الحل السياسي الذي تقضي به تعليمات وزارة الخارجية وبينما هم جلوس اقبل المفوض وتلى عليهم بيانا باللغة الفرنسية جاء فيه انه تلقى من وزارة الخارجية تعليمات لاجابة مطاليب الشعب وانه يعد باصدار عفو عن الذين اشتركوا في الحوادث الاخيرة

مطالب الوفد شفاهيا

وبعد ذلك طلب الوفد شفوياً من المندوب اجابة المطالب الاتية : « ١ » الوحدة السورية « ٢ » اعادة الحياة الدستورية « ٣ » الافراج عن جميع المعتقلين والمسجونين في الحوادث السورية

اميركا

موعد تنفيذ الاعدام بقاتل الطفل

عين يوم ٣٠ مارس موعد الاعدام هوبتمان قاتل ابن الكولونل لندبرغ الطائر المشهور

ايطاليا

سحب الاسطول قبل توقيع الاتفاق

ينتظر ان لا توقع ايطاليا الاتفاق البحري او الاتفاق الجوي الملحق به الا اذا رفعت العقوبات عنها . والمفهوم ايضاً ان ايطاليا تطلب قبل التوقيع استرداد انجلترا لاسطولها في البحر المتوسط

نقالة تحمل عددا من الطيارات

ابحرت نقالة من حاملات الطيارات وعليها عدد كبير من قاذفات القنابل وسافرت باخرة وعليها ١٠٠٠ جندي وكميات من الذخائر الحربية

بعد دراسة حالة الحدود المصرية

عاد المارشال بالبو الى طرابلس بعد اجتماعه بموسوليني ومباحثاته معه في الحالة العسكرية على حدود مصر

قصة وثيقة عن الحبشة وبريطانيا

تعلق (الجورنالي ديطاليا) اهمية كبيرة على وثيقة سياسية قالت الجريدة عنها انها خطيرة ، وضعها المستر (جون مافي) عن خطة بريطانيا في الحبشة تجاه مطامع ايطاليا . ويقول المستر (جون مافي) في وثيقته هذه ان ايطاليا مصرة على بذل كل ما تستطيع بذله لايقاع الحبشة تحت اشرافها الذي وان اقتنعت موقتاً بالاشراف الجزئي على الحبشة فانها لا تترك العمل للوصول اليه

منابع النيل والطرق

وقالت الجريدة عن المستر « جون مافي » انه قال بانه لا توجد مصلحة جوهرية لبريطانيا في الحبشة . وفي حالة وقوع هذه تحت اشراف ايطاليا فكل ما يشغل بال بريطانيا هو المحافظة على منابع النيل ووجوب بقائها تحت الاشراف البريطاني مع فتح طريق تشرف عليه بريطانيا بين هذه المنابع وبحيرة تانا من جهة وبين السودان وكينيا البريطانية من جهة اخرى

الحبشة

اشتباك الايطاليين مع كاسا وسيوم

ورد على اديس ابابا انباء من الميدان الشمالي تفيد ان معركة حامية يدور رحاها في تمبيان بين قوات الرأس كاسا والرأس سيوم وبين الايطاليين من ذوي الاقمصة السوداء

الايطاليون يبدأون الهجوم

وتقول هذه الانباء ان الايطاليين هم الذين بدأوا الهجوم تصحبهم المدفعية الجبلية الثقيلة وعدد كبير من الطائرات التي اطلقت ولا تزال تطلق القنابل بالعشرات على القوات الحبشية

اساليب الاحباش في الحرب

ولم تلحق بالاحباش خسارة ذات بال لانهم كانوا يلتجئون الى المغاور والكهوف في النهار ولا يظهروا الا في الليل حيث ينقضون على صفوف الايطاليين كالبرق ويعملون فيهم الخناجر والسيوف وقد الحقوا بهم خسائر كبيرة من قتلى وجرحى ، وغنموا كثيرا من الاسلحة والذخائر

تعزيز قوات الرأسين سيوم وكاسا

لا تزال الامدادات تذهب بكثرة وسرعة من دسي واديس ابابا الى منطقة تمبيان لتعزيز قوات الرأسين كاسا وسيوم ، وقد بلغ عدد قواتهما ١٥٠ الفا لمقاومة الايطاليين في زحفهم الذي يستعملون فيه المدفعية الثقيلة تعززهم الطائرات قاذفات القنابل ، والذي ينتظر ان يكون مقدمة لهجوم كبير جديد ، من جانب الايطاليين

اشاعة مقتل ابن وزير الحربية

اذيعت اشاعة مؤداها ان نجل الرأس مولوجيتو وزير الحربية قتل في معركة بجوار ماكال في الاسبوع الماضي

اسبانيا

الاتجاه في الانتخابات لاحزاب اليسار

اظهر رئيس الجمهورية رغبته في الاستقالة على اثر القلاقل والاضطرابات الا ان السنيور ازانا طلب اليه الانتظار لحين انجلاء معركة الانتخابات التي وان لم تظهر نتيجتها بعد فان الدلائل تدل على انتصار ظاهر لاحزاب اليسار

تأليف الوزارة باكثرية احزاب اليسار

تألفت الوزارة الجديدة برئاسة السنيور آزانا . وعضوية احد عشر من احزاب اليسار ، واثنين من حزب الاتحاد الجمهوري . وقد قوبلت الوزارة الجديدة بحماسة باهرة من الشعب

اصدار العفو العام

وخطب الرئيس الجديد الجماهير من على شرفة قصر الجمهورية واعداً الشعب بان اول عمل سيقوم به سيكون اصدار العفو العام عن جميع المعتقلين والسياسيين واعادة المبعدين منهم واعادة جميع الموظفين الذين فصلوا عن وظائفهم بسبب ثورة عام ١٩٣٤

انكلترا

بوارج البحر المتوسط على استعداد

وجه احد اعضاء مجلس العموم سؤآلا الى وزير البحرية عما اذا كانت السفن البحرية في الاسكندرية وحيفا وعدن مجهزة تجهيزاً كافيا للدفاع عند هجوم الطائرات فأجاب الوزير انه واثق من ذلك

الحالة المالية وكثرة الصادرات

ظهر ان العام المالي الحالي احسن الاعوام على الخزينة البريطانية اذ انه كان العام الوحيد الذي كانت فيه النسبة بين الصادرات والواردات البريطانية في صالح الخزينة فقد زاد الصادر فيه عن الوارد بمبلغ ٢٦٣ مليون جنيه منها ٧٥ مليونا من دخل صناعة السفن الحربية فقط

مناقشة هامة في مجلس العموم

اعلنت الحكومة عن رغبتها في ان تجتمع لجنة الـ ١٨ في ٢ مارس وسيحضر المستر ايدن نفسه الاجتماع

وبما انه سيجرى يوم ٩ مارس مناقشة هامة في مجلس في الكتاب الابيض الخاص بالتسلح فأن بريطانيا ترى من الملائمة تقديم موعد اجتماع لجنة ١٨ وتود انكلترا ان تصدر قرارا نهائياً في مسألة حظر البترول على ايطاليا

تعزيز التسلح وطلب تنفيذ العقوبات

سيعرض برنامج انكلترا الخاص بتعزيز التسلح بالنسبة للحالة الحاضرة على مجلس العموم في ٩ شهر مارس المقبل للمناقشة فيه اما التخصيصات الاضافية الخاصة بالتدبيرات في البحر المتوسط فسيدور البحث فيها يوم الاثنين القادم والمرجح ان تثير احزاب المعارضة مسألة فرض عقوبة البترول على ايطاليا

تنازل الوفد الفرنسي عن مطالبه

وصل المؤتمر البحري الى المرحلة النهائية في اعماله . وقد وصل لندن اليوم محام اميركي كبير للاشتراك في وضع صيغة الميثاق

وكان انجلاء الحال على اثر تلقي الوفد الافرنسي اشعاراً بارجاء البحث في تحديد حمولة البوارج وصرف النظر عنها الان

محاولات الوفد الفرنسي

ويبذل الوفد الافرنسي الان جهودا كبيره لاقناع الوفد الاميركي في سبيل تنازل اميركا عن تصميمها في الحمولة لكنه حسب التعليمات التي تلقاها سيرضخ في حالة اصرار اميركا وسيخصص الاسبوعان القادمان للبحث في الصيغة النهائية لمشروع المعاهدة وتصديق الميثاق

اكتشاف جمعية سريه تعمل للشيوعيه

النمسا — اكتشفت الحكومة جمعية سرية تعمل لبث المبادىء الشيوعية وقد اعتقلت زعماءها وعددهم ١٨٠ اكثرهم من اليهود

اللورد لويد ينتقد مشروع ١٩٣٠
ويقول بعدم ضمانه سلامة الامبراطورية

نشرت جريدة « ايفننج ستاندارد » مقالا عن شؤون مصر ، للورد لويد الذي ظهر من مقاله انه لا يزال مصمماً على الوقوف موقف العداء الشديد لمصر وقضيتها العادلة ، اذ جاء هذا المقال مشحونا بالاراء الاستعمارية المتطرفة التي لا يقبلها شعب فيه حياة ، وفيه نزوع الى المحافظة على الكرامة ! وهو حين يتحدث عن مشروع اتفاق سنة ١٩٣٠ يصب عليه جام غضبه وسخطه ، ويحمل عليه حملة شعواء ، ويصارح المصريين والانكليز على السواء ، بأنه لا يرى في هذا المشروع مايضمن سلامة مصر

والى القارىء بعض نماذج من مقال هذا الداعية الاستعماري الخطير

الحكومة المصرية
عاجزة

« ان عبارة الجبهة المتحدة لايحتمل ان تبقى زمناً طويلا رمزاً صحيحا للعناصر المتنافرة التي تتألف منها ، والتي لم يخفف عداءها المتبادل الا التهافت العام على الحكم (كذا) فاذا كانت هذه الحال لا تعتبر اساسا صالحا لنجاح المفاوضات ، فهناك ايضا عجز الحكومة المصرية عن وضع حد سريع لاضطرابات الطلبة وعدم مقدرتها على منع مظاهراتهم ضد بريطانيا . ويعتقد بعض من يعرفون مصر انه كان اجدر بالحكومة البريطانية ان ترجيء المفاوضة كي لا تجري تحت عوامل الاكراه والتحريض ! »

ثم استطرد :

عراقيل
ليست جديدة !

« ثم ان هناك عراقيل اخرى . فقد طرأت تغييرات عظيمة على موقفنا في شرق البحر المتوسط وازداد شاطيء شمال افريقيا والمناطق المجاورة له اهمية بازدياد قوة ايطاليا التي رفعت من شأن جزيرة سيناء وفلسطين وزاوية البحر المتوسط الجنوبية الشرقية كلها . فضلا عن مشكلة فلسطين نفسها وقرب انتهاء امتياز قناة السويس »

ثم تساءل قائلا : « فاذا كان هذا التغيير قد حدث في السنوات الخمس الاخيرة فكم يكون مدى حدوثه بعد عشرة اعوام ؟ — جميع هذا يثبت ان الواجب علينا ان نحذر العواقب وان لا نبدل موقفاً مستقراً الا متى كنا واثقين من ان هذا التبديل يضمن سلامة الامبراطورية »

مشروع ١٩٣٠
عقيم وخطر !

واستطرد من جميع ذلك الى المسألة العسكرية وهي بيت القصيد في هذا المقال الاستعماري : « ومن اواجب اتباع الصراحة والقول بأن الشروط العسكرية في مشروع ١٩٣٠ عقيمة وخطرة ونحن نرفضها حرصا على .. سلامتنا ! »

واختتم مقاله قائلا : « ان التحالف الحربي الدائم يحل كثيراً من المشكلة الحربية ، التي صرنا نعدها عقدة العقد في المفاوضات المقبلة ! »

خط
رأس العين — ملبس

لما ارادت حكومة فلسطين انشاء خط حديدي فرعي بين محطة رأس العين ومستعمرة ملبس تقدمت الشركات اليهودية معلنة عن استعدادها للاشتراك في المشروع ، ودفعت شركة البيكا وغيرها عشرين الف جنيه

وقد طلبت هذه الشركات من الحكومة ان تسلمها الخط ، وعقدت ادارة السكك الحديدية جلسة اول امس في حيفا للبحث في ملكية الخط فتقرر ان تبقى للحكومة على ان تدفع للشركات اليهودية المبلغ المطلوب

العملة في مصر
وسوريا وفلسطين

كان مقدار العملة المتداولة حتى اخر اكتوبر عام ١٩٣٥ نحو ٢٤٫٤٣٢٫٠٠٠ جنيه مصري ، وفي سوريا ، في المدة نفسها ، كان مقدار العملة المتداولة ١٤٫٢٥٠٫٠٠٠ ليرة سورية . وفي فلسطين في نفس المدة ، كان مقدار العملة المتداولة ٥٫٩٥٩٫٠٠٠ جنيه فلسطيني .

قران سعيد

احتفل بالامس في قرية طوباس بزفاف الوجيه الفاضل رشيد افندي العبد الناصر على ربة الصون والعفاف كريمة اوجيه حيدر افندي القاسم آل عبد الهادي من جنين ، وقد دعي لهذا الاحتفال نخبة من وجوه القضاء واعيانه ، جعله الله قرانا حافلا بالسعادة والمسرات

حول
تنقلات البوليس

ذكرنا في عدد مضى ان المستر « سوين » مدير بوليس الخليل نقل الى يافا مكان الكابتن كفراتا الذي ترقى الى رتبة « ميجور » وشغل وظيفة « الميجور » المستر منرو . وقد اتضح لنا اليوم ان الذي تعين خلفا للمستر كفراتا هو الكابتن هيكت . وقد وصل امس للبحث عن منزل يستأجره لعائلته وسيستلم عمله خلال الاسبوع القادم

اغلاق
مصنع يهودي

جرت في محكمة صلح تل ابيب محاكمة الادون يوسف بربرمان صاحب معمل كبير « للكازوز » وعصير البرتقال بتهمة فتح هذا المعمل بدون رخصة وقد مضى على فتحه مدة طويلة فقررت المحكمة اغلاقه وتغريم صاحبه بخمسة جنيهات وقد ذهب رجال البوليس الى المعمل واغلقوه وطردوا عماله وعددهم ١٨٠

ضرب
من الباطل

تقول دوار هايوم ان كاتباً ايطالياً اسمه اغوسطيني نشر مقالا في جريدة ايلوستراتا الايطالية عن فلسطين واليهود تحدث فيه عن تقدم اليهود (كذا) في فلسطين ثم قال : والحقيقة التي لا ريب فيها ان فلسطين من دان الى بئر السبع اصبحت يهودية تماماً !

مهندس بلدية القدس
اليهودي

جرى البحث اليوم في المجلس البلدي عن طلب الادون كوخ الذي طلب ارجاعه الى وظيفته بعد أن أقرت محكمة العدل العليا عدم مسئوليته ومنحه راتب ثلاثة اشهر فاقترح الادون اوستر نائب الرئيس ان يصرف له راتب تسعة اشهر اضافة الى ما قررته المحكمة واذا لم توافق الهيئة على اقتراحه هذا فانه يحفظ لنفسه الحق بطلب ارجاعه لوظيفته . وقد حصل جدال بين هيئة المجلس وانقسم الاعضاء قسمين وهما سعادة رئيس المجلس وسعد الدين افندي الخليلي والاربعة الاعضاء اليهود فقرروا ان يصرف الى الادون كوخ ٧٨٠ جنيهاً قيمة راتبه عن تسعة الاشهر والقسم الاخر من يعقوب افندي فراج والاستاذ حسن صدقي الدجاني والاستاذ ابراهيم افندي درويش وانسطاس افندي حنانيا عارضوا في هذا الامر الذي يطلب فيه مهندس ارجاعه لوظيفته واعطاءه ٧٨٠ جنيهامن جزينة البلدية خلافا لما قررته محكمة العدل العليا . وتم قرار آخر بالاكثرية بمخالفة الاستاذ حسن صدقي الدجاني وابراهيم افندي درويش وانسطاس افندي حنانيا وذلك ان يكون معدل راتب المهندس اليهودي الادون ليبوفتش من ٥٥٠ جنيها الى ٧٥٠ جنيها في السنة خلافا لما كان عليه في السابق من ٤٨٠ جنيها الى ٥٥٠ جنيهاً

روحي الخماش

زار ادارة هذه الجريدة والد السيد روحي الخماش المطرب الصغير وانبأنا ان ولده احيى عدة حفلات غنائية في العراق حضرها جلالة الملك غازي واوزراء ورجال البلاط الملكي والطيران والاندية وقدمت له على الاثر ساعة ذهبية باسم جلالته وانبأنا انهما مكثا في العراق ثمانية اشهر ، لاقيا هناك كل حفاوة وتشجيع واقبال وقد عادا الى وطنهما فلسطين منذ شهر .

ايها الاباء
تيقظوا الى صحة اولادكم

لقد اقبل الشتاء مع برده القارص فبادروا واعطوا اولادكم « مستحلب سكوت » فهو مستخرج من اجود واتقن زيت سمك اوجده الفنيون حتى عصرنا هذا وهو يحتوي ايضاً على مواد كلسية تضمن نمو اولادكم وتؤسس لهم بنية (متينة) لمستقبل ايامهم احذروا التقليد وارفضوا كل زجاجة لايوجد عليها صورة « الصياد حامل السمكة على ظهره » هي وحدها تضمن الصحة والقوة والنشاط لكم ولاولادكم. رقم ١

مرشحا اميركا

اذاع الرئيس روزفلت انه رضي ان يرشح نفسه مرة اخرى لرئاسة الجمهورية الاميركية في انتخاب الخريف المقبل من قبل الحزب الدمقراطي .

وجاء من وشنطون ان السناتور وليم بورا الخطيب والسياسي المشهور رضي ان يرشح نفسه عن الحزب الجمهوري وهو يعد من ابلغ خطباء اميركا . وقد اشتهر بعداوته لجامعة الامم وسيعقد المؤتمر الجمهوري لاختيار مرشح الجمهوريين للرئاسة في يوليو القادم في مدينة كليفلند في ولاية اوهايو .

قائمة
التبرعات الثالثة

جاءتنا القائمة التالية من القدس لحضرات الذين تبرعوا لمنكوبي سوريا ننشرها مع حفظ الالقاب :

الاسم	جنيه	مل
أحمد حلمي	١٠	
كلية روضة المعارف	٨	٢٣٠
« مجموع ما تبرعت به ٢٣٠ ملا و ٢١ جنيها		
الشيخ محمود الدجاني	٥	
جمال الحسيني	٢	
ف . س . ع	٢	
الجمعية الخيرية الصلاحية	٥	
محمد الغول (سلوان)	١	
سعيد سلهب وشريكه	١	
مصطفى الطحان	١	
يحيى سلهب	١	
عطا الله فريج	١	
محمد طاهر الدجاني	١	
الشيخ توفيق الطيبي	١	
محمد الطزيز ومحمد الملمي	١	
كامل بركات	١	
انطون الحلبي	١	
الحاج سلمان بركات	١	
سعد الدين عارف		٥٠٠
عبد القادر رشيد		٥٠٠
الشيخ علي خميس		٥٠٠
عيسى اسماعيل عبد الله		٥٠٠
كشافة غازي سلوان		٥٠٠
يوسف فرنسيس		٥٠٠
عبد الحميد دعبوس		٥٠٠
سليمان رصاص		٥٠٠
عطوة جباس		٥٠٠
عزت بركات		٥٠٠
الشيخ محمود السلفيتي		٥٠٠
الحاج خالد الهدمي واخوانه		٥٠٠
السيد فرح محمد عوض		٥٠٠
ابو كامل قليبو		٥٠٠
ياسين مطر قسطل		٥٠٠
محمود شعبان		٥٠٠
عبد الرحمن عطا الله الساحوري		٥٠٠
عبد الحافظ (مختار بيتين)		٥٠٠
محمد شرف		٥٠٠
حسن قليبو		٥٠٠
شكري الشخشير		٥٠٠
مصطفى العلمي		٥٠٠
الدكتور توفيق باز		٥٠٠
الدكتور جبر		٥٠٠
الدكتور عبد الله المغربي		٥٠٠
ابراهيم جورج		٥٠٠
بدر شرف		٥٠٠
امين بركات واخوانه		٥٠٠
الحاج حمزه		٥٠٠
عبد الرؤوف رشيد		٥٠٠
عبد الله عثمان الدجاني		٥٠٠
معطرني واخوانه		٥٠٠
عطا الشهابي		٥٠٠
حبيب شاهين		٥٠٠
شوكت العسلي واخوه		٥٠٠
ابو احمد القنبور وشريكه		٥٠٠
نعمان الكلوتي		٥٠٠
الحاج اديب شتيه واولاده		٥٠٠
داود اهرام		٥٠٠
الحاج مصطفى عبد المجيد		٢٠٠
اسحق بركات		٥٠٠
عبد الواحد عبد السلام		٥٠٠
عبد المحسن عابدين		٥٠٠
صالح مرقة واخوانه		٥٠٠
اسعد وسعيد هندية		٤٠٠
محمد اسعد مرقه		٣٠٠
احمد مراغه		٢٥٠
الحاج محمود جوده		٢٥٠
عثمان خميس		٢٥٠
مجموع القائمة الثالثة	٦٧	١٨٠

امين الصندوق — حسان ابو رجاب

احد الميكانيكيين
يحتفظ بعمله

بعد ان شفي تماماً من الم ظهر فظيع اقعده مدة عن العمل

وكتب الينا يقول : انا مهندس ميكانيكي . اصابني من احناء قامتي الم شديد في صلب ظهري وفي حقوي ولم أعد قادراً على مزاولة عملي لكن زميل اشار علي بتجريب « لزقة الكوك » التي ازالت آلامه فاستعملتها وشفيت بيوم واحد وعدت الى عملي اشد مما كنت وانا مدين « للزقة الكوك » باكتساب رزقي وانصح المصابين بالالام من اي نوع استعمالها . وكثيرمثل هذا الخطاب يردنا من الذين شفوا من الامهم بواسطة « لزقة الكوك » لانها تشفي جميع الالام وفعلها تدليك اتوماتيكي في المكان الذي توضع عليه اطلبوها من جميع الصيدليات ولاحظوا عليها ماركة النسر والدائرة وتباع باربعة قروش رقم ٤

ميزانية تل ابيب

انتهت بلدية تل ابيب امس من البحث في ميزانيتها للسنة القادمة وقد تقرر ان يكون مشروع الميزانية ٥٥٠ الف جنيه فلسطيني.

تركيا و .. تل ابيب !

وافقت وزارة الاقتصاد الاهلي في انقرة ، على مشروع انشاء محطة كهربائية رئيسية في كوتاهية وان تمد جميع المنطقة بالتيار الكهربائي .

ووافقت ايضاً على تكليف المسيو باما الملحق التجاري بالاسكندرية ، بتنظيم القسم التركي التجاري في . . . معرض تل ابيب !

المنطق المدهش !

عقد مجلس بلدية تل ابيب مساء امس الاول اجتماعا في دار الرئيس ديزنكوف وبحث الاعضاء في تصرف الحكومة في شأن المساعدة المالية ، فوصفه الادون روكاخ بانه تصرف مشين ! مدللا على ذلك بان ما منحته الحكومة لميزانية تل ابيب بين ١٩٣٠ و ١٩٣٤ كان قليلا تافها . . . جعل الحكومة مدينة لمجلس بلدية تل ابيب باكثر من مائة الف جنيه!

القنصلية الافرنسية

لايزال البوليس البريطاني ورجال الحرس ، يخفرون دار قنصل فرنسا في الثغر ، بالاسلحة الكاملة

اطبعوا مطبوعاتكم
في مطبعة الدفاع
التجارية

راديو مولت
زيت السمك ولكن بلارائحه ولاطعم

ان اكثر زيت السمك الذي يشتريه الناس هو زيت تجاري ليس فيه من زيت السمك الحقيقي سوى الرائحة الكريهة والطعم الذي تعافه النفس وهذا ما حدا بلجنة اطباء انجلترا الى ايجاد الراديو مولت الذي فيه منافع زيت السمك بلا رائحة ولا طعم مضافا اليه المولت تحت تأثير اشعة ما وراء البنفسجية . ان راديو مولت له طعم لذيذ كالعسل الجيد ويحبه الاطفال والبنات على العموم . ان الخواص المفيدة في راديو مولت تزيد مائتي ضعف على الخواص الموجودة في زيت السمك . والراديو مولت يفيد كمقو ومنبه للشهية ويشفي فقر الدم ويفيد النساء العصبيات والبنات في سن البلوغ والاطفال الضعفاء

RADIO-MALT

الوكلاء والمستودع : الشركة المصرية البريطانية التجارية بمصر والاسكندرية
فرع فلسطين : يافا شارع ظريفة نمرة ٣ عمارة الطابو القديمة

معجون أسنان الدكتور وست مع فرشاته
فقط ب ١٠٠ مل

اشتريه وجربه ترى ما يكون من فائدته لاسنانك والفرق الكبير بين اسنانك قبل الاستعمال وبعده
الوكلاء : وكالة حلبي التجارية
صندوق البريد ٣٠٦ القدس

دخنوا السجاير التركية الفاخرة
المصنوعة من اجود التبغ التركي
الجودة
الوجاهة
الاتقان
جميع هذه الاصناف تجدها في السجاير التركية
الاصناف : جوكيه كلوب . ياووه . يكي تورك
غازي . ينيجه . خانم اكسترا . ايكنجي
الوكيل العام
يوسف البينا

اعـــلان

ليكن معلوما لدى العموم انه ابتداء من تاريخ ١٦-٢-٣٦ قد خفضنا اجور السفر في باصاتنا الوطنية من القدس — نابلس وبالعكس الى خمسين ملا اجرة الراكب بعد ما كانت سبعون ملا وقد ادخلنا تحسينات عظيمة على هذا الخط من عربيات جديدة متقنة باحسن المفروشات وماكينات سريعة وسواقين ماهرين مع العلم انه في كل ساعة يسافر من مكتبنا في باب العامود بالقدس باصاً وكذلك من نابلس كراج عبد الرحيم افندي التميمي وان اول باص يسافر من القدس ونابلس الساعة ٣٠ — ٧ من كل صباح .

فعلى راغبي السفر مؤازرتنا فيجدون الراحة التامة مع حسن وانتظام في المعاملة واقتصاد في الاجور .

القدس باب العامود رقم التلفون ٤٩٣

الامضاء : صالح عبده

الناصرة

حادث مؤسف

بينما كانت الفتاة مريم ابو خضرة البالغة من العمر ٨ سنوات تطارد دجاجة زلقت رجلها بباب واه لصهريج في دار فهوت الى القعر وقد كان مليئاً بالماء. اخذت تستغيث الا انه لم يتقدم احد لنجدتها لعدم وجود من يقوم بهذا العمل وحالا خفت قوة من البوليس لمكان الحادث وهناك نزل بوليس بريطاني وانتشل الفتاة، ولكن بعد ان فارقت الحياة، وقد شيعت امس الى مقرها الاخير رحمها الله

معاهد سلام ام حرب !

رأينا امس العلم الايطالي يخفق فوق عمارة مدرسة راهبات الطليان في الناصرة فلما سألنا عن الخبر مستفسرين فهمنا انه قد جاء من القنصلية الايطالية خبر لهذا المعهد مآله انه قد دارت معركة بين الطليان والاحباش كان النصر فيها حليف الطلاينة لهذا فهم يرفعون العلم ابتهاجاً بهذا الخبر الذي لا نعلم مبلغ صحته الزعم الذي تستقي منه المصادر الايطالية مثل هذه الاخبار التي هي على جانب من الاهمية، والتي تحتاج الى براهين كثيرة

ترى هل تكون معاهد الراهبات، معاهد سلام، ام معاهد حرب ؟ ! — ما اكثر التناقضات في هذه الحياة !

الشيخ مونس

مدرسة الاناث

والمفتشين

زار البلد ظهر يوم السبت الماضي حضرات مفتش معارف اللواء الجنوبي الاستاذ مصطفى افندي الدباغ، ومفتش الحدائق العام الاستاذ احمد افندي القاسم ومساعده الاستاذ صابر افندي الشنار، وكان يرافقهم الوجيه الحاج عبد الرحيم افندي بيدس. وذلك لاختيار موقع مدرسة الاناث التي تبرع بانشائها الوجيه المذكور. ونزلوا في المدرسة الاميرية وتفقدوا شؤونها. ثم اتموا المهمة التي من اجلها وقعت الزيارة. وغادرونا بعد بضع ساعات

الى رحمة الله

انتقلت الى رحمة الله صباح الاربعاء الماضي شقيقة الوجيه الحاج عبد الرحيم بيدس في يافا وحضر جثمانها الى البلد وشيعه لفيف كبير من وجوه يافا وجميع البلد. وبعد ان تلقى آل بيدس التعازي من الحضور ووزعت الصدقات على الفقراء والكل من حيث اتى. فنسأل الله ان يتغمد المرحومة برضوانه ورحمته

حطين

اطلق على فرقة كشافة المدرسة الاميرية التي تكونت حديثاً اسم « حطين » تخلداً لذكرى احدى الوقائع الحربية المجيدة.

طريق البلد ـ يافا

نعود فنذكر ان هذه الطريق التي هي اردأ الطرق مع اهميتها، لا تزال على حالها دون ان توليها الحكومة بعض العناية. فنلفت انظار دائرة الاشغال الى ذلك رحمة باشغال السكان وبسيارات البلد التي تعاني، خصوصاً في الشتاء، المشاق الجمة ان لم تتعطل عن السير بالمرة

قلقيليـة

واعظ حزبي !

امسكنا الكتابة في مناسبات كثيرة عن حركات كان ولا يزال يقوم بها واعظ ومرشد ديني، وكان بودنا ان نتغافل عن هذه الحركات التي لا تتفق معوظيفته وغرضه، منها انتصاره لحزب وقيامه بالدعاية لجماعة

ولو نظرنا الى الوظيفة فهي في حد ذاتها دينية محضة، بعيدة عن الحزبية، وكان من الخير ان يدعو الناس للخير لا يدعوهم للتحزب والتشيع. ولو اسلمنا جدلا مع ذلك الشيخ الواعظ ان ما يتقاضاه من الراتب يجعله يقوم بمثل هذا او اكثر فاننا كنا نرجو ان لا يقع اتفاق بينه وبين بائع جريدة يتناول بيع صحيفة حزبية واعلانات محكمة طولكرم الشرعية !

من هذا نستطيع ان نلمس شيئاً خطيراً في المحاكم الشرعية، كان الواجب القضائي والديني يجعلها مشاعاً لا تذهب الى جريدة واحدة

هذه كلمة عجلى سنتبعها ان شاء الله بكلمات

خط عزون ـ قلقيلية

شكا الينا كثيرون من اصحاب المصانع النجارية في قرية عزون، عدم وجود (باص) سيارة تقلهم من عزون الى قلقيلية الى يافا والسبب في ذلك عدم ترخيص الحكومة بتسيير هذا الباص الذي يتعاون الجميع فيه على قضاء مصالحهم واعمالهم

نأمل من الحكومة اجابة الطلب والنظر اليه بعين الاعتبار

اخطار

لتنفيذ حكم

١٧٥—٣٤ اجراء بيت لحم

الى خليل موسى عوده منصور من اهالي بيت لحم. ومجهول الاقامة

طبقاً للحكم الصادر ضدك من المحكمة المركزية بالقدس لصالح حنه بنت ابراهيم داود ماريا بتاريخ ٥—٧—٩٣٤

نبلغك بان تدفع ثلاثماية وثمانية وتسعون جنيهاً فلسطينياً وخمسماية واربعة وستون ملا والفائدة القانونية من تاريخ ٣—١—٣٤ مع الرسوم والمصاريف وثلاثة جنيهات اتعاب محاماة. وذلك بظرف شهر واحد من تاريخ تبليغك بواسطة النشر في الجرائد وبالعكس يجري بحقك المعاملة القانونية

في ١٨—٢—٣٦

مأمور اجراء بيت لحم

اعلان

اعلنت قبل مدة اني اعتنقت الديانة اليهودية وكان اعتناقي لها لاسباب خاصة وقد زالت هذه الاسباب واعتنقت الديانة الاسلامية الحنيفة بعقيدة ثابتة وايمان صادق وذلك بتقديمي عريضة الى فضيلة قاضي يافا الشرعي واحيلت الى الدوائر المسؤولة واقر اعتناقي في الديانة الاسلامية بموجب قانون الديانات لعام ١٩٢٧ وقد تسميت باسم نمر الشوربجي واحمد الله الذي دلني على الهدى بعد أن حدت عن الطريق السوي

نمر الشوربجي

محاكمة استاذ

في اضراب شرق الاردن

شهد الله ما كانت دمشق نفسها مقر الاضراب الجبار والجهاد، ليجري فيها ما جرى في عمان في الآونة الاخيرة من ظلم وحجز على الافكار.

كنا نظن ان سكان شرق الاردن ينعمون بالحرية الجميلة ويتفيأون ظلال الاستقلال الفكري. وكنا نغبطهم على ذلك، لكننا الان بعد ما حدث اصبحنا نعتقد انا انعم منهم حالا واهدأ بالا وصرنا نشفق عليهم ونأسى لما هم فيه.

أستاذ في مدرسة السلط الثانوية (ح. ف) اراد اصحاب الغايات والاهواء ان ينتقموا منه لموجدة لهم عليه واردت الاقدار ان تهيء لهم ذلك، فاغتنموا فرصة اضراب الطلاب ووشوا به جاعلين له يداً في ذلك الاضراب ومسؤولية على لسانه ما سمحت لهم نفوسهم فاعارتهم السلطة اذنا صاغية وحوكم الاستاذ فحكم عليه بتخفيض الراتب ودفع النفقات.

لنفرض ان الاستاذ صرح في احدى محاضراته التي كان يلقيها في صف من الصفوف بوجوب الاضراب او اشار الى ذلك في كلامه (كما يدعي الوشاة) فهل يعامل تلك المعاملة الجافة، ها هي دمشق اضربت لماذا لم تحاكم الحكومة اساتذة التلامذة هناك مع ان عندها براهين واثباتات ضد بعضهم ولماذا لم تلجأ الى تخفيض رواتبهم وتكليفهم النفقات كما لجأت حكومة شرق الاردن ؟

كانت المحكمة الاجنبية تحكم على المتظاهرين ولكن رغم ذلك كان اعضاؤها ممن خبروا القضاء والقانون

ان الحكم على الاستاذ طعنة على الاساتذة انفسهم

اما نحن فلا يسعنا الا ان نستنكر المعاملة آملين من سمو الامير المعظم ان ينظر في ذلك الامر لما عهدنا في سموه من نفس كريمة ونزوع خالص الى ارجاع الحقوق المهضومة

دمشق : لجنة الطلاب العامة

اعلان

بتاريخه نعلن نحن اصحابين املاك دار حدوته الموجودين بالقدس نعلن على عموم المستأجرين على انه لا يصح اي عقد من الايجارات من الاملاك التي تخص الوارثين المذكورين ادناه الا بمصادقة من الورثة الاتية اسماؤهم وهم نسب بنت محمد حدوته ومنظومة بنت محمد حدوته ومن السيدة خديجة بنت عبد اللطيف حدوته واولاد اخيها هم عبد اللطيف حدوته وورثة اخيه موسى اولاد عبد الرحمن حدوته وما عدا هؤلاء المذكورين اذا تبين امضاءات على عقد ايجار من الاملاك المذكورة لا يعمل به الا بمصادقة الورثة المذكورين فهو صحيح واذا ظهر من الان وصاعداً اي عقد ايجار بدون اصطلاح الوارثين المذكورين الا لا يعمل به وانه يكون عقد الايجار فاسخ ولبيان حررنا هذا الاعلام على عموم المستأجرين خوفا ما انهم يغتروا من احد من العائلة الغير وارثين. وايضا نعلن لعموم مخاتير القدس الشريف بأن اي مضبطة تقدمت وتقدم من الان من طرف منظومة واولادها فوزي وعادل اولاد درويش افندي الحسيني من القدس بتصرف او في بيع او رهن من الاملاك التي هي عائدة لدار حدوته لا يعمل به الا بامضاء عبد اللطيف والست خديجة وعلى شرط ان المختار لم مجبور بمصادقة اي مضبطة كانت حضرت اليه من قبل اي شخص كان. لا يصادق عليها الا بحضور احد الطرفين هم عبد اللطيف وخديجة المذكورين فاذا تبين لها امضاء على اي مضبطة كانت فيجب على المختار ان يسئل احد الطرفين بذلك الختم او الامضاء فان كان ختمها فيجب عليه المصادقة على تلك المضبطة واذا تبين اي عقد ايجار من هؤلاء المذكورين هم فوزي وعادل عن والدتهم لا يعمل به الا بحضور الورثة المذكورين اعلاه

الماركة الممتازة لأحسن صابونة

شبيطة — زيت زيتون نقي

صابون شبيطه

مصنوع من زيت الزيتون النقي · حاز بعد التجربة لاعظم شهرة

هو الصابون العصري

الذي يطلبه جميع من استعمله ولو لمرة واحدة

يطلب من جميع المحلات ومن الوكلاء في مدن فلسطين :

المحل المركزي مصبنة شبيطه

الرملة

٢٠ جنيهاً

لمن يقدر يمسك نفسه عن الضحك

لدى مشاهدة فيلم

بسلامته عاوز يجوز

لملك الضحك الاستاذ نجيب الريحاني « كشكش بك »

سيعرض قريبا في فلسطين وشرقي الاردن

الموزعون مكتب خوري التجاري

صندوق بوسته ٦٠٥ القدس تلفون نمره ٨١٨

المسكب العربي اليافي

والفابريكة الميكانيكية لصاحبها

محمد صالح عطية

شارع يافا ـ القدس بجوار مطحنة الجلاد

استعداد تام . لتركيب وتصليح جميع انواع الموتورات، طلمبات . للبيارات بمقاييس مختلفة، طواحين، مكابس للزيت ماكنات للثلج والكازوز

اخصائيون فنيون يقومون بكافة ما يلزم بدقة وعناية، اسعار متهاودة

لا تقبل المزاحمة، الدفع بالتقسيط

زيارة واحدة

تثبت نجاح الاعمال العربية الوطنية

مصبغة الشرق الكبرى

لصاحبها امين البديري

بناية الاسعاف

شارع البرية ـ نمرة ٢٠ ـ يافا

ان هذه المصبغة مستعدة لقبول صباغ الملابس على كافة الالوان للرجال والسيدات، والغسيل على الطريقة الكيماوية وعلى البخار وهذه المصبغة منذ تأسست حتى الان وشعارها الصدق والامانة والمحافظة على المواعيد ـ زوروا هذه المصبغة وجربوا مرة واحدة لتروا الاتقان والظرف والحداثة التي قل ان تجد مثلها في فلسطين.

ماذا تسمع اليوم

عن محلات السادة دجاني اخوان

يافا ـ تلفون ٧١٦

الجمعة ٢١ شباط سنة ١٩٣٦

٩ر٠٠	قرآن كريم — الشيخ علي حزين
١٠ر٠٠	قصة بوليسية ـ الاستاذ محمد كامل حسن
١٠ر٣٠	اسطوانات ـ مختلفة
١٠ر٥٥	حديث ـ التدبير المنزلي ـ الانسة نظيرة نقولا
١١ر١٥	بيانو منفرد ـ الانسة بلانش حليم
١٢ر٣٠	ختام
١٢ر٣٠	بيانو منفرد ـ الانسة بلانش حليم
١٢ر٤٥	اسطوانات ـ مختلفة
١ر٠٠	اوركسترا حسن ابو زيد
٢ر٣٠ ـ ٢ر٤٠	النشرة الاخبارية والنشرة التجارية
٢ر٥٠	ختام
٥ر٠٠	حفلة موسيقية غنائية ـ عبد اللطيف عمر وفرقته
٥ر٣٠	اسطوانات ـ مختلفة
٥ر٤٥	اغاني و كورس ـ سيد مصطفى وفرقته
٦ر١٥	اسوانات ـ مختلفة
٦ر٣٠	حديث الى الاطفال ـ بابا صادق
٧ر٠٠	النشرة الاخبارية والنشرة التجارية الثانية
٧ر٣٠	حفلة موسيقية غنائية ـ الشيخ محمود صبح وفرقته
٨ر٠٠	قرآن كريم ـ الشيخ محمد رفعت
٨ر٥٥	حديث اخلاقي الاستاذ محمد عبد الرحمن الجديلي
٩ر٢٠	موسيقى صامتة ـ فرقة الراديو الشرقية
٩ر٥٠	« ليلة اكتوبر » تأليف الفريد ده موسيه
١٠ر٢٥	موسيقى صامتة ـ فرقة الراديو الشرقية
١١ر٠٠	السلام الملكي ـ ختام

السبت ٢٢ شباط سنة ١٩١٦

٧ر٠٠	صباحاً تمرينات رياضية ـ عبد المنعم مختار افندي
٧ر١٥	صباحاً قرآن كريم ـ الشيخ علي حزين
٨ر٠٥	ختام
١٠ر٠٠	اسطوانات مختلفة
١٠ر٤٠	عود وغناء رياض السنباطي
١١ر١٠	ختام
٢ر٠٠	مساء اسطوانات ـ مختلفة
٢ر٤٠	النشرة الاخبارية والنشرة التجارية الاولى
٢ر٥٠	ختام
٥ر٣٠	قرآن كريم ـ الشيخة منيرة عبده
٦ر٠٥	نتائج سباق الخيل
٦ر٢٥	اسطوانات متعدد
٦ر٤٠	حديث رسمي ـ وزارة الزراعة
٧ر٠٠	النشرة الاخبارية والنشرة التجارية الثانية
٧ر٣٠	اسطوانات
٨ر٣٠	ديالوجات فكاهية ـ حسن ونعمات المليجي
٧ر٤٥	حفلة موسيقية ـ محمد صادق وفرقته
٩ر٣٠	ديالوجات فكاهية ـ حسين ونعمات المليجي
٩ر٥٠	حديث ـ ابراهيم بك جلال
١٠ر١٠	محمد صادق وفرقته ـ مقدمة وتقاسيم
١١ر٠٠	السلام الملكي ـ ختام

بيرل

PEARL

شركة مساهمة للتأمين مركزها لندن

ASSURANCE COMPANY LTD. LONDON.

تقوم بجميع انواع التأمين على الحياة باحسن الشروط. الضمانات التي تقدمها الشركة كانت السر في نجاحها وشهرتها. توفر الشركة كل ما يطلبه اليها كل مؤمن. الشركة لا تعمل على ايجاد العراقيل في سبيل التأمين على الحياة. تدفع للمؤمنين فوراً. التأمين على الحياة لدى شركة بيرل احسن خدمة تقدمها لنفسك ولعائلتك.

الوكلاء لعموم فلسطين: أ. م فروند وشركاه

تل ابيب	القدس	يافا	حيفا
ص. ب ٦٣٩	ص. ب ٣٣١	ص. ب ٢٩٢	ص. ب ٤١٨
تلفون ٩٥	تلفون ٢٢٣	تلفون ١٢٣٠	تلفون ٩٩٠

الدفاع - يوم الجمعة في ٢٨ ذي القعدة سنة ١٣٥٤ و ٢١ شباط ١٩٣٦

صاحب الامتياز والمحرر المسؤول ابراهيم الشنطي

مدير الادارة شوكت حماد

رقم التلفون ١٠٧٥ و ١١٨٧

الدفاع

جريدة يومية سياسية مصورة

العدد ٥٣٨ - السنه الثانيه

ادارة الدفاع في عمارة حزبون شارع جمال باشا - يافا

العنوان البرقي: الدفاع يافا : ص . ب ٢٥٥

	عن سنة	عن نصف سنة
قيمه الاشتراك في فلسطين	١٥٠	٨٠
في الخارج	٣٠٠	١٦٠

نقالات شفروليه لعام ١٩٣٦

اكثر النقالات اعتمادا واوفرها التى تقدمها المصانع التى تتزعم العالم في توفير نقود مستعملى النقالات

CHEVROLET

انت تشاهد أقوى نقالة (كميون) في تاريخ شفروليه ... وأوفر نقالة لكل الخدمات والاعمال ... أي أنك تشاهد شفروليه طراز ١٩٣٦ .

لقد ادخلت شفروليه ثلاث تحسينات كبيرة على نقالات شفروليه الجديدة طراز ١٩٣٦ (١) زادت القوة (٢) خفضت تكاليف استعمالها الى درجة جديدة و (٣) جعلت وضع النقالة احدث رونقا وأجد شكلا في كل جزء من اجزائها وصفاتها .

فالجسر الخلفي هو جسر مستقل تماما (اكس على العجلة) محالات (بلي) على شكل البراميل وهو مثال المتانة والاحتمال والمحرك محرك شفروليه العالي الضغط ست اسطوانات وبصامات (صبابات) في الرأس (وش سلندر) ... مجموعة من القوة والوفر لا تعادل والفرامل المجهزة بها هذه النقالات الجديدة فرامل هيدروليكية محسنة .

والتحسينات الاخرى المحسنة تشمل غلاف للجسر الخلفي امتن بنحو ٣٥ ٪ — ومعشق جديد اكثر احتمالا — وناقل للسرعة أقوى — وجهاز التبريد محسن بمجاري كاملة — ومازج (كربيوريتور) بتوهة عليا — وقاعدة أثبت وأمتن .

شاهد وجرب هذه النقالات الشفروليه طراز ١٩٣٦ واشتر أي عدد من نقالات (كميونات) شفروليه ... فلا تلبث أن ترى أن قوتها زادت وتكاليفها انخفضت في أي عمل تقوم به من اعمال النقل أو التوزيع .

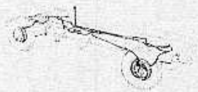

فضلا عن انخفاض تكاليفها ودوام استعمالها جهزت بجسر (اكس) خلفي مستقل (اكس على العجلة) مثبت متقن بمحالات (بلي) على شكل البراميل

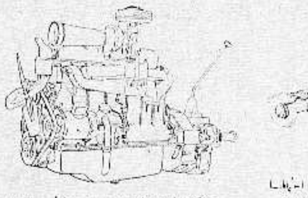

ان محركها المعتمد عليه بالصمامات في الرأس ليحتمل الاعمال الشاقة وليوفر المال في كل اوجه الاستعمال أو الصيانة

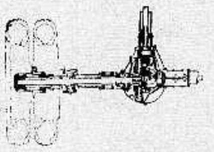

تقدم شفروليه البلك سلامة واعتمادا مع سهولة استعمال الفرامل الهيدروليكية الصادقة لعامة النقل السريع والعمل المستمر

الوكلاء العموميون طنوس اخوان القدس - يافا - حيفا - نابلس - عمان

موزعون مساعدون : غزة - الناصرة - عكا - الخليل

حبوب أورشيتونين

اختراع حديث لتقوية الاعصاب وتجديد الشباب

علاج حيوي كيماوي لمعالجه الشيخوخة التناسلية والعنانة وضعف التناسلية

ان افضل العلاجات في معالجة هذه العلة المضنية هو ما بني على تقوية جهاز التناسل الحقيقي في الرجل هذا العضو الذى ثبت منذ زمن ليس بالقريب أنه عدا عن افرازه الحوينات المنوية (سبرماتوزوئير) له مفرز داخلي خاص يؤثر في أحوال الشخص النفسية وفي نموه الجسماني وفي قواه العصبية ، وأن العنانة والضعف التناسلي تعود معظم أسبابهما الى نقص هذا المفرز وهو (الهرمون التناسلي) الذي لا يزال العلم الخاص يجهل حقيقته ولكنه يعرفه حق المعرفة بآثاره ، فالمرزوأ (الهرمون) اذن مادة نجهل جوهرها وإنما نستدل على وجودها بتأثيرها وفعاليتها وذلك بواسطة التجارب والاختبارات العديدة على الحيوانات ولا سيما القردة الكثيرة الشبه بالانسان ، فاذا ما نفذت هذه المادة الجوهرية التي يتوقف عليها حسن قيام الاعضاء التناسلية بوظيفتها ، كان على الطبيب المداوي أن يعوض للبدن ما يقوم مقامها ويفعل فعلها. هذا ما اتجهت اليه أفكار الاطباء الاخصائيين باعضاء التناسل منذ أمد بعيد وقد توالت جهودهم وتتابعت تحرياتهم الى أن توصلوا (بفضل الاختبار في الحيوانات) لاقتطاف ثمرة مساعيهم بايجادهم جواهر كيماوية حيوية تؤثر في الجهازين العصبي والتناسلي معاً فتقوي هذا وتنبه ذاك ، فاصبح العالم يجد أمامه اليوم هذا العلاج الحديث الذي أسموه (أورشي تونين) ويستدل على مفعوله من اسمه ومعناه (المقوي الخصوي)

وأن فائدة هذا العلاج الثابتة علمياً وعملياً فهو يقوي الخصية على عمل الحوينات المنوية وينبه الجهاز العصبي . ففائدته إذن مضاعفة : يزيل العنانة ويقوي الباه

وعدا عن هذا وذاك ، ونظراً لان العنانة والضعف التناسلي هما مرضا الشيوخ ومرض الذين يبكرون في شيخوختهم ويهرمون قبل أوانهم من الشباب المنهمكين ، فقد أضيف الى (الاورشي تونين) جواهر أخرى من خاصتها تقوية الدم ليكون هذا صالحاً لتغذية الخصية والجهاز العصبي

مستودع الادوية الوطني الفلسطيني — ٢٥ شارع بسترس - يافا

ويطلب من مستودع قياله وصباغه في يافا

بثمانية جنيهات فقط

ما هو ؟

راديو لورنس لعام ١٩٣٦

آخر موديلات المانية

الذى شق طريقه وحاز على الشهرة العالمية

تجدوه في محلات

دجاني اخوان

يافا - شارع الاسعاف تلفون ٧١٦ ص. ب ٣٥٥

اعـــلان

تعلن نقابة عمال البناء العربية بيافا وضواحيها بانها مستعدة لاخذ مقاولات العمارات وايضاً مستعدة بان تقدم جميع الارشادات اللازمة لاصحاب العمارات عن العمال الذين يحتاجون اليهم من بنائين وموردقين وبلاطين ودهانين مع تقديم كفالات عنهم

المخابرة مع رئيس النقابة الحاج علي ابو غنن بعمارتها الواقعة بشارع البلدية بعمارة شعبان

(مطبعة الدفاع - يافا)

الانقلاب الحديث في عالم الطباعة

ستشاهدونه في

مطبعة

الدفاع

التجارية

اكبر استعداد طباعي عصري

والتجربة اكبر برهان

يافا - يوم الاحد في ٣٠ ذي القعدة ١٣٥٤ - الموافق ٢٣ شباط ١٩٣٦

صاحب الامتياز والمحرر المسؤول ابراهيم الشنطي

مدير الادارة شوكت حماد

رقم التلفون و ١١٨٧

الدفاع

جريدة يومية سياسية مصورة

﴿ العدد ٥٣٩ - السنه الثانيه ﴾

ادارة الدفاع في عمارة حزبون شارع جمال باشا - يافا

العنوان البرقي : الدفاع يافا : ص . ب ٢٥٥

	عن سنة	عن نصف سنه
قيمة الاشتراك في فسطين	١٥٠	٨٠
في الخارج	٣٠٠	١٦٠

اضراب سوريا في يومه الخامس والثلاثين. شروط الوفد وشروط السلطة. حالة الميادين في الحبشة. الحامية العربية وبيانها الى الشعب. اجتماع لجنة الثمانية عشر

١ - ميزانية البنك العربي ونتائجها
الارقام تتكلم . والنتائج تنطق
٢ - العطف على الامم . وكيف يبدو

خير الفعال ما جاءت نتائجها الصامتة مغنية عن كل دعاية مفتعلة ، وخير هذه النتائج ما قامت الارقام شاهدة على فضلها ، وما نهضت المعاني المحسوسة ناطقة بوجودها . لقد طالعنا موازنة البنك العربي العمومية لسنة ١٩٣٥ المنتهية، ثم طالعناها بامعان لنقف على نتائج اعمال هذه المؤسسة المالية العربية وكيف سارت في خلال سنة ١٩٣٥ ، ولنقارن بينها في هذه السنة التي غشيت الازمة نصفها الاخير وبين اختها سنة ١٩٣٤ التي لم تغشها ازمة ما . ونحب هنا ان نأتي على ما نطقت به الارقام ، تاركين كل تعليل لفطنة القارىء . دلتنا الموازنة العمومية لسنة ١٩٣٥ على ان ارباح البنك الصافية كانت ٢٠،٠٠٦ جنيهات تأتت عن رأس مال البنك الذي هو ٤٥ الف جنيه اي بمعدل ٤٥ في المئة ارباحاً صافية . يقابلها ٣٣ في المئة ارباحاً صافية لسنة ١٩٣٤ ، اي بفرق ١٢ في المئة زيادة في الارباح بين سنة وسنة. وهذه نسبة ما نظن ان بنكا من البنوك الكبيرة قد نال مثلها نتيجة لاعماله . والنسبة هي دائما نسبة ، مهما ضخم مال البنوك او قل

وتشير الارقام ايضا الى ان نسبة المعاملات في البنك العربي لسنة ١٩٣٥ ، ويسمونها في العرف المالي من نطاق الاعمال ، قد زادت كذلك عنها في سنة ١٩٣٤ زيادة محسوسة ، اذ كانت سنة ١٩٣٥ بقيمة (٧،١٦٦،٩٤٤) جنيها يقابلها (٦،٠٩٢،٠٠٠) جنيها في سنة ١٩٣٤ . معنى ذلك ان الازمة العالمية التي نجمت في شهر سبتمبر الماضي، واصابت فلسطين برشاش ، لم تؤثر في اعمال البنك العربي اي تأثير الا ما احدثته في ارتفاع رقم الايداعات المحلية التي لآجال . ويدلك على صدق ما قلناه في مقالات ماضيه من ان مؤسستنا العربية هذه قد استفادت نوعا من الازمة بانتقال امانات اليهاف كانت عاملا من عوامل زيادة دوران الحركة التعاملية بين شعبنا العربي ومؤسسته القومية

والى دل ازدياد حركة « نطاق الاعمال » في بنكنا العربي على شيء جديد، فهذا الشيء هو اسداء البنك خدمة عظمى لجمهور المتعاملين العرب في الوقت الذي نقصت فيه حركة اعمال البنوك الاخرى . ولولا البنك العربي وفروعه ، ولولا ان وجد العرب فيها مفزعاً لهم حين اشتداد الازمة لكان مقدوراً ان تضغطهم الازمة ضغطاً عنيفاً، وان تتعرض ثروات كثيرة من الثروات المحلية الثابتة الى تحكم البنوك الاجنبية، والى انتقالها لمكانهم لمصائر سيئة، بينما الحال تقضي بتنمية الثروات العربية في وجه الزحف الاقتصادي الصهيوني الآخذ بالتوسع. ففي ختام هذا البحث نبارك لبنكنا العربي ما احرز من قوة وثبات خلال العواصف الثائرة . ولم يكن ليقم له هذا النصر الطيب لولا قوة نظامه المحكم ولولا نباهة عمدائه المتكفلين حسن تسييره. زادهم الله توفيقا، ونفع بهم الامة.

. . .

اشد نا ، وحق علينا ذلك ، بنبل العراق الشقيق تجاه اخته سوريا المفجوعة بمرافقها ومصالحها وخيرة ابنائها . وطالبنا عواهل العرب الآخرين بان يقتدوا بغيرة العراق ديبلوماسيا وشعبياً ، إذ هذا اوان اعلان الرابطة القومية بين امصار الجزيرة بعضها وبعض ، وهذا اوان الفزعة المضرية ، تتحدى علائمها من كل عربي قد شرف بالاعتزاء الى محتده العربي . ومع تقديرنا العظيم لموقف العراق، واشادتنا بفضله ، نرجو مخلصين ان تثمر مروءته عن تأليف لجنة مركزية في دار السلام لجمع اعانات وافرة لشقيقته، وتأسيس فروع لها في مدن العراق كافة . والناحية المالية ناحية ذات شأن ، بل ذات الشأن الاول بالنسبة لنكبة سوريا . فقد اكد الخبراء ان سوريا اصيبت بنحو مليوني جنيه ذهب من جراء الاضراب العام ، هذا الاضراب الذي استغرق حتى الآن ثلاثة وثلاثين يوما ولم تبال به سوريا في سبيل امانيها القومية المهدورة. بل تقبلته طائعة مختارة دفاعا عن الشرف القومي. ولقد اصيب بالاضرار كل فرد في سوريا بلا استثناء . اصيب به التاجر والزارع والطبيب والمحامي والصحفي والفران والحداد والنجار والحوذي والاسكافي وبائع الخضروات وكل متعطل عن عمله في مدائن الشام المضربة اضرابا كلياً . على ان الاهمية كلها هي فيما وقع من النتائج المحزنة من جراء اعمال القتل والجرح وتغييب نحو الف وخمسمائة شخص في اعماق السجون فالذين استقروا في المقابر قد خلفوا وراءهم عيلات تحتاج الى المعين الكريم ، ينقذها من طائلة الجوع. والذين نقلتهم محفات الاسعاف الى المستشفيات يعوزهم التداوي لاستبعاد خطر الموت . والذين احتجزوا في ظلام المنافي والسجون بحاجة الى ما يخفف عنهم كربا يستشعرونه اذا ما فكروا بعيلات لهم قد خلفوها ودائع لمروءة الامة . فرجاؤنا الحار الى اقطارنا العربية، وفي مقدمتها العراق النبيل، ان تنم عن اكرم ضروب المروءة، فتسعف بالمال اختاً قد سخت بالارواح اكرم سخاء. وهي تنتظر ان يسخو اشقاؤها بايسر من ذلك وهو « المال » لتهوين كرب المحروبين

سامي السراج

قامت فرنسا بمناوراتها الشتوية في اعلى جبال الالب وفي الصورة رجال المدفعية والمتراليوز اثناء التمرن على الهدف. وحالة اوروبا العامة اليوم في قلق من الحرب .

المسيو ليون دوديه زعيم العمل الافرنسي. وقد اغلقت الحكومة جمعيته بعد الاعتداء على المسيو بلوم الزعيم الاشتراكي. وفرنسا الآن في شبه حرب اهلية لتفاوت وجهات النظر بين احزابها المختلفة وتغلب جماعة اليسار في هذه الايام. ولا يزال التحقيق في القضية سائراً

المارشال توخاتشيفسكي مندوب روسيا في المعاهدة الحربية بينها وبين فرنسا . ويرى خارجاً من وزارة الحربية الفرنسية

تقرير هام عن الهجرة والتهريب
ارقام ومعلومات نضعها امام الشعب والحكومة

اطلعنا مصادفة على تقرير رسمي رفع الى الدوائر الرسمية العالية في القدس على بيان صحيح عن عدد المهاجرين الذين وصلوا البلاد بطرق واساليب شتى عن طريق يافا فقط . وانا نضع هذه الارقام الناطقة امام الشعب :

قال التقرير الرسمي : دخل فلسطين خلال عام ٩٣٥ ٣٥،٨٠٠ مهاجر ومسافر يهودي « عن طريق يافا وحدها »، ويوجد من اصل هذه الارقام ١٥،٨٠٠ شخص دخلوا كسياح ومهاجرين يعودون .... الى وطنهم ! والباقي « ٢٠ الف شخص » دخلوا مهاجرين بموجب شهادات الهجرة التي « تمنحها » الحكومة . وتبلغ نسبة الاشخاص الذين ظلوا داخل البلاد من اصل « السياح والمهاجرين العائدين » ٨٠ الى ٩٠ في المئة ، بعد حصولهم على شهادات الهجرة بشتى الوسائل .

ويقابل هذه الارقام في سنة ١٩٣٤ « ٣٢،٧٢٠ » شخصاً دخلوا البلاد كمهاجرين وسياح ، ومهاجرين عائدين .... منهم ١٦،٨٢٠ شخصاً مهاجرين بموجب شهادات الهجرة و ١٥،٩٠٠ شخص من أولئك « السياح والعائدين ». ولم تقل نسبة الباقين منهم في البلاد عن نسبة سنة ١٩٣٥ . فتكون الزيادة في عدد المهاجرين الذين دخلوا سنة ١٩٣٥ « عن طريق يافا وحدها » وبصورة علنية ٣٠٨٠ شخصاً ، ناهيك عمن دخل البلاد عن طريق حيفا علنا او بصورة « غير مشروعة » !

ونضيف الى هذه المعلومات المعززة بالارقام ان مجموع ما دخل فلسطين عن طريق يافا وحدها ايضاً خلال شهر كانون الثاني الماضي ١٠٤٩ مهاجراً يهودياً

هذه ارقام صادقة نضعها بين ايدي الرأي العربي العام ، ليرى ما يهدده من خطر الهجرة ، وما يتلو هذا الخطر من اخطار .

. . .

اليابان

فوز الحزب المؤيد لسياسة الحكومة

اسفرت الانتخابات في اليابان عن فوز حزب الاحرار المؤيد للحكومة ، ٢٥٦ صوتاً ونال الحزب المنافس له ١٧٤ صوتاً وعلى هذا ستبقى الحكومة في مركزها . ومن اهم مبادىء الحزب الفائز توطيد السلم العالمي

بلغاريا

اعدام زعيم
المتآمرين على الملك

انتهت اليوم محاكمة الاشخاص الذين كانوا قد تآمروا على حياة الملك بوريس وقد قضت المحكمة باعدام زعيم المتآمرين دون اية توصية

تشكوسلوفاكيا

محاولة تأسيس جبهة ضد المانيا

طار رئيس وزارة تشكوسلوفاكيا الى بلغراد ، وسيجتمع برئيس وزارة يوغوسلافيا فيما بعد . ولا تعلق هنغاريا اهمية على زيارة الوزير . وتقول ان تعاون بلاد الدانوب ان يتم بدون ارضاء المانيا وموافقتها لاهميتها الكبرى في مشاكل الدانوب

مشاهدات صغيرة

مصير القرارات

في الوقت الذي قال فيه الراوي انه انقذ و « حينئذ » الالوف من الدونمات ، بما اصدره، وبما « بدء » يصدره من الفتاوى ... لا من الملومات من الدنانير والجنيهات — في هذا الوقت قام « الجدع الكويس » السيد رجا الريس ، فباع اراضي قرية طمرة التابعة للناصرة ، وعليها كان يزارع ٣٠٠ من عرب السبارجة منذ ١٥ سنة ، ولكن « الريس » لما لم يعترف بحق المزارعة لهؤلاء العرب ، ولما لم يعجبه من الحكومة ان تسعى لهم في ارض اخرى ينتقلون اليها ، بدل انتقالهم ... الى رحمة الله — « الريس » لما لم يعجبه ذلك التجأ الى لجنة حماية المزارعين ، فاصدرت هذه قرارها ... بحمايته هو من المزارعين ، وقالت عن هؤلاء انهم لم يشتغلوا في زرع هذه الاراضي ، لا يوما ولا يومين ..، في الوقت الذي تنظر فيه محكمة الناصرة في قضية رفعها « الريس » عليهم يطالبهم فيها بحق المثل عن زرعهم لهذه الارض مدة سنتين كاملتين !

والخلاصة هي ان كل قرار تصدره كل هيئة من هيئات « الشطار » مصيره « النشر في الصحف » ... وبئس القرار !

القوة السحرية !

شاهدت انا الان « بصورة رسمية » لا يستطيع قلم المطبوعات ان يقول عنها « ثلث الثلاثة كام » ... لان ما شاهدته التقطته بنفسها صحف « موشا وابرام » — شاهدت ان عدد العمال العاطلين من اليهود قد ازداد زيادة باتت تهدد (الهستدرت) ... بما هو اقسى من « البوكس » واشد من النبوت !

وشاهدت ان هذه الجمعية قد بدأت « تلم » الاعانات ، للعاطلين والعاطلات، فجمعت من « الغيتو » الاكبر ١٧٠٠ ، ومن حيفا ٦٠٠ من الجنيهات !

وشاهدت معركة في مستعمرة بني براق على طريق ملبس بين العمال « الهستدروتيين » واخوانهم « الجابوتينسكيين » انجلت عن اربعة من الجرحى ..، ضحايا اللبن والعسل . . . وكثرة العمل !

وشاهدت في ميناء يافا ان عمال اليهود الذين « خطفوا » ما كان بين ايدي عمال العرب من الاشغال ، قد انقسموا هم انفسهم الى قسمين، والحرب الان بينهما سجال !

وشاهدت في المدارس التي تبنيها الحكومة في يافا العربية ، لابنائها وبناتها العرب ، ان المعارك توشك الان ان تدور بين الخاطفين من العمال « الهستدروتيين » وبين المخطوف منهم من العمال « الميشيليين المتربين » !

ولكنني امام هذا كله ، اشاهد ايضا (الرخاء الكذاب) ، وهو رخاء تقسم « الاغودات اسرائيل » برب الارباب ان فيه هو « القوة » السحرية: — المسماة قوة « الاستيعاب » ...

من المستحيل

ليس بالغريب ولا بالعجيب ، ان يجري الله الحق على السنة قضاة الصلح في تل أبيب ، فللقضاء من المهابة والجلال ما يدمغ به جباه الصهيونيين « الابطال » !

اما آخر مرة جرى فيها هذا الحق، فكانت امس الاول ، وقاضي الصلح هناك يحاكم رجلا اسمه « فولمان » على جريمة النصب على ثلاث فتيات سلبهن اموالهن ، اذ سأل القاضي المتهم : « من اي بلاد جئت ؟ » فلما اجابه بقوله : « انا من مواليد فلسطين » قال القاضي حائراً مندهشا : « ماذا ؟ ، أأنت من مواليد فلسطين ؟ ، ما اظن ، فاناس مثلك من « المستحيل » ان يكونوا من اهالي فلسطين »

جرى هذا في الوقت الذي جاءتنا فيه « النيرايست » وهي تقول عن السياسة البريطانية انها رسمت خطتها لصهر البلاد المقدسة في مجموعة واحدة فلسطينية ..، اي لسلخها عن جسم البلاد العربية ، في الوقت الذي « من المستحيل » فيه حتى على يهودها ان يكونوا ابناء حقيقيين لها ، اذا صهروا أنفسهم في بوتقة الصهيونية وتخلقوا بمثل ما نرى من الاخلاق الصينية — اليوغسلافية - البولونية - الروسية، لا بل حتى والمغولية!

والمتهم « فولمان » الذي حكم عليه بالسجن مع الاشغال الشاقة عشرة شهور ، يتألف اسمه من مقطعين اولهما « فول » وثانيهما « مان » ومعناهما معاً « الرجل المجنون » ...، كما يشهد بذلك « جوزيف جون » !

ايه « فولمان » انت تدعى بـ « فول » ليس بالـ « مان » اي وغد رذيل انت ربيت في فلسطين لكن يا « أدوني » ... على يدي راحيل هو طبع يجيء من كل « غيتو » في ربى الصين ، او بلاد المغول قد ارادت سياسة القوم تهويد فلسطين « بالادون » الدخيل وحكمنا على لسان ادون ان تهويدها ... « من المستحيل » ...

« مشاهد »

دنيا العرب والإسلام

تأخر وصول اسماء المفاوضين الانكليز
وتحديد موعد المفاوضات فى مصر

استقر الرأي على ان يكون جميع المفاوضين الذين سيتألف منهم الجانب البريطاني — من الانكليز المقيمين في مصر ، اي من رجال المندوب السامي ومن ممثلي القوات البرية والبحرية والجوية البريطانية .

اما المفتش العام للجيش البريطاني الذي وصل مصر اخيراً فلا يشترك فى المفاوضات ..

ومن المرجح ان تقرر وزارة البحرية البريطانية اختيار الاميرال فيشر لتمثيلها في المفاوضات ، ولكن قرارها في هذا الشأن ، لم يذع حتى الان ، وهذا هو علة التأخير في ابلاغ اسماء المفاوضين الانكليز للحكومة المصرية.

وقد صرح رئيس الوزارة امس عن الموعد الذي تبدأ فيه المفاوضات فقال ان جلسة الافتتاح تعقد يوم ٢ مارس اما المباحثات الفعلية فتبدأ يوم ٩ مارس

العراق يستلم سكك الحديد
اعداد ادارة عراقية حازمة

تم الاتفاق بين الحكومة العراقية ، والحكومة البريطانية على ان تتسلم الاولى سكك حديد العراق بأجمعها ابتداء من السنة المالية (نهاية مارس)

وتشتغل الحكومة العراقية اليوم في اعداد ادارة حازمة لتسيير شؤون السكك طبقاً للاساليب العصرية

شعب الله المحبوب !

ماذا يجري في بولونيا
ضد « الملائكة » الاطهار ؟
وماذا تكتب عن ذلك صحف لندن .. ؟

فى العدد الاخير من « ذي بيبل » الانكليزية ، اطلعنا على برقية مرسلة اليها من وارسو عاصمة بولونيا ، هذه هي كلها بكل ما فيها :

المصلون بالكنيس والحاخام بالدار ..؟

عندما اطلق البوليس النار على ثورة لاسامية وقعت في (زاغارو) فى لواء (كيليس) سقط من الناظرين ٥ قتلى ونحو ٢٠ جرحي

وبينما كان جميع سكان المدينة من اليهود مجتمعين للصلاه هناك في الكنيس هاجم الفلاحون وهم يعدون بالمئات هذه العمارة ، وكان هؤلاء قد تجمعوا تحت قيادة شاب اشتراكي ـ ديموقراطي ، زعيم لجماعة شبه فاشستية ، وهجموا على اليهود بلا رأفة ولا رحمة !

لا بل انهم كذلك دمروا منزلا واقعاً على بعد ياردات قلائل من الكنيس وكان فيه الحاخام فهوجم هو وعائلته

نجدات بوليسية وراء بعضها

ولقد استدعى البوليس الى مكان الحادث ، فلما جاءوا ادركوا في الحال ان الموقف اعصى عليهم من ان يستطيعوا السيطرة عليه بغير مساعدة

ولذلك هرعت النجدات من (كيليس) ، ولكن رجال هذه النجدات عندما حاولت ان تلقي القبض على الزعيم انهالت عليهم الحجارة وجرحوا منه ١٢ رجلا .

ولما صار خطر الثوار يتزايد اكثر فاكثر ، اصدر الضابط المسئول امره باطلاق النار ، ولكن الجماهير الغاضبة الحانقة ، حتى في هذه الحالة ، رفضت ان تنسحب ، ولم تتفرق بعد ذلك الا بعد ان وصلت نجدات اخرى

هذا حادث من حوادث !

وهذا الحادث ولو انه هو الاخطر الا انه حادث واحد من سلسلة حوادث وقعت فى الاسابيع الاخيرة ضد اليهود في جميع انحاء البلاد البولونية ، وفي هذه الحوادث كلها ضرب اليهود المشاغبون ، واكتسحت المخازن اليهودية .

ولقد استدعى هـذا الموقف من وزارة الداخلية ان تصدر امراً تمنع بيع أو تملك الحراب والسكاكين ... وايدي القشات ، والعصي الحديدية ... وغير ذلك من الاسلحة

« الدفاع » : بغير تعليق ، وبالحرف الواحد ...

معمل لصنع الاسلحة فى العراق

تدرس وزارة الدفاع الوطني مشروعا مهما لتأسيس معمل كبير لصنع الاسلحة في العراق وقد قررت ان تخصص في ميزانيتها لسنة ١٩٣٧ المبالغ الكافية لجلب المعدات والمواد اللازمة لهذا الغرض من الخارج

طائرة باسم السيدات العراقيات

قرر جماعة من فضليات السيدات العراقيات فتح فرع لجمعية الطيران العراقية ، وسيشترين طيارة تضم الى السلاح الجوي العراقي باسم « طيارة السيدات العراقيات »

حملات مجلس النواب الفرنسى
على سياسة المندوب السامى لسوريا

حمل المسيو ادوار هريو الزعيم الراديكالى في الجلسة الاخيرة التي عقدتها لجنة الشؤون الخارجية في مجلس النواب في باريس ، حملة شعواء على سياسة الكونت دي مارتيل . وتلا هريو مستندات متعددة وانباء مختلفة تقيم الحجة على ان الاساليب التي اتبعها المندوب السامي هي التي افضت الى اثارة الاضطرابات الدامية الاخيرة.

وعاد وكيل اللجنة ، المسيو هريو ، وحمل على سياسة الكونت دي مارتيل وايده احد النواب الواقفين تمام الوقوف على شؤون سوريا

واجتمعت اللجنة الخاصة التى عهد اليها ببحث المسألة السورية على وجوب تبديل المندوب السامي الكونت دي مارتيل ..

غير ان الحكومة الافرنسية رأت تأجيل قرارها الاخير ريثما تجمع المعلومات الكافية عن الاساليب التي تتبعها هيئة الادارة العليا فى سوريا

مناقشات مجلس النواب البريطانى
فى مسألة الدفاع ، ورأي الخبراء فيها

نقلت الانباء البرقية تفصيلا لمناقشات مجلس النواب البريطاني في تنسيق قوات الدفاع عن بريطانيا وتوحيد المسؤولية عنها .

وتناولت الصحف هذا الموضوع بالتعليق والتحليل ، ولكن هذه المناقشات لم ترق لكبار الرجال العسكريين الذين يرون ان أروقة البرلمانات وصفحات الجرائد لا تصلح لبحث امر خطير كهذا

وقد ارسل امير الاسطول البريطاني الايرل بيتي رسالة الى جريدة الديلي تلغراف جاء فيها : « ليس من المناسب ان تستمر هذه البحوث عن قوات الدفاع الامبراطورية في الوقت الذي تعنى فيه الحكومة كل عناية بدرس الموضوع من جميع نواحيه . فلا تدع مجالا لشك او ارتياب . وانا اعتقد انه لا الصحافة ولا البرلمان ولا اللجان السياسية تصلح للبت في هذا الموضوع ، الذي لا يبت فيه الا اربابه ! »

ومن هذه الرسالة ، يظهر ان فتح باب المناقشة في هذا الموضوع ، نشأ عنه مسألة من الخطورة بمكان وهي : اي قوات الدفاع تكون لها الكلمة ، فهناك رأي يقول بوجوب الحاق السلاح الجوي بالسلاح البحري ، وهناك رأي آخر يرى عكس هذا ، ويلح في ان تطلق القيادة الجوية من عقال التقاليد الحربية القديمة التي درج عليها رجال الحرب البرية والبحرية . ويتعصب اصحاب هذه الاراء المختلفه لوجهات نظرهم تعصبا شديدا حتى ان بعض المسؤولين يهددون بالاستقاله اذا نفذت آراء غير التي يقولون بها .

انشاء وسائل الدفاع في مصر
نظام الجندية و الاستعداد للطواريء

ضاعفت القيادة العليا للجيش البريطاني ، ووزارة الحربية المصرية جهودها في سبيل انشاء وسائل الدفاع عن مصر في البحر الابيض المتوسط وميدان الصحراء الغربية . واستقدمت امارة البحر قطعاً جديدة حديثة من اسطول بحر الشمال منها حاملات الطائرات والقطع المجهزة بقاذفات (الطوربيد) وبعض الغواصات وستغص هذه القطع بعد ايام قليلة فيرسو بعضها في مياه الاسكندرية والبعض الاخر في بورسعيد .

وقد فوجئت المدرسة الحربية منذ يومين ، بأمر صادر من وزارة الحربية بعقد امتحان لتخريج طائفة من الضباط لتكملة عدد الضباط فى وحدات الجيش المصري .

ويبحث المهيمنون على الجيش المصري الان في تغيير نظام وحداته . وقد قرر مجلس الجيش الاعلى زيادة الجيش المصري وتتناول هذه الزيادة سلاح المدفعية ، والمشاة ، والفرسان ، ووحدات السيارات المسلحة ، وتجهيز الجيش المصري بالمدافع السريعة ويدور فى الدوائر العسكرية ان زيادة الجيش وتسليحه على هذا النحو لا يتمان الا بعد اتفاق المفاوضين المصريين والبريطانيين على النقاط العسكرية فى المفاوضات القادمة .

وقد انشأ قسم القاهرة فى صحراء العباسية بعض المباني الحديثة لتدريب الجيش فيها على وضع الكمامات والوقاية من الغازات وكيفية اسعاف المصابين بها ويتدرب الجنود الان على استعمال جميع الاسلحة بسرعة ، كما يتم تدريبهم فى اقرب وقت خشية من حدوث طواريء مفاجئة صار الجميع ينتظرونها بقلق واضطراب .

العمال الانكليز
يقررون عدم الثقة بحكومتهم

قرر العمال فى مجلس النواب البريطاني تقديم اقتراح بعدم الثقه بالحكومة ، من أجل مسألة اجزاء البلاد المنكوبة بسبب الضنك وسيستندون في تأييد اقتراحهم على التقرير الذي نشره مستشار الحكومة في المواطن المنكوبة أخيراً

★ ★ ★

اضراب التجار اليهود

قرر التجار اليهود في القدس الاضراب عن العمل ، يوم الاثنين غدا ، احتجاجا على عدم اجابة الحكومة طلبهم في شأن تحديد اجور المخازن.

اعلان

صادر من دائرة اجراء جنين بالقضية رقم ٥٨ سنة ٩٣٣

المحكوم له : يوسف محمد العورتاني من جنين

المحكوم عليه : سعيد بن حسن الشيخ عيسى من جنين قاطن لوبية بالاضافة لتركة مورثته سارة بنت حمدان العبوشي من جنين

المبلغ المحكوم به : ٣٠ جنيها و٧٦٩ ملا فلسطيني والرسوم

مطروح للبيع بالمزاد العلني ٣٢٠ حصة من ٢٨٨٠ حصة في جميع الدار المسجلة تحت رقم ١٦ بتاريخ ٩ — ٢ — ٩٣٣ الواقعة فى مدينة جنين المحدودة بموجب قيد الطابو صاحب ملك طريق اولاد صالح رفاعي والحدود الحالية شرقا طريق شمالا خديجة الطوباسي جنوبا يوسف الصلح عبوشي غربا محمد سعيد الحامد وذلك لقاء ما اصاب المحكوم عليه من تركة مورثته وقدره ١٠ جنيه ف و٢٥٦ مل فلسطيني

الدار المذكورة هي عبارة عن عقد شرقي وغرفة صغيرة وبيت خشب وبيت مهدوم وساحة

القيمة المخمنة لحصة المحكوم عليه ١١ جنيه و ٨٠ مل ف

هـذه الحصة كانت طرحت للمزاد لمدة ثلاثين يوما ونشر الاعلان بجريدة الجامعة الاسلامية عدد ٨١٦ بتاريخ ٢٢ — ٤ — ٩٣٥ واحيلت موقتاً على المزاود الاخير المحكوم له بمبلغ ٩ جنيه ف وتمددت المزاودة لمدة ١٥ يوما اخرى تبدأ بعد اسبوع من تاريخ هذا الاعلان بالجريدة فمن له رغبة بالشراء عليه ان يراجع دائرة اجراء جنين والدلال اسد العلي مرفوقا بالتأمينات القانونية فى المائة ١٠ من القيمة المخمنة مع العلم ان الزيادة يجب ان لا تكون اقل من ٥ بالماية واجرة الدلال ورسم التسجيل على المشتري تحريراً في ١٩ — ٢ — ٩٣٦

مأمور اجراء جنين
احمد لبيب فخر الدين

٢٠ جنيـــها

لمن يقدر يمسك نفسه عن الضحك

لدى مشاهدة فيلم

بسلامته عاوز يتجوز

لملك الضحك الاستاذ نجيب الريحاني « كشكش بك »

سيعرض قريباً في فلسطين وشرقي الاردن

الموزعون مكتب خوري التجاري

صندوق بوستة ٦٠٥ القدس تلفون نمره ٨١٨

الدواء الشافي للبواسير

ان التجاريب العظيمة التي قام بها اشهر اطباء المانيا لمكافحة داء البواسير قد اعطت نتائج باهرة . وقد اكتشف احدهم الدواء الشافي وهو :

ركتو ـ سيرول

واستعماله يزيل الحكاك والالام

ولا يوجب اجراء اي عملية

اريحوا انفسكم من هذا الداء فقط باستعمال

ركتو ـ سيرول

الوكلاء : مستودع الادوية الوطني الفلسطيني

٢٥ شارع بسترس — يافا

المسكب العربي اليافي
والفابريكة الميكانيكية لصاحبها

محمد صالح عطية

شارع يافا ـ القدس بجوار مطحنة الجلاد

استعداد تام . لتركيب وتصليح جميع انواع الموتورات ، طلمبات . للبيارات بمقاييس مختلفة ، طواحين ، مكابس للزيت ماكنات للثلج والكازوز

اخصائيون فنيون يقومون بكافة ما يلزم بدقة وعناية ، اسعار متهاودة لا تقبل المزاحمة ، الدفع بالتقسيط

زيارة واحدة

تثبت نجاح الاعمال العربية الوطنية

اعلان مهم لاصحاب البيارات

السيد حجاج بيافا

له الشرف ان يعلن لاصحاب البيارات الذين يرغبون في شحن أثمار بياراتهم الى اوروبا وسواها انه على استعداد تام لقطف الاثمار الجنية وتعبئتها على طريق الابوردو حسب طلبات اصحاب البيارات وتحت اسم ماركات أخذت شهرة عظيمة في اوروبا واتقان عظيم في العمل ومع وجود احسن ادوات معدة للبرتقال وانظف أخشاب ومن خصوص الاسعار فهي أقل من الشركات الاجنبية بكثير

المراجعة مع السيد حجاج

يافا ـ شارع القدس صندوق البريد ٤٠٢

صفوة ما يحمله بريد الشرق والغرب

كتاب جديد عنه

معضلة الاستعمار الكبرى في الشرق والغرب

الحرب بين بريطانيا واليابان لم يعد منها مناص!

ارقام تنطق بما للاستعمار البريطاني على الارض ...

امامنا الان في احدى المجلات السياسية فصل من كتاب جديد وضعه القائد البحري الياباني ت. اشيهارو، ونبذتان اولاهما من مجلة «وورلدافيرس (بتشديد الفاء) انتربتور — اي مترجم شؤون العالم — وثانيتهما من «الدبلي ميل» المعروفة: وامامنا فوق ذلك ارقام عما تملكه بريطانيا العظمى في انحاء الكون، منقولة عن الرزنامة العالمية، فالى القراء هذا كله، ليحتفظوا به في هذا العدد كرزنامة خاصة.

«المحرر»

الحل النهائي في يد القوة!

قال اللفتنانت قومندارت. اشيهارو: يجب على اليابان اما ان تتوغل في توسعها، واما يجب على انكلترا ان تعطيها طوعا لا كرها، بعض ما لديها الان، او بعض ما تأمل في ان تناله فيما بعد، من الاراضي!

اما تعديل الاتفاقيه التجارية الانكلو—يابانية، فقد يخفف بعض الصعاب الاقتصادية، ولكن عملا كهذا لن يكون منه الا تأجيل يوم الشر الى اجل محدود، ثم لا مناص بعد ذلك من الصدام.

ان اليابان، امام الصعاب التي تكتنفها من جراء تزايد السكان والحاجة الى المواد الطبيعية، لا ترى امامها ما ينقذها من هذه الصعاب الا القوة، وهذا هو السبب الذي سيحدو بها في يوم من الايام الى محاربة انكلترا؟

جرس الجنازة دقته المانيا!

جاءت معركة جوتلاند البحرية الشهيرة بين المانيا وبريطانيا، وكانت هي التي دقت جرس الجنازة للبحرية البريطانية

وجاء مؤتمر واشنطن البحري فارغم هذه البحرية على ان تتنازل عن السيادة التي كانت قد بقيت في يدها نحو مائة عام الى ذلك التاريخ

والحرب مع انكلترا معناه الحرب مع اميركا، والعكس بالعكس!

في الاستعمار حياة او موت!

تسعى انكلترا بتقاليدها، الى صد اليابانيين عن التقدم والتوسع، وكلما بقي النفوذ الياباني بعيداً عن الاماكن التي يسيطر عليها النفوذ الانكليزي، كلما امكن اسكات انكلترا عن الشكوى، ولكن اذا لم تفعل اليابان ذلك، فما لا شك فيه ان انكلترا سيثور ثائرها، كما سبق له ان ثار كثيراً في سبيل هذه المسألة.

وترينا هذه السياسة التقليدية التي لانكلترا، ان هذه لم تحمل عصبة الامم على معارضة التوسع الياباني في منشوريا الا من اجل الاقتصاديات الانكليزية بالذات، وسيكون من هذا التصادم الاقتصادي في نهاية الامر، ان يصب اعظم الاخطار على الدولتين معا

لقد ادى فشل مؤتمر لندن البحري الى تقوية الكتل الاقتصادية، فالكتلة الاستعمارية البريطانية تعارض كتلتنا الوطنية في منشوريا، ولا بد من كفاح سياسي قاس مرير، تسعى فيه كل كتلة من هاتين الكتلتين الى ضم ما تستطيع ضمه من كتل البلدان الاخرى اليها.

وكفاح كهذا يقوم في سبيل السيادة الاقتصادية لا بد وان يأثر تأثيراً سيئاً على تقدم اليابان وعلى توسعها، في الوقت الذي ترى فيه ان التوسع الاستعماري ان هو الا مسألة حياة او موت لها، كما هي الحال تماما مع انكلترا؟

وعليه فأن على اليابان اما ان تعدل عن هذا التوسع. الطبيعي وما يلزمه من زيادة في التسلح، واما على انكلترا من تلقاء نفسها، ان تضحي بشيء مما لديها لليابان ...!

قاعدة سنغافورة ماذا فيها من الاخطار

في قاعدة سنغافورة البحرية، خطر حقيقي جدي، فاذا استطاعت انكلترا ان تبعث باسطول قوي الى الشرق الاقصى في ايام قلائل، فان ايدي ساستها الذين يعملون في الصين ستشتد، ومن اجل ذلك ستتمرد علينا الصين نفسها، ولا تعاملنا بما يليق بنا من الاحترام، اما بعد ذلك فان هذه الرابطة الروحية التي تربط الشعوب الاسيوية باليابان التي تنظر اليها نظرها الى «الزعيمة» عليها — هذه الرابطة ستنحل

انتصار اليابان يقتل بريطانيا..؟

اما اذا انتصرت اليابان على بريطانيا فهذا النصر هو الذي سيؤدي بالامبراطورية البريطانية، اذ لا تلبث الهند ان تفلت منها، وتتلوها حتى هونغ- كونغ، ومن بعدها تقع استراليا ونيوزيلند معا بين يدي اليابان!

وليس ثمة شك في ان انكلترا قد بدأت الان تدخل في دور الانحطاط بينما تدخل اليابان في دور الارتفاع، وسيكون تصادم الاثنتين بسبب اصرار انكلترا على التمسك بما معها، واصرار اليابان على المضي فيما هي ماضية فيه من التوسع .».

المانيا وايطاليا ما موقفهما من الاستعمار

انتهى كلام القائد الياباني، ذاليك الان ما قالته المجلة الاميركية:

يشير كل من هتلر وموسوليني في خطبهم الى مسألة ازدياد السكان هذا الازدياد السريع في المانيا وايطاليا ويقولان بان من واجبهما ان ينا لا لامتيهما ما هما في حاجة اليه من التوسع في المستعمرات اذ لا بد للاطفال الذين يولدون الان من اماكن تتسع لهم، ومن طعام!

ثلاثة حلول لمعضلة الاستعمار

يمكن لمعضلة الاستعمار ان تعالج بما يلي:

١) لا تسمح كل امة من الامم بان يتزايد عدد سكانها تزايداً لا تحتمله هي طبقا لمستوى معيشتها الحالي!

ولكن الدنيا قد تضاعف عدد سكانها في اقل من قرن واحد، وها هي الوسائل الصحية قد اصبحت تعطي للطفل الذي يولد في هذه الايام من القوة، ما لم تكن تفعل مثله قبل خمسين سنة!

٢) يمكن حماية صناعات كل امة بتقصير ساعات العمل، وتوزيع العمل والمنتوجات توزيعا احسن من توزيعه الحالي!

٣) لقد صيغت صكوك الانتدابات في شكل يحتم على الدول الحاكمة ان تهيء الامم المنتدب عليها لحكم نفسها بنفسها، فلا بد اذن لهذه الامم، والامم الاخرى التي في المستعمرات من ان تصبح دولا مستقلة

وعندئذ لا يمكن لاية دولة من دول الاستعمار ان تستأثر لنفسها باي شيء قط من المواد الخام، بل تباع هذه المواد بملء الحرية في جميع الاسواق

«الدفاع» — وهذا هو المستحيل الان ...!

لويد جورج يتنبأ بالخطر

وهذا هو ما قالته «الدبلي ميل» بتاريخ ٦ الجاري:

فاه المستر لويد جورج بكلمات محزنة عن اشتداد خطر الحرب العالمية وكان مما قاله ليلة الامس في مجلس العموم ان على حكومتنا ان تدعو هي الى مؤتمر اقتصادي تحضره جميع الدول العظمى لتقول لها فيه كل منها ما هو الشيء الحقيقي الذي تريده منا؟

وفي هذه الخطبة القيمة جاءت نقطتان هامتان هما:

١) لا اعتقد بان السلام يمكن ان يستقر على الارض ما لم تصبح بريطانيا العظمى مستعدة لاعادة النظر في امر البلدان المنتدب عليها!

٢) لقد حان الزمن لان نواجه الحقائق، لاننا اذا لم نفعل ذلك فان الحقائق هي التي ستواجهنا، ولكن في شكل فظيع مريع!

«الدفاع»: صدق الداهية الاستعماري الكبير، ولكن ليذكر القراء هنا ما جاءت به البرقيات اذ ذاك عن ان النواب عارضوه، وان الحكومة لم تجد بدا امام هذه المعارضة من ان تصرح بانها لا تنوي قط ان تنزل العلم البريطاني عن اي مكان يرفرف فوقه الان

في الباسيفيك

ولبريطانيا من الجزر في الباسفيك ما مساحته ٣٨،٣٦٣ من الاميال المربعة فيها ٣٩٤،٠٩٢ من عدد السكان ..

«الدفاع» هذا بخلاف البلدان التي اوقعتها الحرب العظمى الماضية تحت الانتداب البريطاني ومنها بلدنا المسكين..

شجعوا المصنوعات الوطنية

ارقام تتكلم عن ممتلكات بريطانيا

وفيما يلي الاقاليم التي لبريطانيا العظمى بالميل المربع، وعدد سكان كل اقليم طبقا لاحصاءات ١٩٣١:

في اوروبا

	المساحة	عدد السكان
الجزر البريطانية	٩٤٬٢٨٤	٤٦٬١٨٩٬٢٠٦
ارلندا الحرة	٢٦٬٥٩٢	٢٬٩٧٢٬٨٠٢
جبل طارق		١٧٬٩٠٥
مالطة	١٢٢	٢٤٤٬٠٠٢
قبرص	٣٬٥٨٤	٣٤٧٬٨٥٩

في آسيا

	المساحة	عدد السكان
الهند	١٬٨٠٥٬٢٥٢	٣٥١٬٣٩٩٬٨٨٠
عدن وبيريم	٨٠	٥٠٬٨٠٩
سقوطرة	١٬٣٨٢	١٢٬٠٠٠
جزر البحرين	٢٥٠	١٢٠٬٠٠٠
سيلان	٢٥٬٣٣٢	٥٬٣٠٦٬٨٧١
جزر مالديف	١١٥	٧٠٬٠٠٠
جزر مالايا	٥٢٬٦٠٣	٤٬٣٨٨٬١٨٠
جزر الارخبيل	١٬٦٠٠	١٬١٤٦٬٩٨٤
ولايات مالايا المتحدة	٢٧٬٦٤٨	١٬٧١٣٬٠٩٦
ولايات مالايا الاخرى	٢٣٬٣٥٥	١٬٥٢٨٬١٠٠
بورنو الشمالية	٣١٬١٧٦	٢٧٠٬٠٤٣
بروني	٢٬٥٠٠	٣٠٬١٣٥
شاراواك	٤٢٬٠٠٠	٦٠٠٬٠٠٠
هنغ كونغ	٣٩١	٨٤٩٬٧٥١

في افريقيا

ولا مجال هنا لذكر المستعمرات واحدة واحدة، وانما نكتفي بالقول بان بريطانيا تملك في هذه القارة ما مساحته ٣،٨٣٣،٢٧٨ من الاميال المربعة و ٥٠،١١٥،٩٢٩ من السكان

في اميركا الشمالية

ولبريطانيا في اميركا الشمالية ما مساحته ٣،٨٤٧،١٩٧ من الاميال و ١٠،٦٥٠،٣٨١ من عدد السكان

في اميركا الوسطى

هنا لبريطانيا مستعمرة هوندوراس البريطانية ومساحتها ٨،٥٩٨ وسكانها ٥١،٣٤٧ نسمة

في اميركا الجنوبية

لبريطانيا ٩٥،٠٩٨ ميلا مربعا و ٣١٤،٠٣٤ من السكان

في استراليزيا

في استراليا وتوابعها لبريطانيا ٣،٢٦١،٣٠٤ اميال مربعة و ٨،٨٧٠،٣٠٧ من السكان

في سطور

الملك الروماني يقابل عشيقته اليهودية

في «ذي بيبل» الانكليزية لمراسلها في باريس ان الملك كارول الروماني امضى يوم الاحد ٩ الجاري في قصر له في ناحية «بيليم» في فرنسا، وهناك استدعى اليه عشيقته الاولى اليهودية مدام لوبسكو فزارته، ثم ركب هو واياها في السر، وفي منتهى التكتم من «رتز» الى باريس.

في فنلندا تحل الاحزاب الفاشستيه

قالت «نيوزورخر» الالمانية:

اصدرت وزارة الداخلية في فنلندا امرها بحل الاحزاب الفاشستية التي تجمعها هناك مؤسسة اسمها «شينيموستا» وذلك على اثر اكتشاف البوليس الفنلندي لمؤامرة كان يديرها هؤلاء الفاشيست تطلب الحكم لا في فنلندا، ولكن في جارتها جمهورية استونيا؟

...

يا ضلة بات رب الورد ظمآنا

«قطعة نقدمها للشباب انشدها الشاعر اليماني حاثاً بلاده — مصر — على النهضة والسير في زمن لا يقعد فيه غير الذليل:

آمنت بالمدفع الفريد منطلقاً … غنت لظاه فاصغى الكون نشوانا
لا تعرف النغم الباكي عقيرته … ولا يسيغ شكاة الذل ألحانا
تعنو لانغامه الدنيا بمرددة … لما يقول وان زوراً وبهتانا
ان ارسل الالحن فالآهات من حمم … يشهل ثائره ناراً وصفوانا!
فاعجب له صادحاً: بالموت مخترم … اذا ترنم كان الدهر آذانا!
يا ليتها غنت … بالنيل ألحانه
مجداً – على الدنيا … قد تاه بنيانه
فالحق قد امسى … مستضعفاً شأنه!

....

آمنت بالعلم اعجازاً بطالعنا … بالسحر يترى وبالايات أوانا
يغزو القفار فيضحي ميتها اندأ … غناء حالية روحاً وأفنانا
أزجى الاثير الى آذاننا غرداً … وحرك الريح ترجيعاً وتبيانا!
آمنت بالعلم أدنى كل شاردة … وسخر الكون والايام عبدانا!
دنيا من الفن راح المستحيل بها … ضربا من اللهو لانوليه احسانا!
«برلين» قد بزت … بالعلم دنيانا
لم يلهها ماض … عن سعيها الآنا
بينا يمزقنا … فخر بما كانا!

....

آمنت آمنت بالاخلاق رافعة … في باحة الخلد للاقوام بنياناً
ينداح نور الهدى عن حسن غرتها … ويصدر المجد ان طاعته ريانا
اني لاعجب حاد الشرق معتسفاً … عن نهجها غشرى بالربح خسرانا
والشرق مهد الهدى والنور من قدم … يا ضلة: بات رب الورد ظمآنا
أسرى به عن سبيل الحق معتكر … من الضلال يسوق الناس قطعانا
لم يغفل الغربي … سعياً وان هانا
بل افعم الدنيا … جداً وايمانا
حتى غدا – حقاً – … للمجد عنوانا

اليماني

في بلاد الدولار

جاكي كوغان «ينظفه» اللصوص

ويأخذون من خطيبته بيتي كرابل جواهر قيمتها نحو ١٬٠٠٠ جنيه

في الصحف الانكليزية لمراسليها في واشنطن عن الممثل السينمائي الذي اشتهر وهو طفل، ولكنه اصبح الان شابا في سن العشرين، وهو جاكي كوغان. ان لصوصا مقنعين عطلوا له سيارته و «نظفوه» من كل ما كان معه من النقود، واخذوا من خطيبته بيتي كرابل جميع ما كانت تتحلى به من المجوهرات، وهي تقدر بنحو ١٬٠٠٠ جنيه.

كان جاكي وبيتي عائدين الى فندقهما في شيكاغو بعد قضائهما السهرة عند بعض الاصدقاء، وعلى حين غرة ظهرت خلف سيارتهما سيارة اخرى جعلت تلاصقها حتى ارغمتها على الوقوف بعد محاورات ولفات ودورات كثيرة ذهبت كلها في الهواء

وهذا هو ما قاله جاكي نفسه عن هذه المطاردة:

لما وقفنا اطل علينا رجل مقنع من شباك السيارة وكان يحمل مسدسا في يده، ثم قال لبيتي «سلمي كل ما عليك من المجوهرات» وارادت بيتي ان تحتفظ بخاتم الخطوبة فخلعته من اصبعها ورمت به الى الارض، ولكن اللص رآها وهي تعمل ذلك فامسك بها من اذنها وصاح بها «عليك ان تسلمي كل شيء حتى هذا الخاتم، والا فان رأسك ستطير!

ولم تجد الفتاة بدا من التقاط الخاتم وتسليمه للص مع جميع ما كان معها من المجوهرات

اما جاكي فلم يكن يحمل الا نقداً لا يزيد عن عشرة جنيهات اخذه منه اللص بعد ان نظف جيوبه بنفسه

واما المجوهرات التي خسرتها الفتاة فيقدر ثمنها بنحو ١٬٠٠٠ جنيه

وطبقا لعقد معقود بين بيتي وبين احدى مؤسسات السينما في هوليوود، لا تستطيع هذه الفتاة ان تتزوج الا بعد بلوغها سن الواحدة والعشرين، وعمرها الان ١٩ سنة لا اكثر

وهكذا تتحكم هوليوود في الكواكب....

المغرر بالنساء

حكمت محكمة صلح تل ابيب على الادون يعقوب فلمان بالسجن عشرة اشهر بتهمة احتياله على عدد من النساء بوعده بالزواج منهن بعد اختلاس ما تقع عليه يده منهن لقاء قبوله بعقد هذا الزواج المزعوم

ماوصلت اليه قضية العمال العرب

القبض على اثنين وموقف الحكومة الشاذ

أتينا في مكان آخر من هذا العدد على ما قام به العمال العرب امس واليوم. ونزيد الان ان البوليس سالم مفضي أحضر قبل ظهر امس السيدين الشيخ محمود ابي غزالة وسعيد قبلان امام حاكم صلح يافا الاستاذ موسى نمر وهما اللذان قبض عليهما ضابط بوليس العجمي مصطفى افندي درويش اول امس (الجمعة) عند ما اراد العمال العرب ايقاف العمل اليهودي عن العمل فى انشاءات عربية، وطلب الى جناب الحاكم ان يوقفهما اسبوعا. فسأل الحاكم الشيخ محمود عن سبب ايقافه مع زميله فقال: نحن عمال عرب عاطلون عن العمل، وقد سبق ان طلبنا الى الحكومة ابعاد اليد العاملة اليهودية عن اعمال العرب فلم تهتم بطلبنا الحق فذهبنا الى مكان العمل وحاولنا ابعاد العمال اليهود عن عملنا الذي نحن احق به من غيرنا فقبض البوليس علينا وكان جواب رفيقه السيد سعيد لا يختلف عن جوابه. وقد طلب الموقوفان اخلاء سبيلهما بالكفالة، فسأل الحاكم البوليس اذا كان هناك ما يمنع اخلاء سبيلهما بالكفالة فأجاب:

« وردتنا أوامر خاصة بأخذ الاحتياطات ليوم الغد (الأحد) اذ يستأنف العمال اليهود أعمالهم بعد توقفهم اليوم عنها بسبب (السبت). وانه يخشى ان تعود الحامية الى (التحرش) بالعمال اليهود. لذلك لا يوافق على طلبهما »

وهنا وافق الحاكم على ايقافهما يومين واخلاء سبيل كل منهما بكفالة عادية لقاء ٢٠ جنيهاً، فأعادهما البوليس الى السجن

وفي صباح امس اذاعت جمعية العمال العرب ونقابة عمال البناء في يافا بيانا على الرأي العربي العام بسطنا فيه الاسباب التي دعت الى تأليف الحامية العربية وايقافها العمال اليهود عن عملهم في بناء المدارس العربية الثلاث وقد جاء في آخر البيان:

ان العمال العرب يصرون على موقفهم ويعتبرون اعطاء الاشغال الحكومية لليهود تحيزاً لليهود. ثم ان الحكومة بعملها هذا تظهر انها تتجاهل البطالة المتفشية بين العرب »

ولا يزال العمال — والامة من ورائهم — ينتظرون ما سيحل في هذا السبيل. فان موقف الحكومة لا يعتبر حلا للمشكلة. ونعتها عمل العمال العرب بانه «تحرش» لا يفيد في معالجة موضوع خطير مثل هذا

بسبب العواصف

اشتد النوء امس فتوقفت جميع الاعمال في الميناء، وتفرقت البواخر الراسية في مياه يافا وعددها ١٧ باخرة عن بعضها واقلع عدد منها الى عرض البحر للاعتصام من الامواج

انتحار يهودى

انتحر الادون لوي كلاسك من حيفا وهو شاب يبلغ التاسعة عشرة من عمره بادلائه حجرا فى شجرة ووضع رقبته فى فى الحبل. وقد ترك ورقة يبين فيها سبب اقدامه على الانتحار

. . .

احصاء البواخر

بلغ مجموع البواخر التي رست فى ميناء يافا خلال عام ١٩٣٥ « ١١٣٩ » باخرة، يقابلها في عام ١٩٣٣ « ١١١٤ » وبلغ مجموع المراكب الشراعية التي وصلت الى ميناء يافا خلال عام ١٩٣٥ « ٩٠٠ » مركب يقابلها في سنة ١٩٣٤ « ٩٧٠ » مركباً. ويعود النقص في عام ٩٣٥ الى مزاحمة البواخر للمراكب الشراعية اذ تأسست عدة شركات اوروبية وصنعت عدة بواخر صغيرة

شجعوا
المصنوعات الوطنية

طولكرم

حادث منتظر وتعلق العربي بارضه

طولكرم في ٢٢ شباط — لمراسل الدفاع الخاص — لاهالي طيرة بنى صعب ١٥٠٠ دونم يملكونها من مئات السنين بطريقة المشاع ويفلحونها ويزرعونها وليست مسجلة على احد وتسمى خور سالم او المشاع الشرقي. وكان رئيس التسوية المستر بيوزي اذاع بلاغا رسمياً يستثني فيه مشاع الطيرة الغربي والشرقي من عملية الافراغ وفقاً للمادة ٢٣ من قانون التسوية وبقي الامر نافذا سنة ونصفاً ومنذ خمسة ايام حاول معاون مأمور التسوية افراغ هذه الاراضي وتسجيلها باسم بضعة افراد من الطيرة فلما بلغ مسامع اهليها الأمر هاجوا وتجمهروا اما مخيم التسوية وانقضوا على الافراد الذين يريدون فرز وتسجيل المشاع باسمائهم واوسعوهم ضربا ولكماً ولما التجأ قسم من هؤلاء الافراد الى مخيم التسوية الذي حطمته الجماهير بادرت قوات البوليس الى مكان الحادث وكذلك القائمقام والمستر تسمان مدير البوليس فعملوا على تهدئة الحالة بتوقيف افراغ المشاع ويوم امس اعتقل البوليس سبعة من الطيرة وابلغ ٩٠ شيخا وشابا لزوم مجيئهم صباح الاحد لقلقيلية للمحاكمة اداريا امام قائمقام طولكرم فى مركز البوليس وتطوع فريق من المحامين للدفاع عن اهالي الطيرة وابرق مختار ووجوه وشيوخ القرية برقيات كثيرة للمقامات الرسمية والهيئات والصحف العربية وحضر وجمهور كبير من اهل الطيرة لطولكرم وهم في حالة اضطراب خشية انتقال ارضي مشاعهم بواسطة بضعة افراد لليهود وفي ذلك ضرر كبير عليهم فان اراضي المشاع هي مدار معيشتهم وفلاحتهم

وفي ساعة متأخرة وردتنا برقية حول الحادث سننشرها غداً

مندوب الحكومة فى موسم الحج

قررت الحكومة ايفاد الاستاذ وصفي عبد الهادي باشكاتب دائرة الصحة في نابلس الى الحجاز ليقوم اثناء موسم الحج بعمل التسهيلات اللازمة للحجاج على النحو الذي سار عليه السيد القمبرجي فى العام الماضي

وسيبحر الاستاذ عبد الهادي نهار غد حتى يصل في الموعد المعين

أسعار البرتقال في الاسواق الخارجية

وصلت الباخرتان « كار مفحل » و « هيلدا » الى ثغر ليفربول مشحونتين بالاثمار الحمضية، وقد بيع محمولها بالاسعار التالية: الصندوق سعة ١٤٤ حبة بسعر بين ١١ شلناً ونصف و ١١ و ٩ بنسات وسعة ١٥٠ حبة بين ١٢ شلناً ونصف الشلن و ١٣ شلناً. وسعة ١٨٠ بين ١٤ شلناً و ١٤ شلنا ونصف. وسعة ٢١٠ بين ١٥ شلناً و ١٥ شلنا ونصف. وسعة ٢٤٠ بين ١٥ شلناً ونصف و ١٦ شلناً

ووصلت الباخرة « ايفان كورتن » الى هول، وقد بيع الصندوق سعة ١٤٤ حبة بين ١٢ شلنا و ١٢ شلنا ونصف، وسعة ١٥٠ حبة بين ١٢ شلنا ونصف و ١٣ شلنا ونصف، وسعة ١٨٠ حبة بين ١٤ شلنا و ١٥ شلناً وسعة ٢١٠ بين ١٥ شلنا و ١٥ شلنا ونصف

رحلة النادى

الرياضي الاسلامي اليافى

يعلن النادي الرياضي الاسلامي في يافا ان اليوم هو آخر ميعاد لتقديم طلبات الاشتراك في الرحلة التي اعتزم القيام بها لزيارة المعرض الزراعي الصناعي في مصر والاثار في القطر الشقيق. وبما ان ادارة النادي حددت طلبات المشتركين فالمرجو ممن لم يقدم طلبه ولم يدفع رسم الاشتراك ان يبادر الى ذلك قبل انتهاء الميعاد المحدد

الدورة الجزائية

تفتتح المحكمة المركزية في الثغر الدورة الجزائية في الساعة التاسعة من صباح غد (الاثنين) وستنظر في اليوم الاول في ست قضايا جزائية

التقلبات الجوية

تهب اليوم رياح جنوبية غربية رطبة تتحول الى غربية شمالية مع زوابع. ثم تهطل امطار متقطعة اولا وزخات مع رعود أو زوابع فيما بعد. ويكون معدل سقوط الامطار من ٥ الى ١٥ مليمترا

مباراة رياضية

تبارى اول امس بكرة القدم فرق النجاح مع فريق النادي الرياضي الاسلامي بالرملة على ارض الثاني وقد تغلب الفريق الاول باصابتين ضد اصابة واحدة

قريبا جدا
دموع الحب
فى يافا والقدس

الاستاذ عونى عبد الهادي

أصيب الاستاذ عوني بك عبد الهادي بنازلة شديدة منعته من مغادرة المنزل بضعة ايام. ولا يزال الاستاذ ملازماً البيت. نرجو له الشفاء العاجل

حول خبر فى البوست

قال مراسلنا فى حيفا: اخبرنا المحامي الاستاذ حنا عصفور ان مانشرته جريدة « الباليستين بوست » فى عددها الصادر بتاريخ ١٩ الجاري بشأن مطالب العمال وانه يسعى مع ارباب الحرف الصناعية والعمال لانتخابه فى المجلس التشريعي غير صحيح. وقد اطلعنا الاستاذ على مذكرة ارسلها الى المندوب السامي بتاريخ ٢٠ كانون ثاني سنة ١٩٣٦ يبين فيها تجاهل الحكومة لطبقة العمال والفلاحين في موضوع المجلس التشريعي وعدم التفاتها اليهم. وسأرسل لكم المذكرة بالبريد للاطلاع.

بائعو الكاز وتقرير الاضراب

كتبنا قبل يومين عن الوسائل التي تذرعت بها جمعية الهستدروت فيما يتعلق ببيع الكاز وذكرنا ان جمعية العمال العرب كتبت الى شركات الكاز تلفت نظرها الى هذه الوسائل التي اتبعتها تلك الجمعية، لسد ابواب الرزق في وجوه العمال العرب الذين يتعاطون مهنة بيع الكاز

وقد اتصل بنا امس ان بائعي الكاز ترجهوا بانفسهم على اثر ذلك الى ادارة شركات الكاز وصارحوها بانهم عازمون على الاضراب عن العمل ابتداء من يوم الثلاثاء القادم ان لم تتدارك الشركة الامر وتوقف اعمال جمعية الهستدروت، عند معلوم.

وأملنا ان تهتم شركات الكاز بطلب هؤلاء العمال الباعة الى هذا الامر الذى حق ان لفتنا نظرها اليه.

طابع جديد

وضع المهندس عبد الله متري تصميما لطابع ايرادات جديد خاصا ببلدية يافا يستعمل حين استيفاء الرسوم فى الملاهي العامة.

والتصميم هذا عبارة عن صورة مدينة يافا من البحر وفوقها بلدية يافا داخل اطار مستدير. وتحتها من الجانبين مكتوبا الانكليزية والعبرية عبارة « ايرادات بلدية يافا »

وعلمنا انه سيطبع قريباً عدة نماذج من هذا الطابع بالوان مختلفة

جمعية العمال العربية

قال مراسلنا في حيفا: جاءنا من جمعية العمال العربية انها قررت صرف مبلغ الخمسين جنيها الى مسجوني العمال فى حادث شركة قرمان ديك وسلطي

مهاجرون

تصل حيفا غدا الباخرة « بولونيا » وعليها ٢٥٠ مهاجراً يهوديا

بيان العمال الى الجمهور

بينما كان فريق من العمال يقومون بتوزيع بيانهم على الرأي العام فى مختلف احياء المدينة اذ قابلهم بعض افراد البوليس وصادروا المنشورات التي بين ايديهم

وقد ابلغ العمال الامر الى رئاسة جمعيتهم التي راجعت دائرة البوليس بهذا الشأن وانتهى الامر الى المادة تسليم النسخ التي صودرت الى العمال لتوزيعها

اعضاء الوكالة الى لندن

سافر الى لندن عضو الوكالة اليهودية الادون كابلان وسيلحقه الدكتور وايزمن يوم السبت الواقع في ٢٩ الجاري لحضور جلسة البرلمان التي ستعقد في اوائل آذار للدعاية ضد مشروع المجلس التشريعي في فلسطين

المزاحمة اليهودية

اتصل بنا ان العمال اليهود فى ميناء يافا يعملون على مزاحمة العمال العرب فى تسجيل البضائع التي تفرغ او تشحن الى البواخر. وان الهستدروت يتقدمون الى هذه الاعمال التي جرت العادة على ان يقوم بها العرب ولم يثبت عدم ادائهم لها على الوجه الاكمل. الامل كبير في ان تعمل ادارة الميناء على تلافي وقوع ذلك

فى دوائر البوليس

استلم الكبتن « هكيت » زمام وظيفته الجديدة في يافا وهي « رئيس قسم مركز بوليس المدينة » كما استلم اجور كرانا وظيفته الجديدة وهي « مساعد مدير بوليس اللواء الجنوبي »

وقد علمنا ان المستر ستافورد مدير بوليس تل ابيب استلم وظيفته الجديدة « مساعد مدير المهاجرة والسفر في اللواء الشمالي » وحل مكانه الضابط اليهودي كرومر احد ضباط دائرة المباحث الجنائية.

قضايا الغد

تنظر المحكمة المركزية غداً (الاثنين) فى القضايا التالية: ١ — قضية محاولة رشوة بوليس سارونا المتهم بها موسى تاج الدين شعث

٢ — قضية محاولة قتل حسني ياسين اغنيم على شاطيء بحر تل ابيب المتهم بها عبد الرحمن محمد عبيده من اهالي اللد

٣ — محاولة قتل ابراهيم محمود وابراهيم مصطفى عساف المتهم بها مصطفى محمد الحاج تايه

٤ — قضية حمزه بن الحاج احمد الشيخ حسن المتهم باعتدائه على صالح محمود ابي مسلم بالضرب

٥ — قضية محاولة قتل الحاج درويش اشتيه المتهم بها علي محمد اشتية

٦ — القضية المتهم بها حسن حسين الجعفري بطعنه داود هاشم

شكر على تعزية

عبد الرحيم ومصطفى ومطيع وحمزة بيدس يتقدمون بمزيد الشكر الى جميع الذين شاطروهم بوفاة فقيدتهم سواء أكان شخصيا أو برقياً او تحريريا داعين الله تعالى ان لا يفجعهم بعزيز وأن يحفظهم من كل مكروه

القدس

سفر بعثة طلبة الحقوق العراقية

القدس فى ٢٢ شباط — لمراسل الدفاع الخاص: وصلت القدس مساء امس الاول بعثة طلبة الحقوق العراقية المؤلفة من خمسه وثلاثين شاباً وحلوا فى فندق نوتردام. ونهار امس الجمعة زاروا وكالة هذه الجريدة ووكالات الصحف الاخرى وتركوا فيها بطاقات ثم زاروا الحرم الشريف والاماكن الدينية والاثرية الاخرى، وبعد الظهر زاروا مدينة بيت لحم ومنها تابعوا سيرهم الى الخليل حيث زاروا الحرم الابراهيمي الشريف، وصباح هذا اليوم غادروا القدس الى محطة اللد في طريقهم الى مصر لزيارتها وزيارة المعرض الزراعي المصري

تأجيل اجتماع رؤساء الاحزاب

كان اليوم موعد اجتماع رؤساء الاحزاب لبحث وتوقيع المذكرة التي اتفقوا على رفعها الى المندوب السامي رداً على جواب وزارة المستعمرات الذي بلغهم اياه المندوب في المرة الاخيرة ولعدم تمكن رؤساء الاحزاب من حضور الاجتماع تأجل الى يوم آخر من ايام هذا الاسبوع

سفر سمو الخديوى الى حيفا

غادر القدس في الساعة الثانية بعد ظهر هذا اليوم الى حيفا سمو الخديوي السابق عباس حلمي باشا في طريقه الى اوروبا. والمظنون ان سموه سيمكث في حيفا مدة ثم يغادرها على اول باخرة غير ايطالية

نذر صحيفة يهودية لمقال تحريضي

انذرت الحكومة جريدة « هبوكر » العبرية باتخاذ الاجراءات القانونية ضدها اذا استمرت على خطتها الحالية في كتابة مقالات من شأنها ايجاد فتنة في البلاد، وقد جاء هذا الانذار على اثر مقال رئيسي كتبته حول مقتل المرأة اليهودية بالقرب من حيفا وحملها فيه على العرب حملة دنيئة

للجنة الارثوذكسية ومسئلة المجلس التشريعي

يقابل المندوب السامي يوم الاثنين الواقع فى ٢٤ الجاري وفد عن اللجنة التنفيذية الارثوذكسية. وقد علمنا ان اسباب هذه المقابلة ترجع الى المجلس التشريعي

مكتب نشيط لزيارة معرض مصر

الاستعداد لزيارة المعرض الصناعي المصري عظيم لا سيما بين الشباب وتلامذة المدارس الذين سيغتنمون فرصة عيد الاضحى للذهاب الى مصر بواسطة سحار اخوان الذي وضع برنامجاً لهذه الزيارة باجر معتدل جدا وقد علمت من هذا المكتب ان عدد الذين قيدوا اسماءهم لهذه الرحلة بلغ نحو الخمسين شابا والمكتب آخذ في مباشرة التأشير على جوزات سفرهم فنحث كل من يود زيارة المعرض المصري الى مراجعة مكتب السادة سحار اخوان الذين سيعملون على تأمين راحة زبائنهم بالنظر لخبرتهم التامة فى مثل هذه الامور

حيفا

استمرار نقل الاسلحة والذخائر الحربية

حيفا فى ٢٢ شباط — لمراسل الدفاع الخاص: استمرت الجنود اليوم فى نقل الاسلحة والذخائر من عنبر الجمرك القديم الذي أوشك على الفراغ. وخصصت السلطة العنبر رقم ٥ الذي انشيء لخزن البرتقال ليكون مقراً للذخائر والعتاد الحربي بدلا من عنبر الجمرك القديم الذى سيكون مخزنا للبرتقال. واستبدال السلطة لهذين العنبرين هو امر هام وخاصة لان العنبر رقم ٥ يشرف على البحر ويقرب من مكان رسو البوارج

ذيول العاصفة وتعويض بعض الخسائر

طالب التجار وكيل شركة البواخر الرومانية بدفع تعويضات عن ثمن ٣٥٠ صندوق دجاج التي غرقت في البحر خلال هبوب العواصف والتي قدرت خسائرها نحو ثلاثة آلاف جنيه. وقد اجابت الشركة بعد مفاوضات متكررة بانها ستشحن الف صندوق من الخارج الى التجار بحيفا دون دفع اجرة شحنها وتدفع ثمن ١٨٠ صندوق وذلك تعويضا للتجار عما اصابهم من خسائر

بين رؤساء العتالة ومدير المرفأ

جاءنا من غرفة تجارة حيفا انها بذلت جهودا مشكورة لتسوية الخلاف بين رؤساء العتالة ومدير المرفأ

تمديد توقيف متهم بالانتماء للعصبة

مدد القاضي البريطاني اليوم توقيف الشيخ نمر السعدي احد المتهمين بالانتماء الى عصبة الشهيد القسام الى يوم ٢٩ الحالي موعد التحقيق معهم في جنين

تسع بوارج تبحر الى اسكندرية

غادرت الميناء اليوم تسع بوارج الى ميناء الاسكندرية ولم يعلم سبب سفرها

بلفونات الدفاع وبرقياتها الخاصة

اضراب سوريا في يومه الخامس والثلاثين

مفاوضات متعددة - شروط الوفد - شروط الحكومة حالة الميادين

خطاب هام - اجراءات سريعة

— القاهرة في ٢٢ شباط لمراسل «الدفاع» الخاص —

السياسة العالمية

فلاندان كلافال يسعى الى صلح ينقذ به موسوليني!

لدحض جميع هذه المزاعم التي تزعمها ايطاليا في بلاغاتها الرسمية عن انتصارات المتوالية التي بدأت جيوشها تظفر بها في ميادين القتال في الحبشة قبل حلول كوارث فصل الامطار — وهي مزاعم تكذبها فيما كلها الحبشة ومعها النقاد الحربيون الاوروبيون الموجودون هناك ومعهم وكلاء الشركات البرقية الكبرى — لدحض هذه المزاعم ، ولكي تفهم استحالة وصول الايطاليين الى اديس ابابا يمكن الاكتفاء هنا بما صرح به الكولونيل (رول) البلجيكي الذي كان مستشاراً حربياً للحبشة من قوله امس الاول: «اذا استطاع ٢٠٠،٠٠٠ جندي من جنود المارشال بادوليو التقدم (بدون ان يعترضهم احد وبدون ان يتكبوا في تموينهم) - وهذا هو المستحيل - فلا شك فيه انهم يقضون نحبهم جوعا ولا يبلغون غايتهم.

. . .

اما بعد ذلك فقد لوح مجلس اللوردات البريطاني منذ ايام بصلح جديد يعرض على «الدوتشي» بحجة ان البريطانيين ليس من صالحهم ان ينال اي فريق واحد من الفريقين انتصارا تاما على الاخر!

وامس جاءنا البرق بان حكومة الفاتيكان البابوية خاطبت المسيو بينش الرئيس الجديد لجمهورية تشيكوسلوفاكيا في ان يكون وسيطا لحل الخلاف القائم بين ايطاليا والدول فاجاب انه يشترط شرطين: (١) ان تصرح ايطاليا باقل مطالبها ، (٢) ان تتعهد بقبول الحل الذي يضعه الخلاف!

وقد يكون الفاتيكان قد عمل ذلك ولكن الحقيقة المرة هي ان فرنسا في عهد وزير خارجيتها الحالي المسيو فلاندان ما تزال هي الساعية الى صلح بين ايطاليا والحبشة ، ينقذ به «الدوتشي» نفسه من هذه الغمرة الحالية قبل ان يجيء فصل الامطار في افريقيا الشرقية فيعطل حركات جيوشه ، ويسلط عليها اسلحة الطبيعة وفي مقدمتها الامراض

والان دع البرق يهذي بما يريده منه الساسة ، وانتقل بنا الى العدد الصادر بتاريخ ٥ الجاري من الجريدة الالمانية «فرانكفورتر زيتونغ» العليمة ببواطن السياسة الاوروبية ، والتي كتبت ما كتبته في هذا الموضوع حتى قبل ان يتحدث فيه مجلس اللوردات البريطاني باكثر من ثلاثة اسابيع ، تراها تقول ان المحادثات السياسية التي جرت في باريس لم تنتج غير تقوية الروابط بين فرنسا ودول الحلف الصغير — وهذا ما لم ترده بريطانيا — وعلى اثر ذلك أعد المسيو فلاندان مشروعا جديدا للصلح بين ايطاليا والحبشة، ومع ان المشروع لم ينشر بعد، الا انا نجزم بان المنح التي فيه لايطاليا اقل قليلا من تلك التي كانت في مشروع لافال — هور ، فاذا وافقت بريطانيا فرنسا على عرض هذا المشروع الجديد على ايطاليا فليس ثمة الا شك قليل في ان يقبله موسوليني!

والظاهر الان هو ان هاتين الدولتين الاستعماريتين الكبيرتين بريطانيا وفرنسا لخجلهما من الدنيا .. ، ومن جنيف ، قد صح رأيهما في هذه المرة على توسيط الفاتيكان البريء من الاستعمار ، فوسط هذا بدوره تشيكوسلوفاكيا ، وهي دولة من دول العصبة ، تتكلم هناك ، فتوافقها على كلامها بريطانيا وفرنسا ، أي العصبة كلها!

اما اذا اصر «الدوتشي» على عناده ... فلا مناص من الحرب...

سوريا

البلاد في اليوم الخامس والثلاثين

لا تزال البلاد في اضرابها واليوم هو الخامس والثلاثون للاضراب ووحدات الجيش موزعة بين المراكز الثابتة والسيارات المصفحة ترابط في المرجة وبعض الاماكن الاخرى

اجتماع الوفد بالحكومة

وقد قابل وفد المفاوضة المسيو كيفر للمرة الثالثة ودامت المقابلة ثلاث ساعات وسبق المقابلة اجتماع اعضاء الوفد في منزل رئيس الغرفة التجارية . وتلقى الوفد برقيات بتأييده في مطاليبه التي هي مطالب البلاد السورية

اشتراط عودة الحالة

وكان وفد المفاوضة الذي قابل المسيو كيفر مؤلفا من الامير بهجت الشهابي ، عبد الوهاب المالكي ، خالد العظم ، مسلم السيوفي واحمد اللحام . وقد ايد اعضاء الوفد للمسيو كيفر المطالب السابقة التي صرحوا بها امامه ، وطلبوا منه جوابا صريحا عليها . وكان جوابه ان المفوض يرغب قبل البدء في المفاوضات رسميا عودة البلاد الى الحالة الطبيعية ليتسنى له مباشرة العمل الذي وردت تعليمات باريس باتخاذه

اصرار كل برأيه

ودارت مناقشة حادة بين المستر كيفر والوفد انتهت بتمسك كل فريق برأيه اذ اصر الوفد على ان يجيب المفوض بصراحة على هذه المطالب وان يكون جواب العميد ايجابياً اذ ينبغي ان تبدو البادرة من الجانب الافرنسي لا من الجانب السوري الذي يطالب بحق مشروع . فوعد المسيو كيفر بالاتصال بالعميد وان يبسط له ما جرى في هذا الاجتماع

وعقب ارفضاض الاجتماع توافد الصحفيون على بيت السيد عارف الحلبوني حيث استأنف الوفد اجتماعه . وبعد اصرار الصحفيين على معرفة ما دار في اجتماع الوفد صرح الاعضاء بان البحث كان لاتمام المفاوضات مع العميد فيما يتعلق بمطالب البلاد الوطنية ، وربما اصدرت المفوضية بلاغا عن ذلك . وسيجتمع الوفد غداً لاصدار بيان عن نتيجة مساعيه

الاتصال الدائم بباريس

وصرح ثقة كبير ممن لهم اتصال بوفد المفاوضة واطلاع تام على مجرى الاحوال ان المسألة باتت في يد المفوض الذي اصبح دائم الصلة بباريس والمخابرات جارية بينه وبين وزارة الخارجية

الاستعداد لاصدار بيان

وعاد العميد الى دمشق . وعلى الاثر عقد اعضاء الوفد اجتماعا في بيت السيد عبد الوهاب المالكي ، دام ساعتين ، قرروا في نهايته اصدار بيان يذكرون فيه ان القضية لا تزال موضع الاخذ والرد لم تصل الى نتيجة حاسمة

الصلة بين العنصرين

وزار اليوم سيادة المونسنيور مبارك جميع الزعماء الوطنيين باسم غبطة بطريرك الماروني واكد الرسول تأييد غبطة البطريرك لمطالب الزعماء التي هي مطالب الامة الحقة

استعراض في المرجة

وجرى استعراض عسكري في المرجه على اثر وصول فرقة جديدة من فرق الجيش ، ورابطت فرق الخيالة في الساحة ، ثم طافت الموسيقى العسكرية شوارع المدينة، ودام الاستعراض ساعة ونصف الساعة

لجنة الشئون الخارجية

وفي برقية من باريس وردت للمقامات الوطنية اليوم ان لجنة الشئون الخارجية في مجلس النواب اطلعت في اجتماعها امس على تقرير اللجنة الخاصة بدرس الاساليب الادارية التي يسير عليها المندوب السامي في سوريا

ودارت مناقشات حول هذا التقرير اذ تبين للجنة أن الحالة الحاضرة في سوريا اصبحت حرجة واثارت مسائل معقدة للغاية . واجابة لطلب المسيو هريو اجلت اللجنة اصدار قرار عن الحالة السياسية في سوريا الى ان تتوفر لديها بيانات ومستندات ارسلت في طلبها عن الحالة في البلاد السورية

سويسرا

اجراءات شديدة تتخذ ضد ايطاليا

تجتمع لجنة الثمانية عشرة في جنيف في يوم ٢ مارس القادم وستبحث مسألة حظر البترول على ضوء التقرير الاخير الذي قدمته لجنة الخبراء . ومن المنتظر ان يحضر اجتماع اللجنة المستر ايدن وزير الخارجية البريطانية والمسيو فلاندان وزير الخارجية الفرنسية وتقول الدوائر السياسية في جنيف انه من المرجح ان تبحث اللجنة في اجتماعها القادم الاقتراحات التي قدمت والتي في الامكان تنفيذها ضد ايطاليا كي لا تكون الحبشة فريسة للاعتداء الايطالي وفي ٢ مارس ستبحث اللجنة حظر الفحم والبترول والحديد والفولاذ

ايطاليا

سكوت دوائر روما عن اشاعة

لم تشأ دوائر روما السياسية ان تعلق او تعزز الانباء القائلة بوقوع ابا ارادام في ايدي الايطاليين عقب المعارك الشديدة التي وقعت حولها في الاسبوع الماضي

الحكومة تنفي الميل لمفاوضات الصلح

نفت الحكومة الايطالية الاشاعات التي اذيعت عن رغبتها في اجراء المفاوضات لعقد الصلح وانهاء المشكلة الحبشية ضمن نفوذ عصبة الامم وقالت انها ستمضي في مواصلة الحرب حتى تبلغ الاهداف التي تصبو اليها

هدوء الحالة في الميدانين

في اخر الانباء ان الحالة هادئة في الميدان الشمالي والميدان الجنوبي

اجتماع سفير فرنسا بالسنيور سوفتش

قابل السنيور سوفتش وكيل الشئون الخارجية السفير الفرنسي في روما ودارت بينهما محادثات

بلاغ يذيعه المارشال بادوليو

جاء في بلاغ اذاعه المارشال بادوليو ان الايطاليين تقدموا جنوبي ماكال مسافة وجيزة . وقد استولوا كما يقال على موقع ادير الحصين الواقع جنوبي (بويا)

الحبشة

وفاة طبيب مصري مرافق للبعثة

جاء من هرر ان الطبيب المصري محمود الصاوي جمعة توفي لاسباب طبيعية وسينقل جثمانه الى اديس ابابا

ارسال الامدادات استعدادا لهجوم كبير

لا تزال الامدادات تترى بكثرة وانتظام على معسكرات الرأسين كاساوسيوم في منطقة ماكال استعدادا لهجوم كبير سيقوم به الاحباش قريبا على جميع الخطوط الايطالية في هذا الميدان

الاحباش سادة الموقف في منطقة

تفيد الانباء الاخيرة الواردة من الميدان الشمالي ان الاحباش لا يزالون يسيطرون على الطرق المؤدية من ماكال الى عدوى ، وان قوى الايطاليين في ماكال لا تزال في حصار شديد رغم محاولات الايطاليين خرق الخطوط الحبشية وفتح طريق عدوى ماكال ، التي ، اذا بقيت تحت سيطرة القوات الحبشية ، فانه يصبح من اصعب الامور امداد حامية ماكال الايطالية

اليونان

اجتماع البرلمان في شهر مارس

يجتمع البرلمان في خلال شهر مارس وعلى الاغلب في اواسطه

انكلترا

خطاب هام في مجلس العموم

يلقي المستر ايدن وزير الخارجية الانكليزية غداً الاثنين خطابا سياسيا جامعا في مجلس العموم البريطاني وتقول الدوائر الانكليزية ان خطاب المستر ايدن سيكون أهم خطاب ألقاه منذ توليه وزارة الخارجية. والمفهوم انه سيتناول الحالة الدولية الحاضرة من عدة وجوه وسيشير فيه الى سياسة بريطانيا الخارجية ويوضح مسألة الوثيقة السرية الانكليزية التي نشرتها جريدة (الجورنالي ديتاليا) وقالت عنها «انها تقرير سري انكليزي عن الحبشة» بناء على الرغبة التي أبديت من بعض النواب

أسمره

القوات الحبشية في جبهة الصومال

ارسل الجنرال غرازياني تقريراً جاء فيه ان القوات الحبشية في الصومال موزعة كالاتي : وضعت مناطق البحيرات الغربية تحت مراقبة الرأس ماكونن ولا يعرف عددها (٢) ووضعت منطقة وديدي تحت مراقبة الرأس ماريس وقوته ٢٠ الف رجل . اما منطقة هرر فقد وضعت تحت قيادة الرأس نسيبو والجنرال وهيب باشا ومعهما ٧٠ الف جندي

اطراء بسالة الاحباش في موقعة

جاء في بلاغ المارشال بادوليو عن المعارك التي وقعت اخيراً في منطقة ماكال انها كانت من اعظم المعارك التي وقعت منذ نشوب الحرب الحبشية الحالية ، فقد ابلى فيها الفريقان بلاء حسنا وأظهرا فيها براعة حربية فائقة

مقاومة الاحباش المدهشة

وجاء في البلاغ ان الايطاليين قاموا بحركات التفاف عدة قصد الاستيلاء على بعض المواقع الحربية وكانوا دائما يلقون مقاومة عنيفة من العدو الذي ابدى مقاومة شديدة واظهر استبسالا نادرا وكان يصمد للنهاية

فرنسا

الاسطول الفرنسي في سواحل مراكش

يقيم جانب من الاسطول الفرنسي مؤلف من بوارج ونسافات وغواصات في سواحل مراكش وسيظل حتى ٢٦ فبراير الحالي

اجتماع لجنة ما وراء البحار

كان من المقرر ان يحضر الكونت دي مارتيل المندوب الافرنسي في سوريا ولبنان اجتماع اللجنة العليا لممتلكات ما وراء البحار الا ان الحالة الحاضرة في سوريا والاضطرابات القائمة فيها حالتا دون ذلك

المجلس الاعلى لمستعمرات البحر المتوسط

اجتمع المجلس الاعلى لممتلكات فرنسا الواقعة في حوض البحر الابيض المتوسط بحضور كبار الوزراء وحكام المستعمرات الافرنسية

سبب هذا الاجتماع

وقد صرح المسيو سارو ان الداعي لهذا الاجتماع ورود معلومات تنبيء بامكان حدوث قلاقل في الجزائر في شمال افريقيا نتجت عن نشوب الحرب الحبشية الايطالية

اتخاذ التدابير اللازمة

ومن اهم المسائل التي بحثها المجلس تأثير هذه الحرب وصداها في المستعمرات الافرنسية التي تكفل عدم وقوع مثل هذه القلاقل التي وقعت ويحتمل وقوعها في المستعمرات وخصوصا في الجزائر وشمال افريقيا . وسيبحث المجلس عن مراكز مثل هذه القلاقل ومنها مصر وسوريا

تعيين لجنة لتسوية خلاف الحدود

اليابان: توصلت حكومتا طوكيو وموسكو للاتفاق على تأليف لجنة تبحث حوادث الحدود التي وقعت في يناير الماضي

هياج العمال العرب وخروجهم في شبه مظاهرة
احتياطات الحكومة ورجال البوليس — مساعي لحل هذه المشكلة

ذكرنا اول امس ، بعد الذي سقناه للقراء عن تعيين الحكومة — لانشاء ثلاث مدارس عربية — ثلاثة مقاولين يهود ، وعن تعيين هؤلاء ، عمالا من ابناء جلدتهم ، للمساعدة في انشاء هذه المدارس ، وما كان لذلك من سيء الاثر في الاوساط العربية ، ثم ما تلاه من استنكار العمال العاطلين لهذا الاجحاف بحق العامل العربي المسكين ، الذي لم يستطع الصبر على رؤية خصمه اليهودي يعمل في عقر داره ، وينازعه على اللقمة ، فراح يطلب الى العامل العربي اخلاء المكان ، ونفض اليد من العمل الذي يرى نفسه احق به منه ، ثم ما تلا ذلك من اهتمام الشعب والحكومة بهذه الناحية الخطيرة ، على النحو الذي اسلفناه ، في عدد اول امس بالتفصيل:

العمل لانهاء المشكلة

ونزيد اليوم ان الحكومة ، حينما رأت ان العمال العرب لا يزالون متشبثين بالوقوف ، يخفرون اماكن العمل ، لنيل مطالبهم العادلة ، وبلوغ حقوقهم المهضومة احتاطت للامر ، فدعا جناب حاكم اللواء قبل ظهر امس (الجمعة) الى مكتبه رئيس جمعية العمال العرب السيد ميشيل متري مع رئيس نقابة البنائين العرب السيد علي ابي غن وسكرتيرها السيد ابرهيم النوباني وكان في مكتب الحاكم ، قائمقام المدينة عزمي بك النشاشيبي ، فدار البحث بين الطرفين ، حول مشكلة رجال العمال العرب ونصح الحاكم لهذا الوفد بضرورة العمل السريع لانهاء هذه المشكلة ، التي اشار الى ان انهاءها متوقف على الوفد !

واستطرد الحاكم من هذا ، الى التصريح بعدم استطاعته في الاونة الحاضرة الغاء منح التعهد لانشاء هذه المدارس ، بعد ان حصل عليه الادون كابلاند ، بالطرق الرسمية والشروط القانونية ، وبعد ان اعلن عنه في جريدة الحكومة الرسمية !

منح العرب نصف العمل

ثم بين للوفد انه توصل — بالاشتراك مع المتعهد اليهودي — الى حل يراه اقرب حل . . . لانهاء المشكلة ، وهو ان يمنح العمال العرب خمسين بالمائة من العمل في هذه المدارس ، واعداً ان يتخذ في الاعمال الحكومية المقبلة ، والمشروعات العمرانية القادمة الاحتياطات اللازمة لتأمين حقوق العامل العربي في المدن العربية ، فلا يترك مجالا لاثارة الخلاف بين العنصرين العربي واليهودي ، في المستقبل

عرب يافا ثمانون في المائة

وقد رد الوفد العربي على ذلك بقوله ان يافا مدينة عربية ، والمدارس التي تبنى فيها للعرب ، فمن واجب الحكومة ، واحالة هذه اسناد العمل فيها الى العمال العرب العاطلين عن العمل ، اسوة بما تجريه الحكومة في الاعمال التي يشرع فيها في تل ابيب !

ودار نقاش طويل بين الوفد والحاكم في هذا الصدد ، الى ان يئس الحاكم من اقناع رجال الوفد ، فقال لهم محتداً : اما يافا فليست بالبلد العربي الصرف ، اذ ان العرب فيها يشكلون ثمانين بالمائة بينما يشكل اليهود في تل ابيب مائة بالمائة

انسحاب وفد العمال

وعند هذا الحد لم يجد رجال الوفد بداً من الانسحاب معتذرين للحاكم بعدم استطاعتهم قبول الحل المقترح ، والرضاء بمنح العرب خمسين بالمائة فحسب في العمل ، وبأن عليهم ان يراجعوا في الامر جمعية العمال العربية ، ويشاوروا مئات العمال المحتشدين في مركز الجمعية

هياج العمال وتظاهرهم

هذا ، وما ان شرح اعضاء الوفد نتيجة اجتماعهم الى الحاكم ، للعمال حتى هاج هؤلاء وماجوا واعربوا عن عدم رضاهم بهذا الحل الذي لا ينيلهم جزءاً من مطالبهم الحقة ، ولا يعوض عليهم شيئاً من حقوقهم المهضومة ، ثم خرج منهم موكب كبير مؤلف من اكثر من مائة عامل توجهوا في شبه مظاهرة شطر حي النزهة حيث تشاد المدرسة الكبيرة ، لوقف العمال اليهود عن مواصلة العمل فيها

اعمال في حي النزهة

وفي هذه الفترة الصاخبة ، قصد الوفد الى مركز « السراي » حيث اجتمع الى القائمقام عزمي بك النشاشيبي . مبينا له ما يترتب على القبول بحل الحاكم من اضرار بمصالح العمال المعوزين ، مصراً على نيل العمل كله . ثم اعلن بخروج العمال العرب الى مكان العمل ، وبأنه صار يخشى من وقوع حوادث لا ترضى بها الحكومة

لمطاردة العمال وايقاف الشغب

وعلى أثر ذلك خرجت قوة كبيرة من رجال الحكومة والبوليس لمطاردة العمال المحتجين ، ورابطت قوة من البوليس في مفترق الطرق المؤدية الى مكان العمل منعاً لدنو باقي العمال منه

ومضى على الاثر رجال الحكومة وفيهم نائب حاكم اللواء ، وقائمقام المدينة ، الذين دعيا اليهما نفراً من رجال جمعية العمال العربية وطلبا اليهم اقناع العمال بقبول حل حاكم اللواء ، والاقلاع عن هذا الشغب !

العمال يطلبون حقا

غير ان العمال يشعرون شعوراً تاما بأن عملهم ليس فيه اثارة لشغب ، وانهم انما يطلبون ان يجاب لهم طلب عادل ، وان يرد اليهم حق مهضوم

ثم اذا نحن اردنا ان نتابع جناب الحاكم في تصريحه بأن العرب يشكلون ثمانين بالمائة من سكان يافا ، فلماذا اذن لا يمنحون ثمانين بالمائة من العمل ، بل يكتفي بمنحهم خمسين بالمائة بعد مطالبتهم بالحق ، وصفراً بالمائة ، حين سكوتهم عن المطالبة بهذا الحق ؟ !

استمرار المساعي لحل المشكلة

والذي فهمناه ان العمال لن يسكتوا عن المطالبة ، حتى تجاب مطالبهم . ونأمل ان تنجح المساعي التي لا تزال تبذل ، بين رجال جمعية العمال ، وبين الحكومة عن الوصول الى حل مرض يضمن حقوق اولئك العمال العاطلين المعوزين ، الذين لا يطلبون اكثر من ان تسند الاعمال الخاصة بهم ، اليهم ، فلا ينازعهم عليها من ليس له اقل حق فيها

وننتظر ما سيسفر عن هذه المساعي بفارغ الصبر ، وطول الاناة ، الى ان يحق الحق ويبطل الباطل ، ان الباطل كان زهوقا.

زيارة مجاهد

قال مراسلنا في القدس : زارنا اول امس في وكالة هذه الجريدة المجاهد علي بك عبيد فأنسنا بلقائه.

كلمة شكر في محلها

ارجوكم ان تنشروا بلساني الكلمة الاتية : لي ثلاثة اولاد ضعيفو البنية شاحبو اللون ، لا شهية لهم على الطعام ، اشار علي احدى الاطباء ان استعمل لهم مستحلب سكوت ففعلت ذلك مدة ثلاثة اشهر متوالية ، وقد ظهرت على كل واحد منهم بوادر الصحة من الشهر الثاني والان لا اكاد اعرفهم ولا اصدق عيني حين اراهم امامي وقد تدفقت من وجوههم دلائل الصحة والقوة والنشاط وهم يقبلون على الطعام بلهفة وشهية لم ارها منهم قبل الان. ان عاطفة « الانسانية » تدعوني الى ان انشر هذه الكلمة ليستفيد منها كل والد يعطف على اولاده ويحافظ على حياتهم العزيزة.

رقم (٢) «س»

المجلس التشريعي

جاءنا من الشاب السيد رشيد محمد حسان سكرتير فرقة الكشاف المسلم في حيفا كلمة حول « المجلس التشريعي » ونقمة الامة عليه ، مشيراً الى ان على العرب ان يظلوا متشبثين برفضه لانه لا يفي بشيء من مطالب البلاد الحقة ، ورغبات الشعب الذي ضحى بكل مرتخص وغال في سبيل حريته واستقلاله

ابعاد داعية شيوعي

القى بوليس التحري القبض على طاهر احمد المغربي من دعاة موسكو بيافا وارسله الى القدس ليتم ابعاده من فلسطين تنفيذاً لاوامر الحكومة الفلسطينية التي تعتبر وجوده في فلسطين مخلا بالامن العام

بيع اخشاب

بيعت الاخشاب المعروضة للبيع في جمرك حيفا التي كتبت لكم عنها ، بمائة جنيه .

سعادة قنصل المملكة المصرية

زار سعادة قنصل المملكة المصرية في القدس الدكتور احمد رمزي بك اول امس الجمعة قبل الظهر قنصلتي بلغاريا في يافا ولتوانيا في تل ابيب . ثم زار الغرفة التجارية في تل ابيب .

وفي الساعة الثالثة والنصف بعد الظهر زار دار جمعية الشبان المسلمين وفرقة الكشافة المتجولة فاستقبل هناك استقبالا بالغا واخذت لسعادته التحية من فريق من الكشافة عند مدخل الدار حيث كان بانتظاره حضرة رئيس الجمعية وبعض الاعضاء. وقد تنقل في غرف الدار متفرجا. وفي اثناء شرب القهوة انشدت الكشافة نشيد جمعيات الشبان المسلمين والقى السيد عزمي الدباغ قائد الفرقة خطابا ترحيبيا

وابدى سعادته بكلمة موجزة مقدار سروره لوجوده في دار الشبان المسلمين وما يجب على الاعضاء واشار الى العلاقات المتينة بين القطرين الشقيقين وواجب العمل على زيادة الروابط وشكر للجمعية شعورها وعواطفها الى ظهرت باجلى مظهر وقد قوبلت الكلمة بالتصفيق والهتاف ثم دعي الجميع الى اخذ صورة تذكارية للزيارة وغادر المكان مودعا بمثل ما استقبل به .

وذهب سعادته في الساعة الرابعة والنصف تقريبا لحضور حفلة الشاي الشائقة التي دعي اليها من حضرة الدكتور احمد خيري بك المفتش البيطري للواء الجنوبي فمكث في بيت الدكتور اكثر من ساعة لقي فيها كل حفاوة وتكريم ومن ثم ذلك غادر الى دار القنصلية الفرنسية فترك بطاقته لجناب القنصل العام

وبعد ذلك ذهب لزيارة ادي الشبيبة الارثوذكسية فقوبل من فريق من الاعضاء بالحفاوة وطاف غرف النادي متحدثا الى الاعضاء بلطف وإيناس ومن هناك سافر رأساً الى القدس .

خدمة وطنية

ورد على السادة عيسى فريج واولاده في القدس كتاب من المهاجر السيد سليم عبود المقيم في كولومبوس في الولايات المتحدة ، يطلب فيه ان يرسلوا اليه مناظر عن الحوادث التي وقعت في فلسطين من مظاهرات ومهرجانات وحفلات شعبية وطنية لعرضها في الاوساط الاميركية بقصد الدعاية لقضية فلسطين وعرب فلسطين .

وعمل المهاجر السيد سليم عبود في اوساط لا تعرف عن فلسطين شيئا اكتسحتها الدعايات الصهيونية جدير بكل تعضيد وتنشيط ، فعلى كل وطني مخلص يقتني من هذه المناظر ان يخابر السادة عيسى فريج واولاده في القدس ويرسل اليهم ما عنده وبما ان الدعاية ستكون بعرض هذه المناظر على الشاشة البيضاء فالمناظر المطلوبة هي التي اخذت على زجاج التصوير

شحن البرتقال

شحن اول امس على ظهر الباخرة « جليلي » من حيفا عشرة آلاف صندوق برتقال ، وعلى ظهر باخرة سويدية خمسة آلاف

الروح الرياضية في مدرسة يافا الثانوية

اقد باشرت المدرسة الثانوية الاميرية تنفيذ منهاجها الرياضي تنشيطاً للروح الرياضية بين طلبتها يتفق ونشاطها العلمي. فمنذ اوائل هذا الشهر ابتدأت دورتها في لعبة كرة القدم وتوجهت يوم الاحد ٩-٢-٣٦ الى غزة لمنازلة فرقة مدرستها الثانوية وفي الساعة الثالثة مساء ابتدأ اللعب وكان وديا وحماسياً تغلبت الفرقة اليافية على الفرقة الغزية باصابتين مقابل اصابة واحدة وعند الساعة السادسة غادرت غزة شاكرة لما استقبلت وودعت به من حفاوة واكرام .

ويوم الاحد ١٦-٢-٣٦ قامت فرقة كشافتها وفريق من طلبتها وأساتذتها برحلة صغيرة على الدراجات فقطعوا مسافة ستين كيلو متراً وفي رجوعهم دعاهم مدير مدرسة بيت دجن الاستاذ مصطفى الطاهر الى مدرسته وقدم لهم الشاي وشاهدوا كيفية تربية النحل والارانب على الطرق الحديثة .

وآخر ما قامت به الفرقة منازلة فريق مدرسة الرملة الابتدائية في يوم الجمعة الواقع في ٢١-٢-٣٦ في الساعة الثالثة والنصف مساء فتفوقت على فرقة الرملة الابتدائية باصابتين مقابل لاشيء وكان اللعب حماسياً وستنازل قريباً بعض الفرق الاخرى وسننشر نتائجها في حينه .

وبهذه المناسبة نرجو تعميم هذه الروح الرياضية بين جميع الطلبة فتجمع المدارس بين العقول النيره والاجسام الصحيحة القوية .

ذيول وفاة ربان

ذكرنا في عدد مضى نبأ وفاة الربان الثاني للباخرة السويدية « بركانو » على اثر عملية جراحية اجريت له في المستشفى الوطني في يافا وانه دفن في هذا البلد ، وقد علمنا ان القنصلية السويدية اخرجت جثته ثم وضعتها في « تابوت » خاص وارسلتها على ظهر الباخرة « كوتلاند » الى البلاد السويدية ، لتدفن هناك

الى الشباب

ايها الشباب نلفت نظركم الى اخوانكم في سوريا اذ انهم اليوم في اشد حالات الضيق تقدموا ولو من مصروفكم اليومي ، وادخروا لهم ما ينفق في الملاهي والمقاهي على الاقل

العامل محمد عبد الله راجح

الاهتمام بخبر جلاء

قال مراسلنا في نابلس: على اثر ما ذكرت لكم في رسالة سابقة عن عرب البلاونة الذين اخرجتهم السلطة منذ ثلاث سنوات من وادي الحوارث ومايلاقونه من البؤس والفاقة علمنا ان الحكومة اهتمت لما كتبناه اذ استدعى اليوم قائمقام نابلس فريقاً منهم واخذ يبحث معهم عن احوالهم وعددهم فالامل ان يسفر التحقيق عن النتيجة التي يتوخاها هؤلاء الفقراء.

شجعوا مصنوعاتكم الوطنية

لزقة راديوم
تشع الحرارة والصحة والشفاء
تحضير معامل الن وهنبريس في لندن

هذه اللزقة الانكليزية الجديدة هي افضل اللزقات واضمنها للشفاء ضعها مكان الالم فيزول حالا
لزقة راديوم تقوي الظهر وتشفي الوجع بوقت واحد وهي مفيدة ونافعة جدا لشفاء اللمباجو ووجع الظهر والروماتزم وتصلب العضلات
لزقة راديوم تشع حرارة بواسطة المواد الطبية فيها وتجذب الدورة الدموية الى موضع الالم فيزول الاحتقان وتذوب الرواسب التي في العروق والعضلات فيزول الوجع بسرعة

Radium Plaster
RADIATES HEAT HEALTH & CURE

الوكلاء والمستودع : الشركة المصرية البريطانية التجارية مصر والاسكندرية
فرع فلسطين في شارع ظريفة في يافا
تلفون ١٠٦٢

اذا اردت
رقعة برتقال على ليمون
كريب فروت على خشخاش
اقصد بيارة «سوركوف» سابقاً وابو اجباره الان في صرفند الخراب
تجد مطلوبك باسعار متهاودة جداً
المخابرة . اما في البيارة او بعنوان محمد اسماعيل ابو اجباره عند ابو زكريا الحلاق بجوار السرايا

اوتيل الخديوي الكبير
لاصحابه
الحاج شريف غزال
وولده شحاده النابلسي
يافا — شارع المنشية — قرب المحطة
هواء طيب — خدمة حسنة
مفروشات جديدة — مناظر طبيعية براً وبحراً

اعلان

ليكن معلوما لدى العموم انه ابتداء من تاريخ ١٦-٢-٣٦ قد خفضنا اجور السفر في باصاتنا الوطنية من القدس — نابلس وبالعكس الى خمسين ملا اجرة الراكب بعد ما كانت سبعون ملا وقد ادخلنا تحسينات عظيمة على هذا الخط من عربيات جديدة متقنة باحسن المفروشات وماكينات سريعة وسواقين ماهرين منهم العلم انه في كل ساعة يسافر من مكتبنا في باب العامود بالقدس باصاً وكذلك من نابلس كراج عبد الرحيم افندي التميمي وان اول باص يسافر من القدس ونابلس الساعة ٦٫٣٠ — ٧ من كل صباح.

فعلى راغبي السفر مؤازرتنا فيجدون الراحة التامة مع حسن وانتظام في المعاملة واقتصاد في الاجور .

القدس باب العامود رقم التلفون ٤٩٣

الامضاء : صالح عبده

الرملة

مناورات

لوحظت حركة عسكرية واسعة في كثرة مناورات الجيش ومرور الدبابات بشارع يافا — القدس واطلاق الرصاص من الطائرات في الجو في جهة مخيم معسكر الطيران وقد اخذ الناس يتساءلون عن سر هذه المناورات الغير عادية

امطار غزيرة

جادتنا السماء ليلة اول امس بامطار غزيرة فارتوت المزروعات واصبح اهالي الرملة مغتبطين متفائلين خيراً بهذا الموسم الذي نسأل الله ان يكون موسم خير وبركة

حاكم الصلح بالوكالة

طرأ مرض فجائي على حاكم صلح الرملة الاستاذ جمال الدباغ الزمه الفراش ايما وقد حل محله بالوكالة المستر ازولاي فنظر اول امس في القضايا الحقوقية والجزائية

سرقة اموال

قدمت النيابة انور الزعمط من اللنط والداطن في مرفند العماد بتهمة حيازة اموال مسروقة امام حاكم الصلح المستر ازولاي وقد حكم عليه بالحبس خمسة اشهر

طبريا

العمال اليهود

لطريق عربية !

علمت ان مهندس الاشغال العامة قد عهد الى شركة «الهابوعيل» اليهودية المعروفة برصف كيلو مترين على شاطيء بحيرة سمخ العربية وصوف لا يعمل احد من العمال العرب في الطريق وهم من ذوي الكفاءة والحاجة الى مزاولة مثل هذه الاعمال وقد كانت الدائرة المذكورة قبل ان تعهد بهذا العمل الى الشركة اليهودية تدفع للعامل اليهودي اضعاف ما كانت تدفعه للعامل العربي في حين ان العامل العربي يفوق اليهودي في اخلاصه للعمل ومقدرته فيه وعلمت ايضا ان هذا المهندس قد عهد الى الشركة بالعمل بدون عرضه للمناقصة مخالفاً في ذلك الطرق القانونية ولسنا ندري ان كانت الادارة العامة في القدس قد وافقت على تنفيذ المشروع على هذا الشكل والا فاننا نأمل منها ان لا تحرم العامل العربي من التقدم للمناقصة في هذا العمل ، كما اننا نرجو ان توعز الى المهندس المذكور بان عمله هذا غير قانوني كما نأمل من المهندس ان يراعي المحيط الذي يعيش فيه وان يعلم ان العرب لن يقفوا مكتوفي الايدي امام اعماله التي بدأها بهذه المقدمة التي كان لها اسوأ الاثر في نفوس الجميع.

قطع الاشجار

نظرت المحكمة المركزية في حيفا في قضية محمود الحاج حسن وفؤاد عبد المالك الحاج حسن من قرية خبيزة التابعة الى حيفا ، وهما متهمان بقطع اشجار شقيقهما عبد القادر ، فبرأت الاول وحكمت على الثاني بالسجن ستة اشهر

موسيقى غزة

جاءنا من قائد فرقة سعد ابن ابي وقاص ما يلي : تشجيعاً للموسيقى الشرقية ورغبة في تثقيف الشبيبة العربية رأت كشافة سعد بن ابي وقاص المتجولة ان تؤلف فرعاً للموسيقى الشرقية في ناديها ليسد فراغاً نرى البلد في حاجة اليه . ودعت نخبة مختارة من شباب البلد المثقف لاجتماع يعقد في ناديها لهذا الغرض وبعد المداولة والبحث تقرر تأسيس الفرع ثم اجريت الانتخابات للجنة الادارية ، فكانت كما يلي :

نجاتي افندي الايوبي : مديراً فنياً

درويش افندي زويع : رئيساً

شعبان افندي عفان : سكرتيراً

رشاد افندي البغدادي امين صندوق

وسيفتتح الفرع دورته لتعليم الموسيقى ابتداء من ١٥—٣—٣٦ فعلى كل من يريد ان يكون عضواً او يريد ان يتعلم فقط فليقدم طلبا وتقبل الطلبات الى يوم ٨—٣—٣٦ أي قبل ابتداء التعليم باسبوع واحد اذ انه لا يقبل بعد ذلك أي طلب .

والفرع مستعد لتعليم جميع انواع الموسيقى الشرقية (الوترية) على يد اساتذة فنيين قديرين

قائد الفرقة

فائق بسيسو

كتاب ضجعة الموت

قال مراسلنا في حيفا : اقبل الاهالي في حيفا اقبالا عظيما على شراء كتاب « ضجعة الموت » لمؤلفه الاديب المنوم المغناطيسي ، الدكتور داهش بك — من المكاتب المشهورة وقد اعجب الجميع بالكتاب واعتبروا انه الفريد في بابه بين جميع الكتب في جودة الطبع ، وجمال الورق ، واتقان الرسوم ، وقوة الخيال ، وجدة الفكرة ، وعمق التفكير .

وقد أراني الدكتور كتاباً تلقاه أول امس من مصر بتوقيع المستشرق الانكليزي المعروف المستر جيمس ريكاردسون ، يطالب فيه بموافقة الدكتور المؤلف على نقله من العربية الى الانكليزية ويذكر انه رأى الكتاب جديراً بالنقل الى لغة الانكليز ، لبساطة اسلوبه ، وجمال خياله ، ومسحة التصوف الظاهرة في كل سطر من سطوره — والتصوف ضرب من الفنون الرائعة التي يعنى بها ابناء الغرب عناية فائقة .

فنهنيء الدكتور المؤلف على نجاح كتابه الذي نرجو له اطراد الازدهار والرواج .

البنك الزراعي

تعقد الجمعية العادية للبنك الزراعي العربي اجتماعها السنوي في الساعة الواحدة بعد ظهر يوم الجمعة الواقع في ٢٨ فبراير الجاري في بناية المؤتمر الاقتصادي للمطر في المواد الآتية : الاطلاع على ميزانية البنك المذكور لغاية ديسمبر سنة ١٩٣٥ وتصديقها . الاطلاع على تقرير فاحص الحسابات . انتخاب مراقب الحسابات عن سنة ١٩٣٥ وغير ذلك من الامور المتعلقة باعمال البنك . وقد ارسل عطوفة احمد حلمي باشا ، رئيس مجلس الادارة كتباً للمساهمين يدعوهم فيها لحضور هذا الاجتماع .

اللعبة المفترسة

كان مراسل (الدفاع) في حيفا ذكر في رسالة له عن لعبة جديدة ابتدعها اليهود انتشرت انتشاراً لا يقل عن انتشار الروليت المنوعة . وقد وصلت الى القدس واكثر الناس اقبالا عليها تلامذة المدارس مما اضطر معلمو الرشيدية والبكرية والعمرية الى انذار كل تلميذ يلعب هذه اللعبة التي عرفت بـ (الكادبوري) نسبة الى جنس من الشكولاتة . ولهذه اللعبة دفتر يجب تعبئته بالصور التي توضع داخل قطع الشوكولاتة وكان الدفتر يباع بعشرة ملات الا ان وكيل هذه الشركة وجد ان المصلحة تقضي بتوزيع هذه الدفاتر مجاناً تشويقاً للاطفال والتلامذة فاخذ كمية من الدفاتر وجعل يوزع منها على تلامذة مدرسة المطران الذين اقبلوا على شراء الشوكولاتة بكثرة هائلة للحصول على الصور التي سينالون بعد جمعها الجائزة التي لا تساوي عشر ما يدفعون من اثمانها . فهل لادارة مدرسة المطران ان تقتدي بمعلمي المدارس الاميرية فتمنع التلامذة من شراء هذه الصور التي يضيعون اوقاتهم الثمينة ويهملون دروسهم في سبيل الحصول عليها ؟ وهل للحكومة ان تمنع هذه اللعبة رحمة بهؤلاء التلامذة ؟

الاصلاح الاجتماعي في القرى

ذكرنا سابقاً ان ادارة المعارف عينت مركز الاصلاح الاجتماعي في القرى واليوم نذكر انها فاوضت الاستاذ عفيف طنوس مدير القسم الاجتماعي في المعهد الريفي في الجامعة الاميركية في بيروت في هذا الامر لكنه رفض ان يتعين في هذا المركز . والادارة لم تبحث عن غيره ، مع ان المتقدمين كثيرون ، وكلهم من الشباب الذين يدركون مصائب الفلاح ويشعرون بشعوره . فالى متى هذا التسويف ، وقد اوشكت السنة الدراسية ان تنتهي ؟

قضاء السبع ومسئلة الاراضي

ارسلت الحكومة الى احدى القائمقامين في الجنوب امراً سرياً تطلب فيه منه اسماء الاشخاص الذين يتعاطون مهنة بيع الاراضي ، واسماء الذين يبيعونها . كما انها طلبت منه تقارير بعدد الاراضي المباعة في كل قرية في قضائي غزة والسبع المستثناة من قانون البيع وقد عمم القائمقام ذلك على مخاتير القرى

داس فقتل

داست سيارة مجهولة قرب السعادة في طريق عكا حورانيا مجهولا جرحه جروحا بليغة توفي على اثرها في الحال ومن المدهي ان نتيجة البحث في هذا الحادث المؤلم ستكون ... مجهولة

شحن البرتقال

ابحرت اول امس الباخرة « اجيشن برنس » الى المواني الانكليزية حاملة ٤٤،١٠٥ صناديق من الاثمار الحمضية . واقلت الباخرة « زمالك » حاملة ١٥٠ صندوقاً « ترانزيت » الى بور سعيد ووصلت الباخرة « اورنفجل » خصيصاً لشحن البرتقال

جمعية الامر بالمعروف

جاء رئيس جمعية الامر بالمعروف والنهي عن المنكر في الرملة :

لي الشرف باعلامكم بوصول القائمة المدرجة ادناه بخصوص تشكيل جمعية (الامر بالمعروف والنهي عن المنكر) بموجب المادة السادسة من القانون العثماني في قسمه الخاص بالجمعيات :

١ — اسم الجمعية : جمعية الامر بالمعروف والنهي عن المنكر

٢ — عنوان الجمعية : الرملة

٣ — مركز الجمعية الرئيسي : الرملة

٤ — غرض الجمعية : الامر بالمعروف والنهي عن المنكر ونشر الفضيلة والاخلاق السامية والتعاون على البر والتقوى بين المسلمين

٥ — الاعضاء المسؤولون :

١ — الاسم محمود الحوري ، العنوان رملة ، الصنعة القاضي الشرعي ، وظيفته في الجمعية رئيس

٢ — الاسم حمدي ابو الهدى ، العنوان رملة ، الصنعة رئيس كتاب المحكمة الشرعية وظيفته في الجمعية امين سر (سكرتير)

٣ — الاسم احمد الخطيب ، العنوان لد ، الصنعة محامي شرعي ، وظيفته في الجمعية امين صندوق

٤ — الاسم محمد الخيري ، العنوان رملة ، الصنعة ملاك ، وظيفته في الجمعية عضو

٥ — الاسم علي علاء الدين ، العنوان رملة ، الصنعة ملاك ، وظيفته في الجمعية عضو

٦ — الاسم كمال ابو جعفر ، العنوان رملة ، الصنعة مأذون شرعي ، وظيفته في الجمعية عضو

٧ — الاسم عبد الرزاق الخيري ، العنوان رملة ، الصنعة ملاك ، وظيفته في الجمعية عضو

٨ — الاسم احمد بسومي ، العنوان رملة ، الصنعة عضو بلدية ، وظيفته في الجمعية عضو

٩ — الاسم محمد اديب ابو كويك العنوان لد ، الصنعة إمام ، وظيفته في الجمعية عضو

١٠ — الاسم حسن حسونه ، العنوان لد ، الصنعة واعظ عام ، وظيفته في الجمعية عضو

١١ — الاسم محمد عبد الجواد ، العنوان لد ، الصنعة مأذون شرعي ، وظيفته في الجمعية عضو

ارغب ان اوجه انتباهكم للمادة السادسة من القانون العثماني في قسم الجمعيات التي تتطلب منكم ان تنشروا هذا الايصال بالاعلان عنه في جريدة واحدة على الاقل من جرائد فلسطين

حاكم اللواء الجنوبي يافا

افخر انواع الصابون النابلسي

له شهرة واسعة

معفو من الشحم نابلس

مصنوعات معامل

الصابون النقي المعروف

هو صابون زيت زيتون

نابلسي حسن شكعة ماركة

انقى صابون يستعمل في البيوتات الكبيرة نظيف يطري البشرة ويجعلها بضة لامعة

ماركه مسجلة

نال الجائزة الاولى في معرض نابلس سنة ١٩٢٤ رائحته جميلة لانه مصنوع من زيت الزيتون النقي

الوكلاء محمود كمال قطان : يافا — محمد حمدي المصري : حيفا — محمود فيضي اخوان : القدس

لا تدخل الى بيتك صابونا سواه

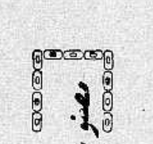

البروفسور بول برليران من باريس بعد فحصه تاما الحليب العائد الى ثمانية وخمسين من النساء ، لقد وجد بعد تناولهن « لاكتاكول » ازدادت كمية حليبهن من ٤٨ الى ٥٠ بالمائة . وبهذا الموضوع اعترف ايضاً البروفسور جيلبرت بموجب رابوره الذي قدمه الى اكاديمية الطب في باريس واقترح فيه ان كل امرأة حامل في شهرها الاخير وكل ام بعد توليدها يجب عليها استعمال

لاكتاكول

ثلاث مرات في اليوم

يوجد في جميع الصيدليات

Lactagol

محل البيع الرئيسي

شاحور وشركاه

شارع يافا رقم ٢٥

اطلبوا مساطر مجانا

القدس : ز. شاحور وشركاه شارع يافا

ماذا تسمع اليوم

عن محلات السادة دجاني اخوان

يافا — تلفون ٧١٦

الاحد ٢٣ شباط سنة ١٩٣٦

١٠٫٠٠	صباحا دقات ساعة دار البريد قرآن كريم — الشيخ علي حزين
١٠٫٥٠	أغاني — ومواويل بلدية — سيد درويش الطنطاوي وفرقته
١١٫٣٠	حفلة موسيقية — رباعي العقاد
١٢٫٠٠	ظهراً — أغاني ومواويل بلدية — سيد درويش الطنطاوي وفرقته
٢٫٠٠	دقات ساعة دار البريد اسطوانات — تركية
٢٫٤٠	النشرة الاخبارية والنشرة التجارية بالعربية
٢٫٥٠	وصف تفصيلي لمباراة كرة القدم
٥٫٠٠	دقات ساعة دار البريد قرآن كريم — الشيخ محمد عكاشة
٥٫٣٠	دقات ساعة دار البريد اسطوانات
٦٫٠٥ — ٦٫٣٥	حفلة غنائية — عزيز عثمان وفرقته
٦٫١٥	نتائج سباق الخيل بالانكليزية
٦٫٣٥	اسطوانات مختلفة
٧٫٠٠	اشارات ضبط الوقت النشرة الاخبارية بالعربية
٧٫٢٥	حديث رسمي مصلحة الصحة العمومية
٧٫٥٠	اسطوانات مختلفة
٨٫٣٠	حفلة غنائية — محمد عبد المطلب وفرقته
٩٫٣٠	هارمونيوم على كلوظة
١٠٫٠٠	اشارات ضبط الوقت حفلة غنائية — محمد عبد المطلب وفرقته
١١٫٠٠	السلام الملكي — ختام

اعلان

تعلن نقابة عمال البناء العربية بيافا وضواحيها بانها مستعدة لاخذ مقاولات العمارات وايضاً مستعدة بان تقدم جميع الارشادات اللازمة لاصحاب العمارات عن العمال الذين يحتاجون اليهم من بنائين وموركين وبلاطين ودهانين مع تقديم كفالات عنهم

المخابرة مع رئيس النقابة الحاج علي ابو غبن بعمارتها الواقعة بشارع البطة بعمارة شعبان

الدفاع ـ يوم الاحد في ٣٠ ذي القعدة سنة ١٣٥٤ و٢٣ شباط ١٩٣٦

صاحب الامتياز والمحرر المسؤول ابراهيم الشنطي

مدير الادارة شوكت حماد

رقم التلفون ١١٨٧

الدفاع

جريدة يومية سياسية مصورة

العدد ٥٣٩ ـ السنة الثانية

ادارة الدفاع في عمارة حزبون شارع جمال باشا ـ يافا

العنوان البرقي: الدفاع يافا : ص . ب ٢٥٥

	عن سنة	عن نصف سنة
قيمة الاشتراك في فلسطين	١٥٠	٨٠
في الخارج	٣٠٠	١٦٠

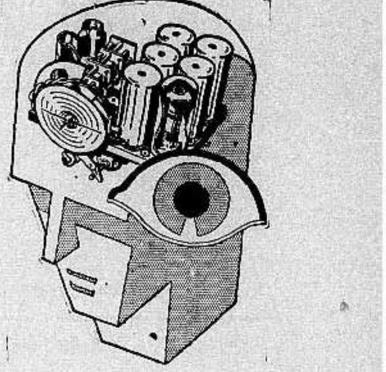
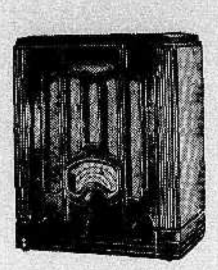

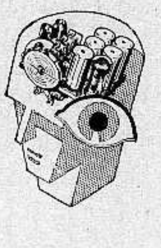
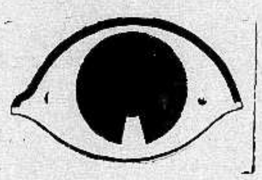
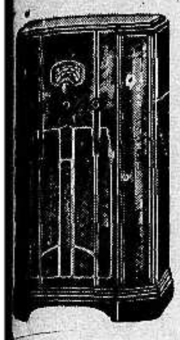

انظر ...! واسمع هذا الراديو جرامافون العجيب ...

ماركة هيز ماستر فويس الاميركاني من طراز فكتور "His Master's Voice" في محلات بوتاجي حيفا يافا والقدس وسائر الوكالات

ماجيك برين ـ الدماغ السحري ماجيك آي ـ العين الساحرة الانابيب المعدنية ـ مفعولها كالسحر

عشرة الاف كلمة لاتكفي لوصف هذا الراديو العجيب وموسيقاه الرائعة وسائر ما تميز به من صفات الدقة والاناقة والجمال راديو ماركة هيز ماستر فويس من طراز فيكتور او الراديو جرامافون ماجيك برين من الموديل الجديد ذي العين الساحرة والانابيب المعدنية والساعة المدارة والعمل الاوتوماتيكي ومكبر الصوت الكبير والمصنوع بشكل موبيليا فاخرة تزدان بها القاعات والمجالس وتزيد الصالون رونقاً وجمالاً.

يخيل اليك وانت تسمعه انك تصغي الى اوركسترا مؤلفة من مائة موسيقي يأتلفون على توقيع انغام آية في الدقة والطرب — جرب مرة ان تسمع الراديو او الراديو جرامافون ماركة هيز ماستر فويس الاصلي الذي عليه مدموغ صورة الكلب نظير الصورة اعلاه واعجب من تفوقه على كل ما تعرفه او تسمع عنه من امثاله. ونحن ندعوك ان تشرفنا بزيارة لتراه او تسمعه وتتحقق بنفسك ان الراديو هيز ماستر فويس "His Master's Voice" هو خير ما تقتنيه من التحف الفنية سواء كان ذلك من جهة الاسعار او من جهة التفوق في الالتقاط وتأدية الصوت.

وتأكد ايها القارئ الكريم ان بوتاجي اقدم اختصاصي الراديو في الشرق وان بوتاجي اوحد الذي يحدثك بامانة في كل زمان ومكان. بوتاجي الوحيد الذي يضمن ما كنابته الى اجل بعيد، بوتاجي اوحيد الذي يسلم الراديو خالص الاجرة والتركيب من اسلاك هوائية وارضية داخلية وخارجية مجانا في بيتك اينما كنت ـ بوتاجي الوحيد الذي يقدم تسهيلات بالدفع لا نظير لها. حيث يمكنك تمديد ثمن الراديو من مدخولك الشهري بدون ادنى ارتباك في الميزانية ـ لا تترددوا لزومكم من الان وكونوا على يقين راديو ماركة هيز ماستر فويس . . .

هو فخر وابدع راديو في العالم ـ والمحتكر الوحيد لهذا الصنف الممتاز هو بوتاجي دون غيره

ان محطة الاذاعة الجديدة في رام الله تبتدىء العمل قريبا فاستعدوا لها ـ واشتروا لزومكم من الان من رأس النبع من محلات بوتاجي والاسعار من خمسة جنيهات فصاعداً . وبنوع خاص نعتني براديو على البطارية للمناطق المحرومة من التيار الكهربائي وقد وردت لنا موديلات سنة ١٩٣٦ فاسرعوا للتفرج عليها

لكل زبون هدية من لايشتري يتفرج

زوروا محلات بوتاجي في حيفا قرب البوسطة
وفي يافا امام سراي الحكومة

الوكلاء القدس: غوردن بوتاجي. اللد: سليم ومحمد الخالدي. غزة: الحاج عبد الرؤوف البورنو. نابلس: عادل التميمي. طبريا: ابراهام كوبي. الناصرة: نصري قعوار. الرملة: زيادة اخوان. عمان: حابك وابو الهوى

محلات بوتاجي الوطنية

حيفا قرب البوسطة

يافا امام سراي الحكومة

القدس تحت البنك العثماني

حبوب اورشيتونين

اختراع حديث لتقوية الاعصاب وتجديد الشباب

علاج حيوي كيماوي لمعالجة الشيخوخة التناسلية والعنانة وضعف التناسلية

ان افضل العلاجات في معالجة هذه العلة المضنية هو ما بني على تقوية جهاز التناسل الحقيقي في الرجل هذا العضو الذي ثبت منذ زمن ليس بالقريب أنه عدا عن افرازه الحوينات المنوية (سبرماتوزوئير) له مفرز داخلي خاص يؤثر في أحوال الشخص النفسية وفي نموه الجسماني وفي قواه العصبية ، وأن العنانة والضعف التناسلي تعود معظم أسبابهما الى نقص هذا المفرز وهو (الهرمون التناسلي) الذي لا يزال العلم الخاص يجهل حقيقته ولكنه يعرفه حق المعرفة بآثاره ، فالمرزوأ (الهرمون) اذن مادة نجهل جوهرها وإنما نستدل على وجودها بتأثيرها وفعاليتها وذلك بواسطة التجارب والاختبارات العديدة على الحيوانات ولا سيما القردة الكثيرة الشبه بالانسان ، فاذا ما نفذت هذه المادة الجوهرية التي يتوقف عليها حسن قيام الاعضاء التناسلية بوظيفتها ، كان على الطبيب المداوي أن يعوض للبدن ما يقوم مقامها ويفعل فعلها. هذا ما اتجهت اليه أفكار الاطباء الاخصائيين باعضاء التناسل منذ أمد بعيد وقد توالت جهودهم وتتابعت تحرياتهم الى أن توصلوا (بفضل الاختبار في الحيوانات) لاقتطاف ثمرة مساعيهم بايجادهم جواهر كيماوية حيوية تؤثر في الجهازين العصبي والتناسلي معاً فتقوي هذا وتنبه ذاك ، فاصبح العالم يجد أمامه اليوم هذا العلاج الحديث الذي أسموه (أورشي تونين) ويستدل على مفعوله من اسمه ومعناه (المقوي الخصوي)

وأن فائدة هذا العلاج الثابتة علمياً وعملياً فهو يقوي الخصية على عمل الحوينات المنوية وينبه الجهاز العصبي . ففائدته إذن مضاعفة : يزيل العنانة ويقوي الباه

وعدا عن هذا وذاك ، ونظراً لان العنانة والضعف التناسلي هما مرضا الشيوخ ومرض الذين يبكرون في شيخوختهم ويهرمون قبل أوانهم من الشباب المنهمكين ، فقد أضيف الى (الاورشي تونين) جواهر أخرى من خاصتها تقوية الدم ليكون هذا صالحاً لتغذية الخصية والجهاز العصبي

مستودع الادوية الوطني الفلسطيني — ٢٥ شارع بسترس ـ يافا

ويطلب من مستودع قباله وصباغه في يافا

أقصد

محل

نجيب القطان

|||

تجد احسن

انواع زيت الزيتون للمونة

والسمن الحلبي الحديدي

الممتاز

|||

ماركة

كامل هيكل

اطبعوا مطبوعاتكم في مطبعة الدفاع التجارية

(مطبعة الدفاع ـ يافا)

الانقلاب الحديث في عالم الطباعة

ستشاهدونه في

مطبعة

الدفاع

التجارية

اكبر استعداد طباعي عصري

والتجربة اكبر برهان

يافا – يوم الاثنين في ١ ذي الحجة ١٣٥٤ – الموافق ٢٤ شباط ١٩٣٦

صاحب الامتياز والمحرر المسؤول ابراهيم الشنطي

مدير الادارة شوكت حماد

رقم التلفون ١١٨٧

الدفاع

جريدة يومية سياسية مصورة

العدد ٥٤٠ – السنة الثانية

ادارة الدفاع في عمارة حزبون شارع جمال باشا – يافا

العنوان البرقي : الدفاع يافا : ص . ب ٢٥٥

	عن سنة	عن نصف سنة
قيمة الاشتراك في فلسطين	١٥٠	٨٠
في الخارج	٣٠٠	١٦٠

استقالة وزارة الشيخ تاج. العميد يقابل شخصيات وطنية. اعتزام تأليف وزارة محايدة. حفاوة مصر بالشباب العراقي. الحامية العربية. الوثيقة التي سرقتها ايطاليا

١ – هذه مشكلة لا تحل بالقمع
٢ – الاحترام الشخصي في حادث فتيان نابلس
٣ – شعور البلد تجاه مؤسساته الوطنية
٤ – شكوى الجمهور من سلوك البوليس

سوف لا تحل مشكلة العمال باعتقال افرادهم، ومصادرة مناشيرهم، وتطويق أماكن العمل برجال البوليس . ان هذه جميعاً وسائل تدل على أن هناك خطأ، وهذا الخطأ لا يعالج بالقمع والشدة، بل بزال بحفظ حقوق العمال، ومساعدتهم. وحادث يافا الاخير مثال حي على هذا القول . فلم يكن من المنطق ولا اللياقة إقحام عشرات العمال اليهود في أحياء عربية لبناء مدارس عربية. والحكومة الآن تتعثر في سلوكها الخاطىء، فالعمال العرب يؤذي مشاعرهم أن يروا غيرهم يزاحمهم حتى عتبة الدار . ويرون أنفسهم أحق بعمل عربي، صرف في يافا، وليس في تل ابيب

ومن حادث يافا نخرج بنتيجتين أولاهما أن أزمة البطالة أخذت تبدو واضحة. والنتيجة الثانية أن العمال في حاجة الى تنظيم يجعلهم قوة أمام الشعب والسلطة وهناك النتيجة الاهم، وهي فساد السياسة القائمة التي تحاول أن تعالج أخطاءها باللجوء الى الشدة

وقد اخذنا نصر باليد اليهودية تمتد الى الميناء أيضاً . وهناك يتسع مجالها يوماً فيوماً. من الآن نقول للحكومة ان هذا خطأ وخطر، وسيأتي اليوم الذي ترى نفسها أمام مشكلة تلجأ الى الشدة والقمع في حلها. وتأمل حكومة ترى ما يضطرها، في حالات كثيرة، الى التهديد بالقوة. مثل هذه السياسة فى حاجة الى اصلاح كبير

. . .

محا فتيان نابلس اثراً من غضاضة وقعت في ماضي الحركة الوطنية القريب. وقد كان المستر فوت رجلا عاقلا، حسن التدبير، إذ قضى بأحكام بسيطة جداً، أبقت النفوس هادئة . وفي كلمتنا هذه نترك الجانب السياسي من الموضوع، ونحصر الكلام عن « الاحترام الشخصي » الذي بدا من الطلاب. فقد صدقوا في اعترافهم، واعتبروا عملهم مشروعا . وأخلاق مثل الصدق، والصراحة، واحترام النفس تضمن جيلا يخدم أمته وبلاده أنفع خدمة . أولئك الصغار لم يتملصوا، ولم يكذبوا، ولم يجبنوا، بل كان موقفهم شريفاً، اعترفوا وانتظروا نتيجة الحكم. ومثل هذه الاخلاق في الصدق، والصراحة، والجرأة الادبية، يجب ان تكون في كل فتى، وشاب، وصبي.

. . .

لا نزال في حاجة الى مؤسسات وطنية تعصم البلد من التعامل مع المؤسسات الاجنبية المزاحمة، وتحفظ له كيانه الاقتصادي . ولا ريب أن البنك الزراعي العربي واحدة من هذه المؤسسات التي من أطهر فضائلها ابقاء الارض لاصحابها، والاخذ بيد الفلاح . ومن يوم أن شيد صرح البنك العربي، والمصارف والمؤسسات الاجنبية تنزل عن كبريائها، وتنشد ود الجمهور الذي أقبل على مؤسسته صيانة لماله، وكرامته معاً . فكل دعاية تقام ضد اية مؤسسة وطنية نافعة — فكيف بهذه المؤسسة — إنما يقترف صاحبها خيانة وإثماً . ذلك الى أنه فاشل فيما يطمع به كل الفشل . فأن مؤسسة كالبنك الزراعي أصبحت وطيدة ككل مؤسسة وطنية تقوم على أساس النفع العام، والنظام الدقيق، والشرف في المعاملة . وأولئك الذين يأكلون لحم قومهم خير لهم أن ينظروا عطف الاجانب على مؤسساتهم . وفي اليهود أمثلة قوية، فليعتبروا بها . ان كل يوم يقوى فيه البنك الزراعي — وهو بحمد الله قوي، ثابت — يقدر لالوف من البوئمات النجاة من يد الصهيونية. ومن ههنا كان تخوف اليهود، وفشل الدعاية الخافتة التي لا يستطيع الجهر بها ضعفاء في وطنيتهم لئلا يصيبهم الشعب اليقظ بأذى

. . .

يشكو اكثر الناس معاملة البوليس وسلوكه . وهذه الشكوى جديرة بالاستماع لها، والعمل على إزالة اسبابها — وهو ما نتوقعه من دائرة الامن العام . ويعود السبب في ذلك الى صميم النظام نفسه، نظام البوليس . فهذه الدائرة القائمة على حراسة الجمهور والسهر على مصالحه وأخلاقه يجب أن تكون مثالا حياً لحسن السلوك، والدقة، والذكاء . ويتم هذا باختيار أصلح الافراد للدائرة على أساس التهذيب، والذكاء، والصحة، والقوة

ومن الخطأ كل الخطأ ان تتناول دائرة الامن العام رجالها من طبقة لا تعرف احترام نفسها، فكيف بها تحترم غيرها. ويسوءنا جداً ان يكون انتقاء هؤلاء قائما على اساس هيئة الافراد ومنظرهم، لا على ما ينطوي عليه ذلك المنظر. وواضح ان المظهر الخارجي يخدع في أحيان كثيرة، فهل ترضى دائرة الامن ان يكون الخداع اساساً في انتقاء رجالها؟ سنعود للموضوع بصورة اكثر تفصيلا

ابراهيم

في كلمات موجزة

الشباب وقسوة المدنية

يعاني الجيل الذي لم يغ سن ابنائه الثلاثين ودونها — قسوة الحياة، ووطأة المدنية فقد انتشرت في ايامه افلام السينما التي لا تخلو من سقوط ادبي وانتشرت كذلك الصحف والمجلات الصفراء التي تعيش على حساب نكبات الشباب، وتدهورهم الاخلاقي . وهاجمته مفاتن المدنية مراجمة عنيفة أثرت في ميوله، وتوجيه غرائزه توجيها خاطئاً ضاراً.

ويؤسفنا ان نكون امة مستعبدة، وإلا لاستطعنا ان نوجه قوى الشباب التوجيه الباقي على قوته وكرامته . فالشباب اذا لم تشغله شئون سامية عليا، شغلته سفاسف الحياة وتوافه شئونها . أنظره في المانيا وانكلترا قوي الصحة، شديد النشاط، هادىء المزاج لا تصيبه الفورات العصبية التي تصيب بعض شبابنا، وتجعل منهم ابناء شوارع وحانات ومسارح، لا ابناء جامعات، وميادين، وساحات

والغرائز في الشباب قوية، واقواها الغريزة التي اذا زلت قدمها اسقط الشاب معها . وهذه الغرائز اذا سيطرت على الانسان جعلته حيوانا اقرب الى البهيمية منه الى الانسانية . ولذا وجب على البيت، والمدرسة، والحياة ان تقوي في الشاب عقله، ووجدانه ليرى الخطيئة فيتجنبها، وليقوم الى غرائزه يهذبها تهذيباً فيه السمو، والانتاج، والجمال النفسي واسمى الطرق التي يستطيع الشباب سلوكها الزواج هذا هو السبيل الطبيعي، الحق، الشريف. والذي يسفه لك الزواج اما شخص حرمته الطبيعة نعمة الرجولة، أو شخص آخر يسلك سلوكاً غير محمود في الحياة. والزواج امتحان لرجولة الشبان، لانهم فيه يحملون المسئولية التي تقتضي شجاعة. ومعنى الزواج تقويم اخلاق الشاب، والسمو بنظرته في الحياة سمواً يرى نفسه معه انه صديق، وزوج، ومسئول

حبذا اليوم الذي نبصر فيه شبابنا مقبلين على بناء العائلة، على بناء المستقبل، على بناء الوطن . ان الزواج، وهو آخر ما وصلت اليه حياة الانسان المتمدنة من مراحل – ثروة لا تقدر للامة التي تتخذه سبيلا في بلوغ اقصى اهداف الحياة، من تهذيب الغرائز، والسمو بالنفسيات، وتعود تحمل المسئوليات الخطيرة .

لا تكن جبانا تفر من الحياة، بل اقتحمها ما دمت انسانا تملك العقل المهذب، والقلب المؤمن، والغريزة التي تحكمها بدل ان تحكمك !

(الباحث الصغير)

مشكلة الاجارات، وموقف الحكومة
كيف تعالج مدرسة طولكرم الزراعية
حادث لشاب عربي في تل ابيب

الاجارات وموقف الحكومة

تعاني الطبقتان المتوسطة والفقيرة ضائقة مالية معسرة. والتخفيف من هذه الضائقة يجب ان تقتصدا ما امكن من نفقات المعيشة. ثم على الحكومة واجب مساعدتهما في ذلك بطرق شتى قد نعرض لها في غير هذا الوقت. وأشد ما تقاسيه هاتان الطبقتان الآن وطأة الاجارات التي اشتدت عليها برغم وقوع الازمة التي ذكرنا. فقد طمع الملاكون بزيادة الاجور، وكان الطمع سبباً في اقلاق الجماعات المعسرة. وحتى هذه الدقيقة والحكومة لا تبدي حراكاً، كأن ذلك لا يعنيها

لا نريد ان نكون على الملاكين ومع المستأجرين . بل نريد الحق من وراء هذه الكلمة. الحق الذي لا يكون وطأة على أصحاب العقارات، ولا يجيء ضربة تنزل بالطبقات الفقيرة فوق ما نزل بها من ضربات. وكاهل الملاكين يستطيع تحمل اعباء الحياة، أما كاهل المستأجرين فلا يستطيع.

هذه كلمة نؤكد للحكومة أنها تعبر عن رأي سواد الشعب. فمن الحق والمصلحة العامة ان تبادر الى تمديد القانون الذي وضعته في السنة الماضية. تلك خطة معقولة لا تجعل اكثر هذه الامة يجد السبيل الوحيد لنيل حقه في مخالفة القانون.

وواجب الحكومة الآن في رفع ما يثقل كاهل الذين ترهقهم الازمة. وليس من سداد الرأي ان تظل حتى الآن ساكتة عن مسئلة هامة مثل هذه يترقب الجمهور نتيجتها.

مدرسة طولكرم الزراعية

نشرت في هذه الجريدة كلمة عن مدرسة طولكرم الزراعية . وسبقها عدة كلمات . والذي يؤسفنا ان يقع الكتاب في خطأ الطعن الشخصي، ولو كان عن غير قصد، طبعاً. فقد ذكر الكاتب ان مدير المدرسة ليس له مؤهلات البتة، على حين اطلعنا في كتاب « الخدمة المدنية » لموظفي الحكومة فاذا به يسرد مؤهلات المدير . والشرط في البحث دائماً الصدق، والنزاهة، والجرأة الادبية ايضاً .

لا نطالب مدرسة طولكرم لنا لأن مديرها فلان او فلان من الانكليز. بل نطلبها لانها مدرسة عربية، ويجب ان تكون كذلك . ونطلب ان نكون على الاقل كاليهود في مدرستهم التي جعلوا موظفيها كلهم من ابنائهم. نطلبها الاصلاح برنامجها الذي ثبت انه حتى الآن لا يعود على البلاد بفائدة توازي جزءاً مما ينفق على تنفيذه . وفي ذلك نصر على اصلاح مستعجل، وتسليم المدرسة لادارة عربية تكفل حسن توجيهها

لقد تخرج من هذه المدرسة عشرات من الطلبة ذهب اكثرهم الى الوظيفة، وبعدوا كثيراً عن الارض فكأنما كانت مهمة المدرسة في تجريد هؤلاء الطلبة من حب الزراعة، لا إرسالهم فور انهاء الدراسة الى الارض يزرعونها

سنعرض للموضوع في مناسبة اخرى على اساس نقد وضعية المدرسة، وطلب احداث اصلاح فيها، وتسليمها للعرب

حادث لشاب في تل ابيب

مر شاب عربي بزمرة من اليهود مجتمعة حول بوليس يهودي والى جانبه فتى عربي ملقى على الارض مضروبا. ولم يستطع الشاب السكوت، وتجاهل الحالة، فاقترب من البوليس يسأله سبب ذلك. وكان هذا البوليس — كما لا نستغرب — ذا مزاج عصبي، خصوصاً وانه في حدود تل ابيب ! فقد أخذ يعامل الشاب بقسوة، وانتهى بهما الامر الى مركز البوليس . وقدمت شكوى على هذا « العصبي » المحترم، نرجو الماجور فولي متابعتها صيانة لحقوق الافراد، ووضع حد لامثال هذا

والذي نأخذه على شبابنا الاكثار من زيارة تل ابيب الى حد اخذ ذلك يكلفهم كثيراً في جرح عواطفهم، والتنازل عن كرامتهم ايضا. فقد كثرت اعتداءات الشبان اليهود على هؤلاء « الزائرين » حتى ان خادماً في مقهى او حانة لطم مرة عربياً . وكان خيراً للعرب لو انهم تبرأوا من امثال هؤلاء الذين اصبحت وجوههم محل صفعات خدم اليهود، لا اليهود انفسهم ! وفي رأينا انه سيأتي اليوم الذي لا يستطيع عربي التجول في شوارع تل ابيب كما يفعل الآن بعض العرب الذين رضوا العبث بكرامتهم وكرامة امتهم . فقد نرى النفس اليهودية كل يوم في غطرسة جديدة . وهذه الغطرسة لا تحتمل بعد قليل رؤية الشباب العرب في مدينتها. فهل لا يرضى شبابنا بحفظ كرامتهم، إلا ان يطاردهم اليهود!

مشاهدات صغيرة

يعرف الاصول!

جاء في صحفهم ما يلي :

١) انتحر الحاخام هيرس ابشتين، رئيس مجلس الطائفة اليهودية في مدن بولونيا، وكان انتحاره هذا « احتجاجاً » منه على حالة اليهود المضطهدين، كما قال هو بنفسه ذلك في كتاب حرره قبل السفر ... الى صقر!

٢) طلب الحزب الصهيوني الاصلاحي من حاكم اللواء الجنوبي في يافا، السماح له باقامة مظاهرة ... احتجاجا « برفضه » على المجلس التشريعي الذي سيكون فيه هو الاخر ما فيه من اضطهاد لليهود!

وقد رفض الحاكم هذا الطلب، ووعد بشرح الاسباب في كتاب سيبعث به الى الحزب !

وفي انتظار هذا الرد، ألفت انا — لا سعادة الحاكم طبعاً — انظار الاصلاحيين الى ان للاحتجاج طرقاً اخرى، غير « المظاهرات » !

وليسوا هم، باحسن يهودية من الحاخام الذي مات .

– وهو عارف باصول الاحتجاجات...

(واعينوني بقوة)!

وفي صحفهم ايضا ان هذا الحزب الاصلاحي قام « فشد حيله » من جديد، وصار « اجدع » مما كان عليه ايام ارلزروف، والف فرقاً عسكرية اسمها « فرق المتطوعين » ... للشر، ويرتدي افرادها الآن الرداء العسكري الناشستي، وقد بلغ عددهم زهاء ٥،٠٠٠ متطوع، عسكري، فاشستي !

ولكن السيد « جابوتنسكي افندي » لا بد وان يكون لديه الآن على الاقل زهاء ٥٠ من ... « رجال الفتوة » !

والخمسة من هؤلاء يقاتل بهم قائدهم مئة، فالخمسون في مئة تساوي خمسة آلاف من جدعان « فرق الفتوة » السومين ان كنتم « مش ناسين » !

وعليه ففرق المتطوعين، كما ترى، « شيء لا يهم » على الاطلاق ... اللهم الا اذا كان هذا الذي سمعته، لم اسمعه الا من جزائر واق الواق، والحقيقة غير ذلك .. بلا خناق :

عند ما الكرسي ينادي
« بدنا » اهل الفتوة
يا أصيحابي تعالوا
« واعينوني بقوة »...

نزهة !

اقام ربان الباخرة « المكرونية » المسماة « جليليا » حفلة في عرض البحر لركابها، وكان معظمهم من الادونات، الذين استدعتهم اليها « قوة الاستيعاب »..، اي قوة « الرخاء الكذاب » !

وبعد الحفلة عزف النشيد الايطالي، ثم تلاه نشيد « الهاتكفا » لدولة صهيون التي سيوجدها رب الارباب.. بمجرد ان يشيب الغراب!

وليس يهمني انا الخبر من ناحية ان احد قناصل المانيا كان بين الحاضرين، فاحتج على هذا النشيد « العيب » وانما يهمني من ناحية التشاؤم بمصير ايطاليا، فان نشيدها المعتبر ... لم يجد بعده ما يعزف إلا .. نشيد « النور » !

— ولذلك اهنىء النجاشي... على الماشي ...

المزاريع

لست ادري، ولا الشيخ محمود الفلكي العسكري يدري، من هم هؤلاء « المزراحيون » او « المزاريع » ؟

اهم انفسهم هم « الاغودات الاسرائيليون » جماعة التقى والورع ؟، ام هم من طراز آخر من طرازات المتدينين تديناً « كله دلع » !

منذ ايام تهدد وفد هؤلاء (المزاريع) في اميركا بانه سيقيم الدعوى على حكومة فلسطين لانها ستحول الهجرة خاضعة حتى لهذا الشيء العجاب، المسمى قوة الاستيعاب . ، ولانها تحلم بالاحتفاظ للفلاح العربي حتى « بنتفة » من الدونمات...، قد تقيه شر ما يريده له صهيون من الشتات !

وانقلبت هذه النغمة في اميركا امس الى نغمة اخرى، هي ان « المزاريع » سيقيمون في فلسطين مستعمرات، لا يقطنها غير الصالحين والصالحات ... فلا بد من دولارات !

وكما ترى دائما ابداً : المقصود هو النقود :

قد بلوناكم، كباراً صغارا
وعرفنا الاتقياء والاشرارا
فرأيناكم تريدون من دا
ر التسابيح « للمناكيح » دارا
قد سلبتم من الاراضي كثيراً
وجرى سلبها، جهاراً نهارا
هذا تم « لمكم » في اميركا
لسلبتم، بعد الاراضي العقارا
وجعلتم بلاد عدنان « غيتو »
وفتحتم في كل دار... « بارا »
من « مزاريحكم » ومن مجرميكم
اي فرد بارضنا، ما استجارا؟
عافت الارض كل كوهين فيها
مثلما عافت، « الجيفيريت » سارا..

« مشاهد »

pgs. 2-3 missing

أنباء الحامية العربية أمس

اعتقال بعض أفرادها وورود برقيات تأييد

افسحنا عمودين لانباء الحامية العربية . ولكن وردت علينا فجأة اخبار سوريا الهامة واستقالة وزارة الشيخ تاج فاختصرنا من أنباء الحامية ما نلخصه فيما يلي :

اعتقلت السلطة اليوم ١٢ من اعضاء الحامية العربية وهم :

محمد عوض ابراهيم ، محمد حسن منصور بلتاجي ، شاكر ابي الجبين ، جودت سرور ، ابراهيم محمود عبد الله محمد احسن احمد ، محمود شعبان ابو عماره عبد الشقرة ، ابراهيم صالح النابلسي ، جمعة الشقرة ، سعيد الشقرة ، والطفل مصطفى حسن الميناوي الغزاوي . وقد اخذهم البوليس الى مركز العجمي وشرع الامباشي مصطفى افندي السراج يحقق معهم

برقية عمال نابلس

وقد طير عمال نابلس البرقية التالية : « نهنئكم بأعمالكم الشريفة ، نحن معكم . الى الامام . عشتم يا أباة الضيم »

عبد الله غزال . رضوان النابلسي . صبحي الشكعة . رشاد دبراوي . سبع دبراوي . سبع درويش . احمد عادل الخياط . نظمي درويش . الحاج حمدو اصلان . طاهر اصلان . كامل هداية . عبد الحميد العزيزي . علي الجماعني . نصوح السخن . مصطفى البيطار . ضيا عبدو

احتجاج على ضابط

وقد بدرت معاملة شاذة من السيد مصطفى درويش ضابط العجمي اذا شهر مسدسه في وجه بعض افراد الحامية ليمنعهم من الوصول الى الورشة فأبرقت الجمعية الى المندوب السامي ومدير البوليس :

« معاملة الضابط مصطفى درويش الشاذة والخارجة عن القانون وتهديده العمال العرب المسالمين بسحب المسدس واعتقال العدد الكبير بدون مبرر قانوني اثار سخط العمال وحقدهم على هذا التهديد الذي يلاقونه في سبيل الدفاع عن حقوقهم المغصوبة نطلب سرعة التحقيق والافراج عن المعتقلين تهدئة للخواطر . نحمل الحكومة مسؤولية ما يحدث » .

وارسلت الجمعية والنقابة برقية اخرى الى ذات المرجعين احتجاجا على مصادره البوليس لبيان العمال الذي وزع اول امس هذا نصها : مصادرة بياناتنا عمل يزيد الحال حراجة وموقف البوليس من العمال العرب لا يشرف سمعة الحكومة »

اعتقال صبي صغير

واعتقل البوليس مصطفى حسن الميناوي الغزاوي وهو لا يتجاوز التسع سنوات ! وكان افراد البوليس يحرسون الورشة ومداخل الطرق ووصل الماجور فولي والمستر هكت وعزمي بك الناشيبي لزيارة مكان العمل وغادر اليهود الورشتين تحت حراسة البوليس

وفى اعداد قادمة سنأتي على تفاصيل هذه القضية الهامة

مظاهرة

ضد المجلس التشريعى

عقد الاصلاحيون اجتماعا عاما في قاعة سينما مغربي في تل ابيب بحثوا مشروع المجلس التشريعي وخطب في الاجتماع اربعة من زعماء الاصلاحيين ضد مشروع المجلس وضد الحكومة وعقب خروج المجتمعين اراد البعض السير في مظاهرة وسمع نداء بسقوط مشروع المجلس . وقد تدخل زعماء الاصلاحيين في الامر وتفرق المجتمعون دون حدوث شيء

لجنة الصناعة

والزراعة الدائمة

بحثت لجنة الزراعة والصناعة بعض مطاليب قدمها اليهود بالطبع فقضت بتأجيل البت في جانب منها ورفض الجانب الاخر . وهذه الطلبات كما يلي :

١ — اعفاء براميل الالومينيوم من الرسم الجركي

٢ — اعفاء اغطية « مرتبنات » المربى من الضريبة

٣ — طلب مقدم من شركة قبعات لاسترداد الرسوم على المواد الاولية المصدرة

٤ — اعفاء السيارات المفككة

٥ — اعفاء الحليب الممخوض الذي يستعمل علفا للطيور الداجنة

٦ — اعفاء الحنطة اللينة التي تستعمل للفطير

وهذه الطلبات يهودية كما يرى القراء وقد احسنت اللجنة حين رفضت وارجأت

كيف

تفاس البلاد !

في احصاء شبه رسمي ان السيارات التى استوردتها البلاد الفلسطينية فى عام ١٩٣٢ بلغت ٧٦٠ سيارة ، زادت الى ١٩٦٩ سيارة فى عام ١٩٣٣ ، وزادت ايضا الى ٣٥٧٥ سيارة فى عام ١٩٣٤ . وكانت اثمانها على الترتيب ١٦٤ الف جنيه ٣٧١ الف جنيه و ٥٧٨ الف جنيه

تفتيش

مراكز البوليس

قال مراسلنا فى حيفا : المفهوم ان المستر سبايسر مفتش البوليس العام سيصل الى حيفا في خلال هذا الاسبوع للتفتيش على مراكز بوليس اللواء الجنوبي وقد وصل الى حيفا اول امس المستر كنجزلي هيث مساعد مدير قسم التحريات الجنائية للغرض نفسه

اعلان

عطفا على الاعلان المنشور في العدد ٥٠٩ بتاريخ ١٩ - ١ - ٣٦ من جريدة الدفاع بشأن تقديم عطاءات انشاء مسلخ جديد لبلدية الخليل يعلن للعموم انه لاسباب قاهرة تقرر تأجيل موعد تقديم العطاءات ليوم آخر يعلن عنه فى الصحف لذلك اقتضى اعلانه ٢٣ — ٢ — ٣٦

نائب رئيس بلدية الخليل

. . .

مجموع القائمتين الاولى

والثانية لاعانة منكوبي سوريا الشمالية

جنيه فلسطيني	
٥٠	محمد توفيق بك الفصين
٥٠	شكري بك التاجي
٢٥	السيد زهدي ابو الجبن
٢٥	السيد حسن عرفه
١٠	الحاج عبد الحميد افندى بيهي
١٠	الحاج على افندي البابي الشهابي
١٠	السيد سعيد بيدس
١٠	الشيخ عبد القادر افندي ابو رباح
٥	الحاج عبد الرحيم افندي بيدس
٥	السادة هاشم وقزاز
٥	السادة ورده وكباب
٥	الحاج حمزة افندي ملص
٥	الشيخ شاكر افندي ابو كشك
٥	السيد سليم حبايب
٥	السيد فائق طلاماس
٥	السيد الفريد روك
٥	السيد مسعد الصايغ
٥	السيد حنا دمياني
٢٤٥	المجموع

هذا واللجنة لا تزال جادة فى جمع الاعانات من كرام الباذلين وسيتوجه وفد من اعضائها الى القرى العربية لهذا الغرض وبهذه المناسبة فان اللجنة ترجو جميع الذين لم تتمكن من زيارتهم ويودون المساهمة فى هذا العمل الخيري النافع ان يرسلوا تبرعاتهم الى امين صندوق اللجنة السيد حسن عرفه

سكرتير اللجنة

« الدفاع » : عدد افراد القائمتين قليل جدا كما يرى القراء . ورجاؤنا ان نرى في القريب قائمة اكبر وتبرعات اكثر . ويافا تدخر دائما للنوائب

اشتداد النوء

اشتد النوء امس اكثر من يومه السابق فلذا كانت جميع اعمال الميناء متعطلة والبواخر مرابطة في ظهر البحر وقد ابحر بعضها الى حيفا للاعتصام فى مينائها

شحنة برتقال

ابحرت امس الباخرة (اوزو نجل) الى الموانىء الانكليزية حاملة ١٥٫٤٧٥ صندوقا من يافا و ١١٫٥٠٠ صندوق من الاثمار الحمضية من حيفا

المندوب السامى

فى تل ابيب

رأس المندوب السامي امس الاحد فى الساعة الثالثة والنصف بعد الظهر حفلة افتتاح البناء الجديد للمتحف اليهودي في تل ابيب وحضر الحفلة ايضا الادون ديزنكوف رئيس البلدية والقى المندوب السامي خطبة الافتتاح وفي اثناء الحفلة وزع اليهود مناشير جاء فيها ان المندوب السامي يشترك في افراح اليهود ولكنه لا يهتم بأتراحهم وانه يوجه اهتمامه لمسائل اليهود الروحية

طولكرم

تأجيل محاكمة اهل الطيرة لغد

طولكرم في ٢٣ شباط — لمراسل « الدفاع » الخاص — تأجلت محاكمة اهل طيرة بني صعب التى كانت ستجري اليوم في نقطة بوليس قلقلية امام قائمقام القضاء نهار غد (الاثنين) . وقد حضرت وفود الشيوخ والشباب من الطيرة الى طولكرم ظهر اليوم يحملون لائحة عليها حوالى ثمانمائة توقيع لاهل الطيرة يطلبون فيها عدم افراز اراضي مشاعهم ولا يزال المعتقلون من شبابهم داخل سجن طولكرم وينتظرون تعيين المحاكمة امام القضاء

اضراب طلبة الزراعة وعرض مطاليبهم

شهدت طولكرم صباح اليوم منظراً فريداً فقد هرع الشباب في الصباح الباكر الى الشوارع لمشاهدة طلاب مدرسة الزراعة يتقدمون اطلب اصلاح مدرستهم وهي الوحيدة من نوعها بين المدارس العربية في فلسطين ، والدفاع عن اربعمائة دونم من اراضي هذه المدرسة الزراعية يخشى على ضياعها لليهود ، فخرج الطلاب من المدرسة مضربين عن الدروس ، وساروا متظاهرين فى شوارع المدينة . وقد اهتمت الدوائر المحلية بهذا الامر اهتماما كبيراً ، وارسلت قوات من البوليس لتمنع التجمهر الكبير الذي حشد في طولكرم . ودعا القائمقام اليه السادة سليم عبد الرحمن ، وطاهر حنون ، وفريد حمد الله ، وعبد الله السمارة ، وفريقاً من الشباب وطلب اليهم تهدئة الحالة ، ولكن محاولته ذهبت عبثاً . . .

وقد وصل طلاب الزراعة قبل الظهر وهم يربون على الستين شابا من جميع اقضية وبلدان ومدن فلسطين ، الى دار الحكومة مع فريق من شباب المدينة ، وقدموا مطالبهم للقائمقام ، لكن طلاب الزراعة لم يجدوا ما يطمئنهم فى سراي الحكومة ، فخرجوا منها قاصدين الى ساحة السيارات الكبيرة ، فامتطوها وتوجهوا شطر نابلس بين تصفيق وهتاف الاهلين . وفى المساء عادوا من نابلس مطمئنين الى تلبية مطالبهم هناك منتظرين تنفيذ ما طلبوا من اصلاح ، لمدة خمسة عشر يوما من هذا اليوم

اما هذه المطالب فانها تتلخص فيما يلي :

١ — بقاء ارض البصة على حالتها الحاضرة ملحقا للمدرسة الزراعية

٢ — تغيير المدير

٣ — تغيير المستر ستوردارت احد معلمي المدرسة

٤ — اضافة معلمين عرباً الى المدرسة ، مع ادخال بعض وسائل الاصلاح

نابلس

رحلة دراسية يقوم بها نواب عراقيون

نابلس في ٢٣ شباط — لمراسل الدفاع الخاص — ورد من العراق كتاب يفيد ان اربعين نائبا من نواب العراق ووجهائه وكبار تجاره سيزورون قريبا سوريا وفلسطين لدراسة الحالة في الاقطار العربية وتمكين الروابط بينها وبين العراق

عطف الشباب على عمال يافا

كان لتأليف حاميات عربية في يافا صداه البالغ لدى الاهلين فى نابلس وقد اعد عمال نابلس برقيات تأييد لاخوانهم العمال فى يافا وابرق الاساتذه [illegible] راصف كمال ، ممدوح السخن ، اكرم زعيتر الى جمعية العمال العربية في يافا البرقية التالية : نحييكم ونهنئكم بسلوككم سبيل الجد في انتزاع حقوقكم

برقيات من شيوخ الطيرة وشبابها

وردت اليوم على الهيئات الوطنية والشباب ووكالة هذه الجريدة برقيات من شيوخ اهالي الطيرة وشبابها تفيد ان الفاً وخمسمائة دونم من اراضي مشاع الطيرة مهددة بتسجيلها لاسماء بعضهم ويرمي بذلك بعض مأموري التسوية تمهيد لبيعها من اليهود ، وان البوليس اعتقل تسعين شيخا وشابا للمحاكمة امام القضاء فكان لهذا الخبر أثر سيء في جميع اوساط نابلس وغدا حديث الناس فى مجالسهم وتعقد الليلة اجتماعات لنصرة اهالي الطيرة ويبرقون الى السلطة مستنكرين تصرف مأموري التسوية مطالبين بانصاف اهالى الطيرة ، والى اهالي الطيرة يحيون فيهم ثباتهم واتحادهم وتضحياتهم

اضراب طلاب مدرسه خضوري ومساعيهم

وصل اليوم الى نابلس جميع طلاب المدرسة الزراعية فى طولكرم مضربين عن تلقي الدروس احتجاجا على محاولة انتزاع ارض « بصة قاقون » من المدرسة واعطائها لليهود ومطالبة بأصلاح المدرسة الزراعية التي تطرق الخلل اليها وقد زاروا الاستاذ اكرم زعيتر فدعاهم الى قاعة نادي الاتحاد الرياضي حيث عقدوا اجتماعا انتخبوا فيه لجنة تنظم مطالبهم وتتكلم بلسانهم وزارت هذه اللجنة دائرة البلدية فلقيت من سعادة رئيسها سليمان بك عبد الرزاق طوقان اهتماما زائدا وهناك قدم جناب حاكم نابلس المستر فوت الى البلدية فاستمع الى مطالب الطلاب وشكواهم ثم رد عليها ردا مسهبا مطالبا اياهم بتقديم مطالبهم خطيا وعقدوا على اثر ذلك اجتماعا حضره جميع طلاب المدرسة قرروا فيه اعداد لائحة مفصلة بمطالبهم تحتوي جميع شكاواهم مدعمة بالحقائق وقرروا العودة الى دروسهم ريثما ينتهون من اعداد هذه اللائحة فيقدمونها الى الحاكم الذي وعدهم بزيارة المدرسة ودرس مشاكلها قريباً . وقد تعاهد الطلاب على ان يكونوا يداً واحدة وان لا يرجعوا عن مطالبهم ثم غادروا نابلس الى طولكرم مشيعين بتحية من شبابها واساتذتها

القدس

هل تقع تغييرات في المعارف

القدس في ٢٣ شباط — لمراسل الدفاع الخاص — علمنا ان تغييرات كبيرة عامة ستجري في ادارة المعارف اعتبارا من اول السنة المالية القادمة . وان اجتماعات ستعقد فى ادارة المعارف لهذه الغاية . وقد اتصل بنا بعض اخبار عن هذه التنقلات نمسك عن ذكرها الى ان نتثبت من صحتها

اشتداد هطول المطر وتفاؤل الناس

من عصر امس والامطار تهطل بكثرة فائقة الحد جعلت الناس يتفاءلون بجودة الموسم الحالي بعد انحباس المطر مدة طويلة

شكوى من خطة شركة الكهرباء

توالت شكاوى الجمهور من مشتركي شركة كهرباء القدس بصدد العراقيل التي تضعها هذه الشركة فى سبيل طالبي الاشتراك في التنوير ، واستخدامها موظفين وعمالا من الاجانب واليهود وعدم وجود موظفين عرب فيها الامر الذي يسبب اتعابا جمة للمشتركين وطالبي الاشتراك . هذا عدا عن ابطاء الشركة في تلبية الطلبات وفداحة الاجرة التي تتقاضاها والتي لا تتناسب ولا بحال من الاحوال مع الارباح العظيمة التي تربحها . وقد جاء الى هذه الوكالة احد المشتركين واطلعنا على هذه الامور وطلب منا ان نلفت نظر ادارة الشركة وغيرها من المسئولين الى هذه الشكاوى .. وفي الحقيقة ان عدم وجود موظفين وعمال من العرب فى شركة يعاملها العرب بكثرة لدليل على عدم اهتمامها بأصحاب البلاد الذين كثر تذمرهم منها نسوق هذه الكلمة الان للفت نظر ادارة الشركة فتتلافى الامر

اجتماع الجمعية العامة لشركة الابنية

اجتمعت في الساعة الثالثة بعد ظهر امس برئاسة عطوفة احمد حلمي باشا الجمعية العمومية لشركة الابنية العربية في دار المؤتمر الاقتصادى . واطلعت على تقرير مجلس ادارة الشركة وتقرير فاحص الحسابات ودققت الميزانية المقدمة اليها عن سنة ١٩٣٥ وصدقتها وانتخبت السادة فؤاد سابا وشركاه فاحصي حسابات عن سنة ١٩٣٥ وقررت توزيع ١٤ فى المئة بنسبة رأس المال المدفوع ارباحا للمساهمين مما يدل دلالة اكيدة على النجاح الباهر الذي صادفته هذه الشركة بهمة عطوفة رئيسها العامل ومؤازرة الوطنيين . نهنىء ادارة هذه الشركة ومساهميها ونتمنى لها اطراد النجاح والتوفيق

كثرة الطلبات على القنصلية المصرية

احتشدت القنصلية المصرية بطالبي التأشير على جوازات السفر لحضور المعرض المصرى . والقنصلية تهتم كل الاهتمام بهذا الامر وتبذل جهوداً عظيمة لتسهيل مهمة المسافرين

الدواجن من فلسطين لمصر وبالعكس

تم الاتفاق بين حكومتي مصر وفلسطين على تصدير الدواجن من القطر المصري الى القطر الفلسطيني بموجب شروط عديدة اهمها ان لا تكون الطيور المنوى تصديرها الى فلسطين اصيبت باوبئة الطاعون او الكوليرا او الجدري قبل ثلاثة شهور من تصديرها على ان يكون قد اجري الكشف عليها قبل ٢٤ ساعة من تاريخ تصديرها مع عدم السماح بادخال هذه الدواجن التي ترسل بالسكة الحديدية الا في محطات حيفا والقدس ويافا وتل ابيب وشروط اخرى وقد ارسل هذا القانون الى ادارة الجمرك في بورسعيد لاحالته الى جمرك القنطرة لتأمين هذه الشروط عند تصدير الدواجن

حيفا

تمهيدا لبناء المرفأ الحربي الجديد

حيفا في ٢٣ شباط — لمراسل الدفاع الخاص : اوشكت ادارة المرفأ ان تنهي جميع الترتيبات والتنظيمات التي تقوم بها المباشرة فى بناء المرفأ الحربي الجديد فى اول مارس القادم . ويستعد المهندسون والموظفون والعمال الذين عينتهم الادارة للبدء في العمل في اول الشهر القادم

وصول غواصة انكليزية مكان اخرى

وصلت ليلة امس غواصة انكليزية بعد ان بارحت الميناء الغواصة التي كانت تحرس مرفأ البترول وقد وضعت الذخائر والاسلحة في قسم من العنبر رقم ٥ المعد لخزن البرتقال ريثما يتم نقل ما فيه الى عنبر الجمرك

شركة الكهرباء ومعاملات المشتركين

وجهت ادارة الكهرباء في حيفا بيانا الى جميع موظفيها تعلمهم فيه ان يقطعوا الكهرباء عن كل مشترك يتخلف عن دفع المبلغ المطلوب منه لاول انذار حتى لو كان المشترك غائباً عن محله . وتستند الشركة في قيامها بهذا العمل الغريب الى المادة ١٩ من قانونها وقد اطلعنا الكثيرون على المعاملة الشاذة التي تعامل بها هذه الشركة مشتركيها

تلفونات الدفاع وبرقياتها الخاصة

السياسة العالمية

المانيا النازية في منطقة الرين المجردة ـ المسلحة!

في آخر برقيات الامس ما يؤيد الرأي الذي ذهبنا اليه منذ ايام عندما تكلمنا عن الحلف العسكري المعقود بين فرنسا « البرجوازية » الاستعمارية وبين روسيا الحمراء المقاومة للاستعمار ! ، فقد قلنا اذ ذاك ان هذا الحلف يحتمل جد الاحتمال من البرلمان الافرنسي ان يصادق عليه ، لان بريطانيا العظمى تلح على فرنسا في وجوب الاسراع في هذه المصادقة خدمة لروسيا في مقابل ما ستؤديه هذه من الخدمات للاستعمار البريطاني في الشرق الاقصى بمحاربتها لليابان، ولان الرأي النافذ في البرلمان الافرنسي الان هو رأي « الجبهة الشعبية » المؤلفة من الشيوعيين وحلفائهم الاشتراكيين وبعض الراديكاليين

نعم ، قلنا ذلك منذ ايام طوال ، وجاءنا البرق بالامس وهو يقول بان الحلف على وشك الظفر بمصادقة البرلمان، وان المانيا لوثوقها من ان هذا الحلف موجه ضدها هي بالذات لم تطق الصبر اطول مما صبرت فاذاعت بلاغا قالت فيه « ان المانيا تعتبر الحلف الافرنسي — الروسي خرقاً لمعاهدة لوكارنو » ، وعلى هذا البلاغ علقت الصحف الافرنسية بقولها عنه انه يبدو شبيهـا « بانذار نهائي » .

وترجح المقامات الرسمية في برلين ان يتخذ الهر هتلر للرد على هذا الحلف وسيلة من ثلاث وسائل : ١) الزحف على منطقة الرين — ٢) او التصريح بأن المانيا ليست مقيدة بعد الان قانونا بمراعاة تجريد منطقة الرين من الحصون ـ ٣) او الاحتجاج بشدة على فرنسا والاكتفاء بذلك، « لان جميع الدلائل تدل على ان الخبراء العسكريين في المانيا داخل منطقة الرين وعلى مقربة منها قد أعدوا العدة لاحتلالها والدفاع عنها دفاعا كافياً في خلال ٢٤ ساعة » ، ولم تزد البرقيات حرفا على هذا ، وهو لا يكفي:

. . .

أمامنا الان عدد من مجلة « لهسوار » التي تصدر في بروكسل عاصمة البلجيك، فمنه نأخذ المعلومات التالية ، وهي ان صحت فمنطقة الرين المجردة من الحصون... مسلحة اكمل التسلح :

« تسلح الرين حقيقة راهنة ، فليس هناك جنود بصفة رسمية ، ولكن هناك بصفة غير رسمية ٢٥٠٫٠٠٠ من الجنود منهم ١٥٠٫٠٠٠ في خمس او ست فرق من العمال العسكريين المسلحين ، ومنهم ٢٠٫٠٠٠ في سبع فرق اسمها « سكاتز شيرار » و ٤٠٫٠٠٠ في ست وحدات للسيارات ، و ٣٠٫٠٠٠ في الاحتياطي وفي القوة الجوية .

وهناك فرقتان تحت اسم « لاند سبوليزي » فيهما ٣٠٫٠٠٠ جندي ، وهناك ثلاث فرق جديدة تؤسس الان لتكون حلقة الاتصال بين جيش المنطقة غير الرسمي ، وبين الجيش العامل « الريخسوير »

ونجهل نحن بقية ما قالته هذه الجريدة في عبارتها الاخيرة ، وهي ان المانيا النازية قد أعدت من الطرقات الحربية ما يجعل في استطاعة جيوشها التي تحتشد وراء الحدود بالليل ، ان تصل في اراضي بلجيكا الى ليبج في الساعة ٧ من الصباح ، والى نامور ظهراً ، والى بروكسل ٢ بعد الظهر وكذلك الى انتيوريب !

ولذلك سيكتفي هتلر من هذه الوسائل الثلاث... بالاحتجاج الشديد...

. . .

استقالة وزارة الشيخ تاج صباح اليوم

مفاوضات طويلة ★ استقالة الوزارة ★ تكتم الدوائر ★ لتأليف وزارة محايدة ★ الحفاوة بالعراقيين

ـــ القاهرة في ٢٣ شباط لمراسل « الدفاع » الخاص ـــ

دمشق

استقالة وزارة الشيخ تاج الدين

دمشق في ٢٣ شباط — لمراسل الدفاع الخاص : ابرق مواطن في باريس الى شخصية وطنية في دمشق يقول ان اللجنة العليا لممتلكات فرنسا فيما وراء البحار بحثت التدابير الواجب اتخاذها لمنع استفحال القلاقل ، ودرست عدة تقارير وردتها من معتمدها في الشرق الادنى ، والتي يستدل منها ان هذه الاضطرابات مصدرها مصر وفلسطين . وتلي تقرير المفوض السامي في سوريا ولبنان ، وفيه يبسط الحالة بصراحة ، وقد اشار الى وجود مؤامرات شديدة تحاك في الخارج لتغذية اعمال الاضطرابات . وقد عالجت جريدة الماتان القضية السورية فقالت ان لجنة الشؤون الخارجية في مجلس النواب قد تحدد موعداً بالاتفاق مع الحكومة ، لاستدعاء الكونت دي مارتيل لتقديم البيانات اللازمة عن الموقف الحاضر في سوريا

اجتماع الكتلة الوطنية

وعقد رجال الكتلة الوطنية اليوم وهم السادة : لطفي الحفار ، فارس الخوري فائز الخوري . عفيف الصلح اجتماعا في بيت الدكتور احسان الشريف برئاسة السيد هاشم الاتاسي بحثوا فيه موقف البلاد الحاضر

مقابلة وفد حلب

وفي حلب قابل وفد وطني برئاسة السيد سليم جنبرت رئيس الغرفة التجارية مندوب المفوض وايد مطالب وفد دمشق على انها مطالب البلاد وطلبوا اليه وقف التعقيبات التي يقوم بها رجال التحري في اثر الزعماء ورؤساء الاحياء ، فوعدهم بذلك حالا

مصادرة عدد الاهرام

وصادرت السلطة الافرنسية عدد جريدة الاهرام الصادر في يوم الجمعة من ايدي الباعة في سوريا ولبنان . ويقال ان سبب مصادرة السلطة للعدد يعود الى الانباء التي نشرتها الاهرام عن المشكلة السورية في لجنة الشؤون الخارجية الفرنسية والحملة التي اثارها المسيو هريو ضد السياسة المتبعة في البلاد ولا سيما سياسة المفوض الفرنسي الكونت دي مارتل

استقالة الوزارة اليوم

وقد صح ما انبأتكم به امس عن احتمال استقالة وزارة الشيخ تاج الدين الحسنى وفعلا قدم الشيخ تاج الدين استقالة الوزارة صباح اليوم الى رئيس الجمهورية فقبلت

تفاصيل لم تذع

ومع ان التكتم يسود الدوائر السياسية حول الخطة الثانية المنوى اتباعها ، الا انى استطعت الحصول على التفاصيل الاتية من مصدر مطلع موثوق:

وزارة يثق بها الشعب

على اثر الاستقالة عهد الى البارون فان معاون المندوب السامي في دمشق بادارة الامور مؤقتا حتى يتم تأليف الوزارة . والمفهوم انه ستتألف وزارة من أعضاء حائزين لثقة الشعب وتأييده

مقابلة شخصيات وطنية

وقد قابل المفوض السامي بعض الشخصيات البارزة عرفت منهم لطفي بك الحفار وعطا بك الايوبي وعفيف بك الصلح ورضا باشا الركابي وغيرهم

تأليف وزارة محايدة

واتصل بي ان هذه المقابلات كانت لايجاد حل للازمة الحالية . ومن الحلول المعروضة تأليف وزارة محايدة . ولا تزال المفاوضات جارية بين وفد الاعيان والمفوضية الفرنسية حتى هذه الساعة

عدم التصريح للصحافيين

واجتمع البارون فان بالصحفيين اليوم وقال لهم بانه ليس في وسع المندوب السامي الان ان يصرح بشيء وطلب اليهم والى اعضاء وفد الاعيان ان يعملوا على تهدئة الخواطر

الشيخ تاج متكتم

وقد طلب الصحفيون الى الشيخ تاج الدين ان يدلي بتصريح عن أسباب استقالته فرفض

انتظاراً للمفاوضات الجارية

وقد اوقفت السلطة اجراءات الاعتقال والقضايا الخاصة بمحاكمة الاشخاص الذين اشتركوا في حوادث الاضطرابات الاخيرة . كما انه اجل النظر في القضايا وذلك انتظارا لنتيجة المفاوضات الجارية بين الوفد والمفوضية الفرنسية

مصر

الحفاوة البالغة باعضاء الوفد العراقي

وصل وفد الطلاب العراقيين عند منتصف ليلة امس القاهرة وعندما نزلوا دوت ارجاء المحطة بالتصفيق وهتف الشباب المصري ثلاثاً لجلالة الملك غازي والطلاب العراقيين وتبودلت الخطب في تأييد النهضة القومية وفي صباح اليوم قصد الوفد الى سراي عابدين حيث سجل اعضاؤه اسماءهم في سجل التشريفات وزاروا سعادة محمد علي علوبة باشا وزير المعارف فألقى فيهم خطابا قصيرا شكرهم فيه واثنى على القائمين على المفوضية العراقية لعملهم على توثيق العلاقات بين القطرين العراقي والمصري .

باريس

معلومات عن تحصين المانيا الرين

نشرت جريدة « تيبكال » مقالا اكدت فيه ان المانيا أوشكت ان تتم تحصين منطقة الرين بكاملها وقالت انه لا ينقضي عام ١٩٣٦ الا ويكون لالمانيا في خط الدفاع الاول جيش عدده مليونان و ٢٨٠ الف جندي على أتم استعداد وتدريب . ووراء هذا الخط خط آخر عدده مليون جندي ووراءهما جيش معروف باسم « جومبلت هتلر » وهو مؤلف من الشباب الذين يتراوح سنهم بين ١٤ و ١٨ سنة

كره المانيا لروسيا

وقالت الجورنال الفرنسية في مقال ان المانيا شديدة الرغبة للاتفاق مع فرنسا ولكن التدابير التي تتخذها المانيا الان للتسلح ترمي الى الدفاع عن كيانها هي نتيجة لسياسة روسيا السوفياتية لذلك فهي تنفر من كل ما من شأنه تعزيز قوة روسيا الحربية

الحبشة

اتحاد المسلمين والمسيحيين للدفاع الوطني

عقدت الجمعية الوطنية الحبشية اجتماعا كبيرا حضره عدد كبير من زعماء المسلمين والمسيحيين الاحباش والقيت خطب كثيرة أجمعت على اتحاد الاحباش على اختلاف الاديان ضد الاعتداء الايطالي

فرنسا

اشتداد الخلاف بين احزاب الجبهتين

اشتد التنافس بين حزبي اليسار واليمين . وتبذل الحكومة جهدها لفض البرلمان في اقرب وقت وقد حمل احد النواب حملة شعواء على رئيس الوزارة والقى عليه تبعة مقتل الملك الكسندر والمسيو بارتو

روسيا

رفض دخول محايدين لحسم النزاع

قررت الحكومة السوفيتية عدم الرضا عن دخول محايدين في اللجنة المختلطة التي تألفت لبحث اسباب المصادمات التي وقعت بين قوات السوفييت وقوات منشوريا على الحدود

ما قاله الوزير

وقد ابلغ وزير خارجية السوفيت ذلك الى سفير اليابان في موسكو ، ووعد هذا بابلاغ الطلب الى حكومته . وقد حذر الوزير الروسي سفير اليابان بان حكومته تنظر الى هذه المصادمات بعين حذرة قلقة وتعتبر ذلك تحدياً لحكومة موسكو . وألح عليه باصرار حكومته على وجوب بحث اسباب هذه المصادمات وتلاشي وقوعها في المستقبل

انكلترا

السوفييت تمد شيوعيي اسبانيا بالاموال

نشرت جريدة الديلي ميل رسالة لمراسلها في مدريد جاء فيها ان حكومة السوفييت تشد ازر الشيوعيين في اسبانيا وقد قررت منحهم ١٥٠ الف جنيه لبث الدعاية الشيوعية

هزة التقرير الذي سرقته ايطاليا

احدث نشر التقرير السري الذي وضعه السر جون مافي حاكم السودان السابق ووكيل وزارة الخارجية الدائم عن مصالح بريطانيا في الحبشة في جريدة « دي تاليا » تأثيرا كبيرا في المقامات السياسية ومن المحتمل ان يلقي رئيس الوزارة بياناً حول هذا التقرير في مجلس العموم غدا عند البحث في الشئون الخارجية

ملايين الجنيهات لقوى الدفاع الثلاث

المفهوم ان ليس هناك اي اقتراح جديد تقدم به بريطانيا او اية دولة في عصبة الامم لحل المشكلة الحبشية الايطالية وقد كان لزعم الايطاليين انهم انتصروا في احدى المعارك الاخيرة تأثير كبير في الدوائر السياسية وترتب على ذلك ان عززت الحكومة قوى الدفاع البحرية والجوية وخصصت لذلك ملايين الجنيهات

الاموال التي خصصت للاعمال الحربية

اتخذت الوزارة احتياطات استثنائية بمناسبة الحرب الحبشية فقررت منح مساعدات فوق العادة المبالغ الاتية : ٢٣ الف جنيه للصومال ، ١٤ الفاً لكينيا ٦٣ الفاً لمالطه ، و ٨ آلاف لعدن . وقد ساهمت الهندي الاعانة التي دفعت لعدن فتبرعت بنصفها

المانيا

الحملة على دعاية البولشفيك واعمالهم

حملت الصحف الالمانية على موقف البولشفيك في اسبانيا واميركا الوسطى وتغذيتهم الاضطرابات هناك

اسبانيا

الاساليب الدستورية لتهدئة الحالة العامة

بالرغم من الاضطرابات التي سادت اسبانيا فأن الحكومة تقوم بخطوات ثابتة لاعادة السكينة في البلاد وقد لجأت الى الاساليب الدستورية لاستتباب الامن والطمأنينة

ايطاليا

اهتمام الدوائر بتأثير نشر التقرير

تبدي المقامات السياسية اهتماما كبيرا للتأثير الذي احدثه نشر تقرير السر جون مافي عن مصالح بريطانيا في الحبشة وتترقب نتيجة المناقشة التى ستجري غدا في مجلس العموم حيث يلقى رئيس الوزارة بيانا عن الحادث

اليونان

وصول الملك واستقباله بحماسة

وصل الملك وولي عهده مدينة يننينا ظهر امس وقد استقبلا بحماسة ظاهرة من الجماهير المحتشدة وشاهدا استعراضا عسكريا ومما يذكر بهذه المناسبة ان الملك دخل المدينة مع والده المنتصر في حرب عام ١٩١٢

نسبة توزيع الكراسي على الاحزاب

كان من نتائج توزيع الكراسي في مجلس النواب للمرة الثالثة بعد الانتخابات ان احرز اخصام المسيو فنزيلوس ١٢٣ مقعدا واحرز حزب الاحرار من اتباع المسيو فنزيلوس ١٤٢ مقعدا وعلى هذا تقرر ان يجتمع مجلس النواب المرة الاولى بعد الانتخابات يوم ٤ مارس القادم

في دائرة الزراعة

مصالح الجمهور بين التعصب الممقوت
وواجب الموظف الخدمة دون تفريق

أننا في غير هذه المناسبة على ما يلقاه الناس من سوء معاملة الكاتبة اليهودية في قسم تفتيش الاثمار الحمضية في يافا. وسقنا لذلك عدة حوادث كانت هي المسؤلة الاولى عن وقوعها. ذلمروف ان واجب الموظف في الحكومة العمل على تسهيل مصالح الاهلين دون تفريق في الجنسية ودون تعصب لعنصر ما. ولم نسمع عن موظف عربي انه يعرقل الاعمال التي يطلبها اليه اليهودي، لكن الذي نسمع ان الوظفين اليهود هم الذين يحابون بني جنسهم ويسهلون لهم جميع اعمالهم. وقد تغلبت نزعة كاتبة قسم تفتيش الاثمار الحمضية على الواجب المحتوم عليها، فهي تكره كل عربي وكل ما يمت الى العرب بصلة وبسبب، ودأبها معاكسة التجار والراجعين. واتصل بنا من بعضهم انها ترفض العرائض والطلبات التي يقدمونها بحجة انها مكتوبة باللغة العربية وهي لا تقرأها. وتعمد الى ان رئيس القسم لا يعرف العربية مرة والى أنه غائب مرة اخرى.

وأخبرنا تاجر انه ذهب الى قسم التفتيش ليسجل « ماركة » وبعد انتظاره مدة طويلة أذنت له الكاتبة بالدخول وعندما تسلمت الاوراق ووجدت انها مكتوبة باللغة العربية رفضتها وقالت انها لا تعرف محتوياتها وطلبت الى مقدمها ان يكتبها باللغة الانكليزية ففعل. وبعد ان تسلمت « الماركات » والكتاب، وبعد بحث دقيق وجدت ان الصورة التي حول « الماركة » تشبه صورة « ماركة » لتاجر يهودي، فرفضت التسجيل وطلبت اليه ان يغيرها. وعندما هم التاجر الى لفت نظرها الى قانون تصدير الاثمار الذي يطلب الى الشاحن تسجيل « ماركة » لا صورة قابلته بكلمات جارحة وطلبت اليه مغادرة الغرفة ورفضت التسجيل.

هذه حادثة من عمل الكاتبة اليهودية. وهي تخالف بذلك ما يطلب منها كموظفة وجدت لتسهيل المصالح لا لعرقلتها. وان دلت هذه الحادثة على شيء فانما تدل على قصد الحاق الضرر وتأخير سير الاعمال وايجاد مشاكل كثيرة بين الجمهور وبين قسم يجب ان يكون اشد الاقسام اتصالا به. وفوق ذلك فان موظفة كهذه توجد الكره لمدير قد يكون من اشد الناس حرصا على مصلحة الجمهور، واكثرهم رغبة في تسهيل طلباته. أملنا كبير في ان تعالج هذه الحالة بما تمليه الفائدة العامة التي نتوخاها، فليس بيننا وبين موظفة قسم التفتيش أي سبب شخصي. وان تعمل دائرة الزراعة الهمة على ان لا تكون مصالح الجمهور ضحية نزعات ممقوتة.

برقية مفصلة
عن حادث الطيرة

وردت على وكالة هذه الجريدة في القدس البرقية التالية: منذ الفتح الاسلامي يملك اهالي طيرة بني صعب الفا وخمسماية دونم اراضي المشاع الشرقي. وفي السنة الماضية اصدر رئيس التسوية المستر بيوزي بلاغا رسميا بعدم موافقته على افراز هذه الاراضي المشاعية. فارتاح اهل بلدنا لهذا القرار الحق. على ان الصهيونيين واذنابهم عملوا لتسجيل هذه الاراضي باسم بضعة افراد بعد افرازها قطعا معددة تمهيداً لبيعها لليهود. وخرج مساعد مأمور التسوية منذ اربعة ايام لافراز المشاع خلافا لامر رئيس التسوية لكي يتمكن اذناب اليهود من تسجيله باسمائهم، فهاج، بسبب ذلك، اهالي بلدتنا هياجا شديدا وهم من اربعة ايام مضربون عن العمل وبحالة اضطراب شديد. وبدلا من تأمين حقنا وابقاء اراضي مشاعنا لنا وقمع محاولة الذين يريدون القضاء على مورد رزق ثلاثة آلاف نسمة اعتقل البوليس بضعة اشخاص وأحال للمحاكمة الادارية تسعين وجيها وشابا. نسترحم مداخلتكم والحيلولة دون وقوع هذه الكارثة وابقاء قرار رئيس التسوية المتضمن عدم افراز اراضي المشاع الشرقي والغربي الى ان يتم افرازها وفقا لقرار المحاكم وبقاءها مسجلة باسم القرية حفظا لحياة اهل بلدتنا ومورد رزقهم ومعيشتهم سيدي

عن اهالي قرية بني صعب: عبد الحميد عتيلي. محمد بشارة. عبد الفتاح عادس رفيق نجيب. احمد العراقي. توفيق عبد الله. عبد الحميد حسن. نجيب عراقي

اضراب عمال
انتصار الن ميل لهم

قال مراسلنا في حيفا: اضرب عمال شركة مانتاشوف للكاز عن العمل لان المدير طرد احدهم من العمل وظلوا مستمرين في الاضراب الى ان اعاد المدير العامل وعند ئذ عاد العمال الى مزاولة اعمالهم

موقف الاحزاب
من المجلس التشريعي

تداول اعضاء البرلمان الانكليزي اول امس، البحث في شؤون فلسطين، وتناولوا عدة مسائل اهمها مسألة المجلس التشريعي، ورأي الحكومة البريطانية الاخير فيه، وقد وجهت، في هذا الاجتماع، عدة اسئلة، الى وزير المستعمرات في هذا الصدد، فكان جوابه كما يلي بالحرف:

لقد كان اليهود صرحاء في ابداء شعورهم بعدم استطاعتهم التعاون والحكومة في هذا المجلس، اما العرب فلم يؤخذ منهم تقرير صريح، في القبول او الرفض، حتى الان »

نقول، وهذا يطابق ما ترجمناه عن النيويورك تيمس الاميركية منذ ايام، من ان موقف رؤساء الاحزاب العرب، في مسألة المجلس التشريعي، لم يكن صريحاً حتى الان

تفتيش عيادات الاطباء

طاف نهار امس وقبله في المدينة الدكتور بودسيان لتفتيش على عيادات الاطباء ليرى ان كانت هذه العيادات مستوفية الشروط الصحية قبل تجديد الرخص للاطباء لمزاولة مهنهم.

حول اشاعة
بيع ارض

جاءنا من بعض مراسلي الصحف في طولكرم الكلمة التالية: اطلعنا في جريدة (الدفاع) الغراء على كلمة نشرها احد اهالي فلقيلية بتوقيع جهينة يلوم مراسلي الصحف في طولكرم لتقاعسهم عن نشر اشاعة بيع ثمانية دونمات على محطة طولكرم من قبل احد الشباب بداعي غلاء اثمانها. ولما كان خبر البيع لليهود غير واقع ولا يمكن ان يكون غلاء ثمن الارض برهاناً على بيعها لليهود وخاصة ان دونم الارض في طولكرم وبجوار المحطة وفي نفس قلقيلية وجوارها للابناء يباع للوطنيين بمئات الجنيهات ولما كان الشاب الذي عني في تلك الكلمة اشترى هذه القطعة الصغيرة ليسكن فيها نرجو ان يحسن الكاتب الظن بمراسلي الصحف في طولكرم وان يتأكد انهم لو رأوا اي محاولة من هذا النوع لقاموا بواجبهم حق القيام

السر ستورس
في فلسطين

جاء في البالستين بوست ان السر رونالد ستورس حاكم القدس الاسبق وحاكم جزيرة قبرص العام سابقاً سيزور فلسطين قريباً

وتقول الجريدة انه سيصدر في الوقت القريب كتابا جديداً عنوانه (ثماني سنوات في فلسطين)

البوست
والبنك العربي

كتبت « البالستين بوست » عن الميزانية السنوية للبنك العربي التي نشرت في الصحف العربية اخيراً فقالت ان أرباح عام ١٩٣٥ بلغت ٢٠ الف جنيه وان رأس مال البنك ٧٠ الف جنيه. كما بلغت الامانات والودائع ٧١١٤٣٦ جنيها »

اعتقال
يهودي هارب

اعتقل البوليس المدعو نفتالي شمويل في منجرة في القدس كان يشتغل فيها والمذكور احد المحكومين في سجن القدس وقد فر منه منذ ثمانية اشهر.

جمعية
النهي عن المنكر

جاءتنا من جمعية الامر بالمعروف والنهي عن المنكر بحيفا بيان بانها الفت لجنة من بين اعضائها لاصلاح ذات بين المسلمين وفض المنازعات التي تقع بينهم وانها مستعدة للقيام بهذا، لكل طالب يراجعها في هذه الشؤون بدون ان تحمله نفقة او اجراً. فنتمنى لها النجاح في مهمتها الحكيمة.

فقد كمبيالة

فقد لي كمبيالة بتاريخ ٢٢ — ٢ — ٣٦ بمبلغ ثلاثين جنيها عن بقية عن ارض مؤرخة في ٢٨ — ١١ — ١٩٢٥ على المديون حسن بن اسماعيل الجابر من اهالي قرية صير التابعة نابلس فمن يجدها الرجاء ان يردها لي في عنواني هذا

حامد محمود الحوتري
مستأجر قهوة نصار
يافا — شارع القدس

تقرير عن حوادث الطرق
معلومات تهم الجمهور وأصحاب السيارات والسائقين

فيما يلي تقرير دائرة بوليس نابلس عن حوادث الطرق ننشره لفائدة القراء: حدث خلال شهر كانون الثاني ٩٣٦ اربع حوادث طرق في منطقة نابلس يقابلها خمس حوادث في مثل هذا الشهر لسنة ٩٣٥

من هذه الحوادث الاربع لسنة ٩٣٦ نتج عن احدها وفاة. وهذه الحادثة وقعت على طريق عادية في سفح جبل وليست على الطريق العامة. اما الثانية فقد وقعت على طريق اللجون — حيفا الجديدة واحدثت اصابات لاحد عمال دائرة الاشغال العمومية. اما الثالثة فقد كانت نتيجة سرعة سوق سيارة صغيرة خلف احد الباصات عندما كان احد ركاب ذلك الباص نازلا منه وقد تسبب لهذا الراكب جرحاً بليغاً. والحادثة الرابعة وقعت لصبي صغير كان يبيع ازهاراً على طريق نابلس — جنين

الحكمة في السوق

« لا تسرع وانت تسوق خلف احد الباصات

خفف من السرعة عند اقترابك من العمال الذين يشتغلون على الطريق لان العمال يكونون غالبا منهمكين في العمل ولا يلحظون السيارات التي تتقدم نحوهم. وكثيرا ما يتسبب لهؤلاء العمال انزعاجاً من صوت بوق السيارة عندما يقع التزمير قريباً منهم

لا تسرع عندما ترى اولاداً صغاراً يركضون على الطريق »

ان نظرة واحدة على الجدول الاتي تريك الجهد الكبير الذي قام به البوليس في مقاطعة نابلس في تخفيض عدد حوادث الطرق

حوادث الطرق التي نتج عنها وفاة

	الربع الاول من السنة	الربع الثاني من السنة	الربع الثالث من السنة	الربع الرابع من السنة	المجموع
سنة ١٩٣٤	٣	٢	٧	٧	١٩
سنة ١٩٣٥	٥	٦	١	٤	١٦

مجموع حوادث الطرق

	الربع الاول من السنة	الربع الثاني من السنة	الربع الثالث من السنة	الربع الرابع من السنة	المجموع
سنة ١٩٣٤	٩	١٧	١٩	١٦	٦١
سنة ١٩٣٥	١٦	٢٠	١٦	١٠	٦٢

وفيات الطرق

	الربع الاول من السنة	الربع الثاني من السنه	الربع الثالث من السنة	الربع الرابع من السنة	المجموع
سنة ١٩٣٤	٣	٢	٧	٧	١٩
سنة ١٩٣٥	٥	٨	١	٤	١٨

اصابات الطرق

	الربع الاول من السنة	الربع الثاني من السنة	الربع الثالث من السنة	الربع الرابع من السنة	المجموع
سنة ١٩٣٤	٩	١٨	١٥	١٤	٥٦
سنة ١٩٣٥	١٦	٢٦	١٨	١٥	٧٥

وفيما يلي نوع السيارات التي نتج عنها حوادث الطرق في ١٩٣٥ وعددها:

	عدد
سيارات خصوصية	١٠
سيارات عمومية	١٨
سيارات تجارية	٣٠
باصات	٥
سيارات اخرى	٥
المجموع	٦٨

اوتيل الخديوي الكبير
لاصحابه
الحاج شريف غزال
وولده شحاده النابلسي
يافا شارع المنشية قرب المحطة
هواء طيب — خدمة حسنة
مفروشات جديدة — مناظر طبيعية براً وبحراً

هدية تمكنك من الحلاقة بلذة وراحة!
تلك هي
ماكينة الحلاقة « ايفر - ريدي »
ومعها
موسى واحدة
مجاناً

ماكينة ايفر ريدي مضمونة لعشر سنوات تتركب على بعضها بالضغط بدون قلاووظ ومعها شفرة ايفر ريدي مسقية ٣ مرات

إذا اشتريت أنبوبة من صابون
« پالموليف »
للحلاقة

حينما تشتري انبوبة من صابون بالموليف للحلاقة اطلب من البائع ان يسلمك الهدية التي ترى رسمها هنا اعلاه وهي ماكنة « ايفر ريدي » مضمونة لعشر سنوات ومعها شفرة واحدة للحلاقة طراز « ايفر ريدي » مسقية ثلاث مرات ويمكن استعمالها شهراً

الوكلاء والمستودع العام: الشركة المصرية البريطانية التجارية
مصر: شارع سليمان باشا — الاسكندرية شارع طوسن
وللشركة فروع في يافا وبيروت وطرابلس — نمرة التلفون بيافا ١٠٦٢
عمارة الطابو سابقا شارع ظريفة

احسن صابون فاخر نقي
مصنوع من زيت الزيتون الممتاز

ماركة الزيتونة
احذروا التقليد

الصابون المطهر ذو الرائحة الزكية
ماركة شجرة « الزيتون »
من مصنوعات معمل علي وسالم النابلسي — بنابلس — يكفي تجربته مرة واحدة لتتعلقوا به الى الابد
طري البشرة وينعش الجسم ويكسبه الرائحة الطيبة
اطلبوه من الباعة

الوكلاء
السادة نجيب القطان
حسن قليبو القدس
فريد حسن فرحات عمان
قسطندي بجالي حيفا
سامي ومهدي القباني الشام

اعلان

ليكن معلوما لدى العموم انه ابتداء من تاريخ ١٦-٢-٣٦ قد خفضنا اجور السفر في باصاتنا الوطنية من القدس — نابلس وبالعكس الى خمسين ملا اجرة الراكب بعد ما كانت سبعون ملا وقد ادخلنا تحسينات عظيمة على هذا الخط من عربيات جديدة متقنة باحسن المفروشات وماكينات سريعة وسواقين ماهرين مع العلم انه في كل ساعة يسافر من مكتبنا في باب العامود بالقدس باصاً وكذلك من نابلس كراج عبد الرحيم افندي التميمي وان اول باص يسافر من القدس ونابلس الساعة ٣٠ — ٧ من كل صباح.

فعلى راغبي السفر مؤازرتنا فيجدون الراحة التامة مع حسن وانتظام في المعاملة واقتصاد في الاجور.

القدس باب العامود رقم التلفون ٤٩٣

الامضاء: صالح عبده

شريط «معروف البدوي»

وجهود الشقيقين ابراهيم وبدر لاما في عالم السينما

القدس في ٢٢ فبراير — لمراسل الدفاع الخاص : بعد ايام قلائل يرى الجمهور على الشاشة البيضاء شريط «معروف البدوي» الذي اخرجه المخرج الكبير الاستاذ ابراهيم لاما وقام بالدور الاول فيه الكوكب الساطع الاستاذ بدر لاما، فنشاهد فيه ابتكارات جديدة في الاخراج السينمائي المصري كما نجد فيه تطوراً جديداً في التمثيل والتصوير يدلنا على ان صناعة السينما في مصر آخذة في التقدم بفضل جهود العاملين من زعماء النهضة السينمائية في مصر واقدمهم اشتغالا بها كالشقيقين ابراهيم وبدر لاما.

وهكذا اصبحنا نرى في كل موسم نرى مفاجأة جديدة لهما ، ومفاجأة هذا الموسم هي الاولى من نوعها ولا شك... اذانها في اعتبار الاستاذ ابراهيم لاما الخطوة الفاصلة بين عهد قديم وعهد جديد للسينما في مصر. وهو يقول ذلك قول الواثق من عمله ومجهوده ، يقدمهما الى الجمهور الفلسطيني ليرى فيهما مقدار التضحيات التي بذلها في اخراج شريطه هذا .

ومن المعروف عن الاستاذ ابراهيم لاما انه لا يقبل على اخراج شريط من اشرطته الا اذا كانت حوادثه من النوع الذي يستفز مشاعر الجمهور ويسترعي التفاته من اول الشريط الى اخره، كما شاهدنا في شريط شبح الماضي ، ولهذا نراه يدقق في اختيار مواضيع اشرطته هذه ويجهد نفسه في تحريرها وادخال المواقف المتناسبة عليها حتى تكون وفق رغبات الجمهور وهذا ما فعله عندما خطرت له فكرة اخراج رواية «معروف البدوي» على الشاشة . فقد لبث في اول الامر هو وشقيقه الاستاذ بدر اكثر من شهرين في دراسة هذه الرواية .. الاول من ناحية الاخراج والثاني من ناحية ابراز شخصية بطلها معروف ، وكانا في خلال هذه المدة لا يعيشان الا في جو هذه الرواية ومع شخصياتها حتى اختمر كل شيء في رأسيهما وعندها بدآ في وضع السناريو اللازم لتصوير مناظرها على الشريط .

وهما لم يلاقيا صعوبة ومشقة مثل ما لقيا في ترتيب مناظر هذه الرواية وابراز شخصياتها كما يجب . ولكنهما تحملا كل ذلك في سبيل ان تقدما للجمهور شريطا كاملا من جميع نواحيه يصح ان تفتخر به شركة (كوندور فلم) في الاوساط السينمائية سواء اكان في مصر ام في خارجها

ولا تسل عن الميزانية الضخمة التي خصصت للانفاق على اخراج هذا الشريط وتصوير وتحضير مناظره الخارجية منها والداخلية والاتفاق مع الممثلين للادوار الهامة منه وغيرهم من مئات الاشخاص الذين يقومون بالادوار الثانوية الاخرى وايضا تجهيز الملابس العديدة اللازمة للجميع وهي متعددة الاشكال والاجناس ويمكنك ان تتصورها اذا عرفت بذخ زعماء قبائل العرب وفرسانهم ... حتى الملابس التي ظهر بها الاستاذ بدر في دور الزعيم العربي تكلفت وحدها ما يقرب من مائتي جنيه. وهو ينوي الاحتفاظ بها في متحفه الخاص الذي يجمع فيه تذكارات لطيفة لجميع الافلام التي يظهر فيها . ويضاف الى ذلك سروج الخيول الذهبية والفضية التي كانت تستأجر بأغلى الاثمان لتظهر في الشريط

وهذا كله مع اقامة المناظر العربيا استلزم منهما بحثاً طويلا حتى يخرج كل شيء في الشريط مطابقاً للحقيقة . حتى انهما اصبحا حجة في الشؤون العربية كأي عربي عاش طول حياته في البادية وفهم كل شيء يتصل بها

وستشاهدون البرهان على ذلك قريباً في شريط «معروف البدوي» فتدركون الى اي مدى بلغت عناية الشقيقين ابراهيم وبدر لاما باخراج اشرطتهما .

طرابلس الشام تحتج

جاءتنا البرقية التي طيرتها طرابلس الشام الى عصبة الامم والوفد السوري، جنيف على اعمال السلطة الافرنسية الشقيقة :

سكرتير عصبة الامم، الوفد السوري نيف : طرابلس الشام المضربة احتجاجا تجزئة سوريا العربية وسلبها استقلالها متنكاراً لما تقوم به السلطة المنتدبة القتل والنفي ، والسجن ، ومصادرة ريات باسم عصبة الامم لمجرد طلب استقلال والوحدة تعلن سخطها ، ستشهد الرأي العام الاوربي على ما رنسا في بلاد نكبتها في حريتها استقلالها .

باسم المدنية ، نطلب رفع احتجاجنا تاريخ لعصبة الامم

الوجوه : عبد الحميد كرامي : حن ذوق . تحسين التمين . شفيق ، زاد ملك . وهيب مصري

التجار : عبد المجيد عدره . هاشم ذوق . شفيق مصري . رهيف طبنجية حسين آغا .

الاطباء : كمال زودة . سميح علم الدين . محمد علي حمزه . فخر الدين امانه الله . منير نشابة .

المحامون : سليم غنطوس . جمال كرسا . صنازودة . نقولا خير . شوقي شريف دندش . كمال سلهب . عاصم الاسطة . فيولي الذوق

الوسيلة الوحيدة
المضمونة للشفاء

زقة عجيبة فاقت جميع الادوية في معالجة النزلة الشعبية

كتبت الينا الانسة . م : اصابتني نزلة شعبية وازمنت وبعد ان يئست من الادوية الكثيرة على صدري شفيت بأقل من اسبوع ، وقد دهش طبيبي الخاص لما رأى ان المرض قد اقتلعته «لزقة الكوك الاميركانية المحرمة» المركبة من عناصر دوائية توجد الحرارة في المكان الذي توضع عليه وتدلك الالم ونلاشيه حالا وهي كافية لشفاء النزلات الشعبية وجميع الالام . اطلبوا لزقة الكوك المحرمة الاصلية ذات النسر والدائرة الحمراء من جميع الصيدليات باربعة قروش رقم ٥

الناصرة

في دائرة الاشغال

كنت ذكرت قبلا ان مدير دائرة الاشغال في الناصرة الادون اشترن يسهل مهام ابناء جنسه بينما يعرقل اعمال اولاد العرب دون مبرر لعمله هذا الا اني آنذاك لم اذكر ولا حادثة اما الان وقد تجمعت بعض المعلومات فهاانى اوافي بها القراء ليروا بأم اعينهم التحيز الظاهر الذي لم يعد يحتاج الى بيان .

كان قبلا قد تقرر انشاء عمارة في قرية صفورية وقد اعطى المهندسون تقريرا بان نفقات هذا العمل الف جنيه وعند المباشرة بالعمل ذهبت الالف جنيه كلها في شراء مواد الاساس دون ان تظهر العمارة الى حيز الوجود . والمفهوم ان الحكومة ستعيد الكرة وتعود المرة الثانية فتجمع كالاول نصف النفقات من الاهالي وهذا غبن فادح . يمنح البلد العربي فيه مقاولات ومناقصات ولكنها تتسرب الى ايدي اليهود دون العرب . وهذا اجحاف بين اما الحادثة الثانية وتعد الاولى من نوعها فاليكها ايها القارئ:

كانت دائرة الاشغال في الناصرة قد ارسلت تحريراً باللغة الانجليزية الى احد المقاولين في العفولة وهو بالطبع يهودي وما ان رأى الكتاب المرسل اليه باللغة الانجليزية وعلى الالة الكاتبة حتى جن جنونه وحالا قصد الدائرة واعادها الكتاب مبينا انه لا يأخذه طالما هو مكتوب بغير اللغة العبرية . وفعلا وضع الكتاب في الدائرة وعاد ادراجه غاضبا. ولا شك ان عملا كهذا يظهر استخفاف اليهود بالحكومة والعرب معاً. وبالرغم من هذا الاتزال الحكومة تسعى لنيل مودة الصهيونيين دون العرب رغم ما يظهر لها كل يوم من فضائح وقبائح وقد كان العربي قبلا يدخل هذه الدائرة دون ان يخشى احداً اما اليوم فيا ويح من وقعت عليه الواقعة لكن اليهودي فحينما يدخل الدائرة تراه كانه في احد البارات او في احدى المستعمرات وكلمة موجزة في هذه الدائرة التي يرأسها يهودي هي انها ستصبح يهودية محضة عما قريب. وقد صرنا نخشى على الموظفين العرب فيها . لانهم يجهلون اللغة العبرية تمام الجهل فهل بلغ كل هذا مسامع الحكومة ام انها تعرف وتتجاهل . دائرة كهذه لها احتكاك كبير بالجمهور من الحرام ان تسلم قيادتها لشخص يضع ابناء جنسه فوق كل جنس آخر . الناصرة بلد عربي محافظ على عربيته منذ القدم فهل ترغب الحكومة في تهديده في هذه الايام مستدئة بذلك من دائرة الاشغال ؟ نكتب هذه الكلمة التي سنتلوها بكلمات نتناول فيها ما يجري هناك من اعمال لا يصح السكوت عنها بحال من الاحوال

تلامذة الفرندز

قدم الناصرة بعد ظهر الجمعة ما يزيد على عشرين طالبا في مدرسة الفرندز في رام الله وقد تفقدوا بعض الاماكن المقدسة وتناولوا طعام العشاء على مائدة السيد شفيق قمواره وفي يوم السبت غادروا الناصرة الى مدرستهم مشيعين بالاحترام

الموقوفون

في سجن الناصرة

فهمنا ان الاربعة اشخاص المنتمين لعصبة الشهيد القسام لا يزالون موقوفين في سجن الناصرة دون ان يسأل عنهم او يلتفت اليهم احد وقد مضى عليهم طويلا فهل في محامينا الافاضل من تبرع بالدفاع عنهم ؟ ثم لماذا لا نرى هيئاتنا الوطنية تعير هؤلاء الرجال شيئاً من عنايتها واهتمامها — الا يعد عمل الهيئات وسيلة من وسائل قتل روح التضحية في النفوس ؟

شكاوى

على دائرة الاشغال

على اثر الخبر الذي نشرناه قبل مدة عن الاعمال التي يقوم بها مدير دائرة الاشغال في الناصرة . والتعليق الذي ذكره حضرة «الشاهد» اخذت الشكاوى ترد الينا وكلها على جانب كبير من الخطورة .. وسأبعث بها اليكم في رسالة قادمة .

مستشفى السل

في الناصرة

على اثر تأليف لجنة لمقاومة مشروع فتح مستشفى السل في الناصرة علمنا اخيراً ان الحكومة اوقفت الشروع في العمل قليلا لترى ماذا يكون من الاهالي فان رأتهم يداً واحدة عمدت الى الغائه والا فستباشر به حتى النهاية ولما كان مثل هذا جديراً بالغاية فانا نوجه انظار الهيئة المنتخبة لمكافحة هذا والى بقائها سائرة في العمل الذي قامت من اجله لئلا يقال ان الهمم عادت فهبطت بعد ذلك الغليان .

حيفا

اجتماع مكتب شباب الطيرة

عقد مكتب شباب الطيرة بحيفا اجتماعا كبيراً لبحث الحالة الحاضرة وحوادث سوريا وقد حضر الاجتماع نحو ٣٠ شخص وافتتحه سكرتير الفرع السيد محمد بستوني بخطاب تحدث فيه عن الحالة السياسية وعن الاضطراب المتحوذ في البلاد وذكر حالة اخواننا في سوريا الشمالية السيئة ودعا الحاضرين الى العمل. ثم تطرق الى ذكر الهجرة وبيع الاراضي وقال ان الحالة لا يصح السكوت عليها ثم تليت كلمة مراسل هذه الجريدة عن الاعمال التي يرتكبها الاستعمار في البلاد ودعا الحاضرين الى نبذ الحزبية المزعومة وتلا كلمته السيد محمد بستوني . ثم تكلم السيد فؤاد عبتاوي حاثا الحاضرين على تنظيم الصفوف ونادى بسقوط الخائنين. وتبعه السيد محمد محفوظ وألقى كلمة طيبة دعا فيها الحاضرين الى التعاون والاتفاق يداً واحدة ضد الاستعمار. ثم وقف الحاج يوسف الراشد رئيس جمعية الشبان المسلمين في الطيره واقترح ان يقسم بانه لا يبيعوا ولا يسعوا لبيع شبر من اراضي الوطن . وقد وقف الحاضرون واقسموا اليمين التالي: «نقسم بالله وبمحمد وبالقرآن على ان لا نبيع وان لا نسمسر على اراضي الوطن وان نحتفظ بالبقية الباقيه ، والله على ما نقول شهيد .» ثم قام السيد يحيى زكريا وأبان اهمية هذا القسم . ان من الواجب العمل به والسير عليه. وبعدئذ شكر سكرتير الفرع الحاضرين على تلبيتهم الدعوة وانفض الاجتماع الذي كان يسوده الاخلاص والجرأة والقيام بالعمل الحازم المثمر.

الخليل

الطلبة العراقيون

وصل الخليل مساء امس اعضاء بعثة الطلاب العراقيين فزاروا الحرم الابراهيمي الشريف وبعض الاماكن الاثرية وما كاد خبر وصولهم ينتشر في احياء المدينة حتى تجمهر عدد كبير من الشباب والطلاب للاحتفاء باشبال الفرات الشقيق. وكانت الهتافات بحياة العراق وابطال الرافدين تشق عنان السماء وكان يرافقهم اثناء تجوالهم في احياء المدينة بعض اساتذة المدرسة ومراسلي الصحف وبعد الانتهاء من الزيارة ذهبوا الى بيت السيد رشاد الخطيب حيث شربوا القهوة العربية وتناولوا بعض المرطبات وقد القى الاستاذ الشيخ ادريس افندي الخطيب كلمة ترحيب بالنيابة عن المدينة التي أسفت لضيق وقت الضيوف وعدم تمكن الشباب من الاحتفاء بهم واظهار ما يكنونه للعراق من حب واخلاص وتضامن وفي تمام الساعة السادسة قفلوا راجعين مشيعين بالاحترام والتقدير

تلامذة الفرندز

قدم المدينة أمس فريق من كشافة مدرسة الفرندز في رام الله وحلوا ضيوفا على الاستاذ فخري افندي الجوري وفي الصباح زاروا المدرسة الاميرية والمدارس الاهلية وبعض الاماكن الاثرية وعند الظهر غادرونا الى القدس

عقد نكاح

احتفل مساء امس بعقد خطبة الاستاذ عبد الله كاتب مدرس اللغة العربية في مدرسة باب الزاوية الاميرية على كريمة السيد شعبان افندي عمرو جابي اموال البلدية في حفلة كبيرة حضرها جمهور كبير من الوجهاء والاعيان ومعلمي المدارس وموظفي الحكومة فنهنيء الاستاذ عبد الله افندي ونرجو له عيشاً رغداً في حياته الجديدة

حادث باخرة

وصلت الباخرة السويدية «كوتلاند» الى مياه الثغر واستغاثت بواسطة الاعلام الملونة بمديرية الميناء لارسال طبيب اليها فأرسلت لها طبيب صحة الميناء. وقد عاد ومعه احد ضباط هذه الباخرة مصاباً بمرض في معدته ولما كان لدخول المستشفى الوطني رفض ذلك محتجاً بعدم نجاح العملية الجراحية التي اجراها هذا المستشفى لزميله وتوفي من نتائجها (كذا) فأدخل استشفى الفرنسي.

شكوى

مضايقة البوليس

حيفا ـ يقوم مستأجرو الحوانيت في السوق القديم بالتوقيع على مضبطة سترفع الى مدير البوليس في حيفا يشكون فيها مضايقة البوليس الانكليزي لهم وخاصة البوليس رقم ٢١٦ الذي يعطرهم بسيل من المخالفات

ابعاد شيوعيين

قبض بوليس تل ابيب على الادونين «نخاميا افربوغ» و«شموئيل زلتين» وقد قررت حكومة فلسطين ابعادهما عن فلسطين الى البلاد الروسية لانهما من «موسكو. وهما الان ينتظران وصول اول باخرة» روسية للاقلاع عليها الى روسيا ..

نصيحة لكم يا مرضى العيون

أن تجربوا قطرة مقصود

فهي دواء أكيد لكافة أمراض العيون

دخنوا السجاير التركية الفاخرة

المصنوعة من أجود التبغ التركي

الجودة

الوجاهة

الاتقان

جميع هذه الاصناف تجدها في السجاير التركية

الاصناف : جوكيه كلوب . ياووه . يكي تورك

غازي . ينيجه . خانم اكسترا . ايكنجي

الوكيل العام

يوسف البينا

مقياس الحرارة المضبوط

ديمون

دفاءة الحرارة بزيت الكاز المصنوعة في استراليا

ديمون الاصلي يحمل هذه الماركة

احترسوا من التقليد

يمكن الحصول عليه من

الزجر شرغ ، تل ابيب س . ا : ميشولم تل ابيب ، م. اوراتش ، حيفا

خان يونس

كتبنا سابقاً عن مباراة في كرة القدم بين فرقتي مدرسة بئر السبع وخان يونس على ملعب الثانية ، ونقول اليوم انه ابتدأ اللعب الساعة الثالثة بعد الظهر وحضره جمهور غفير من سكان المدينة وقد فازت الاولى على الثانية باصابة واحدة لقاء لا شيء وقد تناول الضيوف طعام الغداء في فناء المدرسة ، ثم غادرونا مودعين بالهتاف والتصفيق ، وأرى من الواجب ان اثني الثناء العاطر على ما ابداه طلاب المدرستين خلال اللعب من ضروب النظام والشجاعة وروح المودة والاخاء

اريحية تشكر

علمت بان السادة رئيس بلدية خان يونس السيد عبد الرحمن الفرا ومدير الكمرك السيد فائق شحيبر والمختار السيد مصطفى حسن الفراسي قدموا كأساً فضياً للمدرسة الاميرية ، فنشكر لاولئك الافاضل هداياهم القيمة

أقصد

محل

نجيب القطان

تجد احسن

انواع زيت الزيتون للمونة

والسمن الحلبي الحديدي

الممتاز

ماركة

كامل هيكل

الدفاع ـ يوم الاثنين في ١ ذي الحجة سنة ١٣٥٤ و ٢٤ شباط ١٩٣٦

صاحب الامتياز والمحرر المسؤول ابراهيم الشنطي

مدير الادارة شوكت حماد

رقم التلفون و ١١٨٧

الدفاع

جريدة يومية سياسية مصورة

العدد ٥٤٠ ـ السنه الثانيه

ادارة الدفاع في عمارة حزبون شارع جمال باشا ـ يافا

العنوان البرقي: الدفاع يافا : ص . ب ٢٥٥

	عن سنة	عن نصف سنة
قيمه الاشتراك في فلسطين	١٥٠	٨٠
في الخارج	٣٠٠	١٦٠

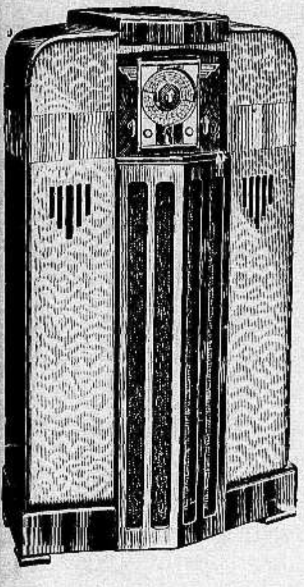

عاينوا هذا المعرض الفريد من نوعه

بين ماكنات الراديو في فلسطين

لدى الوكلاء العموميون لفلسطين وشرقي الاردن

توفيق والياس ايوب

يافا شارع الملك جورج تلفون ٦١٨

راديو ميدويست

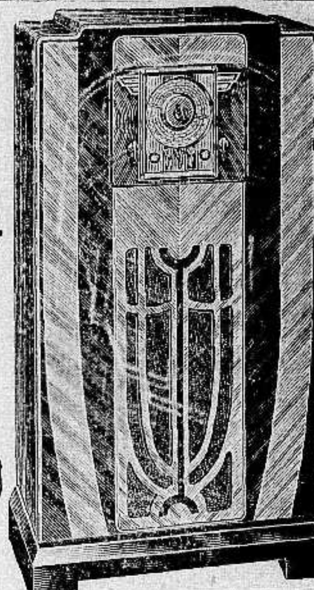

انيسك ورفيقك في ساعات الوحدة واسرع الوسائل لنقل الاخبار العالمية اليك. وهو اثمن قطع موبيليا يمكن ان يزين بها بيتك

منظر الامبات راديو ميدويست الداخلي وهي امتن الامبات من نوعها وادقها في وضوح نقل الاصوات

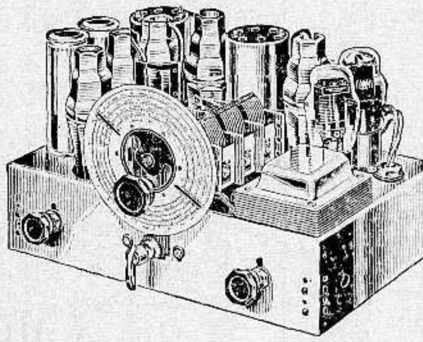

عاينوها قبل الشراء من الخارج

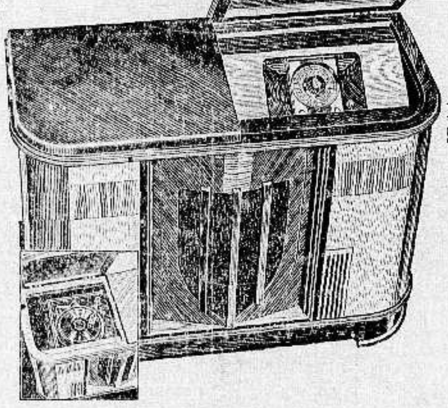

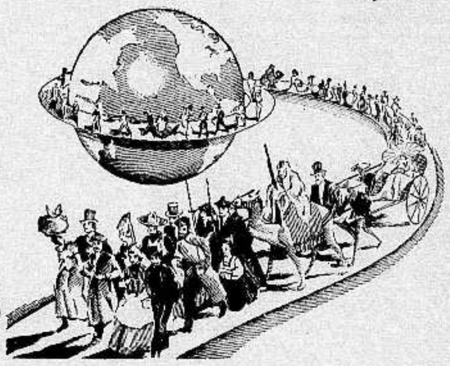

كما في هذا الرسم هكذا تسمعون وانتم في بيوتكم اغاني وموسيقى شتى سكان الكرة الارضية

RADIO MID WEST 1936

راديو ميدويست لعام ١٩٣٦

حبوب أورشيتونين

اختراع حديث لتقوية الاعصاب وتجديد الشباب

علاج حيوي كيماوي لمعالجه الشيخوخة التناسلية والعنانة وضعف التناسلية

ان افضل العلاجات في معالجة هذه العلة المضنية هو ما بني على تقوية جهاز التناسل الحقيقي في الرجل هذا العضو الذى ثبت منذ زمن ليس بالقريب أنه عدا عن افرازه الحوينات المنوية (سبرماتوزوئير) له مفرز داخلي خاص يؤثر في أحوال الشخص النفسية وفى نموه الجسماني وفي قواه العصبية ، وأن العنانة والضعف التناسلي تعود معظم أسبابهما الى نقص هذا المفرز وهو (الهرمون التناسلي) الذي لا يزال العلم الخاص يجهل حقيقته ولكنه يعرفه حق المعرفة باثاره ، فالمرزوأ (الهرمون) اذن مادة نجهل جوهرها وإنما نستدل على وجودها بتأثيرها وفعاليتها وذلك بواسطة التجارب والاختبارات العديدة على الحيوانات ولا سيما القردة الكثيرة الشبه بالانسان ، فاذا ما نفذت هذه المادة الجوهرية التي يتوقف عليها حسن قيام الاعضاء التناسلية بوظيفتها ، كان على الطبيب المداوي أن يعوض للبدن ما يقوم مقامها ويفعل فعلها. هذا ما اتجهت اليه أفكار الاطباء الاخصائيين باعضاء التناسل منذ أمد بعيد وقد توالت جهودهم وتتابعت تحرياتهم الى أن توصلوا (بفضل الاختبار في الحيوانات) لاقتطاف ثمرة مساعيهم بايجادهم جواهر كيماوية حيوية تؤثر في الجهازين العصبي والتناسلي معاً فتقوي هذا وتنبه ذاك ، فاصبح العالم يجد أمامه اليوم هذا العلاج الحديث الذي أسموه (أورشي تونين) ويستدل على مفعوله من اسمه ومعناه (المقوي الخصوي)

وأن فائدة هذا العلاج الثابتة علمياً وعملياً فهو يقوي الخصية على عمل الحوينات المنوية وينبه الجهاز العصبي . ففائدته إذن مضاعفة : يزيل العنانة ويقوي الباه

وعدا عن هذا وذاك ، ونظراً لان العنانة والضعف التناسلي هما مرضا الشيوخ ومرض الذين يبكرون في شيخوختهم ويهرمون قبل أوانهم من الشباب المنهمكين ، فقد أضيف الى (الاورشي تونين) جواهر أخرى من خاصتها تقوية الدم ليكون هذا صالحاً لتغذية الخصية والجهاز العصبي

مستودع الادوية الوطني الفلسطيني ـ ٢٥ شارع بسترس ـ يافا

ويطلب من مستودع قياله وصباغه في يافا

مصبغة الشرق الكبرى

لصاحبها امين البديري

بناية الاسعاف

شارع البرية ـ نمرة ٢٠ ـ يافا

ان هذه المصبغة مستعدة لقبول صباغ الملابس على كافة الالوان للرجال والسيدات ، والغسيل على الطريقة الكيماوية وعلى البخار وهذه المصبغة منذ تأسست حتى الان وشعارها الصدق والامانة والمحافظة على المواعيد ـ زوروا هذه المصبغة وجربوا مرة واحدة لتروا الاتقان والطرق الحديثة التي قل ان تجد مثلها في فلسطين.

اعلان

تعلن نقابة عمال البناء العربية بيافا وضواحيها بانها مستعدة لاخذ مقاولات العمارات وايضاً مستعدة بان تقدم جميع الارشادات اللازمة لاصحاب العمارات عن العمال الذين يحتاجون اليهم من بنائين ومورقين وبلاطين ودهانين مع تقديم كفالات عنهم

المخابرة مع رئيس النقابة الحاج علي ابو غبن بعمارتها الواقعة بشارع البطمة بعمارة شعبان

اعلنوا عن بضائعكم

في جريدة

الدفاع

(مطبعة الدفاع ـ يافا)

الانقلاب الحديث في عالم الطباعة

ستشاهدونه في

مطبعة

الدفاع

التجارية

اكبر استعداد طباعي عصري

والتجربة اكبر برهان

يافا - يوم الثلاثاء في ٢ ذي الحجة ١٣٥٤ - الموافق ٢٥ شباط ١٩٣٦

صاحب الامتياز والمحرر المسؤول ابراهيم الشنطي

مدير الادارة شوكت حماد

رقم التلفون ١١٨٧

الدفاع

جريدة يومية سياسية مصورة

العدد ٥٤١ - السنة الثانية

ادارة الدفاع في عمارة حزبون شارع جمال باشا - يافا

العنوان البرقي: الدفاع يافا: ص. ب ٢٥٥

	عن سنة	عن نصف سنة
قيمة الاشتراك في فلسطين	١٥٠	٨٠
في الخارج	٣٠٠	١٦٠

تأليف وزارة جديدة في سوريا. مطالب الامة. قيام مظاهرات. خطاب ايدن. الثورة في مراكش. أنباء الحامية العربية واصابة انكليزي وعامل. محاكمة شيوخ الطيرة

وسائل البقاء

١ - القافلة تسير بينما القوالون يثرثرون
٢ - العدل لا يجمل بلاداً في جوع تطالب معه الخبز

تم في بحر هذا الاسبوع تسجيل شركة استثمار الاراضي العربية نهائياً، وشرعت الشركة باوليات العمل الذي يمهد لها سبل الاضطلاع بعبء جديد في ناحية الانشاء العربي. ومما يزيد في اغتباطنا ان الجهود القوية التي صرفت لاتمام التمهيدات الاولى قد تغلبت على الصعوبات التي اعترضت سبيلها، كما تم لها تغطية النصاب القانوني للاكتتابات. وبذلك تكونت هذه الشركة المباركة تكوناً عملياً، واخذت تشق الطريق الى الحياة، في ضرب من ضروب العمل هو الحاجة القصوى لهذه البلاد التي عمادها الارض والانتاج

ولقد تناوحت هذه الشركة ادوار في خلال عام لم يكن من السهل التغلب عليها لولا ما تدرع به عمداؤها الدائمون بالعمل من صادق العزيمة، وجبروت الارادة، وضغط المصلحة الوطنية التي يدين لها هؤلاء الآخذون على انفسهم ان يفكروا حقاً في مصير هذا البلد. ومن يطلع على سير انشاء الشركة يحكم بان المساهمين المؤسسين الذين اكملوا النصاب القانوني للاكتتاب قد تقدموا لبلادهم بتضحية سائغة، وبخدمة غير مقصورة على القول المجرد بل على العمل الذي يخدم في ناحية من نواحي الانشاء لا نعدو الصواب اذا قلنا انه الزم وافيد عمل بالنسبة لمصلحة هذا الوطن المغزو في اقتصادياته، والمزحوف عليه بالحملات الاستثمارية الصهيونية المرتبة فمن المقطوع به ان العرب قد اسرفوا في ناحية القول اسرافاً زائداً، وان ندبهم وإعوالهم لم يردا عليهم ارضاً ذهبت، ولا حفظا لهم وجوداً استثمارياً. هذا مع علمهم التام بان قضيتهم قضية ارض تبقى، ومرافق تحفظ. وان الاقتصار على الندب والاعوال انهزام شنيع امام الخصم الصهيوني الذي جعل الاستعمار الزراعي رأس غزوته، وسناد بطانته، وذريعة تدفق هجرته. على اننا مهما نقل في وصف الماضي وفي النعي على تقصيراته فلن ينفعنا ذلك ما لم تنصرف عناية قومنا الى حماية المستقبل، والى حياطته بالمثمر المجدي. ولامراء في ان قيام هذه الشركة الجديدة من شأنه ان يثبت للعالم ان العرب لم يهنوا للخطوب المتكاثرة، ولم ينهزموا امام مطالع الخطر المحدق بهم، ولقد تكونت هذه الشركة الميمونة برأس مال قدره ستون الف جنيه مقسومة على ستين الف سهم، كل سهم بجنيه فلسطيني واحد. ونزيد في تعريف الجمهور بالقائمين بهذه الشركة فنقول انهم من الرجال الذين يحكمون مناشيء العمل، والذين اثبتت ساحات الاعمال قدرتهم على الانشاء، يرأسهم رجل الاقتصاد احمد حلمي الذي عود امته ان لا يضع قدمه الا على اس ثابت، ولا يمضي الا في خطوة متزنة مضمونة المراحل، مكفولة الغايات. ولقد وضعت قواعد هذه الشركة على رأس مال تحتمله الثروة المحلية دون اي ازعاج. ومن فوائده المقررة ان يضمن للامة ثبات جانب من الارضين ومن ثم استثمارها واستغلال خيراتها وكنوزها لمصلحة المساهمين العرب اولاً، ومصلحة المتعطلين من عمال العرب الذين تعوزهم ساحات يعملون فيها بسواعدهم، ويضمنون رزقهم المبارك الحلال. فما نشك بعد هذا في ان كل مالك عدة جنيهات، قليلة او كثيرة، سيقبل على استغلال ماله في هذه الشركة التي مهدت له الى ذلك سبيلاً يخدم فيه نفسه ووطنه. ونعم الاجران يجتمعان في عمل واحد. وما دمنا في حديث عن شركة من الشركات العربية فلن نختم هذا البحث قبل ان ننبه الى وجوب المضي في سبيل انشاء شركات عربية متعددة. فالبلاد بحاجة قصوى الى شركة اسمنت، وشركة سكر، ومعمل دباغة وجلود، وكلها ذو نفع اكيد مضمون للمكتتبين وذوي الاموال. وكلها مانع ان يكون هذا الشعب مستهلكاً منتوجات الغير، وخصوصاً الصهيونيين. فرجاؤنا الحار الى الرجل الاقتصادي احمد حلمي، الذي وهب نفسه ومداركه لوطنه، ان يستزيد من هذه الشركات بمظاهرة زملائه له. فان تاريخ الجهاد الوطني في فلسطين لن يسجل للعاملين إلا الاثر الخالد، والنفع الباقي. وبعد هذا فدع معشر القوالين يقولون كثيراً ولا يفعلون شيئاً. دعهم لحساب التاريخ فانه لن يهملهم ولو امهلهم زماناً!

. . .

. . . وتتذكر السلطة في سوريا كلمة « العدل » فتقول لوفد التجار « انها تعرف كيف توزع العدل كما في السابق . . متى هدأت الحالة وعادت الى مجراها ».
ولم تتذكر السلطة « العدل » الا مذ وقفت امام امة فولاذية الارادة، جبارة القاصد، الا اذ احرجت موقف الادارة الحالية واقامت عليها لجنة الشئون الخارجية فحكمت بسوء تصرفها، وتصايحت بضرورة تغييرها. لذا تذكرت السلطة « العدل » فاوسعت له مجالاً بين كلماتها للوفد. ولكنها لم تنس ان تصف عدلها القادم بانه سيكون على طراز عدلها في السابق .. عدلها في السابق هو الذي افقد شعب سوريا الخبز

واجب فرنسا ان تتناول الامر بروح خالص من شوائب الماضي، ثم تتقدم بعدلها لحل مشكلة كانت فيها كثيراً

سامي السراج

في كلمات موجزة

اننا على الشاطيء

حينما تنحط مدارك الامة تسوء صحة ابنائها، وتقل فيهم مظاهر الجمال الخلقي والجسماني. والامة الوافرة الحيوية، الوافرة التهذيب والحضارة، تقرأ في وجوه ابنائها تعاليم الصحة، والقوة، والاعتماد على النفس في قهر العقبات. ولا ريب ان المدنية الصحيحة التي تحمل الامم الى مراحل من التقدم والكمال، نعمة ضافية تطيل في عمر الشعوب، وتبعد عنها التشويه، والعيب والنقص.

قد تقول ها نحن في بحر المدنية، بل في لجته. ونقول لا، اننا على الشاطيء، حيث لا تكون إلا الفضلات. وربما الاقذار. لم تكن الحضارة يوماً ما في الملابس، والمظاهر، والملاهي. لم تكن في الاسراف، والبذخ، والعبث. هذه بعض شوائبها، وان كانت ضرورية. انما الحضارة تكون بالميراث الذي يخلفه جيل الى جيل من اختراع، وابتداع، وفن، وعلم، وأدب. انما تكون بالنظرة الراقية الى جمال الحياة، وحقيقتها. وما البذخ والترف والاسراف إلا عوارض الهبوط في كل امة، كما رأيناه عند الرومان وغيرهم. فقد سقطت النظرة الرومانية من محبة للمجد، والعلم، والمغامرة، إلى منكبة على اللذة، والقسوة، والفجور. وجاء اليوم الذي رأينا فيه الروماني يأكل ويشرب، ثم يأكل ويشرب عشرين مرة في اليوم بطريقة بربرية هي افراغ ما في جوفه بوسائل شتى اقربها وضع اليد في الفم! ومن جمال النفس، والجسم، انقلب الروماني بشعاً في ظاهره، قاتماً في نفسه

ها اني انظر الى وجوه الشباب. ذاك اصفر ممتقع اللون. وهذا ازرق في صفرة. وذلك عديم اللون. والقليلون جداً في وجوههم حياة. سبب هذا انحطاط في المدارك يتناول الحياة على انها مقهى، وحانة، ومسرح. وسببه غير ذلك من جهل فلا ادب ولا علم ولا فن. فالمتعلم المهذب لا يرضى بصحته معلولة سقيمة. والاديب المثقف لا يرضى لخلقه منبتاً للشرور والآثام. كلاهما يأبى النقيصة على نفسه، النقيصة في الجسد والروح معاً. والذين يركضون خلف « اقنية » المدنية لا يشربون الا الماء القذر. والذين أبوا إلا « المنابع » لا يشربون إلا الماء الزلال الصافي.

انظر الى وجوه الناس، واجسامهم، واحكم عليهم، وعلى الشعوب التي ينتمون اليها. هؤلاء اشقياء بالحياة، وغيرهم بها سعيد

(الباحث الصغير)

١ - شرق الاردن في هذه الاحداث
٢ - مظاهرة اليهود المهربين ومسؤولية الحكومة
٣ - نهضة البلاد العربية بعد الحرب العامة

شرق الاردن في هذه الاحداث

تقع الاحداث الخطيرة في سوريا وفلسطين والجزيرة — وشرق الاردن كأنها ليست في الوجود، او كأنها قطعة من سيبيريا! لقد بعدت الشقة بيننا وبينها، وهي القريبة في متناول اليد هل فتر حسها، واصابها جمود، وهي التي تدخر لمثل هذه الايام؟

فلسطين الواقعة تحت اثقل ما يحمل بلد من اعباء تأبى الا مشاطرة اخواتها كل نائبة. وسوريا الجائعة المرزوءة لا ترضى الا ان تتقدم لاخواتها ومعها الضحايا، لتخفيف ما عليهن من احمال. والعراق يهب نوابه، وشعبه، وهيئاته، انتصاراً لسوريا وفلسطين وكل بلد عربي رماه الاستعمار بنكبة. اما شرق الاردن، العربية البدوية، بلد النخوة وكل سجية من سجايا العرب، فأنها تنكمش في مثل هذه الايام فلا تشعر بأحد ولا أحد يشعر بها.

وفي بلاد الامارة أمير عربي هاشمي، لا يرضى ان يكون في معزل عن قومه، فكيف كان ذلك الحال الذي وصفنا؟ هل رسخت قدم الاستعمار في شرق الاردن اكثر من رسوخها في سوريا وفلسطين؟ واذا كان ذلك، انعرف ان فجيعة العرب بما وراء الاردن كانت اعظم من فجيعتهم بهذا البلد الذي يكافح اهله اقسى ما عرفته الشعوب من اوضاع متناقضة وراءها المال، والدعاية، والقوة.

الذي نعتقده ان سمو الامير والرجال الانقياء في بلاد الامارة لا ترضيهم هذه الحالة بل يرون فيها خطراً، ونهاية قاتمة المصير.

مظاهرة اليهود المهربين ومسئولية الحكومة

تظاهر من اليهود المهربين نحو الثلاثمائة او اكثر. واقتحموا مكاناً فيه اجتماع لهيئة المجلس الملي. وكانوا يتصايحون مستنكرين على المجلس والهيئات اليهودية الاخرى تغريرها بهم، وحملهم على القدوم الى فلسطين في ذلك الشكل الخارج على القانون

وفي رأينا ان مظاهرة هؤلاء كانت طعنة في سياسة الحكومة وتصرفها اكثر منها فضيحة لسياسة الهيئات اليهودية. فهذه مؤسسات لا يستغرب منها ان تتبع كل طريقة لبلوغ غايتها الخبيثة مهما كانت الطريقة خروجاً على القوانين، والاخلاق. لكن الحكومة التي تثبت وجودها بميزانية هائلة خصصتها لدائرة الامن العام، هي التي تتحمل الضربة الاليمة تطعن مركزها كحكومة. انها سكتت على الظاهرة إما لعجز، وإما تغافلاً. وفي الحالتين نراها غير سعيدة في هذه الظواهر التي تشوه سمعتها

لقد طالما قلنا ان التهريب اصبح خطراً عاماً لا تمنع وقوعه احكام بالسجن شهراً واثنين. وطالما اعترفت الحكومة بانه خطر، ومع ذلك لم تسن تشريعاً صارماً يضع حداً له. فتأمل هذا التناقض، وقل كيف ننتظرون من العرب ان يحسنوا ظناً بسياسة لا تنام عن تهويد بلادهم

نهضة البلاد العربية

استقبلت مصر طلاب العراق أروع استقبال. كذلك احتفت بهم فلسطين. ومن قبل بسنوات كثيرة كان ملك عربي عظيم يمر بمصر فلا يستقبله الا المشتغلون بالقضية العربية العامة. كان هذا عندما وضع الباني الفقيد حجارة الاستقلال ليشيد صرحه في بلاد العباسيين. اذن هنالك يقظة وتنبه جاءا مع الزمن دليلاً طبيعياً على قوة الآصرة بين شعوب العربية وأممها. وهذه القوة تبشرنا بمستقبل حسن، حين تتحرر بقية البلدان التي لا تزال رازحة تحت عبء الاستعمار.

وجدير بالعرب ان تتفاءلوا كثيراً حينما يستعرضون أحوال بلادهم. فقد كانت اليمن ولاية، ثم استقلت. وطمع الانكليز بها، فردوا فاشلين. وكانت عسير تحت نير الاتراك ثم اصبح استقلالها في خطر. وهي الان جزء من بلاد عربية قوية. وكان الحجاز كذلك، فاذا هو اليوم قاعدة لدولة عربية بعيدة النفوذ. وكان العراق مثل شقيقاته، ثم في الاحتلال انقلب مستعمرة هندية، وهو اليوم يرقى معراج نهضته وسوريا لا يتناولها الخطر الذي ينتهي بالقضاء على عربيتها. بل ها هي الان في كفاح شريف سينتهي بها الى سدرة الحرية، مثل اخواتها وما من بلد في وضع مخيف كفلسطين، هذه التي يتوقف مصيرها على شجاعة اهلها، وتمسكهم بحقهم، ودفاعهم عن ذلك الحق

مما تقدم لا يستطيع عربي إلا ان يتفاءل من هذه الوثبات. فقد كانت الحرب العامة سبيلاً سعيداً انتهينا به الى غاية مدهشة. وليس على العرب الآن إلا السعي القوي للحلف العظيم الذي يقف سداً شامخاً في وجه المطامع، والشرور، والمحاولات

ابراهيم

مشاهدات صغيرة

الفضيحة الثالثة

« ايها المحتالون؟ لن تغشونا بعد الان هل تريدون ان تصرفونا مرة اخرى دون ان تعملوا لنا شيئاً » ؟

هذا هو ما اعترفت الصحف اليهودية بان المهاجرين « المهربين » قاموا المسرة الثالثة للمجلس الملي اليهودي بعد ما اقتحموا محل اجتماعه الاخير في تل ابيب منذ ثلاثة ايام، وكان عدد هؤلاء « المهربين » ٣٠٠ في رواية، و ٥٠٠ في رواية اخرى

وفي هذا الذي قيل اكبر الدلالات القاطعة على ما يأتي:

اولا — المهربون كانوا مشوشين في مجيئهم مجيئاً « غير شرعي » !

ثانيا — المجلس الملي اليهودي، مع الهيئات الاخرى. كان هو الذي غشهم، بما عمله من تهريبهم !

والتهريب كما تعرف الدنيا « جريمة » معاقب عليها قانوناً، وها هي هذه الجريمة مجسمة امام حكومة الانتداب ..

وامام البوليس وماله من الكلاب، في امرين:

١) في اشخاص المجرمين الـ ٣٠٠، او الـ ٥٠٠

٢) في اشخاص المحرضين لهم على الجريمة من اعضاء المجلس الملي

ولكن حكومة الانتداب، هي اول حكومة على الارض تترك الجريمة بلا عقاب، مراعاة منها — لا خنوعاً — لامثال استرابولجي من اللوردات، وامثال ووجوود من النواب !

ويعجبني انا من حضرات المهربين انهم اعترفوا بهذه الجريمة بشقيها في قولهم: « وفي ايام المرض حينما يكثر وجود الاجانب، سنصرخ في وجوههم ليخبروا العالم كله: (١) بفضيحتنا، و(٢) بفضيحتكم انتم يا اعضاء المجلس الملي » !

ولكن هنالك لهؤلاء الذين تجمعوا امام انظار الحكومة وتفرقوا ثلاث مرات « فضيحة ثالثة »، لا اريد انا هنا ان ابدي فيها او اعيد:

- لا خوفاً من احد .. لا سمح الله!، وانما اكراماً لعيني ... قانون المطبوعات الجديد ...

لورنس الثاني !

في اسبوع واحد عمل يهود (الغيتو) الاكبر عملتين « منيلتين » مع البوليس الانكليزي، اولاهما كانت من (الجنيفريت) فروماشنيدرمان التي خالفت نظام المرور. فلما لفت نظرها « بس » الى ذلك احد رجال البوليس الانكليزي، لطمته على وجهه . . . وخجل ابن سيدة البحار، وسيدة الاستعمار . . . من ذات السوار، واكتفت محكمة صلح « الغيتو » بتغريم « بطلة البطلات » . . . خمسة جنيهات!

اما العملة الثانية فكانت تلك التي عرفها القراء من اعتداء « ادونات » بالضرب، لا بالاحتجاجات . . ، على « مسترات »، لاسباب لا اسميها وقاراً « للجيفريت » سارا . . .

وعلى اثر ذلك اقام الادون (كبتول) قضية على البوليس الانكليزي في (الغيتو) لانه عند ما يذكر اليهود لا يصفهم إلا بقوله « بلادي جو » لا « بابناء شعب الله المختار » . . . ويا للعار!

وفي هذه القضية جاء (كبتول) بشهود كثيرين، قال واحد منهم اسمه موشه بالالي، انه سمع كونستابلاً انكليزياً يقول لامرأة عربية كانت تبيع الخضر في تل ابيب ما يلي، والعهدة على هاياردن: « ان تل ابيب هي مدينة الافاعي السامة. وانا انصحك ان تبيعي في يافا التي يسكنها اناس يحترمونك. ولا يجب ان تقدمي شكواك لدائرة بوليس تل ابيب، لان فيها رجال بوليس يهودي لا يعرفون العدل »

وقد صدق هذا الشاهد فيما « افتراه » على لسان الكونستابل الانكليزي، ولكن ليس من العجب العجاب، ان ينطق الله بالصدق مثل هذا الكذاب!

اما لو كان لدينا بوليس انكليزي ينطق بمثل هذه العبارة الحقة التي نسبت اليه، في لغة تفهمها امرأة عربية، فلا تحزنوا ايها الانكليز على ملك العرب غير المتوج « لورنس » !، فهذا هو ملك آخر غير متوج على الخضر، . و« النور » — من بائعات الخضر . . .

كيف تكون الحياة ؟

في تاريخ يرجع الى ما قبل عام ونصف عام، اي — بالتمام والكمال، والحمد لله على كل حال — في العدد ٤٣ بتاريخ ١٤ حزيران ١٩٣٤ من « الدفاع »:

« ان بريطانيا قد اعتزمت انشاء ترعة تصل بين غزة والعقبة تماثل قناة السويس ».

وفي تاريخ يرجع الى ما قبل يومين ونصف يوم نقلت احدى صحفنا عن « البورص اجبسيان » الصادرة « اول امس » ما يلي:

« تهتم حكومة فلسطين في هذه الايام بالقناة التي ستوصل البحر الابيض المتوسط بالبحر الاحمر عن طريق غزة - بئر السبع - العقبة »

هذا والمستريحون « على الكراسي » لا يفكرون، لا في قاعدة حيفا البحرية، ولا في اختها التي نشأت في العقبة، ولا في ان « امز » التي ستكون لها قناة محصنة تمتد من غزة الى العقبة، لن

« البقية على الصفحة الخامسة »

نداء الى جميع اخواننا المسلمين

ان مؤتمر علماء فلسطين الثاني المنعقد في بيت القدس بجوار المسجد الاقصى في ٢١ ذي القعدة سنة ١٣٥٤ وفق ١٤ فبراير (شباط) سنة ١٩٣٦ قد بحث ما تعانيه البلاد السورية في هذه الايام من المظالم الفادحة التي انزلتها السلطة الافرنسية بالشعب السوري وما نشأ عن ذلك من نكبات مريعة وحوادث فاجعة . فأصدر بالاجماع قراره التالي :

« يستنكر مؤتمر العلماء الثاني حوادث الارهاق والتقتيل التي تنزلها السلطة الافرنسية باخواننا السوريين والاوضاع الشاذة التي تزمع ايجادها في البلاد. ويبعث بتحيته الخالصة لاخوانه السوريين على ما أبدوه من صبر وشجاعة في تحمل تلك المصائب ويعلن تضامنه معهم .

وان يبعث المؤتمر بنداء للمسلمين في جميع الاقطار لمساعدة اخوانهم في سوريا في نكبتهم الحاضرة ماديا ومعنويا »

وعلى ذلك فان هذا المؤتمر الذي تمثل فيه علماء الشريعة الاسلامية في البلاد المقدسة (فلسطين) يناشد المسلمين كافة في فلسطين وسائر الاقطار ان يقوموا بواجب الاخوة الاسلامية فيعلنوا تضامنهم مع اخوانهم في سوريا في مثل هذه الحالة الرهيبة، ويعملوا بما يساعدهم على الوصول الى حقوقهم المشروعة، واطمئنانهم في بلادهم ، وان يمدوا اليهم يد المعونة والاحسان بالتبرع بما امكن من المال لتخفيف بؤس المصابين ونكبة المنكوبين منهم ، عملا بأمر الله للمؤمنين بأن ينفقوا في سبيل الله ويتعاونوا على البر والتقوى . واي بر وتقوى اعظم من معونة المظلوم ومساعدة البائس المنكوب. والله لا يضيع اجر المحسنين

رئيس المؤتمر
محمد امين الحسيني

خط الدفاع الالماني
واستعداد المانيا للحرب المقبلة

نشرت جريدة « الكابيتال » مقالا عن خط الدفاع الالماني جاء في جملته انه لا تنقضي سنة ١٩٣٦ حتى يكون لالمانيا في هذا الخط جيش عدته ٢،٣٨٩،٠٠٠ رجل مستعدون للنزول الى الميدان . ووراء هذا الخط خط آخر يغطيه وهو المعروف باسم « جرينزدتش » وعدته مليون، ووراءها الجيش المعروف باسم جوجند هتلر وهو مؤلف من الشبان الذين سنهم من ١٤ الى ١٨ سنة

وقد اعيد تقييد اسماء جميع الذين عبئوا بين سنة ١٩١٤ وسنة ١٩١٩ ، وظلوا أحياء ، في الدفاتر العسكرية . ويقدر عددهم بمليون محارب مدرب

الاحباش متحدون في عنصر واحد
ذكريات من حوادث التاريخ الاسلامى

قابل وفد من زعماء المسلمين وعلى رأسهم الشيخ عيسى، الامام الاكبر لمقاطعة جوراج، والشيخ عمر امام هرر الاكبر الرؤساء الاحباش ، ليعربوا عن رغبة المسلمين في الانضمام اليهم للدفاع عن الحبشة

وقد صرح الامامان في خطابين القياها بهذه المناسبة :

« بعث النبى محمد (صلعم) وفداً مؤلفا من ثمانين مسلما لابرام التحالف مع الحبشة ، فالتحالف بين المسلمين والاحباش يرجع تاريخه الى اكثر من ١٤٠٠ سنة . ولاننا متحدون من عنصر ولون واحد ، فيجب علينا ان نكون متحدين في كل شيء ، وان نعمل يداً واحدة ، وقلباً واحداً ، على خلاص الشعب الحبشي »

وقد قوبل هذا التصريح بالارتياح التام . وكان اعضاء الوفد يوزعون الهدايا المختلفة طبقا لتقاليدهم على طول الطريق . واكتتب كل من الحاضرين بما تيسر من المال، لمشروع الحرب الحبشية

اتخاذ الوسائل في مصر
لمكافحة الغارات الجوية والغازات السامة

تألفت اللجنة الوزارية برئاسة احمد عبد الوهاب باشا وزير المالية لبحث وسائل الاحتياط ضد الغارات الجوية والغازات السامة ، فوضعت تقريراً يتضمن الاشارة الى الطرق التي يجب اتباعها لانذار الجمهور قبل وقوع الغارات الجوية ، للاحتياط ضد اخطارها واتخاذ الوسائل لمكافحة الغازات السامة والوقاية منها

وتتلخص هذه الطرق ، في وضع آلتين بخاريتين مختلفتي الصوت في كل ناحية من انحاء القاهرة المختلفة يخرج من كل منها صفير عال ينذر بقرب وقوع غارة جوية، والدالة على وجود هجوم جوي

وهناك نظام موضوع لوقاية القاهرة من خطر هذه الاغارات ليلا ، وسيبدأ بتجربته خلال الايام القليلة المقبلة . وهذا النظام يتلخص في اطفاء النور في جميع الانحاء وقيام اسراب الطائرات العسكرية بمناورة واسعة النطاق في القاهرة للوقوف على مدى ما تستهدف له بعض المناطق من اخطار . . .

تنقلات البوليس

علمنا ان الكابتين باطوف رئيس قسم بوليس اللد والرملة قد نقل الى القدس وحل مكانه الضابط ملر.

نداء واستصراخ
الى الامة العربية الكريمة في فلسطين

سوريا منا ونحن منها فالبدار البدار الى مساعدة منكوبيها في يومها المسمى

يوم سوريا المجاهدة

وهو يوم الاربعاء الواقع في ١٠ ذي الحجة ١٣٥٤ — ٤ آذار ١٩٣٦

ايتها الامة الابية !

اصبحت حوادث سوريا ، وحالتها الفائقة حد الدهش والعجب ، واستمرارها في الاضراب النادر المثال في تاريخ الحركات القومية في هذا العصر ، وسخاء ابنائها في بذل الارواح والاموال ، واحتمال هذا الارهاق في سبيل الدفاع عن كرامتها -- اصبح كل هذا — حديث العالم في الشرق والغرب ، هذه الاسابيع الاخيرة ، تذاع انباؤه كل ليلة في اقطار الدنيا ، والعالم باجمعه يجتاز دوراً عصيباً ومخاضاً شديداً ، وتكتنفه نذر نكبات جديدة ، والقلق الشديد شمل امم الارض وشعوبها : فالقوي المسلح المتغلب يدفعه جشعه الى زيادة الامعان في الاذلال واغتصاب الحقوق . والضعيف الاعزل يستثيره الظلم ليدفع عنه عار الخنوع والاستسلام . والعاقبة للصابرين المجاهدين .

في هذا الوقت ، برزت سوريا المجاهدة الجبارة تفاجيء العالم بموقفها المروع المليء بهذه الحوادث التاريخية ، فتلفت العالم الانساني اليها معجباً بقوة نفوس ابنائها ، ومدهوشاً من انقلاب الامة الى رجل واحد يناضل المستعمرين هذا النضال . وقرأ العالم في هذا الاضراب وما انطوى عليه من ضروب الكفاح والتضحية الغالية يوما بعد يوم واسبوعاً بعد اسبوع ، آيات بينات تؤيد فوق كل تأييد سابق ان في الامة العربية السورية ، حيوية خالدة نزاعة الى غاية المجد والاستقلال وانه كلما انتابت هذه الحيوية صدمات عاصفة ، زادت في جلاء جوهرها والتماع معدنها حتى كأن المصائب الاستعمارية تكاد تكون خير غذاء لاذكاء الروح القومية ، فتثب وتثور ، وتتشخص صورتها بهذه المواقف التي سيحدث التاريخ عنها الى ما شاء الله .

وازاء هذه الحالة التي تقاسيها سوريا بمجموع سكانها ، وخاصة في دمشق وحلب وحمص وحماه ودير الزور وغيرمدن ، مما نقرأ اخباره بقلق زائد صباح كل يوم اقترح كثير من المحسنين الوطنيين في فلسطين ، على ادارة شركة صندوق الامة ، ان تبذل جهوداً وطنية على اوسع نطاق ممكن ، لجمع الاعانات المالية لمنكوبي سورية ، بالتعاون مع العاملين في هذا السبيل . وقد اجتمع مجلس ادارة الشركة ظهر يوم الثلاثاء الواقع في ١٨ ذي القعدة ١٣٥٤ وفق ١١ شباط ١٩٣٦ وبحث في هذا الاقتراح جملة وتفصيلا ، فشكر لمقدميه فضل تقديمهم هذا الاقتراح الذي وجده خيراً كل الخير ، وواجباً تقضي به رابطة الاخوة والقوميه نحو سوريا ، ورأى بعد اجالة النظر والبحث ان افضل طريقة تتخذ للقيام بهذا الواجب ان يعين يوم يسمى « يوم سوريا المجاهدة » تجمع فيه الاعانات الشعبية العامة من اهالي فلسطين ، على يد نخبة من رجال الامة المخلصين تنتدبهم الجمعيات والهيئات والاندية العربية والفرق الكشفية في البلاد. واما القيام بالواجب على هذا الوجه فله مزايا كبيرة يكفي منها ان يتمكن كل عربي وعربية من الاشتراك في هذه المعونة القومية الانسانية ، وان يبتدأ بهذا الواجب وينتهى منه باقل ما يمكن من الوقت ، وخير البر عاجله

وبهذا تكون فلسطين قد قامت بمأثرة وطنية تسجل لها بالفخر ، وتزيد عروة الاخاء العربي توكيداً جديداً من ان هذه الامة الفتية الابية الكريمة كالجسم الواحد تألماً وتشاكياً وكالبنيان المرصوص تماسكا فالعربي أخو العربي في السراء والضراء وان كره الاجنبي المستعمر ، ووحدة العروبة فوق التجزئة والتفريق

وتقرر ان يكون هذا اليوم العظيم يوم الاربعاء الواقع في ١٠ ذي الحجة ١٣٥٤ — ٤ مارس ١٩٣٦ — يوم الاضحى

فمجلس ادارة الشركة يتقدم بكل فخر للقيام بهذا الواجب المقدس في هذا الوقت الذي باتت فيه سورية بحاجة الى معونة ابنائها في الشمال والجنوب مستعينا بكل فرد من ارباب الحمية ، وواثقا كل الثقة ان اهل فلسطين الاجواد الاكارم في مختلف المدن والقرى ، هم من الاستعداد للنجدة والمعونة والمسارعة اليها بحيث لا حاجة الى استنهاضهم واستنداء اكفهم لبذل شيء من المال لمعونة الام الكبرى «سوريا» وقد انقطعت فيها الاعمال وشلت حركة الاخذ والعطاء. فكثير في ابنائها المحتاجون الى من يأخذ بيدهم فضلا عن عائلات الشهداء والجرحى والمسجونين.

واتخذت التدبيرات الوافية لادارة العمل في جميع انحاء فلسطين في « يوم سوريا » وانجازه على افضل وجه ممكن وستعلن في كل منطقة اسماء من يعهد اليهم بالمشارفة على العمل المتعلق بتلك المنطقة .

والمبالغ التي تجمع -- بموجب تذاكر منظمة — في كل منطقة تسلم فور الانتهاء من جمعها الى البنكين العربي والزراعي العربي وفروعهما في القدس وسائر الجهات باسم : صندوق الامة العربي عن « يوم سوريا المجاهدة » .

ويرجو مجلس الادارة من الصحف العربية والهيئات والجمعيات الوطنية والاندية والفرق الكشفية ومن كل عربي في البلاد مؤازرة هذا المشروع القومي ومعاضدته بكل ما يستطاع، معاضدة خالصة لله والوطن والله ولي المخلصين

رئيس مجلس الادارة
لشركة صندوق الامة العربي
احمد حلمي عبد الباقي

. . .

العلائق الودية
بين العراق والحجاز

ادلى الشيخ يوسف ياسين المندوب السعودي في العراق بحديث الى صحف بغداد ، صرح فيه انه سر جداً بمظاهر العمران التي رآها في العراق .

وقد زار المدرسة الحربية في بغداد فسر بما رآه فيها وقال ان العرب يفخرون بهذه المدرسة الممتازة فهي مدرستهم كلهم لا مدرسة العراق وحده . ووعد ان ينقل الى جلالة الملك عبد العزيز ما شاهده فيها . وقال : « اننا سنرسل طلابا اليها في المستقبل القريب لدراسة الفنون الحربية ».

الحجاج السوريون

وصل الى العراق عدد كبير من الحجاج السوريين في طريقهم الى المدينة المنورة فأجريت لهم التسهيلات اللازمة . وينتظر ان تصل قوافل اخرى من سوريا .

يوم سوريا

قال مراسلنا في القدس : كنت ذكرت في رسالة سابقة ان مجلس ادارة صندوق الامة بناء على اقتراح احد كبار الوطنيين قد قرر اتخاذ يوم الاربعاء الواقع في ١٠ ذي الحجة وفق ٤ اذار القادم يوما لجمع التبرعات لمنكوبي سوريا وعائلات الشهداء الذين سقطوا في المعارك الاخيرة ، وقد اذاع عطوفة رئيس مجلس الادارة نداء ارسلت لكم نسخة عنه . فالى هذا العمل الوطني وتلبية لهذا النداء ندعو كل وطني مخلص في فلسطين والله لا يضيع اجر من احسن عملا

اعلان بيع

الموضوع : بيع اغراض دكان بقالة تخص المفلس دوق بوركين في الخضيره

نعلن للعموم انه بتاريخ ٢٧ـ٢ـ٩٣٦ في الساعة الثالثة بعد الظهر في كولونيه الخضيرة ، ستباع في المزاد العلني اغراض المفلس الخواجه دوق بوركين من الخضيرة لذلك فكل من يريد شراء هذه الاغراض عليه ان يحضر في اليوم والوقت المعين لكولونية الخضيرة للشراء والسلام . ٢٣ـ٢ـ٩٣٦

لامر الخواجة قوميسير
السندبكين
ش . فرومن
ش . كيناي

اعلان مهم لاصحاب البيارات

السيد حجاج بيافا

له الشرف ان يعلن لاصحاب البيارات الذين يرغبون في شحن أثمار بياراتهم الى اوروبا وسواها انه على استعداد تام لقطف الاثمار الحمضية وتعبئتها على طريق الابوردو حسب طلبات اصحاب البيارات وتحت اسم ماركات أخذت شهرة عظيمة في اوروبا واتقان عظيم في العمل ومع وجود احسن ادوات معدة للبرتقال وانظف أخشاب ومن خصوص الاسعار فهي أقل من الشركات الاجنبية بكثير

المراجعة مع السيد حجاج

يافا ـ شارع القدس — صندوق البريد ٤٠٢

الاستعداد للموسم الزراعي

٢٠ الف شجرة برتقال

مطعمة على « شموطى » ممتاز

في حالة جيدة معروضة للبيع في مزرعة كفر يونا التابعة لطولكرم

الاستعلامات تطلب :

من هاشارون بلانتيشن ـ مزرعة شارع هاشارون

تل أبيب نمرو ٨ تلفون ١١٨٩

Hasharon plantations Ltd
Kfaryona

ومن المستر . س . كوتهلف — كفر يوناتلفون رقم ٧ تانيا

حزام باربر

اللستك بدون مخدة ـ بدون قوس

حزام باربر هو الحزام المجرب الذي حاز السبق بتفوقه على سائر الاحزمة بدون جدال وقد دلت تجربته خمسون سنة على كونه الحزام الوحيد لرفع الفتق مهما كان كبيراً وعدم سقوطه منعاً باتاً وشفاء الاطفال شفاء تاما بضمانة لم يجرؤ احد على التقيد بها خصوصاً حزام باربر الجديد بدون مخدة فقد ذاع صيته في الخافقين واثبت فوائده العظيمة الوف الاطباء وملايين المصابين بالفتق .

احترسوا من التقليد . كل حزام غير مطبوع عليه اسم باربر بالعربي والافرنسي يكون مقلداً ويجب رفضه

يوجد في محلنا احزمة طبية للبطن والكلي الساقطة والسره والمعدة وجوارب للمصابين بالدوالي وكورسهات لستك أعلى طرز وللسيدات اختصاصية مشهورة لخدمتهن

شعارنا الصدق واتقان العمل

وكالة حزام باربر بالصيدلية الانكليزية الاميركانية

طريق يافا . سفلي البوسته . بالقدس

اوتيل الخديوى الكبير

لاصحابه

الحاج شريف غزال
وولده شحاده النابلسي

يافا ـ شارع المنشية ـ قرب المحطة

هواء طيب ـ خدمة حسنة
مفروشات جديدة ـ مناظر طبيعية براً وبحراً

صفوة ما يحمله بريد الشرق والغرب

ما يقال عن الدولة المعتدية

اسرار البترول وما تختزن منه ايطاليا

توفير السيارات الكبيرة والصغيرة وتشغيل البغال

ماذا تحتاج ايطاليا للحرب، وماذا لديها من البترول الآن...؟

عن صحف سويسرية وانكليزية وافرنسية والمانية ننقل للقراء المعلومات التالية، فيما يختص بالبترول الذي يحتمل ان يتقرر في جنيف يوم ٢ اذار القادم او بعده بقليل، خظر اصداره الى ايطاليا لمنعها عن المضي في عدوانها على الحبشة. ومن هذه المعلومات سيرى القراء ان الحظر لم يعد يهم المعتدين بسبب تأجيله الى الان، وهو تأجيل كان للمسيو لافال، ومن بعده للمسيو فلاندان اليد البيضاء على ايطاليا والسوداء على الحبشة فيه.

«المحرر»

جنيف ترى ان الحظر سيقرر

قالت «جورنال دى جنيف» السويسرية:

عند ما اجتمع المجلس الفاشستي الاعلى آخر اجتماع له، جاء في البيان الذي صدر بعد هذا الاجتماع وصف للايام الثمانين التي مرت على العقوبات الخفيفة، بانها كانت «ايام الجور والعسف والاثم والشر من دول العصبة ضد ايطاليا»!

على ان الرأي السائد الان في مقامات جنيف، هو ان حظر تصدير البترول مثل هذا الحظر، وانما هي الان تحقق في امرين اثنين هما:

١) مقدرة ايطاليا على صنع مواد اخرى تقوم مقام البترول

٢) ماذا لدي ايطاليا من موارد البترول

وتقوم بهذين البحثين لجنتان، تبحث ثانيتهما في مسألة النقل ايضاً، فان الحظر لا يمكن تقويته الا بمراقبة وسائل النقل ادق المراقبة، في البحار كلها، بعيدها وقريبها

«الدفاع»: وهذه المراقبة نفسها لا بد من ان تتلوها الحرب!

مواد اخرى بدل البترول

وقالت «ايفننغ ستاندارد» الانكليزية.

ما تزال الاراء متضاربة في مقدرة ايطاليا على ايجاد مواد اخرى تقوم مقام البترول بعد حظر اصداره اليها. ولكن المسيو فيلهول، المندوب الافرنسي في عصبة الامم، وهو احد من درسوا هذه المسألة حق الدرس يقول لنا الان امام اللجنة الاولى من لجنتي العصبة ان لايطاليا من الوسائل ما تستطيع بعد ان توجد مواداً اخرى بدل البترول، بالاستعانة بما تستورده من المانيا من الفحم ومن الكحول، بغض النظر عما يمكنها استيراده تهريباً من موارد البترول في المانيا وهنغاريا عن طريق النمسا!

وعلى هذا الكلام رد المستر ستارنغ المندوب الانكليزي في اللجنة بقوله ان هذا الامر يستحيل على ايطاليا، حتى ولو استطاعت ان تأخذ ما تشاء من كحول المانيا ومن فحمها

ويجري البحث الان في جميع انحاء الدنيا، فيما استوردته ايطاليا في العهد الاخير من البترول لان ارقامها هي تخالف الارقام التي اخذت الان من البلدان التي صدرت اليها البترول

ايدن يحذو حذو هور!

وقالت «الاوفر» الافرنسية:

المفهوم الان من بريطانيا هو انها تحبذ حظر البترول الى ايطاليا، لمجرد الفراغ من المحادثات السياسية التي تجري الآن.

ولا تنوي بريطانيا ان تكون هي البادئة بالكلام في هذا الموضوع في جنيف ولكنها تعتقد بان الكلام المجرد ان تفتتحه هناك اية دولة اخرى، فانها هي والدول الاخرى معها ستوافق على تقرير الحظر دون ريب!

وتستورد ايطاليا الان من البترول كميات كبيرة تزيد جدا عما كانت تستورده عادة قبل ان يشتد خطر هذا الحظر، ويسود دوائر جنيف الان رأي واحد، هو ان لا بأس من فرض عقوبات اخرى... على شرط ان لا تؤدي هذه العقوبات الجديدة: الى الحرب، وما ينشأ عنها من الويلات الجسام!

والمفهوم في جنيف فوق ذلك هو ان المستر ايدن عاجز عن مخالفة السياسة التي رسمها من قبله لبريطانيا العظمى المستر صموئيل هور، ولكنه لا يريد ان يكون هو البادئ بعرض مقترحات اخرى للصلح للتناقش فيها في عصبة الامم!

توفير السيارات وتشغيل البغال

وقالت «برلينر تاجبلاط» الالمانية:

يلوح لنا ان من اسباب تأجيل حظر تصدير البترول الى ايطاليا، ان هذا الحظر قد لا يؤثر التأثير المطلوب منه اذا هو تقرر الان، فهناك مبالغة في الارقام التي نشرت عما تستهلكه الجيوش الايطالية في الحبشة من البترول، اذ ان المارشال بادوليو منذ تولى القيادة العليا لهذه الجيوش قد حدد النقل الميكانيكي تحديداً كبيراً ووضع للنقل نظاماً آخر، تشتغل فيه البغال بدل السيارات في بعض الاماكن، وتشتغل فيه الجمال في اماكن اخرى.

وعليه فقد بقي معظم البترول المرسل الى شرقي افريقيا، لا يستعمل الا للطيارات

ماذا ارسلت ايطاليا لافريقيا

ثم ان الارقام التي امامنا الان تقول بان ايطاليا، في المدة ما بين اول كانون الاول لغاية ١٥ كانون الثاني ١٩٣٥ فقد ارسلت الى مستعمرتيها في شرقي افريقيا ٨٢،٠٠٠ طن من البترول وليس في شرقي افريقيا كلها للايطاليين غير صهريجين اثنين لتخزين البترول، وهما في مصوع ويتسع الواحد منهما لنحو ١٠،٠٠٠ طن، فمن مقارنة هذا الرقم برقم ما اصدرته ايطاليا الى هناك، نستطيع ان نعرف ماذا استهلكت الجيوش الميكانيكية هناك من البترول

المقدار المستهلك من البترول شهريا

واذا تركنا البترول الذي في الصهريجين الموجودين في مصوع بصفة احتياطي، فان ما احتاجت ايطاليا لاستهلاكه من البترول في الحبشة لم يتجاوز ٢٠،٠٠٠ طن في الشهر منذ بدء القتال الى الان

وفي استطاعة ايطاليا دون ريب ان تصدر مثل هذا المقدار الى شرقي افريقيا من بعد ان يتقرر الحظر على البترول.

ثم ان قانون الحياد الذي اجيز مؤخراً في اميركا لن يقف في سبيل منع ايطاليا عن استيراد ما تحتاج اليه جيوشها فهذه الجيوش تستطيع ان تأخذ معظم هذا الذي سيرد من اميركا، لان قيوداً كبيرة قد وضعت على استهلاك البترول في قلب البلاد الايطالية، ومن ذلك ان السيارات الخاصة لم تعد تستهلك من البترول اي شيء يذكر!

حظر البترول لا نفع منه!

وقالت «نيوزورخر» السويسرية الالمانية:

علاوة على ما لايطاليا في شرقي افريقيا من البترول المخزون توجد لديها كميات هائلة خزنت في بلادها، فمنذ زمن طويل وايطاليا مسرعة في استيراد البترول وفي تخزينه في صهاريجها، ثم ان جارتيها النمسا وهنغاريا قد عملتا بنصيحة «الدوتشي» وخزنت كل منهما مقادير لا يستهان بها من البترول عندها ومن هاتين الجارتين تستطيع ايطاليا ان «تستعير» البترول، اما المانيا وان كانت هي الاخرى قد خزنت الشيء الكثير من عندها، الا انها خزنته لحاجاتها الحربية الخاصة!، ولكن من المحتمل ان تنزل لايطاليا عن القليل منه اذا لزم الامر

وهذه هي بعض الصعوبات التي امام خبراء البترول في لجان عصبة الامم الان!...

ارقام تتكلم عن بترول ايطاليا

وقالت «برلينر تاجبلاط» الالمانية في عدد آخر:

بلغ ما استوردته ايطاليا من البترول ٢٩٦،٠٠٠ طن خلال الشهور التسعة الاولى من العام الماضي — وهذه المدة هي وحدها المدة التي لم تنشر ايطاليا عنها اية ارقام!

واذا نحن قارنا هذا الرقم بما استوردته ايطاليا في سنة ١٩٣٤ كلها وكان ٢٤٦،٠٠٠ طن فالزيادة كما ترى ٢٠ في المئة او ٥٠،٠٠٠ طن

اضف الى ذلك ان ما اشترته ايطاليا من الزيت الوسخ بلغ في الشهور التسعة نفسها ١٦٦،٠٠٠ طن مقابل ١٠٧،٠٠٠ طن في عام ١٩٣٤

ومما تهم ملاحظته هنا ان ان ايطاليا قد استطاعت ان تخرج الكثير من هذا الزيت الوسخ وعليه فان هذه الزيادة في هذا النوع وهي ٥٩،٠٠٠ طن لا بد وان تكون قد انتجت ٢٥،٠٠٠ طن اضافي من البترول.

والخلاصة هي ان ما تخزنه ايطاليا الان في السر من البترول لا يقل بحال من الاحوال عن ١٠٠،٠٠٠ طن الان!

«الدفاع»: تعرف بريطانيا العظمى بالطبع جميع الحقائق، وربما اكثر منها بكثير، وان حظر تصدير البترول الى ايطاليا سيتقرر، ويتقرر تبعا لذلك «فرض المراقبة» على السفن الايطالية او غير الايطالية الذاهبة الى ايطاليا، او الى شرقي افريقيا، وما بعد فرض هذه المراقبة الا المشاكسات، والا.. الطيارات، والغواصات، والويلات..

آمن طابق للوقاية من الطيارات

كتب جنرال في مجلة «ذي نيشنال ريفيو» الانكليزية يقول ان الطيارات اذا اغارت على مدينة من المدن فأسلم وآمن طابق من طوابق المنزل يحتمي فيه المرء من القنابل هو الطابق الثالث، فانه هو الذي يحمي اكثر من غيره من الغازات ويقي الرؤوس اكثر من الطوابق الارضية!

– فهل سمعتم..؟

في عالم الجريمة

قاتل اكبر مجرم انكليزي

يبكي عندما يرى اباه

ويقول: «لم يبق الا الموت»

عرف القراء قصة «ماكس الاحمر» اكبر مجرم كان «في عالم تحت الارض» في لندن، فقتله رجل فر هو وعشيقته بعد الجريمة الى فرنسا فلحق بهما الى هناك رجال «اسكتلاند يارد» بالطيارة، وقبضوا عليهما في فندق في باريس. وإلى القراء الان بقية هذه القصة، عن العدد الاخير من «نيوز اوف دي وورلد»:

المجرم يعترف عندما يرى والده

كان يتسمى باسم (تشارلي لاكرو)، البريطاني التابعية من اهالي كندا، اما الان فقد اقر بانه هو (بير روجر فرنون) الافرنسي، وجاء هذا الاقرار امام قاضي التحقيق في باريس اثناء سؤاله هناك عن مقتل الانكليزي «ماكس الاحمر»؟ ولذلك لن تسلم فرنسا هذا المجرم الافرنسي الى انكلترا لا هو ولا عشيقته التي اشتركت معه في قتل المجرم الانكليزي

لقد جاءوه بوالده العجوز على حين غرة، وهو في الجلسة، فلما رآه بكى وانتحب، ثم اعترف بهويته، وباقترافه الجريمة، وقال: «لا اريد الان من الدنيا اي شيء، فلم يبق الا ان اموت»

قضية تطول وتتعب الشهود

كانت «اسكوتلانديارد» الى تلك اللحظة تصر على طلب تسليم هذا المجرم من فرنسا لانكلترا، اما الان فقد قالت الحكومة الافرنسية بصورة رسمية قاطعة ان فرنون لا بد من محاكمته في فرنسا نفسها، وقرار كهذا سيستلزم ارسال الشهود من لندن الى باريس.

وترى دوائر القضاء ان المحاكمة الفعلية لا يستطاع اجراؤها الا في اوائل عام ١٩٢٧ فان المحقق الافرنسي المسيو روسل يقول انه في حاجة الى زمن طويل لاستجواب عشيقة المجرم. وللملاحقة مجرمين آخرين يشتبه هو في ان لهما ضلعا ايضاً في هذه الجناية التي ارتكبها مجرمون ضد مجرم اكبر

اب المجرم موظف متقاعد

وتكهرب جو الجلسة عندما دخل اليها اب المجرم وهو رجل عجوز جاوز السبعين من عمره، وكان موظفا في السلك المدني ولكنه الان محال على التقاعد

ولما التقى الاب بالابن قال الاب: «انني افهم عنك انك لا تريد تدنيس اسمنا. امك الان على فراش الموت، واختك مريضة جداً، فاذا كنت حقيقة قد اقترفت هذه الجريمة فلا بد وان تكون قد اصبت بمس من الجنون. والان فكر طويلا انك اذا رجعت الى انكلترا فلا بد هناك من شنقك»

وبعد ذلك جاء اعتراف المجرم بقوله ان الموت وحده هو كل ما اشتهي الان من هذه الحياة

وهنا تساءل الوالد: «ولماذا لم تقبض روحك بنفسك» فقال الولد: «نعم هذا هو ما كان يجب علي ان اعمله»

وبعد هذا الحوار المحزن اخفى الولد وجهه بين يديه ثم بكى طويلا، فلما فرغ من البكاء قال: «نعم انا روجر فرنون»

الابوة شيء والجريمة شيء اخر

بعد ذلك ركع الولد على ركبتيه والدموع تتدفق من عينيه ثم هوى على يد والده فاشبعها تقبيلا

وعندئذ طلب قاضي التحقيق من الوالد ان يغادر غرفة الجلسة فغادرها وهو في منتهى الحزن

وطلب المجرم بعد ذلك ان يؤجل التحقيق لمدة يومين يستطيع فيهما ان يتشاور في الامر مع احد من المحامين فاجيب الى طلبه مع انه كان قد قال في مبدأ الامر انه «لا يؤمن قط باي محام من المحامين»!

عشيقة المجرم ما علاقتها بالجريمة؟

وفي الاعتقال الان مع فرنون عشيقته سوزان برتران، وهي فتاة حسناء لعوب عمرها ٢٥ سنة، كانت ذات علاقة مع «ماكس الاحمر» القتيل الذي عرف عنه انه كان («ملك الجريمة») واكبر تاجر من تجار الرقيق الابيض

وتعتقد «اسكتلانديارد» بان هذه الحسناء هي التي اقتادت «ماكس الاحمر» الى سيارة ذات صالون كبير، هي التي قتل فيها رميا بالرصاص، ثم نقل جثمانه فدفن تحت شجرة في ضاحية سانت الباتز من ضواحي لندن

— وسنفيد كم بما يتم...

ضحايا المناجم في انكلترا

في عام ١٩٣٥ كانت الوفيات الناجمة عن حوادث مناجم الفحم في انكلترا اكثر مما كانت عليه في عام ١٩٣٤ فضحايا هذا العام هم ١٠٧٣ مقابل ٨٤٨ فقط في العام الماضي

الكنيسة ستتدخل في أجور العمال

اعلن اسقف لندن ان الخلافات التي ستنشأ بعد الان بين العمال واصحاب الاعمال حول الاجور ستتدخل فيها الكنيسة دون ريب

كم مجنون في انكلترا

كتب المستر تيرنس هورسلي في «الديلي دسباتش» يقول ان المجانين المشهود لهم بالجنون من الحكومة في انكلترا يبلغ عددهم نصف مليون وينقسم هؤلاء الى فريقين اولهما الفريق الذي ولد مصابا بعاهات جسدية كانت هي سبب جنونه وثانيهما الذي جن بعد الولادة وهذا الفريق يمكن شفاؤه وهو في انكلترا يعد بنحو ٢٠٠،٠٠٠ يشفى منه ٣٠ من كل مئة ومن هؤلاء الثلاثين لا يعود ٢٥ الى مستشفيات المجاذيب مرة اخرى اما الخمسة فيعودون

الحامية العربية تقتحم ورشة العمل

اصابة بوليس انكليزي وعامل عربي

استعدادات البوليس ـ اقتحام الورشة ـ وصول النجدات. اعتقالات كثيرة ـ اضراب المعتقلين ـ اجتماع السراي ـ بعض الحلول ـ الحالة أمس

استعدادات البوليس

قبل البدء في ذكر وقائع وحوادث الحاميات العربية نرى لزاماً علينا تنبيه الحكومة الى ناحيتين مهمتين في قضية العامل العربي . الاولى : اقتصارها في نشر المناقصات على الجريدة الرسمية ، والثانية : عدم مراعاتها نسبة مجموع السكان العرب ومعاملة العمال العرب معاملة فيها شيء من الحق والانصاف . وفي الاولى ان تنشر جميع المناقصات في الصحف اليومية المحلية ليطلع عليها الخاص والعام، وفي الثانية يجب عليها ان تشترط في صلب عقد المقاولة ، على المقاول الذي ترسي عليه المناقصة ان يراعي نسبة السكان ويأخذ عماله من بينهم . وبهذا يصل كل ذي حق الى حقه . والى القراء الان تفصيل حوادث الحاميات الجديدة:

حضرت أمس قوة كبيرة من البوليس الى محلة النزهة ورابطت في الازقة والشوارع المؤدية الى ورشة العمل كما ذهبت قوة اخرى الى محلة العجمي ورابط فريق منها داخل الورشة وطوق الباقون اطرافها

مهاجمة الورشة

وفي الساعة السابعة والنصف وصلت حامية من العمال العرب الى حي النزهة ورابطت في بعض المنعطفات الموصلة الى الورشة ، وذهبت حامية اخرى الى محلة العجمي يبلغ عدد افرادها حوالي ١٥٠ عاملا وهاجمت الورشة بعنف وكسرت بعض القوالب الخشبية القائمة في داخل الورشة لصب «الباطون» واقتلعت كثيراً من الاخشاب المسيجة بالاسلاك الشائكة كما اخذ فريق منها يرشق العمال اليهود والبوليس بالحجارة ، فأصيب النفر البريطاني «داريكوت» بجرح عميق في رأسه وبجرح آخر في يده ، فنقل حالا الى المستشفى الوطني واستحصل على تقرير طبي لمدة ثمانية ايام

وصول نجدات البوليس

ووصلت في هذه الاثناء نجدات من البوليس فاشتركوا مع رفاقهم في المطاردة ، وقد كان الضابط مصطفى درويش يحمل هراوة غليظة في يده فهوى بها على بطن السيد علي اللابابيدي ، فوقع على الارض وحمل الى المستشفى الوطني وقد استحصل على تقرير طبي لمدة عشرة ايام على ان يعاين مرة اخرى ، ولا يزال مع البوليس البريطاني «داريكوت» نائما في المستشفى .

وقد وصل على اثر هذا الاصطدام عزمي بك النشاشيبي والكابتن هيكت رئيس قسم مركز بوليس المدينة واشرفا على الحالة

اعتقالات بالجملة

وبعد هدوء الحال قليلا نشط البوليس في الاعتقال فبلغ العدد ٨ اشخاص وهم السادة ايوب القاسم ، مصطفى الحسان سعيد القمع ، توفيق المشهراوي ، خليل اسكيك ، محمد الجمل ، يحيى اللابابيدي وصادق اصرف . وقد وضعهم البوليس حالا في السجن المركزي

هل أضرب المعتقلون

وقد تسرب الينا ان العمال المعتقلين وعددهم ٢٢ قد اضربوا عن الطعام امس احتجاجا على تصرفات الحكومة في العمل العربي وعلى اعتقالهم بدون سبب قانوني اذ ان عملهم الذي قاموا به لم يكن من قبيل الشغب والفوضى وانما هو لحصولهم على رزق عيالهم

اجتماع في السراي

وفي الساعة ١١ استدعى عزمي بك النشاشيبي قائمقام المدينة السيدين الحاج علي ابو غبن وابراهيم النوباني واعلمهما بعزمه عقد اجتماع في الساعة ١٢ و ٣٠ دقيقة للبحث في الحالة الحاضرة والوصول الى حل مرض

وفي الوقت المعين عقد الاجتماع في مكتبه وحضره عدا السيدين المذكورين المقاولان اليهوديان كوهين و كاليش والمستر ابشتين قائمقام تل ابيب وتباحثوا في حالة العمال العرب الحاضرة وبعد ان شرح لهم القائمقام عزمي بك وضعية المناقصة وكيف رست على المقاولين بصورة قانونية قال : ان المقاولين قد استعدا لتسليم ٥٠ في المئة من العمل في المدارس الثلاث الى العمال العرب، وان يكون العامل العربي كالعامل اليهودي من حيث المعاملة والاجور وقد اتفقوا في النهاية على ان يجتمع رئيس نقابة البنائين الحاج علي افندي ابو غبن وسكرتيرها ابراهيم افندي النوباني الى المقاولين ليقدما لهما قائمة باسماء النجارين وغيرهم من العمال لادخالهم في العمل

بعض الحلول

وعلى هذا عاد افراد الحامية الى اماكنهم غير ان فريقا من جمعية العمال العرب لا يزال متمسكا برأيه القائل بوجوب جعل العمل مئة بالمائة عربياً . ولا يزال البوليس مطوقا جميع اطراف ورشتي العمل في النزهة والعجمي

اصابع الهستدروت

وقد شاهدت جمعية الهستدروت اليهودية نشاط العمال العرب في الذود عن حقوقهم فشطت بدورها الى الدسائس والحيل لايقاع الشقاق بينهم ، فأوفدت عدداً من البحارة الخوارج الى ورشتي العمل للاشتراك مع العمال اليهود ليظهر المقاولين ان عمالا من العرب يعملون بجانب العمال اليهود . وقد عرفنا من هؤلاء كلا من : ابراهيم الساعي ، العبد سالم ، عزو بن عاشور ، ابراهيم ابو الحج ، محمد علي البيطار ، عبد الله الاصفر ، حسن مباركة ، علي العوضي حسن صباغ الاقرع ، ابراهيم الديب حمود البنطي ، محمود الجوراني الملقب «الصابر» ، حسني ملاخه ، عبدو سونه ، محمد عبد الواحد ، عثمان صبري ، فوزي البيروتي ، حموده عبد الحميد ، درويش سمحان ، واحمد الصابر

واشترك هؤلاء في عمل البناء فعلا لكننا علمنا اخيرا ان المقاولين اليهود طردوهم لعدم نجاح هذه الحيلة . وقد تعهد ابراهيم الديب بصورة خاصة بايقاع الفتنة بين العمال العرب على أن الصبية رشقوه بالحجارة واسمعوه من الكلام ما يتناسب مع موقفه

استنكار رؤساء البحارة

وعلاوة على ما تقدم فقد اتصلت بنا هيئة ادارة لجنة جمعية رؤساء البحارة العرب التعاونية مستنكرة خروج الاشخاص المذكورين على اجماع الامة تاركين اعمالهم «كبكارية» يعملون في تفريغ البضائع من السفن ، ولاندماجهم بين عمال البناء من اليهود بتأثيرات جمعية الهستدروت

دفاع المستميت

عن ارض الاباء

وردت علينا البرقية التالية : الف وخمسماية دونم اراضي المشاع الشرقي في طيرة بني صعب يملكها الاهلون من مئات السنين ورغم اصدار رئيس التسوية المستر بيوزي في السنة الماضية بلاغا رسميا بعدم افرازها حاول بضعة نفر من بلدتنا مع بعض مأموري التسوية افراز المشاع الشرقي تمهيداً لتسجيله عليهم وبيعه لليهود فثاروا بعملهم الاهلين وقريتنا من خمسة ايام في حالة اضطراب لهذه المساعي الخبيثة نرجو مناصرتكم ومؤازرتكم لقضية اراضي مشاعنا التي يتوقف عليها حياة بلدة عربية والعمل لعدم افرازها سيدي عن اهالي طيره بني صعب رفيق نجيب . احمد العراقي. محمد بشارة عبد الفتاح دعاس محمود ناصيف عبد المجيد حسن

«الدفاع» : عند حسن ظن الاخوان هذا واجب لا تكليف. وانه فرض وفي عند معالجة لموضوع البلد

حول سلوك ضابط

يرى القراء في اخبار الحامية العربية سلوك الضابط السيد مصطفى درويش وقد كنا نحب ان نكتب حول ذلك في عدد اليوم لولا ضيق نطاق العدد بالانباء المحلية والخارجية فالى غد

شحنة برتقال

شحن اليوم من حيفا على ظهر احدى البواخر السويدية عشرة آلاف صندوق برتقال

حالة الجو

تهب رياح جنوبية غربية معتدلة تتجه نحو الجنوب الغربي وتكون الرياح معتدلة والطقس صحواً لمدة ٢٤ ساعة

كمية الاثمار الحمضية المصدرة

فوق الاربعة ملايين والنصف حتى الان

بلغت كمية صناديق الاثمار الحمضية التي تصدرت من البلاد الفلسطينية الى الاسواق الخارجية ابتداء من اول الموسم حتى يوم ٢٣ شباط الجاري ٤،٥٩٧،٢٩٦ صندوقا وتفصيل شحنها كما يلي:

٢،٧٩٩،٦٩٦	صندوقا عن طريق يافا
١،٦٣٤،٦٨٦	« « « حيفا
١٦٢،٩١٤	صندوقا ترانسيت بورسعيد

وبلغت كمية صادرات الاثمار الحمضية عن نفس تلك المدة من العام الماضي ٤،٥١٤،٨٦٦ صندوقا كان تفصيل شحنها كما يلي :

٢،٤٩٩،٠٠١	صندوق عن طريق يافا
١،٨٧١،٩١٦	صندوقا عن طريق حيفا
١٤٣،٩٤٩	صندوقا ترانسيت بور سعيد

عريضة وسجن محمد باشا الحسين

تلقينا مضبطة من عمان تعرض للنزعة الاقليمية فآثرنا معالجة الموضوع في افتتاحية الغد ونشرها اذا أمكن

وتلقينا نبأ بسجن محمد باشا الحسين في الصلت لاسباب نعالجها في عدد الغد ايضاً

طولكرم

تفاصيل محاكمة شيوخ الطيرة وشبابها

طولكرم في ٢٤ شباط — لمراسل الدفاع الخاص : احتشدت جماهير كبيرة من طيرة بني صعب وقلقيلية ومسكة والقرى المجاورة من صباح اليوم حتى الظهر امام دائرة بوليس قلقيلية لحضور محاكمة شيوخ وشباب الطيرة في حادث اراضي المشاع الشرقي المعروفة ودفاعهم عن تلك الاراضي ومنع محاولات الذين يريدون افرازها لتخليصها من اصحابها العرب .

وفي الساعة الحادية عشرة قبل الظهر وصل دائرة البوليس في قلقيلية قائمقام طولكرم ورئيس القسم المستر كوسان فنودي على المتهمين وعددهم ٣٥ بين شيخ وشاب . وبعد مداولة قصيرة ، صدر الحكم عليهم بدفع كل واحد خمسين ملا ، وتوقيع تعهد حسن سلوك لمدة اربعة اشهر ، بعشرة جنيهات

وبعد انتهاء المحاكمة عادوا الى قريتهم بين مظاهر الحماسة والتصميم على الدفاع عن اراضي بلدتهم ، مهما كلفهم الامر .

لحضور محاكمة بعض شباب الطيرة

تجري غدا محاكمة السبعة شباب من طيرة بني صعب المتهمين بضرب البوليس ومنع محاولة تسجيل التسوية لاراضي مشاعهم في حادث مظاهرة اهل الطيرة المعروف امام حاكم الصلح . وسيحضر هذه المحاكمة وفود من شباب نابلس وطولكرم وقضاء بني صعب

الحكم في قضية ضرب البوليس

صدر حكم المحكمة المركزية المؤلفة من المستر كراسل رئيسا ومحمد سعيد بك طوقان ومحمد يوسف بك الخالدي عضوين، على متهمي قضية قرية فرعون ، وتتلخص في ان المتهمين مع جمهور من اهل قرية فرعون ، ضربوا وجرحوا البوليس البريطاني بولدزوك الذي كان مع بوليس اخر ويقضي الحكم بسجن السيد محمد حمدان عبد المالك من طيبة بني صعب تسعة اشهر ، وعبد الله محمد من قرية فرعون سنة ، وعطا الحاج حسن من الطيبة لحيازته اسلحة نارية ثمانية عشر شهراً ومحمد وسف من الطيبة سنة وجميل الشيخ عبد من فرعون سنة وسأرسل لكم تفصيلات هذه القضية في البريد .

اهتمام الحكومة بحادث المدرسة الزراعية

وصل المستر هود مساعد حاكم اللواء صباح اليوم الى طولكرم وذهبتوا الى المدرسة الزراعية واجتمع الى مديرها المستر هيلد للبحث في شؤون المدرسة والدوائر مهتمة كل الاهتمام في طلبات طلاب المدرسة الزراعية العادلة

حيفا

وصول ثمانمائة جندي على باخرة

حيفا في ٢٤ شباط — لمراسل الدفاع الخاص — وصلت الباخرة الانكليزية يوركشاير صباح اليوم الى ميناء حيفا وانزلت ٨٠٠ جندي انكليزي من فرقة «نجل الملك» وافرغت الباخرة المعدات الحربية لهذه الفرقة الكبيرة وقد غادرت المدينة اليوم على ظهر هذه الباخرة عدة فرق الى بلاد الانكليز وسيقوم هذا العدد من الجنود بالتدريبات الحربية كل يوم

القدس

مشكلة الاجارات واعضاء المجلس البلدي

القدس في ٢٤ شباط — لمراسل الدفاع الخاص : اجتمع المجلس البلدي بكامل هيئته عدا الادون المالح لبحث مسألة تحديد الاجارات في المدينة وتلي في الجلسة كتاب حاكم اللواء المرسل للهيئة بأمر المندوب السامي بخصوص تحديد الاجارات في المدينة على ان يكون التحديد عاما مع بيان نسبته . ودارت مناقشات طويلة في هذا الموضوع اسفرت عن ثلاثة مقترحات . اولا اقتراح الاستاذ الدجاني بأن لا يكون هنالك تحديد الاجارات واطلاق الحرية للملاكين يتصرفون كيفما يشاءون في املاكهم وثنى على الاقتراح نائب الرئيس يعقوب افندي فراج وأيده الاستاذ ابراهيم افندي درويش وسعد الدين افندي الخليلي . والثاني اقتراح الادون سالمون ان يكون التحديد عاما للاماكن التجارية فقط دون المساكن وثنى عليه الادون استر نائب الرئيس وأيدها انسطاس افندي حنانيا والادون يدين والادون بن زفي والادون شويلي

والثالث لرئيس المجلس بحصر التحديد في المنطقة الثلاثية وهي من عمارة لسكوبية ، شارع يافا ، شارع بن يهودا ، شارع الملك جورج ، محلة محنة يهودا ورفض الاقتراح بالاجماع . وقد تقرر قبول الاقتراح الثاني المقدم من الادون سالمون بالاكثرية . ولما دار البحث في قيمة التحديد تقدم اقتراحان احدهما ان تكون النسبة ١٥ في المئة فأيده اربعة من الاعضاء والاقتراح الثاني ان تكون النسبة ٢٥ في المئة فأيده اربعة ايضا وامتنع ثلاثة اعضاء عن التصويت ولما تساوت الاصوات قرر المجلس رفع الاقتراحين الى حاكم اللواء ليقرر تنفيذ احدهما

سمو الامير طلال الى مصر

غادر القدس صباح هذا اليوم من محطة اللد الى مصر سمو الامير طلال وقد ودعه على المحطة سعادة الدكتور احمد رمزي بك قنصل المملكة المصرية في القدس

اليهود يزاحمون العمال العرب بقسوة

اضرب امس اصحاب دكاكين محلة «محنة يهودا» احتجاجا على ارتياد باعة الخضار العرب محلتهم وبيعهم فيها كما سبق لهم ان منعوا الباعة المتجولين الذين يبيعون على العربات وقد انذروا الادون شريم متعهد سوق الخضار بعدم التعامل مع العرب والا قاطعوه لكن هذا لم يلتفت الى تهديدهم وراجع البلدية كما راجعها من قبل طالبا منع اعتداء اليهود عليه وعلى باعة الخضار العرب الذين لا غنى له عن التعامل معهم وقد ارسل سعادة رئيس البلدية رئيس المفتشين الى تلك المحلة فلم يجد ما يبرر منع العرب فاكتفى بالتنبيه على المتعهد وغيره بعدم وضع بسطات امام الدكاكين لكن اليهود لم يعجبهم هذا فهددوا بالاضراب ثانية وقد علمت انهم سيضربون غدا. وسبق لسعادة رئيس البلدية بناء على مراجعة المتعهد أن خرج الى تلك المحلة مع المستر كلايتون المهندس الصحي في البلدية وبعد ان شاهد الوضعية وعدا المتعهد اجابته لكن المستر كلايتون لم يعمل شيئاً كما قال الادون شريم فما رأي الحكومة في هذه الاعتداءات وكيف تقارنها بموقف العامل العربي الذي يطالب حقه؟ كم مرة وقع الاعتداء على الباعة العرب وراجعوا بوليس محلة «محنة يهودا» دون جدوى ؟

رؤساء الاحزاب ومشروع يوم سوريا

قررت الاحزاب العربية المؤتلفة اصدار بيان بدعوة الامة بأسرها الى مؤازرة «يوم سوريا» وشراء البطاقات الخاصة بذلك اليوم العظيم تشريفاً لموقف فلسطين تضامنا مع امها سوريا المجاهدة .

تأليف لجان لمشروع «يوم سوريا»

وجه عطوفة احمد حلمي باشا رئيس مجلس ادارة صندوق الامة العربي ١٣٨ رسالة الى جميع الاندية والفرق الكشفية والهيئات العربية في مدن فلسطين لتأليف لجان محلية تتولى مشروع «يوم سوريا» الذي سيكون يوما تاريخيا في فلسطين

المجلس البلدي على مائدة المندوب

تناول رئيس واعضاء المجلس البلدي اليوم طعام الغداء على مائدة المندوب السامي . وقد حضر حاكم اللواء والمستر مودي والمستر نوروك وسعادة روحي بك عبد الهادي والاستاذ احسان هاشم ونصوحي بك بيضون . وألقى المندوب السامي خطابا ارسلت لكم صورته بالبريد . وقد رد عليه سعادة رئيس المجلس بكلمة تناسب المقام

سفر الاستاذين داغر والمازني لمصر

غادر القدس صباح هذا اليوم على قطار مصر الاستاذان ، عبد القادر المازني واسعد داغر . رافقتهما السلامة

تقرير الحكومة السنوي للجنة الانتدابات

اتصل بي من مصدر موثوق ان اجتماعات متوالية عقدت بين المندوب السامي وكبار موظفي الادارة لوضع النقاط التي يجب ان ترجع اليها الادارة في تقديم تقريرها السنوي لسنة ١٩٣٥ الذي يتلى عادة امام لجنة الانتدابات الدائمة في عصبة الامم . والسكرتارية تعمل بجد على اتمام هذا التقرير لتقديمه للجنة المذكورة في جلستها القادمة . ولم يعرف بالتأكيد من هو الموظف الذي سيحمل التقرير ولكن يقال انه سيكون المستر مودي ، مساعد السكرتير العام

مشاهدات

« تابع المنشور على الصفحة الاولى »

تزك لنا قط حتى ولا غزة... التي « غزاها البين والنوى ! » على رأي ابو زيد الهلالي سلامة ... جد الاستاذ حمدي الحسيني.

فات يا ابن فلسطين، كاترى، ليست امامك عقبة واحدة، وانما امامك الآن :

عقبات من فوقها عقبات
مالنا قط عندها حركات
ازانا نجتازها في سلام
ولدينا حول الكراسي فتات
نزوها، فمن جاع ولى
وجهه شطرها، وفيها لمات
لمن الله والنبي الكراسي
ليس فيها لقومنا حسنات
أنما فوقها ينادون : هاتوا
ماجمعتم لنا... وهاتوا، وهاتوا
ايها الناس، ان اردتم حياة
في فلسطين، ليس فيها نجاة
حطموا، حطموا جميع الكراسي
فبتحطيمها... تكون الحياة

« مشاهد »

اسعار البرتقال في اسواقه

في برقية وصلت مساء أمس الاثنين ان محمول الباخرتين هيلد وكانا من الانهار الحمضية بيع في ميناء ليفربول بالاسعار الاتية : الصندوق تعبئة ١٢٠ حبة بتسع شلنات و٦ بنسات . وتعبئة ١٤٤ حبة بسعر من ١١ شلنا و ٣ بنسات الى ١١ شلنا و ٩ بنسات . وتعبئة ١٥٠ حبة بسعر من ١١ شلنا و ٦ بنسات الى ١٢ شلنا و٦ بنسات . ومن الحجم الكبير بسعر ١١ شلنا و ٦ بنسات الى ١٢ شلنا وتعبئة ١٨٠ حبة من ١٣ شلنا و ٦ بنسات الى ١٤ شلنا وثلاث بنسات . ومن الحجم الكبير ١٤ شلنا . وتعبئة ٢١٠ من ١٤ شلنا الى ١٥ شلنا . وتعبئة ٢٤٠ من ١٥ شلنا و ٣ بنسات الى ١٥ شلنا و ٦ بنسات . وجاء في البرقية ان الطلب على برتقال فلسطين متوسط

الحكم في قضية الباركلس

استأنف الاستاذ موسي بك نمر حاكم صلح يافا النظر في القضية المقامة على فؤاد عازار بتهمة التزوير والاحتيال على بنك باركلس في يافا . وبعد استماع الحاكم الى دفاع وكيل المتهم الادون زليبكمان والى مطالعة ممثل النيابة الضابط صوفر قرر الحكم على فؤاد عازار بالسجن سنة واحدة

لجنة التجارة والصناعة

اجتمعت لجنة التجارة والصناعة اول امس وقررت عدم اعطاء اذونات للتجار لجلب القمح بدعوى ان هطول الامطار في الايام الاخيرة يضطر الفلاحين والزراعين والتجار الى عدم خزن الحبوب وان كميات القمح الموجودة الان تكفي البلاد

تلفونات الدفاع وبرقياتها الخاصة

تأليف وزارة في سوريا وقيام مظاهرات

اعضاء الوزارة - مطالب الشعب - ثورة مراكش - خطاب ايدن - حالة الميادين

— القاهرة في ٢٤ شباط لمراسل « الدفاع » الخاص —

سوريا

تأليف الوزارة الجديدة وقيام مظاهرات

دمشق في ٢٤ شباط - لمراسل الدفاع الخاص — تشكلت الوزارة السورية من عطا بك الايوبي رئيساً للوزارة ووزيراً للداخلية والاستاذ سعيد الغزي لوزارة العدلية والاستاذ ادمون حمصي للمالية والامير مصطفى الشهابي للمعارف والاستاذ مصطفى القصيلي للاشغال والزراعة والاقتصاد

مهمة الوزارة الجديدة

وقد فهم ان المهمة التي وكلت للوزارة الجديدة هي تقريب وجهة النظر بين فرنسا وسوريا والعمل على تهدئة الخواطر وانهاء الحالة التي وصلت اليها البلاد بسبب القلاقل الاخيرة

الاستعداد لاصدار بيان

واجتمعت الوزارة السورية الجديدة اليوم لبحث البيان الذي تتقدم به للشعب عن برنامج الاعمال التي تنوي القيام بها . ومن المنتظر ان تتمكن من الوصول الى تسوية للازمة السياسية الحاضرة

اشاعة استقالة البعض

وتناقلت الالسن اشاعات قوية فحواها ان الوزراء منقسمون على بعضهم في الرأي، كما اشيع ان بعضهم قدم استقالته ولكن الشائعتين كذبتا في الحال

وفد يقابل وزير

وقابل وفد من الوطنيين الاستاذ سعيد الغزي وزير العدلية والامير مصطفى الشهابي وزير المعارف وطلب اليهما ان يرفعا استقالتيهما في حالة اذا لم تحقق آمال البلاد بكاملها

سياسه تغيير الوزارات

وكان المفوض الفرنسي قد عرض امس على نصوحي بك البخاري لتأليف الوزارة ولكنه رفض وأصدر اليوم بياناً قال فيه ان المسألة ليست مسألة تغيير وزارات بل مسألة تحقيق الاماني الوطنية التي تتمسك بها البلاد

وقوع مظاهرات كثيرة

وحدثت اليوم مظاهرات في دمشق ولم تقع فيها حوادث وتمكن البوليس من تفريقها . وقد فتحت بعض اسواق دمشق ولكن التجار عادوا فأغلقوا متاجرهم

انكلترا

ايدن يدعو حكومته للتشدد والحزم

القى اليوم المستر ايدن خطابا سياسيا خطيرا عالج فيه المشكلة الحبشية فسرد تطوراتها من بدء نشوبها في سبتمبر الماضي حتى الان وقال ان العصبة لم تستطع ان تبحث مسألة العقوبات قبل نشوب الحرب، فلما نشبت كان موقف العصبة مترددا في تطبيق العقوبات الاقتصادية ضد ايطاليا ولما طبقت ترددت ايضا في تطبيق حظر البترول . والغاية التي نرمي اليها هي ايقاف الحرب والعمل على السلام وسأسافر لحضور اجتماع لجنة الثمانية عشر في ٢ مارس القادم في غير تردد ولا ضعف

وزاد المستر ايدن على ان موقف انكلترا سيكون في جانب العصبة والضمان المشترك للسلام العام

ثم تكلم بعد ذلك عن تقرير السر جون مافي الذي اذاعته صحف ايطاليا وقال ان ليس في نشره ما تستطيع تلك الصحف الاستفادة منه

زعيم العمال يشدد على ايطاليا

خطب المستر ليز سميث في مجلس العموم البريطاني باسم العمال فقال ان تطبيق عقوبة حظر البترول اصبح الان محاولة لبيان سلطان العصبة ويجب على انكلترا ان تقود بنفسها حركة تنفيذ الحظر لتسند العصبة بذلك وتعلي من شأنها

الصحف تستعجل حكومتها العمل الحاسم

اجمعت الصحف البريطانية على القول بانه يجب على بريطانيا ان تكون الدولة الاولى التي تقترح فرض عقوبة الزيت على ايطاليا امام لجنة الثمانية عشر .

الارتيريا

وصول ذخائر واسلحة كثيرة للحبشة

جاء من الصومال انه وصلت الى ميناء بربرة كميات من الذخائر والمعدات الحربية الى الحبشة وبدىء العمل في نقلها الى داخلية الحبشة . ويبلغ وزن هذه الذخائر ٥٠٠ طن وبينها ٦ من مدافع الميدان و ٣٠ مدفعا لمقاومة الطيارات و ١٠ آلاف بندقية و ١٢٠٠ بندقية اوتوماتيكية « مترليوز » و ١٧ مليون رصاصة وعددا كبيرا من القنابل . وترسل هذه الذخائر الى داخل الحبشة بواسطة سيارات تسير في قوافل، كل قافلة ١٢ سيارة . ويهتم الاحباش في نقلها بسرعة عجيبة . واتخذت قوات حبشيه مسلحه التدابير لصد الهجوم الايطالي اثناء النقل والوقوف في وجه القوات التي تسعى لقطع الطريق بين الصومال الايطالي وداخل الحبشة

الحبشة

استيلاء الاحباش على اسلحه ايطالية

اذاعت الحكومة الحبشية بلاغا رسميا جاء فيه انه بينما كانت الجنود الايطالية تقوم بالصلاة امس في غربي اكسيوم هاجمتهم قوتان من جنود الاحباش فقتل ٤٠٠ جندي من البيض ولم تمس القوات الحبشية الجنس الاسود ودمر الاحباش ١٥ مستودعا للذخائر ودبابتين و ٣٠ سيارة من سيارات الحصار وعادت القوتان دون ان تصابا باذى

الجيوش الحبشية بين عدوى وماكال

هجمت بعض فصائل من جيوش الرأس كاسا على معسكر ايطالي تحت جنح الظلام ودارت معركة استعمل فيها السلاح الابيض وبلغت خسارة الطليان ٨١٢ من الجنود البيض وعددا كبيرا من جنود المستعمرات واصبحت الجنود الحبشية تحتل الان جانبا كبيرا من الطريق بين عدوى وماكال واصبح الطريق الوحيد للايطاليين الى ماكال هو الطريق الممتد بين اديجرات وماكال

استعداد احد الرؤوس لصد هجوم

اوقف الرأس موليجيتا انسحابه واتخذ المواقع الصالحة للدفاع الواقعة في شمال امبلاجي وعززت قواته بعدد كبير من جنود الداكل وتبلغ قواته الان ٨٠ الف مقاتل

انتصار الرأس سيوم في الشمال

جاءت الى اديس ابابا برقية من الرأس سيوم قائد الجيوش الحبشية في الميدان الشمالي بانه حدثت غارة شديدة فاز فيها الاحباش وقتل ٤٠٠ جندي من الايطاليين البيض

تحطيم طيارتين حضرتا من انكلترا

تحطمت طارتان في اديس ابابا احضرتا حديثا من انكلترا

مراكش

اشتداد الحالة ونفي طلاب كثيرين

لا تزال الحالة قلقة في مراكش والهياج شديدا في بعض المناطق . ويتوالى سير المظاهرات وقد قبض على كثيرين من طلاب جامعة الزيتونه لهياجهم وخروجهم في مظاهرة هتفوا فيها هتافات عدائية . وقد نفي كثيرون الى المعسكر الحربي

ايطاليا

هل يقع خلاف مع فرنسا

اذيعت اشاعات فحواها ان ايطاليا تنوي نقض اتفاقها مع فرنسا الذي عقد في شهر يناير الماضي في حالة اذا ما اقدمت فرنسا على تشديد العقوبات الاقتصادية ضدها

فرنسا

بحث المعاهدة العسكرية مع روسيا

على اثر الاجتماع الذي عقدته الوزارة صرح لسيو فلاندان ان مواد الاتفاقية الفرنسية ستبحث في الاجتماع القادم

تأليف قوة عسكرية تضاف الى الجيش

كتبت احدى الصحف ان الحكومة تنوي تشكيل قوة عسكرية اضافية بالنظر للاحوال الحاضرة

اسبانيا

عودة الفوضى ووقوع عدة مصادمات

عادت الفوضى من جديد ووقعت عدة مصادمات في بعض المقاطعات اطلق فيها الرصاص فأصيب كثيرون وقتل اثنان

اليونان

البلاد لا تزال من غير وزارة

لا تزال الحالة السياسية في اليونان على ما هي عليه ولم تؤلف بعد الوزارة والمجهودات مبذولة لتشكيل وزارة ائتلافية تشترك فيها جميع الاحزاب لان الحالة الحاضرة تستدعي ذلك

عمان

سجن محمد باشا الحسين

عمان في ٢٤ شباط — لمراسل الدفاع الخاص : قابل محمد باشا الحسين سمو الامير عبد الله في قصر سموه وشكا اليه ما يجري في البلاد من اعمال التضييق على الحريات . وعلى اثر هذه المقابلة اودع محمد باشا السجن كما سأبعث اليكم بالتفاصيل غداً

برقية من دمشق حول الاعانات

وردتنا البرقية التالية : افهموا العموم منع الارسال اسبوعا : دعدوش، سماوي، بارودي، قسومة، محايري، صلاح، طباع

« الدفاع » الذي نراه ان المقصود بذلك الاعانات خشية مصادرتها

اللجنة الارثوذكسية عند المندوب السامي

القدس في ٢٤ شباط — لمراسل الدفاع الخاص —

قابل وفد اللجنة التنفيذية الارثوذكسية المؤلف من السادة يعقوب فراج، عيسى المدينات، عيسى العيسى، عيسى البندك، يوسف العودة . المندوب السامي في الساعة الحادية عشرة قبل ظهر هذا اليوم . وحضر هذه المقابلة من موظفي الحكومة جناب السكرتير العام وروحي بك عبد الهادي . وسيصدر المكتب بيانا عن هذا الاجتماع الذي طلب فيه الوفد من المندوب حل القضية الارثوذكسية بصورة تكفل حقوق الطائفة . وقد دعا رئيس اللجنة اعضاءها لاجتماع عام يعقد يوم الاثنين الواقع في آذار القادم

اول يوم المرافع

صادف امس يوم عيد (الراهب) عند جميع الطوائف المسيحية وهو اليوم الاول للمرافع اي اول صوم عيد الفصح المجيد وقد اعتادت العائلات في يافا ان تخرج في مثل هذا العيد من بيوتها الى الجبلية

مهاجرون بالمئات

انزلت الباخرة بولونيا ٢٩١ مهاجراً يهوديا في حيفا والباخرة « هرزيون » ٣٠٠ مهاجر يهودي

المفاوضات بين مصر وانكلترا
لايجوز الافضاء بها لاحد

. . واخيراً اتفق رئيس الوفد واعضاؤه على ان تظل المفاوضات سرية فلا يجوز الافضاء بشيء منها لاحد ، كما اتفقوا على ان يذيع الرئيس ، بين الحين والاخر بلاغات رسمية على الصحافة بما يرى الوفد الرسمي وجوب اطلاع الرأي المصري العام عليه

وأقر الوفد الرسمي ان يرجو الصحافة عدم التعرض للمفاوضات في الوقت الذي تجري فيه حرصاً على جو الهدوء اللازم لها

هذا ، ولم تتلق الحكومة المصرية اسماء المفاوضين البريطانيين بعد ، وتتوقع ان تتلقى هذه الاسماء بعد يومين على الاكثر

استيراد الحديد والفحم

بلغت كمية ما استوردته البلاد الفلسطينية من الحديد والصلب ٣٦٠ الف طن في عام ١٩٢٩ و ١٦٠ الف طن في عام ١٩٣٢ و ١٩٠ الف طن في عام ١٩٣٤ و ٢٠٣ آلاف طن في ثمانية اشهر فقط من عام ١٩٣٥.

اما كمية ما استوردته البلاد من الفحم فبلغ في ١٩٢٩ خمسة ملايين طن وفي عام ١٩٣٢ الف ثلاثة ملايين و ٢٠٠ الف طن وفي عام ١٩٣٤ ثلاثة ملايين و ٣٠٠ الف طن وفى عام ١٩٣٥ (في ثمانية اشهر فقط) ثلاثة ملايين و ٤٠٠ الف طن.

كهرباء روتنبرغ

في احصاء عن كمية ما صرف من القوة الكهربائية في فلسطين خلال السنوات الخمس الماضية كان كما يلي عام ١٩٣١ ثمانية ملايين و ٧٠٠ الف كيلوات . وفى عام ١٩٣٢ احد عشر مليونا و ٦٠٠ الف كيلوات وفي عام ١٩٣٣ عشرون مليونا ومئة الف كيلوات وفي عام ١٩٣٤ بلغت الكمية ٣٤ مليونا و ٤٩٠ الف كيلوات وفي عام ١٩٣٥ بلغت ٣٧ مليونا و ٤٢٠ الف كيلوات والمفهوم ان كل هذه القوة صرفت من اتحاد الكهرباء الفلسطيني اليهودى.

عصبة الشهيد

زيادة على ما ذكرنا بشأن تعيين يوم ٢٩ شباط الجاري لمحاكمة بقية افراد عصبة الشهيد الشيخ عز الدين القسام تقول انه من المرجح ان تستمر المحاكمة ايام ١ و ٢ و ٣ اذار القادم وان الذي سينظر فى المحاكمة هو القاضي البريطانية المستر كايف كوري

كمية المطر

كان مقدار كمية المطر التي سقطت في هذا الفصل حتى نهار امس الاول حوالي ٢٥٦ مليمترا بينما كان مقدارها في مثل هذه المدة من العام الماضي حوالي ٤٦٣ مليمترا

تصحيح خبر

قال مراسلنا في القدس: ذكرت لكم في رسالة امس ان وفدا عن اللجنة التنفيذية الارثوذكسية سيقابل صباح امس الاثنين المندوب السامي بشأن المجلس التشريعي وقد علمت من مصدر مطلع ان المقابلة ستكون بشأن القضية الارثوذكسية فلا زالة الالتباس اقتضى التصحيح.

قريبا جدا
دموع الحب
في يافا والقدس

فضائح بلدية تل ابيب

بلغت قيمة مصاريف المحاكمة التى جرت بخصوص الطعن في انتخابات بلدية تل ابيب والتي حكم فيها قبل ايام في المحكمة المركزية فى يافا ٢٥٠ جنيها وقد قسمت هذه المصاريف على اعضاء البلدية والمشتكين والعضو الذي حكم بعدم صحة انتخابه.

اشتداد النوء وتوقف حركة الميناء

قال مراسلنا في حيفا : اشتد النوء ليلة امس وصباح اليوم في الميناء فتوزعت البواخر الراسية الى اماكن متعددة وقد توقفت الحركة التجارية في الصباح وعادت الى النشاط بعد ان امطرتنا السماء مطراً غزيراً

مشروع المياه الفاشل

لا تريد الحكومة ان تؤمن بأن الانابيب التى وضعت لمشروع رأس العين لا يمكن ان تتحمل ضغط المياه بالرغم من ان الانفجارات المتوالية التى حصلت لهذه الانابيب . وامس الاول وحسب العادة تفجرت ماسورة بالقرب من مدرسة لفتا فسارع العمال لرفعها ووضع ماسورة اخرى مكانها وهكذا ، فكلما وضعت انبوبة تفجر غيرها وكلما تلافت الحكومة فشلا حل فشل آخر مكانه ، ولم تجد استقالة المستر بدسي او اقالته نفعا . وعوض اهل البلاد على الله

جمعية حيفا الصحية

اقبل الاهالي في حيفا اقبالا عظيما على الانتساب الى الجمعية الصحية الاسلامية العامة في حيفا التي انشئت لتعليم الاخلاق وتهذيب النساء وبث روح الفضيلة بين الناس وتعليم الفقراء والمحافظة على صحتهم. وقد اعدت الجمعية برنامجا عاما ستذيعه على الاهالي في الوقت القريب. وسيكون من ضمن هذا البرنامج دعوة الناس الى الاشتراك في المستوصف الجراحي الذي تنوي الجمعية القيام به .

حول مصادرة حشيش

علمنا من السيد توفيق الحلاق ان كمية الحشيش والافيون التي عثر عليها البوليس لم تكن في بيته الذي يسكن فيه في حيفا وانما كانت في منزله المؤجر الى السيد ابراهيم البيروتي واخبرنا أن البوليس قبض عليه بدون ذنب فاخرج بالكفالة .

الصحف اليهودية

المؤتمر الصهيوني !

يقول مراسل هاآرتس الخاص في باريس ان المؤتمر الصهيوني العام تقرر عقده في شهر اغسطس وسيحضر هذا المؤتمر مندوبون من اليهود في جلسة من جميع انحاء العالم . ويبحثون فيه مسائل كثيرة ، من اهمها وضع الاسس اللازمة لانشاء الوطن القومي في فلسطين . . !

سياح يهود المانيا

يقول مراسل هاآرتس في برلين ان ما نشر في صحف المانيا حول وضع بعض العراقيل والقيود في سبيل يهود المانيا الذين يريدون الهجرة الى فلسطين كسائحين لا يشمل غير اليهود الذين لا أقارب لهم في فلسطين . اما السائحون اليهود الذين يسافرون الى فلسطين ولهم فيها اقارب فالعراقيل والقيود الجديدة التي اشارت اليها الصحف الالمانية لا تشملهم

المجلس الملى اليهودى

عقد المجلس الملي اليهودي بعد ظهر الامس جلسة في دار الوكالة اليهودية حضرها جميع الاعضاء

فقرأ الادون بن تسفي اقتراح اللجنة الادارية الذي يقول بانتخاب لجنة للهجرة مؤلفة من ستة عشر شخصا ... ثم قام ممثل اليهود الادون كوهن محتجاً على هضم حقوق اليهود الشرقيين في اللجنة الجديدة وتلاه الادون مارمينسكي وقال قبل المصادقة على هذه اللجنة يجب ان نعرف مدى صلاحيتها ونفوذها !

وقام الادون غرينبوم وتكلم عن اليهود في بولونيا فتقرر الاحتجاج على منع اليهود من الذبح. وطلب الادون يافنيئلي تقديم مساعدات كبيرة للمدارس التابعة للهستدروت واقترح الادون رمز ان يكتب المجلس الملي ميزانية الى بلدية تل ابيب بان يشترك في مدارس الهستدروت وتقدم المساعدات اللازمة لها ثم عقب على ذلك بقوله . اغلب الظن ان هذا الطلب لن يفشل فى هذه السنة ، فشله في السنين الماضية ، فتلبي البلدية هذا الطلب بدون تسويف .

سفير حكومة !

تقول هابوكر ان حكومة جنوب افريقيا عينت الادون ميخائيل هيكل سفيراً لها في فلسطين والشخص المذكور رجل مالي كبير .

وقد وصل الى فلسطين صباح الاحد على ظهر طيارة وعين محل اقامته في فندق الملك داود وهو من الصهيونيين !

الحملة على بولونيا

كتبت جريدة « بواين كرونكل » لسان حال يهود انكلترا مقالا حملت فيه حملة شعواء على حكومة بولونيا ساخرة بوعد هذه الحكومة بعدم التعدي على الرعايا اليهود قائلة ان الحكومة التى لا تستطيع ان تحمي رعاياها ، وتحفظ الامن فى بلادها — حكومة غير محترمة ، ينظر اليها العالم المتمدن نظرات الزراية والاحتقار !

كتاب ضجعة الموت
موجز القصة وكلمة تقريظ واطراء

« بقلم الشاب الاديب صاحب التوقيع »

كلمة موجزة في الكتابين ، انشرها على صفحات « الدفاع » الاغر ، مبدياً رأيي فيهما ، بعد ان درستهما دراسة وافية وقارنت بين الاصل النثري للمؤلف الاديب الدكتور داهش بك ، وبين النقل الشعري للشاعر المتصوف الاستاذ مطلق عبد الخالق « ضجعة الموت » كما قال الاستاذ « سائح » في « الدفاع » سفرة خيالية مجهولة ، في عالم مجهول ، عالم روحي صرف ، بعيد عن عالمنا المادي الذي ضقنا به ذرعا ، وضاقت به معنا الارض والسماء!

قرأت «ضجعة الموت » وانا احس بانه تربطني بالمؤلف والشاعر روابط مودة وان كنت لم استطع ان اطلع على فكرة الاثنين في الحياة والموت ، إلا فى هذا الكتاب . وشرعت اطالع في الكتاب لونا من الوان الفن والادب والخيال الذي يرتفع بالمرء فى آفاق علوية ، تفيض بالحنان والجمال ، والحب ، وبأشياء اخرى يشعر المرء بها ، ولا يستطيع التعبير عنها .

ثم ... ما أجد الفكرة ، وماأمتع الخيال فيها : تتعانق روح مؤلف وروح من يهوى ، فوق ربوع مصر ، منذ ملايين السنين ، مرات متعاقبة ، وتأخذ الروحان في التحليق في فضاء اللانهاية حتى تجتازا اجواز السماء السابعة ، ثم يكون ، على مر الاجيال ، أن احدى الروحين ، ترتفع والثانية تهبط ، الاولى توغل في الارتفاع ، والثانية توغل في الهبوط ، الى ... أن يكون ، مرتفع الاولى « السماء السابعة » ، ومهبط الثانية « الارض » — دار الشقاء — !

وتحس الروح الارضية بما حدث لها في الازمان القديمة بفداحة « الخطيئة » التي اقدمت عليها طائفة فتقرع سن نادم ، وتحن الى الاندماج بأختها السماوية مرة الى ، ولكن هيهات . فتسرع تندب الحظ العاثر ، ثم ... تأخذ تفني ذاتها الخفية في الاسى القاتل ، والبؤس المميت .

ثم يصادف ان تتعرف هذه الروح الى فتاة جميلة فى ربوع مصر ، فترى فيها « لونا » من الوان الحب القديم ، و « جزءاً » من اجزاء « الروح » التي اندمجت فيها . وهنا تكون بداءة المأساة.

ويقف الدكتور مشدوهاً حائراً أيهما يؤثر : الفتاة الارضية التي تقع تحت حواسه الخمس ، فيختار الامر الواقع ، ويندفع نحو ما يسميه الناس « حقيقة » ، ام يؤثر الروح السماوية التي تقع وراء الحواس ، فيتنكب اختيار الامر الواقع ويسخر بما يسميه الناس حقيقة ، ويتشبث بأهداب الخيال .

وظل الدكتور يقايس بين الاثنتين: يحن الى هذه بقلب من « ارض » والى تلك بقلب من « سماء » . ظل يقايس بين هذه وتلك الى ان قر رأيه الاخير ، على ايثار الثانية .

واستقر النوى بالدكتور عند هذا الحد ، فخلف مصر ومن فى مصر وراءه بعد ان قام فيها بالغرائب والدهشات ، قاصداً الى فلسطين ، حيث اتخذ له « صومعة » فى القدس ، فى عزلة يصرخ صرخة الفزع الاسوان :

يا غبطة النفس لما ينتهي أجلي
متى تبدد آلامي وأحزاني ؟

فأتيه الجواب ، من الفضاء البعيد المجهول ، الفضاء الروحي الاثيري :

« ضجعة الموت » فيؤلف الكتاب ولا نطيل على القاريء ... وشاءت المصادفة ان يجتمع المؤلف الى الشاب الشاعر مطلق عبد الخالق فيتعرف اليه بعد ان يرتبطا برابطة الصداقة ويتفق الاثنان في الفكرة التي حفزت المؤلف الى اصدار « ضجعة الموت » فينقلها الشاعر من صيغتها النثرية الى صيغة الشعر يتملكه شعور غريب لا ابالغ اذا حكمت — بعد ان طالعت الكتابين وصار لي رأي خاص فيهما — بانه كان نفس الشعور الذي استولى على المؤلف وهو ينسج عباراته شعراً منثوراً على ورق منثور

واختم كلمتي هذه واضعاً بين يدي القاريء انموذجا نثريا وآخر في معناه شعريا ليرى القاريء مبلغ ما وصل اليه الكتابان من ممتع الخيال ، فضلا عما وصلا اليه من حسن الورق واتقان التجليد وجمال الرسوم والخطوط

« ولا تنس أن تخبرها أيضاً بان آخر ما لفظته شفتاي قبل أن يغمض الموت عيني كان اسمها واسم مصر ، مصر الحبيبة ، اذ انها تحرس معبودتي ، يمامتي الحزينة »

وتأمل في هذا النثر الجميل ينقل معناه في هذا القالب الشعري الجميل :

اي ! وردد ما قلته قبل موتي
يا حياتي من اسمها واسم مصر
انت يا مصر قد حرست فتاتي
وحويت يا مصر ربة شعري

نزيل يافا : امين القاسم

حادث الطيرة

كان لخبر محاولة معاون مأمور التسوية افراغ الالف والخمسمائة دونم التي يملكها اهالي طيرة بني صعب بطريقة المشاع ويفلحونها ويزرعونها منذ مئات السنين ثم تلا محاولة المعاون من هياج الاهلين وتقديم ٩٠ شخصا منهم للمحاكمة امام القضاء — اسوأ الاثر في نفوس الحيفاويين ، الذين اخذوا يعدون البرقيات لتطييرها الى الحكومة والمقامات الرسمية والصحف استنكاراً لهذا العمل الذى صار يخشى منه انتقال هذه الاراضي الثابعة الى ايدى اليهود لقمة سائغة فيحرم العرب اصحابها الاصليون منها وهي محور رزقهم ، ومدار معيشتهم .

الى رحمة الله

انتقل الى رحمته تعالى المرحوم الياس جريس الخوري عن عمر يناهز ٤٥ عاما متمما واجباته الدينية وسيحتفل بتشييع جنازته في الساعة الثانية بعد الظهر اليوم في كنيسة القديس جاورجيوس تغمد الله الفقيد برحمته الواسعة والهم آله الصبر والعزاء.

شجعوا
المصنوعات الوطنية

راديو مولت
زيت السمك ولكن بلا رائحة ولا طعم

ان اكثر زيت السمك الذي يشتريه الناس هو زيت تجاري ليس فيه من زيت السمك الحقيقي سوى الرائحة الكريهة والطعم الذي تعافه النفس وهذا ما حدا بلجنة اطباء انجلترا الى ايجاد الراديو مولت الذي فيه منافع زيت السمك بلا رائحة ولا طعم مضافا اليه المولت تحت تأثير أشعة ما وراء البنفسجية. ان راديومولت له طعم لذيذ كالعسل الجيد ويحبه الاطفال والبنات على العموم . لان الخواص المفيدة في راديو مولت تزيد مائتي ضعف على المواد الموجودة في زيت السمك . والراديو مولت يفيد كمقو ومنبه للشهية ويشفي فقر الدم ويفيد النساء العصبيات والبنات في سن البلوغ والاطفال الضعفاء

الوكلاء والمستودع : الشركة المصرية البريطانية التجارية بمصر والاسكندرية
يافا شارع ظريفة نمره ٣ عمارة الطابو القديمة

ماذا تسمع اليوم
عن محلات السادة دجاني اخوان

يافا ـ تلفون ٧١٦

الثلاثاء ٢٥ شباط سنة ١٩٣٦

٧٫٠٠	صباحا تمرينات رياضية ـ عبد المنعم مختار افندي
٧٫١٥	قرآن كريم ـ الشيخ محمد عكاشة
٨٫٠٥	ختام
١٠٫٠٠	دقات ساعة دار البريد حفلة موسيقية
١٠٫٣٠	اسطوانات مختلفة
١٠٫٤٠	حفلة غنائية ـ محمد اسماعيل وفرقته
٢٫٠٠	مساء دقات ساعة دار البريد اسطوانات
٢٫٤٠	النشرة الاخبارية والنشرة التجارية الاولى بالعربية
٥٫٣٠	دقات ساعة دار البريد حفلة غنائية
٦٫٠٠	حديث ـ نقد المسرح المحلي ـ الدكتورة درية فهمي
٦٫٢٥	اسطوانات مختلفة
٧٫٠٠	اشارات ضبط الوقت النشرة الاخبارية والنشرة التجارية الثانية بالعربية
٧٫٣٠	عود منفرد وأغاني ـ فريد الاطرش
٨٫٠٠	قرآن كريم ـ محمد الشيخ رفعت
٨٫٥٥	حفلة غنائية ـ الشيخ سيد الصفتي وفرقته
٩٫٤٥	حديث ـ اختراعات مصرية ـ الاستاذ اسكندر اسعد
١٠٫١٠	حفلة غنائية ـ الشيخ سيد الصفتي وفرقته
١١٫٠٠	السلام الملكي ـ ختام

قطرة مقصود
هي الوحيدة التي نالت استحسان اشهر اطباء الرمد بالشرق والغرب معا
كما انها نالت ثقة جميع مرضى العيون
قطرة مقصود هي حياة ونور العيون
الوكلاء ـ مستودع الادوية الوطني الفلسطيني
٢٥ شارع بسترس يافا

قلقيلية

جمعية الامر بالمعروف

زار قلقيلية يوم الجمعة الماضي وفد السادة العلماء باسم جمعية الامر بالمعروف والنهي عن المنكر عرفنا منهم اصحاب الفضيلة الشيخ مصطفى فاضل العودي قاضي طولكرم، وعبد الحميد السايح قاضي نابلس ورئيس كتبة محكمة طولكرم الشرعية الاستاذ عبد الرحمن افندي الدجاني وغيرهم وقد حلوا ضيوفاً في بيت الوجيه الحاج نمر السبع وكانت زيارتهم للحث على معاضدة جمعية الامر بالمعروف ومساعدتها مالياً لبناء دار للجمعية المذكورة.

وقبل الصلاة ذهب السادة العلماء الى المسجد لاداء فريضة الجمعة وقام فضيلة قاضي طولكرم بدرس وعظ وارشاد وتبعه الاستاذ عبد الرحمن افندي الدجاني وتداولوا الرأي في توسيع المسجد او بناء غيره في مكان آخر وحثهم على التبرع في سبيل هذا المشروع الخيري.

وبعد اداء الصلاة صعد المنبر كل من فضيلة قاضي طولكرم وقاضي نابلس والقى كل منهما خطابا تناول فيه الحث على الاحتفاظ بالاراضي والتمسك بمبادىء الدين الحنيف، وجمع الكلمة والاتحاد ونبذ التفرق، ثم تبعهما الشيخ نجيب اللبدي فألقى قصيدة.

وبعد ذلك ذهب السادة العلماء لتناول طعام الغداء على مائدة رئيس المجلس. ثم اجتمعوا الى فريق من وجوه البلد وطلبوا مساعدتهم للجمعية وكان نصيب قلقيلية من ذلك خمسة عشر جنيهاً.

اشعال النار بدكان

...وهذه حادثة مؤلمة، وقعت بجانب مركز البوليس او بالقرب من بيت ضابط المركز السيد محمد اشكنتنا اذ أشعل مجهول او مجهولون النار بدكان السيدين علي العمرو وسعيد ادريس فاشتعلت وقوي اوارها وتصاعد دخانها والبوليس الذي يبعد عنها امتاراً يغط في نومه وسباته العميق غافلا عما يوقع الاشقياء من ضرر بالاهالي

الى ان مر بالدكان المشتعلة بعض المارين، فصاحوا بالبوليس

لقد اهبنا كثيراً بالبوليس ليضع حداً لهذه الاضرار الجسيمة.

واكتفى البوليس في الكشف عن الحادثة وأخذ افادة صاحبي الدكان اما تعقيب المجرم والتفتيش عنه فعلمه عند ربي وعند دائرة البوليس.

حول خبر

جاء في «الدفاع» بتاريخ ٢١ الجاري عن عقد قران السيد رشيد العبد الغفر على كريمة السيد حيدر القاسم عبد الهادي وقد ذكر خطأ ان السيد حيدر من عائلة آل عبد الهادي فاقتضى التنويه.

سيارات غزة

الوطنية

سفريات يومية

بين غزة ويافا

وبالعكس

سيارات فخمة

سائقون ماهرون

الدواء الشافي للبواسير

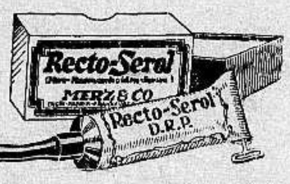

ان التجاريب العظيمة التي قام بها اشهر اطباء المانيا لمكافحة داء البواسير قد اعطت نتائج باهرة. وقد اكتشف احدهم الدواء الشافي وهو:

ركتو ـ سيرول

واستعماله يزيل الحكاك والالام

ولا يوجب اجراء اي عملية

اريحوا انفسكم من هذا الداء فقط باستعمل

ركتو ـ سيرول

الوكلاء: مستودع الادوية الوطني الفلسطيني ــ ٢٥ شارع بسترس ــ يافا

اعلان

صادر من دائرة اجراء يافا دوسيه ٢٤١ سنة ٩٣٣

الدائن: سريف الشنطي من يافا

المديونة: صالحة عواد من طولكرم

مصدر الحكم: مركزية يافا

الملك: اراضي زراعية واقعة في طولكرم مبينة تفصيلاتها ادناه:

١) رقم الطابو ــ ١٨٣ في ١٠ ــ ٣ ــ ٣٢ الموقع ــ ارض الفرسه المساحة في الطابو ٣٨ دونم و ٦٨٤ متر المساحة حسب وضاعة اليد ٤٠ دونم تقريبا. الحصة ٢٥٠ من ٢١٦٠ حصة الحدود في الطابو ـ شمالا طريق جنوبا ارض احمد الدابيه شرقا ارض مرعى غربا علي ابراهيم. الحدود في رابور وضاعة اليد وهي الحدود الحاضرة شمالا طريق شرقا محمد النمر جنوبا كامل السخن سابقا واليوم اليهود غربا ارض ورثة علي البعباع وشركاه وهي صالحة لغرس البرتقال

٢) رقم الطابو ــ ١٨٣ صحيفه ١٩٣ سجل ١٠. الموقع ارض ابو غرارة المساحة في الطابو ٥٥ دونم و ١٥٨ متر المساحة في رابور وضاعة اليد ٥٠ دونم الحصة ٢٥٠ حصة من ٢١٦٠ حصة الحدود في الطابو شمالا ارض دنابة جنوبا ارض علي ابراهيم. الحدود في رابور وضاعة اليد وهي الحدود الحاضرة شمالا دنابة شرقا ارض الحاج محمد سعيد (دنابة) غربا دار تايه جنوبا راسم كمال وشركاه وهي ارض رملية ملساء معدة للزراعة وصالحة لغرس البرتقال

٣) رقم الطابو ــ ١٨٣ صحيفة ١٩٣ سجل ١٠. الموقع خور الشراقا. المساحة في الطابو ٩١ دونم و ٩٣٠ متر المساحة حسب وضاعة اليد ٦٠٠ دونم تقريباً. الحصة ٢٥٠ حصة من ٤٣٢٠ حصة. الحدود في الطابو شمالا دنابه جنوبا ارض دار صندوق شرقا دار حامد غربا العبد الزغل. الحدود في رابور اليد وهي الحدود الحاضرة قبلة عثمان بشناق شمالا فيشر وشركاه غربا عثمان بشناق فيشر وشركاه وهي ارض ملساء حمراء صالحة لزراعة البرتقال

ان الملك المبين تفصيلاته اعلاه المعلن عنه بجريدة الدفاع المؤرخة في ١٤ كانون ثاني سنة ٩٣٥ والمطروح للبيع بالمزاد العلني بلغت المزايدة عليه عهدة الطالب الاخير عبدالله ابو طاقة بمبلغ ١٧٥ جنيها لقطعة خور الشراقا و ٤٠ جنيها ارض الفرسة و ٣٥ جنيهاً لارض ابو غرارة واعلنت الاحالة الموقتة عليه بجريدة الدفاع المؤرخة في ١٤ كانون ثاني سنة ٩٣٥ وحيث وجدان القيمة المدفوعة بالمزاد تنقص عن قيمة التخمين لذلك تقرر منطرف رياسة الاجراء بيافا تمديد المزايدة لمدة ثلاثين يوما لذلك اعلن للعموم بان هذا الملك طرح للمزاد العلني لمدة ثلاثين يوما اعتباراً من تاريخ نشر هذا الاعلان فمن له رغبة بالمشترى عليه مراجعة دائرة اجراء طولكرم او الدلال بظرف المدة المذكورة وذلك توفيقاً للمادة ٨١ من قانون الاجراء تحريراً في

٢٤ ــ ٢ ــ ٩٣٦

مأمور اجراء يافا

فياض الحماش

صورة حكم

رقم الملف ٢٢٧٩، سنة ٣٥

لدى محكمة صلح نابلس

الهيئة: حاكم الصلح الشيخ محيي الدين افندي الملاح

المدعي: محمود الحاج مصطفى العيسى ابو حجلة من دير استيا

المدعى عليه: محمود عبد الهادي الحاج سعيد عبد المعطي من صرطه المجهول محل الاقامة

توفيقا للمادتين ١٦٠٦ و ١٦٠٩ من المجلة اقرر الحكم بالزام المدعي عليه لدفع المبلغ المدعى به وقدره سبعة عشر جنيها مع تسليم ثلاثة اجرار زيت وخمسة بوش بمكيال صرطه او دفع قيمتها ثلاثة جنيهات وذلك قيمة السندين المبرزين المؤرخين ٢٥ رجب سنة ١٣٤٧ مع الرسوم والمصاريف والفائدة القانونية اعتباراً من تاريخ الادعاء في ٣٠ ــ ١١ ــ ٣٥ للمدعي قرارا غيابيا قابلا للاعتراض أعطي وتفهم علنا في ٢٤ ــ ١٢ ــ ٣٥

حاكم الصلح

محيي الدين الملاح

ينشر بجريدة الدفاع حسب قرار حضرة حاكم الصلح المحترم

رئيس الكتبة

اطبعوا مطبوعاتكم في مطبعة الدفاع التجارية

BALDNESS

MAKES YOU LOOK SO OLD

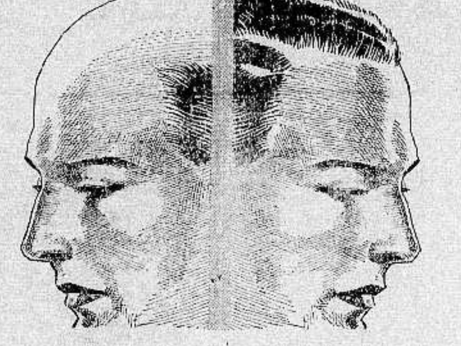

الدواء العجيب لتقوية الشعر

يقوي شعرك بنسبة ٣٠ في المئة

طلب طبيب اخصائي الى ثلاثة اشخاص ان يحلقوا شعر رؤوسهم واراد بذلك تجربة مستحضر «السيلفكرين» ليرى بنفسه مقدار نجاحه وتأثير الدواء الناجع. لانه اطلع على النشرات الطبية المتعددة بالتأثير العجيب للدواء في تنمية الشعر وتقويته حتى في الاحوال التي يبلغ فيها اليأس حده وليجرب ايضا فائدته العظيمة في القضاء على قشرة الرأس

وبين الثلاثة اشخاص واحد كان شعره يتساقط والاثنان الاخران مصابان بقشرة الرأس

وبعد ان امرهم بحلق شعورهم طلب اليهم مراجعته كل يوم وكان لا يستعمل في علاجهم غير «دواء السيلفكرين» الحاوي لمادة السيلفكرين الراقية. وكان يستعمل التدليك في جزء واحد من الرأس

وبعد مرور اسبوعين لاحظ الطبيب ان الجهة التي دلكت بالسيلفكرين قد نما شعرها وقوي قوة عجيبة واصبح كثيفاً وطويلا وكان الفرق ظاهراً امام العين المجردة. اما المصابان الاخران فقد ظهر ان القشرة في رأسيهما قد زالت تماما

بعض نقط قليلة من السيلفكرين

تحتوي على ملايين من خلايا الشعر الحية

شهدت تقارير المستشفيات والجامعات الطبية في مختلف انحاء العالم بفائدة السيلفكرين وانه جرب فاتى بالفائدة المطلوبة

يدين آلاف الناس بتقوية شعرهم وطوله وجماله الى السيلفكرين

اطلبوا كراسة خاصة عن الدواء

الوكلاء: مستودع الادوية الوطني الفلسطيني

٢٥ شارع بسترس يافا

طفلان من الحجاز

جاءنا من الوجيه السيد عبد القادر اليوسف عبد الهادي أن الحجازيين صابر حمزه وعمره ١١ سنة وزهدي حمزه وعمره ٩ سنوات قدما الى حيفا وليس لهما معيل فالتجآ الى جمعية الهلال العربية وادخلتهما على نفقتها الخاصة في مدرسة الاستقلال ريثما يخابر المجلس الاسلامي الاعلى بشأن الحاقهما في دار الايتام الاسلامية في القدس. وقد خابرت جمعية الهلال رئاسة المجلس لكن الجواب لم يأتها بعد. نلفت نظر المجلس الى هذين الطفلين ونعتقد ان بدار الايتام محلين لحجازيين قدما فلسطين العربية ولا مأوى لهما

الماركة الممتازة لأحسن صابونه

صابون شبيطه

الصابون العصري

شبيطه

زيت زيتون نقي

الصابون الذي يطلبه جميع من استعمله

مصنوع من زيت الزيتون النقي ويطلب من جميع المحلات.

الماركة الجديدة المنتظرة

انتظروها في الاسواق قريبا

LA BALANCE

صنف جديد. ماركة مسجلة

المركز الرئيسي مصبنة شبيطة: الرملة

اعلان

ليكن معلوما لدى العموم انه ابتداء من تاريخ ١٦ ــ ٢ ــ ٣٦ قد خفضنا اجور السفر في باصاتنا الوطنية من القدس ــ نابلس وبالعكس الى خمسين ملا اجرة الراكب بعد ما كانت سبعون ملا وقد ادخلنا تحسينات عظيمة على هذا الخط من عربيات جديدة متقنة باحسن المفروشات وماكينات سريعة وسواقين ماهرين مع العلم انه في كل ساعة يسافر من مكتبنا في باب العامود بالقدس باصاً وكذلك من نابلس كراج عبد الرحيم افندي التميمي وان اول باص يسافر من القدس ونابلس الساعة ٣٠ ــ ٧ من كل صباح.

فعلى راغبي السفر مؤازرتنا فيجدون الراحة التامة مع حسن وانتظام في المعاملة واقتصاد في الاجور.

القدس باب العامود رقم التلفون ٤٩٣

الامضاء: صالح عبده

سيارات فخمة للركاب والنقل

المديرون: خليل داود خليل وموسى داود خليل

الخطوط رقم ج ــ ٨ ــ ٩ ــ ١١ ــ ١٤ ــ ١٧

المحلات: شبكة مدينة غزة ــ خانيونس: الشيخ نوران ــ بئر السبع: علوج السبيطة ــ عوجا الحفير ــ غزة ــ جرج ــ الحمامة (رخاما)

الدفاع - يوم الثلاثاء في ٢ ذي الحجة سنة ١٣٥٤ و ٢٥ شباط ١٩٣٦
صاحب الامتياز والمحرر المسؤول ابراهيم الشنطي
مدير الادارة شوكت حماد
رقم التلفون ١١٨٧

الدفاع

جريدة يومية سياسية مصورة

العدد ٥٤١ - السنه الثانيه
ادارة الدفاع في عمارة حزبون شارع جمال باشا - يافا
العنوان البرقي: الدفاع يافا : ص . ب ٢٥٥

	عن سنة	عن نصف سنة
قيمه الاشتراك في فلسطين	١٥٠	٨٠
في الخارج	٣٠٠	١٦٠

صور عالمية على هامش الحوادث

الفريق الفنلندي يتمرن قبل المباراة في الالعاب الاولمبية بالتزحلق على الجليد في المانيا

لا تزال ايطاليا الاستعمارية تقوم باعمال متوحشة في الحبشة من اعتداء على النساء والاطفال والاهالي المسالمين. وفي الصورة استعراض لهؤلاء « المتمدنين » الذين يمدون العدة لحرب بشعة نرجو ان تكون نتيجتها وبالا على هذه الدولة المعتدية. ويستبسل الاحباش في هذه الايام للدفاع عن بلادهم دفاع الامة الوطنية تشتري بلادها بالغالي من الارواح والاموال

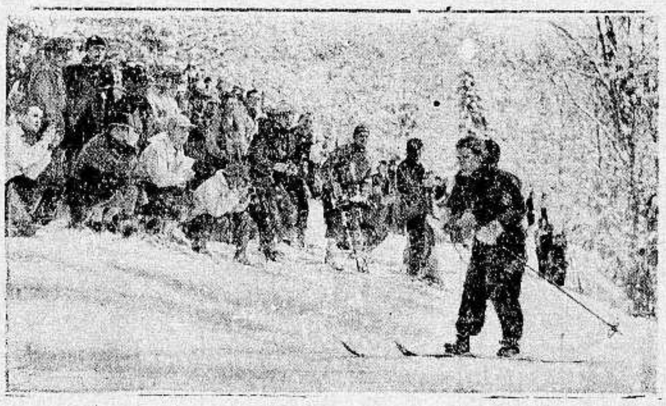

موقع الالعاب الاولمبية في المانيا حيث يكثر الجليد للتزحلق عليه ويبدو الثلج اكواما تمهيدا للاعبين

الفتاة الالمانية كريستل كرنس ، من الفرقة الالمانيه ، وقد كانت السادسة في مباراة الزحلق على الثلج

صورة الفائزين في سباق التزحلق على الجليد وهم من اليمين الى اليسار : الفائز بركرود النروجي ، فالمسيو البن الافرنسي وهو الثاني فالالماني انتشنر الثالث وتراهم يقدمون التهنئة لبعضهم

لقد غدت قبلة النظارة

ظل سيارة ويلز الجديدة دائما في المرأة امام الرجل الانيق والسيدة الشيك
الوكيل العام لفلسطين وشرقي الاردن
سبيرو وحبش
يافا : تلفون ٦٤٨ حيفا : تلفون ١١٠٧
وكيل منطقة القدس جميل حلبي تلفون ١٢٢٥

حبوب اورشيتونين

اختراع حديث لتقوية الاعصاب وتجديد الشباب

علاج حيوي كيماوي لمعالجة الشيخوخة التناسلية والعنانة وضعف التناسلية
ان افضل العلاجات في معالجة هذه العلة المضنية هو ما بني على تقوية جهاز التناسل الحقيقي في الرجل هذا العضو الذى ثبت منذ زمن ليس بالقريب أنه عدا عن افرازه الحويينات المنوية (سيرماتوزوئير) له مفرز داخلي خاص يؤثر في أحوال الشخص النفسية وفي نموه الجسماني وفي قواه العصبية ، وأن العنانة والضعف التناسلي تعود معظم أسبابهما الى نقص هذا المفرز وهو (الهرمون التناسلي) الذى لا يزال العلم الخاص يجهل حقيقته ولكنه يعرفه حق المعرفة باثاره ، فالمرزوأ (الهرمون) اذن مادة نجهل جوهرها وإنما نستدل على وجودها بتأثيرها وفعاليتها وذلك بواسطة التجارب والاختبارات العديدة على الحيوانات ولا سيما القردة الكثيرة الشبه بالانسان ، فاذا ما نفذت هذه المادة الجوهرية التي يتوقف عليها حسن قيام الاعضاء التناسلية بوظيفتها ، كان على الطبيب المداوي أن يعوض البدن ما يقوم مقامها ويفعل فعلها. هذا ما اتجهت اليه أفكار الاطباء الاخصائيين باعضاء التناسل منذ أمد بعيد وقد توالت جهودهم وتتابعت تحرياتهم الى أن توصلوا (بفضل الاختبار في الحيوانات) لاقتطاف ثمرة مساعيهم بايجادهم جراماً كيماوية حيوية تؤثر في الجهازين العصبي والتناسلي معاً فتقوي هذا وتنبه ذاك ، فاصبح العالم يجد أمامه اليوم هذا العلاج الحديث الذي أسموه (أورشي تونين) ويستدل على مفعوله من اسمه ومعناه (المقوي الخصوي)

وأن فائدة هذا العلاج الثابتة علمياً وعملياً فهو يقوي الخصية على عمل الحوينات المنوية وينبه الجهاز العصبي . ففائدته إذن مضاعفة : يزيل العنانة ويقوي الباه وعدا عن هذا وذاك ، ونظراً لان العنانة والضعف التناسلي هما مرضا الشيوخ ومرض الذين يكبرون في شيخوختهم ويهرمون قبل أوانهم من الشباب المنهمكين ، فقد أضيف الى (الاورشي تونين) جواهر أخرى من خاصتها تقوية الدم ليكون هذا صالحاً لتغذية الخصية والجهاز العصبي

مستودع الادوية الوطني الفلسطيني — ٢٥ شارع بسترس - يافا
ويطلب من مستودع قباله وصباغه في يافا

(مطبعة الدفاع - يافا)

يافا ـ يوم الاربعاء ٣ في ذي الحجة ١٣٥٤ ـ الموافق ٢٦ شباط ١٩٣٦

صاحب الامتياز والمحرر المسؤول ابراهيم الشنطي

مدير الادارة شوكت حماد

رقم التلفون ١١٨٧

الدفاع

جريدة يومية سياسية مصورة

العدد ٥٤٢ ـ السنه الثانيه

ادارة الدفاع في عمارة حزبون شارع جمال باشا ـ يافا

العنوان البرقي : الدفاع يافا : ص . ب ٢٥٥

	عن سنة	عن نصف سنه
قيمة الاشتراك في فسطين	١٥٠	٨٠
في الخارج	٣٠٠	١٦٠

بيان الوزراء السوريين الجدد وتصريح الاتاسي. وقع خطاب ايدن ومفاوضات مصر
قلق فرنسا من تخوف المانيا. محاولة موسوليني للسلام. اطلاق سراح اعضاء الحامية

١ ـ شرق الاردن هل اصبحت بلاداً منسية
٢ ـ الضابط الذي هدد بمسدس وضرب بعصا
٣ ـ حادث الطيرة مثال على تخوف العرب ويقظتهم

هل اصبحت منسية

اتصلت بنا انباء متناقضة عن بلاد الامارة . فهذا خبر يقول بسجن محمد باشا الحسين لمجرد انه قابل سمو الامير وشكا لسموه الحالة الحاضرة . وهذا آخر يقول بنقل استاذ بعد محاكمته على وجه السرعة لان تلامذته اضربوا شعوراً مع سوريا . وذلك ثالث يحمل عريضة الى المقر الاميري تندد بالاقليمية . وغير هذه الانباء كثير يضال البعيد عن عمان والصلت وبقية بلاد الاردن

لا يسكت عربي على الاقليمية تمزق جسم هذه الامة ، وتفسد على الناشئة ثقافتها الوطنية . فهذه الدعوة في نفسها جريمة لا تقابل بغير القمع . إنها رجعية القت سلاحها منذ زمن ، فالها اليوم من نصير وهي في بلاد الامارة صائرة الى ما صارت اليه في كل بلد عربي آخر حاول المستعمرون افساد عقائد اهله بها . وستكون هذه الصحيفة دائما حرباً على الدعوة الرجعية . لكن الذي نتساءله :

هل حالة بلاد الامارة مرضية اليوم ؟ وهل الشكاوى التي تصلنا صحيحة وحقة ؟ هل سجن محمد الحسين ، ونقل المعلم ، ونفي المعارض ، تدابير عادلة لا بد منها ؟ هل تتخذ « محاربة الاقليمية » وسيلة لتثبيت ادارة تضر بمصلحة البلاد وكيانها ؟

اسئلة لا يجيب عليها الا الذي اقام في عمان أو الصلت ، واطلع على الحقيقة لكننا نستطيع ، مع ذلك ، القول بأن حالة بلاد الاردن العامة غير حسنة . فلقد هجمت هذه البلاد . لقد فتر حسها . اصبحت تستحق عناية المجاورين بعد ان كانت محل رجائهم ، وموضع اطمئنانهم وما ندري سبباً حقيقياً لذلك ، لكننا نقرر امراً واقعياً مؤسفاً

سمو الامير ! بلادك تقتضي العناية الفائقة . فلينظر وجدانك وقلبك في الاسباب لانتشالها من ركودها الغريب الذي جعلها بلاداً منسية !

الضابط الذي هدد بمسدس

كان موقف الضابط مصطفى درويش في حادث الحامية بالغاً حداً كبيراً في النزق ونكاد نقول والطيش : فلقد شهر هذا مسدسه في وجه العمال إرهاباً . ولقد هوى بعصاه على بطن عامل فأقعده طريحاً ، وهو الان في المستشفى . وكان مظهره يشف عن حب اظهار القوة — المظهر الذي لا يتخذه غير الضعفاء :

ولقد عجبنا لهذا الشاب كيف يسلك ذلك السلوك الطائش وأمامه ضباط الانكليز كنا نراهم في غاية ما يكون من الدماثة واللطف . فلقد شاهدنا بعضهم يتحدث الى العمال برقة طبيعية . وكانوا يتجنبون اثارتهم بالاهانة أو الضرب . لكن صاحبنا اراد فيما يظهر ان يكون ملكيا اكثر من الملك ! وإلا فهل مبرر لاشهار المسدس ، والضرب المؤذي ؟ وماذا يكون موقف هذا الشاب لو ان يداً تناولته بسوء ـ هل يستعمل ما يهدد به ، واذا كان نعم فماذا تكون النتيجة ؟

لا نحسد دائرة الامن العام على امثال هذا وكثيرين غيره . والذي نطلبه من الماجور فولي التحقيق في الامر ، فنحن على تمام الثقة ، ان سلوك الضابط لم يرضه

حادث الطيرة وتخوف العرب ويقظتهم

حادث الطيرة مثال حي على يقظة العربي في تمسكه بارضه بعد ان ضاع ، وا أسفاه ، قسم عظيم من تلك الارض انه استماتة في الدفاع عنها ، لا يجب ان تقابلها الحكومة بغير الشعور مع اولئك الشيوخ والشبان الذين احبوا ارضهم ، وحب الارض فضيلة ، وهو آية جديدة على فساد السياسة التي اوجدت البلاد في هذه الحالة . ودليل جديد على ان دائرة التسوية في حاجة الى اصلاح

ومن الخير ان تتولى القضية هيئة قضائية عاليه ، لا ادارة قضائية تحكم في المشكلة في بضع ساعات ولا تستغرب الحكومة شعور البلاد مع اهل الطيرة ، فان كل عربي في هذا الوطن مهدد بنزع ارضه منه ، وذهابها الى الخصم الذي يشتد خطره يوما فآخر . وهذا التهديد يكفي ان يتخذ الشكل الذي رأته الحكومة في مناصرة اهل البلاد جميعاً لاخوانهم في الطيرة

نزاع على الاراضي . تهريب في الليل والنهار . صراع بين عمال العرب وعمال اليهود . قضايا في التزوير والتزييف — هذه وامثالها خطيئة السياسة التي لا تملك الا التناقض في اعمالها . فهل يجري الاصلاح الموضعي ، ام الحق ، والشرف ، والمصلحة تقضي بحل القضية على اعدل وجوهها ؟

ابراهيم

في كلمات موجزة

انانية سببت انقلابات

تقدمت سيدة مصرية في المعرض الزراعي فاشترت زجاجة عطر بثلاثمائة جنيه . والسيدة هذه يعرفها القراء عن طريق الصحف والمجلات ، لانها متقنة ضروب الدعاية ، وافرة الغنى . ونسمع عن كثيرين يقتنون افخم السيارات ، ويسكنون القصور المؤثثة . والذي يقرأ عن مهراجات الهند يهوله ذلك الترف والبذخ حين يعلم ان جوهرة كبيرة ثمنها الوف الجنيهات توضع على مكتب احدهم لتمنع الورق ان يعبث به الهواء !

ويطلع القراء على هذه الممثلة الاميركية وتلك تؤمن على ساقها بعشرين الف جنيه ، وعلى قدمها بثلاثين الفاً . ومن هذا كثير لا نعرض له ، ومن الخير ان لا نطيل الحديث عنه . هذا والناس في عصر المساواة والدمقراطية . هذا والحكم للشعب ، والسواد . هذا والعلم يبسط ظله على الارض ! أليس مؤسفاً ان نسمع بما ذكرنا ونسمع الى جانبه بالجوع يقهر الوفاً من الناس وملايين ؟ وبالجهل يطغى على ملايين من البشر وعشرات الملايين ؟

انه فساد النظام الرأسمالي . النظام القائم على ارستقراطية مادية بحتة فيها كثير من القسوة والجور والانانية . هذا النظام يجب ان يصلح قبل ان تهب عليه ريح الشيوعية والاشتراكية المتطرفة . وكلاهما — الرأسمالية والشيوعية — اداة فاسدة . وانما يسعد العالم بتوزيع الثروة وتهذيب النفوس ، فلا يكون هنالك أغنياء الى درجة مفرطة ولا فقراء لا يأكلون حتى الضروري من الاغذية . وقد كانت انانية الملوك في الازمنة القديمة سبباً في ثورات الشعوب ، ودك العروش وكانت انانية النبلاء سبباً في سقوط النظام الاقطاعي . فهل تكون انانية الرأسماليين اليوم سبباً في زوال هذا النظام الشره ؟

لا يجوز ان يكون هنالك قلوب فارغة وقلوب اخرى وراءها خزائن الذهب . هذا هو السبب الاوحد في كل الانقلابات العظيمة . في الثورات الهائلة التي اجتاحت البشرية على ادوار مختلفة . وحبذا اليوم الذي يقوم فيه نظام يحمي الطبقات الفقيرة من عسف الطبقات الغنية ، ويحمي النظام الاجتماعي من ثورات السواد عن غير حق .

ان الفم الذي لا يذوق الخبز اياما طويلة يقول في النهاية كلمة الدهر ويثور

« الباحث الصغير »

١ ـ الجميل الذي لا ينساه بلد المروءة
٢ ـ مشكلة العمال وكرامة الحكومة في حلها
٣ ـ بنايات ولكن اسأل من يسكنها

الجميل الذي لا ينساه بلد المروءة

تمسي سوريا وتصبح وهي في أشد حالات الضيق والعسر فقد نزل بها من الكوارث فوق ما استطاعت تحمله ويكفي ان تضرب مدنها ستة وثلاثين يوما حتى يعلم كل انسان الشدة التي تكابدها بلاد فقيرة معوزة . لقد سجن من أبنائها ، واستشهد ، وأصيب ، عدد تقتضي أحوال عائلاته أن تمتد إليها اليد الرحيمة بما يؤوي الى سكن ، أو يشتري قوتا ، أو علاجاً . وهذه اليد يجب أن تكون كف فلسطين ، فلسطين التي لن تكون غير قطعة من سوريا . فلسطين التي لن يعزها بلد غير سوريا . فلسطين التي يهمها جداً أن لا تنساها سوريا

ومن ترديد القول أن نذكر ما قامت به سوريا المجاهدة تجاه هذا البلد . فلقد عرف ذلك كل رجل ، وامرأة ، وشاب . لكن الذي نؤكده في كل مناسبة أنه بقدر ما تسخو فلسطين ، وتدفع ، وتقدم اليد البيضاء — تبني للمستقبل ، وتدخر . وكل خطوة تخطوها سوريا الى الامام تعتبر درجة تصعدها فلسطين الى حقها المسفوح

إذن من مصلحة هذه البلاد — بغض النظر عن اي اعتبار وطني — أن تقدم ما تستطيع من ماده وعون الى شقيقتها . وها إن « يوم سوريا » مقبل عليها فلا تدعه يمضي غير مثقل بالاعانات الوافرة . ان سوريا الان لفي حاجة الى ظل تتفيأه ، فليستيقظ فينا كل شعور إنساني اسدي جميلا يتضاءل ازاء ما اسدته بلاد الامويين لنا من جميل

مشكلة العمال وكرامة الحكومة في حلها

كنا نظن أن حادث العمال في يافا أوشك أن ينتهي أمس الى نتيجة . الى ان اطلعنا على بيان جمعية العمال ، فاذا الشقة لا تزال بعيدة بينهم وبين الحكومة وبغض النظر عن اقتراح الحلول التي تكفل ايصال المشكلة الى نهاية حقة ، نرى الحكومة تحاول الخروج من مأزق أوجدت نفسها فيه ، فقد كانت مخطئة حينما نشرت خبر المقاولة في الجريدة الرسمية وحدها لان هذه الجريدة غير ذائعة وكانت مخطئة حين لم تنصح للمقاول بأن يكون جميع عماله من العرب ، لسببين أولهما أنه يبني مشروعاً عربياً ، والثاني أن المشروع في وسط عربي صرف . هذا الخطأ تحاول الحكومة إصلاحه بتردد لئلا يقال انها نزلت عند مطالب العمال . مع أن نزولها ذلك دليل على لين العريكة ، ونزوعها الى سلوك السبيل الذي يكفل المصلحة العامة .

لقد رأينا كيف أضرب أمس باعة حي يهودي في القدس لان جماعة من العرب يبيعون خضارهم فيه . ورأينا من قبل ما قامت به الحاميات اليهودية من أعمال عدائية ظاهرة . فماذا كانت الحكومة تتوقع من العمال العرب في هذه الازمة غير اقتحام « ورشة » العمل في بناء المدرستين العربيتين ؟.

الذي نرجوه أن تتوصل الحكومة الى حل يصون حقوق العمال . وهي في ذلك لا تعرض كرامتها لشيء من الاهانة ، بل على العكس ، تكون قد ابدت كثيراً من حسن التصرف ، والرجوع عن الخطأ

بنايات شامخة ولكن من يسكنها

ورد في خطاب المندوب السامي الذي القاه في افتتاح متحف تل ابيب ، الجملة التالية : وقد كانت ولا تزال روح مستر ديزنكوف الوثابة وشخصيته البارزة من العوامل الرئيسية التي عملت على بناء أحسن الاشياء في تل ابيب ، تلك المدينة التي يرجو لها العظمة ، ليس في المساحة والسكان فحسب بل في الامور التي من شأنها تهذيب الفكر ، وصقل روح الشعب ايضاً » ونترك ما قيل في ديزنكوف مقتصرين على التحدث عن تل ابيب : لا ريب ان هذه المدينة كبرت ، وكثر عدد سكانها . ولا ريب انها ذات ابنية جميلة وان تكن ذات حظ سيء في الفن والروعة والجلال لكن هل هذا يكفي ؟ اليس من الحق ان نسأل عن السكان ، عن درجة تهذيبهم ومحافظتهم على النظام ، وجنوحهم الى الاخلاق الرفيعة ؟ وفي هذا ، ماذا تقول تل ابيب عن الوف المهربين الذين يسكنونها ويتظاهرون فيها ؟ ماذا تقول عن البطالة التي اوجدها زعماء الصهيونية مغررين بالعمال وغير العمال الذين استقدموهم من اوروبا ؟ بماذا تجيب عن السرقات التي تقع فيها بكثرة هائلة ؟ ماذا تقول عن معاملة ابنائها لحفظة الامن ، وللعرب المغامرين بكراماتهم في زيارتها ؟ بماذا تتحدث عن الجمعيات الهدامة ، والحركات المفسدة للاخلاق وقضايا الاحتيال والتزوير والتزييف ؟

الزائر يرى بنايات ، ويرى شوارع ويرى حدائق — لكنه مع الاسف لا يعرف نفسية السكان ، الا اذا اقام في تل ابيب ، أو على مقربة منها او قرأ صحفها

مشاهدات صغيرة

عظماء !

منذ عرفت يافا زراعة البرتقال ، لم يحدث قط ان سرق سارق واحد من بيارة واحدة الا حمل بعير ... على اكثر تقدير !

ولكن « وين انت » ؟

كان هذا والدنيا دنيا مليحة ، والناس ناس طيبون ، واللصوص لصوص . . . طبيعيون « كويسون » !

اما اليوم ، وبعد « الشرعيين » و « غير الشرعيين » ... من حثالات « الجابوتينسكيين » و « العموميين » فقد سرق من بيارة الادون روزنبوم في اراضي ملبس ٦٠٠ صندوق لا ٦٠٠ حبة ، ولكن البوليس في هذه المرة التي ليس فيها « سلاح مهرب » او « مهاجر مهرب » استطاع « بقدرة قادر » . . . ان يلقي القبض على السارق ، فاذا به (موشي هرون كينار » الذي يقيم الان في « بيت خالته » رهن التحقيقات ... ورهن الاحتجاجات ؟ تنهال على البوليس من جميع الجهات ، لانه لم يوفق الى القبض على سارق من العرب . . . خلافا لما عرف من اصول تحري السرقات !

وهذه هي اول مرة في تاريخ فلسطين سرق سارق منها مثل هذا المقدار من الاثمار ، وعليه فأنني اشهد امام « كل من يعنيهم الامر » ، بأن « أدونات » آخر زمان ، من عظماء الرجال :

— حتى في سرقة البرتقال ...

انموذجان في واحد !

بعد تلك الضجة التي قامت في « الغيتو » الاكبر حول مخزن الادون ماكس كوهين لمنعه من بيع لحم الخنزير وقبض فيها البوليس على من قبض من الادونات « النظيفين » ، لمشاغبتهم على « القذر » ماكس كوهين — بعد ذلك جاءت الجريدة اليهودية — الهندية « ذي جويش ادفوكيت » وهي تروي لنا نكتة قالت عنها انها « خالدة » وهي كذلك فعلا ، ولكن الجريدة اليهودية لم تكملها ... اعتاداً منها على « الداعي » !

خلاصة النكتة هي ان دوقاً روسياً عظيماً من العائلة القيصرية ، حضر وليمة اقيمت له في لندن وحضرها معه السر موسى مونتفيوري المليونير اليهودي ، فلما رأى الدوق من السر امتناعه عن اكل لحم الخنزير قال :

« استغربت وانا في اليابان انها خالية من اليهود ومن الخنازير معاً » ورد السر قائلا :

« يستحسن ان اذهب واياكم الى اليابان مرة ، فيرى اليابانيون انموذجا ... من الاثنين » !

هذا هو ما قالته الجريدة اليهودية اما ما لم تقله فهو :

— « البركة فيكم » « ماي دير سر » ... بزيادة حضرتكم » ...

اف لكم !

الخناق سجال ، ما يزال ، في يافا بين الحاميات العربية وبين الخاطفات الناهبات لاشغال العرب من الجماعات « الهستدروتية »

اما اعظم ظاهرة في تأليف هذه الحاميات العربية ، في يافا البعيدة ولله الحمد ... عن « سلطان الفتوة » ، فهو في هذا الصدى الذي يتردد الان في البلاد وتدل عليه هذه البرقيات التي تنشرها الصحف من عمال نابلس وطولكرم .. لا بل ومن القدس ايضا من ناحيتها « العمالية » ... لا « التهجيصية » :

وقد وفيت الشيطان حقه ، وقلت ما قلت عن « الفتوة » ، اما اليوم فالى الحاميات ، يجب الالتفات :

يا حاميات أقيمي
ويا « فتوة » روحي
هل الفتوة الا
بطانة المستريح ؟
لمن احبوا الكراسي
على الجهاد الصريح ؟
لمن يقولون لنا
س كل قول مليح
والفعل ؟ ، ما الفعل الا
فعل القعيد الكسيح
يا حاميات اريحي
نا منهمو واستريحي
وعن طريق جهادي
صديهمو . . وأزيحي
افندي الجهاد عالي
افندي الجهاد بروحي
على الكراسي ودبني
مامن جهاد .. صحيح ..

« مشاهد »

حادث خطير في بلاد الامارة

سجن محمد باشا الحسين واحتمال ابعاده

جاءنا من فاضل فى عمان نبأ الحادث التالي نرويه ونحن اشد ما نكون اسفا لما يجري في شرق الاردن :

روعت عمان ظهر اليوم للنبأ الذي خلاصته سجن زعيم السلط محمد باشا الحسين ، على اثر مقابلته لسمو الامير المعظم في قصر رغدان ، ومع ان السبب قد احيط بكثير من التكتم فقد استطعنا بعد الاستقصاء الشديد الوصول الى الحقيقة فيه :

زار المندوب السامي فيما زار من بلاد الامارة مدينة السلط حصن الاردن الحصين ومعقل المخلصين من ابنائه . وجرى الحديث حول شؤون البلاد فاطلع الزعماء المندوب سوء الحالة التي عليها البلاد في كافة نواحيها وطلبوا تغيير هذه الحالة واعطاء البلاد حقوقها المسلوبة . ومن الطبيعي ان لا يرضي امر كهذا بعض الهيئات والاشخاص في عمان

ثم كان للحوادث الاخيرة في بلاد الامارة من التضييق على الحريات اثر اليم فى نفوس الذين ما عهدوا مثل ذلك حتى في اشد الحكومات صلفاً ، وجاءت الحكومة بمحمد بك المحيسن رئيس الديوان السابق ونقته الى الطفيلة لا لشيء الا لانه خالفها في قضية غور نمرين .

وكان اضراب مدينة السلط وطلاب مدرستها الثانوية شعوراً مع سوريا المجاهدة ، فأبت الحكومة الا ان تأخذ على الناس والطلاب خاصة هذا الشعور الكريم فتسحب احد اساتذة المدرسة الى مجلس تأديبي يعقد باسرع ما تعقد به المجالس العرفية العسكرية واذا بالاستاذ تنزل درجته وينقل من مركزه لا لذنب اقترفه وانما لان الطلاب اضربوا مشاركة لسوريا يوما واحدا ، مع ان فلسطين البلد الذي يحكم مباشرة من قبل المستعمرين قام بواجبه في هذا المضمار الى أبعد حد .

هذه الاجراءات الشاذة التي اقدمت عليها الحكومة اقامت البلاد وأقعدتها فلم يجد الزعماء بداً من الالتماس من صاحب الامر ان يضع حدا لهذه المهازل التى تقع للمخلصين من ابناء البلاد

لذلك تشرف محمد باشا الحسين بزيارة سمو الامير في قصره ليبثه شكوى الناس من هذه الاعمال ويطلب من سموه رفع الضيم اللاحق بشعبه مبينا لسموه ان دوام مثل هذه الحال سيجر حتما الى أوخم العواقب .

تكلم محمد باشا كأي عربي صريح لا يوارب ولا يرائي على مصلحة بلاده فاول كلامه تأويلا سيئا وحمل على محمل لم يقصد اليه وهرع سكرتير الحكومة الى التحقيق والتدقيق ورأى ان يزج الشيخ الوقور في السجن جزاء اخلاصه ودفاعه عن كرامة بلاده ويشاع ان في النية نفيه الى مقاطعة بعيدة

هذا هو الحادث نرويه مع اسبابه على ان يكون فى روايته حافز للزعماء والشباب للعمل على التآلف في هذه المحنة لدفع ما يراد بهم والله المستعان

«٠٠٠٠»

المرشح لرئاسة الجمهورية الاميركية

ينتقد سياسة انكلترا ويدعو الى العزلة

القى المستر بوراه عضو مجلس الشيوخ الاميركي خطبة بمناسبة ذكرى واشنطون وهي اول خطبة له منذ ٥ شباط يوم رشح نفسه لرئاسة الجمهورية انتقد فيها موقف انكلترا من النزاع الايطالي الحبشي انتقادا شديدا فقال انها لم تبذل جهداً عند ظهور مشكلة منشوريا التي لا تمس مصالحها لتنفيذ احكام ميثاق عصبة الامم . ويراد الان حمل الولايات المتحدة على التخلي عن حيادها بعد ما اصبحت حرب الحبشة تهدد حياة الامبراطورية البريطانية

تقوية الجيش والاسطول في تركيا

البرنامج التركى ، برنامج حربي محض

تتضمن مشروعات وزارة الدفاع الوطني فى تركيا تقوية الجيش والاسطول وتبلغ ميزانية وزارة الدفاع ٦٦ مليون ليرة تركية ويرجح ان يزداد هذا المبلغ. وستتسع اعمال مصنع البواخر ، وسينقل مصنع الذخيرة من استنبول الى ازمير بعد ادخال الوسائل الحديثة عليه ، وسينشأ مصنع اخر . ويتولى تدريب الشبان على الاعمال العسكرية ضباط فنيون عسكريون

نفقات الحكومة المصرية

بعد حدوث الازمة وتوقع الحرب

اذاعت وكالة الصحافة البريطانية المتحدة (البرتش يونيتدبريس) على الصحف الانكليزية تلغرافا من مندوبها فى الاسكندرية جاء فيها ان الحكومة المصرية اعتمدت مبلغ مئة الف جنيه للدفاع عن حدود مصر الغربية في صحراء ليبيا . وان معظم هذا المال سينفق على انشاء استحكامات ومن وطرق.

وكان المنتظر ان تشترك الحكومة البريطانية في تسديد جانب من هذا الاعتماد ولكن هذه المسألة لم يفصل فيها بعد

وبلغ مجموع الاموال التى اعتمدتها الحكومة المصرية منذ ما تفاقمت المشكلة الدولية الحاضرة لهذه الاغراض والمقاصد ربع مليون جنيه ..

واعتمدت كذلك مبلغ مئة الف جنيه لشراء الادوات والكمامات اللازمة للوقاية من فعل الغازات السامة التي تقذفها قنابل الطائرات

وقد منحت ، فضلا عن ذلك ، خمسة آلاف جنيه لجمعية الصليب الاحمر في الحبشة .

مضبطة

الى سمو الامير

جاءتنا المضبطة التالية ننشرها كما نشرنا خبر سجن محمد باشا الحسين ، ولم نطلع على اسماء الذين وقعوها :

الى اعتاب صاحب السمو الملكي امير البلاد المعظم . سيدنا المعظم : في الوقت تقوم فيه سائر الاقطار العربية تنشد الوحدة وتسعى لتحقيقها ، وفى الوقت الذي الذي ننعم فيه بعطف سموكم وحرص حكومتكم على عمل مصالحنا العامة . وفي الوقت الذى نخطو فيه بفضل سموكم خطوات واسعة نحو تحقيق امانينا القومية كاملة غير منقوصة يقوم نفر من ذوي الاغراض بالمشاغبة داعياً الى الاقليمية المقوتة . ومن المؤسف جداً ان يكون المحرض لهذه الفئة الفكرة من الناس محمد باشا الحسين الذي لولا عطف سموكم عليه لكان في مستواهم . وبما ان سمو اميرنا المفدى هو وريث النهضة وعميد بيت الزعامة وحاشا ان نكون (رعية سموه الخاصة) واحفاد اولئك الاجداد الغر الميامين ، دون بقية الاقطار العربية رغبة في تحقيق الفكرة القومية على اساس الوحدة العربية وبما ان الدعوة للاقليمية جريمة قومية. فلا يسعنا الا نعلن استياءنا من القائمين بها وارتياحنا لكل عمل ، اداري او قانوني تقوم به حكومة سموكم للقضاء على هذه النزعة الاقليمية المقوتة وبهذه الوسيلة نزيد اخلاصنا للعرش الهاشمي السامي ونسأل الله ان يديم سموكم رمزاً لامانينا وعميداً للامة العربية . .

شيوخ البلقاء والكرك والشمال

اعلان

صادر فى القضية رقم ٢٢٧ حقوقية سنة ١٩٣٥

الموضوع : افلاس يشعياهو كرشنبوم

بما انه تعين يوم الثلاثاء فى ١٠ـ٣ـ٣٦ الساعة ٣ بعد الظهر للبحث في عقد كونكوردا تو مع المفلس الخواجة يشعياهو كرشنبوم وذلك في قاعة المحكمة المركزية بحيفا لذلك فكل دائن للمفلس المذكور او له علاقة معه ان يحضر في اليوم والوقت المذكور اعلاه للاشتراك بهذا البحث وبيان رأيه في الموضوع والسلام تحريراً في

في ٢٣ — ٢ — ٩٣٦

بامر الجوج قومسير

المحامي : ذوف طوفبير

سيارات غزة

الوطنية

سفريات يومية

بين غزة ويافا

وبالعكس

سيارات فخمة

سائقون ماهرون

استعداد المانيا الحربى لمهاجمة فرنسا

وثائق سرية خطيرة تذيعها سيدة . !

ذاع فى باريس ان المانيا تستعد استعدادا هائلا لمهاجمة فرنسا وانها وضعت خطط الهجوم منذ شهور ولا ينقصها الان الا البدء في تنفيذها

واول من اذاع هذا الخبر الغريب مدام جنفيف تابويس ، السياسية الفرنسية المتصلة بكثير من الهيئات الدولية اذ صرحت امام بعض رجال الصحافة في باريس بانها سمعت من مصدر ثقة كبير ، فى لندن ، خبرين تضعهما في مرتبة الحقائق ، نظراً للمكانة الخطيرة التي يشغلها قائل الخبرين فى المجتمع البريطاني .

والاول ان بريطانيا لن تتخلى عن شبر واحد من مستعمراتها ، والثاني ان لندن منزعجة امام الاستعدادات الحربية الهائلة التي تقوم بها المانيا على امتداد الحدود الفرنسية

ثم تقول مدام تابويس : وهذا هو السبب في النشاط الذي يبدو على الحكومة البريطانية ، وهو العامل الاول فى اسراعها في تجديد سلاحها

ويؤخذ من اقوال هذه المرأة السياسية ان المانيا رسمت ثلاث خطط لسياستها المستقبلة :

الخطة الاولى ، وتعرف بخطة جورنج ترمي الى الهجوم على اوكرين .

والخطة الثانية ، ترمي الى توسيع نفوذ المانيا في وسط اوروبا عن طريق تشيكوسلوفاكيا والنمسا

والخطة الثالثة ، وهي ، كما تقول مدام تابويس ، اعظم الخطط الثلاث اهمية ترمي الى مهاجمة فرنسا عن طريق هولاندا والبلجيك .

وتقول في حديثها عن الخطة الثالثة انها تقرر بناء على التقارير والمعلومات التى لديها ان لالمانيا ١٥ مركزاً رسميا للطيران و ٢٤ ميدانا تحت الاستعداد تبعد عن الحدود الهولاندية ٤٠ ميلا

هذا فضلا عن ان عدداً كبيراً من الالمان المحاربين ، يقيمون في الضواحي والقرى القريبة من الحدود ، استعدادا للحرب

اقصدوا الحمة ! اقصدوها !

هي حمامات معدنية بين الاثار والطبيعة الغناء . هي حمامات الملك سليمان الحقيقية بدأ موسمها وامتلاءت بوفود الزائرين من جميع الجهات ومن مختلف الطبقات .

تجد فيها :

الصحة والنشاط والسرور

مياهها تشفي جميع الامراض على اختلافها وتعدد انواعها

حمامات على الطراز الحديث . لوكاندة ومطعم فاخران . غرف حجرية

فيلات وغرف زينكو مبلطة بالاسمنت وخيام

مواصلات حسنة ، أسعار معتدلة

— حمامات الحمة تديرها الايدي العربية فاقبلوا عليها —

تسافر باصات الحمة من حيفا فى الساعة السابعة والعاشرة من صباح كل يوم

مركز الثقافة الفرنسية

أقسام الدراسة خمسة في الوقت الحاضر ويعطى في كل اسبوع ثلاثة دروس أيام الاحد والثلاثاء والخميس من الساعة السادسة الى الساعة التاسعة مصاريف التعليم ٣٠٠ مل فى الشهر

المكتبة تفتح أربع مرات في الاسبوع وقد زودت بالكتب النفيسة ذات الفائدة للطلاب

تلقى المحاضرات الادبية والفنية في يوم الاربعاء من كل اسبوع في الساعة السابعة . المحاضرة القادمة :

« CHNIER BELLE AME VICTIME DE BELLES AMES »

وقد القى المستر فوكس المفتش العام لادارة المعارف الفرنسية محاضرة عن « القدس والادب الفرنسي » التي لم يمكن اذاعتها في يوم الاربعاء الماضي واضطرت الادارة الى تأجيل محاضرة المستر ويت الذي يحضر خصيصاً ليحاضر فى مركز الثقافة فى ٣ مارس القادم

اعـــلان

ليكن معلوما لدى العموم انه ابتداء من تاريخ ١٦ـ٢ـ٣٦ قد خفضنا اجور السفر فى باصاتنا الوطنية من القدس — نابلس وبالعكس الى خمسين ملا اجرة الراكب بعد ما كانت سبعون ملا وقد ادخلنا تحسينات عظيمة على هذا الخط من عربيات جديدة متقنة باحسن المفروشات وماكينات سريعة وسواقين ماهرين مع العلم انه في كل ساعة يسافر من مكتبنا في باب العامود بالقدس باصاً وكذلك من نابلس كراج عبد الرحيم افندي التميمي وان اول باص يسافر من القدس ونابلس الساعة ٣٠ — ٧ من كل صباح.

فعلى راغبي السفر مؤازرتنا فيجدون الراحة التامة مع حسن وانتظام فى المعاملة واقتصاد فى الاجور .

القدس باب العامود رقم التلفون ٤٩٣

الامضاء : صالح عبده

ماذا تسمع اليوم

عن محلات السادة دجاني اخوان

يافا ـ تلفون ٧١٦

الاربعاء ٢٦ شباط سنة ١٩٣٦

٧٫٠٠	صباحا تمرينات رياضية ـ عبد المنعم مختار افندي
٧٫١٥	قرآن كريم ـ الشيخ على حزين
١٠٫٠٠	دقات ساعة دار البريد حفلة موسيقية
١٠٫٤٠	حفلة غنائية ـ صالح عبد الحي
١١٫١٠	ختام
٢٫٠٠	دقات ساعة دار البريد مساء
٢٫١٠	حفلة غنائية
٢٫٣٤٠	النشرة الاخبارية والنشرة التجارية الاولى بالعربية
٣٫٣٠ـ٣٫٣٥	وزارة المعارف العمومية
٣٫٥٥	ختام
٥٫٣٠	دقات ساعة دار البريد قرآن كريم الشيخة منيره عبده
٦٫٠٥	حديث نظرات فى شعر العصر الاموي الاستاذ محمود ابو الوفا
٦٫٢٥	حفلة غنائية احسان عبده وفرقتها
٧٫٠٠	اشارات ضبط الوقت النشرة الاخبارية والنشرة التجارية
٧٫٣٠	اسطوانات مختلفة
٧٫٥٠	حديث
٨٫١٠	حفلة غنائية ـ حسن المولانى وفرقته
٩٫١٠	حديث اجتماعى الاستاذ محمود شكري
٩٫٠٣	اغانى شعبية امجد شريف وسيدة
١٠٫١٠	اشارات ضبط الوقت حفلة غنائية ـ حسن المولانى وفرقته

الدواء الشافي للبواسير

ان التجاريب العظيمة التي قام بها اشهر اطباء المانيا لمكافحة داء البواسير قد اعطت نتائج باهرة . وقد اكتشف احدهم الدواء الشافي وهو :

ركتو ـ سيرول

واستعماله يزيل الحكاك والالام

ولا يوجب اجراء اي عملية

اريحوا انفسكم من هذا الداء فقط باستعمال

ركتو ـ سيرول

الوكلاء : مستودع الادوية الوطني الفلسطيني ـ ٢٥ شارع بسترس ـ يافا

دخنوا السجاير التركية الفاخرة

المصنوعة من أجود التبغ التركى

الجودة

الوجاهة

الاتقان

جميع هذه الاصناف تجدها في السجاير التركية

الاصناف : جوكيه كاوب . ياووه . يكي تورك

غازي . بنيجه . خانم اكسترا . ايكنجي

الوكيل العام

يوسف البينا

نصيحة لكم يا مرضى العيون

أن تجربوا قطرة مقصود

فهي دواء أكيد لكافة أمراض العيون

الوكلاء ـ مستودع الادوية الوطني الفلسطيني

٢٥ شارع بسترس يافا

صفوة ما يحمله بريد الشرق والغرب

في عالم الجريمة

اكبر المجرمين في شكاغو

يثأرون لانفسهم بعد ٧ سنين

رسالة هزلية بجانب جثة القتيل ...

في الصحف الانكليزية الواردة في بريد الامس ، رسائل لمراسليها الخصوصيين في مدينة الاجرام الكبرى في العالم ، وهي شيكاغو ، نجملها فيما يلي :

جاك (المدفع الرشاش) يلقى حتفه

مرت سبع سنين الآن على ذلك اليوم المشهور بيوم « مذابح رسل الغرام ». في « شيكاغو » ، وكان اروع يوم عرف في تاريخ الاجرام في هذه المدينة وبالرغم من مرور هذا الزمن الطويل فقد انتقم المجرمون يوم السبت ١٥ شباط الجاري ممن كان بطل ذلك اليوم الرهيب ، وهو « ماك غيرن » الذي يطلق عليه زملاؤه المجرمون اسم « جاك المدفع الرشاش »

كيف قتل ومن هم قاتلوه ؟

في مقر عصابته ، كان جاك يقامر مع زملائه عندما داهمت هذا المقر عصابة كبرى من المجرمين المقنعين وصاح صائح منهم « قد وقعتم في ايدينا »

وريع المجرمون ، وقام جاك يهرب ولكنه لم يستطع الافلات من نيران الرشاشات التي صوبت اليه ، فسقط صريعا وفي جسده عشرات من الرصاصات اخترقت ظهره وتقدمت من صدره

ولما وصل البوليس الى مكان الجريمة ، وجد الى جانب جثة جاك « رسالة هزلية » من رسائل الغرام معنونة باسمه الحقيقي وهو ماك غيرن ، وفيها قصة غرامية عنه وعن امرأة تقيم في منزل قريب عاقت عليه لوحة كتب عليها عن هذا المنزل انه « بيع بيعاً نهائيا » !.

قبل سبع سنوات ما الذى جرى

ويظن البوليس ان في هذه القصة الغرامية اشارة الى يوم « مذابح رسل الغرام » قبل سبع سنين ، ففي ذلك اليوم وهو يوم ١٤ شباط ١٩٢٩ ، اصطاد المجرمون وكانوا في البسة بوليسية سبعة اعضاء من عصابة اجرامية اخرى كان اسمها « عصابة موران » واخذوهم الى كاراج في شيكاغو وصفوهم فيه صفا واحدا ثم سلطوا عليهم الرشاشات حتى سقطوا جميعا مضرجين بالدم

حاكم الصلح ممن قامر وامع المجرم

كانت عصابة آل كابوني هي التي اتهمت بقتل هؤلاء الاعضاء السبعة من عصابة موران ، ولكن بمرور الايام ، تعلم البوليس انه كان واهما فيما ظنه ، وان جريمة « يوم الذابح رسل الغرام » لم تقترف الا لاسباب لا يعرفها احد من غير عصابات المجرمين

وكان البوليس قد اشتبه في ذلك اليوم في (ماك غيرن) هذا القتيل الاخير وقدمه للمحاكمة ، ولكنه بمساعدة المحامي الشهير « بلوند ايبلي » استطاع ان يخلص من التهمة ، بشهادة المس لويس كولف التي قالت فيها ان « جاك المدفع الرشاش » كان معها في دارها في الليلة التي قتل فيها الاعضاء السبعة من تلك العصابة.

والمعروف عن هذه الشاهدة ، انها تزوجت المجرم ... كنتيجة لتأدية هذه الشهادة الصالحة

وظل البوليس بعد ذلك يلاحق جاك ولكن لا يقدر على اصطياده في جريمة يمكن اثباتها من جرائمه الكثيرة

ويذكر الناس الآن ان جاك هذا حكم عليه في عام ١٩٣٣ بالسجن ستة اشهر « لسوء سلوكه » فقط ، واثناء تلك المحاكمة قال حاكم الصلح انه هو بنفسه سبق له ان قامر مع هذا الرجل واثنين آخرين في لعبة « بوكر » ولكنه كان يظنه شريفاً !

والتحقيقات كالعادة ، تجري الآن في البحث عن قاتلي « جاك المدفع الرشاش »...

مخمروة اذا مثلت او غنت !

هذه هي المس بيتي موريل ستبل ، ابنة المستر تشارلس رتشارد ستبل ، نائب رئيس شركة برودنشيال للتأمينات ، وقد ترث من والدها في وصيته ١٤ حصة من ٤٠ حصة من ثروته البالغ قدرها ٩١٩ر٦٤ جنيها ولكنه قال في وصيته ما يلي :

« ان ذهبت بيتي الى المسرح ، ومثلت او غنت عليه امام الجمهور ، فانها لا تأخذ من التركة اى شيء ، ويحول المال المخصص لها في الوصية الى دار العجزة المصابين بعاهات مستديمة في لندن »

وكانت الفتاة تحب التمثيل ، وتحب الغناء ، ولكنها ... ستعمل بالوصية

من قشرة البصل تحكم على الطقس !

تستطيع المسز لينا فرانز وعمرها ٧٤ سنة ، وهي من اهالي فيلادلفيا الاميركية ، ان تمسك بصلة عادية ، وتحكم من كثافة قشرتها الخارجية على التقلبات الجوية التي ستقع بعد ذلك خلال عدة شهور

وقد صدقت هذه المرأة مرارا في نبوءتها واصبحت ذات شهرة كبرى الآن في جميع انحاء اميركا...

بعد فضيحة لافال - هور

بلدوين لا بد من استقالته

من رئاسة الوزارة فى الصيف

فالاخطاء السياسية تحط من مقامه ... !

بقلم محررها السياسي ، كتبت جريدة « ذي بيبل » الانكليزية في عدد ١٦ الجاري ، ما يلي :

موقف مزعزع توطده الاستقالة

بلغ من زعزعة الموقف الذي يقفه المستر بلدوين الآن ، ما يدعو الى تقديم استقالته من رئاسة الوزارة قبل ان ينصرم صيف هذا العام ، لكي يخلي مكانه للمستر نيفل تشابرلن وزير الخزينة الآن .

جهل بالمانيا والمشروع الفاضح

ان في اعتراف الرئيس الآن بانه كان يجهل عن المانيا ، انها تسلحت الى هذه الدرجة التي اتضحت مؤخراً ، وفي خسارته لسمعته الطيبة بعد هذا المشروع الفاضح ، مشروع هور — لافال وهو المشروع الذي تسبب فى استقالة السر صموئيل هور ، وفي الحملات التي وجهت الى الرئيس في مجلس النواب في الاسبوع الماضي ، من قبل السر اوستن تشابرلن في هذا كله ما اضعف الثقة بالمستر بلدوين في نفوس انصاره ومؤيديه الكثيرين وما جعل مقامه السياسي يتضرر ابلغ الضرر ، بحيث لم يعد يدهش الناس منه الآن ان يقدم استقالته كما تريد ذلك الاكثرية الساحقة من اعضاء البرلمان من حزب المحافظين

التسلح اولا ثم الاستقالة

وفى الوقت نفسه سيدعو الرئيس الى اجتماع يعقده مجلس الوزراء غداً ، لينظر نظرته النهائية في تفاصيل انفاق ٣٠٠،٠٠٠،٠٠٠ جنيه او اكثر على برنامج التسلح .. وهي التفاصيل التي تنبأت بها « ذي بيبل » فى عدد الاحد الماضي

« الدفاع » وعربناها نحن عنها فى حينها ...

لجنة الدفاع يعاد تأليفها

طبقاً لهذا البرنامج ، لا بد من ٣٠٠٠ طائرة في كل عام لمدة ثلاثة اعوام ، ولا بد في المدة نفسها من بناء سفن حربية جديدة تكلف ٢٠٠،٠٠٠،٠٠٠ جنيه

وفي اجتماع الغد سيقدم وزير الخزينة المشروع الذي وضعه للحصول على الاموال اللازمة لهذا التسلح ، والمظنون الآن هو ان قرضاً طويل الاجل سيعقد بهذه الاموال ، حتى لا تؤخذ من الضرائب .

واستطيع ان اصرح هنا بان لجنة الدفاع الامبراطورية سيعاد تأليفها من اساسها ، وان الممتلكات المستقلة ستبعث الى لندن بمندوبين دائمين عنها في هذه اللجنة ، وسيطلب من هذه الممتلكات ان تشترك بمقدار من الاموال يدفع سنويا لينفق على ما يلزمه اقوى الدفاع .

وبدلا من ان تعقد اللجنة جلساتها فى مناسبات ، ستكون هذه الجلسات الدائمة ولها سكرتير دائم

لجنة اخرى فى قلب لجنة

وستتفرع عن هذه اللجنة لجنة اخرى تعمل تحت اشرافها باسم (لجنة توريد المواد الحربية) ، وقد تأسست نواة هذه اللجنة الآن برئاسة السر آرثر روبنسون ، ثالث موظف في الاهمية في « وايت هول » و — مقر رئاسة الوزراء — ا

وسيكلف من المصانع التى تشتغل في المواد الحربية ، ان تدخل من الآن تحت اشراف هذه اللجنة الجديدة ، وقد احصيت الآن هذه المصانع واصبحت مقدرة كل منها على افتتاح المواد الحربية معروفة لدى الحكومة

« الدفاع » اما بعد ذلك فلا بأس من استقالة المحافظ الاستعماري ليحل مكانه محافظ اشد منه فى ميادين الاستعمار .

اعمدة الحكمة السبعة

او الثورة العربية كما يراها لورنس

— ٩٥ —

رحلة اخرى ولكنها جنونية !

غرتني الآمال فركبت الى رحلة اخرى جنونية ، لم اقم بها خير قيام على ان الاتراك مع ذلك لم يأخذوا حذرهم مني ، فبينما كنت اسير مع المفرزة التي اخترتها للسير معي جاءني رسول يسرع في ركضه الي من عند نوري الشعلان ، فبعد ان ابلغني تحياته قال لي عن ابناء نوري ان الاتراك استدعو نجله المسمى بنايف ليشتغل معهم كدليل يسير مع اربعمائة من الفرسان الى درعا والى وادي السرحان للبحث عنها ، ولكن نوري بعث اليهم باحسن ابناء اعمامه وهو « طراد » الذي كان نوري يوفره دائما لمثل هذه الجلائل . فقام هذا وقاد الاتراك الى طرق ضلوا فيها وقد اصبح الرجال والخيل في منتهى الظمأ يتألمون اشد الآلام

لقد وصل هؤلاء الى من النبك ، المكان الذي سبق ان عسكرنا فيه ، وستبني الحكومة التركية على اعتقادها فى اننا ما زلنا في الوادي الى ان يرجع اليها هؤلاء الفرسان.

اما ناحية معان ، فان الاتراك ظلوا يحفون بها ، ولا يساورهم اي شيء من القلق عليها ، ما دام المهندسون منهم قد اكدوا لهم بان آبار باير كلها قد دمرت ، اتم التدمير فلم يبق فيها اي مورد للماء بعد ان كان هذا التدمير نفسه قد حل بآبار الجفر قبل ذلك ببضعة ايام

السير الى الجفر في آخر حزيران

خيل الينا ان آبار الجفر قد تكون قد دمرت فعلا ، وحرمنا نحن من مائها ولكننا لم نبق بلا امل في ان نجد الاتراك قد اخطأوا اعمالهم التدميرية من الناحية الفنية ، وما ذلك الا لان ضيف الله وهو احد القواد البارزين من فريق الحويطات التابع لمحمد بن جازي ، وكان قد جاء الينا ونحن في الوجه واقسم لنا يمين الولاء ، سبق له ان كان موجوداً في الجفر عندما سلط الاتراك الديناميت على « بئر الملك » هناك ، فطارت الفوهة فسقطت الى ان علقت بالبئر قبل ان تنزل الى القاع ، وظلت معلقة تتحمل ثقل ما نزل فوقها بعد ذلك من الحجارة ولقد طير الينا الرجل هذا النبأ فى السر وهو فى معان ، وقال لنا انه يعتقد فى ان البئر لم تصب بضرر يذكر ، وان اصلاحها لا يستغرق منا الا عمل بضع ساعات .

وعلى هذا الامل ركبنا جميعا من باير فى نظام لنتحقق الامر بانفسنا وكان ذلك في اليوم الثامن والعشرين من شهر حزيران .

الوصول الى الجفر وابتداء العمل

اجتزنا ذلك السهل السحري الموصل الى الجفر فى سرعة ، ولم يكد ظهر اليوم التالي يجيء حتى كنا على الآبار

لقد لاحت لنا وكأنها قد دمرت كلها اكمل تدمير ، ولذلك ازدادت مخاوفنا في ان نقابل هنا باول صدمة يصدم بها مشروعنا الذي وضعناه للاجراءات العسكرية . فمشروعنا كان دقيقا ، قد يكون الصدمة الاولى التي بها ابعد النتائج

على اننا وصلنا الآن الى بئر — من ممتلكات عائلة عودة — كانت هي البئر التي قص علينا قصتها ضيف الله ، وبدأنا نعمل حولها فكانت الارض رخوة تحت معاولنا ، ولكننا دعونا الينا متطوعين قادرين على الحفر وعلى البناء فجاءوا لنجدتنا ، وكان منهم فريق من العقيلات يرأسه (المرزوقي) وهو ولد جمال قدير من جمالة ناصر

وبدأ هؤلاء يعملون بالآلات القلائل التي كانت لدينا ، اما الباقي من رجالنا هؤلاء فقد التفوا منهم دائرة حول العمال وجعلوا يرقبون ما يعملون ويغنون لهم الاناشيد ، ويعدونهم بعطاءات من الذهب اذا عثروا هم على الماء

فى قيظ الهاجرة لا بد من العمل

الا ان هذا الواجب الذي علينا لواجب حار ، في وهج شمس الصيف هذه وفي قيظها ، وما الجفر غير سهل من الطين الصلب ، مسطح كالكف ، ابيض بياضاً تغشى منه الابصار ، وهو بياض ملحي يمتد على مدى عشرين ميلا

ولكن الزمن يلح علينا ويلحف في العمل ، فاننا اذا فشلنا في الحفريات ، فسيكون علينا ان نركب خمسين ميلا فى الليل حتى نصل الى البئر التالية

وعليه فقد اندفعنا نشتغل باقصى سرعتنا . وفي قيظ الهاجرة بعد ان حولنا جميع رجالنا الصالحين للعمل الى عمال وكان الحفر سهلا ، فان الانفجارات التي اطارت الاحجار من اماكنها جعلت تربة الارض رخوة لينة هينة

ظهور الماء وسقوط المزروقي

كلما اشتغل الرجال في الحفر ورموا بما يستخرجونه من التراب بعيدا ، ظهر لنا قلب البئر ، ومن وسطه ترتفع قلعة من الحجارة الصلبة تمتد الى منتصف الحفرة وكانت ازاحة هذه الاحجار من اشق الاعمال لانها كانت لدى سقوطها قد تلاحمت مع بعضها ، ولكننا فى هذه الاعمال الشاقة المضنية رأينا بارقة الامل فتقوت عزائمنا

وقبل غروب الشمس صاح العمال من قاع البئر قائلين انهم لم تبق لديهم اتربة يخرجونها ، فقد سمعوا صوت الطين لما كان يقع من الحجارة عليه

وبعد ذلك بنصف ساعة نزلنا على ضوء مصباح الزروقي فرأينا باب البئر قد فتح الى قاعه ، على اتساع عشرين قدما وتطلعنا نحن الى هذا القاع فاذا هو مسود بالماء ، ولكنه مبيض في وسطه بما كان يسلطه عليه هذا العقيلي المزروقي من اشعة مصباحه

وزلت قدما هذا الرجل فسقط وضحك كل واحد منا ، ولكن عبدالله ادلى اليه بحبل تعلق به فسحبناه فخرج وهو حانق مغيظ ، مبتل بالماء . ولكنه لم يصب باي اذى على الاطلاق

مكافأة الرجال بلحم ناقة هزيلة

كافأنا الحاضرين على حضرياتهم ، فاولمنا لهم وليمة من لحم ناقة هزيلة كانت قد سقطت من الاعياء اثناء مسيرنا في هذا اليوم

أنباء الحامية واخراج العمال المعتقلين
نقابة البنائين تقبل بحل والجمعية ترفض

ذهاب الحامية واستعدادات البوليس

خرجت امس حامية مؤلفة من نحو مئة وخمسين عامل عربي رابطت في طرقات العجمي وكانت قوات البوليس سبقتها فأحاطت بالورشة وكان المستر هيكيت والضابط مصطفى درويش على رأس قوة تبلغ الاربعين ا كثرهم بالخوذ الفولاذية

وبقي العمال ينشدون ويحاولون الوصول الى الورشة لكن قوات البوليس كانت محتاطة للامر وفى الساعة الثالثة فوجئت الحامية بوصول العمال المعتقلين الذين افرج عنهم فاستقبلوهم بالهتافات ولما عرف العمال المسرحون ان الجمعية لم ترض عن هذا الحل اشتد اسفهم لخروجهم

استدعاء الهيئة الى مركز البوليس

ووصل بوليس يدعو السيد ميشيل متري مع اعضاء الهيئة الى مركز البوليس فذهب الجميع ورافقهم العمال

وفى المركز علم رئيس الجمعية ان الغرض من دعوته التحقيق في مسألة الضابط مصطفى درويش الذي هدد العمال بمسدسه . فعاد جميع العمال الا الشهود

الشكوى من المعاملة

وفي اثناء الاجتماع كان المعتقلون يتحدثون الى رفاقهم عما لاقوه في السجن فذكروا ان الطعام الذي كانت ترسله الجمعية لم يصلهم الا مرتين وبكمية قليلة في حين ان الجمعية كانت ترسل كميات كافية ثم ذكر بعضهم كيف أنهم ضربوا بالعصي وسجن احدهم في الزنزانة تحت ضرب البوليس وكانت المعاملة قاسية وقد علمنا ان الجمعية اتخذت التدابير اللازمة لاقامة الدعوى على البوليس

استمرار اجتماع العمال

ولا يزال العمال مجتمعين فى دار الجمعية لتقرير الخطة واخذ الحق كاملا وبلغت تبرعات العمال لاخوانهم ٢١٠ر١١ جنيها صرف لكل معتقل مبلغ ثلاثين قرشاً عن كل يوم ودفعت مبالغ مناسبة للعمال العاطلين الذين خرجوا في الحاميات

نقابة البنائين

وفى الساعة السابعة من صباح امس ذهب القائمقام ورئيس وسكرتير نقابه البنائين الى مكان العمل في النزهة واجتمعوا الى المقاولين ثم قدم الرئيس والسكرتير القائمة المطلوبة فقبل بها المقاولان واشركا عددا من النجارين والعمال وبعد ذلك جرى الاتفاق بين النقابة والمقاولين ان يحضر فى الساعة الثالثة من بعد ظهر كل يوم مندوب عن النقابة لمراقبة العمال والعمل وليقدم قائمة باسماء العمال المحتاجين للعمل من العرب

المفاوضة لاخراج المعتقلين

اثار توقيف الـ ٢٣ عاملا جمعية رؤساء البحارة العرب فأنتخبت وفدا مؤلفا من رئيسها حسن افندي ابي شليح واحد اعضائها حسين افندي جهير لمراجعة ذوي الشأن في الافراج عن المعتقلين وفي الساعة العاشرة قبل ظهر امس حضر الوفد الى دار الحكومة واجتمع الى القائمقام عزمي بك النشاشيبي وطلب ليه السعي لاخلاء سبيل المعتقلين

مخابرات الحكومة والبوليس

ووصل في هذه الاثناء وفد من نقابة البنائين قوامه رئيسها الحاج علي ابوغين وسكرتيرها السيد ابرهيم النوباني وعدد من اعضائها وطلبوا منه العمل لاخلاء سبيل المعتقلين. فأتصل القائمقام الى المستر كروسبي هاتفيا عدير البوليس المستر فولي وطلب منه الاهتمام بطلب الوفدين . فوعده المستر فولي بذلك . محيلا النظر فى هذه القضية الى سليم افندي حنا مساعد مدير بوليس اللواء

وحضر سليم افندي حنا الى السراي واجتمع الى عزمي بك وبحثا هذه القضية فوعد سليم افندي بتنفيذ الطلب بعد درس اوراق التحقيق في قضية المعتقلين وتوجه من السراي الى مركز بوليس العجمي حيث اطلع على دوسيهات التحقيق وعاد على الاثر الى السراي واخبر القائمقام ان اربعة من المعتقلين لا يمكن اخلاء سبيلهم بالكفالة لانهم متهمون بضرب وجرح البوليس البريطاني «داريكوت» وهم السادة: صادق اعرف ومحمود الزغبي ، وعلى اللبابيدي ، ويحيى اللبابيدي . وبذلك عادت القضية الى ما كانت عليه من التعقيد والاضطراب

الاصرار على اخراج المعتقلين

وماكاد نبأ ابقاء السادة الاربعة المذكورين معتقلين يتسرب الى مسامع وفد جمعية رؤساء البحارة ووفد نقابة البنائين حتى ثار ثائرها فأبيا الا اطلاق سراح الجميع ، فعادت المفاوضات بين القائمقام والمستر كروسبي من جهة وبين القائمقام والبوليس من جهة اخرى الى ان ... وافق البوليس على اخلاء سبيل الجميع بكفالة عادية ، وخابر سليم افندي حنا ، بضرورة قبول هذه الكفالة

خروج المعتقلين

وحضر اعضاء الوفدين الى دار الحكومة للمرة الثالثة وقابلوا القائمقام فأعلمهم بقبول طلبهم وطلب اليهم الذهاب الى مركز بوليس العجمي لتوقيع الكفالات المطلوبة فذهب السادة ابو شليح وحسين جهير وابراهيم النوباني الى مركز بوليس العجمي ووقعوا الكفالات العادية المطلوبة ولما كان اثنان من الموقوفين وهما الشيخ محمود غزال ورفيقه سعيد قد جرى توقيفهما عن طريق حاكم الصلح الاستاذ موسى بك ... فقد حضر عزمي بك النشاشيبي الى مركز بوليس العجمي ووقع على اخلاء سبيلهما وبعد اتمام المعاملات اللازمة ارسلت الاوراق الى السجن المركزي حيث تم خروج جميع الموقوفين من السجن بعد قضائهم فيه عدة ايام

لا يسمح لهم بالنزول في يافا
ولكن بعد أن تدخلت الوكالة ... نزلوا !

وصلت الباخرة «بولونيا» اول امس الى مياه الثغر حاملة عددا من المهاجرين اليهود .وعند قيام دائرة المهاجرة والسفر في الميناء بتفتيش شهادات الهجرة التي يحملونها وجدت ان تسعة اشخاص منهم لا يجوز انزالهم لعدم اكمال شهاداتهم الرسمية فمنعتهم من النزول . وقد كان عدد من اقرباء واصدقاء هؤلاء التسعة ينتظرونهم في الميناء ، ولما بلغهم نبأ عدم انزالهم ، ذهبوا الى الوكالة اليهودية وأعلموها بالخبر ، فتدخلت الوكالة في الامر ، فصدرت الاوامر . . . بوجوب انزال ستة من اولئك التسعة ونفذت الاوامر . . . فى الحال ! وعلى اثر ذلك اقلعت الباخرة الى حيفا حاملة الاشخاص الثلاثة الباقين الذين لا يبعد ان تجرى لهم التسهيلات اللازمة التي جرت لاخوانهم فينزلون الى ميناء حيفا أسوأ ... في الحال!

الرملة

اجتماع للتنظيم فى يوم سوريا

الرملة في ٢٥ شباط — لمراسل الدفاع الخاص — عقد فى الساعة الرابعة من مساء اليوم اجتماع بدار جمعية الشبان المسلمين حضره وجهاء المدينة واعضاء الجمعيات والنوادي للبحث فى مسألة الاستعداد ليوم سوريا المجاهدة الذي دعت اليه شركة صندوق الامة وتقرر تأليف لجنة من السادة : خليل عبد الله النحاس . عبد الرزاق الخيري ، الحاج مصباح محجوب ، محمد علي الفصين ، خير الدين الخيري ، شكري رزق ، ميخائيل فشحو وهبه الكته ، عمر المصري، خليل يعقوب النحاس ، حموده حماده وعين السيد محمد البسومي اميناً للصندوق

لاجراء صلح في قرية اللبن

نابلس — يسافر غدا الى قرية اللبن فريق من وجهاء نابلس والقرى المجاورة عرفنا منهم سعادة رئيس بلدية نابلس والامير عبد الله الضامر والوجيه احمد افندي الشكعه للقيام بعقد الصلح بين الحامولتين المتخاصمتين الدراغمة والعوسة

القدس

وصول سمو الامير عبد الله

القدس في ٢٥ فبراير — لمراسل الدفاع الخاص — وصل القدس اليوم سمو الامير عبد الله يرافقه الشيخ فؤاد باشا الخطيب وكذلك قدم المستر كوكس المعتمد البريطاني في عمان وعقيلته وحلوا ضيوفا على فخامة المندوب السامي

قانون يرمي الى بيع أراضينا

كانت الحكومة تتقاضى من الفلاح ضريبة املاك بمعدل ١٥ في المئة بنسبة تخمين الارض وفى هذه السنة سنت قانوناً يحتم على الفلاح ان يدفع هذه الضريبة بمعدل ٣٥ فى المئة اعتبارا من اول السنة المالية القادمة (نيسان) وقد بلغت الفلاحين اصحاب الاراضى هذا القانون الذي سيباشر بتنفيذه قريبا وتستوفى هذه الضريبة بعد اجراء التخمين من قبل لجان تعينها الحكومة وقد اكد لنا بعض اصحاب الاراضي ان ٨٥ في المئة من الاراضي لا تنتج محصولا بمعدل ١٠ في المئة من القيمة التي ...ها المخمنون وعلى هذا فافلاس الفلاح محقق اذا لم يضطر الى بيع ارضه للخلاص من هذه الضريبة والارض لا يشتريها سوى اليهود وهكذا يشاد الوطن القومي اليهودي على انقاض الفلاح العربي برعاية قوانين صارمة تسنها الحكومة لتتخمة خزائنها بملايين الجنيهات

مشروع المياه كل يوم يصدم

عادت اليوم وتفجرت ماسورة ماء من مواسير مشروع رأس العين فى محلة روميما فباشر العمال رفعها وتركيب ماسورة مكانها وقلنا ولا نزال نقول ان المشروع من اساسه فاسد ولن تتم حركة اسالة المياه بصورة مضمونة ما لم ترفع كافة المواسير السوداء التى تبين انها عاجزة فنيا عن تحمل ضغط المياه

بيان من مصلحة الاذاعة الفلسطينية

تلقينا من قلم المطبوعات : يرجو مدير البرنامج فى محطة الاذاعة الفلسطينية من جميع الذين يرغبون في الاشتراك كمحاضرين في الاذاعة العربية ان يقدموا مقترحاتهم بأسرع فرصة ممكنة . فيما يلي الاقسام الاربعة للمحاضرات:

١ — المواضيع العلمية العامة (التاريخ وعلم الاجتماع وجغرافية فلسطين الخ)
٢ — المحاضرات العلمية (الزراعة والصناعة والصحة والاقتصاد والتدبير المنزلي)
٣ — الاداب (تاريخ الادب ـ مراجعات في الكتب والدواوين ، قصص صغيرة منتجات شعرية الخ . .)
٤ — أحاديث الاطفال (احاديث روايات موسيقى، التدريب على العمل اليدوي

ان الوقت المخصص للمحاضرات في المواضيع المدونه اعلاه هو عشر دقائق لى ان لا تتجاوز عدد كلمات كل خطاب ٩٠٠ — ١٠٠٠ كلمة . على الذين ودون الاشتراك في المحاضرات ان يرسلوا نسخا منها الى مدير برنامج مصلحة لاذاعة الفلسطينية — شارع مأمن الله القدس

استئناف المساعى لحل القضية الارثوذكسية

جاءنا البيان التالي : قابل فخامة المندوب السامي فى الساعة الحادية عشرة من صباح اليوم الرابع والعشرين من شهر شباط وفداً عن اللجنة التنفيذية الارثوذكسية مؤلفا من يعقوب افندي فراج وعيسى افندى العيسى وعيسى افندي الدبينات ويوسف افندي العوده وعيسى افندي البندك سكرتير اللجنة . وقد حضر الاجتماع ايضا السكرتير العام وروحي بك عبد الهادي الذي تولى الترجمة ومستر د . س . طومسون احد مساعدي السكرتير العام ، فرحب فخامته باعضاء الوفد وأوضح لهم انه لم يتمكن من مقابلتهم قبل الان بسبب كثرة مشاغله . وقد فهم فخامته ان في نية الوفد اقتراح استئناف المفاوضات مع السلطات البطريركية برئاسة احد موظفي الحكومة . وصرح بأنه يقابل هذا الاقتراح بعزيد الارتياح وهو شديد الرغبة فى اعادة التفاهم بين الاخوية والعلمانيين وبالطبع ان للجنة التنفيذية الارثوذكسية الحق التام في استئناف القرار الذي اصدرته المحكمة العليا في قضية انتخاب البطريرك فى شهر تموز الماضي الى مجلس الملك الخاص غير ان فخامته يرى انه من الافضل كثيرا ان تسوى المسائل المختلف عليها خارج المحكمة اذا كان ذلك ممكنا ولذلك فهو يرحب باستئناف المفاوضات برئاسة أحد موظفي الحكومة. وقد تم الاتفاق على ان تنتخب اللجنة التنفيذية الارثوذكسية ستة اعضاء لتمثيل العلمانيين في المباحثات القادمة . وستعقد اللجنة اجتماعا عاما يوم الاثنين القادم الواقع في ٢ اذار لانتخاب اعضاء اللجنة الذين سيشتركون فى المفاوضات

سكرتير اللجنة
عيسي البندك

طولكرم

محاكمة شباب الطيرة وتأجيل القرار

طولكرم فى ٢٥ شباط — لمراسل الدفاع الخاص — تجمهر عدد كبير من اهالي طيرة بني صعب مع فريق من شباب طولكرم امام قاعة محكمة الصلح . وحوالي الظهر نودي على المتهمين السبعة من شباب الطيرة فأحضرهم البوليس مخفورين . ومثل النيابة ضابط بوليس قلقيلية ودافع عن المتهمين المحامي الاستاذ راشد الجيوسي وتليت التهمة المتضمنة عرقلة الشباب لسير التسوية والتسجيل وضرب البوليس . وادى الشهادة عن المتهمين اونباشي البوليس احمد سعيد مع نفرين آخرين كانا يحرسان مكتب التسوية من هياج اهل البلدة وهجومهم جماهير غفيرة لمنع بعض افراد من القرية محاولة افراز المشاع وتسجيله باسمائهم . واشار الشهود من رجال البوليس على بضعة افراد من المتهمين بضربهم اونباشي البوليس ورشق الجمهور الحجارة على المكتب واضطرار موظفي التسوية للهروب في سياراتهم وبعد استماع شهود النيابة وكلهم من البوليس . والقى المحامي راشد افندي دفاعه الذى ابان فيه المبرر لهياج القرية على اراضيها وموارد رزقها حتى ان الكثيرين من المجتمعين ثارت عواطفهم في المحكمة وتأجل النطق بالحكم في القضية الى صباح الغد

حيفا

سفر الاستاذ بهجت الاثري بمهمة

حيفا في ٢٥ شباط — لمراسل الدفاع الخاص : وصل امس الاستاذ بهجت افندى الاثري نائب بغداد فى البرلمان العراقي وبات ليلة في حيفا ، ثم تابع سفره صباح اليوم الى القاهرة ، وهو موفد بمهمة رسمية انتدبته لها الوزارة العراقية لدرس البرامج المؤدية الى توحيد الثقافة الدينية العامة بين الاقطار العربية خاصة والاسلامية عامة . وقد اتصلت بحضرته فعلمت منه ان الحكومة العراقية تنوي اصلاح اوقافها ومدارسها الدينية لايجاد طبقة مستنيرة من العلماء تتولى ارشاد المسلمين وتهذيبهم ، وقد زار قبل سفره جمعية الشبان المسلمين وترك بطاقات لفريق من اصدقائه

وصول سمو الخديوي وموعد سفره

وصل حيفا في الساعة الرابعة من بعد ظهر امس الخديوي السابق عباس حلمي باشا تصحبه حاشيته وقد حل في فندق وندسور وزار بعض المقامات الرسمية ، وسيقيم فى حيفا مدة اربعة ايام ، ثم يبحر على اثرها الى اوروبا

ارسال برقيات الى جنيف وصور

طيرت من حيفا اليوم برقيات باسم سوريا الى الوزارة الخارجية فى فرنسا والى عصبة الامم . وقد اتصل بنا من اوثق المصادر ان شخصية كبيرة معروفة في سوريا ستحمل معها بعض صور النساء والاوانس المحجبات اللواتي اصابهن رشاش بنادق الجند فى المعارك . وسيؤلف كتاب خاص تظهر فيه هذه الصور ، وقد وصل حيفا المحامي الاستاذ رشيد بك الحسامي المدعي العام في محاكم التمييز سابقا وهو يحمل رسالة من سوريا ليقدمها الى الجرائد العربية

وصول بعثة عراقية في العيد

تصل حيفا في اليوم الثاني من عيد الاضحى المبارك البعثة العراقية المؤلفة من ٣٦ شابا من طلاب كلية الحقوق ودار المعلمين العليا برئاسة الاستاذ منير بك واستعد الشباب والجمعيات والنوادي هنا لاستقبال هذه البعثة والاحتفال بها احتفالا لائقا .

دعوة لتنظيم الاعانات الى سوريا

دعا الاستاذ رشيد الحاج ابراهيم الى اجتماع يعقد غداً في مكتب البنك العربي فى حيفا لتنظيم جمع الاعانات لاهالي سوريا الشمالية ، فى يوم صندوق الامة العظيم .

سعادة قنصل مصر لتفقد الجالية

يصل حيفا قريبا سعادة قنصل مصر في القدس احمد رمزي بك لتفقد احوال الجالية المصرية وبحث شؤونها . وسيقابل في هذا الشأن بعض اشخاص معروفين لتسهيل مهمته .

أين ستقضى أيام عيد الاضحى المبارك ?
نحن نريحك من عناء التفكير

هيا الى مصر وشاهد أكبر معرض زراعي صناعي أقيم حتى اليوم في الشرق الادنى وأسرع الى تسجيل اسمك مع المشتركين فى مكتب السفر والرحلات فى القدس لمديره

جورج م. سحار
ص . ب ١٠٨٥ ـ تلفون ٢١٥

والذي يزيد فى دهشتك عدا مناظر القاهرة وآثارها ومتاحفها ونيلها وملاهيها هو رخص قيمة الاشتراك فى هذه الرحلات

البرتقال في اسواقه

وصلت بعد ظهر امس برقية من «مانشستر» تنبىء ان الباخرة «آسلوج» وصلت هناك مشحونة بالاثمار الحمضية وقد بيع صندوق البرتقال سمة ١٤٤ بـ ١١ شلنا ، وسمة ١٥٠ بين ١٢ شلنا و ١٢ شلنا ونصف الشلن . والرفيع بيز ١٥ شلناً و ٣ بنسات و١٥ شلناً ونصف الشلن

وقد هبطت اسعار الصندوق الواحد شلنا واحدا و ٣ بنسات ، وسبب هذا الهبوط كثرة الشحون من فلسطين الى ليفربول اذ بلغ ما وصل هذا الثغر من الاثمار الحمضية خلال اسبوع واحد ١٠ آلاف صندوق . و كذلك يطلب اكثر اصحاب البيارات وضامني البيارات الاسراع في قطف الاثمار عن الشجر محافظة على «الزهر» ـ الامر الذي يفطر التاجر والشاحن الى شحن الكميات الكبيرة الى الموانىء الانكليزية

موسم البرتقال

بلغ مجموع ما شحن من اول الموسم حتى مساء ٢٤ الجاري من ميناء يافا وحده ٢٠٤ر٨٨٤ر٢صناديق من الاثمار الحمضية يقابلها في مثل هذا الوقت من العام الماضي ٧٧٤ر٥٢١ر٢ صندوقا . فتكون الزيادة حتى مساء يوم ٢٤ الجاري بالنسبة لمثل هذا الوقت من العام الماضي ٤٣٠ر٣٥٢ صندوقا وشحن اول امس من الميناء الى البواخر الراسية في مياه يافا ٨٣٣ر٥٨ صندوقا

طرد محام يهودي من المحكمة

كان يوم الاثنين الماضي موعد النظر في قضية الادون ليفي اسكندر المتهم بجرم احتيال .وكان وكيل المتهم المحامي بنيامين . وعندما وجه القاضي الادون سوكرمان السوآل الى المتهم عما اذا كان يريد ان ينظر في قضيته قاض بريطاني أجاب بنعم فرفع القاضي قيمة الكفالة الى (٣٠٠) جنيه وامر بأدخاله السجن الى ان يقدم الكفالة ولكن اثناء اصدار هذا القرار وجه المحامي سوآلا الى القاضي ينبهه الى واجب المحامي في عدم التكلم اثناء قراءة القرار . . . ودار بين الاثنين نقاش دعا القاضي المحامي في اخره الى مغادرة قاعة المحكمة

لجنة الاعانات

قام صباح امس عدد من اعضاء لجنة اعانة منكوبي سوريا وهم السادة الحاج يوسف افندي عاشور ، وحسن افندي عرفه ، وحمدي بك النابلسي ، ومحمود بك ابو خضرة بجولة في اسواق المدينة لجمع الاعانات لمنكوبي القطر الشقيق سوريا والامل في ابناء هذا البلد الطيب ان يتقدموا الاداء الواجب المفروض ويكونوا عند حسن ظن اخوانهم في الشمال .

شجعوا المصنوعات الوطنية

بلفونات الدفاع وبرقياتها الخاصة

بيان الوزراء السوريين الجدد واجتماع الكتلة

أقوال الوزارة . تصريح الاتاسي . محاولة موسوليني . قلق فرنسا . حالة الميادين

ـــ القاهرة في ٢٥ شباط لمراسل «الدفاع» الخاص ـــ

سوريا

بيان الوزراء الجدد واجتماع الكتلة

دمشق في ٢٥ شباط ـ لمراسل الدفاع الخاص : اذاع مجلس الوزراء بياناً جاء فيه ان اعضاء الوزارة لم يقبلوا مناصبهم الا بعد ان درسوا الموقف الحالي واخذوا تعهدات من المفوض السامي . على ان هذه الوزارة وزارة انتقال من عهد الى عهد وللوزارة القادمة التي تمثل البرلمان لها الحق في عقد المعاهدة السورية الفرنسوية والعمل على دخول سوريا عصبة الامم . اما مهمتنا نحن فتشمل اعادة الهدوء والطمأنينة وفتح المدارس والافراج عن المسجونين وارجاع المنفيين

اجتماع الكتلة الوطنية

وقد عقدت الكتلة الوطنية اجتماعا لا يزال مستمراً ويجري البحث حول القرارات الاتية :

(١) تحديد مواعيد تحقيق مطالب البلاد

(٢) شرح بعض الجمل الواردة في بيان الحكومة

(٣) اضافة مطاليب جديدة على بيان المفوض السامي

تصريح هاشم الاتاسي

وقد صرح دولة هاشم بك الاتاسي للصحف ان الكتلة الوطنية ليس لها اية علاقة بالوزارة الحاضرة ولا يمكن لعضو من اعضاء الكتلة ان يدخل الوزارة الا بعد استشارة الكتلة اما الاستاذ الغزي فهو منقطع عن الكتلة من زمن بعيد وقد دخل الوزارة بدون استشارتها

مصر

كيف تفتتح المفاوضات وقراءة الخطب

ابلغت دار المندوب السامي اليوم على ماهر باشا رئيس الحكومة اسماء المفاوضين البريطانيين بصورة رسمية وهم : اميرال البحر السر وليم فيشر والفيس اميرال جورج واير وقائد السلاح الجوي روبرت دوم والمستر كيلي مستشار دار المندوب السامي والمستر سمارت السكرتير الشرقي للدار اعضاء والمستر هوتكنسون السكرتير بدار المندوب سكرتيرا . وتأكد ان المفاوضات التمهيدية ستبدأ في الساعة الرابعة مساء يوم الاثنين ٢ مارس القادم في قصر الزعفران . وسيلقي النحاس باشا خطبة بالفرنسية ويعيد احد الاعضاء خطاب النحاس باشا باللغة الانكليزية . ثم يرد السر مايلز لامبسون بخطاب باللغة الانكليزية ويعيده احد المفاوضين البريطانيين باللغة الفرنسية .

اشارة خطبة ايدن

وقد اشار المستر ايدن في خطابه الذي القاه امس في مجلس العموم البريطاني الى المسألة المصرية فقال ان المفاوضات التمهيدية ستبدأ في مصر بين المفاوضين المصريين والبريطانيين يوم ٢ مارس القادم ثم تستأنف حوالي يوم ٩ مارس . ثم قال ان المحادثات ستدور على اساس المفاوضات التي انقطعت في عام ١٩٣٠ وان الحكومة البريطانية تتمنى ان تسير المفاوضات بصورة ودية ولبريطانيا النية في العمل على نجاح المحادثات والحكومة البريطانية واثقة بأن هذه الروح ستقابل بالمثل من الجانب المصري

الحبشة

الاحباش يهاجمون الايطاليين في عدوى

في بلاغ رسمي انه وردت برقية اخرى من قوات الرأس «ايمرو» مفادها ان قوة اخرى من جنوده فاجأت قوة من الجنود الايطالية بالقرب من عدوى ليلة امس واعملت فيها السيوف والخناجر فقتلت ٢٥٠ واستولت على ذخائر كثيرة وفر الباقون . ولم يقتل من الاحباش غير اثنين وجرح اربعة وفي بلاغ بادوليو ان الطيارات القت قنابلها في تمبيان . اما الصومال فالحالة فيه هادئة

ايطاليا

هل يعقد اتفاق مع المانيا

اجتمع السنيور موسوليني بسفير المانيا امس على اثر عودته من بلاده وقد اذيعت اشاعة فحواها ان اتفاقا سيعقد تشترك فيه ايطاليا والمانيا وبولونيا والنمسا

انكلترا

الخطباء بعد ايدن وتعليق الصحف

عقب خطاب المستر ايدن في مجلس العموم تكلم المستر سيل سميث من النواب عن حزب العمال عن مسألة الدفاع الامبراطوري فلام الحكومه على خطتها الملتويه في مسألة العقوبات وحث على الاسراع في تنفيذ عقوبة الزيت . وقال ان خطاب المستر ايدن عن السياسه البريطانيه يرمي الى حفظ المقاومه المشتركة واكد ان تأييد العقوبات له في النهايه قوة توقف القتال واخيرا قال « لا مندوحة عن زيادة نفقات التسلح ومن الضروري الصرف في هذا الوجه»

خطبة زعيم العمال

وتكلم المستر اتلي عن خيبة الامل في السياسة الخارجية لانكلترا بعد خطاب المستر ايدن وعن التردد في التسلح وفي مسألة النزاع الحبشي الايطالي وقال انه لا يؤيد تكديس الاسلحة لخدمة الاستعمار »

معارضة خطبة ايدن

ثم عقبه المستر كرامبل فقال ان العقوبات الاقتصادية تؤثر على بريطانيا تجارياً وان عملها في البحر الابيض المتوسط لا يقصد منه سوى حفظ التوازن الدولي والشؤون الدفاعية والتجارية . وزاد على « ان لبريطانيا سمعة يجب ان تحافظ عليها في الجو المعتم والقلق الذي يسود العالم . وان انكلترا الان كالصخرة بين رمال تنهار والواجب تعزيز هذه الصخرة . وهذا يبرر التسلح . »

صحف العمال والاحرار

وعلقت صحف العمال والاحرار على خطاب المستر ايدن فحملت عليه فقالت انه خال من القيود والتعهدات وقالت احداها « ما الذى اصاب شاب جنيف» وقالت ان المستر ايدن لم يقل شيئاً جديدا ، لكنها مع ذلك اشارت الى تصريحه الحازم في تنفيذ العقوبات الاقتصادية بالروية

ملاحظة جريدة التايمس

ولاحظت « التيمس » ان مناشدة الولايات المتحدة للاشتراك في عقوبة حظر الزيت محاولة من عصبة الامم لالقاء التبعات على الولايات المتحدة لكنها ترفضها باصرار

تعليقات الصحف الالمانية والايطالية

علقت الصحف الالمانية بأسهاب على خطاب ايدن فانتقدت موضوع المسئولية المشتركة . ومنه عرضت لمشروع المعاهدة الفرنسية الروسية فقالت انه طعنة موجهة الى المانيا . وان البلشفية خطر رهيب يهدد اوروبا كلها . وقالت ان العصبة تحمي مقاصد دول تسيطر عليها . وعلقت الصحف الايطالية بقولها ان الخطاب لم يأت بجديد ، ولم يعرض لحل المشاكل القائمة وترك بريطانيا في موقفها الحالي

التحقيق في قضيه تلاعب عسكريه

تحقق وزارة الحربية البريطانية في قضية تلاعب في احواض شاتان وهذه هي الحادثه الرابعة التى وقعت في خلال ثلاثة اشهر

خطاب الملك واذاعه برنامج موسيقى

يذيع الملك ادوارد الثامن خطابا بالراديو في اول مارس القادم ويتبع خطاب الملك برنامج موسيقى

لقاء ايدن وغراندى لمباحثات هامة

تؤثر الحرب الحبشية على المؤتمر البحري . ومثل هذا التأثير . على والحالة في البحر المتوسط وسيلتقي المستر ايدن بالسنيور غراندى لبحث عدة شئون هامة وخطيرة تتعلق بالموقف في الحبشة

اليابان

اللجنه التى تنظر نزاع الحدود

وافقت اليابان على اقتراح روسيا بتأليف لجنة لدرس حوادث الحدود بين روسيا ومنشوكو ويكون عدد اعضاء السوفيات في هذه اللجنة مماثلا لعدد الاعضاء اليابانيين والمنشوكيين فيها

فرنسا

اشاعة ارسال موسوليني رسول سلام

اذيعت اشاعة فحواها ان السنيور موسوليني ارسل رسولا من قبله الى لندن لمباحثة الحكومة البريطانية في ايجاد تسوية للحرب الحبشية الايطالية وهذه التسوية تتضمن ان تتولى انكلترا وايطاليا وفرنسا ادارة جميع الولايات الحبشية التى فتحها الامبراطور منليك وضمها الى بلاده ومقابل ذلك تتعهد عصبة الامم ضمان استقلال الحبشة وسيادتها على البلاد الباقية لها . وتعطي الحبشة امتيازات لاستغلال المعادن من الاراضي التي تفصل عنها

احتياطات فرنسا بعد المعاهدة العسكرية

يجتمع اليوم مجلس النواب للمناقشة في الاتفاقية الفرنسوية الروسية .ويبدو في الدوائر الفرنسوية قلق عظيم من جهة المانيا وخصوصا لان هذه تعد هذه الاتفاقية مناقضه لميثاق لوكارنو . وقد قام وزير الحربية برحلة تفتيشية على الحدود الفرنسوية الالمانية واصدر اوامره بتوسيع الثكنات العسكريه وانشاء تحصينات جديدة.

والمفهوم ان فرنسا سألت ايطاليا عن خطتها تجاه معاهدة لوكارنو فتلقت منها ردا مرضيا وترى اليابان في المعاهدة ما يجعلها تستعد وتعتبر المانيا المعاهدة ضربة موجهة من موسكو عدوتها اليها

تخوف فرنسا من حذر المانيا

لا تزال الدوائر السياسية الفرنسية خائفة من نيات المانيا حول الميثاق الفرنسي الروسي ويزداد القلق في دوائر اليمين في المجلس الفرنسي وقد قام المسيو موران والمسيو غاملان برحلة تفقدا فيها الحدود وطلبا تعزيزها . وقيل ان الحكومة الفرنسية جست نبض الحكومة الايطالية بالتحدث الى السنيور سوفتشي فيما يتعلق بمعاهدة لوكارنو فتلقت جوابا مرضيا .

نابلس

اضراب المدرسة واغلاقها اسبوعا

وصل امس المستر بومن مدير المعارف يصحبه المستر روجرز مدير مدرسة الصناعة التي ستؤسس في حيفا فزارا جميع المدارس الاميرية يصحبهم مفتش معارف نابلس الاستاذ عفيف العطموط وتفقد آلاتهم صفوفها . وقدم احد الطلاب كتاباً باسم الطلاب استنكاراً لاعطاء الحكومة قطعة ارض « قاقون » التي هي ملك للمدرسة الزراعية ، الى اليهود فوعدهم مدير المعارف النظر في هذا الامر واعتبر المفتش هذا العمل غير لائق وضروري وانب الطلاب عليه فاستاء هؤلاء وعدوا التأنيب ماسا بشعورهم واقروا مغادرة صفوفهم والاضراب عن المدرسة وقد اضرب اليوم جميع طلاب هذه المدرسة وابوا العودة الى صفوفهم الا اذا اعتذر لهم مفتش المعارف الذي اتصل على اثر ذلك بدائرة المعارف في القدس واطلعها على ما حدث فما كان منها هي الا ان اشارت عليه باغلاق المدرسة اسبوعا كاملا

انشاء مدرسة صناعية عاليه للاناث

علمت ان ادارة المعارف قررت انشاء مدرسة صناعية للاناث في نابلس وخصصت لها مبلغ ١٢٥٠٠ جنيه . وستكون هذه المدرسة الوحيدة من نوعها اذ ستضم اكبر عدد من الطالبات في مدينة نابلس والقرى المجاورة ، وستكون منسقة تنسيقا بديعا على الطراز الحديث . وعلمت ايضا ان قرار انشاء المدرسة قد ارسل الى وزارة المستعمرات للمصادقة عليه

بدء التحقيق مع رفقاء الشهيد

علمنا انه تقرر البدء في التحقيق في قضية قتل البوليس الانكليزي «موط» والشاويش اليهودي « روزنفيلد » المتهم فيها افراد عصبة الشهيد القسام في جنين ابتداء من يوم السبت القادم وان مدة التحقيق ستدوم اربعة ايام

وسينظر هذه القضية القاضي البريطاني المستر كوري قاضي الصلح البريطاني في القدس . ويمثل النيابة مدير بوليس نابلس المستر فنزجرلد وقد علمنا ان حضور هذه المحاكمة غير مسموح الا لممثل النيابة والصحفيين

نص الحكم
فى قضية الباركلس

نذكر فيما يلي نص الحكم في قضية التزوير على الباركلس . وقد استطعنا تدوين اقوال حضرة حاكم الصلح على الشكل الاتي :

بناء على شهادة احدمديري الباركلس في يافا وهو السيد جلاد رأينا ان المتهم قبل ان يتوظف براتب اربعة جنيهات لشدة احتياجه عاد فجأة واستقال من عمله .وقد ثبت لدينا انه كان بالاشتراك مع ليون نوفكيان مسؤولا عن حفظ (القيش) في البنك يوم وقوع الجرم كما انه ثبت ايضا سفر المتهم الى خارج فلسطين مع المتهم الاخر . وقد جرت بين الاثنين مخابرات لاسلكية في عرض البحر اثناء تأخر المتهم عن رفيقه في قبرص

يعتقد ان السفر الى اوروبا كان بقصد اتمام التزوير ، وان خبر وحكاية اعتزام المتهم الزواج كان مختلقا لا اساس له بدليل عدم اتمام هذا الزواج كما ان ادعاء المتهم بالاتجار بالافلام كان باطلا وكذلك استعماله تذكرة صحفية هي التي حصل عليها من صاحب جريدة «الاقدام» كانت للتمويه فقط . وفوق ما تقدم سفر المتهم الى اوروبا فأميركا للتنقل دون ان يأتي عملا ما في الوقت الذي لم يكن له ولا لعائلته مورد للرزق من الاعمال التى تزيد الشبهة وتقوي الشك

اما فيما يختص بطعن الدفاع في شهادة الدكتوراكس الخبير بالخطوط من حيث انه لا يعرف العربية فانا ارى ان هذا ليس ضروريا . الخبير يستطيع معرفة الخطوط من المقارنة فقط ولذا فالمحكمة قد اقتنعت بشهادته من الوجهة الفنية وقد أيد شهادته السيد حنا بك موظف بنك الباركلس بيافا المسؤول في مقابلة الخطوط

بخصوص شهادة عبد القادر افندي الشهابي تعتبر المحكمة انها مؤيدة لهذه الافادات لانه في افادته قال ان هنالك تشابهاً بين بعض الكلمات ،وهذا مما يدعم عدم اعطائه الشهادة القطعية في حينه

واتقدم الى فقد الايصالين المزورين فهذا العمل في رأي المحكمة لا يؤثر على مجرى القضية اذ كان قد انتهى منه البحث والمقارنة

ان الدلائل الاذكرها تثبت وتؤيد التهم المنسوبة لفوآد عازار ومن شأنها ان تساعد على ارتكاب جرم التزوير والسرقة

المادة ٣ من قانون الجزاء تنص على ان « كل شخص يعمل ذلك يكون مساعدا ويعتبر شريكا » والمواد ١٣٣ و ١٥٤ البند الثالث تخول المحكمة ان تجرمه وتحكم عليه من هذا القبيل لغاية ٣ سنوات بالسجن . لكن ليس لهذه المحكمة الصلاحية لان تحكم باكثر من سنة بموجب قانون محاكم الصلح لذلك فالمحكمة تقرر الحكم على المتهم بالسجن سنة واحدة وهي اقصى عقوبة يخولها اياها القانون مع العلم ان المتهم قد استفاد من خطأ النيابة في تقديم هذه القضية الى هذه المحكمة بدلا من ارسالها الى المحكمة المركزية »

فلسطين
فى مجلس العموم

القيت اسئلة كثيرة من ضمن الاسئلة التي طرحت في مجلس العموم البريطاني اول امس تتعلق بشؤون فلسطين كمساحات الاراضي التي لا تزال في ايدي العرب ونسبتها الاراضي التي تسربت الى ايدي اليهود ، وقانون تحديد بيوع الاراضي الجديد ، وعلو سطح بحيرة طبريا وعلاقته بمشروع روتمبرغ ، والبحث في مسألة تعيين خبير انكليزي ، لتقديم تقرير ضاف ... واف ... عن الكهرباء في فلسطين ، وما اشبه ذلك من مسائل وشؤون ، نسمع بها ولا نرى نتيجتها الا في مصلحة اليهود ومجحفة دائما بحقوق العرب

خشية
الحاميات العربية

احتجت دافار في ملحقها المسائي على دائرة الاشغال العامة لانها أخرجت ١٨ عاملا كانوا يشتغلون في احد الشوارع بدون سبب وقالت ان دائرة الاشغال خافت من الحاميات العربية

مصر وفلسطين

وضع المستر جان شانس خبير الاحصاء بوزارة التجارة والصناعة المصرية بحثاً قيماً عن العلاقات التجارية بين مصر وفلسطين وجاء البحث بصورة مطولة عرض فيه خبير الاحصاء الى العلاقات التجارية منذ القديم وعن الصادرات والواردات بين البلدين وعن تقدمها التجاري وانتهى البحث بأن « امام مصر وفلسطين مستقبل واسع ولا بد لهذين البلدين يتبوأا مركزا ممتازا فهما ما زالا الطريق الرئيسي للتجاره بين الشرق والغرب وعليهما بفضل مركزيهما الجغرافي ان يقوما بدورهما المهم في التجارة الدولية. »

تقليم
الاشجار الفتية

حمل الينا البريد النشرة الرابعة من النشرات التي يصدرها معهد الحياة الريفية التابع للجامعة الامريكية في بيروت وهي تبحث في « تقليم الاشجار الفتية » بقلم الاستاذ حليم نجار . وتناولت النشرة كل ما يختص بتقليم الاشجار في أسلوب سهل عذب ولا نشك فى انها ستؤتي فائدتها المرجوه

والغاية من هذه النشرات ، كما جاء في اول « تقليم الاشجار الفتية » ان نشرة المطبوعات عن الامور الزراعية التي تهم الفلاح والمكتوبة خصيصاً له وبلغة يفهمها مما يزيد في معلوماته ويدفعه لطلب الاستفادة والاستعلام عن كل امر او صعوبة تعترض في حياته اليومية .وفلاحنا يفتقر الى هذه المطبوعات بقدر ما يجهل طرق الزراعة الحديثة.

وفق الله العاملين لكل ما فيه سعادة البلاد العربية ورخائها.

وفى النهاية نهض المحامي زاكمان وطلب الاستئناف عن موكله فسمح له بذلك لكن المحكمة رفضت ابقاءه على نفس الكفالة ولذا سيق المحكوم عليه مكبلا الى السجن

حالة الامن
كلمة رئيس المركزية

افتتح سعادة المستر كوبلاند رئيس المحكمة المركزية في يافا امس الاول الدورة الجزائية بحضور ممثل النيابة الاستاذ فوزي بك الغصين وعدد كبير من ضباط البوليس والمحامين ورجال الصحافة. وقبل السير في القضايا المعينة القى الكلمة التالية:

يسرني جداً ان اصرح في مستهل هذه الدورة بأن حالة الامن العام من حيث ارتكاب الجرائم كانت مرضية من جميع النواحي ماعدا من حالة شاذة واحدة وهذه الحالة الاستثنائية هي العدد الكبير من حوادث السطو بعد الكسر في منطقتي يافا وتل ابيب. ان هذه الحوادث اظهرت زيادة كبيرة عما كانت عليه في الفصل الماضي من مثل هذا الوقت لكنه لا شك اقل مما كانت عليه في اواخر عام ١٩٣٥ المنصرم

لقد بلغ عدد قضايا السرقات بسد الكسر ١٢٠ قضية كما سجلها بوليس تل ابيب اما في يافا فلقد وجد ٥٠ بالمئة من قضايا هذا النوع.

ويسرني بنوع خاص ان قول بان الجرائم التي ترتكب عادة باستعمال السكاكين قد ظهر فيها نقصان من ١٣ في المئة الى ٨ بالمئة فقط اذا قورنت بما كانت عليه في شهر شباط من العام الماضي منطقتا الرملة ويافا من حيث انواع جرائم الجزاء ما زالتا على نفس المستوى المرضي الذي كانتا عليه في الاشهر الاخيرة

اما عدد القضايا المعينة لهذه الدورة هي ٨ فقط والحمدلله ومنها واحدة تأجلت من الدورة السابقة. اما تفاصيل وقائعها فيؤسفني ان اقول انها خطرة فهي واحدة بجرم القتل ، وخمس محاولة قتل وواحدة جرح بليغ وواحدة رشوة تقربين من رجال البوليس.

أود وارجو ان تستمر هذه الحالة المرضية في المنطقة»

سرقة
مدير بوليس فلسطين

قالت الاهرام: تلقى بوليس الازبكية امس الاول بلاغا من مدير بوليس فلسطين فحواه انه بينما كان واقفاً بداخل محطة مصر اذا احتك به نشال ونشل حقيبة نقوده وكان فيها ثلاثة جنيهات انكليزية وأوراق خصوصية مهمة.

يموت
فى الباخرة

مات في الباخرة يروشاليم التي وصلت يافا صباح يوم الاثنين (امس) لاراز سلوموفيتش وهو من زعماء اليهود الدينيين في رومنيا كان اتيا الى فلسطين بصفة زائر وسيدفن في تل ابيب

اخلاء
عنبر من الاسلحة

اقفل اليوم عنبر الجمرك القديم حيفا الذى كان ممتلئاً بالذخائر والاسلحة واصبح الآن خلوا منها. وقد كان يخفره بعض الجنود لوجود بعض ذخائر موضوعة حوله.

فى
تل ابيب وحدها !

صادف مساء السبت ان الادونة رفقا ووالدتها كانتا تتنزهان في احد شوارع تل ابيب فرآها ادون وركض الى مكانهما وبدون سابق انذار عانق الفتاة واخذ يقبلها . ولم تبد الفتاة تمنعا . . . ولكن الادون لم يكتف بما فعل ، بل غافلها لحظة وخطف من يدها محفظتها وهنا صاحت الفتاة ، وصاحت والدتها فاجتمع حولهما جمهور غفير من الناس ليشهدوا اثار هذا الحادث الطريف !

اما الادون ، فقد اختفى عن الانظار

خبير الاسماك
والمصائد

ذكر ناقبل اليوم خبراً حول وصول المستر وليام كير الخبير بشؤون الاسماك والمصائد ومراقب دائرة الاسماك في اسكتلندا ، وقلنا انه حضر للعمل على ترويج سمك (المرنج) في هذه الاسواق

ونذكر الان انه اجتمع امس الاول السيد تيودور صروف صاحب مكتب الدعاية والسيد حنا مسعد مع مراقب الأسماك لحكومة فلسطين في يافا للبحث معه في هذا الصدد ، وفي خير الوسائل لترويج هذا الصنف

وسيشرع في دعاية واسعة النطاق في الصحف ودور السينما وغير ذلك من الطرق

وقد دار بين هذا الخبير وصاحب مكتب الدعاية حديث مؤداه ان شواطئ فلسطين صالحة جداً للصيد وان على السكان ان يحسنوا تجارة المصايد وعلى الحكومة ان تخصص موانيء لمراكب الصيد يلجأ اليها الصيادون اثناء الانواء والاعاصير

الى
رؤساء البلديات

ارسل سكرتير لجنة سباق الدراجات الى حضرات رؤساء بلديات يافا والرملة والقدس والبيرة ونابلس وطولكرم وقلقيلية وهي المدن التي يمر بها السباق — كتبا يرجو فيها تقديم جوائز تمنحها اللجنة باسمائهم واسماء مدنهم حسبما يرتأون للفائزين الاوائل الذين يدخلون مناطق مدنهم الامكنة التي ينتهي بها الشوط

ولا شك ان حضرات الرؤساء يشجعون الشباب في اعمالهم الرياضية التي تساعدهم على اعداد انفسهم واجسامهم لخدمة الوطن

الى مصر

سيتوجه في عطلة عيد الاضحى فريق من اعضاء النادي الرياضي الاسلامي في الرملة الى مصر لزيارة المعرض الزراعي القادم.

الى
رحمة الله

فجع آل النابلسي بوفاة فقيدهم المرحوم راشد النابلسي على اثر مرض لم يمهله طويلا وقد شيعت جنازته أمس باحتفال مهيب سار فيه وجوه واعيان نابلس. رحم الله الفقيد والهم آله وذويه الصبر والعزاء.

شرق الاردن
فى الصحف اليهودية

في الصحف العبرية ان وفداً من شيوخ قبائل شرقي الاردن قابل يوم الاثنين الماضي سمو الامير عبد الله وقدم له مذكرة يطلب فيها اقالة الحكومة الحاضرة واخراج جميع الموظفين الغرباء (كذا) وان سموه رد هذا الطلب

لصوص الفنادق

دخل احد فنادق تل ابيب ليلة الاثنين الماضي بعض اللصوص وبعد ان سرقوا من النازلين ١٤ جنيها تسللوا الى خارج الفندق دون ان يشعر بهم احد ..

تعدد السرقات

تعددت حوادث السرقات في تل ابيب في المدة الاخيرة وقد وصلت جرأة اللصوص الى كسر اقفال مخازن من اهم الشوارع الرئيسية .. اذ كسرت اقفال عدة مخازن في شارع اللنبي في ليلة السبت الماضي واستعمل اللصوص في جميع هذه الحوادث آلات حديدية

وتعددت شكاوى الاهالي من جراء تعدد هذه الحوادث المريعة بهذا الشكل المريع !

وفد الطيرة

قابل حضرة قائمقام حيفا امس وفد من هيئة شباب الطيرة مؤلف من السادة احمد محمد بكير الرئيس ومحمد بستوني السكرتير ومحمد دلول وتوفيق ابو غيدة وعيسى احمد قبيعة اعضاء وذلك على اثر طلب اهالى الطيرة من فرع الشباب القيام بهذا وقد أبان الوفد لحضرته مبلغ الخسائر الفادحة التي ستلحق بأهالى الطيرة من جراء طريق حيفا -- يافا التي ستتم بعيدا عن القرية والتي ستقطع عدة اجزاء من الاراضي لعائلات كثيرة فضلا عن تكبد الحكومة نفقات باهظه من مد هذه الطريق. وقد وعد حضرة القائمقام الاهتمام في هذا الامر.

مباراة رياضية

تبارى على ملعب بيت دجن فريق نادي الطلبة في الرملة مع فريق نادي مدرسة بيت دجن ، فتغلب الثاني على الاول.

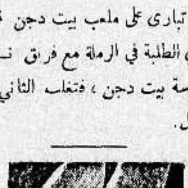

دمامل القدمين والثؤلات المؤلمة في الاصابع وغيرها من الالام التي تنتج عن ضغط الحذاء وغيره تعالج بصورة سحرية بالدواء الناجع . لماذا لا تتحاشى تسمم الدم بقطع الدمامل أو استعمال المواد الكاوية .

Dr Scholl's Zino-pads
Put one on—the pain is gone!

يباع دواء الدكتور شول المزيل لالام القدم في جميع الصيدليات الممتازة
تل أبيب : شارع اللنبي رقم ٧٥
حيفا : شارع هرتسل رقم ٦٧ بناية كاوالسكي القدس : طريق جوليان

شراب اللنبريس
يشفي السعال والكحة في يوم واحد

Allenburys Cough Syrup

هو احسن شراب يمنع ويوقف الكحة حالا ويشفي الالتهابات الشعبية والنزلات الصدرية والانفلونزا! اوقف هذه الكحة ! ابطل هذا السعال

اشف نفسك من الانفلونزا والرشح!!

خذ شراب اللنبريس ضد السعال والكحة فتشفى من الرشح او الانفلونزا في يوم واحد. ان شراب اللنبريس يشفي الالتهابات والنزلات الصدرية والانفلونزا وهو :

يباع في جميع الاجزخانات ومخازن الادوية

الوكلاء — الشركة المصرية البريطانية التجارية
مصر والاسكندرية

فرع فلسطين ☆ ٣ شارع طريفة تلفون ١٠٦٢

الماركة الممتازة لأحسن صابونه

صابون شبيطه
الصابون العصري

شبيطه
زيت زيتون نقي

الصابون الذي يطلبه جميع من استعمل
مصنوع من زيت الزيتون النقي ويطلب من جميع المحلات.

الماركة الجديدة المنتظرة

انتظروها فى الاسواق قريبا

LA BALANCE

صنف جديد . ماركة مسجلة

المركز الرئيسى مصبنة شبيطة : الرملة

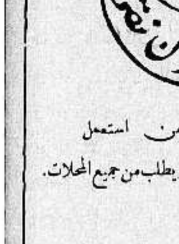

مصبغة الشرق الكبرى
لصاحبها امين البديري
بناية الاسعاف
شارع البرية ــ نمرة ٢٠ ــ يافا

ان هذه المصبغة مستعدة لقبول صباغ الملابس على كافة الالوان للرجال والسيدات ، والغسيل على الطريقة الكيماوية وعلى البخار وهذه المصبغة منذ تأسست حتى الان وشعارها الصدق والامانة والمحافظة على المواعيد ــ زوروا هذه المصبغة وجربوا مرة واحدة لتروا الاتقان والطرق الحديثة التي قل أن تجد مثلها في فلسطين.

حديث
العميد الفرنسي
الى مراسل النيويورك تايمس

في مقابلة جرت امس في بيروت بين الادون ليني مراسل «النيويورك تايمس» في القاهرة وبين الكونت دي مارتل المندوب السامي في سوريا اخذ المندوب يتحدث الى المراسل عن الاسباب التي دعت الى نشوب الاضطرابات الاخيرة في سوريا وعن النتائج التى ادت اليها هذه الاضطرابات وقد اشار في حديث الى ان هذه المدة الطويلة التى قضاها السوريون في الاضراب كانت «مغامر مجزنة» والى انه «ليس هناك اي حاجز يحول دون سوريا وفرنسا والى ان «تلك المطامع اليائسة (كذا) التى يتحلى بها الزعماء الذين اضاعوا الهدف واخطأوا المرمى (كذا) — هذه المطامع اليائسة لن تنجح في وقوفها عقبة كأداء تحول دون تفاهم اهالي سوريا وممثلي فرنسا»

وانتهى المندوب من هذه الاشارات الى التصريح التالي: «ان سياسة حكومتي كانت، ولا تزال، متجهة نحو الاهتمام بمطامح سوريا العادلة» ثم عاد فقال: «وان فرنسا تحمل، منذ قرون رسالة المحافظة على العناصر المسيحية في الشرق وان وجودها في لبنان وسوريا، هو نتيجة لهذه الحقيقة التاريخية»

وزاد المندوب على هذه «الحقيقة التاريخية» ما يلي: «ومن واجب فرنسا ان توفق بين مصالح المسلمين المسلحين الاقوياء (كذا) وبين التخوف القانوني (كذا) الذي تشعر به عناصر الاقلية (كذا) واستطرد: «هذا، وكل المحاولات التي بذلت في سبيل «التوفيق» راحت عبثاً، من تاريخ المحادثات بين كليمنصو والملك فيصل، الى تاريخ المفاوضات التي قام بها المسيو دي جوفنيل والسيو بونسو، و... أنا»

وبعد ان تخلص المندوب من هذا الحديث، الى ابداء رأيه لمراسل «النيويورك تايمس» في زعماء سوريا وعدم صلاحيتهم للمفاوضة في الشؤون السياسية اراد بعد ذلك ان يدل على صداقة الشعب السوري لفرنسا، وعدم ميله الى متابعة اولئك النفر في حركاتهم المتطرفة، فأورد الحادث التالي: «وقد اجتزت اكثر شوارع المدينة واحيائها بسيارتي، بدون سلاح، وبدون خفراء والعلم الافرنسي يخفق فوق السيارة. فلم اجد أية اشارة تدل على عداء لي — أليس هذا يدل على ان عواطف التقدير المتبادل تؤدي بالمتفاوضين الى اتفاق متبادل؟» ونرجيء التعليق على هذا الحديث الى مناسبة اخرى

جنيف الاستعمارية

صرح المستر ميخائيل هانسون الرئيس الجديد للجنة التي تهتم بشؤون اللاجئين اليهود في المانيا للصحف بان مكتبه (مكتب هانسون) قائم الان بمفاوضات مع عدة حكومات في امريكا الجنوبية لاسكان اللاجئين اليهود في فلسطين!

فهل هذا صحيح؟!.. وهل ابت جنيف على نفسها الان تكون اداة لتنفيذ مآرب الاستعمار وهضم حقوق الشعوب المظلومة؟

الخليل

مشاجرة عنيفة

وقعت مشاجرة عنيفة في محلة الشارقة لتحتة اشترك فيها زهاء الثمانين شخصاً من عائلتي العجلوني والرجبي، واستعملت بها المدى والحجارة وتبودلت العيارات النارية بين المتشاجرين غير انه لم يحدث اصابات ذات بال. وما كاد الخبر يتصل بدائرة البوليس حتى خف الضابط النشيط السيد فائز استانبولي على رأس قوة من البوليس الوطني والبريطاني الى مكان الحادث وتمكن من القبض على عدة اشخاص من الذين اشتركوا في المشاجرة واودعوا السجن ثم اخلي سبيلهم بالكفالة وعلمت ان عدداً من الشخصيات المعروفة توسطوا في اجراء الصلح بين العائلتين وتمكنوا من اخذ (عطوة) على الطريقة العربية تمهيداً لفض المشاكل المتعلقة بينهما

بغير هذا تكون التربية

على اثر اضراب تلامذة الصف الثاني الثانوي عن تلقي وتأدية امتحان درس الديانة علمت ان الاستاذ ضياء الدين افندي الخطيب مدير المدرسة الثانوية استدعى اليه طلاب الصف وجلدهم في غرفته واحداً واحداً ثم امرهم بالذهاب الى منزل الشيخ خلوصي بسيسو مدرس الديانة لطلب صفحه عنهم

ونعتقد ان جلد تلامذة صف باكله هي الحادثة الاولى من نوعها في مدرسة الخليل منذ تأسيسها ولهذا نترك الخبر على علاته وبدون تعليق؟...

مرحلة شاقة

مر بالمدينة سبعة طلاب من كشافة مدرسة الفرندز في طريقهم الى قرية بيت جبرين لزيارتها والتفرج على آثارها القديمة وفي اثناء عودتهم تعطلت السيارة التي تقلهم بسبب هطول الامطار بكثرة وانهيار بعض الجسور التي جعلتهم يقطعون باقي الطريق مشياً على الاقدام تحت الامطار الغزيرة وقد وصلوا المدينة في المساء وهم في حالة اعياء وتعب شديدين

مرور دبابات

مر بالخليل عدد من الدبابات العسكرية والسيارات المدرعة يرافقها بعض سيارات اخرى من حاملات الذخيره ووجهتها بئر السبع فالعقبة

قضايا الصلح

فصل جناب الاستاذ علي يونس الحسيني حاكم صلح الخليل فيما يزيد عن الثمانين قضية بينها ثلاثون قضية مخالفة قانون النقل على الطرق وقد تراوحت احكامه ما بين النصف جنيه والثلاثة جنيهات.

السلط

حول قضية استاذ

عم الاسف جميع الطبقات لذلك الحادث الذي اوقعته الحكومة بالاستاذ حسني افندي فريز استاذ الاجتماعيات في تجهيز السلط على اثر تقرير رفعه لرئاسة الوزراء مدير المدرسة عبد القادر افندي التنير حينما اضرب تلاميذ المدرسة استنكاراً لحوادث سوريا الاخيرة. وقد ذكر في تقريره ان الاستاذ حسني هو المحرض للتلاميذ والمعلمين فسيق الى مجلس تأديبي كان مشكلاً من سكرتير الحكومة ومدير المعارف ومفتش الملكية سعيد بك المفتي فحكم بنقله من مدرسة السلطة وتنزيله درجة واحدة الامر الذي اسف له الجميع فهب الاهلون والزعماء والشباب الى تطيير عدة برقيات احتجاجاً على الحكم الذي اصدره المجلس مع اعلان استيائهم من مدير المدرسة الذي اقدم على مثل هذا الحادث وقد تقبل الاستاذ هذا الحكم بكل ارتياح وفهمنا ان نقله تقرر الى مدرسة تجهيز عمان

«الدفاع» وقد ارسل لنا مراسلنا صوراً عن البرقيات التي طيرها اصحابها الى سمو امير البلاد ورئيس الوزراء احتجاجا على ذلك الحكم، والرجاء ان ينظر في مسألة الاستاذ فريز بعين العناية والاهتمام.

هذا، ولم تمض مدة وجيزة على ارسال المضبطة التي وقعها مخاتير السلط ورفعوها الى سمو الامير المعظم والمعتمد البريطاني والتي نشرت في «الدفاع» يوم ١١ الجاري حتى طير زعماء لواء عجلون برقية الى سمو الامير المعظم والمعتمد البريطاني يؤيدون ما جاء فيها ويطالبون العمل بها وهذا نصها:

نؤيد المضبطة المتقدمة من اهالي السلط في ٦ شباط ١٩٣٦ الجاري ونسترحم ترويج موادها مع تعديل مواد الدستور المتعلقة بكيفية تشكيل الحكومة المركزية وصلاحيتها وتعديل قانون انتخابات المجلس التشريعي

علي حلقي، سليمان السودي، راشد الخزاعي، محمد السعد، سالم الهنداوي تركي الكايد، صالح التل، برهم السماوي المحامي، صالح السليم، عبد القادر التل

اطبعوا مطبوعاتكم
في مطبعة الدفاع
التجارية

جمعية تحسين القرية
كتاب حاكم المقاطعة والسماح بتأسيسها

مكتب حاكم المقاطعة. حيفا ١٠ شباط سنة ١٩٣٤

لي الشرف ان اشعركم بوصول البيان المذكور ادناه بشأن تأليف الجمعية المذكورة والمقتضى بموجب المادة السادسة من قانون الجمعيات العثماني:

١ — اسم الجمعية: جمعية تحسين القرية

٢ — عنوانها: طولكرم

٣ — مركزها الرئيسي: طولكرم

٤ — اهداف الجمعية:

(أ) السعي لترقية القرية اجتماعياً وثقافياً ومادياً وصحياً

(ب) تحسين وسائل المعاش والانتاج

(ج) حفظ اولاد القرية النازحين للقرية

(د) الجمعية لا تتدخل في الشئون السياسية

٥ — الادارة المسئولة:

الاسم	العنوان	المؤهلات	الوظيفة
مصطفى الرشيد	ص.ب ٢٢٦	محام	سكرتير
فياض العبد الخضر	دير الغصون	مزارع	خازن
رفيق الحمد الله	عنبتا	مزارع	محاسب
فضل الطاهر	يعبد	مزارع	عضو
راسم كمال	طولكرم	تاجر	عضو

٢ — والفت نظركم الى المادة ٦ من قانون الجمعيات العثماني التى توجب نشر هذا الوصل.

حاكم المقاطعة

اجارات سوق الدير في يافا

شكا الينا بالامس اصحاب الاعمال في سوق الدير في يافا ان المحامي الادون شكرون ارهقهم بزيادات الاجور على محالهم بصفته وكيل دير الروم الارثوذكس في يافا

وقد انذر المحامي جميع المستأجرين بأنه يريد زيادة ١٥ في المئة مع الطلب اليهم بالاسراع في اجابته بالقبول او الرفض — الامر الذي استاء له المستأجرون جد الاستياء..

وعلمنا ان وفداً عن مستأجري هذا السوق سيتوجه قريباً الى القدس للتفاهم رأسا مع الدير حول الاجور دون وساطة هذا الادون الذي ارهقهم بالزيادات والرسوم التي تثقل كواهل المستأجرين

وقد فهمنا ان وفد المستأجرين مستعد لقبول هذه الزيادة واكثر منها اذا جاءت عن غير طريق هذا المحامي وننتظر ان يهتم وجال الدير في امر هؤلاء المستأجرين في مثل هذه الازمة الخانقة

رحلات المعرض

جاء في رسالة القدس امس ان شركة سحار اخوان هي التي تنظم رحلات زائري المعرض المصري والحقيقة ان شركة السيد جورج سمار هي التي تتولى هذا الامر.

رجال....!

في منتصف الساعة الحادية عشرة من ليلة امس الاول اطلق مجهولون النار على بيت صالح سعيد من قرية الولجة الساكن في قرية دير الشيخ فاصيبت زوجته زينة بنت مصطفى صالح برصاصة في بطنها اردتها قتيلة. وقد خفت صباح اليوم قوة من البوليس على رأس ضابط يرافقها الطبيب الشرعي الى مكان الحادث للكشف على القتيلة والتحقيقات جارية ويقال ان الرصاص لم يطلق على الامرأة وانما على اخرين كان يظن انهم داخل البيت الذي قتلت فيه زينة المذكورة.

افخر انواع الصابون النابلسي
له شهرة واسعة

الصابون النقي المعروف
هو صابون
زيت زيتون
نابلسي
ماركة حسن الشكعة

صنع معامل
احمد الشكعة نابلس

انقى صابون يستعمل في البيوتات الكبيرة نظيف يطري البشرة ويجعلها بضة لامعة

ماركة مسجلة

نال الجائزة الاولى في معرض نابلس سنة ١٩٢٤ رائحته جميلة لانه مصنوع من زيت الزيتون النقي

الوكلاء محمود كمال قطان: يافا محمد حمدي المصري: حيفا محمود فيضي اخوان: القدس

لا تدخل الى بيتك صابونا سواه

في سطور

عجائب التسلح
تانكات طائرة!

اذا كنت قد رأيت مدرعة من مدرعات «التانك» فانك تعرف من ضخامتها وثقلها الهائل انها لا تطير في الهواء وانما تغور في الخنادق وتتسلق المرتفعات ولكن اسمع الان ما قالته «برلينر تاجبلاط» الالمانية:

اخترع والتر كريستي الاميركي الخبير الاخصائي في مدرعات التانك نوعا جديداً اسمه «التانك الطائرة»

انها «تانك» مزودة بكل شيء مما في اي «تانك» اخرى وهي تزن ٥٠٠ر٤ رطل انكليزي ويديرها ثلاثة رجال وفيها عدد كبير من المدافع الرشاشة عيار ٧ر٧ مليمترات

ولكن لهذه التانك تحتها طيارة صنعت خصيصاً لها فهي تنقلها في ميادين القتال الى ما وراء الجنود المحاربين وهي تستطيع ان تغادر طيارتها هذه جانباً وتعمل وحدها كما تعمل اية «تانك» اخرى ثم تعود الى قاعدتها الجوية عندما تريد

وتهتم حكومات كثيرة بهذا الاختراع الجديد ويقال ان حكومة روسيا قد عرضت على هذا المخترع معاشاً شهريا قدره ٠٠٠ر١٠ دولار تدفعه اليه كل شهر في نظام مدى الحياة اذا هو ارتضى بالمهاجرة اليها واقام في اية مدينة روسية يختارها لنفسه

ولكن كريستي يفاوض الان حكومته الاميركية على مشترى هذا الاختراع منه وهو لن يقبل منها باقل من ٠٠٠ر٤٥٠ دولار بحال من الاحوال

اما اذا رفضت اميركا ان تعطيه هذا المبلغ فانه يصرح الان انه سيبيع اختراعه هذا لحكومة اجنبية لا يريد ان يقول عنها الا انها عرضت عليه اكثر من المبلغ المذكور

انف تساوى ٢٠٠٠ جنية!

في الصحف الانكليزية الاخيرة هذه القطعة اللطيفة

اسمر اللون، اسود العينين ظريف الشكل، كثير الصمت

هذا هو جلال القرشي الذي قطع المسافة من مكة المدينة المقدسة لينعش نساء بريطانيا!

انه يتجر بالعطور، ومن اجلها واجل دراسة انواعها جاب الاقطار والامصار، في آسيا وافريقيا، وايران ومصر والهند واوروبا، وزار الكثير من المدن والقرى حتى اتقن صناعة العطور، بانفه التي يميز بها بين العطر والعطر حتى اصبح وهو يدعى «بالرجل صاحب الانف التي تساوي ٠٠٠ر٢ جنيه» لان احدى شركات التأمين قد امنت له على انفه بهذا المبلغ

وقد انشأ هذا الرجل مختبره الكيماوي الخاص بالعطور في لندن، وزاره فيه مخبر والصحف، فقال لهم «انني استطيع ان احكم على كل شخصية المرأة من رائحتها فمن تحب منتهى الرائحة القوية، هي عادة صاحبة شخصية المرأة المسيطرة. اما التي تحب الخفيف من الروائح فانها هي الهادئة الوديعة، ولكن لهذه المرأة شواذها طبعا!

وعلقت احدى الصحف الانكليزية على هذا الخبر بقولها: «وهذا حق طالما كان العطر هو المفتاح للباب الذهبي الموصل الى الغرام...

...

من انباء القدس

— نظرت محكمة العدل العليا في قضية الشيخ داود افندي هاشم ضد الشيخ رفعت افندي تفاحه والمجلس الاسلامي الاعلى وبعد ان استمعت الى اقوال الطرفين قررت تأجيل القضية الى وقت اخر للنطق في القرار

— كان امس موعد نظر محكمة العدل العليا في قضية شركة تحسين الاراضى على حاكم المقاطعة الشمالية وبالنظر لمرض وكيل الشركة الادون الياش قررت تأجيل القضية الى وقت آخر

— اصدرت محكمة العدل العليا قرارا تمهيديا يقول: قضية السيد عبد العموري الترباني ضد رئيس بلدية الخليل

— تنظر محكمة الجنايات الكبرى يوم الاربعاء القادم الواقع في ٢٦ الجاري في قضية السيد فهمي هندية. وسيرأس المحكمة سعادة المستر كوري

اعـــلان

تعلن نقابة عمال البناء العربية بيافا وضواحيها بانها مستعدة لاخذ مقاولات العمارات وايضاً مستعدة بان تقدم جميع الارشادات اللازمة لاصحاب العمارات عن العمال الذين يحتاجون اليهم من بنائين ومورقين وبلاطين ودهانين مع تقديم كفالات عنهم

المخابرة مع رئيس النقابة الحاج علي ابو غبن بعمارتها الواقعة بشارع البطمة بعمارة شعبان

اوتيل الخديوى الكبير

لاصحابه
الحاج شريف غزال
وولده شحاده النابلسي

يافا — شارع المنشية — قرب المحطة

هواء طيب — خدمة حسنة
مفروشات جديدة — مناظر طبيعية براً وبحراً

الدفاع ـ يوم الاربعاء في ٣ ذي الحجة سنة ١٣٥٤ و ٢٦ شباط ١٩٣٦

صاحب الامتياز والمحرر المسؤول ابراهيم الشنطي

مدير الادارة شوكت حماد

رقم التلفون ١١٨٧

الدفاع

جريدة يومية سياسية مصورة

العدد ٥٤٢ ـ السنه الثانيه

ادارة الدفاع في عمارة حزبون شارع جمال باشا ـ يافا

العنوان البرقي: الدفاع يافا : ص . ب ٢٥٥

	عن سنة	عن نصف سنة
قيمه الاشتراك في فلسطين	١٥٠	٨٠
في الخارج	٣٠٠	١٦٠

استعدوا لفصل الربيع بشراء

دراجات نارية ماركة جيليت GILLET

من محلات بوتاجي

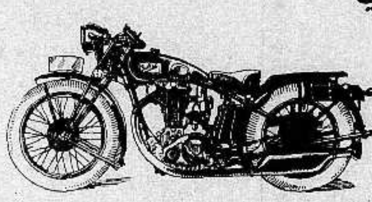

لقد استورد بوتاجي لفصل ربيع هذه السنة دراجات قوية وفاخرة وجعل كل اهتمامه محصورة في ان تكون وافية بمرغوب جمهور اصدقاء بوتاجي وطبقاً لمتطلبات اعمالهم. فللمستخدمين وللمسافرين والمتجولين ولكل صاحب عمل يستدعيه الى التنقل في البلدان بوتاجي قد اعد ما يلزم وافتكر في الجميع. فلذلك يرى الراغبون عنده اصنافاً كثيرة وبقوة متفاوتة من قوة حصان واحده الى خمسة باسعار تبتديء من ثلاثين جنيه فصاعداً حسب ما يفرض كل انسان من ماله لتلبية مدعاة اشغاله.

فاذا كنت في حاجة لتوفير اتعابك ومصاريفك وما هو اثمن من ذلك الوقت فهلم الى بوتاجي واسأل في معرض هذا الربيع عن مطلوبك. وتجد ايضا قطع ولوازم لدراجات النار للتغيير وخدمة لا مثيل لها تقدم لك في مشغلنا الخاص.

ان من يشتري دراجة من محلاتنا يتأكد بانه قد خدمه الحظ فحصل على احسن دراجة في العالم تخدمه عمراً طويلا.

دراجات رجل (بسكليت)

لقد اشتهت محلات بوتاجي بكونها اكبر معرض للبسكليت في هذا القطر فهو يتعهد بان يقدم لكل فرد من الطالبين من اصدقاءه الكرام دراجة صغيرة او كبيرة للاولاد او للرجال للنزهة او للشغل المتداوم باسعار لا تقبل المضاربة في حين ان البضائع من اجود وافخر ما اصدرته فبارك العالم وحاصل على متانة لا تضاهى. اعملوا بنصيحة وجربوا مقدار عنايته وكفالته لبضائعه المتنوعة التي يوزعها كل يوم على افراد الجمهور الكريم واهتمامه التام في ارضائهم وخدمتهم المتداومة بخلاص كبير.

حيفا قرب البوسطة

يافا
امام سراى الحكومة

القدس
تحت البنك العثمانى

زوروا محلات بوتاجى في حيفا قرب البوسطة
وفي يافا امام سراي الحكومة

الوكلاء القدس: غوردن بوتاجي. اللد: سليم ومحمد الخالدي. غزه: الحاج عبد الرؤوف البورنو. نابلس: عادل التميمي. طبريا: ابراهام كوبي. الناصرة: نصري قعوار. الرمله: زيانه اخوان. عمان: حايك وابو الهوى

الانقلاب الحديث في عالم الطباعة

ستشاهدونه في

مطبعة

الدفاع

التجارية

اكبر استعداد طباعي عصري

والتجربة اكبر برهان

الفيلم الساحر

سيد الافلام

دموع الحب

تلبية لطلب الوف المشاهدين الكرام وارضاء لعشاق فن

الاستاذ محمد عبد الوهاب

بذلنا المستحيل واستحصلنا على نسخة ثانية من هذا

الفيلم الساحر

لعرضها فى ذات الوقت والتاريخ فى مدينة القدس فاصبح

يمكن لاهالى يافا
مع اهالى القدس

ان يشاهدوه فى وقت واحد

يعرض فى يافا فى سينما (اوبرا مغربى) تل ابيب

ويعرض فى القدس فى سينما سيون ـ شارع يافا

ابتداء من ٢٩ شباط (الجاري) مساء السبت حفلتان الساعة ٣٠ ر٦ و ٢٠ و ٩

وبقية ايام الاسبوع كل يوم ثلاث حفلات الساعة ٣٠ ر٢ و٣٠ و٦ و٢٠ و٩.

اطلبوا تذاكر واسطوانات الفيلم من محلات متعهدي الفيلم نقولا وفوته البوري شارع بطرس والعجمي تلفون ١٥٨٢ ومن شباك السينما ليلا ونهاراً وفي القدس تباع فى محل السيد موسى الجاعونى ومن شباك السينما ليلا ونهاراً

حبوب اورشيتونين

اختراع حديث لتقوية الاعصاب وتجديد الشباب

علاج حيوي كيماوي لمعالجه الشيخوخة التناسلية والعنانة وضعف التناسل

ان افضل العلاجات في معالجة هذه العلة المضنية هو ما بني على تقوية جهاز التناسل الحقيقي في الرجل هذا العضو الذى ثبت منذ زمن ليس بالقريب انه عدا عن افرازه الحوينات المنوية (سبرماتوزوئير) له مفرز داخلي خاص يؤثر في أحوال الشخص النفسية وفى نموه الجسماني وفى قواه العصبية ، وأن العنانة والضعف التناسلي تعود معظم أسبابهما الى نقص هذا المفرز وهو (الهرمون التناسلي) الذي لا يزال العلم الخاص يجهل حقيقته ولكنه يعرفه حق المعرفة باثاره ، فالمرء (الهرمون) اذن مادة نجهل جوهرها وإنما نستدل على وجودها بتأثيرها وفعاليتها وذلك بواسطة التجارب والاختبارات العديدة على الحيوانات ولا سيما القرود الكثيرة الشبه بالانسان ، فاذا ما نفدت هذه المادة الجوهرية التي يتوقف عليها حسن قيام الاعضاء التناسلية بوظيفتها ، كان على الطبيب المداوي أن يعوض المريض ما يقوم مقامها ويفعل فعلها. هذا ما اتجهت اليه أفكار الاطباء الاخصائيين بالضعف التناسلي منذ أمد بعيد وقد توالت جهودهم وتتابعت تحرياتهم الى أن توصلوا (بفضل الاختبار في الحيوانات) لاقتطاف ثمرة مساعيهم بايجادهم جواهر كبارية حيوية تؤثر في الجهازين العصبي والتناسلي معاً فتقوي هذا وتنبه ذاك ، فأمسى العالم يجد أمامه اليوم هذا العلاج الحديث الذي أسموه (أورشي تونين) وينطبق على مفعوله من اسمه ومعناه (المقوي الخصوي)

وأن فائدة هذا العلاج الثابتة علمياً وعملياً فهو يقوي الخصية على عمل الحوينات المنوية وينبه الجهاز العصبي . ففائدته إذن مضاعفة : يزيل العنانة ويقوي الاعصاب

وعدا عن هذا وذاك ، ونظراً لان العنانة والضعف التناسلي هما مرضا الشيوخ ومرض الذين يبكرون فى شيخوختهم ويهرمون قبل أوانهم من الشباب المنهكين فقد أضيف الى (الاورشي تونين) جواهر أخرى من خاصتها تقوية الدم بالاضافة الى هذا صالحاً لتغذية الخصية والجهاز العصبي

مستودع الادوية الوطني الفلسطيني ـ ٢٥ شارع بطرس ـ يافا

و يطلب من مستودع قياله وصباغه فى ...

(مطبعة الدفاع ـ يافا)

يافا – يوم الخميس في ٤ ذي الحجة ١٣٥٤ – الموافق ٢٧ شباط ١٩٣٦

صاحب الامتياز والمحرر المسؤول ابراهيم الشنطي

مدير الادارة شوكت حماد

رقم التلفون ١١٨٧

الدفاع

جريدة يومية سياسية مصورة

العدد ٥٤٣ – السنة الثانية

ادارة الدفاع في عمارة حزبون شارع جمال باشا – يافا

العنوان البرقي : الدفاع يافا : ص . ب ٢٥٥

	عن سنة	عن نصف سنة
قيمة الاشتراك في فلسطين	١٥٠	٨٠
في الخارج	٣٠٠	١٦٠

ثورة انقلابية في اليابان ومصرع وزراء. وفاة الزهاوي. حوادث سوريا. فلسطين في مجلس العموم وتأثير حوادث سوريا. المجلس التشريعي في مجلس اللوردات

١ – لعلهم مخدوعون . لا مطايا وصنائع
٢ – عداء الصهيونية لكل حركة عربية
« بقلم الاستاذ سامي بك السراج »

أخذ بطرف الدأمة الاقليمية التي أثارها في شرق الاردن بعض الافراد، فنقول ان الاقليمية منبوذة من العرب اطلاقا، وان الامة العربية تنم دائما عن تعلق بالوحدة تعلقا مازج روحها وايمانها، فن أعيب العيوب ان يخرج افراد على اجماع امتهم، ومن اسخف المسالك ان يتخذ بعضهم الاقليمية سبيلا لمطالب فرعية لا تعدو رغبة التوظف والاختصاص ببعض الربح. قد يكون لهؤلاء مطالب عامة معقولة، وقد يكون من واجب المسؤولين ان يلبوا طلباتهم في حدود النفع العام. ولكن يجب ان لا يفوت الاقليميين ان مزجهم بين تلك المطالب وبين الروح الاقليمية الفاسدة من شأنه ان يفسد عليهم طرائق الوصول ويثير ضدهم عاصفة من الاستياء هم في غنى عنها لو احسنوا اختيار المسلك. لقد سجل الاختبار ان الاقليمية هي من صنع الاستعماريين، ولا مشاحة في ذلك، وان الغرض من اثارتها الهاء كل قطر عربي بنفسه، وصرفه عن شئون وحدته الشاملة. وسجل الاختبار ان اولئك الاستعماريين قد اوجدوا في كل قطر صنائع لاثبات مكيدتهم، فكان هؤلاء الصنائع مطاياهم في اشاعة تلك الدأمة الخبيثة، ولقد جازت على بعض البسطاء الساذجين فانفعلوا بها دون شعور ودون فطنة بعواقب الامور. وقد يكون في معشر الاقليميين ابرياء من خدمة الاستعمار عن غير علم، ولكن سلوكهم هو على العموم سلوك الذين يخدمونه عن علم وسابق قصد. فهؤلاء وهؤلاء مسؤولون باعتبار النتائج، عن اشاعة الروح الاقليمي وعن مفاسده. وقد يكون النصح والارشاد مجديين في رد الفريق المخدوع الى جادة الصواب. فمن الخير اذن ان نخاطبهم في رفق ولين، وفي نصح وتحذير ليغسلوا معايبهم بماء الندم ويثوبوا الى الرشد تائبين منيبين. ايها الاخوان. لقد حصبكم المستعمر بمفسدة عمم، اخذتم بها من حيث لا تشعرون، واشتملتم بشملتها وانتم لا تدرون ولعل من الانصاف ان نقول ان الذي القاكم في احضانها هو ما تشعرون به من اثقال الضائقة. ولكن اذكروا ان الاقليمية لا تنجيكم من فعل الازمة، بل تردكم الى ما هو شر من ذلك. لقد آمن الحجاز المستقل كما آمن العراق المتحرر، ان اي قطر ينعزل عن اشقائه لا يمكنه العيش بعزلة عنهم. فاذا كان هذا ساريا على العراق الذي يملك اربعة ملايين من النفوس، فكيف الحال بربع مليون في شرق الاردن، وليس هو قطراً، بل شطر من قطر ؟ خذوا حذركم ايها الاخوان من نأمة الاقليمية فهي شر عليكم وعلى الوحدة العربية التي اصبحت دينا للعرب، والتي هي شرعة من شرائع رسالة محمد. فلا تبتغوا غيرها شرعة. وفي ساحة الاصلاح متسع للجميع

. . .

من نحو شهر عقدت مقالا افتتاحيا حول رحلة مستر شرتوك الى مصر، فقلت ما معناه ان الصهيونية تجرم في حق اليهود الشارقة العائشين في اكناف القومية العربية اذ تسلخهم من جنسيات حفظت لهم مقاما في تلك البلاد دهرا طويلا، وان اليهودي اصبح منعزلا بفطرته وطبعه عن كل قومية يعيش في كنفها مبتغيا ان يبقى يهوديا فقط حيث كان وفي كنف اي قوم عاش. وقلت ان عمل الصهيونية هذا، لا يسوءنا نحن العرب ولا يهمنا نصول اليهود من قوميتنا وجنسيات اقطارنا العربية لانهم منفصلون بالطبع والغريزة عن احساسنا العام ومتجهون الى هدف « مذهبي » خاص. وان محاولة الصهيونية تساعدنا على تصفية عنصرنا الكريم من الاوشاب!

وغداة نشر ذلك المقال سمعت ان شرتوك لم يرقه المقال، وانه معترض على الحقائق التي وردت فيه، ويود ان يؤكد لي في مقابلة خاصة بطلان ذلك، وان اليهود العراقيين عراقيون روحا ومذهبا واليهود المصريين مصريون فعلا ومسلكا... كان مني ان تبسمت لهذا الاعتراض، ولما انبني عليه من مغالطات مقصودة، وكان ان رددت رسول شرتوك آبيا المقابلة، وآبيا الجدل في البدهيات، ثم ابت حوادث جديدة جرت في مصر والشام الا ان تعطيني دليلا جديداً على صحة ما كنت قررته خاصا بمسلك الصهيونية نحو الاقطار العربية المجاهدة ونحو من يعيش فيها من مشارقة اليهود. لقد سجلت البرهة الاخيرة لؤما عجيبا من الصهيونيه نحو حركة المقاومة في الشام ومصر كما سجلت مثله نحو اليمن والعراق. فهي تنحو نحوا يدل على عداء غير مقصور على عرب فلسطين وحدهم، بل على كل حركة عربية ناهضة في اي قطر من اقطارها، وهذا يزيدنا علما بعداء الصهيونية للعرب في اي مصر من الامصار، ويزيدنا يقينا بابتعاد اليهود عن احساسنا العام، وذلك بتوافر الدلائل الماضية والمستجدة، فهم اذن جيران سوء، يتربصون بالعرب الدوائر ينطوون لنا على اشد الخصومة حتى فيما ليس له علاقة مباشرة بفلسطين

سامي السراج

في كلمات موجزة

في مدارس الامس

كنا نستيقظ في الساعة الخامسة صيفا فنستحم في البحر. ثم نبدأ اللبس والى المدرسة ونمشي في الساحة للمذاكرة وبعض من الاساتذة يمنعوننا ذلك، لان المطالعة تكون في الليل، والصبح للواجبات غيرها. ويدق الجرس، فنسارع في نظام عسكري مدهش الى وسط الساحة لنقف صفوفاً صفوفاً: ويحمل « تلميذ الراية » العلم الرباعي الالوان، فيقال: استعد، سلام ! » ونحيي العلم بأقصى ما يكون من الحماسة والخشوع وننشد: «ايها اولى العظيم الخ. » او: «أنت سوريا بلادي الخ » ونسير الى الصفوف واول منظر اكتحلت به عيوننا ذلك العلم الخفاق

ونبدأ الدروس ولكن بعظة وطنية. او سيرة بطل من ابطال العرب ويستغرق ذلك عشر دقائق. ثم بعد انتهاء الدروس نجتمع حول الاساتذة يضربون لنا الامثلة في الاحترام الشخصي، والنجدة والمروءة، ويأتون بالقصص العربية لذلك. وبعدئذ الى البيت، بعد تحية العلم ايضا.

ونسير في الطريق فنجد عاراً ان نقف على مقربة من دكان، او بائع، او نطيل النظر الى شيء. نظام عسكري يعنى بالرجولة قبل كل شيء، ويهمه تخريج جيل قوي في صحته، وخلقه، وتأمل الصبي الصغير وقد رسخت فيه هذه التعاليم. اذا رأى ضعيفا اعانه. وان استغاث به محتاج أغاثه لا يعرف الخوف، ولا الكذب، ولا يكون مرائيا. سيكون جنديا لبلاده. يخرج من المدرسة ومعه ثروة وطنية في الاخلاق، والتعاليم.

وكانت للمدرسة فرقة كشافة دقيقة النظام، قوية التشكيل. تسير صباح كل جمعة الى معسكرها في بيارة « التابعه » أو قرب نيترعمارة اولا بشارع اسكندر عوض. تتقدمها فرقة موسيقية مدهشة. صدق، يا قارىء هذه الكلمات، ان الجمهور كان يفيض حماسة مثلها. كان يعتز بهذا المظهر. لان الكشاف من هذه الفرقة يعرف امام الناس بسجايا الجدي، قراراً يرونه يحمي ضعيفاً، او يعين عاجزاً، او ينتقم لمظلوم، او يؤنب تلميذاً على معاملة الخصم.

وكان الطلاب جميعاً مقاطعين، لا يعاملون الخصم في البيع والشراء ولم يكن هنالك « عرفاء » أو جواسيس يشرفون على المقاطعة. ومع ذلك أؤكد للقراء انه لم يقع في ثلاث سنوات غير ثلاث حوادث فقط !

واليوم ؟ ما شأن المدارس وما أحوال التلاميذ ؟

(الباحث الصغير)

حديث مراسل « الدفاع »

مع الاستاذ زكي بك الخطيب
نطلب الحق من فرنسا ونعطيها المودة

قصد مراسل الدفاع في دمشق حضرة الوطني زكي بك الخطيب نائب دمشق، وطلب اليه حديثاً باسم هذه الجريدة فأفضى اليه حضرته بالحديث القيم التالي :

— ما هو رأيكم في الموقف الحاضر بعد ان استمر الاضراب اكثر من شهر

— ان ما ترونه من جهود في سبيل القضية رغم ما ننزل بهذه البلاد من

«البقية على الصفحة السابعة»

البلد الذي تقدم

التدريب العسكري في مدارس العراق
شهادة النجاح فيه قبل شهادة الدراسة

تهتم حكومة العراق بمستقبل ناشئتها اكبر اهتمام. وهي تعلم ان الروح العسكري أساس متين في صقل روح الجيل وجسمه. وقد أذاع مدير المعارف العام البيان التالي على دور المعلمين والصناعة ننشره هنا مهنئين العراق على نهضته المباركة: «لما كان التدريب العسكري لطلاب المدارس المتوسطة والثانوية ودور المعلمين والصناعة يعتبر كسائر الدروس الرسمية وجب معاقبة الطلاب المتخلفين والغائبين عن هذا الدرس كما هو المتبع في باقي الدروس فعلى الطلاب الاهتمام الجدي بالتدريب وان من لم يحصل على درجة النجاح في التدريب يحرم من شهادة الدراسة الثانوية الكاملة»

مندوب الدولة السعودية يتحدث عن
الحلف العربي وحوادث سوريا والثقافة العربية

افضى الاستاذ الشيخ يوسف ياسين مندوب الدولة السعودية في بغداد بالحديث الصحفي التالي اجابة على اسئلة مهمة وجهت الى سيادته :

— هل فكرة توحيد التمثيل الخارجي بين الممالك السعودية واليمن والعراق صحيحة ؟

— سبق ان اخبرتكم انه عندما تنتهي المعاهدة ستنشر في وقتها ويطلع عليها الجميع .

— ماذا تم في امر المفاوضات بينكم وبين الحكومة العراقية ؟

— لا تزال المفاوضة مستمرة في جو ملؤه الوفاق على الاسس والفروع ايضا، ولكن الابحاث لم تنته بعد. وعندما تتم ستنشر على كل حال ما يتم الاتفاق عليه

— ما هو موقف الحكومة العربية السعودية تجاه حوادث سوريا ؟

— موقفها من ذلك موقف العربي الذي يتمنى الخير للعرب جميعا في سائر بلادهم وانه يفرح لفرح العرب ويألم لالمهم ويأسف لكل ما يقع في البلاد العربية من اتراح ومتاعب ونتمنى ان يسود السلام والراحة في سائر الامصار العربية .

— كيف كان شعوركم لدى زيارتكم للمعاهد العربية ؟

— الحقيقة اني سررت جدا بزيارة مؤسسات العلمية والفنية في العراق اذ رأيت في جميعها حركة الحياة والهمة والنشاط وأملنا بل امل العرب جميعا ان تؤتي هذه المؤسسات نتاجها الطيب الذي يسر العرب جميعا سواء في ذلك معاهدها العسكرية ووسائل القوة فيها وطرق التعليم وكذلك معاهد الطب والحقوق كما انني سررت بزيارة معاهد المعارف ونأمل ان ينشأ في هذه المدارس ابناء العراق وكل من يؤم هذه المعاهد من ابناء العرب نشأة اسلامية عربية ليتمكنوا في المستقبل من اعادة مجد الاسلام والعرب الغابر بالسير على المنهاج الذي كان فخر المسلمين والعرب في الزمن السابق .

— هل تفكر الحكومة العربية السعودية بايفاد بعثة علمية للدراسة في معاهد العراق ؟

— نحن والعراق يد واحدة نتساعد ونتعاضد في كل ما فيه مصلحة البلدين ولا بد ان التعاون في توحيد الثقافة الاسلامية العربية في البلدين من الغايات التي يهم الفريقين امرها ولا بد ان ينظر بمسألة البعثات العلمية في وقته ان شاء الله ....

مشاهدات صغيرة

اعظم المساخر ؟

من يومين قالت « البوست » ان اللجنة التنفيذية الصهيونية في فرنسا، دعت الى عقد مؤتمر سيحضره مندوبون من معظم البلدان الاوربية، ليقرروا فيه بصورة نهائية ... « مفيش فيها لا كاني ولا ماني »، متى « تبدأ » اليهودية العالمية، بمقاطعة البضائع الالمانية ... النازية « البهيمية » !

ومصر، وسكانها اكثر من ١٥ مليونا في واد واحد، قد لا تعبأ المانيا بها كثيراً اذا هي قررت مقاطعة بضائعها ولكن اليهودية العالمية، وعددها ينقص عن هذا العدد، وهي « مشتتة » بامر الله الواحد القهار، في جميع الاقطار والامصار — هذه اليهودية اذا قررت « البدء » باشهار حرب المقاطعة فان المانيا « ستنخض » وترتعد فرقا، وتخضع كل « هر » بعد ذلك ..، مثل خضوع كل « مستر » لهذه اليهودية التي لها « في كل خرابة عفريت » من الادونات ... يحمل البلد الذي هو فيه على تنفيذ القرارات !

وقبل ذلك بأيام كثيرة كانت صحف « الغيتو » كلها قد قالت عن المؤتمر اليهودي الذي عقد في اميركا انه عين يوم ٥ آذار القادم، يوما « للبدء » بهذه الحرب نفسها، فمن المحتمل ان لا يختار مؤتمر باريس الا هذا اليوم نفسه، لنفس السبب الذي جعل مؤتمر نيويورك يختاره، وهو ان هذا اليوم هو عيد الملكة « استير » التي انقذت اليهود الاقدمين، من ايدي اناس « ملاعين » .. كالنازيين !

ولكن من في الدنيا كلها يجهل الان ان هذه المقاطعة التي سيتقرر « البدء » بها في آذار ... قد بدىء بها وهي مستمرة منذ قيام النازية قبل ١٠٠٠ر٢ نهار !

ومن يجهل ان المانيا كلما ثارت اليهودية العالمية «زغرت » هي « بالعين الحمراء » الى من فيها من اليهود فيهاجرون ويأخذون بدل اموالهم بضائع المانية، ليدالوا هم انفسهم بها في اسواق الدنيا التي تقرر لها ان تقاطع ..، نفس هذه البضائع ؟

ما علينا !، فيوم استير هو « يوم المساخر » الذي اعتاد « الغيتو » ان يحتفل به في ماضي السنين، اما في هذه السنة، فان « البدء » بمباحثة المانيا سيكون فيه لجميع المتفرجين :

— اعظم مساخر القرن العشرين...

افتوني مأجورين

لا يتسع المجال هنا لذكر جميع البلدان التي يمتصها ابناء « شعب الله المختار » امتصاصاً « تجاريا » فتثور عليهم ... وتوسمهم « بهدلة » ؟

وانما انظر الان الى صحف القوم فاذا بها تقول لمراسليها في الخارج ان النائب « كوينوس »... خطب في البرلمان الروماني بلا خجل من « سارا » ولا حياء من « الفلوس » فندد باليهود الذين يقبضون على زمام الحركة التجارية « التي ان لم تنتزع من ايديهم، لتمكنوا من اللعب بمقدرات الامة الرومانية »

وفي هذه الصحف ايضاً ان شركة الراديو في بخارست قد اتفقت مع بعض اصحاب الاصوات الرخيمة ... حتى على اذاعة الخطب والاناشيد النازية « الذميمة » !

فاين ذهب ذلك السلطان، الذي كان « لاستير » العصر والاوان ؟

وهل « شاخت » مدام لوبسكو التي كانت « احلى ست » ... او ان التي هداها الله الى الصواب، والامر الذي لا يعاب هي بخارست ؟

— افتوني مأجورين، ورزقكم على « الجفيريتات » الموجودات في فلسطين... بعد غد

اتصل بابي بدر مكاتب « الدفاع » القدسي، ان اجتماعات متوالية عقدت وحضرها كبار موظفي الادارة في القدس لوضع النقاط التي لا بد ان يشتمل عليها التقرير الذي سترفعه الحكومة ... الى لجنة الانتدابات « المؤبدة » عن عام ١٩٣٥، ولا يجوز لكاتب مهما كان « مش قد كدا » مثلي، الا ان يساعد كبار الموظفين هؤلاء، على وضع ما لا بد من وضعه من نقاط التقرير.. ، فارهفوا الاقلام، فانني سأملي عليكم هذا الكلام « التمام » .

يا لجنة الانتدابا
ت ... لا البلا والمآسي
ما في فلسطين شيء
يهم اي سياسي !
هناك « مولاي » ثان
اليوم ... سهل المراسي
يحبني « كبنيتو »
ومن « بنيتو » احتراسي !
ولي هناك ائتلاف
على الحقيقة ... راسي
له يكون حديثي
به يكون ... التناسي
صعب عزيز عليه
ان لا ينال ... الكراسي
ان اليهود اناس
ما مثلهم من اناس
هم اصدقائي عليهم
أقمت كل اساس
ولي هناك حصون
مثل الجبال الرواسي
« جنيف » قد قررتها
من اجل « هيلاسلاسي »
وانما « بعد بكرا
اشيلها ... فوق راسي »...

« مشاهد »

كاتبة فرنسية تحمل على الاستعمار
سياحة في الهند الصينية واخراج كتاب
احداث ضجة ومشروع الحكومة في التحقيق الواسع

قامت مدام اندريه فيوليس الصحافية الفرنسوية المشهورة، والرحالة العالمية المعروفة، برحلة طويلة الى الهند الصينية حيث يرتع الاستعمار الفرنسي في بلد واري ساذج، فرأت من ضروب الاستغلال، ومن الوان الاستبداد، حتى ثار ثائرها — وهي المعروفة بدفاعها المجيد عن الشعوب الضعيفة، ومواقفها المشرفة ضد سياسة الاستعمار — فما ان غادرت الهند الصينية عائدة الى فرنسا حتى شرعت في وضع كتاب عن مساويء الاستعمار هناك، احدث ضجة كبرى في شتى الدوائر الاجتماعية والسياسية في باريس.

وفي كتاب هذه الصحفية الجريئة مثال مروع، من الاساليب الاستعمارية الجائرة التي تستخدمها الادارة الفرنسية في معاملة ابناء البلاد والتي يأخذ بها ابناء الدولة الممثلة الاستعمارية، وكل دولة ممثلة استعمارية، في جميع الظروف والمناسبات.

وقد لاقت الكاتبة النابغة في سبيل اصدار كتابها مصاعب جمة غير ان هذا الكتاب صادف هوى من نفوس اصحاب وقراء الصحف المنتمية الى احزاب اليسار الحرة فاعجبوا بشخصية هذا الكتاب والكاتبة وقدروا لها شجاعتها فافردوا لكتابها الفصول الطوال لافتين انظار الحكومة الفرنسية الى ما يجري في مستعمرة الهند الصينية النائية من حوادث الظلم والاستبداد.

والجدير بالذكر ان كتاب هذه الصحفية النزيهة لم يقتصر على ازعاج الحاكم وموظفيه ورجال ادارته في تلك المنقطة النائية بل تعدى ذلك الى ازعاج الحكومة نفسها التي خشيت ثورة الرأي العام فأسرعت من فورها وعينت لجنة تحقيق تنظر في صحة «التهم» التي نسبتها لرجال الاستعمار الفرنسي!

المازني يتحدث عن مستقبل العرب
العيوب التي فينا طارئة تزول بزوال الاستعمار

بعث الينا مراسل بالخطاب الهام الذي ارتجله الاستاذ المازني في نادي المثنى في بغداد ننشره لاهميته وموضوعه القوي:

احمل في دمي نظرات من كل قطر عربي. اذ انتمي بواسطة جدتي لامي الى الحجاز ومن ناحية جدي لامي انتسب الى المغرب وكذلك كل مصري اذا اراد ان يبحث نسبه يجد انه عربي.

عندي دليل صغير ولكنه عظيم الدلالة وذلك اني اخذت ابحث منذ عامين عن اصل الالفاظ العربية الموجودة في اللغة العامية في مصر فاستطعت ايجاد الفي كلمة عربية فصيحة، وقد ذكرتها على سبيل التمثيل لا على سبيل الحصر وهي مما كان العرب يستعملونه في كتاباتهم وكلامهم وكذلك الحال في ترتيب الجمل وصياغة الكلام.

ان القومية العربية ليست حلماً من الاحلام ولا كلاما للتسلي والتلهي. تتصور فئة من الناس في بعض الاقطار ولا سيما في مصر ان تكون امة عربية تضم العراق وسوريا ومصر والجزيرة والمغرب حلم بعيد جميل ولكنه عسير اذا اريد تحقيقة وانا اقول انه تحقق مرة فلماذا لا يتحقق مرة اخرى ؟

قامت الدولة العربية في اول نصوئها وكونت امبراطوريتها الممتدة من حدود الهند الى شمالي افريقيا باقدام ابناء الجزيرة الذين زحفوا منها واغاروا على دولتي الفرس والرومان الكبيرتين القويتين واكتسحوا جيوشهما وقوضوا عروشهما في وقت قصير فلو كان هذا مستحيلا لما تحقق ابدا.

ان الصفات والعيوب التي اشار اليها الاستاذ المحاضر (الدكتور فاضل الجمالي) ليست باصيلة في الامة العربية بل هي طارئة مكتسبة من ظروف اوجدتها الاعاجم وفظائع الاستعباد وسيطرة الاجنبي ولو كنا احرارا لما عاشت هذه العيوب التي تقضي مصلحة الاجنبي بتغذيتها وتنميتها لانها كفيلة بدوام تلك السيطرة وان تلك العيوب والحالة هذه لا تستطيع ان تفرق او تكون حائلا دون ادراك الاماني القومية وهي ليست مما يتعذر علاجه ابدا.

اسمحوا لي في الختام ان اهنئكم بانشاء هذا النادي الذي سمعت به في مصر واحمد تلك الفرصة التي اتاحت لي المجيء الى العراق ورؤيته واتمنى ان يكون بذرة صالحة تخرج منها شجرة القومية الباسقة

انباء الحجاز

عدد الحجاج

بلغ عدد الحجاج الذين وصلوا الى الحجاز حتى آخر احصاء ١٨٢٩٣ حاجا

صوت الحجاز

اصدرت الزميلة «صوت الحجاز» الغراء التي تصدر في مكة المكرمة، ويحررها عدد من الشباب الناهض المثقف عددا ممتازاً، اطلعنا عليه فالفيناه طافحاً بالموضوعات السياسية والبحوث الاجتماعية والادبية وطائفة من عيون الشعر العربي الجزل، على ورق صقيل، وبأحرف جيلة، فنتمني لهذه الصحيفة الزاهرة اطراد النمو والازدهار

بعثة الطيران

انجز الشبان اعضاء بعثة الطيران العربية الحجازية الموجودة في ايطاليا دروسهم وتمريناتهم في الطيران العسكري على الطائرات الخاصة بقذف القنابل. وقد رؤي ان يتلقوا بعض تمرينات في الطيران البحري فارسلوا الى المدرسة الخاصة بذلك وبعد اتمامهم الدروس اللازمة يعودون الى بلدهم الحجاز. وينتظر وصولهم في آخر آذار القادم

طائرات مصرية

ينتظر وصول اربع طائرات مصريا عليها بعثة من طلاب الطيران المصريين الى الحجاز وينتظر ان يكون الشريف وعباس حليم في احدى هذه الطائرات

الكسوة الشريفة

انتهت ادارة الكسوة الشريفة من عملها في نسيج كسوة الكعبة المشرفة وهي على جانب عظيم من الاتقان وجودة الصنع الذي يدل في مجموعه على ذكاء العامل الحجازي، وحسن استعداده للرقي والتقدم

العنصر العسكري في مفاوضات مصر
ثلاثة من كبراء البر والبحر والجو

نشرنا في تلغرافات امس اسماء المفاوضين اعضاء الوفد البريطاني. وقد لاحظنا اثناء اطلاعنا على تلك الاسماء ووظائف اصحابها ان العنصر العسكري غالب على العنصر السياسي في تشكيل هذا الوفد البريطاني، ففيه ثلاثة من عظماء القواد في البر والبحر والجو، وليس فيه من السياسيين غير المندوب السامي واثنين من الموظفين في داره. فكلمة اولئك القواد هي التي ستكون البارزة في اراء الوفد البريطاني. وهذه هي المرة الاولى التي يبرز فيها العنصر العسكري هذا البروز في مفاوضات مصرية بريطانية.

ونحن نعرف ان المرجع سيكون في النهاية الى الوزارة البريطانية، وهي وزارة سياسية، ولكن ما الذي يمكن ان تفعله هذه الوزارة امام آراء معينة يبديها اولئك القواد العسكريون ثم لماذا تختار الحكومة البريطانية هؤلاء القواد وتجعلهم العنصر البارز في الوفد البريطاني، الا ان تكون واضحة المسألة العسكرية في مقدمة المسائل التي تجري حولها بحوث المفاوضات، وهل ستكون هذه المسألة، العقبة الكاداء في طريق هذه المفاوضات، كما تشاءمت بذلك الدوائر السياسية به في مصر، وبلاد الانكليز

طبع الوثائق الرسمية وتقديمها للمفاضين
مشروع ثروت تمشبرلن والنحاس-هندرسون

طبعت سكرتيرية مجلس الوزراء المصري الوثائق الرسمية الخاصة المفاوضات السابقة ووزعت نسخا منها على اعضاء الوفد الرسمي. وهذه الوثائق خاصة بمفاوضة المغفور له عدلي يكن باشا مع اللورد كرزون في سنة ١٩٢٤ ومفاوضة المغفور له عبد الخالق ثروت باشا مع السير اوستن تشمبرلن في سنة ١٩٢٧ ومفاوضة محمد محمود باشا مع المغفور له مستر هندرسون في سنة ١٩٢٩

اما الوثائق الخاصة بمفاوضة رئيس الوفد المصري مصطفى النحاس باشا مع مستر هندرسون في سنة ١٩٢٠ فلم تطبعها سكرتيرية مجلس الوزراء لانها تركتها لسكرتيرية الوفد الرسمي تتولى جمعها وطبعها وتوزيعها.

عرض الحلف العربي على الوزراء
الهاشمي يقول كل بلد عربي مستقل نقبله

صرح رئيس الوزارة العراقية اول امس في المجلس النيابي ان الاتفاق قد تم، في شأن وضع الاسس القوية للحلف العربي. وسيعرض قريباً على مجلس الوزراء

وفي لائحة الحلف مادة تنص على ضم اليمن الى الاتفاق وضم اية مملكة عربية مستقلة. فقد قال دولته. ان حكومة اليمن قد انضمت الى هذا التحالف وسيصل الوفد اليماني قريباً للبحث»

لا مطارات بريطانية في نجد
كلمة صائبة لجلالة ابن السعود

في حديث للشيخ يوسف ياسين مندوب الحكومة السعودية انه ليس هنالك اي بحث في شأن انشاء مطارات بريطانية في داخل البلاد النجدية. وانه ليس هنالك مفاوضات بين الحكومة الحجازية والحكومة البريطانية في شأن العقبة!

وفي زيارة جلالة الملك ابن السعود بلاد الكويت ذكر في احدى المناسبات امام امير الكويت انه يقرأ في الصحف عن وجود خلاف بين الحكومتين السعودية والكويتية على قضية النفط، ثم قال: «وسواء كان النفط لنا ام للكويت فهو على حد سواء، لاننا كعائلة واحدة»

وورد في صحف بغداد ان جلالة الملك عبد العزيز كان يظهر في احاديثه الى امير الكويت، وكبراء تلك المقاطعة اعجابه الزائد بنهضة العراق العظيمة كما كان يعجب بالوزارة الهاشمية ورجالها

اقصدوا الحمة! اقصدوها!

هي حامات معدنية بين الاثار والطبيعة والغناء هي حمامات الملك سليمان الحقيقة بدأ موسمها وامتلأت بوفود الزائرين من جميع الجهات ومن مختلف الطبقات:

تجد فيها:

الصحة ★)(والنشاط ★)(والسرور

مياهها تشفي جميع الامراض على اختلافها وتعدد انواعها
حمامات على الطراز الحديث. لوكاندة ومطعم فاخران. غرف حجرية
فيلات وغرف زينكو مبلطة بالاسمنت وخيام

مواصلات حسنة، اسعار معتدلة

حمامات الحمة تديرها الايدي العربية فاقبلوا عليها
تسافر باصات الحمة من حيفا في الساعة السابعة والعاشرة من صباح كل يوم

دموع الحب

في سينما اوبرا مغربي تل ابيب
ابتداء من ٢٩ شباط (الجاري)

السبت حفلتان

الساعة ٦٫٣٠ و ٩٫٢٠
وبقية ايام الاسبوع
كل يوم ثلاث حفلات
الساعة ٢٫٣٠ و ٦٫٣٠ و ٩٫٢٠

باصات المنشية

تنقل المشاهدين بعد انتهاء كل عرض

دموع الحب

في سينما سيون القدس
ابتداء من ٢٩ شباط (الجاري)

السبت حفلتان

الساعة ٦٫٣٠ و ٩٫٢٠
وبقية ايام الاسبوع
كل يوم ثلاث حفلات
الساعة ٢٫٣٠ و ٦٫٣٠ و ٩٫٢٠

باصات المنشية

تنقل المشاهدين بعد انتهاء كل عرض

اعلان

محكمة مركزية حيفا

صادر في القضية الحقوقية رقم ٢٣ سنة ٩٣٦ حيفا

الموضوع: اشهار افلاس دافيد ورنكل من الخضيرة

نعلن للعموم ان المحكمة المركزية بحيفا اشهرت افلاس الخواجة دافيد ورنكل من مستعمرة الخضيرة بتاريخ ٢١ — ٢ — ٩٣٦ وقد عينت جوج فومسير للطابو حضرة القاضي جميل افندي جيبي وسنديك موقت المحامي المستر ش. فرومن وسكرتيراً الخواجة لياهو ماني لذلك فكل من له دين بذمة المفلس عليه ان يبرز مستنداته للسنديك المذكور في مكتبه الكائن في المركز التجاري الجديد بحيفا في عمارة فروبند صندوق البريد ٣٥٥ تلفون ٢٦٤ في كل يوم ما عدى يومي الجمعة والسبت من كل اسبوع

وبما انه تعين يوم الاربعاء الواقع في ١١ — ٣ — ٩٣٦ الساعة ٣ بعد الظهر في قاعة المحكمة المركزية بحيفا لعقد اجتماع للدائنين لانتخاب سنديك دائمي وتلاوة رابور السنديك الموقت فكل دائن عليه الحضور في اليوم والوقت المعين للاشتراك في انتخاب السنديك الدائمي والسلام تحريراً

في ٢٤ — ٢ — ٩٣٦

بامر الجوج فومسير
السنديك الموقت
المحامي. ش. ف. فرومن

حزام بارير

اللستك بدون مخدة - بدون قوس

حزام بارير هو الحزام المجرب الذي حاز السبق بتفوقه على سائر الاحزمة بدون جدال وقد دلت تجربته خمسون سنة على كونه الحزام الوحيد لرفع الفتق مهما كان كبيراً وعدم سقوطه منعا باتاً وشفاء الاطفال شفاء تاما بضمانة لم يجرؤ احد على التقليد بها خصوصاً **حزام بارير** الجديد بدون مخدة فقد ذاع صيته في الخافقين واثبت فوائده العظيمة الوف الاطباء وملايين المصابين بالفتق.

احترسوا من التقليد. كل حزام غير مطبوع عليه اسم **بارير** بالعربي والافرنسي يكون مقلداً ويجب رفضه

يوجد في محلنا احزمة طبية للبطن والكلي الساقطة والسرة والمعدة وجوارب للمصابين بالدوالي وكورسهات استك أعلى طرز والسيدات اختصاصية مشهورة لخدمتهن

شعارنا الصدق واتقان العمل

وكالة **حزام بارير** بالصيدلية الانكليزية الاميركانية
طريق يافا. سفلي البوستة. بالقدس

الدواء الشافي للبواسير

ان التجاريب العظيمة التي قام بها اشهر اطباء المانيا لمكافحة داء البواسير قد اعطت نتائج باهرة، وقد اكتشف احدهم الدواء الشافي وهو:

ركتو - سيرول

واستعماله يزيل الحكاك والالام
ولا يوجب اجراء اي عملية

اريحوا انفسكم من هذا الداء فقط باستعمال
ركتو - سيرول

الوكلاء: مستودع الادوية الوطني الفلسطيني — ٢٥ شارع بسترس — يافا

ماذا تسمع اليوم
عن محلات السادة دجاني اخوان

يافا - تلفون ٧١٦

الخميس ٢٧ شباط سنة ١٩٣٦

٧٫٠٠	صباحا تمرينات رياضية - عبد المنعم مختار افندي
٧٫١٥	قرآن كريم - الشيخ علي حزين
١٠٫٠٠	دقات ساعة دار البريد حفلة موسيقية
١٠٫٣٠	لحن منفرد - فاضل شوا
١٠٫٤٠	حفلة غنائية محمد بخيت وفرقته
٢٫٠٠	مساء دقات ساعة دار البريد اسطوانات
٢٫٤٠	النشرة الاخبارية والنشرة التجارية الاولى بالعربية
٢٫٠٥	ختام
٥٫٣٠	قرآن كريم الشيخ محمد عكاشة
٦٫٠٥	قصة «كليب» الاستاذ فايد العمروسي
٦٫٣٥	حديث - النظم الحكومية الاستاذ سلامة موسى
٧٫٠٠	اشارات ضبط الوقت النشرة الاخبارية والنشرة التجارية الثانية
٧٫٣٥	اسطوانات مختلفة
٨٫٠٠	حفلة موسيقية، فرقة الراديو الشرقية
٨٫٣٠	اسطوانات ايرانية
٩٫٠٠	مساء منولوجات فكاهية، يوسف حسني
٩٫٣٠	حفلة غنائية - رياض السنباطي
١٠٫٠٠	اشارات ضبط الوقت
١٠٫٣٠	حفلة موسيقية، فرقة الراديو الشرقية
١١٫٠٠	حفلة غنائية - رياض السنباطي
١١٫٣٠	السلام الملكي - ختام

صفوة ما يحمله بريد الشرق والغرب

السياسة العالمية

الحلف السري
بين ايطاليا وفرنسا
متى تنفصم عراه؟

اتضح الان فيمادار في مجلس العموم امس الاول ان هناك حلفاً سريا عقد ما بين فرنسا وايطاليا في كانون الثاني ١٩٣٥، وعرفته بريطانيا من اللحظة التي عقد فيها، ولكن وزير خارجيتها لحالي المستر ايدن، لا يرى حتى في هذه الايام ان يفضي بشيء مما تعرفه حكومته عنه، فهو يقول رداً على سؤال «لا يليق بي ان انشر ما لدي من المعلومات عن شروط اتفاق بين دول اجنبية لم تر هي ذاتها من الموافق ان تنشرها»!

وسئل هذا الوزير عما اذا كان «سيبلغ الحكومة الافرنسية ان هذا الاتفاق يتناقض مع شروط الالتزامات تجاه عصبة الامم» فاجاب بأنه يرفض التصريح بأن فرنسا تتصرف تصرفاً مناقضا لالتزامات العصبة، ويرفض الاجابة على اعمال حكومة اخرى!

. . .

لم يكد المسيوفلاندان يخلف المسيو لافال في وزارة الخارجية الافرنسية حتى اكد لبريطانيا ان السياسة الفرنسية ستكون من الان فصاعدا هي سياسة التأييد لعصبة الامم الى جانب بريطانيا العظمى وروسيا، ونشرت هذا التأكيد جميع صحف انكلترا بتاريخ ٤ الجاري

ولما كانت سياسة تأييد العصبة لا تعني لها في هذه الايام الا مناهضة ايطاليا، وصدها عن المضي في عدوانها على الحبشة، فقد اتفقت بريطانيا وفرنسا على التعاون معاً في البحر الابيض المتوسط ضد ايطاليا، اذا لزم الامر، بعد تشديد العقوبات، وها هي «الكرنت هستوري» الاميركية تقول لنا في عددها الاخير ان بريطانيا وفرنسا معاً قد وجدتا نفسيهما مرغمتين على تعديل مراكزهما البحرية في البحر المتوسط (فعلت اولاهما ما نعرفه نحن هنا في فلسطين فلا نعم من ذكره هنا) ورأت الثانية ان «بزرتا» قاعدتها البحرية الكبرى في شمال افريقيا لم تعد في مأمن من غارات الطيارات الايطالية لانها لا تبعد عن قواعد ايطاليا الجوية في صقلية وفي سردينيا الا ١٥٠ ميلا، ولانها في تونسيا وفيها من السكان ٢٠٠٫٠٠٠ الف منهم اكثر من النصف من الايطاليين، ولذلك بدأت تبني لنفسها قاعدة بحرية اخرى في «المرسى الكبير» على مقربة من اوران في غربي الجزائر، وستكلفها هذه القاعدة الجديدة ١٨٫٠٠٠٫٠٠٠ دولار (٣٫٦٠٠٫٠٠٠ جنيه) والعمل فيها يستمر الان في سرعة عظيمة!

. . .

وكان قد اشيع ان ايطاليا ستنقض حلفها هذا السري مع فرنسا فجاءت روما تقول امس بلسان البرق «ان ايطاليا تحتفظ بحرية العمل في مسألة تشديد العقوبات، وليس صحيحاً انها تفكر في نقض اتفاق كانون الثاني ١٩٣٥»!

فلتحتفظ ايطاليا اذن بهذه الحرية في العمل الى يوم ٢ اذار القادم، فقد صحت نية بريطانيا العظمى على ان تحمل العصبة في هذا اليوم على تقرير حظر البترول والفحم والحديد الى ايطاليا، فستكون نتيجته فرض الرقابة على السفن الايطالية او غير الايطالية مما تستخدمه ايطاليا في نقلياتها، وعندئذ لا بد من التصادم في البحر بين الاسطولين البريطاني والايطالي، وعندئذ لا بد لفرنسا من ان تنفذ من سياسة تأييدها لعصبة الامم» وعندئذ سيصبح الحلف السري الايطالي الافرنسي قصاصة ورق، من تلقاء نفسه.

أيعيد التاريخ نفسه

من اين تنبعث شرارة الحرب العالمية القادمة
في البرد الرهيب يتصادم الصفر المنظمون والحمر البلاشفة
مفتاح القسم الاكبر من آسيا تتنازعه قوتان هائلتان

نشرت «الصنداي دسباتش» في عددها الاخير وهو بتاريخ ١٦ الجاري مقالا طويلا بقلم الكاتب الانكليزي ا. و. بارسونز الخبير بشؤون الاستعمار في الشرق الاقصى، هذه خلاصته:

«المحرر»

وراء
قفار منغوليا

وراء قفار منغوليا، وفي برد قارس لا يدخل في تصور احد من الاوروبيين، تقف امام بعضهما دولتان من اعظم دول الارض تسلحا، وهناك تنظر كل منهما الى الاخرى بعينين يتطاير منهما الشرر

هاتان هما اليابان الصفراء، وقد تحول جيشها في السنوات السبع الماضية الى جيش ميكانيكي يختلف عن جيشها الاول تمام الاختلاف، تواجه روسيا السوفييتية الحمراء التي تفخر وتتباهى «بجيشنا الاحمر الذي لا يقهر»، وبين الاثنتين قد استحكم العداء الان، فلا مفر من وقوع الحرب بينهما عما قريب

ابتداء الصدام
على الحدود

هناك على الحدود بين منغوليا الخارجية، وهي جمهورية «صنعت في موسكو»!، وبين منشوكو، وهي امبراطورية «صنعت في طوكيو»!، ابتدأ التصادم بين حراس الحدود، ثم التحمت فيه الجيوش، وقد وصل الى لندن امس نبأ يقول بان ١٫٠٠٠ جندي منغولي من الجنود المزودة باحدث آلات الحرب قد دخلوا منشوكو وتوغلوا فيها شمالي بحيرة (بونر) وهناك التحموا مع الجنود اليابانية والمنشوكية، التحاما كانت نتيجته تراجع المنغوليين الى الحدود

وقبل ذلك بيومين اثنين وقع صدام بين الجنود المنغوليين من جهة واليابانيين والمنشوكيين من جهة اخرى، وفي هذا الصدام اشتركت الطائرات، والمدافع الثقيلة، قبل اشتراك الرشاشات فيه

اليد الحمراء
في تركستان

وفي هذا الوقت نفسه تزداد اقدام الحمر رسوخا في تركستان الصينية، فنفوذهم الان هو النفوذ الغالب هناك، وتقع هذه البلاد على الطريق السحيق من حدود منغوليا، وكانت في ماضيها من املاك الصين، اما اليوم فليس لحكومة الصين عليها الا ظل ضئيل من السلطة

على ان الدولة التي تسيطر على منغوليا الخارجية، وعلى هذا الاقليم المتاخم لها وهو تركستان الصينية المعروفة الان باسم «سنكيانغ»، هي الدولة التي لا بد وان تملك المفتاح الموصل الى آسيا وما فيها من الاقاليم الواسعة الشاسعة

ولقد سمعنا نحن في العام الماضي فقط من وزير الخارجية اليابانية ان اليابان قد عولت على ان لا تدع تركستان الصينية تقع كلها غنيمة باردة في ايدي السوفييت

الامبراطور المغولي
يفيد اليابان

في الحق ان منغوليا هي المفتاح لاكبر قسم من آسيا، وانما هنالك اليوم منغوليتان، لا واحدة، اولاها (منغوليا الخارجية) التي نادت بنفسها جمهورية على ان تصدع الامبراطورية الصينية عام ١٩١١، وظلت مستقلة الى ان انتهت الحرب العظمى، وتلاشت الامبراطورية الصينية، وعند ذلك ارسلت الصين اليها جيشا اعادها الى حظيرتها، ولكن حدث بعد اشهر قلائل من هذا الاخضاع ان اغار البيض من الروسيين على منغوليا فاحتلوها، وطردوا منها حكامها الصينيين، وجاء بعد ذلك الحمر فطردوا البيض من الروسيين، ومنذ ذاك التاريخ والجمهورية المنغولية الخارجية، جزء سوفيتية

اما منغوليا الثانية فهي «منغوليا الداخلية» وهذه قد الحقتها اليابان بامبراطورية منشوكو التي صنعت، واقامت على عرشها الولد الصغير امبراطور الصين السابق، وهو من المغول، فهو يعمل الان مع اليابانيين على ضم المغوليين الى امبراطورية ... اليابانية!

اما اذا لم تنفع وسائل الاغراء التي يتذرع بها هذا الامبراطور الان لهذا الضم، فالحرب لا شك واقعة بين روسيا وبين اليابان، والجائزة التي سيظفر بها الغالب ستكون المنغوليتان:

جائزة قيمة
ليتها الانكلترا؟!

ويقول لنا اعظم اخصائي في شؤون الشرق الاقصى وهو الكابتن م كينيدي ان اليابان قد قررت على عدم ترك المغول لروسيا باي حال من الاحوال فهم اعظم الرجال في الدنيا فروسية كما كان جدهم جنكيز خان ثم ان بلادهم تبلغ مساحتها ١٨٧٥٠٠٠ من الاميال المربعة فهي اكبر من انكلترا ٣٠ مرة واكثر منها خصبا وفيها ترعى الان ملايين لا تعد من المواشي وهي وان عمها الجليد في الشتاء الا انها جنة الدنيا في الربيع

واذا قورن المغول بالاوروبيين فانهم من «الهمج» المنحطين الان اما في ماضي القرون فكانوا يؤلفون اعظم دولة على الارض وهي الدولة التي اكتسحت امامها جميع الاقاليم الممتدة من البحر المتجمد الشمالي الى الرمال المحرقة على سواحل المحيط الهندي ثم توغلت في اوروبا حتى اكتسحت بولونيا ومنها الى هنغاريا الى سواحل الباسفيك

لقد كان هؤلاء المغول — وهم الجائزة التي ستظفر بها الدولة الغالبة في الحرب القادمة — هم اسياكلها الا بعض انحاء الهند فهل يعيد التاريخ نفسه؟

نظرة اخرى
الى التاريخ

في القرن الثالث عشر قام البربري والهمجي جنكيز خان نأسس تلك الامبراطورية المغولية الهائلة وشرع رجاله سكان الخيام يسحقون امامهم جميع سكان الدور في كل مكان فكانت الفرائس التي نشبوا فيها اظافرهم هي ما اخذوه من الصين وايران والهند من الاسلاب والغنائم ومن النساء الجميلات فلهذين الغرضين كان جهاد المغول

ودار الزمن دورته ووجد سكان الدور وسائل جديدة استطاعوا بها ان يتغلبوا على سكان الخيام وعند ذلك تطلعت اوروبا الى الامبراطورية التي ارعبتها زمنا طويلا فاذا بها تغرق وكان ذلك قبل ان تقوم للمدنية الغربية اية قائمة زمن طويل

وها هو الزمن يدور من جديد دورة ثانية وها هي الجهود تبذل لتوحيد المغول تحت راية الامبراطور المغولي في ويهم ويد لا بد لليابان من ان تستعين

«الدفاع» الا اذا غلبتها على امرها روسيا الحمراء بمساعدة سيدة الاستعمار العالمي التي تحاول ان تصد التاريخ عن ان يعيد نفسه على هذه الارض من جديد...

الكيمياء تأتي بالمعجزات
المانيا تحل معضلة البترول
فهي لا تخاف الان من العقوبات

في الصحف الانكليزية، لمراسليها في برلين، ما ملخصه فيما يلي:

الكيماويون والمخترعون
صنعوا العجائب

خطب الهر هتلر يوم السبت ١٥ شباط الجاري في معرض السيارات الدولي في برلين، فقال ان المانيا لم تعد الان في اية حاجة الى البترول، فالطريق الموصل الى استقلال المانيا من الوقود للالات الميكانيكية مفتوح امامها الان!

ثم صرح الفوهرر بعد ذلك بقوله «لقد صنع الكيماويون العجائب، وهم لن يلبثوا ان يحققوا من الوجهة العملية ما اصبح محققا لديهم الان من الوجهة النظرية، ثم ان المطاط «الكاوتشوك» اللازم للسيارات قد اصبح الان يصنع صنعا في المانيا، وقد جربنا هذا النوع المصنوع في سيارات الجيش فلما نجحت التجربة صار الجيش منذ عام وهو لا يستعمل في غيره في جميع وسائل النقل التي لديه، وانا سعيد الان لان اقول للشعب الالماني ان المطاط المصنوع في المانيا يتفوق على المطاط الطبيعي في قوة الاحتمال من ١٠ الى ٣٠ في المئة»

وقد اذاع روتر في اوربا بعض نقاط اخرى من خطبة الفوهرر لم تجيء في رسائل مكاتبي الصحف الانكليزية ومن هذه النقاط ما يلي:

«ان صناعتنا التي ما تزال في دور النمو ستنتج للفقير الالماني سيارة رخيصة يستطيع مشتراها. وسترون ان هذه السيارة الرخيصة ستعم المانيا عما قريب.

ثم انتقل الهر هتلر من هذا الكلام الى الكلام عن المواد الخام فقال:

«اننا نعرف جميعا ما يذيعه الصحفيون الاجانب كل يوم عن فقر المانيا، انهم على حق في ذلك، فنحن امة كبيرة العدد، نعيش في مساحة لا تتسع لها من الاراضي، ولا بد للازمات الاقتصادية في الدنيا ان تزول اذا تركت الدول الاخرى الانانية وحب الذات جانبا، ولم تلتفت الا لما فيه مصلحة الجميع»

وقد انهى زعيم الريخ خطبته التصريح التالي:

«اما ان تسود الاراء الاقتصادية النازية، وتظفر بما تستحقه من النجاح واما ان تتدهور الى الحضيض اقتصاديات المانيا ثم تتلاشى»

وفي هذا اليوم اولم الهر هتلر لنحو ١٣٠ عاملا من عمال السيارات وليمة غداء في افخم فندق من فنادق برلين وهو «فندق قيصر هوف» وكان هؤلاء العمال جميعا في ملابس العمل الزرقاء، وبينهم تنقل الزعيم من مائدة الى اخرى وهكذا تكون «النازية» الديموقراطية التي لا تعجب احدا من «ابناء شعب الله المختار»!

سيارات غزة
الوطنية
سفريات يومية
بين غزة ويافا
وبالعكس
سيارات فخمة
سائقون ماهرون

في سطور

جوازات نانسن
تحاربها روسيا

تبذل روسيا جهدها في جنيف في سبيل اغلاق مكتب «جوازات نانسن» فما هو هذا المكتب؟

اسس هذا المكتب في جنيف الدكتور نانسن الرواد الشهير، وكان ذلك منذ ١٤ سنة. وذلك لمساعدة اللاجئين من من بلدان اوروبا المختلفة ومن جميع الجنسيات، بسبب ما خسروه من جنسياتهم القديمة بعد الحرب العظمى وكان في مقدمة هؤلاء اللاجئين الى الى غربي اوروبا اولئك الروس البيض الذين فروا من روسيا بعد ان هزمهم الحمر الشيوعيون

ومن ذلك التاريخ الى الان، استطاع هذا المكتب ان يساعد ٢٫٠٠٠٫٠٠٠ من اللاجئين بجعلهم يستقرون في بلاد العالم الاخرى، او بأيجاد اشغال لهم في قلب اوربا

واذا استجابت جنيف لما تطلبه روسيا منها الان، فسيكون هنالك الوف من اللاجئين البيض الروسيين ومن الاميركيين بلا جوازات سفر يستطيعون بها التنقل من مكان الى آخر!

وجنيف الان واقعة بين يدي بريطانيا، التي وقعت بمحض اختيارها التي بين يدي روسيا لتساعدها هذه على التخلص من اليابان في الصين...

الجمال النائم
متى يصحو؟

هذه فتاة صينية يطلق عليها الناس لقب «الجمال النائم» فهي رائعة الجمال وكانت كاتبة على الالة الكاتبة في واشنطن، ثم دخلت في سنة من النوم قبل ٤ سنوات وهي ما تزال نائمة الى الان؟

وقد هرعت امها مؤخرا من الصين الى واشنطن، فسعت سعيها مع الاطباء وانفقت الكثير من الاموال على ايقاظ ابنتها من نومها، وجاء شقيق الفتاة متبرع للاطباء مل امه لشفائها من النوم ولكن الجهود كلها ذهبت ادراج الرياح، ولم تعش هذه الفتاة الان الا عن طريق تغذيتها بالوسائل الطبية عن طريق الفم تارة، وبالحقن تحت اليد تارة اخرى

خروج حامية ومرابطتها امام الورشة

القبض على اثنين واذاعة الجمعية بياناً

خرجت صباح امس حامية من جمعية العمال العرب مؤلفة من ٣٠ شخصا الى محلة العجمي ورابطت امام مكان العمل دون القيام بأية حركة عدائية وقد كان اربعة من افراد البوليس يحرسون الورشة. وبما ان الكابتن هيكت رئيس مركز بوليس المدينة ذهب امس الى القدس لاشغال فقد استلم المحافظة على الامن في منطقة العجمي الضابط المستر شاون واتخذ مركز بوليس العجمي مقراً له. ولما خرج العمال الذين يشتغلون في الورشة الى اماكنهم مساء، ذهب افراد الحامية مجتمعين من العجمي ينشدون الى ان وصلوا قرب مستشفى الدجاني وهناك اخذوا يهزجون، فحضر المستر شاون ومعه بعض افراد البوليس والقى القبض على اثنين منهم وهما السيدين محمد محمود الخليلي وعبد الحافظ سعيد واودعهما في مركز بوليس العجمي للتحقيق معهما

وقد اذاعت جمعية العمال العرب بيانا جاء فيه. انها قررت اخطار الحكومة والكافلين بسحب الكفالات واعادة المعتقلين والمثابرة على الحاميات السلمية مدة اسبوع كامل واذا لم تنصف الحكومة العمال فانها تنفذ الخطة التي تراها الجمعية موافقة لمصلحة العمال العرب. واقامة الدعوى الجزائية على البوليس الذي ضرب وعذب المعتقلين وتأسيس صندوق الحاميات وجمع التبرعات للانفاق على عائلات المعتقلين وافراد الحاميات.

وقد ورد على جمعية العمال العرب برقية من نقابة عمال سكك حديد حيفا هذا مضمونها:

« النقابة العربية لعمال سكك حديد فلسطين تحييكم على النهضة المباركة في سبيل حفظ حقوق العمال وتعده دليل تقدم لقضيتهم سيروا الامام نؤيدكم ».

...

حامية يهودية تهاجم العمال العرب

فلتقارن الحكومة بين سلوك وسلوك

شرعت بلدية يافا منذ امد قريب بتعبيد شارع سامة المؤدي الى المحلة اليهودية « فلورنتين » التي هي ضمن منطقة يافا العربية. وقد استخدم في تعبيد هذه الطريق عدد من العمال العرب وآخر من العمال اليهود. ولكن اليهود الذين استنسروا في هذا العهد ابوا على انفسهم قبول هذه القسمة الحقة في ان يكون نصف العمل لهم والاخر للعرب فحضرت بعد ظهر امس حامية يهودية الى مكان العمل وهاجمت العمال العرب اثناء عملهم وعمل افرادها وهم كثرة في العمال العرب وهم قلة ضربا وتنجيحا الى ان وقع ثلاثة من العمال العرب جرحى ونقلوا الى المستشفى الوطني بحالة سيئة

هكذا اليهود: ما زالوا يلعبون بين الفينة والفية بالنار. ولا ندري ماعسى يكون موقف الحكومة من افراد هذه الحامية المعتدية بعد ان ان تصرفت بافراد الحاميات العربية المسالمة ما نشرناه في اعدادنا السابقة

مزور شهادات الهجرة امام القضاء

القاضي يقول هواء السجن مفيد لداء الصرع!

نظرت محكمة يافا المركزية امس في القضية المقامة على الادون برنادفنك « بطل » تزوير شهادات الهجرة في تل ابيب وقد كان يدافع عنه الادون كتي فقال ان موكله مصاب بالصرع! واحضر طبيبين فشهدا على ذلك ثم طلب هذا المحامي من المحكمة ان تخلى سبيل المتهم، بالنظر لمرضه، فأجابه الرئيس متهكما: اعتقد ان الهواء الطلق في السجون يفيد مرضى الصرع. ثم اجل اعطاء القرار القطعي الى صباح اليوم « الخميس »

. . .

أرقام هامة عن بعض الحاصلات

تقدم الزراعة مع مقارنة بين السنين

ازدادت حاصلات المزروعات في فلسطين خلال سنة ٩٣٥ ازديادا محسوسا وقد اطلعنا على تقرير رسمي يتضمن مقادير هذه الحاصلات ونسبتها لسني ١٩٣٣ و ١٩٣٤ و ١٩٣٥ والى القراء البيان:

	سنة ٣٣	سنة ٣٤	سنة ٣٥	
الاثمار الحمضية المصدرة	٤،٤٩٨،٢٤١	٥،٥٢٦،٠٩٧	٧،٣٣٠،٨٤٦	صندوقا
زيت الزيتون	٧٢٠	١،٣٢٩	٧،٨١٨	طنا
القمح	٤٤،٤٠٠	٨٢،٠٠٠	١٠٣،٠٠٠	«
الشعير	٣٤،٠٠٠	٦٨،٠٠٠	٦٨،٠٠٠	«
البطيخ	٢٠،٤٠٠	٤٠،٥٠٠	٦٩،٠٠٠	«

وقد زرع في سنة ١٩٣٥ — ١٢،٠٠٠ دونما من البطاطا فأعطت ٦٥٠٠ طن يقابلها في سنة ٩٣٤ زراعة ٦٢٣٤ دونما فأعطت ٣٠٠ طن

وزرع في سنة ١٩٣٥ من البندورة ٣٠٠٩٢ دونما فأعطت ١٤٥٣٥ طناً يقابلها في سنة ٩٣٤ زراعة ٣١،٦٥٤ دونما ولكنها اعطت ١١،٢٠١ طن

اجتماع

المجلس البلدى

عقد المجلس البلدي في الساعة الرابعة بعد ظهر اول امس جلسة برئاسة رئيس البلدية عاصم بك السعيد حضرها جميع الاعضاء عدا الادون حاييم موطرو. وبحث في هذه الجلسة في نظام موظفي البلدية وبعد درسه مادة مادة اقر باجماع الاراء. ثم درس المجلس قضية تأجير املاك البلدية. فأيد قراره السابق بأن لا تزيد اجور المخازن عن ٥ في المئة. واحتفظ بالدكان القائم امام سوق الخضر لحاجة البلدية اليه. ثم درس قسم الواردات من ميزانية البلدية البالغة نحو ١٤٨ الف جنيه. فأقره. ولما بلغت الساعة الثامنة ليلا انفضت الجلسة على ان تعقد بعد ظهر اليوم

سرقة سنمية

في قضية الباركلس

اثناء استئناف حاكم صلح يافا الاستاذ موسى بك نمر النظر في قضية التزوير والاحتيال على بنك باركلس المتهم فيها فؤاد عازار ونوفكيان الارمني المسجون في باريس الان وجد السندين المزورين مفقودين من دوسيه التحقيق الامر الذي ارغمه على تأجيل اعطاء القرار الاخير في هذه القضية من يوم ٥ الى يوم ٢٤ الجاري اذ حكم على المتهم فؤاد عازار بالسجن سنة واحدة كما ذكرنا في حينه.

واخيرا اطلع الاستاذ نمر جناب رئيس محكمة يافا المركزيه، واستلم سليم افندي حنا مساعد مدير البوليس اوراق التحقيق. وفي يوم امس استمع مساعده الضابط باكير افندي عبد الله الى شهادة اخوان المتهم ووالده والى السيد صلاح الدين المختار الذي كان حاضرا الجلسه بحكم مهنته الصحافية. وسيستمع الى شهادة المتهم الادون زليكان وغيره من موظفي المحكمة.

استنكار

الطلبة في بيروت

جاءتنا من الاديب صاحب التوقيع البرقية التالية: عمان ـ رئيس الوزراء ـ مدير المعارف ـ الطلبة العرب في بيروت يستنكرون محاكمة الاستاذ حسني فريز وتخفيض درجته لانتصاره لسوريا بمناسبة الاضطرابات

عن الطلبة العرب

رامز الشماع

شحنات

الأثمار الحمضية

ابحرت امس الباخرة « دراكو » الى الموانىء الانكليزية حاملة ٢٠،٧٠٦ صناديق من الاثمار الحمضية. والباخرة « آمسل » حاملة ٢٩،٦١٤ صندوقا الى السويد والدانيمارك، والباخرة « آلمينا » حاملة ٢٩،٦١٤ صندوقا من يافا و ٢٠،٠٠٠ صندوق من حيفاء الى الموانىء الانكليزية والباخرة « كروزيا » حاملة ١٠٠٢ من الصناديق الى البلاد الروسية

حيفا

لائحة اتهام العصبة بالحرف الواحد

ايها المحامون اقرأوا ثم استعدوا للواجب

انفردت باعطائكم الخبر الصحيح عن موعد تقديم المتهمين بالانتماء الى عصبة الشهيد القسام الثانية في يوم ٢٩ الحالي في جنين الذي ذهب الغير فيه مذاهب شتى والان ابعث اليكم بلائحة الاتهام الموجهة الى افراد هذه العصبة المجاهدة بنصها الحرفي:

١ — المتهمون: محمد يوسف المحمود، احمد الحاج عبد الرحمن، داود علي الخطاب، حسن الباير، عربي بدوي، اسعد المفلح، معروف الحاج جابر

التهمة: التآمر معاً على تنفيذ مشروع حربي ضد الطائفة اليهودية في فلسطين مع قصد قتل افراد تلك الطائفة خلافا للمادة الرابعة والتاسعة من قانون الجزاء بشأن جرائم الفساد لسنة ١٩٢٩ — ٩٣٢ والمادة ٣ و ٤ من القانون المعدل لقانون الجزاء عدد ٢ لسنة ١٩٢٧

« وذلك ان جميع المتهمين المذكورين قد ساهموا في اليوم الاول من نوفمبر سنة ١٩٣٥ تحت قيادة الشيخ عز الدين القسام الذي قتل في العشرين من نوفمبر سنة ١٩٣٥ اثناء مقاومته مع رفاقه رجال البوليس في تنفيذ اغراضهم غير القانونية وذلك بتأليف هيئة مسلحة واخفاء انفسهم في كهف، تنفيذا لقصدهم في قتل افراد الطائفة اليهودية

اسماء المتهمين وذكر التهمة

٢ — المتهمون: الشيخ نمر السعدي، محمد يوسف المحمود، احمد الحاج عبد الرحمن، داود علي الخطاب

التهمة: القتل ومحاولة القتل تسهيلا للتخلص من القاء القبض القانوني خلافا للمادة ١٧٤ و ٢٣ من قانون الجزاء العثماني والمادة ٩ و ٢ و ٤ من القانون المعدل لقانون الجزاء نمرة ٢ لسنة ١٩٢٧

« وذلك ان المتهمين المذكورين قد قتلوا سوية مع اشخاص اخرين في السابع من شهر نوفمبر سنة ١٩٣٥ نهارا في جبال « فقوعه » من قضاء جنين الجاويش روزنفلد وذلك باطلاق النار عليه وقتله وحاولوا بعد ذلك قتل الكونستابل احمد محمود باطلاق النار عليه لكي يضمنوا الهرب او يتجنبوا العقاب

٣ ـ الشيخ نمر السعدي، محمد يوسف محمود، احمد الحاج عبد الرحمن عربي، بدوي، اسعد المفلح، حسن الباير.

التهمة: القتل ومحاولة القتل تسهيلا للتخلص من القاء القبض القانوني خلافا للمادة ١٧٤ و ٢٣ من قانون الجزاء العثماني والمواد ٩ و ٣ و ٤ من القانون المعدل لقانون الجزاء نمرة ٢ لسنة ١٩٢٧

« وذلك ان المتهمين المذكورين الذين صدرت بحقهم مذكرات قبض قانونية اخفوا انفسهم في العشرين من نوفمبر سنة ١٩٣٥ وهم تحت قيادة الشيخ عز الدين القسام في غابة بأراضي يعبد من قضاء جنين وحملوا سلاحاً ذا قيمة عسكرية تنفيذاً للاهداف غير المشروعة التي تآمروا على تنفيذها وقاوموا بانضمام بعضهم الى بعض رجال البوليس بالقسوة لكي يسهلوا نجاتهم من القاء القبض القانوني وقتلوا اثناء هذه المقاومة الكونستابل الانكليزي ر. س. ف. موت رقم ١٢٠٨ وذلك باطلاق النار عليه وقتله وحاولوا قتل الكونستابل الانكليزي ر. ف. ريدر رقم ١١٦٧ وذلك باطلاق النار عليه وجرحه.) انتهى ... »

اما وقد ذكرنا لائحة الاتهام كما هي، فاننا نأمل من حضرات المحامين العرب المسارعة في التوكل عن هؤلاء المتهمين الذين كان دفاعهم عن عقيدة ومبدأ

رسالة سوريا الى احرار فرنسا

حيفا في ٢٦ شباط — لمراسل الدفاع الخاص — بناء على التصريحات التي ادلى بها المسيو هريو والمسيو باستيد في المجلس النيابي الافرنسي عن وجوب اعطاء سوريا مطالبها، حدا هذا بالامة السورية ان تشكرهما على موقفهما النبيل. وكان في طليعة الذين شكروهما نائب دمشق المحامي الاستاذ زكي بك الخطيب الذي طير البرقية التالية بواسطة بعض الافاضل في دمشق عن طريق حيفا وهذا نصها: الى كل من المسيو هريو والمسيو باستيد ـ باريس: ان الاستمرار على تجريد سوريا من جميع حرياتها وحقوقها الدستورية والسياسية وتمزيق وطنها ومعاملتها معاملة العبيد، جر الموقف الى اجماع الامة على استنكار تلك الاساليب الجائرة وبالرغم من سياسة الارهاب القائمة هنا فان امتنا كانت دائما واثقة بان احرار فرنسا حامية مبادىء حقوق الانسان، سيضعون حدا للظلم الذي يقترف هنا باسمها. وانهم سيكونون خير مدافع عن وحدة سوريا واستقلالها. وقد حققت هذه الثقة جهودكم وجهود لجنة الشؤون الخارجية في المجلس النيابي. نسجل لكم وللجنة المشار اليها شكر سوريا التي ترجو مواصلة عملكم الانساني الى ان تحل قضية سوريا حلا عادلا يضمن صداقة الامتين النبيلتين وتوحيد جهودهما لخدمة الانسانيه والحضارة. نائب دمشق: زكي الخطيب

وقد طيرت مثل هذه البرقية الجبهة المتحدة في سوريا عن طريق حيفا

موقف مشرف لرؤساء جبل الدروز

جاءنا اليوم بعض امراء جبل الدروز واخبرونا الخبر التالي ننشره شاكرين لهم وطنيتهم واخلاصهم: دعا الحاكم الافرنسي في جبل الدروز قبل يومين امراء الجبل ومشايخه وبينهم غفار وحسن ومتعب باشا الاطرش ومحمود الجربوع وابلغهم ان فرنسا منحت الجبل استقلالا تاما تحت اشراف الحكومة الافرنسية الا ان هذه البشرى لم تنل من عقول امراء الجبل الذين يتمسكون بالوحدة السورية ويؤيدون مطالب البلاد كاملة غير منقوصة وقد اجابه الامير حسن الاطرش في الحال ان سكان الجبل لا يرضون عن الوحدة السورية بديلا وهم لا يرغبون في استقلال يفصلهم عن اخوانهم في سوريا في الشمال والجنوب واني اخاطبك بهذا القول بلساني وبلسان سائر زعماء واهالي الجبل» وقد استغرب الحاكم الموقف، واخذ يسأل الحاضرين واحداً بعد الاخر، عما اذا كانوا يؤيدون الامير حسن الاطرش في قوله ام لا، فكان يجيبه كل واحد منهم بنعم، الا ان عبد الغفار باشا الاطرش المعروف بسياسته الافرنسية وخروجه عن المبادىء الوطنية انفرد برأيه واعلن سروره ببشرى الحاكم. وقد اسر لاهالي في سوريا بهذه المقابلة

القدس

بدء الحملات استعدادا ليوم سوريا

القدس في ٢٦ شباط — لمراسل الدفاع الخاص: ستبدأ الحملة « ليوم سوريا » بقوة وقد انضم اليها نخبة من الشباب وفرق الكشافة ورجال الاندية. وسيقوم الوفد الذي تألف لهذه الغاية بالطواف في مدن فلسطين بعد ظهر يوم الجمعة القادم فيبدأ طوافه في منطقة القدس ومحيطها ومنها الى نابلس ومحيطها ايضا وصباح الاثنين المصادف ٢ آذار القادم يعرج على يافا ومحيطها ثم غزة وماجاورها. وصباح الثلاثاء الى خانيونس فبئر السبع ثم يعود مساء الى القدس وتبدأ الحملات العامة صباح « الاربعاء » اول عيد الاضحى. والمنتظر ان تكون الحركة عامة رائعة.

المشروع الذى يتصدع كل يوم

... واليوم تفجرت ماسورة اخرى في محلة روميما بالقرب من الخزان وبجانب التي تفجرت امس وقد ذكرنا امس وقبل امس ان هذه المواسير السوداء غير قابلة لتحمل ضغط المياه واذا ظلت ادارة الاشغال العامة ترفع ماسورة مكسورة وتضع مكانها واحدة صحيحة فلن يشرب اهل القدس من مياه رأس العين بعد سنين عديدة.

عودة سمو الامير الى عمان

غادر القدس صباح هذا اليوم صاحب السمو الامير عبدالله يرافقه الشيخ فؤاد باشا الخطيب. كما غادرها بعد الظهر الكولونيل كوكس المعتمد البريطاني في عمان بعد ان باتوا فيها ليلة واحدة ضيوفا على المندوب السامي كما ذكرت لكم في رسالة امس

براءة محكوم بالاعدام ومجهول الاقامة

نظرت محكمة الجنايات الكبرى قضية السيد فهمي هندية المحكوم عليه منذ خمسة عشر عاما غيابيا بالاعدام بتهمة قتل يهودى، وبعد ان استمعت اقوال وكيل النيابة الاستاذ موسى بك العلمي واقوال وكيل المحكوم عليه الاستاذ حنا افندي عطا الله قررت عدم صلاحية المحكمة لرؤية القضية وبراءة المتهم واطلاق سراحه

براءة عرب في قضية للكايمت

كانت شركة « الكارن كايمت » رفعت قضية على تسعة من عرب الغوارنة امام محكمة صلح حيفا فقررت الحكم عليهم فاستأنفوا الى مركزية حيفا وبعد ان دققت الاوراق قررت فسخ قرار الصلح وبرأتهم. غير ان النيابة استأنفت قرار المركزية الى محكمة الاستئناف العليا التي نظرت اليوم هذه القضية، وبعد ان استمعت اقوال النيابة قررت رد الاستئناف وبراءة المذكورين

نابلس

الاهتمام بحادث طلاب الثانوية وحله

نابلس في ٢٦ شباط — لمراسل الدفاع الخاص — ورد على وكالة هذه الجريدة من طلاب المدرسة الزراعية في طولكرم البرقية التالية: نحن طلاب المدرسة الزراعية بطولكرم نحييكم ونشكر لكم مؤازرتكم اخوانكم الذين يدافعون عن تراث الاباء والاجداد

وقد اهتم سعادة رئيس البلدية والمجلس البلدي في امر طلبة المدرسة الثانوية الذين اضربوا تأييداً ومشاركة لاخوانهم طلبة المدرسة الزراعية في طولكرم وقد اجتمع اليوم بمفتش المعارف واولياء الطلبة لازالة الخلاف بين الفريقين بطريقة مرضية

حول خبر

ذكرنا ان الاستاذ رشيد المحامي يحمل رسالة من دمشق الى الجرائد الفلسطينية والحقيقة ان اشخاصا آخرين يحملون هذه الرسالة الى هذه الجرائد وكل ما في الامر ان الاستاذ قد مر بحيفا مروراً

حول برقية

نشرنا امس برقية وردتنا من دمشق جاء فيها « افهموا العموم منع الارسال اسبوعا » وقد تلقينا امس تلفونيا من دمشق ان المقصود من البرقية منع ارسال الخضار

...

بلفونات الدفاع وبرقياتها الخاصة

انقلاب ثوري في اليابان ومصرع وزراء

انباء سوريا . بيان الكتلة . وفاة الزهاوي . سوريا وفلسطين

— القاهرة في ٢٦ شباط لمراسل «الدفاع» الخاص —

لجنة تبرعات سوريا

بلغ مجموع القائمة الثالثة لاعانه منكوبي سوريا ١٣٤ جنيها و ٤٤٥ ملا ومجموع القائمتين الاولى والثانية ٢٤٥ جنيها فيكون مقدار ما جمع حتى الان بموجب القوائم الثلاث ٣٧٤ جنيها و ٤٤٥ ملا . وسننشر في عدد قادم اسماء المتبرعين للقائمة الثالثة

الى معرض مصر

يسافر في صباح الغد سعادة رئيس بلدية نابلس والوجيه احمد الشكعة الى مصر لزيارة المعرض وتمضية ايام العيد

قاض بريطاني جديد

يصل فلسطين في اوائل نيسان القادم القاضي البريطاني بوروك ليحل محل المستر بودبلي في محكمة صلح تل ابيب . والى ان يصل سيكون مكانه القاضي البريطاني المستر كيري قاضي الصلح في القدس الذي سيأتي الى محكمة صلح تل ابيب من وقت الى آخر

محطة الاذاعة

اتصل بها آرتس ان محطة الاذاعة الفلسطينية ستبدأ في العمل يوم (٣٠) اذار المقبل . وسيفتتحها المندوب السامي بخطاب في رام الله ثم يتلوه شخصية عربية واخرى يهودية !

اصلاح الموانىء

نظر مجلس العموم البريطاني في جلسة ٢٥ الجاري مشاكل فلسطين فسأل النائب الكابتن ستريكل عن توسيع ميناء حيفا وعن اصلاحات اخرى في موانىء فلسطين ، وكان جواب وزير المستعمرات ان هذه المسائل هي موضع بحث واهتمام المندوب السامي في فلسطين الذي يعني اكبر العناية العناية بجميع الاصلاحات وعلى الاخص اصلاحات موانىء فلسطين

فضائح بلدية تل ابيب

لم ينته شوقي بك سعد من تحقيقاته في فضائح بلدية تل ابيب حتى اليوم . وقد ذهب امس الى القدس لشؤون ذات صلة بهذه الفضائح وسيعود اليوم الى تل ابيب لاستئناف التحقيق

أسعار البرتقال

وردت الانباء البرقية من مانشستر وليفربول تشير الى ان اسعار الاثمار الحمضية لا تزال على ما كانت عليه

كوليرا الطيور

انتشرت اخيرا كوليرا الطيور في جميع انحاء البلاد الفلسطينية ولذلك حظرت دائرة البيطرة على مربي الطيور الداجنة ان يمتنعوا عن شراء الطيور بقصد اكثارها ، وحرق فضلات الطيور كالريش والمعي ووضع حجر صحي على الساحات التي يربون طيورهم فيها

سوريا

موقف البلاد الحالي والحوادث الهامة

دمشق في ٢٦ شباط — لمراسل الدفاع الخاص : اتصل بي من مصدر وثيق ان غبطة البطريرك عريضة صرح بانه سيطالب باستقلال سوريا ولبنان وفقاً لتصريحات المسيو كليمنصو طبقا للوثائق الموجودة لدى سلفه المرحوم البطريرك «حويك» على اساس عقد اتفاق بين سوريا ولبنان يضمن مصالحهما المشتركة

الغاء الاستقلال الجمهوري

وقد اصدرت السلطة قراراً بالغاء حزب الاستقلال الجمهوري في بيروت

اضراب بيروت اليوم

واضربت مدينة بيروت اليوم لوقوف الحركة التجارية فيها من جراء اضراب المدن السورية

تصريح خطير للوزيرين

وصرح الاستاذ سعيد الغزي ان الوزراء سيقصدون بيروت في هذين اليومين للمطالبة بفتح المجلس النيابي في الحال وقد اطلق سراح ٣١ معتقلا . وسيضرب جميع سائقي السيارات والعربات تضامنا مع غيرهم من الاهلين

انهاء قضية الطلاب

وصرح وزير المعارف الامير الشهابي ان الوزارة باشرت في انهاء قضية الطلاب واعادة فتح المدارس وتنتهي منها غداً على الشكل المرغوب

بيان الكتلة الوطنية

وصدر بيان الكتلة الوطنية اليوم في ثلاث صفحات يتلخص في ان تقرير الوحدة لا يفي بالمرام ولن يؤثر في البلاد التي ستضم الى سوريا . اما المعاهدة السورية فيقال انها مستوحاة من المعاهدة العراقية وربما كانت اقل منها . وأضاف البيان قائلا ان التجارب الماضية في سنتي ١٩٢٨ و ١٩٣٣ دلت على عدم حسن النية من الطرف الافرنسي

وفد لزيارة السجناء

وسيذهب وفد مؤلف من الوطنيين برئاسة الاستاذ احسان بك الشريف لزيارة جميع المساجين

شكر الملك غازي

وعقدت الهيئات المارونية اجتماعا لتوقيع عرائض الشكر لترفع الى جلالة الملك غازي في تأييده خطة غبطة البطريرك عريضة

رسالة الاستاذ الغزي

وارسل الاستاذ سعيد الغزي حين استلامه الوزارة الى دولة هاشم بك الاتاسي يخبره انه يمكنه ان يعتبر المحادثات الاخيرة التي جرت بين الوفد والعميد والتي حضرها باسمه الشخصي

اجتماع الطلاب وقرارهم

وعقد الطلاب اجتماعا قرروا فيه المثابرة على الاضراب ولو فتحت المدارس وعفي عن المطرودين والمحكومين منهم ما لم تحقق المطالب الوطنية . وصرح احد كبار عصبة العمل القومي ان موقف العصبة ازاء الحدث الجديد لن يتغير

الافراج قبل العيد

ودرس اليوم وزير العدلية سعيد بك الغزي جميع اوراق التحقيق التي اجريت بحق المعتقلين واصدرت المحاكم الاجنبية أحكامها عليهم بموجبها وصرح انه سيطلق سراح الجميع قبل حلول العيد . وقد طلبت الكتلة من الحكومة الحاضرة تعيين زمن الانتخابات

تمسك العلويين بالوحدة

وارسل منير العباس نجل زعيم العلويين كتاباً الى رئيس الكتلة الوطنية هاشم بك الاتاسي قال فيه : «انه وجميع العشائر العلوية خلا بعض الخوارج منها لا يريدون عن الوحدة السوريه بديلا» وقد عقد العلويون في اللاذقيه اجتماعا قرروا فيه تمسكهم بالوحدة السوريه على اساس اللامركزية

مسئلة اعلان المورااتوريوم

واشيع امس ان الوزارة الجديدة تنوي اعلان «الموراتوريوم» بيد ان رئيس الوزراء صرح اليوم رسمياً ان ذلك يزعزع الثقة التجارية في البلاد ولذا لن تفكر الحكمة باعلانه .

وحضر اليوم ما يربو على ٨٠ تاجرا من كبار تجار دمشق الى السراي واجتمعوا الى رئيس الوزارة بناء على طلب منه بحثوا الوسائل التي تعيد الحالة الى سابق عهدها

سير الاضراب في بيروت

وكان الاضراب اليوم في بيروت بنسبة ٧٠ في المئة في المحلات التجارية . وقد اتخذت التدابير منذ الصباح للمحافظة على الامن واعتقل فريق من الطلبة بتهمة الاعتداء على المحلات التجارية المفتوحة

اطلاق سراح المعتقلين

ولا يزال الاضراب مستمرا في دمشق وقد دعا رئيس الوزراء الصحفيين وطلب اليهم تطمين الرأي العام . وعقدت الوزارة اجتماعا اليوم لبحث المسائل التي تؤدي الى حل الازمة . وقد أطلق سراح جميع المعتقلين الذين لم يحاكموا بعد . واجتمع الطلاب وفريق كبير من الاهلين في الجامع الاموي وقرروا استمرار الاضراب

اساتذة من الجامعة يحالون على التقاعد

وقد احيل الدكتور رضا بك سعيد رئيس الجامعة السورية على التقاعد بمرسوم من رئيس الجمهورية كما احيل عبد القادر بك العظم عميد كلية الحقوق وعزل اربعة من اساتذة الجامعة السورية وهم المحاسني والحنبلي بمعهد الحقوق والدكتور طاهر الجزائري والدكتور علي رضا الجندي بمعهد الطب

التجار يصرون على مطالب البلاد

ودعا رئيس الوزراء التجار ومديري البنوك ووعد التجار بتساهل البنوك في اجراء المعاملات الخاصة بهم وقد اجاب التجار بأن فتح محالهم موقوف على قبول الامة السورية بالحل المعروض عليها

العراق

وفاة شاعر العراق الفيلسوف الزهاوى

توفي الشاعر العراقي الفيلسوف جميل صدقي الزهاوي عن تسعين سنة

جنيف

الاستعداد ليوم لجنه العقوبات الدوليه

في اجتماع لجنة الـ١٨ يوم الاثنين القادم يلتقي المستر ايدن بالمسيو فلندان وسيطرقان مواضيع هامة بالاضافة الى مسألة العقوبات . وقد نقص المصدر من البترول الروماني لان حكومة بخارست اشترطت دفع ثمن الشحنات ذهبا . واثر فرض العقوبات على تجارة بريطانيا تأثيراً كبيرا من مليون طن الى ٥٠ الف

فلسطين

شئون سوريا وفلسطين في البرلمان

سئل المستر توماس وزير المستعمرات في مجلس النواب اليوم عن اثر حوادث سوريا في فلسطين وشرق الاردن وهل وجدت الحكومة من الضروري ارسال قوات الى الحدود فاجاب وزير المستعمرات بانه لم يكن للحوادث اثر على حالة البلاد وانه لم ترسل اية قوات الى الحدود

المجلس التشريعي في مجلس اللوردات

اثار اللورد سنل زعيم المعارضة في مجلس اللوردات مناقشة طويلة حول المجلس التشريعي قال فيها : انه بعد تجارب كثيرة واختبارات ثبت ان مشروع المجلس غير ملائم في الوقت الحاضر

في عشر سنوات

وقال على الحكومة ان تضع خطة تنفذها في عشر سنوات تقوي خلالها نظام الحكم الذاتي بادئة بالمقاطعات ثم منتهية الى تمثيل البلاد بوجه عام . وان هذه الخطة تحتم بقيام المجلس التشريعي .

ارسال لجنة تحقيق

واقترح اللورد سنل ارسال لجنة تحقيق باسم التاج الى فلسطين تبحث مسألة الحكم الذاتي بحثاً مستفيضاً تتخذ على اثره الاجراءات اللازمة لتأسيسه

فرنسا

مناقشة حادة حول المشروع الخطير

جاء في مناقشة المسيو فلاندان وزير الخارجية في مجلس النواب الفرنسي عن مشروع الاتفاق الفرنسي الروسي انه سيعرض على محكمة العدل العليا في لاهاي لترى هل فيه ما ينافي ميثاق لوكارنو ام لا . ويرى المسيو فلاندان في الاتفاقية انها بعيدة عن صبغة التحالف العسكري . وقال ان المانيا التي انجزت المدنية خدمات كبيرة لن تعامل الا بروح المساواة وان هذا الاتفاق ضمن حدود ميثاق عصبة الامم وهو نوع من التعاون بين روسيا وفرنسا لصيانة المسئولية المشتركة في اوروبا وسوف لا تنعزل به المانيا . ولا يعني هذا الاتفاق اعتداء موجها لاحد بل وضع لرد كل اعتداء خارجي . وختم الوزير خطابه بقوله : وسوف لا تقوم اية صعوبة في موافقة المجلس على المشروع

اليابان

بلاغ رسمي لوزارة الحربية

أذاعت وزارة الحربية اليابانية البلاغ الرسمي التالي : هاجمت في الساعة الخامسة من صباح اليوم قوات عسكرية وفريق من الضباط منزل الاميرال اوكادا رئيس الوزارة وقتلته ومنزل الاميرال سايتو المهردار وقتلته ومنزل الجنرال واتانابي رئيس لجنة التدريب العسكري وقتلته ومنزل المهردار السابق وقد اختفى . كما هجم على منزل مارشال القصر الملكي فأصيب بجروح خطيرة وعلى منزل وزير المالية فجرح وكان الضباط يريدون اغتيال جميع الوزراء السابقين وأصحاب رؤوس الاموال وزعماء الاحزاب ايضاً

الدفاع — جاءت الانباء بقتل وزير المالية

الاسطول يحمي طوكيو واوزاكا

وصدرت الاوامر الى الاسطول الياباني الاول بالسفر الى طوكيو والاسطول الثاني الى اوزاكا والعمل على المحافظة عليهما

رئيس الوزارة الجديد

وتولى وزير الداخلية اليابانية رياسة الوزارة بدلا من الرئيس الذي قتل

مصر

الاستاذ العقاد وجريدة روز اليوسف

عاد الاستاذ الكبير عباس محمود العقاد الى الاشتراك في تحرير جريدة روز اليوسف اليومية الغراء .

الدكتور حسين هيكل يسافر الى الحجاز

سافر الدكتور حسين هيكل بك مدير جريدة السياسة الى الحجاز لاداء فريضة الحج .

حفاوة مصر باعضاء البعثة العراقية

يلاقي اعضاء البعثة العراقية في مصر كل حفاوة وتكريم وقد اقام لهم اتحاد الجامعة المصرية حفلة شاي انيقة حضرها عدد كبير من رجالات مصر واساتذة الجامعة وسيقيم لهم الاستاذ محمود بسيوني حفلة شاي يدعو اليها عدد كبير من عظماء مصر . وسيدعوهم سعادة طلعت حرب باشا الى حفلة غداء «اليوم الخميس» كما يدعوهم سعادة حمد الباسل باشا الى حفلة شاي في مفحج الاهرام

طولكرم

الحكم على شباب الطيره بالسجن

طولكرم في ٢٦ شباط — لمراسل الدفاع الخاص : نظرت محكمة صلح طولكرم صباح اليوم «الاربعاء» في قضية شباب طيرة بني صعب المتهمين بالهجوم على مكتب التسوية ورشقه بالحجارة وضرب البوابين وقد حضرت وفود كثيرة من قضاء بني صعب والمدن والقرى المجاورة وكان يدافع عن شباب الطيرة راشد افندي الجيوسي ويمثل النيابة ضابط بوليس قلنديه محمد اشكنتنا

وقد حكم على دياب ابي سلطانه ثلاثة اشهر وكل من مصطفى ابي سلطانة ومحمود بشاره شهرين وعلى كل من محمود محمد بشاره وحسين محمود نصر الله واحمد العيش وحسين مصطفى شهرا واحدا وقد كان لهذا الحكم اثر سيء في نفوس الجميع وتقبل المحكوم عليهم هذا الحكم برباطة جأش

يد الحكومة في وادي عربة
هل في النية اعطاؤه للاستعمار اليهودي

قال مراسلنا في القدس : « وادي العربة » يطلق على قسم كبير من اراضي قضاء بئر السبع واقع في الجهة الشرقية منها ويمتد الى الجهة الجنوبية وبعض هذه الاراضي داخل في حدود شرق الاردن ، وهو القسم الشرقي الذي تبلغ مساحته نحو ٤٠٠ الف دونم على اقل تقدير ويخيم فيها عشيرة السعديين المؤلفة من اربع فرق وهي الروابضه ، الرمامنه الحايطة ، المذاكير . وعددهم نحو الف وخمسمائة شخص يعتاشون من واردات مواشيهم ولم يألفوا الزراعة لاسباب عديدة منها ان اراضيهم حارة جدا ومعروفة بوادي النار . وهذه الاراضي هي التي وقعت عين اليهود عليها ومن ورائهم الحكومة فأخذوا يعملون بجد ونشاط للاستيلاء عليها ولكن دون جدوى لتمسك اصحابها بها ، وربما كان القانون الذي اصدرته وزارة المستعمرات مؤخراً باطلاق البيع في منطقة بئر السبع جاء بطلب من الهيئات اليهودية التي ترنوا لهذه الاراضي.

ويذكر القراء توالي رحلات الرجال الرسميين الى شرق الاردن والعقبة . ومؤخراً اي قبل مدة قصيرة ذهاب المستر مودي وكيل السكرتير العام اليها . وقد اوجبت هذه الرحلات تساؤل الكثيرين من الذين يعنون بسياسة البلد المحلية لا سيما على اثر الهمة التي تبذلها الحكومة لتعبيد طريق بئر السبع — العقبة وتخصيصها الوف الجنيهات لهذه الغاية ، فأخذنا نتابع اخبار هذه الرحلات الى ان وقفنا على سر نسرده للقراء وندع التعليق عليه لقلم التحرير . وهذا السر لا نجزم به الان ولكن يجب ان نرويه :

قررت الحكومة الاستيلاء على اراضي وادي العربة وكما ذكرنا آنفاً تبلغ مساحتها نحو ٤٠٠ الف دونم . وقررت ايضا اسكان ٦٠ الف عائلة يهودية فيها واذا اعتبرنا العائلة مؤلفة من خمسة اشخاص فيكون مجموع الذين سيسكنون في هذه الاراضي ٣٠٠ الف شخص من اليهود . وقد فاوضت الحكومة على ما علمنا احد القائمقامين للقيام بالاجراءات اللازمة الا انه ابى الموافقة على هذا المشروع الخطير لاسباب عديدة وعارض فيه بشدة مما اضطر الحكومة على ما علمنا من مصدر الى نقله الى نابلس وسيتم النقل بعد مدة قريبة

ولكي يعرف القارىء أهمية هذه الاراضي ومساحتها نحيله الى خارطة بئر السبع التي وضعتها الحكومة قبل ثلاث سنوات

البضائع الثقيلة

يأمل تجار يافا ان تفرغ البضائع الثقيلة في الميناء بدلا من ميناء حيفا ابتداء من اول نيسان القادم ، ولما كان في عنابر جمرك يافا متسع لهذه البضائع ونقل البضائع من حيفا الى يافا يكلف التجار نفقات طائلة ، اقد طلبت غرفة يافا التجارية من مدير الجمارك العام تنفيذ قرار تفريغ البضائع في ميناء يافا قبل شهر نيسان القادم ما دامت النية متجهة الى تحقيق هذه الفكرة . وقد طلبت الغرفة من مدير الجمارك عدم نقل البضائع من عنابر الميناء الى عنابر المدينة « ارض الرية » وفي عنابر الميناء متسع لها ، لان عملية هذا النقل تكبد التجار اجورا تتراوح بين ١٥ و ٢٠ قرشا عن الطن الواحد .

هذا وننتظر من مدير جمارك فلسطين ان يلبي طلب الغرفة التجارية مراعاة لحالة التجار المادية والمعنوية

جمعية العمال

دفعت جمعية العمال جنيها لكل سجين عن الايام التي قضاها في السجن ودفعت لرجال المحاميات مماشاتهم اليوميه وقدمت لهم الاطعمة

مدير البوليس

وصل حيفا صباح اليوم مفتش البوليس العام المستر سبايسر . وقد قابله مدير بوليس حيفا المستر باركر وسار معه في جولة تفتيشية ، على اقسام البوليس في المراكز

عرض فلم

عاد من القاهرة السيد فوته افندي البوري بعد ان بذل جهوداً في استحضار نسخة ثانية من فيلم دموع الحب الساحر لعرضها في مدينة القدس في سينما سيون في ذات الوقت الذي يعرض في سينما اوبرا مغربي في يافا.

وذلك تلبيه لطلب الوف المشاهدين من مقدري فن الموسيقار العالمي الاستاذ النابغة محمد عبدالوهاب.

وبهذه المناسبة نقول ان الفيلم سيعرض في المدينتين ابتداء من مساء السبت في ٢٩ شباط الجاري.

حول خبر

جاء في « الدفاع » امس ان بين الذين ينتمون للهستدروت وعملوا للايقاع بين العمال العرب ابراهيم ابو حجر وعلمنا اليوم انه غير السيد ابراهيم ابو حجر الذي يعمل في محل واكنر ولذلك اقتضى التنويه.

شكر

لا يسعني اليوم وقد غادرت فراش المرض الذي اقعدني عن العمل مدة طويلة الا ان أقدم الشكر الجزيل لحضرة النطاسي البارع الدكتور مخائيل شماس في القدس الذي سهر علي ولم يترك وسيلة طبيه لشفائي الا تذرع بها وقد اهتم ايضا بوالدتي حين انقذها من مرض مزمن لم يفلح فية نطس الاطباء واني ارى ان هذا الشكر هو اقل ما يمكنني القيام به نحو حضرته

موسى صبارة

محلة ارشيد

رفع اهالي محلة ارشيد مضبطتين وقعتا من اكثر من مئة من سكان المحله الى رئاسة بلدية يافا والى حضرة قائمقام المدينة احتجوا فيها على فتح الشارع « بلوك » ١٣ — ١٤ في المحلة والذي يؤدي الى جامع حسن بك كما قدموا احتجاجا الى المندوب السامي ولم يصل لهم أي رد او تتخذ خطوات فعالة لمعالجة شكواهم.

حادثة تشليح

اخبر سالم سليم ابورجب احد عربان بئر السبع المخيمين في اراضي قرية رنتيس — « درية » البوليس انه بينما كان راجعاً في الساعة الثالثة بعد ظهر امس من سوق اللد أوقفه رجلان مسلحان وسلباه اربعة جنيهات

وقد رافقت « الداورية » المشتكي الى مكان الحادث حتى تقابلت مع اللصين وتبادلت معهما اطلاق الرصاص الى ان تمكنت من القاء القبض عليهما دون حدوث اصابات وصادرت البنادق واوقفهما رهن التحقيق

مصبنة الصابونه

يفكر فريق من تجار نابلس واغنيائها في انشاء مطحنة كبرى وتأسيس شركة مساهمة لصناعة الصابون المصنوع من زيت الزيتون مع ادخال جميع انواع الصابون المعطر على الطراز الحديث .

ضريبة على الخيار

قدم مزارعو غور الفارعة مضبطة الى الحكومة وقعها جميع المزارعين في غور الجفتلك يطلبون فيها وضع ضريبة على ما يرد من الخيار من البلاد الخارجية وبصورة خاصة الخيار المصري لحماية هذا المحصول في البلاد وننتظر ان تنظر الحكومة لمطالب المزارعين بعين الاهتمام محافظة على محصولهم في الداخل من مضاربة محصول البلاد الخارجية .

تنقلات البوليس

سينقل الضابط اليهودي الادوز انكر ضابط بوليس المنشية الى القدس ويحل محله الضابط السيد عبد الله سليم .

دولة الطباطبائي

من المنتظر ان يصل بعد بضعة ايام دولة السيد الطباطبائي رئيس حكومة ايران السابق — حيفا في طريقه الى اوروبا لزيارة معرض ليبزج العالمي الذي سيقام في المانيا .

على طريقة العشائر

استحكم الخلاف بين افراد عائلتين من قرية جراش التابعة للرملة فدعاهم المصلحون للصلح وارسلوا الى قاضي العرب السيد الحاج شحادة ابو عراه من قضاء الخليل وحضر الصلح كثيرون بينهم مفتش بوليس الجرائم بالرملة وقوة من البوليس وجرى الصلح على الطريقة العشائرية . ثم نحرت الذبائح.

اجتماع للعمال

— يعقد عمال بلدية حيفا عدة اجتماعات في جمعية العمال العربية في حيفا للبحث في الطلبات المرفوعة الى البلدية والتي اقرها المجلس ولم تصادق عليها الحكومة .

ومن المنتظر ان يعلن عمال البلدية اضرابهم احتجاجا على عدم اجابتهم الى مطالبهم العادلة

اضراب عمال

اضرب عمال السيد مصباح الشقيفي الذين يشتغلون قرب قرية الياجور ومن المنتظر ان تسوى المسألة بينهم وبين صاحب العمل في اقرب وقت.

حوادث العمال

كان لحوادث العمال اليافيين في حيفا الذين ضربوا المثل في الاتحاد والتنظيم ابلغ الاثر في النفوس . والاهالي هنا مستاءون جداً من معاملة البوليس القاسية لعمال يطالبون بحق من حقوقهم العادلة المشروعة

صلح عشائري

يجري في يوم الجمعة الواقع في ٢٨ الحالي ، في قرية طبريا — حيفا الصلح بين عائلتي ابي راشد وعائلة بدر المتنازعتين — على اصول العشائر . وقد دعا عبد المحمود ويوسف الطاهر وحسن شبلي ومختارو القرية الوجوه والاعيان ، للحضور الى الطيرة في اليوم المذكور لاجراء الصلح بحضورهم

قرض لمدينة الرملة

رفع فضيلة رئيس البلدية الشيخ مصطفى افندي الخيري كتابا الى حاكم اللواء يطلب فيه قرضا للبلدية اصرفه على وجوه اصلاح المدينة.

نقل الاسلحة

ملاء الجند امس في حيفا خمس عربات سكة بالاسلحة والذخائر وتوجهوا بها الى مكان مجهول . وقد غادرت الميناء لاجراء المناورات اليوم اربع بوارج ومعها باخرة لتموينها بالزيوت وبارحت الميناء الليلة الغواصات الانكليزية المرابطة قرب سد مرفأ البترول ، وستصل بعد بضعة ايام غواصة اخرى تحل محلها ولا تزال في الميناء نقالتان مملوءتان بالالغام والذخائر الحربية :

القاتل الفظ

نظرت محكمة المركزية في يافا امس برئاسة المستر كوبلاند وعضوية الاستاذ عزت بك نمر والدكتور شحاده في القضية المقامة على محمد عبد العزيز ابي شريف من قرية يبنا المتهم بضرب اخيه عبد الرحمن عبد العزيز بعصاً على رأسه ثم القضاء عليه خنقا : . فحكمت على القاتل بالسجن ثماني سنوات .

المستر كوبلاند الى القدس

ترامى الينا ان المستر كوبلاند عضو محكمة يافا المركزية سينقل الى القدس خلفاً للقاضي المستر بيكر ..وقد طلبت حكومة فلسطين الى وزارة المستعمرات ارسال قاض بريطاني آخر خلفاً للقاضي المستر كوردي .

اعلان

ان مراد اقامة بناء على الطرز الحديث ذات اربعة وعشرين غرفة ومنافع في جانب قطعة ارض من بياراتنا الشهيرة ببيارة ابو شنب وشركاه الحاج ابراهيم محمد سعودي العلمي واخوانه في اللد على موجب الخارطة المحفوظة بيدنا والمصدقة رسمياً بناء على رغبة دائرة الصحة العمومية فمن يرغب في مشاركتنا بهذا المشروع لبقاء حصة في ريعة تتفق عليها معاً في المقابلة معا في بيارتنا المذكورة في اللد الواقعة فيما بين اللد والرملة على طريق الاسفلت فليتفضل بمراجعتنا في اقرب فرصة ممكنة مع العلم ان مياه بيارتنا معدنية محللة من قبل الاطباء بدائرة التحليل ومعطي بها رابورات تزيد في رغبة من يتقدم للمفاوضة معنا في هذا الشأن تحريراً في

٢٨ — ١ — ١٩٣٦

محمد ابو شنب الحاج ابراهيم
محمد سعودي العلمي

أعلان

بما انني املك ثلاثة سهام من اصل اربعة سهام في نصف الدار العلوية الواقعة بمحلة العجمي ونصف الدار السفلية القبلية الشرقية ونصف الدار السفلية ايضا الواقعة على الشارعين غربي قبلي آل لي ذلك بالارث عن مورثي ابن عمي الحاج حسين عابدين الملقب « بعروقة » لذلك فعلى كل من يرغب في أستئجار حصصي في الدار المذكورة عليه ان يراجعني شخصيا للاتفاق معي على قيمة الاجارة وان كل اجارة تجري دون اخذ موافقتي عليها فانها باطلة ولا يعمل بها واشعاراً بذلك صار أعلان الكيفية

محمد علي عابدين

رأساً من فراش المرض الى العمل

لزقة عجيبة تشفي آلام شديدة في الظهر

كتب الينا المستر و. د.ه وعمره ٤٨ سنة : لزقتكم العجيبة شفتني من الم ظهر اقعدني عن عملي مدة وبمجرد وضعها زالت آلامي وعدت نشيطاً الى اكتساب رزقي. فانا مدين بالشفاء « للزقة الكوك الاميركانية المخرمة » وانصح جميع المتألمين باستعمالها ووصفها لاصحابهم لانها حقاً عجيبة وشافية. مثل هذه الشهادة تردنا يومياً بالالاف وجميعها تثبت فائدة « لزقة الكوك الاميركانية » بشفاء وجع الظهر وجميع الالام لانها تحدث في مكان الالم تدليكا اوتوماتكيا وحرارة منتظمة فيتلاشى الالم من العناصر الدوائية المركبة منها « لزقة الكوك » السهلة الاستعمال وتباع في جميع الصيدليات باربعة قروش .لاحظوا ماركة النسر والدائرة الحمراء عليها.

رقم ٦

حوادث السطو

قال مراسلنا في نابلس : سطا لصوص ليلة امس على حانوت محمد ابي ياطمة من نابلس في الشارع الشرقي من المدينة وسرقوا منه مبلغ ٦٠ جنيها ثم لاذوا بالفرار وقد علمت دائرة البوليس بالامر فخفت قوة من الجند برئاسة الضابط يوسف صلاح وتمكنت من الاهتداء الى تتبع اثار اللصوص

فظهر ان هؤلاء اقتسموا المبلغ المسروق في قيم حمام « الدرجة » ووجد جنيه واحد تركه اللصوص على الارض وقد تمكن البوليس من الاهتداء اليهم والقاء القبض على واحد منهم .

راديو مولت
زيت السمك ولكن بلارائحه ولاطعم

ان اكثر زيت السمك الذي يشتريه الناس هو زيت تجاري ليس فيه من زيت السمك الحقيقي سوى الرائحة الكريهة والطعم الذي تعافه النفس وهذا ما حدا بلجنة اطباء انجلترا الى ايجاد الراديو مولت الذي فيه منافع زيت السمك بلارائحة ولا طعم مضافا اليه المولت تحت تأثير اشعة ما وراء البنفسجية .ان راديومولت له طعم لذيذ كالعسل الجيد ويحبه الاطفال والبنات على العموم. ان الخواص المفيدة في راديو مولت تزيد مائتى ضعف على الخواص الموجودة في زيت السمك. والراديو مولت يفيد كقوة ومنبه للشهية ويشفي فقر الدم ويفيد النساء العصبيات والبنات في سن البلوغ والاطفال الضعفاء

RADIO-MALT

الوكلاء والمستودع : الشركة المصرية البريطانية التجارية بمصر والاسكندرية

فرع فلسطين : يافا شارع ظريفة نمرة ٣ عمارة الطابو القديمة

قطرة مقصود

هي الوحيدة التي نالت استحسان اشهر الاطباء الرمد بالشرق والغرب معا

كما انها نالت ثقة جميع مرضى العيون

قطرة مقصود هي حياة ونور العيون

الوكلاء ـ مستودع الادوية الوطني الفلسطيني

٢٥ شارع بسترس يافا

اعلان

ليكن معلوما لدى العموم انه ابتداء من تاريخ ١٦ـ٢ـ٣٦ قد خفضنا اجور السفر في باصاتنا الوطنية من القدس — نابلس وبالعكس الى خمسين ملا اجرة الراكب بعد ما كانت سبعون ملا وقد ادخلنا تحسينات عظيمة على هذا الخط من عربيات جديدة متقنة باحسن المفروشات وماكينات سريعة وسواقين ماهرين مع العلم انه في كل ساعة يسافر من مكتبنا في باب العامود بالقدس باصاً وكذلك من نابلس كراج عبد الرحيم افندي التميمي وان اول باص يسافر من القدس ونابلس الساعة ٣٠ — ٧ من كل صباح.

فعلى راغبي السفر مؤازرتنا فيجدون الراحة التامة مع حسن وانتظام في المعاملة واقتصاد في الاجور .

القدس باب العامود رقم التلفون ٤٩٣ الامضاء : صالح عبده

اوتيل الخديوي الكبير

لاصحابه

الحاج شريف غزال
وولده شحاده النابلسي

يافا ـ شارع المنشية ـ قرب المحطة

هواء طيب ـ خدمة حسنة
مفروشات جديدة ـ مناظر طبيعية براً وبحراً

حديث مراسل « الدفاع »
مع الاستاذ زكى بك الخطيب

« بقية المنشور على الصفحة الاولى »

معائب بالاموال والانفس ما هو الا نتيجة حالة روحية شملت جميع طبقات الامة ولا استثنى منها احدا الا طبقة لا نعد منا ولا تشاطر الامة بعواطفها وامانيها ولا يهمها الا منافعها الخاصة .

فما هي هذه هذه الحالة الروحية؟ ان في هذه البلاد رأيا عاما اصبح عقيدة راسخة في جميع النفوس يحوم حول حول اساسين لا ثالث لهما الاول : استقلال هذه البلاد استقلالا صحيحاً يضمن لها سيادة حقيقية ويخولها حق التمتع بجميع حقوقها وحرياتها الدستورية والسياسية .

والثاني : وحدة هذا القطر بحدوده الطبيعية .

وهنا قد يرد سؤال من بعض المتميزين الى الجانب الآخر بمعنى اذا كان ما تريدونه هو هذا الاستقلال وهذه الوحدة فهل تعنون انكم تريدون اذن ان تلقوا بالافرنسيين في البحر وما هي عدة هذه الامة التي اعدتها الالقائهم فيه

هذه الاسئلة التي القيتها على نفسي للم على اننا نفكر بالحقائق والعواقب كما نتلهى باماننينا العذبة

التحالف الشريف

اننا نعرف قبل كل شيء مدى قوتنا واستعدادنا . واننا لا ندعي اننا نستطيع ان نلقي بفرنسا في البحر ولكننا نريد ان نمد اليها يد المودة والتحالف بعد ان يكون موقفنا منها موقف الصديق للصديق لا موقف امة محكومة من امة حاكمة ونريد ان تكون دعامة هذه الصداقة الحقوق العادلة والمصالح المشروعة والمنافع التي يضمنها للجانبين تحالف صادق ومعاهدة صريحة . وان هذا التحالف يفيد العرب والافرنسيين في آن واحد اذا لم يكن مشوباً بشائبة وينال منه مزايا احترام الحقوق المتبادلة. ونحن رغم ضعفنا في حالتنا الحاضرة لنا اعتقاد قوي بعد الله على ما تتمتع به الامة العربية من قوة على احتمال المصائب والصدمات مهما كانت شديدة . واننا نطلب تحالفاً مع امة ثانية لنكون عونا عليها في حفظ كياننا واننا نريد التعاون مع الامم المتمدنة في ازالة الشرور عن بني الانسان فالتاريخ دل على خدمة العرب للحضارة والعلم وعلى قوتهم الحيوية الاجتماعية والتهذيبية مما يجعلهم في مقدمة الاقوام استحقاقاً للحياة الحرة . وان من حقوقنا وواجباتنا ان نكون اصحاب كيان قومي لنا دولتنا وجيشنا وجميع حقوقنا السياسية ندخل جمعية الامم لنكون فيها عضواً نافعاً بضم جهوده لنصرة فكرة العصبة التي انشئت من اجلها

سوريا لا تتجزأ

اما الوحدة فانكم تعلمون ان الوطن كل لا يتجزأ وان كل عضو يبتر منه يجعل جسم الوطن مشوها ضعيفا غير قادر على القيام باعبائه القومية الانسانية لذلك فاني اعتقد اننا لو فرضنا المستحيل وان بعض اجزاء هذا الوطن يريد ان يكون منفصلا عن الجزء الآخر فليس هذا

الحق واني اعيذ بني قومي من مثل هذه التهمة فانها اقبح الوان الخيانة التي لا يجوز ان يوصم بها عربي مخلص وزيادة على ذلك فان هذه التجزئة التي فرضت على البلاد لم تكن برغبة من الاقسام المبتورة وانما كانت بجرة قلم ولو اراد الافرنسيون لاعادوا هذه الوحدة بجرة قلم ايضا ولما انكرها عليهم احد من ابناء هذا الوطن الا عدداً قليلا لم يدركوا مضمار هذه التجزئة ولم يعلموا من عواقبها الاليمة الا ما لقنوه على غير هدى.

وان هذه الحقيقة يدركها العقلاء المخلصون ساحلا وداخلا شمالا وجنوبا واذا كانت سياسة التفريق قد القيت في الماضي ارضا خصبة في بعض النفوس الرجعية والبعيدة عن فهم القومية الصحيحة ان الحاضر اخذ يبشر بنجاح القصد بالوحدة التامة

وان التجزئة مضرة في الحقيقة بالمصلحة الافرنسية ايضا من اوجهات الاقتصادية والسياسية والمالية لان وحدة هذه البلاد تضمن لها انتظاما في الادارة وازدهارا في الحياة الاقتصادية وتوفيرا في نفقات الحكومات العديدة وتجعل من الخليفة السوري عاملا قادراً على التجار اكثر مما هو في حالة التجزئة

فبقدر ما ينتظم الامر في البلاد السورية وتتحسن شؤونه المالية وتنمو ثرواته الصناعية والطبيعية والتجارية تستطيع ان تكون سورية زبوناً غنيا يربح كثيرا وتربح منه الامم التي معها ويشتري بضائعها .

تسليم القوى شرف

كاد ان يجرني البحث الى ما هو ابعد من الموقف الحاضر الذي سألتموني عنه ولكن الصلة بين هذا الموقف الحاضر وبين الرأي العام وثيقة جدا بالموقف الحاضر نشأ عن بعد الافرنسيين عن معرفة الاسباب الحقيقية للحالة التي وصلنا اليها فالسلطة لا تريد ان تعتقد ان هناك رأيا عاما يدين بالمبدأ السياسي الذي افضله لكم الان ومتى اعتقدت بوجود هذا الرأي العام وبانه لا يدين الا بهذه المبادىء القومية الراسخة سهل حل الازمة الشديدة التي نحن فيها الان

الا ترون ان في نزول الافرنسيين عند رغائب سوريا القومية معنى خضوع القوي للضعيف وهي الجملة التي كثيراً ما كررها الرجال الرسميون

كلا . لان تسالم القوي بحق الضعيف يشرف القوى ويرفع مكانته

والان ماهو رأيكم في انهاء المصائب التي نزلت بهذه الامة ؟

رأيتم بأم عينكم الاضراب المتواصل الذي لم يسبق له مثيل الا ما ندر ورأيتم ضحايا الشهداء ورأيتم الشهداء والمعتقلين والمحكومين ورأيتم كيف اصطدمت المحاولات المتنوعة لانهاء الاضراب بصخرة العقيدة الوطنية ومن هذا تستخلصون ان هذه الامة لا تهدد الافرنسي أنها ستتغلب عليه ولكنها تعلن للانسانية بانها مستعدة ان تستنفد جميع ما لدى كل قوي من مصائب وطنت النفس على احتمالها صابرة اذن يكون انهاء حل القضية بسلوك سبيل العدل منا من جانب القوي لنحفظ له الحسنة

موقف امريكا من الحالة الدولية
لجنة تحقيق فضائح التسلح

كان مجلس الشيوخ الاميركي قد الف لجنة للتحقيق في فضيحة التسلح وقد قيل اذ ذاك ان مصانع الاسلحة في انكلترا واميركا وفرنسا وتشيكوسلوفاكيا وايطاليا واليابان متفقة فيما بينها صادقة في هذا الاتفاق وانها متصلة بعدد كبير من الساسة وان هؤلاء المسيطرين على صناعات الاسلحة هم الذين تمكنوا من احباط اعمال مؤتمر نزع السلاح ومن منع عقد اتفاق دولي على صناعة السلاح والاتجار فيه

لجنة التحقيق في مجلس الشيوخ

وسارت لجنة التحقيق في مجلس الشيوخ الاميركي في عملها مدة طويلة انكشف امامها عدة فضائح كبيرة كان تجار الاسلحة المسؤولين في الدرجة الاولى عنها وشايعهم في ذلك عدد غير قليل من الماليين في اميركا فمدوهم بالاموال اللازمة وبث العيون في جميع انحاء العالم لايجاد اسواق للمعدات الحربية وخلق الروح التي تبعث على اشعال الحرب واستمرارها حتى تروج تجارتهم وتبقى مصانعهم في حركة دائمة وامتد تحقيق اللجنة الى جلب عدد كبير من المسؤولين الذين حامت حولهم الشبهات بانهم يساعدون هؤلاء في عملهم الاجرامي

فضائح التسلح

واول جريدة ازاحت ستار هذه الفضائح مجلة فورتشون الاميركية وكانت واسعة الصدر في صفحاتها لوصف اعمال صناعات الاسلحة واول من اظهر ما لهذه الصناعات من النفوذ الشامل في مجرى السياسة الدولية . واخذت لجنة التحقيق تشرع في عملها وظهر لها من الحقائق المخيفة ما تندى له جبين الانسانية الحكومات . والان وقد انتهت لجنة التحقيق من عملها وثبت لديها ان هناك دسائس كبيرة كانت تحاك في الخفاء لاستمرار الحرب العالمية اكثر من المدة التي مكثتها

حياد اميركا

اما بعد ذلك فقد حددت المسؤولية على عدد من كبار رجال المال وغيرهم والمفهوم ان عمل اللجنة سينتهي تماما في اول اذار القادم وترفع تقريرها بما وصلت اليه في ابحاثها بصورة رسمية واظهار تقرير اللجنة في مثل هذا الوقت من القلق السائد لجميع دول العالم، ظاهرة لها معناها والناحية التي ترمي اليها اميركا من وراء ذلك ويقصد باميركا الشعب الاميركي لا الحكومة هو التأكد من ان الحكومة يجب ان تكون على الحياد في شأن المشاكل الدولية الحاضرة وان تقف من النزاع الايطالي الحبشي موقفا لا يجعلها تنغمر في حرب ليس لها فيها اية فائدة . ويرى الاميركيون ان مثل هذا التدبير يجب ان يتسع مجاله لحفظ السلام العام وايجاد روح من التضامن المشترك . وهذا التدبير لا يكون من اميركا الا اذا كانت في موقف محايد . ولم يعرف بعد على وجه التحقيق ماذا يكون موقف اميركا النهائي ءاتنغمر في المصالح الاوروبية التي تشترك فيها الى حد بعيد . اما انها تتخذ جانب العزلة

حركة الركب

زنبلكات جديدة للسيارات

برهنت حركة الركب على انها اعظم تحسين ادخل على السيارات في المدة الاخيرة ولا شك في انه لا يمكن ان تعتبر اية سيارة حديثة حقا ما لم تكن زنبلكاتها من طراز « حركة الركب »

وكل عجلة امامية تتصل منفصلة عن اختها بالهيكل بدون حاجة الى استعمال الجسور الامامية ذات الكمرات وبذا تبقى حركة كل عجلة في انخفاضها وارتفاعها تبعا لاستواء الطريق التي تسير عليها مستقلة فلا تؤثر في توازن السيارة والزنبلكات الامامية متوازنة بالخلفية فتمتص كل الارتجاجات المتسببة من الطرق وهكذا فلا تقل راحة الركوب في مقاعدها الخلفية عنها في الامامية

وحركة ركب « شفروليه » امتن من الزنبلكات الامامية السابقة بنسبة تتراوح بين مرتين وست مرات وقد روعي في ان يحتمل كل جزء فيها الارتجاجات اكثر بكثير مما يتعرض له في العمل فعلا

ومن وجهة السلامة « فحركة الركب » شفروليه في درجة عالية والاخطار التي تنجم عادة عن انثناء الاطارات الاوتشوك لا تتعرض لها في حركة الركب فلا تنحرف السيارة عن اتجاهها ولا تخرج عن سيطرة قائدها

ولقد جربت فوق ملايين الملايين من الاميال في ايدي مستعملي شفروليه في كل جزء من المعمور وفي كل حالة من حالات السير واليوم تستعمل حركة الركب للعام الثالث في جميع سيارات شفروليه طراز دي لكس

حوادث التشليح

بينما كانت الدورية المؤلفة من البوليسين السواري السيدين سالم الخطيب وزيادة يعقوب يسيران ليلة امس في طريق دير طريف اذا بأحدهما السيد يعقوب زيادة يري شبحين ولما صاح عليهما وليا الادبار وعلى الاثر سمع استغاثة وعرف انه من شخص اسمه سلامة شلح الهاربان اربعة جنيهات وقبضت الدورية على الهاربين وعرف انهما شقيقان قرية برقين في قضاء نابلس اسمهما محمد ابراهيم محمد وعثمان عمر مصطفى وقد اعلم بالامر مركز بوليس اللد فتولى حضرة ضابطه التحقيق.

نادي النهضة

جاءنا من السيد محمد علي العاطوري امين سر نادي النهضة التمثيلي في حيفا ان اعضاء النادي قائمون الان بالتمرن على تمثيل رواية عصرية تمثل ناحية من نواحي حالة البلاد الحاضرة ، اسمها « الاغواء » يمثلونها على مسارح البلاد قريبا نتمنى لهذا النادي كل توفيق وازدهار

الى غير رجعة

غادرت ميناء حيفا الباخرة بولونيا وهي تقل ثمانين يهوديا رحلوا من هذه البلاد لضيق ذات المعيشة

الى بوليس طولكرم

سرق منذ مدة ثلاثة اشهر دكان السيد ذكي السفاريني في طولكرم وهذا المحل واقع في منتصف المدينة وبالقرب من دار الحكومة ودائرة البوليس وقد اظهر البوليس الذي حقق في الامر اهمالا احشائياً مما ادي الى ضياع الجرم فنحن نلفت نظر مفتش البوليس العام لهذه الاعمال ونطلب اجراء التحقيق السري في الامر.

حول الزواج

جاءتنا من السيد كامل في حيفا كلمة تدور حول الزواج وغلاء المهور، واضطرار بعض فقراء العرب الى اللجوء لقبرص ، لعدم مقدرتهم على دفع المهور التي يطلبها الاباء . ويدعو فيها الهيئات الاسلامية، وفي طليعتها المجلس الاسلامي الاعلى ، الى ضرورة مواصلة الاهتمام بوضع حد لهذا الامر الاجتماعي الخطير الذي اذا استمر على ما هو عليه ، تفاقم ضرره ، واستشرى فساده ، وعاد على البلاد بأعم الاضرار.

حفلة جمعية

اقامت الجمعية الانطونية الناصرية يوم الاحد الماضي « حفلة مرفعية » بمناسبة الصوم الكبير ، وقد غصت القاعة بالمتفرجين وما عاد متسع لقدم في القاعة وبعد ان رحب بالحضور سكرتير الجمعية السيد شفيق سلمان ابتدأت الحفلة التي قطع مؤلفة من اغاني شعبية فالها الاستاذ نديم بطحيش ولحنها السيد جريس الحلو وقد امتاز بالتمثيل المضحك الشابان صبحي والياس الكرزم

واعجب الحضور بالقطعة المسماة « المكرونة » وخرج الجميع في سرور ، بينما كان راديو الجمعية يسمع موسيقى جميلة من اذاعات الدنيا المختلفة.

جمعية للعمال العرب في غزة

وزع اليوم كثير من بطاقات الدعوة على كثير من العمال والصناع واصحاب الحرف لعقد اجتماع بعد ظهر الجمعة القادم في مقر كشافة عمر الفاروق المتجولة لتأسيس جمعية للعمال العرب فنرجو للقائمين بهذه الفكرة كل نجاح.

اعلان

مدعى عليه

دوسية حقوق ٦٢٠ ٤ سنة ٩٣٥

محكمة صلح يافا

الى السيدات : ندى ، سعاد ، فكتوريا ، استر شمعون مويال مجهولات محل الاقامة

يقتضى حضوركن للمحكمة المذكورة كمدعى عليهن يوم الثلاثاء الواقع في ٣١ — ٣ — ١٩٣٦ الساعة التاسعة صباحا

المدعي : الست بهية عبد الرحيم

تطالبكن : قسمة العقار المشترك المعروف ببيارة المخيطة الواقعة بيافا وان تخلفتن تنظر دعواها بحقكن غيابياً ولا يقبل اعتراضكن الا اذا ثبت ان تخلفكن كان لعذر معقول تحريراً

في ٢٥ — ٢ — ١٩٣٦

حاكم صلح يافا

الصابون النابلسي الممتاز

مصنوع من الزيت النقي الخالص

ذائع الشهرة عبق الرائحة

يباع بالجملة في محلات

الوكلاء

السادة وردة وكباب ـ حيفا

السيد محمد مصطفى الجبشة ـ القدس

السيد عبد الله العوراني واولاده ـ يافا

السيد محمد رفعت الاتوني ـ الشام

الصحف اليهودية

متاعب العالم باليهود!

يقول مراسل هابوكر في جنيف ان دائرة الاستعلامات في عصبة الامم اعلنت انها تدعو الى الاجتماع الدولي العام الذي تريد عقده قريباً للنظر في امر اللاجئين ـ عدا الدول المشتركة في العصبة ـ حكومة الولايات المتحدة وحكومة البرازيل

وان اشتراك الحكومات الاميركية في هذا الاجتماع كحكومات تقبل ايواء اللاجئين في بلادها له اثر فعال في حل مسألة اللاجئين

وصية يهودية

يقول مراسل دوارها يوم ان مداد اطينو من أهالي يانينا في بلاد اليونان قد توفيت يوم ٢٤ الجاري بعد ان اوصت بكل ثروتها التي تقدر بنصف مليون (دراخما) الى الكيرن كايمت الى تشتري الاراضي لاسكان اليهود وأن تكون هذه الاراضي وقفا لليهود لا تباع ولا تشترى

مقاطعة المانيا

لا تزال الصحف اليهودية تبث اوسع الدعاية لمقاطعة المانيا والبضائع والمنتوجات الالمانية وقد ذكرت ان يهود اليونان يقاطعون جميع البضائع الالمانية، ابتداء من هذا الاسبوع

الشيوعية اليهودية

يقول مراسل هار آتس في باريس ان اللجنة التنفيذية بوعالى تسيون والاتحاد في فرنسا ارسلت الى الحزب الشيوعي اليهودي تطلب منه ان ينتقد ويحتج على الاعمال «اللاصهيونية» التي يقوم بها الحزب الشيوعي اليهودي في فلسطين وان يطلبوا منه الكف عن مثل هذه الاعمال والا فان جبهة اليسار في فرنسا تتحطم

المستر هارنجتون

قدم المدينة المستر هارنجتون مدير البوليس الانكليزي في مدرسة البوليس بالقدس لاجراء فحص كثيرين من انفار البوليس العرب في اللغة الانكليزية.

صفد

عودة القائمقام

عاد الى صفد القائمقام فريد افندي السعد لاستلام مهام عمله بعد ان قضى مدة وجيزة في الناصرة بالوكالة عن قائمقامها . اننا نرحب بالاستاذ السعد ونتمنى له طيب الاقامة

هل هذا صحيح

بلغنا ان دائرة البيطرة في صفد ستكون ، ابتداء من اول نيسان القادم تابعة لطبريا وان طبيب الدائرة المذكورة الدكتور عبد الفتاح بك السباسي سينقل فاذا صح ذلك دل على سوء حظ صفد لان قضاءها اوسع من قضاء طبريا وحاجته امس فاننا نستغرب ان تعمد دائرة البيطرة المركزية الى نقل الدكتور السباسي بعد ان امضى مدة طويلة اكتسب خلالها ثقة الاهالي كافة ووقف على احوال القضاء وما تحتاجه . وقد رفعت عريضة لذوي الشأن لتوقيف هذا النقل فنحن لا نزال نأمل من الحكومة العدول عن جعل صفد تابعة لطبريا وان يبقى الدكتور السباسي في صفد على رأس دائرته

بقية المسجونين

رفعت عريضة لفخامة المندوب للعفو عن بقايا مسجوني الاضطرابات الذين لم يشملهم العفو بمناسبة ارتقاء جلالة الملك ادوارد العرش البريطاني ولا يزال الاهلون ينتظرون صدور مثل هذا الامر

عقيلة قاضى القضاة

جرت العادة في كل سنة وفي مثل هذا الفصل ان ترسل عقيلة قاضي القضاة قطعاً من الملابس لاطفال المنكوبين توزع بمعرفة عقيلة الدكتور السباسي وقد وصل مؤخراً منها مئة وخمسون قطعة وزعتهم عقيلة الدكتور على الاطفال المنكوبين والمحتاجين واني انتهز هذه الفرصة لتقديم الشكر للمتبرعة الفاضلة بلسان عقيلة الدكتور ولسان الاطفال المنكوبين

اعانة البلدية

في كل يوم نطالع خبرا في الصحف عما تقدمه الحكومة من التبرعات للبلديات واما صفد فلم يرد ذكرها مع انها بحاجة كلية الى مبلغ طائل من المال لجلب المياه وفتح اقنية عمومية واصلاح شوارع. ان مورد البلدية ضئيل لا يكاد يكفي للتنويرات والتنظيفات واصلاحات طفيفة

الدفاع ـ يوم الخميس في ٤ ذي الحجة سنة ١٣٥٤ و ٢٧ شباط ١٩٣٦

صاحب الامتياز والمحرر المسؤول ابراهيم الشنطي

مدير الادارة: شوكت حماد

رقم التلفون ١١٨٧

الدفاع

جريدة يومية سياسية مصورة

العدد ٥٤٣ ـ السنه الثانيه

ادارة الدفاع في عمارة حزبون شارع جمال باشا ـ يافا

العنوان البرقي: الدفاع يافا : ص . ب ٢٥٥

	عن سنة	عن نصف سنة
قيمه الاشتراك في فلسطين	١٥٠	٨٠
في الخارج	٣٠٠	١٦٠

صور عالمية على هامش الحوادث

مندوبو الدول المشتركة في الالعاب الاولمبية في المانيا وقد رفع كل واحد لوحة مكتوباً عليها اسم البلاد المشتركة وفي المقدمة بلاد اليونان

الفتاة النروجية لبلي شره بطلة العالم في التزحلق على الجليد

هتلر اثناء زيارته الالعاب الاولمبيه وقد وقف يستعرض فرقة من الجيش

لم يبق امل للايطاليين من مواصلة الحرب الا بالجمال والقوافل فالسيارات لم تستطع السير في طرق وعرة كبلاد الحبشة وفي الصورة احدى القوافل سائرة في السهل في المنطقة الشمالية

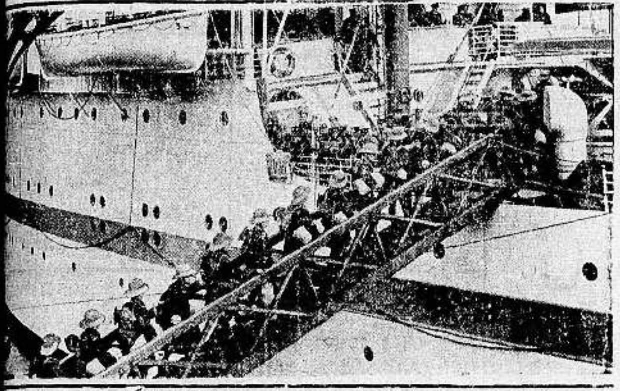

الجنود الانكليز من ف. ق. رويال صوري ومن الفرقة المدفعية يركبون الباخرة التي تقلهم الى جبل طارق ومصر وبلاد الهند استعداداً للطوارئ

دموع الحب

الفيلم الساحر

سيد الافلام

تلبية لطلب الوف المشاهدين الكرام وارضاء لعشاق فن

الاستاذ محمد عبد الوهاب

بذلنا المستحيل واستحصلنا على نسخة ثانية من هذا

الفيلم الساحر

لعرضها في ذات الوقت والتاريخ في مدينة القدس ويافا فاصبح

يمكن للاهالي ان يشاهدوه مع الاهالي

يافا في وقت واحد القدس

يعرض في يافا في سينما (اوبرا مغربي) تل ابيب

ويعرض في القدس في سينما صهيون ـ شارع يافا

ابتداء من ٢٩ شباط (الجاري) مساء السبت حفلتان الساعة ٣٠ر٦ و ٣٠ و ٩

وبقية ايام الاسبوع كل يوم ثلاث حفلات الساعة ٣٠ر٢ و ٣٠ و ٦ و ٣٠ و ٩.

اطلبوا تذاكر واسطوانات الفلم من محلات متعهدي الفلم نقولا وفوتي البوري شارع بطرس والعجمي تلفون ١٥٨٢ ومن شباك السينما ليلاً ونهاراً وفي القدس تباع في محل السيد موسى الجاعوني ومن شباك السينما ليلاً ونهاراً

حبوب اورشيتونين

اختراع حديث لتقوية الاعصاب وتجديد الشباب

علاج حيوي كيماوي لمعالجه الشيخوخة التناسلية والعنانة وضعف التناسل

ان افضل العلاجات في معالجة هذه العلة المضنية هو ما بني على تقوية [illegible] التناسل الحقيقي في الرجل هذا العضو الذي ثبت منذ زمن ليس بالقريب أنه [illegible] عن افرازه الحوينات المنوية (سيرماتوزوئير) له مفرز داخلي خاص يؤثر في [illegible] الشخص النفسية وفي نمو الجسماني وفي قواه العصبية ، وأن العنانة والضعف التناسلي تعود معظم أسبابهما الى نقص هذا المفرز وهو (الهرمون التناسلي) [illegible] لا يزال العلم الخاص يجهل حقيقته ولكنه يعرفه حق المعرفة باثاره ، [illegible] (الهرمون) اذن مادة نجهل جوهرها وإنما نستدل على وجودها بتأثيرها و[illegible] وذلك بواسطة التجارب والاختبارات العديدة على الحيوانات ولا سيما [illegible] الكثيرة الشبه بالانسان ، فاذا ما نفذت هذه المادة الجوهرية التي يتوقف [illegible] حسن قيام الاعضاء التناسلية بوظيفتها ، كان على الطبيب المداوي أن يعوض [illegible] ما يقوم مقامها ويفعل فعلها. هذا ما اتجهت اليه أفكار الاطباء الاخصائيين [illegible] التناسل منذ أمد بعيد وقد توالت جهودهم وتتابعت تحرياتهم الى أن [illegible] (بفضل الاختبار في الحيوانات) لاقتطاف ثمرة مساعيهم بايجادهم جواهر [illegible] حيوية تؤثر في الجهازين العصبي والتناسلي معاً فتقوي هذا وتنبه ذاك ، [illegible] العالم يجد أمامه اليوم هذا العلاج الحديث الذي أسموه (أورشي تونين) [illegible] على مفعوله من اسمه ومعناه (المقوي الخصوي)

وأن فائدة هذا العلاج الثابتة علمياً وعملياً فهو يقوي الخصية على عمل [illegible] المنوية وينبه الجهاز العصبي . ففائدته إذن مضاعفة : يزيل العنانة ويقوي [illegible]

وعدا عن هذا وذاك ، ونظراً لان العنانة والضعف التناسلي هما مرض [illegible] ومرض الذين يبكرون في شيخوختهم ويهرمون قبل أوانهم من الشباب [illegible] فقد أضيف الى (الاورشي تونين) جواهر أخرى من خاصتها تقوية الدم [illegible] هذا صالحاً لتغذية الخصية والجهاز العصبي

مستودع الادوية الوطني الفلسطيني ـ ٢٥ شارع بطرس ـ يافا

و يطلب من مستودع قياله وصباغه في [illegible]

(مطبعة الدفاع ـ يافا)

يافا ـ يوم الجمعة في ٥ ذي الحجة ١٣٥٤ ـ الموافق ٢٨ شباط ١٩٣٦

صاحب الامتياز والمحرر المسؤول ابراهيم الشنطي

مدير الادارة شوكت حماد

رقم التلفون ١١٨٧

الدفاع

جريدة يومية سياسية مصورة

العدد ٥٤٤ ـ السنه الثانيه

ادارة الدفاع في عمارة حزبون شارع جمال باشا ـ يافا

العنوان البرقي : الدفاع يافا : ص . ب ٢٥٥

	عن سنة	عن نصف سنه
قيمة الاشتراك في فسطين	١٥٠	٨٠
في الخارج	٣٠٠	١٦٠

تشكيل مجلس حربي أعلى في اليابان. عودة الثوار إلى أماكنهم سلسلة الاغتيالات التاريخيـــة. تخوف روسيا وقلقها. الدفاع الامبراطوري

رواية مجلس اللوردات

أمثل هؤلاء تصان مصالح الامبراطورية

افتراء على العرب والتاريخ وحملة مكشوفة السبب

كان مجلس اللوردات البريطاني يوم امس « بورصة » حشدت الدعاية اليهودية فيها كبار المخدوعين بها والخادعين. فقد انبرى سبعة من الاولين يتخبطون في البحث الى حد يؤسفنامعه ان نرى طرازاً من هذه العقلية في برلمان يسيطر على ربع الكرة الارضية. وتقدم من القسم الثاني يهودي أصيل افترى كثيراً، وزعم، وتحدى. ويضيق المقام بالرد على كل ما قيل، فلنعرض للاهم:

كان المجلس التشريعي موضوع الجماعتين. هاجماه على اعتبار أن البلاد غير مستعدة لهذه « الهبة »، وعلى ان المشروع يسيء الى اليهود بقدر ما « يحسن » الى العرب. وما خلا هذا القول فضرب من الجهل، والخديعة، يقابله الصبي العربي بكثير من السخرية، وعدم الاكتراث.

وقد اتفقت كلمة العرب جميعاً على ان مشروع المجلس ضيق جداً لا يدفع عن بلادهم الخطر الهائل الذي يحكم قذيفته ليرمي بها صميم الكيان العربي في فلسطين. وعلى هذا امتعضت في وجهه اكثرية هذه الامة، وطلبت من بريطانيا ان توقف الهجرة والبيوع، وعرض العرب على الله في زخرف الحكم الذاتي ولم تكن معارضة اليهود إلا لان المجلس يفضح دعايتهم أمام العالم، فيرى الناس أولئك الغرر من الخادعين أقلية في البلاد لا أكثرية، ولم تكن المعارضة إلا غالا من اليهود في ليل المؤامرات المدبرة لشعب بريء كالشعب العربي، تأخذه بالتسويف، ووغر صدور الرأي العام الاجنبي عليه بما تنفثه من سم الدعايات التي تنطوي على أطلال زاعمه، وأعمها، وأشدها فتكاً نواياها الانكار بين موقف وموقف، وبين أخلاق وأخلاق

وقام اللورد سنل يبسط للمجلس خرافة لا ندري كيف لا يتورع عنها مسؤول مثله، وزعم أن اليهود « تمكنوا من ان يكفلوا سلامة سلاح الطيران في فلسطين ما لا وجود له في العراق » وأن المجلس التشريعي « يكاد يحرم بريطانيا العظمى من صداقة شعب عظيم منتشر في جميع اقطار المسكونة، وربما عرض سلامة فلسطين نفسها للخطر » اما الزعم الاول فلا نعلم عنه شيئاً إلا ما قاله سنل، وإلا أن سلاح الطيران البريطاني مقيم الآن في فلسطين دون حماية اليهود له. هل ينتظر سنل اليوم الذي يهدد فيه هذا السلاح فلا يجد الانكليز من يصونه ويصون « سلامة فلسطين » غير اليهود؟ يومئذ يكون العرب أبعد ما يكونون عن بريطانيا. يومئذ يكون الحساب بينهم وبين هذه حساباً جداً لا بد معه من تصفية. فهل تريد بريطانيا يوماً تقف فيه معادية للعرب، والامم العربية، وتضطر الى ما يسمونه « قوة الدفاع » اليهودية تجعل منها جيشاً للدفاع عن فلسطين؟ ان الذي يقوله التاريخ يا لورد سنل، ان اليهود أعجز من ان يحموا انتدابا الوطن القومي لولا حرابكم، فكيف تنتظر من هؤلاء ان يهبوا لحمايتكم في بلاد لكم فيها مع الاسف المرافيء الحربية، والطارات الحربية، والجيوش الحربية ايضاً؟ أليس من فساد القصد، والجهل بالواقع، ان يطلع الشعب الانكليزي على امثال هذه المناقشات في اكبر هيئاته التمثيلية؟ أم يريد سنل من العرب ان يتعلقوا باذيال دولة اخرى للانتقاض؟ إن كان هذا فأغراق من الرجل في النكاية بقومه اغراقاً لا نراه به سعيداً

ويقوم آخر فيطلب ابعاد « المهيجين » عن البلاد لتغرق هذه في خيرات الانتداب والصهيونية. وهذا النعت الذي وصف به اللورد ليتون جماعة حرة في البلاد، من شبابها ورجالها، قول مل الشرقي سماعه في محاضرات المستعمرين الاوروبيين، وهجائهم، وسبابهم ايضاً. هل يعتقد ليتون عن حق ان ما يطلبه كاف لحل مشكلة فلسطين تمهيداً لاغراقها في فيضان الوضع السياسي وبركاته؟ ان كان نعم فما اشقى هذه الامبراطورية بالطراز الذي يبحث شؤونها بعين الجاهل المخدوع المظلم لا بروح الحر، العادل، المضيء رحاب الضمير والوجدان.

ويختم ملتشت هذه الرواية التمثيلية بقوله عن تناقص العداء بين العرب واليهود، وان هؤلاء « لا يستطيعون ان يكونوا اقلية في وطنهم القومي، فهم الذين بنوا فلسطين واعطوها ثقافة يحق للامم الاوروبية ان تفخر بها. » ويتحدى اللورد: هل للعرب جامعة؟ هل لديهم فرقة تمثيلية؟ هل لديهم جوقات موسيقية؟ وبقي ان يقول هل لديهم مستشفى ... مجاذيب!

ليس العرب، يا بريطانيا، هم الذين في حاجة الى اليقظة والتنبه. بل قلبك الملفوف باغلفة واغشية من الصلف، والغرور، والغفلة، هو الذي يجب ان يتنبه ويستيقظ. بل وجدانك المتجمد قطعة من الثلج، والذي يحتاج الى روح فيه شيء كثير من حرارة العدالة والحق. وبعدئذ وازني بين قبول اليهود في بلاد لا يغادرها اهلها إلا شهداء، وبين قبول وجهة نظر الحق والشرف والمصلحة فتحتفظين بمكانك دولة صديقة للعربية والاسلام

ابراهيم

في كلمات موجزة :

فضائل الامتين العبقريتين

العرب في الشرق القريب، واليابان في الشرق البعيد امتان لا تتحرر آسيا ولا تنهض افريقيا إلا بهما. فوقوف الثانية في وجه المطامع الاوروبية يحمي قسماً عظيماً من آسيا. وهبة الاولى من رقدتها معناه تحرير امبراطورية قديمة تمتد من جبل طارق الى اعلى قمم طوروس

وقد يحسب البعض ان ما في هذه الامة العربية من نقائص اصيل ولد معها. هذا خطأ محض. بل هذه دعاية مسمومة سببها جهل، او سوء اتجاه في التعلم. فان الفضائل التي لهذه الامة مسطرة ليس فقط في تاريخ ادبها وحضارتها، بل وفي تلك الفتوحات الباهرة التي قبضت على ناصية العالم يومئذ في اقل من ربع قرن. ذلك كانت اخلاق العربية النقية في امتحان مع الزمن، وقد اجتازت الامتحان في مدة يسيرة، خرجت منه ومجدها يضفي على القارات الثلاث: آسيا، وافريقيا، واوروبا ومن يوم استمدت هذه الامة، واخلاقها تغيب وراء تلك الآثار العظيمة، حتى اصبحت بلادها من العراق الى مراكش خرائب امبراطورية قديمة

وتعتبر اليابان جيشها حامي فضائلها. وهو كذلك، ما دام الجيش قائماً على فكرة القوة، والعدل، والنظام التي يرمز لها اليابانيون بالسيف. والجيش العربي كان اكثر من هذا، لان فضيلة رابعة تضاف الى فضائله وهي: الاستشهاد. فقد كانت هذه طبعاً في العرب وسجية، وتكاد تكون غريزة. وهي التي اقتحمت فرقف في وجهها ماء المحيط الاطلنطي فقط، وبرد فرنسا الشديد. والا لجرت من خلف ولفت على القسطنطينية عابرة فرنسا والنمسا، والبلقان كله.

واليابان تتوسع لتأسيس الامبراطورية. أما العرب فليسوا في حاجة الى ذلك. عندهم هذه من زمن طويل. عندهم بلدان الامبراطورية: العراق والجزيرة، بما فيها سوريا شمالية وجنوبية، ومصر وطرابلس، وتونس ومراكش. وما يحتاجون الا الى بعث ينبذون فيه الصفات التي تقبر الامة، لا تجعلها تمشي معتدلة القامة بين الامم ويوم يتم ذلك قل ان نجم الاستعمار الاوروبي قد أخذ في الافول. قل ان آسيا وافريقيا عملتا. قل ان الشرق تحرك. اما اليابان وحدها فلا تستطيع الا حماية جزء فقط، ويبقى امام شعوب العربية حماية الجزء الآخر. فانظر مبلغ التبعة التاريخيـة الملقاة على عاتقك، يا وريث مجد الخالدين!

(الباحث الصغير)

اليابان

الحالة العامة بعد الانقلاب الخطير

اجتازت البلاد الازمة الاخيرة التي نشأت عن ثورة الضباط الصغار، واصبحت الحالة عادية مستقرة. وقد دارت المفاوضات بين الحكومة والثوار فانتهت بموافقة الاخيرين على الرجوع الى ثكناتهم. وفي نبأ آخر ان الثوار لم يستسلموا حتى الان، ولا تزال الاحكام العرفية قائمة. ويحمي الجيش والاسطول العاصمة كما ان البوليس تولى حراسة دور الحكومة

استقالة الوزارة وبقاؤها

وقد استقالت وزارة جوتو التي انتخبت على اثر حوادث الاغتيال لكنها لا تزال في الحكم. ومن المرشحين لتأليف الوزارة برضا الامبراطور الامير سايونجي الذي اشترك في ثورة ١٨٦٨ التي جعلت من اليابان دولة حديثة. ويتمتع الامير بسمعة وطنية طيبة

اعلان الوفاة رسميا

وقد اعلن رسميا نبأ وفاة تاكاهاشي وزير المالية متأثراً من جراحه. وتوفي كذلك الاميرال ماكينو من كبار شيوخ البلاد السياسيين

انتقاض على المدنية الغربية

وثبت رسميا ان هدف الثوار اضعاف مركز الحكومة القائمة على اثر فوز الاحرار، وان الانقلاب كان انتقاضا على تعاليم المدنية الغربية التي يعتبرها فتيان الجيش مفسدة للاخلاق والفضائل اليابانية في تقديسها للتضحية والاستشهاد

بدء الاغتيالات السياسية

وكان بدء سلسلة الاغتيالات السياسية في سنة ١٩٢١ التي قتل فيها الدكتور هارا رئيس الوزارة يومئذ، والذي وافق على معاهدة واشنجتن. وفي سنة ٩٣٠ اغتيل البارون داكاتسوكي رئيس الوفد الياباني في معاهدة لندن البحرية. وفي سنة ٩٣١ المستر اينوبي وزير المالية لموقفه ازاء احتجاج جمعية الامم على المغامرة المنشورية

مصرع وزير المالية

وسبب مصرع كاتاهاشي وزير المالية الاخير اقتصاده في ميزانية الجيش والاسطول. والمفهوم تماما ان الثوار ائتمروا في حركتهم بأمر قوادهم

عظة للاوروبيين المتنازعين

وقد علقت صحف العالم كلها على الحادث. فذكرت جرائد باريس ان الثورة كانت على الرأسمالية وجماعة البرلمان ونددت بمنازعات الاوروبيين الذين لم يتعظوا بهذا الروح الجديد الذي يدين بسياسة التوسع

أنباء مفصلة عن الانقلاب الاخير

تناول اثر الثورة جميع انحاء البلاد. وتناقلت صحف العالم أخبار الانتقاض. فعلقت عليه الجرائد الروسية بمظاهر الخوف والقلق وعودة الخلاف الى سابق حدته. وتمنت الصحف الانكليزية ان لا تطغى الروح الجديدة على الانقلاب وحثت صحف اليابان كبراء الساسة على الاتفاق مع الصين والشروع في مفاوضات. وكان غرض الثورة تحطيم كيان البرلمان الجديد وحصر قوات البلاد في التوسع الآسيوي والانتقاض على مظاهر المدنية الغربية

فرنسا

الموافقة على الاتفاق الفرنسي الروسي

طرح مشروع الاتفاق الافرنسي الروسي في مجلس النواب فوافق عليه باكثرية كبيرة. وسيعرض على مجلس الشيوخ في شهر مارس او ابريل قبل الانتخابات العامة

عدد الموافقين على الاتفاق الروسي

كان عدد النواب الذين وافقوا على مشروع الاتفاق الروسي ـ الفرنسي ٣٥٣ مقابل ١٦٤ رفضوا المشروع. وتتساءل الدوائر الالمانية عن موقف فرنسا في جنيف

مشاهدات صغيرة

اعتراف!

هذا هو فاشستي « مستر »، لانه قال: (لا نريد اليهود. ان اليهود انتزعوا منا اعمالنا، سرقنا اليهود زمنا كافيا)... اي لانه فقط لا غير...

اظهر عين السخط التي « تبدي المساويا » التي للادونات، وللجيفيرتات، حوكم في لندن، كما قالت « البوست » وحكم عليه بحكم لم تذكره « البوست » لانها ـ ويا للخوف! ـ تصدر بلغة البوليس الانكليزي القائل عنها وعن غيرها: « يو بلادي جو »!

ولكن هذه « البوست » قالت ان فاشستيا « مستراً » آخر قام على اثر صدور هذا الحكم فالقى خطابا، حث فيه... فقط لا غير ايضا، على مقاطعة اليهود، فقامت حكومة استرابولجي وودجوود وزجت به الى « بيت خالته » المعهود!

ذلك لان المقاطعة سلاح يجوز لليهود الى يستعملوه بلا خوف ولا وجل... ضد الدول، ولكن لا يجوز لاي « مستر » من « المسترات » ان يستعمله ضد « الادونات »!

وفي عدد الجمعة الماضية، كنت انا قد قلت « يا بشرى » فان الدم الانكليزي قد بدأ يتحرك ضد صهيون « البلادي » مجنون!

اما اليوم فانني « اعترف » بانني عند ما قلت ذلك الكلام « الش مظبوط » ـ كنت... نصف مبسوط...

لا تسألوا اهل الذكر!

في المشهد « المكشوف » اعلاه، ترى ان يد السياسة الحديدية، هي التي اعانت الصهيونية، ولكن الافغاني شاعر « اللي ما اعرفش ايه »... قال:

ولو كان هماً واحداً لاحتملته
ولكنه هم، وثان، وثالث!

وقد « شفت » حضرتك « الهم » الاول، فارجوك ان « تبص » فانني « سأفرجيك » هنا « الهمين » الباقين، في خبرين، عن صحف « ابرام وموشى » منقولين:

١) قررت جامعتا اكسفورد وكمبردج رسميا عدم الاشتراك في حفلة جامعة هيدلبرغ بالمانيا!

ـ « ليش »؟

ـ لان هذه الجامعة « الوحشة » قد اغناها الله بالاساتذة الالمانيين، عن ٤٤ من الاساتذة « الكوهينيين »!

وهنا ترى يد العلم « المخملية »... تساعد يد السياسة الحديدية.

٢) اقترح الدكتور هربرت هنزون مطران درهام في انكلترا، ان لا تشترك الكنائس في حفلة جامعة هيدلبرغ... رداً على الحركة النازية الموجهة ضد اليهودية العالمية!

وهنا ترى يد الدين « الملائكية » تعمل يداً بيد مع اليدين: الحديدية، والمخملية!

اما بعد ان « شفت » هذه الهموم الثلاثة، فأنك ستسأل « غصب عنك » عن السر في كيف ان السياسة والعلم والدين... تشتغل كلها في صالح الصهيونيين؟

وهنا لا تسأل « اهل الذكر »... من اصحاب الاصفر الرنان...، أو صاحبات الوجوه الحسان!

وانما اسأل يا أخي « جون بول » ووزارة مستعمراته، فانهما منذ عهد دزرائيلي في عون الاخيار، او الاشرار ما دام هؤلاء، أو أولئك:

ـ في عون الاستعمار...

راح الزهاوي

بدأت صباح الامس بقراءة الجريدة التي فيها « العراق بالتلفون »! ثم ثنيت بالاخرى.. التي فيها « برقيات بعد منتصف الليل »، ثم لم ترعني بنعي الشاعر الفيلسوف جميل صدقي الزهاوي.. إلا...

ما علينا! فاوقت وقت بكاء ونحيب، لا وقت عتاب وتأنيب:

شوقي وحافظ ابراهيم، إثرهما
راح الزهاوي فهات الدمع يامقل
« مثلث الشعر » قد ناداه خالقه
فالشعر مضطرب الاوزان مختبل
بالشعر، شعر الزهاوي، الآن اندبه
الشعر شعرك، فاسمع أيها الرجل!
(لكل نادحة في الدهر احتمل
الا الفراق فما إن لي به، قبل)
(اني انا الصب قد ذاعت محبته
واني انا ذاك الشاعر الجزل) (١)
قبل الزهاوي، واما الان معذرة
فالشعر بعد الزهاوي، خطبه جلل

« مشاهد »

(١) البيتان للزهاوي، بلل الله ثراه

حديث مراسل «الدفاع»

مع الاستاذ زكي بك الخطيب

نائب مدينة دمشق

مطالب الامة وعرض لموضوع المعاهدة

« تتمة الحديث القيم الذي نشرناه امس يرى فيه القراء وجهة نظر وطنية صادقة » :

— الا يوجد بارقة امل من جانب الوزارة الافرنسية او جمعية الامم او ممثل الحكومة الافرنسية في هذه البلاد ؟

— اني قوي الامل بان ما حصل حتى الآن كاف لان يستثير الشعور الانساني في جميع المحافل السياسية الغربية هنا وفي اوروبا وفي جمعية الامم وان صدى استصراخ هذه الامة واحتجاجاتها قوي جدا لانه صوت الحق وانه ليس من العدل الالهي ولا العدل الانساني ان يوصد باب العدل في وجهنا كما اوصد حتى الآن

واذا كان الاعتداء على الحبشة قد اثار الدنيا على ايطاليا من الوجهة الادبية فأولى بالامم المتمدنة وخاصة فرنسا ان تنهي هذا الموقف الشاذ الذي نحن فيه وان ترفع الضيم عن العرب وان تعيد الحق الى اهله

مطالب الامة

— بما تتلخص المطالب التي يدعمها الرأي العام السوري ؟

— هي أولا اعادة الحرية لجميع المبعدين والمعتقلين السياسيين داخل البلاد وخارجها والغاء جميع الاحكام التي صدرت بشأنهم وتوقيف التعقيبات بحق الاخرين وفتح المعاهد العلمية واعادة جميع التلاميذ الذين طردوا والغاء العقوبات التي نزلت بهم على اختلاف درجاتها وفي هذا التدبير ما فيه من احلال الصفو محل الجفاء فضلا عن انه الوسيلة الوحيدة للاستفادة من مواهب جميع ابناء الوطن الذين خدموا القضية الوطنية

٢ — ان يعلن الجانب الافرنسي رغبته في تحقيق مطالب البلاد العادلة في الوحدة والاستقلال الحقيقي بصورة صريحة لا غموض فيها واستعداده للمفاوضة بشأنها وعندئذ يمكن ان يمهد الوصول الى النتائج المرضية بحق الجانبين بمثل الطرق التي اتبعت في العراق ومصر

أيهما أصح

يقول لنا الجانب الافرنسي عودوا الى السكينة اولا، وبعد ذلك ننظر فيما يجب ان يعمل. فعلى هذا نجيب ان العودة الى السكينة ليست بمقدور الافراد والاحزاب وانما هي نتيجة سكون الاعصاب واطمئنان الامة على حقوقها التي وعدت بها كثيرا قبل الثورة السورية وبعدها — وعودا لم تتحقق بل كان من نتيجة الاخلاف الى هذه الوعود التراجع الى الوراء وتجزئة البلاد وحرمانها تدريجياً من جميع حقوقها السياسية والدستورية .

يقول لنا الافرنسيون انهم عرضوا علينا معاهدة احسن من معاهدة العراق ضامنة لجميع ما نطلب . لكن النصوص موجودة فاذا قيست الواحدة بالاخرى ظهرت الحقيقة ناصعة . والحقيقة التي لاغلو فيها هي ان المعاهدة المعروضة علينا كانت ضربة قاضية على جميع حقوقنا في ادارة شؤوننا الداخلية والخارجية . وهي تبقي للافرنسيين السلطان الاقوى في تسيير الامور والتصرف بجمارك البلاد واموالها ومصالحها حتى الداخلية منها فضلا عن مصالحها الخارجية، وتجعل جيشها واستقلالها موهومين لا قيمة لهما . هذه هي المعاهدة التي عرضت علينا ولئن اخذوا يشنون الغارة علينا من قبل بهذه المعاهدة معهم في الخفاء الا انهم اخذوا من جهة ثانية يزعمون ان رفض هذه المعاهدة كان خيانة ، فأي القولين هو الصحيح؟

اخطاء كثيرة

واما ما جرى حتى الان من خنق لحرية الصحافة وابعاد رجالات البلاد وتعذيب بعض المعتقلين والجرحى وترويع النساء والاطفال والعجزة الآمنين واقامة جنود امام بعض الدور التي يسكنها الرجال العاملون في هذه البلاد ومنع الناس من ولوجها وتكسير لاغلاق بعض الحوانيت دون وجود اصحابها والاتيان بقوة الجنود لاصحاب الحوانيت واكراههم على فتح حوانيتهم ، وتسلق رجال القوى المسلحة العامة الجدران والنزول الى الدور للقبض على الاهلين وسلوك جميع طرق الارهاب التي سلكوها حتى الان كل هذا لما يزيد في غضبة الامة وتعقيد حل القضية . واني اعتقد ان المشيرين على السلطة بهذه الفعال هم اعداء الوطن واعداء الافرنسيين في وقت واحد. واما اذا كانت هذه الفعال من عند السلطة نفسها فاني اعتقد انها تكون أضرت بمصلحة الامة الافرنسية قبل الامة السورية. وان حالا كهذه الحال لا يمكن ان تدوم ، وسيكون نصيب هذه التجربة الاخيرة ايضا الفشل المريع كما كان نصيب سواها من التجارب الكثيرة التي كلفت هذا الوطن وكلفت الافرنسيين اضراراً مادية ومعنوية لا حد لها .

شكر دمشق

ولا بد لي قبل ان انهي حديثي من ان اعلن افتخاري بأمتي العربية التي اعلنت تضامنها مع هذا الجزء من القطر الشامي ومشاركتها اياه احزانه ووقوفها الى جانبه تشد ازره في كارثته الحاضرة . فالى رجالات العرب وجمهور الامة في القسم الجنوبي من القطر الشامي وفي العراق ومصر والحجاز تتوجه الامة بالشكر الصادر من اعماق الافئدة وتعلن ان امة هذا تضامنها واصلة، لا شك، الى امانيها الغالية باذن الله .

قائمة يافا

الثالثة لاعانة سوريا

فيما يلي القائمة الثالثة باسماء المتبرعين لاعانة منكوبي سوريا ومجموعها ١٣٤ جنيها و٤٤٥ ملا ومجموع القائمتين الاولى والثانية ٢٤٥ جنيها:

مل	جنيه	
٤٤٥	٢١	جمعية العمال العرب بواسطة البنك العربي
	١٠	عبد القادر بيدس
	١٠	فوزي وتوفيق ابو خضرة
	٥	عبد الرحمن العزة بواسطة البنك العربي
	٥	ابو صلاح العكاوي
	٥	الحاج يوسف عاشور
	٥	محمود ابو خضرة
	٥	السيد محمد طاهر صلاح من القائمتين الاولى الثانية
	٥	الحاج حامد ابو لبن
	٥	حمدي النابلسي وزكي كنعان
	٥	محلات اسعد
	٥	عبد المعطي بدر
	٥	امين كنيج احمد
	٣	اسماعيل شهاب الدين
	٣	عبد الحميد الدرهلي واولاده
	٣	مجدي ابو خضرة
	٢	رشيد ابو لبن
	٢	شريف وعامي
	٢	قيالة وصباغة وعازر
	٢	فلاحة اخوان
	٢	ابراهيم زعبلاوي
	٢	مصطفى ابو زيد
	٢	عطا الشوا وشاهين غلاييني
	٢	محمد ياسين
	٢	زجريا ودعدس
	٢	توفيق غرغور
	٢	مصطفى الصوراني
	٢	محمد الشيخ علي
	٢	محمد راشد كنعان
	٢	جريدة فلسطين
	٢	وديع الخوري
	٢	جورجي يوسف ايوب
	٢	فرنسيس جلاد
٤٤٥	١٣٤	
	٢٤٥	مجموع القائمتين الاولى والثانية
٤٤٥	٣٧٤	

اعلان

صادر من دائرة اجراء يافا دوسيه ٥٩٦٢ ـ ٣٥

المحجوز : موتور ماركة كروسلي قوة عشرة روس مع طلومبة اربعة انش سيباع بالمزاد العلني الاشياء المبينة مفرداتها اعلاه خاصة رشيد العبد من سلمة وذلك يوم السبت الواقع في ١٤ ـ ٣ ـ ٣٦ الساعة ٣ فعلى الراغب بالشراء ان يراجع مأمور البيع والدلال في اليوم المذكور في موقع البيع الكائن في محل المديون في قرية سلمه ولاجله صار اعلان الكيفية في

١٩ ـ ٢ ـ ٣٦

مأمور اجراء يافا
فياض الخماش

اعلان

صادر من دائرة اجراء يافا

المدعي : لطفية وعيشة بنتي ابراهيم اسماعيل الزيات من يافا

المدعى عليهم : فاطمة وسعده الزيات وعبد الله بن حسين الدجاني المصري من يافا

مصدر الحكم : محكمة صلح يافا

الملك : دار مقسومة الى قسمين بحائط القسم الاول شمالي ويحتوي على غرفة واحدة حجر مسقوفة خشب وشمنتو وفيها مطبخ غير مسقوف وساحة سماوية صغيرة فيها شجرتين توت وشجرة ليمون والقسم الثاني قبلي لغرب يحتوي على غرفتين مسقوفتين خشب وشمنتو وساحة سماوية

ان جميع هذا الملك مبني على قطعة ارض مساحتها ٢٦٤ ذراع مقداره كاملا

تاريخ سند الطابو : في ١٧ شهر ١٠ سنة ٢٧ صره نومرو ٥٢٦ ٢ ـ ٥٢٧ ٢

حدوده . شمالا طريق ومصطفى افليس جنوبا سليم ابوباشا والجامع شرقا محمد صالح ابوعطية وسليم ابوباشا وعلي ابو منصور . غربا الجامع وطريق

ملاحظات : تخمنت جميع الدار بمبلغ ١٠٠ جنيه فلسطيني

ان الملك المبين تفصيلاته اعلاه المعلن عنه بجريدة الدفاع المؤرخة في ٧ـ١١ـ٣٥ والمطروح للمزاد العلني بلغت آخر قيمة دفعت عنه مبلغ (١٤٥) جنيها فلسطينياً عهدة العبد المصري لذلك اعطيت الاحالة لموقتة بالبدل المذكور لعهدة الطالب الاخير العبد المصري لذلك اعلن للعموم ان هذا الملك طرح مرة ثانية بالمزاد العلني لمدة خمسة عشر يوما اعتباراً من تاريخ نشر هذا الاعلان فمن له رغبة بالضم عليه مراجعة دائرة الاجراء بيافا او الدلال بشرط ان لا يقل الضم عن خمسة في المائة ذلك اقتضى اعلان الكيفية توفيقاً للمادة ١٠٦ من قانون الاجراء تحريراً

في ٢٥ — ٢ — ٩٣٦

مأمور اجراء يافا
فياض الخماش

اعلان

دائرة بلدية نابلس

مطروح في المزايدة العلنية لمدة اسبوع يبتدىء من يوم الاحد الواقع في ٨ مارت سنة ٩٣٦ ما يلي ـ

١ — ايجار املاك البلدية الواقعة بشارع الشويترة وفي شارع التجار وفي محلة البساتين ومحلة الغرب في مدينة نابلس

٢ — التزام رسوم سوق مبيع الفواكه والخضار الطازجة

٣ — التزام رسوم سوق مبيع الجبن الطازج

٤ — التزام رسوم سوق مبيع الحيوانات .

٥ — التزام رسوم سوق مبيع لمواشي .

٦ — التزام رسوم سوق مبيع الوقود والكلس

مدة الايجار والالتزام سنة واحدة تبدأ من واحد نيسان سنة ٩٣٦ وتنتهي في ٣١ مارت سنة ١٩٣٧

التفويض النهائي يكون في الساعة الثانية عشرة ظهر يوم الاحد الواقع في ١٥ مارت سنة ١٩٣٦ .

شروط الايجار والالتزام تعرض في قلم البلدية خلال مدة المزايدة .

٢٥ فبراير رئيس بلدية نابلس
سليمان عبد الرزاق طوقان

اعلان

هيئة بلدية جنين تطرح بالمزايدة العلنية تأجير املاكها وتلزيم رسوم الاسواق وكذلك تطرح بالمناقصة تنظيف البلدة ورش الشوارع العامة لمدة سنة كاملة ابتدائها ١ نيسان سنة ١٩٣٦ وانتهائها ٣١ مارت سنة ١٩٣٧ وتقبل المزايدة والمناقصة في كل يوم باوقات العمل وستكون الاحالة القطعية في الساعة ١٢ من ظهر ٥ مارت سنة ١٩٣٦ ويمكن الاطلاع على الشروط في دائرة البلدية

في ٢٥ ـ ٢ ـ ١٩٣٦

فهمي العبوشي
رئيس بلدية جنين

اعلان

مطروح للاجار خان بابور الطحين الواقع في قصبة طولكرم ملك توفيق افندي البسطامي سابقا قابل كمخزن للتجارة معروض للاجار فمن له رغبة عليه مراجعة السيد ممدوح عبد اللطيف النابلسي بنابلس صندوق البريد ٣٥ تلفون ٧٣

اعلان مهم لاصحاب البيارات

السيد حجاج بيافا

له الشرف ان يعلن لاصحاب البيارات الذين يرغبون في شحن أثمار بياراتهم الى اوروبا وسواها انه على استعداد تام لقطف الاثمار الحمضية وتعبئتها على طريق الابوردو حسب طلبات اصحاب البيارات وتحت اسم ماركات أخذت شهرة عظيمة في اوروبا واتقان عظيم في العمل ومع وجود احسن ادوات معدة للبرتقال وانظف أخشاب ومن خصوص الاسعار فهي أقل من الشركات الاجنبية بكثير

المراجعة مع السيد حجاج

يافا ـ شارع القدس صندوق البريد ٤٠٢

انبوبة كبيرة مجانا

من معجون اسنان الدكتور وست

تعطى لكل من يشتري علبة مل فرشة اسنان الدكتور وست الممتازة

الهدية السنوية الخامسة عشرة للدكتور وست

معجون الاسنان مع الفرشة بمئة مل

الوكلاء . وكالة حلبي التجارية
القدس ص . ب ٣٠٦

اكراما لحلول عيد الاضحى المبارك

ابتداء من يوم السبت الواقع في ٢٩ الحالي في سينما عيد دور بحيفا المضحك المشهور « شالوم » الملقب بشارلي شبلن الشرقي يقدم الى الجمهور الكريم آخر معجزاته :

شالوم الترجمان

الفلم العربي المشهور الذي أقبل عليه آلاف المشاهدين في مصر . يقوم بتمثيل اهم ادواره حسين المليجي ، عبد النبي محمد، والآنستان عدالات وبهيجة المهدي

لاتدعوا هذه الفرصه تفوتكم

صفوة ما يحمله بريد الشرق والغرب

في عالم الشعوذة!

الهندي الذي سيدفن حيا

ويحقن بالكلوروفورم ولا يغيب

غرائب ما تشاهده لندن عما قريب

« رجل الاسرار القادم من الهند » هذا هو الاسم الذي يطلق على « كودابوكس » الحاوي الهندي الموجود الان في لندن، وقد ترجمنا بعض غرائبه في احد اعدادنا الماضية، والى القراء انباء طريفة جديدة عنه الان:

حقائق شعوذات

اعد « كودا بوكس » العدة مع لجنة الجمعية الطبية البريطانية في لندن، لدفنه بالحياة، ثم خروجه معافى سالما بعد ذلك من القبر وسيقوم هو بعد ذلك امام هذه اللجنة بالغرائب الاتية:

١ — تحقنه اللجنة بالكلوروفورم، ولكنه لن يغيب قط عن الوعي بل يبقى كما كان تماما قبل ان يحقن

٢ — يبتلع الزجاج ولا يصاب منه بضرر ما على الاطلاق!

٣ — يوقف دقات قلبه في الوقت الذي يسلط فيه الاطباء عليه اشعة « اكس » ليتأكدوا من ان قلبه لا يدق!

٤ — يطلق رصاصة على فخذه ثم يحفر بسكين حادة في هذا الفخذ الى ان يخرج الرصاصة منه، ثم يجعل هذا الجرح يلتئم في يوم او اثنين لا اكثر!

الحاوي الهندي

كيف يستطيع ذلك!

ولقد تحدث هذا الحاوي الهندي من جديد الى الكاتب الانكليزي (كيت بيان) فقال له:

« هذه كلها اشياء ممكنة اذا كان المرء يستطيع ان يسيطر على نفسه تمام السيطرة وكان قد مرن قبل ذلك على الايحاء لعقله الباطن بما يريد!

ويمكنك انت ان ترى هذا الجرح الذي في فخذي، فاني احدثته برصاصة اطلقتها عليه، عندما بدأت لاول مرة اتمرن على هذا العمل، وقد استطعت عند ذلك ان اجعل الجرح يلتئم في اربعة ايام، اما بعد التمرين، فجرح كهذا لا بد لي من جعله يلتئم في يومين على اكثر تقدير!

اما اغرب ما قاله هذا المشعوذ فهو:

« انني لم امرض قط في حياتي، وانا اؤكد لك الان انني لست امرض ابداً »...!

يعلم العميان على القراءة

واستمر « كودا بوكس » يصف كيف يستطيع بان يقرأ وهو مغمض العينين، فقال ان في الانسان حاسة سادسة لا يدركها الا الفيلسوف، فمن ادركها منهم، ودربها، يستطيع ان يجمع فيها الحواس الخمس الاخرى كلها، وقد كنت في بدء تجاربي اجمع حواسي كلها في اصابعه، فاذا لمست بها ما هو مكتوب قرأته كما هو، لان مسام الجلد تنفتح، تقوم ومقام العينين!

نعم، كنت كذلك في مبدأ التجارب اما الان فانني استطيع ان اعلم العميان ان يقرأوا، وسأعلم بعضهم هنا وانا في لندن...

« الدفاع »: فما رأي داهش بك..؟

شجعوا

مصنوعاتكم الوطنية

البروفسور بول برليران من باريس بعد فحصه تاما الحليب العائد الى ثمانية وخمسين من النساء، لقد وجد بعد تناولهن « لاكتاكول » انه زادت كمية حليبهن من ٤٨ الى ٥٠ بالماية. وبهذا الموضوع اعترف ايضاً البروفسور جيلبرت عوجب رابوره الذي قدمه الى اكاديمية الطب في باريس واقترح فيه بان كل امرأة حامل في شهرها الاخير وكل ام بعد توليدها يجب عليها استعمال

لاكتاكول

ثلاث مرات في اليوم

يوجد في جميع الصيدليات

Lactagol

محل البيع الرئيسي

شاحور وشركاه

شارع يافا رقم ٢٥

اطلبوا مساطر مجانا

القدس: ز. شاحور وشركاه

شارع يافا

اعلان

بما انني املك ثلاثة سهام من اصل اربعة سهام في نصف الدار العلوية الواقعة محلة العجمي ونصف الدار السفلية القبلية الشرقية ونصف الدار السفلية ايضاً الواقعة على الشارعين غربي قبلي آل لي ذلك بالارث عن مورثي ابن عمي الحاج حسين عابدين الملقب « عبروكة » لذلك فعلى كل من يرغب في استئجار حصصي في الدار المذكوره عليه ان يراجعني شخصياً للاتفاق معي على قيمة الاجارة وان كل اجارة تجري دون اخذ موافقتي عليها فانها باطلة ولا يعمل بها واشعاراً بذلك صار اعلان الكيفية.

محمد على عابدين

معلومات طريفة عن

نجاح ألعاب الشتاء الاولمبية

مطبخ الطعام مساحته ١١٫٧٠٠ متر مربع..!

كان نجاح العاب الشتاء الاولمبية في جارميش بارتن كرشن منشطا للاهتمام العام للمباريات الاولمبية التي ستجري في شهر اغسطس المقبل. فلجنة التنظيم تتلقى كل يوم ألوفا من الطلبات للحصول على تذاكر الدخول مع انها اذاعت في الجرائد وبالراديو انه قد اوقف بيع هذه التذاكر وقتيا. وقد رجا قلم بيع التذاكر من الجمهور ان يعدل عن الطلب وعن ارسال الاموال الى لجنة التنظيم. وعلى ان المكتب امام كثرة الطلبات اتخذ تدبيراً لاعطاء بطاقات شخصية تسمح لحاملها الدخول لمدة معينة.

واذا جئنا على الاحصاءات الغريبة التي قامت بها اللجان القائمة على الالعاب الاولمبية ادركنا مقدار الاستعدادات التي اتخذت وعلمنا كيف ان الاهتمام بالرياضة بلغ حداً كبيراً وانه مهما اشتدت الازمات السياسية فان ذلك لا يحول دون العمل لانماء الروح الرياضية العالية وتربية النشء تربية ممتازة. ونذكر على سبيل المثال ما اتخذته ادارة الالعاب من تسهيل مهمة المشتركين من خمسين دولة مختلفة في النوم والطعام، فقد اعدت آلاف الاماكن في محال ممتازه واحياء راقية. كما تبلغ مساحة المطبخ الذي يهيأ فيه الطعام ١١٫٧٠٠ متر مربع قسم الى ٣٨ مطبخاً مختلف و٣٨ صالة كبيرة للطعام منظمة احسن تنظيم ويقوم على تهيئة الطعام ٢٠٠ من امهر الطهاة الذين يلمون الماما تاما بانواعها كل في البلاد المختلفة حتى لا يشعر المشتركون بانهم يطلبون نوعا من من الطعام اعتادوا عليه فلا يجدونه.

وهكذا تقوم ادارة الالعاب ببذل جهودها لتوفير كل ما تراه لازما وضروريا لراحة المشتركين حتى كأن جارميش سوق دولي، وكأن المشتركين ابناء عشيرة واحدة لا تفريق بينهم.

. . .

بـــيرل

PEARL

شركة مساهمة للتأمين مركزها لندن

ASSURANCE COMPANY LTD LONDON.

تقوم بجميع انواع التأمين على الحياة باحسن الشروط. الضمانات التي تقدمها الشركة كانت السر في نجاحها وشهرتها. توفر الشركة كل ما يطلبه اليها كل مؤمن. الشركة لا تعمل على ايجاد العراقيل في سبيل التأمين على الحياة. تدفع للمؤمنين فوراً. التأمين على الحياة لدى شركة بيرل احسن خدمة تقدمها لنفسك ولعائلتك.

الوكلاء لعموم فلسطين: أ. م فروند وشركاه

تل ابيب	القدس	يافا	حيفا
ص. ب ٦٣٩	ص. ب ٣٣١	ص. ب ٢٩٢	ص. ب ٤١٨
تلفون ٩٥	تلفون ٢٢٣	تلفون ١٢٣٠	تلفون ٩٩٠

اعلان

صادر من المحكمة الشرعية بغزه

تقدمت لدينا مضبطة مؤرخة في ١٦—٢—١٩٣٦ مختومة من مختاري محلة الدرج بغزة تتضمن ان السيد علي لطن توفي لرحمة ربه منذ خمسة وثلاثين سنة وانحصر ارثه الشرعي في زوجته شفيقة بنت الحاج ابراهيم الريس وفي اولادها منه وهم محمد ونعمان وسعيد واحمد وفاطمة والانتقالي في اولاده فقط ثم منذ عشرين سنة توفت شفيقة المذكورة وانحصر ارثها الشرعي في اولادها المذكورين ولا وارث للمتوفين سوى من ذكر فمن له اعتراض على هذه المضبطة عليه مراجعة هيئة المحكمة الشرعية خلال شهر واحد يمضي من تاريخ النشر

قاضي غزة الشرعي

★ ★ ★

اعمدة الحكمة السبعة

او الثورة العربية كما يراها لورنس

—٩٦—

اما بعد ذلك فاننا امضينا الليل كله نستقي، بينما قام فريق من رجال العقيلات يمهدون ما حول البئر من الاراضي وهم يمزحون فرحين طروبين وفي الصباح كانت الارض قد تمهدت وكانت البئر قائمة على احسن ما تكون الآبار في مظهرها، الا ان الماء لم يكن فيها غزيراً في مبدأ الامر، ولكننا بعد اربع وعشرين ساعة من العمل الذي لم نسترح فيه لحظة واحدة، جعلنا هذا الماء يجري كالزبد، ومع ذلك كله لم نستطع ارضاء ابلنا كلها

المخفر الامامي وتجويع من فيه

ابتدأنا في الجفر نعمل اعمالنا العسكرية، فارسلنا ركبا منا الى عشيرة الطومانية ليحملها على البر بما وعدتنا به فتهاجم مخفر « الفولية » وهو مخفر امامي يقع على رأس ممر (اب اللسان) وقد رسمنا نحن ان يقع هذا الهجوم قبل يومين اثنين من الموعد الذي تجيء فيه الى هذا المخفر القافلة المعتاد ارسالها اسبوعيا من معان اليه، لتزود من فيه بما يعوزهم من الاطعمة

وما علمنا ذلك الا لان المجاعة هي التي تسهل سقوط امثال هذا المخفر من المخافر القاصية، بعد ان يتأكد من فيها بانه لم يبق لهم لاحول ولا طول بعد ان اصبحوا مقطوعين عمن لهم من الاصدقاء

ناحية فكهة من نواحي الموقف

بقينا نحن في الجفر في هذا الوقت نفسه نترقب سماع هذا الهجوم وما يقدر له من المصير، فعلى نجاحنا او فشلنا في هذا الهجوم يتوقف اتجاه رحلتنا التالية

ولم يكن موقفنا هذا بالموقف البغيض، فان فيه هو الاخر ناحيته الفكهة

اننا الان على مرأى من معان نراها في اللحظات التي لا يكون السراب فيها قد اشتد لمعانه فجعل عيوننا كما جعل ما معنا من النظارات بلا فائدة

وكنا في الفينة بعد الفينة نقوم فنتمشى حول هذه البئر التي فتحناها من جديد، وصرنا نعجب بها اشد الاعجاب وهي قائمة في امان تام في الوقت الذي يظن الاتراك فيه ان الماء هنا قد استحال علينا كما استحال علينا في باير، وكلما تذكرنا نحن ذلك كلما سرتنا هذه الفكرة واعتقاد الاتراك في اننا الان مشتبكون اشتباك اليأس والقنوط مع الفرسان الذين ارسلوا الينا ليحاربونا في وادي السرحان

عودة يتكلم متدفقا كالنهر

اختبأت في دغل من الادغال على مقربة من البئر، وبقيت هنا ساعات احتمي من الحر، وانا في منتهى الكسل اتظاهر بالنوم واسحب كمي الحريري فوق وجهي ليصد عني الحر

اما عودة فجلس يتكلم متدفقا كالنهر ويقص احسن القصص

وفي النهاية اربكته بابتسامة مني دلته على انه يتكلم كثيراً ولا يعمل غير القليل

وهنا امتص عودة شفتيه ابتهاجا بالعمل الذي سيجيء!

هجوم فاشل على مخفر الغويلة

في فجر اليوم التالي جاءنا رسول فارس يلهث من شدة التعب والاعياء، فادخل الى معسكرنا حتى افضى الينا بنبأ، هو ان عشيرة الطومانية ارسلت من رجالها من اطلقوا النيران على مخفر الغويلة في عصاري اليوم السابق بمجرد وصول رسلنا الى هناك، ولكن المفاجأة لم تكن كما قدر لها ان تكون، ولذلك استطاع الاتراك ان يحشدوا انفسهم وراء متاريسهم الحجرية الصلبة، ومنها ردوا العرب على الاعقاب خاسرين اذلاء منكسي الرؤوس الى ملاجئهم الامينة

وظن العدو ان الامر لا يعدو ان يكون عراكا عشائريا من النوع المعتاد، فما كان منه الا ان ركب وقام بهجمة حاصر فيها اقرب مضارب العرب اليه.

انتقام الاتراك من الابرياء

وكان سكان هذه المضارب لا يزيدون عن رجل عجوز واحد، وست نساء وسبعة اطفال، ولما ثار الاتراك ثورة الغضب لعدم عثورهم على قوة قادرة على الرجال يصبون عليها جام الغضب قطعوا اعناق هؤلاء الافراد الضعفاء العاجزين

ولما كان رجال الطومانية اذ ذاك على قمم الجبال لم يروا شيئا مما حدث الا متأخرا جدا، ولكنهم عندما تثبتوا حقيقة ما حدث جن جنونهم فهرعوا نازلين، فقطعوا الطريق الذي رجع منه القتلة، وابادوهم جميعا عن بكرة ابيهم الى آخر رجل ثم ارادوا بعد ذلك ان يتموا انتقامهم فهاجموا القلعة التي كانت الان قد ضعفت فاحتلوها في هجمتهم الاولى الاندفاعية المفترسة، ولكنهم لم يأسروا من رجالها احدا؟

الى غدير الحاج ثم الى اب اللسان

كنا عندما جاءنا هذا الرسول في سروجنا على اهبة السير، وبعد عشر دقائق كنا قد حملنا اثقالنا وسرنا نقصد غدير الحاج، اول محطة من محطات السكك الحديدية تقع الى الجنوب من معان على دربنا الممتد الى اب اللسان

وفي هذا الوقت نفسه فرزنا منا مفرزة صغيرة انطنا بها ان تجتاز السكة فوق معان ثم تتحول الى ذلك الجانب، فقد كان عليها ان تعنى بنوع خاص بتهديد ذلك القطيع العظيم من الابل المرضى التي كانت في جبهة فلسطين فلما هزلت جاء بها الاتراك ازعى في سهول الشوبك الى ان تصح وتصبح قادرة على العمل مرة اخرى

خطة محكمة لاخذ العقبة

لقد حسبنا حسابنا فقدرنا ان نبأ كارثة الغويلة لن يصل الى معان الا في الصباح، وان الاتراك عندئذ سيسحبون ابلهم من مراعيها (على ان مفرزتنا لا تكون قد تنبهت اليها) ثم يخرجون الينا حملة سريعة قبل ان يخيم الظلام، فاذا كنا نحن عندئذ على الخط نهاجمه عند غدير الحاج فانهم سيوجهون حملتهم الى تلك الجهة التي تعمل فيها مفرزة واحدة من مفارزنا، وبذلك يسهلون لنا تحركنا الى العقبة بغير عقبات تقوم امامنا في الطريق.

الحكم على مزور اختام المهاجرة

نص القرار وتعليقات رئيس المحكمة المركزية

تألفت محكمة يافا المركزية امس برئاسة المستر كوبلاند وعضوية الاستاذ عزت بك نمر والدكتور شحادة، ومثل النيابة العامة سعيد افندي الحسيني واعطت قراراتها على القضايا التالية :

— القضية المقامة على الادون برنارد فينك بتهمة : انه خلال شهر ايلول سنة ٩٣٥، وفي اوقات مختلفة قلد وزور اختاما شتى تختص بدائرة المهاجرة والسفر، واستعملها في جوازات سفر اجنبية مختلفة تصرح لاشخاص عديدين اتوا كسياح الاقامة الدائمة في فلسطين وقد وقع فوق بصمات هذه الاختام ليوهم اولئك السياح ان الاختام صادرة عن دائرة رسمية. واستطاع بواسطة هذا العمل ان يبتز من كل واحد منهم مبلغا يتراوح بين ٣٠ — ٦٠ جنيهاً. وبعد استماع المحكمة لمطالعة النيابة أصدرت قرارها التالي :

« امعنت المحكمة النظر في كافة المرافعات التي قام بها محامو الدفاع. غير ان اسباب اصابتك « والمعنى هو المتهم » بمرض الصرع لا يمنع المحكمة من فرض القصاص عليك اذ كان محامي الدفاع ادعى ان المتهم مصاب بمرض الصرع واحضر طبيبين وشهدا بذلك لان مرضك يعلمه اطباء السجن. والا لكان في امكان كل شخص مصاب بالامراض ان يرتكب جرما ويعفى من طائلة القانون والمحكمة عالمة حق العلم ان الذي يتأثر ويصاب من نتائج الحكم عليك هم امرأتك واولادك، ولكن كان يجب عليك ان ترأف بنفسك فيهم. ان هذا الجرم من الاجرام الخطرة، فهو تزوير اختام دائرة المهاجرة والسفر. وترى المحكمة نفسها مقصرة اذا فرضت عليك جزاء اقل من السجن سنتين ولذا فانها تحكم عليك بهذه المدة. وساتعهد « اي رئيس المحكمة » بولاة امور السجن لمعاملتك بالرحمة لانك مريض »

وهنا طلبت النيابة من المحكمة ان توصي بابعاد المتهم لانه دخل فلسطين بدون جواز سفر، ولانه كان ابعد من انكلترا مرارا. فلبت المحكمة الطلب

ثم طلب المتهم من المحكمة ان تعتبر تاريخ الحكم منذ القاء القبض عليه فوافقت على ذلك. وطلب ايضا ان يعامل في السجن معاملة خاصة فرفضت المحكمة هذا الطلب وقال الرئيس : ان المحكمة عالمة انك ستعامل في السجن بهذه المعاملة.

. . .

ثلاث برقيات عن اسعار البرتقال

في لندن وليفربول وبرستول ـ انكلترا

في البرقيات الواردة من الخارج مساء امس ان محمول الباخرة « لالى » وبقية محمول الباخرة « هيلدي » بيع في ليفربول بالاسعار الاتية : تعبئة ١٤٤ حبة بسعر ١١ شلنا. وتعبئة ١٥٠ حبة بسعر من ١١ شلنا و ٩ بنسات الى ١٢ ١٢ شلنا و ٦ بنسات. وتعبئة ١٨٠ حبة بسعر من ١٣ شلنا و ٦ بنسات الى ١٤ شلنا و ٦ بنسات وبالجملة بسعر ١٤ شلنا وتعبئة ٢١٠ حبات بسعر من ١٤ شلنا و ٦ بنسات الى ١٥ شلناً و ٣ بنسات. وتعبئة ٢٤٠ حبة بسعر من ١٥ شلناً الى ١٥ شلنا و ٩ بنسات

وفي برقية من برستول ان محمول الباخرة « سبريان برنس » بيع بالاسعار الاتية الصندوق تعبئة ١٤٤ حبة بسعر ١٢ شلنا الى ١٣ شلنا و ٦ بنسات وتعبئة ١٥٠ حبة بسعر من ١٣ شلنا و ٣ بنسات الى ١٤ شلنا وتعبئة ١٨٠ حبة بسعر ١٥ شلنا وتعبئة ٢١٠ و ٢٤٠ بسعر ١٥ شلنا و ٦ بنسات

وفي برقية من لندن ان محمول الباخرة « كورناليا مرسك » بيع بالاسعار الاتية :

الصندوق تعبئة ١٤٤ حبة بسعر ١١ شلنا و ٦ بنسات وتعبئة ١٥٠ حبة بسعر ١٢ شلنا و ٦ بنسات وتعبئة ١٨٠ حبة بسعر ١٤ شلنا وتعبئة ٢١٠ حبات و ٢٤٠ حبة بسعر ١٥ شلنا

وان اسعار الكريب فروت تراوحت بين ١١ شلنا و ١٤ شلنا للصندوق الواحد

اطبعوا مطبوعاتكم
في مطبعة الدفاع
التجارية

القدس

دائرة طابو في بئر السبع!

القدس في ٢٧ شباط — لمراسل « الدفاع » الخاص : قررت الحكومة افتتاح دائرة طابو في بئر السبع اعتباراً من اول نيسان القادم ليتمكن اليهود من من الاستيلاء على اراضي ذلك القضاء بسهولة وهذا يؤيد ماقلناه عن عزم الحكومة على تسليم اراضي « وادي العربة » الى اليهود .

تنقلات في المحاكم ودور القضاء

نقل السيد رزق حارون رئيس محكمة مركزية القدس الى يافا رئيسا للترجمة في محكمتها المركزية خلفاً للسيد حبيب حمصي الذي نقل الى القدس رئيساً للمترجمين في محكمة الاستئناف العليا خلفاً للسيد خوري الذي عين حاكم صلح وستتم هذه الترتيبات اعتباراً من اول شهر محرم القادم

فلسطين

في مجلس العموم

يعد مجلس العموم البريطاني قائمة باسماء خطباء كثيرين للكلام في مسائل فلسطين، والحالة الحاضرة وسيسأل النائب كريتش جونس وزير المستعمرات عما اذا كان يعلم ان المادة الرابعة والفقرة الاولى لاقتراح تعديل قانون الهجرة لسنة ١٩٣٦ التي قدمتها حكومة فلسطين قد جاء فيها « كل شخص تابع لجنسية أجنبية يدخل فلسطين كزائر او كضيف ثم يبقى في البلاد، يجب عليه ان يثبت انه مقيم بصورة قانونية »

وقد طلب هذا النائب من وزير المستعمرات ان يبذل جهده في تعديل هذه الاقتراحات بموجب القانون البريطاني الذي يلزم السلطة تقديم بيانات وادلة على ذلك.

وسيسأل النائب توماس ويليام عما اذا كان وزير المستعمرات يعلم ان تشكلت في فلسطين لجنة تحقيق عام ١٩٣٥ من قبل حكومة فلسطين لاعداد مذكرة عن شروط العمل في ميناء يافا ومسائل حيوية وعن سبب تأخر وصول هذه المذكرة وسكوت الحكومة عنها زمناً طويلا وفي جواب ثقي وزير المستعمرات شائعة قدوم المندوب السامي الى لندن

الحامية العربية

خرج امس ما قارب من ٦٠ عاملا من جمعية العمال العرب الى محطة العجمي بشكل حامية عربية رابطت امام ورشة العمل وفي المساء بارحت مكانها دون ان يحدث اي شيء جدير بالذكر. وقد كان العمال اليهود يشتغلون في الورشة تحت حراسة البوليس كالايام السابقة

لزيارة المعرض

عزمت فرقة الكشافة المتجولة الاسلامية بحيفا على القيام برحلة كشفية عامية لمصر في اليوم الثاني من عيد الاضحى المبارك وستمضي الفرقة في رحلتها عشرة ايام تزور في خلالها المعرض الزراعي الصناعي العام وآثار مصر التاريخية وستكون الرحلة بقيادة رئيس الفرقة السيد عبدالله الحاج

ابعاد شيوعيين

اعتبرت حكومة فلسطين وجود كل من فريد مالد ويوسف شلبش الشيوعيين الكبيرين في فلسطين خطراً على سلامة الامن فقررت ابعادهما وأخذ البوليس يتحرى حتى تمكن من القبض عليهما وزجهما في السجن انتظاراً لابعادهما

حركة المهاجرة

انزلت الباخرة « اسبريا » في ميناء حيفا ١٠٠ مهاجر يهودي والباخرة « بيارد » ٣٠ مهاجراً

الى رحمة الله

انتقلت بالوفاة الى رحمته تعالى قرينة الوجيه فهمي بك النشاشيبي شقيق سعادة راغب بك النشاشيبي.

وقد احتفل اليوم بتشييع جنازتها احتفالا كبيراً رحمها الله رحمة واسعة والهم آلها وانجالها جميل الصبر وحسن العزاء

الحكومة

وتهويد الدوائر

تأكد لدينا الان انه ستحدث عدة تنقلات في دائرة البيطرة وتتناول هذه الحركة السادة مفتش بيطري اللواء الجنوبي بيافا الى منطقتي طبريا وصفد. ومفتش بيطري صفد الى غزه وبئر السبع والطبيب المساعد لغزه الى صفد ليشغل منصب مساعد مفتش بيطري طبريا

على ان الذي نريد ان نلاحظه على حركة التنقلات في دائرة البيطرة هو ما اتضح لنا من ان المفتش البيطري الذي سينتقل الى يافا يهودي وان الاطباء المساعدين في يافا وكاتب الدائرة فيها من اليهود وعلى ذلك تصبح دائرة البيطرة في يافا المنطقة العربية يهودية بحتة! وهل لنا ان نسأل المراجع المسئولة كيف يمكن لعربي ان يستفيد من دائرة تصبح كلها في قبضة اليهود وهم بدون شك لا يحسنون التفاهم مع الجمهور المتصل بهم اشد الاتصال ؟

رغبة الاهالي لا تتفق والتدبير الذي اتخذته دائرة البيطرة ونظن ان دائرة البلدية وهي شديدة الصلة بدائرة البيطرة لا توافق ايضا على ذلك

حسن خالد باشا

وصل امس على ظهر الباخرة الافرنسية اربيت باشا حسن خالد باشا ابو الهدى رئيس وزارة شرق الاردن سابقاً و[illegible] حتى غادر يافا الى القدس

فرقة الكشافة المتجولة

قررت فرقة الكشافة المتجولة الاسلامية تمثيل رواية « الذكرى » وذلك مساء يوم الاحد القادم الواقع في ١ ـ ٣ ـ ٩٣٦ على مسرح المدرسة الوطنية الارثوذكسية بيافا. ولاقى اعضاء الفرقة في تمثيل هذه الرواية من الجمهور الياف كل اقبال وتعضيد اعتماداً على ثقته بهذه الفرقة النشيطة

يانصيب النادي الرياضي

يجري اليوم « الجمعة » في الساعة الخامسة بعد الظهر في النادي الرياضي الاسلامي سحب اليانصيب الخاص لاعضاء تحت اشراف لجنة انتخبت لذلك ويعاونها في مهمتها بعض اعضاء النادي

رحلة كشفية

تقوم فرقة كشافة الصاعقة التابعة لنادي الشبية الارثوذكسية بيافا صباح اليوم « الجمعة » برحلة عامية الى طولكرم وجنين والناصرة وطبريا والحمة والجاعونة وصفد وعكا وحيفا. وترجع الفرقة الى يافا في مساء يوم الاحد.

وباء خطر

تفشى في كل من منطقة غزة والرملة ويافا وباء مرض الكلب وقد اتخذت مصلحة البيطرة الاحتياطات اللازمة لمكافحته وسيتحول البوليس لقتل جميع الكلاب المصابة بهذا الوباء الخطر

الحكومة تقوم

بالدعاية للمعرض اليهودي

ستضع دائرة البريد في جميع مدن فلسطين ختما تدمغ فيه جميع الرسائل وعلى هذا الختم صورة الجمل الطائر (رمز معرض تل ابيب) مكتوبا تحته باللغات الثلاث « زوروا معرض تل ابيب »

فهل رأيت كهذه الوسيلة من وسائل الدعاية التي تجنح اليها ادارة المعرض، ودائرة البريد معاً!

سجل أحوال الطلاب

طبعت ادارة معارف اللواء الجنوبي كميات كبيرة من بطاقات اسمتها « هوية الطالب » ووزعتها على المدارس في اللواء لكي يسجل بها أحوال الطالب العامة والخلقية والصحية منذ دخوله المدرسة حتى خروجه منها تكون بمثابة تاريخ لحياته المدرسية فتساعد المديرين والمعلمين في فهم طلابهم وتثقيف اخلاقهم

في شرق الاردن

يقول مراسل هاآرتس في عمان ان اشاعات تدور حول احتمال وقوع تغييرات كثيرة في وزارة العدلية

تغييرات في شرق الاردن

يقول مراسل هاآرتس ان [illegible] حسن خالد باشا يرجع الى عمان [illegible] تغييرات منتظرة في بلاد الاردن

عطلة مدارس القرى

بدأت منذ أمس الخميس فرصة مدارس القرى في اللواء الجنوبي وهي فرصة عيد الاضحى المبارك ومدتها عشرة ايام

مفتش العربية

زار الاستاذ الشيخ حسام الدين افندي جار الله مفتش اللغة العربية والدين في ادارة المعارف مدارس يافا والرملة واللد للتفتيش على هذه الفروع

مباراة مدرسية

تتبارى اليوم « الجمعة » فرقة مدرسة يافا الثانوية مع فرقة مدرسة اللد في كرة القدم في اللد. وتتبارى فرقة مدرسة غزة الثانوية مع فرقة مدرسة الرملة الثانوية في الرملة

بالرفاه والبنين

جرى قبل ايام، زفاف الشاب الاديب السيد نصري ناصيف، نجل وجيه سليمان بك ناصيف، صاحب امتياز الجمل، على كريمة السيد ابرص من بيروت، وقد جرى له احتفال كبير في الجمعة قام به عرب ومشايخ القرى المجاورة، فنتمنى له حياة زوجية سعيدة

الى رحمة الله

سقط المرحوم سليم الكيالي من سيارة اثناء سيرها فأصيب بجراح بليغة نقل على اثرها الى المستشفى حيث مالبث حتى اسلم الروح

انتخابات

الغرفة التجارية

ستعقد الغرفة التجارية الوطنية بيافا اجتماعها السنوي في الساعة العاشرة من صباح يوم السبت ٢٩ الجاري لانتخاب ستة أعضاء بدلا من الذين انتهت مدتهم وسماع تقريرها السنوي

رحلة النادي الرياضي الى مصر

اتفق النادي الرياضي الاسلامي بيافا نهائيا مع السيد يوسف بامية رئيس شركة سيارات القرى الجنوبية ليخصص امتن سيارات الشركة لنقل بعثة النادي الى مصر لمدة عشرة ايام

وستتحرك السيارة في الساعة الثانية افرنجي صباح يوم الثلاثاء الواقع في ٣ ـ ٣ ـ ٩٣٦ فتسير عن طريق يافا، غزه، بئر السبع، عوجا الحفير، القصيمة، الحسنة، السويس، الالماظه، القاهرة، وطول المسافة ذهابا وايابا ١٢٠٠ كيلو متر

وسيقود السيارة السيد يوسف المذكور وهذه اول رحلة من نوعها

النادي الرياضي

قررت اللجنة العلمية في النادي الرياضي الاسلامي بيافا انشاء صف ليلي لتعليم اصول الحسابات التجارية ومسك الدفاتر وقد كلفت الاستاذ حسن سامي الدجاني خريج فرع التجارة من الجامعة الامريكية بدراسة الموضوع وعمل منهاج يلائم مع حاجات محلاتنا التجارية

جمعية المعلمين

ورد على اللجنة التحضيرية لجمعية المعلمين اجوبة تنوف عن الاربعين من المدارس الثانوية والابتدائية وكلها موافق على المشروع ولذلك فاللجنة تقدم الان المدارس التي لم ترسل اجوبتها ان تتكرم فتسرع بارسالها سلبا اوايجابا لكي تتمكن من الاستئذان بعقد الاجتماع في عطلة الربيع القادمة

حفلة الالعاب العامة

سيجري في اول شهر مارس انتخاب احسن فرقة للرياضة البدنية في قضاء يافا للاشتراك في حفلة الالعاب العامة لمدارس الحكومة التي ستقام في حيفا في هذه السنة.

لجنة المسكرات

اجتمعت امس لجنة ترخيص المسكرات في دار الحكومة برئاسة المستر بدكوك وعزمي بك النشاشيبي قائمقام المدينة وحسين افندي شهاب الدين عن البلدية والدكتور بودوسيان عن الصحة والمستر شاون عن البوليس وبحثت آخر ما تبقى من الطلبات المتقدمة اليها وعددها ١٢ طلبا للحصول على رخص جديدة لبيع المسكرات وتجديد الرخص القديمة، فرفضت اللجنة معظمها وأحالت القسم الضئيل الذي وافقت عليه الى دائرة الصحة والبوليس لاجراء ما يلزم

المجلس

الزراعي العام

نظر المجلس الزراعي العام في التقرير الذي قدمته لجنته الفرعية التي عينت للبحث في اثر العمل بقانون ضريبة الاملاك في القرى، ثم رفعه المجلس الى الحكومة وهي بدورها اخذت تنظر في توصيات المجلس الناجمة عن ذلك التقرير

البلدية ومسئلة زيادة الاجور

جاء الى ادارة هذه الجريدة السادة عبد الفتاح جبر وصبري شعشاعه وسليم القاضي، وقالوا انهم بالنيابة عن جميع تجار يافا المستأجرين، يستنكرون الاعمال التي يقوم بها اصحاب الاملاك في ارهاق التجار بزيادة الاجور على مخازنهم او معالمهم التجارية ومن ضروب الطمع والجشع التي اذا استمرت على هذه الحالة، أدت الى اوخم العواقب، واعم الاضرار، وهم يلفتون نظر بلدية يافا الى ضرورة الاسراع في تنفيذ قرارها الذي كان له اثر حسن في نفوس جميع المستأجرين ـ لئلا يظل اصحاب الاملاك مواصلين على ارغام المستأجرين على الخروج من متاجرهم ومخازنهم، عن طريق دائرة الاجراء

ونحن نأمل ان يوضع حد حاسم لهذه الشكاوى التي نبهنا الى وجوب تلافيها في عدة مناسبات

الموظفون الصغار

عقد الموظفون الصغار اجتماعا في قاعة جمعية الشبان المسيحية في القدس في الساعة الرابعة بعد ظهر هذا اليوم جرى البحث فيه في مسائل تتعلق بشؤونهم الخاصة

مطلق النار على البوليس

نظرت المحكمة المركزية في القدس المؤلفة من أصحاب السعادة المستر بلانكيت وعلى بك حسنا والاستاذ انطون افندي عطا الله قضية اليهودي يوسف دباح مزراحي المتهم باطلاق الرصاص على مأموري البوليس صالح محمد علي ونعمه رزق والسيد مصطفى بدر الاونباشي فبعد ان استمعت اقوال شهود النيابة قررت تأجيل النطق في القرار الى صباح الغد.

مباراة حدائق المدارس

تقرر نهائيا ان تكون مباراة حدائق مدارس الحكومة لنيل كاس المندوب السامي الفضي في شهر مارس فتأتي اللجنة الاولى في اوائله واللجنة الثانية والاخيرة في اواخره. والمدرسة التي تفوز به سيكون لها بصورة نهائية

اصابات التيفوئيد

اذاع قلم المطبوعات الاحصاء الرسمي في عدد اصابات حمى التيفوئيد خلال اربعة اسابيع تبدأ من ١٨ كانون الثاني وتنتهي في ٨ شباط الجاري فكانت في الاسبوع الاول ٢٤ اصابة وفي الاسبوع الثاني ٣٦ وفي الاسبوع الثالث ٣٠ وفي الاخير ١٣

تلفونات الدفاع وبرقياتها الخاصة

بيان الاتحاد الرياضي

جاءنا من الاتحاد الرياضي ما يلي بخصوص قوانين سباق الدراجات :

١ — يعتبر المتسابق فائزاً اذا قطع مسافة السباق بأشواطها المتعددة في وقت اقل من اوقات الاخرين

٢ — يقسم السباق الى سبعة اشواط من المدن التي يمر بها ، وهي شوط يافا — الرملة وشوط الرملة — القدس وشوط البيره — نابلس وشوط نابلس — طولكرم وشوط طولكرم — قلقيلية وشوط قلقيلية يافا . ولكل شوط من هذه الاشواط جائزة خاصة غير جوائز السباق النهائية وتسمى هذه بسباق المسافة القصيرة

٣ — لا يحق للفائز اخذ جائزة المسافة القصيرة الا اذا اتم الاشواط جميعها

الاعانات لسوريا

بعث الاستاذ رجا حوراني الى عطوفة احمد حلمي باشا بما تجمع لديه من اعانة لمنكوبي سوريا ومما جاء في خطاب الاستاذ « قمت وبعض الاخوان المؤازرين بجمع ما تيسر . وكنا اذا سألنا احداً ان يتبرع لهذا المشروع الجليل لبى الطلب مسروراً وأضاف « ارجو ان لا يذكر اسمي بل اكتب «صديق» أو « فاعل خير » او « عربي »

تشكيل لجنة

لتنظيم اعانات سوريا

غزة في ٢٧ شباط — لمراسل الدفاع الخاص : اجتمع مساء اليوم قسم كبير من علماء غزة وأعيانها للبحث في شأن جمع التبرعات لمنكوبي سوريا الشمالية . وقد انتخبت لجنة من السادة مع حفظ الالقاب : الشيخ رامز مسمار . فهمي الحسيني . رشدي الشوا . موسى الصوراني الحاج احمد الشوا . عثمان الطباع مصطفى طهبوب . خليل الحليمي . حسين الشواء احمد حلاوة . يوسف العلمي . ابراهيم عاشور . حسني خيال . محمد ابو شعبان عاصم بسيسو . جميل الشهابي . رجب ابو رمضان . الدكتور زكي ابو السعود . عبد الرحمن الحضرا . خضر الجعفراوي . فائق بسيسو . وستباشر اللجنة في جمع الاعانات من صباح السبت

تصديق
حكم بالاعدام

نظرت محكمة الاستئناف العليا في القدس المؤلفة من اصحاب السعادة المستر كوري والمستر بيكر ومصطفى بك الخالدي في قضية مهران نير اكجيان الارمني المحكوم عليه بالاعدام لقتله احد ابناء طائفته فقررت تأييد الحكم التوصية الى المندوب باستعمال صلاحيته لتخفيضه

خطر السيارات

صدمت سيارة شحن رقمها ٩٣٩٥ وسائقها يهودي قروية تدعى فريزة بنت حسن خليل من قرية حزما بالقرب من الكيلو ٨ على طريق القدس — رام الله فكسرت رجلها ونقلت الى المستشفى واعتقل السائق قيد التحقيق

طولكرم

شباب الطيرة الى سجن عكا

طولكرم في ٢٧ شباط — لمراسل الدفاع الخاص : بكر رجال البوليس الى ارسال شباب طيرة بني صعب الذين حكم عليهم ثلاثة اشهر وشهرين وشهراً في حادث اضطراب وهياج اهالي الطيرة ، بسبب اراضي مشاعهم الشرقي — الى سجن عكاء مخفورين .

وقد حاول محاميهم الاستاذ راشد افندي الجيوسي ابقاءهم في سجن طولكرم في مركز بوليس قلقيلية ، كأمثالهم ممن يحكمون اشهراً ، فلم توافق دائرة البوليس .

وقدم استئنافاً على هذا الحكم طالباً اخلاء سبيلهم بالكفالة ، لحين تمام الاستئناف حسب الاصول . فلم يوافق البوليس ايضاً . ورفعت لوائح استئنافهم الى المحكمة المركزية .

لجنة الاعانات في يوم سوريا

اجتمع بعد ظهر اليوم فريق من الوجوه ، وبعد المداولة في امر انجاز مشروع «يوم سوريا» الذي تتوزع فيه التذاكر وتجمع فيه الاعانات ، تألفت لجنة لهذا العمل من السادة : القاضي الشرعي ، ومدير البنك الزراعي العربي والحاج نمر افندي عبد القادر وسليم بك عبد الرحمن وعبد الله افندي سمارة وطاهر افندي حنون والشيخ عبد الله افندي الجلاد وفريد افندي حمد الله وحسن افندي القدادي وخليل افندي الخوري وتوفيق افندي عبد الرزاق وزكي افندي السفاريني وغيرهم ممن لم نتمكن من معرفة اسمائهم بعد . وستبدأ حركة جمع الاعانات وتوزيع التذاكر من صباح غد (السبت) فيوزع المحامون والاطباء والصيادلة والبنك الزراعي العربي ، وفرق الكشافة والاندية الوطنية والتجار والشباب — بطاقات ، وكل واحد يجمع مبلغاً لقاء توزيع التذاكر ، يسلمه للبنك لقاء وصل يعطى له ، وفي صباح العيد . تقوم فرق الكشافة والشباب في التجوال في انحاء المدينة . وننتظر ان نجمع مبالغ طائلة لهذا المشروع الوطني في قضاء بني صعب

تعيين لجنة لدرس المدرسة الزراعية

ذهب صباح اليوم الى المدرسة الزراعية في طولكرم القائمقام وفضيلة القاضي الشرعي ، فاجتمعا الى فريق كبير من طلابها ، وبعد سؤالهم عن اشغالهم ابلغوهم ان الحكومة عينت لجنة للبحث في اصلاحات المدرسة الزراعية والنظر في مطالب الطلبة ، والبحث فيها ، واجتمعت الهيئة التعليمية في المدرسة المذكورة بكامل هيئتها مع مدير المدرسة ، ودام الاجتماع ثلاث ساعات

حيفا

لحضور محاكمة عصبة الشهيد القسام

يستعد فريق من الشباب في حيفا وعكا للذهاب غداً (السبت) الى جنين لحضور محاكمة افراد العصبة المجاهدة . وسيتولى التحقيق في هذه القضية المستر كيري ويجلس في كرسي النيابة السيد حليم بسطة وسيقوم بالدفاع عن المتهمين ممن اتصلت بي اسماؤهم الى الان الاستاذان معين بك الماضي واحمد الشقيري

تقسيم حيفا استعداداً ليوم سوريا

اسفر الاجتماع الذي عقد امس في مكتب البنك العربي في حيفا لتنظيم الجهود في جمع الاعانات لعائلات المنكوبين في سوريا ليوم صندوق الامة اول ايام عيد الاضحى المبارك — عن تقسيم مدينة حيفا الى عدة مناطق تبتدىء من قرية بلد الشيخ شرقاً وتنتهي الى قرية الطيرة غرباً وسيتولى الجميع مندوبون عن الجمعيات والهيئات في حيفا

سفر سمو الخديوي الى القدس

سافر اليوم من حيفا ، فجأة ، الخديوي السابق عباس حلمي باشا ، ومعه سكرتيره ، الى القدس وسيعود غداً . وقد علمت انه سيبحر على اثر مجيئه الى اوروبا

استاذ في العزف على الكمان

استاذ ماهر في العزف على الكمان والبيانو يقوم بتعليم الطلاب والطالبات الراغبين باسعار معتدلة جداً

المخابرة مع السيد محمد شوكت الترك ـ مطعم استنبول ـ شارع المحطة ـ حيفا

تشكيل مجلس حربي أعلى في اليابان

بعد الانقلاب . أسباب الثورة . هدوء الحالة . مشاورات الامبراطور

— القاهرة في ٢٧ شباط لمراسل « الدفاع » الخاص —

اليابان

برقية آخر ساعة عن الثورة

أعلن رسمياً انتهاء الثورة وعودة الثائرين الى اماكنهم . وتم ذلك بدون اللجوء الى استعمال القوة . وتألف مجلس حربي أعلى قابل اليوم ثلاثة من أعضائه جلالة الامبراطور . وكانت القوات الملكية البرية والبحرية تطوف اليوم شوارع طوكيو . وقد اخلى الثوار في الصباح وزارة الداخلية التي اعتصموا بها . وفي الوقت الذي يجتمع فيه مجلس الحرب الاعلى أقيم اجتماع آخر للبحث تأليف الوزارة . ولا يزال الامبراطور في استشاراته مع ترشيحه للامير سايونجي أحد الذين شملهم برنامج الثورة بالقتل ونجا . وعينت وزارة غوتو موقتاً رغم استقالتها . ولا تزال حالة سوسوكي خطرة جداً

غرض الانقلاب تحقيق الجامعة الاسيوية

يقال ان النتيجة المحتملة من الانقلاب العسكري الاخير هي قيام حكومة عسكرية فاشستية بحتة وان مبدأها الاول الذي توجه اليه قوتها هو الجامعة الاسيوية وان تكون آسيا للاسيويين

روسيا

تجدد العداء بعد الانقلاب الياباني

علقت صحف موسكو على الحوادث اليابانية الاخيرة فقالت ان من المتوقع تجدد العداء في الشرق الاقصى وان تؤدي هذه الحالة الى منازعات داخلية بين الاحزاب .

ايطاليا

بلاغ بادوليو عن سير القتال

لم ترد اخبار هامة عن ميادين القتال وفي بلاغ بادوليو ان النشاط اقتصر على السلاح الجوي وان معركة امبا ارادم حسنت مركز الايطاليين

ويقوم اصحاب الاقمصة السوداء بحفظ خط المواصلة بين القوتين الزاحفتين ويقول البلاغ ان قوات الرأس كاسا وسيوم ارغمت على الانسحاب

موسوليني يستقبل سفير فرنسا

يستقبل السنيور موسوليني سفير فرنسا في روما للبحث في تطورات الحالة الدولية

فرنسا

متى الموافقة النهائية على الاتفاق

بعد موافقة مجلس النواب على مشروع الاتفاق الفرنسي الروسي يعرض على مجلس الشيوخ في الاسبوع الثاني من شهر مارس . وتكون الموافقة النهائية عليه خلال شهر ابريل

المانيا

الانقلاب الياباني وخطره على روسيا

تناولت الصحف الالمانية الحركة الانقلابية في اليابان فقالت ان من اسباب الحركة اشتداد العداء في اليابان نحو روسيا السوفييتية

ملحق الجريدة الرسمية عن الاجارات

صدر في الجريدة الرسمية بتاريخ ٢٧ شباط الجاري « امس » القانون الذي يقضي بتمديد قانون الاجار سنة اخرى وتناول التعديل المادة الثالثة لقانون سنة ٩٣٤ الفقرة الثانية والتي عدلت في سنتي ٩٣٥ و ٩٣٦ وينص القانون على ان الزيادة في الاجارات يجب ان لا تزيد على عشرين في المئة

ولضيق المقام سنرجع في عدد قادم الى شرح القانون بصورة مفصلة

انكلترا

بلدوين يتحدث عن الدفاع الامبراطوري

اجاب المستر بلدوين اليوم في مجلس العموم البريطاني رداً على اسئلة المستر اتلي زعيم المعارضة قائلاً : ستبقى لجنة الدفاع الامبراطوري تعنى بالشؤون الهامة وقد تراكمت الاشغال في السنوات الاخيرة على رئيس الوزراء الذي اصبح في حاجة الى مساعد في المسائل الدفاعية وستشكل لجنة غرضها التأليف بين السياسة الخارجية وشئون الدفاع الامبراطوري ويشرف رئيس الوزراء بنفسه على اللجنتين معاً ويشاور الموظفين الثانويين في الموضوع كلما رأى ذلك ضرورياً

عرض الكتاب الابيض

اما الوزير الجديد لهذه الوزارة فلم يعين بعد . وستقع تغييرات لتقوية مركز السكرتارية . وفي يوم الاربعاء يصدر الكتاب الابيض لبحثه يوم الاثنين القادم في البرلمان

حول تمثيل الجامعات في البرلمان

طرحت المعارضة موضوع عدم السماح للجامعات بالتمثيل البرلماني . وتكلم في الموضوع نواب العمال والحكومة وعرضوا لانتخاب المستر مكدونالد ولدى التصويت فشل الاقتراح باغلبية ٢٢٧ ضد ١٣٠ صوتاً

انتقاض ايطاليا على المؤتمر البحري

قال المستر ايدن اليوم للسنيور غراندي رئيس الوفد الايطالي للمؤتمر البحري وقد صدر على الاثر بلاغ رسمي جاء فيه ان ايطاليا لا تستطيع التوقيع على الاتفاقية في الوقت الحاضر نظراً لصعوبات فنية كحجم الغواصات وحمولتها وسيفاوض الوفد الفرنسي الوفد الايطالي حول الموضوع

فشل المؤتمر واشاعة انسحاب ايطاليا

يمكن ان يحكم الان بالفشل على المؤتمر البحري وقد اشيعت اشاعة قوية رددتها دوائر لندن بأن ايطاليا ستنسحب من المؤتمر

الاشراف على الدفاع الامبراطور

اعلن المستر بلدين في مجلس العموم البريطاني ان النية متجهة لتعيين وزير دائم يعاون رئيس الوزراء لتنظيم شؤون الدفاع الامبراطوري بأقسامه الثلاثة الاسطول والجيش وسلاح الطيران ويتولى الوزير الجديد منصب نائب رئيس لجنة الدفاع الامبراطوري وينوب عن رئيس الوزراء في تنظيم هيئة اركان الحرب وتنظيم الدفاع مع بقاء رئيس الوزراء في تحمل المسئولية على انه لم يعرف الوزير الذي يشغل وزارة الدفاع بعد ولم ينشر الكتاب الابيض

خطاب عن مصير الدفاع الامبراطوري

في الخطاب الذي القاه مستر بلدوين ذكر ان من الضروري توحيد وظائف الدفاع الامبراطوري . ومهمة اللجنة الفرعية التي انتخبت في يوليو تنظيم الدفاع على ضوء الحالة الدولية ، ومالية الحكومة . ويرأس وزير الدفاع اللجنتين في حال غياب الرئيس . وحين وضع الكتاب يوم الاربعاء وتقديمه للبرلمان يوم الاثنين سيدوم البحث فيه يومين

الدفاع الامبراطوري في مجلس اللوردات

استعرض اللورد سالسبري تاريخ الدفاع الامبراطوري في مجلس اللوردات عن البحث في الدفاع . فتكلم عن التأليف بين اللجنة والوزاره . وتكلم كثيرون غيره من المعارضة والحكومة معاً

مجلس العموم يبحث خطر الغازات

بحث مجلس العموم مسئلة الغازات السامة . فندد خطيب العمال باجراءات الحكومة ووصفها بأنها عديمة الجدوى . فرد عليه وكيل الداخلية بأن الحكومة انجزت استعدادات باهرة

خروج ايطاليا لا يهدد المؤتمر

اجتمع ايدن بالسنيور غراندي مدة طويلة . وبنى الوفد الايطالي رفضه التوقيع على الاتفاقية البحرية لاسباب فنية منها النسبة بين البوارج والطرادات ويقول العارفون ان هذا القرار لا يعني فشل المؤتمر وانفضاضه

الجمعية العربية الفلسطينية في بريطانيا
تحتج على ما وقع في سوريا الشمالية

جاءنا من الهيئة الادارية للجمعية العربية الفلسطينية فى بريطانيا الكلمة التالية بقلم رئيسها الصديق الدكتور يوسف هيكل . ويليها برقية طيرتها الجمعية للمفوض السامي الفرنسي في سوريا:

وصلت انباء سوريا الى من في بلاد الانكليز من عرب فلسطين فتألموا واستبشروا : تألموا لما اصاب اخوانهم في سوريا المطالبة بحق وحرية وسيادة قومية من عذاب واستشهاد . وتألموا لما تقوم به الدولة المنتدبة ازاء الشعب السوري وما من سبب لهذا الا ان الشعب السوري الكريم لا يريد ان يظل عبدا او يريد ان يرى بلاده تسير القهقري سياسيا واجتماعيا واقتصادياً . فعزم على العمل لنيل هذا الحق الاول ، فكان جواب السلطة ، التى من واجبها الدولي السير بالشعب نحو الاستقلال ، ان قبضت على الزعماء واودعتهم السجن ووقعت الاصابات المؤسفة في الاموال والانفس . واستبشروا لانهم ايقنوا ان ركود الحركة الوطنية في سوريا الشماليه لم يكن الدليل على خمود الروح الوطنية او الرضوخ الى حكم المستعمر . واستبشروا لتأكدهم بأن الضحايا بشير الحرية »

وختم الاستاذ الصديق رسالته بقوله « ان كل عربي في بريطانيا يشارك اخوانه السوريين فى آلامهم وآمالهم »

وفيما يلي صورة البرقية : المفوض السامي ـ دمشق

العرب الفلسطينيون في بريطانيا يحتجون على الاعمال المنافية للانسانية التي تقوم بها الحكومة المنتدبة ضد الشعب السوري

الدكتور هيكل

مثل هذه العقلية تحرج الموقف
خطاب سنل عن المجلس التشريعي واليهود!

اطلع القراء امس في برقيات « الدفاع » على معارضة اللورد سنل للمجلس التشريعي وخطابه في مجلس اللوردات عنه . ونذكر اليوم تفاصيل خطاب سنل آسفين ان نرى مثل هذه العقلية التي ذهب بها الخيال الى حد تتوهم معه ان اليهود يصونون الامبراطورية البريطانية بانشاء قوة دفاع والى القراء مجمل ذلك الخطاب:

ابدى اللورد اعتراضه التام على تشكيل هذا المجلس ، وعلى ما يحوطه من لبس وابهام طال عليهما الامد ، ولم تبد الحكومة رأيها الصريح فيه حتى الان

وذكر الخطيب عجبه من موقف الحكومة الانكليزية وتحيزها للعرب دون اليهود . وعقب على ذلك بقوله :

« ربى الحظ شعبين فى بلد يحب كلاهما حبا جما ، ومن الحكمة والعدل ان نبذل الجهد المستطاع لنشر السلام واستتباب الامن فى ارض ذات قيمة : فى اعين اليهود والمسلمين والمسيحيين : ولكن تحيز الحكومة للعرب ، يبعد انكلترا عن صداقة الشعب اليهودي العظيم المنتشر في جميع اقطار العالم » (كذا بالحرف) .

واستطرد من هذا الحديث .. الى الطلب من الحكومة ان تفكر جيدا فى امر المجلس التشريعي ، فتعلم ان تنفيذها اياه يؤخر من تقدم البلاد ويفسح مجالا واسعاً للخصومة والمغامرة بين الطوائف الثلاث بسبب التزاحم على المناصب ، والكراسي ، فيؤدي الامر بالبلاد الى الوقوع في حالة خطر ، لا يمكن التخلص منها بحال « كذا »

ثم تخلص من هذا الى الاشارة الى ان وجود الشعب اليهودي في البلاد حافظ كرامة الامبراطورية البريطانيه (كذا) ويوطد من دعائم قوتها الجوية لحماية انابيب بترول العراق !

وقد تخلص من هذه المقدمة الى النتيجة التالية التى صرح بها امام عدد كبير من أخوانه اللوردات : تذكروا دوما ، انه ليس من الصعب ، تشكيل قوة دفاع يهودية تتطوع في المستقبل للدفاع عن البلاد » (كذا)

وخطب في هذا الاجتماع لوردات آخرون ، ووافقو اللورد سنل على رأيه وحملته على المجلس التشريعي ، واتفق اكثرهم على ضرورة ارتجائه الى وقت آخر ، تكون فيه البلاد احسن حالا .. وأدنى الى الرغبة في قبول المشروع منها في هذه الايام

كتاب
« ضجعة الموت »

أهدى الدكتور داهش بك الاديب والمنوم المغناطيسي المعروف نسختين من كتاب « ضجعة الموت » النثرية والشعرية الى سعادة قنصل مصر فى القدس احمد رمزي بك الذي تلقى هذه الهدية الادبية القيمة بالشكر والتقدير

وبالمناسبة نذكر ان الاوساط المصرية قد تلقت كتاب « ضجعة الموت » بقبول حسن فراج فى مصر رواجا يدل على تقدير ابناء مصر وادبائها كتاب الدكتور الذي عاش فى مصر زمنا ثم غادرها وهو يحن اليها حنيناً لم يسعه الا الا ان يثبت آثاره على صفحات كتابه

الصحف اليهودية

ثم يقولون
بقوة الاستيعاب

عقد الصهيونيون العموميون اول امس اجتماعاما فى تل ابيب تناولوا فيه الحالة السياسية الحاضرة واقترح احدهم جمع اموال لمقاومة الفقر والجوع (كذا يا قوة الاستيعاب بالحرف الواحد) ومد يد المساعدة الى العمال المعوزين ومعهم اصحاب الاعمال الذين يخشون عليهم من الافلاس ، فيخرجون العمال من دوائر اعمالهم ، .

وقد دارت مناقشة طريفة حول هذا الاقتراح الطريف فاقر الحاضرون الاخذ به ، وشكلوا لجنة جديدة للاهتمام به ، وبغيره من الاقتراحات التي تقدم ، فى سبيل مصلحة اليهود العامة ..

ثم يقبلونه

تقول دافار ان الحكومات تساهلت كثيراً فى مسألة التأشير على جوازات سفر الاطباء اليهود الذين يريدون السفر الى فلسطين لحضور المؤتمر الطبي اليهودي الذي سيعقد فى تل ابيب يوم (٢٧) نيسان وسيحضر هؤلاء الاطباء من جميع انحاء العالم

— ثم يرسبون ، بعد ذلك ، في .. فلسطين !

دوارهايوم

يعقد اصحاب شركة « دوارهايوم » في يوم ٦ مارس المقبل اجتماعا عاما ، لتصفية اعمال الشركة

وقد كنا نشرنا خبراً حول اتحاد شركتي دوارهايوم وهابوكر وجعلها شركة واحدة لاصدار جريدة واحدة ، بدلا من الجريدتين

يهود انكلترا فى فلسطين

انتهت جمعية اتحاد يهود انكلترا في فلسطين من جمع الاموال اللازمة لغرس حرش باسم الملك جورج الخامس كذكرى لعطفه على اليهود فقررت غرس (١٢٧٧) شجرة وقد بلغت الاموال المجموعة لهذه الغاية (١١,٥٠٠) جنيه !

ادونه مشاغب !

القى بوليس تل ابيب القبض على اللحام الادون غولدبس لاقلاقه راحة السكان في المدينة وتقول الصحف اليهودية بان هذا الادون المشاغب يملك الوف الجنيهات المودوعة باسمه في البنوك

لصوص
تل أبيب

نشطت دائرة البوليس في المدة الاخيرة فى التفتيش على الاماكن المشبوهة والبحث عن السارقين فى تل ابيب وقد تمكن البوليس من القاء القبض على كثيرين وجد فى حيازتهم اشياء مسروقة كثيرة وهؤلاء نعمة الانتداب على فلسطين!

الى رحمة الله

توفي امس الاول بنابلس المرحوم المحامي سعود افندي زيد فشق نعيه على ذويه واصدقائه وقد شيعت جنازته بحفل مهيب مشي فيه علماء نابلس واعيانها ووفود البلاد رحم الله الفقيد واسكنه فسيح جنته

فى ساع من الزمن
للاستاذ محمود السيد

اهدانا الاديب العراقي الاستاذ محمود السيد كتابه « في ساع من الزمن » والكتاب صور عراقية نحا المؤلف فيه نحواً خاصاً جديداً واهداه الى كل من يعنى بدراسة الادب الحديث في العراق والي صحبه وقدمه بقوله « لست اديباً ، محترفا للادب ، ولكني احب الادب ، لانه المعنى الذي يسمو على مادة الدنيا ، ولان فيه الفكرة الباقية على الدهر ، وحرية من الحرية ، وقوة من القوة ، وحق من الحق الشامل العظيم . واست فنانا ولكني احب الفن ، لانه رمز الجمال الخالد خلود الاكوان . ولقد كان حبي للادب والفن يهيب بي ، بين حين وآخر ، ويدعوني الى كتابة صور تمثل حياتنا بأسلوب القصص : الفرع الباسق من النثر الفني . »

وطبع الكتاب على ورق صقيل مع حسن في التبويب وتسلسل الفصول في لغة تنساق سهلة جزلة . نتمنى للكتاب ما يستحقه من الرواج وللمؤلف اطراد النجاح.

تنبيه هام

نلفت انظار الجمهور انه يوجد في بعض الصيدليات ماركات مقلده تشبه بالشكل الخارجي (مستحلب سكوت) لكنها تختلف عنه بالتركيب اختلافا مريعا . اننا نحذركم وندعوكم ضنا بصحتكم وصحة اولادكم ان ترفضوا كل زجاجة لا يوجد عليها ماركة (سكوت) الشهيرة مع الصياد حامل السمكة على ظهره . تيقظوا وارفضوا كل ماركة مخالفة لماركة سكوت وحدها هي التي تعطيكم ولاولادكم صحة وقوة ونشاطا . رقم ٣

فى
شهر واحد

دخل البلاد من المهاجرين اليهود في شهر كانون ثاني الماضي ١١٧٠ منهم ٢٩٧ من ذوي رؤوس الاموال الذين يملكون اكثر من الف جنيه و ١١٧ من الطلاب و ٢٩٣ من العمال و ١٩٣ ممن لهم اقارب في فلسطين

ونقدم هذا الاحصاء للقراء العرب مترجماً عن الصحف اليهودية

سيأخذون ....!

وجه فريق من شباب اليهود الذين يبلغ عددهم ٦٠ شخصا فى بولونيا الى مجلس الحاخامين في فلسطين سؤالا في شأن اعطائهم شهادات هجرة الى فلسطين بعد زواجهم بفتيات بولونيات ، اذ ليس لهم عمل في بولونيا يعيشون مع زوجاتهم منه . فوعدهم المجلس بانهاء هذه المهمة

فى حادث

جاءنا ان عاملا مصريا كان يلحق بسائق يهودي يطلب منه اجرة فى نقل عفش ركاب السيارة التي رقمها ٤٣١ وان اليهودي نزل الى العامل فاشبعه لكما وضربا . وان ذلك وقع في شارع الجمرك وانتهى الامر بأن تقدم يهودي معروف في الميناء فأعطى العامل قرشين

لقد كان العربي سيداً في غير محله فهل جاء اليوم الذي يلطم فى حيه وحارته ويكون اللاطم يهوديا ؟ العربي لا يضربه احد وكل قابل بالصفع واللطم نجزم بأنه دخيل على العرب!

تصحيح

جاء في الاعلان الصادر من محكمة صلح يافا دوسيه ٤٦٢٠ سنة ٩٣٥ المنشور في العدد رقم ٥٤٣ تاريخ ٣٧ شباط ان السيدة ندى ... الخ والواقع ان اسم السيدة « نديمة » وليس « ندى » الخ فاقتضى التنويه .

دخنوا السجاير التركية الفاخرة
المصنوعة من اجود التبغ التركى
الجودة
الوجاهة
الاتقانه
جميع هذه الاصناف تجدها في السجاير التركية
الاصناف : جوكيه كلوب . ياووه . يكي تورك
غازي . ينيجه . خالم اكسترا . ايكنجي
الوكيل العام
يوسف البينا

اقصدوا الحمة ! اقصدوها !

هي حمامات معدنية بين الاثار والطبيعة والغناء هى حمامات الملك سليمان الحقيقية بدأ موسمها وامتلاءت بوفود الزائرين من جميع الجهات ومن مختلف الطبقات :

تجد فيها:
الصحة) (والنشاط) (والسرور
مياهها تشفي جميع الامراض على اختلافها وتعدد انواعها
حمامات على الطراز الحديث . لوكاندة ومطعم فاخران . غرف حجرية
فيلات وغرف زينكو مبلطة بالاسمنت وخيام
مواصلات حسنة ، اسعار معتدلة
حمامات الحمة تديرها الايدي العربية فاقبلوا عليها
تسافر باصات الحمة من حيفا في الساعة السابعة والعاشرة من صباح كل يوم

لزقة راديوم
تشع الحرارة والصحة والشفاء
تحضير معامل الن وهنبريس في لندن

هذه اللزقة الانكليزية الجديدة هي افضل اللزقات واضمنها للشفاء : ضعها مكان الالم فيزول حالا

لزقة راديوم تقوي الظهر وتشفي الوجع بوقت واحد وهي مفيدة ونافعة جدا لشفاء اللمباجو ووجع الظهر والروماتزم وتصلب العضلات

لزقة راديوم تشع حرارة بواسطة المواد الطبية فيها وتجذب الدورة الدموية الى موضع الالم فيزول الاحتقان وتذوب الرواسب التي في العروق والعضلات فيزول الوجع بسرعة

Radium Plaster
RADIATES HEAT HEALTH & CURE

الوكلاء والمستودع : الشركة المصرية البريطانية التجارية مصر والاسكندرية
فرع فلسطين فى شارع ظريفة فى يافا
تلفون ١٠٦٢

نصيحة لكم يا مرضى العيون
أن تجربوا قطرة مقصود
فهي دواء أكيد لكافة أمراض العيون
الوكلاء - مستودع الادوية الوطنى الفلسطينى
٣٥ شارع بسترس يافا

احتجاج للطلبة

ورد على مكاتبنا فى القدس الاحتجاج التالي :

استنكر اتحاد الطلبة اشد الاستنكار ما فعلته ادارة المعارف من بيع اراض عربية الى ايد يهودية . وكأنه لم يكفنا ما نحن فيه من بلاء وعناء من جراء بيع اراضينا ، وامتلاك اليهود وطننا بثمن بخس ، دراهم معدودة ، حتى تفرط ادارة التربية والتعليم فيما تملك من ارض العرب ، وتبيعه الى اليهود ومثل هذا التصرف يتطلب من كل وطني غيور استنكارا مريراً . ولا يسع الطلبة — وهم روح الامة ووحيها — الا ان يشاركوا الاحرار شعورهم فى هذه الناحية الحساسة ، وان يروا من الظلم والاجحاف ان تفرط ادارة المعارف هذا التفريط فى تراث الوطن وفخاره

وقد عز على مفتش المعارف في نابلس ان يكون الطلبة احياء ، وان تكون فى حياتهم عزة تدفعهم الى الاحتجاج على عمل ادارة المعارف فراح يقسو على هؤلاء الطلبة الابرياء حتى اثار شعورهم واضربوا في نابلس .

ونحن نشارك اخواننا عاطفتهم النبيلة ونفزع الى رجال الوطن الكرام ليشهدوا هذه الاماني التي تأخذ بها ادارة المعارف ورجالها الطلبة الاطهار الابرار فليسجل التاريخ

عن اتحاد طلبة العرب
محمود الشامي النحاس — القدس

أقصد
محل
نجيب القطان
تجد احسن
انواع زيت الزيتون للمونة
والسمن الحلبي الحديدي
الممتاز
ماركة
كامل هيكل

عنبتا

قدوم اديب

قدم الى هذا الاستاذ محمد افندي كمال ... موظفي قلم المطبوعات لزيارة اهله ... وجميع اصدقائه فمكث حتى مساء ... الماضي ثم غادرنا مشيعاً بالاحترام

مشروع المياه

علمت من مصدر ثقة ان الحكومة ... صرف مائة جنيه لاتمام مشروع ... عنبتا وايصاله للحارات الخالية ... مجاري لتصريف المياه الراكدة ... السواقي

شئون المدرسة

... وشر في بناء الغرفة التى تعهدت ... المعارف ببنائها لمدرسة الذكور ... في عنبتا مقابل الغرفة الى انشأها ... الي وعلمت ان العمل ببنائها سيتم في ... هذا الشهر وعندئذ ستكون مدرسة ... كاملة الصفوف الابتدائية

مشروع صحي

رفع اهالي عنبتا يوم السبت الماضي ... الى دائرة صحة القضاء يطلبون فيها ... مراحيض صحية لكل بيت في البلد ... باقي المستعمرات اليهودية وهم ... مستعدون ان يقوموا بدفع جميع ... اللازمة لاتمام هذا المشروع ... فنأمل ان تلاقي الريبة عناية ... الصحة واهتمامه

عيادة صحية

تعد عنبتا في طليعة البلاد في قضاء ... طولكرم في كثرة السكان ودفع الرسوم ... الاعشار والضرائب . وبالرغم من هذا ... الحكومة تنظر اليها كبلد مهمل ... يستحق العناية والاهتمام . وقد كتبنا ... مرة وطلبنا من الحكومة ان تجعل ... البلد وتضائه هنا عيادة صحية ... امراض العيون مجاناً كما في باقي ... لا سيما وان فصل الصيف قد دنا ... تلاق تلك المطالب آذاناً صاغيه . ... الان الى الكتابة في هذا الموضوع ... تأمل ان يلاقي من المسؤولين شيئاً ... العناية والاهتمام

وكالة للبريد

... الامر يتطلب ايضا من دائرة ... والتلفون العامة بالقدس ان تجعل ... البلد وكالة للبريد والتلفون لان ... البلد والمصلحة العامة تطلب هذا ... وقد بسطنا هذه المطالب الضرورية ... صفحات الدفاع ليطلع عليها اولو ... ليعملوا على تحقيقها وانا لمنتظرون

طبريا

رحلة مدرسية

... يوم امس مدير المدرسة ادهم ... حجاوي والاساتذه وقسم من ... رحلة من طبريا الى الناصرة ... الى حيفا فزاروا مزرعة ... عكا ومنها الى قراضبه حيث زاروا ... وعادوا بنفس اليوم . والقصد ... هذه الرحلة تدريب التلاميذ على ... الزراعية

... فاننى حضرة المدير والاساتذة ... اشكرهم على صفحات هذه الجريدة ... السيارة بشركة جدعون السيد ... الزاوي بما قام تجاه تلامذتنا ... الخدمة التامة وتأمين راحتهم

حفلة

حضر من حيفا الى الطابغة السيد صليبا جورج مأمور دائرة الاشغال بطبريا مع عروسه لتمضية شهر العسل وقد اقام له فؤاد افندي حفلة شاي فاخرة

اجتماع للعلمين

سيعقد اجتماع عام لعموم اساتذة مدارس قضاء طبريا يوم الجمعة القادم في منزل جميل افندي سمعان للتداول في امور تشكيل جمعية للمعلمين ونأمل من بقية الاقضية القيام بهذا المشروع

الناصرة

بوليس التحري

قدم الناصرة من بيروت السيد اميل خير الله مفتش قسم التحري هنالك ورغم التكتم الذي كان يحوط هذه الزيارة فقد فهمنا انه بعد البحث الدقيق في الناصرة حتى وقضائها تمكن من القاء القبض على المجرم الفار يوسف صهيون في قرية معلول وحالا استيق الى دائرة البوليس ولا يزال موقوفاً حتى تجري المعاملة الرسمية ليصير تسليمه الى حكومة لبنان

زيارة سبايسر

في اثناء زيارة المستر سبايسر هذه الايام للواء الشمالي قرر ان تكون نقطة بوليس الياجور ونهلال تابعة لمركز البوليس في حيفا وهذا بناء على طلب اليهود ولا نعلم السبب في هذا .

محاضرة

القى الاستاذ نعمة صباغ محاضرة قيمة في قاعة جمعية الاجتهاد المسيحي بالناصرة مساء الثلاثاء من هذا الاسبوع موضوعها . « الاساءة الى الاولاد » وفعلا كان موفقاً في هذه المحاضرة الى درجة بعيدة ...

مدير المعارف

عاد للمرة الثانية المستر بومن مفتش معارف فلسطين لزيارة المدرسة الاميرية في الناصرة وهذه مرة ثانية في مدة لا تزيد على اسبوعين .

قلقيلية

صدى حادث الطيرة

كان لوقوع حادث الطيرة صدى عظيم عند اهالي البلد من شيوخ وشباب فقد ساءهم جداً تهريب اراضي المشاع الى اشخاص ليتسنى لهم بيعها لليهود وهم يأملون من الحكومة انصافهم بمنع التسجيل وابقاء المشاع

يوم سوريا العظيم

تلقت كشافة اسامه كتابا من عطوفة احمد حلمي باشا صاحب المشاريع الوطنيه والاقتصادية ورئيس شركة صندوق الامة بان لجنة صندوق الامة رأت ان تخصص يوما لمنكوبي سوريا الدامية تجمع فيه الاعانات الشعبية وذلك يوم الاربعاء اول عيد الاضحى لمشاركتها بقية الفرق الكشفية والنوادي الفلسطينية العربية ببيع اوراق مطبوعة ، مخصصة لهذا اليوم العظيم . وبما ان الواجب يقضي علينا مساعدة هذا المشروع ، فهي على استعداد لتولي الحركة في البلد وقراه وبيع هذه الاوراق وهي في انتظار التفاصيل الاخيرة — اخذالله بيد العاملين

البوليس وحوادث

السرقات

ضربت الفوضى الاخلاقية اطنابها ، واغتنمت اللصوصية ، فرصة ضعف بوليس البلد اقتفائه اثر المجرمين . اذكل يوم نرى حادثاً جديداً ، واخبارنا التي اشرنا اليها في رسائل ماضية دليل على تعدد وقوع هذه الحوادث بكثرة

وفي ليلة ٢٤ الجاري سطا اللصوص على دكان المدعو احمد بركات وشريكه وسرقوا منها ما قدره البوليس كما علمنا بثمانية عشر جنيها . هذا وقع بعد ان حطم اللصوص اقفالها الحديدية وسكاكرها ومن الغريب ان يقع مثل هذا لدكان في وسط السوق وبالقرب من المسجد ، أي في حي آهل بالناس .

وعلم البوليس بالحادث وخف للتحقيق وتوصل في النتيجة الى اتهام ثمانية وعشرين شخصا سيجري تشخيصهم مع كلاب الاثر

نريد من البوليس بعد هذا كله نشاطا كبيرا اذ يعز علينا ان تسوء حالة الامن في البلد فتظهر اللصوصية في الميدان بعد ان اختفت زمناً طويلا

البنك الزراعي العربي

عن هذه المؤسسة المباركة حدث ما شئت فان ذلك يسر كل عربي . وفرعها في طولكرم له الايادي البيضاء في مساعدة المزارعين من اهالي القضاء ، وحفظ كثيراً من الاهالي التي كانت ، لعجز اصحابها ، مهددة بالضياع بالخطر الصهيوني

ومدير هذا الفرع النشيط سعود افندي الجمل له جزيل الشكر من المزارعين لا سيما وهو يسير به سيرا محموداً استحق بذلك كل الثناء

اعلان

دائرة بلدية نابلس

مطروح في المناقصة بطريقة الظرف المختوم لمدة اسبوع يبتديء من يوم الاحد اواقع ٨ مارت سنة ٩٣٦ تقديم عطاءات

أ — انارة لوكسات ضمن بلد نابلس

ب — انارة قناديل ضمن منطقة بلدية نابلس

لمدة سنة واحدة تبتدئ من ١ نيسان سنة ٩٣٦ وتنتهي في ٣١ مارت سنة ٩٣٧ يقدم لكل نوع عطاء واحد

التفويض النهائي يكون في الساعة الثانية عشر ظهر يوم الاحد الواقع في ١٥ مارت سنة ٩٣٦ في دائرة البلدية

تسلم اوراق العطاءات خلال مدة المناقصة لمن يطلبها من قلم البلدية.

المجلس البلدي له الحق برفض او قبول اي عطاء بدون بيان الاسباب

٢٥ فبراير رئيس بلدية نابلس

سليمان عبد الرزاق طوقان

اعلان

بلدية حيفا

بموجب قانون بيع المسكرات لعام ١٩٣٥ جئت معلنا عن طلب رخصة لبيع مشروبات روحية بالمفرق لسنة ١٩٣٦ في محلي الكائن في اول حارة اليهود مالك السيدة هيلانة ماندس بحيفا.

نعيم حنا جرجي

. . .

ماذا تسمع اليوم

عن محلات السادة دجاني اخوان

يافا — تلفون ٧١٦

الجمعة ٢٨ شباط سنة ١٩١٦

٩٫٠٠	دقات ساعة دار البريد — قرآن كريم الشيخ على حزين
١٠٫٠٥	قصة « ناس صعب » لانتوان تشيكوف
١٠٫٣٥	اسطوانات مختلفة
١٠٫٥٥	حديث — فوائد وصناعات منزلية — الاستاذ محمود حمدى
١١٫١٥	بيانو منفرد — حسن درويش
١١٫٣٠	ختام
١٢٫٣٠	مساء دقات ساعة دار البريد — بيانو منفرد — حسن درويش
١٢٫٤٥	اسطوانات مختلفة
١٫٠٠	حفلة موسيقية — فرقة موسيقى البيادة بقيادة الصاغ اسماعيل حلمي
٢٫٣٠ — ٢٫٤٠	اشارات ضبط الوقت — النشرة الاخبارية والنشرة التجارية الاولى بالعربية
٢٫٥٠	ختام
٥٫٠٠	دقات ساعة دار البريد — اسطوانات
٥٫١٥	مساء حفلة غنائية — الاستاذ محمد عبد الوهاب وفرقته
٥٫٤٥	اسطوانات مختلفة
٦٫٠٠	ديالوجات فكاهية — حسين ونعمات المليجي
٦٫٣٠	حديث الى الاطفال — بابا صادق
٧٫٠٠	اشارات ضبط الوقت النشرة الاخبارية والنشرة التجارية الثانية بالعربية
٧٫٣٥	حديث — الامام الغزالي — الاستاذ احمد توفيق عباد
٨٫٠٠	قرآن كريم — الشيخ محمد رفعت
٨٫٥٥	اسطوانات — فاصل موسيقي
٩٫٠٠	دقات ساعة دار البريد — حفلة غنائية — الاستاذ صالح عبد الحي وفرقته
١٠٫٠٠	اسطوانات مختلفة
١٠٫٣٠	اشارات ضبط الوقت — حفلة غنائية — الاستاذ صالح عبد الحي وفرقته
١١٫٣٠	السلام الملكي — ختام

الدواء الشافي للبواسير

ان التجاريب العظيمة التي قام بها اشهر اطباء المانيا لمكافحة داء البواسير قد اعطت نتائج باهرة . وقد اكتشف احدهم الدواء الشافي وهو :

ركتو - سيرول

واستعماله يزيل الحكاك والالام ولا يوجب اجراء اي عملية

اريحوا انفسكم من هذا الداء فقط باستعمال ركتو - سيرول

الوكلاء : — مستودع الادوية الوطني الفلسطيني — ٢٥ شارع بطرس — يافا

اعلان

صادر من دائرة اجراء الناصرة

بالقضية الاجرائية رقم ٣٣٠ سنة ١٩٣٤

المحكوم له : شفيق افندى قعوار الوصي عن القاصران سعيد وفريد ولدي الياس سعيد قعوار من الناصرة

المحكوم عليهم : على احمد الحسين وابراهيم عبد الرحمن احمد الحسين وفلاح عبد الرحمن احمد الحسين من الناصرة

كان طرح قبلا للبيع بالمزاد العلني كما نشر بجريدة الجامعة الاسلامية بالعدد ٩٤٠ بتاريخ ٢٠ — ٩ — ٣٥ كامل الدار الواقعة بالجهة الشرقية الجنوبية من الناصرة والمسجلة بدائرة طابو الناصرة تحت رقم ٢١٤ — ٣٢ بتاريخ ١٥ — ٧ — ١٩٣٢ والحدودة شرقا طريق شمالا طريق جنوبا طريق غربا دار محمد الصفدي والشيخ حسين العبيد والمؤلفة من ثلاثه طوابق وذلك لعدم قابليتها للقسمة بين الشركاء المحكوم لهما والمحكوم عليهم وقد بقي المزاد الاخير على شفيق قعوار الوصي على القاصران سعيد وفريد اولاد الياس قعوار بمبلغ اربعماية جنيه فلسطيني وكان تقرر الاحالة الموقتة لعهدة شفيق بالمبلغ المذكور وتقرر مؤخراً تمديد المزاودة ثلاثون يوما اعتبارا من بعد مضي خمسة ايام من تاريخ نشر هذا الاعلان بالجريدة . لهذا كل من له رغبة بالشراء عليه مراجعة دائرة اجراء الناصرة والدلال سليمان رفيديا حامل قوائم المزاودة مستصحباً التأمينات القانونية وقدرها عشرة بالماية من القيمة المخمنة البالغة الف ومايتين جنيه فلسطيني مع العلم بان رسوم التسجيل واجرة الدلال عائدة على المشتري تحريراً في ٢٦ — ٢ — ٣٦ . عن مأمور اجراء الناصرة

ادوار قطران

مجلس التعليم العالي الفلسطيني

اعلان

طلبات الدخول لامتحان الاجتياز الى التعليم العالي الفلسطيني (المتريكوليشن) الاتي يجب ان تصل مدير المجلس قبل ٣٠ اذار سنة ١٩٣٦ . نموذجات الدخول ترسل لمن يطلبها كتابة من سكرتير المجلس صندوق البريد ٤٠٤ القدس

الخطوط الجوية المصرية

حيفا : ه . تيتز — تلفون (٨٥٨)
القدس : و . فاست — تلفون (١٧٥٥)
تل ابيب : ي . ليزنوفر تلفون (٢١٨)

بين مصر وفلسطين

سفرات يومية على الطريقين بسعر تسعة جنيهات و ١٢٥ ملا . مع السفر الى الاسكندرية والوجه القبلي

تنزيل خاص ١٥ في المئة على جميع الخطوط لحملة تذاكر الذهاب والاياب الى القاهرة لزيارة المعرض الصناعي على ارض الجيزة . شركة مصر للطيران — مطار الماظة — هليوبوليس — مصر

الماركة الممتازة لأحسن صابون

صابون شبيطه

الصابون العصري

شبيطه
ايت زيتون نقي

الصابون الذي يطلبه جميع من استعمله

مصنوع من زيت الزيتون النقي ويطلب من جميع المحلات.

الماركة الجديدة المنتظرة

انتظروها في الاسواق قريبا

LA BALANCE

صنف جديد . ماركة مسجلة

المركز الرئيسي مصبنة شبيطة : الرملة

قانون رفع الاثقال الدولي

جاءتنا كلمة من السيد على ابراهيم طلبه مدرب رفع الاثقال في جمعية الشبان المسلمين بيافا عن قانون رفع الاثقال الدولي وقد اشار فيها الى الاخطاء الشائعة في حمل الاثقال وكيف انها تضر بصحة الرياضي فوق انها غير مقبولة دولياً.

سيارات غزة

الوطنية

سفريات يومية

بين غزة ويافا

وبالعكس

سيارات فخمة

سائقون ماهرون

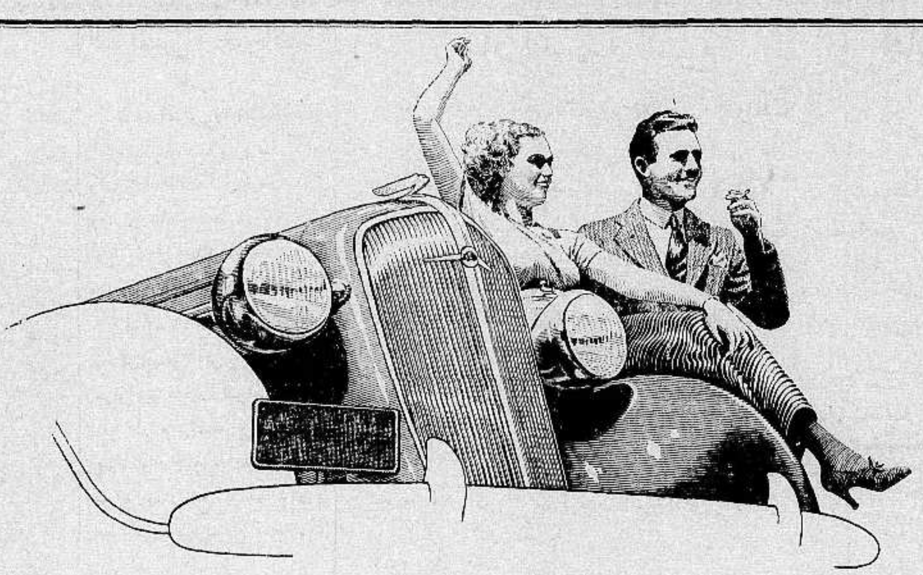

الشفروليه

الجديدة لعام ١٩٣٦

السيارة الوحيدة الرخيصة الكاملة من مصنوعات جنرال موتورز

الركوب الشبيه بالانزلاق بفضل حركة الركب المحسنة

الطراز دي لكس الين وآمن كل انواع الركوب

السقف البرج فولاذي السميك

مثال الجمال ، قلعة أمان

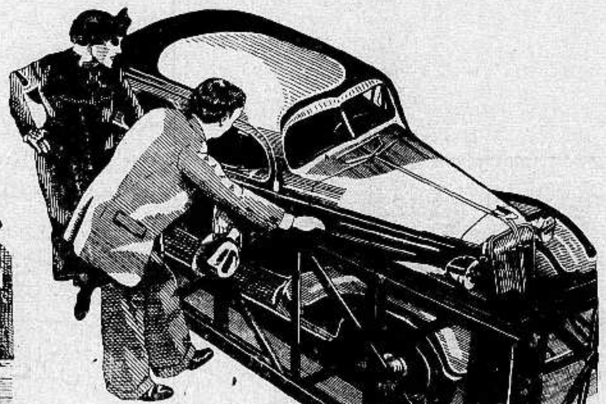

فرامل زيتية هيدروليك جديدة محسنة

آمن وأهدأ المعروف

قيادة لا ترتج

تجعل القيادة اهدأ وآمن منها قبلا

محرك عالي الضغط بصمات في الرأس

اعلى مؤهلات وأقل مقطوعية من البنزين والزيت بنسبة من ٦ الى ١٠ بالمئة

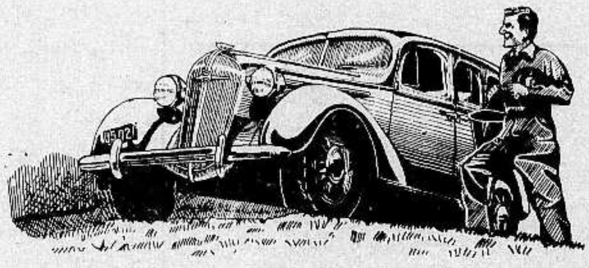

التهوية الواقية من التيارات

في الاجسام الجديدة صنع فيشر اجمل واريح ما استعمل في السيار

كل هذه الميزات باثمان شفروليه المنخفضة

طنوس اخوان

القدس يافا حيفا نابلس طبريا عمان

موزعون مساعدون : غزه — الناصرة — عكا — الخليل

يافا - يوم الاحد في ٧ ذي الحجة ١٣٥٤ - الموافق ١ اذار ١٩٣٦

صاحب الامتياز والمحرر المسؤول ابراهيم الشنطي

مدير الادارة شوكت حماد

رقم التلفون ١١٨٧

الدفاع

جريدة يومية سياسية مصورة

المدد ٥٤٥ - السنه الثانيه

ادارة الدفاع في عمارة حزبون شارع جمال باشا - يافا

العنوان البرقي : الدفاع يافا : ص . ب ٢٥٥

	عن سنة	عن نصف سنه
قيمة الاشتراك في فسطين	١٥٠	٨٠
في الخارج	٣٠٠	١٦٠

الاضراب في يومه الثاني والاربعين. الاتاسي لمقابلة مارتل. قيام مظاهرة وأسفار الزعماء. آخر الانباء عن اليابان. رئيس الوزارة لايزال حيا. محاكمة العصبة

انها مصانعات ومسكنات

معالجة هادئة وواجبنا تجاه الشمال

« بقلم الدكتور فريد زيه الديه »

« مقال هادىء ، لشاب رصين البحث ، موزون الاسلوب . تحدث عن بلاده باخلاص وحكمة ، حديثا يرى فيه القراء معالجة دقيقة فيها النصح ، والوطنية ، والامل :

قلقت الدوائر العليا في باريس لحوادث سوريا الاخيرة ، وباغتها هذا الاضراب الشامل وتلك المقاطعة المنقطعة النظير ، فاستنكرت لجنة الشؤون الخارجية عمل السلطة في سوريا ورأت فيه خطراً على مصالح فرنسا في هذه الظروف العصيبة

انما هو عمل السياسة الافرنسية ما رأت اللجنة وما ترى ، لاعمل السلطة في سوريا ، وانما هي سياسة استعمار لا سياسة رجل . ووليد اوضاع اوجدتها الحكومة الفرنسية نفسها لا وليد اشخاص .

رجعت باريز صدى حوادث الشام ، ولكنه صدى ضعيف . فقد حملت اللجنة على السلطة ، لكنها لم تتناول تبديل الاوضاع وهي بعد ذلك لجنة برلمانية ليس لها اية سلطة حكمية . اما الحكومة الفرنسية التي بيدها الحل والعقد فانها لم تقل كلمة صريحة في الموضوع ، ولا سلمت بوجوب تبديل الاوضاع القائمة في سوريا .

لم تبدل فرنسا سياستها ، بل عمدت الى الوزارة السابقة فاقالتها وهو عمل لا يتناول صميم المشكلة ، بل لا يتناولها بالمرة . الا ان لذلك مدلولا هو :

ان الحكم الفرنسي في سوريا في مأزق حرج اخذ يقدر صعوبة مسالكه . يواجه هذا الحكم امة يموت فتيتها التحيا . وحركة فيها شاملة لها وطدت النفس على التضحية . التاجر معها يستهين بالخراب والكساد . والعامل لا يطلب لنفسه معها عملا . حركة لا تحسب للحرية ثمنا من جهد او مال . وما يدريك فالامة حية آمنت بحقها ايمانا لا يأتيه الشك ، وانطلقت من الجمود الى الحركة . وقنطت من سياسة الوعود ، فقد تتطور الحركة عن حالتها الحاضرة . ومهما يكن من طبيعة السياسة القائمة فاننا لا نخال فرنسا تتورط في الظروف الحاضرة في مغامرة جديدة ، لا سيما وان لبنان اصبح مع سوريا امة واحدة

وتقدر فرنسا موقفها الدولي العصيب وتلتفت الى جهة الشرق فترى نفسها بحاجة الى تكتيل جميع قواها في بلادها محافظة على كيانها وتزن ماليتها فترى الميزانية الفرنسية في عجز وتحكم من اختبارها السابق ان حركة في سوريا تكلفها عشرات الملايين دون ان تتمكن خزائن الحكومة السورية الفارغة ان تمدها هذه المرة بشيء . وتنظر حكومتها الى وضعها الداخلي في بلادها فلا ترى فيه ما يدعوها الى الراحة والاطمئنان ، والى سوريا فلا ترى فيها من المصالح ما يبرر استمرار الانفاق عليها .

اذن الحكم في سوريا يواجه أزمة لم يواجه مثلها من قبل وحركة قامت في الوضع وهو لا يريد أن يزول او يتلاشى ، بل يريد أن يخرج من هذا المأزق الحرج ويسكن هذه الحركة ويفتدي هذه الازمة باقل من ممكن . وهو في الوقت نفسه لا يريد ان يتورط في مغامرة جديدة ، فقد عمد الى سياسة الاستدراج والارضاء من تأنيب للسلطة في سوريا على موقفها ، واقالة الوزارة ، وايقاف التعقيبات القانونية ضد مئات الاحرار المسجونين ، وسحب اقسم وافر من قوات الجيش من الشوارع

لكن هذه جميعها مصانعات ومسكنات ، لاحلول . فالاحرار في السجون ومطالب البلاد الاساسية في اضبارات الفوضية يجيب عليها الفرنسيون بالمعاهدة التي عرضت ودفنها المجلس النيابي يوم عرضت . وقد قال الافرنسيون في ذلك الحين انها معاهدة مستمدة من روح المعاهدة العراقية وهم يقترحون اليوم على الوزارة القائمة في دمشق الاقتراح نفسه

واستدعت السلطة وفداً من الاهلين للمفاوضة ، فقدم الوفد مطالبه لها فقالت متعجبة : هذه مطالب الزعماء فكيف تكون مطالبكم التي دعوتكم لتقديمها ؟ فاجابها ان مطالب الامة واحدة ، وانه لايجرؤ احد على مخالفتها . وان الصبي في الشارع يطالب بها حتى اذا ما سجن الصبي وسئل عن مذهبه اجاب : وطني . وعن صنعته ، اجاب : فدائي . اما السلطة فتقول انها تريد حل المضبة وتبدأ عملية الحل هذه بتجاهلها مطالب البلاد

واخيراً عزل الشيخ تاج وتولى احد زملائه مكانه ، وجعلت مهمة هذه الوزارة تقريب وجهتي النظر . هذه المهمة هي التي حملتها الوزارة الناجية التي سميت الوزارة الموقتة والتي استمرت في الحكم اربعة اعوام

ان عزل وزارة وتولية وزارة مكانها من ابواب المصانعة ، لا من ابواب الحل . ولكنها بحمد الله مصانعة لم تعد

« البقية على الصفحة السابعة »

السياسة العالمية

الحزب العسكري

نفوذه في اليابان

ماذا يخشى منه ؟

اما ما تقوله اليابان الآن بلسان سفارتها في لندن ، فهو ان الحوادث الخطيرة والاغتيالات السياسية التي وقعت فيها في المدة الاخيرة « لا ينتظر منها ان تؤدي الى اي تبدل في سياسة اليابان الخارجية ، وليس هناك اي خوف من اتخاذ الجيش الياباني خطة حربية ضد السوفييت »

واما الدوائر العليمة في شنغهاي — ولا تنس ان هذه الدوائر العليمة هي الدوائر الانكليزية الواقفة على بواطن الامور في الشرق الاقصى — فتقول ان من المحتمل ان تسفر حوادث طوكيو الاخيرة عن تأليف حكومة عسكرية فاشستية ذات سياسة اسيوية ميالة الى الاعتداء ، فقد بلغ القائمون بالحركة مأربهم بالتخلص من العناصر المعتدلة في الوزارة وهي العناصر التي سئم الكثيرون من كبار الضباط ، لا صغارهم ، من طول اناتها واعتدالها في سياستها مع الصين وروسيا السوفيتية

والسؤال الان هو ماذا يحدث لو تقوى نفوذ الحزب العسكري في اليابان ، وتحقق هذا الاحتمال الذي تقول به هذه الدوائر العليمة ؟

. . .

ترد على هذا السؤال ، ما جاءنا به البريد الاخير من صحف اوروبا واميركا . كل من مجلة آسيا النيويوركية ، ومجلة « الشؤون الخارجية » النيويوركية ايضاً ، وبرلينر تاجبلاط الالمانية ، والديلي اكسبرس الانكليزية ، وهي تجمع كلها على القول بان الحزب العسكري يزداد نفوذاً في اليابان يوما عن يوم ، فاذا استطاع ان ينقذ الحكومة من ايدي الساسة ، ويشرف هو عليها فان اول شيء سيقوم به هو غزو « منغوليا الخارجية » وهي جمهورية حمراء مشمولة بحماية روسيا ، فلا بد لهذه من ان تهب للذود عنها ، حتى لا تضمها اليابان الى امبراطورية منشوكو التي انشأتها في منشوريا الصينية ، واجلست على عرشها الصبي (بو - يي) امبراطور الصين المخلوع

وعن هذا الرأى نفسه اعرب باسم هذا الحزب العسكري الجنرال سارو آراكي فقال فيما نقلته عنه مجلة آسيا :

« ان اليابان لن تستطيع ان تحتمل اكثر ما احتملت وجود جمهورية حمراء متاخمة لمنشوكو ، فلا بد لها قريباً من ان تصد روسيا عن جميع الحدود الصينية الشمالية والغربية بعد الحاق منغوليا الخارجية ، واختها الداخلية بامبراطورية منشوكو

ولكن احلام اليابان لا تقف عند هذا الحد ، فأن منغوليا هي المفتاح الموصل الى آسيا الوسطى ، وفيها تركستان الصينية التي ما تزال تابعة بالاسم للصين ، والتى كانت بريطانيا العظمى قد ارادت ان تجعلها امبراطورية اسلامية يجلس على عرشها الدكتور خالد شيلدريك ، المسلم الانكليزي ، فلم يتيسر لها ذلك . واصبح النفوذ الروسي الاحمر هو الغالب هناك فاذا تسلم الحزب العسكري مقاليد الحكم في طوكيو فالحرب لا بد واقعة بين اليابان وبين روسيا

وهذا هو ما تريده بريطانيا الان . .

. . .

فخامة صبحي بك بركات

رئيس المجلس النيابي السوري

يتحدث الى مراسل « الدفاع » عن سوريا

أجوبة صريحة على اربعة اسئلة هامة

« فخامة صبحي بك بركات رئيس المجلس النيابي السوري ، شخصية كبيرة عرفها الناس في موقفها الاخير في المجلس النيابي عند عرض المعاهدة الاخيرة . فقد وقف من فوق منبر المجلس ورفض المعاهدة قبل ان تستطيع السلطة سحبها . وقد شاهدته بأم عيني يسير في طليعة الذين خرجوا لتشييع جنازة شهداء الحوادث الاخيرة عندما حالت القوى دون متابعة مسيرها ، وكان له ما اراد . وتراجعت القوات وتابعت الجنازة مسيرها الى المقبرة . .

ولا ينسى عمله في تنوير الشعب الفرنسي والمراجع المسؤولية التي لم تكن تعرف عن سوريا شيئا . وفخامته واسع الاطلاع ، متتبع للقضية السورية العربية . اذا ما اصغيت اليه الفيت نفسك امام رجل يتكلم بقوة وصلابة مبدأ . وقد اكبر فيه الشعب مزاياه .

قابلته لآخذ حديثا باسم جريدة « الدفاع » فاستقبلني احسن استقبال ورحب بـ « الدفاع » . كانت دارة غاصة بالوفود ومحرري الجرائد من افرنسية وتركية وعربية .

القيت على فخامته الاسئلة التالية :

س — مارأي فخامتكم في تشكيل الوزارة وبيانها وبيان العميد ؟

س — ما رأي فخامتكم في فتح المجلس دورته الاخيرة وبالحالة الحاضرة ؟ وما هو الدواء الناجع الذي ترتأونه لاجل انهاء هذه الحالة المؤلمة التي وصلت اليها البلاد ؟

س — اذا لم تتمكن الامة من الوصول الى هدفها المنشود فما هي الخطة التي تجدونها صالحة لايصالها الى امانيها ؟

س — ما رأي فخامتكم في حقوق الاقليات ؟

ج — ماذا تريد ان اقول لك في وزارة أزالت الاحكام برجال هذه الامة على اختلاف طبقاتهم .

انها لا تتمتع بنفوذ او ماض يجعل هذا الشعب ينظر اليها بعين الرضا .

ان البلاد لا تؤخذ بأي شيء من شأنه ان يقضي على الروح الوثابة التي اظهرها هذا الشعب الابي الذي صمد لتضحية كل غال ورخيص في سبيل تحقيق مطالبه . ولا يمكن لاحد ان يساوم على هذه الضحايا ولا على الخراب الذي منيت البلاد به .

اما رأيي في البيان فقد ظهر للسلطة ان الحالة اشتدت اكثر من السابق ، وان الامة تطلب اعمالا لا اقوالا . وقد حان لها ان تفهم نفسية الشعب فتكف عن ازدرائه

اعتقد تمام الاعتقاد ان السلطة لا تقدم على فتح المجلس النيابي ، لانها لا تريد ان ترى هيئة شرعية في البلاد تناقشها اعمالا قامت بها خلال تعطيل اعماله لا تتفق مع الدستور ، ولا مع صك الانتداب . فهل يعقل ان تقدم سياسة كانت سبباً لاثارة هذه الفتنة على اعادة المجلس وتمكينه مناقشتها في امور هي مسئولة عنها بشدة ؟

اما الدواء الناجع فهو اقامة حكومة تنبثق عن مجلسها النيابي الشرعي حائزة على مكانة شعبية في البلاد حاملة اماني الامة من وحدة واستقلال فعلا لا قولا . عندئذ يمكن الوصول الى ما يتطلبه الطرفان السوري والفرنسى من سكون واستقرار

ان الامة شقت لنفسها طريق جهاد جديد ، فستسير على هذا الطريق حتى النهاية ويجب عندها القيام بدعاية واسعة في الغرب والشرق بجميع الوسائل لاثارة الافكار العامة بمشروعية مطالبنا بطرق واساليب مشروعة بصورة لا تعرف الكلل والملل . وعندها ثق تمام الوثوق اننا سنصل حتما الى هدفنا المنشود ، لا سيما وان لنا اخوانا في الغرب والشرق نعتمد على عطفهم واخلاصهم .

نغمة قديمة استغلها الغرب ولايزال

« البقية على الصفحة السابعة »

مشاهدات صغيرة

سلامتك بالدنيا !

يحكى والله اعلم ، بغيبه واحكم ، ان عربان بئر السبع « انحمقوا » من سماح حكومة فلسطين لهم ببيع الاراضي . . فاستنجدوا ببدو الصخور والحويطات ، وبني حسن والشرارات . فهرع هؤلاء جميعاً لنجدتهم بعد ان هزموا القوى الاربع الموجودة في شرقي الاردن ، وهي : الجيش العربي ، وقوة حدود شرقي الاردن ، وقوة الصحراء ، وقوة الجو الملوكية . . ، وأسروا بيك باشاوا با حنيك ، ثم بعد ذلك هجم عربان السبع مع هؤلاء البدو « الشياطين » على السلاح الجوى البريطاني في فلسطين . . ولكن اليهود ردوهم على اعقابهم خاسرين !

ويحكى « كان » ان « الطليان . . » أخذاً بثأر هؤلاء العربان ، وجهوا الى المطارات الفلسطينية ، اسرابا من الطيارات « المكرونية » . . . ولولا اليهود لما كان لهذه المطارات الان ، اثر في الوجود !

والان اسمع ماقيل عن اللورد سنل « الفري ول » :

(. . . ووجه اللورد سنل الانظار الى ان يهود فلسطين قد تمكنوا من ان يكفلوا سلامة سلاح الطيران البريطاني)

نعم ! ، هذا بنصه هو ما قاله البرق عن مجلس اللوردات ، فماذا جرى للدنيا ؟ نصيحتي اليك يا لورد هي ان لاتتعب عقلك كثيراً في التفكير في « سلامة » سلاح الطيران البريطاني :

— سلامتك بالدنيا . .

غير المعقول !

كلام اي لورد ، هو بلا ريب لورد اي كلام ! ، ولذلك لا اسمح لك بان « تنزوغ » مني قبل ان تنتقل معي على الاقل الى لورد آخر واحد ممن تكلموا . . . فاسمع « هس » :

قال اللورد ليتون بالحرف الواحد :

« انني واثق من انه (اذا أمكن) ابعاد قليل من المهيجين السياسيين عن فلسطين فان البلاد « مش » تنال قسطا عظيما من الرخاء « وبس » بل تكون اشد بلاد العالم رضى وقناعة » !

اي تصبح جنة من جنات الدنيا . . . كأية مستعمرة اخرى !

وهذا الذي ينصح به اللورد ، ويقول عنه « اذا امكن » . . . قدامكن « والنبي » في الماضي مع المهيجين السياسيين « السابقين » . . . فلماذا لا ينفع في الحاضر مع المهيجين السياسيين « اللاحقين » . . . من الائتلافيين — البلافين ؟

إسألوا الكراسي التي طالما . . .

« ابعدت » مهيجين ، ثم قولوا للورد . . مع الشكر !

اما اذا كانت لابعاد المهيجين السياسيين طرق اخرى يحب اللورد اتباعها هنا فقد ضاع اذن الدرس الذي تلقاه « جون بول » . . . على يدي المغفور له سعد زغلول

— وهذا النسيان . . . هو « المش معقول » . . .

يا البلاء !

كان مما اشترطته الحكومة على الوكالة اليهودية قبل اعطائها شهادات الهجرة ، ان لا تجلب بها الا العمال المساكين . . . من غير طبقة الصعاليك الشيوعيين . . . ، وكان « جون بول » يحب المهاجرين « الشرعيين » !

اما لماذا لم تشترط عليها عند ذاك ان لا تجلب بها احداً من « اللصوص الدوليين » . . . فاننا « مش عارفين » !! وانما الذي نعرفه ، وسيبقى مكتوما هنا بين جدران « ارض اسرائيل » لعدم وجود « روتر » او « ب.ت.ا » او أية شركة اخرى من شركات البرق تذيعه في الخارج ، فهو ان الذين « تمكنوا من ان يكفلوا سلامة سلاح الطيران البريطاني » . . . قد انقلبوا في « الغيتو » الاكبر ، وفي كل مكان آخر هنا ، الى اشقياء ، فواعصابات قبضت الحكومة من افراد اثنتين منها فقط ، على اربعين . فما رأي الحكومة ؟ ، وما رأيكم يامعشر العرب ؟ :

بلادكم بعد كوهين وهجرته
أمرتعاً صيروها . . . للعصابات ؟
يستقبل البر منها كل وافدة
من البلايا ، زرافات ، زرافات
من قال بالله عن « ارض مقدسة »
يجلها الناس من كل الديانات
« تستوعب » اللص بعد اللص من زمر
سراً . . يجيئونها . . او بالشهادات
يالكوارث تترى ليس يحصرها
عد ، ويالرزايا . . . والادونات
ليست فلسطين يا « جنبول » سابعة
من « الدمنيون » علا . . . بالحثالات
هذى بلاد بها الاقصى وحارسه
قحطان أجمع . . لاسرب « الفتوات »
اما الزعامات فاتركها وما جمعت
وادفعها لو تنادت : ياقتى « هات »
وانما قل لها : قومي ، فان نهضت
اعطيك ما في جيوبي من شلينات (١)
او قل معي يا إلهي انت تعرفها
لاهم ، لاهم ، حطمها . . زعاماتي . . .

« مشاهد »

(١) تصغير شلن

ردود ومعالجـــات لشئون شرق الاردن

« على اثر ما كتبنا عن حالة بلاد الامارة جاءتنا المعالجات والردود التالية. ويسرنا ان يكون البحث خالصا من شائبة التعرض للشئون الشخصية البحتة . وننشر فيما يلي المقالات الواردة بترتيب حسب مجيئها اولا فأولا للجريدة :

أصحيح ان شرق الاردن اصبحت بلاداً منسية ؟

« بقلم الاستاذ نظمي عبد الهادي »

مهلا يا استاذ ، فان شرق الاردن لم تصبح بلاداً منسية ، وليست هي في ركود غريب ، كما تتصورها . ان بلاد الامارة تتمتع اليوم بنعمة الاستقلال وان كان منقوصا ، يرفرف عليها العلم العربي . وأينما توجهت ، والى أية مصلحة من مصالح الحكومة ذهبت لا ترى الا عربا من اقحاح العرب . وقل ان ترى او تسمع ، بل تكاد تجزم بان لا وجود لاية مداخلة اجنبية . أجل قد يكون لديكم انباء كثيرة متناقضة ، غير ان هذه الانباء يجب ان لا تضلل البعيد عن عمان والصلت وبقية بلاد الامارة .

والبعيد في عرفي هو من كان في الهند ، او الصين ، او الجزائر وما ماثلها من الاقطار النائية ، البعيدة بمسافاتها ومواصلاتها ، اما سوريا بقسميها الشمالي والجنوبي فليست بالبلاد البعيدة عن بلاد الامارة ، وعلى الاخص القسم الجنوبي منها . ويوم واحد يكفي للوصول الى عمان والصلت ودرس الحالة عن كثب

قلت ان كثرة الانباء يجب ان لا تضلل البعيد ، ذلك لانه متى امعن الانسان فيما يصل اليه من انباء وحكم العقل والمنطق دون العاطفة ، امكنه ان يخرج منها بالحقيقة والواقع

هذا في البلاد البعيدة ، اما في بلاد لا تبعد عن عاصمة بلاد الامارة اكثر من سفر ساعتين ونصفا بالسيارة والتي تربطهما شبكة اسلاك برقية وهاتفية على اتم ما يرام . فما لا يجوز ان يضلل من فيها بأنباء تصله عن البلاد الاخرى . وان تعذر السفر من بلاد غربي الاردن الى بلاد شرقي الاردن لعامل او ظرف ، فليس بالامر المتعذر الاتصال معها بالهاتف والوقوف على الحقيقة .

اني لا أشك في وطنية الاستاذ صاحب « الدفاع » ولا في اخلاصه ، بل على العكس ، اعتقد انه مسرف فيهما وان ما يكتبه على صفحات « الدفاع » عن بلاد الامارة ، انما هو بدافع الغيرة والحرص على هذه البلاد العربية . غير اني لا أقره على تشاؤمه هذا الذي يردده احيانا وعلى الصورة التي يصوغه فيها . وقد كان قاسياً ومتسرعاً في حكمه الاخير على بلاد الامارة في احدى افتتاحياته . فقد حكم ان حالة بلاد الامارة العامة غير حسنة ، وقد هجمت ، وفتر حسها . وطلب الى سمو الامير ان ينتشلها من ركودها الغريب الذي جعلها بلاداً منسية .

أجل انك يا أستاذ كنت قاسيا في هذا الحكم ومتسرعا كل التسرع . ذلك لان حالة البلاد العامة حسنة للغاية على عكس ما بلغ الاستاذ ، فالامن مستتب كما يشهد بذلك الجميع ، والحالة الزراعية حسنة والتجارية احسن من غيرها في البلاد المجاورة ، والعدل في المحاكم قائم ، والاموال القديمة المتراكمة قد اعفيت ، والقروض الزراعية بفوائد معتدلة تعطى على الدوام ، وحالة الفلاح في تحسن مستمر وعدد المواشي في ازدياد ، وهذا ما لا يستطيع احد ان ينكره .

اما الحالة السياسية فيكفي ان اشير الى التعديل الاخير في المعاهدة الاردنية ـ البريطانية ، وربما عقبه تعديل آخر. وكل هذا يدل على استقرار الوضع وعلى تحسن الحالة السياسية . فلا ادري بعد هذا ، ماذا يعني الاستاذ « بالركود الغريب »

وقبل ان اشير الى حوادث البلاد الشقيقة وما قامت به بلاد الامارة نحوها من عطف ومساعدة مادية كانت او او معنوية ، ارى من الضروري ان ابحث في امور تساءل عنها الاستاذ وقد نشر بعضها بعناوين كبيرة ضخمة وذلك تنويراً للحقيقة .

نعم يا استاذ ان « محمد باشا الحسين » قد سجن بأمر من سمو امير البلاد المعظم ومهما كانت الاسباب فهل في سجنه هذا ما يبعث على القلق ، او ما يدل على سوء الحالة العامة .

سجن لانه خرج في حديثه على حدود الادب في حضور امير البلاد ، وضرب على نغمة الاقليمية الممقوتة طالباً تعيين حكومة من ابناء البلاد ، كأن اهالي سوريا الشمالية والجنوبية ليسوا عربا ، وليسوا من اهل البلاد ، وليس لهم اي حق في الحكم ، في حين ان الوزارة القائمة مؤلفة من خمسة اعضاء ثلاثة منهم من ابناء البلاد ووجوهها وهدد قائلا ، بانه اذا لم يجب الى طلبه فان الجوع على استعداد للزحف على عاصمة الامارة !

افلا يحق بعد هذا لسمو الامير المعظم وحكومة سموه ان تسجنه ؟ الا يذكر الاستاذ ، المضبطة التي نشرت على صفحات « الدفاع » الغراء والتي قيل انها رفعت لسمو امير البلاد المعظم ، بتوقيع بعض الشيوخ ، مع انها لم ترفع لسموه وما كان احد يستطيع ان يرفعها لانها في مضمونها ترمي الى الاقليمية تلك النعرة التي يمقتها سمو الامير كل المقت ؟

افلا يكفي هذا للدلالة على وجود نعرة اقليمية واجب كل عربي القضاء عليها بكل الوسائل ؟

اما المعلم ، الذى نقل من الصلت الى عمان فانه لم ينقل لان الطلاب اضربوا مشاركة لسوريا يوما واحدا كما جاء في المقال المنشور تحت عنوان « حادث خطير في بلاد الامارة » بل لانه اشتغل في السياسة اكثر من اشتغاله في التثقيف والتعليم ، وهي مهنته الاساسية . وقد تعلم على حساب الامة ليكون مربيا ومعلما لأبنائها . ولا ادل على هذا ، من اضراب تلامذة المدارس في عمان والكرك واربد ، بل وفي جميع بلاد الامارة اظهارا لعواطفهم نحو البلاد السورية . وقد تقدموا باحتجاجات تقبلتها الحكومة بكل اغتباط وقبول ، وهكذا كانت الحال في الصلت ايضا في اليوم الاول الذي اضرب فيه الطلاب ولم تعمد فيه الحكومة الى اي تحقيق في هذا الشأن . فلو كان حقيقيا ، ما جاء في المقال المذكور لجرى التحقيق عن اضراب الطلاب في جميع الانحاء

أما وانه لم يجر اي تحقيق لهذا السبب ، لا في عمان ، ولا في اربد ، ولا في الكرك ، حتى ولا في الصلت نفسها في اليوم الاول ، فليس من المنطق ولا من الانصاف في شيء ان يقال ان نقل معلم مدرسة الصلت دون غيره من سائر المعلمين في البلاد الاخرى كان من اجل الاضراب اظهاراً لعواطفهم نحو سوريا . على ان المجلس التشريعي ، بما فيه اعضاء الحكومة كان السباق في اظهار هذا الشعور الوطني . اما المعارض الذي يشير الاستاذ الى نفيه فربما كان ـ محمد بك المحيسن ـ الذي كان رئيساً للديوان الاميري ، وأقيل بأرادة صدرت من سمو صاحب الديوان . فان كان هو الذي يعنيه الاستاذ ، فالمذكور لم ينف ، بل ارسل الى بلده « الطفيلة » . ومن الاخلاص ، للقضية وللامة ، ان يسأل الاستاذ سمو الامير المعظم عن اسباب اقالته ، والحكومة عن اسباب ارساله الى بلده

وان كان الاستاذ يعني بالمعارض « اسحق سمارة » ، صاحب بار الاندلس ، الذي اخرج من عمان فأن هذا الانسان لعجيب رأى في نفسه الكفاءة ليكون في مصاف الزعماء الوطنيين ، فيستغل حمته هذه للدعاية الايطالية ، في بلاد الامارة ، فالتقى ببعض ابناء البلاد ، وبدلا من يقصر جهوده على حانته بدأ يتخذ السياسة مهنة له . أفلا يكون عمله هذا موجباً لاخراجه ؟

ولنعد الى بحث ما وصفه الاستاذ « ركود غريب » . ان حالة الاستقرار يا استاذ تستدعي الركود ، والعمل المفيد المنتج هو ما يكون بتفكير عميق وجو هادىء . اماذا كنتم تعنون « بالركود » الاستكانة او الاستسلام . . . فليس في بلاد الامارة ما يصلح ان يطلق عليه مثل هذا النعت ، لان الحالة العامة هي كما وصفنا . والحالة السياسية هي كما بينا وان كان الاستاذ ينعتنا بالركود بالنسبة الى البلاد الشقيقة ، فقد ظلم . لان المجلس التشريعي وهو الممثل الرسمي للامة ، بما فيه اعضاء الحكومة قد قام بواجبه . وطلاب المدارس في سائر بلاد الامارة قد اظهروا عواطفهم ، والبلاد اضربت اكثر من مرة ، احتجاجا على ما يجري في سوريا الشمالية ، وها قد تشكلت لجنة جمع اعانة وهي جادة في العمل والجميع يتبرع بسخاء وسترسل هذه المبالغ على جناح السرعة لتوزع على المحتاجين والمنكوبين . فماذا يجب ان تعمل البلاد اكثر من ذلك ؟

واخيراً ارجو ان تسمح لي يا استاذ ، بان اقول ان بلاد الامارة في غنى عن عناية المجاورين بل كل ما ترجوه ، هو ان يعملوا هم لانفسهم ، وان يدرأوا ما هو محدق بهم من اخطار . وان يعملوا على وقف الهجرة ، والبيوع وهذا اكبر عمل يسدونه للبلاد . اما (ايجار غور نمرين) هذا الذي تلوكه ألسنة المعارضين ليجعلوا منه (قميص عثمان) فسأفرد له مقالا ضافيا ، اشرح فيه ما مر على غور نمرين من ادوار ، وما آل اليه امر ذلك الايجار

ولا ادري اذا كانت « الدفاع » الغراء تفسح لي مكاناً على صفحاتها الرحبة ، للتحدث اليها فيه عن مثل هذه الامور ، التي تظهر من الاهتمام بها ما يسجل لها عداد الشكر

نظمي عبدالهادي

« الدفاع » : ننشر بسرور كل ما فيه مصلحة وطنية وحق ، وبعيد عن المساس بالشئون الشخصية

ليست بلاداً منسية

معالجة صريحة للحالة العامة في البلاد

« بقلم الدكتور صبحي ابي غنيمة »

عزيزي ...

قرأت الان مقالك عن « شرق الاردن المنسية » وكنت اود ان لا اقول كلمة في الموضوع فما كتبت على قلته كاف بالغرض ولتنبيه انظار المخلصين..

ونحن في ظرف يجب ان تتجه فيه البصائر الى ما يجري هنا ، فالظرف دقيق يحتم ان نوحد فيه الجهود نحو سوريا . الا ان الحوادث التي وردتني اليوم عن شرقي الاردن التعيسة تجعلني أوقن باننا قادمون على فواجع جديدة لا ادري اذا كان بامكان « النفقات المستورة » في عمان ان تسدل عليها ستار الاهمال!

ان شرقي الاردن لم تصبح بلاداً منسية وليست هي واق الواق لتضال اخبارها صحافة بلاد مجاوره ، لا ، بل ان ما يجري فيها معروف كل المعرفة لدى من يستثمرون هذا ليجعلوا من « من سكوتهم » مورداً للرزق ولا اظن اني احدثك عن احاجي والغاز فاذا التفت الى ادارات الصحف التي في فلسطين وتطلعت الى وجوه من فيها ادركت الشيء الكثير ! وانا نحن الذين قمنا بقسط من واجبنا في هذه المنطقة العربية التعيسة سوف لا نذكر بالخير ، كثيراً من ارباب الصحف الفلسطينية ولدينا الكثير من الوثائق التي لا تجعلنا ننسى هؤلاء « الوطنيين » بسهولة !

ما لنا ولهذا ، اني لا ادري ايضاً اذا كانت صحيفتك تسمح لي بكلمة في صدد الحوادث الاخيرة التي (تريد) بعض الجرائد ان تصبغها بصبغة اقليمية بحملة منظمة ؟! اقول لا ادري ولكن لهجة مقالك الطيب وتحليلك للموقف ذلك التحليل الوطني البديع يجعلني اقدم واملي قوي :

لعلك تذكر منذ تشكلت الحكومة الحاضرة لم نكن نحن « المعارضون » راضين عنها ويرجع هذا الى حوادث ثارت قبل تشكيلها بقليل اهمها مسألة ادخال اليهود الى البلاد ، ولقد كانت بيدنا وثائق كثيرة تجعلنا نسير في عقيدتنا الى النهاية فهناك « اتفاق خطي » وقبض اموال وهذا الاتفاق لم يلغ حتى الان ! وتلك الاموال لم ترد الى اصحابها حتى اليوم رغم التحدي الذي تحديناه ، وبالرغم عن ان جلالة المرحوم فيصل هو احد شهودنا الصادقين في هذا الحادث !

وكان هناك قانون الاراضي الذي سحب من المجلس واعطى الوعد الوزاري على لسان سعيد بك المفتي في المجلس بانه سيؤتى به « كاملا غير منقوص » وذهب ... ولم يرجع حتى الان!

وكانت هناك مسألة العقبة ، وهي التي عوقبت شخصيا انا لها معاقبة المجرمين ولا ازل ادفع بغرامة المال فيها حتى اليوم . فقد قلت ان العقبة ستخرج من اليد وان اجتماع لامبسون وواكهوب وكوكس وبيك واركان حرب الامبراطورية فيها ليس عبثا ! فردت علي الحكومة ببيان نشر في عددين متتابعين من جريدتك الغراء ايضا وكان مضحكات الرد علي فيه : ما ادراني ان اجتماعهم هناك للصيد ، وكان ما كان.

ثم إنا نحن الذين هوجمنا في كثير من الصحف الفلسطينية لم نر في اعمال حكومة ابتدأت بنفي اشخاص الى العقبة لحركة قامت لاجل فلسطين عملا يدل على فاتحة خير فكان من هذا اننا لم نمنح ثقتنا لها ساعة واحدة وزادنا ايماننا بأن ما جرى بعد ذلك حتى الان من اضطهاد وتشريد ونفي لم يكن الا مبرراً لتلك الوقفة التي نرجو ان نكون ارضينا بها الله والوطن

واني لا انسى ان اذكر في (نفشة مصدور) مثلي في هذه الاونة باننا اتهمنا ان عملنا هذا هو تارة بايحاء اجنبي ، او الوظيفة !

ان المتتبعين للحركة الوطنية في الاردن من المخلصين يعترفون بانها قد خمدت بفضل الضغط والارهاق . وانه لن الشرف والمروءة والوطنية ان يعترف ان ما يقوم به الشعب الان من حركات انما هي في سبيل الحرية . واننا نحذر المسئولين من نارها فأنها ستحرق ؛ ونرجو ان لا يكون ذلك بعد فوات الاوان ..

نزيل دمشق
محمد صبحي ابو غنيمة

شرق الاردن

لا تستطيع حتى الكلام

هذا هو السبب ياسيدي

« بقلم الاستاذ صاحب التوقيع »

« كأن شرق الاردن ليست في الوجود . او كأنها قطعة من سيبريا »

اجل ! ذلك ما يحق للاستاذ ان يلحظه في شرق الاردن ، بل ان ذلك ما يحق لكل عربي خارج شرق الاردن ان يلحظه بجلاء ووضوح . لان هذه اصبحت منعزلة عن كل ما حولها ، حتى عن جارتها فلسطين القريبة منها

اما اسباب عزلة هذه البلاد العربية البدوية بلاد النخوة ، فها هي :

ان مصيبة شرق الاردن العامة هي مصيبة الاستعمار ، ولكن الاستعمار فيها قد لبس قفازاً قويا من صنع العرب صفع به وجه القضية العربية في شرق الاردن . وهذا القفاز هو الحكومات المتتابعة التي يقيمها الاستعمار فتضرب كما يشتهي بل تمعن في الضرب اكثر مما يستطيع الاستعمار نفسه ان يفعل

فالناس في شرق الاردن لا يقدرون على الكلام ، بل لا يقدرون على الهمس بل ان بعض الناس يخافون من التفكير فيما يجري في البلاد ! هذا الضغط على الحرية الفكرية والحريات الشخصية وحرية القول ـ دعك من حرية العمل ـ شيء لا يراه الانسان تحت اي نظام يتصوره العقل .

حكومة ـ مادا تتمتع بكراسيها فقط . وما دام يرضى عنها الانكليز ، او يرضونهم ، وقد صارت ضيقة الصدر عن ايه كلمة تقال فيها حقاً كانت ام باطلا ، ومن يقول في الحكومة شيئاً ينفى الى العقبة . ومن ينتقد اعمالها فالابعاد الى الطفيلة . ومن تشتكي عليها فالارسال الى مأدبا . نظام يأخذ الناس بالظنة ، ويراقب حركات كل شخص لا يكيل له المدح .

كل ذلك يجري ، لماذا ؟ للبقاء في كراسي الحكم ، ولتنفيذ تعهدات ، ولمنع كل اتصال فكري بين شرق الاردن والبلاد المجاورة ، لتبقى البلاد منعزلة ، فتضعفها ، وتضعف كل من كان يأمل فيها . نظام يفعل كل هذا ومثله لا بد وان ينتهي بشرق الاردن الى الفناء وليس الى بلد شبيه بسيبريا فقط !

***

اما بعد فمهما حاول الكاتب النزيه ان يفعل فانه لن يصف الحالة في البلاد وصفاً دقيقا في عجالة مثل هذه ، ومع ذلك فالواقع ان الذي « أمرض » شرق الاردن هو حكوماتها المتعاقبة . وهذه الحكومات في غاية ماتكون من الضعف

فيا صاحب الفخامة :

الكل يعلم ويعترف بحسن نيتك وطيبة سريرتك . الا انك احيانا تذهب مع اشخاص يظهرون لك الاخلاص في وجوههم فقط ، ولكن قلوبهم لو كشف عنها لرأيتها غير وجوههم

يا صاحب الفخامة :

انت رجل فكر تعرف ان خير ما يفعله المرء هو الذكر الحسن ، فهل ترى الانكليز وقد حكموا فلسطين مباشرة يخمدون كل صوت ويكبحون كل فكر ويحولون دون كل رغبة وطنية في البلاد كما الحالة الان في شرق الاردن ؟

هل يجوز ان تتمنى النفس في هذه الايام حكم الاستعمار المباشر ؟

في المرة القادمة نتحدث عن « ابن منطقة وغريب »

عمان «...»

الدواء الشافي للبواسير

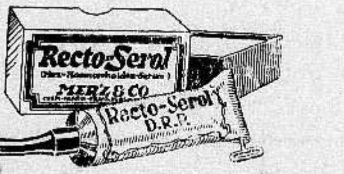

ان التجاريب العظيمة التي قام بها اشهر اطباء المانيا لمكافحة داء البواسير قد اعطت نتائج باهرة . وقد اكتشف احدهم الدواء الشافي وهو :

ركتو ـ سيرول

واستعماله يزيل الحكاك والالام
ولا يوجب اجراء اي عملية

اريحوا انفسكم من هذا الداء فقط باستعمال ركتو ـ سيرول

الوكلاء : مستودع الادوية الوطني الفلسطيني ـ ٢٥ شارع بطرس ـ يافا

اقصدوا الحمة ! اقصدوها !

هي حمامات معدنية بين الاثار والطبيعة والغناء هي حمامات الملك سليمان الحقيقية بدأ موسمها وامتلاءت بوفود الزائرين من جميع الجهات ومن مختلف الطبقات :

تجد فيها:

(الصحة ★) (والنشاط ★) (والسرور

مياهها تشفي جميع الامراض على اختلافها وتعدد انواعها
حمامات على الطراز الحديث . لوكاندة ومطعم فاخران . غرف حجرية
فيلات وغرف زينكو مبلطة بالاسمنت وخيام

مواصلات حسنة ، اسعار معتدلة

حمامات الحمة تديرها الايدي العربية فاقبلوا عليها
تسافر باصات الحمة من حيفا في الساعة السابعة والعاشرة من صباح كل يوم

اكراما لحلول عيد الاضحى المبارك

ابتداء من يوم السبت الواقع في ٢٩ الحالي في سينما عين دور بحيفا المضحك المشهور « شالوم » الملقب بشارلي شبلن الشرقي يقدم الى الجمهور الكريم آخر معجزاته :

شالوم الترجمان

الفلم العربي المشهور الذي أقبل عليه آلاف المشاهدين في مصر . يقوم بتمثيل اهم ادواره حسين المليجي ، عبد النبي محمد ، والآنستان عدالات وبهيجة المهدى

لاتدعوا هذه الفرصة تفوتكم

اطبعوا مطبوعاتكم في مطبعة الدفاع التجارية

...

صفوة ما يحمله بريد الشرق والغرب

في عالم العفاريت !

هل تؤمن بوجود الاشباح

هناك الكثيرون ممن يؤمنون بها

لا في الشرق ، وانما في صميم انكلترا ...

كانت مسألة وجود العفاريت على هذه الارض ، وظهورها الى عالم الوجود متجسمة باجسام البشر ، الاحياء منهم والاموات ، مسألة «خرافية» فيما مضى، اذا تكلم عنها الغربيون اتهموا بها الشرق وحده ، اما الان فاسمع فيما يلي ما قالته « الصنداي دسباتش » وهي من امهات الصحف الانكليزية :

كتب كثيرة ممن رأوا العفاريت

هل تؤمن بوجود الاشباح ، وهي التي يطلق عليها الشرقيون كلمة « العفاريت » ؟..

اذا لم تكن تؤمن بذلك ، فها هو المستر هاري برايس قد انتدبته شركة الاذاعة اللاسلكية البريطانية ليقول في « الراديو » شيئا عن الاشباح ، فاذاع في الصحف يطلب ممن له علم بها ان يطلعه على ما يعلم من امرها فجاءته كتب كثيرة هذا اهمها

عفريت من الجن في زي جندي

كتبت المس سيسلي بولت من هيروفورد شاير تقول :

عندما كنت في سن ١٥، استأجرنا من صديق لنا منزلا كبيراً ، لم نفرش منه الا بضع غرف ، وذات مساء عندما كنت اصعد درج هذا المنزل ، رأيت رأي العين جنديا قديما كان قد احيل الى التقاعد ، وكنت قد عرفته قبل وفاته ، وهو في هذه المرة ينزل على الدرج في لباسه العسكري ، وكأنه على قيد الحياة

ونزلت اركض الى والدي ، ولست في حاجة الان الى ان اقول اننا فتشنا المنزل كله فلم نعثر فيه على شيء ولكن بعد اسابيع قلائل من هذا الحادث ، جاءنا صاحب المنزل ، وهو يقول لنا معتذراً ، ان علينا ان نخلي منزله ، فقد باعه ، ثم قال وهو يضحك:

« انكم جلبتم الحياة الى هذا المنزل اما قبلكم فان الناس كانوا يرفضون مشتراه مني ، لانه اشتهر بسكن العفاريت (الاشباح) فيه » !.

الملائكة تتجسم كالعفاريت . . .

وكتب المستر س . ا. بيلاند من هوف في مقاطعة ساسكس يقول :

ان اجمل امرأة في الدنيا رأيتها كانت هي التي ظهرت لي وانا في منزلي في غرفة المائدة ، ابحث في التوراة عن اصحاح معين فلا اهتدي الى مكانه في هذا الكتاب المقدس

عند ذاك تطلعت امامي فرأيت ملاكا من النساء ، في ثياب بيضاء ، يتدلى شعورها فوق كتفيها ، وتنظر الي نظرات صادقة

انني لا استطيع ان اوفيها حقها من الوصف ، ولكنني اقول انني اخجل اذا انا قارنت صورتها باية صورة من صور الملائكة التي ؛ اها في الكتب

وهدتني هذه المرأة الملائكية الى الاصحاح الذي كنت ابحث عنه فلا أجده !

عزرائيل ايضا له جسمه !

وكتب رجل رمز لاسمه بحروف (ج. ا. ك.) وهو من مدينة (ستوك — اوز — ترنت) الانكليزية يقول:

انكم تسألون : هل هناك اشباح ؟ وانا ، ولو انني لا اؤمن بالروحيات، الا انني اقول لكم جازما ان الاشباح موجودة !

في منزلنا ، وهو من المنازل القديمة جدا في شمالي ستافورد شاير، شعرت وانا في منتصف الدرج «بالشيء المجهول» فلما بلغت آخره رأيت افظع واروع وجه رأيته في حياتي ، وخيل الي انه يهزأ به ويسخر مني !

وتقدمت لاصفع صاحب هذا الوجه ، فاذا بالوجه مرسوم على الحائط اما صاحبه فغير موجود !

وبعد لحظات اختفى الوجه ،ولكنه ظل يظهر امامي على الحائط كلما صعدت الى المنزل ، لارى والدي المريض في احدى غرف الطابق الاعلى . . . وظلت الحال على هذا المنوال الى ان مات والدي بعد ايام ، ثم اختفى الوجه نهائيا !

عفريت وملاك في وقت واحد !

وكتب المستر لويس ويليامز من دبلن عاصمة ارلندا يقول :

في منتصف الساعة الثانية بعد ظهر يوم من ايام شهر تشرين الثاني منذ ٣٠ سنة ، كنت اسير في ضاحية وندملين من ضواحي دبلن ، فرأيت شيئا ينزل من الجو على بعد ٥٠ ياردة مني ظننته شيئا من الضباب . ولكني ما لبثت ان رأيت شخصا يمشي في نفس الاتجاه الذي امشي انا فيه!

وكان الرجل يلبس ملابس العمال وكان يسرع في مشيه ولكنني لحقت به فتحول الى جانب الطريق وكأن الارض ابتلعته !

وفي الحال رأيت رجلا آخر يختلف عنه ، يحل محله ، وكان يرتدي بذلة سوداء وقميصا ياقته بيضاء فسألته هل رأيت هنا الان رجلا آخر ؟

— كلا !

— ولكن رجلا كان هنا قبل ٣٠ ثانية !

— اقرأ شيئا من الكتاب المقدس ولا تهتم بشيء !

واردت ان امضي في كلامي مع هذا الشخص الثاني ، فاذا به كالاول قد اختفى ، مع ان المكان لم يكن فيه اى ملجأ يصح الاختفاء فيه !

فالاول كما ترى كان عفريتا ، اما الثاني الذى طلب مني ان اصلي فكان هو الملاك ..!

في سطور

بيع الافاعي في لندن !

افتتح المستر كبور في ناحية كلاركنوبل في لندن مخزنا لبيع الافاعي السامة يساعده اخوه في ادارته الان وفي المخزن من الثعابين والحيات المختلفة الانواع ٥٠٠٠ يتراوح سعر الثعبان او الحية منها بين شلن واحد وبين ٧٠ جنيها

آلات للتصوير تصور حياة الذباب !

اخترعوا في اميركا آلة للتصوير اسموها « مكروكاميرا » لدقة تصويرها للاشياء ولسرعتها في تزيد في السرعة ٦٠ مرة عن آلات التصوير العادية وبهذه الآلة الجديدة عرف علماء النباتات شيئا لم يكونوا يعرفوه من قبل عن اطوار حياتها المختلفة وقد استعملت هذه الالة مؤخراً في تصوير حياة الذبابة منذ اول عمرها الى نهايته

وبهذه الآلة يسجل الاميركيون الان ما يخشون عليه من التزوير سواء الوثائق والكمبيالات او من الحوالات المالية .. فما احوجنا هنا امام تل ابيب الى هذه الالة ؟!

البلاد المضطربة تكثر من شراء الانجيل !

كانت جمعيات التبشير البريطانية والاجنبية قد وزعت على الجنود الايطاليين اثناء مرورهم ببور سعيد نسخاً من الكتب المقدسة ولكن السلطة الايطالية صادرت هذه الكتب ولم تسمح للجنود بأخذها الى ميادين القتال

ومع ذلك فان هذه الجمعيات قد طبعت الكتاب المقدس في ٥ لغات ووزعت منه ٥٠٠٠ نسخة على الجنود الاحباش

وتقول المجلة الانكليزية التي تنقل عنها هذه القطعة ان البلاد التي يكثر فيها القلق وتزداد فيها الاضطرابات تقبل اكثر من غيرها على مشترى الكتب المقدسة فان المانيا مثلا بيع فيها في عام ٩٣٤ — ٣٥ نحو ١٥٣،٨٣ نسخة بزيادة ٢٠،٠٠٠ نسخة عما بيع من هذه الكتب فيها في العام السابق وكذلك كان الاقبال في اسبانيا على الكتاب المقدس!

بوستة السويد متى تأسست ؟

احتفلت دائرة البريد بمرور ٣٠٠ عام على تأسيسها وبهذه المناسبة اصدرت طوابع خاصة لهذه الذكرى نفذت كلها في اليوم الذي صدرت فيه !

منع الارتجاج عن جهاز القيادة

من بين مساوىء القيادة — بل من عوامل الخطر في الواقع — الارتطام الذي يصيب دولاب (دير كسيون) القيادة وتكاد تكون القيادة لمدة ساعتين حتى في رحلات النزهة تستنفذ جهد السائق وتتعبه الى حد كبير

الا ان في بعض سيارات ١٩٣٦ لا تلاقي شيئاً من ذلك كسيارات شفروليه الجديدة مثلا وذلك بفضل استبدال الجسر (الاكس) الامامي بالنوع الجديد من الزنبلكات المستقلة « حركة الركب» والى هذه يرجع الفضل في عزل دولاب القيادة فلا تصل ايةارتجاجات اليه فيدرأ السائق نتيجة وعورة الطريق او الحفر

ومما تجدر الاشارة اليه ان لا علاقة مباشرة بين دولاب القيادة وبين العجلات الامامية في الشفروليه الجديدة اذ ان الزنبلكات اللولبية تفصل بين العجلات ودولاب توجيهها فتمتص الارتجاجات وتجعل كل الطرق مهما باينت مسطحاتها من وعورة وسهولة واحدة في استوائها فلا يشعر قائد السيارة بتعب او اجهاد.

اعلان

من محكمة غزة الشرعية

تقدمت الينا مضبطة من مختاري محلة الزيتون بغزة تتضمن ان زرينة بنت الحاج حسين قرعاط من المحلة المذكورة توفيت منذ سنة وانحصر ارثها الشرعي في ابنها صالح من زوجها حسين ابو زور المتوفي قبلها والانتقالي فيه وفي احفادها سليم وحسن وسعيد وجمعه من بنتها عيشه المتوفاة قبلها اولاد فريح عرفات كتانه . وعمر وفوزية من بنتها صبحه المتوفاة قبلها ايضا ابني حسين قرعاط . ومحمود ومصطفى وعزيز وزهرة ومريم وامونه اولاد ابنها احمد ابو زور المتوفي قبلها ايضا . ورمضان وهلاله ابني ابنها حامد ابو زور المتوفي قبلها ايضا فقط ولا وارث للمتوفاة المذكورة خلاف من ذكر . فمن له اعتراض على ذلك فليراجع هذه المحكمة بظرف شهر واحد من تاريخ نشره.

٥ ذو الحجة سنة ١٣٥٤

و ٢٧ شباط سنة ١٩٣٦

قاضي غزة الشرعي

عائلة باسرها تشكر (اسكوت)

وردتنا الرسالة الاتية ننشرها بحذافيرها :

حينما توفي والدنا في عام ١٨٨١ وكان له من العمر ٩١ سنة اوصانا حتى في ساعته الاخيرة ان نأخذ لنا ولاولادنا ولاحفادنا « مستحلب سكوت » حتى على الصحة الكاملة . وقد امتثلنا بوصيته وها اننا منذ ٥٤ عاما نأخذ هذا المستحلب العجيب لنا ولاولادنا لكل فرد من عائلتنا كبيرا كان او صغيرا ، والحمد لله فان الصحة والقوة لم تفارقنا سنة واحدة. اننا نفوضكم بأن تنشروا رسالتنا هذه حيثما تشاءوا ليستفيد منها كل من اراد المحافظة على صحته وصحة اولاده

رقم ٤

اعلان

مطروح للاجار خان بابور الطحين الواقع في قصبة طولكرم ملك توفيق افندي البسطامي سابقا قابل كمخزن للتجارة معروض للاجار فمن له رغبة عليه مراجعة السيد ممدوح عبد اللطيف النابلسي بنابلس صندوق البريد ٣٥ تلفون ٧٣

اعلان

بلدية يافا

عطاء لتوريد رصاص

تعلن لجنة المناقصات طلب تقديم وتسليم في مخازن البلدية لغاية ٣٥ طون رصاص من الجنس الجيد الازرق اللين الموافق لربط المواسير لاجل مورد المياه في يافا .

تقدم العطاءات بظرف بسيط مختوم خالية من اي اسم او علامة تدل على مرسله ومكتوب عليه « عطاء لتقديم رصاص » ومصحوب بعينة ويجب ان تصل رئيس لجنة المناقصات قبل الساعة العاشرة من يوم الاحد الواقع في ٢٢-٣-٩٣٦.

يرتبط مقدمو العطاءات بعطاءاتهم لمدة ٣٨ يوما من يوم ٢٣-٤-٩٣٦ وعليهم ان يذكروا بوضوح عنوان واسم صانع المواد والمدة الممكن تسليم المواد فيها لمخازن البلدية .

لجنة المناقصات غير مقيدة بقبول ادنى او اي عطاء كان .

٢٧-٢-٩٣٦

رئيس لجنة المناقصات

عاصم سعيد

اعلان

بلدية يافا

تعلن لجنة المناقصات في بلدية يافا تلزيم زبل الاصطبل وزبل المسلخ عن مدة سنة تبتدىء من ١ نيسان سنة ١٩٣٦ وتنتهي في ٣١ آذار سنة ١٩٣٧ حسب الشروط المحفوظة في دائرة البلدية فمن شاء الالتزام فليراجع دائرة البلدية للاطلاع على الشروط . يحق للطالب ان يقدم طلبه عن محل واحد او عن المحلين وان يقدم طلبه بظرف مختوم معنونا لاسم رئيس لجنة المناقصات وبلدية يافا

يقبل الطلبات لغاية الساعة العاشرة قبل ظهر يوم الاحد الواقع في ٢٢-٣-٩٣٦ ولجنة المناقصات غير مقيدة لقبول ادنى او أي طلب كان .

٢٧-٢-٩٣٦

رئيس لجنة المناقصات
ورئيس البلدية
عاصم سعيد

اعلان

بلدية يافا

عطاء لتوريد ليف

تعلن لجنة المناقصات طلب تقديم وتسليم في مخازن البلدية لغاية طون واحد من الليف القنب (سبن جوت يارن) الموافق لربط المواسير لاجل مورد المياه بيافا .

تقدم العطاءات بظرف بسيط مختوم خاليا من أي اسم او اشارة تدل على مرسله ومكتوب عليه « عطاء لالياف القنب » وتكون العطاءات مرفقة بعينة على ان تصل رئيس لجنة المناقصات قبل الساعة العاشرة من يوم الاحد الواقع في ٢٢ — ٣ — ٩٣٦

يرتبط مقدمو العطاءات بعطاءاتهم لمدة ٢٨ يوما من يوم ٢٢ — ٣ — ٣٦ وعليهم أن يذكروا بوضوح عنوان واسم صانع المواد والمدة الممكن تسليم المواد فيها لمخازن البلدية

لجنة المناقصات غير مقيدة بقبول ادنى أو اي عطاء كان

٢٧ — ٢ — ٩٣٦

رئيس لجنة المناقصات

عاصم السعيد

★ ★ ★

اعلان

من محكمة غزه الشرعية

تقدمت الينا مضبطة من مختاري محلة الزيتون بغزة تتضمن ان مبروكة بنت محمد ابو زور توفيت منذ ثلاث وثلاثين سنة وانحصر ارثها الشرعي والانتقالي في اولادها محمد ومحمود ومريم وامونه من زوجها ابراهيم الخطيب المتوفى قبلها ثم منذ اربع وعشرين سنة توفيت مريم المذكورة وانحصر ارثها الشرعي والانتقالي في اولادها هاشم وهدية وامونه وعيشه ومكيه وصفيه من زوجها حماد عاشور المتوفى قبلها ثم منذ اثنين وعشرين سنة توفى محمد المذكور وانحصر ارثه الشرعي في بنته فاطمة من زوجته آمنة بنت حمدان جراده المتوفاة قبله وفي اخوته محمود وامونه وآمنة المذكورين والانتقالي في بنته فقط ولاوارث للمتوفين المذكورين خلاف من ذكر . فمن له اعتراض على ذلك فليراجع هذه المحكمة بظرف شهر واحد من تاريخ نشره

٥ ذو الحجة سنة ١٣٥٤

وفق ٢٧ شباط سنة ١٩٣٦

قاضي غزة الشرعي

اعلان

من محكمة غزة الشرعية

تقدمت الينا مضبطة من مختاري محلة الزيتون بغزة تتضمن ان حندوقة بنت محمد ابو زور توفيت منذ خمس وعشرين سنة وانحصر ارثها الشرعي والانتقالي في اولادها ابراهيم واسماعيل وآمنة من زوجها محمد عرفات كتانه المتوفي قبلها فقط ولا وارث للمتوفاة المذكورة خلاف من ذكر فمن له اعتراض على ذلك فليراجع هذه المحكمة بظرف شهر واحد من تاريخ نشره

٥ ذو الحجة سنة ١٣٥٤

٢٧ شباط سنة ١٩٣٦

قاضي غزة الشرعي

اعلان

بلدية حيفا

بموجب قانون بيع المسكرات لعام ١٩٣٥ جئت معلنا عن طلب رخصة لبيع مشروبات روحية بالمفرق لسنة ١٩٣٦ في محلي الكائن في اول حارة اليهود ملك السيدة هيلانة ماندس بحيفا.

نعيم حنا جرجي

كلمة العدد

اذا تنفست سوريا الصعداء

خرجت فلسطين من قتام الخطر الصهيوني

كل مرحلة يجتازها العراق ، أو سوريا ، أو اليمن ، أنما هي نفحة من الخلاص والتحرر تهب على هذا البلد المحترق . فاعتزاز العراق بوضعه اعتزاز لنا وللبلاد العربية كلها . وخروج سوريا من مأزقها خروج لنا من تحت قتام الموت والفناء التدريجي . وان سوريا أشد بلاد العرب صلة بنا ، حتى ليستحيل ان تفصم الفوارق السياسية بين هذا القسم الجنوبي ، وذلك الشمالي . وكلما تنفست سوريا الصعداء رسخت قدم فلسطين في وجه العاصفة اليهودية .

ولقد كانت فكرة موفقة اذ جعل يوم العيد الاول « يوم سوريا » تقدم فيه فلسطين عن النكبة ، والمواساة ، لشقيقتها ، ولا نقول برهان الاخاء فان هذا الاخاء قائم لا يحتاج الى دليل مادي

فلتدفع فلسطين عن سخاء ، ولتبذل . انها انما تبني لها . انما تبعد المكروه عن نفسها . فان خلاص سوريا خلاص لها . وان في نكبة سوريا لنكبة كبرى لها. وليتأكد أبناء هذا البلد ان سوريا باقية لاهلها ، وان فلسطين وحدها التي يتهددها الخطر الصهيوني بزحوفه مباشرة الآن. وذو غفلة من لا يحسب للمستقبل العواقب!

رؤساء البحارة ومحاولة تهويد الميناء

اجتماعهم الى حاكم اللواء وأقوال الفريقين

علمت جمعية رؤساء البحارة العرب ان اليهود يحاولون انزال عدد من الزوارق البخارية والمواعين الى البحر لمزاحمة البحارة العرب فاجتمع اول امس دعد من الرؤساء الى المستر بوب مدير الميناء ورئيسها المستر باكسنديل وتباحثوا في هذا الامر الهام الذي يقضي على حياة عدد كبير من البحارة العرب. ثم انتخب وفد قوامه السادة حسن ابو شليح والحاج سعيد المدهون وحسين جبير وحضروا الى دار الحكومة واجتمعوا الى المستر كروسبي حاكم اللواء الجنوبي بحضور المستر بوب والمستر باكسنديل وعزمي بك النشاشيبي قائمقام يافا وبحثوا الموضوع فاعلمهم حاكم اللواء انه لا يوجد مثل هذه التشبثات حتى اليوم . وان عدد الزوارق والمواعين محصور قانوناً ولا يمكن تخطيه . فاذا فكر احد من اليهود بمزاحمتهم فانما يشترون هذه الزوارق والمواعين من رؤساء البحارة انفسهم اذ لا يمكن ان يضاف على العدد الموجود من الزوارق والمواعين الحالي عدد آخر. فعلى اصحاب الزوارق والمواعين ان لا يفرطوا بزوارقهم ومواعينهم . فوعده الوفد خيراً وانه لا يمكن لاحد منهم ان يفرط بقطعة صغيرة من خشب الزوارق والمواعين الى اليهود . ثم ذهب كل الى عمله .

العيد
ومديرية البوليس

صرحت الحكومة الى جميع الموظفين المسلمين بتعطيلهم عن العمل مدة اربعة ايام عيد الاضحى ، ولكن حتى اليوم لم يرد من مديرية البوليس العامة في القدس ما يجيز لافراد البوليس المسلمين الانقطاع عن العمل خلال ايام العيد فهل يكون نصيبهم الحرمان ؟ نرجو ان لا يكون ذلك .

خزان العجمي

اعيد بناء قالب قاعدة خزان العجمي العليا بعد سقوطه بسبب العواصف الاخيرة وسيبدأ بصب هذه القاعدة بالباطون بعد عيد الاضحى وينتهي العمل منه نهائياً في ٢٠ آذار القادم

مباراة
رياضية هامة

تجري في الساعة الثالثة والنصف بعد ظهر هذا اليوم المباراة الهامة بكرة القدم بين فريق النادي الرياضي الاسلامي الحيفاوي وفريق النادي الرياضي الاسلامي اليافي لنيل درع جلالة الملك غازي . وستكون المباراة على ملعب ابي غوص فنحث الجمهور اليافي على حضور هذه المباراة التي تعد من اهم مباريات الموسم

انتخاب
الغرفة التجارية

اجتمع امس في غرفة يافا التجارية الوطنية ١١٥ تاجراً من اعضائها لانتخاب ستة اعضاء بدلا من الاعضاء الستة الذين انتهت مدتهم وهم السادة : يوسف احمد طالب (رئيس الغرفة) احمد محمود الشريف (امين الصندوق) حسين شهاب الدين راشد كنعان ، حسين عرفة ، وماتيا مروم (اعضاء) . وبعد فرز الاصوات نجح كل من السادة : شكري التاجي ، عبد الرؤوف البيطار ، شاكر الغلاييني بدلا من السادة يوسف احمد طالب ، واحمد محمود الشريف ، وحسين شهاب الدين . وأعيد انتخاب ثلاثة من اصل الستة الذين انتهت مدتهم وهم السادة راشد كنعان ، وحسن عرفة وماتيا مروم

وقد علمنا ان نتائج هذا الانتخاب لم تنته عند هذا الحد بل سيطرأ عليها غداً او بعد غد بعض التعديلات

حفلة كشفية

تقام حفلة قبول كشافة صقر قريش المتجولة بالمجدل غدا الساعة الثالثة في قاعة البلدية وسيحضر الحفلة القائمقام ووفد من جمعية فتيان الكشافة بيافا مؤلف من السادة الحاج يوسف عاشور ، حسن الدجاني ، جميل القدومي ، فؤاد عبود ورئيس البلدية وهيئة التدريس وبعض الوجهاء .

اجتماع
للاستعداد ليوم سوريا

عقد اجتماع في المكتبة الاسلامية برآسة فضيلة القاضي الشرعي للبحث في التدابير التي يجب ان تتخذ ليوم سوريا وقد حضر الاجتماع مأمور اوقاف يافا ومدير البنك العربي والسيد عزمي الدباغ عن الفرقة المتجولة الاسلامية والاستاذ فوزي الامام عن جمعية الشبان المسلمين والسيد سعيد المدهون احد رؤساء البحارة والسيد رفيق شهاب الدين عن جمعية الاصلاح الاسلامية وباشكاتب المحكمة الشرعية

وقد تقرر في هذا الاجتماع ان يدعى مندوبون عن الهيئات الوطنية وعن باقي الجمعيات والشركات والمدارس الوطنية وغيرهم من الافراد الذين يتمكنون من العمل في هذا اليوم . وتقرر ان يعقد اجتماع آخر في البنك العربي للبحث بصورة اوسع في هذا الموضوع مساء اليوم يبحث فيه تقسيم البلد الى مناطق وتوزيع «الكوبونات» على مندوبي كل منطقة

جريدة
الجامعة الاسلامية

لا تصدر « الجامعة الاسلامية » الغراء اليوم « الاحد » لعطل طرأ على آلتها الطابعة . وتستأنف الصدور يومياً كالعادة يوم الاثنين .

على الصفحة ٦
طائفة من المحليات

الحاج
اديب خير

عاد الوجيه الحاج اديب افندي خير من دمشق بعد ان امضى فيها اياما بين الاهل والاخوان .

نتيجة سحب
يانصيب النادي الرياضي

جاءنا ما يلي : جرى يوم الجمعة سحب يانصيب النادي الرياضي الاسلامي بيافا تحت اشراف لجنة خاصة وقد ربحت النمرة : ٦٣٢ مبلغ ١٣ جنيهاً والنمرة ١٠٣٣ و ٥٢٧ كل منهما ٣٠٠ مل و ٤ جنيهات وربحت النمر التالية ٨٥٠ ملا وهي: ١٦٩١ و ١٧٨٨ و ٦٤٧ و٧٨٥ و ٧٠٥ و ٧٧١ و ٧٥ و ٩١٨ و ٩٠٩ و ٥٣٨ وربحت كل من النمر التالية ٤٣٠ ملا وهي : ٨٥ و ١٦٣ و ٢٨٧ و ٣١٩ و ٤٣٨ و ٥٥١ و ١٥٩٩ و ١٦٢٢ و ١٦٢٤ و ٢٠١٢

وربحت كل من النمر التالية ٢٢٠ ملا وهي : ٥٠ و ١٠٦ و ٢٠١ و ٢١٣ و ٣٩٧ و ٤١٠ و ٤١٧ و ٤٤٥ و ٤٥٠ و ٤٩٥ و ٦٠٥ و ٦٩٧ و ٧٠٩ و ٧١١ و ٧٦٧ و ٨٠١ و ٨٠٤ و ٩٥٥ و ٩٥٧ و ٩٧٦ و ١٠٢٠ و ١٠٧٥ و ١١٠٣ و ١١٣٧ و ١١٣٩ و ١١٦٧ و ١٣٣٨ و ١٣٣٩ و ١٣٥٤ و ١٣٥٩ و ١٤٥١ و ١٤٥٨ و ١٥٢٦ و ١٥٣١ و ١٥٣٦ و ١٥٨٧ و ١٧٣١ و ١٧٩٨ و ١٨٣١ و ٢٠٢٧ وتقبض الجوائز من امين صندوق النادي

القدس

الجمعية العمومية للبنك الزراعي العربي

القدس في ٢٩ شباط — لمراسل الدفاع الخاص — عقدت الجمعية العمومية للبنك الزراعي العربي اجتماعا في الساعة الواحدة بعد ظهر امس في دار المؤتمر الاقتصادي برئاسة عطوفة احمد حلمي باشا حضره عدد من المساهمين وقد تلا الاستاذ فوآد سابا فاحص الحسابات ميزانية البنك وبعد ان وافق المجتمعون عليها وقف الاستاذ محمد افندي يونس المدير الفني للبنك وتلا تقرير مجلس الادارة الذي قوطع مراراً بالتصفيق من المساهمين ثم تقرر انتخاب السادة فوآد سابا وشركاه فاحصي حسابات لسنة ٩٣٦ كما تقرر تخصيص جنيه واحد عن كل جلسة بدل حضور اعضاء مجلس الادارة للجلسات الرسمية

قدوم رئيس الحزب الوطني المصري

وصل القدس قادما من حيفا سعادة حافظ بك رمضان رئيس الحزب الوطني المصري وحل في فندق الملك داود وقد توجه بعد ظهر هذا اليوم الى البحر الميت وارنجا لمشاهدتها وعاد في المساء الى القدس

حفلة سعادة راغب بك لصحافي اميركي

وصل القدس المستر ويليام هـ . ستون مندوب جريدة «شيكاغو دبلي نيوز» لدراسه حال فلسطين والاطلاع على آراء الهيئات والاحزاب العربية والجماعات اليهودية حول المجلس التشريعي والهجرة وبيوع الاراضي . وقد اقام له اليوم سعادة راغب بك النشاشيبي حفلة شاي في منزله دعا اليها بعض المشتغلين في الحركة الوطنيه وقد علمنا انه اجتمع الى بعض رؤساء الاحزاب وتحدث في المهمة التي جاء من اجلها . ويتوجه غداً الى عمان لزيارة سمو الامير عبد الله وسيزور اكثر مدن فلسطين والمستعمرات اليهودية وسيمكث في هذه البلاد نحو اسبوعين

القاضي البريطاني الاعلى وعصبة الشهيد

سافر صباح هذا اليوم القاضي البريطاني الاعلى المستر كيري الى جنين للتحقيق في قضية عصبة الشهيد القسام وسيمكث هناك خمسة ايام على ان يشرع في التحقيق منذ اليوم

ثبوت العيد يوم الاربعاء

جاءنا من امانة فتوى القدس ان اول شهر ذي الحجة سنة ١٣٥٤ هو يوم الاثنين الموافق ٢٤ شباط وعلى ذلك فسيكون عيد الاضحى المبارك يوم الاربعاء الواقع في ٤ آذار ٩٣٦ أعاده الله على هذه الامة وهي في حال احسن من حالها اليوم

محكمة العدل وقضية الطالب اليهودي

نظرت محكمة العدل العليا في قضية الادون كوست ضد هيئة فحص طلاب الحقوق التي يطلب فيها الغاء الفحص الذي قدم لسوآله اسئلة غير واردة في قوانين حكومة فلسطين فقررت المحكمة رد دعواه

عودة المندوب السامي من العقبة

عاد ظهر هذا اليوم من العقبة على متن طائرة فخامة المندوب السامي بعد ان مكث هناك ثلاثة ايام

اجتماعات متوالية يعقدها العمال اليهود

توالت اجتماعات العمال اليهود في هذا الاسبوع بصورة غريبة . وتعقد هذه الاجتماعات بالاشتراك مع بعض زعمائهم ، وقد عقد امس اجتماع في سينما عدن اشترك فيه اكثر من الف عامل وخطب احد كبار محرري جريدة دافار عن مشكلة العمل والعمال في فلسطين وبحثوا الحاميات العربية التي تألفت في يافا وانفض الاجتماع حوالي الساعة ١١

جنين

تفاصيل محاكمة عصبة الشهيد

جنين في ٢٩ شباط — لمراسل الدفاع الخاص :

غصت صباح اليوم الساعة الثامنة والنصف قاعة المحكمة بمئات الوطنيين لحضور التحقيق في قضية عصبة المجاهدين واحضر المتهمون الثمانية وهم : الشيخ نمر السعدي حسن باير ، عرابي بدوي ، عفيفي المصري ، معروف الحاج جابر ، اسعد مفلح ، محمد يوسف محمود ، داود علي الخطاب ومثلوا امام القاضي البريطاني المستر كوري وكان يقوم بالترجمة السيد ميشيل قطران ويمثل النيابة الضابط حليم بسطه والضابط عيسى هوراني وكان يمثل الدفاع الاساتذة : عوني عبد الهادي ، عبد اللطيف صلاح ، احمد الشقيري ، معين الماضي ، عارف حجازي ، عبد النبي عبد الهادي ، وفوآد عبد الهادي وقد سمع القاضي شهود النيابة : ضابط التحري احمد نايف ضابط البوليس محمد الجاعوني ، نعيم ابو شام ، محمد علي الاسطه ، الدكتور سابا برينخ ، ضابط البوليس فضول قعوار والاونباشي حسين داود ، حسن احمد الحاج القاسم ، البوليس احمد محمود ، المستر ويكلي ، عبد الرحمن ابراهيم ، والبوليس الانكليزي متن وخليل الحاج محمد قاسم والادون بالرما والجاويش هاشم الصفدي وسعيد محمود وانتهت الجلسة في الساعة الرابعة والنصف مساء على ان تعقد في الساعة الثامنة والنصف من صباح الغد وقد تبرع السيد فارس عبد الفتاح قبيلة بان يقدم الطعام لافراد عصبة المجاهدين اثناء وجودهم في جنين

حيفا

اعضاء عصبة الشهيد امام القضاء

حيفا في ٢٩ شباط — لمراسل الدفاع الخاص : في الساعة التاسعة من صباح اليوم افتتح القاضي البريطاني المستر كيري في جنين جلسة التحقيق في قضية افراد عصبة الشهيد القسام ، وقد غصت قاعة المحكمة بالحاضرين وأدخل رجال العصبة وعلائم الاقدام والورع بادية على اساريرهم ، وقد جلسوا على الترتيب الاتي : الشيخ نمر السعدي ، محمد يوسف المحمود ، احمد الحاج عبد الرحمن ، داود علي الخطاب ، حسن الباير ، عربي بدوي ، اسعد المفلح ، ومعروف الحاج جابر وكان يمثل النيابة السيد حليم بسطة يساعده رجال آخرون من البوليس وكان يمثل الدفاع حضرات المحامين الاساتذة عوني بك عبد الهادي ، عبد اللطيف بك صلاح ، احمد افندي الشقيري ، معين بك الماضي وعارف افندي حجازي

وقد نودي على شهود النيابة فسمعت شهادات ثلاثة عشر شاهدا تتلخص كلها في قضية الجاويش روزنفلد ، واستمر التحقيق حتى الساعة الواحدة بعد الظهر ، ثم رفعت الجلسة على ان تعقد في الساعة الثانية الا ربعاً . وفي الوقت المعين استؤنف التحقيق وسمعت شهادة ستة شهود ، فكانت الشهادات تدور ايضا حول مقتل الجاويش روزنفلد . وقد انفضت الجلسة في الساعة الرابعة والنصف على ان تعقد في الساعة الثامنة والنصف من صباح الغد

اسماء الشهود مرتبة

اما اسماء الشهود الذين قدموا الشهادات امام المحكمة فهم على الترتيب الآتي: الضابط احمد نايف ، البوليس محمد علي الاسطة ، البوليس سعيد محمود ، الضابط محمد الجاعوني ، السيد نعيم ابو شام ، السيد محمد اسعد الحماد ، عبد الرحمن ابرهيم بوليس انكليزي رقم ١٠٣٣ ، الجاويش هاشم رقم ٣٧١ ، الادون ابالورنا ، البوليس عقبة خليل ، البوليس احمد محمود ، عيسى احمد الشنبور ، خليل الحاج محمد قاسم ، الدكتور الادون سابا برينخ ، الضابط فضول قعوار ، الاونباشي حسين داود ، البوليس ويكلي ، حسن احمد الحاج قاسم

اشتداد النوء ثم هدوء الطقس

اشتدت الانواء والاعاصير هذا اليوم فتفرقت السفن والبوارج الراسية من اماكنها الى عرض البحر ، وتعطلت الحركة التجارية ، وقد هدأت الرياح هذا المساء فعادت البوارج والسفن الى اماكنها

سفر سمو الخديوي الى اوروبا

ابحر امس على ظهر الباخرة « كارليجا ماريا » التابعة للمساجري ماريتيم ، الخديوي السابق عباس حلمي باشا ومعه حاشيته الى اوروبا

قدوم سعادة قنصل ايران

قدم حيفا امس سعادة مكرم نورزاد قنصل ايران في القدس ، وزار البلدية وبعض المقامات الرسمية

نقابة عمال سكة الحديد العربية

عقدت نقابة عمال سكة الحديد العربية اول امس اجتماعا في جمعية العمال العربية قررت فيه حل «اللجنة المشتركة لعمال السكك» ، وذلك على اثر الدعايات التي اخذ يقوم بها عمال السكة اليهود ، المنتسبون لهذه النقابة ، التي من شأنها الاخلال بالاعمال المطلوب فيها توحيد الجهود ، لانالة العمال مطالبهم . الا ان اعضاء النقابة اليهود الذين تعودوا على ان يكونوا حربا على كل مشروع فيه مصلحة للعامل العربي ـ اخذوا يبثون الدعايات في السر لاحباط المساعي والمفاوضات التي تدور بين الادارة والعمال العرب ، وذلك لجلب اكثرية يهودية واستخدامها في السكة ليظهروا للعالم ان العرب واليهود متفقون ، كما قيل في لجنة الانتدابات الدائمة ما معناه : ان العرب واليهود متفاهمون ، وأبرز ما في ذلك اتفاق عمال سكة حديد فلسطين

استمرار الاضراب في شركه نيشر

لا يزال اضراب عمال السيد مصباح شقيفي الذين يعملون في شركة نيشر مستمراً وستذيع جمعية العمال العربية في الغد ، بيانا مسهبا عن نتيجة المفاوضات بين العمال والمتعهد وعن عدم قبول المتعهد مطالب العمال — الامر الذي يجعلهم يستمرون في الاضراب الى النهاية وسأرسل لكم نسخة عن البيان

مشروع مفيد لاقامه حيفا الجديده

اقبل الاهالي على شراء قطع اراضي مشروع حيفا الجديدة الوطني القائم به الاستاذ نجيب الحكيم ، والاستاذ غالب طاهر ، اقبالا عظيما وقد اوشكت الاسهم على النفاد الامر الذي يحدو الى المسارعة في اتمام بيعها وستكون حيفا الجديدة مركزا تجاريا بين القرى الواقعة بين حيفا وعكا كما ان المواصلات سهلة جدا للوصول اليها بالقطار والسيارة ولا يسعنا الا شكر الاستاذين حكيم وطاهر على ما قاما به من جهود لاظهار هذا العمل الوطني الجليل الفريد في نوعه الى حيز الوجود ونأمل من الاهالي الذين يودون شراء البقية الباقية من الاسهم ان يراجعوا صاحبي المشروع وبنك العربي بحيفا

تلفونات الدفاع وبرقياتها الخاصة

الاضراب في يومه الثانى والاربعين

استمرار الحالة-قيام مظاهرة-أسفار الزعماء-حالة اليابان-رئيس الوزارة

— القاهرة في ٢٩ شباط لمراسل «الدفاع» الخاص —

سوريا

استدعاء الاتاسى لمقابلة مارتل

كانت دمشق طيلة اليوم مضربة كعادتها اضرابا عاما وكان الهدوء والسكون مخيمين على المدينة واليوم الثاني والاربعون للاضراب والحالة كما هي

تعزيز القوات العسكرية

وقدعززت السلطة العسكرية قوى الجيش فى المدينة على اثر المظاهرات الاخيرة واحضرت فرقة من السنغال وبعض المصفحات ورابطت امام مدخل سوق الحميدية وفى ساحة دار المندوب فى دمشق ومنع المرور فى السوق كما احضرت الاسلاك الشائكة ووضعت عند مدخل السوق لمنع مرور المظاهرات

قيام مظاهرة اخرى

على انه لم تقع حوادث دامية هذا اليوم . وقد اعتصم الاهالي والطلاب فى الجامع الاموي وسمع دوي اربع مفرقعات . وفى النهاية شكل الطلاب مظاهرة سلمية بلغ عدد افرادها ٤٠٠ شخص وساروا في انتظام من الجامع الاموي الى (النوفرة فى حي القميرية ثم الى باب دوما ثم عادوا الى الجامع الاموى .وكانت الاعلام تتقدمهم ولم يعترض طريقهم احد . وقد دعا الشباب هذا (التنظيم) بالجيش الوطنى

احكام بسنوات طويلة

وقد حوكم اليوم عدد كبير من الذين اشتركوا فى مظاهرات حمص وحماة وتراوحت الاحكام بين سنة وثلاث وخمس سنوات مع الابعاد سبع سنوات

تشييع جنازة شهيد

وشيع الدمشقيون الشهيد عبد المجيد غبور الذي توفى من تأثير اصاباته فى حوادث امس . وهرع الكثيرون الى بلد الشهيد فى برزه من قرى دمشق وكانت جنازة بالغة اشتركت فيها الهيئات الوطنية

بيان الكتلة صريح

وكان البارون فان قد دعا دولة هاشم بك الاتاسي الى مقابلته في الساعة السادسة من مساء امس · وأراد البارون تفهم حقيقة خطة الوطنيين يوم اعلنوا فى ١٠ كانون الثاني الماضي الحرب على سياسة التفاهم · فكان جواب دولة الاتاسي ان بيان الكتلة الوطنية صريح ·

الرئيس لمقابلة المفوض

وبلغ البارون فان هاشم بك الاتاسي ان الكونت دي مارتل المفوض الفرنسي يرغب مقابلته كما طلب اليه ان تعلن الكتلة الوطنية عن السياسة التي تريد اتباعها فلم يوافق على ذلك · ثم ابدى هاشم بك الاتاسي رغبة في ان يصطحب معه الاستاذ فارس الخوري والاستاذ فائز الخوري فى مقابلة المفوض فأجاب المندوب بأن الافضل عدم الموافقة

عند رئيس الغرفة السياسية

وبعد خروج هاشم بك من دار المندوب عقدت الكتلة الوطنية اجتماعا اقرت فيه ذهاب هاشم بك وعفيف بك الصلح الى بيروت وسافرا اليوم فى الساعة الثامنة والنصف صباحا . وفي الساعة الحادية عشرة والنصف تقابل الاتاسي ورئيس الوزراء مع المسيو كيفر رئيس الغرفة السياسية في المفوضية وتعينت الساعة الخامسة والنصف مساء لمقابلة المفوض السامي

ما قيل عن المقابلة

وقد فهم ان المقابلة التي جرت بين هاشم بك الاتاسي والمفوض الفرنسي تناولت الاسس التى سوف تعقد المعاهدة بموجبها ، حتى اذا تم الاتفاق عليها تطرح على مجلس النواب السورى للبت فى امرها

مصر

خطب المفاوضات تذاع بالراديو

ستذاع بالراديو يوم الاثنين بعد الظهر جلسة المفاوضات المصرية الانكليزية الاولى ، كما ستذاع خطبة النحاس باشا بالفرنسية وترجمتها بالانكليزية ورد السر لامبسون بالانكليزية وترجمتها بالفرنسية وتذاع بعد ذلك الخطبتان بالعربية

سفر اربع طيارات الى الحجاز

غادرت مطار الماظة اربع طائرات تابعة لشركة الطيران المصرية بقيادة معلم الطيران خليل صابر الكاشف ووجهتها الحجاز . ويقوم بالرحلة طلبة مدرسة الطيران التابعة للشركة

اليابان

انتهاء الثورة وحياة رئيس الوزارة

فى آخر الانباء الواردة من طوكيو ان الثورة قمعت بالرغم من بقاء الاحكام العرفية قائمة

رئيس الوزارة حي

ولعل اغرب انباء وردت نفي مقتل الجنرال اوكادا رئيس الوزارة فقد وجد حياً فى بيته حيث كان مختبئاً حتى الان

بلاغ بانتهاء الثورة

وقد اخلى الثوار مبانى الحكومة منذ الساعة العاشرة من صباح امس واذاع الجنرال كاشي القائد العسكري بواسطة اللاسلكى منشوراً قال فيه مخاطباً الثوار: ان جلالة الامبراطور يأمركم بالعودة الى ثكناتكم واذا رفضتم العودة تعتبرون ثواراً وقد استمر تقديم الثوار انفسهم حتى الساعة العاشرة الان فصيلتين رفضتا الاستسلام وكان افرادهما معتصمين فى بناء رئاسة الوزارة وفى الساعة الواحدة اعلن استسلام البقية الباقية من الثوار وصدر على الاثر بلاغ رسمى بانتهاء الثورة

انتهاء الثورة بسلام

ومما جاء في البلاغ ان الثورة انتهت بسلام وذلك رغبة فى تجنب اراقة الدماء

مركز رئيس الوزارة

ويدور في المقامات السياسية انه ليس من المنتظر بقاء الجنرال اوكادا في رئاسة الوزارة

طرد بعض الضباط وموظفى الجيش

فى الانباء الاخيرة الواردة من طوكيو ان الحكومة قررت طرد ثلاثة من الضباط مع كثيرين من الموظفين فى الجيش

آخر برقيه عن ثورة الضباط

اعلن رسمياً انتهاء الثورة · وقد ظهر ان الرأس اوكادا حي فقد اخطأه الثوار وقتلوا صهره الذي يشبهه وتفاصيل نجاته لا تزال مجهولة والمفهوم انه اختبأ وبعد ظهر الخميس فر ولم تعلن نجاته خوفاً من ان يقتله الثوار

انتحار بعض الضباط

وقد انتحر اليوم ١٨ ثائراً بطريقة (الهيري كارى) وذلك بان يبقر المنتحر بطنه في شكل دائرة وهو تقليد ياباني يلجأ اليه المنهزم . وجاء من شنغاى ان ١٥ شخصا بين ضابط ولفتنانت طردوا. وقابل الرئيس اوكادا الامبراطور واعتذر له عما حدث وقدم استقالته الا ان الامبراطور طلب اليه ان يبقى فى وظيفته

ايطاليا

مظاهرة الطلاب امام دار القنصليه البريطانية

تظاهر الطلاب في روما امام القنصلية البريطانية اليوم واخذوا يهتفون بهتافات عدائية غير ان البوليس تمكن من صدهم وقد ذهب المتظاهرون الى مقر السنيور موسوليني فأطل عليهم دون ان يتكلم ثم ذهبوا الى قصر الملك عمانوئيل

المانيا

حديث هتلر عن الاتفاقية

أفضى الهر هتلر بحديث خطير الى صحافي افرنسي قال فيه انه لم ييأس بعد من وضع اسس التفاهم النهائي مع فرنسا · وعرض المراسل في اثناء الحديث لكتاب هتلر المشهور (كفاحي) فقال ان الرأي العام يرى فى الكتاب هجوما يمس دولا كثيرة · وان فى الكتاب اتجاهاً لسياسة هتلر المستقبلة فأجاب هتلر ان هذا الكتاب وثيقة تاريخية فقط

المعاهدة طاريء خطر

وتحدث عن الاتفاقية الافرنسية الروسية فقال انها طارىء خطر من شأنه ان يوجد محاولات تجعل مركز المانيا في خطر ولذا فقد اصبح واجبها ان تمنع وقوع هذا الطارىء

انكلترا

خطاب الملك يذاع بالراديو

سيذاع خطاب الملك ادوارد الثامن يوم الاحد بالراديو بواسطة المحطة الانكليزية وقد جهزت مواصلات خاصة مع كندا واستراليا والهند كما اتخذت التدابير الخاصة لسماع الخطاب الاول للملك في ١١ مملكة بينها مصر وفرنسا وأمريكا ·

اطول جلسه يعقدها مجلس العموم

عقد مجلس العموم البريطاني اطول جلسة عقدها منذ اعوام اذ استمرت ٢١ ساعة و ٤٠ دقيقة وكان السبب فى اطالة هذه الجلسة المناقشة الحادة بين وزير المستعمرات وبين نواب العمال حول سبعة اعتمادات قدمت من وزارة المستعمرات يتعلق معظمها بعدة مشاريع فى مستعمرات الشرق الاوسط وقد حمل نواب العمال حملة شديدة على الاعتمادات وتداولوها فى سلسلة خطب كان الغرض الاول منها عرقلة هذه الاعتمادات

البرازيل

انباء عن شبوب ثورة شيوعيه

في آخر الانباء ان ثورة شيوعية شبت في لما

الحبشة

معركه هائلة وانتظار أخبار عنها

من انباء الحبشة ان معركة هائلة دائرة رحاها فى منطقة عبيان وقد ارسل المارشان بادوليو برقية الى روما يقول فيها ان فصيلة من الجيوش الايطالية هاجمت قوى الرأسين كاسا وسيوم من الشمال والجنوب ولا تزال هذه المعركه مستمرة منذ فجر امس ولا تزال المقامات الرسمية فى اديس ابابا تنتظر ورود أخبار تؤيد او تنفى سقوط امبالاجى فى ايدي الايطاليين

فرنسا

تعليقات على تصريح خطير لهتلر

علقت صحف المساء على اهم حوادث الاسبوع فاشارت الى اجتماع لجنة الـ ١٨ والى حوادث اليابان الاخيرة وتأثيرها في السياسة الدولية

واهتمت اهتماما خاصا بالحديث الذي افضى به الهر هتلر لاحد الصحفيين الفرنسيين عن تصديق مجلس النواب الفرنسي للمعاهدة الافرنسية الروسية. فقالت ان الهر هتلر برهن على ذكاء وبراعة سياسية كما هي عادته ، وحللت الخطاب بأنه عودة المانيا الى التسلح تدريجيا . وقالت جريدة باري ان الهر هتلر منذ تسلم زمام الحكم فى المانيا اخذ يخطو بها خطوات ثابتة فقوى الروح العسكرية ثم انسحب من عصبة الامم وفى الاونة الاخيرة أتم تسلحها

الاتفاق الخطير فى مجلس الشيوخ

بحثت لجنة الشؤون الخارجية فى مجلس الشيوخ الاتفاقية الروسية الفرنسية وسيبحثها المجلس نفسه في اول مارس (اليوم)

موقف جمعية العمال ونقابه البنائين

ضاق العدد عن استيعاب بعض الانباء الخارجية والمحلية وضمنها قرار يتعلق بموقف جمعية العمال العربيه ونقابة البنائين يصدر في عدد الغد

لصوص يهود معهم قنبلتان ومسدس

القدس في ٢٩ شباط — لمراسل الدفاع الخاص — اعترض اشخاص من اليهود ليلة امس في محلة « غرلا » يهودياً يدعى جاكوب ليديز فسلبوه نقوده وكانت الساعة التاسعة ليلا · وقد اصدرت ادارة الامن العام البلاغ التالي : فى الساعة التاسعة من الليله الماضية جاكوب ليديز مسك وسلب فى محلة « غرلا » من قبل عدد من الاشخاص اليهود. واستعمل في الحادث سيارة واعتقل سائقها وعند تفتيشها وجد فيها قنبلتان واعتقل شخص وجد بحيازته مسدس اوتوماتيكي ورصاصتان والتحقيقات جارية

عطف العمال على اخوانهم

وصل يافا وفد يمثل اتحاد نقابات العمال العرب واجتمع الى هيئة الجمعية ودرس الموقف وتبرع بمبلغ عشرة جنيهات لتعزيز صندوق الحاميات ووعد بارسال ما يلزم لنصرة الحق العربي في الاحياء الغربية وقد وزع بيانا على العمال العرب في فلسطين يطلب منهم تأييد الجمعية في موقفها ومطالبها والتبرع لها وسننشر البيان غداً واتفق الجميع على عقد مؤتمر عمالى بعيدا عن الاحزاب

وقدافرج اليوم عن الاستاذ الشيخ علي شاهين خطيب وامام محلة تل الريش وعبد الغنى الدابلسى ومحمد حسين احمد وصادق المغربي ومحمد عوض المصري وموسى محمد الجيوسي بعد ان ظهرت براءتهم

وابرقت جمعية العمال اليوم برقية الى المندوب السامي بالقدس تحتج فيها على ضابط البوليس كما وصلت الجمعية برقية تأييد من فرع الحزب العربي في حيفا ولم تخرج حامية عربية امس لتوقف العمل في المدرستين بمناسبة السبت

شئون شرق الاردن

على الصفحة الثانية بتفصيل

رحلة الموظفين الى المعرض المصري

يجتمع صباح اليوم الى محطة اللد ٤٤ موظفا من موظفي حكومة فلسطين وهم مزيج من شتى الطوائف للسفر في قطار مصر الى القاهره لزيارة المعرض الزراعي. وقد علمنا ان الحكومة المصرية ستحتفي بقدومهم . وستقيم لهم حفلات خاصة . وستكون حركة هؤلاء الموظفين بقيادة السيد عفيف اسعد احد موظفي المساحة . وقد تمت هذه الرحلة بعد مخابرات جرت بين الحكومتين المصرية والفلسطينية. ولحق بكل فرد من الموظفين مبلغ ٥٥٠ قرشاً لجميع المصاريف

المجدل واعانات سوريا

جاءنا من مراسلنا بالمجدل : يعقد مساء اليوم (الاحد) في المجدل اجتماع دعا اليه السيد افندي ابو شرخ وفضيلة الشيخ سليم افندي الشريف ووزعت بطاقات الدعوة الى وجوه وأعيان البلد للبحث في تشكيل لجنة لجمع التبرعات ليوم سوريا المجاهدة

رواية الكشافة المتجولة

تقوم اللجنة التمثيلية لفرقة الكشافة المتجولة الاسلامية على مسرح المدرسة الوطنية الارثوذكسية فى الساعة الثامنة من مساء يوم الاحد الواقع في ١ — ٣ — ٩٣٦ بتمثيل رواية « الذكرى » التي نالت الجائزة الاولى فى التأليف المسرحي بالقطر الشقيق وسيتخللها اناشيد حماسية ومنولوجات وطنية ويشنف اسماع الجمهور بصوته الرخيم المطرب سيد محيي السعودي . فنتمنى لهذه الحفلة التوفيق .

الصحف اليهودية ومناقشات اللوردات

المجلس التشريعي وخرافة حماية اليهود للمطارات

اشارت دوارها يوم في مقال افتتاحي الى مناقشات مجلس اللوردات حول مشروع المجلس التشريعي في فلسطين فقالت «يسر الشعب اليهودي في جميع انحاء العالم ان يسمع بوجود أصدقاء له في انكلترا يقدرون اعمال اليهود في فلسطين. ويسرنا ان نعلم ان هولاء الاصدقاء مطلعون تمام الاطلاع على مشاكل فلسطين. فاللورد سنل الاشترا كي يتفق معنا في الرأي ويعلن بصريح العبارة بان المجلس التشريعي في فلسطين لا فائدة منه، وانه لا يمكن بأية صوره ان يسد حاجة البلاد بل بالعكس يزيد في اضرام نار العداء والخصام ويقع التصادم والتطاحن على الكراسي ويسعى كل فريق للدس ضد الاخر. ولم يكتف اللورد سنل بالحملة على المجلس التشريعي وبيان ضرره للبلاد بل ذكر مسألة اخرى تهم الانكليز انفسهم

فقال: «ان الصهيونية في فلسطين لم تتعهد بحماية المصالح الانكليزية في فلسطين والبحر الابيض المتوسط وقنال السويس لكن هذا الامر غير عسير على الصهيونية اذ ان اليهود تهمهم جداً سلامة انكلترا وحماية مصالحها لاعتقادهم بان انكلترا هي الحصن الوحيد للدفاع عنهم.

«يقول اللورد سنل ان انكلترا ستجد في الشعب اليهودي في فلسطين شعباً أميناً على قواعد الجوية، الامر الذى لم تجده في العراق» ونحن بدورنا نقول ان انكلترا لن تجد شعباً اكثر صداقة واخلاصاً وتفانياً في خدمتها كالشعب اليهودي. لكن واجب الحكومة الانكليزية ان لا تجعل الصداقة والاخلاص يتأثران بأعمال السخرية التي تريد تجربتها في فلسطين»

. . .

عود الى النغمة القديمة

لا تقرب حتى تـ ضخ الصهيونية لحق العرب

اكثرت الصحف اليهودية في المدة الاخيره من الكتابة عن سياسة التفاهم والتعاون مع العرب عقب نشر مشروع المجلس التشريعي في فلسطين، وقانون منع بيع الاراضي وقانون الهجرة وغيرها وتريد قبل انعقاد المؤتمر الصهيوني العام ان تبث للعالم اليهودي هذه الفكره لتكون ناضجة عند انعقاد المؤتمر..

وذكرت هاآرتس في افتتاحيتها الاخيرة انه: «لا يوجد في فلسطين قضية عربية وقضية يهودية، انما توجد قضية واحدة عربية يهودية لم تتمكن من حلها حتى الان رغم الجهود التي بذلت وذلك لوجود عقبات اعترضتنا في طريقنا وجعلت الحل يكاد يكون مستحيلا. واحدى هذه العقبات واهمها ان الفريق الثالث بريطانيا. لم تقدم من ناحيتها على ايجاد وسيلة للتفاهم بين العنصرين اللذين يعيشان في قطر واحد وتحت سماء واحدة. ولهما مصالح مشتركة «كذا» مما جعل العرب واليهود ييأسون من سياسة التعاون والتفاهم..

ولكن الحياة العامة اثبتت انه لا مندوحة للعرب واليهود من اتباع هذه السياسة وان تتقرب كل امة الى اختها «كذا» ومن الغريب ان نقول ذلك ونحن في غمرة من تحريض العرب وحملاتهم الشديدة علينا...

على ان الواجب يقضي ان نقول للشعب اليهودي ان في فلسطين الآن قضية عربية يهودية يصعب حلها، ولكنه غير مستحيل بل من الممكن جدا. ولو وجهنا الى هذه الناحية قسما من عنايتنا التي نوجهها الى لندن وجنيف لحصلنا على نتائج تهمنا وتفيدنا اكثر من النتائج التي نصل اليها من سعينا في لندن وجنيف. لكن جهودنا واعمالنا في ناحية هذا التفاهم مع الاسف الشديد قليلة جدا

ويجب على كل صهيوني ان يذكر هذا الامر.. وان لا يردعنا عن التفكير فيه اي تحريض او معاكسة يقوم بها العرب» !!

اجتماع ودعوة

من اجل سوريا

لبى السادة الاتية اسماؤهم دعوة السيد ابراهيم افندي ابو كحيل يوم يوم امس وهم: الحاج يوسف عاشور عمر البيطار، الشيخ عبد القادر ابو رباح، عيسى العيسى، احمد محمود الشريف، وهبه تماري، درويش ابو العافية، حسن عرفة، سيف ابو كشك، بشير الشرابي، عبد الرؤوف البيطار، راغب الامام، يوسف طالب، عثمان الخياط، رضا الخربوطلي، عبد الماجد الزين، امين صعب، الشيخ عبد القادر المظفر، الشيخ عبد الله الزعبي، سعيد وحسني وفارس واميز ومحمد علي ويوسف آل بيدس، صبري وعبد اللطيف طوقان، الشيخ اسماعيل الطوباسي، راشد الزعبي صالح وحسين ابو كحيل، جميل وفهمي الجاسر، جميل القدومي، اسعد وفا داود الصوي، صلاح الدين المختار وعدد آخر من اهالي الشيخ مونس.

وفي الساعة الواحدة تناول المدعون طعام الغداء ثم جلسوا في قاعة الاستقبال يتجاذبون اطراف الحديث وبعدها القى الاستاذ الشيخ اسماعيل افندي السوافيري باسم صاحب البيت كلمة رحب فيها بالحاضرين واتى على ذكر الحوادث الجارية في سوريا الشمالية فرد عليه الاستاذ راغب الامام باسم المدعوين وبعد ذلك قرأ السيد سامي الطوباسي عشرا من القرآن الكريم، ثم تكلم عمر افندي البيطار حاثاً اهالي الشيخ مونس على مد يد المعونة الى اخوانهم المنكوبين في سوريا فجمع من السادة الاتية اسماؤهم مبلغ ٢١ جنيها وهم:

جنيه	
٥	السيد ابراهيم ابو كحيل
٥	« حسني بيدس
٢	« مصطفى الريان
٢	« جميل الجاسر
٢	« كامل العبد
١	« عبد الرحيم المجلاوي
١	الشيخ محمد ضمره
١	السيد محمد الريان
١	«محمود الشيخ علي الحجاوي
١	« عطا ابو سنينه

وقد سلم المبلغ لاحد اعضاء لجنة اعانة منكوبي سوريا حسن افندي عرفة ثم وقف فضيلة الاستاذ الشيخ عبد الله القلقيلي والقى كلمة طيبة شكر فيها المتبرعين على اريحيتهم وفي الساعة الثالثة امتطى المدعوون سياراتهم وعادوا الى يافا. وقد وعد وجهاء الشيخ مونس ان يجمعوا مبالغ غير التي جمعت لتقدم الى اخوانهم السوريين فجزاهم الله خيراً

يوم سوريا العظيم في حيفا

تقسيم المدينة الى مناطق مع اسماء المشرفين عليها

دعا رشيد افندي الحاج ابراهيم الجمعيات الوطنية في حيفا الى عقد اجتماع في مكتب البنك العربي مساء الاربعاء الواقع في ٢٦ — ٢ — ٣٦ للبحث في مشروع يوم سوريا العظيم وفي الوقت المعين حضر ممثلو الجمعيات المدونة اسماؤهم لحضور الاجتماع:

عن جمعية الشبان المسلمين، كامل افندي قبلاوي، وعبدالله افندي الحاج عن جمعية المؤاساة الاسلامية، الشيخ توفيق افندي العنبتاوي، وخليل افندي فيضي. عن جمعية التعليم والارشاد الاسلامي، داود افندي زعبلاوي، وحسن افندي شبلاق. عن الجمعية الخيرية الغزية، الشيخ حسن افندي سليم، وفؤاد افندي عرفات. عن جمعية الهلال العربية، الاستاذ علي افندي الصالح. عن لجنة مؤتمر الشبان العرب بحيفا، زيدو افندي عمور، وعادل افندي جردانه. عن لجنة شبان العرب بالطيرة ايضاً، كامل افندي عودة وفضل افندي شبلاق.

وحضر الاجتماع السيد محمود افندي منور.

وافتتح الجلسة رشيد افندي الحاج ابراهيم فذكر جهود القائمين بمشروع صندوق الامة العربية وتوفيقهم في اختيار اول عيد الاضحى المبارك لجمع الاعانات باسم سوريا. ثم تناول القضية السورية والمح الى ما يلاقيه اخواننا في الشمال من نكبات، وان واجب الوفاء والمروءة يقضيان علينا مشاركة امنا في سرائها وضرائها وذكر ان الغاية من عقد هذا الاجتماع هو تأليف لجنة مشتركة للعمل على انجاح يوم سوريا في حيفا النجاح المطلوب ووافق ممثلو الجمعيات على العمل المشترك واتخذت القرارات التالية:

اولا — تقرر ان تقوم جميع الجمعيات مشتركة بالعمل لانجاح يوم سوريا في حيفا.

ثانيا — تقرر تقسيم المدينة الى تسع مناطق تتولى كل منطقة جمعية واحدة. وقد قسمت المناطق فوراً ووزعت على الجمعيات.

ثالثا — تقرر تعيين لجنة محاسبة مؤلفة من الاستاذ رشيد افندي الحاج ابراهيم، والاستاذ علي افندي الصالح والشيخ توفيق افندي عنبتاوي والسيد محمود افندي منور.

رابعا — عهد الى كامل افندي قبلاوي عمل ٥٠ اشارة من القماش الابيض يكتب عليها (يوم سوريا) ويتشح بها اعضاء اللجان وعهد اليه ايضا عمل علم عربي يكتب عليه (يوم سوريا) تطوف به فرقة الكشافة الاسلامية يوم العيد في الاسواق والحارات.

خامساً — تقرر اصدار بيان باسم الجمعيات يدعى فيها الشعب بحيفا الى التبرع في يوم سوريا ويرجى فيه من الجمعيات التي اعتادت جمع اعانات في الاعياد عدم الجمع في ذلك اليوم.

سادساً — قرر مندوبو الجمعيات زيارة القنصلية العراقية بحيفا زيارة رسمية باسم مسلمي حيفا في موكب تسيرفيه موسيقى الكشافة، وعهد الى الاستاذ رشيد افندي القاء كلمة تهنئة بالعيد باسم المسلمين.

سابعاً — عهد الى ممثلي الجمعيات أن يعملوا لجمعياتهم فكرتين الاولى البحث في الاشتراك بتكريم بعثة العراق التي ستكون بحيفا ثاني يوم العيد، والفكرة الثانية وضع نظام تسهر عليه الجمعيات مشتركة لتشجيع مشروع صندوق الامة، وان ينظر في هاتين الفكرتين في اجتماع آخر

وقد انفض الاجتماع في الساعة الثامنة والنصف

مستعمرة جديدة للعمال

احتفل اليهود يوم الخميس الماضي بانشاء مستعمرة جديدة لهم لاسكان العمال في جنوب تل ابيب تقع بين يافا ويازور على قطعة ارض مساحتها (٢٠٠) دونم اشتروها من اهالي سكنة ابي كبير وقرروا انشاء (٢٠٠) بيت فيها لاسكان (١٠٠٠) عائلة من العمال

اعتقال ثمانية

من افراد الحامية

خرجت صباح اول امس (الجمعة) حامية عربية من جمعية العمال العرب الى العجمي حسب عادتها ورابطت امام ورشة العمل دون ان تعتدي على احد، وفي الساعة الثامنة وصلت قوة كبيرة من البوليس وعلى رأسها المستر هيكيت رئيس قسم بوليس المدينة والضابط مصطفى درويش والقت القبض على ثمانية اشخاص في اوقات مختلفة وهم السادة: جد مولاى حسن، يسري عبد العال، عبد الغني النابلسي، يوسف الخطيب، محمد عوض المصري، موسى الجيوسي، والاستاذ الشيخ علي شاهين المصري وهو من علماء الازهر الشريف. ووضعتهم جميعا في السجن رهن التحقيق. وظل بقية افراد الحامية في مكانهم الى المساء

ولا نعلم الاسباب التي دعت الى القاء القبض على العمال الثمانية وهم لم يقترفوا جرما يستحقوا عليه السجن؟ ان هذا الاسلوب الذي اتخذه البوليس ليس من شأنه تخفيف غضبة العمال العرب لحقهم

اعلان

لبيع أموال منقولة صادر من دائرة اجراء حيفا بالدوسيه نومرو ١٦٦٤ ١ سنة ٩٣٢

سيباع بالمراد العلني عدة قطع اجواخ مختلفة الاشكال والالوان المحجوزة من دكان المحكوم عليه يعقوب مواردیان الخياط بحيفا تسديداً للذمة المطلوبة منه وقدرها ١٩٥ جنيها و٣٥١ ملا فلسطيني الى المحكوم له الخواجة مراد تـوما من أعالي مصر موكل المحامي الشيخ سعيد افندي كساب العباسي بحيفا

فمن له رغبة بالشراء فليحضر الى ساحة الجرينة بحيفا وذلك الساعة ٣ من بعد ظهر يوم الاربعاء الواقع في ١١ — ٣ — ٩٣٦ اقتضى اعلان الكيفية

مأمور اجراء حيفا

ثمانية وستون

من افراد عصابة اللصوص

أتينا في عدد سابق على ذكر العصابة اليهودية التي داهمها البوليس في أحد المنازل والقى القبض على ٤٨ شخصا من أفرادها. وقد علمنا اليوم أن البوليس تمكن من القبض على ٢٠ شخصاً آخرين فبلغ مجموعهم ٦٨ شخصاً أودعهم جميعهم في مكان التوقيف بمركز بوليس تل أبيب

وفي صباح أول أمس حقق معهم في التهم المسندة اليهم وهي السطو والسرقة من البيوت بحيل وأساليب شتى. وكان آخر شخص حقق البوليس معه يدعى «ليفي» فاتضح للبوليس أن «ليفي» كان يتظاهر بانه «صباغ» ويطرق البيوت فقط السؤال من أصحابها فيما اذا يودون «صبغ» حوائج لهم! فاذا وجد البيت خاليا من السكان تناول من جيبه «مجموعة» المفاتيح المختلفة وفتح باب ذلك البيت وسرق ما خف حمله وغلى ثمنه!

عصابة

لصوص تل ابيب

حكمت محكمة صلح تل ابيب على اثنين من افراد عصابات اللصوص التي اعتقلها البوليس في تل ابيب بالسجن شهراً واحداً مع التوصية بابعادهما من فلسطين وهما اسرائيل يافلونسكي ويعقوب ريختر

وهكذا لا يمر يوم دون ان نسجل مثل هذه الوقائع ويدعي مأجورو الصهيونية في لندن: ان اليهود هذبوا ومدنوا فلسطين!

ذيول فضائح

بلديـــة تل ابيب

أنجز شوقي بك سعد تحقيقاته في فضائح بلدية تل أبيب الجديدة، وتقرر تقديم الدكتور وايزل والادون كانتور الى حاكم صلح تل أبيب «بصفته قاضي تحقيق» لاجراء التحقيق معهما وذلك في صباح يوم الاربعاء القادم. ثم تحال القضية الى المحكمة المركزية او الى القاضي البريطاني

سيارات غزة

الوطنية

سفريات يومية

بين غزة ويافا

وبالعكس

سيارات فخمة

سائقون ماهرون

شجعوا

مصنوعاتكم الوطنية

هدية تمكنك من الحلاقة بلذة وراحة!

تلك هي

ماكينة الحلاقة «ايفر ريدي»

ومعها موسى واحدة

مجاناً

ماكينة ايفر ريدي مضمونة عشر سنوات تركب على الضغط بدون قلاووظ ومعها شفرة ايفر ريدي

اذا اشتريت أنبوبة من صابون

«پالموليف»

للحلاقة

حينما تشتري انبوبة من صابون بالموليف للحلاقة اطلب من البائع ان يسلمك الهدية التي ترى رسمها هنا اعلاه وهي ماكنة «ايفر ريدي» مضمونة لعشر سنوات ومعها شفرة واحدة للحلاقة طراز «ايفر ريدي» مسقية ثلاث مرات ويمكن استعمالها شهراً

الوكلاء والمستودع العام: الشركة المصرية البريطانية التجارية

مصر: شارع سليمان باشا - الاسكندرية شارع طوسن

وللشركة فروع في يافا وبيروت وطرابلس - نمرة التلفون يافا ١٠٦٢

عمارة الطابو سابقا شارع ظريفة

اعلان

دائرة البرق والبريد في شرق الاردن

يعلن المناقصة بواسطة الغلاف المختوم تقديم ٨٠٠ عامود خشبي لدائرة البرق والبريد في شرقي الاردن فكل من يرغب في الدخول في المناقصة عليه أن يقدم عطاءه على الانموذج الخاص الممكن الحصول عليه من سكرتير لجنة العطاءات المركزية في وزارة المالية في عمان ويجب أن يوضع العطاء في صندوق العطاءات الموجود في مكتب السكرتير قبل الساعة العاشرة من يوم الاثنين المصادف ١٦ — ٣ — ١٩٣٦

شركة الباصات الشمالية

اسرعوا الى الحمامات - طبريا - والحمة - ولا تنسوا ان تؤمنوا راحتكم في ذهابكم وإيابكم بسيارات شركة الباصات الشمالية الفخمة فقط. استعدت هذه الشركة للمسافرين في هذا الموسم باسعار معتدلة تضمن راحتهم وتؤمن على اثاثهم وهي الشركة الوحيدة في يافا التي تسير سياراتها يوميا من الساعة السابعة صباحا الى الساعة الواحدة بعد الظهر

مركزها الرئيسي

يافا — شارع الملك جورج تلفون ٦٥١

حيفا — بقرب تمثال الملك فيصل

طبريا — الكاراج العمومي للسيارات

دمشق — شارع النصر عمارة الاوقاف كاراج الاتحاد الفلسطيني

المسكب العربي اليافي

والفابريكة الميكانيكية لصاحبها

محمد صالح عطية

شارع يافا - القدس بجوار مطحنة الجلاد

استعداد تام . لتركيب وتصليح جميع انواع الموتورات، طلمبات . للسيارات مقاييس مختلفة، طواحين، مكابس . ماكنات للثلج والكازوز

اخصائيون فنيون يقومون بكافة ما يلزم بدقة وعناية، اسعار متهاودة . لا تقبل المزاحمة، الدفع بالتقسيط

زيارة واحدة

تثبت نجاح الاعمال العربية الوطنية

القائمة الرابعة

تبرعات القدس لمنكوبي سوريا

السادة	جنيه
حسن صدقي الدجاني	١
ابراهيم رباح الدجاني	١
عبد الرحيم ماص	٢

الشيخ يحيى هدايت
رشيد المملوك
قاسم النابلسي
محمد هاشم
رضا عبد الفتاح
موسى الزلط
محمود الحلاق
شفيق عثمان الدجاني
سعد الجيلاني
محمود عون
حود بن العمد
محمد علي
الحاج عبد ابو حمده
قاسم علي
ابراهيم الموقت
عارف الدجاني
الحاج داود البدرية
محمد علي الغضبان
ناجي احمد القدح
فاعل خير
فخري زكي الرملاوي
فاعل خير
جودة الدجاني
صالح مرقه واخوانه
فيليب عتروق واخوانه
صبري شاور
سليم الجلاد
كامل الكلوني
عبد الله سليمان روحي
بدر وفا الدجاني
حسين قليبو
ابو مصطفى واخوه
فايز العمد
زكريا وهبه
ناصيف كركوشريكه
يعقوب النشاشيبي
جميل الدقاق
سامه الحربن
اديب الدجاني
سعيد عبد الباري
الحاج عبد الله الشمراوى
شكري الخطيب
عمر النمري
ابراهيم بركات
مصطفى القدسي
خليل بدريه
اديب عرفات
اسحق الدجاني واخوه
حامد الخليلي واخوه
رأفت الشهابي
كامل افندي الدجاني
حماده والقضماني
فاعل خير
محمد علي الدباغ
عبد القادر النمري
داود اهرام
الحاج مصطفى عبد الحميد
محمد عبد الجبار الغراشمة
اسحاق بركات
عبد الواحد عبد السلام
حسني محمد
طالب طه اللفتاوي
علي ابراهيم

١٠٠	طه احمد نصر الدين
١٠٠	محمد عربي
١٠٠	عبد الرؤوف العريان
٥٠	عبد الرزاق ناصر الدين
٥٠	حسن حسين
١٠٠	موسى قطينه
١٠٠	علي الكردي
٥٠	ابراهيم الجبشة
٥٠	عطا صالح
١٠٠	فاعل خير
٥٠٠	شكرى الشخشير
٥٠	كرامه صالح الشناوي
١٠٠	الشيخ عبد الرحمن المغربي
٥٠	عزة نسيبه
١٠٠	عبد الرحيم الشرفا
١٠٠	فؤاد الدقاق
٢٠٠	محمد روحي
١٠٠	خالد الحزبن
١٧ ٤٢٠	مجموع القائمة الرابعة

اعلان

صادر من دائرة اجراء نابلس

دوسيه ١٢٨٠ سنة ٩٣٥

نومرو ١١٧. تاريخ اغستوس سنة ١٣١٦ . قرية دير الحطب . موقع ارض لمزاره. جنس ترلا . نوع ميري .مساحة دونم ٨. مقدار الحصص المحجوزة حصة ونصف حصة وثلث حصة من خمس حصص ونصف من ٢٤ حصة

حدود :قبلة مشاع شرقا غرموط شمالا طريق غربا بودخي

ملاحظات وضع اليد: محدودة الان قبله طريق ومشاع قرية دير الحطب وارض المزاره القبلية شمالا طريق غربا ارض غرموط شرقا مشاع قرية دير الحطب «زيتون وارض» وهذه الاراضي زراعية ومساحتها ١٠٠ دونم تخميناً تقدر لدونم منطرف اكثرية الخبراء بمبلغ ٦ جنيهات

نومرو ١٢٠ . تاريخ اغستوس سنة ١٣١٦ . قرية دير الحطب . موقع ارض المزاره . جنس ترلا . نوع ميري مساحة دونم ٥. مقدار الحصص المحجوزة ثلث حصه من حصة من ٢٤ حصة . حدود: قبلة الموارث المشاع . شرقا احمد الحسين شمالا مشاع البلد وطريق . غربا غرموط ترلاسي. ملاحظات وضع اليد: ان حدود هذه الارض اي الحد الجنوبي والشمالي والشرقي حسب قيد الطابو والحد الغربي الان مشاع قرية دير الحطب ومساحتها مقدار ٨٠ دونماً تخميناً . تقدر الدونم بهذه الارض منطرف اكثرية الخبراء بمبلغ ٦ جنيهات فلسطيني

بناء على القرار المعطى من جانب الرئاسة وضع بالمزاد العلني الحصص المبين مقدارها واوصافها اعلاه خاصة المديون المتوفى الحاج محمد افندي القاسم عبد الهادي من نابلس المحجوزة لقاء مطلوب المحكوم له حسين افندي عبد الهادي من نابلس وقدره مائة جنيه فلسطيني والمصاريف والرسوم القانونية فعلى من يرغب شراء الحصص المذكورة عليه مراجعة دائرة اجراء نابلس والدلال أمين أسمه بنابلس مستصحباً التأمينات القانونية بخلال ثلاثين يوما

في ٢٥-٢-٩٣٦

م . توفيق
مأمور اجراء نابلس

قلقيلية

قلع مزرعة

... وهذه الحادثة الثالثة التي وقعت في بحر هذا الاسبوع ، اذ قلع مجهولون من حديقة محمد الشيخ، المزروعة بندورة والمقدرة مساحتها بأربعة دونمات وهي من اجود المزارع وصاحب المزرعة حسن السلوك خلوق الى ضعفه وفقره ، وكبر سنه .

ولقد قضى الجناة على هذا المسكين بقطع رزقه من مزرعته واصبح بين عشية وضحاها صفر اليدين ، محطم الامل

ولقد تناول البوليس التحقيق ، وتتبع قصاص الحكومة الاثر ، وحتى كتابة هذه السطور كانت نتيجة التحقيق لا شيء !

الخفر

نلفت نظر المجلس المحلي الى مسألة الخفر وقصورهم عن اداء وظيفتهم المهمة والتي هي حراسة البلد و مصالح الاهالي من مهاجمة اللصوص والاشقياء. ولنترك الان البوليس اذ تجلى لنا قصوره شاناً ومسألة الخفر من المسائل المهمة . لا نريد ان يتغافل المجلس المحلي الموفق عنها . وذلك بتعيين الخفراء الاربعة او غيرهم يكونون اجدر منهم قياماً بالواجب واكثر رجولة . ولا بأس ان ينال كل شخص شيئاً زيادة على ما يدفعه من ضريبة حراسة . يصبح بعدها امينا على نفسه وماله

واما دفعه الضريبة الان ، وهو قلق النفس غير هادىء ، لهؤلاء الخفراء ، فعمل لا يرضى به احد

نرجو المجلس الالتفات لهذه المسألة الخطيرة ومعالجتها

حيفا

موقف غريب !

وصل كتاب من حاكم اللواء الى عصبة فتيان محمد في حيفا يعلمها فيه بعدم موافقة الحكومة على تشكيل العصبة وانه يمانع في تسجيلها . وليست هذه هي المرة الاولى التي تمانع فيها الحكومة في تسجيل او تشكيل مثل هذه العصبة ، لانها مانعت قبل اشهر ، في تسجيل عصبة فتيان الجزيرة ، اختها . ونحن نستغرب من الحكومة وقوفها مثل هذا الموقف من شباب شرفاء عرفوا بقيامهم بالاعمال الخيرية الانسانية ، ونشر الفضيلة بين الناس ، في حين انها تصرح بفتح دور الملاهي والرقص والحانات بسرعة زائدة

وقد علمت ان العصبة ستقيم الدعوى على الحكومة

الجمعية الصحية

تقدمت اعمال الجمعية الصحية العلمية الاسلامية تقدما محسوساً ، فقد عينت جابيا لجمع الاشتراكات من المشتركين هو السيد محمود عبد الله

ويقبل الاهالي على الاشتراك في هذه الجمعية اقبالا منقطع النظير لاعتقادهم بانها تخدم الاهالي والفقراء منهم بدافع انساني يمليه الواجب دون مواربة او تضليل او تشويش وستنشر على الملأ ملخص ما قامت وما ستقوم به من اعمال فيها الخير كل الخير للمدينة

انها

مصانعات ومسكنات

« بقية المنشور على الصفحة الاولى »

تخدع احد، والاضراب اليوم من جراء هذه المصانعات عاد الى شدته الاولى

لا يذهبن احد من العرب الى الظن ان المشكلة السورية سارت في طريق الحل وانما لا يزال اختلاف وجهات النظر قائما واما العرب في شمال سوريا فيدركون هذا من خبرتهم السابقة، ويرون الموقف واضحا جليا امامهم . ويدركون ان الاستعمار سيطلب هو الحل اذا استمروا في كفاحهم، لذاهم مستمرون في جهادهم واثقين ان الفوز يأتيه الله الصابرين

ان حل القضية السورية وصيرورة الشمال الى حالة تصون الكرامة وتمكن من خدمة الهدف العربي الاسمى هو الخطوة الاولى الكبيرة في سبيل تحرير القسم الجنوبي. والحل رهن الاستمرار، والاستمرار، يعتمد الى مدى بعيد، على قدر المساعدات التي تنالها الحركة في الشمال من الجنوب. الى الامام اذن. جهود اهل الشمال فدى اهل الجنوب، وجهود اهل الجنوب فدى اهل الشمال. فما يفتدي الجميع إلا وطنا عربيا سوريا واحداً .

فريد زين الدين

شجعوا المصنوعات الوطنية

اطبعوا مطبوعاتكم في مطبعة الدفاع التجارية

افخر انواع الصابون النابلسي
له شهرة واسعة

انقى صابون يستعمل في البيوتات الكبيرة نظيف يطري البشرة ويجعلها بضة لامعة

ماركة مسجلة

نال الجائزة الاولى في معرض نابلس سنة ١٩٢٤ رائحته جميله لانه مصنوع من زيت الزيتون النقي

الوكلاء محمود كمال قطان : يافا محمد حمدي المصري: حيفا محمود فيضي اخوان : القدس

لا تدخل الى بيتك صابونا سواه

فخامة

صبحي بك بركات

« بقية المنشور على الصفحة الاولى »

يسعى لاثارتها من جديد لايجاد مبرر يساعده على التدخل في امور هذه البلاد واستعبادها باسم المحافظة على الاقليات التي لا يحجمون على تضحيتها في سبيل تثبيت اقدامهم .وفاتهم ان حقوق الاقليات كانت محترمة منذ انشق فجر الاسلام وقد جاء في الحديث الشريف بهذا الصدد: « لهم ما لنا وعليهم ما علينا » ويجب والحالة هذه ان تفهم الغرب بانه لا خوف على الاقليات بعد ان اصبحت الامة كتلة واحدة لا فرق بين المسيحي والمسلم. في الزمن السابق لم تكن سوريا تعرف شيئا عن الاقليات بل كان هناك مسلم ومسيحي. فأتت الدول الاوروبية وفرقت المسلمين الى شيع ، وكذلك المسيحيين لخلق اقليات اخرى متبعة لسياسة « فرق تسد » سياسة مستوحاة من السكرتير العام السابق في المفوضية ، الا وهو روبر دو كه الذي يقوم الان بتمثيل الانتداب في جمعية الامم، والذي لا هم له الا القضاء على اماني سوريا والسعي لتمزيق وحدتها والاكثار من تجزئتها ووضع العراقيل في سبيل وصول البلاد الى استقرار تنشده سوريا وفرنسا، والذي لا يوافق هذا الشخص الطموح الذي يسعى دوما لاجل ان يكون مفوضاً ساميا على هذه البلاد

في الجو

اختراع جديد

قالت « الدايلي ميل » في احد اعدادها الاخيرة ان الافرنسيين يجربون الان اختراعا جديدا، وهو طيارة محاربة من قاذفات القنابل سيستعملها الجيش الافرنسي اذا نجحت التجربة ، فالطيارة من هذا النوع الجديد تبلغ سرعتها اثناء القتال ٣٠٠ ميل في الساعة وتستطيع ان ترتفع الى علو ١٣،٠٠٠ قدم في ٥ دقائق و٦ ثوان.

اما آلة هذه الطيارة فمن نوع « هسيانو-سوزا » قوة ٨٦٠ حصاناً وهي مزودة بالكثير من المدافع الرشاشة الثقيلة...!

الطفل النابغ

عبد الله لاما في اكبر فلم مصري

«معروف البدوي»

عبد الله لاما

ابرع الاطفال الذين ظهروا في الافلام المصرية وكان اول ظهوره في شريط (الضحايا) وكان سنه يبلغ بضعة شهور ثم ظهر في شريط (معجزة الحب) وبعده ظهر في اكبر ادواره السينمائية في (شبح الماضي) الذي ادهش فيه الجمهور ببراعته وخفة روحه وذكائه ودوره في شريط (معروف البدوي) من الادوار التي تتجلى فيها براعته

وسيقوم بدور كبير ايضا في شريط (الهارب)

القدس
في سينما اديسون
ابتداء من يوم السبت ٢٩ فبراير سنة ١٩٣٦
لاسبوع واحد فقط

يافا
في سينما ابولو
ابتداء من يوم الاثنين ٢ مارس سنة ١٩٣٦
والايام التي تليه

لمناسبه عيد الاضحى المبارك
قد جعلنا اربعة حفلات في يوم
توزيع الفلم : سقراط طرفاتليديس — شارع ماري — القدس

اوتيل الخديوى الكبير

لاصحابه
الحاج شريف غزال
وولده شحاده النابلسي

يافا ـ شارع المنشية ـ قرب المحطة

هواء طيب ـ خدمة حسنة
مفروشات جديدة ـ مناظر طبيعية براً وبحراً

قطرة مقصود

هي الوحيدة التي نالت استحسان اشهر اطباء الرمد بالشرق والغرب معا

كما وانها نالت ثقة جميع مرضى العيون

قطرة مقصود هي حياة ونور العيون

الوكلاء ـ مستودع الادوية الوطني الفلسطيني

٢٥ شارع بسترس يافا

* * *

الدفاع - يوم الاحد في ٧ ذي الحجة سنة ١٣٥٤ و ١ اذار ١٩٣٦

صاحب الامتياز والمحرر المسؤول ابراهيم الشنطي

مدير الادارة: شوكت حماد

رقم التلفون ١١٨٧

الدفاع

جريدة يومية سياسية مصورة

العدد ٥٤٥ - السنه الثانيه

ادارة الدفاع في عمارة حزبون شارع جمال باشا - يافا

العنوان البرقي: الدفاع يافا: ص. ب ٢٥٥

	عن سنة	عن نصف سنة
قيمه الاشتراك في فلسطين	١٥٠	٨٠
في الخارج	٣٠٠	١٦٠

اخبار محلات بوتاجي في يافا وحيفا والقدس

الطلبات بالتليفون من جميع الجهات

طلب من طبريا!

هالو. هالو.

طلب مستعجل من طبريا من السيد بولس

الى محلات بوتاجي في حيفا. مفاده ما يأتي :-

بما ان الوقت قصير ولا يمكنني اضاعة يومين للمخابرة بالبريد رأيت ان اسألكم بالتلفون ان تعملوا الاجراءات اللازمة ليكون عندي في هذه الليلة راديو هيزماسترز فويس موديل 11 - D والذي له ايضاً جرامافون مع حركة اوتوماتيك لتغيير الاسطوانات. اما الذي يدعوني للاسراع هو رغبتي في استماع ما يجري من الاحتفالات الباهرة بمناسبة وفاة جلالة الملك في لندن والتأبين المتنوعة التي تلقى هذه الليلة. وحال وصول الجهاز ارسل لكم الثمن واسلموا للمخلص: بولس

وحالما انتهت المكالمة بادر بوتاجي الى تلبية الطلب فأرسل عامله في سيارة خاصة ومعه الجهاز المطلوب وأوصاه بالسرعة واعداد كل اللوازم لتركيب الجهاز في طبريا والتأكد من حسن تأديته للانغام والاصوات وانه طبق مرغوب الصديق العزيز.

الاسراع في تلبية طلبات الزبائن من اختصاصيات بوتاجي بنوع انه يهتم كل الاهتمام لان يجري مرغوبات زبائنه في الوقت وبالصورة التي ترضيهم وهو المحل الوحيد الذي حاز على ثقة الجمهور الكريم من هذا الباب ولا سيما اذا اضيف اليه ما يجعل الجميع راضين من حسن العناية بكل جهاز يخرج من محلاته ولو كان الى مجاهل الصحراء والقرى البعيدة في فلسطين فحيث يكون راديو هيز ماسترز فويس

"His Master's Voice"

فهناك موجهة انظار وعناية واهتمام بوتاجي ورجاله ولا ينتظرون اكثر من اشارة واحدة حتى يسارع بعماله الى اصلاح خلل او تركيز او نقل او ابدال قطعة الخ ...

لا تؤخروا شراء هذا الجهاز البديع الذي من انشاآت دماغ سحري عجيب به ترى حياة جديدة وتسمع حفلات واغاني قلما خطر لك ببال ان تسمعها وتسر سروراً لا يعرفه الا من جلس الى جانب هذا الاختراع الذي منه تشم السعادة ويطفح البشر والهناء.

اقبلوا فاسألوا بوتاجي في حيفا ويافا عن راديو هيز ماسترز فويس، اسألوا بوتاجي في القدس عن هذا الجهاز الفاخر فتروه على اتم الاستعداد لتقديم جميع طاليبكم ولعمل التسهيلات الوافرة في سبيل ان تحصلوا على السعادة والانبساط الحقيقي

حيفا قرب البوسطة

يافا
امام سراى الحكومة

القدس
تحت البنك العثمانى

زوروا محلات بوتاجي في حيفا قرب البوسطة
وفي يافا امام سراي الحكومة

الوكلاء القدس: غوردن بوتاجي. اللد: سليم ومحمد الخالدي. غزة: الحاج عبد الرؤوف البورنو. نابلس: عادل التميمي. طبريا: ابراهام كوبي. الناصرة: نصري قعوار. الرملة: زبانه اخوان عمان: حايك وابو الهوى

The New Magic Brain Radio with the Magic Eye and Metal Tubes by His Master's Voice

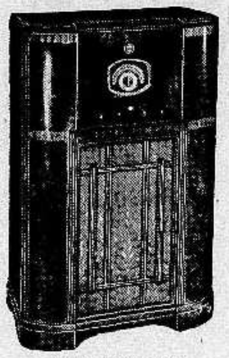

11-TUBE MODEL C11-1

Foreign and domestic programs, police, aviation and amateur calls, 540-18,000 kcs. Selector Dial, Band Spreader, Music-Speech Control, Automatic Volume Control and Tone Compensation.

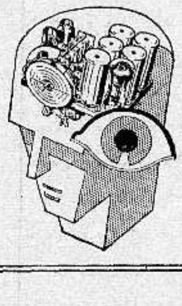

...new HMV instruments ...ent radio at its greatest, ...ing you the outstanding ...s known to radio science; ...y of them are exclusively ... features . . . and all are ...rporated with the skill ... knowledge of the world's ...ing radio engineers. From ...ite new cabinetry to the ...stwire connection, Magic ... radios are finely engi... ...d and durable instruments.

...W LIFE FOR ANY RADIO IN RCA TUBES

حبوب اورشيتونين

اختراع حديث لتقوية الاعصاب وتجديد الش...

علاج حيوي كيماوي لمعالجه الشيخوخة التناسلية والعنانة وضعف ...

ان افضل العلاجات في معالجة هذه العلة المضنية هو ما بني على تقوية ... التناسل الحقيقي في الرجل هذا العضو الذى ثبت منذ زمن ليس بالقريب ... عن افرازه الحوينات المنوية (سيرماتوزوئير) له مفرز داخلي خاص يؤثر في ... الشخص النفسية وفى نموه الجسماني وفى قواه العصبية، وأن العنانة و... التناسلي تعود معظم أسبابهما الى نقص هذا المفرز وهو (الهرمون التناسلي) ... لا يزال العلم الخاص يجهل حقيقته ولكنه يعرفه حق المعرفة باثاره، ... (الهرمون) اذن مادة نجهل جوهرها وإنما نستدل على وجودها بتأثيرها و... وذلك بواسطة التجارب والاختبارات العديدة على الحيوانات ولا سيما ... الكثيرة الشبه بالانسان، فاذا ما نفدت هذه المادة الجوهرية التي بتوقف ... حسن قيام الاعضاء التناسلية بوظيفتها، كان على الطبيب المداوي أن يعوض ... ما يقوم مقامها ويفعل فعلها. هذا ما اتجهت اليه أفكار الاطباء الاخصائيين ... التناسل منذ أمد بعيد وقد توالت جهودهم وتتابعت تحرياتهم الى أن ... (بفضل الاختبار في الحيوانات) لاقتطاف ثمرة مساعيهم بايجادهم جواهر ... حيوية تؤثر في الجهازين العصبي والتناسلي معاً فتقوي هذا وتنبه ذاك، ... العالم يجد أمامه اليوم هذا العلاج الحديث الذي أسموه (أورشي تونين) ... على مفعوله من اسمه ومعناه (القوي الخصوي)

وأن فائدة هذا العلاج الثابتة علمياً وعملياً فهو يقوي الخصية على عمل ... المنوية وينبه الجهاز العصبي. ففائدته إذن مضاعفة: يزيل العنانة ويقوي ...

وعدا عن هذا وذاك، ونظراً لان العنانة والضعف التناسلي هما مرضا ... ومرض الذين يبكرون فى شيخوختهم ويهرمون قبل أوانهم من الشباب ... فقد أضيف الى (الاورشي تونين) جواهر أخرى من خاصتها تقوية الدم ... هذا صالحاً لتغذية الخصية والجهاز العصبي

مستودع الادوية الوطني الفلسطيني — ٢٥ شارع بسترس - يافا

و يطلب من مستودع قياله وصباغه في ...

الفيلم الساحر

دموع الحب

سيد الافلام

تلبية لطلب الوف المشاهدين الكرام وارضاء لعشاق فن

الاستاذ محمد عبد الوهاب

بذلنا المستحيل واستحصلنا على نسخة ثانية من هذا

الفيلم الساحر

لعرضها فى ذات الوقت والتاريخ فى مدينة القدس و يافا فاصبح

يمكن لاهالى يافا ان يشاهدوه فى وقت واحد مع اهالى القدس

يعرض فى يافا فى سينما (اوبرا مغربى) تل ابيب

ويعرضه فى القدس فى سينما سيون - شارع يافا

ابتداء من ٢٩ شباط (الجاري) مساء السبت حفلتان الساعة ٣٠ر٦ و ٢٠و٩

وبقية ايام الاسبوع كل يوم ثلاث حفلات الساعة ٣٠ر٢ و٣٠و٦ و٢٠و٩.

تذاكر واسطوانات الفيلم من محلات متعهدي الفيلم تقولا وفوته البوردي شارع بطرس والعجمي تلفون ١٥٨٢ ومن شباك السينما ليلا ونهاراً وفي القدس تباع فى محل السيد موسى الجاعونى ومن شباك السينما ليلا ونهاراً

(مطبعة الدفاع - يافا)

يافا – يوم الاثنين في ٨ ذي الحجة ١٣٥٤ – الموافق ٢ اذار ١٩٣٦

صاحب الامتياز والمحرر المسؤول ابراهيم الشنطي

مدير الادارة شوكت حماد

رقم التلفون ١١٨٧

الدفاع

جريدة يومية سياسية مصورة

العدد ٥٤٦ – السنه الثانيه

ادارة الدفاع في عمارة حزبون شارع جمال باشا – يافا

العنوان البرقي : الدفاع يافا : ص . ب ٢٥٥

	عن سنة	عن نصف سنه
قيمة الاشتراك في فسطين	١٥٠	٨٠
في الخارج	٣٠٠	١٦٠

تفاصيل محاكمة اعضاء عصبة الشهيد. ابحاث هامه بين الكتلة والجانب الفرنسي

بيان باسم الكتله. اشاعة ارسال وفد وعقد معاهدة. التحقيق مع جمعية العمال

١ – ما اسخفهم في الدفاع عن الباطل

٢ – يوم النحر، في جلاله ومهابته

« بقلم الاستاذ سامي بك السراج »

لجريدة دافار، وهي صهيونية لحماً ودماً، ان تدافع عن الاعمال اليهودية ما امدها الباطل بشبهات البراهين، ولكن ليس لها ان تتكلم عن الحقوق العربية، فالروح الصهيوني ابعد ما يكون عن فهم حقوق العرب، والذهنية الصهيونية ذهنية مستمدة من غريزة السطو، فبينها وبين فهم الحقوق العربية برازخ ومسافات. لقد زعمت دافار ان الحاميات اليهودية هي حاميات حق وعدل، والحاميات العربية حاميات غصب واستغلال... فهذا هو المنطق المعكوس بعينه. ونحن نقول لها ان الصهيونية بذاتها هي فكرة غصب وسطو واستغلال، وكل ما نشأ وينشأ عنها هو تابع للاصل، وناجم عن فكرة الغصب والسطو والاستغلال. فاليهود حينما يؤلفون الحاميات انما يؤلفونها لحماية الغصب اصلا وفرعا، لان الصهيونية دخيلة، ومنبتها مدينة «بال» لا فلسطين، وواضعو بذرتها اغراب عن فلسطين ذوو جنسيات اجنبية. ولئن اصبح لبعض اليهود هؤلاء جنسية فلسطينية، فهي الجنسية غير الشرعية وقد منحها لهم وضع سياسي محدث، لا يزال غير معترف به من وجهة نظر سكان فلسطين الاصليين، مؤيداً بوجهة نظر الحق الطبيعي الذي يدعمه حقهم الدولي في حرية تقرير المصير

ومع ان اليهود الموجودين اغراب بقوة هذا الحق، فقد تمادت صحفهم في الكلام عن حق اليهود، بينما هم على التحقيق لا يملكون حتى حق الكلام في هذا الباب. اما الحاميات العربية فحاميات غرضها دفع السطو عن مرافقهم في بلاد هم اهلها وسكانها الاصلاء. وان الذي تفعله هذه الحاميات هو دفاع عن الحق الذي يفرض عليهم ان ينافحوا دونه. فاذا كان سائغاً ان يدافع اليهود عن باطل موكد البطلان، فسائغ اكثر ان يدافع عمال العرب عن حق موكد وجوده. اما ماتتشدق به دافار في قولها ان اليهود يريدون الحصول على حقهم بالسلام لا بالقوة، فهو مضحك، فان حامياتهم قد هددت السلام غير مرة، باعتداءاتها الفعلية على العمال العرب، بل بمعنى تألفها كحاميات، وبسعيها لاختصاص عمال اليهود بالاعمال حتى في مناطق عربية صرفة كمنطقة يافا الصافية العروبة. ومنح اليهود نصف العمل في عمارات المدارس الثلاث بيافا غمط لحق العرب لاشك فيه. واذا كان التقسيم بين ارتفاقات العرب وارتفاقات اليهود واجباً، واذا كان اختصاص تل ابيب بالعمال اليهود ضرورة، فلم لا يكون اختصاص يافا بالعمال العرب واجبا وضرورة؟ لكن دافار صحيفة صهيونية، تعتنق مبدأ الغصب الذي قامت عليه الصهيونية كشيء اصلي. فلم لا تكون كذلك في الغصب الفرعي؟ ولم لا تدافع عن باطل موكد البطلان في مسألة الحاميات. انها ان فعلت غير ذلك كان غير معقول...

. . .

سيفتر ثغر يوم عيد النحر عن حركة قومية انسانية تعاونية سيكون لها في تاريخ فلسطين اجل قدر واكرم منزلة. فلقد قررت شركة صندوق الامة العربي ان تسعف سورية الام بيوم اسمته « يوم سورية »، وجهزت له حملة من الرجال يظاهرهم معاشر غر من الفتيان والفتيات وفرق الكشافة وشباب النوادي العربية لبيع نحو مائة الف تذكرة من فئة القرش الواحد، وعشرين الف تذكرة من فئة الخمسة قروش، على الجمهور الذي يبدو انه متعطش لان يشترك جميعه في هذه المبرة. ويسرنا ان نسجل ان هذا التعطش من الرأي العام يبدو باجمل مظهر. فسورية الجنوبية قد اقض مضجعها ما تلقاه امها الشام الكبرى من رهق سياسة التنكيل. ولقد برزت فلسطين كل بلادنا العربية في ابداء هذا العطف نحو الشام، لانها احق الجميع — وهنا يحسن التفاضل — ان تشارك امها في شعور الالم العميق مما تلقاه.

ونلحظ الآن في لجنة « يوم سورية » المركزية نشاطاً جد عظيم، فهي منصرفة الى تجهيز الحملات تجهيزاً محكما. وبدأ الوفد الخاص بالحملة طوافه في مدائن فلسطين ومراكزها اعتباراً من صبيحة يوم السبت للاتصال باللجان المحلية التي تألفت في المراكز لحركة بيع القراطيس على الجمهور الكريم. ولقد احسنت شركة صندوق الامة بتخصيص يوم لسورية، اذ مكنت لكل عربي وعربية ان يواسي امه الشام ولو بقرش واحد، فيشعر بذلك انه ادى لها واجباً، وتقدم لها بنصرة. ولا مراء في ان يوم النحر سيكون اجل يوم تلمع فيه اضواء نخوة هذه الامة النبيلة، وتبرز فيه المجموعة العربية على ابدع صورة من الجهاد الوطني، وفي اجمل لون من صحة الوطنية. فحيا الله الآلام، تغذونا الى المثل الصحيح، وحيا الله الامة في يوم الشعور الحي، يوم التضامن الوثيق في جلاله ومهابته.

سامي السراج

في كلمات موجزة

هواء التحرر

يلاقي طلاب العراق في مصر اروع ضروب الحفاوة البالغة. وتقام لهم حفلات الترحيب، وتنطلق الالسنة والصحف في اطراء بليغ، وترحيب جميل. هنيئاً اذن للعراق هذه الحظوة تشمل ابناءه اينما ساروا في بلاد العرب بألطف ضروب الرعاية والعطف.

سنذكر الاسباب: لو ان الخمسة والثلاثين طالباً نزلوا بلاد النيل قبل سبع سنوات — هل كان يقام لهم بعض ما أقيم من عناية، وترحيب، واحتفاء؟ أظن القراء يجيبون معي سلباً. اذن هناك سبب، واسباب، منها ان مصر انتبهت الى ما يجره إغفال الاقطار العربية المجاورة. وانها ادركت العواطف التي تجيش بها صدور ابناء العربية نحوها، هذه العواطف التي يجب ان تقابل بما هو مثلها حباً، وإخلاصاً، وقرابة.

ومن وراء ذلك سبب آخر، فقد أصبحت العراق دولة. لها سفراء، ومفوضون، وقناصل. لها كيان رسمي، زادها حماسة نحو كل قطر عربي فاستنحت كل فرصة للتعبير عن نفسها الطيبة العريقة نحو بلاد العرب.

وخرج العراقي، فرأى نفسه من رعايا دولة، وتاج، وعلم. وشعر بالمسئولية عليه، فاحترم نفسه فوق احترامه السابق لها انه رسول امة، ورسول دولة ايضاً.

لقد عمل العراقيون كثيراً وبذلوا لادراك هذا الشأو. كانت بلادهم مستعمرة يسكنها عشرات الالوف من الجنود، الانكليز والهنود. وساروا، واستمروا في السير يجتازون كل عقبة، ويحطمون كل قيد، الى أن أصبحوا كما ترى بعد سنوات حافلة بالكفاح والتضحيات. ومن مستعمرة انتقل العراق الناهض الى حظيرة الدول، حتى لقد أصبح نواة لحلف عربي كبير

تلك هي نعمة الاستقلال، لايشعر بها العبد. ولكن اذا تنشق هواءها صار لا يعيش على هواء غيره. بل يقتله أن يتنشق هواء سواه. يفسر هذا كفاح الشعوب التي نزلت بها كوارث الحرب فاستعبدتها — كيف لم تصبر على العبودية، بل راحت تقدم ولو نصف سكانها في سبيل تحرير النصف الباقي. ولقد اقتسمت دول أوروبا بولونيا ثلاث مرات، ومزقتها، ومع ذلك خرجت هذه من تحت الغبار مشرقة الوجه

يا ابن هذه البلاد: تنشق هواء الاستقلال، فان وجودك صار عبثاً، وعبئاً على غيرك

« الباحث الصغير »

١ – ليسوا مجاورين لها بل انهم اهلها

٢ – حركة العمال بعد ان صار لها كيانها

٣ – اسباب الشكوى في مدرسة طولكرم

ليسوا مجاورين لها

في مقال الاستاذ نظمي عبد الهادي الذي نشره « الدفاع » أمس هذه العبارة: «واخيراً أرجو أن تسمح لي بأن أقول ان بلاد الامارة في غنى عن عناية المجاورين، بل كل ما نرجوه هو أن يعملوا لانفسهم، وان يدرأوا ما هو محدق بهم من اخطار. وأن يعملوا على وقف الهجرة والبيوع. وهذا أكبر عمل يسدونه للبلاد». يقول الكاتب هذا، وهو يندد في مقاله بالاقليمية!

اما عرب فلسطين فأنهم عملوا كثيراً، واستطاعوا الوقوف في وجه الصهيونية، بما قد لا يستطيعه أي قطر عربي آخر. ونؤكد للكاتب انهم حريصون على ان يدرأوا عن بلاد الامارة الخطر الزاحف عليها في بطء وتلكؤ. واذا كان قسم من اراضيهم قد بيع فليذكر الناس الى جانبه سلسلة اضطرابات، وليذكروا سجناء وشهداء. ثم ليذكروا ان المستقبل الحافل بالمفاجآت قادم على هذا البلد، وان أهله صامدون له اروع صمود

لا نقول هذا تحدثاً بموقف. فان امام عرب فلسطين واجبات كبرى تثقل ظهورهم، واجل امن هذه الواجبات، واشدها خطورة، حماية شرق الاردن التي اذا برز لها الخطر الصهيوني نال منها في سنتين ما ناله من فلسطين في خمس عشرة سنة. كيف اذن يقال ان شرق الاردن في غنى عن عناية المجاورين؟ هل في بلاد العرب قاطبة قطر في غنى عن عناية شقيقه به، لا سيما شرق الاردن الهدئة، الفقيرة، الخاضعة لنفوذ افقدها شيئاً كثيراً من قوتها الماضية.

لم نكتب عن بلاد الامارة بروح أملاه غرض، كما فعلت أقلام يعرفها الاستاذ نظمي. لكن ما نراه فيها من عزلة، ومشي الى صحراء النسيان، ثم سكون هو الرقدة، أوحى الينا أن نهتف باهل ذلك البلد العريق البدوي، أن ينهض. ونادينا على سمو أمير البلاد بمثل تلك العاطفة، وسنظل على هذه الخطة، لان اتباع نصيحة انصراف « المجاورين » عن شؤون بلاد الامارة لا يسعد قطراً في أمس الحاجة الى خدمة مجاوريه، لا نقول عطفهم. ولا ريب أن الكاتب موافق على هذا، لا سيما ونحسبه يعرف الدافع حق المعرفة. وليذكر أن المسافة بين عمان والقدس أقصر منها بين هذه وبئر السبع مثلا، أو حيفا. ثم بعد ذلك نتركه يسائل نفسه: هل هناك ما يبرر اسداء تلك « النصيحة » السعيدة؟

كيان حركة العمال

من الخير ان تحاط حركة العمال العرب بأقصى ما يكون من ضروب الرعاية، والحرص، والتنظيم فلقد يضر بالبلاد أن تبنى هذه الحركة نفسها على غير اساس ويغر العمال أنفسهم ان تبدو مظاهر نهضتهم وهي في أمس الحاجة الى ما يضمن استمرار هذه النهضة. ونذكرهم بالقوة العظيمة التي تشبه قوتهم كيف انساقت الى احزاب، وجماعات، ثم تضاءل أملها بعد تجارب اعوام طويلة. تلك القوة هي « الفلاح العربي » الذي كان ينبغي ان يظل مادة الدفاع الوطني.

وأهم ما يجب ان يعنى به العمال التنظيم وشرف الغاية. فأن الفوضى كانت اكبر أسباب الهزيمة التي منيت بها هذه البلاد. وانسياق أبناء الشعب الى هذه الجماعة وتلك عن غير ايمان بالمبادي، والبرامج — واكثر جماعاتنا تسير بلا برامج — أوقع البلاد في احتراب اهلي، مزق وحدتها. مصلحة الوطن إذن يجب ان تكون غاية العمال. وهذه المصلحة تشمل مصالح العمال أنفسهم. ثم الابتعاد ما أمكن عن الحزبية والتشيع. وبعدئذ استكمال عناصر التأسيس من نظام، وايجاد مجلس، ونقابات، وكيان مادي، وادارة حازمة

اسباب الشكوى في مدرسة طولكرم

مدرسة طولكرم الزراعية غير مستقرة. إن فيها تبرماً، وأسباباً تدعو الى ذلك. وإذن فواجب المشرفين على المدرسة أن يبحثوا، وان ينظروا وجوه النقص، ومسببات التبرم. فقد سمعنا عن اشياء كثيرة نعتقد ان الباحثين يقعون عليها بسهولة. وهذه الاشياء تتناول إدارة المدرسة، ونظامها، وروح الحياة التعليمية

لكن واجب الحكومة ان تسارع الى درس الحالة، لا ان تنتظر اضراب طلاب المدرسة، ثم تقوم بعدئذ بتأليف لجنة تحقيق. وليس المهم الاقتصاص من هذا الطالب او ذاك — وهو اذا وقع عمل سيء النتيجة — بل المهم اصلاح الخطأ، وتغيير الاساليب المتبعة

ويطالب تلامذة المدرسة، ومن ورائهم الشعب، باعطاء مدرستهم الى ادارة عربية، كما فعلت الحكومة مع اليهود. وهو مطلب حق، كما ترى الحكومة، فهل تعزم على اجابة ما يطلبون؟

مدرسة طولكرم فيها ما يبعث على التبرم، فازيلوا السبب. والى معالجات قادمة

ابراهيم

مشاهدات صغيرة

« يو بلادي فول » (١)

كل من يتتبع السياسة الاستعمارية تتبع الظمآن للماء... او تتبع اي ادون لاموال «الجوي» الغرباء... يدرك ان مقر القيادة العليا لليهودية العالمية، الموحدة تمام التوحيد في غاياتها « السرية »، وان كانت شيعاً واحزابا في اعمالها العلنية — ان هو الا في موسكو، لا في لندن!

والان افترض معي ما يلي:

اذا نجحت المفاوضات الجارية بين حكومة فلسطين، بالنيابة عن « جون بول » وبين وكالة وايزمن « الشريف » النيابة عن اليهودية العالمية، واصبحت الدنيا واذا بقناة جديدة غير قناة السويس، التي سترجع الى اصحابها « الفراعنة »، قد امتدت من غزة الى العقبة، عن طريق وادي عربة، واذا بهذا الوادي قد استقرت فيه في مبدأ الامر ٦٠٫٠٠٠ عائلة تتألف الواحدة منها من ٥ اشخاص، يتبعهم الاقارب واقارب الاقارب، و« الشرعيون » و « المهربون » الى ان صبح الوادي وهو يهودي... كما ان انكلترا انكليزية، فيه « ابطال » يحرسون طريق « درة التاج »!

واذا الف اليهود هنا جيشا قوامه ٥٠٫٠٠٠ « قبضاي »، ثم ازداد هذا العدد على توالي السنين... لكي يضمن « سلامة السلاح البريطاني في فلسطين » ... نزولا على الدجل الذي يدجل به يهود انكلترا على النواب واللوردات، وعلى جميع الجرائد وجميع المجلات:

اذا وقع كل هذا الذي يفكر فيه الاستعمار البريطاني ليضمن به « صحة سلامته »... التي هي غاية القصد والمراد الخ

واذا حدث بعد ذلك كله ان نشبت حرب بين روسيا القائلة بان « نيودلهي » عاصمة الهند هي التي توصل الى لندن؛ وبين بريطانيا العظمى، فماذا سيحدث في وادي عربة الذي سيكون قد اصبح وهو « رقبة » الاستعمار البريطاني؟

سيكون ان توعز القيادة العليا في موسكو الى « شعبتها » التي في « ارض اسرائيل » بان تخنق هذه الرقبة... اما في غزة، واما في العقبة!

وعندئذ تكون الآية قد انقلبت، ويكون اليهود هم الذين يقولون « لجون بول »:

— « يو بلادي فول » ...

ما باليد حيلة!

« ... ومندوبنا « الطيب » مسرف في القاء الخطابات الحماسية التي يلقيها في الحفلات، ولكنه مع ذلك خبير في وضع القوانين التي تقيد الهجرة وبيوع الاراضي وانشاء المجلس التشريعي

ان قلبنا الان مكسور ومتألم ولا يكون كاملا إلا اذا الغيت القيود، واقيمت مملكة اسرائيل في بلاد الاجداد »

هذا هو ما قالت « هايردن » ان فخامة الرجل الطيب، قد قرأه بنفسه في المنشورات التي التقطها عند زيارته للمتحف البلدي في... « غيتو » العصابات الدولية ... والاختلاسات البلدية!

ولكن ماذا افهم انا من ذلك، إلا ان اليهود سيظلون في عذاب ونكد... الى ان يخرج العرب من البلد... كل كرسي وما حمل، ووالد وما ولد!

وبماذا ارد على الاهدونات اصحاب هذه المنشورات، وما باليد الان إلا:

— إلا « الفتوات » ...

الى القدس!

في هذا الوقت نفسه عاد الادون ايتهار بن آفي فذكرنا بالمحمومة « بريت شالوم ». وقال من جديد ان اليهود مضطرون ان يعيشوا في صفاء مع « جيرانهم » العرب: « فمن الضروري ان نعقد بيننا وبين (جيراننا!) ميثاق اخوة وصداقة »!

ومقال الادون طويل، وانما المفهوم من الغاية التي دعت اليه، هو ان العرب اذا بقي منهم احد في « مملكة اسرائيل »، فأن هؤلاء الباقين، يمكن كما قال هو: « ان يكونوا جسراً تتصل من فوقه بالامم العربية ».

وصلح كهذا « مش بطال » ... لا بل هو « عال العال »:

ابن آفي، يديك هات، تقدم
لن ترى بيننا اأدوني، اختلافا
أي فرد رأيته في فلسطي
ين إذا ما دعوت للصلح ... خافا
قد رضخنا لما أمرت فيها
ياعزيزي، بنا، هنا نتصافى
لكم الشغل والوظائف طراً
كل شيء لكم ... خذوه جزافا
والاراضي لكم، ولكن ذرونا
نقتبس منكمو... التقى والعفافا!
كل ما شئتمو، خذوه ولكن
« دشرونا » هنا، خفافا ظرافا
ان فلاحنا بما تحمل منكم
سئم الزرع والاراضي، وعافا
فهو ان لم يمد للصلح كفا
جرعوه الملام ... سما زعافا
يمم القدس يا ابن آفي سريعاً
وتحدث فأن فيها... ائتلافا...!

« مشاهد »

(١) معناها: « انت يا ايها المجنون! » ..واسألوا ان اردتم « جوزيف جون! »

رسالة الولايات المتحدة

الدعاية اليهودية في الصحافة والسينما

يستعملون محطات الاذاعة والافلام المزرية

« بقلم صديق في ديترويت »

الدعاية

اليهودية المنظمة

... والدعاية، هي العنصر الفعال في نجاح القضية الصهيونية، وبواسطتها استطاع اليهود اسماع صوت الباطل الى العالم المتمدن على انه صوت الحق المهضوم يستصرخ العالم لنصرته. وكان المال من اشد اسباب نجاح هذه الدعوة المباشرة. فبواسطته تسلطوا على شركات البرق، واستعبدوا الصحف، فأوقعوها في الشرك. وصارت لا تكتب الا بما يريدون. فهذه جريدة النيويورك تايمس، كبرى صحف العالم اجمع، يسيطر على تحريرها جماعة منهم

بالمال

يسيطرون على الصحف

وحين يريد العربي في هذه البلاد الرد على ما تزعمه بعض الصحف، او ما تنشر لبعض الدعاة اليهود عن فلسطين من معلومات خاطئة لا يجد سبيلا الى ذلك. وللتدليل على هذا ان يهوديا اعرفه من مدينة شيكاغو، مكث سنة في فلسطين، كتب مرة في جريدة «شيكاغو تريبون» مقالا عن فلسطين، حشاه بالافتراءات، مما لا يتصوره عقل، وامتدح الاعمال الصهيونية وسرعة صيرورة فلسطين يهودية، رغم تحيز الحكومة للعرب... فاردت الرد على ما كتبه وذهبت لادارة الجريدة دافعاً الى محررها المسؤول بجوابي ... وكنت انتظر ان يبدي لي شكراً على ما جاء في مقالي من حقائق، لاسيما واني فلسطيني. ولكن لشد ما دهشت حينما دفع الي المحرر مقالي معتذراً عن نشره، قائلا بان ذلك يخالف سياسة الجريدة! ولقد حاولت الرد عليه في صحف اخرى فلم افلح، اذ كان الجواب الذي القاه على وتيرة جواب محرر «شيكاغو تريبون»

محال

دور السينما

ولا يترك اليهود فرصة يستطيعون فيها الدعاية دون استغلالها فيستعملون احيانا كثيرة محطات الاذاعة الحكومية لهذا الغرض، ويذيعون عن العرب اشياء يحمل سماعها الامير كاني على الاعتقاد بان العرب لا يعدون كونهم رعاة ابل، ووحوش صحراء. ويساعدهم مركزهم المالي على استعمال طرق شتى للدعاية. وكثيراً ما يستعملون دور السينما لهذا الغرض:

حدثني صديق مواطن قدم من «بيوت مونتانا» ان صديقا له دعاه الى الذهاب لمشاهدة شريط عن فلسطين. فحملته الذكريات وحب مشاهدة بعض مناظر الوطن الى تلبية الدعوة، وذهب. وحين عرض الشريط لم يشاهد إلا الشباب الحالوتس، يعملون في الحقول وينشئون البساتين الوارفة على انقاض الصحراء، وفي اراضي رملية لم يستطع العرب تعميرها!

وعرضوا بعض مناظر تزري بالعربي فلم يروا على الشاشة من العرب غير الطبقة المنحطة، ممن ليس لهم مأوى غير الشوارع، وغير هؤلاء «الزبالة» في حين عرضوا للناظرين مدينة تل ابيب بأبنيتها الجميلة، ودور السينما فيها

أفلام مزرية

وقد شاهدت مرة في احدى دور السينما في نيويورك في المناظر العالمية التي تعرض عادة قبل عرض الرواية منظراً مؤثراً للغاية. اذ عرضوا بعض المشاهد يمثل فريقاً من رجال الدين الاسلامي بعمائمهم، بين حفل من الفتيان و ... «الفتيات» اليهوديات في ضاحية ملبس من ضواحي تل ابيب! . ووضعوا تحتها شرحاً يستدل منه على التقرب بين العرب واليهود، بدلالة جلوس هذا الفريق ... مع الفتيات ... على مائدة واحدة يتناولون الطعام وكأنهم ابناء عائلة ... !

استعداد لتعبئة

وتشتد حركة الدعاية اليهودية يوما فآخر. وفي الايام الاخيرة توجهت الجهود الى حركة جمع الاعانات المالية باسم مساعدة يهود المانيا. وتشكلت، كما قلت في الرسالة السابقة، لجان في مختلف الولايات لهذه الغاية ... ويظهر للمختلط بالاوساط اليهودية في اميركا من ابناء العرب، ان فلسطين اصبحت امام تعبئة قوية، اذا لم يبادر العرب الى وقفها بنفس السلاح. وهناك جمعيات تعمل على بث الدعاية بين اليهود في اميركا لتشويقهم للهجرة الى فلسطين

واجب العرب

واعتقد انه لو كان للعرب مكاتب دعاية لما أصغى العالم المتمدن الى اضاليل اليهود. فحين يجلس العربي الى بعض الاميركيين يتحدث اليهم عن فلسطين لا يجد صعوبة قوية في حملهم على الايمان بحق القضية العربية، سيما اذا كان في الجمع يهودي، فهو لا يستطيع الادلاء بحجة منطقية. وحين يقع اليهودي في مأزق يلجأ الى القول الذي سمعناه كثيراً: اذا كان العرب غير راضين عن وجود اليهود في بلادهم، فلماذا يبيعون لهم الارض؟ وان يحتدم النقاش تبصر به عاجزاً كل العجز. فحبذا لو اهتمت هيئاتنا الوطنية في البلاد، ورجال القضية بتنظيم الدعاية. وفي اميركا كثير من الشخصيات النزيهة، تعطف على القضية العربية وتبث لها الدعوة، ما امكن، ولكن في وسط محدود

« مواطن »

اعلان

مطروح للايجار خان بابور الطحين الواقع في قصبة طولكرم ملك توفيق افندي البسطامي سابقاً قابل كمخزن للتجارة معروض للايجار فمن له رغبة عليه مراجعة السيد ممدوح عبد اللطيف النابلسي بنابلس صندوق البريد ٣٥ تلفون ٧٣

سوريا

اضراب الشعب عن دفع الضرائب

على اثر الحوادث الاخيرة واغلاق المدينة فقد امتنع الشعب السوري عن دفع الضرائب والاموال الاميرية فباتت خزينة الدولة في عجز واثر هذا الاضراب في صندوق الجمارك وتقدر خسارة صناديق المصالح المشتركة بخمسين الف ليرة سورية كل يوم

برقيات عصبة العمل الى هريو

ارسلت عصبة العمل القومي برقيات بطريق حيفا الى كل من المسيو هريو ووزير الخارجية الفرنسية والمسيو باستيد واعضاء لجنة الشؤون الخارجية تشكرهم فيها على موقفهم المشرف من حوادث سوريا الاخيرة.

بعد سجن محمد باشا الحسين

التحقيق في الصلت ونفي الشابين ...

« بقلم الاديب صاحب التوقيع »

جاءتنا الكلمة التالية ننشرها وننشر غيرها من كلمات وردود عليها تمشياً مع سياسة الجريدة — ما دامت الكلمات والردود معالجات حرة.

قلنا ان حادث سجن محمد باشا الحسين له ما بعده، وان الامر سوف لا يقف عند هذا الحد بعد ان عم الاستياء كافة طبقات الشعب وضج الناس من سوء الحالة الحاضرة الى هذا الحد الخطر

ولم يكد يصدر الامر باعتقال محمد باشا حتى هرع سكرتير رئيس الحكومة الى السلط يرافقه متصرف لواء البلقاء للتحقيق والتدقيق

وفي مكتب القائمقام دعا الموفدون للتحقيق زعماء البلد اليهم لتبيان موقفهم من الحكومة. نعم دعاهم السكرتير ليبينوا موقفهم منه.

وهنا وقف الزعيم نمر باشا الحمود المعروف بعدائه لكل حكومة لا تتمشى مع رغبات الشعب وقال:

لم تدعونني الى هذا المقام؟ ألا بين موقفي من هذه الحكومة وقد بينته في اكثر من مناسبة، وانا على استعداد لان اظهره في كل مناسبة ايضا؟ لقد شكوت الحكومة واشكوها الى ان تقف مع ابناء البلاد في صف واحد لقراع المستعمر».

وهنا اراد قائد المنطقة ان يهدىء من ثورته فصاح قائلا: «الا تراني انزلت من بيتي لابسا «فروتي». انني اعلم ان السجن مأواي لذلك فقد استعديت له وما اعذب السجن في سبيل المبدأ وحرية البلاد».

وبعد ان اخذ السكرتير تحقيقا امر بقية الزعماء الذين كان موقفهم كموقف كبيرهم (ابي عبد الله) فقفل راجعا الى عمان بعد ان امر بارسال الشابين الوطنيين الى عمان مشيا على الاقدام. وفي الصباح صدر الامر بنفي هذين الشابين الى العقبة «...»

الماركة الممتازة لأحسن صابونه

صابون شبيطه

الصابون العصري

الصابون الذي يطلبه جميع من استعمله

مصنوع من زيت الزيتون النقي ويطلب من جميع المحلات.

الماركة الجديدة المنتظرة

انتظروها في الاسواق قريبا

LA BALANCE

صنف جديد . ماركة مسجلة

المركز الرئيسي مصبنة شبيطة : الرملة

شعرت بانها اصغر سنا

بعدما نقص وزنها

فقدت ١٤ كيلو في ثلاثة شهور بتعاطيها كروشن

كتبت لنا سيدة تقول :—

« بلغ وزني منذ ثلاثة شهور ١١١ كيلو فتعاطيت كروشن لتنقيصه ففقدت ٢ كيلو ٨٠٠ جرام في ثلاثة اسابيع وصرت اشعر كانني قد صغر سني ٥ اعوام وبلغ ما فقدته من وزني حتى الان ١٤ كيلو وبينما كنت اجد صعوبة كلية في صعود السلم اصبحت كما يقول قريني اصعدها كان عمري ستتان »

مسز س . ج . ب

ويمكنك انت ايضا ان تنقص وزنك اذا تناولت ملعقة كروشن صغيرة كل يوم في الصباح قبل الفطور مذابة بالماء الساخن وانقصت كمية غذائك واستعملت الرياضة البدنية.

ومتى نقص وزنك زدت نشاطا ومثابرة وآمالا فلا يسعك ان تبقى متربعاً في كرسيك بل تجد ان جسمك يطلب الحركة والعمل وتجد لذة في ذلك ثم انك تنام براحة وتنقص عنك الشحم وتشعر انك صرت اصغر سنا «رقم ١٤»

اصبح قادرا

على الوقوف منتصباً كالرمح بعد ان كاد يكون كسيحاً

آلام شديدة جدا تتلاشى بنصف ساعة ... جاءنا الخطاب التالي من المستر هـ . ي . وهو واحد من الالوف الذين نالوا الشفاء بواسطة «لزقة الكوك» المخرمة من مختلف الامراض قال: اصبت بينما كنت في احدى القرى بألم شديد في ظهري ولم يمكني القيام ولما لجأت الى علاجي الوحيد الشافي « لزقة الكوك » لسوء الحظ وجدت ما كان عندي منها لدى الصيدلي الوحيد في القرية لم انتظر للغد بل كلفت كساري قطار السكة ان يحضر لي لزقة بعد الظهر فاحضرها وبعد استعمالها بنصف ساعة انتصبت واقفا لا اشعر بالم وعدت لاعمالي وقد تعلمت ان احتفظ معي وفي منزلي بهذه اللزقة العجيبة، هذ التأثير للزقة الكوك عجيب لانها من عناصر شافية

اطلبوا «لزقة الكوك» الشافية لجميع الالام من جميع الصيدليات باربعة قروش صاغ الواحدة واحذروا التقليد واطلبوا اللزقة الاصلية المخرمة ماركة النسر والدائرة الحمراء . رقم ١

اعلان

بلدية يافا

تعلن لجنة المناقصات في بلدية يافا تلزيم زبل الاصطبل وزبل المسلخ عن مدة سنة تبتدىء من ١ نيسان سنة ١٩٣٦ وتنتهي في ٣١ آذار سنة ١٩٣٧ حسب الشروط المحفوظة في دائرة البلدية فمن شاء الالتزام فليراجع دائرة البلدية للاطلاع على الشروط. يحق للطالب ان يقدم طلبه عن محل واحد او عن المحلين وان يقدم طلبه بظرف مختوم معنونا لاسم رئيس لجنة المناقصات وبلدية يافا

تقبل الطلبات لغاية الساعة العاشرة قبل الظهر يوم الاحد الواقع في ٢٢-٣-٩٣٦

ولجنة المناقصات غير مقيدة بقبول ادنى او اي عطاء كان .

٢٧-٢-٠٣٦

رئيس لجنة المناقصات ورئس البلدية

عاصم سعيد

الدواء الشافي للبواسير

ان التجاريب العظيمة التي قام بها اشهر اطباء المانيا لمكافحة داء البواسير قد اعطت نتائج باهرة . وقد اكتشف احدهم الدواء الشافي وهو :

ركتو - سيرول

واستعماله يزيل الحكاك والالام ولا يوجب اجراء اي عملية

اريحوا انفسكم من هذا الداء فقط باستعمال ركتو - سيرول

الوكلاء : مستودع الادوية الوطني الفلسطيني — ٢٥ شارع بطرس - يافا

صفوة ما يحمله بريد الشرق والغرب

وعلى الارض السلام !

متى تكتسح الحرب اوروبا

انها ستبدأ في نيسان القادم

اذا اشتدت العقوبات ، وفرض الحصر البحري !

لخصت احدى المجلات عن الصحف الانكليزية ما قالته هذه في تشديد العقوبات فيما يلي .

الصنداي تايمس

المفهوم لنا عن النتيجة التي وصل اليها الخبراء في جنيف ، هو ان العقوبات ستشتد ، وان حظر تصدير البترول والفحم والحديد الى ايطاليا سيتقرر ، ولكن هذا الحظر لن يكون ذا تأثير كبير الا اذا احاطت اميركا صادراتها الى ايطاليا من هذه المواد بقيود شديدة !

الديلي اكسبرس

هناك مشروع يدرس الان ، وهو يقضي بالحجر على السفن ذات الصهاريج التي تنقل البترول الى ايطاليا ، وفي هذا المشروع تختلف آراء خبراء الزيت في جنيف كل الاختلاف !

النيشنال ريفيو

بغير تقييد الولايات المتحدة لصادراتها الى ايطاليا ، لا تنفع العقوبات مهما اشتدت ، وهي اذا تقرر تشديدها ستكون ذات خطر جسيم على الدول التي ستشترك فيها !

الديلي ميل

هناك عوامل كثيرة تعمل على مقاومة الدول المحبة لتشديد العقوبات على ايطاليا ، ومن هذه العوامل قانون الحياد الاميركي ، واستحالة اغلاق ابواب البترول الالماني والسويسري والنمساوي في وجه ايطاليا ، ومعارضة اصحاب سفن البترول في النرويج ، وكثرة ما تستطيع الحكومة الايطالية مشتراه او استئجاره من سفن البترول الاميركية واليابانية والالمانية ، والعقود المعقودة بين ايطاليا وبين المكسيك وبين روسيا السوفيتية لمشترى البترول منهما .

ومع ذلك فان هذه الدول الراغبة في تشديد العقوبات تقول بان ايطاليا يستحيل عليها ان تستخرج البترول من مواد اخرى تنالها من المانيا او من غيرها من الدول غير المشتركة في عصبة الامم ، وان اميركا لا تستغني عن سفينة واحدة من سفن البترول التي لديها ، وان دول العصبة ستفرض الحجر على جميع السفن التي تنقل البترول الى ايطاليا او الى شرق افريقيا

والمفهوم عن هذه النقطة الاخيرة هو ان المجلس الفاشستي الاعلى يعد الحجر عن سفن البترول كأنه فرض للحصر البحري على ايطاليا ، والحصر لا يمكن فكه الا بالحرب

ويقول لنا السنيور فاسكو نسيالوس رئيس لجنة الثمانية عشر الان ، انه يتلقى في كل بريد كتبا فيها تهديد لحياته اذا هو وافق على حظر اصدار البترول على ايطاليا ، وكذلك ، يقول لنا معظم اعضاء هذه اللجنة ، ولكنهم يقولون ان مثل هذا التهديد لا يفيد !

نيوز ريفيو

نيسان هو الشهر الذي ستبدأ فيه الحرب الذي ستكتسح اوروبا !

بهذا تنبأت مجلة ج . ك . الاسبوعية التي يحررها الكاتب السمج الثقيل تشسترتون ، وهو يقول ان هذا التاريخ هو بدء فصل الامطار الثقيلة في الحبشة وبه موسم الغارات التي ستشنها روسيا على الشرق والغرب .

ويقول لنا هذا السمج الثقيل ان بريطانيا العظمى اصبحت تعتبر ايطاليا خطرا يهدد مصالحها الاستعمارية ، وان الخطر الحقيقي الكامن وراء الحرب في الحبشة ، هو في ان ايطاليا اذا وطدت اقدامها هناك يصبح في مقدورها ان تتحكم في القوى البريطانية وهي تمر بالبحر الابيض المتوسط والبحر الاحمر في طريقها الى الشرق الاقصى

وعليه فالعقوبات ستشتد ، ولو كان في اشتدادها ما يؤدي الى الحرب ، اذ المطلوب الان هو اكتساح ايطاليا من الطريق . وتعتقد بريطانيا العظمى ان حربا صغيرة قصيرة تنشب في البحر الابيض المتوسط بعلن شنها الان على ايطاليا بمساعدة الدول التي ستشترك في في تشديد العقوبات ، وهذه الحرب هي التي ستزيل الايطاليين من طريق المصالح الاستعمارية التي لبريطانيا !

ولا يخالج بريطانيا الان اي شك في انها ستنتصر في هذه الحرب ، فان هذا الاختراع الجديد الذي يطلقون عليه اسم (مدفع بوم — بوم) وقد زودت به الان جميع سفن الاسطول البريطاني في البحر الابيض المتوسط ، سيحمي هذه السفن من الغارات الجوية ويجعل السيادة في هذا البحر للاساطيل لا للطيارات كما كانت ايطاليا تظن قبل ظهور هذا الاختراع الجديد الى الوجود

« الدفاع » : لم يبق على نيسان الا آذار ، فلننتظر الى نهايته ، فقد تصدق هذه النبوءة ، كما سبق ان صدقت قبلها نبوءات ...

اعلان

لرئيس بلدية غزة المحترم

بموجب قانون بيع المسكرات لعام ٩٣٥ جئت معلنا عن طلب تجديد رخصة مشروبات روحية لعام ١٩٣٦ للاستهلاك بالمفرق خارج المحل في مخزن البدالة الافرنجية الواقع في شارع عمر المختار

ملك سعيد محمد الغرابلي

١ ـ ٣ ـ ١٩٣٦ نقولا سابا

احسن صابون فاخر نقي
مصنوع من زيت الزيتون الممتاز

ماركة الزيتونة
احذروا التقليد

الصابون المطهر ذو الرائحة الزكية
ماركة شجرة « الزيتون »

من مصنوعات معمل علمي وسالم النابلسي — بنابلس — يكفي تجربته مرة واحدة لتتعلقوا به الى الابد

يطري البشرة وينعش الجسم ويكسبه الرائحة الطيبة

اطلبوه من الباعة

الوكلاء

السادة نجيب القطان	
حسن قليبو	القدس
فريد حسن فرحات	عمان
قسطندي بجالي	حيفا
سامي ومهدي القباني	الشام

دخنوا السجاير التركية الفاخرة
المصنوعة من أجود التبغ التركي

الجودة
الوجاهة
الاتقان

جميع هذه الاصناف تجدها في السجاير التركية
الاصناف : جوكيه كلوب . ياووه . يكي تورك
غازي . ينيجه . خانم اكسترا . ايكنجي

الوكيل العام
يوسف البينا

نصيحة لكم يا مرضى العيون
أن تجربوا قطرة مقصود
فهي دواء أكيد لكافة أمراض العيون

الوكلاء ـ مستودع الادوية الوطني الفلسطيني
٢٥ شارع بسترس يافا

اعمدة الحكمة السبعة

او الثورة العربية كما يراها لورنس

— ٩٧ —

تنظيف الخط

من الحراس والدوريات

على هذا الامل ، ركبنا ركوبا مضطرداً ثابتاً ، خلال ذلك السراب الذي كان يلمع امامنا ، وظللنا على هذه الحال الى العصر ، ثم نزلنا الى الخط ، « فنظفنا » جزءا كبير منه ممن كانوا عليه من الحراس ، ومن رجال الدوريات ثم التفتنا الى الجسور الكثيرة التي كانت في هذا القسم الذي وقع في ايدينا من الخط فدمرناها

وخرجت تلك الحامية الصغيرة التي كانت في محطة غدير الحاج لقائنا وهي على جهل بقوتنا ، ولكننا ما لبثنا ان رددناها على الاعقاب ، بعد ان حملناها شيئا من الخسائر

تدمير عشرة جسور

وقضبان كثيرة

وكانت لهذه الحامية آلة للتلغراف تستطيع بها ان تبرق بانبائنا الى معان ، ثم ان من في عمان كان لا بد لهم ان يسمعوا اصوات الانفجارات التي نحدثها بتدميرنا الجسور ، وهذا وذاك هو ما اردناه نحن ، فاننا كنا نحب ان يخرج العدو الينا ونحن هنا في الليل ، او ان يأتي الينا حتى في هذه الساعة ، ولذلك اسرعنا كل الاسراع في اعمال التدمير فبدأنا بالقنطرة الكبرى فدمرنا حيطانها في زمن لم يزد عن ست دقائق ، وخربنا عشرة جسور ، وعدداً كبيراً من قضبان السكة الحديدية ، وانتهينا بذلك من احداث ما اردنا احداثه من الانفجارات

خسرنا الممر

فلا حول ولا !

بعد ان خيم الظلام فاخفى حركاتنا ، ارتحلنا فاختبأنا على بعد خمسة اميال من الخط في مكان امين نزلنا فيه ، واوقدنا النيران لنطهي عليها طعامنا . وقبل ان ينضج الطعام جاءنا ثلاثة من الفرسان فأبلغونا ان مفرزة جديدة كبيرة من جنود الاتراك ، من المشاة والمدفعية ، قد ظهرت عند اب اللسان قادمة من معان

ولما كانت عشيرة الظومانية لم تنظم نفسها بعد ، لانها كانت في نشوة الفرح بالانتصار ، وجدت نفسها مرغمة على ان تخلي ذلك المكان بغير حرب ، فهي الان في البتراء تنتظرنا هناك

وعليه فقد خسرنا اب اللسان والقلعة التي نسيطر منه على الممر الموصل الى طريق العقبة ، وجاءت خسارتنا هذه بغير رصاصة واحدة اطلقناها

همة الاتراك

كيف تجددت ؟

وعلمنا بعد ذلك ان همة الاتراك ، وهي همة لم نأ لها نحن منهم ، ولم نكن نرحب بتجددها قط ، لم تتجدد لديهم من تلقاء نفسها وانما كان لذلك سبب عارض هو ان نجدة جديدة مؤلفة من اورطة واحدة كانت قد وصلت الى معان في هذا النهار نفسه ، وهي لم تكد تستقر هناك حتى جاءتها انباء تلك الظاهرات التي تظاهرها العرب ضد مخفر الغويلة ، وكانت الاورطة في هذه اللحظة على قدم الاستعداد ، مزودة بما يلزمها من وسائل النقل استعداداً لمغادرة فناء المحطة الى الثكنات التي كانت قد اعدت لها هناك ، فلما تلقت هذه الانباء اسرعت فقوت نفسها بقسم من المدفعية الراكبة ، وبعض مفارز من الفرسان ثم تحركت كحملة تأديبية لانقاذ المخفر الذي كانت هي قد توهمت ان العربان قد احتلوه

من البرد القارس

الى القيظ اللافح

وغادرت هذه الحملة معان في منتصف الصباح وسارت على طريق السيارات الى ان بال العرق اجسام فتيانها الذين كانوا قد انتقلوا الى هذه الجهات الجنوبية ذات القيظ اللافح للوجوه من بلادهم القفقاسية التي لا ينقطع عنها الثلج ، ولذلك لم يغادر هؤلاء الفتيان غديرا من غدران الماء في طريقهم الا ونهلوا وعبوا منه صداً للظمأ

ولما وصلوا الى اب اللسان بدأوا منه يتسلقون الروابي والمرتفعات ، الجبلية صاعدين الى المخفر القديم ، وكان قد رحل عنه ساكنوه فلم يبق فيه الا الجيف تتناهشها النسور الجارحة وهي ملقاة على الحضيض بين الجدران

وخاف قائد الاورطة من ان يؤثر هذا المنظر المريع اسوأ الاثر على جنوده الذين كانوا ما يزالون في ميعة الصبا ، ولذلك ردهم الى الطريق وسار واياهم حتى وصل بهم الى غدير الماء عند اب اللسان ، وهو غدير يقع في باطن الوادي ، ويتلوى فيه كما يتلوى الثعبان .

وهناك قضى هؤلاء الجنود ليلتهم في أمن وطمأنينة حول الماء الى ان انبلج الصباح .

الفصل

الثالث والخمسون

نسير وخبزنا

ساخن في ايدينا

وقد هزتنا هذه الانباء هزاً عنيفا ، وبعثت فينا في سرعة حياة اخرى جديدة جعلتنا ننشط لما امامنا من العمل

لقد القينا بامتعتنا في التو والساعة على ظهور الابل ، ثم ركبنا وسرنا نتدرج نازلين من فوق هذه الروابي الواقعة في آخر السهول السورية المرتفعة .

وكان خبزنا ما يزال ساخنا في ايدينا فجعلنا نقضم منه ما نشاء فنحس منه بالاتربة التي كانت تتصاعد الينا من حركة قوتنا الرئيسية التي كانت قد وصلت قبلنا الى اعماق الوادي

وفي مساء كهذا نقضيه بين التلال وفي هواء يتعذر النفس فيه بعد نهار طويل من نهارات الصيف ، كان كل شيء يؤثر على حواسنا اثره البالغ ، وكنا عندئذ في صف طويل ، نضرب الابل التي في مقدمته باخفافها على العشب فتخرج لنا ما فيه من رائحة الشيح فيتعطر معها الهواء على طول الطريق

سيارات غزة
الوطنية
سفريات يومية
بين غزة ويافا
وبالعكس
سيارات فخمة
سائقون ماهرون

اجتماع هام في البنك العربي

تنظيم جمع التبرعات وتقسيم المدينة الى مناطق

عقد في الساعة السادسة من مساء امس اجتماع في دار البنك العربي بيافا حضره السادة: فضيلة قاضي الشرعي والاستاذ جودت بيبي مدير البنك، والشيخ زكي الامام والاستاذ فوزي الامام وحمدي بك النابلسي وممدوح بك النابلسي وعلي افندي الدباغ ورباح افندي ابو خضرة واحمد افندي كيالي وحلمي افندي حنون ومحمد علي افندي الغصين والحاج سعيد المدهون ورفيق افندي شهاب الدين ورئيس جمعية العتالة الذي تبرع بخمسة جنيهات سلفا عن ثمن الكوبونات التي اشتراها باسم الجمعية.

وقد دار البحث في الاجتماع حول تأليف لجنة لانجاح يوم سوريا وتقرر ما يلي:

١ — ان تقوم الجمعيات والاندية لانجاح هذا اليوم

٢ — تقسيم المدينة الى اربع مناطق

٣ — تعيين لجنة للمحاسبة

٤ — صنع شارات من القماش يكتب عليها (يوم سوريا) ويتشح بها اعضاء اللجان وستتجول جميع فرق الكشافة في المناطق. وقد رأى المجتمعون ان يطلب من جميع الاندية والجمعيات عدم توزيع شارات او جمع اعانات في ذلك اليوم.

ومما هو جدير بالذكر ان النادي الرياضي الاسلامي أخذ بطاقات بمبلغ مئة وخمسة جنيهات لبيعها. اما بقية اعضاء لجان المناطق الاخرى فسيذهبون اليوم لاستلام البطاقات من الاستاذ جودت بيبي

اعتقال اعضاء ورئيس نقابة العمال

توجه امس في الساعة العاشرة مساء احد الضباط مع فريق من رجال البوليس الى دار جمعية العمال العربية والقوا القبض على كل من السادة: مشيل متري عبد اللطيف الحاج هاشم والشيخ علي شاهين والخواجه مارون وابو يوسف العربجي. واوقفوا في السجن المركزي والساعة الان العاشرة والنصف ولا يزال التحقيق مستمراً مع الاعضاء

. . .

السلاح المهرب

سرقة بعض مسدساته

كانت هذه الجريدة اسبق جميع الصحف المحلية في نشر خبر سرقة كمية من السلاح الذي هربه اليهود في براميل الشمنتو البيضاء، ووضعته الحكومة في مستودعات البوليس في القدس، وطلبنا من الحكومة او من يعنيهم الامر اصدار بيان رسمي عن هذا الحادث وكمية السلاح المطلوب فلم تفز بطائل لذا رحنا نبحث بأنفسنا عما سألنا الحكومة والبوليس عنه فعلمنا ان السلاح المسروق هو ٢٠ مسدساً وان سرقة هذه المسدسات وقعت قبل اقدام البوليس محمد ابراهيم على سرقة كمية من الرصاص «اياه!» والحكم عليه بالسجن ثلاثة اشهر

وعلمنا فوق ذلك ان جهود دائرة المباحث الجنائية التي اخذت على عاتقها التحري على السارق «او السارقين» ذهبت ادراج الرياح كما ذهبت تحرياتها على مهربي السلاح!

شحنات

الاثمار الحمضية

ابحرت الباخرة «ايتاليان برنس» حاملة ٤٢٫٣٨٥ صندوقا من الاثمار الحمضية، والباخرة «كيرد» حاملة ٢٥ الف صندوق من حيفا و ١٧٫٦٨٠ صندوقا من يافا، الى المواني الانكليزية

وشحن اول امس من الميناء الى البواخر ٤٠٫٦٩٥ صندوقا من هذه الاثمار.

ووصلت الباخرتان «روتن فيل» و «كيرا» الى مياه الثغر خصيصا لشحن الاثمار الحمضية

انباء

الحامية العربية

اخرجت السلطة اول امس سبعة من رجال الحامية العربية بعد محاكمتهم وتبرئتهم وقد بقي اثنان في السجن رهن التحقيق واستعمل البوليس مع السجناء اثناء وجودهم بالسجن كل العنف وعاملهم بقسوة فوضع احدهم وهو الشيخ علي شاهين في الزنزانة وقد فهمنا ان هذين الشخصين اضربا عن الطعام

وقد خرجت الحامية امس ورابطت في مكان العمل وكان اليهود يشتغلون تحت حراسة الجند ثم عادت في المساء كعادتها الى دار الجمعية

لحماية

زراعة البندورة

علمنا ان الحكومة اخذت تدرس نفقات زراعة البندورة على اثر زيادة الرسوم المستوفاة على البندورة المستوردة من الخارج لحماية المحصول المحلي الذي اخذ يتسع نطاق زراعته من سنة الى اخرى

آلة

لقطع الاشجار

استوردت الحكومة آلة ضخمة لقطع الاشجار وهي الاولى من نوعها في فلسطين. وقد ارسلت الى عكا لتجربتها في قطع اشجار (اليوكالبتوس)

وفاة المدير العام

لشركة هافاس

اميركا — توفي امس المسيو لهمرسيه المدير العام لوكالة هافاس في اميركا الشمالية

تأجيل

انتخاب الغرفة التجارية

بمناسبة انتخاب ستة من التجار اعضاء لغرفة تجارة يافا الوطنية، لبى دعوة احد اعضائها وهبه افندي تماري كل من السادة الحاج يوسف عاشور، يوسف طالب، احمد محمود الشريف، راشد كنعان، حسن عرفة، خليل التلاوي سعيد بيدس، ابراهيم يونس، مصطفى الصوراني، عبد الحميد بيبي، شاكر الغلاييني، ماتيا مروم، بشير هاشم، فؤاد عبود، مشيل هريش، الياس قديس عثمان الخياط، وصلاح الدين المختار. وتناولوا طعام الغداء على مائدته في بيارته بتل الريش. وفي الساعة الثالثة عاد المدعوون بالسيارات عائدين الى يافا

هذا، وقد تأجل البت في نتائج الانتخابات الى ما بعد عيد الاضحى

المجلس البلدي

عقد المجلس البلدي في الساعة الرابعة بعد ظهر اول امس جلسة برئاسة عاصم بك السعيد رئيس البلدية حضرها جميع الاعضاء. وقد درس المجلس قسم المصروفات ولما لم ينته من درسه في هذه الجلسه فقد اجل البحث فيه الى اليوم (الاثنين) ثم بحث في (كادر) موظفي البلدية ونوع جميع الموظفين الذين يشملهم قانون التصنيف على اساس الدرجات. ثم بحث في توظيف عدد من الاشخاص نظراً للحاجة الماسة اليهم في اعمال البلدية ولم ينته من هذا البحث فاجل الى جلسة اليوم

لاعانات سوريا

فاتنا ان نذكر في البرنامج الاول بين اسماء المشتركين لجمع الاعانات ليوم سوريا المجاهدة، جمعية الهلال نائب الرئيس رأفت افندي وقائد الكشافة السيد عارف سويكي. وجمعية شباب الطيرة الرئيس احمد افندي بكيرو نائب الرئيس السيد عبد الله شعبان وقد حضر جميعهم الاجتماع الذي عقد للعمل ليوم سوريا المجاهدة وعهد اليهم بالمنطقة الشرقية وقرية الطيرة.

يحتضر

من البؤس

علم وكيل مفتش الميناء ابراهيم افندي حلبي بوجود شخص مجهول الهوية ملقى بالقرب من عنابر البرتقال وهو في حالة الاحتضار. فأعلم مصلحة الصحة التي اوفدت سيارة الاسعاف مع اثنين من موظفيها الى الميناء نقلا المحتضر الى المستشفى البلدي. وقد شاهدنا هذا الشخص فألفيناه اسمر اللون في البسة رثة وعمره يقارب الخمسين سنة تلوح عليه علائم البؤس والفاقة.

تحذير

نحن توفيق دياب البيتوني واخوته نعلن اننا نتبرأ من اخينا سعد الدين دياب ولذلك لا نتحمل اي مسئولية عن اي معاملة يجريها المذكور وللبيان صار اعلان ذلك

حيفا

تفاصيل محاكمة عصبة الشهيد القسام

حيفا في ١ آذار — لمراسل الدفاع الخاص — في الساعة التاسعة من صباح الاربعاء افتتحت الجلسة في جنين بحضور افراد العصبة الثانية ووكلاء الدفاع المحامون الاساتذة معين بك الماضي، واحمد افندي الشقيري، عارف افندي حجازي، والشيخ موسى عمران وهذا هو اليوم الثاني من ايام التحقيق مع افراد هذه العصبة ولاهمية ما جاء في شهادة الشهود اليوم فاننا نلخص الشهادات ليطلع عليها القراء فيما يأتي:

ملخص الشهادة الاولى

١ — شهادة رضا خليل الحاج، قال ما ملخصه: اخذت خبزا الى الرعاة وهناك وجدت رجلين فساقاني الى المغارة وكان فيها جماعة لا اعرفهم ومعهم سلاح الماني ثم رجعت وانا في الطريق قد سمعت طلقات نارية ولا استطيع تعيين الجهة التي صدرت عنها بالضبط ولا يوجد بين هؤلاء المتهمين واحد من الذين كانوا في المغارة

لا اعرف هؤلاء

٢ — شهادة حسن محمد خليفة قال: انا راع قد شاهدت اربعة رجال مسلحين بلباس جنود عند العين وكان الشاويش روزنفلد في تلك الجهة ايضا فاطلق احد الاربعة عليه النار فقتله ثم ذهبوا وعندما كنت الى جانب المغارة قبل اطلاق النار رأيت فيها خمسة رجال ولا اعلم اذا كان هؤلاء الرجال هم انفسهم الذين كانوا قرب العين واطلقوا النار

سألني عن مكان المغارة

٣ — شهادة فايز عبد الرحمن قال: «رأيت اشخاصا معهم سلاح فطلبوا مني ان ادل احدهم على بيت خليل الحاج فدللته عليه رغما عني واظن انه جاء يطلب «دخانا» ثم رجعت وعند رجوعي رأيت الرجل ورائي فطلب الي ان ادله على مغارة (عين الجديدة) فدللته عليها رغما عني لتهديداته التي وجهها الي وانا على الجبل قد سمعت طلقات نارية ولا اعرف لماذا كانت هذه الطلقات»

خشيت تهديدات البوليس

ثم قال: اعطيت افادة الى البوليس وهي غير صحيحة لانني كنت خائفاً على حياتي والبوليس «ذبحوني» وهم يضربونني. وافادتي الان هي الصحيحة ومن الممكن ان الشيخ عز الدين القسام كان معهم اما الشيخ فرحان فلم يكن معهم ابدا وكلهم لا اتأكد من معرفتهم

وقد قال هنا وكيل النيابة: بما ان هذا الشاهد اعطى شهادته الان مناقضة لافادته في البوليس فأطلب من المحكمة ان تستعمل صلاحيتها في محاكمته

القاضي (للنيابة): جددوا طلبكم هذا في آخر الاجراءات ثم (ملتفتا الى الشاهد) النيابة تطلب محاكمتك وسأنظر في هذا الطلب بعد نهاية الاجراءات فلا تترك المدينة حتى نهايتها

شاهدته مرة ثانية

٤ — شهادة محمد احمد الجالودي، قال: جاءني رجل وطلب الي ان اعطيه لباسي الاسود، وآخذ (بنطلونه) الاخضر ففعلت، وقد شاهدت هذا الرجل مرة ثانية قبل هذه الحادثة وذلك في بيت خليل وسمعته يقول هناك: ألا تعلمون ايها الاخوان ان الحكومة ضبطت سلاحا في البراميل وان اليهود يتعلمون اطلاق النار في حيفا فاجابه الامام ان دولتنا حليمة ونحن لا يهمنا: نحن واليهود رعاياها، وقد اخبرني هذا الرجل واشار الى محمد يوسف محمود (المتهم الثاني) بقوله: اننا من اتباع الشيخ عز الدين، ونحن الذين فعلنا الجريمة

انا ايضا خشيت البوليس

٥ — شهادة زكي افندي المصطفى قال: كنت مع محمد الجالودي عند ما جاء الرجل وطلب مني ماء، وانني لا اعلم ماذا كان يلبس محمد الجالودي والشخص الذي صادفنا، كان يلبس (بنطلونا) أصفر، فتركت محمداً معه ورحت، وهذا كل ما حدث، ثم قال جواباً على مناقشة النيابة: ان افادتي في البوليس غير صحيحة واعطيتها خوفا من الضرب والتعذيب، وشهادتي الان هي الصحيحة، فطلبت النيابة من المحكمة اعتبار هذا الشاهد، شاهداً عدائياً للنيابة، وان يحاكم فقرر القاضي النظر في طلب النيابة بعد انهاء الاجراءات، وطلب القاضي من الشاهد البقاء في المدينة

بضع شهادات اخرى

٦ — شهادة ضابط بريطاني تتلخص في «التشخيص» الذي اجراه

٧ — شهادة علي عازر كلاوس تتلخص شهادته في انه وجد ثلاث «فشكات» فارغات حول الجاويش المقتول، وسلمها الى الضابط فضول قعوار، وهنا رفعت الجلسة على ان تستأنف في الساعة الثانية بعد الظهر وفي الوقت المعين نودي على الشاهد

٨ — داود سليمان كرداسي وتتلخص شهادته في انه يعرف ان هذه الثياب الموجودة في المحكمة هي ثياب احمد جابر ومحمود سالم

٩ — صموئيل كولنز، ناظر محطة حيفا، وشهادته لا تختلف في جوهرها عن شهادة داود سليمان كرداسي

١٠ — شهادة سليمان محمود الحاوي ذكر فيها ان بوليسا ركض ناحيته عند مقتل الشاويش روزنفلد، وامسك به ووضعه امامه، يتقي به ضربات الرصاص التي كانت تصوب اليه من رجال العصبة

١١ — شهادة رشيد سليمان الاحمد، تتلخص في ان حسن باير (احد رجال العصبة) كلفه بشراء بندقية المانية فاشتراها له بثلاثة جنيهات ونصف

لا اعرف المتهمين

١٢ — شهادة محمد علي الحاج عبد الرحمن جابر، وهو اخ احمد الحاج عبد الرحمن (احد رجال العصبة) فقال: عمري تسع سنوات واعرف ما هو معنى القسم، واعرف ان من حلفها يجب ان يقول الصدق، وانا لا اتكلم الا الصدق، انني لا اعرف المتهمين الا اخي احمد جابر واسمه الكامل هو احمد الحاج عبد الرحمن جابر، اننا ساكنون في ارض الرمل في حيفا في بيت من التنك، واخي ساكن في «براكة» في ارض هي ملك «ابو عبد الله» ولا اعرف لهذا الرجل اسما اخر

١٣ — شهادة الشيخ نايف دياب الزعبي، قال: نعم جاء عندي الشيخ فرحان يوم الجمعة، وكان راكبا فرسا، وقد صلى الجمعة عندي، ثم تغدى وسافر، وكان عندي ضيوف اخرون غيره.

١٤ — شهادة عمر طاهر الحاج، اعرف من المتهمين حسن الباير، واخر مرة رأيته فيها، في بلدي «برقين» في يوم ٤ — ١١ — ٣٥ ولا اعلم انه كان في بيته بعد هذا التاريخ

١٥ — الدكتور احمد سوري، شهد على فحصه المستر ريدر في المستشفى الوطني في نابلس، وعلى فحصه ايضا الشيخ عمر السعدي في نفس المستشفى

١٦ — شهادة واصف الزاغة — كاتب في محكمة جنين — شهد على الاتهام الذي اودعه البوليس يوم ٢٠ — ١١ — ٣٥ بحق جماعة من بينهم رجال العصبة وتلا افادة عربي بدوي التي ادلى بها امام حاكم الصلح

انفضاض الجلسة عصرا

وفي الساعة الثالثة والنصف انفضت الجلسة على ان تعقد في الساعة الثامنة والنصف من صباح غد.

ولوحظ انه من المحتمل ان تنتهي شهادة بقية الشهود خلال نهار غد (الاثنين)

جنين

جلسات أعضاء عصبة الشهيد القسام

جنين في ١ اذار ـ لمراسل الدفاع الخاص: في الساعة الثامنة من صباح اليوم (الاحد) احضر المتهمون من سجن الناصرة، حيث كانوا نائمين تحرسهم ثلة من البوليس البريطاني. وجلسوا في المحكمة ينتظرون حضور القاضي البريطاني، الذي حضر بعد ساعة ومعه ترجمانه السيد مشيل قطران، وممثل النيابة السيد حليم بسطة. وقد افتتحت المحكمة في الساعة ٩ والدقيقة ١٥ وبعد افتتاحها حضر محامو المتهمين مع اسلحة المتهمين التي ضبطت في المعركة وهي من الجنس الالماني وعددها ستة، ثم نادت المحكمة على الشهود وهم السادة: خليل الحاج محمد، حسن محمد خليفة، نايف عبدالرحمن، محمد احمد الجالودي، زكي احمد المصطفى، المستر هكت مدير بوليس الناصرة والمستر كولنز مدير سكة الحديد في حيفا وسليمان كرداه، وعازر اردیکي، وسليمان محمد الحاوي، ورشيد سليمان الاحمد، محمد علي الحاج عبدالرحمن الجابر والشيخ نايف الزعبي وطاهر الحاج محمد سروري وكاتب المحكمة واصف الزاغه واستمعت الى شهادات بعضهم، ثم تأجلت مواصلة النظر في هذه القضية الى الساعة الثامنة من صباح غد (الاثنين)

نابلس

وفد لتنظيم الاعانات وتأليف لجنة

نابلس في ١ آذار — لمراسل الدفاع الخاص — وصل امس الى نابلس وفد اعانات يوم سوريا المؤلف من الاساتذة سامي السراج وسليم عبدالرحمن وعقدوا اجتماعا لجمع الاعانات لسوريا المجاهدة في ايام عيد الاضحى المبارك وقد اجتمع بعض من وجهاء المدينة مساء هذه الليلة في مدرسة النجاح الوطنية والفوا لجنة من السادة الحاج عمر افندي النابلسي فضيلة قاضي نابلس الشرعي، فريد افندي العنبتاوي، الحاج عبد الرحيم افندي النابلسي، الدكتور مصطفى بك بشناق، عبد الرحيم افندي التميمي، توفيق افندي عرفات، اكرم افندي زعيتر، الدكتور فريد زين الدين، ممدوح افندي السخن. وقد اعتمدت اللجنة ممدوح افندي السخن ليقوم بجمع التبرعات في «يوم سوريا» ويكون امين صندوق للجنة. واللجنة تثق باقبال الاهلين على التبرع وقررت اللجنة الغاء المعايدات تضامنا مع سوريا الشمالية

عودة الطلاب والغاء قرار التعطيل

تفاهم مفتش المعارف مع طلاب المدرسة الثانوية بنابلس وعاد الطلاب الى مدرستهم والغت ادارة المعارف قرارها باغلاق المدرسة الثانوية

مدرسة النجاح في ايام العيد

انتهت الفحوص في مدرسة النجاح الوطنية وبدأت عطلة عيد الاضحى وستستمر ليوم الاثنين في ١٠ الجاري.

قنبلة قديمة تقتل وتصيب بخطر

بينما كان اثنان من رعيان الغنم يرعون اغنامهم في سهل اراضي خربة فريش عثرا على قنبلة من قنابل الجيش التركي اخذا يحاولان فتحها فانفجرت القنبلة وقتلت احدهما على الفور واصيب الثاني باصابات خطرة نقل على اثرها الى المستشفى الوطني

السياسة العالمية

كيف يمكن ارضاء ألمانيا النازية ؟ المستعمرات او الحرب !

١) ترى السياسة الاستعمارية تقضي على بريطانيا بخطب ود روسيا والسعي الى «المحافظة على السلم فى اوروبا وقت وقوع الاصطدام مع اليابان » !

٢) ستعرف بريطانيا يوما ان المانيا توافق بارتياح على الاشتراك فى بعض الاتفاقات الاوروبية ... اذا نالت نصيبها من المواد الاولية فى العالم

. . .

هذا هو ما قالته احدى الصحف الالمانية فى نفس اليوم الذي تحدث فيه الهر هتلر حديثاً احتكرت نشره صحيفتان واحدة في باريس والاخرى في لندن ، واقترح هو فيه بصورة مباشرة التقرب بين المانيا وفرنسا ... وحذر من العواقب الخطيرة اذا لم يؤبه بحركته هذه ، فما هي هذه العواقب ؟

اذا لم تسترجع المانيا مستعمراتها السابقة ، لتأخذ منها نصيبها من المواد الاولية ، فأمامها غايات ثلاث لا بد من تحقيق واحدة منها :

١) اقتطاع اوكرانيا من جسم روسيا ، ففي هذا الاقليم ما يكفي من هذه المواد

٢) التوسع في اوروبا الوسطى على حساب تشيكوسلوفاكيا والنمسا

٣) غزو فرنسا عن طريقي هولاندا وبلجيكا

والسؤال الان هو : كيف يمكن لالمانيا ان تحقق أية غاية من هذه الغايات بعد هذا الحلف العسكري الذي أجازه البرلمان الافرنسي بين فرنسا وبين روسيا ، وبعد هذا التقرب الذي تقربته بريطانيا من روسيا « للمحافظة على السلم فى اوروبا وقت وقوع الاصطدام مع اليابان » ؟

للرد على هذا السؤال تقول لنا الصحف الافرنسية والانكليزية التي تتعقب النهضة النازية ، ان المانيا سيكون لديها تحت السلاح ٢٫٢٨٠٫٠٠٠ جندي في اواخر ١٩٣٦ ، أي ضعف الجيش الروسى المعدود « أقوى آلة عسكرية فى الدنيا » !

ويقول المستر مورار المكاتب الاوروبي لجريدة « شيكاغو ديلي نيوز » الاميركية ان دائرة الاستخبارات الهولاندية قد وقفت على بعض معلومات عن الخطة العسكرية الجديدة التي وضعتها المانيا على اساس العبارة المأثورة عن الجنرال لوذليب وهي : «ان المانيا لم تخسر معركة المارن الا لانها اخترقت حياد هولاندا» !

ولذلك ترى لالمانيا الان ٢٤ ملعباً من الملاعب الرياضية (الصالحة لان تكون قواعد عسكرية للمدافع الضخمة) منتشرة على بعد ٤٠ ميلا من الحدود الهولندية ، اذ أن الهجوم على فرنسا في الحرب القادمة سيكون عن طريقي هولاندا وبلجيكا معاً على أمل الوصول في سرعة الى منطقة (زويدر زي) وفيها تقطع المانيا الاراضي الافرنسية الى نصفين !

والمانيا التي وقفت هي والنمسا في وجه الدنيا فى الحرب العظمى الى نهايتها ، دون ان يتمكن جندي واحد من اجتياز حدودها الا أسيراً ، قد تستطيع هي وبولونيا فى الحرب القادمة ان تفعلا اكثر مما فعلت في تلك الحرب التي لم تكن فيها المخترعات الجهنمية قد وصلت الى الدرجة التي وصلت اليها الان

أما بعد ذلك ... فيمكن التحدث فى اعادة توزيع المستعمرات لتنال المانيا بهذا التوزيع نصيبها من المواد الاولية فى العالم ...

تلفونات الدفاع وبرقياتها الخاصة

القدس

سفر رئيس الحزب الوطني المصري

القدس في ١ اذار — لمراسل الدفاع الخاص : غادر القدس هذا اليوم الى مصر فى القطار سعادة حافظ بك رمضان رئيس الحزب الوطني

قدوم وزير المواصلات المصرية

يصل غداً الى القدس معالي حسن صبري بك وزير المواصلات في الحكومة المصرية لتمضية عطلة العيد فيها

البوليس المسلم فى عطلة العيد

لم يبق لعيد الاضحى سوى يومين وحتى الان لم يتبلغ البوليس المسلم امراً بتخليه عن العمل ايام العيد كما وقع في عيد الفطر . الحقيقة ان هذا صار مؤلما جدا . والظاهر ان دائرة البوليس تريد دائما من الصحف ان تشتد فى انتقادها على هذه الشئون الحساسة جداً . ننتظر اليوم ايضا !

تعيين موظفين في سكة الحديد

تنوي الحكومة تعيين موظفين جددا فى دائرة السكك الحديدية كما انها تنوي اجراء اصلاحات كثيرة اهمها في تل ابيب وستكلف ما يقرب من الخمسة آلاف جنيه

مباراة النادي الرياضي مع الجيش

تبارى بعد ظهر اليوم فريق النادي الرياضي العربي مع فريق الجيش البريطاني على ملعب الكلية العربية فأسفرت عن تغلب فريق النادي على فريق الجيش باصابة واحدة ضد لا شيء اما المباراة فكانت حماسية للغاية شاهدها جمهور كبير من الطلاب

اليهود العاطلون يهاجمون الوكالة بشدة

هاجم اليوم عدد كبير من اليهود العاطلين عن العمل دار الوكالة اليهودية محاولين الاعتداء على موظفيها الذين اعتصموا بداخلها وارسلوا احدهم للوقوف على مطاليب المعتدين فأجاب هؤلاء انهم يطلبون اعادتهم الى بلادهم او ايجاد اعمال لهم واعطائهم شهادات هجرة لاحضار عائلاتهم واعطائهم نقودا لسد حاجاتهم . وفي هذه الاثناء كانت الوكالة تخابر دائرة البوليس التي ارسلت قوة تمكنت من تفريق المتجمهرين من العمال واعتقال سبعة من رؤسائهم . وقد اصدرت الصحف اليهودية مساء هذا اليوم ملاحق عن هذا الحادث

وهذا وايزمن يسافر الى اوروبا !

سافر الدكتور حاييم وايزمن الى حيفا ومنها ركب الباخرة ماريين باشا الى لندن .

رحلة النادى الرياضى الاسلامى الى مصر

يغادر يافا اليوم بعد نصف الليل فريق اعضاء النادي الرياضي الاسلامي اليافي في رحلة الى القطر المصري لزيارة المعرض الزراعي الصناعي العام وآثار مصر التاريخية والتعرف الى رجالاتها البارزين وشبابها . ورغب النادي فى ان تكون الرحلة رياضية بحتة فاختار الطريق بالسيارات الى مصر بالرغم من ان هذه الطريق لم تهيأ بعد بصوره نهائية . وما ان علمت الهيئات المصرية بقدوم فريق اعضاء النادي حتى رحبت بهم ووجهت الدعوة اليهم وبين الكتب التي وردت على هيئة النادي كتاب سعادة محمد طلعت حرب باشا مدير بنك مصر يدعو فيه اعضاء الرحلة الى زيارة البنك وشركاته ، كما وردت برقية من الاستاذ صاحب الجهاد ، هذا نصها «مرحبا باعضاء النادي الموقر وابناء القطر الشقيق »

ويحمل اعضاء الرحلة اكليلين احدهما سيوضع على قبر المغفور له سعد باشا زغلول والثاني على النصب التذكاري لشهداء الجامعة في الحوادث الاخيرة وسيمكث اعضاء الرحلة في مصر عشرة ايام ويبلغ عددهم خمسين ، يسافر منهم بالسكة الحديدية عشرون وبالسيارة حوالي الثلاثين

حركة الميناء

خفت حركة وصول البضائع الى يافا فقد افرغ اول امس من البواخر ٢٥٠ طنا فقط ويوجد على ظهرها ٥٢٠ طناً للتفريغ .

وقد وصلت الباخرة « باسلجيكا » حاملة ٤٨٠ طنا من خشب البرتقال و٤٠ طنا من البضائع المتنوعة .

. . .

ابحاث هامة بين الكتلة والجانب الفرنسى

مفاوضات بيروت ٠ ابحاث هامة ٠ وفد الكتلة ٠ مردم والبارودي ٠ موضوع الوحدة

— القاهرة في ١ آذار لمراسل « الدفاع » الخاص —

سوريا

مفاوضات خطيرة وبعض الابحاث الهامة

دمشق فى ١ اذار — لمراسل الدفاع الخاص — عقد اجتماع في قصر الصنوبر في بيروت لاستئناف مفاوضات امس اشترك فيها كل من دولة هاشم بك الاتاسي والاستاذ عبد الرحمن الكيالي والاستاذ فايز الخورى والاستاذ الصلح واعضاء الحكومة السورية . ومن الجانب الافرنسى المفوض السامي والبارون كيفر رئيس الغرفة السياسية والبارون فان

بحث الوحدة السورية

وقد دار البحث حول الوحدة ودام الاجتماع من الساعة الحادية عشرة صباحا حتى الساعة الثانية بعد الظهر

عدد العيد الممتاز

يصدر صباح يوم الاربعاء

في عشرين صفحة غنية حافلة

بمجموعة كاريكاتور لم تنشر حتى الان

اليك أبحاثه :

١ — مدن فلسطين فى مباراة تتحدى

٢ — فتيان قريش يقدمهم لك التاريخ

٣ — الروح اليابانية وطريقة الهيري كيري في الانتحار

٤ — الارانب الراقدة ألا تخاف الطيور الجارحة : قصة

الحرب القادمة فى حيفا واسكندرية : وعدد

عدد خالد يقدمه لك :

الدفاع

الذي سيحتجب غداً استعداداً لاصداره

قوياً ممتازاً حافلا

الاجتماع لا يزال مستمراً

وفي الساعة السادسة استؤنف الاجتماع ولا يزال مستمراً حتى الان (الساعة العاشرة ليلا)

اربعة ابحاث هامة

ولم أشأ ان استبق الحوادث عما دار فى اجتماع امس قبل ان استوثق منها . وقد اتصل بي اليوم من مصدر موثوق ان المباحثات التي دارت في قصر الصنوبر اشترك فيها دولة هاشم بك الاتاسي والاستاذ عبد الرحمن الكيالي والحكومة السورية ومن الجانب الثاني الحكومة الافرنسية وكانت خلاصة الابحاث مايلي:

(١) ارسال وفد لفرنسا مؤلفا من ٤ من الوطنيين واثنين من الحكومة

(٢) المعاهدة : على اساس معاهدة العراق الاخيرة

(٣) العفو : ليس لدى المفوضية ما يمنع العفو السياسي

(٤) الوحدة

الوفود عند صبحي بك بركات

وأمت دار صبحي بك بركات وفود الاحياء للمطالبة بفتح المجلس النيابي قبل اي اجراء حتى يكون للحكومة والوفد صبغة رسمية

شائعة حول مردم والبارودي

وشاع في المدينة ان السلطة ارسلت في طلب فخري البارودي وجميل مردم بك وربما وصلا بيروت هذا المساء

مظاهرة وجرح واحد

واقيمت في مساء اليوم مظاهرات كبيرة فى حي باب الجابية وقد جرح شخص واحد

استقبال نواب العراق

يستعد شباب دمشق لاستقبال وفد نواب العراق الذي سيؤم المدينة فى ٦ آذار .

بيان الكتلة الوطنية

اصدر الاستاذ زكي بك الخطيب بيانا باسم الكتلة الوطنية جاء فيه ان الجبهة الوطنية تحتفظ الى ما بعد جلاء الحقيقة بابداء رأيها من الوجهة الحقوقية على الذي فرض على الامة فرضا لتكون المفاوضة قائمة عليه وبما يسفر عنه من نتائج

عودة الى الوحدة

ويذكر البيان ذوي العلاقة الى ان ما ورد فى الصحف بحق شمول الوحدة لاراضي اللاذقية وجبل الدروز فقط لا يتفق مع اماني الامة ومطاليبها

دعوة الامة للثبات

ويدعو الامة الى التضامن وعدم التزحزح عن موقفها النبيل والاستمرار على العمل المثمر الى ان تصل الى حقها المنشود

برقية معتقلي حماة

وأبرق معتقلو حماه وحمص الى الدكتور الشيشكلي بمناسبة مرضه ونقله الى المستشفى بحلب البرقية الاتية : نستفسر عن صحتكم ونطلب لكم شفاء عاجلا وللبلاد الحرية والاستقلال

قرارات طلاب الجامعة

واصدر طلاب الجامعة السورية القرارات الاتية

(١) جمع الاعانات باسم طلاب الجامعة السورية بموجب اوراق تعطى للمتبرعين

(٢) يرسل قسم من هذه الدفاتر للجهات

(٣) لا يقر طلاب الجامعة اي قرار فى الصحف اي منشور يصدر ما لم يوقع عليه بختم اللجنة

(٤) لا يجتمع الطلاب الا بدعوة من اللجنة التنفيذية

ورفع حمد الباسل باشا احتجاجا باسم ابناء الصحراء ، على اعمال فرنسا فى سوريا

الحكومه تخلد ذكرى شاعر العراق

العراق — اعتزمت جمهرة من كبار رجالات العراق وادبائها اقامة حفلة تأبينية كبرى لفقيد اللغة العربية والشعر المرحوم الزهاوي في يوم اربعينه وستكون الحفلة تحت اشراف الحكومة العراقية . كما يهتم فريق بجمع آثار الزهاوي الادبية وعلم من مصدر عال ان اسم الشاعر سيطلق على الشارع المؤدي الى داره كما يعمل لاقامة تمثال له يخلد ذكراه

فلاندان قبل سفره الى جنيف

فرنسا — تحادث المسيو فلاندان وزير الخارجية الفرنسية امس صباحا مع وزير تركيا المفوض فى باريس بشأن اجتماع لجنة الثمانية عشر التى تعقد فى جنيف غدا وقد زار رئيس الوزارة وتحادث معه لاخر مرة قبل سفره الى جنيف

خطة فرنسا فى اجتماع العصبة

ذهب المسيو فلاندان وزير الخارجية الى قصر رئيس الجمهورية المسيو لبران فأطلع الرئيس على الموقف الحاضر قبل اجتماع لجنة الثمانية عشر وابان له الخطة التي تنوي فرنسا السير عليها نهائيا

ايدن وفلاندان الى جنيف

غادر المسيو فلاندان وزير الخارجية الفرنسية باريس اليوم بعد الظهر لحضور اجتماع لجنة الثمانية فى جنيف كما ان المستر ايدن يغادر لندن لنفس الغرض في هذا اليوم

اجتماع لجنه الثمانية عشرة الطويل

سويسرا — ينتظر ان يدوم دور انعقاد لجنة الثمانية عشر ثمانية او عشرة ايام . والمفهوم ان اللجنة ستبحث مسألة العقوبات وحظر البترول والنتائج التي يمكن ان تؤدي اليها ، كما ستنظر في الاقتراحات المستقبلة لتقوية العقوبات

البرلمان يفتتح جلسته الاولى

اسبانيا — افتتح مجلس النواب الاسباني جلسته الاولى منذ اوقفت جلساته عقب ثورة اكتوبر عام ١٩٣٤ وقد انتخب رئيس جميع مقاطعات قطلونة

محاولات الهستدروت في حادث محلي
الاعتداء على العمال العرب وارهاق سكان المحلة

ذكرنا في عدد سابق نبأ اعتداء حامية يهودية على العمال العرب الذين يشتغلون في تعبيد شارع محلة «فلورنتين» التابعة لمنطقة يافا . وقد اتصلت بنا اليوم معلومات طريفة عن هذا الاعتداء واسبابه واليك هي :

التزم تعبيد هذا الشارع الممتد من اوائل شارع سلمه حتى محلة شبيرا مقاول يهودي ولما كان مبلغ التعهد لا يفي مع المقاول لاخذ جميع عماله من اليهود بالنظر الى ارتفاع اجورهم فقد احضر عدداً من العمال العرب واخذوا يشتغلون في تعبيد شارع محلة شبيرا الى جانب العمال اليهود فقامت قيامة جمعية الهستدروت لهذا التصرف الصادر عن مقاول يهودي وطلبت اليه ان يمنع العمال العرب من العمل فاطلعها على المبلغ الذي تعهد به فاقتنعت بذلك غير انها بذلت شتى الوسائل واقنعت سكان تل المحلة بتغطيه العجز الذي يلحق بالمقاول فيها اذا استعمل جميع عماله من اليهود فقبل السكان بذلك وبعد ذلك طرد المقاول جميع العمال العرب . وبعد انتهائه من تعبيد شارع شبيرا انتقل الى محلة فلورنتين لتعبيد الشارع واحضر ١٢ عاملا يهوديا والى جانبهم تسعة من العمال العرب وبدأو العمل لامتناع سكان هذه المحلة عن دفع العجز الذي يلحق بالمقاول فحضرت حامية من العمال اليهود واعتدت على العمال العرب التسعة فأصاب ثلاثة منهم ببعض الجروح ، الى ان تدخل ضابط بوليس سكنة ابو كبير الادون «وايزبر» والجاويش امين افندي النبهاني في الامر ووقفت القضية عند هذا الحد

بيان

الى العمال العرب في فلسطين

نحن ممثلو اتحاد نقابات العمال العرب في القدس بموجب قرار مورخ في ٢٦-٢-٣٦ قد فوضنا للسفر الى يافا للاطلاع على الحالة الحاضرة التي نشأت عن تحيز الحكومة لليهود بمنحها مقاولة بناء المدارس الثلاث الى يهودي وتشغيل العمال اليهود فيها وبعد دراسة تطورات الحالة وجدنا ان جمعية العمال العرب بيافا قد قامت بما يفرضه عليها الحق العربي في الاعمال وان حامياتها كانت مثالا يقتدى وينسج على غراره ما دامت هذه هي الطريقة الوحيدة التي يمكن بواسطتها من اعلان السخط على اقتحام اليهود الاعمال العربية التي هي من حق العرب ومدهم

واننا باسم نقاباتنا نؤيد جمعية العمال العرب بيافا في موقفها المشرف ونعلن تضامننا معها فيما ينزل بعمالها من من الاضطهاد ونعتبر انها تطالب بحق عربي عام لا يجوز لعامل عربي ان يتهاون فيه .

ونطلب من جميع العمال العرب في فلسطين تأييدها واعلان مثل هذا التضامن وارسال التبرعات لتعزيز صندوق حامياتها .

وكذلك نوافق على اقتراحها الخاص بعقد مؤتمر قومي عمالي لا صلة للحزبية فيه وتوحيد حركة العمال العرب في فلسطين وتنظيمها على اساس يكفل الخلاص للعمال العرب من هذا المأزق الذي زجهم فيه الحكومة واليهود

رئيس نقابات العمال بالقدس عارف الجاعوني . رئيس نقابة البنائين احمد سعاد الشرقاوي . رئيس نقابة النجارة كامل عكي . رئيس نقابة الاحذية سليم الجلاد . عضو نقابة النجارة فؤاد الخطيب .

السكرتير محيي الدين ابو السعود

اعلان

بخصوص افلاس التاجر محمد جودت لوسوس من اهالي القدس

يعلن للعموم ان المحكمة المركزية في القدس قد قررت في جلستها المنعقدة بتاريخ ٢٤ — ٢ — ٩٣٦ في القضية الحقوقية رقم ٢٠ سنة ٣٦ اشهار افلاس التاجر محمد جودت الموسوس من اهالي القدس وعينت سعادة القاضي انطون افندي عطا الله قاضياً منتدبا ، والمحامي ابراهيم كمال سنديكا موقتاً وكاتب المحكمة محمد توفيق اليحيي سكرتير الطابق افلاس وعليه فاني ادعو جميع الدائنين للمفلس المذكور أن يتقدموا بتسجيل ديونهم لدى سكرتير الطابق وأن يسلموه جميع مستنداتهم في قلم محكمة مركزية القدس بين الساعة الثامنة صباحا والساعة الواحدة بعد الظهر من كل يوم ما عدا أيام الجمعة وذلك في خلال خمسة عشر يوما من تاريخ نشر هذا الاعلان

وأدعوهم أيضاً لحضور الاجتماع الاول الذي سيعقد في قاعة المحكمة المركزية في القدس الساعة الثالثة من بعد الظهر يوم الاربعاء الواقع في ١٨ ـ ٣ ـ ٣٦ حيث تنظم قائمة باسماء الدائنين المعروفين ويتلى تقرير السنديك الموقت ويؤخذ رأي الدائنين الذين يحضرون الاجتماع بشأن انتخاب السنديك الدائم ولاجله صار اعلان ذلك في ٢ ـ ٢ ـ ٩٣٦

بامر القاضي المنتدب

محمد توفيق اليحيي

سكرتير الطابق

الحامي

قال مراسلنا في الناصرة :

ذكرت في الاسبوع الماضي كلمة طويلة عن الاعمال التي يقوم بها حضرة مدير دائرة الاشغال بالناصرة والتي تدل كلها على تحيزه نحو ابناء جنسه اليهود، وقد لاقت هذه الكلمة آذاناً صاغية في الجمهور الذي فهم ناحية من نواحي هذه الدائرة التي لها مصالح كثيرة مع الشعب والتي يرأسها صهيوني . وقد جاءتنا هذه الشكوى الهامة ننشرها الان آملين من المسؤولين في هذه الدائرة ان يضعوا حداً لمثل هذه الاعمال : قبل شهر او اكثر تقريباً كان العمال العرب يقومون بالشغل في سمخ لبناء جدار حتى لا تتسرب المياه من بحيرة طبريا .. وفجأة ولا نعلم السر في هذه المفاجأة، تغير الحال واذا بالمتعهدين والعمال كلهم من اليهود . اما العمال العرب فكان جزاؤهم الطرد من الشغل وهاهم اليوم لا سبد ولا لبد لهم بعد ان حل مكانهم اليهود ! اما الغريب في الخبر هو ان يأخذ المقاولين اليهود هذه الورشة ، دون ان تنزل في المناقصة كالعادة المعروفة . ولا نعرف ما الذي مكنهم من الاستيلاء على مثل هذه الاشغال والسيطرة، فاين انت ايتها الجمعيات العربية او اين انت يا نقابة العمال ؟ اين صوتك في هذه الكارثات التي ينزلها اليهود بالعمال العرب؟ تدبري فان المسألة تدعو للاهتمام لان الحكومة لا تسمع من الساكت بل تريد حركة وقد قيل: في الحركة بركة . عسانا نرى نشاطاً وهذا املنا والله الموفق

التبرع لسوريا

جرى اجتماع يوم الخميس الماضي في قاعة المحكمة الشرعية للبحث في التبرع لاهالي سوريا المجاهدة . وقد فهمنا انه جمع مبلغ لا بأس به واننا نحث الجميع المسارعة في التبرع لمثل هذا العمل الجليل

بمناسبة العيد

بمناسبة عيد الاضحى المبارك ستعطل مدارس الحكومة ابتداء من اليوم « الاثنين » مدة ستة ايام . اعاد الله امثال هذه الاعياد على الامة العربية الكريمة وهي في احسن حال

دموع الحب في القدس

القدس في ٢٩ (بالتليفون) يسرني أن أعلمكم أن فيلم دموع الحب الساحر قد صادف في عرضه للمرة الثانية في سنما سيون نجاحا هائلا واقبالا عظيما أكثر مما كان منتظراً مما أدى إلى كساد بقية دور السنما الاخرى . ويعود الفضل في ذلك كله الى ألحان الفيلم الساحره، وتمثيله الرائع وأشعاره الخلابة واخراجه القوي المتين ومناظره الباهرة . ونشاط الشابين الداريين نقولا وفوته البوري متعهدي الفيلم. الذين لا يدخران وسعاً في سبيل حفظ النظام وراحة المشاهدين الكرام

سبع سنوات

اجتمعت المحكمة المركزية في القدس ونطقت في حكمها في قضية المتهم نسيم دباح الذي اطلق الرصاص على مأموري البوليس وهو يقضي بسجنه مدة سبع سنوات مع الاشغال الشاقة.

...

قصيدة العيد

جاءتنا من السيد احمد محمد داود الخضر من الطيبة قصيدة عن حالتنا الحاضرة ، وعيد الاضحى المقبل . وان العيد لا يسمى عيداً الا اذا كانت الامة تتمتع بحريتها واستقلالها

سرقة في المنشية

سطا اللصوص اول امس على حانوت الخضار خاصة السيد محمود ومحمد السمهوري الكائن في محلة المنشية وسرقوا منه مبلغاً من النقود. وحتى الان لم يقبض البوليس على احد.

اعلان

صادر من دائرة اجراء يافا عدد ٣٨٤٨ سنة ٣٥

الدائن : ابراهام اشبيزل

المديون : عبد الجليل محمد حسن حمدان من صرفند العمار.

مصدر الحكم : محكمة مركزية يافا :

الملك : بلوك ٤٢٤٣ قسيمة ٣ القرية صرفند العمار المساحة متر ٦٨٧ دونم ١١ الحصة ٤٤٨١ حصة من ١١٦٧٨ حصة ملاحظات ارض زراعية

بلوك ٥ قسيمة ٦٩ القرية صرفند العمار المساحة متر ٣٢١ دونم ٧ الحصة ٢٩٤٠ حصة من ٧٦٨٠٠ حصة ملاحظات ارض زراعية

بلوك ٥ قسيمة ٨١ القرية صرفند العمار المساحة متر ١٤٠ دونم ٣ الحصة ٢٠٦٠ حصة من ٣٦٠٠ حصة ملاحظات مغروسة برتقال حديث تقدر شجرها بمقدار ١٨٠ شجرة تقريباً

بلوك ٤٢٣٩ قسيمة ١ القرية صرفند العمار المساحة متر ٩٠٣ دونم ٢٥٧ الحصة ٥٥٨ حصة من ٢٥٧٩٠٣ حصص ملاحظات مؤجرة للجيش الانكليزي وهي ارض زراعية فيها مساكن الجيش

بلوك ٤٢٢٧ قسيمة ٢٣ القرية صرفند العمار المساحة متر ٢٦٢ دونم ٦٦ الحصة ٢٨٣٣ حصة من ٦٦٣٦٢ حصة ملاحظات: ارض زراعية

بلوك ٤٢٣٤ قسيمة ٢٠ القرية صرفند العمار المساحة متر ٨١٣ دونم ٢ الحصة ٩٥٦ حصة من ٢٨١٣ حصة ملاحظات ارض زراعية

بلوك ٥ قسيمة ٦٦ القرية صرفند العمار المساحة متر ١٢٠ دونم ٣٤ الحصة ١٢٥ حصة من ١٠٠٠ حصة ملاحظات عبارة عن ارض مشجرة برتقال وفيها بئر ماء وموتور وطلومبة شجرها مثمر كبير وفيها غرفتين غرفة علوية وغرفة سفلية وبرندة تقدر شجرها بـ ٢٠٤٠ شجرات منها ١٧٤٠ مثمر و ٣٠٠ غير مثمر

بناء على قرار رئاسة اجراء يافا سيطرح في ميدان المزايدة العلنية بعد مضي خمسة عشر يوما من تاريخ نشر هذا الاعلان الاملاك المبينة اعلاه خاصة المديون لقاء الذمة المطلوبة منه الى الدائن البالغة ٧٤٧ جنيهاً والرسوم والفوائد القانونية والرسوم والمصاريف النظامية

فمن له رغبة في شراء الملك المذكور فليتقدم الى المزايدة ويضع اسمه ومقدار المبلغ الذي يدفعه ودبوزيتو عشرة في المائة او كفالة من احدى البنوك في ذيل القائمة التي ستعطى للدلال والاحالة الموقتة تكون بعد مضي ثلاثين يوما من تاريخ القائمة المذكورة ثم تعاد المزايدة ثانية على ان يقبل الضم عليها في المائة لمدة خمسة عشر يوما وبعده تحال هذه الاملاك قطعيا لاسم المزاود الاخير وتجري المعاملات اللازمة حسب الشروط المبينة في قائمة المزايدة ولاجله صار اعلان الك... توفيقا للمادة ١٠٢ من قانون الا...

تحريراً في ١٠ — ١٢ — ٣٥

مأمور اجراء يافا

فياض الخماش

موقف للمهاجرة والبوليس

كان الاستاذ محمد علي الطاهر طلب تمديد اقامته في فلسطين غير ان دائرة المهاجرة وبايعاز من دائرة البوليس السياسية رفضت طلبه وأنذرته بالخروج من فلسطين والا يقبض عليه وتطبق بحقه قوانين دائرة المهاجرة فرفض الخروج من تلقاء نفسه لان ابن البلاد لا يجب ان يخضع للاجنبي الا مرغماً . فاتصل الخبر بالمستر مودي وكيل السكرتير العام فطلب مقابلة الاستاذ الطاهر ثم تصل بالمندوب السامي وكانت النتيجة ان اصبح للاستاذ الطاهر الخيار في البقاء او السفر

ضارب موظفين

كان شعبان ناجي قد ضرب احد موظفي محكمة الصلح ومباشرها السيد يعقوب اثناء قيامهما بالحجز على اشيائه وقد جرت محاكمة شعبان المذكور امام الاستاذ موسى بك غر فحكم عليه بالسجن ثلاثة اشهر.

يوم سوريا

قال مراسلنا في طولكرم :

اقبل الشعب على شراء تذاكر يوم سوريا المجاهدة في طولكرم وقضاها اقبالا عظيما جداً وقد ازدحمت قاعة البنك الزراعي العربي بالقادمين لشراء هذه البطاقات التي كان يوزعها السادة سعودي افندي جبل وسليم عبد الرحمن وبقية موظفي البنك. ولم يرض الشباب والتجار والوطنيون شراء تذاكر الاعانة بقروش بل كانت التبرعات بالجنيهات. وقد تكلم فضيلة القاضي الشرعي واعضاء لجنة يوم سوريا المجاهدة والمحامون والاطباء والتجار والصيادلة والشباب . وتأمن بيع مئة بطاقة بمئة جنيه في بضع ساعات.

دهس طفلة

صدم السائق هافس بانغر في سيارته طفلة عربية تدعى وصفية بنت موسى رمضان بالقرب من الكيلو متر ٣٤ في طريق يافا — القدس فكسر فخذها وقد القي القبض عليه ثم اخلي سبيله بالكفالة.

لصوص تل ابيب

ابصر صباح امس الباكر حارس بنك « اغرو » بتل ابيب غلاماً يتسلق نافذة احد حوانيت المجوهرات ، ولما لحق به هرب فوقعت منه ساعة يد صغيرة ولا يزال البوليس جاداً في التحري عليه

وفد يوم سوريا

قال مراسلنا في طبريا :

وصل ليلة امس الى طبريا الاستاذ سامي بك السراج وسليم عبد الرحمن واجتمعا الى فضيلة القاضي الشرعي ومدير البنك الزراعي العربي واسماعيل افندي الحاج خليل وعدد كبير من وجوه وشباب طبريا وتداولو في امر توزيع تذاكر يوم سوريا المجاهدة وقد أبدى العرب في طبريا حماسة شديدة يشكرون عليها وينتظر ان يجمع هذا المشروع ٥٠ جنيها من قضاء طبريا

دموع الحب

قال مخبرنا المحلي :

كان الاقبال على حفلات فلم دموع الحب في مساء البارحة بالغاً أقصاه ، وقد ضاقت سينما أوبرا مغربي على رحبها بالوف المشاهدين الذين اتوا من كل حدب وصوب للارتواء من منهل الاستاذ عبد الوهاب العذب ، وليغذوا أنفسهم بالحانه الساحرة التي تبعث بالعزاء والسلوان الى القلوب الحزينة ، وتنتشل النفس من ثورة الشباب وضلال الهوى

ولا شك ان اقبال الاهلين ووفود البلاد الكرام سيزداد كل يوم لما في هذا الفلم من الروعة والسحر الحلال

فللشابين النشيطين نقولا وفوته البوري تهانينا القلبية لنجاح فيلمهم العظيم هذا النجاح المنقطع النظير

عيدنا استقلالنا

بهذا العنوان جاءتنا من السيد احمد جمال خيزران كلمة تدور حول الحالة الحاضرة ، والاخطار المحدقة بنا من جميع الجهات ، حث فيها الهمم الى ضرورة العمل الجدي ، واتباع الوسائل الناجعة للانقاذ .

وحينذاك ترفرف الاعلام وتخفق الرايات العربية، معلنة الحرية والاستقلال. ويكون ذلك اليوم يوم هو العيد الاكبر !»

راديو مولت
زيت السمك ولكن بلا رائحة ولا طعم

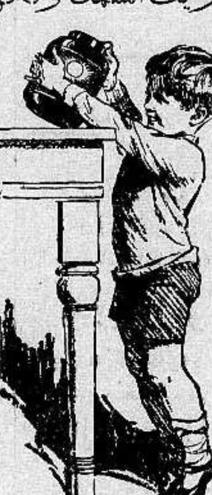

ان أكثر زيت السمك ... يشتريه الناس هو زيت تجاري ليس فيه من زيت السمك الحقيقي سوى الرائحة الكريهة والطعم الذي تعافه النفس وهذا ما حدا بلجنة اطباء انجلترا الى ايجاد راديو مولت الذي فيه منافع زيت السمك بلا رائحة ولا طعم ... اليه المولت تحت تأثير أشعة ما وراء البنفسجية. ان راديو مولت له طعم لذيذ كالعسل الجيد ... الاطفال والبنات على العموم ...

الخواص المفيدة في راديو مولت تزيد مائتي ضعف على المواد الموجودة في زيت السمك . والراديو مولت يفيد كقوة ومنبه للشهية ويشفي فقر الدم ويفيد ... العصبيات والبنات في سن البلوغ والاطفال الضعفاء

RADIO MALT

الوكلاء والمستودع : الشركة المصرية البريطانية التجارية بمصر والاسكندرية
يافا شارع ظريفة نمره ٣ عمارة الطابو القديمة

سنجر
هي السيارة الانكليزية ذات الحجم العائلي المرغوب والثمن الذي يوافق الجميع

سنجر
هي السيارة ذات المنظر الجذاب والفرش الانيق ، ومتانة الصنع

سنجر
موديل (بانتام) لعام ١٩٣٦ لا يمكن ان تضاهيها سيارة اخرى في وفر الوقود

قريباً جداً

يمكن معاينة هذه السيارة في محلات

سبيرو حبش

شارع تل ابيب - يافا - تلفون ٦٤٨

شارع يافا - حيفا - تلفون ١١٠٧

مكتب خريجى الجامعة السورية
صيغة النقاط الداعمة مطاليب الخريجين

دعي اعضاء مكتب خريجي الجامعة السورية بفلسطين لاجتماع فوق العادة في مكتب الاستاذ سليمان الحسيني في القدس، فاجتمعوا في الساعة الثالثة بعد ظهر يوم الثلاثاء الواقع في ٢٥ الجاري

وعرض الاستاذ عبد الحكيم مراد على الاعضاء صيغة النقاط الداعمة المطلوب (أ) المذكور في صيغة المطاليب رقم ١ التي انتهى من وضعها فأقروها بالاجماع، كما ذكر القرار الذي اصدره المندوب السامي الاردني بفصل الاستاذين فارس وفايز الخوري من المعهد الحقوقي. وبعد البحث في الموضوع وفي غيره قرر الاعضاء مايلي:

١ — عقد اجتماع يدور البحث فيه فقط حول قرار الفصل المذكور.

٢ — بما ان الاعضاء وضعوا ثقتهم بالاستاذ كعيبني لترجمة نصوص الصيغ للانكليزية، وبما ان المكلف عادة بترجمة مثل هذه الصيغ بعد تقديمها هو الاستاذ المذكور نفسه، وحيث ان النتيجة واحدة لذلك يلغى القرار السابق القاضي بتكليف الاستاذ تكليفاً خاصاً بالترجمة.

وفيما يلي صيغة النقاط الداعمة مطاليب خريجي معهد الحقوق — الجامعة السورية

أ — النقاط الداعمة المطلوب (أ) من صيغة رقم ١

المطلوب (أ) «ان يجوز ابتداء التمرين قبل الفحص»

(١) — هنالك نصوص فلسطينية تتعلق بتمرين المحامين الاجانب في فلسطين تعالج قضية التمرين بالاعفاء منه كلياً او جزئياً

تلك النصوص تفيد ان المحامين الاجانب يصبحون، او لهم الحق ان يصبحوا، محامين في فلسطين مباشرة عقب نجاحهم في فحص المحامين الاجانب بدون تمرين

وبناء على تلك النصوص، ومن مفهوم المخالفة، لا يستطيع خريج معهد الحقوق — الجامعة السورية (الذي لم يتمرن خارج فلسطين ويريد التمرن فيها) ان يستفيد من هذه الميزة الا في حالة تمرنه خارج فلسطين

ازاء هذا تعتبر النصوص الفلسطينية :

«ان تمرن المجاز في الحقوق — فلسطينياً كان او اجنبياً — خارج فلسطين خير، وان تمرنه في فلسطين مصحوب بعقوبات تؤخر أوان ممارسته مهنة المحاماة»

وتكون النصوص الفلسطينية كأنها تقول :

«ايها المجاز في الحقوق اكسب الخبرة وتمرن في غير فلسطين»

فالنصوص المذكورة اذن تشجع على : التمرن في بلاد تدار او لا تدار بالتشريع العثماني ولا تدار حتماً بالتشاريع الفلسطينية المعدلة.

وتفضل التمرين المذكور على التمرين في بلاد تدار بالتشريع العثماني والتشاريع الفلسطينية المعدلة (اي فلسطين)

ومنطق تلك النصوص هذا جد غريب — ذلك هو اعتبار مدة التمرين التي قضاها او يقضيها المجاز قبل الفحص في غير فلسطين، وعدم السماح للمجاز في الحقوق — الفلسطيني على الاقل — بالتمرن قبل الفحص في فلسطين.

نعم لسنا نجحد ان الاعتراف بحق مكتسب «في حقوق الدولة الخاصة» أهون من انشاء ذلك الحق، ولكن على ان لا يتناول هذا المنطق الدولي الخاص إلا الاجانب الذين يحتمهم — هذا من جهة، ومن جهة اخرى لا يجوز ان يؤدي ذلك في فلسطين الى الدرجة التي نشأ عنها وينشأ :

«أ» جعل الاجنبي في فلسطين في وضع حقوقي خير من وضع الوطني الحقوقي

«ب» دفع الوطني نفسه الى الاقامة في بلاد اجنبية لاكتساب حقوق مكتسبة ريثما يحرزها

«ج» (١) الحرمان من الفوائد الملحوظة في التمرن في فلسطين

(٢) الحيلولة دون تشكل الوحدة التشريعية والاخرى القضائية في فهم المحامي

(٣) النزول اعتباريا بالنظام القضائي في فلسطين عن مستواه اللائق

(٤) جعل النصوص الفلسطينية في حال الحاجة على نصها

ونحن نريد ان نحل التشريع الفلسطيني عن الوقوع في هذا النقص من أجل وفقط من أجل :

«أ» تعزيز معهد حقوق فلسطين الذي يمكن تعزيزه بغير هذه الواسطة

«ب» دحر معهد حقوق الجامعة السورية الذي لم يذنب والانحدار بشأنه

(٢) — نقطة توضيحية

ان اعتبار التمرين السابق للفحص ملحوظ وواقع في فلسطين في الاعفاء الكلي او الجزئي، حيث يلحظ ان النصوص الفلسطينية تعتبر التمرين السابق للفحص اذا وقع التمرين في غير فلسطين

فاولى اذن او نعتبر التمرين السابق اذا وقع في فلسطين

ويقع في فلسطين اذا سمح التشريع الفلسطيني بذلك

(٣) — «أ» هنالك نصوص فلسطينية تفيد انه يحق للطلاب الذين انهوا السنة الثانية في معهد حقوق فلسطين ان يبدأوا التمرن على المحاماة.

ان طلاب معهد حقوق فلسطين يكونون اذ ذاك (اي مباشرة عقب انهائهم السنة الثانية) غير مطلعين على اكثر القوانين المعمول بها، وهذا بصرف النظر عن الفكرة الحقوقية والروح القانونية اللتين لا تتشكل الاولى منهما، ولا توجد الثانية منهما ولا تتضح ولا تفهم (او لا تعتبران كذلك على الاقل) الا بعد انهاء الدراسة

وبمقارنة وضع (طلاب) حقوق فلسطين بوضع خريج معهد الحقوق — الجامعة السورية — نستطيع ان نلمس ان الفكرة التي بناء عليها تمرر الوضعان مغالية جدا الى حد الشطط

«ب» يتم طالب معهد حقوق فلسطين التمرين قبل اخذه شهادة المعهد المذكور (في حالة سقوطه في فحوص السنتين الثالثة او الرابعة اوايهما)

وبمقارنة هذا الوضع بوضع خريج معهد الحقوق — الجامعة السورية نرى : ان الاول قد (ينتهي) تمرينه وهو لم يحز الشهادة

وان الثاني يحوز الشهادة ولا (يبدأ) تمرينه.

وهذا المنطق جدير بغير النصوص الفلسطينية وعلى غير ابناء البلاد اذ كيف تفترض النصوص المذكورة ان (طالب) حقوق فلسطين (في حاله المذكورة) اهل للتمرين ولا تفترض ان (خريج) معهد الحقوق — الجامعة السورية في مثل تلك الحال من الاهلية على الاقل

خان يونس
اول حادث

رأينا بعض السماسرة يتجولون في بعض أنحاء المدينة في سياراتهم عرفنا من بينهم ج. ص. من غزة وقد علمت انهم يريدون اغواء بعضا من عائلة الفرا الذين يعدون من أشد سكان المدينة وطنية ويمنعون الناس من الاقدام على بيع الاراضي. نرجو من آل الفرا الكرام أن يقفوا دائما حائلا دون الكوارث. وهذه الحادثة تعد الاولى من نوعها في خان يونس

دائرة الجمرك

تقرر في نهاية هذا الشهر نقل ضابط الجمرك السيد يوسف الزيبق لمثل وظيفته في دامية التابعة لقضاء نابلس، وسيحل محله السيد شكرى أبو حجلة

شجعوا
المصنوعات الوطنية

البنك الزراعي العربي

شركة محدودة الاسهم — الميزانية العمومية كما هي في ٣١ كانون الاول سنة ١٩٣٥

الموجودات	مـل	جنيه	مـل	جنيه
نقدية في الصندوق	٢٣٨	٧٦٧٣		
نقد لدى البنوك	٤٣٠	١٧٢١	٦٦٨	٩٣٩٤
قروض زراعية			٩٣٠	٧٤٣٣٩
اوراق مخصومة			٠٦٩	٨٦٦١٤
حسابات جارية مدينة			٨٦٥	٢٢٢١٧
اوراق مالية مشتراة			٣٠٣	١٧١
كمبيالات وحوالات للتحصيل والتأمين			٤٣٣	٣٦٥٦٧
مصروفات مدفوعة مقدما			١٧٤	٤٢٣
اثاث الدائرة (بعد الاستهلاك)			١٠٠	٨٦٥
مصاريف التأسيس (بعد الاستهلاك)			١٠٠	٦٢٦
اسهم شركات			٠٠٠	٢٠٠٠
			٦٤١	٢٣٣١٩١

المطلوبات	مـل	جنيه	مـل	جنيه
رأس المال : —				
المصرح به ١٠٠،٠٠٠ سهم كل سهم بجنيهين فلسطينيين		٢٠٠٠٠٠		
المكتتب به ٤٨،١٣٢ سهما كل سهم بجنيهين فلسطينيين		٩٦٢٦٤		
يطرح من ذلك: التقاسيط المتأخرة على اسهم المتوفين بموجب المادة ١٢ من نظام الشركة		٧٢٨		٩٥٥٣٦
رأس المال الاحتياطي			٧٩٠	٦٢٤٨
ارباح مقبوضة مقدما			٠٤٢	٤٥٩٧
ودائع تحت الطلب	١٨٦	٤٦١٩١		
ودائع لاجل	١٧٤	٦١٨٤		
امانات	٢٧٤	٧١٣١		
صندوق التوفير	٩٨٦	١٢٤١	٦٢٠	٦٠٧٤٨
حسابات جارية دائنة			٩٣٦	١٨٧٩٨
محيرو كمبيالات وحوالات للتحصيل والتأمين			٤٣٣	٣٦٥٦٧
كمبيالات محصلة للتسديد			٧٤٣	٣٣٨
حسابات التسوية مع الفروع			١٨٠	١٥٢
عملاء خارج البلاد			٠٢٩	٢٤٧٧
حساب الارباح والخسائر				
مجموع الارباح لسنة ١٩٣٥	٤٥٨	١١٩٥٣		
الارباح المقبوضة مقدما	٠٤٢	٤٥٩٧		
	٤١٦	٧٣٥٥		
المنقول الى الرأس المال الاحتياطي	٥٤١	٧٣٥		
	٨٧٥	٦٦١٩		
الارباح المنقولة من سنة ١٩٣٤	٩٩٣	١٠٣٤	٨٦٨	٧٦٥٤
			٦٤١	٢٣٣١١٩

القدس في ١٤ شباط سنة ١٩٣٦

عوني عبد الهادي — عضو مجلس الادارة
احمد حلمي — رئيس مجلس الادارة

تقرير فاحصي الحسابات

نتشرف بان نذكر اننا دققنا حسابات البنك الزراعي العربي للسنة المنتهية في ٣١ كانون الاول سنة ١٩٣٥ وقد سررنا بالحصول على جميع المعلومات والايضاحات التي طلبناها ونشهد بان الميزانية المدرجة اعلاه تمثل حقيقة حالة البنك المالية وذلك بموجب احسن المعلومات والايضاحات المعطاة لنا وكما يظهر من دفاتر البنك ومستنداته

سابا وشركاهم
فاحصو الحسابات

القدس في ١٤ شباط سنة ١٩٣٦

الشركة الزراعية التجارية ا. هورفيتش و ه. سيمون

تقدم للمزارعين اسمدة كيماوية عظيمة الفائدة :

١ - سوبر فوسفات مركز.
٢ - اغروفرس.
٣ - نترات الصودا اركاديان.
٤ - سلفات البوتاس.

يافا : ٢٨ شارع يافا — تل ابيب
حيفا: شارع الملوك — تليفون ٩٩٠

☆ جرب هذه الاسمدة كبار الزراع وأعطت نتائج مضاعفة
☆ التحليل الكيماوي أثبت أنها الاسمدة الصالحة لتربة فلسطين
☆ كان لهذه الاسمدة نتائج باهرة في زيادة الزهر واصلاح الارض
☆ لدى الشركة شهادات من أوساط زراعية ممتازة بجودة انواع سمادها

الوكيل الوحيد في يافا

نعيم أبو ضبه مدير المكتب الفني الزراعي

شارع جمال باشا

الدفاع ـ يوم الاثنين في ٨ ذي الحجة سنة ١٣٥٤ و ٢ اذار ١٩٣٦

صاحب الامتياز والمحرر المسؤول ابراهيم الشنطي
مدير الادارة شوكت حماد
رقم التلفون ١١٨٧

الدفاع

جريدة يومية سياسية مصورة

العدد ٥٤٦ ـ السنة الثانية

ادارة الدفاع في عمارة حزبون شارع جمال باشا ـ يافا
العنوان البرقي: الدفاع يافا : ص . ب ٢٥٥

	عن سنة	عن نصف سنة
قيمة الاشتراك في فلسطين	١٥٠	٨٠
في الخارج	٣٠٠	١٦٠

اخبار محلات بوتاجي في يافا وحيفا والقدس

راديو هيز ماسترز فويس هو الباعث على نشر بذور الاغتباط والسعادة

اشتريه من رأس النبع محلات بوتاجي

عزيزي اميل

كلما افكر في عظم المسؤولية الملقاة على كاهلكم واري عدداً وفيراً من المستخدمين والعملة والمهندسين الفنيين والوكلاء والكتبة موردهم الوحيد متعلق بكم اطلب الكم عضداً من الله ومساعدة وعوناً. ومن جهة اخرى ارى كثرة النفقات التي تلحقكم من اجروات ونفقات ومع كل ذلك نرى عندكم البضائع الفاخره بارخص ما يمكن ان يقدمه تاجر في البلاد قاطبة. اقول حيا الله تلك الشهامة والروح الوطنية النازعة الى الاستقلال الجيد وحبذا لو وجد في البلاد افراد اكثر يبتعدون على الالتجاء للحكومة في طلب الاستخدامات بل يعملون احراراً مستقلين. واني اثباتا لما اشعر به من التقدير لاعمالكم الجيدة اقدم لكم طلبي راجيا ان تبادروا بارسال راديو الى بيتي وتراقبوا انجاز العمل اليوم لاني احب ان اتمتع منذ اليوم بسماع انغام الموسيقي المطربة واني واحد من مئات من الاصدقاء الذين يقدرون اعمالكم الحرة ويرفضون كل الرفض ان يكون جهاز الراديو إلا ماركة هيز ماسترز فويس ومن محلات بوتاجي وعلى هذا اقبلوا اخلاصي الفائق

صديقكم : هنري

بوتاجي يشكر شعور صديقه هنري كما انه يجل كثيراً اقدام جمهور الاصدقاء على حملة عامة لشراء الراديو من محلاته ويحتمون على ان تكون ماركة هيز ماسترز فويس

"His Master's Voice"

وهم بذلك انما يشجعونه على تجشم المصاعب والصبر على التعب الطويل والسهر المستمر في سبيل تلبية طلب الجميع بسرعة فائقة مما يجعله دائما عند حسن ظنهم به.

ان اكبر لذة يشعر بها بوتاجي هي ان يقدم ويوزع من راديو ماركة هيز ماسترز فويس عدداً كل سنة اوفر مما سبقها فانه بذلك يشعر بان الافراح بين ظهرانينا تتزايد والمسرات تكثر وانما يكون ذلك هو الباعث على نشر بذور الاغتباط والسعادة بين الافراد وفي العائلات . وبهذا نكتفي من حظ الشهرة والذكر الحميد ونعتبر باننا قمنا بحق الواجب الذي دعانا الله اليه في هذه الحياة .

اشتروا الراديو من محلات بوتاجي رأس النبع فهي متينة رنانة الصوت فاخرة ورخيصة ويرافقها خدمة لامثيل لها في محل تجاري ايتما كان . يوجد لدينا من جميع الموديلات ومن كل الاثمان فمن يأتي ومعه كمية قليلة يأخذ راديو ايضاً فمن خمس جنيهات الى مئة وخمسين جنيهاً وهذه اعظم تشكيلة في العالم يمكن ان تحصر في كل مكان .

زوروا معرض بوتاجي الراديو فتجدوا مطاليبكم جميعها

زوروا محلات بوتاجي في حيفا قرب البوسطة
وفي يافا امام سراي الحكومة

الوكلاء القدس: غوردن بوتاجي. اللد: سليم ومحمد الخالدي. غزه: الحاج عبد الرؤوف البورنو. نابلس: عادل التميمي. طبريا: ابراهام كوبي. الناصرة: نصري قعوار. الرمله: ربانه اخوان. عمان: حايك وابو الهوى

حيفا قرب البوسطة

يافا
امام سراي الحكومة

القدس
تحت البنك العثماني

الفيلم الساحر — سيد الافلام

دموع الحب

تلبية لطلب الوف المشاهدين الكرام وارضاء لعشاق فن

الاستاذ محمد عبد الوهاب

بذلنا المستحيل واستحصلنا على نسخة ثانية من هذا

الفيلم الساحر

لعرضها في ذات الوقت والتاريخ في مدينة القدس ويافا فاصبح

يمكن لاهالي يافا ان يشاهدوه مع اهالي القدس في وقت واحد

يعرض في يافا في سينما (اوبرا مغربي) تل ابيب

ويعرض في القدس في سينما سيون ـ شارع يافا

ابتداء من ٢٩ شباط (الجاري) مساء السبت حفلتان الساعة ٣٠ر٦ و ٣٠ و ٩
وبقية ايام الاسبوع كل يوم ثلاث حفلات الساعة ٣٠ر٢ و٣٠ و٦ و٣٠ و٩.

اطلبوا تذاكر واسطوانات الفيلم من محلات متعهدي الفيلم تقولا وفوته البوري شارع بطرس والعجمي تلفون ١٥٨٢ ومن شباك السينما ليلا ونهاراً
وفي القدس تباع في محل السيد موسى الجاعوني ومن شباك السينما ليلا ونهاراً

حبوب اورشيتونين

اختراع حديث لتقوية الاعصاب وتجديد الشباب

علاج حيوي كيماوي لمعالجة الشيخوخة التناسلية والعنانة وضعف التناسل

ان افضل العلاجات في معالجة هذه العلة المضنية هو ما بني على تقوية التناسل الحقيقي في الرجل هذا العضو الذي ثبت منذ زمن ليس بالقريب انه عن افرازه الحوينات المنوية (سيرماتوزوئير) له مفرز داخلي خاص يؤثر في الشخص النفسية وفي نموه الجسماني وفي قواه العصبية ، وأن العنانة والضعف التناسلي تعود معظم أسبابهما الى نقص هذا المفرز وهو (الهرمون التناسلي) لا يزال العلم الخاص يجهل حقيقته ولكنه يعرفه حق المعرفة باثاره ، (الهرمون) اذن مادة نجهل جوهرها وإنما نستدل على وجودها بتأثيرها وذلك بواسطة التجارب والاختبارات العديدة على الحيوانات ولا سيما الكثيرة الشبه بالانسان ، فاذا ما نفذت هذه المادة الجوهرية التي يتوقف حسن قيام الاعضاء التناسلية بوظيفتها ، كان على الطبيب المداوي أن يعوض ما يقوم مقامها ويفعل فعلها. هذا ما اتجهت اليه أفكار الاطباء الاخصائيين التناسل منذ أمد بعيد وقد توالت جهودهم وتتابعت تحرياتهم الى أن (بفضل الاختبار في الحيوانات) لاقتطاف ثمرة مساعيهم بايجادهم جواهر حيوية تؤثر في الجهازين العصبي والتناسلي معاً فتقوي هذا وتنبه ذاك ، العالم يجد أمامه اليوم هذا العلاج الحديث الذي أسموه (أورشي تونين) على مفعوله من اسمه ومعناه (المقوي الخصوي)

وأن فائدة هذا العلاج الثابتة علمياً وعملياً فهو يقوي الخصية على عمل الحوينات المنوية وينبه الجهاز العصبي . ففائدته إذن مضاعفة : يزيل العنانة ويقوي

وعدا عن هذا وذاك ، ونظراً لان العنانة والضعف التناسلي هما مرضا ومرض الذين يبكرون في شيخوختهم ويهرمون قبل أوانهم من الشباب فقد أضيف الى (الاورشي تونين) جواهر أخرى من خاصتها تقوية الدم هذا صالحاً لتغذية الخصية والجهاز العصبي

مستودع الادوية الوطني الفلسطيني ـ ٢٥ شارع بطرس ـ يافا

و يطلب من مستودع قياله وصباغه في

(مطبعة الدفاع ـ يافا)

الدفاع – يوم الاربعاء في ١٠ ذي الحجة سنة ١٣٥٤ و٤ اذار ١٩٣٦

العدد ٥٤٧ – السنة الثانية

٢٠ صفحة

الدفاع

٥ ملات

عدد العيد الممتاز

موسوليني يسير على طريق روما المعبدة بجماجم القتلى . والصورة اخذت عن مجلة « هيومنسايت » التي تصدر في باريس

موسوليني يتقدم من جون بول حانياً مغيظاً يسأله : كيف استطعت الحصول على مستعمراتك؟ دلني على الطريقة اخذت عن « هافانا بوست »

المقامرون الثلاثة حول مائدة يلعبون على الحبشة لاقتسامها واخذها من يد النجاشي والرؤوس . والصورة مأخوذة عن « لوردر » الفرنسية التي تصدر في باريس وكتب تحتها : ايهم « البلاف » الاعظم؟

موسوليني يأكل ويسمن ، لكنه يأكل لحم جنوده ويمتص عظامهم، وتظل جماجمهم شاهد حق على الجناية

موسوليني يسأل الياباني الذي يطل عليه من سور الصين العظيم : كيف استطعت الوصول الى مكانك ؟ اخذت عن « لويس – بوست دسباتش »

الحبشة في مخزن السلام ومن حولها لصوص الدول يمزقون ثوبها قطعة قطعة ليتم جمال الثوب واتساقه . فمتى يأتي المقص على البقية الباقية من الثوب ؟ اخذت الصورة عن « غلاسجو ديلي ركورد » الانكليزية

موسوليني يبذر بذور الحرب والخسارة في تربة بلاده . وسيحصد هذه البذور في الصيف القادم بما يزعزع مكانته . اخذت عن « مونتريال ديلي ستار » التي تصدر في كندا

قافلة سنة ١٩٣٦ تسير في الصحراء ولكنها محملة بالعتاد والذخيرة وكل باعث على الخطر والخاتمة المحزنة

يتساءل الاميركان : انستطيع ان نظل بعيدين عن الحرب المقبلة . وفي الصورة غول الحرب يمشي على الكرة الارضية هادما مخربا . والصورة اخذت عن « نيوماسس » التي تصدر في الولايات المتحدة

منظر الدول العظمى كل ممثل لها يجلس على ضحيته، ويتساءلون : انستطيع ان نصل الى قاعدة شريفة في اتفاقنا؟ والصورة اخذت عن مجلة « ذي أيشن »

يتساءل جون بول ، لماذا فشلت اقتراحات السلام المتوالية ورفضت روما جميع الحلول ؟ وتتقدم فرنسا للاجابة قائلة : لانك اطعمت الذئب فاستساغ الاكلة حتى ليريدها كلها ! و الاكلة هي الحبشة . اخذت عن « نيالاندا » التي تصدر في ستوكهولم

في المؤتمر البحري المعقود في لندن رئيس ذلك المؤتمر الحقيقي « الخوف » الذي برز في هيئة رهيبة وتحت اقدامه اعضاء المؤتمر . اخذت عن « نيويورك ديلي نيوز »

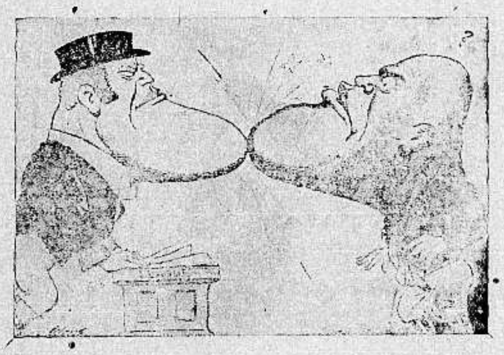

عادت الازمة بين بريطانيا وايطاليا الى شدتها . وها جون بول وموسوليني يتباريان في النفخ، ثم بعدئذ في السيوف والمدافع

عصبة الامم تؤنب الايطالي لانه تناول قطعة من الحلوى وهو يقول لها : لكن اليابان تأكل اكثر مني ، فلماذا لا يقع قصاصك عليها ؟ اخذت عن فولكشير بيوبختر – التي تصدر في برلين

موسوليني لا يزال ممتطيا السلحفاة في طريقه الى اديس ابابا لا يستطيع التقدم السريع ، ويخشى الباغتات في الحبشة نفسها وفي اوربا

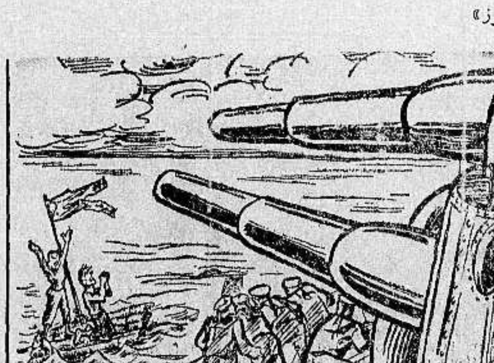

اصبحت المدنية والحضارة في النهاية بارجة رهيبة ترسل مدافعها الهائلة مهددة السكان بالخراب والدمار والصورة مأخوذة عن « داي ستوند » النمسوية التي تصدر في فينا

الفاشستي الصغير : ولكن هل يمنع الدوتشي سقوط المطر الهاطل في الحبشة؟ اخشى ان يغرقنا يا فخامة الزعيم! والصورة مأخوذة عن الديلي هرالد

١ ــ الجانبان اللذان على شاكلة واحدة
٢ ــ الموقف السورى على ضوء تطوراته
« بقلم الاستاذ سامى بك السراج »

طالما اكد العرب للانجليز ان اليهود ينكرون كل فضل لمتفضل عليهم ولكل منعم. وان اليهود عنصر يعتنق مبدأ «مذهبيا» ولا قومية لهم. فان العلم ينكر وجود قومية يهودية في العالم الا من حيث انهم ذوو «مذهب» من المذاهب ولا تجمع المتذهبين به قومية خالصة. اما ما حاول المؤسسون لفكرة الصهيونية ان يجعلوا من شتيت جنسيات اليهود «قومية» واحدة تلتف حول «العبرية» وتنشيء من يهود العالم جيلا قوميا، فهذا ينصرف للمستقبل ولا ينصرف للماضي. فان من الصعب على اليهود ان يثبتوا انهم قوم خاص، فامامهم العلم الذي لا يعترف لهم بذلك، فشتاتهم زهاء الفي سنة في اصقاع الارض، وذوبانهم في القوميات التي خالطوها وعايشوها طول هذه الاجيال، ينفيان كل حجة في انهم قوم، وان لهم قومية كالتي للعرب والجرمن واللاتين وغيرهم على انهم، اي اليهود، بقي لهم شيء واحد. وهو المذهب الموسوي الذي ظل سايراً الديانتين المسيحية والاسلامية بفضل تسامحهما، وخصوصاً الاسلامية التي اسبغت على اليهود عطفاً ورفقاً في جزيرة العرب وفي بلاد الاسلام لم يروها من اتباع اي دين آخر. وهذه المجازر اليهودية التي جرت في روسية وشرق اوروبا فان سلسلتها لم تنقطع منذ اجيال، بينا اليهود يعيشون فى تونس والجزائر ومصر واليمن والعراقين وفي ذات الهلال الخصيب الذي هو سرة الاسلام، على خير ما يعيش به اهل البلاد، دون ان تطرقهم طارقة او ينالهم اضطهاد

لكنهم اليوم يردون للعربية والاسلام اسوأ التحية، فيحاولون غزو بقعة مقدسة من بقاع العرب والاسلام هي قرة عين الجزيرة، ومهوى افئدة العرب، ومستقر الاقصى اولى القبلتين وثالث الحرمين، ناكرين جميلا للعرب قد سجلته الدهور المتطاولة. نعم ها هم اولاء يجزون الاسلام عن تسامحه بشر ما لقيه سنمار في قصته المشهورة، اذ يبتغون ان ينتزعوا منه رجاً من ارجائه الشريفة ويقلبوه الى لون يهودي تحت مبدل لمعالمه وقاض على صبغته. والمسألة ولو انها محاولة لا غير ولكنها مقياس وفاء هؤلاء الجماعة للامم التى عاشوا تحت اكنافها وانتفعوا بتسامحها وحمايتها اجيالا. وعجب والله، بل الف عجب، في ان يهجس في اخلاد قوم كالانجليز ان اليهود مبادلوهم عطفاً بعطف، ووفاء بوفاء. فما هم من طينة البشر الوفي، ولا هم ممن يؤمن بان الوفاء مفروض عليهم للمنعم المتفضل. ويظهر ان هؤلاء الانجليز يروقهم التعامل مع الاقوام غير الوفية. بل قد يكون طبيعياً ان يتعامل المرء مع من هو مثله وعلى شاكلته ... فالعرب الاوفياء تنافرت مسالكهم مع الانجليز لان العرب اوفياء بطبعهم، واليهود قد تمازجت طباعهم بطباع السياسة الانجليزية لانهم ولانها شقان لثمرة واحدة ... فما نراه اليوم من ثورة اليهود النفسية على بعض مواليهم الانجليز لا نعده امراً عجبا. ولكن يحق لنا معشر العرب، ان نقف موقف الشامتين!

. . .

يؤخذ من صفوة تطورات الموقف في سورية ان الجانب الفرنسي اقتنع باستحالة دوام الحالة على غير سياسة استقرار، فاخذ يباحث عميد الكتلة الوطنية فى النقط الاساسية التى ترضاها البلاد. وتقول اشاعة لم تثبت بعد ان الجانب الافرنسي كلف هاشم بك الاتاسي بتأليف وزارة تتولى المفاوضات لابرام معاهدة مستوحاة من معاهدة العراق.

في كل حال نسجل ان هنالك ميلا تطوريا جديدا فى الجانب الفرنسي لحل قضية سورية. وقد يكون هذا الميل لا يشوبه كل ما كان يشوب المفاوضات السابقة من خداع وسوء نية. لكن البادي في ثنايا التصريحات الرسمية الفرنسية لا يدل في تفاصيله على تمام حسن النية. بل قد نلحظ من تلك التصريحات ان فرنسا ستبتدىء مع سوريا باعطائها المراحل التي اعطيت سابقا للعراق. كأن تتقدم فرنسا لسورية بمعاهدة كالمعاهدة الاولى التى ابرمت سنة ٩٢٢ مع العراق، لا ان تتقدم لها بمعاهدة كمعاهدة سنة ٩٣٠. فاذا صح هذا الاستنتاج تكون فرنسا تجاهلت تطور السنين وعمدت الى الخدعة. في حين ان سورية لن ترضيها معاهدة اقل من معاهدة العراق الاخيرة، وهذه كخطوة اولى. ونحن نعلم ان اخواننا الوطنيين في الشام فاطنون لذلك تمام الفطنة، وساعون لاستصدار تصريح فرنسي جلي ينفي الغموض عن هذه الناحية..

اما مسألة تأليف هاشم بك وزارة للمفاوضات، فمسألة يتعذر تحقيقها على هذا الشكل. ولا شك ان هاشم بك سيرفض هذا العرض لعدم انطباقه على الاصول. فعميد الكتلة الوطنية لا ينبغي ان يتقدم للحكم الا على رأس وزارة دستورية بعد خلق حياة نيابية على قاعدة دستور سنة ٩٢٨، اي دستور الجمعية التأسيسية، او على قاعدة دستور تضعه جمعية تأسيسية جديدة. على ان هاشم بك يستطيع ان يرأس وفداً للمفاوضة يتألف من الوطنيين وهم خارج الحكم اذا وجب الاستعجال. وهذا نفس ما جرى في مصر، اذ تألفت وزارة صديقة للوطنيين وتألف وفد رسمي من الوطنيين وهم خارج الحكم، على ان يعرضوا نتيجة المفاوضات على البرلمان الجارية انتخاباته. فعلينا ان ننتظر تطور الموقف على ثقة من انه سيكون مبنيا على رشد، مستوحى من تجاريب الماضي وقد كان الماضي ذا عبر!

سامى السراج

كلمة شاب

جاءتنا من السيد عادل جردانة في حيفا كلمة حارة يحيي فيها سوريا الشقيقة المجاهدة احسن تحية، ويحمل حملة شعواء على المدنية التي لا تبالي بالحقوق

الى الجمهور

ارشادات تتعلق بالحرب القادمة
فصل فى انواع الغازات ومدى تأثيرها

تلقينا نشرة قيمة اصدرتها مصلحة الصحة العامة فى مصر بعنوان « ارشادات للجمهور » قالت فيها: اقرأ هذه النبذة بعناية واطلع عليها اصدقاءك وحافظ عليها، فقد تكون سببا فى انقاذ حياتك يوما ما » وفي النشرة فصل مقتضب قيم عن الغازات نجد من الطرافة والفائدة ايراده للقراء:

ماذا يقصد بلفظ «غاز»

يقصد بلفظ « غاز » فى الحرب اى مادة كيماوية سواء كانت جامدة او سائلة او فى هيئة بخار تستعمل لما تحدثه من تأثيرات سامة او مهيجة لجسم الانسان.

وتطلق هذه المواد في الجو عادة فى شكل بخار او دخان مهيج فتمتزج بالهواء وتحدث تأثيرها الضار في الاشخاص غير المقنعين المعرضين لها..

وفى حالة بعض هذه المواد الكيماوية كغاز الخردل يصيب الانسان ضرر جسيم، كذلك اذا لامس السائل جسمه مباشرة او لامس الاشياء الملوثة بالسائل

وتوخياً للسهولة تقسم الغازات عادة الى قسمين:

(١) الغازات غير الثابته (كغاز الفوسجين).

(ب) الغازات الثابتة (كغاز الخردل).

وعند اطلاق « الغازات غير الثابتة » في الجو تؤلف سحبا من الغاز او الدخان تندفع مع الرياح وتمتزج تدريجا بكميات اكبر من الهواء، وبذلك تصبح اقل خطراً — ونذكر من هذه المواد على سبيل المثال غاز الكلور والفوسجين والادخنة المهيجة التي تصمدها بعض مركبات الزرنيخ

اما « الغازات الثابتة » فهي عادة سوائل تتبخر ببطء — والبخار الذي يتكون بهذا الشكل يمتزج بالهواء ويستمر تأثير الغاز في جوار المنطقة التي يكون بها السائل حتى يتبخر السائل كله او تتخذ الاجراءات لجعل السائل غير ضار « وهي العملية المعروفة بالتطهير ».

واذا القيت الغازات الثابتة داخل قنابل او مفرقعات فلدى انفجارها يتناثر السائل تناثراً واسع النطاق على الارض وعلى الاشياء المجاورة وتتصاعد الابخرة ضارة باستمرار لمدة ايام بل لمدة اسابيع ما لم تتخذ الاجراءات لعلاج السائل بمواد معادلة — وفى حالة غاز الخردل او غيره من الغازات الحارقة (المنفطة) يصاب الشخص الذي يلامس الارض او الاشياء الملوثة بهذه الغازات « إلا اذا كان قد سبق تطهيرها » بحروق في الجلد وحتى السير في الطرق الملوثة خطر، يجب تفاديه

ومن امثلة الغازات الثابتة غاز الخردل وكثير من الغازات المسيلة للدموع.

والفرق الرئيسي بين الغازات غير الثابتة والثابتة ـ من وجهة النظر الدفاعية فى الحروب — هو ان القنابل المشتملة على النوع الاول من الغازات تحدث سحابة من الغاز يحملها الريح بينما ان القنابل المشتملة على النوع الثاني يتناثر منها السائل حول مكان الانفجار ولا تصبح الارض الملوثة مأمونة إلا اذا عولجت علاجا خاصاً (اي بتطهيرها)

واغلب الظن ان انواع الغازات التى ستستعمل فى الحرب القادمة هي « غاز الخردل » و « غاز الفوسجين ».

غاز الفوسجين

هذا المركب عبارة عن غاز عديم اللون ولو انه حين اطلاقه على هيئة سحابة يكون لونه عادة ضاربا للبياض ولهذا الغاز رائحة لاذعة كرائحة الدريس المتعفن وقد يصيب من يتعرض له بنوبة سعال شديدة.

وهذا الغاز مهيج عنيف للرئة ويؤثر على المسالك التنفسية والرئتين واذا استنشق منه شخص كميات كبيرة ادى ذلك الى وفاته — وعلاوة على ان هذا الغاز مهيج للرئة فهو ايضاً مسيل للدموع اذ يهيج العينين ويسيل الدموع بغزارة.

غاز الخردل

ولهذا الغاز رائحة ضعيفة ولكنها تميزه عن غيره من الغازات ويعتبر بعض الناس هذه الرائحة مشابهة لرائحة الخردل، ويعتبرها البعض الآخر مشابهة لرائحة الفجل البري او البصل أو الثوم.

فاذا عرفت الرائحة امكن اكتشاف وجود بخار الغاز بسهولة بشرط انعدام وجود روائح اخرى. على أنه بعد مضي وقت قصير تخف الرائحة ويصبح من السهل ابقاء كميات قليلة من الغاز دون اكتشاف — وبعض الاشخاص لا يستطيعون شم هذا الغاز الا اذا كان مركزاً تركيزاً كبيراً.

ويسبب « غاز الخردل » التهابا شديدا للجلد أو يحدث به حروقا وذلك تبعاً لمقدار الغاز الذي لامس الجزء المصاب من الجلد — وقد يحدث في الحالات الشديدة نفطات عميقة ومتسعة.

ولا يشعر الشخص المصاب بالم عند لمس الغاز له سواء كان جامداً أو سائلا او فى هيئة بخار ولكن تأثير الغاز يظهر بعد عدة ساعات (تتراوح عادة بين الساعتين والثماني ساعات).

ويصيب غاز الخردل كذلك العينين والرئتين وفي هذه الحالات ايضاً يمر وقت طويل قبل اكتشاف الاعراض — وانعدام التأثير المباشر هو من اكبر مخاطر غاز الخردل ولا يفطن الشخص الى وقاية نفسه الا فى وقت متأخر

ويختلف غاز الخردل عن غاز الفوسجين في انه يعد خطراً من جملة وجوه: ومصادر خطورته الرئيسية مبينة فيما يلي:

١ — عند ما يقع غاز الخردل السائل على الارض او غيرها من الاشياء يتصاعد منه بخار قد يضر العينين او الرئتين او سواهما من اجزاء الجسم المكشوفة

* * *

فى فرنسا

مدير بوليس ورئيس عصابة
فى وقت واحد لعدة سنوات
يحكم عليه بالسجن ولكنه لا يسجن ...!

قالت « ذي بيبل الانكليزية » لمراسلها الخاص في غرينوبل:

ها هي فضيحة بوليسية ثانية تقيم فرنسا وتقعدها في هذه الايام، ولها يضرب الرأي العام اضرابا كبيراً هنا لسببين، اولهما ان مدينة غرينوبل التي اشتهرت بكثرة الجرائم قد اتضح فيها ما تخجل منه اية دائرة من دوائر البوليس في الدنيا، وثانيهما ان المحاكم الافرنسية قد اظهرت من الرأفة والحنان فى قضية هذه الفضيحة الجديدة ما لا مثيل له على الاطلاق فى المحاكم الاخرى

تفاصيل القضية
حاميها حراميها!

مدير البوليس الهمام النشيط في مدينة غرينوبل هو المسيو الجين غيشارد منذ عام ١٩٣١، وفي هذا العام اعتدى اللصوص بالضرب على احد سكان المدينة وهو في منزله، وكانوا اهم مقنعون فلم يعرفهم المضروب، وفي تلك القضية هرب اللصوص بما غنموه من المنزل ولم يقف البوليس على اي اثر بعد ذلك

ومنذ ذلك التاريخ ومثل هذه الحادثة يتوالى وقوعه ويهتم بذلك البوليس اعظم الاهتمام امام الجمهور، ولكنه لا يهتدي قط الى المجرمين

وبعد ان اذيع في البلد ان هنالك شراكة معقودة بين اللصوص وبين رجال البوليس اشتدت مراقبة الحكومة لبوليسها، فاستقال مسيو غيشارد مدير هذا البوليس، ولم تمض بضعة ايام على هذه الاستقالة حتى القى مدير البوليس الجديد القبض على مدير البوليس القديم!

وثبت من التحقيقات بعد ذلك ان غيشارد منذ ٨ سنوات وهو رئيس للعصابة التي اقترفت جميع الجرائم المنكرة في تلك المدينة، وجعلتها تشتهر بالاجرام اشتهار شيكاغو به

الحكم بالسجن ولا سجن!

وثبت للمحكمة، بالادلة الناطقة اولا ثم باعتراف اللصوص واعتراف غيشارد نفسه، بانه هو وهم الذين اقترفوا تلك الجرائم فاصدرت المحكمة احكامها على اللصوص بالسجن مددا مختلفة، وكان الحكم الذي صدر على غيشارد هو السجن اربع سنوات ... مع ايقاف التنفيذ

اي انه لم يدخل السجن الا اذا اقترف جرما اخر جديداً وحوكم عليه وادين به.

— فلننتظر ...

...

تلفون ٤٦٢ — واكنر اخوان — التحارير
تلغرافيا موتواكنر — يافا — صندوق البريد ٣٣٧

فابركتنا ومسكبنا الخاص

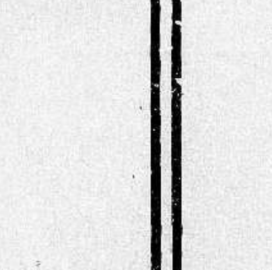

مجهزين باحدث الماكينات والآلات

نصنع ونشتغل
طلمبات، ماكينات بنائية
مكابس، صناعات فولاذية
غلايات، وجميع أنواع
أشغال الصاج المصفح

نتعاطى أيضاً
تجديد الماكينات، تصليح
جميع أنواع الماكنات
والسيارات، لحام على
الكهرباء والاوتوجين

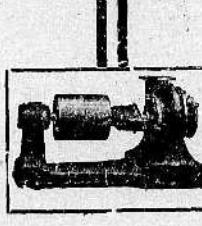

نسكب
حديد ومعادن
بموجب قوالبنا الخصوصية
أو قوالب الزبائن

مدن فلسطين الكبرى تتحدى فلايها الزعامة

انا يافا عندي البرتقال ثروة فلسطين ولي السيادة على البحر

أنا القدس المدينة التي ولدت مع الزمن لي الكراسي وصدور المجالس

أنا نابلس مدينة الصابون العالمي والكنافة والشباب المتحمس الجياش

أنا حيفا يصب البترول عند قدمي لي المستقبل الخطير والمركز الكبير

مدن فلسطين الكبرى: القدس ويافا وحيفا في مباراة يتحدين بعضهن بعضاً. تقف كل واحدة فتتكلم عن نفسها. بحث شيق مبتكر يعجب به القراء كثيراً، ويرون فيه متعة، وتجديداً في الكتابة والاسلوب. اسمعوها واحدة واحدة تتكلم عن نفسها: يافا برتقالها، القدس آثارها، حيفا بتركها، نابلس صابونها، اسمعوا:

يافا

انا العاصمة الحقيقية لفلسطين: في السياسة والاقتصاد معاً. تقف على شاطئي عشرات البواخر كل يوم تفرغ حمولها، ثم تأخذ مما عندي، وما ورد علي.

أتنفس عطور البرتقال. وارج زهره العبق الجميل. أحاط بالحدائق الغناء، والبيارات الكبيرة. كل ما حولي اخضر واضطجع على الشاطئ، فلي نسيم البحر، وشذى البر

ثروة فلسطين كلها في قبضة يدي. برتقالي طار ذكره في الآفاق. ويكفي ان يقال «البرتقال اليافي» حتى يروج الثمر في انكلترا، والمانيا، والنمسا والمجر. لولاي لكانت البلاد فقيرة، معدمة.

انا في الشتاء حركة، اصحو مع الفجر لاقطف الثمرة الشهية أبعث بها الى ما وراء البحار. وفي الصيف استريح قليلا، فيقبل علي سكان الجبال تطلعاً الى ساحلي الجميل، يستحمون فيه ويصيفون.

انا يافا. أخذوا مني مشروع المرفأ وبنوه في حيفا. انني به احق. لكنهم ارادوا حماية اسطولهم، واتخاذ قاعدة بحرية مع ذلك، من يقول ان مركزي التجاري قد ضعف؟ من يقول ان برتقالي يشحن من مياه حيفا لا من مياهي؟ اخذوا المرفأ الذي يكفي ان يصرع سمعة اكبر المدن، لكنني بقيت محتفظا بسيادتي المطلقة في البحر

اقاموا الى جانبي هذه المدينة اليهودية وبذلوا من اجلها وهدروا الملايين. ومع ذلك علا اسمي على اسمها، فانا مازلت زعيمة المدن التجارية، ولن امكن تل ابيب هذه من اضعافي، اسألوها: هل سكانها انعم بالا من سكاني؟ سيقول لكم الحق لا، فانها مدينة كالفراشة مزركشة زائلة اما انا فخالدة على الدهر

واقف الى جانبي المشروع الكبير، دار السينما العربية لاحول بين ابنائي وبين ارتياد تل ابيب من اجل السينما. وقريبا تقام العمارة الفخمة، وبعدئذ على تل ابيب السلام

انا يافا. عندي البحارة، ابطال الرجال، في الشتاء وعواصف الانواء. وعندي المواعين بالمئات والالوف. وعندي امهر رجال السباحة على الاطلاق

أنا يافا عاصمة البلاد التجارية

وفي تاريخي الوطني، أمجد الاعمال والحركات. تبرعت بالمئات لمصطفى كمال، وعبد الكريم، وسلطان الاطرش، ثم لابنائي. واذا احد شك وارتاب فليرجع الى الارقام وليقرأ قوائم الحساب

ساهمت في كل فوران وطني، وخرجت الظافرة. ومن لا يذكر عام ١٩٢١، و ١٩٢٤ حين قذفت بأشجع ابنائي لصيانة حقي، وكرامتي، ودفع عدوان الطامعين، وفي سنة ١٩٢٩ بذلت، وضحيت، وانتصرت. ثم من ينسى مظاهرات ١٩٣٣ كيف لم يخف ابنائي بأس الفولاذ الحديد، والعذاب الشديد؟ أية مدينة — خلا دمشق الجبارة — وقفت موقفي، لم يخف ابنائها الخوف نفسه؟

أنا يافا الزعيمة الوطنية: عندي الصحافة، أقدمها واكبرها، عندي الاقلام، وعندي الفكر النير المثقف

أنا التي ما قالوا لها اضربي الا اضربت، وعطلت حركتها التجارية، واوقفت البواخر في انتظار اضرابي كما اشاء؟

حركة الشباب المتعلم والطلبة قامت عندي، ثم بعدئذ اتسعت، وتفرعت. الاندية الوطنية، والعلمية، والرياضية – كلها اقف بها مفاخراً غيري من المدن عندي النادي الرياضي الاسلامي، والكشافة المتجولة، والنادي الارثوذكسي

ها قد تكلمت عن نفسي بتواضع، لم ابالغ، فقل ايها القارئ: هل مدينة هناك تصلح ان تكون العاصمة غيري في الوطنية، والتجارة، والمال؟

نابلس

انا المدينة التي اطلقوا عليها «الجبارة» لا يضاهيني غير دمشق. انا العربية الخالصة مئة بالمئة. البلد الذي لا أثر للصهيونية فيه، وان يكون لها اي اثر. رضيت بمصابيح البترول على ان اقبل كهربائهم اعتزازاً ومحافظة على المبدأ والميثاق.

عندي المعهد الوطني العظيم، مدرسة النجاح، أخرج كل عام عشرات من جنود الوطن وشبابه. ولو اتيح لي التوسع فيه لتوسعت، ولجعلت منه الصخرة التي تنبت الارادة الحديدية، والاخلاق الماضية.

شبابي اكثر الشباب. اذا اقيم حفل وطني، او مؤتمر، او اجتماع سياسي جاءوه بالعشرات، بل بالمئات. انهم خلصاء من الشوائب التي طغت على شباب المدن الاخرى، فاضعفت اخلاقهم

عندي فرق الكشافة، وفي الطليعة كشافة خالد بن الوليد المستقلة عن بادن باول. وعندي الشباب المتحمسون. واذا اجتماع وطني عقد في اية مدينة ارسلتهم اليه سامعين ومتكلمين.

أنا نابلس الاقتصادية الكبيرة، مدينة الصابون المشهور، الصابون التاريخي، انقي فيه الناس، فأبدلهم اهل نظافة وكمال. معاملاتي مع الفلاح كثيرة. انه صديقي، يحتاج الي واحتاج اليه.

عندي «الكنافة» اتحدى بها كل مدينة في الشرق والغرب. هاتوا أكلة لها طعم كنافتي، وشذاها، ومنظرها.

انا المدينة العربية المحافظة. ليس على يفطات مخازني ومتاجري حرف واحد يكتب بالعبرية، عريقة في عربيتي، واسلاميتي، وشرقيتي، وسأظل كذلك

انا نابلس ضقت عن ابنائي فارسلتهم ينتشرون في كل مكان في يافا وحيفا وعمان. في القدس، وغزة، والرملة. ليس ثمة نشاط كنشاطهم.

انا نابلس، غيري اعترك مع الخصم الدخيل، أما انا فمع الخصم الاصيل اعتركت. وخرجت ظافرة.

اتقدم اليكم – ايها القراء – بماضي الوطني والاقتصادي لتحكموا لي أو علي

القدس

انا القدس التي يمشي تاريخها الى جانب تواريخ اعرق مدن العالم. دخلني الاشوريون، والفرس، والرومان، واليونان، والمغول، والصليبيون، والخلفاء — ومع ذلك بقيت القدس الخالدة، الباقية وهم الفانون الذاهبون. لن تجد بين المدن واحدة أعرق مني، حتى عكا وغزة وعسقلان. سبقتها جميعاً، ونسيها الناس وما نسوني

انا المحاطة بالاسوار تتحدث عن ماضي الجليل الخطير. كم عشرات الالوف أفنت اجسادها، وأزهقت ارواحها على أعتابي، لتحظى بي؟ كم قواد أشداء، وجنود بسلاء، تمرغوا على ترابي، ودقوا أبوابي، فرددت الجميع، أشتري وأبيع؟ سلوا التاريخ يحدثكم

انا القدس. أنا عاصمة البلاد، لن تستطيع واحدة مزاحمتي. عندي «الزعامة» هاجموها مراراً، ومع ذلك تركوها، لم يستطيعوا تحطيمها وان استطاعوا اضعافها. الى خزائني ترد اعانات البلاد كلها. تتبرع يافا، وحيفا، وعكا، وغزة، ونابلس، وبقية المدن والقرى، ثم تأتيني الاموال، أشرف عليها و«أنفقها» كما اشاء!

كان لي الهيئات أو المؤسسات الثلاث بها اسيطر على الجميع: اللجنة التنفيذية، والمجلس الاسلامي، وبلدية القدس. فهل احد مثلي في الزعامة؟

كل اجتماع خطير يعقده «الزعماء» يكون عندي. مني زعيم المعارضين، والمجالسة، والاستقلاليين، وبقية الاحزاب، الا الكتلة ومكتب الشباب!

في المواسم الكبرى يحتشد الشرق والغرب عندي. يدخلون الصخرة والاقصى، ويأتون الى القيامة والمهد. انا التاريخية، ولدت مع الزمن، وفنيت المدن، وفني الناس، وما فنيت

انا القدس. سلوني احدثكم عن عمر بن الخطاب كيف دخلني. سلوني احدثكم عن هرقل كيف ودعني. سلوني احدثكم عن نيطوس الروماني كيف هاجمني. سلوني احدثكم عن صلاح الدين كيف استبسل في اخذي، ثم في الدفاع عني.

أنا القدس، كتاب الفتوحات والامجاد، كتاب الملوك والابطال الشداد. كتاب الضحايا، والجيوش والفواجع — كتاب الزمن

عندي أقدس المقدسات: الصخرة، والاقصى، والقيامة، وهيكل سليمان. الديانات الثلاث انا مركزها التاريخي العظيم. تخلفت علي امم الشرق والغرب، ومع ذلك بقيت لي شرقيتي، وعربيتي، رغم ما بذلوه، وسفكوه

أنا القدس عندي المعاهد العلمية، والمدارس العالية. زمام السياسة بيدي، رغم ما يقولون عني أنني الموظفة، التي لا أتبرع، ولا ادفع

اول حركة وطنية قامت عندي سنة ١٩٢٠، وفي سنة ١٩٢٩ احاطني الريف من كل جانب يدفع عني العدوان

أنا القدس اكبر المدن عدداً، ومساحة. اذا ذكر اسمي عرفه كل كائن حي، لانه يقرأه في: القرآن، والانجيل —فوق كتب التاريخ، وأسفار الزمان هذه أنا فمن يزاحمني، أيها القراء، على السيادة؟

حيفا

في عشر سنوات اقمت نفسي، وكبرت، وعظم شأني، حتى خشيت يافا مزاحمتي لها. في عشر سنوات فقط، أصبحت الميناء الكبير، والبلد الخطير، والقاعدة العظيمة، حتى لقد خشيت اسكندرية أن أسلبها أهميتها

أنا حيفا الكرمل، الجاثمة على الشاطئ الضيق، وفي سفح الجبل وقفته أسطر بيدي تاريخي الخطير، ومستقبلي الكبير

أنا المدينة التجارية، تقف البواخر الكبيرة على شاطئها لتعطي وتأخذ. تنتهي عندها سكة الحديد، اكبر المواصلات وأهمها

أنا حيفا يصب البترول عند قدمي بعد أن يقطع مئات الاميال، في العراق، والصحراء، وشرق الاردن، وفلسطين. الذهب الاسود الذي تنشب الحروب الدموية لاجله — ها هو ينصب على كتفي

صغيرة السن، لكن سريعة النمو لقد نافست يافا في شحن البرتقال، فكان يصل الي الوف الصناديق، ارسلها على الفور الى البواخر. ومن يدري — قد يأتي اليوم الذي أصبح مستودع البرتقال الفلسطيني كله، فتكون عندي ثروة البترول، وثروة الاثمار الحمضية.

انا حيفا. القاعدة البحرية الخطيرة يحاول بها الانكليز سلخي عن الجزيرة، لكن ستفشل المحاولة، تجثم على ساحلي البوارج، وترقد الغواصات، وتستقر الالغام. احطت بالمدافع من كل جانب، وبالتحصينات والاستحكامات، حتى نازعت مالطة سيادتها، وصرت في خطورة سنغافورة. وقد يكون ذلك لسوء حظي وحظ قومي؟

لمدن فلسطين الماضي وبعض الحاضر، اما انا فلي كل المستقبل. سأكون اعظم مدن البحر المتوسط او اهمها. سكة حديد الحجاز تنتهي عندي. حركة العمال تقوى وتتسع الى ان اصبحت «مدينة» «عمال» بحق. ولولا الكرمل من ورائي لشملت مساحتي الوف الدونمات، ولكن سأكبر على كل حال

انا حيفا حلقة الوصل بين فلسطين ولبنان وسوريا. المدينة التجارية التي سيرتفع ثمن كل شبر من ارضها ارتفاعا ماله نظير.

ساهمت في القضية. تبرعت وضحيت صحافتي دافعت في ماضي القضية وارتفع صوتها يوم لم يكن في البلد صحف. مني خرج القسام فهز البلاد كلها. وفي كل يوم اسأل فيه ان اتبرع افرغ ما في جيبي راضية مرتاحة كل الارتياح

انا حيفا. حذار يا يافا، ويا اسكندرية، وحتى يا مرسليا. لو ان قومي ينتبهون قليلا، فأنا المجهزة تريدها بريطانيا لنفسها. وانا الحصن أخشى ان يكون ساكنه انكليزيا!

مثلي، أيها القراء، وفي خطورة كخطورتي، هل احد يتقول انني سوف لا انتزع زعامة البلاد؟

مدفع رشاش بنصف شلن!

في برقية من نيويورك للصحف الانكليزية انه ثبت للجنة تحقيق السلام التي الفها مجلس الشيوخ في اميركا ان الاسلحة القديمة التي باعها الجيش على اعتبار انها لا تنفع قد اشترى معظمها المجرمون من رجال العصابات، ومن هذه الاسلحة مدافع رشاشة بيع الواحد منها على اعتبار انه «كهنة» بسعر ستة بنسات، ولكن بعد انفاق عشر جنيهات فقط على تصليحه استعمله اللصوص كاحسن ما يكون من الرشاشات!

ايها الاباء

تيقظوا الى صحة اولادكم

لقد اقبل الشتاء مع برده القارص فهبوا واعطوا اولادكم «مستحلب سكوت» فهو مستخرج من اجود واتقن زيت سمك اوجده الفنيون حتى عصرنا هذا وهو يحتوي ايضاً على مواد كلسية تضمن نمو اولادكم وتؤسس لهم بنية (متينة) لمستقبل ايامهم احذروا التقليد وارفضوا كل زجاجة لا يوجد عليها صورة «الصياد حامل السمكة على ظهره» هي وحدها تضمن الصحة والقوة والنشاط لكم ولاولادكم. رقم ١

---

١ ـ فتيان قريش

سيد شباب العرب الرجل والفارس

مصعب بن الزبير تحت قتام الحروب

لو علم السيد ان الماء يفسد مروءته لما شربه!

نشأ مثل اخيه عبدالله فارساً، ورجلا. وكان يفوقه في السخاء، وجمال الوجه. اسمع الان قصة السيد: مشى اليه عبد الملك بن مروان في جموع اهل الشام. فاجتمع الفتى الى ابراهيم بن الاشتر يتدبر الامر. قال له ابراهيم: ان عبد الملك قد كتب الي هذا الكتاب، وكتب الى اصحابي كلهم بذلك (باستمالتهم مقابل اموال طائلة) فادع بهم في هذه الساعة فاضرب اعناقهم واضرب عنقي معهم.»

اتدري بماذا اجاب الرجل الشهم؟ قال له: «ما كنت لافعل ذلك حتى يستبين لي هذا.» ورفض ان يريق قطرة دم بريئة، وهو فارس الهيجاء و«سيد اهل الوبر» جميعاً. عندئذ قال له ابن الاشتر: «احبسهم في السجن حتى يتبين ذلك». لكن تلك النفس الجبارة ابت ان تفعل، لانها لا تريد اخذ الناس بالظنة. كان اكبر من ان يتخذ الخديعة والدهاء سلاحاً. ونادى عليه ابراهيم: «لا تراني والله بعد في مجلسك» وفارقه. لم يحزن السيد، بل مضى يعد العدة.. ومشى...

والتقى الجيشان. وكانت بين السيد وبين عبد الملك صداقة سنوات طوال. طلب ان يختلي به، فقبل مصعب. صافحه، ثم قال: «يا مصعب! قد علمت ما اجرى الله بيني وبينك من ثلاثين سنة. وما اعتقدته من إخائي وصحبتي. والله انا خير لك من عبد الله «شقيقه» وانفع منه لدينك ودنياك. ثق بذلك مني، وانصرف الى وجوه هؤلاء القوم خذ لي البيعة، والامر امرك لا نعصي ولا نخالف وان شئت اتخذتك صاحباً ووزيراً»

رفع السيد بصره. نظر الى عبد الملك. فاصغى هذا، قال له: «اما ما ذكرت من مودتي واخائي، فذلك كما ذكرته... واما ما ذكرت من انك خير لي من اخي فدع عنك ابا بكر وإياك وإيا لا تتعرض له»

اطرق عبد الملك امام هذا الاباء والشرف. ثم افترقا على ان يحكم السيف بينهما. ودار القتال. ونظر السيد الى جنوده فاذا هم ينفضون عنه قليلا قليلا حتى لم ير حوله إلا شرذمة. عندئذ تقدم منه شاب تحته فرس مجيدة، قال: «هل يركب الامير وينجو؟» ضحك الفتى. متى كان مصعب هاربا، وهو المقتحم؟ ان في هروبه انقاذا للموقف. ولكن هات النفس التي ترضى ان تولي ظهرها للخصم. انتضى سيفه ومشى وحيدا بين الجموع. ذكر امه اسماء، واخاه عبدالله، فلم يزده ذلك إلا حبا في لقاء الموت شريفا لئلا يقال: ومصعب ايضا فر لينجو. وفي غمرة القتال، وقتام المعركة، جاءه عبد الله بن ظبيان مستهزئا ساخراً. قال له: «اين الناس ايها الامير» ورفع سيفه يهوي به على رأس السيد. هنالك انتضى الفتى حسامه، وضرب به بيضة «خوذه» المتكلم الهاجم فنشب السيف في الخوذة، ولم يستطع نزعه منها. وعاجله واحد من خلف، فاغتاله

ذلك بعد ان خشي عبد الملك ان يبطش الامير به وبجيشه وهو الاعزل الا من شرذمة ظلت وفية له. وحين رأى خصمه الهائل ملقى على الارض قال على مسمع من الجميع: «متى تلد قريش مثلك؟ هذا سيد شباب قريش» كان ذلك، واكثر منه. فقد دوخ الامويين، وكانوا يخشون بأسه. وتربع على عرش العراق باسم اخيه وله، وليس باسمه ولا لنفسه

وحمل النبأ الى عبدالله اخيه، فصعد المنبر. ووقف طويلا لم يتكلم. فقال رجل لآخر: «ما له لا يقول فوالله انه للخطيب اللبيب» فاجاب الاخر: «لعله يريد ان يذكر مقتل سيد العرب فيشتد ذلك عليه، وهو غير ملوم» وتكلم الفارس الخطيب، فلم يبك، ولم يخف بل قال: «...ان خبرا من العراق اتانا فاحزننا وافرحنا. فأما الذي احزننا فأن لفراق الحميم لوعة يجدها حميمه ثم يرعوي ذوو الالباب الى الصبر. واما الذي افرحنا فأن مقتل مصعب له شهادة، ولنا ذخيرة. فأن يقتل فقد قتل اخوه وابوه وابن عمه. ... اما والله إنا لا نموت جيفة، ولكن قعصاً بالرماح، وموتا تحت ظلال السيوف».

وحمل الخبر الى اسماء، امه. فلم يجعلها تشفق يوم شاورها ابنها الوحيد في الموت والحياة ان تقول له: «يا بني لا يلعبن بك صبيان بني امية. عش كريما ومت كريما» اسمعن يا نساء العرب ما تقوله بنت المئة سنة التي فقدت بالامس اكمل رجال قريش، وأسخاهم، وأشجعهم واجملهم.

وكان زوجتا مصعب «عقيلتا قريش» كما لقبهما الناس: عائشة بنت طلحة، وسكينة بنت الحسين. بماذا نرثيك يا فارس الحرب؟ بماذا نختم هذه الكلمة التي لم يعد لنا الوقت فيها فنطيلها. لا نرثيك الا برثاء عدوك وخصمك لك فقد قال فيك عبد الملك: لو علم مصعب ان الماء يفسد مروءته لما شربه!

جيش الخلاص كم أطعم من الناس؟

تقول صحف لندن ان ٢٠٠٠٠٠٠ وجبة من الطعام المجاني هي والتي قدمها جيش الخلاص في انكلترا، خلال عام ١٩٣٥ وحده!

اين أعظم حمام في الدنيا كلها؟

قررت حكومة استراليا ان تبني بركة للاستحمام ستكون اعظم بركة من نوعها في الدنيا، فهي بطول ١٦٥ قدما وعرض ١٠٠ قدم، وتتسع لاستحمام ١٠٠٠٠ شخص في وقت واحد، وستقيم الحكومة على ضفتيها مطاعم وفنادق!

اذا وقعت الواقعة

فالبوارج فى حيفا والاسكندرية وعدن عرضة للخطر

هل تعلم الارانب الراقدة بما تبيته لها الصقور الجارحة

وهذا البحر المتوسط من اسياده الذين يقبضون على عنانه

لا تدافع عن الاستعمار الايطالي في شرق افريقيا من صحف انكلترا الا صحف اللورد روذرمير، وقد نشرت هذه الصحف له تحذيرا وجهه الى الحكومة البريطانية، فيجدر بنا ان نعرب هذا التحذير برمته هنا، وان كنا نعلم ان بريطانيا لم تعبأ به، وانها قد اعدت استعداداتها الهائلة لكل ما يحتمل ان تقوم به ايطاليا من الهجمات على القواعد البحرية البريطانية فى البحر الابيض المتوسط، او في المحيط الهندي

« المحرر »

الواجب الوطني يحتم اذاعة الحقائق

التزمت الصمت وانا على اشد ما يكون من القلق المتزايد المضطرد فلم اقل اي شيء عن امر يهم سلامتنا الوطنية اعظم الاهمية.

ذلك لانني ابعد الناس طرا عن التفكير فى مضايقة الحكومة البريطانية؛ لا سيما في مثل هذا الزمن الذي زجت فيه بنفسها فى اروع وافظع ازمة من الازمات الدولية.

ولكن عندما يزداد الخطر، ويصبح مهددا لكيان هذه البلاد، فان واجب الوطنية هو الذي يحتم على من لديهم علم بالحقائق، ان يذيعوا ما يعلمونه منها، فهم بذلك يعملون على درء هذا الخطر قبل ان يقع.

وعليه فانى اضع هذا السؤال علنا هنا امام رئيس الوزراء ليرد عليه:

من المسئول عن تعريضنا للخطر؟

السؤال: « من هو المسئول عن تعريض الاسطول البريطاني لهذا الخطر المميت المنصب عليه وهو في موقفه الحالي في البحر الابيض المتوسط »؟

ان الصحافة البريطانية، نزولا على ما طلب منها رسميا، لم تذكر الا القليل عن احتشاد قواتنا البحرية في تلكم المياه الضيقة

ولكن « الديلي تلغراف » قد خالفت هذا الامر وصرحت لنا مؤخرا بان لنا ٥٠ سفينة حربية كبيرة في ميناء الاسكندرية، وعددا آخر كافيا من سفن القتال الصغيرة (ليست من الصغر بالشكل الذي يتوهمه الناس) وقالت عن هذا الاسطول انه اجرى استعراضا كان من ابدع الاستعراضات

الصحف الاجنبية ماذا قالت؟

على ان الصحف الاميركية والافرنسية قد قالت لنا فوق ذلك ان لبريطانيا فى هذه اللحظة من السفن الحربية المحتشدة في شرقي البحر الابيض المتوسط وفي عدن ما لا تقل حمولته عن ٦٠٠،٠٠٠ طن

وهذه الحمولة كما ترى تزيد عن نصف حمولة البحرية الملوكية كلها، ثم ان هذه السفن المعرضة للاخطار تشمل اقوى ما في الاسطول البريطاني من البوارج الكبرى

الارانب الراقدة أتعلم بالصقور الجارحة؟

اذا كان الغرض من حشدنا لقواتنا البحرية مثل هذا الحشد هو اسقاط ايطاليا، فاننا اذن لعلى ضلال مبين، لا نعرف حقيقة ما هو منصب علينا من الاخطار

الا ان هذه السفن البريطانية التى ترقد الان فى الاسكندرية، وفى حيفا وفي عدن، لتحت رحمة ايطاليا في كل لحظة، فهي في عجزها عن الدفاع عن نفسها ضد قوة ايطاليا الجوية اشبه الارانب الراقدة تحت رحمة الصقور الجارحة!

وليس هذا المأزق الحرج الذي وضعنا نحن اسطولنا فيه الا كذلك المأزق الذي وقعت فيه سياستنا فى جنيف

وانني لاتساءل الان: هل ادرك خبراؤنا فى علم الحركات العسكرية البحرية ما هي الحروب العصرية، وماذا سيكون فيها؟

حملات المحافظين على الاميرالية البريطانية

لقد كان المحافظون هم الذين قادوا الحملات التى وجهت الى الاميرالية فى الماضي فهذه الاميرالية كانت هي التي عارضت في استبدال السفن الخشبية باخرى حديدية. وفي استخدام البخار بدل الاشرعة. وفي صنع الغواصات. فلما جاءت الحرب العظمى لم يكن لدى قوادنا البحريين اي خطط رسمت للدفاع عن سفن الطعام البريطانية وحمايتها من الهجمات التى كانت تسدد اليها من تحت الماء. وكان من هؤلاء القواد ان عارضوا ايضا حتى فيما وضعه المستر لويد جورج من الانظمة لحراسة سفن الطعام بدوريات من السفن الحربية. ولكن الرجل لم يصغ الى اعتراضاتهم، ولولا ذلك لما استطاع ان ينقذ هذه البلاد من المجاعات!

تحذير شديد من الطيارين الشبان

ان شبان بريطانيا من رجال الجو، وهم الذين وضعت نصب عيني ان اكون على اتصال دائم بهم، يصرحون الان تصريحا له مغزاه البعيد بانه ما من بارجة حربية قط يستطاع الدفاع عنها دفاعا نافعا لوقايتها من اية طيارة، وبأنه ما من اسطول في البحار كلها قد تعرض للاخطار مثل هذا التعرض الذي تتعرضه البحرية الملوكية في المواقف التى تحتشد فيها في هذه اللحظة سواء في موانيء شرقي البحر الابيض المتوسط او في المحيط الهندي

الطيارة الايطالية ماذا تحمل

ان سفننا الحربية في تلك الموانيء غير المحصنة، يسهل وصول الطيارات الايطالية اليها، فان عدن لا تبعد الا ١٥٠ ميلا عن ساحل الاريتريا، كما ان الاسكندرية تقع على بعد ٣٥٠ ميلا من ليبيا، كما تقع حيفا فقط على بعد ٤٥٠ ميلا من رودس، وفى هذه الجزيرة تقوم اعظم قاعدة من القواعد الجوية الايطالية

والمعروف من احدث مالدى ايطاليا من الطيارات ان الطيارة منها تستطيع ان تطير ١،٠٠٠ ميل فى الذهاب و ١٠٠٠ ميل في الاياب الى قاعدتها وتحمل الواحدة من هذه الطيارات طنين كاملين من القنابل، وتطير بسرعة ٢٥٠ ميلا فى الساعة

وتبني ايطاليا في هذه الايام من طيارات هذا الطراز، بمعدل من ٧ الى ١٠ طيارات فى اليوم، ولدى ايطاليا الان فى قواعدها الجوية التي فى شرقي البحر الابيض المتوسط عدد لا يستهان به من هذا النوع نفسه من الطيارات القاذفات للقنابل السريعة الطيران

البحر المتوسط من هم اسياده؟

ويقود هذه الطيارات البديعة طيارون مدربون بارعون من امثال اولئك الذين طاروا مع المارشال بادليو الى شيكاغو ثم ان الالات التى في هذه الطيارات هي نفس الالات التي اعطت لايطاليا الرقم القياسي في سرعة الطيران فى الدنيا فهؤلاء الطيارون الذين يقودون مثل هذه الطيارات هم اذن اسياد البحر المتوسط في هذه الايام ففيه هم المسيطرون على كل اسطول يسبح في الماء او يطير فى الاجواء

وبينما يكون بعض هذه الطيارات يشتغل في تدمير الاسطول البريطاني في الطرف الشرقي يكون البعض الاخر قد هاجم السفن البريطاني على بعد ٢٠٠ ميل من غربي جبل طارق في الطرف الاخر وفي قلب الاطلانطيك

فهل ادركت هذه الاخطار السلطات البريطانية التي ارسلت اسطولا ليقف على مقربة من اعظم واقوى القواعد الجوية الايطالية في شرقي البحر الابيض المتوسط؟

الالغام البحرية ستسجن البوارج!

وتستطيع طيارات العدوان تقذف بعدد عظيم من الالغام البحرية تثبت في الماء خارج موانيء الاسكندرية وحيفا وعدن، وعندئذ لا بد لسفننا الحربية الموجودة هنالك من ان تسجن نفسها في مرابطها داخل الموانيء، وبذلك تعرض انفسها للقنابل الجوية التى تسدد اليها وهي في هذه المرابط لا تستطيع منها فكاكا، فاذا تحركت ٢٠٠ قدم الى هنا او هناك انفجرت تحتها الالغام فحطمتها وأودت بها الى قاع البحر؟

قنابل حرارتها ٣٤٠٠٠ درجة فهرنهايت!

وهناك خطر اعظم وأدهى وأمر من كل ما قلته هنا، وهو كامن في القنابل المحرقة التي لا يزيد ثقل القنبلة منها عن رطلين اثنين ولكن فيها حرارة تزيد عن ٣٤٠٠٠ درجة فهرنهايت فهى اشد حرارة من الفحم الاحمر الملتهب تذيب حتى فولاذ الاسلحة التي في البوارج كما يذيب الفحم بناره الشمع ولا يمكن لاي كائن حي ان يبقى على قيد الحياة حتى وهو على بعد عشرة ياردات منها

وتقص علينا الاميرالية الان قصة فيها ما فيها من الغرابة وهي قصة المدافع المقاومة للطيارات والمسماه «بوم—بوم» وبها هددت السفن الحربية لتستعملها وقاية نفسها من الطيارات وهجماتها الجوية، ولكن السخيف في هذه القصة هو ما عرفناه جيدا من ان ما من بارجة حربية في الدنيا تستطيع ان تحمل من الذخائر اللازمة لهذه المدافع الا ما يكفيها للاطلاق مدة ثلاث ساعات لا اكثر

الاشتراكيون يلعبون بمدافع محشوة بالقنابل

هذه هي حقيقة الموقف الذي نقفه الان ومع ذلك فان الزعماء الاشتراكيين لجهلهم بها يتحدثون عن وجوب حصر سواحل الايطالية، فهلا يدركون الان بعد هذا الذى شرحناه لهم انهم انما يلعبون بمدافع محشوة بالقنابل؟

الا ان هذه المدافع اذا انطلقت فانها ستمحو لنا اثار القسم الاعظم من الاسطول البريطاني، وان من الجنون المطبق ان نعتمد على البحرية فى محاربة امة لها من القوة الجوية ما للامة الايطالية..

انني اعود فأؤكد ان الجمهور الحق في ان يعرف من هو المسئول عن وضع البلاد في مثل هذا الموقف المحفوف بالاخطار المهلكة في البحر الابيض المتوسط

« روذرمير »

« الدفاع »: ما نظن بريطانيا قد بلغت من الجنون المطبق هذا المبلغ الذي يصوره لنا في تحذيره هذا الفيكونت روذرمير!

وانما هي رغبة المحافظين «المتعنتين» في الاستعمار فى ترك الحبل على الغارب لكل استعمار اخر ليعمل كما عمل الاستعمار البريطاني — هذه الرغبة هي التي اوحت بهذا التحذير

ليس الا...

اعلان

لرئيس بلدية غزة المحترم

بموجب قانون بيع المسكرات لسنة ٩٣٥ حيث معلنا عن طلب تجديد رخصة مشروبات روحية لعام ١٩٣٦ للاستهلاك بالمفرق خارج المحل في مخزن البقالة الافرنجية الواقع فى شارع عمر المختار مالك سعيد الغرابلي.

١—٣—١٩٣٦ نقولا سابا

...

اعلان

صادر من دائرة اجراء يافا

عدد ٤٩٤٩ سنة ٩٣٥

الدائن: فارس يعقوب حسونة.

المديون: يوسف ومحمد ولدي انيس شحاده

مصدر الحكم: محكمة مركزية يافا

الملك قطعة ارض واقعة بقرية اليهودية مساحتها ٢٦٣ متر و٢٧ دونما

اوصافه: ارض مفتلح.

مقداره: ٥٥٤٤٠ حصة من اصل ٣٧٦١٨٢ حصة.

تاريخ سند الطابو بلوك ٦٧٠٣ قسيمة ٢٢ القيمة المخمنة: تخمن الدونم بمبلغ خمسون جنيه

ان الملك المبين تفصيلاته اعلاه المعلن عنه بجريدة الدفاع المؤرخة فى ٧ كانون سنة ٣٦ والمطروح للمزاد العلني بلغت آخر قيمة دفعت ثمنا له مبلغ سبعون جنيه فلسطيني عهدة فارس يعقوب حسونه لذلك اعطيت الاحالة الموقتة بالبدل المذكور لعهدة الطالب الاخير فارس المذكور لذلك اعلن للعموم بأن هذا الملك طرح مرة ثانية بالمزاد العلني لمدة خمسة عشر يوماً اعتباراً من تاريخ نشر هذا الاعلان فمن له رغبة بالضم عليه مراجعة دائرة الاجراء بيافا او الدلال بشرط ان لايقل الضم اقل من خمسة بالماية لذلك اقتضى اعلان الكيفية توفيقاً للمادة ١٠٦ من قانون الاجراء.

مأمور اجراء يافا
فياض الخماش

نترات الشيلى

كالخبز للانسان كذلك نترات الشيلي للشجر

نترات صودا الشيلي

يحتوي على ١٦ في المئة من الازوت النتريكي

أصلح سماد أزوتي لخصب الاشجار الحمضية وغيرها من اشجار الفاكهة. ان الازوت النتريكي الذي يحتويه صالح الامتصاص مباشرة بواسطة النباتات بدون ضياع شيء فيه

أيها المزارعون:

ان استعمال نترات صودا الشيلي يقوي اشجاركم ويعطى اثمارها منظرا جميلا ويزيد في عصارة هذه الاثمار. راجعوا شركة نترات الشيلي ليمتد ـ فرع الشرق الادنى. يافا ص.ب ٣١٩ تلفون ١٥٢٣

اعلان مهم لاصحاب البيارات

السيد حجاج بيافا

له الشرف ان يعلن لاصحاب البيارات الذين يرغبون في شحن اثمار بياراتهم الى اوروبا وسواها انه على استعداد تام لقطف الاثمار الحمضية وتعبئتها على طريق الابوردو حسب طلبات اصحاب البيارات وتحت اسم ماركات أخذت شهرة عظيمة في اوروبا واتقان عظيم في العمل ومع وجود احسن ادوات معدة للبرتقال وانظف أخشاب ومن خصوص الأسعار فهي أقل من الشركات الاجنبية بكثير

المراجعة مع السيد حجاج

يافا ـ شارع القدس صندوق البريد ٤٠٢

المارك: الممتازة لأحسن صابونه

صابون شبيطه

الصابون العصري

شبيطه
زيت زيتون نقي

الصابون الذي يطلبه جميع من استعمله مصنوع من زيت الزيتون النقي و يطلب من جميع المحلات.

المارك: الجديدة المنتظرة

انتظروها فى الاسواق قريبا

LA BALANCE

صنف جديد . ماركة مسجلة

المركز الرئيسى مصبنة شبيطة : الرملة

في الذكرى البعيدة

يوم هجوم الحلفاء الاخير

تقهقر الاتراك والالمان الى نابلس

ظل فوق الشجرة الى ان اسقطوه شهيداً!

كانت قرية صغيرة، على رأس جبل، وكان الوقت ليلا عندما ابصرت بضابط تركي يهمس في اذن احد الرجال من سكان القرية. وانتشر الخبر، واستعد الناس للغد العظيم الحافل. فقد قرر الحلفاء الهجوم على جبهة طولكرم — الخضيرة كلها، واكتساح البلاد من شمالها الى الجنوب.

لم يغمض لاحد جفن. فقد كانت القنابل لا تكاد تسكت. وقبيل طلوع الفجر اخذت تزداد على شكل هائل — مثل طلقات المترليوز. رأينا السهل الذي تحتنا مغموراً بالدخان الكثيف كأنه مستنقعات لا أول لها ولا آخر، او كأنه بحيرات

تحت هذه القنابل كانت جيوشهم تتقدم قليلا قليلا. وكانت الطائرات تغدو وتروح. الطائرات الالمانية تحمل كراء الموظفين، والطيارات الانكليزية تطاردها. وعند الظهر هدأ جنون القنابل بعض الشيء، وعند العصر خفت، وفي المساء لا شيء!

وأقبلت فلول الاتراك والالمان رابطة الجأش. وصلت القرية فطلبت ماء. والماء عزيز فقد كان الوقت صيفاً، ولا ماء الا ما في آبار الشتاء. لكن منظر اولئك الجنود كان يبعث على الاشفاق والاحترام. لا طعام لديهم ولا أغذية. غادروا مستحكماتهم وهم يتحرقون الى القتال في ذلك الجحيم الرجيم.

كان الناس في فرح لمجيء الحلفاء أصدقاء «الشريف»، لكن شيخاً اتكأ بعيداً عنهم سمعته يقول: «افرحوا يا مساكين. افرحوا صيف هؤلاء ولا ربيع اولئك — سترون!» وأخذ يتمتم مثل هذا القول. كان متأثراً جداً.

ورغم فرح الناس بـ«القادمين» فانهم اخرجوا ما لديهم من اطعمة وقدموها للمنسحبين

وتقهقر الجند الا جماعة منهم نصبت مدافعها الرشاشة. وقضت الليل في جبل قريب. اما البقية فقد انسحبت الى نابلس

وأشرقت الشمس، وبدت طلائع الغزاة كالنمل تتسلق الجبال. ماذا عسى يكون من تلك الفئة الصغيرة امام هذا الطوفان الغامر؟ تفرقت الجماعة افراداً بعيدين عن بعضهم البعض ثم اخذوا في استعمال مدافعهم وبقي الضرب قائماً وهم يقتلون واحدا واحدا الى ان بقي منهم عدد ضئيل جداً

كنا نرى المترليوز «الشمالي» وقف عن الضرب فنعلم ان صاحبه قتل: أخر الموقف الباسل الجيش العرمرم ساعات قطعها المنسحبون في تقهقرهم مطمئنين. هل كانت «خطة اشغال»؟ ربما؛ ولكنها تضحية باهرة

وسكتت جميع المدافع الا واحدا على شجرة ظل يرشق القادمين بشدة حتى العصر. ثم هو الاخر سكت. فقال الشيخ: اللهم لا حول ولا قوة الا بك — قتلوه شهيداً!

ومرت بنا الجحافل في ترتيب: الجنود الاستراليون. الهنود. الانكليز جنود اسكتلنده. جيش جرار معه سائر معداته. ووراءه قطر من الجمال ظل يمر من امامنا ساعات طويلة

وذهبنا جميعا الى الشجرة التي كان ذلك المترليوز يصفق فوقها، ثم سكت فابصرنا جنديا تركيا ملقى على وجهه. وابصرنا بآخر لا يزال فيه رمق من الحياة. لقد حسبوه قتيلا فتخطوه. اصابته الرصاصة في صدره. اسنده الرجل الشيخ محاولا اعطاءه قليلا من الماء. لكنه لم يستطع تناول شيء وظلت اصبعه على زناد مترليوزه.

مات هو ليحيا الوف من اخوانه المتراجعين المنسحبين. هذا الجندي وزملاؤه لم تكن وظيفتهم الاشغال، بل كان واجبهم الموت ليحيا غيرهم. انهم شهداء في كل امة، يضيئون لها طريق السير المعتم.

. . .

والان، وبعد ثماني عشرة سنة من قدوم «الاصدقاء» هل سعيدة هذه البلاد؟ هل هي راضية عن الحالة التي اوجدها فيها سوء طالعها؟ لقد توفي ذلك الشيخ، لكن كلامه لا يزال حيا. لا ازال ابصر به وهو يسند الجندي الجريح الى صدره دون جدوى. لقد كانت دموعه تترقرق على لحيته البيضاء. كان انسانا، وحكيماً، ومتنبئا.

والكلمة الاخيرة التي قالها: شهيد، اتراه اراد الجندي وحده، ام تصور حالة الوطن في المستقبل فأراده؟ في الحالتين إنه صادق كل الصدق

لا يأسف عربي على حكم الاتراك. ولا يريدون عودة ذلك الحكم. لكنهم كانوا فيه مساهمين، شركاء. كانوا فيه في هدأة الضمير على بلادهم، لا يزعجهم حسبان مخيف كالذي ينال الان من نفوسهم كل النيل

صحيح صار في البلاد عمران، ونظام، وتقدم. ولكن صار فيها ايضاً ذل، وخطر، وتشريد. أصبح العربي في شك من بقائه صاحب البلاد. هناك من ينازعه اياها نزاعاً باطلا، لكن تحميه القوة. هناك من يهينه بعد ان كان هذا المهين يعيش في البلاد رعية من رعايا العرب

أشاهد الان بأولئك الافراد الذين تفرقوا على الجبل يقاتلون لتأخير العدو عن اخوانهم المنسحبين. وأبصر بذلك الجندي الذي سقط من فوق الشجرة واصبعه لا تزال في زناد المترليوز. وأبصر بالزحف الطاغي يملاء السهول والجبال. وأبصر بنا في هذه الحالة من الخطر، والذلة، والقلق؟ فأقول: بلد شهيد!

تجمعي يا مصائب. زيدي يا كوارث. ويأيها الخطر ما شئت اغرف من ماء جسومنا. ويأيها الفناء تهددنا بالزوال. ألم نصفق لاولئك الزاحفين؟ ألم نكن نهتف بهم ولهم؟ ألم نكن نخرج اليهم مرحبين نحمل اذن ايها المخدوع، وادفع ثمن الخديعة!

«متقاعد»

جوهر لال نهرو

الرجل الذي لا يغادر السجن

إلا رئيسا لحزب مؤتمر الامة الهندى

دخله من قبلنا ألوف مؤلفة ياسيدى ...!

بعنوان «الباندیت يتكلم» نشرت المجلة الاستعمارية الانكليزية «نيوز ريفيو» في عددها الاخير القطعة التالية، وفي آخرها سيسمع القراء بحزب جديد في الهند اسمه «حزب العدل» وسيرون ما هو هذا الحزب؟

قالت المجلة:

الباندیت جوهر لال نهرو هو الزعيم السياسي الهندي الذي اصبح رئيسا لحزب مؤتمر الامة. فاسمع الان ماذا قال هذا الزعيم

انه خرج من السجن يحترق بنار الامل ونار الطموح. فهو وقد قضى في سجنه خمسة اعوام ونصف عام يستحق ان تكون له نار من الحماسة موقدة، وقد تطاير من هذه النيران بعض الشرر في صالة كاكستون في الاسبوع الماضي وانت ترى هذا الشرر فيما يلي:

لقد رحب به الاشتراكيون وكان في مقدمتهم المسترستافورد كريبس واللين ولكنسون وآخرون، وكان الترحيب به من هؤلاء فخما للغاية وكانت اليد التي مدها كل واحد منهم اليه «يداً كبيرة»

اما هو فرداً على هذا الترحيب لم يقل الا:

«اننا لا يهمنا ان ندخل الى السجن او لا ندخل ... فقد دخل اليه من قبلنا الوف مؤلفة حتى بلا محاكمة كما حدث للكثيرين. ومن هنا تفهمون ان الدكتاتورية البريطانية الفاشستية لا أثر لها على الاطلاق على امثالنا من المظلومين المضطهدين»

اما بعد ذلك فقد صور الباندیت الحكم البريطاني في الهند صورة انقلب فيها كل بياض في كلكتا وهو سواد!

على ان للباندیت خصومه من ابناء جلدته وفي مقدمة هؤلاء الخصوم «حزب العدل» الذي صرح في الاسبوع الماضي بانه يؤيد اللورد لينلتجو نائب الملك وحاكم الهند العام تمام التأييد في كل ما يراه صالحا للهنود

والمعروف عن (حزب العدل!) هذا هو انه أقوى حزب في الهند بعد حزب مؤتمر الامة الهندي ...!

«الدفاع»: ولكن هذه المجلة لم تقل لنا من الذين خلقوا «حزب العدل» هذا. ولماذا اطلق عليه خالقوه هذا الاسم وهو أبعد اسم في الدنيا كلها عن مسماه؟

-- «برافو» .. ايها الاستعمار..!

اكبادنا تمشي على الارض

امرأة مجردة من السلاح

تحارب لبوة في ادغال افريقيا

دفاعا عن ابنتها النائمة

نشرت الصحف الانكليزية الاخيرة لمراسليها في (بالاوايو) في مستعمرة روديسيا الانكليزية في افريقيا القصة الرائعة التالية:

وصفت لنا بنت عمرها ١٢ سنة ما حل بأمها التي قضت نحبها بعد ان دخلت في حرب مع لبوة، دون ان يكون معها اي سلاح غير يديها اللتين حاربت بهما اللبوة الى ان غلبت هي على امرها، وسقطت مضرجة بالدماء.

وهذه البنت هي وحدها باقية من عائلة مؤلفة من اربعة اشخاص، الزوج والزوجة وابنتين هذه البنت اكبرهما واسمها «نيمبو»

قالت هذه البنت انها خرجت مع عائلتها من قريتهم في فيافي روديسيا الشمالية بقصد زيارة اقاربهم في قرية تارابوكو الواقعة على الدرب الشرقي العام.

وكانت الرحلة طويلة مضنية، فلما جن الليل على هذه العائلة جلست تحت جذع شجرة قابلتها في العراء لتستريح وتنام الى أن ينبثق نور الصباح

واستيقظت المرأة في الليل على صوت حشرجة زوجها. فلما تطلعت اليه تحت نور القمر وجدته بين براثن لبوة وقد سحبته من مرقده في جانبها الى مكان آخر قريب

وفي الحال امسكت المرأة بابنتها «نيمبو» ورفعت بها الى غصن شجرة فتعلقت الفتاة بها وتدرجت منه الى مكان استطاعت ان تجلس فيه بين الاغصان الى بعد ذلك فتلفتت المرأة لتوقظ ابنتها الثانية الصغرى لتدفع بها الى الشجرة كما فعلت باختها، ولكن البنت كانت مستغرقة في النوم، وفي هذه اللحظة عادت اللبوة وقفزت لتخطف البنت من حضن امها، وعندئذ بدأت المعركة بين المرأة وبين اللبوة، هذه بمخالبها وتلك بيديها المجردتين من كل سلاح، وبينما كان العراك على اشده عاد الاسد فاعان اللبوة على قتل المرأة، ثم شرع الاثنان ينهشان لحم الضحايا الثلاثة

كل ذلك والبنت «نيمبو» تراقب الحالة وهي على الشجرة دون أن تبدي حراكا، وظل الاسد واللبوة يغدوان ويروحان تحت هذه الشجرة ليلتين كاملتين، وفي منتصف اليوم الثالث مرت قافلة بهذا المكان فانقذت (نيمبو) وجاءت بها معها الى (بالاوايو) لتقص هذه المأساة.

اطبعوا مطبوعاتكم

في مطبعة الدفاع

التجارية

بيافا

قواعد عامة

للوقاية من الغازات

جاءتنا نشرة مصلحة الصحة العمومية في القاهرة فوجدنا فيها ابحاثاً هامة عن الغارات الجوية وفعل الغازات، منها ما يلي:

في حالة وقوع غارة جوية يمكن تقليل الاصابات بين السكان المدنيين عموما الى اقل حد ممكن بمراعاة القواعد التالية:

١— اذا فاجأتك غارة جوية وانت في العراء فالتجيء الى اقرب مكان مغطى تجده امامك ولا تبرحه حتى تعطى اشارة «انتهاء الغارة الجوية»

٢— انتخب غرفة مناسبة في منزلك واخرى في محل عملك وقم بعمل الترتيب اللازم لحمايتها من الغازات وفقاً للارشادات المبينة فيما يلي — وأوقف كل من يهمه الامر على موقع هذه الغرفة وابتكر اشارة تعطى عندما تدعو الضرورة للالتجاء اليها.

٣— اذا كنت تملك قناعا واقياً من الغازات السامة فتحقق من انه محفوظ في مكان يسهل الوصول اليه.

وسيعطى بقدر الامكان انذار باقتراب الطائرات المعادية تعقبه إشارة بزوال الخطر عند انتهاء الغارة الجوية وليس معنى هذه الاشارة انه من المأمون ان تترك في الحال الغرفة المحصنة ضد الغاز اذ لو كانت الطائرات قد القت الغاز لاستمر السير في الطرق خطرا وسيعمل الترتيب المحلي اللازم لاكتشاف بؤر الغاز ولانذار اولئك الذين تشملهم منطقة الخطر

وكل من لوثه الغاز سواء بتعرضه لبخاره او بملامسته لسائله وجب الاسراع في علاجه لئلا يصبح من ضحايا الغاز وحتى لو تأخر علاجه تأخرا لا مناص منه كان الاسراع في البدء به في كثير من الحالات داعيا لتخفيف شدة الاصابات ولسنا في حاجة بعدئذ للتأكيد بان السرعة في العمل هي في المحل الاول من الاهمية

واول ما يجب القيام به هو خلع الملابس التي لوثها الغاز والتصرف فيها بحيث لا تصبح مصدر خطر على الاخرين كأن توضع في آنية لا ينفذ اليها الهواء حتى يجري تطهيرها والاشخاص الذين يتلوثون بالغاز يجب ان يتوجهوا فورا الى اقرب مركز للاسعاف والتطهير لعلاجهم وتطهيرهم. وستبلغ الصحف فيما بعد عن مواقع هذه المراكز في كل مدينة

الغاز!

طيارات حربية اخترعت حديثا

تقف في الجو لاسباب غامضة تجد

ضياع اربع منها سرقها جواسيس (الحمر) وغيرهم

ما من شك في ان هنالك اسبابا جعلت بريطانيا العظمى تتردد مثل هذا التردد الطويل في الاقدام على صد ايطاليا بالقوة عن المضي فيما هي ماضية في شرق افريقيا، مما لا يعجب الاستعمار البريطاني.

ولقد سبق ان ترامت الى الصحف انباء قليلة لا تغني عن مخترعات ماركوني، وقيل ان بريطانيا قد عرفتها واستعدت لها، بما يحمي آلاتها الميكانيكية من الوقوف على حين غرة في الجو او في البحر، ولكن اسمع الان ما قالته «الديلي ميل» في عددها الصادر بتاريخ ٢١ شباط، وبقلم مكاتبها الجوي»!. «المحرر»

طيارتان بريطانيتان كيف ضاعتا!

يتعاون موظفو دائرة الاستخبارات السرية البريطانية مع رجال وزارة الطيران في التحقيق عن ضياع الطيارتين اللتين ضاعتا اثناء المناورات الجوية في الصباح الباكر يوم الاربعاء (١٩ شباط)، ففي هذا اليوم نفسه وقفت الآلات المتحركة في الاحواض البحرية وكان وقوفها على حين غرة ومن تلقاء نفسها بلا سبب ظاهر، وهذا هو ما حدى بالحكومة الى ان تحيط التحقيقات التي تجريها الآن بنطاق من التكتم الشديد

اما الطيارة الاولى فقد كان السبب في ضياعها انها عجزت وهي في الجو عن ان تجد البترول الكافي لها... (وبهذا يقول البلاغ الرسمي فقط) فسقطت في قناة المانش على مقربة من الهافر

واما الثانية فكان السبب الرسمي في ضياعها هو ان توازنها اختل منها وهي في الجو فاصطدمت وهي نازلة بقمة جبل «داوز» بين بيترسفيلد وبين تشتشاير

الاسباب الرسمية غير معقولة!

وكانت الحالة الجوية فيها ما يفزع حقيقة؟ ولكن ذلك ليس فيه ما يوضح لنا لماذا اصيبت الطيارة التي اصطدمت بقمة الجبل، بفقدان التوازن، ثم ان نقص البترول من الطيارة الاخرى لا يمكن ان يكون هو الذي تسبب في ضياعها فان ما كان فيها من البترول كان كافيا

لقد انهت محكمة التحقيق ليلة الامس تحقيقاتها في هارتنك على مقربة من بيترسفيلد، بعد ان شهد امامها الشهود بان الطيارة قبل ان تصطدم بالجبل، سمعت آلتها وهي تحشرج، وبعد هذه الحشرجة وقفت الآلة فلم يسمع لها اي صوت

ثم ان الطيارتين مما كانتا مزودتين باحدث الآلات اللاسلكية، وكان في استطاعة كل منهما ان تتلقى ما تريده من الارشادات لو انها طلبتها، وهذا هو الذي لم يحدث، وضاعت الطيارتان

اسكتلانديارد

حائرة كدائرة الاستخبارات وتشترك في التحريات كل من (اسكتلنديارد) ودائرة الاستخبارات السرية ولهذا الاشتراك بين الدائرتين في العمل مغزى يمكن فهمه من مقال هام كتب في اميركا و«تهرب» من هناك تهريبا فنشرته هنا احدى مجلات الطيران الانكليزية وهو مقال مشهود له بصحة ما فيه من المعلومات فهو بقلم المستر الفرد كيللير احد الضباط السابقين في فرقة الجو البريطانية الملوكية

٤ طيارات تضيع في اميركا!

وفي هذا المقال ان هناك وكلاء (اي جواسيس) يعملون لصالح بعض الدول الاجنبية، والمجزوم به الان هو انهم هم الذين كانوا السبب في النكبات التي اصيبت بها اربع طيارات امريكية من آخر اختراع اخترع في السر، وصنعت طياراته في السر كذلك، وقد تساءل الكاتب في مقاله هذا: «هل هذه السلسلة من الحوادث المحزنة التي حدثت انما هي من صنع «الحمر» او من صنع الجواسيس الاجانب؟

والسؤال الان هو اية اجراءات اتخذتها الحكومة هنا للحيلولة دون وقوع هذه النكبات لصناعة الطيارات البريطانية؟

ان العالم كله لعلى مقربة من الحرب الان، وان انكارا نفسها لفي وسط القدر التي تغلى على النار، وفي هذه الحوادث وحدها ما فيها لبريطانيا من التحذير والانذار.

«الدفاع»: بعد ذلك نقل «المكاتب الجوي» لجريدة «الديلي ميل» بعض فقرات مما جاء في المقال، وفيها وصف لنكبة كل طيارة من الطيارات الاربع، مما لا حاجة لنا بتعريبه هنا، وانما لنا ان نلاحظ ان «الديلي ميل» وهي المنتصرة للاستعمار الايطالي انتصارها للاستعمار البريطاني، لا يمكن الا ان تكون قد قالت الحق كله هنا، فهناك تحقيقات رسمية... لا يمكن قط اذاعة انبائها وهي غير موجودة

على اننا بمجرد ان نعثر على شيء آخر في هذا الموضوع، فيما يأتينا به برق اوروبا واميركه، سنتقدم به الى القراء في الحال، فانتظروا...

الى عموم حضرات،

مساهمي شركة السينما الفلسطينية المحدودة

تعلن هيئة ادارة شركة السينما الفلسطينية المحدودة لجميع حضرات المساهمين بانها في حاجة لتسديد بدلات الاسهم لغاية القسط العاشر، وهي ستحدد لمشتركيها الكرام مدة ثلاثين يوما فقط ابتداء من تاريخ نشر هذا الاعلان لهذه الغاية. والشركة ترجو ان لا يتأخر احد من حضراتهم عن تسديد ما عليه خلال المدة المعينة حتى يتسنى للشركة انجاز بناية الدار الاولى لدار السينما بيافا باقرب فرصة. وستضطر الشركة مع الاسف الشديد ان تطبق نص المادة الخامسة من قانون الشركة على كل من لا يقوم بتسديد عموم الاقساط المطلوبة، لغاية القسط العاشر كما ذكر اعلاه. وهي شديدة الامل في ان يلبي جميع المساهمين طلبها هذا ليعانوا الشركة على القيام بمسؤلياتها على احسن وجه وفي اقرب فرصة ممكنة ولحضراتهم الشكر مع الاحترام.

في ١٢ — ٢ — ٩٣٦

مدير الشركة

ممدوح النابلسي

مقال صريح

انكليزي يتحدث عن قومه

عقيدة الناس فيهم مسرفة اكثر من اللازم!

بعث مكاتب الديلي اكسبرس في فينا مقالا طويلا الى جريدته يدور حول رأي الانكليز في انفسهم، ورأي الناس فيهم. ونوجز هذا المقال الطريف فيما يلي: عدت من اوروبا الى بلادي انكلترا لاقضي بضعة ايام فيها، وحينما اخذت استعرض اراء اهل جنوب اوروبا الشرقي في ابناء قومي الانكليز تملكتني الحيرة والعجب، اذ ينظر اهل هاتيك الاقطار الى الانكليز نظراً عاليا ويحسبونهم اهل كفاية وموهبة

ولا اكتم القارىء انني صدمت صدمات عنيفة حين عدت الى بلادي فرأيت الانكليز لا يحسبون انفسهم ربع ما يحسبه فيهم الاجانب من مقدرة، ونبوغ، ودهاء

فنحن مهما نصنع يظهر عملنا في الخارج من الخوارق والمعجزات. مثال ذلك استعفاء السر صموئيل هور اخيراً بسبب مشروع الصلح مع ايطاليا فقد دهشت هنا اذ رأيت الانكليز يعدون مسألة استعفائه كلها مسألة تخبط على غير هدى. اما في النمسا وما جاورها فالامر على نقيض ذلك فقد كنت في منزلي في فينا يوم استعفى هور وكنت حائرا كيف افسر لاصدقائي النمسويين هذا الاستعفاء لانني كنت بعيداً عن بلادي

وفيما انا افكر في حيلة اتخلص بها من اسئلة السائلين دخل علي زميل نمسوي ثم جلس وهز رأسه قائلا. «ما اشد دهائكم تتم الانكليز! الست ترى ان سقوط هور ومشروعه الخاص بالصلح انما هو حيلة تعتذر بها بريطانيا عن التمادي في خطة العقوبات التي وضعتها وبذلك تستطيع ان تقول على الدوام «جربنا وسعينا في الصلح فلم نفلح»

ويعلق مكاتب الديلي اكسبرس على تعليل زميله النمسوي بهذه العبارة: أليس عجيباً ان يبعد ظن الناس بمقدرة الانكليز ودهائهم الى هذا الحد؟

صوموا تصحوا... او تموتوا...

كم من الزمن يستطيع الانسان

ان يبقى صائما لا يأكل اي شيء

الصوم صناعة.. حذقها الشرقيون وحدهم..

يقول البروفسور اج - كارلسون من اساتذة جامعة شيكاغو ان الرجل القوي البنية السليم الجسد يستطيع ان يعيش بلا طعام من ٥٠ الى ٧٥ يوماً اذا هو لم يتعرض للبرد، وتحاشى ان يعمل اي شيء من الاعمال الجسدية!

والصوم، كما يقول هذا الاستاذ، صناعة فنية حذقها الشرقيون منذ اقدم ازمنة التاريخ، وهذا الحذق يشاهد على أتمه في الهند بنوع خاص

ومنذ بضعة اشهر قام ناسك هندوسي فدفن نفسه على قيد الحياة في «ريشي كش» وهو مكان مقدس واقع على الحدود الشمالية — الغربية للهند، بعد ان كان قد اصدر اوامره لاتباعه بان لا يخرجوه من مدفنه الا بعد مرور ٥٥ يوما، وبالفعل ظل هذا الرجل المقدس في القبر لا يتناول اي طعام او اي شراب طيلة هذه المدة، فلما حفر القبر خرج الناسك منه معافى سالما كما دخله!

وهذا هو «جاتندراناث راس» قبض عليه في لاهور بتهمة التآمر على الدولة، وزج به الى السجن، وهناك اضرب الرجل عن الطعام احتجاجاً على السلطة، وظل مضربا ٦١ يوما ثم اماته الجوع!

وكذلك تماما جرى مع طه حسين «؟... الكلام هنا لمجلة بيرسونز الانكليزية» فان هذا الرجل قبض عليه في عام ١٩٣٢ وحكم عليه بالسجن سبع سنوات مع الاشغال الشاقة بتهمة محاولته اغتيال رئيس الوزارة المصرية صدقي باشا؟

ولكن هؤلاء الشرقيين الذين ورثوا عن آبائهم الاقدمين صناعة الصوم وحذقوا فيها وتدربوا عليها، قد بزهم الان وتفوق عليهم اناس ممن احترفوا هذه المهنة في الغرب فهذا هو تيرنس ماكسويني الذي كان رئيسا لبلدية كورك لم يمت في سجنه في لندن الا بعد ان كان قد اضرب عن الطعام اضرابا استمر ٧٥ يوما!

وراح هذا الرجل ضحية اخلاصه لمبادىء حزب الفن —سين الايرلندي، ولكنه راح مأسوفا عليه لا من انصاره من رجال حزبه فحسب، ولكن من معارضيه ايضا، فقد ضرب بموته احسن الامثال على التضحية بالنفس في سبيل المبدأ

رحمه الله...

في عالم الكلاب!

كلب ثمنه ٨ شلنات

فماذا تظنه يساوي اليوم...؟

منذ ست سنوات كان «بوزو» — وهو كلب امه اسكتلندية من الكلاب المخصصة لحراسة الغنم، وابوه صيني من كلاب الصيد — يعرض للبيع بثمن ٨ شلنات ولا يقبل احد على مشتراه بهذا المبلغ الزهيد، اما الان فهو يساوي ٢٠،٠٠٠ جنيه!

انه يحير الان الباب الخبراء الاميركيين بذكائه النادر، ومكره الذي ما بعده مكر!

اما صاحب هذا الكلب الان فهو الكابتن ايرلي لووار وهو الان يطوف بانحاء الولايات المتحدة ومعه «بوزو» العزيز... الذي شاهد الرئيس روزفلت مؤخراً بعض الاعيبه وسر منها غاية السرور!

انك تطلب منه ان يضم ٨ على ٤ وينطق بالمجموع، فينبح نبحة واحدة ثم يسكن برهة طويلة. ثم ينبح نبحتين متواليتين ليقول لك ان المجموع هو ١٢!؟..

وكذلك يفعل الكلب باي رقم آخر يطلب منه جمعه على بعضه!

وهناك ميزة اخرى يمتاز بها «بوزو» وهي ميزة البصر المغنطاسي، او قوة العقل الباطني، ولتجربة هذه الميزة، يطلب من احد الحضور ان يكتب رقم عمره على قطعة من الورق عندما يكون «بوزو» مغطى العينين بعصائب سوداء كثيفة، ولنفرض الان ان هذا الشخص كتب على الورق ان عمره ٣١ فان «بوزو» عندئذ — ودون ان يسمع اي حرف من الحضور لانهم يكونون قد التزموا الصمت التام — ينبح ٣ نبحات قصيرة متوالية ثم يسكت ثم ينبح نبحة واحدة فيكون المجموع ٣١!؟...

والان خذ (الشدة) واخلط اوراقها ببعضها، ثم اطلب من احد الحاضرين ان يسمي الورقة التي يطلبها فان «بوزو» ينبح من النبحات بعدد الورق الذي فوق الورقة المطلوبة من الشدة؟

فماذا لا يساوي اذن ٢٠،٠٠٠ جنيه... الكلب ابن الكلب هذا..؟

الخوف يسلح الأمم!

هولندة لم تعد مطمئنة

ملاعب على حدودها أم حظائر طيارات

اذا وقعت الواقعة اكتسحتها جيوش برلين

في عددنا الماضي قلنا في باب (السياسة العالمية): «وقفت دائرة الاستخبارات الهولاندية على بعض معلومات عن الخطة العسكرية الجديدة التي وضعتها المانيا على اساس العبارة المأثورة عن الجنرال فون ليب، وهي: (ان المانيا لم تخسر معركة المارن الا لانها احترمت حياد هولانده) ولذلك ترى لالمانيا الان ٢٤ ملعبا من الملاعب الرياضية الصالحة لان تكون قواعد عسكرية للمدافع الضخمة على بعد ٣٠ ميلا من الحدود الهولاندية»

والان فيما يلي تنقل عن الصحف الانكليزية لمراسليها في الهاي. انباء التسلح الهولندي الجديد

«المحرر»

عصبة الامم مشكوك في امرها!

يسود القلق هولندا كلها الآن بسبب تحرج الموقف في اوروبا كلها، وبسبب الشكوك التي تتزايد في مقدرة عصبة الامم على العمل ضد دولة تعتدي على الاخرى، فقيمة العمل الذي يمكن لهذه العصبة ان تعمله لم يعد يحسب له حساب كبير في نظر الهولنديين

ومن اجل هذا القلق بدأت الحكومة الهولندية تسرع جد السرعة في تدعيم قواها، من عسكرية وبحرية وجوية

برنامج جديد وملايين اخرى!

ووضعت هذه الحكومة برنامجا جديداً للدفاع، ستتكلف على تنفيذه في هذا العام الحالي ٣،٣٥٠،٠٠٠ جنيه استرليني، وليس هذا البرنامج ابن يومه بل انه هو نفسه البرنامج الذي كان قد رسم عام ١٩٢٧ ثم وضعته هولندا على «الرف» من ذلك التاريخ الى الان، بسبب ما كانت تعلقه من الاهمية على عصبة الامم، وما كانت تؤمل فيه من حل مسألة «نزع السلاح» ومن موافقة الدول على الاشتراك كلها في «ميثاق السلامة الاجمالية»!

هولندا تعتمد على نفسها اولا!

ويمكن معرفة هذا القلق الذي يساور نفس هولندا من الخطبة التي خطبها رئيس الوزراء وهو يقدم مشروع التسلح الجديد الى البرلمان للمصادقة عليه، فقد جاء في هذه الخطبة قوله: «... ومهما كان املنا في عصبة الامم في المستقبل، فان الظروف الحاضرة تستلزم في رأي الحكومة، ان تعتمد البلاد على نفسها اولا قبل ان تعتمد على مساعدات تجيئها من الخارج، او من العصبة»!

اساطيل وطيارات وحصون جديدة!

ويقضي هذا البرنامج الجديد ببناء سفن حربية جديدة تضاف الى الاسطول الهولندي الحالي، وستبنى هذه السفن في الحال وهي ٣ نسافات و ١٢ مدمرة و ١٨ غواصة و ٥٤ طيارة بحرية كبرى و ١٠٨ طيارات من قاذفات القنابل

اما الجيش فستنضم اليه فرق جديدة من فرق المدفعية الثقيلة، ولا بد من بناء حصون جديدة على النواحي الساحلية، وعلى جميع الانهار الصالحة للملاحة، كما لا بد من الاسراع في صنع مدافع اخرى جديدة من المدافع المقاومة لسلاح التانك، والطيارات

جسور هولندا لا بد من نسفها

والمفهوم الان في الهاي هو ان قيادة الجيش الهولندي لم تترك جسراً واحدا من الجسور التي يحتمل مرور الجيوش الالمانية عليها الا ووضعت تحته الالغام لنسفه وقت الخطر، لاعاقة هذه الجيوش عن التقدم الى ان تصل الى هولندا نجدات من الخارج!؟

. . .

سفر النحل

٥،٠٠٠ ميل بالطيارة!

نشرت الصحف الانكليزية بتاريخ ١٧ شباط الماضي ما يلي:

وصلت الى لندن امس اكبر واغرب شحنة شحنت اليها بطريق الجو، وهي مؤلفة من اسراب كثيرة من النحل والدبابير وضعت في اواني زجاجية جرى لفها لفا محكما بالاحرمة السوداء، وكانت هذه الاواني ذات سراديب خارجية تحيط بها وفيها يجري الماء الساخن لتدفئة النحل ووقايته من برد الشتاء في الجو.

وقد قطعت هذه الشحنة في الجو ٥،٠٠٠ ميل الى ان وصلت الى باريس، اما من باريس فانها ارسلت في القطار ثم بالبحر الى لندن، وهي مصدرة من روسيا الجنوبية، خصيصا لحديقة الحيوانات الكبرى هنا

اما الذي جمع اسراب هذه النحل من روسيا فهو الميجور ف. م. ستوكس اعظم خبراء الدنيا في تربية النحل، واما هذا النوع الجديد الذي بعث به الى لندن فينتج من العسل اكثر من اي نوع آخر عرف في عالم النحل الى الان.

اقصدوا الحمة! اقصدوها!

هي حمامات معدنية بين الاثار والطبيعة والغناء هي حمامات الملك سليمان الحقيقية بدأ موسمها وامتلاءت بوفود الزائرين من جميع الجهات ومن مختلف الطبقات:

تجد فيها:

الصحة ★ والنشاط ★ والسرور

مياهها تشفي جميع الامراض على اختلافها وتعدد انواعها

حمامات على الطراز الحديث. لوكاندة ومطعم فاخران. غرف حجرية

فيلات وغرف زينكو مبلطة بالاسمنت وخيام

مواصلات حسنة، اسعار معتدلة

حمامات الحمة تديرها الايدي العربية فاقبلوا عليها

تسافر باصات الحمة من حيفا في الساعة السابعة والعاشرة من صباح كل يوم

سيارات غزة

الوطنية

سفريات يومية

بين غزة ويافا

وبالعكس

سيارات فخمة

سائقون ماهرون

يونا كبلر

يقدم لزبائنه أطيب التمنيات بحلول عيد الاضحى المبارك

محلات

أسعد وهندية

تهنىء زبائنها الكرام بعيد الاضحى المبارك

شركة النفط المساهمة

تحت اسم

ا. ا. مانتاشوف وشركاه، يافا

مسجلة في سويسرا — شارع بسترس عمارة سرسق

ص.ب ٥٥٢ تلفون ٦٢٨

تقدم الى زبائنها الكرام التهاني بعيد الاضحى المبارك

عبد اللطيف ملء العين

صاحب كراج ومستعد لتصليح وتشحيم وغسيل عموم السيارات على الطراز الحديث

يقدم التهاني بعيد الاضحى المبارك

مطعم ومقهى المغربي

يقدم إلى عموم زبائنه الكرام

التهاني الخالصة بعيد الاضحى المبارك

الاقلام المفكرة

الى المتعلمين والمثقفين

« بقلم الاستاذ قدري حافظ طوقان »

يتناول حديثي اليوم موضوعا هاما يتعلق بناحية اغفلها المتعلمون والمثقفون وخريجو المدارس العالية والكليات الراقية وحاملو الشهادات والبكالوريات . لا اظن ان احداً يخالفني اذا قلت ان الشهادات اصبحت في نظر الكثيرين الغاية التي عندها يقفون والتي بها يعتقدون انهم ادركوا مكنونات العلوم واطلعوا على اسرارها ودقائقها ، وانه لم يعد هناك ضرورة لزيادة معلوماتهم او للاتصال بما يجري في هذا العالم من عجائب ومدهشات في السياسة والعلم والفن . وكيف يكون هناك ضرورة وقد اخذوا الشهادة ودرسوا سنين عديدة في الجامعات، واذن فهم من المتعلمين واذن هم من الذين لا يليق بهم ان يقرأوا كتبا او ان يطلعوا على مؤلفات، فلقد سبق لهم ان قرأوا وسبق لهم ان اطلعوا وبحثوا . . .

هذه هي العقلية التي يحملها الكثيرون من شبابنا ، لذا نجدهم غير متابعين لموضوعاتهم ولتطور العلم وتقدم الاختراع واصبحوا وكأنهم ليسوا من اهل هذا العصر سائرين الى الوراء هابطين الى اسفل شاعرين بأنهم اصبحوا عالة على اللقب العلمي الذي يحملونه وبان شهاداتهم التي حصلوا عليها اصبحت ايضاً في حاجة الى الاشفاق والرحمة....

اذن . . . ما العمل ؟ وهل في تتبع العلوم والفنون وتطور الحضارة وسير العمران مشقة او صعوبة ؟ ؟

لا اعتقد ان هناك صعوبة في متابعة الموضوعات والبحوث التي يميل لها الانسان ، وليس هناك مشقة في الوقوف على سير المدنية والعمران وتقدم الاختراع والاكتشاف . واظن ان كل هذا لا يحتاج الا الى شيء قليل من ارادة فعالة وشيء اقل من تضحية مادية، فما عليه الا ان يخصص مبلغا بسيطا من المال في كل شهر يصرفه على المجلات العلمية والادبية والكتب القيمة النافعة ، ثم ليعود نفسه على المطالعة والقراءة ساعة من الزمن على الاقل من كل يوم، وليحاول ان يخرج من ذلك بفوائد وآراء جديدة وبذلك يستطيع ان يقول انه اوجد نفسه في محيط ينير العقل ويشحذ الذهن ويقوي ملكة التفكير

قد يجد الانسان في بادىء الامر بعض الصعوبة في المطالعة والقراءة ولكن يمكنه التغلب على هذا اذا اراد وعزم ، اذا شعر بان الواجب عليه ان يؤمن غذاءه العقلي والفكري عن طريق المطالعة والبحث والاستقصاء والوقوف على سير الحضارة وعليه ان يهتم بهذا حتى لا تستحيل حياته في نطاق محدود من البواعث والغايات وحتى يكون في امكانه ان يستعمل مواهبه في نطاق واسع متعدد النواحي . وقد يخرج من ذلك بشيء ممتع حاضر النفع ، بافكار جديدة فيها متاع وفيها انتفاع ، باراء فيها الخير والصلاح ، باختراع او اكتشاف يعود على البشرية بالمنافع القيمة والفوائد الجزيلة ... وقد لا يخرج بشيء من هذا ، ولكن ذلك الانسان سيخرج من مواصلته المطالعة والبحث ومن تتبعه لسير العمران بسمو في نفسه وقد ارتفعت روحه وغزرت حياته فيصبح يعمل دائبا على النمو والتفتح والاثمار، على نمو الخلق والمدارك . وبهذا لا بغيره تتفتح المواهب وتزدهر العواطف وتثمر شخصيته ثمارها المرجوة لخير البلاد ويزيد شعوره بضرورة تأدية رسالات خلق من اجلها الى ربه ووطنه ونفسه... وبذلك يستطيع الانسان ان يجعل من حياته جهاداً يحيطه الشعور والتفكير وتترنح فيه السمو والفن الجميل .

نابلس

قدري حافظ طوقان

قاصد عبد العزيز
يافا — شارع المحطة
اكبر محل لرتي وكوي جميع اصناف الملابس
الحائز على المدالية الذهبية
يقدم لزبائنه الكرام اخلص التهاني
بعيد الاضحى السعيد

اعلان

الى مساهمي شركة الابنية العربية المحدودة المحترمين .

بناء على قرار الجمعية العمومية للمساهمين المنعقده بتاريخ ٢٢ فبراير ٣٦ القاضي بتوزيع ارباح الشركة على المساهمين بمعدل ١٤ في المئة من المبالغ المدفوعة فقد قرر مجلس الادارة توزيع الارباح في مركز الشركة بالقدس مقابل وصولات موقعة من ارباب الاستحقاق فالرجاء ان تحيطوا علما بذلك .

الادارة

اروع ما كتب عن الوبـــاء الذي يسلب العقل والجيب

الرجل الذي يحارب ملوك تجارة المخدرات

والذي تكفي كلمة منه لارسال اي يهودي او يوناني محترم الى السجن

ملوك السموم يبتكرون الوسائل وينفقون الذهب بلا حساب

في عددها الاخير ، خصصت مجلة « بيرسونز » الانكليزية الشهيرة، صفحة برمتها للتحدث عن رسل باشا حكمدار بوليس مصر ، ننقلها الى القراء هنا ، وهي بقلم الكاتبة آنغوس كويل :

انشط رجل
عرفته جنوبي مارسيليا

هذا هو رجل طويل القامة ، كلف بالرياضة ، له عينان فاحصتان ، يدخل الان الى فندق شبرد في القاهرة وا● مستلقية على كرسي هزاز من كراسي صالة هذا الفندق ، وكنت متعبة من شدة ما قاسيت من وطأة القيظ في هذا النهار الصيفي الحار

ولكن هذا الرجل لم يكن يحس بمثل ما كنت أحس به انا من شدة الحر ، بل لاح لي وكأنه أنشط واقوى رجل قابلته في رحلتي هذه من جنوبي مارسليا الى القاهرة

هو المسؤول
عن مكافحة المخدرات

وتطلعت الى هذا الرجل متلهفة الى سماع شيء منه ، فهو في لندن ليس إلا الرجل البسيط العادي المستر رسل ، ولكنه في القاهرة هو صاحب السعادة اللواء ت . و . رسل باشا حكمدار البوليس

لقد مد هو يده الي فصافحني قائلا « اسمي رسل » ، وكنت انا قد عرفت ان صاحب هذا الاسم هو المسئول الاكبر عن محاربة المخدرات من استنبول الى شنغهاي ، وفي هذه المدينة الاخيرة يطلق عليه الصينيون لقب « بطل الهروين » !

انه هو المسئول عن اقتفاء آثار عصابات المخدرات الدولية ، والمسئول عن تدميرها واجتثاث شرورها وآثارها من جذورها

كلمة واحدة
ماذا تعمل ؟

انه يعرف هذه العصابات ، ويعرف اسماء افرادها ، وتاريخ كل فرد وسر « الشفرة » التي يتخابرون بها ، وهو يهتم بتتبع حركات اعضائها جميعا في سفراتهم الطويلة في انحاء العالم ، وكلمة واحدة من رسل باشا الى بوليس اية مملكة اجنبية تكفي لارسال اي يهودي محترم ، او أي يوناني محترم ، الى اعماق السجون لمدة لا تقل عن عشر سنين !

وكم في سجون العالم الان من المجرمين الذين اذا ذكر امامهم اسم « رسل » انهالوا على هذا الاسم البغيض باللعنات

رسل الطفل
اللاعب بالحجارة

ولكن ها هو الرجل المرعب المخيف يجلس الان الى جانبي في هذا الفندق الفخم من فنادق مصر ، ويخرج لي من جيبه شيئا من الحصى والحجارة من مثل ما يلعب به اطفال المدارس، ثم يقول لي « انى التقطت هذه الاشياء من الصحراء ، فهي تهمني جد الاهمية » !

قصص بديعة
فأين الكتاب ؟

ومازلت بالرجل اغريه حتى قص علي شيئاً من قصص المعارك التى خاض غمارها ضد ملوك تجارة المخدرات ، وهي قصص يتلهف على مثلها كاتبنا الروائي الاشهر فليبس اوبنهايم ليصوغ منها رواية من اروع ما أخرج للناس من الروايات.

انه اخبرني عن الحروب التي جرت وقائعها في الصحراء بين الهجانة التابعين له وبين مهربي المخدرات ، وأخبرني عن الغارات التي شنها على المنازل الغامضة المشتبه بها في الاسكندرية، وعن زياراته لدوائر البوليس في برلين وباريس ولندن كما قال لي اشياء اخرى عن التفتيشات التي اجراها في السفن في الموانىء المصرية بحثاً عن المهربين

ماذا قال رسل
عن اليهود واليونانيين ؟

واسمعني الرجل الكثير من انباء اليهود واليونانيين الذين اثروا وجمعوا ملايين الجنيهات من تهريبهم للمخدرات الى جميع مغاور المهربين لهذه السموم الفتاكة في انحاء الدنيا ، ومن هؤلاء الملوك اناس لم يكفهم انهم اذاعوا عنه الكثير من المفتريات في اوروبا ، فحاولوا مرارا ان يعتدوا على حياته

وهنا قلت له :

— ومع ذلك ارى انهم لم يوقعوك في فخاخهم بعد ؟

ورد هو قائلا :

— لقلة الحيلة ...

التجارة مستمرة
رغم كل شيء

واستطرد رسل باشا يقول :

من المستحيل عليك ان تدركي كنه تغلغل المخدرات في الحياة المصرية الا اذا اقمت هنا ما يكفي من الزمن لمعرفة بواطن هذه الحياة !

لقد حاربنا تجار المخدرات ، والقينا القبض منهم على مئات ، ثم على الوف ، ولكن هذه التجارة ما تزال الى الان في ازدياد مستمر

ان المرابح الهائلة هي التي تغري هؤلاء التجار بالمخاطرات وبأن « يشتروا » الطرقات التي يسيرون عليها على الحدود وفي دوائر الجمارك ، وهم بعد ذلك من الذكاء الخارق للعادة بحيث يتعذر على انشط دائرة من دوائر بوليس العالم ان تعثر على زعمائهم الجبابرة، الا اذا كان لديها من الاموال ما يكفي للاتفاق على الجواسيس الذين يجيئونها بالاخبار والمعلومات السرية !

واحسن طريقة لمكافحة المخدرات هي في معرفة الاماكن التى تصنع فيها ، واقتفاء اثر من يشترونها من هناك بالجملة ومن اجل هذا تأسس « المكتب الدولي لمحاربة المخدرات »

انتظروا علينا
خمس سنوات !

وبعد ان انتظم العمل الان في هذا المكتب، آمل اننا بعد خمس سنوات لا اكثر سنستطيع ان نحطم السلسلة الفقرية لتجارة المخدرات في الدنيا ، وننظف مصر من هذا الوباء ، ونزيل معظم البقع السوداء التي في اوربا ، وهي مراكز القيادات العليا لملوك المخدرات

الوباء الاخير
في مصر

من هو اعظم رجل كرس نفسه لمحاربة المخدرات في الدنيا ؟

ليس هناك رد على هذا السؤال احسن مما جاء في كتاب « الوباء الاخير في مصر » لمؤلفه هاري و ، ارنكر

لقد بنى معظم ما في هذا الكتاب على اسس التقارير التي تقدمت من رسل باشا نفسه ، وتعد هذه التقارير اروع ما يقرأ الانسان عن « حياة ما تحت الارض »

وفي الكتاب وصف للزيارات التي قام بها الرجل لجنيف ، وللجهود التي بذلها حتى استطاع بها ان يحمل عصبة الامم على مساعدته في تنفيذ خططه التي رسمها ضد الاغنياء من ملوك تهريب المخدرات

رسل باشا
كحكمدار للبوليس

على ان مما لا يجب اغفال ذكره هنا هو ان تعرف ان رسل باشا ليس مختصا بمحاربة المخدرات فحسب ، فهو يعمل في مكافحة الاضطرابات التي تقع في القاهرة ايضا، كما تقرأ ذلك في الصحف اذ انه هو حكمدار البوليس هناك ولا بد له من ان يتصرف ضد مثيري الفتن كما يتصرف ضد تجار المخدرات

ودخل رسل باشا في خدمة الحكومة المصرية عام ١٩٠٢ ، وهو الان واحد من البريطانيين القلائل (كذا؟) الذين بقوا في هذه الخدمة بعد اعلان دستور ١٩٣٢ .

ولولا جهود رسل باشا لما امكن القبض على قتلة السردار السر لي ستاك كما هو معروف

الصين باقية
وكذلك المخدرات

وفي النهاية تساءلت :

— والان وقد حطمت ملوك المخدرات في اوروبا ، هل انتهى كل شيء ؟

وهز الرجل رأسه ثم قال

— كلا ، اننا قد « بدأنا » بالعمل فقط ، وانما لك ان تعرفي ان تجارة المخدرات قد امتدت من اوروبا الى الصين ، التي هي المنبع الاصلي للعقاقير التي تصنع منها هذه السموم الفتاكة

وهناك الان مصانع للمخدرات تشتغل باستمرار في شنغهاي وفي تيانتسن وهي تخرج الكثير جداً من الافيون ومن الهروين ، فتجارة المخدرات اكثر نشاطاً الان مما كانت عليه في الماضي ، بسبب كون الصين واليابان هما اللتان توردان لاوروبا ولاميركا ما هما في حاجة اليه من مختلف العقاقير

ولقد ايد (هاري و ، ارلانكر) هذا الكلام في كتابه المذكور وفيه قص علينا القصة التالية :

المخدرات
كسلاح سياسي

كان هناك لورد عظيم صيني من لوردات الحرب ، يخشى شر اليابان وهي تتوغل كما تعمل الان في الاراضي الصينية .

وظل الرجل وهو ذلك الخطر المنصب على اليابان الى ان اختار لنفسه لخدمة غادة يابانية حسناء اخذت تعاطيه المخدرات حتى اصبحت « كينا » له لا يستطيع التخلص منه

واستعان هذا القائد العظيم بطبيب ياباني ليشفيه من داء المخدرات ، فما كان منه الى ان اتم العمل الذي كانت قد بدأت فيه الغادة اليابانية

وفي نهاية الامر طار القائد الى احدى المدن الساحلية ليستعين بطبيب اخر محايد (انكليزي مثلا) ولكن الداء كان قد تمكن منه حتى استعصى على كل علاج .

وتهدمت صحة الرجل كل التهدم واستطاعت اليابان ان تزيل من امامها هذا الخطر ، ومن هنا يتضح ان المخدرات قد استعملت كسلاح سياسي كانت له اهميته الكبرى كما رأيت

فتى سيذهب رسل باشا الى الصين ليستمر هناك في المعارك التى هو مشترك فيها الان ؟

شجعوا
المصنوعات الوطنية

في سطور

الملك ادوارد
ماذا قال

اطلعنا في احدى المجلات الانكليزية على كلمات كثيرة مأثورة عن جلالة الملك ادوارد الثامن ، ملك انكلترا الحالي قالها في مناسبات كثيرة ، نختار منها ما يلي :

عن الزواج

لا اظن ان من صالح اي رجل ان يتزوج قبل ان يبلغ من عمره الثلاثين

عن اميركا

لقد صغر المحيط الاطلانطيكي عما كان عليه ... فان شعوب هذين البلدين العظيمين (اميركا وأنكلترا) تشتاق الان اكثر من اشتياقها الماضي لان تتصافح معا عبر الاطلنطيك

عن الحرب

تعلمنا الكثير من الدروس، ولكن اهمها كلها هو ان حربا اخرى لاينبغي ان تقع

عن الملابس

على أن البس بدلة جديدة لكل رجل اقابله ... اذا كان في ذلك ما يساعد التجارة البريطانية

عن الصيد

تصوير الاسد لفلم من الافلام ، احسن من قتله

عن روسيا

في الروايات الروسية يتكلمون ثلاث ساعات عن الحياة ، دون ان يهتموا أن يعيشوا

عندما اصبح
ملكا على العرش

هذا الذي سنعربه هنا قاله الملك وهو ولد صغير :

« عندما اصبح ملكا سأعمل ثلاثة اشياء :

١) اسن قانونا لمنع قطع اذناب الكلاب

٢) سأمنع الناس عن تلجيم الخيل بلجامات ثقيلة

٣) سامحو جميع الآثام التي في الدنيا!

غرائب المواليد
في اميركا

ولد في فوليكس في ولاية اريزونا من الولايات المتحدة طفل ذكر ، له ... اسنانه التامة في فكه الاسفل !

مصطفى
يوسف
الهباب

تاجر
أقمشة
وخياط

سوق الاسعاف -- يافا

يهنئ جميع أصدقائه وزبائنه بحلول عيد الاضحى المبارك
اعاده الله على الجميع بالخير

الفزع الاكبر منها:

الحرب الجهنمية القادمة

نشاط الجواسيس وسرقة الوثائق والخطط

موانىء المانش بين المانيا واما بلجيكا ...

... عدت جريدة « ذي بيبل » الانكليزية في عددها الصادر بتاريخ ٢٣ الماضي فصلاً طويلاً عن الحرب التي تفزع اوروبا الان هذا الفزع الاكبر، هذه خلاصته:

وثائق سرية عن الخطة الالمانية

تستطيع « ذي بيبل » الان ان تذيع تفاصيل اروع واخطر وثيقة من الوثائق السرية التي عرف امرها في هذا العهد الاخير، وهي وثيقة لها اثرها البالغ على سلام العالم

انها مسودة خطة حربية وضعتها رئاسة اركان الحرب في المانيا، لتنفذها في حالة ما اذا تحرجت الامور اشد من تحرجها الحالي فوقعت الحرب العالمية القادمة، وانضمت فيها بريطانيا الى فرنسا ضد المانيا

وتقول بالاختصار ان الخطة الالمانية الجديدة تقضي باجتياح بلجيكا وهولندا معاً في ساعة واحدة!

جواسيس فرنسا جاءوها بهذه الوثائق

وطبقاً لهذه الخطة سيكون في مقدور المانيا ان تدير خط الدفاع الافرنسي وتقطع مواصلات فرنسا ببريطانيا، وتحتل منطقة (زيدر زي) وجهة (زيبروج) وتتخذ هناك وفي ميناء انتويرب قواعد بحرية وجوية للهجوم على الجزر البريطانية

ولقد اصبحت هذه الوثائق السرية الان في حوزة فرنسا عن طريق الخدمة السرية المنادة (الجاسوسية)

شيوخ فرنسا يدرسون الوثائق

ودعت الحكومة الافرنسية اعضاء مجلس شيوخها، ووضعتهم في غرفة اغلقت عليهم ابوابها، ليبحثوا معها في الخطط اللازمة لتقوية وسائل الدفاع، وفي هذه الجلسة افضت الحكومة الى هؤلاء الاعضاء لاول مرة بسر هذه الوثائق التي جاء بها الجواسيس من المانيا

اما بعد ذلك فقد ابلغت حكومة فرنسا حكومتي البلجيك وهولندا محتويات هذه الوثائق، وهي من الاهمية بمكان عظيم بسبب الان مزيد الفاق لهذه الحكومات الثلاث، وليس ادل على ذلك من اجازة البرلمانات من المخصصات الجديدة للتسلح الدوم

وقد احيطت بريطانيا العظمى علماً بمحتويات هذه الوثائق وبكل ما فيها من التفاصيل

الجبهة الغربية في منتهى القوة

وتشهد هذه الوثائق لاول وهلة بان الجبهة الغربية في فرنسا قد اصبحت غير قابلة الهجوم عليها، بسبب تقوية خط « ماجينوت » الشهير وهو خط من القلاع والحصون التي بلغت حد الكمال في منعتها خلال العامين الماضيين

كما تعترف هذه الوثائق ايضاً بان الهجوم على فرنسا عن طريق البلجيك لا عيب فيه الا انه يجعل في يد فرنسا ميزة اتصالها المباشر بحلفائها، كما حدث ذلك في عام ١٩١٤

ولذلك سيكون الهجوم الالماني عن طريق هولندا وبلجيكا في وقت واحد، بقصد احتلال موانىء بحر المانش، ثم الالتفاف بعد ذلك حول الخط الافرنسي

لا شك، لا شك في صحة الوثائق!

وتقول السلطات الافرنسية انها لا يخالجها اي شك على الاطلاق في صحة الوثائق، فاذا كانت هذه ما تزال في حاجة الى ما يؤيدها فهذا التأييد موجود في الحركات الغامضة التي قامت بها الحكومة الالمانية على الحدود الهولندية فهناك سلسلة من المطارات، وسلسلة اخرى من المعسكرات التي احتشدت فيها الالوف المؤلفة من العمال العسكريين!

وهناك درب عريض للسيارات قد بدىء برصفه منذ ايام قلائل على فكرة استخدامه للمواصلات في حالة الهجوم على هولندا؟

حصون ماجينوت تمتد الى المانش

ولمقاومة هذه الخطط الحربية الالمانية طلبت الحكومة الافرنسية من البرلمان ان يصادق على اعتماد مالي جديد للانفاق على تمديد حصون ماجينوت الى موانىء بحر المانش.

وهنا نعود بالذاكرة الى الماضي فنرى ان فرنسا، قبل ان تقع الحرب العظمى ببضع سنين كانت قد حصلت على تفاصيل الخطة الالمانية القاضية بمهاجمة فرنسا عن طريق البلجيك، ولكن لم يدر في خلد انسان قبل وقوع تلك الحرب، ان المانيا كانت قد اعتزمت ان تجعل من المعاهدات قصاصات ورق، ولذلك لم تتخذ فرنسا اية اجراءات لمقاومة تلك الخطة، الى ان بدأت المانيا بتنفيذها

مفاوضات سرية مع ايطاليا!

وهناك خطة تمد كملحق لهذه الخطة التي كشفت عنها الستار هذه الوثائق الجديدة التي سرقت من المانيا، وهذا الملحق خاص بغزو فرنسا من حدودها الجنوبية عن طريق ايطاليا في نفس الوقت الذي سيكون الهجوم الالماني قد وجه اليها عن طريق هولاندا والبلجيك.

وهناك الان مفاوضات تجري في السر، في سبيل عقد تحالف بين المانيا وبين ايطاليا، والمعروف الان عن هذه المفاوضات انها تتقدم الى الامام بسرعة، فلا يبعد اذن ان يعقد هذا الحلف

« الدفاع »: خلصه ١ ...، فقد سئمنا.

في أجواء الطيران

اعظم سفينة طائرة في العالم

ستعبر الاطلنطيك في ايار القادم

بسرعة ٨٤ ميلاً في الساعة

نسرع فنقول لك عن هذه السفينة الطائرة التي ستكون اعظم واحدة من نوعها في الدنيا، ان اسمها هو « هندنبرغ » ومن ذلك تعرف انها الالمانية

اما بعد فهذا هو ما كتبته صحف لندن الصادرة في اواخر الشهر المنصرم عن هذه السفينة لمكاتبيها في برلين:

اعظم سفينة طائرة في الدنيا وهي « هندنبرغ » ستبدأ يوم ٦ ايار القادم رحلتها الاولى عبر الاطلنطيك الى ليكهرست في نيو جرسي في اميركا، والمنتظر لها ان تبقى هناك اسبوعاً تعود بعده الى برلين

اما اجرة السفر ذهاباً او واياباً في هذه السفينة فانها ٨٣ جنيهاً، ولاول مرة في تاريخ الطيران سيسمح لركاب هذه السفينة الطائرة بان يدخنوا كما يشاءون

لقد بنت « هندنبرغ » شركة زبلن في فردريخسهافن، وهي اكبر جداً من غراف زبلين التي طارت فوق معرض دملي في انكلترا في العام الماضي

وتبلغ سرعة « هندنبرغ » ٨٤ ميلاً في الساعة وطولها ٨١٥ قدماً ومحورها ١٣٥ قدماً، وتستطيع ان تحمل من البترول ستة ملايين وثلاثة ارباع مليون غالون مكعب من الغاز

اما الالات التي في هذه السفينة فمن نوع ديزل تدار بالزيت الوسخ وقوتها ٤٠٠ر٤ حصان

واما الركاب فانها تستطيع ان تحمل منهم ٥٠ راكباً في طابقيها وفي الطابق الاول توجد غرفة الطعام الفسيحة، اما الطابق الثاني ففيه غرفة المطالعة والكتابة وغرفة التدخين، والمطبخ الذي يدار بالكهرباء، وفي هذا الطابق ايضاً مطعم لبحارة هذه السفينة

وفي كل غرفة من غرف النوم في « هندنبرغ » حمام، يجري فيها الماء الساخن او البارد كما يشاء المسافر

في سينما عدن ★ القدس

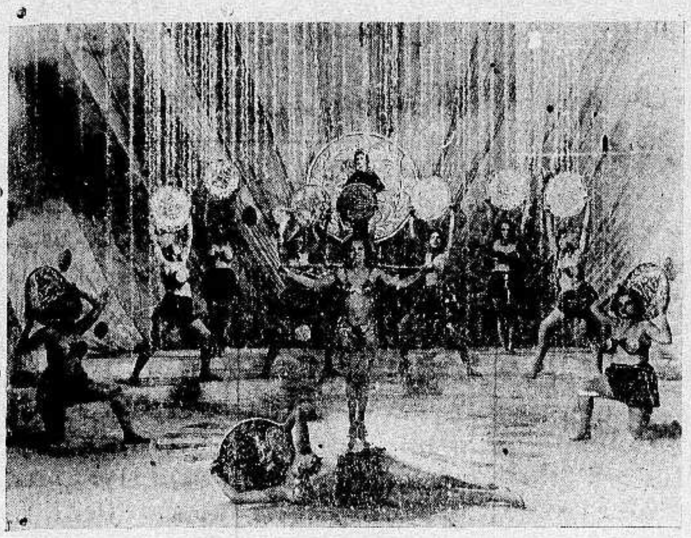

هي البشرى الكبرى بالعيد
عيد الاضحى المبارك وعيد عرض الفلم العربي الممتاز
المعلم بحبح
هو فلم لم تشاهد مثله القدس. يعرض ابتداء من ٧ آذار وبقية الاسبوع
يشترك بالتمثيل الاستاذ فوزي الجزايرلي والانسة احسان الجزايرلي
رقص، غناء، طرب، جمال. اكبر الافلام المصرية على الاطلاق

نزيه الافرنجي واخوته
الخياط والتاجر المعروف
سوق الاسعاف يافا
يقدمون التهاني بحلول عيد الاضحى المبارك

الاوكازيون الحقيقي الهائل
في محلات
عبد المعطي بدر
يافا — القدس — حيفا — عمان
المحل الوحيد الذي يقدم اجمل واقوى الاواني، فضية، ذهبية، برونزية، صحون، ملاعق، كؤوس، كبايات، طقومة شاي، لمبات، ثريات وجميع ما تحتاجه العائلات.
وذلك بمناسبة « عيد الاضحى ». ويتنهز الفرصة ليقدم لكم التهاني بالعيد المبارك.
زوروا محلاته — يافا سوق الدير تليفون ١٣٢٦ وفروعها في القدس وحيفا وعمان

أقصد
محل
نجيب القطان
تجد احسن
انواع زيت الزيتون للمونة
والسمن الحلبي الحديدي
الممتاز
|||
ماركة
كامل هيكل

السينما — الوطنية
شركة — المحدودة
خالص — السعد
التهنئة — الاضحى
بعيد
شارع الجوزة

تشكيلة هائلة
من جميع انواع الكرافتات
والقمصان والبيجامات والمحارم
واحسن اصناف الكولونيات
والعطور
المحل يتقدم لكم التهاني بالعيد
المبارك
شارع بسترس — يافا

هدية العيد
شركة
المعامل العربية
المحدودة بيافا
وثمرة الجهود
شركة مساهمة محدودة رأسمالها عشرون الف جنية
وهي شركة وطنية أسست بأموال عربية وعمالها عرب

رمز
النهضة الصناعية
العربية في فلسطين

تتعاطى الاعمال الميكانيكية والصناعية
وبيع وسلب وتصليح وتركيب جميع
انواع الموتورات والسيارات وانشاء
معامل الثلج والكازوز والطحين

انفع
مشروع وطني
يستفيد منه العمال والمتمولون

يقوم باعمالها
اختصاصيون فنيون من ذوي الخبرة والاقتدار
مكتب ادارة الشركة: يافا - شارع يافا - القدس

مشاهدات صغيرة

كل عام وانتم ...

منذ اسابيع وعمال مطبعة «الدفاع» يريدون مني « مشهداً » خاصا بهم ... فهم احسن ١٠٠٠ر١ مرة من « بتوع الكراسي » و ٠٠٠ر٠٠٠ر١ مرة من... « الفئوات » ...لا سيما وهم لا يتركون من الاغلاط المطبعية بغير تصحيح الا بضع كلمات...، « لا بضع دوزينات » كما في بعض الجهات !

وقد وعدتهم بهذا المشهد « الاسكارسه » في العيد ... لا في المشمش كما هي العادة ! ، ولكن ها هو العيد قد جاء واخواننا من حولنا حتى في سوريا الجريحة فضلاً عمن في مصر والعراق والحجاز وشرقي الاردن، كلهم « مبسوطون » الا نحن هنا فاننا... « معيطون » ، بسبب من هم ... على الكراسي قاعدون « مفرفشون » !

ولذلك سأضرب عن التهاني واضع « المشهد » الموعود به « على الرف » الى ان « تنفتح نفسي » ، واتطلع فلا ارى الكرسي !

اما قبل ذلك :

ما التهاني تهاني
التهاني من « التم »
لا من القلب الا
ان نهضتم وقمتم
سادتي اصدقائي
كل عام وانتم
كالعراق المفدى
« مش كدا » .. ازاي امرتم..

اطلب الرد

ها هو مدير البرنامج في محطة « دوشة الدماغ » الفلسطينية ... يرجو من جميع من يرغبون في الاشتراك في هذه المحطة بصفة « محاضرين » ان يقدموا اليه مقترحاتهم في مواضيع كثيرة اولها التاريخ وآخرها احاديث الاطفال، ولكنه يحدد الوقت اللازم لكل محاضرة « من طأطأ لسلامو عليكم » ... بعشر دقائق لا اكثر !

اما انا فقد اقنع بخمس دقائق...لانني محاضر « مذكر » !

ولكن ما رأيكم دام فضلكم فيما اذا كانت المحاضرة الخاصة ولو (باحاديث الاطفال) ستكون من محاضرة آنسة ، او « مس » او « مسز » او حتى « جفيريت » ممن اشتهرن في التاريخ الحديث والعتيق ... بالصمت العميق؟

اطلب الرد على هذا السؤال ممن جعلته اللعينتان « آخر ساعة » و « روز اليوسف » يشتهر بغير « راديو » في كل مكان ...، فهو هنا في فلسطين الان:

— اطلب الرد ... من البغبغان ...

١٦٠٠٠ كلمة تقدير

... « فما هي الوسيلة التي يجب ان نعمد اليها اذن للتأثير على حكومة لندن وعلى المجلسين اللذين يسيطران عليها ؟ هناك وسيلتان لا ثالثة لهما: الاولى الوسيلة التي توسل بها اخواننا في سوريا واخواننا في مصر مع وجود بعض الفوارق الاساسية بين تلك البلاد وفلسطين لوجود هذا الجسم الغريب فيها ... والثانية هي الدعاية المنظمة في انكلترا . وهذه ميسورة هينة لو اراد بعض الذين يهمهم الامر ، والذين يهمهم الامر هم الذين يتضررون اكثر من غيرهم من الوجهة المادية من اهال هذه الجهة المجدية من العمل ، وهم الاثرياء »

هذا بالحرف الواحد...، و « الزيرو » الواحد ، هو ما كتبه امس « قاريء » افندي... يعجبني منه كله هذه الاصفار الاربعة التي وضعها بعد عبارة « لوجود هذا الجسم الغريب فيها » ، فما هو هذا الجسم الغريب الذي « استحى » حضرة « قاريء » افندي او « خاف » من ذكره لما فيه من العار والشنار ... فكنى عنه بالاصفار ...؟

هو : ك—ر—س—ي ، بالاختصار ؟

وهذا ذكاء من « قاريء » افندي يستحق عليه من « العبد الفقير » :

— ١٦٠٠٠ كلمة تقدير ..

اذا لم « تبزوا » !

وقبل ذلك بيوم واحد كان « قاريء » افندي قد رأى فيما يرى النائم ان في البلاد ٥٠٠ « محبن » :

« لهم من الهدى من الله ومن العاطفة على بلادهم ، ما يدفع بالواحد منهم الى بذل عشرة جنيهات في السنة لتأسيس مكتب في لندن . فلم لا يدفعون »؟

وهنا فرغ العمودان المخصصان لحضرة « قاريء » افندي فما استطاع ان يقول :

أأنتم « مفلسون » هنا في فلسطين..
« وما انتم لنا بمؤمنين »... وان كنا
نستطيع « تكفيركم » واخراجكم من
الدين...؟

ايا قومنا أنصتوا ، واسمعوا
انا لكمو « القاريء » المبدع!
انا لكمو الخادم الاطوع
و (جوزيف جون) ...هو (البعبع)
هنا لا يكون الجهاد الصحيح
ففي لندن قومهم « برطعوا »
وعندي « فلان » وعندي أخي
والكل في لندن موضع
طلبنا القليل فقوموا « اشطحوا »
و « لموا » المصاري لنا واجمعوا
وإلا هلكنا ورب السما
اذا لم « تبزوا »... ولم تدفعوا...

« مشاهد »

٣٠٠٠٠ اشتراكي يطلق سراحهم !

لتهدئة الحالة في بلادها اعلنت حكومة اسبانيا العفو عن ٣٠٠٠٠ سجين من الاشتراكيين، الذين لم يدخلوا السجن الا لانهم كذلك ...

باب الاراء الحرة

ماذا في بلاد الامارة

((ابن منطقة)) و (غريب) في شرق الاردن

((بقلم كاتب حر التفكير))

في فلسطين نصب الاستعمار شرك المجلسية والمعارضة فضلل بهما الامة. وفي شرق الاردن خلق فكرة الاقليمية القتالة فاشغل بها عقول الناس. ولذا كان درس هذه الناحية ضروريا لتفهم الحالة الصحيحة في شرق الاردن . ومع ان جميع العلل ليست محصورة في الاقليمية فان هذه اكبر العلل ومن ذلك بدأنا بها

لا يستطيع المرء في شرق الاردن تحديد المقصود « بابن منطقة » او « غريب » فكثير من الناس هنا يحتار الناس في تصنيفه فاذا جعله احدهم مع أبناء المنطقة قال آخرون انه من الغرباء!

والمشهور على كل حال ان « ابن منطقة » تعني من جاء الى البلاد بعد الحرب ، ولو كان صاحب جنسية اردنية وابناء المنطقة كلهم هم العرب الاردنيون الاقحاح والشركس. والغرباء هم العرب الذين طرأوا بعد الحرب

اما القانون فينص على ان من وجد في شرق الاردن سنة ١٩٢٤ او ماقبلها فهو اردني ، وان من وجد بعد ذلك فهو « اجنبي » — الا اذا تجنس. ومن تجنس او حاز على الجنسية الاردنية بحكم وجوده في البلاد قبل ذلك التاريخ فحقه تقريباً مثل حق الاردني العريق

ومع ان هذا هو مدلول القانون فان فكرة « غريب » هذه التي تثير كثيراً من القلق في شرق الاردن وتسيء الى سمعتها في الخارج ان تدل في الاصح الاغلب على من جاء الى شرق الاردن بعد الحرب الكبرى. وليس يخضع التعبير للقانون في كثير او قليل

ويجب ان يلاحظ بأن التفريق يقوم بين الموظفين او من يريد من الناس ترشيح احد لوظيفة والتلبس في الاعمال التجارية او الزراعية مثل هذا التفريق الشديد. كما يجب ان يلاحظ كذلك بأن مسألة « ابن منطقة » و « غريب » لا تشمل الموظفين الانكليز فهؤلاء لا يتعرض لهم احد ، والمفهوم من ذلك ان حقهم حق غير متنازع!

وبعد فيعرف القراء أن الحكومة سجنت محمد باشا الحسين ونفته. وان مضبطة قدمت ونشرت ، وقيل انها من شيوخ البلقاء والكرك والشمال، وان مضمون هذه المضبطة ان محمد باشا الحسين انما هو من نفر يدعون الى « الاقليمية المقوته »، وانه بناء على ان الاقليمية جريمة قومية يعلن الموقعون على المضبطة استياءهم احتراما لفكرة الوحدة العربية !

وأول ما نريد ان نقوله هنا هو اننا نستنكر عمل محمد باشا الحسين اذا كان الرجل قد طالب بحق او تذمر من باطل على اساس الاقليمية الهادمة للفكرة القومية. على اننا يجب ان نفهم كذلك بأن المضبطة المنشورة ضده لا تعتبر صحيحة ما لم يوقعها شيوخ معروفون باسمائهم.

ثم نريد ان نتساءل عن الدافع الحقيقي فنقول هل كان الحرص على الفكرة العربية، او كان الحرص على شيء آخر سنتعرض لذكره.

. . .

تثور نعرة « ابن منطقة » و « غريب » بحالتها الحاضرة في شرق الاردن لغرض واحد لا غير — هو رغيف الخبز. فالذين يريدون التمسك بفكرة ابن منطقة يريدون الرغيف . والذين يشتدون في الانتصار لفكرة الغرباء تجاههم يريدون الرغيف ايضاً وما قيل غير ذلك فتعمية . فلست ارى في شرق الاردن شيئاً اضيع من الفكرة الوطنية — بله الوحدة العربية وما الى ذلك من معان سامية

والواقع الامر ان شرق الاردن دون اخواتها من الاقطار العربية نهضة وعلماً وان الحاجة الى موظفين يديرون اعمال الآلة الحكومية في شرق الاردن كانت ماسة في وقت لم يكن فيه من الاردنيين من يقوم بها . فاستقدم الانجليز والحاجة الماسة نفراً من العرب وشبانهم فقاموا بما عهد اليهم به من عمل بمعونة القديرين من المتعلمين الاردنيين

ونشطت الحركة العلمية فعاد من بعض المدارس والجامعات شبان من شرق الاردن لم يجدوا ابواب الوظائف متتحة لهم . وكانوا ينتظرون ان لا يقف في طريقهم حائل ما داموا هم ابناء البلاد الاساسيين . فانتابهم التعجل شيئا من التذمر فشكوا هم واهلوهم رأيا ضد من يقف في طريق الوظيفة دون هؤلاء الشبان . وقالوا نحن ابناء البلاد ونحن احق بها من غيرنا ، نحن « ابناء المنطقه ». وزاد في حدة الدعوة ان تخرج عدد لا يستهان به من مدارس شرق الاردن التجهيزية طالبوا جميعا بالوظائف فلما لم يحصل قسم منهم عليها بسرعة رأوا الخيبة فتذمروا . وانضم اليهم من اصحاب الوظائف الاردنيين كل اردني يجد غير اردني امامه في وظيفة اعلى منه. واضحى من غايات الحركة اذن اخراج الموظفين الغير الاردنيين الذين يحولون دون حصول الموظفين الاردنيين على وظائف اعلى من وظائفهم الحالية — واصبحت المسألة في بعض نواحيها قتالا على الرغيف الاكبر كذلك لا على الرغيف الذي يرد الم الجوع فقط

ورأى الموظفون غير الاردنيين ذلك الخوف على ضياع الرغيف بينهم وتعاطفوا وتوحدت صفوفهم وقالوا « نحن غرباء »!.

وابناء المنطقة لا يحسبون الموظفين الانجليز منهم ، ولكنهم يحسبونهم فوقهم كما ان الغرباء لا يحسبونهم منهم ولكنهم يحسبونهم كذلك فوقهم . الانجليز اذن سادة الموقف — هم اذا اردت الحقيقة المجردة الذين خلقوا هذه النعرة وغذوها تغذية مستمرة وهم الذين اصبحوا بها ابناء البلاد الحقيقيين

واتسعت مجالات النزاع بين اصحاب هاتين النزعتين فاحتوت جماعات من

« البقية على الصفحة ١٢ »

اشحنوا برتقالكم الى الموانىء الانكليزية

مع بواخر تورم - جورتون لاين

أحسن واسرع بواخر لشحن الأثمار الحمضية المحتوية على أحدث وسائل التهوية وتقطع المسافة بين فلسطين والموانىء الانكليزية بعشرة أيام

أسماء بواخر شركة تورم:
هردس
الميتا
جرد
جيدا
استريد
هلده
فيولا
برجيتي
اسلوج
آنا

أسماء بواخر شركة جورتون:
راجتا جورتون
ايفان جورتون
تيليا جورتون
ماريا جورتون
نيلس جورتون
ستيج جورتون

وايضا وثلاثة بواخر تحت البناء من طراز هردس

الوكلاء العموميون لفلسطين والشرق الادنى :

موريس بنين (شيبنج) لمتد

يافا	حيفا	الاسكندرية
صندوق البريد نومرو ٩٠	صندوق البريد ١٤٦	صندوق البريد ١٤٢٥
نومرة التليفون ٨٣٧	تليفون ١٢١٧	تليفون ٢٧٥٦٣

لم يبق انسان في هذه البلاد يجهل المزايا العديدة الفريدة التي تتحلى بها مفخرة صناعة السيارات لعام ١٩٣٦ وهي

ويلز

ولذلك فليس من صالح اي فرد كان ان يسرع بشراء سيارة من الخارج قبل معاينة هذه السيارة الفخمة

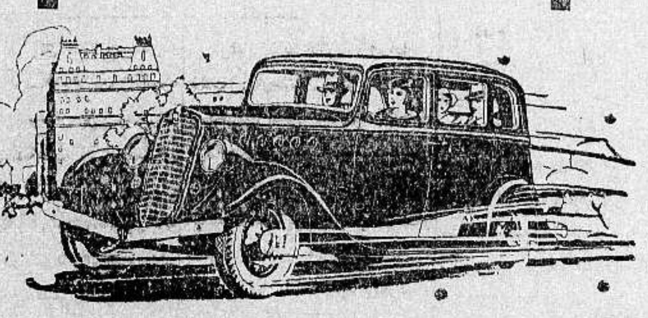

الوكيل العام لفلسطين وشرق الاردن

سبيرو حبش

يافا — شارع تل ابيب — يافا

حيفا — بشارع يافا عمارة عصفور

وكيل منطقة القدس جميل حلبي تلفون ١٢٢٥

كلمة العدد

البلاد اثناء زيارة نواب العراق
إطلاعهم على أوضاعها والعناية بالهام الشريف

يصل فى السابع من هذا الشهر وفد من نواب العراق في طريقه الى مصر . وسيمكث الوفد يومين فيغادر فلسطين صباح الاثنين الى القاهرة

الذي نراه ان هذه فرصة سعيدة جداً تتيح لنا الاجتماع برهط من أفاضل رجال الدولة العربية في بغداد . فواجبنا الوطني إطلاع هذا الوفد بتفصيل على اوضاع البلد ، وحالاته القلقة . واجبنا عرض قضية فلسطين المضطربة . الغامضة ، الخطرة على الوفد ، ليغادرها وفيه شعور قوي الى العمل فى سبيلها ما قدره الله . واوحى بوجدانه الفاضل . نريد بذلك ان يحاط الوفد برجالات البلد ، وصفوة أبنائه بدافع تصوير الحقيقة المؤلمة التى ذكرنا . وكل اتجاه يكون غير هذا الاتجاه ، خطر وخطأ . فلقد مضى الزمن الذي كان ينتهز فيه مجيء رجالات العرب لاظهار جاه أو نفوذ . وأصبح البلد في حاجة ماسة الى العمل الجدي البعيد عن شوائب المظاهر

نرحب برجال الدولة الفتية ، وأهلا بهم وسهلا ما أقاموا بين إخوانهم المحبين والمعجبين

امنية الوطن بمناسبة العيد

يصادف هذا اليوم اول ايام عيد الاضحى المبارك . وخير امنية تجول في الخاطر هى ان يكشف الله عن هذه الامة غمامة النفوذ الاجنبي المقيت . وان يأخذ بيدها في معراج الحياة الوطنية الفاضلة ، الى التحرر المطلق . فلقد اصبح العيد « مناسبة » تذكرنا بما يؤلم ، وقد كان الايام السعيدة الهانئة

وتحتجب « الدفاع » عن قرائه ايام العيد ، داعياً الى الذي بيده زمام الامور ان يسبغ على الامم العربية والاسلامية نعمة الحرية ، وحياة الاستقلال

مصاعب رحلة النادي الرياضي
معاملة قاسية وتغيير برنامج السفرة

سافر في الساعة الثانية من صباح امس فريق اعضاء النادي الرياضي الاسلامي بالسيارة في طريقهم الى مصر في رحلتهم لزيارة المعرض الزراعي الصناعي العام . وقد اتصلت الهيئة القائمة على تنظيم الرحلة بنا تلفونيا فعلمنا ان الاعضاء وصلوا بئر السبع فالعوجه ، فالحفير ، فالحصنة فسيناء فالطفيلة وقاربوا الحدود المصرية وهناك كان عليهم استيفاء المعاملات الرسمية اللازمة وبدلا من ان تسهل الطريق امام اعضاء الرحلة الذي ينتسبون لاكبر ناد محترم في فلسطين صارت توضع امامهم العقبات وقوبلوا مقابلة لم تكن منتظرة وكانت المعاملة التي عوملوا بها من السلطات المصرية على الحدود قاسية ما كنا لنفكر ان تصدر من حكومة عربية شقيقة

وبلغ الامر بمساعد محافظ سيناء الانكليزي والضابط السيد علي عليا ان فاجريا تفتيشا دقيقا على الاعضاء وأمتعتهم ، وانتهيا الى فرش السيارة فمزقاه مخافة ان يكون بداخله مهربات ا وقد طلب اعضاء الرحلة من سلطات الحدود الاتصال بوزارة الداخلية المصرية فلم يسمح لهم ، ثم الاتصال بسعادة محمد علي علوبة باشا وزير المعارف فلم يسمح لهم ايضا

وحاولوا ان يقدموا كفالات شخصية بانهم مسئولون عن انفسهم فلم يسمح لهم ايضا . وهكذا وضعت امامهم العراقيل فخسروا ١٨ ساعة وانتهى الامر برجوعهم الى بئر السبع ثم الى غزه للمبيت فيها وسيسافرون الى مصر بالقطار اليوم ، الاربعاء ، ظهرا من غزة فيصلون القاهرة مساء اما صحة اعضاء الرحلة فعلى خير ما يرام

اصلاح شئون مدرسة طولكرم
التهديد بالطرد اعتراف بوجود موجبات التبرم

قلنا مراراً ان اصلاح المدرسة الزراعية في طولكرم لا يكون باللجوء الى الصراحة والتهديد . بل يجب أن ينشأ عن الشعور بالاخطاء التي تفسد على المدرسة نظامها التعليمي . بل يجب ان ينشأ عن الرغبة فى تفادي استمرار تلك الاخطاء ووقوع غيرها ، ثم القيام بعدئذ بأصلاح شامل . فليس طلاب المدرسة بمتمردين ، ولا هم بالعصاة . لا ، انهم اسمى أخلاقاً من ذلك . لكنهم رأوا الخلل يكاد يذهب بهذا المعهد فهبوا لازالته ، يعربون عن اشفاق حار على مستقبل المدرسة

وقد اخطأت دائرة الزراعة في الكتب التي ارسلتها الى اولياء الطلبة تهددهم فيها بفصل ابنائهم اذا اساء هؤلاء سلوكهم . نعم اخطأت . فليست المشكلة اساءة سلوك ، ثم تهديدا بطرد . انها مسئلة معهد يجب ان يشمله نظام يضمن خير النتائج . انها مسئلة مطاليب ينبغي تحقيقها . اما التهديد بالطرد ، فخطأ لا تلجأ اليه دائرة حازمة تعرف نفسها انها على صواب

الموضوع خطير ، نعود اليه فى معالجة شاملة

. . .

قسوة
مفتشي البلدية

اخذ مفتشو دائرة البلدية اخيرا يطاردون باعة الخضار المتجولين بشدة وينظمون المخالفات بحقهم حتى بلغ مجموع هذه المخالفات خلال يومين ما يقرب من ٢٥٠ ومن ضمن الاشخاص الذين نظمت بحقهم المخالفات رجل ضرير واخر كسيح كانا يبيعان البندورة يوم اول امس لاعاشة عيالهم ايام العيد افلا تجد البلدية فى تصرفات مفتشيها لاسيما هذه الايام — ايام العيد !

عدد اليوم

جعلنا ثمن هذا العدد نصف قرش لكي يستطيع الذين يريدون اقتناءه اخذه من الباعة ففي مثل هذه المناسبات لا يجب ان يتكلف الجمهور ثمنا مضاعفا للحصول على الاعداد الممتازة

ونعتذر لاصحاب الاعلانات الذين ارسلوا اعلاناتهم متأخرة ، واعدين نشرها في مناسبة اخرى

ضيوف مصريون

وصل القدس قادما من القاهرة محمد العشماوي بك وكيل وزارة المعارف وعوض ابراهيم بك معاون وكيل الوزارة لتمضية عطلة العيد فى هذه البلاد فاهلا وسهلا

رحلة
النادي الرياضى الاسلامي

سافر اعضاء رحلة النادي الرياضي الاسلامي مساء امس في الساعة الثانية بعد منتصف الليل الى مصر بطريق السيارات . وقد كان في عدادهم كثيرون من اخوانهم اعضاء النادي . نتمنى التوفيق لهذه الرحلة التي جادت الاولى من نوعها

اسعار
البرتقال فى اسواقه

وصلت الباخرتان « بركيت » و « حكيز فجل » الى ليفربول مشحونتين بالاثمار الحمضية . وقد افتتح يوم الاثنين سوق الاثمار الحمضية وبيع صندوق البرتقال العادي بين ١١ شلنا و ٦ بنسات و ١٣ شلنا و ٩ بنسات والمتوسط بين ١٤ شلنا و ٦ بنسات و ١٤ شلنا و ٩ بنسات . والرفيع بين ١٥ شلنا و ٣ بنسات و ١٦ شلنا

ووصلت الباخرتان « فولو » و « جوهانس ما يرسك » الى هول وبيع صندوق البرتقال سعة ١٤٤ حبة بين ١١ شلنا ونصف الشلن ، و ١٢ شلنا وسعة ١٥٠ حبة بين ١٢ شلنا ونصف الشلن و ١٣ شلنا ونصف ، وسعة ١٨٠ بين ١٤ شلنا و ٦ بنسات و ١٥ شلنا . والرفيع بين ١٥ شلنا ونصف الشلن و ١٥ شلنا و ٩ بنسات

وبيع صندوق الكريب فروت بين ١٠ شلنات ونصف و ١٥ شلنا

وقد اقلعت الباخرة « روتن فجل » الى الموني الانكليزية حاملة ١٢٬٢٩٥ صندوقا من هذه الاثمار

القدس

شعور العامل العربي مع سوريا

القدس في ٣ آذار — لمراسل الدفاع الخاص — هزت الاريحية بعض العمال الذين يشتغلون في ورشة عمارة البوسطة الجديدة فتبرعوا لمنكوبي سوريا بواسطة المتعهدين السادة على الشامي وعرفات الريشى وابراهيم موسى الصفاقى بمبلغ سبعة جنيهات و ٦٧٠ ملا وسيرسل هذا المبلغ بواسطة لجنة الاعانة المركزية الى المنكوبين فبارك الله بالعمال الذين يجب ان يكونوا قدوة « لاولاد الذوات » وانني بعثت لكم باسمائهم في البريد لنشرها تنشيطاً لغيرهم

اجتماع اللجنة التنفيذية الارثوذكسية

عقدت اللجنة التنفيذيه الارثوذكسية جلسة قانونية صباح اليوم في فندق القلعة حضرها كل من الاعضاء السادة : الرئيس يعقوب فراج ، عيسي العيسى ، شكري ديب ، ميخائيل توما ، جورج كته يوسف الخوري ، عيسى المدينات ، يوسف العودة ، ابراهيم منصور ، يعقوب الطويل ، يعقوب جبيعان ، سلامه الشرابحه ، عيسى اجحا ، سمعان داود ، جبرا مصلح ، عيسى البندك . وقد كلف رئيس اللجنة الاستاذ عيسى العيسى ان ينوب عنه فى شرح تفصيل مقابلة فخامة المندوب كما حدثت وبعد البت تقرر بالاجماع ما يلي :

ان يؤلف مكتب اللجنة التنفيذية من ستة اعضاء بسبب استقالة عضوين من المكتب وهما السيدان انطون عطا الله وسمعان داود . وان تكون لجنة المفاوضة مؤلفة من اعضاء المكتب انفسهم . وقد جرى الانتخاب السري للاعضاء الستة بان يكونوا مكتباً للجنة ولجنة المفاوضة فاسفر عن انتخاب السادة : يعقوب فراج وميخائيل توما وعيسى العيسى وعيسى البندك وعيسى المدينات ويوسف العودة

وسيكتب رئيس اللجنة الى الحكومة عن تجديد انتخاب المكتب وانتخاب لجنة المفاوضة وفي الساعة ١٢ انفضت الجلسة

وعلاوة على هذا علمنا ان المفاوضات ستبتدىء بعد مدة قريبة والذي نرجوه ان توفق الاخوية فى تساهلها مع الطائفة للاتفاق معها على اسس تكفل حقوقها ومصالحها

تأييدا لموقف جمعيه العمال العرب

وردت على هذه الوكالة صورة البرقية التالية : جمعية العمال العرب — يافا

مصانع جميل وهبة وشركاه بالقدس تقدس دفاعكم المجيد عن حقوق العامل العربي المهضومة في بلاده وتؤيده ومستعدة لكل تضحية في هذا السبيل الاعانة بالبريد

جميل وهبه وشركاه

— محلات عيسى فريج واولاده وعمالها الاربعون يؤيدون الخطط التي سرتم عليها لاسترجاع حق العامل العربي المسلوب . الى الامام قلوبنا معكم

عيسى فريج وأولاده

تقديرا لحالة البنك الزراعى العربى

كان عطوفة احمد حلمي باشا ، رئيس مجلس ادارة البنك الزراعي العربي قد ارسل نسخة من تقرير مجلس ادارة البنك عن سنته الثانية الى سعادة طلعت حرب باشا وقد تلقى عطوفته الكتاب التالي : القاهرة في ٢٩ فبراير ١٩٣٦

حضرة صاحب العطوفة احمد حلمي باشا عبد الباقي . رئيس مجلس ادارة البنك الزراعي العربي — القدس

سلاما وتحية . وبعد وصلنا تقرير مجلس إدارة البنك الزراعي العربي عن السنة الثانية من حياة البنك فنشكركم ونهنئكم بهذه النتيجة السارة وتفضلوا بقبول فائق الاحترام

محمد طلعت حرب

وصول رئيس اركان الامبراطوريه

وصل القدس رئيس اركان حرب الجيوش البريطانية وحل ضيفا على فخامة المندوب السامي وبعد ظهر هذا اليوم زار الحرم الشريف وكنيسة القيامة وبقية الاماكن الدينية والتاريخية وكان يرافقه المندوب السامي وسكرتيره الخاص وسعادة روحي بك عبد الهادي ونصوح بك بيضون والمستر منطوره

نابلس

الاستعداد للحفاوة بالنواب العراقيين

نابلس في ٣ اذار — لمراسل الدفاع الخاص :

اجتمع فريق من وجهاء نابلس وشبابها للبحث فى الحفاوة بالنواب العراقيين الذين سيمرون بنابلس في طريقهم الى القدس فتقرر الاحتفال بهم وتألفت لذلك لجنة مؤلفة من السادة فريد العنبتاوي وعبد الفتاح اغا طوقان والحاج عبد الرحيم النابلسي والدكتور مصطفى بك بشناق واكرم زعيتر وواصف كمال وقدري طوقان وممدوح السخن وعبد الرحيم التميمي

توزيع البطاقات، فى يوم سوريا

استعد طلاب نابلس لتوزيع بطاقات يوم سوريا غدا استعدادا عظيما وسيغادر نابلس الى القرى فريق من فرقة كشافة نادي الاتحاد الرياضي لتوزيع تلك البطاقات ويشرف الاستاذ ممدوح السخن على عملية توزيع البطاقات وتنظيمها وتتناول

حيفا

موعد وصول الطلاب العراقيين

حيفا في ٣ أذار — لمراسل الدفاع الخاص : يصل حيفا قادما من يافا عن طريق طولكرم ، جنين صباح الخميس وفد الطلاب العراقيين ثم يواصل سفره الى بيروت بعد ان يزور الاماكن ، والهيئات والجمعيات الوطنية فى بعض مدن فلسطين . ويتناول الوفد يوم السبت القادم طعام الغداء على مائدة الوجيه صدقي افندي الطبري مدير البنك الزراعي في طبريا ، وسيدعى الى الحفلة عدد كبير من الوجهاء والاعيان

استعداد اللجان فى يوم سوريا

دعا الاستاذ رشيد الحاج ابراهيم مندوبي الجمعيات والنوادي للقيام بجمع الاعانات لمنكوبي سوريا يوم عيد الاضحى المبارك وستتوزع اللجان على تسع مناطق بحيث لا تدنو اللجنة من حدود الاخرى ، محافظة على الترتيب والنظام ، وسيقبل الاهلون على التبرع بسخاء ، لما يحملون في انفسهم من عطف عميق ، تجاه اخوانهم في الشمال . ومن المنتظر ان تجمع حيفا غداً من هذه الاعانات اكثر من خمسمائة جنيه

برقيه الى رؤساء الاحزاب والهيئات
العمال العرب يعرضون قضيتهم على الجميع

ارسل السيد جورج منصور سكرتير جمعية العمال العرب في يافا هذه البرقية من حيفا الى كل من : سماحة الحاج امين افندي الحسيني وسعادة راغب بك النشاشيبي والاساتذة عوني بك عبد الهادي ، عبد اللطيف بك صلاح وجمال الحسيني ، عارف افندي الجاعوني ، الجمعيه الاسلامية والجمعيه المسيحية ، فرع الحزب العربي الفلسطيني ، فرع مؤتمر الشباب ، جمعية العمال العربية ، جمعية الهلال في حيفا ، فرع الحزب العربي في نابلس ، الاساتذة اكرم زعيتر ، ممدوح السخن في نابلس ، فرع الحزب العربي الفلسطيني ، جمعية التجارة جمعية اتحاد العمال المسيحيه ، مؤتمر الشباب في يافا

وهذا نص البرقية :

ان مبدأ الدفاع عن مصالح العامل العربي هو مبدأ جوهري قويم تبنى عليه حياة العرب ومستقبلهم فى البلاد فان كل تساهل او تهاون من الهيئات الوطنية العامة او من الافراد البارزين في الحقل الوطني معناه التسليم بأقوى ما لدى الامة من قوة ، قوة العمال الذين تبنى على سواعدهم المفتولة وعضلاتهم القوية المتينة ، استقلال الوطن وعمرانه وازدهاره

« ان حركتنا العمالية الاخيرة فى يافا تتطلب تأييد البلاد بأسرها لان تجاوز الحكومة على حقوقهم وامعانها في ظلمهم هو وحي السياسة الشريرة التى ترمي الى افقار العرب واجلائهم ، وقتل نهضة العمال ليحل محلهم ، وليشغل مراكزهم اليهود . وها هي الحكومة تحاول قتل الروح الحية في العمال العرب فتوقف رئيس جمعيتنا وأعضاءها متبعة سياسة ارهابية لتقضي على حركة العمال النشيطة ولتقطع عنهم موارد رزقهم . نطالبكم بالعمل الجدي لتأييد العمال العرب في مطلبهم السامي وحمل الحكومة على رفع يد الضغط عنهم بتسليمها العمل كله في ابنية المدارس العربية للعمال العرب واطلاق سراح معتقليها »

وقد اهتمت الهيئات الوطنية في حيفا بالامر فارسلت البرقيتين التاليتين

فخامة المندوب السامي بفلسطين المحترم : حاميات اليهود ظلت ولا تزال تعبث بحقوق عمال العرب مدة طويلة دون ان تعمل الحكومة ضدها اي عمل حازم ناذا هب العمال العرب اليوم للدفاع عن حقوقهم في تولي الاعمال فى منطقة يافا العربية وفي عمارات مدارس لا يؤمها الا الطلاب العرب ، اخذت السلطة تنكل بهم اشد التنكيل ما يدل على تحيزها لليهود مخالفة بذلك العدل والانصاف

الجمعية الاسلامية — فرع الحزب العربي — فرع مؤتمر الشباب

— ارهاقهم يزيدنا ايمانا . ثباتا يا حماة الوطن

فتيان محمد الاباة — حيفا

— نحن معكم نؤيدكم بكل ما اوتينا من قوة ، نضم جهودنا الى جهودكم فالضغط والجور لا يزدادنا الا ايمانا بعدل قضيتنا ، فاصبروا وصابروا فانا معكم نضحي بكل عزيز فى سبيل حقوقنا وتحقيق مطالبنا المشروعة فالبلاد بلادنا والعيش بها حقنا ، فالى الامام والله معكم

نقابة العمال العرب — القدس

شركة البصات الوطنية

تنتهز هذه الفرصة وتقدم تهانيها الخالصة بحلول عيد الاضحى المبارك . اعاده الله على البلاد بالخير والبركات

شركة القرى الجنوبية
تقدم لكم ابرك التهانى بالعيد السعيد

موضوعات خطب خطباء مساجد نابلس الحالة فى سوريا وضرورة تضامن فلسطين معها في خطبها الجال

وقد اجمعت نابلس على الغاء المعايدات لمناسبة حوادث سوريا والحداد على شهدائها وستغلق الدواوين وتلغى عادة ارسال بطاقات معايدة في البريد فتدفع نفقاتها الى لجنة اعانة سوريا

تلفونات الدفاع وبرقياتها الخاصة

استمرار الاضراب العظيم وعودة المنفيين للوطن

مظاهرات حماسيه . خطب وتصريحات . الاستعداد للعمل ـ استمرار الاضراب

— القاهرة في ٣ آذار لمراسل « الدفاع » الخاص —

رئيس حكومة شرق الاردن

سافر فخامة ابراهيم باشا هاشم عصر امس الى القدس ومنها الى عمان وقد تناول طعام الغذاء على مائدة السيد رياض هاشم بحضور السادة عمر البيطار عيسى العيسى ، عبد الرؤوف البيطار ، بشير الشرابي

الاستعداد ليوم سوريا

تستعد يافا ليوم سوريا استعدادا منقطع النظير وقد علمنا ان جمعية رؤساء البحارة العرب تناولت خمسة دفاتر بقيمة خمسة جنيهات لترسل الى منكوبي سوريا الشمالية واستلم رؤساء العتالة مثل هذه الدفاتر بالمبلغ نفسه على ان رؤساء البحارة ورؤساء العتالة وهم العرب الانجاد لم يكتفوا بهذا الجزء اليسير من المساهمة فى اعانة اخوانهم السوريين فقرروا القيام بجولة في جميع انحاء المدينة في يوم سوريا اول عيد الاضحى المبارك ليجمعوا بانفسهم ما تجود به الاكف وسيشترك معهم في العمل لمنكوبي القطر الشقيق «سوريا» ممثلون عن الهيئات والجمعيات الوطنية في الثغر

موعد عودة الطلاب العراقيين

يصل صباح غد الخميس على ظهر الباخرة الافرنسية « شامبليون » ٣٠ طالبا عراقيا عائدين من مصر لمشاهدة المعرض الزراعي وقد اهتم خليل بك جبري سكرتير جمعية رؤساء البحارة العرب وسعد الدين افندى عبد اللطيف مأمور اوقاف يافا لاعتداد وترتيب الزوارق البخارية لانزال الضيوف الزائرين الى البر واستقبالهم بالحفاوة والاكرام

ويستقبل هذا الوفد، وفود متعددة تمثل الهيئات الوطنية فى يافا ، استقبالا شائقاً يليق بأشبال القطر الشقيق

بمناسبة العيد

بمناسبة عيد الاضحى المبارك قرر رؤساء البحارة العرب تعطيل الاعمال فى اول يوم العيد واستئنافها في اليوم الثانى

البوليس المسلم فى ايام العيد

اتصل بنا ان ادارة الامن العام قد ارسلت الى اقسام البوليس في فلسطين اشارة تسمح بها لافراد البوليس المسلمين بعطلة عيد الاضحى . وقد وصل الى بوليس يافا هذا الامر ، ولكن الذي فهم ان المستر هيكيت مساعد مدير البوليس رفض السماح لبوليس يافا من المسلمين بقضاء عطلتهم كبقية زملائهم في الجهات وقيل الا الحجة فى ذلك هي حركة العمال الاخيرة الموجودة في يافا والخوف من حدوث طارىء!

نجيب القطان

يقدم لكم التهاني الخالصة بعيد الاضحى المبارك

سوريا

عودة المنفيين واستقبالهم بمظاهرات كبيرة

لا تزال البلاد فى اضرابها العظيم ـ ويعرب قسم كبير من شباب الامة ورجالها عن أسفه لبلوغ المطالب الخمسة التى وصلت في بيان دولة هاشم الاتاسي فان البلاد تصبو الى اكثر من ذلك

موقف المتطرفين من الحالة

والذي يرجوه الجميع ان تكون هذه الاسس قاعدة او مرحلة اولى ، ثم تنال سوريا بسرعة حقوقها التى تحفظ لها كيانها السياسى الخطير . وقد اجتمعت بكبراء الحركة الوطنية فألفيتهم ينظرون الى الحالة الجديدة بفتور ولكن بأمل ان يكون المستقبل حافلا . واستطعت اخذ احاديث هامة الى جانب التي ارسلتها لكم عن فخامة صبحي بركات والاستاذ الوطني زكي بك الخطيب

الافراج عن الرجال المتهمين

وقد افرج اليوم عن جميع المحكوم عليهم والمعتقلين فى دمشق وحمص وحماه وحلب ودير الزور

الافراج عن الزعماء

وافرج ايضا عن بقية الزعماء المعتقلين

استقبال حافل للمبعدين

ووصل جميل مردم بك ونسيب بك البكري الى دمشق ومرا بحلب حيث زارا الدكتور شيشكلى نائب حماه وهو الان فى المستشفى وقد استقبلا من الشعب استقبالا حافلا بمظاهر الحماسة .

الجهاد لم ينته بعد

وخطب جميل مردم بك فقال « ان الجهاد لم ينته بعد . وليس للامة ان تفرح من الان بل يجب عليها ان تكون متجمعة لمتابعة العمل عند اول اشارة في سبيل استقلالها وحريتها ».

فضل الزعيم الراحل

وذكر في خطابه الزعيم هنانو فقال (ان كل ما نالته سوريا الان هو من فضل هذا الزعيم)

استمرار الاضراب الى الاحد

ولا تزال حلب مضربة وكذلك دمشق . والمفهوم ان الاضراب سيستمر الى الى يوم الاحد القادم اي الى ما بعد عيد الاضحى

مقابلة المعتقلين بمظاهرة حماسية

ووصل اليوم مساء الى دمشق فخري بك البارودي من منفاه فقوبل بمقابلة بالغة كما وصل ايضا سعدالله بك الجابري والدكتور حسن فؤاد ابراهيم والدكتور سيف الدين المأمون وقوبلوا جميعهم بمظاهرات حماسية شديدة

اقالة بهيج الخطيب

وقد صدر اليوم مرسوم باقالة السيد بهيج الخطيب من منصب محافظ دمشق واعيد الى منصبه الاول وهو مفتش الامور الادارية وقد عين خلفا له فى دمشق السيد توفيق الحياني

الافراج عن جميع الصحف

صدر مرسوم جمهوري اليوم بالافراج عن جميع الصحف السورية التى قضي بتعطيلها بسبب الحوادث الاخيرة

زكي الخطيب يصدر بيانا

ولم يصدر حتى هذه الساعة فخامة صبحي بك بركات والاستاذ زكي بك الخطيب بيانهما اللذان يعرضان فيه لرأي الجبهة المتحدة في الاتفاق السورى الفرنسي والمفهوم ان زكي بك الخطيب اصدر بيانا بمفرده قال فيه ان ما قد تم عليه الاتفاق من الشؤون لا يوافق ميثاق الكتلة الذي صدر فى ١٠ يناير الماضي

فرنسا

لجنه الشئون الخارجيه والحلف الخطير

اجتمعت اليوم لجنة الشئون الخارجيه فى مجلس الشيوخ وبحثت بصورة شبه رسميه فى مشروع الحلف الروسي — الافرنسي وامر المصادقة عليه

دجاني اخوان

يقدمون لكم ابرك التهاني بمناسبة العيد المبارك

انكلترا

نتيجة الانتخابات البرلمانية فى اسبانيا

بالرغم من عدم اذاعة وزارة الداخلية الاسبانية اي بيان عن نتيجة الانتخابات البرلمانية الا انه يفهم من الاخبار التي اذاعها مراسلو هافاس فى اسبانيا ان النتيجة التقريبية كالاتي : ٤٣٥ مقعداً لاحزاب اليمين و ٦٥ مقعداً لاحزاب الوسط ، و ٢٦٣ مقعداً لاحزاب اليسار

الملك يتوسط فى النزاع الحبشى

نشرت جريدة « الديلي ميل » قالت ان هناك اسبابا مهمة تدعو الى الاعتقاد بأن رسالة هامة حملها المستر ايدن امس الى لندن قيل انها تدل على استعداد امبراطور الحبشة للبحث فى مشروع تسوية للنزاع على قاعدة حفظ حقوق الحبشة وذكرت ايضا ان جلالة الملك ادوارد الثامن سيكون الوسيط في حل النزاع وتسويته وانتهى الكاتب بالطلب الى المستر ايدن ان يرد على هذا المسعى

سؤال عن الوفد الانكليزي في المفاوضات

سأل الليوتنان كوماندر ليت فى مجلس العموم البريطاني وزارة الخارجية «هل في النية تعيين خبير لسلاح الطيران في الوفد البريطاني الذي يفاوض الان في مصر . وهل من اللائق ان يعين مندوبون يجرحون شعور المصريين ما يضير المفاوضات » وقد اجاب عن وزارة الخارجية وكيل الوزارة فقال ان المفاوضات سيتولاها في مصر السر مايلز لامبسون المندوب السامي يعاونه بقية الخبراء الانكليز الاخرين . واجاب على الشق الثاني من السؤال بالايجاب

نشر الكتاب الابيض وبعض محتوياته

نشر اليوم الكتاب الابيض عن الدفاع الامبراطوري وقد جاء فيه ان انكلترا شارعة فى زيادة عدد قواتها البرية والبحرية والجوية . وذكرت الحكومة ايضا الاسباب التي دعت الى النظر فى مسائل الدفاع الامبراطوري فقالت ان الحالة الحاضرة هي التي اوجبت ذلك

وذكر الكتاب ان القوى العسكرية وصلت منذ سنة ١٩١٤ الى نقص ذي شأن فلا بد من اصلاح يشملها يتم فى تنظيم الجيش وتسليحه بأحدث المعدات الحربية وكذلك قسم المدفعية البرية في الميادين . وخص الكتاب تنظيم الدفاع عن انكلترا بقسم كبير من محتوياته ، لاسيما الدفاع عن المرافئ والموانئ فى انكلترا والامبراطورية ويضاف من القوات الجوية ١٧٥٠ طائرة . وتدرس الطرق الجويه العسكرية درساً وافيا ، ويكون لبريطانيا السيادة عليها . وأسهب الكتاب فى التجديد بالقوة وجعلها على احدث ما يكون

وقع الكتاب في فرنسا

وقد استقبلت فرنسا الكتاب بموافقة اجماعية على الكتاب ورأت في الاستعدادات الاخيرة ضد الالمانيا وعلى الجملة رحبت فرنسا بالكتاب

وقعه في المانيا

واسهبت الصحف الالمانية فى التعليق على الكتاب واتخذت منه سبيلا الى زيادة تسلحها في المستقبل وكتبت الجرائد فيه فصولا اضافية

وقعه في ايطاليا

اما ايطاليا فقد اخذت تتحدث فى الكتاب عن النزاع الحبشى ، وتعرضه بموقف بريطانيا في جنيف والبحر المتوسط والحبشة نفسها

تعليقات جنيف العامة

واستقبلت جنيف الكتاب بتعليقات مفصلة فقال ان الحوادث العالمية الاخيرة الجأت بريطانيا الى الاستعدادات الكبيرة وان بريطانيا تشعر بأنها المسئولة عن السلام والطمأنينة فى العالم ، ولذا اخذت تتأهب لحمايتها باستعداداتها

السنتان القادمتان

وتحدث الكتاب عن احصاءات تقع في سنة ١٩٣٦، ١٩٣٧ وقدر المبالغ المخصصة لها بـ ١٥٥ مليون جنيه

ايطاليا

وزير مصر يغادر العاصمه بمهمه

من انباء روما الخاصة ان مراد سيد احمد باشا وزير مصر المفوض فى روما سيغادرها للقيام بمهمة قضائيه كبرى ويحتمل ان يبقى مدة طويلة .

مجلس الوزراء يعقد جلسه خطيرة

عقد في الساعة العاشرة من صباح اليوم مجلس الوزراء الايطالي جلسة هامة برئاسة السنيور موسوليني للبحث فى الحالة الدولية الحاضرة .

ابحار السفير المصرى الى مصر

سيبحر في ٢٠ الجاري الى مصر سفير مصر المفوض فى روما بدعوة من حكومته ليرأس اللجنة التي ستتألف للبحث فى اصلاح القانون المدني والغاء المحاكم المختلطة والامتيازات الاجنبيه

الصين

اعلان التجنيد العام والاستعداد للمفاجئات

اعلنت الحكومة المركزية في نانكين التجنيد الاجباري العام . وجاء في القرار ان الواجب انفاذ القانون فى الحال وسيكون التدريب مدة عامين ويدعى الى التجنيد كل صيني عمره بين ١٨ و ٤٥ سنة

لماذا دعت نانكين الى التجنيد

يعتبر عمل حكومة نانكين في دعوتها للتجنيد الاجباري وقوفا فى وجه تقدم اليابان السريع . وقد سلحت المقاطعات الواقعة تحت نفوذها ، ومهدت لذلك بجيش كبير العدد

طراز من اصدقاء السياسة القائمة

قضية اخلاقية تسود صحيفة الوطن القومى

جاء شاب يهودى من بولونيا الى فلسطين واشتغل حتى اصبح صاحب ثروة لا بأس بها فتزوج وارسل الى والديه طالبا اليهما سرعة الحضور ، مصورا لهما فلسطين ببلاد الرخاء . وما كادا يصلان حتى اهمل امرهما وكادا يموتان جوعا فاقاما عليه امام المحكمة قضية يطالبانه بنفقة لمعيشتهما ، فلما علم الابن العاق وزوجته بخبر القضية انهالا على الابوين ضربا ، فاقام الابوين قضية ثانية بالضرب فحكم على الابن وزوجته ١٥ يوما بتهمة الضرب . وفرض ثلاثة جنيهات تدفع كل شهر لوالدي الزوج

...

عودة مصور

عاد الى يافا من باريس بعد مكوثه ثلاثة اشهر هناك السيد محمد صالح كيالي المصور المعروف بعد ان مكث فى معاهد باريس يدرس فن الاخراج السينمائي والتصوير على ايدي اساتذة ماهرين فحذق هذا الفن وسيوسع محله « دار التصوير العربية » ويجعل منه استوديو سينمائي كبير فنرحب بالشاب ونتمنى له مستقبلا فنيا زاهراً

فرقة كشافة الى مصر

سافرت ظهر امس الى مصر كشافة صقر قريش المتجولة المجدل لزيارة المعرض . وقد ابرق لها الاستاذ جميل القدومي باسم كشافة اللواء الجنوبي مودعا وطالبا اليها ان تقوم بتمثيل الكشاف الفلسطيني العربي تمثيلا حسنا

...

المشحون من الاثمار الحمضيه

خمسة ملايين صندوق حتى الآن

بلغت كمية ما تصدر من الاثمار الحمضيه الى الخارج ابتداء من اول الموسم حتى يوم ١ آذار الجاري ٤،٩٢٧،٠٠٥ صناديق وتفصيل شحنها كما يلي :

٣،٠١٦،٥٧٢	صندوقا عن طريق يافا
١،٧٧٦،٤٩٩	« « « حيفا
١٥٤،٩٣٤	« ترانسيت بور سعيد

وبلغت كمية الاثمار الحمضية التي شحنت الى الخارج في نفس تلك المدة من العام الماضي ٥،٠٣٦،٣٧٧ صندوقا . وتفصيلها كما يلي :

٢،٧٦٩،٤٩٢	صندوقا عن طريق يافا
٢،١٢١،٢٧٥	« « حيفا
١٣٥،٥٠٧	صناديق ترانسيت بور سعيد

وبين كمية الاثمار الحمضية التي تصدرت خلال هذا الموسم ٤،٩٩٠،٣١٦ صندوقا من الكريب فروت و ٣٣،١٥٠ صندوقا من الليمون الحامض و ٤٥٦ صندوقا من ثمار حمضية مختلفة

شركة كهرباء فلسطين المحدودة الضمان

تهنىء زبائنها العرب لمناسبة عيد الاضحى وتبارك لهم

بمناسبة هذا اليوم

واجب فلسطين العربية

الجود بالمال في سبيل الحق والمصلحة ايضا

« بقلم الشاب الاديب صاحب التوقيع »

لك الله ، يا دمشق الجبارة، الخالده لكم الابدية يا شباب بردى ، وأحفاد الامويين

أرادت السياسة ، تجزئة بلاد الشام قوة واعتسافاً . وأبت سوريا الا الوحدة. عمدت السياسة الى القوة والعنف، وادرعت بلاد امية بالصبر والجهاد فكانت القوة والعسف . وكان الصبر ، وكان الفداء .

كان أن ثار التاريخ ، بغضب المجد، واستغاث المظلوم .

وأضربت بلاد الشام من أقصاها الى أدناها . وهبت الامة، مسيحيها ومسلمها، تدفع الاذى ، وتسترجع الحق . وبرز الشعب الاعزل في كفاح معالدوة المدججة. وحين أمرت السلطة ، دفعت الامة المظلومة بزهرة ابنائها إثر قوافل الشهداء

وخرجت الامة ، رجالها ونساؤها، طلابها وفتيانها ، شبابها وصبيانها ، تتظاهر في وجه الظلم ، وهي العزلاء من كل سلاح إلا سلاح الحق ، والايمان القوي ، والعزيمة الماضية . ولم تتورع قوى السلطة عن أن تصارع ربات الخدور، فهاجمتهن حين خرجن في مظاهرة مسالمة طفن بها شوارع دمشق

وتجتاز اليوم بلاد الامويين دوراً من الادوار الفاصلة في حياة الشعوب المكافحة ، المجاهدة . وأضحت احداثها ومصائبها موضع دهشة الجميع ، وعطف الشعوب . فقد أضربت اضراباً لم يشهد تاريخ الجهاد الوطني له مثيلا . وقاست، في سبيل حريتها ، واستقلالها ما قل أن دون مثله مؤرخ حياة الامم المجاهدة

وشهدت دمشق ، وسوريا بأجمعها. أياماً سوداء في محنتها . وضحت بزهرة أبنائها من الشباب والطلاب. وتعطلت المدارس ، وخنقت الحريات الشخصية ، و . . . . و . . . . الخ

وكان أشد ما شهدته روعاً يوم خرج الطلاب في مظاهرة احتجاجية ، حين اعتقلت السلطة فخري البارودي ، وكان بين هؤلاء الطلاب طلاب مدرسة لا يتجاوز اكبرهم الثانية عشرة من العمر. وحين شاهد هؤلاء الدبابات تطلق النار على المتظاهرين هجموا عليها شاهرين في أيديهم « المساطر » التي يستعملها الطلاب في المدارس للرسم . وأجاب هؤلاء الصبية اساتذتهم حين أرادوا صدهم عن عملهم بقولهم : « لا ، لا نرجع ! فنحن وان كنا اليوم أطفالا ، إلا اننا سنكون غداً جنوداً »

وبات في سوريا عائلات فقدت من يعولها، واستشهد اربابها . وتيتم اطفال، وترملت نساء وتقوضت اركان بيوت. وغصت السجون بالمجاهدين المنافحين تاركين وراءهم عائلات واطفالا يتضورون جوعا

هؤلاء جميعا باتوا في انتظار العون يرقبون اليد المحسنة تمتد بما يخفف عنهم الالم والفقر معا، فيتقبلونه شاكرين. ومن اولى منك يا فلسطين ، بمد هذه اليد وفيها من المال ما يبعد الموت ، ويطرد الجوع والعوز عن هذه العائلات : وهؤلاء الاطفال والمعوزين ؟ من اولى منك ، يا فلسطين ، بهذا العمل تقومين به تجاه سوريا ، امك ، وهي التي ما نزلت بساحك نازلة ، ولا حلت بحماك كارثة الا كانت يدها في مقدمة الايدي الممتدة الك بالعون ، وكان صوتها اول مايسمعه العالم محتجا على ما نزل بك ، وحل بأرضك؟

سوريا هذه ، سوريا التي اضربت، واحتجت ، وتظاهرت عشرات المرات . وثارت ، في سبيلك ، يا فلسطين ، تئن ألما ، وتتضور جوعا ، وتشكو عوزا فهل تتقاعسين عن مد اليد المؤاسية لها ؟ هل تحجمين عن الجود بالمال القليل لتخفيف الامها ورد الحياة الى اهلها الذين يخيم الفقر على ربوعهم ؟

هذا « يوم سوريا » فتقدمي فيه : يا فلسطين، بالمال يطرد عن امك خطر الجوع . جودي قدر الاستطاعة . أوفي ما عليك من دين برهني انك وفية للعهد ، حافظة للجميل ... ومستقبلك، يافلسطين، مليء بأمثال يوم سوريا هذا ، وما هو اشد منه وأقسى . ستجتازين اياما سوداء . وستقاسين كثيراً . وسيعوز اهلك الطعام والمأوى . فجودي اليوم بما يدرأ عنك الجوع في المستقبل ، حين تصرخين ، وتستغيثين طالبة العون واليد المحسنة

وماذا يكلف عرب فلسطين ، لو خصصوا جانبا من المال الذي اعتادوا تبذيره أيام العيد ، يقدمونه لسوريا المحتاجة ، لسوريا المعوزة ، يخفف عن اهلها كثيراً من ألم الجوع ، وشدة الوطأة ، ويطرد خطر الجوع عن اطفال ونساء استشهد من يعولهم في سبيل المثل الاعلى ، وذهبوا ضحايا الحرية

وبعد ، فسوريا منا ، ونحن منها . سوريا امنا ونحن ابناؤها . فلنعظم « يوم سوريا » بالجود، والبذل. ولنبرهن ان فلسطين العربية لن ينسيها وضعها الشاذ امها سوريا ، مهما قسا واشتد

سوريا ، الى الامام انت قبلة الانظار. الك المكان الاسمى في افئدة العرب . سيكون « يومك » في فلسطين عظيماً

سوريا ! لك البقاء ، لك الخلود

القدس :

مصطفى اللفتاوى

باب الآراء الحرة

« بقية المنشور على الصفحة التاسعة »

الموظفين حتى اتصلت باشخاص الحكومة ومن سبقها .

ومعروف عن الحكومة انها تقاوم الاردنيين . هكذا يقول الناس ان حقا وان باطلا. اما ان فيها شخصيات كبيرة اردنية فامر لا يغير هذه الحقيقة. فالاردني اذا وصل الى مركز الوزارة ولم يبق امامه وظيفة ينازع من اجلها. او موظف يحل هو مكانه عاد كانه غريب — فرغيف الخبز قد حصل وقد حصل كاملا كبيراً .

ورجال الحكومة انفسهم ومن ينهضون معهم يقاومون كل حركة اردنية خشية على مراكزهم. ولو ان الفكرة كانت لمصلحة البلاد العربية ووحدتها لما وجد ثائر يثور عندما يناصر الشعب الاردني شعبا عربيا آخر

هذا وليس جميع الذين يناوئون الحكومة من اصحاب الفكرة القومية الصحيحة وانما هم يتخذون الفكرة القومية ذريعة يقصد منها الايهام لقلب الحكومة والاستيلاء على كراسي الحكم

من هو الوطني الصادق اذن في شرق الاردن ؟ لا يختلف جواب المسألة هنا عن جوابه في اكثر الاقطار العربية الاخرى ؟ الوطني الصادق هم نفر من الاردنيين والغرباء اوتوا الشرف والتضحية وهم اقلاء غير متعارفين ، ثم الشعب الفقير المسكين ، يضحي ويضحي لغير غرض سوى مصلحة البلاد الحقيقية

حاشا اذن ان نتهم هنا جميع الاردنيين او جميع الغرباء . كما اننا نربأ بانفسنا عن رماية محمد باشا الحسين بالاقليمية ما لم نتثبت من ذلك . والواقع ان الامور بلغت الحد الذي يجب ان يشكو منه رجل كمحمد باشا الحسين.

تلك هي مسألة ابن « منطقة » و « غريب » عرضنا للمعنى المقصود منها وللدافع الذي اوجدها واحياها .

والى العدد القادم — اذ نعرض لعلاقات ابناء المنطقة بالغرباء صريحة كما هي ، واذ نوضح ما تجب ان تكون عليه هذه العلاقات لضمان المصلحة القومية العامة .

« ... »

« الدفاع » تقبل كل معالجة ورد عليها ما دام ذلك في حدود الحق بعيداً كل البعد عن المساس بالشئون الشخصية ومكتوبا بلغة مهذبة سليمة العبارة من الشوائب

اعلان

صادر من دائرة اجراء يافا عدد ٥٤٤ سنة ٩٣٥

الدائن: درويش بن مصطفى البورنو بصفته وكيلا عن نفيسة بنت مصطفى الدح وفهيمة بنت احمد البورنو واحمد وحفيظة اولاد ابراهيم البورنو وبدرية بنت محمد البورنو وعارف وصديقه وسعدية اولاد محمد تركى

مصدر الحكم : محكمة صلح يافا

اوصافه : دار واقعة بمحلة المنشية بيافا (رشيد) مكونة من ثلاثة غرف ودكان وتقرر بيعها بالمزاد العلني لعدم قابليتها للقسمة وخمنت بمبلغ ٣٥٠ جنيها منطرف محكمة صلح يافا

مقداره : كاملا

صره نومرو : ٢٨٨٠ تاريخ في ١٩ — ٨ — ٩٣٠ و ٧٩٨ تاريخ ٧ — ٣ — ٩٣١

الحدود : شمالا ديب صيداوي وحسين الحرامي قبلة طريق شرق مصطفى جعفر دلال غرب وقف حنيفة الغلاييني

ان الملك المبين تفصيلاته اعلاه المعلن عنه بجريدة الدفاع المؤرخة في ١٢-١-٣٦ والمطروح للمزاد العلني بلغت آخر قيمة دفعت ثمنا له مبلغ ستماية وخمسون جنيه فلسطيني عهدة الحاج سعيد السوسي لذلك اعطيت الاحالة الموقتة بالبدل المذكور لعهدة الطالب الاخير المذكور

لذلك اعلن للعموم بأن هذا الملك طرح مرة ثانية بالمزاد العلني لمدة خمسة عشر يوما اعتبارا من تاريخ نشر هذا الاعلان فمن له رغبة بالضم عليه مراجعة دائرة الاجراء بيافا او الدلال بشرط ان لا يقل الضم اقل من خمسة في المائة لذلك اقتضى اعلان الكيفية توفيقا للمادة ١٠٦ من قانون الاجراء

مأمور اجراء يافا
فياض الحماش

ميادين القتال

ما تزال تزار

يزور ميادين القتال الى الان عدد لا يقل عن ٢٥٠،٠٠٠ في العام معظمهم من فرنسا، اما بعد ذلك فالزوار من البلجيك ثم من المانيا

وليس في كل ١٠٠ زائر الا ٣ فقط من البريطانيين وواحد لا اكثر من في المئة من الاميركيين

وقد جذبت فردن وحدها الى ١٤،٧٠٠ زائر الماني في العام الماضي وفي تموز القادم سيجيء ٦،٠٠٠ زائر من كندا لزيارة (فيمي روج) التي عليها اقيم النصب التذكاري الكندي فوق التل ١٤٠ ؟

. . .

شركة السكب الفلسطينية

الدر اللامع في الصناعة والنجم المتلألئ

تلفون ٧٧١ * صندوق البريد ٤٢

هي أول شركة صناعية عربية تأسست سنة ١٩٣١ وهي من الشعب والى الشعب فبادر واستثمرها واسترشد بها، لجميع الاعمال الميكانيكية يوجد لديها امهر الميكانيكيين الاخصائيين

ومستعدة لبيع كافة انواع طلمبات ، جواريش من جميع الاجناس وطواحين وتسكب كافة القطع للماكينات موتورات طلمبات لانشات وتصليح كافة عموم الماكنات موتورات طلمبات لانشات ونمرة غرانور المطابع

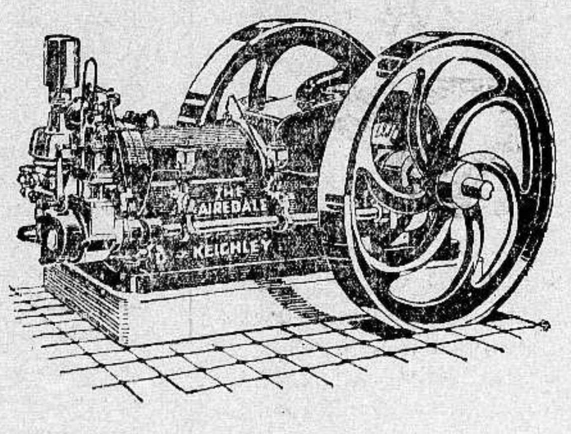

وكالة موتورات ايرديل لفلسطين وشرق الاردن

هذه الموتورات هي التى امتازت عن كافة اجناس الموتورات تدار بالضغط توفر في الوقود من قوة سبعة رؤوس فما فوق كلها يشتمل على الكاز والسخ وعما قريب تنتقل كافة مصانعها لعمارتها الجديدة الكائنة على طريق القدس امام سبيل ابي نبوت مع مكتبها الرئيسي ويبقى مكتب لسنة ١٣٥٥ في عمارتها الحالية التي تسكنها والمعروفة بعمارة ابي الهدى طريق سلمه شارع جمال باشا .

فبعمارتها الجديدة ستشاهدون كل شيء جديد في عالم الفن الميكانيكي وتفتتح لها فرعا (كاراج) سيارات للتصليح وغسيل وتشحيم وتزييت على الطريقة الحديثة وبيع بطاريات من احسن جنس وتعبئة بطاريات

فهي تتقدم بهذا الاعلان بمناسبة حلول عيد الاضحى المبارك وتتقدم للامة العربية جميعا والامة الاسلامية

ان يعيد هذا العيد عليها وهي باحسن حال وتتقدم بتهانيها لجميع عملائها ومن ازرها وشجعها

[خو]اطر وتأملات

رقصة الروح !...

« للشاعر الاستاذ مطلق عبد الخالق »

[...] الى التي احيا بها ولها ،

[...] الى التي احن اليها في كل حين ،

[...] الى « الروح » الراقصة في سماء خيالي ، الهازجة في فضاء آماني

[...] ارفع هذه الابيات : »

يا شعاع الصباح وأثير المساء
انت روح وراح فارقصي في الفضاء

. . .

ارقصي فالحياة غادتي من خيال
واهزجي في الفلاة وابسمي للجمال

. . .

والنسيم العليل غادتي داعبيه
والحبيب الجميل يا حياتي اذكريه

. . .

منبع الذكريات الاماني العذاب
وجمال الحياة الهوى والشباب !

. . .

فتعالي نغيب في حواشي الفضاء
ودعينا نذوب في نجوم السماء

. . .

واملئي بي الدنيا يا جمال الحياة
واتحفيني هناك قبلة في الشفاه

. . .

وانفري كالغزال واحلمي كالعروس
واسبحي كالخيال وابزغي كالشموس

. . .

واصدحي كالطيور واسطعي كالقمر
واثملي كالزهور واسفري كالقدر

. . .

وابعثي الذكريات في فؤادي الحزين

واعبثي كالحياة واثيري . الشجون!

. . .

وامرحي بي دلال واصخبي .. في سكون
انت سحر حلال وحياتي فتون

. . .

وارقصي في جنون واعشقي في اضطراب
فعذابي حنين وحنيني عذاب !

. . .

ارقصي فالحياة غادتي من خيال
واهزجي في الفلاة وابسمي للجمال

يافا مطلق عبد الخالق

ضجعة الموت...

قد يكون في الدنيا اناس لم يعلق الهوى لهم بفؤاد ، وان كانوا قد تزوجوا ، وعرفوا من الحب تلك الناحية الجسدية التي لا يعرفها ولا يفكر فيها احد من المحبين.

وقد يكون في هذه الدنيا اناس مروا بالحب ، ولكن مر الكرام ، بلغة الكلام ، فلاهم شقوا فيه ولا هم تعذبوا . وحب لا شقاء فيه ولا عذاب — ليس بحب .

أما انا فقد احببت في صغري ، وتولهت في حبي ... وجننت والله به جنونا خفي امره عن الناس ، لا بل وعن اهلي ، ولكنه لم يخف عن ناظر المدرسة الابتدائية التي كنت فيها وكان ممن خبروا الحياة وذاقوا حلوها ومرها ، فهو دون ان يسألني ما بي استدعى بطبيب المدرسة واناط به فحصي ، وكان بعد ذاك ان ذقت الخمرة لاول مرة في حياتي من دواء كان الطبيب قد جاء به بعد ان تكرر فحصه لي مراراً وجعل الناظر يبقي زجاجته الصفراء لديه فلا يعطيني منها الا بمقدار.

وكان مني ان قضيت الليالي الطوال ، من غروب الشمس الى شروقها ، وانا واقف امام دار من احب أو وانا ماش اذرع الشارع طولا وعرضا وعيناي لا تملان النظر الى حجارة الدار فقد كان هذا النظر وحده هو الذي يهدىء شيئا مما بالنفس من آلام

ولطالما ، وأنا في سورة الحب ، هزأت بمجنون ليلي ، وسخرت منه ، فقد كان حبه الذي قرأت ما قرأت من اشعاره ، لا يقاس بشيء على الاطلاق امام حبي انا .

والآن وأنا اطالع كتاب « ضجعة الموت » لا ارى فيه الا صورة مصغرة عني .. فسقى الله تلك الايام

الان أصدق الدكتور داهش بك وهو يقول في توطئة كتابه : « ولو بكى اي من البشر كما بكيت ... وبلا ما بلوت ، وقاسى ما قاسيت لغفر الله له اكبر الخطايا »

واصدقه وهو يستشهد بقول الشاعر الفرنسي (الفرد ده موسيه) : لا يحسب المرء في عداد الاحياء الا اذا تألم .. وبدون ألم فهو ميت » !

واصدقه في النهاية وهو يقول عن كتابه الذي افرغ فيه عصارة دماغه واستوحى عرائس خياله في سكون الليالي والناس نيام » ان الكاتب الخيالي لا يكون حزنه شديدا بالغاً اشده الا اذا وقع كتابه في يد رجل مادي ضيق الفكر ... لا خيال له !

وفي الحق ان الكتاب لتحفة من التحف النادرة ، سواء في معانيه ، او في خيالاته ... او رسومه وخطوطه

والكتاب من نسختين متماثلتين في طبعهما البديع الانيق اولاهما بالنثر ، من قلم الدكتور ، وثانيهما بالشعر من نظم صديقي وزميلي الاستاذ مطلق عبد الخالق

والشعر والنثر في النسختين يتمشيان معا جنبا الى جنب ، وحسبك من معرفة ذلك قراءة الانشودة العشرين التالية بالنثر ثم بالشعر

بالنثر

يخيل لي اني عشت في الماضي بجانب حبيب لي

وجننت بحبه كما جن بحبي قبل ان نفترق

تحت قبة السماء الزرقاء الصافية البهية

بالشعر

[...]ن بالامس في الثرى لي حبيب

جن بي مثلما جننت وغابا

تحت هذي السماء ذات نصوعا

وصفت صفحة وراقت اهابا

ولكن الطبع وقد تكلف فيه المؤلف ما لا يمكن ان يقل بحال من الاحوال عن ٤٠٠ مل للنسخة الواحدة هو الذي جعل الكتاب يبقى الى الان بعيدا عن متناول ايدي الجمهور ... واخص منه المحبين الشقيين في الحب فلماذا والدكتور خيالي لا مادي دون ريب لا يحتسب شيئا مما انفقه على هذا الكتاب .. لوجه الغرام وينزل ثمنه الى ٣٠ قرشا للنسخة المجلدة و ٢٥ للنسخة غير المجلدة

هذا اقتراح وهذه كلمة اقولها ككاتب وشاعر تقديرا للكتاب وهي دون ما يستحق

« مغرم صبابة »

محل الرملاوي

ينتهز فرصة حلول عيد الاضحى ويقدم التهاني لعموم زبائنه

شركة باصات الرملة ـ اللد

تقدم التهاني الخالصة بعيد الاضحى المبارك . اعاده الله على الامة بالخير والبركات

امين البديري

يقدم لكم ابرك التهاني بمناسبة العيد المبارك

شركة سيارات بصات النجمة المحدودة

تنتهز الفرصة وتقدم تهانيها بعيد الاضحى المبارك

بيان الى الشعب العربي
من السجينات في سجن بيت لحم

نرى من الواجب علينا ان نضع امام اعين الشعب العربي بعض الوقائع والتفاصيل عن حالة السجينات في سجن بيت لحم:

تلجأ حكومة فلسطين في هذه البلاد في سجونها الى انظمة وقوانين قضي عليها منذ زمن بعيد في سجون البلاد المتمدنة فان ادارة السجن في فلسطين تحاول ان تصلح من عثرة وردت في السجن بطرق من التجويع والتعذيب الجسدي

طعام السجينة

في الصباح نصف رغيف اسود مع بعض حبات الزيتون الفاسد او قطعة من الحلاوة او قطعة من الفجل (المخلل). وفي المساء نصف رغيف اسود مع قليل من العدس. وقطعة من اللحم ثلاث مرات في الاسبوع. وتمضي السنين دون ان يتوفر للسجينات شيء من المشروبات المغلية كالشاي والقهوة وتعاني السجينات من جراء هذا الاكل امراض المعدة. ثم ان النساء اللواتي يرضعن اطفالا لهن لا يتناولن اية زيادة في وجبات طعامهن والاولاد يتناولون نصف وجبة من الطعام، وفي حالة المرض يعطى الولد بضع «جرامات» من الحليب بعد امر الطبيب وهكذا يضعف الاولاد ويمتلون ويعانون سوء هذه الحالة طول ايام حياتهم.

ثم يربى في هذا السجن بعض الكلاب والحمام والارانب والدجاج. اما هذه الحيوانات والطيور فتطعم على حساب السجينات، (اي انه يخصم لها من طعام السجينات وغيرهن)

وعلى هذا فهناك نظام خاص بسجن بيت لحم وهو انه لا يسمح لاية سجينة بادخال شيء من الطعام من الخارج في حين انه في جميع سجون فلسطين يسمح للموقوفين بادخال بعض الطعام من الخارج

اما النوم فعلى الارض على قطعة من الحصير (البرش) دون غطاء كاف. وتجبر السجينات على القيام بجميع الاعمال الشاقة. فمثلا عليهن ان ينقلن الماء لري البستان. وبالرغم من ان القانون لا يسمح بضرب السجينات فان التعذيب الجسدي في سجن النساء من الاعمال اليومية العادية ولاقل مخالفة او خطأ ترتكبه السجينة تدخل (الزنزانة) لبعض ايام تعيش على الخبز والماء.

وفوق ذلك هناك في السجن بعض المجنونات نظراً لعدم وجود مكان خاص بالمجانين. وهؤلاء المجنونات يأكلن طعام السجينات العادي دون اية مراقبة او معالجة طبية، وحالتهن تسير كل يوم من سيء الى اسوأ.

واذا طلبت احدى السجينات الطبيب، فطلبها هذا يعد خطأ لا يغتفر.. ولا يدعى الطبيب الا اذا ارتفعت درجة الحرارة عند المريضة الى حد عال جداً. ومن جراء العمل الشاق وقلة التغذية تقع في بعض الاحيان حوادث اجهاض. وفي مدة قصيرة وقع حادثان خطيران من هذا القبيل. وبالرغم من الاوجاع الشديدة والنزيف الذي عانته السجينة قبل الاجهاض فقد اجبرت على العمل، ولم يلتفت الى شكاواها. وهناك امرأة اخرجها من القصاص سكتت على اوجاعها وعامت في دمها ليلة كاملة.

فمن هو المسؤول عن هذه الحوادث

وفي زمن اضراب السجينات الشيوعيات عن الطعام الذي دام ١٩ يوما اخذت الادارة منهن ملابسهن الخاصة وحينما رفضن ملابس السجن بقين عاريات وبعد ان مضى على انتهاء الاضراب نحو اسبوعين سمحت الادارة بادخال بعض الطعام للمضربات من الخارج

والسجينات العربيات المنتظرات الابعاد من فلسطين يجبرن على العمل اما السجينات اليهوديات فيسمح لهن بالجلوس في الشمس مع اولادهن.

وهناك حادث لا بد من ذكره: عزيزة فتاة في الثامنة عشرة من عمرها مصرية الجنس من عائلة مسلمة تنصرت ولما رفضت الفتاة ان تتبع عائلتها في تنصرها وشت بها عائلتها بأنها مهاجرة غير شرعية فقبض عليها والقيت في السجن. ولما كانت الفتاة متعلمة بعض الشيء وعزيزة النفس لم تطق الخضوع لغطرسة الادارة فضربت عدة مرات وقلع الشعر من رأسها وادخلت عدة مرات (الزنزانة) حتى خارت قواها

اننا نتوجه الى الشعب العربي وندعوه للاهتمام بحالة المرأة العربية السجينة في سجون هذه الحكومة التي تدعي انها تدخل المدنية والتقدم الى بلادنا

السجينات
في سجن بيت لحم

«الدفاع»: جاءنا هذا البيان فآثرنا ان ننشره ليطلع عليه المسؤولون والرأي العام، ونشرناه بالحرف الواحد. نأمل من الجهات المختصة البحث في هذه الشكاوى واعارتها جانباً كبيراً من العناية والاهتمام. فليس امض على النفس من ان تتصور «الانسانية» المعذبة في هيئة «امرأة» سجينة بائسة!

الناصرة

هل هي فقيرة؟

كانت الحكومة فيما مضى تعطي للمزارعين السموم القاتلة «للفأر» مجاناً الا ان في هذه السنة تقدم دائرة الزراعة وتطلب الى الفلاحين والمزارعين دفع عن هذه السموم. مع العلم ان حالة المزارع لا تساعده دفع هذه المصاريف فوق ما عليه من ضرائب ورسوم. هل ترى هذه المعاملة خاصة بالناصرة وقضاها؟ وهل هذا ما تعامل به اليهود؟ لا نعلم والله اذا كانت الحكومة فقيرة حتى تعمد الى مثل ذلك مع العلم ان خزائنها ملآى بالاموال التي هي من اموال المزارعين.

وفد الاعانات

قدم الناصرة الاساتذة سامي السراج وسليم عبد الرحمن في طريقهما الى طبريا وقد قابلا السيد احمد كامل القاهر وراجعاه في شأن جمع اموال لمنكوبي سوريا وقد طلبا منه ان يأخذ وصولات بقيمة خمسة عشر جنيهاً الا ان حضرته طلب منهم ان يكون المبلغ خمسة وثلاثين جنيها فنزلا على طلبه معتقدين ان اهالي الناصرة الكرام سوف لا يتأخرون عن مناصرة هذا العمل الجليل.

بل
نريد وحدة كاملة

طالعنا في العدد ٥٤٣ تاريخ ٤ ذي الحجة سنة ١٣٥٤ من جريدتكم الغراء خبراً عن الاجتماع الذي حصل في حكومة جبل الدروز وطلب الحاكم الافرنسي الى الامراء والشيوخ أن يزف اليهم بشرى الاستقلال الاداري الموهوم وما لقيه من جواب الامير حسن الاطرش وتأييده من جميع الزعماء والذي هو قرة كل درزي داخل الجبل وخارجه ماخلا بعض افراد يتقاضون رواتب مقابل تأييد الحكومة في مثل هذه المواقف الدقيقة مع فعل عبد الغفار باشا فلذلك يستنكر المجاهدون السوريون في الشرق العربي وفلسطين عمل عبد الغفار باشا ويؤيدون فكرة الامير حسن المعبرة عن افكار الجميع على انهم لا يبخلون في التضحية اذا لزم الامر تجاه انقاذ البلاد من براثن الاستعمار مؤيدين اخوانهم في الداخل شاكرين لهم هذا الموقف الشريف الذي يرفع رأس كل عربي، وفقهم الله واني على ثقة من ان جميع اخواني وعلى رأسهم القائد العام للثورة السورية عطوفة سلطان باشا الاطرش متألمون جد الالم لما يحدث في سوريا آملين وضع حد لذلك والخلاصة ان جميع الدروز لا يقبلون عن الوحدة بديلا مهما كلفهم الامر ولا يخرج عن هذه الفكرة الا بعض نفر لا تخلو منهم أمة من الامم الا انهم مغلوبون على امرهم في النهاية بحول الله وقوته

علي عبيد   مجاهد

الى مصر

يسافر صباح الاثنين الواقع في ٨ ذي الحجة صاحب الفضيلة مصطفى افندي التي قاضي اربد الشرعي ونجله الكريم والاستاذ الشيخ عبد الفتاح الفالح والسيد خليل افندي الشرع موظف محكمة صالح اربد الى مصر لزيارة المعرض وتمضية ايام العيد لكي يضع فضيلة القاضي نجله في الازهر لدراسة العلوم الشرعية ونتمنى لهم سفراً سعيداً

طفل يتهم
بوليس شيكاغو!

تلقى بوليس شيكاغو برقية مستعجلة جاء فيها «اسرعوا في الحال الى رقم ٣،٨٢٢ في شارع ولتون: الامضاء «بربارا ايفانس» واسرعت دائرة البوليس فارسلت نجدات قوية من السيارات المدرعات وسربا من الطيارات الى المكان المذكور في البرقية، وهناك قالت باربارا ايفانس وعمرها ٧ سنوات: — انني طلبتكم لتعرفوا شغلكم مع هذا الولد الذي في المنزل المجاور لنا... انه يعاكسني...

الكنز الدفين
كم يتكلف اخراجه؟

في عام ١٢١٦ قام الملك جون فدفن جواهر الدولة كلها خوفا عليها من الطوفان الذي جرى في ذلك العام

ومنذ ذلك التاريخ والجهود تبذل في سبيل الاهتداء على مكان هذا الكنز واخراجه من مكمنه، ولكن هذه الجهود كلها على كثرة ما تكبده الناس فيها من النفقات ذهبت ادراج الرياح

ومنذ ثلاث سنوات فقط تألفت شركة للبحث عن هذا الكنز وتكلفت من النفقات في بحثها هذا ما بلغ ١٥،٠٠٠ جنيه في ايلول من عام ١٩٣٥ الماضي، ثم زادت هذه النفقات حتى بلغت الان ٢٥،٧٤٨ جنيها... طارت في الهواء!

راديو مولت
زيت السمك ولكن بلارائحه ولا طعم

ان اكثر زيت السمك الذي يشتريه الناس هو زيت تجاري ليس فيه من زيت السمك الحقيقي سوى الرائحة الكريهة والطعم الذي تعافه النفس وهذا ما حدا بلجنة اطباء انجلترا الى ايجاد الراديو مولت الذي فيه منافع زيت السمك بلا رائحة ولا طعم مضافا اليه المولت تحت تأثير اشعة ما وراء البنفسجية. ان راديو مولت له طعم لذيذ كالعسل الجيد ويحبه الاطفال والبنات على العموم. ان الخواص المفيدة في راديو مولت تزيد مائتي ضعف على الخواص الموجودة في زيت السمك. والراديو مولت يفيد كمقو ومنبه للشهية ويشفي فقر الدم ويفيد النساء العصبيات والبنات في سن البلوغ والاطفال الضعفاء

RADIO-MALT

الوكلاء والمستودع: الشركة المصرية البريطانية التجارية بمصر والاسكندرية
فرع فلسطين: يافا شارع ظريفة نمرة ٣ عمارة الطابو القديمة

بنك
در تامبل كزل شافت
يافا – القدس – حيفا
يقدم خالص التهنئة الى جميع عملائه واصدقائه ويتمنى لهم الخير والبركات بمناسبة حلول عيد الاضحى المبارك

دخنوا السجاير التركية الفاخرة
المصنوعة من اجود التبغ التركي
الجودة
الوجاهة
الاتقان
جميع هذه الاصناف تجدها في السجاير التركية
الاصناف: جوكيه كلوب. ياووه. يكي تورك
غازي. ينيجه. خانم اكسترا. ايكنجي
الوكيل العام
يوسف البينا

الخطوط الجوية المصرية
الوكلاء
حيفا: ه. نيتز — تلفون (٨٥٨)
القدس: و. فاست — تلفون (١٧٥٥)
تل ابيب: ي. ليزنوفر تلفون (٢١٨)
بين مصر وفلسطين
سفرات يومية على الطريقين بسعر تسعة جنيهات و ١٢٥ ملا. مع السفر الى الاسكندرية والوجه القبلي. تنزيل خاص ١٥ في المئة على جميع الخطوط لحملة تذاكر الذهاب والاياب الى القاهرة لزيارة المعرض الصناعي على ارض الجيزة
شركة مصر للطيران – مطار الماظة – هليوبوليس – مصر

خالص
التهنئة
والتبريك
بمناسبة
عيد
الاضحى
السعيد
خط الاثار المحضية العربي – يافا

سنجر
هي السيارة الانكليزية ذات الحجم ... المرغوب والثمن الذي يوافق الجميع
سنجر
هي السيارة ذات المنظر الجذاب و... الانيق، ومتانة الصنع
سنجر
موديل (بانتام) لعام ١٩٣٦ لا ... تضاهيها سيارة اخرى في وفر الوقود
قريباً جداً
يمكن معاينة هذه السيارة
في محلات
سبيرو حبش
شارع تل ابيب – يافا – تلفون ...١٤٨
شارع يافا – حيفا – تلفون ١١٠٧

قطرة مقصود
هي الوحيدة التي نالت استحسان اشهر اطباء الرمد بالشرق والغرب
كما وانها نالت ثقة جميع مرضى العيون
قطرة مقصود هي حياة ونور العيون
الوكلاء – مستودع الادوية الوطني الفلسطيني
٢٥ شارع بسترس يافا
★ ★ ★

الا فى سبيل العلم

اعمى يقطع ٢٠٫٠٠٠ ميل

ويرتاد افريقيا شرقا وغربا

لدراسة التاريخ الطبيعي للاجناس البشرية !

عما قريب ستحرم انكلترا وكنائسها لمدة طويلة من الزمن من التمتع بمرأى الشخصية العنيدة القاسية ، شخصية الدكتور هوغ ستايت الذي يطلق عليه الناس لقب « الرائد الاعمى »

ذلك لان الرجل سيغادر داره في منطقة سوراي الانكليزية ، بقيادة امرأة ، ليقوم بمغامرة جديدة لا يستطيع مثلها الكثيرون من المبصرين ، اما هو الاعمى فصر عليها تمام الاصرار

انه سيرحل بالسيارة رحلة لا يقل طول المسافات التي سيقطعها فيها عن ٢٠٫٠٠٠ ميل خلال القارة الاوروبية اولا ، ثم بعد ذلك في ادغال افريقيا ومجاهلها ، وفيما فيها من الصحارى الشاسعة .

وقد اشتهر الدكتور ستايت بانه من اعلم علماء التاريخ الطبيعي للاجناس البشرية ، وهو لا مطمح له الان الا ان يخترق « القارة المظلمة » من الغرب الى الشرق ، ثم يتجه بعد ذلك جنوبا الى اوغاندا وكينيا وتانجنيكا

وليست هذه الرحلة الاولى التي رحلها « الرائد الاعمى » الى افريقيا فقد سبق له ان زارها وطاف بارجائها الفسيحة قبل الان ، وكرس نفسه هناك مدة طويلة من الزمن للحصول على ما كان ينقصه من المعلومات التي تنعته في كتابه القيم الذي شرح فيه ما لقبيلة (بافندا) من العادات الغريبة ، وتناول فيه بالبحث طرق معيشتها وما تتناوله من الاغذية .

اما هذه الرحلة الجديدة فسيقوم بها ثلاثة اشخاص : الدكتور ستايت ومعه رائد ابيض آخر من الرواد المبصرين ومرشدة موثوق بها من نساء افريقيا ، اسمها (وليام ما فونيسيا !) سبق لها ان اشتغلت مع الدكتور في سياحاته القديمة في ادغال افريقيا وفي صحاريها كخادمة خاصة له

و« مافونيسا » كلمة افريقية معناها (الواحدة المحبوبة) ، ومما يدلك على شدة اخلاصها للدكتور ستايت ، وعدم ركونه هو لاية امرأة افريقية غيرها انه لم يكن يفكر في هذه المغامرة الجديدة التي اعتزمها حتى ابرق اليها ، فأسرعت في المجيء الى لندن دون مبالاة بالاف الاميال التي قطعتها في رحلتها من قلب افريقيا الى البلاد الانكليزية.

وسترافق (مافونيسا) الدكتور في رحلته هذه كلها سواء في اوروبا او في افريقيا ، اما بعد ان تتم هذه الرحلة فسيطلع هذا العلامة على الناس بمؤلف جديد يضمه الى غيره من المؤلفات التي وضعها عن التاريخ الطبيعي للاجناس البشرية ، وكانت لها من الناحية العلمية الفنية رنة استحسان في جميع اوساط العلماء في اوروبا.

«الدفاع»: وشتان بين رائد اعمى كهذا يعمل في سبيل العلم وحده ، وبين الرواد الاخرين المبصرين الذين لم يعملوا الا.. في سبيل الاستعمار

الى الآباء والامهات !

مستشفى للاطفال « العفاريت »

يعالجهم ويعالج والديهم معهم ايضا

اذا اتضح ان الوالدين هما سبب « العفرتة » ...!

في نيويورك عيادة طبية مختصة بتحليل نفسية الاطفال ، يفحص طبيبها الطفل الذي يشكو والداه من شقاوته ومن « عفرتته » ثم يدخله الى مستشفى اطلقوا عليه هناك اسم « مستشفى الاطفال العفاريت » !

وقد ثبت الان ان واحدا من عشرة من الاطفال الذين يجيء بهم ذووهم الى هذا المستشفى ، يكون مصابا فوق مرضه الجسماني بمرض آخر من الامراض العقلية اليه يرجع السبب الاساسي في المرض الجسماني

اما الشكوى العامة التي يقدمها آباء الاطفال الذين يدخلون الى هذا المستشفى فهي ان الطفل « صعب القيادة » ، ولكن الدكتور وليام لانجفورد مدير هذا المستشفى يقول الان انه شاهد حالات كثيرة كانت هذه الشكوى غير محقة فيها ، وفي هذه الحالات وجد هو ان من الضروري معالجة الوالدين قبل معالجة الطفل المشكو منه ، فالعلة الرئيسية هي في انهما هما اللذان لا يفهمان عقلية الطفل ، ولذلك يسيئون اليه فينتقل الطفل بذلك من طفل وديع هادىء الى طفل مكار ، خبيث ، شقي من النوع الذي اصطلح الناس على تسميته باسم « الاطفال العفاريت »

ومن الشكايات التي تقدم من امثال هؤلاء الاطفال ان الواحد منهم يلعق اصابعه ، او يرفض الطعام ، او يحارب غيره من الاطفال ، او يخاف من الظلام او يرتعد من رؤية الحيوانات ، ولكن السبب الرئيسي لهذه الشكايات يرجع في العادة الى عائلة الطفل وما لديها من المعضلات التي تؤثر على الطفل اسوأ الاثر ، وفي هذه الحالة يقول الدكتور لانجفورد انه قبل ان يعالج الطفل يبدأ اولا بمعالجة المعضلات التي في حياة عائلته ، فاذا انحلت امامه هذه المعضلات فالشفاء مضمون للطفل .. من « العفرتة »

شجعوا
المصنوعات الوطنية

اعلان

بلدية يافا

تعلن لجنة المناقصات في بلدية يافا تلزيم زبل الاصطبل وزبل المسلخ عن مدة سنة تبتدىء من ١ نيسان سنة ١٩٣٦ وتنتهي في ٣١ آذار سنة ١٩٣٧ حسب الشروط المحفوظة في دائرة البلدية فمن شاء الالتزام فليراجع دائرة البلدية للاطلاع على الشروط . يحق للطالب ان يقدم طلبه عن محل واحد او عن المحلين وان يقدم طلبه بظرف مختوم معنونا لاسم رئيس لجنة المناقصات وبلدية يافا

تقبل الطلبات لغاية الساعة العاشرة قبل الظهر يوم الاحد الواقع في ٢٢ — ٣ — ٣٦

ولجنة المناقصات غير مقيدة بقبول ادنى او اي عطاء كان

في ٢٧ — ٢ — ٣٦

رئيس لجنة المناقصات
ورئيس البلدية
عاصم سعيد

اعلان

صادر من دائرة اجراء غزة

بالدوسيه ٥٠٢ — ٩٣٥

اسم الدائن — موسى افندي الصوراني واحمد افندي شعث من غزه

اسم المديون — جودت افندي بن محمود اغا ابو رمضان من غزه

نوع الحكم ومصدره — بموجب عقد رهن نظامي جاري بدائرة تسجيل اراضي غزة في ٢٩ — ١١ — ٩٣٤ رقم ٥٤١ — ٣٤ لقاء مبلغ ستماية جنيه وجنيهين فلسطيني عدا الرسوم والمصاريف اللاحقة

نوع الملك المراد بيعه ومقداره — ارض في قرية القسطة . وقدرها ثلاث حصص من اصل ٤٤ حصة في قطعة القناة مقيدة في القسمة ١ — قطعة ٤١٢ . مساحتها ١٠٤١ دونم و٤٤٩ متر و ٣ حصص من اصل ٤٤ حصة في قطعة حردون مقيدة في قسمة ١ قطعة ٣١٥ — مساحتها ١٦٩ دونم و٩١٧ متر وايضا ثلاث حصص من اصل ٤٤ حصة في قطعة الجحمه مقيدة في قسيمة ٣ قطعة ٣١٦ مساحتها ٣٠٣ دونم و٩٦٦ متر

القيمة المخمنة للحصص المطروحة — الف واربعمائة وستة واربعون جنيه واربعماية وثمانية وخمسون ملا حسب تقدير ارباب الخبرة

سيطرح بالمزاد العلني بعد مضي اسبوع من تاريخ النشر الحصص المبينة اعلاه فعلى من له رغبة بالشراء عليه مراجعة هذه الدائرة او دائرة اجراء المجدل ليضم اسمه في بوصلاية المزاد التي ستسلم لدلال بلدية المجدل بالقيمة التي يرغبها على ان يدفع عشرة في المائة ديبوزيتو او كفالة من احد البنوك بالنسبة للقيمة المخمنة . وذلك بظرف شهر وبعد ذلك تجري الاحالة الموقتة مدة خمسة عشر يوما . مع العلم بان رسم الفراغ والتسجيل واجرة الدلال عائدة على المشتري لذلك صار اعلان الكيفية

في ٢٩ — ٢ — ٩٣٦

مأمور اجراء غزه

* * *

المحل يقدم التهاني بعيد الاضحى المبارك

الدواء الشافي للبواسير

ان التجاريب العظيمة التي قام بها اشهر اطباء المانيا لمكافحة داء البواسير قد اعطت نتائج باهرة . وقد اكتشف احدهم الدواء الشافي وهو :

ركتو - سيرول

واستعماله يزيل الحكاك والالام
ولا يوجب اجراء اي عملية

اريحوا انفسكم من هذا الداء فقط باستعمال
ركتو - سيرول

الوكلاء : مستودع الادوية الوطني الفلسطيني — ٢٥ شارع بسترس — يافا

الصابون النابلسي الممتاز

مصنوع من الزيت النقي الخالص

ذائع الشهرة عبق الرائحة
يباع بالجملة في محلات

الوكلاء
السادة وردة وكباب - حيفا
السيد محمد مصطفى الجيشة - القدس
السيد عبد الله الصوراني واولاده - يافا
السيد محمد رفعت الاتوني - الشام

الاستعداد للموسم الزراعي

٢٠ الف شجرة برتقال

مطعمة على « شموطي » ممتاز

في حالة جيدة معروضة للبيع في مزرعة كفر يونا التابعة لطولكرم

الاستعلامات تطلب :

من هاشارون بلانتيشن - مزرعة شارع هاشارون

تل ابيب نمرو ٨ تلفون ١١٨٩

Hasharon plantations Ltd
Kfaryona

ومن المستر . س . كوتيلف — كفر يونا تلفون رقم ٧ تاتانيا

المخزن العربي بحيفا

لصاحبه السيد عادل جردانه - قرب المحطة

تجد فيه جميع انواع الكنبات والاسرة البديعة الاشكال والالوان وجميع ما تحتاج من موبيليا لفرش بيتك

اقصده ولا تتردد

ففيه حاجتك ومبتغاك

اول يوم عيد الاضحى المبارك وغداً فقط

يعرض على لوحة سينما عين دور بحيفا الفلم العربي المشهور

شالوم الترجمان

تظهر فيه معجزات المضحك المشهور

شالوم

مع حسين المليجي وعبد النبي محمد وحسن راشد والاوانس عادالات وبهيجة المهدي ونعمة المليجي

وتنتهز سينما عين دور فرصة عيد الاضحى المبارك فتتقدم الى الاهالي المسلمين بالتهاني والتبريك

في عالم الجاسوسية

بريطانيا تشدد المراقبة

على جواسيس ايطاليا في كل مكان

الوثائق السرية كيف ينالها الموظفون ... ؟

بقلم محررها السياسي ، نشرت «الديلي مِل» ما يلي بتاريخ ٢١ شباط الماضي :

عجز الموظفين عن معرفة الجواسيس

في لندن جواسيس من الاجانب معروفون حق المعرفة للحكومة، وستشدد الرقابة على هؤلاء الجواسيس من الان فصاعداً أكثر من اشتدادها الماضي، وذلك على اثر تسرب احد التقارير السرية الموضوعة عن الحبشة من لندن الى روما ، حيث نشرته «جورنالي ديتاليا» يوم الاربعاء ١٩ شباط

لقد نادى رئيس الوزراء ليلة الامس بكبار الموظفين وسألهم واحداً بعد واحد عن كيفية تسرب هذا التقرير الى روما فعجزوا جميعاً عن ان يقولوا كيف ومن اين اخذت هذه الوثيقة.

والمفهوم لنا هو ان المستر ايدن وزير الخارجية سيلقي امام مجلس العموم بياناً حول هذا الموضوع عما قريب

الوثائق الاخرى هل سرق منها شيء ؟

ويقول الموظفون ان هذا التقرير المسروق لا يهم الحكومة على الاطلاق ، وانما تجري الان تحقيقات دقيقة جداً ، في سبيل البحث عما اذا كان الجواسيس قد سرقوا وثائق اخرى أكثر اهمية من هذا التقرير ، وتكون سرقتهم لها قد جرت بنفس هذه الطرق ، وبواسطة نفس المصدر الحكومي الذي خان ما اؤتمن عليه من اسرار الدولة !

الوثائق السرية كيف ينالها الموظفون ؟

على ان النتيجة المباشرة التي تسببت فيها التحقيقات الحالية ، هي ان الوزراء وكبار الموظفين ، قد حذروا من التهاون فيما لديهم من الوثائق السرية ، التي لا ترسل اليهم عادة الا وهم في منازلهم بالليل ، بواسطة رسل خصوصيين

تفرع التحقيقات الى خمس مدن اخرى

وتمددت تحقيقات الحكومة امس حتى شملت خمس مدن اخرى غير لندن ، هي باريس ، وبروكسل ، وبرلين ، وروما وحتى اديس ابابا

وفيما لا يقل عن ست دوائر من دوائر الحكومة في لندن طلب من كبار الموظفين ان يراجعوا ما لديهم من الوثائق السرية ، وان يقدموا حساباً دقيقاً عن كل نسخة منها

اما الوثيقة التي سرقت نسخة عنها ولم تسرق هي بالذات ، فهي تقرير وضعته لجنة حكومية كانت تألفت برئاسة السر جرن مافي وكيل وزارة المستعمرات ، لتدرس اقتراحاً كان قد تقدم به السنيور غاراندي السفير الايطالي في لندن لاعادة النظر في المصالح الايطالية والبريطانية المشتركة معاً في الحبشة

ويتألف هذا التقرير من نحو ٣٠ ورقة من القطع الكبير ، طبعت كلها على الاوراق الرسمية الزرقاء ، بغير غلاف او جلد لها ، وانما وضعت بالحبر الاحمر على زاوية الصفحة الاولى عبارة (ملك حكومة صاحب الجلالة البريطانية) ووضعت على الزاوية الاخرى من الصفحة بالحبر الاحمر ايضاً كلمة «سري»

الوثيقة المسروقة ماذا فيها ؟

ويتألف هذا التقرير من نحو ٢٠٠٠٠ كلمة ، جاء فيه ان المصالح التي لبريطانيا في الحبشة ، لا تختص الا بمنطقة بحيرة تانا التي تمد النيل الازرق بالمياه

وفي التقرير غير ذلك عبارة مآلها ان المصالح البريطانية في الحبشة ليس مقدراً لها ان تتأثر اي تأثر ، سواء ابقيت الحبشة دولة حرة مستقلة ، أو استوعبتها ايطاليا ، واخذتها كلها لنفسها !

ولقد كان نصيب هذا التقرير السري من الاذاعة ، ما لم يكن لاي تقرير آخر ، فان نسخاً منه ارسلت الى جميع الوزراء كما ان نسخاً اخرى منه ارسلت الى جميع السفراء في الخارج ، والى كبار الموظفين في المستعمرات الافريقية وفي مصر

وتبذل الجهود الان في التحري عن اي مصدر من هذه المصادر هو الذي سرقت منه محتويات النسخة التي نشرت في روما

— والبركة في الجواسيس البريطانيين ..

البروفسور بول برليران من باريس بعد فحصه عاماً الحليب العائد الى ثمانية وخمسين من النساء، لقد وجد بعد تناولهن «لاكتاكول» ان ازدادت كمية حليبهن من ٤٨ الى ٥٠ بالماية. وبهذا الموضوع اعترف ايضاً البروفسور جيلبرت بموجب رابوره الذي قدمه الى الاكاديمية الطب في باريس واقترح فيه بان كل امرأة حامل في شهرها الاخير وكل ام بعد توليدها يجب عليها استعمال

لاكتاكول

ثلاث مرات في اليوم
يوجد في جميع الصيدليات

Lactagol

محل البيع الرئيسي
شاحور وشركاه
شارع يافا رقم ٢٥
اطلبوا مساطر مجاناً
القدس: ز. شاحور وشركاه
شارع يافا

في الشرق الاقصى

اليابان توطد مراكزها

في ولايات الصين الشمالية

لتتخذها قواعد حربية ضد روسيا !

بعث الكاتب الانكليزي لورينس امبي من بكين ، عاصمة الصين القديمة الى جريدة «الديلي ميل» بالرسالة التالية :

الصين امبراطورية مرة أخرى !

توطد اليابان مراكزها سواء في منشوكو او في ولايات الصين الشمالية. وفي هذا التوطد ما يقلق بال حكومة نانكين اشد القلق

والذي نعتقده نحن هنا هو ان اشتداد الازمات بين منغوليا الخارجية الواقعة تحت حماية روسيا السوفيتية ، وبين منشوكو الخاضعة لليابان ، لن ينتج الا ضم ولايات الصين الشمالية الخمس الى منشوكو ، والمناداة بها كلها من جديد امبراطورية صينية ، يكون امبراطورها هو امبراطورها القديم المخلوع منها ، والمتربع الان على عرش منشوكو

هذا سيتم ولكن بغير حرب

واليوم تقابلت مع الميجور دوبهار ، السياسي العسكري الياباني هنا ، فقال لي ان ضم ولايات الصين الشمالية الى منشوكو سيتم بغير حرب تشترك فيها اليابان مع الصين ، فقد عينت حكومة طوكيو الان مستشارين للمجلس السياسي الذي تألف لادارة الاحكام في هذه الولايات التي استقلت استقلالاً ذاتياً الان عن الصين وان كانت ما تزال تابعة لها اسمياً !

اما السبب الذي يحدو باليابان الى بسط نفوذها على الصين الشمالية فهو لانها هناك تستطيع ان تحمي نفسها ضد الهجمات التي استعدت روسيا لتوجيهها اليها في القريب العاجل

هذا هو ما قاله لي هذا السياسي العسكري الياباني ، ولكن المفهوم هو ان حكومة الصين المركزية ستحول دون اليابان ودون أدراك هذه الغاية ، وهي لا ينقصها الان الا القرض المالي الدولي الذي تتفاوض فيه في هذه الايام مع واشنطن ومع لندن

«الدفاع»: ولندن الان حليفة لموسكو ، الى ان تضعف هذه لطوكيو ثم تدخل بعد ذلك الاضعاف موسكو في حلف آخر مع برلين

هذا هو ما تتكهن به الصحف الاوروبية والاميركية التي لا سلطان عليها للاستعمار ، وسنرى ما يكون ...

وصف رائع

لمركز قيادة الجيوش الحبشية

بلدة محاطة بالجبال كأنها نواة في كأس !

في مقال لمراسل التايمس الحربي وصف بديع لـ«ديسي» التي يقيم فيها الامبراطور وهو كما يلي: هنا وفي احسن مكان وهبته الطبيعة جمالاً وهدوءاً وجدت اثني عشر صحفياً يكدون اذهانهم ويسطرون رسائلهم .

وديسي هذه بلدة صغيرة كأنها نواة في قعر كأس ؟ لما يحيط بها من مرتفعات غير منتظمة . وفي جانبها اكبر بنائين احدهما قصر قديم خص به ولي العهد والثاني هو البناء الحديث الذي كانت تقيم فيه الوكالة الايطالية التجارية .

ولعل ديسي اغرب مركز قيادة عامة لجيش من الجيوش فقد وقف على ابواب مقر القيادة المغلقة حراس من الاحباش امتازوا بنفورهم من كل قادم ! وحول المسكن جمهرة من الزعماء والرؤساء ينتظرون ايماءً لكي يلقوا كلمة الوداع على مسامع الامبراطور قبل رحيلهم الى الشمال وهم بين واقف وجالس ومضطجع ونائم يتبسطون في القول ويتفكهون وكل منهم يحتفظ بنصيحة يريد ان يبديها للامبراطور او ملتمس... يلتمسه .

ويجد الصاعد الى مقر القيادة العليا على جانبي الطريق مدافع رشاشة وامام ابواب البناء خيمتين فيهما اجهزة اللاسلكي المستقبلة والمذيعة وقسم البلاغات الرسمية اما هؤلاء الاشخاص الثلاثة الجالسون امام ستة صناديق خشبية انتثرت فوقها الاوراق والمصورات فهم المكلفون بدرس الخطط الحربية.

والامبراطور لا يكتفي بان يصدر الاوامر بالهجوم بل تتناول رسائله الى وادجاون ونهر جوبا ادق التفصيلات الشرح المسهب حتى انها تتضمن طرائق ترقي الغارات الجوية وقنابل الغاز واصطياد الدبابات والمدافع الرشاشة .

ثم ان جليس الامبراطور، يحس انه امام عقلية واسعة لا تكل ولا تمل ، محيطة بجلائل الاعمال ودقائق الامور.

هذا وطرق ديسي ومسالكها ضيقة وعرة عسرة المنال يفزع مرآها كل من يسلكها ، حتى بغال الحبشة ! »

الالعاب الاولمبية تفيد المانيا

في الايام الاحد عشرة الاولى من دورة الالعاب الاولمبية الشتوية في المانيا تسلمت دائرة البريد في جارميش — بارتنكرشن ٥٫٣٠٠٫٠٠٠ تحرير لارسالها اما المكالمات التليفونية التي جرت هذه الايام للاماكن البعيدة فكانت ٥١٫٠٠٠ مكالمة واما التلغرافات غير المصورة فبلغت ١٤٠٠٠ تلغراف والاخرى المصورة التي ترسل فيها الصور مع الكلمات فكانت ٤٠٠ تلغراف مصور.

شركة كبريت

نور

المركز الرئيسي . عكا . فلسطين

تقدم التهاني لعموم العملاء والاصدقاء

لمناسبة عيد الاضحى المبارك

افخر انواع الصابون النابلسي

له شهرة واسعة

صنع عائلة طاهر — نابلس

انقى صابون يستعمل في البيوتات الكبيرة نظيف يطري البشرة ويجعلها بضة لامعة

ماركة مسجلة

نال الجائزة الاولى في معرض نابلس سنة ١٩٢٤ رائحته جميلة لانه مصنوع من زيت الزيتون النقي

الوكلاء محمود كمال قطان : يافا محمد حمدي المصري: حيفا محمود فيضي اخوان : القدس

لا تدخل الى بيتك صابوناً سواه

حزام بادير

اللستك بدون مخدة - بدون قوس

حزام بادير هو الحزام المجرب الذي حاز السبق بتفوقه على سائر الاحزمة بدون جدال وقد دلت تجربته خمسون سنة على كونه الحزام الوحيد لرفع الفتق مهما كان كبيراً او عدم سقوطه منعاباتاً وشفاء الاطفال شفاء تاما بضمانة لم يجرؤ احد على التقيد بها خصوصاً حزام بادير الجديد بدون مخدة فقد ذاع صيته في الخافقين واثبت فوائده العظيمة الوف الاطباء وملايين المصابين بالفتق .

احترسوا من التقليد. كل حزام غير مطبوع عليه اسم بادير بالعربي والافرنسي يكون مقلداً ويجب رفضه

ويوجد في محلنا احزمة طبية للبطن والكلي الساقطة والسرة والمعدة وجوارب للمصابين بالدوالي وكورسيهات لستك أعلى طرز والسيدات اختصاصية مشهورة لخدمتهن

شعارنا الصدق واتقان العمل

وكالة حزام بادير بالصيدلية الانكليزية الاميركانية

طريق يافا . سفلي البوسته . بالقدس

آلام هائلة

في صلب الظهر

تستمر ثلاثة اسابيع بشكل مرعب ثم تزول باربعة وعشرين ساعة وهذه الاعجوبة تمت بواسطة «لزقة الكوك» فقد كتب الينا المسترف... يقول: اصبت منذ مدة باوجاع شديدة في مؤخرة ظهري ولم استفد من الاطباء ولكوني مخزنجي في محل كبير تضايقت جداً من تعطيل شغلي الى ان وصف لي احد الشيالين «لزقة الكوك» فوضعت لزقتين مرة واحدة ولم تمض اربعة وعشرون ساعة حتى زالت الالمي. هذا مثال من الوف الحوادث التي تم شفاؤها بواسطة «لزقة الكوك» الاميركانية واستعمالها سهل وتعمل من تلقاء نفسها بينما الانسان يزاول اعماله. اطلبوا دائماً «لزقة الكوك» الاميركانية الاصلية المخرمة ذات النسر والدائرة الحمراء وهي تباع في كل مكان بار بعة قروش الراحدة

رقم ٢

خواطر سانحة

حول الشؤون القروية الهامة

بقلم الاستاذ محرر «الدفاع» الزراعي

شخصية الضالة المضلة

تق، ايها القارىء، انه شخصية لها ...دها وانه محسوب على الوطن كحسابك ...ه تماما. اذا نظرت اليه وجدته يتردد ...ين هذا البلد وذاك. أما الغاية، أما ...من فهو في نظره سام نبيل، ولكنه ...عين الحقيقة ضرر كل الضرر. يذهب ...بلد بدعوى الوعظ والارشاد واقامة ...شعائر، فلا يلبث أن يميل الى فريق ...ن آخر، وهناك تشتد المنافسات فاذا ...ر لاتدور واذا الخسائر جسيمة لاتقدر. ...يحصل هذا مرة أو مرتين ولكن ...ن اكثر من ذلك بكثير

ومن نوادره ايضاً أنه لا يمكن أن ...ب سيارة دون أن يقيم مع السائق ...جاراً طويلا عريضاً ليوفر من الاجرة ...شا أو بعض القرش بداعي انه عالم والعلماء ...لى الناس بالمراعاة!

شاهدت هذا كثيراً وشاهدت ماهو ...كثر منه بلوى وأعظم مصيبة. ولست ...في موضع النقد الشخصي لاذكر اسم ...هنا لكنى أذكر الحوادث طالبأمن ...لة ذلك الشيخ أن يكتفي بالذي كان ...ن يعلم ان الاسلام ما خلق للدس ...وجاد بذور الفساد والاختلافات، ولو لم ...مقصودة في اعتقاده. لان من الحكمة ان ...عد المرء عن مثيرات الفتن ومحركات ...فوس الطائشة

الوعاظ الحزبيون

هذا آخر حدثنا عنه صديقنا المراسل ...حلي قبل أيام فقال انه يستغل وعظه ...سبيل التبشير لفريق دون فريق، ناسياً ...الدين لله والوطن للجميع وأن اكرم ...م عند الله أتقاهم

ولو رجع القراء الى ما قبل أسابيع ...ا رأوا كيف استغل قسم من العلماء ...حادث فراحوا ينغمسون في التبشير ...تراب من على المنابر وراحوا يستبدلون ...ن شأنه أن يكون روحياً بينهم وبين ...فيما بين الدنيا والعباد المتلهين ...ف من الجاه ومتاع الحياة. وأمثال ...كثيرون منتشرون يأتون الى القرى ...ت ووحداناً ويصل بهم الحال أحياناً ...كر مالا شك يخرجهم عن اسلامهم ...ذكره. وعلى سبيل المثل أقول ان ...م بينما كان يناقشنا في مجلس في ...اذ به يقول أخيراً: ايها الناس! ...لك العالم (وذكر واحداً لا لزوم ...لذكره) يستحق الاعتبار والتقديس ...»

ولم يكن المجلس غبياً فاخذ صاحبنا ...وعاد فاشلا يخفي حنين بعض البنان ...فرط منه

ولست هنا في موضع تعداد حوادثهم ...لاتحصى والتي نشاهدها نحن ...ون في كل صبح ومساء، نحن ...على ظهورنا يريدون البناء

اتركونا أيها الناس في احوالنا نصالح ...انفسنا ما امكن اصلاحه. وان ...م وعظاً وارشاداً الحقيقيين فارسلوا ...ءاً غير موظفين، علماء يعملون لوجه ...رسوله والوطن وحباً في العمل، والا ...احب الينا ما يهدوننا اليه، والله ...ولا حول ولا قوة الا بالله . . .

البلد مريض

ولا يستطيع المتزعم الجالس وراء طاولته وكرسيه أن يشهد احوال البلاد الحاضرة بدقائقها كما نشهدها نحن القرويين. نحن الذين يراد اضعافنا. واماتة الفكرة القومية فينا. ويراد نزع التقاليد العربية من بيننا، لتتحقق للصهيونية امانيها المنشودة واحلامها الرائعة

وقليل من السادة الزعماء من يغادر العاصمة او أخت العاصمة (فى السكان والمراكز)، ليختبر الاحوال ويتعرف حدود المناطق، ولهذا فلهجتهم في المطالب ضعيفة وسلاحهم في المقاومة اكثر ضعفاً.

اخرجوا الى المستعمرات ليلا، اخرجوا اليها نهاراً، اخرجوا اليها آناء الليل واطراف النهار لتروا كيف يعمل الند للند وكيف يجهز الفريق للفريق اخرجوا ليلا لتشاهدوا التمرينات تجري تحت الستار وفى العلانية، واخرجوا نهاراً لتشاهدوا حتى النساء يمتطين صهوات الجياد يتمرن عليها ويمارسن كل انواع الفروسية. واخرجوا ما بين وبين لتروا كيف أن الخصم ما ام نومتكم ولاغفل غفلتكم

وها هي المستعمرات تمتد فاي عمل قمتم به لوقف امتدادها؟ وها هي الاراضي تباع بآلاف الدونمات، فاي تشريع ابتدعتم وتلتم لوقف البيوع؟ وها هي البلاد تضيق بالمهاجرين الشرعيين وغير الشرعيين فماذا كانت نتيجة احتجاجاتكم وكتاباتكم؟

اللهم ان هذا امر لا يقره عدل ولا انصاف. فلتكن كلمة الامة هي العليا وهي الحاسمة. وكفاها ما كفاها فالبلد مريض، والمريض عزيز يحتضر فمن يتقدم للانقاذ وتحمل العبء؟ من؟ . .

الدنيا ليست بخير

وأقسم غير حانث ان الدنيا ليست بخير، وان هذه العاصفة سوف تنجلي عن قريب، عما تقشعر لهوله الابدان، ويجعل الواحد منا يعض بنان الندم ولكن لات ساعة مندم. وكيف لاتكون هذه هي الحقيقة والامثلة على ما ذكرت لا تدخل تحت حصر واليك بايجاز مايلي:

(١) لا تزال السمسرة تسير غير مبالية، وها هي الارض التي لاجلها أريقت دماء الالوف المؤلفة من الشهداء تباع بالثمن البخس، متناسين ان هذه الارض ليست ملكا لاحد، ولكنها امانة فى عنق كل جيل يسلمها للجيل الذي يليه ومن فرط فى الامانة فقد كفر

(٢) لا يزال البيع ناشطاً ولو تحت ستار، حتى فقد الملاكون الكبار معظم حقولهم الخصبة واستعاضوا عنها ببيارة او بيارتين ليست أو ليستا في العير ولا في النفير.

(٣) لا تزال آفة التقليد آخذة كل مأخذ. فاذا قام فلان بانشاء بيارة كان من واجب فلان الآخر ان ينشيء مثل تلك البيارة واذا اقام زيد عمارة، كان واجباً لا مندوحة عنه ان يقلده عمرو في اقامة اختها حجماً ولوناً وبهاءً ولو لم يكن عنده الا ان يبيع الارض

(٤) الاملاك المرهونة: لا اغالي حين اريد شرح هذه النقطة حين اقول ان معظم البيارات عندنا وخصوصاً في القرى مرهونة للاجانب او على وشك ان ترهن عندهم. ولقد بدأ يأتي موعد دفع الديون ولا مال لدى أرباب تلك الحدائق يدفعونه فهم مضطرون اذن الى ان يسلموا الكل في الكل

وبعد هذا وامثاله يقولون ان الدنيا بخير وانها منتهية الى فلاح!

مشكلة

المدرسة الزراعية

وفى المدرسة الزراعية بطولكرم الان مشكلة معقدة لا تحل الا بتنفيذ مطالب الطلاب العادلة التي تتلخص فيما يلي:

(١) تغيير ادارة المدرسة

(٢) زيادة عدد المعلمين العرب

(٣) عدم التفريط باراضي البصة التي منحتها الحكومة الى شركة الكادوري اليهودية، لانها من اراضي التجارب الزراعية في المدرسة

اما من حيث الادارة فان العرب يطلبون ان يكون رئيس المدرسة عربيا، لانها عربية وانشئت لخدمة الطلاب العرب، اسوة بمدرسة خضوري المنشأة على جبل طابور قرب الناصرة لليهود.

واما المعلمون العرب فرحم الله ايام المدرسة الاولى حين كان لكل موضوع اخصائي . والعلم والجهل لا يستويان ولا ندري لما «نظفت» المدرسة منهم الا من فرد او فردين ولا ادري كيف لا يكون هذا المطلب من قبل الطلاب عادلا وهم ماجاءوا المدرسة ليأكلوا او يشربوا اوينظفوا الشوارع والارصفة، بل جاءوها لاكتساب علم وفن وعمل.

واما عن مشكلة الاربعمائة دونم التي منحتها الحكومة لشركة الكادوري اليهودية من أرض التجارب الزراعية في المدرسة، فلا أدري كيف يتم منحها وفي الدنيا شيء اسمه عدل وانصاف ولقد كنت أتمنى لو رأيت احتجاج الاساتذة العرب في المدرسة على ذلك التصرف قبل أن اسمع بحركة الطلاب

«ابو العبد»

انبوبة كبيرة
مجانا

من معجون اسنان
الدكتور وست
اذا اشتريت بـ ١٠٠ مل
فرشاة اسنان الدكتور وست
اسعار خاصة المعجون والفرشاة بمائة مل
الوكلاء: وكالة حلبي التجارية
القدس ص.ب ٣٠٦

اطبعوا مطبوعاتكم
فى مطبعة الدفاع
التجارية

روح متألم حائر

متى ....؟

(بقلم الاديب الدكتور داهش بك)

الان — انتهى كل شيء، واسدل على الماضي الستار، وتلاشت حتى الذكريات وأسفاه!

لقد مضى ما كان، وعفت آثار «امس» القريب، والبعيد، وامحت معالم تلك الاويقات السعيدة، والسويعات الهانئة

اما ذلك الحلم العذب الجميل فقد اضمحل، واما تلك الشعلة المقدسة الخالدة فقد انطفأ اوارها، وخبا لهيبها، وانزوت فى زوايا الظلمة و ... النسيان

واوتار تلك القيثارة، الشجية النغم السحرية التوقيع، تقطعت، وتمزقت بدداً، وغدت كالقصبة الجوفاء، تعبث بها رياح الصحراء، فتوقع الحانا مشوشة ضائعة، لا حياة فيها ولا روح

وذوت زهرة العمر — واأسفاه — ذوت قبل الاوان، وا اماه ازال فى ريعان الصبا وعنفوان الشباب

.. وتصرم حبل الامل، يعتلج فى لب محطم، ونفس قلقة، وروح حائر

.. واخيراً — آه، نعم، واخيراً — فازت اشباح الليل المرعبة، وساد السكون الابدى، واشتمل حياتي ظلام سرمدي عميق! نم .. سكت ذلك القمري، طائر احلامي الجميل، الذي طالما شدا وتكلم فى سكينة الليل شدوا عذبا، وكلاما عذبا — سكت عن الشدو والكلام

.. وحاك الشر ثوبه المظلم الكثيف، ودأب حوكه ليل نهار حتى اتمه في خمس سنوات — وكانت له الغلبة والفوز في النهاية

اجل، لقد فرق الشر بيني وبين صديقي، بيني وبين اخي، والموت نفسه ما كان يجرؤ من ان يدنو من المكان الذي كنا نجلس فيه نتساقى كؤوس الصداقة والولاء، والاخلاص والاخاء، والحب والوفاء

ويا للعجب. استطاع الشر ان يصنع ما عجز عن صنعه الموت. عجيبة احوال هذه الدنيا، وغريبة امرار هذه الحياة.

اواه — انتهى ما كان بيننا واسدل عليه ستار كثيف، والذي كان محال ان يكون

ثم .... حقيقة انتجها نتيجة لهذه المقدمة:

الصديق الحقيقي لا وجود له فى هذا العالم الغادر الماكر الموبوء. وهذه الارض دار الشقاء احقر من ان تحمل على ظهرها صديقاً مخلصا

حقيقة مؤلمة ولكن ماذا افعل والواقع الاليم يدعمها

آه! لا استطيع ان اصرح .. لا استطيع ان اقول

يا الهي — ترى متى تنطلق روحي الصاخبة الجياشة الثائرة المتمردة المتألمة الحزينة — متى تنطلق من هذه الحياة؟

متى؟

القدس: الدكتور داهش

. . .

ومشت كأيام الخلافة حرة
يقتاد غازيها العظيم عنانها

«يلاقي الطلاب العراقيون فى مصر كل حفاوة واستقبال عظيم. فلقد اسسوا وصار لهم دولة. ولقد بروا، فقوي عطفهم على شعوب العربية جمعاء. هنيئا للبلد المستقل، فلقد عرف كيف يبني كيانه»

«وفيما يلي ابيات الاستاذ محمود رمزي نظيم القاها فى حفلة جمعية الشبان المسلمين بالقاهرة مرحبا بالطلبة»:

قل للرصافة تستعيد زمانها ... فلقد تسنمت العراق مكانها
يجري الفرات بها كسابق عهده ... ويفيض دجلة مسعفا شطئانها
فيحيل من جدب الجزيرة جنة ... قد هدلت اثمارها افنانها
تمشي الرعاء بها يخيم فوقها ... ظل الامان فترتعى قطعانها
التربة البكر استمدت خصبها ... من نهرها واستنبتت قيعانها
يسري النسيم محدثا ادواحها ... بجلال ماضيها وسلوى بانها
تتوارث الاجيال ارض جدودها ... جيل يقدسها وجيل صانها
والارض ان تظفر بجيل صالح ... لا تعجبوا ان اسعدت سكانها
صحت العراق مع الزمان فنبهت ... روح الثقافة لاهلى فتيانها
ارض نمجدها ونذكر عهدها ... وعلومها وفنونها وبيانها
في عنفوان للثقافة لم يزل ... يعلي ويرفع فى البيان بنانها
بغداد كانت للخلافة موئلا ... فى الارض تبسط عدلها وحنانها
ام الممالك هم صغار حولها ... تحمي بسطوة بأسها ولدانها
وتقوم للخلفاء اضخم دولة ... حرست بأشفار السيوف كيانها
كانت تهز الارض غضبة جندها ... وتصون تحت جناحها جيرانها
غنت فغنى العالمون بفنها ... ابد الزمان ورددوا الحانها
والشعر خلدها وصور مجدها ... صوراً يمجد فنها فنانها
وتناقلت ما انتجته عقولها ... امم فأحيت قلبها ولسانها
واليوم شادت من جديد دولة ... فى المشرقين ووطدت اركانها
ومشت كأيام الخلافة حرة ... يقتاد غازيها العظيم عنانها
وتقوم فيها بالثقافة عصبة ... الله انجح سعيها واعانها
وافت طلائعها تزور ربوعنا ... فاستلهمت مصر لها حسانها
ان الممالك اذ تكون قوية ... يخشى الزمان ويتقي عدوانها
ايمانها بوجودها وحياتها ... يحمي مرافقها ويرفع شانها
هذا شباب الشرق جذوة ثورة ... تذكي الثقافة بيننا نيرانها

اعلنوا في الدفاع

الشركة الزراعية التجارية ا. هورفيتش و ه. سيمون

تقدم للمزارعين اسمدة كيماوية عظيمة الفائدة:

١ - سوبر فوسفات مركز.
٢ - اغروفرس.
٣ - نترات الصودا اركاديان.
٤ - سلفات البوتاس.

يافا: ٢٨ شارع يافا — تل ابيب
حيفا: شارع الملوك — تليفون ٩٩٠

☆ جرب هذه الاسمدة كبار الزراع وأعطت نتائج مضاعفة
☆ التحليل الكيماوي أثبت أنها الاسمدة الصالحة لتربة فلسطين
☆ كان لهذه الاسمدة نتائج باهرة فى زيادة الزهر واصلاح الارض
☆ لدى الشركة شهادات من أوساط زراعية ممتازة بجودة انواع سمادها

الوكيل الوحيد في يافا
نعيم أبو ضبه مدير المكتب الفني الزراعي
شارع جمال باشا

حيرة الاستعمار

بريطانيا تخشى على كندا
روح الاستقلال ما اشد الخوف منها
تأثير الجوار على نفسية الكنديين

لم تشذ اية مستعمرة، حتى من المستعمرات المستقلة، ولا اي بلد من البلدان الواقعة تحت الانتداب البريطاني كما شذت كندا في عدم اشتراكها في العقوبات الاقتصادية والمالية الخفيفة التي فرضتها العصبة (اي بريطانيا) على ايطاليا، وفيما يلي قطعة نعربها عن المجلة الاستعمارية الانكليزية «نيوز ريفيو» ففيها ما يدل على تخوف بريطانيا من ان تفر منها كندا اغنى مستعمراتها المستقلة...

«المحرر»

في سرعة في هذه الايام، وهذا هو ما عملت وما تزال تعمل له واشنطن منذ صرح الرئيس روزفلت. هناك في اول كانون الثاني الماضي «بان الولايات المتحدة وهي والبلدان الاميركية الاخرى كلها، ليس لها الا دور واحد تلعبه، وهي تستطيع ان تحسن لعبه اذا ماقررت كلها مع بعضها ان الحياد هو اعظم ما يفيد الاميركيين شماليين كانوا أوجنوبيين

تأثير الجوار
على الكنديين

وما يدل على ان جوار كندا الولايات المتحدة قد اثر عليها، ماقررته حكومة الاحرار الجديدة في اوتاوى (عاصمة الولايات الكندية) من تخفيض الرسوم على الكثير من البضائع الاميركية وعلى الصحف والمجلات التي قد طغت الان على كندا بقصد تحويل الثقافة فيها الى ثقافة كتلك التي للولايات المتحدة

روح الاستقلال
ما اشد الخوف منها

وليس في هذه الصحف والمجلات والكتب والنشرات التي تدخل الى كندا باستمرار من الولايات المتحدة إلا ما يبعث في الكنديين روح الاستقلال الاميركي، ومتى اشتدت هذه الروح في كندا، واشتدمعها الضغط التجاري الذي يلاقيه الكنديون من بريطانيا بسبب اتفاقية اوتاوى، فالله وحده يعلم ماذا يكون المصير

تجارة كندا
تقفز الى الامام

وتدل ارقام التجارة في كندا على ان تجارتها قد ارتفعت من ٠٠٠ر٨٠٠ر١٧٣ر١ دولار في عام ١٩٣٤ الى ٠٠٠ر٠٠٠ر٣٠٩ر١ في آخر عام ١٩٣٥ فالقفزة في الشهور الاثني عشر كما ترى هي ٠٠٠ر٠٠٠ر١٨٠ دولار

هذا والولايات الكندية المستقلة كل واحد منها استقلالها الذاتي هي تسع ولايات اعتنقت ٨ منها مبادىء الاحرار التي يعتنقها رئيس الحكومة المركزية المستر ماكنزي كنج، ولن تلبث الولاية الباقية ان تحذو حذو اخواتها وبذلك يتم تعاون الولايات كلها على العمل

«الدفاع»: الذي يفيد كندا وينقذها نهائيا من يدي بريطانيا ... ؟!

نواب جدد
يتعلمون النيابة

لاول مرة ظهر في برلمان ألبرتا — احدى ولايات كندا — ٦٥ نائبا جديدا كلهم من الاشتراكيين، ذهبوا في الاسبوع الماضي فحضروا الجلسة الاولى التي عقدها ذلك البرلمان في مدينة ادمونتون، ولم تكن لاي واحد منهم اية دراية بالنظم البرلمانية، ولذلك اقتصرت هذه الجلسة على تعليمهم كيف يكونون نوابا، وكيف يتصرفون فيما يعرض عليهم من المسائل، وكان الحاكم والشر هو الذي القى عليهم هذه التعاليم

وحضر رئيس وزراء الولاية وهو المستر أبريهارت هذه الجلسة في موعدها المحدد، وكان البرد شديدا لانه درجته ٣٥ تحت الصفر، ومع ذلك فان الجماهير كانت قد سبقته الى البرلمان فاصطفت امامه وهتفت له احسن الهتافات لدى وصوله، مما دل على ان هذا الرئيس الجديد لحكومة الولاية محبوب كل الحب من الجماهير

الحاكم العام
ماذا كان يعمل ؟

في هذه اللحظة التي كان فيها الرئيس ابريهارت يستقبل مثل هذا الاستقبال الرائع الفخم، كان اللورد تويدسمور الحاكم العام الجديد البريطاني لكندا، يفتتح في اوتاوى برلمان الولايات المتحدة الكندية، وامام هذا البرلمان المركزي الان سلسلة من التشاريع الثقيلة وضعت تنفيذا لبرنامج ثقيل

بريطانيا تخاف
من قرار كندا !

ستلتفت بريطانيا بعينيها الى الغرب في الاسابيع القادمة باكثر مما كانت تلتفت الى هناك في الماضي، وما ذلك الا لان ساسة كندا قد وضعوا نصب اعينهم سياسة جديدة يريدون ان ينفذوها في عام ١٩٣٦ الحالي، وفي مقدمة هذه السياسة عقد معاهدة تجارية مع الولايات المتحدة الاميركية

ان تحويل هذه المستعمرة المستقلة (الدومينيون) الى الناحية الاميركية يجري

قصة مبشر اسلامي

رجل يغير تاريخ أمة
حمله البحر الى سومطرة وهناك أخذ يعمل

انتشر الاسلام في اندونسيا وأصبح معتنقوه اليوم يعدون بالملايين وكانت اندونسيا عبارة عن مجموعة جزر صغيرة متشتتة في المحيط الهندي وهي المشهورة عند الغربيين (بنديانيدرلاند) وكان سكان تلك الجزر قبلا يعتنقون دين بوذا الهندي الى ان جاءهم الدين الاسلامي في منتصف القرن الثاني عشر للميلاد فاعتنقوه الا القليل.

نقول ان دخول دين الاسلام الى اندونسيا كان في منتصف القرن الثاني عشر الميلاد على ما رواه المؤرخون الاندونوسيون وما نقله كتاب التاريخ والرواية غير اننا لا نستطيع ان نحقق من هو اول مبلغ قد بلغ الدين الاسلامي في تلك الجزر النائية. وليس لنا هنا الا ان نأتي بثلاثة اقوال لعل اصحها القول الثالث. الاول — اول مبلغ جاء الى آشي (آجيه) بلد من بلدان سومطرة هو مبلغ عربي غير انه لا يوجد مايؤيد هذا القول في كتب التاريخ والرواية. الثاني — هو الشيخ الهندستاني وقد روى هذا بعض كتب الرواية الملوية. الثالث — هو المبلغ الاسلامي الشيخ اسماعيل الملاباري وقد بعثه امير من امراء مكة اسمه مسعود بن سعيد بن سعد بن زيد الى تلك الجزر.

سافر هذا المبلغ من مكة يريد ان ينشر الدين الحنيف بين سكان جزيرة ليست الا كصخرة صغيرة في ذاك المحيط وليتنا نستطيع ان نصور لقراء «الدفاع» ما لاقاه من عذاب في البحر، في سفينة شراعية قضى فيها اربعة عشر يوما بلياليها وقد لاقى هذا المبلغ من مشقات السفر ما يعجز عنه الوصف، ولا يتسع له المجال

فلما وصل الشيخ اسماعيل الى ساحل الغربي من بلد آجيه وهي اول ارض يراها المسافر في المحيط الهندي نزل فيها وقابل سكان ذلك البلد وعرض عليهم الاسلام وحثهم على اعتناقه فرضوا به واعتنقوه. ثم انتقل المبلغ الى مدينة اسمها (لميرى) فأسلم اهلها ومنها سافر الى مدينة آرور تلؤهارور المشهور الان باسم لتكت تحت سلطة سلطان لتكت فلما وصلها عرض على اهلها الاسلام فأسلموا وذلك بعد ان اسلم اناس كثيرون لقيهم في طريقه دون ممارضة ومن هنا اخذ هذا المبلغ يبلغ مدينة تلو مدينة حتى وصل الى بلد اسمه فرلك فقصد عاصمته ساموررا وكانت من المدن المشهورة في سومطرة في ذلك الوقت فقابل ملكها المسمى بلسان سنسكريت (ماراسيلا) ليعرض عليه الدين الكريم ولما عرضه وادرك ما فيه من الايمان والمجد رضي به وأسلم وبدل اسمه باسم الملك الصالح ولما توفي هذا الملك خلفه ولده الملقب بالملك الظاهر المشهور بالورع والتقوى وحب الفقراء والمساكين. وكان يجالس العلماء في اكثر اوقاته ويحبهم حبا جما وفي زمنه قدم من بلاد فارس السائح العربي المشهور ابن بطوطه فقابل الملك وتحادثا في امور الدين فأعجبه علمه الى ان جعله مفتيا في مملكته وقد بعثه ايضا الى دهلى لما يتعلق بمصلحة دولته في ذلك العصر وفي ايام الملك الظاهر انتشر الاسلام في جميع البلدان الواقعة على الساحل الشرقي من جزيرة سومطره

هذا مجمل تاريخ اول مبلغ اسلامي جاء الى اندونسيا وقد روى التاريخ ايضا ان الشيخ اسماعيل هو الذي سافر الى سمنجوغ (ستريت ستليمنت) سنة ١٢٧٦ للميلاد لنشر الدين وبيده اسلم ملك (ملقا) الملقب بالسلطان محمدشاه الاول

«الاندونسي»

حياة العصبة بعد موتها !

فرنسا ستستنجد بالعصبة
إذا حصنت المانيا منطقة الرين الرهيبة
ثم لا تحارب المانيا وهي وحدها

في «الديلي ميل» بقلم «مكاتب خاص» ما نلخصه فيما يلي :

منطقة الرين
يحتمل تحصينها

تهتم باريس الان اكبر اهتمام بما يحتمل من قيام المانيا بتحصين منطقة الرين المجردة من الحصون، وتكون بذلك قد خالفت معاهدتي فرساي ولوكارنو معا

ومن اجل ذلك رأينا المسيو فان زيلاند رئيس وزراء بلجيكا يجيء الى باريس ويتحدث احاديث طويلة مع المسيو فلاندان وزير الخارجية الافرنسية، قيل عنها انها كانت من اجل الاتفاق على العمل في حالة ما اذا ارسلت المانيا جنودها الى المنطقة المجردة من الحصون والاسلحة وسيكون هذا العمل من ناحيتين اولاهما عسكرية وثانيهما سياسية

الامر الواقع
لن تقبل به فرنسا !

وينسب الان الى المسيو فلاندان انه قال بان اية محاولة تقوم بها المانيا للاستفادة من المصادقة على الميثاق الافرنسي — الروسي بالعودة الى احتلال المنطقة غير المحصنة احتلالا عسكريا، لن تقبل بها فرنسا باي حال من الاحوال

ان فرنسا كما قال هذا الوزير لن تقبل مرة اخرى بان تكون «امام الامر الواقع» ولكنها ستعمد في الحال الى اتخاذ الاجراءات اللازمة للحيلولة دون تمزيق ميثاق لوكارنو وقد انهى المسيو فلاندان حديثه هذا بقوله ان معضلة منطقة الرين هي اخطر معضلة تواجهها فرنسا مع اصدقائها الان

ولم يتضح بعد ما هو الامر الذي اتفقت عليه بلجيكا وفرنسا، اهو الامر السياسي او الاخر الحربي او كلاهما معا، ولكن المفهوم في الدوائر السياسية العليا في باريس يمكن اجماله فيما يلي.

الاستنجاد بالعصبة
لا اكثر !

وتم الاتفاق على ان تنتظر فرنسا الى ان تتحرك المانيا اول حركة علنية في سبيل ارسال جنودها المسلحين الى اراضي الرين، او تصرح تصريحا علنيا بأنها قد اعتزمت ان تحصن هذه المنطقة وتسلحها، وعندئذ تستنجد بمجلس عصبة الامم، وتطلب منه ان يدعو الى عقد جلسة خاصة للنظر في مسألة مخالفة المانيا لميثاق العصبة ولميثاق لوكارنو ثم تطلب في الوقت نفسه باسمها هي وباسم بلجيكا معها من كل من بريطانيا العظمى وايطاليا بأن تصدرا في الحال تصريحاً رسميا بما تنويان ان تعملاه ضد المانيا.

اما الحرب
فغير محتملة !

على ان هذه الدوائر العليا نفسها تقول بأن الحرب يقل احتمالها جداً، وانما ينتظر ان تقوم فرنسا في الحال وبعد تصريح المانيا بنواياها فتحشد جيشها على الحدود وتقوي الفرق الموجودة الان في حصون ماجينوت، فاذا ظل الموقف بعد هذا الحشد وفيه اخطار تتهدد فرنسا فان هذه ستدعو صفين من الاحتياطي على الاقل الى الاحتشاد ثم تنتظر بعد ذلك ما عسى ان يصدره مجلس العصبة من القرارات

«الدفاع»: ينتظر من العصبة بالطبع ان تقرر توقيع عقوبات مشابهة بالعقوبات المفروضة على ايطاليا، على المانيا ايضا، فاذا كانت تلك لم تأبه لهذه العقوبات، هل ينتظر ان تعني المانيا بهذه بشيء منها ..؟

— العلم عند الله ...

...

شراب اللنبريس
يشفى السعال والكحة في يوم واحد

Allenburys Cough Syrup

هو احسن شراب يمنع ويوقف الكحة حالا ويشفي الالتهابات الشعبية والنزلات الصدرية والانفلونزا! اوقف هذه الكحة ! ابطل هذا السعال

أشف نفسك من الانفلونزا او الرشح!!

خذ شراب اللنبريس ضد السعال والكحة فتشفى من الرشح او الانفلونزا في يوم واحد. ان شراب اللنبريس يشفي الالتهابات والنزلات الصدرية والانفلونزا وهو :

يباع في جميع الاجزخانات ومخازن الادوية

الوكلاء — الشركة المصرية البريطانية التجارية مصر والاسكندرية

فرع فلسطين ٣ شارع ظريفة تلفون ١٠٦٢

STOP
SCALP STARVATION

اسيلفكرين

الغذاء الضروري لجلدة الرأس
والدواء الطبيعي لتقوية الشعر

لا تظن انه بمجرد ان يبدأ شعرك في السقوط انك ستصبح اصلع، الا اعراض خطرة يجب ان تتخذ التدابير الصحية للتخلص منها وعندئذ شعرك اخذ في النمو وعاد الى قوته.

جلدة الرأس اذا نقص الغذاء اللازم لها فان اول واجب هو مدها الطبيعي. والغذاء الطبيعي اللازم لها هو السيلفكرين لاحتوائه على المادة الضرورية لتقوية الشعر ونموه. وقد برهن على ذلك علميا بعد الوصول الى استحضار السيلفكرين الدواء الذي نتج بعد تجارب عديدة روعيت فيها الطبيعية لنمو الشعر. وقام بهذه التجارب الاستاذ الطبيب البيولوجي ويدلر وقال عنه في النهاية انه الدواء الوحيد الناجع والذي لا تعرف الا بعد التجربة

السيلفكرين هو الدواء الطبيعي للشعر

يتخلل البصيلات ويقضي على امراض الشعر اطلبوا الكراسة التي تفيدكم عن هذا الدواء

الوكلاء: مستودع الادوية الوطني الفلسطيني

٢٥ شارع بسترس يافا

منثولاتوم رقم ١

مفعوله اكيد وتأثيره سريع استعماله مرة واحدة يثبت نجاح تجربته

دواء ناجع في كافة اصابات البرد احذروا التقليد

نصيحة لكم يا مرضى العيون
أن تجربوا قطرة مقصود
فهي دواء أكيد لكافة أمراض العيون

الوكلاء ـ مستودع الادوية الوطني الفلسطيني

٢٥ شارع بسترس يافا

اخبار محلات بو تاجي في يافا وحيفا والقدس

دوائك الشافي هو ان تشتري راديو هيزماسترزفويس "His Master's Voice"

من محلات بوتاجي حيفا يافا والقدس

عزيزي اميل

كل انسان في الوحدة يشعر بضجر لا يوصف ومن كان مثلي وحيداً فريداً
عمل مثل روشيتنا فانه يستحوذ عليه الجنون ان هو اطال المدة بلا انيس ولا
لي ولولا كلبي الامين ورفيقي المخلص الذي يخفف عني وطأة الوحدة بعض
تفيف لكنت من زمان طويل في عالم الاموات فاستشرت طبيبي الخاص فيما
ر ان اصنع لاتجنب شر النتائج فقال خذ هذه الروشيتا واذهب واشتر الدواء
حيد الناجع ولكن ليس من صيدلية فقلت ماذا عسى يكون هذا الدواء ومن
اشتريه واخذت الورقة من يده فاذا فيها : دوائك الشافي هو ان تشتري
ديو هيزماسترز فويس من محلات بوتاجي فيشفي ما بك من الامراض وها
ي مرسل لك كتابي راجيا ان تبادروا في تحضير آخر موديل من جهاز
ادبو وتقبلوا طيه دفعه على الحساب واشكركم سلفا

المخلص: هنري

نعم المداوي والطبيب الماهر الذي يصف لمرضاه مثل هذه العلاجات التي
نتم ان تأتي بمفعولها المحسوس ونعم المداوى الذي بادر ليعرض الحال كما

لكل زبون هدية

هي علينا واننا نلتمس له هناء وسعادة ولدى سماعه الانغام الجذابة التي يسمعها من
جهازنا البديع ماركة هيزماسترز فويس "His Master's Voice"
فان مثل هذه الثقة بمصنوعات هيزماسترز فويس توضح جلياً للملاء عظم
الحكمة التي حاصل عليها الصديق هنري ونحن نؤكد له بانه غير مخدوع البتة

فأنه ليس فقط بحصوله على هذا الراديو يكون لديه افخر جهاز خرج الى
عالم الوجود بل وانه بالتجائه الى محلات بوتاجي فأنه يكون متأكداً بحصوله
على خدمة وعناية الى الابد بنوع ان جهازه هذا يخدمه مدة لا حد لها بدون ان
يطرأ عليه عطل او ضرر او تقصير في اداء الخدمة المقدسة كالواجب

اعرضوا منذ الآن طلباتكم على بوتاجي وهو مستعد ان يسمعكم علاوة
على المحطات العربية في مصر والتركية في استانبول والاوروبية والاميركية
يسمعكم ايضا المحطة الجديدة التي في رام الله حيث تذيع اخبار قيمة نفيسة
هامة تتعلق بحالة البلاد الادبية والاجتماعية والسياسية والاقتصادية . فكم من
خبر يصل اليكم في اوانه وتطلعون عليه في حينه يقدر عندكم بالمال الكثير ويوفر
عليكم مصاريف لا طائل تحتها .

by
HIS MASTER'S VOICE

Come in to see radio's latest and hear performance to which only a demonstration can do justice. The new, greatly improved Magic Brain radios and radio-phonographs are here now. They are as startlingly different as a streamline train!

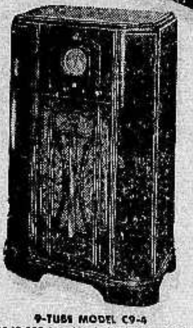

9-TUBE MODEL C9-4
540-18,000 kcs. Magic Eye! New Magic Brain! Metal Tubes! Colorband Dial—Automatic Volume Control, and Tone Compensation, etc.

A World-Wide Antenna System improves reliability and brings new pleasure to reception.

NEW LIFE FOR ANY RADIO IN RCA TUBES

Advt. No. X-1058 Size 2 cols. x 7"

من لايشتري

يتفرج

زوروا محلات بوتاجي في حيفا قرب البوسطة
وفي يافا امام سراي الحكومة

الوكلاء القدس: غوردن بوتاجي. اللد: سليم ومحمد الخالدي. غزه: الحاج عبد الرؤوف البورنو. نابلس: عادل التميمي. الرمله: زبانه اخوان عمان: حايك وابو الهوى

حيفا قرب البوسطة

يافا
امام سراي الحكومة

القدس
تحت البنك العثماني

زوروا معرض بوتاجي الراديو فتجدوا مطاليبكم جميعها

الفيلم الساحر

سيد الافلام

دموع الحب

تلبية لطلب الوف المشاهدين الكرام وارضاء لعشاق فن

الاستاذ محمد عبد الوهاب

بذلنا المستحيل واستحصلنا على نسخة ثانية من هذا

الفيلم الساحر

لعرضها في ذات الوقت والتاريخ في مدينة القدس و يافا فاصبح

يمكن لاهالي

مع اهالي

ان يشاهدوه

يافا

في

القدس

وقت واحد

يعرض في يافا في سينما (اوبرا مغربي) تل ابيب

ويعرضه في القدس في سينما سيون - شارع يافا

ابتداء من ٢٩ شباط مساء السبت حفلتان الساعة ٣٠ ر٦ و ٢٠ و ٩

وبقية ايام الاسبوع كل يوم ثلاث حفلات الساعة ٣٠ ر٢ و٣٠ و٦ و٢٠ و٩.

اطلبوا تذاكر واسطوانات الفيلم من محلات متعهدي الفيلم نقولا وتوته البوري شارع بطرس والعجمي تلفون ١٥٨٢ ومن شباك السينما ليلا ونهاراً
وفي القدس تباع في محل السيد موسى الجاعوني ومن شباك السينما ليلا ونهاراً

اوتيل الخديوى الكبير

لاصحابه

الحاج شريف غزال
وولده شحاده النابلسي

يافا - شارع المنشية - قرب المحطة

هواء طيب - خدمة حسنة
مفروشات جديدة - مناظر طبيعية براً وبحراً

المسكب العربي اليافي

الفابريكة الميكانيكية لصاحبها

محمد صالح عطية

شارع يافا - القدس بجوار مطحنة الجلاد

استعداد تام . لتركيب وتصليح جميع انواع الموتورات ، طلمبات
. للبيارات بمقاييس مختلفة ، طواحين ، مكابس للزيت
ماكنات للثلج والكازوز

اخصائيون فنيون يقومون بكافة ما يلزم بدقة وعناية ، اسعار متهاودة
لا تقبل المزاحمة ، الدفع بالتقسيط

زيارة واحدة

تثبت نجاح الاعمال العربية الوطنية

يافا ـ يوم الاربعاء في ١٠ ذي الحجة ١٣٥٤ ـ الموافق ٤ اذار ١٩٣٦

صاحب الامتياز والمحرر المسؤول ابراهيم الشنطي

مدير الادارة شوكت حماد

رقم التلفون ١١٨٧

الدفاع

جريدة يومية سياسية مصورة

العدد ٥٤٧ ـ السنه الثانيه

ادارة الدفاع في عمارة حزبون شارع جمال باشا ـ يافا

العنوان البرقي : الدفاع يافا : ص . ب ٢٥٥

	عن سنة	عن نصف سنة
قيمة الاشتراك في فلسطين	١٥٠	٨٠
في الخارج	٣٠٠	١٦٠

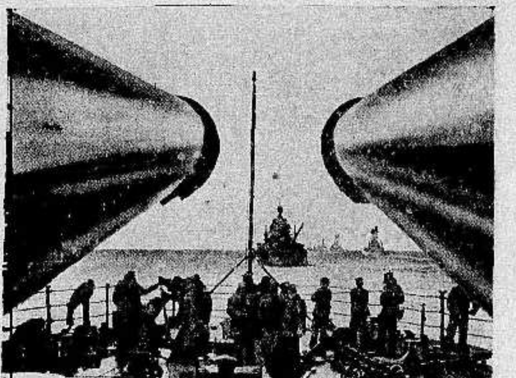

آخر صورة للمناورات الامريكية الهائلة التي جرت في الباسفيك ويرى في الصورة اكبر بارجة أمريكية «بنسلفانيا»

منظر السوق العامة فى مكالي

احد جنود الطليان ممن يحملون «رسالة المدنية» الى الحبشة ورسالتها كما ترى!

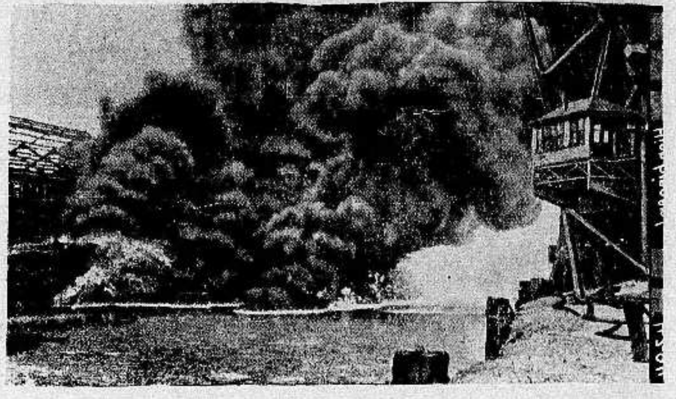

منظر حريق هائل شب فى احد مستودعات البترول في ولاية اوهايو بالولايات المتحدة. وقد بذلت الجهود الجبارة لاطفائه

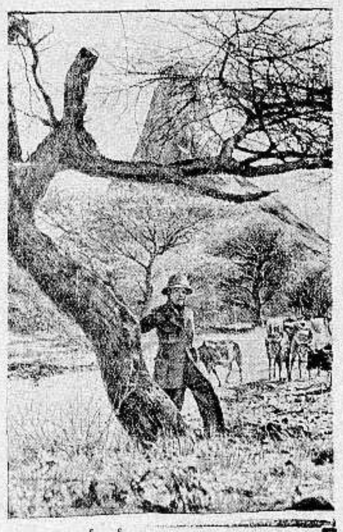

اخذت هذه الصورة في منطقة أمبا أرادام وهي مركز حربي حصين

منظر من المعارك الدموية التي وقعت اخيراً في مدريد. ويرى رجال البوليس يهاجمون الثوار

احدى الطائرات الحبشية السريعة الخفيفة وقد سافر سرب منها الى الميدان الشمالي

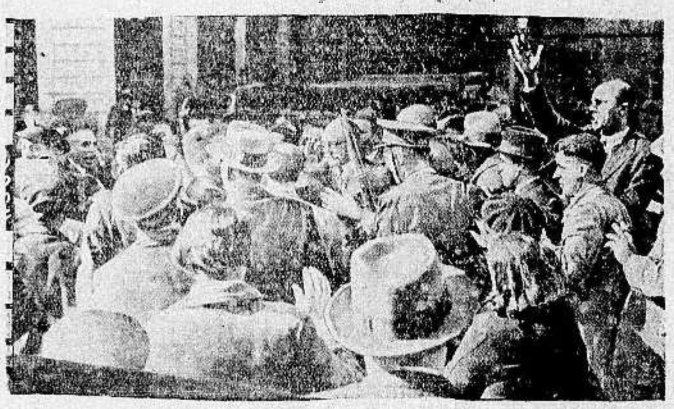

اخذت هذه الصورة خلال الازمة السياسية في اسبانيا

صورة للمناورات النمساوية للدبابات التي جرت بالقرب من فينا «العاصمة»

الجنود اليابانيون على حدود منشوريا على استعداد لملاقاة كل طارىء

آخر خارطة حربية نظمت للمعارك التي وقعت اخيرا بين القبائل المنشورية والمغولية

اخذت هذه الصورة فى المستشفى الايطالي في مصوع ويرى الجند المرضى والجرحى

مطبعة الدفاع — يافا

يافا – يوم الاثنين في ١٥ ذي الحجة ١٣٥٤ – الموافق ٩ اذار ١٩٣٦

صاحب الامتياز والمحرر المسؤول ابراهيم الشنطي

مدير الادارة شوكت حماد

رقم التلفون ١١٨٧

الدفاع

جريدة يومية سياسية مصورة

العدد ٥٤٨ – السنة الثانية

ادارة الدفاع في عمارة حزبون شارع جمال باشا – يافا

العنوان البرقي : الدفاع يافا : ص . ب ٢٥٥

	عن سنة	عن نصف سنة
قيمة الاشتراك في فسطين	١٥٠	٨٠
في الخارج	٣٠٠	١٦٠

بين قوات ألمانيا وفرنسا جسر واحد. تحرج الحالة في الرين. مساعي فرنسا لفرض العقوبات. سوريا ولبنان في طريق الحل. اجتماع الوفد المصري وكراسي البرلمان

١ – طواها الذي طوى غيرها من قبل
٢ – الامة التي تنسى كثيراً وعلى عجل
٣ – شريعة القوة والخوف تحكم في اوروبا

طواها الذي طوى غيرها

تمر في عام على قطعة الارض من سهل او جبل ، وهي عربية . ثم تمر عليها في عام آخر فاذا عليها منشئات تعرف فور مشاهدتك اياها انها يهودية ، وان الارض ضاعت ، طواها الذي طوى اكبر منها وأهم. وتنادي ابن الخ . وعون الظالمون الذين اقاموا القرون في هذه الارض ، فلا تسمع لندائك جوابا. لقد فقدت العدالة ، والقانون ، وربما الحق ايضا بهذا ، وتشرد اولئك باسم العدالة والقانون والحق ، نازحين الى مدن ، او مشتتين في الآفاق ، او ربما على حوافي مستنقعات الملاريا يكابدون الامراض والحميات

وانتهزنا العيد ، او فرصة العيد على الأصح لان هذه البلاد سلبت اعيادها فيما سلبت من مظاهر – فمررنا بمساحات كبيرة من الاراضي احيطت بالأسلاك ، او اقيم عليها بناء او تركت لموجة من امواج الهجرة تبني عليها وتقيم . وها هو السهل بين حيفا وعكا ، تشادعليه المستعمرات واكبرها مستعمرة كفر حاييم . وها هي طبريا المدينة او البحيرة كما تشاء كالمعصم حولها سوار من الاراضي اليهودية . وها هو المرج يفقد آخر ارض عربية فيه ، ويصبح يهوديا مئة بالمئة. ثم تلك الحولة والبطيحة ، ستذهب هذه كما ذهبت جارتها .

البلاد كلها تطير منا . أربعة أخماس الشاطىء والسهل من عكا الى غزة يمتلكه اليهود . والاراضي التي تقع بين عكا وحيفا وطبريا الى مسعدين مهددة وضائعة. وخمس سنوات أخر سوف يرى العرب حالة تهتز لها افئدتهم من فرط الحزن وشدة الندامة

وتقول الداء فيقال معروف ، وكذلك الدواء ايضا — ولكن هات الذي يتقدم !

الامة التي تنسى كثيراً

هزت حادثة طبعون البلاد ، ورثت الصحف شهيدها كرثاء العشيرة فتاها البطل . ويوم قدم الذين قتلوا الشاب الى المحاكمة خلت المحكمة من العرب ، فلم يحضرها غير مراسل جريدة ومحام .

وجاءت حادثة القسام زلزالا ، فلم تبق نفس فيها حياة لم يتناولها الشأن العظيم برجته. وزحفت البلاد الى حفلة اربعين الرجل وأبنته ، ومجدته ، وودعته اكرم الوداع. ثم قبل ان رفقاء الشهيد سيقدمون للمحاكمة فتناولت البلاد الخبر على أنه أمر عادي جدا وانتهى التحقيق ، وأحيل صحب القسام الى محكمة الجنايات الكبرى.

كذا شأننا في كل حادثة وطنية . نهب ، ونثور ، ثم تبرد الحماسة ويفتر الحس الى درجة النسيان . سجناؤنا نسيناهم ونسينا عائلاتهم شهداؤنا نسيناهم ونسينا اطفالهم. وأمة من شأنها نسيان اكرم ابنائها غير جديرة بأن تحشر في حلبة الامم المكافحة. أمة تنسى الاساءة الى درجة تهديد كيانها في الصميم ، لا تبشر بمستقبل تخرج من غباره سليمة القوى ، معنوية ومادية. مع ذلك هذه ملاحظة القلم المتألم.

شريعة القوة والخوف

عبرت جيوش المانيا منطقة الرين العزلاء فاهتزت فرنسا للنبأ من اخمص قدمها الى سمت الرأس ، ووضعت اوروبا يدها على مكان القلب تخفف من نبضاته. لقد اطل الخطر مرة اخرى ، وهو في هذه المرة شديد يبعث الرعب في النفس

ذهب السار بسلام. ومضت حادثة مرسيليا ومصرع الملك والوزير بسلام . وجاء الميثاق بين فرنسا وروسيا ضربة قاسية على مستقبل المانيا . فمشت هذه الخطوة الحاسمة لا تحمل احتجاجا ، ولا تسير بشكوى ، بل زحفت على منطقة حساسة شديدة الخطورة فاحتلتها . أتمضي حادثة الرين ايضاً بسلام !

مبعث كل هذا الاضطراب الدولي ان اوروبا لا يسودها غير شريعة القوة المقرونة بالخوف . تطمع في شيء ، وتخاف من نتيجة هذا الطمع فتتسلح له . وتظل دولها في مسابقة ، الى ان تتعثر القدم كما تعثرت عام ١٩١٤

ومحال ان تكون القوة حكما عادلا بين الناس . انها قائمة على فكرة الارغام ، وان هناك قويا وضعيفا . لذا ستظل اوروبا تكبو وتتعثر ، ثم تنهض ثم تكبو الى ان يحكمها دين جديد غير شريعة القوة والخوف .

ولم يسبق للعالم ان رأى مؤتمرات السلام ، ولنزع السلاح ، وللموازنة القوى ووضع المواثيق — كما رأى في ايامنا هذه . ومع ذلك كانت النتيجة فشلا ذريعا لان هذه المؤتمرات اصبحت وسائل تستعملها شريعة القوة والخوف لتحقيق رغباتها

ابراهيم

الجنرال آراكي وزير الحربية اليابانية السابق والرأس المدبرة للمغامرة المنشورية المعروفة. ويقال انه سبب الانقلاب العسكري الاخير في اليابان الذي انتهى بمصرع بعض رجال الوزارة

مركز القيادة العليا في طوكيو التي استولى عليها الثوار في حركتهم الاخيرة

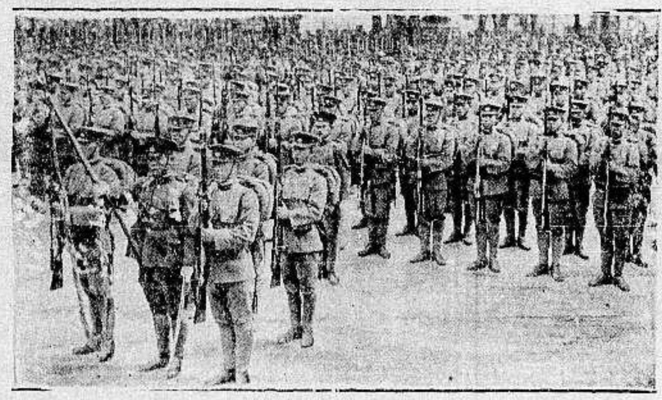

حرس امبراطور اليابان الذي أشرف على قمع الثورة وحماية القصر الامبراطوري ولكنه في كل ذلك لم يستعمل السلاح نزولا عند امر الميكادو في انهاء الحركة دون اللجوء الى اراقة الدماء . وقائد الحرس الاعلى الميكادو نفسه وهو مؤلف من صفوة الضباط المعروفين في الشجاعة الفائقة والولاء التام لجلالة الامبراطور

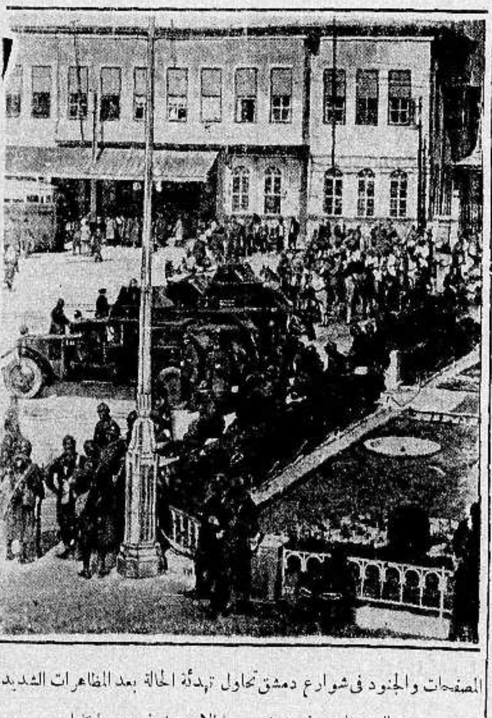

المصفحات والجنود في شوارع دمشق تحاول تهدئة الحالة بعد المظاهرات الشديدة التي قامت في مدن سوريا الاربع بل في سوريا كلها

صورة المسيو اوكادا رئيس الوزارة اليابانية السابق الذي نجا من القتل باعجوبة

الاميرال سياتو الياباني الذي قتله ثوار في حركتهم الاخيرة

مشاهدات صغيرة

انقال (القال والقيل)

الميجور كلوب ، أو « أبو حنيك » هو ذلك الرجل الذي — بما نشرته عنه صحفنا — عرفناه نحن جميعا . . . دون ان يعرفناهو نحن جميعاً و . . . ٠٠١ر١ شكر لله و « ابو حنيك » هذا هو الذي قامت الجمعية الاسيوية الملوكية في لندن — وهي واحدة من عشرات الجمعيات الاستعمارية الموجودة هناك — فمنحته هو وحده (وسام لورنس) لاول مرة تمنح فيها هذا الوسام ، لاحد من الرجال المظام ... فلماذا ؟

اما الجمعية فتقول — فيما يراه القراء منشورا في غير هذا المكان — انها لم تمنحه هذا الوسام الا لانه ادى خدمات ... للعراق ولشرقي الاردن قبل ٨ سنوات ؟

اسردار فايز محمد خان وزير خارجية الافغان ستقبله الجنرال فون بيلوف في برلين

واما الحق فانه يقول عن هذا الكلام ... انه « مش تمام » ! !

ذلك لان الفريق (العربي) والكولونيل (الانكليزي) — والكولونيل رتبة اعلى من رتبة ميجور كما هو المعروف — ذلك لان الفريق بيك باشا كان قبل هذه الـ ٨ سنوات بـ ٨ سنوات اخرى موجوداً في شرقي الاردن ، وكان هو وحده الذي عذبه العرب ... وسجنه في (ام العمد) مثقال باشا الفايز زعيم الصخور ... دون ان يستطيع صديقه لورنس الثاني (الحاج عبد الله فلبي ...) ان ينقذه ، ولكنه كان هو الذي انقذ نفسه بنفسه ... وكان هو الذي مهد الطريق للاستعمار ، من جسر اللنبي الى العراق ... ايام لم يكن الميجور كلوب موجوداً الا « ربما » .. في واق الواق !

ومن هنا تستطيع ان تفهم ان الجمعية الاسيوية الملوكية — وهي احدى الجمعيات الاستعمارية كما قلت لك — لم تغض الطرف عن « فلان وعلتان » ... من الكولونيلات او الجنرالات « الجدعان » ... ولم تمنح (وسام لورنس) لاول مرة للميجور كلوب ، الضئيل ، الهزيل ... (الا تحاشياً) لما قالت عنه القطم

القراء : انه هو .

— انقال القال والقيل ...

ويل البرية

يفهم الناس جميعاً ، حتى « العرايشية » .. ، من قراء بعض صحفنا اليومية ، ان بريطانيا العظمى ، لوجه الحق ، والحق وحده ... ولا شيء غير الحق ! ، قد البت ٥٢ دولة من دول عصبة الامم على ايطاليا ، وجعلتها تقرر ان « الدوتشي » معتد اثيم ... عتل بعد ذلك زنيم ، وان النجاشي لا بد له من ان يحتفظ لبلاده بالاستقلال التام ... ولو ادى ذلك — في البحر الابيض او على حدود مصر الغربية — الى الموت الزؤام !

ولكن ماذا تسمع الدنيا في هذه الايام ؟ تسمع ان « فلندان » وزير خارجية فرنسا ، قد « شقلب » انتوني ايدن

وزير خارجية بريطانيا كما سبق للمسيو لافال ان « عملها » مع السر صموئيل هور ... وان الدائرة على الاستقلال الحبشي توشك ان تدور ... فماذا جرى يا ناس بين المستر ، وبين المسيو وبين السنيور ؟

الم نسمع جنيف تقول يوماً
عن السنيور ، أجرم ثم عابا
وعن روما ، الا ويل لروما
لها عقل عن الانصاف غابا
تحدت عصبة الامم اعتسافا
وما حسبت « لجنبول » حسابا
الم يرسل « بنيتو » للنجاشي
صقور الغدر ، والجند الذئابا
على المرضى على الجرحى أغاروا
فما رحموا الشيوخ ، ولا الشبابا
فبالطليان من غدروا وخانوا
ستنزل كل مملكة عقابا
اذن ياقوم ، قولوا ما دها كم ؟
سئمنا القول ، والسم المذابا
أفي هذا النهار تحب روما
وكنتم امس من روما غضابا
أأنتوني « عبيط » مثل هور
فلندان يجنبه الصوابا
اذن ويل البرية من جنيف
اذا أوذيت .. يا آديس ابابا ..

« مشاهد »

تقرير قيم

عن حالة فلسطين الاقتصاديه

معلومات تهم القراء وتفيد الدارسين

« رفع مجلس ادارة البنك الزراعي العربي تقريره الى الجمعية العامة للمساهمين فاطلعنا عليه وقرأناه كله . وقد اثرنا اثبات البحث العام التالي لانه موضوع قيم مفيد » :

التنافس الاقتصادي

وقد نتجت الازمة الزراعية بعد الحرب مباشرة عن عدم تنظيم الاعمال الزراعية بعد الحرب بالرغم من ان عوامل كثيرة كانت ترمي الى توسيع الزراعة كاحدى خطط الدفاع ، غير انه بعد انتهاء الحرب نشطت الزراعة تدريجيا فازدادت المحاصيل بسبب استثمار اراض زراعية جديدة واستعمال الالات الفنية الحديثة ، والمواد الطبيعية في الانتاج الزراعي . ومع ان طلب المحصولات الزراعية في البلاد المتحاربة كان لوقت ما كافيا لاستهلاك ما يعرض منها فقد دخول روسيا السوفييتية الاسواق العالمية اثار التنافس الاقتصادي في هذه الاسواق والجأ الحكومات الى منع رعاياها من الانسحاب من الاسواق العالمية باحتفاظها بالمحصولات الزائدة وتخزينها منعا للاضرار . ومع هذا جميعه فبعد ان اشتدت الازمة في سنة ١٩٢٩ انهارت هذه الجهود واصبحت مشاريع احتكار القمح والسكر والبطاطا والبن بلا جدوى ثم تلا ذلك ان تحسنت احوال الزراع المالية في معظم البلدان بسبب المساعدات والهبات التي اخذت تقدمها الحكومات على معدل الانتاج ولم تستغل هذه الهبات لتحديد الانتاج الزراعي الا في الولايات المتحدة الاميركية حيث ازدادت كميات المحاصيل زيادة ادت الى اتلاف قسم منها خشية هبوط الاسعار

الحالة الزراعية بفلسطين

كانت الزراعه قبل الحرب العظمى منبع الثروة ومورد رزق السواد الاعظم في هذه البلاد وكان اليسر يعم سائر طبقات المشتغلين بنسبة ما يبذلونه من جهود في هذا السبيل ، كما انها لبثت حتى اخر ذلك العقد عمادا لميزانية الحكومة فالاعشار وضرائب الاراضي واجور الارض كانت تؤلف ثلثي الميزانية او تزاد . ويمكن القول ان هذا الربح الذي كان يجنيه اصحاب الارض والزراع ما مرده الى رخص الايدي العاملة وارتفاع الاسعار ثم لحرية تصدير الحبوب ورواجها في الخارج . وقد ابتليت البلاد ابان الحرب بنقص في الاموال والانفس والثمرات وتكبدت خسائر فادحة رزحت تحتها حقبة من الزمن الا ان الدور الذي تلا هذه الحقبة كان اشد بلاء وافدح خسارة بلا ريب من تلك المصائب والارزاء..

وعد بلفور

منيت البلاد بوعد بلفور وما وعده الا الضربة القاصمة تقصم ظهر البلاد وتهدم روابطها وتغير صبغتها العربية بحيث تصبح وطنا قوميا لخليط من الصهيونيين ولما لم يكن وسيلة اسرع واسهل للوصول الى هذه الغاية من الارض تنتزع من ايدي اهليها العرب فقد وضعت الخطط على الوجه الاتي:

١ — تصفية البنك الزراعي الذي كان مؤئلا للزراع يؤازرهم عند الحاجة ويدعمهم بالادانات الطويلة الاجال والاصرار على جباية امواله المتراكمة منهم كما فصلنا ذلك في تقريرنا عن العام السابق

٢ — منع تصدير الحبوب الى خارج البلاد بموجب اعلان صدر بتاريخ ١٢٤يلول سنة ١٩٢٠ مما كان سببا لهبوط الاسعار وضربة قاضية على الزراعة ادى الى تقهقرها وجر وراءها المالك والزارع والعامل

٣ — عدم حماية منتوجات البلاد بصورة تضمن مصالح الفلاح وتنشطه

٤ — نكب البلاد بالهجرة الصهيونية الجائحة رغم تقريري الخبيرين الانكليزيين فرنش وسمبسون عن عدم قدرتها الجغرافية والاقتصادية على الاستيعاب وارخاء العنان لها تزاحم العربي الاصيل في عقر داره فتنتزع رزقه وارضه من يديه وتصيره تائها مشردا في ارجاء البلاد حيث الجلاء والفناء

٥ — اخراج الزارعين العرب من لاراضي التي يزارعون بها ونبذهم بالعراء مما سبب محو عدد كبير من القرى العربية من خريطة البلاد وادخل قرابة مليوني دونم من الاراضي في حوزة الجمعيات الصهيونية

٦ — عدم العناية بالفلاح العربي والاهتمام به واصلاح القرية شأن الحكومات الوطنية التي تعتبر الفرد جزءا منها

٧ — اغراق البلاد بالضرائب والرسوم وجبايتها بالواسطة وبغير واسطة وابلاغ ميزانية الحكومة الى ستة ملايين جنيه تقريبا سنويا اي مضاعفتها عشرة مثالها عن العهد السابق في حين ان المواد الاولية والاعمال الصناعية والحركة التجارية التي هي مصدر الانتاج ونتاج الثروة لم تزد ضعفين عن سوابقها مما احرج موقف اصحاب الاراضي والزراع وهم الاكثرية الساحقة في البلاد والجأهم الى بيع اراضيهم والتخلي عنها لتكون اثمانها غذا للميزانية وموردا لتشكيلات ادارية واسعة النطاق تقوم قواعدها على انقاض الوطن العربي مما لم تسطر نظيره تواريخ المدنية واسفارها

٨ — سن القوانين واصدار المقررات تباعا لحماية الصنائع والمصانع وبالاجمال المصالح الصهيونية استدرارا لاموال المستهلكين العرب .

هذه هي بعض الوسائل والوسائط التي مارستها الادارة الحاضرة سرا وعلانية لانشاء الوطن القومي على انقاض الوطن العربي ولا ندري ما يخبؤه لنا المستقبل ان امتد امد هذه الادارة وطال اجلها ، ولما كان الواجب على كل عربي في البلاد الدفاع عن كيانه بالطرق المشروعة فاننا نرى من الضروري توحيد الجهود واقامة جبهة اقتصادية موطدة الدعائم وذلك بمعاضدة المؤسسات المالية والشركات الموجودة وانشاء مؤسسات مالية وشركات تجارية وصناعية وزراعية جديدة تعم جميع انواع الحياة ضنا بأموال الامة ان يستنزفها الاغرار واثماء الثروة التي هي محور الاعمال .

واننا نؤمل ان تلاقي تمنياتنا ورغباتنا هذه آذانا صاغية وقلوبا واعية فقد بلغ السيل الزبى واذن الخطر بنابه ونخلبه اخذ الله بأيدي العاملين المخلصين الى سواء السبيل .

زيادة النفقات للسلاح الجوي

تشمبرلن يقول بالاستعداد للطوارئ

اعلنت ميزانية السلاح الجوي في بريطانيا وتبلغ النفقات ٤٣ مليون جنيه و ٥٠٠ الف بزيادة ١٩ مليون و ٥٠٠ الف جنيه عما كانت عليه هذه الميزانية في السنين الماضية . وليست النفقات الاضافية الخاصة ببناء الطائرات الجديدة المذكورة في الكتاب الابيض داخلة في هذه الارقام على ان هذه الارقام تحتوي على ٣ ملايين جنيه مخصصة لطيران التابع الاسطول. ويحتوي مشروع الميزانية ايضا على ٥٥٠ الف جنيه لتنفيذ التدابير التي لها صلة الحرب الايطالية الحبشية

وقد صرح اللورد سوينتون في ملحق ميزانية بان القوة الجوية في الجزر البريطانية ستحتوي بعد تنفيذ برنامج التسلح والاقتراحات الموجودة في الكتاب الابيض على ١٢٩ سربا من الطيارات يبلغ مجموع عدد الطيارات فيها ١٧٥٠ طيارة وقد كانت هذه الارقام في ابريل سنة ١٩٣٥ ثلاثة وخمسين سربا يبلغ عدد طياراتها ٥٨٠ طيارة . وورد في المذكرة الملحقة بالميزانية ذكر التدابير التي اتخذتها انجلترا منذ بداية الحرب الايطالية الحبشية كارسال القوات الجوية الى حدود الصومال البريطاني وارسال وحدة من مصر الى كينيا وغيرها

وقد القى المستر نيفل تشمبرلن خطابا هاما في دائرته الانتخابية اشار فيه الى قوات الدفاع الجوي في بريطانيا فقال « اننا لا نستطيع ان نغمض اعيننا على ما يجري في بعض انحاء العالم ، وقد عقدت الحكومة نيتها على ان تنشيء غواصة جوية لها من الميزات ما يحدث الرعب والتدمير العاجل للعدو حتى لا تفكر دولة في مهاجمتنا ، ولسنا نتوقع حدوث الحرب ولا نفكر في وقوعها ، كما لا نعمل على اثارتها ومع كل هذا يجب ان نستعد للطوارئ »

الرخاء الطبيعي في بلاد العراق

البلاد تسير سيرا مأمون العواقب

اشارت مجلة « بريطانيا العظمى والشرق » النيرايست سابقا الى الرخاء الطبيعي في العراق وكتبت في احد اعدادها الاخيرة عن الحالة الاقتصادية في البلاد العراقية فقالت في مقالها « ان انتظار الحكم والحظ الطيب في ذلك القطر العربي جعلاه ينجو من الازمة العالمية وكانت نجاة العراق بفضل انتظام حكومته وحسن حظه

وتناولت المجلة صادرات العراق فقالت « واهم صادرات العراق الزراعية التمور . ومع ان اسعارها تدهورت في هذه الاوقات الا انها لم تتدهور الى مستوى سقوط اسعار الاشياء الاخرى . ومما ساعد العراق في انتظام اقتصادياته مشروع استغلال النفط الذي عاد عليه بارباح وافرة تنفق على مشاريع عمرانية كبرى عظيمة الاهمية في حالة البلاد

ومالية العراق حسنة وميزانية حكومته طيبة وقد بلغ الوفر فيها في آخر السنة المالية الماضية ٥٦٦ر١٦٠ ديناراً وهذا الثبات في ماليتها لم تحتج معه الحكومة الى اصطناع اية وسائل غير عادية للاحتفاظ بالحالة، فهي لم تقيد النقد مثلا ولا التجارة ولم تفعل شيئا آخر من هذا القبيل . ومع ان رقي الصناعة هناك يسير بتقدم ملحوظ ، الا انه يسير كذلك سيرا طبيعيا يتفق وناموس الرقي وقوة الانماء الذاتي في البلاد. وكل ما يقام في العراق في الوقت الحاضر من مشاريع عمرانية يسير طبق السنن الطبيعية ، وحاجات البلاد فهو يسير مأمون العواقب في المستقبل

مسألة الحدود بين الحجاز واليمن

تنتهي في جو هادىء وصفاء تام

من أنباء جدة ان هيئات تعيين الحدود بين المملكة العربية ومملكة اليمن قد أتمت أعمالها في تعيين حدود نجران وتعيين حدود الجبال . وفهم ان الطريقة التي كانت متبعة في تعيين الحدود كانت ودية للغاية . وأن التحديد تم في جو هادىء وصفاء تام . ولم يحصل أي خلاف يذكر بين هيئات تعيين الحدود وعلم فوق ذلك ان الهيئات المذكورة سافرت الى بلادها ورفع كل منهم نتيجة أعماله الى حكومته

ويمكن القول بصورة مؤكدة ان كلا من حكومة جلالة الملك عبد العزيز آل سعود وحكومة جلالة الامام يحيى حميد الدين قد وافقت على التحديد الذي عينته الهيئات المذكورة واتمت الاتفاق عليه

انكلترا تهتم بالموقف الحربي

الخوف من توقيع عقوبة حظر البترول

تنظر انكلترا بعين الاهتمام الى ما جاء في الطلب الذي وجهه المسيو فلاندان وزير الخارجية الفرنسية الى المستر ايدن وهو ما يتعلق بالموقف الحالي الذي يرى المسيو فلاندان من المحتمل حدوثه فيما لو ظهر ان الجهود الاخيرة الموجهة للصلح الان غير فعالة . وفي القرار الذي يراد اتخاذه في جنيف طبقا لميثاق عصبة الامم لحمل الدول الى توقيع عقوبة حظر البترول على ايطاليا وفيما لو ادى هذا القرار الى عدم الاشتراك في المستقبل في تطبيق معاهدة لوكارنو التي كانت ايطاليا احدى الدول التي اتفقت على ضمان تنفيذها والمحافظة عليها . وهذا البحث افتراض محض في الوقت الحالي وذلك انه بالرغم ما تذكره التقارير عن ان توقيع عقوبة حظر البترول قد تؤدي بايطاليا الى الانسحاب من عصبة الامم وانكار الاتفاق الحربي بينها وبين فرنسا ورفضها امضاء معاهدة لندن البحرية فليس هناك ما يدل على ما تتخذه حيال معاهدة لوكارنو في مثل هذه الحالة

بلديه حيفا

اعلان مناقصة

يطرح في المناقصة تنزيل غرفة الاقذار الموجودة في الوقت الحاضر ونصبها ثانية في المحل الجديد وانشاء توسيع في المحرقة وبناء كراج

٢ — يمكن الاطلاع على شروط المناقصة والمواصفات وتفاصيلها في مكتب سكرتير البلدية غرفة رقم (٢) كل يوم من الساعة العاشرة صباحا لغاية الواحدة بعد الظهر ما عدا ايام الاحاد لقاء دفع أمين قدره خمسة جنيهات فلسطينية تعاد لصاحبها بعد تقديم العطاء مصحوبا كالخرائط والمستندات .

٣ — تقبل العطاءات لغاية الساعة الثانية عشرة ظهر يوم الثلاثاء الواقع في ٣١ اذار سنة ١٩٣٦ في مكتب سكرتير البلدية بظروف مختومة تودع مع كل نموذج عطاء

حيفا في ١ اذار سنة ١٩٣٦

رئيس بلدية حيفا

حسن شكري

اعلان

صادر من دائرة اجراء غزة

للقضية الاجرائية رقم ٤٨١ — ٣٥

اسم المحكوم لهما : محمد افندي ابو شعبان ، ومصطفى افندي الطباع من غزة .

اسم المحكوم عليهما : امينة بنت حسين افندي الدجاني وابراهيم بن سعيد افندي الحسيني

المبلغ المحكوم به : مائة وخمسين جنيه فلسطيني والرسوم والمصاريف والفائدة القانونية بموجب الحكم الصادر من محكمة صلح غزة بتاريخ ٣٠ — ١٠ — ٣٥

الملك المطروح للبيع حصة ٦٠٧ر٦٦٩ر٧ من اصل حصة ٨٤٨ر٣٣٦ر٤١ في ارض لقسطية القيدة في بلوك ٣١٧ قسيمة ١ ان ما يعادل هذه الحصص ٦٧ دونم تقريباً وتخمن قيمة كل دونم منها باربعة عشر جنيها .

سيطرح للبيع بطريق المزاد العلني خلال شهر من تاريخ قائمة المزاد التي ستعطى للدلال بعد اسبوع من نشر هذا الاعلان الحصص المبين مقدارها اعلاه في الارض المسجلة على اسم المحكوم عليهما لقاء ما يطلب منهما للمحكوم لهما المذكورين مبلغ مائة وخمسين جنيه فلسطيني والرسوم والمصاريف والفائدة القانونية فمن له رغبة بالشراء يمكنه مراجعة هذه الدائرة ودائرة اجراء المجدل والدلال مستصحبا بالتأمينات القانونية عشرة المائة بنسبة القيمة المخمنة او بكفالة من احد البنوك . وبعد مضي المدة المذكورة تجري عليها الاحالة الموقتة لمدة خمسة عشر يوما وبعدها تجري الاحالة القطعية لعهدة المزاود الاخير مع العلم بأن اجرة ورسم الدلالة والتسجيل عائدة على المشتري

تحريرا في ٢ مارس سنة ٩٣٦

مأمور اجراء غزة

خطاب هتلر

احتلال الراين واحداث خطيرة اخرى

القى هتلر في جلسة افتتاح الريخستاغ خطابا قوبل بالهتاف والتصفيق الشديد. وأذيع الخطاب اللاسلكي من جميع المحطات الالمانيه وبعد الخطاب قبلة جديدة انفجرت في ميدان السياسة الدولية وكان لدويها الشديد وقعا شديد مثار خطابه باستعراض حالة العالم بعد الحرب العظمى فجاء على خطابات رئيس الولايات المتحدة الذي تكلم عن عالم أحسن من العالم الحالي . وعلى الروح التي تستحوذ على العالم بقال « واصبح السلام الذي كان يجب ان يكون قد يقفل به ضريح الحرب الى الابد مباءة تمرافيها بذور ارتباكات خطيرة وازداد الجفاء بين امم لا عهد لها به من قبل » وتكلم عن الثورة الشيوعية فقال « ولم تقتصر الثورة الشيوعية على وضع طابعها على امبراطورية من اعظم امبراطوريات العالم ، بل وجهته ايضا الى الشعوب المجاورة وقال ان الجيوش كانت في الماضي تزحف لتحقيق اغراض الاسر المالكة والوزارات والجنسيات اما الان فان جيوشا مؤلفة من ملايين الرجال تذهب الى الحرب لاحداث ثورات عالمية من اجل الشيوعية وتجند هذه الملايين بدعوى العمل لابطال الحروب .

فرساي الحاقدة

وقد حمل هتلر على معاهدة فرسايل بقال انها قامت على التمييز بين المغلوبين وبين الغالبين وان النية فيها لم تتجه الى ابطال الحرب بل كانت النية معقودة فيها لتهيئة الاسباب لحرب اخرى ، وزاد الى ذلك قوله : « ورسمت حدود املاها حب الانتقام والحقد والخوف من انتقام المغلوبين ، فمن دواعي الاسف ان العالم لا يريد ان يعرف الاسباب التي حدت بالشعب الالماني للدفاع عن حقه في الحياة والخطر يبدو بارزا عندما نرى رجال السياسة يجدون في شقاء الامة وبؤسها مدعاة للسرور او لتحسين الموقف الدولي الحاضر »

تطور الانسانية

واشار هتلر الى الحاجة الى تعديل اساسي في الاراء والافكار فقال « انني واثق بانه ليس في الامكان ان تصل الانسانية الى سلام حقيقي دون احداث تعديل اساسي في الافكار والاراء التي تتصل بالعلاقات بين الامم » وتكلم عن وجوب التطور كما تقضي الحال فقال : « ونحن نعيش في عهد تتطور به الامم وفاقاً للاحوال ، فالسياسي الذي لا يعترف بالتطور لا بد من ان يذهب ضحية الانفجارات التي لا مناص من وقوعها »

المطامع الجغرافية

وأعلن ان ليس لالمانيا مطامع جغرافية في اوروبا فقال : « وليس لنا في اوروبا مطلب يتعلق بالاراضي لاننا نعلم ان الجلاء لا يزيل الحرب وواجب ان تساعد الانسانية بالذكاء الذي لديها لازالة جميع ما بقي هذه الامور من الشؤون المؤلمة » . وأعلن ايضاً عزمه على حل الريخستاغ ليستطيع الشعب الالماني اصدار حكمه على الاعمال التي قام بها مع مساعديه في السنوات الماضية

المساواة

في الحقوق

وانتقل الى البحث في المسألة الالمانية فلخصها في انه كان على الشعب الالماني تحمل منزلة لا تطاق حتى عام ١٩٣٥ من اجل خطأ لم يكن المسئول عنه فقال « وليس في وسع شعب يشعر بكرامته ان يقبل تمييز الاخرين عليه » وان واجب مساواة المانيا في الحقوق وان المساواة لا تقتصر على عدم الضرر بالجيران بل تأتي بالفوائد ايضا في الميدان الدولي واظهر هتلر استعداده للتعاون وانه لم يرفض مع روسيا كما سعى الى ايجاد الاتفاق بين فرنسا والمانيا ثم انتقل الى مسألة الاتفاق البحري مع انكلترا والميثاق الجوي الذي يجب ان يكون اساسه المساواة التامة بين فرنسا وانكلترا والمانيا واعلن ان المانيا مستعدة للتضحية في سبيل السلام العام .

وبعد استعراض كل ذلك تكلم هتلر عن الميثاق الروسي الفرنسي وموقف المانيا منه فقال « ولكن الميثاق الروسي الفرنسي جعلني اعيد النظر في الوقف الحاضر الذي نتج عن ذلك واستخراج النتائج الضرورية منه وهذه النتائج خطيرة جداً تحدث في نفسي مرارة عظيمة وتضطرني لا الى التضحيات من اوفاق الاوروبي بل الى السهر على مصالح شعبي »

واشار الى المذكرة التي قدمتها الحكومة الالمانية الى سفراء فرنسا وانكلترا وايطاليا والقائم باعمال السفارة البلجيكية وانتهى الى ان حكومة الريخ لا تستطيع ان تقف موقف المتفرج ومعاهدة لوكارنو قد فقدت معناها الجوهري وانتهى اجلها عمليا وان المانيا لا تشعر بانها مرتبطة بها بعد الوقف الذي اوجده الاتفاق الفرنسي الروسي وتكلم عن اعادة سيادة المانيا في الرين واعلن الاقتراحات الالمانية لصيانة السلم الاوروبي وتتلخص هذه الاقتراحات في استعداد المانيا للشروع في مفاوضات مع فرنسا وبلجيكا لتحديد منطقة مجردة من السلاح من الناحيتين واقتراح عقد ميثاق عدم الاعتداء بين فرنسا والمانيا وبلجيكا لمدة ٢٥ سنة واعفاء انكلترا وايطاليا من التوقيع على المعاهدة لتكونا الدولتين العظيمتين، وموافقة المانيا على ضم هولاندا الى هذا الاتفاق ، واستعداد المانيا لعقد ميثاق جوي بين الدول الغربية لتلافي الاعتداء الجوي ، وسحب الحكومة الالمانية ما عرضته على الحكومات المجاورة من عقد مواثيق بعدم الاعتداء . وأعرب هتلر ، بعد ضمان مساواة المانيا في الحقوق وإعادة سيادتها التامة ، عن امكان اشتراك حكومة الريخ في عصبة الامم

ايها الاباء

تيقظوا الى صحة اولادكم

لقد اقبل الشتاء مع برده القارس فهبوا واعطوا اولادكم « مستحلب سكوت » فهو مستخرج من اجود وانقى زيت سمك اوجده المبيون حتى عصرنا هذا وهو يحتوي ايضاً على مواد كلسية تضمن نمو اولادكم وتؤسس لهم بنية (متينة) لمستقبل ايامهم احذروا التقليد وارفضوا كل زجاجة لا يوجد عليها صورة « الصياد حامل السمكة على ظهره » هي وحدها تضمن الصحة والقوة والنشاط لكم ولاولادكم. رقم ١

صفوة ما يحمله بريد الشرق والغرب

اليابان تتودد الى المسلمين

فهل توددها هذا لغايات استعمارية ؟

عن ذلك يجيبك المقال التالي ...

نقلت « ريفيو اوف ريفيوز » بعد ان اندمجت في مجلة « الوورلد » واصبحت وهي تحمل اسم « وورلد ريفيو اوف ريفيوز » اي مجلة مجلات الدنيا — مقالا طويلا عن مجلة هندية تصدر في مدينة مدراس باسم « انديان ريفيو » بقلم كاتب اسمه (قاسويدن ب . ميتا) — بتشديد التاء — سنعربه برمته هنا ، وانما نلفت قبل تعريبه انظار القراء الى ان الاستعمار البريطاني قد بدأ — منذ انشقت اليابان على بريطانيا العظمى في مؤتمر لندن البحري — يبث الدعوة ضد الاستعمار الياباني ، ويعفو عما لروسيا الحمراء من السيئات تمهيداً للحرب التي ستنشب في الشرق الاقصى عما قريب بين الحمر والصفر ، وتكون بريطانيا العظمى فيها مع الشيوعيين ويا للعجب في هذه المرة ... على امل التخلص من منافسة اليابان لها في اسواق الدنيا ، ولاستعمارها البريطاني في الصين ، فهو استعمار قد يتغلغل حتى ينصب خطره على الهند من ناحية تركستان الصينية ، وخطر كهذا يجب في عرف بريطانيا ان يصد من الان ... فالفرصة مواتية وعصبة الامم موجودة ! ، وكذلك قل عن اميركا الكارهة لان تتساوى معها اليابان في البحار ، ولان تقلم اظافر « استعمار الدولار » الذي لها في الشرق الاقصى

« المحرر »

مدرسة اسلامية

في طوكيو

ليس فتح الصين بالهدف الوحيد الذي امام اليابان

ان ادهش ما دهشت له عندما كنت في اليابان في اوائل هذا العام كانت تلك الاهمية العظمى التي اصبحت اليابان تعلقها على الدين المحمدي وكانت تلك الساحة التي عمرت في انحاء مختلفة من الجزيرة الامبراطورية

اما في ايام ما قبل الحرب فقد كان يتعذر ان اتلاقى وانا هناك باي مسلم ياباني ، واما في هذه المرة فقد تلاقيت منهم مع الكثيرين جدا

لقد تأسست مدرسة اسلامية بديعة في طوكيو تحت اشراف الامام اخورنيغالي الذي يتمتع بثقة الوطنيين اليابانيين ، المسلمين منهم وغير المسلمين ، على حد سواء

ومن هذه المدرسة تصدر الآداب الاسلامية فتذاع في جميع انحاء البلاد

قبل الحرب

كيف كان الحال

كان من العسر عليك في ايام ماقبل الحرب ان تجتمع الى اي ياباني يعرف العربية ، او الفارسية ، او التركية ، ولم تكن ثمة اي فصول لمثل هذه اللغات الاسلامية والجامعات اليابانية ، ولكنك تقابل عددا كبيرا من اليابانيين الذين اصبحوا يتقنون هذه اللغات ، فهناك لها مقاعد اسست في عدد عظيم من جامعات اليابان

والسؤال الان هو لماذا تشغل اليابان نفسها كل هذه المشغولية بالاسلام؟

هل اجتذبتها اليها حقيقة تعاليم النبي العربي ؟

هل هي تتوقع ان ترى في هذه التعاليم حلا للمعضلات الاوروبية والروحية التي تواجهها ؟

اليابان دنيوية

اما غيرها ...

الجواب على الاسئلة المتقدمة هو : كلا !

انها بلغت من الناحيتين الدنيوية والعملية ذلك المبلغ الذي لا يجعلها تتعب نفسها بأية ديانة من الديانات !

فقبل نهضتها الاصلاحية عام ١٨٦٨ كان دين الدولة الرسمي لديها هو البوذية اما بعد تلك النهضة فانها اتخذت من (الشنتوزية) دينها الرسمي ، لا بسبب كون الشنتوزية هذه اسمى آدابا واعلى روحانية من ديانة المعلم الهندي (بوذا) ولكن بسبب كونها ديانة قومية ساعدتها على تقوية الروح الوطنية

التفسير الجديد

للديانة اليابانية

بعد ذلك ببضع سنين ، لا اكثر ، بلغ من امر اليابان انها عينت لجنة خاصة اناطت بها البحث فيما هو احسن دين من الاديان ينبغي لليابان ان تعتنقه من الوجهة الدنيوية البحتة ؟ !

لقد كانت اذ ذاك راغبة حتى في هجر ديانتها القومية على شرط ان يكون في الديانة الجديدة ما يعينها على ان تجعل من نفسها دولة عصرية بأسرع ما يستطاع من الطوق !

او قل معي بعبارة اخرى ان الدين لليابان ليس هو بالتعاليم الروحية التي لهذا المعلم او لذلك ، بل هو الوطنية

اما الى اية درجة يعني اليابانيون العصريون بالبوذية — الكونفشيوسية وهي دياناتهم التي آمنوا بها من الف عام اذا قيست هذه الديانة بحبهم لبلادهم ، فأمر يمكن الحكم عليه من الكلمات الاتية التي نسب قولها منذ بضع سنين لموظف ياباني عظيم :

اذا جاء الآله ليغزو اليابان ؟

هذه هي الكلمات :

« حتى لو جاء الى هنا جيش يقوده الآله بوذا ويساعده في القيادة « كونفشيوس » واراد هذا الجيش ان يغزو اليابان ، فاننا نحن معاشر اليابانيين لن نستريح الا اذا اعدمنا هذا الجيش هو وقواده »

وعليه فان اليابان لا تهتم بالاسلام الا لتقوية مصالحها الدنيوية ، لا لسبب آخر

ثلاثة اشياء

لليابان المسلمة

عند ما تضم اليابان عددا كبيرا من المسلمين الى جانبها ، تستطيع ان تجتذب اليها عطف ٣٠٠،٠٠٠،٠٠٠ من مسلمي آسيا وافريقيا

وفي هذا ما يمكن اليابان من ان تنال ثلاثة اشياء :

١) تحتل اسواق البلدان الاسلامية

٢) ترسل اساتذتها الى مدارس وكليات البلدان الاسلامية ليقوموا هناك بالدعوة الى الجامعة الاسلامية والجامعة الشرقية .

٣) يتاح لها ان تجعل المعلمين اليابانيين يتولون مناصب التعليم في القرى المجاورة التي لهذه البلدان

وان اليابان لا تؤمن باللهو والعبث ، واضاعة الوقت بلا جدوى

انها قد بدأت تشق طريقها الى البلدان المحمدية

ماذا لليابان

في هذه البلدان ؟

لم تكد الحكومة الجمهورية يتوطد مركزها في تركيا ، حتى تبادلت اليابان معها السفراء لاول مرة ، ثم اقامت لها معرضاً يابانياً في استانبول

وفي العهد الاخير انشأت اليابان مصانع عديدة للقطن في انحاء مختلفة من البلاد التركية ، وبنت للبحرية التركية بعض النسافات

وبدأت العمل الان في كابول غرفة تجارة يابانية ، واستخدمت حكومة الافغان من اليابانيين مهندسين واساتذة ومعلمين عسكريين لتستعين بهم البلاد على ما هي ماضية فيه من التقدم العصري

اما اول بعثة تجارية ارسلتها اليابان الى كابول فكانت برئاسة ياباني محمدي

تعليم مجاني

للطلاب العرب !

ثم ان الطلاب من جميع البلدان العربية يتلقون العلم مجانا الان في المدارس والجامعات اليابانية ، لا بل وتنفق عليهم كلما يريدونه من النفقات

وهناك عدد ضخم من الطلاب الايرانيين موجود الان في كليات اليابان البحرية ، ويؤم اليابان كل عام مثل هذا العدد من هؤلاء الطلاب

ولن يمضي وقت طويل قبل ان يكون هنا خبراء اخصائيون من اليابانيين قد استخدمتهم الحكومة الايرانية ليبنوا لها سككها الحديدية وليستغلوا لها مواردها المعدنية وليدربوا لها جيشها وبحريتها وقوتها الجوية

« الدفاع » ... وهذا هو اخوف ما تخافه سيدة الاستعمار ، ومن اجله تبدأ الان قبل هذا النوع من البروباغندا ضد اليابان ...

لا تمنوا علينا !

الصحارى العربية الشمالية

من هو الذي فيها (صنع السلام) ؟

((النيرايست)) تقول انه هو الميجور كلوب ...!

بعنوان : (صانع السلام للصحارى العربية الشمالية — وسام لورنس التذكاري) نشرت مجلة « بريطانيا العظمى والشرق » — النيرايست القديمة — في عددها الصادر بتاريخ ٢٧ الماضي قطعة سنعرب خلاصة وافية عنها هنا ، واليها نلفت انظار « صناع السلام » الحقيقيين من ملوك الجزيرة وامرائها وساستها لعل منهم من يقول للقوم : (لا تمنوا علينا) ...

« المحرر »

الوسام التذكارى

الاول للورنس

تسلمنا البيان التالي من جمعية آسيا الوسطى الملوكية :

« اول وسام تذكاري للورنس قد منح للميجور ج . ب . كلوب حامل وسامي (او — بي — اي) و (أم — سي) من اجل الخدمات القيمة التي اداها حين اشتغاله بقيادة القوى العربية في العراق وفي شرقي الاردن

ان بنفوذه القوي على البدو من العرب قد انهى حالة الاضطراب التي كانت تسود صحارى شرقي الاردن ومهد الطريق لعلاقات احسن من العلاقات الاولى بين حكام البلدان المذكورة اعلاه وبين ابن السعود »

اما بعد ذلك فقالت « النيرايست » : هنا ننشر مقالا كتبه رجل انكليزي ذو خبرة لا يستهان بها بالصحاري العربية الشماليه ، وذو معرفة تامة بما عمله الميجور كلوب ، سواء في العراق او في شرقي الاردن

وهذا هو المقال :

العقلية العربية

بعد عشرين سنة !

لم يدع الا القليل جدا عن هذه الشخصية غير المحبة للتظاهر والمباهاة ، الشخصية التي تطمس نفسها بنفسها ، شخصية الميجور ج . ب . كلوب الذي كدّ وكدح وكل في سبيل التقدم والاصلاح في حواشي الصحراء العظمى في شمالي جزيرة العرب حتى استحق الاعجاب والتقدير من الحكام الذين ابتلوا بشر ما يبتلى به من يتقدم من الاوربيين ليقوم بدور « المصلح » في الشرق !

ان الرجل العادي ليحتاج الى عشرين سنة يستطيع بعدها ان يقر بانه سبر غور العقلية العربيه الملتفة المعوجة ؟!

اما بعد خمس عشرة سنة فانه يصل الى النتيجة الكريهة وهي ان العرب جميعا قوم سوء بغير استثناء ... ثم يربكه ويحيره بعد ذلك ما يراه في النهاية من الفضائل التي لم يكن يتوقعها

اسرار الصحراء

سندها ابو حنيك !

يعرف الميجور كلوب باسم « ابي حنيك » لجرح اصيب به في ذقنه اثناء الحرب ، وقد اعطى هذا الرجل احسن سني حياته لسكان الصحارى العربية في العراق وفي شرقي الاردن

وهنا قال الكاتب ما معناه :

لا يعرف الشوق الا من يكابده
ولا الصبابة الا من يعانيها

اما بعد ذلك فقال الكاتب :

لكي يكسب كلوب ثقة البدو ، يعيش عيشتهم ، ويعرف كيف يهضم طعامهم وكيف يشرب شرابهم المملوء بالاوشاب ، وينام على رما نيران مضاربهم ملفوفا في حرامه

انه قد تعلم كيف يزيل الزائد من القمل عندما تشتد الوطأة عليه ، دون ان يؤذي القمل كما يفعل العرب !

ثلاثة اشياء

يحبها البدو

وبعد كلام طويل قال الكاتب وهو يقارن بين لورانس وبين كلوب ، ان الاول كان يمتاز عن الثاني بانه كان يستطيع ان يعطي البدو الاشياء الثلاثة التي يحبونها وهي (١) الذهب (٢) البنادق (٣) الغزو ، اما « ابو حنيك » فلم تكن له هذه الميزات ، ولكنه مع ذلك ادى من الخدمات ، ما استحق عليه تقدير اسيا الوسطى

* * *

اعلان

سيارة شحن للبيع

سيارة شحن حمولة اربعة طن ونصف للبيع فمن يرغب في شرائها فليراجع عبد الرحيم افندي العلي الحمدان في طولكرم

الدواء الشافي للبواسير

ان التجاريب العظيمة التي قام بها اشهر اطباء المانيا لمكافحة داء البواسير قد اعطت نتائج باهرة . وقد اكتشف احدهم الدواء الشافي وهو :

ركتو - سيرول

واستعماله يزيل الحكاك والالام

ولا يوجب اجراء اي عملية

اريحوا انفسكم من هذا الداء فقط باستعمال

ركتو - سيرول

الوكلاء : مستودع الادوية الوطني الفلسطيني — ٢٥ شارع بسترس — يافا

اعـــلان

الى مساهمي شركة البنك الزراعي العربي المحترمين

بناء على قرار الجمعية العمومية للمساهمين المنعقدة بتاريخ ٢٨ شباط ٩٣٦ القاضي بتوزيع ارباح الشركة على المساهمين بمعدل ٥ و٧ في المائة فقد قرر مجلس الادارة البدأ بالتوزيع في مركز الشركة القدس وفروعها في طولكرم ، غزة طبريا ، الرملة ، عكا ، وبيسان مقابل وصولات من اقمة من اربات الاستحقاق فالرجاء ان تحيطوا علما بذلك في ١ — ٣ ٩٣٦

الادارة

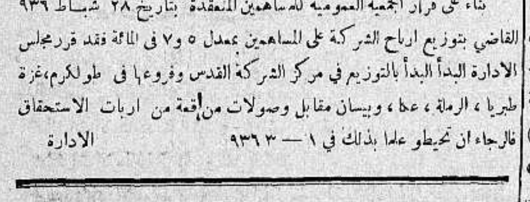

سيارات فخمة للركاب والعفش

المديرون : خليل داوود خليل وموسى داود خليل

الخطوط رقم ج — ٨ — ٩ — ١١ — ١٤ — ١٧

المحلات : شبكة مدينة غزة — خانيونس : الشيخ نوران — بئر السبع : علوج السبيطة — عوجا الحفير — غزة — حوج — الحمامة (رخاما)

زيارة الطلاب العراقيين مدينة يافا

حفاوة بالغة في استقبال الضيوف ووداعهم

وصل وفد الطلاب العراقيين ثاني يوم العيد فلم نتمكن من وصف الاستقبال الحافل الذي استقبلوا به في الثغر، ونرى واجبا ان نكتب كلمة عن تلك الزيارة السعيدة :

وصلت على الباخرة « شامبليون » في الساعة السادسة من صباح يوم الخميس الماضي بعثة الطلبة العراقيين القادمة من مصر في طريقها الى العراق. وقد استقبل مندوبو الجمعيات والاندية في يافا افراد البعثة في عرض البحر. ورحب بهم في البحر الاستاذ خليل جبري سكرتير جمعية البحارة التعاونية وأدى لهم التحية فريق من افراد الكشافة المتجولة الاسلامية. وسار الطلاب العراقيون وعلى رأسهم استاذهم وحضرة سكرتير كلية الحقوق وامام الجميع رهط الكشافة بعلمها وموسيقاها . ولحقهم جمهور كبير من اهالي يافا وشبابها ووجوهها الى ان وصلوا الى المكتبة الاسلامية حيث تناولوا المرطبات وخطب الاستاذ خليل جبري مرحباً بأشبال العراق وأشار الى الروابط المتينة بين العراق وفلسطين والى انهم يحلون في بلدهم وقال: صافحونا باليد التي تصافحون بها ابناء العراق، فرد عليه الاستاذ منير القاضي قائلا اننا نصافحكم بقلوبنا. ثم عقبه الاستاذ الشيخ فوزي افندي الامام فرحب بأفراد البعثة وهنأهم بسلامة وصولهم وقد رد احد الطلبة العراقيين السيد عباس حلمي الحلي بكلمة رقيقة شكر فيها ما لقي افراد البعثة من حفاوة وتكريم . ثم استقل اعضاء البعثة السيارات الى دار جمعية الشبان المسلمين وعند مدخل الجمعية حيتهم فرقة الكشافة بالهتاف والموسيقى وصعدوا الى دار الجمعية وهناك القى السيد محمد سعيد النقيب أحد الطلبة كلمة مستفيضة الشعور وقد رد عليه الاستاذ كامل الدجاني والسيد عزمي الدباغ قائد فرقة الكشافة بكلمتين تناسبان المقام . وبعد تناول الشاي وأخذ صورة تذكارية للزيارة غادروا دار الجمعية بين التصفيق والهتاف المتواصل وقد سر اخواننا ما رأوه من نشاط الفرقة وحسن ترتيبها ثم غادرونا الى دار النادي الرياضي الاسلامي بيافا فقوبلوا من اعضاء النادي بالترحيب وقد رحب بهم باسم النادي الرياضي الاسلامي الاستاذ فخري الخطيب ثم عقبه الشيخ علي افندي شاهين عن جمعية العمال العرب . وبعد تناول المرطبات استقلوا السيارات فطافوا احياء يافا العربية وصحبهم في تجوالهم فريق كبير من الاهلين واعضاء النوادي والجمعيات ومن ثم ودعوا بمظاهر الحفاوة حتى « سارونا » ومن هناك غادرونا رأساً الى حيفا

بيان من جمعية العمال العرب

بعد مضي اسبوع على الحاميات السلمية

اذاعت جمعية العمال العرب البيان التالي الى الامة العربية وقد وزعته الجمعية امس في المدينة :

لقد انقضى الاسبوع الذي قررنا ان نخرج فيه حاميات سلمية الى مباني المدارس التي عهدت الحكومة في بنائها الى اليهود. وبما ان الحكومة — كعادتها — قد اهملت النظر في مطالبنا لذلك قررنا اتباع الخطة التي رسمتها لنا الحكومة نفسها وهي التي تنفذها الهيئات العمالية اليهودية في تطهير العمل العبري . اننا نلقي تبعات ما سيقع من الحوادث على الحكومة وحدها لانها لا تريد ان تستمع لصوت الحق فتنصف العمال العرب وتصر على انتزاع حقوقهم تنفيذا للسياسة التهودية التي تتبعها في كل الاعمال . واننا نشهد الرأي العربي العام ونطلب مناصرته وتأييده والسلام

الحبشة

العاصمة تصبح هدفا للطيارات

جاء من ديسي ان الطيارات الايطالية تلقي القنابل بصورة مستمره على جوغام الواقعة قرب منطقة بحيرة تانا . وقد ساد أديس أبابا القلق من جراء تحليق الطائرات الايطالية عليها مرتين اول امس . والمعتقد ان العاصمة ستكون هدفا للطيارات الايطالية قريبا . وينقل السكان حوائجهم من المدينة التي قسمت الى اربع مناطق للاسعاف . ووضعت الحكومة مراقبين على الجبال المجاورة للعاصمة لاعطاء الاشارات عند بدء الغارات الجوية واتخذت التدابير اللازمة في مثل هذه الحالة

الاحباش يسقطون طائرتين

سقطت الطائرة الايطالية التي القت القنابل على المستشفى البريطاني من تأثير رصاص الاحباش . وقد اوقعت الطائرة في بحيرة اشنجي فغرق جميع ركابها واسقط الاحباش طائرة ايطالية في بحيرة اشنجي ايضا فغرق اثنان من ركابها وأسر الاحباش الاثنين الاخرين

وفاة وزير الحربية

اذيع رسميا ان الرأس موليجيتا قائد الجيش الحبشي في الشمال ووزير الحربية السابق قد توفي بحالة طبيعية وان الوفاة كانت لكبر سنه وستنقل الجثة الى اديس ابابا وتدفن هناك

الاستاذ

عبد الرحمن عزام

وقع الاختيار نهائيا على الاستاذ عبد الرحمن عزام ليكون وزيرا مفوضا لمصر في ايران والعراق وافغانستان . وقد كتبت وزارة الخارجية المصرية الى هذه الحكومات تسألها رأيها في هذا الاختيار . وأجابت بعض هذه الحكومات بالموافقة . وسيصدر المرسوم الملكي الخاص بتعيينه في القريب العاجل

وقد تلقينا هذا الخبر بسرور لمعرفتنا التامة بشرقية الاستاذ عزام ، وبنزوعه الشريف الى احياء الحضارة العربية مع اخذ الحسن من مدنية اليوم

لمنكوبي سوريا

تبرعت فرقة كشافة - بيت صفافا - المسماة بفرقة نجدة شرحبيل بن حسنا مبلغ اربعة جنيهات الى منكوبي سوريا وقد تسلم المبلغ اليوم الى البنك العربي ليرسل لامين صندوق لجنة الاعانات

دائرة المهاجرة

غادر القدس في نهاية الاسبوع الماضي المستر صموئيل من موظفي دائرة المهاجرة لقضاء عشرة ايام في حلب . وقد سافر من اجل اعمال رسمية تتعلق بشؤون الدائرة التي يعمل بها

حوادث السيارات

وقع صدام بين سيارة عفش كان يسوقها محمد بن عارف الشلو من نابلس وسيارة ركاب صغيرة يسوقها محمد خليل المصباح من يافا قرب الكيلو ٩٨ طريق نابلس جنين فجرح ثلاثة اشخاص نقلوا فورا الى المستشفى الوطني في نابلس وقد القي القبض على سائق سيارة العفش واودع رهن التحقيق وقد توفى امس احد هؤلاء الجرحى واسمه جميل الفاخوري

اليانصيب الثالث

سحب ١٢ أيار القادم ١٩٣٦

لدار الايتام الاسلامية في بيروت

ربح واحسان

جاءنا النداء التالي : ان العمدة العليا لدار الايتام الاسلامية في بيروت ترجو الاهلين الكرام في فلسطين — القطر الشقيق — ان يساهموا للمرة الثالثة في هذا اليانصيب المتبادل النفع بين الشاري واليتيم وقد اوفدنا مندوبين لهذه الغاية هما السيدان عارف عبد الحميد قرنفل وسعد الله فاخوري ليتجولا في مدن فلسطين لبيع أوراق هذا اليانصيب الانساني الذي نال ثقة الاهلين وتقديرهم لمحافظته على السحب بأوقاته المعينة

قيمة التذكرة الواحدة عشرة غروش سورية اي ما يعادل ثلاثة غروش فلسطينية تقريباً والجائزة الاولى تربح ٥٠٠ ليرة فضلا عن بقية الجوائز العديدة فجرب حظك وانتهز هذه الفرصة السانحة وان الله يحب المحسنين

بيروت العمدة

مطلوب خادمة

مطلوب خادمة للمنزل والطبخ . المخابرة مع حسني القدادي صندوق البريد ٤١٢ تلفون ٤١٧ حيفا .

حيفا

الحفاوة والاستعداد لاستقبال نواب العراق

حيفا في ٨ آذار — لمراسل الدفاع الخاص : فهم امس من سعادة قنصل العراق ان سبب تأخير وصول النواب العراقيين الى فلسطين في اليوم المعين يرجع الى اسباب اضطرارية جعلتهم يؤجلون سفرهم . وسيغادرون بغداد غداً فيصلون بعد غد ، وستقام لهم حفلات شعبية باهرة ويستقبلهم في طريق طبريا عدد كبير من الفرسان والمشاة . وقد دعا الاستاذ صدقي الطبري وفودا كثيرة من مختلف البلدان للاحتفال بهم ولتناول الطعام في ظهر يوم الثلاثاء القادم

طلبة العراق في زيارتهم وسفرهم

بمناسبة عطلة عيد الاضحى المبارك لم نتمكن من اخباركم عن زيارة البعثة العراقية الى حيفا ونقول الآن ان اعضاء البعثة اكتفوا بزيارة النصب التذكاري لجلالة المغفور له الملك فيصل ووضعوا عليه اكليلا من الزهور وتناولوا طعام الغداء في مطعم سبنى وزاروا القنصلية العراقية فاستقبلهم فيها سعادة القنصل الاستاذ كاظم بك الدجيلي والسكرتير الاستاذ ناصر بك رزوق وقد تناولوا المرطبات ثم صعدوا الى جبل الكرمل وشاهدوا مناظر حيفا من عليه . وزاروا بعدئذ شركة النفط العراقية فاستقبلهم مديرو وموظفو الشركة . وقد فحصوا مصب البترول والابنية الاساسية ومن ثم توجهوا الى عكا فلم يستقروا فيها لضيق الوقت ومنها غادرونا الى بيروت فاستقبلهم في الناقورة الاستاذ موفق بك الالوسي قنصل العراق في بيروت . وكان يرافقهم في جولتهم سعادة قنصل العراق العام وسكرتير القنصلية . وقد نقل الينا الاستاذ الدجيلي شكر البعثة لاهالي يافا بوجه خاص وأهالي فلسطين بوجه عام

التبرعات في يوم سوريا

بعث الينا السيد عارف شويكي قائد كشافة الهلال بحيفا نتيجة جمع الاعانات لمنكوبي سوريا في يوم صندوق الامة لاول عيد الاضحى المبارك وهي كما يلي :

٤٥ جنيها و٣٧٠ ملا فرع شباب الطيرة ، الجمعية الخيرية الغزية ٢٤ جنيها و٣٥٠ ملا ، جمعية الشبان المسلمين ٣٠ ملا ، جمعية الهلال ٦ جنيهات و٥٠٠ ملاء، جمعية المؤساة ١٣ جنيا و١٠ ملات . وهناك بعض جمعيات لم تسلم مقدار ما جمعته وسأرسل لكم قائمة بها عند التسليم .

وقد كان المنتظر ان تجمع حيفا مبلغا اكثر من هذا المبلغ

حركة البوارج والطائرات وقدوم باخرة

وصلت مساء امس ميناء حيفا باخرة مملوءة بالاسلحة وقد افرغها العمال في العنابر المخصصة وكانت تخفرها غواصة . وقد طالت مناورات البوارج في عرض البحر فزادت على العشرة ايام . وعلمنا ان اكثر القطع الراسية في ميناء حيفا ستنتقل الى ميناء الاسكندرية . ومر امس بالمدينة سرب من الطائرات حام مدة من الزمن وغادرنا بعدها الى مكان مجهول

سعادة قنصل العراق والاب الكرملي

اقام الاستاذ عبد الله افندي مخلص حفلة شاي لسعادة قنصل العراق وللاب انسطاس ماري الكرملي في منزله بعكا دعى اليها لفيفا من علماء ووجهاء المدينة والصحفيين وتكلم في الحفلة صاحب الدعوة مرحبا بالحضور وشاكرا تلبيتهم الدعوة وتلاه الاب انسطاس فالاستاذ الدجيلي

الكشافة في زيارة القنصلية العراقية

زار نحو ١٥٠ كشافا من كشافة حيفا وشرق الاردن في يوم عيد الاضحى دار القنصلية العراقية في حيفا وقد تكلم فيهم سعادة القنصل شاكراً لهم زيارتهم وتلاه الاستاذ رشيد افندي الحاج ابراهيم مشيرا الى الرابطة بين العراق واهالي فلسطين وقد ذهبت وفود متعددة الى دار القنصلية مهنئة بيوم عيد الاضحى المبارك

حوادث السيارات في أيام العيد

لم تمر ايام عيد الاضحى بدون حوادث دهس فقد وقع في يوم واحد الحوادث الثلاثة الاتية :

١) داست سيارة رقمها ٨٣٣م في طريق جنين - حيفا يسوقها الفرد قعوار الراعي صروف فقتلته

٢) انقلبت سيارة يسوقها عيسى دياب ابو علي في طريق الناصرة - حيفا فيها ٦ ركاب توفى منهم اربعة وجرح الباقون جروحاً بليغة

٣) دهست سيارة رقم ٧٠٣٢ يسوقها جون البرخت البتين نازلي احمد عبد الله وآمنة كريم في طريق بلد الشيخ - حيفا فجرحتهما جروحاً بليغة نقلتا على اثرها الى المستشفى بحالة خطرة

في سينما عين دور بحيفا

ابتداء من يوم السبت الواقع في ٧ الحالي تعرض الرواية المضحكة :

حفلة في هوليوود

يقوم بتمثيل اهم ادوارها جيلي بوران ولوريل وهاردي

نابلس

حادثة التشليح يصفها مراسل نابلس

نابلس في ٨ آذار — لمراسل الدفاع الخاص — في الساعة الثامنة من مساء ليلة امس بينما كان السائق رامز درويش الحاج آتياً بسيارته (الباص) من حيفا الى نابلس ومعه سبعة ركاب بينهم سيدة هي مديرة مدرسة البيرة اعترضهم بين جنين وعرابة سد من الحجارة واعمدة التلفون فحاول السائق اجتياز السد فظهر له شخصان مسلحان احدهم ببندقية والاخر بخنجر واطلقا على السيارة ثلاثة عيارات نارية واصاباها بثلاثة خروق فاضطر السائق الى ايقاف سيارته وتقدم احدهما وبقي الاخر واقفاً خلفه مصوباً بندقيته نحو السيارة . ثم امر الركاب ان يسلموه كل ما معهم من النقود والامتعة وان يخلعوا ثيابهم ويتركوها لهما فأطاع الجميع وسلموهما ما معهم من النقود والمتاع بمبلغ عشرون جنيهاً . ثم خلعوا ثيابهم وسلموها لهما فأخذاها وانصرفا الى جهة غير معروفة اما السائق وركابه فقد رجعوا الى حيث أعلموا البوليس بالامر وهذا بدوره اتصل ببوليس نابلس وعرابة وذهب الجميع الى مكان الحادث بقيادة مساعد مدير بوليس نابلس فقاموا بالبحث وتعقب الاثر وحتى الان لم يعثروا على شيء والبحث جار.

« الدفاع » انظر تلفون جنين ففيه تفصيل اكثر

برقية حول موقف العمال العرب

ارسل الوجيه السيد عبد القادر اليوسف عبد الهادي عن شبان جمعية الهلال العربية في حيفا الى فخامة المندوب السامي البرقية الاتية : باسم شبان جمعية الهلال العربية بحيفا احتج بشدة على هضم حقوق عمال العرب بيافا واستنكر تغاضي الحكومة عن تعدي متشردي اليهود وأؤيد عمال العرب في مطالبهم الحقة

انفجار قنبلة قديمة وجرح اشخاص

اصيب ثلاثة اشخاص بجراح خفيفة على اثر انفجار قنبلة في قرية دير امنا كانت مخبوءة في كومة قش قرب بيت الحاج علي ابو حجلة .

جنين

تشليح سيارة وسلب ركابها وجناية

جنين في ٨ اذار — لمراسل الدفاع الخاص : في الساعة التاسعة من مساء امس بينما كانت احدى سيارات شركة نابلس بالقرب من الكيلو ١٠٥ اوقفها رجلان مسلحان وسلبا من ركابها عشرة جنيهات ولم يتركا النساء بل سلبا من حليهن ويقدر ما سلباه ايضا بعشرة جنيهات ايضا وفرا هاربين الى جهة قرية كفر كوك حيث التقيا برجلين اطلقا على احدهما الرصاص فقتل في الحال . ولما علم البوليس بالامر خرج كل من رئيس القسم توفيق افندي بشارة والنقش عيسى افندي الغوراني وصحبا معهما الدكتور الياس الى محل الحادث . وبعد تشريح جثة القتيل واعطاء الامر بالدفن وصلت كلاب البوليس الى محل الحادث وتتبعت الاثر حتى آخر اراضي كفر كوز ولا يزال البوليس يتتبع آثار الجانيين

القدس

سفر مدير المطبوعات الى مصر

القدس في ٨ آذار — لمراسل « الدفاع » الخاص : سافر امس جناب المستر فارنس الى القاهرة وسيعود غداً « الاثنين »

الى منكوبي اضطرابات سنة ١٩٢٩

ارسل سعادة راغب بك النشاشيبي رئيس حزب الدفاع الوطني الى الوجيه ناصر الدين افندي ناصر الدين بالخليل مبلغ خمسة عشر جنيها كعادته في كل عيد لتوزيعه على فقراء المدينة وعائلات منكوبي عام ١٩٢٩ بمناسبة عيد الاضحى

شقاء شركة غزة العربية

وردت على هذه الوكالة البرقيه التالية : صراخنا لفخامتكم لم يجد اذ اصابة الضرر بباصات الشركة عظيم . الطريق خربة لا تصلح للمرور. مروا احد موظفيكم لينظر سيارات الشركة المعطله . نسترحم تصليحها رأفة بحياة عمالها

شركة سيارات السبع

اجتماع الوفد ومسئلة توزيع الكراسي

مصر — عقد اليوم اجتماع الوفد المصري برياسة النحاس باشا وأهم ما دار فيه البحث في مسألة توزيع الكراسي في الانتخابات القادمة لمجلس النواب ، وتأكد ان الوفد المصري سيترك ٦٠ مقعدا للاحزاب الاخرى

اجتماعات يحضرها رجال الحرب

فرنسا — لا تزال الاجتماعات الصغيره قائمة . ويحضرها رؤساء الجيش والبحرية والطيران للادلاء بارائهم في موضوع خطير جدا

السياسة العالمية

ميثاق لوكارنو
قصاصة ورق اخرى
لابأس... من تمزيقها!

في عدد « الدفاع » الممتاز الاخير، وعلى الصفحة ١٨ منه، طالع القراء مقالا عنوانه (فرنسا ستستنجد بالعصبة — اذا حصنت المانيا منطقة الرين الرهيبة — لم لا تحارب المانيا وهي وحدها) وفيه قلنا ما نصه بالحرف الواحد:

«تم الاتفاق على ان تنتظر فرنسا الى ان تتحرك المانيا أول حركة علنية في سبيل ارسال جنودها المسلحين الى أراضي الرين، أو تصرح تصريحاً علنيا بأنها قدعزمت أن تحصن هذه المنطقة وتسلحها وعندئذ تستنجد بمجلس عصبة الامم وتطلب منه أن يدعو الى عقد جلسة خاصة للنظر في مسألة مخالفة المانيا لميثاق العصبة ولميثاق لوكارنو»

هذا ما قلناه منذ اربعة ايام، فماذا نسمع الآن؟

نسمع من برقيات الامس ان المانيا تحرك... وانها ارسلت جنودها المسلحين الى اراضي الرين، اي انها اعتبرت ميثاق لوكارنو قصاصة ورقة اخرى... مزقتها كما مزقت من قبلها المواد العسكرية التي كانت في معاهدة فرسايل... فالحق للقوة!

اما فرنسا فانها كما تنبأنا في المقال الذي نشر في عددنا الماضي لم تزد عن ان قالت في بلاغها الرسمي:

«ترى الحكومة الافرنسية من واجبها ان تلفت الرأى العام الى هذا العمل، دون ان يكون لذلك اقل تأثير في التدابير التي تتخذها. وقد اتصلت الان بمندوبي الحكومات الاخرى لاحداث معارضة اجماعية»

أي أنها — كما قلنا بالحرف الوحد ستستنجد بعصبة الامم

اما السؤال الذي لا بد من أن نسأله الان وهو: هل ستعلن فرنسا الحرب على المانيا من أجل تمزيقها هذه القصاصة من الورق فالرد عليه عند بريطانيا العظمى

وكما تذبذبت فرنسا ازاء بريطانيا في المعضلة الايطالية لذلك ستتذبذب هذه وازائك في المعضلة الالمانية

وعندئذ لا حرب

وعندئذ: رحمة الله على ميثاق لوكارنو

برتقال
فلسطين في دنمارك

من انباء كوبنهاجن ان حكومة الدنمرك وافقت على رفع كمية المستورد من البرتقال الفلسطيني من ستين الف صندوق الى تسعين الف صندوق

شجعوا
المصنوعات الوطنية

تلفونات الدفاع وبرقياتها الخاصة

بين قوات المانيا وفرنسا جسر واحد فقط

تحرج الحالة. مساعي فرنسا. سوريا المجاهدة. اجتماعان مهمان

— القاهرة في ٨ آذار — لمراسل « الدفاع » الخاص

سوريا

رجال الكتلة الوطنية امام الشعب

لبى دعوة الكتلة الوطنية للحضور الى الجامع الاموي اليوم الاحد ٨ آذار الساعة الثامنة صباحاً جماهير الشعب الدمشقي. وقد غص الجامع على سعته ووضعت مكبرات الصوت في ارجائه الفسيحة

قدوم اعضاء الكتلة

ولما دقت الساعة الثامنة صباحا وصل الجامع رجال الكتلة الوطنية وعلى رأسهم دولة هاشم بك الاتاسي رئيس الكتلة وفخري بك البارودي ورياض بك الصلح وشكري بك القوتلي واحسان بك الشريف وعفيف بك الصلح ومظهر باشا رسلان ونسيب بك البكرى ولطفي بك الحفار واحتلوا السدة العليا

خطاب فخري البارودي

وكان الناس في شوق لسماع كلمة النائب فخري بك البارودي التي كانت فصل الخطاب فيما حدث من بلبلة في الافكار حتى صباح هذا اليوم. فقد وقف الاستاذ البارودي والقى خطابه الحماسي قائلا: « اشكر اهل البلاد التي مررت بها من منفاي الى دمشق، فقد لاقيت من الحفاوة والتكريم مالست انساه...

ان الدساسين الذين يريدون تمزيق الصفوف يجب عليكم نبذهم ومقاطعتهم ان الكتلة الوطنية اخذت على عاتقها عملا سياسيا عظيما، فاذا نجحت فيه فامامنا الاستقلال وان لم تنجح فستدعوكم الى الجهاد ثانية » ثم حيا الشهداء والطلاب والشباب وأثنى على توحيد صفوفهم. ثم طلب الى التجار ان يفتحوا مخازنهم، والى الطلاب ان يعودوا الى مدارسهم حتى يتسنى للكتلة ممارسة عملها السياسي »

حينما يدعونا الواجب

وقال: « حينما يدعو الواجب اليكم فان الكتلة الوطنية لا تتوانى لحظة واحدة في دعوتكم الى الاشتراك معها في تحمل العبء الذي يحتمه الواجب الوطني وستدعوكم الكتلة الوطنية وعلى كف كل واحد منكم روحه »

ارادة الامة ومركز الكتلة

ثم تلاه شكري بك القوتلي فارتجل خطابا قال فيه: « ان ارادة الامة من ارادة الله والويل كل الويل لمن يخالف الارادة او يخرج عليها. وان صوت الكتلة الوطنية التي منحتموها ثقتكم الغالية لهو صوت الامة وارادتها »

الذين يتخلفون ولا يجاهدون

ثم قال « ان لكم في رسول الله خير اسوة فقد سن لكم عليه السلام سنة شريفة عليكم بانتهاجها فانه عندما جهز الجيش لمحاربة الروم تخلف بعض الناس فأمر رسول الله بمقاطعتهم خمسين يوما وقد قاطعهم المسلمون فلم يسلم عليهم احد وقد نزلت الاية الشريفة « وعلى الثلاثة الذين خلفوا حتى اذا ضاقت عليهم انفسهم وظنوا أن لا ملجأ... الى اخر الاية »

بيان الكتلة الوطنية

وبعدها القى شكري بك القوتلي كلمة الكتلة الوطنية التي عرضت فيها الحالة العامة والجهود التي بذلها الشعب والتي كان من نتائجها ما احرزته البلاد من ظفر هو البادرة الاولى من بوادر التوفيق المنتظر. وقد رغبت الكتلة الوطنية بعد هذا الفوز التمهيدي ان يسود البلاد جوا هادئا لتتمكن الكتلة معه من تحقيق الوعود التي قطعت من الجانب الافرنسي. وطلبت الكتلة في بيانها الى الامة الكريمة العودة الى اعمالها في هذا اليوم. وقالت « عما قريب يتألف الوفد من رجال متمتعين بالثقة التامة ليذهب الى باريس ويفاوض المرجع الرسمي لتهيئة المعاهدة. ويعتمد الوفد في مهمته الصعبة على تأييد الامة له

كلمة الدكتور المأمون

ووقف بعد شكري بك القوتلي الدكتور سيف الدين بك المأمون المحامي وارتجل خطابا قال فيه « ليس في العالم قوة تستطيع ان ترد امواج البحر عن شاطيء، كذلك ليس في العالم قوة تستطيع منع الشعب السوري من الوصول الى حريته واستقلاله اذا بقي مستكملا لصفة تضامنه »

فضيلتا الطاعة والجهاد

وتبعه الدكتور منير العجلاني فألقى كلمة دعا فيها الى التفاف الامة حول زعمائها « حتى يعرف الفرنسيون اننا امة تعرف الطاعة كما تعرف الجهاد »

انا المسيحي في المسجد

ثم وقف بعده الاستاذ فائز بك الخوري فقال « لقد طالما ادعوا حماية الاقليات، على ان حقوق هذه الاقليات هي مصونة بكم. واكبر دليل على دحض اقوالهم وجودي انا المسيحي في الجامع الاموي بين عشرات الالوف من المسلمين اني اصرح باسم المسيحيين ان ضمان حقوق الاقليات هي في قلوب اخواننا المسلمين. ثم قال « في هذا اليوم الثامن من آذار اعلن استقلال سوريا على يد المغفور له جلالة الملك فيصل فيجب عليكم ان تعتبروا هذا اليوم ايضا عيدا في استقلال سوريا »

أصيح لتعش سوريا

وانتهى الاجتماع بخروج الناس من الجامع الاموى وخرج رجال الكتلة الوطنية من باب سوق الحميدية وهناك وضع شريط حريري بعرض الشارع ففصه دولة هاشم بك الاتاسي وخرج الشباب في مواكب كبرى الى دار النائب البارودى ثم تابع الموكب سيره الى حي الصالحية ووقفت الجماهير أمام دار الجنرال بلان قائد موقع دمشق وهناك القى الدكتور العجلاني خطابا بالفرنسية قال فيه « ان فرنسا ارتبطت بميثاق شرف نحونا ونحن واثقون أننا عرفنا موقفكم المملوء جدارة ولطفاً ونشكركم عليه ونقول لتعش فرنسا وسوريا صديقتين ولبعش الجنرال بلان » وقد أجاب الجنرال بلان على كلمة الدكتور العجلاني بقوله: « وأنا أقول من أعماق قلبي لتعش سوريا »

قدوم وفود البلاد

وقد أم دمشق عدة وفود من انحاء البلاد السورية بينها وفد طرابلس وعلى رأسه الزعيمين كرامه والبيسار. ووفد بيروت الذي اشترك في مظاهرات دمشق ووفد زحله. وقد ذهبت الوفود كلها الى الجامع الاموي ووضعت الاكاليل على قبور الشهداء. وخطب ثلاثة دعوا الى توحيد الصفوف ونبذ النعرات الدينية. وقد ارتجل كلمة باسم شباب دمشق السيد ممدوح الميداني قال فيها « لقد اراد الخونة ومن التف حولهم ان يطفئوا نور الله، ولكن الله يأبى الا ان يتم نوره. ان شباب زحلة المثقف الموجود بيننا في هذا اليوم جاء ليشاركنا ويضع معنا الحجر في اساس هذا الوطن الذي نشيد بناء استقلاله بكل ما أوتينا من قوة »

زيارة مطران الارمن

وقد زار مطران الارمن اليوم فريق كبير من الشباب ورجال الحركة الوطنية عرفنا من بينهم السادة: الحاج اديب خير، صبحي ابو غنيمه، صبري العسلي وعدنان الاتاسي. وقصد داره ايضا احد الصحفيين الامريكيين

موقف صبحي بركات بك

وغادر العاصمة اليوم فخامة صبحي بك بركات. وفهم انه سيعتزل العمل السياسي. ولم تجد الوساطات لتقريب وجهتي النظر بينه وبين رجال الكتلة الوطنية فوجهة نظر صبحي بك بركات ان الهيئة الشرعية التي يحق لها تمثيل البلاد في المفاوضة وغيرها يجب ان تكون هيئة مجلسها النيابي. ووجهة النظر الثانية هي ان الوفد يمثل البلاد طالما الامة تؤيده وبعد انتهاء المفاوضات تعرض على المجلس فيرى الرأي النهائي فيها

بيان عصبة العمل

واذاعت عصبة العمل القومي بيانا ايدت فيه الكتلة الوطنية وكذلك اصدرت الجبهة المتحدة بيانا عارضت فيه الكتلة، كما اصدر المتقاعدون صبحي بك بركات والنائب زكي بك الخطيب بيانات بهذا المعنى

لبنان

لبنان يقتفى أثر امه سوريا

قابل رئيس الجمهورية المفوض السامي مقابلة رسمية دامت ساعتين تحدث اليه برغبة لبنان في اللحاق بسوريا فوعده المفوض بعرض المسألة في باريس وأصدرت المفوضية العليا البلاغ التالي:

استقبل فخامة المفوض السامي يوم السبت في ٧ آذار الجاري فخامة رئيس الجمهورية اللبنانية الذي جاء ليحدثه في المسالة اللبنانية. فأكد له فخامة الكونت دي مارتيل عن رغبته في ان يدرس باكثر ما يمكن من العطف المسائل التي قد تتولد للبنان من تطور القضية السورية

وفي نية المفوض السامي بمناسبة سفره القريب الى فرنسا ان يخابر الحكومة الفرنساوية وان يدرس بالاتفاق معها حل هذه القضية »

طرابلس تطلب العودة الى سوريا

أدلى زعيما طرابلس الاستاذ عبد الحميد كرامة والدكتور عبد اللطيف البيسار بالحديث الصحفي التالي:

ان التفاهم في طرابلس اصبح تاما ليس فقط بين مسلميها وانما بين المسلمين والمسيحيين أيضاً ونحن اليوم نعمل سوية لغاية وطنية ومصلحة شعبية، وحياة أمة.

وأول ما نطلبه اتحاد طرابلس مع شقيقتها سوريا ذلك ان طرابلس لم تكن في يوم من الايام بلداً لبنانياً فهي مرتبطة روحا وعاطفة وعنصرية واقتصاديا مع سوريا ولا أدل على ذلك من حالة طرابلس اليوم وبعد اقفال سوريا لاسواقها ومتاجرها فان هذا الاقفال اذا كان قد أضر ببيروت بعض الضرر فانه قتل طرابلس قتلا.

والواقع ان طرابلس هي المنفذ الوحيد لحمص وحماه وحلب والشام وليس من الطبيعي ولا من العدل أن يكون للبنان على قلة أراضيه بحر يمتد من الناقورة الى طرابلس ولا يكون لسوريا على تبسط أرضها وكثرة عددها مرفأ واحد يكون سبيلها الى البحر

اقامة الحفلات لوفد الطلاب العراقيين

اقامت كلية المقاصد الخيرية وكلية اليسوعيين حفلتين ترحيبا بالطلاب العراقيين واقامت الجامعة الاميركية والطلبة العرب حفلة تعارف في قاعتها العامة. تكلم فيها الاساتذة الدكتور رستم، انيس المقدسي والرئيس ضودج وعبد المنعم الرفاعي وكان الحديث يدور حول الوحدة العربية. وغادر الطلاب بيروت الى بلادهم مودعين بكل حفاوة

آخر برقية

صحافة العالم وخطوة المانيا الجريئة

استقبلت الصحف الانكليزية خطوة المانيا في احتلال الرين برزانة. فذكرت الاوبزرفر ان من الواجب النظر في مقترحات هتلر بنية حسنة. ونوهت الصندي دسباتش بنجاح المانيا واستعداد بريطانيا للدخول معها في مفاوضة وضم اتفاقية تحل محل لوكارنو وقالت الصندي اكسبرس ان بريطانيا لن تدخل عمل عدائي ضد المانيا بعد ان دعا هتلر العالم الى نبذ الخوف

اما صحافة الولايات المتحدة فقد اختلفت. ووقعت النيويورك تايمس في خطأ التعرض لشئون المانيا الداخلية. وقالت ان عهد الاشتراكية الوطنية في اوروبا عهد خطر وخوف. اما بقية الصحف فكانت لهجتها معتدلة

وأفرت صحافة بولونيا العمل. اما روسيا فدعت العصبة الى اتخاذ تدابير شديدة قامعة. وتقنع صحف فرنسا العصبة بارغام المانيا على اخلاء الرين

بلاغ مجلس الوزراء

وقد اصدر مجلس الوزراء الافرنسي بلاغا رسميا جاء فيه ان مذكرة المانيا غير مقبولة ودعا البلاغ العصبة الى عمل حاسم، وكذلك الدول الموقعة على لوكارنو. واستمرت الحركات العسكرية. وطلب الى وزراء الحربية والطيران والعمل اتخاذ تدابير اخرى. وقال البلاغ عن مقترحات المانيا انها كلها مرفوضة. وسيجتمع مندوبو بلجيكا وبريطانيا وفرنسا في غرفة وزير الخارجية يوم الثلاثاء

خطاب رئيس الوزارة

والقى المسيو سارو رئيس الوزاره خطاباً بالراديو قال فيه: لن ندخل اية مفاوضة قبل ان تسحب المانيا جنودها من المنطقة التي احتلتها

فرنسا

الخطر الهائل يفصله جسر واحد

ينتظر أن تدعو سكرتارية عصبة الامم مجلس العصبة للاجتماع في جلسة فوق العادة يوم الثلاثاء القادم والمفهوم ان فرنسا ستعرض في هذا الاجتماع المشكلة الناتجة عن تسلح منطقة الرين وتنوي فرنسا أيضاً أن تصر على اخلاء الحكومة الالمانية لمنطقة الرين المسلحة والمفهوم أن فرنسا قررت أن تعزز حصونها على الحدود بقرات كبيرة من الجنود وأن توقف الاجازات الممنوحة للجيش

فرض عقوبة اقتصادية

وتؤكد الدوائر الرسمية ان فرنسا ستطلب من عصبة الامم فرض عقوبة اقتصادية على المانيا لنقضها العهود الدولية

ارسال قوات عسكرية

اما رغبة هتلر فيما يتعلق بتحديد منطقة غير محصنة مقابل ان تقوم فرنسا من جانبها بنفس العمل فلا تلاقي هذه الرغبة قبولا من فرنسا التي ترى ان مثل هذا الطلب يوجب عليها هدم تحصينات كبيرة كلفتها اموالا طائلة

وقد قررت فرنسا ارسال قوات عسكرية كبيرة صباح هذا اليوم الى منطقة الرين الفرنسية فأصبح لا يفرق بين الجنود الفرنسية والجنود الالمانية غير جسر واحد، بينما كانت منطقة الرين قبل احتلالها الاخير الفارق الذي تبلغ مساحته ٣١ ميلا

صادرات العراق من النفط في سنة ١٩٣٥
٤،٥٥٠،٠٠٠ طن دفعت الى البحر المتوسط

تبين الآن ان شركة نفط العراق قد صدرت في سنة ١٩٣٥ ثلاثة ملايين و ٥٥٠ الف طن من النفط من آبارها النفطية في العراق وصلت بالانابيب الى ميناءي حيفا وطرابلس وشحن منها ٣،٥٥٠،٠٠٠ طن. وقد ظهر كذلك ان باستطاعة انابيب النفط ان تؤدي المطلوب منها وان تدفع الى البحر المتوسط اربعة ملايين طن في السنة.

وقد شحن من هذه الكميات ٢،٥٨٩،٧٥٠ طنا الى فرنسا و ٥٥٢،١٧٠ الى انكلترة و ١٥٦،٠٠٠ طن الى تناريف و ٣٤،٠٠٠ طن الى ايطاليا و ٢٢،٧٠٠ الى البلجيك.

اعلان

صادر من محكمة صلح جنين بالقضية الاجرائية رقم ٧٧٤ — ١٩٣٠

المحكوم له : فارس عبد الرحمن جرار من ميثلون

المحكوم عليه : يوسف العوض واخوانه ابراهيم وحليمة وآمنة وسعاد العوض وفاطمه اخديوش من ميثلون

مصدر الحكم : صادر من محكمة صلح جنين بتاريخ ٣٠-٢-٩٣٠

المبلغ المحكوم به : ٣٧ جنيه و ٧٠٨ مل فلسطيني والرسوم ٥ جنيه و ٨٢٥ مل فلسطيني

مطروح للبيع بالمزاد العلني لمدة شهر واحد يبدأ بعد اسبوع من تاريخ نشر هذا الاعلان بالجريدة الاملاك التالية :

١ — ٤ حصص من ٨ او ١٢ من ٢٤ حصة في جميع ارض الديل وزيتونه الواقع فى قرية ميثلون المحدود قبلة داود اليوسف (اليوم يوسف التايه) وحسن العوض، شرقا داود اليوسف (اليوم اولاد الحاج عبد الغني الصقر) شمالا الطريق غربا محمود الحمد (اليوم - مصطفى المحمود)

مساحة الارض تقريبا تسعة دونمات وتحتوي على ٦٨ شجرة زيتون حصة المحكوم عليهم عبارة عن ٢٣ عرق زيتون ويتصرفون بها مستقلين عن الشركاء حسب القسمة الرضائية بينهم

القيمة المخمنة لحصة المحكوم عليهم: ٣٠ جنيه فلسطيني

٢ — ٤ حصص من ٨ او ١٢ من ٢٤ حصة فى جميع ارض وزيتون الدقرى الواقع في قرية ميثلون المحدود قبلة حسن العوض شرقا وعر شمالا حمدان ابو حمود غربا وعر

مساحه الارض تقريبا ستة دونمات وتحتوي على ٣٥ عرق زيتون وحصة المحكوم عليهم سبعة عروق يتصرفون بها مستقلين حسب القسمة الرضائية

القيمة المخمنة لحصة المحكوم عليهم ١٠ جنيه فلسطيني

هذه الحصص كان اعلن عنها في جريدة الدفاع لمدة ثلاثين يوما بتاريخ ٣١—١٠—٩٣٤ واحيلت موقتاً لاسم المزاود الاخير المحكوم له بمبلغ ٢٢ جنيه و ٥٠٠ مل للاولى و ٧ جنيه و ٥٠٠ مل للثانية وتمددت المزاودة لمده ١٥ يوما واعلن عنها في ذات الجريدة بتاريخ ٢٧—٣—٩٣٥ عدد ٢٨١ ولما لم يكن الثمن المدفوع كافياً فقد تمددت المزاودة لمدة شهر آخر فمن له رغبة بالشراء عليه ان يراجع دائرة اجراء جنين والدلال اسعد العلي مرفوقاً بالتأمينات القانونية في المائة ١٠ من القيمة المخمنة مع العلم ان الزيادة يجب ان لا تكون اقل من ٥ بالمائة من القيمة المدفوعة واجرة الدلال ورسوم التسجيل على المشتري تحريراً

في ٢٩-١-٩٣٦

مأمور اجراء جنين
احمد لبيب فخر الدين

اعلان

صادر من دائرة اجراء غزة للقضية الاجرائية رقم ١٩٠٢ — ٩٢٩

المرتهن : مدير ايتام غزة

الراهن : المرحوم سعيد افندي الحسيني من غزه

المبلغ : مائة جنيه مصري بالنقد الفلسطيني مع الرسوم والفائدة القانونية كان اعلن بجريدة الجامعة الاسلامية بعددها الصادر بتاريخ ٩ تشرين ثاني ٩٣٤ عن بيع الدار الكائنة بمحلة الدرج في غزة المحتوية على ثلاث غرف وايوان وساحة سماوية ومنافع المحدودة شمالا دار ورثة عبد الحي الحسيني شرقا دار الشيخ محمد ممدوخ غربا الطريق جنوبا دار احمد مرشد المرهونة من قبل المرحوم سعيد افندي الحسيني مع دائرة ايتام غزة بموجب عقد الرهن المؤرخ في ١٤ حزيران سنة ٩٢٢ نومرو ٥٠ لقاء مبلغ مائة جنيه مصري وحيث تقرر عليها الاحالة الموقتة لمدة خمسة عشر يوما لذلك صار اعلان الكيفية لمن يريد الضم بالمائة خمسة ويراجع هذه الدائرة والدلال مستصحبا التأمينات القانونية عشرة بالمائة بنسبة القيمة المخمنة او بتقديم كفالة من احدى البنوك مع العلم بان اجرة ورسم الدلالة والتسجيل عائدة على المشتري وبعد مضي المدة المذكورة تجري عليها الاحالة القطعية لعهدة المزاود الاخير ولاجله صار نشر هذا الاعلان

في ١٩ — ٢ — ٣٦

مأمور اجراء غزة

اعلان
بلدية الخليل

مطلوب تقديم عطاءات لضمان تنظيف الشوارع والطرق والممرات والمنعطفات الواقعة ضمن منطقة بلدية الخليل لمدة سنة كاملة ابتداء من ١ نيسان سنة ٩٣٦ لغاية ٣١ اذار سنة ٩٣٦

يمكن الاطلاع على الشروط في مكتب البلدية يومياً من الساعة الثامنة صباحاً لغاية الساعة الواحدة بعد الظهر ما عدا ايام الجمعة.

تقدم الاسعار في ظروف مقفلة غير متأخرة عن يوم الاثنين الواقع ٢٣ اذار سنة ١٩٣٦ الساعة ١٢ الظهر

في ٢ — ٣ — ٣٦

رئيس بلدية الخليل

فضل بعض شركات التأمين

... الدفاع ... منذ سمعت وعرفت شركات التأمين على الحياة ومن يشترك بها من العقلاء وخصوصاً الاصدقاء وانا انتقدهم مر الانتقاد لاشتراكهم فيها وعلاقاتهم معها وكنت ابث الدعايات الكبيرة ضدها لاعتقادي وقتئذ بانها خرافة لا تجدي نفعاً. وكنت اصورها لهم بصورة لا تنطبق عليها الى ان اجتمعت بوكيل شركة الشرق المصرية للتأمين على الحياة في فلسطين وتكلمت معه بخصوصها مراراً، ولسعة اطلاعه ومداركه فهمت عن شركات التأمين ما لم افهمه من قبل، واضطررت الى الراجع عن تلك الفكرة التي كنت احلمها واعتقدها ولكنني لم احزم بذلك تماما لما اعهد فيه من قوة الاقناع حتى قضى الله وانتقل الى رحمة الله صديقنا المرحوم محمد شفيق بك الدجاني الذي كان مؤمنا على حياته لدى شركة الشرق ورأيت من وكيل هذه الشركة ما رأيت من النشاط وقوة العزيمة لاستخلاص المستندات مني « بصفتي احد الاوصياء على ورثة المرحوم » وتقديمها الى الشركة في الحال وتسلم المبلغ المؤمن عليه المرحوم بكامله باقل من اسبوع، مما يدل على سرعة تنفيذ هذه الشركة للقيام بتعهداتها وحرص وكلائها على مصالح المؤمنين على حياتهم لديها ورفع مستوى شأنها وبذلك اصبحت احمل لهذه الشركة في نفسي ثقة عظيمة، واعتقد بصدق معاملاتها فلا غرو اذا صادفت اقبالا عظيما من قبل اهل هذه البلاد فانها اهل لذلك وتثبيتا لاعجابي بها ارجو ان تنشروا كلمة الشكر هذه في جريدتكم واقبلوا ....

« سليم الغصين »

الجمعية الكردية في بيسان

ارسل حاكم اللواء الشمالي بحيفا كتابا الى الجمعية الكردية في بيسان عن تسجيل الجمعية بصورة رسمية وجاء في الكتاب اسم الجمعية ومقرها وعنوانها وغايتها واسماء اعضاء اللجنة الادارية فيها وهم السادة : محمد حسين ظاظا رئيسا، توفيق نور الله سكرتيرا وعبدالله الكردي أمينا للصندوق ويوسف محمد ابو شاويش وأحمد ابو لفا وعلي خضر الكردي أعضاء.

حول خبر

جاء في عدد « الدفاع » رقم ٥٤٥ بين انباء محاكمة افراد عصبة الشهيد الشيخ عزالدين القسام ان من جملة الشهود الدكتور سابا برلبنج الذي عاين جثة الشاويش اليهودي المقتول فذكر اسم حضرة الدكتور تحت لقب « الدكتور الادون سابا » والحقيقة ان الدكتور سابا عربي صميم لذلك اقتضى التنويه.

تصحيح خبر

وقع خطأ مطبعي في الاعلان الصادر من المحكمه الشرعية بغزة في عدد الدفاع رقم ٥٣٦ بتاريخ ١٩—٢—٣٦ فجاء « اسم السيد علي نطق » بدلا من اسم السيد علي لظن ولذلك اقتضى التصحيح.

اعلان
من قنصلية دولة بلجيكا

منذ زمن قريب راجت في فلسطين بروغندا لاجل تصريف سندات دين بلجيكية ذات جوائز عن طريق البيع بالتقسيط الشهري

يلفت نظر كل ذات مصلحة بان السندات البلجيكية قد تصرفت جميعها حين اصدارها وان الدولة البلجيكية لا تتدخل قطعياً في معاملات بيع سندات بواسطة مصارف خصوصية اوشركات او افراد

الحكومة البلجيكية تضمن فقط دفع الفائدة والجوائز الى الاشخاص الذين يرزون الكوبونات والسندات التي ربحت عن طريق السحب ولكن لا تضمن باي شكل كان لاحسن القيام بمعاملات بيع السندات ولا الفوائد التي يوعدون بها الباعة او وكلائهم المحليون.

فعلى كل ذات مصلحة ان يتأكد سلفا لقدرة المالية وحسن معاملة اي مصرف او شركة تعرض عليه مشترى سندات دين بلجيكية او سندات اخرى ذات جوائز بطريقة الدفع بالتقسيط المسلسل

حزام بارير
اللستك بدون قوس بدون مخدة

ان النجاح الذي احرزه حزام بارير راجع الى مبدئه الاساسي وهو صدق معاملة محله في خدمة المصابين بالفتق وحصولهم على الراحة التامة بمنع سقوط الفتق مهما كان حجمه الامر الذي يساعد عليه تركيب هذا الحزام حتى عم استعماله في جميع انحاء فلسطين ولذلك خدمة للمصابين بالفتق اعتمد وكيل حزام بارير زيارة البلدان الاتية وهو يقابل في :

يافا بصيدلية عيسى حلبي لمدة ثلاثة ايام فقط من يوم الخميس ٥ اذار والجمعة ٦ والسبت ٧ منه

نابلس بصيدلية راشد ابو غزالة لمدة يومين فقط يوم الاثنين ٩ اذار والثلاثاء ١٠ منه

حيفا بصيدلية نصار لمدة ثلاثة ايام فقط يوم الخميس ١٢ اذار والجمعة ١٣ والسبت ١٤ منه

طولكرم بالصيدلية الوطنية لمدة يومين فقط الجمعة ٢٠ اذار والسبت ٢١ منه

فنحث كل مصاب بهذه العلة ان ينتهز هذه الفرصة الثمينة

اعلنوا في الدفاع

دخنوا السجاير التركية الفاخرة
المصنوعة من اجود التبغ التركي

الجودة
الوجاهة
الاتقان

جميع هذه الاصناف تجدها في السجاير التركية
الاصناف : جوكيه كلوب . ياووه . يكي تورك
غازي . بنيجه . خانم اكسترا . ايكنجي

الوكيل العام
يوسف البينا

قطرة مقصود

هي الوحيدة التي نالت استحسان اشهر الاطباء الرمد بالشرق والغرب معًا
كما وانها نالت ثقة جميع مرضى العيون
قطرة مقصود هي حياة ونور العيون
الوكلاء - مستودع الادوية الوطني الفلسطيني
٢٥ شارع بسترس يافا

لهدية تمكنك من الحلاقة بلذة وراحة!
تلك هي
ماكينة الحلاقة « ايفر - ريدي »
ومعها موسى واحدة
مجاناً

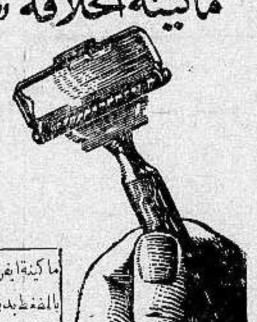

ماكينة ايفر ريدي مضمونة عشر سنوات تركب على ... بالضغط بدون قلاووظ ومعها شفرة ايفر ريدي ...

إذا اشتريت أنبوبة من صابون
« پالموليف »
للحلاقة

حينما تشتري انبوبة من صابون بالموليف للحلاقة اطلب من البائع ان يسلمك الهدية التي ترى رسمها هنا اعلاه وهي ماكنة « ايفر ريدي » مضمونة لعشر سنوات ومعها شفرة واحدة للحلاقة طراز « ايفر ريدي » مسقية ثلاث مرات ويمكن استعمالها شهراً

الوكلاء والمستودع العام : الشركة المصرية البريطانية التجارية
مصر : شارع سليمان باشا - الاسكندرية شارع طوسن
وللشركة فروع في يافا وبيروت وطرابلس - نمرة التلفون بيافا ١٠٦٢
عمارة الطابو سابقا شارع ظريفة

الماركة الممتازة لأحسن صابون

صابون شبيطه
الصابون العصري

شبيطه
ابن زيتون نقي

الصابون الذي يطلبه جميع من استعمله
مصنوع من زيت الزيتون النقي ويطلب من جميع المحلات.

الماركة الجديدة المنتظرة

انتظروها في الاسواق قريبا

LA BALANCE

صنف جديد . ماركة مسجلة

المركز الرئيسي مصبنة شبيطة : الرملة

اعلان

بلدية الناصرة

بموجب قانون بيع خمور خفيفة وبيرة للاستهلاك بالمفرق داخل محلي الكائن في شارع الخانوق بملكي

نصرات لعوار

شجعوا
مصنوعاتكم الوطنية

اطبعوا مطبوعاتكم
في مطبعة الدفاع

الناصرة

حادثة غريبة

عبد الحليم عبد الهادي يتردد على [الناص]رة كثيراً ومظهره يدل على انه [مص]اب بمرض في عقله لهذا تراه دائماً [ير]تدي ثيابا بالية رثة ويتكلم بنفسه [...]ية وبدون مناسبة ، وغالباً يقطع [المس]افة بين الناصرة وجنين سيراً على قدميه [وفي] مساء يوم بينما كان ذاهباً كعادته الى [جن]ين اذ تصدى له بعض الاشخاص [وضر]به ضربا مبرحاً وسلب ما معه لان [الاش]اعة كانت قوية بان هذا الشخص [يحمل] مبلغاً لا يستهان به من النقود . [...]ت قيمة ما سرق منه كما يدعي ويقول [...] جنيه والسارق ولى الادبار اما هو [فبقي] طريح الارض الى ان وصل [...] الى دائرة البوليس حيث خف [...] رجالها مع « القصاص » الاانهم لم [يعثر]وا للسارق على اثر . ونقل المضروب [الى] المستشفى . ولم يسع دائرة البوليس [...] هذا الحادث الا ان تحضر (الكلاب) [من] القدس لمعرفة مرتكبي هذا الجرم . [وبع]د ان قامت الكلاب بالامر المطلوب [...] تعرفت على شخص راع في قرية [...]وط وحالا نقل الى دائرة البوليس [لمبا]شرة التحقيق معه ولا يزال موقوفا [...]اك والتحريات جارية لمعرفة ما اذا [كان] له شركاء واذا كان فعلا مبلغ ستمايه [جن]يه كانت توجد مع هذا الشخص [والقص]ة غريبة من اولها الى آخرها يتحدث [بها] الجميع وسأوافيكم بالتفاصيل . . . :

[ن]جيب بك هواويني

[...] حضر من مصر الى حيفا لفحص [الاور]اق مطعون فيها بالتزوير . فمن يريد [استش]ارته او شراء كتابه « التزوير [...]ني » وهو اول كتاب وضع لمعرفة [الا]وراق المزورة والصحيحة فعنوانه : [سي]نما بالاس اوتيل » تلفون ٦٣٦

لا يلقبونه
« بر ميلا » الان

[...]ص شحمه بعد ان تعاطى كروشن

[...] كتب لنا مراسل يقول : —

[...]نت قبلا لا اوافق على تعاطي اي [...] بصير الاعلان عنه ولكن منذ سبعة [...] زارني صديق لم أشاهده منذ [...] . ندهشت رؤيته لان وزنه كان [...] كيلو عندما شاهدته لاخر مرة [...] نسميه « برميلا » واما الان [...] نحيف الجسم وأول خاطر مر [...]ي عند رؤيته أنه كان مريضاً ولكنه [...]م قط في حياته بصحة مثل تنعم [...] ولما سألته كيف نقص شحمه [...]ني انه يتعاطى كروشن بانتظام في [الصب]اح واني لا أكاد أصدق ذلك [...]كني اعرفه جيدا ولا يسعني الا [...]قه »

ف . ا .

[...]ان املاح كروشن الستة تساعد [الاعض]اء الباطنية على اطلاق الفضلات [والسم]وم التي تعوق الجسم فيزول الشحم [...] فشيئاً ويشعر الانسان بصحة [...]ط لم يكن يتنعم بمثلها قبلا.

(رقم ١٥)

قلقيلية

اكتشاف جريمة

ذكرنا في رسالة ماضية عن قلع مزرعة محمد الشيخ واليوم نقول على أثر طلب بوليس قلقيلية كلاب الاثر من دائرة المباحث الجنائية لتشخيص المتهم وبعد اجراء عملية التشخيص توقفت الكلاب لاظهار الفاعل وهو ابن اخ صاحب المزرعة

وبهذه المناسبة نطلب من البوليس السهر على الحالة والنشاط في مطاردة الجرائم

الخمر

على اثر ما كتبناه في رسالة ماضية عن الخمر وواجب المجلس المحلي معالجة هذا الموضوع الخطير طلب منا كثير من الاهالي متابعة الكتابة في ذلك . نهيب بحضرة رئيس المجلس المحلي واعضائه الكرام ، وهم اصحاب المواقف الطيبة في المحافظة على مصالح البلد وأهله ، الا اننا سنرجيء ذلك منتظرين من هيئة المجلس عملا حازماً سريعاً

اعلان

صادر من دائرة اجراء عكا
نمرة القضية ٢٧٥–٣٠ اجراء عكا
القيمة المخمنة للحصة المطروحة للبيع
٢٥٠ جنيه فلسطيني

مطروف للبيع بالمزاد العلني الحصة الشائعة وقدرها حصتين من اصل اربع حصص في كامل كرم العنب الواقع ضمن اراضي قرية بيت جن بموقع نصيبي المسجل على اسم ابراهيم الفارس المحدود شرقا حسن احمد طافش ونعمان ومحمد حرب غربا احمد محمد الحمد وعبد الله وسليمان سعيد سربوخ واولاد حسن الصالح شمالا عبد الله سعيد سربوخ جنوباً سليمان يوسف سليمان ابو سودة المغروس فيه سبعة شجرات تين وشجرة وزاملمثمر ولا يقل عن خمسمائة نصبة عنب مساحته ثلاث دونمات ونصف تقريباً

ان هذه الحصة هي ملك المديون صالح بن ابراهيم الفارسي من بيت جن وشياع وفاء للدين المطلوب منه الى محمد غطاس واخوانه والمشتركين بالحجز :

ان هذه الحصة كانت طرحت للبيع بالمزاد العلني ورسي مزادها الاخير على زمرد وبديعة وزليخة بنات عبد الله زوينو وعفيفة زوجة عبد الله زوينو بمبلغ مائة وعشرة جنيهات فلسطينية وقد تقرر من طرف رئاسة الاجراء الاحالة الموقتة .

فعليه ومن له رغبة بالشراء عليه ان يراجع دائرة اجراء عكا او دلال بلديتها بظرف خمسة عشر يوما اعتباراً من تاريخ نشر هذا الاعلان بالجريدة مستصحبا تأمينات قانونية [...] القيمة المخمنة ولا يقبل الضم اقل من خمسة بالمائة بنسبة البدل الاخير مع العلم بأن رسوم الدلالة واجرة الدلال ورسوم ومصاريف التسجيل في الطابو عائدة على المشتري .

٣–٣–٩٣٦

مأمور اجراء عكا

شجعوا المصنوعات الوطنية

في سينما عدن – القدس

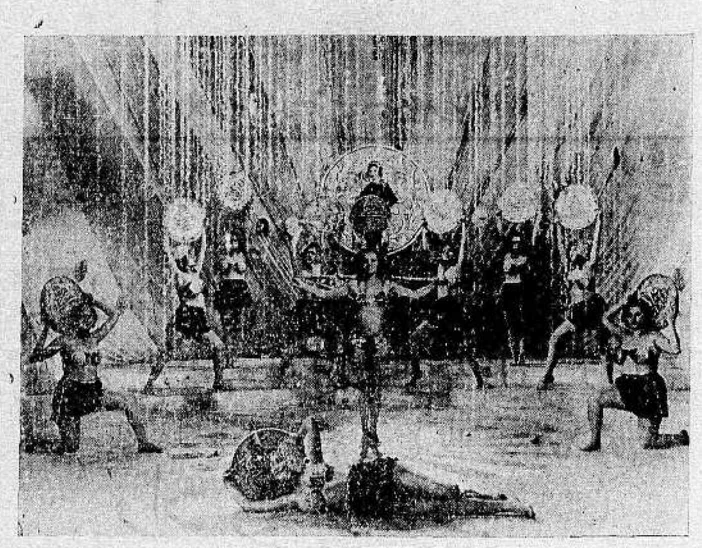

ليكم الشريط العربي

ملك أفلام الضحك المتواصل

المعلم بحبح

هو فلم لم تشاهد مثيله القدس . يعرض ابتداء من ٧ آذار وبقية الاسبوع

يشترك بالتمثيل الاستاذ فوزي الجزايرلي والانسة احسان الجزايرلي

رقص غناء طرب جمال

أكبر الافلام المصرية على الاطلاق

لم يبق انسان في هذه البلاد يجهل المزايا المديدة الفريدة التي تتحلى بها مفخرة السيارات لعام ١٩٣٦ وهي :

ويلز

ولذلك فليس
من صالح اي فرد كان ان يسرع بشراء سيارة من الخارج قبل معاينة هذه السيارة الفخمة

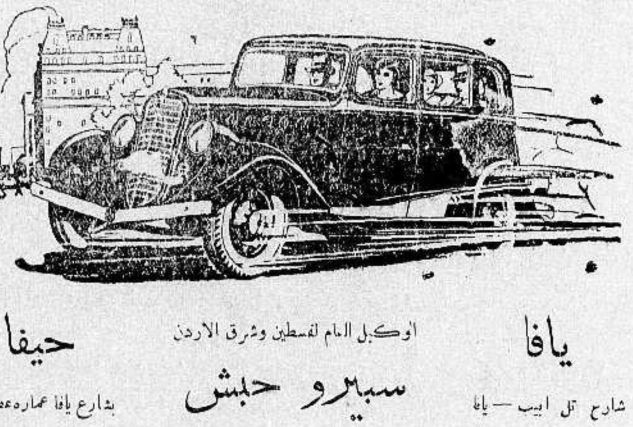

يافا — الوكيل العام لفلسطين وشرق الاردن — حيفا

شارع تل ابيب – يافا — سبيرو حبش — بشارع يافا عمارة عدفر

وكيل منطقة القدس جميل حلبي تلفون ١٢٣٥

STOP
SCALP STARVATION

السيلفكرين

الغذاء الضروري لجلدة الرأس
والدواء الطبيعي لتقوية الشعر

لا تظن انه بمجرد ان يبدأ شعرك في السقوط انك ستصبح اصلع ، فما ذلك الا اعراض خطرة يجب ان تتخذ التدابير الصحية للتخلص منها وعندها ترى ان شعرك اخذ في النمو وعاد الى قوته .

جلدة الرأس اذا نقص الغذاء اللازم لها فان اول واجب هو مدها بالغذاء الطبيعي . والغذاء الطبيعي اللازم لها هو السيلفكرين لاحتوائه على المادة الطبيعية الضرورية لتقوية الشعر ونموه ، وقد برهن على ذلك علميا بعد الوصول الى طريقة استحضار السيلفكرين الدواء الذي نتج بعد تجارب عديدة روعيت فيها القوانين الطبيعية لنمو الشعر . وقام بهذه التجارب الاستاذ الطبيب البيولوجي الدكتور ويدز وقال عنه في النهاية انه الدواء الوحيد الناجع والذي لا تعرف فائدته الا بعد التجربة

السيلفكرين هو الدواء الطبيعي للشعر

يتخلل البصيلات ويقضي على امراض الشعر اطلبوا الكراسة الخاصة التي تفيدكم عن هذا الدواء

الوكلاء : مستودع الادوية الوطني الفلسطيني
٢٥ شارع بسترس يافا

ماذا تسمع اليوم
عن محلات السادة دجاني اخوان

يافا – تلفون ٧١

الاثنين ٩ آذار سنة ١٩٣٦

٧٫٠٠	صباحاً تمرينات رياضية – عبد المنعم مختار افندي
٧٫١٥	قرآن كريم – الشيخ علي حزين
٨٫٠٥	ختام
١٠٫٠٠	حفلة غنائية – الاستاذ صالح عبد الحي وفرقته
١٠٫٣٠	كمان منفرد – فاضل شوا
١٠٫٤٠	حفلة غنائية – الاستاذ صالح عبد الحي وفرقته
١١٫١٠	ختام
٢٫٠٠	اسطوانات للشيخ يوسف المنيلاوي
٢٫٤٠	النشرة الاخبارية والنشرة التجارية الاولى بالعربية
٢٫٥٠	ختام
٥٫٣٠	قرآن كريم – الشيخة منيرة عبده
٦٫٠٥	حديث – تجار مصر ومصانعها
٦٫٣٠	حديث الى الاطفال – ابلا زوزو
٧٫٠٠	النشرة الاخبارية والنشرة التجارية الثانية بالعربية
٧٫٣٠	اسطوانات مختلفة
٨٫٤٠	حفلة موسيقية – رباعي العقاد
٩٫٢٥	حديث – عثمان بن عفان – الاستاذ محمد سعيد لطفي
٩٫٤٥	حفلة غنائية – هيام وفرقتها
١٠٫١٠	حفلة موسيقية – رباعي العقاد
١١٫٠٠	السلام الملكي – ختام

الدفاع – يوم الاثنين في ١٥ ذي الحجة سنة ١٣٥٤ و ٩ اذار ١٩٣٦

صاحب الامتياز والمحرر المسؤول [ابراهيم الشنطي]

[مدير الادارة] [شوكت حماد]

رقم التلفون ١١٨٧

الدفاع

جريدة يومية سياسية مصورة

العدد ٥٤٨ – السنه الثانيه

ادارة الدفاع في عمارة حزبون شارع جمال باشا – يافا

العنوان البرقي: الدفاع يافا : ص . ب ٢٥٥

	عن سنة	عن نصف سنة
قيمه الاشتراك في فلسطين	١٥٠	٨٠
في الخارج	٣٠٠	١٦٠

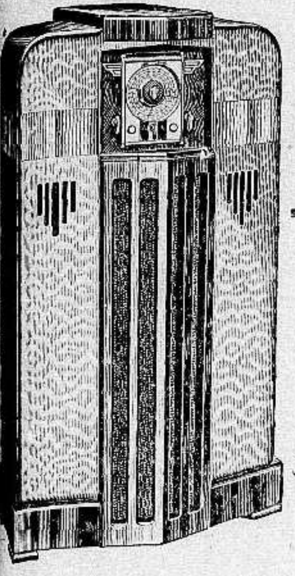

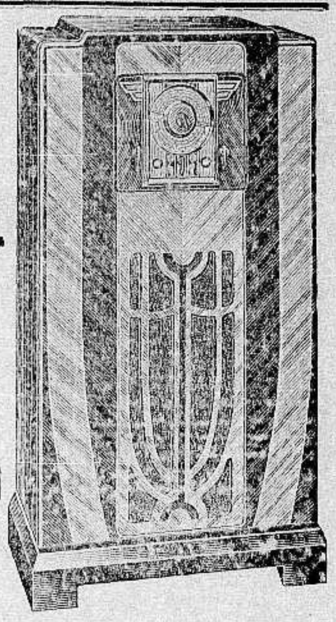

عاينوا هذا المعرض الفريد من نوعه

بين ماكنات الراديو في فلسطين

لدى الوكلاء العموميون لفلسطين وشرقي الاردن

توفيق والياس ايوب

يافا شارع الملك جورج تلفون ٦١٨

راديو ميدويست

انيسك ورفيقك في ساعات الوحدة واسرع الوسائل لنقل الاخبار العالمية اليك. وهو اثمن قطع موبيليا يمكن ان يزين بها بيتك

عاينوها

قبل الشراء من الخارج

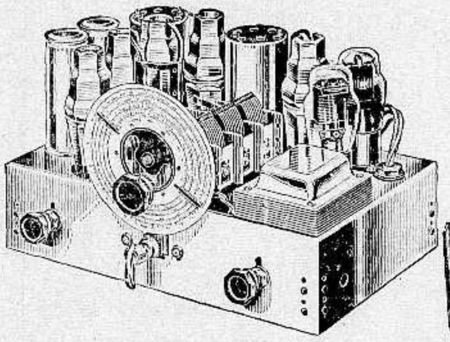

منظر الامبات
راديو ميدويست
الداخلي وهو
امتن الامبات من
وادقها في وضوح
نقل الاصوات

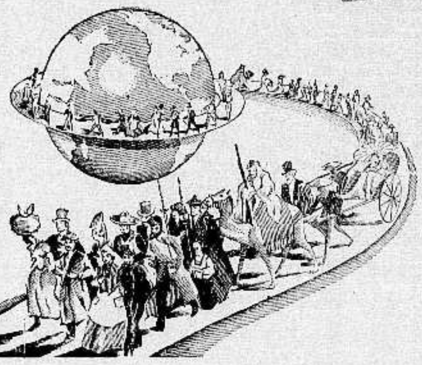

كما في هذا الرسم
هكذا تسمعون
وانتم في بيوتكم
اغاني وموسيقى
شتى سكان الكرة
الارضية

RADIO

MID WEST

1936

راديو

ميدويست

لعام ١٩٣٦

بشرى لاهالي عمان والسلط والكرك

والبلاد المجاورة الكرام

سيد الافلام — الفيلم الساحر

دموع الحب

الاستاذ محمد عبد الوهاب

ابتداء من يوم الاربعاء ١١ اذار

الفيلم الساحر

الذي يعرض في سينما البتراء في عمان

الفلم الذي لقى كل نجاح

يعرض في عمان في سينما (البتراء)

الى اهالي الشرق العربي الكرام يوم الاربعاء ١١ الجاري

لا تجملوا هذه الفرصة تفوتكم دون ان تشهدوا الفلم الذائع الصيت الذي اعيد تمثيله في بلاد فلسطين وغيرها مرات وشهده الوف المتفرجين

اطلبوا التذاكر واسطوانات الفيلم من محلات متعهدي الفيلم تقولا وفوتة البوري شارع بطرس والعجمي تلفون ١٥٨٢ ومن شباك السينما ليلا ونهاراً

حبوب اورشيتونين

اختراع حديث لتقوية الاعصاب وتجديد الشباب

علاج حيوي كيماوي لمعالجه الشيخوخة التناسلية والعنانة وضعف التناسلية

ان افضل العلاجات في معالجة هذه العلة المضنية هو ما بني على تقوية جهاز التناسل الحقيقي في الرجل هذا العضو الذى ثبت منذ زمن ليس بالقريب أنه عدا عن افرازه الحوينات المنوية (سبرماتوزوئيد) له مفرز داخلي خاص يؤثر في أحوال الشخص النفسية وفى نموه الجسماني وفى قواه العصبية ، وأن العنانة والضعف التناسلي تعود معظم أسبابهما الى نقص هذا المفرز وهو (الهرمون التناسلي) الذي لا يزال العلم الخاص يجهل حقيقته ولكنه يعرفه حق المعرفة باثاره ، فالمرزوا (الهرمون) اذن مادة نجهل جوهرها وإنما نستدل على وجودها بتأثيرها وفعاليتها وذلك بواسطة التجارب والاختبارات العديدة على الحيوانات ولا سيما القردة الكثيرة الشبه بالانسان ، فاذا ما نفذت هذه المادة الجوهرية التي يتوقف عليها حسن قيام الاعضاء التناسلية بوظيفتها ، كان على الطبيب المداوي أن يعوض للبدن ما يقوم مقامها ويفعل فعلها. هذا ما اتجهت اليه أفكار الاطباء الاخصائيين باعضاء التناسل منذ أمد بعيد وقد توالت جهودهم وتتابعت تحرياتهم الى أن توصلوا (بفضل الاختبار في الحيوانات) لاقتطاف ثمرة مساعيهم بايجادهم جواهر كيماوية حيوية تؤثر في الجهازين العصبي والتناسلي معاً فتقوي هذا وتنبه ذاك ، فاصبح العالم يجد أمامه اليوم هذا العلاج الحديث الذي أسموه (أورشي تونين) ويستدل على مفعوله من اسمه ومعناه (المقوي الخصوي)

وأن فائدة هذا العلاج الثابتة علمياً وعملياً فهو يقوي الخصية على عمل الحوينات المنوية وينبه الجهاز العصبي . ففائدته إذن مضاعفة : يزيل العنانة ويقوي الباه

وعدا عن هذا وذاك ، ونظراً لان العنانة والضعف التناسلي هما مرضا الشيوخ ومرض الذين يبكرون في شيخوختهم ويهرمون قبل أوانهم من الشبان المنهمكين ، فقد أضيف الى (الاورشي تونين) جواهر أخرى من خاصتها تقوية الدم ليكون هذا صالحاً لتغذية الخصية والجهاز العصبي

مستودع الادوية الوطني الفلسطيني — ٢٥ شارع بطرس – يافا

و يطلب من مستودع قياله وصباغه في يافا

(مطبعة الدفاع – يافا)

يافا – يوم الثلاثاء في ١٦ ذي الحجة ١٣٥٤ – الموافق ١٠ اذار ١٩٣٦

صاحب الامتياز والمحرر المسؤول ابراهيم الشنطي

مدير الادارة شوكت حماد

رقم التلفون ١١٨٧

الدفاع

جريدة يومية سياسية مصورة

العدد ٥٤٩ – السنة الثانيه

ادارة الدفاع في عمارة جزبون شارع جمال باشا – يافا

العنوان البرقي : الدفاع يافا : ص . ب ٢٥٥

	عن سنة	عن نصف سنه
قيمة الاشتراك في فلسطين	١٥٠	٨٠
في الخارج	٣٠٠	١٦٠

آستعداد البلاد لاستقبال نواب العراق. وفود وحفلات. انباء سائر المدن

خطاب ايدن في الحادث الدولي العظيم. احتفالات سوريا الكبيرة

الى رسل العراق الباني

فلسطين تبثكم شأنها في كلمات ثم تستأنف كفاح المستميت

كلمة سريعة مجملة

بعد كلمة الترحيب تزجى الى البناة، حرس الامبراطورية العربية ، نتقدم بوصف واقعي مجمل لاحوال هذه البلاد. فن الامانة والحق ان يطلع رجال الرافدين على ما جرى لهذا الوطن ويجري الآن ، ثم لضمائرهم ، بعد ذلك ، وقلوبهم ان تقول وتعمل :

قبل انتظار نهاية الحرب العالمية تحركت اقلام الحلفاء ، او قسم منهم، فخرجت بمعاهدة سايكس – بيكو المعروفة. ثم في صميم المادة ٢٢ من صك الانتداب عادوا فاعترفوا باستقلال العرب مبدئيا. والغوا ، ضمنا ، تلك المعاهدة. وجاءت معاهدة « سيفر » تمزق الهلال الخصيب الى ثلاثة اقسام : العراق ، وسوريا ، وفلسطين . فاما ما وقع للعراق فان رجالا مثلكم اعلم الناس به . واما ما وقع لسوريا فقد حاولت فرنسا ان توفق شكليا بين سياستها وما يقضي به صك الانتداب طبقا للمادة ٢٢ ، فاسست حكومة وطنية . لكن واقع الامر ان سوريا تمزقت اشلاء وكانت النتيجة ما نرى عاقبته السعيدة في هذه الايام التي تجوز فيها سوريا مرحلة واجب العرب إزاءها بذل كل ما في وسعهم لتذليلها. بقي علينا وصف ما وقع في فلسطين، وهو ما سنحاوله في هذه المعالجة السريعة :

استعمار وحكم مباشر

لم تعتبر الحكومة الانكليزية المادة ٢٢ من صك الانتداب، فاقامت في البلاد حكما مباشراً من اخمص قدمه الى ذروة رأسه. واشرفت عليه ادارة انكليزية صرفة . وجعلوا الحكومة المنتدب « بالفتح » عليها انكليزية. والمنتدبة « بالكسر » انكليزية كذلك . فالمندوب السامي بمثابة رئيس الحكومة، والسكرتير العام بمثابة رئيس الوزارة ، والوزراء هم رؤساء الـ١١ دائرة . ويشرف على ادارة البلاد مجلس تنفيذي، وآخر استشاري. فالاول مؤلف من المندوب السامي ، والسكرتير العام ، والنائب العام ، ومدير الخزينة. ووظيفة المجلس تشريع القوانين، وادارة البلاد . وجميع هؤلاء انكليز. واما الاستشاري فمؤلف من رؤساء الـ١١ دائرة وكلهم انكليز ايضا ووظيفته اخذ مشورتهم في ادارة البلاد. فأعجب لنظام يجعل الوصي والموصى عليه واحداً.

على هذا الشكل اديرت البلاد من عام ١٩٢٠ الى الآن . وكان من جراء سياسة الحكم المباشر ان تقوت الصهيونية فدخل البلاد نحو الاربعمائة الف مهاجر. ونتيجتها ايضا سلخ مناطق شاسعة جداً عن الملك العربي وضمها لليهود . وسترون آثار هذا العمل الرهيب بأم اعينكم وجاء الانكليز بلجان للتحقيق ، وخبراء للدرس ، فقرر الجميع ايقاف الهجرة ، ومنع بيوع الاراضي . لكن الهجرة لا تزال دافقة ، والبيوع قائمة . وقرروا كذلك ان الاراضي الباقية لا تكفي اصحاب البلاد الذين هم في تكاثر مستمر

وتنقسم فلسطين الى منطقتين : سهلية وجبلية . واسماء السهول هي : السهل الساحلي ويمتد من رفح في الجنوب حتى حيفا . واكثر هذا السهل يمتلكه اليهود . وساحل عكا اربعة اخماسه بيدهم وهم السهل الثالث وهو المعروف بمرج ابن عامر . واصبح سهل الحولة لهم ايضا الا اقله بعد ذهاب امتياز البحيرة من ايدي العرب. والخامس سهل الاردن، وهو مهدد بالخطر . بقيت معنا اراضي بئر السبع ولليهود فيها نحو المئة الف دونم هذه هي الحالة الواقعية في سهول فلسطين. اخذها اليهود ، واقاموا عليها مئات المستعمرات. اما الجبال والوديان فللعرب، لكنها لا تفيدهم

وقلنا للانكليز : لا تكون الوصاية إلا على النفوس ، فكيف بكم تجعلونها على الاراضي ايضا. لكنهم لم يسمعوا، كما لم يسمعوا لنا من قبل. ومن هذا ترون ان البلاد تابعة بصورة مباشرة للحكومة الانكليزية. ونتيجة هذه السياسة الشاذة الغريبة ضياع فلسطين — لا قدر الله — على العرب !

خطر يهدد العربية والاسلام

هذه كلمة سريعة في وصف احوال البلاد. ولقد كان اليهود في احصاء ١٩٢٢ ثمانية وستين الفا. وعددهم الآن فوق الاربعمائة الف. وهم في طريق الزيادة المخيفة. إذن هنالك خطة مرسومة من قبل ، تقضي بضياع هذه البقعة العربية. فهل يسلم عرب الجزيرة والعراق بهذا ؟ وهل تكون الخسارة، اذا وقعت، على عرب فلسطين وحدهم ؟ لا. ان النكبة التي أعدوها للامبراطورية العربية مخيفة جداً. فلقد سلخوا منها ميناء حيفا ، وجعلوه قاعدة بحرية. وهاهم يقيمون للوحدة العربية صخرة تقف مهددة كوقفة صخرة طارق. لماذا عندما يقال: الموصل مهددة — يهب العراق ، شعباً وحكومة؟ أليست الموصل عربية مثلما أن فلسطين عربية أيضاً ؟ ام تنزل عند حكم الانكليز في التفريق بين العراق، وفلسطين، وسوريا ؟ ان أرض الاقصى التي تفترش لكل دخيل من اليهود انما تنتزع من قبضة العربية والاسلام ، مملكة يهودية، وثكنة تقطع على الحلف العربي طريقه. وفلسطين اذا ضاعت ضاعت سوريا معها وشرق الاردن، وأطل الخطر الصهيوني بوجهه على بادية الشام ، ثم العراق. فلسطين اذا ضاعت أصبحت قاعدة جوية ، بعد ان صارت قاعدة بحرية ، تهدد الطموح العربي ، بل تهدد الملك العربي القائم الآن. أليس هذا سبباً يحفز كل عربي في بغداد ، وصنعاء ، والرياض الى التنبه قبل ضياع الوقت ؟ أليس هذا مبرراً لان تضغطوا، يا رسل الشعب المكافح الباني، على لندن، وباريس بشدة؟ أيليق أن ينصر روزفلت، ولويد جورج ، وتشمبرلن اليهود علينا في حين لا يتكلم ابن السعود، ولا يتحرك الامام ، ولا يعمل غازي!

ان الذين يستنجدون بكم قد غمرتهم المياه الى الاعناق ، فاعذروهم . انهم يفعلون ذلك ومخالب الشر وانيابه تمزق اجسامهم . يفعلون ذلك وهم موقنون بالخسارة الفادحة التي ستنزل بالجزيرة اذا ضاعت فلسطين، صخرة العرب ، كما نعتها المرحوم جلالة الملك فيصل . اذكروا فلسطين فانها تكاد تطوى !

. . .

وبعد. تجولوا ، يا رسل السياسة الوطنية البانية ، في البلاد وانظروا الوجوه طافحة ببشرى اللقاء بكم ، وحرارة بث النجوى . ان فلسطين العربية لم تمسك يدها عن تضحية في المال والرجال ، وكل ما يعوزها سند من اخواتها المجاورات، وبعدئذ انها لعلى استعداد للسير فدى العرب ما تقدم من تضحيات وما قدمت رجال العراق — لكم منا تحية العرب لاخوانهم التقوا بهم في الطريق الشاقة . نستقبلكم على عهد ، ونفارقكم على وعد ، وعاش :

العراق ومليكه !

ابراهيم

١ – سلمت يا زعيم النيل ، وطاب منبتك

٢ – مرحبا ايها الاخوة ، رسل العراق

« بقلم الاستاذ سامي بك السراج »

بين فرث الحوادث ودمها ، بين اللأواء المحيقة بسورية المجاهدة وعسرتها، قد بعثت مرسلات الافق بتحية طيبة العرف ، عطرية الارج ، زهرية اللون، فياحة العبق ، تلك هي التحية التي بعث بها زعيم وادي النيل مصطفى النحاس الى سوريا شقيقة مصر المجاهدة . وقف زعيم النيل حيال قبر سعد في صبيحة يوم النحر فحيا سعداً صاحب القبر ونبي الوطنية في هذا العصر . ثم ثنى بتحية شباب في مصر قد اغلوا الفداء اذ ارخصوا المهج في سبيل قضية الوطن ، ثم ثلث بتحية الامم العربية فجاوبه الحفل المجتمع بهتاف عال للامم العربية كان احسن عنوان لعزة للعربية لا ترام . ثم خص الزعيم سورية بتمنياته فدعا الله ان يوصلها الى اكرم ما تصبو اليه بعد الذي ذاقت من مرارة الجهاد بل حلاوته ، وافرغ عليها من فيض تمنياته وحرارة دعواته وجلال عطفه الاخوي ما يجعل سورية تطمئن الى انفعال امصار الشرق العربي بتأثير جهادها الحازم ومصابرتها في جلاد الغاصبين

وسورية الشهيدة تتقبل تحية زعيم وادي النيل كبلسم مواس لجراحاتها الدامية، فترد لدولته التحية الكريمة باطيب منها ، قادرة قدر الروح العالي الذي هز سيد النيل فحمله على ارسال تحيته من اطيب بقعة شرفت بجثمان سعد ، فكانت تحية مضاعفة الارج ، صافية الاعراق ، نقية الانفاس . فيا زعيم النيل المبارك الغدوات ، ويا [illegible] الاسلام العطري الانفاس، الميمون الخطرات ، للكامن جنة الارض – الشام – شكر القادر قدر فضلك، المكبر جلال تمنياتك ، المتيمن بصادق

« البقية على الصفحة السابعة »

صحف لندن بعد القنبلة الاخيرة

المبدأ البروسي اضرب اولا وتكلم ثانيا

علقت الصحف اللندنية على خطاب هتلر فقالت « الاوبزرفر » : « لقد مسح المستشار هتلر في خطابه الاخير كل ما كتب على لوحة السياسة الدولية وكل ما تناولته السياسة الاوروبية في الاونة الاخيرة منذ ما وضعت انكلترا وفرنسا اقتراحاتهما في فبراير عام ١٩٣٥ لتسلمين اوروبا » . وزادت الاوبزرفر على قولها: « فلنكن رابطي الجأش وليكن شعارنا العدل ، فان حاجة انكلترا الاولى هي ترميم حصونها ، وحاجتها الثانية ان تنظر الى اقتراحات الهر هتلر بروح العطف وحسن النية . » وقالت الجريدة عن اقتراحات هتلر : « واقتراحاته الجديدة هي ان يفصل بين عهد عصبة الامم ومعاهدة فرسايل ، وان يعترف بولاء واخلاص بان بلاد الرين المانية دون ممانعة . وهو في كلا الامرين مصيب، ولا يستقر للسلام اي قرار بلا عدل أولي او تعقل . »

ثم علقت « الصنداي تيمس » فقالت: « ان المبدأ البروسي الحزبي هو اضرب اولا وتكلم ثانيا » . وقد نقلت سياسة وزارة الخارجية الالمانية هذا المبدأ قبل الحرب العالمية الى المسرح الدولي وامام هذا المبدأ يختفي كل مظهر من مظاهر المجاملات الدولية . وقيمة النظام الذي يقترحه المستشار هتلر تتوقف على الثقة التي تشعر الدول بها نحو محافظة المانيا على عهدها . وقد جاء عمل هتلر ضربة شديدة على هذه الثقة ولكنها ليست بالضربة القاضية . والواجب في الوقت الحاضر ان توزن المسألة بميزان يخلو من كل غرض . ومع ذلك فمن الصعب ان يظن الانسان ان القنبلة الاخيرة التي القاها هتلر في الميدان الدولي تعد من اخطر الحوادث وادعاها الى الخوف ، وربما كانت مرحلة لا يمكن نسخها بعد ما سارت اوروبا سيرا خطراً منذ عام ١٩٣٢ » .

أوروبا على حافة الكارثة

طيارة ينزل منها هتلر واخرى تحمل موسوليني ويجتمعان سرا في عزلة

العواصم الثلاث طوكيو وبرلين ووارسو تهاجم أوروبا في عام ١٩٣٧

في اربع وعشرين ساعة تزول هولندة من الوجود وتستمر المعارك الهائلة

« عما امامنا من مختلف الجرائد والمجلات الانكليزية ، ننقل هنا من المعلومات ما قد يفيد القراء في تفهم الحالة الراهنة السوداء . التي عليها اوروبا في هذه الايام

« المحرر »

اسرار تذاع

بهذا العنوان نفسه قالت « نيوز ريفيو » بتاريخ ٢٧ الماضي :

في الاسبوع الماضي صدرت مجلة « ستار » اللندنية وعلى صفحتها الاولى مقال على عمودين عنوانه الرئيسي :

(موسوليني يقابل هتلر)

وانتظرنا في صباح اليوم التالي لصدور هذا العدد ان نسمع شيئا عن هذه المقابلة من الصحف اليومية، ولكنها كلها التزمت الصمت العميق ! ، وبذلك اوحت الى القراء ان يفهموا ان ما قيل عن المقابلة لم يكن الا خيالا في خيال !

اما العمودان اللذان نشرتهما « ستار » فيلخص ما فيهما في ان هتلر وموسوليني عقدا بينهما اجتماعا سريا على ارض ايطالية وكان هنالك سائح يجوب انحاء ايطاليا بسيارته فرأى طيارة المانية من طيارات الركاب المدنية تنزل الى الارض الايطالية في ناحية مهجورة من نواحي الساحل الادرياتيكي على مقربة من البندقية

ومن هذه الطيارة خرج رجلان الى سيارة ايطالية حكومية ، فركبا فيها وسارا حتى وصلا الى منزل خاوي معزول فنزلا اليه

ولم تمض على ذلك برهة وجيزة من الزمن حتى كانت طيارة ايطالية قد جاءت فنزلت في نفس المكان التي كانت الطيارة الالمانية قد حطت عنده،

ومن هذه الطيارة خرج رجلان ايضاً فامتطيا نفس السيارة الاولى فاقلتهما الى المنزل المهجور نفسه

واستنتج السائح الاجنبي من هذا الذي رآه رأي العين ان هتلر وصاحباً له وان موسوليني وصاحباً له كانوا هم الاربعة الذين اجتمعوا في ذلك المنزل ليتباحثوا في السياسة التي لا بد لالمانيا ولايطاليا من ان تسيرا عليها في المستقبل

روتر « الصادق » ماذا قال ؟

ولم يكد هذا السائح يصل الى روما ويفضي وهو فيها بسر ما علمه حتى قام روتر فاذاع على صحف الدنيا برقية قال فيها : ان « الدوتشي » لم يقابل « الفوهرر » وان هذا الاخير لم يغادر برلين قط منذ اسبوع قبل ذلك التاريخ ، وبذلك قطعت جهيزة قول كل خطيب، واصبح الناس يؤمنون بان كلام « ستار » اللندنية لم يكن الا لغواً؟

ولكن ماذا جرى بعد اسبوع؟

ومضى على هذا كله اسبوع واحد ثم اذا بالهر فون هاسل سفير المانيا في روما يشد الرحال الى برلين ، واذا بالسنيور سوفتش وكيل وزارة الخارجية الايطالية يتلاقى في مدينة البندقية بالبارون بيرغر – والدنغ وزير خارجية النمسا ... وعندئذ بعث الله قصة السائح الاجنبي من مرقدها ، وقالت الصحف ان الهر هتلر والسنيور موسوليني لا بد وان يكونا فعلا قد اجتمعا الى بعضهما وقررا معاً خطة حربية جديدة يساران عليها في المستقبل ضد فرنسا وبريطانيا

ولما تكررت هذه القصة ، صدرت الصحف الايطالية فلم تنف منها حرفا واحداً ، بل قالت بايماز من « الدوتشي » طبعاً – كعادتها – ان العلاقات الايطالية – الالمانيه كانت وما تزال هي اهم ما تهتم له ايطاليا !

في اليوم التالي ماذا جرى ؟

وفي اليوم التالي لهذا الكلام الذي

« البقية على الصفحة الثالثة »

معالجة مرة

الاستقلال الناقص في شرق الاردن

وجود العلم العربي لاينفي النقصان الواضح

يقول الاستاذ نظمي عبد الهادي عن شرق الاردن انها اصبحت مستقلة استقلالا تاما وان كان منقوصا. يرفرف عليها العلم العربي » كأن رفرفة العلم العربي دلالة على الاستقلال التام . ثم هل سمع احد بأن الاستقلال يكون منقوصاً ؟ الاستقلال كل لا يمكن ان يتجزأ الى اقسام ، فلا يجوز ان نقول البلاد مستقلة ربع استقلال ، او نصف استقلال . فحيثما تكون التجزئة يفقد الكل !

والاستقلال لا يكون استقلالا الا اذا كان تاما غير ناقص ، وغير مصاب بأي تدخل مهما كان نوعه ومقداره فاذا حدث فيه اي تدخل لا يسمى استقلالا

اما استدلال الكاتب على وجود عرب اقحاح في كل مصالح الحكومة فهذا لا أنكره عليه ، لكنه نسي اوسهى ان يقول ان على رأس هؤلاء العرب الاقحاح موظفاً انكليزيا هو رأس الدائرة وصاحب الكلمة النافذة فيها . وان هؤلاء العرب الاقحاح منفذون لكل ما يمليه عليهم هذا الانكليزي الذي يتقاضى وحده راتباً يعادل مجموع رواتب هؤلاء الموظفين العرب جميعا !

ونسي حضرة المحامي وجود المعتمد البريطاني في البلاد ، الذي هو صاحب الحل والعقد . والذي لا تقدم حكومة مهما كانت شخصيات رجالها على عمل اي شيء كبيراً كان ام صغيراً دون الرجوع اليه . فان حبذ المعتمد فقد نفذ ما يريده والا نطق بعبارته المشهورة « ان حكومة جلالته لا ترغب ذلك » وحينذاك توأد الاعمال وتقبر المشروعات

وهل ينكر الكاتب ان قائد الجيش الموظف بحكومة شرق الاردن ، وهو انكليزي طبعاً ، له سلطة تفوق سلطة رئيس كل حكومة ؟

أو نسيت ما قالته عند ما نفت الحكومة في اول عهدها اناساً الى العقبة وفلسطين لمشاركتهم الشقيقة فلسطين في محنتها ؟

« وان الحكومة سعت جهدها لتحول دون هذا النفي والابعاد ولكن بيك باشا قائد الجيش لم يلتفت اليها ؟ »

ثم من هو المهيمن على الدوائر الاتية : المالية ، الجمارك ، الاراضي ، الزراعة ، الجيش ، والعدلية ؟ أليسوا من الانكليز ؟

وهل تعتقد ان هؤلاء الانكليز أتوا الى البلاد حبا في سواد عيون ابنائها كما فعل لورنس من قبل ويفعل الصاحب اوا او حنيك ، او مستر كلوب الان ؟

واخيراً فاني احيلك على « قانون الدفاع » الذي اقرته الحكومة ومجلسها التشريعي حيث ترى الاستقلال التام الناجز الغير المنقوص ! ان هذا القانون يبدو لكل من يقرأه ، بوعي واخلاص ان شرق الاردن خارجة عن نطاق الانتداب ، وانها مستعمرة بريطانية من مستعمرات التاج

. . .

اما تعديل المعاهدة التي تتغنى بها ، المعاهدة التي جعلت الانكليز يستولون على مرافق البلاد ، المعاهدة التي صرحت للانكليز بأخذ العقبة ، وجعلها حصنا انكليزيا ، دون الرجوع في ذلك الى اهل البلاد ، حتى دون اطلاع الرجال المسئولين في البلاد . المعاهدة التي مررت البترول من اقصى البلاد الى اقصاها دون مقابل . هذه هي المعاهدة التي جعلت بقاء الانكليز في البلاد شرعياً . وان بقاء الانكليز في البلاد بصورة شرعية يبعد البلاد عن الاستقلال ، ثم يبعدها حتى عن « طلب » الاستقلال !

وماذا كان التعديل في المعاهدة ؟ هل اطلقت يد البلاد في تنظيم جيشها وزيادة عدده ؟ وانت تعلم ان الجيش هو اساس الاستقلال .

ام هل جعلت الحق للحكومات الاردنية في وضع ميزانية البلاد المالية والتصرف بها ؟

وانت تعلم وتتأكد من ان الاستقلال الاقتصادي هو دعامة الاستقلال ؟

الواقع ان التعديل لم يمس المسائل الجوهرية التي تتطلبها البلاد بل كان التعديل لبعض مسائل قانونية ليس الا . ... وماذا ينفعنا التمثيل الخارجي الذي عدل في المعاهدة ؟ وماذا جنت البلاد من رفع ميزانية دار الاعتماد ؟ وهل البلاد مجبرة على دفع نفقات ادارة غير مرغوب فيها ؟

ومع ذلك فالانكليز رفعوا نفقات دار الاعتماد بعد ان اتفقوا على اخراج المنحة المالية التي يساعدون البلاد بها كما يدعون .

واذا جمعت نفقات دار الاعتماد ورواتب الانكليز الضخمة . لرأيتها تعادل ان لم تزد ، المنحة التي يمنحونها

اذن تبديل المعاهدة لم تستفد البلاد منه ولم يقدها او يقربها من الاستقلال

واخيرا ان البلاد تتمتع بالاستقلال الذي تقول عنه ، وان رفرفة العلم العربي ووجود العرب الاقحاح في مصالح الحكومة وتعديل المعاهدة ، كل ذلك لا يدل على وجود اثر للاستقلال طالما دار الاعتماد ورؤساء الدوائر الانكليز يرجع اليهم في الكبيرة والصغيرة في البلاد !

اما ما جاء في المقال حول الاقليمية والاقليميين ، وحول اضراب المدارس والتحقيق مع المدرس فاني اتركه لفرصة اخرى قريبة .

القدس: « ... »

اليمن ونظام التلغراف

اهتم جلالة الامام يحي ملك اليمن اهتماما شديداً بامر التلغراف المائي وصار له سنوات يبذل قصارى جهده في ربط اليمن بالعالم بالتلغراف وقد تم له، اخيراً ، ما أراد اذ أسس مركزاً عالمياً في الشيخ سعيد فاصبح في وسع كائن من كان في اليمن ان يخاطب العالم اجمع بواسطة هذا المركز . وقد بذل جلالة الامام مبالغ طائلة من المال في سبيل ابراز هذا العمل الحيوي لحيز الوجود

كتاب من لندن

اجتماع

من أجل العرب

جاءتنا الرسالة التالية من الاديب صاحب التوقيع ننشرها له شاكرين :

وجه بعض أعضاء الجمعية الاسلامية العرب في لندن دعوة الى الانسة ماركهرسون رئيسة العصبة الوطنية البريطانية فلبت هذه الدعوة وحاضرت جمعاً غفيراً حاثة العرب على العمل الجدي لتخليص بلادهم من براثن الاستعمار، وأكدت هذه الخاطبة ان من خير الوسائل للدفاع عن القضية الفلسطينية اطلاع الرأي البريطاني العام على حقيقة الواقع وقد طلبنا الى هذه الخاطبة على اثر ان تجمع بيننا وبين بعض من تعرف من رجالات الانكليز لنتمكن من تأليف جبهة تفند مزاعم النواب الذين يتعصرون للقضية الصهيونية لاسباب يعلمها الجميع مما كان منها الى أن أبدت هذه الرغبة لفريق من اللوردات والنواب الذين اهتموا بامر الاجتماع الى الطلبة العرب فكان موعد الاجتماع يوم الثلاثاء الموافق ٢٥ شباط الماضي فذهبنا من كمبردج الى العصبة الوطنية حيث قابلنا نخبة من أشراف الانكليز وكان هناك الامير عادل ارسلان مع بعض الطلاب المحليين فسرنا جميعاً نحو البرلمان الانكليزي وكان بانتظارنا الفيكونت برتي اوف تيم صاحب الدعوة يصحبه عدد من رجالات الانكليز عرفنا منهم الاميرال تيلرو الف بومنت والكولونل مالشدارا فزرناقاعات البرلمان وسر هؤلاء الاعضاء بان يعلموا أن طلابا من العرب في بلادهم واشاروا بلزوم وجود رابطة قوية لتجعل لهم صوتا يسمع أو مرجعاً يرجع اليه حينما يدعو الامر بدليل أن اليهود لم يتركوا ناديا أو مكتباً الا اسسوه وأسسوا له فروعا في جميع الجهات ولا جريدة الا سيطروا عليها ولا مراجع رسمية الا احتكوا بها ورفعوا اشكالاتهم وشجبهم حتى جعلوا العالم يصدق ما يدعون — فهل لفلسطين أن تجعل مكتباً أو ناديا في لندن لهذا الغرض ؟

وقد جادل أحد الاخوان الفيكونت برتي اوف تيم محتجاً على معاملة الانكليز للعرب هذه المعاملة مشيراً الى احتياج بريطانيا لمساعدة العنصر العربي القومي الذي يملأ رحاب الجزيرة فضلا عن فلسطين . فأكد هذا ضرورة التفاهم بين العرب والانكليز ولكنه عاد فتساءل متهكما عن الوسيلة التي تحل بها المشكلة الفلسطينية والطريقة التي يمكن بها حسم النزاع بين العرب واليهود !

وكان من رأي اللوردات المجتمعين قبول المجلس التشريعي كخطوة أولى تمهيداً للزيادة في صلاحيته

وقد ودعنا صاحب الدعوة شاكرين اياه على حفاوته بنا مرددين ثناء الانسة مار كهرسون على اهتمامها بقضيتنا وسعيها لهذه المقابلة التي وعدت أن تعززها بمقابلات اخرى تدور حول شؤون فلسطين والبلاد العربية وسنكتب لكم عما سيحدث اذا سمحت لي الظروف

لندن : أحمد الخليل

حديث مع احمد

اركان الحزب السوري القومي

لبنان لاينفصل عن سوريا والماقبة لفلسطين

الاستاذ فؤاد مفرج احد اركان الحزب السوري القومي ، ومن الذين حكمت عليهم السلطة الافرنسية بالسجن والابعاد من بلادهم . وشغل الاستاذ مفرج مركز مندوب مدير دائرة الامن العام في حكومة جلالة المرحوم الملك فيصل في سوريا ومنذ ذلك التاريخ وهو يخدم باخلاص القضية العربية الكبرى في سوريا ، وهاجر عدة مرات الى اميركا الشمالية للدعاية لقضية سوريا والقضية العربية . وقد وصل يافا من يومين لمقابلة اصدقائه .

وقد اجاب بما يلي على سؤال القاه عليه مندوب « الدفاع » المحلي عن موقف الحزب من الاحداث السورية ومطالب لبنان : « لقد سرني كثيرا ان يكون اخي في الحزب السوري القومي الاستاذ صلاح لبكي قد رفع مذكرة الى المفوض السامي الافرنسي يبين فيها ان الوحدة السورية لا يمكن ان تتم ، ويجب ان لا تتم بدون انضمام لبنان اليها والاستاذ لبكي إنما يتكلم باسم الوف الشباب الذين ينتمون للحزب السوري القومي ويعبر في هذه المذكرة عن رغبة الاكثرية الساحقة ويمكننا ان نؤيد ذلك بالبرهان فيما إذا دعيت البلاد الى اعلان رغبتها بالاستفتاء » .

« وفي الوقت نفسه احب ان اصرح اننا لا نطلب اية شروط لاحترام حقوق الاقليات ، لان السوريين هيئة اجتماعية واحدة ، كما انه يجب فصل الدين عن الدولة وابعاده عن السياسة بحيث لا يعود هناك اقليات في سوريا » .

« واننا وإن كنا لا نطالب الان بوحدة سورية كاملة تشمل سوريا الجنوبية (فلسطين) ، لانها تحت انتداب مختلف عن انتداب امها ، ولها ظروف خاصة . إلا ان اليوم المناسب لطلب وحدة سوريا شمالها وجنوبها سيأتي دون ريب .. »

. . .

نداء عصبة العمل القومي

السهر على مصالح الامة وبدء المفاوضات

فيما يلي النص الكامل للبيان الذي اذاعته عصبة العمل القومي في دمشق وقد عرضت فيه للموقف الحالي في سوريا

ان الموقف الخطير الذي تجتازه البلاد في هذه الاونة يحتم على الافراد والهيئات الوطنية ان ينظروا فيه بنزاهة في القصد وتجرد عن التقديرات الحزبية والنزعات الفردية وان يعالجوه بما يستدعي من حزم وتدبر وروية

فعصبة العمل القومي اجتمعت بحضور اعضاء لها من مختلف انحاء البلاد واستعرضت الموقف وتبينت نواحيه واتجاهاته وهي تتقدم الى الامة الكريمة ببيانها هذا معربة عن رأيها في الاسلوب العملي الممكن الذي يجب على الامة سلوكه في هذا الموقف

ان الحدث الاخير وقبول المفاوضات على الاسس المعروفة جملا الهيئات الوطنية تجاه امر واقع وبات من البين ان سلوك الطرق التي تعرقل المفاوضة وتقاومها يسبب اضطرابا في جبهة الكفاح الوطني ويحدث بلبلة في البلاد واضطرابا يصدع تضامن الامة في زمن هي احوج ما تكون فيه الى التعاون والاتحاد .

والمفاوضات التي دار الكلام عنها لم تصل بالقضية السورية الى حل نهائي ولكنها فتحت بابا لمعالجتها مباشرة مع الحكومة الفرنسية في باريس بمدة قصيرة ، ووضعت اساساً لحل قد يحقق نواحي هامة من الاماني القومية في سورية .

فتفاديا من حدوث بلبلة في الحركة الوطنية واضطراب في البلاد ترى العصبة ان تدع الامة هذه التجربة تمر مع محافظتها محافظة تامة على تنبهها وحذرها وسهرها على امانيها القومية التي ارخصت النفوس والاموال في سبيلها وعلى تحفزها واستعدادها لاستئناف الجهاد متى دعت الحاجة

والعصبة على اعتزازها بيقظة الامة ومواقفها المجيدة تعتقد والحالة هذه انه لا يضير حركة الجهاد القومي ان يهيأ في البلاد جو هادىء لا يعرقل سير المفاوضات المنتظرة وعلى المفاوض السوري ان يتمسك بحقوق الامة تمسكها بها وان يشتد بتكاتفها وتضامنها ، والعصبة تؤكد بهذه المناسبة تمسكها التام بمنهجها المعروف وتقرر تجاه الموقف الدقيق الحاضر :

اولا : ان تدعو الامة الى السهر على حقوقها والاستمرار في استعدادها لصيانة هذه الحقوق

ثانياً : ان تمكن الامة من اجراء المفاوضات المقبلة بازالة حالة الاضراب

امين السر : صبري العسلي

تركيا

والمفاوضات المصرية

اهتمت الصحف التركية بافتتاح المحادثات التمهيدية في مصر لابرام معاهدة مصرية — انكليزية وتمنت ان تسفر هذه المحادثات عن نتيجة مرضية

ومع ذلك فانه بالنظر الى الصفة العسكرية التي ستسود جو المحادثات التمهيدية بطبيعة الحال ، فان هذه الصحف تخشى ان ترى الوفد المصري نفسه امام القيود التي يحتمها المندوبون العسكريون البريطانيون الذين سيسيرون المفاوضات ؟

وتخشى ، من الناحية الاخرى ، ان يكون الوقت غير ملائم لعدم الملاينة من جانب بريطانيا التي تقضي مصلحتها بمحالفة مصر دون ان تجرح شعورها القومي

★ ★ ★

حزام بارير

المستك بدون قوس بدون مخدة

ان النجاح الذي احرزه حزام بارير راجع الى مبدئه الاساسي وهو صدق معاملة محله في خدمة المصابين بالفتق وحصولهم على الراحة التامة بمنع سقوط الفتق مهما كان حجمه الامر الذي يساعد عليه تركيب هذا الحزام حتى عم استعماله في جميع انحاء فلسطين ولذلك خدمة للمصابين بالفتق اعتمد وكيل حزام بارير زيارة البلدان الاتية وهو يقابل في :

يافا بصيدلية عيسى حلبي لمدة ثلاثة ايام فقط من يوم الخميس ٥ اذار والجمعة ٦ والسبت ٧ منه

نابلس بصيدلية راشد ابو غزالة لمدة يومين فقط يوم الاثنين ٩ اذار والثلاثاء ١٠ منه

حيفا بصيدلية نصار لمدة ثلاثة ايام فقط يوم الخميس ١٢ اذار والجمعة ١٣ والسبت ١٤ منه

طولكرم بالصيدلية الوطنية لمدة يومين فقط الجمعة ٢٠ اذار والسبت ٢١ منه

فنحث كل مصاب بهذه العلة ان ينتهز هذه الفرصة الثمينة

الدواء الشافي للبواسير

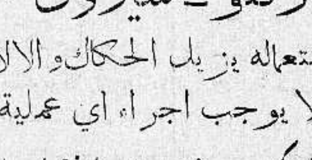

ان التجاريب العظيمة التي قام بها اشهر اطباء المانيا لمكافحة داء البواسير قد اعطت نتائج باهرة . وقد اكتشف احدهم الدواء الشافي وهو :

ركتو - سيرول

واستعماله يزيل الحكاك والالام ولا يوجب اجراء اي عملية

ارجوا انفسكم من هذا الداء فقط باستعمال ركتو - سيرول

الوكلاء : مستودع الادوية الوطني الفلسطيني — ٢٥ شارع بطرس — يافا

نصيحة لكم يا مرضى العيون

أن تجربوا قطرة مقصود

فهي دواء أكيد لكافة أمراض العيون

الوكلاء - مستودع الادوية الوطني الفلسطيني
٢٥ شارع بطرس يافا

صفوة ما يحمله بريد الشرق والغرب

دولة الشمس المشرقة

ستقلب الصين الى امبراطورية

تدين بالولاء للفتى بو – يي امبراطورها القديم

وبذلك تقضي على ... المصالح البريطانية ....!

بما يقرب في معناه من هذه العناوين نشرت مجلة «باردن» النيويوركية، ما نعرب خلاصة وافية عنه فيما يلي:

امبراطور منشوكو

يصبح امبراطور الصين!

قد امتلاء الجو في الشرق الاقصى بالاشاعات، ومنها ما يقول بان الخطوة الثانية التي ستخطوها اليابان، ستكون المناداة بالصبي بو – يي امبراطور منشوكو الحالي، امبراطوراً على الصين كلها

اما مقر هذه الامبراطورية الجديدة فسيكون في مدينة «بيبنج» وهي المدينة التي فيها نشأت وترعرعت تلك العائلة المالكة التي كانت للصين قبل الثورة التي محت منها الملكية

سر يذاع

عن خط جديد

من الاسرار التي فضحت الان ان اليابان قد اعدت العدة لانشاء سكة حديدية ستكون لها تلك الاهمية التي كانت للسكة الحديدية الصينية الشرقية، فانها ستبدأ من (تسينداو) الواقعة في اقاليم الصين الشمالية التي كادت تبتلعها اليابان، ثم تمتد الى نقطه تقاطع السكك الحديدية الصينية عند (سوبتشو)، ونظرة واحدة الى خريطة السكك الحديدية الصينية تريك ان هذا الخط الجديد لو امتد الى (سوبتشو) لسهل على اليابانيين نقل جنودهم من ساحل (تسينداو) الى نانكنج عاصمة الصين الحالية، ثم الى شنغهاي نفسها، وهذا هو الخوف ما يتخوف منه الساسة البريطانيون!

الوزارة البريطانية

مختلفة ما تزال!

ومع ان هذه الخطة اليابانية ماتزال «سرية» الا ان الوزارة البريطانية قد وقفت عليها وبحثت في نتائجها وهنا انشق الوزراء البريطانيون على انفسهم فريقين، فريق يقول بان العدو رقم واحد هي روسيا الحمراء فلا يجوز معاندة اية دولة من الدول تعمل ضدها وفريق يقول بان هذا العدو الاول ليس الان الا اليابان نفسها من ناحية منافستها لبريطانيا العظمى في أسواق الدنيا!

ولكن الفريق الاول وحده له أنصار كثيرون يترددون الان بين بنك انكلترا رقم ١٠ في «داوننج ستريت» – مقر رئاسة الحكومة في لندن – وكان من رجال هذا الفريق نفسه أنهم هم الذين سهلوا لالمانيا ان تتسلح هذا التسلح الحالي المريع وان مكنوا لليابان أن تقف ذلك الموقف الذي وقفته وهي تنتزع منشوريا الصينية وتقيم فيها أمبراطورية

منشوكو الخاضعة لها ثم وهي تغير بعد ذلك على ولايات الصين الى ان تبلغ «كاباي»

الحلف الجديد

بين المانيا واليابان

ولكن بما ان اليابان قد اصبحت تتهدد المصالح البريطانية باعظم الاخطار في جميع الاقطار، وبما انه لم يعد من الاسرار ان هنالك «تفاهما» عسكريا بين الالمانيين وبين اليابانيين ضد روسيا السوفيتية.

فان الموقف الذي يقفه الان هذا الفريق العاطف على المانيا وعلى اليابان قد اصبح من اسمج المواقف داخل الوزارة البريطانية ... ولكن الدلائل كلها تدلنا الان على ان هذا الفريق من الوزراء البريطانيين قد ضعف عما كان عليه، وعلى ان الفريق الاخر العاطف على روسيا ضد اليابان وضد المانيا مما سيكون هو صاحب القول الفصل فيما يتقرر في هذه الايام ...

«الدفاع»: أمع روسيا ضد اليابان والمانيا ... ام على الحياد؟

هذا ما لا يمكن الجزم به الان، ولكن المعروف عن «التذبذب السياسي» انه موجود ... في كل مكان وزمان...

المدنية الطائشة

وهذا فن جديد من الفنون العصرية التي تبتدعها اميركا في هذه الايام. اذ اخذت تفتتح معاهد حديثة في طول البلاد وعرضها اطلقت عليها جميعاً «معاهد الجاذبية الجنسية» وفي هذه المعاهد يمكن لكل امرأة ان تتلقى دروسها سواء بالمراسلة او بالحضور شخصياً!

ومن هذه الدروس الطريفة كيفية استعمال المساحيق المختلفة وطريقة لبس الثياب، واسلوب المحادثة والكلام في المجتمعات والمجالس وما اشبه ذلك من الدروس التي تقول تلك المعاهد انها تكفل للمرأة بعدها الظهور في اي مجلس او مجتمع، واجتذاب انظار الرجال اليها، ولو كانت اقبح من قردة!.

وتضيف تلك المعاهد الى ذلك، ان كل امرأة، متزوجة كانت ام عزباء ام ارملة، تتلقى دروسها في تلك المعاهد لا بد ان تكفل لنفسها في الحياة قسطاً كبيراً من الحظ والسعادة والهناء!

وربما الشقاء!.

اطبعوا مطبوعاتكم
في مطبعة الدفاع
التجارية

ماذا يكتبون عنا؟

اراضي فلسطين المحبوسة

كيف تعمل الحكومة على اخذها بعد وفاة المالك وتقسيمها على الوارثين..؟

من المجلات السياسية الاسبوعية الكثيرة التي تصدر في لندن، مجلة (نيوز رفيو) اي – مجلة الاخبار – وقد تصفحنا العدد الاخير من هذه المجلة فاذا فيه تحت عنوان: (فلسطين – الاذيال التي تفقدها) ما نعربه هنا بالحرف الواحد حتى يطلع القراء على ما يكتب عن حالة بلادهم في عاصمة الانكليز «المحرر»

قلوب تحترق

من تشريع جديد

تحترق القلوب الآن في فلسطين، من جراء تشريع جديد، ينص على ان الارض المحبوسة لا بد من ان تعود ملكيتها الى الحكومة اذا ما تركها مالكها بغير زرع

ويقول الفلسطينيون عن هذه السياسة انها «سياسة غريبة»، لان الكثيرين من الملاكين لا يمتلك الواحد منهم رأس المال الكافي لزرع ارضه، فهو بالضرورة ملزم بأن يعرض ارضه للرهن، ولكن القانون هنا يقول: «الرهن ممنوع قانونا»؟

وعلى ذلك فأن التربة لا بد لها من ان تبقى بغير زرع الى ان يتقدم وكلاء الحكومة، فيضعوا اصابعهم المسيطرة عليها

القانون العثماني

ومسألة الميراث

ولكن اذا كان المالك على نوع ما من الثراء، يستطيع بماله ان يزرع ما يملك من الارض فأن القانون العثماني وهو قانون نافذ المفعول في فلسطين ينص على ان الاراضي لا بد من توزيعها بالمساواة على الوارثين بعد وفاة المالك

وفي هذه الحال عندما يضع الوارث الواحد من الوارثين يده على قطعة من الاراضي فيها متسع لقدميه، تقفز الحكومة فتضع يدها هي على هذه القطعة الصغيرة، بحجة ان قطعة لها مثل هذا الصغر، لا نفع منها لاي فرد من الافراد على الاطلاق!

ويلح الناس الان على المندوب السامي في ان يعيد النظر في امر هذا القانون الجديد، بحيث يصبح وفيه شيء من التشجيع للفلاحين...

«الدفاع»: بغير تعليق...

شجعوا
مصنوعاتكم الوطنية
* * *

آوروبا على حافة الكارثة

«بقية المنشور على الصفحة الاولى»

قالته صحف روما، صدرت «الديلي تلغراف» وصديقتها «الديلي سكتش» وفيهما معا نص ذلك التقرير السري الذي كانت جريدة «جورنالي دي ايطاليا» التي يحررها السنيور غايدا قد نشرته قبل ذلك ببضع ساعات في روما!

«الدفاع»: هنا تكلمت المجلة طويلا عن هذا التقرير، وهو تقرير السرجون مافي عن مصالح بريطانيا العظمى في الحبشة، وقد سبق لنا نحن ان شرحناه شرحا وافيا في اعدادنا الماضية، فلا حاجة لنا هنا بنقل ما كتبته عنه «نيوز ريفيو» فلننتقل الى غيرها:

المانيا والحرب

في عام ١٩٣٧

وقالت جريدة «الاوفر» الباريسية: بعد المصادقة على الحلف العسكري الافرنسي – الروسي، وبعد هذا التفاهم الحسن الذي قام بين بريطانيا العظمى وبين روسيا السوفيتية، يحتمل جد الاحتمال من المانيا ان تسرع كل السرعة في تدعيم حلفها العسكري!

وليس محالا الان ان نقول بان برلين مع حلفائها في طوكيو «عاصمة اليابان» وفي وارسو «عاصمة بولونيا» ستهاجم العالم اروع ما عرف الى الان من هجوم في اواسط عام ١٩٣٧

٢٤ ساعة

ثم تزول هولنده؟

لقد ثبت لفرنسا ان لالمانيا خطة عسكرية جديدة بها تستطيع الجيوش الالمانية ان تحتل هولنده في ٢٤ ساعة ثم تنصب منها بعد ذلك على فرنسا ... في الوقت الذي تكون فيه اليابان هاجمة على روسيا من ناحية الشرق الاقصى، وفي الوقت الذي تكون فيه بولونيا والمانيا معاً تهاجمان روسيا وتشيكوسلوفاكيا

اما اذا بدأت فرنسا بالهجوم، فهناك على الحدود بينها وبين المانيا حصون وقلاع المانية تستطيع الوقوف في وجه ايه غارة، الى ان تنقل المانيا جنودها من ذلك الميدان الى هذا؟

في اية ناحية

ستكون رومانيا؟

واذا صدقت هذه الخطة الالمانية في تفاصيلها فان المانيا في الحرب القادمة ستشد ازرها برومانيا... ولكن يجدر بنا ان لا نتوسع في شرح هذه المسألة في هذه الايام، فالمفاوضات ما تزال تجري بين بخارست وبين باريس!

مستعمرات المانيا

لا بد من اعادتها!

انتهى ما قالته «الاوفر» الباريسية فلننتقل الان الى «داي ستوند» التي تصدر في فينا، عاصمة النمسا، فانها تقول: بايعاز من الحكومة، بدأت الصحف الالمانية كلها تنشر المقالات الطوال عن مستعمرات المانيا السابقة، وعن معضلة الاستعمار الالماني التي لا حل لها الا باسترجاع هذه المستعمرات

ويلوح لنا ان النازيين لا يخالج نفوسهم اي شك الان في ان هذه المستعمرات لا بد عائدة اليهم، فها هي صحفهم تبحث الان في «الطرق الادارية» التي لا بد من اتباعها بعد رجوع هذه المستعمرات الى صاحبتها المانيا. ستنشيء المانيا، طبقاً لهذه الطرق الادارية الجديدة – مستعمرة بيضاء في كل مستعمرة سوداء، حتى تكون للاولى اليد النافذة السيطرة على كل ما حولها من اراضي «القارة السوداء»!

وفي هذه المستعمرات ستنفذ المانيا – في الحال بمجرد وجودها هناك – جميع القوانين التي سنت في المانيا ضد غير الاريين، دفاعا عن الدم الالماني، وعن الشرف الالماني، وبذلك يبقى الالمانيون هناك ابد الدهر المانيين اقحاحا ويبقى الوطنيون من اهالي المستعمرات وطنيين كما خلقهم الله

بريطانيا الحائرة

بين فرنسا والمانيا

من مقال طويل نشرته «المورننغ بوست» الانكليزية، ننقل العبارات التالية:

ليس من مصلحة بريطانيا، بحال من الاحوال، ان تترك فرنسا وحدها لتسيطر على سياسة اوروبا واقتصادياتها لا سيما وقد زال ما كان بين البريطانيين وبين اخوانهم الانكلو – ساكسونيين الالمانيين من عداء

ونظرة واحدة الى ما اصدرته الجزر البريطانية من بضائعها في عام ١٩٣٥ الى المانيا، تريك ان قيمة هذه الصادرات قد زادت ٥،٠٠٠،٠٠٠ جنيه عما كانت عليه في عام ١٩٣٤ ... بينما ترى ان ما اصدرته المانيا الينا في العام الماضي قد نقص ٥٠٠،٠٠٠ جنيه عما اصدرته الينا في العام الذي قبله..

دائرة الغستابو

ماذا تعمل!

«الغستابو» هو الاسم الذي تطلقه صحف اوروبا على دائرة الاستخبارات الالمانية، وعن هذه الدائرة كتبت المانشستر غارديان – الصحيفة الانكليزية اليهودية – الصموئيلية – الخبيرة بكل انواع الجاسوسية في الدنيا ما نضعه امام انظار القراء فيما يلي:

رئيس «الغستابو» هو الجنرال غيرنغ.

انه هو الذي يقرر ما على الغستابو ان تعمله من الواجبات، ولكنه يشترك معه في ذلك الدكتور فريك وزير الداخلية الالمانية

نعم هذا هو الرئيس الحقيقي «للغستابو» ولكنه رئيس غير رسمي اما الرئيس الرسمي فهو «هملر» قائد البوليس العام الان، وكان من قبل ناظراً لاحدى المدارس، وهو في ذكائه لا يجارى، وفي مقدرته على التنظيم لا يمكن له قط اي مثيل؟

اللجنة المركزية

ما هي اعمالها؟

تشرف على «الغستابو» لجنة مركزية في برلين، وهي تتألف من (هملر) نفسه هو وموظفي مكتبه، ثم من كبار موظفي الدوائر الرئيسية التي تشرف على امور النقل، والمواصلات البرية والمائية وعلى مراقبة المشبوهين بالشيوعية، او بأية مؤسسة اخرى خارجة عن نطاق الحزب النازي

ومن اعمال هذه اللجنة مراقبة المهاجرين اللاجئين، ومراقبة ما يصدر من المانيا من التحارير والبرقيات والتلفونات

وللجنة وكلاء... في لندن، وفي كل عاصمة من العواصم الاوروبية

عصبة الجو

مع «الغستابو»!

وتتصل دائرة «الغستابو» تمام الاتصال بهذه الجمعية التي تأسست في المانيا تحت اسم (عصبة الدفاع الجوي) واليها ينتمي الآن كل قروي في قرى المانيا

ولم تأسس هذه العصبة للدفاع الجوي وحده، ولكن ايضا للسيطرة على الرأي العام، ولتوجيهه الوجهة التي يريدها (الفوهرر)

الجاسوسية الخارجية

من رئيسها؟

وهنالك في برلين مكتب خاص، اسمه: (مكتب القاضي الاكبر للحزب النازي) ويرأسه الميجور بوخ، وهذا المكتب الرئيسي للجاسوسية الالمانية في خارج المانيا، وله موظفوه التابعون له هنا في لندن، وفي باريس، وبراغ، وفينا وغيرها من العواصم

ويمكن القول بالاجمال ان كل عضو في الحزب النازي هو «جاسوس» سواء اقام هذا العضو في البلاد الالمانية او اقام في خارجها

وفي دائرة «الغستابو» اضبارة «دوسيه» لكل رجل من مشاهير الرجال في الدنيا، فيه تاريخه ووصفه من النواحي التي يحبها او التي يبغضها وبواسطة هذه «الدوسيهات» عملت المانيا اعظم ما عن الجاسوسية انها عملته في الدنيا، وكان ذلك معها في العهد الاخير قبل ان تقدم على ما اقدمت عليه الان من تمزيق المعاهدات

«الدفاع»: والجزاء الحق من جنس العمل...

تهريب قرنبيط ايطالي

ضبط رجال الجمرك في انكلترا كمية كبيرة من القرنبيط مهربة من ايطاليا بطريق النمسا لان النمسا كما هو معروف لم توافق على فرض العقوبات على ايطاليا

وهذه هي المرة الثانية التي تضبط فيها بضائع مهربة من ايطاليا الى انكلترا والمرة الاولى كانت في ٢٩ كانون الثاني الأسبق، اذ ضبط رجال الجمرك الانكليز اكبر كمية من الليمون الحامض المهرب..

كلمة العدد

ضيوف الوطن

البلاد تزحف لاستقبال بنيها أحفاد العباسيين

جاءت انباء المدن جميعا بخبر الاستعداد الباهر لاستقبال ضيوف الوطن، بل أبنائه . وغداً تزحف الوفود للقاء نواب الشعب الباني الطامح ، فتقيم فلسطين الشهيدة برهاناً آخر للعرب أنها الباقية على عهد الولاء للوحدة، ولاء لا يضعفه الشر الاجنبي الذي يتنزى فوق رأسها

غداً يحتضن الوطن ابناء كراماً ، ورجالا بسلاء ، جاءوا للزيارة والدرس . فاما الزيارة فهذه فلسطين تعطيكم قلبها تفرشه طريقا لكم تسيرون عليه . واما الدرس فتلك اثار الظلم انظروا اليها ملياً . ثم انقلوا الخبر الى امة الرافدين.

مرحبا بكم رجال الكفاح نزعوا اللقمة من فم الاسد . تقيمون بين اخوان واهل، وتتنقلون في صميم بلادكم . وما ترون من مظاهر الحفاوة — فهو اقل ما ترسله البلاد آية على ولائها لمليك بلادكم ، وشعبه ، ولاحفاد العباسيين جميعاً .

احصاء في موسم هذا العام

ومقارنته بموسم العام الماضى

بلغت كمية الاثمار الحمضية التي تصدرت الى الخارج ابتداء من اول موسم التصدير حتى اليوم الثامن من الشهر الجاري ٥ر١٩٣ر٦١٨ صندوقا وتفصيل شحن الكمية كما يلي :

٣ر١٢٦ر٠٣٣	صندوقا عن طريق يافا
١ر٩٠١ر٦١٥	« « حيفا
١٦٥ر٩٧٠	« ترانسيت بورسعيد

وقد بلغت كمية صادرات الاثمار الحمضية في نفس هذه المدة من السنة الماضية ٥ر٦٠٧ر٥٢٢ صندوقا

حفاوة بعيد ميلاد شاه بهلوي

يقيم سعادة قنصل الامبراطورية الايرانية في فلسطين بمناسبة عيد ميلاد جلالة رضا شاه بهلوي — حفلة شاي في الساعة الرابعة والنصف بعد ظهر الاحد القادم ، في دار القنصلية في حي الطالبية في القدس . وقد دعي لحضور هذه الحفلة عدد كبير من الشخصيات المعروفة في فلسطين ورجال الصحافة

محكمة العدل العليا

عينت محكمة العدل العليا يوم الخميس القادم الواقع في ١٢ آذار موعداً للنطق في القرار في قضية فضيلة الشيخ داود افندي هاشم ضد فضيلة مفتي نابلس الشيخ محمد رفعت تفاحة

اليهود المهربون

نظرت محكمة صلح يافا أمس في عدة قضايا مهاجرين دخلوا البلاد بصورة غير مشروعة فحكمت عليهم بالسجن شهراً وبدفع غرامات وبالابعاد بعد انهاء المدة واكثر هؤلاء اليهود من سوريا

شحنات المهاجرين

وصلت ميناء يافا اول امس الباخرة الاميركية « اكلسبورد » وانزلت « ٢٠ » مهاجرا يهوديا ، والباخرة بولونيا وانزلت « ٤٢٠ » مهاجراً ! ..

الى رحمة الله

انتقل إلى رحمة الله المرحوم السيد سعيد خليفة والد السيد دياب خليفة عن خمسين عاماً بعد مرض لم يمهله طويلا ولم تنجح فيه براعة الاطباء . وقد شيعت الجنازة أمس (الاثنين) في الساعة الثالثة والنصف بعد الظهر من المستشفى الفرنساوي واشترك فيها كثيرون من أصدقاء الفقيد ومعارفه . فلآله الصبر والعزاء ، وله الرحمة والرضوان .

المانيا وذكرى عودة السار

احتفلت الجالية الالمانية احتفالا كبيراً بمناسبة احتلال الجيوش الالمانية لمنطقة السار ورفعت الاعلام النازية وارسلت برقيات تهنئة للمستشار هتلر وقد غصت دار القنصلية في القدس بالوافدين عليها للتهنئة

مخيم الكشافة

سيعقد في اوائل شهر نيسان المخيم التدريبي الكشافي في بيرسالم وسيمتد عشرة ايام . ويكون برئاسة المستر بومن مدير الكشاف العام

الحديقة الفائزة

ستخرج في ١٢ الجاري اللجنة الاولى لانتخاب احسن حديقة في المدارس الاميرية في اللواء الجنوبي لمقارنتها بأحسن الحدائق المدرسية في بقية الالوية

مي في انكلترا !

بعث السير اسولد موزلي زعيم الحزب الفاشستي البريطاني كتابا الى السير جون سيمون وزير الداخلية البريطانية ، يطلب فيه اليه مواصلة الاعتداء على اليهود ، ومهاجمتهم في عقر دورهم في بلاد الانكليز . وقد جاء هذا الكتاب على اثر اهتمام وزير الداخلية بهذا الشأن

الحامية العربية

الحكم على بعض اعضائها

جرت امس الاثنين محاكمة بعض السجناء من رجال الحاميات العربية امام حاكم الصلح الاستاذ موسى نمر فحكم على اثنين منهم وهما جاد المولى حسن ويسري عبد العال بالسجن ثلاثة اشهر واحيل اثنان اخران وهما محمود ابو الطبعات وفدائي محمد محمود الى القاضي البريطاني . ودافع عن العمال عزيز افندي شحاده .

اجتماع لجمعية العمال العرب

تعقد جمعية العمال العرب في يافا اجتماعا في يوم الجمعة الواقع في ١٣ الجاري في الساعة التاسعة صباحاً البحث في شؤون العمال وتنظيمهم

وعلمنا ان وفدا من شباب نابلس سيحضر الاجتماع

محطة طيران في بلاد الامارة

علمنا ان السلطة البريطانية في شرق الاردن بدأت في بناء محطة طيران جديدة قرب مدينة الزرقاء وانها اشترت لذلك ارضا تبلغ مساحتها (٨٠٠٠) دونم وتبلغ مصاريف هذه المحطة (٤٥) الف جنيه وان قيادة الجيش العربي ستجند قريباً (٥٠٠٠) جندي اضافي مع اقرار صرف (١٢) الف جنيه لبناء دور للمدارس الحربية !

بعد عطلة المدارس

بدأت الدراسة امس الاثنين في مدارس المعارف بعد انتهاء عطلة العيد وتبدأ اليوم « الثلاثاء » الدراسة في مدارس القرى

قضية الاستاذ جمال حماد

حقق القاضي البريطاني المستر كيري في القضية التي أقامتها النيابة على الاستاذ جمال افندي حماد فبعد ان استمع شهادة شهود النيابة قرر بطلب وكيلي الدفاع تأجيلها ليوم السبت القادم الواقع في ١٤ آذار الجاري وكان يناقش شهود النيابة وكيلا الاستاذ جمال الاستاذان عوني بك عبد الهادي وايكاريوس بك

مدير مدرسة البوليس

علمنا ان الماجور وانرايت مدير مدرسة البوليس في القدس سيحال الى التقاعد في أول شهر نيسان المقبل وقد خدم في البوليس منذ سنة ١٩١٩

التقلبات الجوية

تهب رياح جنوبية غربية معتدلة في النهار وجنوبية متقلبة في الليل وفي الصباح الباكر . ويحتمل سقوط برد في الجهات المرتفعة ، مع زخات مطر محلية ورعود ويكون معدل هطول الامطار من ٥ الى ١٣ مليمترا ابتداء من الساعة الثانية عشرة من تاريخ ٩ — ٣ — ٩٣٦ لمدة ٢٤ ساعة

فلسطين تستعد لاستقبال ضيوفها

حفلة تكريم للنواب العراقيين

تقيم جمعية الشبان المسلمين في يافا حفلة تكريمية في ناديها لحضرات ضيوف فلسطين اعضاء مجلس النواب العراقي في الساعة الرابعة والنصف من مساء الاربعاء الواقع في ١١ الجاري . وقد دعت الجمعية عددا كبيرا من وجهاء المدينة وأعيانها لحضور الحفلة

حفلة شاي كبرى لضيوف فلسطين

نابلس في ٩ اذار — لمراسل الدفاع الخاص — تستعد المدينة اكبر استعداد لاستقبال ضيوف فلسطين . وستخرج وفود كثيرة الى قرية دير شرف مرحبة باسم رجال المدينة وشبابها . وتقام حفلة شاي تكريما لحضراتهم يحضرها عدد كبير من الخارج .

الاستعداد لاستقبال أضياف فلسطين

الخليل في ٩ آذار — لمراسل الدفاع الخاص — جاء في برنامج لجنة استقبال النواب العراقيين انهم سيعرجون على مدينة الخليل لزيارتها وما كاد هذا الخبر يتصل بمسامع شباب المدينة حتى أخذوا يستعدون للاحتفاء بنواب العراق وعلمت اليوم ان المجلس سيقيم حفلة شاي أنيقة للضيوف الكرام باسم شباب الخليل الذين يرحبون باقطاب القطر الشقيق

ترحيبا برجال العراق الناهض

القدس في ٩ اذار — لمراسل الدفاع الخاص — يصل مساء الغد الى القدس عن طريق نابلس النواب العراقيين وسيكون الاحتفال باستقبالهم بالغا منتهى الروعة وستقام لهم مدة وجودهم حفلات تكريمية وسأوافيكم بأنباء الاستقبال الباهر

لاستقبال ضيوف البلاد وصحبتهم

يسافر غداً الى طبريا لاستقبال وفد النواب العراقيين الكرام عطوفة حلمي باشا ، والاستاذ عوني بك عبد الهادي، والاستاذ رشيد الحاج ابراهيم والاستاذ عجاج نويهض والاستاذ صبحي بك الخضراء. وسيصحبون الوفد في زيارته نابلس والقدس ايضا .

الاستعداد الباهر لاستقبال نواب العراق

حيفا في ٩ اذار — لمراسل الدفاع الخاص — علمنا ان وفوداً كثيرة ستحضر من مختلف المدن والقرى الفلسطينية قاصدة طبريا لاستقبال النواب العراقيين وستذهب غداً وفود كثيرة من حيفا والقضاء الى طبريا للاشتراك في الاستقبال العظيم . وسيكون يوم غد يوما مشهوداً من ايام فلسطين المشهودة

تنقلات الوفد العراقي

يزور الوفد العراقي الكريم المؤلف من فريق من اعضاء مجلسي الشيوخ والنواب بيارة الاستاذ يوسف ضيا الدجاني في بيت دجن في الساعة الثالثة من بعد ظهر يوم الاربعاء الواقع في ١١ الجاري

نابلس

توزيع مناشير العمال وحضور اجتماعهم

نابلس في ٩ اذار — لمراسل الدفاع الخاص — وزعت اليوم مناشير جمعية العمال العرب في المدينة ، ويهتم الرأي العام بأخبار الجمعية اكبر اهتمام وسيحضرون الى يافا يوم الجمعة لحضور الاجتماع الذي دعت الجمعية اليه وهذا الوفد يمثل شباب المدينة كلهم

صورة جلالة الملك غازي وتوقيعه

اهدى جلالة الملك غازي رسمه الكريم بتوقيعه الى نادي الاتحاد الرياضي الذي يرأسه الشاب العامل الاستاذ ممدوح السخن . نقدم خالص تهنئتنا للاتحاد اذ احرز تقدير جلالة ملك العراق

الخليل

انشاء مدرسة للمجرمين من الاحداث

الخليل في ٩ اذار — لمراسل «الدفاع» الخاص : قررت الحكومة انشاء مدرسة للمجرمين في العروب . وقد سافر قائمقام الخليل يرافقه مهندس النافعة والدكتور احمد عبد العال طبيب الصحة لهذا الغرض فاجروا الكشف على المكان المعد لاخذ التصميمات اللازمة

صرف تسعة عشر الفا للطرق

كان قائمقام الخليل قد قدم طلبا الى الحكومة ان تخصص مبلغ خمسين الف جنيه لاصلاح طرق قرى قضاء الخليل وقد علمت اليوم ان الحكومة قررت صرف مبلغ ١٩ الف جنيه لهذا الغرض وسيباشر في العمل بعد مدة قريبة

القدس

وصول سعادة رئيس بلدية بغداد

القدس في ٩ اذار — لمراسل «الدفاع» الخاص : وصل القدس سعادة رؤوف بك القيسي ، رئيس بلدية بغداد ، وحل في فندق فاست

حيفا

وفد صفد يسلم اعانات لسوريا

حيفا في ٩ اذار — لمراسل الدفاع الخاص — زار وكالة هذه الجريدة اليوم وفد من صفد مؤلف من السادة امين الخضراء ، عطا الاسدي ، خالد فاهوم يحملون مبلغ ٢٧ جنيها ، مقدار ما جمعته اللجنة التي اشرفوا عليها لمنكوبي سوريا في يوم عيد الاضحى . وقد وضعوا المبلغ في البنك العربي وليس هذا هو المبلغ الوحيد الذي جمعته صفد في يوم سوريا . بل ان هناك لجانا اخرى لم تسلم مقدار ما جمعته الى الان

ظاهرة جديدة

شاهدنا امس واليوم عدداً كبيراً من الجنود الانكليز يمتطون دراجاتهم النارية . ولقد لفت نظرنا سرعة السير، والملابس العسكرية، ثم مشيهم سرباً واحداً

بتوصية خاصة !

عين المستر سمتي معلوف الموظف في مختبر الدكتور وايزمن في رحبوت في وظيفة عالية في دائرة البستنة وذلك بتوصية خاصة من الدوائر اليهودية

شحنة برتقال

شحن من ميناء حيفا امس واليوم على ظهر ثلاث بواخر ٤٥ الف صندوق برتقال الى اوروبا

سباق الدراجات

ارسل بطل سباق الدراجات في سوريا ولبنان كتابا الى لجنة سباق الدراجات في فلسطين يطلب به الاشتراك في السباق المئوي اقامته في اواخر شهر نيسان القادم

مباراة رياضية

تبارت فرقة الصاعقة اليافية مع فرقة الشمس المشرقة الرملية بكرة القدم عصر يوم الاحد الماضي على ملعب سكة حديد اللد . وقد تغلبت الفرقة الاولى على الثانية باصابتين ضد اصابة واحدة

شجعوا
المصنوعات الوطنية

المندوب السامي وبلدية تل ابيب

أذاع قلم المطبوعات ما يلي : أرسل فخامة المندوب السامي برقية الى حاكم اللواء الجنوبي المستر كروسبي وطلب اليه فيها ان يبلغ بلدية تل ابيب انه لمناسبة بلوغ الادون ديزنكوف سن الخامسة والسبعين من عمره يسره ان يقدم مبلغ خمسة آلاف جنيه تصرف في شراء الارض اللازم اضافتها الى حديقة «غان مير» التي انشئت تخليدا لاسم ديزنكوف ، على شرط ان تدفع البلدية مبلغ الف جنيه لهذا الغرض . وقد اخذ مبلغ الخمسة آلاف جنيه من اعتماد الـ٢٥ الف جنيه المخصص لانشاء الساحات في تل ابيب

اريحية عمال في يوم سوريا

جاءتنا قائمة التبرعات لاعانة اهالي سوريا والتي قام بجمعها متعهدو وعمال ورشة البوسطة الجديدة بالقدس. وبلغ قيمة ما جمع في القائمة الاولى مبلغ سبعة جنيهات و٦٦٨ ملا.

حول اجتماع

جاءتنا كلمة من حضرة الشيخ فهمي افندي الاغا من خان يونس عن الاجتماع الذي عقد لتشكيل نادي لآل الاغا وقد تألف النادي برئاسة الحاج سليم افندي الاغا وسكرتارية الشيخ فهمي افندي الاغا ومن تسعة اعضاء آخرين

سويسرا

اجتماع مجلس العصبة وحضور المانيا

تعين يوم ١٣ الجاري موعداً لاجتماع مجلس عصبة الامم للنظر في مسألة منطقة الرين . وقد وجهت العصبة دعوة الى المانيا لحضور هذا الاجتماع والاشتراك في ابحاثه

السياسة العالمية

مؤتمر في باريس
ومحادثات في جنيف
ثم السلم أو الحرب!

لم تكن المانيا هي اول من مد يداً لتمزيق معاهدة لوكارنو بل كانت فرنسا هي السباقة الى ذلك بامضائها للحلف العسكري الجديد بينها وبين روسيا السوفيتية وبما عملته من ايجاد ضمانات مزدوجة في مواثيق جديدة تستفيد منها فرنسا وحدها وتثير الشك في نفوس الالمان

واليوم بعد ان قرر مجلس الوزراء الافرنسي معارضة المانيا في تسليح منطقة الرين التي يسكنها ربع سكان المانيا وتبلغ مساحتها خمس مساحة البلاد الالمانية كلها سيجتمع في باريس مؤتمر يحضره مندوبون عن الدول الموقعة على معاهدة لوكارنو وهي بريطانيا العظمى وفرنسا وايطاليا والبلجيك للتشاور فيما لا بد من عمله ضد الدولة الخامسة التي ما تزال فرنسا تصر على القول بانها هي وحدها التي مزقت معاهدة لوكارنو كما سبق لها ان مزقت المواد العسكرية التي كانت في معاهدة فرساي وهي المانيا النازية المرعبة

وبعد ذلك سيهرع هؤلاء المندوبون الى جنيف ليحضروا الجلسة التي قرر مجلس العصبة ان يعقدها يوم الخميس القادم للنظر في هذه المشكلة الالمانية العويصة الجديدة وهنالك ستطالب فرنسا بفرض ما ينص ميثاق العصبة على فرضه من العقوبات؟ ضد المانيا، فهل ستقرر هذه العقوبات اي هل ستستطيع فرنسا ان تثبت لمجلس العصبة ان المانيا وحدها هي التي اعتدت على معاهدة لوكارنو؟

في ذاك قالت لنا محطة الاذاعة في لندن ليلة الامس ان مجلس الوزراء البريطاني تباحث في الموضوع، وانه رأى معضلة الرين اذا لم يستطع حلها بروح الحكمة والرزانة والهدوء فانها قد تؤدي الى وقوع الحرب في اوروبا، اما اذا حلت بهذه الروح فقد انتفى خطر الحرب، وامكن اعادة المانيا الى مكانها القديم في عصبة الامم، ثم تنظر بعد ذلك في عقد ميثاق جوي تضمن به اوروبا الغربية سلامتها!

وقبل ذلك بيوم واحد كانت البرقيات قد قالت لنا عن هذه الروح التي تريدها بريطانيا انها: « روح الاعتراف النزيه بان مقاطعة الرين هي المانية بدون قيد ولا شرط، ولا يمكن ان يقوم السلام على غير العدل والعقل »

والمعنى الذي لا يمكن استخراج غيره من هذا الكلام هو ان بريطانيا العظمى ستحاول جهدها اقناع فرنسا بالرضوخ للامر الواقع، كما سبق لها ان رضخت لمثله عندما مزقت المانيا المواد العسكرية من معاهدة فرساي!

وتنظر الى بولونيا فتراها محبذة لبريطانيا في هذه السياسة، والى ايطاليا فتسمع منها انها وان كانت على استعداد لاداء ما عليها من الالتزامات تجاه معاهدة لوكارنو، الا انها بالطبع لن تحبذ فرض العقوبات على المانيا، لان التقربات الدولية ليست من رأي الامة الايطالية!

وفي هذا الجو سيجتمع الساسة يوم ١٣ القادم في جنيف ليتحدثوا، فاما الى سلم يستقر في اوروبا ويعينها على التفرغ لحل معضلة الشرق الاقصى المحتدة بين روسيا وبين اليابان . . ، واما الى لغة المدافع والطيارات بعد الفراغ من لغة الكلام . . .

. . .

بلفونات الدفاع وبرقياتها الخاصة

خطاب ايدن عن الحادث الدولي العظيم

موقف بريطانيا. خطاب بلدوين. مظاهرات سوريا. وزير حربية المانيا

— القاهرة في ٩ آذار — لمراسل « الدفاع » الخاص

سوريا

مئة الف في اجتماع وطني

لم تشهد دمشق منذ ولى المغفور له الملك فيصل العرش السورى مثل الاحتفال الذي شهدته ظهر اليوم، فقد دخل الى دمشق شباب حي الميدان ويبلغون ثلث سكان المدينة. كما توافد الشباب من جميع القرى المجاورة. وتقدم الجميع الفرسان على ظهور جيادهم وحملة الاعلام السورية، ثم حملة الاعلام الخاصة وقد كتب عليها « يسقط الخونة » « فتيان اليرموك »، « جنود الاموي »، « الرحمة للشهداء » « الشباب هو المستقبل »، « الشباب رمز التضحية ». وتبعتهم الاعلام الدينية والمحمل والسنجق، ثم الدروز على خيولهم يحملون السلاح. وكانت الطبول تدق بشدة والزمار في صوت مرتفع جدا

انتشار الناس في الطرق

وكان الناس منتشرين على طول الطريق المؤدي الى محطة الحجاز وامتلاءت شرفات فندق « اوريان بالاس » بالنساء اللاتي كن يزغردن للجموع الحافلة

الخطب ومبايعة الشعب

وعند ما وصلت الجماهير امام دار نسيب بك البكري خطب المحامي الاستاذ وحيد الحكيم حيث كان جميع رجال الكتلة الوطنية فقال « يادولة الرئيس، ها هو حي الميدان قد اتى بجموعه من شيوخ وشباب ونساء واطفال، جاء ليجدد العهد على مبايعتكم الثقة، فجددوا مبايعتكم على الاخلاص

ها هو الميدان من ورائك كله لسان واحد، كله قلب واحد، كله جسم واحد من ورائك. اذهب الى باريس، الى عاصمتهم، اطلب عهودهم ومواثيقهم الماضية ليس بالحديث فقط، فان لم يلبوا الطلب والعهد فانا والله قد بعنا هذه الارواح والاجسام فداء هذا الوطن »

لن نحيد عن العهد

وقد اجاب النائب فخري بك البارودي « ايها الميدانيون اهلا وسهلا، ان صوتي لا يساعدني لاطيل الكلام اريد ان اقول لكم كلمتين الاولى اشكركم على عواطفكم النبيلة والثانية اذا كنتم تطلبون العهد فاننا نقول والله ثم والله اننا لن نحيد عن عهدنا السابق لكم »

سوريا تطلب وستعطى

وقد خطب السيد مأمون المايشي فقال « يا زعماء الامة، يا اشبال سوريا يا ابطال الشام، يا جنود الاستقلال ان العواطف التي تجيش في الصدور وفروض الطاعة التي تجلت نحو زعماء البلاد، والمهرجانات الشائقة في البلاد من اقصاها الى اقصاها ترغم الاجنبي ان يعطي سوريا الاستقلال وان تتبوأ مكانتها تحت الشمس »

الموت في سبيل الوطن

وزاد فقال: « يا زعماء البلاد ليس احلى ولا اجمل، ليس افصح ولا ابلغ من كلمة يقدمها الشعب لكم وهي الموت في سبيل الوطن في سبيلكم » وهنا بكى النائب فخري بك البارودي وقال « نحن فداء الشعب » وتمم السيد مأمون خطابه فقال « يا فرنسا يا احفاد الباستيل يامن وضعتم أساس الحرية يا نبلاء فرنسا واشرافها واحرارها كلمة من شاب عربي قد استعبده انذالكم وليس احراركم يا فرنسا اقول لك كلمة يانا الشاب الذي لا يملك من الدنيا الا ايمانه وقلبه الضعيف هي كلمة بريئة: ان في سوريا امة تود الحياة في سوريا امة تريد ان تتنسم عبيق الاستقلال. في سوريا شعب هو للحياة ويود ان يدافع عن نفسه سيذهب وفد من نوابه وزعمائه الى باريس فاحسني الوفادة فوالله انهم من الشعب ومن خيرته ومن كبار رجاله»

قد نفضنا الذل

وقد أجاب الاستاذ الصابوني بالنيابة عن النائب فخري بك البارودي « ايها الشاب النبيل المحترم، ايتها الوفود المحتشدة، ثقوا يقينا ان من النواب الكرام من لو كشف عن قلوبهم وأخرجت الوطنية لملاءت الدنيا أجمع. وها نحن معشر اهل سوريا لقد مضى علينا ١٧ سنة نزرح بكل ما تعرفون، والان بفضل هذا اليوم المبارك الذي يغلي في امثال هؤلاء الشباب قد نفضنا الذل عن اكتافنا »

مئة الف في اجتماع

وليس لي ان اصف هذا الاجتماع العظيم الا بتصور شارع عرضه ١٥ مترا تخترقه جيش لجب من الناس كالبحر في تموجاته. وبقي ذلك مدة اربع ساعات ونصفا. ولا اكون مغاليا اذا قلت ان الجموع كانت تبلغ اكثر من مئة الف شخص.

جموع المحتفين والعراضات

وكانت العراضات تقوم بمختلف العاب الفروسية وتنشد الاناشيد الحماسية وقد حيت الجموع رجال الكتلة الوطنية والنائب البارودي، كما حيت الزعيم الشهبندر ودولة الاتاسي وفخامة صبحي بك بركات.

الغاء عقوبات الطلاب

وصدر قرار من وزارة المعارف جاء فيه «ان وزير المعارف بناء وبناء، تلغى احكام القرار رقم ١٠ بتاريخ ٤ شباط ١٩٣٦ القاضي بفرض عقوبات على بعض طلاب الجامعة السورية وجاءت المادة الثانية من القرار بأن يبلغ الى من يلزم

عودة الدروس في الجامعة

وقد بعثت وزارة المعارف بكتاب الى رئيس الجامعة السورية جاء فيه: « قررنا عودة الدروس الى سيرها الطبيعي ونرجو العمل بذلك وتفضلوا »

برقيات الى المدارس

وطير وزارة المعارف برقيتين الاولى الى رئيس معارف حلب والثانية الى مدير مدرسة التجهيز في حمص جاء فيها « قررنا العفو عن جميع عقوبات الطلاب وفتح جميع المدارس صباح الثلاثاء » وقد طيرت برقية ثالثة بنفس المعنى الى مدير مدرسة التجهيز في حماه

موقف السلطة تجاه الوفد العراقي

فهم ان السلطة لم تسمح لوفد النواب بالبقاء في دمشق سوى بضع ساعات للاستراحة فقط وتناول طعام الافطار في فندق امية

المانيا

طائفة من اهم برقيات الليل

القى الجنرال فون بلومبرغ خطابا عن حادث احتلال الرين قال فيه اننا نريد ان نحيا للشرف والحرية والمجد. ولكل شعب الحق في مثل هذه الحياة وواجب المانيا ان تقدم حصتها من العمل لخير الانسانية

— صرح المسيو فلاندان قائلا ان فرنسا لا تؤمن بمقترحات المانيا خصوصا وان سلامتها الان اضحت في خطر بعد احتلال منطقة الرين

— تقول شركة الصحافة الالمانية ان فرنسا تحتج على احتلال منطقة الرين بان بعض اراضيها ستكون مدى المدافع الالمانية. والواقع ان مدنا عديدة في الرين واقعة تحت مرمى القنابل الفرنسية الموجودة في اماكن محصنة منيعة كما شهد بذلك العسكريون الروسيون. وهذه المدن تحت رحمة الطيارات ايضا

— يستطيع كل الماني في سن العشرين الاشتراك في الاستفتاء الرسمي الذي سيجري في التاسع والعشرين من هذا الشهر والاستفتاء يتعلق بسياسة الحكومة الخارجية

— لم يؤثر احتلال الرين في الاسواق المالية الانكليزية ومن رأي دوائر « السيتي » ان الفرنك الفرنسي سوف لا يفقد قيمته اذا قبلت فرنسا مقترحات المانيا

— صرح احد رؤساء مجلس الشيوخ السابقين الاميركي قائلا ان احتلال الرين لا يعتبر خطوة تمهيدية لحرب

— ابلغ السفير الروسي المسيو فلاندان استعداد دولته للخطوة التي تتطلبها الحالة الجديدة وقال عن وجهة نظر حكومته في جنيف انها مع فرنسا على طول الخط

مصر

الجلسة الاولى للمفاوضة مع بريطانيا

بدأت اليوم الجلسة الاولى من جلسات المفاوضات بين مصر وانكلترا في قصر الزعفران وقد وصل في الساعة العاشرة والنصف السر لامبسون وبعده بدقائق وصل النحاس باشا وكان اعضاء الوفدين يلبسون « الرنجور » وعقدت الجلسة في منتصف الساعة العاشرة واستمرت حتى الساعة الواحدة والنصف، وكانت المباحثات محاطة بتكتم شديد. وقد منع رجال الصحافة من دخول قصر الزعفران. وعلى اثر الانتهاء من الجلسة اجتمع الوفد المصري برياسة النحاس باشا في احدى غرف القصر لتبادل الرأي

انكلترا

مستقبل الامبراطورية وثقة العالم الاسلامي

خطب اللورد جورج لويد في مسجد الاحمدية في لندن فقال « ان بقاء الامبراطورية لا يكون الا اذا حازت انكلترا تأييداً كاملا من مسلمي العالم وقد كررت في مناسبات عديدة هذا القول على ان انكلترا محتفظة الان بروابط الصداقة مع المسلمين على الرغم من بعض الاغلاط التي ترتكبها في سياستها الخارجية

خطاب ايدن عن مشكلة الرين

القى المستر ايدن وزير الخارجية البريطانية، بعد ظهر اليوم، خطابا حول مشكلة الرين، جاء فيه انه كان لهذه المشكلة ابعد صدى في العالم، وابلغ اثر في المسائل الدولية، واشار الى ان عمل المانيا، في هذه المشكلة يعد تحدياً للمعاهدات الدولية، ومواثيق السلامة، والى انه قد اجتمع الى سفير المانيا في لندن وتحدث اليه بهذا، ثم بين له ان الشروط التي اقترحتها المانيا في رجوعها عضوا في عصبة الامم، لم تكن بالشروط التي يرتاح اليها

العمل ليس عدائيا

واستطرد المستر ايدن قائلا انه لا يرى في احتلال المانيا للرين، عملا عدائيا بدليل استعداد المانيا لابرام معاهدة عدم تعد بينها وبين فرنسا والبلجيك، ثم عاد فأعرب عن استعداد بريطانيا المحافظة التامة على نصوص المعاهدات الدولية وشروط مواثيق السلامة، حتى اذا ما اعتدت المانيا على فرنسا او البلجيك تقف بريطانيا في صف الدوله المعتدى عليها.

وقال ايدن ان بريطانيا تؤيد جميع الالتزامات. وان دول لوكارنو لا ترى في الميثاق الفرنسي ما رأته فرنسا. لا سيما وقد أعربت المانيا عن رغبتها دخول العصبة دون شروط. انها تريد اقصاء ميثاق العصبة عن معاهدة فرساي لكنها لا جعل من هذا شرطاً لدخولها. ومجلس العصبة هو الهيئة الطبيعية التي تنظر في احتلال الرين: لقد هز الاحتلال معاهدة لوكارنو لكنه لا يعني التهديد بحرب لان المانيا تريد السلام لاوروبا كلها خصوصاً بلجيكا وفرنسا كما قالت في مذكرتها الاخيرة. وان احتلال الرين خرق للمادة الثانية من معاهدة لوكارنو. لقد اهتز السلام في غرب اوروبا لذا نريد ميثاقاً يقوم مقام لوكارنو. انني ادعو حكمة العالم وحصافته لتثبيت اركان السلام المزعزعة

ثم ختم خطابه بتأجيل متابعة النظر في هذه المشكلة الى يوم الجمعة القادم، بدعوى انها من المشاكل التي لا يستطاع البت فيها بسرعة ...

خطبة المستر بلدوين

وعقب خطاب ايدن قال بلدوين ان بريطانيا تريد السلام مع الضمانة المشتركة من السهل ان يعلن بلد واحد الحرب لكن ذلك يقتضي خمسين قطراً لتوطيد اركان السلام. ونريد بالضمانة المشتركة منع الحرب قبل بدئها. وواجب العصبة ان توقف المعتدين ولو بالقوة المسلحة. هذه حقيقة لنهاية مؤلمة. واما خطتنا في الدفاع الوطني فهو ان لا يعدو حاجتنا اليه: والضمانة لا تصون انكلترا ولا الامبراطورية

خطبة زعيم المعارضة

ثم خطب مستر آتلي زعيم المعارضة فقال اننا مع الضمانة المشتركة ونضع قوى الدفاع الوطني تحت تصرف العصبة. وهاجم الحكومة فقال اننا نريد حكم القانون والالتزامات الدولية

ايدن بعد ان القى خطابه

غادر المستر ايدن مباشرة بعد القاء الخطاب في مجلس العموم الجلسة ليلحق قطار الساعة الرابعة والنصف مساء المسافر الى باريس لحضور الاجتماع الذي دعت اليه الحكومة الفرنسية الحكومات الموقعة على ميثاق لوكارنو وهي بلجيكا وايطاليا وفرنسا وانكلترا والمعتقد انه بعد انتهاء ايدن من هذه المباحثات يتابع سفره الى جنيف

ايطاليا

الاحكام العرفية لمناسبة احوال اوروبا

مددت الاحكام العرفية ستة اشهر اخرى بمناسبة احوال اوروبا الحاضرة

(صديقة العرب) كيف تعامل اصدقاءها

خمسة آلاف دونم في خطر الضياع

الحكومة الرشيدة لا ترضى بكارثة مثل هذه!

بالقرب من اللجون تقع قطعة ارض كبيرة مساحتها خمسة آلاف دونم ورثتها انكليزية تدعى المسز عملتون عن زوجها لورد اليفانت واليفانت هذا كان منشأ يقيم في الضواحي قبل الحرب بسنوات كثيرة فتعرف الى الفلاحين الذين كان يقرضهم ويتودد اليهم. ثم توفي الرجل فتزوج ارملة رجل اسمه عملتون

وارادت هذه السيدة بيع قطعة الارض، فرأت من العقبات وأهمها عقبة وضع اليد، ما يحول دون ذلك، لان الفلاحين يزرعون هذه الارض من نحو اربعين سنة الى الان. وهؤلاء الفلاحون يدفعون الضرائب باستمرار، للاتراك ثم للحكومة الحالية. واخيراً لجأت الى مس نيوتن « صديقة العرب » لتذلل تلك العقبات

وجرت المفاوضة. واشترت مس نيوتن من مسز عملتون حق سندات الطابو. ولم تقف المسئلة عند هذا الحد بل بيعت الى صموئيل سوكولوفتش اليهودي الذي يسعى الان لمسحها وافرازها! وكان البيع بسعر الدونم ثلاثة جنيهات.

هذه صفقة جديدة نحذر السلطات المحلية ان تتم. فليس من مصلحة الحكومة نفسها تشريد الافراد والعائلات باتصائهم عن اراضيهم وتعريضهم لانواع الفساد والعيشة المظلمة. وليس من الحق افقار عائلات كبيرة، تستغل بساطتها في سبيل اغناء افراد استولو على هذه الاراضي في ايام كان الفلاح فيها جاهلا فوق انه ساذج

خمسة آلاف دونم كارثة لا نعتقد حكومة رشيدة تقدم عليها. فالذي نتوقعه ان تقف السلطات المحلية موقفاً يلاشي ولو جزأً من عشرة اجزاء من سوء ظن العرب بها فيما يتعلق بموضوع الاراضي وسؤالنا الى الاستاذ وديع البستاني، محامي مس نيوتن، ان يعمل من جانبه على اتقاء هذه الفادحة

ويا سياسة لم تشبع من الدموع والعبرات الحارة — اتقى مستقبل بلاد يخيم عليها الظلام الرهيب من الان!

كتاب ضجعة الموت

تلقينا الكلمة التالية من الاديب الدكتور داهش بك مؤلف كتاب « ضجعة الموت » ننشرها له مقدرين فيها تمشيه مع شعور جمهور القراء:

نزولا على ارادة الاديب « مغرم صبابة » الذى كتب مقالا عن كتابي « ضجعة الموت » في عدد العيد من « الدفاع » الاغر واقترح علي في آخر المقال بانزال سعر « ضجعة الموت » بحيث يصبح سعر النسخة المجلدة ٣٠ قرشاً، والنسخة غير المجلدة ٢٥ قرشاً، احتسابا لوجه الغرام. فانا اقدر فيه روح الاهتمام هذه، معربا له عن موافقتي على اقتراحه، واقتراح اخوان كثيرين، اوضحوا لي شدة عناية جمهرة الادباء والمتأدبين بالكتاب، ورغبتهم الملحة في الاقبال عليه لولا غلاء سعره

وهنا اصارح الشعراء بانني لم اولف كتابي « ضجعة الموت » لغرض مادي بل لارضاء ناحية فنية كانت وما زالت تراودني، كما اصارحهم بانه لولا خشيتي من ان الكتاب سيفقد هذه الناحية الفنية لما احجمت عن بيعه باقل سعر، وابخس ثمن

على انني اعود، فاقرر موافقتي على اقتراح الاديب « مغرم صبابة » فانزل سعر الكتاب كما اراد... ولكن لا احتسابا لوجه الغرام.. كما خيل الى الاخ الاديب، ولكن احتسابا لوجه العلم والادب، وتلك الناحية الفنية التي اشرت اليها..

القدس: الدكتور داهش

اعلان

بلدية الناصرة

بموجب قانون بيع خمور خفيفة وبيرة للاستهلاك بالمفرق داخل محلي الكائن في شارع الخانوق بتلكي

نصرات قعوار

نفقات مطار

بلغت نفقات المطار الجديد الذي ينشأ في البصرة حتى الان ٢٥ الف دينار ويقدر الخبيرون ان جميع النفقات لا كماله ستبلغ ثمانين الف دينار. وقد طلبت ثماني شركات عالمية للطيران تسجيل عناوينها في هذا المطار العظيم الذي سيكون من اعظم المطارات في العالم.

تزول اثار

البرد والرطوبة

حالا باستعمال لزقة الكوك الاميركانية

كما تشهد اختبارات عدد عظيم من رجال السياحات والاسفار: كتب الينا المستر ا. ك. « يقول » اني استعمل منذ ثلاثين سنة « لزقة الكوك » فاذا اعتراني البرد الخفيف فاتداركه بوضع لزقة واحدة في صدري واذا كان شديد فأني اضع اخرى بين اكتافي واتركها تذهب بالالم وهكذا اداوى جميع اوجاعي واحيانا لا احتاج الي لزقة كاملة بل اضع نصف لزقة وفى كثير من الاحيان تكفى « لزقة الكوك » الشافية من مختلف الاوجاع والالام خصوصاً اوجاع الظهر وأثيرات البرد والرطوبة التي تزول فى الحال لان « لزقة الكوك » تحفظ حرارة منظمة في المكان الذي توضع عليه وتنظم الحركة الدموية. لاحظ عند طلبك (لزقة الكوك الاميركانية المخرمة) الاصلية وجود « ماركة النسر والدائرة الحمراء » عليها. تباع في الصيدليات باربعة غروش

(رقم ٣)

اعلان

سيارة شحن للبيع

سيارة شحن حمولة اربعة طن ونصف للبيع فمن يرغب في شرائها فليراجع عبدالرحيم افندي الحاج الحمدان في طولكرم

الجبل

لا ينفصل عن امه

جاءنا من المجاهدين الافاضل اصحاب التواقيع، الحائزين على ثقة جميع اخوانهم الاحرار النازحين والاحرار المقيمين في جبل الدروز يستنكرون فيها تلك البرقية التي ارسلها جماعة... الى وزارة الخارجية الموافقة على وضع الحكم الحاضر في سوريا ننشرها فيما يلي:

لقد ساءنا وأدمى قلوبنا ما سمعناه من ان جماعة جرأوا على رفع برقية الى وزارة الخارجية الفرنسية بأنهم وأهل جبل الدروز راضون عن وضع الحكومة الحاضرة والحكم المباشر تحت اسم مستعار وهو المجلس التمثيلي لحكومة الجبل. ولما كان المجالس الحرة في البلاد معمورة قيمتها الحقيقية وقولها هو القول الفصل جئنا نجلو حقيقة هذا المجلس المزيف الذي هو من صنع الحاكم: ان هؤلاء الاعضاء لا يملكون من امرهم شيئا لانهم معينون تعيينا من قبل الحاكم بعد المساومة مع افراده على ان لا يخالفوا ما يبرمه الحاكم ولذلك فأن هذا المجلس هو آلة صماء لا يقدر على دفع مغرم ولا جر مغنم لانه آلة تنفيذية في يد الحاكم

وخشية من أن يخالج فكر الرأى العام والحكومات أن هؤلاء الاعضاء يمثلون الشعب عن طريق الانتخاب الحقيقي بنسبة المجالس في بلاد العالم رأينا أن نبين حقيقة تأليفه وتعيين اعضائه وان تعيينهم مقصود لاستغلال اسم المجلس في هذه الظروف الحرجة ولما كان الامر الواقع منوط بالشعب وزعمائه الاحرار فقد سبق للحاكم ان عقد اجتماعا دعا فيه الامراء والشيوخ والزعماء الحقيقيين وابلغهم انه تلقى امراً بفصل جبل الدروز عن سوريا وانه بعد الان مستقل استقلالا اداريا فأجابه صاحب العطوفة الامير حسن الاطرش وصدق على جوابه الحاضرون بانهم جميعاً لا يقبلون بفصل الجبل عن امه سوريا وانهم طلاب وحدة شاملة للبلاد السورية باجمعها وان جبل الدروز جزء لا يتجزأ عن امه سوريا الان وفي كل آن نحن الموقعين الحاصلين على ثقة جميع اخواننا النازحين والاحرار المقيمين في داخل الجبل المغلوبين على أمرهم نستنكر هذه البرقية كل الاستنكار ونعلن ان هؤلاء النفر الخارجون على امتهم ووطنهم لا يمثلون الا انفسهم فقط ولا يعترف الشعب بهم ولا بمجلسهم المزعوم ونؤيد العاملين على طلب الوحدة والاستقلال فى داخل البلاد وخارجها كما أبرقنا لصاحبي الدولة هاشم بك الاتاسي باسم الكتلة الوطنية وصبحي بك بركات باسم المجلس النيابي نؤيدهما فى طلباتهما شاكرين جهودهما وما نزال خدام الوطن الامناء لا نبخل عليه بشيء هاتفين للحرية والاستقلال. فليحيى العاملين لاعلاء شأن العروبة

يوسف السوقي · علي الملحم · هائل سلام · حسين مرشد · يوسف العسيمي · قاسم ابو خير · علي عبيد · عبيد الكريم عامر · عقله القطامي · محمد الحلبي · زيد الاطرش

شجعوا

المصنوعات الوطنية

المانيا والعودة الى عصبة الامم

شروط هتلر حفظ كرامة ألمانيا وكيانها

لم يبالغ هتلر في الخطاب الذي القاه في مجلس الريخستاغ بانضمام المانيا ثانية الى عصبة الامم بعد ان خرجت منها وأغلقت الباب وراءها بقوة، على ان الصحف الانكليزية تقول ان الهر هتلر يقترح عقد معاهدة عدم اعتداء تكون مدتها ٢٥ سنة بين المانيا وجيرانها في الغرب. وأظهر المستشار ايضا رغبته في البحث في انشاء منطقة حربية محايدة جديدة على ان تنشيء كل من فرنسا وبلجيكا مثل هذه المنطقة على حدود كل منهما وعلى هذا الاساس وحده وبهذه الشروط لا غيرها يستطيع الهر هتلر العمل على ضم المانيا الى حظيرة عصبة الامم وان تمشي المانيا على مبادئ العصبة مع استثناء معاهدة فرساي التي ترى المانيا انها المعاهدة التي أملاها الحقد والضغينة

طاحن الاحزاب السياسية في اسبانيا

سلسلة من الاغتيالات والمؤامرات العنيفة

تتوالى على اسبانيا في الاونة الاخيرة سلسلة من المؤامرات العنيفة ويزداد عددها دون انقطاع، فقد فتك أناس من الماركسيين برجل خباز ينتسب الى حزب الفاشيست. وكان فاشستي آخر واقفاً في شرفة منزله فقتل ايضاً. وعندما فرقت المظاهرات الوطنية في بامبلونة دوت أصوات الرصاص وجرح ١٤ شخصا وتبودل اطلاق الرصاص في سانتندر وقتل واحد وجرح عشرة، معظمهم بجراح خطرة. وكان متطرفو حزب اليسار قد قتلوا احد الفاشست في طليطلة واحتفل بجنازته، وتبودل اطلاق الرصاص في اثناء تشييع الجنازة بين الخصوم السياسيين. وقتل اثنان واصيب ثلاثة من العمال الفاشيست في مدريد برصاص من خصومهم الماركسيين. ولا تزال الاغتيالات السياسية تتكرر في كل يوم ولا يعرف المدى، الذي تنتهي اليه هذه الحالة الشاذة.

...

بين البلدين المستقلين

رجوع مندوب الدولة السعودية لبلاده

غادر الاستاذ الشيخ يوسف ياسين سكرتير جلالة الملك ابن السعود بغداد راجعاً الى الحجاز بعدان وضع مع اركان الحكومة العراقية اسس معاهدة الحلف والولاء بين المملكتين العربيتين. وقد ابرق الى فخامة رئيس الوزراء ساعة سفره البرقية التالية:

فخامة ياسين باشا الهاشمي — بغداد:

ارجوان تتفضلو بقبول عظيم شكري حين مغادرتي العراق لما لاقيت من فخامتكم ومن جميع رجال الكتلة العراقية المحترمين من انواع الحفاوة والعناية في حلي وترحالي.

واملي ان اعود قريبا ان شاء الله لانجاز ما تمنّاه من العمل المحبوب والذي نتمنى الفائدة منه للبلدين الاسلاميين العربيين.

يوسف ياسين

بيان عن حج هذا العام

تدابير حازمة لصيانة صحة الحجاج

اذاعت الادارة القائمة على تنظيم شؤون الحج والحجاج في الحجاز بيانا ذكرت فيه ان حفلات الحج قد انتهت بنجاح تام، وان الحجاج جميعاً من انحاء العالم كله قد اووا مناسك الحج في عرفات والمزدلفة ومنى بسلام وراحة بال

وكانت تدابير النقل سواء على الجمال او في السيارات وغيرها من الوسائل موجبة للرخاء والارتياح. ولم يحدث ما يعكر صفاء الجو، ولم تظهر أمراض وبائية في خلال الموسم كله. وكانت جميع التدابير البوليسية والعسكرية والصحية جديرة بالتقدير.

وقد سافر الف او الفان من الحجاج بينهم بعض مشاهير الهند بطريق بغداد والبصرة وهم يثنون اعظم ثناء على خط السيارات وأمن الطريق.

وتفضل جلالة ملك الحجاز والامراء فاستقبلوا كل حاج زار المضارب الملكية في منى.

حمامة تحمل رسالة ضابط

مصادفة غريبة وقعت لصياد لبناني

في صحف لبنان ان صياداً رمى حمامة حينما كان يصطاد في بلد ريفون فاصابها فسقطت، وكانت دهشته شديدة عند ما وقع بصره على صرة صغيرة مربوطة برجلها فحملها الى منزله واخذ يمزق الغلاف الخارجي، فعثر على صورة صغيرة لضابط ايطالي ملفوفة بورقة اشعر بنادين حمراء مكتوبا عليها كتابة يجهلها فذهب الى صديق له يتقن اللغة الايطاليه وطلب منه معرفة ما في الكتابة فاذا به غرامي.. محض، الى حبيبته ارمانا!

وقد جاء في آخر الكتاب: الاتعاب والمشقات كثيرة. ولكن ما العمل؟ انني

شراب اللنبريس

يشفي السعال والكحة في يوم واحد

Allenburys Cough Syrup

هو احسن شراب يمنع ويوقف الكحة حالا ويشفي الالتهابات الشعبية والنزلات الصدرية والانفلونزا! اوقف هذه الكحة! ابطل هذا السعال.

اشف نفسك من الانفلونزا او الرشح!!

خذ شراب اللنبريس ضد السعال والكحة فتشفى من الرشح او الانفلونزا في يوم واحد. ان شراب اللنبريس يشفي الالتهابات والنزلات الصدرية والانفلونزا وهو:

يباع في جميع الاجزخانات ومخازن الادوية

الوكلاء — الشركة المصرية البريطانية التجارية

مصر والاسكندرية

فرع فلسطين ☆ ٣ شارع ظريفة تلفون ١٠٦٢

الاستعداد للموسم الزراعي

٢٠ الف شجرة برتقال

مطعمة على « شموطى » ممتاز

في حالة جيدة معروضة للبيع في مزرعة كفر يونا التابعة لطولكرم

الاستعلامات تطلب:

من هاشارون بلانتيشن — مزرعة شارع هاشارون

تل ابيب نمرو ٨ تلفون ١١٨٩

Hasharon plantations Ltd

Kfaryona

ومن المستر . س . كوتهلف — كفر يونا تلفون رقم ٧ ناتانيا

احسن صابون فاخر نقي

مصنوع من زيت الزيتون الممتاز

ماركة الزيتونة

احذروا التقليد

الصابون المطهر ذو الرائحة الزكية

ماركة شجرة « الزيتون »

من مصنوعات معمل عامي وسالم النابلسي — بنابلس — يكفي تجربته مرة واحدة لتتعلقوا به الى الابد

يطري البشرة وينعش الجسم ويكسبه الرائحة الطيبة

اطلبوه من الباعة

الوكلاء

السادة نجيب القطان

حسن قليبو

فريد حسن فرحات

قسطندي بجالي

سامي ومهدي القباني

الخليل

ذيول حوادث

مدرسة خضوري الزراعية

استدعى حضرة عبد الله افندي [...]ردوس قائمقام الخليل عدداً من اولياء [...]لبة مدرسة خضوري الزراعية الخليليين [...] مكتبه وتباحث معهم بشأن الحوادث الاخيرة التي وقعت في المدرسة وطلب [...]هم التوقيع على نماذج التعهد التي ارسلتها [...]ارة المدرسة لضمان سلوك الطلبة وعدم [...]يامهم بمظاهرات او احداث اي شغب [...]و اضراب. وقد استغرب الاهلون سير [...]ارة المعارف على هذه الاساليب وعدم [...]ها عن اسباب الاضراب والظاهرات [...]كان الاولى بها فيما لو ارادت بالطلاب [...]يراً ان تحقق مطالبهم وتعمل على اصلاح [...]الادارة حتى تزيل التبرم والشكوى فلا [...]ود الطلاب الى الاضراب مرة اخرى [...]ان تعمد الى استعمال الشدة والضغط [...]ذا ما لا نقرها عليه لان هذا يوسع [...]قة الخلاف و يزيد سوء التفاهم وعندها [...]صب على المشرفين على ادارة المدرسة [...]تي الحرق التي يهمنا ان نجد فيها الناشئة [...]ى خير ما يكونون

عصابة موهومة

[...]نراءى الى دائرة المباحث الجنائية في [...]قدس ان عصابة تألفت من ابناء الخليل [...]هريب الاسلحة وقطع الطرق وما كاد [...]ا يتصل ببعض المسؤولين حتى رأينا [...]خليل تعج برجال التحري وافراد [...]بوليس السري والبكل يبحث عن العصابة [...]وهومة ومعرفة افرادها وحدث مؤخراً [...] تلقت دائرة بوليس الخليل امرا من [...]عامة بالقدس بالقاء القبض على السيد [...]سين عمرو وتفتيش كرمه الواقع في [...]يران وقد خرجت قوة من البوليس [...]اسة المستر سوبن وفائز افندي [...]تانولي مؤلفة من عدد كبير من رجال [...]بوليس الوطني والبريطاني الى الكرم [...]ذكور واجرت تفتيشاً دقيقاً ولكنها [...] تعثر فيه على ما يؤيد هذه الاخبارية.

الى

القاصد الرسولي

[...] في فلسطين وشرقي الاردن وخاصة [...] القدس ثورة فكرية بين افراد الطائفة [...]تينية الذين يطالبون الحاج استقلالهم [...]ي وذلك استنادا على مبادىء [...]يكان في روما تلك المبادىء العادلة [...] تقادهم الراسخ ان الاكليروس اللاتيني [...]جنبي يضر بمصلحتهم ومصلحة [...]سية ايضا ولا يشعر معهم في كثير [...] الامور إذ (لا يحن على العود الا [...]ه)

[...] لذلك جئنا نلفت نظر القاصد [...]رب الذي هو يا نعتقد المثل الوحيد [...]لامة البابا راجين ان يهتم باسرع ما يمكن [...] بعود على الكنيسة اللاتينية الكاثوليكية [...] هذه الاقطار العربية بالخير وهو [...]س بطريركية كاثوليكية شرقية وطنية [...]صة في هذه الايام وقد آن الاوان [...]بحت الظروف الراهنة تتطلب ذلك [...]ا لانهم منتظرون

لاتينيون مألمون

خان يونس

التبرعات لسوريا

حضر وفد غزة وعلى رأسه رئيس جمعية الامر بالمعروف والنهي عن المنكر وفضيلة قاضي غزة الشرعي لجمع التبرعات لاخواننا اهل الشمال فجمعوا ما يزيد على الثمانية جنيهات وكان الكل يدفع عن طيبة خاطر وحماس شديد. ثم القى فضيلته في الجامع الكبير درسا دينيا هاما حضره جمع غفير من السكان

زيارة تفتيشية

زار أمس المستر ارس مساعد مدير البوليس نقطة بوليس خان يونس للتفتيش وبعد ان اجرى تفتيشا دقيقا مر لحضر تدريب افراد البوليس وعائلاتهم. ثم وجه شكره لهم ولرئيسهم السيد ابراهيم علي حمدان

نادي

النهضة الناصري

فيما يلي صورة الكتاب الذي ارسله حاكم اللواء الشمالي الى حضرة سكرتير نادي النهضة الناصري الخاص بتسجيل النادي:

حضرة سكرتير نادي النهضة الناصري في الناصرة

لي الشرف ان اعلمكم بوصول كتابكم الخاص بتأليف الجمعية الوارد ذكرها ادناه وذلك حسب منطوق المادة السادسة من القانون العثماني للجمعيات

اسم الجمعية: نادي النهضة الناصري عنوان الجمعية الناصرة، مركز الجمعية: ملك المرحوم ناصيف اللحام، غاية الجمعية بث روح الادب والرياضة والتمثيل في الشبيبة.

اسماء اعضاء الجمعية المسؤولين:

ابراهيم بجالي، دائرة الاشغال العامة، الناصرة، سكرتير. عبد الله مرقص، بنك باركليس، الناصرة، امين صندوق. ميشال نصار، بنك باركليس الناصرة، عضو. نصري معتوق، مدرسة الفرير، الناصرة عضو. ميخائيل جبران، دائرة الجمرك، الناصرة، عضو عزيز الحسن، دائرة الجمرك، الناصرة، عضو. صبحي الدار، الناصرة، عضو

الفت نظركم الى المادة السادسة من القانون العثماني للجمعيات لنشر هذا الاعلان. التوقيع: توفيق يزدي عن حاكم اللواء الشمالي بحيفا

وهذه ايضاً؟

لا اقصد من نشر اخبار بيع الاراضي لليهود او السمسرة عليها التشهير بالبائع او السمسار لا بل قصد الخدمة الوطنية وهذه حادثة مؤلمة اذ استطاع الاستعمار اليهودي ان نقتلذ من قلب هذا الوطن مئتي دونم من اراضي غابة كفر جمال، تسمى بظهرة ام الامير باعها وجيه من طولكرم لليهود بسعر الدونم الواحد اثنين وعشرين جنيه ونصفاً. وانا اكد في هذه المرة ان حضرة المراسل الكومي صاحب البيان المنشور في احد اعداد الدفاع السابقة لا يستطيع ان ينكر بصورة في اداء الواجب الوطني والصحفي ذلك والمار الان عن تلك الارض يرى مع الاسف العمال منهمكين في تسييجها بالاسلاك الشائكة، فما رأي حضرة المراسل؟ قلقيلية (جهينة)

في سينما عدن – القدس

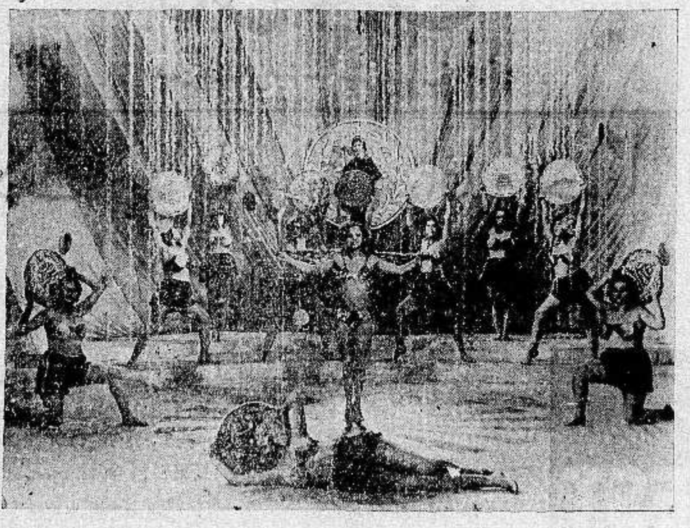

اليكم الشريط العربي

ملك أفلام الضحك المتواصل

المعلم بحبح

هو فلم لم تشاهد مثيله القدس. يعرض ابتداء من ٧ آذار وبقية الاسبوع. يشترك بالتمثيل الاستاذ فوزي الجزايرلي والانسة احسان الجزايرلي

رقص غناء طرب جمال

أكبر الافلام المصرية على الاطلاق

افخر انواع الصابون النابلسي

له شهرة واسعة

مصنوعات معامل

الحاج نمر النابلسي نابلس

زيت

صابون

نابلسي

ماركة

انقى صابون يستعمل في البيوتات الكبيرة نظيف يطري البشرة ويجعلها بضة لامعة

ماركة مسجلة

نال الجائزة الاولى في معرض نابلس سنة ١٩٢٤ رائحته جميلة لانه مصنوع من زيت الزيتون النقي

الوكلاء محمود كمال قطان: يافا محمد حمدي المصري حيفا محمود فيضي اخوان: القدس

لا تدخل الى بيتك صابونا سواه

اعلان مهم لاصحاب البيارات

السيد حجاج بيافا

له الشرف ان يعلن لاصحاب البيارات الذين يرغبون في شحن اثمار بياراتهم الى اوروبا وسواها انه على استعداد تام لقطف الاثمار الحمضية وتعبئتها على طريق الابوردو حسب طلبات اصحاب البيارات وتحت اسم ماركات أخذت شهرة عظيمة في اوروبا واتقان عظيم في العمل ومع وجود احسن ادوات معدة للبرتقال واتلف أخشاب ومن خصوص الاسعار فهي أقل من الشركات الاجنبية بكثير

المراجعة مع السيد حجاج

يافا – شارع القدس صندوق البريد ٤٠٢

---

١ – سلمت يا زعيم النيل، وطاب منبتك
٢ – مرحبا ايها الاخوة، رسل العراق

(بقية المنشور على الصفحة الاولى)

دعواتك، ولك بعد ذلك شكر معاوية في مرقده، وصلاح الدين في رفيقه، بل شكر العربية امة القرآن على ما اسبغت عليها من اسر كريم، وان الشام لتقف على الاقدام مزهوة بتحيتك، رادة اليك، تحية مقدمة عرفان الجميل. سلمت يا سيد النيل، وطاب منبتك. ولتحيى العربية حرة شامخة العرنين

...

الاخوة التي توحد بين العراق وبيننا هي التي اوحت للعراق ان يبعث الينا رسلا كراماً من خيار رجالاته. والاخوة التي لا تعرف تفريقاً بين سلائل يعرب هي التي اوجبت على العراق الزعيم ان يشد الينا رحاله في اشخاص صفوة من نوابه واعيانه. والفتكات البكر التي نزلت ببلد الاقصى وموطن المسيح على عهد الاستعمار البريطاني هي التي سيستشرف افاعيلها هؤلاء السادة النجب من ابناء يعرب. فعلى الرحب والسعة يا رسل العراق تنزلون هذا البلد المرزوء بامانيه، وفي قلوب اخوانكم تحلون ايها المؤمنون بآية العروبة والذين اسمعونا من ضفاف الرافدين غضبة كانت هي الشرف بعينه، والمروءة بمعانيها. ها أنتم اولاء ترون سنابك المحتلين تمج في هذا البلد الامين وتأخذ عليه مسالكه. ها أنتم ترون آثار النكبة التي حلت بفلسطين فكادت تهودها تحت سمع العالم وبصره. ها أنتم اولاء تشهدون باعينكم ما سمعتم بآذانكم عن تبديل معالم فلسطين وقلب صفتها العربية الى صفة ليست من غرائزها وتأباها طبيعتها. ها أنتم ترون الجشع البريطاني كيف يحمي السطو والغصب بخيله ورجله، ويحرس الصهيونية الغازية بحرابه وحديده. ها انتم تشهدون المستعمرات اليهودية كيف حلت محل القرى العربية وكيف استقامت على سند من الحراب. ها أنتم تبصرون التحيز البريطاني لليهود قائماً دون مواربة ولبس.

فيا ايها الاخوة الشاعرون مع فلسطين بهول النكبة، اشهدوا بالعين ما سمعتموه بالاذن، فاذا ما قفلتم الى قطركم العزيز، الهانيء بعزته، فتحدثوا ما وسعكم الحديث عن نكبة فلسطين التي لم يسجل التاريخ لها نداً. تحدثوا عن اخوة لكم يباع مصيرهم في سوق السياسة كما كانت العبيد تباع في اسواق النخاسة. نعم تحدثوا عن العدل البريطاني الذي اقطع فلسطين العربية الى شراذم اليهود. وتحدثوا عن الصهيونية كيف تقوم هنا على اساس من السطو القبيح وتحدثوا، يا اخوة، عن النزاع العائلي العربي الذي مكن لهذين الغازيين في الارض، والذي شارك الصهيونية في جريمتها الكبرى وانتهى الى هذه العاقبة.

سنصدقكم الحديث، يا اخوة، فما نحن اهل مجاملة حين نتكلم عن جوهر القضية، فتقتل للقضية ان تردى في مجاملات مدارها ترضي الاشخاص، ودفن للقضية ان تطوى على داء يحمل عوامل الفناء. فمن الخير لنا ولكم، ايها الاخوة، ان تفهمونا على ضوء، وان تلموا بقضية فلسطين وفي يدكم السراج. وانه ليعز علينا ان نصارحكم بالمؤلم الممض وقد جئتم لترويح النفوس. ولكن لا، بل جئتم للدراسة والتمحيص فسلاما لكم رجال الرافدين، والف مرحبا بمقدمكم الميمون.

سامي السراج

المسكب العربي اليافي
والفابريكة الميكانيكية لصاحبهما

محمد صالح عطية

شارع يافا – القدس بجوار مطحنة الجلاد

استعداد تام لتركيب وتصليح جميع انواع الموتورات، طامبات للبيارات بمقاييس مختلفة، طواحين، مكابس للزيت ماكنات للثلج والكازوز

اخصائيون فنيون يقومون بكافة ما يلزم بدقة وعناية، اسعار متهاودة لا تقبل المزاحمة، الدفع بالتقسيط

زيارة واحدة

تثبت نجاح الاعمال العربية الوطنية

Kelvinator
كلفينا تور – فرع القدس

ينقل الفرع من محله الكائن في شارع الملكة مليسنده بالقدس ابتداء من اول شهر محرم الى شارع بن يهودا عمارة ويلنزك. الفرع في حاجة الى وكلاء والى باعة

ELECTRIC REFRIGERATION & APPLIANCE CO. LTD.

P.O. Box 810

الدفاع – يوم الثلاثاء في ١٦ذي الحجة سنة ١٣٥٤و١٠اذار ١٩٣٦

صاحب الامتياز والمحرر المسؤول ابراهيم الشنطي

مدير الادارة شوكت حماد

رقم التلفون ١١٨٧

الدفاع

جريدة يومية سياسية مصورة

العدد ٥٤٩ – السنه الثانيه

ادارة الدفاع في عمارة حزبون شارع جمال باشا – يافا

العنوان البرقي: الدفاع يافا : ص . ب ٢٥٥

	عن سنة	عن نصف سنة
قيمه الاشتراك في فلسطين	١٥٠	٨٠
في الخارج	٣٠٠	١٦٠

اخبار محلات بوتاجي في يافا وحيفا والقدس

رسالة من حيفا

عزيزي اميل

لقد اسسنا في هذا الاسبوع نادياً جديداً لبعض افراد القسم البحري من الجيش واتخذنا لذلك مكاناً في ملك الانسة نيوتن والان اول ما نشعر اننا في حاجة الى اعداده هو راديو يؤلف بين اجتماعاتنا المتواترة . ونرغب ان ترسلوا معه هاتف منفرد اضافي لكي نتمكن من نقل الصوت به الى بعض الغرف المحاذية اما شرطنا الوحيد فهو ان لا يكون هذا الراديو الا من ماركة هيز ماسترز فويس "His Master's Voice" فقد سمعنا من مدة قريبة الجهاز الذي في معسكر بيت غاليم وكان سرورالجميم به الى درجة اننا نهضنا جميعاً نرقص طرباً على نغماته العذبة وساوت الموسيقي حينئذ بيننا في الدرجات فكان الضابط والشاويش والنفر البسيط تحت تأثيرات مستعذب الالحان كانهم في رياض النعيم... بادروا بارسال الجهاز لاننا نرغب الليلة ان نسمع اخبار المحطة الكبرى في بلادنا لانها في غاية الاهمية لنا خاصة .

القائد

ان مثل هذا الطلب المستعجل جعل بوتاجي يبادر الى ارسال الجهاز المطلوب الى المحل المعين ومعه الهاتف النقال الاضافي وعملت المعدات اللازمة لوضع الراديو في المحل المناسب وكانت اصوات الطرب منتشرة متوزعة في كل غرف الدار في الطابق الاعلى وكنت ترى البناء يتدفق منه الطرب تحمله طيات الاثير مع نسمات الملائكة والكل في اغتباط لا مثيل له

وبوتاجي يحث الجمهور على ان يتحقق بالعمل من عظم التأثير الذي يحصل عليه من يستمع الى جهاز هيز ماسترز فويس "His Master's Voice" فأنه قد خرج من اعظم فابريكة قضت ردحاً من الزمن في عمل هذه الاجهزة الدقيقة حتى كان لها قصب السبق في مضمار الاختراعات المطربة . واختارت لها ممثلاً بين ظهرانينا المحلات الوطنية التي تعلم حق العلم كيف تكسب ثقة الجمهور بخدمة ثابته ومعرفة تامة بهذه الامور الدقيقة ومصانعها الفنية في حيفا تنطق بوضوح لاتمات ماتقدم.

فاعرضوا على بوتاجي طلباتكم او زوروا محلاته المنتشرة في انحاء فلسطين واكبر مدنها ومن رغب ان يكون له رفيق في البلاد الصغيرة او في المحطات البعيدة حيث لم تصل الكهرباء فليخابرنا فيجد ان مطلوبه عندنا

من لايشتري يتفرج

زوروا محلات بوتاجي في حيفا قرب البوسطة
وفي يافا امام سراي الحكومة

الوكلاء القدس:غوردن بوتاجي. اللد:سليم ومحمد الخالدي. غزه: الحاج عبدالرؤوف البورنو. نابلس : عادل التميمي. طولكرم: حسن القدادي الرمله: زيانه اخوان

حيفا	يافا	القدس
قرب البوسطة	امام سراي الحكومة	تحت البنك العثماني

Advt. No. X-1129 Size 3 cols. x 8"

حبوب أورشيتونين

اختراع حديث لتقوية الاعصاب وتجديد الشباب

علاج حيوي كيماوي لمعالجه الشيخوخة التناسلية والعنانة وضعف التناسلية

ان افضل العلاجات في معالجة هذه العلة المضنية هو ما بني على تقوية جهاز التناسل الحقيقي في الرجل هذا العضو الذى ثبت منذ زمن ليس بالقريب أنه عدا عن افرازه الحوينات المنوية (سيرماتوزوئير) له مفرز داخلي خاص يؤثر في أحوال الشخص النفسية وفى نموه الجسماني وفى قواه العصبية ، وأن العنانة والضعف التناسلي تعود معظم أسبابهما الى نقص هذا المفرز وهو (الهرمون التناسلي) الذي لا يزال العلم الخاص يجهل حقيقته ولكنه يعرفه حق المعرفة باثاره ، فالمرزوأ (الهرمون) اذن مادة نجهل جوهرها وإنما نستدل على وجودها بتأثيرها وفعاليتها وذلك بواسطة التجارب والاختبارات العديدة على الحيوانات ولا سيما القردة الكثيرة الشبه بالانسان ، فاذا ما نفدت هذه المادة الجوهرية التي يتوقف عليها حسن قيام الاعضاء التناسلية بوظيفتها ، كان على الطبيب المداوي أن يعوض المبدز ما يقوم مقامها ويفعل فعلها. هذا ما اتجهت اليه أفكار الاطباء الاخصائيين باعضاء التناسل منذ أمد بعيد وقد توالت جهودهم وتتابعت تحرياتهم الى أن توصلوا (بفضل الاختبار في الحيوانات) لاقتطاف ثمرة مساعيهم بايجادهم جواهر كيماوية حيوية تؤثر في الجهازين العصبي والتناسلي معاً فتقوي هذا وتنبه ذاك ، فاصبح العالم يجد أمامه اليوم هذا العلاج الحديث الذي أسموه (أورشي تونين)ويستدل على مفعوله من اسمه ومعناه (المقوي الخصوي)

وأن فائدة هذا العلاج الثابتة علمياً وعملياً فهو يقوي الخصية على عمل الحوينات المنوية وينبه الجهاز العصبي . ففائدته إذن مضاعفة : يزيل العنانة ويقوي الباه

وعدا عن هذا وذاك ، ونظراً لان العنانة والضعف التناسلي هما مرضا الشيوخ ومرض الذين يبكرون في شيخوختهم ويهرمون قبل أوانهم من الشباب المنهمكين ، فقد أضيف الى (الاورشي تونين) جواهر أخرى من خاصتها تقوية الدم ليكون هذا صالحاً لتغذية الخصية والجهاز العصبي

مستودع الادوية الوطني الفلسطيني — ٢٥ شارع بسترس – يافا

ويطلب من مستودع قياله وصباغه في يافا

بشرى لاهالي عمان والسلط والكرك

والبلاد المجاورة الكرام

الفيلم الساحر — سيد الافلام

دموع الحب

الاستاذ محمد عبد الوهاب

ابتداء من يوم الاربعاء ١١ اذار

الفيلم الساحر

الذي يعرض في سينما البتراء في عمان

الفيلم الذي لقى كل نجاح

يعرض في عمان في سينما (البتراء)

الى اهالي الشرق العربي الكرام يوم الاربعاء ١١ الجاري

لا تجعلوا هذه الفرصة تفوتكم دون ان تشهدوا الفلم الدائم الصيت الذي اعيد تمثيله في بلاد فلسطين وغيرها

مرات، وشهده الوف المتفرجين

اطلبوا تذاكر واسطوانات الفيلم من محلات متعهدي الفيلم نقولا وغوثه البوري شارع بسترس والعجمي تلفون ١٥٨٢ ومن شباك السينما ليلا ونهاراً

(مطبعة الدفاع – يافا)

يافا – يوم الاربعاء في ١٧ ذي الحجة ١٣٥٤ – الموافق ١١ اذار ١٩٣٦

صاحب الامتياز والمحرر المسؤول ابراهيم الشنطي

مدير الادارة شوكت حماد

رقم التلفون ١١٨٧

الدفاع

جريدة يومية سياسية مصورة

العدد ٥٥٠ – السنة الثانية

ادارة الدفاع في عمارة حزبون شارع جمال باشا – يافا

العنوان البرقي : الدفاع يافا : ص . ب ٢٥٥

	عن سنة	عن نصف سنة
قيمة الاشتراك في فلسطين	١٥٠	٨٠
في الخارج	٣٠٠	١٦٠

البلاد تستقبل ضيوفها. مظاهر الترحيب الحماسي. استقبال الضيوف في سوريا.
الحالة في اوروبا وموقف بريطانيا والمانيا وفرنسا. المانيا ترفض سحب جنودها

فلسطين تخرج لاستقبال ضيوفها

الاستعدادات الكبيرة رغم هطول الامطار بشدة

ذكرنا في عدد امس شيئاً كثيراً عن استعدادات البلاد لاستقبال ضيوفها النواب العراقيين. وقد كان ما ذكرناه دون الواقع. فرغم هطول الامطار لم يبرح المستقبلون في مدن جنين، والناصرة، وطبريا والقرى الواقعة على الطريق اماكنهم، بل ظلوا في انتظار الوفد ساعات طوال، كما سيرى القراء ذلك مفصلا

وفود كثيرة تذهب الى الحدود لتحية الضيوف

هرعت الوفود ممتطية السيارات الى الحدود عند جسر بنات يعقوب نذكر منها وفود طبريا، والقدس، ويافا، والناصرة، وجنين، وصفد ولا يتسع المقام لذكر اسماء الاشخاص الكثيرين. وكان يتقدم وفد حيفا سعادة قنصل العراق كاظم بك الدجيلي

وجوه صفد وعلماؤها وبدوها يخرجون الى روشبينا

وفي الساعة الواحدة بعد الظهر وصل الوفد روشبينا في رتل من السيارات وكان في استقباله وجوه قضاء صفد وعلماؤها وفرق كشافة المثنى والجاعونة وفرعم وعين الزيتون والفرقة السعودية مع موسيقاها بقيادة السيد سعيد الاموي. وهرع العربان والفلاحون من سائر انحاء القضاء في حماسة بالغة يهزجون مرحبين

بعض الذين ذهبوا للحدود لاستقبال الوفد

وكان بين المستقبلين السادة مع حفظ الالقاب: مفتي صفد الشيخ أسعد قدورة، عزة دروزة، رشيد الحاج ابراهيم، الشيخ حسن ابو السعود، رشدي الشوا، معين الماضي، صدقي الطبري، فهمي العبوشي، كامل الحسين، عبد القادر اليوسف عبد الهادي، اسحق درويش، محمد علي الصالح، وغيرهم كثيرون يطول بنا المقام اذا ذكرنا أسماءهم

أسماء حضرات أعضاء الوفد العراقي

أما الوفد العراقي الكريم فيتألف من حضرات النواب والسادة المحترمين مع حفظ الالقاب: سعيد ثابت، معروف الرصافي، ابراهيم حامي العمر، علي محمود، مكي الارفلي، الحاج عبد الحسين الجلبي، الحاج عبد الرحمن الارفلي، حامد الجاف، عاصم الجلبي، هاشم رفعت، مجدي النائب، الحاج محمود الملا حسين، جعفر صدقي الباجه جي وتحله طارق، ابراهيم يتون. والوفد برئاسة سعيد بك ثابت العربي المعروف، ذي الماضي الحافل، نائب الموصل، العامل على تحقيق الوحدة العربية. ومع الوفد الشاعر المعروف الرصافي

لسنا في حاجة الى مظاهر الترحيب اننا أبناء البلاد

وبعد وقفة حماسية دامت نصف ساعة تبودلت فيها الخطب وقف الاستاذ الرصافي فألقى كلمة رداً على ترحيب فضيلة الشيخ أسعد قدورة نذكر منها قوله: «لسنا في حاجة الى مظاهر الحفاوة، فأنما نحن أبناء بلد واحد ننتقل في ربوعه.» واعتذر باسم الوفد عن عدم تمكنه زيارة صفد

الاستقبال العظيم في طبريا وخروج خلائق كثيرة

واستأنف الوفد السير الى طبريا. وقد كانت المدينة، والقضاء، قذفا بالسكان بدواً وحضراً على عدة كيلومترات، يتقدمهم الفرسان الكثيرون، وحملة السيوف، والعراضات. وكانوا يهزجون، وينشدون «الغازي يا منصور» بحماسة بالغة، ومن حولهم السيدات يزغردن. وقد كان عدد المستقبلين يقدر بالالوف. فلما قدم الوفد لم تستطع السيارات السير الا على مهل فاستغرق ذلك وقتاً طويلا. وبشق النفس وصلت الحشود الى المدينة. وعرج الوفد على مضافة فضيلة الشيخ طاهر الطبري مفتي طبريا، وهناك تناولوا القهوة وتبودلت الخطب وكلمات الترحيب. وفي الساعة الثالثة والنصف تناول الوفد مع المدعوين طعام الغداء بدعوة من السيد صدقي افندي الطبري مدير البنك الزراعي العربي في طبريا. وألقى صاحب الدعوة كلمة ترحيب نوه فيها بفضل العراق ومواقفه من القضية العربية، ننشرها في عدد الغد

كلمة للاستاذ الرصافي وأخرى لرئيس الوفد

وقام الاستاذ الرصافي فقال: «ان حفاوتكم لا توجه لاشخاصنا نحن، بل توجه للقومية العربية في أشخاصنا. وأن ما تطلبون منا لا يجوز ان نسميه مساعدة ومعونة، بل نسميه جهاداً هو فرض علينا. وأما حديث الروابط فمفروغ منه لان ما بيننا لا يفصمه الدهر. أيها الاخوان لنا المستقبل»

ثم وقف سعيد بك ثابت فقال: «ان الوفد جاء لتشجيعكم ولتشجيع كل مجاهد في سبيل الوحدة العربية. وسوف ترون أيها الاخوان أن العراق لا يتأخر. واذا وقع تقصير في الماضي فلذلك أعذار ليس هنا موضع بحثها. ان العراق يعتز ويفخر بجهاد سوريا الشمالية والجنوبية معا. وأننا اصحاب دار ولسنا ضيوفاً. ورغم ما يحيق بكم من ضيق فأننا مستبشرون، فالقضية في تقدم مستمر. والتقرب بين ملوك العرب وامرائهم أخذ يبدو واضحاً قوياً. نعتذر عن زيارة بقية المدن لضيق وقتنا. وكان بودنا لو نستطيع قضاء وقت طويل في كل بلدة. لنا آمال كبيرة ستحقق ان شاء الله» وجلس سعيد بك بين تصفيق الحاضرين واعجابهم بكلامه المؤمن

جموع المستقبلين في الناصرة وجنين ينتظرونه

وسارت الوفود الى الناصرة حيث كانت الالوف تنتظر. ومرت بقرية كفركنه حيث خرج مئات القرويين مرحبين رافعين اقواس النصر وكانوا اعلاً ون الطريق حتى الناصرة. وفي دار بلدية الناصرة استقبلوا بحفاوة وشربوا هناك القهوة وتبودلت خطب الترحيب كما يرى القراء ذلك مفصلا في غير هذا المكان. وفي جنين كانت الجموع الحاشدة تنتظر منذ الصباح حتى الساعة السادسة والنصف مساء يتقدمهم عدد كبير من الفرسان. واقيمت الزينات واقواس النصر والاعلام العربية. واصطفت الكشافة على الجانبين، وغصت الاسطحة بالسيدات. ويرى القراء التفاصيل في صفحة الاخبار

١ – حالة دقيقة تجتازها سورية
٢ – نقمية القدس دائماً وابداً ....

« بقلم الاستاذ سامي بك السراج »

يظهر ان الموقف الاخير في سورية دقيق للغاية، فهنالك فريقان ولكن يسودهما اتحاد تام، ففريق متفائل من البادرة الاخيرة، ومن رأيه انهاء الاضراب والاعتداد بمستقبل المباحثات، وفريق غير ميال للاسراف في التفاؤل واظهار الفرح لمجرد كلام جاء عن الجانب الافرنسي وقد سخا بكثير من مثله من قبل، فلم يغن الكلام شيئاً، ولا كان سوى معالجة وقتية لتسكين حالة من الحالات

على ان الفريقين منتبهان معا الى دقة الموقف وساعيان الى تصريح جلي من الجانب الفرنسي يبدد الشبهات التي ما برح الوطنيون يرون ان هنالك ضرورة لجلائها. اما كبار الوطنيين السوريين في الخارج كسلطان باشا الاطرش والدكتور شهبندر ونبيه بك العظمة والاميرين الارسلانيين والجابري وداغر وبقية المعشر المجاهد فهم أميل للاخذ برأي الفريق الثاني، اي الفريق الذي يروم الاستيثاق من حسن نية الجانب الفرنسي ويود ان لا يتعجل البشائر على غير سند قويم وحجته ان البيان الوزاري الاخير وبيان صاحب الدولة هاشم بك الاتاسي عميد الكتلة — ان كلا البيانين قد أحاط مسألة الوحدة بشيء كثير من الغموض. كالقول ان الوحدة مسألة تتعلق بعصبة الامم ويجب حلها وفقا للمبادئ المسجلة لديها، وما الى ذلك من كلام «مطاط» يحتمل عدة وجوه، ولا يستقر على نقطة راسية. مع ان فرنسا تعلم ان انجلترا حينما تقدمت للعصبة بتقريرها القاضي بانهاء حالة الانتداب للعراق، والانتداب شيء رئيسي اكبر من التجزئة، لم تنتظر اذناً من العصبة، بل تقدمت رأيها ليقبل ويسجل، والعصبة ليست سوى (دائرة تسجيل) لما يقع من الحوادث، شراً كانت أم خيراً...

« البقية على الصفحة السابعة »

منبر حر

تتحد الاحزاب امام الخطر
واحزاب فلسطين لا تتحد امام الموت

« بقلم الدكتور يوسف هيكل »

احزاب الامم الحية تتحد امام كل خطر خارجياً كان ام داخلياً. والامثلة على ذلك عديدة: اتحدت احزاب جميع البلاد التي خاضت غمار الحرب الكبرى حتى احزاب فرنسا!... حتى الحزب الاشتراكي الفرنسي المعادي للحروب، والذي يبث روح الاشتراكية الدولية قد وضع يده في يد احزاب اليمين وسار تحت راية مسيو كليمانصو، مجاهدا بكل ما اوتي من قوة، وعاملا بكل اخلاص، ولا شيء نصب عينيه غير سلامة فرنسا.

احزاب الامم

ولقد ضحى مستر مكدونالد بمركزه كرئيس الحزب المتولي زمام الحكم عام ١٩٣١ ودعا الى تأليف وزارة قومية لمكافحة خطر الازمة المالية والاقتصادية، فعمل لذلك مع اعدائه المحافظين، وخرجت البلاد ظافرة، فعاد الى لندن مركزها السامي...

وبالرغم من ان اكثرية مجلس النواب الفرنسي كانت بين عام ١٩٢٤ و ١٩٢٨ من أحزاب اليسار، فقد قبلت هذه الاحزاب بتوحيد الصفوف والعمل مع احزاب اليمين تحت رئاسة مسيو بوانكاريه عام ١٩٢٦ برغم ان احزاب اليمين كانت شديدة العداء للحزب الراديكالي الاشتراكي الذي انخذل رئيسه مسيو هريو في تأليف اية وزارة -- وقد دخل هريو وزارة بوانكاريه وعمل معه بكل اخلاص وامانة، لانه يضع فائدة فرنسا قبل كل فائدة حزبية ام شخصية. وهكذا تمكنت «حكومة الاتحاد» من محاربة الازمة المالية، ومن تثبيت قيمة «الفرنك» وميزانية فرنسا...

ان الاحزاب في فرنسا عديدة وهي دوما في احتراب عنيف، غير انها تقف كالرجل الواحد امام اي خطر داخلي من شأنه اضعاف فرنسا! ناهيك عن وقوفها كالبنيان المرصوص امام الخطر الخارجي. ولولا هذه الروح الوطنية،

« البقية على الصفحة السابعة »

مشاهدات صغيرة

تمرينات وتمرينات!

في يوم وقفة عيد الاضحى المبارك قالت «هاآرتس» ان بعض الشبان الرياضيين... ممن هم كما تعرف من «القبضايات» الترمبلدوريين كانوا يقومون على ساحل بحر تل ابيب بتمرينات «رياضية»... كان منها قذف الرماح على الطريقة العسكرية، فاصاب رمح احد المارة من «الادونات» فجرحه جرحاً بليغاً نقل على اثره... الى حيث القت رحلها ام قشعم – في المستشفى!

وليس في هذا الذي قالته الجريدة اليهودية ما يستفز احداً من العرب المعنيين بهذه التمرينات، فان في البلاد فرقا «للفتوة»... في منتهى القوة، يسأل عنها الشاعر القائل:

سلوا الرماح العوالي عن معالينا
واستشهدوا البيض هل خاب الرجا فينا

فان لم يجب فانا اتولى عنه الجواب بلسان الامر الواقع... الذي «يعاب»!

لقد قامت فرق الفتوة في ذلك النهار نفسه... وكان على رأسها الجنرال «ذو الكفل»، ببعض تمرينات... «خطابية»!

اصيبت منها «غير هاآرتس»... بخطبة قيمة، عرف منها ان «السويداء» «لساها» فيها رجال:

– عليهم يا مولانا... بعد «جون بول» الاتكال...

انذار؟

بعنوان: (الشيخ تاج يختلس ٤ آلاف ليرة) قالت جريدة غراء:

«ظهر في صندوق السراي اختلاس بقيمة اربعة آلاف ليرة تناولها الشيخ تاج من المصاريف المستورة. ويقال ان الشيخ ترك الخزينة في عجز فادح جداً. والمفهوم ان الحكومة ستفتح تحقيقا عن المبالغ المختلسة. وقد علمت ان الشيخ ارسل الى الجرحى في المستشفيات حلويات وفواكه وقد رفضوها باحتقار»

وفي هذا الكلام «الساخن» انذار واي انذار... يا اولي الابصار...

... ولا العمى!

في المظاهرة التي تظاهرها المهاجرون المهربون في تل ابيب. قدرت صحفهم «الشرعية» عدد من تظاهروا فيها باكثر من ٥٠٠ «غير شرعي»!

وفي المظاهرة التي تظاهرها اخوان لهؤلاء بعدهم في القدس لم يقل عدد المتظاهرين عن ٢٠٠، فالمجموع كما ترى هو ٧٠٠ مجرم «علني»

وفي آخر تقرير تقدمت به الحكومة الى لجنة الانتدابات... «المؤبدة» اعترفت هي بان عدد من دخلوا البلاد بطرق جهنمية غير شرعية، قد اربى وزاد على عدد من دخلوها «على عينك يا تاجر»

وفي فلسطين بوليس «مفتح» والله العظيم... وإلا لما استطاعت ادارة الامن العام ان تقرر:

«ابعاد اليهود السبعة الذين اعتقلهم البوليس في حادث التجمهر امام دار الوكالة اليهودية لانهم دخلوا الى فلسطين مهربين»

والنسبة هنا كما ترى، هي نسبة واحد في المائة ممن تظاهروا على المكشوف.. ولكن لا بد من تهنئة البوليس على انه «مفتح» فقديماً قالوا في الامثال – الطشاش ولا العمى...

باريس كموسكو!

في ندائه الاخير قال هتلر انه ما زال مستعدا للتفاهم مع فرنسا، اما التعاون مع روسيا التي تريد بالعالم ان يذهب فريسة الشيوعية، فمستحيل!

وفي هذا النداء انذر «الفوهرر» فرنسا بعواقب محالفتها مع روسيا، وقال ان باريس ستصبح «موسكو ثانية»!

والشيوعية كما اعرفها انا، هي هذه المبادئ الاباحية الهدامة التي اخرجها للناس كارل ماكس اليهودي الالماني... ليقيم بها «مملكة اسرائيل» على انقاض الدنيا:

مبادئها بها للعقل فتك
وللاعراض والحرمات هتك
الم يك (كارل) واضعها «ادونا»
بلى والله... ما في ذاك شك
ومن امثال (ماركس) كم رأينا
دمائم من فضائلنا تدك
يريد القوم مملكة هنا في
فلسطين... وما للناس ملك
حرام لو تملك اي «جوي» (١)
وأما نهبهم منه... فنسك
أحق من يهود الارض هذا
خسئتم... انه زور وأفك
به موسكو تقول فألف ويل
اذا أصبحت يا باريس.. موسكو

« مشاهد »

(١) «الجوي» كلمة عبرية تطلق على كل «غريب»، غير يهودي!

في أفق الشرق

١ - بطلان دعايات روما في الانتصارات

٢ - هل تنجح مفاوضات قصر الزعفران

« بقلم باحث سياسي جليل »

... انما ما بلغ حذر الناس من الدعايات الباطلة فان قليلها قد يأخذ طريقه الى بعض الاذهان التي قد لا تميز كثيرا بين الصحيح والمدخول من تلك الدعايات. لقد اكثرت انباء روما من ذكر انتصارات الجيش الايطالي في مواقع معينة من الحبشة، والذي نعتقده يقيناً أن مذيعي هذه الانتصارات انما يرمون بها الى تطمين الشعب الايطالي وتسكين اهتياجه، ذلك الاهتياج الذي يؤكد مراسلو الصحف الاوروبية في روما انه آخذ بالازدياد، وانه سار في طبقات روما، ولو لم يبد بعد في شكل علني. وميدان الحرب في بلاد الحبشة لا يسجل في الحقيقة نصرا للطليان، بل قصارى الحالة ان القواد الاحباش يناوشون الجيوش الايطالية مناوشة لا مناجزة، فاذا ما رأوا قوى ايطالية جرارة انسحبوا الى المعاقل وراحوا ينتهزون فرصة اخرى للمناوشة والاقلاق. ففي حالة الانسحاب الذي يكون من قبل القوات الحبشية تثور ثائرة اذاعات روما وتقبل على التهويل بما تسميه انتصارات ايطالية كأن هناك قوات صامدة امام قوات، وكأن هنالك حربا نظامية بالمعنى المفهوم

ونحن نجزم حين نقرأ تلك الاذاعات عن الانتصارات المزعومة بان ليس ثمة انتصارات حقيقية، بدليل ان الجيوش الايطالية على وفرة عددها وعددها الجهنمية لم تستطع انهاء الحرب واحراز نتيجة حاسمة مع أنها تباشر حربا فعلية منذ سبعة اشهر كاملة. ولنا دليل آخر على صحة ذلك وهو الميل البادي في روما للدخول مبدئيا في مباحثات الصلح على قاعدة البقاء في المواقع التي تعسكر فيها قطع من الجيش الايطالي. فلو ان ايطاليا احرزت نصراً حقيقيا لما قنعت بهذا القدر اليسير، ولو انها تؤمل ان تحرز نصراً في القريب العاجل او القريب الابعد منه مدى لما قبلت بقليل النتائج. ولعلها قد اقتنعت الان بان هيبتها العسكرية أخذت تضمحل، بعد صمود الاحباش في وجه جيوشها كل هذه المدة الطويلة. نعم ان مسألة العقوبات لم تأت بنجاح في وقف الحرب، وقد فشلت حرب العقوبات فشلا اكيدا، ولكن السياسة الضالعة مع الاحباش تتوخى انهاء الحرب في ميدان الحرب ذاته، عن طريق اطالة الوقت وحرمان ايطاليا من الغلبة. ولقد نجحت هذه السياسة نجاحاً غير منكور، فان الاحباش لا يزالون صامدين، وسيظلون سنوات عديدة على صمود وثبات، حيث لا مناص لايطاليا من الاذعان للامر الواقع

. . .

ابتدأت المفاوضات في قصر الزعفران بالقاهرة بين الوفدين الرسميين المصري والبريطاني، فأخذ الفريقان يمهدان لنجاحها على قدر ما يسعهما ذلك ولقد كفت الصحف البريطانية عن اقامة العراقيل في طرق المفاوضات الدائرة، كما راحت الصحف المصرية تتزن وتحيط المفاوضات بجو هادىء. ومع ان بعض الساسة المصريين يتوقعون عدم نجاح هذه المفاوضات لانها تقع في ظرف تكتنفه ضرورات عسكرية قد تجعل انكلترا تتشدد في حفظ قوات بريطانية في مصر دفاعا عنها أمام الطوارىء المنتظرة فان آخرين من الساسة المصريين وعلى رأسهم دولة مصطفى النحاس باشا يتوقعون نجاح المفاوضات او انهم يجاهرون بامكان نجاحها كتمهيد لا بد منه لتلمس اسباب النجاح

اما الحكومة البريطانية فقد ابت ان تسميها « مفاوضات » وقد اسمتها مباحثات اولية للمفاوضات. وغرضها من ذلك ان تكون المباحثات الدائرة كناية عن عجم عود المفاوضين المصريين ومعرفة مدى قابليتهم لاقرار اتفاق عسكري يطلق يد بريطانيا في الدفاع عن مصر اذا وقعت حرب بين بريطانيا وايطاليا او بينها وبين هذه ودول اخرى

والواقع ان مصر الآن امام موقف محفوف بالدقة. فقد تنتهي المباحثات الى خير ولكن هذا الخير لا يخلو من اقرار وجهة النظر البريطانية في مسألة الدفاع البريطاني عن مصر. فان لم يكن ذلك فستكون النتيجة ان يرفض المفاوضون المصريون وجهة النظر هذه، وعندها تعود الحالة الى ما كانت عليه او الى اشد مما كانت عليه من التشاد والجفاء.

وليس ينجي هذا الموقف الدقيق سوى شيء من التساهل يبديه المفاوضون البريطانيون، فعلى هذا التساهل يتوقف نجاح المفاوضات او المباحثات. والمعروف ان مصر لن يرضيها اي نص جديد على بقاء قوات بريطانية في مصر يكون لها صفة الاحتلال دائما كان ام موقتاً. فمصر تجاهد منذ سنة ١٨٨٢ لانهاء حالة الاحتلال البريطاني في الديار المصرية، وعلى ذلك يتعين ان يكون النص على انهاء امد الاحتلال صريحا، وان يقوم مقام الاحتلال تعاون متبادل على صيانة الحدود المصرية، كالتعاون الذي يبرم بين ند وند في الصفة.

... فمن اقصى امانينا ان تمضي المباحثات الدائرة في قصر الزعفران عن اتفاق بين مصر وبريطانيا فتعترف الثانية للاولى بحقها الاساسي في الحرية والاستقلال، وتتخذ منها حليفة صديقة

« باحث »

حراجة الموقف الدولي الحاضر

والمسألة المصرية بالنسبة اليه

اذاعت جمعية مصر الفتاة باسم رئيسها الاستاذ احمد حسين، بيانا قويا على الشعب المصري، عرضت فيه الى حراجة الموقف الدولي، وخطورة الحالة العامة في العالم، وان على مصر ان تهتبل الفرص وتستغل الظروف فلا يبدو من المفاوضين المصريين اية هوادة في حقوق مصر التي يحاول الانكليز طمس معالمها بدعوى وقوف المشكلة العسكرية ومشكلة السودان وغيرها في الطريق!

واستطردت الجمعية بعد هذا الذي عرضت له في بيانها الى النتيجة التالية:

ان ما حدث في اوروبا وما سيترتب عليه من شأنه ان يغير الموقف السياسي في مصر. فلم يعد الظرف بحيث يسمح ان يطول زمن المحادثات وان تعقبها مفاوضات وان تعلق استعدادات مصر وزيادة جيشها رهنا بنتيجة المفاوضات. يجب ان تصدر قرارات سريعة بزيادة الجيش وباستكمال الاستعداد الحربي

ويجب ان تسفر المحادثات الدائرة الان عن نتيجة سريعة وحاسمة لا ان تتلوها مفاوضات جديدة في لندن.. ويجب ان تفكر الحكومة المصرية في الاستعداد لمجابهة هذه الحالة الجديدة كدولة كاملة السيادة والاستقلال غير ناظرة الى ما يثيره الانكليز من ملاحظات واعتراضات الا كحلفاء عسكريين.. ان كل تهاون وكل ضعف وكل تراخ من جانب الحكومة المصرية قد يكون له اسوأ النتائج على كيان مصر السياسي والاجتماعي. ان مصر بأسرها لا تطيق ضياع دقيقة واحدة في هذا الوقت الحرج بحجة المحادثات واستكمال المفاوضات ونتيجة المفاوضات.. ان المسألة لم تعد تحتمل كثيرا من اللجاجة. بل تحتاج الى العمل والعمل السريع من جانب الحكومة المصرية

والمجد لمصر

احمد حسين

رئيس جمعية مصر الفتاة

كلمة الجبهة الوطنية المتحدة

في الموقف الاخير في البلاد السورية

ننشر فيما يلي النص الكامل لكلمة الجبهة الوطنية المتحدة التي اذاعتها في سوريا بشأن الوثيقة الموقعة من المفاوضين في بيروت:

ان بيان الحكومة السورية الذي كان نتيجة للمفاوضات التي جرت في بيروت في ٢٩ شباط ٩٣٦ وواحد آذار ٩٣٦ ايد نص كتاب فخامة المفوض السامي الموجه الى الوزارة الحاضرة عند تشكيلها وان الاحتفاظات التي صرح فخامته بانها تحتفظ بكل قوتها بحق الصكوك التوجيهية المؤيدة من جمعية الامم وهي صك الانتداب والدساتير الستة المؤيدة للتجزئة الحاضرة وابقاء الجمارك مرتبطة بالمصالح المشتركة اي في يد المفوضية العليا فمع هذه الاحتفاظات لم يعد هناك وحدة ولا سيادة حقيقية

وذهبت جميع المزايا المنتظرة من معاهدة كمعاهدة العراق الاخيرة مع بريطانيا اذ اصبحت المبادىء المقررة في بيان الحكومة والمعاهدة نفسها مقيدة بالاحتفاظات السابقة الذكر.

هذا ما نقوله بشأن الوثيقة الموقعة من المفاوضين في بيروت بصورة موجزة

وقد رأينا من جهة ثانية ان من الواجب مراعاة مبدأ سام وهو وحدة صفوف الامة، وبما ان الاضراب كان دائما صادراً عن الامة الكريمة وعن عقيدة دفعتها اليه فان لها وحدها ان تختار الطريق الذي تراه صائبا بهذا الشأن معلنين ان نتائج التجربة الجديدة على عهدة القائلين بها

باسم الجبهة الوطنية المتحدة

زكي الخطيب

الدواء الشافي للبواسير

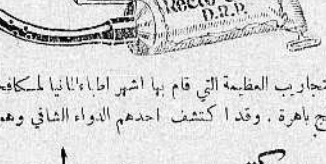

ان التجاريب العظيمة التي قام بها اشهر اطباء المانيا لمكافحة داء البواسير قد اعطت نتائج باهرة. وقد اكتشف احدهم الدواء الشافي وهو:

ركتو - سيرول،

واستعماله يزيل الحكاك والالام

ولا يوجب اجراء اي عملية

اريحوا انفسكم من هذا الداء فقط باستعمال

ركتو - سيرول

الوكلاء: مستودع الادوية الوطني الفلسطيني — ٢٥ شارع بسترس — يافا

اعلنوا في الدفاع

المطارات الجوية

في قبرص

سأل المستر بريت أمس في مجلس العموم البريطاني وزير المستعمرات هل لديه معلومات عن انشاء قاعدة للطيران في جزيرة قبرص وهل الجزيرة تتحمل نفقات انشاء مطار جوي فيها أو أن هذه النفقات تدفع من اموال الخزينة الامبرطورية؟ وقد أجاب المستر توماس وزير المستعمرات انه لا يعرف شيئاً عن انشاء قاعدة جوية في قبرص الا أنه درس مسألة انشاء مدرسة للطيران في الجزيرة. والمطار الذي انشىء في نيقوسيا معد للاستعمال في كافة الاوقات، كما ان حكومة قبرص قد ابتاعت في المدة الاخيرة مكانا لانشاء مطار بالقرب من لارنكا ولم يتخذ حتى الان اي اجراء لشراء أمكنة أخرى لانشاء المطارات عليها.

الميزانية التركية

وفرها لقوات الدفاع

صرح وزير المالية في تركيا للصحف بأن الميزانية ستبلغ ٢١٦ مليونا و٨٦٩ الف جنيه تركي. وان الميزانية في العام المالي الماضي كانت ٢٠٥ ملايين. ويعقد الوزراء اجتماعات في انقرة لاتمام البحث في تفاصيل الميزانية التي يبدأ العمل بها في شهر حزيران القادم وستعرض على المجلس الوطني الكبير في شهر اذار الحالي والمفهوم ان الزيادة الموجودة في الميزانية التركية الحالية وقدرها ١١ مليون جنيه تركي ستخصص لوزارة الدفاع الوطني

المسلمون والهندوس

في انباء نيو دهلي بالهند أن شجاراً عنيفا وقع اخيراً بين المسلمين والهندوكيين في مقاطعة اونلا بالاقاليم المتحدة. وقد قتل في هذا الشجار اثنان وأضرمت النار في منازل كثيرة. وفهم ان الشجار نشب اثناء سير موكب عيد هندوكي. وقد ارسلت فرقة من البوليس الى المنطقة المذكورة لانهاء الشجار واعادة النظام.

قانون الحروف

اللاتينية في ايران

يؤكدون في ايران ان قانون استعمال الحروف اللاتينية سيؤجل الى الصيف القادم ويتضمن هذا المشروع تعويض أصحاب المكاتب والمطابع.

برنامج

هربرت صموئيل

يقول مراسل هابوكر في لندن ان زعماء يهود انكلترا يستعدون للقيام بالمفاوضات الرسمية حول برنامج السير هربرت صموئيل لانقاذ يهود المانيا وانهم سيبحثون في تفاصيل هذا البرنامج وفي حالة فلسطين الحاضرة والمبالغ المقرر صرفها والمهاجرين الذين سيغادرون المانيا الى فلسطين، ومسائل يهودية اخرى

وقد حادث الدكتور وايزمن في باريس كثيرين من زعماء اليهود هناك في هذا السبيل

استعراض عسكري عظيم

يشترك فيه طلاب الفتوة في العراق

تقرر ان تقوم منطقتا معارف لوائي كركوك والموصل باستعراض كشفي عسكري في ٨ ايار القادم يشترك فيه طلاب الفتوة الذين يتدربون الان على حمل السلاح والتدريب العسكري

ويوم ٨ ايار هو اليوم الذي يقوم فيه فتوة بغداد باستعراضهم العسكري العظيم.

نصب تذكاري لشاعر العراق

الفيلسوف جميل صدقي الزهاوي

انصرفت نية بعض الشباب في العراق الى القيام بعمل يخلدون به ذكرى شاعرهم الكبير وفيلسوفهم العظيم المرحوم الاستاذ جميل صدقي الزهاوي اعترافاً منهم بفضل الفقيد على اللغة العربية والشعر. وسيقومون بتشكيل لجان في جميع الالوية العراقية لجمع التبرعات لاقامة نصب تذكاري للفقيد العظيم. والمأمول ان تتحقق هذه الرغبة في اقرب وقت لما عرف عن شباب العراق من اريحية ونشاط في مثل هذه المواقف المشرفة

. . .

نشاط الحركة العسكرية في مصر

خمسة آلاف جندي بريطاني جدد الى الحدود

نشطت الحركة العسكرية في مصر بعد هدوء ساد الجو بضعة ايام فاستؤنف ليلة امس نقل القوات البريطانية التي غصت بها الثكنات في مختلف الجهات الى مناطق الحدود الغربية.

وقد طلبت الدوائر العسكرية صباح امس، الى مصلحة السكك الحديدية إعداد القطارات اللازمة لنقل بضعة آلاف من الجنود البريطانيين، الى مناطق الحدود ويؤخذ من المعلومات الوثيقة، ان ما يقرب من خمسة آلاف من الجنود البريطانيين في طريقهم الى القطر المصري!

وقد انتهت السلطات البريطانية في مصر من اعداد المعدات اللازمة لاقامتهم وطلبت الى مصلحة السكك الحديدية اعداد القطارات اللازمة لنقل هذه القوات على اثر وصولها، الى السويس على دفعات متوالية...

. . .

الصحف الانكليزية تقول ان هتلر

قد اثار جفاء مؤلما وقتل.. العقوبات

تدعي جريدة « نيويورك تيمس » في مقال عنوانه « هتلر يعود الى الحرب » ان المانيا في احتلالها الرين، اثارت في اوروبا جفاء جديداً مؤلماً.

وكذلك صحيفة « صنداي دسباتش » ذكرت ان العقوبات اتت بنتائج مؤلمة والسياسة المضادة للفاشستية عقدت الحالة من جميع الوجوه، غير ان الخطر العظيم، وليد الساعة، التي خلقته المانيا في هذا الظرف العصيب، سيكون اشد الما واسوأ

وقالت جريدة « الاوبزرفر » ان الهر هتلر، بعمله الجديد قد قتل العقوبات وهي الان في حالة الاحتضار وهذا.. شيء مؤلم!

وتؤكد « صنداي اكسبرس » ان انكلترا، حيال هذه المشاكل الدولية الجديدة، قد وقعت في ارتباك شديد غير ان الرأي البريطاني العام مصمم على ان يعود الى الركون الى الاساليب الجامعية واحاديث رجال عصبة الامم!

شجعوا المصنوعات الوطنية

قطرة مقصود

هي الوحيدة التي نالت استحسان اشهر الاطباء الرمد بالشرق والغرب معا

كما وانها نالت ثقة جميع مرضى العيون

قطرة مقصود هي حياة ونور العيون

الوكلاء - مستودع الادوية الوطني الفلسطيني

٢٥ شارع بسترس — يافا

صفوة ما يحمله بريد الشرق والغرب

حفيد نظام حيدر اباد

الطفل وارث مال قارون

يحرسه ٣٠ من ابرع المخبرين

فهو الآن .... تحت خطر الخطف .. !

في الصحف الانكليزية الاخيرة قصة من اغرب القصص عن نظام حيدر اباد ، هذه خلاصتها :

هش – هش وارث الملايين !

تحت طي الخفاء ، يسير في طريقه الى اوروبا الان طفل لا يعرف الا باسم (هش — هش) وهو محاط بثلة قوية من ابرع رجال التحري في الدنيا ، لا تغفل عن حراسته لحظة واحدة ، لا بالليل ولا بالنهار

انه الطفل الذي سيرث ١٠٠٬٠٠٠٬٠٠٠ من الجنيهات ، فهو بذلك اغنى رجل في العالم ، لانه حفيد نظام حيدر اباد

انباء سرية عن اعتزام الخطف

لقد جاءت النظام انباء سرية عن مؤامرة تدبر لاختطاف هذا الحفيد على امل ان لا يطلق سراحه بعد الخطف الا بفدية عظمى ، ولذلك ينفق النظام الان هذه الالوف المؤلفة من الجنيهات ، للحيلولة دون وقوع هذا الخطف اثناء هذه الزيارة التي سيزورها هذا الطفل لاوروبا

عواصم اوروبا ترسل احسن المخبرين

واستخدم النظام في هذه الحراسة ثلاثين مخبرا سريا ، بعثت بهم اليه كل من لندن وباريس وبرلين ، وهم نخبة مختارة من ادهى وابرع من استخدمتهم دوائر البوليس في هذه العواصم الثلاث ومن حيدر اباد قام هؤلاء الثلاثون مع « هش — هش » الطفل وسيبقون معه طيلة اقامته هو وبعض اقاربه في مصيف الريفيرا

اما مرضعاته وخادماته فقد تعلمن من اجل حمايته كيف يستعملن المسدسات ، واقسمن جميعا يمين الولاء للطفل ، والدفاع عنه الى اخر نسمة من الحياة !

امه التركية معه ايضا

وستسافر مع الطفل في رحلته هذه امه ، وهي ابنة خليفة المسلمين السابق ، تزوج منها نظام حيدر اباد في سنة ١٩٣١

ومع هذا الطفل في هذه الرحلة ارجوحة ليست كغيرها من الاراجيح فانها كلها من الذهب الوهاج

اما نبأ الخطف فمصدره فرنسا ، ولكن الصحف الانكليزية لما بلغها الامر اتصلت بوزارة الهند في لندن ، وسألتها عن صحة النبأ ، فقالت انها عرفت كل شيء . . . وانها « اتخذت جميع الاحتياطات »...

وعلى القصر الفخم الذي سينزل فيه هذا الطفل في مدينة نيس ، سيقوم حرس رسمي مسلح . تخصصه للحراسة حكومة فرنسا ، وسيكون المخبرون السريون على اتصال وثيق بهذا الحرس في الوقت الذي يكونون فيه منبثين هم واعوانهم في كل مكان

الحليف المخلص لبريطانيا العظمى

وفي يوم سيرث الطفل (هش — هش) ثروة جده النظام الذي يعد « الحليف المخلص للحكومة البريطانية »!

ويحكم هذا الحليف امارة مساحتها كمساحة الجزر البريطانية ، وكان من امره في الحرب العظمى الماضية ان تبرع في سبيل نصرته لقضية الحلفاء باكثر من ٢٠٬٠٠٠٬٠٠٠ جنيه.

انه يمتلك جميع مناجم الذهب في غولكوندا ، وقد اشتهر عنه بانه يختزن في سراديبه السرية ما تبلغ قيمته اكثر من ٥٠٬٠٠٠٬٠٠٠ جنيه من سبائك الذهب .

— وكذلك كان قارون...

رئيس جمهورية يصبح شيوعيا !

قالت « دير انغريف » الالمانية :

اعلن مدير البوليس في مونتفيدو عاصمة اوروغواي ، ان التحريات التي قام بها في اسباب الفتن والاضطرابات الاخيرة اثبتت له ان الجنرال برستيس ، احد رؤساء الجمهورية السابقين ، وهو الذي اصبح شيوعيا ، وهو الذي تآمر مع رجال « ما تحت الارض » من شيوعيين على قلب نظام الحكم الحالي في الجمهورية.

وفي الوثائق التي وقعت الان بين يدي الحكومة ، ما يثبت تمام الاثبات ان الجنرال برستيس كان على اتم الاتصال في حركاته وسكناته ومؤامراته بسفير روسيا السابق في مونتفيدو.

وسترسل بعض هذه الوثائق عما قريب الى جنيف ... لتعلم العصبة منها ما قد تكون على جهل من اعمال روسيا الحمراء ...

اعلان

بلدية الناصرة

بموجب قانون بيع خمور خفيفة وبيرة للاستهلاك بالمفرق داخل محلي الكائن في شارع الخانوق بملكي

نصرات قعوار

بعد ٢٠ سنة

تحرير يكتب في الحرب العظمى

من جندي بريطاني الى زوجته

فلا يصل اليها الا في هذه الايام .. !

في « ذي بيبل » لمكاتبها في مدينة ووكنجهام الانكليزية ما يلي :

منذ عشرين سنة ، كتب جندي بريطاني ، من قبو كان لدار احد الفلاحين في ميدان السوم في فرنسا تحريرا عنونه الى زوجته هنا ، فقد كان هذا الجندي لا يدري اذ ذاك هل سيتاح له ان يكتب لها تحريرا غير هذا او لا يتاح

ومنذ ايام قليلة فقط وصل هذا التحرير وعليه اللطخ التي اصيب بها من طين الخنادق الى صاحبته ، وكان زوجها الجندي القديم الى جانبها عند ما فتحته لتقرأه .

ان هذا الزوج الآن هو المستر توماس هاريس ، لا الجاويش هاريس كما كان زمن الحرب في فرقة المدفعية الملوكية ، ولقد قابلته اليوم فقال لي انه ما يزال يذكر النهار الذي كتب فيه هذا التحرير « فقد كانت مدافعنا ساكنة فيها وكنا نحن نجمع لها القنابل استعداداً للمعركة الهائلة التي كانت منتظرة ، ولكن (البوش) اي الالمان — كانوا لا ينقطعون عن قذفنا بالقنابل في فترات متقطعة طول النهار والليل .

ولقد كان لي صديق حميم جرح في ذلك النهار بشظية من قنابل « الشرابنيل » ولذلك اسرعت فنزلت الى القبو في دار احد الفلاحين ، كان قد غادرها هو وعائلته قبل ذلك بزمن طويل ، وهناك كتبت هذا التحرير الى زوجتي

لا جديد في الميدان الغربي

وقرأ الرجل على التحرير وفيه ما يلي من العبارات :

« اما اورطتنا فقد اكتسحها العدو عمليا ، ومحا اثارها . واما انا فليس عندي كثيرا من الانباء التي يصح كتابتها اليك . آه ياحبيبتي ... انني اغلق هذا التحرير وليس عندي ما اقوله الا انني « على ما يرام » وانا اغلقه الان اذ ليس عندي ما اقوله »

لقد مضت على تاريخ كتابة هذا التحرير ٢٠ سنة الى الان ، كان التحرير مهملا في ثقب من الانقاب التي كانت في دار البريد في السوم ، ومنذ ايام فقط اكتشفه الموظفون هناك وارسلوه الى انكلترا — وغداً يعيد التاريخ نفسه ..

Kelvinator

كلفينا تور - فرع القدس

ينقل الفرع من محله الكائن في شارع الملكة مليسنده بالقدس ابتداء من اول شهر محرم الى شارع بن يهودا عمارة ويلنزك. الفرع في حاجة الى وكلاء والى باعة

ELECTRIC REFRIGERATION & APPLIANCE CO. LTD.

p.o. Box 8‡o

...

في عالم الافلاك

المريخ يحاول مخاطبة الارض

بطريقة ما تزال مجهولة الى الان

ولكنها المعضلة لا بد لها من حل !

يحاول المريخ — وهو كوكب « مارس » إله الحرب كما يسميه علماء الفلك — ان يتصل بالارض ويخاطبها بطريق الاشارات ، وفي ذلك تقول لنا احدى الصحف الانكليزية الواردة بالبريد الاخير ان في الريفيرا الافرنسية عالما كبيراً هو الاستاذ روبرت داميون يصرح الان بانه يعتقد تمام الاعتقاد بان المريخ يحاول ذلك ، ويسعى اليه كما تدل على ذلك الظاهرات المدهشة التي شاهدها هو بنفسه من المريخ عندما كان يقيم فوق جبال الالب.

ماهي الظاهرات التي شاهدها العالم ؟

ويقول هذا العلامة : « في هذا الشتاء ، في عدة ليال كان الظلام فيها كثيفاً ، وكالقمر ، كما كانت النجوم فيها غائبة . شاهدت بقعة من الجو على مقربة من المريخ تضيء وتبرق بنور غريب يضرب الى الزرقة.

وكان هذا البريق في كل مرة يستمر ٤٠ ثانية ، ويحدث في فترات منظمة ، ويكون من القوة والبهاء بحيث يستطيع المرء ان يقرأ على نوره جريدة من الجرائد!

وقد تكرر وقوع مثل هذه الظاهرات في فرنسا مراراً ، وشاهدها الكثيرون من زملائي علماء الفلك . اما آخر مرة قبل هذا العام فكانت قبل ثمانية اعوام ، وفي لواء ليون

اشارات للتخاطب كيف يمكن فهمها ؟

واستطرد العلامة في حديثه قائلا : « انني مقتنع تمام الاقتناع بان المريخ يحاول مخاطبة كوكبنا الارضي بالاشارات ، ولكنها اشارات لم تصبح مفهومة منا بعد

والآن فلنفترض ان هذه الاشارات اشارات حقيقية ، فكيف سنستطيع ان نرد عليها ونحن لم نخترع بعد اشعة كشافة لها من القوة ما تستطيع ان تنفذ به حتى ولا الى ربع الطريق الذي بيننا وبين اقرب كوكب مجاور للارض » ؟

وفي النهاية ، قد انهى العلامة حديثه بقوله : « ان معضلة الاتصال بالمريخ ليست على كل حال بالمعضلة التي سيعجز العلم عن حلها ، فهو سيحلها ، ولكن مع الزمن »

— ان شاء الله . . .

اعظم الطيارات قاذفات القنابل

قالت « ايفننغ ستاندرد »

ستصبح الولايات المتحدة عما قريب وهي صاحبة اعظم اسطول جوي من اساطيل الطيارات قاذفات القنابل .

وستستطيع الطيارة من هذا النوع ان تطير بسرعة ٢٣٠ ميلا في الساعة بحمولتها التامة من المواد الحربية ، فاذا خف هذا الحمل عنها قليلا تستطيع ان تبلغ سرعتها ٢٦٠ ميلا في الساعة.

اما اول طيارة من هذا النوع فظهرت الى الوجود في تموز من العام الماضي وكانت لظهورها رنة دهشة ، عندما قطعت بلا توقف ٢٬١٠٠ ميل من سيتل القريبة من واشنطن الى دايتون ، في ولاية اوهايو في تسع ساعات بسرعة كان معدلها ٢٣٢ ميلا في الساعة!

اعمدة الحكمة السبعة

او الثورة العربية كما يراها لورنس

« ٩٨ »

عودة يغني فيؤثر على الافئدة

كانت المنحدرات التي سرنا فوقها خالية من العثرات ، وكانت الوديان غنية بما فيها من الزهور التي كنا نشمها دون ان نراها ، ولقد خيل الينا اننا في هذه الليلة لم نكن نسير الا على حديقة غناء مزروعة ارضها بمختلف انواع الزهور والرياحين ، وفي وسط هذا الجمال الذي اوجدته الطبيعة كانت جلبتنا ظاهرة واضحة ، لم نفاجأ فيها الا بعودة ابي تايه وهو يغني ثم يتبعه في الغناء اولئك الذين كانوا يسيرون وراءه من رجاله . بعد ان كانت اناشيد عودة قد اثرت على افئدتهم احسن التأثير وجعلتهم وكأنهم جيش لخوض المعارك

قاسم ابو دميق ينتظرنا بنافذ الصبر

امضينا الليل كله راكبين ، ولما طلع الفجر نزلنا على صدر مرتفع من الجبل ، واقع بين البتراء وبين اب اللسان ، يطل على منظر بديع من جهة الغرب يمتد فوق الخضرة التي كانت تكسو سهل الغويرة الذهبي ، الى ان يصل الى تلكم الجبال الحمراء الموردة التي كانت تخفي عنا العقبة وتخفي عنا البحر .

وهناك استقبلنا قاسم ابو دميق رئيس عشيرة الظومانية وقد كان ينتظر وصولنا اليه بنافذ الصبر ، وكان يحيط به رجال عشيرته بوجوههم الشهباء المرقطة بالدم الذي كان قد تناثر عليها من حرب الاسى.

احسن استقبال لعودة وناصر

واحتفى هؤلاء جميعا احسن احتفاء بعودة وبناصر ، واستقبلوهما احسن استقبال ، اما بعد ذلك فأننا اسرعنا في وضع الخطط الحربية ، ثم انتشرنا لنعمل ، ونحن على يقين من اننا لن نستطيع التقدم الى الامام لنأخذ العقبة ما دامت هذه الاورطة من جنود الاتراك مسيطرة على الممر الذي هي فيه .

اننا اذا لم نزحزحها عن مكانها هذا لاضعنا عبثا جهودا جبارة بذلناها في شهرين كاملين ، ولما جنينا حتى الثمرة الاولى لهذه الجهود.

احراج العدو وقطع الاسلاك

أسعدنا الحظ بان العدو اساء التصرف في اختيار الموضع الذي نزل فيه ، وبذلك اعطانا ميزة عليه لم تكن نستحقها لولا هذا التصرف

انهم الان قد ناموا في الوادي ، بينما نحن نتوج رؤوس الجبال في دوائر فسيحة تحيط بهم من كل جانب ، دون ان نتعرض فيها نحن للانظار

ولقد بدأنا نناوشهم باضطراد مستمر وهم في مراكزهم هذه تحت منحدرات الجبال وراء الصخور القائمة لدى الماء ، على امل منا في احراجهم واغضابهم ليصعدوا الى الجبل وليخوضوا معنا ، ونحن فيه ، غمار معركة

وفي هذا الوقت نفسه كان زعل قد ركب مع فرساننا وقطعوا الاسلاك التلغراف والتلفون الموصلة من السهل الى معان

ما أشد الحر واعظم القلق

وامضينا النهار كله في هذه المناوشات وكان الطقس قد اشتد قيظه شدة مرعبة لم يكن لي بها عهد قبل الان في كل ما مر بي من الايام في جزيرة العرب

لقد سقط من الاعياء منا في هذا النهار حتى بعض منا كنا نعدهم اقوياء اشداء من رجال العشائر ، وما كان اعياؤهم هذا الا بسبب قسوة الشمس ، وهي القسوة التي جعلتهم يزحفون بانفسهم او يحملون حملا الى ما تحت الصخور ليستظلوا بظلها ، ويخفوا انفسهم تحتها

وفي هذا النهار اطلنا الركض جيئة وذهابا لنستعيض بكثرة الحركات والتنقلات عن قلتنا العددية ، وكنا في هذا الركض نتلفت دائما الى السلاسل الجبلية الطويلة ، لعلنا نجد فيها بقعة جديدة نستطيع منها ان نمد على الاتراك هذا المسعى او ذاك

اما جوانب الجبال فكانت وهادا وعرة ، تكاد فيها تزهق الانفاس ، وكانت الحشائش ترتفع فيها الى ان تصطدم بالركب ونحن نركض فتدفعنا الى الوراء بقوة هذا الاصطدام

واما الشعب الصخرية التي كانت تبرز في الارض فأنها ادمت اقدامنا ولم يكد المساء يجيء حتى كان ابعدنا همة واشدنا بأسا لا يخطو خطوة الا بعد ان يترك في سابقتها نقطة من دمه

العذاب الاليم وفقدان الماء

وتعاونت الشمس واطلاق النار على تسخين بنادقنا ، فجعلت هذه تحرق ايدينا ، وكان علينا ونحن على هذه الحال ان نكون حفظاء امناء على ما معنا من الطلقات نحسب حساب كل طلقة قبل ان نقذف بها العدو لنتأكد من انها ستصيب منه مقتلا

اما الصخور التي ارتكزنا وراءها لنسدد من فوقها بنادقنا الى العدو فاشتدت حرارتها هي الاخرى حتى اصبحت تحرق صدورنا واذرعنا الى ان تناثر عنها الجلد بعد ذلك ، اربا ، اربا

وجعلنا هذا الوخز الحالي يشتد بنا الظمأ ، ومع ذلك فقد اصبح حتى الماء نادر الوجود معنا ، بسبب كوننا لم نستطع ان نستغني عمن يذهبون الى البتراء فيأتوننا من هناك بالماء الكافي ، ولكن بما اننا جميعا نتساوى الان في الظمأ ... فلا بأس !

دعونا نسخر من المدافع الجبلية !

وعزينا انفسنا وواسيناها بما نعرفه من ان العدو المحاصر في الوادي لا بد وان يكون القيظ يضنيه اكثر مما يضنينا ونحن في العراء على قمم الجبال ، وبما نعرفه ايضا من ان الاتراك ليسو الا من رجال اللحم الابيض ، فهم اقل منا مقدرة على تحمل حرارة الطقس

وعليه فأننا تعلقنا بهم فلم نمكن لهم قط من ان يتحركوا ، او يحشدوا انفسهم في صفوف مرصوصة ضدنا الا بعد ان نكون نحن قد كبدناهم من اجل ذلك افدح الخسائر ، دون ان ينالوا منا في مقابل ذلك شيئا يستحق ان يذكر

توصيات بتحسين مصلحة سكك الحديد

محطات يافا وغزة وخطوط حديدية فرعية

جاءنا بيان مطول من قلم المطبوعات عن نيات الحكومة فيما يتعلق بتحسين مصلحة السكك الحديدية نلخصه بما يلي على ان ننشر البيان كله غدا : سوف لا يعمل بوصية انشاء خط بين يافا وماجديل يكلف ٥٠٤٫٠٠٠ جنيه فلسطيني . وسوف لا تنشأ محطة مشتركة للركاب بين يافا وتل ابيب . بل يقتصر على توسيع محطة يافا متى سمحت الظروف في المستقبل . مع تحويل محطة تل ابيب الى محطة للبضائع وبناء اخرى جديدة للركاب . ووضع خط للتجربة بين محطة يافا والميناء .

وسيقام مقص (محل لمرور القطارات) بين طولكرم والخضيرة . ويحول الخط الضيق في ميناء حيفا الى خط عريض . وسوف لا تنقل محطة غزة ولكن تصلح الطريق بينها وبين المدينة وسينظر في اعادة فتح خط نابلس العفولة . ورصدت مبالغ لتعيين موظفين مصنفين في رئاسة سكة الحديد وفي المكاتب المركزية في اللد وحيفا ووفق على تنظيم شحن الاثمار الحمضية وزيادة صلاحية المدير العام في تشغيل موظفين بصورة موقتة وزيادة العمال . وتقرر اعادة النظر في زيادة الرسوم المفروضة على البرتقال

بمناسبة عيد شاه ايران

جاءنا من القنصلية الايرانية ما يأتي :

« بمناسبة عيد ميلاد حضرة صاحب الجلالة رضا شاه بهلوي شاهنشاه ايران يستقبل قنصل الامبراطورية الايرانية في فلسطين المهنئين من افراد الجالية الايرانية يوم الاحد في ٥ آذار ٩٣٦ من الساعة التاسعة الى الساعة العاشرة صباحا في دار القنصلية بالطالبية في القدس » وتفضلوا بقبول فائق احتراماتي .

هاشم مكرم نورزاد قنصل الامبراطورية الايرانية في فلسطين

فرنسا

الاستياء من خطاب ايدن

قوبل بيان المستر ايدن في مجلس النواب الفرنسي ببعض الاستياء لانه دل على ان انكلترا تتمادى في الضعف امام المانيا وتقول الصحف الفرنسية ان المسيو فلاندان اذا لم يجد تأييدا كاملا في عصبة الامم مما لا شك فيه ان فرنسا ترجع عن التدابير الاقتصادية « العقوبات » المفروضة على ايطاليا على ان الحزب الراديكالي الاشتراكي الفرنسي يرى من الواجب على فرنسا ان تتقرب تدريجيا الى المانيا وان لا تقف موقفا يزيد في تفاقم الحالة تحرجا

الموقف بعد اجتماع دول لوكارنو

اجتمع اعضاء المؤتمر الذي دعا اليه المسيو فلاندان وهو المؤلف من الدول المشتركة في توقيع ميثاق لوكارنو اليوم في باريس صباحا واستمرت الجلسة حتى الساعة الواحدة بعد الظهر وقد افتتح المؤتمر المسيو فلاندان وقال ان الغاية من الاجتماع تبادل الاراء وتحقيق الحالة ولا يؤخذ اي قرار قبل اجتماع مجلس العصبة

اذاعة بيان رسمي

وقد اذيع بيان رسمي على اثر ارفضاض الاجتماع جاء فيه « ان فرنسا تقبل الدخول في مفاوضات مع المانيا داخل عصبة الامم بشرط سحب الجنود الالمانية من منطقة الرين وعقد معاهدة جديدة مع المانيا تحل محل معاهدة لوكارنو وتضمنها الدول الكبرى لان فرنسا ترفض توقيع معاهدة ثانية مع المانيا ولا ينتظر ان تتخذ تدابير نهائية الا في اجتماع العصبة »

رئيس الوزارة يرد على المانيا

ألقى المسيو البير سارو في البرلمان الفرنسي في الساعة الرابعة بعد الظهر اليوم ردا مسهبا على مذكرة المانيا فند فيها المذكرة الالمانية نقطة نقطة

مطالب فرنسا الثلاثة من العصبة

ستطلب فرنسا في اجتماع العصبة يوم الخميس اما ان تسحب المانيا قواتها من منطقة الرين واما ان تقبل بالشروط التي اشترطتها فرنسا وهي المفاوضات داخل نطاق العصبة واما ان تفرض العقوبات الاقتصادية على المانيا بصفتها دولة معتدية

أهم برقيات الليل وآخرها

دام اجتماع دول لوكارنو ما عدا المانيا ساعتين ونصفاً ثم نصف ساعة اخرى وقد تأجل اجتماع لجنة الـ ١٣ اسبوعا آخر وسيعود ايدن وهليفاكس غدا وتشترط فرنسا سحب الجنود الالمانية قبل المفاوضة وان تكون المفاوضة ضمن العصبة

— خطب مسيو سارو فقال ان فرنسا لا تفاوض تحت ضغط القوة . وهي تريد ان تحفظ ايمانها في المعاهدات والروابط الدولية . ووجه نداء الى هتلر قائلا لم يخطر ببال فرنسا اهانة حرية الشعب الالماني وشرف بلاده . ولن تعامل المانيا ادنى من الدول الاخرى . واستمر سارو قائلا : نسأل هتلر هل ينهي احتلاله الرين المشاكل القائمة . ان فرنسا مستعدة للمفاوضة لكنها لا تستطيعها ما دامت المعاهدات تنقض

— خطب تشرتشل فانتقد الحكومة لانها لم تبرم مسئلة الدفاع الوطني قبل ثلاث سنوات . وقال ان المانيا صرفت ٨٠٠ مليون على التسلح . وقد لا تكون مستعدة للحرب لكنها نصف مستعدة . وخطب لويد جورج موافقا تشرتشل ومخالفا اياه وفي فقف فرنسا تجاه المانيا

الاستاذ عبد الرحمن عزام

وافقت الحكومة العراقية على ترشيح الحكومة المصرية للاستاذ عبد الرحمن عزام لمنصب الوزير المفوض لمصر في بغداد ومن المنتظر ان تصل موافقة حكومتي افغانستان وايران في هذين اليومين وسيكون مقر الوزير المفوض في مدينة كابل عاصمة الافغان

بعثتان من الطلاب

الاتراك

في نبأ من استانبول ان جامعتها قررت ارسال بعثة علمية واخرى رياضية للقيام بزيارة واسعة للاقطار الشرقية والاقطار العربية بوجه خاص .

وفهمنا ان هاتين البعثتين ستعرجان على فلسطين وتبقيان مدة فيها . كما ستمر هاتان البعثتان بالعراق وينتظر استقبالها استقبالا بالغا في الاقطار التي يمرون بها

عودة الحجاج

ينتظر وصول اول باخرة من بواخر الحجاج الى محجر الطور في ١٤ آذار الجاري .

وقد جاءت الانباء بان حج هذا العام خال من الامراض وان الحجاج جميعهم بصحة جيدة .

حكومة فلسطين ومؤتمر الجراد

اتصل بنا ان حكومة فلسطين ستشترك في مؤتمر الجراد الدولي الذي سيعقد في مصر في ١٤ نيسان القادم بعد ان كان من المقرر ان يجتمع المؤتمرون في ٩ الجاري . وسيكون هذا المؤتمر اكبر مؤتمر دولي عقد للبحث في مسألة الجراد ومقاومته

صادرات الاثمار الحمضية في اسبوع

بلغ مجموع صناديق الاثمار الحمضية التي صدرت خلال الاسبوع الماضي من ميناء يافا الى الاسواق الخارجية حوالي ٣٠ الف صندوق . وزاد ما تصدر من صناديق الكريب فروت على الف صندوق

حمزة المسدسات

حاول احد شبان اليهود مساء أمس، ان يمزح مع بوليس يهودي فهجم عليه مهدداً بمسدس كان في يده ، ولم يكترث لانتهار البوليس له بل اراد مواصلة مزاحه فامسك به البوليس ليسوقه الى المركز . وهنا هاجمه جم غفير من اليهود انهالوا عليه لكما الى ان خلصوا الشاب منه ، فابلغ البوليس الحادث الى المركز لكن دون جدوى ، لان الشاب كان قد نجا بنفسه !

مدرسة دار الثقافة الاسلامية

يسير التدريس في مدرسة دار الثقافة العربية لصاحبها الاستاذ شفيق الانصاري سيراً حسناً وقد حدثنا إن المدرسة الان في حاجة الى معلم لا بأس به في الرياضيات براتب حسن فنأمل لهذه المدرسة أطراد التقدم والنجاح

فلسطين ترحف لاستقبال ضيوفها

استقبال الوفد بين مظاهر الترحيب

القدس ـ استعد شباب القدس استعدادا كبيرا لاستقبال رسل الوحدة العربية وقد اوفد النادي الرياضي العربي مندوبين عنه ذهبوا ضمن سيارات الى البيرة تحمل الاعلام العربية وتتقدمها دراجتان ناريتان

وقد خفت الوفود منذ الساعة الخامسة تذهب الى خارج المدينة وبالرغم من هطول الامطار فقد ظلت الجماهير في انتظار وصول الوفد الكريم

وفي الساعة العاشرة تماما وصل الضيوف قرب البيرة فاستقبلتهم الجماهير بالهتاف بحياة جلالة الملك غازي والوحدة العربية . ثم تابعت السيارات الى البيرة حيث كان بالانتظار سماحة رئيس المجلس الاسلامي الاعلى وامين بك التميمي ونسيب افندي البيطار وفرقة كشافة الجهاد في البيرة

ثم استؤنف السير الى القدس ولما وصل الوفد الى فندق الملك داود قابلته الجماهير والشباب بالهتاف والتصفيق وستقام لهم غدا مأدبة غداء يتوجهون بعدها الى يافا تلبية لدعوة جمعية الشبان المسلمين

وقد اقيمت للضيوف حفلة استقبال في نابلس اشترك فيها الشباب والجماهير والقى الاستاذ اكرم زعيتر خطابا ننشره غدا . وقد رافق الوفد من نابلس الى القدس السادة الاساتذه عزة دروزة ، اكرم زعيتر الشيخ حسن ابو السعود . محمد على الظاهر . اسحق درويش

الوفد العراقي في يافا

يصل الوفد العراقي الكريم يافا اليوم «الاربعاء» في الساعة الرابعة والنصف تقريبا . ويمر موكب الوفد من شارع الصلاحي الى شارع اسكندر عوض ثم الى دار جمعية الشبان المسلمين .

ويستعد الاهلون في يافا من جميع الطبقات لاستقبال اعضاء الوفد الكريم استقبالا بالغاً

الجموع الحاشدة تخرج لاستقبال الوفد

جنين ـ بكرت الجماهير والوجوه والاعيان واهالي القرى المجاورة الى جنين للاشتراك في استقبال الوفد العراقي الكريم ونصبت اقواس النصر ورفعت عليها الاعلام العربية وصورة جلالة الملك غازي والمغفور له الملك فيصل . وفي الساعة الثالثة بعد الظهر هرعت الجماهير خارج المدينة يتقدمها الفرسان وفرق الكشافة كما ان رتلا من السيارات ذهبت الى العفولة وبالرغم من هطول الامطار فقد ظل المستقبلون ينتظرون حتى الساعة السابعة اذ وصل الوفد فاستقبله الفرسان وفرق الكشافة والجماهير بالهتاف والتصفيق واخذ النساء يزغردن واستمر ذلك حتى ديوان آل العبوشي حيث استراح الضيوف وقدمت لهم المرطبات والقهوة . ثم وقف الاستاذ فهمي العبوشي رئيس بلدية جنين والقى كلمة ترحيب رقيقة .

واجاب الاستاذ الرصافي قائلا : ايها العرب لا تيأسوا من رحمة الله وسيتم النصر لكم ما دمتم متحدين متكاتفين ، واننا نقدر لعرب فلسطين هذه الاحتفالات الباهرة ، وقد عرف عنكم اكرام الضيف والاعتراف بالجميل وفقنا الله جميعا لخدمة الامة العربيه وتحقيق امنيتنا الا وهي الوحدة العربية »

ثم غادرنا الوفد الكريم الى نابلس وقد ودعه الاهلون حتى محطة عرابة وكذلك عاد الاستاذ رشيد الحاج ابراهيم ومعين بك الماضي الى حيفا

سفر الوفود لاستقبال نواب العراق

حيفا ـ سافرت اليوم من حيفا عدة وفود مؤلفة من الهيئات والجمعيات الوطنية الى طبريا للاشتراك في استقبال النواب العراقيين الذي كان بالغاً منتهى الروعة

حيفا

استمرار المناورات الحربية في الميناء

حيفا في ١٠ آذار — لمراسل الدفاع الخاص :

كانت مناورات اليوم ، بالرغم من هطول الامطار الغزيرة ، شديده للغاية ، فقد خرجت في الصباح قطع الاسطول وقامت بمناوراتها الحربيه المختلفة . وقد سقط من احد الطرادات وهو في عرض البحر (طوربيد) في البحر ، لم يستطع رجال الاسطول اخراجه ووصلت من القنطرة اليوم ثلاث فرق عسكرية رابطت حول عنبر السكة وورشة العمال وغادر المدينة عدد من الضباط واتجهوا شطر العفولة للاستطلاع ، وحلقت فوق المدينة عدة طائرات ، واستأنف الجند المرابط في حي بيت غاليم استعداداته العسكرية وتمريناته .

يزور سجينا فيشج البوليس رأسه

جاء وكالة هذه الجريدة اليوم السيد محمد حسن عكفي وهو من اهالي طيرة بني صعب ، وروى لنا الخبر التالي ووقع عليه وهو يتلخص فيما يلي : جئت الى حيفا في ١٠ـ٣ـ٣٦ (اليوم) لازور ابن خالتي عبد اللطيف عبد الله الكهول المسجون في سجن حيفا المركزي ، فسمح لي بالزيارة ، ودخلت السجن ، فاجتمعت الى قريبي المذكور فشكا الي معاملة البوليس السيئة للسجناء وقال : ان البوليس عربي عبد الغني رقم ٨٧ قد ضربني بآلة حادة على رأسي فشجه وقد نقلت الى دائره الصحة للاسعاف فربطت رأسي كما تراها ، وقد اخبرني ابن خالتي ان اعلم بالامر جريدة « الدفاع » هذا ما نقله الينا السيد محمد عكفي بنصه ننشره بدون تعليق ، لافتين اليه انظار المسئولين..

المساعي لانهاء اضراب دام طويلا

مضى على اضراب عمال نيشر في الياجور وعددهم ٣٢٤ عاملا خمسة عشر يوما كانت جمعيه العمال العربية الفلسطينية خلالها تقوم بصرف رواتبهم اليومية درءاً لغائلة المجموع .

ولا يزال اضرابهم مستمراً الى الان . وقد تدخل في حل مشكلة الاضراب قائمقام القضاء رفيق بك بيضون ومن المنتظر ان تسوى المسألة بين المتعهد والعمال في القريب العاجل على وجه حسن . والمفاوضات بين الفريقين يسودها الهدوء ، فنحن نأمل منهما ابداء التسهيلات الكافية لحل هذا الاضراب الذي طال امده.

اجتماع حول انشاء مرفأ جديد

فهمت ان حكومة فلسطين عازمة على انشاء مرفأ جديد بالقرب من مستعمرة حاييم في خليج عكا ، وان بعض الوجوه والتجار العرب عقدوا اجتماعا والقوا من بينهم لجنة قوامها ١٩ عضوا وكلوا اليها انتخاب سبعة اشخاص منها لمراجعة البلدية والغرفة التجارية . في ضرورة الطلب الى الحكومة والاوساط السياسية المسؤوله لبناء ميناء تجاري في عكا نفسها ، لا بين حيفا وعكا تمشيا مع مصالح اليهود . وقد اقر المجتمعون ، حين فشل الطلب الى الحكومة ، الرجوع في ذلك الى وزارة المستعمرات ، حرصا على حقوق الاهالي ومصالحهم

القدس

ذيول المفاوضة بين الاحزاب والحكومة

القدس في ١٠ آذار — لمراسل الدفاع الخاص — كانت الاحزاب المؤتلفة رفعت جوابها الى فخامة المندوب السامي حول مسئلة الهجرة وبيوع الاراضي ورغما عن الجهود التي بذلناها لم نتمكن من الوقوف على محتويات هذه المذكرة واليوم علمنا ان الحكومة قد ارسلت جوابا للاحزاب على جوابها الاخير . اما جواب الحكومة هذا فقد ظل كسابقه سرا لتكتم رؤساء الاحزاب الشديد مع ان مصلحة الامة تقضي بنشر بيان مشترك يحتوي خلاصه المخابرات التي دارت بين الحكومة والاحزاب

الغاء القنصليات الفخرية الايرانية في فلسطين

جاءنا من القنصلية الايرانية ما يأتي :

« يتشرف قنصل الامبراطورية الايرانية في فلسطين باعلام افراد الجالية الايرانية المقيمين فيها انه لا يوجد في هذه البلاد ممثلين لايران سوى القنصلية الرسمية في القدس والقنصليات الفخرية التي كانت في يافا وعكا وحيفا الغيت فعليهم مراجعة القنصلية الرسمية في القدس وحدها للنظر في اشغالهم . » وتفضلوا بقبول فائق احتراماتي .

هاشم مكرم نورزاد

قنصل الامبريطورية الايرانية في فلسطين

اليوم الرابح

في محـــلات

اسعد يافا ـ اسعد وهندية بالقدس

اجتمع بعد ظهر الامس في محلات اسعد بيافا كل من السادة يعقوب شلوش مساعد مدير بنك الانجلو فلسطين بيافا ، الياس دباس تاجر ، رزق فريج مدير فرع محلات فريج بيافا . وتيودور صروف صاحب مكتب الدعاية كلجنة خاصة لسحب يوم من ايام شهر المبيع الخاص في محلات اسعد بيافا واسعد وهندية في القدس وبعد مراجعة اوراق بيع ايام الشهر وضبط تواريخها كلف احد اعضاء اللجنة السيد دباس بسحب احداها فكان اليوم الرابح هو يوم الثلاثاء تاريخ

١٨ شباط ١٩٣٦

فعلى حاملي ايصالات البيع من محل اسعد بيافا او اسعد وهندية في القدس بتاريخ اليوم المذكور ان يبرزوها لاسترجاع النقود التي دفعت في ذلك اليوم ثمناً لمشترياتهم . نصادق على ما تقدم اعضاء اللجنة

يعقوب شلوش ـ الياس دباس ـ رزق فريج

تيودور صروف

يافا في ١٠ اذار سنة ١٩٣٦

حادث
تشليح وقتل

كانت احدى بصات شركة سيارات الشمالية قادمة من حيفا ورقمها ٦٥٩ وكان يسوقها وديع السلفيتي ولما وصلت قرية رأس عامر قرب الطيبة اطلق عليها مجهولون ثلاثة عيارات نارية اصابت احداها رأس رجل يهودي فأردته ، وأصابت الثانية موتور السيارة فتعطلت اما الثالثة فقد اصابت زجاج السيارة فسببت جروحاً للركاب والمراقب

وقد اعلم بوليس قلقيلية بالحادث فخف الى المكان واخذ في اجراء التحقيقات ثم جاءت ثلاث سيارات يهودية واضطرت الى الوقوف . اما الحادث فقد وقع الساعة السابعة مساء

ميزانية
الامن العام

فهمنا ان الحكومة قد خصصت اضافة ٧٣ الف جنيه الى ميزانية قوة البوليس في فلسطين، وان هذا المبلغ الاضافي سيصرف على ضباط وافراد بوليس جدد ، تعينهم حكومة فلسطين للمحافظة على الامن العام الذي كان في غنى عن هذه المبالغ لو استيقظ وجدان الساسة ، واعترفت بحقوق العرب

اسبانيا

استمرار الاضطرابات
ضد الكاثوليك

اضرم الغوغاء في عدد اخر من المدارس الكاثوليكية . وفي مدريد وحدها الان ٢٫٠٠٠ تلميذ بلا مدارس

بعثه أفرست
وسط الصقيع

وصلت بـ ـة قة أفرست الجديدة الى مكان يبعد ١٥٠ ميلا شمالي بشاور في طريقها الى تسلق القمة ، وتدل آخر الاخبار الواردة منها على انها تقيم الان في الجبل وسط الصقيع

اليابان

رئيس الوزارة
وخطة دولته الخارجية

صرح المستر هيروتا رئيس الوزارة اليابانية الجديدة للصحفيين بعد خروجه من اول اجتماع عقده مجلس الوزارة بقوله ان القوى البرية والبحرية والجوية تتعاون مع حكومته على انقاذ البلاد من موقفها الحالي ثم قال ان السياسة الخارجية لليابان يمكن جمعها في اربع نقاط :

١) مراقبة الموقف الدولي
٢) سحب الجيوش اليابانية من الجهات الخاضعة لنفوذ السوفييت
٣) تأليف جبهة مع الصين لمحاربة الشيوعية
٤) التحدث في المسألة البحرية مع بريطانيا واميركا وحدهما

تلفونات الدفاع وبرقياتها الخاصة

ألمانيا لن تسحب جنودها من الرين

اجراءات فرنسا ـ رد آلمانيا ـ احتمال الحرب ـ أنباء سوريا ـ استقبال ووداع

ـــ القاهرة في ١٠ آذار ـــ لمراسل « الدفاع » الخاص

سوريا

دمشق تستقبل الوفد العراقي بحفاوة

خرج طلاب الجامعة السورية ورجالات دمشق وشبابها في رتل من السيارات لاستقبال وفد العراق من الشيوخ والنواب وكبار الموظفين وسارت السيارات الى ساحة المرجه حيث كانت تغص بالشباب والاهلين فعلا الهتاف بحياة الملك غازي والعراق ونوابه وحكومته

تبادل كلمات الترحيب

وترجل النواب ودخلوا فندق امية ووقف الطالب السيد مدحت البيطار فألقى كلمة ترحيب تناسب المقام واجابه الاستاذ ابراهيم حلمي بك العمر مدير الدعاية والنشر بخطاب قال فيه « باسم الوفد العراقي اشكركم جزيل الشكر على الحفاوة الكريمة الفائقة التي قابلتمونا بها مما هو مألوف عن أبناء هذه الامة الكريمة المنافحة عن حريتها وامجادها في طول العصور والرافعة لواء العروبة فوق العيوق ولا غرو فهذه البلاد هي صميم البلاد العربية التي سطعت امجادها وحضارتها في سالف الايام مما يستفزها الان الى المجد المؤمل المنتظر ، انشودتنا جميعاً » .

كلمة طالب عراقي

ووقف السيد سعيد الحدبائي العراقي من طلاب الجامعة السورية فقال :

« ايها النواب ، نواب الامة العربية ، وقفتم تلك الوقفة التي دافعتم فيها عن اخوانكم في سبيل المبدأ الذي يناضلون في سبيله » . ثم حيا زعيم العروبة الاكبر جلالة الملك غازي الاول وحيا سوريا العزيزة

اعضاء الوفد ومراكزهم

اما الوفد العراقي فؤلف من معالي الحاج عبد الحسين بك الحلبي وزير المعارف الاسبق واصحاب السعادة الاستاذ معروف الرصافي ، سعيد بك ثابت نائب الموصل وعلي بك محمود نائب بغداد ، وابراهيم حلمي بك العمر مدير الدعاية والنشر وعاصم بك الحلبي وكيل المعاون العام، وحامد بك الجاف نائب السليمانية ومكي بك الاورفلي من كبار الموظفين والحاج عبد الرحمن جلبي بك الاورفلي والحاج محمود ملا حسين ومجدي بك النائب وهاشم بك رفعت وابراهيم بك بيشون وغيرهم

الوفود على فندق امية

وتوافدت اعيان دمشق ونوابها للسلام على الوفد وكان اول من وصل الفندق النائب زكي بك الخطيب . وقد القى خطابا رحب فيه بالوفد الكريم وشكر للعراق جهوده الجباره في سبيل العروبة وفي عطفه على سوريا المنكوبة وحيا جلالة الملك غازي والنواب والاعيان .

وصول رجال الكتلة

ثم وصل الفندق رجال الكتلة الوطنية وبينهم شكري بك القوتلي والاستاذ فارس بك الخوري . ثم اقبل النائب فخري بك البارودي وبرفقته جم غفير من الشباب وحيا النواب . وكان مشهدا مؤثراً تعالى فيه الهتاف بحياة النائبين البارودي والخطيب ورجال الكتلة الوطنية

قدوم جموع الطلاب

وقد رد الاستاذ ابراهيم حلمي بك العمر على كلمة النائب الخطيب بكلمة شكر له فيها ترحيبه بالوفد ونوه بالعواطف الرقيقة التي شهدها اعضاء الوفد في البلد العربي الصميم . وجاء طلاب التجهيز ويربو عددهم على ٣٠٠ طالب في صفوف منظمة يتقدمهم العلم السوري تحت قيادة الكشاف السيد محمود الرفاعي أمام الفندق فحيوا جلالة الملك غازي والنواب والشباب . ثم وقف الطالب السيد احمد عفه من طلاب التجهيز فالقى خطابا من شرفة الفندق قال فيه « يا نواب العراق ، يا نواب القطر الشقيق ، تحية ملؤها الشكر العظيم على ما أظهرتم نحونا من العطف في مجلسكم العراقي » ثم قال « واختم كلمتي بتحية عاهل العرب والقطر الشقيق ونوابه تحية تخرج من قلوب الشباب الممتلئة بالقوة ، وليعش جلالة الملك غازي »

الوفد يغادر دمشق

وهنا وصل جميل مردم بك وفائز بك الخوري فوقف مردم بك وقال « في العام الفائت حللنا في عاصمة الرشيد بين اهلنا وذوينا ، وفي هذا العام ، في مثل هذا اليوم يزورنا الوفد العراقي الكريم ، وانا اعتقد جازماً انه حل بين اهله وذويه . عند ما اجتمع الوفد السوري في ٨ اذار عام ١٩٢٠ واعلن استقلال سوريا واعلن استقلال العراق . وبعد مرور ١٧ عاماً عند ما غضبتم غضبتكم المشهورة وعند ما قاومتم الاستعمار وقف اخوانكم العراقيون وقالوا « نحن وسوريا اخوان ، كلنا عرب ونسعى للوحدة العربية » وقال في نهاية خطابه « اختم كلمتي مرحبا باخواني الكرام الذين حلوا بيننا في وقت عصيب والواجب على سوريا بأسرها ان تسعى للترحيب بهم » وغادر الوفد العراقي دمشق بعد ان مكث فيها بضع ساعات كان محل التكريم والحفاوة الزائدة .

اجتماع الكتلة وانتخاب وفد المفاوضة

اجتمعت الكتلة الوطنية هذا اليوم في دار الاستاذ فائز بك الخوري في الساعة الثانية والنصف بعد الظهر وحضر الاجتماع جميع رجال الكتلة في الشمال والجنوب وعلمت ان الغرض من هذا الاجتماع هو انتخاب وفد الاربعة الذين يمثلون الشعب السوري وسيصدر غدا مرسوم جمهوري بذلك

وفد الامة ووفد الحكومة

وعلمت فوق ذلك ان الوفد السوري سيشكل من دولة هاشم بك الاتاسي، شكري بك القوتلي ، فارس بك الخوري ، عبد الرحمن بك الكيالي اما وفد الحكومة فسيشكل من دولة عطا بك الايوبي ومعالي سعيد بك الغزي وزير العدلية

شركة الجر والتنوير

واتصل بي من مصدر عليم ان امراً صدر من مدير شركة الجر والتنوير « الترام والكهرباء » ببيع اسهم الشركة الى الشعب وحاولت تأكد هذا الخبر من المصادر الرسمية الحكومية فلم اتمكن

محاولة انهاء المقاطعة

وعقد اجتماع في مكتب معالي وزير العدلية حضره الشيخ سعدي القتابي رئيس لجنة المقاطعة والمحامي الاستاذ وحيد الحكيم سكرتير اللجنة لانهاء هذه القضية . وطلب الشيخ سعدي اشراك النائب فخري بك البارودي بصفة رسمية في المفاوضات بين الشعب والشركة . كما ان الشركة استدعت النائب البارودي وطلبت اليه فض المشكلة فرفض . كما اوعز معالي وزير العدلية الى توفيق بك الحياني محافظ دمشق الماز الاجتماع الى محامي الشركة الاستاذ سامي الميداني للتداول في هذا الشأن

ذيول قضية السجناء

وقد قررت المحكمة العسكرية عدم صلاحيتها في نظر قضايا بعض المتهمين واودعت الاوراق في المحكمة المختلطة واخلت سبيل المتهمين حالا وهم السادة احمد الخانكان، سليم المصري ، حسن الكركوتلي ، عبد الرحمن البوشي ، محيي الدين اراعوف ، محمود موعد ، سليم الصالح . عبده حديده . شريف الزين . عبده الجبان . ولم تسمح السلطة العسكرية في سجن المزة بارسال الطعام الى السجناء . وتابع وزير العدلية جهوده في هذه المسألة وتوصل في النهاية الى تخصيص يومين لايصال الطعام لهم والذي يلاحظ ان جميعهم من حمص وحماه وبينهم ١٠٩ من عصبة العمل القومي

محكومو المحاكم العسكرية

وانتهت المساعي التي قام بها وزير العدلية في قضية محكومي المحاكم العسكرية بان جرت مخابرات لاسلكية بين المفوضية الفرنسية ووزير الخارجية الفرنسية وربما ابرقت الوزارة في هذين اليومين طالبة اخلاء سبيلهم

اضراب سجين عن الطعام

واضرب عن الطعام السجين الشاب السيد فريز الملك وهو السجين الوحيد الذي لم يفرج عنه وعلمت ان المساعي التي تبذل لاخلاء سبيله مستمر ويفرج عنه قريباً .

الوفد يسافر مع العميد

قصدت مكتب معالي وزير العدلية وسألته عن الوقت الذي يسافر فيه الوفد وعما اذا كان سفره وقت سفر العميد فقال « سيتم تأليف الوفد هذا الاسبوع وربما سافر مع العميد في ١٧ الجاري »

بيان المبعدين العائدين

اذاع المبعدون العائدون من المنفى البيان التالي الى الامة السورية الكريمة ووقع البيان جميل مردم بك وفخري بك البارودي والدكتور سيف الدين المأمون ومحمود افندي البيروتي وجاء فيه « كانت قلوبنا مفعمة بالاعجاب عما شهدناه من اجماع الامة وصبرها في المحنة الشديدة التي لقيتها وهي تذود عن حقها وتدافع عن كرامتها . وكنا نستمد من روحها الطيبة السامية ما ينسينا وقد شاهدنا حين عودتنا ما ضاعف ابتهاجنا من التضامن ودقة النظام وحسن الطاعة وحفظ الحق فنحن لا نجد كلمة نستطيع ان نعرب بها عما يخامر نفوسنا من عواطف الشكر للقاصي والداني من ابناء البلاد السورية الذين تفضلوا علينا بعطفهم وتأييدهم وشاركونا في جميع المواقف في اثناء الغياب وعند الاياب وكل شكر هو دون ما نشعر به من عرفان الجميل وتقدير الصنيع وانا نسأل الله ان يحقق الامال المعقودة ويقرب لهذه الامة منال ما تطمح اليه من عزة وسيادة وكاملة »

دعوى شركة التنوير

ستقيم شركة الجر والتنوير دعوى على بهيج بك الخطيب رئيس البلدية السابق بالمبالغ التي قبضها باسم بعض الاشخاص لانهاء المقاطعة خلافاً لمصلحة الاهلين

ايطاليا

الموقف الاخير من حادث الرين

لا تريد الحكومة الايطالية أن تدخل ضامنة في اي اتفاق بين فرنسا والمانيا الا اذا سويت المسألة الحبشية تسوية لصالحها تماما . وتعد الدوائر الايطالية خطاب المستر ايدن في مجلس العموم البريطاني امس انه لا يدل على ان انكلترا ستسير مع فرنسا في توقيع عقوبات اقتصادية على المانيا

احتجاج بريطانيا بشدة على حادث

صرحت الدوائر الايطالية انها لم تعلم شيئا بعد عن ضرب المستشفى البريطاني مرة اخرى بقنابل الايطاليين لكنها ستوصي باجتناب ذلك في المستقبل . وقد علمت بريطانيا اليوم ان الطيارات الايطالية عادت الى القاء القنابل على المستشفى البريطاني من جديد فابلغت سفيرها في روما بتوجيه احتجاج شديد اللهجة الى ايطاليا

المانيا

رفض سحب الجنود من الرين

صرحت الدوائر الرسمية في المانيا ان حكومة الريخ ترفض مطلقا سحب جنودها من منطقة الرين

انكلترا

الملك ادوارد يقابل بلدوين

قابل الملك ادوارد الثامن اليوم المستر بلدوين رئيس الوزارة وبصحبته وزير الحربية

وزير المستعمرات واحتمال وقوع حرب

صرح وزير المستعمرات في مجلس العموم البريطاني ردا على اقوال بعض النواب بشأن امكان وقوع الحرب في شهر من هذا التاريخ بقوله « ان مشروعات الدفاع عن الامبراطورية قوبلت بتأييد كامل في جميع المستعمرات حتى ان بعض المستعمرات اكدت عزمها على مساعدة الامبراطورية مساعدة فعلية في سبيل الدفاع عن كيانها

مشروع هام لجلالة ابن السعود

ابحر المستر اترتون قاصدا الى جده للبحث مع المستر عبدالله فلبي في المشروع الذي يريد تنفيذه جلالة الملك ابن السعود لاصلاح الطرق في بلاد العرب وجعل المواصلات سهلة حتى يمكن البدء في استغلال موارد البلاد الطبيعية . وسيقدم المستر اترتون جهازا للاذاعة اللاسلكية الى جلالة الملك

معاهدة بحرية في خلال اسبوع

اعلن في مجلس العموم اليوم ان الاتفاق على حمولة البوارج وغيرها من السفن قد تم بين الدول البحرية وان من المنتظر الوصول الى عقد معاهده بحرية في خلال اسبوع واحد

الدفاع عن الامبراطورية قبل انكلترا

جرت اليوم مناقشات طويلة في مجلس العموم في كتاب الحكومة الابيض عن النفقات اللازمة للتسلح الجديد في القوى البريطانية الثلاث وقد دافعت الحكومة عن وجهة نظرها بقولها ان عليها واجب الدفاع عن الامبراطورية فوق واجبها في الدفاع عن نفسها وفي هذه المناقشات طلب الميجور اتلي زعيم المعارضة ان تكلف المستعمرات المستقلة بالاشتراك في نفقات هذا التسلح

اليونان

تألف الوزارة برياسة تسالداريس

تألفت الوزارة اليونانية الجديدة برئاسة المسيو تسالداريس

اقرأ الاذاعـــة اللاسلكيـــة
على الصفحة السابعة

شؤون فلسطين في مجلس اللوردات

النص الكامل لخطاب اللورد ملتشت الصهيوني

القى اللورد ملتشت الصهيوني المعروف، في مجلس اللوردات، خطابا مستفيضا حول شؤون فلسطين والمجلس التشريعي، وذكرنا ذلك في حينه. وقد عثرنا اليوم على هذا الخطاب نترجم عن الانكليزية اهم ما جاء فيه بالحرف الواحد.

ويشير اللورد ملتشت في خطابه الى اشياء بعيدة جدا عن الحقيقة ويتشدق برخاء موهوم واصلاح خيالي واغرب ما يذكر في خطابه ان شعور العداء بين العرب واليهود أخذ بالتلاشي، وهذا ما ليس يعتقده عربي واحد:

الوطن القومي

بعد ان تحدث اللورد ملتشت الى باقي اللوردات في المجلس عن استحالة انشاء المجلس التشريعي في فلسطين، في الاونة الحاضرة — انتقل الى التحدث عن عدم استحالة انشاء الوطن القومي اليهودي في فلسطين فقال:

« وقد تكلم غيري في مسألة انشاء وطن قومي لليهود في فلسطين، واحب انا ان اقول كلمة في هذا الموضوع، فاتناوله من الناحية الماسة بالعرب، فأبين ان الحكومة مخطئة في اتباع سياستها الجديدة. وفي ظنها بانها تخدم الشعب العربي باكمله، حين تتبع هذه السياسة « يقصد سياسة انشاء المجلس التشريعي » واصارح الحكومة بأنها في هذا، لا تفيد غير فئة ضئيلة من الزعماء العرب بوجه خاص، وتضر بجميع مصالح الشعب العربي بوجه عام

وان شعور العداء بين العرب واليهود اخذ بالتلاشي شيئا فشيئا، وانا اعرف فلسطين معرفة تامة، وفي وسعي ان اقدم لكم عدة امثلة تدعم هذا الرأي واقرب هذه الامثلة الى تمثيل الحالة التي اشرت اليها، ما رأيته اثناء رحلتي الاخيرة الى فلسطين، منذ سنة تقريباً، اذ قصدت الى حضور مباراة جرت بين فرقتي افراد البوليس احداهما، كما اظن، من الناصرة والاخرى من القدس. وقد نسيت نتيجة المباراة، ولكنني على كل حال، اذ كان فرقة الناصرة كانت الرابحة، فقدمت الكأس الى رئيس الفرقة الفائزة، ورفعته فرقته على الاكف بالتصفيق والهتاف وقد كان الرئيس انكليزي وقد اجلسه على كرسي الفوز، بوليس عربي من جهة وبوليس يهودي من جهة اخرى! امثال مدهش؟ »

هذا مثال مما نرغب أن نراه سائداً فلسطين، وهذا ما اعتقد بانه سيأتي مع الايام، ولكن الاقتراح الحاضر (اقتراح انشاء المجلس التشريعي) لن يساعد على حدوث هذا الذي ذكرته وأشرت اليه»

الصهيونية والحكومة

ثم استطرد اللورد الى الاشادة بذكاء السر ارثر واكهوب المندوب السامي البريطاني ونشاطه وصداقته لليهود فعلق عليه آمالا واسعة في تذليل العقبات التي تعترض سبيل التوفيق بين العرب واليهود.

وانتقل بعد هذا الى الحديث التالي الذي يناقض هذه الرغبة كل المناقضة:

« ولتعلم الحكومة اننا لا نستطيع ان نكون أقلية في وطننا القومي. وانني اشعر اننا لا يعقل ان نتراجع عن انشاء هذا الوطن فنحني رؤوسنا لرغبات الحكومة واضعين في يدها ازمة امورنا في المستقبل اذ ان الشعب اليهودي هو وحده الذي أنشأ فلسطين وجعلها في هذه الحالة من الرقي والتقدم، وهو وحده الذي ترك ميزانية الحكومة تتضخم هذا التضخم في الوقت الذي لم تتضخم فيه اية ميزانية من ميزانيات شعوب العالم الاخرى وهو وحده الذي نظم شؤون فلسطين وجفف مستنقعاتها وخلق لها امتياز البحر الميت، ثم هو وحده الذي ادخل الى تلك البلاد ثقافة من واجب امم كثيرة في اوروبا ان تعتز بمثلها

الرخاء الخيالي

والاصلاح الموهوم

ثم اسألكم هذه الاسئلة، وانا لا اقصد الاساءة الى الشعب العربي، وهي اسئلة واضحة تسهل الاجابة عليها: —

هل في فلسطين جامعة عربية؟ هل فيها مقصف (تياترو) عربي؟ هل فيها موسيقى عربية؟ ان هذه المسائل كلها لم يدخلها الى فلسطين الا الشعب اليهودي. فهناك جامعة عبرية مدهشة ومقصفات من ارقى مقاصف العالم بل يندر وجود مثلها في لندن وباريس وفي جميع عواصم اوروبا، وموسيقى لا تقل عن اية موسيقى عالمية، اجمية

وقد قدمت هذه الاسئلة لابين لكم لا فضائل الرقي الاقتصادي وفضائل الهجرة فحسب بل فضائل المدنية الحاضرة ايضا. اجل لقد خلقنا مدنية وخلقنا مقاطعة وصنعنا ما لم يستطع صنعه العرب.»

ولم يكتف ملتشت بهذا التشدق بالاصلاح الموهوم الذي ادخله اليهود الى فلسطين بل بلغ به الامر الى الحط من كرامة البلاد العربية كسوريا والعراق فاستطرد قائلا:

وسيأتي الوقت الذي سيقف فيه عربي فلسطين جنباً الى جنب من منافسه في سوريا والعراق والبلاد العربية الاخرى وهو ابعد ذكاء واشد نشاطاً بفضل اليهود والهجرة اليهودية التي يتبرم بها العرب!»

ثم تخلص من هذا ... الى مخاطبة الحكومة في ختام الخطاب بهذه العبارات:

«يجب ان يسمح لنا بانشاء الوطن القومي لان في انشائه او عدم انشائه موت شباب اليهود او حياتهم. انه املنا الوحيد وانا آمل من الحكومة ان لا تضع العراقيل في طريقنا»

مشكلتا الشروط العسكرية والسودان

ابرز العقبات في طريق المفاوضات

نشرت جريدة الديلي تلغراف برقية لمكاتبها في القاهرة جاء فيها ان المحادثات المصرية — الانكليزية تبتديء اليوم بالمسألة العسكرية، وان المقترحات البريطانية لا تزال سراً مكتوما. على انها تتضمن اكثر كثيرا من مجرد اقامة القوات البريطانية في منطقة القنال وفي الصحراء الغربية.

واضاف المكاتب: ومهما يكن نوع المقترحات فانه يرجح ان يكون المراد بها اقامة دائمة لقوات بريطانية برية وبحرية وجوية في عدة اماكن من الاراضي المصرية

واستطرد: والمهمة العظيمة التي تواجه الوفد البريطاني هي اقناع المفاوضين المصريين بان الاعتبار الوحيد الذي بني عليه هذه المقترحات هو السلامة والدفاع وانه لم تملها اية رغبة او ابة نية، على فرض سيادة عسكرية على مصر (كذا).

ولخص المكاتب، الموقف المصري الحاضر في ان المصريين، في وقت الحرب او التهديد بالحرب، مستعدون للسماح لبريطانيا باتخاذ ما تراه ضروريا من تدابير الدفاع(?!) وانهم (المصريون) لا يرون حاجة لوجود عسكري بريطاني واحد في خارج منطقة القنال والصحراء الغربية..

قنابل جديده من نار

الغازات السامة لاتذكر امامها!

يقول العلامة زانتي، استاذ العلوم في جامعة كولمبيا في امريكا، ان الغازات السامة لن تكون سلاحا للامم في حروبها القادمة لانها من الوسائل غير الكافية للفتك والابادة.

وهو يؤكد ان السلاح القادم سيكون ابسط واقوى من الغازات السامة وهو يرى هذا السلاح في صورة قنابل صغيرة الحجم بحيث يمكن للطائرة الواحدة ان تحمل كمية من هذه القنابل يربو عددها على الف او ضعفي هذا العدد.

وتتركب هذه القنابل النارية من من اكسيد الحديد والمغنيسيوم ومسحوق الالومنيوم.

وهذه الوسائل، اذا صحت، ستكون من الوسائل المدمرة حقاً، اذ ان طائرة واحدة محملة بعدد من هذه القنابل تكفي لتدمير بلد بأسره!

قصر جامعة الامم الجديد

نفقاته، غرفه، اثاثه، مكتبته

تعادل مساحة قصر جامعة الامم الجديد، مساحة قصر فرساي في فرنسا، وقد نشأت فكرة بنائه في عام ١٩٢٦، بعد ان ضاق القصر القديم باعضائه!

وقد وضع الحجر الاساس في عام ١٩٢٩، ولم تنقض اربعة اعوام حتى كان البناء قد تم، اما تأثيثه في الداخل فقد استغرق عامين!

وكان آخر جزء تم بناؤه الجناح الخاص بالمكتبة وهو يحوي مليوني كتاب من أنفس الكتب واندرها. وقد بلغت نفقات انشاء هذا الجناح ٤٠٠ الف جنيه تبرع بها المثري الاميركي المعروف جون روكفلر.

وفي قصر جامعة الامم الجديد ٩٠٠ مكتب وقد مدت في جميع غرفه وردهاته الواسعة الانابيب التي يجري فيها الماء الساخن لتدفئتها ويبلغ طولها ٣٥ ميلا

وقد فرشت ارض هذه الغرف بالسجاجيد والطنافس وتبلغ مساحتها ٢٣ الف ياردة مربعة. اما عدد الات التلفون في القصر فهي ٩٥٠ آلة.

ويعاني الخدم مشقة عظيمة في تنظيف ١٧٠٠ باب و ١٦٥٠ شباكا وجهزت الادارات الرئيسية بأحسن انواع الاثاث والرياش وتبرعت بها اكثر من عشرين دولة وهي، تشمل السجاد من بلاد ايران والخشب النادر من استراليا، والتماثيل من اليونان، والاقمشة المزركشة من النمسا، الخ ...

هذا وقد بلغت نفقات إنشاء هذا القصر مليون جنيه!!

البحث جار عما اذا كان

اصل العائلة مسيحياً ام يهوديا

في بروسيا عائلة المانية اصلها من وايلس، ولكن النازي لا يصدقون بانها عائلة مسيحية ويقولون انها من اصل يهودي، ثم يطلبون منها برهانا ساطعاً ودليلا قاطعا .. على اثبات انها من وايلس وانها ... مسيحية

فارسلت هذه العائلة رسالة لاسلكية الى عجوز في وايلس عمرها ٧٠ سنة، قيل انها قريبة لها وهذه صورة الرسالة:

« لا بد لاخي وابنه ان يبرهنا قبل نيسان القادم، على ان اجدادهما مسيحيون والا اضاعا مستقبلهما! »

فلما تلقت العجوز الرسالة اخذت تسعى لاثبات ان اصل هذه العائلة مسيحي لا يهودي!

* * *

عرب ويهود!

عينت الحكومة في محكمة حيفا اربعة كتاب يهود وكاتباً عربياً واحداً!

جنود اسكتلنديون

وصلت محطة اللد فرقة جنود اسكتلندية تصحبها موسيقاها، وقد استقبلت على المحطة استقبالا عسكريا وعسكرت في صرفند

في سينما عدن - القدس

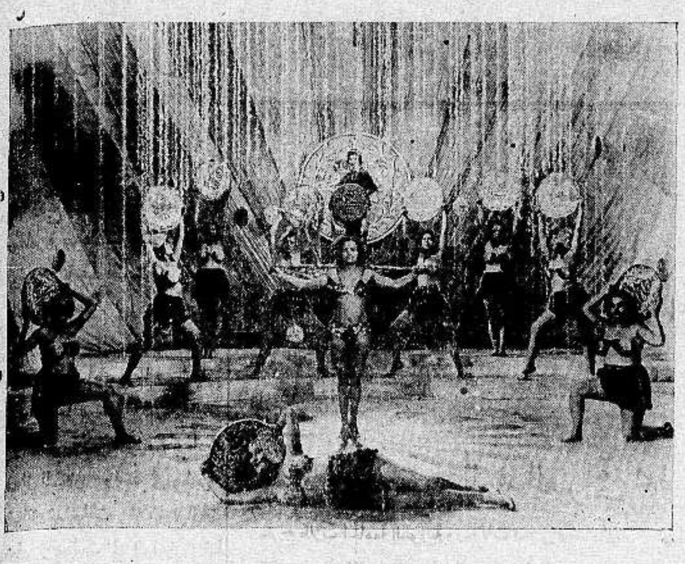

اليكم الشريط العربي

ملك أفلام الضحك المتواصل

المعلم بحبح

هو فلم لم تشاهد مثيله القدس. يعرض ابتداء من ٧ آذار وبقية الاسبوع
يشترك بالتمثيل الاستاذ فوزي الجزايرلي والآنسة احسان الجزايرلي

رقص غناء طرب جمال

أكبر الافلام المصرية على الاطلاق

اعلان

يعلن للعموم بأن عقد الفونوغراف داتو الذي تقدم من قبل حافظ افندي الفار قد تصدق من قبل هيئة محكمة مركزية يافا بصفتها محكمة تجارية بتاريخ ٢٨ - ٢ - ١٩٣٦ لذلك وعملا بالمادة ٢٢٥ و ٢٢٦ - من قانون التجارة قد اعيد للمذكور اعتباره التجاري وله الحق بمعاطاة اشغاله التجارية وعليه صار نشر هذا الاعلان

في ١٠-٣-٩٣٦

باشكاتب محكمة مركزية يافا

المحال المشتبه بها

قام الضابط احمد افندي عبد الله سالم ضابط بوليس المنشية بجولة تفتيشية ليلة اول امس على المنازل والفنادق المشتبه بها.

أقصد

محل

نجيب القطان

تجد احسن

انواع زيت الزيتون للمونة

والسمن الحلبي الحديدي

الممتاز

ماركة

كامل هيكل

عزيزي!
اسمع نصيحتي!!
حالا اذهب الى ...

الطاهر

« مستعد ان يقدم لك جميع مايلزمك باسعار رخيصة »

المطبعة العصرية

«يافا - شارع جمال باشا - عمارة المظفر» المشهورة

| بسرعة الانجاز | و | نظافة الطبع |

دخنوا السجاير التركية الفاخرة
المصنوعة من اجود التبغ التركي

الجودة

الوجاهة

الاتقان

جميع هذه الاصناف تجدها في السجاير التركية
الاصناف: جوكيه كلوب. ياووه. يكي تورك
غازي. بنيجه. خالم اكسترا. ايكنجي

الوكيل العام

يوسف البينا

١ ـ حالة دقيقة تجتازها سورية
٢ ـ نهضة القدس دائماً وابداً ....

(بقية المنشور على الصفحة الاولى)

فتعليق فرنسا مسألة الوحدة السورية على عصبة الامم ، من حق الوطنيين ان يتلقوه دليلا على عدم الجد في حل مسألة الوحدة التي هي ركن اساسي في قائمة المطالب السورية . وليس تشدداً من الوطنيين ان يصروا الى النهاية على ضرورة التصريح الجلي باعادة الوحدة التي هي من فعل فرنسا اصلا، ولم يكن لعصبة الامم من علاقة فيها الا علاقة المسجل لوقوعها من جانب متصلب يريد ذلك لارادة خاصة . على ان في سجلات عصبة الامم طائفة من اعتراضات البلاد المفصولة عن سورية تثبت عدم رضاهم عن الفصل ومطالبتهم بالانضمام الى امهم الكبرى فالتمحك اذن بعصبة الامم لا معنى له الا ان فرنسا ما تبرح تتوخى المماطلة من جهة،وخدع الوطنيين من الجهة الثانية كمسكن وقتي للفوران القائم ، وهذا ما يجعل الوطنيين يتشددون بحق في طلب النص الصريح على التسليم بمبدأ الوحدة تسليما منفياً منه كل شك . ونعيد القول عما ان كبار الوطنيين الامميين في الداخل والخارج منتبهون جيدا الى دقة الموقف ، ولن تجوز عليهم اية خدعة سياسية بعد الذي بلوه من التوآت السياسيين ومهارتهم في «البلف» . وغني عن البيان ان الاحرار سيظلون رقباء على الحالة شاجبين كل عوج ، حتى تأخذ القضية مجراها في استقامة واتزان

. . .

... ويأبى الله إلا ان تكون مدن فلسطين في « يوم سورية » اصدق من القدس قيلاً واقوم نهجا ، فقد أقبلت مدن فلسطين كلها على شراء تذاكر «يوم سورية» ولم يشب ذلك العمل الجليل شائبة لولا «الانانية» التي بدت من القدس، فكانت شذوذا ولم تكن عجبا . ..

لقد عارضت القدس تذاكر « يوم سورية » المختومة المضمونة ، بتذاكر صفراء وحمراء لاخاتم عليها ولاطابع ، فاندفع بعض الشبان يبيعون هذه الاوراق الحمراء والصفراء في ذات اليوم المخصص لتلك التذاكر المضمونة والتي توزعها بدامينة على رأسها هيأة مسئولة . واغرب من ذلك ان تلك الوريقات المعارضة لتذاكر «يوم سورية» قد بيعت باسم منكوبي سورية. اي ان طابعيها وموزعيها قد استغلوا عواطف الجمهور نحو سورية فواجهوه بوريقات غير تذاكره فباعوا منها ما وسعهم بيعه وهي غفل من الختم وليس ثمة ما يطمئن الناس على انها في حوزة هيأة معلومة الاشخاص .

وقد يتزاحف اليك السؤال الآتي : ترى ما هي غاية هؤلاء من معارضة «يوم سورية» بهذا العمل ؟ ان كان عملهم لخير سورية فهو حاصل في بيع تذاكرها المختومة المضمونة ، وهو ضامن للغاية من اصح وجه . اللهم انها « الانانية الفردية » وشيء آخر يتبع الانانية الفردية هما اللذان قد حملا القوم على شذوذ كهذا الشذوذ . ويأبى الله إلا ان تكون القدس هي القدس ، مرتعاً لبعض المعاندين، ومرتعا للغايات الخاصة . اصلح الله قومنا وردهم عن النفعية الشائنة. وحيا الله مدنا خارج العاصمة قد ايدت سورية بعطف عظيم .

سامي السراج

تتحد الاحزاب امام الخطر

« تابع المنشور على الصفحة الاولى »

لما رأينا فرنسا تخرج من الحرب ظافرة وتشغل المكان الدولي السامي الذي تشغله اليوم ، رغم الاغلاط السياسية التي ترتكبها حكومتها

في العراق النبيل

وان العراق النبيل لم ينل استقلاله الا لان حكومة لندن رأت في البلاد رجالا يعملون على نيل الحرية موحدين صفوفهم امام كل خطر من شأنه ان يمس العزة العراقية ويحول دون حرية العراق ..

ولم تهتم الحكومة البريطانية في محادثة الاحزاب المصرية الا بعد ان رأت هذه الاحزاب جادة في اتحادها وجادة في مطالبها القومية ...

شذوذ فلسطين

اما الحالة في فلسطين فهي وللاسف على نقيض ذلك . عندنا احزاب عديدة ذات مناهج ومبادىء ، ترمي الى نيل الاستقلال والمحافظة على فلسطين عربية ولكن هذه المناهج والمبادىء لا تخرج عن السجلات التي تحفظها اذ جميع الاحزاب في فلسطين تقف واجمة مكتوفة الايدي امام العمل ! ـ اللهم الا عمل الاحتراب الشخصي والتمويه على الشعب والمساومة مع الحكومة على حساب الوطن الذبيح

لماذا شذت فلسطين عن باقي البلاد؟!

ولماذا لا تتحد الاحزاب فيها اتحاداً خالصاً مخلصاً ، وتعمل بجرأة واقدام لخلاص الوطن من الهلاك ؟

يحتار المرء ، بادىء الامر ، في تعليل ذلك ، ولكن عندما يقف على حقيقة حال هذه الاحزاب يعرف العلة ويرى السبب : ليست احزاب فلسطين (احزابا) بالمعنى المقصود في العلوم السياسية وماهي الا جماعات ، او جماعتان، يحف بهما اشياع وانصار ، وكل جماعة تتستر برداء الوطنية لتخفي عن العيون ، التي لا تنظر بعيداً ، حقيقة حالها . وهمهما الاوحد الحظوة بالمركز السامي لدى الحكومة ، ومن اجل هذا فقط يتقاتلان، وفي سبيل ذلك يضحيان بالقضية الوطنية

ان الاحزاب التي هذا مبدؤها ، وهذا تعمل، لا ينتظر منها أن تقوم بالعمل الموكول اليها القيام به — بامانة واخلاص . . .

فلسطين امام خطر فانقذوها

ليست فلسطين امام خطر كالاخطار التي يجابهها غيرها من البلاد ليس الخطر مالياً او اقتصاديا او اجتماعياً ، ليس هذا فحسب بل هو خطر الموت الذي يترقب الشعب العربي في فلسطين بتخليص الاراضي منه وجلائه عن وطنه ، فيصبح « العربي التائه » ويحل مكانه « اليهودي التائه » فيجعل من فلسطين مملكة يهودية تكون خطراً كبيراً على جميع البلاد العربية في السياسة والاقتصاد.

أية فائدة لفلسطين من كثرة الاحزاب فيها ؟ وهل بلاد تصل الى هذه الحالة المؤلمة في حاجة الى هذه الاحزاب جميعها ؟ ؟ ! فلسطين في خطر ، وان الوقت لم يفت ، بل الامل وطيد في فوز

قضيتنا إن أصفينا نيتنا وأخلصنا في جهادنا — وأول خطوة هو نسيان ماضينا وأساليبه السياسية ، وترحيد الصفوف وتلاشي الشخصيات في سبيل المصلحة العامة . ثم خلق موجة جديدة هائجة تقود الحركة الوطنية على أساليب سياسية حديثة واقتصادية عملية . وتكون الامة سائرة وراءها، متحدة الصفوف ، وعاملة بما يفيدها

ان لم يحاول الافراد الذين قادوا البلاد الى هذه الحالة البائسة المحزنة التي نحن عليها الان ، افناء ثرواتهم في سبيل تخليص الشعب العربي الفلسطيني من الموت وبلاده من الخطر ، فواجبهم على الاقل أن يعلنوا اعتزالهم الاعمال السياسية — وحينئذ يخلو المكان، ويصبح السبيل ممهداً لعبور الهيئة الجديدة ، التي تنتخبها الامة لقيادة الحركة الوطنية . وبعملهم هذا يقدمون للامة خدمة من أجل الخدمات !

لندن : يوسف هيكل

دكتور في الحقوق

ودبلوم في العلوم المالية والاقتصادية

ودبلوم في العلوم الجزائية

العامل العربي لن يفرط بحقوقه

ارسلت جمعية العمال العربية في حيفا كتابا بواسطة حاكم اللواء الشمالي الى فخامة المندوب السامي يتضمن المطالبة بحقوق العمال العرب هذا نصه :

ان ما ظهر مؤخرا من تحيز الحكومة للعمال اليهود واهمال مصلحة العمال العرب في حوادث يافا الاخيرة ليس الا مثالا آخر من اهمال الحكومة العامل العربي إهمالا كليا والاستهتار بماله من حقوق في هذه البلاد . نريد ان نسأل فخامتكم هل تجرؤ الحكومة على اعطاء مقاولة اشغال في بلدة يهودية لمقاول عربي ، وهل اذا اعطيت لمقاول عربي تستطيع الحكومة منع تعدي اليهود على العمال العرب الذين يشغلهم المقاول العربي ؟ والجواب على هذا لا يحتاج الى كثير من التفكير لان ما وقع في السابق يدلنا على ان الحكومة لا تستطيع ذلك

ان الجرأة التي ابدتها الحكومة باعطاء مقاولة بناء المدارس في يافا الى مقاول يهودي فيها ، اعظم عبرة بمقدار ما تنظر اليه الحكومة للعمال العرب الذين يخضعون اليوم لمظالم الحكومة والذين يقبلون بهذا الضيم باتتها كما حقوقهم سوف لا يبقون على الحالة التي هم عليها وان ما تحققته بإعجامه المندوب السامي من تضامن هيئات العمال في طول البلاد وعرضها من المدافعة عن حقوق العمال لبرهان كاف على ان العمال سوف لا يطلبون حقوقهم طلبا بل يأخذونها بانفسهم فلكي نعلن استياءنا الشديد لسوء تصرف الحكومة في هذا الموضوع، ولكي نسجل احتجاجنا على معاملاتها الشاذة لحقوق عمال العرب نرفع هذه المذكرة طالبين فيها انصاف المظلوم وردع الظالم باعطاء العمال العرب حقوقهم . وتفضلوا ...

افخر انواع الصابون النابلسي

له شهرة واسعة

الصابون النقي المشهور

هو صابون

زيت زيتون

نابلسي حتم ...

ماركة

مصنوعات نابلس

مصنوعات معامل ...

انقى صابون يستعمل في البيوتات الكبيرة نظيف يطري البشرة ويجعلها بضة لامعة

ماركة مسجلة

نال الجائزة الاولى في معرض نابلس سنة ١٩٢٤ رائحته جميله لانه مصنوع من زيت الزيتون النقي

الوكلاء محمود كمال قطان : يافا محمد حمدي المصري :حيفا محمود فيضي اخوان :القدس

لا تدخل الى بيتك صابونا سواه

اعلان

اجراء دوسيه ٤٨٠ — ٣٥

مطروح للبيع بالمزاد العلني دار خاصة المحكوم له الشيخ علي المصطفى والمحكوم عليهم حسن ويسرى ولدى خليل الحسن وعبد السلام ومحمد ولدي الشيخ علي المصطفى وهدى ارملة خليل الحسن حيث تقرر ازالة الشيوع قضاء من قبل محكمة صلح طبريا بقرارها الصادر في ٤ — ١١ — ٩٣٥ رقم ٦٥٧ـ٦٤٣ بالنظر لان الدار غير قابلة القسمة والمحدودة قبلة حاخام يعقوب واعقين شمالا طريق غربا ورثة احمد بكير شرقا داود حديف والمؤلفة من ثلاث غرف وفسحة سموية وبيت خلاء وان احدى الغرف غير مسقوفة وسقف الغرفتين من قصب

فعلى راغب الشراء مراجعة دائرة اجراء طبريا او دلالها محمد صالح سلامة مستصحبا التأمينات القانونية ١٠ في المئة من القيمة المخمنة مائة جنيه خلال خمسة واربعين يوم من تاريخ نشر هذا الاعلان بالجريدة مع العلم بان اجرة الدلالة ورسمها ورسم الفراغ عائد على المشتري تحريرا

مأمور اجراء طبريا

هرشل رزقي

المخدرات الفتاكة

نشطت حركة تجارة المخدرات في يافا نشاطاً محسوساً، فكثرت محال الحشيش وزاد تجار الافيون والكوكايين والحشيش زيادة مطردة ، حتى كاد يصبح حكم هذا النوع ، حكم باقي الانواع المصرح بها ، والبوليس يقف من هذه المنازل ، لا يبدي حراكا

وقد قبض امس على احد مهربي هذا النوع ، وحكم عليه بدفع ٢٥ جنيها ، ولكن هل هذا يكفي ؟!

القبض على مجرم

قبض البوليس في حيفا على المجرم الفار الادون اسحق يعقوب بوتش الذي سطا على محال كثيرة وسرق مافيها.

ماذا تسمع اليوم

عن محلات السادة دجاني اخوان

يافا ـ تلفون ٧١٦

الاربعاء ١١ آذار سنة ١٩٣٦

٧,٠٠	صباحاً تمرينات رياضية ـ عبد المنعم مختار افندي
٧ر١٥	قرآن كريم ـ الشيخ علي حزين
٨ر٠٥	ختام
١٠ر٠٠	اغاني ومووايل بلدية
١٠ر٣٠	اسطوانات مختلفة
١ ر٤٠	حفلة موسيقية ـ فرقة الراديو الشرقية
١١ر١٠	ختام
٢ر٠٠	مساء اسطوانات مختلفة
٢ر٤٠	النشرة الاخبارية والنشرة التجارية الاولى بالعربية
٣ر٠٠	وزارة المعارف العمومية ـ اذاعة المدارس الثانوية
٣ر٣٠	وزارة المعارف العمومية ـ اذاعة المدارس الابتدائية
٣ر٣٥	صورة عن حياة المماليك
٥ر٣٠	قرآن كريم ـ الشيخة منيرة عبده
٦ر٠٠	اذاعة خاصة باسبوع المتنبي مذاعة من الجامعة المصرية
٧ر٠٠	النشرة الاخبارية والنشرة التجارية الثانية بالعربية
٧ر٣٠	حفلة غنائية ـ عبد اللطيف عمر وفرقته
٨ر٠٠	اسطوانات
٨ر٢٠	اسطوانات
٨ر٥٠	حديث ـ نظرات في شعر العصر الاموي
٩ر١٠	حفلة غنائية ـ خيرية وفرقتها
٩ر٥٥	كمان منفرد ـ سامي الشوا
١٠ر١٥	حفلة غنائية ـ خيرية وفرقتها مقدمة وتقاسيم
١١ر٠٠	السلام الملكي ـ ختام

اطبعوا مطبوعاتكم في مطبعة الدفاع التجارية

اقصدوا الحمة ! اقصدوها !

هي حمامات معدنية بين الاثار والطبيعة والغناء هي حمامات الملك سليمان الحقيقية بدأ موسمها وامتلأت بوفود الزائرين من جميع الجهات ومن مختلف الطبقات :

تجد فيها:

الصحة ★ والنشاط ★ والسرور

مياهها تشفي جميع الامراض على اختلافها وتعدد انواعها

حمامات على الطراز الحديث . لوكاندة ومطعم تاحران. غرف حجرية فيلات وغرف زينكو مبلطة بالاسمنت وخيام

مواصلات حسنة ، اسعار معتدلة

حامات الحمة تديرها الايدي العربية فاقبلوا عليها

تسافر باصات الحمة من حيفا في الساعة السابعة والعاشرة من صباح كل يوم

راديو مولت

زيت السمك ولكن بلا رائحه ولا طعم

ان اكثر زيت السمك الذي يشتريه الناس هو زيت تجاري ليس فيه من زيت السمك الحقيقي سوى الرائحة الكريهة والطعم الذي تعافه النفس وهذا ما حدا بنخبة اطباء انجلترا الى ايجاد الراديو مولت الذي فيه منافع زيت السمك بلا رائحة ولا طعم مضافا اليه المولت تحت تأثير اشعة ما وراء البنفسجية . ان راديو مولت طعم لذيذ كالعسل الجيد ويحبه الاطفال والبنات على العموم. ان الخواص المفيدة في راديو مولت تزيد مائتي ضعف على الخواص الموجودة في زيت السمك. والراديو مولت يفيد كمقو ومنبه للشهية ويشفي فقر الدم ويفيد النساء العصبيات والبنات في سن البلوغ والاطفال الضعفاء

RADIO-MALT

الوكلاء والمستودع : الشركة المصرية البريطانية التجارية بمصر والاسكندرية

فرع فلسطين : يافا شارع طريفة نمرة ٣ عمارة الطابو القديمة

الدفاع ـ يوم الاربعاء في ١٧ ذي الحجة سنة ١٣٥٤ و ١١ اذار ١٩٣٦

صاحب الامتياز والمحرر المسؤول ابراهيم الشنطي

مدير الادارة شوكت حماد

رقم التلفون ١١٨٧

الدفاع

جريدة يومية سياسية مصورة

العدد ٥٥٠ ـ السنه الثانيه

ادارة الدفاع في عمارة حزبون شارع جمال باشا ـ يافا

العنوان البرقي: الدفاع يافا : ص . ب ٢٥٥

	عن سنة	عن نصف سنة
قيمه الاشتراك في فلسطين	١٥٠	٨٠
في الخارج	٣٠٠	١٦٠

صور عالمية على هامش الحوادث

احذت هذه الصورة للخنازير البرية التي تعيش في المناطق الشمالية

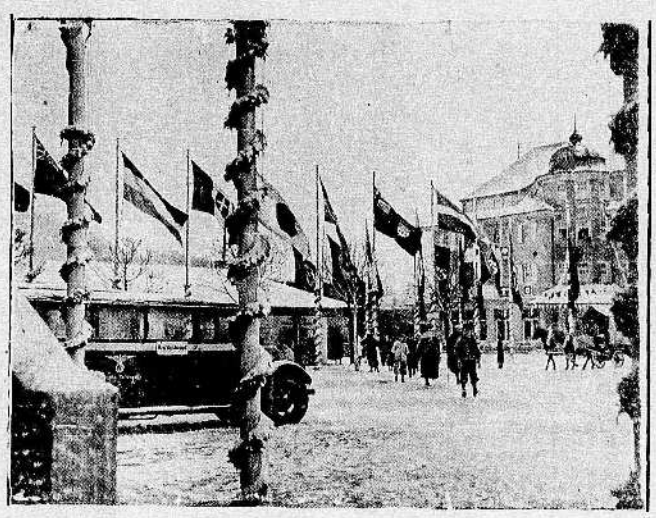

مدينة الالعاب الاولمبية بالقرب من برلين وقد رفعت عليها اعلام الدول التي اشتركت فيها

«الى اليمين» : اول جلسة عقدتها وزارة المسيو سارو الافرنسية في باريس بحضور جميع اعضاء الوزارة وترى رئيس الوزاره الجديد جالساً في الوسط

«الى اليسار» : جنازة الجنرال كرنديليس وزير الحربية اليونانية سابقا وقد سار في جنازته كبار الضباط واركان الحرب وموظفو الحكومة في اثينا وقد دفن باحتفال مهيب

حبوب اورشيتونين

اختراع حديث لتقوية الاعصاب وتجديد الشباب

علاج حيوي كيماوي لمعالجة الشيخوخة التناسلية والعنانة وضعف التناسلية

ان افضل العلاجات في معالجة هذه العلة المضنية هو ما بني على تقوية جهاز التناسل الحقيقي في الرجل هذا العضو الذى ثبت منذ زمن ليس بالقريب أنه عدا عن افرازه الحوينات المنوية (سبرماتوزوئير) له مفرز داخلي خاص يؤثر في أحوال الشخص النفسية وفى نموه الجسماني وفى قواه العصبية ، وأن العنانة والضعف التناسلي تعود معظم أسبابهما الى نقص هذا المفرز وهو (الهرمون التناسلي) الذي لا يزال العلم الخاص يجهل حقيقته ولكنه يعرفه حق المعرفة باثاره ، فالمرزوا (الهرمون) اذن مادة نجهل جوهرها وإنما نستدل على وجودها بتأثيرها وفعاليتها وذلك بواسطة التجارب والاختبارات العديدة على الحيوانات ولا سيما القردة الكثيرة الشبه بالانسان ، فاذا ما نفذت هذه المادة الجوهرية التي يتوقف عليها حسن قيام الاعضاء التناسلية بوظيفتها ، كان على الطبيب المداوي أن يعوض للبدن ما يقوم مقامها ويفعل فعلها. هذا ما اتجهت اليه أفكار الاطباء الاخصائيين باعضاء التناسل منذ أمد بعيد وقد توالت جهودهم وتتابعت تحرياتهم الى أن توصلوا (بفضل الاختبار في الحيوانات) لاقتطاف ثمرة مساعيهم بايجادهم جواهر كيماوية حيوية تؤثر في الجهازين العصبي والتناسلي معاً فتقوي هذا وتنبه ذاك ، فاصبح العالم يجد أمامه اليوم هذا العلاج الحديث الذي أسموه (أورشي تونين) ويستدل على مفعوله من اسمه ومعناه (القوي الخصوي)

وأن فائدة هذا العلاج الثابتة علمياً وعملياً فهو يقوي الخصيه على عمل الحوينات المنوية وينبه الجهاز العصبي . ففائدته إذن مضاعفة : يزيل العنانة ويقوي الباه

وعدا عن هذا وذاك ، ونظراً لان العنانة والضعف التناسلي هما مرضا الشيوخ ومرض الذين يبكرون فى شيخوختهم ويهرمون قبل أوانهم من الشبان لذلك ، فقد أضيف الى (الاورشي تونين) جواهر أخرى من خاصتها تقوية الدم ليكون هذا صالحاً لتغذية الخصية والجهاز العصبي

مستودع الادوية الوطني الفلسطيني ـــ ٢٥ شارع بطرس ـ يافا

و يطلب من مستودع قياله وصباغه في يافا

بشرى لاهالي عمان والسلط والكرك

والبلاد المجاورة الكرام

الفيلم الساحر | سيد الافلام

دموع الحب

الاستاذ محمد عبد الوهاب

ابتداء من يوم الاربعاء ١١ اذار

الفيلم الساحر

الذي يعرض فى سينما البتراء فى عمان

الفيلم ، الذي لقى كل نجاح

يعرض فى عمان فى سينما (البتراء)

الى اهالي الشرق العربي الكرام يوم الاربعاء ١١ الجاري

لا تجعلوا هذه الفرصة تفوتكم دون ان تشهدوا الفلم الدائم الصيت الذي اعيد تمثيله في بلاد فلسطين وغيرها

مرات وشهده الوف المتفرجين

اطلبوا تذاكر واسطوانات الفلم من محلات متعهدي الفيلم نقولا وفوته البوري شارع بطرس والعجمي تلفون ١٥٨٢ ومن شباك السينما ليلا ونهاراً

(مطبعة الدفاع ـ يافا)

يافا - يوم الخميس في ١٨ ذي الحجة ١٣٥٤ - الموافق ١٢ اذار ١٩٣٦

صاحب الامتياز والمحرر المسؤول ابراهيم الشنطي

مدير الادارة شوكت حماد

رقم التلفون ١١٨٧

الدفاع

جريدة يومية سياسية مصورة

المدد ٥٥١ - السنه الثانيه

ادارة الدفاع في عمارة حزبون شارع جمال باشا - يافا

العنوان البرقي : الدفاع يافا : ص . ب ٢٥٥

	عن سنة	عن نصف سنه
قيمة الاشتراك في فلسطين	١٥٠	٨٠
في الخارج	٣٠٠	١٦٠

الاستقبال الحافل لاعضاء الوفد العراقي في يافا. فرنسا لاتقول بالتعبئة لكنها تستعد

تصريح خطير لهتلر وآخر لوزير الدعاية. موعد سفر الوفد السوري

الاسلام والامبراطورية

لا صداقة وفلسطين تمزقها السياسة الطائشة

سبق لهذه الصحيفة ان دعت الانكليز مراراً الى استرضاء العربية والاسلام ولو الى حد يحفظ فلسطين لهم . فلا تشتري صداقة اليهود - الصداقة المتقلبة - التاجرة ، الاستغلالية ، بثورة اربعمائة مليون مسلم وعربي او يزيد . الى ان وقف جورج لويد ، فصرح بان الاسلام ضروري لبقاء الامبراطورية . وانه رغم الاخطاء التي ارتكبتها حكومته فلا تزال الامبراطورية البريطانية سعيدة بسكينة المسلمين . فأما الشق الاول من هذا القول فسليم النظر ، صادق المنطق . واما الشق الثاني فهو الذي لا نحاول ان نمضي مع جورج لويد في تفاؤله

نعم . أخطأت الامبراطورية كثيراً . فقد كانت ضنينة باعطاء العراق حريته ، ولم تقدم على ذلك إلا بعد آلام وخسائر . وأخطأت في محاولاتها العديدة لتطويق اليمن ، واضعاف حصانته . وأخطأت في المماطلة والتسويف مع مصر حتى لم تذعن الا للقوة . واخطأت في سلخ شرق الاردن ، ثم في قبرها بلداً ضائعاً ، وقطراً منسياً . وخطأها الاكبر ، بل خطيئتها ، تتمثل اليوم على مسرح هذا البلد بما يندى له جبين الامبراطورية ، ويكون وصمة عار تلحق حكمتها وبعد نظرها السياسي . ان بريطانيا العظمى ، صديقة العربية والاسلام ، تسعى اليوم جادة فى فجيعة العرب والمسلمين ببلدهم التاريخي المقدس . فلا تكتفي بجعله قاعدة بحرية . ولا تكتفي بقلبه محطة للطيران . بل تنكب اهله وعرب الدنيا ومسلميهم باقامة مملكة يهودية تكون جرحاً عميقا في جنب المسلمين والعرب ، يرسل اناته على الدهر شاكيا قسوة بريطانيا ، قائما آية على شؤم سياستها حين اذعنت لرغبات اليهود ، فانساقت في طريق شائك وعر

هل يستطيع احد الزعم ان العرب والمسلمين لا يقدسون الاقصى؟ أتستطيع بريطانيا ان تقول بتنصل العرب والمسلمين من فلسطين الى درجة رضاهم عن قلبها دولة يهودية ؟ ام تراها راحت تطمئن مسلمي الارض وعربها بان فلسطين باقية لهم ، وان كل ما في الامر هو قبول ملتجئة اليهود لما تجد في مسجد عمر مالم تجده فى احضان الدول الاوروبية المتمدنة ؟ نعم قالت بريطانيا هذا للعرب حين تساءلوا ، وقالته للمسلمين حين ارتابوا

لقد حارب العرب مع بريطانيا وحلفائها وثاروا على دولة الخلافة . كذلك فعل الهنود المسلمون . أكان ذلك منهم كراهة للاتراك ام حبا بالانكليز؟ لا هذا ولا ذلك . بل كان لتحقيق مثل عليا ، واهداف شريفة ، فهل يصل قصر النظر السياسي ببريطانيا الى درجة تقبر معها تلك المثل والاهداف ، وتتجاهلها بعد تضحيات بليغة ، ومتاعب شاقة ؟ لو فعلت لانقلب تفاؤل جورج لويد تشاؤما ، وراح يحاول سند بناء الامبراطورية ان تهب عليه ريح كراهية اربعمائة مليون عربي ومسلم .

اخطأت بريطانيا ، كما قال جورج لويد . وها هي الآن تصلح جانبا من اخطائها ، فلا تقف عثرة في وجه الحلف العربي . وتقصي يدها شيئا فشيئا عن سيادة العراق . وتسوي مشكلتها مع مصر . بقي عليها ان تسوي مسائلها في الهند ، ثم فى اقسام من جزيرة العرب . بقي عليها ان تنبذ تلك السياسة الرعناء التى سلكتها فى الايام المقبلة ، سياسة تهويد فلسطين وشرق الاردن ، وتضم هذه البنت الى صدر أمها ، لتتنفس الصعداء ، وتأخذ قسطها من بناء مستقبل العرب وحضارتهم ، وحضارة العالم ايضا

يجوز ان الاسلام لم تعمن اليد الانكليزية فى تمزيق جسمه كما فعل الاستعمار الايطالي مثلا في طرابلس . لكنها اخطأت كثيراً كما قال جورج لويد ، فيماذ كرنا من بلدان ، وتخطيء الآن ، بل ترتكب الفعلة الرهيبة التى ستقشعر لها ابدان العرب والمسلمين ، حين يتسامعون الى صيحات اخوانهم في هذه البلاد ، وهم يحملون امتعتهم ، اويرتضون ببلادهم مقبرة تضم رفاتهم الى جانب املهم ، وهو ما نرجح . فلن يجد عربي فلسطين من الشرف والاعتزاز الرحيل عن ارض اقامه تاريخه حارساً عليها . وعندئذ يرضى بالقضاء والقدر ، هاديء الضمير ، مرتاحاً .

ويوم يكون ذلك ، هل يستطيع جورج لويد ان يقول ما قاله ، وان يتفاءل ؟

يا بريطانيا لا تجعلي في جنب العربية والاسلام جرحاً ، او قولي على امبراطوريتك السلام

ابراهيم

رئيس الوفد البرلماني العراقي

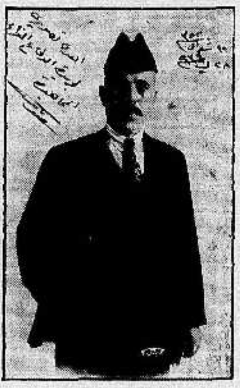

في اعلى هذا الكلام صورة العربي المؤمن سعيد بك ثابت . نائب الموصل ، ورئيس الوفد البرلماني العراقي الذي يزور فلسطين الآن . والرجل من الطراز الذي مشى مع الثورة العربية فى جميع مراحلها ، وله اخوان واصدقاء خارج العراق فى فلسطين ، وسوريا ، ومصر ، وبلاد الجزيرة . وهو في البرلمان العراقي ممثل ليس للموصل فحسب ، ولكن لكل بلد عربي . فما تنزل بقطر كارثة اومصيبة الا ويثب فى المجلس وخارجه طالبا مد يد المساعدة ، منتصراً . ويذكر القراء لسعيد بك موقفه الاخير من قضية سوريا واستجوابه فخامة الزعيم العربي الكبير ياسين باشا الهاشمي

وقد انتصر جماعة الوحدة العربية — وهم سواد هذه الامة — في عقد محالفة بين الدولة السعودية والعراق والمنتظر ان تشترك اليمن فى هذا الحلف الموفق . وبات قريباً ان تمثل فيه سوريا بعد إذ مشت خطوتها الناجحة . والى هذا أشار سعيد بك ثابت في احدى خطبه إذ قال : «ان زيارتنا لتشجيع العاملين على تحقيق الوحدة ، وقد نجح هؤلاء الى حد كبير . والمستقبل لنا رغم المتاعب والصعوبات التى تعترضنا فى الطريق »

ورئيس الوفد البرلماني كان في طليعة الذين حاربوا الاقليمية في بلاد الرافدين ، مع اخوانه الذين كتبوا صفحة خالدة في تاريخ العرب . ويتقدم هؤلاء فخامة الزعيم العربي ياسين الهاشمي ، ورهط من رجالات العراق ونستطيع ان نقول ان الوحدة انتصرت انتصاراً حاسماً على الاقليمية ، فقد تراجعت هذه مهزومة تتعثر بأذيال الفشل ، وردت المكيدة الاجنبية الى نحرها .

ماذا ينتظر العرب من العراق ؟ اما هذه البلاد فيهمها ان تكون الصلة مادية ومعنوية قوية جداً . ويهمها قيام العراق بواجبه العظيم في بناء الامبراطورية العربية ، في رعاية وسعي من جلالة مليكه ، ورجاله ، وشعبه

خطاب الاستاذ اكرم زعيتر

فى حفلة تكريم الوفد العراقى فى نابلس

« القي هذا الخطاب باسم لجنة الاحتفال فى نابلس ، وهي لم تكن حزبية ، كما قيل لنا ، ولم يرأسها احد » :

باسم هذه المدينة العربية ، وباسم لجنة الاحتفال ارحب بالكرام الامجاد العراقيين وأعرب عن الابتهاج البالغ بلقائهم ، واهتف من صميم القلب للعربية تؤاخي بيننا ، وللعراق ينشد المجد ويسعى اليه ، وللمليك الفتى شبل المنشيء الباني ، غازي ابن فيصل (هتافات بحياة الوحدة العربية والعراق وجلالة الملك غازي)

وحين ترحب فلسطين العربية بكم فانما ترحب ببنيها واصحابها ، واستم بالسائحين الدخلاء ، ولا بالجيران الزائرين . فهذه البلاد بلادكم ، وهذا الوطن وطنكم ، والعشيرة فيه عشيرتكم ، وقضيته قضيتكم . فاهلا بكم والف مرحب . .

« البقية على الصفحة السابعة »

ماذا يكتبون عنا

فلسطين في « ايكودي باري »

الشرق يرقب الحرب بنافذ الصبر !

جبهة موحدة فى الشرق ضد اليهود •••

« فى عددها عن شهر آذار الجاري نقلت مجلة المجلات الانكليزية - وقد اصبحت تسمى الآن باسم وورلد ريفيواوف ريفيوز — مقالا عن جريدة « ايكو دي باري » الافرنسية جعلت عنوانه (وجهة نظر العرب عن فلسطين) ولكن المقال ليس الا بقلم « ريمون كارتيه » فهو ليس بعربي ، وقد مهدت المجلة الانكليزية للمقال بكلمة ، ثم نشرته . فعنها ننقل هنا التمهيد والمقال :

« المحرر »

تمهيد

يزيد طوفان هجرة اليهود من المانيا على ما لفلسطين من الاهمية السياسية .

وها نحن ننشر هنا وجهة نظر عربية عما يعد اعظم هجرة حاشدة هامة في الازمان الحديثة

ارض العرب منذ عهد عمر

وهذا هو المقال :

ليست فلسطين بلداً مقسم الشعور والعواطف ، ومن العسير عليك ان تجد في هذا البلد الذي يغص بالسكان رجلا واحداً غير فياض بالايمان المتقد او بالعاطفة الجامحة الغضبى .

اما النصارى وقد اراقوا ما اراقوه من الدماء لمحض رغبتهم فى سبيل هذه

« البقية على الصفحة الثالثة »

نحن امة عربية تريد الحياة

فمن يحمل لواء العلم المربع الالوان

الى ان ينال الهدف حياً او يموت خالدا

« بقلم الاستاذ سليم الدمياطى »

كتب مراسلو الصحف الاجنبية فملأوا الدنيا صياحاً ان « هذه الحركات الثورية التي تنتشر بسرعة فى الاقطار العربية المستعمرة ما هي الا عمل من اعمال موسكو ، سيما وقد اصبحت مراكز الدعاية الشيوعية في المدن العربية الكبرى راسخة ومنظمة تشع منها الدعوة البلشفية الى المدن الصغرى والقرى »

هذه خلاصة التهمة التي نشرتها اخيرا الصحف اليهودية والاستعمارية عن دوافع الحركات التحريرية القائمة اليوم فى بلاد العرب المستعبدة المصفدة باغلال الظالمين من انجليز وفرنسيس وطليان

مؤتمر الدول الشرقية

وشاءت الظروف الدولية الحاضرة ان يجتمع مندوبون عن اربع دول شرقية مستقلة ، هي العراق وتركيا وايران

« البقية على الصفحة السابعة »

مشاهدات صغيرة

الصناعة الوحيدة

منذ ايام قلائل قال « فلان » فى خطاب له القاه هنا في يافا :

« ان عرب فلسطين فى استطاعتهم ان يردوا الغارة عنهم لو استعملوا قوى المال الذي يملكونه والمودع في المصارف الاجنبية ومقداره ثمانية ملايين جنيه »

وبالامس قام ممثل لزعيم سواء احسن هذا التمثيل ام اساء ، مرحباً بالوفد العراقي الكريم ، ثم لم يخرج من هذا الترحيب إلا بعد ان ادلى بدلوه فى الدلاء ... فتكلم اولا عن البلاد العربية التاعسة ... التي لم تستقل بعد كما استقل العراق ، ثم طلب مساعدة « فعلية » من كل قطر عربي لانقاذ هذه البلاد من مخالب الشر والاستعمار الصهيوني . وتفنن هذا الممثل بعد ذلك في طريقة انفاق « الملموم » من « المساعدة » الفعلية حتى وصل فى ذلك الى موسكو ... التي لا تصل اليها يد السيد سابا مدقق الحسابات !

وهذه « شنشنة اعرفها من اخزم »

.. بل هذه هي « الصناعة الوحيدة » التي لم يخلق بعض الناس إلا لها ، .. وأقسم انه لو جاءنا في الغد وفد من الهند والسند وبلاد تركب الافيال ... لما رحبنا به الا بمثل هذا المقال ... الباسط كفيه بالسؤال :

— وعلى الله دائما الاتكال ...

الى ما كنا عليه !

« ... فهل تصحو الاحزاب ، وهل يعمل الائتلاف ، او تظل ساكنة في وسط العاصفة الداوية في كل مكان؟ »

هذا احد سؤالين واجهاني مباشرة بعد الفراغ من فرصة العيد ... و « البارباً » ، وهو من صحيفة غراء هيفاء نجلاء . اما السؤال الثاني ، وهو من صحيفة اخرى غراء ايضاً فهو :

« اما الذين نحنيهم ونستحثهم ونسألهم ماذا صنعوا في العيد وما هم مزمعون أن يصنعوا بعد انقضاء ايامه ، فهم سواد هذه الامة ، وعامتها . هؤلاء الذين نقول لهم : « هاهي شقيقتكم سوريا على باب النجح » فماذا انتم فاعلون ؟ »

وبما ان السؤالين لم تردعليهما « الولية المسكينة » « الزعامة » وفيها يتمثل الائتلاف — البلاف — كما يتمثل سواد هذه الامة وعامتها — كما هو المفروض فقط لا غير !

— فهاك ايها القاريء العزيز الرد ... واسكت « سد » !

سنعود الى ما كنا عليه . . . فنقوم « باللم والجمع » من جديد :

— فهل من مزيد ...

الهناء المجسم

فى عدد واحد ، وفى عمود واحد ، قامت جريدة « غراء » يعرفها القراء باشياء وأشياء ، فنشرت خبرين متواليين لم تفصل بينهما بخبر آخر :

الاول تبرع فخامة المندوب السامي بمبلغ ١٠٠ جنيه للحرم ولدار الايتام

والثاني تبرعت الحكومة لبلدية تل ابيب بمبلغ ٢٥٠٠٠ جنيه ، منها ٥٠٠٠ ر ٥ تنفق على توسيع (حديقة مايرديزنكوف) !

وفى نشر الخبرين على هذه الصورة ما يدل على حقيقة « الغيظ » الذي فى الصدور !

ولقد « انفجرت » أنا الآخر غيظا وتذكرت بيت المتنبي الآتي ، وكان وحده هو الذي جر ما وراءه من الابيات « وأنا اعمل له ايه » !

(على قدر اهل العزم تأتي العزائم
وتأتي على قدر الكرام المكارم)
لدينا ائتلاف نام ، في ميعة الصبا
و(ماير) شيخ القوم ... يقظان قائم
لديه « فتوات » إذا ما دعاهمو
الى الشغب المعتاد ... لم يتلعثموا
ومن خلفه (حاييم ويزمان) امره
هو الامر يقضي كيف شاء ويبرم
فقل لائتلافي : انت تجهل امرهم
ويعلم ديزنكوف ، ما لست تعلم
وقل « لفلان » فوق كرسيه : استرح
فانك اسمى يا فلان . . . واعظم
فلسطين من وجد عليك . . تأخرت
ومن حولها الجيران طرآ . . تقدموا
(تمر بك الابطال كلمى هزيمة
ووجهك وضاح وثغرك باسم)
(تجاوزت مقدار الشجاعة والنهى
الى قول قوم انت بالغيب « عالم »)
الايا يراعي قم فهادن زعامتي
وارجوك ان تحنو عليها وترحم
ألا ما احيلاها لنا من زعامة
لنا في كراسيها ... الهناء المجسم ...

« مشاهد »

الشباب الوطني المنظم في دمشق
الشباب هو المستقبل، نموت ليحيا الوطن

ظهر الشباب الوطني في دمشق لاول مرة بمظهر جديد يدل على قوته وتنظيمه. فقد اجتمع امس نحو خمسة آلاف شاب في باحة التكية السليمانية ثم ساروا في موكب يتقدمه علم سوري كبير وسار كل الف منهم وراء راية كبيرة من القماش الابيض وقد كتبت هذه العبارات على اللوحات: «الاخلاص للوطن، نموت ليحيا الوطن. الشباب هو المستقبل. الشباب رمز التضحية. الرحمة للشهداء. ليسقط الخونة»

وقد انتظم الشباب المثقف في هذا الموكب الرائع ليفهم الملاء انه رمز التضحية وان شعاره الجهاد للوطن، وانه عنصر عملي لا عنصر فوضى وشغب

نظرية الدفاع عن مصر
نظرية لا تسلم بها مصر لانكلترا

نشرت جريدة التيمس لمكاتبها الخاص في القاهرة رسالة جاء فيها ان الجلسة الاولى التي عقدت امس للمحادثات المصرية الانكليزية، تلا فيها السر مايلز لامبسون مذكرة بحث فيها باسهاب وتفصيل مسألة «الدفاع عن مصر»! باسطا المهام الكثيرة الملقاة على عاتق الاسطول والجيش والسلاح الجوي ...

وواضح ان هذا البيان يشتمل على آراء الخبراء البحريين والعسكريين وقد استغرقت تلاوته بالانكليزية وترجمته الى العربية جلسة بتمامها. ولم تعقب ذلك مناقشة ما ولكن الوفد المصري طلب تحديد يوم الاثنين القادم موعد للجلسة القادمة لكي يتاح له الوقت اللازم لدرس الوثيقة واعداد الرد عليها

هذا ما اشارت اليه التيمس، اما الصحف الانكليزية الاخرى فلم تشر الى الجلسة بشيء ما

واكثر ما يلفت النظر في مذكرة المندوب السامي، نظرية الدفاع عن مصر وهي نظرية لا تسلم بها مصر لانكلترا، لان الدفاع عن مصر، هو من حق مصر لا من حق انكلترا، وهذا هو الذى تقرر في مشروع سنة ١٩٣٠، الذي يبدو ان الانكليز لا يريدون ان يسيروا على اساسه.

كاتب انكليزي فضولي ...
يتهجم على زعماء الوفد الرسمي المصري

كتب احد الفضوليين الانكليز في جريدة «ستار» الانكليزية مقالا يدور حول المحادثات السياسية بين مصر وانكلترا، بعنوان «١٣ باشا» جاء فيه:

«يمثل مصر في المحادثات المصرية الانكليزية التي تدور اليوم في القاهرة ١٣ باشا ويعتبر الشرقيون هذا الرقم شؤما ولكن علينا وليس عليهم. وانا، شخصيا، لا اجد احداً يتفاءل بنتيجة هذه المحادثات»

واستطرد: «وال ١٣ باشا شخصيات بارزة ولكن بعضهم لا قدرة لهم على مباشرة مفاوضات حقيقية ...

ثم ان اهم هؤلاء الباشوات هو النحاس باشا زعيم اغلبية الشعب المصري التي تقدر بـ ٨٠ في المائة، لكنه على الرغم من ذلك ميال بطبيعته الى ان يقاد اكثر من ان يقود!

اما على ماهر باشا فهو لغز غامض يصعب على المصريين فهمه، وقد اشتهر بالدقة في الادارة السياسية.

واقوى هؤلاء الباشوات هو اسماعيل صدقي باشا، وهو شخص ذو مواهب عظيمة وقد خلق ليكون .. دكتاتوراً!»

ثم تخلص حضرة ... الكاتب الى النتيجة التالية:

«ومثل هذا الاندماج مع ذلك يندر ان يقاق المصريين لان العلاقات بين جميع الثلاثة عشر وبين دار المندوب السامي، كثيراً ما كانت تتوتر بين الحين والآخر»!

حديث من الكرملين للرفيق ستالين
عن الحالة الحاضرة. والخلاف بين روسيا واليابان

نشرت جريدة «نيويورك تيمس» حديثا لمندوبها في موسكو، مع الرفيق ستالين زعيم روسيا الحمراء، حول اليابان وموقف روسيا منها، جاء فيه:

«لن تبخل روسيا بمساعدة منغوليا وشد ازرها وتقديم نفس المساعدات التي قدمناها لها عام ١٩٢١ اذا حاولت اليابان ان تهاجمها او رغبت في القضاء على استقلالها

وقد ابلغنا هذه الحقيقة الراهنة، سفير اليابان في موسكو، وطلبنا اليه ان يبلغها بدوره الى حكومته لنرى ما سيكون موقفها!»

واستطرد ستالين متحدثا عن الحالة الدولية العامة فقال:

«اعتقد ان الحالة الدولية انتعشت في الاونة الاخيرة، ولست أرى الان بوادر تدل على الحرب.. الا اذا انفجرت فجأة. ان الجميع الان يدعون الى السلام ولكن منطقتي الخطر كامنتان في المانيا واليابان، فالاولى تهدد اوروبا والثانية تهدد الشرق الاقصى»

ثم ختم حديثه قائلا: «ان اهم ما يقلق العالم الان هو الخطر في الشرق الاقصى الذي لا يعد خطر الحرب الحبشية — الايطالية بالنسبة اليه شيئا مذكوراً.

...

انكلترا تؤيد المانيا
لا يمكن رفض ما عرضه هتلر ابدا!

تؤيد الصحافة الانكليزية باجمال غريب سياسة الاتفاق مع المانيا على قاعدة الاقتراحات التي اقترحها هتلر، وتستبعد كل احتمال، لتوجه التزامات لوكارنو للاشتراك مع فرنسا بقصد انسحاب القوات الالمانية من بلاد الرين. وتعتقد الديلي هرالد ان الازمة الحالية فيها شر كثير. وكتبت جريدة الديلي اكسبرس في مقالها الافتتاحي تقول «لا يمكن ان يعقل طلب فرنسا تطبيق العقوبات على المانيا في حين ان العقوبات اصبحت عديمة التأثير حتى في ايطاليا نفسها»

هذا وتدعو جريدة «النيوز كرونكل» في مقالها الافتتاحي الى قبول دعوة هتلر والتثبيت من حسن نيته

وقالت جريدة ستار انه لا يمكن رفض ما عرضه هتلر أبداً

وقد صرح السر ازوالد موزلي في خطبة القاها في توتنجهام بان ما عمله هتلر هو خير ما عمل في اوروبا منذ الحرب حتى الان

مدفن للمرحوم الزهاوي
على نفقة حكومة العراق

اصدر رئيس مجلس الوزراء العراقي امراً الى مديرية الاوقاف العامة بانشاء مدفن للمرحوم الزهاوي على نفقة الحكومة. واطلقت بلدية بغداد اسم الشاعر الفيلسوف على الشارع الذي كان يسكنه

حول مقتل زعيم النازي في سويسرا
ان رصاصاته كانت موجهة الى هتلر!

كتبت الصحف الانكليزية في اعدادها الاخيرة مقالات مطولة حول مقتل الدكتور ولهلم غرستلوف زعيم النازي في سويسرا، ونشرت صورته في ابرز صفحاتها، وذكرت ان اسم اليهودي دافيد فرنكفورتر، وانه كان طالب طب وقد قال حينما قبض عليه متلبسا بجريمته قتل زعيم النازي — قال هذه العبارة: «ان رصاصتي كانت موجهة الى هتلر»

الصحف الرومانية تساعد باطل اليهود
وتقول انهم يستحقون اهتمام جميع الدول

حملت الصحف الرومانية على القيود التي فرضتها السلطة الانكليزية على اليهود في فلسطين وهي القيود التي اهتم بها الشعب الروماني، واوجدت، كما تقول تلك الصحف، خلافاً بين المندوب السامي في فلسطين والدكتور وايزمن

وقد اشارت تلك الصحف الى ان السياسة التي تتبعها انكلترا لا تنطبق على روح تصريح بلفور لانها سياسة مضرة بمصلحة اليهود (كذا)

وقالت جريدة «موماني» ان مئات الالوف من اليهود الالمان والبولونيين والنمسويين وغيرهم لا يعرفون مكانا يهاجرون اليه غير فلسطين (لماذا) وان المسألة اليهودية مسألة دولية تستحق اهتمام جميع دول العالم! (كذا)

بين «مدنية البيض» و(وحشية السود)
الاولون يشنقون الاخرين بأيديهم

قبض اهل ولاية اوكلاهاما في اميركا على ستة من السود بتهمة مهاجمتهم امرأة بيضاء... وقد فر احد الستة خلسة فخرج الرجال البيض... في اثره وهم مسلحون ومعهم كلاب تعرف الاثر بالرائحة، الى ان اهتدوا اليه فاطلقوا عليه الرصاص وقتلوه، وعادوا به الى رفاقه مقتولا!

الى هنا انتهى الخبر! والاجدر بالذكر ان من عادة الاميركيين «المتمدنين» — انه اذا ثبت ارتكاب السود «المتوحشين» اية جريمة، مهما كانت تافهة، — ان يتولوا شنقهم بايديهم غير ابهين لحكومة او لقانون!

وهكذا المدنية ... والا فلا!

...

مادة كيميائية جديدة
تحيل الجبان شجاعاً لا يخاف

طلعت علينا جرائد اوروبا تخبرنا ان احد علماء اليابان قد توصل، بعد تجارب عديدة، الى اكتشاف مادة كحولية اذا حقن بها الجبان تذهب بجميع مخاوفه وتخلق منه رجلا شجاعا لا يخشى ولا يخاف!

اما تركيب هذه المادة فلا يزال سراً مكتوما، لان مكتشفه يأبى ان يبوح به لاحد...

ويؤكد العالم الياباني ان الشجاعة التي تحدثها هذه المادة في نفس الجبان لا تزول بمرور الزمن، غير ان هناك عقبة واحدة تقف في هذا السبيل هي ان يكون الجبان (بعض) الشجاعة لاخذ الحقنة!

بيان
من مجاهدين

نحن المجاهدين النازحين في شرقي الاردن من السوريين نشكر أمنا سورية الباسلة على جهادها المقدس الذي هو حلقة من حلقات جهادها السابق ونتمنى لها النصر والنجاح في امانيها التي ذهب فداها زهرة ابنائها

ونحن كما قلنا في بياناتنا السابقة لم نزل جنودها المخلصين رهن اشارتها واقصى املنا اتحاد قوى الوطن في المفاوضة التي عليها يبنى مصير البلاد واقتطاف ثمرة الجهود. على ان يكون المفاوضون من ممثلي البلاد بأحزابها وهم زعماء الاحزاب الذين كان لهم الحظ الاوفر في الجهاد الوطني

وبصفتنا جنود هذه الامة الذين احترموا ميثاقها نطلب ان تكون مفاوضتها على اساس الميثاق القومي لكي لا تحدث اية ثغرة في صفوف الامة لان الاتحاد قوة والامة المتحدة لا تغلب. ورحم الله الشهداء ووفق الامة الى حريتها واستقلالها والله من وراء القصد

المجاهدون: ابراهيم الفحل: سعيد عدي: خليل بصلة: محمد على الرفاعي: ابو الهدى رعد: نجيب رعد: عبد الكريم رعد: احمد الكردي: سعيد العاص

ضريح فضي
للامام علي

ارسل السلطان طاهر حسين زعيم طائفة البهرة في العراق مهندساً فنياً الى النجف لوضع تصميم للضريح الفضي الذي شرع بانشائه لوضعه في مقام الامام علي بن ابي طالب

وتبلغ نفقات هذا الضريح ٢٠٠ الف روبية وسيكون من عجائب فن الصياغة والصنعة في العصر الحديث

اعلان

رقم القضية ١ سنة ٣٦ حصر ارث لدى المحكمة المركزية في نابلس المنعقدة في الناصرة يوم الاثنين الموافق في ٦ نيسان سنة ١٩٣٦ للنظر في حصر ارث ناصر منصور سابا المتوفى في الناصرة بناء على الاستدعاء المتقدم من فضيل ناصر سابا من الناصرة

ليكن معلوما لدى العموم بان فضيل ناصر سابا من الناصرة قد قدم استدعاء الى المحكمة المركزية في نابلس يطلب فيه اصدار اعلام حصر ارث ناصر منصور سابا من الناصره وسينظر في هذا الاستدعاء يوم الاثنين الموافق في ٦ نيسان سنة ١٩٣٦

فعلى جميع الذين يدعون بأية حقوق في هذه التركة أن يحضروا في الزمان والمكان المعينين وان تخلفوا تصدر المحكمة القرار الذي ترى من الصواب اصداره

في ٧ — ٣ — ٩٣٦

رئيس قلم محكمة مركزية نابلس
نقولا نجيب مزبر

شجعوا
مصنوعاتكم الوطنية

عزيزي!
اسمع نصيحتي!!
حالا اذهب الى...
الطاهر
مستعد ان يقدم لك
جميع ما يلزمك
باسعار رخيصة

الدواء الشافي للبواسير

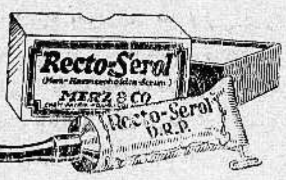

ان التجاريب العظيمة التي قام بها اشهر اطباء المانيا لمكافحة داء البواسير قد اعطت نتائج باهرة. وقد اكتشف احدهم الدواء الشافي وهو:
ركتو – سيرول
واستعماله يزيل الحكاك والالام
ولا يوجب اجراء اي عملية
اريحوا انفسكم من هذا الداء فقط باستعمال
ركتو – سيرول
الوكلاء: مستودع الادوية الوطني الفلسطيني — ٢٥ شارع بسترس – يافا

الصابون النابلسي الممتاز
مصنوع من الزيت النقي الخالص

ذائع الشهرة عبق الرائحة
يباع بالجملة في محلات
الوكلاء
السادة وردة وكباب – حيفا
السيد محمد مصطفى الجبشة – القدس
السيد عبد الله الصوراني واولاده – يافا
السيد محمد رفعت الاتوني – الشام

اوتيل الخديوي الكبير
لاصحابه
الحاج شريف غزال
وولده شحاده النابلسي
يافا – شارع المنشية – قرب المحطة
هواء طيب – خدمة حسنة
مفروشات جديدة – مناظر طبيعية براً وبحراً

صفوة ما يحمله بريد الشرق والغرب

في كل واد اثر!

عصابة تتألف في لندن
وتنصب وتحتال في باريس
برئاسة «خبير» للحكومات والبنوك ...!

قال « ذي بيبل » في عددها الصادر بتاريخ اول آذار الجاري :

شهادات مفزعة
امام محاكم باريس

اعطيت امام محاكم باريس شهادات مفزعة مثيرة للشعور اثناء محاكمة وليام كوبرمان — « ادون » كما ترى من اسمه — وثلاثة اشخاص اخرين عثروه وقعوا في قفص الاتهام ، متهمين بالنصب والتحايل على دور الرهونات التابعة للحكومة الافرنسية والبلديات ، وعلى دور اخرى مثلها تابعة الافراد ، ثم على الصياغ وتجار الجوهرات

ذهب مزيف
يتم به النصب!

وفي اثناء هذه المحاكمة قيل ان النصب لم يتم الا بواسطة معدن زهيد بخس ولكن تمييزه عن الذهب الحقيقي غير مستطاع الا بعد سلسلة من التحليلات الكيماوية الدقيقة !

وقيل ان المتهمين الاربعة تابعون لعصابة تألفت في لندن في بعض ايام سنة ١٩٣٤ برئاسة، رجل ذي خبرة عظيمة بالمعادن الثمينة ، كان في ماضيه قد توظف مرارا « كخبير » للكثير من الحكومات والكثير من المصارف المالية الكبرى

معدن مجهول
اسمه (انكونيل)!

انه كان يستورد من المانيا ومن الولايات المتحدة الاميركية كميات من معدن مجهول الا للقليلين جدا من العلماء وهو يعرف باسم « انكونيل » ومن هذا المعدن كان الرجل يصنع علب السجاير والخواتم وانواع الحلى الاخرى، وكأنها لم تصنع كلها الا من الذهب الخالص !

اما بعد فانه ارسل رسله الى انحاء الدنيا ليتسلموا هنالك ما يرسل اليهم من هذه الاشياء ، ثم ليصرفوها على اعتبار انها من الذهب الابريز !

ولقد بدأ هؤلاء الوكلاء اعمالهم في فرنسا بالنصب على دور الرهونات التابعة للبلديات ، فرهنوا فيها الكثير من الحلى على اعتبار ان العلبة الواحدة من علب السجاير الذهبية تساوي ٤٠ جنيها !

ومن هذه الدور تنقلوا الى دور الرهونات التي للحكومة، وفي هذه الدور كما في تلك لم يستطع الخبراء الا ان يحكموا بأن ما كان يقدم اليهم للرهن ، لم يكن الا ذهبا ابريزاً

سبائك ذهبية
تباع للبنوك

وفي صيف العام الماضي وصلت من انكلترا شحنة قيل عنها انها سبائك من الذهب ، فاشترتها بنوك باريس دون ان تشتبه قط في انها كانت مزيفة الا بعد ان كان البوليس قد اتم مراقبته لرجال هذه العصابة ، وطلب من هذه البنوك ان تحلل ما اشترته من الذهب ، فلما حللته اتضح زيفه ! ، واتضح انه من هذا المعدن المعروف باسم «انكونيل» والذي لا يساوي الرطل منه اكثر من خمسة شلنات !

حيرة الخبراء
في اتقان التزييف

وكان ما قاله الخبراء اثناء المحاكمة انهم احتاروا في اتقان التزييف ، فالذهب المزيف بالانكونيل لا يعرف زيفه بواسطة الاجزاء الكيماوية المعتادة ، والمعروفة للصياغ وباعة الحلي والجوهرات ، وانما يتضح هذا الزيف فقط بعد سلسلة من التحليلات الكيماوية الدقيقة ، تستعمل فيها اجزاء كيماوية اخرى غير الاجزاء المعروفة

الصدفة وحدها
تكشف القناع !

وكانت الصدفة وحدها هي التي ادت الى القاء القبض على المجرم الاكبر كوبرمان ، فانه ذهب الى بائع جواهر واحد مرتين بقصة واحدة لم يتبدل منها حرف رغم مرور زمن طويل على الزيارتين ، وهي قصة مآلها ان كوبرمان يحتفظ بعلبة سجاير كتذكار عائلي ، ولكنه يحتاج الى المال فهو يريد ان يبيع هذا التذكار المقدس!

وكان الجوهري قد اشترى هذا التذكار نفسه سابقا، لذلك شاغل كوبرمان في الحديث الى ان جاء البوليس فقبض عليه ، واتضح من هويته انه مجرم معتاد على الاجرام ، سبق الحكم عليه بالسجن مرات كثيرة قبل الان

وبعد فحص هذه العلبة التذكارية وتحليلها كيماويا اتضح انه من الانكونيل لا من الذهب ... وادى هذا التحليل الى اكتشاف جرائم النصب الاخرى التي اقترفتها العصابة على حكومة فرنسا وبلدياتها ، وحكم على كوبرمان بالسجن والنفي من البلاد الافرنسية .. والبحث يجري الان عن «الرأس المدبر» لهذه العصابة في لندن

«الدفاع» ألا تخشى ان يمتد هذا البحث الى . . . مدينة الملائكة الابرار هنا في فلسطين ؟

— ربما ، من يدري . . .

اطبعوا مطبوعاتكم
في مطبعة الدفاع
التجارية

فلسطين في «ايكو دي باري»
(بقية المنشور على الصفحة الاولى)

الارض المقدسة ، فانهم يقفون بتقوى وورع حراسا على منظر هذه المأساة التي تعد اعظم مأساة في جميع الازمان.

اما الصهيونيون فانهم يسيرون في سبيل تحقيق حلمهم عمليا ، وما هذا الحلم الا اعادة بناء مملكة اسرائيل ، وانه لحلم غامض لا تدرك العقول كيف يمكن تحقيقه بعد ان بلغ من العمر عشرين قرنا

واما المسلمون ، في النهاية، فانهم في اصرار وتشبث متعلقون بالارض التي يعدونها ارضهم الخاصة بهم ، والتي لم تستطع اية قوة ان تنتزعها منهم منذ ذلك العهد المجيد الجليل، عهد الخليفة عمر

رجل فرد
له الامر والنهي

ولقد انيط برجل فرد ان يوطد السلام في هذا العالم الصغير المحتشد باسراب من الاجناس تجري من تحتها تيارات الكراهية والبغضاء ، وهذا الرجل انكليزي وهو لا يبحث عنه بين الجماهير الغفيرة المحتشدة في القدس القديمة ، ولا حتى في شوارع المدينة العصرية ، وما ذلك الا لان الانكليز يمتلكون ناصية ذلك الفن المألوف المحبوب وهو فن الظهور في مظهر القلة في العدد والابتعاد جداً عن الناس

ومن الحارسين الاسكتلنديين الراكبين امام قصر المندوب السامي تتألف القوة البريطانية المسلحة برمتها ، وهذه القوة هي وحدها التي يشق المرء من ان يستطيع رؤيتها في اي وقت.

اما قوة البوليس — وهي هيئة منتخبة من الرجال في ملابس قصيرة — وانما تتألف من العرب ومن اليهود

ويرتدي هؤلاء الوطنيون القلابق الاستراخينية ، بينما يؤثر رجال الفرقة البريطانية عليها القبعات الكاكية من النوع المستعمل في المستعمرات — على ان القلابق الاستراخينيه هي التي تشاهدها دائما في حراسة الشوارع

اما الرجل الانكليزي فانه يلقي نفسه في مكان رطب ، وهو يعرف شغله

التعصب الديني
وشجاعة العزل

من السلاح

وتحتفظ انكلترا في الاوقات العادية باربع أورط وبضعة اسراب في فلسطين وشرقي الاردن ، وان هذه لقوة كافية أما السلاح فممنوع ، تشتد الحكومة في عدم استيراده ، ومن الخطر على اي زائر غربي أن يتمشى في فلسطين او في مصر وهو يحمل مسدساً في جيبه

على ان هنالك بعض أزمات ، كازمة ١٩٢٩ ، يجد الانكليزي فيها نفسه مهدداً بخطر التعصب الديني وشجاعة المسلمين العزل من السلاح ، فلو ان هؤلاء في موقف يمكن لهم من ان ينقلبوا ضد حماة السلام ، لانقلبوا وهم فرحون بذلك مستبشرون !؟

انهم لم يصفحوا عن الانكليز لاصدارهم وعد بلفور والمساعدات التي يعطونها لليهود

الجو الصراح
لا يماري فيه

ولا يجعل رؤساء العرب من شعورهم هذا أي سر غامض ، وهذه نقطة قد اتفقت عليها جميع الاحزاب

ولقد قيل لنا: « لقد خدعنا الانكليز. اننا ساعدناهم في محاربتهم للاتراك ، لانهم وعدونا بالحرية ، على انهم بدلا من ان يجيئوا لنا بالحرية ، وصلوا ومعهم الانتداب في يد ، والصهيونية في اليد الاخرى »

ولقد اضاف مخبري على ما تقدم قوله لي عن الحكم الافرنسي في سوريا انه غير مقبول كالحكم البريطاني في فلسطين

اذا وقعت الحرب
ماذا يكون ؟

واستطرد محدثي قائلا:

«واذا نشبت حرب جديدة في اوروبا ، فاننا سنبذل كل جهدنا في ان لا ننضم مع هذا الفريق او ذاك من المتحاربين. اننا سنعني بأمور أنفسنا . ونتساءل اي ربح نستطيع ان نناله لانقاذنا مما نحن فيه من البؤس »

والان نتساءل : كم مرة سمع الاوروبيون بمثل هذا الانذار ؟ ان الحرب العالمية الطاحنة امنية لمعظم جميع الاجناس الوطنية ، وان شعارهم الان لهو نفس الشعار الذي تقول به ايطاليا !

وان هذا التنبه الحاد الذي تنبه لشرق اجمع وهو يتتبع النزاع الايطالي -- الحبشي ، النزاع الانكلو — ايطالي لما يدعو الى مزيد الحذر والتشكك.

لقد اصلحت الحبشة الى حد محدود وهي بطلة هذه الاجناس الخاضعة لغيرها فهي تطمح الى الحرية.

ومن اجل هذا السبب نفسه، ترى الرجل الصغير، الاسود اللون، وهو القنصل الحبشي في القدس، لم يعد يستطيع ان يظهر للعيان دون ان يتوقع مظاهرة حادة... يكون هو اول من يعجب لها ويدهش!

مظالم العرب
واضحة للعيان

ولسنا في حاجة الى التوسع في شرح المظالم التي تنزل بالعرب من الصهيونيين. فانها مظالم واضحة للعيان.

ان توطد الاستقرار اليهودي في فلسطين ليدل على اجتثاث الشعب العربي خلال مدة معقولة من الزمن . وماذلك إلالانه لا متسع لكل انسان في هذه الشقة الصغيرة من الارض .

على ان السكان العرب على كل حال يستفيدون من موجة الرخاء هذه وهي الموجة التي تصاحب الصهيونية.

لقد تقدمت الزراعة، ونمت بيارات البرتقال العربية واليهودية جنبا الى جنب وفي هذه اللحظة التي نحن فيها نرى هذا التحسن العام هو الذي يقلل قليلا من الغضب بين الجنسين.

لا حياة
مع اليأس

وهنا اعود الى محدثي فاستمع اليه وهو يقول:

« ان عزاءنا العظيم هو في تلك الجبهة الموحدة التي تشاهد في كل مكان في الشرق ضد اليهود

ان اصدقاءنا في سوريا ، والعراق ، وجزيرة العرب ليتطلعوا الان باستمرار، في عطف شديد علينا

وفي عام ١٩٢٩ ، في زمن الاضطرابات، سار بدو الصحراء متجهين الى القدس ، وعندما تجيء ساعة الحرية سترى ان هنالك عشرة ملايين من العرب ينهضون ويقومون قومة رجل واحد لاكتساح المغيرين

دع اليهود
يدخلون شرق الاردن!

واستطرد المحدث قائلا :

ومن المعروف حق المعرفة ان الصهيونيين يحبون « للوطن القومي اليهودي » ان يمتد الى شرق الاردن

دعهم يذهبون الى هناك كما يشاءون انهم عندئذ سيرون اي استقبال سيجري لهم من قبل قبائل العرب الرحل ، فان هؤلاء اقل صبراً على المكاره منا نحن معشر الحضر المتمدنين »

وفي الحق ان البغضاء لتحيط بالـ ٣٥٠،٠٠٠ يهودي صهيوني ، وليس هذا الهدوء في فلسطين الان غير هدوء سطحي تحته عمق كبير ، وان شعور العداء لليهود لعلى اشده بنوع خاص بين العرب المسيحيين

عدد النصارى
هنا وفي شرق الاردن

وان العرب المسيحيين موجودون في جماعات كبيرة في القرى وبين الفنانين من الصناع وبين التجار

وانهم اكثر من ٤٠،٠٠٠ ارثوذكسي عربي في فلسطين واكثر من ٢٠،٠٠٠ ارثوذكسي عربي في شرق الاردن

وهناك عرب تابعون للكنائس اليونانية ، والارمنية ، والرومانية ، لا بل وان هناك ايضا عددا قليلا من العرب البروتستانت ، وجميعهم على وفاق ووئام مع المحمديين ، يلبسون الطربوش نفسه ، ولا تفرق في شيء بينهم وبين المسلمين في المظهر الخارجي

كلمة مأثورة
في الهند

ولا تعيش الصهيونية الان الا لان انكلترا تمسك بها

وتقوم انكلترا هذه بدورها ، فتستغل اليهود لتوطيد نفوذها في الشرق وفي انحاء الدنيا

انها تعمل في رصانة وهدوء على ايجاد مستعمرة مستقلة (دومنيون) يهودية يكون لها من الشأن ما لجنوب امريقيا وكندا

وفي الوقت نفسه تتبع انكلترا سياسة الوحدة العربية ، وتسعى الى ان توحد ما بين جميع الامراء والملوك الذين يحكمون من اليمن الى بغداد

وهناك في الهند مثل مأثور هو :

«الهندوس لا يأكلون البقر ، والمحمديون لا يأكلون الخنزير والانكليز يأكلون البقر والخنزير معا »

«الدفاع » بدون تعليق . . . والترجمة حرفية . . .

برقيات
في سطور

— قررت الحكومة الايطالية زيادة عدد طائراتها الى ٥٥٠٠ طائرة — وايطاليا تمتلك اليوم ٣٥٠٠ طائرة حربية فقط

— تعين العلامة الدكتور كروفتا وزيراً للخارجية لحكومة تشكوسلوفاكيا والقي القبض على ١١ جاسوسا من الالمان في مدينة براطيسلبا.

. . .

راديو مولت
زيت السمك ولكن بلا رائحة ولا طعم

ان اكثر زيت السمك الذي يشتريه الناس هو زيت تجاري ليس فيه من زيت السمك الحقيقي سوى الرائحة الكريهة والطعم الذي تعافه النفس وهذا ما حدا بلجنة اطباء انجلترا الى ايجاد الراديو مولت الذي فيه منافع زيت السمك بلا رائحة ولا طعم مضافا اليه المولت تحت تأثير اشعة ما وراء البنفسجية .ان راديو مولت له طعم لذيذ كالعسل الجيد ويحبه الاطفال والبنات على العموم. ان الخواص المفيدة في راديو مولت تزيد مائتي ضعف على الخواص الموجودة في زيت السمك. والراديو مولت يفيد كمقو ومنبه للشهية ويشفي فقر الدم ويفيد النساء العصبيات والبنات في سن البلوغ والاطفال الضعفاء

RADIO-MALT

الوكلاء والمستودع : الشركة المصرية البريطانية التجارية بمصر والاسكندرية
فرع فلسطين : يافا شارع ظريفة نمرة ٣ عمارة الطابو القديمة

نصيحة لكم يا مرضى العيون
أن تجربوا قطرة مقصود
فهي دواء أكيد لكافة أمراض العيون
الوكلاء - مستودع الادوية الوطني الفلسطيني
٢٥ شارع بسترس يافا

المطبعة العصرية
«يافا - شارع جمال باشا - عمارة المظفر»
المشهورة
بسرعة الانجاز و نظافة الطبع
والمهاودة الاسعار

كلمة العدد

رسل الوحدة
في استقبال وفد العراق ووداعه

يا طلائع الوحدة ، والامل . كل ترحيب بكم يقصر عن الواجب . لقد نثرت هذه الامة افئدتها لكم فاقرأوا فيها آية الولاء ، والعزيمة . وما قاله خطباء عن استغاثة بالشعوب العربية فرد ذلك الحرص الشديد على هذه الصخرة — فلسطين — أن تنسلخ عن جسم أمة ، وحضارة ، ومستقبل . ونحب ان لانسمي تلك «استغاثة» بل ندعوها واجباً ألف شكر اذ نرى العراق العريق يؤديه اليوم حق أداء

فلسطين : شعبها ، سوادها ، كلها ، تستقبلكم أيها السادة . وتود لواستطاعت بث نجواها وانقلب المنهاج الذي وضع . خذوا إذن من هذه الوجوه والقلوب احاديث النداء الحار ، والجنان الثابت ايضاً .والشكوى — هذه عزيز على العربي أن يبوح بها • اننا لا نشكو ، ولكن نفزع الى اهلينا للتعاون على صيانة تكتة الامبراطورية العربية . وسنظل نحتمل في سبيل ذلك ثم نحتمل ، حتى النهاية عبئا مزدوج ، يأيها الوفد الكريم : حفظ فلسطين للامبراطورية العربية ولحضارة العرب المستقبلة ، وهنا نشرككم في المسئولية . وثانيا الدفاع عن جزء هذه الامة امام غارة مسلحة بالمال ، والدعاية ، والتنظيم

البرنامج الذي وضع ضيق ، لم يتح لحضراتكم الاتصال اللازم بقضية البلد لكننا نترك الى ضمائركم استجلاء ما قد رأيتموه ، ولمستموه ، وقرأتموه والشعب الذي بذل مادة ومعنى — هـذا الشعب ، يستقبلكم طلائع الخير . ويودعكم بوادر الامل والعمل

حيفا

اشتداد المناورات البحرية وقدوم باخرة

حيفا في ١١ آذار — لمراسل الدفاع الخاص : وصلت ميناء حيفا في هذا الصباح باخرة مملوءة بالزيوت والبنزين لتموين الطائرات والبوارج وقدرابطت عند سد مرفأ البترول قرب الغواصة الراسية • وانتشرت الفرق العسكرية في عدة نواح من المدينة وقامت البوارج بمناورات شديدة في عرض البحر لم يسبق لها مثيل وقد غادرت الميناء اليوم فرقة عسكرية قادمة من صرفند الى قبرص وجرى تغيير كبير بين الفرق التي توزعت من اماكنها الى اماكن ومحال اخرى . وقد استلم الجيش بعض المكاتب في دائرة حاكم اللواء والاستعدادات محاطة بالاسرار والحذر

مئة شاب الماني الى بلادهم

غادر فلسطين عن طريق حيفا مئة شاب الماني يقطنون فلسطين قاصدين الى المانيا على ظهر احدى البواخر وقد سأل احد الاشخاص العرب واحداً منهم عن سر سفرهم فأجاب : «اننا ذاهبون لنقدم انفسنا جنودا في جيشنا الالماني في بلادنا »

القدس

لكثرة مرور المصفحات على طريق

وردت على هذه الوكالة البرقية التالية :

الدفاع القدس : تأكيدنا لظلامتنا مدرعة حكومتكم تعطلت بطريق بير السبع — غزة لشدة رداءة الطريق التي اصبحت في حكم نعدم بمرور المدرعات واللوريات لا تصلح لمرور باصاتنا نسترحم سرعة التصليح

شركة سيارات بيرالسبع

اقرأ الاذاعـــة اللاسلكيـــة
على الصفحة السادسة

اليوم الرابح
في محلات
أسعد بيافا — أسعد وهندية بالقدس
١٨ شباط — ٢١ شباط

لقد ورد سهواً في اعلان الامس ان ١٨ شباط هو اليوم الرابح لمحلات اسعد بيافا وأسعد وهندية في القدس والصواب هو ان اليوم المذكور (١٨ شباط) هو اليوم الرابح ليافا فقط اما اليوم الرابح لمحلات اسعد وهندية في القدس فهو يوم الجمعة المصادف ٢١ شباط ١٩٣٦ وقد سحب بواسطة لجنة قوامها السادة علي بك حسنا ، الدكتور داود بولس وراشد افندي حداد

قانون تحديد الاجور

قال مراسلنا في القدس : علمت ان الحكومة ستبرم قانون تحديد الاجور على الحوانيت والمكاتب في القدس ابتداء من اول محرم المقبل « الموافق ٢٣ اذار» وانها ستشير الى ذلك في الجريدة الرسمية وان اكثر زيادة في هذا العام عن العام الماضي ، ستكون ٢٥ في المائة

المحكمة المركزية الى غزة

تسافر محكمة مركزية يافا يوم ١٦ الجاري برئاسة المستر ادواردز وعضوية الاستاذ عزت بك عمر والدكتور ماني الى غزة . وتنظر في ست قضايا جنائية وفي صباح يوم ١٧ الحالي تنظر في خمس قضايا جنائية اخرى ثم تنظر في ثلاث قضايا جزائية .

انتخابات الغرفة التجارية

جاءنا من الغرفة التجارية ما يأتي

اجتمع اليوم اكثرية اعضاء هيئة الغرفة التجارية الوطنية في الثغر لانتخاب رئيس لها ونائبين وامين للصندوق فتقرر بالاجماع انتخاب السادة :

عبد الرؤوف افندي البيطار رئيسا الشيخ عبد القادر افندي ابو رباح نائباً متيا افندي مروم نائبا . وهبه افندي تماري امينا للصندوق

وبعد اجراء عملية الانتخاب باشر المجتمعون في البحث في اعمال وشؤون الغرفة .

وقد جاءنا كتاب استقالة السادة شكري بك التاجي ، حسن افندي عرفه. شاكر افندي الغلاييني ، سعيد افندي بيدس ، شاهين افندي الغلاييني الذي قدموه للهيئة الجديدة فارسلت هذه كتابا بقبولها • وعلى ذلك سيحل محلهم الخمسة الذين حازوا الاكثرية في الدرجة الثانية ثم تعاد الانتخابات من جديد . وكتاب الاستقالة يقول : مع شكرنا الزائد للاعضاء الكرام الذين اولونا ثقتهم بانتخابنا اعضاء في الغرفة التجارية الوطنية نعلن انسحابنا منها . ونرجو الله ان يوفق الجميع لما فيه مصلحة البلاد

قيادة الجيش

وضعت قيادة الجيش البريطاني في مركز مديرية بوليس اللواء في يافا عشرة جنود من انفارها بالاسلحة الكاملة ليتدربوا على اصول « الدوريات » تحت رقابة البوليس المحلي

قداس وجناز

سيحتفل في صباح يوم الاحد الواقع في ١٥ اذار سنة ٩٣٦ الساعة التاسعة صباحا في كنيسة الروم الارثوذكس بالناصرة بقداس وجناز عن نفس المرحوم

جرجي طنوس قعوار

فآل قعوار يدعون الاهل والاصدقاء لمشاركتهم بهذا الاحتفال سائلين الله ان لا يفجعهم بعزيز . وان يعتبر هذا بمثابة دعوة خاصة لكل شخص

استقبال الوفد العراقي ومظاهر الترحيب

القدس: في الساعة التاسعة صباحا اقلت السيارات اعضاء الوفد العراقي الى البنك العربي فاستقبلهم مديره العام احمد حلمي باشا والمدير عبد الحميد بك شومان وكبار موظفي البنك العربي ومدير البنك الزراعي العربي الاستاذ محمد افندي يونس. وبعد ان تفقدوا أركان المؤسستين العربيتين دخلوا الى غرفة المدير العام للاستراحة وشرب القهوة

زيارة الاقصى والقيامة

ثم غادروا البنك العربي وزاروا القيامة والاقصى حيث كان في استقبالهم عند باب الحرم الشريف من جهة المجلس الاسلامي الاعلى سماحة رئيس المجلس وامين بك التميمي والاستاذ عزة دروزه وغيرهم من كبار الموظفين وكذلك اصطفت على جانبي الباب موسيقى دار الايتام الاسلامية وكشافتها وبعد ان زاروا المسجد الاقصى والصخرة المشرفة وضريح المغفور له جلالة الملك حسين وضريحي المرحومين مولانا محمد علي وموسى كاظم باشا الحسيني تابعوا سيرهم الى دار المجلس الاسلامي الاعلى وبعد شرب القهوة وتبادل كلمات الترحيب والشكر كما استقبلوا

في دار المؤتمر الاقتصادي

وامتطوا سياراتهم الخاصة الى دار المؤتمر الاقتصادي حيث كان دعاهم عطوفة رئيسه احمد حلمي باشا لتناول الشاي • وفي دار المؤتمر كان في استقبالهم فريق من كبار الوطنيين عرفنا منهم اصحاب العطوفة والسعاده احمد حلمي باشا ونبيه بك العظمة وسماحة الشيخ خليل افندي الخالدي رئيس محكمة الاستئناف الشرعية السابق وعوني بك عبد الهادي وسامي بك السراج والاستاذ اكرم زعيتر وعبد الحميد بك شومان • وقد كان من جملة المدعوين الى الحفلة الاستاذان ابراهيم الشنطي ، رئيس تحرير هذه الجريدة ، وشوكت حماد ، مدير ادارتها والزميل فرح الصائغ مراسل جريدة « فلسطين » ومراسل هذه الجريدة • وفي تمام الساعة الثانية عشرة اقبل الضيوف الكرام فرحب بهم عطوفة احمد حلمي باشا والحاضرون اجمل ترحيب وبعد شرب الشاي اخذ لهم مصور «الدفاع» الخاص صورة مع سائر المدعوين

وقد كانت قاعة المؤتمر مزدانة بالاعلام العربية والعراقية والسعودية • وفي تمام الساعة الواحدة غادر الضيوف الكرام دار المؤتمر الاقتصادي مودعين بكل حفاوة واحترام

دعوة المجلس الاسلامي الاعلى

وذهبوا الى فندق الملك تلبية للدعوة التي وجهت اليهم باسم المجلس الاسلامي لتناول طعام الغداء . وقد دعي الى هذه المأدبة فريق من وجهاء القدس والموظفين وهم اصحاب السماحة والسعادة والفضيلة السادة : الحاج امين افندي الحسيني ، راغب بك النشاشيبي ، الشيخ خليل الخالدي ، الدكتور حسين الخالدي ، امين بك التميمي ، الاستاذ محمد اسعاف بك النشاشيبي ، الاستاذ عزة دروزة ، الشيخ اسماعيل الحافظ ، الشيخ سعيد الخطيب ، الشيخ امين العوري ، الشيخ توفيق الطيبي ، الشيخ توفيق الغصين ، سعيد بك الحسيني ، الشيخ حسن ابو السعود ، والاساتذة شريف صبوح ، وابراهيم درويش ، اسحق درويش ، اميل الغوري ، راسم الخالدي ، جورج انطونيوس ، حسن مريود ، شبلي الجمل ، جول جراس ، محمد العفيفي ، اديب وهبه ، الشيخ محمد الصالح ، منيف الحسيني ، سعد الدين الخليلي ، احمد سامح الخالدي ، زكي الاوسطه ، محمد علي الطاهر ، عادل كنعان ، صفوة يونس . وقد القى سماحة رئيس المجلس الاسلامي كلمة ترحيبية ذكر فيها الوحدة العربية ومستقبل العرب الزاهر ومما قاله: اينما حللتم فالبلاد بلادكم لانكم اهل الكرامة والجهاد. والبلاد ترحب بكم بحفاوة زائدة ثم وقف الاستاذ الرصافي وشكر اهل فلسطين على عواطفهم الرقيقة واجاب انهم يعتبرون انفسهم في بلادهم لان سوريا الجنوبية جزء لا يتجزأ من الوطن العربي الكبير ثم القى بيتين من الشعر ثم وقف على اثره النائب سعيد بك الحاج ثابت وقال: « ان الحفاوة التي اظهرها الشعب الفلسطيني نحونا ان هي الا دليل على عنصره الطيب ووطنيته الصادقة وان الشعب العراقي يقدر للشعب العربي الفلسطيني هذا الشعور الحي والعواطف الكريمة وسوف لا ينسى العراق شقيقته فلسطين وسيعمل بكل قواه لاجلها » وفي الساعة الثامنة تقريباً انتهت الحفلة وامتطى الضيوف سياراتهم في طريقهم الى يافا تلبية لدعوة جمعية الشبان المسلمين

ولنا ملاحظات على هذه المأدبة وسير المنهاج كله نذكرها في عدد الغد

زيارة وطنيين لاعضاء الوفد العراقي

لم يترك الشعب العربي الفلسطيني وسيلة لاظهار عواطفه الطيبة نحو الشعب العراقي ممثلا في نوابه ضيوف فلسطين الا اظهرها فمن عشرات البرقيات ، الى وفود كثيرة جاءت القدس للترحيب بحضراتهم الى اقامة حفلات لتكريمهم . وصباح هذا اليوم زارهم في فندق الملك داود اصحاب العطوفة والسعادة السادة : احمد حلمي باشا ، نبيه بك العظمه ، عوني بك عبد الهادي ، الاستاذ عجاج نويهض ، الاستاذ سامي بك السراج ، عبد الحميد بك شومان ، الاستاذ اكرم زعيتر . ثم زارهم ايضا الاستاذان عادل جبر ومحمد علي الطاهر

الحفاوة بأعضاء الوفد في يافا

غادر الوفد العراقي الكريم القدس حوالي الساعة الثالثة والنصف بعد ظهر ظهر امس وعرج في طريقه الى يافا على مزرعة الاستاذ سعيد التاجي الفاروقي وكان يرافق الوفد سماحة رئيس المجلس الاسلامي الاعلى وسعادة قنصل العراق في حيفا فاستقبلهم الوجيهان شكري بك التاجي الفاروقي وابراهيم افندي التاجي الفاروقي والاستاذ سعيد

الى بيت دجن

وبعد ان تفقدوا اقسام المزرعة استقلوا السيارات الى بيارة الوجيه يوسف افندي ضيا الدجاني حيث اقيمت حفلة شاي حضرها عدد كبير من وجهاء واعيان يافا عرفنا منهم السادة مع حفظ الالقاب : يوسف عاشور ، الشيخ شاكر ابو كشك أبو عباس بيدس ، عمر البيطار ، حسن عرفه ، عيسي العيسى ، يوسف طاب ، الحاج اديب خير ، محمد علي الدجاني ، جودت بيبي ، الفردروك ، سليم الدجاني ، بشير الشرابي ، عبد الله متري ، على الدباغ ، سليمان ابو غزاله ، امين عقل ، نافع اغا ، كامل الدجاني ، سعيد الخليل ، صليبا عريضا ، الشيخ فوزى الامام ، عمد الدين عبد اللطيف ، محمد علي الطاهر ، اسعد حجازي ، عبد الله سماره ، خليل جبري ، سعيد الدعون ، وجيه الدجاني وغيرهم كثيرون . وقد وقف الاستاذ حسن الدجاني فرحب بالضيوف واشار الى آلام وآمال الامة العربية فقوبلت بالاستحسان . وعقبه الاستاذ اليعقوبي فالقى قصيدة قوبلت بالاستحسان وعقبه الاستاذ راغب الامام بكلمة وبعد ان اخذت صورة تذكارية للوفد الكريم والمدعوين استقل الجميع السيارات في طريقهم الى يافا

الى جمعية الشبان المسلمين

وفي الطريق الى يافا وقفت سيارة تقل مندوبي جمعية الشبان المسلمين يرفرف عليها العلم العربي . وكانت الجماهير مصطفة على جانبي طريق يازور وهتف السيد حلمي الدباغ بحياة الملك غازي والوفد العراقي فرددته الجماهير . واستمر الموكب الى ان وصل مقر جمعية الشبان مارا بشارع الصلاحي وسوق اسكندر عوض والمنشية

وعلى باب الجمعية وقفت فرقة الكشافة المتجولة بنظام بديع مع موسيقاها فلما أطل الوفد صدحت الموسيقى وحيتهم فرقة الكشافة . وبعد ان اخذت صورة الوفد والمدعوين صعد الجميع الى القاعة التي كانت مزينة بالاعلام وعلقت في الصدر صورة المغفور له الملك حسين والى الجانبين صورتي المغفور له جلالة الملك فيصل وجلالة الملك عبد العزيز ، وفي الوسط صورة جلالة الملك غازي . وكانت القاعة غاصة بالجماهير من الاهلين ووفود المدن والقرى علاوة على الذين رافقوا الوفد من بيت دجن

كلمة باسم الجمعية

وقد افتتحت الحفلة بخطاب القاه السيد عزمي الدباغ قائد فرقة الكشافة المتجولة رحب فيه بالوفد واشار الى الحالة التي وصلت اليها فلسطين وقال: «انه لا استقلال للعراق الا باستقلال فلسطين وسوريا » وختم خطابه بقوله : « اننا لا نستسلم بعد اليوم لليأس »

خطاب الاستاذ المظفر

ثم قام فضيلة الاستاذ الشيخ المظفر ، بعد ان انشدت الكشافة نشيدها الخاص ، فارتجل خطابا قيما قوطع اكثر من مرة بالهتاف والتصفيق الشديدين ومما جاء فيه: « انه في الوقت الذي يحتل فيه الجيش الالماني منطقة الرين وينضمها الى المانيا تدخلون انتم فلسطين ، فمتى يجيء اليوم الذي يحتل فيه الجيش العراقي هذه البلاد » فقوبلت كلمته بالهتاف للجيش العراقي ولجلالة الملك • ثم قال « لو اتيح لكم ان تطوفوا في انحاء البلاد لرأيتم ما فعلته السياسة التي طوقتنا بالمستعمرات ، وثقوا انه اذا اندثرت هذه البلاد اندثرت معها سوريا والعراق ولا شك انكم عندما تعودون الى وطنكم سوف ترسلونها صيحة داوية تهتز لها جوانب العراق وجوانب العالم الاسلامي »

ثم استطرد في خطابه: «زرنا بلادكم فوجدنا فرقا هائلا ، وجدنا طيارات وجيشا فأثبتم بذلك ان العرب اهل للحكم الذاتي . وأود قبل ان اختتم كلمتي هذه ان احيي اخي سعيد بك ثابت الذي عرف بخدمته الصادقة في سبيل الوحدة العربية وله مواقف مشهورة يعلمها الجميع» ولما انتهى من خطابه تعالى الهتاف بحياة الملك غازي وحياة الوحدة العربية وحياة سعيد بك ثابت

أسماء بعض الخطباء

ثم عقبه الاساتذة بالتتابع خليل جبري فألقى كلمة بالنيابة عن جمعية رؤساء البحارة التعاونية عرض فيها لحالة البلاد والقضية الفلسطينية وقد قوبلت خطبته بالتصفيق ، فعيسى السفري واستهل خطابه قائلا: « اسمحوا لي كعربي جنسا وكمسيحي دينا وكوطني مسلما ان ارحب بالضيوف الكرام » ، فقوبلت كلمته بالتصفيق ، فمحمود الافغاني ألقى قصيدة استعاد الحاضرون بعض ابياتها وقوبلت بالتصفيق ، فاكرم الخالدي ألقى كلمة طيبة . وهنا اعلن الاستاذ احمد افندي الكيالي الذي كان يقدم الخطباء ان الكلمة الختامية للنائب المحترم سعيد بك ثابت

خطاب رئيس الوفد

فقام سعيد بك بين التصفيق الحاد والهتاف وارتجل كلمة فياضة الحماسة والروح قوبلت بارتياح الحاضرين استهلها بقوله « السلام عليكم ورحمة الله » ثم قال: « سادتي الاعزاء لقد استفز في حضرات الخطباء الحزن والشجن فاعذروني اذا قصرت في الكلام قال الله تعالى (ولاتهنوا ولا تحزنوا وانتم الاعلون) جاهدوا ايها الاخوان فالامة العربية من ورائكم والله ينصركم وكفى بالله نصيرا .قال احد الخطباء ان العراق لا يتم استقلاله الا باستقلال الاقطار العربية هذا كلام جوهري والحقيقة ان العراق لا يعتبر مستقلا الا باستقلال الاقطار العربية ان العراق لا ينام ولا يهدأ له بال حتى يرى باعينه استقلال هذه البلاد كاملا ولكن الحقيقة ان العراق باربعة ملايينه من السكان وبجيشه لا يستطيع الوقوف في وجه جيوش الاستعمار غير ان النجاح سيكون حليف العرب اذا كان الاتحاد رائدهم . اننا نعاهدكم الله ان العراق لا يألو جهداً في معاونتكم في الجهاد فاصبروا وصابروا وجاهدوا فالنصر ان شاء الله قريب» وقبل ان يغادر الوفد الجمعية صدحت الموسيقى وودعت فرقة الكشافة الوفد الكريم بالهتاف والتصفيق الحاد

تلفونات الدفاع وبرقياتها الخاصة

فرنسا لا تقول بالتعبئة لكنها تتأهب

اصدار بلاغ - تصريح غوبلز - مساعي بريطانيا - مفاوضات مصر - الوفد السوري - موعد سفره

— القاهرة في ١١ آذار — لمراسل «الدفاع» الخاص

السياسة العالمية

دور الكلام

استعراضه لجميع الاحتمالات

برغم الكلام المعسول الذي تكلمته بريطانيا العظمى بلساني رئيس وزرائها ووزير خارجيتها . لم يبق شك الان في انها لن تجاري فرنسا في توقيع العقوبات على المانيا ، ولكنها ستبذل جهدها في سبيل تمهيد المفاوضات!

ومما لا شك فيه ان المانيا لن تقوم الان بأي هجوم لا على فرنسا ، ولا على بلجيكا ، واذن فلا معنى لما صرح به المستر ايدن في مجلس العموم البريطاني بان انكلترا ستعاون فرنسا وبلجيكا في حالة وقوع اعتداء عليهما!

وانما هذا الهجوم اذا جرى ، فانه سيجري بعد ان تكون المانيا قد سلحت منطقة الرين وحصنتها اعظم التحصينات وعندئذ فلتتقدم بريطانيا اذا شاءت لمساعدة فرنسا وبلجيكا!

واذن فلا بد الان من المفاوضات في عقد ميثاق جديد لعدم الاعتداء، وهذه المفاوضات هي التي رحبت بها بريطانيا اتم الترحيب من اللحظة التي اعلن فيها الهر هتلر قراره الخطير بتسليح منطقة الرين ، وانما فرنسا هي التي اشترطت لهذه المفاوضات شرطين (١) ان تسحب المانيا جنودها مقدما من الرين و (٢) ان تدور المفاوضات في جنيف وضمن نطاق عصبة الامم ، وقد ردت المانيا على الشرط الاول بقولها ان سحب الجنود الالمانية من الرين مستحيل وعلى الثاني بقولها ان معاهدة لوكارنو اصبحت غير نافذة ، فهي والحالة هذه لا تستطيع الاشتراك في مناقشة تدور حول تنفيذها في جنيف!

واذن ماذا تبقى بعد هذا الرفض ؟

تبقى ان ترضى فرنسا بالدخول مع المانيا في المفاوضات التي ارادتها هي وتريدها معها الان بريطانيا العظمى ، حول ابرام معاهدة عدم اعتداء بين المانيا وفرنسا ، تضمنها بقية الدول الضامنة لمعاهدة لوكارنو ، وفي ذلك صرحت ايطاليا بانها لا تدخل حتى في هذه المفاوضات الا ان تجيء نتيجتها بتسوية لمسألة الحبشية تبيح لايطاليا ان تستعيد مركزها السابق في الجبهة الاوروبية ، وهذا هو ما لا تريده بريطانيا!

وفي ذلك ايضا قالت لنا محطة الاذاعة في لندن ليلة الامس ان الهر هتلر صرح لمراسل «الديلي ميل» في برلين ، بانه موافق على معاهدة عدم الاعتداء بين فرنسا والمانيا ، على شرط ان تشمل هذه المعاهدة تشيكوسلوفاكيا والنمسا وفي هذا ما يخرج روسيا من حظيرة دول اوروبا الغربية والوسطى وهو ما لا تريده فرنسا ، وان كانت تريده بريطانيا وتعمل له منذ اكثر من عام ، فمعاهدة كهذه تضمن سلامة اوروبا الغربية والوسطى ، وتترك اوروبا الشرقية وعلى رأسها روسيا عرضة للتوسع الذي لا بد منه لالمانيا اذا هي لم تسترد مستعمراتها السابقة!

اما اسوأ الاحتمالات بعد ذلك فهو ان بريطانيا قد ترى نفسها مرغمة على الاشتراك في توقيع العقوبات التي تريدها فرنسا على المانيا ، ولهذا الاحتمال احتاطت المانيا حيطة لا يتسع لشرحها هذا المقال ، ولكن القراء سيرون هذا الشرح غدا على الصفحة الثالثة ...

...

انكلترا

موعد اجتماع لجنة الـ ١٣

تأجل اجتماع لجنة الـ ١٣ الخاص بمفاوضات الصلح بين ايطاليا والحبشة الى الاسبوع القادم

الطائرات الايطالية تقتل وتدمر

في رسالة من اديس ابابا ان الطائرات الايطالية ألقت قنابلها بشدة على بعض القرى الحبشية . وقد ضربت عاصمة مقاطعة كونجام فقتلت ٥٠ وجرحت ٨٥

المحادثات بين الحكومتين المصرية والبريطانية

لا تزال المحادثات مستمرة بين الحكومتين المصرية والبريطانية وقد أخطرت الصحافة بعدم التعليق على هذه المحادثات ونشر ما من شأنه ان يعرقلها

لندن تصبح محور السياسة الدولية

حلت لندن محل باريس وجنيف في هذه الايام وأصبحت محور السياسة الدولية . فقد استؤنفت فيها المحادثات التي بدئت في باريس وجنيف ومعلوم ان مجلس العصبة في لندن منذ عام ١٩٢٢ لكنه كان يعقد احيانا في اول حياة العصبة في غير جنيف وهذا التحول في صالح حكومة لندن لان الوفد البريطاني يتصل بالوزارة بسهولة ودول لوكارنو الاربع : بريطانيا وفرنسا وبلجيكا وايطاليا ممثلة في هذا الاجتماع وسيعقد غداً اجتماع بين هذه الدول للوصول الى تفاهم ان يعقد المجلس اجتماعه في يوم السبت القادم

رد الوزارة الفرنسية

وقد اجتمعت الوزارة وقررت خطتها . واطلعت على وجهة النظر الالمانية التي ردت على مسيو سارو لا سيما في قوله : كيف يكون هنالك بقاء لمعاهدات اذا فرضت ارادة طرف واحد فنقضت بعض تلك المعاهدات ، بل أهمها . وقال ان فرنسا تطلب من المانيا سحب جيوشها من الرين في خلال المفاوضات . وتساءل كيف تبدأ المفاوضات على انقاض مفاوضات اخرى مهدمة

قبول مقترحات الدفاع الوطني باكثرية

رفضت تعديلات العمال بخصوص مقترحات الحكومة في الدفاع الوطني باكثرية ٣٧٨ صوتاً مقابل ١٥٣ رغم معارضة العمال ، وكان ذلك بعد بحث يومين في مجلس العموم . وبعد ان خطب تشمبرلن ولويد جورج ولنسبوري (الدفاع : وردت هذه الخطب في عددنا امس) وقام المستر نيفيل تشمبرلن وزير المالية فقال ان الموقف الدولي ظل على حالته الدقيقة ويجب ان نعني بسياسة دفاعنا القومي اكبر عناية لان حوادث الاسبوع تقودنا الى ذلك

سفر ايدن بالقطار لكثرة الضباب

لم يتمكن المستر ايدن والمستر هاليفاكس من السفر اليوم الى لندن بطريق الجو لكثرة الضباب وقد سافرا بالقطار

وفاة قائد الاسطول الاكبر

توفي الاميرال بتي المعروف بتاريخ موقعة جتلند الفاصلة وقد خسرت بريطانيا بوفاته قائد اسطولها الاكبر

مجلس الوزراء لسماع بيان ايدن

سيعقد مجلس الوزراء البريطاني اليوم بعد الظهر لسماع بيان المستر ايدن عن رحلته الى باريس وما أدت اليه المباحثات التي قام بها مع مندوبي الدول الموقعة على ميثاق لوكارنو

اتجاه بريطانيا وسعيها

المفهوم ان ما تسعى اليه بريطانيا في الوقت الحاضر هو العمل على تقريب وجهتي النظر الالمانية والفرنسية ، بعد اذ رفضت فرنسا مفاوضة المانيا الا بعد مغادرة القوات العسكرية الالمانية لمنطقة الرين واصرار المانيا على بقاء القوات في المنطقة

فرنسا

لا حاجة لتعبئة عسكرية الان

أذيع اليوم بلاغ رسمي جاء فيه ان الحكومة لم تتخذ حتى الان اي تدبير عسكري بصورة رسمية . وهي ترى انه لا حاجة للتعبئة العامة . لكنها ضمنت ان تكون الاستعدادات في بضع ساعات متى اقتضى الحال على الحدود . وانتهى البلاغ بقوله : ونعلق الامل والثقة على انهاء المشكلة بالطرق الدبلوماسية

مشكلة تحصينات الرين

المفهوم في الدوائر السياسية الفرنسية ان فرنسا ستصر على طلب فرض عقوبات اقتصادية على المانيا وطلب تعهد من حكومة الريخ بعدم انشاء تحصينات عسكرية في منطقة الرين وان تضمن انكلترا وايطاليا الاتفاق

بلجيكا

اجتماع الوزارة والقاء بيان

اجتمعت الوزارة اليوم والمفهوم ان الرئيس سيلقي بيانا بعد الظهر في مجلس النواب عن مسئلة احتلال الرين

اسبانيا

الفوضى وحالة الاغتيال والتدمير

اغتال اثنان من اتباع الفاشستية اشتراكيين في الليلة الماضية . ولا تزال حالة الفوضى قائمة . والنيران تلتهم المباني والعمارات الكاثوليكية

المانيا

خطبة غوبلز عن احتلال الرين

خطب الهر غوبلز وزير الدعاية فرد على مسيو سارو بقوله ان رغبة المانيا اليوم في السلام اكثر من ذي قبل ولكنها تأبى ان تكون بعددها الستين مليونا لا تعامل على اساس المساواة . وقال اننا سنبحث مشكلة اعادة المستعمرات متى رجعنا الى العصبة وسنحل هذه المشكلة بعودة مستعمراتنا الينا . اننا ننشد معاهدات لها حدود تبقى على مر الزمن وقال كيف يجوز ان نذر ستين مليون لؤلؤة على مائدة غني ثم أطرى المعاهدة القائمة بين المانيا وبولونيا قائلا انها معقولة ومقدسة وهذا مثال من المعاهدات نحرص عليه

تصريح خطير لهتلر في جريده

صرح الهر هتلر لمراسل جريدة (الديلي ميل) ان معاهدات عدم الاعتداء المقترح توقيعها بين دول اوروبا تشمل النمسا وتشكوسلوفاكيا . وان ميثاق عدم الاعتداء الذي اقترح بين فرنسا والمانيا في الامكان ان تدعى اليه انكلترا وايطاليا كضامنتين ثم استطرد في تصريحه فقال (اذا رفضت الدول الاوروبية امضاء مثل هذه المعاهدات والمواثيق ، فان المانيا لا تقوم بسعي آخر لحمل الدول على توقيعها) . ثم نفى ارادة المانيا في الاعتداء على فرنسا . وقال ان الاقتراحات التي عرضت من حكومة الريخ لو قبلت فانها تؤدي الى خدمة اوروبا والسلام العام

آخر أنباء الليل في سطور

— ألقى رئيس الوزارة البلجيكية خطاباً في مجلس النواب قال فيه : يجب ان نظل هادئين . اذا اتحدت دول لوكارنو خرجنا من الازمة . والا فالنتائج سيئة . وعندئذ يجب ان يحل ميثاق قوي محل لوكارنو . ولا مبرر لخرق المعاهدات

— طلب من المانيا ان تحضر اجتماع مجلس العصبة في لندن ، لكن حكومة برلين لا تنظر الى هذه الدعوة بعين الاعتبار

— اجتمعت دول الحلف الصغير في جنيف وهي تؤيد وجهة النظر الفرنسية ومستعدة لترك العصبة اذا لم تتخذ اجراءات سلبية مع المانيا

— عقدت الوزارة البريطانية اجتماعا حضره ايدن ولم يصدر بلاغ عن سياسة بريطانيا

— اجتمعت الليلة لجنة المؤتمر البحري

ايطاليا

بعض انباء الحالة في الحبشة

لم ترد تقارير من المارشال بادوليو الا ذكره تدمير الطيارات القرى الحبشية حتى قتل في قرية نحو الخمسين وجرح اكثر من هذا العدد

الحبشة

قتل مرسلين انكليز بين قنابل الطيارات

في آخر الانباء ان اثنين من المرسلين الانكليز قتلا في الجمعة الماضية غارة الطائرات الايطالية على ديسي وبلغ عدد الطائرات التي اشتركت في الاغارة ١٢

الحجاز

نجاة الباخره (كوثر) من الخطر

كان بعض الخلل طرأ على الباخره «كوثر» وهي في عرض البحر ، الا انها اسعفت حالا واصلح الخلل . وقد وصلت هذا اليوم ميناء جدة بسلام

سوريا

ابلاغ اسماء الوفد وموعد السفر

عقد اجتماع اليوم للكتلة الوطنية حضره جميع الاعضاء برئاسة دولة هاشم بك الاتاسي واستقر القرار على انتخاب اعضاء الوفد بصورة نهائية وهم هاشم بك الاتاسي ، الاستاذ فارس بك الخوري ، جميل بك مردم ، سعد الله بك الجابري كما تقرر أن يسافر الوفد في ١٧ الجاري واضيف الى اعضاء الكتلة الوطنية الدكتور منير العجلاني والدكتور سيف الدين المأمون وقد غادر دمشق اليوم اعضاء الوفد الحلبي بعد حضور اجتماع الكتلة

برقية نبيه بك العظمة

ارسل سعادة نبيه بك العظمة برقية اليوم الى النائب فخري بك البارودي هذا نصها : «عودتكم سرت الجميع . ابرقنا للرئيس . نرجو العمل لايضاح الموقف»

ابلاغ اسماء الوفد

وفي الساعة الرابعة والنصف زار المندوب الفرنسي البارون فان رئيس الوزراء في مكتبه وحضر الاجتماع المسيو فوكتو مستشار الداخلية ، وابلغ رئيس الوزراء المندوب اسماء الوفد الى باريس

لانهاء اضراب الطلبة

ورغب المندوب الفرنسي اليوم مقابلة الاستاذ فائز الخوري ودامت المقابلة زهاء نصف ساعة . وفهمت ان السبب هو للتوسط في عودة الطلاب الى مدارسهم يوم السبت

احاديث عن سفر الوفد

وتحدثت مساء الى الاستاذ فارس بك الخوري فتأكدت منه سبب دعوة المندوب للاستاذ فائز فقال انها كانت بشأن عودة الطلاب . ولما سألته هل تبلغتم مرسوم اعادتكم الى الجامعة السورية قال «لم ابلغ بعد ، على ان الذي اعلمه ان المسألة موضوع البحث وسيصدر القرار عما قريب» ولما سألته هل سيصحب الوفد الى باريس مستشارون وصحفيون اجاب «ليس هنالك من المستشارين غير واحد في الامور العسكرية . وسيذهب اثنان من رجال الكتلة الوطنية لاعمال السكرتارية اما الصحفيون فان الوفد لم يقرر سفر احد منهم ، اما في حالة اذا اراد احدهم السفر فان ذلك يكون من تلقاء نفسه وعلى نفقته الخاصة» .

والمفهوم ان الوفد سيصدر بياناً الى الامة قبل سفره يشير فيه الى النقاط الهامة التي يجب اطلاع الامة عليها بصورة مفصلة

انتخاب رئيس الجامعة

وعقد مجلس الجامعة السورية اجتماعا لانتخاب رئيس للجامعة بعد اعتزال الدكتور رضا بك سعيد الخدمة وقد حاز الدكتور مصطفى بك شوقي تسعة اصوات والدكتور حسني بك سبح والدكتور حمدي بك الخياط ستة اصوات

شائعة اغلاق المدينة

وراجت اشاعة فحواها ان في النية اغلاق المدينة . وقيل ان فكرة الاغلاق هي من اجل مقاطعة شركة الترام والكهرباء . وقد اصدر النائب البارودي بيانا بخصوص ذلك

النص الحرفي الكامل لميثاق لوكارنو
الذي اعتبر قصاصة لابأس من تمزيقها

كان أظهر حوادث الاسبوع حادث اعتبار المانيا لميثاق لوكارنو قصاصة اخرى من القصاصات التي يجب تمزيقها طالما يجد فيها الشعب الالماني القيد الذي يغله . وأشارت الانباء الى هذا الميثاق والى بعض نصوصه ، وعلى ذلك رأينا ان نترجم النص الكامل للميثاق ترجمة حرفية ليطلع عليها القراء :

المادة الاولى

تكفل الدول المتعاقدة منفردة ومتحدة ، كما هو مذكور في المواد الاتية : المحافظة على الحالة الراهنة «ستاتيكو» الناشئة عن الاراضي التي تؤلف الحدود بين المانيا وبلجيكا ، وبين المانيا وفرنسا . كما تضمن عدم خرق تلك الحقوق ، كما عينت في معاهدة فرسايل في ٢٨ حزيران عام ١٩١٩ وتكفل عدا ذلك الرقابة على تطبيق المادتين ٤٢ و ٤٣ من المادة المذكورة المتعلقتين بالمنطقة العزلاء

المادة الثانية

تعهدت المانيا وبلجيكا ، كما تعهدت المانيا وفرنسا بان تتجنب كل من ناحيتها كل هجوم وان لاتلتجيء في اية حالة الى الحرب . ولكن هذا التعهد لا يكون ملزما لهذه الدول في الحالات الاتية :

اولا — في حالة الدفاع المشروع وهو عندما تحاول احدى هذه الدول الوقوف في وجه دولة اخرى خرقت التعهد الذي اشير اليه في المادة السابعة ، او خالفت النص في المادتين ٤٢ و ٤٣ من معاهدة فرسايل عندما تكون هذه المخالفه مشكلة لعمل لم يسبقه استفزاز او اعتداء او في حالة احتلال احدى الدول للمنطقة العزلاء .

ثانيا : عندما يعمد الى تطبيق نص المادة ١٦ من دستور عصبة الامم

ثالثا : عندما يكون الالتجاء الى السلاح بناء لى قرار اتخذته جامعة الامم او مجلس العصبة او في حالة ما يعمد الى تطبيق المادة ١٥ من دستور العصبة ، على شرط ان يكون تطبيق هذه المادة موجها ضد الدولة التي كانت البادئة في الهجوم

المادة الثالثة

لقد اخذت كل من المانيا وبلجيكا وفرنسا بعين الاعتبار التعهدات التى قطعتها على نفسها في المادة الثانية من هذه المعاهدة . وتعهدت بان تسوى بالطرق السلمية الاتية كل خلاف مهما يكن نوعه والذي لم تتمكن هذه الدول من العمل على تسويته بالطرق الدبلوماسية كل قضية تدعي الدول المتعاقدة انها صاحبة الحق فيها تحال الى لجنة محكمة ، وتتعهد الدول المتعاقدة بأن تنزل عند حكم هذه اللجنة مهما كانت الاحوال . اما القضايا الاخرى فتحال على لجنة للصلح ، واذا رفضت الحلول التي تقترحها اللجنة فان القضية تحال عند ذلك الى مجلس عصبة الامم الذي ينظر فيها وفقا للمادة ١٥ من دستور العصبة

وتوضح كيفية الالتجاء الى الطرق السلمية بمعاهدات خاصة يجري التوقيع عليها في الوقت الذي يجري فيه التوقيع على هذه المعاهدة

المادة الرابعة

اذا وجدت احدى الدول المتعاقدة ان هنالك خرق للاحكام التي جاءت عليها المادة الثانية من هذه المعاهدة او مخالفة وقعت على نص من نصوص المادتين ٤٢ و ٤٣ من معاهده فرسايل ، يجب عليها ان ترفع القضية حالا الى مجلس عصبة الامم .

اذا اتضح لمجلس عصبة الامم ان هناك خرقا للتعهدات التى وردت في المادة الثانية من هذه المعاهدة او ان مخالفة وقعت على نص من نصوص المادتين ٤٢ و ٤٣ من معاهدة فرسايل ، عليه ان يخطر بدون تأخير الدول التي وقعت على هذه المعاهدة ، وعلى كل من هذه الدول ان تتعهد بتقديم مساعدتها للدولة التي يكون الاعتداء قد وجه اليها

في حالة المخالفة لاحكام المادة الثانية من هذه المعاهده او لنص من نصوص المادتين ٤٢ و ٤٣ من معاهدة فرسايل من جانب احدى الدول المتعاقدة : تتعهد الدول الثلاث الباقية بتقديم جميع المساعدات الى الدولة التي وجه الاعتداء اليها في حالة ما اذا اتضح لهذه الدول ان الاعتداء وقع دون سابق استفزاز . كاجتياز الحدود او حشد القوات العسكرية في المنطقة العزلاء . وفي حالة كهذه الحالة يجب القيام بعمل حازم وسريع . وفي نفس الوقت يكون قد اخبر بذلك ، ان يعطي رأيه ، وعلى الدول المتعاقدة ان تتقيد بتوصيات مجلس العصبة التي يكون قد اخذها باجماع الاراء عدا الدول المتعاقدة

المادة الخامسة

تطبيق المادة الخامسة من هذه المعاهدة تكفله الدول الخمس . اذا رفضت احدى الدول المذكورة في المادة الثالثه ان تطبق وسائل التسوية السلمية ، او ان تنفذ القرارات التي انتهى اليها التحكيم او خرقت المادة الثانية من هذه المعاهدة او المادة ٤٢ او ٤٣ من معاهدة فرسايل فان التدابير التى نصت عليها المادة الرابعة يجب ان تطبق فورا

المادة السادسة

الغرض من عقد هذه المعاهدة هو تأمين السلم ، وبما ان تطابق دستور جامعة الامم فانه لا يجوز اعتبارها قيدا يمنع العصبة من اتخاذ التدابير اللازمة لتأمين السلم العالمي

المادة السابعة

تسجل هذه المعاهدة لدى عصبة الامم . وتبقى نافذة المفعول حتى يقرر مجلس العصبة بأكثرية الثلثين انه قادر على ان يؤمن الضمانات التي نصت عليها هذه المعاهدة وفي هذه الحالة يمكن الالغاء

المادة الثامنة

لا تفرض هذه المعاهدات اي تعهد على دول الدومنيون البريطانية «الاملاك المستقلة» ولا الهند ، الا اذا شاءت الاشتراك فيها من نفسها

المادة التاسعة

هذه المعاهدة عمل منها نسخة واحدة وحفظت هذه النسخة في خزائن عصبة الامم

ووقعت هذه المعاهدة من الدكتور لوثر وسترسمان عن المانيا ، وأميل فندرفلد عن بلجكا ، وأرستيد بريان عن فرنسا ، واوستن تشمبرلن عن انكلترا ، وموسوليني عن ايطاليا . وكان التوقيع في لوكارنو في ١٠ تشرين أول عام ١٩٢٥

بلاغ رسمي

خطوط يافا وحيفا ونابلس
بيان يتعلق بتنظيم مصلحة السكك الحديدية

تلقينا من قلم المطبوعات البيان الصحفي التالي الذي نشرنا امس خلاصته وننشره اليوم كله لاهميته :

فيما يلي بيان موجز عن اعمال ونوايا الحكومة فيما يتعلق بالتواصي المندرجة في التقارير الثلاثة عن تحسين وتنظيم مصلحة السكك الحديد التي قدمها كل من السير فليكس بول والمستر جنكن جونز والسير لورنس هاسلي (بالنيابة عن السادة برايس وارزهاوس وشركاهم المحاسبين القانونيين) والتي نشرت حديثاً ، يمكن الحصول على هذه التقارير من مأمور الطباعة في القدس .

لقد اوصى السير فليكس بول ببناء خط جديد من يافا الى ماجديل بالقرب من جلجولية لتحسين طرق المواصلات بين حيفا ويافا والحيلولة دون التأخيرات في اللد وقدرت نفقات هذا المشروع بمبلغ ٥٠٤٫٠٠٠ جنيه فلسطيني .

انعم المندوب السامي النظر كثيرا في هذا الاقتراح وتوصل الى ان هذا المشروع ليس له مبرر في الوقت الحاضر باموال الحكومه الموجودة سبق استغلالها للاتفاق على امور ذات اهمية مستعجلة والتي يمكن ان تعطي دخلا مثل التحسينات في مينائي يافا وحيفا حسب التواصي التي وردت في تقرير المستر جنكن جونز والسير لورنس هاسلي التي قدرت نفقاتها جميعاً بمبلغ ٨٥٠٫٠٠٠ ج . ف . والتي لا يمكن تأخيرها ، زيادة على ذلك فان الدخل المنتظر من مثل هذا المشروع لسكة الحديد لن يكون كافيا فضلا عن ان الحكومة قد نصحت بانه يمكن التغلب بصورة موقتة على التأخيرات والصعوبات في محطة اللد فانشاء خط اضافي تحويلي يصل خط اللد ـ يافا وخط اللد ـ حيفا ويمر في شمال مواصلة اللد . والمأمول ان يجرى بناء هذا الخط في السنة المالية القادمه

والتواصي الاخرى التي قدمها السير فليكس بول تتعلق بانشاء محطة مشتركة للركاب بين تل ابيب ويافا واعادة بناء محطة يافا الحالية ومحطة تل ابيب بحيث تصبحان صالحتين لحركة نقل البضائع ، وتمديد خط سكة الحديد من يافا الى الميناء

وقد شعر فخامته انه لا يمكنه الموافقة على الاقتراح المتعلق بانشاء محطة مشتركة للركاب . فاذا سمحت الظروف المالية في المستقبل القريب فستوسع محطة يافا الحالية لحركة البضائع وستحول محطة الركاب في تل ابيب الى محطة البضائع وتبنى محطة جديدة للركاب .

وقد وضع خط للتجربة بين محطة يافا والميناء بمحاذاة طريق تستعمل لحركة المرور العادية بقصد اختبار تأثير مثل هذا الخط المحتمل على الطريق التي سيمر فيها وعلى العمارات التي بجوارها . ولا تزال نتائج هذه التجربة قيد البحث .

حوى تقرير المستر جنكن جونز التواصي الاساسية التالية —

أ — اشتراء ماكنات وعربات اضافية «اقتناء مراحل جديدة للماكنات الحالية وتحويل خمس ماكنات من نوع (بلدوين) الى نوع (تانك):

لقد سبق ان ووفق على شراء الماكنات والعربات والمواد التي تقتضيها الضرورة الماسة اما فيما يختص باقتناء آلات اكثر قوة من الالات الحالية . فسينظر فيه حسب ما تتطلبه الزيادة في تصدير الاثمار الحمضية عن طريق حيفا . وقد اقترح شراء ستة عربات الركاب من الدرجة الثالثة في الحال ، والمأمول ان يرصد المبلغ الكافي في مشروع ميزانية ٣٦ـ٣٧ لشراء ١٥٠ عربة شحن مقفلة .

ب — تجهيز مقصات اضافية (محلات لمرور القطارات) للقطارات لتسهيل حركة النقل المتزايدة :

لقد تمت الموافقة وانشاء مقص يستعمل الان بين طولكرم والخضيره اما المقصات الاخرى فسينظر فيها بموجب نمو حركة النقل

ج — تحويل الخط الضيق في ميناء حيفا الى خط عريض واعادة تنظيم حركة النقل في ميناء حيفا : لقد صودق على مشروع التحويل وبوشر في عمله وقد اتخذت الاجراءات لتحسين وسائل النقل

د — انشاء محطة جديدة في غزه بالقرب من المدينة : لقد رؤي لاسباب هندسية انه ليس من المستحسن تغيير الموقع غير ان الحكومة تنظر الان في امر تحسين الطريق بين المحطة والمدينة وانشاء اماكن انسب على الموقع الحالي

هـ — تسهيلات اضافية في محطة رأس العين : سيرصد (ان امكن ذلك) المبلغ الضروري في مشروع ميزانية سنة ١٩٣٦ — ٣٧

و — إعادة فتح خط نابلس — العفولة على سبيل التجربة : سينظر في هذا الامر حسب اقتراح المستر جنكن جونز بعد البحث على احتمال الحصول على حركة للنقل باسعار معتدلة

ز — زيادة عدد الموظفين : وقد عين لمدة معينة المستر م أ . اولهام من سكك حديد لندن ونورث ايست كمدير تجاري وقرر المندوب السامي رصد المبالغ الضرورية لتعيين موظفين مصنفين في رئاسة سكة الحديد وفي المكاتب المركزية في اللد وحيفا

ح — تنظيم شحن الاثمار الحمضية

ط — زيادة صلاحية المدير العام في تشغيل موظفين بصورة موقتة وزيادة العمال : لقد ووفق مبدئيا على هاتين التوصيتين

ي — زيادة الرسوم المفروضة على البرتقال :

قرر فخامة المندوب السامي ان يعاد النظر في هذا الاقتراح في موسم ٣٦ـ٣٧ على ضوء التعديل العام في اجور الشحن الذي يجريه المدير التجاري الجديد

ق — اجور عنابر البرتقال : قرر المندوب السامي ابقاء الترتيب الحالي اي استيفاء رسم مستقل بمناسبة التسهيلات التي تقوم بها سكك الحديد لجميع البرتقال ما عدا البرتقال الذي يشحن من عنابر خاصة . وهنالك عدد اخر من التواصي يتعلق بالتنظيم الداخلي ، جدول مسير القطارات ، الاحصائيات ، الرسوم الخ : قبل المندوب السامي بعضها ووافق على البعض الاخر بصورة مبدئية . اما تواصي السادة برايس واترهاوس وشركاهم فهي تحت النظر . غير انه يؤمل زيادة عن تخصيص متاجرات الصيانة والتجديدات التى تقرب تكاليفها من ٢٠٠٫٠٠٠ ج . ف رصد مبلغ ٧٤٫٠٠٠ ج . ف في ميزانية ٣٦ ـ ٣٧ لصندوق تجديدات السكك الحديدية وتعيين كاتب معامل وفاحص مخازن في دائرة رئيس المحاسبين وتعيين ستة موظفين اضافيين في فرع مخازن السكك الحديدية

★ ★ ★

احد الميكانيكيين
يحتفظ بعمله

بعد ان شفي تماما من الم ظهر فظيع اقعده مدة عن العمل

وكتب الينا يقول : انا مهندس ميكانيكي . اصابني من احناء قامتي الم شديد في صلب ظهري وفي حقوي ولم اعد قادراً على مزاولة عملي لكن زميل اشار علي بتجريب «لزقة الكوك» التي ازالت آلامه فاستعملتها وشفيت بيوم واحد وعدت الى عملي اشد مما كنت وانا مدين «للزقة الكوك» باكتساب رزقي وانصح المصابين بالآلام من اي نوع استعمالها . وكثير مثل هذا الخطاب يردنا من الذين شفوا من آلامهم بواسطة «لزقة الكوك» لانها تشفي جميع الالام وفعلها تدليك اوتوماتيكي في المكان الذي توضع عليه . اطلبوها من جميع الصيدليات ولاحظوا عليها ماركة النسر والدائرة . تباع باربعة قروش

— رقم ٤ —

اعلان

دوسيه ٤٥٤ ١٢ سنة ٩٣٥

جلب للمحاكمة

المدعي : «هاماعابير» جمعية تعاونية محدودة الضمان

المدعى عليه : عبد العزيز الدين مجهول محل الاقامة

عليك الحضور لمحكمة صلح تل ابيب بيوم ٣ — ٥ — ٩٣٦ الساعة ٨٫٣٠ صباحا بخصوص الدعوى بمبلغ ٢٨ ج . ف . الذي يدعي به المدعي منك وأن تحلف اليمين بحسب طلبه . واذا تغيبت يعطى الحكم بحقك غيابياً فلا يكون لك حق الاعتراض الا اذا اثبت بان عدم حضورك كان من اجل سبب كافي

حاكم صلح تل ابيب

ماذا تسمع اليوم
عن محلات السادة دجاني اخوان

يافا ـ تلفون ٧١٦

الخميس ١٢ آذار سنة ١٩٣٦

٧٫٠٠	صباحاً تمرينات رياضية ـ عبد المنعم مختار افندي
٧٫١٥	قرآن كريم ـ الشيخ علي حزين
٨٫٠٥	ختام
١٠٫٠٠	حفلة غنائية ـ حسن الملواني وفرقته
١٠٫٣٠	كمان منفرد ـ فاضل الشوا
١٠٫٤٠	ديالوجات فكاهية ـ حسين ونعمات المليجي
١١٫١٠	ختام
٢٫٠٠	مساء اسطوانات مختلفة
٢٫٤٠	النشرة الاخبارية والنشرة التجارية الاولى بالعربية
٢٫٥٠	ختام
٥٫٣٠	قرآن كريم ـ الشيخة منيرة عبده
٦٫٠٠	اذاعة خاصة باسبوع المتنبي مذاعة من الجامعة المصرية
٧٫٠٠	النشرة الاخبارية والنشرة التجارية الثانية بالعربية
٧٫٣٥	اسطوانات مختلفة
٧٫٥٥	حفلة موسيقية ـ فرقة الراديو الشرقية بقيادة عزيز صادق
٨٫٢٥	حفلة غنائية ـ محمد صادق وفرقته
٩٫٠٠	مساء حفلة موسيقية ـ فرقة الراديو الشرقية بقيادة عزيز صادق
٩٫٣٠	حفلة غنائية ـ محمد صادق وفرقته
١٠٫١٠	رواية «بطل الاذاعة»
١١٫٠٠	السلام الملكي ـ ختام

الهيئة الادارية
لفرع شباب الطيرة

اخبرنا اليوم السيد احمد محمد باكير رئيس فرع شباب طيرة حيفا بنتيجة انتخاب هيئة الادارة للفرع ، وهي كما يلي :

احمد محمد باكير ، رئيساً
عبد الله شعبان ، نائب رئيس
محمد بستوني ، سكرتيرا
محمد دلول ، امين مال
والسادة صالح ابو لبل ، توفيق سليمان ، محمد سليم باكير ، محمد محفوظ التاجي ، عيسى احمد الميسى محمد رجب ، أنيس علي الزين ، رشيد صالح الحاج ، عبدالله زبداوي ، اعضاء

امام حاكم الصلح

نظر اول امس الاستاذ موسى بك عمر حاكم صلح يافا في عدة قضايا وحكم فيها بمدة احكام مختلفة ، وبين هذه القضايا قضية شفيق خالد حلبي المتهم بسحب سكينة على اخيه فحكم عليه بالسجن شهراً . وقضية عباس محفوظ البحري المتهم بأشهار سكين على زوجته لادائها شهادة امام المحكمة لمدة شهر ايضا كما حكم على الادون آرباكوفيتش لمحاولته السرقة لمدة ١٥ يوما . وعلى احمد محمد باشا بالسجن لمدة شهر بتهمة اعطاء خبر كاذب .

تربية
الدواجن والنحل

اوفدت حكومة فلسطين الى مصر المسترليفيتس رئيس قسم تربية النحل والدواجن لدراسة الطريقة الفنية والاساليب الحديثة التي تقوم بها مصر في تربية الدواجن والنحل وللاتصال بكبار الفنيين الذين يشتغلون بقسم تربية الدواجن في وزارة الزراعة.

تل ابيب المتمدنة!

اكثرت الصحف اليهودية من ذكر حوادث تعدد سرقات السيارات في تل ابيب ، ومن يتصفح تلك الصحف يطالع كل يوم حوادث سرقة السيارات .

وتكثر هذه الصحف من ذكر حوادث سرقة الانواع الاخرى ايضا ، شاكية عدم تمكن البوليس من القاء القبض على الفاعلين حاملة عليه وعلى الحكومة ، متهمة اياهم بالعجز في المحافظة على الامن العام ..

— واكثر من ثلث الميزانية العامة مخصص لهذه الدائرة ، والسرقات تعم تل ابيب المتمدنة !

قضية قتل

اجتمعت المحكمة المركزية اليوم في القدس برئاسة سعادة المستر بلانكيت وعضوية علي بك حسنا وانطون افندي عطاالله للنظر في قضية النيابة العامة في شاكر احمد الاعرج المتهم بمحاولة قتل محمد يوسف عواد كلاهما من قرية كفر ولعدم ثبوت التهمة على المتهم قررت براءته واطلاق سراحه . وكان يمثل النيابة الاستاذ عيسى افندي عقل ودافع عن المتهم الاستاذ نسطاس افندي خالد

ضحية السيارات

قال مراسلنا في حيفا : توفي في مستشفى الحكومة امس الاول السيد محمد عبد العال على اثر اصابته بجراح خطرة سببتها له احدى السيارات في طريق حيفا ، قرب قرية الياجور ، والجدير بالذكر ان عددا كبيرا يموت في هذا المستشفى ، ضحية السيارات ورعونة السائقين

. . .

نحن أمة عربية تريد الحياة

« بقية المنشور على الصفحة الاولى »

الاتفاق في مؤتمر شوري دفاعي ، يكون فيه حالة كل منها وواجب الآخرين نحوها اذا ما اغار على احداها ... — كمحاولة الطليان في الحبشة — ... كان هذا المؤتمر ميدان تآمر على ... الامم الاخرى شأن المؤتمرات الدولية ... نعقد . وكتبت هذه الصحف نفسها : ... ومما لا ريب فيه ان موسكو هي التي ... من هذه الدول الشرقية ، الاربع ... عقد هذا المؤتمر بصورة غير مباشرة ... الدولة حليفتها الكبرى ، تركيا ، التي ... تحاول السيطرة والقيادة لدول آسيا الغربية »

وهناك الصحف اليهودية المعروفة ... كجريدة « تاج » اليومية التي تصدر ... لندن ، والتي اطلقت على نفس المؤتمر انه ... مؤتمر اسلامي حربي الغرض منه ايجاد ... كتلة اسلامية قوية في وجه اوروبا في ... هذه الظروف الحالية الحرجة ، وهي التي ... ... على الرأي الانكليزي دسائسها ... وحبائلها بقولها : « ان هذا المؤتمر الحربي ... خطر يهدد طريق الهند وحياة انجلترا »

تهم تسيغها
اقلام مغرضة

نعم كثرت هذه التهم الباطلة التي ... تنشرها الاقلام اليهودية المغرضة والصحف الاستعمارية على كل بادرة تظهر في الشرق الادنى وخصوصا في بلاد العرب .

ولكن لو عرض الانسان السؤال ... على محاكم فلسطين : « من هم حملة ... الفكرة الشيوعية في فلسطين ومن هم ... حملة لوائها ؟ » لاجابت تلك المحاكم : ... « هم العناصر اليهودية التي بعث ... الاستعمار الانكليزي بشراذمها الى ... الوطن العربية »

ولو عرضت نفس السؤال على محاكم ... سوريا لاجابت : « العناصر الارمنية التي ... عطفت عليها حكومة فرنسا فحشدت ... جموعها في سوريا »

ان هذه التهم الباطلة التي يحاول ... المراسلون الاجانب الصاقها بحركات ... العرب التحريرية الراهنة لا تضيرنا في ... شيء ، ولكنها ابانت عن طبيعة تكاد ... تكون راسخة في صدور هؤلاء المراسلين ... وانهم صفر من الضمير الحي والاخلاص ... والشرف الصحفي النزيه .

نحن امة
تريد الحياة

نحن امة تريد الحياة الطبيعية ... الحرة او زعة من السماء على شعوب ... في حدود بلادها الطبيعية التي ... ورثها ايها الاجداد الخالدون . نحن ... لا بد لها من ان تحمل المشعل النير ... الذي اضاء على العالم قبل ان يغزو بلاد ... ... التتر والترك العابثون ان الاستعمار ... التركي والاوروبي الحالي لم يورثنا غير ... والجهل والفقر والفوضى

نحن امة اشرف عنصراً من الانكليز ... الفرنسيس والالمان وغيرهم اذا حاولت ... الشعوب ادعاء شرف العنصر وتفوقها ... علينا تبريراً لاستعمارها بلادنا وسلبها ... حريتها واستقلالها

نحن امة موحدة ، وستحطم هذه ... الحواجز السياسية التي اقامتها الظروف الشاذة بين الاقطار العربية ، وجعلت منا شعوبا متفرقة . نحن نريد مقدرات بلادنا الطبيعية لنا ولاحفادنا لا لنا ، بدونها نغدو فقراء اذلاء لا نستطيع ان نساهم في ميادين العلم ، والمعرفة ، والفن

نريد ان نكون حفظة لهذه الحضارة من عبث العابثين كما حفظناها قبلا وهي الان تتفاعل بقوة قد يكون مصيرها في تفاعلها هذا الرسوب وفقدان كل ميزات الحياة وخصائصها

هذه اهدافنا في الحياة . ولن يكون لنا من اهدافنا هذه نصيب ما دام هذا العالم العربي مقسما بين ذئاب الطليان والاسبان ، وثعالب الانجليز والفرنسيس . لن يكون لنا نصيب في هذه الحياة القومية الصحيحة ما دامت مقدرات البلاد الطبيعية والتقليدية والتاريخية في أيدي امم بيننا وبينها فارق عظيم . فلا هي تستطيع ان تفهمنا ، ولا نحن نستطيع ان نفهمها . لانها تريد لنا الموت ، ونحن نريد الحياة !

جحيم
الاستعمار الباغي

ارفقوا بعالم عربي يتلظى في جحيم الاستعمار الباغي . ارفقوا بنفوس كان ظلم الانسان المتمدن ، الراقي ، ان يحيلها سرابا . نفوس تؤثر الفوضى والموت على حياة ذليلة مرذولة . ارفقوا بامة وهبت الحضارة القائمة اسس علومها ، وقواعد فنونها ، ثم طغى عليها الزمن ورماها بغزاة برابرة جاءوا على آخر اثر من آثارها العلمية والفنية حين احالوا مياه دجلة والفرات والوادي الكبير سوداء بمداد الاوراق !

ولكن لغة الرفق والانسانية محي اثرها من قلوب المستعمرين وحلت محلها لغة الدم والموت والكفاح اللولبي الصارم . الاستعمار عدونا وخصمنا . الاستعمار سبب فقرنا وتأخرنا في مضامير العلم والمعرفة . الاستعمار بلاؤنا وشقاؤنا !

... ووالله لا لذة في علم ولا فائدة في ثروة ، وهذا العلم الربيع الالوان مطوي بين طيات القلوب يرثيه الزمن ، وتندب حظه الذكرى المحرقة ، ثم تقوم على هاماتنا اعلام الانكليز والفرنسيس والطليان والاسبان ، ثم ... اليهود ...

من يستطيع ان يذيب نفسه في بوتقة الجهاد الشريف المجرد في سبيل امته كما اذابها رجال الامم الخالدون .

من ينسى وجوده كفرد ، يكافح في فراغ امته مستمداً الوحي من التاريخ العربي الشريف ليعيد الى النفوس المضطربة الملتاعة الرجاء والامل والحياة ؟

من يرفع هذا العلم المربع الالوان على الربى والوهاد ، في السهل وعلى رؤوس الجبال ، على الماء ، وفي الهواء ، في كل فراغ عربي بين بحر الظلمات الى المحيط الهندي ؟

هو الذي يضع فناءه الجسدي وحياته نصب عينيه ومايزال يرمي بهما مناضلا منافحاً عن امته الى ان ينال الهدف حيا او يموت خالدا .

واذا مات فلا بد لذكراه العطرة من ان تدفع باضرابه من الخالدين ان يسيروا على خطاه . وهكذا يستمر الكفاح الى ان تصل الامة الى حقها المستباح وتنال حريتها واستقلالها المسلوبين .

خطاب الاستاذ اكرم زعيتر

« بقية المنشور على الصفحة الاولى »

ولست احاول ان اشرح لكم ما انتاب هذه البلاد من كوارث ، وما حيك للقضاء على عروبتها من مؤامرات ، ولست محدثكم عن الجهود يبذلها الانكليز والصهيونيون لاجلاء ابنائها فتغدو دولة صهيونية لها علمها ، وأنتم عليمون بهذا كله ، وتلك آثاره تدل عليه ، ولكن الذي اود ان اقوله لا يعدو اموراً ثلاثة ، اولها :

انا نصارحكم او بالاحرى نصارح انفسنا حين نعلن ان هذه المأساة التاريخية المدة التي تمثل في فلسطين وتستهدف القضاء على عروبتها وافناء اسلاميتها هي من تأليف الانكليز واخراجهم وهي تمثل على مسرح هذه البلاد بأشراف ورعاية قوانينهم ، وعلى ضوء انتدابهم . وبقوة حرابهم ، وهم اليوم هدف خصومتنا وغرض عداوتنا ، عليهم نحفظ . ومنهم ننتقم ، وماخروج صاحب الفضيلة الوطني الكبير الشيخ عز الدين القسام ونخبة من رجال الوطن الى الاحراش والكهوف والمغاور الا آية تغلغل الحقد على المستعمر في نفوسنا وانا نعتقد ان مصلحة العرب والعربية تقضي بأن يعلم ابناء الضاد قاطبة ان قضيتنا متجهة اتجاهها الصحيح بخصومة أساس الداء واصل البلاء ، وان موقف بريطانيا العظمى من فلسطين العربية لا يتفق مطلقاً مع النغمة التي رددتها وترددها حين الحاجة وهي نغمة الصداقة والتحالف مع العرب فهذه الصداقة المزعومة لا يمكن ان تتحقق الا اذا حلت قضية فلسطين حلا عادلا يحفظ للبلاد عروبتها ويضمن لها بقاء كيانها القومي

وثانيها : ان ابناء هذه البلاد حين يتطلعون الى العراق والى الاقطار العربية الاخرى ، وحين يناشدون ملوك العرب ان يستمعوا الى الصرخات المنبعثة من جنبات المسجد الاقصى ، وضفاف اليرموك وروابي حطين ، وحين يهيبون باخوانهم في الجنس واللغة والدين والعاطفة والهدف والمصلحة ان يعيروا قضية فلسطين اهتمامهم ليعلمون علم اليقين ان الواجب الاكبر في التضحية والبذل ملقى على كواهلهم ، لا باعتبارهم اصحاب البلاد — فنحن نعوذ بالله وبالعربية من هذه النغمة الاقليمية المقيتة ولا نرى في البلاد العربية الا وطنا واحداً — ولكن لانهم هم الذين يصطلون النار الآمه عاجلا ، وهم الغارقون في لجة الخطر وشيكا . واعلم الناس بفداحة الكارثة اجدرهم بدفعها ، وثورات فلسطين وسجونها ، واحراشها تشهد بهذا كله ، ولكن هذه الصهيونية المجرمة التي يحميها الانكليز ويسخرون البلاد لها ويناوئون العرب لتحقيقها ، خطرها عام على العرب ، شامل كافة اقطارهم ، وستكون مبعث شقائهم السياسي والاقتصادي والاجتماعي ، وهي التي تحول دون تحقيق وحدتهم ، وهي المانعة لهم من أداء رسالتهم ، تصوروا قيام دولة صهيونية في عنق البلاد العربية ومفتاح جزيرتها ، تكون تكأة استعمارية دائمة ومصدر شقاء مقيم ، وإذا كان الامر كذلك فقضية فلسطين إذن قضية عربية عامة لكل عربي حق فيها وعليه واجب الدفاع عنها ، كما ان الدم والحفاظ أبيان على العربي ملكاً كان او صعلوكاً ان يقف مكتوف اليدين حين يرى بني وطنه يساقون الى الفناء

واذا كان اليهود في جميع اقطار العالم يعطفون على صهيونيي فلسطين ويظاهرونهم في عدوانهم فمن حق العرب في فلسطين ان يتطلعوا الى اخوانهم العرب وان يعتزوا بتأييدهم ومظاهرتهم . وهيهات ان ينسوا مثلا يوما لالفردموند في بغداد وآخر لبلفور في دمشق ! وهم يعتبرون ان العناية بالقضية الفلسطينية من مخلفات المرحوم الصقر فيصل بن الحسين الى وارث عرشه وتاجه غازي الاول اعز الله ملكه بالقوة والمجد .

وثالثها : يتلخص في ان الازمات الدولية في هذا العالم تنذر بحرب مقبلة اذا لم تنشب اليوم فهي مستعرة في الآتي . وقضايا العرب لما تحل حلا عادلا واهدافهم لما تتحقق ، وهم اذا لم يأخذوا حذرهم وإذا لم يعدوا للامر عدته واذا لم ينظموا انفسهم ويحكموا تشكيلاتهم ، فمن الذي يجهر بارادتهم مجتمعة ؟ أنهم اذا لم يعتبروا بالماضي كانوا وقود النار ...

ومن واجبنا هنا ان نغتبط بالتحالف الاخير بين المملكة العراقية والمملكة العربية السعودية وان نستبشر وان نتوقع اشتراك الدولة اليمانية المتوكلية فيه

وختام القول اكرر الترحيب الخالص بكم ومع الترحيب عتاب على قصر المدة التي تقضونها بيننا وإنه لعتاب الاخ المفؤود المشتاق الى اخيه البار ، يطمح الا يفارقه ولا يجد الاطمئنان الا بجانبه ، وإذا فرقت السياسة بيننا وحدت الاهداف .

واذا شقينا بالماضي ونشقى بالحاضر فايماننا ان المستقبل لنا ... واهلا بكم ومرحباً !..

الف عائلة !

يواصل الدكتور وايزمن دعايته ويراجع زعماء الصهيونية في لندن بشأن فتح اكتتاب لاسكان مائة الف عائلة يهودية من المانيا على الاقل تقدير في فلسطين . وقد تقرر على اثر هذه المراجعة تشكيل لجنة جديدة لدرس هذه النواحي الخطيرة ، والبت فيها وتجتمع هذه اللجنة الجديدة اليوم لمتابعة البحث في هذه الشؤون ، فأهلا بمحاسيب السياسة الطائشة !

مهاجرون !

وصلت الى ميناء يافا صباح امس الباخرة الايطالية «جيروزالم» وانزلت ١٧٦ مهاجراً يهودياً تم استأنفت سفرها الى حيفا لانزال ١٤٩ مهاجراً.

ليسجل المراسلون الاجانب باطلهم ، وليطمسوا على حقنا وما لا بد لنا من الوصول اليه ان عاجلا او آجلا مهما كلفنا ذلك من تضحية وبذل ...

نحن امة عربية (تريد الحياة الحرة) وستدفع عنها الخزي ، والعبودية ، كما دفعت الشعوب الحرة اليوم الخزي والعار عنها قبل ان تكون حرة عزيزة قوية

النمسا : **سليم الدمياطي**

في سينما عدن ـ القدس

اليكم الشريط العربي

ملك أفلام الضحك المتواصل

المعلم بحبح

هو فلم لم تشاهد مثيله القدس . يعرض ابتداء من ٧ آذار وبقية الاسبوع
يشترك بالتمثيل الاستاذ فوزي الجزايرلي والانسة احسان الجزايرلي

رقص غناء طرب جمال

أكبر الافلام المصرية على الاطلاق

طول كرم

مدرسة
خضوري الزراعية

تسلم الاستاذ احمد خليفه مهام عمله في المدرسة الزراعية — كمساعد للمدير وصادفت فكرة تعيينه ارتياحا كبيرا في نفوس الاهالي وفي نفس كل من يقدر النتائج التي سوف يصل اليها .

وقد هدأ روع الطلاب معتقدين بحسن النتائج وهي بادرة جميلة منهم لثقتهم باليد العربية التي تمتد اليهم

ومع ان الطلاب لا يزال في نفوسهم قلق شديد على مطاليبهم الحقة من ان لا يصيبها التنفيذ الا انهم يتوقعون من الصراحة التي يقابلهم بها الاستاذ احمد خليفة — وعرض المطالب واحدة واحدة على من يؤمن بضرورتها ويفتح لهم باباً واسعاً من الامل وبأنهم سيرون المدرسة في طريق الاصلاح — وسوف لا يمضي طويل وقت الا ومعظم الطلبات قيد التنفيذ

ولقد بدأ المساعد المسئول يبحث بالدرجة الاولى عن رغبات الطلاب بان يتلافى النقص من الناحية العلمية ويضاعف عدد المحاضرين بالمدرسة ، فترى المدرسة ساعة مجيدة في بحر الاسبوع المقبل — اقل ما يقال فيها — أنها جزاء وفاق لمن لا يسمح للنار ان تلتهم ثيابه وهو ينظر اليها — كما كانت حالة طلاب هذا المعهد في الماضي . وسيقدر الطلاب باغتباط النتائج التي يصلون اليها . وهذه الروح الوادعة التي ظهرت منهم جوابا على هذا التعيين قابلها اهل القضاء بالاجلال

القطعة الغنية
التي خسرها العرب

عقد اللجنة الادارية لشركة البيكا اجتماعا قررت فيه تنفيذ برنامج خطير لم تصلنا تفاصيله بعد . لكن الذي فهمناه ان الموضوع يدور حول اسكان عدد كبير من المهاجرين الذين يستقدمون من الخارج في سهول الحولة !

خبير زراعي

أوفدت حكومة العراق الاستاذ درويش بك خيري الخبير الزراعي المعروف الى فلسطين لدرس أحوالها الزراعية .

لغة العمل !

استطاعت جمعية الهستدروت اليهودية في فلسطين ان تجمع ، ٣٠ الف جنيه ، وقد استعد ١٥ الفاً من اعضائها لتخصيص مبلغ ما يناله كل منهم في ١٢ يوماً من مرتبه الشهري ونتساءل في ألم ممض أينا أولى بالعمل لا الكلام انحن أم اليهود ؟ فلا نجد جواباً غير المظاهر والاحتجاجات التافهة !

الشهادات الرخيصة !

طلب الكاتب اليهودي (شرغان) الى الوكالة اليهودية ان تأتيه شهادة هجرة له ولاسرته ، فلبت الوكالة طلبه ، وعلى هذا وسيصل الكاتب المحترم الى ... فلسطين قريبا

مفقودة !

قالت الصحف اليهودية ان الفتاة استر ، وعمرها ٣٠ عاما خرجت من بيتها في تل ابيب صباح السبت الماضي ولم ترجع اليه حتى الان ، لانها لا تزال ... مفقودة !

اعلان

صادر من محكمة مركزية حيفا بالقضية رقم ٢٢ أشغال سنة ٩٣٦

بناء على الاستدعاء المتقدم من الخواجه ابراهيم ابو رحمة المقيم بحيفا يطلب فك حجز عن دار ملك كائنة في شفا عمرو مقيدة بدفتر طابو عكاء باسمه واسم اخوانه سليم وكريم وخليل أولاد ناصر ابو رحمة تحت نومرو ٣ تاريخ ايلول سنة ٣١٢ ومشروح بخانة الملاحظات بقيد الطابو ان الدار محجوزة من قبل محكمة بدايه حيفا بتاريخ ١٤ كانون ثاني سنة ٣١٢ وقد أبرز كشف طابو يتضمن قيد الدار المذكورة بدفتر اليوقلمة بقرية شفا عمرو بمساحة ٣٠٠ ذراع بحصة كاملة وهي عبارة عن دار تحتوي على خمسة غرف وأحور . وعليه عطي الامر بذيل استدعائه أن يعلن ذلك في الجرائد المحلية لمدة شهر على مرتين على أن ينظر فيما بعد بالايجاب فاستناداً لامر الرياسة نعلن لمن له ادنى علاقة على رفع الحجز عن الدار المذكورة بماليه ان يراجع محكمة حيفا المركزية بظرف شهر اعتباراً من تاريخ نشر هذا الاعلان بالجريدة وفي حالة عدم مراجعة احد بذلك يرفع الحجز المشار عنه تحريراً في ٤ — ٣ — ٩٣٦

معاون رئيس
قلم محكمة حيفا المركزية

اطبعوا مطبوعاتكم
في مطبعة الدفاع

شجعوا
المصنوعات الوطنية

الدفاع – يوم الخميس في ١٨ ذي الحجة سنة ١٣٥٤ و ١٢ اذار ١٩٣٦

صاحب الامتياز والمحرر المسؤول ابراهيم الشنطي

مدير الادارة شوكت حماد

رقم التلفون ١١٨٧

الدفاع

جريدة يومية سياسية مصورة

العدد ٥٥١ – السنه الثانيه

ادارة الدفاع في عمارة حزبون شارع جمال باشا – يافا

العنوان البرقي: الدفاع يافا : ص . ب ٢٥٥

	عن سنة	عن نصف سنة
قيمه الاشتراك في فلسطين	١٥٠	٨٠
في الخارج	٣٠٠	١٦٠

صور عالمية على هامش الحوادث

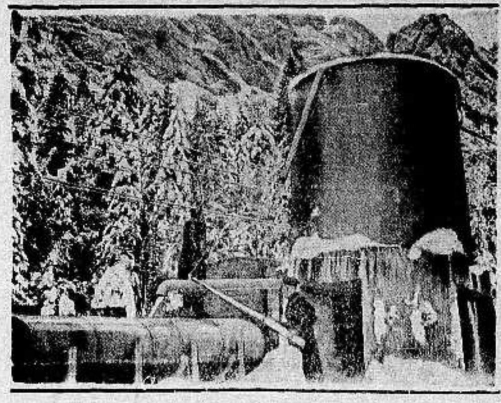

منطقة جنوبي المانيا وتعلو ١٥٠٠ متر فوق سطح البحر مغطاة بالثلج في الصيف وفي الشتاء لتجمد الماء وفي الصورة ... الماء ... الى العنادق القائمة على الجبال للشرب

اخذت هذه الصورة في السوق الدولي في ليبزغ ويرى فيها المكان الذى عرضت فيه آلات الرؤية عن بعد والتي تعد من عجائب العلم الاخيرة .

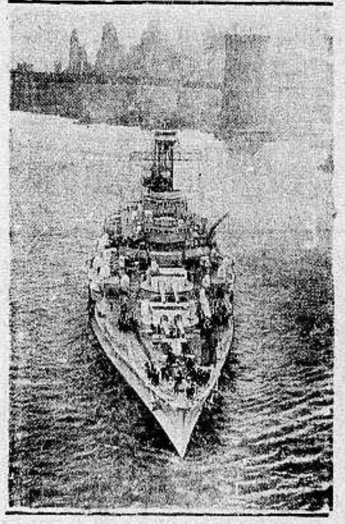

« الى اليمين » : البارجة الاميركية « اركنساس » وقد زارت الموانىء الالمانية في الاونة الاخيرة .

« الى اليسار » : شانغ تين فانغ سفير الصين في برلين ويرى وهو نازل من قصر المستشار هتلر بعد ان قدم اوراق اعتماده .

حبوب اورشيتونين

اختراع حديث لتقوية الاعصاب وتجديد الشباب

علاج حيوي كيماوي لمعالجة الشيخوخة التناسلية والعنانة وضعف التناسل

ان افضل العلاجات في معالجة هذه العلة المضنية هو ما بني على تقوية ... التناسل الحقيقي في الرجل هذا العضو الذى ثبت منذ زمن ليس بالقريب انه عن افرازه الحوينات المنوية (سبرماتوزوئير) له مفرز داخلي خاص يؤثر في ... الشخص النفسية وفي نموه الجسماني وفي قواه العصبية ، وأن العنانة والضعف التناسلي تعود معظم أسبابهما الى نقص هذا المفرز وهو (الهرمون التناسلي) ... لا يزال العلم الخاص يجهل حقيقته ولكنه يعرفه حق المعرفة باثاره ، ... (الهرمون) اذن مادة نجهل جوهرها وإنما نستدل على وجودها بتأثيرها و... وذلك بواسطة التجارب والاختبارات العديدة على الحيوانات ولا سيما ... الكثيرة الشبه بالانسان ، فاذا ما نفذت هذه المادة الجوهرية التي يتوقف ... حسن قيام الاعضاء التناسلية بوظيفتها ، كان على الطبيب المداوي أن يعوض ... ما يقوم مقامها ويفعل فعلها . هذا ما اتجهت اليه أفكار الاطباء الاخصائيين ... التناسل منذ أمد بعيد وقد توالت جهودهم وتتابعت تحرياتهم الى أن ... (بفضل الاختبار في الحيوانات) لاقتطاف ثمرة مساعيهم بايجادهم جواهر ... حيوية تؤثر في الجهازين العصبي والتناسلي معاً فتقوي هذا وتنبه ذاك ، ... العالم يجد أمامه اليوم هذا العلاج الحديث الذي أسموه (أورشي تونين) ... على مفعوله من اسمه ومعناه (المقوي الخصوي)

وأن فائدة هذا العلاج الثابتة علمياً وعملياً فهو يقوي الخصية على عمل الحوينات المنوية وينبه الجهاز العصبي . ففائدته إذن مضاعفة : يزيل العنانة ويقوي ... وعدا عن هذا وذاك ، ونظراً لان العنانة والضعف التناسلي هما مرضا الشيوخ ومرض الذين يكبرون في شيخوختهم ويهرمون قبل أوانهم من الشباب ... فقد أضيف الى (الاورشي تونين) جواهر أخرى من خاصتها تقوية الدم ... هذا صالحاً لتغذية الخصية والجهاز العصبي

مستودع الادوية الوطني الفلسطيني – ٢٥ شارع بسترس – يافا

ويطلب من مستودع قياله وصباغه في ...

صوت ام كلثوم

بزنته الطبيعية وعذوبته الساحرة الخلابة

تسمعونه في راديو هيز ماسترز فويس

"His Master's Voice"

في محلات بوتاجي

عزيزي اميل

تعلمون ان اقامتي في الطيرة قرب حيفا واني مشترك في جملة جرائد عربية غير انها لا تنقل الاخبار في اوانها وان نقلت بعضها فان الانغام والموسيقى لا تنقل الا من مصر او غيرها على صفحات الجرائد لذلك وبما اني اعلم بان الآنسة ام كلثوم سوف تتحف الجمهور هذه الليلة بتغاريدها وبدائع فنها الفريد . فارجو ان تبادروا بان ترسلوا الي اليوم راديو من مودل حديث يصدر نغمه عذبة لا يخالطها الزعاج البتة واني فضلت ان يكون شرائي الراديو بالمراسلة لسببين الاول رغبة في السرعة ولعظيم ثقتي باخلاصكم وبحسن اختياركم ثانيا لانكم وعدتم باعطاء هدية فوق البيعة لمن يختار هذه الطريقة وعلى هذا اطالبكم بالوعد واقدم فائق احترامي .

المخلص : دلول

ان الرسالة الواردة من الطيرة اعلاه توضح جليا ان هنالك في سفح الكرمل تنبض قلوب وطنية تأبى كل الاباء ان تلتجيء الى الغرباء في اختيار آلات تطربهم وتؤنسهم . ولقد تأكدوا بأن جهاز هيز ماسترز فويس "His Master's Voice" هو ادق واضبط راديو في العالم يوحي اليهم بالسحر الحلال . ولا شك بان قلوبهم الطيبة وغيرتهم المتقدة استحقت لهم ان يهتدوا الى محلات بوتاجي التي تقدم لعموم زبائنها بدل دراهمهم اجهزة راديو تثمن بالذهب الابريز مثقالا بمثقال .

اشتهر بوتاجي بخدمة واخلاص لا مثيل لهما وعاصرة المواطنين الكرام وباقبالهم المتزايد على محلاته شجعوه على التفاني في خدمتهم فقد اقتنى في دائرته الفنية اسطولا من السيارات تطير لخدمة زبائنه في اقاصي الارض وتمخر عباب البحار السبعة فهي شبيهة بالسندباد البحري في سفراته ومغامراته الطويلة . وتعزية بوتاجي الوحيدة انه يقدر ان يقوم بخدمة ابناء وطنه كالواجب في مهمة شريفة لذيذة ، سلامية . ويسره كثيراً ان يكون الراديو الذي يقدمه للعائلة قبلة أنظار الجميع في السهرات والاحتفالات ، الاعياد ويتألبون حوله ويطربون لسماعه ويذكرون بالخير من كان سبباً في حلول ملائكة السلام والسعادة في منازلهم .

زوروا بوتاجي او اطلبوا الجهاز الذي ترغبونه بالتلفون او برسالة وارسلوا فقط جنيه واحد تحصلون حالا على مبتغاكم .

اطلبوا كتاب الدليل الامين في الصحة والمرض تأليف الدكتور شكري بوتاجي

معروض في محلات بوتاجي بسعر ٢٥٠ ملا

زوروا محلات بوتاجي في حيفا قرب البوسطة

وفي يافا امام سراي الحكومة

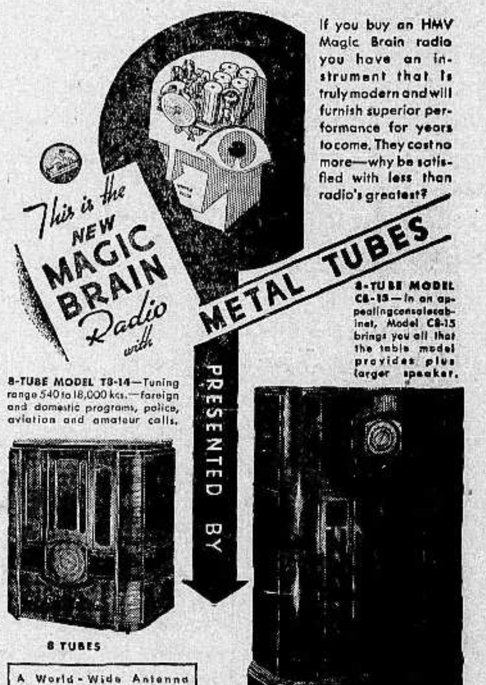

NEW LIFE FOR ANY RADIO IN RCA TUBES

Advt. No. X-1057 Size 2 cols. x 7½"

القدس تحت البنك العثماني يافا امام سراي الحكومة حيفا قرب البوسطة

(مطبعة الدفاع – يافا)

يافا – يوم الجمعة في ١٩ ذي الحجة ١٣٥٤ – الموافق ١٣ اذار ١٩٣٦

صاحب الامتياز والمحرر المسؤول ابراهيم الشنطي

مدير الادارة شوكت حماد

رقم التلفون ١١٨٧

الدفاع

جريدة يومية سياسية مصورة

العدد ٥٥٢ – السنة الثانية

ادارة الدفاع في عمارة حزبون شارع جمال باشا – يافا

العنوان البرقي : الدفاع يافا : ص . ب ٢٥٥

	عن سنة	عن نصف سنة
قيمة الاشتراك في فلسطين	١٥٠	٨٠
في الخارج	٣٠٠	١٦٠

نص خطاب هتلر . ١٠٠ ألف ألماني يصغون إلى الخطاب . بلاغ ألمانيا الرسمي والقول بالعزلة الشريفة . وداع الوفد العراقي وسفره لمصر . قرار دول لوكارنو

بعد سفر الوفد
عود الى مأساة التمثيل المسرحي
شكراً للامة فقد قامت بأكثر مهم واجبها

ودعت البلاد ضيوفها ، وفد العراق . ودعتهم وأرسلت التحية، عزيمة واملا. وما دام الزائرون الاعزاء قد غادرونا ، فلا بأس بكلمة صريحة تقال

نسائل أنفسنا : أكانت الزيارة السعيدة موفقة لاهل استفاد الضيوف واستفادت البلاد ؟ سيرى القراء أن الجواب بكلمة نعم على السؤالين ظلم للحقيقة . فلقد صرح رئيس الوفد، الرجل المجاهد الحق ، أن الغرض من الزورة تشجيع المكافحين، ودرس شؤون البلاد . نتساءل إذن هل تحقق هذا ، وقامت فلسطين بواجبها مساعدة في تحقيقه ؟ هل سهلت الوفد مهمته السامية الشريفة ، أم ترى حال دونها ذلك البرنامج الضيق الذي وضع ؟

كان الواجب ان يجتمع الضيوف في مكان يضم أكبر عدد من ابناء هذه الامة، ثم يقف رهط يتناوب باسهاب واف شرح حالة البلد ، واظهار ظلم الانكليز له، ومؤامرة اليهود عليه . كان الواجب أن تقدم للضيوف الاعزة خلاصة وافية عن ماضي البلاد وحاضرها ، والمستقبل العاتم الذي ينتظرها اذا لم تشد بغداد والرياض وصنعاء ، أزرها . كان الواجب أن تتألف لجنة وطنية تشرف على هذه الزيارة السعيدة ، فلا يستأثر بالامر فريق دون آخر ، لكي لا تضيع الحقيقة بين ضجيج الحفلات والمآدب وملحقات البرنامج الذي أتخمته مظاهر لا تفيد البلاد في شيء .

حفلة ومأدبة ، ومأدبة وحفلة — هذه كانت مراحل البرنامج الذي طبعته وجهة نظر حزبية . البرنامج الضيق الذي وضع لوفد جاء يدرس ، ويشجع ، ويعود بطائفة غنية من المعلومات . البرنامج الضيق الذي ابعد الوفد الكريم عن الاتصال المباشر بالقضية ، الاتصال الذي هو غاية الوفد

لقد قتلك يا فلسطين هذا التظاهر الذي يسبقه استعداد ، ويتلوه تصفيق وهتاف . التظاهر الذي لا يكون إلا لبناء ما تهدم على مثل هذه المناسبات . التظاهر الذي لا يتطلب صلابة وشجاعة ومعرفة ، بل كل ما يلزمه اتقان صناعة التمثيل المسرحي ، وتدبير الاستقبال والوداع ، والظهور في شكل صاحب الامر والنهي — وكل من في البلاد عبيد ورهائن ! التظاهر الذي استيقظت عليه بعد ان سال على جسمك جراح المذلة .

رأينا طابعاً خاصاً على المظاهر، والمآدب، والحفلات ، فقد كان يدعى اليها رجال من جماعة واحدة . وقيل لنا غير هذا ، فما اوليناه عناية ، لان الجوهر هو الذي يهم البلاد وليس المظهر . لان الذي يهمنا وضع صورة صادقة التعبير امام الوفد ، يقرأ في تقاسيم وجهها الريبة من المستقبل ، والحذر من الحاضر . وأما تلك المظاهر التي تستغل دائما ، والتي شوهت جهاد الوطن ، ثم مسخته ، ثم فتكت به ، فأخلاق ودعناها منذ زمن طويل ، واستغربنا كل الاستغراب كيف اقامت نفسها اليوم ، فافسدت على البلاد فرصة سعيدة تستفيد منها اكبر الفوائد

ماذا رأى الوفد وماذا سمع ؟ اذا كان ثمة فائدة ، قلت او كثرت ، فانها جاءت عن اخلاص الوفد وذكائه، وليس عن تسهيلنا مهمته . فقد قطعنا عليه طريق الاتصال المباشر بالشعب . او قطعه برنامج اساء الى البلاد ، ولا يهمنا أكانت الاساءة عن حسن نية ، ام سوء نية . إنما الذي رأيناه وعرفناه ان فلسطين خسرت كثيراً ، واضاعت على نفسها فرصة ليس من السهل عودتها

ايها البلد الغارق الى العنق في المخاوف ، والشرور ، والالام ! ألا تزال الى الان تطيق رؤية التمثيل المسرحي ، فقد كاد يقتلك، ويقذف بك الى القبر ؟ ألا تزال تهدر مصالحك في هذه المظاهر التي افقدتك ثلثك وتوشك ان تفقدك ثلثيك الاخرين ؟ متى تأنف مشاهدة فصول هذه الرواية ، وهي التي كلما اطلت النظر فيها ، سلبتك جانباً من مناعتك، وكيانك ؟

سافر الوفد وودع . وسافرت الحقيقة في اثره وودعت . تندب حظ أمة لا يزال الاستغلال ، والتظاهر ، والتمثيل عناصر فتك تهدم في كيانها الوطني . تندب مستقبل امة صرعتها " الحزبية " التي يسكرها سماع التصفيق والهتاف ، ولا يهمها بعد هذا السكر ، أكانت يد المصفق تتمرغ في تراب الزهر ، ام في تراب القبر ؟

ابراهيم

في كلمات موجزة

نشيد الراين

بعد سبعة عشر عاما عاد الجندي الالماني الى معسكراته وثكناته في الراين وهو ينشد الاغنية الساحرة التي تعلمها أيام كان يذهب للمدرسة : « سيروا الى الراين . الراين الذي نجود من اجله بدم اجسامنا . النهر الذي سيبقى المانياً الى الابد »

لم تكن النازية وحدها، ولا الروح وحده، القوة التي دفعت بالمانيا الى حشد عشرة آلاف من جنودها على ضفة النهر العظيم لا ، بل كانت العاطفة الوطنية التي لا تنسى ، العاطفة المرسلة على ذلك النشيد الحماسي . كانت هذه العاطفة فوق مقدور معاهدة لوكارنو، وفرساي ، وكل معاهدة اخرى في الوجود

أرغمت المانيا على اخلاء الراين من جنودها ، وابقائه اعزل . لكن القوة لم ترغم ناشئتها على انشاء تلك القطعة الحماسية ، فطفقت ترددها في الشوارع، والميادين ، والمدارس ، الى ان جاء اليوم الذي اوحت فيه بالعمل ، وكان كل شيء !

وناشئتنا — ماذا تنشد وقد ضاع ثلث وطنها ؟ أخشى أن أقول . اصغوا الى اولئك الاحداث الصغار يرددون أغاني الغرام البائس ، والحب المثلوم اصغوا اليهم وهم ينشدون الذل ، وطلب المغفرة ، والاستعطاف ، والشقاء ، والخمرة . والمرأة أيضا . لقد طالما سمعناهم كذلك هؤلاء سينشأون أجساما منهوكة الاعصاب رخوة العضلات ، شاحبة الوجوه ، تضفي على نفسها الجمال بفعل الزينة التي اختصت بها المرأة نفسها !

سمعتك يا انشودة الراين . لقد خرست مدافع المانيا ، وسقطت طائراتها وغرقت بوارجها . أما أنت فقد كنت تسيلين من حناجر الفتيان تحفز بهم الى المجد — حتى بلغوه !

(الباحث الصغير)

الاستعداد الباهر
لاستقبال الوفد العراقي

اعدت المعدات لاستقبال الوفد العراقي عند وصوله الى القاهرة في الساعة الحادية عشرة . وستشترك في استقباله الجمعيات والهيئات ، كما سيشترك وفد من جمعية الشبان المسلمين في الاستقبال وبعض ضيوف فلسطين والكشافة الفلسطينية وسيقيم عبد القادر بك الكيلاني القائم باعمال المفوضية العراقية حفلة شاي في الساعة الخامسة والنصف من مساء يوم الاثنين وقد دعا اليها العظماء والكبراء من المصريين

اعضاء الوفد العراقي الكريم . اخذت صورتهم في دار المؤتمر الاقتصادي العربي حين زيارتهم له واجتماع بعض الوطنيين فيه

رد بليغ صائب

مدن فلسطين تتحدى
ماذا تقول القدس ويافا ونابلس
« بقلم الاستاذ اكرم زعيتر »

اخي ابراهيم

قرأت بحثك الشيق المبتكر، واعجبت به . وسمعت كل مدينة تتكلم عن نفسها، معتزة بما حبتها به الاقدار من ميزات . لكنني أود ان افرض ان هذه المدن الفخورة المعتزة أدركت انها في خطر الانقراض وان الغزوة الصهيونية الجائحة تكاد تقضي على عروبة البلاد ، فجمعت من اجل المصلحة العامة الى خلة الاعتزاز صفة التواضع ، فراحت تنكر ذاتها وتعترف . . . فلعل هذا الاعتراف يقيها بعد الان من الوقوع في الخطيئات نفسها . ولعل هذا الاعتراف يكون زلفى الى الله فيغفر لها ما احتقبته من اوزار في حق العروبة

القدس

قالت القدس ، وقد اغرورقت عيناها بالدموع ، وشاب رأسها إما من هول الحوادث او من امعان الشيخوخة:

انا القدس ، انا القائدة الزعيمة ، فما لهذا الوطن يتيه في الضلال ؟ انا ربانة الباخرة ، ولكن هذه الباخرة لا تمشي الا مضطربة حائرة تكاد تتحطم ، وتكاد تغرق . انا المسؤولة اولا عن توجيه القضية توجيهاً خاطئاً . لقد ارتضيت صداقة الانكليز فكلفت هذه الصداقة امتي عنتاً غالياً

انا مهد المجلسية والمعارضة ، وهل شقيت فلسطين إلا بالحزبية المقيتة القائمة على تأييد فلان، والانتصار لعلان ؟

انا خالقة العصبية العائلية ، بل انا التي جعلت الحركة الوطنية في فلسطين حركة عائلية لا تمت الى المصلحة الوطنية المجردة بسبب

انا التي لا تعجبني حركة وطنية لا اكون مصدرها والموحية بها الا اذا استغللتها لمصلحتي ! اعصابي وظروفي وزعامتي لا تقوى على مخاصمة الانكليز وهم — علم الله والمؤمنون — اصل الداء واساس البلاء

املأت كراسي الوظائف الحكومية ابنائي ، ترفهت حين شقي الناس ، وشربت حين عطش الناس

انا الوسيطة بين الحكومة والناس . اوظف من اشاء واوزع الرواتب . فالناس في فلسطين مرتبطون بي ارتباط البحر والملح فمن حقي أن استعبدهم وان اسخرهم لمصالحي

من اجل ظفر عائلة من عائلاتي بكرسي في البلدية او في المجلس اقيم الدنيا واقعدها واساوم وافرض ولا تكون الضحية إلا فلسطين !

المسلمون والعرب في اقلية ذليلة ، والصهيونيون غدوا اكثرية . وعزائي الوقت ان رئيس البلدية في ما زال عربي الابوين ، وان البراق سيظل مصدر البركة علي . انني خجلة حين اعترف بتقصيري في استعمال كلمة « خذ » في الاعانات وغنى في سماع اسطوانة : « هات . هات . يالله هات »

فاللهم بحق صدقي في اعترافي اليوم خلص القضية العربية مني وانقذها من احزابي وندار كها من عائلاتي وخفف من

« البقية على الصفحة السابعة »

مشاهدات صغيرة

حسبنا الله

اما سجناء الاضطرابات، وهم كثر، لا بل واما سجناء الشهيد القسام معهم ، فقد تناست امرهم الزعامة ... وعفا الله عما مضى !

ولكن هاهم سجناء « طازة » قد دخلوا بالامس ، ومنهم من يوشك ان يدخل اليوم او غداً الى « بيت الشرف والفخر » ، على حد تعبير « واصف كمال – ممدوح السخن – اكرم زعيتر » في برقيتهم الى جمعية العمال العربية بيافا ، فهل تحركت الزعامة ؟ — اعوذ بالله ! بل التي تحركت لنكبة يافا ، مع نابلس ، هي حيفا ، ومنها ارسل وجيه ودكتوران فاضلان برقية الى فخامة المندوب السامي ، ذكروه فيها بأن حاميات اليهود التي عبثت وما تزال تعبث بحقوق عمال العرب ، لا نقول لها السلطة ... إلا « برافو ، عفارم » ! وبأن هذه السلطة نفسها : « وقد هب العمال العرب اليوم للدفاع عن حقوق تولي الاعمال في منطقة يافا العربية وفي مدارس لا يؤمها الا الطلاب العرب ، اخذت تنكل بهم اشد التنكيل »

ومن حيفا هذه ايضا رفعت جمعية العمال العربية عريضة ، فيها « اسخن » ما في البرقية المذكورة ، وفيها قول هؤلاء العمال : « ... ونريد ان نسأل فخامتكم هل تجرؤ الحكومة على اعطاء مقاولة اشغال في بلدة يهودية لمقاول عربي ؟ » ... ولكن ليس فيها « الرد ممنوع »

ولست اشك في ان نكبة يافا الحالية في مسألة عمالها — وهي مسألة حياة او موت — ستتحرك لها بعد نابلس وحيفا ... حتى صرقند الخراب !

اما القدس فحسب الناس منها عبارة قالها الاستاذ السراج في مقاله الذي نشرته « الدفاع » امس الاول ، وهي : « ويأبى الله الا ان تكون القدس هي القدس مرتعاً لبعض الصائدين »

— وحسبنا الله ونعم الوكيل

اما في القدس ، لا حس يحركها ، ولا جاه ؟

عليها قومنا حنقوا وقالوا حسبنا الله ...

كله ، إلا هذا ؟

من قبل ان يبدأ النزاع الايطالي — الحبشي — الانكلوسكسوني ، قال قائل ان الشعوب العربية ، يجب ان لا تتجه بابصارها . . . إلا الى « الدوتشي » ! والآن و « الدوتشي » يوشك ان يفر من اليد ، إما بسبب « افلاسه » .. واما بسبب « المفضوحة » محطة باري ارى قائلا آخر ، يشبه القائل الاول ينظر الى التطور السياسي الذي وقع في سوريا .. بجهود ابنائها وبدمائهم المسفوكة في ديارهم... لا في « التبت » فلا يحلو له ان يستنتج من ذلك الا شيئا واحداً هو : « ان تتجه الشعوب العربية بابصارها نحو فرنسا »

وهو لا يقول ذلك إلا للفلسطيني المذنب . . ، فعليه ، اذن ، ان يتجه تارة الى ايطاليا ، وتارة الى فرنسا ، وربما فيما بعد الى موسكو ، اما الجهاد هنا . . . فكله إلا هذا ؟

قم واتجه « دغري » لبا
ريس ، وخل الان روما
فلربما اجدت فرنـ
سا ، ربما رفعت... هموما
فيها ستلقى للهدى
والدين والدنيا ... نجوما
اما إذا لم تستفد
منها . . . فلست اما الملوما
موسكو تفيدك ان في
موسكو (الجنبول) ... رجوما
ان انت في القدس اتجهـ
ت اليه . . . جرعنا سموما
فاذا « الكراسي » طائرا
ت ، لن تعود ... ولن تقوما...

« مشاهد »

العراق امة تنشيء الحياة وتبني
اتفاق شرقي وآخر بين الممالك العربية

صرح فخامة ياسين باشا الهاشمي رئيس الوزراء في العراق عن ميثاق دول الشرق فقال: «ان هذا الاتفاق قد وقع عليه بالحرف الاول من الاسماء في جنيف وارسلت لائحة المشروع الى الحكومات الاربع التي اشتركت فيه. والمرجح ان يتم هذا الاتفاق بعد انتهاء المفاوضات التي تجري الان بشأن الحدود بين العراق وايران» واشار فخامته الى اتجاه العراق نحو الاتحاد العربي فقال: «ان مشروع الحلف بين العراق والمملكة العربية السعودية واليمن قد تم من حيث الاسس والفروع والاتفاق الان على وشك ان يعرض على مجلس الوزراء وعلى جلالة الملك ابن السعود وفي هذا المشروع مادة تنص على انضمام اليمن واية مملكة عربية مستقلة اخرى الى هذا الاتفاق»

السياسة الرشيدة في بناء الدول
الواجب يقضي بتوطيد دعائم البناء

عمدت الحكومة العراقية في المدة الاخيرة الى اخراج بعض الموظفين العراقيين من خدمة الحكومة. وقد سأل نائب عراقي في مجلس النواب الحكومة عن ذلك فأجاب فخامة رئيس الوزراء على السؤال بما يصح ان يكون اساساً لبناء كل دولة قال: «ان دولة العراق ما بنت اساساتها ولا وضعت احجارها على يد معمار عراقي، فلا بد من اخراج الاحجار او المواد التي لا تصلح لبناء جديد على البناء السابق او وضع طابق اخر على الطابق الاول، كما ان الاساسات التي تتخللها الرطوبة وغيرها مما يخل بمتانة البناء ويجعله لا يحافظ على صلابته، فيجب ان تقلع وتوضع في محلها اساسات جديدة او مواد قوية. ومثل هذه التصفيات قامت بها دول كثيرة عقب الحرب العالمية الماضية مع انها كانت مكونة منذ قرون، وكذلك قبل الحرب فان حاجات الدولة الى عناصر جديدة في الحياة لا تنقطع ابداً»

تصريحات هامة لفخامة الهاشمي باشا
تتناول المعاهدة بين العراق وبريطانيا

اشار احد نواب العراق في جلسة النواب الاخيرة الى قضية المعاهدة التي تربط حكومة العراق بانكلترا وقال ان في هذه المعاهدة مادة يعتبرها الشعب العراقي انها جائرة، واشار ايضا الى مسألة حراسة الطائرات الانكليزية في العراق وقيام السلطات الانكليزية بتجنيد العراقيين للخدمة في حراسة هذه الطائرات. وقد رد فخامة الهاشمي باشا فقال: «لا شك ان السلطات التشريعية في العراق ما وجدت مسوغا للاستمرار على الخطة السابقة». وذكر ان الحكومة العراقية الحاضرة بسطت هذه الآراء سواء من ناحية عدم قبول السلطات التشريعية لهذا الوضع إذا لم يكن مرخصاً به في المعاهدة. وسواء من ناحية قيامها بتطبيق قانون الدفاع الوطني او من ناحيه الفرق الواقع في التدابير المتخذة بين ما كانت عليه الحال حين وضع المعاهدة وما آلت اليه في الوقت الحاضر من ناحية النقاط الوطنية، وهذه النقاط بسطت منذ عهد قريب. والذي ترجوه حكومة العراق ان تنتهي هذه القضية بينها وبين الحكومة الانكليزية بالشكل الذي يرضي السلطات التشريعية في العراق»

وتكلم فخامة الهاشمي باشا عن القواعد الجوية الانكليزية فقال: «ان هذه القواعد اقيمت في العراق لمساعدته في الطوارىء ولاجل ان تكون عربونا للتحالف الدائم بين الحكومتين العراقية والبريطانية.

والحكومة العراقية سائرة في المنهاج الذي اختطته للعمل على زيادة قوات الدفاع بصورة تتناسب مع حاجة العراق إلى الدفاع الخارجي، حتى اذا تكاملت هذه القوات ووجد العراق ان ليس ثمة حاجة الى مساعدة خارجية فعندئذ يحين الوقت للنظر في الحالة التي يتطلبها الشعب العراقي وواجبه إذ ذاك ان يستغني عن هذه القواعد»

الدواء الشافي للبواسير

... التجاريب العظيمة التي قام بها اشهر اطباء المانيا لمكافحة داء البواسير قد اعطت نتائج باهرة. وقد اكتشف احدهم الدواء الشافي وهو:

ركتو – سيرول

واستعماله يزيل الحكاك والالام
ولا يوجب اجراء اي عملية

اريحوا انفسكم من هذا الداء فقط باستعمال
ركتو – سيرول

الوكلاء: مستودع الادوية الوطني الفلسطيني – ٢٥ شارع بسترس – يافا

الاستعداد للطوارىء في مصر
بحث مسائل الغارات الجوية والغازات السامة

ينتظر ان تجتمع اللجنة الفرعية للغازات السامة في القاهرة صباح اليوم لاستئناف بحث المسائل التي تتصل بالترتيبات الخاصة بطرق انذار الجمهور عند وقوع غارات جوية وتعيين الاماكن لوضع الالات الكهربائية التي استقر الرأي على استخدامها لهذا الغرض توطئة للقيام بعمل تجربة اولية...

تقديم مذكرتين عربية وانكليزيه
الاعمال محاطة بالكتمان الشديد

ذكرنا امس ان رجال الوفدين المصري والبريطاني استعرضوا في جلسة المحادثات الاولى، في قصر الزعفران، المسائل التي ستتناولها المحادثات بوجه عام وقسموها الى مراحل، وذكرنا ان الجانبين اتفقا على تقديم مذكرتين في موضوع المرحلة الاولى تتضمنان وجهتي النظر المصرية والانكليزية

ونذكر اليوم ان الجانب البريطاني تقدم امس بوجهة نظره في مذكرة كتبت بعد ان ابدى السر مايلز لمبسون رأي الوفد البريطاني شفوياً في الجلسة الاولى وارفقت المذكرة بكتاب سجلت فيه المحادثات التي دارت بين الجانبين في اول اجتماع

وقد اخذ الجانب المصري في اعداد الرد على هذه المذكرة وسيرفقه كذلك بكتاب يسجل فيه ما دار من المحادثات، ثم تسلم المذكرة للوفد البريطاني قبل يوم الاثنين القادم

وقد شغلت سكرتيرية الوفد المصري الرسمي امس بترجمة المذكرة البريطانية واحيطت اعمال القائمين بهذه المهمة بالكتمان الشديد!

آخر التفصيلات عن الحرب الحبشية
شاهد عيان يسرد بعض الوقائع

وصل اخيرا الى عدن القبطان بروفيل الملحق بالبعثة الطبية في منطقة مكالي، وقد زار نادي الاصلاح العربي الاسلامي في عدن، والقى فيه محاضرة طويلة عن الحرب في الحبشة، فذكر فيها ان الايطاليين تكبدوا خسائر عسكرية فاحشة في غابي غدي، وتقدر قتلاهم بخمسة عشر الف قتيل، وان الطائرات الايطالية تلقي القنابل على الاحباش بدون طائل لان اكثر من نصف مقذوفاتها لا ينفجر، اما الاحباش فانهم يختبئون في الكهوف والمغاور طول النهار ويخرجون في الليل ويتعقبون الجيوش الايطالية ويقضون مضاجعها، وينزلون بها الخسائر. ويتحاشى الطليان مصادمة الاحباش وجها لوجه بالسلاح الابيض، واذا ما وقف الايطالي امام الحبشي فانه يغمض عينيه ويسلم نفسه للموت في خوف ووجل!

وقد ذكر القبطان في محاضرته ان الاحباش قرروا الاستعداد لجلب المؤن والذخائر الحربية طول ايام موسم المطر، ليهجموا على العدو بعد ذلك، بصورة مخيفة محققة للانتصار، وان الجنود المسلحين عند الاحباش يبلغون مليون جندي تحت قيادة الرؤوس: مولوغيتا، وكاسا، وسيوم، وعمر، وغيرهم.

وذكر ان الامطار في الميدان الجنوبي والاوغادن اخذت تسقط بغزارة غير معهودة، فتعطلت المواصلات، ولم تستطع السيارات الايطالية اختراق الطرق، وجرفت السيول بعض السيارات وتعطلت الاعمال منذ خمسة ايام بصورة مدهشة، تحير الافهام!

فرنسا ترتمي في احضان روسيا
فيقلق بالها وتفقد ميثاق لوكارنو

نشرت جريدة (برلين بورسن زيتونغ) مقالا تحت عنوان «هل منعت روسيا الاتفاق بين فرنسا والمانيا» وقد جاء في هذا المقال ان المسيو لافال وزير الخارجية الفرنسية السابق والرفيق لتفنوف وزير خارجية السوفييت وقعا في ٥ كانون اول عام ١٩٣٤ بروتوكولا تعهدت به الدولتان ان لا تفاوضا اية دولة اخرى ولا سيما لعقد معاهدة ثنائية او مشتركة والذي يلفت النظر ان تشكوسلوفاكيا انضمت في ١١ كانون الاول الى توقيع هذا البروتوكول. ومعنى هذا الاتفاق الغريب ظاهر جدا وهو ان حكومة روسيا السوفياتية تريد ان تقضي بكل وسيلة ممكنة على كل امل في اتفاق يمكن ان تشترك فيه المانيا. والمعتقد تماما ان فرنسا استسلمت الى السير في هذه الناحية التي دفعتها اليها موسكو حتى انه لم يبق شيء من معاهدة لوكارنو

* * *

في سينما عين دور بحيفا

ابتداء من يوم السبت القادم الواقع في ١٤ الحالي تعرض الرواية الحربية الهائلة

ج . من

يقوم بتمثيل اهم ادوارها جيمس مكني وادوارنج

العراق

نواب العراق يشكلون لجنة
لاعانة سوريا

تشكلت لجنة عليا من النواب والوجهاء للقيام بجمع الاعانات الى سوريا وقد رفعت هذه اللجنة طلباً الى وزارة الداخلية بذلك. وتلقت اللجنة جواب الوزارة المشار اليها تجيز لها حق القيام بجمع التبرعات لاعانة سوريا. وقد الغى نادي المثنى عادة دعوة اعضائه اول ايام عيد الاضحى للمعايدة بمناسبة ماتقاسيه سوريا واكتفى الاعضاء على قراءة الفاتحة على ارواح شهدائها. وطلبت هيئة النادي الى اعضائها توفير ثمن بطاقات المعايدة وثمن الحلويات ومصروفات العيد ودفعها الى اللجنة العليا لجمع الاعانات لمنكوبي سوريا.

العراق واليمن

أدب فضيلة الاستاذ نعمان الاعظمي مدير دار العلوم مأدبة فخمة لوفد الطلاب اليمانيين حضرها مدير المعارف العام وبعض كبار رجال الدولة. وخطب رؤوف بك الكبيسي مرحباً بالطلاب مبينا شعور العراق الاخوي تجاه الشعب اليماني النبيل

تكريم الاستاذ
الزهاوي ومبرة الحكومة

وضعت حكومة العراق لائحة قانونية تعطي لعائلة المرحوم الفيلسوف جميل صدقي الزهاوي الحق بان تقبض جميع راتبه التقاعدي، كما قررت اشادة ضريح يليق بمقام الاستاذ الادبي. وباشر جماعة من اصدقاء الاستاذ الزهاوي جمع التبرعات اللازمة لصنع تمثال له

كلمة شكر
في محلها

ارجوكم ان تنشروا بلساني الكلمة الاتية: لي ثلاثة اولاد ضعيفو البنية شاحبو اللون، لا شهية لهم على الطعام اشار علي احدى الاطباء ان استعمل لهم مستحلب سكوت ففعلت ذلك مدة ثلاثة اشهر متوالية، وقد ظهرت على كل واحد منهم بوادر الصحة من الشهر الثاني والان لا اكاد اعرفهم ولا اصدق عيني حين اراهم امامي وقد تدفقت من وجوههم دلائل الصحة والقوة والنشاط وهم يقبلون على الطعام بلهفة وشهية لم ارها منهم قبل الان. ان عاطفة «انسانية» تدعوني الى ان انشر هذه الكلمة ليستفيد منها كل والد يعطف على اولاده ويحافظ على حياتهم العزيزة.

رقم (٢) «س»

اعلان

أعلن انه فقد مني خاتمي المبصوم باسمي وبما اني لست مديونا لاحد بشيء ولا يوجد علي تعهدات اوغيره مبصومة بهذا الخاتم فكل معاملة تظهر موقعة به فهي مزورة ولا اعترف بها وعليه صار اعلانه ليطلع عليه العموم

القدس: عبد الودود عبد المجيد الدجاني

STOP
SCALP STARVATION

السيلفكرين

الغذاء ضروري لجلد الرأس
والدواء الطبيعي لتقوية الشعر

لا تظن انه بمجرد ان يبدأ شعرك في السقوط انك ستصبح اصلع، فما ذلك الا اعراض خطرة يجب ان تتخذ التدابير الصحية للتخلص منها وعندها ترى ان شعرك اخذ في النمو وعاد الى قوته.

جلدة الرأس اذا نقص الغذاء اللازم لها فان اول واجب هو مدها بالغذا الطبيعي. والغذاء الطبيعي اللازم لها هو السيلفكرين لاحتوائه على المادة الطبيعية الضرورية لتقوية الشعر ونموه. وقد برهن على ذلك علميا بعد الوصول الى طريقة استحضار السيلفكرين الدواء الذي نتج بعد تجارب عديدة روعيت فيها القوانين الطبيعية لنمو الشعر. وقام بهذه التجارب الاستاذ الطبيب البيولوجي الدكتور ويدنر وقال عنه في النهاية انه الدواء الوحيد الناجع والذي لا تعرف فائدته الا بعد التجربة

السيلفكرين هو الدواء الطبيعي للشعر

يتخلل الصيلات ويقضي على امراض الشعر اطلبوا الكراسة الخاصة التي تفيدكم عن هذا الدواء

الوكلاء: مستودع الادوية الوطني الفلسطيني
٢٥ شارع بسترس – يافا

Kelvinator
كلفينا تور – فرع القدس

ينقل الفرع من محله الكائن في شارع الملكة مليسنده بالقدس ابتداء من اول شهر محرم الى شارع بن يهودا عمارة ويلنزك. الفرع في حاجة الى وكلاء والى باعة

ELECTRIC REFRIGERATION & APPLIANCE CO. LTD.
p.o. Box 8 0

المسكب العربي اليافي
والفابريكة الميكانيكية لصاحبها
محمد صالح عطية

شارع يافا – القدس بجوار مطحنة الجلاد

استعداد تام لتركيب وتصليح جميع انواع الموتورات، طلمبات للبيارات بمقاييس مختلفة، طواحين، مكابس للزيت ماكنات للثلج والكازوز

اخصائيون فنيون يقومون بكافة ما يلزم بدقة وعناية، اسعار متهاودة لا تقبل المزاحمة، الدفع بالتقسيط

زيارة واحدة
تثبت نجاح الاعمال العربية الوطنية

صفوة ما يحمله بريد الشرق والغرب

في الحرب القادمة!

روسيا الحمراء بين نارين

نار اليابان من الشرق الاقصى

ونار المانيا وبولونيا من الغرب

بعنوان « مقابلات غيرنغ السرية » نشرت مجلة « نيوز ريفيو » — التي تزعم لنفسها معرفة اسرار السياسات الدولية — القطعة التالية :

بلا جلبة ولا أدوار غنائية!

بغير ما جلبة ولا ضوضاء ولا سماع الاناشيد ولا ادوار غنائية ... هبط الى بولونيا الجنرال النازي غيرنغ فكان هبوطه اليها في نفس اللحظة التي وصل فيها الى وارسو العاصمة البولونية الجنرال ساوادا الملحق العسكري الياباني

وبعد يومين اثنين من وصول هذين الرجلين الى البلاد البولونية انفتحت ابواب جحيم الاشاعات... اذا استطاعت جريدة محلية واحدة ان تفك حقيبة القطط، وتخرج منها قطة نظيفة على قيد الحياة

« الدفاع » : هذه نفسها هي اللغة الفكهة التي عهد بها الكتاب الانكليز لما يريدون ان يكتبوه فلا بأس من نقلها هنا كأنموذج ...!

كولونيل ألماني من المغضوب عليهم

واتضح ان مخبراً ماهراً من مخبري الصحف اليومية استطاع ان يتعلق باذيال كولونيل الماني قديم كان في مدينة براغ وهو كولونيل غامض تكتنفه الاسرار ولا يذكره الناس الا باسم الكولونيل فون ح. صديق المستشار الالماني السابق شليخر الذي ذبحه النازيون في صيف ١٩٣٤

وحمل المخبر المحلي هذا الكولونيل المغضوب عليه على ان يفضي اليه بشيء مما يعرفه من الاسرار فقال: « لقد امضت المانيا مع اليابان حلفاً عسكرياً فان الحرب التي لا بد منها بين روسيا وبين المانيا ستقع لا لشيء آخر الا لانها ضرورة تاريخية!

ولن تكون الغاية الوحيدة من هذه الحرب هي الظفر بامتيازات واقاليم محدودة. كلا! فروسيا الحالية كما هي الآن لا بد لها من ان تغيب عن الوجود!

اما الروسيون الشماليون فلا بد من اكتساحهم الى ان يصلوا الى مناطق القطب الشمالي والى سيبريا فلا تبقى لهم باقية في روسيا الجنوبية التي لا بد للمانيا من أن تأخذها وتأخذ معها اوكرانيا بنوع خاص

وتقضي الخطة المرسومة بان توجه المانيا ضربتها الى روسيا عن طريق بولونيا في اتجاه ستالينغراد الى ان تحتل حوض (الدونتز) وآبار البترول في باكو

أما اليابانيون فانهم في الوقت نفسه سيكونون قد احتلوا منغوليا واتخذوها قاعدة حربية لهم ليتوسعوا منها غرباً الى ان يجملوا جهات (ماغنيتوغورسك) وهي مركز اقليم الاورال التي فيه جميع صناعات الروس

التلفزيون يبدأ قريباً

في الصحف الانكليزية ان محطة اذاعة لندن ستبدأ بالاذاعات (التلفزيونية) — اي نقل الصور مع الاشياء في وقت واحد — إما في شهر ايار، او في اوائل حزيران القادم

برقيات في سطور

-- يبلغ عدد رجال الجيش البريطاني اليوم ١١٩٩١٢ جندي والضباط (٧٢٥٢) ضابطاً

- ستبحر قريباً الباخرة العظيمة (الملكة ماري) لاول سفرة

- نقلت حكومة بلجيكا رفات القس الذي كرس حياته بالاهتمام بالمصروعين والمجانين في جزر هوايا والذي اصيب بهذا المرض ومات عام ١٨٨٩

— اقال وزير المعارف في لتوانيا استاذاً كبيراً وهو البروفسور دوفيديتيس من وظيفته لانه ينتقد السياسة الحالية في حكومة لتوانيا

...

البترول

لن يعوز المانيا منه شيء

اذا استطاعت العصبة غداً

ان تفرض على المانيا عقوبات!

قد تتساق بريطانيا العظمى، كما قلنا امس في آخر باب (السياسة العالمية) الى الموافقة على ما تريده منها فرنسا فتشترك في حمل عصبة الامم على ان تقرر فرض عقوبات على المانيا شبيهة بهذه العقوبات المفروضة على ايطاليا الآن. فلكي نفهم قيمة الاثر الذي سيكون للعقوبات اذا ما فرضت على المانيا ننقل للقراء ما كتبته مجلة (نيوز ريفيو) في هذا الموضوع يوم ٢٧ آب الماضي قبل ان يصدر الهر هتلر قراره الخطير المعروف، وقبل ان تحتل الجيوش الالمانية منطقة الرين

« المحرر »

تجار الارهاب ماذا قالوا؟

هناك اناس لا يحلو لهم الا الاتجار بالارهاب والقاء الرعب والفزع في النفوس. والان ومنطقة الرين مهددة بالاحتلال العسكري المسلح من قبل المانيا وهو الاحتلال الذي تكذب قرب وقوعه الدوائر الرسمية في برلين ..! نرى هؤلاء التجار قد نشطوا في نشر « البروباغندا » التي تتفرع من « بوتسدام » حتى تشمل كل مكان وهم لا يريدون بها الا ان يضربوا على افئدة الساسة الافرنسيين حتى يستعدوا من الان للاصغاء الى المانيا عندما تتقدم منهم وهي تقول في بساطة متناهية : « ان ميثاق لوكارنو لا بد من ان يزول »!

العسكريون الالمان ليسوا مستعدين!

على اننا نستطيع ان نقول الان بان العسكريين الالمان لم يستعدوا بعد للكارثة الكبرى، فان لهم خطة تحتم عليهم ان يقضوا في بناء جيشهم الى ان يتموا هذا البناء المرغوب فيه في عام ١٩٣٧، اذ يصبح لهم ٩٠٠،٠٠٠ جندي تحت السلاح منهم ٢٦٠،٠٠٠ من النظاميين!

ولا تمتلك المانيا الان الا ثلاث فرق عسكرية مجهزة بالوسائل الميكانيكية، مع كل منها ٥٠٠ « تانك » حمولة الواحدة سبعة اطنان و٦٥٠ « تانك » حمولة الواحدة ١٨ طناً

« الدفاع »: سبق ان عربنا عن مجلة اخرى ان المانيا في آخر هذا العام سيكون لديها ٢،٢٨٠،٠٠٠ جندي تحت السلاح لا ٩٠٠،٠٠٠ فقط كما تقول « نيوز ريفو » الحسنة الظن!

المواد الحربية اهم من الرجال!

غير ان المانيا تهتم بالمواد الحربية اكثر من اهتمامها بالرجال، فلقد تعلم هتلر من محنة موسوليني الحبشية وهو يبذل قصارى جهوده الان في اكمال مشاريعه القاضية باستخراج البترول من الفحم

ولهذا الاستخراج طريقة اسمها طريقة (برغيوس) نسبة الى مخترعها الالماني، وفي البلاد الالمانية الان من المصانع التي تخرج البترول من الفحم مصنع تأسس في ناحية « لوينا » كان في عام ١٩٢٨ ينتج من البترول ٥٠،٠٠٠ طن، فاصبح الان ينتج منه ١٨٠،٠٠٠ طن في العام

وتبني الدولة الان مصنعين من هذا النوع، يتكلف الواحد منها ٢،٠٠٠،٠٠٠ مارك، ومن هذين المصنعين بعد الفراغ منهما عما قريب، ستنتج المانيا في العام الواحد ٣٠٠،٠٠٠ طن من البترول

اضف الى هذه المصانع الثلاثة مصنعاً آخر رابعاً يؤسس الان في منطقة حوض الروهر، وسيكون انتاجه ٩٠،٠٠٠ طن في العام

والهمة القصوى مبذولة الان في اتمام تأسيس هذه المصانع الاخيرة، اما بعد ذلك فان المانيا لن تخشى قط من نفاذ البترول اذا ما حوصرت كما حدث لها في الحرب العظمى الماضية

وكما يقال عن البترول يقال ايضاً عن معظم المواد الاولية اللازمة للصناعات الحربية، فقد استطاع الكيماويون الالمان ان يحلوا معضلة هذه المواد بالوسائل الكيماوية، وبلغوا في ذلك شأواً بعيداً، لم تبلغه اية دولة من الدول العظمى الاخرى ..

« الدفاع » : هذا هو ما عرف عن المانيا... وما خفي اعظم دون ريب

الضرائب الباهظة من اجل الجنود

نشرت صحف لندن برقية من واشنطن هذه خلاصتها :

للرئيس روزفلت مشروع جديد لزيادة الضرائب زيادة تتراوح بين ١٠٠،٠٠٠،٠٠٠ وبين ١٢٠،٠٠٠،٠٠٠ جنيه استرليني في السنة، ومن المنتظر ان يتسبب نفاذ هذا المشروع في ثورة ملتهبة تبدأ على الاخص في مجلس النواب ثم تنتقل منه الى « الكونغرس »

اما الداعي الى هذه الزيادة التي ستجعل دافعي الضرائب يتكبدون ١،٣٠٠،٠٠٠،٠٠٠ جنيه في عشر سنوات، فهو رغبة الرئيس في تخصيص معاشات لعجزة الحرب الماضية، وللجنود القدماء — تشجيعاً للجدد ...

اعمدة الحكمة السبعة

او الثورة العربية كما يراها لورنس

« ٩٩ »

اننا لم نكن اهدافاً لبنادقهم، لاننا كثيري الحركة والتنقل، وكنا فوق ذلك نضحك ونسخر من مدافعهم الجبلية الضئيلة، فقد كانت قنابلها تمر من فوق رؤوسنا ولا تنفجر الا بعيدة عنا في الهواء، ومع ذلك فقد ظل الاتراك وهم في مكانهم الضيق، يرون منا بطبيعة الحال اشباحاً تغدو وتروح على قمم الجبال العدوة اللدودة

عينا عودة تقدحان الشرر!

وبعد الظهر برهة وجيزة، اصبت بضربة الشمس، او تظاهرت بانني اصبت بها... لانني كنت خائفاً خوفاً مميتاً من احتمال الاصابة بهذه الضربة فلم اعد اعنى بشيء مما حولي.

وعليه فقد زحفت زحفاً الى الاخدود كان فيه الماء قد ثخن من كثرة ما فيه من الاوحال، ومن هذا الماء جعلت ارتشف القطرة بعد القطرة بعد ان تصفيتها من وحلها بكمي

ولحق بي ناصر الى هذا الاخدود وهو يلهث كالحيوان الجريح وكان في شفته الداميتين ما يعبر عما قاساه من الالام وعندئذ ظهر عودة العجوز، وعيناه تقدحان الشرر، وعلى وجهه العبوس المجعد تلوح امارات الانفعال والتأثر

عودة يغضب فيمزق (حطته)!

وحرق عودة الارم وكشر عن ناب الغضب في حقد وضغينة عندما تطلع الينا فرآنا رقوداً هناك، قد افترشنا الارض لنبترد تحت الجروف، ثم نعب في وجهي كما ينعب الغراب، وقال في صوت اجش عنيف : « حسن! وما رأيك الآن في الحويطات؟ اهم كما قلت يتكلمون كثيراً ولا يعملون اي شيء »؟

نعم انهم لكذلك والله!

وهنا بصقت ورائي مرة اخرى فقد كنت غضبان من كل شيء، ومن نفسي، ثم قلت : « انهم يطلقون الكثير من الطلقات، ولكنهم لا يصيبون المرمى الا قليلا »

واصفر وجه عودة، واخذته سورة الغضب فارتعد ثم امسك بحطته وهي غطاء رأسه فمزقها ورمى بها الارض الى جانبي.

اما بعد ذلك فانه ركض صاعداً الجبل كالرجل المجنون، وهو يصيح برجاله في هذا الصوت المريع الرنان الذي يشبه هزيم الرعد

هات ناقتك وانظر ما صنع العجوز

واباه رجاله فجاءوه سراعاً مع بعضهم، ولكنهم ما لبثوا ان انتثروا ثانية نازلين من الجبل

وخفت انا من ان يكون قد حدث لهم ما يسيء فكافحت حتى دخلت الى حيث كان عودة واقفاً وحده على قمة الجبل يحملق بعينيه الى العدو، ولكن الرجل لم يقل لي الا : « هات ناقتك اذا كنت تريد ان ترى ماذا صنع الرجل العجوز »

وهنا نادى ناصر يطلب ناقته فلما جاءت ركبنا معا

جميع الهجانة في حشد واحد

ومشى العرب امامنا ودخلوا الى مكان صغير غائص في الارض ترتفع منه قنة واطئة، وكنا نحن نعرف ان التل الواقع بعد هذا المكان ينحدر الى اخدود سهل لين متصل بالوادي الرئيسي الممتد الى ابي اللسان فيما تحت غدير الماء بمسافة صغيرة

وهنا وجدنا الاربعمائة من رجالنا الهجانة محتشدين جميعاً في حشد واحد في مكان ضيق لا تصل اليه انظار العدو وسرنا نحن حتى بلغنا رأس هذا الحشد فسألنا الشمط ماذا هنالك؟ والى اين ذهب الفرسان من رجالنا؟

مع عودة يحارب الفرسان

قال الشمط وهو يشير بيده الى ما فوق قمة الاخدود الذي في الوادي التالي امامنا : « انهم هناك مع عودة »

وبينا الرجل في كلامه هذا اذ بصرخات تتعالى وطلقات نارية تنهال صعداً من وراء شوشة الجبل

وعدنا نحن عندئذ في هيجاننا الى رفس الابل حتى ازحناها الى حافة الاخدود، ثم تطلعنا فرأينا الخمسين فارساً من رجالنا قادمين من عند آخر المنحدرات وهم يطلقون النيران من فوق السروج

وظللنا نرقب هذه الحال، فرأينا اثنين او ثلاثة من هؤلاء قد سقطوا الى الحضيض، اما الباقون فاندفعوا كالصواعق في سرعة عجيبة، واما مشاة الاتراك فقد اختلط الحابل منهم بالنابل تحت سفح الجبل، واخذوا جميعاً يستميتون في شق طريقهم الى معان، فلما جن الليل جعلوا يتأرجحون يمنة ويسرة ثم اطبق عليهم عودة فتشتت شملهم وولوا الادبار

ملاحقة العدو بسرعة هائلة

وصرخ ناصر بفمه الدموي علي وناداني فجعلنا نثب بابلنا وثباً نازلين من الجبل الى رأس العدو الهارب

ولم يكن المنحدر يصلح لخبب الابل تمام الصلاحية، ولكننا مع ذلك سرنا عليه في سرعة مريعة لم نكن فيها نستطيع ان نضبط زمام الابل، وبالرغم من ذلك عدد العرب يميناً وشمالاً وثابروا على اطلاق النيران على الخط الداكن اللون امامهم من الاتراك

واصيب الاتراك بالرعب والهلع من جراء الطلقات الحامية التي كان يصبها عودة على مؤخرتهم فلم ينتبهوا الينا ونحن ننحدر اليهم من الشرق، وعليه فاننا استطعنا ان نفاجئهم ونصب عليهم نيراننا من فوق ابلنا التي كانت تركض بسرعة ثلاثين ميلاً في الساعة الواحدة

يوم النعامة وفرار العدو!

اما ناقتي السبوق، وهي من نوق الشرارات المعدة للسباق، واسمها (النعامة) فقد تمطت وتمددت، وهي ترمي بنفسها وتتدهور نازلة من الجبل في قوة هائلة جعلتني ابز الاخرين وأسبقهم مسافات

وتلفت الاتراك فأطلقوا بضع طلقات ولكن معظمهم زعقوا زعقات الخوف والوجل ثم لم يلبثوا ان ولوا هاربين

الوفـــد العراقى يشكر

ان الوفد العراقي لا يسعه ، عند مغادرة فلسطين العزيزة ، الا ان يشكر الشعب العربي الفلسطيني الكريم ، على ما لقيه من حسن الحفاوة ، وصنوف التكريم ، والاعجاب بمظهره القومي . ويسأل الله ان يحقق الامال والاماني ، لهذا القطر العربي ، ويصون له كرامته ، وعزته القومية

وصول اخصائى في مشاريع المياه

وصل امس الى يافا قادماً من لندن الميجور همفرى المهندس الاخصائي والاستشاري في المياه ، وهو الذي أحضرته حكومة فلسطين لدرس مشاريع مياه رأس العين — القدس

وقد زار المستر كروسبي حاكم اللواء ، ثم ذهب مع القائممقام عزمي بك النشاشيبي لزيارة البلدية ، ولما كان سعادة رئيسها مريضاً فقد استقبله الاستاذ حربي الايوبي بالنيابة عنه ، ثم زار مهندس المياه ، والمستر اسكوت المهندس الصحي ، وتفقد خزان الماء الكائن في ارض البصة ، وخزان ماء العجمي

طريق تل أبيب — ملبس

قررت الحكومة نهائيا توسيع طريق تل ابيب — ملبس ، وجعل عرض هذا الطريق ٩٧ مترا وهو الان خمسة امتار وسيغطى بالاسفلت . ويباشر العمل فيه قريباً .

ووعدت الحكومة ان لا يهضم حق العامل اليهودي لان هذا الطريق يمر عن مستعمرات يهودية بحتة « تستحق العناية والاهتمام » اما الطرق العربية فلتبق على حالها واسوأ

لجنة تنظيم المدن

اجتمعت امس لجنة تنظيم المدن برئاسة المستر بدكوك مساعد حاكم اللواء وعضوية حنا افندي صلاح مهندس بلدية يافا وممثلين عن بلدية يافا وممثلين عن بلدتي يافا وتل ابيب ومهندس الاشغال العامة في يافا وفرنسيس افندي جلاد ومهندس بلدية تل ابيب وبحثت في ٣٢ طلباً قدمت اليها للبناء والترميم ولم تنته من دراستها

فلسطين والمسكرات

بحث أعضاء البرلمان الانكليزي امس في شؤون فلسطين ، وكان اهم موضوع عرضوا له بالبحث مسألة الخمور وهل هي رخيصة ام غالية ، جيدة ام رديئة . فاقر هؤلاء الاعضاء انه لا يمكن الحكم على جودة هذه الخمور او عدمها ، الا بعد ان يذوقها الاعضاء ، للتثبت منها !

ثم اشار وزير المستعمرات الى انه صار من الطبيعي ان تكون كميات الخمور المستهلكة في هذا العام ، اكثر منها في الاعوام الماضية ، لان عدد سكان فلسطين قد زاد زيادة « يطمئن اليها »

ولا نزال نذكر ان جمعية الامم غمزت الادارة في فلسطين لكثرة المستهلك من الخمور لا سيما في تل ابيب ، وخيف حينئذ على سمعة بلاد مقدسة ان تسوء !

حول معاملة سجينات

في كتاب ورد علينا من جناب مفتش البوليس العام حول ما نشر في « الدفاع » بتاريخ ٤ اذار الجاري عن « بيان الى الشعب العربي من السجينات في سجن بيت لحم » « ان ادارة السجن تعامل السجينات معاملة طيبة وانها لا تبخل عليهن في الطعام والفراش والغطاء وان ادارة السجن تترك من لهن اطفال تعتنين باولادهن . واشار الكتاب الى السجينة عزيزة وانها لم تعامل معاملة قاسية . والى ما ذكرته مدام ماري الن مديرة البوليس النسائي في انكلترا عن سجن النساء في فلسطين وانه من احسن السجون المنظمة التي شهدتها في مدة خدمتها »

ابحاث المؤتمر الصهيوني

يقول مراسل دوارها يوم في باريس ان لجنة تحضير المؤتمر الصهيوني نشرت البنود والبحوث التي ستطرح في المؤتمر الذي يعقد في شهر اغسطس المقبل وهي كما يلي : اولها ، تأسيس مكتب دائمي للشؤون اليهودية الكفاح حتى ينال اليهود حقوقهم حالة فلسطين السياسية ومشكلة يهود المانيا ومقاومة اللاسامية ، توحيد الامور الاقتصادية وتنظيمها ، توحيد المؤسسات اليهودية ، تنظيم شؤون اليهود وتأسيس جمعية رأسمالية متحدة من جميع يهود العالم وتجمع الاموال وتصرف في مصالح القضية الصهيونية

تنقلات البوليس

ينقل المستر كوهين مساعد مدير بوليس حيفا الى يافا في اول نيسان المقبل وسيحل محله المستر شيف مساعد مدير بوليس يافا الان ...

وقد علمت ان مساعدين اثنين لمدير البوليس في حيفا سيعينان هنا في الوقت القريب

دعوة لمحاضرة

وزعت اللجنة العلمية لجمعية الشبان المسلمين بطاقات الدعوة لاستماع المحاضرة التي يلقيها في قاعة الجمعية الاستاذ رئيف خوري عن مواقف جمال الدين الافغاني وذلك في الساعة السابعة من من مساء اليوم « الجمعة »

استدراك

نشر البيتان الاخيران من « مشاهد » الامس مغلوطين ، لذلك نعيد نشرها هنا .

الا يا يراعي قم فهادن زعامتي
فانت الذي تحنو عليها وترحم
الا ما احيسلاها من زعامة
لتاقى كراسيها ... الهناء المجسم ..

تفاصيل حادثة التشليح والقتل

علاوة على ما كتبناه في عدد سابق حول اطلاق الرصاص على احد باصات الشركة الشمالية اثناء سيره بين طولكرم وقلقيلية ، فقد اتصلت بنا اليوم المعلومات التالية :

لقد وصل الباص رقم ٦٥٩ الذي يسوقه السيد وديع السلفيتي الى موقع يسمى « رأس عامر » بالقرب من قلقيلية وفيه ٣٤ راكبا . وفي الساعة السادسة والدقيقة ٤٥ تماما سمع السائق المذكور صوت عيارات نارية متجهة نحو سيارة شاحنة كانت سائرة امام سيارته ، فأصاب الرصاص عجلاتها ، فأرغمت على الوقوف في عرض الطريق العام . وكان الباص وصل اذ ذاك الى قرب السيارة الشاحنة فأخذ الرصاص يتساقط الى جهة سائقه السيد وديع قصد اصابته ليقف الباص وكان راكباً وراءه يهودي فاصيب برصاصة قضت على حياته كما اصيب عربي برصاصة احدثت له جرحاً عميقـا ، غير ان بسالة السائق لم تشأ الخضوع الى افراد العصابة وعددهم اثنان فقط ، بل اطلق لسيارته العنان وجازف بنفسه واخترق ممراً صغيراً من جانب السيارة الشاحنة الواقفة ، محافظة على ارواح بقية الركاب بيد ان رصاصة اصابت خزان الماء فاخترقته وتدفقت المياه الى داخل (الموتور) والاسلاك الكهربائية فوقفت حركة « الموتور » ، وكان الباص قد ابتعد عن موقف افراد العصابة ، فنزل السائق والركاب منه وركضوا الى جهة قلقيلية واخبروا بوليسها بالامر . ولا يزال هذا يقوم بالتحريات اللازمة للقبض على افراد العصابة

خط المنشية

اجتمع قبل ظهر امس ممثلون عن اصحاب عربات الركاب التي تسير على خط المنشية ، وممثلون عن اصحاب شركة باصات المنشية الى قائمقام يافا عزمي بك النشاشيبي للبحث في كيفية الغاء عربات النقل المذكورة والاستعاضة عنها بباصات صغيرة . وقد امهلهم القائمقام اربعة ايام ليتفقوا مع بعضهم حول هذا الموضوع

وقد ترامى الينا ان لجنة تنظيم السيارات الفرعية اتخذت قراراً بابدال كل ست عربات بباص واحد وخوفا من وقوع الشقاق بين اصحاب العربات واصحاب شركة باصات المنشية فقد منحهم القائمقام تلك المدة لتسوية القضية فيما بينهم وذلك بجعلهم شركاء في العمل واضافة عدد من الباصات الى باصات المنشية الحالية

مهاجرون

وصلت امس الى مياه الثغر الباخرة الافرنسية « بروفيدانس » وقد انزلت ٧٩ مهاجراً يهوديا وافرغت ٢٨ طنا من البضائع

كمية الامطار

كانت كمية الامطار التي هطلت في القدس ٣١٢ مليمتراً اي بنقص ١٥٠ مليمترا عن فصل الشتاء في العام الماضي

زيادة الدخل على الخرج في ميزانية الحكومة حتى كانون الثاني

بلغت ميزانية الحكومة حتى ٣١ كانون الثاني الاسبق ٦،٣٧٥،٣٤٩ جنيها اي ان زيادة الدخل على الخرج كانت في العشرة اشهر الاخيرة ١،٦٢٣،٧٩٣ اما مقدار العملة المتداولة حتى آخر كانون الثاني فقد كان ٦،١٨٦،١٣٤ جنيها منها ٥،٦١٤،٩٣٤ جنيها ورقا ، والباقي عملة فضية

البرتقال في اسواقه

وصلت الباخرة « ايجبشن برنس » الى ليفربول مشحونة بالاثمار الحمضيـة ، وقد بيع صندوق البرتقال سعة ١٤٤ حبة بين ١٢ شلنا و١٢ ونصف . والكبير بين ١٣ شلنا و١٣ ونصف . وسعة ١٥ حبة بين ١٣ شلناً ونصف و ١٤ ونصف وسعة ١٨٠ بين ١٥ شلنا ونصف الشلن و١٦ شلنا و ٣ بنسات . وسعة ٢١٠ بين ١٦ شلنا و ٣ بنسات و ١٦ شلنـاً ونصف . وسعة ٢٤٠ بين ١٦ شلنا و١٦ شلنا و٦ بنسات وبيع صندوق الكريب فروت سعة ٦٤ حبة بين ٩ شلنات و ١٠ شلنات ونصف الشلن ، والرفيع بين ١١ شلناً و ١٢ شلنا ونصف ، والرفيع بين ١٢ شلناً ونصف و ١٤ شلناً

ووصلت الباخرة « المينا » الى لندن وبيع صندوق البرتقال سعة ١٠٠ حبة بين ٩ شلنات و٩ بنسات وعشرة شلنات . وسعة ١٢٠ بين ١١ شلناً و١١ شلناً و ٩ بنسات . وسعة ١٥٠ بين ١٣ و١٤ شلناً . وسعة ١٨٠ بين ١٥ شلناً ونصف الشلن و ١٦ شلناً . والرفيع بين ١٦ شلناً و١٧ شلناً

وفد نابلس

قدم الاستاذ اكرم زعيتر من نابلس لحضور اجتماع جمعية العمال الذي سيعقد اليوم . وربما قدم اليوم الاستاذ واصف كمال للغرض نفسه

حفلة تكريم

يقيم الوجيه الحاج عبد الرحيم بيدس حفلة تكريمية لتناول الشاي في مطعم مقهى المغربي بعمارة على افندي المستقيم لسعادة القاضي عزت بك بمناسبة انتقاله لمحكمة مركزية حيفا وذلك في يوم الاحد الواقع في ١٥ الجاري في الساعة الرابعة والنصف

بعد هدوء النوء

استؤنفت الاعمال في ميناء يافا لهدوء النوء بعد ان وقفت سحابة اول امس . وقد وصلت الباخرة « مارو » وافرغت ٢٥٠ طناً من شتى البضائع .

دخل الحكومة وخرجها في شهر

بلغ دخل حكومة فلسطين في شهر يناير الماضي ٤٦٧،٩١٧ جنيها وبلغت النفقات ٣٢٩،٦٤٥ جنيها وعلى ذلك يكون الوفر في شهر واحد ١٣٨،٣٠٢ من الجنيهات

...

سفر الوفد العراقي

اجتمع في محطة اللد منذ الساعة العاشرة من صباح اليوم جماهير الاهلين من يافا واللد والرملة والبلدان المجاورة للاشتراك في توديع الوفد العراقي الكريم وقد اقل الاعضاء الاكارم في رتل من السيارات من القدس ولحقتهم الوفود التي جاءت للاشتراك في الوداع . وقد تعالت اصوات الجماهير المودعة بالهتاف بحياة جلالة الملك غازي والوحدة العربية والوفد العراقي وغادر القطار اللد الى القاهرة بين الهتاف والتصفيق

الوفد العراقي في البالستين بوست

علقت جريدة البالستين بوست على زيارة الوفد العراقي فلسطين ما ترجمته :

« لقد حان وقت العراق المستقل ان يحشد جيشها في فلسطين ويخلص العرب من اليهود والانكليز »

هذا ما جاء في خطاب نادي القاه الشيخ عبد القادر المظفر على خمسة عشر عراقياً ، هذا المساء ، في جمعية الشبان المسلمين

وقد اجاب سعيد ثابت باسم الضيوف « ان العراق لا تستطيع ان تعتبر نفسها مستقلة حتى ترى جميع الاقطار العربية متحدة ، وفلسطين ناجية .

حادث غريب

بينما كان السيد رشيد عبد الفتاح الطيبي ماراً في شارع المحطة اذ هجم عليه فوزي الداوود جي من دكانه وطعنه بالسكين واعتصم بدكانه وحضر وليم البوليس للقبض عليه فابى الاستسلام واشهر في يده مطرقة صغيرة وهدد بها كل من يقترب منه الى ان حضر ضابط مركز بوليس المنشية عبدالله افندي سليم مع شرذمة من افراد بوليس مركزه والقوا القبض على الضارب عنوة واقتادوه الى المركز حيث اوقف رهن التحقيق وذهب الجريح الى الطبيب وضمد جرحه ويقال ان الضارب فوزي المذكور مصاب بنوبة عصبية ولهذه الاسباب اقدم على فعلته

قرار

محكمة العدل العليا في قضية

نظرت اليوم محكمة العدل العليا في قضية فضيلة الشيخ داود هاشم على فضيلة الشيخ محمد رفعت افندي تفاحة مفتي نابلس وخلاصتها انه ليس من صلاحية المجلس الاسلامي الاعلى تعيين المدعى عليه وكيلا لوظيفة الافتاء في نابلس . وقد صدر قرار المحكمة القاضي بعدم صلاحية تعيين المفتي . وكان يرافع عن المدعي الاستاذان مغنم مغنم وحسن صدقي بك الدجاني وعن المدعى عليه ايكاربوس بك وعن المجلس الاستاذ زكي الاسطة

غزة

غزة تخرج لوداع الوفد العراقي

غزة في ١٢ اذار — لمراسل الدفاع الخاص — خرج جمهور كبير من الاعيان والوجهاء وسائر افراد الشعب على اختلاف طبقاته الى محطة غزة لوداع نواب العراق ولما اقبل القطار تعالت الهتافات بحياة جلالة الملك غازي ملك العراق ونواب العراق والوحدة العربية والاستقلال ، وصدحت موسيقى كشافة عمر الفاروق بالسلام الملكي فأطل النواب من النوافذ بين الهتاف والتصفيق وعلى اثر ذلك صعد الى الصالون رهط كبير من الوجهاء واعيان البلد نذكر منهم السادة مع حفظ الالقاب : فهمي الحسيني الشيخ رامز مسمار ، موسى الصوراني ، رشدي الشوا ، عادل الشوا ، موسى العلمي ، جميل الشهابي ، الشيخ حسين الشوا خضر الجعفراوي ، ومراسل هذه الجريدة .

وفي هذه الاثناء تقدم السيد عبد الكريم الشوا نجل رشدي بك الشوا وقدم للنائب سعيد بك ثابت رئيس الوفد باقة من الزهور باسم نادي غزة الرياضي فتقبلها سعادته شاكرا ثم القى السادة فضيلة القاضي الشرعي ، سعادة رئيس البلدية ، الاستاذ خضر الجعفراوي ، احد طلاب مدرسة الفلاح الاسلامية خطاباً فياضة مرحبين بالنواب وبعد ذلك اطل سعيد بك ثابت من نافذة القطار والقى كلمة قيمة استطعنا ان نقتطف منها ما يلي :

« السلام عليكم ورحمة الله . نشكركم على حفاوتكم البالغة واني اوصيكم بالاتحاد والتضامن لا سيما اتحاد احزابكم فان الامة مهما كانت قوية اذا كانت متفرقة تكون ضعيفة امام المستعمر . ان امة مثلكم لن تموت باذن الله وانا سنعمل من اجلكم ومن اجل قضيتكم لاننا كلنا عرب حقق الامال والسلام عليكم »

فدوى التصفيق والهتاف بحياة جلالة الملك غازي والوحدة العربية ثم تحرك القطار بين هتافات الالوف من الاهالي وتحياتهم وكان سعيد بك ثابت والضيوف الكرام يردون التحية بأحسن منها

وفد لحضور اجتماع جمعية العمال

توجه مساء اليوم وفد مؤلف من حضرات السادة الشيخ حسين الشوا ، خضر الجعفراوي ، شكري السقا — شطر يافا لحضور اجتماع جمعية العمال العرب الذي سيعقد صباح غد « الجمعة »

القدس

في وداع الوفد العراقي وسفره

القدس في ١٢ آذار — لمراسل الدفاع الخاص — اخذ وجهاء المدينة يفدون من الصباح الباكر على فندق الملك داود حيث حل الضيوف العراقيون الكرام لوداعهم لمناسبة سفرهم الى القاهرة على قطار مصر . وقد عرفنا من الذين حضروا لوداعهم اصحاب السماحة والعطوفة والسعادة الحاج امين افندي الحسيني احمد حلمي باشا ، نبيه بك العظمة ، عوني بك عبد الهادي ، الاستاذ سامي السراج الاستاذ عزة دروزة ، الاستاذ اكرم زعيتر ، عبد الحميد بك شومان ، الشيخ حسن افندي ابو السعود ، اسحق افندي درويش . وقد غادرنا الضيوف بالسيارات الى محطة اللد لركوب قطار مصر فعلى الطائر الميمون

حيفا

اعطاء مناقصة لليهود دون العرب

حيفا في ١٢ آذار — لمراسل الدفاع الخاص — كانت البلدية قبل ثلاثة اشهر قد طرحت مناقصة على بناء مسلخ في الجهة الشرقية من المدينة تكلف نفقاته عشرين الف جنيه وقد ناقص على البناء عدد من المتعهدين العرب والاجانب

وفي يوم ١٠ — ٣ — ٣٦ في الساعة الرابعة والنصف فضت التحارير بحضور اعضاء المجلس البلدي فظهر ان جمعية البنائين العرب وشركاها قد اعطت مناقصة أقل من المتعهدين الآخرين الا ان اعضاء البلدية وافقوا على اعطاء العمل والمباشرة في البناء الى شركة نصرات ابو تيم اليهودية وقد احتج أمس اكثر من ثلاثمائة عامل عربي على هذا العمل واستغربوا كيف تجيز هذه البلدية للاعضاء ان يوافقوا على اعطاء المناقصة الى شركة يهودية في حين ان الشركة العربية قد قبلت المناقصة منها بثلاثماية جنيه . وقد اصبحت هذه المسألة حديث الخاص والعام

المجلس البلدي وميزانية السنة القادمة

لم ينته المجلس البلدي درسه ميزانية البلدية لسنة ٩٣٦ـ ٩٣٧ في جلسة امس فاجل اتمام النظر فيها الى يوم الثلاثاء القادم

البوارج تطلق قنابلها على الطائرات

اطلقت صباح اليوم البوارج الراسية في الميناء قنابلها على الطائرات التي ظلت مدة غير يسيرة تقوم بهذه المناورة

اقرأ الاذاعـــة اللاسلكيـــة
على الصفحة السادسة

تلفونات الدفاع وبرقياتها الخاصة

نص خطاب هتلر والتهديد بالعزلة الشريفة

رجاء ايدن. خطاب هتلر. بلاغ ألمانيا. قرار الدول. الوفد العراقي

— القاهرة في ١٢ آذار — لمراسل «الدفاع» الخاص

فلسطين في مجلس العموم

سأل النائب المستر لون في مجلس العموم البريطاني وزير المستعمرات «هل ستؤلف لجنة للتحقيق في مسألة الدستور الفلسطيني قبل تنفيذ مشروع المجلس التشريعي» فأجاب الوزير بانه لا حاجة الى تأليف هذه اللجنة في الوقت الحاضر وانه سوف لا تتخذ تدابير جديدة قبل ان يصل تقرير المندوب السامي وهو التقرير الذي يعده المندوب، ولا ينتظر الانتهاء منه قبل ان تصله اجوبة زعماء العرب واليهود على مقترحات الحكومة وقد سأل المستر «كازاليت» «هل الحكومة ترى ان تعيين اللجنة مضادا لتعهداتها وهل للمجلس التشريعي سلطة البحث في موضوع الانتداب والهجرة وتعمير الاراضي» فأجاب الوزير على الجزء الاول من السؤال بانه مخالف للتعهدات وعلى الشق الثاني بان موضوع الانتداب لا يدخل ضمن ابحاث المجلس، اما الهجرة وتعمير الاراضي فهي من الصلاحيات الخاصة بالمندوب السامي واعتذر الوزير عن الجواب على اسئلة تتعلق بسياسة فلسطين قائلا انه لا يستطيع ذلك الا بعد درس تقرير المندوب السامي وسماع آرائه في الموضوع.

تبرعات عمان لسوريا

جاءنا من عمان ان لجنة تألفت هناك من السادة حسن الشريجي وامين قعوار وصبري الطباع وحمدي منكو لجمع التبرعات والاكتتابات من اهل الحمية والاحسان لمساعدة سوريا الشقيقة في نكبتها، فتقدم للنجدة والعون فريق كبير من وجهاء البلد وشبابها المخلصين وبلغ مجموع قائمة التبرعات الاولى ٢٢٤ جنيها و ٧٥٠ ملا

بارك الله في المتبرعين الكرام وجزاهم عن هذه المروءة والحمية، خير الجزاء

وقد ارجأنا نشر قائمة اسماء المتبرعين لضيق المقام

الهستدروت ومحاربة العامل العربي

عند «رأس العين» محاجر بعضها للعرب والبعض الاخر لليهود ويعمل في هذه المحاجر ما يقرب من ٨٠٠ عامل عربي وقد تفتحت عيون الهستدروت فلم يرق لهم ان يكون للعامل العربي اثر فأخذوا يسعون لدى اصحاب المحاجر ومقاولي بناء العمارات بان لا يستعملوا «الصرار» الذي تنتجه المحاجر اليهودية التي يشتغل فيها العمال العرب. وزاد عمال الهستدروت فأخذوا يقفون في الطريق الى المحاجر ليحولوا دون وصول العمال وانتهت المسألة الى ان قرر اصحاب المحاجر اليهودية اغلاق محاجرهم وايقاف العمل مدة اسبوع لايجاد سبب لطرد العمال العرب ثم يستأنف العمل في الاسبوع الذي يليه وجميع العمال من اليهود.

شكر على تعزية

أشكر جميع الذين واسوني بفقد والدي المرحوم السيد سعيد خليفة سواء كان بالحضور أو بالكتابة وأسأل الله أن لا يريهم مكروها بعزيز

دياب خليفة

المانيا

خطاب هتلر والا تعداد الهائل له

سيخطب هتلر الليلة مفتتحا انتخابات الاستفتاء القادم وقد جهز ستون الى سبعين قطار الذلك وابطل الاستعراض الذي كان مقررا الاقامته يوم الاثنين

ما المساواة و إ لعزلة لشريفة

صدر بلاغ رسمي عرض باختصار لتاريخ معاهدة لوكارنو واعتراف فرنسا والمانيا وبلجيكا بالرين منطقة عزلاء لا يعتدى عليها، كان ذلك عام ١٩٢٥ وجاء في البلاغ ان فرنسا عقدت معاهدات عسكرية مع بلجيكا وتشيكوسلوفاكيا وبولونيا. ولما قالت فرنسا ان هذه المعاهدات دفاعية لم تعترض المانيا عليها لهذا السبب. وبعد ان وضعت الحرب أوزارها شيدت فرنسا قلاعا وتحصينات على حدود المانيا. وسكتت عنها لان حكومة باريس قالت انها تقصد بها وسيلة دفاعية

مئة مليون مع فرنسا

ثم عقدت فرنسا اتفاقية مع روسيا لا تتناول سلامة فرنسا فقط. وتحصي فرنسا مع مستعمراتها مئة مليون نسمة. هذا العدد يقف للدفاع عن سلامتها وتقف ايضا بريطانيا وبلجيكا وبولونيا وتشكوسلوفاكيا. وايطاليا في معاهدة لوكارنو.

ربح ١٧٥ مليون

وحينما عقدت الاتفاقية الروسية ربحت فرنسا بها دولة تعد ١٧٥ مليون نسمة، كل ذلك والمانيا لم تعترض على التدابير الدفاعية لانها لا تقصد امرا سيئا.

كل هذه القوى الهائلة

وفي سنة ١٩٣٥ جاء اول تقرير عسكري عن ميثاق بين فرنسا وروسيا. ثم في مناسبة ثانية عرف أمر هذا التقرير. والميثاق لا يدخل ضمن نطاق عصبة الامم. وقد اطمأنت فرنسا الى سلامتها بالتحصينات التي اقامتها على الحدود، وثانياً باستعداد بريطانيا وايطاليا وبلجيكا وبولونيا وتشكوسلوفاكيا وروسيا للدفاع عنها اذا اعتدي عليها. وهي نفسها لديها ثلاثة ملايين جندي ووراءهم ثلاثون مليونا

نصف الكرة معها

وتذرعت فرنسا بقولها لكي تطمأن سلامتها يجب ان يبقى الراين اعزل فلم تر المانيا بعد عقد الميثاق الروسي وعجزها عن بسط سيادتها على بلادها في الراين الا ان تنقض معاهدة لوركانو. ان نصف دول الكرة الارضية يحرس سلامة فرنسا فلا تجيز المانيا لنفسها ان لا تبسط سيادتها على اراضيها وهي تقبل باحتلال الراين شكليا الى ان تتم المفاوضات اذا قبلت ذلك فرنسا وبلجيكا وحكومة المانيا ثقة شعبها التامة

قبول العزلة الشريفه

والمانيا تنشد السلام العالمي. لكنها ترفض كل الرفض ان تعامل بما يحط من قدرها، ويفرقها عن مجموعة الدول. واذا ارغمتها الدول على قبول نظريتهن فانها تبتعد عن الجميع وتعيش في «عزلة شريفة» معتمده في ذلك على صفات التضحية والاخلاص في الشعب الالماني

خطاب هتلر وطلبه سيادة المانيا

ألقى هتلر الليلة خطاباً بعد احتلال الجنود الرين، في المنطقة المحتلة، بدأه بالاشارة بجهود المانيا في توطيد السلام. وقال عن رغبته ورغبة حكومته في اخاء الشعوب ومساواتها. وان العداء لا مبرر له بين الامم

على اساس الاخلاص والتفاهم

ثم قال: ويجب ان تعيش المانيا وفرنسا على قدم المساواة. ويعقد اتفاق شريف بينهما على اساس الاخلاص والتفاهم. ونوه بعدئذ برغبة المانيا الى اعمال البناء.

نقاوم من يعترضنا

ثم قال ولكن المانيا تقاوم كل من حاول ان يعرقل تقدمها. لقد عقدت لوكارنو في وقت سيء جداً. وجاء الميثاق العسكري بين فرنسا وروسيا فزاد في حراجة الموقف. اننا نعرف ما الشيوعية وماذا تعني. واننا على وفاق في الساعة التي تكون فيها المانيا مع بقية الدول على قدم المساواة

وقد كان مكان الخطاب على بعد عشرة اميال من الحدود الفرنسية واستمع للخطاب مئة الف الماني. وخصص سبعون قطاراً حملت مئات الالوف

انكلترا

اجتماع ايدن بسفير المانيا وجاؤه

استقبل ايدن سفير المانيا وحادثه بشأن الرين. وأظهر له كيف لا يكون مغاليا اذا اعتقد باهتمام بريطانيا الهائل بهذه المشكلة. وطلب اليه ان يرجو هتلر انقاذ الموقف الدولي وبلوغ حل مرضي. وطلب ان لا يزيد في عدد الجيوش المحتلة ولا يقيم تحصينات تزيد في حراجة الموقف الدولي

جواب سفير المانيا

وقد سلم السفير الجواب اليوم قائلا ان المانيا ترضى احتلال الراين شكلياً، وقد اخبر بذلك الملحقون العسكريون لفرنسا وبريطانيا. وسوف لا تزيد في عدد الجيوش، ولا ترسل هذه الى الحدود شرط ان تقف فرنسا وبلجيكا نفس الموقف

قرار دول لوكارنو وحادث الرين

دام اجتماع ممثلي دول لوكارنو سبع ساعات. وقد قرر المجتمعون ان المانيا خرقت حرمة معاهدة لوكارنو بعبثها في المادة ٤٢ ومادة اخرى. لكن ترك لمجلس العصبة ان يصدر قراره

انتخاب لجنة صغيرة

وقد انتخبت لجنة صغيرة تجتمع غدا ويوم السبت الساعة ١١ يجتمع المندوبون مرة ثانية

وفاة حاكم جزيرة مالطة العام

توفي اليوم الجنرال دافيد كامبل حاكم مالطة وقد جاء لندن في الشهر الفائت لضعف صحته. وعين الجنرال حاكما لمالطة في عام ١٩٣١

النمسا

اشتداد وطأة الحركة النازية

اشتدت وطأة الحركة النازية في النمسا على اثر الخطاب الذي ألقاه المستشار هتلر في الريخستاغ فقبض على ٣٠ من زعماء النازي وعثرت معهم على وثائق تثبت نيتهم بالقيام بحركة لقلب الحكم

فرنسا

موافقة مجلس الشيوخ على الميثاق

اقر مجلس الشيوخ الفرنسي الميثاق الروسي — الفرنسي باكثرية كبيرة. وخطب اثنان من الشيوخ قال احدهما ان الميثاق يدخل ضمن نطاق العصبة ومعاهدة لوكارنو. ووجه كلامه للاعضاء قائلا: عليكم يتوقف تحديد مبدأ سلامة فرنسا.

جواب ايدن على مذكرة فرنسا

كانت الحكومة الفرنسية قد ارسلت مذكرة الى الحكومة الانكليزية على اثر احتلال القوات الالمانية لمنطقة الرين تسألها عن المساعدة التي تستطيع انكلترا ان تقدمها لفرنسا في مثل هذه الحالة وقد اجاب المستر ايدن المسيو فلاندان بان انكلترا لو اقدمت على حشد جيوشها فلا يؤدي ذلك الا لزيادة تحرج الحالة وخطورة المسألة ولذلك ستسعى انكلترا لحمل المانيا على سحب جنودها من منطقة الرين ولو بصفة صورية ثم الدخول في مفاوضات مع فرنسا لتوقيع معاهدة اخرى تحل محل معاهدة لوكارنو

تركيا

تصريح لوزير الخارجية عن الازمة

صرح وزير الخارجية التركية توفيق رشدي اراس لممثلي الصحافة الاوربية عن الموقف الدولي الحاضر فقال انه في غاية الخطر لكن العقل لا بد وان يتغلب على الشعور

واستطرد يتحدث بالنيابة عن دول التحالف البلقاني فقال ان هذه الدول لا تدخر وسعاً في بذل جميع الجهود لتأييد السلام الاوروبي لان السلم واحد لا يجوز ان يتجزأ

مصر

حفلة الاستاذ مكرم لتكريم الفلسطينيين

اقام الاستاذ مكرم عبيد حفلة شاي في منزله اليوم في الساعة الثالثة بعد الظهر مساء لتكريم ضيوف فلسطين والكشافة الفلسطينية. وقد سافر امس بعض افرادها فودعوا بحفاوة عظيمة

النحاس باشا والمندوب على انفراد

دعا المندوب السامي السر مايلز لامبسون دولة النحاس باشا للعشاء معه اليوم على انفراد ويعقب العشاء حديث طويل ولا يحضر الاجتماع احداً

سوريا

موعد سفر الوفدين ونفقاتهما

دمشق في ١٢ آذار — لمراسل الدفاع الخاص: زار الوفد الوطني المفاوض اليوم الوزارة الحاضره في دار الحكومة وسيرد اعضاء الوزارة الزيارة لرئيس الكتلة واعضاء الوفد. وهذه الزياره بادرة لتفاهم اعضاء الوفدين الوطني والحكومي على السفر الى باريس والاتفاق على مطالب واحدة. والمنتظر ان يذيع الوفد بيانا على الامة قبل مغادرة البلاد

استشارة الزعماء المبعدين

وفهم ان دولة هاشم بك الاتاسي يبذل جهداً في اشراك الزعيم الشهبندر والامير شكيب ارسلان واحسان بك الجابري في المفاوضات لعقد المعاهدة واستشارة الزعماء السوريين الموجودين في فلسطين

بعض مطاليب لطلاب الجامعة

وقد قابل وفد من طلاب الجامعة السورية معالي وزير المعارف وشكروه باسم الطلاب على موقفه منهم وقدموا باسم اخوانهم المطاليب الاتية: اعادة الاستاذين فائز وفارس الخوري الى الجامعة. اعفاء الطلاب من القسط الثاني لسوء الحالة الاقتصادية. استثناء الاستاذ شاكر الحنبلي من قانون التقاعد الجديد وقد وعدهم الوزير بالعمل لاجابة مطالبهم

لاطلاق سراح السجناء

ولا يزال في سجون دمشق العسكرية والملكية عشرات السجناء من حماه وحمص وحلب وتسعى الوزارة لاطلاق سراحهم ومعالجة هذه المسألة مع الجنرال بلان وينتظر ان يطلق سراحهم اليوم

مفاوضات عن وفد الحكومة

واصبح في حكم المؤكد تعيين الاستاذ سعيد الغزي والامير مصطفى الشهابي عضوين في وفد المفاوضة عثلان الحكومة وفهمت ان خلافا بين الحكومة والمفوضية حول اختيار معالي الاستاذ الغزي لان المفوضية تعتبرانه من رجال الكتلة الوطنية والحكومة ترى وجوب ضمه الى الوفد لكن اتصل بي ان البارون فان استشار المفوض الفرنسي تلفونيا بذلك فوافق فخامته ومن المنتظر صدور مرسوم رئيس الجمهورية بالاختيار غدا

بلاغ المفوضية عن السفر

وأصدرت المفوضية الفرنسية البلاغ الرسمي التالي بخصوص سفر العميد «يسافر فخامة الكونت دي مارتل الى فرنسا في قطار الشرق السريع نهار السبت الواقع في ١٤ اذار الجاري ويرافقه في رحلته المسيو كيفر والمسيو اوستروروغ والليوتنان ديواتر»

مقابلة العميد قبل السفر

وسافر مساء اليوم الى بيروت دولة هاشم بك الاتاسي، جميل بك مردم، الاستاذ فارس الخوري ومن الوزراء دولة عطا بك الايوبي رئيس الحكومة ومعالي سعيد بك الغزي وزير العدلية والمفهوم ان الغرض من السفر لمقابلة العميد والمذاكرة معه بشأن سفر الوفد

وصول اعانة مصر

وصلت اليوم الاعانات التي جمعت من مصر بواسطة الزعيم الشهبندر ورفاقه وقدرها ٣٠٠ جنيه وقد كانت باسم دولة الاتاسي وسلمها الى رئيس لجنة الاعانة

موعد سفر الوفد ونفقاته

علمت ان موعد سفر الوفد سيكون في اليوم الحادي والعشرين من الشهر الحالي وقد راجت اشاعات كثيرة عن المبلغ الذي خصص لنفقات الوفد والذي عرف حتى الان انه ١٨ الف ليرة سورية ويمكن زيادة هذا المبلغ اذا قضت الضرورة على ان الدوائر الحكومية لم تؤيد هذه الشائعات

فرنسا تنقض لوكارنو قبل المانيا وماعملت المانيا غير رد «الجميل»

تقول جريدة «المراسلات السياسية والدبلوماسية» «أنه لاجدال في أن فرنسا لم تقبل الحدود المعينة الى وضعت لحفظ حقوقها طبقا لما جاءت به معاهدة لوكارنو الا وهي ممتعضة غير راضية. والذي أفضى اليه الميثاق الذى عقد بين فرنسا وروسيا والاتفاقات العسكرية الصريحة بين فرنسا وروسيا الى تعديل الاساس الذي بني عليه ميثاق لوركانو على حساب المانيا. وقد صرح المسيو بول بونكور مندوب فرنسا الرسمي في جنيف بقوله «ان فرنسا أكملت معاهدة لوكارنو بالميثاق الروسي الفرنسي» وفي ذلك اعتراف صريح بان احدى الدول التي وقعت على لوكارنو، وهي فرنسا عدلتها من جانب واحد تعديلا لايتفق مع مصلحتها الفردية. وقد صانت فرنسا أيضا سلامتها منذ أن عقد ميثاق لوكارنو فقامت بانشاء تحصينات هائلة على الحدود الشرقية. أما بعد ذلك فيقول القواد الروسيون الخبيرون أن هذا الخط الذي أنشأته فرنسا على الحدود هو جدار منيع لرد كل هجوم يمكن أن يأتي من ناحية المانيا وهو امر واقع احدثته فرنسا وعلى ذلك يكون من الممكن أن يحدث نفس الشيء في اي وقت كان في المانيا وعلى ذلك يكون ماعملته المانيا في ٧ آذار الجاري لم يكن سوى رد فعل لا بد منه للتهديدات التي صدرت من فرنسا.

اعلان بيع

من دائرة اجراء القدس

نمرة القضية ٣٢٤٠ — ٢٩

المقدار حصة واحدة من اصل ٢٤ حصة. الجنس ارض ملساء. الوقف قلندية. البلدة القدس. المساحة ٦٣ دونما. القيمة المخمنة لحصة المحكوم عليه ٢٠ جنيها. القيمة المدفوعة ١٥ جنيها. الحدود شرقا اهالي كفرعقب غربا ورثة راغب قطينه وورثة خليل احمد طاهر شمالا احمد حمديه سابقا والآن ورثة راغب قطينه جنوبا اهالي كفر عقب.

ليكن معلوما لدى العموم انه كان وضع للبيع في المزاد العمومي الملك المبين مقداره وجنسه وموقعه بعاليه العائد الى محمد صالح يحيى المديون الى نجم الدين قطينه بمبلغ ٤٥ جنيها و ٤٩٠ ملا وبالغ بدل المزايدة مبلغ ١٥ جنيها ونظرا للنقصان الفاحش عن القيمة المخمنة تقرر من جانب الرياسة العليا تمديد مدة المزاد مدة شهر واحد اعتبارا من تاريخ نشر هذا الاعلان في الجرائد فمن يرغب الاشتراك بالمزايدة عكنه مراجعة دائرة الاجراء بظرف المدة المذكورة ويضع اسمه بعد دفعه ديبوزيتو عشرة بالماية عن القيمة المخمنة مع العلم بان رسوم الطابو والدلالة واجرة الدلال على المشتري ولاجله صار اعلان الكيفية

١١–٣–٩٣٦

مأمور الاجراء

اعلان

صادر من دائرة بلدية صفد

رقم ١٣ سنة ٩٣٣

(١) مطروح في المناقصة بطريق الظرف المختوم تقدم عطاءات:

(أ) انارة لوكسات ضمن منطقة بلدية صفد

(ب) انارة دارات ضمن منطقه بلدية صفد

(ج) تنظيف الشوارع ضمن منطقة بلدية صفد

لمدة سنة واحدة تبتدىء من ١ نيسان سنة ٩٣٦ وتنتهي في ٣١ آذار سنة ٩٣٧ ويقدم لكل نوع عطاء على حدة

(٢) التفويض النهائي يكون في الساعة الرابعة من بعد ظهر يوم الاربعاء الواقع في ٢٥ — ٣ — ٩٣٦ في دائرة البلدية

(٣) يمكن الاطلاع على الشروط والتفاصيل من الساعة الثامنة صباحا حتى الساعة الثانية عشر ظهراً من كل يوم لدى الطلب من سكرتير البلدية

(٤) المجلس البلدي له الحق برفض او قبول اي عطاء بدون بيان الاسباب

رئيس بلدية صفد
زكي قدوة

اعلان

صادر من دائرة بلدية صفد

رقم ١٣ سنة ٩٣٣

(١) مطروح في المزاد العلني تلزيم الاقلام الدونة ادناه لمدة سنة واحدة تبتدىء من اول نيسان سنة ٩٣٦ وتنتهي في ٣١ آذار سنة ٩٣٧:

(أ) تلزيم قلم الاسواق العمومية

(ب) تلزيم قلم الدلالية

(ج) تلزيم قلم باج الحيوانات

(د) تأجير مخزني البلدية والكراج الغير مسقوف

(٢) تطلب تفاصيل وشروط الالتزام من سكرتير البلدية في كل يوم من الساعة الثامنة صباحا حتى الساعة الساعة الواحدة بعد الظهر

(٣) مع العلم بان موعد الاحالة سيكون في الساعة الثالثة بعد ظهر يوم الاربعاء الواقع في ٢٥ — ٣ — ٩٣٦

زكي قدورة
رئيس بلدية صفد

اعلان مدعى عليه
دعوى حقوقية

نمرة ٧٤٧٧ سنة ٩٣٥

لدى محكمة صلح حيفا الحقوقية

الى لطيفة بنت محمود ايلاني من حيفا والمجهولة محل الاقامة

يقتضي حضورك للمحكمة المذكورة يوم الخميس في ٢ نيسان سنة ٩٣٦ الساعه ٨ صباحا.

وذلك بناء على طلب المحامي سامي افندى نور الله الوكيل عن موسى وتوفيق الحاج بحيفا بطالبك بقسمة الدار المشتركة الواقعة في ساحة الخمرة بحيفا وان تخلفت تنظر دعواه بحقك غيابياً ولا يقبل اعتراضك الا اذا اثبت ان تخلفك كان لعذر معقول

رئيس محكمة صلح حيفا
عبد الرحيم حلمي

الوقايـــة
من الغازات السامة

«فيما يلي تتمة الابحاث السابقة التي نشرت عن الغازات السامة وطرق الوقاية منها»:

اعداد الغرفة المنتخبة

بعد اختيار الفضاء الغرفة التي يلجأ اليها سكان المنزل في حالة الطوارىء تكون الخطوة التالية جعل الغرفة بمأمن من دخول الغاز اليها بقدر الامكان

ويجب الا يعتمد على الشبابيك الزجاجية واذا الصق على الزجاج ورق مقوى منع سقوط الزجاج في حالة شرخه

ويجب تغطية الشبابيك من الداخل بالبطانين المشبعة بالزيت الثقيل مثل زيت الماكينات واذا لم يوجد هذا الزيت فيستعمل الماء بدلا عنه

ويجب وضع غطاء واق بهذا الشكل على افريز الباب من الخارج مع ترك جزء من هذا الغطاء غير مثبت يسمح بدخول الشخص للغرفة

أما المدفأة وغيرها من الفتحات التي يمكن أن يدخل الهواء منها فيجب سدها بالخشب او الورق المقوى أو ما شابههما — وحتى ثقب المفتاح يجب الصاقه

وفي كثير من المنازل تكون الشبابيك والابواب سيئة التركيب لدرجة تستدعي حتما سد الشقوق بلصق اوراق الجرائد عليها حتى يمنع ذلك دخول الهواء من خلالها.

أما الشقوق الكبيرة فيمكن سدها بعجينة من اوراق الجرائد والماء.

وفي حالة وقوع الاختيار على بهو أو غرفة كبيرة يجب اعداد ممر حاجب للدخول — ويعد هذا الممر بوضع بطانيتين مشبعتين بالزيت الثقيل في عرض المدخل على ان تبعد احدها عن الاخرى بضعة اقدام وبذلك يمكن للشخص ان يدخل الفضاء الواقع بين البطانيتين ويعيد ترتيبهما قبل دخوله الغرفة.

استعمال الغرفة المحصنة ضد الغاز

وقبل دخول الغرفة المحصنة ضد الغاز يجب على الاشخاص الذين تعرضوا للغازات الثابتة (غاز الخردل) ان يخلعوا احذيتهم وينزعوا ملابسهم الخارجية قبل دخول الباب المستور والا فانهم ينقلون التلوث الى الغرفة وبذلك يصاب شاغلوها بالاذى — ولما كان من المحتمل ان تشغل الغرف المحصنة ضد الغاز عدة ساعات كان من الواجب ان تحفظ بها كمية من الطعام وادوات المنزل العادية لئلا يدعو الحال لاستعمالها عند وقوع طارىء — ولهذا السبب كان من الضروري الا تزدحم الغرفة بشاغليها

وقد بين في الملحق المرفق عدد الاشخاص الذين يمكن ان تسعهم الغرف المحصنة ضد الغازات باحجامها المختلفة

وقد بينت في الملحق كذلك الادوات العادية التي يجب حفظها في تلك الغرف

اما المواد الغذائية المحفوظة بمستودعات الطعام («الكلار») والمطابخ وغيرها من الغرف فيجب اذا امكن حفظها في اوان لا ينفذ اليها الهواء

فاذا تلوث الطعام بالغاز السائل وجب بطبيعة الحال اعدامه — ويكون ادعى للطمأنينة كذلك اعدام كافة المواد الغذائية التي تكون قد تعرضت زمنا طويلا لمركزات الغاز القوية.

شذرات طريفة عن الاحباش
عاداتهم، تقاليدهم، احاديثهم، احكامهم..

من عادات الاحباش، ان بعض الحبشيات يعمدن الى سد فتحات انوفهن بقطع من القطن او الصوف حين خروجهن من الدور، والرجال الاحباش كثيرا ما يمرون بالشوارع وواوراق الاشجار او الزهر بارزة من انوفهم — لكن هذه العادة اخذت في التلاشي

ويفضل الاحباش التلهي بالحديث، وعلى الاخص حينما يجلسون حول موقد النار للتدفئة، فهم يتكلمون باستمرار عجيب ودون توقف:

ويفضلون لحم البقر على لحم الغنم، والمسيحيون منهم لا يمسون لحوم الحيوانات التي لا يذبحها مسيحي، والمسلمون لا يمسون لحوم الحيوانات التي لا يذبحها مسلم

اما امبراطور الحبشة فلا يملك اية سلطة الا على الوطنيين، فالاجانب يحاكمون امام المحاكم القنصلية، والقناصل في اديس ابابا هم الذين يصدرون الاحكام على المتهمين الذين تحت رعايتهم فالقنصل في اديس ابابا هو يتولى مهمة القاضي

وفي الحبشة عدد كبير من القضاة ولكنهم لا يصدرون الاحكام الا على الوطنيين، واذا كانت القضية بين رجلين او اكثر ينتمون الى جنسيات مختلفة او بين وطني واجنبي تجري المحاكمة في المحكمة المختلطة التي يترأسها احد القضاة السويسريين.

هذا، والحبشة تحتوي عددا كبيرا من رجال بوليسها السري لمراقبة اعمال جواسيس الامم المتمدنة...

نواب لبنان يطالبون بالحرية والاستقلال
خلاصة مطالب النواب القومية

اتفق النواب اللبنانيون على المطالبة بحق لبنان في الحرية والاستقلال الصحيح وأن تجرى خطواته اليهما بنسبة الخطوات التي تجري اليهما سوريا الشقيقة. وقد قدموا عريضة الى المفوضية الفرنسية، هذا خلاصة ما تضمنته:

١ — المطالبة بالدستور اللبناني الكامل الصلاحيات

٢ — عقد معاهدة مع فرنسا

٣ — دخول لبنان في عصبة الامم

وقد ذكر النواب أن هذه المطالب الثلاثة هي هدف اللبنانيين الوطني والسياسي، مدللين على ذلك بان «مصالح اللبنانيين شديدة التماس والصلة بمصالح السوريين، فلا بد إذاً من تبادل الاراء والنظريات عند تقرير مصير احد الفريقين حتى يتقرر معه مصير الفريق الاخر بصورة رسمية تضمن المحافظة على حقوق الجميع وتؤيد العلاقات الودية وتوثقها بين سوريا ولبنان»

وقد وقع على هذه العريضة السادة: مجيد ارسلان، كميل شمعون، حميد فرنجية، فريد الخازن، ميشال زكور صبري حمادة، محمد عبد الرزاق

— وصلت ميناء حيفا أمس البواخر «بالستينا» وعليها ٩٠ مهاجراً يهودياً و«جيروزالم» وعليها ١٤٦ و«ازوريك» وعليها ٢٤

الخطوط الجوية المصرية

حيفا: م. نيتز — تلفون (٨٥٨)
القدس: و. فاست — تلفون (١٧٥٥)
تل ابيب: ي. ليزنوفر تلفون (٢١٨)

بين مصر وفلسطين

سفرات يومية على الطريقين بسعر تسعة جنيهات و ١٢٥ ملا. مع السفر الى الاسكندرية والوجه القبلي. تنزيل خاص ١٥ في المئة على جميع الخطوط لحملة تذاكر الذهاب والاياب الى القاهرة لزيارة المعرض الصناعي على ارض الجيزة

شركة مصر للطيران — مطار الماظة — هليوبوليس — مصر

قطرة مقصود

هي الوحيدة التي نالت استحسان أشهر الاطباء الرمد بالشرق والغرب معا

كما انها نالت ثقة جميع مرضى العيون

قطرة مقصود هي حياة ونور العيون

الوكلاء — مستودع الادوية الوطني الفلسطيني

٢٥ شارع بسترس يافا

ماذا تسمع اليوم
عن محلات السادة دجاني اخوان

يافا — تلفون ٧١٦

الجمعة ١٣ آذار سنة ١٩٣٦

٩٫٠٠	صباحاً قرآن كريم — الشيخ على حزين
١٠٫٠٥	«قصة كلب» — الاستاذ فايد العمروسي
١٠٫٣٥	اسطوانات
١٠٫٥٥	حديث — التدبير المنزلي — الآنسة دولت الصدر
١١٫١٥	بيانو منفرد — فكتوريا ملحمة
١١٫٣٠	ختام
١٢٫٣٠	مساء بيانو منفرد — فيكتوريا ملحمة
١٢٫٤٥	اسطوانات
١٫٠٠	حفلة موسيقية — فرقة مدرسة البوليس
٢٫٣٠ — ٢٫٤٠	النشرة الاخبارية والتجارية بالعربية
٢٫٥٠	ختام
٥٫٠٠	اسطوانات تركية
٥٫١٥	سيد مصطفى و كورس
٤٥ر	اسطوانات تركية
٦٫٠٠	عود واغاني — فريد الاطرش
٦٫٣٠	حديث الى الاطفال — بابا صادق
٧٫٠٠	النشرة الاخبارية والتجارية الثانية بالعربية
٧٫٣٥	حديث اخلاقي — الاستاذ محمد عبد الرحمن الجدلي
٨٫٠٠	قرآن كريم — الشيخ محمد رفعت
٨٫٥٥	حفلة غنائيه — عزيز عثمان وفرقته
٩٫٤٠	هارمنيوم وأغاني علي كاوظة
١٠٫١٠	حفلة غنائيه — عزيز عثمان رفقته
١١٫٠٠	السلام الملكي — ختام

السبت ١٤ آذار سنة ١٩٣٦

٧٫٠٠	صباحاً تمرينات رياضية — محمد شكري
٧٫١٥	قرآن كريم — الشيخ على حزين
٨٫٠٥	ختام
١٤٫٠٠	اسطوانات مختلفة
١٠٫٤٠	اغاني ومواويل بلدية — سيد درويش الطنطاوي وفرقته
١١٫١٠	ختام
٢٫٠٠	مساء اسطوانات مختلفة
٢٫٥٠	ختام
٥٫٣٠	قرآن كريم الشيخة منيرة عبده
٦٫٠٠	اذاعة خاصة باسبوع المتنبي مذاعة من الجامعة المصرية
٦٫٣٠	نتائج سباق الخيل بالانكليزية
٦٫٥٠	اسطوانات مختلفة
٧٫٠٠	النشرة الاخبارية والنشرة التجارية الثانية بالعربية
٧٫٣٠	حديث رسمي — وزارة الزراعة
٧٫٥٠	رواية عريس بفرملة تقديم فرقة الاذاعة الاسلكية للتمثيل
٨٫٢٠	اسطوانات مختلفة
٨٫٤٠	ديالوجات فكاهية — احمد شريف وسيدة حسن
٩٫١٠	حديث ممتاز
٩٫٣٠	حفلة غنائية — رياض السنباطي
١٠٫٠٠	منولوجات فكاهية — معذور افندي
١٠٫٣٠	حفلة غنائية — رياض السنباطي
١١٫٠٠	السلام الملكي — ختام

دخنوا السجاير التركية الفاخرة
المصنوعة من اجود التبغ التركى

الجودة

الوجاهة

الاتقان

جميع هذه الاصناف نجدها في السجاير التركية
الاصناف: جوكيه كلوب. ياووه. يكي تورك
غازي. بنيجه. خانم اكسترا. ايكنجي

الوكيل العام
يوسف البينا

... دول الاستعمار

ليس البشر كالانعام
ينتقلون من يد الى يد اخرى
فليبقوا عبيداً ... كما هم الآن !

... تلك المجلة الاستعمارية البريطانية «... وورلد اوف ريفيوز» — مجلة مجلات ... عن الجريدة الاستعمارية الفرنسية «لير نوفيل» بعنوان : (... انكلترا، اذا شاءت) قطعة تدلك على ... منطق المستعمرين، هذه ... الاصلية :

فرنسا تخاف من انكلترا ؟

اذا ارادت انكلترا ان تعيد الى ... مستعمراتها في شرق افريقيا، فهي ... شأنها، ولا شأن لنا نحن به

ولكن فرنسا لديها من الاسباب ... يحملها على ان تخاف من ان تقول لها انكلترا ؟

«انظري ماذا اعطي ... والآن الدور دورك، فاية منحة ستقدمينها ؟»

وعندئذ لا بد من التحدث في مسألة ممتلكاتنا ... في (توجولاند) وفي «الكمرون»

من تعاموا الافرنسية
لا بد منهم لفرنسا !

اننا، منذ ١٩١٩ الى الآن، قدمنا اقتصاديات البلدان المنتدبة علينا عشرة اضعاف، ومددنا في نظام الطرقات والسكك الحديدية تمديداً هائلاً جداً، وشكراً لخدماتنا الطبيعية التي لم يعد لها اي مثيل حتى في مستعمرة الكونغو البلجيكية، وحاربنا مرض النوم ونجحنا في هذه المحاربة ايما نجاح، وزودنا عدد المستشفيات والصيدليات والمدارس زيادات عظيمة ولقد اصبح قسم كبير من الاهالي الوطنيين يتكلم اللغة الافرنسية، فهل ينتظر من هؤلاء الان ان ينقلبوا فيتعلموا اللغة الالمانية في المستقبل ؟ ...

«الدفاع» : معاذ الاستعمار ...

باي حق ؟
لا يبقى البشر عبيداً

والان نتساءل هل لنا الحق في ان نعامل هؤلاء الناس كالانعام، فننقلهم من يد الى يد كلما اردنا ؟

ثم في النهاية، أليست بلاد الكمرون هي حلقة الاتصال بين اقاليمنا على البحر الابيض المتوسط وبين الساحل الاطلانتيكي لافريقيا ؟

«الدفاع» : وما دام الامر كذلك فليبق هؤلاء الناس عبيداً الى الابد .. الى ان يزول الاستعمار، وهو زائل لا محالة، باذن الله.

* * *

مدن فلسطين تتحدى

«تابع المنشور على الصفحة الاولى»

... عمر بن الخطاب وصلاح الدين ... وتب علي انك انت التواب الرحيم

يافا

وبدت يافا في رونق شبابها، وصدر ... مخضبة اليد بالحناء، تستر ... شيئاً من الشحوب الاصلي على ... والزفرات الحارة متصاعدة ... فؤادها : انا يافا مدينة الزهر والبحر، ... استغفر الله وأتوب اليه فقد غرذهب ... كثيراً من ابنائي فسمسروا وباعوا ... من بين سكاني العشرات من الذين ... يخزون الذهب المجتمع من بيع الاراضي ... ينفقونه في اللهو ولا يجودون لهذا ... البائس بما يرد لوعته، او يأسو ... انني عجزت عن تأديب سمسار ... ، بل انني اقول والحسرة تكوي ... ان بعضهم في صدر المجالس ... الهيئات

انا يافا كنت اعتز بشبابي في صدر ... الوطنية، ولكن تل ابيب، ودور ... لا تخلو من الكثيرين منهم . وفي ... من اصحاب البيارات والسيارات ... لا يدرون ان النعيم الذي هم فيه ... زائل زائف . كنت افاخر ... بتجارتي ... ولكن اليهود قد ... يغزون الميناء ! فأين الشهامة ؟

... جدت ايام فقري بالمال الوافر لمصطفى ... (مع الاسف) ولعبد الكريم ... سلطان الاطرش ولكنني اخذت أشح ... أصبحت غنية في جمعه للقسام دون ... كان ينتظر مني .

اني افاخر برجولة عمالي وحامياتهم، ... اني اعترف بتقصيري نحوهم، وعدم ... اليهم وقبض يدي عن اعانتهم، ... كأن الحادث لم يقع في منطقتي . ... لكني من هذا ان بعض ابنائي يشغلون ... يهوداً في عماراتهم، والعمال العرب ... دفاعا عن حقهم .

... متى انشئت تل ابيب ؟ أو لا احتمل ... من مسؤولية التفريط في اراضيها ؟

اما اللدية فكنت انتظر من بعضها ان تؤدي رسالة وما ارتضي لبعض شبابها ان تنطق حناجرهم بالهتاف الى خائن، اما الصحف فهي الى حد بعيد المسؤولة عن تزعيم المتزعمين واغداق الالقاب عليهم، ثم الشكوى منهم ثم العودة اليهم .

انا يافا، عندي شعب طيب، ابي، مضحي ولكن داء الحكومية ينخر في عظام بعض قادتي ووجهائها . اللهم بحق اعترافي طهرني من المهاودين، خلصني من المخشين، والهم اغنيائي البذل في سبيل الخير، وسدد خطوات شبابي المخلصين المؤمنين

نابلس

وبدت نابلس لابسة الكوفية والعقال العربي، بين الكهولة والصبا، تصعد زفرات لاهبة، تقول : لقد كان لي مجد وطني، وأكاذيبه . كنت السيدة، ففدوت المسودة . كنت المستشارة فصرت المستشيرة . من ابنائي الملكيون اكثر من الملك نفسه، الذين يستوحون القدس في كل شيء . انا المسؤولة عن تشييع المجلسية والمعارضة، خلقتهما القدس فخدمتهما وسرت وراءها . بأمكاني ان انقذ القضية، ولكنني لا افعل . انا التي استطيع قيادة الحركة الوطنية اذا ترك ابنائي التطاحن على حساب من في القدس

قاطعت مشروع روتنبرغ، وآثرت مصابيح الكاز عليها . ولكن نفراً من ابنائي المحسوبين في الاحصاء عربا ومسلمين قد طالبوا بعضبطة موقعة منهم ادارة البلدة انارة خطرة روتنبرغ ولم يتقوا الله في وطنهم ودينهم وعروبتهم . وانهم ينحرون المدينة باسم احيائها، ويظلمونها بحجة انارتها

اذا كنت افاخر بصابوني الصافي فيؤسفني ان اقول ان اصحاب معامل الصابون عاجزون عن توحيد كلمتهم والاتفاق على ما يؤمن استمرار انتعاش هذه الصناعة . وهم بتخاذلهم يقضون على صابونهم الذي اخذت مصر تمكر بالاستغناء عنه انا مدينة عربية اسلامية، ولكن العصبية الجاهلية قد تنقلب على لابسط الامور، فتشتد المنازعات، وتستشري الخصومات . عندي معهد النجاح الوطني، ولكنني لم استطع ان اقيم له بناء خاصا تخلده على مر الزمن في استطاعتي ان اكون مخزن القوى العربية في فلسطين ولكنني خذلت نفسي . فاللهم بحق اعترافي وصدقي الهم ابنائي الانتباه، وخلصني من الحزبيات، وانقذني من العصبيات الجاهلية، وطهرني من كل عامل يهودي، انك سميع مجيب الدعاء .

اكرم زعيتر

في مقال آخر تتكلم حيفا وعكا وصفد والناصرة وجنين وغزة وغيرها ...

اقصد

محل

نجيب القطان

تجد احسن

انواع زيت الزيتون للمونة

والسمن الحلبي الحديدي

الممتاز

|||

ماركة

كامل هيكل

براءة من تزوير

حكمت امس محكمة صلح الناصرة ببراءة سعيد عواد الخوري افندي تبعاً لرأي الخبير الشهير نجيب بك هواويني الذي شرح المسألة شرحاً وافيا بليغا وانضم الى رأيه حضرة المحامي نجيب افندي الحكيم وكان رأيهما مخالفا لرأي خبراء آخرين

احصاء بعدد البواخر

بلغ عدد البواخر التي وصلت ميناء يافا وحيفا عام ١٩٣٥ حوالي ٤٤٨٩ ... انها في عام ١٩٣٥ حوالي ٤٠٧٢

اما مقدار البضائع التي انزلت فيهما ... فقد كانت ١٫١٨٩٫٧٣١ طنا يقابلها ١٫١٧٦٫١٧٧ عام ١٩٣٤

من حوادث البوليس

تسور لصوص سينما عدن فتفتحوا الخزانة الحديدية وسرقوا اماميها، وعند خروجهم شعر بهم البوليس فلحق بهم ولم تمكن من القاء القبض على احد . . . والتحقيق جاري

والجدير بالذكر ان اللصوص سطوا ... هذه السينما للمرة الثالثة . . .

— سطا اللصوص ليلة اول امس على منزل الادون دروري في تل ابيب وسرقوا منه ٢٠ جنيها والبحث جار لمعرفة اللصوص

اعلان

صادر من محكمة مركزية حيفا بالقضية رقم ٢٢ أشغال سنة ٩٣٦

بناء على الاستدعاء المقدم من الخواجا براهيم ابو رحمة المقيم بحيفا يطلب فك حجز عن دار مالك كائنة في شفا عمرو مقيدة بدفاتر طابو عكا باسمه واسم اخوانه سليم وكريم وخليل أولاد ناصر ابو رحمة تحت نمرو ٣ تاريخ ايلول سنة ٣١١ ومشروح بخانة الملاحظات بقيد الطابو ان الدار محجوزة من قبل محكمة بداية حيفا بتاريخ ١٤ كانون الثاني سنه ٣١٢ وقد ابرز كشف طابو يتضمن قيد الدار المذكورة بدفتر اليوقلمة بقرية شفا عمرو بمساحة ٣٠٠ ذراع بحصة كاملة وهي عبارة عن دار تحتوي على خمسة غرف وأخور، وعليه اعطي الامر بذيل استدعائه ان يعلن ذلك في الجرائد المحلية لمدة شهر على مرتين على أن ينظر فيما بعد بالايجاب فاستناداً لامر الرياسة نعلن لمن له ادنى علاقة على رفع الحجز عن الدار المذكورة بعاليه ان يراجع محكمة حيفا المركزية بظرف شهر اعتباراً من تاريخ نشر هذا الاعلان بالجريدة وفي حالة عدم مراجعة احد بذلك يرفع الحجز المشار عنه تحريراً في ٤ — ٣ — ٩٣٦

معاون رئيس

قلم محكمة حيفا المركزية

اعلان مهم لاصحاب البيارات

السيد حجاج بيافا

له الشرف ان يعلن لاصحاب البيارات الذين يرغبون في شحن أثمار بياراتهم الى اوروبا وسواها انه على استعداد تام لقطف الاثمار الحمضية وتعبئتها على طريق الابوردو حسب طلبات اصحاب البيارات وتحت اسم ماركات أخذت شهرة عظيمة في اوروبا واتقان عظيم في العمل ومع وجود احسن ادوات معدة للبرتقال وانظف أخشاب ومن خصوص الاسعار فهي أقل من الشركات الاجنبية بكثير

المراجعة مع السيد حجاج

يافا - شارع القدس　　صندوق البريد ٤٠٢

في سينما عدن - القدس

اليكم الشريط العربي

ملك أفلام الضحك المتواصل

المعلم بحبح

هو فلم لم تشاهد مثيله القدس . يعرض ابتداء من ٧ آذار وبقية الاسبوع
يشترك بالتمثيل الاستاذ فوزي الجزايرلي والانسة احسان الجزايرلي

رقص　غناء　طرب　جمال

أكبر الافلام المصرية على الاطلاق

محلات دجاني اخوان

تقدم لكم اقوى واحسن انواع الراديو الممتازة التي لا يستغنى عنها في صالونات الطبقة الراقية :

راديو فلبس

اشهر راديو في العالم، قوة ممتازة وصوت واضح

محلات نسيم

شارع بسترس - يافا

تشكيلة هائلة من جميع انواع الكرافتات والبيجامات والمحارم والقمصان والاحذية . استورد المحل احدث انواع الكولونيات والعطور الممتازة . زيارة واحدة تصبح من زبائن المحل

لجنة تنظيم السيارات

اجتمعت، بعد ظهر اول امس لجنة تنظيم السيارات الفرعية برئاسة عزمي بك النشاشيبي قائمقام المدينة وعضوية الميجور كفراتا مساعد مدير بوليس اللواء وبحثت في موضوع ازالة عربات الركاب التي تسير على خط المنشية واستبدالها بباصات وقد علمنا ان اللجنة ارسلت في طلب بعض ممثلي العربات، وممثل باصات المنشية، لعقد اجتماع بعد ظهر اليوم في مركز قائمقام المدينة للبحث في هذا الموضوع.

اليهود في امريكا

يسعى اليهود في اميركا على التدخل مع بولونيا، في شأن التصريح بعودة اليهود الى ذبح الحيوانات هناك، والمنتظر ان تهتم حكومة اميركا بهذا الطلب، كما اهتمت بأمر الوفد اليهودي الثلاثي، وقدمت له اجل الخدمات المادية والمعنوية، لمساعدة يهود المانيا اللاجئين.

اعلان

يعلن ان شهادة القابلة رقم ١٩٢ م المؤرخة في ١٤ كانون اول سنة ١٩٢٥ الممنوحة من قبل مدير الصحة الى هافا هراري في حيفا قد اخبرت حاملتها بانها ضاعت وننتظر ان يعيدها الى دائرة الصحة من يجدها . واذا لم تعد هذه الشهادة الى دائرة الصحة بعد مضي ثلاثة اشهر من تاريخ هذا الاعلان لا يعمل بها وتكون في حكم الملغاة

ج. و. هرون مدير الصحة

الدفاع ـ يوم الجمعة في ١٩ ذي الحجة سنة ١٣٥٤ و١٣ اذار ١٩٣٦

صاحب الامتياز والمحرر المسؤول ابراهيم الشنطي

مدير الادارة شوكت حماد

رقم التلفون ١١٨٧

الدفاع

جريدة يومية سياسية مصورة

العدد ٥٥٢ ـ السنة الثانية

ادارة الدفاع في عمارة حزبون شارع جمال باشا ـ يافا

العنوان البرقي: الدفاع يافا : ص . ب ٢٥٥

	عن سنة	عن نصف سنة
قيمة الاشتراك في فلسطين	١٥٠	٨٠
في الخارج	٣٠٠	١٦٠

صور عالمية على هامش الحوادث

« الى اليمين » : منظر من مناظر جنود الصومال التابعين للجيش الايطالي تعانون الشدائد لوعورة الطرق

« الى اليسار » : الجنرال غورنغ وزير الطيران الالماني لدى زيارته بولونيا وقد اخذ هذه الصورة عقب رحلة للصيد اشترك فيها مع الوزير الالماني سفير المانيا في بولونيا وقواد الجيش البولوني

غوستاف روث البطل البلجيكي وبطل اوروبا في الوزن الثقيل ويتبارى اليوم مع بطل المانيا

الهر فون فلتزك سفير المانيا السابق في مدريد باسبانيا وقد عين سفيراً لالمانيا في باريس

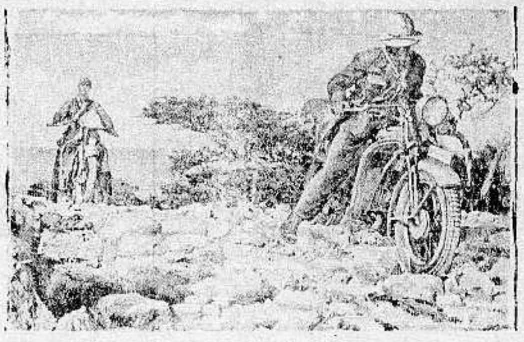

صورة لما يلاقيه الجنود الطليان في الحبشة من صعوبة المسالك ووعورة الطريق

اعتزل المسيو هودزا رئيس الوزارة التشكوسلوفاكية السابق منصبه وترى في الصورة الدكتور كروفته الذي تولى بدلا عنه

الهر غوستاف ايدر بطل المانيا في الوزن الثقيل وسيتبارى مع بطل اوروبا اليوم « الجمعة » في برلين

المارك الممتازة لأحسن صابونه

صابون شبيطة

الصابون العصري

شبيطة

زيت زيتون نقي

الصابون الذي يطلبه جميع من استعمله

مصنوع من زيت الزيتون النقي ويطلب من جميع المحلات.

المارك الجديدة المنتظرة

انتظروها في الاسواق قريبا

LA BALANCE

صنف جديد. ماركة مسجلة

المركز الرئيسي مصبنة شبيطة : الرملة

تربطشون واخوانه ونصيف كركر يافا: سوق الدير

تلفون ٧١٣ القدس، شارع بطريركية اللاتين تلفون ١٩٨

عزيزي !

اسمع نصيحتي !!

حالا اذهب الى ...

الطاهر

مستعد ان يقدم لك

جميع ما يلزمك

باسعار رخيصة

المطبعة العصرية

« يافا ـ شارع جمال باشا ـ عمارة المظفر »

المشهورة

بسرعة الانجاز و نظافة الطبع

والمهاودة الاسعار

حبوب اورشيتونين

اختراع حديث لتقوية الاعصاب وتجديد الشباب

علاج حيوي كيماوي لمعالجة الشيخوخة التناسلية والعنانة وضعف ...

ان افضل العلاجات في معالجة هذه العلة المضنية هو ما بني على تقوية ... التناسل الحقيقي في الرجل هذا العضو الذي ثبت منذ زمن ليس بالقريب ... عن افرازه الحوينات المنوية (سبرماتوزوئير) له مفرز داخلي خاص يؤثر في ... الشخص النفسية وفي نموه الجسماني وفي قواه العصبية ، وأن العنانة و... التناسلي تعود معظم أسبابهما الى نقص هذا المفرز وهو (الهرمون التناسلي) ... لا يزال العلم الخاص يجهل حقيقته ولكنه يعرفه حق المعرفة بآثاره ؛ ... (الهرمون) اذن مادة نجهل جوهرها وإنما نستدل على وجودها بتأثيرها و... وذلك بواسطة التجارب والاختبارات العديدة على الحيوانات ولا سيما ... الكثيرة الشبه بالانسان ، فاذا ما نفذت هذه المادة الجوهرية التي يتوقف ... حسن قيام الاعضاء التناسلية بوظيفتها ، كان على الطبيب المداوي أن يعوض ... ما يقوم مقامها ويفعل فعلها . هذا ما اتجهت اليه أفكار الاطباء الاخصائيين ... التناسل منذ أمد بعيد وقد توالت جهودهم وتتابعت تجرياتهم الى أن ... (بفضل الاختبار في الحيوانات) لاقتطاف ثمرة مساعيهم بايجادهم جراثيم ... حيوية تؤثر في الجهازين العصبي والتناسلي معاً فتقوي هذا وتنبه ذاك ، ... العالم يجد أمامه اليوم هذا العلاج الحديث الذي أسموه (أورشي تونين) ... على مفعوله من اسمه ومعناه (المقوي الخصوي)

وأن فائدة هذا العلاج الثابتة علمياً وعملياً فهو يقوي الخصية على عمل ... المنوية وينبه الجهاز العصبي . ففائدته إذن مضاعفة : يزيل العنانة ويقوي ...

وعدا عن هذا وذاك ، ونظراً لان العنانة والضعف التناسلي هما مرض ... ومرض الذين يبكرون في شيخوختهم ويهرمون قبل أوانهم من الشباب ... فقد أضيف الى (الاورشي تونين) جواهر أخرى من خاصتها تقوية الدم ... هذا صالحاً لتغذية الخصية والجهاز العصبي

مستودع الادوية الوطني الفلسطيني ـ ٢٥ شارع بسترس يافا

ويطلب من مستودع قياله وصباغه في ...

شجعوا المصنوعات الوطنية

(مطبعة الدفاع ـ يافا)

يافا – يوم الاحد في ٢١ ذي الحجة ١٣٥٤ – الموافق ١٥ اذار ١٩٣٦

صاحب الامتياز والمحرر المسؤول ابراهيم الشنطي

مدير الادارة شوكت حماد

رقم التلفون ١١٨٧

الدفاع

جريدة يومية سياسية مصورة

العدد ٥٥٣ – السنة الثانية

ادارة الدفاع في عمارة حزبون شارع جمال باشا – يافا

العنوان البرقي : الدفاع يافا : ص . ب ٢٥٥

	عن سنة	عن نصف سنة
قيمة الاشتراك في فلسطين	١٥٠	٨٠
في الخارج	٣٠٠	١٦٠

نص خطاب هتلر في مونيخ – ٣٠٠ ألف يستمعون للخطاب. اجتماع مجلس العصبة ودعوة المانيا للحضور. صدور مرسوم لتأليف الوفد السوري

لا خلاف في العمل الخالص

١ – في جلسة خلوى من الاصطناع ...
٢ – سيروا على بركة الله ان كنتم جادين

(بقلم الاستاذ سامى بك السراج)

... في هدأة من جلبة المظاهر المصطنعة ، وفي قاعة فسيحة الجنبات قد كسيت جدرانها بقطع ضخمة من صور الشهداء المغاوير ، وبين السكون الكثيف الهيب المتوافر الجلال ، في تلك الدار الحاملة اسم « المؤتمر العربي الاقتصادي » قد انتظمت حلقه هادئة قوامها وفد نواب العرب ومن دلفوا الى الدار من طبقة الانشائيين ورجال العلم الحر ، فتعاطوا كؤوس الشاي يملوها حبب من صحيح معاني الود وجميل امائر الاخاء ، لا صنعة فيها ولا استغلال !

بلى ، في تلك الدار قد اجتمع من كريم العواطف صنفان : صنف هو فرحة الاشقاء بلقاء الاشقاء ، وصنف هو الغبطة المتبادلة بما في تلك الدار من معالم النشاط والانتاج ، وعلائم الجد والكدح ، ومقومات البناء والتكوين . رأى الاخوان داراً يا طيب ما تحوي من أوليات الانشاء . هذه غرفة لمكتب المؤتمر . وهذه غرفة ثانية لمكتبة الجمعية الصلاحية مشاعا عاما للمطالعين من رواد العلم والدراسات ، وهنا غرفة ثالثة لشركة الابنية العربية ، وها هنا غرفة رابعة لشركة الاستثمار الزراعية التي تكونت على رغم مفعول الازمة ، وتلك غرفة خامسة لشركة صندوق الامة العربي التي تعتزم السير في خطى جديدة لا امت فيها ولا عوج

هنا قال الاخوان العراقيون : هذا ما نود ان نقع على مثله في رحلتنا الدراسية . وهنا اجتمع الصنفان من الغبطة المتبادلة ، فآمنا بان الاخوان ما جاءوا من العراق لينعموا بمواكب من التصفيق ، جوفاء لا روح فيها ، فهم ابعد الناس من الغرام بها ، وهم ازهد الناس بمظاهرها واعلمهم بمطوي خداعها ، بل جاءوا لينعموا بالذي عساهم ان يشهدوه من نتائج عمل الجد والحزم ، ولينقلوا الى جمهورهم في البلد الشقيق صورة عما اذا كان هذا البلد معنيا بجد يقيل عثرته ام ملهوا بلعب يضاعف نكبته . نعم لمثل ذلك جاء هؤلاء السادة الصيد ، وكلهم انشائيون وبناة وكلهم استقرائيون وثقاة ، ولقد خرجوا من باب المؤتمر على ارتياح لشيء من مقومات للعمل الانشائي ، راجين له اتساعا يتكافأ والواجب المفروض لخلاص هذا البلد الامين من ايدي الغاصبين الطامعين وايدي اللاعبين والالاهين

. . .

فهم « البعض » ان هنالك معارضة لفكرة ايفاد وفد دعاية عربي يحتل في لندرة مكانا فيحبط باطل دعايات اليهود ما استطاع . ونحن نطمئن هذا « البعض » ان ايفاد مثل هذا الوفد مع مراعاة صحة شروط ايفاده ، ليس من اغراض من اسموهم متحاملين على الفكرة او منتقدين . وقراء « الدفاع » يذكرون مقالات لنا في ابان صدور « الدفاع » كلها حث على انفاذ هذة الفكرة ، وكلها تبيين لوجوه حسناتها . فما نحن بالذين ينكصون عن فكرة هي وليدة درس ، وما كنا بالذين يبدلون رأيا يتصل باساس القضية . بل كنا وما نبرح ننعي على الذين تبدلت مواقفهم بفعل الطوارىء او باتصال هذا التبديل بمقاييس نفعهم الخاص اونزواتهم العائلية . وقصارى الامر هو ان فكرة ارسال وفد دعاية عربي الى بلاد الانجليز ، فكرة صالحة الاساس ، ومن الخير ان تنفذ ، وخصوصاً في هذه الظروف التي تلاطمت فيها مصالح الدول واشرفن على تطور دولي

ولكن انفاذ هذه الفكرة ، لا يجب ان يقتصر فيه على نقل ميدان العمل الى لوندرة مع خلو ميدان فلسطين . هذا هو الذي يجب ان يكون مفهوما . اما الصهيونية فهي تكره حقاً أن يذهب وفد عربي الى بلاد الانجليز يعارض دعايتهم المجرمة . ولكن مما يخدم اغراض الصهيونية ان يوفد وفد حزبي تنعي قاعدة من القواعد التي طالما خدمت الصهيونية ولم تضرها . بل التي اضرت بسمعة البلد وافقدته معاني رجولته . بل التي كان ظاهرها غير باطنها ، وكانت لقصد التظاهر لا الخدمة الخاصة

فاذا انصرف الرأي خالصا لخدمة الفكره ، واذا خلا الرأي حقا من شائبات النفعية واتجه الى الخير المحض في اخلاص ، فالكل محبذ له ، والكل معوان على نفاده ، فما باحد الناقدين يحق ، شهوة لان يكون عضواً في الوفد ، ولا رغبة في رمي الجنادل في طريق من يعمل ، كما يفعل الغير .... فاذا لاح « للبعض » ان يهتدوا بهدى المصلحة فعلى بركة الله ، ونحن لهم ظهراء معاوين وكلنا جنود في موكب العمل الرزين

سيروا على بركة الله ان كنتم جادين ، وعسانا نستقبل عهداً شاجبا للالتواآت

سامى السراج

هتلر يخطب في الريخستاغ الالماني في الجلسة التاريخية قبل احتلال بلاد الرين في ٧ الجارى وقد رأس الحفلة الجنرال غيرنغ

صورة المسيو هيروتا وزير خارجية اليابان السابق والذي كلفه الامبراطور بتأليف الوزارة اليابانية فقبلها والفها .

رجل اليابان العظيم

دلت انباء الثورة الاخيرة في اليابان على أنها محاولة من فريق من اصحاب النزعة العسكرية القوية لاحداث انقلاب غايته نزع ثمار الظفر لانتخابي من ايدي الاحرار الذين فازوا بالاكثرية . وكان لزاما أن تؤلف بعد هذه الثورة وزارة قوية تؤيدها الدوائر العليا في بلادها ، وانتهى الامر الى اختيار البارون هيروتا الذي ترى صورته فوق هذا الكلام .

والبارون هيروتا عمره الان ٥٧ سنة ولد في بلدة بجزيرة كيوشا وهي جزيرة انجبت رهطا من زعماء اليابان ، وانتسب في سني حياته الاولى الى جمعيات رجعية منها جمعية البحر الاسود التي لا تزال تسير على نظامها الصارم ، وتعلم هيروتا منها ان يتجنب لين العيش وأن يأخذ نفسه بشدة النظام .

ويذكر عنه أنه كان في السادسة عشرة من عمره لما نشبت الحرب اليابانية الصينية في أواخر القرن الماضي وأحرزت اليابان فيها نصرا وتألبت عليها الدول الاوروبية الظافرة فحرمتها ثمار هذا النصر شغفه اثر هذا الخذلان السياسي في نفس هيروتا وبدأ من ذلك الوقت شغفة بالسياسة وعزم على ان يقي امته من التعرض الى مثل ما تعرضت اليه .

ونزعة هيروتا الحرة واخلاقه الصارمة التي لقنها وسار عليها تؤكد لنا مشهدة اتجاه جديد في سياسة الشرق الاقصى وشبكة الوقوع .

المعالجات الحرة

ماذا في بلاد الامارة
حقائق ناصعة
هل يفيد بيانها في تصحيح الموقف ؟

(بقلم الاستاذ صاحب التوقيع)

عرف القاريء الكريم من مقالتنا السالفة ما يقصد بالنعرة الاقليمية في شرق الاردن ، وان الانكليز هم الذين اوجدوها واوقدوا نارها ، وانه لا زعماء الحركة الاقليمية الاردنية ولا زعماء تضامن الغرباء القائلين لهم يقصدون بهذه الحركة شيئا غير المنافع الذاتية العارضة

والان نريد ان نعرض لمسألتين : اولاها ما يقوله كل من الفريقين بصراحة وثانيهما شرح لبعض مواقف زعمائها —

ولا نستثني من ذلك الحكومات المتوالية .

يقول الاردنيون : هؤلاء الموظفون العرب من غير الاردنيين لا هم لهم الا قبض الرواتب . هم يقومون باعمال وظائفهم قياما نظاميا قدلا تنكره ، وقد لا نستطيع ان نقول دائما بان الموظفين الاردنيين جملة قادرون على القيام بمثله اجل ان بعض الموظفين الاردنيين

« البقية على الصفحة الثانية »

لمصلحة المجموع

المنافسة بين الاطباء العرب واليهود
تقاعس الاولين وعزلتهم و نشاط الاخيرين

(بقلم الدكتور انور الشقيرى)

اهمال الاطباء العرب تنظيم مجموعهم وتغاضيهم عن صد غارة الاطباء اليهود اوجدا ضعفا ظاهراً في كيان القضية العربية الفلسطينية . فاذا الماليون المتمولون العرب فنظموا المصارف والشركات والعمال نقابات ، تناولنا الخطر الصهيوني بأذاه الشديد

اما الاطباء فما زالوا في انانيتهم لا يساهمون في الحركة الوطنية كأن الطبابة توحي بالانزواء والاحجام عن خدمة المجموع . وكأن ثقافتها لا تؤهلها للاشتراك في الجهاد . وقد يأتي اليوم الذي يفكر فيه السياسيون ورجالات الاحزاب في صد غارة الاطباء الاجانب ودفع منافستهم للاطباء العرب والاطباء العرب انفسهم لاهون في مصالحهم الشخصية

قبل تنفيذ التطهير على يد هتلر لم تكن الحاجة ماسة لجمع كلمة الاطباء وتنظيمهم واما اليوم وقد غمرنا اولئك الدخلاء واخذوا تدريجياً ينتزعون الثقة

« البقية على الصفحة السابعة »

مشاهدات صغيرة

رابع المستحيلات

بين شركة باصات النجمة البيضاء في الثغر ، وبين شركة باصات العجمي ، « مناكفات » حول ركاب حي الجبلية ، لا اتعرض لها بكلمة ، فالشركتان عربيتان ... « عصفورتان تتناجيان » ... وغدا ان شاء لله تصطلحان .

اما المعضلة فهي معضلة شركة باصات مستعمرة بيت فيغان اليهودية التي تزاحم هاتين الشركتين في عقر دارهما ... ولهذه المعضله اربعة حلول :

١) تأمر الحكومة الشركة اليهودية بان تعود الى ما كانت عليه فلا تأخذ « القرش الابيض » الذي يدفع صندوق الكارن كايمت « الاسود » ... ولا تقف على المحطات العربية ، وهذا هو اول المستحيلات !

٢) لبيت فيغان خط آخر ... انشيء لغايات عسكرية ، فيجب ان لا تسير الباصات اليهودية الا عليه ... ، وهذا هو ثاني المستحيلات .

٣) يمتنع العرب من تلقاء انفسهم عن ركوب الباصات غير العربيه ... وهذا هو ثالث المستحيلات ، فهل انت تدري ما هو الرابع ؟

٤) هو ان تتحرك حركة جدية « غير خطابية » جمعية :

— الامر بالمعروف والنهي عن المنكر ..

بعد اسبوع

امس ، كنت نازلا من بيتي الى مطعم « ومش عارف ايه » الشرق الكبير ... في « باص » يمر بحي النزهة ، وكان الى جانبي رجل « دهان » عرفته ، لانه كان من ندمان فضيلة الشيخ عيسى افندي ابو ... العشرين جيبا في شهر رمضان المبارك الماضي ، فسألته :

— كيف الحال يا خال ؟

— والله « مش عال العال » ...

فان لي صاحباً يهوديا تسلمت منه الشغل في تل ابيب منذ يومين ، ولكنه قال لي امس : « يا فلان ! ، بتوع السواعد المفتولة متشددون معنا ، فاعمل معروفا ... و « سكتر برا » في هذين اليومين ، ونبقى نشوف « بعدين » !

ولم يكد الدهان يصل من حديثه الى هذا الحد الذي يسبب « المغص السكاوي » حتى كان « الباص » قد وصل بنا الى عمارة عربية ، يشتغل فيها عمال من اليهود ، تحت حراسة نفرين احدهما « انتدابي – وعد بلفوري » .. وثانيهما عربي منتدب عليه ... « غصب عن عينيه » ، وكان ذلك خوفا من الحاميات العربية التي « يبص » نصفها الاول على نصفها الثاني الموجود في السجن

وهنا تفجر غيظ الركاب وصاح واحد منهم يقول : « الحامية العربية مش لازمة لاخراج العمال اليهود ... ولكنها لازمة للالتفات الى السادات .. اصحاب العمارات !

ومن هذه الجملة البسيطة يستطيع القاريء ان يستنتج ما تلاها ... من :

حلو الحديث وانها
لحلاوة شقت مرائر

وفي يوم ٩ الجاري ، كنت قد قرأت في جريدة « كويسة خالص » .. وشجاعة للغاية ما يلي :

« جاءتنا كلمة مطولة حول تشغيل بعض وجهاء العرب عمالا من اليهود في عماراتهم . والكلمة شديدة اللهجة اكتفينا بالاشارة اليها الان آملين ممن تعنيهم الكلمة ان يصغوا لصوت المصلحة الوطنية فوق كل اعتبار ونرجوان لا نضطر للعودة الى هذا الموضوع مرة اخرى »

ولذلك قررت ان اكتب هذا المشهد « المرتعش » هو الاخر لغايتين :

١) غمز السادات اصحاب العمارات

٢) تشجيع الجريدة المذكورة « الكحيانة » على العودة الى الموضوع :

— بعد اسبوع ....

اساس المصاب

ابو الاقبال حسان فلسطين صديقي وزميلي في الازهر ، باعترافه هو كلما اراد ان يدلل على انه والله العظيم ... « لساه » في شرخ الشبيبة !

وقد اعجبتني قصيدته الاخيرة في استقبال الوفد العراقي الكريم ، ماعدا البيت الذي فيه كلمة « غيرنا » التي لم افهمها ، فهاك البيت ، وانتقادي عليه

(الوصي الجديد جار علينا
لارمى الله « غيرنا » بانتدابه)
« غيرنا » ، اين غيرنا اسألوا الشيـ
خ فاني اريد رجع جوابه
ان « جنبول » ذو رحاب فسيح
كل من فوق ارضنا في رحابه
انما الشيخ شيخنا وهو حسا
ن فلسطين ... لست اعلم مابه
نسي الشيخ ان جنبول صخر
فهو بالشعر كله غير آبه
اذ زعيم لديه يحمي حماه
فوق كرسيه ، وبين صحابه
بين قوم من « الفتوات » صيد
وائتلاف كما خلقناه ... نابه
لعن الشعب كل هذي الكراسي
انها وحدها ... اساس مصابه ...

« مشاهد »

كتاب مفتوح الى المسئولين
في دوائر العدلية بفلسطين

جاءنا الكتاب ننشره للعناية بهذا الامر، واطلاع المسئولين على رأي يفيدهم في معرفة آراء الناس: مرسل هذه الكلمة الى المسئولين عن العدل في دوائر العدلية بفلسطين. الدوائر التي ما خلقت في مملكة او دولة من الدول الا لاحقاق الحق وانصاف المظلوم وايصال كل ذي حق الى حقه

ليست هذه الشكوى صادرة عن شخص مظلوم تقدم بدعواه الى دائرة من دوائر العدل بفلسطين ليصل الى حقه ولينصفه القضاء العادل ولم ينصف، ليست هذه الشكوى صادرة من شخص معين يقصد بها نفع شخصي او مصلحة خاصة. ان الامر على عكس ذلك. المصلحة العامة هي التي دفعتني الى كتابة ما اكتبه الان وماسأكتبه في المستقبل نعم هو الحرص على العدل الذي يجب ان لا يتقيد بقيود مهما كان نوعها سياسية او غيرها لان العدل لا دين له ولا لون

بادرة يلمسها الان كل داخل الى دائرة القضاء يجيفا لم نعهدها من قبل هذه البادرة تبشر انه عما قريب ستكون الاكثرية من الكتبة يهود، والتراجمة يهود. ماذا جرى؟ هل للسياسة يد في ذلك؟ عد معي الى ما قبل بضعة شهور فقد كنت لا تجد هناك سوى اربعة من اليهود اما الان وفي برهة وجيزة صاروا تسعة والحبل على الجرار

ثم الاهم راتب الكاتب العربي خمسة جنيهات، اما الكاتب اليهودي فعشرة. والكاتب العربي يبقى سنتين ثلاثة لا يرتقي اما الكاتب اليهودي الجديد فعشرة جنيهات؟ هل هذا منطق.

اذهب الى دائرة العدلية الان بحيفا وتغلغل بين موظفيها العرب تجد ان الالم يحز في قلوبهم والزفرات تعلو وتهبط في صدورهم فتش عن السبب تجد ان معظمهم مضى على تعيينه، اكثر من ثلاث سنوات لم يتجاوز راتبه الخمسة جنيهات اما العناصر الجديدة «الكتبة اليهود» فتبدأ براتب قدره عشرة جنيهات، هل يا ترى هذه العناصر الجديدة لديها استعداد اكثر او خبرة أوسع لسير العمل منتظما؟ هذا غير ممكن فما سبب التفضيل اذن؟

ها هو الكاتب اليهودي الجديد الاول قد استلم براتب عشرة جنيهات، والثاني على الطريق تعيينه. من أحق بهذا الراتب هذا الجديد ام اولئك القدماء الذين مضى على تعيينهم سنوات دون زيادة؟

هل يا ترى هؤلاء القدماء ليس لديهم المؤهلات اللائقة؟ اذا كان كذلك فلم يقاؤهم في العمل الذي لم يتمكنوا من اتقانه خلال سنوات مرنوا عليه؟ ارى حفظاً لمصالح العباد التي تمر تحت ايديهم عزلهم حتى لا تتضرر هذه المصالح، اما اذا كانوا اكفاء وهذا الظاهر فلم هذه المحاباة ولم لا ينالون حقهم؟

هذه كلمة نرسلها الى من يعنيهم الامر عسى ان لا يكون نصيبها نصيب غيرها من الكلمات، وذكر ان نفعت الذكرى.

«عليم»

أعلان من

الشركة العربية للسجاير والتنباك المحدودة بالناصرة

الى حضرات مساهمي الشركة العربية للسجاير والتنباك المحدودة بالناصرة

نحيطكم علما بالقرار الخاص الصادر من الجمعية العمومية بتاريخ ٩ ـ ٢ ـ ٣٦ الذي يجيز زيادة رأسمال الشركة خمسة وعشرين الف جنيه فلسطيني مقسومة الى الف سهم عادي من نوع (أ) بسعر عشرة جنيهات كل سهم تحمل معها حق التصويت ولكل سهم صوت واحد وخمسة آلاف سهم عادي من نوع (ب) بسعر جنيه واحد كل سهم بدون ان تحمل معها حق التصويت وخمسة آلاف سهم عادي من نوع (ج) بسعر جنيهان كل سهم بدون ان تحمل معها حق التصويت الى ان يصير توزيع اسهم (ا) و (ب) وفقا للمادة ٤٧ من قانون الشركة التي تخول لكل مساهم الحق بالاكتتاب باسهم بقدر ما يحمله من كل نوع من هذه الاسهم

فعليه قد قرر مجلس ادارة الشركة بجلسته رقم ٨٧ المنعقدة بتاريخ ١٤ ـ ٢ ـ ٣٦ اصدار اسهم (ا) و (ب) وعرضها للاكتتاب للمساهمين الحاليين وفقا للقانون على ان يدفع كل مساهم حالا ٤٠ في المئة من عن الاسهم التي يخوله القانون الاشتراك بها كقسط اول وعلى ان تحسب كمية الربح المقرر توزيعها وقدرها في المئة ٢٠ من قيمة الاسهم الاسمية من اصل هذا القسط

فكل مساهم يرغب في الاكتتاب عليه ان يبادر بدفع المبلغ المطلوب منه الى اقرب فرع من فروع البنك الزراعي العربي او لصندوق الشركة مع ارفاق صورة عن طلب اكتتاب المدروجة ادناه موقعة منه حسب الاصول

يقبل الدفع لغاية اليوم الاخير من شهر آذار سنة ١٩٣٦ وكل من لا يدفع لغاية ذلك التاريخ يعتبر متنازلا عما يصيبه من الاسهم الجديدة ولمجلس الادارة الحرية المطلقة بالتصرف بها بالكيفية التي يراها مناسبة وتفضلوا بقبول الاحترام

الناصرة في ١٠ آذار سنة ١٩٣٦ مدير الشركة

قسطندي معمر

صورة طلب اكتتاب

حضرة رئيس واعضاء مجلس ادارة الشركة العربية للسجاير والتنباك المحدودة بالناصرة

ارجو ان تقبلوا اكتتابي هذا بـ اسهم من نوع ( ) في الشركه العربيـة للسجاير والتنباك المحدودة بالناصرة بسعر السهم الواحد واني اقدم مع هذا الطلب مبلغ وهو القيمة المطلوبة الان حسب قرار مجلس الادارة رقم ٨٧ كما واني انعهد بتسديد رصيد الثمن عند الطلب

الاسم الكامل ________ الامضاء ________

العنوان ________

الصنعة ________ التاريخ ________

المعالجات الحرة

ماذا في بلاد الامارة
حقائق ناصعة
هل يفيد بيانها في تصحيح الموقف؟
(بقلم الاستاذ صاحب التوقيع)

« بقية المنشور على الصفحة الاولى »

يستطيع القيام بوظائف يشغلها غرباء ولكن هؤلاء الغرباء وان كانوا يمتازون بالمقدرة على تسيير الامور كما يمتازون بالتضامن الا انهم يسايرون الانكليز في جميع خططهم بل ينفذون اغراض الانكليز تنفيذ رغبة واطمئنان. لكنهم ينفذون هذه الاغراض المؤذية في بلاد اجنبية لا تربطهم بها صلة. الموظفون الغرباء لا يرقون الا الموظفون الغرباء ويحاولون جهدهم الحيلولة دون اي موظف من ابناء المنطقة خوفا على مراكزهم في المستقبل. من من هؤلاء الموظفين الغرباء يقصد خدمة البلاد؟ من منهم يسعى في غير راحة نفسه على حساب المكلف الاردني؟ هذه السيارات وهذا الرياش وهذه الحياة، هل يتمتع بها اردني؟ وهل يجوز ان يتمتع الغرباء هذا التمتع ثم يشتمونا؟ ان الاستعمار الانكليزي لاهون اذن من هذا الاستعمار. نحن نريد الانجليز فهم خير منهم! هكذا يقولون

ويقول الغرباء: والموظفون الاردنيون سيئو النية سيئو المعاملة، لا يخلصون في وظائفهم. انهم يعاملونا كما يعامل الغرباء. هم يقولون انا اجانب. ينظرون الينا ولا ينظرون الى الانكليز. انهم يحاولون اخراجنا من البلاد، ولو ظفروا بذلك لما تأخروا. انهم لو تؤول اليهم مقاليد الامور ينصرفون الينا اولا وآخراً. انهم لا ينظرون الى القضية من ناحيتها القومية كما يدعون. الانكليز اخف منهم وطأة فلا يمنعنا منهم الا الانكليز. هم ايضا يلجأون الى الانكليز وينفذون اغراضهم بل ان منهم من يطلب الحكم المباشر. وما داموا مقيمين على رأيهم هذا فاننا مقيمون على مقاومتهم والاعتصام بكل وسيلة للافلات من شرهم. كلا لن نساعدهم في مطامعهم لاننا لو ساعدناهم لما استفادوا من هذه المساعدة الا في الفتك بنا.

...

ذلك في الواقع رأي كل من الفريقين في الاخر. ولا يشذ عن هذا من الموظفين — ابناء منطقة وغرباء — الا النادر، وهذا العدد الضئيل لا يعتد به ما لم تصبح للفكرة المكانة اللائقة بها

وكانت هذه النزعة تشتد حيناً ويضعف حيناً آخر، ومع اني ارى انها آيلة الى التلاشي فالذي اراه ايضا ان ذلك سيطول امده، اذا لم ينظر الفريقان الى القضية نظراً عالياً قومياً صحيحاً وهذا النظر وحده هو الذي يحل المعضلة ويصقل النفوس ويبعث فيها جميعاً حب العمل والتضحية

ولقد اشتدت النزعة اشتداداً عظيماً عدة مرات كان من اقواها الفورة التي حصلت سنة ١٩٢٨ ايام سنت لجنة قانون الاستغناء عن الموظفين الغرباء وظن الناس ان سنه يعني التخلص من الموظفين الغرباء، فعلا، فاذا القانون نفسه والغايات الشخصية من ورائه تحول دون تحقيق هذا الظن. ونتج من ذلك فترة من النزاع القوي العنيف. وتجددت هذه الحالة سنة ١٩٣٣ ايام استغنى فعلا عن عدة موظفين فانفتح عند زعماء الفكرة الاردنية باب الامل فاغلقه الانكليز على الاثر بهدوء عظيم! وتجددت هذه الحالة كذلك اليوم، في الفترة التي نكتب فيها، بشيء من القوة. ولكن الفكرة الاردنية لم تخب في يوم من الايام خيبتها الان. وسيكون في المستقبل البعيد فناء هذه النزعة بلا ريب عندي، ولكن المستقبل القريب مجهول

والذي يعانيه دعاة الفكرة الاقليمية اليوم يدلهم دلالة قوية، اذا هم انعموا النظر، على ان بلاءهم انما جاء من هذه الفكرة الاقليمية نفسها وان اول ما يضحى في هذا السبيل هو مصلحة الوطن اولا. فلننظر في بعض الامثلة

في اواخر ايام الوزارة السراجية تألف مؤتمر الشعب (الاردني النزعة) برئاسة احدى الباشوات الاردنيين، لقلب الوزارة السراجية. وكان اردنياً بحتا ذا نزعة اقليمية. وناصره فريق كبير من غير الاردنيين من اصحاب المصالح الشخصية ورضي الاردنيون بهذه المناصرة. واستقالت الوزارة السراجية او اقيلت وتبعها الوزارة الهاشمية الحاضرة فماذا تم؟ كان ان هلل لها اصحاب المصالح الاردنيين وآزروها فكانت باكورة اعمالها عزل السيد طاهر الجقه ونفي السيد عبد الرحيم جردانة وحمدي الصفدي عزل الاول من الحزب المناوي للحكومة القائمة، ونفي الثاني والثالث لاعمال عدائية ضد الانكليز قاما بها انتصاراً لفلسطين. وكان هذا العمل من الوزارة دليلا ظاهراً على ازماع انتهاج سياسة مقاومة كل مظاهرة على الانكليز واول بوادر الانقلاب على الفكرة الاقليمية نفسها الى اقامت الوزارة.

على ان انصار الحكومة من الاردنيين لم يهمهم من الموضوع هذا التنفيذ الفاجر لرغبات يرضى عنها الانكليز

وقع هذا من الحكومة شبه انذار لجميع من عرفت فيهم نزعة وطنية بلا استثناء، ابناء منطقة وغرباء.

ومن هنا ارسل السيد عبد الرحيم الخطيب الى معان مدة وخوف السيد عبد الله النمر. ومع ذلك لم تخب في الوزارة آمال انصار الفكرة الاردنية. ولست تدري لماذا. فقد يكونون اعتقدوا ان هذه كلها تمهيدات لتوطيد الحكم ثم تنفيذ الخطط من بعد. اذن لم يضع الامل في الوظائف فلننتظر! وطال الانتظار وتبدت معه معالم ما قد يدل على اغراض الوزارة الحقيقية: التمكن من الكراسي بتنفيذ رغبات الانكليز وخضد شوكة من يقوم لاي غرض من شأنه زعزعة هذه الكراسي او مواجهة الانكليز

وخرج قاسم بك الهنداوي، وهو اردني، من الوزارة، وتضايق سامح بك حجازي فاستقال من مركزه في متصرفية العاصمة. نقم هذا وذاك على الحكومة. ونقم عليها بعض شبان السلط المتعلمين فقد كانوا يأملون في الوظيفة. أعيد سامح بك الى وظيفته فاين النزعة الوطنية في هذا كله! ووظف احد ثلاثة محامين من شبان السلط كانوا يقاومون الحكومة فرضي، وازدادت نقمة الاخرين فشوشا على الحكومة فنفتهما الى العقبة.

وعين محمد بك المحيسن، وهو من اكبر دعاة الفكرة الاقليمية، رئيسا لديوان صاحب السمو، فهل حلت القضية الاردنية؟ ثم اخرج من الديوان فثارت ثائرته. ومع اننا ننكر على الحكومة التضييق على حريته فاننا نحب ايضا ان نضع امامه صورة من عواطفه الظاهرة للناس لكي يعلم ان الثورة على الحكومة لعدم وطنيتها يزيد جرأة الحكومة عليه عند ما لا يكون هو مثال الوطني في سلوكه في الوظيفة وخارجها

وقع هذا ومثله فازداد تعلق الغرباء بالحكومة وازدادت نقمة ابناء المنطقة عليها، واستفحل هذا كله حتى كان منه ما ترى اليوم في بلاد الامارة: حكومة مصبوغة بصبغة المقاومة للاردنيين والمناصرة لغير الاردنيين. توترت العلاقات وبقيت الاحقاد كالنار تحت الرماد حتى اذا عصفت حادثة السلط بما غشى النار من رماد ظهرت تلك الاحقاد نارا تتأجج

اضرب طلاب مدرسة السلط انتصاراً لسوريا كما اضربت من قبل مدارس اميرية في فلسطين وشرق الاردن ولكن القراء لا يعلمون ان الطلاب تعرضوا تعرضا بسيطا للمعتمد البريطاني اثناء مروره بسيارته بالسلط يوم الاضراب. ثارت ثائرة الحكومة وحكمت على احد الاساتذة حكماً لم يسبق له مثيل. وكان الاستاذ شابا اردنيا فانتصر له رجال بلدته وكان منهم محمد باشا الحسين الذي اثاره هذا الحادث لمقابلة سمو الامير المعظم والاحتجاج له من تصرفات الحكومة عامة، فاودع الرجل السجن ونفي من بعد الى مادبا. هاجت السلط لذلك فنفي منها ثلاثة شبان وانذر كثيرون وليس يدري احد ما ستؤول الحالة اليه لكنها لا تنبيء بخير

والاردنيون الان يساومون الحكومة والغرباء يناصرونها فهل ترى بعد هذا كله لماذا المقاومة ولماذا المناصرة؟

المفكر الوطني لا يرتاح الى هذا كله. الاردنيون يريدون حكومة اخرى. فمن يضمن عدم مقاومتهم فيما بعد اذا لم تحقق رغباتهم التي شرحنا نوعها؟ ولن يأذن الانكليز لحكومة ان تساير الاردنيين مسايرة تامة او الغرباء مسايرة تامة.

الاردنيون الان لا يريدون وزارة فخامة ابراهيم باشا هاشم. ليس لهم نقمة شديدة على الرئيس. انهم يتذمرون من السكرتير. ألم يكونوا انصار الحكومة جملة منذ تشكلت؟ لم لم يتذمروا منذ جعل هذا الشاب لمنصبه الحالي؟ اننا لن نستطيع تبرير هذه المواقف الى تسيرها المنافع الخاصة. ولكنا في الوقت نفسه كذلك لن نوافق الغرباء على موقفهم هذا الذي يشتم منه ريح التشفي. ان واجبك ان ان اخطأ اخوك ان تصحح خطأه

نكتفي الان بما مر — والى المرة الاتية اذ نعرض لما يجب ان يكون عليه علاقات الاردنيين بالغرباء لضمان المصلحة القومية العامة.

« الدفاع » كما رددنا مراراً تفتح صدر هذه الجريدة لكل معالجة خالية من الغرض كهذه، بل ونثني على كاتبها شاكرين له اهتمامه الوطني.

الدواء الشافي للبواسير

ان التجاريب العظيمة التي قام بها اشهر اطباء المانيا لمكافحة داء البواسير قد اعطت نتائج باهرة. وقد اكتشف احدهم الدواء الشافي وهو:

ركتو ـ سيرول
واستعماله يزيل الحكاك والالام
ولا يوجب اجراء اي عملية

اريحوا انفسكم من هذا الداء فقط باستعمال

ركتو ـ سيرول

الوكلاء: مستودع الادوية الوطني الفلسطيني ـ ٢٥ شارع بسترس ـ يافا

بشرى عظيمة — واعلان هام

مطعم الظريفية
لصاحبه جورج حداد

الطعام الشهي — المأكل الفاخر

نعلن لعموم زبائننا الكرام اننا قد اجرينا تخفيضا كبيراً على اصناف مأكولات مطعمنا الذي ذاع صيته في مصر وسوريا ومختلف الاقطار العربية لاشتهاره بلذة المأكولات واتقان الطهي، وتعدد الاصناف التي لا يضاهيها فيها احد خصوصا واننا قد عزمنا على السهر والاشراف بنفسنا على الطهي واختيار اصناف المأكولات بالهمة والنشاط المشهود لنا بهما من عهد قديم.

وقد خفضنا اسعار الخضروات من ٣ غروش الى ٢. اللحومات على انواعها من ٤ غروش الى ٣ غروش. يفتتح المحل من الساعة ٧ صباحا الى ١٢ مساء ونأمل تشريفكم لتتحققوا من لذة مأكولاتنا واتقان طهيها.

والتجربة اكبر برهان

اعلان

بموجب المادتين التاسعة والعاشرة من قانون داء الكلب سنة ١٩٣٤ ان قضائي يافا والرملة قد اعلنا مناطق موبؤة بداء الكلب وذلك بموجب اعلان نشر في الملحق الثاني للجريدة الرسمية رقم ٥٧٣ تاريخ ١٧ ـ ٢ ـ ٣٦.

فوفقاً للمادة التاسعة من قانون داء الكلب سنة ١٩٣٤ يقتضي على اصحاب الكلاب في مناطق البلدية ان يربطوا كلابهم في عقاراتهم وان يكمموها عندما يخرجونها للتريض وان يمنعوها من الاتصال بالكلاب الاخرى.

اما خارج مناطق البلدية فيقتضى على اصحاب الكلاب ان يربطوا كلابهم بصورة دائمة ما عدا كلاب الرعاة فهذه تربط ما بين غروب الشمس وشروقها فقط.

سوف يباشر باتلاف جميع الكلاب الشاردة وغير المربوطة اينما كانت وايضاً جميع الكلاب غير المرخصة في مناطق البلدية ابتداء من ١٨ ـ ٣ ـ ٣٦ الى اشعار آخر.

موسى ناصر
قائمقام الرملة

اعلان

بشأن اعفاء الاراضي المشجرة من ضريبة الاملاك في القرى

بما ان البعض من اصحاب البيارات التي وزعت حديثاً قد اهمل تقديم الطلب اللازم ضمن المدة القانونية لاعفاء بياراتهم من ضريبة الاملاك في القرى لذلك اعلن للعموم اني سأقبل الطلبات المتأخرة التي تصلني لحد وقت الظهر يوم الثلاثاء الواقع في ٣١ ـ ٣ ـ ٣٦. اما الطلبات التي تصل بعد ذلك الوقت لا يمكن النظر فيها قطعيا.

موسى ناصر
قائمقام الرملة

عقد نكاح

احتفل امس في الساعة الثانية والنصف بعد الظهر بعقد نكاح السيد مطيع الدواب بحضور بعض الاصدقاء والاهلين فنهنئ

صفوة ما يحمله بريد الشرق والغرب

في الشرق الاقصى

حقائق رائعة عن الفتنة اليابانية الاخيرة

ضابط صغير يقول لرئيس الوزراء: اخرج الينا ومت من اجل وطنك

ولكن الرئيس يختبىء في دولاب يغلق عليه يومين كاملين ....!

الان نختار من آخر ما وصل الى ايدينا من الصحف الانكليزية الحقائق الرائعة الاتية عما حدث في طوكيو في اواخر الشهر الماضي، ففي هذه الحقائق عبر، وفيها عظات

« المحرر »

٣٦٠٠٠ جندي يؤلفون عصابة للقتل

عند الفجر، وكانت طوكيو ماتزال نائمة، صحا من نومهم ٣٦٠٠٠ جندي ياباني كان مقدرا لهم ان يشدوا رحالهم الى منشوكو، ولكنهم قرروا فيما بينهم ان هذه الرحلة لا نفع منها، ثم ألفوا من انفسهم ميلاً لقتل جميع السياسيين الذين لا يشاطرونهم حبهم الوطن!

« اخوية الدم » ماهي، وماذا تريد؟

كان يقود هذه الفرقة الكابتن نوناكا، وهو شاب فاشستي النزعة، ينتمي الى جمعية سرية اسمها « اخوية الدم » فبعد ان وزع جنوده على المراكز اللائمة للعمل من الناحية العسكرية، ذهب هو وفريق منهم فاحاطوا بدوائر الحكومة في شارع ناغاتا – تشو، واحتلوا دور الوزراء، ووضعوا ايديهم على دوائر البرق واللاسلكي، ثم اخرجوا القائمة السوداء التي زودتهم بها جمعيتهم وهي تحتوي على اسماء الكثيرين من الساسة اليابانيين المعتدلين، الذين يرفضون الخضوع « للالة العسكرية »

اخرج الينا ومت في الحال!

وذهب ضابط شاب صغير، ومعه مفرزة من رجال الرشاشات الى منزل الاميرال اوكادا رئيس الوزراء، وناداه قائلا: « اخرج الينا، ومت حالا في صالح وطنك »

وخرج الى هذا الضابط رجل ضخم الجسم، ولكنه لم يكد يبدأ بالحديث مع الضابط، حتى كانت نيران الرشاشات قد أوقعته مضرجاً بالدماء

بعد ذلك طاف بانحاء العالم كله نبأ يقول: « اغتيل رئيس وزراء اليابان » واخذ كتاب التعازي يحررون تعازيهم ويصفون مآثر الراحل العزيز!

بعد ٣ ايام

خفت وطأة المراقبة الحديدية على الانباء بعد ثلاثة ايام، وعندئذ سمع الناس ان المأسوف عليه كثيراً، الاميرال اوكادا حيا يرزق ويتمتع بمنصبه كرئيس الوزارة اليابانية

واما الرجل القتيل الضخم الجثة فكان صهر اوكادا، واسمه دينزوماتسوي وهو يشبه صهره تمام الشبه

واما الاميرال الحسن الحظ فقد اعانه سكرتير مجلس الوزراء تاكاسوكي شيرا بن على الدخول في دولاب حديدي اغلقه عليه فبقي فيه يومين كاملين بلا طعام ولا شراب، ثم اخرج منه بعد ان هدأت الفتنة قليلا فوضع في نعش من المعدن، ووضعت فوقه جثة صهره الممزق من رصاص الرشاشات، ثم حمل هذا النعش امام الثوار الى مكان أمين!

لشدة الخجل تقدم الاستقالة

وفي التالي مشى « الشجاع » اوكادا الى القصر الامبراطوري، وقدم استقالته لشدة ما اعتراه من الخجل، وما احاط به من العار، ولكن الامبراطور لم يقبل استقالته فبقي في الحكم، اما فوميو غوتو الذي كانت الاشاعة الاولى قد جعلته رئيساً للوزارة، فقد عاد الى منزله!

وكانت التعازي قد ارسلت ايضا في رئيس مجلس النواب الاميرال سوزكي ولكنها كانت سابقة الاوان، فقد جاءت الانباء بعد ذلك من طوكيو وهي تقول عن الرجل انه خرج، ولكنه نجا من الموت

ضحايا الثورة

اما الذين لم يسعدهم الحظ بالفرار فقضوا نحبهم فهم الاميرال سايتو وعمره ٧٧ سنة، والجنرال جوتارو واتانابي وعمره ٧١، وكان حامل ختم الامبراطور الخاص والمفتش العام لوزارة المعارف ولوريكاد تاكاهاشي رئيس الوزارء السابق وعمره ٨٣

قتل الاولان في لحظة واحدة وفي سهولة تامة بعد ايقاظهما من النوم، اما تاكاهاشي فحاول الهرب من باب قصره الخلفي ولكن الثوار لحقوا به فسقط مدرجا بدمائه، ولكنه لم يمت الا بعد ذلك بساعات

ولقد كان الجنرال واتانابي ثاني المقتولين ملحقا عسكريا لحكومته فيما مضى في المانيا، ثم في هولاندة، وكان في العهد الاخير هو المنوط به اعادة تنظيم (الالة العسكرية) في اليابان

اما تاكاشي فرجل سبق له ان غامر بالسياسات وبالموت وبالحياة، واغتنى وافتقر مراراً قبل ان يصل الى منصب مدير بنك اليابان، ثم يصبح بعد ذلك مرتين وهو رئيس الوزراء

ماضي اليابان في الاغتيالات

ليست هذه هي الثورة الاولى، وقد لا تكون الاخيرة في اليابان، فاننا اذا راجعنا تاريخ الاغتيالات السياسية هناك لرأينا ما يلي:

١) في عام ١٩٢١ طعن رئيس الوزراء هارا بخنجر وهو في محطة طوكيو

٢) في عام ١٩٣٠ اطلق الرصاص على رئيس الوزراء هاماغوشي وهو في نفس المحطة فقتل

٣) في عام ١٩٣٢، ذبح رئيس الوزراء اينوكاي

٤) في هذا العام نفسه قتل بالرصاص وزير المالية اينوي

٥) وفيه نفسه قتل بالرصاص ايضا المالي الشهير البارون تاكوما دن

٦) وفي عام ١٩٣٥ مات طعنا بالخناجر الميجور جنرال ناغاتا

الثورة الاخيرة كيف اخمدوها

الرجل الذي اخمد الثورة الاخيرة هو الجنرال كاشاي الحاكم العسكري لطوكيو فانه بعد ان احاط الثوار وضيق عليهم الحصار ارسل اليهم فرق الثالث في المقدمة، ومن ورائهم جنود الحرس الامبراطوري، وكان الاميرال اسيومي في هذه اللحظة قد استعد بقسم من سفن الاسطول الياباني الاول في خليج طوكيو

وعلى مركز قيادة الثوار طار منطاد القى على الثوار مناشير فيها دعوة الى التسليم، وفي اليوم الثالث من الحصار اذاع كاشاي بالراديو خطابا قال فيه للثوار ان يلقوا السلاح فالقوه وانتهت الثورة دون ان يسفك فيها مايذكر من الدماء

ابن السماء هو المسؤول؟

لم تقع هذه الثورة موقع الدهشة والاستغراب من امبراطور اليابان الذي يسميه شعبه (ابن السماء) فانه يعرف ان الامبراطور ميجي في عام ١٨٨٩ بدستوره الذي منحه لليابان وجعل فيه الجيش والاسطول مسؤولين رأساً امام الامبراطور، لا امام الحكومة قد حفر بعمله هذا هوة عميقة بين الساسة والعسكريين، وقد تعمقت هذه الهوة اكثر من تعمقها الماضي عند ما جاء الجيش في العهد الاخير يصر على ان ينال للتسلح ٥٧ في المئة من مجموع ميزانية اليابان

التنين الاسود بعد « اخوية الدم »

تدين جمعية « أخوية الدم » بمبدأ همجي يرجع تاريخه الى العصور الاولى فالعضو من اعضاء هذه الجمعية، قبل ان ينضم اليها يطلب منه ان يطعن ذراعه بخنجر الى ان يتدفق منه الدم غزيرا لمدة دقائق قبل ان يتقدم الطبيب لمنع النزيف، والجبن والخيانة في هذه الجمعية لا عقاب لها الا الموت، اما العجز عن تنفيذ امر من اوامرها، فحق به ان يقتل العاجز نفسه بنفسه!

وتأتي بعد هذه الجمعية في كثرة العدد جمعية « التنين الاسود » والمعروف عن الجمعيتين معا انهما تريدان محو النظام البرلماني، وتريدان تنظيم الصناعات ووضعها كلها تحت تصرف العسكريين، تريدان الاسراع في التسلح الى الاذقان لغزو الشرق الاقصى في الوقت الذي تكون فيه الدكتاتورية العسكرية هي القابضة على اعنة الحكم في اليابان

وللجمعيتين معا مراكز للقيادة منبثة في انحاء البلاد، لاعداد المظاهرات كل ما تطلب الامر ذلك

الفاشست اليابانيون كم عددهم؟

تنمو الفاشستية في اليابان نمواً مطردا سريعاً، ولهذه الجمعية الفاشستية، وهي غير الجمعيتين المنتدبتين ٢،٠٠٠،٠٠٠ من الاعضاء

ويلخص مبدأ هذه الجمعية في انها تريد ان تجمع السلطات كلها في يد واحدة هي يد الامبراطور ولهذا المبدأ اسم هو « الساموريه »، وكان موجوداً في اليابان، ولكنه الغي منها قبل ٦٠ سنة، ولكنه عاد فانتعش واشتد جد الشدة في هذه الايام

وتتفرع من هذه الجمعية جمعية اخرى اسمها « داي نيبون كوكو سيوكاي » ومن انظمتها انها تبعث بكل طفل في سن الثامنة من عمره وحيداً فريداً ليقضي الليل بين القبور ... حتى لا يعرف الخوف بعد ذلك سبيلا الى فؤاده؟

ومن هذه تتفرع اخرى اسمها « كهيل كوكوكاي » وهي تطالب لذلك بدكتاتورية الامبراطور، وتزيد على ذلك انها تريد سن قانون يحرم وجود جميع الاحزاب الاشتراكية الفزعة؟

الدكتاتور المقبل من هو؟

على ان هناك جمعية اخرى اهم واعظم من اية جمعية اخرى، وهذه تسمى (كوكو هاوسا) ويديرها البارون هيرانوما المختار لان يصبح في المستقبل وهو ديكتاتور دولة الشمس المشرقة

ولهذه الجمعية مجلس برئاسة هذا البارون يضم غير الجنرال آراكي، والاميرال اسيومي وزير البحرية، والاميرال كاتو رئيس اركان حرب هذه الوزارة والدكتور والي رئيس محكمة العدل العليا

والمعروف عن البارون انه لا يظهر قط. ومع انه اعزب فانه يعيش في معزل تام عن الناس

ولهذه الجمعية ثلاث طبقات، الاولى هي طبقة الزعماء، والثانية طبقة الذين يدفعون رسوم الدخول والثالثة طبقة من لا يدفعون شيئاً. ويبلغ عدد افراد الطبقة الثانية الواقعة للمال ١٠٠،٠٠٠ عضو، معظمهم من طلاب المدارس العليا

٩٠ في المئة من الشبان اعضاء

ويمكن القول اجمالا، بان ٩٠ في المئة من مجموع شبان اليابانيون منضمون الى هذه الجمعيات السياسية، يخلص كل واحد منهم لجمعيته تمام الاخلاص، وينفذ لها ما تأمر به، ولو ادى به تنفيذ هذا الامر الى التضحية بنفسه بعد ماله

« الدماغ » وهكذا فقط ... يكون الشباب، وتكون الجمعيات، وتكون الاحزاب ...

بنك باركليز

(للممتلكات البريطانية المستقلة والمستعمرات والخارج)

بنك حكومة فلسطين

وكلاء لجنة النقد الفلسطيني

عكا، غزه، هدار هكارمل، حيفا، الخليل، القدس، نابلس، الناصرة، يافا، رامات غان، تل ابيب

المندمج لباركليز بنك محدود الضمان

مجموع واردات باركليز تتجاوز

عن مبلغ ٥٠٠،٠٠٠،٠٠٠ جنيه انكليزي

افخر انواع الصابون النابلسي

له شهرة واسعة

مصنوعات معامل ... النابلسي

انقى صابون يستعمل في البيوتات الكبيرة نظيف يطري البشرة ويجعلها بضة لامعة

ماركة مسجلة

نال الجائزة الاولى في معرض نابلس سنة ١٩٢٤ رائحته جميلة لانه مصنوع من زيت الزيتون النقي.

الوكلاء محمود كمال قطان: يافا محمد حمدي المصري: حيفا محمود فيضي اخوان: القدس

لا تدخل الى بيتك صابونا سواه

شجعوا المصنوعات الوطنية

اجتماع كبير للعمال العرب

قرارات تنطوي على تنظيم حركة العمال

عقد يوم الجمعة الماضي اجتماع في نادي جمعية العمال العرب بيافا للبحث فى شؤون العمال العرب في فلسطين ، حضره مندوبون عن يافا والقدس وحيفا ونابلس وغزة وطولكرم والخليل وصفد وقلقيلية وبيت لحم والرملة واللد . وممثلون عن جمعية العمال العرب في حيفا واتحاد نقابات العمال العرب فى القدس ، وجمعية العمال العرب في يافا . وبعد البحث والمناقشة فى شؤون العمال اتخذت القرارات التالية :

١ — يقرر المجتمعون ضرورة استمرار ارسال الحاميات العربية لحماية مصالح العامل العربي وبترك أمر تنظيمها لهيئة جمعية العمال العرب بيافا

٢ — تأخذ الجمعيات العمالية الممثلة في هذا الاجتماع وجميع المندوبين المجتمعين على عاتقهم بذل الجهد فى تأييد جمعية العمال العرب بيافا تأييداً مادياً ومعنويا يساعدها في اتخاذ مهمتها المذكورة

٣ — تأليف لجنة غايتها تنظيم حركة العمال العرب فى فلسطين وتوحيدها على اسس قومية مستمدة من دراسة انظمة العمال وأحوالهم فى فلسطين من جميع نواحيها والعمل على توحيد التشكيلات العمالية الموجودة

٤ — تقرر ان تتألف اللجنة من اثنين ممثلين لكل من الجمعيات العمالية الثلاث في يافا وحيفا والقدس على ان تضم اللجنة اليها من تشاء

تألفت اللجنة من السادة :

سامي طه وفريد كامل عن جمعية العمال العرب الفلسطينية فى حيفا

محيي الدين ابو السعود ومحمد نمر عن اتحاد نقابات القدس

ميشيل متري وجورج منصور عن جمعية العمال العرب بيافا

٥ — تقرر ان تترك مدة شهر لهذه اللجنة لتنجز مهمتها وتعرض نتيجة درسها على المجتمعين في المكان والزمان اللذين تعينهما

٦ — تقرر نشر بيان الى الرأي العربي العام عن حركة الحاميات والعمال وضرورة تأييد البلاد لها .

واجتمعت اللجنة الممثلة لجمعيات العمال العرب على اثر انفضاض الاجتماع وقررت ان تضم اليها الاستاذين اكرم زعيتر وواصف كمال . وعينت موعد جلستها المقبلة يوم الجمعة القادم الواقع في ٢٠ شباط سنة ١٩٣٦ في نادي اتحاد نقابات العمال العرب فى القدس

« الدفاع » اقصى ما نتمنى ان تنظم حركة العمال تنظيما قوميا ناجحاً . وان تبالي بالعمل الذي هو مصدر اسمها دون القول ، كما نتوقع ان شاء الله

. . .

بيان الى الرأي العام

العمال يناشدون الامة المساعدة والتأييد

اذاع المجتمعون للبحث فى حركة تنظيم العمال العرب فى فلسطين البيان التالي الى الرأي العام ننشره بنصه :

ان المجتمعين بناء على دعوة جمعية العمال العرب في يافا وهم ممثلو جمعيات العمال العرب فى حيفا والقدس ويافا ومندوبو البلاد الفلسطينية يرون ان ارسال الحاميات العربية الى الاماكن التي يقصى عنها العامل العربي امر جوهري لا بد منه وهو سبيل جدي لانتزاع الحقوق المغتصبة ومظهر من مظاهر تمسك العربي بحقوقه ومحافظته على كرامته العربية

وليس ارسال الحاميات واستهداف افرادها لمختلف انواع الاضطهاد في سبيل الحق بالامر التافه الذي يجوز الا تعيره الامة اهتمامها فتقصر في العناية به والاكتراث له وانما هو ابلغ تعبير عن ارادة عرب هذه البلاد ارادة حازمة تتجلى في الدفاع عن حقوقهم وانتزاع ما اغتصب منها ، ومثل هذه الخطوة الجدية فى ايقاف عملية اغتصاب اليهود الذين تؤازرهم الحكومة المحتلة لحقوق العمال العرب الجديرة بعناية الامة : هيئات ، وصحافة ، وجماعات ، عناية تكفل انتزاع الحق كاملا

فالمجتمعون للبحث في حركة تنظيم العمال العرب في فلسطين وتوحيدها يناشدون كل عربي حر في فلسطين الا يتوانى في تأييد الحركة العمالية ومؤازرة حامياتها

المجتمعون

« الدفاع » على العمال ان يسيروا في كفاحهم الشريف ، ولهم المؤآزرة التامة من سائر طبقات هذه الامة

. . .

القدس

وصول رياض بك الصلح

القدس في ١٤ اذار — لمراسل الدفاع الخاص — وصل القدس امس قادما من بيروت الوطني الفاضل رياض بك الصلح وحل في فندق فاست ، وقد رحب به اصدقاؤه واخوانه الكثيرون وقد علمنا ان اسباب قدومه لاجل زيارة اخوانه السوريين الموجودين فى القدس وسيمكث هنا ايام ، فنرحب بحضرته

وصول كهنة أحباش لعيد الفصح

وصل القدس هذا اليوم على قطار مصر بعض كبار الكهنة الاحباش بقصد الزيارة وحضور حفلات عيد الفصح المجيد وقد استقبلهم على محطة القدس فريق من رجال الدين الاقباط والاحباش

ميناء يافا

فى خطر التهود

اتصل بنا بصورة مؤكدة ان الوكالة اليهودية ارسلت كتابا الى مدير الجمرك العام بحيفا تذكر فيه ان عدد رجال البوليس في دائرة ميناء يافا قليل بالنسبة للعدد الموجود منهم من العرب واشار الكتاب الى « الغبن » الذي يلحق باليهود بسبب ذلك والى « ان افراد البوليس العرب لا يعاملون اليهود معاملة طيبة » وانتهى الكتاب الى الطلب من دائرة الجمرك بزيادة عدد اليهود في الميناء

فهل يا ترى يقف العرب مكتفي الايدي امام هذه المحاولة الشريرة — محاولة تهويد ميناء يافا !

الى البلدية

تلفت نظر البلدية الى اعمال مخلة تقع فى حدائق حي النزهة . فقد شكا الينا عدد من اصحاب العائلات ان الرقابة فى تلك الحدائق معدومة ، وانه لذلك ساءت سمعتها

موعد افتتاح

محطة الاذاعة اللاسلكية

قال مراسلنا في القدس :

تقرر نهائيا ان محطة الاذاعة ستفتتح بصورة رسمية اعتباراً من مساء يوم الاثنين الواقع فى ٣٠ اذار الجاري . وسيذيع فى حفلة الافتتاح المندوب السامي اما برنامج الحفلة والاسبوع الاول للاذاعة فقد ارسل للطبع على ان يوزع يوم الحفلة

اضراب القصابين

فى طولكرم

اضرت القصابون هنا عن الذبح احتجاجا على زيادة رسم الذبيحة الى ٧٥٠ ملا عن كل خروف صغير وقد احدث هذا الاضراب خسارة لهم وللجمهور

اسواق البرتقال

وردت الانباء امس من مختلف اسواق الاثمار الحمضية فى الموانىء الانكليزية تفيد ان الاسعار لا تزال على ما كانت عليه اول امس ، وهي كما نشرتها الدفاع »

وقد شحن اول امس من الميناء الى البواخر الراسية فى مياه يافا ٢٠٫٠٠٣ من الاثمار الحمضية

اجتماع

الغرفة التجارية

عقدت غرفة تجارة يافا الوطنية فى الساعة الرابعة بعد ظهر امس اجتماعا برئاسة السيد عبد الرؤوف البيطار وقد بحثت مواضيع كثيرة متنوعة ، ثم انتخبت العضوين السيدين مصطفى الصوراني وماتيا مروم لحضور الاجتماع الذي سيعقد يوم الاربعاء القادم في الميناء بحضور المستر بوب مديرها وعضوين من غرفة تجارة تل ابيب وسليم افندي الخوري وللبحث فى قضية العتالة الجمركية وقررت تأليف لجنة لدرس قانون الغرفة الاساسي وتنقيحه . وتعريف الدوائر الرسمية بنتيجة الانتخابات الاخيرة

تخفيض ضريبة اراضى الاثمار الحمضية

جواب المندوب السامى والشروع فى التحقيق

كانت غرفة تجارة يافا الوطنية كتبت الى سكرتير الحكومة العام وطلبت اليه الغاء او تخفيض الضريبة التي وضعت على الاراضي المزروعة اثماراً حمضية

وقد تلقت الغرفة كتابا من حاكم اللواء الجنوبي قال فيه : ان فخامة المندوب السامي اتخذ فى هذه الشكوى القرار التالي :

١ — ستتخذ الاجراءات في الحال من قبل مدير الزراعة للنظر فيما يجب عمله باسرع ما يستطاع لمعرفة مدى الخسائر التي حلت بمحصول الاثمار الحمضية فى هذه السنة فى كل منطقة على حدة وما هي قيمة هذه الخسائر وعندئذ تقرر النسبة المئوية لفئة الضريبة فى كل منطقة او جزء من منطقة يمكن انقاص الضرائب عليها بمصادقة وزارة المستعمرات

« ان تحقيقات دائرة الزراعة ستشير الى الخسارة فيما اذا كانت ناشئة عن الارياح « الخمسينية » او الامطار او غير ذلك كما ستظهر قيمة ما انتجته كل بيارة متضررة في كل منطقة من المناطق بالنسبة الى ما كانت تنتجه في الاعوام العادية

« ولن ينظر فى هذه التحقيقات الى النقص الذي وقع في المحصول بسبب اتساع المساحة بين الاشجار من التاريخ الذي قدرت فيه فئة الضريبة الحالية

٢ — اذا حدث فى اية بيارة يقل عمرها عن ست سنوات ما يدعو الى انقاص الضريبة عما كانت عليه فى السنة الاولى التي اثرت فيها هذه البيارة ، فينبغي في المستقبل احاطة لجنة الاراضي والمساحة علما فى الوقت المناسب وكذلك فى كل نقص يحصل

٣ — لا نرى سبباً الى تمديد المدة التي تقدم فيها الاعتراضات طبق قوائم توازيع الضريبه »

وبما ان الغرفة التجارية طلبت تعديل الضريبة من اساسها لاسباب قانونية اعتمدت عليها ، فقد راجعت الحكومة مرة اخرى محاولة اقناعها بوجوب العمل على هذا التخفيض

حول قرض النصف مليون جنيه

استقدام الخبراء لدراسة مشاريع البلدية

نشرنا بعض المعلومات عن القرض الذي عقدته بلدية يافا بمبلغ نصف مليون جنيه . وقد علمنا اليوم ان الحكومة لم توافق بعد نهائياً على هذا القرض . اما الغرض منه فهو القيام بمشروع المجاري والمشاريع الضرورية في المدينة . ويعود لسبب في عدم تصديق الحكومة حتى الان الى دراستها للمشاريع التي تريد لبلدية انفاذها ا ولهذا فقد استدعت بعض المهندسين الاخصائيين من لندن لدرس هذه المشاريع

وذكرنا وصول الميجور « همفري » الخبير الاستشاري فى المياه الى يافا ، وسيصل قريبا الخبير الاستشاري فى الاقنية والمجاري وهو المستر « واطسون » وسيدرسان معاً المشاريع الزمع القيام بها ويقدمان تقريرها الى الحكومة لتصدق على القرض ويشرع فى العمل

وترامى الينا ان هناك مشروعا كبيرا قدم الميجور « همفري » لدراسته ويتعلق بجلب مياه رأس العين الى يافا وتل ابيب ، وقدرت تكاليف المشروع بما لا يقل عن مليون جنيه .

اما اتمام تعبيد الشوارع والازقة فسيكون فى السنة المالية الجديدة

. . .

مساعدة الحكومة المادية للبلديات

انشاء حدائق عامة وحديقة يافا الكبيرة

علمنا من أصدق المصادر ان الحكومة قررت اعطاء بلديات ، يافا ، لقدس ، حيفا وتل ابيب مبلغ ٢٥ الف جنيه كل بلدية على حدة ، باسم انشاء حدائق عامة ، وستضيف بلدية يافا على مبلغ « الـ ٢٥ الف جنيه » مبلغ ٦٢٥٠ جنيها لتكون الحدائق على احسن طراز من الهندسة . وذكرنا ان البلدية خصصت ارض البصة لانشاء الحديقة عليها . وعلمنا اليوم ان هذه الحديقة ستشغل مساحة ٩٠ دونماً وسيقام ملعب كبير لجميع الالعاب الرياضية . وقد باشر مهندس البلدية حنا افندي صلاح ومساعدوه بوضع الخرائط اللازمة لهذا الغرض . ويشق الحدائق والملاعب شارع بعرض ٢٠ متراً . وسيباشر قريباً جداً باصلاح القسم الجنوبى من ارض البصة تمهيداً للمنشئات المذكورة

طولكرم

مناورات، قوة برية مع بحرية

طولكرم فى ١٤ آذار — لمراسل الدفاع الخاص : رابطت منذ يومين في دار الحكومة قوة من الجند البريطاني مصحوبة بضباطها وقد كانت ترسل الاشارات الى الساحل بينما الطيارات تحلق في سماء المدينة تراقب حركات الجنود وبعد ان طافوا الشوارع بدباباتهم وطياراتهم قفلوا راجعين الى جهة مجهولة

شجعوا المصنوعات الوطنية

حيفا

ما جمع فى يوم سوريا من الاعانات

حيفا في ١٤ شباط — لمراسل الدفاع الخاص : كان ما جمعته جمعية الامر بالمعروف في يوم سوريا ١٥٠ جنيها من حيفا والقرى المجاورة . وقد تبين اليوم ان ما جمع عن غير طريق هذه الجمعية هو ١٣٠ جنيها : فاذا اضفنا الى هذه القيمة مبلغ الـ ١٥٠ جنيها كان ما جمع لهذا الغرض النبيل ٢٨٠ جنيها وسأرسل لكم قائمة بالتبرعات

بواخر لتموين الطيارات والبوارج

تفد الى حيفا كل يوم بواخر تجارية انكليزية كبيرة مشحونة بالبنزين والبترول المكرر لتموين الطائرات والبوارج وتفرغ هذه البواخر بواسطة المضخات التي تمتد الى مستودعات شركة بترول العراق وتقف هذه البواخر فى اكثر الاحيان على سد البترول ليتاح لها القيام بوظيفتها

والاستعدادات في ورشة سكة الحديد للمناورات الحربية والتدريبات مستمرة وتجهز الورشة كل يوم بين خمسين وستين قنبلة للبوارج ونطائرات تخصص لها مستودعات خاصة اصبح اكثرها مملوءاً بالذخائر والعتاد

وفد الياجور يدافع عن اراضيه

زار بعد ظهر اليوم وفد مؤلف من امام قرية الياجور ومعه اربعة من القرية — جمعية الهلال العربية التي ينتسبون اليها واجتمعوا فيها الى السادة عارف شوكة قائد كشافة الجمعية وصادق العلي نائب رئيس الجمعية ورأفت نجي امين سر الجمعية وتحدثوا مليا عن محاولات يهودية للاستيلاء على اراضي الياجور العربية التي يملكها اصحابها العرب منذ مئات السنين وان نائب طابق اقلاس اولاد الحوري تبرع مع فئة ضئيلة لوضع اخيه اسعد عبد جنيجي نائبا للمختار المتوفي قبل اربعين يوما . وقد كان رحمه الله من اصحاب المواقف المشرفة امام مغريات اليهود حين رفض ان يوقع بان ارض الياجور تابعة لجماعة سرسق واتباعه فجاء نائب المختار الجديد يخن تأثير يعلن استعداده للموافقة على ما ما يريدون . وقد استنكر اهالي القرية موقف النائب وقدموا منذ اسابيع عريضة الى حضرة القائمقام يحتجون فيها على تعيينه ويطلبون اليه تعيين مختار توافق عليه اكثرية القرية فجاءهم الجواب بوعدهم بالنظر فيما لامر لكن عيل صبر اهل القرية

وقد دار حديث طويل بين وفد الياجور وجمعية الهلال العربية و كانت النتيجة ان الاهالي لا يوافقون بحال على تعيين المختار الجديد الذي يريد ان يؤدي باراضيهم ويطلبون الى الحكومة مراعاة شعورهم وتعيين مختار موثوق به ينتخبونه هم وكلمتنا الى الحكومة ان تنظر الى هذا الامر بعين الاهتمام لانه ليس من العدالة ان تذهب المئات من اصحاب الحقوق في سبيل افراد يطوح بهم الغرض

غزة

مسئولية الحكومة فى حادث شركة

غزة في ١٤ آذار — لمراسل الدفاع الخاص — اضرب صباح امس عمال شركة سيارات غزه الوطنيه ويقدر عددهم باكثر من خمسين عاملا وسائقاً بسبب عدم صرف الشركة لرواتبهم المستحقة وتقدر بمبلغ ٦٠٠ جنيه وذلك لعجزها عن الدفع وقد هاجم العمال صباح امس مدير الشركة محمد افندي محمود ابو رمضان وحاولوا الاعتداء عليه لولا وجود ضابطين وبعض رجال البوليس الذين حالوا دون ذلك وسيق العمال الى دائرة القائمقام فطلب اليهم العودة الى العمل ووعدهم بالاهتمام بامرهم

ان هذه الحالة التي وصلت اليها شركة سيارات غزه وعدم مقدرتها على رفع اجور عمالها ، بعد ان خسرت آلاف الجنيهات دفعها القائمون على هذه الشركة عن طيب خاطر تقع مسئوليتها على عاتق الحكومة التي نسيت ان هناك طريقا عربية تمتد بين يافا وغزه والواجب يقضي باصلاحها

ولم يسكت الاهالي عن الشكوى من هذه الطريق ولم يفت شركة السيارات رفع امرها وما يلحقها من خسائر الى المراجع المسئولة مرات عديدة لكن دائرة الاشغال والحكومة سكتتا عن سماع هذه الشكاوي كان الطريق من يافا الى غزة ليست الا المسافة بين يافا وآخر مستعمرة يهودية وهي مسافة لا تزيد على اربعين كيلو مترا ! نقول للحكومة بصراحة ان دائرة النافعة اصبحت يهودية ولنا في الطريق الى غزه اكبر دليل . هل تقدر الحكومة هذه الحالة بعد اذ توقفت الشركة عن دفع اجور العمال لعجزها المالي بعد ان حاولوا الاعتداء على مدير الشركة الذي انفق كل ثروته على هذه الطريق وهو في انتظار اصلاحها ؟

الاستعداد الحربي

فهم ان عند الجيش الانكليزي في مرسي مطروح ٥٠٠ دبابة اعدت لها حظائر خاصة . وان هذه الدبابات على استعداد لان تنطلق في اي وقت من حظائرها دفعة واحدة اذا اقتضى الحال

بيان الحزب القومى السوري

جاءنا البيان الذى اذاعه الحزب القومى السوري الى الامة السورية بمناسبة ما اشيع عن موقفه حيال مؤتمر الساحل الاخير . ولضيق المقام لم نتمكن من نشره في هذا العدد وسننشره في عدد قادم

السياسة العالمية

الحلف الاحمر

يوقظ الفتنة

وقد يوقع الحرب

كان من المنتظر وقد اجاز مجلس النواب الافرنسي معاهدة الحلف العسكري المعقود مع روسيا الحمراء، ان مجلس الشيوخ يتريث في ابرام هذه المعاهدة، على اعتبار انه احكم وأرزن من مجلس النواب، وأبعد منه عن نفوذ «الجبهة المتحدة» المؤلفة من الشيوعيين والاشتراكيين وبعد الراديكاليين، والخاضعة تمام الخضوع لنفوذ الدولية الثالثة الشيوعية في موسكو، ولكن هذا المجلس اسرع فابرم هذه المعاهدة باغلبية ٢٢٦ ضد ٤٨ صوتا، وبذلك كما قالت «برافدا» لسان حال هذه الدولية الثالثة: «أقام دليلا جديدا على ان فرنسا لا تريد الاستسلام للاساليب التي ابدى الهر هتلر في الايام الاخيرة، انموذجا جديدا منها»

. . .

وتعرف الدنيا الان ان كل ما عمله هتلر لا يتعدى انه، وقد رأى فرنسا قد مزقت بيديها معاهدة لوكارنو بعقدها لمعاهدة هذا الحلف الاحمر، لم يسعه الا ان ارسل الجنود الالمانيين المسلحين الى منطقة الرين التي كانت وهي في مساحتها كمساحة تشيكوسلوفاكيا او يوغوسلافيا محرما عليها ان تطأها اقدام مثل هؤلاء الجنود، في الوقت الذي فيه اكملت فرنسا تحصين حدودها الشرقية بسلسلة من الحصون لم يعرف لها التاريخ من قبل مثيلا في منعتها

والآن ننظر الى ما تم في اجتماعي لندن واولها اجتماع دول لوكارنو الاربع وهي بريطانيا وفرنسا والبلجيك وايطاليا وثانيهما اجتماع مجلس العصبة فنرى ان الاجتماعين معا قد وصلا الى نتيجة واحدة هي ان المانيا قد نقضت معاهدة لوكارنو وخالفت المادتين ٤٢ و ٤٣ من معاهدة فرسايل ولكن الاجتماعين معا ايضا لم يصلا الا الاتفاق على التدابير التي لا بد من اتخاذها لارغام المانيا على استعادة جنودها المسلحين من منطقة الرين وفي ذلك قالت لنا محطة الاذاعة في باريس في مساء هذا اليوم الذي نكتب فيه هذه الكلمة ان الاتفاق على هذه التدابير لا يمكن ان يثمر قبل الاسبوع المقبل بسبب تشعب الاراء واختلافها فيما يجب اتخاذه ضد المانيا واحسن ما يقال في هذه النقطة هو ما قاله البرق من واشنطن وهو «ان فرنسا تحصد الان ما زرعت عندما رفضت تأييد انكلترا في تطبيق العقوبات على ايطاليا

واتباعا لطرق المداورة والمد والجزر، وهي الطرق التي اتبعتها فرنسا في المعضلة الايطالية — الحبشية وتريد بريطانيا ان تتبع مثلها في المعضلة الافرنسية — الالمانية.

تقول لنا انباء لندن انه «ربما عينت لجنة خاصة قد تؤلف من مندوبي الدنمرك والبرتغال واسبانيا وتركيا وحكومات اميركا الجنوبية لوضع توصيات تبنى على المادة الاول من ميثاق عصبة الامم، وتبلغ الى المانيا والدول الموقعة على معاهدة لوكارنو» فهل ستقبل المانيا العمل بهذه التوصيات اذا جاءت في غير صالحها؟

هذا هو ما يعد في حكم المستحيل امام من يعرفون النفسية الالمانية، اما بعد ذلك فهناك محكمة العدل العليا في الهاي، تفصل فيما اذا كانت فرنسا هي التي نقضت معاهدة لوكارنو قبل المانيا، او ان هذه هي التي نقضتها وحدها

واما بعد ذلك كله فها هو السنيور غراندي سفير ايطاليا في لندن يقول لنا عن هذه الازمة انها «دون ريب اخطر ازمة وقعت منذ نهاية الحرب الماضية» فالميثاق الاحمر، كما ترى، هو سبب البلاء!

بلفونات الدفاع وبرقياتها الخاصة

نص خطاب هتلر على ٣٠٠ ألف

خلاصة الخطاب — الرد على فرنسا — اجتماع مجلس العصبة — دعوة ألمانيا — خطب الاعضاء

— القاهرة في ١٤ آذار — لمراسل «الدفاع» الخاص

انكلترا

خطب مندوبي الدول في مجلس العصبة

اجتمع مجلس عصبة الامم اليوم في قصر سانت جيمس، ودام الاجتماع نصف ساعة اولا. وترأسه المندوب السامي لاستراليا السر بروس، فألقى خطبة الافتتاح وهي كلمة مختصرة استهلها بشكر المجتمعين للملك الذي تلطف فقدم قصره لهم. ثم بشكر حكومة لندن الداعية الى هذا الاجتماع

خطبة المستر ايدن

وذكر الرئيس انه تلقى رسالتين من فرنسا وبلجيكا. ثم خطب مستر ايدن مرحباً بالمجتمعين باسم حكومة لندن، وأبدى ملاحظاته على الحوادث الاخيرة وذكر بصراحة وجهة النظر البريطانية وهي الاعتراف بأن معاهدتي فرساي ولوكارنو قد خرقتا وناشد المجلس التعاون مع بريطانيا لصيانة السلام على اسس ثابتة قوية

اعظم ازمات التاريخ

ثم عقبه المسيو فلاندان فسرد حوادث المانيا في الاسبوع الماضي. وقال انها كانت ثورة صريحة على معاهدة لوكارنو. وكان في وسع فرنسا ان تتخذ اجراءات وتدابير، لكنها احجمت عن ذلك خوف تعكير الجو. واكتفت بان رفعت الامر الى عصبة الامم. وفرنسا تضع كل قواها المادية والمعنوية تحت تصرف العصبة في ازمة من اخطر واعظم ازمات التاريخ

المانيا تخرج على المعاهدة

ثم قام فان زيلند فذكر ان بلجيكا لا تزال تعتبر معاهدة لوكارنو قائمة وهي لذلك ترى المانيا قد خرجت عليها» ثم تأجل الاجتماع الى يوم الاثنين بعد الظهر.

دعوة المانيا لدخول الجلسات

وعقد اجتماع خاص وجهت فيه الدعوة الى المانيا لتحضر الاجتماعات القادمة. وقد كان سكرتير العصبة قد اخطر المانيا بالحضور من قبل وحتى هذه الساعة لم يتلق جوابا منها

توجيه الدعوة بعد الاجماع

وتنص المادة ١٧ على انه اذا احدث خلاف بين عضو في العصبة وعضو خارجها يدعى هذا العضو للحضور. وقد طيرت الدعوة الى برلين فور ارفضاض اجتماع المجلس اليوم بعثها المسيو افينول سكرتيرها

صدى الدعوة في المانيا

وقد تلقت الدوائر الرسمية في برلين دعوة مجلس العصبة، المانيا لحضور الاجتماعات القادمة بفائق العناية. لكن احداً لا يستطيع ان يتكهن عن الموقف ماذا عسى سيكون. وفي خطاب هتلر الليلة في جم حاشد في مونيخ قد يبدو شيء جديد وقد وضع هتلر الحجارة ثقيلة في طريق العمل للسلام

نظرتا انكلترا وفرنسا

واجتمع مندوبو الدول مرة اخرى وصدر بلاغ رسمي خلاصته بان وجهات النظر متفقة، وان السعي الان قائم لتقريب وجهتي نظر بريطانيا وفرنسا

استعمال ميثاق العصبة بتوسع

ولم تختلف الدولتان المذكورتان في تفسير الحوادث الاخيرة ولكن الخلاف قائم على الاجراءات التي يجب ان تتخذ. وقد صرح ممثل فرنسا ان موقف دولته لم يتغير وهذا الموقف يتطلب من العصبة استعمال صلاحية ميثاقها في حادث عظيم كهذا

اجتماع في الخارجية البريطانية

وقد اجتمع المستر نيفيل تشمبرلان وزير المالية، والمستر ايدن واللورد هليفاكس في دار وزارة الخارجية لدرس الموضوع. ودام الاجتماع طويلا

اجتماع دول الاتفاق الصغير

وعقدت اجتماعات خاصة بين ساسة الدول منها اجتماع ممثلي دول الاتفاق الصغير وهي رومانيا، يوغوسلافيا، وتشكوسلوفاكيا لكن لم يصل هذا الاجتماع الى نتيجة من حيث الاجراءات التي يجب إن تتخذ وانما ذكر موقف دول الأتفاق من الازمة القائمة

تعيين وزير تنسيق الدفاع الامبراطوري

تعين السر توماس انسكب النائب العام وزيراً لتنسيق الدفاع. ومع ان اسم السر توماس لم يرد في الصحف بين الاسماء المرشحة لهذا المركز، ومنها السر صموئيل هور، فقد قوبل التعيين بارتياح. وكان السر توماس يشغل منصب النائب العام في الوزارة المحافظة سنة ١٩٢٢ — ١٩٢٤

خطاب تشرشل عن احتلال الراين

القى المستر تشرشل اليوم خطابا فقال ان النزاع القائم هو خلاف بين النازية والعصبة وواجب بريطانيا ان تسند الاخيرة بالطبع وقد احسنت فرنسا اذ تقدمت بالامر الى جنيف بدل ان تجنح الى اتخاذ تدابير توقعنا وتوقع العصبة في مأزق وتكون ضربة عليها او على الجميع والطريق الوحيد للخلاص هو اسناد القانون الدولي وتحكيم محكمة العدل الدولية في الميثاق الروسي الفرنسي هل هو مناقض لميثاق لوكارنو ام لا

اسبانيا

وقوع اضطرابات واعتقال ابن دكتاتور

وقعت اضطرابات شديدة في مدريد قام بها الشيوعيون والفاشيست واطلقت فيها عيارات فجرح عدد كبير. وقد القي القبض في اجتماع فاشستي على ابن الدكتاتور الاسباني المعروف دي ريفيرا الذي كان في عهد الملكية ثم توفي

سوريا

صدور مرسوم برياسة الوفد المفاوض

في الساعة الثانية بعد ظهر امس توجه دولة هاشم بك الاتاسي واعضاء الوفد الوطني الثلاثة والامير مصطفى الشهابي والسيد ادمون حمصي ممثلا الحكومة في الوفد لمقابلة العميد وبقيت هذه المقابلة مدة ساعة ونصفا وساد التكتم حول ما جرى فيها من احاديث

موعد السفر بطريق البر

وقد سألت جميل بك مردم عن المقابلة فقال «قابلنا العميد مقابلة ودية للغاية وكان الحديث يدور حول شؤون الموقف الحاضر. ولما سألته عن موعد سفر الوفد الى باريس، اجاب انه لم يعين بعد بصورة مؤكدة ولكنه سوف لا يطول اكثر من اسبوع، وأجاب بخصوص السفر بطريق البر او البحر، بان الوفد سيسافر بطريق البر أي بطريق قطار الشرق السريع من حلب. وأجاب مردم بك على سؤالي له عن اشتراك الزعيم الشهبندر في وفد المفاوضات فقال «من المرجح سفر الوفد بطريق البر وعلى ذلك لا نمر على مصر ومع هذا نرجو ان يلحق بنا اخواننا في باريس

صدور مرسوم باعضاء الوفد

وقد صدر مساء اليوم المرسوم الجمهوري بتعيين اسماء رجال الوفد وان رئيس الجمهورية بناء على الاجتماع الذي عقد في ٢٩ شباط ١٩٣٦ في غرفة سفير فرنسا المفوض وبحضور اعضاء الحكومة السورية ودولة هاشم بك الاتاسي وهو الاجتماع الذي تقرر فيه سفر الوفد الى باريس ومهمته اجراء مذاكرات لتهيئة مشروع معاهدة بين الجمهورية السورية والجمهورية الفرنسية ينص على انتخاب دولة هاشم بك الاتاسي وجميل مردم بك وفارس بك الخوري وسعد الله بك الجابري والامير مصطفى الشهابي ومعالي ادمون بك حمصي وزير المالية اعضاء في الوفد

تحديد مهمة الوفد

وحدد المرسوم مهمة الوفد المفاوض وهي تهيئة مشروع معاهدة بين البلادين السورية والفرنسية، واسماء المفاوضين وانتخاب رئيس للوفد وان تحدد نفقات الوفد وتعويضاته بمرسوم خاص. كما صدرت مراسيم بتعيين اعضاء الوفد كل على حده.

التصديق على رئاسة الاتاسي

وصدقت رئاسة الجمهورية بمرسوم رقم ١٦٣ على رئاسة دولة الاتاسي للوفد وجاء فيه «لما كان اعضاء الوفد قد انتخبوا دولة هاشم بك الاتاسي رئيسا لهم فان الحكومة تقر هذا الانتخاب» وقد صدق المندوب الفرنسي هذا المرسوم قبل ان يغادر البلاد الى باريس

اجتماع الكتلة والوزارة

تجتمع الان الكتلة الوطنية في اوتيل رويال في بيروت وتدرس الموقف الحالي من جميع نواحيه. كما ان الوزارة مجتمعة في فندق سان جورج. وقد كان فخامة صبحي بك بركات في الفندق لكنه غادره

كتاب الدكتور شهبندر

ارسل الزعيم الدكتور شهبندر كتابا الى فخامة صبحي بك بركات يشكره واخوانه على موقفه في القضية ويشكر الشعب السوري ويناشده ان يؤلف بين الاراء ما استطاع الى ذلك سبيلا وقال في الكتاب «ان هذه هي امنيتي في الوقت الحالي»

عودة الطلاب الى دروسهم

عقد طلاب الجامعة السورية مؤتمراً في مدرج الجامعة وأذاعوا على اثره بياناً أيدوا فيه الوفد المفاوض وطلبوا ارجاع الاستاذين فارس وفائز الخوري الى معهد الحقوق وتأجيل موعد الفحوص شهراً كاملا. وقد دخل الطلاب اليوم الى دروسهم في مهرجان عظيم ووضعوا شريطاً من الحرير على باب الجامعة وقص الاستاذ فائز الخوري هذا الشريط بمقص ذهبي واشترك في المهرجان بقية طلاب المدارس

سفر العميد الى باريس

وسافر العميد الفرنسي الكونت دي مارتل اليوم في طريقه الى حلب ليستقل قطار الشرق السريع الى باريس. واشترك في حفلات الوداع اركان الحكومتين السورية واللبنانية ورجال الكتلة الوطنية ومندوبو المفوض في الجهات وكبار موظفي المفوضية

جبل عامل مع الوحدة

ارسل فريق كبير من شباب جبل عامل برقية الى دولة هاشم بك الاتاسي جاء فيها ان الشباب الوطني في جبل عامل يتقدم الى رجال الوطنية ان لا ينسى مفاوضوهم في باريس العمل الجدي الحيوي الذي يضمن لجبل عامل ضمه الى سوريا الطبيعية ليشارك الامة السورية في وحدتها واستقلالها المجيد»

يهود من روسيا يقتحمون حدودنا

اعتقل رجال الامن على الحدود ١٥ شخصا من اليهود الروس كانوا يحاولون اجتياز الحدود الى فلسطين دون جوازات سفر رسمية

تصريح البطريرك عن كيان لبنان

ادلى غبطة البطريرك الماروني بتصريحات عن كيان لبنان الحالي جاء فيه ان هذا الكيان لا مجال للاخذ والرد في حدوده لان الانتداب نص على وجود دولتين اثنتين سوريا ولبنان وتاريخ صك الانتداب لاحق بتاريخ اعلان لبنان الكبير، فتكون الحدود الحاضرة في ضمان ذلك الصك الدولي. وقال «ان زعماء الكتلة الوطنية لم يتعرضوا للبنان في محادثاتهم الاخيرة مع المفوضية»

المانيا

نص خطاب هتلر امام مئات الالوف

القى الزعيم هتلر خطابه على ٣٠٠ الف في مونيخ . وكان مقرراً للبدء في الخطاب الساعة السابعة، الا انه تكلم حوالى الساعة الثامنة

وبحث اولا شئون المانيا المحلية، ثم عرض لحالة المانيا قبل مجيئه للحكم، فقال لم يتقدم احد لحمل مسئولية الشعب الالماني الى ان تقدمت انا فحملت هذه المسئولية العظيمة. اريد ان تكون المانيا محترمة. وانشد لها الثقة والامل

لقد جاء الميثاق الروسي الفرنسي خارقا لمعاهدة لوكارنو . والمانيا لا يسعها قبول قانون دولي يفرض عليها في حين يتملص ندها من تبعة قانون دولي آخر . ان هذا الميثاق يحدد تماما من هو المعتدي . وهذه الحالة واجهناها عام ١٩١٤ عندما هوجمت المانيا

ان روسيا ليست دولة بل هي بلشفية استعمارية. واخشى ان يجيء اليوم الذي نطلق هذا الوصف على فرنسا. هأنذا أتقدم للعالم بمنحة للسلام تدوم ٢٥ سنة» ولا يزال المستشار يتكلم حتى الان

— وفي بلاغ رسمي ان قوات المانيا في منطقة الرين عددها ٣٦ الف و٥٠٠ شخص عدا ما في ذلك البوليس الذي يحافظ على النظام ولما كانت القوات تعتبر رمزية وزاد البلاغ على انه ليس في القوات الموجودة في المنطقة طائرات لقذف القنابل او وحدات مسلحة

— تقول آخر انباء اديس ابابا ان تقدم الايطاليين نجم عن اخطاء الرأس موغيتا . وقد اذاع الايطاليون على القبائل ان الامبراطور قتل . والاستعداد قائم لحشد الجيوش.

صديقة العرب كيف تعامل اصدقاءها

خمسة آلاف دونم في خطر الضياع

الحكومة الرشيدة لا ترضى بكارثة مثل هذه

حضرة رئيس تحرير الدفاع الاغر.

جاء في العدد ٥٤٩ الصادر في ١٠ الجاري من جريدتكم الغراء تحت هذه العناوين الثلاثة ان صديقه العرب المس اللجون باعت الى صموئيل سو كولوفتش اليهودي يسعى الان لمسحها وافرازها وان البيع كان بسعر الدونم ثلاثة جنيهات.

وتلطف كاتب المقال وقال وسؤالها الى الاستاذ وديع بستاني محامي مس نيوتن ان يعمل من جانبه على اتقاء هذه الفادحة.

فاما انني محامي المس نيوتن فصحيح.

واما ان المس نيوتن باعت اي شبر من هذه الاراضي الى صموئيل سو كرلوفتش فهذا غير صحيح، بل كذب محض.

واما ان هذا اليهودي اوغيره يسعى لمسح خمسة الاف دونم من أرض اللجون ولافرازها، فلا علم لي ذلك البتة

واذا كان هذا اليهودي اوغيره قد اشترى شيئا من ارض اللجون فلا ريب انه يكون اشترى من غير المس نيوتن وبدون علمها وبدون علمي وحتى في هذه الحالة أنا والمس نيوتن نكون في المرصاد لمقاومة هذا الشراء.

واما ان المس نيوتن صديقة العرب فهذا ايضا صحيح كل الصحة. واذا كان اهالي اللجون يحبون ان يطالبوا المس نيوتن بحق صداقتها للعرب فما عليهم الان ان يثبتوا لليهود ويمتنعوا هم عن بيع حصصهم في اراضي هذه القرية لليهود والايام بيننا وسنرى من يكون احرص على هذه الاراضي وامنع لتسربها الى ايادي اليهود — اهالي اللجون ام المس نيوتن؟

فرجائي اليكم التوثق من صحة الرواية وصحة الخبر قبل الاقدام على النشر في مثل هذا الموضوع الخطير الذي وصفتموه بالكارثة.

ورجائي اليكم ان تنشروا كتابي هذا بنفس العناوين التي نشرتم تحتها هذا الخبر العاري عن الصحة مع ما قدترونه من التعليق ولكم الشكر والسلام.

المحامي وديع البستاني

« الدفاع » تنشر بسرور رد الاستاذ البستاني كاملا، وننتظر معلومات جديدة صادقة. وأقصى امانينا ان يصح ماذكره الاستاذ في رده.

لاعانة سوريا

القائمة الثانية للمحسنين الذين جادوا بالمال لاعانة منكوبي سورية بواسطة لجنة الاعانة في نابلس مع حفظ الالقاب:

قرش	
٢٠٠	ممدوح عبد اللطيف النابلسي
١٠٠	القس نجيب قبعين
١٠٠	(دفعة ثانية) خليل طوقان
١٠٠	الحاج عمر حماد
١٠٠	فاعل خير
١٠٠	محمد سليم باكير
٥٠	مصباح كنعان
٥٠	محمد زكي القمحاوي
٥٠	فاعل خير
٥٠	وائل مراد
٥٠	رياض القاسم
٥٠	فاعل خير
٢٥	فاعل خير
٢٥	حسن حجاوي
٢٥	فاعل خير
١٠٧٥	المجموع

عشرة جنيهات وثلاثة ارباع الجنيه

مخصصات لجنة الاجور

قال مراسلنا في القدس. زادت الحكومة مخصصات لجنة الاجور ٥٠ الف جنيه ومن اختصاص هذه اللجنة دفع اجور دوائر الحكومة ومساكن الموظفين.

اعلان

فقد مني اول أمس ٥٠ جنيها فلسطينيا وكلهم خمسات قرب مكتب باصات طولكرم بيافا فمن وجدهم يسلمهم لادارة هذه الجريدة وله خمسة جنيهات فلسطيني حلال

علي احمد

محطة كهرباء في لفتا

جاء في الوقائع الفلسطينية «الجريدة الرسمية» ان الحكومة اقرت انشاء محطة كهرباء في لفتا، مستندة، في ذلك على قانون نزع ملكية الاراضي لسنة ١٩٢٦ ـ ١٩٣٥

عقد قران

عقد قران الانسة كريمة الوجيه ابراهيم بك جبري على الوجيه والتاجر المعروف توفيق افندي ابوغزاله في بيت أخيها الاستاذ خليل بك جبري بمظاهر عائلية اقتصرت على اهل العروسين واقربائهم نظراً لحداد في احدى العائلتين فنهنىء العروسين بهذا القران السعيد المبارك

تنبيه هام

نلفت انظار الجمهور انه يوجد في بعض الصيدليات ماركات مقلدة تشير بالشكل الخارجي (مستحلب سكوت) لكنها تختلف عنه بالتركيب اختلافا مريعاً اننا نحذركم وندعوكم ضنا بصحتكم وصحة اولادكم ان ترفضوا كل زجاجة لا يوجد عليها ماركة (سكوت) الشهيرة مع الصياد حامل السمكة لظهره. تيقظوا وارفضوا كل ماركة مخالفة مارك سكوت وحدها هي التي تعطيكم ولاولادكم صحة وقوة ونشاطا. (رقم ٣)

اعلان

بلدية يافا

بموجب قانون بيع المشروبات لسنة ١٩٣٥ نعلن باننا نرغب بيع المشروبات الروحيه بالمفرق استهلاك خارج المحل في محلي البقاله يملك عبد الرؤف بركات الواقع على زقاق البطمة

يافا في ١٤ — ٣ — ٣٦

نجيب سليم زبانة

(يحيي الوطن!)

صاح: «يحيي الوطن»
كلمة سامية
كم لها في الزمن
صرخة داوية
انها... كم لها
بيننا من غبن!

. . .

... ذا فتى كالقمر
وجهه حين تم
جسمه كالزهر
عطره فيه جم
غادر الحب طو
عا اذ الخطب عم
وفي ينقذ ار
ضه ممن ظلم
فانتحا لجها
د الطريق الجشم
صاح: «يحيي الوطن»
صاح... ثم اقتحم
«ما الحياة الذليـ
ـلة الا عدم»

. . .

بعد حين اتى
حاملا العلم
سائرا سير من
قد رآه الالم
عينه قد خبت
فوق صدره... دم
«ان يمت فالوطن
لم تضمه العجم»
«ان يمت، فاسمه
خالد في الامم»

. . .

صاح: «يحيي الوطن!»
كلمه سامية
كم لها في الزمن
صرخة داوية
انها... كم لها
بيننا من غبن

. . .

كم دوت في اجتما
ع عظيم الحشد...
فسرت مثل نا
ر لظاها اتقد
حرك من جمد
الهبت من خمد
فالجبان ابتعد
والخؤون ارتعد
والكسول اجتهد
والفضول استعد
«هللي يا نفو
س الاباة المرد»
«كلمة وحدت
قومك والبلد»
«سوف تنجيك من
أسرك للابد»

. . .

كان في ما مضى
مثل ذا يحدث
يهتف الحر قو
لا ولا ينكث
ثم يأتي فعا
لا، صدى تبعث
«ومضة في الدجى
عزة تورث»
«قوله في الورى
قوة تنفث»
«حومه في الوغى
ادمة تحدث»

. . .

صاح، في عصرنا
كم فتى يحنث
يرسل القول نا
راً وما يلبث
ان يندى الجبـ
ـين بها... «يعبث»

الناصرة نديم نعمه بطحيش

عودة من مصر

عاد من القاهره امس سعادة رئيس بلدية نابلس سليمان بك عبد الرازق طوقان والوجهاء احمد الشكعه والحاج طاهر المصري والاستاذان عفيف العطعوط ووجيه الشتاوي بعد ان زاروا الاماكن الاثريه والانديه الوطنية

الاستاذ فائز الكنفاني

وصل امس عائدا من مصر براً في سيارته الاستاذ المحامي فائز افندي الكنفاني ومعه احد التجار السيد محمد ياسين، وقد اكد لنا ان الطريق على غاية من السهولة

محاكمة مزور

زور محمد ديب عواد من حلب كتابا باسم اسماعيل احمد اسماعيل من قرية كفر كنا والساكن في قرية سلمه لاخذ نقود من ولده صبحي بطريق الحيلة وقد نفذ قصده واستلم مبلغ ٢٥٠ قرشا وقد جرت محاكمته امس امام الاستاذ موسى بك نمر فحكم عليه بالسجن اربعة اشهر.

في محكمة الصلح

احال حاكم صلح يافا امس، محمد عاشور الافغاني الى محكمة يافا المركزية لمحاكمته بتهمة طعنه نصر وهاشم ابو شنه عديته ثلاث طعنات محاولا قتله.

وحكم على رشيد بن علي اشكنتنا بالسجن مدة ثلاثة اسابيع بتهمة محاولة النشل.

كراسة شيوعية

وزع الشيوعيون اول امس كراساً صغيراً معنوناً بعنوان «القضية الفلسطينية والمجلس التشريعي بلغة بريطانيا....» وقد كتب تحت العنوان ان هذه النشرة تصدرها «لجنة الادبيات الشيوعية»!!

سارق صديقه

حكمت محكمة صلح تل ابيب على اليهودي زاف لدمن المتهم باختلاس حلى من بيت صديقه تساوي ٧٠ جنيها السجن مدة خمسة اشهر وقد عثر البوليس معه اثناء اعتقاله على مسدسين!

من سجل البوليس

سطا اللصوص على مخزن اسحق ليفيد تل ابيب وسرقوا منه كمية من الواح الزنكو والرصاص قيمتها ٤٠ جنيها.

وسطا اللصوص ايضاً على مخزن نامومو في محلة المنشية وسرقوا منه ١٦ جنيها واربعة خواتم ذهبية. وتحريات البوليس جارية لمعرفة اللصوص

عصابة لصوص

قدم بوليس تل ابيب تسعة اشخاص من افراد العصابة التي اعتقلها اخيراً الى محكمة صلح تل ابيب للتحقيق معهم وقد جاء في افادة احدهم ابراهام يلين وصناعته «دهان» انه مهاجر مهرب جاء من بولونيا منذ ثلاثة سنوات وقد شهد البوليس «تامي» ان هذا المتهم كان يحمل «رزمة» فلما شاهد البوليس يدخل البيت الذي احتبأ فيه اللصوص اراد القاء «الرزمة» من النافذة فأمسكوا به ولما فتحت الرزمة وجد بداخلها سبعة خواتم ذهبية وساعة وسلسلة ذهبية ومفتاح لفتح جميع الابواب.

النار تأتي على محتويات منزل

في الساعة ١١ والدقيقة ٣٠ شبت النار في دار السيد سليمان صالحية الكائنة في البلدة القديمة فخف الضابطان سليمان افندي عازار وصلاح الدين افندي الناظر وعدد آخر من رجال البوليس الاطفاء الى محل الحادث، بيد انهم وجدوا النيران قد اتت على جميع محتويات البيت من فراش ومقاعد وغير ذلك

وقد علمنا ان السيد سليمان صالحيه ذهب مع شقيقه وافراد عائلته الى مصر بعدان احكم قفل داره، و لذا يظن ان الحريق مفتعل واخذ البوليس يحقق حول هذه الناحيه للوصول الى كيفيه الحريق وفاعليه.

شائعة انشاء مرفأ يافا

طارت في البلد اشاعة ان الحكومة اعتزمت انشاء مرفأ يمتد بين شاطىء تل ابيب ونهر العوجا ليتسنى للبواخر الوقوف بالقرب من رصيفه وان المهندسين باشروا في مسح سطح البحر من بعد كيلومترين وطول ستة مترات استعداداً لهذا العمل فهل تذيع الحكومة بياناً عن حقيقة هذه الاشاعة؟

كلمة شكر

جاء في الامثال خير الناس من نفع حضرة دكتور المستشفى الوطني بنابلس من خيار الناس

ممرضات المستشفى الوطني بنابلس يتقدمون بالشكر الجزيل لحضرة الدكتور احمد السروري من صميم أفئدتهم لما تم ويقوم به من السعي المتواصل في سبيل خدمة الانسانية طالبين من الله ان يديم عليه نعمته الله يديم لهم اياديه البيضاء.

ممرضات المستشفى الوطني بنابلس

سيارات غزة
الوطنية
سفريات يومية
بين غزة ويافا
وبالعكس
سيارات فخمة
سائقون ماهرون
★ ★ ★

لزقة راديوم
تشع الحرارة والصحة والشفاء
تحضير معامل الن وهنبريس في لندن

هذه اللزقة الانكليزية الجديدة هي افضل اللزقات واضمنها للشفاء من سكان الالم فيزول حالا

لزقة راديوم تقوي الظهر وتشفي الوجع بوقت واحد وهي مفيدة وناجعة جدا لشفاء اللمباجو ووجع الظهر والروماتزم وتصلب العضلات

لزقة راديوم تشع حرارة بواسطة المواد الطبية فيها وتجذب الدورة الدموية الى موضع الالم فيزول الاحتقان وتذوب الرواسب التي في العروق والعضلات فيزول الوجع بسرعة

Radium Plaster
RADIATES HEAT, HEALTH & CURE

الوكلاء والمستودع: الشركة المصرية البريطانية التجارية مصر والاسكندرية
فرع فلسطين في شارع الظريفة في يافا
تلفون ١٠٦٢

ماذا تسمع اليوم

عن محلات السادة دجاني اخوان

يافا ـ تلفون ٧١٦

الاحد ١٥ آذار سنة ١٩٣٦

١٠ر٠٠	صباحاً قرآن كريم ـ الشيخ السباعي سليم
١٠ر٥٠	سيد الجمل و كورس ـ (١) جوز الاثنين (٢) التدبير المنزلي
١١ر٢٥	حفلة موسيقية ـ رباعي العقاد
١١ر٥٥ـ٣٠ر١٢	مساء سيد الجمل و كورس (١) الحجاج (٢) رواية ضحايا المال (٣) بنات النيل
٢ر٠٠ ـ ٤٠ر٢	اسطوانات تركية
٢ر٢٥ ـ ٣٥ر٢	النشرة الاخبارية والنشرة التجارية بالعربية
٥ر٠٠	قرآن كريم ـ الشيخ محمد عكاشة
٥ر٣٠ ـ ٣٠ر٦	اسطوانات مختلفة
٦ر١٥	نتائج سباق الخيل بالانكليزية
٦ر٣٠	اسطوانات ـ مختلفة
٧ر٠٠	النشرة الاخبارية بالعربية
٧ر٢٥	حديث ـ فطام الطفل ـ الدكتورة هانم محمد علي
٧ر٥٠	حفلة غنائية ـ رياض السنباطي
٨ر٢٠	اسطوانات مارش الامير فاروق
٨ر٣٠	حفلة غنائية ـ بثينة محمد وفرقتها
٩ر٣٠	حفلة موسيقيه ـ فرقة موسيقي مدرسة البوليس
١٠ر٠٠	حفلة غنائية ـ بثينة محمد وفرقتها
١١ر٠٠	السلام الملكي ـ ختام

محلات دجاني اخوان
تقدم لكم اقوى واحسن انواع الراديو الممتازة التي لا يستغنى عنها في صالونات الطبقة الراقية:
راديو لورنس
اشهر راديو في العالم، قوة ممتازة وصوت واضح

اعلنوا في الدفاع

الصلحة المجموع

المنافسة بين الاطباء العرب واليهود
تقاعس الاولين وعزلتهم و نشاط الاخرين
(بقلم الدكتور انور الشقيري)

« بقية المنشور على الصفحة الاولى »

…من الجهور ويتقدمون اليه بمختلف …الدعايات فغير لائق ان نظل في جمود …يعود علينا بالوبال

وعندي ان تنظيم الاطباء العرب …واجب علية عليهم المهنة لا من اجل …منافسة اليهود فحسب بل للبحث العلمي …وتبادل الافكار خدمة للصحة العامة …والشعب العربي

ولو احصينا اسماء المؤسسات …التشكيلات الوطنية العربية ما بين احزاب …مختلفة ومؤتمرات اقتصادية وزراعية …فنية ودينية لما وجد اواحدآ منها يبحث …الحالة الصحية في البلاد . ذلك في الوقت …الذي لا تزال فيه غارة الاطباء اليهود …منظمة للغاية ، تبعث بهم جمعياتهم للقرى …العربية الكبيرة الآهلة بالسكان حيث …يمنع الطبيب العربي عن العمل فيها !

وبينما يتقرب الدخيل من المريض …يتظاهر بالشعور الانساني ، ويتكلف …الطيبة والاخلاص في التطبيب وينتزع …الاعمياء من السذج ، يتقهقر العربي في …معركة الجد ، ولا يلبث ان يغلب على …امره في النهاية ، وربما فكر اخيرا في …تعاطي مهنة جديدة يسهل تعاطيها على …كل من فشلت مشاريعه فيصبح سمسارا …تجاريا وزعيما ايضا .

« طبيب الثاني متخرج من اشهر …جامعات اوروبا متخصص في الامراض …الداخلية او بأمراض الاطفال او بالجراحة …يعالج بأحدث الطرق حتى بالكهرباء …صاحب اختبار واسع » . هكذا يقول …الطبيب اليهودي عن نفسه . وتفسير هذا …عند الشعب ان الاطباء العرب متأخرون …في علومهم ، لا اختصاص عندهم ولا يمكنهم …ان ينجحوا في تطبيبهم كنجاح الاطباء …الاوروبيين .

وحقيقة الواقع ايها الشعب وما …اثبتته التجارب والاختبار ايها الوطنيون …الكثيرين من الاطباء الاجانب لا …يمتازون بشيء عن الاطباء الوطنيين …العرب . فالعطف والاخلاص عند الطبيب …اليهودي يقابلها الدعاية وترويج الادوية …اليهودية من جانب الغرباء . هذا خادم …الشعب يشعر بألم المصاب وواقف كل …الوقوف على الحالة الصحيه والبيئة ، …وذاك دخيل يحول المهنة الى الشكل …التجاري النفعي ، ويشهد التاريخ على ما …يموت عليه امته

…حدثني صيدلي معروف عن طبيب …يهودي يصف للاطفال زيت الزيتون …المكرر بعامل شيمي اليهودية والمدموغ …بها عوضا عن زيت السمك . وربما …يصف الطبيب العربي زيت السمك …فيبتاعه المريض بعشرة قروش ويبتاع المريض …بعشرة غرامات من زيت الزيتون …باضعاف اضعاف الثمن . من هذا تظهر …الغاية في مهنة شريفة ، ولمثل هذا نوجه …نظر السلطات المختصة .

…قبل موجة الاطباء اليهود الجديدة …يتحدث الشعب عن لطف الطبيب …« » وعنايته ، وكانت العائلة تولي

ثقتها احد الاطباء فيخلص في خدمتها والسهر على صحة الافراد . لكن مع الاسف بعد حركة التطهير على يد هتلر لم تبق تلك الثقة من الشعب في طبيب واحد . ظهرت المنافسة بشكلها التجاري واخذ الدخلاء يتكالبون في طلب العيش . واذا ما ساق العذر المريض العربي الى احدهم حوله هذا الاختصاصي الى اخر واخر . واخذ كل من « الزملاء » يلعب دورا تجاريا وبعد ان يتيقن المريض العربي من مقدرة الطبيب الوطني ومعة اختباره يعود اليه وهو لا يملك شيئا . واعجب اطباء اوروبيين او اقل ما يقال عنهم في فلسطين انهم يهود يعتنقون الصهيونية مبدأ وعملا يتقدمون من المريض العربي لمداواته ! بل واعجب لعرب في فلسطين يهددهم اليهود بالجلاء عن وطنهم ويخطفون اللقمة من افواههم ثم هم يتعاملون معهم حتى في اخطر المعاملات وهي المشورة الصحية !

وبعد هذا الذي اوردنا من ملخص الحياة الطبية في فلسطين والمنافسة تقاعس الاطباء العرب لا بد لنا من بحث طرق الاصلاح ، وهذه بسيطة سهلة التنفيذ لو نظم الاطباء العرب صفوفهم ونظموا عملهم

انا كطبيب عربي يجب ان اعتقد ان حق الايمان ان لا علاقة تربطني أي طبيب يهودي ، وان مصلحة الوطن وعربيتي ترغمانني على أن لا اعترف بالزمالة مع اطباء اليهود وليكفي هذا مبدأ انا جميعا ومن هذا المبدأ والعقيدة أدعو الزملاء العرب الى لعقد هيئة تمهيدية صلاحيتها الدعوة لمؤتمر عام للاطباء العرب بدوره يتولى التنظيم ، وتحسين الحالة الصحية في البلاد ورفع مستوى مهنة الطبابة

عكا الدكتور انور الشقيري

الناصرة
قضية
في طريق الحل

كان « الدفاع » أول من كتب قبل مدة لمراسل الناصري عن بعض الخلاف الناشب بين طائفة اللاتين في الناصرة ودير الفرنسيسكان وكنا نتوقع بعد مرور ثمان سنوات ان يدرك الفريقان خطورة الموقف الذي اودي بمصالح الطائفة الدينية والاجتماعية دون أن يجد بعض المكلفين بالامر ، حلا نهائيا لهذه القضية التي تزداد كل يوم تحرجا بينما الرهبان والبطريركية معا بدل ان يسعوا لازالة الخلاف نراهم يسنون قوانين وانظمة وشروطا هيهات ان تتفق وعدالة مطالب الطائفة . ومع هذا فلا يزال زعماء الطائفة مجدين في تطبيب الشاكل خوفا من فضائح اخرى أشد خطرآ على مصالح الفريقين . وها دعوة في منزل السيد لويس الخليل لبحث هذه المشاكل عصير الطائفة ومصالحها والاطلاع على اراء العموم وقد تجري قرارات هامة نعود لذكرها . وعلى كل لا يسع المتتبع الحركة الا ان يقول بان النتيجة سترضي البطريركية .

« ناصري »

المجدل
تفتيش المدارس

زار المجدل يوم امس الاول المستر ستيوارت مفتش الفنون الجميلة في دائرة المعارف يصحبه المستر طوملنسون مفتش الالعاب الرياضية ، ومدير مدرسة الصناعة بحيفا . للتفتيش على مدرسة المذكور الاميرية .

وقد شاهد المستر ستيوارت الاعمال اليدوية التي يقوم بها الطلاب ثم طاف اقسام حديقة المدرسة ، واطلع على فرع تربية الدواجن والنحل ، فسر كثيراً مما رأى ، وخاصة المحصول الطيب الذي يستخرج من النحل ، مما جعل الاهالي يقبلون على تربيته ، وقد اعجب بنشاط الاستاذين صائب افندى الناظر ، ومحمد افندي برزق اللذين يقومان بادارة شئون هذين الفرعين .

واستعرض المستر طوملنسون فرقة المدرسة الرياضية بالبستها الخاصة ، بعد ان قامت ببعض التمارين فاظهر ارتياحه لنشاطها ، وقال انه يأمل ان تكون هذه الفرقة في طليعة فرق قضاء غزة)

وحوالي الساعة الواحدة ظهرا ، ذهب الزائرون وبصحبتهم الاستاذ عبد الله افندي الخطيب مدير المدرسة ، الى دائرة البلدية حيث اجتمعوا مع رئيس البلدية وتحادثوا معه حول صناعة النسيج في المجدل ، ومن ثم تجولوا في البلد ، فشاهدوا معامل ومغازل النسيج على اختلاف انواعها واشتروا بعض المنسوجات وبعدها غادروا المجدل .

ولنا كلمة حول وعد ادارة المعارف لفتح فرع لحياكة المنسوجات بالطرق الحديثة . نرسلها في عدد قادم .

قرارات البلدية

اجتمعت هيئة المجلس البلدي يوم الخميس الماضي في دائرة البلدية وحضر هذه الجلسة رئيس البلدية ، واعضاء المجلس البلدي ما عدا السيد يوسف ابو سمرة الذي تغيب لسفره الى مصر وبعد البحث في امور كثيرة تقرر ما يلي :

١ — تسمية الشارع الجديد الذي يقع بالقرب من مدرسة الاناث الاميرية باسم (جلالة الملك حسين) تخليداً لذكراه

٢ — عدم الموافقة على جباية اقلام البلدية بواسطة موظفي البلدية ، بل يقوم بالجباية موظفون تعينهم البلدية

كشافة صقر قريش

عادت كشافة صقر قريش المتجولة من القطر المصري اول امس في قطار الصباح بعد ان مكثت اسبوعا كاملا زارت فيه المعرض الزراعي والاثار القديمة . وقد كانت موضوع الحفاوة والاكرام في القطر الشقيق ورجال الصحافة واستقبلها في المحطة رهط كبير من الوجهاء والشباب الذين يعطفون عليها . ولما وصلت المدينة شرعت تنشد الاناشيد حتى مقرها . واقبل الاهلون لتحيتها وتهنئتها بسلامة الوصول .

التبرعات لسوريا

لاتزال اللجنة التي تشكلت لجمع التبرعات ليوم سوريا الباسلة ، تقوم بمهمتها الوطنية النبيلة خير قيام .

وأرى من واجبي ان اسرد اسماء اعضاء اللجنة الذين قاموا بواجب نحو سوريا الشقيقة تشجيعا لهم وتنشيطا وهم السادة : جودت شبلاق السيد ابو شرخ . الشيخ سليم الشريف . محمود ابراهيم ابو شرخ حسن درويش الشريف . وسليم سلام الشريف .

شرق الاردن
تتقدم لمعونة سوريا

فيما يلي القائمة الاولى من تبرعات شرق الاردن ننشرها مسرورين من هذه النتيجة في بلاد تحتاج هي الى المعونة . حيا الله اهل الجود وهم السادة مع حفظ الالقاب :

مل	جنيه	
٠٠	١٥	عمر البعلبكي
٠٠	١	وفا الدجاني
٠٠	١٠	الحاج ياسين دياب واولاده
٠٠	٥	صبري الطباع
٠٠	٥	فرع البنك العربي
٥	١٣	عبد الله ابوقوره ورفقاه
٧٥	١٣	نقابة عمال عمان
	٥	محمد علي العجلوني
	٥	الدكتور تيسير الخاني
	٥	« شوكت المفتي
	٥	عبد الرحمن ماضي
	٥	واصف البشارات
	٥	خالد البيات
	٥	محمد الحافظ
	٥	فاعل خير ع . غ .
	٥	الحاج فوز النابلسي
	٣	الحاج سعود «
	٢	عبد الفتاح ملحس
	٣	حايك وابو الهوى
	١	محمد علي السعدي
	٣	ادلبي وملص
	٢	عادل وحمدي الصفدي
	١	بشير عربي كاتبي
	١	ابو زيد المدني
	٢	شوكت عصفور
	٢	صفدي وحلبي
	١	بلهوان واسطه
	١	محمد وجميل الديراينة
	١	حسن الشربجي
	١	محمد صبحة
	١	امين شربم
	٣	جميل الصفدي
	١	عجمي ودبسي
٥	١	حسن عزيزية
	٥	حمدى وابراهيم منكو
	١٥٠٠	يعقوب ساله
	١	نجيب مخائيل
	١	توفيق الجندي
	٢	توفيق قطان
	١	السيد عبد القادر الكردي
	١	فريد خرفان
	٢	ا . ه .
	٢	سعيد المفتي
	١	ابو الهدى الطباع
	١	امين قعوار
	٢	صبحى الحاج حسن
	٣	عبدالرزاق افندى الداود
	١	صبحي الحلبي
	١	نجيب علم الدين
	١	فوزي البيلف
	١	فاعل خير
	١	» »
	١	شبلي البشارات
	١	الياس
	١٥٠٠	احمد طوقان
	٢	نصير نصير
	١	صالح بسيسو
	٢	صبحي الكحالة
	٣	بولس الحجار
	٣	خيره الديرانية
	٢	أحمد وعبد الفتاح ملحس
	٣	طباع وشركاه
	١	بدر الدين صدقي
	١	رضا المصري
	١	صادق البطمخي
	١	راشد دروزة
	٢	فارس ورشدي السعودي
	١	سعيد الطباع
	١	محمد علي دروزة
	١	هاشم طوقان
	١	ألحاج خليل التلهوني
	١	محمد خير ابو رشيد
	١	محمد امين الجيصبني
	١	جمعان وشناني
	١	محمد الشرفه
	١	جودت البيطار
	٣	سليمان وعمر وسعيد
	١	عبد الرحيم الخطيب
	٢	علاء الدين طوقان
	٢	الشريف فواز
	١	حسن ابو غنيمه
	١	محل سني
	١	عبد الله عدنان
	١	حلمي عصفور
	١	سلم الرزاز
	٢٢٤٫٧٥٠	المجموع

حيفا
معاملات قاسية

اطلعنا السيد حنا خميسة على كتاب جاءه من سجناء عكا يتلخص الكتاب في ان ضابط السجن السيد مصطفى الشلبي يعامل المساجين معاملة قاسية ، ويعتدى عليهم بدون مبرر ويسلقهم بحاد لسانه ، وليس لنا الا ان نلفت انظار المسؤلين ان يطلعوا على هذا الكتاب عند السيد حنا خميسة ، علهم يترفقون بهؤلاء البؤساء الذين قضى عليهم سوء الطالع أن يحكمهم اناس غلاظ القلوب .

اعلان

صادر من دائرة اجراء يافا

عدد ٥٥٢١ سنة ١٩٣٥

الدائن: حسني والي

المديون علي بن حسن شريم

مصدر الحكم : كوشان رهن

الملك : دار مؤلفة من دار من ثلاثة غرف ومطبخ وطولومبة ودرج موصل للسطح ودكانتين محولتين دكان واحدة على طريق جامع حسن بك بيافا بمحلة المنشية .

مقداره: كاملا

صدره: نومرو ٣٤ — ٢٥٢٠

٢٥ — ٤ — ٣٤

القيمه المخمنة: ٨٠٠ جنيه

الحدود : شمالا الحاج عمر البواب الملقب بعمر النجار مقسم ١١ قبلة طريق شرق طريق غرب علي وخليل القدمي سابق والان ابو نجيله

ان الملك المبين تفصيلاته اعلاه المعلن عنه بجريدة الدفاع المؤرخة ١٧ـ١ـ٣٦ والمطروح للمزاد العلني بلغت اخر قيمة دفعت ثمنا له مبلغ ثمانماية وخمسون جنيه

عهدة سامياس سانيوسيان لذلك اعطيت الاحالة الموقتة بالبدل المذكور لعهدة الطالب الاخير سامسياس المذكور لذلك اعلن للعموم بان هذا الملك طرح مرة ثانيه بالمزاد العلني لمدة خمسة عشر يوما اعتبارا من تاريخ نشر هذا الاعلان فمن له رغبه بالضم عليه مراجعة دائرة الاجراء بيافا او الدلال بشرط ان لا يقبل الضم اقل من خمسة في المايه لذلك اقتضي اعلان الكيفية توفيقا للمادة ١٠٦ من قانون الاجراء

١٤ـ٣ـ٣٦

مأمور اجراء يافا

فياض الحماش

اطبعوا مطبوعاتكم
في مطبعة الدفاع
التجارية

بريطانيا المسكينة

نواب انكلترا ساخطون كل السخط
على مشروع التسلح الهائل الجديد
فهو في نظرهم لا يفي قط بالحاجة ....!

بما يقرب في معناه من هذه العناوين وبعناوين اخرى هي : (٢٥٠ طيارة حربية جديدة — ١٢ سربا للامبراطورية — بارجتان جديدتان — ٢٠ نسافة — ٦٠٬٠٠٠ بحرى) كتبت « الديلي ميل » على صدر صفحتها الاولى بتاريخ ٤ الجاري ما نلخصه فيما يلي

النواب المحافظون على ماذا اتفقوا ?

اتفق النواب المحافظون فيما بينهم ليلة الامس ، بعدان اطلعوا على مشروع التسلح او اردفي الكتاب الابيض الجديد على ان التسلح الوارد فيه لا يفي قط بالحاجة

ولقد اعرب هؤلاء النواب عن سخطهم هذا في مجلس العموم ووصفوا الشروع في خططهم بانه داع الى اليأس ان الحكومة قد عجزت بمشروعها هذا عن ادراك الحاجة الجوهرية الى تقوية سلاح الجو البريطاني على وجه الخصوص

المكاتب الجوى ساخط جدا !

بعد ان اطلع الكابتن مكلبان ، « مكاتب الديلي ميل الجوي » على ما ورد في الكتاب عن التسلح الجوي ، قال لنا ان بريطانيا العظمى ، طبقا لهذا البرنامج لن تصبح قط وهي من دول الدرجة الاولى في الجو ، وفيما يلي بعض ما في هذا البرنامج الهزيل !

القوة الجوية

تزاد طيارات الخط الاول من خطوط القتال من ١٫٥٠٠ الى ١٧٥٠ طيارة من قاذفات القنابل الهجومية ، ويصنع ١٢ شربا في كل سرب ١٢ طيارة لتأدية الخدمات الامبراطورية فيما وراء البحار ، دفاعا عن اي جزء من اجزاء الامبراطورية يهدد بخطر من الاخطار وينضم سربان آخران على الاسراب الخمسة التي تعمل بالتعاون مع الجيش النظامي

وسيبدأ في الحال بتجنيد الشبان للخدمات الجوية ، وادخال عدد كبير من الاولاد الصغار الى مدارس الطيران

البحرية

تنزل الى البحر في اوائل السنة القادمة بارجتان جديدتان وتزداد قوة النسافات من ٥٠ الى ٧٠ نسافة ، ينزل منها خمس نسافات في بحر هذا العام وقبل ٣١ آذار ١٩٣٧ ، لا بد من تجنيد ٦٠٬٠٠٠ بحري جديد للعمل في الاسطول

الجيش

يجري التجنيد في الحال لاربع اورطاة من المشاة (نحو ٤٠٬٠٠٠ جندى) ويشرع من الان في تحويل الجيش الى جيش ميكانيكي وفي اعادة تنظيم فرق المدفعية ويجري العمل في سرعة في تنفيذ الخطط التي وضعت للدفاع عن السواحل وعن المواني غير المحصنة الان

وفي الجنوب الشرقي من انكلترا سيزداد عدد المدافع المقاومة للطيارات وتحول الجهات الوسطى والشمالية من انكلترا الى مراكز للصناعات الحربية

الصناعة

تلقت الحكومة احصاء ما في البلاد من مصانع يمكن تحويلها اذا لزم الامر الى مصانع حربية اذا اشتد خطر الحرب

اما المصانع المملوكه للحكومة فلا بد من مضاعفتها وتوسيعها عما هي عليه الان

ولقد اتفقت الحكومة مع كثير من الشركات على ان تخصص مصانعها من الان لاخراج المواد الحربية

« الدفاع » اما بعد . . .

بريطاني واحد
في الفرقة الاجنبية الافرنسية

نظم نفسه في سلك الفرقة الاجنبية التي تخدم في مستعمرات فرنسا بريطاني واحد اسمه آرثر كونواي ، وعمره ٢٩ سنة ، ولكن ذلك لم يعجب الحكومة البريطانية

فخابرت الحكومة الافرنسية بالطرق الدبلوماسية ، وبعد اخذ ورد طويل ، قالت لنا الصحف الانكليزية الاخيرة ان وزارة الخارجية في باريس اعلنت السفير البريطاني هناك بان الجندي البريطاني قد اطلق سراحه من الفرقة الافرنسية ، وسمح له بالعودة الى بلاده قبل ان يتم العقد الذي عقده مع الفرقة

اما هذه المداوضات التي انتهت اليوم فكان ابتداؤها في كانون الاول من العام الماضي ، على اثر حملة قوية قام بها في مجلس العموم السرجون كازول ، نائب الدائرة التي منها آرثر كوناواي .

الدفاع ـ يوم الجمعة في ١٩ ذي الحجة سنة ١٣٥٤ و١٣ اذار ١٩٣٦

صاحب الامتياز والمحرر المسؤول ابراهيم الشنطي

مدير الادارة شوكت حماد

رقم التلفون ١١٨٧

الدفاع

جريدة يومية سياسية مصورة

العدد ٥٥٢ ـ السنه الثانيه

ادارة الدفاع في عمارة حزبون شارع جمال باشا ـ يافا

العنوان البرقي: الدفاع يافا : ص . ب ٢٥٥

	عن سنة	عن نصف سنة
قيمه الاشتراك في فلسطين	١٥٠	٨٠
في الخارج	٣٠٠	١٦٠

اخبار محلات بوتاجي في يافا وحيفا والقدس

من وادي حنين

لا يرغبون الا سماع راديو هيز ماسترز فويس من محلات بوتاجي

عزيزي اميل

ما زلت اقول امام رفاقي ما أنا مقتنع به داخليا وهو اني اذا عزمت على شراء راديو فلا يكون الا ماركة هيز ماسترز فويس من محلات بوتاجي فانتم بامرين لا يمكن ان نحصل عليهما من اشترى غير هذه الماركة من الخارج اولا صوت لذيذ رنان وواضح يطرب حقيقة ثم خدمة يقدمها بوتاجي لزبائنه ولا يزال على اتصال معهم طول الحياة وبما اني ارغب ان اكون احد افراد جمعية هيز ماسترز فويس الصدق

"His Master's Voice"

واريد ان يسع مجالا لرسل السلام عندنا في وادي حنين لذلك ارجو ان تبادروا فترسلوا لي جهازا يوافق المكان لنتصل بالعالم الراقي ولا نبقى هكذا في عزلتنا القديمة الموحشة واسلموا المخلص

جابر صالح ابو رزق

ان رسالة مثل هذه تعرب عن ثقة اصدقاء بوتاجي فيه لما يحمله مرتفع الراس مفاخراً بزيادة عددهم ومضاعفا نشاطه في خدمتهم وارضائهم . ان جابر اراد ان يضيف ان مناظر وادي حنين الخلابة وجودة مناخ النقية اصوات الملائكة تسحر وبوتاجي عملا بالمبدأ الذي ما زال يتبعه في كل اعماله يسر جداً بمن يستدعيه الى نشر الفرح في اقاصي البلاد ويخف حالا لتلبية الطلب .

هناك بعد ساعات قليلة كان منتصبا راديو هيز ماسترز فويس

"His Master's Voice"

بين اشجار الليمون المزهرة تفوح من حولها روائح عطرية تفوق بشذاها المسك وكان الجو مواتيا مشبعا بانغام تلك سحرية ماهرة مثل هذه الحال اذا وجد وتطرب فيها ذو صوت جميل من البشرين دجاله اضعافا وهكذا كان الامر مع راديو هيز ماسترز فويس فكانت العصافير تغرد لدى سماع صوته والاغصان تصفق والقلوب ترقص طربا وحبوراً .

بوتاجي يستجاب انظار اصحاب الجنائن الجميلة والبساتين ذات الازهار والرياحين الى ان لا يحرموا انفسهم من التمتع بكامل مسرات هذه الحياة الطاهرة فان كان لكم جنينة وليس عندكم راديو هيز ماسترز فويس فالامر موقوف لانكم لا تذوقون من لذة الحياة سوى ... ومشارها اقتنوا راديو بوتاجي ... ولاحظوا الفرق في الحالتين ... عندكم تيار كهربائي فبوتاجي ... راديو بطارية تشتغل في اي ... وتحت اي شجرة جلستم في ... فعند بوتاجي جميع اصناف الراديو ... ما يوافق للسيارة ومنها للنقل ... يشتغل على التيار الكهربائي ... حين الرغبة والامكانية ابتداء ... خمس جنيهات فما فوق ...

اذهبوا الى رأس النبع واشتروا من بوتاجي مطلوبكم

حيفا
قرب البوسطة

يافا
امام سراى الحكومة

القدس
تحت البنك العثماني

زوروا محلات بوتاجي في حيفا قرب البوسطة
وفي يافا امام سراي الحكومة

الوكلاء القدس: غوردن بوتاجي. اللد: سليم و محمد الخالدي. غزه: الحاج عبدالرؤوف البورنو. نابلس : عادل التميمي. طولكرم: حسن القدادي الرمله: زبانه اخوان

Magic Brain now gives even finer performance than last year's model—yet now you may buy a 1936 Magic Brain radio, with the Magic Eye—Metal Tubes—and more tubes—for no more money. Let us show you these amazing values!

MODEL C15-3—All the features mentioned above—a tuning range of 140-410 and 540-60,000 kcs.—and a host of such other features as Selector Dial, Band Spreader, High and Low Tone Control and Automatic Volume Control.

His Master's Voice

A World-Wide Antenna System improves reliability and brings new pleasure to reception.

NEW LIFE FOR ANY RADIO IN RCA TUBES

Advt. No. X-1062 Size 2 cols. x 7"

المسكب العربي اليافي
والفابريكة الميكانيكية لصاحبهما

محمد صالح عطية

شارع يافا ـ القدس بجوار مطحنة الجلاد

استعداد تام لتركيب وتصليح جميع انواع الموتورات ، طلمبات للبيارات بمقاييس مختلفة ، طواحين ، مكابس للزيت ماكنات للثلج والكازوز

اخصائيون فنيون يقومون بكافة ما يلزم بدقة وعناية ، اسعار متهاودة لا تقبل المزاحمة ، الدفع بالتقسيط

زيارة واحدة
تثبت نجاح الاعمال العربية الوطنية

اوتيل الخديوى الكبير

لاصحابه

الحاج شريف غزال
وولده شحاده النابلسي

يافا ـ شارع المنشية ـ قرب المحطة

هواء طيب ـ خدمة حسنة
مفروشات جديدة ـ مناظر طبيعية براً وبحراً

حبوب اورشيتونين

اختراع حديث لتقوية الاعصاب وتجديد الشباب

علاج حيوي كيماوي لمعالجه الشيخوخة التناسلية والعنانة وضعف التناسلية

ان افضل العلاجات في معالجة هذه العلة المضنية هو ما بني على تقوية جهاز التناسل الحقيقي في الرجل هذا العضو الذى ثبت منذ زمن ليس بالقريب أنه عدا عن افرازه الحوينات المنوية (سبرماتوزوئير) له مفرز داخلي خاص يؤثر في أحوال الشخص النفسية وفى نموه الجسماني وفى قواه العصبية ، وأن العنانة والضعف التناسلي تعود معظم أسبابهما الى نقص هذا المفرز وهو (الهرمون التناسلي) الذي لا يزال العلم الخاص يجهل حقيقته ولكنه يعرفه حق المعرفة باثاره ، فالمرزوأ (الهرمون) اذن مادة نجهل جوهرها وإنما نستدل على وجودها بتأثيرها وفعاليتها وذلك بواسطة التجارب والاختبارات العديدة على الحيوانات ولا سيما القردة الكثيرة الشبه بالانسان ، فاذا ما نفذت هذه المادة الجوهرية التي يتوقف عليها حسن قيام الاعضاء التناسلية بوظيفتها ، كان على الطبيب المداوي أن يعوض للبدن ما يقوم مقامها ويفعل فعلها. هذا ما اتجهت اليه أفكار الاطباء الاخصائيين باعضاء التناسل منذ أمد بعيد وقد توالت جهودهم وتتابعت تحرياتهم الى أن توصلوا (بفضل الاختبار في الحيوانات) لاقتطاف ثمرة مساعيهم بايجادهم جواهر كيماوية حيوية تؤثر في الجهازين العصبي والتناسلي معاً فتقوي هذا وتنبه ذاك ، فاصبح العالم يجد أمامه اليوم هذا العلاج الحديث الذي أسموه (أورشي تونين) ويستدل على مفعوله من اسمه ومعناه (المقوي الخصوي)

وأن فائدة هذا العلاج الثابتة علمياً وعملياً فهو يقوي الخصية على عمل الحوينات المنوية وينبه الجهاز العصبي . ففائدته إذن مضاعفة : يزيل العنانة ويقوي الباه

وعدا عن هذا وذاك ، ونظراً لان العنانة والضعف التناسلي هما مرضا الشيوخ ومرض الذين يبكرون فى شيخوختهم ويهرمون قبل أوانهم من الشباب المنهمكين ، فقد أضيف الى (الاورشي تونين) جواهر أخرى من خاصتها تقوية الدم ليكون هذا صالحاً لتغذية الخصية والجهاز العصبي

مستودع الادوية الوطني الفلسطيني — ٢٥ شارع بسترس ـ يافا

و يطلب من مستودع قياله وصباغه في يافا

الانقلاب الحديث في عالم الطباعة

ستشاهدونه في

مطبعـــة

الدفاع

التجارية

اكبر استعداد طباعي عصري

والتجربة اكبر برهان

(مطبعة الدفاع ـ يافا)

السعى

يافا ـ يوم الاثنين في ٢٢ ذي الحجة ١٣٥٤ ـ الموافق ١٦ اذار ١٩٣٦

صاحب الامتياز والمحرر المسؤول ابراهيم الشنطي

مدير الادارة شوكت حماد

رقم التلفون ١١٨٧

الدفاع

جريدة يومية سياسية مصورة

العدد ٥٥٤ ـ السنه الثانيه

ادارة الدفاع في عمارة حزبون شارع جمال باشا ـ يافا

العنوان البرقي : الدفاع يافا : ص . ب ٢٥٥

	عن سنة	عن نصف سنه
قيمة الاشتراك في فلسطين	١٥٠	٨٠
في الخارج	٣٠٠	١٦٠

شرط هتلر على العصبة وسلبية فرنسا . اخفاق اجتماعات العصبة . اخبار ميادين القتال في الحبشة . تكريم الوفد العراقي في حفلة جامعة . أنباء سوريا

عناصر الكفاح

لقد تعثرت الزعامة وزلت قدم الشباب

عن شمالنا بريطانيا تصفي حسابها مع مصر . وعن اليمين فرنسا تقوم بنفس العمل . وسوف تكون النتيجة خيراً للبلدين اللذين سلكا سبيل الاستقلال الصحيح ثم سارا

ونجيء الى فلسطين ، وحالتها أسوأ من حالة جارتيها ، فما نجد بادرة . لقد كانت هذه طليعة الاقطار العربية في الكفاح . كانت البلد الذي أشغل أسلاك البرق سنوات ، واضطر العالم الى توجيه بصره اليه . ثم على مدى الزمن ، ها هي الآن منسية لا يعرفها غير الشقاء ، والقلق ، والريبة — أعداء فاتكة ، تجرها الى اليأس القاتل . ما سبب الانتكاس ، وهذا التقهقر ؟

اقتحمنا ، يوم كنا نؤمن بالاستقلال نعمة تؤخذ ولا تعطى . يوم كنا نؤمن بالحق لنا ، فما في بلادنا شريك فيه . يوم كنا نؤمن بالكفاح مقاومة مباشرة ذات وجه واحد مع المستعمر نفسه ، الذي أوجد بلادنا في حال هو المسؤول عنها . يوم كنا نؤمن بان الزعامة هي القوة التي تتقدم الشعب الى العمل ، لا تقف من خلفه ، ولا تطل عليه من شرفات الحكومة متفرجة مع المتفرجين . يوم كنا نؤمن بأن قبول الكراسي الحكومية رشوة لا يجوز لامة مكافحة ان تمكن قيادتها منها . يوم كنا نقول هناك امة ، وهناك سلطة ، ولا جسر بينهما ، فمن عبر الجسر ، خرج على امته ، ولو مشى في زي الوطنية والقداسة

بهذا التعبير الصادق ، كنا الطليعة في بلاد العرب المكافحة . وفجأة عثرت الرجل ، وكبا الجواد ، وتخلف من تخلف ، وقبلت العروض التافهة ، فكان ذلك الضربة القاصمة التي لا تمكن الامة من السير خمسة عشر عاما . ودب اليأس والسآمة ، في قلوب الشعب شيئاً فشيئاً ، وفسد ايمانه الوطني ، فصار مثل طليعته محباً للمظاهر ، بعيداً كل البعد عن جوهر قضيته . كان ذلك بعد المآسي ، والخسائر ، والامجاد ايضاً . وبلغ بنا الامر ان يمشي كل جار حولنا ، فنقعد نحن ، نستمتع بقراءة أخباره

لا سبيل الى نكران الحقيقة في كل امة مسلوبة منهوبة مثلنا . هناك ثلاثة عناصر رئيسية ، اذا تهدم احدها وقفت قافلة الجهاد الوطني ، أو مشت كسيحة . مريضة النفس والجسم معا . أول هذه العناصر الزعامة . هذه تحيط نفسها بسياج من المناعة الوطنية فتفسد ذمم الشعب كله ولا تفسد ذمتها . يستسلم افراد الشعب كله ، ولا تستسلم هي . يشرى رجال الشعب كله بالوعد ، والمركز ، والاغراء ، ونفس الزعامة صخرة ترتطم عند قدميها كل محاولة من هذه المحاولات . بل تقتحم مواقع الخطر ، داعية الشعب الى اقتفاء اثرها . تسبغ عليه من روحها الامل الضافي ، والثقة بالنفس ، واستمراء البذل والخسارة في سبيل ذلك المثل الاعلى . واذا هدد الشعب بسوء كان صدرها الدرع الذي يتقي به الشعب الضربات . مثل هذه الزعامة تقود فلسطين ، وغيرها عاجز عن ذلك . فسائل نفسك عن الزعامة التي ترى اليوم ، ثم بعدها تدري النكبة الكبرى

والعنصر الثاني الشباب . هؤلاء اذا لم يشغلهم مجد اوطانهم ، ومستقبل اوطانهم ، وتاريخ اوطانهم زلت بهم القدم الى التافه الزهيد من عبث الحياة . هؤلاء قوة زاخرة المادة ، لا تطيق الاذى يقع بأمتها ، او الذلة تحيق بها ، او يد الخيانة تعبث في الظلام . هؤلاء اقوى ما فيهم سواعدهم ، وأحيا ما فيهم قلوبهم . هؤلاء جيش البلاد . سائل نفسك كيف حال شباب البلد ؟ احص عددهم في المقاهي ، والشوارع ، واماكن النفلت من المسؤولية الكبرى ، والواجب العظيم . عندئذ تعلم سر الكبوة التي اصابت هذه الامة

وعنصر الجهاد الثالث هو الامة . مستودع القوى الوطنية جميعاً . المحاسبة زعامتها وشبابها . الرقيبة على قضيتها . المطواعة لكل مخلص ، الملبية لكل نداء صادق . انها اليد المبسوطة بالتضحيات مادة ومعنى . هذا العنصر ما يزال وحده المرابط . لقد قص جناحاه ، فمن ناحية تناثر ريش الزعامة ، ومن اخرى تساقط ريش الشباب . بقيت وحدها وسط الاضطراب ، والغموض ، هدفاً لضربات الخصم . واستمرار ذلك طويلاً مدعاة الى انتحارها . وتسأل اين سبيل الخلاص اذن فنقول لك الحقيقة :

هات زعامة ،
ونظم شباباً

ابراهيم

في كلمات موجزة

الابتسامة الظافرة

صدمته الحياة في قلبه ، وجيبه . واحاطه العيش المتشرد ببعض « الاصدقاء » . غادر البيت محزوناً ، يريد ان يطوح بهذه الهموم الثقيلة : وجلس الى « اصدقائه » في مقهى ، فدعوه الى كأس من الخمرة وقالوا له : هذا طريق السعادة الوقتية ، حين ينسى الشاب هموم الحياة ، حين يرمي عن عاتقه عبء المسؤولية ، حين يفر من عالم الحقيقة الى عالم الخيال والوهم . ومد يده ، وكاد يرشف ، لولا ان اليد ارتجفت ، ووقعت الكأس منها .

وناداهم مرة ثانية . ان جيبه فارغة الا من نصف جنيه . وقد كان تعود الجيب العامر يوم كان التاجر الامين الكبير . قالوا له : بينك وبين الثروة هذا الورق ، فهلم العب معنا . شاركنا الخسارة والربح . ورآهم يتقاذفون بالجنيهات فهم ان يمسك الورق الذي اعطي له . لكن يده ارتجفت ، وسقط الورق منها .

وثالثة . حدثوه ان رجلاً غنياً غريباً قدم المدينة . وانهم تعرفوا عليه . فلا بأس ان يراه . وكان ، وأعجب الرجل بالفتى واطمأن اليه . وأشاروا ان يمد يده الى جيبه بخفة ، ليخرج منها محفظ الجنيهات المكتظة ، والرجل الساذج في غفلة ، مشغول بحديث . فمد يده لكن هذه ارتجفت وحالاً عادت في اصفرار وقشعريرة الى جيب صاحبها

والتقى بهم في يومه الرابع فقدموا اليه لفافة ورق ، قالوا له سر في هذه الى المكان الفلاني ، في وسط المدينة ، بين بيوت خربة ، وازقة مظلمة ، اوصلها الى فلان الذي ينتظرك على رأس الشارع ، ولك منا خمسة جنيهات . سوف لا يشتبه البوليس بك اشتباهه بنا ، لانه يجهلك ويعرفنا ومد يده لكن هذه ارتجفت وسقطت منها اللفافة .

أسرع يركض الى البيت . الى أمه التي وجدها تصلي ، وتطلب الى العناية ان تسعد ابنها ، فتبعد عنه الاصدقاء من ابناء الشوارع ، والمقاهي والحانات . وان يمنع الله الخالق العظيم يده ان تمتد الى احد بسوء ، او تقترف ذنباً . ووقف جانبها حتى اذا انتهت دعاءها تقدم يقول لها : لقد استجاب . حاولوا اربع مرات لكن فشلوا . قولي لي ما السر يا اماه في ذلك ؟ انه بعض تربيتك لي : كن رجلاً شجاعاً الا في السيئات فاجبن عنها . هاتي يدك » ودخل ساعي البريد يحمل برقية شركة كبيرة بتعيين الشاب الامين وكيلاً لها براتب ضخم .

(الباحث الصغير)

المعالجات الحرة

ماذا في بلاد الامارة

الوجهة القومية الصحيحة وحقيقة الموقف

(بقلم الكاتب الاستاذ صاحب التوقيع)

« فيما يلي معالجة حرة لذلك الكاتب الذي قرأ له الجمهور حديثه عن بلاد الامارة . وقد جاءتنا كلمات استحسان لهذا الاسلوب النقي ، الخالص من الشوائب . رجاؤنا الى الكاتب اذن ان يستمر في بحثه بنفس الروح التي أملت عليه ما كتب ، وهي روح الحدب على شرق الاردن ، وتوجيه الى اللوم الى ابناء المنطقة والغرباء على حد واحد . وسيرى القراء في عدد الغد مقالاً آخر متمماً لمقال اليوم ، فليتوقعوه :

لا فرق بينهما

بين (ابناء المنطقة) و (الغرباء) اذن سوء تفاهم . من هؤلاء من هو سيء النية لا يريد خير البلاد ومن اولئك من هو مثله . والواقع ان رجال الفرقتين جميعاً عرب متشابهون فلا خير لفريق على آخر . الواقع ان من ابناء المنطقة من يمتاز بخشونة المعاملة والاساءة . والواقع ان من الغرباء من يمتاز بخدمة الانجليز امتيازاً مزرياً . ولكن ابناء المنطقة لا يعدمون ان هم انعموا النظر امثلة من مرتكبي الخيانة الوطنية منهم . كما ان الغرباء لا يعدمون منهم الفظ الجاهل . ومن ابناء المنطقة رجال مخلصون ومن الغرباء رجال مخلصون كذلك . والمهم هو ان الشعب كله طيب العنصر وان وجود القادة الطيبين المخلصين على رأسه يظهر البلاد بمظهر عروبتها وبداوتها الطاهرة الشريفة

تلك اذن نقطة في البحث : لا فرق بين ابن منطقة وغريب في خدمة البلاد او الاساءة اليها . الشريف شريف ، والخائن خائن . وليس من مصلحة البلاد ان يسلم ابن منطقة من النقد اذ يبطل لانه ابن منطقة كما انه ليس من مصلحتها ان ينتقد الغريب الشريف لانه غريب

ما الفائدة

ونقطة البحث الثانية هي انه ما الفائدة المطلوبة من هذه النعرة ؟

اذا قلنا ان جميع الغرباء يعتبرون الان اردنيين جنسية او تجنساً فلسنا نخطيء الا في بضعة اشخاص تعدهم اليد الواحدة او اليدان فقط . وليست النعرة الاقليميه اذن بمخرجة احداً من وظيفته او عمله

واذا قلنا ان مناوأة الغرباء تفيد في شيء فنحن مخطئون كذلك : اذا ما

« البقية على الصفحة السابعة »

نداء الى هتلر

اشارة واحدة تجعله زعيم الحضارة

رأى الانكليز في ازمة اليوم الغضوض

كان اهم ما علقت به الصحف الانكليزية على الحالة السياسية الحاضرة والازمة الدقيقة التي يجتازها العالم نداءين بليغين نشرا في مقالين رئيسيين « للتيمس » و « الديلي تلغراف » . ووجه النداءان الى الزعيم هتلر ليقوم بالنصيب الاكبر في سبيل تحسين الموقف . فقالت « الديلي تلغراف » ان الاجراء الذي اتبعته فرنسا بعرضها الامر على مجلس عصبة الامم يتيح لهتلر احسن فرصة تتاح لانسان ليتخذ له مقاماً مجيداً في التاريخ » . وأشارت الجريدة الى ما جاء في خطاب هتلر في « كارلسروه » وما بدا فيه من الطموح الى اكتساب الشهرة في سبيل المحافظة على السلام العالمي . وقالت « ان اشارة واحدة يلوح بها هتلر تحوله في نظر الجميع من خطر يهدد العالم الى زعيم اوروبا الذي يقودها لبلوغ سمت الحضارة وذروة السلام »

ثم تكلمت « التيمس » عن الاقتراحات التي وجهها هتلر فقالت انها قوبلت بالترحيب والارتياح في انكلترا اذ اعتبرت انها فرصة يمكن ان يشيد منها دعائم قوية للسلام على اسس أوسع وأمتن كثيراً . وقالت ان في يد هتلر وحده اجلاء الموقف الذي كان هو ايضاً السبب في تعقيده . ثم زادت « وليس هناك اي تورط في شيء من الاستسلام ، ولا أي انتقاص من سيادة المانيا ، لان المفاوضات تجري على اسس الاعتراف التام بسيادة المانيا ومساواتها في الحقوق

احدى المعجزات

لا يمر « باص » لبيت فيغان من يافا الآن ، الا بعد ان يقف و « يتمحك » و « يلط في الخط » عند كل « موقف باص » عربي ، الى ان ينال بعض الركاب . . . بالطبع من الشباب !

ويرى الكونستابل الانكليزي ذلك !! ولكنه لا يقول لسائق اليهودي « جوون اجري » كما حدث منه يوم السبت الماضي في القصة التالية ، وقد رواها لي امام الاستاذ عيسى السفري وامام رئيس نادي الشبيبة الارثوذكسية ، السيد رشاد ابو غربية ، احمد ساهمي وسائقي شركة باصات النجمة البيضاء .

قال الراوي :

لان اليوم يوم سبت . . . فقط ليس الا ، ولان بيت فيغان تعج بالشيوعيين الذين لا يرعون لحرمة السبت الا ولا ذمة ، ركب معي نفر من اليهود من هناك فلما اقترب « الباص » من الموقف الذي اعتادت « باصات » تل ابيب ان تقف عنده في آخر شارع جمال باشا ، دقوا الجرس فوقفت لان الوقف مكتوب عليه « موقف باص » . . . بدون كلمة يهودي بعد كلمة « باص » .

وعندئذ جاء الكونستابل الانكليزي الذي طالما نبهته الى « الباصات » اليهودية التي تعاكسنا في مواقف باصاتنا ، فأخذ مني الرخصة ، وسيجري اللازم . . . ، و « سأيز » !! الغرامة بالطبع بالغة ما بلغت لانني « دنست » الموقف « الشريف » !

هذه هي القصة ، وهي تشرح نفسها بنفسها ، اثبتها هنا لا شهد عليها الله والناس ، اما اذا وصلت الى مسامع مدير بوليس اللواء ، واذا قام هذا فأنصف « باصات » العرب من باصات « الادونات » — فحق تلك احدى المعجزات . .

ليس المطلوب

« قررت الحكومة نهائياً توسيع طريق تل ابيب ـ ملبس ، وجعل عرض هذا الطريق ١٧ متراً وهو الان خمسة امتار وسيغطى بالاسفلت . ويباشر العمل فيه قريباً . ووعدت الحكومة ان لا يهضم حق العامل اليهودي لان هذا الطريق يمر عن مستعمرات يهودية بحتة « تستحق العناية والاهتمام » اما الطرق العربية فلتبق على حالها وأسوأ » .

هذا هو ما قالته « الدفاع » منذ اربعة أيام ، وقالته عن الدائرة التي لها ان تسمى . . . عن جدارة واستحقاق باسم « دائرة السوء » !

مشاهدات صغيرة

وقبل ان يسافر بالاجازة السنوية . . . او ربما بالكسوف السنوي ما يحدث في دائرته من تفجر في انابيب المياه ، ومن تهدم في الجسور ، ومن . . . التعامي عن الطرق العربية ، والنظر و (البحلقة) فقط في الطرق اليهودية ، الى غير ذلك من « جلائل » وفظائع الاعمال — قبل ان يسافر مدير دائرة تهويد الاشغال الى لندن ، كنت انا قد طلبت اليه مراراً ان ينقذ قبل سفره كل ما يمكن انقاذه . . . من السمعة ، ولكنني لم اضرب اذ ضربت الا في حديد بارد . . . او شيء آخر ارد . . ، معروف ؟

وفي الوقت الذي لا تحتاج فيه هذه الدائرة الا الى خبير في « التنظيف » تستعيره لندن . . . من برلين موقتاً ، جاءوا لفلسطين بخبير في الهندسة ، وفي المياه . . ، فاسمعوا يا مستر همفري

— لست انت المطلوب . . يا همفري . . .

ضاع (انبساطي)

تصيد المستر جانر « الساقط » في الانتخابات البريطانية الاخيرة ، تسعة من اعضاء مجلس العموم ، سيأتي بهم الى هنا عما قريب ، لاداء بعض ما عليه وعليهم من الواجبات . . . للادونيم والادونات !

وفي نفس اليوم الذي جاء فيه هذا الخبر من لندن ، جاء منها ايضاً ان الانكليز — ومنهم التسعة الذي عاشرهم « جانر » — لم يجدوا امامهم في البرلمان ما يقولونه عن فلسطين الا خمرتها ، وهل هي رخيصة ام غالية ، جيدة او رديئة ، مثل « الويسكي آند صودا » والا « سيبك منها » ولا بد من تحريم انتاجها المذمة اسكتلندا ؟

وعليه فسيكون اول ما على العشرة « الطيبة » هذه ان تعمله هنا ، هو ان تذوق الخمر . . ، فبشرى « للبارليا » : . . وتعالوا الى فلسطين حالاً

ففلسطين بعد كوهين حان
فيها للجميع ريشون لا زيو
ن ، وفيها لكم وجوه حسان
ستقولون ان خمرة رام الله
فيها لنا الاذى والهوان
وتجيئون للبلاد بويسكي
« آندصودا » ، فخمركم لا تشان
انا اخشى على كؤوسي منكم
ليس منكم على الدنان امان
« انبساطي » قد ضاع منكم جميعاً
انا منكم حقيقة . . . « قرفان »
(متمناي سكرة قبل موتي
وصياح « الندمان » يا سكران)

« مشاهد »

الرين والحبشة

التذبذب في انصاف دولة شرقية

جنيف تحت تأثير دول ذات مآرب معوجة

(بقلم الكاتب السياسي صاحب التوقيع)

يخيل الينا ان المشكلة الحبشية اخذت تتطور شيئا فشيئا حتى اتخذت شكلا يذكرنا بحكاية « ابريق الزيت » ، اي انها اصبحت مشكلة غير قابلة للحل ولا لوضع حد حاسم لها من الهزيمة التي وضع العالم فيها ثقته الكاملة . فالى يأتي اليوم الخطير الذي توضع فيه مسألة حظر البترول موضع النظر والبحث . حتى تتكرم دولة مترددة بارجاء هذا اليوم كأن في التأجيل الحل الذي ينشده العالم

ثم نشأت مشكلة اوروبية عظيمة على اثر نقض المانيا لمعاهدة لوكارنو تعد في نظر الدول الاوروبية اشد خطراً على السلم من المسألة الحبشية لفتت انظار العالم واهتمامه اليها وأسدلت ستاراً كثيفاً حجب فظائع الايطاليين في الحبشة

وكانت فرنسا التي تهمها معاهدة لوكارنو مباشرة ، اول دولة قامت تطالب الدول الضامنة لهذه المعاهدة باتخاذ التدابير التي يقتضيها الموقف لمقاومة الاعتداء الالماني على حرمة المعاهدات بفرض عقوبات اقتصادية على المانيا وارغامها على سحب جنودها من المنطقة المجردة من السلاح والتعهد بعدم اقامة الحصون والاستحكامات على ان تقوم انجلترا وايطاليا بضمان هذا التعهد

وقد نددت بعض الصحف الفرنسوية بموقف انجلترا في النزاع الفرنسوي الالماني وقالت ان سياسة بريطانيا اخذت تضعف بصورة مستمرة ازاء المانيا . ثم ناشدت موقعي معاهدة لوكارنو ببذل كل ما يمكن لاعادة الحالة في منطقة الرين الى ما كانت عليه من قبل ولو اقتضى ذلك اشتراك هذه الدول مع فرنسا في التدابير العسكرية وفاقا لما تنص عليه المعاهدة ، وقالت ان العمل بالقوانين الدولية اصبح ضرورة قاضية لمنع الفاجآت والاعتداءآت التي تترك العالم امام امر واقع

على ان في اعتقاد كل من تتبع سياسة فرنسا الاخيرة — وخصوصاً التردد الذي ابداه مندوبها في جنيف فيما يتعلق باتخاذ تدبير حاسم في المشكلة الحبشية — ما يجعله يجزم بان ضعف سياسة فرنسا في تطبيق القوانين الدولية هو الذي حمل المانيا على مخالفة هذه القوانين وهو الذي حدا بهتلر الى تمزيق المعاهدات والمواثيق وعدها خرقا بالية

فلو ان فرنسا اتبعت سياسة حازمة شديدة بازاء انتهاك ايطاليا لحرمة عصبة الامم باعتدائها الذي لا مبرر له على دولة هي عضو مثلها في عصبة الامم ، ولو ان فرنسا سارت الى جانب انجلترا خطوة خطوة في الضغط على ايطاليا وحملها على الارتداد عن مطامعها الاستعمارية — لاوجدت بذلك — سابقة في التاريخ وعظة يمكن ان تعتبر بها المانيا فلا تقدم على عملها الاخير الذي أوجد العالم امام مأزق حرج

لكن فرنسا ارادت ان تحتفظ بصداقة ايطاليا وتستبقي عطف انجلترا فلم تنل الان هذا او ذاك . لان الحرب الحبشية مهما كانت نتيجتها في صالح ايطاليا او في صالح الحبشة ، فقد استنفذت معظم قوات ايطاليا حتى اصبحت عاجزة عن القيام بأي عمل عسكري في اوروبا ، كما ان انجلترا لا يسعها ان تؤيد فرنسا في طلبها الخاص بتطبيق القوانين الدولية على المانيا بحجة ان فرنسا لم تطبق مثل هذه القوانين على ايطاليا التي أعطت باعتدائها على حرمة القوانين اول امثولة لالمانيا

على ان ايطاليا رات في اعتداء المانيا زميلة لها يصح ان تناصفها اللوم الذي يصبه العالم بحق عليها ، ومشجعا لها على المضي في سياستها العسكرية في الحبشة في طمأنينة وهدوء بال ما دام العالم مشغولا عنها بما بعده اعتداء اكبر وخطراً اعظم

وقد بدا ذلك بصورة بارزة جلية عندما غيرت خطتها فجأة في اليومين الماضيين، فبعد ان اعلنت القيادة الحربية العليا في شرقي افريقيا وقف القتال انتظارا لمفاوضات الصلح التي وافقت الدولتان على الدخول فيها ،عادت الدوائر الرسمية في روما الى تكذيب الانباء عن وقف الحرب وقالت ان ايطاليا ماضية في خطتها الحربية الى النهاية حتى تنال الاهداف التي تتوخاها ، لان موافقة السنيور موسوليني على نداء لجنة الثلاثة عشر كانت موافقة مبدئية وهي لا تعني وقف القتال بتاتاً

ويبدو من هذا الموقف الدولي الجديد ان الامال التي عقدتها الحبشة على مجلس عصبة الامم قد تحطمت وضاعت، خصوصا بعد ان قررت العصبة تأجيل اجتماع لجنة الثلاثة عشر الذي كان محدداً له يوم ١٠ مارس الحالي الى موعد آخر ، واصبح السند الوحيد الذي يمكن لحكومة الامبراطور هيلاسلاسي ان تعتمد عليه في ضمان حريتها واستقلالها هو قوة السلاح وحنكة الاحباش في الدفاع عن كيان امبراطوريتهم

وقد وافتنا البرقيات الاخيرة بان مجلس الدفاع الحبشي الاعلى قد اجتمع عدة مرات في ديسي لاتخاذ تدابير حاسمة لمواجهة التقدم الايطالي ، وان النجاشي قام على رأس قوات الحرس الامبراطوري متجهاً من ديسي الى الشمال حيث ينتظر ان يصطدم بالقوات الايطالية جنوبي امبالاجي

فاذا امكن الاحباش صد الهجوم الايطالي او ايقاف تقدم هذه القوات الى ان يحين موعد فصل الامطار الذي يعرقل الحركات العسكرية ويشل حركة المواصلات الايطالية ، فعندذلك يكون من السهل على الحبشة ان تقوم بغارات متواصلة تؤدي الى طرد آخر جندي ايطالي من البلاد ، والا — لاقدر الله — فعلى الحبشة السلام

البيرعون

اسماء المحكومين

رفعت الحكومة السورية الى المفوضية الفرنسية لائحة باسماء الاشخاص المحكومين في الحوادث السورية الاخيرة لاصدار قرار بالعفو عنهم .

الاستقلال الزائف

« للاستاذ الشاعر صاحب التوقيع »

عجبا لقوم تستفق ... بلادهم ويشاغبون
هل بعد الاستقلال من ... امل تقر به العيون ؟
يا صاحبي! استقلالنا ... سر فن الكنز الدفين
راياته خفاقة ... من عن شمالك واليمين
وبه الطبول لها رنين ... والزمر يزمر كل حين
وبه الوزارات الضخا ... م ذواتها ملاءى البطون
وبه الضرائب بالالو ... ف عليك تفرض والمئين

. . .

والشعب فيه ساهر ... ما ان يخف له انين
يشكو اذى اذنابه ... ومظالم المستعمرين
ابناؤه غرثى البطو ... ن من الطوى مره العيون
يلقون ما لم تلقه ... العبدان في وسط القرون

. . .

اما الكلام فلا كلا ... م وما المباح سوى السكون
فاذ تكلم مخلص ... فالنفي ايسر ما يكون

. . .

شعب يذوب كشمعة ... ويموت موت المفلسين
والطبل يضرب كل حين ... يخفي انين المشتكين

عمامه جهينة

ترجمة القران الى اللغات الاجنبية

مشروع ديني له اهميته الكبرى

بين المشاريع الدينية الخطيرة التي ينوي احداثها فضيلة الشيخ مصطفى المراغي شيخ الجامع الازهر ، المشروع الخاص بترجمة معاني القرآن الكريم الى اللغات الاجنبية ترجمة دقيقة بحيث لا يخرج منها شيء عن تعاليم الاسلام

وقد تم الاتفاق بين فضيلة الشيخ المراغي والحكومة المصرية على تأليف ثلاث لجان : واحدة منها تولف من خيرة العلماء البارزين في اللغة العربية وخصائصها يناط بها وضع معاني القرآن الكريم في اسلوب سهل وعبارات محددة للمعاني على قدر المستطاع . ولجنة اخرى تؤلف من العلماء الذين يجيدون فهم اللغتين ، العربية والاجنبية المراد نقل المعاني اليها ، وهذه يناط بها ترجمة المعاني ترجمة دقيقة ، واما اللجنة الثالثة فتؤلف من البارزين بآداب اللغات الاجنبية وخصائصها على ان تكون مهمتها وضع هذه الترجمة في الاسلوب البليغ والعبارة المشوقة الجذابة

بيان الحزب السوري القومي

الى الامة السورية النبيلة

فيما يلي البيان الذي جاءنا من الحزب السوري القومي موجها الى الامة السورية وفيه يحدد الحزب ما اشيع عن موقفه حيال مؤتمر الساحل الاخير ، ننشره بنصه :

ان الحزب السوري القومي يعلن على امته بمناسبة ما اشيع عن موقفه حيال موتمر الساحل الاخير الذي عقد في بيت السيد علي سلام انه رأى من واجبه وقد دعي الى حضور اجتماع المؤتمر ان لا يتخلف حتى يستطيع الدفاع عن حقوق الامة عند الحاجة . وهو لا يتأثر بغير المبادىء المستمدة من دستوره ولا يقيس الاشخاص بغير مقياس تعلقهم بالمبادىء الحقة .

ان الحزب فوق كل شخصية وفوق كل حزبية صغيرة ، لا يؤمن بغير دستوره ولا يعترف باي عمل ينافي الوحدة التامة

تضاربت اقوال الصحف في الاسباب التي دعت الى عقد مؤتمر الساحل اما الحزب فلا يهمه ان يعرف ما هي تلك الاسباب ولا يأخذ بعين الاعتبار غير النتائج . لقد دخل المؤتمر فاذا هناك عريضة ترمي الى اعادة المناطق التي الحقت بلبنان على الرغم منها (كذا) الى سورية فأدى واجبه واذا بالعريضة التي صدرت عن المؤتمر تطالب بالوحدة الشاملة وباعادة المناطق التي سلخت عن سورية اليها . وغني عن البيان ان مقاطعة لبنان ان مقاطعة لبنان الصغير هي في نظر الحزب منطقة سلخت عن سورية وزيادة في التخصيص فان اعضاء الحزب الذين حضروا المؤتمر لم يوقعوا هذه العريضة الا بعد ان صدروا تواقيعهم بالعبارة الاتية : نطلب الوحدة الشاملة بما فيها لبنان

لقد كانت غاية بعض المؤتمرين من طلبهم الوحدة دون لبنان رغبتهم في ان لا يصطدموا بارادة غبطة البطريرك اما الحزب فمع احترامه الكلي لاخلاص غبطته ووطنيته لم يستطع ان يجاري هذه الرغبة ولا ان يتخلى في شيء عن مطاليبه السابقة . ولقد صرح للمؤتمرين انفسهم وهو يصرح اليوم للامة ان المحظور الذي خشي ان يقع فيه المؤتمرون من هذه الناحية لا يخشى هو ان يجابهه بكل صراحة فهو لا يعرف في سبيل تحقيق غايته مهاودة

انه يعلن على الامة ان كفه مبسوطة وصدره مفتوح ، لكل من يسعى الى تحقيق الوحدة الشاملة . ولتكن الامة مطمئنة الى ان حزبها ما حاد ولن يحيد عن مبادئه الاساسية ودستوره

مأمون اياس

. . .

الوطنية في البيت

جاءتنا كلمة من السيد انور سعادة بعمان عنوانها الوطنية في البيت بمناسبة حوادث سوريا الاخيرة وينحو الكاتب ناحية طيبة في بث روح الحماسة في الاحداث باسلوب قصصي بين الدوابنه

مجلس لبنان

قررت الحكومة نهائيا تأجيل انعقاد مجلس النواب اللبناني استنادا على المادة الثالثة والاربعين من النظام . وعوضا من ان يجتمع المجلس في ١٧ اذار الحالي سيجتمع في ١٧ نيسان القادم .

اعلان

صادر من دائرة اجراء الرملة بالدوسية ٥٠٠ سنة ٩٣٥

الدائن: عبدالرزاق افندي النابلسي وخليل عبد الله النحاس من الرملة

المديون : عبد الرحمن حسن الكيالي من الرملة

مصدر الحكم : محكمة مركزية يافا بتاريخ ٢٤ — ١٠ — ٩٣٥

الملك واوصافه : ثلاث قطع اراضي واقعة بالرملة

الاولى : كرم شجر زيتون بما يقرب من مايتين وخمسين شجرة ذو تربة رملية يخص المديون بها ٢٣ دونم و ٦٥٧ م مسجلة بالطابو في بلوك ٤٣٥٩ قسيمة ٢٧ وهي عبارة عن ٤٤٤ حصة من اصل ٥٤١ حصة

الثانية : دار مسجلة بالطابو تحت رقم ٢٩٨٧ تاريخ ٣ — ١٠ — ٩٢٩ واقعة بمحلة السرايا بالرملة مؤلفة من طابقين :

(ا) عبارة عن دكان وثلاث غرف وصالون للاستقبال

(ب) غرفتين وصالون قيمتها اربعماية وخمسين جنيه

الثالثة : دار مؤلفة من ثلاث غرف قديمة واقعة بمحلة الجميزة مسجلة تحت نمرة ٤٠ تاريخ تموز سنة ٣٢٠ دائمي .

تقدرت قيمتها بماية جنيه فلسطيني

القيمة المخمنة : لجميع هذه الاملاك ١٠٩٤ جنيه و ١١١ مل فلسطيني

بناء على قرار رياسة اجراء الرملة مطروح بميدان المزايدة العلنية اعتباراً من تاريخ نشر هذا الاعلان الاملاك المبينة اعلاه خاصة عبد الرحمن حسن الكيالي من الرملة لقاء الذمة المطلوب تمنه الى عبد الرزاق افندي النابلسي وخليل عبد الله النحاس من الرملة البالغة الف وخمسين جنيه غير الرسوم والمصاريف

فمن له رغبة في شراء الملك المذكور فليتقدم الى المزايدة ويضع اسمه ومقدار المبلغ الذي يدفعه وديبوزيتو عشرة بالمايه او كفالة من احدى البنوك في ذيل القائمة التي ستعطى للدلال والاحالة الموقتة تكون بعد مضي ثلاثين يوما من تاريخ القائمة المذكورة ثم تعاد المزايدة ثانية على ان تقبل الضم عليها في المايه خمسة لمدة خمسة عشر يوما وبعده تحال هذه الاملاك قطعياً لاسم المزاود الاخير وتجري المعاملات اللازمة حسب الشروط المبينه في قائمة المزايدة . ولاجله صار اعلان الكيفية توفيقاً للمادة ١٠٢ من قانون الاجراء تحريراً

في ١٥ — ٣ — ٩٣٦

مأمور اجراء الرملة

الدواء الشافي للبواسير

ان التجاريب العظيمة التي قام بها اشهر اطباء المانيا لمكافحة داء البواسير قد اعطت نتائج باهرة . وقد اكتشف احدهم الدواء الشافي وهو :

ركتو - سيرول

واستعماله يزيل الحكاك والالام

ولا يوجب اجراء اي عملية

اريحوا انفسكم من هذا الداء فقط باستعمال

ركتو - سيرول

الوكلاء : مستودع الادوية الوطني الفلسطيني — ٢٥ شارع بسترس — يافا

احسن صابون فاخر نقي

مصنوع من زيت الزيتون الممتاز

ماركة الزيتونة

احذروا التقليد

الصابون المطهر ذو الرائحة الزكية

ماركة شجرة « الزيتون »

من مصنوعات معمل علمي وسالم النابلسي — بنابلس — يكفي تجربته مرة واحدة لتتعلقوا به الى الابد

يطري البشرة وينعش الجسم ويكسبه الرائحة الطيبة

اطلبوه من الباعة

الوكلاء

السادة نجيب القطان	
حسن قليبو	القدس
فريد حسن فرحات	عمان
قسطندي بجالي	حيفا
سامي ومهدي القباني	الشام

دخنوا السجاير التركية الفاخرة

المصنوعة من اجود التبغ التركي

الجودة

الوجاهة

الاتقان

جميع هذه الاصناف تجدها في السجاير التركية

الاصناف : حوكيه كلوب . ياووه . يكي تورك

غازي . ينيجه . خانم اكسترا . ايكنجي

الوكيل العام

يوسف البينا

اشتروا

الشيد الحالي من الغش المصنوع من حجر ... به المزي المشهور يباع في دكان جميل الناجي بسوق الصلاحي بيافا القنطار الواحد بسعر ٢٥٠ ملا بشرط ان يكون الثمن نقداً

صفوة ما يحمله بريد الشرق والغرب

بالشقاء الدنيا

مشروع جديد لاستعمار الحبشة
تسمية دول الاستعمار «مشروع»
وبه ينال (الدوتشي) فوق ما يتمنى …

في عددها الاخير ، نشرت مجلة «نيوز ريفيو» الغرائب التالية :

مشروع جديد
مقبول لدى بنيتو

يطوف الان بارجاء الدوائر السياسية العليا مشروع جديد للصلح ، يقال ان الذي نسج برده هو الخبير العسكري الجنرال ك. و. غوين ، ويقال انه بني على اسس قبل بها بنيتو موسوليني الذي نسب اليه انه قال عن هذا المشروع عند ما اطلع عليه : « انه ملائم تمام الملائمة للنجاشي وهو بين المصاعب الحالية تحيط به من كل جانب.

سبع مواد
هي سبع كوارث

يتألف هذا المشروع من سبع مواد ، وهي :

١) ليست الاقاليم التي اضافها الامبراطور منليك الى الحبشة غير عبء ثقيل على العناصر الامهرية الحالية ، فهي تضعف سلطة الحكومة الحبشية المركزية وتؤخر تحضير البلاد وتقدمها !

٢) ينبغي ان تسلم هذه الاقاليم الى الدول الاستعمارية المجاورة ، وهما ايطاليا وبريطانيا وفرنسا : . . في مقابل اثمان حسنة تدفع فيها !

٣) تدفع هذه الاثمان الى عصبة الامم كضمان على سداد الديون وفوائد الدين التي يستقرضها الامبراطور من الدول لينفقها على جعل الاقليم الخاص الذي يتبقى له ، اقليما عصريا !

٤) القسم الاعظم من هذه الاقاليم التي ستنتزع من الحبشة ، لا بد من ان تسلمه ايطاليا ، سواء أكان اكثر او اقل مما جاء في مشروع هور – لافال

٥) تتسلم كل من فرنسا وبريطانيا ما يتاخم مستعمراتها في شرق أفريقيا من الاقاليم الحبشية !

٦) تضمن عصبة الامم للحبشة بعد ذلك استقلالها وكرامتها في جميع الازمات

٧) اذا وجدت من الاقاليم المنزوعة من الحبشة مناجم يمكن استغلالها ، وتكون هذه المناجم في الامكنة غير الامهرية ، يدفع لحكومة الحبشة المستقلة جعل من المال عن منجم يستغل ، طبقا لتقرير لجنة من الخبراء المحايدين !

لو صح هذا
فهور صادق

واستطردت المجلة بعد ذلك تقول : اذا اجيز هذا المشروع ، فان السر صموئيل هور يكون بلا شك قد قال الصدق والصدق كله عند ما تكلم في مجلس العموم في اليوم التالي لتقديم استقالته فقال ما نصه الحرفي : « حمبا قريب ستكون هنالك مقترحات جديدة للصلح ، اسوأ جداً من المقترحات التي اعددتها انا بالاشتراك مع المسيو لافال»

دوائر باريس
ماذا تقول ؟

تعتبر الدوائر السياسية في باريس ان المشروع لم ينسج برده الا في الدوائر الايطالية ، واقد نشر هذا المشروع لاول مرة في بلجيكا . والمعروف عن العلاقات التي بين العائلتين المالكتين في ايطاليا وفي بلجيكا انها على غاية ما يكون من التقرب والتحبب

اما الغاية من هذا الشرك الذي نصبته ايطاليا ، فهي لجس نبض فرنسا وبريطانيا واجتذابهما الى هذا الطعم الاستعماري المقدم اليهما من الايطاليين

فاذا ابتلعت باريس ولندن هذا الطعم ، فان روما عندئذ ستصرح للدنيا بان «السلامة الاجمالية» قد بيعت من اجل بعض اضافات استعمارية

وليس ثمة ادنى ريب في ان هذا المشروع اذا اجيز ، فان نهاية عصبة الامم تكون قد جاءت ، فهي اذا ظلت على قيد الحياة بعد ذلك فانها لن تبقى في شكلها الحالي وهو الشكل الانكلو – افرنسي – روسي ، بل ستكون العصبة الجديدة التي رسمها فيما بينهما كل من موسوليني وهتلر

«الدفاع» ويا لشقاء الدنيا في الحالتين … من الاستعمار . . .

مرابح الحرب
ما تزال مستمرة

بعد ان امضى الرئيس روزفلت قانون الحياد الذي ستستمر اميركا عليه الى اول ايار ١٩٣٧ ، خطب خطبة قال فيها انه يلاحظ ان الزيادة فيما تصدره الولايات المتحدة من المعدات الحربية او المواد اللازمة لها قد تجاوزت تلك التي كانت في ايام الحرب العظمى الماضية فالمرابح من معدات الهلاك ما تزال مستمرة ، وهذا هو الذي يمض النفس ويحزنها !

— ولكن ما الفائدة ؟

مدينة الاجرام

في الصحف الانكليزية لمراسليها الخصوصيين في شيكاغو ، ان ثلاثة رجال مقنعين دخلوا ليلا الى صالة للعبة البلياردو وفتحوا نيران مسدساتهم الاوتوماتيكية على احد اللاعبين الى ان سقط مضرجا بدمائه ، وهذا القتيل هو شقيق جاك مك غورن « ملك لصوص الرشاشات» وهذا هو الذي قتله لصوص اكبر منه يوم ١٤ شباط الماضي

— والتحقيقات جارية …

في الهند

اقل من ٣ بالمئة من الفتيات
يعرفن القراءة والكتابة
اما الاولاد فنسبتهم ١٥ بالمئة

في الصحف الانكليزية التي تعنى بشؤون «درة التاج» ، ما يلي :

من فتيات الهند كلها لا يكتب ولا يقرأ الا ٢،٩ بالمئة ، اما الاولاد فان نسبة من يحسنون الكتابة والقراءة منهم ١٥،٦ بالمئة طبقا لآخر احصاء اجري في الهند عام ١٩٣١

وفي موضوع التعليم في الهند خطبت الليدي هارتوغ منذ ايام ، فقالت ان الامية في الهند يعود السبب فيها الى رداءة المدارس وانظمتها ، فان ٤٠ بالمئة من البنات اللاتي يذهبن الى المدارس ، يتعلمن في المدارس ، في الخاصة بالذكور ، ولا يعنى بهن المدرسون من الرجال عناية تستحق الذكر

وفي الهند البريطانية نفسها تنظر الى البنات اللاتي في المدارس ، فترى نصفهن في المدارس التحضيرية المنحطة تدخلها البنت وهي في سن السادسة من عمرها ، ولا يبلغ الصف الرابع منهن الا عدد قليلا جدا ، فاذا خرجت البنت حتى بعد ان تبلغ هذا الصنف لا تكون قد تعلمت الا ابسط مبادىء القراءة والكتابة

اما المدارس الثانوية الحالية ، فكلها تغص بمن فيها ، وقد ضربت الليدي هارتوغ مثلا على ذلك ما شاهدته في مدينة لاهور ، حيث رأت في كل مدرسة للاناث اكثر من ١٠٠٠ طالبة

وتظن الليدي ان من الممكن وضع حد لهذه الحالة السيئة ، اذا وضعت جميع مدارس الاناث في كل اقليم من الاقاليم تحت اشراف دائرتي المعارف والصحة العامة فيه

وعلى هذه النقطة رد المستر بوتلر وكيل وزارة الهند ، بقوله ان من الملائم للبنات الهنديات ، بقاؤهن على ما هن عليه ، مدارسهن التي تشرف عليها الجمعيات ، بمساعدات مالية تعطي لهن من البلديات

«الدفاع» ولم يقل بوتلر طبعا ان الجهالة … هي لا بد لها من ان تسود في كل مستعمرة من المستعمرات …

من ضحايا الشيوعية

اللاجئون من روسيا لفرنسا
سيتمتعون بالرعوية الافرنسية
ليخرط ابناؤهم في سلك الجيش

وقفنا في الصحف انكليزية الاخيرة على ما يلي من المعلومات :

اشتد القلق بين الروس اللاجئين في باريس ، على اثر صدور الامر الرسمي بتجنيد من يصلح منهم للخدمة العسكرية في سلك الجيش الافرنسي

ويقدر عدد هؤلاء اللاجئين باكثر قليلا من ٢٥٠،٠٠٠ مهاجر ، نزحوا عن روسيا بعد قيام الشيوعية فيها ، فهم مقيمون في فرنسا منذ ذلك التاريخ ويبلغ عدد الصالحين للتجنيد من هؤلاء نحو ٤٠،٠٠٠ مهاجر

والان تقول فرنسا ان على ارضها الطيبة يعيش الان عدد كبير من الاجانب فالحل الوحيد لمعضلة هؤلاء هو ادماجهم جميعا في الطراز الافرنسي وجعلهم وطنيين افرنسيين طيبين !

وفي مارسيليا تشتغل السلطات الان في تسجيل اسماء الاجانب باكثر همة مما تشتغل السلطات في باريس ، وتقول الحكومة الان ان كل ما هو مطلوب في هذه الايام من الاجانب ان هو الا الاقبال على التطوع من تلقاء انفسهم للخدمة في قوى فرنسا الحربية

ولكن هذا هو الذي يسبب الرعب والفزع للروسي مكلاكوف ، الذي كان سفير الروسيا في باريس في عهدها القيصري وهو الان رئيس اللجنة التي تدعو نفسها (لجنة اللاجئين الروس)

لقد جمع الزعيم مكلاكوف هذا اليه عددا من الروس الذين تجنسوا بالجنسية الافرنسية وسألهم اهم راغبون في الانخراط في سلك الجيش الافرنسي واذا كان الامر كذلك فماذا يحدث اذا قام اللاجئون من الروس في المانيا فانخرطوا في سلك الجيش الالماني ، وماذا يحدث بعد ذلك اذا نشبت الحرب !

ايطلق الروس نيرانهم على الروس ؟

والان وقد تم ابرام الميثاق الافرنسي — الروسي هل يصح لجيوش الافرنسيين المجرمين ان يحاربوا تحت قيادة جنرالات من الحمر العتاة الغلاظ ؟

وهناك في باريس متاعب اخرى يقاسيها مكلاكوف من جماعة اسمها (الاتحاد الوطني للجيل الروسي الجديد) وهي تتألف من الشباب ابناء اللاجئين من روسيا ، ولا يعتنق اعضاؤها غير المبدأ الفاشستي يريدون ان يطبقوه على روسيا كما طبق النازيون مبادئهم على المانيا ، ولقد طالما هاجم هؤلاء ادارات الصحف الروسية الديموقراطية في باريس واعتدوا مرارا على مكاتب لجنة اللاجئين التي يترأسها مكلاكوف

وللمهاجرين الروس في باريس كنيسة كانت ارثوذكسية شرقية ، ولكنها الان قد هجرت هذا المذهب وانضمت الى الكنيسة الغربية واتحدت مع كنيسة انكلترا ، ومن اعضاء هذه الكنيسة ينتظر ان تكون نواة الحكم الجديد الذي قد يقوم في روسيا اذا انحاذت عنها الدولية الثالثة الشيوعية

وهذه الالوف المؤلفة من المهاجرين الروس في فرنسا ، هي بقايا جيوش الجنرال فرانجل التي حاربت الجيوش الحمراء ، باموال الحلفاء ومعداتهم الحربية على رجاء التخلص من الشيوعية فهزمتها هذه وردتها هي وخلفاءها على الاعقاب واذا كان لهؤلاء الروس من نصير في هذه الايام بعد ان تخلى عنهم حلفاء الامس ، فهؤلاء النصراء موجودون في المانيا !

في سطور

اضمامة الاطعمة
في الحرب العظمى

قالت « الديلي ميل » :

في كوبنهاغن جريدة اسمها « هاندلستدنتجين » تلقت من مكاتبها في برلين رسالة قال فيها انه علم بان هنالك خطة حربية وضعتها المانيا ، وواضعها هو الجنرال غورنغ ، وهي تقضي بان تحتل المانيا عند نشوب الحرب ، قسما من بلاد الدانمارك ، وقسما آخر من ليتوانيا ليضمن من هذه القسمين لنفسها ما تريده من الاطعمة طيلة الحرب

ويقال ان هذه المناطق التي ستحتلها المانيا تقع شمالي سلفرويغ وناحية ميمل

قلة المجندين
في انكلترا

علقت « برلين تاجبلاط » الالمانية على مشروع التسلح البريطاني بقولها ان المال ليس كل شيء لانكلترا ، فهي ينقصها الرجال ، ومن الغريب في بلاد فيها ٢،٠٠٠،٠٠٠ من العاطلين كالبلاد الانكليزية ، ان لا يقبل الناس على التجنيد !

حق المساواة
بين اميركا وانكلترا

اعدت الحكومة العدة لبناء بارجتين هائلتين حمولة الواحدة منهما ٣٥،٠٠٠ طن ستبنيهما في الحال حتى يكون نزولهما الى البحر في وقت واحد مع البارجتين اللتين قررت بناءهما بريطانيا

وتقول برقية من واشنطن للصحف الانكليزية ، ان الحكومة الاميركية تقصد بذلك ان تحافظ على المساواة وحقها فيها ، ولكن عمل هذا لا يعد موجها بحال من الاحوال ضد بريطانيا

« الدفاع » نعرفه انه ضد … اليابان

اعلان

بلدية يافا

بموجب قانون بيع المشروبات لسنة ١٩٣٥ نعلن باننا نرغب بيسم المشروبات الروحيه بالمفرق استهلاك خارج المحل في محلي البقاله بمالك عبد الرؤف بركات الواقع على زقاق البطمة

يافا في ١٤ — ٣ — ٣٦

نجيب سليم زبانة

المارکة الممتازة لأحسن صابونة

صابون شبيطه

الصابون العصري

شبيطه

زيت زيتون نقي

الصابون الذي يطلبه جميع من استعمله

مصنوع من زيت الزيتون النقي ويطلب من جميع المحلات.

الماركة الجديدة المنتظرة

انتظروها في الاسواق قريبا

LA BALANCE

صنف جديد . ماركة مسجلة

المركز الرئيسي مصبنة شبيطة : الرملة

م. بطشون واخوانه و نصيف كركر. يافا: سوق الدير تلفون ٧١٣. القدس، شارع بطريركية اللاتين تلفون ١٩٨

اعلان من

الشركة العربية للسجاير والتنباك المحدودة بالناصرة

الى حضرات مساهمي الشركة العربية للسجاير والتنباك المحدودة بالناصرة

نحيطكم علما بالقرار الخاص الصادر من الجمعية العمومية بتاريخ ٩ — ٢ — ٣٦ الذي يجيز زيادة رأسمال الشركة خمسة وعشرين الف جنيه فلسطيني مقسومة الى الف سهم عادي من نوع (أ) بسعر عشرة جنيهات كل سهم تحمل معها حق التصويت ولكل سهم صوت واحد وخمسة آلاف سهم عادي من نوع (ب) بسعر جنيه واحد كل سهم بدون ان تحمل معها حق التصويت وخمسة آلاف سهم عادي من نوع (ج) بسعر جنيهان كل سهم بدون ان تحمل معها حق التصويت على ان يصير توزيع اسهم (ا) و (ب) وفقا للمادة ٤٧ من قانون الشركة التي تخول لكل مساهم الحق بالاكتتاب باسهم بقدر ما يحمله من كل نوع من هذه الاسهم

فعليه قد قرر مجلس ادارة الشركة بجلسته رقم ٨٧ المنعقدة بتاريخ ١٤–٢–٣٦ اصدار اسهم (ا) و (ب) وعرضها للاكتتاب للمساهمين الحاليين وفقا للقانون على ان يدفع كل مساهم حالى ٤٠ في المئة من ثمن الاسهم التي يخوله القانون الاشتراك بها كقسط اول وعلى ان تحسب كمية الربح المقرر توزيعها وقدرها في المائة ٢٠ من قيمة الاسهم الاسمية من اصل هذا القسط

فكل مساهم يرغب في الاكتتاب عليه ان يبادر بدفع المبلغ المطلوب منه الى اقرب فرع من فروع البنك الزراعي العربي او لصندوق الشركة مع ارفاق صورة عن طلب اكتتاب المدروجة ادناه موقعة منه حسب الاصول

يقبل الدفع لغاية اليوم الاخير من شهر آذار سنة ١٩٣٦ وكل من لا يدفع لغاية ذلك التاريخ يعتبر متنازلا عما يصيبه من الاسهم الجديدة ولمجلس الادارة الحرية المطلقة بالتصرف بها بالكيفية التي يراها مناسبة وتفضلوا بقبول الاحترام

الناصرة في ١٠ آذار سنة ١٩٣٦

مدير الشركه

قسطندي معمر

صورة طلب اكتتاب

حضرة رئيس واعضاء مجلس ادارة الشركة العربية للسجاير والتنباك المحدودة بالناصرة

ارجو ان تقبلوا اكتتابي هذا ب اسهم من نوع ( ) في الشركة العربية للسجاير والتنباك المحدودة بالناصرة بسعر السهم الواحد وانى اقدم مع هذا الطلب مبلغ وهو القيمة المطلوبة الان حسب قرار مجلس الادارة رقم ٨٧ كما واني اتعهد بتسديد رصيد الثمن عند الطلب.

الاسم الكامل ——— الامضاء ———

العنوان ———

الصنعة ——— التاريخ ———

. . .

كلمة العدد

العامل العربي بعد عدوان الهستدروت

أولئك الذين يخرجون على اجماع أمتهم

اخذنا في الاسابيع الاخيرة نلحظ صراعا بين العمال العرب اصحاب البلاد، والعمال اليهود النازحين الى هذا الوطن. وهذا الصراع ان يكن اليوم يبدو سلميا لا خوف منه، فمن يضمن ان تشتد وطأته غدا فتقع الحكومة في مشكلة تتعبها؟

والباحث النزيه لا يسعه ان يحمل الهستدروت المتمردة الطامعة كل تبعة في هذا السبيل. انها التي بدأت تنظم حاميات خارجة على القانون لتحول دون العامل العربي وتناول اجرته عن طريق العمل الشريف. وانها التي بدأت اغراء بعض العمال العرب لتتمكن من ميناء يافا تدريجياً كما تمكنت من ميناء حيفا

بعد ذلك رأى العامل العربي ان يصفع الهستدروت وان ينتقم لحقه في الحياة — واين؟ في بلاده هو. وجاء خطأ الحكومة في حادث مدارس يافا حافزا للعمال العرب، فأخذوا ينظمون حاميات الى الان لا يزال عملها سلمياً، لانها تريد ان تتذرع بالحكمة. وتخطيء الحكومة اذا أساءت هذا الفهم فظنت بالعامل العربي العجز عن المقاومة كما يفعل ذلك اليهودي

بقي موقف الشعب، لا سيما اولئك القلائل الذين يشغلون عمالا من اليهود في ابنيتهم. هؤلاء يجب ان تستيقظ فيهم ضمائرهم فلا يكونون عونا للهستدروت على ابناء وطنهم واخوانهم. هؤلاء اذا استمروا على فعلتهم الخاطئة اعتبرهم الوطن خوارج عليه، هؤلاء اذا ساقهم عنادهم الى تحدي العمال العرب، اصبح واجب كل عربي نبذهم

لقد بدأ اليهود خطة التحدي والعدوان، وسوف يرون ان نهاية عملهم نكبة تنزل بعاملهم. اما العامل العربي فانه لا يزال ينتظر من الحكومة موقف المشرع العادل ثم بعدئذ سيمضي في سبيله بوحي من مصلحته ومصلحة بلاده

حفلة تكريم للاستاذ عزة نمر

بمناسبة نقله الى حيفا

اقام الوجيه الحاج عبدالرحيم بيدس حفلة وداع للاستاذ عزت بك نمر عضو محكمة يافا المركزية بمناسبة نقله الى حيفا، في الساعة الرابعة والنصف بعد ظهر امس في مطعم مغربي الحديث حضرها كثيرون من وجهاء يافا عرفنا منهم السادة مع حفظ الالقاب:

الحاج يوسف عاشور، عمر البيطار الشيخ راغب ابو السعود، الشيخ شاكر ابو كشك، الدكتور سليم شحاده «عضو المركزية» الشيخ عبد القادر ابو رباح، محمود ابو خضره. عيسى العيسى لدكتور فؤاد دجاني. الدكتور حسن الخالدي. فخري النشاشيبي. عزمي النشاشيبي. نظمي العنبتاوي. موسى نمر. خليل شحاده. احمد محمود الشريف الشيخ رفعت تفاحة. الشيخ عيسى ابو الجبين رشدي الشوا. حسين شهاب الدين. سليم حنا. جودت بيبي. راغب الامام بشير الشرابي. سعيد زين الدين الشيخ سيف ابو كشك. يوسف احمد طالب الدكتور ابراهيم حامي. درويش الدباغ ألفريد روك. درويش ابو العافية. الدكتور خليل ابو العافية الدكتور ماني «عضو المركزية» الشيخ فوزي الامام. عزت طباره. امين عقل. سليمان ابو غزالة. صبحي الايوبي. داود العيسي. حبيب حمصي، ابراهيم نجم، مصطفى الدباغ، رأفت الدجاني، خليل جديء، عبد الله متري، سلامه ابو لغد شاكر الغلاييني، عثمان الخياط وعدد اخر لم تحضرنا اسماؤهم من وجوه المدينة وقسم كبير من موظفي العدلية

وقد جلس السادة المدعوون حول اربع موائد كبيرة نثرت عليها اطباق الحلوى وباقات الزهور وجلس فضيلة قاضي يافا الشرعي الشيخ مطيم درويش وقاضي المركزية البريطاني المستر ادواردز حول المحتفى به الاستاذ عزت بك

وبعد ابتداء المدعوين بتناول الحلوى والشاي وقف الاديب صبحي افندي محمود بيدس والقى بأسم عمه صاحب الدعوة كلمة رحب فيها بالحاضرين واشار الى ما للمحتفي به من مزايا طيبة واخلاق سامية اكسبته ثقة الجميع

ثم قدم اول الخطباء وهو فضيلة الشيخ رفعت افندى تفاحه فالقى قصيدة طيبه

ثم اعقبه فضيلة الاستاذ الشيخ راغب افندي ابو السعود فارتجل كلمة بليغة قال فيها: انه عرف المحتفى قاضياً نزيهاً مستقيما وتلاه فضيلة الاستاذ ابو الاقبال اليعقوبي (حسان فلسطين) فأرتجل قصيدة عامرة كان لها الاثر البليغ في النفوس

وأعقبه فضيلة الاستاذ عيسى افندي ابو الجبين فارتجل كلمة تناسب المقام ثم كان ختام الحفلة قصيدة رائعة القاها الاستاذ مصطفى افندي الدباغ

وبعد ان تناول المدعوون الحلوى والفوا كه شربوا الشاي والتقط المصور لهم عدة مناظر وقف المحتفى به الاستاذ عزت بك نمر والقى الكلمة التالية:

سادتي. اني اشكر صاحب الدعوة السيد الحاج عبد الرحيم افندي بيدس لتفضله بأقامة هذه الحفلة التي كانت سببا لاجتماعي بحضراتكم والتمكن من وداعكم شخصيا. واشكر الخطباء الكرام على ما أبانوه من اعمالي القضائية وما ذكروه نحو شخصي. فأن اعمالي واجراءاتي التي قمت بها خلال خمس سنوات قضيتها في يافا ان هي الا الاعمال الواجبة على كل قاض ولا شكر على الواجب. واني لسعيد جداً من الحصول على عطف ورضاء اهل هذا البلد ومحبتهم. كما انني احفظ لهم هذه المحبة وهذا العطف بقلبي مدى الايام.. واذا كنت بعيداً قليلا عن بلدكم المحبوبة فأن شخصكم الكريم سيبقى مرسوما في صدري. واني اعدكم بانه كلما سنحت لي الفرص سأزوركم لكي اتمتع بمشاهدتكم واسأل الله تعالى ان يوفقنا جميعاً لما فيه الخير ويحفظنا من كل سوء والسلام عليكم وانتهت الحفلة

ميناء حيفا الحربي

عطفا على ما ذكرناه حول استدعاء حكومة فلسطين بعض الخبراء الفنيين في المياه والمجاري والاقنية، بلغنا ان الحكومة ستستدعي عددا من المهندسين الاخصائيين بتعميق المرافيء ليشرفوا عملية توسيع مرفأ حيفا بشكل يسهل معه رسو السفن الحربية الكبيرة والثقيلة في داخله اثناء اشتداد الانواء

زيارة المندوب السامي مصر

ترامى الينا من بعض المصادر ان السبب في زيارة المندوب السامي السر ارثر واكهوب الى الديار المصرية، هو زيارة العرض الزراعي، والاشراف على المزارع والمستنبتات الحكومية المصرية في القطر المصري والوقوف على الطرق الحديثة التي تتخذ في الزراعة لتطبيقها في محطات التجارب الزراعية الحكومية في فلسطين.

انتظار وصول حاملة الطيارات

علمنا ان مدرعة بريطانية من حاملات الطائرات ستصل في هذين اليومين الى مياه حيفا اضافة الى قطع الاسطول البريطاني الراسية في مرفأ حيفا.

قانون تعديل البنوك

صادقت الحكومة على القانون الخاص بتعديل البنوك والذي جاء مشروعه في الجريدة الرسمية بتاريخ ٦ شباط الماضي

مهاجرون

وصلت امس الباخرة «كوشيوسكو» الى مياه يافا وعليها ٢٤٩ مهاجراً يهوديا و ٧٦ طنا من البضائع المختلفة، و ٧٥ طنا من خشب البرتقال. وبعد ان انزلت حوالى ١٥٠ مهاجراً وافرغت البضائع والاخشاب في ميناء يافا ابحرت الى حيفا لانزال بقية المهاجرين

البواخر اليونانية

ترامى الينا ان البواخر اليونانية قد انقطع في الاسبوع الاخير مجيئها الى مياه فلسطين بسبب اضراب النوتية في ميناء بيريه لعدم تلبية رباني البواخر واصحابها طلبهم في زيادة الاجور

دراسة طبية

يصل قريبا الى فلسطين الدكتور «بول بيتر» من كبار اطباء هامبورغ لزيارة الموانيء الفلسطينية قصد دراسة بعض الشؤون الطبية

جمعية العمال العرب وعدوان الهستدروت

بيان من الجمعية موجه الى الشعب العربي

جاءنا ما يلي من جمعية العمال العرب بيافا: بلغ جمعية العمال بيافا ان عمالا من العرب يطردون من اعمالهم في معامل تكسير الحجارة والشيد القائمة في الجدل وقد اوفدت رجالها للاتصال بالعمال اول امس. وأمس صباحا جاء نحو مئة وخمسين عاملا يهودياً من جماعة الهستدروت الى مكان العمل، فأجبرهم العمال العرب على ترك العمل وحرسوا جميع الاعمال طول النهار.

وذهب امس رئيس وسكرتير جمعية العمال العرب بيافا الى مكان الحادث لدرس الحالة واتخاذ الاجراءآت الضرورية واجتمعا الى وجهاء البلدة وهم السادة: انيس مطلق وعلي محمود العابد ومحمد سالم سنكر، ومحمد ابو ساره، وداود يحيي، والشيخ عبد الفتاح، والشيخ ابراهيم حمزه، والشيخ عثمان، والشيخ عبد الرزاق، والمختار عبد الله السلم.

ففهم ان المختار سالم حمر قد اتفق مع الهستدروت على تشغيل العمال اليهود وعشرين عاملا من الجدل وان يتقاضى مقابل ذلك ستة جنيهات شهريا. وكان هذا المختار متغيبا عن الجدل وقال بعضهم انه في الرملة، وقال آخرون انه ذهب لمعالجة المسألة مع اليهود بعد ان طردهم العرب.

ان عدد العمال العرب يقرب من اربعماية عامل قضى اكثرهم مدة لا تقل عن ثلاث سنوات في عمله. ويريد الهستدروت الان بالاتفاق مع المختار سالم حمر وغيره طردهم واحلال اليهود محلهم برغب اهالي الجدل في تحمل مسؤولية اصطدام العمال العرب مع اليهود ونتيجة ما يقع فنظموا كتابا يرفعونه غداً الى الحكومة ويبسطون لها الحالة. وأوقفت الجمعية الحامية وهي تتألف من جميع العمال لحراسة الورش وعدم تمكين اليهود من العمل فيها.

ومن المؤسف جداً ان تجد الجمعية ان ورشة الوطني طاهر قرمان تشغل نحو اربعين عاملا يهودياً وخمسة عمال عرب وستعالج الجمعية هذه المسألة في دورها. وبناء على هذا تعلن جمعية العمال العرب ان حامياتها لن تمكن اليهود من انتزاع حق العمال العرب في هذا العمل الذي قضوا فيه مدة تمد بالسنين وليس بالايام وتذكر الامة بانها اذا لم تؤازر هؤلاء العمال خسروا عملهم وانقلبوا لصوصا وقطاع طرق

والجمعية ستقوم بواجبها امام هذه النكبة التي تهدد كيان اربعماية عامل عربي وتطلب من الامة التأييد والمؤازرة

جمعية العمال العرب بيافا

الاشتراك في معرض دمشق

اخذت الحكومة الفلسطينية تفكر في الاشتراك بمعرض دمشق الزراعي على ان تكون الغرف التجارية الفلسطينية واسطة الاتفاق مع اصحاب الصناعات الذين يودون عرض منتوجاتهم

وعلى كل سنفي هذا الموضوع حقه بعد ان نقف على التفصيلات الوافية حوله

على الصفحة ٦
طائفة من الانباء

المندوب السامي

جاءتنا انباء مصر تقول ان السر آرثر واكهوب المندوب السامي اجتمع بالسر مايلز لمسون المندوب السامي على مصر، في دار الاخير. وقد دام الاجتماع طويلا كما تقول هذه الانباء

محاضرة مصورة

جاءنا ان الرحالة المستر ج. أريك ماتسون سيلقي محاضرة مصورة بالفانوس السحري موضوعها «من فلسطين الى الزنجبار» وذلك في يوم الثلاثاء ١٧ الجاري «غداً» في الساعة الثامنة والنصف مساء في قاعة جمعية الشبان المسيحيين. وسيفسر المستر ماتسون محاضرته بصور ملونة اخذها بنفسه اثناء هذه الرحلة التي قام بها على متن طائرة فوق نهر النيل. والدعوة عامة

ميلاد جلالة ملك العراق

يحتفل العراق في يوم السبت ٢١ الجاري بعيد ميلاد جلالة مليكه الشبل فتقام حفلات رسمية وشعبية. اسعد الله بلاد الرافدين في عهد جلالته

وفد العراق

ترد علينا انباء الحفاوة البالغة بالوفد العراقي في مصر. وقد اقيمت للوفد عدة حفلات تكريم. ودعي لزيارة المعرض الزراعي وعدة مؤسسات حكومية وشعبية

شحنات الاثمار الحمضية

ابحرت امس الباخرة «كارمل فجل» الى «ليفربول» حاملة ٢٢٫١٢٠ صندوقا من الاثمار الحمضية من يافا و ٨٫٧٠٠ صندوقاً من حيفا. وابحرت الباخرتان «ماريا كورتن» الى «هول» حاملة ٢٧٫٤٣٠ صندوقا، و «صوفيا» الى حيفا حاملة ١٨٫١٣٠ صندوقا وبعد ان تأخذ كفايتها من هذه الاثمار من مينائها تبحر الى السويد والدانيمارك وهولاندا.

وقد وصلت الباخرة «بيوركيت» خصيصا لشحن البرتقال

حركة الميناء

افرغت البواخر اول امس ١٥٠٠ طن بضائع مختلفة، ويوجد على ظهرها ١٣٨٥ طنا برسم التفريغ. وشحن الى البواخر المعدة لشحن الاثمار الحمضية، اول امس ٣١٫٦٨٠ صندوقا

. . .

القدس

كتاب شكر من دولة الاتاسي

القدس في ١٥ اذار — لمراسل الدفاع الخاص — ورد على حضرة الاستاذ سامي بك السراج كتاب من معالي هاشم بك الاتاسي رئيس الكتلة الوطنية يشكر فيه عرب فلسطين على ما ابدوه من عواطف طيبة ومساعدة قيمة نحو اخوانهم السوريين في حوادث سوريا

العمال اليهود يخشون حركة عمالنا

على اثر الاجتماع الذي عقدته جمعية العمال العرب في يافا امس الاول عقد العمال اليهود اجتماعا في القدس في سينما عدن حضره مئات العمال والقيت فيه خطب عديدة عن حركة العمال في فلسطين وضرورة المحافظة على العمل العبري وعدة امور اخرى منها الاتصال بزعماء العمال في اوروبا وغيرها والمناصرة العمل العبري والعامل اليهودي

سفر رياض بك الصلح لسوريا

غادر القدس فجأة الى بيروت الوطني الفاضل رياض بك الصلح وسيسافر منها الى حلب حيث يقله قطار الشرق السريع الى باريس عن طريق الاستانة ليكون على صلة بالمفاوضين السوريين رافقته السلامة

حيفا

عهد الله ان لا ابيع لهم

حيفا في ١٥ آذار — لمراسل الدفاع الخاص: جاء الى وكالة هذه الجريدة عصر اليوم السيدان زيدان عبد مليجي وكيل مختار قرية الياجور وأسعد سعيد منصور. وقد أبان لنا وكيل المختار انه بريء مما نسب اليه من الاستعداد للموافقة على التوقيع ببيع اراضي القرية من اليهود. وأقسم لنا أغلظ الايمان أنه بعيد كل البعد عن هذه المسائل. ثم اخذ على نفسه عهداً بأن كتب لنا التعهد التالي ووقع عليه بامضائه ننشره بنصه:

أنا نائب مختار قرية الياجور زيدان مليجي أعلن في جريدة (الدفاع)... اني بريء مما اتهمت به من الاستعداد للموافقة على التوقيع ببيع اراضي القرية من اليهود واني بهذه المناسبة أقسم بالله العظيم اني كعربي شريف اعتز بقوميتي وعروبتي واسلاميتي لن أقدم على هذا العمل المشين الذي لا يتفق مع مبادىء الشرف والمروءة وعزة النفس. وسيرتي في البلد وخارجه حسنة، وانا بحمده تعالى غني عن ان ألوث اسمي وشرفي ببيع اراضي وطني لخصوم بلادي مهما كانت الدواعي والاسباب ومهما كانت الظروف والاحوال. اكتب هذا كوثيقة علي تشهد لي وتحسب في (الدفاع) شهادة عدل في المستقبل الذي ارجو ان يكون فيه وطني العربي مستقلا وعلمي العربي يخفق على الربوع

وكيل مختار قرية الياجور

زيدان العبد حسن المليجي

نأمل ان يحذو حذوه كل من تسول له نفسه التفريط بالتراث القديم والارض المقدسة ونشكر للسيد زيدان ضميره الذي استيقظ على هتاف وطنه به وبكل فرد من أبنائه

ازدحام الحمه بوفود السكان

تزدحم حمامات الحمة بوفود الزائرين من جميع الجهات للتسهيلات التي يلاقونها هناك والجهود العظيمة التي يبذلها صاحب الامتياز الوجيه سليمان بك يوسف في سبيل تنظيمها وتحسينها

عمال نيشر ينهون مشكلتهم

عاد عمال نيشر الى العمل بعد اضراب عشرين يوما وبعد اتفاقهم مع المتعهد السيد مصباح شقيفي على شروط تضمن مصلحة الفريقين

شركة البترول تنشيء ستين خزانا

بلغ عدد الخزانات التي انشأتها شركة بترول العراق حتى الان ٣٠ خزانا بطول ٦٠ مترا وعرض ٤٠ وعلو ١٦ مترا وقد امتلاءت هذه الخزانات بالبترول الذي يشحن الى الخارج وتسعى الشركة الان لفتح محل لتكرير البترول قرب «المريج» وقد اضافت عددا من العمال الجدد لهذا الغرض.

طولكرم

المشاريع الوطنية وتأسيس شركة للابنية

طولكرم في ١٥ اذار — لمراسل الدفاع الخاص:

قدم المدينة اليوم عطوفة احمد حلمي باشا وقد زار البنك الزراعي العربي وتفقد شؤونه ثم اجتمع مع بعض الاهالي وتداولوا في امر تأسيس شركة ابنية عربية تكون تابعة للشركة العامة في القدس فوعد بانجاز المشروع على ان يدفع صاحب البناء ٣٣ في المئة وباقي المبلغ يدفع على ثلاث سنوات ثم غادر المدينة ووجهته المقاطعة الشمالية للقيام بجولة تفتيشية على فروع البنك العربي

تلفونات الدفاع وبرقياتها الخاصة

شرط هتلر على العصبة واصرار فرنسا

السيادة اولا . الخطة السلبيه . العصبة تفشل . حرب الحبشة . تكريم الوفد العراقى

— القاهرة في ١٥ آذار — لمراسل «الدفاع» الخاص

السياسة العالمية

الامر الواقع ونجاح السياسة القائلة بسلامة اوروبا الغربية

كانت فرنسا تريد من مجلس العصبة أن يفرض من العقوبات على المانيا مثل ما فرضته على ايطاليا، بحجة ان وضع الدول امام (الامر الواقع) مع انكار المعاهدات من جانب واحد أمر لا يجوز ان يكون نظاما سياسيا في اوروبا ، ولقد كان في استطاعة المجلس ان يقبل بهذه الحجة لولا انه يعرف ان فرنسا كانت هي البادئة بنقض معاهدة لوكارنو من جانبها بحلفها العسكري الذي ابرمته مع روسيا السوفيتية ، المتحالفة تحالفا عسكريا مع تشيكوسلوفاكيا ، وهو الامر الذي حمل المانيا على ان تعود فتفرض السيادة الالمانية العسكرية التامة على منطقة الرين من بلادها ، اذ في هذه المنطقة اربعة عشر مليون نسمة من سكانها ، ويجب ان يكون لالمانيا من السيادة عليها ما لها على غيرها من المناطق الالمانية

. . .

ولذلك ،ولكيلا يخجل المجلس فرنسا عقد بعد ظهر امس الاول «جلسة سرية» تقرر فيها دعوة المانيا الى اجتماع سيعقد بعد ظهر اليوم (الاثنين) في لندن، ويحتمل ان لا ترفض المانيا هذه الدعوة فتوفد اليه مندوبا عنها، قد يكون البارون فون نوراث وزير خارجيتها ، وقد يكون فون ريبنتروب مدير مكتب النازي الخارجي

وعلى اثر هذه «الجلسة السرية» قيل ان «الامر الواقع» باق لن يزول ، وان المانيا لن تسترد جنودها من الرين ، ولا تستسلم لمظاهر القوة مهما كانت عظيمة ثم ظهر في الجو نبأ جديد هو ان الهر هتلر ما كان ليقدم على احتلال الرين لولا انه حصل من قبل على موافقة انكلترا على ذلك

اما بعد ذلك فقد لخصت لنا البرقيات ما قالته امهات الصحف الانكليزية ، وعلى رأسها «التيمس» و«الديلي تلغراف» مما يدل على الاتجاه الجديد الذي تتجه اليه الان السياسة البريطانية ، فاذا به هو نفسه اتجاهها القديم ، وهو ايجاد ضمان جديد في معاهدة جديدة غير معاهدة لوكارنو تجعل الحدود الافرنسية والبلجيكية اقل استهدافا للخطر في المستقبل ، وتعتقد الدوائر السياسية ان انكلترا اذا سلكت هذا السبيل فان فرنسا وبلجيكا لا بد من انها تتساهلان وتتسامحان في المطالبة بفرض العقوبات المالية والاقتصادية بازاء نقض ميثاق لوكارنو من جانب المانيا ، المطلوب الان من المانيا هو ان تقدم على امضاء هذه المعاهدة الجديدة التي لا بد وان يكون قد بحث فيها في تلك «الجلسة السرية» وجاءت «التيمس» تقول عنها ان «لا تمس سيادة المانيا اقل مساس ولكنها تحفظ قداسة المعاهدات وتضمن سلامة اوروبا الغربية كلها»

وهذا الضمان بالذات ، اي ضمان سلامة اوروبا الغربية وحدها دون اوروبا الشرقية هو الذي كانت تعمل له بريطانيا من قبل نحو عامين ومن اجله اقترحت (الميثاق الجوي الخماسي) في العام الماضي وبه ارادت ان تكون بريطانيا وفرنسا والمانيا،وايطاليا (قبل شذوذها) وبلجيكا حلفا واحدا لضمان هذه السلامة معترك المانيا حرة تفعل ما تشاء في دول اوروبا الشرقية

واذ نجحت هذه السياسة البريطانية فقد ضاع الحلف الافرنسي — الروسي من تلقاء نفسه ... وانتهى الاشكال

مصر

حفلة تكريم جامعة للوفد العراقى

اقام الاستاذ اسعد داغر حفلة شاي شائقة للوفد العراقي الكريم في فندق الناسيونال وقد دعي الى الحفلة عدد كبير من كبراء المصريين والاقطار الشقيقة وكان في مقدمتهم الاستاذ خليل بك مطران ، والزعيم الدكتور شهبندر ، والدكتور فارس نمر ، والدكتور منصور فهمي ، وعبد القادر بك الكيلاني القائم باعمال المفوضية العراقية في مصر ، والاستاذ الشيخ بهجت الاثري ، والاستاذ خير الدين بك الزركلي ، وامين باشا المعلوف وعبد الرحمن بك فهمي والدكتور محمود عزمي ، والاستاذ خليل بك ثابت . والقى الاستاذ اسعد داغر خطبة بليغة رحب بالمدعوين واشار الى الجهود الكبيرة التي تبذلها البلاد العراقية والسورية والفلسطينية في سبيل الاستقلال والوحدة العربية ثم خطب الاستاذ حلمي بك العمري، والدكتور محمود عزمي والاستاذ امين الغريب الكاتب اللبناني — وسأرسل لكم الخطب بالبريد

انكلترا

عصبة الامم تحاول تهدئه الحالة

توقفت اعمال دول لوكارنو ، فلم يعقد اي اجتماع لها . والمنتظر ان تعقد اجتماعها بعد اجتماع عصبة الامة . وفهم ان عصبة الامم ستتخذ قرارا من شأنه تهدئة الحالة

اجتماع العصبه لم يأت بنتجه

يمكن ان يقال ان اجتماعى عصبة الامم والدول المشتركة في ميثاق لوكارنو لم يسفرا عن نتيجة . كما ان بريطانيا فشلت في تقريب وجهتي النظر الالمانية والفرنسية لتمسك المانيا بحقها في المساواة وتمسك فرنسا بأنها لا تقبل مفاوضة قبل ان تسحب المانيا قواتها من الرين

فرنسا

الاصرار على الخطه السلبيه الاولى

اجتمع المسيو هريو بالمسيو سارو رئيس الوزارة الفرنسية . وكذبت الدوائر الفرنسية بعد هذا الاجتماع عزم فرنسا على التساهل . وأعلن ان المسيو سارو مصمم على الاستمرار في السير على خطة حازمة مع المانيا في أية مفاوضة قبل ان تسحب جنودها من منطقة الرين

اتمام انشاء الاستحكامات على الحدود

اتمت الحكومة الفرنسية انشاء الاستحكامات واعمال التحصين المتاخمة للحدود الالمانية

شرط فرنسا وبلجيكا فى الضمانة

ترى بعض الدوائر الفرنسية انه اذا اريد وضع ضمان جديد يكفل سلامة فرنسا وبلجيكا من الاعتداء الالماني فيجب ان تشترك انكلترا في الضمان وعند ذلك ففرنسا وبلجيكا لا تطلبان توقيع عقوبة على المانيا

المانيا

جواب هتلر على دعوة العصبه

ارسل الهر هتلر رده على الدعوة التي وجهت لالمانيا من عصبة الامم للاشتراك في جلسة المجلس وقد اشترط في الرد ان تحضر المانيا جلسة عصبة الامم بصفتها دولة اعادت حريتها وسيادتها وأصبحت مساوية للدول الممثلة في جنيف .

ارسال فرقة عسكرية وتعزيز الحاميات

يقصد من التدابير التي تقوم بها المانيا على الحدود انها لا تريد سحب قواتها من الرين ، بل اخذت تزيد قواتها هناك . وقد وصلت اليوم فرقة عسكرية كاملة .

الحبشة

معركة هائلة جنوب أمبا الاجي

لا تزال المعركة التي تدور الى جنوب أمبلاجي حامية الوطيس ويبدي الاحباش بسالة نادرة وخسارة الطليان فادحة : اما خسائر الاحباش فقليلة

بلاغ المارشال بادوليو

ولم يشر البلاغ اليومي للمارشال بادوليو الى المعركة التي تدور جنوب أمبلاجي وجاء البلاغ بأنه لا جديد في الميدانين الشمالي والجنوبي

الاحباش يسقطون طائرة

وأسقط الاحباش طيارة ايطالية من قاذفات القنابل اليوم بينما كانت تلقي قنابلها على قوات الاحباش وقد قتل ركاب الطائرة جميعهم . ويبلغ عدد الطائرات التي أسقطها الاحباش اكثر من عشرين طائرة

ايطاليا

خبير يقول لموسوليني الحرب خاسرة

فهم انه عندما اجتمع المستر ريكيت صاحب امتياز استثمار المعادن في الحبشة بالسنيور موسوليني ذكر له ان حرب ايطاليا في الحبشة لا ربح فيها وانه يمكن ان يبيع ايطاليا كميات من البترول على ان يكون لايطاليا قسم من الامتياز لا كله

سوريا

فتح مكاتب الكتلة واحاديث السفر

دمشق في ١٥ اذار — لمراسل الدفاع الخاص — عاد وفد الكتلة الوطنية اليوم من بيروت بعد ان اشترك امس في وداع المفوض الفرنسي وسافر سعد الله بك الجابرى الى حلب كما عاد الوزراء ايضا الى دمشق

السعي للعفو عن المبعدين

وقد سألت الاستاذ جميل مردم بك عن بحث الجلسة التي عقدت بين الوطنيين والمفوض الفرنسي قبل مغادرته الى باريس وعما تم في مسألة العفو عن المبعدين السياسيين واشراك الدكتور شهبندر والسماح للامير شكيب واحسان بك الجابري بالاشتراك في اعمال الوفد المفاوض فاجاب العميد بقوله انه بوصوله الى باريس سيكون عمله الاول السعي للعفو عن المبعدين واشراكهم في المفاوضات

سؤال آخر عن العفو

ولما سألت سعيد بك الغزي عن مسألة العفو قال «لقد جرى البحث حول ذلك» ولم يزد على هذا شيئا . وسألته عن ابدال معاليه بالامير مصطفى الشهابي فقال «لا فرق بيننا ، كلنا يعمل لغاية واحدة ويهمنا ان يعود الوفد والاماني التي تصبو اليها البلاد محققة»

توقيع مرسوم مستعجل

وقع المفوض الفرنسي الكونت دى مارتيل قبل مغادرته البلاد المرسوم الذي يقضي باعادة الاستاذين فارس وفايز الخوري الى وظيفتيهما في معهد الحقوق

فتح مكاتب الكتلة الوطنية

تم الاتفاق نهائيا بعد ان وصلت الحالة السياسية الى ما وصلت اليه بين الكتلة الوطنية والسلطات على ان يعاد فتح مكاتب الكتلة الوطنية وان يجري العمل فيها كما كان في السابق

تأكيد موعد سفر الوفد

تأكد بصورة نهائية موعد سفر الوفد المفاوض الى باريس في ٢١ الجاري ويسافر الوفد بطريق قطار الشرق السريع من حلب فتركيا فباريس

وفد لاستقدام صبحي بك بركات

يغادر دمشق الى بيروت وفد من الشباب والوطنيين لمقابلة صبحي بك بركات رئيس المجلس النيابي السوري ليطلبوا اليه العودة الى دمشق واستئناف جهاده السياسي . وقد اعدت معدات الاستقبال عند دمر والرجوع مع فخامته في موكب حافل الى داره الملاصقة للمجلس

عميد الجامعة السورية الجديد

بلغ الدكتور الاستاذ مصطفى بك شوقي قرار وزارة المعارف السورية بالتصديق على انتخابه من مجلس اساتذة الجامعة السورية ليكون عميداً للجامعة

اجتماع في دار الكتلة

زار الاستاذ جميل بك مردم في الساعة الخامسة بعد ظهر اليوم سراي الحكومة وقصد غرفة معالي وزير المالية وبعد نصف ساعة انضم اليهما معالي وزير المعارف . ومن ثم غادر مردم بك ووزير المالية الى دار الاستاذ فائز الخوري حيث عقد اجتماع الكتلة الوطنية . وفهم ان البحث دار في مسألة التصديق على اختيار الخبير العسكري الذي يرافق الوفد والسكرتاريين

حديث عن الاعتماد

وقد سألت الاستاذ مردم عما ذكر عن مخصصات الوفد المفاوض فنفى كل ما ذكر عن هذه الاعتمادات حتى الان وقال ان ما ذكرته الصحف هو اقل بكثير من الواقع .

طرابلس اللاذقية مع الوحدة

ارسل فريق كبير من شباب اللاذقية وطرابلس برقيات الى العميد الفرنسي قبل سفره يؤكدون فيها انهم لا ينفكون عن طلب الوحدة السورية وان بلادهم جزء لا يتجزء عن سوريا

قص الشريط الحريري اليوم

استأنف طلاب المعهد الطبي الدراسة اليوم وقص الشريط الحريري الذي من عند باب المعهد السيد كامل شاشيط واشترك في الحفلة الكبيرة التي قام بها الطلاب طالبات المعهد والقابلات

وصول طلاب الجامعة الاميركية

وصل طلاب الجامعة الاميركية واليسوعية والفريرو اللاييك واستقبلوا من الطلاب في دمر وزار واداره نسيب البكري والنائب فخري بك البارودي ودعاهم طلاب الجامعة الى حفلة غداء

لماذا تأجل مجلس النواب

صدر بيان الحكومة عن تأجيل مجلس النواب اللبناني وجاء فيه «ان فكرة تأجيل المجلس صادرة عن الحكومة اللبنانية وهذا دليل على ان الحكومة ممارسة حقوق وظيفتها بملء الحرية اما الغاية من هذا التأجيل فهي ان تجري بجو هادىء مفاوضة الحكومة اللبنانية مع المفوض الفرنسي من جهة ومفاوضة مع الحكومة الفرنسية من جهة اخرى» وقد اذاع قلم المطبوعات في الحكومة اللبنانية البلاغ التالي «تذكر الحكومة اصحاب الصحف بان المقالات والرسوم التي تمس وحدة اراضي الجمهورية اللبنانية والتي من شأنها ان تكدر بسبب ذلك صفو السلام والنظام العامين تجعل الجرائد والمنشورات عرضة للتوقيف»

الاشوريون عند وفد المفاوضة

زارت اللجنة المكلفة باسكان الاشوريين وفد المفاوضة وتحدثت في قضية اللاجئين والاماكن التي يسكنونها لانه من المنتظر ان تثار هذه المسألة في المفاوضات القادمة

صدام في حلب

من انباء حلب ان المهرجانات الوطنية التي تقام طيلة اثنى عشر يوما متوالية كان اخر ايامها امس انتهت بمعركة بين المتظاهرين والشرطة فحدث ان ما يقرب من عشرة آلاف شاب مشوا في مظاهرة يحملون السيوف والاعلام والطبول ويهزجون ويهتفون لذكرى الزعيم هنانو وبحياة سعد الله بك الجابري ورجال الكتلة الوطنية ومنعتهم قوات الامن من السير وحدث صدام عنيف وتراجع رجال الشرطة امام المتظاهرين واستنجدت دائرة الامن العام بقوة الجيش لكن الحادث انقضى دون وقوع كارثة وباتت حلب في هدوء

نابلس

خروج قوات لتعقيب عصابة اشقياء

نابلس في ١٥ اذار — لمراسل الدفاع الخاص — خرجت قوات من الجند الانكليزي والوطني صباح هذا اليوم من نابلس وجنين وطولكرم لتعقيب عصابة الاشقياء التي اخذت تقوم بالاخلال بالامن العام على طريق قلقيلية — طولكرم وبين جنين والناصرة وما زال البوليس جادا في تعقيب هذه العصابة وحتى الان والقوات لم تعد ويقال انها لم تعثر على اي اثر للعصابة

لجنة الطلبه في مدرسة خضوري

اتصل بنا ان لجنة طلبة مدرسة الزراعية في طولكرم اجتمعت مساء امس وقررت ارسال تقرير ضاف للحكومة يتضمن مطالبها وستمهل اللجنة الحكومة عشرة ايام لتنفيذ هذه المطاليب وفي حالة الامتناع عن التنفيذ يرسم الطلبة لهم خطة تبلغهم الهدف

معلومات طريفة

للتسلية والاطلاع في اوقات التعب

حرب الافاعي

يسكن غابات الامازون « البرازيل » قبائل لا تكلف نفسها القيام بحروب تكون اسلحتها السهام والحراب والسيوف بل هناك سلاح آخر شديد الفتك وهو ان كل قبيلة واخرى تتقابل في صفوف ثم ترسل افاعيها فى اتجاه نحو العدو وتبدأ المعركة ورغم شراسة هذا السلاح فانه ارحم سلاح المتمدنين في الغازات السامة والمحرقة والمشوهة ،

سلام البحر المتوسط

ترى جريدة الانترنسيجان الفرنسية ان مهمة بريطانيا فى مفاوضاتها الجارية مع مصر أخذ المواقع الحربية الهامة والاستيلاء بصورة « شرعية » على الاستحكامات التي ذكرت فى مفاوضات سنة ١٩٣٠ وحين يتم لها ذلك تعقد المعاهدة وتلغى الامتيازات الاجنبية فى مصر وتدخل بلاد النيل عصبة الامم . ويتوقف سلام البحر المتوسط على نتائج هذه المفاوضات

صحف فرنسا ومندوب العراق

حملت الصحف الافرنسية خصوصاً « انترنسيجان » على مندوب العراق في جنيف بدعوة انه قدم الى مجلس العصبة شكوى رهط ذي كلمة نافذة فى العراق احتجاجا على اعمال فرنسا في سوريا . وقالت هذه الصحف لا يجوز ان يتقدم ممثل رسمي لمجلس العصبة بشكوى تصدر على هيئة غير رسميه لكن الشكوى قدمت وقد كان ذلك لاول مرة فى تاريخ العصبة !

قافلة المخترعين تتعثر

من المؤسف ان تقف جهود العلماء والمخترعين الان وسط طريقها الانساني وتحول قافلة العلماء ناحية اخرى فقد أخذ هؤلاء يقضون ساعات طوال ليلا نهارا في اختراع مهلكات الحروب ومدمرات المدنيه وهم الان بسبيل اختراع نوع من الاشعة توقف الطيارات والدبابات عن العمل واختراع آخر لافناء الملايين بنار « امثل » لا تلعب به الارياح بسرعة بل يرسب على الارض ويظل فتكه شديدا ويشبع بالهواء !

الانكليز ونظام الحكم

أحفظ اليهود قلوب الانكليز على المانيا بحجة ان نظام الحكم القائم في الريخ دكتاتوري يجب مقاومته سريعاً وبقوة وقد استأجرت الدعاية اليهودية لذلك عدداً من الصحف الكبيرة فى طليعتها صحف الاحرار جماعة هربرت صموئيل واولها المانشستر غارديان . وقد جاءت « السبكتاتور » بمقال مدهش قالت فيه من الخطأ أشنع الخطأ ان تتأثر سياسة بريطانيا نحو المانيا بشعور الامة الانكليزية ، نحو نظام الحكم في بلد متمدن عريق وتقلبات الحي ومقت الشعب قول السبكتاتور بترحاب ، وبذا لطمت الدعاية اليهودية على وجهها

تلك مجالس الملوك

كانت مجالس ملوك العرب حلقات راقية من الادب العالي وفى هذه المجالس تمدح الفروسية والشعر والخلق والنثر والصفات والمواهب القوية . جلس يزيد بن معاويه الى شعرائه الثلاث فقال « ايكم يصف لنا الاسد في غير شعر » فتقدم ابو زبيد بوصف صادق موجز مرتجل فقال انا يا امير المؤمنين : لونه ورد ، وزئيره رعد ، ووثبته شد ،واخذه جد وهوله شديد ، وشره عتيد ،ونابه حديد ... وكراه عرضتان ، ووجنتاه نانشان ، وعيناه وقادتان ... هموس اذامشى ، بصير اذا استغضى ... ان قام ظلم ،وان كابر دهم ، وان نال غشم

وعينه مثل الشهاب المضطرم

وهامه كالحجر الململم

نقدم هذا الوصف الى شباب النسيم وتل ابيب والغارقين فى انواع الزينة التى اقتصرت على النساء !

ديوانه مجد الاسلام

في مصر شاعر كبير طوت الحاجة مظهره بين الناس فلا يكاد يراه احد . كريم النفس ابي الخلق . اعتزل الجمهور وهو الشاعر الفحل الكبير ، وراح يرسل قريضه القوى فى تأليف ما اسماه « الالياذة الاسلامية » او « ديوان مجد الاسلام » شعراً . والعمل يستلزم مجهودات كبيرة ونفقات باهظة . ونشرت نماذج من هذه الالياذة فاعجب بها كل من طلع عليها وندرت وزارة المعارف الشاعر ذي النفس الكبيرة جهده الكبير فتقدمت اليه لتقوم بنفقات الطبع وبما يحفظ للشاعر كرامته دائما

تطل على الهند

يظن بعض الناس ان العداء الشديد قائم بين بريطانيا وروسيا وان المنافسة قائمة بين بريطانيا وفرنسا . هذا غير صحيح . كلا العداء والمنافسة قائمان بين اليابان المكتسحة وبين بريطانيا القلقة . فلقد عزمت الاولى على حفر قناة في مملكة سيام تلطم سنغافوره على وجهها وبذا يهدد جندي الشمس المشرقة الهند بعد ان كان يهددها الجندى الروسي . ويقولون ان تصريح اللورد جورج لويد عن ان الاسلام ضروري لحياة الامبراطورية نجم عن مساعدة اليابان للمسلمين فى بلادها وفي الصين . وسنرى قريباً لونا من العداء بين دولتين عظيمتين

مفتش الحدائق

قدم طولكرم الاستاذ احمد القاسم مفتش الحدائق ومنها سيذهب الى القرى لتفتيش حدائق مدارسها

محطة الاذاعة العراقية

قررت لجنة الاذاعة ان تفتح المحطة العراقية للاذاعة اللاسلكية فى ١٥ آذار . وتؤكد المصادر ان المحطة ستكون عالمية . وسيكون الى جانبها محطة صغيرة للداخل

مدرسة الآداب الوطنية

يبدأ قيد اسماء الطلاب في مدرسة الاداب الاسلامية الوطنية للبنين والبنات لصاحبها الاستاذ محمد سعيد الطوباسي الخطيب اعتباراً من يوم السبت الواقع في ٢٧ ذي الحجة الموافق ٢١ آذار وقد اشتهرت هذه المدرسة بتعليم الناشئة تعليما اسلاميا صحيحا تمشي مع العلوم الحديثة جنباً الى جنب .

تكريم كشافة

بمناسبة عودة فرقة كشافة صقر قريش من زيارة المعرض المصري اقامت لها عائلة ابي شرخ مأدبة غداء فاخرة دعت اليها رهطا من العلماء والوجهاء وهيئة تدريس المدرسة الاميرية وقبل ان يتناول المدعوون الطعام انشدت الكشافة نشيداً حماسيا « بلاد العرب اوطاني » . ثم وقف السيد فؤاد ابو شرخ ورحب بأعضاء الفرقة بالنيابة عن عائلة ابي شرخ وعقبه السيد ابراهيم الخطيب والقى كلمة طيبة شرعت الفرقة تنشد قصيدة وبعد ما تناول المدعوون طعام الغداء تم القى السيد رشيد الشريف قائد الفرقة كلمة شكر فيها اصحاب الدعوة على حفاوتهم بالفرقة والقى كلمة موجزة عن رحلة الكشافة

مضخة انكليزية تخسر مشروعا

قال مراسلنا في طولكرم : كانت البلدة قد استدانت من بنك باركليس خمسة آلاف جنيه لتوسيع مشروع المياه في البلدة ، واخذت ادارة النافعة على نفسها القيام بهذا المشروع فمدت المواسير الى البيوت وانشأت حوضاً جديدا متسعا غير انه يؤسفنا ان توخر الحكومة انجاز هذا المشروع الحيوي اربعة شهور حتى تشتري المضخة المخصوصة من لندن بداعي عدم وجود مضخات في فلسطين !

الوسيلة الوحيدة المضمونة للشفاء

لزقة عجيبة فاقت جميع الادوية في معالجة النزلة الشعبية.

كتبت لنا الآنسة س . م : اصابتني نزلة شعبية وأزمنت وبعد ان يئست من الادوية الكثيرة على صدري شفيت بأقل من اسبوع . وقد دهش طبيبي الخاص لما رأى ان المرض اقتلعته « لزقة الكوك » من جذوره وعن مثل هذا الحادث يكتب لنا آلاف الذين يستعملون « لزقة الكوك الاميركانية المخرمة » المركبة من عناصر دوائية توحد الحرارة فى المكان الذي توضع عليه . وتدلك الالم وتلاشيه حالا وهي كافية لشفاء النزلات الشعبية وجميع الالام اطلبوا « لزقة الكوك المخرمة » الاصلية ذات النسر والدائرة الحمراء من جميع الصيدليات باربعة قروش

رقم ٥

. . .

شئون الجمرك

اجيز المستر اسميث مريس مدير جمرك يافا أربعة اشهر وقد سافر اليوم فى قطار مصر الى اسكندرية ليبحر منها الى لندن. وسينوب عنه مدة غيابه المستر « بري » احد كبار موظفي الجمارك وقد ودع المسافر كلا من مدير ورئيس ومفتش الميناء. ورافقه السيد افندي قمبرجي افندي رئيس كتاب الجمرك الى اللد مودعاً.

اجتماع فى الجمرك

يعقد يوم الاربعاء القادم في مركز مديرية الميناء اجتماع يحضره عضوان من غرفة يافا الوطنية وعضوان من غرفة تجارة تل ابيب وسليم افندي خوري المشرف على شؤون العتالة الجمركية للبحث . امام المستر بوسب مدير الميناء في شكوى الغرف التجارية من قضية العتالة الجمركية لايجاد حل مناسب لها.

زيارة مدرسة

ذهب امس الى عنبتا قسم التربية من طلاب مدرسة خضوري الزراعيه برفقه الاستاذ احمد افندي خليفة نائب مدير المدرسة واجروا تطبيقات علمية في تمرين الطلبة على القاء الدروس ذلك في مدرسة عنبتا وقد سروا من مستوى المدرسة لنشاط مديرها واساتذتها واقبال الاهالى على مساعدتها وقد استقبلهم الاهلون بحفاوة ولم يلبثوا ان عادوا الى مدرستهم فى طولكرم

قدوم استاذ

قدم المدينة الاستاذ محمد كمال كبير موظفى قلم المطبوعات ونزل فى بيت والده فضيلة الاستاذ الشيخ كمال افندى اسماعيل حاكم الصلح

محكمة الجنايات

تنظر محكمة الجنايات الكبرى في القدس برئاسة سعادة قاضي القضاة يوم الثلاثا الواقع فى ١١ اذار الجارى فى قضية محمود وصالح امطاوع واخيه احمد المتهمين بجرم القتل.

الى سوريا

غادر الثغر في بحر الاسبوع الماضي السيد حسيب الكيالي الى سوريا لاشغال خاصة نسأل له التوفيق.

بالاجازة

غادر القدس على قطار مصر الى انجلترا سعادة القاضي الاول المستر كيرى باجازة على ان يذهب الى جزائر بعد انتهائه ليقوم بوظيفة قاضي القضاة.

مطاردة القمار

قام المستر هيكت وعدد من ضباط بوليس المركز يوم اول امس بجولة بالمدينة وداهموا بعض المقاهي والمحلات الى فيها حلقات الميسر ، فضبطوا بعض اشخاص فى حالة اللعب.

مطار حربي

اشيع ان السلطه العسكرية قررت انشاء مطار حربي فى قرية البليقة التابعة لمكا بالنظر لموقعها الجغرافى وقيل ان المطار سيتم فى القريب العاجل بدليل اهتمام السلطة العسكرية لاستملاك الاراضي اللازمة هناك .

كانت تقضي ثلاثة اشهر

فى الفراش مصابة بداء التهاب الاعصاب فجاءها كروشن بالفرج.

كتبت لنا سيدة تقول :

« كنت اقضي كل سنة ثلاثة اشهر طريحة الفراش في فصل الشتاء من التهاب في اعصاب وركي وساقي. فتعاطيت كروشن فى الشتاء الماضي وابتدأت اشعر بفائدة منذ تناولت اول جرعة منه ولم اعد بعد ذلك اضطر الى ملازمة فراشي »

ان سبب داء الاعصاب هو وجود شوائب في الدم فتدور معه كل انحاء الجسم وتسبب التهابات ينتج عنها آلام مبرحة . ويمكن الاعتماد على كروشن فى اصلاح الحالة تماما لانه يحتوي على ما يعيد الاعضاء الباطنية الى حالتها الطبيعية الصحية (رقم ١٦)

صورة حكم

رقم الملف ٣٨٥ — ٩٣٢

لدى محكمة مركزية القدس

الهيئة : اصحاب الشرف القاضى ماجد بك عبد الهادى والقاضي المستر وليرو .

المدعي: الياس غانم

المدعي عليه : مانولي نقولا كاورس بالاضافة لتركة ورثة نقولا كالودس

قرار

اقام المدعي هذه الدعوى على المدعي عليه بصفته احد ورثة والده الاضافة للتركه طالبا الحكم بمبلغ مايه وسبعة واربعين جنيه فلسطيني وخمساية ملا واستند على سند مؤرخ ٢٦-٣-٢٨ موقع باسم مورث المدعي عليه لامر حسن عويضة ومجير من حسن المذكور لامر المدعي مؤشر عليه بحرف ب.ج-١

المدعي عليه حضر للمحاكمة بجلسة اليوم واعترف بان المبلغ المدعي به بذمة والده وبصحة الامضاء الموقعة على السند المدعي به

المدعي حلف يمين الاستظهار المنصوص عنه بالمادة ١٧٤٦ من المجلة لذلك تقرر الحكم على المدعي عليه مانولي بالاضافة لتركة والد المتوفي نقولا كالودس ان يدفع للمدعي الياس غانم مبلغ مائة وسبعة واربعين جنيه فلسطيني وخمساية مل مع الفائدة القانونية من تاريخ الدعوى الواقع ٧ -١٠- ٩٣٢ وتضمينه الرسوم والمصاريف وجنيهين اجرة محاماه قرارا وجاهيا بحق احد الورثة المدعي عليه المذكور قابلا للاستئناف صدر وتفهم ٢٢ -٢-٩٣٣

قاضي

موسى وليرو

قاضي

ماجد عبد الهادي

الى كرياكو بن نقولا كالودس وماريفو بنت نقولا كالودس من القدس المجهولي محل الاقامة

بناء على القرار المعطي من محكمه مركزية القدس نبلغكما صورة عن هذا الحكم باعلانه في احدى الجرائد المنتشرة على مرتين بين الاولى والثاني اسبوع وعلى ان يكون لكما الحق بالاعتراض على الحكم بظرف ثلاثة اشهر من تاريخ النشر الاخير

تحريرا ١٤ -٣-٣٦

الفرد توفيق

وكيل رئيس القلم

لهدية تمكنك من الحلاقة بلذة وراحة !
تلك هي
ماكينة الحلاقة « ايفر - ريدي »
ومعها
موسى واحدة
مجاناً

ماكينة ايفر ريدي مضمونة عشر سنوات تركيب على بالضغط بدون قلاووظ ومعها شفرة ايفر ريدي ...

إذا اشتريت أنبوبة من صابون
"پالموليف"
للحلاقة

حينما تشتري انبوبة من صابون بالموليف للحلاقة اطلب من البائع ان يسلمك الهدية التي ترى رسمها هنا اعلاه وهي ماكينة « ايفر ريدي » مضمونة لعشر سنوات ومعها شفرة واحدة للحلاقة طراز « ايفر ريدي » مسقية ثلاث مرات ويمكن استعمالها شهراً

الوكلاء والمستودع العام : الشركة المصرية البريطانية التجارية
مصر : شارع سليمان باشا - الاسكندرية شارع طوسن
وللشركة فروع في يافا وبيروت وطرابلس - نمرة التلفون بيافا ١٠٦٢
عمارة الطابو سابقا شارع ظريفة

STOP
SCALP STARVATION

السيلفكرين الغذاء الضروري لجلدة الرأس
والدواء الطبيعي لتقوية الشعر

لا تظن انه بمجرد ان يبدأ شعرك في السقوط انك ستصبح اصلع ، الا اعراض خطرة يجب ان تتخذ التدابير الصحية للتخلص منها وعندها شعرك اخذ في النمو وعاد الى قوته .

جلدة الرأس اذا نقص الغذاء اللازم لها فان اول واجب هو مدها الطبيعي . والغذاء الطبيعي اللازم لها هو السيلفكرين لاحتوائه على المادة الضرورية لتقوية الشعر ونموه . وقد برهن على ذلك علميا بعد الوصول الى استحضار السيلفكرين الدواء الذي نتج بعد تجارب عديدة روعيت فيها الطبيعية لنمو الشعر . وقام بهذه التجارب الاستاذ الطبيب البيولوجي الدكتور وقال عنه في النهاية انه الدواء الوحيد الناجع والذي لا تعرف فائدته الا بعد

السيلفكرين هو الدواء الطبيعي للشعر

يتخلل البصيلات ويقضي على امراض الشعر اطلبوا الكراسة الخاصة التى تفيدكم عن هذا الدواء

الوكلاء: مستودع الادوية الوطني الفلسطيني

٢٥ شارع بسترس — يافا

روسيا تخرج من عزلتها
فتهدد النظام الاجتماعي بخطر داهم

بقيت روسيا بعد الانقلاب الاجتماعي الذي قوض الحكم القيصري من اساسه ... عزلة تامة تقريباً عن أوروبا. ... كانت الدول الاوروبية تخشى التقرب ... مخافة ان تمتد السنة الشيوعية الى ... حكومتها وتنتهي الحالة الى انتشار المبادىء ... السوفيتية في جميع انحاء اوروبا ومن ... تغمر العالم. وسارت روسيا في ... طريقها منفردة. لكنها بعد ذلك كانت ... عيونها في جميع الانحاء لنشر مبادئها ... تعاليمها وكانت جميع هذه الحكومات ... هذه المبادىء وتقف حائلا دون ... انتشارها.

وظلت هذه الحالة مدة من الزمن ... انها تغيرت في السنوات الاخيرة الماضية، ... دخلت روسيا للعمل في اوروبا وبدأت ... تقرب من دولها، فكان ان دخلت في ... عصبة الامم وشهدت العصبة دوراً ... كانت روسيا السوفياتية هي التي تسعى ... دونها. وزاد التقرب من جانب فرنسا ... الى ان تعقد الحكومتان، الروسية ... الفرنسية، ميثاقاً عسكرياً اعتبرته المانيا ... موجه مباشرة اليها وانها المقصودة ... الحيلولة منه. وذكرت الانباء نصوص ... الميثاق العسكري بكثير من القلق ... الحرب، وراحت كل من فرنسا ... روسيا تقترحان بأن الميثاق غير عسكري ... لا يقصد منه العداء لاي جهة من ... الدول الاوروبية.

اما بعد ذلك فألمانيا التي لا تطمئن لروسيا بأي حال والتي رأت ان فرنسا تخالف تعهداتها المبرمة وتزيد في تسلحها وتحصين حدودها رأت ان من الواجب عليها ان تحافظ على كيانها كدولة وان تطالب المساواة في الحقوق لشعب يرى وجوب التمتع بكامل حقه في الحياة فكان ان الزعيم هتلر القى خطبته في الريخستاغ وحدد بها موقف المانيا واحتلت القوات الالمانية منطقة الرين. ووجدت حكومة الريخ ان لديها المبررات للاستيلاء على منطقة تعرف انها المانية بحتة اقتطعت من جسمها. كما رأت ان المعاهدات تمزق ويعبث بها، ففرنسا بتحصين حدودها وزيادة التسلح انما تعتدي على معاهدة لوكارنو وتمزقها، اذن ليس من الاتفاق ان تقف المانيا مكتوفة اليدين فأقدمت على ما اقدمت عليه.

والهر هتلر في خطابات متعددة وفي مناسبات كثيرة حذر اوروبا من روسيا السوفياتية وابان انه لا يمكن العمل معها على حفظ السلام او التعاون المشترك. فروسيا تريد ان يسير العالم على الخطة التي تنهجها وهي خطة ثبت انها غير صالحة وانها تؤدي بالعالم الى هوة عميقة وعلى ذلك ترى نفسة لمقاومة هذا الخطر الاجتماعي واخذ يظهر المانيا بكل الوسائل ويقضي على عهد انتشر فيه انتشاراً ذريعاً دعاة هذا النظام الخطر.

الناصرة
شجرة تذكارية
لمستشار النمسا

في تمام الساعة الحادية عشرة من صباح السبت الغابر جرى في الناصرة غرس شجرة من نوع « البلوط » في حرش الدير النمساوي بالناصرة. تخليداً لذكرى مستشار النمسا الهر دلفوس، وقد قام بغرس هذه الشجرة حضرة قنصل جنرال النمسا بفلسطين وسوريا وشرق الاردن المستر « بوردة » كما حضرت وفود من الخارج عرفنا منها وفد عن الغرفة التجارية النمساوية الفلسطينية في تل ابيب. ووفد من الكولونية النمساوية في القدس ووفود اخرى من حيفا وبعض الجهات ووكيل قنصلية النمسا في القدس المستر اندك، ومن الناصرة كل من المستر بلاكبرن مساعد حاكم اللواء الشمالي والميجر فرانذي. وطبيب الصحة. وطبيب المستشفى الافرنسي ومدير البرق والبريد القس فريد عودة السيد توفيق سيرافيم باشكاتب حاكم اللواء موسى افندي خميس رئيس كتبة دائرة قائمقام الناصرة وغيرهم وكان ترتيب البرنامج كما يلي: تقدم القنصل العام وغرس الشجرة بيده وبعد صلاة قصيرة من الاب « باسكال ابو ديا » تكلم حضرة الاب يوحنا شنامنبر رئيس الدير النمساوي بالناصرة الذي قام بهذه الفكرة وشكر الجميع لمشاركتهم في هذا الاحتفال وتلبيتهم الدعوة باللغة العربية والانكليزية والالمانية مما كان له احسن الوقع في نفوس الجميع وتلاه حضرة القنصل العام شارحاً بعض الشيء عن حياة المستشار دلفوس وانه كان يعرفه معرفة شخصية في النمسا

وكان خطابه باللغتين الالمانية والانجليزية. ومن ثم تكلم واحد عن الكلونية النمساوية بحيفا وآخر عن الغرفة التجارية، وقرأ القنصل العام البرقيات التي ارسلت الى كل من رئيس الجمهورية النمساوية بالنمسا « مكلس » والى مستشار الحكومة النمساوية « شوشنك » ورئيس الحزب الوطني. ووكيل المستشار البرنس « شتار همبرغ » ولارملة المستشار دلفوس وهذه البرقيات تتضمن الاحتفال وغرس الشجرة التي لا يوجد مثيلها بفلسطين الا في الناصرة. وبعد ان تناول المدعوون المرطبات والاستراحة قليلا في البهو النمساوي رجعوا مودعين بكل اكرام. وبعد ان تناول الذين جاءوا من الخارج طعام الغداء عادوا الى بلادهم

كمية الامطار

بلغ مجموع ما هطل من أمطار في مدينة الناصرة ابتداء من اول تشرين اول لغاية ١٣ الجاري اربعماية وستة عشر مليمتر وثلاثة ارباع المليمتر حسب احصاء دائرة الزراعة والاحراش بالناصرة

بعثة الى اليمن

وافق مجلس ادارة الجامعة المصرية في اجتماعه الاخير على الاقتراح الذي قدم اليه من كلية الآداب باعتماد مبلغ ٥٩٠ جنيها لنفقات الاعضاء الذين وقع الاختيار لايفادهم الى اليمن في السنة الحالية، ومبلغ ٩٨٠ جنيها نفقات الاعضاء في السنة القادمة.

... مقالات الحرة في بلاد ...

ماذا في بلاد الامارة
... وجهة القومية الصحيحة وحقيقة الموقف
(بقلم الكاتب الاستاذ صاحب التوقيع)

... بقية المنشور على الصفحة الاولى »

... من مقارعة انسان وطدت النفس ... العيشة معه طوال عمرك ما دامت ... القارعة لغاية شخصية لا تفيدك ولا ... الوطن في شيء؟

... وكل ما في الامر ان هذه المنازعات ... ورات المتقابلة تنفر كلا من الفريقين ... بعد الشقة بينهما وتؤدي الى مثل ... الوضع الحالي الذي لا يرضى عنه احد ... الغرباء او غير الغرباء

... حقائق

... ان رمي الاردني للعربي السوري ... لا يثير في نفسه الا الشعور بالالم ... الكرامة ثم التذمر ثم النقمة فهل ... الخيانة بعد هذا على نفس بشرية ... نفسك؟

... ومظاهر الجفاوة التي يبديها العربي ... السوري لاخيه الاردني مقابلة له لا يثير ... الا شعور الالم فالكراهية فالمقاومة ... فلا النعرة الاقليمية اذن بمخرجه ... من عمله. ولا هي مؤدية الى حسن ... والاخوة المرجوة

... وانظر الى المسألة من ناحيتها الاخرى ... أحقاً ان السوري العربي « غريب » ... عن شرق الاردن؟ أليست شرق ... قسما من سوريا؟ من أين جاءها ... أليس من ابناء شرق

الاردن من يعمل في سوريا الشمالية وفلسطين؟ هل هم غرباء؟ ثم هل يجوز اعتبار الشركس اردنيين وان يضيق صدر التعبير عن شمول العرب الطارئين ونحن لا نريد هنا باعتبار الشركس غرباء لان ذلك غير ممكن عملياً. على ان لنا كلمة آتية في الحديث عن الاقليات الوطنية في شرق الاردن وما يجب ان يكون عليه موقفها

من يقول؟

أحقاً يجب ان يكون هذا موقف شرق الاردن من الانجليز، وهم اساس البلية؟ أحقاً ما وقع الان من موقف القضية الاردنية بالنسبة الى الاستعمار أليس في صميم القضية هذا ما يحتاج الى تصحيح؟

ان كان هناك من يقول بان شرق الاردن بحدودها الحالية وسكانها الحاليين يمكن ان تكون أمة فاننا نحب ان نسمع صوت هذا القائل لنسكت وان كان لشرق الاردن امل في اخواتها العربيات من حولها فهل تمهيد صحيح لذلك ان يعتبر العربي بها غريباً!

القدس

((◆ ◆ ◆))

الشركة الزراعية التجارية ا. هورفيتش و ه. ... يمون

تقدم للمزارعين اسمدة كيماوية عظيمة الفائدة:

١ - سوبر فوسفات مركز.

٢ - اغروفوس.

٣ - نترات الصودا اركاديان.

٤ - سلفات البوتاس.

يافا: ٢٨ شارع يافا — تل ابيب
حيفا: شارع الملوك — تليفون ٩٩٠

☆ جرب هذه الاسمدة كبار الزراع وأعطت نتائج مضاعفة
☆ التحليل الكيماوي أثبت أنها الاسمدة الصالحة لتربة فلسطين
☆ كان لهذه الاسمدة نتائج باهرة في زيادة الزهر واصلاح الارض
☆ لدى الشركة شهادات من أوساط زراعية ممتازة بجودة انواع سمادها

الوكيل الوحيد في يافا

نعيم أبو ضبه مدير المكتب الفني الزراعي

شارع جمال باشا

نصيحة لكم يا مرضى العيون

أن تجربوا قطرة مقصود

فهي دواء أكيد لكافة أمراض العيون

الوكلاء - مستودع الادوية الوطني الفلسطيني

شارع بطرس – يافا

اقصد

محل

نجيب القطان

تجد احسن

انواع زيت الزيتون للمونة

والسمن الحلبي الجديد

الممتاز

|||

ماركة

كامل هيكل

الخليل
مركز المدرسة

ادخل على بعضهم خبراً حول المدرسة الثانوية نشرناه في عدد سابق من (الدفاع) وقد ظهر لي ان الخبر دس على بسوء نية. كما حاول ان يدخل على اخبار سيئة اخرى حول المدرسة لاساءة سمعتها ولا يسعني الآن بعدما ظهر لي ما خفي بشأن المدرسة الثانوية ومديرها النشيط والعاملين باخلاص من الاساتذة إلا ان اشيد بجهده وجهدهم وخصوصاً ما يقوم به الاستاذ ضياء الدين افندي من الخدمات والجهود القيمة التي ما زال يبذلها في ترقية المدرسة، والاخذ بيدها ورفع مستواها كما ان اهل الخليل ليسوا في مستوى من يجهل تقدير العاملين على خدمة ناشئتهم وفلذات اكبادهم

اعلان

تعلن بلدية طرح بيسان اقلامها سوق الاخضار والاثمار والحبوب والحيوانات والاغنام. والفحم والكلس والاواني الخزفية. والمزاد العلني. وتأجير املاك البلدية بطريق المزاد العلني. وتعهد ادارة لوكنات البلدية بالمناقصة العلنية لمدة سنة ابتداء من اول نيسان سنة ١٩٣٦ لغاية اذار سنة ١٩٣٧ والتفويض النهائي للاقلام المذكورة سيكون يوم السبت الواقع في ٢٨ اذار سنة ١٩٣٦ الساعة الخامسة بعد الظهر

فعلى كل من يرغب ذلك ان يراجع دائرة البلدية للاطلاع على الشروط لغاية التاريخ والوقت المعين اعلاه

محمد سعيد الحبلوني
رئيس بلدية بيسان

بشرى عظيمة — واعلان هام

مطعم الظريفية

لصاحبه جورج حداد

الطعام الشهي — المأكل الفاخر

نعلن لعموم زبائننا الكرام اننا قد اجرينا تخفيضا كبيراً على اصناف مأكولات مطعمنا الذي ذاع صيته في مصر وسوريا ومختلف الاقطار العربية لاشتهاره بلذة المأكولات واتقان الطهي، وتعدد الاصناف التي لا يضاهيها فيها احد خصوصاً واننا قد عزمنا على السهر والاشراف بنفسنا على الطهي واختيار اصناف المأكولات بالهمة والنشاط المشهود لنا بهما من عهد قديم

وقد خفضنا اسعار الخضروات من ٣ غروش الى ٢. اللحومات على انواعها من ٤ غروش الى ٣ غروش. يفتتح المحل من الساعة ٧ صباحا الى ١٢ مساء فنأمل تشريفكم لتتحققوا من لذة مأكولنا واتقان طهيها.

والتجربة اكبر برهان

◆◆◆◆◆◆◆◆◆◆◆◆◆◆◆◆◆◆◆◆◆◆◆◆◆◆◆◆◆

عزيزي!
اسمع نصيحتي!!
حالا اذهب الى...

الطاهر

مستعد ان يقدم لك
جميع ما يلزمك
باسعار رخيصة

◆◆◆◆◆◆◆◆◆◆◆◆◆◆◆◆◆◆◆◆◆◆◆◆◆◆◆◆◆

اعلنوا في الدفاع

الدفاع ـ يوم الاثنين في ٢٢ ذي الحجة سنة ١٣٥٤ و١٦ اذار ١٩٣٦

صاحب الامتياز والمحرر المسؤول ابراهيم الشنطي

مدير الادارة شوكت حماد

رقم التلفون ١١٨٧

الدفاع

جريدة يومية سياسية مصورة

العدد ٥٥٤ ـ السنه الثانيه

ادارة الدفاع في عمارة حزبون شارع جمال باشا ـ يافا

العنوان البرقي: الدفاع يافا : ص . ب ٢٥٥

	عن سنة	عن نصف سنة
قيمه الاشتراك في فلسطين	١٥٠	٨٠
في الخارج	٣٠٠	١٦٠

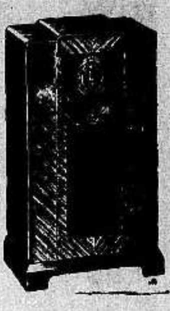

اشهدوا . . .

RADIO MIDWEST راديـــو ميدويـــست

هو الراديو الوحيد الذى يجعل محطات العالم كلها فى متناول يدك

بصوت متزن ووضوح تام بدون خشخشة مزعجة

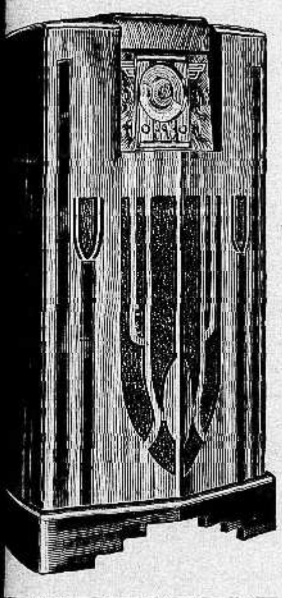
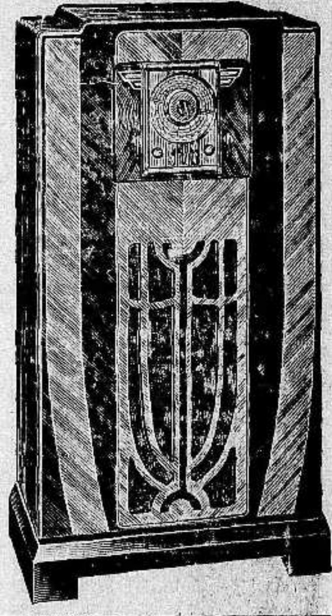

الوكلاء العموميون لفلسطين وشرقى الاردن

توفيق والياس ايوب

شارع الملك جورج يافا تلفون ٦١٨

ماذا تسمع اليوم

عن محلات السادة دجانى اخوان

يافا ـ تلفون ٧١٦

الاثنين ١٦ آذار سنة ١٩٣٦

٧،٠٠	صباحاً تمرينات رياضية ـ عبد المنعم مختار افندي
٧،١٥	قرآن كريم ـ الشيخ السباعي سليم
٧،٠٥	ختام
٩،٠٠	سيد مصطفى وكورس
١٠،٠٣	كمان منفرد ـ فاضل شوا
١٠،٤٠	حفلة غنائية ـ عزيز عثمان وفرقته
١١،١٠	ختام
٢،٠٠	اسطوانات مختلفة
٢،٤٠ ـ ٢٢،٥٠	النشرة الاخبارية والنشرة التجارية الاولى بالعربية
٣،٠٠	وزارة المعارف العمومية ـ اذاعة المدارس الثانوية
٣،٣٠	وزارة المعارف العمومية ـ اذاعة المدارس الابتدائية
٤،٠٠	وزارة المعارف العمومية ـ اذاعة المدرسين ومعاهد التربيه
٤،٤٠	ختام
٥،٣٠	قرآن كريم ـ الشيخ محمد عكاشة
٦،٠٠	اذاعة خاصة بأسبوع المتنبي مذاعة من الجامعة المصرية
٧،٠٠	النشرة الاخبارية والنشرة التجارية الثانية بالعربية
٧،٣٠	ديالوجات فكاهية احمد شريف وسيدة حسن
٨،٠٠	حديث ـ قراءة الكف ـ الاستاذ محمد انور عادل
٨،٢٥	اسطوانات مختلفة
٩،٠٠	حفله غنائية ـ ليلى مراد وفرقتها
٩،٥٠	قراءه زجل « ضحايا الاهمال » الاستاذ يونس القاضي
١٠،١٥	حفلة غنائية ـ ليلى مراد وفرقتها
١١،٠٠	السلام الملكي ـ ختام

حبوب اورشيتونين

اختراع حديث لتقوية الاعصاب وتجديد الشباب

علاج حيوي كيماوي لمعالجة الشيخوخة التناسلية والعنانة وضعف التناسلية

ان افضل العلاجات في معالجة هذه العلة المضنية هو ما بني على تقوية جهاز التناسل الحقيقي في الرجل هذا العضو الذى ثبت منذ زمن ليس بالقريب أنه عدا عن افرازه الحوينات المنوية (سبرماتوزوئير) له مفرز داخلي خاص يؤثر في أحوال الشخص النفسية وفى نموه الجسماني وفى قواه العصبية ، وأن العنانة والضعف التناسلي تعود معظم أسبابهما الى نقص هذا المفرز وهو (الهرمون التناسلي) الذي لا يزال العلم الخاص يجهل حقيقته ولكنه يعرفه حق المعرفة باثاره ، فالمفرز أو (الهرمون) اذن مادة نجهل جوهرها وإنما نستدل على وجودها بتأثيرها وفعاليتها وذلك بواسطة التجارب والاختبارات العديدة على الحيوانات ولا سيما القردة الكثيرة الشبه بالانسان ، فاذا ما نفدت هذه المادة الجوهرية التي يتوقف عليها حسن قيام الاعضاء التناسلية بوظيفتها ، كان على الطبيب المداوي أن يعوض للبدن ما يقوم مقامها ويفعل فعلها. هذا ما اتجهت اليه أفكار الاطباء الاخصائيين باعضاء التناسل منذ أمد بعيد وقد توالت جهودهم وتتابعت تحرياتهم الى أن توصلوا (بفضل الاختبار في الحيوانات) لاقتطاف ثمرة مساعيهم بايجادهم جواهر كيماوية حيوية تؤثر في الجهازين العصبي والتناسلي معاً فتقوي هذا وتنبه ذاك ، فاصبح العالم يجد أمامه اليوم هذا العلاج الحديث الذي أسموه (أورشي تونين) ويستدل على مفعوله من اسمه ومعناه (المقوي الخصوي)

وأن فائدة هذا العلاج الثابتة علمياً وعملياً فهو يقوي الخصية على عمل الحوينات المنوية وينبه الجهاز العصبي . ففائدته إذن مضاعفة : يزيل العنانة ويقوي الباه

وعدا عن هذا وذاك ، ونظراً لان العنانة والضعف التناسلي هما مرضا الشيوخ ومرض الذين يكبرون فى شيخوختهم ويهرمون قبل أوانهم من الشباب المنهمكين ، فقد أضيف الى (الاورشي تونين) جواهر أخرى من خاصتها تقوية الدم ليكون هذا صالحاً لتغذية الخصية والجهاز العصبي

مستودع الادوية الوطني الفلسطيني ـــ ٢٥ شارع بسترس ـ يافا

و يطلب من مستودع قياله وصباغه فى يافا

الانقلاب الحديث في عالم الطباعة

ستشاهدونه في

مطبعـــة

الدفاع

التجارية

اكبر استعداد طباعي عصري

والتجربة اكبر برهان

(مطبعة الدفاع ـ يافا)

يافا – يوم الثلاثاء في ٢٣ ذي الحجة ١٣٥٤ – الموافق ١٧ اذار ١٩٣٦

صاحب الامتياز والمحرر المسؤول ابراهيم الشنطي

مدير الادارة شوكت حماد

رقم التلفون ١١٨٧

الدفاع

جريدة يومية سياسية مصورة

المدد ٥٥٥ – السنه الثانيه

ادارة الدفاع في عمارة حزبون شارع جمال باشا – يافا

العنوان البرقي : الدفاع يافا : ص . ب ٢٥٥

	عن سنة	عن نصف سنه
قيمة الاشتراك في فسطين	١٥٠	٨٠
في الخارج	٣٠٠	١٦٠

فشل اجتماع مجلس العصبة. إصرار ألمانيا ورفض فرنسا. فلاندان يهدد بالانسحاب

اجتماع الوزارة البريطانية. تصريح للنجاشي عن سير القتال. الموقف الدولي

لن تتهود فلسطين وفي الدنيا عرب

يقولون أن السياسة بدأت «تفهم»

«بقلم الاستاذ سامي بك السراج»

يؤكد بعض المتصلين بمناحي السياسة البريطانية ان علامة جديدة بدت في الانجليز للاقبال على تعضيد سياسة عربية عامة ، وان هذه العلامة قد تؤثر في مجرى سياسة انجلترا بفلسطين ، وخصوصا بعد الذي تبدى من اليهود نحو انكلترا من نكران الجميل ، وما تبع هذا النكران من اسراف اليهود في نشدان مطالب متطرفة من الصعب تحقيقها بأية حال

ويقول هذا الفريق المتصل بمناحي السياسة البريطانية ان من طبائع الانكليز أن يفهموا الاشياء متأخرين ... وانهم بدأوا الان يفهمون استحالة وقف الاطماع الصهيونية عند حد ، معقول او غير معقول ، ومتناسب حتى مع اصول الانتداب ، او غير متناسب ، على ما في اصول الانتداب من اجحاف بالعرب واخذ بصبع اليهود ، ويزيد اصحاب ذلك الرأي على ما تقدم ان الصهيونية تبدو عليها في هذه الايام علائم خوف عظيم من نشاط السياسة العربية في التقرب البادي بين حكومات بغداد ومكة وصنعاء والكويت وعمان ، وفي التطور السوري الجديد الذي اخذ شكل انتصار حاسم ويكاد يصل بقطر سورية الى احراز تشكيلات «دوله» يمكنها ان تدخل في الحلف المعقود بين الحكومات العربية

ولسنا في الحقيقة ننكر وجود تحول جديد في السياسة العربية من وجهة عامة ، ولكن ما نبرح يتردد فينا الشك في علاقة هذا التحول بمجرى السياسة القائمة بفلسطين ، وما اذا كان التحول الآنف الذكر يشملها ام تظل فلسطين في عزلة عنه اكراما لدعاة اليهود وحذر نفوذ انصارهم المبثين في المقامات المسيطرة على دفة السياسة البريطانية . نعم ان لتعالي السياسة العربية العامة اثرا كبيرا في السيطرة على مصير فلسطين فان احدا لا ينكر مأزق الصهيونية حينما تنكتل المجموعة العربية في حلف متحد وحينما يستقيم للسياسة العربية الامر . فحينئذ تكون الصهيونية محاطة كالمعصم حوله السوار ، وحينئذ تكون في طي رقعة ضيقة الحدود ، يكتنفها تيار عربي صاخب الامواج

لكننا نود ان نسأل : هل السياسة البريطانية قد ثابت الى رشدها حقا؟ وهل اقتنعت — ولو اخيرا — بان احتضانها الصهيونية اثم كبير ، وتصرف خاطيء ، وخطة غير مأمونة العواقب ؟ وهل فطنت حقا وصدقا الى ان الصهيونية برزخ بينها وبين العالم العربي من جهة ، والعالم الاسلامي من الجهة الثانية ، وانه لا امكان للتفاهم مع هذين العالمين الا بشجب هذه الصهيونية ودك البرزخ القائم بين ميول العالمين الاسلامي والعربي وبين مجرى السياسة البريطانية . قد يطيب لنا ان نأخذ برأي المتفائلين الذين يتوسمون في العلائم الجديدة املا من الامال الا اننا في الوقت نفسه نتوخى ان نشهد تحقيقا لهذه العلائم وبرهانا على صحة وجودها . فليس بخاف ان «الدلع» الصهيوني قد تجاوز اقصى حدوده ، حتى اصبح نواب من البريطان يهتمون بنواتج غرور العامل الصهيونية بفلسطين اكثر مما يحفلون بمصير العلائق العربية البريطانية وبمصير امة حفت اقدارها بشديد الاخطار . وحتى غدا دعاة الصهيونية يفرضون امرهم على ساسة الانجليز فرضاً ، ويضايقون ممثلي السياسة البريطانية بابسط ما يتصل بالصهيونية من الاشياء

ولم يكن ذلك كله الا نتيجة تدليع اليهود الى الحد الذي لا منتهى له ولا غاية ، ولعل الانجليز باتوا يخشون ان يفرض اليهود انتدابهم على الامة البريطانية ... وان من واجب الامة البريطانية ان تعد انتدابهم عليها نهاية الشرف وغاية التمدين ! وغريب الامر ان بريطانيا تنشد صداقة العالم الاسلامي وينادي بعض اقطابها ان هذه الصداقة من مستلزمات بقاء الامبراطورية ، ثم تملي لليهود من الجهة الثانية ان ينكلوا بحقوق هذه البقعة المقدسة وترسل حبلهم على الغارب ، دونما تفكير بان وجود الصهيونية في بلد الاقصى المبارك ناف لسلامة الصداقة التي يتوخون تثبيتها مع العالم الاسلامي وماح لها حتى اذا وجدت فعلا

فهل من ينصح ساسة البريطان بان التفاهم مع العالم الاسلامي انما يكون عن طريق شجب الصهيونية بفلسطين ، وان هذا البلد هو مستقر التفاهم ، ففيه يكون ، ومنه الى المعاشر الاسلامية ينتشر . فاذا توخت بريطانيا ان يكون للصداقة الاسلامية شأن فلتجعل فلسطين مستقرها ومأواها . وقد آن لها ان توقن — ولو اخيراً — بأن الصهيونية صديد يحمل جراثيم الخطأ ، وان رضى العالمين الاسلامي والعربي معقود برضى فلسطين ، البلد المقدس الذي لن يتهود ، وفي الدنيا عرب ، وفي الكون اسلام

سامي السراج

في كلمات موجزة

شعورنا وشعورهم

في ١٧ كانون الاول سنة ١٩٣٥

أضيف على قائمة الملوك اسم رجل عصامي نشأ باديء امره جنديا بسيطا ، ثم يظل يتقلب في المناصب من قائد جيش ، الى وزير حربية ، الى رئيس وزارة ، ثم خطا الى عتبة الملوكية ، وتوجت ايران ملكها الجديد الشاه بهلوي

وهبت العزة الصادقة ، تجدد في البلاد ، وتبعث فيها روح الثورة على قيود الاستعباد ، فتهوي عليها بالضربة اثر الضربة . وفي يوم حطمت قيد الامتيازات الاجنبية . وفي آخر نقحت المعاهدات التي جعلت من ايران دولة مسلوبة السيادة وفي ثالث الغت لامتيازات اقتصادية ، وبدلت في مواد اخرى على وجه يكفل حق العراق ، ويتقدم هذه جميعاً امتياز دارسي الذي أثار غضب الانكليز في يوم ما فما اكترث الشاه لذلك . وفي رابع اقامت جيشاً عصريا منظما على أساس الولاء للوطن والملك والطاعة

ومضت الدولة الجديدة في اصلاحاتها موفقة الى ان راحت تمشي وراء سياسة مصطفى كمال في محاربة الحروف العربية واتخاذ اللاتينية بدلا منها . وقيل لنا ان اللجنة التي درست هذا الموضوع قررت وقف هذه المحاولة حفظاً على تراث الادب الفارسي القديم ، وهو اغنى كثيراً من ادب اليوم

كانت زلة بلا ريب . فلست افهم الى الان سر القضاء على الكلمات العربية ومحاربة الحروف العربية ، بهذا الشكل الحانق . أكان القصد السير في خطوة ثائرة نحو المدنية ؟ ومن يعارض مثل هذه المشيئة ؟ لكن هل حالت الحروف والكلمات العربية في يوم دون هذه الخطوة؟ هذا الذي لا يستطيع مصطفى كمال ولا غيره اقناعنا به . ولسنا نعتقد ان الاناضول ابعد شوطاً في مضمار الحضارة من مصر وفلسطين ، وسوريا . ابداً . ولو اتيح لهذه البلاد استقلال تركيا لرأى العالم من العربية جيلا على الحضارة ، علماً وأدباً .

نريد الخير لكل بلد شرقي . نريده لايران ، وتركيا ، والهند ، واليابان واخوات هذه وجاراتها . واذا قامت تركيا على الحروف العربية ، وكل ما يتصل بحضارتنا من أسباب ، فما يجعلنا ذلك نشعر بادنى كره نحوها ، بل نضم لغتنا الى الصدر لا نفرط بام حضارة القرون الوسطى ، لنبعثها ام الحضارة شابة ، بعد ان شاخت المدنية الاوروبية وانصرفت الى السفك ، والتدمير

(الباحث الصغير)

معالجة حرة

يجب ان تموت ، اقليمية الامارة

الخسارة من قضية مبطلة يراد منها الربح

(بقلم الاستاذ الكاتب صاحب التوقيع)

نستأنف بحثنا الاول : في الغرباء فئة — لا اعدها قليلة — تتصرف في شرق الاردن تصرفاً لا يتلاءم قط مع الفكرة العربية العامة . كيف اذن يمكن للاردنيين ان يقبلوا بفكرة الوحدة تجري على ألسنة اناس نفعيين . ان الخدمة في شرق الاردن ليست سهلة . ولكن صعوبتها يجب ان لا تفل من عزم الكريم قط . وهل يجوز ان تعيش في بلاد تأكل من خيراتها ثم تمقتها ؟ ويجب ان يفهم الجميع بأن هذه الفئة لو خدمت في بلادها الاصلية لما كانت خيراً منها في شرق الاردن

العربي اذن عربي اينما ولى وجهه في اقطار العربية كلها . هو خائن — لا غريب — اذ يخرج عن طريق المصلحة العامة . وفي العرب خائنون — كما في غيرهم من الامم — لا يختص بهم فريق من الناس دون آخر . وهؤلاء هم الذين يجب ان ينبذوا او تطيب سرائرهم . ومن هنا تربح القضية صحة الموضوع ان ليس في شرق الاردن غرباء ولا ابناء منطقة فيها عرب خلص شرفاء وفيها غير عرب يجب ان تكون مصلحة العرب مصلحتهم . غاية العرب الاستقلال والوحدة . وشرق الاردن عربية يجب ان تنضم الى هذه الوحدة وان تتجه نحو هذا الاستقلال . خارج من خرج على هذا — ليس هناك غريب وليس هناك ابن منطقة وليس هناك شركسي ولا شيشاني . من المعتدي على شرق الاردن؟ الاستعمار . هذا أمر واضح ، هو اذن يجب ان يحارب من المعتدى على اخوته؟ الاستعمار . هو ايضا يحارب . تغضب شرق الاردن على الاستعمار فتحاربه ، تحاربه في شرق الاردن وتحاربه في البلاد العربية جميعاً . ليس بصالح جسر اللنبي فارقاً . وليس تصلح اكوام الحجارة ما وراء الرمثاء فارقاً

. . .

وليست القضية العربية خالصة هي التي تتضرر وحدها من النزعة الاقليمية . المصالح الاقتصادية للبلاد تتضرر والمصالح الشخصية للناس تتضرر . وواضح مما تقدم ان المصالح الذاتية التي تدور حولها النزعة الاقليمية لا تتحقق كذلك . ما اهول الخسارة الناجمة من قضية مبطلة مهلكة يراد منها الربح !

هذا — ومن المهم هنا ان نوضح لبعض زعماء الحركة الاقليمية في شرق

«البقية على الصفحة السادسة»

رسالة النمسا

عرض شريط الدعاية الخبيثة

العلم الصهيوني يرفرف فوق بيت المقدس

«بقلم الاستاذ سليم الدمياطي»

... وعرض اليهود شريط «ارض الميعاد» بعد ان احكموا الدعاية له . عرض شريط «ارض الميعاد» في ارض اسرائيل كما عرض على رجال عصبة الامم ونال ارتياحهم لانه يمثل العمل اليهودي في ارض اسرائيل التي وافقت العصبة على ان يؤسس اليهود وطنهم القومي فيها !

وشاهدت الشريط المذكور وسمعت خطبة صهيونية من داعية يهودي قح . وتقدم عرض الشريط شريط اخر سماه اليهود «شريط جلسات برلمان فلسطين التاسع عشر» المعقود في (لوسرن) وكانت فضيحة البرلمانات في هذا الشريط اليهودي .

اما وقائع الشريط الاساسي «ارض الميعاد» فعبارة عن صور جمعها اليهود تمثل حياة العاملات اليهوديات والعمال اليهود وهم يغنون ويرقصون — وعمل اليهودي واليهودية في ديار الغرب ان يغني ويرقص ويسلب ويتآمر — وشاءت الظروف ان تظهر الفضيحة في هذا الفلم مما ادى الى ضحك بعض المشاهدين من غير اليهود

ليس غريبا على العنصر اليهودي وهو ربيب التآمر على العناصر التي يعيش عليها عيشة الطفيليات في عالم الحيوان ان يدعي ان العمل الذي قامت به الحكومة في حيفا حين انشأت المرفأ هو عمل يهودي ! حين كان العامل اليهودي في

«البقية على الصفحة السابعة»

مشاهدات صغيرة

الدولية الجديدة

ضاق سجن يافا بمن قبض عليهم البوليس في تل ابيب من «اللصوص الدوليين الخطيرين» — وهذا هو الوصف الذي اطلقته عليهم الصحف اليهودية نفسها — فتبرع هذا السجن منهم لاخيه سجن القدس ببضع عشرات بعد ان اربى على السبعين ... عدد من عرف عنه منهم انه من «كبار المجرمين»!

ومع ذلك قالت ها آرتس :

«ان القبض على هذه العصابات ليس معناه تطهير تل ابيب من المجرمين لان عدد من بقي منهم طليقا كبير جدا» !

وليس لدينا هنا «هافاس افندي» ولا «الشيخ روتر» ، حتى كنا نسمع العالم شيئا جديدا لم يسمع به من قبل : هو ان البلاد المقدسة ، مسرى احمد ومهد عيسى ... قد اصبحت «وكر اللصوص الدوليين» ... على يدي «جوز بول» ... الوصي الامين !

وليس ثمة الا شك قليل الان في ان الدولية الثالثة الشيوعية التي مركزها «موسكو» والتي شعارها «يا عمال العالم اتحدوا !» قد تفرعت عنها هنا هذه «الدولية الجديدة» وهي : «الدولية الاولى اللصوصية» ... ومركزها تل ابيب . وشعارها :

— يا لصوص العالم اتحدوا ...

زعيم الاشقياء !

افتخرت «دوارهايوم» بان اليهود ادخلوا الى فلسطين في السنة الماضية — ما نهب من «الجوي» الغرباء في الارض — ١٦ مليونا من الجنيهات ، مقابل ١٥ مليونا ادخلوها اليها في عام ١٩٣٤

وفي عددها هذا نفسه ، نشرت «غباوتيوم» هذه وغيرها من الصحف اليهودية ، بيانا اذاعه المجلس الملي ليهود يافا وتل ابيب ، طلب فيه التبرع بقليل من الدقيق ، و «شوية» قمح للعمال اليهود العاطلين في فلسطين !

ونشرت ان مجلس محلي مستعمرة ملبس بحث في مشكلة العمال العاطلين ، وان اجتماعات كثيرة عقدت في المستعمرات اليهودية لهذه الغاية ، وان رئيس بلدية طبريا تبرع «باللي فيه النصيب» لمن عنده من هذه «العينة» ثم قالت عن عاطلي تل ابيب انهم :

«قرروا ان يقوموا بمظاهرة عظيمة يهاجمون فيها المصارف والمتاجر وينهبونها لسد جوعهم»

ولو كنت انا البوليس المكلف بمنع الجرائم قبل وقوعها ، لالقيت القبض في الحال على زعيم الاشقياء :

— على الرخاء ...

«اخمص» يا ليلى

جاهدت سوريا في ديارها ، نفسها لا في ديار الغربة ... حتى وصلت الى اول الدرج الذي سيوصلها ان شاء الله الى ما تتمنى هي ، ويتمناه لها العرب اجمعين ... من عدن الى مرسين !

اما نحن هنا فقد وجدنا في (المعرض الزراعي الصناعي المصري) فرصة انتهزناها فرحنا الى هناك ، نسرح ونمرح ... و «نتفرنج» ، ونجاهد في الوقت نفسه امام اخواننا المصريين ... في سبيل فلسطين !

وصدرت الصحف المصرية وفيها عن المجاهد الحقيقي ... «غير المزيف» ، الاستاذ مكرم عبيد ، انه عملا بواجب الاخاء والجيرة ، قام بتكريم :

— تكريم من ؟

— تكريم السارحين المارحين «المهيصين» ؟

— كلا ، بل قام بتكريم ... «زعماء وشباب فلسطين» !!!

وفي هذه الحفلة التي لم يحضرها احد قط ممن اصطلحنا نحن هنا على تسميتهم «زعماء» ، جرى ما قالت عنه الجهاد الغراء : «واعلن ان الكلمة لصاحب العزة (كذا ...) الزعيم الفلسطيني الكبير (أهو كدا) فلان بك عبد «مش عارف ايه» الخ

واذن فقد ازداد عدد الزعماء ... بالامراء :

وكل يدعي وصلا بليلى
وليلى لا تقر له بذاك

— «فاخمص» عليك يا ليلى ...

القدس ايضا !

في يوم ١٤ الجاري نشرت (الدفاع) لمراسلها الحيفاوي ان جمعية الامر بالمعروف والنهي عن المنكر هناك جمعت حوالى ٢٨٠ جنيها في يوم سوريا

وفي اليوم نفسه نشرت احدى الصحف هذا النبأ نفسه ، ولكن جاء في آخره : «... وقد جمعوا مبلغا كبيرا من المال سيرسل للجمعية المركزية بالقدس ليصرف بمعرفتها»

ومن هنا يستطيع الاستاذ السراج ان يتمسك بمقاله الذي قال فيه «وتأبى القدس الا ان تكون القدس» ولوجره هذا التمسك الى «ورطة» يغادر فيها القدس

لدينا رجال من الصالحين ، من ذا عليهم هنا يفتري ؟
ألم يأمروا الناس في رقة
وينهوا تماما عن المنكر ؟
بلى ، انما همهم نفسهم
وكرسي (جون) .. الفتى (المستر)
فما «اللم» والجمع من فوقه
سوى للجهاد الجليل ... البري
فان قلت «كلا» ، فمنا ارحل
وعجل ... و «برا» بقى «سكتر» ..

«مشاهد»

أيها الصاعد هامات الذرى عدت يا غريب

اطلعنا على هذا التأبين المتألم للاستاذ ابو الوفا فرأينا واجبنا ان يطلع عليه القراء: نه تحت نفسية المرحوم الزهاوي فى رثاء مفكر :

استرح من حيرة الفكر ونم
قرت بالوصول
ايها الزائل ان الله حي لا يزول
. . .
ايها الشارب من كأس العدم
تاهت العقـول
راحت الارواح والاجسام عادت كالطلول
. . .
لذة العيش عذاب والم
اقصر الفضول
كل حال ايها الرا حل لا بد تحول
. . .
ايها الباحث عمن لا يرى
انـه القـريب
مزق السر فقد اشر ق صبح المعرفـة
. . .
انها الدنيا كاحلام الكرى
حالهـا عجيب
عبثا تدرك ما خلف الحجاب الفلسفة
. . .
ايها الصاعد هامات الذرى
عـدت يا غريب
ليس عين الحق ما يبديه فكراً وشقلي
. . .
ايها الباحث والحتف يجد
ايها المسكين
قف وفكر فالذي تبحث عنه حاضر
. . .
ان للتفكير والاعمال حد
اننا ماء وطين
نطلب النور وهذا النور حلي ظاهر
. . .
حجبت عنا سناه للابد
حجب التاوين
قتل الشيطان ابليس العدو الماكر
. . .
ايها الناعي من الشرق «جميل»
ذهب الحائر
عرف الحق ولكن بعد صمت وجحود
. . .
آه لو يلقى الى العود سبيل
ذلك الشـاعر
كان بالنور الذي اوتي للدنيا يجود
. . .
صاح كم أسمعنا الشيخ العليل
بلبـلا طـائر
وهو اليوم توارى ثاويا بين اللحود
. . .
ايها الكائن بين الكائنات
صاحب العقـل
هكذا الدنيا حياة ثم موت وذهاب
. . .
ايها الباعث تلك النفثات
يا ابا الفضل
عمر الغفران جسما بين ذرات التراب
. . .
قد طوت ثورة تلك الجسرات
خفـة الظـل
ومضى الشيخ مريباً وتوارى بالحجاب
« أبو الوفا »

الدعوة الى
مؤتمر الاطباء العرب الاول

اللجنة التحضيرية — ابحاث المؤتمر — المستشفيات والمستوصفات العربية على اساس شركة مساهمة — اشتراك الاطباء والموظفين — متى يعقد المؤتمر

(بقلم الدكتور انور الشقيرى)

بسطنا في مقالنا الاول لقراء «الدفاع» الاغر ما وصلت اليه منافسة الاطباء في فلسطين . وتوصلنا الى النتيجة الحاسمة وهي ان الاطباء اليهود يتكافون العطف والاخلاص في مداواة المرضى العرب ويحاولون انتزاع الثقه من الشعب العربي بما اوتوه من قوة الدعاية . وان المهنة اصبحت عندهم تجارية يقصد منها الكسب وترويج الادوية اليهودية . وازاء ذلك ظهر لنا تقاعس الاطباء العرب عن الاهتمام بما يهدد كيانهم . وقلنا ان خير عمل يمكنهم القيام به لصد عدوان الدخلاء هو جمع كلمتهم وتنظيم عملهم لعقد مؤتمر عام يبحث الموقف من كل نواحيه ، ورسم الخطة لدرء الخطر . ونرغب فى مقال اليوم بحث تشكيل اللجنة التحضيرية التي ستدعو لعقد مؤتمر . ثم نستطرد لبحث اهم مواضيع المؤتمر :

من الصعب جداً جمع عدد وافر من الاطباء في بلد واحد ولكل طبيب روابط كثيرة في اوقات غير محدودة لا يمكنه الا ان يكون ابداً مقيداً بها . وعلى ذلك فاسهل طريق لتشكيل اللجنة التحضيرية هو ان تجتمع اطباء بلد واحد في القدس . او يافا او حيفا . وهؤلاء يكونون بمثابة لجنة تحضيريه . وفى نفس الوقت تكون تلك الهيئه على اتصال مع باقي لجان الاطباء فى المدن المختلفة تستمد منهم الاراء والاقتراحات . ولتأكدي من التجانس والتكاتف بين اطباء مدينة حيفا ، ولما كانت هذه المدينة اول المدن المهددة بغزوة الاطباء اليهود وانتشارهم فيها ، فأرى انها احق المدن بالدعوة لعقد المؤتمر ورغبة الاطباء العرب فى مدينة حيفا شديدة فى تحقيق فكرة المؤتمر فلو اجتمع كل من الدكتور جبرائيل ايبض ونايف حمزة ، وحنا خوري ، ورشدي التميمي ووديع نصر ودعوا معهم من ارادوا من الزملاء لتمت الخطوة الاولى العملية والامر الذي تمتاز به لجان الاطباء هو سهولة اشتراك الاطباء والموظفين كباقي الاطباء فى كل ابحاث المؤتمر . واي مانع يحول دون اشتراكهم وهي مؤتمرات بعيدة عن كل سياسة او طائفية واذ اجاز للموظفين الانكليز وغيرهم الاشتراك بجمعيات الشبان المسيحية فلماذا لا يسوغ للاطباء الاشتراك فى مؤتمر علمي ؟ واقبالها على هذا المؤتمر يجب ان ترحب به دائرة الصحة العامة لانها تتعاون معه على تحسين الصحة العامة ورفع وجهة النظر الصحية في البلاد ومع ان اللجنة التحضيرية على وشك التأسيس في مدينة حيفا والامل وطيد بتأسيس لجان استشارية لها من باقي المدن الفلسطينية ، فلا بد لنا فى بحث النقاط الاساسية فى المؤتمر واول هذه الابحاث مشروع تأسيس المستشفيات العربية فى المدن الفلسطينية الكبرى . وبارقة الامل في نجاح المشروع ظاهرة . الم تنجح المصارف العربية في فلسطين ؟ الم يطلع الشعب العربي على ميزانية البنك العربي والزراعي ومقدار ارباحها ؟ فما دام الشعب العربي بفلسطين قد اثبت الاهلية لضمان المشاريع الاقتصادية الواسعة فهل يعجز عن تحقيق فكرة انشاء المستشفيات العربية على اساس تنظيم شركات مساهمة ومشروع كهذا عظيم الفائدة والنفع له كل التماس بحياة البلاد الصحية . ولن يتقاعس الزملاء والامة عن تحقيقه

المستوصفات العربية : تلي المستشفيات العربية بالاهمية المستوصفات العربية التي اذا تعهدها الاطباء العرب مجتمعين فى كل مدينة كفل ذلك تثبت عقيدة الشعب بأطبائه المخلصين . وهي وحدها تبطل الدعاية اليهودية . وتأسيس هذه المستوصفات لا يتطلب اي رأس مال بل يتطلب ادارة حازمة وتعاونا وتفاهما بين الزملاء . هذه المستوصفات العربية لو انتشرت في القرى العربية الكبرى واخذ الزملاء يتناوبون ادارتها والعمل بها لحصر الاطباء الغرباء فى مستعمراتهم وتحدد عيشهم على ابناء جنسهم

تقسيم العمل : ونشر الدعاية الكافية عن ارباب الاختصاص من الاطباء العرب وهم كثيرون فمنهم من استحضر أحدث الالات الكهربائية ، ومنهم من برع في الجراحة وامراض النساء والتوليد والاطفال والعين وغيرها . وما دام استعداد الاطباء العرب مجتمعين كما اوردنا فأية حاجة لنا بالدخلاء . أرأفة الاطباء اليهود في تقاضي اجورهم ؟ او لاخلاصهم وعطفهم ؟ أو لانهم ضيوف شرفاء فى خصومتهم لا يريدون اخلال العنصر العربي ؟

وكل ما يقال في مؤتمر الاطباء العرب الاول انه حركة مباركة لم تعرف فلسطين لها مثيل . تتمثل فيها تلك الفئة من اصحاب المهن الحرة التي وكل لها أمر الصحة العامة والاسعاف بين الشعب العربي . عنصر الاطباء العرب معتمد على ثقافة عالية ومهنة شريفة انسانية يساهم الحركة الوطنية عن طريق اختصاصه ـ هذا شيء مدهش . يقوم بنصيبه من الواجب الذي طالما غفلنا عنه

متى يعقد المؤتمر ؟ خير البر عاجله ليعقد سريعاً قبل ان يتملك الخصم فستهدف للخطر . وحالة البلاد الصحية تتطلب سرعة الاسعاف . وغايتنا نرجوه ان ننصف انفسنا ونتقدم جميعنا للعمل وعلى الاطباء العرب تعلق البلاد الامال فليعقد مؤتمر الاطباء الاول

الدكتور
انور الشقيرى

من اخبار نابلس

انقلاب سيارة

بينما كان السائق مصطفى محمد ابو صالح من قرية سنيريا يسوق سيارة «تراك» بالقرب من محطة السكة الحديدية فى طولكرم اذ انقلبت السيارة واصيب اثنان من ركابها وهم عبد الرحمن الصالح من قرية شويكه ومحمد الفاخوري بجروح خطرة وقد خفت قوة من الجند الى مكان الحادث فاوقفت السائق ونقلت واخذ الجريحين الى المستشفى

تعلق بسيارة

تعلق صبي يدعي خليل محمد الخابل من قرية رامين باحدى السيارات على طريق طولكرم وبينما كان يحاول النزول صدمته سيارة تراك كان يسوقها صاحبها ناجح محمود من الخليل فاصابته بجراح خطرة نقل على اثرها للمستشفى والقى القبض على السائق رهن التحقيق

تحت الردم

بينما كان سليم ضوبره من نابلس يقوم بهدم بناء دار على الطريق الجديده فى شارع رأس العين انهار البناء عليه فجأة وردم تحت البناء والحجارة وقد هرع العمال وقوة البوليس فأخرجوه جثة هامدة

اعلان مهم لاصحاب البيارات
السيد حجاج بيافا
له الشرف ان يعلن لاصحاب البيارات الذين يرغبون في شحن اثمار بياراتهم الى اوروبا وسواها انه على استعداد تام لقطف الاثمار الحمضية وتعبئتها على طريق الابوردو حسب طلبات اصحاب البيارات وتحت اسم ماركات أخذت شهرة عظيمة في اوروبا واتقان عظيم في العمل ومع وجود احسن ادوات معدة للبرتقال وانظف أخشاب ومن خصوص الاسعار فهي أقل من الشركات الاجنبية بكثير
المراجعة مع السيد حجاج
يافا ـ شارع القدس صندوق البريد ٤٠٢

الدواء الشافي للبواسير

ان التجاريب العظيمة التي قام بها اشهر اطباء المانيا لمكافحة داء البواسير قد اعطت نتائج باهرة . وقد اكتشف احدهم الدواء الشافي وهو :
ركتو ـ سيرول
واستعماله يزيل الحكاك والالام
ولا يوجب اجراء اي عملية
اريحوا انفسكم من هذا الداء فقط باستعمال
ركتو ـ سيرول
الوكلاء : مستودع الادوية الوطني الفلسطيني ـ ٢٥ شارع بسترس ـ يافا

الاستعداد للموسم الزراعي
٢٠ الف شجرة برتقال
مطعمة على «شموطى» ممتاز
في حالة جيدة معروضة للبيع في مزرعة كفريونا التابعة لطولكرم
الاستعلامات تطلب :
من هاشارون بلانتيشن ـ مزرعة شارع هاشارون
تل ابيب نمرو ٨ تلفون ١١٨٩
Hasharon plantations Ltd
Kfaryona
ومن المستر . س . كوتهلف ـ كفر يونا تلفون رقم ٧ نتانيا

زوروا محل
الحاج نديم ابو طه
يافا محلة ارشيد قرب المحطة عمارة ابو فارس
تجدوا فيه كافة انواع الاواني الزجاجية والصيني
من امتن الاصناف
مع المهاودة فى الاسعار

صفوة ما يحمله بريد الشرق والغرب

في باريس

رواية بطلها الهر هتلر
يكاد فيها يمضي اعلان الحرب
فينزل ملاك من السماء فيصده

مع اشتداد هذه الازمة الدولية بسبب القرار الخطير الذي اتخذه الهر هتلر بفرض سيادة المانيا العسكرية على منطقة الرين، ومع شدة الحملة التي تحملها الصحف الافرنسية على الزعيم النازي لهذا السبب، تقول لنا «نيوز ريفيو» ان مسرح بيغالي القائم في عمارات روتشيلد في باريس تمثل عليه الان رواية اسمها (الملوك في وهلمستراس)، وبطلها هو الهر هتلر نفسه، اما واضع هذه الرواية — وهي شعرية — فهو الكاتب موريس روستاند

الرواية مرفوضة في انكلترا

تتألف هذه الرواية من ثلاثة فصول وقد سبق لها ان عرضت على الحكومة البريطانية فلم تجزها قلم المراقبة على الروايات

وتدور الرواية كلها على محور واحد هو ان المانيا النازية بدأت تتسلح في الخفاء، ثم اعلنت تسلحها هذا، ثم اسرعت الى ان اكملته، فلما فرغت من ذلك جاء هتلر ليوقع بامضائه على ورقة اعلان الحرب

في آخر ساعة تقع المعجزة

وفي الساعة الحادية عشرة. وقعت المعجزة

لقد هبط من السماء ملاك يشبه في شكله القديس «سانت بترس»، ومايزال يرفرف باجنحته على مقر الهر هتلر في وهلمستراس حتى خرج اليه الهر هتلر بضرب الارض جذائه العسكري، وبعد حديث طويل دار بين هتلر والملاك، غير هتلر رأيه. ومزق وثيقة اعلان الحرب التي كان سيمضيها

المؤلف موريس له عقل طفل

اما النقادة الافرنسيون فكانوا قد قالوا في مبدأ الامر عن موريس مؤلف هذه الرواية، ان عقله عقل طفل، ولكنهم الان قد غيروا رأيهم بعد ان شاهد هذه الرواية كبار الساسة في المانيا وقالوا ان حلم الشاعر لا يبعد ان يتحقق

وبعد ان كتب الساسة في الصحف يعبرون عن رأيهم هذا ويدللون عليه، اصبحت شبابيك التذاكر في هذا المسرح تفيض كل ليلة الوفا مؤلفة من الفرنكات ولا يبعد ان يصبح الشاعر الطفل في عقليته وهو من كبار الاغنياء

— على حساب الملاك...

سيارات غزة

الوطنية

سفريات يومية

بين غزة ويافا

وبالعكس

سيارات فخمة

سائقون ماهرون

اطبعوا مطبوعاتكم

في مطبعة الدفاع

التجارية

معلومات طريفة وافية

البلاد التي تحارب ايطاليا
تقديم الجزية رؤوسا من الذهب
الحرص على مآثر السلف وذكر بعض الرؤوس

طبيعة البلاد

الحبشة بلاد وعرة المسالك، كثيرة الجبال والتلال والمرتفعات والمنخفضات سهولها غزيرة الرمل والاوحال تتخللها المستنقعات التي تنبعث منها الاوبئة والحميات، فمن الجبال ما يبلغ ارتفاعه عشرة الاف قدم، وبحيراتها الداخلية تبلغ مساحتها ١٣٥٠ ميلا مربعا وترتفع عن سطح البحر نحو ستة الاف قدم، تصب كل عام ملايين الاطنان من ماء الانهار التي تفيض في فصل معين من السنة فتحول المناطق المجاورة لها الى بحار من الاوحال ليس في الاستطاعة سلوكها او عبورها، ثم تجف في الفصل الاخر من السنة فتتحول الى صحاري رملية قاحلة لا غرس فيها، تحرقها الشمس بسعير اشعتها.

هذا ملخص وجيز لطبيعة الاراضي الحبشية التي تعادل في مساحتها مساحة كل من ايطاليا وهولندا وبلجيكا

عدد سكانها

ويبلغ عدد سكان الحبشة نحو عشرة ملايين نفس من اشد رجال القارة الافريقية قوة وبأساً وشجاعة واقداما غير ان عدد الاحباش الاصليين لا يزيد على خمسة ملايين نفس، والنصف الاخر من السكان هو خليط من العناصر الافريقية الاخرى ومعظمهم من قبائل الجالا التي تقطن في مناطق النيل الازرق شمالا وحدود الصومال جنوبا

سلالة أوري

ومما يمتاز به تاريخ الحبشة ان اهاليها يقاتلون في قوة وبأس في سبيل وجودهم واستقلالهم بما لا يضارعهم في ذلك شعب آخر من شعوب افريقيا فهي امة عريقة في الحروب مغرمة بالقتال والنضال، تمتاز معظم غاراتهم بما تنطوي عليه من الهول والشدة

ويعتقد الاحباش ان عنصرهم اعرق واقدم عنصر في آسيا وافريقيا ويدعون انهم من سلالة «اوري» وهو احد ابناء ادم الاربعة والثلاثين الذي اختار الحبشة موطنا له ولبنيه من بعده

فوق الثلثمائة ملك

ويحرص امبراطرة الحبشة بسير سلفائهم اشد حرص، خصوصا ما كان منها امثولة للبطولة في الحروب، او خدمة جليلة للوطن، فهم يحرصون عليها اكثر من حرصهم على انفس نفائسهم. وتشمل هذه السير والاقاصيص اسماء الامبراطرة الاحباش من عهد «اوري» السالف الذكر الى عهد الامبراطور هيلا سلاسي الحالي ويبلغ عددهم ٣٤٣ ملكا وامبراطورا منهم من لم يزد ملكه على يوم واحد، ومنهم من ظل ملكا مئة سنة!

كيف دخلت المسيحية

ويؤخذ من قصص الاحباش التي يتناقلها الخلف عن السلف ان مذهب المسيحية ادخل الى الحبشة بواسطة شابين مسيحيين تمكنا من النجاة من سفينة غرقت في سواحل البحر الاحمر فوصلا الى الحبشة. ولكن المعروف من التاريخ ان الاحباش تدينوا بالنصرانية في عهد الملكة صوفيا في القرن الرابع للميلاد ويسمى الرئيس الديني في الحبشة «ابونا» او رئيس الاساقفة وهو يلي الامبراطور في السلطة والنفوذ فيما يتعلق بشؤون الدولة السياسية والاقتصادية وهو موضع اجلال الاحباش وتكريمهم

والبلاد الحبشية غنية في معادنها الغالية ولا سيما الذهب ومما يحكى ان رؤوس الاقطاعيات وزعماء القبائل كانوا يقدمون الجزية الى الامبراطور رؤوسا من الغنم والماعز مصنوعة من الذهب الخالص المستخرج من منطقة بني شنقول المشهورة بمناجم الذهب فيها

اما صادرات الحبشة اليوم فانها قليلة الاهمية نسبيا وفي جملتها البن والعاج والجلود والعسل. على ان اهم ما لفت الدول الاستعمارية اليها هو احتمال زراعة القطن فيها واستخراج الذهب والمعادن الاخرى بصورة اوسع

اما ادارة شؤون البلاد الداخلية والخارجية فترجع مباشرة الى سلطة الامبراطور وحده الذي يلقبونه بملك الملوك ورب الارباب والاسد الظافر المنحدر من سبط يهوذا

بعض كبار الرؤوس

وفي مقدمة الرؤوس الذين تربطهم بالامبراطور روابط الاقطاعيات واواصر الولاء والصداقة الرأس كاسا الذي يقود الجيوش الحبشية في ميدان القتال الشمالي والرأس ولد صادق قائد الحرس الامبراطوري

والرأس هايلو حاكم مقاطعة جوجام والرأس أعبا الذي اذاق الايطاليين الامرين في معركة عدوى التاريخية والرأس والي الذي تحمي جيوشه منطقة جوندار والنيل الازرق والسلطان جيما المسيطر على مقاطعات تعد من اخصب بلاد الحبشة تربة واوسعها يسرا. اما الذي يلي الرأس كاسا في الاهمية فهو الرأس هايلو الذي تدافع قواته الغفيرة عن بحيرة تانا المقدسة منبع النيل وحياة مصر

البير عمونه

في الحرب القادمة

ويل للبوارج من الطيارات
قنبلة الطيارة تعطب البارجة
حتى ولو لم تقع فوقها....!

كتب اليجوك. ك. ترنر، الكاتب الجوي لجريدة (الديلي تلغراف) يقول:

اقرار

يمكنني اليوم ان اقر واعترف بان البارجة تقبل الانثلام والعطب، اذا ما وجهت اليها هجمة من الجو، ويهذا يقر معي معظم الخبراء الجويين الان

وعليه فمن الخطورة والخطر ان لا نعنى في تسلحنا الا بما نصنع من البوارج ذوات المدفعيات الثقيلة، التي نتكلف في صنعها ملايين الجنيهات، فان ما في هذه البوارج من المدافع المقاومة للطيارات، لا تنفع في وقايتها الا نفعاً ضئيلا جداً

القنابل الجوية ماذا تصنع؟

تستطيع الطيارات الآن وهي على ارتفاع عظيم جداً ان تقذف بقنابل ثقيلة الحجم تنقض على الهدف بسرعة ١٤٠٠ قدم في الثانية الواحدة، وليس من الضروري ان تصيب القنبلة من هذه القنابل جسم البارجة، بل يكفي ان تقع على مقربة منها ولا تنفجر الا في اعماق البحر، فهناك من القنابل ما ينفجر على هذه الاعماق البعيدة ولكنها تثلم البارجة بما يتطاير منها الى قاعها، ومتى حدث الانثلام فستبقى البارجة بلا حراك، عاجزة عن الاتيان باي عمل ما. مدة طويلة من الزمن

قنابل جديدة في قلب بعضها

قد ازدادت قنابل الجو اهمية بما اخترع منها حديثاً، فمن هذه المخترعات قنابل يحتوي غلاف القنبلة الواحدة منها على عدة قنابل، تنفجر الواحدة منها بعد الاخرى على التوالي

وحسب الطيارة حتى من ارتفاع ١٠٫٠٠٠ قدم، ان تقذف بقنبلتين اثنتين من هذا النوع تصوبهما الى البارجة التي تريدها، فمن هاتين ستنبعث قنابل كثيرة تتجه الى جهات مختلفة، فاذا اصاب البارجة منها شيء، او اذا انفجر منها شيء تحت الماء على الخط الذي فيه البارجة فلا بد وان يعطبها ويصيبها بالشلل

وليس ضروريا ان تدمر قنابل الطيارة البارجة كلها، فحسبها انها تثقبها وترغمها على العودة الى حوضها للتصليح

وعليه فليس ثمة ما يحمي البوارج من الطيارات، الا الطيارات.

مصانع الطيارات تسرع في صنعها

وتعليقا على هذا الكلام، كتبت جريدة «وسترن ميل» تقول:

نشاهد في هذه الايام ان مصانع الطيارات في انكلترا قد شرعت تخرج ما تصنعه منها بنسبة ما كانت تخرجه في ايام الحرب العظمى الماضية، وما له مغزاه ان هذه المصانع، كما حدث منها في الماضي، تشتري الان بطياراتها ما كيات ليست من صنعها، فهي مشتراة من مصانع اخرى اجنبية، وبذلك تقضي عليها نفس الضرورة التي قضت عليها بذلك ايام الحرب

اما حركة التجنيد لرجال الجو فعلى قدم وساق، وعما قريب ستكتفي وزارة الطيران بعدد المجندين الجدد، ولا يتبقى عليها الا معضلة تدريب هؤلاء الاحداث وهي في ذلك تجد صعوبات في قلة المعلمين امام كثرة المجندين...

— فالى الامام...

اعمدة الحكمة السبعة
او الثورة العربية كما يراها لورنس

«١٠٠»

اما الرصاصات التي ارسلوها الينا فلم تحدث بنا الا ضرراً بسيطاً، وما ذلك الا لان الهجين المحارب لا يتكدس كومة واحدة الا من رصاصات كثيرة لا من رصاصة واحدة

الناقة تسقط فأتوقع الموت

ظللت انا في مقدمة المحاربين وكنت اطلق الرصاص من مسدس بالطبع، لان اطلاق الرصاص من بندقية من فوق وحش وثاب كناقتي، عمل لا يستطيعه ولا يحسنه الا خبير

وعلى حين غرة سقطت ناقتي الى الحضيض على وجهها، ولكنها سقطت وسرحها فارغ مني وكانت هي وكأنها حصدها حاصد بمنجله

اما من انا فقد طرت من سرجي في الهواء الى مسافة عظيمة ثم ازلت مصطدما بالارض وفقدت كل قوة وكل شعور وهناك رقدت وانا اتوقع ان يقتلني الاتراك بلا ريب، واعمم بابيات من الشعر كنت قد نسيتها نصف نسيان فأما تها ذاكرتي هذه الفضحة الطويلة التي كانت ناقتي قد فجتها في مشتيها ونحن نزول من جانب الجبل

القدمان ممزقتان

والعينان مصابتان بالعمى وكان بين هذه الابيات ما يلي:

لانني يا الهي بعيد عن ازاهيرك، قريب من ورود الدنيا الحزينة

وهذا هو السبب في ان قدمي ممزقتان، وفي ان عيني مصابتان بالعمى من شدة العرق

وعندما عاد جزء آخر من عقلي الى التفكير فيما يجب على ان اعمله، كانت شلالات الرجال والابل قد تدفقت من حولي

وبعد زمن طويل فرغت من شعري ولم يأت أحد من الاتراك، لم يمر بي جمل من جمالنا، ولاح لي كان الستار قد رفع عن اذني فسمعت جلبة عظيمة أمامي، وتطلعت فاذا بجثة ناقتي راقدة خلفي كانها الصخرة، وقد فجر فيها الرصاص غديران من الدم، وكانت في مؤخرة جبهتها تلقت الرصاصة الخامسة الثقيلة التي كانت آخر رصاصة لي اطلقتها فلم تصب العدو وانا اصابتها

جملي الاحتياطي والقائد الاسير

جاءني محمد بجملي الاحتياطي واسمه عبيد، وجاء ناصر وهو يقود القائد التركي الذي هو قد تعقبه الى ان أخذه أسيراً وهو جريح من الرصاص الكثير الذي كان محمد الدحيلان قد اطلقه عليه

لقد كان هذا الرجل الابله قد رفض ان يستسلم، واراد أن يدبه نصر هذا اليوم الى جانبه بمسدس كان معه في جيبه، ولكن رجال الحويطات كانوا قساة مفترسين بسبب من قتل من نسائهم في اليوم الماضي ومازالت ذكراهن عالقة بالاذهان جديدة حية، وكان في هذه الذكرى ما كشف عما فيهم من الروح الحربية

وعليه لم يقع بين يدينا من الاسرى غير مئة وستين اسيرا، بينهم جرحى كثيرون، اما من ماتوا او هم يموتون الان على الثرى مشتتين في الوادي المفتوح فكانوا ثلاثمائة

محمد السياسي العاطف على قبيلة

هرب من جند العدو عدد قليل، من رجال الرشاشات ودواب حملهم وبعض الفرسان وبعض الضباط ومعهم اولادهم من عرب جازي، ولحق بهم محمد الدحيلان الى مسافة ثلاثة اميال حتى وصل في ملاحقته لهم الى (المريغة) وكان ينهال عليهم بالسباب والشتائم وهو راكب على امل ان يعرفه قبيله فيخلو له طريقه

ان ضغائن عودة واعمامه لم تكن تعرف لها سبيلا الى قلب محمد، الرجل ذي العقل السياسي الذي ظل يبدي لصداقة لجميع رجال قبيلته، عندما ينفرد واياهم

ولقد كان بين الذين شردوا منا، ضيف الله الذي كان قد سبق له ان ارسل الينا يداً بيضاء بما افضى الينا به من المعلومات عن بئر الملك في الجفر

عودة يهتز من شدة الطرب

وجاء عودة يتأرجح ويهتز ويتمايل على قدميه، وعيناه تتألقان، لفرط جذله وابتهاجه بنتيجة المعركة، اما كلماته فكانت كالفقاقيع وهي تخرج في تنافر وعدم تناسق وفي سرعة، من بين فكيه وكان مما قاله عودة صاخبا: «تريد شغلا! »! اين الكلام الكثير؟ ماذا عمل الرصاص؟ من هو ابو تايه»...

واخرج الرجل بعد ذلك نظارة الميدان وقراب مسدسه، وغمد سيفه وكلها ممزقة، فلقد كان في الحق هدفا لسيل انهال عليه من الرصاص فقتل فرسه من تحته، ونفذت منه ست رصاصات اخترقت ملابسه ولكنه لم يمس منها بسوء

المصحف الشريف وبركته على عودة

فيما بعد ذلك افضى الى عودة فيما بيني وبينه بسره، وهو انه من قبل ثلاثة عشر عاما كان قد اشترى تميمة مسخرة من آيات القرآن ودفع ثمنا لها مئة وعشرين جنيها، فهو منذ علق هذه التميمة عليه لم يجرح قط

وفي الحق ان الموت تحاشى وجهه، فلم يذهب في داءة وخسة الا لقتل اخوته وابنائه وانصاره

وكان قراب الكتاب من مصنوعات غلاسكو يساوي في الثمن ثمانية عشر بنسا (الشلن ١٢ بنسا) ولكن عودة تجز عبلاته القتالة هذه لم يدع الناس يضحكون عليه

عودة مسرور لانه خزاني!

لقد كان الرجل مسرورا كل السرور عما حدث منه في الحرب، لاسباب جمة اهمها انه اربكني وخزاني، واظهر لي ان قبيلته في مقدورها ان تعمل

اما محمد فكان لا يساوي لدينا اكثر من زوج من الجنى الاغبياء، وهو الان يقول عني انني اسوأ من عودة لانني رجمته بوابل من حجارة الكلمات القاسية جزاء له على حماقته التي كادت تقتلنا كلنا، ولو اننا في النهاية لم يقتل منا غير رجلين احدهما من الرولة، وثانيهما شراري

اهتمام الحكومة بمحاجر المجدل

بيان جديد لجمعية العمال العرب

جاءنا ما يلي من جمعية العمال العرب: على اثر نشر بيان جمعية العمال حول محاولة الهستدروت طرد العمال العرب من محاجر المجدل اهتمت الحكومة للامر فأوفدت حضرة قائمقام الرمله موسى افندي ناصر الى المجدل لدراسة المشكلة وقد ذهب حضرته يرافقه ضابط بوليس الرملة ودرس الحالة ثم قفل عائداً الى الرمله. وعلمنا انه ذهب الى القدس وربما كان لسفره هذا علاقة بالحادث المذكور

ولا يزال العمال مرابطين فى جميع المحاجر رغم تهديد بعض وجهاء المجدل لا سيما مختار المجدل سالم عمر الذى يظهر انه ومن ينهج نهجه متأثر بالدعاية اليهودية وغيرها الى درجة يوافق فيها على طرد ابناء جنسه الذين كانوا عمالا فى هذه المحاجر منذ تأسيسها

وقد توقفت ورشة الحاج طاهر قرمان عن العمل بسبب تخوف اليهود من وقوع حوادث بينهم وبين العمال العرب

وتغتنم جمعية العمال العرب هذه الفرصة فتلفت نظر الحاج طاهر قرمان الى تشغيله العمال اليهود بينما اليهود يحاولون طرد العمال العرب، ليس من مراكز الاعمال اليهودية فحسب بل من الاعمال العربية ايضا

. . .

بناء سوق للخضار وعمارات للبلدية

موازنة البلدية والمشاريع الجديدة

ذكرنا في عدد مضى نبأ عزم البلدية على انشاء سوق للخضار وعلمنا اليوم ان دائرة هندسة البلدية انتهت من وضع الخرائط اللازمة له وتتراوح نفقاته بين ٤ و ٥ الاف جنيه. وستشرع البلدية قريبا في بناء عمارات لدوائر اشغالها العامة على الارض التي تملكها والكائنة وراء سوق الاسعاف الجديد وتبلغ نفقاتها بين ١٠ — ١٥ الف جنيه. اما دار رئاسة البلدية وموظفوها فستقام على ارض البصة

وعلمنا ان موازنة البلدية عن العام المالى القادم حافلة بالمشاريع الكبيرة وستعم فائدتها جميع انحاء المدينة

وسيجري توسيع عدة طرق وشوارع فى المدينة كما وضعت المخصصات اللازمة في الميزانية لاستملاك الاماكن التي تدخل ضمن منطقة التوسيع

. . .

الشؤون الاقتصادية

بين سوريا وفلسطين

طلبت المفوضية العليا فى بيروت من حكومة فلسطين ارسال معتمد من قبلها للمفاوضة مع مستشار الشؤون الاقتصادية الفرنسي حول العلائق التجارية بين فلسطين وسوريا، فسافر مساعد مدير جمارك فلسطين العام الى بيروت لهذا الغرض واجتمع الى المستشار الفرنسي وينتظر ان يعود في هذين اليومين ليعرض نتيجة مباحثاته على الحكومة الفلسطينية

سقطوا فماتوا

قال مراسلنا في حيفا: سقطت ساره بسمان عن الشرفة في شارع ستمتون فتوفيت فى الحال. وسقطت يوسفية بنت حسن ابو شمط عن السطح في حارة اليهود فماتت وسقط حنا خليل عن عمارة عزيز الخياط ومات فى الحال. ومن غرائب الصدف ان حوادث السقوط الثلاث جرت في يوم واحد

تقويم

الاتحاد الفلكي

صدر تقويم الاتحاد الفلكي لمصر لسنة ١٣٥٥ هجرية وسنة ١٩٣٦ — ١٩٣٧ ميلادية لمصر والاقطار الشرقية وبه مواقيت الصلاة واعمال النيرين والكواكب السيارة وبآخره طالع السنة من علم الاحكام النجومية] من حساب حضرات الفلكيين اعضاء الاتحاد الفلكي العام بمصر

ويطلب التقويم من مكتب الاتحاد بالمنصورة صندوق البريد ٣٤ ومن المكاتب المشهورة في البلاد العربية وثمنه ١٠ ملات

مفتش

البوليس العام

وصل حيفا بعد ظهر اليوم المستر سبايسر مفتش البوليس العام وتفقد بعض مراكز البوليس في المدينة

عمانه

حفلة وداعية للمستشار القضائى

عمان في ١٦ آذار — لمراسل الدفاع الخاص: بمناسبة نقل المستشار القضائي المستر هوبر وترفيعه الى وظيفة النيابة العامة بمقاطعة مرسين وعزمه على السفر فى ٢١ الجاري اقام له فخامة رئيس الوزراء عصر هذا اليوم حفلة شاى وداعيــة في فندق فيلادلفيا حضرها سمو رئيس الديوان العالي ومستشار سمو الامير بالنيابة عن سموه وجناب المعتمد البريطاني وكافة المستشارين البريطانيين وقائد الجيش ومعاونوه وكافة مديري الدوائر وقضاة العدلية والمحامون ومدير البنك العثماني وطبيب سمو الامير ورئيس البلدية. وقد تبودلت الخطابات الوداعية في الحفلة والقى فخامة رئيس الوزراء كلمة عن المحتفى به. وعقبه توفيق بك سنو ونظمي بك عبد الهادي وغيرهما بكلمات تناسب المقام

تزويد يافا

وتل ابيب بماء العوجا

استلم الميجور همفري الخبير الاستشاري في شؤون المياه الذى استحضرته حكومة فلسطين من انكلترا، مشروع اسالة مياه رأس العين فى تل ابيب ويافا. وقد خصصت له في دائرة هندسة بلدية يافا غرفة خاصة لدرس المشروع من جميع وجوهه، واهم النواحي التى سيتناولها الدرس هي:

١ — الوقوف على اضمن الطرق والوسائل لنجاح المشروع

٢ — النفقات اللازمة لتنفيذه

٣ — قطر الانابيب التي ستجرى فيها المياه.

٤ — حاجة مدينة يافا وتل ابيب التقديرية الى المياه

٥ — الكميات التي فى الامكان سحبها من المياه بحساب المتر المكعب

زيارة افاضل

زارنا في ادارة هذه الجريدة الدكتور واصل بك رسلان الطبيب في وزارة المعارف العراقية يرافقه الاستاذ اكرم زعيتر وامضيا ساعة تناول الحديث فيها شئونها وطنية

شحن البرتقال

لم يشحن يوم اول امس من الميناء سوى ٦٥٣ صندوقا من الاثمار الحمضية الي الباخرة « سيريان برنس » التي تشحن الى ميناء ليفربول. والسبب في ذلك كثرة الطلب فى اسواق « مانشستر » وهذا ما دعا التجار الى انتظار الباخرة « جيدا » التى وصلت امس للشحن الى هذا الثغر وتصله قبل حلول موعد ضريبة الاثمار الحمضية التي تحصل في اول نيسان القادم.

حادثة تزوير

احضر الضابط باكير افندي عبدالله امس الى محكمة صلح يافا محمود احمد الضليـ ورفقاه الذين اتهموا فى حادثة تزوير البوالص في محطة غزة، ولما لم يحضر الشهود تقرر تأجيل النظر في القضية الى يوم ٢٣ الجاري

انقلاب

سيارة كبيرة

فى الساعة العاشرة والنصف من صباح اول امس بينما كان الباص رقم ٢٦٦٥ التابع لشركة « ايجد » قادما من القدس الى يافا حاول سائقه اجتياز سيارة شاحنة كانت تسير امامه، خرجت فجأة امامه بقرة، فأراد ان يميل بالباص نحو اليمين تجنبا من دهسها، فانقلب الباص فى الخندق المحاذي للطريق، فأصيب ثلاثة اشخاص من ركابه بجراح نقلوا على اثرها الى مستشفى هداسا

شحنات المهاجرين

وصلت امس الباخرة « جليليا » الى مياه الثغر وعليها ٣٧٥ مهاجرا يهوديا وبعد ان انزلت بعضهم فى يافا اقلعت فى الساعة الرابعة والنصف الى حيفا لانزال بقية المهاجرين عليها

الاستاذ

عزة نمر

يقيم الاستاذ الشيخ عبد القادر ابو رباح بعد ظهر يوم الجمعة القادم حفلة تكريم في داره للاستاذ عزت بك نمر بمناسبة نقله الى حيفا كما يقيم محامو المدينة حفلة اخرى

وبالمناسبة فاتنا امس ان نذكر ان صبري بك الجاعوني كان بين حضور الحفلة التى اقيمت اول امس

دائرة الميناء

أصدرت دائرة الميناء أمراً ينفذ ابتداء من هذا الاسبوع، وهو يقضي لفحص امتعة الركاب وتسليمهم وصلا بهذه الامتعة يذكر فيه عدد الرزم والقطع فلا تخرج هذه من الميناء الا به

شحنة اولاد

وصل امس شحنة من الاولاد اليهود جاؤا من المانيا لاتمام علومهم (كذا) فى فلسطين، كما تقول الصحف اليهودية! وستوزع هذه الشحنة على المستعمرات — للاقامة الدائمة طبعا

مهاجرون أيضاً

وصلت ميناء حيفا اليوم الباخرة « هاكارمل » وانزلت ٢٢٠ مهاجراً يهوديا وتلتها باخرتان انزلتا حوالي ٥٠ مهاجراً اخرين

اليهود

والمجلس التشريعى

يقول مراسل دوارها يوم في لندن ان مسألة اشتراك كافة الاحزاب اليهودية ومن بينها جماعة اللاصهيونيين فى مقاومة المجلس التشريعي اصبحت علنية وقد دار بحث طويل بين ممثلي الطوائف اليهودية فى انكلترا وبين الوفد الذي ذهب الى اميركا ودارت مناقشات بمناسبة مقابلة وفد من الزعماء اليهود فى انكلترا الوزير المستعمرات بخصوص تشكيل المجلس التشريعي وتم الاتفاق على اشتراك اللاصهيونيين مع بقية الاحزاب فى مقاومة تشكيل المجلس التشريعي والهجرة والاراضي

المؤتمر الصهيونى

عقد المجلس الملى اليهودي في القدس اجتماعا عاما حضره الكثيرون وكان رئيس الاجتماع الادون بن تسفي الذي استهل خطابه بكلمة رثاء القتيل اليهودي في حادث السيارة التي هوجمت في طريق طولكرم — قلقيلية. وبحث في مسألة المؤتمر الصهيوني المراد عقده قريبا وطلب من الحاضرين ضرورة اشتراك يهود فلسطين في هذا المؤتمر العام، وقال ان المجلس الملى بصفته مؤسسة تمثل الشعب اليهودي يختار هو ان المندوبين الذين يسافرون لحضور المؤتمر.

وينتظر ان تتم انتخابات المجلس الجديدة قبل انعقاد المؤتمر

سوريا

تبادل الزيارات قبل سفر الوفد

دمشق في ١٦ اذار — لمراسل الدفاع الخاص — عقد وفد المفاوضة من الاعضاء الوطنيين وعضويه الرسميين عن الحكومة اجتماعا في فندق « اوريان الاس » في الساعة العاشرة من صباح اليوم. ودام الاجتماع حتى الساعة الثانية عشرة. ثم انتقل اعضاء الوفد الى سراي الحكومة. وهناك ادت لهم التحية مفرزة من الجنود. وساروا توا الى مكتب رئيس الوزراء، ومكثوا عنده مدة عشر دقائق. ثم زاروا فخامة رئيس الجمهورية. وفى الساعة الثانية عشرة والدقيقة ٦٥ غادروا السراي بمظاهر الحفاوة

اعضاء الكتلة واعضاء اوزارة

وعقب ذلك بخمس دقائق رد فخامة رئيس الجمهورية ورئيس الوزراء الزيارة لاعضاء الوفد المفاوض في فندق اوريان بالاس. ثم دعاهم رئيس الجمهورية الى مأدبة غداء تقام لهم فى دار الرياسة ودعي لحضور هذه المأدبة اعضاء الوزارة وبقية اعضاء الكتلة

معدات سفر الوفد

والذي يمكن ان يقال الان عن الحالة فى سوريا ان العمل السياسي اصبح منتهيا بصورة موقتة حتى يبدأ الوفد المفاوض اعماله بصورة رسمية عقب سفره الى باريس في ٢١ الجاري. ويعد رجال الوفد معدات السفر لقرب يوم مغادرتهم للبلاد

العسكريون يعقدون اجتماعا

عقد المتقاعدون العسكريون اجتماعا برئاسة احمد بك اللحام المستشار العسكري في الوفد السوري المفاوض. ودرسوا الناحية العسكرية في هذا الاجتماع. وقد زودوا مندوبهم العسكري بالمعلومات الحربية اللازمة للمعاهدة

وصول صبحي بك بركات

كان من المنتظر ان يصل فخامة صبحي بك بركات من بيروت في الساعة الثالثة من بعد ظهر غد، ولكنه وصل فجأة في الساعة الخامسة من بعد ظهر اليوم وقد استقبله ورحب به الشباب والطلاب وغيرهم

اعتداء على صحفي

وفي الساعة السادسة والنصف مساء اصدرت جريدة الجزيرة ملحقا فيه نبأ قدوم فخامته. وكان احد محرري الجريدة غائبا من الادارة وما وصل اليها حتى وقع عليه اعتداء من ثلاثة اشخاص عرف منهم محي الدين القباني. وقد اجتمع الصحفيون وارسلوا احتجاجا الى رئيس نقابتهم واشيع انهم سيضربون غدا

اجتماع يعقده المحامون

يعقد اليوم اجتماع من المحامين للبحث في الحالة الحاضرة والغاية التى تسير اليها البلاد. ولم ينته بعد اجتماعهم

حيفا

طائرة تمد سلكا تنتشل مراسلات

حيفا في ١٦ آذار — لمراسل الدفاع الخاص — حامت صباح اليوم طائرة حول دائرة البوليس فى حيفا ومدت احد اسلاكها نحو سطح الدائرة فتناولت به كتباً ووثائق لم يعرف امرها ثم غادرت المدينة

يقذف الصندوق المريب من الباخرة

وصلت ميناء حيفا صباح اليوم الباخرة بولونيا تحمل ٤٠ مهاجرا يهوديا وكمية كبيرة من البضائع وعند اجراء عملية انزال المهاجرين وتفريغ البضائع عمد القبطان الى اسقاط صندوق في البحر فشاهده احد اطباء الحكومة وهو يركب « لنشاً » واخبر مدير الجمرك بذلك واخذ المدير يحقق في الامر فغاص احد رجال القبطان فى البحر للبحث عن الصندوق عدة مرات فاصطدمت رأسه على اثرها باحد اطراف السفينة فسقط مغشيا علية ونقل الى المستشفى في حالة خطرة وقد شاع ان هذا الصندوق المهرب يحتوي على الات تزييف نقود واسلحة واملنا ان تواصل دائرة الجمرك والميناء السعي لاخراج الصندوق تهدئة للافكار واظهارا للحقية

وصول قافلة من السياح الالمان

وصلت ميناء حيفا الباخرة « ملوكي » وانزلت ١٦٠ سائحا من الالمان لزيارة الاماكن فى جميع أنحاء فلسطين

فلم ايطالي يظهر خبث دعايتهم

عرض فى الباخرة الايطالية « جاليليا » التى رست في ميناء حيفا « فيلم » ايطالي يمثل بعض النساء الطرابلسيات العربيات يرقصن امام جنود الطليان وضباطهم بصورة تشمئز منها النفوس. كما يمثل فيها الطبقة المسلمة فى طرابلس بمظهر التهتك والخروج على قواعد الاخلاق العامة مما يناقض الحقيقة الراهنة والتاريخ الذي عرف منه الناس من هم الطليان ومن هم المسلمون الذين يأمرهم دينهم بعزة النفس والمحافظة على الاداب. ولكن الدعاية الاستعمارية الخبيثة هي التي تصنع هذه الاعمال المزرية

ازدياد شحنات البرتقال الى اسواقه

ازدادت كميات البرتقال المشحونة الى الخارج في الايام الاخيرة وقد شحن اليوم على ظهر باخرة سويدية ٣٠ الف صندوق من البرتقال

حداد البوارج على الجنرال بيتي

أعلنت قطع البوارج الراسية فى الميناء حدادها على اميرال الاسطول البريطاني الجنرال بيتي الذي احتفل بدفنه فى هذا اليوم في انكلترا

عودة قطع الاسطول بعد غياب

عادت قطع الاسطول البريطاني الى ميناء حيفا بعد غياب ١٥ يوما قضتها في الاماكن البعيدة في عرض البحر

حفلة وداع لعزيز بك الداودى

يقيم الوجيهان السيدان رفعت عابده وعبد الله عكاوي مساء الجمعة القادم حفلة وداع للقاضي عزيز بك الداوودى عضو المحكمة المركزية في حيفا الى مثل وظيفته في يافا

القدس

وصول ضيف كريم من العراق

القدس في ١٦ آذار — لمراسل الدفاع الخاص — وصل القدس قادما من العراق الدكتور واصل بك رسلان الطبيب في وزارة المعارف وقد احتفى به اصدقاؤه الكثيرون فنرحب بحضرته ونتمني له طيب الاقامة

اجور السكة بين مصر وفلسطين

علمنا ان مصلحة سكة حديد فلسطين قررت تخفيض اجور الركاب بين فلسطين ومصر اعتبارا من ٢٥ اذار الجاري لمناسبة المواسم والاعياد القادمة

عودة مدير قلم المطبوعات طائرا

عاد اليوم من القاهرة على متن طائرة جناب المستر فارنس مدير قلم المطبوعات بعد ان مكث فيها مدة عشرة ايام

حادث قتل

جاء فى نشرة ادارة الامن العام ان محمد حسين عبدالله من قرية عكاره اصيب بعيار ناري توفى على اثره وقد ذهب البوليس وطبيب الصحة وبعد ان جرت معاينة القتيل امرت بدفنه ثم اعلم بالحادث مأمور الوفيات المشتبه بها

سقط فمات

مات متأثرا من اصابته حنا طليل البالغ من العمر ٣٥ سنة بسبب سقوطه عن عمارة فى شارع يافا وقد باشر البوليس باجراء التحقيقات واعلم مأمور الوفيات المشتبه بها بالحادث

...

تلفونات الدفاع وبرقياتها الخاصة

فشل اجتماع مجلس العصبة والموقف الدولي

اصرار ألمانيا، رفض فرنسا، التهديد بالانسحاب، تعليقات الصحف، ميادين القتال

— القاهرة في ١٦ آذار — لمراسل « الدفاع » الخاص

السياسة العالمية

الرد الالماني

وهل تتراجع المانيا؟

ردت الحكومة الالمانية على الدعوة التي وجهها اليها مجلس عصبة الامم في لندن بقولها انها تقبل بارسال مندوب يمثلها فى هذا المجلس ، ولكن بشرطين : (١) ان يتساوى هذا المندوب فى المفاوضات والقرارات فى الحقوق التي لمندوبي الدول الاخرى و (٢) ان تكون الاقتراحات الالمانية قد قبلت بجملتها .

وفى صباح الامس عقدت الوزارة البريطانية اجتماعاً ، وضعت فيه الخطة التي على مندوبها المستر انتوني ايدن ان يسير عليها في مجلس العصبة ، وبعد الظهر عقد هذا المجلس (جلسة سرية) جديدة ، قالت محطة اذاعة لندن مساء الامس ان ما فهم عنها الى الان يلخص في ان الشرط الالماني الاول مقبول بالاجماع ، اما الشرط الثاني فهو الذي لم تقبل به فرنسا ، وأصرت على رفضها له الى الدرجة التي تهددت معها بالانسحاب من عصبة الامم ، اذا لم تأخذ دول معاهدة لوكارنو الممثلة كلها الان في لندن بوجهة النظر الافرنسية

وهذه المقترحات التي يصر الهر هتلر على قبولها بجملتها وتصر فرنسا على ان لا تفاوض فيها قبل ان تسحب المانيا جنودها من الرين ، او قبل ان تفرض العصبة عليها من العقوبات مثل ما فرضت على ايطاليا ، فما نظن القراء قد نسوها ، ولكننا نعيد تلخيصها فيما يلي :

١) المانيا مستعدة في الحال للتفاوض مع فرنسا وبلجيكا في ايجاد مناطق غير محصنة على جانبي الرين ، تتساوى فيها المناطق الالمانية مع المناطق الافرنسية والبلجيكية المجردة من السلاح

٢) عقد ميثاق يضمن سلامة اوروبا الغربية لمدة ٢٥ عاما تشترك فيه المانيا مع فرنسا وبلجيكا وهولندة ايضا وتضمنه بريطانيا وايطاليا

٣) عقد ميثاق جوي لدرء الاخطار الجوية على اوروبا الغربية

٤) تعقد المانيا ميثاق عدم اعتداء مع دول اوروبا الشرقية بما فيها حتى ليتوانيا

٥) تدخل المانيا عصبة الامم

٦) ترك مسألة المستعمرات لمفاوضات ملية حبية

هذه هي خلاصة المقترحات ، وفيها كل ما تريده فرنسا لسلامتها مع عدم المساس بسيادة المانيا المطلقة على كل جزء من اجزاء بلادها ، فلماذا تصر فرنسا على عدم التفاوض فيها قبل اذلال المانيا ، وهل هي ستستمر على هذا الاصرار الى النهاية ، وما هي نتيجة هذا الاصرار ؟

هذه هي المواضيع التي تباحث وما تزال يتباحث فيها « في السر » مجلس العصبة في لندن ، وقد عادت بريطانيا فطلبت من الهر هتلر ان يعدل شرطه الثاني بعض التعديل حتى يمكن حمل فرنسا على قبوله ، فلنفترض الان ان هذا التعديل المطلوب لن يكون — كما هو المنتظر — وان فرنسا ستطلب من العصبة ان تفرض العقوبات على المانيا ، وفي هذا الطلب لا تعارضها بريطانيا وحدها ، بل ايطاليا ايضا ، والعقوبات لا يمكن فرضها الا بالاجماع كما ينص دستور العصبة ، فما العمل ؟

هناك احتمالان قريبان : اولهما ان تترك فرنسا العصبة ، وثانيهما ان تقبل « بالامر الواقع » وتدخل في المفاوضات على شرطي هتلر ، اما الاحتمال الثالث ، وهو تراجع المانيا ... فهذا هو الاحتمال البعيد

انكلترا

احتلال الرين اساس جوهري لالمانيا

ردت الحكومة الالمانية على الدعوة التي وجهها اليها مجلس عصبة الامم في برقية وقعها فون نوراث وزير الخارجية الالمانية ذكر فيها انه استلم في ١٤ الجاري دعوة مجلس عصبة الامم المانيا لحضور الاجتماعات القادمة للنظر في الخلاف القائم بين فرنسا وبلجيكا من جهة ، وبين حكومة الريخ من جهة ثانية

شرطا المانيا لقبول المفاوضات

لكن المانيا تشترط لذلك (١) ان يكون لمندوب الحكومة الالمانية نفس الحقوق التي لمندوبي الدول الاخرى (٢) ان تعترف الدول المشتركة فى الاجتماع فورا بمقترحات هتلر التي تنطوي على القول بان احتلال الراين اساس جوهري لحفظ السلام العالمي

تفسير لكلمة « في الحال »

وقد سلم اليوم سفير المانيا في لندن الى وزير الخارجية الانكليزية شرحاً للشرط الثاني قال فيه ان المقصود من اعتراف الدول بمقترحات هتلر يكون ذلك « في الوقت المناسب » لا فوراً . والشرط الاول سهل ، اما الثاني فقاس جداً

مندوب فرنسا يهدد بمغادرة المجلس

اعتبر المسيو فلاندان جواب المانيا واشتراطها لقبول الدعوة بمثابة رفض للمفاوضات لكن تصريح فلاندان لا يعتبر رسمياً ودرس مجلس العصبة اقتراحات المانيا في اجتماع سري وليس يعلم هل يعقد اجتماع آخر في المساء ام لا

اغادر مجلس العصبة

وقال مسيو فلاندان في تصريح له . انني حضرت الى لندن لاشهد الدول على نقض المانيا معاهدة لوكارنو ، فاذا لم توافق هذه الدول على وجهة نظري أغادر مجلس العصبة الى باريس

دفن الجنرال بيتي في احتفال

احتفل اليوم بدفن الجنرال بيتي وسار الدوق اف يورك في الجنازة نائبا عن الملك وحضرها مندوبو الدول وكبار رجال البحرية والبرية

اجتماع الوزارة ودرس الموقف الدولى

علقت الصحف على جواب المانيا فذكرت التايمس ان الواجب يقضي بفحص مقترحات هتلر . وان جواب المانيا يحتاج الى وضوح وقالت النيوز كرونكل ان الذي يجب ان نبحثه توطيد السلام لا احتلال الرين . واهتمت الديلي ميل اقتراح ميثاق عدم الاعتداء وصيانة السلام ٢٥ سنة . وقالت النيوز كرونكل ان رد فلاندان على جواب هتلر عنيف وقاس يدل على قصر النظر

اجتماع الوزارة لدرس الموقف

وقد اجتمعت الوزارة البريطانية لدرس جواب المانيا والنظر في اجتماعات مجلس العصبة القادمة وسياسة بريطانيا تجاهها وقد حضر هذا الاجتماع جميع الاعضاء ولورد هليفاكس ودام ساعة وثلاثة ارباع الساعة

بين رد هتلر وتصريحات فلاندان

أجمعت الصحف الانكليزية بان رد الهر هتلر كان عنيفاً واصاب خيبة امل في دوائر عصبة الامم ثم قالت ان تصريحات المسيو فلاندان عن هذا الرد كانت قاسية وان الرأي العام البريطاني لا يجاري فرنسا في قطع العلاقات مع المانيا

جواب العصبة على مذكرة المانيا

كانت الجلسة السرية التي عقدتها عصبة الامم على جانب عظيم من الاهمية وبحث فيها امران هامان ، الاول اطلاع المانيا على ان في امكانها ان تحضر اجتماع عصبة الامم على قدم المساواة ، على ان لا يكون لها حق الاقتراع في القرارات التي تتخذ والثاني ، اطلاع المانيا بأن اقتراحات هتلر السلمية ليس من شأن عصبة الامم لبحث فيها ، بل ان هذا من شأن الدول الموقعة على ميثاق لوكارنو

اجتماع كبير يبحث شئون اليهود

عقد مؤتمر كبير لليهود الانكليز في لندن خطب فيه السر هربرت صموئيل فحث الشعب على مد يد المساعدة الى اليهود فى التبرعات المنوي جمعها لتدريب اليهود المهاجرين على الشؤون الزراعية التي يمارسونها في البلاد التي يهاجرون اليها . وقال « ان هذه التبرعات تبلغ ثلاثة ملايين جنيه يجمع ثلثاها من امريكا والثلث الباقي من اوروبا » وقال « ان المانيا تنوي قريبا مضاعفة اضطهاد اليهود ، فالرجاء ان يتمكن ٥٠ الف مهاجر يهودي من السفر الى فلسطين ، في خلال الاربع سنوات القادمة أي بمعدل ١٢ الفا في كل سنة

الحلفاء هم البادئون بنقض معاهدة فرساي

القى المستر جورج بارنز الذي يقترن اسمه بالموقعين على معاهدة فرساي خطابا قال فيه ان الحلفاء هم الذين اخلوا بمعاهدة الصلح لانهم وعدوا المانيا بنزع السلاح فيما بعد ولكنهم لم يفوا . وقد صرح بذلك كليمنصو يومئذ . وما نشاهده الان فى المانيا هو الا رد فعل يقوم على اساس اختبارات صادقة الانهامؤلمة

المانيا

اقوال الصحف الفرنسية في الجواب

هاجمت الصحافة الفرنسية الجواب الالماني على دعوة مجلس عصبة الامم . وكان فى الطليعة الايكو دي باري المعروفة بعدائها الشديد لالمانيا . اما صحف حزب اليمين فلا تزال تحبذ الدخول في المفاوضات

محاولة فصل بريطانيا وفرنسا

وذكر بعض هذه الصحف ان المانيا في جوابها تحاول عزل بريطانيا عن فرنسا . وبذا اصبح هدف المفاوضات الجارية وضع حاجز يمنع اوروبا من التردي في هاوية الحرب وذكرت المانيا الكثير عما أسمته « روح الوفاق » فنسألها نحن ان تخطو لذلك عمليا عن طريق التعاون مع عصبة الامم على اساس السلام، المشتركة واحترام المعاهدات وتفسر بعض الصحف اقدام المانيا على احتلال الراين بانه نتيجة البطالة التي جعلت ثلاثة ملايين عامل الماني بغير عمل ، بل شغلتهم في الجيش وفى صناعة الاسلحة

منع عرض عسكري لاضطراب الحالة

في احتفال بذكرى الجيش الثامن حضره الجنرال غيرنغ وفون بلومبرغ وزير الدفاع منع هتلر الاستعراض العسكري للحالة المضطربة من جراء احتلال الراين وسيخطب الفوهرر في هذا المساء

مصر

رد بشأن الدفاع عن مصر

القى دولة النحاس باشا في جلسة المفاوضات المصرية البريطانية الرد المصري على المذكرة الانكليزية بشأن الدفاع عن مصر

تركيا

الانضمام الى محكمة العدل الدولية

امضت الحكومة اليوم وثيقة انضمامها الى محكمة العدل الدولية وصار حتما عليها ان تخضع لاحكامها كلما قام نزاع بينها و بين اية دولة منضمة للمحكمة

مؤتمر كبير لدرس حالة اوروبا

دعا الغازي كمال اتاتورك رئيس الجمهورية رئيس الوزراء والوزراء الى حضور مؤتمر كبير يعقد في قصر رئاسة الجمهورية للبحث في حالة اوروبا الحاضرة وموقف تركيا منها

فرنسا

ارسال الفى جندى الى الحدود

غادر باريس الفا جندى فرنسي ارسلوا لتعزيز الحاميات الفرنسية على الحدود المتاخمة لالمانيا

الحبشة

الحالة فى ميادين القتال الحبشية

جاء في تقرير المارشال بادليو ان الحالة هادئة فى الشمال والجنوب ، وان الطائرات استمرت في القاء قنابلها وقد قتل بعد ذلك خمسة

ماذا تقول العاصمة الحبشية

وتقول انباء اديس ابابا ان الرأس كاسا على اتصال بالقوات الحبشية الاخرى فى الشمال . وتنفي العاصمة انباء تقدم الايطاليين فى الميدان الشمالي . وتذكر ان سبع طائرات ايطالية قامت فى الصباح بضرب عدة مواقع

جيوش كاسا وسيوم باقية سليمة

صدر بلاغ رسمي فى الحبشة جاء فيه ان جيوش الرأس كاسا والرأس سيوم لا تزال سليمة تماما وهي الجيوش التي يدعي الايطاليون ابادتها ويقول البلاغ ان هذه الجيوش تحتل الان المنطقة الغربية من نهر تاكاز في مقاطعة تمبين وقد اوقعت خسائر عظيمة بالجيوش الايطالية فى جميع المعارك التي اشتبكت فيها وينكر البلاغ الرسمي احتلال الايطاليين لبلدة سكوتا

تصريح للامبراطور واعتزام المعركة الكبرى

جاء من الميدان الجنوبي ان الاحباش يحشدون الجنود بكثرة لصد أي هجوم يقوم به الجنرال غرازياني . وقد صرح جلالة الامبراطور اليوم « بأن الانتصارات التي تزعمها ايطاليا لا اثر لها ، وكذلك المبالغة فى الخسائر التي يزعمون انها وقعت للاحباش . على اني اؤكد ان الخسائر منذ بدء الحرب حتى الان لا تزيد على ثلاثة آلاف . وكل ما وقع حتى الان عبارة عن مناوشات ، اما الحرب الحقيقية فستبدأ من الان ، وسيعلم الايطاليون ان الاحباش يقاتلون ويفضلون الفناء عن بكرة ابيهم عن ان يدعوا الاعداء يستولون على بلادهم

القضية العربية لم تعد خيالا

مركز مصر في مقام القلب من الجسم

ذكرنا في تلفونات امس نبأ الحفلة التي اقامها الاستاذ اسعد داغر للوفد العراقي وحضرها جمهرة من المشتغلين بالقضية العربية وفيما يلي نبذ من الخطبة الوطنية للاستاذ اسعد نثبتها على ان نثبت الخطاب كله غدا :

ايها السادة ان مصر بموقعها في قلب البلاد العربية وبالنظر الى ثروتها وخصب تربتها وتكاثر عدد سكانها وما بلغت اليه من التقدم فى جميع ميادين الحياة العلمية والفنية والاقتصادية وبصفتها صلة الوصل بين المشرق العربي والمغرب العربي مضطرة بحكم الطبيعة نفسها الى القيام بالمهمة التي تترتب على كل بلد يكون في مركزها وهذه المهمة قامت بمثلها تيامونتي وبروسيا في القرن الماضي . وهي مهمة . تحقيق الوحدة القومية والاستقلال . مهمة عظيمة اختصت بها العناية مصر بما منت به عليها من المزايا العالية والصفات الكريمة والكفاءات المختلفة المعترف لها بها . كما اختصتها بمركزها الجغرافي والادبي والسياسي الذى يجعل سيرها في طريق هذه الاماني سهلا وطبيعيا بل حاجة ضرورية لحياتها وكيانها فمن الصعب ومن غير الطبيعي ان تسير مصر في طريق آخر غير طريق الوحدة العربية الذي يبلغها الى ذروة المجد ويحقق آمالها وآمال الامة العربية جمعاء . فتصبح بذلك القلب الذي تتدفق منه الحياة الى جميع اعضاء الجسم العربي ، والدماغ الذى ينظم حركة هذه الاعضاء ، واليد المرفوعة على الدوام للدفاع عنها . واللسان الذي يتكلم باسمها

لقد سمعت من سياسي اجنبي قبل سنتين ان المسألة العربية ستكون مسألة النصف الثاني من هذا القرن . وقد قال هذا وهو يحسب ان العالم لا يزال يسير ببطء كما كان يسير من قبل عشرين سنة . ولكن السرعة التي نشاهد مثلها فى تطورات الشعوب فما كانت السياسة تحسب انه سيقع فى هذا الشرق بمدار بعين او خمسين سنة قد وقع الان فعلا وبدأنا نراه في جميع مظاهر الوحدة القومية التي تتجلى لنا كل يوم

ايها السادة : ان الوحدة العربية لم تعد خيالا ولا مجرد امل تمليه العاطفة بل اصبحت حقيقة يلمسها كل انسان كما لمسها زائرونا الكرام فى رحلتهم الطويلة من وادي الرافدين الى وادي النيل : في دمشق والقدس ثم في القاهرة وفي كل مدينة او قرية مروا او سيمرون بها فى هذا الوطن العربي الواسع

دول الائتلاف الصغير والبلقان
وموقفها من الحدث السياسي الاخير

تناولت شركة برقيات هافاس خبر اجتماع ممثلي دول الائتلاف الصغير ودول البلقان واجماعهم على تأييد فرنسا وبلجيكا دون قيد ولا شرط لاعتقاد هذه الدول بمخالفة لوكارنو. ويؤكدون ان جميع هذه الدول مستعدة لان تدافع عن حرمة المعاهدات ومنها معاهدة لوكارنو بجميع الوسائل الممكنة. على ان شركة الانباء الاناضولية تؤكد ان هذا النبأ لم يصل الى علم الحكومة التركية وانه محض اختلاق ولا اساس له، لانه من غير المعقول ان يقال ان تركيا موافقة على هذه القرارات، بينما لم يصل الى علم الحكومة المركزية في انقرة أي شيء بخصوصها

الميثاق الفرنسي الروسي العسكري
هل يعرض على محكمة العدل العليا

انتهت الدول الموقعة على ميثاق لوكارنو الى تأجيل اجتماعها، بحجة انه من الواجب انتظار ماتنتهي اليه اجتماعات عصبة الامم وما يمكن ان تتخذه من قرارات. ولو ان الفشل يسود جو هذه الاجتماعات الا ان الدوائر السياسية لا تزال تعلق الامل على المحادثات التي تجري في لندن وجنيف وباريس بين الساسة في اوروبا. والمفهوم انه اذا اثارت الشكوك حول المعاهدة الفرنسية الروسية، فان فرنسا تميل الى عرضها على المحكمة الدولية على ان تلتزم الدول الاخرى بقرار من المحكمة في الموضوع.

صحف فرنسا تلوم انكلترا
لتناقض موقفها ازاء ايطاليا والمانيا

تناولت الصحف الافرنسية بشيء من الاسف النجاح البطيء الذي تلاقيه المحادثات بشأن تقريب وجهتي النظر الالمانيه والفرنسية والتى يمكن ان يقال انها لا تبشر بنتيجة ما. وتقول الصحف الفرنسية كيف ان فرنسا اصبحت وهي منساقة بالرغم عنها في مغامرة تطبيق العقوبات على ايطاليا تحت رحمة الضمير الانكليزي الذي لا يكاد ينبض لخرق تعهدات لوكارنو. بينما تحافظ ايطاليا ولها عذرها في موقف الحذر الذي تقفه. وتظهر كثير من الصحف التناقض في الموقف الذي تقفه انكلترا فبينما كانت متشددة في امر تطبيق العقوبات الاقتصادية على ايطاليا، نراها، كما تقول الصحف خرقت الميثاق الذي كان يجب المحافظة عليه ابقاء للسلم العام.

...

تشاؤم دوائر لندن السياسية
النقاط الثلاث التى بحثت فيها دول لوكارنو

يسود الدوائر السياسية الانكليزية القلق بعد ان ظهرت بوادر الفشل فى اجتماع الدول الموقعة على ميثاق لوكارنو. وبعد ان ظهر ان المحاولة التى سعت اليها انكلترا فى تقريب وجهتى النظر الفرنسية والالمانية لم تأت بالنتائج السريعة المطلوبة. وقابلت تأكيد المسيو فلاندان وزير الخارجية الفرنسية بفقدان الطمأنينة بعد الاحتلال العسكري لمنطقة الرين بشيء من النفور. واصبحت الان معلقة بين عصبة الامم والدول الموقعة على ميثاق لوكارنو واتخاذ قرارات نهائية بشأن الحالة الخطيرة التى سبق اليها العالم والذي يخشى فى الوقت الحاضر ان تنتهي مناقشات مجلس العصبة الى الفشل ايضا لشدة تصلب فرنسا فى سحب الجنود قبل القيام بأي مفاوضات، ومن الجانب الاخر نرى ان المانيا متصلبة في ابقاء جنودها في منطقة ترى انها جزء من المانيا.

وتناولت الدول الموقعة على ميثاق لوكارنو في اجتماعها الاخير ثلاث نقاط: الاولى العمل الذي يجب اقتراحه في مجلس العصبة: والثاني امكان مفاوضة المانيا فى الوصول الى عقد ميثاق جديد يحل محل ميثاق لوكارنو. الثالث، الاصرار على ان يتضمن الميثاق الجديد نصا يضمن لفرنسا وبلجيكا وقيام الموقعين عليه بمقاومة كل مخالفة لنصوصه بمجرد وقوعها.

اخبار البوليس

فهم انه فى النية انشاء نقطة للبوليس فى محلة ابك بالقرب من شاطيء المنشية. كما فهم أن عدد رجال البوليس سيزاد فى تل ابيب وسيدخل فى هذا السلك عدد من اليهود

حادث مخنوقة

قال مراسلنا فى حيفا: وجدت جثة امرأة حسن البحري مخنوقة في حي وادي النسناس والاسباب لا تزال مجهولة.

تعيينات البوليس

تعين الضابط الانكليزي برونس مديرا للبوليس فى تل ابيب. وبقي الضابط الانكليزي كرومر في وظيفته.

الى رحمة الله

قال مراسلنا فى طولكرم: انتقل الى رحمته تعالى ظهر امس اول الوجيه محمد بن عبد الله الياسين النابه عن عمر يناهز ٤٠ عاما وقد شيعت جنازته باحتفال كبير فعزاء لابن اخيه الاستاذ على افندي الصالح النابه ولال النابه تغمده الله برحمته.

لعب الحياة ولهوها

يادهر ما املى لديك بمسعدي
مازال يومي فيك خيرامن غدي
يا دهر آمالى لديك تصدعت
هلا تعود الى الرشاد وتهتدي
يادهر انى لست آبه للجوى
فتعسفن ومن الجهالة فازدد
لاتخز عن من الزمان وجوره
وخض الغمار الى العلا وتجلد
ان كنت تهوى ان تعيش بغبطة
فاشهر حسامك الزمان وجرد
لا ترقدن عن الزمان فانه
لا يرقدن عن النوى ان ترقد
واذا دهتك مصيبة فاصبر لها
والق الخطوب بيقظة وتوقد
وكن الهمام ولا تكن مترددا
لا غير يرجي فى امريء متردد
لا تهلعن ان فات دونك مطلب
واذ الليالى اسعدت فلتسعد
لا تطمعن ولا تفرن امرءا
لاتحقدن على الانام وتحسد
روح النفس الحزينة حزنها
فلسوف يمحى ذا النوى بتدد
ومن الحياة فخذ نصيبك انها
ليست بملك بالفتى متقيد
وامرح خلال حقولها ورياضها
واقطف ورد نعيمها والعسجد
ياليتني قطر الندى برياضها
او بعض طير بالرياض مغرد
لعب الحياة ولهوها ونعيمها
يمشين ضوء في الفؤاد الاسود
قف في خمائلها وحي بروقها
واعدل لها عن شخصك المتمرد
واشرب بكأس رخائها وصفائها
والثم محياها كريم المحتد
اعط الصبابة حقها وارع الهوى
ومن الحياة الى الممات تزود
واجمع شتات الحسن في عهد الصبا
وتحل بالاخلاق تحظ بسؤدد

عبد الله صلاح
مدرسة النجاح الوطنية

هناك أبقى!

تقول الصحف اليهودية لمراسلها فى نيويورك انه عقد اجتماع يهودي هناك حضره عدد كبير من زعمائهم. وخطب فى الاجتماع الادون كروشافسكي مندوب يهودروسيا فدعا الى الهجرة الى بيروبيجان وقال ان حالة اليهود في روسيا الشيوعية احسن من حالهم في دول اخرى، وان الحكومة الروسية على استعداد لقبول ١٥ الف مهاجر فى السنة الواحدة لانشاء جمهورية يهودية مستقلة وقد قرر المجتمعون جمع ٣٥٠ الف دولار لمساعدة الهجرة

المهاجرون الشرفاء

قبض بوليس تل ابيب على الادون باروخ روزل المتهم باعترافه بسرقة ٦٠٠ جنيه اثناء نظر قضية الضباط اليهود المعروفة.

مساعي وايزمن

قابل الدكتور وايزمن في لندن وزير المستعمرات المستر توماس ومكث معه مدة طويله وفهم ان البحث دار حول شؤون فلسطين وخاصة مشروع المجلس التشريعي.

معالجة حرة

يجب ان تموت اقليمية الامارة
الخسارة من قضية مبطلة يراد منها الربح
(بقلم الاستاذ الكاتب صاحب التوقيع)

«بقية المنشور على الصفحة الاولى»

الاردن. ان مصلحة البلاد الاقتصادية هي في جانب فتح باب الهجرة للعرب يعمرون شرق الاردن. ان البلاد واسعة قليلة السكان. هي ثلاثة اضعاف فلسطين مساحة ولا تحوي اكثر من ثلث سكانها عدداً. ويجب ان يلاحظ بان باب الهجرة العربية لا يمثلها الموظفون الغرباء فقط وانما يمثلها التجار اليوم والمزارعون غداً من متنوري العرب ومتموليهم

وبعد فلا يجوز ان يبقى الانكليز وهم مثيرو هذه الشرور كلها بمنجاة من القراع. ان هذه الظاهرة دليل جهل. دليل ضعف دليل عار

. . .

يجب ان تموت الفكرة الاقليمية في شرق الاردن تموت ميتة يدفنها بعدها ابناء المنطقة والغرباء — على السواء.

يجب ان لا تموت بالاساليب التي تتبع الآن. نحن نريد ان ندفنها في نفوس الذين ولدوها من الانجليز وانصارهم. ولا نريد ان ندفنها حية تضطرب في قلوب العرب من ابناء شرق الاردن

لنا عبرة فيما مضى. من حضر حفلة مثل حفلة الترول بعد اليوم فهو آثم. ومن كرم انجليزياً لمغادرته البلاد بعد اليوم فهو آثم. ومن كان غير مخلص فهو آثم. ولا فضل لعربى على عربي الا بالشرف

والى عدد قادم — اذ نعرض للاقليات عنصرية ودينية ولما يجب ان يكون عليه موقفها لضمان مصلحة البلاد العامة

القدس:

((•••))

شكر كشافة فلسطين
رجالات مصر وهيئاتها وشعبها المضياف

كشافة فلسطين تقدم شكرها للشعب المصري الكريم بعطفه وتتمنى ان يزور فلسطين اكبر عدد من اخواننا المصريين لكى نتبادل واجبات التكريم والضيافة وليتم التعارف والالفة

ترى كشافة فلسطين لزاماً عليها ان تخص بالشكر اصحاب المعالي والسعادة

١ ـ وزير المعارف محمد علي علوبة باشا الذي كان ساعدنا الايمن فى رحلتنا واكبر معين لنا في تسهيل جميع المعاملات وقد زرناه في مكتبه بوزارة المعارف فلاقينا منه كل ترحاب ولطف

٢ ـ عصمة أم المصريين قابلتنا مقابلة الامهات والقت كلمة جددت عزمنا

٣ ـ صاحب الدولة مصطفى النحاس باشا الذى رحب بنا عندما زرناه فى النادي السعدي وصافحنا ودعا لنا بالتوفيق والنجاح

٤ ـ الاستاذ المجاهد مكرم عبيد الذي دعانا الى حفلة عظيمة اقامها فى منزله بمصر الجديدة وخطب فينا خطبة دلت على ما يربط القطرين الشقيقين من روابط المودة والاتحاد والعروبة

٥ ـ الاستاذ الكبير توفيق دياب صاحب الجهاد الذي احيا حفلة عربية شائعة تجلى فيها كرم المصريين وحبهم لاخوانهم الفلسطينيين والقى الخطيب المفوه كلمة بليغة كان لها وقع في النفوس وتأثير في القلوب

٦ ـ الاستاذ الكبير عبد القادر حمزه صاحب البلاغ الذي اقام لنا حفلة كبرى دعا اليها عظماء المصريين

٧ ـ النادي السوري الفلسطيني للطلبة الذي اقام لنا حفلة في جمعية الشبان المسلمين بالقاهرة

٨ ـ الاستاذ امين سعيد المحرر بالمقطم دعانا لبيته في ٨ اذار ذكرى استقلال سوريا

٩ ـ الحزب الوطني دعانا لحفلة تكريم في مقر الحزب تحت رعاية رئيسه حافظ بك رمضان

١٠ ـ جمعية الشبان المسلمين دعتنا لحفلة شائقة

١١ ـ الاستاذ يوسف وهبي الذي خفض لنا تذاكر مسرحه ورحب بنا اجمل ترحيب

١٢ ـ طلبة الجامعة المصرية الذين رحبوا بمقدمنا واقاموا لنا احتفالا كبيراً

١٣ ـ عبد الله بك سلامه مفتش المعارف والكشافة الذى كان يسهل لنا زيارة كل محل وكان اخوه الاستاذ محمد فؤاد سلامه يرافقنا فى كل محل مع مندوبين اخرين من وزارة المعارف والكشافة هما الاساتذة محمود افندي رمضان، ومحمد رضوان افندى بمعهد التربية

رشيد الشريف

مهندس البلدية

عقد المهندسون اليهود اجتماعا كبيراً في نادي منيورا اشترك فيه كثيرون من الذين وفدوا من المدن الاخرى، وتكلم فيه الادون بارك، مهندس القدس اعن حركة البناء في القدس وغيرها من المدن الكبرى وما يترتب على المهندس اليهودي القيام به من الاعمال للحصول على مقاولات من الحكومة والبلديات وغيرها.

كلمة شكر

انني اقدم خالص شكري الدكتور الفاضل طه خليل طه على ما قام به نحوي من المعالجة الدقيقة اثناء مرضي في الجمه كما انني اشكر الحاج طاهر بك قرمان والسيد احمد مصطفى الديك اللذين اتفقا مع هذا الدكتور لتطبيب موظفي وعمال شركة قرمان ديك وسلطي

محمد يوسف اشبوب

راديو مولت
زيت السمك ولكن بلا رائحة ولا طعم

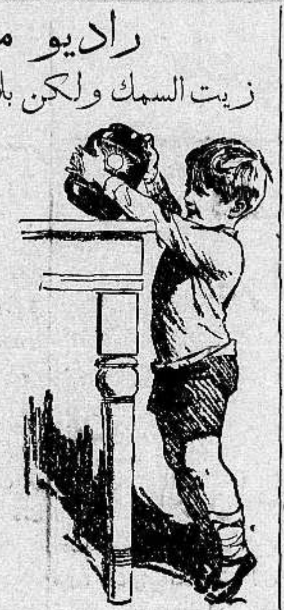

ان اكثر زيت السمك الذي يشتريه الناس هو زيت تجاري ليس فيه من زيت السمك الحقيقي سوى الرائحة الكريهة والطعم الذي تعافه النفس وهذا ما حدا بلجنة اطباء انجلترا الى ايجاد الراديو مولت الذي فيه منافع زيت السمك بلا رائحة ولا طعم مضافا اليه المولت تحت تأثير أشعة ما وراء البنفسجية. ان راديومولت له طعم لذيذ كالعسل الجيد ويحبه الاطفال والبنات على العموم. ان الخواص المفيدة في راديو مولت تزيد مائتي ضعف على المواد الموجودة في زيت السمك. والراديو مولت يفيد كمقو ومنبه للشهية ويشفي فقر الدم ويفيد النساء العصبيات والبنات في سن البلوغ والاطفال الضعفاء

الوكلاء والمستودع: الشركة المصرية البريطانية التجارية بمصر والاسكندرية
يافا شارع طريفة نمره ٣ عمارة الطابو القديمة

كتاب ضجعة الموت

فن ـ ادب، فلسفة ـ شعور تصوف، خيال، تأملات روحية الفه نثرا الاديب الدكتور داهش بك ونظمه شعراً الاستاذ مطلق عبد الخالق، اربعة الوان بديعة و ١٠٠ رسم فني جميل على ورق صقيل، نخطهما الجميل الاستاذان نجيب هواويني ومحمد حسني

وتمشيا مع شعور الادباء والشعراء وعشاق الفن والخيال انزل مؤلفه الفاضل سعر هذا الكتاب النفيس فجعل ثمن النسخة ٣٠ قرشا والنسخة غير المجلدة قرشا يباع في جميع المكاتب الشهيرة في القطرين المصري والسوري، وفي المكاتب الشهيرة في فلسطين وهي:

القدس : مكتبة فلسطين العلمية
يافا : « « «
: المكتبة العصرية
: مكتبة السفري
حيفا : مكتبة بوتاجي، مكتبة محمد عيسي الصفدي
الناصرة : سمعان نصار، عودة الحلاق
عمان : المكتبة الوطنية.

ويلز

هى السيارة

التى يفتخر فى أقتنائها لانها السيارة الكاملة

من حيث الفخامة والتوفير

وهى زعيمة سيارات

عام

١٩٣٦

دون منازع

WILLYS

فروع

يافا شارع تل ابيب تلفون ٦٤٨

حيفا شارع يافا تلفون ١١٠٧

وكيل منطقة القدس

جميل حلبى تلفون ١٢٥٥

الوكيل العام لفلسطين وشرق الاردن

سبيرو حبش

رسالة النمسا

عرض شريط الدعاية الخبيثة

العلم الصهيونى يرفرف فوق بيت المقدس

« بقلم الاستاذ سليم الدمياطى »

« بقية المنشور على الصفحة الاولى »

[...]اجر « عتليت » يقتطم الصخر بالالات [...]كانيكية الكهربائية كان الفلاح [...]ربي يمتطي ظهر حماره وهو رث الثياب [...]ضحك اليهود لهذا المنظر والافاق بعجبه [...]ل الافاق

ثم غني اليهود نشيد « الامل [...]يهودى » في صالة أحدى المستعمرات [...]يهودية فى فلسطين ثم رقصوا ثم سكروا [...]خرجوا الى عملهم فاذا هم فى مصنع [...]ج اللبن بالعسل فيحمل الناس فى علب [...]اح صائح « هذه هي ثمرة البلاد التي [...] اللبن والعسل ، هذه هي ارض [...]رائيل »

وأنشدوا نشيد الامل

ثم عرضوا صور اجتماع صهيوني [...]ي فى تل ابيب خطب الشباب اليهودي [...]خطبا تدل حركات الخطباء على ثورية [...]ضبهم ، وسمع الناس الخطيب ولكنهم [...]موها وان كانوا يهودا ولغة الخطباء [...]ية !

ثم عقب ذلك صور للجامعة العبرية واجتمع الاف من العمال في باحة هذه [...]مة ودخلوا الى احدى الصالات [...]ح صائح « طلاب قسم الرياضيات [...]ون الى دروسهم » ثم اجتمع الاف [...]لوا الى صالة اخرى فصاح صائح [...]لاب قسم الهندسة » حتى خيل الى [...]ورا[...] هذه الجامعة تعم [...]ن !

ثم عرضوا صورا لحفلة غنائية [...]ها المندوب السامي عزف فيها [...]ون باغاني والحان ضحك الحضور [...]ا لانها وان قام بها عشرات الملحنين [...]ا فقيرة الروح

ثم اخرجوا صورا للفلاح العربي [...]جاهد في حقله بالاته التي قالوا [...]ها « تمثل الات العصور الوسطى » بجانب الات ميكانيكية ضخمة يستعملها الفلاح اليهودي في حقوله

ثم ختموا شريط التضليل المذكور بعرض صورة عامة للقدس يرفرف عليها علم اليهود ، وصوت يخرج منها يغني النشيد اليهودي

هذا ما وقع فهل صحيح ان اليهود بخاضرهم المعروف يملكون زمام القدس الى درجة يسيطر على المدينة العلم اليهودي ؟ ...

وهل صحيح ان اليهود عرضوا هذا الفلم في فلسطين واطلعت عليه لجنة مراقبة الاشرطة السينمائية الفلسطينية وسمحت لهم بعرضه ؟

الامة العربية هي صاحبة الحق فى معالجة كل بادرة تبدر من العنصر اليهودى فى بلاد عربية مهما طال عليها الزمن الظالم

الامة العربية عامة ، والشباب العرب خاصة ، هم سيلقنون اليهودية دروس الجهاد والكفاح وحماية الوطن من المتامرين عليه

فليسجل اليهود باطلهم ولينشروا ما يشاؤون عنا فيوم الحساب آت.

النمسا سليم الدمياطى

جلب للمحاكمة

دعوى ١٠٤٨٧ سنة ٩٣٥

المدعي : ق كوات عام محدود الضمان تل ابيب

المدعى عليه : صالح عمر الحسينى مجهول محل الاقامة

عليك ان تحضر امام محكمة صلح تل ابيب بيوم ٢١ ـ ٤ ـ ٩٣٦ الساعة ٨٫٣٠ صباحاً بخصوص الدعوى بمبلغ ٦٦ جنيهاً و ١٣٠ ملا التي ادعى بها المدعي منك وان تحلف اليمين بحسب طلبه. واذا تغيبت تنظر الدعوى بغيابك ويعطى حكم ضدك ولا يكون لك حق الاعتراض الا اذا اثبت ان تغيبك حصل من اجل سبب كاف

حاكم صلح تل ابيب

اعلان

صادر من دائرة اجراء يافا عدد ٦٢٣٤ سنة ٣٥

الدائن : عبد المنعم عبد المالك

المديون : السيد خليل الصوالحي

مصدر الحكم : محكمة صلح يافا ٧ ـ ١١ ـ ٣٥ نمرة ٢٦٦٨ سنة ٩٣٥

الملك : قطعة ارض واقعة بسكنة ابو كبير بيافا مساحتها ٦٩ متر كانت فى السابق موجود عليها غرفة ودكان والان اصبح القسم الاعظم من العمار مهدود مقداره حصتين من اصل ثمانية حصص

تاريخ سند الطابو في : ٢٩ ـ ٣ ـ ٣٥ صره نومرو ٢٦٦١

حدوده : شمالا طريق فاطمة الشرقاوى وعلى الشرقاوي قبله طريق شرق ورثة سعيد الشرقاوى وتمامه سعيد الزغبي غرب طريق

بناء على قرار رئاسة اجرا يافا سيطرح فى ميدان المزايدة العلنية الاملاك المبينة اعلاه خاصة السيد خليل الصوالحي لاداء الذمة المطلوبة منه لى عبد المنعم عبد المالك البالغة جنيها ١٣٥ الوفاء التام والرسوم والمصاريف النظامية

فمن له رغبة فى شراء الملك المذكور فليتقدم الى المزايدة وضع اسمه ومقدار المبلغ الذي يدفعه وديبوزيتو عشرة فى المائة او كفالة من احدى الشركة فى ذيل القائمة الى ستعطي للدلال والحالة الموقتة تكون بعد مضي ثلاثين يوما من تاريخ القائمة المذكورة تم تعاد المزايدة ثانيه على ان يقبل الضم عليها فى المائة خمسة لمدة خمسة عشر يوما وبعده تحال هذه الاملاك قطعيا لاسم المزاود الاخير ونجري المعاملات اللازمة حسب الشروط المبينة فى قائمة المزايدة ولاجله صار اعلان الكيفية توفيقا للمادة ١٠٢ من قانون الاجرا

تحريرا فى

مأمور اجراء يافا

فياض الحاش

المكتب الفنى الزراعى

لمديره نعيم ابو ضبه

اختصاصي فى زراعة الاثمار الحمضية من جامعة كاليفورنيا

يقبل المقاولات لانشاء البيارات

تسطير فنى على احدث طراز — زراعة متقنة مضمونة

شارع جمال باشا ـ ص.ب ٣٤٥ يافا

بشرى عظيمة — واعلان هام

مطعم الظريفية

لصاحبه جورج حداد

الطعام الشهي — المأكل الفاخر

نعلن لعموم زبائننا الكرام اننا قد اجرينا تخفيضا كبيراً على اصناف مأكولات مطعمنا الذي ذاع صيته في مصر وسوريا ومختلف الاقطار العربية لاشتهاره بلذة المأكولات واتقان الطهي ، وتعدد الاصناف التي لا يضاهيها فيها احد خصوصا وأننا قد عزمنا على السهر والاشراف بنفسنا على الطهي واختيار اصناف المأكولات بالهمة والنشاط المشهود لنا بهما من عهد قديم .

وقد خفضنا اسعار الخضروات من ٣ غروش الى ٢ . اللحومات على انواعها من ٤ غروش الى ٣ غروش . يفتتح المحل من الساعة ٧ صباحا الى ١٢ مساء فنأمل تشريفكم لتتحققوا من لذة مأكولاتنا واتقان طهيها .

والتجربة اكبر برهان

نصيحة لكم يا مرضى العيون

أن تجربوا قطرة مقصود

فهي دواء أكيد لكافة أمراض العيون

الوكلاء ـ مستودع الادوية الوطنى الفلسطينى

شارع بسترس ـ يافا

عزيزي !

اسمع نصيحتي !!

حالا اذهب الى ...

الطاهر

مستعد ان يقدم لك

جميع ما يلزمك

باسعار رخيصة

اشتروا

الشيد الخالي من الغش المصنوع من حجر عنبه المزي المشهور يباع في دكان جميل الداجي بسوق الصلاحي بيافا القنطار الواحد بسعر ٢٥٠ ملا بشرط ان يكون الثمن نقداً

اوتيل الخديوى الكبير

لاصحابه

الحاج شريف غزال

ووالده شحاده النابلسي

يافا ـ شارع المنشية ـ قرب المحطة

هواء طيب ـ خدمة حسنة

مفروشات جديدة ـ مناظر طبيعية براً وبحراً

اعلنوا في الدفاع

الدفاع ـ يوم الاثنين في ٢٢ ذي الحجة سنة ١٣٥٤ و١٦ اذار ١٩٣٦

صاحب الامتياز والمحرر المسؤول ابراهيم الشنطي

مدير الادارة شوكت حماد

رقم التلفون ١١٨٧

الدفاع

جريدة يومية سياسية مصورة

العدد ٥٥٤ ـ السنه الثانيه

ادارة الدفاع في عمارة حزبون شارع جمال باشا ـ يافا

العنوان البرقي: الدفاع يافا : ص . ب ٢٥٥

	عن سنة	عن نصف سنة
قيمه الاشتراك في فلسطين	١٥٠	٨٠
في الخارج	٣٠٠	١٦٠

اخبار محلات بوتاجي في يافا وحيفا والقدس

رسالة من رام الله

هم يعلمون ان راديو هيز ماسترز فويس توزعه وتقوم بخدمته احسن محلات وطنية

عزيزي اميل

سمعت اجهزة راديو متنوعة في محلات مختلفة وكان لكل منها تأثير مختلف عن الاخر ولكن بعيدة عن ان تصل الى النفس فتنعش فيها شعوراً حقيقياً وطربا يذكرو اليوم سمعت جهاز هيز ماسترز فويس عند بعض اصحابي فكنت كمن مست قلبه يد سحرية ولعبت في فؤاده نشوة الخمر فشعرت بان اعصابي تخفزت تحت تأثيرات لذيذة من الاصوات الرخيمة ولذا عولت الان ان اتخذ لي راديو هيز ماسترز فويس ومن محلكم فقط اعلمي بالخدمة المتوالية التي تحوطون بها اجهزتكم ومن يشترونها فارجوكم ان ترسلوا لي جهاز راديو جرامافون بحسب التفاصيل المذكورة طيه واني مرسل لكم دفعه على الحساب راجياً ان تتكرموا بقبول شكري سلفاً لجمايلكم

المخلص

عيسى عوده شبيب

بوتاجي يرحب بكل طلب يأتي اليه عن طريق البريد وينصح لكل اصدقائه ان يشتروا الراديو بهذه الطريقة لانه يرافقها الايضاح الكافي في الكتابة والسرعة في العمل وفعلا فان بوتاجي لم يكد يتلقى من رام الله هذه الرسالة حتى اعد جميع اللوازم فارسل سيارة تنقلها الى رام الله مع رجله الفني وليس سرعة اعظم من هذه لان باستطاعة بوتاجي دائماً ان يلبي مطاليب زبائنه المستعجلة فقد اقتنى لذلك اسطولا بريا من سبع سيارات سريعة للقيام بالخدمة في المدينة والخارج

هلموا فاشتروا الراديو هيز ماسترز فويس من المحل الوحيد الذي يتعهد بخدمتكم على الدوام ويستعد لتلبية جميع مطاليبكم سواء كان من ابدال او اصلاح او تركيب او هدايا ثمينة او احسن معاملة وتسهيلات بالدفع مما لا يمكن ان تجدوا مثله في الخارج اسألوا من جرب واحكموا لانفسكم واختاروا لها الافضل

في مرتفعات رام الله كان رسول جديد للفرح انفذه بوتاجي ينشر في طيات النسيم اللطيف اصواتاً مازجتها لرقة وسالت عذوبة ولذة فتحدثت الطيور الصادحة بين بعضها وتجمعت الى اقرب الامكنة من راديو هيز ماسترز تأخذ عنه رنات الطرب الساحرة وتتعلم كيف الاهازيج السماوية تفوق ما قد تعلمته هي الى الان واما صديقنا فقد ابتهج وصول الراديو اليه ... تذكر فيما بعد مفادها انه يتنسم ... الزمان الذي مر من حياته ولم يكن متمتعاً بافراح السماء معرضاً ... تغذية نفسه من طعام اللانهاية وهو مسرور جداً كلما يجلس بالقرب من المحبوب

His Master's Voice

في محلات بوتاجي تجدون ال... على انواعها منها على بطارية ... للتيارات الكهربائية المختلفة

فشرفونا بطلباتكم ونحن مستعدون ان نقدم لكم كل خدمة تختارونها

حيفا
قرب البوسطة

يافا
امام سراي الحكومة

القدس
تحت البنك العثماني

زوروا محلات بوتاجي في حيفا قرب البوسطة
وفي يافا امام سراي الحكومة

الوكلاء
القدس: غوردن بوتاجي. اللد: سليم ومحمد الخالدي. غزه: الحاج عبد الرؤوف البورنو. نابلس: عادل التميمي. طولكرم: حسن المقدادي الرمله: زيانه اخوان

SEE..HEAR
This Sensational
RADIO-PHONOGRAPH
MAGIC BRAIN
MAGIC EYE
METAL TUBES
by His Master's Voice

10,000 words can't describe the quality of the music this automatic radio-phonograph produces, and it would take nearly that many to describe all its amazing features. The new Magic Brain—the Magic Eye—Metal Tubes—Selector Dial—Automatic Record Changer—Super-12" Speaker—and incomparable cabinetry. These are but a few of them which coordinate to entertain you, as a hundred musicians coordinate in a great symphony orchestra. Get the thrill of hearing recordings with a new Higher Fidelity. Avail yourself of the great HMV Library of the world's greatest artists! Come in!—Here you'll find an HMV at your price!

11-TUBE
RADIO-PHONOGRAPH D11-2

NEW LIFE IN ANY RADIO WITH RCA TUBES

Advt. No. X-1063 Size 2 cols. x 7"

حبوب اورشيتونين

اختراع حديث لتقوية الاعصاب وتجديد الشباب

علاج حيوي كيماوي لمعالجه الشيخوخة التناسلية والعنانة وضعف التناسلية

ان افضل العلاجات في معالجة هذه العلة المضنية هو ما بني على تقوية جهاز التناسل الحقيقي في الرجل هذا العضو الذى ثبت منذ زمن ليس بالقريب أنه عدا عن افرازه الحوينات المنوية (سيرماتوزوئير) له مفرز داخلي خاص يؤثر في أحوال الشخص النفسية وفي نموه الجسماني وفي قواه العصبية ، وأن العنانة والضعف التناسلي تعود معظم أسبابهما الى نقص هذا المفرز وهو (الهرمون التناسلي) الذي لا يزال العلم الخاص يجهل حقيقته ولكنه يعرفه حق المعرفة باثاره ، فالمرزوأ (الهرمون) اذن مادة نجهل جوهرها وإنما نستدل على وجودها بتأثيرها وفعاليتها وذلك بواسطة التجارب والاختبارات العديدة على الحيوانات ولا سيما القردة الكثيرة الشبه بالانسان ، فاذا ما نفذت هذه المادة الجوهرية التي يتوقف عليها حسن قيام الاعضاء التناسلية بوظيفتها ، كان على الطبيب المداوي أن يعوض البدن ما يقوم مقامها ويفعل فعلها. هذا ما اتجهت اليه أفكار الاطباء الاخصائيين باعضاء التناسل منذ أمد بعيد وقد توالت جهودهم وتتابعت تحرياتهم الى أن توصلوا (بفضل الاختبار في الحيوانات) لاقتطاف ثمرة مساعيهم بايجادهم جواهر كيماوية حيوية تؤثر في الجهازين العصبي والتناسلي معاً فتقوي هذا وتنبه ذاك ، فاصبح العالم يجد أمامه اليوم هذا العلاج الحديث الذي أسموه (أورشي تونين) ويستدل على مفعوله من اسمه ومعناه (المقوي الخصوي)

وأن فائدة هذا العلاج الثابتة علمياً وعمليا فهو يقوي الخصية على عمل الحوينات المنوية وينبه الجهاز العصبي . ففائدته إذن مضاعفة : يزيل العنانة ويقوي الباه

وعدا عن هذا وذاك ، ونظراً لان العنانة والضعف التناسلي هما مرضا الشيوخ ومرض الذين يبكرون في شيخوختهم ويهرمون قبل أوانهم من الشباب المنهمكين ، فقد أضيف الى (الاورشي تونين) جواهر أخرى من خاصتها تقوية الدم ليكون هذا صالحاً لتغذية الخصية والجهاز العصبي

مستودع الادوية الوطني الفلسطيني — ٢٥ شارع بسترس ـ يافا

ويطلب من مستودع قياله وصباغه في يافا

الانقلاب الحديث في عالم الطباعة

ستشاهدونه في

مطبعـــة

الدفاع

التجارية

اكبر استعداد طباعي عصري

والتجربة اكبر برهان

(مطبعة الدفاع ـ يافا)

ماذا تسمع اليوم

عن محلات السادة دجاني اخوان

يافا ـ تلفون ٧١٦

الاثنين ١٦ آذار سنة ١٩٣٦

٧٫٠٠	صباحاً تمرينات رياضية ـ عبد المنعم مختار افندي
٧٫١٥	قرآن كريم ـ الشيخ السباعي سليم
٨٫٠٥	ختام
١٠٫٠٠	حفلة موسيقية ـ فرقة موسيقي مدرسة البوليس
١٠٫٣٠	اسطوانات دور البعد علمني السهر للانسة ام كلثوم
١٠٫٤٠	حفلة غنائية ـ الاستاذ صالح عبد الحي
١١٫١٠	ختام
٢٫٠٠	اسطوانات مختلفة
٢٫٤٠	النشرة الاخبارية والنشرة التجارية الاولى بالعربية
٢٫٥٠	ختام
٥٫٣٠	حفلة غنائية ـ عزت احمد مصطفي وفرقته
٦٫٠٠	اذاعة خاصة بأسبوع المتنبي مذاعة من الجامعة ال...
٧٫٠٠	النشرة الاخبارية والنشرة التجارية الثانية بالعربية
٧٫١٥	اسطوانات مختلفة
٧٫٤٠	حديث ـ شجرة الدر الانسة ثريا عبد الله حسون
٨٫٠٠	قرآن كريم ـ الشيخ محمد رفعت
٨٫٥٥	حفلة غنائية ـ ابراهيم عثمان وفرقته
٩٫٤٥	اسطوانات مختلفة
١٠٫٠٠	حفلة غنائية ـ ابراهيم عثمان وفرقته
١٠٫٣٠	حفلة غنائية ـ ابراهيم عثمان وفرقته
١١٫٠٠	السلام الملكي ـ ختام

شجعوا المصنوعات الوطنية

يافا – يوم الاربعاء في ٢٤ ذي الحجة ١٣٥٤ – الموافق ١٨ اذار ١٩٣٦

صاحب الامتياز والمحرر المسؤول ابراهيم الشنطي

مدير الادارة شوكت حماد

رقم التلفون ١١٨٧

الدفاع

جريدة يومية سياسية مصورة

المدد ٥٥٦ – السنة الثانية

ادارة الدفاع في عمارة حزبون شارع جمال باشا – يافا

العنوان البرقي : الدفاع يافا : ص . ب ٢٥٥

	عن سنة	عن نصف سنة
قيمة الاشتراك في فلسطين	١٥٠	٨٠
في الخارج	٣٠٠	١٦٠

اجتماع دول لوكارنو السري. رشدي آراس ولتفنوف يخطبان في العصبة. الرد الالماني فشل حركة التطويق الايطالية. نفقات التسلح البريطاني. آخر أنباء الليل

بل الزعامة اولا

ثم هي ولية البعث وقائدة الشباب

قبل ان نمرض لايهما أصدق واصح : «هات زعامة ونظم شبابا» او «هات شبابا ونظم زعامة» لا بد أن نعلن، انصافاً للحقيقة ولهذه الامة، أن الزعامة القائمة فيها الان مظهر من المظاهر، وشكل من الاشكال واذا قال قوم ان « الزعامة » لفظ يطلق في فلسطين على شخص واحد قلنا : الموظف المقيد لا يكون زعيما . واذا قال آخرون أنه الان لفظ يطلق على « مجموعة » من الاشخاص، قلنا : هؤلاء الاشخاص خياليون وهميون لا وجود لهم . فالشعب العربي في فلسطين مسوق في كفاحه بوحي من وطنيته ومصلحته، وليس بوحي من زعامته، لان لا وجود لهذه فيه . وما المظاهر التي نرى، ولا الاشخاص الذين يبرزون على المسرح أمام الناس، الا بعض الشواهد على القول الذي ذكرنا . لكن في فلسطين شعب، وفيه مجموع وطني صالح، قل عدده او كثر، هو الذي نصر بجهوده، لولا أنه مجهود يقوم، مع الاسف في مناسبات! وفي فلسطين أمة . هذه التي سطرت الحركة الوطنية صفحة المجد والاستشهاد ثم لم تلق جزاء على تضحياتها حتى العناية بجبائها، وايتام شهدائها ! هذه مراراً دعوها، فلما أقدمت هي أحجموا، ومشت على طريق الخطر وحيدة، وانحازت زعامتها بين متفرج، ومهدي، وا كص على عقبيه فراراً

الى موضوعنا اذن بعد ان رد عليه كاتب في ادب فقلب العنوان، وقدم الشباب على تنظيم الزعامة، مستشهداً بحادثي مصر وسوريا . ولنبدأ بالامثال، ثم نعود الى التعريف، وتحديد معنى الزعامة في سلسلة مقالات

تكاثرت الملايين على المانيا، فوقعت على معاهدة فرساي، وثيقة عبوديتها الرهيبة . ووضعت بين امرين : قبول هذا، او الموت بحصد ملايينها، والفقر ينشب مخالبه الازرق في فؤادها . وقعت، وفضلت التعويضات الهائلة على الشيوعية والمجاعة، والتلاشي الابدي . وما احد ظن المانيا تستطيع نهوضا قبل نصف قرن على الاقل . واستسلمت النفوس . وخارت العزائم . وتفشت الاوبئة الاجتماعية في بلاد قوة الخلق والروح العسكري . وأصبح الداخل برلين يرى الانوار الحمراء الساطعة التي تقود الى الرذيلة والصعلكة اكثر من تلك العادية . وتفشى في الامه الالمانيه كل مرض اجتماعي واقتصادي، فاستغلت براءة الشبان الصغار في كتب صفراء، ومجلات بذيئة وآراء قاتلة هدامة . وقال كاتب : كنت اشاهد عشرات الشبان والشابات يعرضون حتى اجسامهم في حانات الميسر والخمرة . ضاعت المانيا البلد الذي اصبح فيه عشرون مليون شيوعي !

هل ضاعت فعلا ؟

وسط هذا التفكك، والانتحار القومي، اجتمع سبعة بقيادة « زعيم » في ركن من مدينة مونيخ، وقرروا بعث المانيا . قرروا تمزيق معاهدة فرسايل . قرروا هزيمة الشيوعية . قرروا وضع انف جنيف ومن وراءها من الدول والملايين في الرغام . ومشوا . وأخذ الزعيم ينفخ من روحه في شباب ميت او نصف حي . اخذ يتكلم في جحيم من الاصوات المنكرة الشريرة . اخذ يعمل في مصنع هائل من مصانع الخراب العالمي، فلا يسمع احد لمطرقته الصغيرة صوتاً .

لكنها الزعامة . القوة التي تستمد روحها من قبس العناية . القوة المؤمنة التي تعلم انها خلقت لاحياء الاموات، واسماع الصم . القوة التي مشيئتها مستمدة من مشيئة السماء . هذه الزعامة مشت في طريق شائك، ومستنقعات لا نهاية لها، وصحراء خشنة جرداء . سارت وفي عينها كتاب البعث الوطني تقرأ من آياته فيفيق النائم الغافل واخذت تصعد الجبل خطوة خطوة، لكنها لا تتراجع . أوذيت، وجرحت، وسجنت، وتنشقت الغاز القاتل . لكن هذه، هل تحول دون تبليغ الرسالة؟ لكن هذه، هل تطفيء النور الالهي الذي يضيء للشعوب الحائرة طريق الهدى والحق؟ مشت، وأخذت تنظم الشباب، وغير الشباب، تنتشلهم كالاسماك من مستنقعات الاوبئة الاجتماعية القاتلة . خطبتهم، ثم وضعت لهم ميثاقا، ثم نظمت منهم جيشا، زحفت به على معسكرات الشيوعية، وفرساي، والانحلال الاجتماعي جملة في المانيا نفسها . وكانت قوة صغيرة، لكن احداً لا يستطيع صدها كانت الشمعة تنير للذين يعيشون في الظلام، تفني من ذات نفسها ليبصروا، ليسيروا على هدى النور، الى الحق، والصلاح، والنظام، والتحرر

وما اعتقد احد في اوروبا ان هؤلاء النفر، يتقدمهم زعيمهم، سيكتب لهم ليس بعث بلادهم الميتة فحسب، ولكن الوقوف مرة اخرى، وبعد سبعة عشر عاما فقط، لا قرنا ولا نصف قرن — في وجه الدول التي أملت مشيئتها في معاهدة فرساي . انها، يا سيدي، الزعامة المؤمنة، القوية، السخية، الشجاعة، لا الشباب

« البقية على الصحيفة الثانية »

سويسرا تقول

كان شاعر الامبراطورية مخطئا في بيت شعره

الارتباك السياسى في اوروبا يلقي بها في احضان روحانية الشرق

موجة الاسلام الجديدة تقابلها اوروبا وامريكا بترحاب حسن

اطلعنا في الجريدة السويسرية – الالمانية « باسلو نخرختين » على مقال رائع، نعربه كما هو هنا للقراء

« المحرر »

دهشة الناس من نمو الاسلام

بين الاوربيين مراقبون محايدون يتطلعون الى الاتجاهات الدينية الاوربية فيدهشهم هذا النمو السريع للاسلام ضمن الاطار الذي هو من صنع المدنية الغربية

لقد خطت البوذية بعض خطوات في اوربا، والفضل في ذلك يعود للراهب تريبتش لنكولن (الدفاع . هو رجل انكليزي كان في يوم ما نائبا في البرلمان الانكليزي ذهب الى بلاد التيبت، فاقام فيها ردحا من الزمن، وهناك اعتنق الديانة البوذية فلما عاد الى انكلترا بشر بها هناك، ثم تنقل الى غيرها من البلدان الاوربية ثم استقر به المقام الان في فرنسا فهو يسعى فيها الى تأسيس معبد بوذي في هذه الايام) اما اذا طرحت البوذية جانبا، فانك ترى ان الاسلام هو الذي اقام لنفسه مراكز قوية، واصبحت لطوائف هامة في كثير من المدن الاوربية

الاكثر في تخبلاتها من غيرها، هي السبب الواضح في أضطراب العقلية الاوروبية ولقد خسرت المذاهب المسيحية الغربية اول خسائرها الروحية عند ما ربحت الكنيسة الكاثوليكية مرابحها الهائلة المعروفة في اوروبا الغربية

وفي الحق ان هذه الكنيسة مع مرابحها قد خسرت الشيء الكثير من النفوذ في بلاد كثيرة في مقدمتها اسبانيا، ولكنها ربحت النفوذ واكتسبت لها شيئا في انكلترا وفي لندن وغيرها، ثم قوت هذا النفوذ الى اعه في النمسا وبولونيا وهنغاريا، وفوق ذلك كله في ايطاليا الفاشستية

ارتباك السياسة

كانت موجة العودة الى المذاهب التخيلية، واخصها البروتستانتية الغربية، هي التي قدمت للاسلام كثيراً ممن دخلوا فيه

وكثير من الناس لم يعتنقوا الاسلام الا بسبب ما اربكتهم به السياسة الدبلوماسية المسيحية، واعتنق الاسلام آخرون غير هؤلاء لسبب واحد بسيط هو انهم فقدوا ايمانهم بالمثل العليا الغربية

الانتعاش المالى يقوي التبشير

جاء هذا الانتعاش الطفيف في اقتصاديات البلاد الاسلامية، كالهند وايران، وجاء معه توطد مراكز المملكة العربية السعودية ومملكة العراق فكان لهذا وذاك الاثر في ازدياد الاهتمام المالي بالاعمال الاسلامية التبشيرية

لقد كان الاسلام ذات مرة يرضى بان يدخل الناس فيه بقوة السيف ولكن بعد ان تعاظمت المدنية وتم اتصال الاسلام بالاوروبيين وفهمه لهم، اصبحت الطرق الغربية نفسها هي التي يطبقها الاسلام لادخال من يريد ادخاله من الغرب في هذه الديانة الشرقية

التبشير من اين له المال؟

تحت رعاية البريطانيين، وبتأييد قوي منهم، تجري اعمال التبشير بالاسلام على قدم وساق، وبصورة عملية في كل بلد من البلاد الاوروبية

اما المال اللازم لهذا التبشير فلا

« البقية على الصفحة الثالثة »

الطقوس الاميركية يطغى عليها الاسلام

الاسلام في جوهره دين شرقي، يتصل بالعادات الشرقية، والتصورات الشرقية والمناخ الشرقي، فكيف نصف هذه المرابح التي يربحها في اوربا؟

ان التعميم ليكاد يكون من المستحيلات في المسائل الدينية، ولكن من المستطاع مراجعة القوى الاساسية التي تكمن وراء هذا التطور الغريب، وانه ليقال الان ان اوربا تنمو بشكل نأ كيد نحو اعتناق التعاليم الروحية التي للاسلام، وان الاسلام قد أوتي من النجاح في التبشير به في اوربا ما لم تؤته — مثلا — هذه الطقوس الدينية الاميركية الجديدة

المسيحية الغربية تخسر نفوذها

كانت العودة الى الطقوس الدينية

حيرة الاستعمار

بريطانيا في سياسيها الخارجية

تتجه اتجاها كليا الى الشرق

وتتصافى معنى مع روسيا الحمراء ... !

نشرت مجلة العالم الانكليزية الشهرية، في عددها عن هذا الشهر ماتعمله فيما يلي :

المانيا وايطاليا تغيران صورة اوربا!

لقد تغير تغيرا كليا، وجه تلك الصورة التي كانت لاوربا ويرجع السبب في هذا التغير الى امرين : اولهما نهضة المانيا الهتلرية، وثانيهما هذا الهجوم الصريح العلني الموجه الى الاستعمار البريطاني القديم من قبل استعمار احدث منه سنا، ممثل الدولة الديكتاتورية في ايطاليا !

وقد تسبب هذان العاملان في ارباك الاستعمار البريطاني وتخبطه، غزله، كثيرما هو ملخبط، فهو في حيرة كبرى الان من هذين العاملين

المعضلات الاوربية لها ما بعدها

تهتم بريطانيا الان باقرار السلام في اوربا، واحلال الوئام فيها محل الخصام المتقد بين الدول حتى يتسنى لها بعد ذلك ان تتفرغ لما هو اهم من ذلك من المعضلات الكثيرة التي لم تحل في الاماكن الاخرى

وبينما تعمل بريطانيا ذلك، اذا بالمعضلة الاوربية تصبح على حين غرة

بقية المنشور على الصفحة الثالثة

مشاهدات صغيرة

رجل الساعة

هذه « اليهودية العالمية » التي قلبت روسيا من قيصرية ملكية، لها قوميتها الخاصه، وارثوذكسيتها « الكويسية » الى « دولة شيوعية دولية » لا دين لها، والتي توشك ان تعمل هذه « العملة » نفسها مع فرنسا وغيرها من بلدان اوربا واقربها الى « التبلشف » الان اسبانيا وبلغاريا — هذه اليهودية العالمية كانت تريد ان تنجح في مساعيها الشريرة مع المانيا التي تعرف هي من قوتها اكثر مما تعرف الدنيا، فلو نجحت في ذلك — والعياذ بالله — لا استطاع « كوهين » ان يفرض ارادته على « جون بول » ويرغمه على ان يقيم له في فلسطين « مملكة اسرائيل » ... بالسلم او بالحرب !

اما وقد انشب « الهر » مخالبه في « الفارة » اليهودية العالمية هذه، فقد اختل الحساب ... واصبحت الحال « زي الهباب » !

ولذلك سترى الدنيا بعد شهرين ذلك (المؤتمر اليهودي العالمي) الذي تقرر عقده، وعنه قالت « ها آرتس » امس الاول ان المجلس الملي اليهودي في فلسطين يجب عليه ان يكون هو الذي يقبض على نواحي العمل فيه !

ولو كان « جون بول » حكيما، لعرف ان هذا المؤتمر اليهودي العالمي الذي سيمثل ١٧ مليونا من متشردي الارض لن يكون امامه بعد فشل اليهودية العالمية في حسابها في اوربا، الا ان يبحث في طرق شيطانية اخرى يتبعها ضد انكلترا الذات، وضد العرب طبعا، ولقام « جون بول » هذا « فدشره » من سترابولجي وملتشت، وودجوود واضرابهم، وسلط على هذه اليهودية العالمية لاجتثاثها من اصولها رجل الساعة في اوربا، وهو معروف ... ورجل الساعة الحالي في القدس :

— وهو الجنرال « ذو الكفل » ..

في الانتظار

بين اللصوص الدوليين الخطيرين « المقبوض عليهم في يافا لص اسمه (كالمان) كان عضوا في جمعيه « بريت بريونيم » — اي اليهود الفوضويين — وهي الجمعية التي ترأسها « ابا اخيماير » الى ان افتضح هو وهي امام محكمة مركزية يافا، ثم انضم « كالمان » بعد ذلك الى الهستدروت واصبح ركنا من اركانها وانشأ ناديا اطلق عليه اسم جلالة الملك جورج الخامس بعد وفاته

وهذه انباء نشرتها الصحف اليهودية ونقلتها عنها الصحف العربية، فهلا ينبغي لحكومة فلسطين التابعة لحكومة انكلترا، ان تقرر بعد ذلك اعلام جلالة الملك ادوارد الثامن، بما صنعه يهودي — فوضوي — هستدروتي — لص دولي باسم جلالة ابيه ؟

— انا على نار ... في انتظار القرار ...

غدا

منذ ايام طارد بوليس تل أبيب راكبي الدراجات التي ليست لها رخص ولا ارقام، وتمكن المسكين في يوم واحد من ان يقبض على ٥٠٠٠ دراجة مهربة كاصحابها او اصحاب اصحابها من « المهربين » !

وامس قررت ادارة البوليس، بالرغم من كثرة ما في تل ابيب من نقاط البوليس، ان تنشيء نقطة جديدة هناك في محلة « ابالك »

اما غدا فسيكون القرار :

— انشاء نقطة بوليس ... في كل دار ...

قال الشاعر

ليست لهذه الكلمة اية علاقة بالسياسة « اخص » عليها، وانما هي خاصة بالكتاب وادب الكتابة، اكتبها لانني رأيت كاتبا، اراد ان يصف احد « زعماء » فلسطين فقال عنه انه :

« اذا تكلم كان لكلامه من القيمة والوزن ما ليس لاحد، ليس فقط لانه يمتاز بزعامته العربية العالمية، بل لانه عندما يقول يقرن القول بالعمل، واذا عمل فقد تحقق نجاح هذا العمل »

ورجل كهذا لم يخلق بعد، ويا للاسف، ولكن المتنبي نفسه، قد سبق له ان زل مثل هذه الزلة، فقال ... وعلى الله الاتكال :

(اذا اعتل سيف الدولة اعتلت الارض
ومن فوقها والبأس والكرم المحض)
ولكنه والحمد لله « ناصح »
وعنه « الفتوات » الصناديد ما انفضوا
ولا الآمرون الناس (بالذوق) (دشروا)
ولا (جون بول) ذلك (الجدع) الغمض
وعينك يا « جوزيف جون » اذا أتى
حرام عليها ... ان يحل بها الغمض
وقلبك يا « جوزيف » لو كح كحة
عسير عليه ... ان يكون له نبض
هو الكل في هذي البرية كلها
هو الملاء الاعلى، هو الطول والعرض
فيا معشر الكتاب تيهوا « وهجصوا »
فاني عليكم ... لا محالة منقض
ولي ان جهلتم صارم لو هززته
فعنترة العبسي لا « الملس » (ينخض) ...

« مشاهد »

انكلترا لا تقاد الى مغامرة خطرة

الصداقة ممكنة على أساس المساواة .

اعربت الجرائد عن اقتناعها بان انجلترا لن تسمح لنفسها بان تقاد الى مغامرة لان المانيا وضعت حاميات في المنطقة المجردة من السلاح. ومن الملحوظ ان الجرائد الانجليزية تريد من انجلترا ان تقف وقفة معتدلة ازاء فرنسا. فجريدة الاوبزرفر ترى ان من السخف السعي الى ايجاد صلة حقوقية بين معاهدة لوكارنو وعهد جمعية الامم. وان لا يرد ذكر المنطق الا في النهاية فتدعى المانيا الى الاشتراك في مباحثات سياسية وهذا هو ما دعا الى زيادة التفاؤل. وعلمت جريدة صنداي اكسبريس بان المساعي التي بذلت لتأليف جبهة متحدة في جلسة مجلس جمعية الامم قد اخفقت . وقالت جريدة صنداي تيمس بان رجل الشارع لا يعتقد بوجود أزمة حقيقية لانه لا يرى سبباً لها . وكتب الكاتب الانجليزي الذي يوقع بتوقيع (سكروتيتور) مقالا اشار فيه الى كلمات المستر بلدوين التي ذكر فيها ان عقد محالفة ثلاثية بين فرنسا والمانيا وانجلترا هي خير ضامن للسلام وخير حل للازمة ولا شك ان حجج فرنسا في تأييد نظريتها قوية ولكن الحجج العملية والحقيقية هي في جانب المانيا . فاقتراح هتلر يحتوي على خير ضمان لصيانة السلام في اوروبا الغربية لمدة جيل كامل . وعلى رجال السياسة البريطانية أن لا يكونوا متشيعين لفرنسا ولا لالمانيا بل لبلادهم وحدها . ثم ان انجلترا مستعدة لمساعدة فرنسا اذا هوجمت ريثما تحل معاهدة اخرى محل معاهدة لوكارنو . ولكن على فرنسا ان تعترف ان الرأي السائد في انجلترا هو ان من الواجب فحص الاقتراحات الالمانية بكل سكينة واخلاص . ولن تعقد انجلترا اية محالفة عسكرية او بحرية الا للدفاع عن نفسها . ولا ينبغي تضحية اي جندي انجليزي بسبب وجود محالفة عسكرية. وترمي السياسة البريطانية الى ايجاد صداقة بين فرنسا والمانيا وانجلترا ولكن الصداقة ليست ممكنة بدون مساواة في الحقوق في الشئون السياسية والعسكرية وبدون احترام متبادل بين الدول .

ونشرت جريدة اوبزرفر مقالا للمستر جارفن قال فيه — « هل في وسع احد ان لا يسلم بان كل شعب ينبغي ان يكون حاصلا على المساواة في الحقوق داخل حدود خاصة . من منا يريد ان تعاد جثة معاهدة فرساي المنتنة وتوضع على اكتافنا . لقد قضى هتلر على البقايا الكريهة من هذه المعاهدة . وجاء الميثاق الروسي الفرنسي فاحدث تعديلا اساسياً في الموقف الذي نصت عليه معاهدة لوكارنو . واصبحت المانيا مرة اخرى مطوقة بسور من الحدود مؤلف من محالفات عسكرية عظيمة. وليس في مصلحة انجلترا ولا في مصلحة الحضارة ان تبيد كل من المانيا وانجلترا الاخرى لبسط سيطرة الشيوعيين على اوروبا وآسيا . وليس من الممكن وضع تسوية سلمية شريفة بين الشعوب الا اذا عقدت بين قوي وقوي . ونشرت جريدة صنداي فكتوريال مقالا عنوانه « حقيقة حرس الرين الجديد » قالت فيه — ان تهديد المانيا بالمحالفات العسكرية التي عقدتها فرنسا قضت على المانيا بالعودة الى احتلال الرين لكي تستطيع رد الاعتداء عنا

موقف أمريكا من مشكلة الرين

الخطوة لايجاد حالة لا تطاق

نشرت وزارة الخارجية الاميركية المجلد الثاني من مجموعة المستندات الخاصة بسياسة اميركا الخارجية في سنة ١٩٢٣ ويحتوي هذا المجلد على تقرير طويل من المراقب الاميركي في لجنة الرين بتاريخ فبراير سنة ١٩٢٣ وهو يشكو فيه من ضغط الحكومة الافرنسية ضغطاً لا يطاق على اهالي الرين وعلى الاعضاء الذين يمثلون دول الحلفاء وشركائهم في لجنة الرين . ويشكو ايضا من تدخل فرنسا تدخلا بعيدا اكل البعد عن الشرع والعقل في الادارة الالمانية ومن خطة فرنسا التي ترمي الى ايجاد حالة لا تطاق خلافا لمعاهدة فرساي والى احداث حوادث تقضي الى احتلال جديد للاراضي الالمانية وجاء في التقرير ايضا ان القومسير الافرنسي رد على الاحتجاجات التي وجهت اليه في صدد هذه الاعمال قائلا ان حكومته تضطر الى ايجاد سيطرة عسكرية قوية في منطقة الرين اذا ظلت اميركا تعاكسها وجاء في تقارير المندوبين الاميركيين ان فرنسا تريد بالغاء السيادة الالمانية في منطقة الرين الغاء تاماً وبالتحريض على الحوادث وحمل الاهالي في الرين على تأليف حكومة خاصة مستندة الى فرنسا ومنفصلة عن المانيا . وخصصت التقارير مكاناً واسعا لاصرار فرنسا على الامتناع عن اطلاع الجنود الالمانية بدخول منطقة الرين لقمع الفتن الشيوعية. وجاء فيها ان فرنسا تدعي دائما ان العمال في الرون يريدون ان يروا الجنود الالمانية وتخلط بين العمال والشيوعيين وقد احتلت فرنسا تحت ستار هذه الدعوة في ٦ ابريل سنة ١٩٢٣ مدن فرنكفورت ودرمشتاد وهانو ووصف المستر كولي الوزير الاميركي هذا الاحتلال بانه تحكم اجرامي. وفي يونيو سنة ١٩٢٣ خاطبت الحكومة الاميركية الحكومة الفرنسية معترضة على استخدام الجنود الاميركية في المنطقة المحتلة وفي اثناء احدى الحادثات المديدة التي جرت في هذا الصدد صرحت لوزارة الخارجية في ٢١ يونيو سنة ١٩٢٣ ان اميركا ترفض الاشتراك في اجتماع نهائي وان توقع مغمضة العينين ما عقده الحلفاء فيما بينهم بدون استشارة اميركا. ورفضت اميركا ايضا الاشتراك في توزيع الفحم المستخرج من سليسيا العليا وقالت انها لا تريد ان تكون اداة لتنفيذ معاهدة لوكارنو التي لم توقعها. ويحتوي المجلد ايضا على تلغراف من المستر نورمان دافيس حذر به الحلفاء من جر الخراب على المانيا بفرض تدابير اقتصادية عليها يتعذر تحملها.

. . .

القضية العربية لم تعد خيالا

مركز مصر في مكان القلب من الجسم

بقية الخطبة الوطنية التي القاها الاستاذ اسعد داغر في الحفلة التكريمية التي اقامها الوفد العراقي الكريم وقد نشرنا نبذا منها امس :

ان العربي يجد نفسه في بلده وبين قومه كيفما سار واينما حل مد حدود ايران والخليج الفارسي الى شواطيء المحيط الاطلسي. شعور اهلها شعوره وآمالهم آماله واخلاقهم اخلاقه ولغتهم لغته . فهل ثمة مظهر من مظاهر الوحدة القومية اعظم من هذا المظهر ؟ وهل ترى ابن مرسيليا يشعر مع ابن باريس او ابن مانشستر مع ابن لندن باكثر واعظم مما يشعر به ابن بغداد ودمشق مع ابن القدس والقاهره ؟ ان الوطن ايها السادة ليس هو الجبل ولا النهر ولا البلد ولا القفر بل هو كيان معنوي مؤلف من جماعات متجانسة تجمع بينها وحدة الامال والاماني والعادات والتقاليد والاخلاق والمصالح واللغة والتاريخ . فاذا ما وجد الانسان نفسه في بلد تربطه به كل هذه الروابط فهذا البلد هو وطنه سواء ولد في هذه البقعة منه او في تلك . وسواء اكان سكنه هنا اوهناك او لم يكن له فيه دار ولا سكن .

لقد سمعت من سياسي اجنبي قبل سنتين ان المسألة العربية ستكون مسألة النصف الثاني من هذا القرن وقد قال هذا وهو يحسب ان العالم لا يزال يسير ببطء كما كان يسير من قبل عشرين سنة ولكن السرعة التي نشاهدها الآن في المواصلات على اختلافها نشاهد مثلها في تطورات الشعوب . فما كانت السياسة تحسب انه سيقع في هذا الشرق بعد اربعين او خمسين سنة قد وقع الآن فعلا وبدانا نراه في جميع مظاهر الوحدة القومية التي تتجلى لنا كل يوم .

ليس من يجهل ايها السادة ان هذه الوحدة هي هدف العراق شعباً وحكومة وهي هدف الجزيرة كما هي هدف سورية وفلسطين وقد لا اكون مبالغاً اذا قلت انها دخلت الآن في دائرة السياسة العملية في مصر نفسها .

فالمغفور له زعيم مصر الخالد سعد زغلول باشا قال يوما في باريس: ان مصر اذا قالت كلمة ردد الشرق العربي كله صداها ولكن مالنا وللماضي. ففي هذا الشهر نفسه ، وفي حفلة افتتاح المفاوضات الرسمية بين مصر وانكلترا ، قال رئيس الوفد المصري في خطبة الافتتاح « ان المعاهدة التي تدعم صداقتنا ليست ضرورة سياسية للبلدين ، ولكنها ايضاً وفوق كل شيء بشير بعهد سلام واخاء بين شعوب الشرق وبين الدولة الغربية التي هي مهد الديمقراطية والحرية »

فهل بعد هذه المظاهرة الرسمية التي افتتحت بها مصر المفاوضات ومهدت طريق الاتحاد في العمل مع سائر اقطار الشرق العربي لبلوغ الغاية المنشودة ، من دليل اوضح من هذا الدليل على وحدة الشعور والاماني والامال التي هي اعظم ركن واعظم مظهر للوحدة القومية،

فيا حضرات زائرينا الكرام يمكنكم ان تعودوا الى بلادكم العزيزة مطمئنين الى مستقبل القضية العربية لان مصر اخذتها على عاتقها وبدات تسير نحوها في مقدمة الشرق العربي وكل من سار على الدرب وصل فالى الامام يا رافعي لواء النهضة العربية والله لكم من وراء التوفيق .

ولتحيى مصر ولتحيى الامة العربية

. . .

انباء المفاوضات المصرية البريطانية

وتعليق صحيفة انكليزية عليها

أشارت جريدة « الابزرفر » في برقية لمكاتبها في القاهرة الى الكتمان الشديد الذي يحيط بالبيان البريطاني الذي تلاه السر مايلز لامبسون المندوب السامي البريطاني في اول اجتماع عقد للمفاوضة والرد الذي اعده الوفد الرسمي البريطاني على هذا البيان . وقال المكاتب ولكن موقف المفاوضين المصريين معروف حيث لا يرتاب احد في عدم استعدادهم للتسليم بابقاء الجنود البريطانيين على الدوام في المدن المصرية » والذي يراه البعض ان التغيير المطلوب في المواد العسكرية التي جاءت في مشروع عام ١٩٣٠ ، لم تنشأ اسبابه عن الحوادث الاخيرة في البحر الابيض المتوسط ولكن القرار استقر عليه بعد انقطاع المفاوضات في عام ١٩٣٠ . والذي يلوح الآن ان المحادثات المصرية البريطانية سيطول امدها قبل ان تسفر عن نتيجة نهائية

بقية المقال الافتتاحي،

الذي كان غارقا في نومه ، وشهوته ، وحرقته ايضا . انها الزعامة التي وقفت كصوت المؤذن ترسل نغمة الحياة فيصحو النيام وحدانا ، وجماعات ، الى ان استيقظت المانيا جميعا ، كما استيقظت ارلنده على صوت ديفاليرا ، وتركيا على صوت مصطفى كمال ، ومصر على صوت مصطفى كامل ثم سعد زغلول . انها الزعامة العابثة بكل مغر ، وبكل مظهر ، وبكل جاه ، وبكل مال ، يرسلها الله منقذة من شقاء ، ومحررة من عبودية ، ومنهضة من عدم . انها الزعامة التي لا تشترط على امة باسلة مثل اهل فلسطين كذا وكذا وهي المنزوية ، المقيدة ، المترددة ، الظاهرة بالمظهرين المتكلمة بالسانين ، القائلة انا من الامة ، ولكنني من الحكومة — وأنا منهما معا!

والى عدد قادم

ابراهيم

سوريا

حوران الشقيقة

قابل وفد من اهالي حوران فخامة رئيس الوزراء ومعالي وزير الاقتصاد الوطني وطلب من فخامة رئيس الوزراء العمل على انقاذ حوران مما وصلت اليه من المحل الذي توالى عليها .

لجنة المعرض

عقدت لجنة المعرض السوري اجتماعا كبيراً في مكتب الامير مصطفى الشهابي وتداول الاجتماع البحث في شؤون المعرض

تعيينات في المفوضية

عين المسيو دافيد المندوب في حلب رئيساً للغرفة السياسية في المفوضية الفرنسية بدلا من المسيو كيفر الذي رافق العميد الى باريس. وعين المسيو ميريه مندوب حمص الحالي مندوباً لحلب على ان يتولى المنطقتين معا. كما عين المسيو ريكلو مستشار المفوضية الفرنسية اميناً للسر العام في المفوضية.

اعلان

صادر من دائرة اجراء يافا دوسيه ١٩٥ ٥ سنة ٩٢٨

الدائن : محمد افندي السكسك يافا

المديون : حسين افندي ابو رضوان من يافا

مصدر الحكم : محكمة مركزية يافا

الملك : قطعة ارض زراعية واقعة في قرية صرفند العمار مساحتها ١٩ دونم و ٧٢٩ متر

اوصافه : ارض زراعية رملية حمرة

مقداره : ٨ دونم و ٩٤٥ متر من ١٩ دونم و ٧٢٩ متر

تاريخ سند الطابو : في بلوك ٤٢٣٣ قسيمة ٢

ملاحظات : تخمن الدونم الواحد فيها بمبلغ ٦٠ ستون جنيهاً فلسطينياً

ان الملك المبين تفصيلاته اعلاه المعلن عنه بجريدة الدفاع المؤرخة ٤ـ١٠ـ٣٥ والمطروح للبيع بالمزاد العلني بلغت المزايده عليه عهدة الطالب الاخير يعقوب برمن بمبلغ ٢٩٠ جنيها فلسطينيا واعلنت الاحالة الموقتة عليه بجريدة الدفاع المؤرخة ٦ـ١٢ـ٣٥ وحيث وجدان القيمة المدفوعة بالمزاد تنقص عن قيمة التخمين لذلك تقرر منطرف رياسة الاجرا بيافا تمديد المزايده لمدة ثلاثين يوما لذلك اعلن للعموم بان هذا الملك طرح للمزاد العلني لمدة ثلاثين يوما اعتبارا من تاريخ نشر هذا الاعلان فمن له رغبة بالمشتري عليه مراجعة دائرة الاجرا بيافا او الدلال بظرف المدة المذكورة وذلك توفيقا للماده (١٠٨) من قانون الاجراء

مأمور اجراء يافا

فياض الخماش

سيارات غزة

الوطنية

سفريات يومية

بين غزة ويافا

وبالعكس

سيارات فخمة

سائقون ماهرون

الدواء الشافي للبواسير

ان التجاريب العظيمة التي قام بها اشهر اطباء المانيا لمكافحة داء البواسير قد اعطت نتائج باهرة . وقد اكتشف احدهم الدواء الشافي وهو :

ركتو - سيرول

واستعماله يزيل الحكاك والالام

ولا يوجب اجراء اي عملية

اريحوا انفسكم من هذا الداء فقط باستعمال ركتو - سيرول

الوكلاء : مستودع الادوية الوطني الفلسطيني — ٢٥ شارع بسترس — يافا

اقصدوا الحمة ! اقصدوها !

هي حمامات معدنية بين الاثار والطبيعة والغناء هي حمامات الملك سليمان الحقيقية بدأ موسمها وامتلاءت بوفود الزائرين من جميع الجهات ومن مختلف الطبقات :

تجد فيها:

الصحة ★ والنشاط ★ والسرور

مياهها تشفي جميع الامراض على اختلافها وتعدد انواعها

حمامات على الطراز الحديث . لوكاندة ومطعم فاخران. غرف حجرية فيلات وغرف زينكو مبلطة بالاسمنت وخيام

مواصلات حسنة ، اسعار معتدلة

حمامات الحمة تديرها الايدي العربية فاقبلوا عليها

تسافر باصات الحمة من حيفا في الساعة السابعة والعاشرة من صباح كل يوم

الماركة الممتازة لاحسن صابون

صابون شبيطة

الصابون العصري

شبيطة

زيت زيتون نقي

الصابون الذي يطلبه جميع من استعمله

مصنوع من زيت الزيتون النقي ويطلب من جميع المحلات.

الماركة الجديدة المنتظرة

انتظروها في الاسواق قريبا

LA BALANCE

صنف جديد . ماركة مسجلة

المركز الرئيسي مصبنة شبيطة : الرملة

نمر بطشون واخوانه ونصيف كركر. يافا: سوق الدير تلفون ٧٢٣. القدس، شارع بطريركية اللاتين تلفون ١٩٨

اعلنوا في الدفاع

صفوة ما يحمله بريد الشرق والغرب

وبأنيك بالاخبار
الشخصيات التي يتكلم عنها البرق
هتلر – غيرنغ – ايدن – موسوليني – فلاندان

نشرت « الصنداي دسباتش » الانكليزية في عددها الاخير شذرات من حياة الرجال العظام الذين تكثر الانباء من ذكرها فمن هذا العدد نأخذ ما يأتي :

هتلر

ادولف هتلر ، زعيم المانيا ،هو نجل موظف من موظفي الجمارك في النمسا، كان في المانيا عندما نشبت الحرب عام ١٩١٤ فدخل الجيش الالماني كصف ضابط ، وفقد جنسيته النمسوية بدخوله هذا ، وقد جرح ، واصيب بالغازات السامة ، ومنح وسام الصليب الحديدي من الدرجة الاولى

وبعد الحرب اشتغل كما كان يشتغل في الماضي في صناعة دهن المنازل ، وفي احد ايام ١٩٢٠ حضر اجتماعا لمؤسسة جديدة كانت هي (الحزب الاشتراكي الوطني للعمال) وقد راقته هذه الفكرة التي للحزب فاعتنقها وانضم اليه ، وبعد ذلك اسس (حزب العمال الالمانيين الاشتراكي الوطني) واول مبدأين لهما الاقتصاد الوطني ومقاومة السامية

وفي عام ١٩٢٣ تآمر في مونيخ ولكنه لم ينجح فألف من اصحاب الاقمصة السوداء (فرق الصاعقة) ليشد بها ازره، ولكنه في عام ١٩٢٨ لم ينل بحزبه هذا الا ٨ مقاعد في الريخستاغ، وبعد سنتين زاد عدد هذه المقاعد حتى صار ١٠٧ ، وفي انتخابات الرئاسة التي جرت عام ١٩٣٢ هزم هتلر على يد الفيلد مارشال فون هندبرغ ، ولكنه في عام ١٩٣٣ عاد فاصبح وهو المستشار الاول للريخ (اي رئيس الحكومة الالمانية) وبعد وفاة الرئيس هندبرغ في تشرين الاول ١٩٣٤ نودي بالهر هتلر زعيما للريخ ، والمستشار الاكبر له مدى الحياة

وفي العام الماضي نقض المواد العسكرية في معاهدة فرسايل ، واعلن التجنيد الاجباري ، وازال الحدود التي كانت بين الولايات الالمانية ، وبذلك حقق بجرة قلم واحدة حلم بسمارك في « المانيا الموحدة »

غيرنغ

هرمان غيرنغ وزير الطيران الالماني كان اول ارستقراطي انضم الى حركة هتلر وحضر الايام الاولى من الحرب مع فرنسا ثم نقل الى القوة الجوية وبعد ذلك باسابيع اصبح وهو « الطائر الاول » في المانيا

وفي مؤآمرة ١٩٢٣ جرح غيرنغ وهرب الى خارج المانيا ثم عاد وعفي عنه عام ١٩٢٧ ودخل الريخستاغ عام ١٩٢٨

ولما تولى حزب النازي الحكم ، قام غيرنغ بتأسيس قوة المانيا الجوية، ونقض بها معاهدة فرسايل

تزوج الجنرال غيرنغ مرتين، الاولى من بارونة سويدية غنية ماتت عام ١٩٣١ وثانيهما من الممثلة الالمانية الحسناء عام ١٩٣٤

ايدن

جميل الطلعة حسن الهندام ، هذا هو المستر انتوني ايدن وزير الخارجية البريطانية ، تخرج من كلية ايتون ودخل الجيش فوصل في آخر الحرب الى رتبة بريجادير ميجور وحمل وسام الصليب العسكري

ودخل ايدن اكسفورد بعد الحرب وحاز على شهادتين على اللغتين العربية والفارسية من الدرجة الاولى

وفي عام ١٩٢٣ انتخب لمجلس العموم كمحافظ عن دائرة واروك

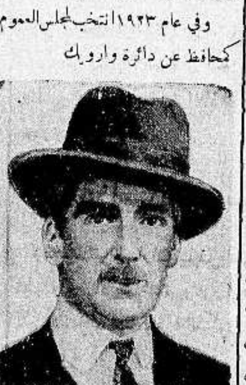

وعين السر اوستن تشامبرلن المستر ايدن سكرتيرا برلمانيا له عام ١٩٢٦ فبقي في هذا المنصب الى عام ١٩٢٩ اي انه قضى مع السر اوستن طول المدة التي قضاها في وزارة الخارجية

وصار ايدن وكيلا للخارجية في الوزارة القومية الاولى عام ١٩٣٤ ثم عين « ميردارا » وفي منتصف صيف ١٩٣٥ اصبح وزيراً بلا وزارة يختص بشؤون عصبة الامم وهو من المحبذين لسياسة العقوبات من اول الامر

وفي كانون الاول من العام الماضي صار ايدن وزيراً للخارجية بعد تلك الاستقالة الروائية المحزنة التي تقدمت من السر صموئيل هور على اثر المعارضة في مشروع لافال — هو الذي وضع للصلح مع الحبشة

وعليه فايدن وهو في سن الـ ٣٨ يعد اصغر رئيسا للخارجية منذ ٨٤ سنة الى الان

موسوليني

بينتو موسوليني امضى اعوامه الاولى وهو ذلك الاشتراكي ابن الاشتراكي حارس الخان ، ثم صار معلما في المدارس ثم صحافيا ، وفي عام ١٩١٢ دخل مجلس الحزب الاشتراكي الايطالي

وفي اوائل الحرب انشق على الاشتراكيين ، وصار يدعو الى دخول بلاده في الحرب في جانب الحلفاء وسجن الدوتشي ١٠ ايام من اجل « بروباغندا » الحرب في عام ١٩١٥ فلما دخلت ايطاليا الحرب مباشرة حارب في الصفوف وجرح

وبعد الحرب مباشرة اسس الحزب الفاشستي واصبح في العام نفسه نائبا في البرلمان ، فلما لم يطق صبرا على حكومته زحف الى روما ودخلها عام ١٩٢٢ ، ودخل بعد ذلك في دور انهاض الصناعات والزراعة في ايطاليا ليجعل منها دولة عظمى بكل معنى الكلمة، ودولة محاربة كبرى في البر والبحر ، وفوق ذلك كله في الجو

وفي اوائل عام ١٩٣٥ بدأ يشكو من الحبشة ويقول انها جارة المستعمرات الايطالية في شرق افريقيا وجعل يطلب مكان تحت الشمس لابناء بلاده ، وفي اوائل تشرين الاول اغار بقواه على الحبشة ، وما يزال مصر على اتمام هذه الاغارة لا يثنيه عن اتمامها شيء !

فلاندان

المسيو بيير فلاندان هو اطول وزير للخارجية الافرنسية من زمن طويل ، وهو محام رياضي وطيار مجرب وهو يعجب بكل ما هو انكليزي حتى انه يوصف بانه « اكثر انكليزية من الانكليز »

انتخب هذا الرجل نائبا عندما كان عمره ٢٥ سنة وكان ذلك في عام ١٩١٤

كان شاعر الامبراطورية مخطئا

« بقية المنشور على الصفحة الاولى »

يجيء من اغنياء المسلمين في الهند فحسب ولا من الملوك والشيوخ العرب في الشرق الادنى فحسب ، ولكنه يجيء ايضا ممن آمنوا مؤخرا بالاسلام، ونظموا انفسهم ارساليات التبشيرية ، على نفس الاسس التي تسير عليها الارساليات البروتستانية والكاثوليكية خارج السواحل الاوروبية

رديارد كبلنغ
لم يكن صادقا

« الشرق شرق ، والغرب غرب ، والشطران لن يلتقيا ابدا »

هذا هو ما قاله رديارد كبلنغ ، ولكن هذه الانشودة اذا انطبقت فهي لا تنطبق الا في اوائل العهد الادوادي، والعهد الجورجي القديمين ، اما العهد الادواري الجديد ففيه يتقوي الامتزاج بين اوروبا وآسيا ، وقد بدأ هذا العهد الجديد بعد الحرب العظمى مباشرة ، وسينتج للناس بعد زمن قصير (اوروباسيا) ما لم يسبق له مثيل من قبل في التاريخ البشري، اللهم الا زمن فتوحات الاسكندر العظيم في زحفه شرقا ، وفي فتوحات تامرلانك، وسليمان غربا

الشرق كله
بما فيه فلسطين

تسير في طريق التحول الى الناحية الاوربية ، كل من تركيا ، وايران ، وفلسطين وغيرها ، ثم ان هنالك حضارة تنشرها روسيا السوفيتية في الشرق الاقصى وهنالك منشوكو التي تحصرها اليابان ، وهذه كلها تطورات تاريخية ستؤدي في سرعة الى ان يستوعب الشرق آراء الغرب ، والغرب آراء الشرق

ثم ان التوسع الصناعي ، بما يستلزمه من طيران ، ومن تبادل تجاري وثيق ، ومن تسهيل في المواصلات ومن تدعيم للاسس الديموقراطية السياسية في الدنيا — كل شيء من هذا سيؤدي نصيبه المفروض عليه في دحض نظرية شاعر الامبراطورية البريطانية

وبتقدم هذا التساوي في مستوى الآراء الاوربية والاسيوية ، تتقدم الحركات الدينية كما ترى في هذه الايام فالمسيحية تنتشر وتتوسع في الهند والصين بينما المحمدية والبوذية تكتسبان النفوس والارواح من جديد في اوربا، ومايسرع الاسلام في سيره عن غيره من الاديان الا لانه هو الاقرب !

ارقام تتكلم
عن مسلمي اوربا

قليل من الارقام ينير لنا هنا معنى تغلغل الاسلام ومعنى فتوحاته في اوربا.

اما قبل ثلاثين عاما ، في اوائل هذا القرن العشرين فلم يكن في اوربا من المسلمين الا عدد يقل عن ٢٫٠٠٠٫٠٠٠ مسلم

واما اليوم فقد اصبح هذا الرقم ٨٫٤٠٠٫٠٠٠ ، كما قال عالم خبير من العلماء الذين حضروا المؤتمر الاول الذي عقده مسلمو اوربا في جنيف منذ زمن قصير

وتعد بريطانيا العظمى في مقدمة البلدان الاسلامية في اوربا ،وفي مؤتمر جنيف صرح مندوب بريطاني مسلم بان الذين يعتنقون الاسلام متطوعين مختارين من تلقاء انفسهم يتراوح عددهم بين ٧ و٨ كل اسبوع في انكلترا وحدها

وهذا معناه ان ٤٠٠ من الانكليز المسيحيين يعتنقون الاسلام سنويا، فبعد عشر سنين يكون هذا العدد ٤٫٠٠٠، ثم يتضاعف اضعافا مضاعفة في الجيل التالي

اقوى طائفة
اسلامية في اوربا

اما اقوى الطوائف الاسلامية على الاطلاق في اوربا ، فهي هذه الطائفة الاسلامية التي في يوغسلافيا ، وهي متحدرة من اصلاب اسلامية ، وتبلغ في العدد ١٫٨٠٠٫٠٠٠ نسمة

وفي باريس وحدها ٦٠٫٠٠٠ مسلم لهم عدة مساجد ، وقد عمر المسلمون مؤخراً مسجداً لهم في برلين ، ووضعت الخطط الان لتعمير مساجد في بودابست وفينا ، ووارسو ، وجنيف

صحف الاسلام
في اوربا

اما الصحف الاسلامية فتمثلها في لندن جريدة « مسلم تايمس » ، وهنالك في اوربا الان ٩ جرائد اسلامية، تصدر في تسع لغات اوربية مختلفة

وسبق له ان كان رئيساً للوزارة مدة قصيرة في العام الماضي ، ثم اصبح وزير للخارجية في الحكومة الحالية التي تألفت برئاسة المسيو سارو

وقد دافع الرجل في مجلس النواب عن الحلف العسكري الافرنسي ـ الروسي حتى ابرمه ، وهو يقول انه مستعد لعرض ميثاق هذا الحلف على محكمة العدل العليا الدولية في لاهاي ليثبت امامها ، انه لا يخالف معاهدة لوكارنو

وفلاندان هو صاحب النداء الاخير الذي وجهته العصبة الى كل من ايطاليا والحبشة . . . للصلح

شجعوا
مصنوعاتكم الوطنية
...

فقير هندي يحير العلماء والاطباء

يبتلع زجاجة الحامض ، ويطلق على نفسه النار

فلا يصاب بسوء ! – لانه قوي الايمان ...

ذكرنا الشيء الكثير عن الاعمال الغريبة التي يأتيها الفقير الهندي كودا بكس الذي يقيم في لندن الان .

ونذكر الان ان هذه الاعمال الهائلة التي يأتيها هذا الرجل الهائل ادهشت رجال العلم والادب والطب في انكلترا ونقضت جميع ما علمتهم اياه نظريات العلم وبديهياته .

وقد اتفق هذا الهندي الغريب ، منذ يومين ، على ان يعرض نفسه امام عدد من اطباء لندن وعلمائها ليختبروا قواه الخارقة للمادة ويدرسوا معجزاته

ومن الاعمال التي قام بها امام العلماء ابتلاعه زجاجة مملوءة بحامض الكبريتيك وحقنه بالكلوروفورم من غير ان يغيب عن وعيه او يفقد شعوره ، وايقافه دقات قلبه ، بينما تسلط عليه اشعة اكس ، حتى يستطيع الاطباء ان يروا انه ساكن لا يتحرك .

وقد اطلق النار على ساقه ، واخرج الرصاص منها عبراً دون ان يحس باي الم!

وقد فسر الدكتور وليامس الذي شاهد بعض اعمال كودابكس انها اعماله تنطبق على ما يسمونه الايحاء الروحي وسأل كودابكس عن رأيه في هذا التفسير فوافق عليه ، واضاف :

« ان روحي تنفصل عني وشعوري ونشاطي الجسمي يتعطلان تعطلا تاماً وفي هذه الحالة استطيع ان احمل اي ثقل على الارض فوقي ولن يؤثر على جسمي في هذه الحالة أو بعدها اي مؤثر ! »

واستطرد : « فيندهش الكثيرون من سيري فوق النار ويظنون ان جسمي يصاب بشيء يضره وكفي امرح باني لا اصاب باي تغيير جسماني حتى في اخمص قدمي التي تسير على الفحم الملتهب .. واني اعترف باني اكتسبت القدرة على السير فوق النار ، من الايمان العميق ! »

بريطانيا في سياستها الخارجية

بقية المنشور على الصفحة الاولى

وهي اعظم المعضلات واجسمها، واشدها خطراً

ومن هنا نشأت الضرورة التي قضت على بريطانيا العظمى بان تغير سياستها الخارجية وتتجه بها كلها الى الناحية الشرقية

انهزام ايطاليا

معناه ثورة المستعمرات

ظلت بريطانيا زدحا طويلا من الزمن ، وهي لا تعني الا بالموقف الذي خلقته اليابان ضد الاستعمار البريطاني بتوسعها وتمددها في الصين

وذلك لانها كانت تدرك ان توسع اليابان في الشرق الاقصى، قد وصل الى درجته الخطيرة المحرجة لها ولاستعمارها فلا بد من وقف هذا التوسع عند حده

ولكن شيئا آخر حدث فاوقع بريطانيا في ارتباك ما بعده ارتباك، وهذا التي هو المغامرة الاستعمارية التي يقوم بها موسوليني في الحبشة ، فانه اذا هزم فيها كما هو المقدر له ، ستقوم الشعوب المغلوبة على امرها في المستعمرات البريطانية وغيرها من المستعمرات فتثور على الاستعمار

معضلة الهم !
هي معضلة الرأسمالية

وبينما بريطانيا في هذه الحيرة اذا بالرأسماليين البريطانيين يقومون في وجه الحكومة ، ويقولون انهم يؤثرون الرأسمالية الالمانية المتتجة على ذلك الشر الذي لا يمكن الا ان يجيء من ناحية روسيا الحمراء ، اذا ساعدتها بريطانيا وربما اذا انتصر الروس على الالمان بمساعدة البريطانيين تصبح المانيا هي الاخرى وهي حمراء ، وهذا هو البلاء الاكبر على الرأسمالية البريطانية

ومع ان الطبقة الحاكمة البريطانية لا ترى امامها عدوا الا في الاتحاد السوفيتي ، فان التغيرات التي حدثت في الدنيا جعلت بريطانيا لا تقدر على الاستغناء عن روسيا ، ولا عن التخلي عن التعاون معها بين جدران عصبة الامم

ومن هنا نفهم الان ان روسيا قد اصبحت وهي الدعامة الكبرى المنفردة من دعائم السلام ولكن على شرط ان لا تترك لها بريطانيا الحبل على الجرار ؟

ولذلك سعت بريطانيا مع النازيين للحيلولة دون ابرام الحلف العسكري الروسي — الافرنسي ، ولكن المسعى كما رأيت قد خاب ، فلم يبق امام الحكومة البريطانية من سبيل آخر ، الا سبيل التصافي مع روسيا الحمراء والاتجاه في سياستها الى ناحية الشرق

« الدفاع » هذا هو ما قالته مجلة حزب العمال الاشتراكي الانكليزي، وهو كما تعرف الدنيا كلها الان ، حزب استعماري لا يقل في نزعته الاستعمارية حتى ولا من المتعنتين من المحافظين

وبما ان الرغبة في اضعاف اليابان وصدها عن مواكبة الاستعمار البريطاني في الشرق الاقصى هي الرغبة الجامحة اكثر من غيرها في هذه الايام، فالعمال كما ترى موافقون على ان تبدأ بريطانيا باغراء روسيا باليابان ، فاذا فرغت من مهمة اضعافها ، اغرت المانيا بروسيا ... وبقيت هي في كلتا الحالتين على الحياد...

اطبعوا مطبوعاتكم
في مطبعة الدفاع

عمال المحاجر لا يزالون عند موقفهم
الرغبة فى المحافظة على عربية العمل

جاءنا ما يلي : لا يزال عمال محاجر المجدل مرابطين حول مقالع الحجارة للمحافظة على عربية العمل حتى النهاية وقد قدمت لهم المساعدات المالية فرفض العمال قبولها شاكرين معلنين ان ما لديهم يكفيهم الى يوم الاحد وقد افتتحت الجمعية اكتتابا خاصا للاتفاق على هؤلاء العمال وبلغت تبرعات عمال الجمعية مبلغا ينتظر ان يتضاعف بالغد

وبسرنا ان نعلن ان المختار خالد سالم عمر قد جاء الى يافا وقابل سكرتير الجمعية وتحدث اليه في شؤون العمال المذكورين

وقد اوضح للسكرتير موقفه من العمال ووعد ان يقوم بكل مساعدة جدية مع وجهاء المجدل للمحافظة على هذا العمل عربيا خالصاً وقد دعا الجمعية الى زيارة المجدل لتوحيد الكلمة وستلبي الجمعية دعوته وسيذهب رئيسها وسكرتيرها واحد اعضائها الى المجدل لتسجيل العمال اعضاء في الجمعية بناء على طلبهم وستعين الجمعية ثلاثة من اعضائها ليكونوا على اتصال دائم مع العمال ومركز اقامتهم المجدل موقتا

. . .

من لجنة اعانات سوريا الي المتبرعين

ترجو لجنة اعانة سوريا حضرات الذين تفضلوا بالتبرع ولم يدفعوا للجنة ان يبادروا الى ذلك لترسل الاعانات الى سوريا ولا تود اللجنة ان تبعث بنداء آخر بل يكفي حضرات المتبرعين هذا التنبيه ليقوموا بواجبهم مع خالص الشكر

صادراتنا من الأثمار الحمضية
٥،٤٤٤،٣٥٠ صندوق حتى ١٥ الجاري

بلغ مجموع ما شحن من الاثمار الحمضية منذ اول الموسم حتى مساء يوم ١٥ الجاري ٥٫٤٤٤٫٣٥٠ صندوقا يقابلها في مثل هذا الوقت من العام الماضي ٦٫٠٤٩٣٩٫٤٨٧ صندوقا وتفصيل شحنها كما يلي:

٣٫٢٧٣٫٤٥٦ صندوقا عن طريق يافا
٢٫٠٠٣٫١٣٧ « « « حيفا
١٦٩٫٨٥٧ « ترانسيت بور سعيد

وبين هذه الكميات المصدرة ١٢٧٫٥٣٠ صندوقا من الكريب فروت و٣٤٫٥٣٣ صندقا من الليمون الحامض و ٤٧٥ صندوقا من الاثمار الحمضية المختلفة والباقي من البرتقال وتكون الزياده فى صادرات الموسم الماضي ٦٠٥٫١٣٧ صندوقا

القدس

اعانات لفقتا لمنكوبى سوريا

القدس فى ١٧ اذار — لمراسل الدفاع الخاص — ارسلت لجنة جمع الاعانات الي منكوبي سوريا في لفتا اليوم مبلغ اثنين واربعين جنيها وثمانية مل الى الشيخ خير افندي دياب رئيس لجنة الاعانات في دمشق حوالة مالية على «ميدلاند بنك»

تصديق الحكم فى قضية شهيد طبعون

كان اليوم موعد النظر في قضية شهيد طبعون المعروفة والتي حكم فيها على اسحاق خانكن بن يشوعا خانكن اليهودي المعروف وكانت المحكمة مشكلة من اصحاب السعادة قاضي القضاة رئيساً والمستر بيكر وماجد بك عبد الهادي عضوين وبعد مرافعة وكيل النيابة ومحامي الدفاع قررت تصديق الحكم الابتدائي القاضي بسجنه عشر سنوات وسيق الى السجن مكبلا بالحديد

ونظرت ايضا في قضية محمود داغر وعوده سليمان وموسى عبد الرحمن ورده من يافا المحكوم على كل منهم بالسجن خمس سنوات لارتكابهم جرم السرقة فردت الاستئناف وايدت الحكم السابق

المندوب السامي يعود من مصر

عاد بعد ظهر اليوم من مصر بالطيارة فخامة المندوب السامي ومرافقه الخاص .

ارسال قوات من الجنود الى العقبه

اتصل بنا ان قوات كبيرة من الجنود الانجليز ارسلت الى العقبة وبعض القواعد الحربية الاخرى في البحر الاحمر لتعسكر فيها

مصر

اجتماع بشأن مسألة الدفاع عن مصر

اجتمع اليوم السر مايلز لامبسون المندوب السامي البريطاني بالنحاس باشا ومحمد محمود باشا بقصر الزعفران ودام الاجتماع ساعة ونصف وكان الغرض منه التقريب بين وجهتي النظر المصرية والانكليزية فيما يتعلق بالمباحثات التى دارت امس عن مسأله الدفاع عن مصر

الى مدير بوليس اللواء

يوجد فى رأس ساحة الشهداء نقطة ثابتة ليقف عليها البوليس ويدير حركة السير ، وهي تتصل بخمسة شوارع. لكن البوليس استهان ، على ما يظهر ، بارواح العباد ، فلم نعد نشاهد البوليس منذ مدة في هذه النقطة الهامة واليك ما جرى عصارى امس :

وصلت السيارة رقم ٢٣٧٥ وسائقها يهودي امام هذه النقطة وصادف مرور طفل صغير فصدمته السيارة وراح بين عجلاتها ، فاجتمع الناس حولها وانتشل الطفل سالما ، وأثر الحادث في نفوس البعض وكاد يحدث ما لا تحمد عقباه لولا ان تدخل البوليسان رقم ٢٧ ورقم ١٢٩ واستلما السيارة والسائق والطفل واخذا الجميع الى مركز البوليس . ونعتقد جازمين لو ان بوليس السير في مكانه لما وقع هذا الحادث . هل يعمل مدير بوليس اللواء على تفادي تكرر وقوع مثل هذا الحادث؟

الاستاذ عزت دروزة

غادر القدس على قطار مصر لزيارة المعرض الزراعي الاستاذ محمد عزت دروزه مدير الاوقاف العام

فى بلدية يافا

تعقد اليوم « الاربعاء » لجنة المناقصات جلسة برئاسة سعادة رئيس البلدية للنظر في الطلبات المقدمة اليها ، لتوريد الانابيب واللوازم العائدة لمشروع شبكة مياه يافا وخزان العجمي

ويعقد المجلس البلدي في الساعة الثانية بعد ظهر الخميس « غدا » جلسة للبحث في عدة مواضيع ادارية كان قد تأجل البحث فيها بسبب دراسة المجلس لميزانية البلدية عن السنة المالية القادمة التي اخذت وقتا كبيرا فى بحثها واقرت نهائيا .

شارع علاء الدين

عقد بعد ظهر امس الثلاثاء اجتماع في دائرة بلدية يافا حضره عضو البلدية حسين افندي شهاب الدين وسليمان افندي ابو غزالة واصحاب العلاقة في وقف علاء الدين ، للبت في مسألة توسيع شارع « علاء الدين » الكائن امام مستشفى الدجاني واعداده في اول السنة المالية القادمة للتعبيد لما له من الاهمية فى المواصلات بين طرفي المدينة

فى محكمة الصلح

غصت قاعة محكمة الصلح امس بالسائقين وبلغ عدد قضايا مخالفاتهم ٢٥٠ قضية ، فاضطر حاكم الصلح لاتخاذ قاعة القاضي البريطاني لاجراء المحاكمات فيها لسعتها . وقد تراوحت الاحكام بين ٢٥ قرشا وستة جنيهات

الوفد البرلمانى العراقى

يصل النواب العراقيون الى يافا عائدين من الديار المصرية في صباح يوم ٢٦ الجاري عن طريق البحر ، وبعد ان يتجولوا قليلا في يافا يغادرونها الي القدس

اجتماع لجنة تنظيم الطرق

اجتمعت امس لجنة تنظيم الطرق برئاسة المستر بدكوك مساعد حاكم اللواء وسكرتارية عزمي بك النشاشيبي قائمقام المدينة ، وعضوية حنا افندى صلاح مهندس البلدية، والميجور كفرتا عن بوليس يافا ، والميجور لوسي سميث عن منطقة غزة، ومسعود افندي الدرهلى عن اصحاب السيارات بيافا ، والادون ميمون عن اصحاب السيارات بتل ابيب ومهندس الاشغال العامة بيافا ، ومهندس اخر عن السكة الحديدية ، والادون هوز عن بلدية تل ابيب وبحثت في ١٥ موضوعا من ثلاثين اعدت في جدول الاعمال ولما لم تنته من البحث قررت تأجيل الجلسة لصباح يوم ٢٥ الجاري . وقد علمنا انها بحثت في طريق غزة — يافا المهملة !

حركة الميناء

وصلت امس البواخر (زمالك) وعليها ٢٠٠ طن من البضائع المختلفة . و(زعفران) وعليها ٤ مهاجرين و٢٠٠ طن من البضائع . و(الجيريان برنس) وعليها ١٩٥ طنا ، و (كارمن) وعليها ٤٥٠ طنا من خشب البرتقال و٣٠ طنا من البضائع . وقد افرغت البواخر الراسية في مياه يافا اول امس ١٥٠٠ طن من البضائع ويوجد على ظهرها ١٧٢٧ طنا للتفريغ .

القاضى البريطانى

جاءنا من مراسلنا في القدس :

يسافر غدا الى يافا حناب القاضي البريطاني المستر كيري للتحقيق فى قضايا جزائيه تعرض عليه

حوادث مختلفة

لمراسلنا فى حيفا :

ـ أجرى اليوم المستر صبا يسر التفتيش على حركة البوليس العربي

ـ وجدت جثة امرأة تدعى ندوة مقتولة قرب قرية ام الزينات التابعة حيفا

سعر الجنيه

عن بنك باركلس بيافا
يوم الثلاثاء ١٧—٣—٣٦

بالفرنك	٧٤٫٥ـ٨
بالدولار	٤٫٩٧ و١ـ٢
بالمارك	١٢٫٢٩
بالفرنك السويسري	١٥٫١٣ ١ـ٤
بالفرنك البلجيكي	٢٩٫٢٩ و١ـ٢
بالفلورين	٨٫٢٦ و١ـ٢

قضية أراضي السلطان عبد الحميد

اقام البرنس محمد سليم نجل المرحوم السلطان عبد الحميد قضية على حكومة فلسطين بصفته وريث السلطان ، يطالبها باعادة الاراضي الكائنة في قضاء غزة والمساة اراضى «المحرقة» بأعتبارها من أراضى «الجفتلك» . وقد اناب للدفاع عنه ، المحامي اليهودي الادون « وابن شال» . وفى صباح اول امس نظرت محكمة يافا المركزية برئاسة المستر كوبلاند وعضوية الدكتور ماني هذه القضية ، وحضر عن الحكومة الادون كانتروفتش المحامي المركزي فى القدس ، فقررت امهال وكيل المدعى ووكيل المدعى عليها مدة شهرين لابراز المستندات الرسمية

وتبلغ مساحة هذه الاراضي ٤٥٨٠ دونما يستغلها اهالي قرية المحرقة بطريق الزارعة ، ويدفعون الى الحكومة بدل المثل لقاء استغلالها

محاضرة تاريخية هامة

يلقي الاستاذ الفاضل عجاج افندي نويهض محاضرة تاريخية فى قاعة النادي الرياضي الاسلامي بيافا موضوعها « امارة الامير فخري الدين المعني الثاني الكبير » وذلك فى الساعة السابعة من مساء الخميس الواقع فى ١٩ الجاري والدعوة عامة

ثلاث برقيات باسعار الاثمار الحمضية

ورد على محلات ت . ج . بوبرت بيافا البرقيات التالية باسعار البرتقال في الخارج فبيع محمول البواخر ليكامرسك وكاريت وستار في ليفربول بالاسعار الاتية ، تعبئة ١٢٠ حبة بسعر ١١ شلنا و ٦ بنسات . تعبئة ١٤٤ حبة بسعر من ١٢ شلنا و٣ بنسات الى ١٢ شلنا و ٦ بنسات . و ١٥٠ حبة بسعر من ١٢ شلنا و٩ بنسات الى ١٣ شلنا و٣ بنسات و١٨٠ حبة بسعر ١٤ شلنا و٩ بنسات . وتعبئة ٢١٠ الى ٢٤٠ حبة بسعر من ١٥ شلنا و٩ بنسات الى ١٦ شلنا و٦ بنسات

وبيع محمول الباخرة تيليا جورتن في ميناء برستول تعبئة ١٢٠ حبة بسعر ١٢ شلنا و١٥٠ حبة بسعر من ١٣ شلنا الى ١٤ شلنا و٦ بنسات .

وتعبئة ١٨٠ حبة بسعر من ١٥ شلنا و٦ بنسات الى ١٦ شلنا . وتعبئة ٢١٠ الى ٢٤٠ حبة بسعر من ١٦ شلنا الى ١٦ شلنا و٦ بنسات . وبيع الكريب فروت بسعر من ١٢ شلنا الى ١٤ شلنا و٦ بنسات للتعبئة من ٦٤ الى ٩٦ حبة

وبيع محمول الباخرتين الينا واورا في لندن بسعر ١١ شلنا لتعبئة ١٢٠ حبة و١٢ شلنا لتعبئة ١٤٠ حبة و١٣ شلنا الى ١٣ و٦ بنسات لتعبئة ١٥٠ حبة و١٤ شلنا و٦ بنسات الى ١٥ شلنا و٦ بنسات لتعبئة ١٨٠ حبة . ومن ١٦ شلنا الى ١٧ شلنا للتعبئة من ٢١٠ الى ٢٤٠ حبة

حيفا ـ قبض البوليس على المجرم الفار اليهودي ترازان الذى هرب من السجن منذ اسابيع

حيفا

الاستعداد لاستقبال الوفد العراقى

حيفا في ١٧ آذار — لمراسل الدفاع الخاص : تستعد حيفا بجمعياتها وهيئاتها وأنديتها الوطنية استعداداً رائعاً لاستقبال النواب العراقيين الكرام حين مرورهم بها عائدين الى بلاد الرافدين وستقام لهم حفلات شعبية كبرى يشهدها جميع سكان حيفا والقرى المجاورة

الاحتفال بعيد ميلاد جلالة الملك غازي

تحتفل القنصلية العراقية فى حيفا فى يوم السبت المقبل باقامة حفلتين احداهما صباحية تبدأ من الساعة الحادية عشرة الى الظهر يحضرها قناصل الدول وجناب حاكم اللواء ورؤساء الدوائر الانكليزية . والثانية مسائية تبدأ من الساعة رابعة الى الساعة السادسة وقد دعي اليها فريق من اعيان المدينة وبقية مدن فلسطين — احتفالا بعيد ميلاد جلالة الملك غازي المعظم وستزين دار القنصلية فى ذلك اليوم بالاعلام العربية

وصول ضيف عراقى كبير

وصل حيفا الاستاذ درويش بك الحيدري مدير الحقل الجنوبي الزراعي في العراق وقد انتخب عدة نماذج من الطيور والدجاج والبراعم الحمضية في فلسطين لاستثمارها فى العراق وقد زار المختبر في عكا امس وسر سروراً جما من التسهيلات الكافية التي لقيها اثناء تجواله فى بعض مدن فلسطين للبحث والاطلاع

مغادرة بوارج ووصول اخرى

غادرت ميناء حيفا صباح اليوم ثلاث بوارج حربية ستلتقي فى طريقها بخمس بوارج مثلها قادمة من مينائي مالطة والاسكندرية الى ميناء حيفا حيث تستقر وبذلك يزيد عدد البوارج الراسية في هذا الميناء بارجتين من قطع الاسطول

موقف بلدية حيفا مدعاة للتساؤل

اصبح موقف بلدية حيفا من المقاولين العرب الذين استعدوا لانشاء السلخ بمناقصة اقل من مناقصه مقاولي اليهود بثلاثماية جنيه وتفضيل البلدية اليهود على العرب باسنادها هذا العمل اليهم كما اطلعتكم على تفصيل الخبر — حديث الناس الذين قابلوا هذا الموقف الشاذ بالاستغراب الشديد وعجبوا من اقدام البلدية على هذا العمل الغير قانوني الذي يحرم العرب من حقوقهم المشروعة التى هم احق بها من اليهود الدخلاء لاسيما والاكثرية الساحقة من اعضاء البلدية عرب ولقلق الناس فهمت ان المجلس البلدي سيبحث هذا الموضوع فى جلسة الليلة التى سأرسل لكم تفصيلها بالبريد

نابلس

اجتماع لبحث الحالة الحاضرة

نابلس في ١٧ آذار — لمراسل الدفاع الخاص : عقدت اللجنة المركزية لحزب الكتلة الوطنية بنابلس اجتماعا في مكتب الكتلة بنابلس في الساعة الثانية بعد الظهر ودام هذا الاجتماع اربع ساعات ودار البحث حول بعض المسائل الهامة وأرجىء اعطاء القرار فيها الى اجتماع تعقده الكتلة نهار الأحد ٢٢ الجاري . وفهمت من بعض الاعضاء ان البحث تناول الحالة السياسية الحاضرة في البلاد والتدابير الواجب على الكتلة اتخاذها في حالة قبول او رفض المجلس التشريعي بصورة نهائية

نقابة لسائقى السيارات في نابلس

عقد سائقو السيارات بنابلس امس اجتماعا كبيراً لتشكيل نقابة لهم في مدينة نابلس وفتح ناد يضم شتاتهم وتقرر في هذا الاجتماع عقد اجتماعا آخر في الاسبوع الاتي لانتخاب هيئة للنقابة المذكورة وقد بدء بجمع التبرعات من السائقين لهذه الغاية

المعارضة فى استيراد الحنطة من الخارج

ابرق اليوم فريق من تجار الحبوب ومزارعيها في نابلس برقيتين الاولى الى المندوب السامي والثانية الى مدير لجنة الصناعه والتجارة بالقدس يطلبون فيها باسم الفلاح عدم ادخال حنطة من الخارج لكثرة الموجود برسم التصريف والبرقيتين موقعتان من السادة : انيس عبد الهادي، رضا قادري ، نايف المصري ، فريد يعيش ، سعيد عبد المجيد ، عارف الشكعة ، حسين جابر ، مختار طوباس ، مختار سبسطية ، مختار دير شرف ، مختار بيت امرين ، مختار بتينة ، مختار برقة وجملة تواقيع أخرى

شجعوا المصنوعات الوطنية

السياسة العالمية
بعض التبدل
فى الموقف الاوروبى

ردت العصبة على الشرطين اللذين اشترطتهما الحكومة الالمانية لارسال من يمثلها فى مباحثات لندن ، سواء في اجتماع مجلس العصبة ، او فى اجتماع دول معاهدة لوكارنو ، فقبلت الشرط الاول بقولها ان لالمانيا الحق في ان تشترك في اجتماع المجلس مع التمتع بشكل حقوق البحث مثل الدول الاخرى الموقعة على معاهدة لوكارنو ، اما الشرط الثاني وهو القائل بوجوب البحث في مقترحات هتلر للسلم في الحال ، فانها قالت عنه انه لا يدخل في اختصاص مجلس العصبة

وفي هذه اللحظة التي ارسلت فيها العصبة هذه البرقية الى برلين ، كانت السفارة الالمانيه فى لندن قد ابلغت وزارة الخارجية البريطانية ان الترجمة الرسمية لعبارة (الدخول في المفاوضات في الحال) في مقترحات هتلر هي (الدخول في المفاوضات متى حان حينها) ، وجاء هذا التفسير الاخير للمذكرة الالمانية فادخل بعض التبدل على الموقف ، ففرنسا بعد ان كانت قد تهددت بالانسحاب من العصبة اذا لم تفصل الدولة فى مسألة نقض المانيا لمعاهدتي فرساى ولوكارنو قبل الدخول في اية مفاوضات حول مقترحات هتلر ، عادت فتراجعت قليلا عن هذا الموقف ، وأعلن وزير خارجيتها المسيو فلندان انه سيرجع الى باريس غداً (الخميس) للتشاور فى الامر مع مجلس الوزراء الافرنسي ثم يعود الى لندن لاتمام المفاوضات ، فأى شيء جرى حتى احدث هذا التبدل ؟

ان استبدال عبارة (الدخول في المفاوضات في الحال) بعبارة (الدخول في المفاوضات متى حان حينها) لا تغير شيئاً من المذكرة الالمانية ، ولا تدل على أي تراجع تراجعته المانيا ، كما استبعدنا وقوع ذلك في مقال الامس ، وما ذلك الا لان الحكومة الالمانية — سواء أجرت المفاوضات في الحال ، أم لم تجر في الحال — قد قالت فى مذكرتها :

« تعتبر الحكومة الالمانية ان عملها السياسي وحدة لا تتجزأ ولا يفصل بين جزء منها والآخر ، ولهذا السبب لا تستطيع ان تشترك في مباحثات مجلس جمعية الامم الا اذا تلقت تأكيداً بان الدول ذات الشأن مستعدة للدخول في مفاوضات فى شأن المقترحات الالمانية »

واذا كانت المانيا قد قبلت الان بالاشتراك فى هذه المباحثات ، وستقرر كما جاء في برقية من برلين ارسال وفد الى لندن يكون برئاسة البارون فون نوراث ويضم بين اعضائه الهر فون ريبنتروب ، فلا بد وأن تكون قد تلقت من الدول ذات الشأن التأكيد الذي طلبته ، ولا تكون عودة فلندان الى باريس الا للتشاور مع الوزارة فى الامر ، واطلاعها على ما جرى في « الجلستين السريتين » اللتين عقدهما مجلس العصبة ، وكلتاهما اللتان أدتا الى هذا التبدل في الموقف ، لان التفسير الجديد لعبارة بعبارة اخرى فى المذكرة الالمانية لا يمكن ان يكون هو الذي ادى الى هذا التبدل كما شرحنا ذلك ،

ولجلاء الغامض من الموقف ، لا بد كما ترى من الانتظار الى ان يعود من باريس المسيو فلاندان

بلفونات الدفاع وبرقياتها الخاصة

الموقف الدولي لا يزال يسوده القلق

اقتراح عرض الميثاق الروسى على محكمة لاهاي ـ نفقات التسلح البريطاني ـ اجتماعات الوفد السورى

— القاهرة في ١٧ آذار — لمراسل « الدفاع » الخاص

انكلترا

في الاجتماع السرى لدول لوكارنو

عقدت دول لوكارنو اجتماعا سريا صباح اليوم عرض فيه فلاندان مشروعا لحل الازمة الدولية الناتجة عن احتلال الرين وهذا المشروع يتضمن عرض فرنسا الميثاق الروسي على محكمة لاهاي الدولية بشرط ان تخفض المانيا عدد جنودها في الرين وتتعهد بعدم اقامة حصون واستحكامات فى هذه المنطقة فى المستقبل . واذا رفضت المانيا الرضوخ لى قرار لاهاي فان فرنسا تطلب توقيع العقوبات الاقتصادية ودام الاجتماع ساعة ونصف

اقتراح ارسال رد الى هتلر

والمفهوم ان دول لوكارنو ستجتمع اجتماعا اخر في المساء بعد انتهاء اجتماع مجلس عصبة الامم الذي يعقد فى الساعة الثالثة والنصف وقد تداول المستر ايدن والمسيو فلاندان في مسألة ارسال رد تلغرافي الى الهر هتلر يوضحان فيه وجهة نظر دول لوكارنو فيما يتعلق باقتراحات هتلر السلمية

رشدى آراس وليتفنوف يخطبان فى العصبة

عقد مجلس عصبة الامم جلسة علنية فى المساء تكلم فيها الدكتور توفيق رشدي آراس وزير خارجية تركيا فقال « ان عصبة الامم تمثل الان دور الوسيط ولكن يجب عليها فى الوقت نفسه ان تكون ضامنة للسلام العالمي » وخطب الرفيق ليتفنوف فقال (ان عصبة الامم لا تستطيع ان تسعى لحفظ النظام الاجمالي بدون ان تتخذ التدابير ضد الدول التي تخرق المعاهدات . ثم ان حياة العصبة قائمة على عدم تعويض المعتدى بالقيام باعتدائه) . ثم قال (ان روسيا تقبل باتخاذ اي تدابير تقررها دول لوكارنو وتوافق عليها العصبة

مجلس العصبة يجتمع وينفض

دون اصدار اي قرارات

اجتمع مجلس العصبة مرة اخرى فى لندن اجتماعا علنيا بعد ظهر اليوم ولكنه انفض دون ان يتخذ اي شيء من القرارات

الملك يستقبل المسيو فلاندان

استقبل جلالة ملك انكلترا المسيو فلندان وزير خارجية فرنسا فى قصر وندسور .

رد المانيا على برقية العصبة

وصل الان رد الحكومة الالمانية على البرقية المرسلة اليها من مجلس عصبة الامم فتسلمه المسيو افينول السكرتير العام للعصبة اثناء انعقاد الجلسة السرية والرد بامضاء فون نوراث وزير الخارجية الالمانية ، وفيه يقول انه يقر بوصول برقية العصبة اليه مع الشكر ، وان الحكومة الالمانية قد قررت ان ترسل الهر فون رونتروب مندوبا عنها لحضور جلسات المجلس وهو سيسافر الى لندن غداً

العصبة ستعقد اجتماعا سريا

بعد وصول المندوب الالماني

قرر مجلس عصبة الامم ان يعقد اجتماعا سريا آخر في موعد سيحدد فيما بعد عند وصول الهر فون رونتروب المندوب الالماني غدا بالطيارة وسيحضر هذا المندوب هذه الجلسة مع وفد مؤلف من ١٥ شخصا بينهم الهر فون نوراث .

ساسة اوروبا عند الملك

بعد مقابلة جلالة ملك انكلترا للمسيو فلندان وزير خارجية فرنسا استقبل بعده بالتوالي كلا من المسيو فان زيلاند رئيس وزراء بلجيكا ، والكولونيل بيك وزير خارجية بولونيا

نفقات برنامج التسلح البريطانى

اذاعت بعض المصادر ان برنامج التسلح البريطاني اذا نفذ كله يستدعي تخصيص مبلغ ٥٠٠ مليون جنيه ولكن قرار مجلس الوزراء يحدد الاموال اللازمة بـ ٣٠٠ مليون جنيه

وزير الدفاع البريطانى يبدأ أعماله

المفهوم ان السر توماس انسكيب الذي عين وزيرا للدفاع سيتولى اعماله يوم الخميس ، كما سيتولى وظيفة المدعي العام السر دونالد الذي يشغل وظيفة المحامي العمومي . وسيخلفه في منصبه تيرنس او كونور

اجتماع لجنة الثلاثة عشر

تعقد لجنة الـ ١٣ جلسة لها في لندن غدا والمفهوم انها ستتناول البحث في ردي الحبشة وايطاليا على طلبها بفتح باب المفاوضات المباشرة للصلح وقد كان رد الدولتين المتحاربتين بالقبول

خطاب اللورد سيسل عن الموقف الحاضر

اذاع اللورد سيسل فى خطاب له باللاسلكي الى الولايات المتحدة ليلة امس فشرح مسألة احتلال المانيا العسكري لمنطقة الرين . وقال (ان اول خطوة يجب ان تؤخذ في هذه الحالة هي ان تعرض المسألة على محكمة لاهاى) واشار الى مقترحات الهر هتلر . ثم اشار الى ميثاق بريان ـ كيلوغ فقال (ان هذا الميثاق يشير الى عدم تجديد السلاح وحفظ السلام) وعرض لاحتلال المانيا لمنطقة الرين فقال (ومن يضمن لنا ان المانيا لا تسير قواتها العسكرية الى مناطق اخرى عزلاء) وأنهى خطابه بتسلح المانيا المخيف واكثارها فى المدة الاخيرة من صنع الطائرات

فرنسا

مرض فنزيلوس والقلق الشديد عليه

اصيب المسيو فنزيلوس ببرد تحول الى انفلونزا وقد ساءت حالته واصبحت تدعو الى القلق الشديد

موعد الانتخابات النيابيه الافرنسيه

نشرت الجريدة الرسمية صباح اليوم مرسوما بدعوة الناخبين الافرنسيين الى الانتخابات العامة التي تحدد لها يوم ٢٦ نيسان القادم

تركيا

مرور الكونت دي مارتل بتركيا

انقره — مر ببلاد الجمهورية التركيه الكونت دي مارتل المفوض السامي في سوريا ولبنان فاستقبله في اطنه حاكم المدينة ، وفي انقرة موظف عال من موظفي وزارة الخارجية التركية وهو الان فى طريقه الى باريس

المعاهدة التركيه الروسيه تمدد عشر سنوات

مد اجل المعاهدة والصداقة والحياد بين تركيا وروسيا السوفياتية الى سنة ١٩٤٥

الحبشة

حركة التطويق الايطاليه تفشل في النهاية

صدر بلاغ رسمي حبشي جاء فيه ان حركة التطويق التى كانت تقصدها الجيوش الايطالية فشلت تماما واصيب الايطاليون بخسائر فادحه اما الجنود الحبشية فموجودة الان في الشمال الشرقي من امبلاجي ويقول البلاغ ان مركز الايطاليين بعد تقدمهم الاخير اصبح حرجا جدا بالنسبة الى اتساع المواصلات بين الجنود الامامية والمراكز العامة وتقول القيادة الحبشية انه ينتظر حدوث معارك عظيمة في الميدان الجنوبي ويدل على ذلك كثرة نقل المواد الحربية الايطالية الى جورهاي والبلاد المجاورة لها كما ان الطيارات نشطت نشاطا كبيرا فوق سيسبنه

البرازيل

سفارة للبرازيل في برلين

قررت حكومة البرازيل رفع مفوضيتها في برلين الى سفارة

سوريا

اجتماعات الوفد السورى المفاوض وابحاثه

دمشق في ١٧ آذار — لمراسل الدفاع الخاص : يوالي الوفد السوري المفاوض اجتماعاته ودراساته في دور بعض رجال الكتلة الوطنية وقد عقد اجتماع مساء امس . كما عقد اجتماع آخر اليوم . وبحث في هذين الاجتماعين المعاهدة العراقية الانكليزية بصورة خاصة . كما بحث الوفد ايضا في المخصصات اللازمة للسفر . وانتهى البحث الى اختيار سكرتير واحد هو الاستاذ نعيم انطاكي . اما الخبير العسكري فلا يزال الرأي على اختيار احمد بك اللحام

مخصصات لوفد المفاوض

وقد تقرر ان يخصص للوفد ١٢٫٥٠٠ ليرة لمدة شهرين ، على ان يعطى للخبير العسكري ١٠ ليرات سورية يوميا وللعضو ١٥ ليرة ولرئيس الوفد ١٧ ليرة ونصفا وللسكرتير ٧ ليرات ونصف ويعطي كل واحد من الوزيرين المشتركين فى الوفد ٣ ليرات بالاضافة الى التعويض المقرر له . وقد ابلغ القرار الى وزير المالية الذي سيكون محاسب الوفد

مأدبة تكريم جامعة

اقام الدكتور صبحي ابو غنيمة فى فندق اوريان بالاس مأدبة لحسن خالد باشا ابو الهدى وكتب على المائدة بالزهور والرياحين فلتحيا الوحدة العربية وحضر المأدبة رجال الوفد المفاوض وبقية اعضاء الكتلة الوطنية وفريق كبير من الوطنيين العاملين كما حضرها شباب عصبة العمل القومي وبعض الصحفيين وكان صاحب الدعوة يستقبل المدعوين وكان الحديث وديا

الوفود تؤيد الوحدة السورية

قدمت دمشق الوفود العديدة القادمة من انحاء البلاد السورية في الداخل والساحل والغاية من قدومها تأييد الوحدة السورية ووضع الثقة بالوفد المفاوض

الوفود تزور صبحى بك بركات وتحييه

ما كادت الاحياء تعلم بنبأ قدوم فخامة صبحي بك بركات من بيروت حتى تهافتت على داره الوفود لتحيته . وقد توافد على الدار اليوم الشباب وطلاب الجامعة وخطب السيد سعيد الحدبائى بكلمة رحب فيها بفخامة صبحي بك . وعقبه الدكتور انيس ايرانى رئيس مؤتمر الطلاب فارتجل كلمة تناسب المقام ثم وقف صبحي بك بركات فقال « انني لا استحق المديح والاطراء ولم آت لكم بالاستقلال ، بل كل ما ارجو ان يوفقني الله الى خدمة البلاد »

وزار فخامة صبحي بك النائب فخري بك البارودي وبشير بك البكرى والاستاذ شفيق بك سليمان . واختلى صبحي بك بالنائب البارودي . وبعدها وضع يده في يده وقال (أضع يدي فى يد فخامتكم وعهدنا السير في سبيل الوطن جنباً الى جنب ، وثق ان الكتلة الوطنية تقدر الموقف الذي وقفتم والخدمة التي تؤدونها للقضية) كما زار نسيب بك البكري وكثيرون من رجال الكتلة الوطنية

مكتب الكتلة الوطنيه

عينت الكتلة الوطنية اربعة اعضاء بالنيابة عن الاعضاء المسافرين الى فرنسا لادارة مكتب الكتلة الوطنية وهم البارودي ، الحفار ، البكري ، فائز الخوري . وعهدت رئاسة المكتب الى شكري بك القوتلي وسكرتارية الى النائب عفيف الصلح

رياض الصلح يجتمع الى اعضاء الوفد

يواصل الوفد المفاوض اجتماعاته ويعد معدات السفر . اما بيان الوفد فربما اذيع يوم الخميس . وقد قدم اليوم رياض بك الصلح واختلى باعضاء الوفد وعلمت انه سيذهب الى فرنسا غدا بطريق البحر . وسافر سعد الله بك الجابري الى حلب لاعداد معدات سفره

الصحفيون عند رئيس الوزراء

دعا رئيس الوزراء اصحاب الصحف وتحدث اليهم عن الموقف الحاضر وطلب اليهم ان لا يتدخلوا الا بما فيه الصالح العام وانه لا يتدخل في شؤون الصحف التحريرية وقال ان المعرض سيفتح فى اوائل ايار ويدوم شهر حزيران ثم تكلم عن القضية السورية فطلب العمل على تسهيل مهمة الوفد والعمل على عدم عرقلة طريقه باثارة الجيران وان يكونوا وسيلة صالحة لمذم التميل والعال كما صرح بان سوريا لا تشترك فى معرض تل ابيب الصهيوني

رد الغرفة التجارية بيافا
حول الضريبة الباهظة على الاثمار الحمضية

ذكرنا في عدد مضى ان المندوب السامي قد ارسل كتابا الى غرفة يافا التجارية الوطنية حول الضريبة على الاراضي المزروعة اثمارا حمضية وقلنا ان الغرفة عادت وطلبت الغاء هذه الضريبة وفيما يلي الكتاب الذي ارسلته البلدية لفخامته ننشره لاحتوائه على ايضاحات وافية عن حركة الاثمار الحمضية واسواقها وتطوراتها :

« تشرفت اللجنة بأخذ جواب فخامتكم والاجراءات التى ستتخذ بخصوص تنزيل ضريبة الاثمار الحمضية عن هذه السنة وتامين خسارة كل منطقة متضررة بواسطة الارياح والامطار وهي بهذه المناسبة ترجو من فخامتكم اعادة النظر عما كانت عرضته في كتابها رقم (غ . و ١١ — ١) وتاريخ ٢٣ — ١ — ٩٣٥ بخصوص اساس الضريبة المفروضة على مساحة الاراضي المزروعة بالاثمار الحمضية وليس فقط عما حصل من الخسارة في هذه السنة فان الحسابات التى قدمتها الغرفة عن الضريبة في كتابها اظهرت الايام صحتها وانها الحسابات التى يعول عليها خصوصاً والبلاد قادمة على اصدار كيات هائلة من هذه الاثمار الامر الذي لا يدع ادنى شك بنزول اسعارها عن اي مستوى يمكن اعتباره مع العلم ان الاسواق في الممالك المختلفة وضعت قيوداً جمركية اصبح عوجبها لا يمكن تصدير اية كمية تذكر اليها وان يبقى الا الا الاسواق البريطانية امام هذه الكميات الكبيرة ثم ان الحكومة البريطانية بدورها قد وضعت ضرائب جمركية على هذه الاثمار لدرجة ان بعض اصنافها مثل الكريب فروت اصبح لا يستفيد الزارع منه اصلا فالضريبة عليه قدرها ثلاث شلنات وهي مبلغ باهظ جداً وقد اظهرت لنا اسواق هذه السنة ان الاثمار الحمضية كانت لا تجمع مصاريف شحنها والبرتقال العادي لا بد ان يتأخر تصديره بالنسبة لمحصوله الكبير فتلحقه الضريبة الجمركية الباهظة ايضا وقد يأتي يوم وهو ليس ببعيد تصبح فيه الاثمار الحمضية حملا ثقيلا على اكتاف المزارعين الذين يدفعون رؤوس اموالهم في هذه الزراعة

وعلى ذلك فتقدير ضريبة الدونم على اسعاره الحالية التي راعت الحكومة بوضعها ، لم تكن حقيقة للواقع ، بل كانت وستكون اشبه بوضع الضريبه العشرية على زراعة الحبوب حيثما وضعتها الحكومة على الاراضي المزروعة، ثم رأت هي بنفسها ان تلك الضريبة كانت سببا كافياً لضرر الفلاح فأبدلتها بضريبة معقولة ، على ان الامر هنا أشد وانكى على عاتق منتجي البرتقال فأنهم خسروا وسيخسرون . ثم انهم مضطرون للانفاق عليه دون ان تحصل لهم ادنى فائدة ، فهناك الضرائب الجمركية ، وهناك اقفال الاسواق امام تصديره . وهناك الضرائب المحلية ، الامر الذي سيؤدي بهم حتما الي الافلاس المحق . ولا نخال هذه الحال بالتي تخفى على فخامتكم خصوصا وانكم درجتم حال المزارعين بوجه العموم في فلسطين ، وانهم سائرون من سيء الى الى أسوأ .

اننا نشكر لفخامتكم عنايتكم بتخفيض وانقاص الضرر الذي اصاب منتجي الاثمار الحمضية فى هذه السنة ونرجو ان تكون العناية ليست فقط لهذه السنة بل باعارة كتابنا ما يستحقه

رئيس غرفة تجارة يافا

توقع اجراء مباحثات في الموقف
واجب التذرع بالحكمة أثناء المفاوضات

يؤخذ مما نشرته جرائد لندن الصباحية ان من المنتظر ان تجري مباحثات دولية في الموقف في اقرب وقت . وتقول جريدة الديلي تلغراف ان الاعتقاد سائد في مجلس النواب بان من الواجب التذرع بالحكمة في اثناء المفاوضات ، ومن الممكن الشروع في المباحثات يوم الجمعة اذا استطاع مجلس جمعية الامم حتى ذلك اليوم ان يضع قراراته . وستجتمع لجنة الشؤون الخارجية في مجلس النواب المؤلفة من انصار الحكومة مساء الثلثاء للبحث في الموقف

أحد موقعي معاهدة فرساي
يصف الظلم الذي عوملت به المانيا .

القى المستر جورج بارجنر احد موقعي معاهدة فرساي ، واحد اعضاء الوزارة البريطانية فى زمن الحرب خطبة في بريكستون وصف بها مقدار الظلم الذي عوملت به المانيا فى معاهدة فرساي وقال ان المانيا ارادت الاعتراف ولكن الحلفاء اكدوا لها لا في معاهدة الصلح فقط بل ان المسيو كليمانصو اكد ان تجريد المانيا من السلاح هو بداية لا غير وان دول الحلفاء ستجرد نفسها من السلاح ايضا . ولكن فرنسا لم تقتصر بدلا من ذلك على عدم نزع سلاحها بل زادت اسلحتها ايضا ونسجت الدول الاخرى على منوالها . واضطرت انجلترا الى محاكاتها في النهاية . فكيف يكون شعورنا لو ان الاخرين خدعونا الى مثل هذا الحد كما خدعت المانيا ، ان اول ما نشعر به هو الاستياء من انتهاك كرامتنا وهذا هو ما شعرت به المانيا .

عقد خطوبة

احتفل في هذه الليلة بعقد نجاح نائق افندي الغضبان على الانسة المهذبة كريمة السيد حسن سعيد ابو زانط وكانت حفلة شائقة حضرها عدد كبير من وجهاء المدينة وموظفيها جعله الله قرانا سعيداً

شباب
فلسطين في مصر

يشعر كل من زار مصر في هذه الاونة ان الشعب المصري اخذ ينظر الى الفلسطينيين العرب نظرة الاخ لاخيه يبتهج بقدومهم والتعرف عليهم ويجد الذين حضروا حفلات التكريم في مصر ان الروح الوطنية اخذت تتجه اتجاها جديدا نحو الوحدة العربية جاعلة من هذه الوحدة الهدف الاسمى الذي تصبو اليه . وان الاكرام الذي لقيه شباب فلسطين و كشافتها اثناء اقامتهم في مصر لدليل واضح على مبلغ تقدير المصريين لاخوانهم الفلسطينيين .

رأينا في مصر عربا يمتون الينا بصلة القرابة ، والدين واللغة والقومية . رأينا اخواننا لنا يعطفون علينا ، ولشدة تمسكهم بنا قالوا : لستم ضيوفنا فانما انتم ابناء البلاد . لم نكن نشعر اننا في بلد غريب بل في اوطاننا وقال لنا صاحب الجهاد مرة ان دار الجهاد داركم ومقركم ولقد اطلقوا على فلسطين اسم « مصر الشمالية » كنا اذا ما سرنا في شوارع مصر ، وانشدنا انشودة، نقابل بالتصفيق الحاد ، والهتاف العالي : يعيش العرب! تعيش فلسطين العربية ! ذهبنا ذات يوم الى النيل نركب زورقا وكان منزل احد سراة المصريين يشرف على الشاطيء وما ان ابصر بنا صاحب المنزل حتى ارسل لنا خادمه يحمل المرطبات والحلويات فقدمها لنا وبقي منها الشيء الكثير ، وابى ان يسترجع منها شيئا . هذا مثال من كرم اخواننا المصريين ، ولا يتسع المجال لذكر الاخرين الذين غمرونا بلطفهم . كانت رحلة موفقة لها الاثر الفعال في نفوس الجميع . ولسوف تبقى ذكراها ما بقي فينا قلب يخفق عاشت مصر حرة مستقلة وعاش ابناؤها البررة دعائم النهضة .

رشيد الشريف

انباء البوليس

دخل علي مرسي محمد المصرى فلسطين ثلاث مرات بدون جواز سفر وحكم عليه القاضي البريطاني فى القدس بالسجن اربعة اشهر مع الابعاد ، على انه عاد ودخل فلسطين بدون جواز وانتحل اسما غير اسمه الحقيقي فسمى نفسه « انطون اسكندر حبشى » . وقد احضره البوليس امس الاول الى محكمة صلح يافا حيث اعترف باسمه الاصلي وحكم عليه بالسجن ستة اشهر مع الابعاد بعدان يحاكم في محكمة يافا المركزية بتهمة سرقة كبيرة ارتكبها في يافا

وحكمت المحكمة ايضا على محمد على محمد المصري بالسجن مدة ثلاثة اشهر مع الابعاد لدخوله فلسطين بدون جواز وضربه حسن الحاج عليان

طعن عبد الوهاب عيسى ، امرأة تدعي بهية احمد ازلة في فندق وادي حنين « بشفرة » فأصابها بجرح بليغ نقلت على اثره الى المستشفى ولا يزال البوليس جاداً للقبض على عبد الوهاب المذكور.

اطبعوا مطبوعاتكم
فى مطبعة الدفاع
التجارية

اجتماع
في لندن

عقد في لندن اجتماع حضره الدكتور و زمن والسر هربرت صموئيل ، المستر سيمون ماركس ، واللورد برستد في فندق دور كستر . والغاية الاولى من هذا الاجتماع العمل على زيادة الجهود لجمع المليون جنيه التى قررت لمساعدة اليهود الالمان .

واول من تكلم في الاجتماع البارون دي روتشيلد فأشار الى الازمة العالمية الخانقة ومبلغ تأثيرها على المسألة اليهودية وقال « ولكن هذه الازمة تحتاج الى اعمال ضرورية والى خطوات مطمئنة متتابعة ، بحيث لا يقف العمل او يتأخر » وحمل البارون على قوانين نورنبرغ !

وتكلم هربرت صموئيل فأستعرض الموقف الدولي وقال انه لا يوجد سبب لا نتظار جلاء الموقف وان قوة الاستيعاب في فلسطين ليست بالشيء الثابت الذى يتغير ، فلا يقارن الوقت الحاضر بعام ١٩٢٠ ، كما لا تقارن هذه النسبة بها في عام ١٩٤٠ ، فهناك مهاجرون كثيرون ينتظرون دورهم في الهجرة .

واشار سيمون ماركس الى « ان الاحتجاج وسيلة لا طائل تحتها للحيلولة دون ما يلاقيه اليهود في المانيا . ومن المستحيل ان يقعدنا اليأس ، ولكنه من الضروري ان نقدم المساعدات العملية لليهود في المانيا ليهاجروا منها ويأخذوا معهم كل ما يملكون »

ووردت على المجتمعين من المستر فيلكس وودبرغ يؤكد تعاون بقية وفاقه في امريكا .

والذي نراه ان هذه كلها بوادر فلاس الصهيونية لا نجاحها .

المجلس التشريعي

نشر المستر جيمس مالكولم كتابا فى التايمس يحمل فيه على المجلس التشريعي . ومستر جيمس هذا كان سكرتير اللورد بلفور ، وله على اليهود ، أو اليهود عليه ، يد ، وتناولت الصحف اليهودية الخبر فزمرت له وطبلت . كأن العرب انحصر حل قضيتهم في هذا المجلس التشريعي !

اعلان

فقد مني بتاريخ ١٥ الجاري ٥٠ جنيهاً فلسطينيا وكلهم خمسات قرب مكتب باصات طولكرم بيافا فمن وجدهم يسلمهم لادارة هذه الجريدة وله عشرة جنيهات فلسطيني حلال .

علي احمد

مطاردة الدعارة

اخذ البوليس في مطاردة بيوت الدعارة التي انتشرت بكثرة في يافا، وقد احضرت امس امرأتان من اللواتي اتخذت دورهن للدعارة فحكم على الاولى بغرامة خمسة جنيهات وعلى الثانية بسبعة جنيهات

حريق
في القدس

اندلعت النار في اسطبل احمد حمزه من عين كارم فالتهمت جميع ما بداخله من مواشي وحبوب وغيرها وقد اجرى البوليس الكشف على المحل وباشر في التحقيق للوقوف على اسباب الحريق

عنبتا
الصلح بين قريتين

وقع خلاف بين اهالي قرية بزاريا التابعة لنابلس واهالي قرية رامين التابعة لطولكرم على « عين ماء » واقعة بين اراضي القريتين كاد أن يؤدي الى مشاجرات خطرة . وعلى اثر ذلك توجه الى قرية بزاريا كل من السادة الاستاذ حلمي الحسيني قائمقام طولكرم ورفيق افندي الحمد لله ووديع افندي شنتري وكيل قائمقام نابلس وهناك اجتمعوا باهالي القريتين المذكورتين وتم الصلح على ان يأخذ اهالي قرية بزاريا نصف مياه العين والنصف الاخر للقرية الثانية .

الاستاذ محمد كمال

قدم طولكرم مساء السبت الماضي الاستاذ محمد افندي كمال كبير موظفي قلم المطبوعات (بالقدس) وذلك على سبيل الزيارة ومكث حتى ظهر الاحد ومن ثم سافر بالاحترام

فروع الماء

بوشر في مد انابيب الماء للحارات الخالية منها في عنبتا وعمل مجاري للمياه الراكدة حول السواقي وعلمت ان هذا المشروع سينتهي في ٢٥ الحالي .

حمية الاهالي

بعد ان تم بناء الغرفة التي خصصت للمدرسة المذكور على نفقة ادارة المعارف الحمية دفعت اهالي عنبتا لتشييد غرفة جديدة من مالهم الخاص

حديقة جديدة

سيتم قريبا عقد الاتفاق بين مفتش لواء السامرة وبين احد اهالي عنبتا لاخذ قطعة ارض تبلغ مساحتها دونمين حديقة لمدرسة الذكور املا من ادارة المعارف ان تساعد الاهالي في تعيين معلم بالاضافه الى المعلمين الموجودين في عنبتا بلد زراعي

كتبة العرائض

منذ مدة قدم كتبة العرائض في طولكرم لقائمقام القضاء عريضة وقع عليها جميعهم واحتجوا فيها على الاشخاص الذين يتعاطون مهنة الكتابة وتعقيب المعاملات الرسمية بدون رخصة

وقد تلقوا ردا برقم ٢٠-٣ بأنه اخبر الدوائر المختصة بعدم قبول اي شخص يتعقب المعاملات الرسمية بدون رخصة كما أنه طلب من كتبة العرائض ان يعلموه عن اسم اى شخص يمارس هذه المهنة بدون رخصة لتطبيق القانون بحقه .

لمنكوبي سوريا

كان موقف أهالي عنبتا مشرفا في يوم سوريا الذي خصص لاعانة منكوبيها فقد تبرعوا باموال لا بأس بها فضربوا بذلك مثلا طيبا لسكان القرى العربيه وبهذه المناسبة لا يسعنا الا ان نشكر السادة عبد الرحيم المحمود وسليمان احمد خضر ورفيق الحمدالله الذين قاموا بجمع التبرعات

حركة التفريغ

وصلت امس الاول الباخرة « سردينيا برنس » وعليها اربعة مهاجرين من اليهود و ٥٣٠ طناً من البضائع و ٣٤١ طناً من الاسمنت . وقد افرغت البواخر اول امس ٩٠٠ طن من البضائع ويوجد على البواخر الراسية ١٨٦٢ طناً للتفريغ .

شراب اللنبريس
يشفى السعال والكحة في يوم واحد

Allenburys Cough Syurd

هو احسن شراب يمنع ويوقف الكحة حالا ويشفي الالتهابات الشعبية والنزلات الصدرية والانفلونزا ! اوقف هذه الكحة ! ابطل هذا السعال

أشف نفسك من الانفلونزا والرشح !!

خذ شراب اللنبريس ضد السعال والكحة فتشفى من الرشح او الانفلونزا في يوم واحد . ان شراب اللنبريس يشفي الالتهابات والنزلات الصدرية والانفلونزا وهو :

يباع في جميع الاجزخانات ومخازن الادوية

الوكلاء — الشركة المصرية البريطانية التجارية
مصر والاسكندرية

فرع فلسطين ٣ شارع ظريفة تلفون ١٠٦٢

دخنوا السجاير التركية الفاخرة
المصنوعة من أجود التبغ التركي
الجودة
الوجاهة
الاتقان
جميع هذه الاصناف تجدها في السجاير التركية
الاصناف : حوكيه كلوب . ياووه . بكي تورك
غازي . بنيجه . خانم اكسترا . ايكنجي
الوكيل العام
يوسف البينا

اوتيل الخديوي الكبير
لاصحابه
الحاج شريف غزال
وولده شحاده النابلسي
يافا — شارع المنشية — قرب المحطة
هواء طيب — خدمة حسنة
مفروشات جديدة — مناظر طبيعية براً وبحراً

المطبعة العصرية
« يافا — شارع جمال باشا — عمارة المظفر »
المشهورة
بسرعة الانجاز و نظافة الطبع
والمهاودة الاسعار

بلاد النيل تعزي بالزهاوي

تبادل الرسائل بين وزيري المعارف

فجعت العربية بوفاة شاعر العراق الفيلسوف الزهاوي فكان لذلك رنة حزن ليس في العراق فحسب بل في البلاد العربيه مجتمعة فقد كان الزهاوي لساناً من السنة العربية المجيدة. وقد وقفنا على نص الرسالتين المتبادلتين بين وزيري المعارف في الحكومتين العراقية والمصرية عن نعي فقيد الشعر والأدب العربي ننشرها دليلاً على قوة الاصرة بين البلدان العربية، واعتزازها بفضل شاعرها

حضرة صاحب المعالى وزير المعارف [العر]اقية:

لقد كان لنعي شاعر العراق المجيد [لس]انها الناطق وترجمان فلسفتها وادبها [المرح]وم جميل صدقي الزهاوي اثر عميق [في نف]وس الناطقين بالضاد جميعاً وفي نفوس [المص]ريين منهم خصوصاً

واني أتقدم لمعاليكم بالعزاء في هذه [الفج]يعة الادبية الاليمة باسم اسرة التعليم [في] مصر وباسمي الشخصي. واني اذ [اتق]دم لمعاليكم بهذا العزاء الحار اتقدم [به] كذلك الى جميع الامم العربية التي [فقد]ت لساناً من السنتها الناطقة وقلما من [اقلا]مها المبينة. ولا شك ان ارض [الراف]دين ستخرج من بين بنيها الناهضين [من] يتقلد القلم فيحتل المكانة الرفيعة التي [كانت ل]لفقيد العظيم

وتفضلوا يا صاحب المعالي بقبول فائق احترامي وزير المعارف المصرية

جواب وزارة معارف العراق

حضرة صاحب المعالي وزير المعارف المصرية المحترم:

سلاما وتحية

وبعد فقد تلقيت كتابكم البليغ المؤثر الذي تعربون فيه مشاركتكم لنا وحزنا على فقد الشاعر الكبير المرحوم جميل صدقي الزهاوي وما كان لذلك من اثر عميق في الديار المصرية وهذه التعزية البليغة التي تفضلتم بها انما هي وليدة شعوركم السامي وعرفانكم ان الزهاوي الفقيد لم يكن شاعراً عراقياً فقط بل كان شاعراً عربياً مشيداً بمجد الناطقين بالضاد على اختلاف ديارهم واقطارهم مشاركاً لها في جميع تطوراتها ومعبراً عن شعورها العميق ومنافحاً عن كرامتها وحرياتها وبهذا الاعتبار في تعزيتكم ذلك الروح السامي، والمس فيها تلك العاطفة النبيلة التي يحملها وادي النيل لشقيقة العراق. والله المسؤل ان يعوضنا والبلاد العربية كلها عن يسد الفراغ ويحتل مكانته الرفيعة.

وبالختام اتقدم الى معاليكم باسمي وباسم اسرة المعارف في العراق بجزيل الشكر ووافر المنة لمساهمتكم ايانا بالفجيعة الادبية الاليمة.

وتفضلوا ياصاحب المعالي بقبول فائق الاحترام

وزير المعارف

غزة

حفلة وداع

وزع فضيلة الاستاذ الشيخ رامز افندي مسمار رقاع الدعوة على عدد كبير من العلماء والوجهاء لحضور حفلة الشاي التي اقيمت في قصر الجمعية لوداع حاكم الصلح الشيخ محمد افندي صوان بمناسبة نقله الى الرملة وقد حضرها فضيلة الشيخ محمد افندي فاخره وسعادة رئيس البلديه فهمي بك الحسيني وموسى افندي الصوراني ورشدي بك الشوا والحاج عادل افندي الشوا ويوسف افندي العلمي ومحمد طاهر افندي الريس ومحمد افندي ابو شعبان وعبد الرحمن افندي الخضرا والاستاذ الشيخ مصطفى افندي طهبوب والاستاذ الشيخ اسماعيل افندي الخطيب والشيخ سعيد افندي الشوا وحسني افندي خيال وعمران افندي الموقت وغيرهم وقد تكلم كل من السادة الاستاذ الشيخ رامز افندي مسمار صاحب الدعوة والاستاذ رشدي الشوا والشيخ اسماعيل افندي الخطيب والشيخ مصطفى افندي طهبوب والشيخ حسن افندي المشهراوي فابدوا أسفهم لنقل فضيلة المحتفى به لما اتصف به من الاخلاق وعدله في الحكم وقد انتهت الحفلة في ساعة متأخرة من مساء امس وكان يقدم الخطباء الشيخ عواد افندي القاوجي

التنقلات

في دائرة البيطرة

نقل الطبيب البيطري حضرة الدكتور احمد افندي حمدي لمثل وظيفته في صفد وسيحل محله الدكتور لطفي افندي زيد بصورة موقتة حتى يحضر الدكتور عبد الرحمن افندي النباسي ليتسلم مهام وظيفته. كذلك ينقل السيد نور الدين الاسدي مفتش المواشي لمثل وظيفته في جنين

الاعانات

لمنكوبي سوريا

يسرنا ان نعلن ان لجنة جمع الاعانات لمنكوبي سوريا وجدت تشجيعا كبيراً من الاهالى الذين اقبلوا على التبرع لعائلات منكوبي سوريا وقد جمعت هذه اللجنة مبلغاً لا بأس به ولا تزال جادة في جمع التبرعات

حول اضراب عمال

شركة سيارات غزة

كان لاضراب عمال شركة سيارات غزة الوطنية اثر كبير في نفوس الاهالي الذين اخذوا يعطفون عليهم وقد توجه صباح اليوم وفد مؤلف من السادة موسى افندي الصوراني ويوسف افندي العلمي ومحمد افندي ابو شعبان وخضر افندي الترزي بالنيابة عن الغرفة التجارية وقابلوا حضرة القائمقام وعرضوا عليه مسألة اضراب العمال وماتعانيه شركة سيارات غزة والاضرار التي لحقت بها من رداءة الطريق. وقد وعدهم حضرته بمخابرة الحكومة لتبادر بتمهيد طريق يافا، وربما كان ذلك في اول شهر نيسان القادم. ثم توجهوا لحضرة مدير بوليس غزة ومكثوا عنده زهاء ساعة تحدثوا خلالها عن الشركة المذكورة وما تعانيه من الخسارة فوعدهم حضرته ايضاً بمخابرة الحكومة لتعمل ما فيه المصلحة العامة

تبرع

تبرع محمد طاهر افندي الريس بجنيه واحد اعانة لصندوق جمعية الامر بالمعروف والنهي عن المنكر

رد مصر على المذكرة البريطانية

المذكرة تناولت مبادىء اساسية

اشار مكاتب جريدة «الورنغ وست» في برقية له من القاهرة الى الرد المصري على المذكرة البريطانيه فقال «ان الرد المصري على المذكرة البريطانية يتناول وجهة النظر المصرية في مسألة الدفاع عن مصر.» ثم اضاف مكاتب «الديلي تلغراف» في برقيه لجريدته فقال «لم يعرف بعد بصورة رسمية ما احتواه الرد المصري على المذكرة البريطانية. ولكن المفهوم هو انه مطلوب بها الحصول على اعتراف من المصريين البريطاني ببعض مبادىء اساسية» هذا ما ذكره المكاتب عن المذكرة البريطانية ولم يشر الى الرد المصرى بشيء.

وتعلق الصحف الانكليزية على الامل المعقود وعلى المفاوضات المصرية البريطانية فتقول «وتظهر الدوائر المصرية في الوقت الحاضر انها شديدة الرجاء في الاتفاق ولكن ليس واضحا هل هذا الرجاء هو نتيجة الاعتقاد بأن الحوادث الاوروبية الاخيرة سيكون لها تأثير في الموقف

الناصرة

الطائرات في الناصرة

المعروف في الناصرة ان يوم الاثنين هو سوق هام يؤمها الكثيرون من الخارج لبيع الحيوانات وشرائها. والظاهر ان هذا الاسم سيتغير في هذه الايام الى اسم آخر هو سوق «الطيارات» ففي صباح كل اثنين تأتي الناصرة طائرة وتقوم بمناورات كثيرة وتقترب من الارض جدا حتى ليخيل للناظر انها ستقع بعد دقائق. أما السر في هذا العمل الذي الفه اهل الناصرة مألوفا فلا يعلم به احد...

تدريب الصغار

يقوم الاستاذ يوسف موسى معلم مدرسة صفورية بتدريب الاولاد على عمل شراب البرتقال واستعماله في المنازل وقد لاقت هذه الفكرة تشجيعا من الجميع لما لها من الاهمية التي يشكر عليها الاستاذ يوسف...

طبريا

كشافة

المدرسة الاميرية

توجه فريق كشافة المدرسة الاميرية بطبريا مع حضرات الاساتذة الى حامات الحمة لقصد النزهة وقد استقبلوا هناك بكل حفاوة وعادوا شاكرين من ادارة الحمامات بعد ان قضوا يومهم تمتعون بمناظرها الطبيعية وطقسها الجميل.

يوم سوريا

خصت طبريا بمبلغ سبعه عشر جنيها فلسطينيا ليوم سوريا وجمع هذا المبلغ بسهولة وتسلم للبنك الزراعي العربي بطبريا كما جمع من اهالي قرية الشجرة مبلغ خمسة جنيهات، ثلاثة منها ليوم سوريا وجنيهان لعائلات الشهداء القسام واعوانه وقد تسلم هذا المبلغ للبنك الزراعي العربي ايضا ومن ثم ارسل الى حيفا

مساعد مدير

بوليس اللواء الى القدس

انتقل مساعد مدير بوليس اللواء الشمالي بطبريا تيودور افندي عبدو حل مكان المستر (هدنكم)

★ ★ ★

اعلان

صادر من دائرة اجراء الرملة بالدوسيه رقم ٣٣٣ سنة ٩٣٥

المحكوم له: الحاج محمد النوري مقيم بقرية يبنا

المحكوم عليه: احمد أبو جلالة من قرية يبنا مسجون بسجن القدس المركزي

مصدر الحكم: محكمة صلح الرملة بتاريخ ٣٠ — ٥ — ٩٣٤

الملك: مقيدة في طابو ٥٣٧ ج قسيمة ٣ مغروس ثلثي الارض برتقال غير مثمر والثلث الاخر غير مغروس تسقى أشجارها من بيارة مجاورة وعددها ثلاثماية وسبعون شجرة وتربة الارض رملية

المقدار: خمسة دنمات و ٩٨٦ متراً وخمسين سانتيمتر من اصل احد عشر دونما و ٩٧٣ متراً وتعادل حصة واحدة من أصل حصتين

القيمة المخمنة: ٢٩٩ جنيه و ٣٢٥ مل باعتبار قيمة الدونم الواحد خمسين جنيه

بناء على قرار رياسة اجراء الرملة العلية مطروح في ميدان المزايدة العلنية الاملاك المبين أوصافها اعلاه خاصة المحكوم عليه المذكور اعلاه لقاء الذمة المطلوبة منه الى الحاج محمد النوري من يبنا البالغة ٤٠ جنيه و٢٧٢ مل فلسطيني عدا الرسوم والمصاريف

فمن له رغبة في الشراء فليتقدم الى المزايدة ويضع أسمه ومقدار المبلغ الذي سيدفعه وضمانة عشرة في الماية او كفالة من احد البنوك في ذيل القائمة التي ستعطى للدلال. والاحالة الموقتة تكون بعد مضى المدة المضروبة وهي ثلاثون يوما من تاريخ النشر

ثم تعاد المزايدة ثانية على ان يقبل الضم عليها في الماية خمسة لمدة خمسة عشر يوما وبعد ذلك تحال هذه الاملاك قطعيا لاسم المزاود الاخير وتجري المعاملات اللازمة حسب الشروط المبينة في قائمة المزايدة ولائحه صار اعلان الكيفية توفيقاً للمادة ١٠٢ من قانون الاجراء

١٧–٣–٣٦

مأمور اجراء الرملة

بشرى عظيمة — واعلان هام

مطعم الظريفية

لصاحبه جورج حداد

الطعام الشهي — المأكل الفاخر

نعلن لعموم زبائننا الكرام اننا قد اجرينا تخفيضا كبيراً على اصناف مأكولات مطعمنا الذي ذاع صيته في مصر وسوريا ومختلف الاقطار العربية لاشتهاره بلذة المأكولات واتقان الطهي، وتعدد الاصناف التي لا يضاهيها فيها احد خصوصا واننا قد عزمنا على السهر والاشراف بنفسنا على الطهي واختيار اصناف المأكولات بالهمة والنشاط المشهود لنا بهما من عهد قديم.

وقد خفضنا اسعار الخضروات من ٣ غروش الى ٢. اللحومات على انواعها من ٤ غروش الى ٣ غروش. يفتتح المحل من الساعة ٧ صباحا الى ١٢ مساء فنأمل تشريفكم لتتحققوا من لذة مأكولنا واتقان طهيها.

والتجربة اكبر برهان

زوروا محل

الحاج نديم ابو طه

يافا محلة ارشيد قرب المحطة عمارة ابو فارس

تجدوا فيه كافة انواع الاواني الزجاجية والصيني

من امتن الاصناف

مع المهاودة فى الاسعار

نصيحة لكم يا مرضى العيون

أن تجربوا قطرة مقصود

فهي دواء أكيد لكافة أمراض العيون

الوكلاء – مستودع الادوية الوطني الفلسطيني

شارع بسترس – يافا

شجعوا

المصنوعات الوطنية

اشتروا

الشيد الخالي من الغش المصنوع من حجر عدبه الزي المشهور

يباع في دكان جميل التاجي بسوق الصلاحي بيافا القنطار الواحد بسعر ٢٥٠ ملا بشرط ان يكون الثمن نقداً

افخر انواع الصابون النابلسي

له شهرة واسعة

الصابون النقي المشهور — صابون — ربيت زيتون — نابلسي حسن شكعه — ماركه

مصنوعات ساحل — نابلس شارع النصر

انقى صابون يستعمل في البيوتات الكبيرة نظيف يطري البشرة ويجعلها بضة لامعة

ماركة مسجلة

نال الجائزة الاولى فى معرض نابلس سنة ١٩٢٤ رائحته جميله لانه مصنوع من زيت الزيتون النقي.

الوكلاء محمود كمال قطان: يافا — محمد حمدي المصري: حيفا — محمود فيضي اخوان: القدس

لا تدخل الى بيتك صابونا سواه

ماذا تسمع اليوم

عن محلات السادة دجاني اخوان

يافا – تلفون ٧١٦

الاربعاء ١٨ آذار سنة ١٩٣٦

٧٫٠٠	صباحاً تمرينات رياضية – عبد المنعم مختار افندي
٧٫١٥	قرآن كريم – الشيخ السباعي سليم
٨٫٠٥	ختام
١٠٫٠٠	اسطوانات مختلفة
١٠٫٤٠	حفلة غنائية رياض السنباطي
١١٫١٠	ختام
٢٫٠٠	اسطوانات مختلفة
٢	سيد مصطفى وكورس
٢٫٤٠ – ٢٫٥٠	النشرة الاخبارية والنشرة التجارية الاولى بالعربية
٣٫٠٠	وزارة المعارف العمومية – اذاعة المدارس الثانوية
٣٫٣٠	وزارة المعارف العمومية – اذاعة المدارس الابتدائية
٣٫٥٥	ختام
٥٫٣٠	قرآن كريم – الشيخ محمد عكاشة
٦٫٠٥	قراءة شعرية – الاستاذ السيد عبد الحميد الخطيب
٦٫٣٠	حديث الى الاطفال – الانسة سنية محمد على
٧٫٠٠	النشرة الاخبارية والنشرة التجارية الثانية بالعربية
٧٫٣٠	هارمنيوم منفرد ومغني – على كالوظة
٨٫٠٠	سير جوزيف لوند وهوايته المرعبة
٨٫٣٠	حفلة غنائية – الاستاذ صالح عبد الحي وفرقته
٩٫٥٠	حديث – العقل الباطن – الاستاذ محمد مظهر سعيد
١٠٫٠٠	حفلة غنائية – صالح عبد الحي وفرقته
١١٫٠٠	السلام الملكي – ختام

الدفاع ـ يوم الاربعاء في ٢٤ ذي الحجة سنة ١٣٥٤ و١٨ اذار ١٩٣٦

صاحب الامتياز والمحرر المسؤول ابراهيم الشنطي

مدير الادارة شوكت حماد

رقم التلفون ١١٨٧

الدفاع

جريدة يومية سياسية مصورة

العدد ٥٥٦ ـ السنه الثانيه

ادارة الدفاع في عمارة حزبون شارع جمال باشا ـ يافا

العنوان البرقي: الدفاع يافا : ص . ب ٢٥٥

	عن سنة	عن نصف سنة
قيمه الاشتراك في فلسطين	١٥٠	٨٠
في الخارج	٣٠٠	١٦٠

صور عالمية على هامش الحوادث

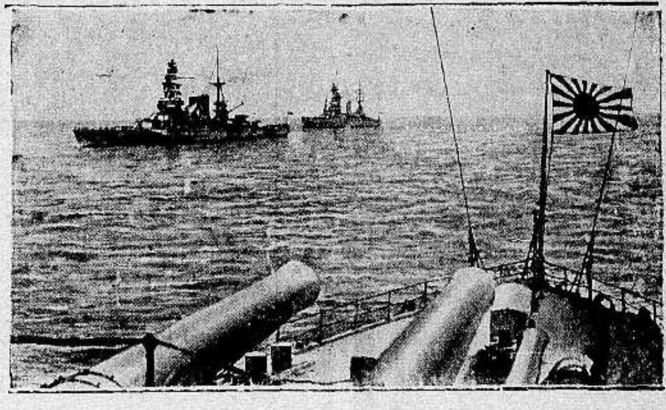

بعض الوحدات اليابانية من الاسطول الراسي في طوكيو وقد تحركت في المدة الاخيره للاشتراك في تمكن الثورة العسكرية

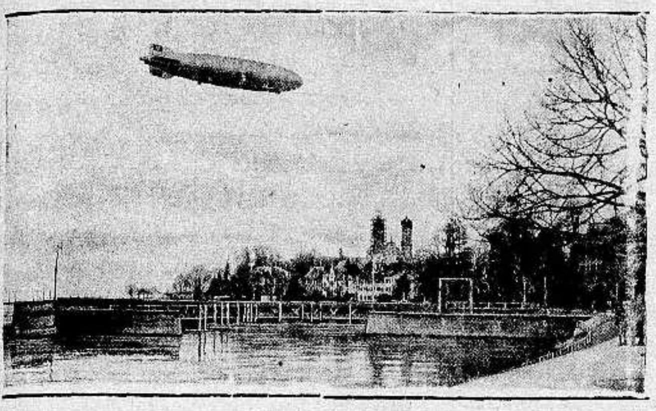

صورة المنطاد الالماني الجديد الجبار (زبلن) نمرة ١٢٩ وتراه يحلق فوق بحيرة بودنسي وفوق مدينة فريدريكسهافن بالمانيا

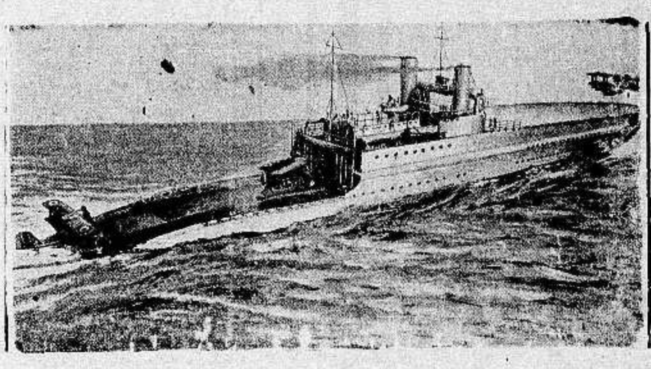

انموذج جديد لبارجة انكليزية هي اول برنامج تقوية الدفاع المعروف وهي من حاملات الطيارات حاملات القنابل الضخمة طولها ٣٦١ قدما وعرضها ٥٢ قدما وسرعتها ٢٨ عقدة وتسير ٥ الاف ميل بحري بدون انقطاع

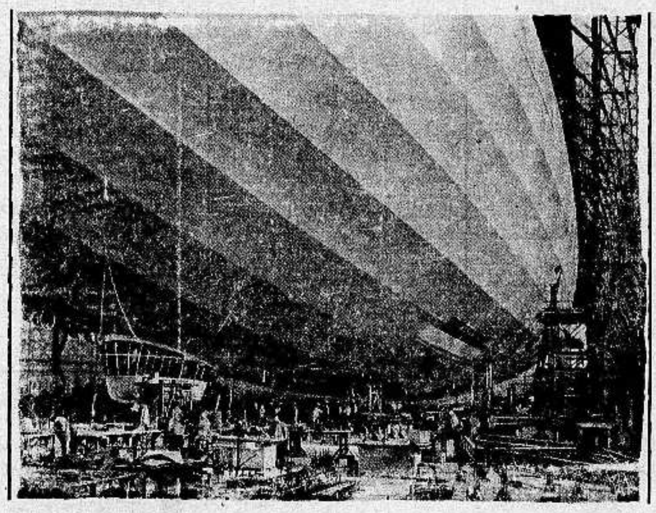

المنطاد الجبار زبلن رقم ١٢٩ في مط[...] في مدينة فريدريكسهافن وستكون ا[...] رحلاته الى امريكا الجنوبية . وهو اك[...] منطاد في العالم .

انزلت انكلترا في ميناء شاتام الغواصة الجديدة «غرامبوس» وحمولتها ١٧٥٠ طنا وسرعتها ١٥ عقدة بحرية في الساعة

الخارطة الحربية الاخيرة لموقعة امبا الاجي

حبوب اورشيتونين

اختراع حديث لتقوية الاعصاب وتجديد الشباب

علاج حيوي كيماوي لمعالجه الشيخوخة التناسلية والعنانة وضعف التناسلية

ان افضل العلاجات في معالجة هذه العلة المضنية هو ما بني على تقوية جهاز التناسل الحقيقي في الرجل هذا العضو الذى ثبت منذ زمن ليس بالقريب أنه عدا عن افرازه الحوينات المنوية (سيرماتوزوئير) له مفرز داخلي خاص يؤثر في أحوال الشخص النفسية وفي نموه الجسماني وفي قواه العصبية ، وأن العنانة والضعف التناسلي تعود معظم أسبابهما الى نقص هذا المفرز وهو (الهرمون التناسلي) الذي لا يزال العلم الخاص يجهل حقيقته ولكنه يعرفه حق المعرفة باثاره ، فالمرزوأ (الهرمون) اذن مادة نجهل جوهرها وإنما نستدل على وجودها بتأثيرها وفعاليتها وذلك بواسطة التجارب والاختبارات العديدة على الحيوانات ولا سيما القردة الكثيرة الشبه بالانسان ، فاذا ما نفذت هذه المادة الجوهرية التي يتوقف عليها حسن قيام الاعضاء التناسلية بوظيفتها ، كان على الطبيب المداوي أن يعوض للبدن ما يقوم مقامها ويفعل فعلها. هذا ما اتجهت اليه أفكار الاطباء الاخصائيين باعضاء التناسل منذ أمد بعيد وقد توالت جهودهم وتتابعت تحرياتهم الى أن توصلوا (بفضل الاختبار في الحيوانات) لاقتطاف ثمرة مساعيهم بايجادهم جواهر كيماوية حيوية تؤثر في الجهازين العصبي والتناسلي معاً فتقوي هذا وتنبه ذاك ، فاصبح العالم يجد أمامه اليوم هذا العلاج الحديث الذي أسموه (أورشي تونين)ويستدل على مفعوله من اسمه ومعناه (المقوي الخصوي)

وأن فائدة هذا العلاج الثابتة علمياً وعملياً فهو يقوي الخصية على عمل الحوينات المنوية وينبه الجهاز العصبي . ففائدته إذن مضاعفة : يزيل العنانة ويقوي الباه

وعدا عن هذا وذاك ، ونظراً لان العنانة والضعف التناسلي هما مرضا الشيوخ ومرض الذين يبكرون في شيخوختهم ويهرمون قبل أوانهم من الشباب المنهمكين ، فقد أضيف الى (الاورشي تونين) جواهر أخرى من خاصتها تقوية الدم ليكون هذا صالحاً لتغذية الخصية والجهاز العصبي

مستودع الادوية الوطني الفلسطيني ـــ ٢٥ شارع بسترس ـ يافا

و يطلب من مستودع قباله وصباغه فى يافا

الانقلاب الحديث في عالم الطباعة

ستشاهدونه في

مطبعـــة

الدفاع

التجارية

اكبر استعداد طباعي عصري

والتجربة اكبر برهان

(مطبعة الدفاع يافا)

يافا ـ يوم الخميس في ٢٥ ذي الحجة ١٣٥٤ ـ الموافق ١٩ اذار ١٩٣٦

صاحب الامتياز والمحرر المسؤول ابراهيم الشنطي

مدير الادارة شوكت حماد

رقم التلفون ١١٨٧

الدفاع

جريدة يومية سياسية مصورة

العدد ٥٥٧ ـ السنه الثانيه

ادارة الدفاع في عمارة حزبون شارع جمال باشا ـ يافا

العنوان البرقي : الدفاع يافا : ص . ب ٧٥٥

	عن سنة	عن نصف سنه
قيمة الاشتراك في فلسطين	١٥٠	٨٠
في الخارج	٣٠٠	١٦٠

تفصيلات اجتماع مجلس العصبة ـ خطاب ايدن ـ مشروع سلم اوروبا الغربية

تصريحات جلالة ابن السعود ـ وفاة فنزيلوس ـ نسافات فى مياه الاسكندريه

صحافتنا ، والجرائم الوطنية

حماية الجريمة جرم واثم على أى حال

ليس يطيب لهذه الامة شيء ، مثل ان تضطلع الصحف بمهمة الرقيب على اهل الشذوذ، الزاجر لهم عن التمادي فى الخطأ والاجرام والصحافة ماسميت بصاحبة الجلالة الا لسلطة تتمتع بها بحق ، فتكون مهذبة الجمهور ورادعة الخونة وزاجرة المفرطين وكاشفة اسباب كل خطأ يقترف ضار بالصالح العام ومهدد كيان الجماعة. فاذا رأينا صحيفة تحمل على بائع او سمسار ، او تكشف تفريط مفرط وجب على الجمهور ان يعقد لها لواء الحمد ، وان يثني عليها ما يقضي به مستطاب الثناء . فمن الواجب اذن ان نحمد لزميلة مقدسية حملة اثارتها امس على شاب غزي من ابناء الذوات ،قيل انه افرغ في يوم الجمعة الماضي اربعمائة دونم من اراضيه لشخصين من اليهود،فواجب ان نقدر لتلك الزميلة موقفها الصريح في ذكر اسم هذا الشاب الذي وضع نفسه في عداد طغمة الباعة الذين يهدمون بايديهم مجد الوطن ، ويسلمونه الى اعدائه كما يسلم والد فتاته البكر الى اثيم فاتك بالعرض

ومع اثباتنا الحمد للزميلة على ما تقدمت به من جرأة فى كشف ذنب ذلك الغزي المفرط ، نود ان نتقدم اليها والى الصحافة العربية برأي مخلص قد لا يحمل غمزا لاحد ، بل يحمل تنبيها نزيها . ذلك الرأي هو ان يكون لكل الباعة واهل الاجرام نصيب من حملة الصحافة . اي ان لا يكون ثمة تفريق بين بائع ولي،وبائع خصيم . ان الباعة جميعهم سواسية في الذنب ، وكلهم حقيق باللوم والتقريع فليس من صدق الوطنية ان نصب لعنتنا مثلا على بائع في غزه وبائع في طولكرم ، ونخلي من اللعنة بائعاً في القدس وبائعا في بيت دجن وبائعا في يافا . بل من صدق الوطنية ان نساوي بين افراد هذه الطغمة في المعاملة ، ليصدق علينا القول اننا وطنيون حقا ، واننا نكره الباعة ونستبشع جرمهم الفظيع

هذا تنبيه مخلص ، نتقدم به الى صحافتنا العربية اطلاقا ،والى الاقلام المنسوبة للاحزاب اطلاقا . فان من الناس من يعتقد بتحيز بعض الصحف لصنف من الباعة، اذ تصب الغضب على بعضهم دون الاخرين . ومن الناس من يعتقد ان معشرا من المذنبين محميون من هيئات خاصة فلا تطال اليهم صيحات الاستهجان ، بينما مذنبون آخرون معفوون من الحماية ، ملعونون اينما ثقفوا،لالشيء ، سوى انهم لم ينضووا تحت لواء الحماية ولا عرفوا طريق الاشتمال بشملتها . معنى ذلك ان الباعة في نظر بعضنا فريقان: فريق الناس الطيبين ... وفريق المغضوب عليهم والضالين . وعلة هذا التفريق هي العلة التى نعرفها كلنا . علة الحزبية التي ضاعت مقاييسها ،علة الستر على ذنوب الانصار ومحاولة محوها من كشف الخطايا والذنوب،ما دام المذنب من انصارنا والمصفقين ، فاذا انكمش كفاه عن التصفيق،وامسكت حنجرته عن الهتاف، اعدناه الى قائمة المذنبين ...

ان الشواهد على ذلك كثيرة. ولعل من نكؤ الجراح اعادتها وتكريرها هنا، بينا نحن نبحث علة ، ونود استئصال خلق . واقرب شاهد نورده هو ما لاحظه الجمهور فى الاسبوع الحالي فى حفلتين من الحفلات المقامة لنواب العراق المحترمين. فقد كان بين الذين ارسلت اليهم رقاع الدعوة عمدا ، عدة اشخاص من مشاهير باعة الارض ، سندتهم الحماية الحزبية فاجلستهم على المائدة ، الى صف اولئك النواب البررة . مع ان ذلك اهانة للضيوف ، ونقض فى حرمتهم الواجبة وجوبا . ونزيد على هذا الشاهد شاهداً آخر فقد اخبرنا عليم ثقة امين واحدا من اخص اقرباء قطب من الاقطاب قد باع قبل شهرين ارضا له فى حي البقعة بجوار القدس وان اجراءات البيع جارية في دائرة التسجيل ، فلا تمضى ايام حتى تنتقل ملكيتها الرسمية الى الشاري اليهودي . ومع ان حادث البيع هذا قد وقع في القدس ذاتها حيث يجب ان يمتد اليها البصر قبل ان يمتد الى غزه والمدن البعيدة ، فان مخبراً من مخبري الزميلة لم يجرؤ ان ينقل اليها نبأ الحادث، مخافة غضب « القطب » المشار اليه، وسترا على المذنب الذي هو من ذوي القربى

هذه علة يجب على اهل البحث العناية بها باتفاق تام لاستئصال جذورها. علينا جميعاً ان نساوي بين المذنبين فنمقت عملهم على السواء، ونشهر بهم على السواء، ليستقيم منا الخلق ، وليرضى الله والوطن عن النقد الذي نوجهه الى المذنبين ولا يحسبن احد اننا نخلي فريق من النقد دون فريق، فالله شهيد على اننا رامون الى استبشاع الاجرام الوطنية ايا كان فاعلها ، واننا ننظر دائما الى الجريمة ومقارفيها نظرا واحدا، لا تمييز فيه . وسيظل هذا ديدننا ابدا ما دام فينا ضمير ، وما دمنا نخشى الله وحده ولا نشرك به احدا

سامي السراج

رجل مات

والرجال قليل

عفا عنه الملك كما عفا عن الوف من انصاره الذين ادخلوا الى السجون بعد اخماد آخر الثورات التي قام بها هو في آذار من العام الماضي ، ولكنه بقي بعد هذا العفو مصراً على ان لا يعود الى بلاده ، فقد كانت له مطالب تحقق منها شيء ، وبقيت منها اشياء بغير تحقيق ، فهو لا يعود الا اذا تحقق له كل ما طلب

وفي الحرب العظمى الماضية اراد ملكه ان يكون فى جانب ، واراد هو ان يكون في الجانب الاخر ، فتغلبت ارادته هو على ارادة الملك وظلت هي المتغلبة عليه الى ان اطارته عن عرشه

وقبل الثورة الاخيرة، قام الرجل بثورات اربع غيرها، اهرقت منها دماء، وازهقت فيها ارواح، وظل الرجل بعدها كلها سالما

هذا هو فنزيلوس الذي مات فى باريس امس ، ميتة طبيعية عن ٧٢ سنة قضاها كلها منذ نشأته ، مجاهداً مغامراً في سبيل اليونان

وكانت جزيرة كريت مسقط رأسه تحت الراية العثمانية ،فما زال هو بهذه الراية حتى ازالها، ورفع مكانها الراية اليونانية

واتهم الرجل في الثورة الاخيرة بانه استمد العون او التأييد بها من بلغاريا ومن ايطاليا ، ولكن هذه التهمة لم تلبث ان تبددت فى الهواء ، بعد ان عرف عنه انه لم يثر تلك الثورة التى انشقت فيها الجيوش والاساطيل اليونانية على نفسها الا في سبيل الحيلولة دون عودة الملكية الى اليونان والقضاء على الجمهورية التي اقامها هو ووطد دعائمها واراد لها البقاء، وكانت ستبقى لولا ان رأى غيره من الساسة اليونانيين ان الملكية اولى لبلادهم من الجمهورية،وكان في مقدمة من ترأسوا هذه الحركة الملكية الجنرال كونديلس الذي كان جمهوريا صميما لمدة خمسة عشر سنة ، فانقلب فى طرفة عين الى ملكي اكثر من الملك،وبدكتاتوريته التي فرضها على اليونان استطاع ان يطبخ ذلك الاستفتاء الذي اعاد به الملك جورج الثاني من لندن الى عرشه القديم في اثينا ، ويرجع الفضل فى هذا الانقلاب فى الرأي السياسي الى المعضلة الايطالية ـ الحبشية التى ارغمت بريطانيا العظمى على الالتفات الى اليونان ، لتستعين بقواعدها البحرية ولتشركها معها فى اضعاف ايطاليا فى البحر الابيض المتوسط فلايطاليا فى هذا البحر ١٢ جزيرة يونانية الاصل ، هى جزر الدوديكانيز حصنتها ايطاليا وجعلتها من امنع القواعد وتعمل بريطانيا الان على اخذها من ايطاليا وارجاع بعضها الى صاحبتها اليونان

ومن الغرائب ان فنزيلوس الذى ثار من اجل الجمهورية قد اتفق في النهاية قبل موته على الملكية ففي ذمة التاريخ

بعد القرار الجرىء

ابتهاج الرين بمقدم الجنود

عندما دخلوا الى المنطقة العزلاء

ومعهم حتى الكلاب المدربة على الحرب ... !

نشرت صحف اللورد روذرمير كلها بعنوان (كيف اصغت المانيا الى ابناء برلين ـ شدة الحماس في الرين) ما نجمله فيما يلي :

بلغ الحماس أشده اليوم عندما عاد الى الضفة اليسرى من الرين ، ذلك الجيش الالماني الذي غاب عن هذه المنطقة ١٧ سنة

لقد اجتاز من جنود هذا الجيش ٢٥٫٠٠٠ جسور الرين فاحتلوا مدن كوبلنز ، وكولون ، وفرانكفورت ، وساربروكن وبقية المدن الممتدة الى الغابة السوداء ، فقوبلوا فى كل مدينة باحسن ما عرف من المقابلات ، واشتد الحماس الوطني في المنطقة وهي ترى جنود الجنرال فون كلوغ اصحاب الخوذ الفولاذية ، الى ان بلغ هذا الحماس درجة الحمى

وفوق رؤوس هؤلاء الجنود طارت ثلاثة اسراب من الطيارات، على ارتفاع منخفض الى ان بلغت قواعدها الجوية الجديدة عند دوسلدورف ومانهايم وفرانكفورت وكولون

وكان هذا الجيش الزاحف مؤلفا من ١٩ اورطة من المشاة و ١٣ اورطة من المدفعية مع كل واحدة منها وحداتها المختصة بتأدية الخدمات لها

وفي مؤخرة هذا الجيش ، وراء المدافع المقاومة للطيارات ، ووراء الوحدات الميكانيكية سارت ثلاث مفارز صغيرة تتألف المفرزة الواحدة منها من تسعة رجال ، يقود كل رجل منهم كلباً من نوع « السابتن » وهي كلها من الكلاب المدربة على الخدمات العسكرية احسن التدريب

وفى الساعة ٦ والدقيقة ١٥ كان هذا الجيش الالماني قد وصلت طلائعه الى الحدود الافرنسية عند ممر كيهل الواقع على نهر ستراسبورغ

ـ وهكذا مات ميثاق لوكارنو كله كما سبق ان شطب على الكثير من مواد معاهدة فرساي

الى حيث !

مات ميثاق لوكارنو

ودفن فى قبره غير مأسوف عليه !

انموذج مما تكتبه عنه الصحف الانكليزية

نختار مما بين ايدينا من افتتاحيات الصحف الانكليزية عن نقض المانيا الميثاق لوكارنو افتتاحية الصنداي دسباتش وهي فيها بعنوان (احتياج بريطانيا ، وامل بريطانيا) وفيما يلي خلاصتها :

أحوال أوروبا وجهها يتغير

تام الهر هتلر باعماله وبكلماته فغير وجه الحالة فى اوروبا

لقد مات ميثاق لوكارنو

انه كان عملا اقترف دون ان تصادق عليه قط الامة البريطانية

انه صنع من قبل حكومة ذلك اليوم قبل ان تأخذ فيه رأي الناخبين

وانه ليذهب الان غير مأسوف عليه دون ان يكرمه احد او يشيعه احد الى قبر الاخطاء السياسية !

الحالة السياسية مرتبكة جدا ولكننا دون ان نسأل اين الصواب واين الغلط نرى امامنا ظاهرة قوية تبرز لنا من بين الظاهرات وهي :

« ان المانيا قد اماطت اللثام عن مداورات السياسيين »

اما الكلمات العذبة والمداورات المشتركة التي كانت تجري في جنيف فقد قطعت الان وكانها قصت بمقص حاد

لقد اعلن الهر هتلر فى خطابه الذي القاه بالامس (يوم ٧ الجاري) انه اعتزم ان يكون هو حلال المعضلة الاوروبية ، لا المعضلات الصغيرة الملحقة بها والتي تجرها في ذيلها هذه المعضلة الكبرى

واذا قامت الشعوب فايدت مساعيه فان النتائج ستبرر اذن الواسطة التي يلجأ اليها هتلر لفض هذه المعضلة

ولكننا في هذه اللحظة نرى سلام

« البقية على الصفحة السابعة »

مشاهدات صغيرة

الشيء الناقص

تلفتت طيبة الوادي ... المسماة « ها آرتس » الى زيارة رجالات العرب من عراقيين وسوريين ومصريين لفلسطين « فخلعت »... ثم قالت ان مصير « ارض اسرائيل » مرتبط بالبلاد التى جاء منها هؤلاء الزعماء ... اي ان فلسطين العربية لن تصبح اسرائيلية .. الا اذا سكتت عن ذلك البلاد المجاورة بالطرق التى تحسنها «اليهودية العالمية»!

وفى مقالة « ها آرتس » .. وهي كليالي الشتاء ـ نقطتان اثنتان هامتان،اما بقيتها ... « فكلام فارغ » وزور وبهتان:

١) لسنا نعلم هل اجريت اية تجربة مع هؤلاء الزائرين ام لا ؟

٢) مما يؤسف له حقا اننا اهملنا امر الدعاية فى البلاد المجاورة ، واوهمنا اهلها حقيقة .. اعمالنا ونوايانا !

اما عن النقطة الاولى فان التجارب التى اجريت مع النواب واللوردات ، محال ان تنفع مع المشايخ و« الافنديات» . الا في بعض حالات... يعرفها هنا اصحاب الكراسي والزعامات !

واما عن النقطة الثانية فان الدعاية الجريئة الصهيونية ، في قلب البلاد العربية التي وقفت على جميع اسرارها الخفية ممكنة جداً ... لا ينقصها الا شيء واحد ، لا بد من البحث عنه من الان الى ان تقوم الساعة في كل صقع من الاصقاع:

ـ ينقصها « ادون »... شجاع ...

المعجزة

وبهذه المناسبة ، اذكر الان ان الادون ابراهام المالح ، عضو المجلس الملي اليهودي ، وعضو بلدية القدس ، كان قد وضع عضويته لهاتين المؤسستين « على الرف » ... وسافر موفداً من قبل الجمعية الصهيونية، لبث دعوتها في الاقطار الشرقية ، فزار سوريا ولبنان ... ثم شطح ونطح حتى بلغ بلاد اليونان ، ثم ها هو قد عاد امس الاول بعد ان مر بمصر في عودته الى هنا ، فماذا تحمل يا ابراهام ؟

هل استطعت ان « تبلف » الشرقيين كما « بلف » اخوانك في لندن بعض اللوردات وبعض النواب المساكين؟

وهل استطعت ان تجعل الطوائف الشرقية « يحن قلبها » على المؤسسات اليهودية ؟

وبالاختصار ... هل وقعت المعجزة وجئت لقومك من هذه الرحلة « بحاجة حلوة كويسة » !

ـ يا ادون مالح ..

يشرب البحر !

لم اكد اقول عن « جاتر » النائب « الساقط » في الانتخابات الاخيرة، انه قادم الى هنا ومعه « ٩٠ » من النواب تصيدهم ليتذوقوا معه خمرة « ريشون لازيون » حتى طلعت الصحف العبرية وهي تقول عن اصحاب مصانع ريشون هذه انهم احسوا بخسارة فى مصنوعاتهم فطلبوا من « الهستدروت » تخفيض اجور العمال فرفضت ، فأغلقوا هم مصانعهم ... بلا ضوضاء ، ولا (سكر وعربدة) !

وخير كهذا يجب ان يطير الى (جاتر) وهو في طريقه الى هنا...حتى اذا (زعل)

ـ يشرب البحر

بيان وتصحيح

بهذا العنوان نفسه ،نشرت صحيفة ما يلي ... مع حفظ الاسماء ... نزولا على ارادة مؤتمر السادة العلماء الاجلاء :

« نشرنا خطأً في عدد الامس لمناسبة خطبة الاستاذ ... ان ... قد حضر الحفلة نائبا عن ... وقد جاءنا (من هذا الاخير) انه لم ينب عنه احداً في هذه الحفلة ، فاقتضى نشر هذا التصحيح »

هذا هو الخبر ، اما الاستاذ الخطيب الذي تنصل « احدهم » حتى من ان يكون لا سمح الله ... قد اناب عنه احدا لتهنئته ، فله رواية من نوع (الدرام) تتلخص في انه حضر من اميركا ومعه (دولارات) وانه انخدع كما انخدعت امة برمتها فأنفقها في القدس ... التي يصر الاستاذ السراج على قوله عنها «وتأبى القدس الان تكون هي القدس»!

« فماهش » يا استاذ،واهنئك انا...

وأظنك ستوافقني على الابيات الآتية ، او على الاقل على مطلعها ... وهو مطلع « جوي » غريب :

(ياصلاح الدين قم وانظر الى
حالة في القدس تستبكي العيون)
ليس فيها الان الا زمرة
من « بتوع اللم » ...و (اللم) فنون
والكراسي ما احيلاها لهم
فوقها ما لا يراه الناظرون
ايها الشاب الذي جن بهم
هل عقلت الان...هل زال الجنون ؟
كنت محبوباً ... غنياً موسراً
عندك « الدولار » في الجيب مصون
انما الدولار ولي وانتهى
كل ما كانوا به ... « يستفتحون »
بائس مثلي يهنيك ، فلا
تبتئس منهم ... ومما يعملون
امة كبرى ، بهم قد خدعت
قل لنا بالله ... من أنت تكون .. ؟

« مشاهد »

جهاز جديد لمقاومة الغواصات

انكلترا لا تزال محافظة على نسبتها العالية

تكلم المستر دي شاير وهو ابن الاميرال دي شاير في الجلسة الاخيرة في مجلس العموم البريطاني عن مقاومة الغواصات فقال انه لا يذيع سراً اذا قال انهم توصلوا الى اختراع جهاز مصنوع على نظرية الشعاع العاكس. ويكاد ان يكون هذا الجهاز مانعا في مقاومة الغواصات. فاذا دنت غواصة مثلا من مرمى الطوربيد في احدى السفن الحربية فان هذه السفينة تعرض لخطر الدمار حالا.

واستطرد المستر دي شاير ان التجربة بتحويل الطرادات القديمة الى سفن لمقاومة الطائرات بنت طرازاً جديداً من السفن يطلق نارا حامية جداً تحمي الموانئ في حالة الخطر » وبهذه المناسبة نذكر ان اللورد ستانلي قال قبل ذلك ان انكلترا لا تزال محافظة في مسألة تهديد الغواصات على النسبة الكبيرة التي كانت لها عند نهاية الحرب العالمية الماضية.

مسالة اعادة المستعمرات الالمانية

في مجلس العموم البريطاني

اجاب اللورد كرانبورن الوكيل البرلماني لوزارة الخارجية البريطانية في جلسة مجلس العموم على سؤال سأله المستر سنداير قائلا ان الحكومة البريطانية لم تتلق رداً من حكومة الريخ على الاستفسار الذي وجه اليها عن المادة السابعة من المذكرة التي ارسلت اليها بتاريخ ٧ آذار الماضي وهي الخاصة بمسألة اعادة المستعمرات الالمانية. ولفت المستر ساندين النظر الى اهمية التثبت بسرعة من مقدار انطباق الطلب الذي طلبته المانيا بشأن المساواة في الحقوق الاستعمارية على السياسة والخطة الجديدة التي اعلنتها وزارة الخارجية وهي ان انكلترا لا تنوي تحويل انتدابها في اي مكان الى دولة اخرى. وقد اجاب وكيل وزارة الخارجيه على هذا السؤال بانه ستتخذ التدابير اللازمة لذلك في الوقت المناسب.

...

المباحثات السياسية الاخيرة

وتعليقات الصحف الالمانية عليها

علقت جريدة « دويتش الالمانية » على المباحثات في مجلس عصبة الامم وبين دول لوكارنو التي تجري في وقت واحد فقالت «ان انكلترا تتولى الرياسة في مباحثات دول لوكارنو ومن الطبيعي ان تتصل المانيا بالحكومة البريطانية، فقد وقف المسيو فلاندان موقف الرفض قبل ان يتسنى لمجلس جامعة الامم ولدول لوكارنو ان تبحث في الرد الالماني وليس هذا الرفض دليلا على قلق الافرنسيين، لان من يشكو من امر واقع لا يجوز له ان يضع الدول المجتمعة في لندن امام امر واقع " وان يقول في لندن انه لا يريد ان يشترك في بحث اقتراحات المانيا. وعلى ذلك فالسعي مبذول من الدول الاخرى عن وضع قرارات مستقلة فتضيع بذلك الفرصة التي سنحت في لندن لضمان السلام ويكون موقف فرنسا هو السبب في ذلك وتكون هي المسئولة عن مضاعفات الموقف

المحافظة على الاسطول الانكليزي

خير ضمان للسلام العام

خطب الاميرال الانكليزي السر روجرز كايز في نادي الامبراطورية في جامعة اكسفورد فقال «انه لا تهديد بالطائرات ولا بالغواصات يستطيع ان يزعزع انكلترا. ولست استطيع ان افهم ما يزعم ان تخفيض الاسطول البريطاني هو في مصلحة السلام العام. لقد قابلت المسيو فلاندان وزير الخارجية الفرنسية الان في كندا منذ عامين، فوافقني على وجهة نظري بأن بقاء الاسطول الانكليزي قويا هو خير ضمان للسلام العالمي. وقد رأيته مرة اخرى اثناء تشييع جنازة الملك جورج فقال نفس الكلام الذي قاله منذ سنتين وانه موافق تماما على وجهة نظره

بيان حبشي عن حالة الميدان الشمالي

الموقف الايطالي اصبح حرجا جدا

نشرت الحكومة بعد فترة دامت عشرة ايام بيانا عن الحالة في الجبهة الشمالية فاكدت ان ايطاليا بالغت في بعض الانتصارات العسكرية اذ قد كان جيش ماليسافارس ان ينسحب لاسباب فنية من منطقة مكالي بدون ان يشترك في اية معركة مهمة. وقد عززت القلاع الايطالية بفيلقين ونشبت معركة كبيرة قرب مكالي وبذل الايطاليون جهودهم لتطويق الجنود الحبشية ولكنهم لم يفلحوا واصيبوا بخسائر فادحة. وقد ارسلت النجدات الى جنود ماليسا فارس بعد انسحابها. وعادت الى الهجوم فالجنود الحبشية موجودة في الشمال الشرقي من امبا الاجي الان. وتكذب الحكومة ما اذيع عن خبر اتصال الرأس كاسا بالايطاليين. وتعتقد هيئة اركان الحرب الحبشية ان موقف الايطاليين اصبح حرجا جدا بعد التقدم الذي تقدمته الجنود المجهزة بالالات الميكانيكية اذ قد فقدوا صلتهم بقواتهم الاحتياطية

الخوف من انتحار اوروبا

واجب وضع حد لهذه المخاوف

اشارت جريدة النيوز كرونيكل في مقال كتبه السر والتر ليتون وهو اقتصادي معروف فعرض لاقتراح جديد لازالة المخاوف الافرنسية قال فيه:

ان هناك وسيلة لوضع حد للمخاوف الفرنسية بقبول اقتراح هتلر الخاص بعقد مواثيق بعدم اعتداء لاجل طويل. واعادة المانيا الى عصبة الامم ثم عقد اتفاق على تحديد السلاح ضمن نطاق مشترك ويجب ان يكون النظام المشترك قويا جدا لكي يدعو الى اطمئنان فرنسا من عدم قدرة احد على خرقه. وهذا لا يعني محالفة عسكرية ترمي الى تطويق المانيا بل من الضروري ان تجدد انجلترا والبلدان الاخرى تأكيداتها بانها تدافع عن عصبة الامم بكل ما تملكه من قوة لرد كل اعتداء. وقد خالفت المانيا احدى المعاهدات فمن الضروري عدم احداث شقاق في اوربا يتعذر اصلاحه. لان ذلك لا بد من ان يفضي عاجلا او اجلا الى انتحار اوربا

. . .

الصحف الانكليزية تعود وتتفاءل

بالمباحثات التي جرت في مجلس العصبة

أبدت الصحف الانكليزية تفاؤلها بشأن الازمة الاوربية الحاضرة فقالت «التيمس» أنه يمكن بلا شك اعتبار رد الهر هتلر خطوة الى الامام خطاها رجال الحكومة الانكليزية.

وأشارت « الديلي تلغراف » الى أن المباحثات التي جرت في مجلس عصبة الامم أوجدت بعض الامل في الوصول الى اتفاق بعد المفاوضة.

واذ نعرض الى أقوال بعض المراسلين السياسيين نرى أنهم يقولون أن المقترحات الفرنسية تتضمن سحب جزء من الجيوش الالمانية التي احتلت منطقة الرين قبل بدء المفاوضات، وتأكيد انكلترا ضمان ميثاق لوركانو واحالة النزاع الخاص بالميثاق الروسي الفرنسي الى محكمة العدل في لاهاي. والمفهوم أنه يمكن أن تقترح انكلترا عقد معاهدة جديدة خلاف ميثاق لوكارنو تضمن بموجبها فرنسا وبلجيكا من كل اعتداء مقابل ضمانات مماثلة تقدمها هاتان الدولتان. واذا اتبعت هذه الخطة فان انكلترا ستكون على استعداد لان تعقد مع المانيا معاهدة على القاعدة ذاتها وستدعى ايطاليا للاشتراك في المعاهدة الجديدة أسوة ببريطانيا.

اشتروا

الشيد الخالي من الغش المصنوع من حجر عديه المزي المشهور
يباع في دكان جميل التاجي بسوق الصلاحي بيافا القنطار الواحد
بسعر ٢٥٠ ملا بشرط ان يكون الثمن نقداً

ماذا تسمع اليوم

عن محلات السادة دجاني اخوان

يافا ـ تلفون ٧١٦

الخميس ١٩ آذار سنة ١٩٣٦

٧٫٠٠	صباحاً تمرينات رياضية ـ عبد المنعم مختار افندي
٧٫١٥	قرآن كريم ـ الشيخ السباعي سليم
٨٫٠٥	ختام
١٠٫٠٠	حفلة موسيقية ـ فرقة الراديو الشرقية بقيادة عزيز صادق
١٠٫٣٠	كمان منفرد ـ فاضل شوا
١٠٫٤٠	حفلة غنائية ـ خيرية وفرقتها
١١٫١٠	ختام
٢٫٠٠	اسطوانات مختلفة
٢٫٢٥	النشرة الاخبارية والنشرة التجارية الاولى بالعربية
٢٫٣٥	اسطوانات مختلفة
٢٫٥٠	ختام
٥٫٣٠	قرآن كريم ـ الشيخ محمد عكاشة
٦٫٠٥	قصة الحاج غنيم ـ الاستاذ محمود كمال
٦٫٣٥	حديث ـ رحلتي الى هنغاريا ـ الاستاذ بركات بركات
٧٫٠٠	النشرة الاخبارية والنشرة التجارية الثانية بالعربية
٧٫٣٥	اسطوانات مختلفة
٨٫٠٠	ديالوجات فكاهية ـ حسين ونعمات المليجي
٨٫١٥	حفلة غنائية ـ رياض السنباطي
٨٫٤٥	ديالوجات فكاهية ـ حسين ونعمات المليجي
٩٫٠٠	حفلة غنائية ـ سعاد زكي وفرقتها
٩٫٥٠	قراءة مقطوعات من شعره ـ الاستاذ محمد عزيز رفعت
١٠٫١٠	حفلة غنائية ـ رياض السنباطي
١٠٫٤٥	حفلة غنائية ـ سعاد زكي وفرقتها
١١٫٠٠	السلام الملكي ـ ختام

اعلان

صادر من دائرة اجراء يافا دوسية ٣١٠٧ سنة ٩٣٥

الدائن : حايم حزقيل اسحق

المديون : محمد وسعيد اولاد احمد ابو عبيد الشنيطي من يبنا

مصدر الحكم : سند رهن

الملك : قطعة ارض مشجرة بيارة برتقال فيها بئر وغرفتين وركة شجرها مثمر وفيها موتور ماركة دنير وطلومبة ٣ انش مساحة هذه البيارة ١١ دونم و ٦٨٣ متر واقعة في قرية يبنا

مقداره : كاملا

تاريخ سند الطابو : في : بلوك ١٦ قسيمة ١١٣ يبنا

ان الملك المبين تفصيلاته اعلاه المعلن عنه بجريدة فلسطين المؤرخة في ١٤ — ٨ — ٩٣٥ والمطروح للبيع بالمزاد العلني بلغت المزايدة عليه عهدة الطالب الاخير الخواجة صادوق اشلوش بمبلغ ١٠٣٠ الف وثلاثون جنيهاً واعلنت الاحالة الموقتة عليه بجريدة الدفاع المؤرخة في ٣٠ — ١١ — ٩٣٥ وحيث وجد ان القيمة المدفوعة بالمزاد تنقص عن قيمة التخمين لذلك تقرر من طرف رياسة الاجراء بيافا تمديد المزايدة لمدة ثلاثين يوما لذلك اعلن للعموم بان هذا الملك طرح للمزاد العلني لمدة الثلاثين يوما اعتباراً من تاريخ نشر هذا الاعلان فمن له رغبة بالمشترى عليه مراجعة دائرة الاجراء بيافا او الدلال بظرف المدة المذكورة وذلك توفيقاً للمادة « ١٠٨ » من قانون الاجراء تحريراً في ١٨ — ٣ — ٩٣٦

مأمور اجراء يافا
فياض الخماش

اعلان

من محكمة غزة الشرعية

تقدمت الينا مضبطة من مختاري قرية بني سهيلا التابعة غزة تتضمن ان خليل ابراهيم القره توفي منذ سنة واحدة وانحصر ارثه الشرعي والانتقالي في زوجتيه غفرة بنت سلمان ابو سرحان وزينة بنت خليل ابو اعليان وفي امه عزيزة بنت خليل شعفوط وفي اولاده من غفرة وهم حافظ ويوسف وعبدالله وزينب وفي ولديه من زينة وهما محمد وحامدة وفي ولده محي الدين من مطلقته فاطمة بنت سليمان القرة فقط. فمن له اعتراض على مضمون هذا الاعلان فليراجع هذه المحكمة بظرف شهرين اثنين اعتبارا من تاريخ نشره في ٢٢ — ١٢ — ٣٥٤ ـ ١٦ — ٣ — ٩٣٦

قاضي غزه الشرعي

شراب فامل
لتأثير سريع واكيد
للسعال وللالتهابات الشعبية المزمنة
وللمرشوحات المهملة
يسكن السعال ومنفث
ويحسن الحالة العامة
استشر طبيبك
يباع في جميع الاجزاخانات
SIROP
FAMEL

منثولاتوم مطري منعم ومبرد للبشرة

استعمله يوميا :
يزيل حبوب الوجه . يقضي
على الدمامل الجلدية . فائدة
اكيده في حرارة الاطفال

محل الخياط: محمد توفيق الخالدي للرجال والسيدات

خياط ماهر
شغل متقن
اسعار معتدلة
تشكيلة اصواف جميلة
رخيصة

المحل

شارع حسن بك
عمارة فنكل ـ يافا

الدواء الشافي للبواسير

ان التجاريب العظيمة التي قام بها اشهر اطباء المانيا لمكافحة داء البواسير قد اعطت نتائج باهرة. وقد اكتشف احدهم الدواء الشافي وهو :

ركتو ـ سيرول

واستعماله يزيل الحكاك والالام
ولا يوجب اجراء اي عملية

اريحوا انفسكم من هذا الداء فقط باستعمال
ركتو ـ سيرول

الوكلاء : مستودع الادوية الوطني الفلسطيني ـ ٢٥ شارع بطرس ـ يافا

زوروا محل

الحاج نديم ابو طه

يافا محلة ارشيد قرب المحطة عمارة ابو فارس
تجدوا فيه كافة انواع الاواني الزجاجية والصيني
من امتن الاصناف
مع المهاودة في الاسعار

اوتيل الخديوي الكبير

لاصحابه

الحاج شريف غزال
وولده شحادة النابلسي

يافا ـ شارع المنشية ـ قرب المحطة

هواء طيب ـ خدمة حسنة
مفروشات جديدة ـ مناظر طبيعية براً وبحراً

صفوة ما يحمله بريد الشرق والغرب

في عالم العفاريت

اغرب عفريت في الدنيا
ياتي بالعجائب في هنغاريا
فاسمعها من فم عالم كبير ...!

الصحيفة التي ننقل عنها هذه القطعة، هي «الصنداي دسباتش» الانكليزية، وهي من صحف اللورد روذرمير ملك الصحافة ولها بالطبع مقامها واعتبارها بين الصحف فاسمع ماذا كتبت في عددها الاخير بقلم الدكتور ناندور فورد ضابط المباحث، وعضو جمعية المباحث الروحية الدولية، واعجب بعد ذلك اولاً تعجب كما تشاء

«المحرر»

شيء لا يرى ولكنه يعمل!

هناك اشياء في منتهى الغرابة، ياتي بها هذا الذي يسمى «بولترغيست» — او الشيء غير المنظور، فهو لا يرى بتاتا ولكنه يحطم الاواني، ويقذف بما يقع تحت يديه من الاشياء اي ولد صغير او بنت صغيرة تكون في المنزل الذي هو فيه، وقد وقع هذا الامر مؤخرا في هنغاريا، كتب عنه تحت امضائه الدكتور كالمان توث، قاضي محكمة لواء سزولنوك هناك

الزوجة تشكو من اشياء غريبة!

قال الدكتور:

ابتداء من اول تشرين الثاني ٩٣٥ بدأت اسمع زوجتي تشكو من انها في النهار وعندما يقترب المساء بنوع خاص تسمع جلبة وضوضاء وضربات واصوات تشبه الخربشة تحدث في سقف المنزل، والا يمكن ان يكون ذلك ناجما عن الجرذان، فانها في بعض المرات تسمع وقع اقدام!

ابلاغ البوليس وتفتيش المنزل!

ومؤخرا طرق طارق الباب فهزه، ودخل حتى بلغ الى الحوش وسمعته زوجتي يدق على الشباك كما سمعت وقع اقدام في الحوش، ولذلك اسرعت فابلغت الامر الى البوليس

وجاء البوليس ففتش المنزل تفتيشا دقيقا جدا، وفحص السقف ولكن لم يجد شيئا

اعتداء بالابر على طفلة صغيرة

وفي يوم ٢٢ تشرين الثاني استقبلتني زوجتي عندما عدت الى المنزل وهي تشكو من ان ابنتنا الصغيرة قد اعتدي عليها معتد اثيم بالابر، فلما فحصت الطفلة وجدت حول فمها وفي ذراعيها وفي اماكن اخرى من جسمها ابرا مغروزة عددتها فبلغت نحو خمسين ابرة ودبوس

واخذت هذه الابر فوضعت في الغرفة التالية لغرفة الطفلة، ولكن سرعان ما وجدنا جسم الطفلة قد عاد كما كان عليه مملوءا بما غرز فيه من الابر والدبابيس في نفس المواضع التي كانت فيها اولا

ولم نستطع نحن ان نتخيل من اين جاءت هذه الابر والدبابيس، فلقد كانت في منزلنا خياطة، ولكنها تركت المنزل قبل اليوم بايام دون ان تفارق فيه ابرة واحدة

النوافذ تحطم والصحون تطير!

وفي الساعة ١١ من صباح اليوم الذي ارسلت زوجتي ورائي وكنت في المحكمة، فلما وصلت الى المنزل وجدته في حالة مرعبة من الخراب

لقد هدم العفريت فيه ٧ نوافذ وعددا كبيرا من الصحون والاواني الزجاجية، وزهرية جميلة للزهور ومرآة ثمينة الحجم كانت في الحمام

وبينما كان العفريت يعمل اعماله هذه اخذت زوجتي بعض الصحون وخرجت بها الى حوش المنزل، فطارت هذه الصحون من بين يديها الي ان التصقت في الحائط على ارتفاع كبير من الارض وعلى الحائط تحطمت ونزلت اجزاؤها مبعثرة على الارض!

اذا حل العفريت بارض قوم!

وحدث عصارى هذا اليوم نفسه، واثناء وجودي في المنزل، جاء هذا الشيء غير المنظور ففتح الباب الخارجي الزجاجي الموصل الى حوش المنزل، وفتح من بعده الباب الخشبي الذي كان يحميه وراءه، وما كان لهذين البابين مطلقا ان ينفتحا الا بفعل فاعل، ولكن اين هذا الفاعل؟

اننا لم نره، ولن نراه

وفي اليوم التالي وكان يوم الاحد ٢٤ تشرين الثاني زارني في منزلي زميل لي هو الدكتور باكي، وشرع يفحص الاشياء التي حطمها الشيء غير المنظور وكان امامنا على المائدة صحن فيه ماء، فطار هذا الصحن حتى ارتفع ومشى الى كرسي كان في آخر الغرفة فحطم نفسه عليه، وسال الماء الذي كان فيه على ارض الغرفة

اما بعد ذلك فقد قررت الرحيل الى ناحية (راكسيالوتا) انا وعائلتي لنقيم عند عائلة زوجتي

العودة الى المنزل بعد منتصف الليل

وكان يجب علي ان اعود الى منزلي الاول لقضاء بعض الاغراض، ولكن صديقي الدكتور هنريخ، كاتب العدل في محكمتي ابدى رغبته الشديدة في ان يصحبني في الذهاب اليه وان يقضي الليلة معي هناك.

وعليه عدنا معا الى المنزل بعد منتصف الليل، ففرشت للدكتور هنريخ على الاريكة، وذهبت انا لانام في الغرفة الملاصقة لغرفة الجلوس وكانت غرفة المائدة لا غرفة النوم المعتادة

وبعد ربع ساعة سمعت جلبة منبعثة من غرفة النوم وصوت شهيق بصوت الاستهزاء يجيء منها

وبعد ذلك ببرهة وجيزة سمعت طلقين ناريين من مسدس، فاضأت المصابيح الكهربائية كلها وهرعت اقصد غرفة النوم فرأيت في طريقي كومة كبيرة من الملابس، وكانت ملابس زوجتي، ولم تكن هذه الملابس موجودة في هذا المكان عند ما دخلت انا للنوم

واخيرا استعنا في اليوم التالي بمنوم مغناطيسي جاء بوسيطته فنومها، فقالت لنا ان المنزل مملوء بالارواح السفلية، وان بينها روحا كانت تريد ان تخاطبنا فلم تستطع، ولكنها خاطبت الوسيطة تنويما مغناطيسيا، ووعدت بان تحسن سلوكها ... وعلى هذا الوعد عدت انا وعائلتي الى المنزل، وفعلا تحسن سلوك الروح السفلية، ولكننا ما زلنا نسمع ما كنا نسمعه منها سابقا من الاصوات

«الدفاع» ولسنا ندري نحن أحقائق هذه ... ام خزعبلات ...

الطاهر

الطاهر

الطاهر

في سطور

قذيفة جديدة فيها ٨٠ كيلو مترا

في انباء نيويورك الاخيرة ان العالم جودار كلارك توصل الى ايجاد قذيفة في الامكان أن تسير في خط مستقيم الى بعد ٨٠ كيلومترا في الفضاء، والقوة التي تحرك هذه القذيفة هي مزيج من الاوكسجين السائل والبنزين.

ويقول العالم جودار كلارك ان الغاية التي يعمل لها لنجاح تجاربه هذه التي قضا فيها اكثر من عشرين عاما، تمكن الانسان من الوصول الى مسافات بعيدة الارتفاع عن سطح الارض.

دكتاتور الحمر تصادر املاكه

قررت حكومة جمهورية فنزويلا — من جمهوريات اميركا الوسطى — مصادرة املاك الرئيس كومز، الذي كان ديكتاتورا على تلك البلاد لمدة ٣٥ سنة وهي وقد وجدت لهذه المصادرة الحجج القانونية اللازمة، فاملاك الدكتاتور لم تكن له قبل دكتاتوريته، وانما صارت له بعد ذلك بالوسائل غير المشروعة التي كان يلجأ اليها اطلة عهده بالدكتاتورية

روسيا الحمراء تعنى بالشؤون الصحية

في عام ١٩٣٥، نقصت نسبة الوفيات في الجمهوريات السوفييتية المتحدة ١٦٫٥ في المئة عما كانت عليه في عام ١٩٣٤، وزادت نسبة المواليد ١٨ في المئة عما كانت عليه ايضا، وفي هذا دليل على شدة عناية الحكومة الروسية بالشؤون الصحية ومن الاحصاء الاخير الذي اصدرته هذه الحكومة يظهر ان نسبة الوفيات قد هبطت الى ٥٠ في المئة عما كانت عليه عام ١٩١٢

وقد تزوج في موسكو وحدها خلال العام الماضي ٥٦٫٥٥٥ رجلا بزيادة ١١٫٨٧٤ ممن تزوجوا فيها عام ١٩٣٤

وقد بلغ عدد النفوس في موسكو ٣٫٥٧٢٫٣٠٠ في اول شباط الماضي اي ثلاثة اضعاف ما كان عليه هذا الرقم قبل ثلاث سنين

قناة السويس كم طن مر بها؟

قالت مجلة «ستار» اللندنية

بدأت مصر تطالب بان يزداد اشراقها على قناة السويس وبهذه المناسبة نقول ان ما مر من قناة السويس خلال عام ١٩٣٥ بلغت حمولته ٣٢٫٢١٠٫٩٦٨ طنا من البضائع

اما أضخم رقم شهري فهو رقم شهر تشرين الاول من العام الماضي، اذ فيه مرت بالقناة حمولات ايطالية بلغت ٣٫٢١٦٫٠٠٠ من الاطنان، ارسلت كلها الى شرقي افريقيا

وكانت ايطاليا في العام الماضي هي رابعة الدول التي تحمل القناة بضائعها، اما الان فانها هي الدولة الثانية .. وما تزال بريطانيا هي الاولى

مكتبة لينين في موسكو

تحتوي المكتبة التي سميت باسم دكتاتور روسيا السابق (لينين) على ٦٫٥٠٠٫٠٠٠ كتاب منها ٩٠٫٠٠٠ كتاب تعد من الكتب النادرة الوجود في العالم، وستنتقل هذه المكتبة الشعبية الى عمارة جديدة اقيمت لها، تتسع لاكثر ٩٫٠٠٠٫٠٠٠ مجلد

من غرائب الاعمال

مهمتها ذوق انواع الشكولاته ومهمته ذوق انواع المثلجات

هناك اعمال كثيرة تختلف باختلاف مقتضيات الحياة. ومن هذه الاعمال ما يعد غريبا في بابه. ونترجم فيما يلي ما روته احدى الجرائد الانكليزية عن عمل يعد غريبا حقا. ففي احد مصانع بدفورد بانكلترا فتاة مهمتها ذوق انواع الشكولاته المختلفة التي يخرجها المصنع طول النهار. وعلى هذه الفتاة ان تميز انواع الشكولاته واصنافها فيحفظ النوع الجيد منها، اما الرديء فيعاد مرة اخري. ومهمة هذه الفتاة دقيقة جداً وتحتاج ايضاً لحاسة دقيقة في الذوق والطعم.

ونروي لك عن الصحف اللندنية العمل الغريب الاتي: المستر ديكون الموظف بعمل اللبن في معرض لندن مهمته أن يذوق نحو ٨٠٠ صنف من الاصناف المختلفة من المثلجات «البوظة» التي يخرجها هذا المعمل يوميا.

وفي لندن رجل آخر مهمته صنع حجارة الشطرنج ويقوم بصناعتها حجرا حجرا بيديه. ويبلغ ما في امكانه ان يصنعه من هذه الحجارة في العام الواحد الف حجر. ومن الغريب انه ورث هذه الصناعة عن اجداده الذين اشتغلوا بها منذ ٢٣٦ سنة.

. . .

سيارات غزة

الوطنية

سفريات يومية

بين غزة ويافا

وبالعكس

سيارات فخمة

سائقون ماهرون

اعمدة الحكمة السبعة
او الثورة العربية كما يراها لورنس

«١٠١»

للموت ما يبرره في بعض الاحيان

وكل ما يمض النفس بطبيعة الحال وما يدعو الى الحسرة ان نخسر اي واحد من رجالنا لكن الزمن كان ذا اهمية قصوى لنا، وكانت حاجتنا الى السيطرة على معان تلزمنا كل الالزام بان نهزم هذه الحامية التركية ونضغط عليها ما بيننا وبين البحر الى ان نرغمها على الاستسلام وفي هذا السبيل لم يكن لي ان ارض طائعا مختاراً بخسارة اكثر من رجلين ففي ظروف كهذه للموت ما يبرره ... ويكون موتا رخيصا

الاسرى اخوان للورنس .. في الاسلام

استجوبت الاسرى عن انفسهم وعمن في معان من الجنود، ولكن الأزمة العصبية كانت عليهم ازمة قاسية جدا

لقد جعل بعضهم يفغر فاه امامي وبعضهم يلهث ويعبس بينما شرع اخرون يبكون وينتحبون في يأس مريع ويقبلون على ركبتي يقبلونها وهم يقولون لي كل بعد كل كلمة انهم رفقاء مسلمون وانهم اخوان لي في الايمان

رجل واحد يفضي بالاسرار

واخيرا تولاني الغضب فاخذت احد هؤلاء الاسرى جانبا، وقسوت عليه قسوة شديدة وهززته هزة سببت له ألما جديدا فوق آلامه، فعاد اليه فهمه، وكان هذا هو الذي حمله على ان يرد على اسئلتي ردودا حسنة أكتفيت بها فقد اكد لي من جديد ان اورطتهم كانت هي المدد الوحيد الذي ارسل الى الاتراك لتكون لهم بمثابة الاحتياطي ومن هنا فهمت ان للفرزتين الموجودتين في معان لن تكونا كافيتين للدفاع عن محيطها هي وحدها، فما بالك بالدفاع عن العقبة؟

الحويطات يلحون في اخذ معان

كان معنى هذا الكلام الذي قاله الاسير هو اننا نستطيع اخذ معان في سهولة، وها هم الحويطات يلحون الان في وجوب قيادتهم الى هناك يحفزهم الى ذلك ما يحلمون به من الغنائم التي لا تعدو لا تحصي، مع ان ما غنمناه ها هنا يعد وحده ثروة طائلة في حد ذاته

- وجه ناصر، ثم تلاه بعد ذلك عودة فساعداني على اسكات هذا اللجب

لقد كنا بغير انصار نركن الى تأييدهم لنا، وبغير قوى نظامية وبغير مدافع، وبغير قاعدة حربية اقرب الينا من الوجه، وبغير خطوط للمواصلات لا بل وبغير اموال، فان ذهبنا كان قد نفذ، وكنا بعد نفاذه نصدر الصكوك نعد فيها بالدفع «بعد اخذ العقبة» وكنا بها نأخذ من القروض نقضي حاجاتنا اليومية، اضف الى ذلك كله انه كان يجب علينا ان نتبع خطة حربية نستطيع بها ان نندفع الى البحر حتى نتصل منه بالسويس

معان تهلع للانباء السيئة

ومع ما تقدم، رأينا ان من الانسب لنا ان نريع معان اكثر مما رعناها، وعلى ذلك ارسلنا مفرزة من الركبان الى المريغة فاخذتها، ثم الى الوهيدة فاخذتها وسرت انباء هذا التقدم الذي تقدمناه، والابل التي اضاعها الاتراك على طريق الشوبك، وتدميرنا لمخفر الحج، وذبحنا لاورطة الامتداد التي كانت مرسلة اليهم حتى وصلت هذه الانباء كلها الى معانا فأصابتها بالهلع وبالذعر والفزع الاكبر الذي بلغ حد الجنون

اما القيادة العسكرية للاتراك فابرقت في طلب المساعدة، واما الموظفون الملكيون فحزموا امتعتهم وشدوا الرحال في سرعة الى دمشق

الفصل الرابع والخمسون

لم نعمل شيئاً وليس لنا ما نعمل!

في هذا الوقت نفسه كان عربنا قد نهبوا الاتراك والقطار الذي كان مرسلا اليهم مملوءاً بالامتعة، لابل ومعسكرهم ايضا، ولم يكد القمر يبزغ في هذه الليلة حتى جاء عودة الينا يستفزنا على التحرك

واغضب هذا العمل من عودة، ناصرا كما اغضبني، فقد كنا في ليلة تهب فيها الرياح العربية الرطبة الندية على الموقع الذي نحن فيه وهو (ابو اللسان) الواقع على ارتفاع اربعة آلاف قدم من سطح البحر، ونحن لم نبلغ هذا المكان الا بعد ان امضينا يوما اشتدت فيه الحرارة الى الدرجة المحرقة، وها هي الرطوبة الان تحز حزاً عنيفا في جروحنا ودمامانا ولكننا نتعزى بالغدير المضي الذي امامنا، ونحن ملتفون في عباءتنا نتساءل هل ثمة شيء يستحق ان نصنع منه لانفسنا طعاما نتبلغ به؟

لقد كان التعب الجثماني قد حل بنا، دارنا عقبي النصر على الابدان، وها نحن الان نتطلع فيبدو لنا في وضوح ان ليس ما امامنا شيء يستحق ان نعمله، واننا لم نعمل شيئا كان يستحق ان نعمله!!

. . .

ايقاظ الاسرى والاستعداد للرحيل

اصر عودة على الرحيل، ويرجع هذا الاصرار منه في الغالب الى تشاؤمه — انه يخاف الموتى الجدد المضرجين بدمائهم على الثرى من حولنا، كما يرجع هذا الاصرار الى خشيته من ان يعود الينا الاتراك في قوة عظيمة لا قبل لنا بها، او من ان تأتي عشائر اخرى معادية من عشائر الحويطات فتحتاط بنا وتأخذنا ونحن هنا في العراء نيام

لقد كان لعودة بين هذه العشائر اعداء بينهم وبينه ثارات دموية، ثم انه يخشى ايضا الاصدقاء كما يخشى الاعداء فقد يأتي جمع من الحويطات بحجة انهم اتوا ليساعدونا، ولكنهم في ظلام الليل ظنونا من الاتراك فاطلقوا علينا النيران دون ان يتبينوا حقيقتنا

واخذنا نحن بهذه الحجج فنهضنا بعد ان ايقظنا الاسرى الحزانى وجعلنا منهم صفا واحداً يسير في المقدمة

حادث آخر من حوادث تهريب السلاح
حقيبتان تحويان مسدسات وخناجر

وهذا حادث آخر من حوادث تهريب السلاح يرتكبه اليهود ! وتفصيل الحادث ان بوليس تل ابيب اشتبه بشخصين يهوديين يحملان حقيبتين كبيرتين وجهتهما السفر الى القدس. وعند ما فتحت الحقيبتان عثر بداخلهما على عدد من المسدسات والخناجر، واشكال مختلفة لمجموعة من المفاتيح ومبلغ ضخم من النقود، فصادرها البوليس جميعها وشرع في التحقيق مع الشخصين، فهل يعجز البوليس في هذه المرة عن اكتشاف اصحاب هذه المسدسات والخناجر الحقيقيين ام يكون نصيبها نصيب السلاح الذي هرب في براميل الاسمنت ؟ ! سؤال نوجهه الى دائرة الامن العام ونطلب اليها اصدار بيان تفصيلي عن الحادث

توجيه الدعوة لحضور اجتماع
للبحث في الحالة الحاضرة

وجه الاستاذ حسن افندي البديري الى رؤساء الاحزاب : الدفاع، العربي الاصلاح ومؤتمر الشباب الكتاب التالي :

قد اقترح على المركز العام للكتلة الوطنية الدعوة الى اجتماع يتألف من من مئة من رجالات فلسطين لاتخاذ قرار حاسم بشأن الحالة الحاضرة. وقد قرر المركز العام عرض هذا الاقتراح على ائتلاف الاحزاب المذاكرة بهذا الموضوع لذلك نرجو عقد اجتماع من الاحزاب الخمسة نهار السبت القادم الواقع في ٢١ الجاري او يوم الاحد الواقع في ٢٢ الجاري الساعة العاشرة صباحا واعلامنا النتيجة. وتفضلوا بقبول فائق الاحترام

تخفيض التعريفة الجمركية على الصابون
الحكومة تراقب الصادر لضمان النقاء

تلقينا من قلم المطبوعات ما يلي : ليكن معلوما انه عملا بالاتفاقية التجارية بين مصر وفلسطين سنة ١٩٣٥، قد خفضت الحكومة المصرية التعريفة الجمركية عن الصابون المصنوع من زيت الزيتون النقي المورد الى مصر من ٦٥٠ مليما الى ٥٠٠ مليما عن كل مائة كيلو قائمة اعتبارا من ٢٩ شباط سنة ١٩٣٦ تطبق التعريفة المخفضة فقط على الشحنات التي تضمن دائرة الصحة في حكومة فلسطين نقاوتها ويجب ان يؤشر على الغلاف الخارجي بعلامة خاصة تدل على ان الصابون صنع تحت مراقبة الحكومة

وعلى الصناع المحليين لصابون زيت الزيتون النقي الذين يرغبون ان يتمتعوا بفوائد هذه المعاملة التفضيلية في مصر ان يخابروا مدير دائرة الصحة بخصوص مراقبة طرق الصنع وتأشير الشحنات

...

اذونات استيراد الحنطة الاجنبية
طيلة الثلاثة اشهر القادمة

جاءنا البلاغ الرسمي التالي من قلم المطبوعات :

تسلم المندوب السامي تقارير موثوقة تقول بانه يوجد في الوقت الحاضر في فلسطين كميات كافية من الحنطة تكفي لسد جميع العوز المحلي المنتظر في ربع السنة الذي ينتهي في ٣٠ حزيران القادم.

لذلك قرر فخامته بناء على تواصي لجنة التجارة والصناعة عدم منح اذونات لاستيراد الحنطة الاجنبية الى فلسطين طيلة الاشهر الثلاثة نيسان، وايار وحزيران

...

حول حادث الاحتيال
على فرع بنك باركلس

ذكرنا في عدد سابق ان ثلاثة اشخاص من اليهود احتالوا على فرع بنك باركلس بتل ابيب وفروا الى بيروت وان مساعد مدير بوليس تل ابيب المستر سلمون روزنشتين تعقبهم والقى القبض عليهم في بيروت. وعلمنا اليوم ان الضابط المذكور عاد الى تل ابيب وقدم جميع اوراق التحقيق الذي جرى حول هذا الحادث الى حاكم صلح تل ابيب فقرر ادانتهم وسترسل جميع هذه الاوراق الى النيابة العامة في بيروت ليجري تسليمهم الى حكومة فلسطين حسب الاصول المتبعة

...

فرقة بريطانية
في طريقها الى العقبة

اتصل بنا ان فرقة من الجيش البريطاني غادرت فلسطين في عشر عربات من عربات السكة الحديد ووجهتها السويس، ومن هناك يستقل افرادها وضباطها البواخر في الطريق الى العقبة عن طريق البحر الاحمر

براءة من قضية

اصدرت المحكمة المركزية المشكلة بغزة امس برئاسة المستر ادواردز وعضوية الاستاذ عزت بك نمر والدكتور شحادة حكمها بالقضية التي اقامتها النيابة العامة ضد الحاج سعدي افندي خيال بتهمة حلف يمين كاذبة فبرأت ساحته.

حول عمال
محاجر المجدل

لا يزال العمال مرابطين حول دوائر العمل، ثابتين على مبدئهم وقد اثبت اهالي المجدل تمسكهم على مساعدة العمال العرب ومساندتهم في قضيتهم الخطيرة هذه

اجتماع
حزب الدفاع

ترامى الينا ان حزب الدفاع الوطني في القدس قرر عقد اجتماع في الساعة العاشرة من صباح يوم السبت القادم لاطلاع الاعضاء على جواب الحكومة الفلسطينية بشأن المجلس التشريعي، والتحدث في بعض الامور السياسية

يسرق رفيقه
وهما في غرفة واحدة

نزل الادون مادرون رنوغستاف في فندق « دي فرانس » بتل ابيب ونزل معه في غرفة واحدة ادون آخر يدعى كتروفا بيرنو ماركوس. وقد علق الاول جاكيته وفي جيب من جيوبه مبلغ ٢٠ جنيهاً، فتفقدها صباحا فلم يجدها واخبر البوليس بالامر، وبعد التحقيقات الدقيقة ثبت له ان السارق هو الادون الثاني فقبض عليه واسترجع بعض الدراهم بعد ما انفق « الزميل » الجزء الاخر.

يسرق لاختبار
مقدرة البوليس

سطا اللصوص في تل ابيب على سينما عدن وسرقوا من صندوقها مبلغا من المال وذكرنا ذلك في حينه وقد راح بوليس تل ابيب يجد في اثر اللصوص الى ان تمكن امس من القبض على الادون (هنس شتاين) وهو من اخطر اللصوص واعترف بارتكابه ست سرقات غير سرقة السينما. منها سرقة بنك (اوبكر فاين) ولدى سؤال البوليس عن سبب ارتكابه هذه السرقات قال : انه يختبر مقدرة البوليس على اكتشافه الجرائم !!

حفلة تكريمية

تقيم غداً دائرة بلدية غزة في الساعة الرابعة بعد الظهر حفلة تكريم لفضيلة الشيخ عمر افندي صوان حاكم صلح غزة بمناسبة نقلة لمثل وظيفته بالرملة وقد دعي لهذه الحفلة عدد كبير من الوجهاء والاعيان.

حركة الميناء

اخذت المراكب الشراعية تصل الى مياه يافا بسبب اعتدال الطقس، فوصل امس المركب الشراعي « الامل بالله » من بور سعيد حاملا ٨٢ طنا من البضائع ووصل المركب « توفيق الرحمن » من بيروت حاملا ٧٧ طنا من البنزين

وقد افرغت البواخر الراسية في الميناء اول امس ١٣٥٠ طنا من البضائع ويوجد على ظهرها ٦٦٠ طنا للتفريغ

مساعد مراقب
الحسابات الجديد

وصل صباح امس الى يافا المستر جونسون مدير المالية العام ومعه مساعد مراقب الحسابات البريطاني الذي تعين حديثاً في مالية فلسطين، والادون ليفي مساعد مدير المالية، وقد قاموا جميعهم بتفتيش دقيق على جميع قيود وحسابات مالية يافا، بحضور المستر كروسبي حاكم اللواء وقائمقام المدينة عزمي بك النشاشيبي والقائمقام المالي نظمي بك المنبتاوي. والقصد من هذا اطلاع الموظف البريطاني الجديد على معاملات فلسطين المالية في الالوية، ودام التفتيش زهاء ساعتين، وبعدها نزل المستر جونسون ومن معه الى الميناء حيث تفقدوا منطقة الاصلاح وعادوا الى القدس.

حفلة وداع
للقاضي عزيز بك الداودي

دعا الوجيه حنا افندي الزاروبي اعيان المدينة لحضور الحفلة الوداعية التي تقام في فندق وندسور للقاضي عزيز بك الداودي في يوم الاحد القادم

الدورة الجزائية
للمحكمة المركزية

تبدأ محكمة يافا المركزية دورتها الجزائية في صباح يوم الاثنين الواقع في ٣٠ الجاري وتنظر في سبع قضايا جزائية وفي اليوم الذي يليه في خمس قضايا بينها قضية اللص لويل يوسف كولداك بتهمة سطوه على مخزنين في تل ابيب وسرقة كاسات فضية واساور من ذهب وعشرين ساعة ذهبية

تصديق حكم

كانت محكمة يافا المركزية قد حكمت برئاسة الاستاذ عزت بك نمر والدكتور ماني، على يعقوب نخور بالسجن ١٨ شهرا لانه زور سند بمبلغ ١٧٠٠ جنيه على ماير موشي ماير. واستأنف يعقوب المذكور هذا الحكم. وفي يوم امس نظرت محكمة الاستئناف العليا في القدس برئاسة قاضي القضاة في الاستئناف المذكور فقررت تصديقه بصورة قطعية

امام محكمة الصلح

لمراسلنا القدسي :

نظر الاستاذ حنا بنا، حاكم الصلح في قضية النيابة العامة ضد احد اليهود، يهود كولدمن المتهم بجرم الافلاس التقصيري وبعد ان سمعت المحكمة شهود النيابة ومرافقه وكيلها ودفاع المتهم ثبت لديها ارتكابه للجرم المذكور فقررت ادانته والحكم عليه بالسجن لمدة شهرين وفقاً للمادة ٢٣٢ من قانون الجزاء.

فرع لجمعية
العمال العرب في المجدل

اوفد اهالي المجدل وعمالها السيد اشلاش علي اسماعيل لمرافقة هيئة الجمعية الى المجدل حيث دعيت من قبل مخاتيرها ووجهائها وعمالها الى فتح فرع للجمعية في قريتهم لتنظيم حركة العمال هناك وقد لبت الدعوة فذهب اربعة من اعضائها فاجتمعوا الى الاهالي والعمال في دار المختار السيد خالد سالم عمرو كان الاجتماع حافلا تحدث فيه رئيس الجمعية وسكرتيرها والمختار عن فوائد تنظيم العمال والفلاحين وعن مشكلة عمال القرية التي اخذتها رغبة المستدروت في استبدال العرب باليهود. وقد سجل عمال المجدل جميعا واسس الفرع وانتخبت هيئة ادارية من جميع مناظري الاشغال.

قضية
العتالة الجمركية

كان من المقرر ان يجتمع العضوان المنتخبان عن غرفة تجارة يافا الوطنية وهما السيدان متيا مروم ومصطفى الصوراني مع عضوين اخرين عن غرفة تجارة تل ابيب الى المستر بوب مدير الميناء بحضور سليم افندي الخوري للبت في قضية العتالة الجمركية، وقد علمنا ان هذا الاجتماع تأجل الى الساعة الثالثة بعد ظهر اليوم (الخميس).

بلاغ رسمي
حول وادي العربة

قال مراسلنا في القدس : ورد على هذه الوكالة البرقية التالية :

خبر اسكان اليهود بوادي العربه اثار الكوامن نرجو منعهم بكل وسيلة وتكذيب الخبر رسمياً لتعود السكينة الى نصابها جمعية البدو العربية

واذاع قلم المطبوعات البلاغ الرسمي التالي :

اشيع ان الحكومة تنوي اسكان عدد كبير من العائلات اليهودية في وادي العربه وقد كذبت هذه الاشاعة رسميا قبل اسبوع. وبما ان هذه الاشاعة عادت وتجددت مرة اخرى فالحكومة ترى انه من الضروري تكذيبها والقول أنه لا اساس لها من الصحة البتة

مرور مصفحات
تحمل الجند والذخائر

غزة في ١٨ آذار — لمراسل الدفاع الخاص : مرت مصفحات وتراكات مملوءة بالجنود والذخيرة وتوجهوا الى معسكر الطيران ونصبوا خيامهم هناك لاجراء التمرينات العسكرية. وقد وصل بعد ظهر اليوم ستة من الضباط الاسكتلنديين يحملون خرائط وتوجهوا ايضا الى معسكر الطيران وسيقضون ليلتهم هناك.

مخزن كبير للايجار

كراج غزة الواقع على طريق القدس طوله ٢٥ متر وعرضه ٨ امتار تقريباً معروض للايجار فمن له رغبة في استئجاره عليه ان يراجع :

الحاج يوسف ابو جياب

بمحل السيدين احمد ومحمد عمري بسوق اسكندر عوض — يافا

حيفا

وخزة قاسية تجلبها بلدية حيفا

حيفا في ١٨ آذار — لمراسل الدفاع الخاص : ان الوخزة التي جلبتها بلدية حيفا لنفسها طائعة مختارة باسنادها انشاء المسلخ الى المناقصين اليهود دون المناقصين العرب الذين حينما فتح المجلس البلدي مظاريف المناقصة وجد ان مناقصة العرب كانت دون مناقصة اليهود بثلاثمائة جنيه، كما أشرت الى ذلك مرات. هذه الوخزة التي لم يعد امرها مخفيا لا تزال حديث الناس من جميع الطبقات في المجالس والاندية والمقاهي، فحيثما توجه المرء يجد علائم النقمة والتمرد بادية على الوجوه بأجلى مظاهرها

والجميع هنا حاقد على العمل الذي اقدم عليه المجلس البلدي، وعلى التحيز الظاهر، الذي بدا مع الاسف من الاعضاء العرب، مع التأثر بسلطان الاعضاء اليهود ومغرياتهم. وهم يبدون اشد استغراب لتغيب بعض اعضاء المجلس البلدي العرب في جلسات كثيرة وخاصة في تلك الجلسة التي كان يجب ان يصان فيها حق العامل العربي خير صيانة، لا سيما ومناقصة المسلخ تبلغ ١٨ الف جنيه لمدة سنتين. وهو مبلغ يكفي لاعالة عشرات العائلات العربية الفقيرة في هذه المدة الطويلة. واتصلنا بالاهالي على اختلاف طبقاتهم فألفيناهم يتحرقون ألما لهذا الحادث المؤلم الذي لم يكن يخطر بالبال ان البلدية ستجرأ على حقوق العرب اصحاب البلاد الذين تتضخم ميزانيتها على اكتافهم، وتعتصر رواتب موظفيها من عرق جباههم وتضرب بمطالبهم عرض الحائط. وتقدم على مصالحهم مصالح اليهود ونحن حيال ما يبديه الشعب الناقم نشير على البلدية ان تتبع احد السبيلين، اما ان تدعو الى جلسة اخرى يحضرها جميع الاعضاء دون ان يسمح لاي عضو من الاعضاء العرب بالتغيب لبحث هذا الامر الخطير والتصويت مرة ثانية للمكنة الراجحة. واما ان تدعو للمناقصة مرة اخرى. وفي ذلك من الفائدة المادية التي تعود عليها ما لا يخفى اذ سيقل مبلغ المناقصة عما هو عليه الان وتسترد البلدية بعض ما فقدته من ثقة الشعب. اقتراح نأمل ان يوليه المجلس البلدي طرفا من عنايته تهدئة للخواطر وتمشيا من شعور الشعب واظهارا للحقيقة التي اصبحت بادية لكل ذي عينين

جمعية العمال العربية تتخذ التدابير

هذا وقد شرعت جمعية العمال العربية في حيفا تسعى سعيا جديا لتشكيل جبهة متحدة من المناقصين العرب الذين حرمتهم البلدية من انشاء المسلخ مؤثرة عليهم اليهود وستعقد الجمعية اجتماعا عاما لبحث هذه المسألة بوجه خاص ومسائل العمال بوجه عام. وهي الان قائمة بوضع الترتيبات اللازمة لتأسيس صندوق للعاملين استعدادا للطوارىء. والجميع ينتظرون ما ستسفر عنه هذه الاستعدادات بفارغ الصبر

قنصل ايطاليا يخطب في طلاب مدرسة

فهمنا ان قنصل ايطاليا في حيفا قصد منذ يومين الى مدرسة الساليزيان واخذ يخطب في الطلاب محببا اياهم بموسوليني وايطاليا، بعد ان عمل على استثارتهم الى الهتاف بحياة الاثنين وبالخطة « الحكيمة » التي سار عليها موسوليني في محاربة الاحباش.

توزيع ذخائر ومغادرة غواصة

اخلي عنبر الجمرك القديم من الاسلحة والذخائر التي وزعت الى اماكن اخرى. وقد غادرت الميناء صباح اليوم غواصة لملاقاة البوارج القادمة من مينائي الاسكندرية ومالطة.

القدس

الموظفون الصغار وموعد اجتماعهم

القدس في ١٨ آذار — لمراسل الدفاع الخاص : يعقد الموظفون الصغار من درجة (٥) اجتماعا يوم الاثنين في الواقع ٢٣ آذار الجاري في قاعة جمعية الشبان المسيحية للبحث في شؤونهم.

تخفيض عقوبة حكم باعدام

كانت محكمة الاستئناف العليا ايدت حكم الاعدام على الارمني مهران بوزاكجيان ورفعت اوراقه الى المندوب السامي للتصديق على الحكم او تخفيفه وقد اعيدت الاوراق بتخفيض العقوبة الى ١٥ سنة.

في محكمة العدل العليا

كان فضيلة الشيخ كامل القصاب طلب جواز سفر فلسطيني باعتباره مقيم ومتوطن في فلسطين من الاحتلال فرفضت ادارة المهاجرة والسفر تلبية طلبه فرفع قضية امام محكمة العدل العليا التي تشكلت اليوم من اصحاب السعادة قاضي القضاة وفرنسيس افندي خياط والادون فروبكن فقررت رد دعواه وكذلك ردت دعوى اخرى من هذا القبيل اقامها حسين عقيبي على دائرة المهاجرة والسفر

شجعوا المصنوعات الوطنية

السياسة العالمية

المشروع البريطاني لايختلف في شيء عن مشروع هتلر

ظهر الى الوجود الآن مشروع بريطاني لاقرار السلام الاوروبي تباحثت فيه دول لوكارنو امس، وجاءت التايمس فيما تنقله عنها «اللاسلكي» فقالت انها تروي بكل تحفظ عن هذا المشروع انه يتضمن انشاء منطقة محايدة على ضفتي الرين من ناحية المانيا ومن ناحيتي فرنسا وبلجيكا، على قدم المساواة، اي ان تتساوى الارض الالمانية الحيادية المجردة من السلاح، مع الاراضي الافرنسية والبلجيكية التي يسري عليها هذا التجرد ثم توضع هذه المنطقة العزلاء كلها تحت الحماية الدولية، بواسطة قوة بوليسية كتلك التي كانت في السار قبل ان يعود الى المانيا

ونظرة واحدة الى مشروع هتلر للسلام تريك ان اول بند من بنوده السبعة هو هذا المقترح البريطاني نفسه فهتلر قد قال في هذا البند:

«المانيا مستعدة لان تتفاوض في الحال مع فرنسا وبلجيكا في ايجاد منطقة مجردة من السلاح مشتركة من الجانبين على اسس المساواة»

اما الميثاق الجوي الخاص باوروبا الغربية وحدها، دون الشرقية، وقد ورد في مشروع السلام البريطاني، فهو نفسه الميثاق الذي اقترحه هتلر في بنده الثالث، وقد سبق لنا منذ يومين ان ذكرنا هذه البنود كلها فلا حاجة بنا الى اعادة ذكرها هنا

واترك بلجيكا الآن جانبا تجد ان فرنسا سيكون عسيرا عليها ان ترضى بان تساوي المنطقة المجردة من السلاح في بلادها بالمنطقة التي ستكون كذلك في البلاد الالمانية ان لم يكن لسبب آخر يختص بالكرامة، وبوجوب بقاء السيادة التامة المطلقة لكل دولة على ارضها، فلان فرنسا لها على حدودها الشرقية وعلى مقربة من الرين سلسلة من الحصون لم يعرف لها التاريخ مثيلا من قبل في مناعتها فكيف تهدم بيديها ما امضت الاعوام الطوال، وانفقت المليارات من الفرنكات في بنائه؟

اسهل على فرنسا من ذلك ان ترضى «بالامر الواقع» فتترك لالمانيا سيادتها المطلقة على منطقة الرين، ثم تضمن لنفسها السلامة، عن طريق اخر وليس ثمة من الطرق الاخرى السامية غير هذا المقترح البريطاني — الالماني القائل بعقد ميثاق جوي لاوربا الغربية تشترك فيه مع فرنسا كل من بريطانيا العظمى والمانيا وبلجيكا وربما ايطاليا ايضا اذا امكن في المباحثات التي تجري في لندن في هذه الايام، حل المعضلة الايطالية — الحبشية بما يرضي ايطاليا .. ويقضي للحبشة على استقلالها الذي كان لها طوال الاجيال!

اما هل نقضت المانيا ميثاق لوكارنو او ان فرنسا هي التي بدأت بهذا النقض بتحالفها العسكري مع روسيا، فهذا هو ما تقترح بريطانيا، كما اقترحت فرنسا من قبل عرضه على محكمة العدل الدولية في لاهاي ... ابعادا له عن جو المفاوضات التي ستبدأ اليوم في مشروع السلام الانكلو — الماني ...

تلفونات الدفاع وبرقياتها الخاصة

المفاوضات في مشروع سلم اوروبا الغربيه

تفصيلات هامه عن اجتماع مجلس العصبه — خطاب ايدن — ميثاق جوي لاوروبا الغربيه — خطاب غيرنغ — الحالة بسوريا

— القاهرة في ١٨ آذار — لمراسل «الدفاع» الخاص

انكلترا

تفصيلات وافيه عن اجتماع مجلس العصبة

اجتمع مجلس عصبة الامم في الساعة الرابعة بعد ظهر اليوم. ونظر في القرار الفرنسي البلجيكي الخاص باقرار مخالفة المانيا لميثاق لوكارنو واحتلالها لمنطقة الرين

خطاب المستر ايدن

وقد خطب في هذه الجلسة المستر ايدن وزير الخارجية البريطانية فقال «ليس هناك شك في ان المانيا خرقت معاهدة لوكارنو وللمجلس ان يقرر ذلك. على ان المهم في الوقت الحاضر هو ان نسعى لاعادة بناء صرح السلام الذي تزعزع من جراء عمل المانيا وذلك بتقريب وجهة النظر بين المانيا وفرنسا

انكلترا تعمل لحفظ السلام

ثم اعرب المستر ايدن عن ارتياحه لما جاء في بيان المسيو فان زيلاند رئيس الوزارة البلجيكية من ان الوجب يقضي بالسعي المشترك لضمان السلامة الاوروبية ثم قال «ان انكلترا تعمل جهد طاقتها في سبيل ذلك

خطاب السنيور غراندي

ثم تكلم بعد المستر ايدن السنيور غراندي مندوب ايطاليا فقال «ان ايطاليا ممتعضة من خرق المعاهدات، ولكنها لا تشترك في عقوبات هي مفروضة عليها» ثم قال «ان ضعف معاهدة لوكارنو وخرقها تسبب من ضعف عصبة الامم ازاء النزاع الايطالي الحبشي لان ميثاق لوكارنو هو تضامن الدول الاوروبية»

منطقة مجردة من السلاح

على ضفتي الرين تحت حماية الدول

في الاجتماع السري الذي عقده ممثلو دول لوكارنو في لندن، جرى البحث في مذكرة بريطانية وضعت فيها مقترحات لتنظيم السلام، منها ايجاد منطقة مجردة من السلاح تشمل الاراضي الالمانية كما تشمل الاراضي الافرنسية والبلجيكية على ضفتي الرين، على ان توضع هذه المنطقة تحت حماية قوة بوليسية دولية مسلحة

المعاهدة العسكرية — الافرنسيه الروسية

تقترح بريطانيا العظمى عرض مسألة المعاهدة العسكرية الافرنسية — الروسية على محكمة العدل العليا الدولية في لاهاي لتنظر اذا كانت هذه المعاهدة مخالفة او غير مخالفة لميثاق لوكارنو

ميثاق جوي لاوربا الغربية

من المقترحات الواردة في المذكرة البريطانية، مقترح بعقد ميثاق جوي، تشترك فيه جميع دول اوربا الغربية

المانيا

اجتماع هتلر وروبنتروب ونورات

اجتمع الهر فون روبنتروب عده مرات بالمستشار هتلر والهر فون نورات وزير الخارجية في حكومة الريخ قبل سفره بالطيارة الى لندن. وقد وصل الى مطار كريدون بانكلترا في الساعة الخامسة بعد الظهر

الجنود الالمان لا يبرحون الرين

اهم ما جاء في خطاب الجنرال غيرنغ الذي القاه امس في كولون قوله «ان المانيا تعرف كيف تعارض العقوبات الاقتصادية اذا فرضت عليها وان الجنود الالمان الذين احتلوا منطقة الرين لن يرجعو عنها

الوفد الالماني يزداد اعضاؤه

ازداد عدد اعضاء الوفد الالماني الرسمي المرسل الى لندن بمن انضم اليه من المستشارين القانونيين، فبلغ ٢٠ عضوا برئاسة البارون فون نورات وزير الخارجية الالمانية

الاحباش يحشدون قواتهم في الجنوب

ايطاليا — صرح احد الامرى الاحباش بأن الرأس كاسا والرأس سيوم يقومان بحشد جنودهم في جنوب نهر تاكاز ويعاونهما في ذلك ابن الرأس كاسا

الحبشة

الحاله في الميدان الجنوبي

جاء في البرقية الاخيرة من الميدان الجنوبي ان مدافع الايطاليين بدأت تضرب بشدة على طول الخط في الميدان الجنوبي ويدل ذلك على قرب الهجوم الايطالي الذي ينوي القيام به الجنرال غرازياني

طيارات حبشيه صنعت في فرنسا

يقول البلاغ الرسمي الايطالي ان الحالة في ميادين القتال هادئة، وان الجيوش الايطالية عثرت في بعض الجهات على طيارتين للاحباش اتضح انهما من صنع المصانع الافرنسية

وجاء من هرر ان الامطار توقفت عن الهطول وان الجيوش الايطالية بدأت تنشط في هذا الميدان من جديد

اليونان

وفاة المسيو فنزيلوس في باريز

توفي اليوم في باريس المسيو فنزيلوس في باريس عن ٧٢ سنة وقد ارسل الملك جورج الثاني ملك اليونان برقية تعزية رقيقة لزوجة المسيو فنزيلوس. كما ارسلت الحكومة اليونانية بارجة لنقل جثمانه من باريس الى جزيرة كريت مسقط رأسه وستشيع الجنازه باحتفال شعبي بالغ.

(الدفاع) — طالع عنه كلمة على الصفحة الاولى

فرنسا

المانيا لم تتقهقر قط

تقول انباء باريس ان الصحف الالمانيه تبذل جهدا كبيراً في اقناع قرائها بان قبول المانيا لارسال وفد الى لندن على الرغم من عدم قبول الشرطين الالمانيين برمتهما، ليس تقهقرا من المانيا قط، وتقول جريدة (دوتش الجيمن زيتونغ) ان المانيا تنظر الى الحالة الحرجة التي نشأت عن ميثاق لوكارنو فتضع الشرف فوق كل شيء، ومع اختلاف الاراء فان المانيا تقدر وجهة النظر البريطانية حق التقدير

الحجاز

تصريحات هامة لجلالة ابن السعود

صرح جلالة الملك عبد العزيز آل سعود بمناسبة ما اقترحه بعض الحجاج بانشاء رابطة اسلامية جامعة تسعى لمصلحة الاسلام والمسلمين ومصلحة الحرمين الشريفين فقال (انه اقتراح يقابل بالسرور، واني اؤيده ما دام بعيدا عن الاغراض السياسية. ولا شك انه اقتراح يعود على الاسلام والحرمين بالفائدة العظيمة)

بين المملكة العربية السعودية والعراق

ثم صرح جلالته فيما يتعلق بالعلاقات بين المملكة العربية السعودية والعراق فقال «انها على احسن حال والمفاوضات لعقد الحلف بين البلادين تسير في جو مشبع بالود والاخاء وان الدولتين تعتبران نفسيهما عنصرا واحدا»

سكة حديد الحجاز

ولم يفت جلالة الملك ان يدلي بتصريح عن مسألة سكة حديد الحجاز فقال «ان سكة حديد الحجاز سيبدأ العمل بها قريبا. وسيرجع لها تاريخها الماضي المجيد»

مصر

جريدة البلاغ تمنع عن تونس

منعت جريدة (البلاغ) من دخول تونس بسبب ما تنشره من حوادث الاضطرابات السورية

سبع نسافات جديده في الاسكندرية

وصلت الى ميناء الاسكندرية سبع نسافات بريطانية جديدة وانضمت الى الاسطول المرابط في الميناء

سوريا

اجتماع الوفد السوري المفاوض

دمشق في ١٨ آذار — لمراسل الدفاع الخاص. عقد الوفد السوري المفاوض اجتماعا في دار الاستاذ جميل بك مردم ظهر اليوم وانتهى الاجتماع بان قرر أنه يحق لسكرتير الوفد حضور جميع الاجتماعات. كما انه لا يحق الا للرئيس وحده حق اعطاء الاحاديث والتصريحات الصحفية باسم الوفد. وان يمتنع الاعضاء عن الادلاء باي حديث او تصريح او مقابلة صحفية لا في فرنسا ولا في جميع البلاد التي يمر الوفد بها

الدكتور عدنان الاتاسي يسافر الى باريس

يسافر الدكتور عدنان الاتاسي مع والده الى باريس ليكون معاون والده على نفقته الخاصة.

القيام بمهام وظائف بالوكالة

قر القرار على ان يعهد بوكالة وزارة المالية اثناء غياب معالي وزيرها الى معالي وزير العدلية وبوكالة المعارف الى فخامة رئيس الوزراء. وبوكالة التدريس عن الاستاذ فارس الخوري الى الاستاذ المحاسني والاستاذ محمود النجار كما يعهد للاستاذ محسن البرازي بوظيفة الدكتور عدنان الاتاسي

تصريح للاستاذ فارس الخوري

صرح الاستاذ فارس الخوري بشأن العفو عن الدكتور شهبندر وسفره الى باريس بقوله (ان الدكتور شهبندر من رجال سوريا الذين يجب ان يكون لهم رأيهم في المفاوضات وخدماته وتضحياته واخلاصه تؤهله لان يتكلم باسم وطنه الذي يغادره منذ ١١ وهو اشد ما يكون تعلقا به

كتاب من الجالية السورية في العراق

تلقى دولة هاشم بك الاتاسي وفخامة صبحي بك بركات كتابا من الجالية السورية في العراق بامضاء الدكتور سيف الدين البستاني، مظهر المالح، معيد جابر كامل اياس يقولون فيه (ان السوريين في العراق الشقيق الذين يرقبون سير الحوادث بعين الدقة والاهتمام يعلنون تمسكهم بالوحدة الشاملة المنصوص عنها في الدستور الذي ترضاه البلاد والتي تعيد الى خطيرة الوطن السوري ما جزيء منه)

وفد حوران عند وزير المالية

زار وفد من اهالي حوران معالي وزير المالية لشكره على الهمة التي بذلها وما زال لاخراج المسجونين في الحوادث الاخيرة

كتاب هريو الى صبحي بك بركات

ورد كتاب الى فخامة صبحي بك بركات من المسيو هريو، لم اتمكن بعد من معرفة ما جاء به، وقد تأخر هذا الكتاب في دوائر البريد مدة ١٧ يوما.

بيان الكتلة الوطنية

سوف لا سيصدر بيان للكتلة الوطنية بل سيلقى الاستاذ فارس الخوري كلمة سياسية جامعة في حديقة الامة

وفود الترحيب بصبحي بك بركات

ما تزال الوفود تؤم دار صبحي بك بركات للترحيب به وقد زاره اليوم طلاب الجامعة السورية وجماهير الاهلين من الاحياء وخطب الاستاذ خليل الزركلي مرحبا والسيد شارل العسلي باسم الحزب القومي السوري وبقيت الوفود تصل الى داره حتى منتصف الليل

بيان النائب زكي بك الخطيب

اذاع النائب زكي بك الخطيب البيان التالي «واننا بمناسبة عزم الوفد على السفر نصرح بان كل حل يأتي ضامنا الاستقلال والسيادة الشاملة في الساحل والداخل والمعاهدة التي تمشي على هذه الاسس تلاقي بلا ريب تأييد جميع الاوساط والطبقات

اجتماع لجنة طلاب الحقوق

اجتمعت لجنة طلاب معهد الحقوق وكان اهم ما دار البحث فيه مسألة العمل على ارجاع الاستاذ شاكر بك الحنبلي الى المعهد وقد رفع الطلاب كتابا الى المعارف يقولون فيه بالعودة الى الاضراب في حالة عدم تحقيق مطالبهم

اجراءات سفر الوفد

اتفق نهائيا معالي وزير المالية مع شركة كوك على سفر الوفد المفاوض بقطار الشرق السريع. وقد انتهت معاملات جوازات السفر الخاصه بالاعضاء.

بيان عام لجمعية العمال
الى العرب الذي يشغلون العمال اليهود

جاءنا من جمعية العمال العربية مايلي: يحاول اليهود طرد العمال العرب في كل مكان وزمان ليحلوا محلهم وليحل لهم غدرهم في محاولاتهم هذه ما داموا يريدون تشغيل الايدي العاطلة عن العمل منهم ويظهرون امام الحكومة التي توازرهم في اختراعها لسياسة قوة الاستيعاب التي تتبعها لتتمكن من ادخال اكبر عدد من ابناء اسرائيل الى فلسطين العربية لتهويدها.

على ان مالا نفهمه ولا يمكن ان نفهمه هو استمرار بعض (وجهاء) العرب على تشغيل العمال اليهود في عماراتهم الوطنية وهم لا يخجلون من عمالهم هذه ويصمون اذانهم عن سماع صيحات العمال العرب اداوية وانين فلسطين الشقية بأمثالهم.

ولا شك انه مما يؤلم العمال العرب ان يروا المدعين يستمرون على الخطأ فضلا يفضلون اليهود عن اعمالهم اسوة بما يفعله اليهود مع عمالنا العرب وانا نخشى ان تتحول نقمة العمال على مواطنينا فتتخذ موقفاً مناسباً لمصلحتهم.

ومن المخجل جداً ان يستعين بعضهم برجال البوليس للمحافظة على العمال اليهود كانهم يستنكرون عدل الحاميات العربية التي تدافع عن مصلحتهم ومصلحة الامة قبل مصلحتها نفسها.

وبعد فاننا نذكر اولئك النفر بالعودة الى الصواب بتشغيل اخوانهم العرب وشراء المواد الاولية لعماراتهم التي انشيء بعضها لغايات وطنية سامية، من التجار العرب وان يكفوا عن ارسال العطاءات لليهود

وبعد ثلاثة ايام لنا غير هذا البيان والله من وراء القصد.

جمعية العمال العرب

نص خطاب
في حفلة تكريمية

فيمايلي نص الخطاب الذي افتتحت به حفلة التكريم التي أقيمت للاستاذ عزت بك نمر. وقد ألقاه صبحي افندي محمود بيدس بالنيابة عن عمه الوجيه الحاج عبد الرحيم افندي بيدس الداعي لهذه الحفلة

حضرات السادة الكرام:

اني بلسان عمي وعميد عائلتنا أتقدم الى حضراتكم بأجل الشكر على تفضلكم بقبول الدعوة وحضوركم الى هنا لتكريم شخصية لها قيمتها الطيبة وسمعتها الشريفة الرضية في هذا البلد،

اننا نكرم اليوم قاضياً نزيها من قضاتنا الكرام. وليس القصد من التكريم اظهار ما للمحتفى به من مزايا طيبة واخلاق مرضية. الا أن ما ظهر من هذا الذات الكريم خلال المدة التي قضاها بيننا في هذا البلد ليعمل مع زملائه لاحقاق الحق وتثبيت ازار كان العدل بين الناس لهو كاف لا ينطق بافصح لهجة وأبلغ بيان عن تلك النواحي الطيبة التي اشتملت عليها نفسه الكريمة. وانما القصد كل القصد من اجتماعنا اليوم وتكريمنا اياه هو تقديرنا لما قام به من جهود مشكورة طول المدة التي قضاها في بلدنا للقيام بواجب من الواجبات التي يترتب عليها حفظ المجتمع وتطهير الهيأة الاجتماعية من كل ما يطرأ عليها من امور ووسائل من شأنها ان تشوه من جمالها

ان واجبات القاضي أيها السادة هي هذه وهو اذا ما قام بها يستحق كل انواع التكريم والحفاوة، واني اشعر بان كل واحد منكم يشترك معي في الاعتقاد الجازم بأن قاضينا الزيه عزت بك نمر قد أدى، من هذه الناحية، للوظيفة حقها وعمل كل ما عليه ليجعل من منصبه ومن واجباته منصبا وواجبا كلهما أجلال وتقدير وان ما ذكرته اليوم فما ذلك الا لاننا نغبط البلد الاخر الذي ينتقل اليه ونرجو له في الاقامة فيه حياة طيبة وصيتاً طيباً مستمراً متأكدين اننا استبدلناه بشخصية اخرى من ذات

شركات مصر
والبلاد العربية

زار محمد طلعت حرب باشا البلاد العربية في الأشهر القليلة الماضية. ثم ظهرت بعد ذلك بوادر عمله لربط هذه البلاد بالمشاريع الاقتصادية. وقد تم في الوقت الحاضر فتح فرع لشركة مصر للطيران في بغداد واستؤجرت لهذا الفرع بناية فخمة في شارع الرشيد ويقال ان فرعا آخر سيفتح قريباً وهو شركة مصر للملاحة النهرية في العراق.

طريق
دمشق - بغداد

ينتظر ان يتم تعبيد طريق دمشق - بغداد بين دمشق وشمال رمادي في نهاية الربيع القادم.

رأسا من فراش
المرض الى العمل

لزقة عجيبة تشفي آلام شديدة في الظهر

كتب الينا المستر و. د. ه وعمره ٤٨ سنة: لزقتكم العجيبة شفتني من المظهر اقعدني عن عملي مدة وبمجرد وضعها زالت آلامي وعدت نشيطاً الى اكتساب رزقي. فانا مدين بالشفاء «للزقة الكوك الامير كانية الخرمة» وانصح جميع المتألمين باستعمالها ووصفها لاصحابهم لانها حقاً عجيبة وشافية. مثل هذه الشهادات تردنا يومياً بالالاف وجميعها تثبت فائدة «لزقة الكوك الاميركانية» بشفاء وجع الظهر وجميع الالام لانها تحدث في مكان الالم تدليكا اوتوماتكيا وحرارة منتظمة فيتلاشى الالم من العناصر الدوائية المركبة منها «لزقة الكوك» السهلة الاستعمال وتباع في جميع العيدليات باربعة قروش. لاحظوا ماركة النسر والدائرة عليها.

رقم ٦

الزايا والفضائل

أشكركم مرة اخرى ايها السادة وأرجو لقاضيا النزيه كل خير في حياته والسلام عليكم ورحمة الله وبركاته

دورة الزمن

كانت ميناء حيفا، في السابق: عربية صرفة، وكانت البحارة جميعهم من العرب يعتزن بمينائهم، في بحبوحة من العيش الهنيء، الى ان طوح القدر عائلتين معروفتين الى العمل بين الايدي الصهيونية، التي امتدت الى انتزاع العيش من ايدي البحارة العرب: وأخذت الايدي الصهيونية تشتد تباعاً حتى ملكت ناحية العمل واصبحت صاحبة السلطة. الامر الذي ارغم شابين من واحدة من العائلتين كانا قبل ان تصاب الميناء بالجشع الصهيوني، مع افراد عائلتيهم من الذين يأمرون في الميناء ولا ترد لهما كلمة، ولا يمنع عنهم طلب - وقد ارغم الشابان. على ترك حيفا والنزوح عن موطن نعيمهما الى ميناء يافا العربية حيث عاهد بحارتها الله على بقاء الميناء عربية لا تدنسها يد صهيونية لكنهما لسوء الحظ لم يجدا عملا فطوبي لك ميناء يافا، ودمت عربية للعرب وليأخذ اهلك من هذا الواقع عظة وعبرة.

مشاجرة

تشاجر اول امس كل من حسن دانيلي وشاكر عامرين في المنشية فطعن الاول الثاني بمدية في ظهره، وقد خف البوليس الى محل الحادثة والقى القبض على الطاعن

أسعار البرتقال

وصلت الباخرة «كوردون» الى ميناء مانشستر مشحونة بالاثمار الحمضية وقد بيع صندوق البرتقال سعة ١٤٤ حبة بـ١٢ شلناً، و١٥٠ بين ١٣ شلناً و١٣ شلناً ونصف الشلن، وسعة ١٨٠ بين ١٤ شلناً ونصف و١٥ شلناً والرفيع بين ١٥ شلناً ونصف الشلن و١٦ شلنا.

وعلى هذا فقد نزلت اسعار الصندوق الواحد ٩ بنسات عن افتتاح السوق في الاسبوع الماضي واسبابه وصول عدة بواخر الى هذا الثغر دفعة واحدة.

امرأة موتورة

شاهدنا امس امرأة موتورة يظن انها من حوران، تسير في ساحة الشهداء على غير هدى، واخيراً اخذت ترشق المارة والاطفال بالحجارة وهي اشبه شيء بمن مسه جنون، وبعد عناء تمكن البوليس من القبض عليها وأرسلها الى مركز البوليس، وهناك اخذت تجهش بالبكاء وعبثاً حاول البوليس الوقوف على اسمها وبلدها، غير ان هيئتها تدل على انها احد الخدم في بعض البيوت،

حمامات الحمة

جاءنا من مراسلنا في حيفا: على اثر الاقبال الشديد الذي تلاقيه حمامات الحمة عين موعد لقيام الباصات الوطنيه في الساعة الثانية بعد الظهر فضلا عن قيامها في الساعة السابعة ثم العاشرة صباحا

التبغ والتنباك
في العراق

وضعت الدوائر ذات الشأن بوزارة المالية مشروعا لاحتكار التبغ والتنباك في العراق ويقدر ايراد الحكومة من هذا الاحتكار بنحو ثلاثمائة الف جنيه بدل مائتي الف في الوقت الحاضر.

...

في طريق توقيع المعاهدة البحرية
الانتهاء من القراءة الاولى للمشروع

من انباء لندن ان المؤتمر البحري قد انتهى من القراءة الاولى لمشروع المعاهدة التي ستكون معدة للتوقيع في اوائل الاسبوع القادم وقد احتفظ اعضاء الوفد الاميركي بأماكن في احدى البواخر العائدة الى امريكا في ٢٦ آذار الجاري وقد تناولت المباحثات الاخيرة المادة الخاصة بالسلامة وهي المادة التي يجب ان تكون صيغتها واضحة كل الوضوح حتى لا يحدث ارتباك في تسفيرها في المستقبل.

اهتمام الصحف التركية بالمفاوضات المصرية
استقلال مصر يغير الحالة في الشرق الادنى

تهتم الصحف التركية بالمحادثات التي تدور في مصر بين المفاوضين المصريين والانكليز بشأن عقد معاهدة بين الطرفين وهذه الصحف وان كانت ترى في المحادثات الاولى انها ذات صفة عسكرية بحتة وانها ستكون محك المفاوضات المقبلة الا انها ترجو ان تؤدي هذه المفاوضات الى ظهور عهد جديد في هذا القسم من الشرق. وقد كتب محرم فايز ترجاي في «جمهوريت» بعد ان تكلم عن ضرورة وصول الطرفين الى اتفاق قائلا: «اذا خرجت مصر من مفاوضات الزعفران مستقلة استقلالا تاما واصبحت دولة متمتعة بالمساواة في الحقوق مع الدول الاخرى فان الحالة في الشرق الادنى ستتغير تاما»

اسبانيا لا تزال في كفاحها السياسي
معارك دامية بين الاحزاب المختلفة

لا تزال المواقع الدامية في اسبانيا بين الخصوم السياسيين مستمرة وقد تبودل اطلاق الرصاص في بلدة قرب بلنسية بين انصار حزب اليمين وانصار حزب اليسار المتطرف فقتل اثنان من الاولين وجرح ثلاثة بجراح خطرة. واجهز الماركسيون في منطقة اوفيدو على احد خصومهم السياسيين فاطلقوا عليه الرصاص عندما كان خارجا من المطعم. واعتصب في اوفيدا عمال البناء الذين يبلغ عددهم اربعة الاف عامل وهددوا بالاضراب العام في بعض المقاطعات ان لم يجاوبوا بسرعة على طلباتهم

. . .

الاحزاب المصريه وتقسيم دوائر الانتخاب
الاتفاق مبدئيا على نصيب كل حزب

قرر الوفد المصري بالاتفاق مع الاحزاب الاخرى الممثلة في الجبهة الوطنية ترك ربع الدوائر الانتخابية لغير الوفديين توزع بين الاحزاب على الوجه الذي يتم الاتفاق عليه بينها. وقد اجتمعت لجنة الترشيحات من الاحزاب غير الوفدية وفهم ان الاتفاق تم مبدئيا على ان تقسم الدوائر التي تركت وهي ٥٨ دائرة على الوجه الآتي:

١٦ دائرة للاحرار الدستوريين
١٦ لحزب الشعب، ١١ للوفديين السعديين
١١ لحزب الاتحاد، ٤ دوائر للحزب الوطني. على انه قيل ان هذا التقسيم ربما تناوله بعض التعديل الطفيف

مشروع اسلامي جليل
ترجمة معاني القرآن الكريم

ذكرنا عن المشروع الجليل الذي شمله جلالة ملك مصر بعنايته وهو ترجمة معاني القرآن الكريم. وقد ارسل فضيلة الشيخ مصطفى المراغي شيخ الجامع الازهر كتابا الى رئيس الوزراء يشرح فيه قيمة هذا العمل وأثره في البيان عن المعاني الروحية والتعاليم الدينية التي تضمنها القرآن الكريم وحاجة الامم التي لا تعرف اللغة العربية الى تلاوته بلسانها وفيما يلي رأي الاستاذ الشيخ المراغي في المشروع:

ان هذا عمل في الدرجة الاولى من الاهمية وفي الدرجة الاولى من الخطورة ايضا، ويجب ان تتخذ له أهبة واستعداداً يتكافآن مع خطورته واهميته. فالترجمة يجب ان تكون صحيحة دقيقة شاملة لمعاني الآيات مفصحة عن قوتها البيانية ومراميها العلمية والتشريعية، وستكون طبعاً تفسيراً او ترجمة لمعاني القرآن وليست نقلا حرفيا أو لفظيا لها

ويجب ان يحاط العمل بكل الضمانات وتهيأ له كل الاسباب حتى يجيء صادقا دقيقاً وافياً بالغرض منه جديراً بان تعتمد عليه الامم التي لا تعرف اللغة العربية ولا تستطيع ان تقرأ القرآن الكريم بها وهي ستنظر اليه على انه عمل صادر من اكبر الحكومات الاسلامية في العالم. قائم تحت رعايتها واشراف اكبر هيئة دينية وهي الازهر، فيجب ان يكون العمل موازيا لكل هذه المسئوليات

وفي كتب الفقهاء والمذاهب الاسلامية اراء في موضوع ترجمة معاني القرآن وجواز ذلك شرعا والشروط التي يجب ان تتوافر فيه. ونحن سنراعي بطبيعة الحال ان يكون عملنا متفقا مع هذه الاراء قائما على اصوله الشرعية

★ ★ ★

راديو مولت
زيت السمك ولكن بلا رائحه ولا طعم

ان اكثر زيت السمك الذي يشتريه الناس هو زيت تجاري ليس فيه من زيت السمك الحقيقي سوى الرائحة الكريهة والطعم الذي تعافه النفس وهذا ما حدا بلجنة اطباء انجلترا الى ايجاد الراديو مولت الذي فيه منافع زيت السمك بلا رائحة ولا طعم مضافا اليه المولت تحت تأثير اشعة ما وراء البنفسجية. ان راديو مولت له طعم لذيذ كالعسل الجيد ويحبه الاطفال والبنات على العموم. ان الخواص التي في راديو مولت تزيد مائتي ضعف على الخواص الموجودة في زيت السمك. والراديو مولت يفيد كقوة ومنبه للشهية ويشفي فقر الدم ويفيد النساء العصبيات والبنات في سن البلوغ والاطفال الضعفاء

RADIO-MALT

الوكلاء والمستودع: الشركة المصرية البريطانية التجارية بمصر والاسكندرية
فرع فلسطين: يافا شارع ظريفة نمرة ٣ عمارة الطابو القديمة

كتاب ضجعة الموت

فن - ادب، فلسفة - شعور تصوف، خيال، تأملات روحية الفه نثرا الاديب الدكتور داهش بك ونظمه شعراً الاستاذ مطلق عبد الخالق، اربعة الوان بديعة و١٠٠ رسم فني جميل على ورق صقيل التي تخطهما الجميل الاستاذان نجيب هواويني ومحمد حسني

وتمشيا مع شعور الادباء والشعراء وعشاق الفن والخيال انزل مؤلفاه سعر هذا الكتاب النفيس فجعل ثمن النسخة ٣٠ قرشا والنسخة غير المجلدة قرشا يباع في جميع المكاتب الشهيرة في القطرين المصري والسوري، وفي المكاتب الشهيرة في فلسطين وهي:

القدس : مكتبة فلسطين العلمية
يافا : « « «
: المكتبة العصرية
: مكتبة السفري
حيفا : مكتبة بوتاجي، مكتبة محمد عيسى الصفدي
الناصرة: سمعان نصار، عودة الحلاق
عمان : المكتبة الوطنية.

عزيزي!
اسمع نصيحتي!!
حالا اذهب الى...

الطاهر

مستعد أن يقدم لك
جميع ما يلزمك
باسعار رخيصة

اعلنوا في الدفاع

الى حيث !

مات ميثاق لوكارنو
ودفن في قبره غير مأسوف عليه !
انموذج مما تكتبه عنه الصحف الانكليزية

« بقية المنشور على الصفحة الاولى »

العالم قد وقع تحت براثن الخطر المريع ولم يكن شهر آب ١٩١٤ باكثر خطورة من آذار ١٩٣٦

اما بريطانيا فليس عليها سوى واجب واحد هو ان تحتفظ بالسلم على ان تتسلح في الوقت نفسه الى الاذقان لئلا يختل السلام

وليس من نفع لنا الان مع الاسف في العمى الذي اصيب به سياسيونا فجعلوا قوات الدفاع عندنا غير كافية

ستخرج اوربا جديدة من اوربا الحالية اذا احسن الساسة التصرف وهذا عوما تأمله بريطانيا من هؤلاء الساسة الان

ومن هذا الموقف الحالي قد تأتي الحرب او تكون فجائية مريعة، وهذا هو ما تخافه بريطانيا

اللحظة لحظة شجاعة واقدام، ولن يقف شيء قط في سبيل تسلحنا الذي بدأنا فيه متأخرين جد التأخر !

اما الباقين فاننا نرجو ان لا تجيء مساعيهم التي سيبذلونها في هذا السبيل وهي متأخرة جدا عن مواعيدها

« الدفاع » وعثل هذه الروح طلبت معظم الصحف الانكليزية، حتى الاشتراكية منها ...

اعظم قضية للخيانة العظمى
محاكمة ٣٠ متهما من الاشتراكيين

من انباء فينا انه بدأت المحاكمة في اعظم قضية للخيانة العظمى عقب الحرب العالمية. ويبلغ عدد المتهمين ٣٠ شخصا من الاشتراكيين حاولوا اعادة تأليف التشكيلات التي حلت وعملوا اعمالا لاثارة الفتن وقلب نظام الحكم وانشاء حكم دكتاتوري . ت . وفي مقدمة المتهمين في هذه القضية كارل هنس سالر محرر جريدة اربيتي زيتونغ سابقاً ومارى امبارت . كما ان بين المتهمين رجال من كبار المحامين والكتاب وموظفي الحكومه والطلبة والعمال. واشيع انه فر عدد كبير من المتهمين الى الخارج ولم تتمكن السلطات من القبض عليهم ومحاكمتهم كبقية رفاقهم

. . .

برنامج الوزارة اليابانية الجديدة
تعزيز هام لكل وحدات الدفاع الوطني

لم تؤكد الاوساط العسكرية في اليابان الانباء التي ذكرتها الصحف بشأن الشروط التي وضعها الجيش لاشتراكه في الحكم. وتقول الصحف ايضا ان الجيش علق تعاونه مع الحكومة على الموافقة في برنامج لاعادة تنظيم الجيش على النظم الحديثة في خلال ستة سنوات مما يحمل الميزانية اليابانية حوالي ستة ملايين. ويؤخذ من مصدر رسمي ان برنامج الوزارة الجديدة يتضمن تعزيزاً هاما لكل وحدات الدفاع الوطني كما يتضمن تدابير يقصد بها تحسين احوال العيشة للسكان والجيش والمفهوم ان برامج التسلح لا يبحث فيه قبل شهر مايو المقبل.

الاعتمادات اللازمة للبحرية البريطانية
الزيادات اللازمة لحاجات الذخيرة

عندما فتحت المناقشة في مجلس العموم البريطاني حول الاعتمادات اللازمة للبحرية البريطانية التي تبلغ ٦٩,٩٣٠,٠٠٠ جنيه بزيادة ٩,٨٨٠,٠٠٠ جنيه عن الاعتمادات التي خصصت لهذا الباب في العام الماضي، أبن اللورد ستانلي السكرتير البرلماني للاميرالية البريطانية اللورد تي اميرال البحر . .

واشار اللورد ستانلي انه لم توضع اعتمادات اضافية للنفقات التي نشأت عن المقترحات الخاصة بتقوية الدفاع ولا برنامج الانشاءات . وهذه المسائل يجب ان تكون موضوع اعتمادات إضافية فالزيادة في اعتمادات سنة ١٩٣ بلغت ٤٦٤٥٠٠٠ جنيه للانشاءات كانت في برنامج سنة ١٩٣٤ وسنة ١٩٣ وكذلك وضعت طلبات باعتمادات لحاجات الذخيرة وعلى الاخص ذخيرة الوقاية من الغارات الجوية ومقادير عظيمة من الوقود وقد زادت اعتمادات القوات البحرية والجوية والبرية بمقدار ١١٩٣٠٠٠ جنيه لتزويدها بالات اضافية تبلغ ٢٧ وهى ثلاثة لحاملات الطيارات و١٢ للسفن الحربية و١٢ للطرادات وبلغت بذلك مجموع القوة ٢١٠ بعد ان كانت ١٩٠ ووضع ايضا احتياطيا كاملا لا بدال ٨٤ آلة بغيرها جديدة من الطيارات

وبعد ان أكد للمجلس انه كنتيجة للتجارب التي عملت اتضح ان الخطر على السفن الحربيه من الاعتداءات الجوية يجب ان تكون هناك انشاءات جديدة وان تجدد الانشاءات القديمة لتقوية دفاع السفن الحربية ضد الغارات الجوية

وستكون الاميرالية دائما على استعداد لعمل تجارب اخرى لتزيد في معلوماتها عن اخطار الغارات الجوية وقال اللورد ستانلي ان بوارجنا سوف تبقى لها السلطة الاولى في البحر وسيكون بقاءها ضروريا

البلد
عمال الهستدروت
في مجدل الصادق

هناك في قرية مجدل الصادق عدة معامل شيد يشتغل فيها ما يقرب من ٥٠٠ عامل من العرب منذ انشئت تلك المعامل وفي يوم السبت الماضي حضر على غير عادة اصحاب هذه المعامل من اليهود وصرفوا العمال لاجورهم وابلغوهم ان الازمة الحاضرة تقضي بايقاف العمل ولا لزوم لمجيئهم يوم الاحد من اجل العمل

وكانت خدعة اريد بها القضاء المبرم على حق العامل العربي من محيط ووسط عربيين صميمين قضى العامل فيهما حياته وهو يعرف ان لا حق لغيره من العمال ان يسد محله في حالة فراغه وقد اكتسبه بحكم محيطه وكر السنين وهو يعمل في جد ونشاط وهدوء . لكن هذه الخدعة لم تمر على العامل العربي اذ بدأ يرمقها بعين ساهرة ينتظر ما سيكون من امرها

وفي يوم الاحد اي عقب الصرف بيوم رأى العمال العرب ما يقرب من مئة وخمسين عاملا يهوديا يحتلون مكان عملهم في المعامل المذكورة فعرفوا الحيلة وبلغ الامر لدائرتي قائمقام الرملة والبوليس وخرج حضرتا قائمقام الرملة جمال بك طوقان ومفتش قسم الجرائم وقوة من البوليس فرفع العمال العرب اليهما شكواهم وعلمنا اخيراً ان الجانبين اوقفا عن العمل خشية حدوث ما لا تحمد عقباه.

الاعانة لسوريا الشقيقة

لم يتوان اللديون في اي وقت عن بذل ما يستطيعون في مساعدة اخوانهم في الدين والوطنية في اي قطر من الاقطار الشقيقة

والذا فقد بلغ مجموع ما حصلته لجنة الاعانة المؤلفة من لجنتي مؤتمر الشباب والحزب العربي ورئيس واعضاء المجلس البلدي في هذه المدينة نحو خمسين جنيها تسلمها فضيلة قاضي الرملة الشرعي لتوضع في البنك العربي لامر لجنة الاعانة في سوريا الشمالية الشقيقة

اجتماع
دول لوكارنو

سيواصل مندوبو دول لوكارنو مباحثاتهم في الساعة الحادية عشرة من صباح الخميس . ويتبادلون في هذه المناسبة الاراء .

وسيعود المسيو فلاندان يوم الخميس الى باريس لكي يحادث رجال الوزارة الفرنسية.

وعرض المناقشة المستر الكسندر من حزب العمال فانتقد انتقادا مرآ العمل بدون استشارة الدول الاخرى المشتركة في عصبة الامم بشأن السلامة المشتركة

وقال المستر ولتسون تشرشل ان الاساس الاول للسياسة البحرية البريطانية هو قبول المساواة مع الولايات المتحدة وليس هناك اية فكرة عن المنافسة البحرية بين الدولتين ومن حسن الحظ ان الثلاث دول التي تملك اساطيل عظمة واقعة في اطراف مختلفة من الكرة الارضية فيكون مستحيلا والحالة هذه وقوع اعتداء من احداها على الاخري

قرار التحكيم
في اضراب عمال نيشر

فيما يلي صورة نص التحكيم الذي انتهى به اضراب عمال المحاجر في نيشر :

بناء على تفويض كل من مصباح افندي الشقيفي متعهد عمال نيشر وجمعية العمال بالنيابة عن عمال المحاجر في نيشر الذين اضربوا منذ ٢٤ — ٢ — ٩٣٦ بما يأتي :

١ — ان يكون العمل اليومي ثماني ساعات عدا اوقات الاستراحة

٢ — ان تكون اجرة العامل اليومي ١٣٥ ملا سواء اكان العمل ليلا او نهاراً

٣ — اذا اقتضى الامر بتشغيل العامل ساعات اضافية علاوة على ساعات عمله المذكورة فتكون اجرة الساعة الاضافية ساعة وربع ساعة من قيمة ساعات الشغل الاعتيادية

٤ — أن تسجل مياومات العمال ببطاقات خاصة يحمل كل عامل واحدة منها ويوقع عليها يوميا كاتب متعهد محاجر نيشر المسؤول . وبطريقة لا تؤخر العامل عن الذهاب لمحل استراحته تأخيرا غير معقول

٥ — ان تعامل العمال بموجب قانون التعويض لسنة ١٩٢٧ وعلى أن يحفظ سجل خاص لتدوين كل حادثة تحصل فوراً عن حدوثها . وان يكون كاتب المتعهد في المحاجر مفوضاً بارسال العامل المصاب للمعاينة والاسعاف حالا

٦ — ان يكون للعمال الحرية لاسكان عائلاتهم معهم .

٧ — ان يسمح للعامل باجازة شهرية — مدة لا تتجاوز اربعة ايام بدون اجرة حسب مساعدة المصلحة — ورغبة العامل وباذن من صاحب العمل — ومن تغيب بدون اذن — يعد مهملا الا اذا تثبت ان غيابه كان مشروعا

٨ـ للعمال الحرية في شراء حاجاتهم من اي محل ارادوا

٩ — ان يعود جميع العمال المضربين الان للعمل

١٠ — كل من لا يعود من العمال للعمل يعد منفصلا الا اذا كان غيابه لعذر شرعي.

١١ — يطرد كل ملاحظ ثبت عليه انه يتناول مرتبا او رشوة من اي عامل او قبول هدايا من عامل

١٢ — ان يعود العمال المحكومون او الذين هم تحت المحاكمة الى العمل

١ — طرد اي عامل يكون للاسباب الاتية :

١٣ — السرقة بعد ثبوتها .(٢) الاهمال في العمل بعد التنبيه (٣) المشاجرة ان تكررت (٤) يعتبر التأخر عن ميعاد الشغل الا لعذر شرعي او التغيب اثناء الشغل بدون اذن او التهاون في العمل بعد التنبيه مبرراً للطرد

١٤ — يدفع المتعهد اجرة يومين لجميع العمال المضربين عن مدة الاضراب

١٥ — تحرر هذا الحكم منه ثلاث نسخ وتسلم كل من الفريقين نسخة عنه بعد قراءته عليهما اعلاه تحريراً في ١٤ـ٣ـ٣٦ـ

شجعوا
مصنوعاتكم الوطنية

الاقتصاد الزراعي

بقلم الاستاذ محرر « الدفاع » الزراعي

تمهيد

الاقتصاد الزراعي فن من الفنون العامة التي يشترط ان يلم بنواحيها المختلفة كل زراعي. بل قد يستقل هذا الفن فيكون له دارسوه وباحثوه الاخصائيون ويعبر عنه بانه سبيل الحصول على اكثر مورد ممكن في اقل مصروف ووقت ممكن. ولعمري انه معظم ما يحدث من افلاس اصحاب المزارع اليوم ليس له سبب الا عدم ارتكازه على دعامة اقتصادية في ابتداء امره، فينهار صرح البناء قبل ان يرتفع.

عبرة العبر

لا يجوز ان نبعد المسافة في اخذ العبرة وضرب الامثال على اهمية بحثنا اليوم. فمن منا لا يعرف أن معظم البيارات في قرى المنطقة الجنوبية مرهونة للملاك الاجانب، بل قل ان تجد بيارة واحدة في القرية او واحدة لم ترهن بعد و« يبنا» و«عاقر» و«زرنوقة» و«البتيبة» ليست بعيدة أخبارها.

رأى هؤلاء ان الناس يبيعون فقلدوهم في البيع وقد يكون هناك من تابع على اساس بيع البعض لاصلاح البعض الاخر ولكن اخواننا القرويين اولئك ساروا في تصرفاتهم على غير أساس فباعوا وانشأوا في المبلغ المقبوض كله بيارة حفروا لها بئراً وزرعوها بالاشتال وظنوا ان الامر وقف عند هذا الحد وانهم مما قريب سيجنون الثمر. وما دروا ان الخطوات لا تزال امامهم واسعة وأن مجال الانتاج لا يزال بينهم وبينه مسافات شاسعة ومصاريف فادحة وتطلبت الحدائق خدمات ضرورية ولم يكن هنالك مال مدخر للانفاق عليها واذا بهم مضطرون الى الالتجاء الى المرابين الاجانب والى البنوك الصهيونية يرهنون او يبيعون جزءاً من البيارة في سبيل خدمة الجزء الباقي. وهكذا كان فاذا الحال في سنوات قليلة غير الحال اذا الذي باع وفرط يعض بنان الندم.

علاقة الاقتصاد بالموضوع

اننا نريد أن نأخذ الموضوع من ناحيته الدينيه ولا من ناحيته الوطنيه والسياسية، بل جل همنا ان البحث ان يكون اساس الموضوع اقتصاديا. فلو فكر الباعة مثلا في النتيجة التي تجيء حتما من تلك التصرفات الشاذة التي قاموا بها لادركوا بلا ريب. بمنظار العقل والبصيرة ان الذي كان سيكون ولو تم هذا فعلا لما بيع الذي بيع ولما وصلت بنا الحال الى الشكل المولم الذي رأيت وستظل تراه حتى نهاية أدوار الرواية ..

الزارع المقتصد

لا يكون الزارع سائراً على احسن نظم اقتصادية تؤدي الى الحالات التى يشترطها فن الاقتصاد بدون ان تتوفر فيه عوامل بعد النظر والرأي الصائب وحب العمل والمعرفة وسعة الاطلاع والقابلية لفهم كل ما يرد من المعاملات بسرعة ولباقة.

فلا يكفي الزارع انه يحصر حكمته في مشاكله الزراعية في الساعة التي هو فيها بل يتحتم ان يمتد بصره نحو المستقبل البعيد بقدر امتداده نحو المستقبل القريب. والا كانت النتيجة فاشلة وباء العمل بالخسران

مبادىء الاقتصاد العامة

لفن الاقتصاد مبادىء عامة لا مندوحة عن درسها وتفهمها . ففي مقدمة تلك المبادىء ان يحكم الزارع عقله عند اجراء التجارب وان يكون يقظاً منتبهاً، فلا ينسى ما يتطلبه السوق وما يحتاجه للتصدير، ولا يؤجل عمل اليوم الى الغد ولا يكون بخيلا عند الحاجة للبذل وان لا ينسى السير وفق القوانين العامة المرشدة لتكون دليله ومناره في اعماله واتجاهاته .

المشاكل التي يبحثها الاقتصاد

يبحث فن الاقتصاد الزراعي مشاكل كثيره نجد فرضا علينا ان نقولها الآن مجملة نفصلها في بحث خاص آخر . فمن هذه البحوث مسائل الانتاج الزراعي وتوزيع الثروه، ثم العلائق بين الرجال ومجهوداتهم لسد متطلباتهم في الحياه . كما ان من اركانه الاساسية درس الوسائل المؤدية الى الحصول على اكبر قسط ممكن من النجاح والسعادة للعائلة الزراعية . ويشمل ايضاً اختيار الارض والعدد والعمال وانتخاب انواع المحاصيل وطرق الاحتفاظ بها . والى مقال تال « ابو العبد »

بشرى عظيمة واعلان هام

مطعم الظريفية
لصاحبه جرجس حداد

الطعام الشهي — المأكل الفاخر

نعلن لعموم زبائننا الكرام اننا قد اجرينا تخفيضا كبيراً على اصناف مأكولات مطعمنا الذي ذاع صيته في مصر وسوريا ومختلف الاقطار العربية لاشتهاره بلذة المأكولات واتقان الطهي، وتعدد الاصناف التي لا يضاهيها فيها احد خصوصا واننا قد عزمنا على السهر والاشراف بنفسنا على الطهي واختيار اصناف المأكولات بالهمة والنشاط المشهود لنا بهما من عهد قديم .

وقد خفضنا اسعار الخضروات من ٣ غروش الى ٢ . اللحومات على انواعها من ٤ غروش الى ٣ غروش . يفتتح المحل من الساعة ٧ صباحا الى ١٢ مساء فنأمل تشريفكم لتتحققوا من لذة مأكولاتنا واتقان طهيها .

والتجربة اكبر برهان

قطرة مقصود
هي الرمسيس التي نالت استحسان اشهر الاطباء المرمد الشرقي والغربي معا
كما انها نالت ثقة جميع مرضى العيون
قطرة مقصود هي حياة ونور العيون
الوكلاء ـ مستودع الادوية الوطني الفلسطيني
٢٥ شارع بسترس يافا

الصابون النابلسي الممتاز
مصنوع من الزيت النقي الخالص
ذائع الشهرة عبق الرائحة
يباع بالجملة في محلات

الوكلاء
السادة وردة وكباب ـ حيفا
السيد محمد مصطفى الجبشة ـ القدس
السيد عبد الله الصوراني واولاده ـ يافا
السيد محمد رفعت الاتوني ـ الشام

شجعوا المصنوعات الوطنية

الدفاع ـ يوم الخميس في ٢٥ ذي الحجة سنة ١٣٥٤ و١٩ اذار ١٩٣٦

صاحب الامتياز والمحرر المسؤول ابراهيم الشنطي

مدير الادارة شوكت حماد

رقم التلفون ١١٨٧

الدفاع

جريدة يومية سياسية مصورة

العدد ٥٥٧ ـ السنه الثانيه

ادارة الدفاع في عمارة حزبون شارع جمال باشا ـ يافا

العنوان البرقي: الدفاع يافا : ص . ب ٢٥٥

	عن سنة	عن نصف سنة
قيمه الاشتراك في فلسطين	١٥٠	٨٠
في الخارج	٣٠٠	١٦٠

صور عالمية على هامش الحوادث

نشبت النار في منطقة سوهو بلندن في احدى العمارات الكبرى المؤلفة من ارنم طبقات وكانت الضحايا امرأتان ورجل وطفل عمره ست سنوات وترى في الصورة العمارة المحترقة

الى اعلى : البوليس في بخارست يفرق جموع المظاهرين في الانتخابات التي حان موعدها بين الحزب الوطني للفلاحين وحزب كوزا كوزا

— —

الى اليمين : ل مباراة بلعبة الهوكي في الالعاب الاولمبية بين اميركا والمانيا وقد فازت المانيا بواحد ضد لاشيء

— —

« الى اليسار » : وصول الجيوش الالمانية مدينة و سلدوف .

الرأس مولوغوستا الحبشي وزير الحربية الذي توفي أخيرا وهذه آخر صورة أخذت له قبل وفاته

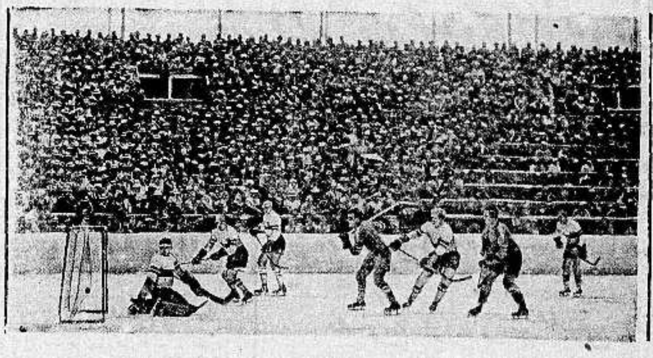

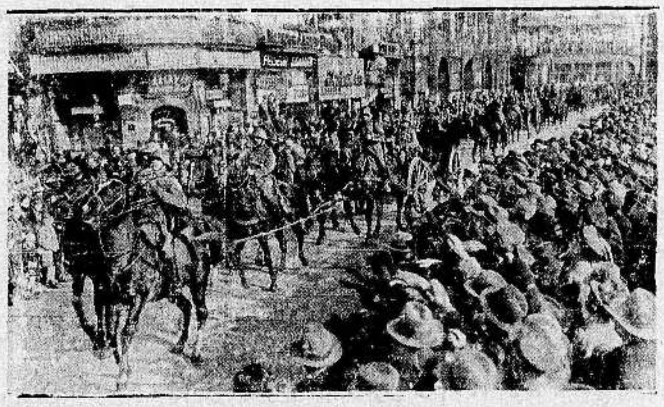

حبوب أورشيتونين

اختراع حديث لتقوية الاعصاب وتجديد الشباب

علاج حيوي كيماوي لمعالجه الشيخوخة التناسلية والعنانة وضعف التناسلية

ان افضل العلاجات في معالجة هذه العلة المضنية هو ما بني على تقوية جهاز التناسل الحقيقي في الرجل هذا العضو الذى ثبت منذ زمن ليس بالقريب أنه عدا عن افرازه الحوينات المنوية (سيرماتوزوئير) له مفرز داخلي خاص يؤثر في أحوال الشخص النفسية وفى نموه الجسماني وفى قواه العصبية ، وأن العنانة والضعف التناسلي تعود معظم أسبابهما الى نقص هذا المفرز وهو (الهرمون التناسلي) الذي لا يزال العلم الخاص يجهل حقيقته ولكنه يعرفه حق المعرفة باثاره ، فالمرزوأ (الهرمون) اذن مادة نجهل جوهرها وإنما نستدل على وجودها بتأثيرها وفعاليتها وذلك بواسطة التجارب والاختبارات العديدة على الحيوانات ولا سيما القردة الكثيرة الشبه بالانسان ، فاذا ما نفذت هذه المادة الجوهرية التي يتوقف عليها حسن قيام الاعضاء التناسلية بوظيفتها ، كان على الطبيب المداوي أن يعوض المدز ما يقوم مقامها ويفعل فعلها . هذا ما اتجهت اليه أفكار الاطباء الاخصائيين باعضاء التناسل منذ أمد بعيد وقد توالت جهودهم وتتابعت تحرياتهم الى أن توصلوا (بفضل الاختبار في الحيوانات) لاقتطاف ثمرة مساعيهم بايجادهم جواهر كيماوية حيوية تؤثر في الجهازين العصبي والتناسلي معاً فتقوي هذا وتنبه ذاك ، فاصبح العالم يجد أمامه اليوم هذا العلاج الحديث الذي أسموه (أورشي تونين)ويستدل على مفعوله من اسمه ومعناه (المقوي الخصوي)

وأن فائدة هذا العلاج الثابتة علمياً وعمليا فهو يقوي الخصية على عمل الحوينات المنوية وينبه الجهاز العصبي . ففائدته إذن مضاعفة : يزيل العنانة ويقوي الباه

وعدا عن هذا وذاك ، ونظراً لان العنانة والضعف التناسلي هما مرضا الشيوخ ومرض الذين يبكرون فى شيخوختهم ويهرمون قبل أوانهم من الشباب المنهمكين ، فقد أضيف الى (الاورشي تونين) جواهر أخرى من خاصتها تقوية الدم ليكون هذا صالحاً لتغذية الخصية والجهاز العصبي

مستودع الادوية الوطني الفلسطيني ـــ ٢٥ شارع بسترس ـ يافا

و يطلب من مستودع قياله وصباغه فى يافا

وزير المواصلات الالمانية التس فون ريبناخ أمام آلة الرؤية والتكلم عن بعد من برلين الى ليبزيغ الالمانية

منطقة ناكاتاشو" بالقرب من طوكيو حيث اندلعت الثورة اليابانيه الاخيرة

الانقلاب الحديث في عالم الطباعة

ستشاهدونه في

مطبعـــة

الدفاع

التجارية

اكبر استعداد طباعي عصري

والتجربة اكبر برهان

(مطبعة الدفاع ـ يافا)

يافا ـ يوم الجمعة في ٢٦ ذي الحجة ١٣٥٤ ـ الموافق ٢٠ اذار ١٩٣٦

صاحب الامتياز والمحرر المسؤول ابراهيم الشنطي

مدير الادارة شوكت حماد

رقم التلفون ١١٨٧

الدفاع

جريدة يومية سياسية مصورة

العدد ٥٥٨ ـ السنه الثانيه

ادارة الدفاع في عمارة حزبون شارع جمال باشا ـ يافا

العنوان البرقي : الدفاع يافا : ص . ب ٢٥٥

	عن سنة	عن نصف سنة
قيمة الاشتراك في فلسطين	١٥٠	٨٠
في الخارج	٣٠٠	١٦٠

شعاع أمل في الافق الدولي. خطاب المندوب الالماني. جورج لويد يتكلم عن الاسلام والمسلمين. المفاوضات المصرية البريطانية. حادث تهريب عجيب

الزعامة الباعثة

لا شروط ولا قيود بل انطلاق في العمل

ذكرنا ان الزعامة هي التي توحي الى الامة ، فتبعثها بعد عدم ، وتنشىء منها جيلا جديدا يحمل رسالة . ولا بأس ان نستمر في ضرب الامثال ، وان يكون مثلنا اليوم فاشستية ايطاليا ، رغم شدة مقتنا لسياسة موسوليني ،ولي امرها الان

قبل الحرب كانت ايطاليا دولة تجيء في الدرجة الثانية ،وربما الثالثة . واشتركت في المجزرة العالمية فأضاعت نحو الـ ٧٠٠ الف جندي ، وراء التيرول وعلى حدود النمسا ، وامام الجيوش الالمانية . وحين وضعت الحرب اوزارها لم تشترك في الغنائم ، ولا اعطيت شيئاً من المستعمرات . وكل ما في الامر ان التيرول الالماني قدم لها . اما الغنائم السمينة ، في الشرق ، ووراء البحار ، فقد ضاعت حصة ايطاليا فيها

وتخبطت البلاد في شيوعية ، واشتراكية ، وحركات معادية لهاتين . واشترك الجيش المجروح في مادته ومعنويته ، فيها . واوشكت بلاد الفاتيكان . ومقر الكرسي البابوي ، ان تصبح مثل روسيا البلشفية ، ذات شيوعية متطرفة ، يقوم على رأسها جماعة العمال . وفجأة وقف التاريخ ، لان اتجاها جديدا قد وقع . لان رجلا واحدا قام يسطر هذا الاتجاه رغم الملايين الناقمة ، الحاقدة ، الطالبة الفوضى ، والثورة ، وجاء : موسوليني !

زحف الرجل على روما . زحف يحارب الانخذال ، والهدم ، والهوى زحف يقول للشيوعية ليس لك في ايطاليا تربة . زحف ومعه ، خلا اصحاب الاقمصة السوداء . روح تخلق من هذه الامة الواهية المتفككة شعباً حياً كالفاشستية ، ذات تقاليد ، ونظم ، واهداف . ودخل روما ، واخذ يكتب الصفحة اثر الصفحة ، حتى اصبحت ايطاليا في الدرجة الاولى من المجموعة الدولية . وصارت على قدم المساواة مع بريطانيا ، والمانيا ، وفرنسا — رابعتهن في الكبر ، والتحكم بمقاليد الامور . وصار ذلك الايطالي الخامل ، الضيق الافق في الطموح الوطني ، جنديا يقتحم . ولو اتيح لشعب آخر غير هذا الشعب الايطالي العاجز زعامة كزعامة موسوليني لرأى العالم منه عجبا . لكنه على كل حال ابطل ذلك العار الذي كان يلحقه في قرون طويلة ، عندما كان يقال عن ايطاليا « تعبير جغرافي » فحسب ، ليس لها يد ولا شبه يد في مجموعة الدول . نقول هذا رغم شدة كرهنا اخلاق الايطالي التي تستبيح هدر الدماء ، والقرصنة ، واعمالا يندى لها جبين التاريخ اقترفت في طرابلس ، ويقترف جزء منها الان في الحبشة . لقد قدرنا زعامة ولم نقدم امة

تتقدم الان لمصر لاحياء المجهود زعيم شاب يجهل شباب اليوم عبقريته ، وامجاده إنه مصطفى كامل الذي عبد الطريق لسعد . الذي جهز الشعلة ، ثم جاء سعد فحملها ، فرأى الناس فجأة زعامة سعد ، ثم مصطفى النحاس ، والشاب هو الذي كان الرائد الاول ، والهاتف الاول ، والزعيم الاول

في وسط اقطاعي ، متأخر ، لا يستطيع فهما لمعنى الوطنية قام مصطفى كامل يدعو الى التحرر ، والتنبه . قام يخطب في اوروبا ، ويعمل في مصر ، ويخطب في مصر ، ويعمل في اوروبا . وكان الشاب النابغة شمعة وضاءة النور تذوب بسرعة لم تخطر على بال . كان يفني نفسه على عجل ليدب في قلب مصر روح النهضة ووثبة الاسد . لقد كان الصوت الاول الذي ارتفع ونادى ، ولم يكن في بلاد النيل يومئذ شباب ولا حتى رجال مثلما لم يكن لايطاليا كما اسلفنا . وقليلا قليلا عمل المصري بعد غفوة مئات السنين . وقليلا قليلا اخذ يسمع ، ويبدأ ، ويهم . استطاع الفتى ان يبلغ رسالته على اكمل وجه واشرفه . ثم احترقت الشمعة واأسفاه . سكت صوت المؤذن . انتهى البادىء . وهبت مصر المدينة لشاب ، لزعيم ، تودع رسول المدنية الصحيحة ، المضحية ، الشقية بمثلها العليا التي لا تعرف ترف الحياة ، ولا نعماء العيش . هبت تودع الرجل الحق ، الذي بعث فيها روحا جاء من بعده سعد فعرف كيف يوجهه

تلك زعامة اخرى ، ايها القارىء . تلك زعامة لم تشترط على الناس تنظيم الشباب ، ولا جمع الاموال ، ولا التنبه الوطني . لانها هي التي خلقت الشباب ، وجمعت المال ، وقامت بمهمة التنبه

هل نتقدم الى مثل آخر وبين ايدي الباحث عشرات الامثلة ؟ هل نتحدث للقراء عن ديفاليرا ، وجوهر لال ، وبهلوي ؟ انهم يعرفون كثيراً عنهم . هل نعود الى اي تاريخ ، في اية امة ؟

والزعامة بعد هذا رسالة . إنها امثلة سامية . انها قبس مشع . انها روح عاماته لا يسكت عملها الا اذا سكت فؤاد تلك الروح . هذه تنادي برسالتها في وسط ، لكنها لا تشترط عليه . وحين تشترط تبطل عنها صفة الزعامة التي تحملها ، وتصبح شيئا عاديا ككل شيء عادي

لم يقل هتلر لالمانيا المهزومة : هأنا اتقدم اليك شرط ان تعطيني يا المانيا شبابا . ولم يقل موسوليني : ها اني احمل لك يا ايطاليا على ان تقدمي لي شبابا منظما ولا نادى مصطفى كامل على مصر مشترطاً مثل هذا الشرط . لو قالوا لكانت اليوم مثل روسيا شيوعية . ولكانت كذلك ايطاليا . ولما رأيت مصر بلدا كالذي تراه الان . لو قالوا لكانوا أناساً كسائر الناس . مثلنا !

إلى عدد قادم .

ابراهيم

في الشرق الاقصى

« ابن السماء » لا يذكر اسمه الا في الملمات !

وقد ذكر في الثورة الاخيرة فاخمدها في الحال ...

روسيا تجزم بان اليابان ستشهر عليها الحرب

في الصحف الانكليزية الاخيرة لمراسليها في طوكيو ، وفي موسكو ما نجمله هنا للقراء ،

اسم الامبراطور يخمد الثورة

من الوجهة العملية ، عادت الحالة في طوكيو الى الهدوء ، واصبحت الامور تجري في مجاريها العادية

ولقد مرت على طوكيو لحظات قيل فيها ان معسكر الثوار لا بد من تدميره بالقنابل ، تلقى عليه من « التانك » ومن الجو معا ، ولكن بما ان من التقاليد المرعية ان لا يذكر اسم الامبراطور في أي شأن على الاطلاق سواء من الشؤون السياسية او الحربية او غيرها ، اللهم الا في الملمات ، فقد رأى الساسة اليابانيون ان في هذه الثورة الاخيرة ملمة من الملمات ، ولذلك اذاعوا بالراديو على الثوار رسالة قالوا فيها : ان حضرة صاحب الجلالة ابن السماء يأمركم بان تلقوا السلاح من ايديكم »

وكان من المظنون ان اليابانيين وقد تغيرت عقليتهم كثيراً عما كانت عليه لن يأبهوا لهذه الرسالة ، ولكن هذا الظن كان خاطئا ، فقد استسلم الثوار في الحال بعد ان تلقوا هذا الامر . وان كان قد خالفه منهم فريق واحد ، هو ذلك الفريق الذي كان يحتل المقر الرسمي لرئيس الوزراء ، وعلى هذا الفريق زحف الجنرال كاشي حاكم طوكيو العسكري بفرق « التانك » فارغمه على الاستسلام

الانتحار « العصري »

بدل الانتحار « التقليدي »

بلغ عدد الضباط المجرمين من رجال هذا الفريق ١٩ ضابطا كان عليهم بعد هذا الاستسلام ان يقوموا بتنفيذ ما يسمونه في اليابان (هارا ـ كيري) اي الانتحار بالاختيار !

اما الطريقة التقليدية التاريخية لهذا (الهارا ـ كيري) فكانت طريقة وحشية قاسية ، يعمد فيها المنتحر الى سيفه فيذبح به نفسه ، ولكن الذي حدث في هذه المرة هو ان الامر قد صدر الى هؤلاء الضباط بان يتناول كل منهم مسدسه فيطلقه على رأسه بيده ... ومن لم يمت بالسيف ، مات بالمسدس !

رجل الساعة من هو في اليابان ؟

لا بد من الاعتراف الان بان الجنرال كاشي هو رجل الساعة في اليابان انه هو الذي اخمد الثورة ، ولم يساعده على اخمادها على ما يحتمل الا البرنس كانيز رئيس الحرس الامبراطوري الذي كان مريضا في منزله الخلوي في ناحية (اوداوارا) فلم يكد يسمع نبأ الثورة حتى خف طائرا الى طوكيو

وقد سبق للجنرال كاشي ان زار اوربا مرارا عديدة ، واقام فيها ردحا طويلا من الزمن ، وفيها تعلم الرزانة والهدوء وبرودة الدم ، وهو اذا استقر في ذهنه شيء ، لا بد له من ان ينفذه مهما قام من العقبات امامه في سبيل هذا التنفيذ ، وكان ضباط الثورة يعرفون عنه هذه الناحية ، ناحية الاصرار ، وعدم التراجع قط عما يعتزم عمله ، ومن رسالته اللاسلكية عرف الضباط ما اعتزم

« البقية على الصفحة السابعة »

المجلس التشريعي لفلسطين

تدافع عنه (بريطانيا العظمى والشرق)

وتصد عنه ... عادية اللوردات !

في العدد الاخير من مجلة « بريطانيا العظمى والشرق » ـ النيرايست القديمة ـ قطعة افتتاحية هي التي سنعربها حرفيا هنا ، وفيها عن فلسطين اشياء اخرى سنجملها للقراء على الصفحة الرابعة :

المجلس التشريعي بفلسطين

في المناقشات التي جرت مؤخراً في مجلس اللوردات حول مشروع المجلس التشريعي في فلسطين قام الايرل اوف بليموث ممثل الحكومة فشق بمحراثه شقة وحيدة من الارض دفاعا عن المقترحات ولكنه لم يجد الا صعوبة قليلة في الرد على ناقديه ، مع انهم كانوا كثيري العدد مختلفي المذاهب

لقد الح عليه في ان يؤجل تأسيس المجلس لمدة عشر سنوات او نحو ذلك (فالى هذا الوقت قد يكون عدد السكان اليهود قد زاد نحو نصف مليون) واشير عليه بارسال لجنة ملوكية الى فلسطين لتقرر ما اذا كانت الحكومة البريطانية والمندوب السامي لفلسطين محقين فيما قرراه من المضي في تأسيس المجلس ، وقيل له ان هنالك مشروعا احسن من المشروع الحالي هو في بساطة ! ان يكون الاعضاء للمجلس معينين تعيينا يتمتع اليهود منهم بالمساواة العددية مع العرب

وردا على كل هذه النواحي المختلفة المتباينة من القضية الصهيونية في سبيل تأخير النظام التمثيلي احتفظ ممثل الحكومة بجبهة لم يؤثر فيها ولم يحركها شيء

وفي رباطة جأش ، أصغى هو الى بيانات غريبة كمثل ذلك الذي قال فيه اللورد سنل ان الحكومة توشك « ان تعيد اشعال الجمر الخامد للانفعالات النفسية الجنسية وعدم الثقة وذلك بفرضها على فلسطين مجلسا تشريعيا مبتسرا (سابقاً لاوانه) غير محتاج اليه وغير مرغوب فيه » او كمثل ذلك التمويه الذي موهه اللورد ملتشت بقوله : « هنالك عمل لا بد من عمله . هنالك بلاد جديدة لا بد من ان تخلق . اننا نستطيع ان نعمل هذا العمل اما العرب فلا يستطيعون . ونحن نريد ان يسمح لنا بأن نعمل هذا العمل .... (النقاط الاربع من عند النيرايست) . فهذه هي الرؤيا التي اراها لمستقبل فلسطين ولتعاون اليهود والعرب معا »

ولكن اي نوع من انواع التعاون سيكون هذا ؟

لقد كانت المناقشة غنية بما يصلح للاقتباس منها من العبارات وهي كلها اذا اراد القراء ان يفهموا منها وضعية ناقدي الحكومة ، موجودة في (هانسارد) — جريدة البرلمان الانكليزي — (بتاريخ ٢٦ شباط وبتاريخ ٥ آذار)

وقد يتساءل بعضهم في دهشة واين تلوح امس الغابر ، امس الذي فيه اظهر مجلس اللوردات ذلك العداء التصريح بفلور ؟

« الدفاع » بغير تعليق ...

مشاهدات صغيرة

انتظروا الفتوى

لاول مرة في تاريخي ، أقر وأعترف بان قرية « لفتا » فيها « اشاوس » !

ذلك لان اعضاء لجنة جمع الاعانات لمنكوبي سوريا هنالك ، جمعوا ٤٢ جنيها و ٨٠٠ مل ، فأرسلوها رأساً ... بلا حياء ولا خجل ... وبلا خوف ولا وجل الى الشيخ خير افندي دياب رئيس لجنة الاعانات في دمشق ، لا في القدس ، بواسطة حوالة مالية على (ميدلاند بنك) .. لا على « دار الايتام بنك » !

ولكن بما انه ثبت الان ثبوتاً قطعيا (ان القدس تأبى الا ان تكون هي القدس) فانكم يا « اشاوس لفتا » قد اصبحتم وانتم لا تشعرون « كفار لفتا » . . فتحملوا في صبر هذه البلوى :

— وانتظروا الفتوى ...

لا شيء !

لم تكد « جمعية البدو العربية » في بئر السبع تبرق الى الحكومة .. وترعد طبعاً ، قائلة فقط « خبر اسكان اليهود بوادي العربة اثار الكوامن نرجو منعهم بكل وسيلة وتكذيب الخبر رسميا لتعود السكينة الى نصابها »

بغير ان تضيف على البرقية كلمة .. « وإلا » ، حتى أسرع قلم المطبوعات بتكذيب هذه الاشاعة من الالف الى الياء .

والامر الذي لا يختلف فيه اثنان ... ولا يتناطح فيه « فتوان » هو ان « القيادة العليا » لو انها كانت هي التي ارسلت هذه البرقية ، ثم اتبعتها بالوف اخرى مثلها من البرقيات ، لما كان نصيبها كلها ... الا سلة المهملات !

ذلك لان الحكومة قد تعلمت منذ زمن طويل ... على يدي لورنس على الاقل ان « البدوي » شيء وان « الفتوة » شيء آخر لماع براق

استغفر الله العظيم ... انه :

— « لا شيء » على الاطلاق ...

أجوليت !

عندما قلت انا عن الجماعات التي ائتلفت بعد طول ... « الخناق » انها « الائتلاف » البلاف « زعل » من هذا اللقب ... « فتوة » العرب !

واليوم ارى كاتباً « أجعص » مني وأكبر ... وأحسن وأفخر وأغنى وأيسر ينظر الى هذه الجماعات نفسها بعد (سكوتها) الذي هو جزء من رواية متفق على تمثيلها كما قال هو فيتساءل :

« لماذا صمتت تلك الجماعات هذا الصمت ؟ ولماذا لم تنشر للامة كتابا ورد في شأنها ، وفي شأن هام من شؤونها كان ينبغي لتلك الجماعات ، وقد تلقت رد الحكومة ان تبادر الى اذاعته على الملأ ، اللهم الا اذا كان لديها امر من الحكومة بألا تفعل هذا . فان كان ذلك كذلك فيا ضيعة القضية ويا هوان البلاد ! »

وبعد هذا الكلام ، وهو تحت عنوان صنع له « كلشيه » خاص هو : (ما هذا السكوت ؟؟) تنازلت انا عن لقب « الائتلاف البلاف » وأظنك يا هذه الجماعات ستقريني على هذا التنازل

— « مش كدا ... أجوليت ؟؟؟

يا بلاهه !

يلوح لي ان ما قالته « الدفاع » امس في باب (السياسة العالمية) من ان المعضلة الايطالية ـ الحبشية ربما حلت في مباحثات لندن الحالية حلا قد : (يرضي ايطاليا ... ويقضي للحبشة على استقلالها الذي كان لها طوال الاجيال)

— يلوح لي ان هذا الكلام سيصدق ويا للخزى والعار ! ، فمن الادلة على ذلك ان محطة باري عادت الى « فرفشتها » القديمة فقالت حتى عن فلاحي فلسطين اصدقاء فخامة المندوب السامي ... لا « الدوتشي » انهم طلبوا رفع العقوبات عن البضائع « المكرونية » ... ثم قالت عن جريدة معروفة للخاص والعام ... انها « ما فيش كدا ولا في المنام » !

وبالامس طالع قراء « الدفاع » لمراسلها في حيفا ان القنصل الايطالي هنالك خطب في طلبة مدرسة الساليزيان ، فحببهم في « الدوتشي » وفي الخطة « الحكيمة » التي سار عليها في تحضير الاحباش المستقلين « الارذال » الى ان قال :

مرحى « لدوتشينا » الهما
موالف « بوكس » للنجاشي
« سنيورنا » ... متحضر
منه الحضارة ... في انتماش
اسد علي وفي الحرو
ب تراه ... في قلب الفراش
فلديه « غازات » ومنها الـ
ـبرق يدخل ... في التلاشي
منه على الاحباش لـ
ـت انا ... كثير الارتماش
قتل العبيد ... حضارة
« آهو كدا ، واللابلاشي » ...

« مشاهد »

بني العروبة هبوا من مراقدكم

القصيدة البالغة الروعة التي نظمها شاعر العراق الكبير الأستاذ معروف الرصافي في تحية مصر والدعوة الى الوحدة العربية . وقد القاها في مصر في حفلة عربية تجلت فيها شدة الروابط بين الاقطار الشقيقة :

مني الى مصر ذات المجد والحسب ... تحية ذات ود غير منقضب
تدلي بها دجلة اللسناء عن ثقة ... منها الى النيل رب الشعب والخطب
اذا العروبة حلت عرش دولتها ... فمصر تاج لها قد صيغ من ذهب
كم قام للمجد في ارجائها علم ... تهفو ذؤابته بالعلم والادب
قامت بمعترك الاسياف دولتها ... من قبل معترك الاقلام والكتب
من افق فسطاطها في الشرق قد طلعت ... شمس اذا غاب قرص الشمس لم تغب
بيضاء لن تتوارى بالحجاب كما ... قبلا توارى ابو الاهرام بالحجب
اني ارى مصر والتاريخ يشهد لي ... تحيا بعرق بها من ضئضيء العرب
ولبس فرعونها ممن يشط به ... بعد عن العرب العرباء في النسب
يمت للعرب ماضيها وحاضرها ... بنسبة غضة في المجد والحسب
ما شاد فيها « فؤاد » قد اقيم على ... ما شاد «عمرو» بها في سالف الحقب

. . .

كفى الجزيرة فخرا في مكارمها ... قبر اناف بها قدرا على الشهب
قبر بتربتها قد ضم جوهرة ... من معدن الله لا من معدن الترب
نامت بصاحبه للعرب نهضتهم ... تذكو بعزم لهم كالنار ملتهب
جاشت كتائبهم كالموج صاخبة ... ترغو بمثل هزيم الرعد في السحب
تمخضوا من سماع الوحي عن همم ... نالوا بها انجم الجوزاء من كثب
قد وحدوا الله عن علم فوحدهم ... روحا فخيلوا لام كلهم واب
اذ اصبحوا كبني الاعيان تجمعهم ... لله وحدتهم في كل مطلب
بذلكم نهضوا المجد نهضتهم ... ودوخوا الارض بالهندية القضب
في الشرق والغرب كم راي لهم ركزت ... في مدة هي بين الورد والقرب
حتى لقد ملكوا الامصار مملكة ... كانت بسرعتها من اعجب العجب
العدل شيمتهم والعفو عادتهم ... والصبر ديدنهم في كل محترب
ما كانت الناس في ايام دولتهم ... الاسواسية في الحكم والرتب
من اجل ذاك الرعايا فيهم اندمجوا ... مستعربين وما كانوا من العرب
والعرب في يومنا كالطيس ان حسبوا ... كانوا ثمانين مليونا لمحتسب

. . .

بني العروبة هبوا من مراقدكم ... الى متى نحن نشكو صولة النوب
فقد لعمرى افترقنا شر مفترق ... وقد لعمرى انقلبنا شر منقلب
اما تغارون يا اهل الحفاظ على ... حق لكم بيد الاعداء مغتصب
لا تكتفوا بافتخار في اوائلكم ... فنشوة الخمر لا تغنى عن العنب
بل انهضوا للمعالي مثل نهضتهم ... واستعصموا باتحاد محكم السبب
كانت اوائلكم في وحدة تركت ... اعداءهم قددا في قبضة الرعب
سلوا بذلكم « اليرموك » واديه ... فانه بسوى ما قلت لم يجب
عن خالد بطل الابطال يخبرنا ... اذ فل جيش العدى بالقتل والهرب
والقادسية عن سعد محدثة ... بقتل رستم رب العسكر اللجب
اذا علمنا بان النصر طالعهم ... من افق وحدتهم لم يبق من عجب
ماضر لو نحن وحدنا ثقافتنا ... قبل السياسة بالتعليم والكتب
تلك الجزيرة ترنو نحو وحدتكم ... في العلم والحلم والامجاد والطلب
ما ارض مصر ولا ارض العراق لها ... ألا جناحان من عطف ومن حدب
قد استمرا قرونا من حنانهما ... على الجزيرة في خفق ومضطرب
اتول والبرق يسري في مراقدكم ... «ياساري البرق ايقظ راقد» العرب

(معروف الرصافي)

هلال المحرم
سنة ١٣٥٥ هجرية

يولد هلاله في صباح يوم الاثنين ٢٣ مارس سنة ١٩٣٦ ميلادية الساعة ٦ والدقيقة ١٩ افرنجي صباحا بوقت القاهرة المحلي .

ويمكث الهلال فوق افق القاهرة الغربي ليلة الثلاثاء بعد غروب الشمس ٣٧ دقيقة ويكون مرئيا ظاهر العين المجردة بوضوح اذا لم يوجد حائل من سحاب او ضباب — ويقدر نوره حينئذ بجزء واحد من ٢١ جزء ينقسم اليها نور البدر الكامل ويكون شكله مستويا كحرف (ب) بمنزلة الفرغ المؤخر — ومغربه شمالا عن مغرب الشمس بقدر خمسة امتار تقريبا في رأي العين — حيث يكون بالدرجة الحادية عشرة من برج الحمل

وحيث رؤية الهلال ممكنة ليلة الثلاثاء بمعظم اقطار المعمورة فيكون اول السنة الهجرية واول يوم من شهر المحرم هو يوم الثلاثاء بالاجماع

— قران القمر بالمريخ —

وفي ليلة الاربعاء ٢٥ مارس ١٩٣٦ يرى القمر مقترنا بالسيار الاحمر كوكب المريخ حيث يتم قرانهما في نحو الساعة الرابعة مساء ويرى واضحا على الافق الغربي حيث يكون موقع المريخ شماليا عن القمر بقدر ٤ درجات تقريبا اونحو ٣ امتار تقريبا في رأي العين بالدرجة ٢٥٠ من برج الحمل — ولكن لا يشاهد القران الا بعد غروب الشمس يوم الثلاثاء

١٧ — ٣ — ١٩٣٦ مكتب الاتحاد الفلكي بالمنصورة

محطة الاذاعة اللاسلكية في العراق
مشروع عربي جليل له اثره

بلغ الاهتمام بمحطة الاذاعة اللاسلكية العراقية مبلغاً كبيراً ، والجمهور العربي في سوريا وفلسطين ومصر ينتظر ان يسمع المحطة العربية البحته تدوي بين محطات الاذاعة في العالم . ونذكر عن المحطة آخر المعلومات التي وصلت الينا :

بناية المحطة

شيدت المحطة بجانب الكرخ على مدخل شارع الملك علي المقابل لتمثال المغفور له جلالة الملك فيصل الاول على الطريقة الهندسية (اليونانية) بطابق واحد ارضي بأروقة واسعة تطل على الشارع تتقدمه درجات مستطيلة على طول البناء . وهي ذات منظر أخاذ قد لا يقل جمالا عن محطات الاذاعة في اوروبا واميركا .

موعد البدء بالاذاعة

سيشرع بالاذاعة ابتداء من منتصف شهر نيسان المقبل وقد اعد منهاج طويل مبهج ليوم الافتتاح وهو يشتمل على خطب شيقة لبعض الشخصيات البارزة واخبار رسمية داخلية وأهم الحوادث الخارجية وموسيقى وطنية راقية

وهنالك ثلاث لجان للاذاعة: الاولى وهي التي ستقوم باعداد المناهج ستكون تحت رئاسة دولة رئيس الوزراء تساعدها في العمل لجنتان تحت رئاسة معالي جميل بك الوادي مدير البرق والبريد العام وسعادة ساطع بك الحصري مدير التربية العام بوزارة المعارف . وسيعمل فؤاد بك البير سكرتيرا لهذه اللجان

هذا وستشاد محطة كبرى في اراضي الجفتلك في طريق يعقوبا على بعد ١٥ كيلو متر من بغداد لتقوم بالبث الى خارج العراق ولتستلم الاذاعات من الخارج وتوزعها في العراق ، كما ان خبيرا اجنبيا للاذاعة سيستخدم لمدة سنة واحدة

المانيا تناضل لحفظ السلام
وتعمل على تخليص العالم من الشيوعية

صرح الهر اودلف هيس وهو نائب الزعيم هتلر في خطبة انتخابية حمل فيها على السوفيات فقال « ان الهر هتلر ناضل في الماضي لاقرار السلام الداخلي في الشعب الالماني . وهو اليوم يمثل نفس الدور فيما ضل من اجل صيانة السلام في لشعب الالماني واوروبا بوجه عام » ثم استطرد « ان لا عدو لالمانيا هو النظام البلشفيكي . وقد مزقت افرنسا معاهدة لوكارنو قبل ان تعمل المانيا اي عمل بشأنها. فاذا كانت فرنسا تتخلى عن سلامتها من اجل عقد ميثاق مع روسيا السوفياتية . فان رد المانيا ليس الا لامر يقتصر على سلامة فرنسا فحسب بل هناك سلامة المانيا ايضا. وعندما يناضل الزعيم هتلر من اجل السلام لشعب الريخ فانما يناضل في الوقت نفسه من اجل السلام الذي يريده العالم اجمع »

المعرض الصناعي
في دمشق

رفضت الحكومة التركية الاشتراك في المعرض الصناعي في دمشق ، ثم عادت فطلبت الاشتراك فيه على ان يخصص لها محل داخل بناء مدرسة التجهيز مساحته ١٥٠ مترا مربعا .

وقد صرح الامير مصطفى الشهابي بصفته مدير المعرض بأن المعرض سيفتح في الوقت الذي حدد له دون اي تمديد وان جميع المشاريع العمرانية المتعلقة بالمعرض على وشك الانتهاء . وان الارض التي خصصت لبناء قاعات الشركات الاجنبية قد هيئت وسيباشر في البناء قريبا جدا. كما ان المكاتبات دائرة بين جميع الدوائر بشأن المعرض وسيفتتح في ١٥ نيسان المقبل

وزراء فرنسا لا يملكون اعصابهم
ما تقوله جريدة فرنسية عن سياستهم

ذكرت جريدة « الديبا » ان الوزراء الفرنسيين ليس في امكانهم امتلاك اعصابهم وهذا مما يؤسف له . فاذا رجعنا الى الخطبة التي القاها المسيو البير سارو رئيس الوزارة في ٨ اذار الماضي واحدثت التأثير الذي اشارت اليه البرقيات ، نرى ان الواجب على رجال السياسة حتى في الاوقات التي تثور فيها الخواطر ان يمتنعوا عن التفوه بالفاظ خالية من التأمل. وهذه الخطة سيئة وواجب الوزراء الفرنسيين الاقلاع عنها . وقد كانت فرنسا مصيبة في احتجاجها ولكن يجب ان لا يتجه السعي الى الاصرار على انكار الامر الواقع وعلى طلب امور لا يمكن الحصول عليها . ثم اشارت الجريدة الى التدابير التي اتخذتها فرنسا فقالت « انها تدابير غير كافية وخطرة في الوقت نفسه »

اعلان
بلدية الناصرة

بموجب قانون بيع المشروبات الروحية لسنة ٩٣٥ اعلن بانني اود ان انعاطى بيع المشروبات الروحية بالمفرق داخل المحل في المطعم الذي كان قد ترخص فيه سابقا شبلي الطبر ملك محمد احمد الصفدى لذلك صار اعلانه.

راجي الياس صليح

عائلة بأسرها
تشكر (سكوت)

وردتنا الرسالة الاتية ننشرها بحذافيرها:

حينما توفي والدنا في عام ١٨٨١ وكان له من العمر ٩١ سنة اوصانا حتى في ساعته الاخيرة ان نأخذ لنا ولاولادنا ولاحفادنا « مستحلب سكوت » حتى على الصحة الكاملة وقد امتثلنا بوصيته وها اننا منذ ٥٤ عاما أخذ هذا استحلاب العجيب لنا ولاولادنا لكل فرد من عائلتنا كبيرا كان او صغيراً ، والحمد لله فأن الصحة والقوة لم تفارقنا سنة واحدة. اننا نفوضكم بأن تنشروا رسالتنا هذه حيثما تشاءوا ليستفيد منها كل من اراد المحافظة على صحته وصحة اولاده.

رقم ٤

في سينما عين دور بحيفا
ابتداء من يوم السبت القادم

الواقع في ٢١ الجارى تعرض الرواية الشهيرة

انتقام الالهة

يمثل فيها روبرت يونغ ودلفر كولون مخاطرات — تمثيل — ضحك

زجاجة معجون اسنان
صنع الدكتور وست
زجاجة كبيرة وفرشاة
بمبلغ ١٠٠ مل

ان تأثير هذا المعجون يجعل اسنانك غاية في النظافة والبياض ويعطيك رائحة طيبة

الوكلاء وكالة حلبي التجارية

صندوق البريد (٣٠٦) القدس

رقم (٢)

شركة السوكرتاه يوركشير
yorkshire Assurance Co

تأسست سنة ١٨٤٤

اموالها ١١٠٠٠٠٠٠٠

التأمين ضد الحريق ، تعويض العمال ، حوادث السيارات ، اصابات شخصية اخطار البحر والواح البلور الخ ...

وكلاء في جميع انحاء فلسطين

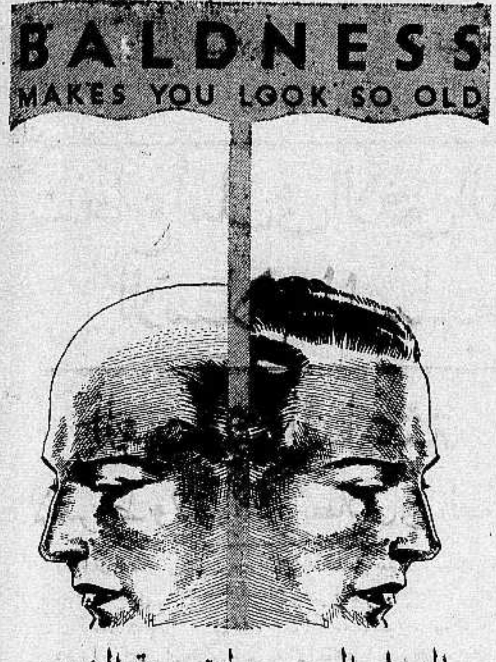

الدواء العجيب لتقوية الشعر
يقوي شعرك بنسبة ٣٠ في المئة

طلب طبيب اخصائي الى ثلاثة اشخاص ان يحلقوا شعر رؤوسهم واراد بذلك تجربة مستحضر « السيلفكرين » ليرى بنفسه مقدار نجاحه وتأثير الدواء الناجع، لانه اطلع على النشرات الطبية المتعددة بالتأثير العجيب للدواء في تنمية الشعر وتقويته حتى في الاحوال التي يبلغ فيها اليأس حده وليجرب ايضا فائدته العظيمة في القضاء على قشرة الرأس

وبين الثلاثة اشخاص واحد كان شعره يتساقط والاثنان الاخران مصابان بقشرة الرأس

وبعد ان امرهم بحلق شعورهم طلب اليهم مراجعته كل يوم وكان لا يستعمل في علاجهم غير « دواء السيلفكرين » الحاوي لمادة السيلفكرين الراقية . وكان يستعمل التدليك في جزء واحد من الرأس

وبعد مرور اسبوعين لاحظ الطبيب ان الجهة التي دلكت بالسيلفكرين قد نما شعرها وقوي قوة عجيبة واصبح كثيفاً وطويلا وكان الفرق ظاهراً امام العين المجردة . اما المصابان الاخران فقد ظهر ان القشرة في رأسيهما قد زالت تماما

بعض نقط قليلة من السيلفكرين
تحتوي على ملايين من خلايا الشعر الحية

شهدت تقارير المستشفيات والجامعات الطبية في مختلف انحاء العالم بفائدة السيلفكرين وانه جرب فاتى بالفائدة المطلوبة

يدين آلاف الناس بتقوية شعرهم وطوله وجماله الى السيلفكرين

اطلبوا كراسة خاصة عن الدواء

الوكلاء: مستودع الادوية الوطني الفلسطيني

٢٥ شارع بسترس يافا

اشتروا

الشيد الخالي من الغش المصنوع من حجر عدبه المزي المشهور يباع في دكان جميل التاجي بسوق الصلاحي بيافا القنطار الواحد بسعر ٢٥٠ ملا بشرط ان يكون الثمن نقداً

المسكب العربي اليافي
والفابريكة الميكانيكية لصاحبها

محمد صالح عطية

شارع يافا - القدس بجوار مطحنة الجلاد

استعداد تام لتركيب وتصليح جميع انواع الموتورات ، طلمبات للبيارات عقابيس مختلفة ، طواحين ، مكابس للزيت ماكنات للثلج والكازوز

اخصائيون فنيون يقومون بكافة ما يلزم بدقة وعناية ، اسعار متهاودة لا تقبل المزاحمة ، الدفع بالتقسيط

زيارة واحدة
تثبت نجاح الاعمال العربية الوطنية

صفوة ما يحمله بريد الشرق والغرب

طالع العام الجديد

الافلاك تنبىء بحوادث خطيرة
مواقع في البر والبحر والجو
ثورات ممتدة في فلسطين وسوريا واليمن

فيما يلي طالع العام الجديد وهو من تقويم الاتحاد الفلكي المصري لعام ١٣٥٥ الهجري، والاتحاد الفلكي، كما عودنا، ثقة فيما يذهب اليه، وللقراء اهم احداث العام :

نظرة عامة

يصلح حال العمال في هذه السنة ويسود حكمهم انجلترا في اغلب ايام السنة وتسوء حال الوزراء والكتاب والمتصرفين وتنقلب امورهم من حسن الى سيء وبالعكس تبعا لظروف عدم الاستقرار. ويعلو شأن رجال الدين وتنصلح حالهم مع عزل بعضهم من الموظفين وابعادهم لا سيما في بلاد الشرق. ويظهر مصلح ديني يرشد الامة الاسلامية الى ما فيه الخير فتستجيب له على أثر موجات قوية من الظلم والجور الذي يمنى به الشرق من الغرب

تغييرات خطيرة

وحالة الجند والعساكر في حركة دائمة هذا العام وحظهم في القمة لكن حظ القواد بالعكس وينتحر قائد ويموت زعيم بشرق اوروبا وعظيم بالمانيا وآخر بفرنسا وحالة الملوك جيدة — ويعزل احدهم في الغرب. وآخر في الشرق ويحدث ذعر بين ملوك الشرق وخوف على عروشهم ويقضي نحبه ملك صغير وآخر كبير

ثورات تمتد

وتحدث ثورة في معاهد القدس وتظاهر وشغب فيها وفتن اخرى بالعراق وسوريا وفي حلب مواقع شديدة وكذلك في حمص وغيرها ويسجن بعض الامراء والعظماء ويكثر الظلم والجور بسوريا وفلسطين وتمتد الحركة الى صنعاء وعدن وبلاد اليمن وتكثر الاراجيف وأخبار السوء وتحدث في الحبشة مؤامرة عظيمة بسبب ضعفها المعنوي، ويذهب ضحيتها بعض الرؤوس وفي ايطاليا ثورة يموت فيها كبير وتخمد وتدوم حربها مع الحبشة الى ان تنتهي صلحاً بقبول مقترحاتها. وبعد موافقة الانجليز عليها ويذهب جزء من الحبشة ضحية للصلح

مواقع في البر والبحر والجو

وقبل ذلك تحدث عدة مواقع حربية في البر والبحر والجو تشترك فيها السفن الدولية بسبب العقوبات ومركزها في جزر البحر الابيض والاحمر ومالطة وقبرص والسلوم وليبيا والطور، ويكون من ذلك تأجيل المفاوضات بين مصر وانجلترا وهياج الرأي العام المصري وسقوط الوزارة على الاثر بينما تؤجل الانتخابات مرة اخرى ولا تجد معارضة الزعماء في هذه الحركة. ويكون الشرق مسرحا تظهر عليه اهم حوادث العام ويقع عليه الغبن والظلم فيكون فاتحة لاتحاد الجهود الوطنية وسيرها الى الاتجاه الجديد المنتج ويكتب لها الفوز في مستقبل قريب

الحال بين دول الغرب

اما الحال بين دول الغرب فيتفاقم امره ويبلغ اشده في اول السنة ويؤخذ من دلائل المريخ ونبتون ان امور الدول الاوروبية تسير على منتهى القلق والحذر ويكثر فيها الانتقاض على المعاهدات مع كثرة الهياج والمؤامرات وخيانة الكبراء والعظماء وتكثر المؤتمرات وتضاعف الجهود لاقرار السلم بينهم حينا بعد حين فلا يتم ذلك الا في منتصف العام تقريبا اما في اوله فتشتد الاخطار وتقع مصادمات في البحار لا سيما البحر الابيض والاحمر والمحيط الهندي ومضايق تركيا حيث تتسم شقة الخلاف ثم يسوى الامر بعد ذلك. وفي فرنسا يعود التقرب من ايطاليا. وتتوثق العلاقات بين النمسا والمانيا بمساعدة ايطاليا. وتكون هذه الدول على خلاف مع روسيا بينما هذه تؤيد انجلترا وتتخلى فرنسا عن العقوبات بعد حادث معين. ويسود فيها حزب اليسار الى اواخر العام ثم تقع مظاهرات وحوادث يتلوها فوز احزاب اليمين تحصل قلاقل وخلافات بين دول وسط اوروبا واصطدام بين الانجليز والطليان في بعض الجزر والمضايق التركية بسبب حركة حربية عظيمة لا تلبث ان تهدأ بعد زمن قليل

ثورات في وقت
تجاب اغلب مطالبها

ويحدث اكتشاف عظيم يكون له اثر في حياة البشر وتكثر الدسائس في بلاد الحبش وبلاد المغرب وتقع ثورة في ريف مراكش وطرابلس وتتراجع بعض الدول في سياستها الشرقية فينشأ من ذلك قيام ثورات في وقت واحد تجاب اغلب مطالبها في الهند ومصر وفلسطين والشام تقوم الثورات والظاهرات ضد الاستعمار ويخرج بالمشرق خارجي يدعى الملك ويحدث شغبا وحربا على حدود سوريا وارمينيا والعراق واليمن وتخرب مدن بالمشرق وحرب بجزر البحرين والساحل مما يلي سوريا ويموت امير او عظيم كما يخرج في بلاد الطليان خارجي وينادي بالثورة فتذهب فيها ضحايا بينها زعيم عظيم ويمرض احد الملوك بمرض عصبي ويحدث قتال بين الروم والفرنج والترك على بعض المضايق ولا يطول عهده.

سيدة الجو

(هندنبرغ) يطير فوق المانيا!
انه منطاد جديد احسن من (زبلين)
يعد انتصارا باهرا للصناعة الالمانية

نشرت «الاوبزرفر» الانكليزية، لمراسلها في برلين، الرسالة الاتية وهي بتاريخ اول الجاري :

لبث المدعوة
سيطير (هندنبرغ)

اتمت المانيا صنع منطادها الجديد الذي يسمى الان ل. ز – ١٢٩، فاذا تحسن الجو واصبح ملائما للطيران فان هذا المنطاد الهائل الضخم الموجود الان في مطار «فروريخسهافن» سيقوم باول رحلة له في الاسبوع القادم فوق بحيرة كونستانس

اما بعد ذلك، وقبل ان ينصرم هذا الشهر فيسدشن هذا المنطاد في حفلة رسمية، وتتكتم السلطات الالمانية الان فلا تبوح بسر الاسم الذي سيطلق عليه ولكن الالمانيين جميعاً يتوقعون ان يكون هذا الاسم هو «هندنبرغ»

وبعد هذه الحفلة سيطير المنطاد في رحلة «البروباغاندا» يجوب فيها اجواء البلاد الالمانية كلها، ليتيح للالمان ان يشاهدوا هذا «النصر الباهر الدال على مقدرة المانيا الفنية في صناعة المناطيد

كم سيحمل
هذا المنطاد؟

في رحلة «البروبغندا» هذه، سيحمل المنطاد على متنه نحو ٢٠٠ من كبار الموظفين كضيوف عليه، وبعد هذه الرحلة سيخصص المنطاد للطيران الى اميركا الجنوبية وسيكون مقره في المانيا في مدينة فرنكفورت، حيث شيدت له صالة جديدة ضخمة

عبر الاطلنطيك
في آخر آذار

ومن المقرر الان ان يبدأ هذا المنطاد برحلته الاولى عبر الاطلنطيك الى ريودي جانيرو (عاصمة البرازيل) حوالى ٣١ آذار الجاري

ولقد كانت هنالك في الماضي معضلة تقوم في وجه اي منطاد يذهب الى هذه العاصمة ويعود منها بلا توقف، اما الان فقد حلت هذه المعضلة بانشاء صالة خاصة جديدة للمناطيد في هذه المدينة من مدن اميركا الجنوبية

وعليه فمن المنتظر ان تنقص ساعات هذه الرحلة من ١٢٠ الى ٨٠ ساعة

رحلة اخرى
الى نيويورك

ومن المنتظر ان يقوم المنطاد — ودعنا نسميه من الان «هندنبرغ» — برحلة دراسية الى نيويورك، ولكن الدكتور ايكنر يقول الان انه غير متفائل بامكان القيام بالتعريج على نيويورك والمنطاد في طريقه الى اميركا الجنوبية، وذلك بالنظر لرداءة الاحوال الجوية

ولقد قام الدكتور ايكنر بتجارب عديدة في ميادين الطيران في المانيا بهذا المنطاد قال بعدها انه يعتقد تمام الاعتقاد بان هذا النوع الجديد هو احسن حل امكن الوصول اليه لمعضلة سفر الركاب بالجو عبر الاطلنطيك

الفندق الطائر
كما تسميه الصحافة

ظهرت اليوم جميع الصحف الالمانية وهي ملاى بالمقالات الحماسية التي كتبت وصفا لهذا المنطاد، بعد ان زاره الصحفيون وفحصوه وطاروا فيه قبل يومين، اما ناحية وسائل الراحة في هذا المنطاد فحدث عنها ولا حرج، فالمنطاد يستحق الوصف الذي وصفه له الصحفيون بقولهم عنه انه «الفندق الطائر»

لقد ركبه منهم ٥٠ راكبا، فأحسوا وهم فيه كانهم في افخم باخرة من البواخر العصرية، فرياشه في منتهى الفخامة والجمال، وفي المنطاد نوافذ طويلة فسيحة يطل منها الركاب كلما ارادوا ذلك، وحيطانه كلها مزدانة بالرسوم والصور البديعة، وبكل ما يبهج الركاب من النواحي النفسية

فخر المنطاد
بغرفة التدخين

في وسط المنطاد صالتان، وضعتا تحت تصرف الركاب، وفي الطابق الاعلى منه مطعم يجلس على موائده ٥٠ راكبا وغرفة للكتابة والقراءة، وفضاء فسيح يتسع لمن يريدون ان يتنزهوا ذهابا وايابا على الاقدام، ومن نوافذ هذا المنطاد يتطلع الركاب على منظر جميل من مناظر الجو والبحر

وفي المنطاد ٢٥ غرفة للنوم في كل واحدة سريران، ولكن احسن ما يفتخر به هذا المنطاد هو ان فيه غرفة للتدخين بخلاف «غراف زبلين» الذي يحرم فيه التدخين اتقاء لخطر الحريق

حانة مغرية
لمن يريد الشراب

من الناس من لا يحبون التدخين وهم قعود كالمساجين، ومن اجل ذلك جعلت غرفة التدخين فسيحة يستطيع فيه المدخنون ان يدخنوا وهم ماشون على ان لا يغادروا اسوارها التي تشبه اسوار البنوك

وفي جانب غرفة التدخين «بار» يغري الشاربين، ففيه لهم كل ما يشتهون اما بحارة هذا المنطاد فعددهم اربعون

— وهكذا يكون الطيران المدني . . .

ثلاثة
ملوك يموتون

ويموت ثلاثة ملوك في الشرق والغرب احدهم باقليم برج الثور وآخر اوروبي او ولي عهده ويقضي عظيم في العراق. وتتفاقم حالة الحرب في المشرق الاقصى وتدخله عناصر اخرى من الشرق والغرب بمساعدة اميركا والمسكوف فيقف استعمار اليابان عن التقدم وتقدم المانيا بمطالب استعمارية شرقية وتستمر المباحثات لاجل المسألة الشرقية بين ايطاليا وانجلترا ويتم الاتفاق وتقنع فرنسا بالوساطة بينهما رغم احتجاج شعبها. كما يضر الحبشة هذا الاتفاق مع الدسائس ويخاف على النجاشي من مكيدة. ويحدث تغيير وتبديل في المناصب المصرية لاسباب سياسية ولله في خلقه شئون

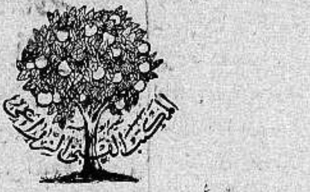

المكتب الفني الزراعي
لمديره نعيم ابو ضبه
اختصاصي في زراعة الاثمار الحمضية من جامعة كاليفورنيا
يقبل المقاولات لانشاء البيارات
تسطير فني على احدث طراز — زراعة متقنة مضمونة
شارع جمال باشا — ص.ب ٣٤٥ يافا

الدواء الشافي للبواسير

ان التجاريب العظيمة التي قام بها اشهر اطباء المانيا لمكافحة داء البواسير قد اعطت نتائج باهرة. وقد اكتشف احدهم الدواء الشافي وهو :
ركتو - سيرول
واستعماله يزيل الحكاك والالام
ولا يوجب اجراء اي عملية
اريحوا انفسكم من هذا الداء فقط باستعمال
ركتو - سيرول
الوكلاء : مستودع الادوية الوطني الفلسطيني — ٢٥ شارع بسترس — يافا

اعلان مهم لاصحاب البيارات
السيد حجاج بيافا

له الشرف ان يعلن لاصحاب البيارات الذين يرغبون في شحن اثمار بياراتهم الى اوروبا وسواها انه على استعداد تام لقطف الاثمار الحمضية وتعبئتها على طريق الابوردو حسب طلبات اصحاب البيارات وتحت اسم ماركات أخذت شهرة عظيمة في اوروبا واتقان عظيم في العمل ومع وجود احسن ادوات معدة للبرتقال وانظف أخشاب ومن خصوص الاسعار فهي أقل من الشركات الاجنبية بكثير

المراجعة مع السيد حجاج
يافا - شارع القدس صندوق البريد ٤٠٢

ماذا في «بريطانيا» والشرق؟
الاسلام والامبراطورية ـ رسالة القدس

الاسلام والامبراطورية

في العدد الاخير من مجلة «بريطانيا العظمى والشرق» — النيرايست — اكثر من صفحة عن الحفلة التي اقيمت في مسجد لندن يوم عيد الاضحى المبارك وخطب فيها في الصباح بعد الصلاة الامام مولوي ا. ر. دارد وحضرها الكثيرون من المسلمين من جميع انحاء الامبراطورية ومن مصر وتركيا وجزيرة العرب وكان بينهم انكليز ممن اعتنقوا الاسلام

اما الحفلة التي اقيمت بعد ذلك فقد ترأسها اللفتنانت كولونيل ل. س. امري (احد وزراء المستعمرات السابقين) وحضرها اللورد لويد (المندوب السامي الاسبق لمصر) وفي هذه الحفلة قال المستر امري انه هو واللورد لويد كثيرا الاهتمام الشخصي بالحركة الاسلامية لانهما من صغرهما يتصلان اتصالا وثيقاً بالعالم الاسلامي. وهو ولو ان اتصاله لم يكن — كما يحتمل — اوثق من اتصال اللورد لويد الا انه كثيرا ما اختلط بالشعوب الاسلامية ودرس معضلاتها مع رجال كثيرين في بلدان كثيرة وهو يطلع الان الى احوال الدنيا فيشعر بان الفرصة البديعة قد تاحت مرة اخرى لنهضة الاسلام نهضة عظيمة.

اما اللورد لويد فقال انه امضى اسعد ايام حياته في بلاد اسلامية وفي الشرق لمدة ثلاثين سنة ثم قال:

«اني اتطلع الى الاسلام وقوته كعامل جوهري في اقرار امور الدنيا اليوم، اما انا كأحد الناس، فقد بذلت دائما كل ما في وسعي لصالح الامبراطورية البريطانية وسعيت الي تفهيم الحكومة اهمية توطيد علاقاتها بالاسلام في جميع انحاء العالم، ان الاسلام الان لا بل ومن سنوات كثيرة لفي نهضة ينهضها في جميع انحاء الدنيا لا سيما في البلدان الواقعة ضمن الامبراطورية البريطانية والبلدان التي لها بها اوثق الاتصال، ولكنني ملزم بأن اقول بان الامبراطورية ماتزال هي المكان الجوهري لان يعيش الاسلام فيه وسط هذه الدنيا المضطربة اليوم، ولا بد للساسة ان لا ينسوا ان المسلمين في الهند، بعد هذه التغييرات التي طرأت عليها، لهم ان يتطلبوا شدة الالتفات اليهم والعناية بهم من حكومتنا

اما بعد ذلك فقد اشار اللورد في خطبته الى حرب القرم وما اراقه فيها البريطانيون والمسلمون من الدماء جنبا الى جنب، ثم اشار الى ولاء العالم الاسلامي لبريطانيا اثناء الحرب العالمية

ثم قال ان الاسلام ينتشر بسرعة، والى ما سبق لاغا خان ان قاله من ان المسلمين قبل ٥٠ سنة كانوا خمس سكان الدنيا اما اليوم فهم الربع، واما عندما تنتصف اعمار اطفالنا فانهم سيكونون الثلث!

ثم تناول اللورد في خطبته الكلام عن مصر وقال عن جمعية الشبان المسلمين التي تشبه جمعية الشبان المسيحيين ان لها مراكز للقيادة في القاهرة وفي فلسطين وسوريا والعراق، وانها ليست مؤسسة للاحزاب السياسية ولكنها في جوهرها مؤسسة دينية اخلاقية ادبية

واخيرا قال اللورد ان هذا التقدم العظيم الذي يتقدمه الاسلام يحق له ان يتطلب الحماية من حكومتنا، ولم يبذل اي مسعى قط في فصل المسلمين البريطانيين عن غيرهم من ابناء اية ديانة من الديانات

اما بعد ذلك فقال اللورد ما جاءتنا به في حينه البرقيات، وكتبنا عنه كما كتب غيرنا الافتتاحيات، وهو: «ان الامبراطورية البريطانية لا يمكن ان تكون ما لم تخلص للمسلمين في جميع انحاء الدنيا، وان الاحوال في هذه الامبراطورية اشد ملاءمة للاسلام من أي مكان آخر خارجها. ان المسلمين ليريدون البريطانيين، وان البريطانيين ليريدون المسلمين» ...

«الدفاع» الترجمة عن النيرايست حرفية ...

رسالة القدس

في هذه الرسالة كلمة عن تجارة فلسطين الخارجية جاء فيها ان المقدر لهذه التجارة لغاية اخر السنة المالية (٣١ آذار) ان تكون قيمة الواردات قد بلغت ١٨٫٠٠٠٫٠٠٠ جنيه، وقيمة الصادرات ٥٫٠٠٠٫٠٠٠ جنيه

وفي الرسالة كلمة عن ازدياد الواردات جاء فيها ان عدد سكان فلسطين يزيد بنسبة ٥٫٣٠٠ شهريا وان من هاجروا اليها في العام الماضي بلغ عددهم ٦٤٢٤٧ فلو استمرت هذه النسبة على حالتها الحالية فستزداد الوردات من البضائع الى فلسطين!

وفي الرسالة كلمة اخرى عن ازدياد السيارات جاء فيها ان السيارات الخاصة التي اشتريت بلغت ١٫٦٨٨ في عام ٣٣ و٣٫٤٥٤ في عام ٣٤ و٤٫٦٨٣ في العام الماضي، اما اللوريات فبلغت الى اخر ذلك العام ٢٫٩٥٧

وفي الرسالة بعد ذلك كلمتان عن صادرات فلسطين من الاثمار الحمضية وعن ازدياد المصانع في تل ابيب، لا نرى حاجة بها فقد سبق الصحف العربيه كلها ان نشرت ما فيهما من المعلومات

شركة الدانوب المساهمة
للتأمينات العامة

عزمت الشركة على فتح مكتب لها في نابلس لتعاطي اشغالها ويلزم للشركة كاتب يجيد احدى اللغات الثلاثة (الافرنسية — الانكليزية — الالمانية) براتب شهري اربعة جنيهات فافوق فمن يأنس في نفسه الكفاءة عليه مراجعة مساعد المفتش العام لفلسطين عادل افندي عبد المجيد بنابلس

المديرية العامة لفلسطين

التحقيق في حادث السلاح المسروق

نشرنا نبأ سرقة كمية من السلاح المهرب في البراميل والذي وضع في مستودعات بوليس القدس وعلمنا اليوم ان المستر ريكز الذي تولى التحقيق بذاته في هذه السرقه لم يتوصل حتى الان الى كيفية وقوع السرقة ومعرفة السارقين والمهم في الامر ان دائرة المباحث الجنائية اقتصرت في تسليم التحقيق عن هذه السرقة على الضباط الانكليز فقط دون اعلام اي ضابط عربي

فرع جمعية العمال في المجدل

اجتمعت الهيئة الادارية لفرع جمعية العمال العرب في مجدل الصادق وقررت عدم التنازل عن حقوق العمال العرب في محاجر المجدل مطلقا وابقاء الحاميات مرابطة الى ان تنفض المشكلة لصالح العمال العرب وقررت ايضا عقد قرض من المركز الرئيسي للمصرف على الحاميات

الاقتصاديات العربية

عدد خاص بالنقل والسيارات

عودتنا صحيفة (الاقتصاديات العربية) ان تصدر من حين لاخر عددا ممتازا تقصر ابحاثه على اهم المواضيع الاقتصادية التي يحتاج الى دراستها في شرقنا الادنى بعناية فائقة. وقد اختارت هذه المرة (المواصلات ووسائلها الحديثة) موضوعا لعددها الخاص الذي يظهر بتاريخ ٢١ آذار الحالي ضمنته معلومات غزيرة عما وصل اليه العالم المتمدن في وسائل المواصلات والنقل والاسفار من حيث تنميتها وتحسينها وتوفير اسباب السرعة والطمأنينة في استعمالها وشرح اعظم المخترعات والمبتكرات التي لها صلة بالموضوع

ويحتوي هذا العدد على طائفة من المقالات عن السيارات والسكك الحديدية وبواخر الملاحة والطيران المدني، وفتح الطرق وتعبيدها واستعمال النفط ومستخرجاته وقودا لشتى المحركات والالات. كما انه يعالج بعض التشكيلات التي نشأت عن التنافس بين الوسائل المختلفة ويبين طرق حلها وكيفية تذليلها

وفي العدد المذكور احصاءات قيمة واخبار مفيدة لمن يعنون بمثل هذه المسائل، بصورة خاصة او عامة

مخالفات السرعة

حكم امس في محكمة صلح الرملة في مخالفة سيارة بغرامة قدرها خمسة جنيهات واعترف سائقها السيد سليم حداد بانه كان يقودها بسرعة ٥٠ كيلو مترا فقط في الساعة خارج حدود المدينة. اننا لا نتعرض للحكم بحال فهو في حدود القانون لكن الذي نقول ان بوليس المرور يخطيء في بعض الاحايين في تقدير السرعة فيجازى السائقون بغرامات هم في اشد الحاجة اليها لانهم يدفعونها من جيوبهم الخاصة فيما اذا كانوا يشتغلون عند احد اصحاب السيارات

حادث تهريب السلاح المعروف
ايفاد مدير دائرة المباحث الجنائية الى لندن

مضى على حادث تهريب السلاح في براميل الاسمنت مدة، والحكومة لم تدل بنتيجة تحرياتها. وعلمنا اليوم، ان بوليس «اسكتلانديارد» لا يزال يجري البحث الدقيق عن مصدري السلاح في بلجيكا. واحتاج الى بعض معلومات دقيقة طلبها من حكومة فلسطين، فقررت الحكومة ايفاد المستر كينكزلي هيز مدير دائرة المباحث الجنائية بذاته الى لندن بعد تزويده بالمعلومات والايضاحات المطلوبة وسيغادر فلسطين في اواخر هذا الشهر الى لندن ويقوم بالنيابة عنه المستر (فيتث جلر) مدير بوليس نابلس مدة غيابه. وسيكون سفر المستر كينكزلي هيز بشكل اجازة سنوية ...

تهريب الرصاص في اربطة الساق
بعد تهريبه في رؤوس الكلاب الخشبية

لا يكاد يمر يوم او اسبوع الا ونسجل على اليهود، تهريبهم السلاح بمختلف الطرق والاساليب، فمرة في داخل براميل الاسمنت، ومرة في جوف رأس كلب من الخشب، او في داخل حزام الفتق، الى آخر ما توحيه «العبقرية» اليهودية من فنون التهريب، وقد علمنا اليوم ان احد افراد بوليس ميناء حيفا، شاهد احد اليهود «يوسف كربوم» نازلا من الباخرة «تل ابيب» وهو ينتقل خطاه بثقل ما أوقع الريبة في نفس البوليس فاخبر بعض موظفي دائرة تفتيش الميناء الامر، فحضروا، وبدأ التحري بدقة فلم يعثروا معه على شيء. غير ان رعب اليهودي اثبت شك الموظفين ورسخ تهمته فيه فأجروا التحري مرة اخرى الى ان توصلوا الى جرابه. فاشتد دهشهم عندما شاهدوا (ربطتي) ساقيه تحشر في جوف رأس الجراب مئة طلقة مسدس، فصودرت، ولا تزال التحقيقات جارية وعساها ان تكشف الستار عن المصدرين للرصاص.

«الدفاع» ورصاص بغير مسدسات لا يمكن استخدامه، فأين المسدسات وأين عينا الحكومة الساهرتان على الامن العام..؟

...

في النادي الرياضي الاسلامي

القى الاستاذ الكبير عجاج افندي نويهض في الساعة السابعة من مساء امس محاضرة قيمة في قاعة النادي الرياضي الاسلامي بيافا موضوعها (امارة الامير فخر الدين المعني الثاني الكبير) وقد تدفق الاستاذ، شأنه في كل موضوع يتناوله بالبحث، ساعة من الزمن اتم فيها الموضوع على احسن ما يعرض له المؤرخ الامين

حفلة تكريمية

تقيم لجنة المحامين بيافا حفلة تكريم ووداع للقاضي الاستاذ عزت بك عمر عضو المحكمة المركزية وحبيب افندي حمصي رئيس التراجمة بمناسبة نقلهما من يافا وذلك في الساعة الرابعة بعد ظهر يوم الاحد الواقع في ٢٢ اذار الجاري في مطعم المغربي

التحقيق في قضية

جاءنا من مراسلنا في القدس: حقق الاستاذ حنانيا افندي حنانيا في قضية ماير هلل المتهم بجرم قتل روزن استوق في اريحا فبعد ان استمع اقوال الشهود ومرافعة النيابة احال المتهم الى محكمة الجنايات الكبرى بتهمة القتل عمدا

حول قضية التزوير

لا يزال موفق السمان ورفيقه صلاح الدين الشامي وهما المتهمان في حادثة الاحتيال على تنل بلوم اليهودي في سجن بيروت لعدم انجاز اوراق التحقيق الخاصة بهما وارسالها الى بيروت لتسليمهما الى حكومة فلسطين، اما محمد صالح صيام وطهبوب اللذان اعتقلا في القدس فقد اخلي سبيلهما بكفالة مالية قوية

المعرض السوري وحكومة فلسطين

علمنا اليوم ان موضوع اشتراك الحكومة الفلسطينية في المعرض السوري قد بحث في جلسة للجنة الحكومة المالية وتقرر عدم الاشتراك في المعرض المذكور ورحنا نبحث عن السبب الذي حدى بالحكومة الى عدم الاشتراك، فعلمنا ان بعض اعضاء اللجنة العرب بذلوا جهودا كبيرة لحمل الحكومة على عدم الاشتراك وذلك خوفا من اشتراك العناصر اليهودية في تل ابيب في هذا المعرض العربي، باعتبار ان منتوجاتها تفوق المنتوجات العربية الفلسطينية. بيد ان معالي الامير مصطفى الشهابي وزير المعارف اليوم ومدير المعرض كان قد اجتمع خلال وجوده في فلسطين الى الغرف التجارية الوطنية وبعض العاملين. وعملوا لتشويق اهالي بيت لحم ونابلس وغيرهما العرض منتوجاتهم في المعرض بصورة شخصية، وهكذا فاشتراك فلسطين في المعرض سيكون ضئيلا جدا وهو يقتصر — على ماعلمنا جيدا — على منتوجات بيت لحم الصدفية والخشبية. ومنتوجات نابلس من الصابون والزيوت

من ادارة الجريدة

تعلن ادارة جريدة الدفاع انها في حاجة الى الاعداد الاتية ٣٤٧، ٣٤٩، ٣٨٥، ٣٨٩، ٣٩٠. نرجو ممن لديه هذه الاعداد او احدها، وفي غنى عنها ان يتفضل بارسالها الى الادارة وله الشكر

شجعوا مصنوعاتكم الوطنية

حيفا

الاهالي في انتظار قرار البلدية

حيفا في ١٩ اذار — لمراسل الدفاع الخاص — لا يزال الاهالي ينتظرون من البلدية رجوعا عن قرارها باعطاء مناقصة بناء المسلخ الى اليهود دون العرب ويعتبر الرأي العربي العام ان البلدية خرجت على الحق فنصيحتنا الى المجلس البلدي مراعاة شعور الاهالي في هذه الناحية الحساسة واننا ننتظر ماذا سيكون موقف المجلس الاخير حيال هذه المشكلة التي نأمل ان تحل في الحالي

البحث في ميزانية المجلس البلدي

لا يزال المجلس البلدي يواصل جلساته لمتابعة البحث في ميزانية البلدية وهو الان منعقد لهذا الغرض وسنوافيكم بنتيجة البحث

بوارج جديدة تصل مياه حيفا

وصلت ميناء حيفا صباح اليوم خمس بوارج تحرسها غواصة قادمة من ميناء مالطة والاسكندرية وستصل الميناء ثلاث بوارج اخرى لا تزال في عرض البحر فيصبح عدد القطع الراسية في ميناء حيفا ١٧ قطعة والترتيبات العسكرية والمناورات الحربية كل يوم في ازدياد

آثار من الآلة البغيضة

يشكو الينا عدد كبير من الاهلين من بقاء عدة آلات من الروليت لا يزال اصحابها يختلسون بها اموال البسطاء والسذج. والحكومة لا تعلم بهذا الامر، فنلفت نظرها ودائرة البوليس. وأكبر عدد من هذه الالات موجود في حي هرتسيليا وسأكتب لكم في هذا الموضوع بالتفصيل

اعتداء اليهود على اراضي معلول

لا يزال اليهود يواصلون اعتداءهم على اراضي معلول فيعمدون الى خلع الاشجار وحرق الاحطاب التي يعيش عليها اهالي القرية العرب وحيواناتهم، وقد جاء الى وكالة هذه الجريدة عدد من اهالي القرية وطلبوا الينا ان نلفت نظر الحكومة الى ضرورة وضع حد صارم للاعتداء المتكرر

نابلس

حفلة تكريم يقيمها مزارعو نابلس

نابلس في ١٩ اذار — لمراسل الدفاع الخاص — اقام اليوم مزارعو قضاء نابلس حفلة غداء فخمة في محطة التجارب الزراعية في قرية عسكر تكريما لحضرة قائمقام نابلس بديع بك بشروئي بمناسبة نقله الى حيفا وقد حضر الحفلة عدد كبير من الوجوه والاعيان في القضاء يتقدمهم سعادة رئيس بلدية نابلس والمستر فون حاكم المدينة. كما حضرها كبار الموظفين في مختلف الدوائر ومدت الموائد على الطريقة البدوية. وكانت حفلة شائقة تبودلت فيها الخطب المناسبة للمقام وسأرسل لكم تفاصيلها بالبريد

سجينان يضربان عن الطعام

علمت اليوم ان السيدين عبد الغني ابو طبيخ واحمد الغلاييني قد اضربا في سجن عكا عن الطعام اعتبارا من تاريخ ١٥ — ٣ — ٣٦ وقد مضى اليوم على اضرابهما اربعة ايام مما يستوجب القلق عليهما ويعود السبب في اضرابهما عن الطعام الى سوء معاملتهما وقذارة الطعام. نطالب دائرة السجن ببيان يطمئنا عليهما ونأمل ان تحسن معاملتهما لا سيما وهما متهمان سياسيان وانا لكلمة دائرة السجون لمنتظرون

القدس

في محكمة العدل العليا

القدس في ١٩ اذار — لمراسل الدفاع الخاص — نظرت محكمة العدل العليا المؤلفة من صاحبي السعادة قاضي القضاة وماجد بك عبد الهادي في القضية التي رفعها المحامي الاستاذ عمر افندي الصالح ضد النائب العام بالوكالة عن حكومة فلسطين لعدم موافقتها على تسجيل اراضي على اسم موكله الاستاذ عبد الله افندي مخلص فاصدرت قرارا تمهيديا بدعوة وكيل النيابة ليبين الاسباب التي تمنع التسجيل.

المندوب السامي يطير الى عوجا الحفير

طار فخامة المندوب السامي اليوم الى عوجا الحفير وقد قابله هناك عارف بك العارف قائمقام بئر السبع والمستر ليز مفتش البوليس والمستر كولت وبعض الاشخاص الذين يقومون باعمال الحفريات في تلك الناحية. وقد استقل فخامته السيارة الى (عذبيتا) وتأسف عند ما علم برداءة المحصولات في الجهة الغربية من قضاء بئر السبع ثم زار خرائب البيزنطيين والكنائس المسيحية في (عذبيتا) وبعدها عاد الى عوجا الحفير ومنها عاد طائراً الى القدس

في محكمة الجنايات الكبرى

تعين يوم ٢٨ نيسان القادم موعداً للنظر في قضية فياض محمود داود واخيه مصطفى المتهمين بجرم قتل مرشد صالح مرعى من طرف محكمة الجنايات الكبرى التي سيرأسها سعادة قاضي القضاة

اجتماع مجلس ادارة شركة السينما

اجتمع امس في يافا مجلس ادارة شركة السينما الفلسطينية المحدودة قبل الظهر برئاسة عطوفة احمد حلمي باشا وبحضور السادة ممدوح بك النابلسي، محمد افندي الحسيني، المهندس رشدي افندي الامام، محمد افندي رمضان محمود وميشيل افندي عازر وتقرر ما يلي :

احالة مشترى آلات السينما للجنة خاصة واعطاء تقرير عن ذلك لمجلس الادارة في الجلسة القادمة . تفويض لجنة لمشترى الادوات الصحية والكهربائية . اختيار نوع الكراسي اللازمة للدار وانتخاب لجنة لمراجعة المعامل الوطنية لصنعها . نقل مكتب الشركة من يافا الى القدس لانتهاء مدة استئجار مكتب يافا والكتابة الى المقاول لسرعة انجاز البناء .

تنقلات الموظفين

نقل حبيب افندي حمصي رئيس تراجمة محكمة مركزية يافا نهائيا الى رئاسة قلم محكمة الاستئناف العليا فى القدس ، واستلم وظيفته في يافا رزق افندي حلزون رئيس كتاب محكمة القدس المركزية

اللجنة العامة للمدارس الاهلية

انهت اللجنة العامة للمدارس الاهلية استئجار دور للمدارس التي انضمت اليها والتى كانت غير صالحة وقد بوشر التدريس فيها : وستجتمع اللجنة نهار الغد للبحث فى برامج التدريس

مدرسة دار الثقافة

عينت اللجنة العامة للمدارس الاهلية سعيد افندي تلاوي خريج الجامعة السورية استاذا للرياضيات فى مدرسة دار الثقافة العربية

حركة الميناء

وصل امس المركبان الشراعيان « ناجية » و « سليمة » الى يافا من دمياط وعلى كل منهما ٤٠ طنا من الارز

ووصلت الباخرة « ما كنفجل » وعليها ١٠٨٥ طنا من الحديد والبضائع المختلفة . وقد افرغ امس من البواخر ٧٠٠ طن من البضائع ويوجد على ظهرها ٢٠٧٠ طنا للتفريغ

ووصلت امس الباخرة (ماريت باشا) وعليها ١٣٦ مهاجرا يهوديا و ٤٢ طنا من البضائع وقد انزلت جميع المهاجرين وافرغت البضائع في يافا

رحلة كشفية

تعد فرقه نسور الجزيرة التابعة لمدرسة دار الثقافة العربية في الثغر من انشط الفرق المدرسية وقد قام ستة عشر فرآ منها برحلة كشفية على الدراجات الى اللد والرمله والقطرون وزاروا في طريقهم جميع مدارس الحكومة وحدائقها وكانت الفرقة بقيادة الاستاذ شفيق الانصاري مدير المدرسة

تلفونات الدفاع وبرقياتها الخاصة

مفاوضات لندن تتقدم تقدما محسوسا

رفض المانيا لمنطقة الحياد — خطاب روبنتروب — التيمس والمفاوضات المصرية

— القاهرة في ١٩ آذار — لمراسل « الدفاع » الخاص

انكلترا

خطاب روبنتروب في مجلس العصبه

الاسباب القاضية بمحو الحلف السوفييتى

احتل الهر فون روبنتروب رئيس الوفد الالماني الكرسي الخالي في مجلس عصبة الامم ، وقد افتتح هو اعمال المجلس فاعرب عن امله في استئناف العلاقات بين المانيا والعصبة ، ثم اشار الى خطبة الهر هتلر الذي القاها يوم ٧ آذار وقال انها تتضمن سياسة المانيا تجاه معاهدة لوكارنو ، ثم شرح مسألة ابعاد القوة واستخدامها في حل المنازعات بين المانيا وبين فرنسا وبلجيكا ثم انتقل من ذلك الى الكلام عن معاهدة الحلف العسكري السوفييتي — الافرنسي وتركها للرين بغير حماية مما يتنافى مع السيادة التي لالمانيا على هذه المنطقة وبجعل المانيا في حالة يتعذر على الغير احتمالها ، ثم قال ان المانيا تعترض على الحلف السوفيتي — الافرنسي لانه (١) يشرك دولتين فيهما ٢٧٥ مليونا من النفوس (٢) وتعدان مع بعضهما اقدر الدول الحربية في العالم (٣) ولان الحلف موجه ضد المانيا دون غيرها (٤) ولان روسيا وكانت تفصلها عن المانيا شقة طويلة من الارض ولا يمكن مهاجمتها جوا ، فقد تحالفت مع تشيكوسلوفاكيا وبذلك اصبحت على التخوم الالمانية (٥) ولان فرنسا وروسيا بتحالفهما جعلتا من نفسيهما وحدهما حكما في مسألة ما اذا كانت المانيا هي الدولة المعتدية ، وعلى ذلك تنص المادة الاولى من مواد ميثاق هذا الحلف

اقوال بريطانيا فى اجتماع العصبة

بريطانيا ستقوم بنصيبها كاملا لتدعيم الحالة

اجتمع مجلس العصبة بعد ظهر الامس للبحث فيما اقترحته فرنسا وبلجيكا من استنكار نقض المانيا للمعاهدات : فصرح المستر ايدن بان المعاهدة قد نقضت ، وان الثقة تزعزعت لدرجة خطيرة ، ولا يمكن حل المشكل الا بفهم مشاكل الاخرين فهما ادق ، ثم اثنى على المسيو فان زيلاند رئيس وزارة بلجيكا وقال يجب بالرغم عما حدث بذل الجهود فى تدعيم الحالة الدولية ، وبريطانيا في ذلك ستقوم بنصيبها كاملا

تقدم محسوس في اعمال المؤتمر

صدر بلاغ رسمي بان المؤتمر درس مشروع السلام العالمي وقد تقدم المؤتمر في اعماله تقدما محسوسا وسيجتمع مرة ثانية لوضع التفاصيل ولكن لا يمكن عمل شيء آخر الا بعد اجتماع الوزارة البريطانية

ماذا اقترحت بريطانيا للسلام

المفهوم هو ان بريطانيا اقترحت ما يلي :

١) توضع قوة بوليس دولية في المنطقة على الجانبين
٢) يحال الميثاق السوفيتي — الافرنسي الى الهاي
٣) يعقد ميثاق لدول اوربا الغربية

القوة البوليسية على جانب واحد

اتفقت دول لوكارنو على ما يلي :

١) يطلب الى محكمة الهاي اصدار حكمها فيما اذا كانت معاهدة الحلف السوفيتي — الافرنسي مخالفة او غير مخالفة لمعاهدة لوكارنو
٢) تكون هناك منطقة مجردة من السلاح وتوضع قوة البوليس الدولية فى المنطقة الالمانية فقط
٣) تتعاون هيئتا اركان الحرب الافرنسية والبريطانية

سفر فلاندان الى باريس

بعد انتهاء اجتماع دول مؤتمر لوكارنو بقى المستر ايدن والمستر رمزاي ماكدونالد واللورد هاليفاكس ساعة فى وزارة الخارجية ودرسوا النصوص المختلفة للنقاط الرئيسية التى على الوزارة ان تقرها وقد تعطل مجلس العصبة ليتمكن مندوبو دول لوكارنو من الاجتماع قبل الساعة الواحدة وبعدها يسافر المسيو فلاندان بالطيارة الى باريس ليعرض على الوزارة الافرنسية صيغة الاتفاق بينه وبين الساسة البريطانيين لاقراره

جلسة تاريخية لمجلس العصبة

عقد مجلس عصبة الامم جلسة تاريخية اليوم حضرها الهرفون روبنتروب الذي توجه قبل جلوسه على مقعده نحو المسيو فلاندان فصافحه ووقف الهر فون روبنتروب والقى خطابه

ارسال الجمال الى افريقيا الشرقية

وجه احد النواب سؤالا الى وزير المستعمرات في مجلس العموم اليوم « هل من المسموح اصدار الجمال من المستعمرات البريطانية الى شرق افريقيا » فرد وزير المستعمرات قائلا « ان الحكومة البريطانية منعت ذلك منعا باتا »

مصر

التيمس تكشف بعض ما يدور فى المفاوضات

نشرت (التيمس) مقالا اليوم كشفت فيها عن بعض ما يدور في المفاوضات المصرية الانكليزية في قصر الزعفران وجاء فيها (ان المصريين يعارضون فى تعديل المواد العسكرية عما كانت عليه في مشروع معاهدة سنة ١٩٣٠ . وتطلب انكلترا وضع يدها على الموانىء المصرية ولا سيما الاسكندرية وبورسعيد على البحر الابيض وبور ابراهيم على البحر الاحمر وتحصين هذه الموانىء وحمايتها من الغارات الجوية وغارات الطرادات . وهذه الامور تجد معارضة من الجانب المصري بحجة ان في امكان انكلترا احتلال بعض المراكز الحربية في الصحراء الغربية كرسي مطروح وغيرها ويطلب المصريون زيادة عدد الجيش المصري ليحل محل الجيش الانكليزي فى حماية القنال وغيرها

المانيا

المانيا ترفض انشاء منطقة حياد

صرحت الدوائر الالمانية الرسمية ان المانيا ترفض رفضا باتا مسألة انشاء منطقة حياد على حدود المانيا

اليونان

ملك اليونان يرسل اكليلا من الزهور

ليوضع على قبر فنزيلوس

ارسل الملك جورج الثاني رسالة عزاء فى المسيو فنزيلوس الى المسيو سوفولس زعيم حزب الاحرار ، وقد ابن فينزيلوس تسالداريس وغيره من الزعماء واعربوا عن اسفهم ورجائهم فى اتحاد الاحزاب بعد الان . وقد ابنته ايضا جميع الصحف حتى المخاصمة منها له وسيسافر وفد من حزب الاحرار الى باريس لمرافقة الجثمان من هناك الى جزيرة كريت ، وقد ارسل الملك اكليلا من الزهور ليوضع على جثمان فنزيلوس اثناء تشييع الجنازة فى باريس

الاريتريا

سفر المستر ريكيب لاديس ابابا

اجتمع السيد ازيوك في جيبوتي بالمستر ريكيت اجتماعا سريا ثم استرد امتعته من الباخرة وعدل عن السفر الى اوروبا . وقد سافر المستر ريكيت من جيبوتي الى اديس ابابا ويعلق مراسلو الصحف اهمية كبيرة على هذا الاجتماع

الحبشة

طيارة ايطالية في سماء اديس ابابا

حلقت طيارة ايطالية فوق اديس ابابا اليوم بعد الظهر فأحدث ذلك ذعرا بين الاهالي ولكنها لم تلق شيئا وعادت الى الميدان الشمالي

اميركا

شده الفيضان في أميركا

جاء من واشنطن ان مياه الفيضان غمرت الوف الاميال وراح ضحاياها ٦٠ شخصا وتقدر الخسائر بنحو مليون جنيه وقد اصبحت انحاء كثيرة في معزل عن اميركا

ايطاليا

أقوال ايطاليا وبولونيا فى الاجتماع

خطب السنيور غراندي فقال ان ايطاليا تدرك ما عليها من التبعات الناجمة عن نقض ميثاق لوكارنو ولكنها لا تستطيع ان تشترك في العقوبات التي تشكو منها ايطاليا نفسها

وقال الكولونيل بيك وزير خارجية بولونيا انه يعلق اهمية كبرى على تدعيم العلاقات الدولية ولكن يرى ان من الجوهري ان لا تكون مصالح اية امة موضوع مفاوضات دولية دون اشراك هذه الامة في المفاوضات

امامندوبو اسبانيا والارجنتين ودول الحلف الصغير فقالوا ان دولهم توافق على قرار فرنسا وبلجيكا

وكيل المستعمرات الايطالية يسافر الى افريقيا

ابحر اليوم وكيل وزارة المستعمرات الايطالية قاصدا افريقيا الشرقية ومعه عدد كبير من الضباط والجنود . وابحرت باخرة اخرى تقل اربعة الاف عامل

طيارة ايطالية تصاب برصاص الاحباش

جاء في بلاغ بادوليو اليومي انه ليس هناك ما يستحق الذكر في الميدانين الشمالي والجنوبي سوى ان طيارة ايطالية اصيبت برصاص الاحباش فجرح ركابها الخمسة . ولكنها تمكنت من العودة الى الحدود الايطالية

سوريا

وفود الاحياء عند صبحى بك بركات

دمشق فى ١٩ آذار — لمراسل الدفاع الخاص : لا تزال وفود الاحياء تؤم دار فخامة صبحي بك بركات لتهنئته بوصوله ولتعرب له عن تمسكها بالوحدة السورية وبين هذه الوفود وفد الصالحية وسوق الهال وغيرها وقد القيت كلمات رد عليها صبحي بك بالشكر ومعاهدة البلاد على السير بما يكفل لها استقلالها ووحدتها وقال « لا اطلب منكم الا طاعة الوطن والتضحية فى سبيله واؤكد لكم انني ابذل آخر نسمة من حياتي للتضحية فى سبيل هذا الوطن »

خطاب النائب زكي بك الخطيب

ثم خطب النائب زكي بك الخطيب فقال (عاهدتمونا) ونحن نعاهدكم اننا لا نزال نسير على الطريق التي انتهجناها . ان كل حل لا يشمل الوحدة لا يلاقي التأييد

كتاب فرنسي الى الدكتور السراج

تلقى الدكتور محمد السراج كتابا هاما من المسيو لون جييه نائب السين ونائب رئيس لجنة الشئون الخارجية قال فيه (اسفت للتدابير القاسية المثيرة التي اتخذت فى سوريا في الاونة الاخيرة) ولم يشر المسيو لون الى رأيه في الطرق التي طبقها الانتداب الفرنسي فى سوريا بل قال عنها انه يعرفها جيدا ثم قال وارجو ان تتاح لي الفرصة لزيارة سوريا يرافقني بعض نواب لجنة الشئون الخارجية للاطلاع على الحالة

احاديث الوفد المفاوض

اتصل بي ان الوفد السوري المفاوض سيبعث بكل بحوثه واحاديثه الى سكرتير مكتب الكتلة فى دمشق وترسل بالبريد الجوي لتوزع على الصحف فى وقت واحد . واذا دعت الحاجة فترسل هذه الاحاديث بالبرقيات

بيان الكتلة الوطنية

سألت الاستاذ فارس بك الخوري عن الخطاب الذي سيلقيه غدا فى حديقة الامة بمناسبة سفر الوفد فقال لا حاجة لشيء من هذا كله لان الكتلة بينت فى مناسبات متكررة موقفها وما تنوي القيام به سواء فى داخل البلاد او خارجها واذا كان هناك ما يدعو الى الكلام فستقتصر الكلمة على الوداع

اجتماع المتقاعدين العسكريين

اجتمع المتقاعدون العسكريون فى دار القائد السيد مراد الاختيار وحضر هذا الاجتماع عدد كبير منهم كما حضره احمد بك اللحام المستشار العسكري للوفد ودارت المباحثات حول مهمة احمد بك اللحام وتزويده بالمعلومات الكافية وقد تسلم عدة كتب وخرائط هامة لها صلتها بابحاث الوفد

برقيات تأييد الوفد

يتلقى اعضاء الوفد السوري المفاوض برقيات التأييد من كافة المدن فى الساحل والداخل كما تفد الوفود على مكتب الكتلة الوطنية مؤيدة الكتلة فى اعمالها

موعد سفر الوفد المفاوض

يغادر الوفد المفاوض دمشق فى الساعة الثالثة من بعد ظهر السبت ويشترك فى حفلات الوداع رجال الدين والسياسة والشباب والطلاب وغيرهم

الولايات المتحدة ومشاكل اوروبا

الاهتمام يضمحل لبعد خطر الحرب

اشارت الصحف الاميركية الى موقف الولايات المتحدة ازاء مشاكل اوروبا ورأي الاميركيين في سياسة الدول الاوروبية فقالت ان اهتمام الامريكيين اخذ يتضاءل ويضمحل لانهم يرون ان خطر الحرب بعيد ويزداد تباعدا يوما عن يوم. أما خرق المعاهدات والنكث بالوعود ونقض الاتفاقات من جانب الاوروبيين فلايثير في امريكا دهشا ولا أي استغراب، لان الاميركيين تعودوا منذ عام ١٩١٩ ان يطالعوا انباء المشاحنات بين الدول التي وقعت معاهدة فرساي حتى تراهم اكتسبوا نوعا من شعور الشك والارتياب بكل الصحيات المروعة التي لا ينقطع دويها من الجهة الشرقية من المحيط الاطلنطي.

الفاتيكان يدعو الى السلام العام

ويطلب تعزيز الثقة بين الشعوب

ذكرت جريدة «اوزر فاتوري رومانو» وهي الجريدة التي تنطق بلسان الفاتيكان نداء تدعو فيه الى احلال السلام والى تعزيز الثقة بين الشعوب. واشارت الجريدة الى دعاة اليأس فنددت بهم وقالت ان العالم لايزال يرجى فيه اكبر الامل. ونددت بما يقال ان المعاهدات لا يمكن الاعتماد عليها بعد ان عمد في المدة الاخيرة الى تمزيقها وعدم التقيد بها حواله لم يبق سوى قوة السلاح ثم قالت «ان عقائد كهذه من شأنها ان تعزز المبادىء الشيوعية التي بالنظر لتصوراتها المادية في الحياة تستفيد كثيرا من وراء اضعاف الهيئة المعنوية في العالم». هذا ما قالته جريدة الفاتيكان والذي يمكن ان يؤخذ من قولها ان الفاتيكان اصبح يشعر شعوراً تاما بان ايطاليا تساق الى اتجاه كثير المخاوف والاخطار.

جمعية المزارعين العرب

فيما يلي كتاب حاكم اللواء الشمالي الذي يقضي بتسجيل جمعية المزارعين العرب:

حضرة سكرتير جمعية المزارعين العرب في قضاء طبريا

لي الشرف ان اشعركم باستلامي بيانكم المثبت ذيله بشأن تأليف الجمعية المبينة ادناه وذلك بموجب المادة السادسة من قانون الجمعيات العثماني

١ – اسم الجمعية: جمعية المزارعين العرب في قضاء طبريا

٢ – مركز الجمعية: طبريا

٣ – غايات الجمعية:

١ المحافظة على حقوق المزارعين العرب

٢ بث روح التعاون والاتحاد بين المزارعين العرب وازالة الاختلافات التي تحصل بينهم صلحاً وبطريقة التحكيم حسب العادات العربية

٣ التعاون مع المؤسسات الزراعية العربية. ارشاد الفلاح لطرق الزراعة الحديثة لتحسين استثمار اراضيه وزيادة انتاجه وايجاد قروض له بفوائد مخفضة

٣ السعي لترقية مستوى المزارعين العرب اجتماعياً وعلمياً

٤ تشجيع غرس الاشجار

٦ تشجيع اقتناء الجيد من المواشي والدواجن والمحافظة عليها

٤ – هيئة الادارة:

صدقي افندي الطبري، الرئيس

عبده افندي العابدة، امين الصندوق

اسماعيل افندي قره جولي، سكرتير

ارجو ان الفت نظركم للمادة السادسة من قانون الجمعيات العثماني الذي يتطلب منكم نشر هذا الوصل

عن حاكم اللواء الشمالي

...

اصبح قادرا

على الوقوف منتصباً كالرمح بعد ان كاد يكون كسيحا

آلام شديدة جدا تتلاشى بنصف ساعة .. جاءنا الخطاب التالي من المستر هـ. ي وهو واحد من الالوف الذين نالوا الشفاء بواسطة «لزقة الكوك» المحرمة من مختلف الامراض قال اصبت بينما كنت في احدى القرى بالم شديد في ظهري ولم يمكنني القيام ولما لجأت الى علاجي الوحيد الشافي «لزقة الكوك» لسوء الحظ وجدت ما كان عندي منها لدى الصيدلي الوحيد في القرية لم انتظر للغد بل كلفت كساري قطار السكة ان يحضر لي لزقة بعد الظهر فاحضرها وبعد استعمالها بنصف ساعة انتصبت واقفاً لا اشعر بالم وعدت لاعمالي وقد تعلمت ان احتفظ معي وفي منزلي بهذه اللزقة العجيبة

هذا التأثير للزقة الكوك عجيب لانها من عناصر شافية

اطلبوا «لزقة الكوك» الشافية لجميع الالام من جميع الصيدليات باربعة قروش صاغ الواحدة واحذروا التقليد واطلبوا اللزقة الاصلية المحرمة ماركة النسر والدائرة الحمراء.

رقم ١

اعلان

أعلن انـه فقد مني خاتمي المبصوم باسمي وبما اني لست مديونا لأحد بشيء ولا يوجد على تعهدات او غيره مبصومة بهذا الخاتم فكل معاملة تظهر موقعة به فهي مزورة ولا اعترف بها وعليه صار اعلانه ليطلع عليه العموم

القدس: عبد الودود عبد المجيد الدجاني

اطبعوا مطبوعاتكم في مطبعة الدفاع التجارية

المجدل

الاستعداد

لموسم الحسين

تستعد الهيئات، استعداداً كبيراً لتنظيم موسم سيدنا الحسين تنظيما بالغاً، لراحة الاهالي، وخصوصا الزائرين الذين يؤمون المجدل من اكثر المدن والقرى لمشاهدة هذا الموسم التاريخي، وقد علمت ان في النية تمديد ايام هذا الموسم، وجعلها اسبوعا كاملا، بدلا من ثلاثة ايام، ليتسنى للتجار تصريف ما يستوردونه من بضائع لهذا الموسم، وليتمكن الزائرون وغيرهم من مشاهدته والاشتراك فيه. وبالمناسبة نأمل من دائرة سكة الحديد تخفيض اجور السفر للزائرين لا سيما والموسم شعبي

تفتيش مدارس

اللواء الجنوبي

قدم المجدل امس جناب المستر بومن مدير المعارف، يصحبه الاستاذ مصطفى افندي الدباغ مفتش معارف اللواء الجنوبي في دورة تفتيشية على مدارس الجنوب، وبعد ان تفقد شئون مدرسة الاناث، ذهب تواً الى مدرسة الذكور فتفقد صفوفها واحداً واحداً، وسر كثيراً مما رأى، واعجب بنشاط مدير المدرسة واساتذتها، وبعدئذ طافا حديقة المدرسة وشاهدا تربية الدواجن والنحل، فاظهرا ارتياحا لذلك، وقد اقامت هيئة تدريس المدرسة حفلة شاي شائقة في قاعة المدرسة ثم توجه الى دائرة البلدية فاستقبله فيها الرئيس يوسف افندي نجم، وبعد ان اديرت المرطبات، تحدث المستر بومن حول فتح فرع للتجارة على الطرق الفنية الحديثة، في مدرسة الذكور، ولضيق المدرستين اقترح بناء غرفتين احداها في مدرسة الذكور والاخرى في مدرسة الاناث، ولسروره من حديقة المدرسة طلب الى حضرة رئيس البلدية ان يسعى لتوسيع مساحتها، وقد وعد في العمل على نجاح وانماء هذه المشاريع حين البدء في تنظيم موازنة ادارة المعارف. فابدى رئيس البلدية موافقته. وحوالي الساعة واحدة ظهراً زار مدرسة الجورة الاميرية، وتفقدها وفي المساء عاد الى غزة ومنها الى خانيونس، ثم الى بئر السبع لنفس المهمة، فالخليل فالقدس

خان يونس

جولة تفتيشية

زار مدير المعارف المستر بومن خان يونس وبرفقته الاستاذ مصطفى افندي الدباغ، وقد زارا مدرسة المعارف للبنين والاناث وفتشا تفتيشا دقيقا صفوف الطلبة والطالبات فسرا بما لقياه من حسن التعليم والترتيب.

ثم ذهبا الى البلدية وبرفقتهما مدير المدرسة راضي افندي عبد الهادي فاغتنم حضرة رئيس البلدية السيد عبد الرحمن الفرا هذه الفرصة وافضى الى المدير بطلبات البلدة منها السعي في بناء غرف قناعية داخل المدرسة تقوم بنفقاتها الحكومة وزيادة معلم للمدرسة لحاجتها اليه فوعد بتحقيق ذلك، وطلب ايضاً تخصيص مبلغ من المال تدفعه الحكومة سنويا لنفقات المدرسة فوعد أجابة ذلك عند انعقاد المجلس الاستشاري.

الاحزاب المصرية تختلف على الدوائر

اسباب الخلاف وكيفية وقوعه

كان من المفهوم ان الاحزاب المصرية تستطيع الاتفاق على توزيع الدوائر الانتخابية فيما بينها. وكانت البوادر تدل على ذلك ولاسيما ما قيل ان الاحزاب الاخرى وافقت على ان يتخلى لها الوفد المصري عن الترشيح في ربع الدوائر اي في ٥٨ دائرة. ولكن هذا الرجاء لم يتحقق لان الخلاف ظهر في الاجتماع الذي عقدته لجنة الاحزاب.

ولم يكن هذا الخلاف في التوزيع سبب الخلاف وحده، بل هناك سبب آخر وهو انه حتى في حالة الاتفاق على عدد الدوائر التي تخص كل حزب من الاحزاب يبقى الاتفاق على تعيين الدوائر التي تخص كل حزب. فهذا الحزب يطلب مثلا هذه الدائرة ليقدم فيها مرشحا معينا ولكن حزبا آخر يطلب الدائرة نفسها ليقدم فيها مرشحا معينا كذلك. وقل مثل هذا في كثير من الدوائر او فيها كلها.

* * *

مئتا نائب بريطاني

يجتمعون لتقرير موقف بريطانيا

اشترك مئتا نائب بريطاني في اجتماع مجلس العموم بصفة لجنة لبحث الشؤون الخارجية للمناقشة في موقف بريطانيا. وقد وصلوا في اجتماعهم الى نتيجة فحواها ان من الواجب الاحتفاظ برباطة الجأش في خلال الازمة الحاضرة. وعلى انكلترا ان تظل مخلصة للتعهدات التي قطعتها على نفسها في السياسة الدولية. واشترك في المناقشة السر اوستن تشمبرلن والمستر تشرشل واللورد ونترتون والسر صموئيل هور. وابدى الثلاثة الاولون وجوب السير على خطة حازمة

وذكرت «المورننج بوست» ان السر صموئيل هور نصح بوجوب السعي للتوفيق بين وجهتي النظر الالمانية والفرنسية لمنع كل احتمال يؤدي الى الحرب. واشارت «الديلي هرالد» الى الاجتماع بان النواب من حزب المحافظين كانوا ضد كل اقتراحات جديدة ذات صفة عسكرية

تفاصيل هامة عن ترجمة معاني القرآن الكريم

ذكرنا في «الدفاع» أمس عن المشروع الجليل الذي ستقوم به وزارة المعارف في مصر بالاشتراك مع مشيخة الجامع الازهر وهو مشروع ترجمة معاني القرآن الكريم

ونقول اليوم ان النية متجهة الى ان تكون الترجمة الى اللغات الحية المشهورة وهي الانجليزية والفرنسية والالمانية.

ولكن البحث لا يزال دائراً في الكيفية التي تؤلف بها اللجان لهذه الترجمة وهل تؤلف لجان ثلاث من ثلاث هيئات احداها تتولى الترجمة الى الانجليزية والثانية الى الفرنسية والثالثة الى اللغة الالمانية على ان تضم الى كل من الهيئات الثلاث جماعة من العلماء الازهريين المختصين بدرس هذه المسائل للاشراف على صحة التفاسير والتراجم ومطابقتها للاصول العربية والقواعد الشرعية. أم يكتفى بتأليف لجنة واحدة من المترجمين ينقلون معاني القرآن الى اللغة الانكليزية بأشراف هيئة العلماء ايضاً ثم يتولى مترجمون اخرون او هيئات اخرى نقل هذه الترجمة الانجليزية الى اللغات الالمانية والفرنسية، وذلك نظرا لان اللغة الانجليزية أوسع اللغات العالم انتشاراً في البلاد الاسلامية، ولان في اتباع هذه الطريقة. اختصارا كبيرا للزمن وتوفيرا للجهود والاموال، وهذه الترجمة الانجليزية ستكون بطبيعة الحال متقنة متفقة مع الغاية المقصودة من العمل وعندئذ تكون هذه العمدة والمرجع في النقل عنها الى اللغتين الفرنسية والانجليزية والى غيرهما من اللغات اذا لزم الامر

...

اعلان

صادر من دائرة اجراء يافا

عدد ٥١١٦ سنة ٣٥

الدائن: الشركاء غوستاف اسبوشر وشركة كفار غانيم ونجيبه عبدالله محمود ابو شاكرية ويوسف حسن يوسف وخليل حسن يوسف وزينب صالح معطف عبد الهادي وابنه معطف عبد الهادي ومعطف عبد الله حمد عبد الله وعبد الرحمن عبد الله احمد عبد الله وعبد الله معطف عبد الله سليمان وفاطمة معطف عبد الله سليمان واحمد اسماعيل عرار ومايربوزن

اوصافه: قطعة ارض واقعة بقرية اليهودية قرية كلو منانة كفار غانيم مساحتها ٨١ دونم و٩٩٠ متر وهذه القطعة ارض بور ما عدا قسم منها محروث حديثاً

مقداره: كاملا بلوك ٦٧٢١ قسيمة ١ اليهودية

ملاحظات: ان هذه الارض تقرر بيعها لعدم قابليتها للقسمة

ان الملك المبين تفصيلاته اعلاه المعلن عنه بجريدة الدفاع المؤرخة ١٢–١–٣٦ والمطروح للمزاد العلني بلغت آخر قيمة دفعت ثمنا له مبلغ الف وتسعماية جنيه فلسطيني عهده زيكفرد داوني لذلك اعطيت الاحالة الموقتة بالبدل المذكور لعهدة الطالب الاخير

لذلك اعلن للعموم بأن هذا الملك طرح مرة ثانية بالمزاد العلني لمدة خمسة عشر يوما اعتبار من تاريخ نشر هذا الاعلان فمن له رغبة بالضم عليه مراجعة دائرة الاجراء بيافا والدلال بشرط ان لا يقل الضم اول من خمسة في المائة لذلك اقتضى اعلان الكيفية توفيقاً للمادة ١٠٦ من قانون الاجرا.

١٩ – ٣ – ٣٦

مأمور اجراء يافا

فياض الخماش

لزقة راديوم

تشع الحرارة والصحة والشفاء

تحضير معامل الن وهنبريس في لندن

هذه اللزقة الانكليزية الجديدة هي افضل اللزقات واضمنها للشفاء تضعه مكان الالم فيزول حالا

لزقة راديوم تقوي الظهر وتشفي الوجع بوقت واحد وهي مفيدة ونافعة جدا لشفاء اللمباجو ووجع الظهر والروماتزم وتصلب العضلات

لزقة راديوم تشع حرارة بواسطة المواد الطبية فيها وتجذب الدورة الدموية الى موضع الالم فيزول الاحتقان وتذوب الرواسب التي في العروق والعضلات فيزول الوجع بسرعة

Radium Plaster

RADIATES HEAT, HEALTH & CURE

الوكلاء والمستودع: الشركة المصرية البريطانية التجارية مصر والاسكندرية

فرع فلسطين في شارع ظريفة في يافا

تلفون ١٠٦٢

عزيزي !

اسمع نصيحتي !!

حالا اذهب الى ...

الطاهر

مستعد أن يقدم لك

جميع ما يلزمك

باسعار رخيصة

الدواء الذي يزيل دمامل القدمين بسرعة عجيبة ولا يشعر الانسان بأي الم عند استعماله في كافة الالام فائدته اكيدة في كل ما ينشأ في القدمين بتأثير الاحذية الضيقة. لا يؤثر على القدمين بأي ضرر كالذي ينتج من تأثير قطع الدمامل او استعمال المواد الكاوية

Zino-pads

Dr Scholl's

يطلب دواء الدكتور شول المريح من المركز الرئيسي «فرماذوبين» شارع جوليان – القدس ومن الصيدليات المهمة

شراب فامل

له تأثير سريع واكيد للسعال وللالتهابات الشعبية المزمنة والرشوحات المهملة

يسكن السعال ومنفث ويحسن الحالة العامة

استشر طبيبك

يباع في جميع الاجزاخانات

SIROP FAMEL

...

ابن السماء لايذكر اسمه الا في الملمات

« بقية المنشور على الصفحة الاولى

يستسلموا

رسالة الجنرال ماذا قال فيها

كان اول ما عمله الجنرال كاشي ، انه جعل وكيل وزارة الخارجية المستر (شيفمتسو) يخلي هو وعائلته قصرهذه الوزارة الفخم، ثم اصدر امره بعدذلك لجميع سكان حي (ناغاتا — تشو) فاخلوا منازلهم وانتقلوا منها فوزعهم على مدارس العاصمة

امابعدذلك فانه اذاع في «الراديو» اذاعتين :

الاذاعة الاولى

«على الثوار ان يستسلموا،اننا ترددنا في عملنا حقنا للدماء ، وصيانة لارواح السفراء الاجانب ، ثم ان الروح الوطنية ، تحرم وقوع الحرب بين الجنود الامبراطورية وبين بعضها ،ولكن تأخر الثوارعن الاستسلام ، سيجعلنا نلجأ الى القوة»

الاذاعة الثانية

« ايها الجنود !

امبراطورا بن السماء يأمركم بان تعودوا الى ثكناتكم

اننا بكل اخلاص نقدر حق التقدير لكم شجاعتكم ، وولاءكم لمن تأتمرون بأمرهم من الضباط

ولذلكم تستطيعون ان تستسلموا في غير مذلة ولاعار ولا خجل ، وما ذلك الا لان ضباطكم انفسهم يعترفون الآن بانهم كانوا على ضلال

انكم اذا اصررتم على عملكم هذا ، ستعدون من الثوار .

اتركوا مراكزكم ،وانتم تمنحون العفو

عودوا الى الامبراطور —عودوا الى الوطن—عودوا الى اقاربكم المشتاقين»

وفي هذا الوقت نفسه ، كانت تحوم حول رؤوس الثوار ، وتلقي على مراكز قيادتهم العليا منشورات فيها الدعوة للجميع بالعودة الى الثكنات في الحال ، والا فان النيران ستطلق عليهم وتمحو ازهم من الوجود

وفي الوقت نفسه كانت سيارات الدبابات) قد احاطت بالثوار احاطة السوار بالمعصم ولكن اسم الامبراطور كان اكثر من غيره هو الذي جعل الثوار يستسلمون ، وجعل الجنرال كاشي يذيع في الراديو في الساعة ١٢ والدقيقة ٥٠ من هذا النهار نفسه انتهاء الثورة

الحزب العسكري هو المسيطر الان

لن يقر للجيش الياباني قرار الا اذا اجيب الى مايطلبه من اقامة دكتاتورية عسكرية ، تتولى هي الحكم كله

في اليابان

ولا يرجع السبب في ضعف الحزب الفاشستي الياباني ،الا لضعف الزعامة فيه

اما الجنرال اراكي ، وزير الحربية السابق ، وهواحب الجنرالات الى نفوس الجنود الفاشست فانه عجوز هرم ،وهو مع انه نبيل ، الا ان حماس الفتوة ينقصه

واما الجنرالان مازاكي وكويسو، وهما المرشحان لرئاسة الفاشست بعد اراكي ، فلديهما مامن المشاغل الاخرى ما يمنعهما عن تولي الزعامة

واما الجنرال ازغاني ، حاكم كوريا ، وهو رجل كفء قدير ،فانه مكروه من عنصر الشباب في الجيش ، فالشباب يعدونه صديقا حميما للرأسماليين يخلص لهم اكثر ممايخلص للحركة الفاشستية التي تقوم على سواعد الفقراء

ولا بد لزعامة هذه الحركة من ان تعود مما قريب الى الشباب ، فليس في اليابان شاب واحد الان ،لم يكن ذا ضلع فيما حدث في العهد الاخير من الاغتيالات السياسية

الحزب العسكري يخفي برنامجه فيظهر

كان الحزب العسكري وما يزال يخفي الشيء الكثير من برنامجه الذي وضعه لفرض دكتاتوريته على اليابان ، ولكن ما ظهر من هذا البرنامج الان ، يدل على ان هذا الحزب يريد حل البرلمان واعدامه نهائيا واغلاق الصحف الحرة كافة كجريدة (آشي ـ آشي التي يعاب عليها استقلالها في الرأي ، والتي طالما كانت لهذا السبب هدفا للكثير من الهجمات الكلامية من الصحف الاخرى ، والفعلية العدوانية على مكاتبها من قبل الفاشست

واذا قامت الدكتاتورية العسكرية في اليابان ، فقد اقترب وقوع حرب بينها وبين روسيا على ان الامل كبير على كل حال في ان يقوى نفوذ الجماعات المعتدلة الممثلة في المحاكم وفي البحرية،وفي عنصر الشيوخ من السياسيين

ولكن روسيا ترى غير ذلك

فيما تقدم ما قاله مكاتبو الصحف الانكليزية في طوكيو ،اما ماقاله مكاتبوها في موسكو ، فيلخص فيما يلي :

بالرغم من فشل الثورة في اليابان، فان قصر الكرملين ـ مقر الدكتاتورية الروسية ـ ما يزال في شدة القلق على مصير العلاقات الروسية اليابانية

اما في الاسبوع الماضي فكانت موسكو قد تنفست الصعداء عندما عرفت نتائج الانتخابات اليابانية، ورأت ان عنصر المعتدلين الممثل في حزب «مونسينو» هو الذي كانت له فيها الغلبة

وبعد ظهور هذه النتيجة بيومين اثنين كانت طوكيو قد تقدمت الى موسكو باقتراح جديد تقول فيه بامكان تأليف لجنة حدود مشتركة تحقق في المصادمات التي وقعت على حدود السوفييت المانشورية يوم ١٣ كانون الثاني من هذا العام ولكن الثورة الاخيرة جاءت فوضعت هذا الاقتراح على الرف ، حتى مع ان العسكريين ظلوا كما كانوا بعيدين عن مراكز الحكم ، ليس لهم فيها تلك الدكتاتورية التي كانوا يأملون فيها

اسباب الثورة في نظر موسكو

تعرف موسكو حق المعرفة ان النزاع ممتد منذ زمن طويل بين العسكريين الفاشست وبين المعتدلين من الساسة اليابانيين ، ولكنها تعرف انهذه الثورة الاخيرة لم تنشب الالغاية واحدة تحققت كلها الان ، وهي القاء الرعب والفزع في نفوس المعتدلين من اليابانيين حتى لا تقوم لنفوذهم بعد ذلك قائمة

الحكومة الحالية خادمة للعسكريين

وتدرك موسكو ايضا ان الحكومة الحالية في اليابان ، مهما جرى فيها من التغييرات فانها ستبقى وهي الخادمة المطيعة للكتلة العسكرية لا تخرج الا بشق النفس عما تمليه عليها من الاوامر

وتتوقع موسكو ان تنشب في اليابان عما قريب ثورة داخلية جديدة، يقفز بعدها الحزب العسكري الى مقاعد الحكم ، ويتلو ذلك اشهار اليابان للحرب على روسيا ، عن طريق غزوها لجمهورية منغوليا الخارجية السوفييتية

وتقول صحف موسكو كلها في هذه الايام ، ان خطر وقوع الحرب في الشرق الاقصى قد اشتد شدة لم تكن له قط في اي زمن مضى ، وما ذلك الا لان الحزب العسكري في اليابان مصمم على اخذ منغوليا ، وضمها هي والولايات الصينية الشمالية الى الامبراطورية التي خلقتها في منشوكو ، واجلست على عرشها امبراطور الصين المخلوع

« الدفاع » واذا وقعت الحرب في الشرق الاقصى ، فان الشرر سيتطاير منها دون شك الى اوربا كلها اذا فشلت مفاوضات لندن الحالية ، اما اذا نجحت هذه المفاوضات، وتغلبت السياسة الانكلو — الالمانية القائلة بضمان سلامة اوربا الغربية وحدها فان الشرر من حرب الشرق الاقصى لن تنشب بسببه الاحرب تقع في شرق اوروبا بين روسيا من ناحية وبين المانيا وبولونيا من الناحية الاخرى والويل للمغلوب ...

اقصد

محل

نجيب القطان

تجد احسن

انواع زيت الزيتون للمونة

والسمن الحلبي الجديد

الممتـــاز

III

ماركة

كامل هيكل

الطاهر

الطاهر

الطاهر

ماذا تسمع اليوم

عن محلات السادة دجاني اخوان

يافا ـ تلفون ٧١٦

الجمعة ٢٠ آذار سنة ١٩٣٦

٩ر٠٠	قرآن كريم ـ الشيخ السباعي سليم
١٠ر٠٥	قصة العمدة ـ الاستاذ عبد اللطيف واكد
١٠ر٣٥	اسطوانات
١٠ر٤٥	حديث ـ التدبير المنزلي ـ الانسة نظيرة نقولا
١١ر١٥	بيانو منفرد ـ اوجيني طرابلسي
١١ر٣٠	ختام
١٢ر٣٠	مساء بيانو منفرد ـ اوجيني طرابلسي
١٢ر٤٥	اسطوانات
١ر٠٠	حفلة موسيقية
٢ر٣٠ ـ ٢ر٤٠	النشرة الاخبارية والنشرة التجارية الاولى بالعربية
٢ر٥٠	ختام
٥ر٠٠	حفلة موسيقية ـ رباعي عقاد
٥ر٣٠	اسطوانات تركية
٥ر٤٥	عود منفرد ومغنى فريد الاطرش
٦ر٣٠	حديث الى الاطفال ـ بابا صادق
٧ر٠٠	النشرة الاخبارية والنشرة التجارية الثانية بالعربية
٧ر٣٠	حفلة موسيقية ـ فرقة الراديو الشرقية
٨ر٠٠	قرآن كريم ـ الشيخ محمد رفعت
٨ر٥٠	حديث ممتاز
٩ر١٠	حفلة غنائية ـ حسن الملواني وفرقته
٩ر٥٠	حفلة موسيقية ـ فرقة الراديو الشرقية
١٠ر٢٠	حفلة غنائية ـ حسن الملواني وفرقته
١١ر٠٠	السلام الملكي ـ ختام

السبت ٢١ آذار سنة ١٩٣٦

٧ر٠٠	صباحاً تمرينات رياضية ـ عبد المنعم مختار افندي
٧ر١٥	قرآن كريم ـ الشيخ السباعي سليم
٨ر٠٥	ختام
١٠ر٠٠	حفلة غنائية محمد ريحان وفرقته
١٠ر٣٠	اسطوانات مختلفة
١٠ر٤٠	حفلة غنائية ـ رياض السنباطي
١١ر١٠	ختام
٢ر٠٠	اسطوانات مختلفة
٢ر٢٥	النشرة الاخبارية والنشرة التجارية الاولى بالعربية
٢ر٣٥	اسطوانات مختلفة
٢ر٥٠	ختام
٥ر٣٠	قرآن كريم ـ الشيخ محمد عكاشة
٦ر٠٥	نتائج سباق الخيل بالانكليزية
٦ر٢٥	اسطوانات مختلفة
٦ر٤٠	حديث رسمي ـ وزارة الزراعة
٧ر٠٠	النشرة الاخبارية والنشرة التجارية الثانية بالعربية
٧ر٣٠	اغاني شعبية ـ احمد شريف وسيدة حسن
٨ر٠٥	مساء حفلة غنائية ـ فريد الاطرش وفرقته
٨ر٣٥	حديث اجتماعي ـ الاستاذ عبد العزيز البشري
٩ر٠٠	كمان منفرد ـ سامي شوا
٩ر٣٠	رواية « نجمة الصبح » تقديم فرقة نجيب الريحاني
١٢ر٣٠	تقريباً السلام الملكي ـ ختام

بشرى عظيمة — واعلان هام

مطعم الظريفية

لصاحبه جورج حداد

الطعام الشهي — المأكل الفاخر

نعلن لعموم زبائننا الكرام اننا قد اجرينا تخفيضا كبيراً على اصناف مأكولات مطعمنا الذي ذاع صيته في مصر وسوريا ومختلف الاقطار العربية لاشتهاره بلذة المأكولات واتقان الطهي ، وتعدد الاصناف التي لا يضاهيها فيها احد خصوصا واننا قد عزمنا على السهر والاشراف بنفسنا على الطهي واختيار اصناف المأكولات بالهمة والنشاط المشهود لنا بهما من عهد قديم .

وقد خفضنا اسعار الخضروات من ٣ غروش الى ٢ . اللحومات على انواعها من ٤ غروش الى ٣ غروش . يفتتح المحل من الساعة ٧ صباحا الى ١٢ مساء فنأمل تشريفكم لتتحققوا من لذة مأكولاتنا واتقان طهيها .

والتجربة أكبر برهان

الماركة الممتازة لأحسن صابونه

صابون شبيطه

الصابون العصري

شبيطة زيت زيتون نقي

الصابون الذي يطلبه جميع من استعمله

مصنوع من زيت الزيتون النقي ويطلب من جميع المحلات

الماركة الجديدة المنتظرة

انتظروها في الاسواق قريبا

LA BALANCE

صنف جديد . ماركة مسجلة

المركز الرئيسي مصنعة شبيطة : الرملة

عربطشون واخوانه ونصيف كركر . يافا: سوق الدير

تلفون ٧١٣ . القدس، شارع بطريركية اللاتين تلفون ١٩٨

نصيحة لكم يا مرضى العيون

أن تجربوا قطرة مقصود

فهي دواء أكيد لكافة أمراض العيون

الوكلاء ـ مستودع الادوية الوطني الفلسطيني

شارع بسترس ـ يافا

دخنوا السجاير التركية الفاخرة

المصنوعة من اجود التبغ التركي

الجودة

الوجاهة

الاتقان

جميع هذه الاصناف نجدها في السجاير التركية

الاصناف : حوكيه كلوب . ياووه . يكي تورك

غازي . بنيجه . خانم اكسترا . ايكنجي

الوكيل العام

يوسف البينا

زوروا محل

الحاج نديم ابو طه

يافا محلة ارشيد قرب الحالة عمارة ابو فارس

تجدوا فيه كافة انواع الاواني الزجاجية والصيني

من امتن الاصناف

مع المهاودة في الاسعار

الدفاع ـ يوم الجمعة في ٢٦ ذي الحجة سنة ١٣٥٤ و٢٠ اذار ١٩٣٦

صاحب الامتياز والمحرر المسؤول ابراهيم الشنطي

مدير الادارة شوكت حماد

رقم التلفون ١١٨٧

الدفاع

جريدة يومية سياسية مصورة

العدد ٥٥٨ ـ السنه الثانيه

ادارة الدفاع في عمارة حزبون شارع جمال باشا ـ يافا

العنوان البرقي: الدفاع يافا : ص . ب ٢٥٥

	عن سنة	عن نصف سنة
قيمه الاشتراك في فلسطين	١٥٠	٨٠
في الخارج	٣٠٠	١٦٠

صور عالمية على هامش الحوادث

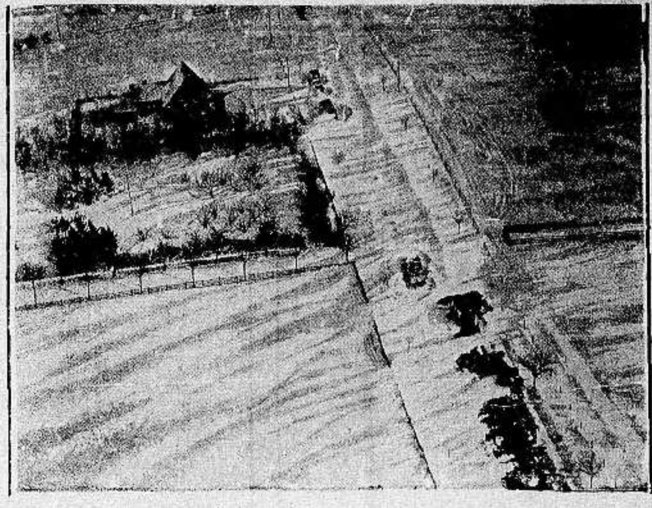

هبت عواصف ثلجية على السواحل الدنماركية وكثرت الثلوج حتى غمرت المساكن والشوارع وتعطلت المواصلات

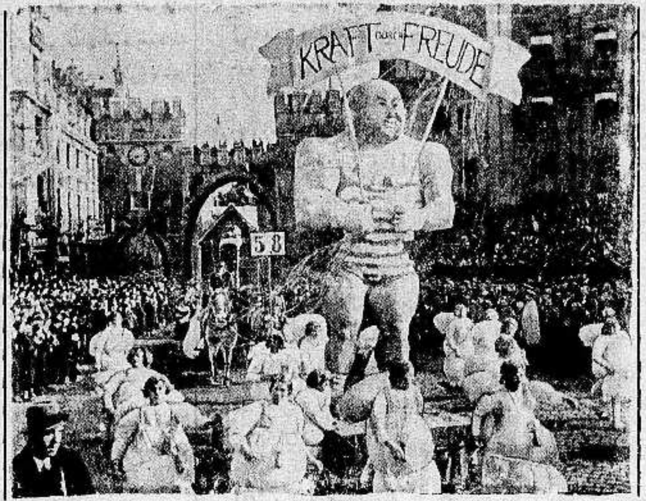

صورة احتفالات الكرنفال بجنوبي المانيا وقد اجتازات مدينة مونيخ بكثرة في استعداد عاهد العيد

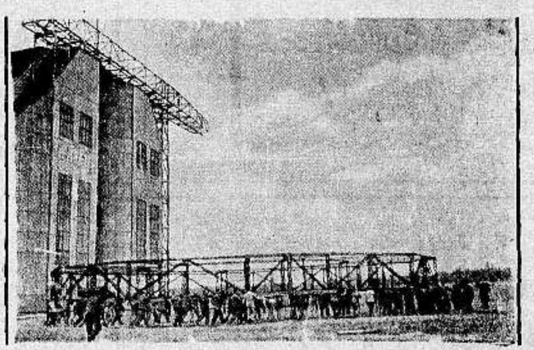

بعد ان نجحت التجربة الاولى للمنطاد زبلن وغادر مطاره بدىء في الاستعداد لبناء منطاد آخر

«الى اليسار» المهندس باور الذي سيقود المنطاد زبلين رقم ١٢٩ وساعد الدكتور اكنر مع المهندس لادفغ

احدى الفرق العسكرية الالمانية التي احتلت منطقة الراين على الحدود الالمانية الافرنسية ويرى الجنود يأكلون طعامهم وقد احذت لهم الصورة في مدينه كوبلنز بالمانيا

حبوب أورشيتونين

اختراع حديث لتقوية الاعصاب وتجديد الشباب

علاج حيوي كيماوي لمعالجه الشيخوخة التناسلية والعنانة وضعف التناسلية

ان افضل العلاجات في معالجة هذه العلة المضنية هو ما بني على تقوية جهاز التناسل الحقيقي في الرجل هذا العضو الذى ثبت منذ زمن ليس بالقريب أنه عدا عن افرازه الحوينات المنوية (سبرماتوزوئير) له مفرز داخلي خاص يؤثر في أحوال الشخص النفسية وفي نموه الجسماني وفي قواه العصبية ، وأن العنانة والضعف التناسلي تعود معظم أسبابهما الى نقص هذا المفرز وهو (الهرمون التناسلي) الذي لا يزال العلم الخاص يجهل حقيقته ولكنه يعرفه حق المعرفة باثاره ، فالمرزوأ (الهرمون) اذن مادة نجهل جوهرها وإنما نستدل على وجودها بتأثيرها وفعاليتها وذلك بواسطة التجارب والاختبارات العديدة على الحيوانات ولا سيما القردة الكثيرة الشبه بالانسان ، فاذا ما نفذت هذه المادة الجوهرية التي يتوقف عليها حسن قيام الاعضاء التناسلية بوظيفتها ، كان على الطبيب المداوي أن يعوض للبدن ما يقوم مقامها ويفعل فعلها. هذا ما اتجهت اليه أفكار الاطباء الاخصائيين باعضاء التناسل منذ أمد بعيد وقد توالت جهودهم وتتابعت تحرياتهم الى أن توصلوا (بفضل الاختبار في الحيوانات) لاقتطاف ثمرة مساعيهم بايجادهم جواهر كيماوية حيوية تؤثر في الجهازين العصبي والتناسلي معاً فتقوي هذا وتنبه ذاك ، فاصبح العالم يجد أمامه اليوم هذا العلاج الحديث الذي أسموه (أورشي تونين)ويستدل على مفعوله من اسمه ومعناه (المقوي الخصيي)

وأن فائدة هذا العلاج الثابتة علمياً وعمليا فهو يقوي الخصيه على عمل الحوينات المنوية وينبه الجهاز العصبي . ففائدته إذن مضاعفة : يزيل العنانة ويقوي الباه

وعدا عن هذا وذاك ، ونظراً لأن العنانة والضعف التناسلي هما مرضا الشيوخ ومرض الذين يبكرون في شيخوختهم ويهرمون قبل أوانهم من الشباب المنهمكين ، فقد أضيف الى (الاورشي تونين) جواهر أخرى من خاصتها تقوية الدم ليكون هذا صالحاً لتغذية الخصية والجهاز العصبي

مستودع الادوية الوطني الفلسطيني ــ ٢٥ شارع بسترس ـ يافا

ويطلب من مستودع قياله وصباغه في يافا

الانقلاب الحديث في عالم الطباعة

ستشاهدونه في

مطبعة

الدفاع

التجارية

اكبر استعداد طباعي عصري

والتجربة اكبر برهان

(مطبعة الدفاع ـ يافا)

اوتيل الخديوى الكبير

لاصحابه

الحاج شريف غزال

وولده شحاده النابلسي

يافا ـ شارع المنشية ـ قرب المحطة

هواء طيب ـ خدمة حسنة

مفروشات جديدة ـ مناظر طبيعية براً وبحراً

المطبعة العصرية

«يافا ـ شارع جمال باشا ـ عمارة المظفر» المشهورة

بسرعة الانجاز و نظافة الطبع

والمهاودة الاسعار

اعلنوا في الدفاع

يافا – يوم الاحد في ٢٨ ذي الحجة ١٣٥٤ – الموافق ٢٢ اذار ١٩٣٦

صاحب الامتياز والمحرر المسؤول ابراهيم الشنطي
مدير الادارة شوكت حماد
رقم التلفون ١١٨٧

الدفاع

جريدة يومية سياسية مصورة

العدد ٥٥٩ – السنة الثانية
ادارة الدفاع في عمارة حزبون شارع جمال باشا – يافا
العنوان البرقي : الدفاع يافا : ص . ب ٢٥٥

	عن سنة	عن نصف سنة
قيمة الاشتراك في فلسطين	١٥٠	٨٠
في الخارج	٣٠٠	١٦٠

الهجوم الحبشي العام. هتلر يخطب في هامبورغ. تعزيز قوات الجو في سنغافوره
نجاح المؤتمر البحري. الموقف الدولي الحاضر. سفر الوفد السوري الى باريس

بريطانيا والعرب
مشاكل العرب جزء من قضية واحدة
هل يغتنم الانكليز فرصة ذهبية قد لا تعود ؟

ينبغي ان تعالج بريطانيا مشاكل العالم العربي على انها قضية امة لا يقف حاجز في سبيل وحدتها . ويقصر النظر البريطاني اذا هو راح يتناولها على انها مشاكل مجموعة من الاقطار العربية سوف لا تتحقق وحدتها السياسية. فكل يوم ترى الدول الاستعمارية البرهان تلو البرهان يزجى اليها على اقتراب هذه الوحدة من هدفها السامي الجليل والاساءة التي كانت توجه الى اليمن مثلا اصبحت اليوم توجه الى سوريا والعراق ونجد ، لان اليمن عضو من جسم . واليد التي تقدمها بريطانيا مثلا في العراق ، تسر بها اليمن ، ويغتبط لها الحجاز

على هذا المنطق ينبغي ان تعالج بريطانيا قضية الشرق العربي . واذا كانت هي تمجد الرابطة التي تربط « مجموعة شعوب الامبراطورية » على اعتبار انها الآصرة المتينة التي لا تنقطع ، فغير جميل بفكرها ان تتجاهل الروابط المتينة التي تصل العراقي بالسوري ، وهذا باليمني ، والثالث هذا بالنجدي . انها اقوى كثيرا وامتن من رابطة الولاء او « الحلقة الذهبية » كما يسمونها في انكلترا، والتي تربط مستعمرات بريطانيا في افريقيا والشرق الاقصى بالتاج

اللغة سبيل تعارف قوي بين العرب لم يتح لامة اخرى على هذا الوجه فاليهودي في انكلترا لا يستطيع تفاهما مع اليهودي البولوني مثلا ، عكس العربي في اقصى اليمن يستطيع ان يتفاهم كل التفاهم مع العربي في الموصل هناك الرابطة التي تسهل لهم ذلك ، ولا تتسنى لامة غير الامة العربية . ذلك الى صلة التاريخ ، والدين ، والامال ، والمصالح ايضا . أية قوة تعترض هذه الروابط المتينة ؟ اي فكر ثاقب لا يقدر للاقطار العربية اتحادا قريبا ؟

من عشر سنوات قام في مصر دعاة الفرعونية — فأين هم الان؟ انقذابوا امام الارادة الجبارة ، امام المصلحة الكبيرة، امام طبيعة الحياة في الشعوب العربية. وفي لبنان هب من يقول بالفينيقية، واختفوا الان . ذابوا جميعاً ، وبقيت فكرة الوحدة العربية ، تسلط اشعتها الوضاءة فيذوب فيها كل شعاع آخر . وسوف يأتي اليوم الذي نرى فيه مصر مستودعا للامم العربية ، يمدها بالثمين من التقدمات . هذا اليوم سيجيء ، وقد بدا الان شعاع فجره ، وقريبا يكون في كبد السماء

اذن ما لبريطانيا ، وهي تعلم هذا حق العلم ، لا تسوى مشاكلها مع العرب لا تجعل منهم امة صديقة . لا تقيم منهم حاجزا في وجه الحركة التي تخشاها كل الخشية والتي تهدد امبراطوريتها بالتزعزع ؟

لقد احسنت في اتجاهها الاخير مع العراق ولو انه جاء على اثر خسائر وذكريات مؤلمة . لكنها انصافا للواقع ، عرفت كيف تمحو تلك الذكريات، وتعوض عن هاتيك الخسائر . ومع الدولة السعودية كانت موفقة جانبا من التوفيق. وهذا بالطبع يعود الى قوة الملك العربي هناك . وفي اليمن كذلك رجعت عن فكرتها في بسط النفوذ ومحاولة الفتح . وها هي الان تصفي مشكلتها مع مصر ، فنرجو ان تأخذ بعين الاعتبار خلال ذلك الاتجاه العربي الجديد فتتناول القضية المصرية على انها جزء من قضية العرب

هذا الاتجاه الجديد من بريطانيا ، اذا اسرعت فيه ، ربحت عطف امة كبيرة مة ذات امجاد ، وتقاليد ، واخلاق ، ، وذات امل عظيم بخلق حضارة ايضا . ويبقى معها قضية فلسطين ينبغي ان لا تجعل منها جرحاً عميقا في جنب الامة العربية يثير فيها نوازع السخط وحب الانتقام . ففلسطين الى جانب انها بلد عربي ومقدس ، لا يستطيع العرب ان يتخلوا عنها لمصلحتهم الكبرى ، بل لان وحدتهم لا تتم الا بها . هذه القضية يجدر ببريطانيا ان تتقدم الى حلها، لتربح عطف الشعوب العربية ، ثم على الفور تأخذ في تذليل كل عقبة تقوم في وجه الوحدة العربية. بذا تكون قد خطت خطوة كبيرة ، وعصمت مستقبل امبراطوريتها من ان يكون في سورها ثغرة كبيرة تهددها الشيوعية من خلالها

هل تتقدم بريطانيا متخلية عن سياسة المواربة الرجعية ؟ لو تفعل لجاء ربحها عظيما جدا ، ولكان هذا من حسن حظها

ابراهيم

ميثاق غير الذي مات
كيف قابلت الدنيا مقترحات هتلر للسلام
رسالة الفوهرر يمكن ان تصاغ منها نفسها معاهدة جديدة ؟ !
ماهي آراء معظم الدول الاوربية وماهو رأى الولايات المتحدة الاميركية

نشرت الصحف الانكليزية كلها خلاصة وافية عن آراء دول الدنيا في المقترحات التي صاغها الهر هتلر لسلامة اوروبا الغربية وحدها وهي المقترحات التي تدرس الآن في لندن ، فالى القراء هذه الخلاصة

« المحرر »

الرأى البريطاني
محبذ للمقترحات

كان للحديث الذي افضى به الهر هتلر لمراسل (الديلي ميل) في برلين واعرب فيه على استعداد المانيا لعقد (ميثاق جديد لعدم الاعتداء) وقع حسن وتأثير كبير على الوزراء والنواب البريطانيين

من الاسئلة التي صاغها هذا المراسل لستر وارد برايس ، ومن الاجوبة الصريحة التي رد بها (الفوهرر) عليها ، يمكن ان تتألف الاسس الصالحة لما سبق لساسة البريطانيين ان فكروا فيه من عقد ميثاق جديد يصلح احوال اوروبا

سياسي كبير
يقر ذلك

ولقد سأل المحرر السياسي لجريدة «الديلي ميل» سياسيا كبيرا مسئولا :

— ايمكنك ان تصنع مسودة لمعاهدة جديدة من اجوبة الهر هتلر ، فقال :

— نعم ، بل ومعاهدة حسنة جدا

ثم اضاف على ذلك قوله ان فرنسا هي التي يعنيها الامر في الدرجة الاولى ولا بد ان تكون في اجوبة الهر هتلر بعض النواحي التي ستعترض عليها اعتراضات قد تزول في النهاية

فرنسا تقول
هتلر يستنجد ببريطانيا

نظرة الى الصحف الافرنسية تريك انها قد احترست جد الاحتراس في تعليقاتها على حديث الهر هتلر، فالجورنال دي ديبا ، مثلا تقول : « لقد وجه هتلر نداء استنجد فيه بالرأي العام البريطاني ان مؤلف كتاب (كفاحي) يقوم الان بمناورة يريد منها ان يفصم ما بين بريطانيا العظمى وبين فرنسا من العرى اما الدكتور غوبلز ليفخر الان امام الدنيا بالطريقة التي اتبعتها المانيا في تسلحها الذي تم كله في الخفاء انه يتباهى امامنا بهذه الوسائل الالمانية المفاجئة المدهشة ، وعليه فلا يبعد ان يتحقق غدا ما اراده في حديثه هذا » !

بلجيكا تخاف
على الجبهة الموحدة

اما الرأي البلجيكي فيمكن فهمه مما

« البقية على الصفحة السابعة »

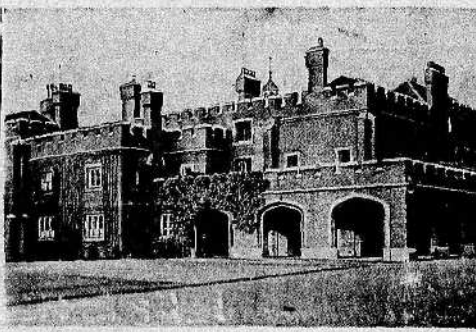

الى اليمين قصر سان جيمس في لندن حيث يعقد مجلس العصبة جلساته للنظر في مسألة الرين وخرق معاهدة لوكارنو

الى جانب هذا الكلام صورة السر توماس انسكيب الذي عين اخيرا وزيراً للدفاع الامبراطوري . وكان قبل هذا التعيين النائب العام في انكلترا .

المستر ايدن يتكلم في مجلس العموم
عن الحالة السياسية الدولية الحاضرة
غاية انكلترا اعادة الثقة الى النفوس

القى المستر ايدن وزير الخارجية البريطانية بيانه في مجلس العموم عن الحالة السياسية الدولية فاستهله باعلان اتفاق انكلترا وفرنسا وبلجيكا وايطاليا بشأن الاقتراحات التي تعرض على مجلس العصبة . ثم تكلم عن الغاية الاولى التي كانت ترمي اليها بريطانيا وهي اعادة الثقة الى النفوس وايجاد حالة لاستقرار في أوروبا .

وأشار المستر ايدن الى التدابير التمهيدية للمفاوضات لحفظ السلام في اوروبا ، فقال « ان بريطانيا عدا تعهداتها بتقديم الفصائل اللازمة للقوات الدولية التي تحتل منطقة الرين ، فان المجلس بكامله يشعر انه من الانصاف ان يطلب الى المانيا ان تساهم في تقديم نصيبها من المعاونة . وانتقل المستر ايدن الى الاسس التي تدور عليها المفاوضات المقبلة فقال « واجب الدول الخمس الموقعة على ميثاق لوكارنو أن تسير في المفاوضات على النقاط الاتية ، الاقتراحات العديدة التي تضمنها المذكرة الالمانية بتاريخ ٧ آذار . تعديل الحالة في الرين . وضع مواثيق للمساعدة المتبادلة يجوز لجميع دول لوكارنو الاشتراك فيها . وتعديل الحالة في الرين يكون في مؤتمر عالمي تحت رعاية عصبة الامم .

وختم المستر ايدن خطابه بقوله « ان حكومة جلالة الملك مستعدة لان تساهم بنصيبها . ومن المهم ان تنظر الحكومة الالمانية الى الاقتراحات ايضا عن ما تنظر اليها بريطانيا. وقد اكدت حكومة الريخ رغبتها في العمل لازالة التوتر والذي نرجوه هو بيان هذه المساعدة التي تقدمها ألمانيا لبلوغ هذه الغاية . »

يا ليتهم ناجحون !
الانكليز الفاشست ومالهم من المبادىء
محاربة الحمر القائلين بتقسيم الامة الى طبقات
وتحريض الانكليز على مستغليهم من اليهود

بين يدينا الان جريدة انكليزية فاشستية اسمها « آكشن » اي العمل الذي يجرى، وينفذ — وتحت « كليشة » اسمها كلمتنا « بريطانيا اولا » ، وفيها عن المبادىء الفاشستية ما نلخصه فيما يلي:

١) على كل انسان ان يخدم الدول، وليس على احد ان يخدم طائفة واحدة من الطوائف

٢) على كل انسان ان يشتغل، ويغني بلده ثم يغني نفسه

٣) الفرص مفتوحة متاحة امام الجميع ولكن ليس ثمة اي امتياز لانسان بمفرده

٤) ينال المركز الممتاز، ذلك الرجل العظيم العبقري وحده

٥) تمنح المكافأة عن الخدمة التي تؤدى فقط

٦) سيلغى الفقر ، وتنمحي التعاسة بقوة العلوم العصرية ، وذلك ضمن اطار الدولة الفاشستية المنظمة الموطدة الاركان ... فقط لا غير

٧) اما هؤلاء الحمر الداعون الى تقسيم الامة الى طبقات فان الفاشستية ستدمرهم كلهم تدميرا، حتى تتجه جهود الطبقات كلها الى خدمة واحدة ، هي الوطن البريطاني الذي جعله آباؤنا واجدادنا يظل الى الان وطنا ذا امجاد طويلة يتمتع بها خلال جميع القرون بلا مبالاة الان بهؤلاء اليهود الذين لا يعملون في قلب بريطانيا ، وفي قلب كل امة اخرى الا من اجل مجد اسرائيل

« الدفاع » نرجو ان ينجح هؤلاء الفاشست الانكليز الذي يترأس حركتهم السر اوسوالد موزلي ، فيحمي هذا الدم الانكليزي الذي اشتهر بالفتور . . . خلال القرون ، فقل معنا : ان شاء الله ...

بعض شخصيات وزراء فرنسا
منهم (جان زاي) اليهودي القائل
« ان العلم الافرنسي علم قذر »

في الصحف الانكليزية الضالعة في هذه الايام مع المانيا ضد فرنسا وضد صديقتها الجديدة روسيا الحمراء الشيوعية – اليهودية ما يلي:

ان هذه الوزارة الافرنسية الحالية التي يترأسها المسيو سارو ، لم تتول الحكم الا على اكتاف « الجبهة الشعبية » المؤلفة من الاشتراكيين الدوليين الضالعين كلهم مع موسكو ، فهاك بعض ما هو معروف عن شخصيات بعض من الوزراء.

سارو

ارغم على الاستقالة من منصب وزير الداخلية بسبب اهماله وتراخيه في استقبال الملك الكسندر ، ملك يوغسلافيا الراحل وتسبب بذلك في تمكين المجرمين من اغتياله

كاميل شوطان

كان هذا رئيسا للوزراء ووزيرا للخارجية ، وهو ممن اتهموا في فضائح استافسكي النصاب اليهودي – الافرنسي الاكبر . ولم يستطع الا بشق النفس انقاذ نفسه من هذه التهمة

جورج ماندل

كان هذا احد الذين تعينوا بمساعي البارون روتشيلد وزيرا لوزارة البريد وقد ساعد هذا على تطهير وزارة شوطان وتبييض وجهها قبل ان تتعين لجنة التحقيق التي حققت في فضائح ستافسكي

جان زاي

هذا الرجل يهودي — افرنسي ، وقد سبق له ان اطلق على العلم الافرنسي عبارة « هذا العلم القذر النجس »

هؤلاء جميعا
اصدقاء انكلترا

ومن اغرب ما يراه الناس في هذه الايام هو ان هؤلاء الوزراء جميعا، لشدة نفوذ اليهودية العالمية على لندن ، قد اصبحوا جميعا اصدقاء لبريطانيا ، يعملون معها يداً بيد في سبيل تشديد العقوبات المفروضة على ايطاليا ، ويبذلون الجهود الجبارة ليحملوا انكلترا هذه على ان توافق فرنسا على فرض العقوبات على المانيا فشكراً للمستر بلدوين...

مؤتمر الاطباء العرب الاول
ومؤتمر الاطباء اليهود بتل ابيب

نجاح الاول وفشل الثاني — تشكيل لجنة دعاية قوية للمؤتمر

(بقلم الدكتور انور الشقيري)

في مقالين متتابعين جئنا على ذكر المنافسة بين الاطباء العرب واليهود وهتكنا ستر الدعاية المضلله التي يتقدم بها الاطباء اليهود للعرب. وكان واجباً على الاطباء العرب ان يتقدموا لميدان العمل مجتمعين لصد تيار الاطباء اللاجئين. ومن البديهي ان يكون ما يظهره الطبيب اليهودي من العطف والتودد تكلفاً ظاهراً لا يقابل ما يكنه الطبيب العربي من الاخلاص في الخدمة. وفي المقال الثاني دعونا لعقد مؤتمر الاطباء العرب الاول. وتسهيلا لتشكيل اللجنة التحضيرية اقترحنا اجتماع اطباء مدينة حيفا لتأسيس اللجنة وبذلك تتم الخطوة العملية الاولى في سبيل عقد المؤتمر. وفي نفس المقال جئنا على اهم ابحاث المؤتمر وخاصة ما يتعلق بتأسيس المستشفيات والمستوصفات العربية وتنظيم الدعاية الواسعة للاطباء المتخصصين

وفاجأنا خبر هام نشرته جريدة اللواء المقدسية في ١٧ آذار سنة ١٩٣٦ عن عزم الاطباء اليهود لعقد مؤتمر عام في تل ابيب يدعون اليه اشهر الاطباء اليهود وهذا عمل ان يحسد عليه الاطباء اليهود لفائدة تبادل الافكار والاستماع لثقاة العلم الا ان اهمية ابحاثه ستكون محدودة الغاية بالنسبة للصحة العامة بفلسطين لسبب هام واحد وهو عدم اختبار الاطباء اليهود حقيقة الحياة الصحية لفلسطين

وما يدعيه الاطباء اليهود من الالمام بالامراض المنتشرة بفلسطين والصحة العامة فهو باطل لعدم احتكاكهم بمختلف طبقات الشعب العربي وخصوصا القسم القروي الداخلي.

وان بحثوا حالة مستعمراتهم الصحية والامراض المتفشية بها كانت ابحاثهم محدودة للغاية مبتذلة ضئيلة القيمة. وكانت نظرة المعاهد العلمية لاحصائيتهم نظرة حذر وشك لان مصدرها يهودي وكفى!

واذا كان رجالات المؤتمر الطبي اليهودي في تل ابيب ممن عرفهم الاطباء العرب حق المعرفة واطلع على طلاسمهم البعض من الشعب او من شاكلهم كان المؤتمر نجاحا تاما لوجهة النظر العربية وكان المؤتمر خير دعاية غير مقصودة للطبيب العربي في بلاده واظهار تفوقه ومقدرته لا يهمنا البضاعة العلمية في مؤتمر كهذا اكثر ما يهمنا منه ما يحاك فيه من الدعايات المضللة والضغط على السلطات المختصة لترخص لعدد اكثر من الاطباء اللاجئين. وغير ذلك كما اعتاد القوم في انتهاز الفرص للاستجداء والتمادي في منافسة الاطباء العرب. فلو اقروا مثلا توزيع طبيب واحد او اكثر على كل قرية عربية وتأسيس مختبرات صغيرة في المدن او تأسيس مستشفيات ايضا ورصدوا لذلك الاموال مدفوعين للكسب لا للعاطفة والخدمة الانسانية، وظل الاطباء العرب في خمولهم وتقاعسهم كانت الفائدة المرجوة من مؤتمرهم بتل ابيب

وما دامت جهودهم جبارة في هدم كيان الاطباء العرب فهل نتراجع بعد الان ونتأخر عن عقد مؤتمر الاطباء العرب الاول فلا نتأهب للمعركة الفاصلة.

في هذه السنة لا غيرها وفي نصفها الاول لا الثاني تطلع الاطباء العرب لتقرير مصيرهم. فاما القضاء المبرم على كل دعاية خبيثة وحث الشعب على مقاطعة اكيدة او استسلام لا سمح الله

وعلى المشتغلين بالمصالح العامة ان يعطفوا كل العطف على مشاريع هذا المؤتمر فلو تولى الكتاب والصحفيون امر الدعاية الصحفية عن المؤتمر وتابعوا بحوثهم القيمة في المشكلة الصحية من الوجهة الوطنية. وتقدم بعض الاطباء لبحث النقاط الفنية كانت الحملة الصحية العربية منظمة وموفقة.

وعلى المحاسبين تنظيم الشركات المساهمة لتحقيق فكرة تأسيس المستشفيات والمستوصفات العربية وكتابة المقالات حتى يتأكد الكل من سهولة المشروع من الوجهة المالية. وهكذا تكون الناحية الصحية في حياة الشعب العربي قد تناولتها اليد العاملة من الكتاب والماليين والاطباء وعلى اللجنة التحضيرية المؤتمر في حيفا دعوة كل من الكتاب والمحاسبين وترجوهم تسهيل مهمتها في الدعاية والتنظيم

ولا خوف من تسرب اي فساد او نزاع لكتلة الاطباء كما تسرب بغيرها من الاحزاب السياسية. فالغاية المرجوة هي انسانية بحتة. لا تنطوي على كرسي او معاش.

والطبابة لا تتطلع الى زعامة. وعلاقة الزملاء في المشاريع الصحية تسيرها نفس الروح التي كانت تربطهم امام طاولة التشريح والمختبرات ايام دراستهم. وحسن الروح العالية والتعاون بين الاطباء فهم ابعد الطبقات عن المنازعة في امور سطحية لا دخل لها بالجوهر. وللاطباء عقلية خاصة تساعدهم على تدبير الامور وتبعدهم عن اللغو والمظاهر الفارغة واذا كانت دقة حسهم وحذرهم في اعطاء الجرعات على اساس المقاييس الدقيقة سنتغراما كانت او مليغراما فلا خوف عليهم من التغاضي عن هدفهم الاسمى والانشغال بتافه البحث

سنتابع البحث والدعوة لعقد مؤتمر الاطباء العرب الاول الى ان يدخل حيز التنفيذ ولا نبهأ بما يتحدث به البعض من عدم صلاحية الطبيب لبحث الامور العامة على صفحات الجرائد حتى ولو كانت صحية. ونود دون تردد حمل «السلم بالعرض» كما يقولون مادام الطريق يتسع للعمل.

ولدينا الكثير من الوسائل وردت علينا من الاخوان الصيادلة والزملاء والقابلات تشجيعا على المضي لتحقيق الفكرة وسنخصص المقال التالي عن انواع الدعايات المضللة التي ينشرها الاطباء الغرباء وكلها مجموعة طريفة اخترناها من رسائل المشجعين من كل الجهات والا على استعداد لقبول غيرها ايضا وسماع كل اقتراح او رأي في هذه المواضيع العامة ما دامت تؤدي لرفع مستوى الطبيب العربي وعقد مؤتمر الاطباء العرب الاول

الدكتور

انور الشقيري

معاهدة صداقة بين اليمن وفرنسا
جلالة الامام يحيى يخرج من عزلته بالتدريج

في الانباء الاخيرة الواردة من صنعاء انه تم الاتفاق نهائيا بين وزارة خارجية الحكومة اليمانية والمسيو ميغره وزير فرنسا المفوض لدى الحكومة السعودية على عقد معاهدة صداقة وود بين اليمن وفرنسا وان الوزير الفرنسي عاد بها من صنعاء الى جدة وارسلها الى باريس فاذا اقرتها حكومتها تذاع رسميا في العاصمتين في يوم واحد طبقا للاصول المتبعة

وهذه هي الرحلة التي يرحلها المسيو ميغره الى صنعاء لانشاء صلات سياسية بين حكومته وحكومتها. فقد زارها من قبل فاستقبل بالحفاوة ومهد لمشروعه وقد اتمه اخير ولا تختلف المعاهدة في مجموعها عن المعاهدات التي عقدها اليمن مع بعض البلدان الاوروبية التي عاقدته.

وأول حكومة اوربية تعاقدت مع حكومة صنعاء هي الحكومة الايطالية ثم روسيا فالحكومة الهولندية فالبريطانية وستكون فرنسا خامس دولة اوربية تتعاقد وتنشيء معها صلات سياسية منظمة.

وانشأت حكومة صنعاء صلات سياسية مع ثلاث حكومات شرقية هي العراق فالمملكة السعودية فالحبشة فقد عقدت مع الاخيرة معاهدة تجارة وصداقة في شهر اذار من هذه السنة

وبديهي ان تعاقد هذه الحكومة مع ثماني حكومات شرقية وغربية معناه دخول تغيير على صلاتها الدولية وانها تخرج تدريجيا من العزلة التي اختارتها لنفسها بعد ما نالت استقلالها في سنة ٩٢٣. فقد حرصت في خلال السنوات الاولى على العزلة والانكماش والابتعاد عن الحظيرة الدولية وابت ان تمد يدها للدول التي جاءتها تخطب ودها وتتعاقد معها ولا يخفى ان اول معاهدة سياسية هي التي عقدتها مع ايطاليا في سنة ٩٢٦

...

والخطوة الثانية التي يجب على الحكومة اليمانية ان تخطوها بعد ما اتصلت بجانب من دول العرب والشرق وانشأت معها صلات سياسية هي ان تنشيء وكالات سياسية في بعض البلدان التي تدعو الحاجة الى انشائها اسوة بدول العالم وان تفتح ابواب بلادها لاستقبال معتمدي الدول وممثليها السياسيين اسوة بدول العالم ايضا، فلا يجوز ان يظل هذا الشذوذ مضافا اليها وحدها دون بقية الحكومات المستقلة في الشرق والشمال والجنوب فلم يرو التاريخ السياسي حتى الان ان حكومة مستقلة تنشيء صلات سياسية بالدول وتعقد معها المعاهدات وتستقبل ممثليها السياسيين في عاصمتها تأبى ان تسمح بالاقامة في بلادها الاجال طويلة كما تأبى ان ترسل ممثليها الى بلدانهم

مطعم امية
ساحة الخمرة — حيفا

لصاحبه نعيم البيم

المطعم العربي الحديث الذي افتتحناه خصيصاً للحوم والنواشف والفول والحمص
نظافة، خدمة، لطف، اتقان، ذوق، مهاودة بالاسعار

زيارة واحدة تسركم فتعقبها زيارات!...

الدواء الشافي للبواسير

ان التجاريب العظيمة التي قام بها اشهر اطباء المانيا لمكافحة داء البواسير قد اعطت نتائج باهرة. وقد اكتشف احدهم الدواء الشافي وهو:

ركتو - سيرول
واستعماله يزيل الحكاك والالام ولا يوجب اجراء اي عملية

اريحوا انفسكم من هذا الداء فقط باستعمال ركتو - سيرول

الوكلاء: مستودع الادوية الوطني الفلسطيني — ٢٥ شارع بسترس — يافا

زوروا محل
الحاج نديم ابو طه

يافا محلة ارشيد قرب المحطة عمارة ابو فارس
تجدوا فيه كافة انواع الاواني الزجاجية والصيني من امتن الاصناف

مع المهاودة في الاسعار

٥،٠٠٠،٠٠٠
مثلجات
فريجدير

تحت الاستعمال في ٥٠٠٠٠٠٠ دور طافحة بالسعادة والهناء وهذا برهان يريكم اكثر من الف قول ووعد

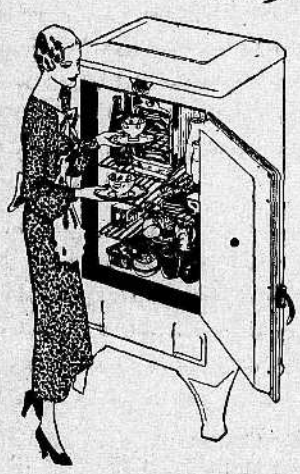

اتبعوهم الان

واشتروا الفريجدير المطلوب لكم من صنع جنرال موتورز

الشركة الهندسية - لفلسطين ليمتد

حيفا: طريق الناصرة تلفون ٦٨٦ ص ب (٣٠٦) تل ابيب بشارع ها آليه تلفون ٦٨٠ ص ب ٢٠
القدس شارع يوليان تلفون ٨٨٨ ص.ب ١٥٢

اعلان

بخصوص افلاس محمد جودة الموسوس التاجر من القدس

حيث ان محكمة مركزية القدس قررت بتاريخ ٢٤ شباط سنة ١٩٣٦ اشهار افلاس التاجر محمد جودة الموسوس

وحيث ان المحكمة المشار اليها قررت بتاريخ ١٩ — ٣ — ٣٦ تعيين المحامي ابراهيم افندي كمال سند يكا دائميا لطابق الافلاس.

وحيث ان من الضروري ان يقيد جميع الدائنين ديونهم ويقدموا استنداتهم واوراقهم الثبوتية لطابق بظرف المدة المضروبة لتحقيق الديون.

وحيث انه سيعقد اجتماعا في قاعة المحكمة المركزية يوم الخميس الواقع في ٢٣ — ٤ — ٩٣٦ الساعة الثالثة والنصف بعد الظهر.

لذلك وتوفيقا للمادة (١٩٩) من قانون التجارة العثماني فأني ادعو جميع الدائنين ليقدموا ديونهم ويبرزوا استنداتهم واوراقهم الثبوتية الى سكرتير الطابق السيد محمد توفيق اليحيى كاتب المحكمة المركزية في القدس قبل تاريخ الاجتماع المذكور اعلاه وليحضروا الجلسة المذكورة لاجل تحقيق ديونهم. واني الفت نظر الدائنين الى احكام المادة (٢١٠) من قانون التجارة المذكور حيث تنص ان جميع الدائنين سواء كانوا معلومين او غير معلومين الذين لم يقيدوا ديونهم في المدة المعينة لاجل تحقيقها لا يحق لهم ان يشتركوا في اموال المفلس عند توزيعها ولاجله اقتضى الاعلان.

في ١٩ — ٣ — ٩٣٦

انطون عطاالله
القاضي المنتدب

اعلان

صادر من دائرة اجراء الناصرة بالقضية الاجرائية رقم ٦٧ سنة ٩٣٦

المحكوم لهم: فؤاد واسما ووداد وباسمة ورثة دياب السالم من الناصرة

المحكوم عليهما: اديب افندي السالم وسالم دياب السالم من الناصرة

مطروح للبيع بالمزاد العلني لمدة ثلاثين يوما تبتديء بعد مضي خمسة ايام من تاريخ نشر الاعلان بالجريدة كامل الدار المشتركة فيما بين المحكوم لهم والمحكوم عليهما لعدم قابليتها للقسمة والمسجلة تحت نومرو ٩٦٨ تاريخ مارت سنة ٣٠٢ الكائنة بحارة الروم ضمن مدينة الناصرة والمحدوده بحسب اوقت الحاضر شرقا: طريق ويعقوب العبد الله غربا طريق شمالا ورثة ابراهيم الديك واسعد المسوس وجنوبا طريق والمؤلفة من طابقين سفلي وعلوي

السفلي عبارة عن ثلاثة عقود وايوان وساحة سماوية وبيت خلاء وبئر ماء ودرج حجر يصعد الى الطابق العلوي

والعلوي عبارة عن عقد واحد وساحة سماوية

لذلك فكل من رغبة بالشراء عليه مراجعة دائرة اجراء الناصرة والدلال سليمان رفيديا حامل قائمة المزاودة مستصحباً التأمينات القانونية وقدرها عشرة بالماية من القيمة المخمنة للدار البالغة ماية وخمسة وسبعون جنيهاً فلسطينيا وذلك خلال المدة المضروبة مع العلم بان الدار بحالتها الحاضرة غير قابلة للسكن سوى العقد السفلي الكبير والعقد الصغير العلوي لانها تحتاج الى تصليح وترميم كلي وبان اجرة الدلال ورسوم الفراغ عائدة على المشتري تحريراً في ١٧ — ٣ — ٩٣٦

مأمور اجراء الناصرة

دموع الحب
قريبا جدا في حيفا

* * *

صفوة ما يحمله بريد الشرق والغرب

بعد الميثاق الميت

لندن تصبح «عاصمة الدنيا» وتقول ان برلين تتطلع اليها لتساعدها على الخلاص من مرموسكو!

بعد الكابتن وارد برايس ابرع كاتب سياسي انكليزي ، فهو الذي توفده صحف اللورد روذرمير في المهام الكبرى ، مرة الى اوروبا واخرى حتى الشرق الاقصى وهو اليوم في برلين ، فاسمع منه وهو هناك ماذا يقول في آخر ما امامنا من رسالاته

«المحرر»

جو منيف أفسدته السياسة

جاء ذلك النبأ القائل بان مجلس العصبة سيلتئم في لندن «عاصمة الدنيا» بدلا من التئامه في جنيف الذي افسدت السياسة جوها ، فوقع احسن اوقع هذا في برلين .

« ان منظر شوارع لندن وما فيها من الجلبة والضوضاء سيجعل مجلس هذه العصبة يدرك ان الدنيا لا بد لها من ان تمضي في معيشتها التي عليها بالرغم من وجود الجنود الالمانية في منطقة الرين»

هذا هو ما صرح لي به يوم ١١ آذار الجاري موظف الماني كبير ، مؤكدا لي ان لندن قد اصبحت وهي احسن مكان لحل المعضلات الدولية التي لا يستطاع حلها في جنيف

الجنود ستبقى في الرين للنهاية

وقد يظن بعض الناس ان هذا التفاؤل الالماني سابق للاوان ، وان من الممكن ان لا يكون الهر هتلر قد قدر قوة فرنسا حق تقديرها ، او انه يجهل حقيقة مدى العمل الذي ستعمله الحكومة الافرنسية لصد جنوده عن الرين ، ولكن رجلا كبيرا مسئولا قال لي مؤكدا كل التأكيد ان الالمانيين لن يسحبوا من هذه المنطقة ما ارسلوه اليها من الجنود المسلحين

الرجل المفرد الذي بيده الامر

هنا رجل واحد مفرد هو الذي بيده ان يصدر الامر بسحب الجنود من المنطقة التي كانت مجردة من السلاح ، ومهما كانت نتائج ما يجري من المفاوضات ، فان هذا الرجل لن يصدر هذا الامر ، وانا مقتنع بهذا الذي اقوله هنا تمام الاقتناع

حاسة الادراك للبريطانيين ستتغلب

وهنا اعتقاد قوي جازم منتشر ، يقول بان حاسة الادراك عند البريطانيين ستتغلب في النهاية على جميع الصعاب ، وستجد حلا متبادل النفع لمعضلة الرين التي طالما قال عنها الالمانيون «انها لا بد وان تختفي من الوجود في يوم من الايام»

العقوبات الدولية لا خوف منها

وجهة النظر النافذة المسيطرة على المانيا كلها الان يمكن تلخيصها في ان الامة الالمانية ليس لها ما تخافه من العقوبات الدولية ، لان عقوبات كهذه اذا فرضت فانها ستخرب تجارة جميع البلدان المتاخمة لالمانيا

ولقد ذكرني الالمان بانهم منذ خمس سنوات وهم يعملون على استنباط الوسائل التي يصدون بها عن انفسهم خطر الحصر وانهم بعد اشهر قلائل سيستطيعون ان يزودوا انفسهم بالمواد الكيماوية المصطنعة ، التي تكفيهم للاستعاضة بها عن جميع المواد الاولية اللازمة للصناعات الحربية في حالة وقوع الحرب ، ومن هذه المواد البترول والمطاط والازوت

صناع الحرب من الحمر الروسيين

وتحت هذا الكلام نشرت «الديلي ميل» لمراسلها في برلين — وقد يكون هو نفسه الكابتن وارد برايس — ما يلي :

يلاحظ الناس في برلين ان جريدة «ازفستيا» لسان حال الحكومة السوفيتية قد شرعت تحرض الشعبين الافرنسي والبلجيكي على الهر هتلر ، وتقول لهما ان مقترحاته للسلام لا تؤتمن ، وذهبت هذه الجريدة الحمراء الى ابعد من ذلك فقالت ان اشهار الحرب من الان على المانيا هو احسن الوسائل لمنعها عن اشهار الحرب في المستقبل !

وفي هذا قالت وكالة البرقيات الالمانية التي لا تنطق الا بوحي من وزارة الخارجية ان (ازفستيا) قد اعربت عن النية الحقيقية التي لروسيا الحمراء من عقدها الميثاق العسكري السوفييتي — الافرنسي ، فهذه النية هي محاربة المانيا بمساعدة فرنسا وبلجيكا من جهة ، وبمساعدة تشيكوسلوفاكيا من جهة اخرى ، ولكن المانيا النازية قد عملت لكل شيء حسابه

— فليتقدم الحمر . .

الطاهر
الطاهر
الطاهر

كتاب ضجعة الموت

فن ـ ادب ، فلسفة ـ شعور تصوف ، خيال ، تأملات روحية

الفه نثرا الاديب الدكتور داهش بك ونظمه شعراً الاستاذ مطلق عبد الخالق ، اربعة الوان بديعة و ٨٠٠ رسم فني جميل على ورق صقيل ، نسخه نخطها الجميل الاستاذان نجيب هواويني ومحمد حسني

وتمشيا مع شعور الادباء والشعراء وعشاق الفن والخيال انزل مؤلفه الفاضل سعر هذا الكتاب النفيس فجعل ثمن النسخة ٣٠ قرشا والنسخة غير المجلدة ٢٥ قرشا يباع في جميع المكاتب الشهيرة في القطرين المصري والسوري ، وفي المكاتب الشهيرة في فلسطين وهي :

القدس : مكتبة فلسطين العلمية

يافا : » » »

: المكتبة العصرية

: مكتبة السفري

حيفا : مكتبة بوتاجي ، مكتبة محمد عيسى الصفدي

الناصرة : سمعان نصار ، عودة الحلاق

عمان : المكتبة الوطنية .

اشتروا

الشيد الخالي من الغش المصنوع من حجر عذبه البري المشهور يباع في دكان جميل التاجي سوق الصلاحي بيافا القنطار الواحد بسعر ٢٥٠ ملا بشرط ان يكون الثمن نقداً

محل الخياطة محمد توفيق الخالدي للرجال والسيدات

خياط ماهر
على الطرز الحديث
شغل متقن
اسعار معتدلة
تشكيلة اصواف جميلة
رخيصة

المحل

شارع حسن بك
عمارة فنكل ـ يافا

اعلان
بلدية الناصرة

بموجب قانون بيع المشروبات الروحية لسنة ٩٣٥ اعلن بانني اود ان اتعاطى بيع المشروبات الروحية بالمفرق داخل المحل في المطعم الذي كان قد ترخص فيه سابقاً شبلي الطبر مالك محمد احمد الصفدى لذلك صار اعلانه .

راجي الياس صليبي

سيارات غزة

الوطنية
سفريات يومية
بين غزة ويافا
وبالعكس

سيارات فخمة

سائقون ماهرون

اعمدة الحكمة السبعة
او الثورة العربية كما يراها لورنس

«١٠٢»

لا بد من المشى فالابل ضعاف

كان لا بد لمعظمنا من المشي على الاقدام ، فقد نفق منا نحو عشرين جملا ، ومن الجمال كثير يحتضر الان من اثر الرصاص الذي اصيبت به في المعركة ، اما بقية الابل فقد بلغت من من الضعف حداً يجعلها لا تقوى على حمل الاثقال مضاعفة

على اننا مع ذلك حملنا بعضها بالعرب والاتراك الذين كانت جراحهم لا تسمح لهم بالمشي ، ولكننا في نهاية الامر وجدنا اننا مرغمين على ان نترك من الاتراك نحو عشرين رجلا على الثرى فوق الحشائش الى جانب الغدير ، حتى لا يموتوا على الاقل من شدة الظمأ ، ولو ان الامل في حياتهم كان ضئيلا

ملابس الموتى ليس منها شيء !

ونصب ناصر نفسه يستولي على احرمة ليعطيها لهؤلاء الذين سنهجرهم على تلك الحالة التي كانوا عليها ، وهم انصاف عرايا

وبينما كان العرب يحزمون الامتعة سرت انا الى الوادي لعلني اجد هناك على اجسام الموتى ما ينفع هؤلاء المحتضرين من الملابس

ولكن البدو كانوا قد سبقوني الى هناك فجردوا كل ميت الا من جلده لقد كانت هذه النقطة هي نقطة الشرف والفخر عند البدو !

في اليوم التالى يصبح البدو اتراكا !

الشيء الضروري الجوهري للعربي من لذة الانتصار ، هو ان يرتدي ملابس عدوه ، وعلى ذلك رأينا قوتنا في اليوم التالي ، وقد تحولت كلها « فيما يختص بالنصف الاعلى من الجسد » الى قوة تركية ، كل بدوي منها في بدلة عسكري وما ذلك الا لان هذه الاورطة كانت قد جاءت مباشرة من بلادها ، ولهذا السبب كانت بدلاتها تامة جديدة الصنع كلها !

ما أعذب الموت انه الراحة الكبرى

انطلع الان الى الموتى فاراهم في جمال رائع ، فالليل مقمر ، يبعث بنوره اليهم فيتراءون لي وكأنهم من العاج الجديد

ان الاتراك بيض الجلود ، بل وابيض من العرب في اجزاء الجسم المغطاة بالملابس ولقد كان هؤلاء الجند من الاحداث الصغار جداً ، وهاهم الان فوق الغبراء يلتف حولهم نبات الشيح الاسود وقد رطبه الندي الغزير ونزلت عليه اشعة القمر فصارت اطرافه تضيء وتبرق كأنها موج البحر الصاخبة المتناثرة ، وهاهي اجسادهم ملقاة على الارض اكداسا في الحفر تدعو الى الاشفاق ، ومما لا شك فيه ان هذه الاجساد لو مددت لاستراحت بعض الراحة ، ولذلك اسرعت فوضعتهم في نظام واحد ، كل منهم بعد الاخر وكنت وانا اعمل ذلك حزين النفس مضطرب المشاعر في غاية الشوق الى ان اصبح واحدا من هؤلاء الساكنين الهادئين لا من اولئك المتعبين الصاخبين الصارخين هنالك في على الوادي يتشاجرون ويتنازعون على الغنائم والاسلاب ويفخرون بما لهم من السرعة والنشاط والقوة الى لا يعلم الا الله الى متي ستدوم ، وتقوى على تحمل مثل هذه المتاعب والالام فالموت سواء ربحنا او خسرنا هو نهاية كل حي والاخرة التي ينتهي اليها كل تاريخ

. . .

كاتبنا التركى ضابط اسير

استعد جيشنا الصغير في النهاية وحشد نفسه في بطء وراء اخدود عميق يقيه من الرياح ، وهناك نام المتعبون من رجالنا بينما قمنا نحن بتحرير الكتب لترسل الى شيوخ عشائر الحويطات الساحلية ، وفيها نخبرهم بالنصر الذي ظفرنا به ونحثهم على غزو اقرب المخافر التركية اليهم ، وابقائها بين ايديهم الى ان نصل

وكان بين الاسرى ضابط كان في الاصل من رجال البوليس المكروهين ، فتكرمنا نحن وعيناه كاتبا تركيا لنا ، واملينا عليه كتبا اردنا ان نرسلها الى قواد مخافر الغويرة ، والكثيرة والحضرة وهي المخافر الثلاثة الواقعة بيننا وبين العقبة ، وفي هذه الكتب قلنا لهؤلاء القواد اننا اذا لم يحملوا هم دمنا يفور ويحمى حنقا عليهم ، فاننا سنعف عن قتلهم ونأخذهم اسرى» ونعاملهم بعد استسلامهم لنا معاملة حسنة ونضمن ايصالهم في امن وسلام الى مصر

الخروج من الجبال الى الفضاء الفسيح

لم نتمم اعمالنا هذه الا وقد طلع الفجر ، وجاء عودة فاستنهضنا ودلنا على الطريق ، وقادنا الى ان قطع بنا اخرميل كان لذلك المرج الاخضر المكسو بالنباتات الرطبة الناعمة ، فخرجنا منه الى فضاء فسيح طلق الهواء جعلت ابلنا تجد السير فيه

اما جبل شطار فيقع على بعد مئات ومئات من الاقدام ، يتكاثف فوقه ضباب الصباح ، ومنه يتفرع بعد ذلك الممر الموصل الى سهل الغويرة ، وهو سهل رملي تعزر فيه المياه ، ولقد اعجبنا هذا المنظر البديع يطلع علينا بعد ايام طوال قضيناها مساجين بين الوديان لا نتمتع بشي مما نتمتع به من الحرية الان

وفي هذا المر وجدت الابل عملا لافواهها فقامت به مبتهجة فرحة مرحة ، وقد تركناها نحن ونزلنا من فوقها على الرمال الناعمة فاتخذنا منها لنا ارائك

عودة الجبار يريد المسير

وجاء عودة فقلنا له اننا نستريح رأفة منا بالاسرى الضعاف الذين معنا ، فكان جوابه على ذلك ان الاسرى وحدهم يموتون اذا نحن اسرعنا في المسير اما اذا تراجعنا وتباطأنا فاننا والاسرى سنصبح جميعا من الاموات !

ولقد كان عودة في قوله هذا على صواب ، فالماء الذي معنا يوشك ان ينفذ ، وكذلك قل عن الطعام

على اننا مع ذلك لم نهتم كل الاهمية بما قاله عودة ، وامضينا الليلة على مقربة من الغويرة ، بعد ان سرنا خمسة عشر ميلا لا اكثر

★ ★ ★

احصاء عام عن سيارات فلسطين
٤٦٨٢ سيارة خاصة تسجل فى سنة

بلغ عدد السيارات التي سجلت لدى حكومة فلسطين خلال الثلاث سنوات الاخيرة كما يلي :

	٩٣٣	٩٣٤	٩٣٥
سيارات خصوصية	١٦٨٨	٣٤٥٤	٤٦٨٢
« تاكسي	١٠٤٦	١٠٨٤	١٠٨٧
باصات	٩٠٥	١٠٣٧	١٢٥١
سيارات للشحن	١٢٣٩	٢٤٣٦	٢٩٥٣
دراجات	١١٢٠	٢١٦٣	١٨٧٣
مداحل	٩	١٤	٢٨

مشروعا المياه والمجاري

قام امس كل من حنا افندي صلاح مهندس بلدية يافا ، والميجور همفري المهندس الاخصائي في المياه ، والمستر « اوكونور » المهندس الذي استقدمته حكومة فلسطين للاشراف على المشاريع التي ستقوم بها بلدية يافا من القرض في جولة تفتيشية على شبكة توزيع مياه المدينة وخزان العجمي لدرس مشروع المياه الذي تولى دراسته الميجور همفري لمعرفة فيما اذا كان لشبكة مياه يافا وخزان العجمي علاقة بمشروع اسالة مياه رأس العين في يافا وتل ابيب

وبعد عودتهم اخذ حنا افندي صلاح والمهندس وطسون الخبير في المجاري والاقنية في درس مشروع شبكة المجاري

قانون الاجارات يصدق نهائيا

صدقت الحكومة نهائيا على قانون الاجارات الذي اسمته « قانون تمديد سريان قانون المالكين والمستأجرين » وهو يقضي بتمديد سريان الاحكام المختصة بتنظيم العلاقات بين اصحاب دور السكن والعقارات ومستأجريها لاجل آخر

لاعانة عائلات شهداء سوريا

جاءنا من مراسلنا بحيفا : قدم السيد حسن شرقاوي مبلغ ٧٥٠ ملا الى البنك العربي بحيفا اعانة من مختار قرية شفا عمرو الى عائلات شهداء سوريا .

اعلان

المدارس العربية بحيفا في حاجة الى معلمين اثنين ، الاول يجيد اللغة الانكليزية . والثاني يجيد اللغة العربية والتعاليم الدينية ويستحسن ان يكون معمما فمن آنس في نفسه الكفاءة فليراجع ناظر المدارس العربية بحيفا الاستاذ الشيخ محمد السباعي تلفون رقم ٥٦٥ حيفا

عقد قران

يعقد قران السيد يوسف حمدان الغنيمة على كريمة السيد محمود القريب اليوم الاحد في الساعة الثانية بعد الظهر في دار السيد محمود القريب الكائنة في الشارع الجنوبي

حفلة وداع وتكريم

اقامت نقابة الاطباء البيطريين حفلة وداع للدكتور احمد خيري بك مفتش بيطري اللواء الجنوبي المنقول للواء الجليل مساء اول امس الجمعة حضرها اطباء البيطرة في دوائر الحكومة والبلديات وشركات التأمين والاطباء الخصوصيون وحضرة قائمقام يافا وقائمقام المستعمرات . وتكلم بعض الخطباء بكلمات تناسب المقام ثم وقف المحتفى به وشكرهم بكلمة وجيزة على ما ابدوه نحوه من شعور كريم وتعاون اثناء اقامته بينهم وانهى كلمته بقوله : « ارجو المعذرة ايها الزملاء والاصدقاء لعدم قدرتي على التكلم اكثر من ذلك لتأثري بوداعكم واشكركم مرة اخرى على حفلتكم الوداعية الباهرة واني لن انساكم جميعا وارجو ان اراكم ثانيا وقريبا »

اجتماع عام لبحث شؤون القرى

سيعقد في يوم الاربعاء القادم ٢٥ الجاري اجتماع في دائرة القائمقام في الرملة يحضره جميع المخاتير في قضاء الرملة للبحث في شؤون المخاتير بعد ان عين لهم المعاش الرسمي .

وقد علمنا ان من اهم الابحاث التي سيثيرها المخاتير هي مسألة عمال اليهود في مزرعة الحكومة بصرفند العمار ، اذ ظهر ان اليهود يحاولون جهدهم لاقصاء العامل العربي عنها واحلال العامل الصهيوني مكانه

الى متى ؟

كتبنا مرات كثيرة نذكر ادارة المعارف العامة بمركز الخبير الاجتماعي للقرى الذي قرر له في الميزانية السابقة مبلغ ٢٤٠ جنيها كراتب سنوي وتساءلنا ما الداعي لهذا التأخير في التعيين ؟

وقد علمنا ان ادارة المعارف كانت فاوضت الاستاذ عفيف طنوس لاملاء هذا المركز ولكنه اعتذر عن قبوله لانه يدير المعهد الاجتماعي الريفي في الجامعة الامريكية فهل يلغى هذا المركز باعتذار الاستاذ عن قبوله مع ان كثيرا من الشباب المسلمين المتعلمين الذين لهم خبرة واسعة بشؤون الفلاح قد تقدموا له حبا بخدمة القروي عن طريق اصلاح حالته الزراعية والصحية والاجتماعية . نلفت الى ذلك نظر الحكومة (صديقة الفلاح) لان ادارة المعارف ، على ما يظهر لم تعد تهتم للامر

يهود بولونيا يهاجمون القنصلية البولونيه

على اثر المعلومات والحوادث التي تنشرها الصحف اليهودية بين حين واخر عن اعتداء البولونيين على اليهود الساكنين في بولونيا قامت امس في تل ابيب مظاهرات صاخبة ضد الشعب البولوني وسارت نحو القنصلية البولونية واخذوا يهتفون هتافات عدائية وهاجموا النوافذ فحطموا بعضها وكان القنصل قد اتصل ببوليس تل ابيب فحضرت قوة الى مكان الحادثة وفرقت شمل المتظاهرين بعد ان القي القبض على يهودية ويهودي

موظفون ينشرون دعاية للمعرض الصهيوني

اتصل بنا ان المستر عنتابي كبير مفتشي الزراعة اليهودي في القضاء الجنوبي يرسل موظفي دائرة الزراعة في يافا دعاة الى القرى لحث القرويين على الاشتراك في المعرض الصهيوني القادم . فهل اصبح الموظفون مسخرين لقضاء المآرب الصهيونية

رئيس دائرة الاشغال العامة

عاد المستر نوبل رئيس دائرة الاشغال العامة في الثغر من البلاد الانكليزية بعد قضاء اربعة اشهر ونصف في اجازة اعتيادية واستلم مهام اعماله

معرض الخضروات

سيعقد يوم الاثنين القادم في القدس معرض للخضروات المتنوعة وستعطى ثلاث جوائز لاحسن الانواع وقد جال اثنان من موظفي دائرة الزراعة في اللواء الجنوبي للتفتيش على البندورة لعرضها في المعرض فهل عين موظفو الزراعة لارشاد الفلاح في المسائل الزراعية ام عينوا للتفتيش على بضع حبات من البندورة لعرضها في المعرض ؟ سؤال نوجهه الى دائرة الزراعة

مدرسة مركزية في بيت دجن

يبحث الان قائمقام الرملة مع مخاتير ووجوه بيت دجن لتقديم قطعة ارض مساحتها خمسون دونما حتى يبنى عليها مدرسة مركزية للقرى المجاورة وقد قدمت القرية هذه الارض من مشاعها الواقع على الطريق العام كما اتصل بنا ان هذا السعي مبذول مع مخاتير ووجوه طيرة دندن لعمل مدرسة مركزية للقرى الجبلية

نزهتان مدرسيتان

قامت امس المدرسة الثانوية في يافا بنزهة الى ولهلما . ومدرسة العجمي بنزهة الى احراش بيت عاريف

دموع الحب
قريبا جدا فى حيفا

عيد ميلاد جلالة ملك مصر

يحتفل سعادة قنصل المملكة المصرية بالقدس يوم الخميس ٢٦ مارس سنة ٩٣٦ بعيد ميلاد حضرة صاحب الجلالة فؤاد الاول ملك مصر

ويستقبل بهذه المناسبة بدار القنصلية حضرات المهنئين من الساعة التاسعة الى الحادية عشرة

عودة الحجاج

جاءنا من مراسلنا في نابلس : عاد الفوج الاول من الحجاج النابلسيين فاستقبلوا استقبالا كبيرا

حركة الميناء

— وصل امس المركب الشراعي (نجيبه) الى مياه يافا من دمياط وعليه ٢٤ طناً من الخفاف و ٥ اطنان من الكسبة ووصلت الباخرة (آرديال) وعليها ٦٠ طنا من البضائع ، والباخرة (كاليف) وعليها ٣١٥ طنا من البضائع

— افرغ اول امس ١٥٤٠ طناً من مختلف البضائع ويوجد على ظهرها ٧٠١ طن للتفريغ

— شحن اول امس من الميناء الى البواخر الراسية في مياه يافا ٣٣،٦٤٧ صندوقا من الاثمار الحمضية

العمال العرب في المجدل

جاءنا ما يلي : يشرف فرع جمعية العمال العرب في المجدل بمساعدة مندوبين عن جمعية العمال العرب على تنظيم حركة العمال هناك ولا يزال العمال مرابطين حول المحاجر ، ويذهب غدا الاحد رئيس وسكرتير الجمعية الى المجدل لتفقد الحالة

انتداب لوظيفة

جاءنا من مراسلنا في القدس : انتدبت ادارة الزراعة والاحراش السيد صبحي الشهابي مدير التجارب الزراعية في المجدل ليقوم باعمال الاستاذ جمال حماد لنتيجة المحاكمة

اعلان

اعلن للعموم باني قطعت علاقتي مع اخي السيد خليل النابلسي منذ شهر واحد ولم يبق له اية علاقة باشغالي التجارية

وعليه كل معاملة يقوم بها تتعلق باي شأن من الشؤون التجارية التي لها علاقة بي او غيرها من الشؤون تعد لاغية ولست مسؤولا عنها قط . ولهذه الاسباب اعلن للجميع هذا الاعلان ليكونوا على بينة من الامر

ممدوح عبد اللطيف النابلسي

حيفا

تكرر حوادث تهريب السلاح

حيفا في ٢١ اذار — لمراسل الدفاع الخاص — وصلت ميناء حيفا اول امس الباخرة كارول وانزلت ١٥٠ مهاجرا يهوديا وقد دخلوا مكتب التفتيش فوجدمع احدهم مسدس اوتوماتيكي ومعه ست رصاصات وقد سلم المهاجر الى مدير الجمرك لاجراء التحقيقات وفي صباح امس ذهب بعض مأموري الجمرك الى مكتب الكورنتينا فوجدوا ان الخادمة هناك عثرت وهي تكنس المحل على صندوق يحتوي على الف رصاصة فاستلم المأمورون الصندوق وقدموه الى مفتش الرصيف وهو بدوره سلمه الى مدير الجمرك للتحقيق وقد هاج الاهالي هنا لتكرر حدوث التهريب وهم يطلبون من الحكومة وضع حد لها ويلفتون نظرها الى ان الاهالي العرب سوف لا يسكتون عن هذه الاعمال التي تطعنهم في الصميم

استعداد حيفا لاستقبال الوفد العراقي

يصل حيفا يوم الخميس القادم الواقع في ٢٦ الحالي حضرات النواب العراقيين وقد تألفت لجنة من وجهاء المدينة من السادة مع حفظ الالقاب : عزيز ميقاتي ، رشيد الحاج ابراهيم ، معين الماضي ، ابراهيم الخليل ، الحاج خليل طه ، محمد على التميمي ، ابراهيم صهيون ، ميخائيل توما ، وديع بستاني ، حنا عصفور احمد الامام لاستقبالهم وتنظيم الحفلات

الاحتفال بعيد ميلاد جلالة الملك غازي

احتفلت القنصلية العراقية بحيفا احتفالا رائعاً بعيد ميلاد جلالة الملك غازي المعظم وقد اقامت حفلتين صباحية ومسائية حضر الحفلة الاولى حاكم اللواء وقناصل الدول ورؤساء الدوائر الحكومية وحضر الحفلة الثانية نخبة مختارة من وجوه واعيان البلد وخارجها وكان يستقبل المدعوين سعادة القنصل الاستاذ كاظم بك الدجيلي وسكرتير القنصلية الاستاذ ناصر بك رزوق بلطف وايناس وزينت دار القنصلية الاعلام العربية وكان يحرسها على الباب جنديان انكليزيان

عصبة من الصغار لمقاطعة اليهود

الف عدد من الصبية وطلبة المدارس تتراوح اعمارهم بين ٨ و ١٠ سنوات جمعية باسم عصبة مقاطعة اليهود واخذوا يبثون هذه الفكرة بين التلامذة وكانوا يحملون اثناء تجولهم بالشوارع صندوقا يخرجون منه احرفا عربية يقطعون بها ايصالات على ورق مدرسي ويجمعون من بينهم بضعة قروش لتقوية الجمعية وانهاضها وقد اعجب الكثيرون من هذه الروح الوثابة التي اخذت تتغلل بين الاطفال الصغار

تأسيس جمعية خيرية تركية

علمت انه عقد اجتماع للغرفة التجارية التركية بحيفا حضره عدد كبير من افراد الجالية التركية المعروفين وقرروا تأسيس جمعية خيرية تركية يكون لها فروع في البلاد الفلسطينية وذلك لجمع كلمة الاتراك في فلسطين وتحسين حالتهم .

تكريم ووداع القاضي عزيز بك الداودي

اقام رفعت افندي عابده وعبد الله افندي عكاوي حفلة وداع للقاضي عزيز بك الداودي في فندق وندسور حضرها عدد كبير من اعيان المدينة والوجهاء وتكلم في الحفلة السادة مع حفظ الالقاب : الشيخ محمد هاشم الخطيب والارشمندريت باسيليوس وحنا عصفور ومحمود الماضي ورشيد الخوري واحمد الحاج وصلاح الدين عباسي والمحتفى به عزيز بك الداودي . وسيقيم المحامون العرب يوم الاثنين المقبل حفلة شاي كبرى في فندق وندسور تكريما للقاضي عزيز بك . كما ان الاستاذ محمود الماضي سيقيم غداً حفلة في قرية اجزم تكريما للقاضي . وهناك حفلات أخرى كثيرة ستقام للغرض نفسه

انسحاب اعضاء البلدية من جلسة

انسحب من المجلس البلدي في جلسة اول امس الاساتذة بدري العابدي ، حنا عصفور ، الادون ماركولين ، اعضاء لجنة الطرق والسيد ابراهيم صهيون وذلك على اثر درس الميزانية لهذا العام . ويتلخص انسحابهم في ان هنالك بعض امور في ميزانية البلدية لها مساس بالحارة الشرقية ولم تعرض على اعضاء لجنة الطرق للمصادقة عليها . وقد كان لانسحاب الاعضاء المفاجيء رجة كبيرة في المدينة والكل يستغرب الحالة

القدس

اجتماع لبحث جواب مذكرة الاحزاب

القدس في ٢١ آذار — لمراسل الدفاع الخاص : عقد حزب الدفاع الوطني اجتماعا قبل ظهر هذا اليوم في مكتب الحزب للبحث في جواب المندوب السامي على مذكرة الاحزاب حول مشروع المجلس التشريعي ولم تتصل بنا اية معلومات عن هذا الاجتماع

دائرة الجمرك ومزارعو الدخان في جنين

وردت على هذه الوكالة البرقية التالية :

راجعنا دائرة الجمرك للترخيص لنا بزرع الدخان فامتنعت عن قبول طلباتنا اعددنا الارض نطلب الترخيص والا تتعطل ارضنا وتلحقنا اضرار كبيرة نستجير بكم لانصافنا

مزارعو قضاء جنين

وصول محافظ سيناء الماجور جارفس

قدم القدس وحل ضيفاً على فخامة المندوب السامي الماجور جارفيس محافظ سيناء والمستر تايلور . وقد اقام المندوب اليوم حفلة عشاء الى (البريجادى) السير فريدريك والليدي بيل حضرها الكابتن نيسبه ت والمستر بلانكيت وعقيلتاهما والكابتن فوكس . وبعد العشاء رافقوا فخامة المندوب السامي الى جمعية الشبان المسيحية لحضور الحفلة التي اقيمت فيها . من طرف جمعية التمثيل في القدس

نابلس

سجينا عكا لا يزالان مضربين

علمنا ان السيدين عبدالغني ابو طبيخ مطلق الرصاص على بنتويش واحمد الفلاييني المتهم بالقاء قنبلة نهلال ما زالا مضربين عن الطعام في سجن عكا احتجاجا على سوء معاملتهما . وقد مضى اسبوع على اضرابهما فعسى ان نسمع من ادارة الامن العام ما يطمئننا على تحسين معاملتهما ورجوعهما عن الاضراب

طلب وضع ضريبة على الخيار المصري

قدم مزارعو غور الجفتلك طلبا الى الحكومة يطلبون فيه وضع ضريبة على الخيار المصري الذي يرد من القطر المصري لان محصول الغور من الخيار يصادف نموه مع محصول الخيار المصري ولما كان الوارد من الخيار المصري يضارب المحصول المحلي فنحن نأمل من الحكومة ان تلبي طلب المزارعين وتحفظ منتوجهم من المضاربة

حول تشغيل عمال اليهود فى صرفند

كان لنبأ اقدام الحكومة على تشغيل العمال اليهود في مزرعة صرفند العربية وحرمان العمال العرب واخراجهم اسوأ وقع في نفوس اهالي مدينة نابلس وقد استغرب الناس اقدام الموظف اليهودي بالمزرعة المذكورة على اخراج العمال العرب وتشغيل عمال من اليهود بدلا منهم وسيبرق العمال العرب في نابلس محتجين على هضم حقوق العمال العرب وتشغيل العمال اليهود بدلهم

بوادر تهويد خطرة في طولكرم

بدأت علائم تهويد مدينة طولكرم تبدو ومنها انشاء اليهود حينما بها في المدينة واقدام شاب وطني على مشاركة اليهود في فتح محل كهرباء وفتح محل لطبيب يهودي .

والمستغرب المستهجن ان موقف شباب طولكرم من تهويد مدينتهم موقف لا يتلاءم وخطورة هذه البوادر

تلفونات الدفاع وبرقياتها الخاصة

الجنود الاحباش يدخلون الاريتريا

اشتداد المعارك - خطاب هتلر في هامبورغ - توقيع المعاهدة البحرية - سفر الوفد السوري

— القاهرة في ٣٠ آذار — لمراسل «الدفاع» الخاص

السياسة العالمية

الحبشة المظلومة

بين براثن الاستعمار

يمكن تلخيص الازمة الدولية الحالية فيما يلي :

اتفقت دول ميثاق لوكارنو الاربع وهي : بريطانيا وفرنسا وايطاليا — بالرغم من الدولة الخامسة من دول هذا الميثاق وهي المانيا — على عرض الميثاق على محكمة الهاي الدولية وعلى ايفاد قوة بوليسية دولية الى منطقة مساحتها ٢٠ كيلو مترا في الاراضي الالمانية الواقعة شرقي الحدود الافرنسية والبلجيكية ، وفي كلا الامرين مما تعارض المانيا الان ولكنها قد ترضى بهما في نهاية الامر ، لان منطقة الرين التي زحفت اليها الجيوش الالمانية المسلحة يزيد طولها عن ٧٠ كيلو مترا ، فلا بأس من تراجع هذه الجنود قليلا ، ما دام هذا التراجع هو الشرط الذي اشترطته دول لوكارنو وفي مقدمتها بريطانيا للدخول مع المانيا في مفاوضات ستدور حول مقترحات الهر هتلر لسلامة اوروبا الغربية ، وهي المقترحات التي اثبتناها في اعدادنا الماضية في هذا الباب للقراء

اما اذا لم توافق المانيا على ذلك فليس ثمة الا «العزلة الشريفة» التي قال الهر هتلر ان المانيا ستعتزلها عن اوروبا ... والتصنع العصبية بعد ذلك ما تشاء فالمانيا واثقة من مقدرتها على مقاومة العقوبات لا بل وعلى خوض غمار الحرب ، اذا لاح لهيئات اركان الحرب البريطانية والافرنسية والبلجيكية ان من الممكن اتخاذ شيء من الاجراءات العسكرية — فوق العقوبات الاقتصادية والمالية — ضد المانيا !

. . .

وكانت لجنة الثلاثة عشر ، قبل ان تحتد هذه الازمة الاوروبية العامة ، ماضية في سبيل اقرار تشديد العقوبات على ايطاليا لصد العدوان المعترف من قبل ٥٢ دولة بان هذه الدولة الفاشستية قد اوقعته بالحبشة ، العضوة مع هذه الدول في عصبة الامم

اما الان فها هو المسيو فلاندان وزير الخارجية الافرنسية يخطب في مجلس النواب الافرنسي ، فلا ينسى صداقة فرنسا لايطاليا ، ويقول : «لقد اجتهدت (في مفاوضات لندن) ان امهد لاعادة جبهة ستريزا (وكانت مؤلفة من بريطانيا وفرنسا وايطاليا) الى ما كانت عليه ، وهذا هو ما يجب ان يتحقق الان ، ويجب في رأينا ان يؤدي الى سرعة وقف القتال ... ووقف العقوبات المفروضة على ايطاليا في وقت واحد» !

لا بل وها هي ايطاليا ، بموافقة بريطانيا العظمى دون اقل ريب ، توفد المستر ريكيت المالي الانكليزي الشهير ، وصاحب امتياز البترول الذي ناله من النجاشي ، الى الحبشة بمهمة سياسية . وكانت حكومة الحبشة تصر في مبدأ الامر على عدم قبول البحث في امور الصلح الا عن طريق عصبة الامم ، اما الان فيقال انها بدأت تدرس المقترحات التي سيعرضها عليها المستر ريكيت بمزيد العناية والانتباه ، واصدرت امرها بان يلزم موظفوها الصمت المطلق في المسائل السياسية ، وأنذرت من يخالف ذلك من الاحباش بالعقوبات الجسدية ومن الاوروبيين بالابعاد عن البلاد الحبشية.

والمعنى هو ان بريطانيا قد اتفقت مع ايطاليا ومع حبيبتها فرنسا في النهاية على وقف العقوبات المفروضة على ايطاليا المتعدية اولا ، ثم على اغراء النجاشي بقبول الشروط التي تشترطها ايطاليا للصلح ... حتى لا تخجل عصبة الامم امام الدنيا !

ولكن هل سيقبل الاحباش بهذا الذي يتطلبه منهم الاستعمار الاوروبي؟

— هذا هو ما نرجو ان لا يكون...

سوريا

الوفد السوري المفاوض يسافر لباريس

دمشق في ٢٩ آذار — لمراسل الدفاع الخاص : كان اليوم موعد سفر الوفد السوري المفاوض الى باريس . وقد اعدت حفلات الوداع فسارت الجماهير الى حديقة الامة وانتشروا على حافتي الطريق . وكانت فرق الكشافه مصطفة عند جسر الحرية . وفي الساعة السادسة اجتمع الناس في الحديقة واقبلوا في صفوف منظمة . وبعد برهة قصيرة قدم اعضاء الوفد المفاوض ، وأخذوا اماكنهم . ولم يخطب فارس بك الخوري ، بل وقف النائب فخري بك البارودي والقى كلمة جاء فيها «ان الوفد السوري ذاهب الان للدفاع عن حقوق هذه الامة ونرجو من الله ان يوفقه في ذهابه وايابه . وثقوا ان هذا الوفد سيدافع عن حقوقكم بكل ما لديه من قوة ، كما اني ارجو ان لا يصطدم مع الفرنسيين ، فان عاد بشيء فأهلا وان لم يعد بشيء فانا نستأنف الجهاد كما بدأناه» . وقد غادرنا الوفد الى رياق ومن ثم على قطار الشرق السريع في طريقه الى باريس

برقيات التهنئة لجلالة الملك غازي

ارسلت الكتلة الوطنية برقية تهنئة الى جلالة الملك غازي المعظم بمناسبة عيد ميلاد جلالته . وقد وقع البرقية عن الكتلة الوطنية نسيب بك البكري

برقية صبحي بك بركات

وقد ارسل فخامة صبحي بك بركات رئيس مجلس النواب السوري برقية الى جلالته هذا نصها :

بغداد — جلالة الملك المعظم

باسم سوريا ارفع لجلالتكم عظيم التهاني بمناسبة ولادة ابن فيصل العظيم رمز الوحدة العربية

صبحي بركات

برقيتا النائب زكي بك الخطيب

وارسل نائب دمشق زكي بك الخطيب برقيتين الاولى الى جلالة الملك المعظم في بغداد هذا نصها : بولادة جلالتكم انبثق للعرب مجد جديد ، فالجبهة المتحدة ترفع للسدة العليا افضل التهاني واصدق الشكر ، ثقة بمواصلة عطف جلالتكم وابناء القطر الشقيق : كما ارسل برقية ثانية الى سعادة قنصل العراق في بيروت

اجتماع لبحث الوضع الحاضر في البلاد

وصل في الساعة الخامسه مساء الشيخ عزيز هاشم رئيس حزب الاستقلال اللبناني . وذهب ساعة وصوله الى دار صبحي بك بركات . كما وصل كاظم بك الصلح وغيرهما وظلوا مجتمعين حتى الساعة السابعة ودار البحث حول الوضع الحاضر في البلاد

رئاسة المجمع العلمي وادارة المعرض

صدر مرسوم بانتداب صبحي بك الحياني محافظ دمشق الممتاز ليكون مديرا للمعرض بالنيابة كما بحث في مسألة رئاسة المجمع العلمي وقيل ان الاستاذ محمد بك كرد علي قد قبل الرجوع مبدئيا وقدم بعض شروط للوزارة من المرجح قبولها

اعادة الاستاذ الحنبلي الى معهد الحقوق

علمت ان وزارة المعارف وجدت حلا لاعادة الاستاذ شاكر بك الحنبلي الى معهد الحقوق . وستصدر مرسوما باعطاء الاستاذ الحنبلي تعويضا قدره ١٠٠ ليرة سورية علاوة على راتبه في الجامعة البالغ ١٧٠ ليرة سورية

مصر

الجاسوس الايطالي في مصر يطلق سراحه

اطلقت السلطات المصرية سراح الجاسوس الايطالي الذي كان قد قبض عليه على حدود طرابلس الغرب وذلك بعد ان اعطى كلمة الشرف بانه سيقيم في القاهرة

انكلترا

ألمانيا لا بد لها من المساواه

والا فهي ستختار «العزلة الشريفة»

صرح المستر ايدن في مجلس العموم بان المانيا لا تعارض اكثر ما تعارض الاقي وجود القوة البوليسية الدولية في اراضي المانيا وحدها وهناك الان احتمالان لا ثالث لهما

١) اما ان تتعاون المانيا مع اوربا

٢) واما ان تسير في طريقها وتختار لنفسها «العزلة» اذا لم تنل حق المساواه مع غيرها من الدول الاوروبية

بريطانيا تدعو الى مؤتمر عالمي

اصدرت الحكومة البريطانية كتابا ابيض شرحت فيه التدابير التي اتفقت عليها دول لوكارنو ، ودعت المانيا في آخره الى حضور مؤتمر عالمي يبحث فيما يبحثه من الامور ، عقد ميثاق سلامة لاوربا الشرقية ايضا ، فوق ميثاق السلامة المقترح عقده لاوربا الغربية

الاحباش يدخلون بجيوشهم الى الاريتريا

وردت اخبار هامة من الحبشة تفيد بقيام الاحباش بهجوم عنيف جدا على مواصلات الايطاليين في الشمال من عدة جهات . ويشترك في هذا الهجوم جيش بقيادة جلالة الامبراطور مركزه انتالو على بعد ٢٠ ميلا وراء المخافر الايطالية الامامية وجيش اخر بقيادة الرأس سيوم والرأس كاسا . وقد هاجموا مواصلات الايطاليين بين ما كال وعدوى . ويقال ان جيوش الرأس هايلو عبرت نهر مارب ودخلت الاريتريا واستولت على امبا تاسا كان بعدان طردت الايطاليين منها وكبدتهم خسائر كبيرة

الاحباش يواصلون الهجوم

وفي برقية اخيرة ان جيوش الرأس كاسا والرأس سيوم قامت بهجوم شديد على الايطاليين في وادي كواري فانزلت بهم خسائر عظيمة وارغمتهم على التقهقر

تعزيز قوات سنغافورة الجوية

اعلنت انكلترا انها ستبدأ من ٢٥ مارس الحالي في تعزيز القوى الجوية الامبراطورية وانشاء قاعدة جوية عظيمة في سنغافورة . وسترسل الطيارات اللازمة لذلك من لندن قريبا

اوروبا تنتظر الرد الالماني

تنتظر اوروبا رد المانيا على مقترحات عصبة الامم . ويقال انه اذا رفضت المانيا انشاء منطقة حياد في اراضيها ، فان فرنسا قد تقبل انشاء منطقة حياد على الجانبين ، على ان يتولى البوليس الدولي حمايتها - ويقوم البوليس الايطالي والانكليزي بحماية منطقة الحياد التابعة لفرنسا . اما فرنسا فتتمسك بالاقتراح الخاص بعرض النزاع بينها وبين المانيا على محكمة لاهاي الدولية

موعد توقيع المعاهدة البحرية الجديدة

ستوقع المعاهدة البحرية الجديدة التي ستحل محل معاهدة واشنطن في ٢٥ مارس الحالي والدول التي توقعها هي الولايات المتحدة وبريطانيا وفرنسا وسيبقى باب الانضمام لهذه المعاهدة مفتوحا لايطاليا واليابان في المستقبل

اهم بنود المعاهدة

واهم ما جاء في المعاهدة هو جعل اقصى حمولة للبوارج ٣٥ الف طن وان تدع قطر المدافع التي عليها ١٤ بوصة وان تتبادل الدول الموقعة على المعاهدة كل عام فيما تزمع انشاءه من السفن

الهر روبنتروب يسافر الى برلين

سافر الهر فون روبنتروب الى برلين للاجتماع بالهر هتلر للبحث معه في الرد المنوي ارساله الى عصبة الامم

ايطاليا

المفاوضات لعقد ميثاق الدانوب

تتطور المفاوضات الان في لندن بين ساسة ايطاليا وساسة النمسا وهنغاريا في ميثاق الدانوب ، الذي كانت ايطاليا هي السابقة باقتراح عقده بين دول الدانوب ومما له مغزاه الخاص هو ان هاتين الدولتين اللتين تتفاوض معهما ايطاليا الان كانتا هما اللتان رفضتا الاشتراك في توقيع العقوبات عليها !

فرنسا

فرنسا لا تنسى صداقة روسيا!

ولا صداقة الحلفين الصغير والبلقاني

خطب المسيو فلاندان وزير الخارجية الافرنسية في مجلس النواب فكان ما قاله : «قد يخطر بالبال انه كان ينبغي على الوفد الافرنسي ان يصر على الجلاء التام عن منطقة الرين في الحال ، وكان في وسعه ان يحصل على ذلك بدون استخدام القوة ، ولكن لو فعلت فرنسا ذلك واقترحت تنفيذ العقوبات لما لقيت تأييدا من الدول الضامنة لميثاق لوكارنو ، ولا من بلجيكا !

ثم قال في نهاية الخطبة ما يلي :

«قد ارسلت دعوة الى المانيا ، فاذا قبلتها فسينفتح باب جديد لاقرار السلام الاوروبي ، على ان السلام الاوروبي ليس مقتصرا على العلاقات بين الدول الغربية فنحن لن ننسي احدا من اصدقائنا في اوروبا الوسطى والشرقية»

عودة فلاندان الى لندن

يظهر ان المسيو فلاندان لن يعود الى لندن قبل يوم الاثنين المقبل

الحبشة

المعارك الشديدة في الميدان الشمالي

تدور معارك شديدة في الميدان الشمالي ، وقد طارت طيارة ايطالية على أديس ابابا ، وهاجمت طيارات ايطالية كثيرة منطقة هرر ، وقذفت عليها كثيرا من القنابل ، وقد عاد النشاط الى الجيوش الايطالية على جميع الجهات

اميركا

نكبة الفيضان في اميركا

قدرت الخسائر التي وقعت من جراء الفيضان في اميركا بنحو ٣٠٠ مليون دولار ، ويخشى الان من وقوع المجاعة وانتشار الامراض في المناطق التي طغى عليها هذا الفيضان

المانيا

خطاب هتلر الانتخابي في همبورغ

القى اليوم الهر هتلر خطبة انتخابية في هامبورغ فقال انه يريد تضامن الشعب الالماني للدفاع عن شرفه حتى يبلغ المساواة بين الامم الاخرى التي تريد ان تعامل المانيا مرة اخرى بروح من هو اكبر منها . على ان المانيا لا تتزحزح عن المطالبة بحق المساواة بالدول

نريد سياسة العمل والتضحية

ثم تكلم هتلر عن السلام فقال «من المستحيل ان تكون هناك سياسة للسلام دون ان تضحي كل دولة بما يجب عليها لحفظه . ان المانيا لا تريد سياسة الكلام وانما تريد سياسة العمل وسياسة التضحية . ان مقترحات المانيا لم تأت بالشيء المدهش ، انما نحن الالمان نريد ان تكون مع غيرنا على قدم المساواة

ثم اشار الى قرار دول لوكارنو فقال «انه ليس بالقرار العادل . وقال «ان المانيا لن تعطي مثقال ذرة من الرين لغيرها وستبرهن الانتخابات العامة في المانيا للعالم كله على ان الشعب الالماني لن يحتمل اية اهانة مهما كان مصدر هذه الاهانة»

واستطرد «مما يخالف العدالة ان تتجه الدول الى معارضة المانيا في مطالبها الحقة . وهي تتلخص في انها تريد فرض سيادتها التامة المطلقة على كل جزء من اراضيها اما مقترحات لندن فجاءت من وجهة نظر اخرى غير وجهة النظر الالمانية التي تجاهلتها بريطانيا»

ثم قال «ان المانيا لم ترسل وفدا من طلبة لدارس الى لندن ليجتازوا هناك امتحانا وانما ارسلت وفدها ليقضي على الطرق السياسية القديمة ، فاذا لم ينل هذا الوفد ما يطمح اليه فالمانيا ستميل الى العزلة عن كل اوروبا»

وقال «لقد سبق للمستر لويد جورج احد الموقعين على ميثاق لوكارنو ان قال ان المانيا محقة في نقضها للميثاق لانها عندما وقعت عليه ارادت به السلام ، ولكن اين هو هذا السلام امام الميثاق الذي عقدته فرنسا مع روسيا السوفياتية»

المصحفان الاثريان

العثور عليهما في مصر بعد اربع سنوات

نشرت «الاهرام» فى عددها الصادر في يوم الجمعة التفاصيل التالية عن سرقة المصحفين الاثريين من المتحف الاسلامي منذ أربع سنوات . واستمر البحث والتحقيق حتى عثر عليهما في النهاية وظهر ان بائعهما تاجر فلسطيني . رأينا من الواجب ان يطلع القراء على هذه التفاصيل:

كان بعض اللصوص قد سرقوا من المتحف الاسلامي الابيض والحرم الابراهيمي في فلسطين من نحو خمس سنوات مصحفين اثريين وجزءاً من ثلاثين جزءاً من مصحف ثالث تاريخي محرر بخط احد ملوك الغرب وكان قد وقفه على الحرم الابراهيمي الخليل في خليل الرحمن

وقد احدثت هذه السرقة عاصفة في الصحف الفلسطينية بصفة خاصة والصحف الشرقية بصفة عامة ، ولقد كتب المرحوم احمد زكي باشا عدة مقالات في «الاهرام» بشأن هذه المصاحف وقيمتها التاريخية

تعقب اللصوص

وعلى اثر ارتكاب السرقة قام بوليس فلسطين بما يجب عليه نحو البحث حتى الى ان علم منذ ثلاث سنوات ان سارقها حضر بها الى مصر فكلفت الحكومة الفلسطينية عابدين بك حشيمي رئيس البوليس في القدس بالسفر الى مصر لتعقب اللصوص والبحث عن المصاحف المسروقة فقضى في القاهرة عدة اسابيع واصل فيها الليل بالنهار في البحث دون جدوى فعاد الى فلسطين معتقداً ان العاصفة التي اثارتها صحافة الشرق جعلت اللصوص يحتاطون ويحتفظون بالمصاحف المسروقة

العثور على احد المصاحف

ولما هدأت العاصفة طلبت وزارة الاوقاف في فلسطين من رئيس البوليس معاودة البحث في القاهرة عن المصاحف فحضر في الاسبوع الماضي الى القطر المصري واخذ يتردد على محال تجار الاثار متظاهراً بانه من هواتها ويريد شراء بعض الكتب الاثرية الى ان مر على حانوت فيتالي ماجار بشارع سليمان باشا وطلب ان يطلعه على بعض الكتب الاثرية فاطلعه على عدد منها ، وكان من بينها احد المصاحف المسروقة فتظاهر مدير البوليس باعجابه بهذا المصحف وقضى وقتا في تصفحه وابدى رغبته في شرائه فافهمه صاحب الحانوت بان اناسا حضروا اليه من ايام واظهروا استعدادهم لشرائه بمبلغ ثلثمائة جنيه فانصرف مدير البوليس على ان يعد هذا المبلغ ويعود بعد ايام لشراء المصحف

مدير اوقاف فلسطين

وفكر مدير البوليس مليا في الامر وخاطب دائرة الاوقاف في فلسطين مقترحا عليها شراء هذا المصحف لان قيمته التاريخية لا يعادلها مال ، صارفا النظر عن اتخاذ اجراءات جنائية مع التاجر لانه اشتراه دون ان يعرف انه مسروق وحتى لا يخشى زملاؤه التجار اذا هم اظهروا باقي المسروقات

واهتمت الاوقاف بامر العثور على المصحف ، وبلغ من اهتمامها ان اوفدت مدير الاوقاف الى مصر فوصلها وقابل مدير البوليس الذي شرح له طريقة اهتدائه الى المصحف واتفق الاثنان على الذهاب الى التاجر لشرائه

مصحف ثان

وقبل ان يصل مدير الاوقاف الى العاصمة المصرية كان مدير البوليس قد تابع بحثه الى ان عثر عند تاجر اثار بالموسكي يدعى الياس حاطوم على مصحف اخر من المصاحف المسروقة فاظهر استعداده لشرائه

وعندما استقر رأي الاثنان على الذهاب الى التاجر الاول رأيا ان يستعينا ببوليس العاصمة فقابلا حضرة القائمقام مرقص فهمي بك رئيس المباحث وعرضا عليه الامر وتم الاتفاق على ان يذهب معهما صباح امس الى الحانوت وقد رافقهم الملازم الاول محمد الحريري افندي من ضباط مباحث المحافظة ورجال فرقته السرية وتظاهروا اولا بانهم حضروا لشراء المصحف فسلمه التاجر اليهم وصمم على مبلغ قدره مائتا جنيه

وعند ذلك افهموه بانهم من رجال بوليس مصر وفلسطين وانهم يبحثون عن هذا المصحف لانه مسروق من المتحف الاسلامي في فلسطين ، فاظهر الرجل دهشته وقال انه اشتراه دون ان يعرف انه مسروق ، وقال ما دام الامر كذلك فهو مستعد لاعادته اليهم اذا سلموه المبلغ الذي اشتراه به وهو ٥٠ جنيها فافهمه مدير البوليس الفلسطيني بانه على استعداد لدفع هذا المبلغ اليه وحرر له في الحال اذنا بالمبلغ وسلمه اليه وتسلم المصحف وعرف منه اسم الذي باعه اليه وهو من اهالي فلسطين

عاطفة نبيلة

وبعد ان تسلم صاحب الحانوت الشيك دفعته عاطفة نبيلة الى ان يتبرع بقيمته الى ملجأ أبناء السبيل اظهاراً لشعوره نحو المسلمين وبرهانا منه على أنه اشترى المصحف بحسن نية ، وقد سلم الشيك الى الجهات المختصة لارسال قيمته الى الملجأ المذكور

المصحف الثاني

اما المصحف الثاني فقد ذهب مدير الاوقاف مع رجال البوليس الى محل التاجر الياس حاطوم واتفقوا على مشتراه منه بمبلغ ٢٠ جنيها وهو الثمن الذي دفعه في مشتراه وتبين أن البائع المذكور هو الفلسطيني الذي باع المصحف الاول

عودة مدير البوليس

وقد ابرق مدير الاوقاف الى الحكومة الفلسطينية بعد ظهر امس بشرى وضع يده على المصحفين الاثريين

وسافر مدير البوليس الفلسطيني لاتخاذ اللازم هناك لاعتقال المتهم الذي ارشد البائعان عنه

وقد قابل مندوب «الاهرام» حضرة مدير بوليس فلسطين فالفاه مغتبطا اشد الاغتباط لعودة هذين الاثريين النفيسين الى المتحف الاسلامي التابع المجلس الاسلامي الاعلى ، وعلم منه أن هذين المصحفين مكتوبان بخط قديم جدا وعلى ورق من الحرير وبماء الذهب وقال ان امله كبير في العثور على الجزء المسروق من المصحف الثالث وان الحكومة الفلسطينية لا تود معاقبة من يوجد لديه بل هي مستعدة لان تدفع مكافأة قدرها ٥٠٠ جنيه لمن يقدمه اليها

حفلة وداع

بمناسبة نقل القاضي الاستاذ عزة بك عن عضو محكمة يافا المركزية الى مثل وظيفته في حيفا ، اقام فضيلة الاستاذ الشيخ عبد القادر افندي ابو رباح في داره حفلة تكريم حضرها عدد كبير من وجهاء المدينة . وفي الساعة الرابعة والنصف جلس المدعوون على مائدتين انيقتين وفي اثناء تناول الحلوى والشاي وقف فخري بك النشاشيبي وارتجل باسم صاحب الدعوة كلمة اتى فيها على اخلاق وشمائل المحتفى به . ثم عقبه الاستاذ ابو الاقبال اليعقوبي «حسان فلسطين» وارتجل ابياتا طية من الشعر .

ثم وقف الاستاذ المحتفى به والقى الكلمة التالية :

«سادتي : اشكر صاحب الدعوة فضيلة الشيخ عبد القادر افندي الذي تفضل باقامة هذه الحفلة التي جمعت اكارم القوم ، وبهذه الوسيلة تمكنت من وداعكم شخصيا . واني احفظ له هذا الجميل واسأله تعالى ان يقدرني على مقابلته بالمثل .

«ان الشيخ عبد القادر افندي ابو رباح هو صديقي من قبل ان احضر الى يافا وكان الصديق المخلص لي دوما كما كنت اشعر بعطفه الاخوي واني اسأل الله تعالى ان يحفظه ويديم عليه نعمته ، كما واني اشكركم جميعا لتنازلكم بحضور الحفلة واني اقدر لحضراتكم هذا العطف وسأحفظ لكم في قلبي هذا الجميل وايضاً اشكر اخواني الذين تكلموا ، فاني ما عملت شيئاً يزيد عن واجبي ولا شكر على واجب وبالختام استودعكم الله واسأله تعالى ان يجمعنا واياكم ثانية وانتم الصحة والعافية »

مقررات جلسة البلدية في يافا

عقد المجلس البلدي بعد ظهر يوم الخميس الماضي جلسة اقر فيها نظام اقلاق الراحة العامة الناتج عن السيارات والمعامل وما شابه ذلك وترك حق اقامة الدعوى على المسبب في اقلاق الراحة الى المتضرر من ذلك . كما قر مقررات لجنة المناقصات وتقرير مفتش الصحة المتضمن انشاء غرفة خاصة فوق المجرى الذي تصب فيه الاقذار بحيث تحجب هذه الغرفة السيارة شاحنة الاقذار عند تفريغها فلا يتضرر الناس من التفريغ والرائحة . واقر تقرير مفتش البوليس لبقاء الانوار مضاءة حتى في الليالي المقمرة والتعويضات التي منحت للمستحقين في وقف علاء الدين بتوسيع الشارع .

الدكتور وايزمن يخالف قوانين الاقامة

عند ما أراد الدكتور وايزمن السفر الى لندن ، ونزل ميناء يافا لركوب الباخرة وجدت دائرة المهاجرة والسفر انه خالف قوانين الاقامة في فلسطين . اذ أقام ثلاثة أشهر علاوة على الثلاثة أشهر المصرح له بها ، فطلبت الدائرة منه دفع جنيه واحد لمخالفته القوانين ، فامتعض من هذا الطلب والقى على مسامع الموظفين «محاضرة» طويلة عريضة عن حقه في الدخول والخروج من والى فلسطين في كل وقت يشاء ، على أن القانون لم يخلصه من الدفع

حادث الحقيبتين

ذكرنا في عدد مضى نداء عثور بوليس تل ابيب على حقيبتين مملوءتين بالمسدسات والخناجر والاموال المسروقة والمفاتيح مع ولدين ، وعلمنا اليوم ان عمر الواحد منهما لا يتجاوز ١٤ سنة واحتفظ البوليس اسميهما وفقا لقانون الاحداث . وقد كفل والد احدهما ولده بمبلغ ٣٠ جنيه واخلى سبيله حالا ، اما الولد الثاني فهو يتيم وعلى ذلك ستكفله مدرسة الايتام الصهيونية بتل ابيب . وقد وجد في الحقيبتين على ما ذكرنا فيلم مسروق من سينما عدن وكان الولدان يريدان السفر بالحقيبتين الى حيفا على سيارات «اغدر» اليهودية .

مشروع المجارى

نشرنا في عدد سابق أن الحكومة الفلسطينية اعتزمت احضار المهندس المستر «وطسون» الخبير في شؤون المجاري والاقنية ، من لندن ، وقد وصل أول أمس الى يافا ، وبعد زيارته لحاكم اللواء المستر كروسبي ، زار وبرفقته عزمي بك النشاشيبي قائمقام المدينة ، سعادة رئيس البلدية ، وبحثوا طويلا في مشروع انشاء شبكة من المجاري واسعة الاطراف تكلف ما يقرب من ١٥٠ الف جنيه . ثم اتصل المهندس المذكور بمهندس البلدية حنا افندي صلاح واطلع على ما سبق تطبيقه من مشاريع الاقنية والمجاري في يافا وعلى الخرائط التي وضعت لها

دعوى اختلاس

أقيمت دعوي اختلاس أمام القاضي البريطاني ، على المستر «كرنوت» مساعد المحاسب العام للبلديات في القدس ، وثبتت الجريمة عليه . وعلمنا اخيراً ان الحكومة فصلت هذا الموظف عن وظيفته ، وغادر البلاد

الحكم على مهرب

حكم القاضي البريطاني المستر كاري على حمد الله قطاناني بالسجن مدة ستة أشهر أو غرامة ٥٠ جنيها لتهريبه وتعاطيه الحشيش . ففضل الغرامة على السجن

مساعد محاسب حكومة فلسطين

علمنا ان المساعد الاول لمحاسب مالية فلسطين العام الذي استقدمته حكومة فلسطين من لندن حديثاً وذكرنا خبر وصوله الى يافا يدعي المستر «دلابر» وقد اتخذ مقره القدس .

فضائح البلدية في تل أبيب

لا تزال الفضائح في بلدية تل ابيب تتوالى ، فقد علمنا ان فضيحة جديدة ظهرت في هذه البلدية خلاصتها ان احد الجباة كان يجمع الضرائب ويقدم للدافعين ايصالات مزورة . وقد اكتفت البلدية بترقية هذا الجابي ونقله من وظيفة جابي الى وظيفة اعلى لا يتسلم فيها النقود ، وذلك بدلا من طرده او احالته للمحاكمة !

دموع الحب

قريبا جدا في حيفا

اعلان مناقصة

بلدية حيفا

يطرح في المناقصة تقديم المواد المبينة فيما يلي الى بلدية حيفا خلال الاثني عشر شهرا التي تبتديء من صدر نيسان سنة ١٩٣٦ وتنتهي في ٣١ـ٣ـ١٩٣٧ —

١ـ صرار للطرق
٢ـ حجارة شك
٣ـ زفزف
٤ـ شمنتو
٥ـ زفت مائع
٦ـ اغطية لجور الاقنية
٧ـ قساطل فخار
٨ـ قساطل شمنتو

يمكن الاطلاع على شروط المناقصة في مكتب سكرتير البلدية غرفة رقم ٢ كل يوم من الساعة ١٠ صباحاً لغاية الواحدة بعد الظهر ما عدا ايام الاحاد لقاء دفع أمين قدره جنيه فلسطيني واحد عن كل عطاء يعاد لصاحبه بعد تقديم العطاء مصحوبا بكافة المستندات .

تقبل العطاءات لغاية ظهر يوم الثلاثاء الواقع في ١٥ نيسان سنة ١٩٣٦ في مكتب سكرتير البلدية بظروف مختومة .

رئيس بلدية حيفا
حسن شكري

شجعوا
مصنوعاتكم الوطنية

هدية تمكنك من الحلاقة بلذة وراحة !
تلك هي
ماكينة الحلاقة «ايفر ـ ريدي»
ومعها
موسى واحدة
مجاناً

ماكينة ايفر ريدي مضمونة عشر سنوات تتركب على بعضها بالضغط بدون قلاووظ ومعها شفرة ايفر ريدي مسقية ٣ مرات [partly illegible]

إذا اشتريت أنبوبة من صابون
«پالموليف»
للحلاقة

حينما تشتري انبوبة من صابون بالموليف للحلاقة اطلب من البائع ان يسلمك الهدية التي ترى رسمها هنا اعلاه وهي ماكينة «ايفر ريدي» مضمونة لعشر سنوات ومعها شفرة واحدة للحلاقة طراز «ايفر ريدي» مسقية ثلاث مرات ويمكن استعمالها شهراً

الوكلاء والمستودع العام : الشركة المصرية البريطانية التجارية
مصر : شارع سليمان باشا ـ الاسكندرية شارع طوسن
وللشركة فروع في يافا وبيروت وطرابلس ـ نمرة التلفون بيافا ١٠٦٢
عمارة الطابو سابقا شارع ظريفة

ابتداء من يوم الاثنين ٢١ اذار والايام التالية
في سينما ابولو الوطني ـ بيافا

اليكم الشريط العربي

ملك فلام الضحك المتواصل

المعلم بحبح

هو فلم لم تشاهد مثيله فلسطين يعرض ابتداء من ٢٣ اذار وبقية الاسبوع يشترك بالتمثيل الاستاذ فوزي الجزايرلي والانسة احسان الجزايرلي — رقص — غناء — طرب — جمال — اكبر الافلام المصرية على الاطلاق .

افخر انواع الصابون النابلسي
له شهرة واسعة

مصنوعات معامل ... [partly illegible] نابلس

الصابون النقي المعروف
هو صابون
زيت زيتون
نابلسي حسن شكعه
ماركة

انقى صابون يستعمل في البيوتات الكبيرة نظيف يطري البشرة ويجعلها بضة لامعة

ماركة مسجلة

نال الجائزة الاولى في معرض نابلس سنة ١٩٢٤ رائحته جميلة لانه مصنوع من زيت الزيتون النقي .

الوكلاء محمود كمال قطان : يافا محمد حمدي المصري : حيفا محمود فيضي اخوان : القدس

لا تدخل الى بيتك صابونا سواه

الخليل

حادث عراك

وقعت مشاجرة دامية في قرية أدنا التابعة للخليل أشترك فيها ما ينوف عن [illegible] شخصاً وأستعملت فيها المدى والاسلحة النارية واصيب شخص واحد [illegible] بات خطره كما أصيب عدد آخر يقرب من الخمسة عشر شخصاً باصابات مختلفة [illegible] بسيطة. وقد خفت قوة من رجال البوليس الى مكان الحادثة وقبضت على عدد كبير من المتشاجرين الذين اودعوا السجن رهن التحقيق

امام القاضي البريطاني

قدم المدينة القاضي البريطاني المستر [illegible]كاري ونظر في بعض القضايا الحقوقية [illegible] كذلك فصل في قضية القتل التي وقعت مؤخراً في قرية خاراس وحكم على المتهم [illegible]عشرة جنيهات غرامة او السجن مدة شهر واحد واستأنفت النيابة الحكم

نقل موظف

في الساعة الرابعة من بعد ظهر الامس اقام المجلس البلدي في الخليل حفلة تكريمية للمستر سوين مفتش بوليس الخليل بمناسبة ترقيته مساعداً لمدير الامن العام وسفره لانكلترا بالاجازة وحضر الحفلة عدد كبير من وجهاء واعيان المدينة وكبار موظفيها بينهم فضيلة القاضي الشرعي ومفتي الخليل وضباط البوليس ومدير دائرة البريد وافتتح الحفلة السيد ناصر الدين افندي ناصر الدين نائب رئيس البلدية فشكر المدعوين وتكلم عن المستر سوين وخدماته في الخليل ثم وقف الاستاذ الشيخ محمد علي افندي الجعبري والقى كلمة بالنيابة عن المدينة [illegible] تأسف لفراق المستر سوين كوظف [illegible] ثم جاء على لمحة وجيزة من خدماته [illegible]بعدها وقف المحتفى به وبعد ان شكر [illegible]يم قال انه يعترف بسرور أن مدينة الخليل هي من اقل المدن في نسبة عدد الجرائم اذا قيست ببعض المدن الاخرى [illegible] لا تزيد على ٢٠ في المئة. وعند الساعة [illegible]امسة انتهت الحفلة

قلقيلية

كثرة الحوادث

[illegible]وضع مجهول في كوم من حطب [illegible] من بيوت قرية صغير بقلقيلة وأشعل [illegible]م بالنار ففزع الاهالي الى النار [illegible]اتها خوف أمتدادها الى البيوت [illegible]رى ولحسن الحظ انفجرت القنبلة [illegible] تكاثر الناس ، الا كانت العاقبة [illegible] واخبر البوليس بالحادث وتولى [illegible]ق ولم ينته منه حتى الان.

[illegible] ألقى مجهول او مجهولون عدداً [illegible] شجار بيارة السيد رفيق ابو حجلة [illegible] في اراضي جلجولية ، و[illegible] من اقطاف الموز ، واخبر البوليس [illegible] وتولى التحقيق ومع الاسف [illegible] الى نتيجة

[illegible]وقعت في الاسبوع الماضي [illegible] كان من الضرورة اغفال ذكرها [illegible] لكن البوليس علم بهما وتولى [illegible] ولم تظهر أية نتيجة.

نقل فاضل

[illegible]لمنا ان الاستاذ عبد الرحمن افندي [illegible] باشكاتب محكمة طولكرم الشرعية تقرر نقله من طولكرم لمثل وظيفته في الرملة ابتداء من اول شهر محرم الهجري وقد أسف الجميع لهذا النقل

انتهاك حرمة المقابر

رأينا قبل أيام بعض العمال يقومون بعمل سور حول النبي بنيامين وحسبنا أن ذلك لصالح المقبرة الا أنه ساءنا وساء الجميع ، تأخير اكثر من عشرة امتار من المقبرة وانتهكت حرمة المقابر الاسلامية بنبشها وتركها اهال الطريق

غزة

جامع عسلوج

توجه صباح اليوم وفد مؤلف من السادة الاستاذ الشيخ رامز افندي مسمار قاضي غزة الشرعي وموسى افندي الصوراني والاستاذ جميل افندي الشهابي وحسني افندي خيال الى عسلوج في قضاء بئر السبع للكشف على جامع البلدة وتقرير ما يلزم له من الاصلاح والتعمير وقد خطب فضيلة القاضي في عدد كبير من البدو وحثهم على الاحتفاظ باراضيهم وعدم بيعها من اليهود. وتوجه الوفد الى رئيس جمعية البدو العربية الشيخ حسين ابو ستة وتحدثوا معه بخصوص كثرة بيوع الاراضي في موقع الدنقوسي فوعدهم على العمل لمنع بيوع الاراضي

رحلة كشفية

سيقوم أفراد فرقة كشافة اسود الصحراء التابعة لنادي غزة الرياضي برحلة كشفية الى البحر الميت يوم عيد رأس السنة الهجرية وسيقومون هناك بالتمرن على الالعاب الرياضية

طريق البحر

شاهدنا أن التعبيد في طريق البحر رديء للغاية بسبب عدم صلاحية الزلط الذي استحضرته دائرة الاشغال العامة لتعبيد الطرق وشاهدنا أيضاً أن القسم الضئيل الذي عبد سوف لا تمضي عليه مدة قليلة الا ويتخرب وعند ما قدم السيد نديه بولس مساعد مهندس دائرة الاشغال بيافا وشاهد رداءة التعبيد أوقف العمال عن العمل لمخابرة الدائرة العامة وأخذ رأيها

كتاب شكر

ورد على أعضاء نادي غزة الرياضي كتاب شكر من الاستاذ رشاد الداغ سكرتير النادي الرياضي بيافا يشكرهم فيه على الحفاوة البالغة التي قابلوا بها اعضاء النادي الرياضي الذين سافروا للقطر المصري في عطلة عيد الاضحى المبارك

في دائرة التسوية

علمنا أن جلال افندي أزل مساعد مأمور التسوية الاداري نقل من يافا الى غزة ولذلك سينقل في أول السنة الهجرية ستة موظفين من دائرة التسوية في يافا الى غزة

في بلدية غزة

اقام سعادة رئيس البلدية فهمي بك الحسيني حفلة تكريم في دائرة البلدية للاستاذ الشيخ عمر افندي صوان حاكم الصلح بمناسبة نقله لمثل وظيفته في الرملة حضرها عدد كبير من الاعيان والوجهاء

دموع الحب

قريباً جداً في حيفا

ميثاق غير الذي مات

كيف قابلت الدنيا مقترحات هتلر للسلام

« تابع المنشور على الصفحة الاولى »

ان الرأي البلجيكي فيكن فهمه مما قالته جريدة « سوار » التي تصدر في بروكسل وهو : « اضاف الحديث الذي افضى به زعيم الريخ الى « الديلي ميل » عاملا سياسياً جديداً هاماً على الموقف السياسي ويعد هذا الحديث على وجه العموم محاولة لتحطيم الجبهة الموحدة ضد المانيا من دول اوربا الوسطى ودول الحلف البلقاني وهي جبهة لم تتألف الا بسبب ما قامت به المانيا نفسها من الاعمال وتخشى عليها الان من ان تنهار »

ونشرت « لا يرنيد هيور » البلجيكية هذا الحديث تحت عنوان : « الفوهرر يشرح موقفه لرجل انكليزي — انه يزعم ان غاياته سلمية » اما جريدة « لا بيبل » فتساءلت في مقالها : « هل هذه مؤامرة لتحطيم الجبهة المؤلفة بين دول اوربا الوسطى وبين دول البلقان »؟

ايطاليا يعجبها شيء من الحديث

نشرت الصحف الايطالية كلها على الاطلاق هذا الحديث برمته وجعلت له عناوين تدل على الاشتباه والتشكك وانها وضعت ما قاله الهر هتلر عن موقف المانيا تجاه النمسا بحروف ضخمة واعجبت من الحديث بهذه الناحية وحدها واعربت عما قالته عن هذا الاعجاب

اما الدوائر السياسية الايطالية فقد رفضت ان تبوح بشيء يدل على وجهة نظر « الدوتشي » في هذا الموضوع

اميركا تقول المانيا كملت ما عليها!

طيرت شركة « الاسوسيتدبرس » الاميركية نص الحديث برقياً من الاطلنطيك الى الباسفيك فنشرته صحف الولايات المتحدة كلها على الاطلاق

اما « النيويورك هرالد تربيون » فقالت عنه انه يشرح حقيقة الخلق القوي القويم الذي يتحلى به زعيم الريخ

واما « النيويورك اميركا » فقالت « ان المانيا لم تعمل شيئاً الا ما كانت كل امة تدرك ان المانيا ستعمله ان عاجلا او اجلا — انها لم تعمل الا انها بسطت سيادتها على قطعة من ممتلكاتها وليس في اعمالها هذا ما يدهش الا انه مفاجيء. وفي هذا الحديث اعرب هتلر عن صداقة المانيا لجميع جيرانها في اوربا الغربية وليس لدى [illegible] الا ما نفهم منه نحن هنا ان معاهدة فرساي قد لفظت النفس الاخير » ...

هنغاريا تحبذ المانيا

نشرت جريدة « ايزست » الهنغارية حديث هتلر على طول صفحاتها الاولى وحبذت كل ما جاء فيه ، ولكن بقية الصحف مع نشرها للحديث لم تعلق بشيء عليه

تشيكوسلوفاكيا تريد ايضاحاً

نشرت صحف تشيكوسلوفاكيا الحديث كله ، وطبعت القسم الخاص منه بتشيكوسلوفاكيا والنمسا بحروف غليظة ثم قالت ان هتلر يعد بان تجيء صداقة المانيا فتشمل النمسا كما تشمل تشيكوسلوفاكيا وتضمهما معاً الى ميثاق « عدم الاعتداء » الذي تقترحه ولكن هذا الكلام عن هذين البلدين يحتاج من زعيم الريخ ايضاح اكثر ؟

وما له مغزاه الخاص عند هذه الصحف كما كان له مغزاه الخاص عند صحف سويسرا هو ان تشيكوسلوفاكيا والنمسا لم يكن الهر هتلر قد ذكرهما بشيء في خطبته الخطيرة التي القاها في الريخستاغ

المانيا يدهشها ما قيل عن النمسا!

قالت جريدة (تخناوسفار) الالمانية بعد ان نشرت الحديث ، ان الالمانيين لم يدهشوا منه الا ما كانوا لا يتوقعونه من ان الفوهرر يريد ضم النمسا الى المانيا في (ميثاق عدم الاعتداء) المقترح عقده وما ذلك الا لان النمسا كلها نازية ، وهي تريد ان تنضم كلها الى المانيا وتندمج فيها!

يوغسلافيا

رحبت الصحف اليوغسلافية كلها بحديث هتلر ، وقالت ان يوغسلافيا لا تضمر أي عداء لالمانيا . وهي معجبة بما اقترحته من ضم النمسا وتشيكوسلوفاكيا وحدهما دون روسيا في الميثاق الشرقي ، ففي هذا العمل ما يخفف وطأة الحالة في حوض الدانوب

النمسا

قالت جريدة « تلغراف » النمساوية التي لا تنطق الا بوحي من المستشار النمساوي الاكبر « ان هذا الذي قاله مستشار الريخ ، هو ما كانت النمسا وما تزال تكافح في سبيل تحقيقه فهي ترحب بهذا القول الان ، وتهتف له من اعماق القلوب ، ولا ترجو الا ان يعدل الحزب النازي الالماني عن مساعدة المهيجين السياسيين من النمساويين !

عندما يفعل اثنان نفس الشيء

حول القرار الذي وافق عليه مجلس العصبة

نشرت جريدة المراسلات اليونانية الاشتراكية مقالا للاستاذ بريم عنوانه « عندما يفعل اثنان نفس الشي » تكلم به عن القرار الذي وافق عليه مجلس جمعية الامم فقال — من المدهش ان فرنسا هي التي لا تفهم النضال الذي تتزرع به الان من اجل حقوقنا . مع انها هي التي قدمت لنا مثلا من نضالها ضد صلح اقل اجحافاً من الصلح الذي تناضل ضده وذلك الصلح هو الذي عقد سنة ١٨١٥ فاثارت ضده فرنسا نضالا حقوقياً في سبيل تعديل المعاهدات جاء رائعاً في بابه وظلت تواصل الكفاح ٣٥ سنة بعزيمة لا تفتر. وفي اول مارس سنة ١٨٤٨ ارسل المسيو لامارتين الوزير الافرنسي الى ممثلي فرنسا في الخارج كتاباً دورياً قال فيه — ان معاهدة سنة ١٨١٥ لم تعد في نظر الجمهورية الافرنسية موجودة من الناحية الحقوقية . على ان الحدود التي رسمتها هذه المعاهدة تمثل في هذه الايام حقيقة واقعة تعتبرها فرنسا اساساً لعلاقتها مع الشعوب الاخرى الا ان معاهدة سنة ١٨١٥ لا تحتوي على اي وسيلة عملية لاجراء تعديلات بالرضاء المشترك . فاذا صرحت الجمهورية الافرنسية ان من حقها ومن وظيفتها ان تحمل على هذه التعديلات بطريقة عادية وسلمية فهذا الامر دال على سلامة التفكير وفي ذلك ضمان لاوربا افضل واشرف من حرفية المعاهدات التي طالما خرقتها اوربا او عدلتها . فاسمع يا سعادة السفير الى جمل خرق معاهدة سنة ١٨١٥ مقبولا ومفهوما وافهم الذين تخاطبهم ان لا شأن لذلك بالسكينة في اوربا . فهل فعل هتلر اليوم غير ما فعله لامارتين في سنة ١٨٤٨ لقد قال نفر من زعماء السياسة الافرنسية كالمسيو بيركو في ١٩ مارس سنة ١٩٣٠ — ان لم نصل الى هدفنا فقد نواجه خطراً تسترد به المانيا حرية العمل وتعد نفسها غير مقيدة بمواد نزع السلاح في مواد معاهدة فرساي

وكتب المسيو بول بونكور في ٢٦ ابريل سنة ١٩٣٠ في جريدة الجورنال قائلا — « لا ينبغي ان يكون المرء نبياً بل يجب ان يفتح عينيه لكي يرى ان المانيا ستلتهي الفرصة اذا فشلت مفاوضات نزع السلاح للتحرر من نزع السلاح فلا نطيق بعد ذلك ان نبقى وحدنا مجردة من السلاح فلم نعد قادرين على الاختيار

اعلان

صادر من دائرة اجرا يافا

عدد ٢٤١٥ سنة ٣٦

الدائن : الست عفيفة كردوس من يافا

المديون : رشيد العبد ربه ابو صالحه من اهالي قرية سلمه

مصدر الحكم : قوشان رهن ٥-٢-٣٥ — ٣٥ - ١٠٨٨

الملك : قطعة ارض واقعة بقرية سلمه بيارة مساحتها ٢٨ دونم و ٥٧٣ متر من هذه المساحة سبعة دونمات تقريباً غير مشجرة والباقي من هذه المساحة تقريبا اثنى عشر دونم رقبة ثماني سنوات شجر برتقال وتسعة دونمات مشجرة اشجار برتقال رقبة سنتين وبهذه البيارة يوجد غرفة مسكونة من قبل المديون وغرفة بابور سقف كرميد وتخشيبه صغيرة ويوجد ايضا موتور قوة ١٠ روس وطولومبة ٤ اش وبركة وكل دونم يحتوي تقريبا على ٦٥ شجرة مع العلم بان الموتور والطولومبة محجوزين لداء دين ومأمول بهم وهذا الملك مسجل بدائرة الطابو بلوك ١ قسيمة ٢٣

مقداره كاملا

ملاحظات : — ان الدونم الواحد المشجر قديما وحديثا بهذه البيارة تخمن من طرف خبير المديون بمبلغ اربعماية جنيه البابور تقدر بمبلغ ٣٠٠ جنيه والعمار مع المنافع يبلغ خمساية جنيه وتخمن من طرف خبير الدائن بمبلغ ١٨٠ جنيه للدونم الواحد المشجر والبابور بمبلغ ماية جنيه والمنافع بمبلغ ٢٥٠ جنيه وخبير دائرة الاجرا قدر سعر الدونم المشجر بمبلغ ٢٥٠ جنيه والبابور بمبلغ ماية جنيه والمنافع بمبلغ ٣٠٠ جنيه

بناء على قرار رئاسة اجراء يافا سيطرح في ميدان المزايدة العلنية بعد مضي خمسة عشر يوما من تاريخ نشر هذا الاعلان الاملاك المبينة اعلاه خاصة رشيد العبد ربه ابو صالحه لقاء الذمة المطلوبة منه الى الست عفيفة كردوس البالغة ١٠٠٠ جنيه والفوائد القانونية اعتباراً من تاريخ ٥ — ٢ — ٩٣٦ الى حين الوفاء التام والرسوم والمصاريف النظامية

فمن له رغبة في شراء الملك المذكور فليتقدم الى المزايدة ويضع اسمه ومقدار المبلغ الذي يدفعه وديبوزيتو عشرة في الماية أو كفالة من احدى البنوك في ذيل القائمة التي ستعطى للدلال والاحالة الموقتة تكون بعد مضي ثلاثين يوماً من تاريخ القائمة المذكورة ثم تعاد المزايدة ثانية على أن يقبل الضم عليها في المائة خمسة لمدة خمسة عشر يوما وبعده تحال هذه الاملاك قطعيا لاسم المزاود الاخير وتجري المعاملات اللازمة حسب الشروط المبينة في قائمة المزايدة ولاجله صار اعلان الكيفية توفيقا للمادة ١٠٢ من قانون الاجراء تحريراً

مأمور اجراء يافا

فياض الحاش

توسيع شارع يافا ـ القدس

تقرر نهائياً توسيع شارع يافا ـ القدس ضمن منطقة بلدية يافا ، ليكون بعرض ٣٠ متراً . وعندما يتصل بشارع جمال باشا ، تقام قاعدة لحركة المرور والسير .

...

بشرى عظيمة — واعلان هام

مطعم الظريفية

لصاحبه جورج حداد

الطعام الشهي — المأكل الفاخر

نعلن لعموم زبائننا الكرام اننا قد اجرينا تخفيضاً كبيراً على اصناف مأكولات مطعمنا الذي ذاع صيته في مصر وسوريا ومختلف الاقطار العربية لاشتهاره بلذة المأكولات واتقان الطهي ، وتعدد الاصناف التي لا يضاهيها فيها احد خصوصا واننا قد عزمنا على السهر والاشراف بنفسنا على الطهي واختيار اصناف المأكولات الهمة والنشاط المشهود لنا بهما من عهد قديم.

وقد خفضنا اسعار الخضروات من ٣ غروش الى ٢ . اللحومات على انواعها من ٤ غروش الى ٣ غروش . يفتتح المحل من الساعة ٧ صباحا الى ١٢ مساء ونأمل تشريفكم لتتحققوا من لذة مأكولاتنا واتقان طهيها .

والتجربة اكبر برهان

المسكب العربي اليافي

والفابريكة الميكانيكية لصاحبها

محمد صالح عطية

شارع يافا ـ القدس بجوار مطحنة الجلاد

استعداد تام . لتركيب وتصليح جميع انواع الموتورات ، طلمبات للبيارات بمقاييس مختلفة ، طواحين ، مكابس للزيت ماكنات للثلج والكازوز

اخصائيون فنيون يقومون بكافة ما يلزم بدقة وعناية ، اسعار متهاودة لا تقبل المزاحمة ، الدفع بالتقسيط

زيارة واحدة

تثبت نجاح الاعمال العربية الوطنية

قطرة مقصود

هي الوحيدة التي نالت استحسان اشهر الاطباء لمرضى الرمد الحبيبي

كما انها نالت ثقة جميع مرضى العيون

قطرة مقصود هي حياة ونور العيون

الوكلاء ـ مستودع الادوية الوطني الفلسطيني

٢٥ شارع بسترس يافا

الدفاع - يوم الاحد في ٢٨ ذي الحجة سنة ١٣٥٤ و ٢٢ اذار ١٩٣٦

صاحب الامتياز والمحرر المسؤول ابراهيم الشنطي

مدير الادارة شوكت حماد

رقم التلفون ١١٨٧

الدفاع

جريدة يومية سياسية مصورة

المدد ٥٥٩ - السنه الثانيه

ادارة الدفاع في عمارة حزبون شارع جمال باشا - يافا

العنوان البرقي: الدفاع يافا : ص . ب ٢٥٥

	عن سنة	عن نصف سنة
قيمه الاشتراك في فلسطين	١٥٠	٨٠
في الخارج	٣٠٠	١٦٠

اخبار محلات بوتاجى فى يافا وحيفا والقدس

بسكليت وارد بوتاجى

افخر بسكليت في العالم

في جميع انحاء فلسطين ذاعت شهرة الدراجات انرحل منذ امد بعيد وكان اول من ادخل هذا الرفيق المساعد للمتنقلين والمتجولين انما هو بوتاجي وقد عرف منذ ذلك الحين الى الان بانه المحل الوحيد الذي يوزع في البلاد بسكليت فاخرة متينة بثمن لا يقبل مضاربة وبكافة التسهيلات الممكنة

دراجات جيليت GILLET التي توجد فقط عند بوتاجي هي افخر الاجناس والاولى التي اخذت السبق في الاشواط البعيدة والمربحة التي حازت على رضى «السبورتمان» فكان احدهم يهديها للاخر متفاخراً بذلك والحقيقة انها ابدع دراجة سيرتها فابريقة من معاملها

في الاسبوع الماضي شرفنا بعض الخلان بزيارتهم وطلبوا ان يستعرضوا اصناف البسكليت التي عندنا فقدمنا لهم على سبيل المسطرة دراجة فاخرة فقال احدهم ربما يتبادر لذهنكم باننا نقصد الفرجة فقط ولكن نؤكد لكم بان المحاسن التي استجمعتها دراجاتكم والتي اعلنتم عنها على صفحات الجرائد جعلتنا مقررين قبل الوصول ان نشترى اربعة دفعة واحدة اثنتين للرجال واثنتين للسيدات.

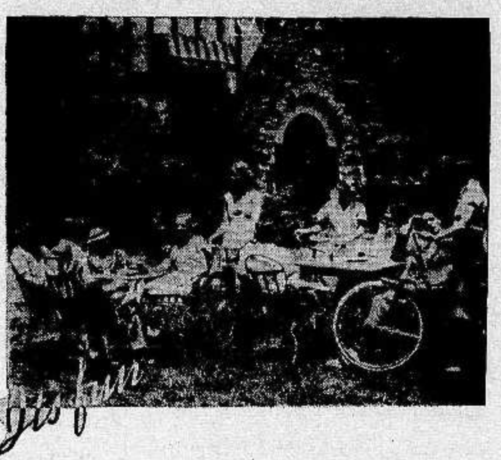

وفي بداية هذا الاسبوع ورد الى بوتاجي رسالة فيها الرسم الذي في الوسط ورسالة يشرح فيها احد الاصدقاء بعض رحلات هؤلاء الاصدقاء والحفلات العائلية التي قاموا بها في الهواء الطلق يتمتعون مجانا بمواهب الخالق ويضربون في اقاصي البلاد وهم لا يشعرون بتعب ينغص عليهم افراحهم وكل ذلك بفضل شرائهم بسيكليت بوتاجي ماركة GILLET التي تسابق الخيل الجامح وتريح الراكب بما فيها من الوسائل الحديثة الملائمة لجميع حركات الجسم

زوروا محلات بوتاجي

زوروا محلات بوتاجى في حيفا قرب البوسطة
وفي يافا امام سراي الحكومة

الوكلاء القدس: غوردن بوتاجي. اللد: سليم ومحمد الخالدي. غزة: الحاج عبدالرؤوف البورنو. نابلس: عادل التميمي. طولكرم: حسن القدادي الرملة: زبانه اخوان

حيفا
قرب البوسطة

يافا
امام سراى الحكومة

القدس
تحت البنك العثمانى

حبوب أورشيتونين

اختراع حديث لتقوية الاعصاب وتجديد الشباب

علاج حيوي كيماوي لمعالجة الشيخوخة التناسلية والعنانة وضعف التناسلية

ان افضل العلاجات في معالجة هذه العلة المضنية هو ما بني على تقوية جهاز التناسل الحقيقي في الرجل هذا العضو الذى ثبت منذ زمن ليس بالقريب أنه عدا عن افرازه الحوينات المنوية (سبرماتوزوئيد) له مفرز داخلي خاص يؤثر في أحوال الشخص النفسية وفى نموه الجسماني وفى قواه العصبية ، وأن العنانة والضعف التناسلي تعود معظم أسبابهما الى نقص هذا المفرز وهو (الهرمون التناسلي) الذي لا يزال العلم الخاص يجهل حقيقته ولكنه يعرفه حق المعرفة باثاره ، فالمرزوا (الهرمون) اذن مادة نجهل جوهرها وإنما نستدل على وجودها بتأثيرها وفعاليتها وذلك بواسطة التجارب والاختبارات العديدة على الحيوانات ولا سيما القردة الكثيرة الشبه بالانسان ، فاذا ما نفذت هذه المادة الجوهرية التي يتوقف عليها حسن قيام الاعضاء التناسلية بوظيفتها ، كان على الطبيب المداوي أن يعوض للبدن ما يقوم مقامها ويفعل فعلها. هذا ما اتجهت اليه أفكار الاطباء الاخصائيين باعضاء التناسل منذ أمد بعيد وقد توالت جهودهم وتتابعت تحرياتهم الى أن توصلوا (بفضل الاختبار في الحيوانات) لاقتطاف ثمرة مساعيهم بايجادهم جواهر كيماوية حيوية تؤثر في الجهازين العصبي والتناسلي معاً فتقوي هذا وتنبه ذاك ، فاصبح العالم يجد أمامه اليوم هذا العلاج الحديث الذي أسموه (أورشي تونين) ويستدل على مفعوله من اسمه ومعناه (المقوي الخصوي)

وأن فائدة هذا العلاج الثابتة علمياً وعمليا فهو يقوي الخصية على عمل الحوينات المنوية وينبه الجهاز العصبي . ففائدته إذن مضاعفة : يزيل العنانة ويقوي الباه

وعدا عن هذا وذاك ، ونظراً لان العنانة والضعف التناسلي هما مرضا الشيوخ ومرض الذين يبكرون فى شيخوختهم ويهرمون قبل أوانهم من الشباب المنهمكين ، فقد أضيف الى (الاورشي تونين) جواهر أخرى من خاصتها تقوية الدم ليكون هذا صالحاً لتغذية الخصية والجهاز العصبي

مستودع الادوية الوطني الفلسطيني — ٢٥ شارع بسترس - يافا

و يطلب من مستودع قياله وصباغه فى يافا

الانقلاب الحديث في عالم الطباعة

ستشاهدونه في

مطبعة

الدفاع

التجارية

اكبر استعداد طباعي عصري

والتجربة اكبر برهان

(مطبعة الدفاع - يافا)

ماذا تسمع اليوم

عن محلات السادة دجانى اخوان

يافا - تلفون ٧١٦

الاحد ٢٢ آذار سنة ١٩٣٦

١٠ر٠٠	صباحا قرآن كريم - الشيخ على حزين
١٠ر٥٠	حفلة موسيقية - فرقة موسيقي ملجأ الحرية
١١ر٢٥	حفلة غنائية - ابراهيم عثمان وفرقته
١٢ر٠٠	ظهراً حفلة موسيقية - فرقة موسيقي ملجأ الحرية
١٢ر٣٠	مساء ختام
٢ر٠٠	اسطوانات تركية
٢ر٤٠	النشرة الاخبارية والنشرة التجارية بالعربية
٢ز٥٠	ختام
٥ر٠٠	قرآن كريم - الشيخ محمد عكاشة
٥ر٣٠	اسطوانات مختلفة
٦ر٠٥	حفلة غنائية - رياض السنباطي
٦ر١٥	نتائج سباق الخيل بالانكليزية
٦ر٣٥	اسطوانات مختلفة
٧ر٠٠	النشرة الاخبارية بالعربية
٧ر٢٥	حديث صحي - مصلحة الصحة العمومية
٧ر٥٠	اسطوانات مختلفة
٨ر٣٠	حفلة غنائية - عباس البليدي وفرقته
٩ر٣٠	حفلة غنائية - ليلى مراد وفرقتها
١٠ر٠٠	حفلة غنائية - عباس البليدي وفرقته
١١ر٠٠	السلام الملكي - ختام

اعلنوا في الدفاع

يافا - يوم الاثنين في ٢٩ ذي الحجة ١٣٥٤ - الموافق ٢٣ اذار ١٩٣٦

صاحب الامتياز والمحرر المسؤول ابراهيم الشنطي
مدير الادارة شوكت حماد
رقم التلفون ١١٨٧

الدفاع

جريدة يومية سياسية مصورة

العدد ٥٦٠ - السنه الثانيه

ادارة الدفاع في عمارة حزبون شارع جمال باشا - يافا
العنوان البرقي : الدفاع يافا : ص . ب ٢٥٥

	عن سنة	عن نصف سنه
قيمة الاشتراك في فلسطين	١٥٠	٨٠
في الخارج	٣٠٠	١٦٠

ابن السعود يستعجل عقد الحلف العربي . برقيته لمندوبه . الحالة في الحبشة واوروبا . تكريم اعضاء الوفد العراقي . نقل جثمان فنزيلوس

فلسطين في المؤخرة

قضيتها اليوم حفلة ومأدبة ومظاهرة

الاخلاق السائدة تاج الفوضى والاضطراب

أهانت هذه البلاد نفسها في العالم العربي . صارت قضيتها تجارة من التجارات، وصناعة يمتهنها كل طالب رزق ، وناشد شهرة . اضمحلال في المطالب ، والعمل ، حتى والقول . فمن استقلال تام ضمن الاتحاد العربي الى قناعة هزيلة بوقف الهجرة ، ومنع البيوع . ومن قدرة على كل أمر عظيم ، الى هزال في الحركة جاء على شكل تمثيل مشوه ، ومظاهرة مدبرة . والقول ، هو أيضاً انقلب من سلاح بيد الحق ، الى معول هدام في يد الباطل . وضاعت القضية في غيوم من فساد الاخلاق ، والذمم ، و « الانانيات »

أهانت فلسطين نفسها . لقد كانت في المقدمة ، وهاهي اليوم كسيحة عبر عنها العراق ، ثم سوريا ، ثم مصر ، في قافلة التقدم ، وهي جامدة الحس ، فاترة الارادة ، في شبه سبات ، أو في سبات عميق .

كانت التي تتبرع لغيرها ، فقد أهدت مصطفى كمال قسماً من مالها ، وأهدت عبد الكريم ، وقدمت لسوريا ، وفي كل عمل ساهمت . أنظرها الان يجوع أبناء ضحاياها وهي تبذر المال على التافه من شئون الحياة .

كانت التي تهب انتصاراً لغيرها . ها هي الان تنزل بها الكارثة تلو الكارثة ، وهي على برودة الثلج ، لا تحس بما حولها ، بل تؤثر على ما يحيط بها في جو مثلوج قارس البرودة . اهانت المسكينة نفسها صارت قضيتها تتلخص في اقامة حفلة تكريم ، وحفلة تأبين ، ومظاهرة استقبال ، ومظاهرة وداع . ووقعت في الجدل الكلامي ، لا عمل ولا انتاج . استلب ايمان ابنائها بقضية بلادهم ، وحق بلادهم ، وويل شر الويل للامة التي تفقد الايمان . فان هذا هو وحده الذي يجعل المرء يضحي من اجل فكرة ، وعقيدة . يجعله يخرج ثائراً على انانيته ، وتفكيره المحدود بمصالحه الضيقة ، دون مصلحة المجموع

واسلمت الزعامة للقوم ذات نفسها ، وتبعها الشعب . هو الاخر كسل واسترخى ، واصبح كلفاً بالمظاهر التي لا تكلف الانسان كثيراً . فمن ذا يزعم ان القول له ثمن اذا لم يكن قائله مؤمنا به ، يعنيه !

زحف العراق الى هدفه ، ثم مشى ، ثم ركض ، وهو الان يطير اليه . وهو الان يتمتع بالحرية التي تقنع نحن بالتحدث عنها حديثاً يشوبه كثير من الزعم والافتقار الى القول الحق . وهاهي سوريا لم تضعف بعد الذي قدمته من خسائر ، بل تقوم بالمحاولة العظيمة التي توشك أن تنتهي على خير . وهاهي مصر تصفي حسابها مع الانكليز على وجه يكفل لها مصلحتها . وفي كل بلد عربي يسير الاستعمار سيراً معكوساً اذ الغلبة من الان مكتوبة لغيره . أما هو فيتقلص قليلا قليلا الى يوم سوف ينعدم فيه . إلا في هذا البلد فشأنه على الضد من ذلك

وليس ما تقدم يعني ان هذه الامة مفقودة الفضائل ونوازع الخير . أبداً ، ربما كانت في الطليعة من ذلك . لكن الاخلاق السائدة الان فيها مستمدة من مظاهر الانحلال وأصوله . وليست هي أخلاق الشعب العربي الفلسطيني . بل اخلاق الفساد الذي دب الى الافراد اولا ، ثم الجماعات ، ثم السواد . انها الاخلاق التي لا تقوم على مبادىء الشعوب المكافحة . لا يوحي بها ماض عريق ، ولا مستقبل حافل . بل تقوم على أساس من الحاضر المضطرب الغارق في الفوضى ، والاضطراب . كمسلمين — شرف الاسلام لا يقبل لمعتنقه أن يظل قابلاً بالعبودية . والمسيحية كذلك . وكعرب — شرف العربية يأبى على أبنائه ان يكونوا ودائع رخيصة عند الغير ، تنزل بهم ضروب الخسف والذلة وهم راضون بذلك . هذا من ناحية العقيده والنسب . كذلك من ناحية الفضيلة التي تحرر الانسان من عبودية نفسه ، فكيف بعبودية غيره . إذن الاخلاق السائرة اليوم ليست أخلاق هذا الشعب العربي . انها بعض مظاهر التفكك والهزيمة التي اصابته بسبب من نفسه ، وبسبب من الزمن ايضاً

ما العمل ؟ ما العمل وقد كدنا نبصر أمة بأسرها تنتحر على مرأى من الشعوب العربية المجاورة ؟ ما العمل للعودة الى تلك الاخلاق المستمدة من تعاليم العقيدة الراسخة ، وما تواضع عليه رجال الفكر في شعوب الارض ؟ حين يكون الفرد تافهاً زهيد القيمة ازاء المجموع الذي يضحي في سبيله حين يكون الايمان الحافز المرء على التضحية في سبيل الفكرة . حين يكون الخلق السليم الفاضل هو المقياس الصحيح للخير والشر ، للفضيلة والرذيلة ؟ شعب مثلنا ، في حالنا ، لا يليق أن يظل سكران الزمن ، والزمن احد اعدائه . شعب مثلنا لا يليق ان ينحرف عن الطريق الحق وحوله الخطر ينتاشه من كل جانب . ومن المؤسف أن يقتضي لذلك اصلاح ، وان يكون الوقت ضيقاً معنا كوقت الغريق

لشد ما يأسف الانسان حين يفكر في شئون هذا البلد . تأخذه نوبة من الحمى ، وقد يكون الجنون . ويود لو كان خامل الحس ، فاقد الادراك ، يرى ويسمع ، ولكن لا يشعر !

ابراهيم

المستر ايدن والمسيو كروتي سفير ايطاليا في باريس ، والمسيو بول بونكور مندوب فرنسا في معاهدة لوكارنو ذاهبين لحضور الاجتماع السري في قاعة كاي دي اورساي في باريس .

الى اسفل : صورة الشيوعيين في اسبانيا يحرقون سيارة احد الزعماء السياسيين من الحزب الكاثوليكي في الاضطرابات الاسبانية الاخيرة .

شروط المانيا للسلام العالمي

مثال مما تكتبه صحف اللورد روذرمير

أعظم حديث أعطي في السنوات الاخيرة

« في نفس العدد الذي نشرت فيه « الديلي ميل » حديث الهر هتلر مع الكابتن وارد برايس علقت على هذا الحديث بافتتاحية هي التي نعربها هنا : « المحرر »

أعظم حديث اعطي لاية جريدة

يعد الحديث الذي ادلى به الهر هتلر للمستر ج. وارد برايس اعظم واهم حديث اعطي لاي مراسل من مراسلي الصحف كلها على الاطلاق منذ عدة سنوات

ان المدلي به هو الزعيم الذي استطاع بقوة شخصيته ان يرفع المانيا من الحضيض ، ويزيل عنها ما عاق بها من التراب انه يتمتع بسلطة لم تؤت لاي حاكم او سياسي الماني فيما مضى من الازمان ، وعليه فكل عمل يرشد هو اليه لا بد من عمله

أهم نقطة من نقاط الحديث

في هذا الحديث نقطة ، تعد على جانب عظيم من الاهمية ، وهي في تصريح الهر هتلر باستعداده لضم النمسا وتشيكوسلوفاكيا الى ميثاق عدم الاعتداء الذي يقترح عقده . والى هذه النقطة اشار السر اوستن تشمبرلن في خطبته التي القاها في مجلس العموم يوم الاثنين ٩ الجاري وهو لم يشر اليها الا مطريا النظر الصائب الذي لزعيم الريخ

هتلر الآن كما كان عام ١٩٣٤

وقف الهر هتلر في بيانه الذي ادلى به امس في مثل موقفه الذي وقفه في شهر آب ١٩٣٤ عندما صرح بان المانيا لن تهاجم النمسا ، وبانه يرى ان ادماجها بالريخ يستحيل لمعارضة الدول الاوروبية كلها في هذا الادماج

والآن يجيء الفوهرر ببيانه هذا فيساعد على توطيد دعائم السلام في اوروبا الوسطى على اسس ارسخ من جميع الاسس التي درسها الساسة الى الآن

المانيا لا تطلب شيئاً من فرنسا

وفي هذا الحديث عاد الهر هتلر فكرر ما سبق له ان صرح به مرارا من رغبته في السلم وفي الوصول الى تفاهم حسن مع فرنسا « ما دامت المانيا لم تعد لها مطالب تطلبها او ستطلبها منها في المستقبل »

لقد عادت المانيا ففرضت سياستها التامة على ولاياتها التي كانت تحت العقاب المريع الذي جاءت به معاهدة فرسايل ، فاكتسح الزعيم هذا العقاب ومحاه الآن

ياليت فرنسا ترضى بالامر الواقع ؟

قد تشعر فرنسا بان الوقت قد حان للتفاهم مع المانيا ، وهي في هذا السبيل تستطيع ان تروض نفسها على القبول بالامر الواقع ، وتقابل الحقائق الراهنة في فتور وهدوء واطمئنان كما قابلتها بلجيكا

اميركا راضية بمقترحات هتلر

ومما لا بد من ملاحظته هنا هو ان الرأي العام في الولايات المتحدة الاميركية قد برر العمل الذي عمله الهر هتلر ، وبدأ يسخر من هؤلاء الاوروبيين الذين راحوا يخوضون من جديد في حديث فرض شيء من العقوبات على المانيا النازية !

الريه لانهم مسلحة أو غير مسلحة

لقد سبق لنا مراراً ان نوهنا ان هذا التقدم العظيم الذي تقدمته الملاحة الجوية ، قد اضاع تلك القيمة الدفاعية التي كانت لتجريد منطقة الرين من السلاح

ولقد كرر هتلر بالامس رغبة المانيا في العودة الى عصبة الامم بلا قيد ولا شرط ، اللهم إلا ما قاله من ان مسألة المستعمرات وحق المساواة فيها ، لا بد من التحدث عنها بعد رجوع المانيا الى العصبة ، على امل الوصول الى عقد ميثاق عنها يكون منفصلا تمام الانفصال عن ميثاق فرسايل

كره الشيوعية يفهمه الانكليز !

يعرف الشعب الانكليزي حق المعرفة

« البقية على الصفحة السابعة »

مشاهدات صغيرة

كل الترحيب !

« ولي أذن عن الفحشاء صماء » !

هذا هو ما تتمثل به حكومة فلسطين في هذه الايام ... « المسخراء » !

والا فقل لي بالله عليك اية فحشاء ادهى وامر من هذه التي نسمعها نحن - لا الحكومة الصماء طبعاً ! - من ان جمعية بريت ترمبلدور الاصلاحية - الفوضوية - الثورية - المهربة « غير الشرعية » ، قد فرغت من تجنيد عدد كبير من الشبان لجيش اسمته « جيش المتطوعين » ، وجعلته يعقد في الجاعونة منذ ايام مؤتمراً حضرته بضعة الوف ... لا الف واحد ، وقرروا فيما قرروه فيه من القررات العسكرية والسياسية الكثيرة ، هذين القرارين ... اللذين يجب ان تتفتح لهما كل عين :

١) يقترح جيش المتطوعين ان يكون المهاجرون من الاصلاحيين على قسمين : اولهما للجيش ، وثانيهما للعمل مع العمال !

٢) يعلن - بلا مبالاة ! - جيش المتطوعين ، ان الشباب الوطني اليهودي لن يهدأ ... ولن يسكت ... بل انه سيكافح حتى آخر نقطة من دمه !

اما عن القرار الاول فانني ارجو هذه الحكومة ... التي تسمعني انا فقط لانني عربي ... والتي لا تتظاهر الصمم إلا ... كما يتظاهر بذلك الاستاذ « جوزيف جون » عندما يأتي لزيارة « الدفاع » - ارجو هذه الحكومة ان تسأل « الشريف » وايزمن من اين ستجيء « الفلوس » لنصف المهاجرين الاصلاحيين الذين لن يجيئوا هنا للشغل بل للانضمام الى « المتطوعين » ... لعنة الله عليهم اجمعين !

واما عن القرار الثاني ، فانني ارجو الشباب اليهودي في « جيش المتطوعين » ان لا يهدأ ، وان لا يسكت . وان ينفذ القرار فيكافح حتى آخر نقطة من دمه . فان « لفتا » وحدها — و « دشرك » من سلوان وصفد والخليل ، حتى ومن عرب ابي كشك — ترحب بهذا القرار ، من بعيد ، ومن قريب .

— كل الترحيب ...

سلوا الجزيرة !

اما قبل !

وصل الى فلسطين في الاسبوع الماضي « الادون » ... ، المسمى الفريد ترمبلدور ، شقيق يوسف ترمبلدور الذي يخلد اليهود اسمه بين ابطال التاريخ ... والذي لا يشم العرب من تاريخه هذا ... الا رائحة الفسيخ !

وفي تل ابيب جمعية ترمبلدورية اخرى اسمها « جمعية ميثاق الجندي » اقامت لهذا المأفون حفلة خطب فيها هو بكان مما قاله اطراء للجنود الترمبلدوريين .. المجانين الموجودين في فلسطين :

« اذا كان هنالك مرض فيجب وجود الاطباء ، واذا كانت هنالك حرب ، فيجب وجود الجنود » !

والامران موجودان ، ويا للاسف ، في الارض المقدسة في هذه الايام :

١) الحرب بما رأيت في الشطر الاول

٢) والمرض ... وهو مرض « عالمي دولي » اصيبت به فلسطين على يدي ملفور .

وقد اوجد ادونات الزمان للحرب « جيش المتطوعين » !

اما المرض ، فان لدى العرب لمقاومته عشرة ملايين من الاطباء :

— سلوا عنهم الجزيرة ، من بغداد ودمشق . . . الى صنعاء ...

« مشاهد »

المسيو فلاندان وزير الخارجية الفرنسية يلقي خطابا في اجتماع مجلس الوزراء الافرنسي على اثر احتلال المانيا لمنطقة الرين

المحادثات بين العراق والحجاز
مشروع الوحدة العربية واركانه

انتهت في اواخر شباط الماضي ، المفاوضات التي دارت في بغداد بين وزارة الخارجية العراقية وسعادة الشيخ يوسف ياسين مندوب المملكة السعودية وهي المفاوضات التي اشرف على سيرها فخامة ياسين باشا الهاشمي رئيس الوزارة العراقية اشرافاً فعلياً وعمل على تقدمها ونجاحها فوقع على المشروع وارسله المندوب السعودي الى جلالة الملك عبد العزيز في مكه لاعادة النظر في مجموعة ومحتوياته . ولا يزال ينتظر في اللاذقية مسقط رأسه برقية من جلالة مليكه باقرار المشروع وتوقيعه فيعود الى بغداد ويمضيه مع المندوب العراقي ، ومن ثم يعود الى مكة بطريق نجد

ويرى بعض الباحثين ان دخول ايام الحج وما تقتضيه من مشاغل حال دون اقرار المشروع حتى الان ، مع العلم ان مواده وتفاصيله كانت ترسل يوميا باللاسلكي من بغداد الى جلالة الملك . اما وقد انتهى موسم الحج الان فالمنتظر ان يقر المشروع ، ويعاد الى بغداد

هذا ، وقد قام المشروع على اركان خمسة خطيرة هي :

١) الغاء الحواجز الجمركية بين العراق والمملكة السعودية ويدخل في ذلك جوازات السفر فقد الغيت ايضا

٢) تعاون العراق والمملكة السعودية تعاوناً عسكرياً فيساعد احدهما الاخر في حالة وقوع اعتداء عليه

٣) تقريب مناهج التعليم في البلادين بقدر الامكان

٤) توحيد التمثيل السياسي والقنصلي بما تدعو اليه الحاجة

٥) فتح باب هذا الميثاق امام كل دولة عربية مستقلة تود الانضمام اليه

وما تم الاتفاق عليه ، عدا هذه الاركان الخمسة ، في محادثات بغداد الاخيرة ان ترسل الحكومة السعودية بعثة عاميه الى بغداد ، للدخول في المدرسة العسكرية فيكون اعضاؤها نواة للجيش الجديد الذي شرعت الحكومة السعودية في انشائه مراعية حالتها الاقتصادية ومواردها المالية

ومما لا شك فيه ان وجود بعثة سعودية في المدرسة العسكرية في بغداد الى جانب بعثة عانية تتعلم فيها --- يدل على مبلغ تحول الحركة العربية وعلى اهتمام الحكومات العربية المستقلة بالتعليم العسكري وتخريج ضباط اكفاء وقواد مدربين يقودون الجنود ويعملون على اصلاحها وتنظيمها

اما موقف اليمن حيال هذا المشروع الجديد ، فيمكننا تلخيصه فانه موقف انتظار ا فهي على كل حال ، ترقب نتيجة المفاوضات الدائرة ونشر ميثاق التحالف فاذا رأته موافقا انضمت اليه واشتركت فيه وبوادر الامور تدل على ان لا بد لليمن من الدخول في هذا المشروع لما يتضمن من الفوائد والمزايا ، ولما يعود منه على الامة العربية جمعاء من نفع كبير وخير عميم

الاحداث الجديدة في امارات الخليج
تحصين الطريق الامبراطوري الى الهند

تناولت الانباء الاحداث الجديدة في امارات الخليج العربي — طريق الهند — وفي المؤتمر الذي عقده قناصل انكلترا في عيد الميلاد ورأس السنة في مسقط والبحرين . وقد ظهرت السلطات العسكرية في الخليج بوادر نشاطها مضاعفا في مستهل هذا العام بالاستعدادات لتحصين مواقع البلدان جهة دبي وابي طبي والشارجة بعدان تمت الاستعدادات الاولية في العام الماضي بمواقع مطارات رأس الخيمة وما جاورها

والذي يلوح من انباء القادمين من الخليج الى البحرين ان تصاميم اخرى في المطارات الحربية ولا سيما الشارجة التي ستكون القاعدة الجوية الثانية لقوات البحرين . اما المنار العظيم للبواخر فالمفهوم أنه سيكون في برج شامخ يطل على البحر في البحرين . وهذا البرج نظير برج مسقط يرصد البواخر على بعد عشر ساعات .

انتصار القوات التأديبية العراقية
على عصابة الشقي خليل خوشوي

اشار مصدر رسمي الى نتيجة تضافر القوات التأديبية العراقية مع السلطات التركية المجاورة وتمكنها من انزال صدمة هائلة بالعصاة من عصابة الشقي خليل خوشوي قتل على اثرها ثلاثة عشر شقيا وقبض على عشرة بينهم امرأة خليل خوشوي نفسه . وقد اصيب من القوة النظامية اثنان بجراح خطرة والمفهوم ان هذه الضربة تؤثر على العصابة أشد تأثير لان الذين قتلوا وقبض عليهم يعدون من اشد رجال العصابة خطراً اذ من بينهم خليل خوشوي نفسه وسليم خوشوي . ويوقع هذا النصر الحاسم الذي احرزته القوات النظامية القضاء على البقية الباقية من هذه العصابة التى اقلقت الامن العام مدة ليست بالقصيرة .

اليمن في طريق النهضة والنمو
انشاء مدرسة للزراعة واخرى للصناعات

في اليمن نهضة مباركة تدعو الى السرور والغبطة . وقد أخذت حكومة جلالة الامام تخرج عن عزلتها بالتدريج . من ذلك أن الحكومة عمدت الى ربط بلادها بالعالم الخارجي ، فمدت الاسلاك البحرية والبرقية وسهلت المواصلات البرقية باجور زهيدة

وقد صدر أمر جلالة الامام بانشاء مدرسة زراعية في صنعاء واعداد محل مناسب لها واختير للقيام بالتدريس العملي والنظري فيها مهندس زراعي له خبرة تامة . وطلبت الحكومة اليمانية كميات كبيرة من الغراس من مصر واوروبا لتجربتها في اراضي اليمن

وصدر الامر ايضا بانشاء مدرسة صناعية يكون التعليم فيها عمليا ونظريا فانشئت بسرعة فائقة واستحضرت لها الآلات الفنية وعينت لها هيئة مدرسية من خيرة رجال اليمن . وبدأ الطلاب يتعلمون نسج السجاد وصناعة الصابون والنجارة والحدادة والصبغ والتلوين

. . .

استئناف المحادثات المصرية الانكليزية
لتصفية مرحلة النقط العسكرية

تقرر ان يجتمع الوفدان الرسميان المصري والبريطاني يوم الاثنين (اليوم) لاستئناف المحادثات في المسائل المصرية الانكليزية وتصفية المرحلة الاولى ، التي تعد من أشق المراحل ، وهي مرحلة النقط العسكرية .

رد العصبة على احتجاج البرلمان العراقي
على حوادث الاضطرابات الاخيرة في سوريا

كان فريق من حضرات الاعيان والنواب العراقيين وهم جميل بك المدفعي ، ناجي باشا السويدي ، آصف وفائي بك ، مولود باشا مخلص ، عبد الحسين الجلبي ، احمد بك عثمان ، عزرا افندي مناحيم دانيال ، رشيد بك القصاب ، عبدالعزيز بك القصاب ، رشيد بك الخوجه ، سعيد بك الحاج ثابت قد وقعوا على برقية احتجاج على ما يقع في بلاد سوريا الشقيقة من الاعمال الارهابية المخالفة للعدل وقد تلقوا الجواب التالي نصه من القائم بأعمال مدير شعبة الانتدابات :

العين ناجي باشا السويدي

العين جميل بك المدفعي

وبقية الاعيان والنواب من اعضاء البرلمان العراقي — بغداد

أتشرف باعلامكم عن وصول برقيتكم المؤرخة في ١ شباط سنة ١٩٣٦ والمعنونة والمؤرخة بنفس التاريخ الى رئيس اللجنة الدائمة للانتدابات . واتباعا للقواعد المقررة فيما يتعلق بالعرائض المختصة بالبلاد الموضوعة تحت الانتداب قد قدمت الى رئيس اللجنة الدائمة للانتدابات . لي الشرف يا سادتي ان اكون عبدكم المطيع

القائم بأعمال

مدير شعبة الانتدابات

خطوات الوزارة المصرية الحاضرة
لالغاء نظام المحاكم المختلطة

اعتزم رئيس الوزارة المصرية الحاضرة ان يخطو خطوة واسعة في طريق الغاء نظام المحاكم المختلطة وتوحيد القضاء المصري وانذار الدول ذوات الامتياز بهذا الالغاء قبل ان يتم بعام واحد تنفيذاً لما هو متفق عليه بين مصر ، وتلك الدول

الحقد على اليهود في النمسا
والقول بانهم يستخدمون وسائل غير مشرفة

واصل الهر كربس وكيل محافظينا عمل الاوساط الكاثوليكية ضد اليهود ، وهو العمل الذي تجلى في خطبتي الهر كوشاته احد مستشاري الدولة والاب اليسوعي بشلمير . وقد تكلم هذا المحافظ عن سلوك اليهود من ارباب الصناعات والحرف في زمن السيطرة الماركسية على النمسا ، وقال ان معظم الاشتراكيين المتطرفين من اليهود الذين ابادوا الشركات الآرية القديمة مستخدمين اسفل الوسائل

ثم قال : ان الاوساط اليهودية تقاطع التجار الآريين » فأحدث هذا القول عاصفة شديدة من الاستياء حيال اليهود في النمسا بوجه خاص ، واليهود في العالم بوجه عام !

اعلان

المدارس العربية بحيفا في حاجة الى معلمين اثنين ، الاول ، يجيد اللغة الانكليزية والثاني ، يجيد اللغة العربية والتعاليم الدينية ويستحسن ان يكون معمما فمن آنس في نفسه الكفاءة فليراجع ناظر المدارس العربية بحيفا الاستاذ الشيخ محمد السباعي تلفون رقم ٥٦٥ حيفا

★ ★ ★

اعلان

اعلن انا الموقع امضائي بذيله ادناه سليم بن علي القاضي من اهالي نابلس القاطن بيافا وصاحب اوتيل زهرة نابلس قد بعت جميع مفروشات الاوتيل الذي كان بأجاري سابقاً الى السيدة خالدية بنت محمود الشامي ولم يبق لي ادنى علاقة بالاوتيل المذكور . فمن كان له اية علاقة كدين او غيره على الاوتيل المذكور فليراجعني لمدة ١٥ يوما من تاريخ هذا الاعلان وبعد هذا التاريخ لا يكون له الحق في المراجعة قطعيا وأعلنت هذه الكيفية حسب الاصول

سليم القاضي .

. . .

ابتداء من يوم الاثنين ٢٣ اذار والايام التالية

في سينما ابولو الوطني - يافا

اليكم الشريط العربي

ملك افلام الضحك المتواصل

المعلم بحبح

هو فلم لم تشاهد مثيله فلسطين يعرض ابتداء من ٢٣ اذار وبقية الاسبوع يشترك بالتمثيل الاستاذ فوزي الجزايرلي والانسة احسان الجزايرلي — رقص — غناء — طرب — جمال — اكبر الافلام المصرية على الاطلاق .

قفوا...

وتأملوا !

NEW 1936 WILLYS

عام ١٩٣٦

ويلز — فخر الصناعة الميكانيكية العصرية — ويلز

القصر الفخم المتنقل

الوكيل العام لفلسطين وشرق الاردن

سبيرو حبش

يافا : شارع تل ابيب تلفون (٦٤٨) — حيفا شارع يافا تلفون (١١٠٧)

وكيل منطقة القدس جميل حلبي تلفون ١٢٥٥

زوروا محل

الحاج نديم ابو طه

يافا محلة ارشيد قرب المحطة عمارة ابو فارس

تجدوا فيه كافة انواع الاواني الزجاجية والصيني من امتن الاصناف

مع المهاودة في الاسعار

سيارات غزة الوطنية

سفريات يومية بين غزة ويافا وبالعكس

سيارات فخمة

سائقون ماهرون

صفوة ما يحمله بريد الشرق والغرب

الالاب المنتظرة!

تركيا واليونان مع بريطانيا في حرب ستقع في البحر المتوسط ضد ايطاليا لتجريدها من الجزر

بعنوان «العلاقات اليونانية التركية» كتبت مجلة «الكرنت هستوري» الاميركية، وهي اصرح المجلات السياسية في الدنيا، ما نجمله فيما يلي:

صداقة جديدة بعد عداء قديم

دخلت اليونان منذ مدة طويلة في عهد جديد من عهود الصداقة بينها وبين تركيا، والعلاقات بين الاثنتين الان تعد من ابدع العلاقات، وفي شهر كانون الثاني من هذا العام دخل وزير تركيا المفوض في اثينا في مفاوضات مع الاستاذ دمردجيس رئيس الوزارة اليونانية وخرج منها بتأكيد جديد قوي من اليونان بانها ستشترك مع تركيا في الحرب الدفاعية نزولا على نصوص الحلف التركي - اليوناني الذي عقد في عام ١٩٣٣، وعلى نصوص الحلف البلقاني المعقود في عام ١٩٣٤

شيء واحد لا اتفاق عليه!

هنالك شيء واحد باق بغير حل، ولا يمكن لاية دولة من هاتين الدولتين ان تغض طرفها عنه، او ان تنظر اليه بنفس العين التي تنظر به اليه الدولة الاخرى

وهذا الشيء هو جزر الدوديكانيز في حالة ما اذا نشبت الحرب المقدر لها ان تنشب في البحر الابيض المتوسط، وتخرج منها ايطاليا وليس بين يديها اية جزيرة من هذه الجزر الاثنتي عشرة

بريطانيا تتفق مع تركيا

في تشرين الاول من العام الماضي جرت في انقرة محادثات سياسية شفوية أكدت فيها بريطانيا العظمى لتركيا انها في مقابل المساعدة العسكرية التي ستبذلها للبريطانيين ضد ايطاليا فان ست جزائر من جزر الدوديكانيز، وهي الست الواقعة في خط واحد على مسافة قريبة من السواحل التركية ومنها جزيرة ليروس (التي تطلق ايطاليا عليها المناعتها لقب هيلد غلاند بحر ايجه) ستعطى كلها لتركيا

ولم ترض اليونان الى الان بهذا الحل، فاكثرية سكان هذه الجزر من اليونانيين، الذين يحنون الى التخلص من ايطاليا للانضمام الى امهم اليونان!

اتفاق آخر مع اليونان

وبعد ان عادت الملكية الى اليونان وتربع الملك جورج الثاني على عرشه القديم في اثينا، تقدمت بريطانيا العظمى بملحق جديد لمشروعها الاول، تقول فيه ان الاعمال الحربية التي ستقوم بها بريطانيا بالتعاون مع تركيا ومع اليونان ضد ايطاليا اذا نجحت، فان تركيا ستأخذ الجزر الست التي وعدت بها على ان تأخذ اليونان بقية الجزر البعيدة عن الساحل الاسيوي

صحف البلدين ماذا تقول

وانتقل الحديث في هذه الجزر من الدوائر السياسية العليا الى دوائر الصحف. والنقاش الان مشتد بين الصحف اليونانية وفي مقدمتها «استيا» وبين الصحف التركية، وفي مقدمتها «زمان» حول موضوع واحد، هو اي دولة من الدولتين هي التي لها دون غيرها الحق في استرجاع جزر الدوديكانيز

والمحتمل بالرغم من ذلك ان تتفق اليونان وتركيا بالطرق الدبلوماسية على حل مقبول لهذه الجزر، ولكن الذين يخشى منهم على هذا الحل، هم الشبان من الضباط الكماليين «فهؤلاء لا مطمح لهم الان الا ان ينتقموا من ايطاليا ويغسلوا عن تركيا عار الهزيمة التي منيت بها عام ١٩١٢ على يد ايطاليا عندما تقدمت هذه من طرابلس الغرب الى جزر الدوديكانيز فنهبتها كلها من تركيا - ولكم في القصاص حياة...

آلام هائلة في صلب الظهر

تستمر ثلاثة اسابيع بشكل مرعب وهذه الاعجوبة تمت بواسطة «ازقة الكوك» فقد كتب الينا المستر ف. و. يقول: اصبت منذ مدة باوجاع شديدة في مؤخرة ظهري ولم استفد من الاطباء ولكوني مخزنجي في محل كبير تضايقت جدا من تعطيل شغلي الى ان وصف لي احد الشبان «ازقة الكوك» فوضعت ازقتين مرة واحدة ولم تمض اربعة وعشرون ساعة حتى زالت آلامي هذه مثال الوف الحوادث التي تم شفاؤها بواسطة «ازقة الكوك» الاميركانية واستعمالها سهل وتعمل من تلقاء نفسها. بينما الانسان يزاول اعماله. اطلبوا دائما «ازقة الكوك» الاميركانية الاصلية المحرمة ذات النسر والدائرة الحمراء. وهي تباع في كل مكان باربعة قروش الواحدة

رقم ٢

فلم لورنس سيكون بالالوان

تقول المانشستر غارديان، ان المستر الكسندر كوردا المخرج السينمائي الذي سيتولى اخراج فلم «لورنس جزيرة العرب» قد قر رأيه على ان لا يكون هذا الفلم الا بالالوان الطبيعية

الشيوعية المدمرة

يوغسلافيا كالمانيا تكره الحمر
الوصي على العرش يلقى قنبلة يزعزع بها الحلف السوفيتي - الافرنسي!

الحمر القتلة لا أمان لهم

«اننا لن ننسى ابد الدهر اننا مدينون باستقلالنا لروسيا القيصرية، ولهذا السبب لا نستطيع ان نعترف بروسيا الشيوعية»

هذه هي القنبلة التي تقول لنا الصحف الانكليزية ان البرنس بول، الوصي على عرش يوغسلافيا قد القاها فانفجرت في معسكر فلاندان - هوتزا - تيتولسكو (وزراء خارجية فرنسا وتشيكوسلوفاكيا ورومانيا)

اما قبل ذلك فان هؤلاء الاقطاب الثلاثة كانوا يجرون في اثر البرنس بول، على امل منهم في ان يحملوه على جعل يوغسلافيا تعترف بالحكومة الروسية السوفيتية، وتوليها شيئا من المساعدة في كفاحها الذي تكافحه مع فرنسا ضد المانيا النازية، اذ بغير هذا الاعتراف تبقى هناك حلقة جوهرية مفقودة في سلسلة التحالفين الصغير والبلقاني

هودزا يفشل في بلغراد

بعد ان فرغ الساسة من مفاوضاتهم في باريس، اسرع هودزا الى بلغراد، العاصمة اليوغسلافية، وحاول جهده ان يوقع البرنس بول في الشرك، ولكن هذا لم يقع، بل قال ما خلاصته:

«اظنك لا ترضى ولا تتوقع من يوغسلافيا ان تعترف بروسيا السوفيتية وترسل بعد ذلك وزيراً مفوضا عنها الى الحكومة التي قتلت القيصر نقولا الثاني وعائلته

لقد كان القيصر نفسه هو الذي قام في الحرب العظمى فنجانا مما كانت امبراطورية النمسا والمجر تريده من سحقنا، ولولا هذا القيصر لظلت هذه الامبراطورية الى يومنا هذا على قيد الحياة، ولبقيت الصرب، وهي ولاية صغيرة خاضعة لاوامر فينا»

على الحياد في الحرب القادمة!

واخيرا صرح البرنس بول ذلك التصريح الذي نزل على رأس وزير خارجية تشيكوسلوفاكيا كلوح من الثلج، وهو:

«اذا هوجمت تشيكوسلوفاكيا ورومانيا في الحرب القادمة، بسبب المعاهدات التي عقدتاها مع روسيا، فان يوغسلافيا عندئذ ستقف على الحياد»

- وعليه فستبقى الحلقة الجوهرية في سلسلة المحالفات الروسية - الفرنسية مفقودة ... الى ان تقع الواقعة ...

جريدة المانية تصدر في لندن لتساعد الحزب الفاشستي الانكليزي على تفنيد مزاعم اليهودية العالمية ....!

بعنوان «التحرش باليهود» نشرت مجلة نيوز ريفيو» الانكليزية في عددها الاخير ما يلي:

٤٠،٠٠٠ لاجئ يستقرون في لندن

ظهرت في عالم الصحافة جريدة المانية اسبوعية تصدر في لندن باسم «لندنر واخنبوست» - اي بريد لندن الاسبوعي - وهي لم تظهر الا لتفند ما يأتي به يهود المانيا اللاجئون الى لندن من المفتريات التي لا اصل لها من الصحة الا في مخيلات مخترعيها!

اما امواج الهجرة اليهودية الى انكلترا فما تزال تطغى وتشتد. وها هو الاحصاء الاخير الذي صدر عن وزارة الداخلية يقول بان الاجانب الذين جاءوا الى لندن ليقيموا فيها بلغ عددهم في العام الماضي وحده ٤٠٠٠٠ لاجئ منهم روسيون ولكن معظمهم من اليهود الالمانيين

ناحيتان من لندن تكرهان اليهود

اشتد مقت البريطانيين لليهود اشتدادا عظيما في هذا الاسبوع الاخير وبلغ نهايته في ناحيتين اثنتين من نواحي لندن هما ناحيتان شوردتش وهوكستون، ولهما خصصت ادارة البوليس دوريات خاصة انيط بها السهر على الامن العام في الناحيتين وصد الانكليز عن التحرش باليهود كما يتحرشون بهم الان في عصابات منظمة!

نائب يهودي يهدد بالقتل!

ومنذ ايام قلائل تسلم ارنست ثرتل عضو البرلمان اليهودي عن منطقة شوردتش كتابا رسم عليه «السواستيكا» - العلم النازي - فلما فضه قرأ فيه ما كتبه مرسله ما يلي:

«يا ايها اليهودي الـ ... يجب عليك ان تغلق فمك. اهجر ناحية شوردتش اذا كانت لحياتك قيمة لديك - هيل...»

اما السبب في كتابة هذا الانذار فيرجع الى ان هذا النائب كان هو الذي خطب في مجلس العموم محرضا الحكومة على الاقتصاص من الانكليز الذين يشاغبون على اليهود في دائرته الانتخابية وعلى تحريض هذا النائب رد السر جون سيمون وزير الداخلية يقول: «ان الحكومة لن تحتمل من احد ان يتحرش باليهود ففي هذا التحرش من الخطر ما لا بد للحكومة من ان تعمل على صده»

أسوالد موزلي يرد على الحكومة

قرأ الزعيم الفاشستي السر اسوالد موزلي هذا الكلام فكتب الى الوزير كتابا قال فيه:

«ان لنا من الحق في مهاجمة اليهود في خطبنا التي نلقيها على الناس مثل ذلك الحق الذي كان للويد جورج في مهاجمة الملاكين من الانجليز عندما كان وزير للخزينة قبل الحرب وكنت انت في وزارته تلك وزيرا للداخلية. اننا على حق في مهاجمة اليهود وحقنا هذا لا يقل عن حق اعضاء حزب العمال في مهاجمة كل صاحب رأسمال!»

«الدفاع»: امامنا الان اخر عدد من جريدة «آكشن» التي يحررها السر اسوالد موزلي وفيه من الحملات القوية على ابناء شعب الله المختار ... ما لا يجوز نشره الا في لندن ...

في سطور

صحف المانيا تتكلم عن سوريا

قالت «برلينر تاجبلاط»:

اشترك طلاب المدارس في حلب اشتراكا فعليا في الاضطرابات السورية الاخيرة، واصدروا نداء قالوا فيه عن فرنسا انها تتكلم باللسان فقط عن محبتها للعرب، وتزعم انها تعمل معهم في سبيل الوحدة العربية، ولكن انظروا اليها تجدوا انها قد قسمت مليونين من السوريين الى خمس دول، فهل في عهدة عصبة الامم ما ينص على هذا التقسيم؟

وهل هذه هي الوحدة العربية التي تعمل فرنسا لها؟

ونرى نحن النهاية، ان الطلاب سيظلون يحاربون ظلم الافرنسيين الى ان يزول؟

ولا انش من الكونغو

بهذا العنوان نفسه قالت جريدة «كلوبنا» الرومانية:

خطب السياسي المشهور المستر لويد جورج خطبة اشار فيها الى احتمال اعادة توزيع المستعمرات على الدول المحرومة منها، وعلى البرلمان البلجيكي وقعت هذه الخطبة وقوع الصاعقة، وبعد خطب طويلة القيت في هذا البرلمان حول موضوع المستعمرات، صرح رئيس الوزراء بقوله ان المستر لويد جورج لم يقل ما قاله الا بصورة شخصية ولم يعبر الا عن رأيه الخاص بما قاله، اما حكومتنا فانها لن تنزل حتى ولا عن انش واحد من الكونغو البلجيكي، لاية دولة اجنبية!

ماذا تسمع اليوم
عن محلات السادة دجاني اخوان

يافا - تلفون ٧١٦

الاثنين ٢٣ آذار سنة ١٩٣٦

٧،٠٠	صباحا تمرينات رياضية - عبد المنعم مختار افندي
٧،١٥	قرآن كريم - الشيخ محمد عكاشة
٨،٠٥	ختام
١٠،٠٠	حفلة موسيقية - اوركسترا حسن ابو زيد
١٠،٣٠	اسطوانات
١٠،٤٠	حفلة غنائية - الاستاذ صالح عبد الحي وفرقته
١١،١٠	ختام
٢،٠٠	مساء اسطوانات
٢،٤٠ - ٢،٥٠	النشرة الاخبارية والنشرة التجارية الاولى بالعربية
٣،٠٠	وزارة المعارف العمومية - اذاعة المدارس الثانوية
٣،٣٠	وزارة المعارف العمومية - اذاعة المدارس الابتدائية
٤،٠٠	وزارة المعارف العمومية - اذاعة المدرسين ومعاهد التربية
٤،٤٠	ختام
٥،٣٠	قرآن كريم - الشيخ علي حزين
٦،٠٥	حديث - التعاون الثقافي بين مصر والاقطار العربية
٦،٣٠	حديث الى الاطفال ابلا زوزو
٧،٠٠	النشرة الاخبارية والنشرة التجارية الثانية بالعربية
٧،٣٠	حفلة موسيقية - رباعي العقاد
٨،٢٠	كمان منفرد سامي شوا
٨،٤٥	حفلة موسيقية - رباعي العقاد
٩،٣٠	فرقة الاستاذ يوسف وهبي تقدم رواية «بيومي افندي»
١١،٤٥	السلام الملكي - ختام

شركة الدانوب المساهمة للتأمينات العامة

عزمت الشركة على فتح مكتب لها في نابلس لتعاطي اشغالها ويلزم الشركة كاتب يجيد احدى اللغات الثلاثة (الافرنسية - الانكليزية - الالمانية) براتب شهري اربعة جنيهات فما فوق فمن يأنس في نفسه الكفاءة عليه مراجعة مساعد المفتش العام لفلسطين عادل افندي عبد المجيد بنابلس

المديرية العامة لفلسطين

نصيحة لكم يا مرضى العيون أن تجربوا قطرة مقصود فهي دواء أكيد لكافة أمراض العيون

الوكلاء - مستودع الادوية الوطني الفلسطيني
شارع بسترس - يافا

بشرى عظيمة — واعلان هام

مطعم الظريفية
لصاحبه جورج حداد

الطعام الشهي — المأكل الفاخر

نعلن لعموم زبائننا الكرام اننا قد اجرينا تخفيضا كبيراً على اصناف مأكولات مطعمنا الذي ذاع صيته في مصر وسوريا ومختلف الاقطار العربية لاشتهاره بلذة المأكولات واتقان الطهي، وتعدد الاصناف التي لا يضاهيها فيها احد خصوصا واننا قد عزمنا على السهر والاشراف بنفسنا على الطهي واختيار اصناف المأكولات بالهمة والنشاط المشهود لنا بهما من عهد قديم.

وقد خفضنا اسعار الخضروات من ٣ غروش الى ٢. اللحومات على انواعها من ٤ غروش الى ٣ غروش. يفتتح المحل من الساعة ٧ صباحا الى ١٢ مساء فنأمل تشريفكم لتتحققوا من لذة مأكولاتنا واتقان طهيها.

والتجربة اكبر برهان

العمال العرب في مكاسر المجدل

كلمة الجمعية فى محاولات الهستدروت

جاءنا من جمعية العمال العرب الكلمة التالية : ذهب رئيس وسكرتير واحد اعضاء جمعية العمال العرب الى المجدل لتفقد الحالة فوجدوا العمال والاهالي على عزيمة صادقة وثبات عظيم في الاستمرار على حراسة المحاجر. ويهتم فرع الجمعية هناك بالاشراف على توزيع الاعانات المالية التى ارسلها المركز لتوزع على العمال المحتاجين وقد باشرت احدى الكسارات العمل على اساس تشغيل العمال العرب فقط والفرع ومندوب الجمعية فى المجدل قد اشعروا بالخطة التى يحاول الهستدروت تنفيذها بعد ان فشلت في محاولتها اشراك عمال اليهود بالعمل وهي ابقاء الكسارات معطلة الى ان يمل العمال العرب من حراستها وعندئذ تستدرجهم الهستدروت الى الدخول فى عضويتها لكن اهالي المجدل والعمال العرب قد اعلنوا عزمهم على الاستمرار في تعطيل العمل مدة طويلة لا تستطيع الهستدروت ان تحلم بها ليثبتوا لها وللحكومة ايضا انهم يدافعون عن حق دونه ما يخشون

المانيه فلسطين واحتلال منطقة الرين

احتفل امس في يافا ومستعمرتي سارونا وويلهما الالمانيتين بدخول الجيش الالماني منطقة الرين وطيروا للهر هتلر برقيات كثيرة مهنئة الشعب الالماني بهذه الخطوة الموفقة نحو طريق القوة والمجد .

موسم الاثمار الحمضية

اتصل بنا من مطلع خبير انه لن يمر اسبوع او اسبوعان حتى ينتهي موسم الاثمار الحمضية وان صادرات هذا الموسم الى الخارج اقل بكثير من صادرات العام الماضي ، فضلا عن ان خسائر جمة لحقت بكثير من تجار هذه الاثمار

حركة الميناء

وصلت مياه الثغر امس الباخرة « بولونيا » وعليها ٥٠٠ مهاجر يهودي و ٤٥ طنا من البضائع . وبعد ان انزلت ٢٣٨ مهاجرا وافرغت البضائع فى ميناء يافا ابحرت الى حيفا حيث تنزل باقي المهاجرين

ووصلت الباخرة الاميركية «سيتر» وانزلت ٢٦ مهاجراً يهودياً وافرغت ٥٤٣ طنا من البضائع

ووصلت الباخرة « آملي » وافرغت ٢٠ طناً من البضائع

– افرغ اول امس من البواخر ١٩٠٠ طن بضائع ، ويوجد على ظهر هذه البواخر ١٤٣١ طناً للتفريغ

– شحن اول امس من الميناء على البواخر ١٣٫٨٣٧ صندوقا من الاثمار الحمضية

– في الساعة الثانية بعد ظهر امس اشتد النوء فى البحر فتعطلت جميع اعمال الميناء

الى رحمة الله

توفيت الى رحمة الله المرحومة مريم صالح مغنم مساء السبت الواقع في ٢١ الجاري عن تسعة وخمسين عاما متممة واجباتها الدينية وقد احتفل بتشييع جنازتها في الساعة الثالثة من مساء امس الاحد فى كنيسة الروم الارثوذكس برام الله باحتفال مهيب سار فيه عدد كبير من الوجوه والاعيان . فللفقيدة الرحمة ولآلها جميل الصبر والعزاء

قوة حدود شرق الاردن

ترامى الينا ان قوة حدود شرق الاردن اعلنت عن حاجتها الى ٢٥٠ شخصا لتجنيدهم فى قوتها اضافة الى القوة الحالية وان الهيئات اليهودية اخذت تشجع الشبان اليهود على الانتظام في هذه القوة .ونحن نعلم ان قوة حدود شرق الاردن تابعة لسمو الامير عبدالله الذي نعتقد انه لن يكون راضيا عن هذه الحركة الخطرة

عودة الحجاج

وصل بقطار الصباح فوج كبير من اهالي القدس والخليل والقرى المجاورة من حجاج بيت الله الحرام وقد استقبلهم على محطة بتير الاهل والاصدقاء

لون الغواصات في مياه المتوسط

ورد الى الدوائر المختصة فى فلسطين انباء بان القيادة البحرية البريطانية العامة اصدرت امرا بان يكون لون الغواصات والمدرعات الراسية في البحر الابيض المتوسط سماويا وفي البحر الاحمر اسود وفى الاطلانطيق اخضر

اعانة منكوبي سوريا

لمراسلنا فى دمشق :

تسلم البنك العربي مبلغ خمسة جنيهات وخمسماية وخمسين ملا من السيد يوسف احمد عن الكشاف المسلم بقرية دير ياسين جمعها اعانة لمنكوبى سوريا

مباراة رياضية

قال مراسلنا فى القدس: تبارى فريق النادي الرياضي العربي مع فريق الجيش البريطاني على ملعب الاخير فتغلب الاول على الثاني بثلاث اصابات ضد اثنتين وهذه هي المرة الثانية التي يتغلب بها النادي الرياضي العربى على منتخب الجيش

دموع الحب

قريبا جدا فى حيفا

حفلة وداع الاستاذ نمر

اقامت لجنة المحامين العرب امس الاحد في الساعة الرابعة بعد الظهر فى مطعم المغربي بيافا حفلة وداع وتكريم للاستاذ عزت بك غرقاضي المحكمة المركزية بيافا بمناسبة نقله الى المحكمة المركزية بحيفا ، والاستاذ حبيب افندي حمصي لمناسبة نقله الى محكمة الاستئناف بالقدس .

ولبى الدعوة فريق كبير من رجال القضاء وكبار الموظفين والمحامين والوجوه والاعيان . وبعد تناول الشاي والحلوى ، تكلم الاساتذة بالتتالي : سليمان افندي ابو غزاله ، مصطفى افندي الرشيد الاستاذ خليل بك جبري ، ابو الاقبال اليعقوبي وحسن افندي الدجاني . ثم وقف سعادة المستر كوبلاند رئيس المحكمة المركزية فالقى كلمة بالانكليزية ترجمت الى اللغة العربية اثنى بها على المحتفى بهما . وقبل ختام الحفلة وقف المحتفى بهما فشكرا الخطباء ولجنة المحامين على دعوتها . وانتهت الحفلة حوالى الساعة السادسة مساء بعد ان اخذت صورة تذكارية للحفلة

لفت نظر في مسئلة العمال

جاءنا من جمعية العمال العرب ما يأتي : كان العامل احمد الداوود يشتغل في كسارة الحاج طاهر قرمان فنقل الى معمل الشيد التابع له . وفي العيد ذهب في اجازة الى قريته « تل » ليمضي العيد بين اهله وعشيرته ولما رجع رفضوا قبوله في المعملين اذ استبدل بعامل يهودي فنلفت نظر الحاج طاهر قرمان الى هذا الحادث .

وصول فوج الحجاج الاول

وردت برقية الى احد تجار يافا مؤداها ان الباخرة « الطائف » وصلت الى السويس وعلى ظهرها ١٠٣ حجاج فلسطينيين وان ركاب الدرجة الثالثة قد ظلوا في محجر « الطور » الى ثلاثة ايام وسيصل الجميع فلسطين في هذين اليومين .

فلسطين ومؤتمر الجراد

سبق ان اتفقت حكومات العراق ، والمملكة العربية السعودية ، وسوريا ، وفلسطين ، ومصر ، وشرق الاردن ، وايران على عقد مؤتمرات دورية للبحث في مكافحة الجراد وصد هجماته . وقد عقدت فعلا مؤتمرات عدة اشترك فيها مندوبو هذه الحكومات . واخيرا انفصلت حكومتا فلسطين وشرق الاردن عن هذا المؤتمر وانقطعتا عن دفع مخصصاتهما في مكتبه الدائم على اننا علمنا انه تقرر ان تعود حكومتا فلسطين وشرق الاردن الى الاشتراك في هذا المؤتمر، وستنتدبان من يمثلهما في المؤتمر الذي سيعقد في القاهرة في ١٣ نيسان القادم .

هل ينشأ المرفأ بعيدا عن يافا

مسح البحر بين تل ابيب ونهر العوجا

ترامى الينا ان المهندسين لا يزالون يمسحون سطح البحر بين تل ابيب ونهر العوجا استعداداً لانشاء المرفأ فى هذه الناحية، وقد شاهدنا الزوارق تقوم بالعمل لاخذ عمق البحر، اذ كانت تروح وتجيء بين العوجا وشاطيء تل ابيب

ورغم مطالبتنا الحكومة باصدار بيان صريح فى هذه الاعمال فانها لا تزال تلتزم جانب الصمت شأنها في مثل هذه الاحوال، وهذا مايضاعف الاعتقاد بصحة اعتزام الحكومة انشاء هذا الميناء فى تلك المنطقة وفى ذلك من البوادر الخطرة ما نود ان نلفت اليه انظار العرب

...

يهودية لديها مسدس وجوازات سفر!

ذكرت البالستين بوست ان محكمة صلح تل ابيب غرمت الادونة رجينا بروزكس بخمسة جنيهات لحيازتها اربعة جوازات سفر مزورة ومسدسا في غرفتها الخاصة

وقد ذكر حاكم الصلح ان حكمه قد جاء بسيطا بالنسبة لفداحة الجرم الذي اقدمت عليه الادونة طائعة مختارة...

وحكمت نفس المحكمة على الادون اشير كولدبرغ بسجن ٢١ يوما لسرقة خاتم الزواج من مديرة المكتب الادونة روزنبرغ

وعلى رينو جوستاف بعشرين جنيها لسرقته ١١ جنيها من فندق بارنس، وقد صرف هذا المبلغ فى شراء معطف جديد وملابس اخرى !

وحكم على صبيين يهوديين بجلدهما ست جلدات وعلى سبعة شباب يهود بمبالغ ضئيلة لرميهم الاقذار على شاطيء تل ابيب قرب معرض الشرق اليهودي

– ننقل هذه الاخبار بدون تعليق

افواج السياح الاجانب

يصل فلسطين في هذين اليومين عدد كبير من كبار السياح الانكليز والاميركان وبعد زيارتهم الاماكن المقدسة ، يذهب قسم منهم الى معان ومنها الى وادي موسى « البتراء » لزيارة الاثار هناك

فلسطين والمعاهدة البحرية

علمنا ان حكومة فلسطين اعتزمت الاشتراك فى معاهدة لندن البحرية التي تختص بتحديد خطوط الشحن في البواخر وستتخذ الاحتياطات اللازمة لتأمين هذا الغرض .

مساعد حاكم نابلس

انحرفت صحة الاستاذ وديع افندي شفتري مساعد حاكم نابلس على اثر نزلة صدرية اصيب بها شفاه الله . وقد تسلم الاستاذ انور افندي عرفات اعماله بالنيابة وهو يدير مكتب حضرته بنشاطه المعروف

زيارة بعثة من بيروت

تلقت بعض الدوائر المختصة نبأ مؤداه ان بعثة من مدارس المقاصد الاسلامية فى بيروت ستصل فلسطين قريباً ثم تتجه شطر مصر وقد تتخذ بين فلسطين — ومصر طريق البر بدلا من طريق البحر

مشروع المجلس التشريعى

ينتظر ان يعرض مجلس العموم البريطاني لبحث مشروع المجلس التشريعى في فلسطين في الاسبوع القادم

نابلس

نابلس يجب ان تظل عربية

نابلس في ٢٢ اذار — لمراسل الدفاع الخاص — اشيع ان مشروع كهرباء روتنبرغ سيمتد الى نابلس وعلى ذلك اخذ فريق من الشباب والوجهاء يعملون على وقاية المدينة العربية من المشروع وبعد مقابلات مع سعادة رئيس البلدية علم انه لم تجر مفاوضات ما بهذا الصدد ووقع الاهلون مضبطة الى المجلس البلدي يطلبون فيها عدم الموافقة على المشروع بحال وهذه صورتها :

« الموقعون ادناه من مختلف الطبقات يعتقدون ان مشروع انارة نابلس بكهرباء روتنبرغ في اي شكل هو مشروع خطر ضار يهدد المدينة العربية الاسلامية ويكون فاتحة تهويدها لاسمح الله. ولذلك يرجون المجلس البلدي الموقر عدم الموافقة على هذا المشروع الضار وان لا يسجل على نفسه قرار الاتفاق مع روتنبرغ الصهيوني على غزو هذه المدينة العربية »

الكتلة الوطنية تدعو الى مؤتمر

في الساعة الثانية والنصف بعد ظهر اليوم اجتمت اللجنة المركزية لحزب الكتلة الوطنية في نابلس وقررت ما يلي : تأكيد دعوتها الى الاحزاب الاربعة الاخرى لتولى الدعوة الى عقد مؤتمر مؤلف من مئة من رجالات فلسطين للبحث في مطالب الامة الاساسية وتأليف لجنة تحضيرية لاتمام هذا الاقتراح ومؤلفه من عبدالفتاح بك طوقان والشيخ شاكر افندى ابو كشك وحمدي بك النابلسي وموسى بك الكيالي وتقدم هذه اللجنة تقريرها بنتيجة مساعيها لمكتب المركز الرئيسي العام في نابلس خلال سبعة ايام على الاكثر. وانفض الاجتماع فى الساعة الخامسة والنصف مساء

حيفا

هل يلتجاء العمال الى القضاء

حيفا فى ٢٢ آذار — لمراسل الدفاع الخاص : عقد عمال قسم الحركة صباح اليوم اجتماعا في جمعية العمال العربية بحثوا فيه المطالبة بحقوق عمال السكك عامة وعمال قسم الحركة خاصة — حتى النهاية . وقد قدموا يوم ١٠ — ١٠ — ٣٥ كتاباً الى وزير المستعمرات في لندن يشكون فية هضم ادارة السكة حقوقهم ولما يتلقوا جوابا على شكواهم . ثم طلبوا مقابلة فخامة المندوب السامي ومدير السكك العام لبحث قضيتهم امامهما فلم يتلقوا اي جواب ايضا

والعمال بعد انتهاء مدة ستة اشهر على شكواهم وطلبهم المقابلة — عازمون على ان يرفعوا الدعاوى امام المحاكم العليا للفصل في قضيتهم التى طال عليها الامد وأملنا ان تراعي الدوائر المختصة مطالب العمال الحقة ، وتجيبهم عليها قبل اللجوء الى رفع تلك الدعاوى

استقبال الفوج الاول من الحجاج

اجتمع فريق كبير من اهالي المدينة ووجهائها فى محطة حيفا لاستقبال ثلاثين حاجا قادمين من بيت الله الحرام عن طريق مصر. وقد كان الاستقبال فخما والاحتفاء بقدومهم لائقا

موعد وصول الوفد العراقى وسفره

يتناول النواب العراقيون يوم وصولهم حيفا فى ٢٦ الحالي طعام الغداء على مائدة الوجيه ابراهيم بك الخليل ثم يواصلون سفرهم الى العراق عن طريق بيروت .

حفلة وداع عزيز بك الداودي

اقام فضيلة الاستاذ الشيخ يونس الخطيب مساء امس حفلة وداع شيقة للقاضي الاستاذ عزيز بك الداودي بمناسبة نقله الى يافا فى اول محرم القادم حضرها نخبة مختارة من وجوه المدينة وأعيانها وقد تكلم فيها صاحب الدعوة والاستاذ المحتفى به

تفصيلات وافية عن ميزانية البلدية

استلمت اليوم تفصيلات وافية عن ميزانية بلدية حيفا لهذا العام، اقرها المجلس البلدي بعد اجتماع اربع جلسات لنشرها ليطلع عليها الرأى العام

١) ١٣٢٠٠ جنيه لدائرة الهندسة منها ٧٠٠٠ للموظفين، ٩٠٠ للمهندس ٥١٤٠ للكهرباء ، ٨٥٠ للقرطاسية

٢) ١٢٠٠٠ جنيه للاشغال العامة منها ١٣٠٠ لاصلاح الاقنية، ٥٠٠ لتنظيف اقنية مياه المطر

٣) ١٦٠٠٠ جنيه لتصليح الشوارع وتنظيمها

٤) ٥٠٠٠ جنيه لزيادة الانوار الكهربائية وعمل الحدائق الصغيرة في الشوارع

٥) ٢٥٠٠ جنيه لبناء المراحيض العامة

٦) ٤٢٠٠ جنيه للمحرقة الجديدة وبناء (كراج) تابع لها

٧) ٣٠٠٠ جنيه لسوق الخضر الجديد

٨) ١٧٨٠٠ جنيه لبناء مسلخ جديد (وقد حدثت ضجة كبرى لاعطائه الى المقاولين اليهود دون العرب)

٩) ١٢٠٠ جنيه لنزع ملكية الاراضي

١٠) ٢٥٠٠٠ جنيه لانشاء حديقتين عموميتين

١١) ٢٥٠٠ جنيه للانفاق على هاتين الحديقتين

١٢) ١٥٠٠ جنيه للتراكات الخشبية

١٣) ١٧٠٠٠ لتوسيع الشوارع

١٤) ٣٠٠٠ دفعه الى بنك باركليس (من اصل قرض)

القدس

حزب الدفاع الوطنى والمجلس التشريعي

القدس فى ٢٢ آذار — لمراسل الدفاع الخاص : اجتمعت الهيئة المركزية لحزب الدفاع الوطنى فى مركز الحزب العام في القدس نهار امس الاول وقد اطلعت على جميع المخابرات التى دارت بين الحكومة وهيئة الحزب بشأن المجلس التشريعي وقررت الهيئة دعوة الهيئة العامة المؤلفة من ٤٦ عضواً لاجتماع فوق العادة يعقد يوم الاحد فى ٢٩ آذار في مركز الحزب العام في القدس الساعة العاشرة صباحا وذلك لتطلع الهيئة العامة على مشروع المجلس التشريعي وجميع المخابرات التي جرت بشأنه مع الحكومة لاجل ان يقر الحزب رأيه نهائياً في هذا المشروع

انقلاب سيارة ووفاة صاحبها

انقلبت مساء امس سيارة اجرة بالقرب من جسر عنبتا يسوقها سائق يهودي يدعى فوترات وقد اصيب السائق والركاب بجراح خطرة ثم توفي السائق متأثرا من جراحه وحدث ان مرت من هناك فرقة كشافة خالد بن الوليد على الدراجات فاسعفت الركاب وضمدت جراحهم

تلفونات الدفاع وبرقياتها الخاصة

ابن السعود يستعجل عقد الحلف العربي

الحالة في الحبشة ـ الحالة في أوروبا ـ تكريم الوفد العراقي ـ جثمان فنزيلوس ـ أنباء سوريا

ـ القاهرة في ٢٢ آذار ـ لمراسل « الدفاع » الخاص

السياسة العالمية

التراجع الافرنسي
هل تقابله المانيا بتراجع مثله ?

اليوم (الاثنين) تتسلم عصبة الامم رد المانيا على ما اقترحته عليها هذه العصبة نزولا على مقررات دول لوكارنو، فترضى اولا باحالة الميثاق السوفيتي — الفرنسي الى محكمة الهاي ، وترضى ثانيا ان تحتل قوة بوليسية دولية اراضيها وحدها دون الاراضي الافرنسية والبلجيكية في منطقة الرين

وقبل ان نبحث في هل ستتراجع المانيا فترضى بشيء مما في هذين المقترحين نثبت هنا المدى الذي تراجعت فرنسا اليه فقد كان تراجعها هذا في خمسة امور هامة هي :

١) انها لم تسرع الى العمل فورا

٢) تخلت عن مطلبها الاول ، وكان يتولى المسألة مجلس العصبة في الحال

٣) سحبت ما طلبته من المانيا من اخراج عساكرها من الرين قبل كل بحث

٤) سحبت ما طلبته من ان تعود الحالة في الرين الى ما كانت عليه ، اذا جاء قرار الهاي في غير مصلحة المانيا

٥) وافقت على الغاء الميثاق الافرنسي — السوفيتي اذا اعتبرته محكمة الهاي غير منطبق على معاهدة لوكارنو

والمفهوم للناس جميعا الان هو ان فرنسا لم تتراجع هذا التراجع « تكرما » منها ، وانما تراجعته نزولا منها على حكم الظروف القاهرة التي وجدت نفسها فيها عندما تبين لها ان فرض شيء من العقوبات على المانيا ، متعذر ، ان لم يكن مستحيلا . وان بريطانيا العظمى ـ برغم الاتفاق الذي تم بين هيئات اركان الحرب البريطانية والافرنسية والبلجيكية ـ لن تساعد فرنسا وبلجيكا الا اذا اعتدت عليهما المانيا ، وهذه لن تعتدي على احد !

. . .

ننظر الان الى المانيا فنسمع منها انها لن ترضى بان تحتل اراضيها وحدها اية قوة بوليسية دولية ، الا اذا شمل هذا الاحتلال جانب الرين الاخر الواقع في اراضي فرنسا وبلجيكا ، وفي هذه النقطة تقول لنا انباء لندن الان ان الحكومة الافرنسية قد تتراجع تراجعا آخر ، وقد تساعد على ايجاد حل آخر يكون منه ايجاد منطقة مجردة من الجانبين على ان تقيم جنود بريطانية وايطالية في الجانب الافرنسي

اما في الامر الثاني الذي تعارض فيه المانيا ، وهو عرض الميثاق الافرنسي — الروسي على محكمة الهاي ، فتقول لنا لندن هذه نفسها عنه : « المفهوم هو ان هذا الامر ليس معناه ان احالة المسألة الى محكمة الهاى امر لا بد منه ، وشرط لا غنى عنه للمفاوضات » ؟

ومتى كان الامر كذلك ، فالتراجع في هذه المرة سيكون من فرنسا ايضا ، لا من المانيا ... وسيكون الفضل فيه لبريطانيا ...

دموع الحب
قريبا جدا في حيفا

الحجاز

جلالة ابن السعود يستعجل الحلف

ارسل جلالة الملك عبد العزيز آل سعود برقية الى سعادة مندوبه الشيخ يوسف ياسين المقيم الان في اللاذقية بان يغادرها سريعا الى بغداد لتوقيع ميثاق الحلف باسم جلالته . وقد استقل الشيخ يوسف ياسين في الحال سيارة الى بغداد وينتظر ان يتم اليوم او غدا توقيع الحلف

مصر

حفلة تكريم لاعضاء الوفد العراقي

اقام مدير المطبوعات حفلة شاي شائقة اليوم في الساعة الثامنة تكريما للوفد العراقي حضرها جمهور كبير من العظماء والادباء

مصنوعات فلسطين في معرض مصر

ما يزال الاقبال على المعرض الصناعي الزراعي في القاهرة منقطع النظير وقد لفت انظار المتفرجين ، بوجه خاص ، معروضات صابون النعامة من انتاج معامل التاجر النابلسي المعروف الحاج طاهر افندي المصري ، وقد لاقت هذه المعروضات من تقدير الجماهير واقبالهم ما كفل لها الرواج

ايطاليا

اجتماع دول الدانوب واتفاقات هامه

استؤنف اجتماع دول الدانوب الذى تمثل فيه ايطاليا والنمسا وهنغاريا ويقال انه ستتخذ اليوم اتفاقات هامة توقعها هذه الدول وتجعل باب الانضمام اليها مفتوحا لجميع دول الدانوب في المستقبل

المعاهدة البحرية لا ترضي ايطاليا

خطب وكيل وزارة البحرية الايطالية في مجلس النواب فقال « ان المعاهدة البحرية الجديدة التي وقعتها بريطانيا وفرنسا والولايات المتحدة لا ترضي ايطاليا بشكل من الاشكال بل انها تحتم على ايطاليا بالنسبة الى مركزها الجغرافي ان تحتاط كثيرا في البحر الابيض المتوسط ، ولذلك فاننا شارعون في اتخاذ الاحتياطات اللازمة حتى نتمكن من ان نقابل في المستقبل اية مشكلة برباطة جأش وهدوء

الحبشة

الطيارات الايطاليه تقوم بغارة جويه

قامت ١٩ طيارة ايطالية بغارات جوية طول النهار على جيجكيا فدمرت مستشفى حبشي وبضعة محلات تجارية للاوروبيين . والغرض من هذه الغارة تدمير مركز قيادة الرأس نسيبو ولكنه لم يصب بأذى

سويسرا

مفاوضات الصلح في حرب الحبشه

تسلمت سكرتارية عصبة الامم مذكرة من الحبشة جاء فيها انها تقبل الدخول في مفاوضات الصلح على ان تكون المفاوضات ضمن نطاق العصبة وتقول المذكرة ان قبول ايطاليا المبدئي كان يقصد منه اجتناب حظر البترول عنها على ان الحبشة قوية وعلى استعداد للدفاع عن كيانها ولكنها تطلب من عصبة الامم ان تبحث المشكلة برمتها طبقا للمادة ١٦ من عهد العصبة

فرنسا

نقل جثمان فنزيلوس الى اليونان

سينقل جثمان فنزيلوس من برنديزي الى جزيرة كريت غدا على مدمرة يونانية

سوريا

عقد المؤتمر الطبي للشرق الادنى

دمشق في ٢٢ اذار — لمراسل الدفاع الخاص — تقرر انعقاد المؤتمر الطبي للشرق الادنى في بيروت في ١٠ حزيران القادم وقد ارسلت الدعوات اللازمة لعقد هذا المؤتمر

كيف يمر الوفد السوري المفاوض

رخصت الحكومة التركية بجوازات سفر دبلوماسية معفاة من الرسوم واوعزت الحكومة التركية الى والي اطنه توفيق هادي بايسال باستقبال الوفد رسميا وتحيتهم باسم الحكومة حين مرورهم بأطنه

الوفد المفاوض يشيع بكلمات الثقة

لم يتمكن الاستاذ فارس بك الخوري عضو الوفد السوري المفاوض من القاء الكلمة التي كان مزمعا ان يلقيها قبل سفر الوفد الى باريس لشدة الزحام وكثرة الجماهير المودعة من دمشق والمدن السورية الاخرى وقد بعث بكلمته الى الصحف وجاء فيها ، بعد ان اعرب عن ثناء الكتلة الوطنية والوفد المفاوض على العهد الذي قطع للبلاد في مناسبات متكررة ، « قد لبيتم داعي الوطن المهيب ورميتم جانبا كل فارقة طائفية او نعرة حزبية او شخصية وهببتم جسما واحدا وصفا متاخيا يقول صدقا ويطلب حقا . وكان اتحادكم وثباتكم في ساحة الشرف مثلا مضروبا للصبر الجميل والجأش الرابط والنفس الابية النائمة بالحق والمتمردة على الضيم »

شدة حرص الوفد

واشار الاستاذ فارس الى حرص الوفد على حقوق البلاد فقال « وان هذا الوفد المتمتع بالثقة العامة والمفعم بالرغبة الصادقة للوصول الى حل جديد بالقبول هو شديد الحرص على حقوق البلاد صلب العقيدة بأنه على حق في دعواه ، فلا تراخي ولا يتوانى في تقاضي ما للامة من حق مشروع »

كلمة لطفي الحفار

ولم يتمكن ايضا لطفي بك الحفار من القاء كلمة الوداع للوفد التى اشار فيها الى الاماني المعلقة على رجال الوفد للوصول الى حل شريف يضمن تحقيق الاماني السورية . وقال « فسلاحكم هذا تستمدونه من ايمان هذه الامة وقوة شعورها وشرف غايتها ونبل اخلاقها وصدق عزيمتها وانتم من عرفنا وعرفتكم الامة في معالجة قضيتها السياسية »

تصريح حول علاقات فرنسا بسوريا

في تصريح للكونت دي مارتيل المفوض الفرنسي فاه به في تريستا قال « ان الحالة في سوريا على اتم ما يكون من الهدوء والسكينة وان الحكومة الفرنسية اعتزمت ... باصلاحات جدية في سوريا تساعد على توطيد الصداقة بين الشعبين السوري والفرنسي

استمرار قدوم الوفود

ولا تزال الوفود تصل الى دمشق وكلها مؤيدة للكتلة الوطنية كما ان سيل البرقيات والمضابط لا ينقطع بطلب الوحدة السورية والاصرار عليها كأساس اول لحل القضية السورية

عرض الحلول على العصبة

واشار المفوض الفرنسي الى مهمته في باريس فقال انه ذاهب الى فرنسا ليعرض الحلول الجديدة على حكومته وليمهد للمفاوضات التي ستجري في اوائل شهر نيسان . وختم الحديث بقوله: «لا ريب ان هذه الحلول ستعرض على العصبة لا صديق عليها ، لانها هي التى عهدت لفرنسا بالانتداب على سوريا ولبنان»

روسيا

تكذيب اشاعة اتفاق مع الصين

كذبت الحكومة الروسية رسميا الاشاعات الخاصة بوجود اتفاق سري بينها وبين الصين او بين الشيوعيين الذين يقومون بثورات ضد الحكومة

انكلترا

مناقشات حادة في مجلس العموم

يقال ان هنالك حملة شديدة في انكلترا ضد اتفاق دول لوكارنو وقال ايضا انه ستدور مناقشات حامية في مجلس العموم يوم الثلاثاء القادم في هذا الشأن عندما يبحث المجلس الكتاب الابيض

يد اجنبيه تمتد الى الاسطول

ظهرت حادثة سابعة من حوادث التدمير والاتلاف عمداً في بعض قطع الاسطول . ويظن ان يدا اجنبية لها علاقة بهذه الاعمال . وقد انيط برجال « سكوتلانديارد » التحقيق في مبعث هذه الحوادث الخطيرة يساعدهم في ذلك رجال البحرية

المانيا

قائمة باسماء مرشحي الحزب النازي

جهزت قائمة الترشيح لمجلس الريخستاغ وهي تحتوي على ١٠٣٥ مرشحا معظمهم من كبار زعماء النازي ما عدا الهر فون نوراث والهر شاخت . وسيكون لكل ٦٠ الفا الحق في انتخاب نائب واحد

نشاط المانيا بعد عودة مندوبها

وصل برلين في الساعة التاسعة من صباح اليوم الهر روبنتروب قادما من لندن . وقد استقبله وفد كبير من ممثلي الصحافة وموظفي وزارة الخارجية ولدى سؤاله من قبل صحافي هل له امل في انقشاع الغيوم الملبد بها جو السياسة الدولية اجاب : لا استطيع التصريح بشيء الان ، ولم يحدد الهر روبنتروب موعد عودته الى لندن .

وعلى اثر هذا الوصول عقد الهر هتلر والجنرال غيرنغ والقائد العام للجيش والاسطول البحري مؤتمرا درس فيه مباحثات دول لوكارنو

راديو مولت

زيت السمك ولكن بلا رائحه ولا طعم

ان اكثر زيت السمك الذي يشتريه الناس هو زيت تجاري ليس فيه من زيت السمك الحقيقي سوى الرائحة الكريهة والطعم الذي تعافه النفس وهذا ما حدا بلجنة اطباء انجلترا الى ايجاد الراديو مولت الذي فيه منافع زيت السمك بلا رائحة ولا طعم مضافا اليه المولت تحت تأثير اشعة ما وراء البنفسجية . ان راديو مولت له طعم لذيذ كالعسل الجيد ويحبه الاطفال والبنات على العموم . ان الخواص المفيدة في راديو مولت تزيد مائتي ضعف على الخواص الموجودة في زيت السمك . والراديو مولت يفيد كمقو ومنبه للشهية ويشفي فقر الدم ويفيد النساء العصبيات والبنات في سن البلوغ والاطفال الضعفاء

RADIO-MALT

الوكلاء والمستودع : الشركة المصرية البريطانية التجارية بمصر والاسكندرية
فرع فلسطين : يافا شارع ظريفة نمرة ٣ عمارة الطابو القديمة

جمعية الاصلاح الاسلامية

تفتح مدرسة للبنات

ليس أحد يجهل ما لجمعية الاصلاح الاسلامية في محلة ابي كبير من الايادي في خدمة المحلة بما تقوم به من المشاريع المتعددة المختلفة رغم المحيط الموجودة به الذي لا يمكنها من العمل والنمو بسرعة . فالجمعية دائمة النشاط تعني كثيراً بالعمل ولا تعير المظاهر والدعاية اهتماما كثيراً فهي تقرم بالاعمال ليس الا ... ولم تكد تؤسس الجمعية في حي العمال ، هذا التأسيس الذي كلف المؤسسين جهدا ووقتا طويلا ـ فاخذت لها ناديا وجهزته بما هو ضروري من الاثاث وغيره ثم التفتت الى ما هو ضروري للمحلة ولسكانها بحسب وضعيتها فبنت أولا مأذنة ثم فتحت مدرسة اذ كانت المحلة في حاجة ماسة اليها لخلوها من مدرسة تؤدي الواجب وبذلك انقذت اكثر من ١٥٠ من ابناء العمال من العمال من قذارة الشوارع وبراثن الجهل

ولما كانت الجمعية تشغل بنائين لها ولمدرستها وجدت ان الحاجة والواجب يدعوها لبناء عمارة ثابتة تملكها تثبيتا للمدرسة والجمعية وقد منحها المجلس الاسلامي الاعلى ارضا واسعه بنت عليها عمارتها التي كلفتها ٦٠٠ جنيه تقريبا هذا عدا عما تقدم الجمعية من الخدمات التهذيبية والرياضية والاجتماعية لاهل المحلة والذي نذكره في وقت آخر .

وفي اجتماع مع سكرتير الجمعية رفيق افندي شهاب الدين سألته اذا كانت الجمعية تريد ان تقوم بعمل اخر جديد اجاب : لما رأت الجمعية ان بناية مدرستها قد اكتظت بالتلاميذ وان المحلة في حاجة الى مدرسة للبنات حتى يتمشى ذكورها مع اناثها بالعلم والفائدة قررت فتح مدرسة لتكون خاصة للبنات بها قسم للتطريز والخياطة وغير ذلك وستكون على احدث طراز

نقل موقت

نقل الاستاذ محمد برزق المدرس في مدرسة المجدل الى مدرسة الرملة موقتا لمدة شهر واحد فقط لاسباب صحية .

لتلافي الاخطار

بدأت دائرة الاشغال العامة في تخطيط وتنظيم ملتقى طرق يافا ، بيت دجن الرملة ، غزة وسيكون هنالك دائرة واسعة لتلافي الاخطار التي تكررت قبل الان وسيباشر بالعمل قريبا جداً لانه كان من المقرر ان تنتهي في اوائل نيسان .

مكاتب للمخاتير

سينشأ في القرى الكبيرة مكاتب للمخاتير تزود بمكاتب وتلفون ، غير ان مصاريف ذلك على المخاتير انفسهم .

تنقلات الموظفين

نقل السيد صبحي الشهابي مدير محطة زراعة المجدل الى القدس مؤقتا . وقد حل محله السيد رشاد الشافعي مفتش زراعة منطقة الرملة .

اليهود والمجلس التشريعي

في مقال نشره البروفسور نورمان بنتويتش ، الصهيوني المتطرف المعروف ، في جريدة « التيمس » ردا على مونتاغ بل ، مدير جريدة « الشرق الادنى والهند » سابقا حول مشروع المجلس التشريعي — ان هذا المشروع من شأنه ان يوسع شقة الخلاف بين العرب واليهود ، لانه منصف للعرب (كذا) ويجحف بحقوق اليهود كل الاجحاف (كذا)

وفي نفس الصحيفة ردطويل للمسز بلانش دوجديل ابنة سيسل شيمان حاكم صلح لندن السابق ، تحمل فيه حملات شعواء على الخطة الاستعمارية الصهيونية ويتهم فيهم اليهود بانهم يتدخلون في شؤون العرب ، اصحاب البلاد ، تدخلا غير مشروع وكان رد المسز بلانش يتلخص في ان بلفور لم يتعرض في وعده الى الناحية التشريعية في فلسطين

وفي جريدة « بريطانيا العظمى والشرق » — النيرايست سابقا — انتقاد لاذع لنظام المجلس التشريعي وتحبيذ بين للفكرة الصهيونية القائمة على التخوف من هذا المشروع ، وعدم الموافقة عليه !

المخيم الكشفي

يعقد مخيم كشفي تمهيدي في يافا لمعلمي الكشافة في اللواء الجنوبي الذين سيحضرون المخيم التدريبي في بيرسالم في هذه السنة . وسيكون هذا المخيم تحت اشراف لجنة الكشافة المحلية ويدوم من ٢٨ الى ٣٠ اذار الجاري حيث يذهبون الى المخيم الرسمي

العلوم العربية في القرون الوسطى

لمراسلنا في القدس : يلقي المستشرق الدكتور ماكس مايروف محاضرة في قاعة جمعية الشبان المسيحية يوم الثلاثاء في ٢٤ اذار الجاري موضوعها « العلوم العربية في القرون الوسطى » وستعرض بعض المناظر بالفانوس السحري

في محكمة الصلح

حكمت محكمة صلح يافا على احمد محمد الزلف بالسجن ستة اشهر بتهمة طعن يوسف احمد الحداد في فخذه .

وعلى محمد حسن البحراوي بالسجن عشرة ايام .

وعلى جبريل ابن جابر ابو لحية من بني اسهيلة بالسجن مدة شهر واحد بتهمة سرقة ليمون حامض ، وعلى فارس ابن حسن البسطامي من نابلس ويقطن يافا بالسجن مدة شهر ونصف بتهمة الاحتيال .

تصدم سيارة فيكسر فخذه

بينما كانت سيارة خاصة يقودها تيودور كوزبري قادمة من القدس صدمت عند الكيلو متر ٣٢ يوسف مصطفى حسن من قرية عمواس فكسرت فخذه ، وقد ارسل الى مستشفى الرملة والقي القبض على سائق السيارة ثم اخلي سبيله !

القاء القبض على قاتل هارب

طعن محمد سلامة البربري المخيم في اراضي قمبية ابو عوض بالقرب من رخبوت منذ اربعة ايام احد ابناء عشيرته سليم سلخيان العمدلي بمدية وفر هارباً وراح البوليس يتحرى عنه دون جدوى وأسلم الجريح الروح . وفي يوم امس الاول اراد القاتل ان يركب القطار من محطة بتير للسفر الى حيفا ، غير ان البوليس الذي وصلته اوصاف القاتل عرفه . فألقى عليه القبض ووضع في السجن رهن التحقيق .

مشاجرة

تشاجر رشيد عبد الهادي ومحمد ابو عينه كلاهما من يافا فطعن الاول الثاني بمديته ، وقد القي القبض على الطاعن رهن التحقيق .

حفلة وداع

اقامت الانسة نشأة كريمة المرحوم رشيد بك ابو خضرا حفلة وداع في فندق بركات بالثغر مساء الامس ، تكريما للسيدة حرم الدكتور احمد بك خيري ، بمناسبة انتقالها مع قرينها الفاضل الى طبريا

وقد أم هذه الحفلة الرائعة عدد كبير من كرائم العقيلات والاوانس ، فعسى لطائر الميمون

مهاجرون !

وصلت ميناء يافا امس الباخر بولونيا وانزلت مئات من المهاجرين اليهود الذين جاءوا لتمضية عيد الفصح كما يقولون ...

الروح الثقافية والعسكرية في تركيا

يزداد يوما عن يوم عدد الجماهير التي تسمع محاضرات الجامعة بشأن الانقلاب التركي الحديث والروح التي حفزت اليه . ويستمع الشباب والجماهير الى هذه المحاضرات والخطب بلهف وشغف شديدين ، ويتعرفوا مدى هذا الانقلاب ويقدروه حق قدره هذا ، وقد اصبحت فكرة الحكومة الجمهورية عقيده الشعب التركي على اختلاف طبقاته وانواعه .

اقصد
محل
نجيب القطان
تجد احسن
انواع زيت الزيتون للمونة
والسمن الحلبي الحديدي
الممتاز
III
ماركة
كامل هيكل

طولكرم

حادث قتل

تشاجر محمد عبد الله محمد وعبد اللطيف محمد القاسم وكلاهما من قرية دير الغصون فطعن الثاني الاول بخنجر أصاب منه مقتلا فارداه في الحال وعلى أثر ذلك ذهبت قوة من البوليس وعلى رأسها الضابط سليم افندي أمين لمحل الحادث فالقت القبض على الجاني الذي اعترف بفعلته وزج في السجن

البوليس يطارد الاشقياء

لا يزال الضابط سليم افندي البيطار مع قوة من البوليس يتعقبون آثار الاشقياء الذين اعتدوا من مدة قريبة على سيارة باص فقتلوا يهوديا وجرحوا عربياً بالقرب من رأس عامر وتداهمت دائرة الامن العام لهذا الحادث وزادت دورياتها التي لا تألو جهداً في تعقيب الجناة والسهر على الامن العام

نقل موظفين

تبلغ باشكاتب المحكمة الشرعية هنا عبد الرحمن افندي الدجاني خبر نقله لمثل وظيفته الى الرملة وسيحل محله حمدي افندي ابو الهدى باشكاتب محكمة شرعية الرملة وتبلغ أيضاً رمزي افندي عرفات الكاتب في محكمة الصلح هنا أمر نقله لنابلس

مدير البنك الزراعي

عاد من القطر المصري الاستاذ مسعود افندي جميل مدير البنك الزراعي العربي بعد أن قضى اجازته هناك وقد تسلم مهام عمله

تفتيش البوليس

وصل الى هنا المستر فتجزرالد نائب مدير البوليس بنابلس وأجرى تفتيشا دقيقا على أفراد البوليس الانكليزي والعربي ثم سافر الى قلقيلية لمثل هذا الغرض . وقد سر سروراً عظيما التفتيش الذي يعد تمهيداً لتفتيش آخر يقوم به مدير البوليس العام في مدة قريبة

محاكمة البوليس

كان أشخاص من قرية فرعون طلبوا من النيابة العامة السماح لهم باقامة دعوى جزائية على البوليس الانكليزي فلبروك ورفيقه فائز قدورة بتهمة اطلاقهما عيارات نارية سببت جرح بعض المدعين أثناء المشاجرة التي وقعت في قرية فرعون بين الاهالي والبوليس في أثناء عرس . ومؤخراً سمحت النيابة لهم باقامة الدعوى ووكلوا المحامي الاستاذ عادل افندي زعيتر والرأي العام هنا يرقب نتيجة هذه القضية

الاحزاب السياسية في لبنان

نشطت الحركة السياسية في لبنان نشاطا مشهورا وكثر عدد الساعين لانشاء الاحزاب فاعلن بعضهم عن انشاء حزب باسم حزب الوحدة اللبنانية ، ويسعى آخرون لانشاء حزب آخر باسم حزب الدفاع عن الاراضي اللبنانية ، وهنالك آخرون يعملون لتأسيس حزب اسم الحزب الراديكالي اللبناني غايته ضم لبنان الى فرنسا وجعله مقاطعة فرنسوية (؟!) وزعيم هذا الحزب هو اميل زوين .

والحزب الاخير هو شر الاحزاب !

القدس

من سجل البوليس

دائرة الامن

— جاء في نشرة ادارة الامن العام انه بتاريخ ٢١—٣—٣٦ وصل بلاغ ما آله ان فريد جريس عوده وعمره ١٢ سنة وجد ميتا في منزله في بيت جالا وقد شهد الطبيب الذي فحص جثته انه انتحر شنقا

— ورد بلاغ الى دائرة البوليس ان يوسف محمد يوسف من قرية شعفاط سقط في بركة واخرج منها ميتا

قضية

محاولة قتل

حقق الاستاذ حنانيا افندي حنانيا في قضية ابراهيم جابر ومحمد محمود عطون من قرية صور باهر المتهمين بجرم محاولة قتل الحاج عوض عطون من القرية المذكورة فقرر احالتهما الى المحكمة المركزية .

طبريا

اختلاس البلدية

ذكرت سابقا نبأ الاختلاسات التي وقعت في بلدية طبريا واتهم فيها الجابي وقد اهتمت الحكومة لهذا الحادث ودقق المراقبون الحسابات ولم تنته التحقيقات بعد وارتأت الحكومة ان يعطى الرئيس اجازة خمسة عشر يوما وانتدب احد اعضاء المحامي ابراهيم افندي اليوسف للقيام باعماله

قضايا محكمة الصلح

فصل اليوم حضرة حاكم صلح طبريا عزيز افندي جرجورة في ثمانين قضية جزائية اغلبها مخالفات لقوانين الحرف والصناعات والصحية وكانت احكامه تتراوح بين الثلاثمائة مل والجنيه

حادث مؤلم

بينما كان حسين بن مصلح العرابي من عرب ادهيب راكباً فرسه ويطارد عليها اذ انقلب السرج من ظهرها الى بطنها وبقي راكبها معلقاً والفرس تركض وتجره على الاحجار الى ان تحطم وقضى نحبه .

« اللاجئون » اليهود

يقول مراسل هاآرتس في باريس ان المندوب السامي المهتم بشؤون اللاجئين اليهود في المانيا بعد مقابلته الوزير بول بونكور في باريس لمتابعة البحث في مسائل هؤلاء اللاجئين — قد توجه الى الشرق الادنى لمتابعة البحث في هذه المسائل ، والانتهاء من هذه المشكلة التي تهتم بامرها جميع الدول « الموالية » لليهود وفي اولها بريطانيا !

ويقول المراسل ان فلسطين ستكون اول قطر شرقي يزوره هذا المندوب ويقيم فيه بضعة اسابيع يبحث في خلالها هذه المشكلة مع حكومة فلسطين ، وجميع الاحزاب الفلسطينية العربية واليهودية ، على السواء .

شجعوا المصنوعات الوطنية

راديو مولت

زيت السمك ولكن بلا رائحة ولا طعم

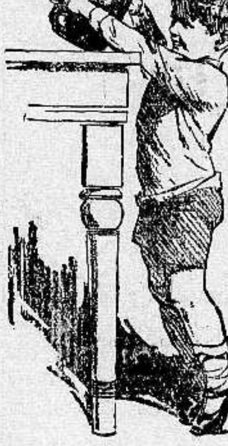

ان اكثر زيت السمك الذي يشتريه الناس هو زيت تجاري ليس فيه من زيت السمك الحقيقي سوى الرائحة الكريهة والطعم الذي تعافه النفس وهذا ما حدا بلجنة اطباء انجلترا الى ايجاد الراديو مولت الذي فيه منافع زيت السمك بلا رائحة ولا طعم مضافا اليه المولت تحت تأثير أشعة ما وراء البنفسجية . ان راديو مولت له طعم لذيذ كالعسل الجيد ويحبه الاطفال والبنات على العموم . ان الخواص المفيدة في راديو مولت تزيد مائتي ضعف على المواد الموجودة في زيت السمك . والراديو مولت يفيد كمقو ومنبه للشهية ويشفي فقر الدم ويفيد النساء العصبيات والبنات في سن البلوغ والاطفال الضعفاء

الوكلاء والمستودع : الشركة المصرية البريطانية التجارية بمصر والاسكندرية
يافا شارع ظريفة نمره ٣ عمارة الطابو القديمة

الدواء الشافي للبواسير

ان التجاريب العظيمة التي قام بها اشهر اطباء المانيا لمكافحة داء البواسير قد اعطت نتائج باهرة . وقد اكتشف احدهم الدواء الشافي وهو :

ركتو ـ سيرول

واستعماله يزيل الحكاك والالام
ولا يوجب اجراء اي عملية

اريحوا انفسكم من هذا الداء فقط باستعمال
ركتو ـ سيرول

الوكلاء : مستودع الادوية الوطني الفلسطيني — ٢٥ شارع بطرس — يافا

هل هناك مفاوضات للصلح؟
ايطاليا تتراجع بعد العناد الشديد.

...ول الدوائر السياسية في ايطاليا ...رغم من عدم حدوث أية مفاتحة ...لمفاوضات سياسية بين الحبشة ...يا جرت بعض أعمال القعود منها ...النبض. والذي يظهر في الوقت ...ر أن ايطاليا على استعداد لفتح ابـ...بات المباشرة مع أديس أبابا بعـد ...ك بصورة عملية من الموقف الذي ...عصبة الامم.

وأظهرت دوائر روما ميلها الى ان تسير المفاوضات بدون ان تتوسط عصبة الامم فيها، وكل ما في الامر ان يكتفي بان تبلغ جمعية الامم بتطورات المفاوضات وما يجري فيها مع احترام روح الميثاق تلبية للدعوة التي وجهتها جنيف وأن يجعل الحل قابلا لموافقة العصبة عليه. والذي ينتظر الان هو ما تنتهي اليه لجنة الثلاثة عشر التي لها اهميتها في هذه الحالة

...ول اسكان الاشوريين في العراق
وجوب تجريدهم من السلاح

...ناسبة ما أشيع من أن الحكومة ...ية تنوي انزال الاشوريين الذين ...وا بالبقاء في ناحية شهربان وستخصص ...الاراضي الزراعية الخصبة ليعيشوا ...عليها وأبدى العراقيون رغبتهم في ...ن الحكومة على تجريد كافة

الاشوريين الذين رغبوا البقاء في العراق من السلاح قبل اسكانهم في هذه البقعة اذا كانوا حقيقة يريدون أن يعيشوا في العراق بهدوء وسلام ويشاركوا الاهلين السراء والضراء.

. . .

...ريح فلاندان عن النزاع الحبشي
النص الكامل لما قاله الوزير للنواب

...شارت الدوائر الفرنسية الى اهمية ...ح الذي فاه به المسيو فلاندان ...الخارجية في مجلس النواب الفرنسي ...شكلة الحبشية. وقيل ان هذا ...ح بمثابة اقتراح فرنسي بحث يتقدم ...و فلاندان شخصيا لايجاد جو ...سلم وكتبت الصحف الفرنسية

النص الحرفي للتصريح وهو: «لقد بذلت كل جهد لتمهيد الطريق لاعادة جبهة ستريزا التي اصبح في الامكان تحقيقها الان بفضل فتح ابواب المفاوضات للصلح وقد نجحت في تحديد الموقف اخيرا في جنيف وفي رأيي ان هذا التحديد سيؤدي عاجلا الى وقف الاعمال الحربية والعقوبات

اعلان

...صادر من دائرة اجراء يافا عدد ٤٠٦ سنة ٣٥

...الدائن: بنيامين الياهو ساسون

...المديون: صالح يوسف حسان ...صالح احمد حسان ومصطفى ...احمد حسان من يبنا

...مصدر الحكم: سند رهن عقد ...٣٥

الملك

... بلوك ١٥ قسيمة ١٦ قرية ... ٣٦ متراً الحصة ١٧ من ١٠٠ ...مصطفى صالح احمد حسان و١٧ ...١٠٠ المالك حسن صالح حسان ...من ١٠٠ المالك صالح يوسف ...

...ملاحظات: تحتوي على بئر وموتور ...تخمنت جميع الارض مع ...بمبلغ ٥٣٦ جنيه

... بلوك ١٥ قسيمة ٢٦ قرية يبنا ... متراً الحصة ٦٣ من ١٠٠٠ ...صالح يوسف حسان و٣٣٣ حصة ...المالك حسن صالح حسان ...من ١٠٠٠ المالك مصطفى ...حسان

...ملاحظات: تحتوي على بركة ماء ...مبلغ ٢٤ جنيه ف

... بلوك ١٥ قسيمة ٨١ قرية ...٦ و٩٨٢ متراً الحصة كاملا. ...مصطفى صالح احمد حسان ...ملاحظات: قطعة ارض مغروسة ...برتقال قبل عشر سنوات تقريباً

وفيها غرفتين حجر وتخشيبة تخمن الدونم فيها بمبلغ مائتين جنيه وتخمنت الغرفتين والتخشيبة بمبلغ ٣٠٥ ج ف

٤ — بلوك ١٥ قسيمة ٨٠ قرية يبنا المساحة ١٨ دونم و٨٣٩ متراً الحصة ٨٨ من ١٠٠٠ المالك صالح يوسف حسان و٥٣٠ حصة من ١٠٠٠ المالك حسن صالح احمد. ملاحظات: ارض مشجرة برتقال قبل عشر سنوات تقريباً تخمن الدونم فيها بمبلغ ٢٠٠ ج. ف. وفيها غرفة حجر وغرفتين بطين تخمنت بمبلغ ١٢٠ ج. ف.

ان الملك المبين تفصيلاته اعلاه المعلن عنه بجريدة الجامعة الاسلامية المؤرخة ٢٤ تموز ٣٥ و(الدفاع) المؤرخة ٣١-١-٣٦ والمطروح للمزاد العلني بلغت آخر قيمة دفعت ثمناله مبلغ ٨٥٠ جنيه ثمانماية وخمسون جنيها عهدة الدائن بنيامين ساسون لذلك اعطيت الاحالة الموقتة بالبدل المذكور لعهدة الطالب الاخير بنيامين ساسون المذكور لذلك اعلن للعموم بان هذا الملك طرح مرة ثانية بالمزاد العلني لمدة خمسة عشر يوما اعتبارا من تاريخ نشر هذا الاعلان فمن له رغبة بالضم عليه مراجعة دائرة الاجراء بيافا او الدلال بشرط ان لا يقل الضم عن خمسة في الماية لذلك اقتضى اعلان الكيفية توفيقا للمادة ١٠٦ من قانون الاجراء ٢٢-٣-٣٦

مأمور اجراء يافا

فياض الخاش

شجعوا
مصنوعاتكم الوطنية

شروط المانيا
للسلام العالمي

« بقية المنشور على الصفحة الاولى »

ذلك السبب الذي يدعو الهر هتلر الى الى مقت الشيوعية، والى كره الميثاق الافرنسي — السوفيتي الاخير، ولكن ها نحن قد بدأنا نسمع من صحف موسكو وغيرها من صحف الدولية الشيوعية الثالثة، ما فيه التحريض على حرب تشتبك فيها الدول الاوروبية كلها، لتحطم كل واحدة منها اختها. وتصبح جميعها وهي الفريسة التي يسهل على روسيا ان تنقض عليها بما لها من المبادئ الهدامة!

لقد قال هتلر انه ترك الباب مفتوحا امام فرنسا الى ما بعد الانتخابات الفرنسية التي تقرر اجراؤها في نيسان القادم اما بعد ذلك فانه سيطلع الى حكومة باريس الجديدة، فان دخلت من هذا الباب، ووافقت على شروطه للسلام، كان بها والا فليس امام المانيا الا «العزلة الشريفة»

صورة حكم

رقم الملف ٣٨٥ — ٩٣٢

لدى محكمة مركزية القدس

الهيئة: اصحاب الشرف القاضي ماجد بك عبد الهادي والقاضي المستر وليرو

المدعي: الياس غانم

المدعى عليه: مانولي نقولا كالودس بالاضافة لتركة ورثة نقولا كالودس

قرار

اقام المدعي هذه الدعوى على المدعي عليه بصفته احد ورثة والده بالاضافة للتركة طالبا الحكم بمبلغ ماية وسبعة واربعين جنيه فلسطيني وخمساية ملا واستند على سند مؤرخ ٢٦—٣—٢٨ موقع باسم مورث المدعي عليه لامر حسن عويضة ومجير من حسن المذكور لامر المدعي مؤشر عليه بحرف ب. ج — ١

المدعى عليه حضر للمحاكمة بجلسة اليوم واعترف بان المبلغ المدعى به بذمة والده وبصحة الامضاء الموقعة على السند المدعى به

المدعي حلف يمين الاستظهار المنصوص عنه بالمادة ١٧٤٦ من المجلة لذلك تقرر الحكم على المدعى عليه مانولي بالاضافة لتركة والده المتوفي نقولا كالودس ان يدفع للمدعي الياس غانم مبلغ ماية وسبعة واربعين جنيه فلسطيني وخمساية مل مع الفائدة القانونية من تاريخ الدعوى الواقع في ٧—١٠ — ٩٣٢ وتضمينه الرسوم والمصاريف وجنيهين اجرة محاماة قرارا وجاهيا بحق احد الورثة المدعى عليه المذكور قابلا للاستئناف صدر وتفهم في ٢٢ ـ ٢ ـ ٩٣٣

قاضي

موسى وليرو

قاضي

ماجد عبد الهادي

الى كرياكو بن نقولا كالودس وماريفو بنت نقولا كالودس من القدس المجهولي محل الاقامة

بناء على القرار المعطى من محكمة مركزية القدس نبلغكما صورة عن هذا الحكم باعلانه في احدى الجرائد المنتشرة على مرتين بين الاول والثاني اسبوع وعلى ان يكون لكما الحق بالاعتراض على الحكم بظرف ثلاثة اشهر من تاريخ النشر الاخير

تحريرا في ١٤ — ٣ — ٣٦

الفرد توفيق

وكيل رئيس القلم

اعلان

صادر عن دائرة اجراء بيت لحم عن دائرة اجراء القدس بالقضية دوسيه ٤١٨٨ سنة ٩٣٥

أوصاف الملك: دار ملك مع أرض مساحتها ٥٠٠ متر تقريباً بموقع العامود المكسور — بيت لحم

المقدار: كاملا

الحدود: شمالا جريس الدويري شرقا مخائيل وأنطون مره، جنوبا شخطور وحبيب مره، غربا ابراهيم مره وتامه القطان

اسم الراهن: مريم عيسى الجعار أرملة عيسى سلامة مره بالاصالة عن نفسها وبالوكالة عن ورثة ابراهيم عيسى مره من بيت لحم

اسم المرتهن: مخائيل عيسى مره من بيت لحم

مساحة الارض والدار: بموجب الخارطة المبرزة والمحفوظة في القضية دوسيه ٤١٨٨ سنة ٩٣٥

ان الدار مؤلفة من طابق علوي وطابق سفلي والطابق السفلي يحتوي على ستة غرف مع منافع عبارة عن مطبخين وغرفتين تستعملان كمخزن وبيتين خلاء وايوانين وبئر ماء جمع والطابق العلوي يحتوي على أربعة غرف ومطبخ وبيت خلاء ومخزن وفيه فرانده عدد ٢ الواحدة من الجهة الشمالية والثانية من الجهة الغربية

القيمة المخمنة: ثلاثة آلاف وثلاثماية جنيه فلسطيني بناء على امر الرئاسة العليا المؤرخ في ١٣-٣-٩٣٦ تقرر الاحالة المؤقتة لعهدة المزاود الاخير (المرتهن)

فعلى من يرغب في شراء الملك المبين حدوده واوصافه عليه مراجعة دائرة اجراء بيت لحم خلال خمسة عشر يوم تمضي من تاريخ نشر هذا الاعلان في الجريدة على ان يكون مصحوبا بما لا يقل عن عشرة بالماية من القيمة المخمنة كوديعة مع العلم بان مصاريف الطابو والدلال تعود على المشتري لذلك صار نشر هذا الاعلان

٢٣—٣—٣٦

مأمور اجراء

عزت القطب

اعلان

صادر من دائرة اجراء يافا عدد ٢٩٩٢ سنة ٩٣٥

الدائن: الست عفيفة كردوس من يافا

المديون: آمنة محمد أبو لبلى من يازور

مصدر الحكم: سند رهن

الملك: قطعة ارض مشجرة برتقال شتل وغير مرقوع واقعة في قرية يازور مساحتها دونمين

مقداره: دونمين

تاريخ سند الطابو: في بلوك ١٩ قسيمة ٣٥ مساحتها دونمين و ٦٤ متر وبلوك ١٩ قسيمة ٣٦ مساحتها دونمين و٢٥٣ متر

ملاحظات: ان الحصة المطروحة للبيع هي دونمين فقط منها خمسماية متر من القطعة الاولى و ١٥٠٠ من القطعة الثانية

كانت احيلت هذه الاملاك لعهدة المزاود الاخير ابراهيم العبد شحاده من اهالي يازور ثم استنكف فصدر تكليف المزاد الذي قبله توفيقا للمادة ١٠٩ من قانون الاجراء فرفض الشراء فعليا واستناداً للمادة المذكورة اعلن للعموم بان هذه القطعة مطروحة للبيع بالمزاد العلني لمدة خمسة عشر يوما اعتباراً من تاريخ نشر هذا الاعلان فمن له رغبة في الشراء عليه مراجعة الدلال او دائرة الاجراء خلال المدة المذكورة للمزاودة على ان يدفع ديبوزيتو بالماية عشرة حسب شروط البوصلاية المحفوظة بيد الدلال

قتضى اعلانه في ٢٢ — ٣ — ٩٣٦

عن مأمور اجراء يافا

حسني

اطبعوا مطبوعاتكم
في مطبعة الدفاع
التجارية

اعلان مهم لاصحاب البيارات
السيد حجاج بيافا

له الشرف ان يعلن لاصحاب البيارات الذين يرغبون في شحن اثمار بياراتهم الى اوروبا وسواها انه على استعداد تام لقطف الاثمار الحضبة وتعبئتها على طريق الابوردو حسب طلبات اصحاب البيارات وتحت اسم ماركات أخذت شهرة عظيمة في اوروبا واتقان عظيم في العمل ومع وجود احسن ادوات معدة للبرتقال وانظف أخشاب ومن خصوص الاسعار فهي أقل من الشركات الاجنبية بكثير

المراجعة مع السيد حجاج

يافا — شارع القدس   صندوق البريد ٤٠٢

الماركة الممتازة لأحسن صابونه

صابون شبيطه
الصابون العصري

شبيطه
ابن زيتون نقي

الصابون الذي يطلبه جميع من استعمله
مصنوع من زيت الزيتون النقي ويطلب من جميع المحلات

الماركة الجديدة المنتظرة
انتظروها في الاسواق قريبا

LA BALANCE

صنف جديد. ماركة مسجلة
المركز الرئيسي مصنعة شبيطة: الرملة
تربطشون واخوانه ونصيف كركر. يافا: سوق الدير
تلفون ٧١٣. القدس، شارع بطريركية اللاتين تلفون ١٩٨

دخنوا السجاير التركية الفاخرة
المصنوعة من اجود التبغ التركي

الجودة
الوجاهة
الاتقان

جميع هذه الاصناف تجدها في السجاير التركية
الاصناف: حوكيه كلوب. ياووه. يكي تورك
غازي. ينيجه. خانم اكسترا. ايكنجي
الوكيل العام
يوسف البينا

عزيزي!
اسمع نصيحتي!!
حالا اذهب الى...

الطاهر

مستعد ان يقدم لك
جميع ما يلزمك
باسعار رخيصة

شجعوا المصنوعات الوطنيه

الدفاع - يوم الاثنين في ٢٩ ذي الحجة سنة ١٣٥٤ و٢٣ اذار ١٩٣٦

الدفاع

جريدة يومية سياسية مصورة

صاحب الامتياز والمحرر المسؤول : ابراهيم الشنطي

مدير الادارة : شوكت حماد

رقم التلفون ١١٨٧

العدد ٥٦٠ - السنه الثانيه

ادارة الدفاع في عمارة حزبون شارع جمال باشا - يافا

العنوان البرقي: الدفاع يافا : ص . ب ٢٥٥

	عن سنة	عن نصف سنة
قيمه الاشتراك في فلسطين	١٥٠	٨٠
في الخارج	٣٠٠	١٦٠

صور عالمية على هامش الحوادث

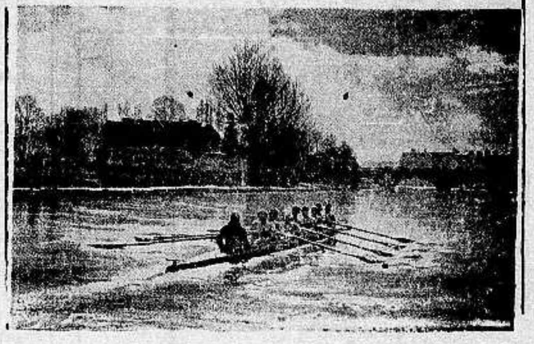

سباق الزوارق السريع في هنلي بانكلترا بين فريقي جامعة اكسفورد وجامعة كامبردج

بائعو الصحف الانكليزية فى لندن يبيعون صحفهم وقد جاء فيها خطاب هتلر الاخير

المندوبون المكافون الاجانب يحضرون افتتاح المستشفى الحربى للمكفوفين في برلين

وزير خارجية يوغوسلافيا الذي اعتدى عليه احد النواب في المجلس اليوغسلافي وقد تناولت البرقيات هذا الحادث

منظر العلم الحربي الذي اخرجته شركة مترو وجولدوين «طول النار في الجبهة الغربية» ويرى هجوم الانكليز على خنادق الالمان .

الملك ادوارد الثامن ملك انكلترا يزور الباخرة الانكليزية « كوين ماري » لاول مرة

احسن صابون فاخر نقى

مصنوع من زيت الزيتون الممتاز

ماركة الزيتونة

احذروا التقليد

الصابون المطهر ذو الرائحة الزكية

ماركة شجرة « الزيتون »

من مصنوعات معمل علمي وسالم النابلسي — بنابلس — يكفي تجربته مرة واحدة لتتعلقوا به الى الابد

يطري البشرة وينعش الجسم ويكسبه الرائحة الطيبة

اطلبوه من الباعة

الوكلاء

نجيب القطان	السائة
حسن قليبو	القدس
فريد حسن فرحات	عمان
قسطندي بجالي	حيفا
سامي ومهدي القباني	الشام

شجعوا المصنوعات الوطنية

حبوب اورشيتونين

اختراع حديث لتقوية الاعصاب وتجديد الشباب

علاج حيوي كيماوي لمعالجه الشيخوخة التناسلية والعنانة وضعف التناسلية

ان افضل العلاجات في معالجة هذه العلة المضنية هو ما بني على تقوية جهاز التناسل الحقيقي في الرجل هذا العضو الذى ثبت منذ زمن ليس بالقريب أنه عدا عن افرازه الحوينات المنوية (سبرماتوزوئيد) له مفرز داخلي خاص يؤثر في أحوال الشخص النفسية وفى نموه الجسماني وفى قواه العصبية ، وأن العنانة والضعف التناسلي تعود معظم أسبابهما الى نقص هذا الفرز وهو (الهرمون التناسلي) الذي لا يزال العلم الخاص يجهل حقيقته ولكنه يعرفه حق المعرفة باثاره ، فالمرزوا (الهرمون) اذن مادة نجهل جوهرها وإنما نستدل على وجودها بتأثيرها وفعاليتها وذلك بواسطة التجارب والاختبارات العديدة على الحيوانات ولا سيما القردة الكثيرة الشبه بالانسان ، فاذا ما نفذت هذه المادة الجوهرية التي يتوقف عليها حسن قيام الاعضاء التناسلية بوظيفتها ، كان على الطبيب المداوي أن يعوض للبدن ما يقوم مقامها ويفعل فعلها. هذا ما اتجهت اليه أفكار الاطباء الاخصائيين باعضاء التناسل منذ أمد بعيد وقد توالت جهودهم وتتابعت تحرياتهم الى أن توصلوا (بفضل الاختبار في الحيوانات) لاقتطاف ثمرة مساعيهم بايجادهم جواهر كيماوية حيوية تؤثر في الجهازين العصبي والتناسلي معاً فتقوي هذا وتنبه ذاك ، فاصبح العالم يجد أمامه اليوم هذا العلاج الحديث الذي أسموه (أورشي تونين)ويستدل على مفعوله من اسمه ومعناه (المقوي الخصوي)

وأن فائدة هذا العلاج الثابتة علمياً وعمليا فهو يقوي الخصية على عمل الحوينات المنوية وينبه الجهاز العصبي . ففائدته إذن مضاعفة : يزيل العنانة ويقوي الباه

وعدا عن هذا وذاك ، ونظراً لان العنانة والضعف التناسلي هما مرضا الشيوخ ومرض الذين يبكرون فى شيخوختهم ويهرمون قبل أوانهم من الشباب المنهمكين ، فقد أضيف الى (الاورشي تونين) جواهر أخرى من خاصتها تقوية الدم ليكون هذا صالحاً لتغذية الخصية والجهاز العصبي

مستودع الادوية الوطني الفلسطيني — ٢٥ شارع بسترس - يافا

و يطلب من مستودع قياله وصباغه فى يافا

الانقلاب الحديث في عالم الطباعة

ستشاهدونه في

مطبعــــة

الدفاع

التجارية

اكبر استعداد طباعي عصري

والتجربة اكبر برهان

(مطبعة الدفاع - يافا)

يافا ـ يوم الثلاثاء في ١ محرم ١٣٥٥ ـ الموافق ٢٤ اذار ١٩٣٦

صاحب الامتياز والمحرر المسؤول   ابراهيم الشنطي

مدير الادارة   شوكت حماد

رقم التلفون ١١٨٧

الدفاع

جريدة يومية سياسية مصورة

المدد ٥٦١ ـ السنه الثانيه

ادارة الدفاع في عمارة حزبون شارع جمال باشا ـ يافا

العنوان البرقي : الدفاع يافا : ص . ب ٢٥٥

	عن سنة	عن نصف سنه
قيمة الاشتراك في فلسطين	١٥٠	٨٠
في الخارج	٣٠٠	١٦٠

فلسطين فى مجلس العموم . مناقشات حول المجلس التشريعى والهجرة . الدول فى انتظار رد ألمانيا . تصريحات ايدن . انقلاب يحدثه موسولينى فى ايطاليا

اشرف مغامرة انسانية
الهجرة في سبيل العقيدة والحرية والحق

شهد مثل هذا اليوم قبل الف وثلثمائة واربع وخمسين سنة مغامرة كبرى في تاريخ الانسانية . هي اشرف ما عرف التاريخ من مغامرات . لقد كانت في سبيل العقيدة ، والحرية ، والحق .

وقف صاحب الرسالة « ص » امام اضطهاد قريش للدين الناشيء . وامام هذا التعصب الخطر للدعوة الجديدة . فقرر مبارحة الوطن . وفراق الاهل . بعيداً الى وطن آخر ، أرحب صدراً بالدين الجديد ، وأصدر أمره بالهجرة الى المدينة ، الى يثرب

من كان صاحب عقار تخلى عن عقاره . من كان له أهل ودع أهله . كل تأهب السفر . في سبيل العقيدة ، والحق ، والحرية . وكان حظ النبي من هذه المغامرة حظ الزعيم الذي يبدأ بنفسه دائما . قام الى نوع من الريادة لم يألفه من قبل ؛ ينقذ رسالته من خطر بثته قريش في الشعاب ، والصحارى ، وكافة الطرق — وهنا تبدأ فصول المغامرة المجيدة :

قام علي الى برد الرسول الاخضر ، ثم الى فراشه فتظاهر بالنوم فيه . وعيون قريش شاخصة ، وآذانها مرهفة ، تنتظر الساعة ، والفتك . وتسلل الرسول وصاحبه في الظلام الى الخارج . واعتصما بالغار . وهناك فاض الايمان على ابي بكر ، الخائف على مستقبل الدعوة ، فناداه النبي : « لا تحزن ان الله معنا » . وفي هذه العزلة التي يحيط بها حقد قريش واستعدادها للضرب ، مكث النبي وصاحبه ثلاثاً وكانت اسماء بنت ابي بكر تحمل اليهما الطعام سراً ، وعبد الله ابنه يتخلف في اركان مكة مصغياً الى مختلف الاحاديث ، يحملها الى ساكني الغار ليلا

وفي هذا الجو ، حيث الصراع بين الرجاء واليأس ، بين القوة والضعف ، بين الحق والباطل ، بين الدين الجديد والدين القديم ، بين مستقبل الانسانية وحاضرها — تنزل الاية الكريمة : « إلا تنصروه فقد نصره الله اذ اخرجه الذين كفروا ثاني اثنين إذ هما في الغار ، اذ يقول لصاحبه لا تحزن ان الله معنا ، فأنزل الله السكينة عليه ، وأيده بجنود لم تروها... » حتى آخر الاية الهادئة التي تحمل الرحمة ، والامل ، والثقة بالله . وحامت قريش حول الغار ، ثم تراجعت عنه ، وكان الموقف دقيقاً جداً ، ليس موقف الرسول وصاحبه ، بل موقف العالم بأمره . وأخيراً قاما الى ناقتيهما فامتطياها لبيتا فصول المغامرة الشريفة

سبعة أيام ، وسبع ليال ! كان الامل ، والايمان ، والحق ، والشجاعة ، والثقة تقف في جانب . وفي الجانب الآخر الحقد ، والانتقام ، والقوة ، والتعصب ، والغيظ ، تقف في الجانب الآخر . الطعام قليل ، والماء نزر . والنهار قائظ . والليل قارس . على ذلك سارا في طريق غير مطروقة ، لم تألفها قريش . وكانت الاحاديث تدور حول مستقبل الدين الناشيء . حول تنظيم الجماعة الجديدة . حول انقاذ البشرية من عبودية الاصنام ، والانانية ، والفوضى ، والجهل

وفي ساعة من الزمن كتب لتلك المدينة الجالسة على مقربة من كثبان الرمل أروع صفحة في تاريخ التحرر البشري . فقد سما اسم يثرب بين المدن . سما حتى أصبح قبلة كل معتنق للدين الجديد . سما حتى مزج نفسه بأجمل الذكريات الانسانية حين يتقدم صاحب الدعوة لاصلاح الفاسد من شئون حياة مضطربة ، قلقة ، جاهلة .

وأشرف النبي والصديق ، فقذفت المدينة برجالها ونسائها وأطفالها يستقبلون هذا الذي سمعوا به . هذا الذي يذكرونه كل يوم خمس مرات في خمس صلوات . هذا الذي يدعو الناس الى المساواة ، والحرية ، والحق . واحتضنت المدينة ضيفها العظيم ، هجر بلده ، مثوى أهله ، اليها بيع الحنين للوطن في سبيل الحق ، والخير ، والايمان

ودخلت المدينة في عهد جديد . في حياة اجتماعية عالية لم تكن من قبل شهدت طرازا ساميا من حرية الفكر والرأي والعقيدة حين أعطى النبي « عهد الموادعة » لليهود ، يصونهم به من كل عدوان واضطهاد ، ويصون لهم حرية عباداتهم على الوجه الذي شاءوا . ولاول مرة ظفرت حرية العقيدة بفتح سلمي موفق ، حين وضع النبي خاتمه على العهد . ثم ماذا ؟

تقدم الى عمل ربما كان الفريد في التاريخ من اول فجر الانسانية حتى اليوم .

— البقية على الصفحة الرابعة —

هتلر يخطب ٢٠٠ الف الماني في مدينة ميونيخ بعد احتلال الراين والانباء الخطيرة

في كلمات موجزة

هل شاخت الامبراطورية

تساءل بعض العرب والشرقيين : هل شاخت الامبراطورية ؟ وهم يعنون الامبراطورية مجموعة المستعمرات التي تسيطر عليها بريطانيا . ويعنون بها تلك القوة العظيمة الباسطة سيادتها على بحار ، ومحيطات ، وأنهار ، وأقطار . وتساءل من قبلهم بعض كتاب أوروبا وأميركا وكل من هؤلاء ، وهؤلاء اكتفى بوصف حالة الامبراطورية ، لكنه لم يصدر حكمه — لانه لا يستطيع !

هل شاخت الامبراطورية حقا ؟ لكي نجيب على هذا السؤال ينبغي أن نقول : ماذا نقصد بالشيخوخة في هذه الحالة ؟ من قبل شاخت الامبراطورية الرومانية . ففسد نظام الولايات ، وكثرت الرشوة ، وحل الاخذ بالعنف والقسوة محل العدالة والقانون ، وانحطت مدارك الرومان كثيراً ، وأصبحت عنايتهم مقصورة على اشباع رغبات الجسم وحده . فهل شيء من هذا اصاب الامبراطورية البريطانية ؟

بحث العالم حالة الشيخوخة هذه . ومشى الانكليز في غبار الازمات الاخيرة يربحون الوقت في تحصين المواقع الحربية . وتعزيز الاسطول ، وتقوية الجيش . وليس في هذه الامبراطورية ما يزعجها الا وثبات الشعوب المحكومة . الشعوب التي تطالب الحرية كائناً ما كان الثمن الشعوب التي وعدتها الامبراطورية بتصفية مشاكلها بعد الحرب ، ولم تصدق .

وقبل ان يبحث الكتاب شباب الامبراطورية او شيخوختها نحب ان يعرضوا للخلق الانكليزي ، هل اصبح اليوم ضعيفا ، ام لا يزال قويا . خلق التضحية . الفرد في سبيل المجموع . الايمان بخير الامة مهما لقي الافراد من شر ، وشقاء .

بعد هذا ، ليبحثوا ايضا هل تضعف الامبراطورية من الداخل ، او تدب فيها عناصر الهدم من الخارج . ورأيناني الموضوع الجانب الثاني . فان الشعوب التي يحكمها الانكليز ، هي التي تعمل للتحرر والانطلاق . هي التي لا تريد رق الاستعمار ان تظل مقيمة فيه ، وهو طالع حسن تقابله بالفرح

لقد استهدفت الامبراطورية لازمات شديدة ، فاستطاعت انقاذ نفسها . هاجمها الخطر الالماني فنجت منه بالحرب العظمى . هاجمها نفوذ فرنسا فضربته . هاجمها طموح موسوليني في البحر المتوسط فكسرت حدته . لكن هل هي الان في راحة ضمير وبال ؟

اليابان تهددها في الشرق الاقصى ، وربما الاوسط . والشعوب المحكومة لها لا تطيق الرضوع للنظام القائم . هذان الخطران في حرب مع شباب الامبراطورية . وهما اللذان يحكمان لها او عليها . وهما قوة يحسب لها الانكليز الحساب . وغريب ان يبحث الناس شباب الامبراطورية وشيخوختها في وقت يتلكون فيه احد الخطرين العظيمين !

« الباحث الصغير »

نظر اليهود الى القضاء والعرب
دعوة الكتلة الى اجتماع وطني
اساءة بريطانيا الى اصحاب هذه البلاد

نظر اليهود الى القضاء والعرب

كنا نقدر لعقلية اليهودية هذا الطيش الذي نبصر اليوم مظاهره في مناسبات كثيرة . فلقد رزحت هذه العقلية لالوان الاضطهاد والرق مئات السنين ، ثم فجأة اطلقوا سراحها في فلسطين . فرأت ارضاً ، و« وطناً » وملكا . ومثل هذا التحويل السريع يصيب صاحبه بنوبة عصبية ، فلا يكاد يملك توازنه

فيما نقدمه لك الان لون من ألوان الطيش الذي نحدثنا عنه . فقد علقت دافار على حادث سجن خانكين الخفير اليهودي في حادث شهيد طبعون ، قائلة : « واقع الامر أنه ليس ثمة عدل في هذه العدالة القضائية تفرق بين اليهودي المدافع عن نفسه وأرضه (كذا) وبين رجال الاجرام والوحشية . » ولا ريب أن دافار تريد العرب برجال الاجرام والوحشية . تريد العرب الذين أسلموا انفسهم انتماء الحياة الى حد رضوا معه بأنفسهم تهدد بالنزوح عن بلدها والجلاء لكي يقيم اليهود فيه ملكا ، ودولة !

وتقدمت هياردن بقول مثل هذا : « لو كان خانكين خفيراً انكليزياً يحرس مزرعة انكليزية في روديسيا ، وحاول بعض الوطنيين الاعتداء عليه وقتله ، هل كان يقدم الخفير للمحاكمة ، وهل كان يجرؤ قاض بريطاني على محاكمته والحكم عليه » . وبينما تطعن هياردن في القضاء البريطاني تشبه عرب البلاد ، أصحابها ، بزنوج روديسيا ، وبعض قبائلها البربرية . فقد كان واجب القضاء البريطاني — كما تريد هياردن — اطلاق سراح خانكين لانه قتل بربرياً لا قيمة له

أرأيت مثل هذا الطيش ، وتلك الرعونة ؟ لو كان اليهود أمة غير ما وصفناه لا تحنت على يد الانكليز تحرقها بدموع الشكر لانها ممسكة بالحرية تنم العرب من أذى من اعتدى على بلادهم . ولو كان فينا بعض ما في آبائنا من شمم ونخوة لعلمنا هياردن ودافار أن الوحشية والاجرام صفتان تقترنان بالامة التي أذلها الزمن قروناً ، ثم أفرج عنها ، فأصابها مس من الجنون والحمق !

دعوة الكتلة الوطنية

دعت الكتلة الوطنية الى اجتماع كبير وأحسنت اذ وجهت الدعوة الى عدد محدود . فان المؤتمرات الكبيرة لا تجدي

« البقية على الصفحة السادسة »

مشاهدات صغيرة

لفت نظر !

في يوم ٢٠ الجاري ، اشتبه بوليس حيفا بأحد بحارة الباخرة تل ابيب — اليهودية كما ان انكلترا انكليزية ! — ففتشه فوجد معه ١٠٠ رصاصة مربوطة على ساقيه ، وعثر على الاوراق التي كان هذا الرصاص ملفوفا بها موجودة في غرفته في الباخرة . . . وكان هذا البحار وحده هو المنكود الطالع ، اما زملاؤه الاخرون وهم من الطينة نفسها ، فالله وحده يعلم كيف هربوا ما حملوه معهم من اوروبا من الرصاص . ومتى يشتبه البوليس فينزل بهم ما يستحقونه من القصاص

وفي هذا اليوم نفسه اشتبه بوليس تل ابيب — المدينة اليهودية كما ان انكلترا انكليزية « برضه » ! — من بين الالوف المؤلفة من غلمانها — وكلهم سواء — بغلامين اثنين . . . لصين ، كانا يحملان حقيبتين ، جمعا فيهما المسروقات . . . فاذا بينها من الاسلحة كميات !

وقبل هاتين الحادثتين ، وقع ما لا يعد ولا يحصى من حوادث تهريب الرصاص والاسلحة النارية . . . تارة في براميل الاسمنت وتارة اخرى حتى في رؤوس الكلاب الخشبية ، فماذا يستطيع بوليس فلسطين النشيط « العجيب الغريب » . . . ان يستنتج من كل هذا الذي اهتدى ليه من حوادث التهريب ؟

١) اما العرب ، وقد نامت — او على الاصح ماتت — زعامتهم ، وقد ارغمهم الفقر على بيع تلك البقية التي كانت في ايديهم من اسلحة الاتراك ، فساكتون بلا حراك . . . اكتفاء بالاحتجاجات . . واعتماداً على (الفتوات)

٢) واما القوم الذين تسلحوا وما زالوا يتسلحون فقد صحت اذن نيتهم على التعجيل بافناء العرب في بلادهم . . . بالطرق الحربية بعد ان لم ينجح الا قليلا في تشريدهم بما اتبع معهم . . من الطرق « الفلوسية » !

وفي هذه الحال سترى الدنيا هنا في آسيا الغربية ، مأساة كهذه المأساة الحالية الواقعة في افريقيا الشرقية

فالى ذلك من الان ، واستعداداً للدفاع فقط . . . لا ألفت نظر الزعامة « الكرسية » . . ولا « جوليبت » الائتلافية — والا نظر . . . « جمعية البدو العربية » . .

يوم الحساب !

بدأت صحف اليهود تسخر من القضاء الفلسطيني ، لانه فقط ، حكم بالسجن عشر سنين ، على المجرم يوسف خانكين ، قاتل شهيد طبعون

اما « دافار » وهي لسان حال (الهستدروت) المعترف بها رسميا كحزب لعمال اليهود ، فهاك نوعا من انواع تهكمها على هذا القضاء :

« الحقيقة انه لا يوجد عدالة في هذه العدالة القضائية التي لا تعرف كيف تفرق بين اليهودي الذي يدافع عن نفسه وعن ارضه وبين رجال الاجرام والوحشية » !

ولكي تعرف ان رجال الاجرام والوحشية هؤلاء ، هم العرب المدافعون عن حياتهم ضد الاستعمار الصهيوني ، ولكي تدرك ان هذا الاستعمار يجب ان يتمتع هنا في فلسطين المتذورة المنتدب عليها فقط ، بمثل ما يتمتع به اخوه الاستعمار الانكليزي في روديسيا احدى مستعمرات (القارة السوداء) اسمع ما قالته هايردن الاصلاحية في الموضوع « ولو كان خانكين خفيرا بريطانيا يخفر مزرعة انكليزية في روديسيا وحاول بعض الوطنيين الاعتداء عليه فقتله ، فهل كان يقدم للمحاكمة وهل كان يجرؤ قاض بريطاني على محاكمته والحكم عليه » ؟ !

معاذ الله ! وانما كل ما نرجوه وقد اصبح الاستعمار الانكليزي بلا عمل هنا ، هو ان يسرع حالا في الرحيل وعندئذ — — عندئذ نصفي نحن الحساب مع اسرائيل . . .

سفور « الهوانم » !

نشرت جريدة (ايران) في اول هذا الشهر رسوما كثيرة تمثل الايرانيات بعد نزعهن الحجاب وارتداء القبعة ، وبينها رسم يمثل اجتماعا كبيراً عقد في جامع « مشهد » حضره جمهور غفير من المؤمنين والمؤمنات بالملابس العصرية والقبعات الفرنجية ، وكانوا مختلطين بعضهم ببعض كأنهم في قاعة استقبال اوروبية لا في مسجد شرقي !

وقد اطلع على هذا الخبر « ذو الكفل » الجنرال ، فقال :

اليوم اسفرت « الهوانم » عندهم
فبهن يا ليلى هنا ، لا تقتدي
اليوم انقرة كطهران كتل —
أبيب ، فيها كل مرذول ردي
الله يحرس لي فلسطين التي
اسرى اليها ليلة بمحمد
ليست ابيب تعد من ارجائها
فاسكر هنالك ، ان اردت ، وعربد
واهاً لذا الزمن القديم ، زماننا
أيام لم يكن « الادون » بمعتد
أيام لم تكن « الجفيرت » قد أتت
أيام لم تكن المليحة . . . « زي دي »
قل للمليحة . . . مثل « رفكا » اسفرت
(ماذا صنعت بناسك متعبد)
(قد كان شمر للصلاة ثيابه
حتى خطرت له بباب المسجد)
اليوم يعجز عنك ، فانتظري غداً
ان النجاة من « الجفيرت » في غد
فالآن مرون شبابنا « بالذوق » والحشد
د العظيم من « الفتوة » في يدي . . .

« مشاهد »

الامة والقومية
الوحدة العربية ضرورة لا بد منها

« القى الشاب الاديب السيد جبران شامية المحاضرة التالية فى قاعة جمعية « العروة الوثقى » في جامعة بيروت الاميركية. والسيد جبران من طلاب الصف المنتهي ،متخصص في العلوم السياسية. وهو من الشباب المؤمن بالوحدة العربية ، ايتاماً يراه القراء من الاطلاع على محاضرته »:

أبتغي من هذا المقال بحثاً علمياً مجرداً عن الاهواء والعواطف ، وتطبيقاً واقعياً على احوالنا حسب طريقة اجتهد ان اجعلها منطقية متسلسلة الحلقات

التحديد العلمي

الامة والقومية تحديدان في علم السياسة اتفق على جوهرها معظم العلماء وان اختلفوا فى طريقة سبكها بحيث اصبح لدينا معنى محدد لهذين اللفظين لا يسعنا ان نحيد عنه الا اذا تحاملنا . فلا نستطيع ان نقول مثلا ان القومية الالمانية تختلف من حيث الجوهر عن القومية الانكليزية او الافرنسية بل الاختلاف اذا وجد فهو في الشكل والنوع. وهكذا يجب ان ينطبق التحديد العلمي للامة والقومية على اية امة وقومية انتخبنا فى هذا العالم

الامة والقومية

والحقيقة ان الامة والقومية فكرتان متشابكتان يصعب تفريق الواحدة منهما عن الاخرى ، وهذا يتضح من التحديد المعطى لها. فالامة كيان معنوي مؤلف من جماعة كبيرة من الاشخاص شاعرة بوحدتها تحتل بقعة جغرافية معينة ، ترتقي كمجموع ، لها عواطف وعادات وتقاليد تاريخية مشتركة ووحدة ثقافية تميزها عن غيرها من المجموعات البشرية المجاورة وصفة موحدة تجبر افرادها على العمل بتضامن فى حقل الحياة . اما القومية فهي هذا الشعور بوحدة الهدف والمصير . هي الشعور بوحدة التاريخ واللغة والثقافة والحضارة بين الافراد الذين يؤلفون الامة . فالامة كان اذن بمثابة الارض الوحيدة الصالحة لنمو القومية وهذه تكون الرابطة التي توحد بين افراد الامة وتمنعها من التفكك والانحلال . فالقومية لذلك حالة نفسانية اجتماعية تمثل اتجاها فكرياً ناتجا عن تأثر الجماعة بالاحوال التي نشأت فيها فهي شعور مكتسب ليست وراثية ولا مسألة عنصرية او جغرافية او دينية بل يجب ان نفتش عن اساسها في نوع الثقافة والحضارة التي نشأت فيها .

ولنبحث الان بتفصيل فى العوامل المختلفة التي تكون القومية ولنر اذا كانت هذه العوامل موجودة في البلدان العربية وبمعنى آخر اذا كان يوجد هنالك قومية عربية فى المعنى العلمي الصحيح .

العامل الطبيعي

قالوا ان البقعة الجغرافية تنشىء شعور الاتحاد بين الافراد وتنمي فيهم رغبة العيش متحدين وان طبيعة البلاد الواحدة ومناخها الخاص لها اكبر الاثر فى تكوين قومية خاصة . وقد اخطأ الذين يعتمدون على هذا العامل الطبيعي في تعليل نشوء الامة لان الوقائع التاريخية تفند مزاعمهم من الناحيتين الايجابية والسلبية اذ توجد جماعات من البشر مختلفة كل الاختلاف في طبيعة البقعة التي تسكنها من حيث الطقس والمناخ ومنفصلة عن بعضها بسلسلة جبال او وديان سحيقة وانهار ثائرة ومع ذلك لم تمنعها هذه الفواصل الطبيعية من تكوين امة واحدة. مثالنا على ذلك ان سلسلة الجبال الغربية في الولايات المتحدة التي تفصل القسم الغربي تمام الانفصال عن القسم الشرقي لم تكن لتكون من الولايات الغربية ومن سكانها امة مستقلة عن الامة الاميركية رغم اتساع مساحتها واختلاف الجو وطبيعة الارض . كما ان تفاوت المناخ والطبيعة بين فرنسا ومقاطعة البريتان التي تؤلف بالحقيقة شبه جزيرة كاملة مستقلة عن جسم البلاد الافرنسية لم ينشىء فيها امة بريتانية . كل هذه البراهين التاريخية تثبت لنا من وجهة ايجابية فساد نظرية الذين يجعلون من العامل الطبيعي سبباً مهما في نشوء الامة وهم انما يتمسكون برأيهم ليقولوا لنا ان البلاد العربية بسبب اختلاف مناخها وطبيعة ارضها لا تصلح لبناء قومية عربية شاملة. وفساد نظريتهم واضح ايضا من وجهة سلبية فان تشابه المناخ بين بلجيكا وهولندا وعدم وجود حدود طبيعية بينهما لم يمنعهما من انشاء قوميتين مختلفتين وكذلك قل في الحالة بين فرنسا وبلجيكا فان معظم اراضي هذه الاخيرة ليست سوى تتمة للسهول الافرنسية الممتدة من حوض باريز الى الشمال الشرقي ومع هذا فهنالك قومية بلجيكية غير القومية الافرنسية

فالنتيجة التي نتوصل اليها اذن هي ان العامل الطبيعي بعض الاثر الزهيد فى تمكين الشعور القومي . اما ان يؤخذ العامل الجغرافي وطبيعة الارض كأساس مهم في بناء قومية اقليمية في احد الاقطار العربية فذلك ما لا يقره المنطق والتاريخ

العصبية الجنسية

ثم أتي الى تأثير العصبية الجنسية في بناء القومية وقد اختلف العلماء كثيرا فى تقدير اهمية العنصر فبعضهم خص العنصر بأكبر اثر في تكوين عقلية الامة اما النظرية الغالبة فهي التي تنكر تأثير السلالة على الامة وحجتها فى ذلك انه لا يوجد في العالم شعب يستطيع ان يبرهن انه ينحدر من امة خاصة وان حافظ على نقاوة دمه من الاختلاط . والحقيقة ان جميع شعوب الارض مختلطة ببعضها اختلاطا كبيرا لا نستطيع ان نفصل بينها بطريقة علمية . ولهذا لا نستطيع ان نعتقد لحظة واحدة ان القومية يمكن ان تبنى على اساس العنصر او الجنس. فكل ما نستطيع ان نقوله هو ان سلالتنا عربية من وجهة سلبية بمعنى أنه لا يوجد احد من السكان القاطنين في بلاد دخلها العرب يستطيع ان يبرهن انه لا يجري فى عروقه دم عربي

— البقية تأتي —

تبرع الامير عمر طوسون لمنكوبي سوريا
رسالة ود واخاء من مصر الى شقيقتها

ارسل سمو الامير عمر طوسون كتابا الى الدكتور عبد الرحمن شهبندر بك وشفع سموه هذا الكتاب بخمسين جنيها تبرع بها لمنكوبي الحوادث الاخيرة في سوريا . وفيما يلي نص الكتاب الذي بعث به الامير:

السلام عليكم ورحمة الله وبركاته — وبعد فقد سرني ما علمته من تأليفكم لجنة في مصر لاعانة المنكوبين في الحوادث الاخيرة بسوريا الشقيقة . ووددت ان يكون لي حظ المساهمة في عملكم الانساني المشكور الذي حفزتكم اليه مروءة الوطنية والذي يجد في نفسي ونفس كل مصري تقديرا واكبارا ترسمها وحدة الشعور والالام والامال .

واني ارسل الى حضرتكم خمسين جنيها مصريا تبرعا مني لهؤلاء الاخوان المنكوبين وأرجو ان تضموه الى قائمة التبرعات وان تعتبروه رسالة ود واخاء من مصر الى شقيقتها سوريا . وختاما اسأل الله ان يرفع عنا ما نعانيه جميعا من الام وان يحقق ما تصبو اليه نفوسنا من آمال وان يجزي الصادقين فى جهادهم الحرية جزاء الصديقين

شائعة تنظيم جيش
بين دمشق وحلب وبلدان اخرى

من انباء دمشق ان شركة استيفاني قالت : ظهر ان الوطنيين العرب بدأوا تنظيم جيش ثوري مؤلف من عشرين الف رجل مقسمين ما بين دمشق وحلب وبلدان اخرى وقد تعهدت بعض العائلات الموسرة بالانفاق عليه

ويشاع ان سفر المندوب السامي الفرنسي الكونت دي مارتل الى باريس يقصد به الحصول من الحكومة الفرنسية على اعتراف جزئي بالمطالب الوطنية او ارسال امداد ليتمكن من التغلب على النزعات الثورية .

في سبيل البحث عن غابات مجهولة
بعثة علمية امريكية فى طريق المجازفة !

لا تزال بقاع كثيرة في جهات مختلفة من العالم لم تطأها قدم بشرية ويجهل العالم المتمدن عنها كل شيء ، ومن هذه البقاع غابات غيانا الجديدة

وقد حاول بعض العلماء والرواد ، اكثر من مرة ، اختراق هذه الغابات واكتشاف مجاهلها ولكنهم لم يوفقوا الى تحقيق اغراضهم فيها .

غير ان ادارة متحف التاريخ الطبيعي الاميركي رأت منذ أسابيع ان تعد حملة كبيرة مزودة باحدث الوسائل العلمية لاكتشاف سر هذه الغابات المجهول الذي ظل غامضاً آلاف السنين .

ويقوم على رأس هذه الحملة المستر ريشارد ارشبولد العالم الاميركي المشهور يساعده بعض العلماء الاميركيين الذين يعدون الان كل ما يلزمهم فى رحلتهم العلمية الشاقة .

وستكون وسيلة الحملة في الوصول الى هذه البلاد طائرة حديثة قدروا ان رحلة التي تستغرقها حتى تصل الى هذه الغابات المجهولة لا تقل عن ٥٠٠ ميل وستقوم هذه الطائرة بين وقت وآخر الى اميركا لتأتي بالطعام الى افراد الحملة في عالمهم المنعزل المجهول .

وأفراد الحملة يرجون ان يصلوا الى هذا الشاطىء حيث تستطيع الطائرة أن تتخذ لها هناك مطاراً وتتصل بهم منه وتعرف مقدار تقدمهم شيئاً فشيئاً باللاسلكي .

ويقول الدكتور ا.ل. راند العالم بالطيور ووكيل المتحف الاميركي ان البعثة ستميز البقاع التي تحل بها وستضيء حولها نوراً قوياً وتنشر دخاناً في الجو كي تستطيع الطائرة الاهتداء اليها وامدادها بالطعام اللازم لها .

ويقدر الخبراء أن المدة التي تمكثها الحملة في كل معسكر تقيمه بثلاثين يوما حتى يكون لديها الوقت الكافي للحصول على نماذج من جميع انواع الطيور والحيوانات والنباتات التى تعيش في هذه المناطق وستهتم الحملة على اثر وصولها هناك بانشاء مزرعة صغيرة تزرع فيها جميع اصناف النبات

ويقول الدكتور راند الذي سبق ان قام برحلة الى غابات غيانا: « وسنستطيع بعلبة معلقة من الملح ان نحصل من الاهالي على ٣٠ رطلا من البطاطس »

ويتساءل العالم المتمدن في امريكا وفي غيرها هل ستوفق هذه الحملة في مهمتها ام انها ستمنى بالفشل والاخفاق كما مني غيرها !؟ ..

اعلان

من محكمة غزة الشرعية

تقدمت الينا مضبطة من مختاري قرية بربرة التابعة لقضاء غزة تتضمن ان محمد بن محمود عوض الله عبد الحي من اهالي القرية المذكورة توفى بتاريخ ٣ ـ ١١ ـ ٩٢٤ وانحصر ارثه الشرعي والانتقالي في زوجته مريم بنت محمد يوسف الكحك وفى والده منها فقط ولا وارث للمتوفى المذكور خلاف من ذكر

فمن له اعتراض على ذلك فليراجع هذه المحكمة بظرف شهر واحد من تاريخ نشره

في ٢٨ ذي الحجة سنة ٣٥٤ و ٢١ اذار سنة ٩٣٦

قاضي غزة الشرعي

دموع الحب
قريبا جدا فى حيفا

ازاحة الستار
عن مكتبة
جمعية الرابطة العلمية الادبية فى النجف

النجف ١٨ مارس ـ لمراسل فاضل:
كان قد تفضل صاحب الجلالة الملك المعظم (غازي الاول) فاهدى الى جمعية الرابطة العلمية الادبية في النجف الاشرف قسماً كبيراً من الكتب الثمينة القيمة التى جلبت من مصر ومعها قمطر من احسن وأجمل ما صنع وتصحب الجميع صورته الكريمة الموقعة باسمه الشريف. ولما كانت جمعية الرابطة قد شعرت بعدم لياقة دارها الاولى فقد انتقلت الى دارها الجديدة وبعد ان هيأت المحل للمكتبة المذكورة رأت من المناسب ان تقيم حفلا شائقا ترفع فيه الستار عن المكتبة التي هي احدى آثار جلالته الخالدة في بث الادب والعلم وتشجيع الادباء ورأت من المناسب ايضاً ان يكون هذا الحفل الذي تقيمه (يوم الغدير) لما لهذا اليوم من الاثر الحسن والوقع الجميل اولا ولقدوم الناس والوفود من مختلف النواحي على مدينة النجف ثانيا ولم تلبث ان دعت العلماء والشعراء والاشراف والموظفين ولم يحن الوقت المعين الا وتقاطر المدعوون على دار الجمعية لحضور الحفل في ازاحة الستار عصر اليوم المذكور الواقع ١٨ من شهر من شهر ذي الحجة سنة ١٣٥٤ وحينئذ تقدم الاديب الفاضل السيد خضر القزويني فألقى قصيدة رائعة جداً ثم تقدم الاديب السيد علي الهاشمي فأنشد قصيدة غراء بالنيابة عن ناظمها الاستاذ الشيخ كاظم السوداني ثم اعقبه الاديب الشيخ مرتضى فرج الله فأنشد قصيدة من نظمه اعيدت ابياتها . ثم قام الاديب الشيخ علي الصغير فألقى قصيدة له كان حظها الاستحسان واعيد اكثر ابياتها واعقبه الاستاذ الشيخ محمد حسن الصوري فأنشد قصيدة رائعة الاستاذ السيد احمد الهندي وختم الحفل الاستاذ الشاعر المعروف الشيخ محمد علي اليعقوبي بكلمة طيبة ابان فيها ما لهذا اليوم من الفضل والاهمية وشكر الحضور على تلبيتهم الدعوة داعيا لجلالة الملك المعظم بالنصر والبقاء وانفض المدعوون وكلهم ثناء على الجمعية ومساعيها في خدمة العلم والادب.

سمعاً فقد انشأ القرطاس بالقلم
ضربا من الحق ضرباً من النغم
مضت قرون ونور الحق محتجب
واليوم جاءك عصر النور بالحكم
وقد رأت يقظة عيناك من حكم
ما لم تكن قد رأته قبل في الحكم
يا رقدة الشعب لم هذا الغطيط ومن
يخشى التغابن لم يرقد ولم ينم
تصرمت عصبيات بسها نخرت
سوس الجهالة في عصر من الظلم
وقد تبلج عصر النور مكتشفاً
آيات من [illegible] دت بردة العدم
دعوا الدعايات ان كانت مزيفة
وفتشوا عن كتاب الحق اين دمي
ادعو رفاقي الى التوحيد اندرهم
ان يقرعوا سهم يوما من الندم
فان اعداءهم قد قال قائلهم ..
فرق تسد وموقول شيئ عن ضرم
اليوم نحن الى الانتاج أحوج من
بعث الضغائن من مجروحة العدم

النجف: السيد احمد هندي
عضو الرابطة العلمية الادبية

الدواء الشافي للبواسير

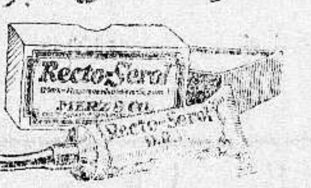

ان التجاريب العظيمة التي قام بها اشهر اطباء المانيا لمكافحة داء البواسير قد اعطت نتائج باهرة . وقد اكتشف احدهم الدواء الشافي وهو :

ركتو ـ سيرول

واسطة بها يزيل الحكاك والالام
ولا يوجب اجراء اي عملية

اربحوا انفسكم من هذا الداء فقط باستعمال
ركتو ـ سيرول

الوكلاء : مستودع الادوية الوطني الفلسطيني ـ ٢٥ شارع بطرس ـ يافا

بشرى عظيمة — واعلان هام

مطعم الظريفية
لصاحبه جورج حداد

الطعام الشهي — المأكل الفاخر

نعلن لعموم زبائننا الكرام اننا قد اجرينا تخفيضا كبيراً على اصناف مأكولات مطعمنا الذي ذاع صيته في مصر وسوريا ومختلف الاقطار العربية لاشتهاره بلذة المأكولات واتقان الطهي ، وتعدد الاصناف التي لا يضاهينا فيها احد خصوصا واننا قد عزمنا على السهر والاشراف بنفسنا على الطهي واختيار اصناف المأكولات بالهمة والنشاط المشهود لنا بهما من عهد قديم

وقد خفضنا اسعار الخضروات من ٣ غ وش الى ٢ اللحومات على انواعها من ٤ غ وش الى ٣ غ وش . يفتتح المحل من الساعة ٧ صباحا الى ١٢ مساء فنأمل تشريفكم لتتحققوا من لذة مأكولاتنا واتقان طهيها .

والتجربة اكبر برهان

كتاب ضجعة الموت

فن ـ ادب ، فلسفة ـ شعور تصوف ، خيال ، تأملات روحية الفه نثرا الاديب الدكتور داهش بك ونظمه شعراً الاستاذ مطلق عبد الخالق ، اربعة الوان بديعة و ١٠٠ رسم فني جميل على ورق صقيل ، نسخة تخطهما الجميل الاستاذان نجيب هواويني ومحمد حسني

وتمشيا مع شعور الادباء والشعراء وعشاق الفن والخيال انزل مؤلفه الفاضل سعر هذا الكتاب النفيس فجعل ثمن النسخة ٣٠ قرشا والنسخة غير المجلدة ٢٥ قرشا يباع في جميع المكاتب الشهيرة في القطرين المصري والسوري ، وفي المكاتب الشهيرة في فلسطين وهي :

القدس : مكتبة فلسطين العلمية
يافا : » » »
: المكتبة العصرية
: مكتبة السفري
حيفا : مكتبة بوتاجي ، مكتبة محمد عيسى الصفدي
الناصرة : سمعان نصار ، عودة الحلاق
عمان : المكتبة الوطنية .

عزيزي !
اسمع نصيحتي !!
حالا اذهب الى ...
الطاهر
مستعد ان يقدم لك
جميع ما يلزمك
باسعار رخيصة

صفوة ما يحمله بريد الشرق والغرب

وزير الطيران الانكليزي السابق
يتحدث عن الموقف الاوروبي الاخير

كتب اللورد لندندري وزير الطيران السابق في بريطانيا كتابا الى محرر جريدة «التيمس» علق فيه على الحوادث التي تجري في اوروبا وتناول الموقف السياسي الحاضر الذي نشأ عقب احتلال المانيا لمنطقة الرين العزلاء. ونترجم فيما يلي كتاب اللورد لندندري لاهمية النقاط التي تناولها بحثه. والكتاب بتاريخ ١٠ آذار الجاري:

الرأي العام يسير في طريق خطأ

من المؤلم ان يوجه الرأي العام العالمي توجيها خاطئا بالنظر الى الموقف الدولي الحاضر عقب المفاجأة الاخيرة باحتلال المانيا لمنطقة الرين العزلاء. ومن المؤلم ايضا ان نقرر مصير الحالة بمجرد التنبوء والقول بما لم يحدث بعد. فالمعروف ان المانيا خرقت معاهدة فرساي التي تعدها الرباط الوثيق الذي يخنقها ونبذت الدول اذ ذاك هذه اللطمة وافرتها ولم تثر حولها الاقاويل التي ثارت في الاونة الاخيرة على احتلال الرين العزلاء. وخطت المانيا الخطوة الثانية بخرقها معاهدة لوكارنو التي جاءت مباشرة عقب عقد الميثاق العسكري بين روسيا وفرنسا، الذي يعتبر ابرامه مخالفا ايضا لنصوص معاهدة لوكارنو على الاقل في نظر الدوائر السياسية الالمانية

موقف الدول الاوروبية

اذن لماذا تقف الدول الاوروبية الى جانب فرنسا يوم عقد الميثاق العسكري الروسي الفرنسي ولا تثار الاقاويل حوله واعتبر كما ذكرت الدوائر الفرنسية انه عمل يقصد منه حفظ السلام وضمان الطمأنينة». وماذا يكون جواب الدول اذا قالت المانيا ان التحصينات التي قامت بها فرنسا على حدودها المتاخمة لالمانيا خطر عليها، وهي من جانبها ايضا تريد ان تحافظ على التوازن الدولي وضمان الطمأنينة طالما تعد ان هذه التحصينات الهائلة موجهة مباشرة لها، كما هو موجه اليها الميثاق الروسي الفرنسي

معاهدة فرساي

وانتقل اللورد لندندري الى التحدث عن معاهدة فرساي. فقال انها معاهدة امليت من الغالبين على المغلوبين ولم تراع الظروف التي تنجم عنها وعن الضغط الذي احدثته على فريق دون فريق. ثم قال: «في الوقت الذي تغير فيه معاهدة فرساي، وتؤدي عصبة الامم رسالتها على وجه يكفل للجميع كل الحقوق والمساواة لا ان تتسلط عليها قوة من القوى. هنا يمكن ان نضمن السلام الاوروبي ونضمن عدم وقوع مفاجآت لا خطرها ليس على اوروبا فحسب بل على العالم أجمع. ليس لنا ان نلوم المانيا على ما قامت به بعد ان عانت الشدائد طوال المدة الماضية وكانت شبه منعزلة عن العالم الاوروبي الذي شعرت انه يوجه العداء لها بصورة خاصة. وليس لنا ان نلومها بعد ان عملت على تقوية مرافقها طوال الثلاث سنوات ونصف الاخيرة

المانيا لا توجه العداء لاحد

ويظن البعض مما يجيء به الانباء ان الهر هتلر يوجه العداء الى العالم ويتحداه اما اذا نظرنا الى الحالة بعين مجردة نرى ان المانيا لم تتحد ولم توجه العداء. لان الدوائر السياسية في المانيا لا تقول الا ان احتلال منطقة الرين ليس الا نتيجة منطقية منتظرة للحوادث التي وقعت اخيرا. واذا تناولنا المقترحات التي عرضتها المانيا وبحثناها نجد انها تعبر تعبيرا صحيحا عن السياسة التي تريد حكومة الريخ نهجها وهي المساواة في الحقوق وفيما يلي الخمس نقاط الهامة التي تناولتها هذه المقترحات:

١ — انشاء منطقة عزلاء بين فرنسا وبلجيكا.

٢ — عقد ميثاق مدته ٢٥ سنة يضمن السلام بين فرنسا وبلجيكا

٣ — دعوة انكلترا وايطاليا لتوقيع الميثاق الجديد كدولتين ضامنتين.

٤ — الاتفاق على ميثاق جوي

٥ — الانضمام الى عصبة الامم

مقترحات المانيا

وذكر اللورد لندندري عن هذه المقترحات انها معالجة وليس فيها ما يشتم منه ان المانيا توجه العداء لكائن من كان. وناشد اللورد الساسة الانجليز طالما يعملون لحفظ السلام ان ينظروا الى هذه المقترحات بعين الاعتبار. وانكلترا التي عقدت مع المانيا الميثاق البحري وقوبل اذ ذاك من فرنسا بالمعارضة الشديدة مع انه يعتبر اداة عاملة في حفظ السلام. والذي نراه ان تسير الدول سيرا فعليا في نزع السلاح، لا تنادي بنزعة من ناحية وتعمل على التسلح من ناحية اخرى

اعلان

من محكمة غزة الشرعية

تقدمت الينا مضبطة من مختار واختيارية قرية عبدس التابعة غزة تتضمن ان اهديب بن عبد الهادي حسن مختار اول القرية المذكورة توفى منذ خمسة وعشرين يوما وانحصر ارثه الشرعي في زوجته فاطمة بنت محمد اصبيح وفي اولاده منها محمد وسكيبة وجازية وحمده وفي اولاده مصطفى ونظيرة ومدللة من زوجته المتوفاة قبله فقط لا غير فمن له اعتراض على مضمون هذا الاعلان فليراجع هذه المحكمة بظرف شهر واحد اعتبارا من تاريخ نشره

٢٧-١٢-٥٤   ٢١-٣-٣٦

قاضي غزة الشرعي

غرائب..!

الشرارة الاولى للحرب القادمة
قد يشعلها الملك احمد زوغو
ايطاليا ضد يوغوسلافيا واليونان ...

في عددها الاخير نشرت مجلة «بريطانيا العظمى والشرق» - النيرايست سابقا - رسالة طويلة لمكاتبها الخاص في تيرانا عاصمة البانيا، هذه خلاصتها:

ثورة جديدة كانت ستنشب

ذكرنا شهر شباط الماضي بما كنا قد نسيناه من ان البانيا ما تزال بقعة من بقاع الخطر على السلام في اوربا

ان هناك اعداء اقوياء للملك زوغو يكمنون له اشد الحقد ويتحينون الفرص للتطويح به عن العرش ليعودوا هم فيتولوا مقاليد الحكم في البانيا ويعلم هؤلاء الاعداء ان هذا لن يكون الا بثورة ناجحة يشنونها عليه، ولكن بما ان الملك ورجال حكومته يكثرون من التحبب الى الشعب، ويطلقون له من الحرية ما يشاء حتى لا يتأثر بتحريض الجماعات الناقمة على الملك وعلى الحكم الحالي، فقد خاف هؤلاء الاعداء من ان تفلت الفرصة من ايديهم، وقرروا فيما بينهم ان وقوع الثورة الان، اولى من وقوعها غدا بعد فوات الاوان

اهتياج البانيا على حكومتين

لهذه الغاية حشد الغضاب الناقمون جموعهم في اوائل شباط على الحدود الالبانية المتاخمة ليوغسلافيا ولبلاد اليونان

ولم تكد هذه الانباء تصل الى تيرانا حتى ادركت الحكومة الالبانية في الحال ان حكومتي يوغسلافيا واليونان تشجعان هذه الثورة، وتؤيدان الثوار بمختلف الوسائل الفعالة الناجعة

وظهرت الصحف الالبانية وفيها المقالات الملتهبة ضد هاتين الجارتين ففيها آيات الولاء للملك احمد زوغو ولحكومته كما فيها التعبير عن نقمة الشعب الالباني على الثوار الالبانيين

وقامت الحكومة فارسلت احتجاجين رسميين قويين شديدي اللهجة الى يوغوسلافيا والى اليونان وفي الاحتجاجين مما طلبت حكومة تيرانا من الحكومتين ان تتذكرا ان بين البانيا وبين ايطاليا معاهدة تنص على ان هذه الدولة الفاشستية ملزمة بارسال جنودها الى البانيا وانها ستفعل ذلك اذا نضج هذا التدبير الذي يديره الثوار الالبانيون على الحدود اليوغسلافية واليونانية

ابعاد الثوار ماذا بعده؟

وقامت الحكومتان بعد هذا الاحتجاج فابعدتا الثوار الالبانيين الى امكنة أمينة في داخل البلاد اليوغسلافية واليونانية،

وقيل عندئذ ان خطر الثورة قد انجاب ولكن الرؤوس في تيرانا ما تزال تهتز رعبا وقلقا، لاعتقادها بان هذه الثورة التي خمدت قبل ان تنشب لا بد لها وان تتجدد في شكل مريع

ذلك لان هنالك جماعات مسلحة قوية من الالبانيين المنتشرين في جميع انحاء الدنيا، وكلها تؤيد الثوار اللاجئين الان الى يوغسلافيا واليونان على الحدود وتقول الاشاعات ان هذه الجماعات تنظم انفسها الان بمساعدة اليوغسلافيين واليونانيين، ومتى تم هذا التنظيم فستنشب الثورة المنتظرة، وتساعدها كل من يوغسلافيا واليونان، فترسل ايطاليا جيشها لصد القوى اليوغسلافية واليونانية المشتركة مع الثوار، وتكون هذه هي الشرارة الاولى للحرب الاوربية القادمة، يتسبب في اندلاعها كره كبار الالبانيين للملك احمد زوغو

البانيا تجدد المعاهدة الايطالية

وظفر السنيور موسوليني بنجاح آخر فقد اغرى الحكومة الالبانية بتجديد المعاهدة المعقودة بينها وبين ايطاليا، ونجح هذا الاغراء

ومع ان نصوص هذه المعاهدة الجديدة لم تعرف بعد، فان الاشاعات تقول عنها ان ايطاليا قد نالت بها عدة امتيازات مقابل قرض بمبلغ ٤،٠٠٠،٠٠٠ فرنك ذهبا يدفع لالبانيا على عدد من السنين

ومن الامتيازات التي نالتها ايطاليا انها ستصبح ذات حق في تحصين الاراضي الالبانية الممتدة الى مدينة فالونا التي تشرف وتسيطر على جزيرة ساسينو. وبذلك تستطيع ايطاليا ان تغلق باب البحر الادرياتيكي في وجه جميع الدول المعادية لها

ويمكن الجزم كذلك بان المدارس الايطالية سيعاد فتحها في البلاد الالبانية وان الضباط البريطانيين الذين يتولون الان تنظيم الجندرمة الالبانية سيطردون لقد سبق لايطاليا وهي متصافية مع انكلترا ان طلبت هذا الطرد فكيف لا تطلب ذلك الان وهي في هياج مستمر ضد الانكليز؟

«الدفاع»: والمعنى هو ان المال قد جعل من البلاد الالبانية المستقلة... شبه مستعمرة لايطاليا...

اعلان

المدارس العربية بحيفا في حاجة الى معلمين اثنين، الاول، يجيد اللغة انكليزية والثاني، يجيد اللغة العربية والتعاليم الدينية ويستحسن ان يكون معمما فمن آنس في نفسه الكفاءة فليراجع ناظر المدارس العربية بحيفا الاستاذ الشيخ محمد السباعي تلفون رقم ٥٦٥ حيفا

ابتداء من يوم الاثنين ٢٣ اذار والايام التالية

في سينما ابولو الوطني - يافا

اليكم الشريط العربي

ملك افلام الضحك المتواصل

المعلم بحبح

هو فلم لم تشاهد مثيله فلسطين يعرض ابتداء من ٢٣ اذار وبقية الاسبوع يشترك بالتمثيل الاستاذ فوزي الجزايرلي والانسة احسان الجزايرلي — رقص — غناء — طرب — جمال — اكبر الافلام المصرية على الاطلاق.

اعلان

صادر من دائرة اجراء غزه للقضية الاجرائية رقم ٣٣٧ سنة ٩٢٧

اسم الدائنة: صفية بنت علي افندي قليبو من القدس مقيمه في غزة

اسم المديونان: اديب ومحمد ولدي حسن افندي العلمي من غزه

المبلغ المديونان به: خمسة وسبعون جنيه مصرى بموجب عقد رهن جاري بمعرفة دائرة طابو غزه بتاريخ ٧-١-٢٥ نومرو ١

الملك المطروح للبيع: ٢٦٨٨ حصة من ٦٩٣٢ حصة و ٣٥٢٠ حصة من ٢٠٧٣٦ حصة في جميع الدار الكائنة بمحلة الدرج بغزة المحتوية على خمسة غرف وايوان وساحة ومنافع والمحدودة شمالا حاكورة تاج الدين افندي العلمي شرقا المقسم الشرقي غربا دار تاج الدين افندي العلمي جنوبا طريق وفيه الباب والمخمنة قيمة هذه الحصص بمبلغ ١٤٠ جنيها

مطروح للبيع بطريق المزاد العلني خلال مدة شهر تبدأ بعد أسبوع من تاريخ نشر هذا الاعلان الحصص المبين مقدارها في الدار المذكوره أوصافها وحدودها اعلاه المرهونة من قبل لمديونان المذكوران لقاء المبلغ المديونان به للدائنة المذكره وقدره خمسة وسبعون جنيه فلسطيني بالنقد الفلسطيني فمن له رغبة بالشراء يمكنه مراجعة هذه الدائرة والدلال مستصحبا بالتأمينات القانونية عشرة بالماية بنسبة القيمة المخمنة أو بكفالة من احدى البنوك وبعد مضى المدة المذكورة تجري عليها الاحالة الموقتة لمدة خمسة عشر يوما ومن ثم تجري الاحالة القطعية لمهدة المزاود الاخير مع العلم ان اجرة ورسم الدلالة والطابو عائدة على المشتري ولاجله صار نشر هذا الاعلان في ٢٣ — ٣ — ٩٣٦

مأمور اجراء غزه
عبد الرؤوف

دموع الحب
قريبا جدا في حيفا

تعلن
الشركة المصرية البريطانية التجارية
انها انتقلت من محلها الكائن بعمارة ظريفة (الطابو سابقا) الى
بناية ميخا شوبلي - شارع يافا تل ابيب

محل الخياطة محمد توفيق الخالدي للرجال والسيدات

خياط ماهر
على الطرز الحديث
شغل متقن
اسعار معتدلة
تشكيلة اصواف جميلة
رغيبة
المحل
شارع حسن بك
عمارة فنكل — يافا

مطعم امية
ساحة الخمرة — حيفا
لصاحبه نعيم البيم
المطعم العربي الحديث الذي افتتحناه خصيصا للحوم والنواشف والفول والحمص
نظافة، خدمة، لطف، اتقان، ذوق، مهاودة بالاسعار
زيارة واحدة تسركم فتعقبها زيارات!...

نصيحة لكم يا مرضى العيون
أن تجربوا قطرة مقصود
فهي دواء أكيد لكافة أمراض العيون
الوكلاء - مستودع الادوية الوطني الفلسطيني
شارع بسترس - يافا

شئون فلسطين في مجلس العموم

الهجرة والمجلس التشريعي واراضي شرق الاردن

اطلعنا على نصوص الاسئلة التي القاها بعض اعضاء مجلس العموم البريطاني على وزير المستعمرات عن شؤون فلسطين. واذا قلنا بعض اعضاء مجلس العموم فنريد بذلك انصار الصهيونية لانهم وحدهم الذين يحتكرون الاسئلة التي تدور حول شئون هذا البلد. ومن هنا سؤال القاه المستر ماسر هذا نصه: هل يعلم الوزير المحترم ان فلسطين في حاجة ماسة (كذا) الى ايدي عاملة، وانه يجب زيادة شهادة هجرة العمال اليهود في الجدول القادم لذلك؟»

وعجب الوزير لهذا السؤال فرد عليه: لم اسمع ان هناك نقصاً في الايدي العاملة في فلسطين الى الان. والمندوب السامي حينما يضع جدول الهجرة يولي هذه الشئون اهتمامه». وسأل هذا المستر نفسه: الى اين وصلت مسألة شراء اليهود لاراضي شرق الاردن، ولماذا لم تمنحهم الحكومة حتى الان رخصا لذلك؟ فاجاب وزير المستعمرات: «ليس لدي ما اضيفه على جواب سابق لي. فأن اسكان اليهود في شرق الاردن امر يتعلق بالحالة الراهنة هناك. وانا في مثل هذه الشئون اضطر لان اتبع مشورة المندوب السامي لانه الجدير بتقديم النصيحة فيها

تم دار البحث حول المجلس التشريعي فسأل العضو دافيدسون: ألا يرى الوزير ان انشاء مجلس تشريعي لليهود فيه اقلية يتنافى مع الوعود التي منحت لليهود بانشاء وطنهم القومي؟» فأجاب الوزير على ذلك: لا يستطيع احد ان يقول بان المجلس ينافي الانتداب. وفي سنة ١٩٢٢ قدم السر هربرت صموئيل، المندوب السامي يومئذ، مشروعا مثل هذا فرفضه العرب وقبله اليهود» وسأل المستر شنفيل هل كيان هذا المجلس يماثل كيان مشروع السر هربرت صموئيل ولا يعارض روح الانتداب؟» فقال الوزير: ان في هذا المشروع من وجهة نظر اليهود وحالتهم ما هو خير كبير لمصلحتهم

وسأل الكابتن مستر كلند: «ألم تحسب الحكومة حساب موقف العرب، وانهم لا يعترفون بان فلسطين وطن اليهود القومي؟» فاسكته رئيس المجلس وقال ان هذا السؤال ليس له علاقة بالموضوع!

«الدفاع»

في عيد الهجرة

يحتجب «الدفاع» غداً بمناسبة عيد الهجرة الشريفة، اول محرم، ويصدر كعادته يوم الخميس. وجهد ما يطلبه العربي والمسلم لهذا العالم العربي والاسلامي الدعاء لله بفجر الحرية التي اسبغها صاحب الرسالة على العرب قبل الف وثلاثمائة وأربع وخمسين سنة

عيد رأس السنة

بمناسبة حلول عيد رأس السنة الهجرية فقد تعطل جميع موظفي الحكومة المسلمين عن اعمالهم، ولبست المدينة حلة قشيبة من الزينة، اعاد الله هذه الذكرى على الامة العربية وهي اهنأ بالا

نداء اليهود

في مظاهرة صاخبة

ذكرت هذه الجريدة في عددها امس الاول ان اليهود في تل ابيب تظاهروا مساء السبت الماضي احتجاجا على بولونيا وقد جددوا هذه المظاهرة اول امس (الاحد) لكنها كانت مشتركة ضد المجلس التشريعي وضد بولونيا :وخرج فيها المتظاهرون من قاعة بيت هاعام في حشد كبير يتقدمهم العلم الصهيوني وهم ينشدون الهاتيكفا مخترقين الشوارع والبوليس رغم كثرته ووصول نجدات من يافا لم يتمكن من صد تيارهم. لكنه اعتقل ثلاث فتيات وسارت المظاهرة تصيح فلتسقط الحكومة، والمجلس التشريعي وبولونيا! الى ان وصلت دار قنصل بولونيا فقذفوها بالحجارة وتمكن البوليس بعد ان استمرت المظاهرة اربع ساعات من تفريقها بالقوة — قوة العصي طبعاً، واعتقل اثنين من كبار المتظاهرين

تنقلات

حكام الصلح

انتقل الاستاذ علي افندي يونس الحسيني حاكم صلح الخليل وبيت لحم الى القدس وقد نقل الاستاذ طاهر بك الافغاني الى بئر السبع والخليل وايضا تعين الاستاذ اسكندر افندي الخوري حاكم صلح الناصرة لمثل وظيفته في القدس

الصحف اليهودية

وسفر سماحة المفتي

نشرت جريدة دوارهايوم في عددها امس خبرا قالت فيه ان سماحة مفتي القدس سافر الى مصر بقصد محادثة رجال الوفد والنواب العراقيين في امر تشكيل هيئة عربية من جميع الاقطار العربية تسعى للدفاع عن «مصالح» العرب وايجاد وحدة سياسية بين البلدان العربية. وتقول ان الجلسات التي عقدت في القاهرة اسفرت عن وضع برنامج للعمل في هذا الشأن.

هذا الذي روته دوارهايوم وقد كنا نحب اهماله لولا اننا نرغب في اطلاع الرأي العام العربي على ما يكتب

موسم البرتقال وغلطة دائرة الزراعة

الخسائر التي نجمت عن خطأ في التقدير

ذكرنا امس ان موسم الاثمار الحمضية ينتهي في اواخر هذا الشهر وقد علمنا ان الموسم في هذه السنة لا تزيد كميته عن خمسة ملايين ونصف مليون صندوق. وكانت منطقة دائرة الزراعة قدرت الموسم بثمانية ملايين صندوق وهذا ما جعل التجار يسرعون في الشحن الى البلاد الانكليزية — الامر الذي جعل اسواقها تخشى الشراء. فنتج عن ذلك بعض الخسائر ولولا ارتفاع الاسعار في الشهر الاخير لكانت النتيجة وخيمة على جميع التجار

وقد شحن خط الشركة التي هي بوكالة السيد الفريد روك الى البلاد الانكليزية ١٬١٥٠٬٠٠٠ صندوق فيها ٦٢٥ الف صندوق من يافا ويقدر عدد البواخر على هذا الخط بـ ٣٦ باخرة، وتلقى السيد روك من اصحاب هذه البواخر انهم جادون في بناء سبع بواخر اخرى ستكون على الخط بذاته لنقل الاثمار الحمضية في الموسم القادم ولا شك ان البواخر الجديدة ستساعد على وصول البرتقال بحالة جيدة لسرعتها وتوفر اوائل الهواء فيها

كمية الاثمار المصدرة الى الخارج

بلغت كمية ما تصدر الى الخارج من الاثمار الحمضية ابتداء من اول الموسم حتى يوم ٢٢ اذار الجاري ٥٬٦٧٤٬٩٥٦ صندوقا. وتفصيل شحنها كما يلي:

٣٬٣٤٩٬١٦٣	صندوقا عن طريق يافا
٢٬١٥٦٬٦٥٧	« « « حيفا
١٦٩٬١٣٦	« ترانسيت بور سعيد

وبلغت كمية صادرات الاثمار الحمضية عن نفس تلك المدة من العام الماضي ٦٬٤٤٨٬٠٢٧ صندوقا

حيفا

الاماكن التي يزورها الوفد العراقي

حيفا في ٢٣ آذار — لمراسل الدفاع الخاص: يصل حيفا في الساعة العاشرة من صباح يوم الخميس القادم وفد النواب العراقيين على ظهر الباخرة الايطالية «سيبريا» فيستقبلهم عدد كبير من وفود البلاد واعيانها وجمهور الشعب، وبعد نزولهم الى الميناء يذهبون للتو الى الاثر التذكاري للمرحوم جلالة الملك فيصل فيضعون عليه اكليلا من الزهور. ومن ثم يذهبون الى معمل الشمينتو لشركة نيشر ومن هناك يذهبون الى دار القنصلية العراقية لزيارتها والاستراحة فيها بضع دقائق. وبعد ذلك يصعدون جبل الكرمل فيشاهدون مدينة حيفا من عاليه، ثم ينزلون الى فندق «وندسور» حيث تقيم لهم اللجنة التحضيرية حفلة غداء يزورون على اثرها مصب البترول والمختبر الزراعي في عكا. واذا كان لديهم متسع من الوقت، يزورون عكا، ويشاهدون آثارها، وبعدئذ تقلهم السيارات الى بيروت ومنها الى العراق

تسريح الاسطول وسفر اكثر وحداته

صدر امر من القيادة البحرية العليا في هذا الصباح الى المهندسين الانكليز الذين يشتغلون في تنظيم وترتيب الحركات العسكرية الحربية والاشراف عليها، بوقف العمل في ورشة الاعمال الحربية وبلزوم مغادرتهم حيفا الى لندن في الاسبوع المقبل.

وقد غادرت اليوم البارجة الحربية التي كانت تقل الالغام البحرية، ميناء حيفا قاصدة لندن، كما ان جميع وحدات الاسطول الراسي في الميناء مع الغواصة غادرته الى الاسكندرية ومنها تتوجه الى اماكن اخرى في عرض البحر الابيض المتوسط ولم يبق الان في ميناء حيفا، سوى بارجة واحدة تحمل الذخائر والاموال

وقد فهمت، بصورة خاصة، من احد المهندسين الانكليز بان الاستعدادات الحربية في الميناء قد انتهى امرها في الوقت الحاضر لاتفاق جديد بين الدولتين. وقد كانت علائم السرور مرتسمة على وجوه المهندسين ورجال الاسطول

امتحان المحامين الاجانب

علمنا ان مدة انتهاء امتحان المحامين الاجانب تنتهي يوم الخميس الواقع في ٢٦ الجاري

محايد

جاءنا من الوجيه الفاضل السيد عبد القادر يوسف عبد الهادي رئيس جمعية الهلال العربية في حيفا البرقية التالية

ارجو ان تعلنوا للملاء انني منسحب من كل حزب في فلسطين ولا انتمي لاي حزب كان في فلسطين

مدير بوليس حيفا

عاد المستر ماكونل مدير بوليس حيفا من اجازته يوم الجمعة الماضي، واخذ يزاول اعماله كالمعتاد

بنك الباركلس

يفتح باركلس بنك للعمل، ابتداء من اول نيسان المقبل، من يوم الاثنين المقبل حتى يوم الجمعة من الساعة الثامنة والنصف صباحا الى الثانية عشرة والنصف ويوم السبت من التاسعة الى الظهر

اشرف مغامرة انسانية

بقية المقال الافتتاحي

فقد دعا المسلمين الى التآخي اثنين اثنين، ثم جماعة. صار عمه حمزه أخاً لمولاه زيد. صار عمر أخاً لعتبان بن مالك. وقرب بين المهاجرين والانصار، هذا اخ لذاك، وهذا شقيق لذلك. حياة اجتماعية عالية لم تكن من قبل. حياة دين الاخاء، والمساواة، والمحبة. كيف هؤلاء يهزمهم عدو؟ كيف هؤلاء لا ينصرنبيهم الداعي الى الحق، والتحرر، والتعليم، والاخاء؟ قال لهم: «المعرفة رأسمالي. والعقل اصل ديني. والحب أساسي. والشوق مركبي. وذكر الله أنيسي. والثقة كنزي. والحزن رفيقي. والعلم سلاحي. والصبر ردائي. والرضا غنيمتي. والفقر فخري. والزهد حرفتي. واليقين قوتي. والصدق شفيعي. والطاعة جسمي. والجهاد خلقي وقرة عيني في الصلاة»

أيتها المبادىء السامية — كيف، كيف لا تخلدين!

ابراهيم

المندوب السامي

في مزرعة عربية

يصل المندوب السامي غدا الساعة العاشرة او الحادية عشرة الى مزرعة الاستاذ سعيد التاجي الفاروقي في صرفند لزيارتها. وهذه المزرعة العربية الناجحة تعتبر طليعة الجهود الزراعية التي يبذلها شباننا للتفوق على جهود اليهود. والاستاذ سعيد خريج جامعتي تكساس وكاليفورنيا

اسعار البرتقال

في اسواقه

وردت الانباء من ثغر ليفربول تفيد ان الباخرة «ايلازبيث مايرسك» وصلت هذا الثغر مشحونة بالاثمار الحمضية وقد افتتح السوق، وبيع صندوق البرتقال سعة ١٤٤ حبة بين ١٣ شلنا و١٣ شلناً و ٣ بنسات. وسعة ١٥٠ حبة بين ١٣ شلناً ونصف الشلن و ١٤ شلناً و٣ بنسات وسعة ١٨٠ بين ١٥ شلناً و٣ بنسات و ١٥ شلناً و٦ بنسات. والرفيع بين ١٦ شلناً و٣ بنسات و ١٦ شلنا ونصف الشلن

اعتقال شيوعيين

من اليهود

— اعتقل البوليس في حي جئولا في القدس ثلاثة من الشيوعيين من اليهود طبعاً بينهم فتاة. وقد كان هؤلاء يعملون في وضع مناشير باللغة العبرية لتوزيعها يوم موسم النبي موسى

اعلان

قد ثبت لدي باخبار جمع كبير من اهالي قرية المسمية الكبرى ومن تواطؤهم على الكذب بان سعيد بن محمد حرب مهنا سفيه ومبذر لذلك صار حجره ومنعه من التصرفات واعلانه للعموم

تحريرا ٢٨ — ١٢ — ٣٥٤ هـ
و ٢٢ — ٣ — ٩٣٦ م

قاضي غزة الشرعي
رامز مسمار

قدوم

سمو الامير عبد الله

وصل سمو الامير عبد الله المعظم، يرافق سموه فخامة ابراهيم باشا هاشم، وحسن خالد باشا ومحمود بك الانسي، مساء امس الى وادي حنين، فنزل ضيفاً كريماً على الوجيه شكري بك التاجي لتمضية يومين انتجاعا للصحة، وتبديلا للهواء.

رسوم العتالة

واجتماع في الميناء

عقد في الساعة الرابعة بعد ظهر امس في مكتب مديرية الميناء اجتماع حضره المستر بوب مدير الميناء وعضوان من غرفة تجارة يافا الوطنية هما السيدان مصطفى الصوراني ومتيا مروم، ورئيس الميناء استر باكسندبل، ووكيل مدير الجمرك وسليم افندي خوري، وممثلان عن غرفة تجارة تل ابيب هما الادونين هروفتس وكاتس. وبحثوا في قضية رسوم العتالة الجمركية، وبعد المداولة قرروا تعديل هذه الرسوم التي تستوفى عن الاصناف التي تهم التجار. وسيقدمون قرارهم لمدير الجمارك العام المستر ستيد لتصديقه

حول تنقلات

في المحاكم الشرعية

وردت على وكالة هذه الجريدة في القدس البرقية التالية: نقل عبد الرحمن افندي الدجاني باشكاتب المحكمة الشرعية بدون اسباب موجبة احدث استياء عاما لما له من الايادي البيضاء وحتى الادارة. نلتمس ابقائه بطولكرم ارضاء للرأي العام وخدمة للمصلحة العامة سيدي

حافظ حامد الله، حسن حنون، يوسف القبج، محمد عبد الحليم، عمر عبد القادر، زكي السفاريني، اسماعيل الغزاوي، عبدالله ياسين الطباخ، داود ابو شريفي، عبد الحميد خريم، محمود يعقوب، عمر حامد، عبد اللطيف بارة، سليم حنون، عبدالله جلاد، عبد الفتاح التفال

اختلاس

في فنار ميناء حيفا

ترامى الينا من اصدق المصادر ان اختلاسا وقع في دائرة فنارات ميناء حيفا، وكمية المبلغ المختلس حوالى ١٠٨٠ جنيهاً

وتفصيل الخبر ان المشرف على شؤون الفنار وهو ناصري الاصل كان يتلاعب في دفتر الوصولات وكان يسجل في الوصل الذي يعطيه الى الباخرة اشعاراً باستلامه رسوم الفنار المبلغ القانوني الذي استوفاه من تلك الباخرة وبدون في قسيمة الوصل اسم مركب شراعي بدلا من الباخرة. والفرق بين الباخرة والمركب الشراعي في الرسوم شاسع

وتقوم الان مديرية الميناء في حيفا بتحقيقات واسعة عن هذا الاختلاس ولم نعلم فيما اذا قبض على المختلس ام لا ونحن بانتظار مراسلنا الحيفاوي ليوافينا بايضاح اوسع عن هذه القضية

حفاوة

بالعام الجديد

اطلقت بعد ظهر اليوم المدافع في القدس لمناسبة رأس السنة الهجرية غدا «الثلاثاء» وهو اول محرم سنة ١٣٥٥

المندوب السامي

زار بعد ظهر اليوم المندوب السامي يرافقه المستر هول ورئيس بلدية القدس داخل مدينة القدس وتفقد علائها واسعار البضائع فيها ثم ذهب خصيصا الى البازار ونظر الفواكه الموجودة فيه

ادارة السكك

ومعرض تل ابيب

اعلنت ادارة السكك الحديدية تخفيض اجور السفر على السكك الحديدية بين مدن فلسطين وتل ابيب، ايام المعرض الصهيوني. وهذا التخفيض يتجاوز ٥٠ في المئة وهو من الحكومة مساعدة للمعرض الصهيوني الصرف!

احكام

المركزية في غزة

اصدرت محكمة يافا المركزية [illegible] برئاسة المستر ادواردز وعضوية الا[illegible] عزت بك عمر والدكتور شحاده [illegible] وجودها في غزه للنظر في قضايا الجنائية الاحكام التالية:

الحكم بالسجن مدة ١٥ سنة [illegible] الرحمن سفيان اليمني الساكن في المجد[illegible] لقتله حسن بن محسن الجليل. وعلى [illegible] من عبد العزيز بن عبد الله ابو رمضان وصبحي بن صلاحي ابو رمضان بالسجن خمس سنوات مع الاشغال الشاقة [illegible] كل من ابراهيم محمود عبدالله وابرا[illegible] حسين صالحية. وعلى محمد بن [illegible] بدوان من قرية المسمية الكبرى بالسجن ١٢ سنة مع الاشغال الشاقة لقتله [illegible] الرحمن محمد حويلة وبالسجن مدة [illegible] ايضا لطعنه وضربه محمد سليمان [illegible] وعامر بن سليمان محمد حويلة و[illegible] ١٥٠ جنيها دية لورثة المغدور [illegible] حمدي حافظ ابو شعبان بالسجن [illegible] شهرا لجرحه كامل عبد السلام [illegible] وعلى كل من ابراهيم بن موسى [illegible] وعبد المجيد بن محمد عقيل من قرية [illegible] عفا بالسجن مدة سنة واحدة و[illegible] بدفع ٥٠ جنيها تعويضا للمدعي [illegible] فارس بن حجازي علي ابو القمصان [illegible] قرية دير اسنيد بالسجن والاشغال [illegible] مدة سنة واحدة لطعنه محمود [illegible] حسين مسعود. وعلى كل من [illegible] الحاج سالم ابراهيم وعبد الفتاح [illegible] سالم ابراهيم من قرية الجبة بالسجن [illegible] اشهر لجرحهما احمد ياسين طه. وعلى [illegible] عبد الهادي عبد الحميد من قرية [illegible] بالسجن مدة سنة لطعنه عبدالله احمد [illegible] الحميد

دموع الحب[illegible]

قريبا جدا في [illegible]

...

تلفونات الدفاع وبرقياتها الخاصة

الدول في انتظار الرد الالماني الخطير

في مجلس العموم ـ خطاب ايدن ـ فلسطين ومجلس العموم ـ الحرب الحبشية ـ اصلاحات موسوليني

ـ القاهرة في ٢٣ آذار ـ لمراسل «الدفاع» الخاص

قضية اطلاق الرصاص على باص

اتينا في عدد سابق على تفصيلات قضية اطلاق الرصاص على سيارة لشركة الباصات الشمالية بين طولكرم وقلقيلية وقلنا ان رصاصة قد اصابت يهوديافات واخرى جرحت عربيا وقد علمنا اليوم البوليس تمكن من القبض على محمد كامير من قرية عزون لوقوع الشبهة عليه ويقال ان البوليس عثر معه على بندقية المانية وعلمنا ان اليهودي الذي مات يدعى كاوسمان وقد حضر من القدس مساعد مدير البوليس شوقي بك سعد والضابط ناظم افندي الحشيمي خصيصاً للتحقيق في هذه القضية وسيذهبان غدا الى مكان الجريمة ومنها الى طولكرم لاجراء التحقيقات

كبير حكام الصلح

سافر اليوم القاضي البريطاني وكبير حكام الصلح الاعلى من القدس الى نابلس للتحقيق في قضايا جزائية وسيسافر يوم الاربعاء القادم الى يافا ويمكث فيها يومين للنظر في القضايا الجزائية

مهاجرون

وصلت امس الى مياه الثغر الباخرة «جيروزالم» وعليها ٢٩٥ مهاجرا يهوديا و٨٥ طنا من البضائع وبعد ان انزلت الباخرة ١٧٥ مهاجرا وافرغت البضائع في يافا اقلعت الى حيفا لانزال باقي المهاجرين فيها

ميزانية البلدية

عقد المجلس البلدي امس جلسة خاصة للبحث في ميزانية البلدية وقد صدقها نهائياً وسيقدمها الى المراجع الايجابية

وفاة

خير الدين بك بسيسو

قال مراسلنا في غزة: توفي بعد ظهر امس خير الدين بك بسيسو مفتش بوليس غزة. وستشيع جنازته اليوم فيشترك فيها البوليس الفلسطيني وكبار الضباط. وقد كان لوفاته اسف في نفوس اصدقائه، رحمه الله، وعزاء لذويه

حفلة وداع

اقيمت في الساعة الخامسة من مساء امس في فندق وندسور بحيفا حفلة وداع وتكريم للقاضي عزيز بك الداودي تكلم فيها الاساتذة الشيخ محمد هاشم الخطيب وديع البستاني، احمد الشقيري، محمود الماضي، عبد الرحمن النحوي والمحتفى به عزيز بك

عمال مرفأ حيفا

قدم عمال مرفأ حيفا كتابا الى المستر طومسون يطلبون فيه علاوة اجور غلاء المعيشة والسكن اسوة بدوائر الحكومة الاخرى وكان الجواب ان النظر في هذه المسألة هو من حق وزارة المستعمرات

انكلترا

جواب المانيا لا يصل اليوم

لا تزال العصبة ودول لوكارنو في انتظار جواب المانيا على المقترحات الاخيرة وتتوقع الدول رداً عملياً على تلك المقترحات. وقد القى ايدن خطابا بعد ظهر اليوم في مجلس العموم فذكر حديثه لسفيري فرنسا والمانيا عن ضرورة الوصول الى نتائج تقيم بناء السلم العالمي. ولا ينتظر ورود جواب المانيا قبل غد او يوم الاربعاء. وتأجل اجتماع الدول الى بعد ظهر الغد

خطاب جديد لهتلر عن السلام

القى هتلر خطابا في ليل امس لم يعرض فيه لفحوى جواب المانيا، بل تكلم عن العهد الجديد الذي دخلته المانيا، وعن النظام الذي ينبغي ان يسود جميع الشعوب. وتحدث عن العلاقات في اوروبا قائلا يجب ان تكون قائمة على المنطق، والذوق السليم. وذكر ان المانيا التي تحترم سيادتها مستعدة للقيام بالواجبات التي عليها ما دامت حقوقها محفوظة لها

وقال: لم اطلب السلم لسنة واحدة بل طلبته لـ ٢٥ سنة. ويجب على الساسة ان يأخذوا رأي شعوبهم في ذلك، ووضع حد للحروب

الجنرال سمطس يحمل على فرساي

القى الجنرال «سمطس» خطابا قال فيه: استطعنا ان ننقذ العالم من حرب خطرة. وقد ضمنا سعادة السلام على اساس روح المساواة. لقد كان خطأ فرساي انها قامت على روح عدم المساواة التي لا يؤسس سلام عليها. وقد اوشك العالم ان يقع في هوة الحرب لولا براعة الساسة الانكليز

جواب المانيا وعملها للسلام

وقد كان عمل المانيا ساميا اذ قدمت مقترحات نافعة لصيانة السلام واذا استطعنا عمل ميثاق في غرب اوروبا ضمنا عدم مهاجمة المدن بطريق الجو وقد اقترح هتلر سيادة السلام ٢٥ سنة وهو عمل لم يقم به احد من قبل

الفاشستية تتحدى سلطة اليهودية العالمية

عقد الفاشيست البريطانيون اجتماعا في البرت هول خطب فيه السر ازوالد موزلي وقال عندما تنال الفاشستية فوزها المحقق ستتحدى سلطة اليهود في بريطانيا وستحارب الميثاق الفرنسي الروسي وتحارب كل عمل عدائي ضد المانيا

شئون فلسطين في مجلس العموم

كان من المقرر ان يبحث في المجلس التشريعي يوم الخميس القادم لكن الاحوال الدولية الحاضرة جعلت الوزارة تعرض الموضوع غدا في مجلس العموم

— سئل وزير الداخلية عن الاجراءات التي اتخذها لاجتماع البرت هول الذي عقده الفاشيست الانكليز ضد اليهود فاجاب انه عمل اللازم لذلك

— وسئل وزير المستعمرات عن اجور عمال ميناء يافا وحالتهم فقال اما الاجور فلا استطيع اعطاء بيان عنها، واما حالة العمال فأني في انتظار معلومات من المندوب السامي تصلني قريباً

فرنسا

خلاصة الرد الالماني قبل نشره

قالت الصحف الفرنسوية ان رد المانيا على مقترحات دول لوكارنو سيتضمن المطالب الاتية:

١) المطالبة بعقد قرض دولي يمكنها من شراء الممر الذي لها في بروسيا الشرقية وسيليزيا وشراء مدينة ممل من لتوانيا

٢) المطالبة باعادة مستعمراتها

٣) المطالبة بمستعمراتها في افريقيا لاستثمار المواد الاولية

المانيا

سفير بريطانيا عند وزير الخارجية

زار سفير بريطانيا في برلين وزير الخارجية فون نوراث وتحدث اليه بصدد قبول مذكرة دول لوكارنو

ايطاليا

موسوليني يحدث تطورات داخلية خطيرة

حدثت تغييرات خطيرة في نظام ايطاليا الداخلي. فقد ألقى موسوليني خطابا في هيئة نقابات الفاشست قال فيه انه ألغى مجلس النواب الايطالي ليقوم مكانه مجلس فاشستي الاسم والصفة. وتناول موسوليني حالة البلاد الاقتصادية فأقام ما سماه (السياج الاقتصادي الذي ضربته ٥٢ دولة حولنا)

الصناعة تحت رقابة الحكومة

وذكر عن المعادن انها قليلة في البلاد رغم ابحاث العلماء الشاقة عنها. لكن هذه المعادن استبدلت باخرى تعوض البلاد عنها. واصبحت الصناعة، بهذا النظام الجديد، تحت رقابة الحكومة التامة. وذكر موسوليني ان هذه التغييرات طرأت بعد الحرب الافريقية القائمة

استمرار غارات الطائرات الايطالية

استمرت الطائرات الايطالية في القيام بغاراتها على جيجيجا طوال امس واليوم وقد كان ذلك لاول مرة في تاريخ الحرب الحبشية وأمل غراسياني ان يفتتح بهذه الغارات عهدا جديدا

عشرون طيارة تقذف القنابل

وعدد الطائرات المغيرة عشرون القت الوف القنابل الثقيلة. وذكر بادليو في بلاغه انه استطاع تدمير عدة مستودعات للمؤن والذخائر

النتيجة لا تزال مجهولة

وفي خبر من اديس ابابا ان الطائرات قتلت عددا كبيرا من الابرياء، ودمرت مستشفى وضربت آخر بريطانيا. وتوشك المعركة الناشبة ان تنتهي ويواصل الايطاليون الضرب، لكن النتيجة لا تزال مجهولة

شكوى شديدة للحبشة

ولم يذكر تقرير بادوليو عن القاء الغازات السامة. لكن هذه الغارات القيت على عاصمة سيدامو امس وبعثت الحكومة الحبشية بشكوى جديدة الى العصبة تطلب منها مساعدات عسكرية واتخاذ اجراءات شديدة وتذكر ان العصبة الى الان لم تتدخل جديا ولا قدمت عملا له اهمية منذ نشوب الحرب قبل ١٥ شهراً

وتزيد المذكرة: والحكومة الاثيوبية ترى نفسها مضطرة الى طلب تنفيذ المادة ١٦ من عهد العصبة حالا. وهذه المادة تتضمن القيام بأعمال عسكرية

اجتماع لجنة الـ ١٣

وعقدت لجنة الـ ١٣ اجتماعا للبحث في جواب الحبشة وايطاليا. وكان مدار الحديث كيفية التدخل في النزاع. وتألفت لجنة هدفها التقريب بين الدولتين قياما بما يقتضيه روح العصبة وهو انهاء الحرب. ولم تمثل الدولتان المتنازعتان في الاجتماع. وقد احيط سفير ايطاليا علما بما دار من احاديث وما اتفق عليه من نتائج

موسوليني يخطب عن العقوبات

خطب السنيور موسوليني في الاجتماع السنوي لنقابات الفاشيست قائلا بلهجة الغضب انه من الهزؤ ان تنزل ٥٢ دولة على ارادة دولة واحدة فتوقع العقوبات على ايطاليا. ثم قال ان دولا ثلاثة خرجت عن هذا الحصار الغريب التي وضعت ايطاليا ... الحبشة البربرية (كذا) الى ان قال: ان ايطاليا لن توقع مثل هذا الحصار على اية دولة اخرى

سوريا

العلاقات بين فرنسا وابن السعود

قام المسيو «مه غرى» قنصل فرنسا في جدة بمهمة التقريب بين الدولة السعودية وحكومته. والمفهوم ان معالي فؤاد بك حمزة سيأتي بعد شهر الى لبنان فيقضي شهراً ثم يستأنف السفر الى باريس للمفاوضة. وقد اهدت فرنسا جلالة ابن السعود طيارة ممتازة وسيارة فخمة

استقبال الوفد في حمص وحلب

استقبلت حلب برجالها وشبابها وطلابها الوفد المفاوض في زحوف ذهبت الى المحطة. وكانت مظاهر الهتاف والتحية والخطب من اروع ما لقيه الوفد المسافر. وانضم السيد ادمون حمصي وزير المالية وكذلك الاستاذ نعيم انطاكي سكرتير الوفد. وقدمت الوفود من اللاذقية ودير الزور وجهات كثيرة. وكان الاستقبال في حمص حماسيا رائعا، والقى جميل بك مردم خطابا وطنيا وقدم سكان حمص صندوقا ملفوفا بالعلم العربي هدية الى دولة الاتاسي ورافقت الوفد جماعات كثيرة الى حلب.

الحبشة

أخبار القتال وقيادة الامبراطور جيشا

ثبتت رسميا الانباء الواردة عن خبر الهجوم الحبشي في الميدان الشمالي ويقال ان الامبراطور يشترك بنفسه في القتال على رأس جيش كبير

ارسال مذكرة شديدة

ارسلت الحكومة الحبشية مذكرة الى جميع الدول المشتركة في عصبة الامم تتضمن احتجاجا شديد اللهجة على استعمال ايطاليا للغازات السامة ومما جاء في هذه المذكرة:

ان هذا العمل يخالف معاهدة الهاي الدوليه الموقعه في ١ اكتوبر ١٩٠٧ التي تحرم استعمال الغازات السامه وخصوصا ان الطيارات الايطاليه تلقي هذه الغازات على المدن الغير المحصنه

هدم المستشفيات بسرعة

وتبدي الدوائر الحبشية مخاوفها من ان يكون المستشفى المصري قد اصيب وقد بلغت الخسائر في الارواح من جراء القاء القنابل ٨٣ وكذلك هدم المستشفى الفنلندي

تصريح لمالي كبير

صرح المستر ريكيت لمندوبي الصحف الاجنبية انه قادم للحبشة بمهمة التوفيق بين وجهتي النظر الايطالية والحبشية لوقف الحرب لكي يستطيع استثمار امتياز البترول الممنوح له. وقال ان الصلة التي تربطني مع زعماء الحبشة وايطاليا حملتني على حمل شروط ايطاليا الى الحبشة وقال انني انتظر ان يقف الحرب في خلال الشهرين الاتيين

الهجوم على هرر

ويقول الجنرال غرازياني انه سيقوم بهجوم عام في الميدان الجنوبي على هرر في بحر الاسبوع الحالي

طائفة من آخر الانباء الخارجية

— علقت الاوبزرفر على مقترحات دول لوكارنو فهاجمتها وقالت عن قوة بوليس دولي في الحدود ان هذا اقتراح سخيف

— خطب رئيس الوزارة عن فكرة البوليس الدولي على الحدود فقال انه غير عادل ويضر بمصالح فرنسا. وذكرت جريدة «باري دي ميدى» ان حكومة الريخ تصر على موقفها

— ارجىء اجتماع مجلس العصبة الذي كان مقرراً له بعد ظهر اليوم اربعاً وعشرين ساعة اخرى

— كلفت لجنة الـ ١٣ في اجتماعها بعد ظهر اليوم — رئيس العصبة والسكرتير اقتراح عمل هدنة بين ايطاليا والحبشة وايجاد طريقة لانهاء الحرب وقد بحثت اللجنة مسألة القاء الغازات السامة والغارات الجوية وقد قابل السنيور مادرياغا السنيور غراندي لذلك وتأجل الاجتماع لاجل غير محدود

— قال اولفر بلدوين نجل رئيس الوزراء: يجب عقد معاهدة على اساس المساواة بين حقوق الدول

— طار اليوم غراف زبلن، والسفينة الضخمة ل. ز ١٢٩ في جولة بعد الظهر فوق برلين وكانت تحمل مئة راكب، وستسافر السفينة الكبيرة الى ريو دي جنيرو في امريكا الجنوبية

ينتظر ان يصل الهر روبنتروب الى لندن طائراً يحمل معه وجهة النظر الالمانية

— في خطاب موسوليني على النقابات الفاشستية اعلن حل مجلس النواب وانشاء (مجلس الفاشست والنقابات) بدلا منه على اساس سياسي. وذكر ان لا بلد يكتفي بمنتوجاته لكن كل بلد يستطيع التملص من العبودية الصناعية للاجنبي

— بلغ ما ألقته الطائرات الايطالية على جيجيكا من القنابل ٣٥ طناً وبلغ عدد القتلى ١٥ والجرحى ٨٣

مصر

مصنوعات فلسطين في معرض مصر

كان من جملة المعروضات التي شاهدها الزائرون في المعرض الصناعي في مصر فاعجبوا بها — معروضات صابون الشكعة المشهور بدقة الصنع، وطيب الرائحة وكان الاقبال على شرائه عظيما ودالا على تقدير المصنوعات الوطنية الممتازة التي احسنت الى سمعة فلسطين كل الاحسان

كتاب يهودي
عن المجلس التشريعي

اخرجت المطابع الانكليزية في ٦ اذار الحالي كتابا جديدا للداعية الانكليزي الصهيوني المستر ج. م. ماشوفير، سماه حكم فلسطين « القضية ضد البرلمان » حمل فيه على مشروع المجلس التشريعي حملة شعواء، وبعد ان ذكر في مقدمة كتابه ان مشروع هذا المجلس ناقض وعد بلفور ويخالف نصوص صك الانتداب، واشار الى ان « قبول اليهود بهذا المشروع يعد اكبر انتحار سياسي لهم » وعقب على ذلك بقوله :

« وما دام ان الحكومة اقدمت على اقتراح انشاء هذا المشروع، فقد علم اليهود، بعبارة جلية مشهورة اه، بهم، وبدونهم وضدهم، سيقوم المجلس التشريعي في فلسطين، ومعلوم ان مقاعد اليهود الفارغة سيملاءها موظفون اخرون، وهذه تكون، حينئذ الخطة التي يتملص بها صك الانتداب من اخذه العهد على نفسه بتركيز وتوطيد دعائم الوطن القومي في فلسطين » !

وهكذا، هؤلاء لا ينامون!

المجلس التشريعي
ومشايخ السبع

جاء جريدة « البالستين بوست » من مراسلها في غزة ان قائمقام بئر السبع عارف بك العارف دعا اليه فريقا من مشايخ البدو واعيانهم، واقترح عليهم ان ينتخبوا من بينهم من يمثلهم في المجلس التشريعي في فلسطين، وان الاختيار قد وقع على ثلاثة منهم الشيخ فريح ابو مدين والشيخ حسين ابو ستة.

المعاهدة السورية
ونظام الاقليات

صرح الكونت دي مارتيل المندوب السامي الفرنسي في سوريا عند اجتياز استانبول، لرجال الصحف، ان المعاهدة الفرنسية السورية المنتظرة ستراعي نظام اسكندرونة الخاص بالاقلية التركي

قدوم
داعية يهودي

يصل فلسطين، بعد وقت قريب، الداعية الصهيوني جيمس دي روتشيلد عضو البرلمان الانكليزي لدرس وتمحيص نشاط الحركة الصهيونية في شراء اراضي الوطن القومي اليهودي فيها ... والذي نراه ان هؤلاء الدعاة اصبحوا يخشون على القضية اليهودية الافلاس فقاموا يجمعون لها النقود والاعانات ليطمسوا معالم الفضيحة

ساعة متكلمة:
سيعم استعمالها قريبا

عرضت مصلحة البريد في لندن اول امس، في قلم البحوث، الساعة المتكلمة، وسيتمكن جميع المشتركين في التلفون في لندن من التمتع بامتياز هذه الطريقة، فيمكنهم سماع الوقت بالضبط اوتوماتيكيا، وذلك بان يديروا ارقاما خاصة. وستنفذ هذه الطريقة ابتداء من اول تموز في هذا العام.

حول
مقال الدكتور هيكل

قرأت آخر مقال للدكتور يوسف هيكل في « الدفاع » الاغر، واذكر انه نشر منذ أسبوع، وتناول فيه كاتبه الفاضل سير القضية الوطنية في البلاد العربية بوجه عام، وفي فلسطين بوجه خاص. واذكر ان الكاتب العربي تناول في مقاله باللوم الشديد موقف « زعماء » فلسطين الجاف حيال قضية بلدهم المنكوب بالاستعمارين الانكليزي والصهيوني، ودعاهم في آخر المقال الى التنحي عن هذه « الزعامة » الموهومة.

واشار الى انهم يقدمون بهذا التنحي الى بلادهم « خدمة من اجل الخدمات ». كانت صراحة مشكورة، قدرها الشباب العربي للدكتور اجل تقدير، وحمدوا له هذه البحوث الطريفة التي يطالع بها القراء العرب، بين الآونة والاخرى على صفحات « الدفاع ». ولكن هل يظن حضرة الكاتب ان من مصلحة هؤلاء « الزعماء » ان يتركوا الميدان لغيرهم من الشباب المخلص العامل ؟ وهل يظنهم يضحون بمراكزهم حينما يقدمون على ذلك التنحي الذي دعا اليه طائعين مختارين؟ هاقد مر على كتابة المقال قرابة اسبوع ولم نسمع ان احداً من اولئك « الزعماء » فكر في الاقدام على التنحي، الذي يرى فيه الخسارة كل الخسارة المركز والكرسي الذين يضحي في سبيلهما بكل غال ونفيس ؟ اواقع ان اللوم لا يقع على اولئك الزعماء الذين عناهم الكاتب بقوله ونصحهم بالتنحي عن العمل، لان امرهم صار معلوما. اللوم لا يقع على هؤلاء وانما يقع في الدرجة الاولى، وقبل كل شيء، على الشباب الذين يتركون لهم الميدان، فسيحا على رحابه والا فما للشباب يقفون من هذه الغايات التي تمثل على مسرح الوطن، جامدين مبهوتين !

اتراهم ينظمون اليوم صفوفهم ويوحدون جهودهم للمضي في حياة المجد والخلود؟ ومتى؟ اننا ننتظر

حيفا : عارف المصري

لبنان
في معرض تل ابيب!

احالت حكومة لبنان على مجلس النواب مشروع قانون بفتح اعتماد اضافي قدره ١٢٠٠ ليرا سورية لاشتراك لبنان في معرض تل ابيب !

المخابرات التلفونية
بين سوريا والعراق

تم الاتفاق بين معالي مدير البريد والبرق في العراق والمفوضية الافرنسية على فتح المخابرة التلفونية بين العراق وسوريا وايجاد مصلحة حوالات بريدية تسهيلا للمصطافين والطلاب وغيرهم. ومن المنتظر ان تفتح المخابرة في اوائل الشهر الجاري. كما تم الاتفاق على تخفيض اجور رزم البريد بمقدار ٣٠ في المئة

شكر

أشكر الطبيب العربي محمد سعيد بك عودة لما بذله نحوي من عناية طول ايام مرضي في حيفا

اشكره من صميم قلبي وانعم به شذوذا بالخير ونصيرا للانسانية.

يافا: مطلق عبد الخالق

مفتش
بيطري اللواء

اخذت الحكومة بعين الاعتبار مسألة نقل الدكتور احمد خيري مفتش بيطري اللواء الجنوبي المنقول للواء الجليل بعين الاعتبار وعينت الدكتور بيومي بيومي ليكون طبيبا بيطريا مساعدا بمنطقة يافا اثناء غياب الاول عن هذه المنطقة. والذي نرجو ان تكون التعيينات الاطباء البيطريين في المستقبل من العرب حتى لا يتكرر الارتباك الذي وقع في المستقبل بسبب قلة عدد الاطباء البيطريين العرب. واذا احتجت الحكومة بعدم وجود اطباء من العرب فواجبها ان تمهد الطريق للشبان العرب على تعلم هذا الفن ليقوموا بسد الحاجة دون ان تجعل معظم تعييناتها في هذا السلك من اليهود لوفرة عددهم بهذه البلاد.

نادي
غزة الرياضي

قال مراسلنا في غزة: كنت اخبرتكم في رسالة سابقة عن الرحلة التي سيقوم بها نادي غزة الرياضي الى البحر الميت يوم الثلاثاء اول السنة الهجرية واتصل بي الان ان اربعة وعشرين عضواً من النادي سيقومون بهذه الرحلة في صباح غد وأن شركة سيارات غزه قدمت النادي سيارة باربع وعشرين راكبا تبرعا وليست هذه بالمره الاولى التي تضحي بها شركة سيارات غزه ورئيسها السيد محمد ابو رمضان والنادي يتقدم بالشكر للشركة وحضرة رئيسها.

بيان
الى اهالي غزه الكرام

كان موعد تمثيل رواية القصر الذهبي في الاندلس مساء الخميس الماضي الواقع في ١٩-٣-٣٦ كما تعلمون وقد دعونا كم لحضور هذه الرواية فلبيتم الدعوه فنشكر كم على تشجيعكم لنا وعلى ثقتكم بنا وانا نأسف لعدم تمثيلها في تلك الليلة وابدالها بحفلة سمر وطرب من الاستاذ عز ناصر وكان الداعي لعدم تمثيل الرواية كما تعلمون السلطه التي منعتنا بدعوى أننا لا نحمل ورقة ترخيص من لجنة المراقبة قبل التمثيل بمدة قصيرة ورغم التوسلات واظهار الاوراق الرسمية الصادرة عن دائرة البوليس والبلدية في البلدان التي مثلت فيها هذه الرواية اصرت السلطة على ممانعتها وكان لها ما ارادت وانا ساعين الان لاخذ الرخصة وسنمثلها في فرصة مدة قريبة ان شاء الله وستشاهدون تاريخ ابائكم واجداد كم في ايام مجدهم وسلطتهم

ونكرر شكرنا لكم على عطفكم على فرقتكم التي اخذت على عاتقها خدمة البلاد خدمة صادقة شريفة وانا نشكر ايضا شركة سيارات غزه الوطنية لتشجيعها الفرقة كلل اعمالها بالنجاح.

ونشكر رئيس الشركة الوجيه محمد أفندي ابو رمضان لما ابداه من العطف والمساعدة لنا وموقفه الحازم تجاه هذا الحادث. اكثر الله من امثاله المشجعين للفرق والنوادي باعمال الخير

قائد كشافة
صقر بن ابي وقاص المتجولة
فائق بسيسو

سكة حديد بين سوريا والعراق
غرفة تجارة الموصل تقدم تقريرها عن المشروع

رفعت غرفة تجارة الموصل تقريرا الى المجلس الاقتصادي الاعلى في العراق والى وزراء المالية والاقتصاد والمواصلات والتجارة والى غرفتي التجارة في بغداد والبصرة عن وجوب ربط الموصل بسكة حديد سوريا وسكة حديد العراق. وقد تلقت المراجع هذا التقرير باهتمام واحيل الى المختصين لدرسه. وجاء في التقرير « ان الغرفة لم تأل جهدا في مطالبة الوزارات المتعاقبة في كل فرصة سانحة بانهاء قضية ربط الموصل بالخطوط الحديدية العراقية والسورية وخاصة بالخطوط الاخيرة لانها تعتقد اعتقاداً جازما أن العامل الوحيد المؤثر لانتشال الموصل من عزلتها القاتلة والذي يؤدي الى تحسين اقتصادياتها هو ربطها بالبحر الابيض المتوسط. »

وانتقل التقرير الى « ان طريق تل كوجك اقصر الطرق التجارية الى الموانئ الاوروبية واقلها كلفة ولا يخفى ان السرعة ورخص اجور النقل اصبحا من اوائل شروط النجاح في الامور الاقتصادية » واشار التقرير الى النفقات فذكر انها لا تكلف العراق اكثر من ٤٠٠ الف جنيه.

دعوة
الكتلة الوطنية

« بقيه المنشور على الصفحة الاولى »

للاهواء التي تعصف بها. وذكرت الكتلة الغرض من هذه الدعوة، وهو « البحث في مطالب الامة الاساسية » ومع تحبيذنا عمل الكتلة نود لو يتناول البحث « تحقيق » هذه المطالب. لان البحث فيها اعتراف منا بجهلنا لها. مطالب الامة الاساساسية معروفة. والمهم دائما العمل لتحقيق تلك المطالب

أحسنت الكتلة بهذه الدعوة. ونرجو ان نرى أثرها في المستقبل القريب. فان قضية البلاد صارت من السوء بحيث يجب حدوث انقلاب جديد ينقذها. وفي هذا الاجتماع لا نريد خطبا وجدلا كثر ما نريد درسا دقيقاً، ثم عملا يتلوه

والاخطار المحدقة بنا معروفة ايضا. منها المباشر ومنها البعيد. أما الاول فالهجرة واستمرار البيع. وأما الثاني فالحكم الاجنبي. وقد كان فرضا علينا ان نجد وسيلة نوقف بها الخطرين الاولين اللذين يهددا ننا بالجلاء والفناء فغير معقول ان نقف الى الان وقفة الحيرة وعدم المبالاة على حين لا يتسع معنا الوقت للانقاذ

في الاجتماع الذي دعت اليه الكتلة يدرس المجتمعون السبل التي توقف شر البيع والهجرة. وبعدئذ لا يكون ثمة مجال للتردد، بل اقتحام وعمل

اساءة بريطانيا
الى اصحاب البلاد

اساءت بريطانيا الى هذا البلد فقد أفهمت بتشجيعها الهجرة والبيع ان اليهود « وطنا » يلجأون اليه عند كل اضطهاد ينزل بهم. وهكذا رأت حكومات المانيا وبولونيا ورومانيا والنمسا وغيرها سبيلا فتحته بريطانيا أمامها لحل مشكلة ما يسمونه « اضطهاد اليهود » ولولا ذلك ضغطت لسلطات في بولونيا على الاهلين وخففت من غلوائهم نحو اليهود. أما الان فأنها تقف وقفة ادنى الى عدم المبالاة مادام يستطيع اليهود مغادرة البلاد الى... فلسطين!

ومن الذي تمنى الضربة غيرنا، اهل فلسطين واصحابها ؟ من الذي هددت بلاده غيرنا نحن، لا الانكليز، ولا الالمان، ولا غير هؤلاء ! ما دام الامر كذلك فسوف لا ينقذ الوطن غير مشيئة اصحابه. غير أعمالهم للحيلولة دون سلب بلادهم منهم. أما بريطانيا فان اساءتها الكبيرة سوف تكلفها كثيراً بعد اليوم، حين تبصر الخطأ لا تستطيع اصلاحه

ويخطيء اليهود في نزوحهم عن بلدان أوروبا. انهم لا يجيئون بلداً ليس له صاحب. بل على الضد من ذلك يهبطون أرضاً مقدسة، تاريخاً ودينا، أصحابها يفتدونها بالنفيس من الحياة والما

عيد
رأس السنة الهجرية

قال مراسلنا في غزه : سيحتفل غداً (الثلاثاء) برأس السنة الهجرية في غزه وتقفل المحلات التجارية وتوقف الاعمال احتراما لهذا اليوم المبارك وقد وزعت جمعية الامر بالمعروف والنهي عن المنكر اليوم منشوراً تحث فيه العرب عامة كما انها تدعوهم للحضور الى الجامع الكبير العمري في الساعة العاشره صباحا لسماع ما يلقى من المحاضرات بشأن الهجره وأثرها في الفتح الاسلامي

طولكرم
عدم الترخيص
في زراعة التبغ

أبلغت دائرة الجمارك العامة مزارعي الدخان بعدم الترخيص لهم بزراعة الدخان بناء على توصية مدير الزراعة والغابات. وقد نظم مزارعو الدخان عريضة لفخامة المندوب السامي احتجاجا على هذا العمل الضار طالبين السماح لهم بزراعة الدخان

تدهور سيارة
وقتل السائق

كانت سيارة خصوصية آتية من نابلس تقل كونتا المانيا فتدهورت على جسر عنبتا فقتل السائق وجرح الكونت اما السيارة فتحطمت وقد ذهب البوليس لمحل الحادث واجرى الكشف واحضر المقتول والكونت الى طولكرم حيث ارسلهما الى يافا

وقد لفتنا نظر دائرة النافعة اكثر من مرة الى خطورة هذا الجسر ونبهناها الى تكرر وقوع مثل هذا الحادث فكان نصيبها الاهمال مع العلم انه ذهب ضحية تهاون دائرة النافعة في عدم اصلاحها ذلك الجسر اشخاص عديدون فنلفت نظر فخامة المندوب السامي خاصة ليصدر الاوامر المشددة لاصلاح هذا الجسر صيانة لارواح الناس.

مرض موظف

اجريت عملية في يافا للشاب رشدي افندي الجيوسي مهندس المساحة هنا وقد نجحت والحمد لله.

شراب اللنبريس
يشفي السعال والكحة في يوم واحد

Allenburys Cough Syurd

هو احسن شراب يمنع ويوقف الكحة حالا ويشفي الالتهابات الشعبية والنزلات الصدرية والانفلونزا ! اوقف هذه الكحة ! ابطل هذا السعال

أشف نفسك من الانفلونزا او الرشح!!

خذ شراب اللنبريس ضد السعال والكحة فتشفى من الرشح او الانفلونزا في يوم واحد. ان شراب اللنبريس يشفي الالتهابات والنزلات الصدرية والانفلونزا وهو :

يباع في جميع الاجزخانات ومخازن الادوية

الوكلاء — الشركة المصرية البريطانية التجارية
مصر والاسكندرية

فرع فلسطين: في بناية ميخا شويلي شارع يافا — تل ابيب تلفون ١٠٥٢

بشــــــرى
نقدمها الى اهالي حيفا وعكا والناصرة وطبريا
بقدوم سيد الافلام العربية الناطق
دموع الحب

للاستاذ الكبير والفنان القدير مطرب الملوك والامراء (محمد عبد الوهاب)

بالاشتراك مع النجمة السينمائية الساحرة الانسة (نجاة علي)

الفلم الذي ينتظره اهالي حيفا وضواحيها الكرام بفارغ الصبر سيعرض في مدينتكم العامرة بعد جهد كبير بذله الوكلاء مع اصحاب سينما عين دور لعرضه اسبوعا واحداً فقط ابتداء من يوم السبت الواقع في ٢٨ اذار الجاري حفلتان الحفلة الاولى الساعة ٦ والحفلة الثانية الساعة ٩ مساء تماما وبقية ايام الاسبوع كل يوم ثلاث حفلات الساعة ٣ و٦ و٩ تماما

انتهزوا الفرصة واحجزوا تذاكركم من الان لانها محدودة ومنمرة

التذاكر تباع في محل السيد محمد سعد الدين ادريس ومن شباك السينما ليلا ونهاراً. الاسعار كالعاده

ماذا تسمع اليوم
عن محلات السادة دجاني اخوان

يافا — تلفون ٧١٦

الثلاثاء ٢٤ آذار سنة ١٩٣٦

٧ر٠٠	صباحاً تمرينات رياضية — عبد المنعم مختار افندي
٧ر١٥	قرآن كريم — الشيخ محمد عكاشة
٨ر٠٥	ختام
١٠ر٠٠	اسطوانات
١٠ر٣٠	كمان منفرد فاضل شوا
١٠ر٤٥	اسطوانات
٢ر٠٠	مساء بيانو منفرد — مدحت عاصم
٢ر١٥	اسطوانات
٢ر٤٠	النشرة الاخبارية والنشرة التجارية الاولى بالعربية
٥ر٣٠	اسطوانات
٦ر٠٥	حديث — العادة الى الفناء .. ثم الى البعث — الاستاذ انطون شاكر
٦ر٣٠	حفلة غنائية — سعاد زكي وفرقتها
٧ر٠٠	النشرة الاخبارية والنشرة التجارية الثانية بالعربية
٧ر٣٠	الجزء الاول من قصة « عصبة الرأس ذات النقط »
٨ر٠٠	قرآن كريم — الشيخ محمد رفعت
٨ر٥٥	حفلة غنائية — محمود صبح وفرقته
٩ر٥٠	حديث — عثمان بن عفان — الاستاذ محمد سعيد لطفي
١٠ر١٠	حفلة غنائية — محمود صبح وفرقته
١١ر٠٠	السلام الملكي — ختام

اي شيء تبقى من أعظم معاهدة في التاريخ

بالقلم الذهبى أمضيت فماذا جرى لها الان

قضت بمحاكمة الامبراطور والزعماء لكنها تراجعت مجفلة

...ن مصحف اللورد رودرمير كاهاهذا المقال الرائع وهو بقلم الكاتب العسكري السياسي ج . م . موراي ، فهالناهم ماجاء فيه:

« المحرر »

آمال تضيع
والابدية تنتهى !

...عندما امضيت معاهدة فرسايل ...ب القلم الذهبي في تلك القاعة التاريخية، ...الزرايا في فرسايل وكان ذلك في يوم ...حزيران ١٩١٩ — كانت هناك آمال ...على ان تؤدي هذه المعاهدة الى ...استقرار اوروبا » والى ازالة كثير من ...الخصومات التي نجمت عنها الحرب ...

ولم تمض على هذه المعاهدة ١٧ سنة ...بعد ، ولكن ها نحن نرى اليوم ان ...الوثيقة الاثرية لم تعد الاظلالاهشيلا ...جسمها الاول

لقد تلاشت نصوصها ، نص بعد ...، او حكم عليها بان تبقى موجودة ...دا هو العدم.

...يوم السبت الماضي (٧ آذار) كان ...اهم نص من هذا النصوص، عندما ...الجنود الالمانية تخترق منطقة ...المجردة من السلاح

كان النص يقول بأن المنطقة المجردة ...من بقائها مجردة الى الابد ، ولكن ...الاعوام السبعة عشر التى مرت كانت ...كافية لتهو هذه الابدية !

ذلك لان المانيا لم توقع على هذه ...المؤلفة من ١٥ بابا ، ومن ٤٤٠ ...الا وهي كارهة

...لاعون المؤتمرات
تسببه المعاهدة

...قد امضيت هذه المعاهدة ، واوربا ...بطاعون المؤتمرات السياسية ...للنظر فى اختلافات كثيرة ...الا بسببها ، وكان اهم ما عقد من ...المؤتمرات تلك التي انتجت من ...ميثاق لوكارنو ، وميثاق كيلوغ. ...المقترحات التى لم تحل ما عرض في ...نزع السلاح ، والمؤتمر الاقتصادي ...، وكلها لم تكن اوروبا في حاجة ...لا ذلك العمل الذي عمل فى ذلك ...من ايام حزيران ١٩١٩

...ومع ذلك فان ما عقد من الوثائق، ...الوثائق، وملحقات الوثائق ، ...قد رأيت دون معاهدة فرسايل ...التمزيق الذي قدر لها من ...نسخ هذا التقدير

...تألفت المعاهدة
ماذا تبقى منها ؟

...يمكن تقسيم ما تألفت منه معاهدة ...الى ستة ابواب رئيسية :
١) تأليف عصبة الامم
٢) تنسيق الاقاليم
٣) المواد الخاصة بالمستعمرات
٤) المواد البحرية والعسكرية والجوية
٥) من المجرم المتسبب للحرب ؟
٦) التعويضات

ومن هذه كلها لم يتبق الان الا مسألة المستعمرات ، فهي وحدها التي تبقى الان كما كانت عليه في عام ١٩١٩

اول المواد
التى طارت

وننظر الى مسئولية الحرب، فنرى ان المعاهدة قد نصت فيها حتى على محاكمة الامبراطور ، مع زعماء غيره من القادة والساسة الالمان ، والمعروف للدنيا الان هو ان هذا الباب الخامس كان اول باب تمزق من تلقاء نفسه في هذه المعاهدة ، فلا الامبراطور حوكم ، ولا غيره مس بسوء

العصبة تفشل
قبل أن تتألف

وننظر بعد ذلك الى الباب الاول الخاص بتأليف عصبة الامم ، فنرى ان العصبة تألفت ، ولكنها فشلت قبل ان تتألف ، بسبب امتناع الامة الاميركية العظيمة عن الاشتراك فيها ، مع ان رئيسها ولسون كان هو اول الداعين اليها

وحدث بعد ذلك من اليابان ومن المانيا ومن البرازيل ما جعل هذه العصبة آلة لا تصلح لشيء ما تألفت من اجله

تنسيق الاقاليم
وخسارة المانيا

اما الباب الثاني وهو الباب الخاص بتنسيق الاقاليم ، فقد خسرت المانيا بسببه منطقتي ايبين ومالميدي اخذتهما منها بلجيكا ، والالزاس واللورين اخذتهما فرنسا ، وشلسويغ الشمالية اخذتها الدنمارك واجزاء من سليسيا العليا وبوزن وبرومبرغ اخذتها كلها بولونيا ، وميمل اخذتها لتوانيا

ودخل في هذا الباب حوض السار ، كما دخلت فيه منطقة الرين، الذي حرمت المانيا من فرض سيادتها التامة عليها

اما السار فبقي تحت الاشراف الدولي ١٥ سنة . ثم عاد الى الريخ بعد ذلك الاستفتاء الذي جرى فيه ، وها هي السيادة الالمانية تعود الى الرين ، وهاهي الاقاليم الاخرى الذي انتزعت من المانيا تزداد فيها الاضطرابات لاسيما فى منطقة ميمل ومدينة دانزيغ الحرة ، وستظل لا تهدأ الا اذا عادت كلها الى الريخ

المواد العسكرية
كيف تلاشت ؟

وفي عام ١٩٢٠ كان جيش المانيا محدداً بـ ١٠٠،٠٠٠ رجل لا يملكون من الذخائر الا ما يكفي لنسبتهم العددية ، وفي ذلك العام الغي التجنيد الاجباري ووضع نظام جديد للتطوع يخدم الجندي بموجبه ١٢ سنة

اما البحرية المانيا فحددت بـ ٦ بوارج لا تزيد حمولة الواحدة منها عن ١٠٠٠٠ طن ، و ٦ نسافات صغيرة و ١٢ مدمرة و ١٢ قاذفات للطوربيد

واما الطيران العسكري فحرم بتاتا على المانيا ، ودمرت اذ ذاك جميع ما كان لها من الطيارات

وفى اذار ١٩٣٥ اعلنت المانيا انها اصبحت ذات اسطول جوى ... ولم تمض على ذلك الا ايام قلائل حتى اسمعت المانيا ماربعت له اوربا من انها اعلنت التجنيد الاجباري

وبعد ثلاثة اشهر جاءت الاتفاقية البحرية الانكلو - المانية فحطمت ماهو في معاهدة فرسايل من المواد البحرية واصبح الاسطول الالماني بنسبة ٣٥ في المئة من الاسطول البريطاني الا فى الغواصات فانه فيها سيصبح بنسبة ٤٥ في المئة ثم ١٠٠ في المئة عند اللزوم كما نصت على ذلك الاتفاقية

اموال التعويضات
كيف تناقصت ؟

كانت التعويضات المفروضة هي ٦،٦٠٠،٠٠٠،٠٠٠ جنيه فجاء مشروع داوز عام ١٩٢٤ فانقصها الى ٥٠،٠٠٠،٠٠٠ وجاء بعده مشروع فادخل عليها نقصا آخر جديدا ، ثم جاء مؤتمر لوزان وفيه محيت هذه التعويضات كلها من الاساس

ولكن المانيا مع ذلك ، ظلت وهي محرومة من مستعمراتها في افريقيا و فى الباسفيك ، وهذه هى المعضلة الوحيدة الباقية من معضلات معاهدة فرسايل ..

غزة

طريق بئر السبع

ان طريق بئر السبع رديئة جداً لكثرة المرتفعات والمنخفضات فيها فنلفت نظر الحكومة الى ضرورة اصلاحها لاسيما ان شركة سيارات بئر السبع اصيبت باضرار مادية كثيرة بسببها

المستر نوبل

قدم المدينة ظهر اليوم المستر نوبل مدير دائرة الاشغال في يافا وشاهد رداءة الطريق بام عينه فنأمل من المستر نوبل ان يعمل على تعبيد هذه الطريق

سائحون انكليز

مر بغزة اليوم مايقرب من العشرين سائحا من الانكليز قادمين من القدس عن طريق الخليل — بئر السبع — غزه وقد ركبوا القطار ظهر اليوم الى مصر

الى العقبة

مر بغزه ظهر اليوم المبجر عملر قادما من حيفا فى طريقه الى العقبة

دموع الحب

قريبا جدا فى حيفا

شركة المعامل العربية المحدودة بيافا

الميزانية العمومية كما هى فى ٣١ كانون الاول ١٩٣٥

مل	جنيه	الوجودات	مل	جنيه	مل	جنيه	
٤٢١	٧٥	نقدية في الصندوق	٠٠٠	٢٠٠٠٠			الرأسمال المصرح به عشرة الاف سهم قيمة كل سهم جنيهان ف
٤٠٧	٢٥١٦	نقدية في البنك العربي				٩٥٣٦	الرأسمال المكتتب به ٤٧٦٨ سهما بقيمة جنيهين كل سهم
٠٠٠	٢٨٠	اوراق القبض	٢٠٠	٦٠٧٥	٨٠٠	٣٤٦٠	تنزل المبالغ غير المدفوعة
٢٣٠	٣٩٤	الذمات	٧٠٧	١٢٩			ديون على الشركة
١٣١	٤٧٦	مواد سكب وحدادة		٢٥			واردات مقبوضة مقدما
٨٧٥	٦٤٣	حساب الآلات الثابتة (بعد الاستهلاك)					حساب الارباح والخسائر
٧٨٧	١٧٤	ادوات الشغل	٥٨٥	١ ٤			صافي الارباح للمدة المنتهية فى ٣١ - ١٢ - ٣٥
٠٧٣	٣٥٦	طلبات جاهزة					
٠٠٠	١٠٠٠	سلفة البناء (اجارات مدفوعة مقدما)					
٦١٠	٨٦	حساب بناء الشكلات					
١٠٤	٦٣	الاثاث والامتعة (بعد الاستهلاك)					
٠٨٤	٢١٨	مصاريف تأسيسية »					
٥٧٠	١٩	قرطاسية ومطبوعات »					
٢٠٠	٢٣	اجارات مدفوعة مقدما					
٠٠٠	١٧	التأمينات					
٤٩٢	٦٣٤٤		٤٩٢	٦٣٤٤			

عن مجلس الادارة . الامضاء : **سليم شهاب الديه** عضو مجلس ادارة وامين صندوق

تقرير فاحصى الحسابات

نتشرف بان نذكر بانا دققنا حسابات شركة المعامل العربية المحدودة للمدة المنتهية فى ٣١ كانون الاول — ١٩٣٥ وقد ربرنا بالحصول على جميع المعلومات والايضاحات التي طلبناها وعليه نشهد بان الميزانية المندرجة اعلاه تظهر بحسب اعتقادنا حقيقة مركز الشركة وذلك حسب احسن المعلومات والايضاحات المعطاة لنا وكما يظهر من دفاتر الشركة ومستنداتها كما نشير الى الملاحظتين الواردتين بتقريرنا القانونى

الامضاء

القدس فى ١٦ آذار سنة ١٩٣٦

سابا وشركاهم فاحصو الحسابات

الى حضرات اعضاء الجمعية العمومية لشركة المعامل العربية المحدودة بيافا: أتشرف بأن احيطكم علما بان الجمعيه العمومية لشركة المعامل العربية المحدودة بيافا ستعقد اجتماعها العادي يوم الثلاثاء بتاريخ ٣١ ادار — ١٩٣٦ الساعة الثانية بعد الظهر في عمارة الشركة فى بيارة العزة للبحث في امور هامة تتعلق بالشركة والمرجو حضوركم . وتفضلوا بقبول فائق الاحترام

مدير شركة المعامل العربية المحدودة بيافا

حسين الشرقاوى

خان يونس

عودة الحجاج

عاد الحجاج اليوم من البلد المقدس فاستقبلوا على المحطة بمهرجان شعبى عظيم حيث يصلون الى منازلهم وكان معظم حديثهم عن تحسن الحالة الصحيه في البلاد العربية السعودية وتقدمها عن الايام السابقة ، وقد اقيمت لهم عدة حفلات تكريم .

رأس السنة الهجرية

بمناسبة حلول السنة الهجرية الجديدة لهذا العام ستقام حفلتان عظيمتان لها يوم الثلاثاء القادم ، الاولى في الجامع الكبير والثانية فى نزل رئيس البلدية وستلقى خطابات في موضوع هجرة الرسول الاعظم بمناسبة حلول هذا العام

طريق غزة خانيونس

تذمر الركاب من رداءة الطريق بين غزة وخانيونس سيما في هذه الايام بعد سقوط الامطار ، وقد صرح مدير المعارف حين زيارته خان يونس انه يفضل ركوب الجمال على ركوب السيارات في هذه الطريق ، فنلفت نظر دائرة الاشغال الى ان تهتم باصلاحها .

وادي غزة واضراره

ينجم من وادي غزة اضرار اعظيمة فى ايام الشتاء اذ تتعطل فيه الحركة التجارية والنقل لا سيما نقل الخضر ونحن نلفت نظر الحكومة لاقامة جسر على هذا الوادي حفظاً للارواح والاموال ،

اطبعوا مطبوعاتكم
فى مطبعة الدفاع

المجدل

التفتيش الصحى

زار المجدل اليوم المستر فارغسون الطبيب الاول فى اللواء الجنوبى في دورة تفتيشية على دائرة الصحة ومستوصف العيون والاطفال وبعد ان تفقد شئونها غادرا الى غزة .

مباراة رياضية

قدم المجدل اول امس فريق من تلامذة مدرسة بيت دجن باشراف مديرها الاستاذ مصطفى الطاهر، للمباراة فى كرة القدم مع منتخب مدرسة المجدل الاميرية . وقد استقبل مدير المدرسة واساتذتها الضيوف بالحفاوه البالغة ، ثم جرت المباراة بين منتخب المدرستين فاحرز منتخب المجدل اصابتين مقابل اصابة واحدة احرزها منتخب بيت دجن. وعلى الاثر اقيمت للضيوف حفلة شاي شيقة فى قاعة المدرسة ، ثم غادرونا ظهر الجمعة الى مقرهم، مشيعين بالاحترام .

اعلان

تعلن لجنة المناقصة تلزيم زبل المسالخ عن سنة اعتبارا من اول شهر نيسان سنه ١٩٣٦ لغاية ٣١ آذار سنة ٣٧ فمن له رغبة فليراجع دائرة البلدية للاطلاع على الشروط وتقبل الطلبات لغاية ٣٠ - ٣ - ٣٦ يوم الاثنين الساعة الحادية عشرة قبل الظهر .

عاصم السعيد
رئيس بلدية يافا
ورئيس لجنة المناقصات

★ ★ ★

الدفاع – يوم الثلاثاء في ١ محرم سنة ١٣٥٥ و ٢٤ اذار ١٩٣٦

صاحب الامتياز والمحرر المسؤول ابراهيم الشنطي

مدير الادارة شوكت حماد

رقم التلفون ١١٨٧

الدفاع

جريدة يومية سياسية مصورة

العدد ٥٦١ – السنه الثانيه

ادارة الدفاع في عمارة حزبون شارع جمال باشا – يافا

العنوان البرقي: الدفاع يافا : ص . ب ٢٥٥

	عن سنة	عن نصف سنة
قيمه الاشتراك في فلسطين	١٥٠	٨٠
في الخارج	٣٠٠	١٦٠

اخبار محلات بوتاجي في يافا وحيفا والقدس

بمناسبة الاعياد بوتاجي يقدم راديو هيز ماسترز فويس "His Master's Voice"

بأسعار تتراوح بين ٥ ـــ ٥٠ جنيها

عزيزي اميل

انني مستخدم فى دائرة البلديـة بحيفا و كثيراً مارأيت اعلاناتكم منشورة على صفحات الجرائد وفيها تعرضون على الجمهور السعادة والهناء عن طريق الطرب بواسطة راديو هيز ماسترز فويس الجميل وكنت اؤجل الشراء من يوم الى آخر الى ان حان الوقت ولم يعد بالامكان ولا من الحكمة التأجيل فالاعياد بدون هـذا الجهاز العجيب هي ايام اعتيادية لا بل تأتي وتجلب معها الضجر والسآمة وبما انه لا يوجد متسع من الوقت لا تشرف الان بزيارة محلكم فاني بثقة عظمى أرسل لكم كتابي راجياً قبل انتهاء النهار ان ترسلوا لي جهازاً مستوفى الشروط من آخر مودل تختارونه بمعرفتكم وتوعزوا الى احـد رجالكم الفنيين ان يبادر بتحضير المعدات لاتمكن من سماع محطة مصر هذه الليلة مع العلم بانى مستعد ان ادفع لكم شهريا جنيه واحد لا غير . المخلص: «سليم»

بوتاجي يشكر صديقه سليم لاجل الثقة التي له فينا ويعتقد تماما ان هذه هي افضل الطرق التي فيها يزحزح الانسان المسؤلية عن ظهره فى امور حساسة مثل هذه فان صاحب البيت ادرى بما فيه وان بوتاجي في مثل هذه الظروف يبذل جهده لكى يختار جهازاً يرضى تمام الرضاء اصدقاءه الاعزاء وفى هذا مالا يخفى في السرعه في العمل والقدرة على القيام بالمطلوب في وقت قصير وهذا الامر دعى بوتاجي ان يقدم لاصدقائه الذين يختارون هذه الطريقة فى الشراء هدية نفيسه فوق البيعة .

وبوتاجي ينصح لجمهور الاخوان ان يشرفوا محلاته قبل الشراء ولو للفرجة والاستطلاع فان هم لم يشتروا فعلى الأقل ان يكون عندهم فكرة جلية من جمال واتقان ودقة مصنوعات شركة هيز ماسترز فويس التي في محلاته اقصدوا رأس النبع ولا تخدعكم ثرثرات بعض المتجولين الذين من مصلحتهم ان يسعوا في ابتزاز الشيء القليل من دراهمكم ولا ينظرون الى العواقب الوخيمة التي يهددونكم فيها وورطات المتاعب التي تحيط بكم بسببهم .

اما بوتاجي فقد اتخذ لخدمة زبائ[نه] اسطولا بريا عظيما مؤلفا من سبع[ة] سيارات متينـة وسريعة ليوزع لكل اخصائه مطاليبهم بدون ان يكلفهم ا[ي] مشقة او عناء ولا يتأخر عن القيام بمهمت[ه] ليلا ولا نهاراً وهو مستعد ان يقدم لكم الكمالات والتعهدات الثابتة التي تضمن لكم هناء مستمراً في بيوتكم فاغتنموا العرص وانبذوا التأجيل فنحن في عص[ر] لا يتسع معه التواني والتسويف

الهدايا توزع في هذا الاسبوع فلا تحرموا انفسكم منها . اشتروا راديو وخذوا هدية فاخرة من محلات بوتاجي

حيفا

قرب البوسطة

يافا

امام سراى الحكومة

القدس

تحت البنك العثماني

9-TUBE MODEL C9-4

540-18,000 kcs. Magic Eye! New Magic Brain! Metal Tubes! Colorband Dial—[Aut]omatic Volume Control, and Tone Compensation, etc.

Come in to see radio's latest and hear performance to which only a demonstration can do justice. The new, greatly improved Magic Brain radios and radio-phonographs are here now. They are as startlingly different as a streamline train!

A World-Wide Antenna System improves reliability and brings new pleasure to reception.

NEW LIFE FOR ANY RADIO IN RCA TUBES

Advt No. X-1058 Size 2 cols. x 7"

زوروا محلات بوتاجي

زوروا محلات بوتاجي في حيفا قرب البوسطة

وفي يافا امام سراي الحكومة

الوكلاء القدس: غوردن بوتاجي. اللد: سليم ومحمد الخالدي. غزه: الحاج عبدالرؤوف البورنو. نابلس : عادل التميمي طولكرم: حسن القدادي الرمله: زبانه اخوان

اطلبوا كتاب الدليل الامين في الصحة والمرض تأليف الدكتور شكري بوتاجي – ثمنه ٢٥٠ ملا

حبوب اورشيتونين

اختراع حديث لتقوية الاعصاب وتجديد الشباب

علاج حيوي كيماوي لمعالجه الشيخوخة التناسلية والعنانة وضعف التناسلية

ان افضل العلاجات في معالجة هذه العلة المضنية هو ما بني على تقويـة جهاز التناسل الحقيقي في الرجل هذا العضو الذى ثبت منذ زمن ليس بالقريب أنه عدا عن افرازه الحوينات المنوية (سيرماتوزوئير) له مفرز داخلي خاص يؤثر في أحوال الشخص النفسية وفى نموه الجسماني وفى قواه العصبية ، وأن العنانة والضعف التناسلي تعود معظم أسبابها الى نقص هذا المفرز وهو (الهرمون التناسلي) الذي لا يزال العلم الخاص يجهل حقيقته ولكنه يعرفه حق المعرفـة باثاره ، فالمرروا (الهرمون) اذن مادة نجهل جوهرها وإنما نستدل على وجودها بتأثيرها وفعاليتها وذلك بواسطة التجارب والاختبارات العديـدة على الحيوانات ولا سيما القردة الكثيرة الشبه بالانسان ، فاذا ما نفـذت هذه المادة الجوهرية الـتي يتوقف عليها حسن قيام الاعضاء التناسلية بوظيفتها ، كان على الطبيب المداوي أن يعوض للبدن ما يقوم مقامها ويفعل فعلها. هذا ما اتجهت اليه أفكار الاطباء الاخصائيين باعضاء التناسل منذ أمد بعيد وقد توالت جهودهم وتتابعت تحرياتهم الى أن توصلوا (بفضل الاختبار في الحيوانات) لاقتطاف ثمرة مساعيهم بايجادهم جواهر كيماوية حيوية تؤثر في الجهازين العصبي والتناسلي معاً فتقوي هذا وتنبه ذاك ، فاصبح العالم يجد أمامه اليوم هذا العلاج الحديث الذي أسموه (أورشي تونين)ويستدل على مفعوله من اسمه ومعناه (المقوي الخصيي)

وأن فائدة هذا العلاج الثابتة علمياً وعمليا فهو يقوي الخصية على عمل الحوينات المنوية وينبه الجهاز العصبي . ففائدته إذن مضاعفة : يزيل العنانة ويقوي الباه

وعدا عن هذا وذاك ، ونظراً لان العنانة والضعف التناسلي هما مرضا الشيوخ ومرض الذين يبكرون فى شيخوختهم ويهرمون قبل أوانهم من الشباب المنهمكين ، فقد أضيف الى (الاورشي تونين) جواهر أخرى من خاصتها تقوية الدم ليكون هذا صالحاً لتغذية الخصية والجهاز العصبي

مستودع الادوية الوطني الفلسطيني –٢٥ شارع بسترس – يافا

و يطلب من مستودع قياله وصباغه فى يافا

اوتيل الخديوى الكبير

لاصحابه

الحاج شريف غزال
وولده شحاده النابلسي

يافا – شارع المنشية – قرب المحطة

هواء طيب – خدمة حسنة
مفروشات جديدة – مناظر طبيعية براً وبحراً

الانقلاب الحديث في عالم الطباعة

ستشاهدونه في

مطبعـــة

الدفاع

التجارية

اكبر استعداد طباعي عصري

والتجربة اكبر برهان

المطبعة العصرية

«يافا – شارع جمال باشا – عمارة المظفر»

المشهورة

بسرعة الانجاز و نظافة الطبع

والمهاودة بالاسعار

شجعوا المصنوعات الوطنية

(مطبعة الدفاع ...

يافا - يوم الخميس في ٣ محرم ١٣٥٥ - الموافق ٢٦ اذار ١٩٣٦

صاحب الامتياز والمحرر المسؤول ابراهيم الشنطي

مدير الادارة شوكت حماد

رقم التلفون ١١٨٧

الدفاع

جريدة يومية سياسية مصورة

◄ العدد ٥٦٢ - السنه الثانيه ►

ادارة الدفاع في عمارة حزبون شارع جمال باشا - يافا

العنوان البرقي : الدفاع يافا : ص . ب ٢٥٥

	عن سنة	عن نصف سنه
قيمة الاشتراك في فسطين	١٥٠	٨٠
في الخارج	٣٠٠	١٦٠

بعد وصول رد ألمانيا. اجتماع الوزارة البريطانية لدرس الموقف العصيب. خطبة أخرى لهتلر واحتجاج روسيا. استقبال الوفد السوري في تركيا

فلسطين في مجلس العموم

الشخصيات التي تكلمت في مشكلة فلسطين

كان مجلس العموم البريطاني مساء الثلاثاء ساحة تتضارب فيها افكار دعاة الصهيونية من جهة ، والحكومة من جهة اخرى . وهناك أشخاص محايدون تقدموا ببعض الاسئلة والايضاحات ، لكنهم لم يجزموا في خطبهم في هل يجب تأسيس المجلس التشريعي ، أم من الخير إرجاء ذلك . وأظهر الشخصيات التي تكلمت في الموضوع : وزير المستعمرات ، والمستر تشرتشل ، والمستر ايمري ، وودجوود

مجمل خطاب ودجوود ومعارضة مشروع المجلس التشريعي

ووقف المستر ودجوود، الداعية اليهودي المعروف، فحصر أقواله في ثلاث نقاط : ١ — اضطهاد اليهود في مختلف انحاء العالم. ٢ — انقاذ المضطهدين بارسالهم الى فلسطين. ٣ — معارضة المجلس بشدة . بهذا يلخص خطاب ودجوود . وقد خاطب المجلس: «لقد أجمع مجلس العموم على وجوب بقاء بريطانيا في فلسطين ، وواجبها الان ان تستمر في حمل عبء مشكلة العرب واليهود . ولقد كانت النتائج خلال ١٦ سنة جيدة على العموم . ان خمسة عشر مليوناً من الجنس البشري في حاجة الى مأوى من اضطهاد يجعلهم بمثابة المنبوذين ، خصوم البشر كما تعتبرهم شعوب كثيرة

اسكان اليهود في فلسطين وحدها دون سائر البلاد

ومن الواجب انقاذ الـ ٥٠٠ الف يهودي المقيمين في المانيا ، وانقاذ اخوانهم المقيمين في البلقان والنمسا وبولونيا . هؤلاء جميعاً يسكنون فلسطين ، لا بريطانيا ولا الولايات المتحدة » وبذا بنى ودجوود هجرة اليهود الى فلسطين على اضطهاد الشعوب الاوروبية لهم . ولم يقترح بلداً آخر غير هذا البلد .

الوحدة العربية ونقمة العرب على اليهود ومستقبلهم

ثم تقدم لمعالجة موضوع شبيه بهذا ، وهو نقمة البلاد العربية على اليهود . وبدأ ذلك بفلسطين: «واين يذهب هؤلاء ذوو الحظ السيء ؟ لقد انعقد أملهم على فلسطين . لكن أمل العرب بالوحدة سيجعلهم يدينون بتعاليم النازية ، ويغلقون الباب في وجه القادمين . وها اننا نلحظ تذمر العراق ، والجزائر من اليهود»

الزعم بان شرق الاردن تريد ادخال اليهود اليها

وتقدم الى موضوع شرق الاردن: «ان هذه البلاد ترحب كل الترحيب (!) بالهجرة اليهودية اليها . وواجب بريطانيا تشجيع ذلك . لقد حسنت الهجرة اليهودية حالة الفلاح العربي . وفلسطين نفسها في اشد الحاجة للايدي العاملة (كذا). ومقابل ذلك نرى الهجرة اليها في حكم الواقفة، أو الممنوعة بشدة »

المجلس يجعل للعرب سلطة دكتاتورية مطلقة

ثم تقدم لموضوع المجلس التشريعي فقال : «ولو قبل اليهود بالمجلس التشريعي لاصبحوا أمام اكثرية عربية دائمة . وليس يعني هذا المجلس بدء عهد دمقراطي في البلاد ، بل إنه رفع قسم من الاهالي فوق قسم آخر . ذلك، مع اننا لا نستطيع الحكم على نظام البلديات . »

الدعوة لتقسيم البلاد الى قسمين للعرب ولليهود

ووقف بعده المستر كروسلي، وهو من جماعة ستراتفورد، فحبذ نظام تقسيم فلسطين الى قسمين احدهما للعرب، والآخر لليهود . واستبعد جداً أن يمتزج أحدهما بالاخر . وحبذ اعطاء اليهود الجانب المخصب من الاراضي ، ومقابل ذلك تضم شرق الاردن الى القسم العربي الصرف.

اقتراح ارسال لجنة لدرس الحالة في فلسطين

ووقف بعده السر ارشيبالد سنكلر من الاحرار فقال : «ان قضية العرب النازحين عن أراضيهم ليست حقيقة واقعة . ففي تقرير الحكومة عام ١٩٣٤ قرأنا ان ٦٥٦ عربياً بقوا بدون أرض (كذا) . وامتدح المثل العليا (!) اليهودية التي تبني لنفسها وللعرب أيضاً . ثم عرض لتخوفه من رفض العرب نظام الانتداب نفسه ، وليس وعد بلفور فقط . ودعا الى التبصر في مسألة المجلس التشريعي، والى ارسال لجنة ملكية لدرس الموقف»

وزير المستعمرات يبدأ خطابه بالعطف على اليهود

عندئذ وقف المستر توماس، وزير المستعمرات، فاستهل خطابه باطراء اعمال اليهود في فلسطين، وخص بالذكر الدكتور وايزمن . واعرب عن شعوره الحار بالمأساة التي تتناولهم بها شعوب مختلفة في العالم . وانه سيكون الرجل الاخير الذي غمر مصالحهم . وانتقل بعدئذ الى المجلس التشريعي فقال: «سوف لا يسمح بأية حالة من الحالات أن يهاجم نظام الانتداب في المجلس . وليس للمجلس أية سلطة على الهجرة التي ستكون تحت سلطة المندوب السامي التامة . ولن يسمح بالقاء خطب مهيجة مثيرة »وعندئذ تصايح بعض الاعضاء: « كيف يمكن منع القائها ؟» فذكر وزير المستعمرات أن ترتيبات خاصة قدمت لذلك

لا تستطيع بريطانيا ان تخل بوعدها في المجلس

وقال : «ان كل حكومة منذ عام ١٩٢٢ اعطت وعداً بتأسيس المجلس التشريعي . وقد أشعر السر آرثر واكهوب في سنة ١٩٣٢ باعلام عصبة الامم عن هذا الوعد . » وهنا تقدم المستر تشرتشل قائلا: « هل ذكر متى يؤسس هذا المجلس ؟ »

« بقية المنشور على الصفحة السادسة »

في كلمات موجزة

ومع ذلك خسرنا

نسائل أنفسنا : ما بال الناس غير مرتاحين في هدوء بال واستقرار، مع أن المدنية أعطتهم السيارة، والقطار، والطائرة، والراديو ، و كل أسباب الحياة الناعمة؟ أليست هذه العطايا كافية لان ينعم الناس برغد العيش ، والهدوء النسبي ؟

تقدم من صديقك ، أو معارفك، واسأله: هل أنت مرتاح ، راض بعيشك؟ أؤكد لك أن الجواب سيكون سلبا ، وربما كان صديقك من أصحاب الالوف، والاملاك . ومع ذلك يظهر لك سخطه على الحياة ، ويتبرم بالحالة .

أترى هذا عدم اعتراف بتلك العطايا؟ أترى هذا نكران للجميل؟ أكل الناس على شاكلة واحدة يجحدون فضل المدنية ؟

قف أمام هذه الاسئلة لحظة من الزمن . ستقول : لا . ان كثيرين منهم كرام السجايا ، يحفظون المعروف والجميل. وهم صادقون حين يتبرمون بالحياة، وطراز المعيشة رغماً عن وجود مسليات كالسينما، والسياحات، والراديو، وسوف يقتني الناس غداً التلفزيون العجيبة المدهشة، لكنهم مع ذلك سوف لا يسرون إذن هنالك سر.. فاهو

هل كان اباؤنا أسعد منا ؟ هل كانوا أهنأ عيشاً ، وأهدأ بالا ؟ أقول نعم . نعم بكل قوتي . وأنظر اباك ، تراه قانعا نوعاً ما بالحياة. أما أنت فثائر ، ساخط

دخلت مقهى فيه شباب وشيوخ . فيه الجيل الناشيء ، والجيل السابق . رأيت الشاب يجلس على كرسي في وضع غير مستقر، ويستعين في جلسته بكرسيين آخرين ، يضع على أحدهما ساعده الايمن، وعلى الآخر ساعده الايسر ، ورجله مرتكزة على كرسي رابع . ورأيت رجلا جالساً على كرسي، مطمئناً كل الاطمئنان. قلت في نفسي: هنا الفرق بين جيل وجيل، بين حياة وحياة ، بين مدنية ومدنية

صحيح ان المدنية اعطتنا لباساً فاخراً . وسيارات فخمة وبيوت مريحة وبواخر انيقة وطيارات كبيرة ومأكولات كثيرة مختلفة . واعطتنا ما يهذب العقل، ويجعل الفكر وثاباً. لكنها مع الاسف لم تعطنا ما يهذب عواطفنا . ما يسمو بأفئدتنا . جعلتنا الجياع والاكل يغمرنا جعلتنا الفقراء ونحن اغنى من آبائنا . سلبتنا ذلك الاستقرار الذي نعمت به اجيال سبقتنا . سلبتنا تلك « السعادة » النسبية .

لقد اخذت اكثر مما اعطت — فكنا المغبونين ! « الباحث الصغير »

نظام البلديات والمجلس التشريعي

طرحت على وزير المستعمرات في مجلس العموم البريطاني اول امس عدة اسئلة عن شؤون فلسطين منها سؤال المستر ويليامز قال فيه : الا ترى الحكومة انه يجب تأجيل الحكم الديموقراطي لسكان فلسطين الى ان يصل نظام البلديات الى درجة حسنة ؟

فاجاب الوزير : من الصعب ابداء فكرة عن الحكم الديموقراطي سواء نحو العرب او نحو اليهود ، ولا اظن ان تجربة نظام البلديات دلت على ان السكان لا يصلحون للحكم

هتلر يقول : لا !

رفض مقترحات لوكارنو بشدة حاسمة

الاساليب القديمة تمس بالشرف وتشوه السمعة

حمل الهر فون ريبنتروب خلاصة رد هتلر على دول لوكارنو ، وسلمه الى المستر ايدن ومفيد ان يلخص الرد في أهم نقاط، ليقف القراء على وجهة النظر الالمانية في أسبوع الانتخابات القادمة في بلاد الريخ وسيتلو هذا الرد مذكرة مفصلة ترسل في نهاية هذا الشهر ، وبعد معرفة نتيجة الانتخابات:

استهل هتلر رده بالحملة على الميثاق الفرنسي الروسي الذي ينتقص من سيادة المانيا ويحيطها بسياج عسكري عدائي . واشترط لكل مفاوضة قادمة المساواة في الحقوق ، مع الاعتراف التام بسيادة المانيا على بلادها.

وحمل الرد على الاساليب القديمة في معالجة مشكلة السلام. وطلب ان تستبدل تلك بأساليب جديدة لا تورث الحقد بل تقوم في جو من الاحترام المتبادل، والاعتراف بحقوق السيادة . اما املاء الشروط ، وجعل هنالك أمة مغلوبة وأخرى، غالبة ، فأدعى الى تقويض السلام العالمي بالمرة .

واشتدت حملة الرد الالماني على « التمييز » في المعاملة الى درجة تسمح بعدم المساواة . وقال ان الحكومة الالمانية لا تسمح بأدنى تمييز مهما كان تافهاً لئلا تتعرض لنقمة البلاد جميعاً ومعارضتها الشديدة.

ثم تقدم الرد لمقترحات دول لوكارنو فرفضها بالمرة على اعتبار انها مهينة لشرف المانيا ، مشوهة لسمعتها . واقترح بدلا منها أسساً اخرى لكل حلول وتصفيات تقوم على روح المساواة والرغبة الصادقة، والسلام الطويل الاجل. ذلك أولى من المساومات التي تحصل في مؤتمرات اقتصادية تنتهي دائما الى فشل مريع .

وقال الرد ان المانيا توافق على مقترحات حكومة لندن في الوصول الى حلول جديدة يمكن قبولها . واحتفظ هتلر بتفصيل النقاط الى ما بعد الانتخابات القائمة في ٣١ مارس الحالي لان ذلك يحتاج الى تفكير عميق في الموضوع يمنعه الانشغال الكلي في معركة الانتخابات الحالية.

وقد القى هتلر خطابا في برلين قال فيه: «لست دكتاتوراً. بل انا رجل أمثل الامة الالمانية في مطالبتها بحقوقها المقدسة. ولن أقبل بما دون تلك الحقوق . اننا نترك للدول حرية رفض مفاوضتنا أو قبولها ، ولكن على أساس المساواة . وكل محاولة غير هذه نقابلها بالاعتراض الشديد. وهذا موقف كل مخلوق في بلاد الريخ»

وايزمن لا يقول الحقيقة

ألقى وايزمن خطبة في حي اليهود في لندن عرض فيها للحالة الحاضرة في فلسطين فقال ان البلاد في امكانها ان تستوعب عدداً كبيراً من المهاجرين لا سيما المزارعين . ثم قال : «يجب ان يهاجر الى فلسطين في خلال خمسة عشر عاما ٧٠ الف عائلة يهودية من المزارعين لان هذه العائلات تفسح مكانا لاستخدام ثلاثة اضعافها في العمل دون ان يؤثر ذلك على بقية السكان »

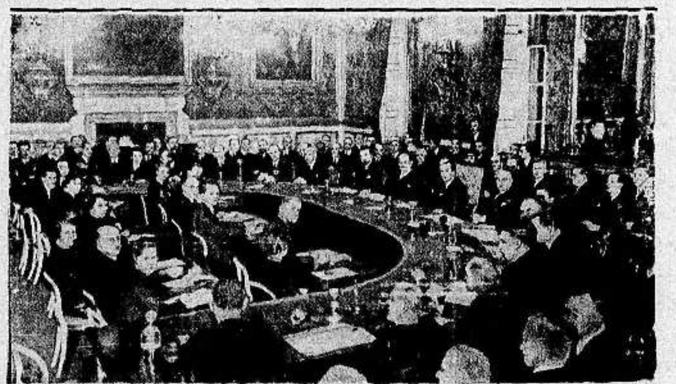

مندوبو دول لوكارنو ومجلس العصبة في اجتماع في قصر سانت جيمس

هتلر يلقي خطابه في برسلو على جموع حاشدة عند احتلاله الراين يعلن السياسة الجديدة

المسيو فنزيلوس كبير ساسة اليونان، وقد احدثت وفاته انقلابا في سياسة بلاده

الزعامة وليدة الفطرة

هذا الجو المشبع بالكراهية والخلاف والحزبية

تحدثنا عن مقام الزعامة في الشعوب . قلنا انها الباعثة ، المنشئة ، محدثة الانقلابات . نستمر الآن في متابعة هذا الحديث مع صلته بقضية هذا البلد :

الزعامة التي تريدها فلسطين قوة من الخير ، والايمان ، والمثل العليا مجتمعة تكون لها الغلبة دائما . فالزعيم اذا لم يكن مؤمنا بنفسه كان ممثلا مسرحيا وهو اذا لم يكن مؤمنا بشعبه كان قائداً في رواية تمثيلية . الايمان بعدالة المطالب ؛ بحق القضية ، بشرف الهدف . هذا الايمان يجعل كل فرد في مجموع الامة يهون عليه ان يقدم نفسه وما يملك في سبيل بلوغ الغاية الكبرى . في سبيل انقاذ الغير من ابناء الوطن . وعندما يموت هو يعلم انه ذاهب شهيداً مع الذاهبين . هو يعلم أنه انطفيء سراج واحد ، لكن اشعل مكانه الف سراج

والزعامة تخلق مع الفطرة . قد يكون صاحبها جاء من تحت الجسر جائعا كموسوليني ، او نزل من فوق سلم الدهان كهتلر . لكن الرياسة لا تطمس من نفسه معالم الايثار و « الغيرية » . ولا تغير طبيعته ، فتجعل منه شخصا انانيا همه العناية بمصالحه الخاصة وحدها . وكثير من الناس ارتفعوا الى ذروة القيادة لسبب من الاسباب ، لكنهم هبطوا منها إما على دماء شعوبهم ، او على دمائهم انفسهم ، ذلك بانهم لم يخلقوا زعماء

وأكبر أخلاق الزعامة بعد ايمانها الصدق فيما تريد وتقول . انها مستقيمة كايمانها القوي الفائض . فلماذا تتقلب ، وتكذب ، وتفتري ، وهي المعلمة الناس الصدق في القول ، والاخلاص في العمل

والزعامة مطاقة لا تحدها قيود . فكل نفوذ أقوى منها يجعلها عمياء لا تبصر انها تستمد وحيها من الله ، ومن المثل العليا في الحياة فالحجاب الكثيف بينها وبين مسارح الفكر العبقري يطمس من رائق الوحي الذي تستمد منه الهاما وقدرة وحيوية

وتتناول شعبها فلا تقتل فيه صفاته الرفيعة الخالدة محاولة ان تخلقه من جديد تقليداً صناعياً . جاء هتلر فجد في الامة الالمانية جنديها القديم الحافظ تراث الامبراطورية وجاء موسوليني فاغرق في امتداح صبر الروماني وطموحه واحتماله الصعاب

هذا ما نسميه زعامة . أما أن يكون المال وحده السبيل الى ذلك فأمر باطل . ويسمي الناس الغني الكريم وجيها . واما أن يكون الحسب والنسب وحدهما سبيلا الى ذلك ، فأمر باطل هو الاخر . وأما أن يكون المركز أو الوظيفة سبيلا الى ذلك فباطل أيضاً . ذلك بأن الزعامة إنما تشيدها أخلاق صاحبها الزعيم : ايمانه بعدالة قضية بلاده ، واستعداده للتضحية في سبيل هذه القضية . امتيازه بالصدق في قوله وعمله ، واستعداده بأن يكون دائما عند حد ما يقول انطلاقه من قيود تحبسه عن جوه الذي لا يتسامى اليه في الناس أحد غير نده

هذا هو طراز الزعامة التي تنشدها فلسطين والبلاد العربية الزعامة التي تتناول الاحتراب الداخلي ، والخلافات المحلية ، بالحل عن طريق اللين أو الشدة ، ليصبح البلد مجموعا واحداً في اتجاهه ، وعمله والبلاد التي تسودها الخلافات القائمة مهما كان لونها ليست منبتاً طبيعياً لغرسة الزعامة

البلاد غارقة في الفوضى والاهواء المختلفة — فأين الزعامة التى انتشلتها من هذا الغرق ؟ والبلاد محاطة بالعدو من كل جانب ، ومن القلب ، والداخل — فأين الزعامة التى انقذتها من هذا الموقف ، أو حاولت ؟ والبلاد مستهدفة أجيالها القادمة الى تربية فاسدة قاتلة — فأين الزعامة التى احدثت انقلاباً في مناهج التعليم لتخلق لهذا البلد الجندي ، والمفكر ، والوطني ؟

البلاد واقعة في فساد الذمم ، والاخلاق ، والتربية ، تتحكم فيها حزبية طائشة رعناء تتاجر بالمصالح ، وتنال من المحايدين والابرياء بقدر عظيم من الضرر . هذا معنا ، له إذن كل شيء ولو كان الضار ، الخائن . وهذا ليس معنا ، ونخشى منه ، إذن إنه عدونا ولو كان الممتاز في صفاته ومزاياه . أين الزعامة التى قالت أنا لكم جميعا . لست لطبقة ، ولا لحزب ، ولا لجماعة ؟

قل بعد هذا أليس ظلماً أن تغدق الالقاب على الذين ترى في الميدان ، لاسيما القاب الزعامة والقيادة ؟ أليس امتهانا للاخلاق ، والحق ، أن تشيد بفضل من لا فضل له لتخدع الناس ، ولتغرر بالبسطاء ، ولتحمي نظاماً قائماً على الانانية ، والمصلحة ، وروح التعصب الحزبي المقيت ؟

ليس في البلاد زعامة ، لا كبرى ولا صغرى . وضال مضل من يخدع نفسه بغير هذا . فلقد علمت من صفات الزعيم ما لا تبصر بشيء منه عند من يسمونهم زعماء وقادة . لكن هذا ليس يدعو الى غير الامل القوي . لا بد لهذا البلد ان يصيبه تغيير صالح موفق ، فتقوم فيه الزعامة التي تظلله بايمانها ، ومثلها الاعلى ، وأملها الشجاع الجميل . واذا كان ذلك غير متوفر الآن ولا مهيأ ، فان العناية سوف لا تترك أمة عريقة تهوي الى الفناء القاتل في جو مضطرب تعصف فيه الاهواء ، والشرور ، والشهوات

ايها العربي — كن قوي الايمان بان النصر في النهاية للحق ، والفضيلة ، والمثل الاعلى

ابراهيم

رئيس مجلس النواب العراقى

يرد على فخامة صبحى بك بركات

كان فخامة صبحي بك بركات رئيس مجلس النواب السوري قد أرسل كتابا الى معالي رئيس مجلس النواب العراقي يشرح فيه حالة سوريا الراهنة والموقف الحاضر وفيما يلي نص الرد على هذا الكتاب :

حضرة صاحب المعالي رئيس مجلس النواب السوري الافخم

بعد التحية وتقديم الاحترام لقد تلقيت كتابكم الكريم المؤرخ في ١٣ ذي القعدة ١٣٥٤ و ٥ شباط ١٩٣٦ مع صورة الكتاب الذي وقعتموه الى حضرة صاحب الجلالة الملك غازي الاول واصفين فيه الحالة الراهنة في المملكة السورية الشقيقة . وقياما بالواجب القومي ونزولا عند رغبتكم اذعت الكتابين على زملائي النواب الكرام . وانني لواثق بحصول الثمرة المطلوبة من ذلك وتفضلوا يا صاحب المعالي بقبول جزيل الاحترام

رئيس مجلس النواب العراقي
محمد زكي

جلالة الملك غازي يشتري طيارة

تسير بسرعة ١٢٥ ميلا في الساعة

تسلم شركة طيارات ديها فيلاند بانكلترا طيارة جديدة مجهزة بمحركين قوة كل منها ١٢٠ حصانا الى جلالة الملك غازي المعظم في اوائل شهر نيسان القادم وتسير هذه الطيارة بسرعة ١٢٥ ميلا في الساعة . وصنعت غرفتها بصورة تمنع وصول الضجيج الناشيء عن المحركات اليها وهي فاخرة جدا في تركيبها وجهزت على سبيل الاحتياط ضد الطواريء في الصحراء بمستودع يسع جالونين من الماء وصندوق للمؤن مركب تحت المقعد الخلفي في الغرفة

صدى عقد المعاهدة العراقية السعودية

رنة فرح بين مختلف الطبقات

ارسل جلالة الملك عبد العزيز آل سعود صورة من مسودة المعاهدة العراقية السعودية التي تم الاتفاق عليها الى الرياض لتقرأ على العلماء والرؤساء والوجوه . وقد قوبلت من الشعب النجدي بالارتياح العام . وخاصة لما احتوت عليه المعاهدة من ازالة رسوم الجمارك بين البلادين وجعل التنقل مباحا في الاراضي السعودية والعراقية دون جوازات سفر بين الطرفين . وقد كان لهذه المعاهدة وبنودها التي ينتظر اعلانها في مكة وبغداد في الوقت القريب ، رنة فرح بين مختلف الطبقات ، كما كان دويها في الحاضرة مثله في البادية

خطاب هام لجلالة الملك ابن السعود

ان التفرقة اول التدهور والانخذال

نشرت جريدة «أم القرى» الغراء في عددها الاخير نص الخطاب الذي ألقاه جلالة الملك عبد العزيز آل سعود اثناء المأدبة التي اقيمت في قصر جلالته نقتطف منها بعض ما جاء فيها . ويدعو جلالة الملك في خطبته الى التضامن كما يبين الحضارة الصحيحة .

«يجب ان يعتبر المسلمون من حالتهم اليوم فانهم لم يصلوا الى ما هم عليه الان الا من كثرة اقوالهم وعدم اعمالهم . ان العدل هو أساس النجاح ، ان العقيدة الصحيحة هي اساس الفلاح . ويجب على المسلمين عموما ، والعرب خصوصاً ، ان يتدبروا الموقف ويرجعوا الى ربهم ويحذروا مكر مفانه جل وعلا مدح مكره فقال : « ومكروا ومكر الله والله خير الماكرين » يجب على المسلمين ان يقلعوا عما هم فيه فاذا فعلوا فسيغفر الله لهم . لقد غفر الله عن اعمال عمر في الجاهلية حتى غدا الفاروق في الاسلام وغفر عن خالد بن الوليد حتى اصبح سيف الله في ارضه . ان العبرة بالنية الصادقة فاذا صدق المسلمون في نيتهم فبشرهم برحمة من الله وفضل »

«يقول كثير من المسلمين : «يجب ان نتقدم في مضمار المدنية والحضارة ، وان تأخرنا ناشيء عن عدم سيرنا في هذا الطريق . وهذا ادعاء باطل . فالاسلام قد امرنا بأخذ ما يفيدنا ويقوينا على ان لا يفسد علينا عقائدنا وشيمتنا . فاذا اردنا التقدم يجب ان نتبع الاسلام وإلا كان الشر كل الشر في اتباع غيره

ان المدنية الصحيحة هي التقدم والرقي ، والتقدم لا يكون الا بالعلم والعمل . ان حالة المسلمين اليوم لا تسر ، وان الحالة التي هم عليها لا يقرها الاسلام يجب على المسلمين ان يتدبروا موقفهم جيدا ويعملوا لتطهير قلوبهم من الادران التي علقت بها فان الموقف دقيق والله ينصر من اراد نصر دينه « وكان حقا علينا نصر المؤمنين »

« ان التفرقة اول التدهور والانخذال ، بل هي العدو الاكبر للنفوس ، والغواية للبشر . الاتحاد والتضامن اساس كل شيء . فيجب على المسلمين ان يحذروا التفرقة وان يصلحوا ذات بينهم ويبذلوا النصيحة لانفسهم . قال عليه الصلاة والسلام : « الدين النصيحة . قلنا لمن ؟ قال : لله ولكتابه ولرسوله ولائمة المسلمين وعامتهم »

« فهذا الحديث دستور اخلاقي عظيم من واجب كل مسلم العمل به ، لان من اتباعه تصلح احوال المسلمين ، ويزدادون منعة ، ونحن نحمد الله على اننا بدأنا نشعر بمثل هذه الروح السامية تدب في نفس المسلمين فيعملون على درء كل خطر وقمع اسباب التخاذل فنرجو سبحانه وتعالى ان يمن علينا بالاتفاق والاتحاد »

نوط الشجاعة

الى القواد العراقيين

صدرت الارادة الملكية بمنح كل من امير اللواء بكر صدقي بن شوقي العسكري وامير اللواء حسن فوزي بن حسن نوط الشجاعة بناء على الشجاعة الفائقة التي ابدياها في اثناء الحركات الاخيرة

طريق الحج البري

لاتزال الاعمال سائرة بنشاط في تسوية طريق الحج البري . وقد بوشر في املاء الحفر والاخاديد بالتراب . كما ان تعبيد طريق بحر النجف قد تقرر ، حيث ان العملية الترابية تمت ولن يحل موسم الحج القادم الا وبعبد جزء مهم من الطريق الكائن على الحدود العراقية .

الخطوط التلفونية

بين العراق ومصر وسوريا

تقرر ان يفتح طريق المخابرات التلفونية بين سوريا والعراق في ٢٨ آذار الجاري وبين العراق ومصر في اول نيسان المقبل .

راتب المرحوم

فيلسوف العراق

وافق مجلس الوزراء العراقي في جلسته الاخيرة على لائحة قانون التقاعد للشاعر الفيلسوف المرحوم جميل صدقي الزهاوي الذي ينص على اعطاء راتبه التقاعدي الذي كان يتناوله اثناء حياته كاملا لعائلته .

العملة العراقية الجديدة

فهم انه قد تم ضرب العملة العراقية الجديدة وهي التي تحمل صورة جلالة الملك غازي المعظم والمنتظر ان يتم تداولها في بداية السنة المالية الجديدة التي تبدأ من اول نيسان .

سوريا ولبنان

بعد الوحدة

من انباء دمشق ان بعض المصادر تقول انه بعد عقد المعاهدتين مع سوريا ولبنان تتفق الحكومتان الوطنيتان على تأليف مجلس مشترك بينهما للنظر في الشؤون المشتركة ، لاسيما ما يختص بالتشريع الجمركي

ومن انبائها ان طلاب الجامعة السورية لما دخلوا مدرستهم ، كان اول عمل قاموا به ، انهم حطموا اللوحة التاريخية التي كتب عليها ان الجامعة انشئت في عهد الشيخ تاج الدين الحسني ، كما حطموا اللوحة الاخرى الموضوعة تحت درج الجامعة . واقتدى طلاب حماة ، بطلاب دمشق فحطموا اللوحة المنصوص عليها اسم الشيخ تاج ، ولما فتح مدير المدرسة محضر التحقيق ، اعترف جميع الطلاب بتحطيم اللوحة !

موعد وصول

نوري باشا السعيد

فهم ان فخامة نوري باشا السعيد وزير الخارجية العراقية سيصل الى بغداد عائدا من لندن في اوائل الاسبوع القادم

دموع الحب
قريبا جدا في حيفا

كتاب ضجعة الموت

فن - ادب ، فلسفة - شعور تصوف ، خيال ، تأملات روحية الفه نثرا الاديب الدكتور داهش بك ونظمه شعراً الاستاذ مطلق عبد الخالق ، اربعة الوان بديعة و ١٠٠ رسم فني جميل على ورق صقيل ، اسود خطهما الجمل الاستاذان نجيب هواويني ومحمد حسني

وتمشيا مع شعور الادباء والشعراء وعشاق الفن والخيال انزل مؤلفه الفاضل سعر هذا الكتاب النفيس فجعل ثمن النسخة المجلدة ٣٠ قرشا والنسخة غير المجلدة ٢٠ قرشا يباع في جميع المكاتب الشهيرة في القطرين المصري والسوري ، وفي المكاتب الشهيرة في فلسطين وهي :

القدس : مكتبة فلسطين العلمية
يافا : » » »
: المكتبة العصرية
: مكتبة السفري
حيفا : مكتبة بوتاجي ، مكتبة محمد عيسى الصفدي
الناصرة : سمعان نصار ، عودة الحلاق
عمان : المكتبة الوطنية .

دخنوا السجاير التركية الفاخرة
المصنوعة من اجود التبغ التركي
الجودة
الوجاهة
الاتقان
جميع هذه الاصناف تجدها في السجاير التركية
الاصناف : حوكيه كلوب . ياووه . يكي تورك غازي . ينيجه . خانم اكسترا . ايكنجي
الوكيل العام
يوسف البينا

الصابون النابلسي الممتاز
مصنوع من الزيت النقي الخالص
الصابون النابلسي الممتاز ماركة النعامة
استعملوه فانه نقي
دار طاهر المصري بنابلس
ماركة مسجلة
ذائع الشهرة عبق الرائحة
يباع بالجملة في محلات
الوكلاء
السادة وردة وكباب - حيفا
السيد محمد مصطفى الجبشة - القدس
السيد عبد الله الصوراني واولاده - يافا
السيد محمد رفعت الاتوني - الشام

الدواء الشافي للبواسير
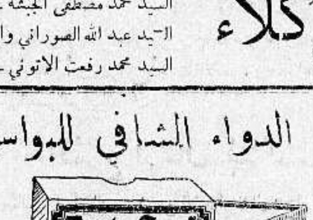

ان التجاريب العظيمة التي قام بها اشهر اطباء المانيا لمكافحة داء البواسير قد اعطت نتائج باهرة . وقد اكتشف احدهم الدواء الشافي وهو :
ركتو - سيرول
واستعماله يزيل الحكاك والالام
ولا يوجب اجراء اي عملية
اريحوا انفسكم من هذا الداء فقط باستعمال
ركتو - سيرول
الوكلاء : مستودع الادوية الوطني الفلسطيني — ٢٥ شارع بستروس

شركة الدانوب المساهمة للتأمينات العامة
عزمت الشركة على فتح مكتب لها في نابلس لتعاطي اشغالها ويلزم الشركة كاتب يجيد احدى اللغات الثلاثة الافرنسية — الانكليزية — الالمانية براتب شهري اربعة جنيهات فما فوق فمن يأنس في نفسه الكفاءة عليه مراجعة مساعد المفتش العام لفلسطين عادل افندي عبد المجيد بنابلس
المديرية العامة لفلسطين

صفوة ما يحمله بريد الشرق والغرب

لفرنسا

حائط من الفولاذ لا تراه العيون

خط «هندنبرغ» لعبة اطفال امامه

مليون جندي لحراسة هذا السور العظيم

هذا المقال، والمقال الذي يراه القراء منشوراً الى جانبه كتبتهما جريدة «ذي بيبل» الانكليزية في عددها الصادر بتاريخ ١٥ آذار الجاري، ووضعتهما معا الى جانب بعضهما تحت مقدمة واحدة من عندها، فليسمع ذلك كله القراء:

«المحرر»

المقدمة

ها نحن بعد ثمانية عشرة سنة، نرى جيري (الجندي الالماني) وجاك (الجندي الافرنسي) وجها لوجه مرة اخرى على طول الحدود الافرنسية الالمانية

وها نحن مرة اخرى نرى الجنود اصحاب الخوذ الفولاذية يمشون متبخترين في ملابس الميدان الشهباء على ارصفة مدن منطقة الرين

وفي مواجهة هؤلاء يقع خط عظيم من الحصون والقلاع التي اقامتها فرنسا تحت الارض لتصد بها اي زحف يحتمل ان تزحفه عليها المانيا من هذه الناحية

حائط فولاذي

لا تراه العيون

بعد هذه المقدمة قالت «ذي بيبل»:

في وقت واحد مع عودة المانيا الى احتلال اراضي الرين، اتمت فرنسا خط «ماغ نو» الشهير

انه لحاجز منيع لا يغلب، اقيم ضد اي غزو يقع من الشرق، لا بل هو حاجز لا يعد خط هندنبرغ الشهير امامه إلا لعبة من لعب الاطفال

ويتألف هذا الخط من سلسلة من الحصون اقيمت تحت الارض، ويقع القسم الاعظم منها على عمق ١٠٠ قدم تحت سطح الارض، وهو متصل ببعضه بواسطة شبكة من الممرات لا تنفذ اليها الغازات، وهي مهواة تهوية حسنة، كما انها منارة كلها بالكهرباء، ولا يمكن لعيون الناظرين ان تقع الا على جزء صغير جداً من هذا الخط الدفاعي

كل انش

تغطيه النيران

ولقد اقيم هذا الخط بطريقة تضمن تغطية كل انش (بوصة) من الارض — ابتداء من الحدود السويسرية الى ان يتصل هذا الخط باخر مثله لبلجيكا — بوابل من نيران القنابل والمدافع الرشاشة، وليس في وسع الجنود ان يمروا وسط هذه النيران الا بعد ان يتكبدوا في النفوس جم الخسائر المريعة.

اما ثكنات الجنود المخصصين لحماية الحصون فكلها تحت الارض، تتصل ببعضها بواسطة دهاليز سقفت بالاسمنت المسلح والفولاذ، وتبلطت اراضيها بمثل ذلك.

وتمتد هذه الدهاليز مسافات طويلة وراء الخط، حتى يسهل بذلك تنقل الامدادات والمعدات فيها دون ان تتعرض لنيران العدو

الخط لا ينفع

فلا بد من تمديده!

ويقال الآن ان هذا الخط لا بد من تمديده الى البحر على مقربة من كاليه لمقاومة الخطة الحربية السرية التي وضعتها المانيا لغزو فرنسا عن طريق هولاندا وطريق بلجيكا

ولقد سبق لبلجيكا ان اخذت على عاتقها ان تجعل خطها يتصل بالخط الافرنسي، وبالفعل اتمت الآن هذا الواجب الذي فرضته على نفسها، وزادت على ذلك انها تعهدت بان تمد خطها الى الحدود الهولندية لمقاومة المانيا وهي تنفذ خطتها القاضية بالهجوم من الناحية الهولندية

مليون جندي

لحراسة الخط!

ويستلزم هذا الخط لادارته والاشراف عليه كله بتمامه ما لا يقل عن مليون من الجنود، يسلطون نيرانهم على العدو الزاحف، ويبقون هم في الخفاء لا تقع عليهم العيون

ويعتقد الخبراء في هذا الخط الافرنسي انه لا يغلب

— يمكن ...!

لالمانيا

جيش تنظم كله سرا

و ٢٠٠٠ طيارة صنعت في السر ايضا!

من طراز جديد تجهل اوروبا حقيقته ...

أشياء سرية

لم يحن اوانها بعد؟

قالت (ذي بيبل):

في السر وفي سرعة عظيمة، وصمت عميق، نفذت المانيا خطة هائلة وضعت للتسلح على البر وفي الجو حتى ليمكن الجزم الآن بان قوتها الهجومية تعد اعظم كثيرا من تلك القوة التي كانت لها عام ١٩١٤

انها لا تنتظر الآن «الى ان يحين الاوان» فمتى حان فانها ستطلع على الدنيا وهي تقفز امامها بما لديها من المعدات التي اعدت في السر وبذلك تضع هذه الدنيا المندهشة امام «الامر الواقع»!

مليون جندي

بأحدث المعدات

وسيكون لالمانيا في آخر هذا الشهر مليونا من الجنود النظاميين مزودين باعظم واحدث ما عرف الى الآن من الاسلحة الميكانيكية

ان هذه الحقائق الناصعة المريعة عن كون الهر هتلر قد وطد دعائم الريخ وجعله دولة عظمى في الميدانين العسكري والجوي رغم انف معاهدة فرسايل — هذه الحقيقة وصلت في مبدأ الامر الى الحكومة الفرنسية فابلغتها هذه الى الحكومتين البريطانية والبلجيكية

المصانع من سنتين

تصنع ما لا تعرف!

اما المعدات الضرورية لجيش لجب كهذا الجيش فقد صنعت في السر في مصانع ظلت تعمل فيها منذ سنتين وهي لا تدري من امر ما تصنعه طبقا لما يعطى لها من الرسوم الا انه اجزاء ستتركب منها ماكينات للخياطة ... او آلات كاتبة ... او آلات زراعية!؟

اما تدريب الجنود على استعمال الاسلحة العصرية فيجري منذ زمن طويل تحت ستار التدريب على الالعاب الرياضية في معسكرات كان يقال ان الاورطة التي فيها ليست الا من اورط العمال

طيارات حديثة

تجهلها اوروبا

ولالمانيا الآن اكثر من ٢٠٠٠ طيارة حربية، كلها عصرية، قوية، ليس بينها البتة واحدة من الالات القديمة التي حطمها الالمان واستعاضوا عنها باحدث ما اخترعوه من الالات، ومن هذه المخترعات اشياء كثيرة تجهل اوروبا كل حقيقتها، فهي من طراز لا وجود له الا عند المانيا

ولقد صنعت هذه الالات في مصانع خصوصية، تنفيذاً لطلبات تقدمت اليها من شركات تشتغل بالملاحة الجوية التجارية، ولكن هذه المصانع كانت كلما صنعت شيئا يطلب منها شحنها الى مطارات غامضة كالالغاز، منتشرة في انحاء كثيرة من البلاد الالمانية، عرف عنها الآن انها ملك للحكومة نفسها، لا لشركة من الشركات، ومن المحرم إلا على كبار الموظفين الحكوميين دخول اي مطار من هذه المطارات

القوة البحرية

ستدهش الدنيا

وعندما تتم المفاوضات التي بدىء بها حديثا بين بريطانيا وبين المانيا حول تعديل الاتفاقية البحرية الانكلو — المانية، سيذيع زعيم الريخ الاكبر خطته، وسيرى الناس ان الاسطول الذي سيتم الاتفاق على ان يكون لالمانيا، سيظهر في البحر في سرعة وخفة ورشاقة تدهش لها الدنيا باجمعها

ذلك لان المانيا عرفت منذ زمن نوع الاتفاق الذي سيتم بينها وبين بريطانيا، واعدت برنامجها ونفذته كله في السر ايضا، فالاجزاء التي تتألف منها السفن الحربية موجودة كلها الآن في احواض المانيا السرية

هذا في البحر، اما في الجو، فان المانيا عندما ترى ان لا مناص لها من اخبار الدنيا عن نفسها انها تسلحت في الجو، ستجعل اسطولها الذي ما يزال لغزا من الالغاز، يملاء طبقات الجو فيتطلع الناس الى طرازه الحديث مذهلين

— والعاقبة للاوروبيين!

. . .

بشرى

نقدمها الى اهالي حيفا وعكا والناصرة وطبريا

بقدوم سيد الافلام العربية الناطق

دموع الحب

للاستاذ الكبير والفنان القدير مطرب الملوك والامراء (محمد عبد الوهاب)

بالاشتراك مع النجمة السينمائية الساحرة الانسة (نجاة علي)

الفلم الذي ينتظره اهالي حيفا وضواحيها الكرام بفارغ الصبر سيعرض في مدينتكم العامرة بعد جهد كبير بذله الوكلاء مع اصحاب سينما عين دور لعرضه اسبوعاً واحداً فقط ابتداء من يوم السبت الواقع في ٢٨ اذار الجاري حفلتان الحفلة الاولى الساعة ٦ والحفلة الثانية الساعة ٩ مساء تماما. وبقية ايام الاسبوع كل يوم ثلاث حفلات الساعة ٣ و٦ و٩ تماما

انتهزوا الفرصة واشتروا تذاكركم من الآن لانها محدودة ومنمرة

التذاكر تباع في محل السيد محمد سعد الدين ادريس ومن شباك السينما ليلا ونهاراً. الاسعار كالعاده

مطعم امية

ساحة الخمرة — حيفا

لصاحبه نعيم البيم

المطعم العربي الحديث الذي افتتحناه خصيصاً للحوم والنواشف والفول والحمص

نظافة، خدمة، لطف، اتقان، ذوق، مهاودة بالاسعار

زيارة واحدة تسركم فتعقبها زيارات!...

اعمدة الحكمة السبعة

او الثورة العربية كما يراها لورنس

«١٠٣»

الشيخ جاد

الذئب العجوز

عند الغويرة كان ينزل الشيخ جاد بعشيرته، ولهذا الشيخ سياسة يوازن بها بين القوى، ويريد منها ان لا ينضم الا الى الاقوى من الفريقين، وها نحن اليوم الفريق الاقوى، ولذلك اصبح هذا الذئب العجوز ذئبنا نحن

انه قابلنا بخطب عسكرية القاها علينا، وقال لنا فيها ان رجال الحامية التركية وعددهم ٤٠٠ وعشرون، وقد اصبحوا اسرى بين يديه، وقد وافقناه نحن على ان نحمل هؤلاء الاسرى ارضاء له واراحة لهم حتى نصل بهم الى العقبة

فيا دارها بالخيف

ان مزارها ...

اليوم هو اليوم الرابع من شهر تموز وها هو الزمن يلح ويضغط علينا في وجوب الاسراع بالعمل، فقد اصبحنا جياعا، وها هي العقبة ما تزال بعيدة عنا وراء خطين من خطوط الدفاع عنها

اما اقرب هذين الخطين فهو مخفر (الكثيرة) وقد رفض هذا المخفر في اباء وتصميم ان يخضع لراياتنا

ويعد هذا المخفر الصخرة العاتية المسيطرة على الوادي، وفيه لا بد لنا من ان نتكلف خسائر جمة قبل ان نأخذه

...

نهزأ بالشيخ جاد

معاذيره لا تنفع!

ونزلنا عن شرف مهاجمة المخفر للشيخ جاد، استهزاء به، وقلنا له ان رجاله غير متعبين كرجالنا، واشرنا اليه بان يحاول اخذ المخفر بالليل

وكمش الرجل في نفسه وجعل يتكلم عن الصعاب القائمة في وجه هذا العمل وكان مما قاله ان القمر في هذه الليلة سيكون بدراً كاملا، وفي هذا ما يزيد في الصعوبات!

ورداً على الشيخ قلت له ان هذه الليلة لن يظهر فيها القمر مدة طويلة من الزمن ففي الرزنامة التي معي ان القمر سيكسف في هذه الليلة

وفعلا وقع هذا الكسوف في موعده وهاجم العرب المخفر فارغموه على الاستسلام بلا خسائر منهم، وحارب جنود الاتراك في هذه المعركة بالبنادق مستميتين في سبيل الذب عن حياضهم ولكن كسوف القمر هو الذي عجل لهم بالهزيمة فقد كانوا يؤمنون بالخرافات، وفي هذا الكسوف قد رأوا انهم هم الذين سيضيعون اذا لم يستسلموا لنا!

نيازي بك

في ضيافة ناصر

وبعد ان نظمنا انفسنا ووثقنا من ان كل شيء على ما يرام شرعنا نغذ السير في ذلك السهل الضيق الذي كنا فيه

اما نيازي بك قائد هذه الاورطة التركية التي استسلمت لنا فنزل في ضيافة ناصر حتى لا يبقى ذليلا مهانا محتقرا بين يد البدو

انه الآن يسير معي جنبا الى جنب اتطلع اليه فارى عينيه قد تورمتا تورما اخفى ما فيهما من الرموش، والى انفه الطويلة فاستدل منها انه رجل مشاكس عنيد جبار

وبدأ الرجل يشكو الي من عربي اهانه وحقره بكلمة تركية بذيئة فظة قاسية فاعتذرت اليه انا عن هذه الاهانة قائلا ان البدوي لا بد وان يكون قد تلقى هذه الكلمة التي قالها من فم واحد من الحكام الاتراك زملاءه، فالعرب الآن يرددون ما لقيصر لقيصر!

هل يصلح

هذا فطور الضابط

ولما لم يرض قيصر بهذا الاعتذار، واخرج لي من جيبه كسرة ملتوية من الخبز وتساءل هل يصلح هذا فطوراً لضابط تركي؟

اما انا فقد كان طالعي السماوي السعيد قد حمل العرب عندما كنا في الغويرة على ان يهتروا او يجدوا او يسرقوا لي رغيفا من الارغفة التي يعطى الواحد منها للجندي التركي مؤونة ليومه وعليه اخرجت انا هذا الرغيف وكان مقسما على اربعة اقسام وقلت للضابط ان هذا ليس فطورا لي فحسب ولكنه غداء وعشاء وقد تكون منه وجبات الطعام في اليوم التالي كله ثم قلت له انني انا نفسي وانا ضابط في هيئة اركان الحرب في الجيش البريطاني (وهو لا يقل عن الجيش التركي في حسن اطعمته) قد ارتضيت بالربع الاول من اربعة ارباع هذا الرغيف فطورا لي وتلذذت بتناوله وكان الانتصار هو الذي تسبب لي في هذا التلذذ

لقد كان الانهزام، لا الخبز هو الذي آذى بلعوم هذا الرجل، ولذلك رجوته ان لا يلومني على ما حدث في هذه المعركة التي خضناها معا، فقد كانت معركة تتعلق بشرفنا كلنا

قوى الاتراك

تصاب بالفزع

وظل وادي الاطم يزداد ضيقا ووعورة كلما توغلنا فيه

وبعد مخفر «الكثيرة» وجدنا الاتراك قد اخلوا مخافرهم، وانجابوا عنها مخفراً بعد مخفر، فالمخافر كلها خاوية على عروشها الآن

لقد سحب الاتراك رجالهم من هذه المخافر كلها الى «الخضرة» ذات الموقف المحصن بالخنادق (على فم وادي الاطم)، وكانت هذه الخنادق المحصنة تغطي العقبة تغطية حسنة ضد اي هجوم يوجه اليها من جنود ينزلون الى البر من البحر

ولكن العدو، لسوء حظه، لم يكن قد تخيل قط ان هجوما سيوجه اليه من داخلية البلاد، ولذلك ان حصونه العظيمة كلها، وكان قد اجهد نفسه فيها، لم يكن حصن واحد ولا خندق واحد منها مواجها للاراضي الداخلية

وجاء تقدمنا اليه عن طريق هذا الاتجاه الذي لم يفكر فيه، فاصابه بالفزع والرعب والهلع الى درجة بلغت حد الجنون

ننزل للتشاور

وتلقي الانباء

ولم يكد عصر هذا النهار يجيء حتى كنا قد اتصلنا بهذا الموقع الرئيسي، وسمعنا ممن كانوا فيه من العرب ان الجنود الاتراك الذين كانوا ارسلوا الى المخافر المحيطة بالعقبة، قد سحبت القيادة بعضهم والقصت من عدد البعض الآخر، ومن ذلك فهمنا ان البحر لا يحول بيننا وبينه الآن الى آخر ثلثمائة رجل تبقوا للاتراك

استقبال المندوب السامي بمظاهرة عدائية
نكران الجميل والدعوة الى بناء المملكة اليهودية

جاء في دوارهايوم ان اليهود في تل ابيب تظاهروا ضد المندوب السامي بعد ظهر اول امس حين زيارته للادون ماير ديزنكوف رئيس بلدية تل ابيب . فقد تجمهر بعد دخول المندوب السامي دار ديزنكوف اكثر من الف نسمة ولما خرج صرخوا «بوز» وحاولوا الاقتحام فدفعهم رجال البوليس وألقى القبض على خمسة منهم وكانوا يوزعون نشرات قالوا فيها : «في الوقت الذي يذوق فيه يهود العالم العذاب الوانا يتقدم المندوب السامي ويغلق ابواب فلسطين في وجوههم وينشىء بأموالهم «برلماناً عربياً» ليكون مسرحا للتحريض. ايها الشعب اليهودي أظهر احتجاجك ضد اعمال المندوب السامي وكافح لاقامة المملكة اليهودية»

وقد نقل المعتقلون الى سجن يافا لمحاكمتهم

لجنة تنظيم السيارات

اجتمعت امس لجنة تنظيم السيارات برئاسة مساعد حاكم اللواء المستر بدكوك وسكرتيريه عزمي بك النشاشيبي قائمقام المدينة وعضوية الميجور كفراتا عن بوليس يافا ، والميجور لوسي سميث عن منطقة غزة ، ومسعود افندي الدرهلي عن اصحاب السيارات بيافا ، والمستر بيرس عن دائرة الاشغال العامة ، والادون دوفهوز عن بلدية تل ابيب والادون ميمون عن اصحاب السيارات بتل ابيب ، والمستر سارجن عن منطقة اللد ، وبحثت في بقية الطلبات المتقدمة اليها وعددها ١٧ طلبا في انشاء خطوط جديدة للسيارات وغير ذلك ففصلت فيها جميعها .

حركة القدوم والسفر

وصل من دمشق منذ يومين الاستاذ حسن بك الطباع سكرتير مديرية شرطة سوريا العامة وحل في فندق مرين وقد غادر يافا اليوم بعد تجواله متنزها فيها

ووصل الاديب محي الدين افندي البدوي مندوب الزميلة (فتى العرب) الغراء الدمشقية لشؤون تتعلق بجريدته فاهلا وسهلا

مزيف النقود

نظر القاضي البريطاني بالوكالة المستر كيري امس في قضية الاحتيال التي اقامها الادون شخوري ضد احد ابطال تزييف النقود في تل ابيب يعقوب بنكوفيتش الذي حكم عليه بجرم هذا التزييف اربع سنوات بالسجن وقد أجلت لحين حضور شهود الدفاع

قضية أرض

فصل مساعد حاكم المقاطعة الشمالية المستر بيري غوردن في قضية الاراضي قرب قرية كركور المتنازع عليها بين عرب التركمان وجمعية الكارن كايمت اليهودية وحكم بجلاء العرب عن هذه الاراضي وتسليمها لليهود معتمدا في اعطاء هذا الحكم على المادة الرابعة من قانون النزاع على الاراضي لسنتي ١٩٣٢ و ١٩٣٣ . وقد كان يدافع عن عرب التركمان المحاميان معين بك الماضي وحنا افندي عصفور

في يوم واحد

وصلت امس الباخرة الروسية (كروزيا) الى مياه فلسطين وقد انزلت ١٣٠ مهاجراً يهودياً ، ووصلت الباخرة (بالستينا) حاملة ٣١٦ مهاجراً يهودياً وبعد ان انزلت ٢٠٥ مهاجرين منهم في يافا ابحرت الى حيفا لانزال باقي المهاجرين فيها

قدوم فاضل

زارنا في ادارة هذه الجريدة الاستاذ فريد زين الدين مدير مدرسة النجاح الوطنية والاستاذ وديع تلحوق الشاعر المعروف احد اساتذتها وقد قدما مع كشافة مدرسة النجاح التي خيمت في البصة وعدد افرادها ١٠٤ نرحب بهم جميعا .

عودة وايزمن

سافر الدكتور وايزمن الى باريس وسيكون في طريقه الى فلسطين في الاسبوع القادم

قضايا مخالفات

فصلت محكمة صلح يافا امس في ٨٠ قضية ارتكبت خلافاً لقوانين الصحة والبلديات ، وقد تراوحت الاحكام على مرتكبيها بين ٥٠ قرشاً و ٣ جنيهات

انهم السبب

اخذت محاكم بولونيا في محاكمة المعتدين على اليهود هناك وقد ظهر في اثنائها ان اليهود هم السبب في هذه الاعتداءات . وقد وقع حاخام يهودي مع بعض جماعة على مذكرة قرئت في المحكمة جاء فيها ان اليهود هم المذنبون لانهم اطلقوا الرصاص في البدء على فلاح بولوني .

حركة الميناء

وصل المركبان الشراعيان « خير الله » من طرابلس الشام وقد افرغ ٥١ طنا من الشعير والبصل . و « كوكب الصباح » من صور وقد افرغ ٢٥ طنا من الخفاف .

-- افرغ امس من البواخر ١٢٠٠ طن بضائع ويوجد على ظهرها ٢٠٥ اطنان للتفريغ .

حول سؤال في مجلس العموم

اتصل بنا سكرتير جمعية رؤساء بحارة واصحاب المواعين التعاونية المسجلة الاستاذ خليل بك جبري وطلب منا نشر التصريح التالي : نشر في جريدتكم الغراء في صفحة «البرقيات الخاصة» بعدد اول امس تحت عنوان « شؤون فلسطين في مجلس العموم البريطاني » سؤال وجه الى وزير المستعمرات عن اجور عمال ميناء يافا وحالتهم وقول الوزير انه لا يستطيع اعطاء بيان عن الاجور ، اما حالة العمال فانه في انتظار معلومات تصله قريبا من فخامة المندوب السامي . لذلك واجلاء للحقيقة اصرح بصفتي مفوض المسؤولين في الجمعية التعاونية التي تضم اتحاد رؤساء بحارة واصحاب مواعين وعمال ميناء يافا ان الاجور التي تدفع للعمال هي التي جرى العرف قديماً عليها وهي التي تضمن الرخاء والنشاط للعامل . وقد قرها مسجل الجمعيات التعاونية بنظام متمشيا مع الزمن متلائما مع التطورات الاجتماعية الحديثة اما حالة العمال العرب فهي مرضية لهم وللسلطات المحلية وفي كل يوم دليل جديد على النشاط يشهد به الرجال المسؤولون في ميناء يافا الرسميين

على صفحة ٦
طائفة من المحليات

النادى الرياضى
يكرم كشافة مدرسة النجاح

يقيم النادي الرياضي الاسلامي بيافا حفلة شاي تكريما لفرقة كشافة مدرسة النجاح الوطنية بنابلس وعلى رأسها الدكتور الاستاذ فريد زين الدين مدير المدرسة وذلك في الساعة السادسة من مساء هذا اليوم « الخميس » في قاعة النادي وقد دعا اليها النادي بعض وجهاء البلد ويبلغ عدد افراد هذه الفرقة ١٠٤ كشافين

أسعار البرتقال

وصلت الباخرة (ايتاليان برنس) الى ثغر مانشستر مشحونة بالاثمار الحمضية وقد بيع صندوق البرتقال سعة ١٤٤ حبة بين ١٢ شلناً و ٣ بنسات و ١٣ شلناً وسعة ١٥٠ بين ١٣ شلناً و ٦ بنسات و ١٤ شلناً . وسعة ١٨٠ بين ١٥ شلناً و ٣ بنسات و ١٥ شلناً ونصف الشلن والرفيع بين ١٦ شلناً و ١٦ شلناً و ٣ بنسات

وبيع صندوق الكريب فروت سعة ٩٠ حبة بين ١٤ شلناً و ١٧ شلناً و ٩ بنسات . وسعة ٩٦ حبة بين ١٦ شلناً و ١٧ شلناً

السرقات والبوليس

نزل امس بعض اللصوص على بيت الاستاذ جميل افندي القدومي وقد تمكنوا فقط من سرقة سوار ذهبي ليقظة سكان البيت . وقد علمنا ان الاستاذ القدومي بقي ينفخ في صفارته ربع ساعة ولم يحضر البوليس . ونعد هذا اهمالا يجب وضع حد له

موقف مشرف للعمال العرب

جاءنا البيان التالي من جمعية العمال العرب : «اقام فرع الجمعية في المجدل حفلة في دار المختار السيد خالد سالم عمر احتفاء بزيارة الفرقة وهيئة ادارة الجمعية الى القرية وقامت الفرقة بجولة في انحاء القرية وشاهدت الكسارات وتوقف العمل فيها

وقابل الادون موسى تسيسكي رئيس الجمعية وسكرتيرها في دار السيد اشلاش علي اسماعيل وبحضور هيئة الفرع والمختار تم الاتفاق بينه وبين الجمعية على استئناف العمل على ان يكون العمال عربا مئة بالمئة واوقات العمل ثماني ساعات ونصفا فقط وقد استأنفت ثلاث كسارات العمل على هذا الاساس ولا تزال بقية الكسارات الاخرى معطلة عن العمل بتأثير جمعية الهستدروت التي تتوهم انه بنفوذها الواسع تستطيع ان تتغلب على ثبات العمال العرب لكن العمال العرب مصممون على ان يثبتوا الهستدروت ان النار التي تلعب بها سوف تحرقها وحدها وستدور الدائرة عليها باذن الله

ميزانية بلدية يافا

بلغت ميزانية بلدية يافا ١٥٦ الف جنيه ، وقد قدرت المصاريف بـ ١٤٣ الفا . اما المبلغ الباقي وقدره ١٣ الف جنيه ، فهو الفرق بين الواردات والمصاريف

تنقلات القضاة

وصل امس الاستاذ عزيز بك الداودي عضو محكمة يافا المركزية الى يافا واستلم زمام وظيفته . وسافر الاستاذ عزت بك ثمر الى حيفا لاستلام وظيفته فيها

التحقيق في حادث

ذكرنا في عدد سابق نبأ وصول شوقي بك سعد مساعد مدير دائرة المباحث الجنائية الى يافا وذهابه منها الى طولكرم للتحقيق في حادثة اطلاق الرصاص على باص الشركة الشمالية وقد علمنا اليوم ان حضرته اطلق سراح جميع الاشخاص الذين اعتقلهم البوليس لسبب الحادث لعدم ثبوت التهمة ضدهم

البرتقال من ميناء يافا

بلغ مجموع ما شحن من ميناء يافا منذ اول الموسم حتى مساء ٢٣ الجاري ٣٬٤٧٦٬٥٠٣ صناديق من الاثمار الحمضية يقابلها في مثل هذا الوقت من العام الماضي ٣٬٦٠٠٬٣١٤ صندوقا

سجن بيت لحم

في عدد الغد مقال حول زيارة لسجن النساء في بيت لحم لمناسبة ما كتب عن الموضوع في عدد سابق

قنصلية تطلب حراسة البوليس لها

ذكرنا في اعدادنا السابقة انباء المظاهرات التي قام بها اليهود في تل ابيب ضد الحكومة البولونية واعتداءاتهم المتوالية على قنصل بولونيا العام وتحطيم زجاج نوافذ داره . وقد علمنا امس ان قنصل بولونيا زار حاكم اللواء الجنوبي المستر كروسبي في مكتبه الرسمي وشكا اليه اعتداءات اليهود المتوالية على داره وطلب منه اخذ الاحتياطات للمحافظة عليه وعلى دار القنصلية : وقد دامت هذه الزيارة زهاء ساعة ونصف الساعة

وعلمنا فوق ذلك ان مدير بوليس اللواء امر مدير بوليس تل ابيب بوضع حرس خاص على دار القنصلية . فنفذ هذا الامر ووضع خمسة انفار من بوليسه لحراسة القنصلية ليلا ونهارا

العراق وشرق الاردن

تبدأ قريبا مفاوضات بين حكومة شرق الاردن وبين حكومة العراق لالغاء الجمارك وتأشير الفيزا بين الحكومتين

الوفد العراقي

كانت غرفة تجارة يافا الوطنية ابرقت الى سعادة قنصل العراق في القاهرة ليكلف الوفد العراقي الموجود فيها تلبية دعوة الغرفة اليافية لاعضائه يوم عودتهم بطريق يافا الى العراق ، فتلقت الغرفة امس من حضرة نائب الموصل سعيد بك ثابت لحد اعضاء الوفد نص البرقية التالية : « نشكركم اضطررنا السفر الى حيفا فمعذرة »

عقيلة رسل باشا

وصلت القدس عقيلة رسل باشا ، حكمدار القاهرة وكريمتها وقد اقام لهما اليوم فخامة المندوب السامي مأدبة عشاء حضرها قنصل فرنسا الكونت دو مال وعقيلته وغيرهما من الانكليز واليهود . وقد زارت الكنيسة والحرم وبيت لحم والبحر الميت والاماكن التاريخية الاخرى وستغادر القدس غداً الى مصر مع كريمتها

قصة بحار

استحصل البحار الالماني « ريخارد غ. ستاف » من ربان باخرته على اجازة ساعة واحدة يقضيها متنزها في شوارع حيفا ، ولما طال غيابه عن الباخرة ابحرت من ميناء حيفا بعد اعلامها البوليس في امر هرب البحار المذكور . وقد اخذ البوليس يتحرى الى ان قبض عليه امس في تل ابيب واحضره الى القاضي البريطاني فحكم عليه بالسجن شهرا مع الابعاد بتهمة دخوله البلاد وبقائه بدون جواز سفر .

دموع الحب
قريبا جدا في حيفا

...

وثيقة سمو الامير عبد الله

دمشق في ٢٥ اذار — لمراسل الدفاع الخاص — ارسل لكم الوثيقة الخطيرة التي رفعها سمو الامير عبدالله الى بريطانيا احتجاجا على السياسة المتبعة في سوريا وهذا الاحتجاج الذي يدل على عواطف الامير الطيبة نحو سوريا . وسنذيع هذه الوثيقة التي حصلنا عليها بصورة صحفية ، على صحف دمشق على ان « الدفاع » ستكون اولى الصحف العربية في نشرها ...

« الدفاع » : لكثرة الاخبار تنشر الوثيقة الهامة غدا

حيفا

استعداداً لاستقبال اعضاء الوفد العراقي

حيفا في ٢٥ آذار — لمراسل الدفاع الخاص : لا تزال الاجتماعات تعقد لترتيب استقبال النواب العراقيين الذين سيصلون حيفا في الساعة العاشرة من صباح غد على ظهر الباخرة (سيبريا) وسيجتمع خلق كثير حول الاثر التذكاري للمرحوم جلالة الملك فيصل لتحية النواب وسيتكلم الاستاذ الشيخ محمد هاشم الخطيب مرحباً . وقد وزعت بطاقات الدعوة على جم غفير من الاهالي في حيفا والخارج لحفلة الغداء في فندق وندسور . وسيتكلم في الاجتماع سيادة المطران حجار فالاستاذ احمد الشقيري ، فالدكتور رشدي التميمي ، فالاستاذ وديع البستاني ، فالاستاذ رشيد الحاج ابراهيم

أول مظاهرة مثيرة من نوعها

تظاهر صباح اليوم اكثر من مائتي امرأة من عرب الرمل ووادي رشميا في دار بلدية حيفا احتجاجا على عسف الحكومة بهدم براكاتهن التي تأوين اليها حاملات اطفالهن الصغار على ايديهن وقد خابرت البلدية دائرة البوليس لاحضار قوة فرقت المتظاهرات

والشيء الذي يحز في النفس ان الحكومة امرت بهدم البراكات ولم تهتم لان تجد لمن فيها من الفقراء مكانا آخر يأوون اليه

الرملة

اجتماع لتحسين حالة القرى العامة

الرملة في ٢٥ آذار — لمراسل الدفاع الخاص : على اثر دعوة وجهها قائمقام الرملة الى مخاتير القضاء ، اجتمع صباح امس في مقهى البلور اكثر من ثلاثين مختار . وقد حضر هذا الاجتماع القائمقام موسى افندي ناصر وجمال بك الدباغ ومفتش معارف الجنوب الاستاذ مصطفى الدباغ ومفتش الحدائق الاستاذ عارف شنار ، ومفتش الزراعة في قضاء الرملة الاستاذ رشاد شافعي ، ومفتش الزراعة في قضاء يافا الاستاذ صافي عنتابي وطبيب الصحة في الرملة سليمان بك بشناق والطبيب البيطري فيها الاستاذ فؤاد شما ومفتش الجرائم بدوي افندي وآخرون

وقد تكلم في الاجتماع السادة موسى ناصر ، ورشاد الشافعي ، وصافي عنتابي وكانت بحوث الخطباء تدور حول الحالة العامة في القرى ، وضرورة استفادتها من دائرة الزراعة والغابات ، واتخاذ مكتب صلة بين المخاتير والحكومة وربط القرى بالبريد ، وما شابه هذه الامور ودام الاجتماع ساعتين ، وقرر فيه صرف ستين جنيها لكل مختار ، في العام

سيارة اجرة تصطدم بقطار

اصطدمت سيارة تكسي بقطار قرب طريق اللد — الرملة ، وكان في السيارة ستة ركاب ، جرح منهم خمسة ، اثنان منهم اصيبا بجراح خطرة نقلا على اثرها الى المستشفى ، وقد القي القبض على سائق السيارة اسعد الترتير ، رهن التحقيق

القدس

زيارة المندوب السامي لشرق الاردن

القدس في ٢٥ آذار — لمراسل الدفاع الخاص — علمنا ان فخامة المندوب السامي سيزور شرق الاردن في الاسبوع القادم لتفقد حالتها الزراعية ومفاوضة الحكومة في مسائل زراعية وعمرانية

فرع الحركة في ادارة سكك الحديد

تلقينا من قلم المطبوعات ما يلي : ان الاشغال الجارية العائدة لادارة سكك الحديد التي كان يقوم بها لغاية الان ناظر الخط سيقوم بها اعتبارا من ١ ابريل سنة ١٩٣٦ فصاعداً الفرع التجاري الذي انشىء حديثا في حيفا بادارة مدير تجاري

جميع الاستعلامات والمراجعات المتعلقة بالاعمال التجارية في سكك الحديد كاجور الركاب ونقل البضائع والمواشي والادعاءات بالخسائر او بالتعويضات وانشاء خطوط فرعية خاصة وعوائد التخزين والارضية والاعلان وما شابه ذلك يجب ارسالها من الآن فصاعدا الى المدير التجاري سكك حديد فلسطين حيفا رقم التلفون (فرع اكسشانج) ٤٤٧

اما وظائف ملاحظ الخط فتقتصر في الدرجة الاولى على عمليات حركة القطارات ولذلك يجب توجيه كافة المراسلات المتعلقة بهذه العمليات الى ملاحظ الخط بسكك حديد فلسطين بحيفا

السياسة العالمية

بعد المفاوضات

هل تقع الحرب ؟

وصل الرد الالماني وهو يقول — كما كانت بريطانيا العظمى تتوقع — بان المانيا لا ترفض الحل الذي عرضته عليها عصبة الامم نزولا على ارادة دول مؤتمر لوكارنو رفضاً باتاً ، وانما هي لاسباب شكلية فقط لا تستطيع في خلال هذا الاسبوع المخصص للاعمال الانتخابية ان تعمل فى هذه المعضلة عملا ما، ولكنها سترسل مرة اخرى سفيرها الهر فون روبنتروب الى لندن لكي يوضح للحكومة البريطانية بعض المسائل الهامة ، ثم تعرض بعد ذلك على هذه الحكومة مقترحاتها التى تفصل فيها وجهة نظرها يوم ٣١ آذار الجاري

ولكن لم تكد فرنسا وبلجيكا تعلمان بان لالمانيا مقترحات جديدة غير تلك التى اقترحتها عليها العصبة حتى اعلنتا ان المسيو فلاندان وزير الخارجية الافرنسية والمسيو فان زيلاند رئيس الوزارة البلجيكية قد قررا عدم العودة الى لندن ، وان أية مفاوضة في شأن هذه المقترحات الالمانية الجديدة التي ستقدم الى لندن في آخر هذا الشهر، لا بد وان تجري بالطرق الدبلوماسية العادية !

وعلى اثر ذلك اجتمع مجلس العصبة في لندن ، فقرر شكر دول لوكارنو على جهودها التي بذلتها للمحافظة على السلام.. ثم اعلن تأجيل اجتماعه الى اجل غير مسمى ، على ان يكون الاجتماع المقبل في جنيف ، لا في لندن!

والمعنى المفهوم من كل هذا الذي حدث هو ان المفاوضات التى جرت والجهود الجبارة التي بذلت منذ ١٧ الجاري الى الان لم تثمر شيئا على الاطلاق، وان مفاوضات اخرى غيرها ستجري بالطرق الدبلوماسية فماذا يحتمل ان يقع اذا قدر لهذه المفاوضات الجديدة ان تفشل هي الاخرى ؟

للرد على هذا السؤال تقول لنا محطة اذاعة لندن ان مجلس الوزراء عقد في صباح الامس جلسة خاصة ترأسها المستر بلدوين رئيس الوزراء، وحضرها وزير الدفاع الجديد وهو الوزير الذي يشرف على وزارات الحربية والبحرية والطيران!

وتقول هذه المحطة نفسها ان وزير فرنسا المفوض فى لندن اجتمع بالمستر ايدن اجتماعا طويلا جرى البحث فيه فى الكتاب الابيض البريطاني وما اشتمل عليه من المقترحات التي وجهت الى المانيا فقالت فيها انها « تلبيها وتقدم نصيبها من المعاونه بعرض مقترحات جديدة »!

وفى هذا الوقت نفسه اجتمعت لجنة الدفاع البلجيكية فى بروكسل تحت رئاسة المسيو فان زيلاند وبحثت فى الخطط الحربية التى لا بد من اتباعها اذا تحرجت الامور اكثر من تحرجها الحالي، فهل ستقع الحرب!

اما بريطانيا فلن تقدم عليها الا اذا كانت المانيا هي التى ستبدأ بها وهي لن تبدأ... وكذلك يمكن ان يقال عن ايطاليا. فهل فى استطاعة فرنسا وبلجيكا وحدهما من جهة وروسيا وتشيكوسلوفاكيا وحدهما من جهة اخرى اشهار الحرب على المانيا

-الجواب عند الايام...

بلفونات الدفاع وبرقياتها الخاصة

اجتماع الوزارة البريطانية لدرس الموقف العصيب

نشاط ايدن - جلسة الغد - موقف فرنسا - مقترحات ألمانيا - تسلح أميركا - الوفد السوري

— القاهرة في ٢٥ آذار — لمراسل « الدفاع » الخاص

سوريا

اجتماع الكتلة الوطنية وموقف المحكومين

دمشق فى ٢٥ آذار — لمراسل الدفاع الخاص : عقد رجال الكتلة هذا المساء اجتماعا هاماً تناولوا فيه قضية الموقوفين والمحكومين وبحثوا حركة تنظيم الشباب ، على طريقة فرق الفتوة فى العراق . وقد عاد اليوم من بيروت السيد فخري البارودي بعد ان زار المفوض الافرنسى بالنيابة زيارة طويلة دار الحديث فيها حول المحكومين والموقوفين من قبل المحاكم العسكرية وضرورة الافراج عنهم جميعا وقد وعده المفوض بذلك . وأكد المفوض للسيد البارودي ان فرنسا عازمة على حل القضية السورية

برقية الوفد عن استقبال الاتراك

تلقى رئيس الكتلة بالنيابة السيد شكري القوتلي البرقية التالية صادرة عن استامبول : استقبل الوفد رسميا من قبل السلطات التركية. يقدم صميم الشكر للحكومة التركية ويتمنى اطراد التقدم والسعادة للامة التركية

هاشم الاتاسي

تصريح لمندوب جلالة الملك ابن اسعود

وصل دمشق اليوم سيادة الاستاذ يوسف ياسين وقد صرح فى حديث له ان جلالة الملك عبد العزيز وافق بصورة نهائية على نص جميع بنود الحلف الذي وضع في بغداد . وقال انه تلقى اشعارا من جلالة الملك السعودي بتوقيع الحلف باسم جلالته ، وانه الان في طريقه الى بغداد لهذا الغرض

واجاب على سؤال بخصوص انضمام اليمن لهذا الحلف قائلا: ان الحلف يقتصر فى الوقت الحاضر على العراق والمملكة العربية السعودية وقد اظهرت اليمن ميلها للدخول فيه وربما اوفدت قريبا وفدا الى بغداد وآخر لمكة لمفاوضة حكومتيهما للدخول في هذا الحلف الذي لا يقتصر خيره على اقطار معينة بل يتناول مصلحة العرب جميعاً .

مفاوضات مع الدول الاسلامية

وصرح سيادته قائلا : ان الحلف العربي لا يرتبط بالحلف الشرقى المعقود بين العراق وتركيا وافغانستان وايران ؟ الا ان حكومة جلالة الملك ستدخل في مفاوضات مع الدول الاسلامية للانضمام للحلف الشرقي

مفتوح لكل بلد عربي

وبالرغم من ان الحلف العربي يقتصر على العراق والمملكة العربية السعودية في الوقت الحاضر ، الا انه مفتوح لكل قطر عربي اخر ، وهناك نصوص خاصة تقول باستطاعة كل حكومة الانضمام اليه اذا ارادت

تركيا

استقبال الوفد السوري باسم الحكومة

كان شكرى قيا باي وزير الداخلية ووكيل الخارجية وامين السر العام لوزارة الخارجية فى استقبال الوفد السوري حين وصوله محطة انقره باسم الحكومة التركية

الاستقبال في استنبول

وتابع الوفد سفره الى استنبول . فاستقبله على محطة حيدر باشا الوالى العام وناجي بك شوكت سفير العراق ، ووكيل السفارة الافرنسية ، ووفد عن الطلبة الانطاكيين . وقدم وفد الطلبة للوفد مذكرة تأييد

تركيا تريد استقلال سوريا

وقد نشرت الصحف التركية بالاجماع اخبار الوفد في ابرز امكنة من صفحاتها وكتبت جريدة (صون بوستة) فصلا عن مهمة الوفد ومطالب الامة السورية وقالت : « لقد تسرع احد زعماء الوطنيين السوريين فى تصريحه الذي ادلى به الى مندوب جريدة (الانترانسيجان) الفرنسية وقوله ان تركيا هي العائق دون استقلال سوريا . وسيرى الوفد وهو مار ببلادنا ان تركيا ستكون فى مقدمة دول العصبة العاملة على تأييد مطالب الامة السورية فى عصبة الامم وخارجها »

الاغتباط باستقلال الجارة العربية

وكذلك رحبت جريدة « افشام » بالوفد قائلة : ان الامة التركية وهي ترقب بعطف واهتمام شديدين التطور السوري الجديد يسرها كل السرور ان ترى الامة السورية تعمل فى سبيل استقلالها ويسرها جدا ان ترى جارتها تتمتع باستقلالها كالامة العراقية المجاورة »

انكلترا

اجتماع الوزاره ودرس رد هتلر

عقدت الوزارة البريطانية جلستها الاسبوعية اليوم للبحث فى الحالة الحاضرة اما دوائر لندن السياسية فترى ان رد هتلر على مقترحات دول لوكارنو يدل على ان المانيا ترغب فى اجراء مفاوضات وحل المشكلة سلميا . وينتظر ان يلقي المستر ايدن في مجلس العموم بيانا عن الكتاب الابيض وموقف المانيا والحالة الدولية الاوروبية

فتح الباب للمفاوضات

وترى صحف لندن ان الرد الالماني خال من الاقتراحات العملية الا انه يفتح الباب لاجراء المفاوضات في المستقبل

الصحف الفرنسية وحكومتها

وقد اجمعت الصحف الفرنسوية على امتداح موقف فرنسا الحازم تجاه المانيا وقالت ان في رد هتلر ما يبرر هذا الموقف

سفر مندوب المانيا

والمفهوم ان الهر روبينتروب سيعود الى المانيا يوم الجمعة ثم يعود الى انكلترا يوم الثلاثاء يحمل اقتراحات جديدة من هتلر

الحالة الدولية الحاضرة

اما البحث في الحالة الدولية الحاضرة فلا ينتظر ان يجري فيها شيء جديد قبل ٣ مايو وهو يوم انتهاء الانتخابات الفرنسوية خصوصاً بعد ان صرح موسوليني ان خطة ايطاليا ازاء النزاع الاوروبي تتوقف على مصير النزاع الايطالي الحبشي

توقيع المعاهده البحريه بعد الظهر

وقعت اليوم في الساعة الرابعة والربع المعاهدة البحرية الجديدة بين انكلترا وفرنسا والولايات المتحده

الاستعداد لمناقشة في مجلس العموم

اعلن المستر بلدوين رئيس الوزارة فى مجلس العموم ان المناقشة فى الشؤون الخارجية ستجرى غداً بعد الظهر وسيترأسها المستر ايدن بالقاء بيان شامل ومن المرجح ان يتكلم السر اوستن تشمبرلن والمستر تشرتشل وغيرهما

تركيا تحاول في مسألة الدردنيل

اتصل بالدوائر الرسمية ان تركيا بدأت تجس نبض الدول فى مسألة اعادة تحصين الدردنيل على اثر استيلاء المانيا على الراين وانه كان في نية تركيا طرح المسألة على بساط البحث في مجلس العصبة غير ان رئيس العصبة اعتذر لضيق الوقت

الموقف الاوروبي كما كان

لم يتغير الموقف الاوروبي حتى الان وقد كان المستر ايدن اليوم مشغولا بمقابلات الساسة فاجتمع بالهر فون روبينتروب مرتين بعد الظهر وفى المساء واجتمع بالمسيو بول بونكور صباحا واستقبل الرفيق ليتفنوف . وغداً يتكلم هو والمستر نيفل تشمبرلن باسم الحكومة فى مجلس العموم

حول راتب رئيس الوزراء والمعارضة

بحث اليوم في مجلس العموم رواتب الوزراء وكان الحديث يدور حول اعطاء رئيس الوزارة تقاعداً حالما يحال الى المعاش وكذلك رئيس المعارضة فرفض الاقتراح وبحث فى مجلس اللوردات مسألة توزيع المواد الخام

حديث صحفي لمندوب هتلر

تحدث الهر فون ريبنتروب الى المستر وارد برايس فأعرب عن سروره في حديثه مع المستر ايدن المشبع بروح الصداقة . وقال ان اوروبا تواجه الان مشكلة عصيبة . « واما رغبة المانيا في السلام فسيراها العالم في انتخابات يوم الاحد القادم . ان المانيا لا تقبل اي تدخل من اي كان في سيادتها والمانيا تنشد السلام لاوروبا على اعتبار ان كل دولة سيدة مطلقة السيادة في بلادها . لقد جعل الميثاق الفرنسي — الروسي بلادنا مهدده وهو ما نرفضه كل الرفض»

المانيا

هتلر يلقى خطابا واحتجاج روسيا

القى هتلر خطابا هذا المساء فى الرين وسيتكلم ايضا مساء الغد وقد احتج سفير روسيا الى الدكتور شاخت قائلا لا تستطيع دولته المفاوضة بينما يشدد هتلر النكير عليها

هتلر يستمهل العالم بضعة أيام

في الخطاب الذى القاه هتلر استعرض فيه شئون المانيا الداخلية وكيف استطاعت البلاد الخلاص من الازمة الاقتصادية التى كانت شبه كارثة والوسائل التى اتخذتها فى بناء الريخ الثالث ثم عرض للسياسة الخارجية فاعرب عن رغبة المانيا فى السلام شرط حفظ حقوقها لها قائلا : وهل احد يطالب مني عملا غير شريف!فى يوم الثلاثاء يرى العالم مشيئة المانيا صريحة جليه »

اميركا

اربعة الاف طياره دفعه واحده

اوصت اللجنة العسكرية فى مجلس الامة الامريكى على شراء ٤٠٠٠ طيارة عسكرية وقد اعلن ان هذا العمل نتج عن وصول معلومات اكيدة ان لدى بعض الدول الاجنبية طيارات تتراوح بين الخمسة والستة الاف

ايطاليا

سلاح الطيران في البحر المتوسط

قال وكيل وزارة الطيران اثناء المناقشة في مجلس النواب عن الغارات الجوية ان السلاح الجوي الايطالي يمكنه التسلط على كل نقطة في البحر المتوسط وان القول الفصل فى الحروب القادمة للطائرات

فرنسا

طلب اتفاق بين هيئة اركان الحرب

تقول صحف فرنسا ان الحكومة الفرنسوية تعتبر قرار مؤتمر دول لوكارنو المعقود في لندن بتاريخ ١٩ مارس لا يزال نافذاً وباستطاعة فرنسا وبلجيكا وانكلترا الشروع حالا في ايجاد اتفاق بين هيئة اركان حرب الدول الثلاث

بونكور يقابل ايدن وموقف فرنسا

قابل المسيو بول بونكور المستر ايدن واقنعه ان فرنسا متمسكة بوجهة نظرها وعلى الاخص فيما يتعلق بعزم المانيا من اقامة حصون في المنطقة المحتلة

المانيا تدخل سربا من الطائرات

ستدخل المانيا الى منطقة الرين فى شهر ابريل القادم سربا من الطيارات عددها ٢٧ طيارة

الحبشة

ورود تقرير من المارشال بادوليو

جاء في بلاغ بادوليو ان الايطاليين احتلوا قرية « كفتة » في الميدان الشمالى وان طائرة ايطالية سقطت وقتل ركابها الاربعة

اشاعة هجوم غرازياني

واشيع ان الجنرال غرازياني بدأ بهجوم عام فى الميدان الجنوبي وقد احتل الاحباش مدينة سيسانا

هدية لطيفة من الطائرات الايطالية

بينما كانت الطيارات الايطالية تحلق فوق منطقة جوجان ابصرت جيوشاً كثيرة من الاحباش فظنت انها من القبائل الثائرة على الحكومة فألقت عليها المظلات الواقية كميات كبيرة من المؤن والذخائر الحربية واربعة مدافع رشاشة وقد كانت هدية لطيفة استولى عليها الجنود

برقية حول
زيارة الوفد العراقي

جاءتنا البرقية التالية نوافق الموقعين عليها كل الموافقة : ان ترتيب زيارة الوفد العراقي لشركة نيشر الصهيونية ومزرعة عنا التي لا يوجد فيها الا الموظفون اليهود عمل يتنافى مع الكرامة الوطنية ومع مقامنا في البلاد وهو دعاية يهودية لا ترضي رجال الوفد عدا عن كونها وصمة . كان الواجب عدم التفكير فيها نرجو من اهالي حيفا وعكا الكرام عدم تحقيق ذلك

حسن المقدادي ، راشد الجيوسي ، منير سختيان ، طاهر حنون ، سعيد العنبتاوي ، يوسف الفيج ، عبد الكريم جيوسي ، درويش الناشف ، فريد حمدالله . دياب حسن العبد

عرب البلاونة

ذكرنا في عدد سابق عن عرب وقد وقفنا على المعلومات التالية : عرب البلاونة تركوا اراضي وادي الحوارث منذ عدة سنوات وبعد ذلك دعا السيد صالح صلاح من قرية أم خالد هؤلاء العرب الى التخييم في أراضيه المتاخمة لوادي الحوارث وقد بقوا في تلك الاراضي منذ ذلك الحين . اما السيد صالح صلاح فقد توفي واخذ ورثته في محاولة اجلاء هؤلاء العرب عن الاراضي المخيمين عليها رغبة في بيعها . وقد عينت لجنة تحقيق حسب المادة ١٩ من قانون حماية المزارعين في السنة الماضية فظهر لها ان لهؤلاء العرب حقوق في مياه الابار الموجودة في الاراضي التي يشغلونها . وقد قرر حاكم صلح طولكرم رفض طلب ورثة المرحوم صالح صلاح في اجلاء هؤلاء العرب . والان لا يوجد اي شيء يحول بينهم وبين البقاء في الاراضي

مستشفيات الخليل

شكا كاتب من الخليل معاملة موظفي المستشفى الانكليزي للمرضى وقد كنا نود ايراد الشكوى بنصها لكننا اكتفينا بلفت نظر المسئولين في المستشفى ، فاذا صحت الشكوى وجب الاصلاح

ويضيف الكاتب : أن المستشفى الاسلامي في تلك المدينة غير مجهز بالمعدات حتى يمكن الاستفادة منه . وهو لذلك يلفت نظر المجلس الاسلامي الاعلى

تبرعات الرملة

بلغ مجموع ما تبرع به الرمليون الكرام عن طريق لجنة التبرعات في الرملة لمنكوبي سوريا الشهيدة ٤٩ جنيها و ٢٣٠ ملا . بارك الله في المتبرعين والساعين الى الخير وجزاهم عما قاموا به من واجب وطني انساني ، خير الجزاء

سعر الجنيه

عن بنك باركلس بيافا
يوم الاربعاء ٢٥—٣—٣٦

بالفرنك	٧٤،٩٤
بالدولار	٨—٤،٩٩و٣
بالمارك	١٢،٩٥
بالفرنك السويسري	٥٥—١٥١
بالفرنك البلجيكي	٩٥ و ٢٩٢
بالفلورين	٢—٧٢٧و١

رئيس بلدية
صفد والوقف الاسلامي

جاءنا ما يلي ننشره عملا بحرية النشر ونترك الباب مفتوحا للرد شرط ان يكون في لغة مهذبة لا تسيء الى شئون شخصية :

اقامت الاوقاف الاسلامية بصفد بناء جميلا في احسن موقع في شارع الملك فيصل وهذا البناء سيتخذه البنك الزراعي العربي لفرعه المقرر فتحه في صفد . وجميع المسلمين يشكرون دائرة الاوقاف على هذه الخدمة ذات الفائدة المزدوجة للمصلحة الاسلامية في صفد .

وقد دهش الرأي العام لمناوأة حضرة رئيس البلدية زكي افندي قدورة لمصلحة المسلمين ورفعه دعوى جزائية على عمال الوقف بحجة التجاوز على الطريق امام عمارة الوقف المذكور . ولم تثمر نصائح المشفقين ولا نصائح اعضاء المجلس البلدي شيئا ولما ان رأى الاعضاء المحترمون ان زكي افندي لا يريد ان يحترم رأي المجلس اتخذوا قرارا فيما بينهم شجبوا فيه تسرع الرئيس باقامة الدعوى على عمال الوقف الاسلامي وقرروا سحب الدعوى وتكليف دائرة الاوقاف بتمهيد جميع الساحة الواقعة امام بناء الوقف المذكور كما قرروا تعبيد هذه الساحة وتزفيتها من قبل البلدية وبذلك اسدوا للمدينة خدمة كبيرة وبرهنوا على انهم لا يتأثرون بالنزعات الحزبية والاغراض الشخصية

صفدي حقيقي

تصرفات البوليس
في حادث

قال مراسلنا في القدس : ألقى بوليس مركز محنة يهودا القبض على السيد رشاد غنوم من سوريا بتهمة بقائه في فلسطين بعد انتهاء مدة جواز سفره وعلى اثر ذلك ذهب الى المركز كل من السيدين فاضل حسين آغا واحمد محراب لتقديم كفالة واخراج صديقهم الى حين المحاكمة والغريب في ذلك هو ان الاومباشي (ماكس) امر بتوقيفهما دون سبب وعاملهما معاملة قاسية وقد طلب احالة كل منهم الى المحاكمة بتهمة دخولهما لفلسطين بدون جواز سفر . مع ان السيد فاضل حسين آغا لديه تصريح من حكومة فلسطين ببقائه فيها منذ سنة ١٩٢٤ وهو عامل في محلات السادة عيسى افندي فريج . والسيد احمد محراب صاحب مخزن للتجارة في محلة حارة النصارى وهو ايضا لديه تصريح بالبقاء في فلسطين منذ سنة ١٩١٩ . وقد اطلق سراح كل منهم لنتيجة المحاكمة

تنقلات الموظفين

تلقى السيد اديب العلمي مفتش المواشي بالخليل امرا بنقلة الى المجدل وذلك على أثر انشاء دائرة جديدة لتفتيش المواشي هناك

اعلان

بلدية الناصرة

بما اني ارغب تعاطي بيع مشروبات خفيفة بالمعرق داخل مطعمي الكائن بشارع الكازانوفا ملك السيد واصف اللحام بموجب قانون بيع المشروبات الخفيفة لسنة ٩٣٥ لذلك صار اعلانه

نايف الزهر

مصر
في الصحف التركية

خصصت الصحف التركية لمصر مقالات ضمنتها المديح والاطراء وقد اشارت في مقالاتها الى المعرض الزراعي والصناعي في القاهرة ، والى التقدم الذي بلغت اليه مصر في هذين المضمارين واستطردت الى الاعجاب بفكرة الجوائز الادبية التي عينتها الوزارة المصرية ، والى نشر معجم كبير وانشاء لجنة لترجمة القرآن الى اهم اللغات لتفهيم الشعوب الغربية روح القرآن .

المخيم التدريبي

جاءنا الكتاب التالي من جمعية فتيان الكشافة الفلسطينية في اللواء الجنوبي : سيقام مخيم تدريبي تمهيدي يومي السبت والاحد ٢٨ و ٢٩ — ٣ — ٩٣٦ لمعلمي الكشافة الذين سيشتركون في المخيم التدريبي العام الذي سيقام في اول الشهر القادم في بئر سالم .

ان هذا المخيم التمهيدي هو اول مخيم من نوعه يقام في اللواء الجنوبي . ويرحب بالزائرين فيما بين الساعة الخامسة والسادسة من يوم الاحد الواقع في ٢٩ الجاري في ارض الوجيه عبد الرؤوف افندي البيطار الواقعة على طريق الحلوه محلة الجبلية المقابلة لبيت السيد مصباح البيروتي .

مندوب الكشافة في اللواء الجنوبي

نداء مدرسة

وزعت ادارة مدرسة رياض المعارف الوطنية نداء على آباء الطلبة في يافا ، تدعوهم فيه الى وضع ابنائهم في مدرستها الواقعة في حي المنشية مكان مدرسة الاداب الاسلامية سابقا .

اعلان

صادر من دائرة اجراء الرملة بالقضية ٤١ ـ ١٩٣٦

المحكوم له .. الشيخ محمد افندي شمس الدين الخيري من الرملة .

المحكوم عليه .. نجيب سيرافيم الصوصو من الرملة .

مصدر الحكم .. محكمة صلح الرملة بتاريخ ١٠ــ١٢ــ٣٥ دوسية ٢١٥١ــ٣٥

اوصاف الملك .. دار وممر مؤدي لها ونمرة القيد ١٥٧٧ و ٢٠٧٧ و ٣١٣٩ و ٢٠٢٦

القيمة المخمنة ماية وخمسين جنيه .

لقد تقرر من جانب رياسة الاجراء طرح الملك المذكور اعلاه وبيعه بالمزاد العلني بالنظر لعدم قابليته للقسمة بين الشركاء وفقا لاحكام قانون الاموال الموضوعة تحت التأمين على ان يحمل الشركاء الرسوم والمصاريف كل بنسبة حصته وذلك لمدة خمسة واربعين يوما من تاريخ النشر .

فمن له رغبة بالمزايدة لشراء الملك المذكور عليه مراجعة قلم دائرة الاجراء ودلال بلدية الرملة حامل قائمة المزاود مستصحبا التأمينات القانونية وقدرها عشرة بالماية مع العلم بان رسم التسجيل واجرة الدلال عائدة على المشتري تحريرا

مأمور الاجراء

دموع الحب
قريبا جدا في حيفا

فلسطين
في مجلس العموم

— بقية المنشور على الصفحة الاولى —

فأجاب الوزير سلبا ، لكن الحكومة لا تستطيع الاخلال بوعدها ولا استطيع أن انقض وعد المندوب السامي لعصبة الامم بذلك »

وعرض مستر توماس لاستقلال الوكالة اليهودية التام وأنها مرتبطة بقضية الهجرة . وأن الدعايات سوف لا تقوم في ساحة المجلس التشريعي . ثم أن الصحافة ستمنع منعا باتا من نشر المقالات والخطب المثيرة . وزاد : « ولقد لا يزال المندوب السامي قوي الامل باتفاق العرب واليهود في الحقل السياسي كما اتفقوا في الحقل الاقتصادي » (كذا) . ثم جلس

تشرتشل يحمل

على المجلس التشريعي ورأي الحكومة

وتقدم المستر تشرتشل في خطبة مهيجة فعرض لكل المناقشات وانتهى الى هذه النتيجة : « لم يحن الوقت بعد لانشاء المجلس . ذلك مع العلم بأننا لا نريد نقض الوعد بتأسيسه . وقال : ولا أستطيع القناعة أن هذا المجلس لا يؤذي الوطن القومي اليهودي ، كما انه لا يجعل العرب يحاربون الانتداب . وفي هذا الوقت العصيب الذي تضطهد فيه اليهودية العالمية تحت انظمة الحكومات المستبدة ليس من المستحسن وضع عقبات توقف التقدم اليهودي في فلسطين »

ارجاء التصويت

على الموضوع الى فرصة اخرى

واستمر : « ان وعد المندوب السامي بانشاء المجلس كان موقوفا على شرط وهو نجاح تجربة البلديات . والى الان لا نستطيع ان نقول ان نظام البلديات كان ناجحا » .

واشار الى مناقشة مجلس اللوردات والى ان بريطانيا لا ترغب في نقض وعد لها ، لكن الجميع يعارضون قيام المجلس » وقال : « مع ان هذا بحث وليس تصويتا على موضوع فأننا نرغب الى الحكومة في اقرب فرصة أن تعرضه للتصويت »

مقارنة بين

الحالة في فلسطين وفي سوريا

وقبل أن يختم خطابه بالعبارة المتقدمة ذكر كيف أنه نصب سمو الامير عبدالله على امارة شرق الاردن باستشارة لورنس وان النظام القائم في فلسطين ناجح ودقيق . ومثله النظام في سوريا لولا انه في الاولى بعيد عن « الاسناد العسكري » وفي الثانية تدعمه جيوش .

تحبيذ ارسال

لجنة تحقيق الى فلسطين للدراسة

ووقف بعدئذ المستر إيري فحبذ ارسال لجنة ملكية للتحقيق قبل البت في موضوع المجلس . وبنى خطابه على اهمية فلسطين للامبراطورية من ناحيتي الدفاع عنها وسلامة مواصلاتها . ووصفها بأنها « محطة » للبترول الذي يهم بريطانيا .

هذا موجز لما جرى في مجلس العموم وفيه الحقيقة الضائعة بين ضجيج الدعاية والحقد والتخوف

مدرسة المنشية
في الشيخ مونس

قام طلاب مدرسة المنشية الاميرية يوم السبت الماضي بنزهة الى الشيخ مونس يرافقهم الاساتذة الافاضل السادة : سعيد الصباغ ، جبل القدومي . احمد العنبتاوي رشاد الدباغ وغيرهم . فنزلوا في المدرسة التي استقبلهم أساتذتها وطلابها ورحبوا بهم . وبعد أن تفقدوا الصفوف وتجولوا في المزرعة وسروا كثيرا مما شاهدوه نزل الطلاب الى النهر حيث تناولوا طعام الغداء على شاطئه الجميل المزدان بالمناظر الطبيعية الجميلة ، ودعي الاساتذة في الوقت ذاته الى حفلة غداء عربية هناك اقامها السيد محسن جبر المحسن . ولقد شاركت المدارس في يوم نزهتها هذا مدرسة قرية صميل التي يديرها السيد حافظ ابو بكر بفرقة كشافتها وكتيبة أشبالها . وفي تمام الساعة الرابعة جاءت السيارات فنقلت الجميع عائدة بهم الى يافا في جو كانت تملؤه المتابات للطلاب والاساتذة بعضهم بعضا وقبل ان يتحرك الركب تقدم الاستاذ راشد الزعبي مدير مدرسة الشيخ مونس فاعتذر للاساتذة الضيوف عن قصر المدة التي لم تتح له ولمدرسته الاحتفاء بالجميع احتفاء لائقا ورجاء أن يعوض في زيارة أخرى لتمام التعارف والتآلف والتحابب بين طلاب في المدينة وآخرين في القرية

قائمقام نابلس

قال مراسلنا في نابلس : وصل امس حضرة قائمقام نابلس الجديد توفيق افندي ياصدي وتسلم عمله بنشاطه المعروف واخذ وجهاء نابلس والقرى المجاورة يفدون الى مكتبه للسلام عليه

ريح الامس

اثرت العواصف الاخيرة في الاشجار الحمضية تأثيرا سيئا حيث اسقطت كمية كبرى من الازهار التي تحملها الاشجار .

عطلة المدارس

عطلت جميع المدارس الاهلية يوم امس الاول بمناسبة عيد رأس السنة الهجرية . اما عطلة الربيع التي تعطاها المدن وتحرم منها القرى فستبدأ في مستهل شهر نيسان حتى نصفه ثم تستأنف التدريس .

مهاجرون

وصلت ميناء يافا بعد ظهر امس الباخرة غروزيا وانزلت (١١٦) مهاجرا يهوديا

والباخرة بالستين وانزلت (٣٦٠) مهاجرا

موجة جديدة

يقول مراسل هاآرتس في لندن انه اتصل به من مصدر ثقة ان انكلترا سحبت يدها من مسألة التشديد على المهاجرين اصحاب رؤوس الاموال وابقت القانون لاول القائل بكفاية ٥٠٠ القامنه .

اعلان

من دائرة اجراء القدس ٢٨٢٦ —٣٤ ليكن معلوما للعموم انه مطروح بالمزاد العلني ماكنة سينما متكلم مع صندوق كراموفون فعلى من يريد شراء الماكنة المذكورة عليه ان يراجع دائرة اجراء القدس ولا يتأخر عن يوم الاحد ٥—٤—٣٦ للاشتراك في البيع

٢٠—٣—٣٦ امضاء مأمور البيع

لزقة راديوم
تشع الحرارة والصحة والشفاء
تحضير معامل الن وهنبريس في لندن

هذه اللزقة الانكليزية الجديدة هي افضل اللزقات واضمنها للشفاء مكان الالم فيزول حالا

لزقة راديوم تقوي الظهر وتشفي الوجع بوقت واحد وهي مفيدة جدا لشفاء اللمباجو ووجع الظهر والروماتزم وتصلب العضلات

لزقة راديوم تشع حرارة بواسطة المواد الطبية فيها وتجذب الدورة الى موضع الالم فيزول الاحتقان وتذوب الرواسب التي في العروق فيزول الوجع بسرعة

adium Plaster

RADIATES HEAT HEALTH & CURE

الوكلاء والمستودع : الشركة المصرية البريطانية التجارية مصر والاسك

فرع فلسطين . في بناية ميخا شولي شارع يافا — تل ابيب . تلفون (١٠٦٢)

بشرى عظيمة — واعلان

مطعم الظريفية

لصاحبه جورج حداد

الطعام الشهي — المأكل

نعلن لعموم زبائننا الكرام اننا قد اجرينا تخفيضا كبيرا على اصناف مأكو مطعمنا الذي ذاع صيته في مصر وسوريا ومختلف الاقطار العربية لاشتهار المأكولات واتقان الطهي ، وتعدد الاصناف التي لا يضاهيها فيها احد وانتا قد عزمنا على السهر والاشراف بنفسنا على الطهي واختيار اصناف المأ بالهمة والنشاط المشهود لنا بهما من عهد قديم .

وقد خفضنا اسعار الخضروات من ٣ غروش الى ٢ . اللحومات من ٤ غروش الى ٣ غروش . يفتتح المحل من الساعة ٧ صباحا الى فأمل تشريفكم لتتحققوا من لذة مأكوتنا واتقان طهيها .

والتجربة اكبر برهان

في
الالعاب الاولمبية

بلغ الاهتمام بدورة الالعاب الاولمبية مبلغا كبيرا بالرغم من المشاكل السياسية التي تطغى على العالم . لكن ذلك لا يؤثر مطلقا في سير الامور الاخرى سيرها الاعتيادي ، كأن شيئا من ذلك لم يحدث ، وتعمل التسهيلات الكثيرة لمن يرغبون الزيارة والتفرج على الالعاب الاولمبية منها انه منحت امتيازات خاصة تخفيض الرسوم الجمركية والنفقات الاخرى لمن يريدون الاشتراك في دورة الصيف ، فالمشترك في الالعاب عندما يبرز بطاقة اشتراكه يعفى كل ما يحمله من دفع الرسوم ، فلا يدفع عن مواد أكله او شربه او تدخينه او غير ذلك من الادوية والعقاقير التي يستعملها للتدليك او غيره . كان الفواكه واللحوم والخضروات التي يحملها المشترك معه لا تعرض للتفتيش الدقيق او تحجز ما دام المشترك جاء بها لاستعماله الخاص انه في الامكان ان يحمل المشترك التي يستعملها في اصابة المرمى يحتاج ذلك الى ترخيص طالما الى بلاده عند عودته . اما السيارات الخاصة التي يأتي بها فان معاملات خاصة من شأنها لاصحابها في القدوم والاياب كانت هذه السيارات يملكها مشتركين في الالعاب . اما تذاكر والتنقلات فقد اتخذت تدابير للمشتركين خفضت بموجبها تخفيضا هائلا . كما ان ترتيبات اتخذت ليس للاعبين فحسب بل وعائلاتهم مما يجعل شهود الالعاب ميسورا كل واحد منهم ، على يقدم اللاعب ما يثبت انه من في الدورة .

اطبعوا مطبوعا
في مطبعة الدفا

الناصرة

تجارة الابقار

... ويأبى اليهود في فلسطين إلا ان يكون كل شيء يهوديا محضا وهذه الفكرة تتحقق اولا فاولا

وهذا مدير دائرة الكرنتينا في سمخ (السرطبيب) يضع العراقيل في وجه اولاد العرب الذين يتاجرون بالابقار في الخارج كالعراق وحلب اذ يبقيها في الكرنتينا مددا طويلة فيكون من جراء ذلك زياده المصاريف على صاحب الابقار فضلا عما قد يحدث فيها من امراض وعند بيعها لا يكون في وسع صاحبها بيعها باسعار تساوى هذه المصاريف فيتوقف عن البيع وتعود عليه تجارته بالخسارة. واذا باعها خرج بنفس النتيجة. كل هذا يجري باوامر من السرطبيب اليهودي وهو يجري هذا لان ابناء جلدته من اليهود يملكون كثيرا من هذه المواشي وبما انها تباع زهيدة فهي تضارب برخصها ابقار اليهود وفي حال قيام هذا الوظف بعمله يكون نعم اليهود بابه لا يوجد إلا عندهم ابقار كثيره لما قول الدائرة المسؤولة في مثل هذا العمل؟ لقد كثرت الشكاوى واستحوذ التذمر على جميع التجار

-- ترى هل نرى بعد الآن من الدوائر المختصة اي اهتمام؟

طواف كشافة

مر بالناصرة في طريقهم الى طبريا والخالصة افراد الفرقة الثالثة للكشافة الارثوذكسية في حيفا لزيارة الاماكن وكانت هذه الفرقه اثناء الطريق تصدح موسيقاها برآسة قائدها السيد صبحي حوا.

مباراة رياضية

تبارى يوم الاحد الماضي فريق مدرسة الحكومة في الناصرة مع فريق مدرسة الحكومة في طبريا في ملعب الثاني في كرة القدم وكانت النتيجة ان تغلبت مدرسة الناصرة بثلاث اصابات لاصابتين

صفد

الذين لم يشملهم العفو

هناك أربعة من سجنائنا الشباب لم يشملهم العفو الذي شمل غيرهم في حزيران الماضي وهم السادة: نايف توفيق غنيم، احمد خليل طافش، توفيق سعيد منصور وعبد الهادي محمد حلوة. لقد كان نصيبهم من لائحة العفو في الدرجة الاخيرة هذا بينما رأينا ان عدداً من المسجونين غادر السجن في حزيران الماضي وبينما نرى ان عدداً آخر يتركه في هذا الصيف القادم نرى ان اولئك الاخوان الاربعة لا تندرج اسماؤهم في هاتين اللائحتين لن يوجل العفو عنهم الى سنة ١٩٤٤ فوق. ان الاحكام التي صدرت على السادة نايف غنيم ورفاقه هي نفس الاحكام التي صدرت على من اطلق سبيله في حزيران الماضي ومن يطلق سبيلهم قريبا وقد فهمت ان التفاوت في درجات هذا العفو سببه حدوث بعض القلاقل في السجن قبل ان هؤلاء الشباب اشتركوا فيها. لقد كان أمل الصفديين ان يكون العفو شاملا عاما على درجة واحدة وفي الوقت الذي يصدر العفو عن احكام السجن المؤبد كان من المنتظر ان يصدر العفو عن تلك القلاقل التي سببتها ظروف استثنائية قاهرة لم يؤخذ فيها تحقيق قضائي ولم تقدم للمحاكم المختصة. نسوق هذه المقدمة بسبب ما يشغل بال آل المسجونين الاربعة خصوصا والصفديين عموما اذ ان حالتهم الصحية سيئة فلا يمر اسبوع دون ان يدخل احدهم السجن مريضا.

انا نلفت نظر فخامة المندوب السامي الى هذا الامر راجين ان يستعمل صلاحيته للعفو عن هؤلاء الاربعة رحمة بهم وبصحتهم التي تسوء يوما فيوما

استقبال الحجاج

عاد الحجاج اول امس فهرعت المدينة لاستقبالهم وقد كان موكبا عظيما اشترك فيه جميع الاهلين وقد سمعنا ثناء عاطرا على ما شاهده الحجاج من حسن النظام والترتيب وتأمين راحة الحجيج في المملكة السعودية، وعلى شركة الملاحة المصرية التابعة لبنك مصر فنهنئ الحجاج بعودتهم سالمين

اعلان

صادر من دائرة اجراء طولكرم

نمرة القضية الاجرائية ٥٢١ سنة ٣٤

محكوم له: عزيزه الشيخ عبد القادر الشدال - ذنابه

محكوم عليه: (متوفي) احمد محمود عساف - ذنابه

١ - ارض الثلثة من اراضي ذنابه مسجلة في الطابو رقم ١٤٢٩ تموز سنة ٣٠٩ محدودة حسب الطابو محمود ابو الفرن وعنبتا وعبد الله جاموس وابو الفرن ترلاسي واز مساحتها عشرون دونم تقريبا. حدودها الحاضرة غربا ابراهيم الحاج ياسين جنوبا ابراهيم الحاج ياسين وجبل الحاج صالح. شمالا عبد المجيد الحاج ياسين شرقا الشيخ امين الحاج محمد وهي ارض زراعية سمرا مطعمة برمل خالية من حقوق الزارعة وهي ارض سليخ ومبذورة حنطة من قبل احد المالكين سليم العبدجدية. حصة المحكوم عليه فيها حصة واحدة من ٢٤ حصة وتقدر استحقاقه فيها بمبلغ تسعة جنيها ونصف جنيه فلسطيني

٢ - ارض السلطاني من اراضي عنبتا مسجلة في الطابو رقم ١٤٢٥ تموز سنة ٣٠٩ محدودة حسب الطابو قاسم النصر ترلاسي وطريق ومحمد عبد العزيز واولاد شهاب ترلالري. مساحتها نحو ثلاثة وعشرين دونم حدودها الحاضرة غربا اراضي عنبتا جنوبا كذا شمالا الحاج يوم سفاقة من عنبتا شرقا طريق وهي ارض زراعية حمرا سليخ بور خالية من حقوق المزارعة وتحذير المالكين. حصة المحكوم عليه فيها حصة واحدة من ٢٤ حصة وتقدر استحقاقه فيها بمبلغ ثمانية جنيهات.

تسديداً لما يطلب من المدين الترقي اعلن طرح استحقاقه في قطعتي الارض المبين اوصافهما اعلاه للبيع بالمزاد العلني لمدة ثلاثين يوما من مرور خمسة ايام على تاريخ نشر هذا الاعلان في جريدة الدفاع فمن كان له رغبة في الشراء عليه مراجعة هذه الدائرة خلال مدة المزايدة مصحوبا بعشرة بالمئة من القيمة المقدرة تأمينات مع العلم ان رسم الدلالة ورسوم البيع على المشتري تحريراً ٢١-٣-٣٦

مأمور اجراء طولكرم

اللد

عمال الكسارات

ما زال عمال المجدل واقفين حول المعامل يرقبون ما يتم في امرهم وما يجري من المفاوضات في هذا الشأن. وقد عرض عليهم اقتراح بتشغيل ١٠ في المئة من اليهود فأبوا ذلك وأصروا على عدم قبول اي عامل اجنبي في العمل معهم احتفاظا بحقهم كاملا. وقد علمنا ان وفداً من جمعية العمال العربية بيافا زارهم هناك ووزع عليهم جانبا من الدراهم للاستعانة بها على البطالة واوصاهم بالمحافظة على حقوقهم في العمل كاملة الى ان يبت في هذا الامر

بعد تأدية فريضة الحج

عاد فوج الحجاج الذي بعد تأدية فريضة الحج فاستقبل استقبالا رائعا يليق به من قبل الاقرباء والاهلين فنهنئهم على هذا الفوز السعيد

قرض البلدية وقبضه

علمنا انه اوعز من قبل الحكومة لمجلس بلدية اللد بقبض مبلغ القرض وهو الاربعة آلاف جنيه من البنك وذهب رئيسه الحاج علي افندي الكرزون واستلم شيكات في المبلغ وسيباشر في توسيع شارع محطة الطيران التي اخذ القرض من اجل توسيعه في اليومين القادمين

شكوى سكان محلة

شكا سكان محلة بئر الحامة كثيراً من اهمال محلتهم صحيا ورفعوا شكواهم للمراجع المختصة فنأمل من دائرتي الصحة والبلدية الاهتمام بشأن السكان في هذه المحلة فقد طال عليها الامد وهي تشكو عدم العناية الصحية

شارع ابن العاص

بوشر في تعبيد هذا الشارع الموصل لحارة الشرقية من قبل متعهده السيد عبد الرحمن الجنيدي وسيتم تعبيده قريبا وبذلك تصبح المدينة بين حلقة اتصال من الشوارع المعبدة

عدم

وجود فنادق

منذ سنة تقريبا ولاسباب صحية اقفلت لوكاندة السيد خليل الفار في اللد وظلت المدينة خالية من الفنادق كما ظل الغريب الذي يؤم المدينة يدور فيها فلا يجد مكانا يؤويه عند النوم وحبذا لو نرى من يعمل على ايجاد فندق فيفيد ويستفيد ونرجو ان تتساهل دائرة الصحة نوعا ما لتحقيق هذه الغاية

المجدل

حفلة وداع

بمناسبة نقل الاستاذ صالح افندي عبد الغني حاكم صلح المجدل لمثل وظيفته في غزة، اقام حضرة رئيس البلدية اليوم حفلة وداع شائقة في دائرة البلدية، حضرها لفيف من العلماء والوجوه والشباب وهيئة تدريس المدرسة الاميرية وثلة من البوليس. ثم وقف السيد حسن الاستاذ احد موظفي دائرة البلدية وشرع في تقديم الخطباء وهم عبد الله افندي الخطيب مدير المدرسة الاميرية، المحامي الشيخ اسماعيل الخطيب، فوزي افندي الدحاني، المحامي، وشفيق افندي نجم ثم وقف المحتفى به وشكر صاحب الدعوة والحاضرين على حفاوتهم وسيذهب يوم الاربعاء القادم الى غزه لاستلام مهام اعماله

قافلة الحجاج

عادت اليوم في قطار الصباح قافلة الحجاج بعد اداء فريضة الحج. وقد استقبلت على محطة المجدل استقبالا لائقاً

تهريب

ضبط موظفو الجمرك ١١٤٠ دفتر سيكارة مهرب من محمود حسين ابو سمعان من قرية حمامة من قضاء المجدل وقد جرت اليوم محاكمته امام حضرة حاكم صلح المجدل الذي حكم بحبس المتهم شهرين او دفع ٥٧ جنيهاً مع الرسوم

الخليل

تنظيم المدينة

قدم المدينة أحد كبار موظفي السكرتارية لاجل الاطلاع على التنظيمات والاصلاحات التي ستجري وفقاً لقانون تنظيم المدن. وبوصوله اجتمع الى حضرة عبد الله افندي كردوس قائمقام الخليل وناصر الدين افندي ناصر الدين نائب رئيس البلدية وطبيب الصحة ثم تجولوا في المدينة ساعة من الزمن اطلعوا اثناءها على بعض التصميمات التي وضعت لهدم الاماكن التي تعارض تنفيذ الشوارع وزاروا القطعة التي سورتها البلدية لانشاء مسلخ جديد وفي الساعة الواحدة عقد اجتماع في المجلس البلدي حضره القائمقام وتداولوا بشأن بعض الاصلاحات التي تقررت لتوسيع الشوارع وسأوافيكم عما تم في اجتماعهم من المقرارات المهمة

مشروع

توليد الكهرباء

يجري البحث الآن في دائرة مدينة الخليل بخصوص انشاء مشروع توليد الكهرباء للمدينة. وقد أرسلت البلدية كتابا الى حاكم اللواء بواسطة حضرة القائمقام تستفسر عما اذا كان بالامكان تنفيذ هذا المشروع فيما اذا رفضت شركة كهرباء روتنبرغ ايصال الكهرباء للمدينة هذا ولا تزال البلدية في انتظار رد الحكومة بهذا الخصوص

«الدفاع»: لا ندري هل تسمح البلدية لنفسها طلب مشروع روتنبرغ أم تعتصم بوطنيتها فتعارض في ذلك!!

تمثيل رواية

أرسلت ادارة مدرسة الهداية والارشاد الاسلامية الى حضرة القائمقام كتاباً تستأذن فيه تمثيل رواية ابطال الحرية، أو العفو عند القدرة» وتطلب معافاتها من الرسوم. وعلمت ان ريع هذه الرواية سيخصص لمساعدة الكشاف المسلم في المدينة. وقد اتيح لنا حضور بروفات التمثيل فوجدناها والحق يقال آية في الاتقان والمقدرة لهذا أمل من الافاضل والادباء تشجيع هذه الرواية خصوصا وان ريعها سينفق لغاية شريفة نبيلة

مرور سيارات مدرعة

مر بالمدينة عدد من السيارات المدرعة والمصفحات الحربية وكان يرافقها عدد كبير من سيارات اللوري حاملات الذخيرة. وكذلك مر في الاسبوع السابق ما يقرب من الاربعين سيارة ملأى بالجنود مع عتادهم الحربي وبعد وصولهم المدينة قاموا ببعض التاورات ومن ثم سافروا الى بئر السبع. هذا ولا يمر يوم دون ان تمر فيه بعض القوى الحربية في طريقها الى بئر السبع فالعقبة

وصول

مفتش المعارف

قدم المدينة الاستاذ شريف افندي صبوح مفتش المعارف وبوصوله اجتمع الى عبد الله افندي كردوس قائمقام الخليل زهاء ساعتين زار بعدها المدرسة الثانوية ومدرسة الاناث وعند الساعة الثالثة قفل راجعا للقدس

اظهار حقيقة

جاءنا من لجنة التبرعات في الرملة ما يلي:

طالعنا في بعض الصحف اليومية، خبراً مفاده ان جمعية الامر بالمعروف والنهي عن المنكر هي التي قامت بجمع التبرعات ليوم سوريا في مدينة الرملة. والواقع انه لم يحدث شيء من هذا.

فاظهاراً للحقيقة نقول: ان الذي قام على جمع التبرعات هو فريق من وجهاء المدينة باشروا بالعمل بأنفسهم

وبهذه المناسبة نثني على همة شباننا الناهض في الفرقة الحماسية المتجولة واعضاء نادي الطلبة الرياضي الثناء العاطر لما بذلوه من همة تذكر وجهود تشكر في جمع التبرعات ليوم سوريا، بارك الله فيهم، ووفقهم لعمل كل فضيلة ومكرمة

ابتداء من يوم الاثنين ٢١ اذار والايام التالية

في سينما ابولو الوطني - بيافا

اليكم الشريط العربي

ملك افلام الضحك المتواصل

المعلم بحبح

هو فلم لم تشاهد مثيله فلسطين يعرض ابتداء من ٢٣ اذار وبقية الاسبوع يشترك بالتمثيل الاستاذ فوزي الجزايرلي والانسة احسان الجزايرلي — رقص — غناء — طرب — جمال — اكبر الافلام المصرية على الاطلاق.

افخر انواع الصابون النابلسي

له شهرة واسعة

مصنوعات معامل

الصابون النقي المتحرر

هو صابون

ربيت زيتون

نابلسي

الشكعه نابلس

انقى صابون يستعمل في البيوتات الكبيرة نظيف يطري البشرة ويجعلها بضة لامعة

ماركة مسجلة

نال الجائزة الاولى في معرض نابلس سنة ١٩٢٤ رائحته جيله لانه مصنوع من زيت الزيتون النقي

الوكلاء محمود كمال قطان: يافا محمد حمدي المصري: حيفا محمود فيضي اخوان: القدس

لا تدخل الى بيتك صابونا سواه

قطرة مقصود

هي الوحيدة التي نالت استحسان اشهر الاطباء الرمديين بالشرق والغرب معا

كما وانها نالت ثقة جميع مرضى العيون

قطرة مقصود هي حياة ونور العيون

الوكلاء - مستودع الادوية الوطني الفلسطيني

٢٥ شارع ستروس يافا

سيارات فخمة للركاب والعفش

المديرون: خليل داوود خليل وموسى داود خليل

الخطوط رقم ج —٨—٩—١١—١٤—١٧

المحلات: شبكة مدينة غزة — خانيونس: الشيخ نوران — بئر السبع: علوج البسيطة — عرجا الخبز — غزة — حوج — الحامة (رخاما)

الدفاع ـ يوم الخميس في ٣محرم سنة ١٣٥٥و٢٦ اذار ١٩٣٦

صاحب الامتياز والمحرر المسؤول ابراهيم الشنطي

مدير الادارة شوكت حماد

رقم التلفون ١١٨٧

الدفاع

جريدة يومية سياسية مصورة

العدد ٥٦٢ ـ السنه الثانيه

ادارة الدفاع في عمارة حزبون شارع جمال باشا ـ يافا
العنوان البرقي: الدفاع يافا : ص . ب ٢٥٥

	عن سنة	عن نصف سنة
قيمه الاشتراك في فلسطين	١٥٠	٨٠
في الخارج	٣٠٠	١٦٠

اخبار محلات بو تاجي في يافا وحيفا والقدس

بين العشائر والقبائل راديو هيز ماسترز فويس

له قوة ساحرة على النفوس

عزيزي اميل

طالعت كثيرا من الاعلانات التي تنشرونها على صفحات الجرائد فكانت لي بمنزلة رائد هداني الى اعمال الروية في الامر واختيار راديو هيز ماسترز فويس كوسيلة استجلب فيه زبائن جدد الى مقهاي في بيسان ونعم الواسطة وخيرا صنعت بان اخترت هذا الراديو الجميل ذا القوة الساحرة الكامنة والتي تجذب اليها بعامل مغناطيسي الجمهور الكريم حتى صارت قهوتي محط رحال الجميع. ولا اكتمكم بان كثيرين من الباعة المتجولين والغرباء والاجانب عرضوا على اجهزة راديو متنوعة ولكن مبدأي انه حيث لاتوجد ثقة لا يمكن ان تكون العلاقة ثابتة فرأيت ان احجم كل الاحجام وامتنع عن الشراء من غير محلات بو تاجي الوطنية واني اشكركم حسن اهتمامكم وما قدمه لي مندوبكم من المساعدة الكلية والترتيبات الفنية التي قام بها .

المخلص : محمد زكريا

بو تاجي يذيع للملاء أجمع بان استعداداته تامة مستوفية تؤهله للقيام بجميع مطاليب الزبائن الكرام في كل آن ومكان ومنتهى سروره ان يقوم بخدمة الجميع حتى النهاية ويشير على جمهور اصدقائه الا يعذبوا انفسهم بالحضور من بلد لاخر في سبيل شراء راديو وتجشم مشاق الاسفار والمصاريف بينما يمكنهم الحصول على مطلوبهم وهم مرتاحون في منازلهم بان يرسلوا طلبهم كتابيا الى بو تاجي في حيفا فيحصلوا بزيادة على هدية ثمينة عربون اخلاص وشكر لثقتهم العظمى . وبو تاجي حالما يتلقى الرسالة ينفذ اليهم احد رجاله الفنيين في احدى سياراته السبع الموقوفة لخدمة الزبائن حتى الى أقاصي البلاد .

راديو هيز ماسترز فويس "His Master's Voice" هو الذي يتغزل به شعراء اليوم وتعشقه قلوب السيدات والاوانس في خدورهن وحسن الطاهر هذا يبرر مساعيه ويزيده رونقاً وبهاء في اعين الكل وجوده في المنازل عبارة عن فرح مستديم وهناء متواصل وهو اقوى مشجع للبشرية واعظم خير للانسانية وعناية لا مزيد عليها . اقصدوا رأس النبع ولا تعتمدوا على الوسطاء

اطلبوا محلات بو تاجي في جميع انحاء فلسطين واعرضوا عليها طلباتكم تقضى بسرعة فائقة

by

HIS MASTER'S VOICE

Come in to see radio's latest and hear performance to which only a demonstration can do justice. The new, greatly improved Magic Brain radios and radio-phonographs are here now. They are as startlingly different as a streamline train!

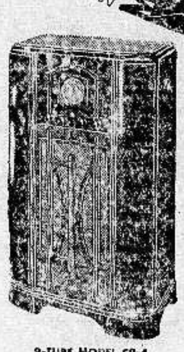

9-TUBE MODEL C9-4
540-18,000 kcs. Magic Eye! New Magic Brain! Metal Tubes! Colorband Dial—Automatic Volume Control, and Tone Compensation, etc.

A World-Wide Antenna System improves reliability and brings new pleasure to reception.

NEW LIFE FOR ANY RADIO IN RCA TUBES

Advt. No. X-1058 Size 2 cols. x 7"

زوروا محلات بو تاجي

زوروا محلات بو تاجي في حيفا قرب البوسطة
وفي يافا امام سراي الحكومة

الوكلاء
القدس: غوردن بو تاجي. اللد: سليم ومحمد الخالدي. غزه: الحاج عبد الرؤوف البورنو. نابلس : عادل التميمي. طولكرم: حسن القدادي. الرمله: زبانه اخوان

اطلبوا كتاب الدليل الامين في الصحة والمرض تأليف الدكتور شكري بو تاجي معروض في محلات بو تاجي بحيفا وثمنه ٢٥٠ ملا

حيفا
قرب البوسطة

يافا
امام سراي الحكو

القدس
تحت البنك العثما

حبوب اورشيتونين

اختراع حديث لتقوية الاعصاب وتجديد الشباب

علاج حيوي كيماوي لمعالجة الشيخوخة التناسلية والعنانة وضعف التناسلية

ان افضل العلاجات في معالجة هذه العلة المضنية هو ما بني على تقوية جهاز التناسل الحقيقي في الرجل هذا العضو الذى ثبت منذ زمن ليس بالقريب أنه عدا عن افرازه الحوينات المنوية (سبرماتوزوئير) له مفرز داخلي خاص يؤثر في أحوال الشخص النفسية وفي نموه الجسماني وفي قواه العصبية ، وأن العنانة والضعف التناسلي تعود معظم أسبابهما الى نقص هذا المفرز وهو (الهرمون التناسلي) الذي لا يزال العلم الخاص يجهل حقيقته ولكنه يعرفه حق المعرفة باثاره ، فالمرزوأ (الهرمون) اذن مادة نجهل جوهرها وإنما نستدل على وجودها بتأثيرها وفعاليتها وذلك بواسطة التجارب والاختبارات العديدة على الحيوانات ولا سيما القردة الكثيرة الشبه بالانسان ، فاذا ما نفدت هذه المادة الجوهرية التي يتوقف عليها حسن قيام الاعضاء التناسلية بوظيفتها ، كان على الطبيب المداوي أن يعوض للبدن ما يقوم مقامها ويفعل فعلها. هذا ما اتجهت اليه أفكار الاطباء الاخصائيين باعضاء التناسل منذ أمد بعيد وقد توالت جهودهم وتتابعت تحرياتهم الى أن توصلوا (بفضل الاختبار في الحيوانات) لاقتطاف ثمرة مساعيهم بايجادهم جواهر كيماوية حيوية تؤثر في الجهازين العصبي والتناسلي معاً فتقوي هذا وتنبه ذاك ، فاصبح العالم يجد أمامه اليوم هذا العلاج الحديث الذي أسموه (أورشي تونين)ويستدل على مفعوله من اسمه ومعناه (المقوي الخصوي)

وأن فائدة هذا العلاج الثابتة علمياً وعمليا فهو يقوي الخصية على عمل الحوينات المنوية وينبه الجهاز العصبي . ففائدته إذن مضاعفة : يزيل العنانة ويقوي الباه وعدا عن هذا وذاك ، ونظراً لان العنانة والضعف التناسلي هما مرضا الشيوخ ومرض الذين يبكرون في شيخوختهم ويهرمون قبل أوانهم من الشباب المنهمكين ، فقد أضيف الى (الاورشي تونين) جواهر أخرى من خاصتها تقوية الدم ليكون هذا صالحاً لتغذية الخصية والجهاز العصبي

مستودع الادوية الوطني الفلسطيني—٢٥ شارع بسترس ـ يافا

و يطلب من مستودع قياله وصباغه في يافا

مصبغة الشرق الكبرى

لصاحبها امين البديري
بناية الاسعاف
شارع البرية: نمرة ٢٠ ـ يافا

ان هذه المصبغة مستعدة لقبول صباغ الملابس على كافة الالوان للرجال والسيدات والغسيل على الطريقة الكيماوية وعلى البخار. شعارها الصدق والامانة والمحافظة على المواعيد — زوروا هذه المصبغة لتروا الاتقان والطرق الحديثة التي قل ان تجد مثلها في فلسطين

اوتيل الخديوى الكبير

لاصحابه

الحاج شريف غزال
وولده شحاده النابلسي

يافا ـ شارع المنشية ـ قرب المحطة

هواء طيب ـ خدمة حسنة
مفروشات جديدة ـ مناظر طبيعية براً وبحراً

شجعوا المصنوعات الوطنية

الانقلاب الحديث في عالم الطباعة

ستشاهدونه في مطبعة

الدفاع

التجارية

اكبر استعداد طباعي عصري

والتجربة اكبر برهان

يافا - يوم الجمعة في ٤ محرم ١٣٥٥ - الموافق ٢٧ آذار ١٩٣٦

صاحب الامتياز والمحرر المسؤول ابراهيم الشنطي
مدير الادارة شوكت حماد
رقم التلفون ١١٨٧

الدفاع

جريدة يومية سياسية مصورة

العدد ٥٦٣ - السنة الثانية
ادارة الدفاع في عمارة حزبون شارع جمال باشا - يافا
العنوان البرقي : الدفاع يافا : ص . ب ٢٥٥

	عن سنة	عن نصف سنة
قيمة الاشتراك في فلسطين	١٥٠	٨٠
في الخارج	٣٠٠	١٦٠

خطاب ايدن في مجلس العموم. المعارضة ترفض توقيع العقوبات على آلمانيا
القتال في الحبشة. نداء حار توجهه اميرة حبشية عن فظائع ايطاليا. حديث ألماني

إننا خصوم هذا الاسلوب

صبرك ايها القاري حتى نهاية المقال صبرك فقد أصبحت قضيتك مهزلة وعبثاً أمام جد صارم يقابلك به اليهود :

لم تكن مبرة ولا مأثرة!

قام هربرت صموئيل ، واللورد برستيد وسيمون ماركس في شكل وفد الى أميركا لجمع ثلاثة ملايين جنيه تغزى بها بلادك . وقبل أن يرشقوا يهود أميركا بالخطب ، وقبل ان يسيلوا دموعهم بالشكاوى ، تقدموا منهم قائلين : ويفتتح الاكتتاب كل من ماركس وبرستيد بمئة الف جنيه . قل بالله ، أليست هذه رجولة ؟ ولم يذكروا أن هذا العمل « مبرة » أو « مأثرة » او ما تقرأه في صحفنا من نعوت النفس الضعيفة . بل اكتفوا بالعمل ، وهو يعلن عن نفسه

ثورة على المجلس

وجاءت قضية المجلس التشريعي الضبق . فرأى اليهود فيه « غبناً » ، لان اكثرية كراسيه للعرب ! ورأوا انه يظهر خصومهم اصحاب البلاد الحقيقيين ما دام انهم الاغلبية — ولا يزالون . ورأوا فيه جرحاً يصيب الوطنية التي يلهبها جابوتنسكي ووايزمن وروتشلد . إذن ثورة على المجلس التشريعي ! إذن عارضيه يا تايمس ، ويا مورننغ بوست ، ويا مانشستر غارديان ، ويا بقية الصحف التي تشرى اقلامها او تخدع . وثورة عليه في مجلس العموم ! وإذن فاستعد ياودجوود ، ويا سنل ، ويا سنكلر ، ويا بقية العصابة المعروفة. وهوجم المجلس كما اطلع القراء ، وانسحبت الحكومة ، واسقط في يد وزير المستعمرات ، وارجىء التصويت لكيلا تكون الهزيمة شديدة

ماذا قرأت

هذا عندهم فما عندك ياقارىء ؟ هذا ما اطلعنا عليه في صحفهم ، فماذا قرأت في صحفك ؟ وسمعت أيضاً بمظاهرتهم العدائية التي استقبلوا بها المندوب السامي ، وبصايحهم « بوز » وهي كلمة يفهمها قلم المطبوعات . للمرة الثانية ، نسألك : ماذا قرأت في صحفك ؟

انصفوا الرجل

في هذا الجو المكهرب تصفحت « اللواء » الغراء فوجدت العنوان التالي لافتتاحية عدد أمس : « الشعور الصحيح في خطبة المفتي الاكبر . صراحة وجرأة وعاطفة تفيض بالحقيقة الرائعة » . قلت هذا عنوان لمقال ثائر مستفز . ومضيت اقرأ : « ليست الوحدة العربية أمنية فحسب ، بل هي ضرورة ماسة لاغنى للامة العربية عنها ، ولا حياة لها بدونها . فكما أن الجسم لا يحيا اذا قطعت اجزاؤه وفصمت أوصاله ، فالامة الواحدة التي هي كالجسم الواحد لا تحيا اذا لم تلتحم اجزاؤها ، وترتبط أقطارها ، ويلتئم جمعها الشتيت . ومادامت هذه العقيدة هي عقيدة الامة العربية في جميع أقطارها ، فليس من شك في أن الوحدة العربية ستتحقق كما تحققت وحدة الامم التي كانت حالها مثل حالنا من التجزئة والتفرق » . أيها القاريء : قل أين الجرأة في هذا ؟ لا ريب أنك أحرص على القائل المحترم من ذلك العنوان اننا ، فوق الاحترام الشخصي ، نقدر لسماحة المفتي نشاطه . ونقدر فيه سهره اليقظ . لكن لا نذهب كما يذهبون في إسباغ العناوين على اقوال مرددة ، طال سمعها ، وألفها ابناء المدارس

ايه هي الرسالة

وفي العدد نفسه تحت عنوان « تأدية الرسالة الفلسطينية » ما يأتي : « عاد صباح امس الى طولكرم من مصر حضرة الوطني المعروف سليم بك عبد الرحمن بعد ان ادى الرسالة الوطنية والقى عدة خطب في مجتمعات عامة بمصر عن القضية كان لها اجمل وقع . وجعلت الرأي العام المصري يهتم بقضية فلسطين ما ذكرته الصحف المصرية مطولا ، فرفع رأس فلسطين وشبابها عالياً في القطر الشقيق ، وقد استقبله على محطة طولكرم عدد كبير من الشباب في رتل من السيارات رفعت عليها الاعلام العربية ، وزينت بالزهور ، ثم هرع جمهور الشعب للسلام عليه في بيته وشكره على جهوده في سبيل القضية »

الحال عند غيرنا

ياسماحة المفتي هل ترضى أن ينشر في جريدتك مثل هذا ؟ يا استاذ جمال ، كيف سمحت بما نشر الان في صحيفتك ؟ ايها القاريء . أيها العربي : هذا ترحيب ينشر في صحف الهند حين تستقبل جوهر لال من سجنه . هذا وصف لما استقبل به هتلر بعد احتلال جيوشه الراين . أية رسالة تلك التي بلغها الى مصر ؟ وأي رأس هذا الذي ارتفع عالياً في بلاد النيل ؟ تسمي يا نفوس الوطنيين بمثل هذه الحفاوات ! لقد قال المتنبي مرة : وتعظم في عين الصغار صغارها ؛ وتصغر في عين العظيم العظائم — فهل نحن صغار الى هذا الحد ؟ نعم ، نعم !

إننا خصوم طراز

لسنا خصوماً لاحد في فلسطين ، ولن نكون . ولا نريد بالاذى السيد سليم أو غيره . فكلنا من بدن واحد نكره أن يسيل من اعضائه دم . لكننا خصوم لهذا الطراز . خصوم للباطل الذي يدعي أنه الحق . خصوم للصباغ الذي يقول انه اللون الحقيقي الذي لا يتغير . ومعذرة ، فرجاؤنا أن لا تماد مثل هذه الاساليب ، أو فلتغلق صحفنا بالمرة .

اين الخطة الوطنية

وفي هذا الهجوم من اليهود أو التعبئة ، كما تصفه النيرايست اليوم ، لا يكون الاستعداد لخطة جامعة ، ولا لمنهج وطني ، ولا لبرنامج انقاذ ، بل تستعد البلاد الى موسم النبي موسى . ويطلب البعض إدخال روتنبرغ الى نابلس . أليس هذا مخزياً يا بلاداً تضيعين سفاحاً ونحن في غفلة ؟ كان الواجب أن يقف الوطن من المجلس التشريعي ، إما رافضاً أو قابلاً به . واذا كان الاول ، فليبدأ السعي لبرنامج وطني ينقذ القضية في خمس سنوات . ومتى ما طهرت الذمم والنيات نقسم ان قضية فلسطين تحل في يوم وليلة !

وهذه الاحزاب الكثيرة

وقامت الاحزاب على أساس العمل الوطني المشترك ، وسهولة انقاذ القضية . فاذا بها الخناجر الملتمعة تمعن في تمزيق الجسد الواهي . الى الآن تأخذ وتعطي في مسئلة المجلس التشريعي ! الى الآن مذكرة ترسل وأخرى تجيء في مشكلة الاراضي والهجرة ! وعن اليمين والشمال بلاد عربية تمشي الحق في ركابها الى سدرة الاماني القومية ، تنعم بعد الشقاء ، وتستريح .

اننا في حلم

لماذا لا تقتدي العائلات الغنية بعائلات ماركس وبرستيد وروتشلد فتتبرع للبلاد ؟ في حزب الدفاع الوطني رؤوس عائلات مثرية جداً ، مالهم لا يتقدمون ولو بأقل القليل . ثم اين ما قالوا عنه انه لاراضي بئر السبع ؟ ضاع كما ضاع غيره ، وسيضيع ! . وفي الاحزاب الباقية مثل هذا العدد أو اقل لكن هات اليد السمحة التي تتناول المال تقول له : « في سبيل امتي ايها الفاني . في سبيل وطني ايها الزائل . اضمن لها مستقبلا كحياة الامم الاخرى التي يشعر ابناؤها بآلام امهم » . ايها القاريء ، لا تصدق . انا وانت في حلم . وربما في ... ضلال !

ابراهيم

المجلس التشريعي في « النيرايست »
انه من صنع السياسة البريطانية المقررة
تعبئة اليهود لمهاجمة المؤسسة قبل تشكيلها

في آخر عدد وصل الى هنا من مجلة « بريطانيا العظمى والشرق » - النيرايست القديمة - قطعتان من القطع الافتتاحية عن فلسطين نثبتهما بعنوانيهما فيما يلي :

الاسس الدستورية في فلسطين

صدر في الاسبوع الماضي كتاب ابيض رقمه (٥١١٤) عن مشروع المجلس التشريعي لفلسطين ، وهو المشروع الذي عرضه المندوب السامي لفلسطين على زعماء العرب واليهود معا في شهر كانون الاول الماضي ، ومن هذا الكتاب يتضح تمام الاتضاح ان ما قبل عن هذا المشروع من الجهة المعادية له لم يكن صحيحا ، وان المشروع لم يكن المومى به « مخ » السر آرثر واكهوب ، إلا انه هو المشروع الذي صنعته السياسة التي اقرتها بريطانيا العظمى بصفتها الدولة المنتدبة على فلسطين

« الدفاع » : وبعد ان تكلمت النيرايست عن وفد اليهودية الانكليزية ، وعن المذكرة التي قدمها بالنيابة عن هذا الوفد اللورد ملتشت الى وزير المستعمرات ، مما عرفه القراء في حينه ، انتقلت المجلة الى قطعتها الثانية التالية :

اليهودية العالمية تحتشد ضد النير ايست!

ربما كانت مجلتنا « بريطانيا العظمى والشرق » هي أولى الصحف الانكليزية التي أدركت عدالة مشروع المجلس التشريعي لفلسطين ، وأدركت ضرورة الاسراع في تأليفه ، ولهذا السبب أصبحت هذه المجلة هدفا للنقد الشديد القاسي يوجه اليها من كل مكان

لقد قامت الصحف الصهيونية في كلا العالمين القديم والجديد فحشدت اليهودية العالمية وجندتها لمكافحة هذا المجلس ، وفي ذلك كتبت هذه الصحف ما لا يعد ولا يحصى من المقالات ضد المشروع ، وضد الدولة المنتدبة . . ، التي بمشروعها هذا ، قد خانت العهد

وكما فعلت هذه الصحف ، فعلت ايضاً الوفود التي بعثت بها هذه اليهودية الى الدوائر الرسمية ، وكان الوفد منها لا يعود من الدائرة التي يذهب اليها ، الا وهو خالي الوفاض ، بادي الانقاض !

والواضح الان تمام الوضوح هو ان الصهيونيين برغم ما بذلوا من الجهود ، لم يعد لهم الان اي امل في ارغام الحكومة البريطانية على هجر المشروع .

اننا لا نرثي لهذا النقد الذي ضاع ، فاننا كنا قد توقعنا له هذا الضياع ، وانا نحن اذ نرثي ، لا نرثي الا لضياع ثقة اليهود بالادارة الفلسطينية وبالطائفة العربية الفلسطينية التي لا بد لليهود من ان يعيشوا بينها راضين او كارهين !

هذه حقائق يدركها القليلون من اليهود ، فاذا لم يدركوها كلهم جميعاً فلا امل في ان تصل هاتان الامتان في فلسطين الى اي تفاهم على الاطلاق »

الهر فون ريبنتروب مندوب هتلر عند وصوله مطار كريدون في لندن

مشاهدات صغيرة

بخطبة واحدة!

من ثلاثة أيام قالت « الدفاع » :

« بدأت علائم تهويد مدينة طولكرم تبدو ، ومنها انشاء اليهود سينما يهودية في المدينة ، واقدام شاب وطني على مشاركة اليهود في فتح محل كهرباء وفتح عيادة لطبيب يهودي »

وقد اطلع على هذا الخبر « الاسود » وهو في مصر « الزعيم الفلسطيني الكبير . . » الذي شمت انا من اجله بنت « الآيه » ليلى التي « لا تقر له بذلك » فاستعد من الان لان يصد عن قضاء بني صعب كله خطر اليهود

— بخطبة واحدة ... سيلقيها بعد ان يعود ... وبـ « رسالة » يحملها الى ما وراء الحدود !

تداركها الله!

من كل ما جرى في مجلس العموم الانكلو — اسرائيلي ، ونشرته (الدفاع) أمس بالتفصيل ، أعجبني ما يلي :

١) المجلس التشريعي لن يكون كثير للدعاية . . . رغم أنف (١٢٠) مقالة كتبها ضد ذلك الاستاذ (جوزيف جون) . . . « فشاطب » له عليها كلها وزير المستعمرات !

٢) سخر المستر ونستون تشرتشل ، الاستعماري الاحسن « نتفة » من وزير المستعمرات « من هذا المجلس ، ووصفه بقوله « ان هذا طراز جديد في الحرية » !

٣) من هذا التحدي « زعل » الكولونيل يوشع ودجوود ... اليهودي الذي اشتهر بانه لفلسطين كلها .... المحب « الادود » !

وفي هذا النائب « المش بطال » ... قال « الافغاني » ... شاعر الاطفال :

ليس في الارض كلها من محب
لفلسطين مثل يوشع ودجوود
يا فلسطين ، يا حفيدة عدنا
ن ، نجمك الان في بروج السعود
هاكو مجلسا « مليحا » ولكن
من طراز — كما اردنا — جديد
ايه جوليت ، ياه ائتلافي » ارحميني
وارضي بي ، فقد سئمت قعودي
(اطلبي العز في لظى ودعي الذل
ولو كان في جنان الخلود)(١)
لا بقومي شرفت ، بل شرفوا بي
وبنفسي فخرت ، لا بجدودي)
(انا في امة تداركها الله
غريب ، كصالح في ثمود)...

« مشاهد »

(١) الابيات الثلاثة للمتنبي . . . فهو وحده المسئول عنها امام قلم المطبوعات ... !

اعلان الحداد

بمناسبة دفن فنزيلوس

اعلن الحداد رسمياً غداً في جميع انحاء اليونان بمناسبة جنازة فنزيلوس في كريت وتنكس الاعلام على جميع دور الحكومة

...

جنود الثورة اليابانية الاخيرة مستولين على مركز رئاسة الحكومة في العاصمة

زيارة الى سجن بيت لحم
وصف واقعي للسجن والسجينات فيه

زرت سجن النساء في بيت لحم على اثر ما نشر عن حالة السجينات في ذلك السجن وعن معاملة السجانات لهن

موقع السجن

شاهدنا عمارة صحية تقع على هضبة مرتفعة تطل على بستان واسع ووديان وجبال مزروعة. والبناء مكون من طابقين مستعملين لايواء السجينات وطابق ارض لخزن الثياب والمواد التي تحتاج لرطوبة وللمطبخ

واول ما ارادت مديرة السجن ان تنبهنا اليه الاطعمة وهي عبارة عن الخبز الابيض النقي واللحم الطازج والخضار الجديدة والعدس المجروش وغير المجروش والفاصوليا واللوبيا والزيتون الجيد والحليب والحلاوة ومن الاثمار البرتقال

اما غرف النوم فواسعة صحية تطل على الحديقة وبها نوافذ كثيرة ولا يوضع في كل غرفة الا اربع سجينات والفراش مؤلف من فرشتين من نوع البطانيات السميكة وثلاث بطانيات للغطاء ومخدة ولمن يبرهن على حسن اخلاق « فرشات » عالية جيدة

وفي السجن حمام نظيف صحي يحق للسجينة ان تستحم فيه مرة في الاسبوع بالماء الساخن ومرتين بالماء البارد وتجاه الحمام حوض عليه حنفيات لغسل اليدين والوجه كل صباح كما ان قرب الحمام بيوت خلاء صحية منها ما هو على الطراز العربي ومنها على الطراز الافرنجي

غرف الطعام

وهناك غرفة واسعة فيها موائد كبيرة تتناول السجينات العربيات طعامهن فيها وهي خاصة بهن

وقد دخلنا غرفة واسعة صحية فيها ثلاثة اسرة وامامها شرفة (براندة) واسعة تطل على الحديقة وهذه الغرفة خاصه بثلاث من السجينات الاولى محكومة بالسجن ١٥ عاما والثانية عشرة والثالثة سبعة ولكل واحدة صندوق تحفظ فيه لوازمها وفي الشتاء يتنزهن في تلك الشرفة الواسعة

عدد السجينات

اما عدد السجينات فهو ٥٦ سجينة واكثرهن فوق سن الثامنة عشرة اما السجينات اللواتي دون هذا السن فسيوضعن في باب الساهرة في عمارة الكلية العربية القديمة والسجينات مقسمات بحسب دياناتهن الى :

مسلمات وعددهن ٣٢ اغلبهن قرويات
ومسيحيات » ٤
ويهوديات » ١٥ اغلبهن مهاجرات غير شرعيات

والباقي اطفال مع امهاتهم

معالجة السجينات

وفي السجن غرفة خاصة بالاسعاف فيها جميع ما يلزم لاسعاف المرضى. وللسجن طبيب خاص يزوره في اوقات معينة واذا رؤي ان حالة المريضة تستدعي وجود الطبيب يدعى حالا لفحصها وقد فهمت ان السجينات الشيوعيات يطلبن الطبيب لكل مناسبة حتى ولو شعرن بابسط الم في الرأس مما لا يحتاج الا القليل من الاسبرين وهذا ما لا تستطيع ادارة السجن تلبيته.

وفي السجن غرفة تستعمل كمستشفى بها اربعة اسرة نظيفة وصحية

ويعتنى باطفال السجينات عناية كافية فيعطون مقدارا كافيا من الحليب والبسة من الفانيلا الصافية وكذلك امهاتهم

القصاص

واذا ما اخطأت احدى السجينات خطأ يستلزم القصاص فالطريقة المتبعة اولا اعطاؤها الخبز والماء فقط ووضعها في الزنزانة ولكن بعد التجربة تبين ان الاحسن ان يزاد عمل السجينة كقصاص لها عندار تكابها خطأ او ما يحوج القصاص بدلا من تجويعها او وضعها في الزنزانة

وفي السجن غرفة صغيرة فيها بعض الاعمال اليدوية التي قامت بها السجينات كاشغال الابرة والنسيج وقد شاهدت اخراجا واسعة تستعملها فرقة الهجانة من جفرد بئر السبع وفهمت انه يؤتى بالصوف من عكا وتقوم السجينات في هذا السجن بنسجها وحياكتها

مواعيد النوم

ولدى سؤال مديرة السجن علمنا ان السجينات يأوين الى فراشهن في منتصف الساعة السادسة ويقضين اكثر أوقاتهن في حديقة السجن الواسعة وفيها اشجار كثيرة ومساحات مزروعة بانواع الخضار والاثمار وفي احدى زوايا الحديقة قن للدجاج ويؤتى لها بالعلف من الخارج وليس من طعام السجينات

وللسجانات غرفة خاصة في الحديقة خارجة عن عمارة السجن فيها ثلاثة اسرة وغرامافون وجميع وسائل الراحة

استعراض السجينات

وقد اصطفت السجينات جميعهن في حديقة السجن فشاهدناهن بالبسة السجن واكثرهن من البائسات اللواتي لا يستطعن الحصول على قوتهن خارج السجن وقسم لا يرتدين البسة السجن وهن من المهاجرات غير الشرعيات او من الموقوفات اللواتي لم يصدر عليهن حكم بعد، وقد تحدثنا الى بعض منهن فقلن انهن راضيات عن حالتهن هذه

الشيوعيات

وقبل ان اختم كلمتي ارى ان اذكر ان الشيوعيات يعتنى بهن في السجن اكثر من غيرهن فيعطين احسن غرفة في السجن

الدواء الذي يزيل دمامل القدمين بسرعة عجيبة ولا يشعر الانسان بأي الم عند استعماله في كافة الالام. فائدته اكيدة في كل ما ينشأ في القدمين بتأثير الاحذية الضيقة لا يؤثر على القدمين بأي ضرر كالذي ينتج من تأثير قطع الدمامل او استعمال المواد الكاوية

Dr Scholl's Zino-pads
Put one on – the pain is gone!

يطلب دواء الدكتور شول المريح من المركز الرئيسي «فريغاوبين» شارع جوليان — القدس ومن الصيدليات المهمة

مصلحة الاذاعة اللاسلكية الفلسطينية

القدس — ٤٤٩،١ متر — ٦٦٨ كيلوسيكل ٢٠ كيلوات
الاثنين في ٣٠ آذار ١٩٣٦

الدقيقة	الساعة	(مساء)
١٥	٤	سيفتتح مصلحة الاذاعة اللاسلكية رسميا فخامة المندوب السامي لفلسطين اللفتنانت جنرال السير ارثور كرينفل واكهوب وسيقدم مدير البريد العام اللفتنانت كولونيل وليام هدسون فخامة المندوب السامي فيتكلم فخامته من محطة الاذاعة الفلسطينية في رام الله وسيعزف الفيلق الثاني التابع لجلالة الملكة بسماح اللفتنانت كولونيل ج. كيث سيمنز
٤٠	٤	نشرات
٤٥	٤	فرقة استوديو الاذاعة برئاسة جميل عويس — كمان . محمد عطية — قانون . رامز الزاغه — عود ارتين سنتورجي — سنتور . جليل ركب — كمان . توفيق جوهرية — مزمار . باسيل سروة — رق
٠٥	٥	اشعار واغاني عبرية
٣٥	٥	محمد عبد الكريم — بزق منفرد
٥٠	٥	يحيى السعودي وفرقة استوديو الاذاعة (برئاسة جميل عويس)
٢٥	٦	برنامج عبري
٤٥	٦	حديث بالانكليزية لرئيس البرنامج الاستشاري — همفري ي. بومان
٥٥	٦	حديث لامين بك عبد الهادي (عضو في لجنة البرنامج الاستشاري)
٠٥	٧	غناء وعود منفرد — الشيخ محمود صبح
٢٥	٧	مصطفى بك رضا (قانون) مصطفى عقاد (رق)
٤٠	٧	نجاة علي وفرقة استوديو الاذاعة (برئاسة جميل عويس)
٢٠	٨	حديث بالعبرية للدكتور ابراهيم كاتسنلسون (عضو في لجنة البرنامج الاستشارية)
٣٠	٨	موسيقى اوروبية
١٠	٩	نشرة الاخبار بالانكليزية والعربية والعبرية
٢٥	٩	موسيقى اوروبية
٠٠	١٠	اذاعة منقولة من محطة الاذاعة البريطانية
٣٠	١٠	ختام

مكتب الكتلة

استأجرت الكتلة الوطنية مكتبا جديدا في حي باب السريجة من احياء دمشق المشهورة بتمسكها بالعقيدة الوطنية الصحيحة . وستكون هذه الدار الرحبة ناديا للشباب والطلاب يعقدون فيها اجتماعاتهم .. وسينتقل مكتب الكتلة اليها في هذين اليومين

قضية تعذيب

رفع السيد شاكر بن حسن شاكر احد ضحايا الحوادث الاخيرة في دمشق دعوى على السيد صبري الحلواني مفوض التحري الذي استعمل معه أساليب قاسية مخالفة القوانين المعمول بها ؟ وقد قام دولة رئيس الوزراء بتحقيق في هذا الحادث كما ان مديرية الشرطة سرحت هذا الموظف لمدة (١٥) يوما يقضيها في فلسطين ، ريثما يتم التحقيق وتظهر الحقيقة الناصعة . وانا لنتوجه الى مدير الشرطة والامن المسيو فردون بي الرجل الذي عرف بنزاهته وحبه للنظام والعمل بنص القانون ان يجري تحقيقاً دقيقا في هذه القضية وغيرها ...

عطف الملك غازي

وردت على النائب السيد نسيب البكري البرقية التالية من سكرتير جلالة الملك غازي جوابا على تهنئة الكتلة الوطنية: صاحب الجلالة يشكركم والكتلة على تهانيكم ، يتمنى لكم دوام التوفيق والنجاح ـ السكرتير الخاص: رستم حيدر

اعلان مهم لاصحاب البيارات

السيد حجاج بيافا

له الشرف ان يعلن لاصحاب البيارات الذين يرغبون في شحن اثمار بياراتهم الى اوروبا وسواها انه على استعداد تام لقطف الاثمار الحمضية وتعبئتها على طريق الابوردو حسب طلبات اصحاب البيارات وتحت اسم ماركات أخذت شهرة عظيمة في اوروبا واتقان عظيم في العمل ومع وجود احسن ادوات معدة للبرتقال وانظف أخشاب ومن خصوص الاسعار فهي أقل من الشركات الاجنبية بكثير

المراجعة مع السيد حجاج

يافا ـ شارع القدس — صندوق البريد ٤٠٢

ابتداء من يوم الاثنين ٢١ اذار والايام التالية

في سينما ابولو الوطني ـ بيافا

اليكم الشريط العربي

ملك فلاح الضحك المتواصل

المعلم بحبح

هو فلم لم تشاهد مثيله فلسطين يعرض ابتداء من ٢٣ اذار وبقية الاسبوع يشترك بالتمثيل الاستاذ فوزي الجزايرلي والانسة احسان الجزايرلي — رقص — غناء — طرب — جمال — اكبر الافلام المصرية على الاطلاق .

ماذا تسمع اليوم
عن محلات السادة دجاني اخوان

يافا ـ تلفون ٧١٦

الجمعة ٢٧ آذار سنة ١٩٣٦

٩،٠٠	صباحاً قرآن كريم ـ الشيخ محمد عكاشة
١٠،٠٥	قصه « سير جوزيف لوند وهويته المرعبة »
١٠،٣٥	اسطوانات
١٠،٤٥	حديث ـ التدبير المنزلي ـ الانسة دولت الصدر
١١،١٥	بيانو منفرد ـ بلانش حليم داود
١١،٣٠	ختام
١٢،٠٠	مساء بيانو منفرد ـ بلانش حليم
١٢،٤٥	اسطوانات
١،٠٠	حفلة موسيقية ـ فرقة موسيقي البيادة المصرية
٢،٣٠ ـ ٢،٤٠	النشرة الاخبارية والنشرة التجارية الاولى بالعربية
٢،٥٠	ختام
٥،٠٠	حفلة غنائية ـ فريد الاطرش وفرقته
٥،٣٠	اسطوانات
٦،٠٠	مساء كمان منفرد ـ سامي شوا
٦،٣٠	حديث الى الاطفال ـ بابا صادق
٧،٠٠	النشرة الاخبارية والنشرة التجارية الثانية بالعربية
٧،٣٥	حديث اخلاقي ـ الاستاذ محمد عبد الرحمن الجديلي
٨،٠٠	قرآن كريم ـ الشيخ محمد رفعت
٩،٠٠	حفلة غنائية ـ الاستاذ صالح عبد الحي وفرقته
٩،٥٠	حديث ـ السمان وحمايته في مصر ـ الدكتور ابراهيم قدري
١٠،١٠	حفلة غنائية ـ الاستاذ صالح عبد الحي وفرقته
١١،٠٠	السلام الملكي — ختام

السبت ٢٨ آذار سنة ١٩٣٦

٧،٠٠	صباحاً تمرينات رياضية ـ عبد المنعم مختار افندي
٧،١٥	قرآن كريم ـ الشيخ علي حزين
٨،٠٥	ختام
١٠،٠٠	حفلة موسيقية ـ رباعي العقاد
١٠،٣٠	اسطوانات
١٠،٤٠	حفلة غنائية ـ رياض السنباطي
١١،١٠	ختام
٢،٠٠	مساء اسطوانات
٢،٤٠	النشرة الاخبارية والنشرة التجارية الاولى بالعربية
٢،٥٠	ختام
٥،٣٠	قرآن كريم ـ الشيخ محمد عكاشة
٦،٠٥	نتائج سباق الخيل بالانكليزية
٦،٣٥	اسطوانات
٦،٤٠	حديث رسمي ـ وزارة الزراعة
٧،٠٠	النشرة الاخبارية والنشرة التجارية بالعربية
٧،٣٠	حفلة موسيقية فرقة الراديو الشرقية بقيادة عزيز صادق
٨،٠٠	مساء حفلة غنائية ـ عبد اللطيف عمر وفرقته
٩،٠٠	حفلة موسيقية ـ فرقة الراديو الشرقية بقيادة عزيز صادق
٩،٣٠	رواية « عباسية » تقديم نجيب الريحاني وفرقته
١٢،٣٠	السلام الملكي ـ ختام

نصيحة لكم يا مرضى العيون

أن تجربوا قطرة مقصود

فهي دواء أكيد لكافة أمراض العيون

الوكلاء ـ مستودع الادوية الوطني الفلسطيني

٢٥ شارع بطرس يافا

نسور الحجاز

من انباء الحجاز أن بعثة الطيران العربية قد وصلت الى جدة ، وقد استقبل الشباب العربي النسور العربية استقبالا حافلا ، اشتركت فيه جميع طبقات الامة .

دموع الحب

قريبا جدا في حيفا

سيارات غزة

الوطنية

سفريات يومية

بين غزة ويافا

وبالعكس

سيارات فخمة

سائقون ماهرون

...

صفوة ما يحمله بريد الشرق والغرب

ولكن الله سلم!

فرنسا كان عليها ان تتخذ اجراءات «وحشية» ضد المانيا

من تصريح للمسيو «فلاندان»

ولكنها بدلا من ذلك ... ستتفاوض ...

بهذا العنوان نفسه، وفي هذا الشكل نفسه، نشرت «ذي بيبل» هذا المقال الذي سنلخصه هنا، وهو بقلم الكاتب «ه. ك. مسلي» لو نتر احد الكتاب الذين حضروا تلكم الجلسات التي عقدها ساسة اوربا في قصر سان جيمس في لندن، وكان مصيرها الفشل كما قلنا لك ذلك امس في باب «السياسة العالمية»

«المحرر»

قاعة تاريخية فيها... ماصنع الحداد؟

وصلت الى قصر سان جيمس ... في زي «صحفي»، وبهذه الصفة سمح لي بان ادخل، مع مئات غيري من «الزملاء» الصحفيين!

ولكنني تركت هؤلاء «الزملاء» يذهبون كل مذهب ارادوه، فقد كان عليهم ان يطوفوا بانحاء القصر، على ان لا يقربوا من الغرفة التي اجتمع فيها «مديرو السياسة الاوروبية»! اما انا فبعد تحايلات حتى وصلت الى قاعة الملكة آنا (حنة) التاريخية، وهي القاعة الملاصقة لقاعة اجتماع مديري السياسة، وفي هذه القاعة رأيت مجموعة من السيوف، والخوذات الفولاذية، والحراب وأشياء اخرى مما كان جنود الحلفاء قد استعملوه في الحرب العظمى الماضية

أول ما نبدي نشكر الملك!

في هذه القاعة التاريخية، ولم يكن فيها احد غيري، استطعت ان اسمع كل شيء، فهاك بعض ما سمعته:

كان اول شيء اقره «مديرو سياسة الدنيا» في ذلك الاجتماع التاريخي هو تقديم الشكر لجلالة الملك ادوارد الثامن، لتنازله لهم عن قصر «سان جيمس» بالرغم من ان هذا القصر، كان من المقرر ان تجتمع فيه في هذا التاريخ نفسه محكمة العدل العليا البريطانية

كانت المائدة التي اجتمع عليها هؤلاء «المديرون للسياسة العالمية» على شكل «حدوة الحصان» جلس عليها اللورد هاليفاكس (وزير الحربية البريطانية) والى جانبه المستر ايدن (وزير الخارجية) ثم الرفيق لتفينوف (وزير خارجية روسيا اليهودي)... ثم السنيور غراندي، السفير الايطالي في لندن، ثم فان زيلاند رئيس الوزارة في بلجيكا، ثم وزراء غيرهم، عددتهم فوجدتهم يمثلون ١٤ دولة من دول عصبة الامم

ايدن صريح ولكنه حريص

خطب المستر ايدن في هذا الاجتماع خطبة صريحة قوية، لم يحسده عليها الا المستر رمزاي ماكدونالد كما شاهدت انا ذلك من عينيه!

وفي هذه الخطبة قال وزير الخارجية البريطانية انه موافق مع فرنسا ومع بلجيكا على ان المانيا نقضت ميثاق لوكارنو، ولكن فيما يختص بالعمل ضد هذه الدولة الناقضة للمعاهدات، يحتفظ برأيه فلا يبوح به الا بعد مفاوضات اخرى، تجري خارج هذه القاعة!

فرنسا تتهدد ثم... تتراجع!

بعد ان قال المستر ايدن ان بريطانيا بصفتها احدى الدول الموقعة على معاهدة لوكارنو، لا بد لها من ان تدافع عن شرف اعضائها، جاء الدور للمسيو فلاندان فوقف وصرح في صوت أجش جهوري بان فرنسا كان في استطاعتها ان تتخذ اجراءات «وحشية» ضد المانيا لصدها عن احتلال منطقة الرين، ولكنها اكراما لبريطانيا العظمى عدلت عن ذلك ودخلت في هذه المفاوضات

القوى كلها تحت الامر!

وبعد ذلك قال المسيو فلاندان:

«ان فرنسا مقتنعة تمام الاقتناع بان مجلس عصبة الامم مجلس محايد، لا يميل الى هذا الفريق، ولا الى ذاك، ولذلك صحت نيتنا نحن على ان نضع جميع قوى فرنسا الادبية والعسكرية ... تحت تصرف مجلس هذه العصبة»

«الدفاع»: وقد عرف القراء ان الجلسات التي عقد مجلس هذه العصبة في لندن لم ينتج منها اي شيء، برغم قوى فرنسا الادبية والعسكرية، فماذا بعد؟

— لاندري ...

اعلان

من دائرة اجراء القدس ٢٨٢٦ — ٣٤ ليكن معلوما للعموم انه مطروح بالمزاد العلني ماكنة سينما متكلم مع صندوق كراموفون فعلى من يريد شراء الماكنة المذكورة عليه ان يراجع دائرة اجراء القدس ولا يتأخر عن يوم الاحد ٥—٤—٣٦ للاشتراك في البيع

٢٠—٣—٣٦ امضاء مأمور البيع

دموع الحب

قريبا جدا في حيفا

لورنس الالماني!

اقبض عليه حيا او ميتا

وخذ من انكلترا ٣٠٫٠٠٠ جنيه

غرائب الجاسوسية في الحرب الماضية

«تمت في لندن يوم ٩ اذار الجاري محاكمة الجاسوس الالماني الدكتور هرمان غيورتز، وحكم عليه بالسجن اربع سنوات، وبهذه المناسبة نشرت مجلة «بيرسونز» المقال التالي، وفيه ما فيه عن غرائب الجاسوسية الدولية في الحرب الماضية، وهو بقلم الكاتب «انغوس كويل»:

«المحرر»

لورنس الالماني البطل الفذ ...

ارى الآن ان «احدهم» قد بدأ يقص على الناس قصة لورنس الالماني، ذلك البطل الوحيد الفذ الذي غامر في الحرب العظمى الماضية، الا وهو (كارل وسماس) الذي مات منذ بضع سنوات في برلين ميتة هادئة، لم يشعر بها احد من الناس!

ومع ذلك؟

ومع ذلك فهذا هو الرجل الذي اعلنت الحكومة البريطانية في الحرب العظمى الماضية انها تعطي ٣٠٫٠٠٠ جنيه استرليني لمن يقبض عليه حيا او ميتا!

لقد كانت اعماله التي عملها في الشرق الاوسط من اجل المانيا مساوية لتلك الاعمال التي عملها لورنس في جزيرة العرب من اجل بريطانيا

انه بطل من ابطال تلك الحرب يحق لالمانيا ان تزهو به وتفخر، ولقد سبق لي منذ عهد غير بعيد ان تعرفت الى اناس عرفوا هذا الرجل في حال حياته حق المعرفة، ووقفوا على جلائل اعماله ومغامراته التي سأشرحها هنا:

اعظم جاسوس انجبته المانيا

ربما كان (كارل وسماس) اعظم جاسوس انجبته المانيا، ولقد عمل ما عمله من اجلها في البقعة التي تعد احر واحمى بقعة على الارض، وهي منطقة الخليج الفارسي، وليس ادل على عظمة العمل الذي كان يعمله ذلك الرجل اذ ذاك من مبلغ الـ ٣٠٫٠٠٠ جنيه التي تعهدت بريطانيا العظمى بدفعها لمن يجيء به اليها جثة هامدة، او على قيد الحياة

لا بل ان اربع بوارج بريطانية ارسلتها بريطانيا مملوءة بالجنود لتقف في الخليج الفارسي، لمقاومة ما انتظرت ان يحدثه هذا الجاسوس الالماني من الثورات ضدها في ذلك الخليج، وظلت هذه البوارج وجنودها، وكانوا يعدون بالالوف، في ذلك الخليج تنتظر من الجواسيس الانكليز ان يقولوا لها شيئا عن هذا الرجل، لتنزل اليه، ولكن الحرب انتهت قبل ان يهتدي هؤلاء الجواسيس على اثر الجاسوس الالماني!

كارل وسماس هو الزئبق

ذلك لان كارل وسماس كان هو الزئبق البشري، يكون هنا امامك في هذه اللحظة، فاذا مددت يدك لتمسكه.. تلاشى!

لقد استطاع الرجل في اقل من عام واحد ان يصبح وهو المسيطر الوحيد على ابار البترول في ايران، وما حولها من المناطق، وبلغت سطوته والخوف منه ذلك المبلغ الذي جعل الايرانيين جميعا لا ينطقون بحرف واحد امام الجواسيس الانكليز!

اغرب الغرائب

اما اغرب ما عرف، عن هذا الجاسوس الالماني، فهو ان الخرائط والرسوم التي كان يضعها الجواسيس الانكليز ويبعثون بها الى القيادة الانكليزية العليا، لتسير بمقتضاها، كانت كلها تحمل على جانب منها اسم «وسماس» ... مكتوبا بالحبر الاحمر، ومطليا بمادة لا تجعل هذا الاسم يظهر الا بعد مرور مدة من الزمن..!

كان خبيرا بالجاسوسية الانكليزية

كان كارل وسماس يعرف الانكليز حق المعرفة، ويلم تمام الالمام بالطرق التي تتبعها بريطانيا والجاسوسية، وقد اكتسب هذه المعرفة لانه كان من موظفي القنصلية الالمانية العامة في الهند، وكان عمره اذ ذاك ٣٠ سنة، فلما نشبت الحرب سلمت حكومة الهند اليه جواز سفره، وشحنته مع غيره من المعتقلين الالمانيين الذين كانوا يقيمون في الهند، في باخرة واحدة اقلعت بهم من بومباي

ووصل هؤلاء المعتقلون جميعا الى اوروبا ... إلا هذا الجاسوس الخطير الذي نزل من الباخرة قبل ان تبرح الخليج الفارسي!

الرشوة لا تنفع فلتنفع الحيلة

القي القبض على كارل وسماس في البلاد الايرانية، بطلب من بريطانيا، ووضعته حكومة طهران تحت حراسة فرقة محايدة من البوليس، كانت تتألف من رجال تابعين لامم اوروبية شتى، وكان معظم افرادها من رعايا السويد

وكان الرجل يحمل معه مبالغ طائلة من الاموال، دفع منها رشوات كثيرات لهؤلاء الحراس الذين كان عليهم ان يرافقوه ان تقلم به اول باخرة الى اوروبا، وفي ذات ليلة غافل الرجل هؤلاء الحراس وفر منهم الى تلك المنطقة التي ظل يعمل فيها الى نهاية الحرب، وهي منطقة آبار البترول

جيش خاص يؤلفه وسماس

ومن البلاد الايرانية استطاع وسماس ان يتصل بالجنرال ليمان فون ساندرس قائد جيوش المانيا في الشرق، وكان في القسطنطينية، فاسرع الى تزويده بما يطلب من المال، وبهذا المال استطاع وسماس ان يؤلف من رجال القبائل الايرانية جيشا صغيرا، كذلك الجيش الذي الفه لورنس بالاموال الانكليزية في بلاد العرب

وبهذا الجيش ادى الرجل الواجب الذي كان عليه، فمنع البترول عن بريطانيا، وجعل القبائل الايرانية كلها على قدم الاستعداد لمحاربة الجنود الانكليز اذا سولت لهم انفسهم النزول الى ايران

وسماس يسلم ويصبح من الشيعة

وفي ايران لم يكن كارل وسماس يلبس الا الملابس الوطنية الايرانية، ولا يأكل الا ما يأكل منه الاعجام، ولزيادة التضليل اعتنق الرجل في نهاية الامر الديانة الاسلامية، ودخل في مذهب الشيعة لانه هو المذهب الشائع في ايران.

وبهذا الايمان الجديد استطاع الرجل ان يستخدم لاغراضه عددا كبيرا من احسن النبلاء الاشراف في ايران، وقد قام هؤلاء له بتحريض القبائل العراقية وتأليبها على الجيش البريطاني، وبسببهم انتصر الاتراك كثيرا على الانكليز في كوت العمارة، الى ان دارت الدوائر في النهاية على الاتراك، والى ان احتلت المواصلات بين كارل وسماس وبين الجنرال ليمان فون ساندرس، فلم يعد هذا الجاسوس الالماني يجد من المال.. ما يعينه على صالح الاعمال!

«الدفاع»: والآن كفى الله المؤمنين القتال... واصبحت البلاد الايرانية والتركية مع بعضهما في السراء والضراء، فلن يحلم الاستعمار بعد الآن بان يبعث بجواسيسه الى تلك الانحاء...

شراب فامل
له تأثير سريع واكيد
للسعال والالتهابات الشعبية المزمنة
وللرشوحات المهملة
يسكن السعال وينفث
ويحسن الحالة العامة
استشر طبيبك
يباع في جميع الاجزاخانات
SIROP
FAMEL

بشرى

نقدمها الى اهالي حيفا وعكا والناصرة وطبريا بقدوم سيد الافلام العربية الناطق

دموع الحب

للاستاذ الكبير والفنان القدير مطرب الملوك والامراء (محمد عبد الوهاب) بالاشتراك مع النجمة السينمائية الساحرة الانسة (نجاة علي)

الفلم الذي ينتظره اهالي حيفا وضواحيها الكرام بفارغ الصبر سيعرض في مدينتكم العامرة بعد جهد كبير بذله الوكلاء مع اصحاب سينما عين دور لعرضه اسبوعا واحدا فقط ابتداء من يوم السبت الواقع في ٢٨ اذار الجاري حفلتان الحفلة الاولى الساعة ٦ والحفلة الثانية الساعة ٩ مساء تماما. وبقية ايام الاسبوع كل يوم ثلاث حفلات الساعة ٣ و٦ و٩ تماما

انتهزوا الفرصة واشتروا تذاكركم من الآن لانها محدودة ومنمرة

التذاكر. تباع في محل السيد محمد سعد الدين ادريس ومن شباك السينما ليلا ونهارا. الاسعار كالعادة

دخنوا السجاير التركية الفاخرة

المصنوعة من اجود التبغ التركي

الجودة

الوجاهة

الاتقان

جميع هذه الاصناف تجدها في السجاير التركية

الاصناف: حوكيه كلوب. ياووه. يكي تورك غازي. بنيجه. خانم اكسترا. ايكنجي

الوكيل العام

يوسف البينا

الاستعداد للموسم الزراعي

٢٠ الف شجرة برتقال

مطعمة على «شموطي» ممتاز

في حالة جيدة معروضة للبيع في مزرعة كفر يونا التابعة لطولكرم

الاستعلامات تطلب:

من هاشارون بلانتيشن - مزرعة شارع هاشارون نمرو

تل ابيب نمرو ٨ تلفون ١١٨٩

Hasharon plantations Ltd

Kfaryona

ومن المستر . س . كوتهلف — كفر يونا تلفون رقم ٧ ناتانيا

حول سوآل على وزير المستعمرات

أجور العمال فى مرفأ يافا واحوالهم

ذكرنا في عدد اول امس ان سؤالا القي على وزير المستعمرات في مجلس العموم حول اجور العمال في ميناء يافا وكيفية العمل ، فأرجأ الوزير اعطاء الجواب الى حين ورود التفصيلات اللازمة عليه من المندوب السامي . وقد علمنا اليوم ان المستر بوب مدير ميناء يافا اجتمع مع بعض الواقفين على شؤون العمال في الميناء وبعد وقوفه على المعلومات اللازمة ذهب الى القدس واجتمع الى السكرتير العام وأدلى اليه بتلك المعلومات . وعلمنا فوق ذلك ان الحكومة اوفدت احد موظفي دائرة المهاجرة والسفر العرب بالقدس الى يافا ، ونزل الى الميناء وأخذ يسأل من العمال انفسهم عن مقدار اجورهم وعدد الساعات التى يقضونها في العمل فشاهده احد الاشخاص الذين لهم اطلاع واسع على شؤون العمال ، وزوده بما يريد الاطلاع عليه ، فغادر الموظف الميناء الى القدس ووضع تقريره ورفعه الى الدوائر . واستناداً على هذه المعلومات قدم المندوب السامى الى وزير المستعمرات تقريره في هذا الصدد

. . .

ثلاث مظاهرات في يوم واحد

تل أبيب لا تزال على عادتها

لا يمر يوم على تل ابيب دون ان يحدث فيها مظاهرة اوشبه مظاهرة او اجتماع سياسي على الاقل

وتقول دوارهايوم ان يوم الاربعاء كان حافلا بالمظاهرات فقد اقيم فيه ثلاث منها على ترتيب حسن . ففي صباح الاربعاء قامت مظاهرة ثانية ضد البضائع الاجنبية . وفى المساء وقعت مظاهرة ثالثة ضد لحم الخنزير !

اما مظاهرة بولونيا فقد اجتمع جمهور غفير من اليهود امام البنك البولوني (البيكو) وطلبوا من الجمهور مقاطعته لانه بولوني فجاء البوليس وفرقهم بالقوة

والظاهرة الثانية وقعت امام مخزن ريفولي لانه يبيع بضائع اجنبية وقد اعتدى المتظاهرون على المشترين فجاء البوليس وفرقهم، واغلق المخزن ابوابه

ووقعت المظاهرة الثالثة امام مطعم ماكس كوهن لانه يبيع لحم الخنزير فجاء البوليس واعتقل اثنين واضطر صاحب المطعم الى اغلاقه

. ٦ .

موسم السنة من الاثمار الحمضية

الفرق بين موسم العام والعام الماضى

بلغت كمية الاثمار الحمضية المشحونة من فلسطين منذ ابتداء الموسم حتى مساء ٢٣ الجارى ٥،٦٧٤،٩٥٦ صندوقاً ، وقد شحنت على الوجه التالي :

من يافا	٣،٣٤٩،١٦٣
من حيفا	٢،١٥٦،٦٥٧
ترانزيت بورسعيد	١٦٩،١٣٦

منها ٥٥٦،٢٥٨ صندوق كريب فروت . و ٣٦،٠٦٤ صندوق ليمون حامض ، و ٤٩٧ صندوق اثمار مختلفة والباقي برتقال

ويعادل هذه الكمية في مثل هذا الوقت من العام الماضي ٦،٤٤٨،٠٢٧ صندوقاً

اما الاسعار فهي على ما كانت عليه وكما نشرته «الدفاع» في عدد امس

المعرض الصهيوني

انتهت لجنة المعرض الصهيوني من وضع برنامج افتتاحه الذي سيكون يوم ٣٠ ابريل القادم .

وقد تقرر ان يخطب اولا الادون ديزنكوف رئيس اللجنة ثم تسمع خطبة وزير المستعمرات من لندن بواسطة الراديو . ثم يتكلم المندوب السامي ويعلن افتتاح المعرض

وسيكون لهذه الجريدة خطتها فى معارضة زيارة العرب للمعرض معارضة شديدة

اجتماع للعمال

يعقد مندوبو جمعيات العمال فى فلسطين صباح اليوم اجتماعا في نادي الاتحاد الرياضى في نابلس . وقد حضر بعض المشتغلين في شؤون العمال لاستئناف البحث في تنظيم حركة العمال في فلسطين

نابلس

يجب ان تظل نابلس عربية

نابلس في ٢٦ آذار — لمراسل الدفاع الخاص — أم دائرة بلدية نابلس امس وفد من شباب نابلس وقدموا الى رئيس بلدية نابلس سليمان بك عبد الرزاق طوقان مضبطة موقعة من عدد كبير من الاهلين يقارب الالف يطلبون فيها من المجلس ألا يدخل مشروع روتنبرغ الى المدينة بحال من الاحوال فشكرهم الرئيس على عواطفهم واحال المضبطة الى المجلس البلدى ثم حدثهم عن حرصه وحرص المجلس على عربية المدينة وسمعتها من ان تلوثها مشروعات اليهود خصوم العرب في هذه البلاد

مناقشات

مجلس العموم

كان لمناقشات مجلس العموم البريطاني فى امر المجلس التشريعي ضجة فى الصحف اليهودية وقد اعتبر اليهود ذلك انتصارا « ادبيا » لهم كما قالت تلك الصحف . وذكرت هاآرتس فى مقال لها ان هذه المناقشات مع مناقشات مجلس اللوردات دلت على ان الرأي العام الانكليزي كله مع نوابه وصحفه الكبرى يعطف على اليهود وهو معهم على طول الخط !

وتقول هابوكر «ان انكلترا نسيت عهودها الاولى التي قطعتها لليهود بتأسيس وطنهم القومي لانها تريد ان تحافظ على وعدها بانشاء المجلس التشريعي »

هذا الذي ذكرته صحافتهم ، فماذا يكون منا نحن ؟ منا صحفاً وهيئات واحزابا وافرادا ؟ الوقت عصيب ايها الغافلون !

تقسيم

يافا ثلاث مناطق

وافقت لجنة تنظيم المدن في جلستها المنعقدة يوم الثلاثاء على تقسيم المدينة الى ثلاث مناطق اولى وثانية وثالثة بالنسبة الى طبقات السكان وقررت ان تعدل المناطق الواقعة على كل من شارع يافا — القدس وسكنة ابي كبير وعاصم بك من مناطق سكن الى مناطق تجارية اي درجة اولى وجعلت جميع الاراضي الكائنة حول ارض البصة محلات سكن اي درجة ثانية وأن لا تقام افران في منطقتى الدرجة الاولى والثانية بل تحصر في منطقة الدرجة الثالثة وخصصت ارض مراد الكائنه في شارع جمال باشا للابنية العمومية على ان تقام دار الحكومة المزمع انشاؤها ضمنها

وسترفع اللجنة قرارها هذا الى الدوائر ذات الاختصاص فى القدس للتصديق عليه

مشروع

مياه يافا

سافر الميجور همفرى المهندس الاخصائي فى المياه الى لندن لتجهيز مشروع مياه يافا ، وقد علمنا انه ، مع دوائر الصحة ، لم يقروا وجود آبار المياه داخل مناطق البلديات اذ وجدوا بعد الدرس والاختبار ان مياه الابار تلوث مع مرور الزمن من رشح المجاري .

وحتى هذا اليوم لم تعين المياه التي ستسال في يافا اذ لم يبت بعد في مشروع رأس العين الذي سبق واتينا على ذكره

مجلة الاقتصاديات

اعلنت الوقائع الفلسطينية ان مجلة الاقتصاديات العربية ستصدر مرة فى الاسبوع ، بدلا من صدورها مرتين في الشهر ، وسيضاف اليها باب في اللغة الافرنسية ، فتصبح تصدر بالثلاث لغات العربية ، والانكليزية ، والافرنسية .

وهذه خطوة موفقة ، نهنىء ادارة هذه المجلة الراقية بها .

مسدس

مع مهاجر!

لا يزال بعض المهاجرين اليهود يحملون معهم اسلحة بين مهرب منها وغير مهرب كالحادث الذي نذكره الان . وان في كثرة تهريب اليهود اسلحة ما يجعلنا نفهم ان هناك نوعا من «التعليمات» تلقى للمهاجرين بذلك

نتقدم الان الى حادث الامس : بينما كان مأمور جمرك محطة يافا يفتش امتعة احد المهاجرين القادمين من حيفا الى يافا في القطار ، عثر على مسدس اوتوماتيكي « رقم ٢٢٧ » وهو اسود اللون ، وقبضته صفراء . فصادره ونظم الضبط اللازم ، وسلمه مع المسدس الى مديرية جمرك يافا . اما اليهودي فلم يعتقل باعتبار انه اعلم عن المسدس قبل العثور عليه ، حتى اذا ما اخذ رخصة باقتنائه اعيد مسدسه اليه !

جمعية

العمال العرب

تقصد فرقة جمعية العمال العرب في يافا ، غدا ، الى يازور ، فوادي حنين ، فالمسمية ، فالمجدل ، فعسقلان ، لزيارة هذه القرى ، والتعرف الى اهلها

قانون

رواتب التقاعد

صدق المندوب السامي على القانون المسمى « قانون معاشات التقاعد عن الخدمة فى الحكومة العثمانية » وهو يقضي بضم مدة من الزمن الذي قضاه المتقاعد في خدمة الدولة العثمانية الى الزمن الذي قضاه في خدمة الحكومة الفلسطينية بعد الاحتلال

حول زيادة

رواتب البوليس

سبق وذكرنا ان مدير البوليس العام وافق على زيادة راتب البوليس وقد علمنا اليوم انه عاد وارتأى وجوب صرف هذه الزيادة على قوة اضافية تعين حديثا علاوة على قوة البوليس الحالية ، فهل هذا صحيح ؟

قانون

المالكين والمستأجرين

ذكرنا في عدد سابق ان الحكومة اقرت قانون «تحديد سريان قانون المالكين والمستأجرين » لمدة سنة واحدة وقد علمنا اليوم ان الحكومة امرت بتنفيذ هذا القانون واعلمت الدوائر الرسمية في يافا بذلك

دهس زوجة رئيس

المؤتمر الصهيوني

صدمت سيارة كبيرة امرأة الادون كرونيمان رئيس المؤتمر الصهيوني فقتلتها ولم يمض على وجودها في فلسطين سوى اسبوعين وقد القي القبض على سائق السيارة

الهجرة اليهودية

وصلت امس الباخرة الافرنسية « شامبليون » الى مياه يافا وقد انزلت ١٥١ مهاجرا يهوديا وافرغت ١٢٢ طنا من البضائع

مذكرة سمو

الامير عبد الله

رفعنا من عدد اليوم المذكرة التي قدمها سمو الامير عبد الله الى المندوب السامي لمناسبة حوادث سوريا . وقد كانت مهيأة للطبع ، لكن اشعاراً جاءنا بذلك ، فكان ما نعتذر عنه للقراء . وقد رأينا المذكرة تنشر في بعض الصحف السورية . وربما كان من المناسب عدم النشر لاعتبارات رسمية ليس هذا مقام بحثها

كاتب يهودى

ولصوص تل أبيب !

وصل الى فلسطين منذ بضعة ايام كاتب يهودى كبير اسمه شالوم آش وضع عدة كتب عن الاجرام والمجرمين وهو يبغي من مجيئه الى فلسطين وضع كتاب عن الاجرام لذا حضر عدة محاكمات لافراد عصابات اللصوص في تل ابيب ولما علم بتفاصيل حوادث هذه العصابات غضب كثيرا وقال لاحد محرري جريدة دوارهايوم « ما كنت احسب ان يكون في فلسطين اجرام بهذا القدر . يجب محو هذا من جذوره . يجب ابادة رجاله لان فلسطين ليست مكانهم . يجب طردهم من هنا بدون رحمة . لكن كيف جاءوا ؟ أنا مندهش من طريقة قدومهم »اسأل الوكالة وحكومة فلسطين يا جدع !

ثم قال « ان اليهودي من طبعه ان يرحم اليهودي رحمة تزيد عن الحد . ان احدهم حاول نشل شيء من جيبه فلما امسكه واراد تسليمه للبوليس اخلى سبيله لان اللص اخبره بأنه يهودي »

وصفقي يا وكالة !

. ا .

وايزمن

يقابل وزير المستعمرات

المفهوم ان وايزمن قابل وزير المستعمرات قبل سفره ومغادرته لندن. وقد تحدث الزعيم عن شئون فلسطين المختلفة ، لا سيما المجلس التشريعي . والظاهر انه رأى الوزير مصراً على انشاء المجلس ، رغم معارضة اليهودية العالمية له

البحار الهارب

ذكرت دوارهايوم ان البحار الالماني الذي نشرنا خبر محاكمته امس قد قال في المحكمة انه فر من الباخرة لانه تفوه بالفاظ ضد الحكم الهتلري فخاف اذا وصل المانيا ان ينتقموا منه ففضل الفرار !

عدد المهاجرين

بلغ عدد المهاجرين الذين دخلوا فلسطين فى شهر شباط الماضي ١٠،٤٦٦ بينهم ٥،٠٩٠ مهاجرا يهوديا وغادرها ٨١٥١ شخصا بينهم ٢٢٥٦ يهوديا

الى

رحمة الله

وردت علينا من حيفا برقية من الاستاذ محمود سيف الدين الايراني ينعى فيها المرحوم والده الذي توفى عن سبعين عاما . وسيدفن المرحوم فى حيفا بمقبرة البهائيين ، نطلب من الله للفقيد الرحمة وللاستاذ وذويه اجمل العزاء

حيفا

استقبال الوفد العراقى بحفاوة بالغة

حيفا فى ٢٦ آذار — لمراسل الدفاع الخاص : في الساعة العاشرة من صباح اليوم وصلت الباخرة « سيبريا » الميناء تقل حضرات النواب العراقيين ، وقد كان في استقبالهم رهط من وجهاء واعيان حيفا وعكا ، وكان يتقدم الجميع سعادة قنصل العراق الاستاذ كاظم بك الدجيلي ، وقد نزل حضرات النواب من الباخرة بين عاصفة من التصفيق وامتطوا السيارات المعدة الى دار القنصلية العراقية ، وهناك استراحوا قليلا وتناولوا المبردات والقى الوجيه عبد القادر اليوسف رئيس جمعية الهلال العربية في حيفا ، كلمة موجزة بالنيابة عن الجمعية ثم قدم تذكرة باسم الجمعية باطلاع جلالة الملك غازي على تحيات فلسطين

وتوجهوا من دار القنصلية الى جبل الكرمل فشاهدوا مدينة حيفا من عليه، وبعدئذ زاروا الاثر التذكاري للمرحوم جلالة الملك فيصل ، ووضعوا عليه اكليل الورد ، وكانت الجماهير المتدفقة وفرق الكشافة تحيط بالوفد، وقد عزفت موسيقى الكشافة الاسلامية محيية ، ثم قام الاستاذ الشيخ محمد هاشم الخطيب ، مرحبا بالوفد باسم مدينة حيفا . ورد عليه سعيد بك ثابت قائلا ما ملخصه : « انني باسم الوفد العراقي احييكم على ما لاقاه الوفد من حفاوة وتكريم اينما حل وارتحل واسأله تعالى ان يوفقنا الى تحقيق الآمال العربية » واستطرد قائلا : « انني اوصيكم بالاتحاد فانه عز وانه لا تقوم لكم قائمة الا بالتكاتف والتساند، وسوف لا يألو العراق جهداً في تحقيق رغبات الامة العربية وما تبغيه من حرية واستقلال»

وهنا انتهت زيارة النصب التذكاري ، وكان المقرر ان يزور الوفد معمل الشمنتو لشركة نيشر الا انه عدل عن هذه الزيارة وحسناً فعل . وقد تفرق الوفد الى قسمين ، قسم سافر الى عكا ، فزار مسجد الجزار والمختبر الزراعي ، وقسم ذهب الى فندق وندسور للاستراحة

وفي الساعة الثانية بعد الظهر تناول الوفد مع فريق من الوجهاء والاعيان طعام الغداء ، في فندق وندسور وتكلم في حفلة التكريم سيادة المطران حجار، والدكتور رشدي بك التميمي ، والمحامي الاستاذ وديع البستاني الذي تلا بضعة ابيات من الشعر ، قوطعت بالتصفيق . وقد هزت الحماسة الشاعر الاستاذ الرصافي ، احد اعضاء الوفد فارتجل هذه الابيات :

قفا صاحبي بهذا البلد	وحي رجال الهدى والرشد
وحي كرام بيوت لها	بأرض العروبة أعلى عمد
كرام بحيفا أقيمت لهم	دوح تطاول برج الاسد
فتخلد في الدهر شكر آلهم	ونثني عليهم ثناء الابد
فيا سادة قد حللنا بهم	وفود العراقين فيمن وفد
ألا بلغوا الشعب ان العلا	له فى الحياة اذا ما اتحد

ثم قام الاستاذ المحامي احمد الشقيري ، وألقى كلمة وطنية صادرة من اعماق القلوب ، حمل فيها حملة شعواء على السياسة المتبعة فى هذه البلاد ووفق في خطابه الى اقصى حدود التوفيق

وبعدئذ نهض رئيس الوفد سعيد بك ثابت فقال ما ملخصه : «ليس لنا لسان بشكر هذا الفضل العظيم الذي لاقيناه في الاقطار العربية ، رأينا الروح العربية فى مصر وثابة لم نكن نحلم بها ، رأوا العراق مستقلا وهم يسعون الى الاستقلال وسينالونه ان شاء الله » . لقد مددتم ايديكم الينا ، فأنتم أهل لكل مكرمة ، وحركة عربية ، والوحدة العربية كائنة ، لا شك فيها » . وقد غادرنا الوفد يرافقه سعادة القنصل العراقي، وبعض الوجهاء الى بيروت مشيعاً بالتقدير والاكرام

القدس

حفاوة بعيد ميلاد الملك فؤاد

القدس في ٢٦ اذار — لمراسل الدفاع الخاص — احتفلت القنصلية المصرية اليوم بعيد ميلاد جلالة الملك فؤاد فتوافد على دارها كبار موظفي الحكومة وقناصل الدول واعيان ووجهاء المدينة مهنئين وكان الاستاذ احمد رمزي بك قنصل مصر وموظفو القنصلية يستقبلون الوافدين ويودعونهم بالحفاوة والاحترام

استئناف الى مجلس الملك الخاص

علمنا ان الاستاذ ابيكاريوس بك سيستأنف قرار محكمة العدل العليا في قضية الشيخ رفعت افندى تفاحه المعروفة الى مجلس الملك الخاص بالوكالة عن المجلس الاسلامي الاعلى . وتمهيداً لهذا العمل نسخ جميع اوراق هذه القضية . وقد علمنا ان هناك عدة دعاوى من هذا القبيل تهيأ ضد بعض المفتين الذين تقارب ظروف تعيينهم ظروف تعيين الشيخ رفعت افندي

الانتهاء من فحص المحامين الاجانب

انتهت الهيئة القضائية اليوم من فحص المحامين الاجانب وكان عدد المحامين الذين تقدموا للفحص ٩٢ بينهم ١١ من العرب والباقي من اليهود

الاحتفال غدا بموسم النبى موسى

يحتفل غدا بالمناداة بموسم النبي موسى عليه السلام والذي سيصادف الجمعة القادم الواقع فى ٣ ابريل اعاده الله على الامة وهي على احسن حال

ادي الرياضي
رم كشافة النجاح

م النادي الرياضي الاسلامي في فلة لتكريم فرقة كشافة مدرسة الوطنية في نابلس دعا اليها — راد الكشافة ومديرهم الدكتور ندي زين الدين واستاذهم الشاعر حوق وقائدهم الاستاذ محمود الجبال — نخبة من وجهاء المدينة اعة السادسة وصل افراد الكشافة بثلاثة اعلام الى النادي فاستقبلهم بالهتاف والتصفيق ثم دخلوا وجلسوا مع باقي المدعوين حول ائد طفحت باطباق الفواكه واثناء شربهم الشاي وقف النادي الاستاذ رشاد الدباغ والقى ب بها باسم النادي بالمدعوين الاستاذ تلحوق بخطبة فياضة طعها المدعوون بعاصفة من

الساعة السابعة والنصف بعد دعوين من تناول الشاي والحلوى لد الكشافة بعض الاناشيد م غادروا النادي الى دار جمعية رب تلبية لدعوتها وبعد تناولهم تبادلهم الخطب خرجوا مشيعين والاكرام

لجنة
ظيم السيارات

ت الحكومة على تعيين الميجور عضواً في لجنة تنظيم السيارات في وني بدلا من الميجور منرو ن من يافا الى القدس

دليل بواخر
مرفأ حيفا

ت الحكومة المستر ج. كارغ لبقة دليل سفن في مرفأ حيفا واحدة فهل هذا الموظف انكليزي ؟ نترك الاجابة على ذلك الى الحيفاوي

طعنة
في بطنه

ن خميس عبد القادر ومحمد محمود ميناء يافا لاسباب فطعن الثاني ه في بطنه وقد نقل على الاثر ى والقي القبض على الضارب

ية النحاس باشا
الى العراق

ل النحاس باشا برقية الى وزير العراقية قال فيها : تلقيت بوافر ونكم الكريم ويسرني ان انتهز ة لابادلكم صدق التمنيات بشباب العراق الكريم فلم وجبا ادينا مغتبطين كل

شجعوا
عاتكم الوطنية

بلفونات الدفاع وبرقياتها الخاصة

ايدن يخطب بصراحة والمعارضة ترد عليه

خطاب مطول – رد المعارضة – لا عقوبات – نداء حار – فظائع ايطاليا

— القاهرة في ٢٦ آذار — لمراسل «الدفاع» الخاص

انكلترا

نص خطاب ايدن لاهميته الكبرى

انتهى المستر ايدن من خطابه الجامع مساء اليوم في مجلس العموم عن الموقف الاوروبي وقد ازدحمت شرفات المجلس بسفراء الدول والممثلين الدبلوماسيين وقد كان يتكلم بحرية . ووجه خطابه الى الشعوب الاخرى وليس الى الشعب البريطاني فحسب

الالتزامات والعاطفة الوطنية

ودعا المستر ايدن الى التفريق بين العاطفة الوطنية ، والالتزامات الرسمية. ثم قال: ويجب ان تعامل مسئلة الحدود بين المانيا وفرنسا على قدم المساواة

تحليل للموقف بعد الحرب

واستمر : وقد جعلت منطقة الرين بعد الحرب العظمى عزلاء بعد ان كانت فرنسا تريد فصلها عن المانيا لكنها رضيت ببقائها عزلاء بعدئذ شرط ان تكون الولايات المتحدة من جملة الدول الضامنة الحالة . ثم انتهى هذا الى القيود التي وردت في فرساي ولوكارنو . وفي المانيا كانت الحملات توجه بشدة الى فرساي دون لوكارنو . وقد اعترفت المانيا في معاهدة لوكارنو بعدم تسلح منطقة الراين ومضت بريطانيا وفرنسا وحتى هتلر نفسه بهذه الالتزامات

المانيا لم تلجأ للمنطق

واذا ارادت المانيا تعديل معاهدة لوكارنو وتنقيحها استطاعت ذلك فهناك هيئة دائمة للمصالحة تنظر في الخلافات بينهما ، لكن المانيا لم تلجأ الى تلك الاساليب مع الاسف ، وانما لجأت الى القوة

لموقع بلجيكا اعتبار خاص

ان مركز بلجيكا بالنسبة الى موقعها يستحق الاعتبار الخاص . فان نصف حدود بلادها واقع على حدود الراين

قضية المانيا متينة

وحتى الانكليز يرون ان قضية المانيا متينة الا انها لجأت فيها الى القوة لا الى العقل ويرى بعض الناس ان بريطانيا بمنزلة الوسيط بين الدولتين لكن هذا غير صحيح وانما الصحيح انها ضامنة

ماذا طلبت فرنسا

وعرض المستر ايدن للمادة الرابعة من معاهدة لوكارنو . وخاطب المجلس بحماسة عاطفية عن رغبته ورغبة شعبه للسلام كوزير للخارجية. وقال لقد اجتمعت دول لوكارنو في باريس وطلبت فرنسا بشدة سحب الجنود الالمان الذين دخلوا الراين . وقالت اذا رفضت المانيا ذلك وجب اللجوء حالا الى العقوبات المالية والاقتصادية

بريطانيا ترغب في المفاوضات

ولم تر بريطانيا موجباً لهذا . وفي نفس الوقت لم تنكر المعاهدة . لكنها جنحت الى المفاوضات . يجب ان نعيد بناء السلام . لكن على اسس متينة . وبذا تحولت مفاوضات باريس الى لندن ، واستعنا بالقانون الدولي

كيف كان الواجب يقضي

في الامكان جداً عرض الميثاق الفرنسي الروسي على محكمة لاهاي الدولية وقضت المفاوضات بمقترحات ضمنها وضع قوة دولية في الراين قبل استمرار البحوث . كان ذلك عبارة عن مقترحات ولم يكن انذارا . واذا القوة الدولية لم تنجح في مهمتها وتقدمت المانيا بمقترحات معقولة فان بريطانيا تقبل بذلك حالا وقبل ذلك يستحيل قبول حلول اخرى

لوكارنو لغرض الدفاع

ان بريطانيا لا ترغب في زيادة التزاماتها . لكننا اذا خسرنا الضمانة المشتركة فمن المحقق ان بلجيكا تصبح في خطر ليس في امكان بريطانيا ازاؤه ان تتجاهل احوال اوروبا ولا نستطيع ان تعمى عن هذه الاحوال ان معاهدة لوكارنو اقيمت لغرض الدفاع فقط

واجب المانيا نحو السلام

وأعيد فاكرر مقترحات الحكومة «البريطانية» في مفاوضات جديدة . لكن قبل هذا يجب ان تقدم المانيا البرهان على حسن تصرفها . وهي الى الان لم تفعل سوى ان هتلر وعد بعدم زيادة جنود الراين . لكن هذا لا يكفي . وقد بلغني ان المانيا ترفض حتى الوعد بعدم تحصين الراين

السلام على اسس ثابتة

وختم ايدن خطابه بتوجيه نداء حار : لا الى سكان هذه البلاد فحسب ، ولكن الى شعوب الارض . يجب ان يقوم السلام على اسس ثابتة . ويتم ذلك بتعاون يجيء من الجانبين . وان بريطانيا لا تجنح نحو فرنسا ولا نحو المانيا ، بل تتمشى على ميثاق عصبة الامم

رجاء الى الرأي العام

وواجب على فرنسا ان تنشد السلام بعقل راجح وكياسة كما ان واجب المانيا ان تعرف انه لا يجوز الشروع في مفاوضات قبل ان تستعد لذلك . اني ارجو الرأي العام في هذه البلاد ان يعالج المسألة بتفكير عميق

عودة المانيا والضمانة المشتركة

وانتهى المستر ايدن بقوله : ومهمة بريطانيا الان ان توجد احوالا ملائمة لنجاح المفاوضات فتضمن بقاء الضمانة المشتركة وعودة المانيا الى العصبة ، وبعدئذ تتقدم لبحث المسائل الاقتصادية في جو هادىء

بلدوين يطلب من هتلر التسامح

قابل الهرفون روبنتروب المستر بلدوين رئيس الوزارة اليوم ، ودامت هذه المقابلة مدة ساعة ونصف. وقد قال بلدوين لروبنتروب ان الهر هتلر يجب ان يتقدم باقتراحات عملية تقرب بين وجهتي النظر الالمانية والفرنسوية حتى يتمكن الابتداء بمفاوضات سلمية تراعي فيها اقتراحات هتلر السلمية

حديث خطير لمندوب هتلر

ادلى فون روبنتروب بحديث الى الديلي ميل قال فيه انه لا يستطيع التكلم من الان لما سيضيفه هتلر على مقترحاته السابقة غير ان المفهوم ان المانيا ستضع ردا اكثر تفصيلا من الرد الاخير وسأعود الى برلين يوم الاحد لاتمكن من الاشتراك في الانتخابات ثم قال ان الشعب الالماني بأسره اصبح لا يطيق ان يرى فارقا بينه وبين الشعوب الاخرى التي انتصرت في الحرب العالمية هذه الفوارق التي حددتها معاهدة فرسايل

الرد على قول فرنسا

اما قول فرنسا بان المانيا لن تشفع كلامها عن السلم بالعمل فاني ارد على ذلك بان هتلر اقام الدليل باقتراحاته على رغبة المانيا في اقرار السلم والتعاون بين الشعوب

لا أمل بالمفاوضات

وقال: ان التجارب دلت على انه لا امل يرجى من المفاوضات لاعادة السيادة الالمانية على منطقة الراين

احتللنا الراين ونسعى للسلام

ولما كانت المانيا ترى ان اعادة سيادتها شرط اساسي لحل المشاكل الاوروبية فانها اقدمت على احتلال الراين والان تسعى المانيا لاقرار السلم بالمفاوضات

انباء تدل على نشاط الاحباش

وردت انباء تفيد ان الاحباش سيقومون بحركات هامة تجري في طي الكتمان

زعماء الاحزاب يردون على ايدن

وقف المستر دالتون عن حزب العمال فقال : ان المعارضة لا تريد التشاور بين الدول الاربع لأن موسوليني ضرب هذا الاسلوب وهزأ منه . والرأي العام البريطاني يعارض كل المعارضة في توقيع عقوبات ضد المانيا . هذه العقوبات يجب ان توقع بشدة على ايطاليا اما المانيا فيجب ان تشعر بالمساواة

لا نوقع عقوبات ضد المانيا

ووقف السر ارشيبالد سنكلر فقال : صحيح ان هتلر هدم المعاهدة التي أقرها لكن الدول اضاعت فرصاً كثيرة . وهاهي المانيا تمد يدها متقدمة جديدة وحملتنا يجب ان توجه الى ايطاليا التي ينبغي ان تسحب قواها من الحبشة وسوف لا نوقع عقوبات عسكرية بالمانيا وسوف لا نعقد اية محالفة عسكرية ضد احد

السر اوستن تشمبرلن

ووقف السر اوستن تشمبرلن وقال : هناك امر واحد اما ان تسود قوة القانون او قانون القوة . وما لم نأخذ بالاولى فأن معاهدتكم الجديدة ستكون كالقديمة .

نداء حار على فظائع وحشية

وجهت الاميرة الحبشية تساي نداء حارا الى نساء العالم قالت فيه ان ايطاليا تفتك بمواطني نساء ورجالا واطفالا بقذفهم بالغاز هذا الغاز الفظيع لا نستطيع دفعه لاننا لا نملك كمامات . ان العذاب الذي نقاسيه منه يقشعر له البدن . مئات يعذبون . تحرق جلودهم عن وجوههم . ان جمعية النساء في الحبشة ترفع نداءها الى نساء العالم ليستعملن نفوذهن ضد هذه الاساليب الوحشية

لا اكون وزيرا يرجع للوراء

قال ايدن في الخطاب الذى القاه في مجلس العموم : ان لالمانيا الحق في ان تتضرر من معاهدة فرسايل لانها امليت عليها بدون ارادتها. اما معاهدة لوكارنو فان المانيا هي التي اقترحتها بمطلق حريتها فان كانت تريد الان تعديلها فقد كان الاجدر بها ان تحكم العقل لا القوة . ثم قال ان انكلترا ضامنة للمعاهدة وعليها واجبات ستقوم بها اذا دعت الحال . فلا اريد ان اكون اول وزير للخارجية يرجع الى الوراء بامضاء انكلترا

اليابان

حادث دموي على الحدود الروسية

من انباء موسكو وطوكيو ان مناوشات حدثت على حدود روسيا ومنشوكو وتفصيل الحادث كما تقوله مصادر موسكو ان ٧ اشخاص من العساكر اليابانية اجتازت الحدود بقدر ثلاثمائة متر واطلقت النار على الجنود الروسية فقتل كثيرون ثم عادوا فتقهقروا اما المصادر اليابانية فتقول ان اليابانيين لم يغادروا الحدود وان اعتداء وقع عليهم فاضطروا الى اطلاق النار دفاعا عن انفسهم

روسيا

سفير اليابان يحتج على روسيا

قدم سفير اليابان في موسكو الى الحكومة احتجاجا شديد اللهجة على الحوادث التي وقعت يوم ٢٥ مارس الجاري على حدود روسيا ومنشوكو

الحبشة

طائرات ايطاليه فوق مدينة هرر

حلقت الطيارات الايطالية صباح اليوم فوق القرى المجاورة لهرر لكنها لم تلق قنابل عليها

القاء منشورات على القرى

والقت الطيارات الايطالية في الميدان الشمالي منشورات على تيغرى وجوجام جاء فيها ان الايطاليين سيعيدون بناء الكنائس التي دمرتها الطيارات الايطالية

المانيا

اصابة المنطاد هندنبرغ بعطب

اصيب المنطاد العظيم هندنبرغ بعطب اثناء طيرانه التجريبي فوق برلين بصحبة المنطاد جراف زبلن . اما السبب فهو هبوب عاصفة شديدة . وقد اعيد تصليح العطب واستأنف طيرانه الذى سيدوم اربعة ايام باستمرار ويحمل ١٥٠ راكبا

مصر

موقف النحاس باشا في المفاوضات

زار الامير محمد علي السير مايلز لامبسون مدة ساعة والمفهوم ان هذه الزيارة لها علاقة بتقريب وجهات النظر بين انكلترا ومصر فالنحاس باشا يصر في المفاوضات على ان لا تتعدى التدابير العسكرية البريطانية في مصر ما حددته لها مفاوضات سنة ١٩٣٠ الا في حالة الحرب والطوارىء . اما انكلترا فتصر على زيادة التدابير العسكرية في مصر واحتلال عدة مناطق هامة لهذا الغرض

لبنان

وصول الوفد العراقى واستقباله

وصل الوفد العراقي الى بيروت وقد تألفت لجنة لاستقباله

وكيل الشؤون السعودية الى باريس

يصل قريباً الى سوريا فؤاد بك حمزة وكيل الشؤون الخارجية للمملكة العربية السعودية وسيمكث هناك بضعة ايام ثم يسافر الى باريس لمباحثة الحكومة الفرنسوية في بعض شؤون هامة

الصحف الانكليزية والمجلس التشريعي

حملة مستأجرة يقوم بها اليهود في انكلترا

اهتمت الصحف الانكليزية، على اختلافها، بالمناقشات التي حدثت أمس في مجلس العموم البريطاني حول مشروع المجلس التشريعي في فلسطين، وقد اتفق اكثرها على ان هذا المشروع «مشروع غير عادل وسابق لاوانه، وغير مرغوب فيه!»

الشرط لم يفهم

وقد عقدت «التيمس» فصلاً خاصاً لمناقشة المشروع. فاشارت الى «ان الشك في اقتراح الحكومة تشكيل هذا المجلس قد زال بخطبة المستر توماس. ودعاه لم يكن، في الحق، مثبتاً للخطأ الذي اقدمت عليه الحكومة، اكثر من الخطاب الذي القاه خطيب الحكومة في مجلس اللوردات

وتضيف التيمس الى ذلك انه طالما الحكومة اخذت على نفسها عهداً بمنح فلسطين الحكم الذاتي، فان شرط المندوب السامي باخراج هذه الفكرة الى حيز العمل، لم يفهم بعد، ولذلك فالتجربة غير كافية

وأتمت التيمس: «وليس من حاجة ماسة تدعو الى العودة الى شيء لم ينجم فيه دواء سنة ١٩٢٢، حينما رفض العرب مثل هذه التقدمة التي تقدمها لهم الحكومة اليوم»

ظروف مؤسفة!

واستطردت: «نعم ان ظروف اليوم غيرها بالامس. ولكن يجب الا ننسى انها ليست أحسن حالاً من ظروف عام ١٩٢٢، وانها لا تختلف عنها كثيراً!»

«وليس من فئة في فلسطين راضية من هذا المشروع، بالرغم من وجود فئة من العرب راضية به، بشرط ألا تكون متأثرة بروح الانتداب»

«ولا ننكر ان السكان اليهود يشكلون الاقلية في فلسطين، ولكنهم فضلاً عن الحقوق التي ضمنها لهم وعد بلفور، لهم ملء الحرية في ان يطالبوا بسلامتهم وضمان حقوقهم، مع العلم ان التحسينات الجمة التي ادخلوها في سبيل تقدم فلسطين، قد استفاد منها المسلمون والمسيحيون على السواء»

سياسة فاشلة

ثم ختمت حديثها قائلة: «وقد بحث مجلس اللوردات، ومجلس العموم، مسائل يهودية كثيرة، ونحن نستخلص من هذه جميعاً انه من الخير للعرب واليهود ان يوحدوا جهودهم في سبيل رقي فلسطين الاقتصادي، وان لا يبذل اي جهد في سبيل وحدة الشعبين السياسية التي لا نرى احداً منهما مستعداً لقبولها

وقد نصحت الجريدة، في هذا الفصل، ان تكون الروية في سبيل الوصول الى الغاية، شعار الحكومة، مبدية ان ذلك يكون اليق بها، واجدى لها، وأضمن لنجاح مشروعاتها

اشتر المورننغ!

هذا وقد قاومت «المورننغ بوست» فكرة انشاء المجلس في فلسطين، وافاضت في بحث الاضرار التي تعود على الحكومة من جراء تشكيلها المجالس النيابية في الشرق، وذكرت في سبيل المثال، مجالس الهند، وايرلندا. وعقبت على ذلك بذكر ما تعرضت له البلاد من اضطرابات في عام ١٩٢٩، وما لتلك الاضطرابات من متين الصلة بهذا المجلس وتابعت (المورننغ بوست) في هذا الرأي اكثر من صحافة لندن.

هذا مثال من نشاط الخصوم!

الاعانات الى سوريا

وصل يافا قادماً من دمشق احد شبابها الوطنيين السيد فوزي تللو وقد طلب الينا نشر الكلمة التالية: المرجو من جميع الهيئات الوطنية التي قامت في هذه البلاد بواجبها نحو ابناء سوريا الشمالية بجمع الاعانات للمنكوبين ان يتكرموا بسرعة ارسال ما جمعوه الى اللجنة التي تألفت لهذا الغرض اتماماً للفائدة التي جمعت الاموال من اجلها

«الدفاع»: ان حالة المنكوبين في سوريا الشمالية تستلزم الاسراع بأرسال الاعانات ونحن نضم صوتنا الى صوت الشاب السيد تللو راجين الاسراع بارسال المال الذي جمع الى اللجنة ورئيسها السيد محمد خيرو دياب

صحيفة يهودية انكليزية

تصدر في اواسط نيسان القادم جريدة صهيونية جديدة مرة في الاسبوع وتذكر الصحف العبرية ان هذه الصحيفة ستصدر بالانكليزية وستكون لسان حال اليهودية العالمية تنقل اليها اخبار فلسطين واقوال صحفها العربية واليهودية وانها ستكون قبل كل شيء وفوق كل اعتبار «دعامة من دعائم انشاء الوطن القومي اليهودي في فلسطين» اما فلسطين العربية، فلسطين هذه، لا جريدة انكليزية لها!

سياح ومقيمون

وصل حيفا اول امس ٢٠٠ سائح من اوروبا، والاكثرية الساحقة من هؤلاء السائحين من.. اليهود. فهل ترى سيقيمون في البلاد ويتسع لها صدر «المقدرة على الاستيعاب» كما اتسع لمئات والوف قبلهم!

زيادة تحدثها الهجرة

في «الوقائع الفلسطينية» — جريدة حكومة فلسطين الرسمية — ان عدد سكان فلسطين قد زاد في شهر فبراير الماضي ٢٣١٥ نسمة. وهذه الزيادة لم تحدثها، كما لا يخفى، غير هجرة اليهود!

عاطفة شريفة

قال مراسلنا في حيفا: حكمت الحكم، قبل ايام على فاطمة عبدالله القاطنة في اراضي عرب الرحل بدفع جنيهين او بحبس عشرين يوماً لعدم خروجها من براكتها على الرمل. والجدير بالذكر ان لهذه المسكينة خمسة اطفال صغار فآثرت السجن على دفع الجنيهين وتركت اطفالها تعصف بهم رياح الاقدار. غير ان بعض الغيورين دفعهم الواجب الانساني الى جمع مبلغ الجنيهين وقدموه واخرجوها من السجن

حاكم صلح الرملة

استلم حاكم الصلح الجديد فضيلة الاستاذ الشيخ عمر صوان، مهام اعماله ابتداء من ظهر امس، حالاً محل حاكم الرملة الاستاذ جمال افندي الدباغ الذي نقل الى المجدل

نادي الطلبه السوري الفلسطيني

جاءنا ما يأتي من نادي الطلبة السوري الفلسطيني في القاهرة: وبعد فقد أسس الطلبة السوريون والفلسطينيون نادياً في القاهرة يعمل على خدمة الطلبة السوريين والفلسطينيين خدمة علمية ثقافية. ولما كان من اهم اغراضه تقديم المساعدة الادبية للطلبة الذين يرغبون في الالتحاق باي معهد من المعاهد العلمية بمصر لهذا رأت ادارة النادي ان تعلن للطلبة السوريين والفلسطينيين الذين يودون الانتساب لاي معهد علمي بمصر انها مستعدة للاجابة على كافة المعلومات التي تسهل لهم الالتحاق بالمعهد الذي يرغبون طلب العلم فيه كما انها تعمل على امدادهم بالمناهج الدراسية اذا استطاعت الحصول عليها وارسالها لهم دون اي بدل ما خدمة خالصة من الطلبة بمصر لاخوانهم المواطنين والسلام

عنوان النادي: نادي الطلبة السوري الفلسطيني بالقاهرة

شارع حسن الاكبر رقم ٣٨

سفر قنصل المانيا

غادر القنصل الالماني، فلسطين، طائراً الى المانيا في هذا اليوم

مولود سعيد

رزق السيد صدقي شوقي الخربوطلي ابنة اسماها «شرميني» وبهذه المناسبة يشكر السيد صدقي الدكتور فؤاد بك الدجاني والدكتور محمد زهدي الدجاني على معاملتهما اللطيفة وعنايتهما

ميزانية بلدية تل ابيب

بلغت ميزانية بلدية تل ابيب لعام ١٩٣٦ — ١٩٣٧ نصف مليون جنيه وقد رفع مجلس البلدية هذه الميزانية الى الحكومة، لتصديقها

شبابهم الى العقبة اما ...!

غادر القدس ١٥ طالباً من الجامعة العبرية برئاسة البروفسور الكسندر إيخ مدير قسم النباتات في الجامعة، قاصدين صباح اليوم الى العقبة، حيث يقضون اسبوعاً. وسيمرون الى العقبة عن طريق شرق الاردن، ويعودون منها عن طريق بئر السبع

وتقول الصحف العبرية ان غاية هذه الرحلة، غاية علمية صرفة لا تشوبها شائبة...

اما شبابنا — فالى لبنان في الصيف!

حركة الميناء

— وصلت الباخرتان «سيسيليا» حاملة ١٠٨ اطنان من البضائع و«رامسس» حاملة و٢٠٢ طن من البضائع

— افرغ اول امس من البواخر ٥٥٠ طن بضائع ويوجد على ظهرها ٦٠٠ طن برسم التفريغ

— شحن اول امس من الميناء الى البواخر ١٢٫٧٤١ صندوقاً من الاثمار الحمضية.

جماعة الدين في انكلترا

ارسل رئيس اساقفة كنتربري الى المستر بلدوين، رئيس الوزراء، كتاباً يعرب فيه عن رأي الكنيسة الانجليكانية في الموقف السياسي وقد وافق على هذا الكتاب الاساقفة ورؤساء الاساقفة الذين اجتمعوا لهذه الغاية. ومما جاء في الكتاب ان المجتمعين يؤيدون الحكومة في مساعيها ويوافقون بالاجمال على سياستها الحالية دون تحفظ.

«ان الدول الاخرى لم تحتفظ بروح تعهداتها الدولية، سواء في معاهدة لوكارنو، او في عهد عصبة الامم، فمن المهم، اذن، ان لا يسير الساسة الاوروبيون الى الوراء، بل يجب ان يبذلوا كل جهدهم لانتهاز الفرصة السانحة الآن لوضع نظام للسلام الاوروبي على اساس العدل والمساواة بين الجميع ولذلك ينبغي الترحيب باقتراح عقد مؤتمر دولي لوضع اساس هذا العمل الانساني. وانا وطيد الامل ان لا يقصر هذا المؤتمر اعماله على الشؤون السياسية، بل يتناول الاسباب الاقتصادية والاجتماعية»

وعلقت النيوز كرنيكل أهمية كبيرة على هذا الكتاب، على اعتبار انه صادر عن هيئة لا تمثل الكنيسة الانجليكانية وحدها، بل تمتد سلطانها على جميع الكنائس البروتستانتية، وجيش الخلاص الانكليزي أيضاً. لذلك فان هذا الكتاب، لا شك، يعبر عن الرأي العام البريطاني

الاتراك لا يقولون بالحرب

تبدي المقامات السياسية في تركيا نشاطاً ملحوظاً في مراقبة الحالة السياسية في اوروبا. وترى، بالرغم من تحرج الموقف الدولي، ان ليس ثمة ما يدعو الى الخوف من وقوع شر. وتعتقد الصحافة التركية ان ما اوجدته المانيا من الامر الواقع لا يقفل الباب في وجه المفاوضات بين دول معاهدة لوكارنو، واشتراك دول اخرى، من الدول ذات المصالح في الامر، لابرام اتفاق نهائي.

وقد علقت جريدة «اقشام» على الموقف الدولي الحاضر فقالت: «لما كانت خطة بريطانيا تقضى اجتناب جميع الطوارئ، فمن البديهي انها ستبذل كل ما في وسعها لحمل فرنسا الى الوصول الى اتفاق يبقي على السلام الاجماعي ويصون اركانه من التدهور

وقالت جريدة «زمان»:

انه لا يوجد احد يؤمن بوقوع حرب عالمية، وبالرغم من ذلك فالجميع يتحدثون عن الحرب. ومهما بلغ قرار المانيا الاخير من الخطورة فليس هناك ما يوجب الخوف من قرب وقوع الحرب»

اما الدوائر الرسمية فتبدي كل هدوء، بالنسبة للحالة الحاضرة، وترى انه بالرغم من دقة الحالة فليس هناك ما يخشى منه من وقوع مفاجآت خطيرة.

كوليرا الطيور

تفشى وباء الكوليرا في الطيور الداجنة ضمن قرية «صواس» فاتخذت الحكومة الاحتياطات اللازمة لحصره في هذه المنطقة

مخيم بئر سالم الكشفي

عرفنا من الاساتذة الذين سيلتحقون بالمخيم الكشفي في بئر سالم الذي سينعقد يوم الاثنين المقبل السادة الاتية اسماؤهم وكلهم من المنطقة الجنوبية:

سامي رشيد ـ مدرسة سلمة

اسماعيل السوافيري: مدرسة الشيخ مونس

خلوصي خيال ـ مدرسة حمامة المجدل

عمر ابو السعود ـ هوج ـ غزة

عمر ابو زيد ـ بيت دجن

اسماعيل النحاس ـ اللد

ابراهيم ثابت ـ المسمية

اما المعلمون الذين سيقومون بالتدريبات والتمرينات الكشفية فهم مستر بومن (مدير المعارف) وعبد الله افندي تيمور وفوزي افندي النشاشيبي ومستر طملنسن.

تهريب اليهود على الحدود

كثرت حوادث تهريب اليهود الى فلسطين بدون جوازات سفر. وقد قبض امس على خمسة يحاولون اجتياز الحدود من لبنان الى فلسطين في جهة بنت جبيل

تزول آثار البرد والرطوبة

حالاً باستعمال لزقة الكوك الاميركانية كما تشهد اختبارات عدد عظيم من رجال السياحات والاسفار: كتب الينا المستر ج. ا. ك يقول «اني استعمل منذ ثلاثين سنة «لزقة الكوك» فاذا اعتراني البرد الخفيف فأتداركه بوضع لزقة واحدة في صدري واذا كان شديداً فاني اضع لزقة اخرى بين اكتافي واتركها تذهب بالالم. وهكذا اداوي جميع اوجاعي واحياناً لا احتاج الى لزقة كاملة بل اضع نصف لزقة وفي كثير من الاحيان تكفي «لزقة الكوك» الشافية من مختلف الاوجاع والالآم وخصوصاً اوجاع الظهر وتأثيرات البرد والرطوبة التي تزول في الحال لان «لزقة الكوك» تحفظ حرارة منظمة في المكان الذي توضع عليه وتنظم الحركة الدموية. لاحظ عند طلبك (لزقة الكوك الاميركانية المخرمة) الاصلية وجود «ماركة النسر والدائرة الحمراء» عليها. تباع في الصيدليات باربعة قروش

(رقم ٣)

دموع الحب

قريباً جداً في حيفا

هدية تمكنك من الحلاقة بلذة وراحة!

تلك هي

ماكينة الحلاقة «ايفر ـ ريدي»

ومعها موسى واحدة

مجاناً

ماكينة ايفريدي مضمونة عشر سنوات تتركب على ... بالضغط بدون قلاووظ ومعها شفرة ايفريدي ...

إذا اشتريت أنبوبة من صابون

«پالموليف» للحلاقة

حينما تشتري انبوبة من صابون بالموليف للحلاقة اطلب من البائع ان يسلمك الهدية التي ترى رسمها هنا اعلاه وهي ماكنة «ايفرريدي» مضمونة لعشر سنوات ومعها شفرة واحدة للحلاقة طراز «ايفر ريدي» مسقية ثلاث مرات ويمكن استعمالها شهراً

الوكلاء والمستودع العام: الشركة المصرية البريطانية التجارية

مصر: شارع سليمان باشا ـ الاسكندرية شارع طوسن

فرع فلسطين. في بناية ميخا شوبلي شارع يافا — تل ابيب تلفون (١٠٦٢)

انتقلت عيادة الدكتور نصوح بك النابلسي الى عمارة ظريفه (شلل سابقاً) ملتقى شارع جمال باشا بشارع ظريفه

كتاب تاريخي عن الحبشة

اهدت احدى الجمعيات الانكليزية في الايام الاخيرة نسخة من كتاب يحوي معلومات فريدة عن تاريخ الحبشة ومتى كشفت ومن كشفها

ويصف الكتاب رحلة حاكم الهند البرتغالي واميرال الاسطول «يوجو» وكيف قاما بها من الهند على رأس اسطول مكون من ٢٤ قطعة بحرية، وكيف وصلا الى ميناء مصوع على البحر الاحمر

وفي الكتاب فصول عن توغل الحاكم والاميرال في الاراضي الحبشية بعد ان نالوا عطف الاهالي وقد عرفوا ان هذا العدو القادم يدين بالمسيحية، فذهب العداء وحل الصفاء

وقد اهتم المتحف البريطاني بهذا الكتاب لما يحويه من الفصول التاريخية النفيسة ولانه النسخة الوحيدة المعروفة الى الان.

والكتاب، بعد، مكتوب باللغة البرتغالية ومطبوع في لشبونه عام ١٥٣١

سرق سوارها

كانت امرأة يهودية نائمة في دارها بتل ابيب وفي معصمها سوار ذهبية، وقد دخل عليها طفل من النافذة وانتزع السوار من معصمها دون ان تشعر به ولاذ بالفرار!

حملات اليهود على المجلس

في برقيات الصحف اليهودية اوا... من لندن ان جريدة التايمس نشرت ... عددها الاخير كتاباً للكولونيل ودجو... حمل فيه على علاقات الصداقة بين ال... واليهود!

ونشرت كتاباً آخر للمستر ... هوبكين يقول فيه ان القصد من ... المجلس التشريعي هو عدم تنفيذ ... الوطن القومي اليهودي

يهود يطلبونه

تلقى رئيس المجلس المحلي في ... «اكفا» التي يدعوها اليهود ... المستعمرات» كتاباً من حاكم ال... الجنوبية، يطمئنه فيه بان ... السامي يتخذ الان الاجراءات ... لانشاء مجلس بلدي فيها أسوة ... المدن الكبرى. وسيعلن عن ... الانتخابات لهذا المجلس الجديد ... الوقت القريب

وهكذا نفذت مستعمرة ... إرادتها بعد اخذ ورد شديدين ...

اطبعوا مطبوعاتكم في مطبعة الدفاع التجارية

الخليل

حول خبر

اشرنا في رسالة سابقة كما اشار مراسلو الصحف الاخرى الى الحفلة التي اقامها المجلس البلدي في الخليل تكريما للمستر سوين مفتش البوليس بمناسبة نقله وسفره الى انكلترا ورغم اننا لم نخرج في كلمتنا عن صدد الحفلة والكلمات التي القيت فيها بعيدين كل البعد عن الاهواء والغايات . الا اننا اطلعنا على كلمة منشورة في احدى الصحف يرد فيها على ما نشرناه عن وقائع تلك الحفلة ولست ادري وايم الحق ما الذي دفع الكاتب الى الرد مع ان كلمتنا كانت صريحة كما انني اعجب لكلمته التي يرد بها اذ انه يناقض نفسه بنفسه مناقضة صريحة لا تخفى على القارىء الذي يعتقد ان رد الكاتب مقصود ولغاية في نفس يعقوب

يقول انه يكره الاستعمار والمستعمرين ولا يمكن ان يشكر احد رجالهم او يشيد بذكره الامر الذي يضطرني الى سؤاله اذن ما الداعي يا استاذ لحضورك حفلة اقيمت تكريما لاحد رجال الاستعمار الذين تمقتهم ؟ ولماذا اعتليت منصة الخطابة والقيت الكلمة التي رجعت تتنصل منها ؟ كان الاجدر بك ان تعتذر عندما دعوك بالقاء كلمة ما دام انك تخشى ان هذه الكلمة ستكون حائلا بينك وبين الوظيفة التي اجهدت نفسك في طلبها .

وفي الختام نقول ان دعاءك للبلاد بنيل استقلالها كثيرا ما نسمع مثله من اوسط الناس

هذا رد مادىء على كلمة الكاتب نشره بيانا للحقيقة مع استعدادي لاثبات ما ذكرته اذا اراد

زيارة للمدرسة

قدم المدينة المستر ستيوارت مفتش الصنائع بادارة المعارف يرافقه مدير مدرسة حيفا الصناعية و وصولهم زاروا المدرسة الاميرية وشاهدوا قسم الصنائع الذي يديره السيد رشاد افندي الناظر وسروا مما شاهدوه من النماذج المعروضة وكذلك زاروا مدرسة الاناث للغاية نفسها وعند الساعة العاشرة قفلوا راجعين

سارق المصحف

وصل الخليل عابدين بك الخشيمي مساعد مدير بوليس القدس وذهب حال وصوله الى دائرة اوقاف الخليل والحرم الابراهيمي حيث احضر المصحف الشريف الذي كان سرق من الحرم قبل سنين وقد تباحث مع حضرة مأمور الاوقاف بخصوص القضية التي ستقام على سارق المصحف وهو كما علمت احد موظفي الحرم وطلب بعض الوقائع الى سجلات وحصول السرقة وبعدان سلم المصحف عاد راجعاً للقدس هذا واهل المدينة يقدرون لعابدين بك جهوده كما يأملون اهتمامه باقامة الدعوى لازاحة الستار عن الذي تطاول بالسرقة على المعابد الدينية وخصوصا مقام ابي الانبياء الخليل

حفلة تكريم

وزع الشاب الاديب جمال افندي ... ودي نجل حضرة رئيس بلدية الخليل ... الدعوة على عدد كبير من وجهاء المدينة واعيانها وكبار موظفيها للحفلة التي سيقيمها بعد ظهر الجمعة الموافق ٢٧ الجاري تكريما للاستاذ يعقوب افندي القطب معاون مدير مال الخليل بمناسبة نقله الى مثل وظيفته في رام الله

اللد

رأس السنة الهجرية

اضربت المدينة يوم الثلاثاء الماضي وعطلت المتاجر والمحال احتفالا برأس السنة الهجرية واقيمت عدة حفلات في المسجدين الكبير والصغير والنوادي

وقد اقامت لجنة مؤتمر الشباب حفلة بهذه المناسبة في دارها بشارع صلاح الدين حضرها شباب المدينة ووجوهها وعلماؤها حتى غصت دار اللجنة على رحبها فوقف الاستاذ الفاضل الشيخ احمد افندي الخطيب والقى خطاباً ذكر فيه مالنبي الكريم من معجزات وما هاجر بسببه من مكة الى المدينة وكان للخطاب احسن الوقع في نفوس الحاضرين .

وقد تبعه الاستاذ نمر المصري واتى على حادث هجرته صلى الله عليه وسلم بما يناسب المقام . وانفض الاجتماع في ساعة متأخرة من الليل اعادها الله على العرب والمسلمين وهم في حال احسن من هذه الحال

اعلان مدعى عليه

صادر من محكمة صلح طبريا

حقوق ٤٧٥ — ٣٥

الى نظيرة مصطفى المنجد من طبريا والان مجهول محل اقامتها

والى عايشة يوسف مسلماني من طبريا والان مجهول محل اقامتها

يقتضي حضوركن للمحكمة المذكورة كدعي عليهن بيوم الثلاثاء الواقع في ٥ مارس ٩٣٦ الساعة ٨ صباحا للنظر بالقضية المقامة ضدكن قضية اعتراض من طرف المدعية حفيظة عبد المجيد من طبريا بواسطة وكيلها المحامي ابراهيم افندي اليوسف بطلب ابطال دعوى القسمة وان تخلفتن عن الحضور تنظر دعواها بحقكن غيابيا ولا يقبلن اعتراضكن الا اذا اثبتن ان تخلفكن كان لعذر معقول

في ٢٥ — ٣ — ٩٣٦

حاكم صلح طبريا

محمد هاشم الدجاني

اقصد

محل

نجيب القطان

تجد احسن

انواع زيت الزيتون للمونة

والسمن الحلبي الحديدي

الممتاز

|||

ماركة

كامل هيكل

دموع الحب

قريبا جدا في حيفا

اعلان

صادر من دائرة اجراء نابلس

نومرو ١ تاريخ كانون اول سنة ٣٢٧ قرية جالود موقع حديقة جالية جنس ترلا نوع ميري مساحة ٦ دونم مقدار الحصص المحجوزة تماما الحدود شرقا قبالق شمالا قبالق غربا قريوت جنوبا خراب

ملاحظات وضع اليد : ان الحدود حسب القيد والمساحة مقدار عشرة دونمات تخميناً وتقدرت قيمة الارض بمبلغ ٧٠ جنيه فلسطيني

اسم المزاود الاخير : جبر احمد المصطفى من قريوت

بدل المزاد : ٦٧ جنيه

نومرو ٣ بتاريخ كانون اول سنة ٣٢٧ قرية جالود موقع ارض قطعة ابو دلة جنس ترلا نوع ميري مساحة ٨ دونم

مقدار الحصص المحجوزة : ١٢ حصة من ٢٤ حصة

الحدود : شرقا خراب شمالا طريق غربا طريق جنوبا سهل حجر

ملاحظات وضع اليد : ان الحدود حسب القيد ومساحتها مقدار عشرة دونمات تخميناً وقدرت قيمة الحصص المحجوزة بمبلغ ٧٥ — ٤٠ جنيه

اسم المزاود الاخير : نادر افندي عبد الهادي من نابلس

بدل المزاد : ٥٦ جنيه

لقد جرت الاحالة الموقتة على الحصص المحجوزة المبين مقدارها واوصافها اعلاه من ذلك أرض موقع حديقة جالية بمبلغ سبعة وستين جنيه فلسطيني لعهدة جبر احمد المصطفى من قريوت . والحصص المحجوزة بموقع أرض أبو دلة بمبلغ ستة وخمسين جنيه فلسطيني لعهدة نادر افندي عبد الهادي من نابلس . العائدة هذه الحصص للمحكوم عليه المتوفى يوسف افندي عبد الكريم عبد الهادي والمحجوزة لقاء مطلوب قاصر المحكوم له المتوفى وجيه افندي عبد الكريم عبد الهادي من نابلس وقدره ٤٦ جنيه و ٦٩٤ مل فلسطيني . والمصاريف والرسوم القانونية لذلك صار وضع الحصص المحجوزة بالمزاد العلني مرة ثانية فعلى من يرغب الشراء عليه مراجعة دائرة اجراء نابلس والدلال أمين أسمه بنابلس مستصحباً التأمينات القانونية خلال خمسة عشر يوما من تاريخ المزاودة الثانية على أن يكون ابتداء المدة المذكورة بعد مضي أسبوع من تاريخ نشر هذا الاعلان بالجريدة ولا يقبل ضم أقل من خمسة بالمائة بنسبة البدل المقرر بالاحالة الموقتة لذلك صار نشره في

٢٢ — ٣ — ٩٣٦

مأمور اجراء نابلس

محمد توفيق

اعلان

أعلن انه فقد مني خاتمي المصوم باسمي وبما اني لست مديناً لاحد بشيء ولا يوجد علي تعهدات اوغيره مبصومة بهذا الخاتم فكل معاملة تظهر موقعة به فهي مزورة ولا اعترف بها وعليه صار اعلانه ليطلع عليه العموم .

القدس : عبد الودود عبد المجيد الدجاني

اطبعوا مطبوعاتكم

في مطبعة الدفاع

معجون اسنان الدكتور وست مع فرشاته

فقط بـ ١٠٠ مل

اشتره وجربه ترى ما يكون من فائدته لاسنانك والفرق الكبير بين اسنانك قبل الاستعمال وبعده

الوكلاء : وكالة حلبي التجارية

صندوق البريد ٣٠٦ القدس

دائرة البريد والتلغراف

اعلان

عطاءات لصنع اثاث وخزائن متنوعة

مطلوب تقديم عطاءات لصنع اثاث وخزائن باشكال متنوعة لدائرة البريد والتلغراف لمدة سنة واحدة اعتباراً من ١ نيسان ١٩٣٦ لغاية ٣١ اذار ١٩٣٧ .

يمكن الحصول على التفاصيل وعلى نماذج العطاء لدى الطلب من رئيس المخزن ، مخزن دائرة البريد والتلغراف ، طريق بيت لحم القدس .

يجب ان ترسل العطاءات داخل ظروف مقفولة مؤشر عليها عبارة « عطاء لصنع اثاث وخزائن » ويجب ان تصل مدير البريد العام ، مكتب البريد العام ، القدس غير متأخرة عن ظهر يوم ٣٠ نيسان ١٩٣٦ .

على الاشخاص او الشركات ان يرسلوا مع عطاءاتهم شيك بمبلغ ١٠ جنيهات مصدق عليه من طرف احد المصارف المشهورة في فلسطين ليحفظ كتأمين .

مكتب البريد العام

القدس في ٢٣ آذار ١٩٣٦

المسكب العربي اليافي

والفابريكة الميكانيكية لصاحبها

محمد صالح عطية

شارع يافا - القدس بجوار مطحنة الجلاد

استعداد تام . لتركيب وتصليح جميع انواع الموتورات ، طلمبات للبيارات بمقاييس مختلفة ، طواحين ، مكابس للزيت ماكنات للثلج والكازوز

اخصائيون فنيون يقومون بكافة ما يلزم بدقة وعناية ، اسعار متهاودة لا تقبل المزاحمة ، الدفع بالتقسيط

زيارة واحدة

تثبت نجاح الاعمال العربية الوطنية

داهس امرأة

كان السائق صبحي محمد شاكر دهس امرأة تدعى سنيورة فيلو تبلغ من العمر ٦١ عاما وتوفيت بعد مدة من دهسها . وقد احضر البوليس امس هذا السائق الى القاضي البريطاني فحكم عليه بالسجن ثلاثة اشهر و٣٠ جنيها غرامة وفي حال عجزه عن دفع هذه الغرامة يحبس مدة ستة اشهر بدلا عنها

مقاطعة اليهود

تقول دافار ان جمعية المحاربين الفرنسيين القدماء في الجزائر تدعو الاهالي الى مقاطعة اليهود مقاطعة تامة في جميع الشؤون وتطلب هذه الجمعية معاقبة الفرنسيين الذين لا يقاطعون اليهود وطردهم من البلاد

* * *

الدواء الشافي للبواسير

ان التجاريب العظيمة التي قام بها اشهر اطباء المانيا لمكافحة داء البواسير قد اعطت نتائج باهرة . وقد اكتشف احدهم الدواء الشافي وهو :

ركتو - سيرول

واستعماله يزيل الحكاك والالام

ولا يوجب اجراء اي عملية

اريحوا انفسكم من هذا الداء فقط باستعمال

ركتو - سيرول

الوكلاء : مستودع الادوية الوطني الفلسطيني — ٢٥ شارع سترس — يافا

بشرى عظيمة | واعلان هام

مطعم الظريفية

لصاحبه جورج حداد

الطعام الشهي | المأكل الفاخر

نعلن لعموم زبائننا الكرام اننا قد اجرينا تخفيضا كبيراً على اصناف مأكولات مطعمنا الذي ذاع صيته في مصر وسوريا ومختلف الاقطار العربية لاشتهاره بلذة المأكولات واتقان الطهي ، وتعدد الاصناف التي لا يضاهيها فيها احد خصوصا واننا قد عزمنا على السهر والاشراف بنفسنا على الطهي واختيار اصناف المأكولات بالهمة والنشاط المشهود لنا بهما من عهد قديم .

وقد خفضنا اسعار الخضروات من ٣ غروش الى ٢ . اللحومات على انواعها من ٤ غروش الى ٣ غروش . يفتتح المحل من الساعة ٧ صباحا الى ١٢ مساء فنأمل تشريفكم لتتحققوا من لذة مأكولاتنا واتقان طهيها .

والتجربة اكبر برهان

عزيزي !

اسمع نصيحتي !!

حالا اذهب الى ...

الطاهر

مستعد ان يقدم لك

جميع ما يلزمك

باسعار رخيصة

الدفاع ـ يوم الجمعة في ٤ محرم سنة ١٣٥٥و٢٧ اذار ١٩٣٦

صاحب الامتياز والمحرر المسؤول ابراهيم الشنطي

مدير الادارة شوكت حماد

رقم ـ التلفون ١١٨٧

الدفاع

جريدة يومية سياسية مصورة

العدد ٥٦٣ ـ السنه الثانيه

ادارة الدفاع في عمارة حزبون شارع جمال باشا ـ يافا

العنوان البرقي: الدفاع يافا : ص . ب ٢٥٥

	عن سنة	عن نصف سنة
قيمه الاشتراك في فلسطين	١٥٠	٨٠
في الخارج	٣٠٠	١٦٠

صور عالمية على هامش الحوادث

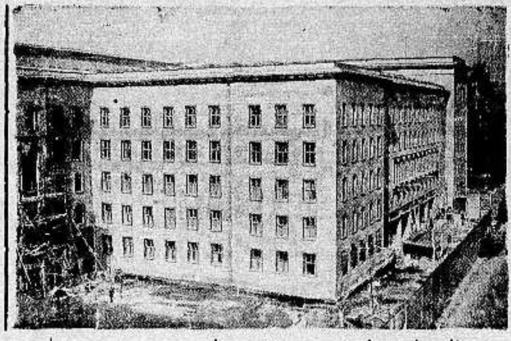

العمارة الجديدة التي اقيمت خصيصا لوزاره الطيران الالماني في برلين .

فاض نهر الميمل بالقرب من مدينة كوفنو عاصمة لتوانيا من جراء ذوبان الثلوج فاحدث اضرارا جسيمة في الدور

المباراة الدولية بين هنغاريا والمانيا في كرة القدم وقد تفوقت هنغاريا بثلاث اصابات ضد اصابتين

الاحتفالات الرائعه التي جرت في برلين بمناسبة احتلال الراين وفي الصورة احد القواد يخطب فرقة من الجيش الالماني بخوذهم الفولاذية بعد الاحتفال المذكور

الجالية الالمانية في الارجنتين تحتفل بمرور ٣ سنوات على الحكم النازي في المانيا

مصبغة الشرق الكبرى

لصاحبها امين البديري

بناية الاسعاف

شارع البرية: نمرة ٢٠ ـ يافا

ان هذه المصبغة مستعدة لقبول صباغ الملابس على كافة الالوان للرجال والسيدات والغسيل على الطريقة الكيماوية وعلى البخار. شعارها الصدق والامانة والمحافظة على المواعيد — زوروا هذه المصبغة لتروا الاتقان والطرق الحديثة التي قل ان تجد مثلها في فلسطين

اوتيل الخديوى الكبير

لاصحابه

الحاج شريف غزال

وولده شحاده النابلسي

يافا ـ شارع المنشية ـ قرب المحطة

هواء طيب ـ خدمة حسنة

مفروشات جديدة ـ مناظر طبيعية برآ وبحرآ

شجعوا المصنوعات الوطنيه

حبوب اورشيتونين

اختراع حديث لتقوية الاعصاب وتجديد الشباب

علاج حيوي كيماوي لمعالجه الشيخوخة التناسلية والعنانة وضعف التناسلية

ان افضل العلاجات في معالجة هذه العلة المضنية هو ما بني على تقوية جهاز التناسل الحقيقي في الرجل هذا العضو الذى ثبت منذ زمن ليس بالقريب أنه عدا عن افرازه الحوينات المنوية (سبرماتوزوئير) له مفرز داخلي خاص يؤثر في أحوال الشخص النفسية وفي نموه الجسماني وفي قواه العصبية ، وأن العنانة والضعف التناسلي تعود معظم أسبابهما الى نقص هذا المفرز وهو (الهرمون التناسلي) الذي لا يزال العلم الخاص يجهل حقيقته ولكنه يعرفه حق المعرفة بآثاره ، فالمرزوأ (الهرمون) اذن مادة نجهل جوهرها وإنما نستدل على وجودها بتأثيرها وفعاليتها وذلك بواسطة التجارب والاختبارات العديدة على الحيوانات ولا سيما القردة الكثيرة الشبه بالانسان ، فاذا ما نفذت هذه المادة الجوهرية التي يتوقف عليها حسن قيام الاعضاء التناسلية بوظيفتها ، كان على الطبيب المداوي أن يعوض للبدن ما يقوم مقامها ويفعل فعلها. هذا ما اتجهت اليه أفكار الاطباء الاخصائيين باعضاء التناسل منذ أمد بعيد وقد توالت جهودهم وتتابعت تحرياتهم الى أن توصلوا (بفضل الاختبار في الحيوانات) لاقتطاف ثمرة مساعيهم بايجادهم جواهر كيماوية حيوية تؤثر في الجهازين العصبي والتناسلي معاً فتقوي هذا وتنبه ذاك ، فاصبح العالم يجد أمامه اليوم هذا العلاج الحديث الذي أسموه (أورشي تونين) ويستدل على مفعوله من اسمه ومعناه (المقوي الخصوي)

وأن فائدة هذا العلاج الثابتة علمياً وعمليا فهو يقوي الخصية على عمل الحوينات المنوية وينبه الجهاز العصبي . ففائدته إذن مضاعفة : يزيل العنانة ويقوي الباه

وعدا عن هذا وذاك ، ونظراً لان العنانة والضعف التناسلي هما مرضا الشيوخ ومرض الذين يبكرون في شيخوختهم ويهرمون قبل أوانهم من الشباب المنهمكين ، فقد أضيف الى (الاورشي تونين) جواهر أخرى من خاصتها تقوية الدم ليكون هذا صالحاً لتغذية الخصية والجهاز العصبي

مستودع الادوية الوطني الفلسطيني —٢٥ شارع بطرس ـ يافا

و يطلب من مستودع قياله وصباغه فى يافا

الانقلاب الحديث في عالم الطباعة

ستشاهدونه في

مطبعة

الدفاع

التجارية

اكبر استعداد طباعي عصري

والتجربة اكبر برهان

(مطبعة الدفاع ـ يافا)

يافا – يوم الاحد في ٦ محرم ١٣٥٥ – الموافق ٢٩ اذار ١٩٣٦

صاحب الامتياز والمحرر المسؤول ابراهيم الشنطي
مدير الادارة شوكت حماد
رقم التلفون ١١٨٧

الدفاع

جريدة يومية سياسية مصورة

العدد ٥٦٤ – السنة الثانية

ادارة الدفاع في عمارة حزبون شارع جمال باشا – يافا
العنوان البرقي : الدفاع يافا : ص . ب ٢٥٥

	عن سنة	عن نصف سنه
قيمة الاشتراك في فلسطين	١٥٠	٨٠
في الخارج	٣٠٠	١٦٠

نص آخر خطبة لهتلر قبل الانتخابات. ٤٦ مليون ألماني يقترع اليوم. عصابة تشليح بين نابلس والقدس. العصابة تحترم قنصل تركيا. أزمة المفاوضات في مصر

الوكالة اليهودية – حكومة في حكومة

طعن في كفاءة الحكم القائم وسياسته الخاطئة

في المناقشة التي وقعت في مجلس العموم، يوم الثلاثاء الماضي، اعتراف من وزير المستعمرات بسلطة الوكالة اليهودية في مسئلة الهجرة. وقد كان من أخطاء السياسة الانكليزية القائمة الى الآن، تأسيس هذه الوكالة ومنحها سلطات حتى لتصبح وكأنها حكومة ضمن حكومة. والسلطات المعطاة للوكالة، لا سيما ما اختص منها بالهجرة، ينجم عنها الضرر البليغ الذي ينزل بالعرب. بل لقد نجم عنها ثوارث عديدة، وأزمات. ذلك لان الوكالة تنظر بوحي من المطامع اليهودية البحتة، لا بوحي من مصالح العرب، وحالات البلاد. فهي من ثم لا تحسن التصرف، وتساعد على خلق مشاكل لا تحل أحياناً إلا بالقوة

وانصاعت الحكومة لهذه الوكالة الى ما قبل سنة ١٩٢٧ الى ان جاءت الازمة المعروفة، فتبين الخطأ الفظيع الذي اوقع البلاد في شبه مجاعة ثم انصاعت بعدئذ فقامت ثورة ١٩٢٩ المعروفة، واصبحت بها الارض المقدسة موطناً للاضطرابات الدموية. وانصاعت لها بعد ذلك فكانت مظاهرات ١٩٣٣. المظاهرات التي وقف العرب فيها موقفاً صريحاً من بريطانيا المنقادة لاهواء الوكالة اليهودية انقياداً بشعاً

بعد كل هذا، ألا تزال السياسة البريطانية تسلس القيادة للوكالة اليهودية؟ ألم تعلمها التجارب الماضية انه لا يجوز الجري في حكم بلاد على سياسة قائمة على الاطماع، والاهواء؟ واذا كان للوكالة من ميولها الطامعة عذر، فما عذر الحكم البريطاني في هذه البلاد، وقد قام على اساس حفظ حقوق سكانها، ورعاية مصالحهم؟

ان سياسة الوكالة اليهودية التي جرت على البلاد ازمات شديدة في الماضي، سوف تنتهي الى أزمات أشد في المستقبل، منها السياسي العنيف، ومنها الاقتصادي الذي يهدد كيان البلاد. ولقد بثت الوكالة دعاية ضالة في الخارج، تحدثت فيها عن الرفاهية المصطنعة لتجذب قلوب اليهود في مختلف بلدان أوروبا، تحشرهم في فلسطين الضيقة، الفقيرة، المضطربة الفكر. وغير لائق أن تبنى سياسة حكومة على هذه الاسس، وان تنقاد الى الوكالة اليهودية الى درجة لا يجد له السلم معها في فلسطين مكاناً يقيم فيه

كما نطالع عن فساد نظام الولايات في أواخر أيام الامبراطورية الرومانية ومن المؤسف ان نجد وجوهاً كثيرة للشبه والمقارنة بين مظاهر ذلك الفساد، وبين ما نرى الآن من تعسف السياسة في فلسطين. وما ندري كيف يسمح الرأي العام البريطاني لحكومته أن تشوه سمعة نظام الحكم الذي يفخر به – في بلاد نكبت بشر السياسات!

. . .

قلنا مراراً ان نظام البلديات قديم العهد، شب في ظل الحكم التركي. فهو من ثم ليس منحة هذا العهد. ورددنا أن هذا النظام كان يتمتع ايام الاتراك باستقلال يشعر البلاد انه مقدمة لحياة ارحب صدراً في الحرية. الى ان جاءت سياسة اليوم فتناولت هذا النظام بالمسخ شيئاً فشيئا، وقوت الصلة بينه وبين الادارة الحاكمة. وكان قانون البلديات الذي احتجت البلاد عليه، كما احتجت على قوانين كثيرة اخرى

هذا النظام الذي اوجده الاتراك ومسخه الانكليز، يتحدث عنه المستر تشرتشل في مجلس العموم على انه تجربة لم تنجح الى الآن. وعلى ذلك فليس من الجائز انشاء المجلس التشريعي كما يقول! والعار الذي يصيب بريطانيا في هذا، محاولتها السطو على نظام اوجدته حكومة اقل منها مدنية وعراقة في تقاليد الانظمة البرلمانية.

الحقيقة ان السياسة الانكليزية في فلسطين هي التي لم تنجح الى الان أما نظام البلديات فقد كان دون مؤهلات اصحاب البلاد. ومن الطعن بكفاءة الادارة الانكليزية ان يشوه على الوجه الذي ذكرنا، فيصبح جزءاً من تلك السياسة، ينساق الى السلطة اكثر من انسياقه الى الشعب العربي

المجلس التشريعي ليس امنية البلاد. إنه نوع من محاولات الحكومة لاصلاح فشل السياسة في مدى ثمانية عشر عاماً. وهو عين المشروع الذي رضي عنه المستر تشرتشل ايام كان يحسب للعرب حسابا. فماله الآن يتقدم للحملة عليه؟

وان طعن النواب بكفاءة فلسطين الى درجة فشلت معها تجربة المجالس البلدية، كما يدعون، إنما هو طعن في صميم الادارة الانكليزية. اذ ما الذي مشى في البلديات شوطاً بعيداً في تقدم ايام الحكم التركي، ثم نكص بها الان مراحل للوراء غير السياسة التي لا تسير على تقاليد واسس ثابتة، تستلهم خطاها من ظروف البلاد ومصالحها، وحقوق اهلها، وعاداتهم؟ جدير بالنواب ان يتناولوا هذه السياسة الفاشلة بحملاتهم، اما كفاءة اهل البلاد ففوق ما يتصورون وما تصفه لهم الدعاية اليهودية

وقولهم بارسال لجنة تحقيق ملكية ترى سير البلديات نقص فاضح سببه إهمال حكومة فلسطين لم تزودهم بمعلومات وافية، او ريبتهم في التقارير التي رفعتها الحكومة للعصبة وللبرلمان.

حقاً إن مناقشة مجلس النواب كانت في حقيقتها ثورة على الادارة الانكليزية في البلاد كما يجب ان نفسره!

ابراهيم

الراين – هل يثير حربا دموية

القيادة الفرنسية تقول بالنصر وترفض القتال

خطر محاربة دولة على رأسها رجل مغامر

تضاربت الآراء في فرنسا تجاه أزمة احتلال الراين. فغلاة الوطنية يريدون مقابلة المثل بالمثل. ورجال الحكم والاحزاب يرون التريث

وقد عارضت فرنسا مشروع ايجاد قوة دولية على الحدود في الراين. وبلغ من هذه المعارضة أن كاتباً سياسياً قدم اقتراحاً بمحاكمة وزير الخارجية لموافقته على هذا المشروع. لان الجيوش الانكليزية المعسكرة على الحدود تستطيع التجسس على الاستحكامات الفرنسية. وهذا ما ترفضه فرنسا كل الرفض. ولا يطيق الرأي العام أن يسمح لجيوش «الصداقة» بالبقاء قريباً من حصونه يسترق السمع والمعلومات! اما الجيوش الالمانية القريبة من الحدود فخطرها أقل، لانها لا تجرؤ على التجسس بحكم لون العداء الذي لها

والمفهوم أن حصون فرنسا واستحكاماتها قوية منيعة. والقيادة العامة مرتاحة اليها كل الارتياح. وهي تصرح أن دولة في أوروبا أو حتى مجموعة دول لا تستطيع التطلع الى هذه الحصون

وقد هدد المسيو فلاندان بالتعبئة العامة لان لفرنسا الان بين ٣٥٠–٤٥٠ الف جندي فقط على استعداد. فخطر الحرب لم يتلاش بالمرة، ولكنه تأجل. وبعد مايو يتقرر كل شيء لان الانتخابات البرلمانية تكون قد تمت

وموقف الحكومة هو البعد عن الحرب، وعرض قضية فرنسا على الرأي العام العالمي. كذلك تعارض أحزاب اليسار في أية منازعة تؤدي الى اراقة الدماء. أما أحزاب اليمين فلا تميل الى نشوب القتال في ظل الحكومة الحاضرة. ومنذ قيام الازمة عرضت الحكومة المسئلة على القيادة العامة والخبراء العسكريين. هؤلاء اجتمعوا طويلا، وعلى عدة جلسات قرروا أن فرنسا تستطيع النصر، لكن في وقت طويل تخسر فيه ارواحاً واموالا. وقرروا أيضاً أن احتلال الراين عمل غير خطر بالمرة، فلا يليق اعلان الحرب من أجله. وقرروا أن المانيا لن ترجع عن الراين الا بالقوة، وفي هذه الحالة ليس من المصلحة المغامرة مع دولة على رأسها رجل مغامر، شديد النزوع الى المجازفة في مسئلة هامة كهذه

اذن إلى مايو!

هتلر في احدى خطبه الاخيرة في كارلسروه يقول : سأجعل للسلام تمثالا

استفتاء طريف

في الازمة الدولية

قامت «الدلي اكسبرس» باستفتاء طريف يتعلق بالازمة الحالية بعد احتلال الراين. فقد ألقت على قرائها هذا السؤال: «هل تفضلون الالمان على الفرنسيين؟» وكان مجموع الاجوبة بجانب المانيا.

ومن الاستفتاء تبين ان ٦٣ بالمئة من سكان ويلز اقترعوا لالمانيا وفي اسكتلندا اقترع ٢٩ بالمئة لفرنسا.

وكانت اجوبة الجنود القدماء بتفضيل المانيا. كذلك كان موقف السياح الذين اطروا معاملة الالمان. وكثير من القراء فضل الالمان لاسباب القرابة في الدم، والازواج ايضاً، باعتبار ان فرنسا بلاد لاتينية قريبة من ايطاليا

وكانت النتيجة ان ٥٦ في المئة فضلوا المانيا و ٢٤ في المئة فضلوا فرنسا. و ٢٠ وقفوا مترددين

وقامت «النيوز كرونكل» باستفتاء اغرب. فقد كلفت احد محرريها الوقوف في شوارع لندن الكبرى وسؤال المارة عن الازمة الحالية بعد احتلال الراين. ومن المدهش ان اكثر الذين اجابوا كانوا يظهرون العطف على قضية المانيا لانها راحت في الماضي ضحية لوكارنو وفرساي!

حكومة القدس فرع لوزارة المستعمرات،

لماذا يقبل بعض العرب بالمجلس التشريعي

البلديات تصبح ذيولا لمصالح الحكومة وادارتها

في افتتاحية «المقطم» اول أمس، نقد موفق لنظام الحكم في فلسطين، وخطل السياسة الانكليزية في قضيتها، ومناقشات مجلس العموم، قبل أيام، في شؤون فلسطين بوجه عام، والمجلس التشريعي بوجه خاص. وقد رأينا ان ننقل للقراء نص المقال، لاهميته:

«المستر تشرتشل من اذكى اقطاب السياسة في بريطانيا ومن ابرعهم وابلغهم في الخطابة، ومن اقدرهم في المناقشة البرلمانية. وهو على جانب عظيم من حسن الاطلاع بذكائه الفطري وتعليمه وسياحاته، وقد شملت معظم بلاد الشرق الادنى

ولكن المستر تشرتشل معروف بالتسرع الى حد الافراط احيانا. وقد كان هذا التسرع من اكبر العقبات التي حالت دون ما كان يجب ان يبلغه بمواهبه العظيمة

ومن هذا القبيل ما جاء على لسانه في المناقشات التي دارت امس الاول في مجلس النواب البريطاني عن مشروع المجلس التشريعي في فلسطين

فقد جاء في تلغرافات الامس انه انتقد المشروع وقال انه يجب ان تتمرن فلسطين مدة اخرى على الحكم المحلي قبل منحها مجلساً تشريعياً

فالمستر تشرتشل بقوله هذا إما جاهل او متجاهل. فان الحكم القائم في فلسطين أرجع الحكم المحلي، أو نظام البلديات والمجالس المحلية فيها، مئة خطوة الى وراء ما كان في عهد الحكم العثماني، حتى صارت بلديات فلسطين عبارة عن ذيول لمصالح الحكومة، وتابعة للحكام الاداريين، فوجودها أو عدم وجودها من حيث انها مدارس لاعداد الناس للحكم الذاتي او البرلماني سيان. واذا كان قصد المستر تشرتشل ان يبدأ الفلسطينيون الاستعداد للحكم النيابي من المنزلة التي انزلت اليها المجالس البلدية في بلادهم فلا بد من انقضاء اعوام وعقود قبل ان يبلغوا المرتبة التي يبغيها المستر تشرتشل

ولا ندري لماذا يريد الوزير البريطاني السابق ان يبرز هذا التمييز بين اهل فلسطين واهل سورية الشمالية ولبنان والعراق مثلا، وما هو مقياس الاستعداد عنده

ان الذين يقبلون مشروع المجلس التشريعي في فلسطين يقبلونه، مع ما فيه من عيوب أملا منهم بان يكون وسيلة من وسائل بسط قضيتهم للرأي العام البريطاني، ولسائر العالم، واذاعة امانيهم ونشرها لا يتاح لهم نشره الان من قضايا ومشروعات وطلبات ومناقشة الحكومة في اعمالها ومقاصدها ومشروعاتها

اما العلة الحقيقية للحالة الشاذة في فلسطين، وتفاقم المشكلات فيها فاضطرار الدولة البريطانية الى نقض قواعد الانتداب وعهد جامعة الامم باقامة حكومة في القدس هي فرع من وزارة المستعمرات في لندن فليست استعداد اهل فلسطين او عدم استعدادهم ولكنها اضطرار الدولة البريطانية في اثناء الحرب العالمية الى ترضي العرب واستمالتهم اليها بعهود صريحة وحاجتها الى اليهود من جهة اخرى ومكافأتهم بعهود صريحة. فوقعت من جراء ذلك في ورطة عجزت عن الخروج منها، فهي تعتمد على الزمن وعلى تنافس العرب واليهود بتسيير الامور بالكيفية التي صارت مألوفة، ولكنها لم تفلح في ارضاء هذا الفريق، ولم تنجح في اقناع ذاك

مجلس جامعة الامم في لندن وقد اشير الى الهر فون ريبنتروب، ممثل المانيا بعلامة اكس

لجنة البحر المتوسط

والمفوض الفرنسي

فرنسا – صدر بلاغ رسمي عن اجتماع لجنة البحر المتوسط في باريس من يوم ١٥ الى ٢٧ الجاري ومما جاء فيه ان المفوض السامي لسوريا بسط الموقف في جميع البلدان المشمولة بالانتداب الفرنسي وتقرر تعيين الحدود نهائيا بين الجزائر ومراكش وبين الجزائر وموريتانيا

اسقاط طائرتين

في غارة جوية

الحبشة – أسقط الاحباش يوم الخميس الماضي طائرتين ايطاليتين أثناء الغارة الجوية التي قامت بها على بلدة غوران وواندال

الحاخامون اليهود في بولونيا ذاهبين الى ذبح الماشية على الطريقة اليهودية قبل صدور قانون يمنعهم ذلك كما هو الان

لا خوف يتسرب الى قلوبنا

ارفورت في ٢٨ مارس — صرح الهر فريك وزير الداخلية في خطبة القاها في هذه المدينة انه قد انقضى الوقت الذي كان يتسنى فيه املاء المطالب على المانيا. فالمانيا لن توقع شروطا لا تستطيع تنفيذها ولن يكون لاي تهديد واي تخويف اي صدى في قلوب الالمان ولا تعرف سياسة المانيا الخارجية سوى كلمات الشرف والحرية والحقوق والسلام. ونحن نريد السلام وان نكون اسيادا في بلادنا

لويد جورج يقول هذه حرب

لندن في ٢٨ مارس — عندما القى المستر لويد جورج خطبته في مجلس النواب البريطاني امس حول وجهه نحو مقاعد الوزراء ورفع صوته قائلا: «احذروا واخطر الميثاق العسكري احذروا مثل هذا الميثاق الذي عقد في سنة ١٩١٤ ومنع المحادثات وافضى الى الحرب فعقد ميثاق مع فرنسا يقودنا ثانية الى الحرب» فقاطع المستر ايدن الخطيب قائلا: «ان المسألة هي مسألة معاهدة لوكارنو» فرد عليه المستر لويد جورج قائلا: «غير صحيح. انه نفس الاتفاق الذي كان من اسباب الحرب الدلمية» وختم المستر لويد جورج خطبته قائلا: «ان الوقت قد حان للشروع في تعديل المعاهدات» ثم تكلم السر اوستن تشامبرلن وافتتح خطبته متسائلا: «لماذا لم تقبل المانيا عرض الميثاق الفرنسي الروسي على محكمة لاهاي لتنظر في انطباقه على معاهدة لوكارنو؟» وقال المستر برايس احد النواب المعارضين: «ان من السخرية ارسال دعوة الى ايطاليا لاعادة النظم في الرين ولا يمكن المقارنة بين احتلال المانيا للرين وبين اعتداء ايطاليا على الحبشة. ولم تضع الحكومة البريطانية اقتراحاتها لاهانة المانيا او جعلها تزدرد دواء مرا بل لايجاد اساس للمفاوضات في المستقبل»

أيها السادة استشيروا حالا شعوبكم

برلين في ٢٨ مارس (م. ا. ا.) — القى الهر هيس نائب هتلر خطبة اكد فيها ان الشعب الالماني كله يؤيد هتلر في اعماله: «فيا ايها السادة الذين في البلاد الاجنبية استشيروا شعوبكم واسألوها هل توافقكم على منع اقرار السلام في العالم على الدوام؟ انتم تعرفون سلفا ما ستكون نتيجة الاستفتاء في المانيا وتعرفون النتيجة التي تحصلون عليها من استفتاء تجرونه في بلادكم» ثم تكلم الهر هيس عن مشكلة التجارة الخارجية ومسألة المستعمرات وقال: «ان الذنب ليس ذنب المانيا اذا عجز العالم عن اجتياز ازمة اقتصادية عصيبة. ولا تنوي المانيا ان تكون في عزلة. ولا تزول الازمة الا اذا استقرت الثقة وساد السلام»

لا نريد الارتباط بمحالفات عسكرية

لندن في ٢٨ مارس (م. ا. ا) — تكلمت جرائد لندن عن ثلاثة موضوعات — (١) المناقشة في مجلس النواب. (٢) المحادثة بين المسيو بول بونكور والمستر ايدن. (٣) المحادثات الاخيرة مع السفير فون روبنتروب. ومما قالته جريدة التيمس ان المستر ايدن سيتكلم عن اقتراحات الكتاب الابيض ويقول ان التعهدات التي ارتبطت بها انجلترا في الكتاب الابيض لا تتجاوز تعهداتها في معاهدة لوكارنو ولكنها تكون بعد الان ذات صيغة متقابلة. ثم يصرح المستر ايدن ان الحكومة مستعدة للشروع على الفور في محادثات بين هيئات اركان الحرب الانكليزية والفرنسية والايطالية والبلجيكية. وقالت جريدة الديلي هرالد ان حزب العمال سيحمل على الكتاب الابيض لثلاثة اسباب: (١) لا يجوز ان ترتبط انجلترا باية محالفة عسكرية في اوروبا. (٢) لا يجوز ارسال اية قوة اجنبية الى بلاد الراين ولا سيما قوة ايطالية. (٣) ينبغي بذل سعي جدي لاقرار السلام في اوروبا. وقالت جريدة الديلي تلغراف ان البرلمان في حالة هياج بسبب مسألة المحالفات بين هيئات اركان الحرب. فستصرح الحكومة انها لا تنوي ان تتقيد بتعهدات تتجاوز معاهدة لوكارنو

نظرية ستفضي الى مستقبل حسن مجيد

برلين في ٢٨ مارس (م.ا.ا) — قالت جريدة برلينر تاجبلاط ان الفرنسيين يصرون على الحصول على ترضية ولا يريدون ان يعرفوا شيئا قبل ان يبلغوا هذا الغرض. اما النظرية التي تدافع عنها المانيا فانها تسير ابعد من ذلك لانها تجمع بين المستقبل والحاضر، وتفضي الى مستقبل احسن. ونحن مستعدون لكل شيء في هذا الصدد ولكننا لا نريد عملا يفضي الى ايجاد عداوة جديدة ويسمم الجو الذي يمكن ان يبدأ فيه العمل الانشائي. وقالت جريدة جرمانيا: «لا شك ان فرنسا كانت تتوقع الرفض لان المحالفة مع انكلترا اهم لها من الاتفاق مع الريخ. وقد اعترفت انكلترا بعد فوات الوقت بان الاعتبارات الخاصة بانتهاز الفرص السياسية لا محل لها عندما يكون المطلوب وضع قرارات صريحة تهم السلام ومستقبل الشعوب. فلو لم تجمع المانيا خدمة لمصلحة السلام بين رفضها وبين اقتراحات جديدة لرأت انكلترا من الان تهدم مساعيها التي بذلتها في سبيل التوسط

هل تعود ايطاليا الى اوروبا

بلغراد في ٢٨ مارس (م.ا.ا) — علقت الجرائد بالتفصيل على نتائج محادثات روما بين موسوليني وغمبوس وشوشنيغ. وقالت جريدة بولوتيكا تحت عنوان «عودة ايطاليا الى اوروبا» ان البروتوكولات الاضافية التي وقعت في روما سياسية بحتة. وهي تحدد حرية النمسا والمجر في العمل عند بذل المساعي في المستقبل لحل مشكلة الدانوب. ومن الواضح ان لايطاليا نفوذ راجح في هذه الكتلة التي تضم ٦٠ مليون نسمة

اذا انسحبت فرنسا من العصبة

باريس في ٢٨ مارس (م ا.ا) نشرت جريدة ريبوبليك مقالا للمسيو بيفر السكرتير العام السابق لحزب الراديكال الاشتراكي حض به على اجراء مفاوضات مع المانيا. على ان تتفاهم فرنسا مع انكلترا وتفاوض المانيا اذا كانت لا تريد ان تتعرض لخطر العزلة. واذا انسحبت فرنسا من جمعية الامم فان المانيا تحل محلها. وعلى كل حال فان بقاء الحالة الراهنة من اخطر الامور. ثم ان الهوة التي تفصل بين الرأي العام الذي يحسب حسابا للحقائق وبين البيروقراطية التي فقدت الاتصال بالخارج تزداد اتساعا يوما عن يوم.

لا ندخل مع فرنسا ارضا اجنبية

لندن في ٢٨ مارس (م. ا. ا) — صرح الجنرال سبيرز من حزب المحافظين في اثناء المناقشة التي جرت في مجلس النواب البريطاني امس انه يلوح ان الشعب البريطاني لا يوافق على الوسائل التي توسلت بها المانيا في عملها. ولكنه يفسر احتلال منطقة الراين بانه تصحيح لمعاهدة فرساي. ومن الواجب ان تعامل المانيا بانصاف. وفي وسع المانيا ان تقيم الدليل على اخلاصها بعقد معاهدة بعدم الاعتداء مع جيرانها. وصرح القومندان فلتشر من العمال ان لالمانيا اسبابا للشكوى وعلى انجلترا ان تضع حدا للفوضى الحالية في المعاهدات التي سببت شكوى المانيا. وقال المستر ونستون تشرتشل ان نظام الحكم الوطني الاشتراكي احرز ظفرا عظيما. وقد اصلح هتلر بلاده فمن الواجب الثناء عليه. واستطاع ان يحرز نصرا عظيما جديدا. ولكن التدابير الالمانية الاخيرة ضربة قاسية تصيب جمعية الامم ومبدأ الحقوق الا انه ليس من الممكن ان تفرض على المانيا اتفاقات لا نقبلها نحن الانكليز لانفسنا. وختم المستر نيفل تشمبرلن المناقشة باسم الحكومة قائلا ان من الواجب ان يعترف كل احد بان السلامة المشتركة لم تتحقق بعد. فمن الواجب ريثما يتسنى ذلك تعزيز جمعية الامم باتفاقات من امثال معاهدة لوكارنو. وهذه المعاهدة تتضمن نصا يفيد ان انجلترا لا يمكن ان تقاد الى حرب تنشب من جراء الميثاق الفرنسي السوفياتي. ولا تريد انجلترا ان تتقيد بالتزامات تتجاوز التزاماتها في معاهدة لوكارنو. ثم اشار المستر تشمبرلن الى اقتراح هتلر الخاص بمواثيق عدم الاعتداء مع جيران المانيا في مشروع الشرق والى عودة الريخ الى جمعية الامم وقال ان انجلترا تريد تأجيل هذه المسائل. وادعى ان المانيا لم تساعد حتى الان على ايجاد جو الثقة. اما المباحثات بين اركان الحرب فقد قال عنها المستر تشمبرلن ان الذي نشر في الكتاب الابيض ووجهته انكلترا الى فرنسا وانجلترا يتعلق بالموقف عن فشل المفاوضات نهائيا. فقد وعدت انجلترا عند ظهور هذا الموقف بان تتشاور مع الحكومتين الفرنسية والبلجيكية. وهو لا يعتقد ان احدا يعترض على هذا التعهد. ثم ان انجلترا وعدت بتقديم المساعدة على الفور وفاقا لمعاهدة لوكارنو لتنفيذ التدابير المشتركة

وهذا يعني انه لا يمكن تنفيذ اي تدبير لا توافق عليه الحكومة البريطانية. فليس المراد والحالة هذه توسيع نطاق معاهدة لوكارنو بل تقييد هذه المعاهدة. ثم سأله احد النواب: «هل يعني الاتصال بين هيئات اركان الحرب الفرنسية والانجليزية ان انجلترا تتعهد بطرد الجنود الالمانية من الراين؟» فاجاب المستر تشمبرلن: «كلا. من المحقق ان ذلك لن يكون، فالمسألة تقتصر على ضمان السلام ايضا ضمان من اعتداء غير صادر عن تحريض واستفزاز ولا يحق لاحد ان يستنتج ان انجلترا قد تساق في اي ظرف من الظروف الى الدخول مع فرنسا في ارض أجنبية».

خطبة ايدن تتضمن شجاعة صريحة

باريس في ٢٨ مارس (م. ا. ا) — قوبلت خطبة المستر ايدن في مجلس النواب البريطاني بشعور مختلف. فمحررة السياسة الخارجية في جريدة الاوفر توافق عليها بدون تحفظ وتقول ان الفرنسيين لم يكونوا يأملون بان تتضمن الخطبة مثل هذه الشجاعة. ولا سيما قول المستر ايدن فيها: ان المانيا يجب ان تقدم اقتراحات جديدة اذا كانت الاقتراحات الواردة في الكتاب الابيض عن التدابير في منطقة الراين لا تعجبها" وهذا القول يستحق ان يشار اليه. وقالت جريدة الماتان ان انكلترا تحافظ على كلامها الذي اعطته لفرنسا وبلجيكا. وصرحت جريدة ريبوبليك ان المستر ايدن وقف موقف السياسي الذي يعرف كيف يتحمل المسؤولية ولكن جريدة الجورنال تعتقد ان المستر ايدن يجب ان يظهر بمظهر الحكم ويريد ان يحفظ التوازن بين فرنسا والمانيا. اما برتيناكس فانه يشكو في جريدة الايكو دي باري من ان المستر ايدن لم يتكلم بصراحة عن مسألة تحصين الراين. وانه يريد ان يؤخر التسوية ريثما تصل الاقتراحات الالمانية المعارضة. ولكن برتيناكس ختم كلامه معلنا ارتياحه بالنظر الى حالة الرأي العام البريطاني والى عجز فرنسا

٨

افخر انواع الصابون النابلسي

له شهرة واسعة

الصابون النقي المعروف

هو صابون زيت زيتون نابلسي حسني كعكه ماركه

مصنوع علي معطي

نابلس — امين السلم

انقى صابون يستعمل في البيوتات الكبيرة نظيف يطري البشرة ويجعلها بضة لامعة

ماركه مسجلة

نال الجائزة الاولى في معرض نابلس سنة ١٩٢٤ رائحته جميله لانه مصنوع من زيت الزيتون النقي

الوكلاء محمود كمال قلعان: يافا محمد حمدي المصري: حيفا محمد فيضي اخوان القدس

لا تدخل الى بيتك صابونا سواه في غزه: السادة صوراني وشمث

حكومة فلسطين

اعلان هام

تقدم العطاءات لتبخير ١٠٠,٠٠٠ مئة الف شجرة من اشجار الاثمار الحمضية بغاز حامض الهيدروسيانيك واقعة في منطقة عكا

يجب ان تنتهي عملية التبخير بتاريخ ٣١ تموز عام ١٩٣٦

الطريقة او الطرق التي تستعمل في التبخير يجب ان توضح تماما في العطاء

يمكن الحصول على نسخة من الشروط التي يجب توفرها في العقود التي يرتبط بها مقدمو العطاءات بطلبها من مدير قسم الحشرات — دائرة الزراعة والمصائد — القدس

يجب ان تكون العطاءات ضمن مظاريف مغلقة ويكتب عليها «عطاءات للتبخير» وان ترسل باسم مدير قسم الحشرات ويجب ان تصل اليه في الساعة العاشرة من صباح يوم ٢٠ نيسان عام ١٩٣٦ او قبل هذا التاريخ

مدير
دائرة الزراعة والاحراج

اعلان

صادر من دائرة اجراء يافا عدد ٦٦٠٦ سنة ٩٣٥

الدائن: دافيد شموئيل اغاسي

المديون: السيد علي عبد الرحمن كنمتو من اهالي عكا

مصدر الحكم: قوشان رهن نومرو ٦٤٦١ تاريخ ٢١ — ٥ — ٩٣٥

الملك: اربعة قطع أرض واقعة باراضي مجدل يافا بجوار محطة سكة حديد رأس العين

مقداره: ٧ حصص من أصل ٢٠ حصة

بلوك ٤٢٥٣ قسيمة ٩ دونم ٦ و٨٧٣ متر ارض بورفيها بير وموتور وطلومبة ٤ أنش ودار ذات طابقين الدفن غرفتين وبراندة والعلوي اربعة غرف غير كاملة البناء

بلوك ٤٢٥٣ قسيمة ١٠ دونم ٣٥ و ٩٥ متر أرض بور

بلوك ٤٢٥١ قسيمة ٧ دونم ١١ و٩٢٦ متر أرض بور

بلوك ٤٢٥١ قسيمة ١٣ دونم ٨ و٨١٣ متر ارض بور

ان الملك المبين تفصيلا اعلاه المعلن عنه بجريدة الدفاع المؤرخة في ٣٠ كانون الثاني والمطروح للمزاد العلني بلغت آخر قيمة دفعت ثمناله مبلغ ٤٠٠ جنيه بعهدة دفيد شمول اغاسي لذلك اعطيت الاحالة الموقتة بالبدل المذكور لعهدة الطالب الاخير المذكور لذلك اعلن للعموم أن هذا الملك طرح مرة ثانية بالمزاد العلني لمدة خمسة عشر يوما اعتبارا من تاريخ نشر هذا الاعلان فمن له رغبة بالضم عليه مراجعة دائرة الاجراء بيافا او الدلال بشرط ان لا يقل الضم اقل من خمسة في المائة لذلك اقتضى اعلان الكيفية توفيقا للمادة ١٠٦ من قانون الاجراء

٢٥ — ٣ — ٣٦

مأمور اجراء يافا
فياض الخماش

بشرى

نقدمها الى اهالي حيفا وعكا والناصرة وطبريا

بقدوم سيد الافلام العربية الناطق

دموع الحب

للاستاذ الكبير والفنان القدير مطرب الملوك والامراء (محمد عبد الوهاب) بالاشتراك مع النجمة السينمائية الساحرة الانسة (نجاة علي)

الفلم الذي ينتظره اهالي حيفا وضواحيها الكرام بفارغ الصبر سيعرض في مدينتنا العامرة بعد جهد كبير بذله الوكلاء مع اصحاب سينما عين دور لعرضه اسبوعا واحدا فقط ابتداء من يوم السبت الواقع في ٢٨ اذار الجاري حفلتان الحفلة الاولى الساعة ٦ والحفلة الثانية الساعة ٩ مساء تماما. وبقية ايام الاسبوع كل يوم ثلاث حفلات الساعة ٣ و٦ و٩ تماما

انتهزوا الفرصة واشتروا تذاكركم من الان لانها محدودة ومنمرة

التذاكر. تباع في محل السيد محمد سعد الدين ادريس ومن شباك السينما ليلا ونهاراً. الاسعار كالعاده

اطبعوا مطبوعاتكم في مطبعة الدفاع التجارية

مطعم امية

ساحة الخمرة — حيفا

لصاحبه نعيم البيم

المطعم العربي الحديث الذي افتتحناه خصيصا للحوم والنواشف والفول والحمص

نظافة، خدمة، لطف، اتقان، ذوق، مهاودة بالاسعار

زيارة واحدة تسركم فتعقبها زيارات!...

شجعوا المصنوعات الوطنية

صفوة ما يحمله بريد الشرق والغرب

المرأة في حياة هتلر رجل المانيا

تهم تلصقها الصحف الفرنسية وحقائق تنشرها الصحف الانكليزية

رجل ينظر الى كل امرأة في المانيا على انها ام فحبه العظيم خص به وطنه

في عددها الاخير نشرت مجلة «بيرسونز» الانكليزية بقلم الكاتب (جون شارد) وبعنوان: (المرأة التي تختفي وراء هتلر — انهم يقولون، انهم يقولون ان المرء لا يستطيع ان يبقى ٢٤ ساعة في المانيا دون ان يستمع الى قصص غريبة) هذا المقال الذي نعربه هنا للقراء، فهو من النوع الذي يلذ لهم ان يطالعوه في هذه الايام

«المحرر»

مقام المرأة في الدولة النازية

يجتذب الديكتاتوريون اليهم النساء، وفي عالم كعالمنا هذا، تحارب فيه النساء في سبيل الظفر بحق المساواة مع الرجال، لم يكن المنتظر منهن الا ان يشاكسن كل من ينكر عليهن هذا الحق

وفي المانيا جاء هتلر فحدد مقام المرأة في الدولة النازية، فهن هناك لا بد من تشجيعهن على الزواج ليكون للدولة من تريدهم من الاطفال في الحرب المستقبلة

وهنا نرى ان النساء الالمانيات اللائي كن يزعمن انهن اولى الداعيات الى السلام في عالم الحروب هذا، قد قبلن جميعا بما املاه عليهن «الفوهرر»، لا بل وقبلن بارادته هذه في حماس عظيم!

ماذا يقولون عن زعيم الريخ

ولكن اي دور من الادوار لعبته النساء في حياة ادولف هتلر نفسه؟

لا يستطيع المرء ان يبقى في المانيا ٢٤ ساعة دون ان يصغي الى قصص تعد في منتهى الغرابة، تدور كلها حول النساء اللاتي يختفين وراء هتلر، هذا مع العلم بان الناس في هذه الدولة النازية غير مسموح لهم بالخوض في احاديث خاصة بالامور الشخصية المتعلقة بحياة «الفوهرر»

ان للبوليس السري هناك آذانا طويلة، تمتد الى كل مكان

الغرام السري للمستشار الاكبر

ومنذ ايام قلائل، نشرت احدى الصحف الافرنسية مقالا بعنوان (شؤون الغرام السري لهتلر)، فلم يكد عددها الذي نشرته فيه يظهر حتى هاجم البوليس الافرنسي ادارتها، وصادر ما استطاع ان يصادره من هذا العدد، بعد احتجاج قوي صارخ، كان السفير الالماني في باريس قد رفعه الى وزارة الخارجية الافرنسية

وفي اليوم التالي ظهرت هذه الجريدة وهي تتساءل: «ما هي جريمتنا؟» وبهذا العنوان كتبت مقالا رئيسيا قالت فيه: هل كان فيما كتبناه عن زعيم الدولة الالمانية شيء من التهم المزرية المعيبة؟

كلا! اننا لم نقل عن هتلر الا انه من البشر، قتل له رفيق كان يعزه، فتركه هذا القتل لصديقه، حزينا وحيدا فريداً في هذه الحياة لا يتعزى بشيء قط مما فيها!

أول غرام أكان بفتاة يهودية؟

ولقد ابرق مكاتبو الصحف الى صحفهم ببعض هذه «القصص» وكان منها ان اول غرام علق به قلب هتلر، كان بابنة يهودي شرقي من الاغنياء!

تقابل هتلر بتلك الفتاة في فينا عندما لم يكن هو الا صانعاً فنانا بسيطا، وفي هذه المقابلة رسم المحبان لنفسيهما خطة الزواج، ولكن والد الفتاة هو الذي رفض ان يعطي موافقته على زواج كهذا

وافترق العشيقان عن بعضهما بعد ذلك، ويقال ان كراهية هتلر للسامية، لم تنشأ الا عن هذه الحادثة!

وكان طبيعيا ان لا يرى الناس اية اشارة لهذا الغرام فيما كتبه هتلر في كتاب «كفاحي»، لا بل انه في هذا الكتاب لم يذكر المرأة إلا عرضاً في كلمات موجزة، اختص منها والدته نفسها فيما كتبه عنها في بضعة اسطر

والدة هتلر أكانت بوهيمية؟

يقال عن (فراو هتلر) والدة «الفوهرر» انها كانت بوهيمية، وها هو كتاب «كفاحي» ولم يرد فيه كلام طويل عنها، يثبت المشيعين هذه الاشاعة انها اشاعة صحيحة

لقد كان البوهيميون مغضوبا عليهم في النفس في اعوام ما قبل الحرب، فاذا كانت (فراو هتلر) بوهيمية فعلينا ان نثق بان اولاد ابنها طالما ادهشه احتقار الناس لها في حياتها!

وهتلر ذو شعور حساس قوي، ولذلك نشأ وهو يمقت الدم البوهيمي، ولا يتعشق الا كل من هو «آري» ذو شعر ذهبي من الاطفال الالمانيين

في عام ١٩٢٢

أحب شقيقة «شوفير»!

ولهذا السبب يعزى الغرام الذي علق بفؤاد هتلر ايام ان كان في ميونيخ، وكان هذا الغرام بفتاة ذات عينين نجلاوتين عسليتين تشبه واحدة من الالهة «الوغنارية»، كان اسمها (جيني هاغ) وكانت في الثالثة والعشرين من عمرها، شقيقة «للشوفير» — سائق السيارة — الذي كان يشتغل عند هتلر

وظن الناس جميعا في ميونيخ عام ١٩٢٢ ان خطوبة العشيقين قد عقدت ثم اتضح في النهاية ان هذه الاشاعة، وهي من الاشاعات التي كتبت عنهما الصحيفة الافرنسية، لم يكن لها كلها اي اثر من الصحة!

فراو وينفريد واكنر صاحبة الدور الاول

وتعرف المانيا كلها ان هنالك فتاة اخرى اسمها «فراو وينفريد واكنر» ارملة سيغفريد واكنر، كانت هي التي لعبت الدور الاول في حياة هتلر، وساعدته على هذه النهضة التي نهضها فبلغت به اعظم مقام في المانيا

لا بل ان الذي يقال الان عن هذه المرأة، هو انها هي التي اكتشفت هتلرا وانضمت تحت لوائه في الحال بعد ان اطلق سراحه من سجنه في ميونيخ عام ١٩٢٣

لقد كانت «فراو واكنر» لا تريد الا ان تعود الملكية الى المانيا، فلما رأت هتلر وعرفته، ادركت ان هذا وحده هو الرجل القادر على تحقيق املها في عودة هذه الملكية

امرأة اخرى تلعب دوراً آخر؟

ولما كانت «فراو واكنر» تعرف ان الحركة النازية لا مال لديها، اعدت عدتها فعرفت هتلر بالبرنسيس ماري ادليد، وهنا تدخلت في حياة الفوهرر امرأة اخرى لعبت فيها دورا من اهم الادوار التي وصل بها الرجل بعد ذلك الى مكانته الحالية

وما تزال البرنسيس ماري ادليد الى الان جميلة الطلعة، ولو انها تخطت دور الشبيبة

لقد تزوجت هذه المرأة ثلاث مرات، وانفقت القسم الاعظم من ثروتها على الحركة النازية، وليس ثمة شك في ان هتلر مدين بالشكر والممنونية لهذه المرأة الطموح

لقد كانت هي الاخرى لا ترى للمعضلة الالمانية من حل احسن من ارجاع الملكية الى المانيا، ولهذا السبب بحثت عمن يشاطرها هذا الرأي، فوجدت امامها زوجة ولي العهد السابق البرنسيس سيسيلي التي كانت تقضي ايامها بين منزلها في بوتسدام وبين ضيعتها التي في سيلسيا، وهي امرأة تعمل في هدوء وتصميم، ولكنها لا تتكلم الا قليلا

الشخصيات الملوكية كلها نازية!

بهاتين المرأتين الاورستقراطيتين، عرفت فراو وينفريد واكنر هتلر الرجل وجاء زمن كان فيه هذا الرجل على شفا جرف هار من الافلاس، ولكن النسوة الثلاث كن يؤمن به اقوى الايمان ولذلك تقدمن لمساعدته في حركته النازية حتى اصبحت هذه الحركة حديث القصور، وحتى اصبحت الشخصيات الملوكية المتناثرة وقد احتشدت كلها في صف هذه الحركة النازية

دفتر «الشكات» تحت امر هتلر

ونزلت البرنسيس ماري ادليد للهر هتلر عن قصرها الفخم في «دتمولد» ليعقد فيه ما شاء من الاجتماعات

اما دفتر «الشكات» الذي لها، فقد امضت عليه كله، ووضعته تحت تصرف الرجل، والى جانب هذا الدفتر، جاءت الاموال لهتلر من الكثير من الشركات الصناعية الكبرى، واصبح قصر «دتمولد» وهو مقر القيادة العليا للحركة النازية

وحذا حذو (فراو واكنر) كثير غيرها من النساء فانضممن تحت لواء هتلر وعملن على حث ازواجهن واخواتهن على الانضمام معهن تحت هذا اللواء

اما كون النسوة في المانيا، قد ساهمن في رفع هتلر الى مقامه العظيم الحالي، فامر لا يختلف فيه قط اثنان

انهن لم يفشلن الا في شيء واحد كان هو ذلك الطموح السري الذي كان لهن في سبيل ارجاع الملكية الى المانيا

لقد اثبت هتلر انه اقوى الساسة على الاطلاق من جهة العواطف النبيلة الشعرية التي له

انه قبل العون والمساعدة من النساء الجميلات، ولكنه وضع وما يزال يضع مبادىء الحرب في المرتبة الاولى من المراتب

زواج هتلر لا يفيده قط

والى جانب النساء المتقدمات، تدخل الان الى المسرح فتاة اخرى اسمها مرغريت سلمراك، ابنة احد تجار فينا، كانت في بيروت فعادت منها بطلب من صديقتها (فراو واكنر) فلما رآها هتلر شغف بها حباً، وكانت هي تدرك الهدف العظيم الذي يسعى هذا الرجل اليه، فصرحت في جمع من صديقاتها بان الزواج لا نفع منه على الاطلاق للفوهرر، فانه يؤذيه اكثر مما يفيده

ويمكننا الان ان ننتقل الى «نجمة سينمائية» اخرى دخلت في حياة هتلر وهي «ليني ريفنستاهل» التي تعرف اليها هتلر اثناء الدورة الاولمبية الاخيرة في المانيا، وكانت هي قبل مجيئها الى برلين قد اجتمعت اجتماعا طويلا بالسنيور موسوليني في روما

انها تبلغ من العمر ٢٨ سنة، وهي ابنة احد تجار برلين، بدأت حياتها كراقصة في ميونيخ، ولم يكد عام ١٩٣٠ يجيء، حتى كانت قد اصبحت كوكباً سينمائياً عالمياً، خلدت اسمها بعدة ادوار مثلتها واوتيت فيها كلها اتم النجاح، ولذلك عهد الهر هتلر اليها بتمثيل اهم الادوار في «العلم النازي» العظيم الذي جرت وقائعه اثناء مؤتمر نيرنبرغ النازي الاخير

انه فلم مختص «بالبروباغندا». عرض في المانيا كلها، ولكنه لم يعرض في لندن الا في اجتماع واحد خصوصي، وحرم منه الجمهور الانكليزي

امرأة واحدة يعجب بها هتلر

اية علاقات هي تلك التي بين الهر هتلر وبين ليني ريفنستاهل؟

لقد وصف الناس هذه الممثلة السينمائية القديرة، بانها هي المرأة الوحيدة التي استرعت اعجاب هتلر بها، لا بل وقيل عنها انها هي «مستشاره الامين» وانها تعمل في الحقل السياسي باعظم من تلك الهمة التي تعمل بها في الحقل السينمائي

لقد شاهدتها منذ عهد غير بعيد وهي تنزل من احدى طيارات شركة «لوفتا — هانسا» في مطار كرويدون في لندن، فرأيت فيها تلك الطلعة الفتانة وذلك الشعر الاسود الفاحم، وذلك الجمال الاثر الجذاب الذي تمتاز به نساء المانيا النازية

وفي عيني هذه الممثلة الحسناء، رأيت العزمة الصادقة، والارادة الحديدية. ولكي تعرف مقامها في المانيا، لك ان تعرف ان الذين استقبلوها في ذلك المطار كانوا هم كبار الموظفين في السفارة الالمانية في لندن

كانت شيوعية ولكن الله سلم

وفي اوائل عهدها بالشركات السينمائية اختلطت «ليني ريفنستاهل» بالمخرجين والممثلات من اليهود، ولذلك اصيبت بعدوى الشيوعية وظلت شيوعية النزعة الى ان قابلت ادولف هتلر ذات يوم في ميونيخ للمرة الاولى فانقلبت في الحال الى نازية، لا تعمل الا في صفوف النازيين، ولا تخضع الا لصوت هتلر، الذي يشبه صوت المدفع الرشاش

لقد اصبح هتلر وهو «البطل» في حياتها، فهي لا تريد الان الا ان تعرف عنه في كل يوم، اكثر مما عرفته عنه في السابق، ومن اجل ذلك قابلت هتلر مرة اخرى، بعد ان بذلت جم المساعي في الحصول على هذه المقابلة، اما بعد هذا فانها كثيرا ما تجتمع اليه وتتشاور معه، ولها عليه الان نفوذ عظيم

ماذا تقول المرأة عن هتلر؟

ويلاحظ من يسمعون ليني ريفنستاهل انها لا تتكلم الا في صوت كبير الشبه بصوت هتلر نفسه، وعن معبودها هذا قالت المرأة وهي في مطار كرويدون الانكليزي:

«إن هتلر لدي هو اعظم رجل خلق في الدنيا، انه منزه عن الغلط، ومملوء الى حافته بقوى الرجولية، انه لا يرغب لنفسه شيئا. وانه لجليل، وانه لحكيم، تشع منه القوة.

لا بل ان عظماء المانيا، مثل فردريخ نيتشه، وبسمارك، كانت لكل منهم اخطاؤه، ويمكنك القول بان اتباع هتلر على كل منهم بضعة من البقعات، اما هو فليست عليه اية بقعة قط.. لانه صاف رائق»

هتلر الاعزب لماذا لا يتزوج؟

ولقد سئلت هذه الغادة عن السبب في ان هتلر لم يتزوج فقالت:

«من المستحيل عليه اذا تزوج ان يكرس نفسه كلها لما امامه من العمل العظيم، اذ لا بد ان تهجره ناحية من نواحي نفسه الى الناحية الزوجية، فخير لالمانيا اذن ان يبقى هتلر اعزب»

وبمثل هذا التصريح نفسه صرحت «فراو هامترخ» شقيقة هتلر، بعد ان تزوجت هي من استاذ من اساتذة جامعة درسدت، وهي تكبر شقيقها بامين

وهكذا يظل الزعيم بعيدا عن حياة النساء، مضحياً برغباته كانسان في سبيل وطنه. وينظر الى كل امرأة في المانيا على انها امه. يعيش عيشة نقية لان عشقه الاكبر لالمانيا وحدها، وللوطنية الالمانية. وهو لا يشرب الخمر، ولا يدخن. وفي أوقات فراغه يرسل تأملاته في مجموعة صالحة من المثل العليا

سيارات غزة

الوطنية

سفريات يومية

بين غزة ويافا

وبالعكس

سيارات فخمة

سائقون ماهرون

...

الى امهات الغد

لا تستعملي الاحمر لصبغ الشفاه

اجتنبي العنق المفتوح والملابس الضيقة

اصدرت وزارة المعارف التركية قرارا يقضي بعدم ذهاب الفتيات الى دور السينما وحدهن وبعدم السماح لهن بالخروج الى المنتزهات عاريات الرؤوس.

وقد وضعت ادارة التعليم في ازمير عشر وصايا لتعمل بها الفتيات من طالبات المدارس اللواتي دون السادسة عشر من العمر وهي:

اولا — اياك ان تستعملي الاحمر للشفاه وتخضيب الوجه او اي نوع من مساحيق التجمل.

ثانيا — اياك ان تامعي اظافر يديك او تتفنني في تقليمها او تضيعي وقتك في العناية بها.

ثالثا — اياك ان تجعلي ملابسك لافتة للنظر واجتنبي العنق المفتوح

رابعا — اياك ان تستعملي احذية ذات كعب عال

خامسا — اياك ان تتزيني باي نوع كان من الحلى

سادساً — اياك ان تذهبي الى دور السينما وحدك

سابعا — اياك ان تسمحي لاي رجل كان بان يسير معك في الطريق ما عدا والدك او شقيقتك

ثامنا — اياك ان تغفلي ابلاغ السلطات المحلية عن كل رجل يعترضك الطريق او يتحدث اليك

تاسعا — اياك ان تمارسي اية لعبة من الالعاب خارج مدرستك

عاشرا — اياك ان تضعي على رأسك اي غطاء غير غطاء المدرسة

مجمل حديث فلسفي لشارلي شابلن

هذه المدنية قتلت فيها نعمة الشعور بالسعادة

ادلى شارلي شابلن «ملك الكوميديا العظيم في القرن العشرين» حديثا لبعض الصحف يتناول الحياة العامة في العصر الحاضر، نجمله فيما يلي:

يحيط بنا عصر معجزات ميكانيكية لا يبيح للانسان فرصة الاختلاء بنفسه والتفاهم معها، في عصرنا قوى هائلة لم يكن يحلم بها الانسان ولكن ليس هناك قوة واحدة تدعه يثق بنفسه او يعتمد عليها

ان العلم ليستطيع اليوم ان يقسم أدق الشعرات الى الف شعرة... ولكنه لا يستطيع ان يجد حلا للعادة القديمة: عادة قضاء الليل الى جانب المدفأة في حديث لغو وعبث.

لقد اصبح للانسان كل شيء ولكنه لا يملك شيئا: تقوده الآلة ولا يعرف هو ما ذا يصنع

حتى التهذيب والثقافة اصبحتا ميكانيكيتين: حبوب تؤخذ بين وجبات الطعام، ولا شيء ينفع... كل شيء يصب في الانسان كحقنة طعام لسجين مضرب عنه، يخفي المسؤولون اصابته به

واصبح الانسان يعاني ضعفاً في معدته، وأصناف كثيرة تعرض امامه، لكنه لا يجد لذة في اشهى صنف من الطعام

الانسان في اشد الحاجة الى علاج روحي يزيل اسباب هذه التخن الاجتماعية والنفسية المريعة!

العصابات الدولية تعمل في الدنمارك

قالت «فولكيشر بيوباختر» الجريدة الالمانية الرسمية للحزب النازي:

لدينا اسباب تحملنا على الاعتقاد بان العصابات الاجرامية الدولية قد وجدت لها ما تعمله حتى في الدنمارك

لقد قتل اليهود الزعيم النازي غوستلوف، ولكن هذا الاغتيال بدلا من ان يستخدم في كبح جماح اليهود حتى لا يجرموا مثل هذا الجرم في الدنمارك قد استخدمته العصابات الدولية في محاربة الحزب الاشتراكي الوطني (النازي) الدنماركي، وهو شقيق للحزب النازي الالماني

وفي كوبنهاغن طائفة كبرى من الالمانيين النازيين، يجمعهم حزب واحد، هو هذا الذي عدته الحكومة الان غير شرعي، واعتبرته «مؤسسة سرية للبروباغندا» وأمرت بحله امتثالا منها لاوامر العصابات الدولية

— وفي كل واد اثر من ثعلبة.

كلمة العدد

حول جر روتمبرغ الى نابلس

أمل الشعب فى وطنية رئيس المجلس وأعضائه

لا نزال نعتقد ان وطنية المجلس البلدي في نابلس ستتغلب على المحاولات الاخيرة التي ترمي الى جر كهرباء روتمبرغ لمدينة فلسطين العربيـة الصرفة . وقد عرف القراء لسعادة رئيس المجلس ، ولبعض اعضائه ، مواقف تدفعهم الى التمسك بهذا الاعتقاد . ومراراً سئلنا لماذا لا تثار حملة على محاولة سحب كهرباء روتمبرغ الى نابلس ، فكنا نجيب بمثل ما ذكرنا

ظلت هذه عقيدتنا الى ان فوجئنا بالسؤال التالي : «ألم يصدر المجلس البلدي قراراً بتفويض سعادة رئيسه في شراء « شبكة » الكهرباء من روتمبرغ ؟ وفي حالة رفض الشركة البيع ، ألم يفوض المجلس رئيسه بالاتفاق مع روتمبرغ على إضاءة المدينة شرط ان يستخدم العمال العرب في ذلك ؟ »

وعلى الفور رضينا باثبات السؤال ، ونحن أقنع ما نكون بالموقف الذي ذكرنا سابقاً ، وهو ان سعادة الرئيس وحضرات الاعضاء سوف لا يمكنون روتمبرغ من الوصول الى مدينتهم . فللرئيس مواقفه التي لسنا في حاجة الى ذكرها ، تجعلنا نثق بالموقف المشرف في النهاية .

مدن كثيرة وقعت في الخطيئة مع الاسف . لكن نابلس اعتصمت بوطنيتها ، وحافظت على مظهرها العربي العريق . هل تعبت المدينة الآن ، وأوشكت أن تقول : وأنا أيضاً أريد روتمبرغ ؟

الوطنية لا تقاس على نسبة . والمدن التي أخطأت لا تزال تشعر بكثير من الضعف اذا ما وقفت مع نابلس في مقارنة . وروتمبرغ لم يسعـد تلك المدن ، بل أشقاها ، كما أشقتها الصهيونية بوجه عام

وعلى الزيت ، لا على الكاز ، يا نابلس !

مساعي العمال
مع اصحاب الكسارات

كانت جمعية العمال العرب في يافا تسعى لايجاد روح الثقة المتبادلة والتعاون الصادق بين اصحاب الكسارات العرب في قريتي المزرعة وقولة ليقوموا بتأسيس شركة تضم جميع كساراتهم وقد توفقت الجمعية في مسعاها بعد ان عقدت اجتماعها الاول لاصحاب الكسارات المذكورين منذ اربعة ايام في ناديها في يافا . وتوجه امس رئيسها وسكرتيرها والسيد شلاش على اسماعيل الى قرية المزرعة وهناك تم توقيع الاتفاقية . وستباشر الجمعية يوم الاثنين القادم تأسيس الشركة على الاساس التعاوني

وهذه اسماء الذين وقعوا الاتفاقية المذكورة : طه عبد الله سلامه (المختار) حسين سلامه ، ابراهيم عصفور ، احمد ابراهيم ، اسماعيل درويش صالح ، عبدالرحمن مصطفى ، طه احمد ابو ربيع اسماعيل عامر ، مصطفى عبـد المجيد ، محمد مصطفى عبدالله ، مصطفى احمـد مصطفى ، عبد الله حسني ، محمد الحاج عوض ، عمر احمد

وتناولوا الغداء في ديوان القريـة وقد انضم عمال المكاسر الى الجمعية وسوف تؤسس الجمعية فرعاً لها في المزرعـة للاهتمام بشؤون اولئك العمال

أهذا
أنت يا لبنان !

علمنا ان حكومة لبنان قررت نهائياً الاشتراك في معرض تل ابيب اليهودي . وقد اوفدت بعض المهندسين لوضع خريطة في الجناح الذي ستعرض فيـه منتوجاتها . والغريب في الامر ان الجمهورية اللبنانية وهي العربية قلباً وقالباً ما برحت تظهر عدم مبالاتها بما يضير هذا البلد السوري الجنوبي !

حول تنظيم
مدينة يافا

احالت لجنة تنظيم المدن خطة التنظيم المعدة للاراضي الواقعة بين شارع العجمي غربا وطريق علاء الدين شمالا وشارع جمال باشا شرقا ، وحدود بلدية يافا جنوبا الى مستشار اللجنة المستر كاندل « مستشار الحكومة الفلسطينية في المشاريع العمرانية » لابداء رأيه فيها . وستعقد اللجنة اجتماعا في يوم الثلاثاء الواقع في ٣١ الجاري للنظر في الخرائط التي اعدها مهندس البلدية حنا افندي صلاح ومساعدوه لهذا الموضوع

اما الموضوع فيتعلق بتخطيط الشوارع المقرر احداثها في البيارات الواقعة في المنطقة السالفة الذكر ، وتعيين المناطق على اساس الدرجات ، وتخطيط الساحات العامة المزمع القيام بها في هذه الاراضي .

القضية الفلسطينية
تقرير الاستاذ رشيد الحاج ابراهيم

وضع الاستاذ رشيد افندي الحاج ابراهيم مدير البنـك العربي في حيفـا تقريرا بسطفيه القضية العربية الفلسطينية امام الوفد البرلماني العراقي بمناسبة زيارته حيفا . وتناول التقرير القضية في مختلف ادوارها والجهاد المشروع في سبيل الاستقلال . وفصل التقرير حالة البلاد سياسيا واداريا واقتصاديا . وهو مطبوع طباعة متقنة على ورق صقيل مع غلاف جيد .

وسنعود الى هذا التقرير القيم في مناسبة قريبة . فهو كسائر تقارير الاستاذ رشيد وابحاثه في القضية ، مستوفى الدراسة والتعمق ، في احصاءات دقيقة ، ونظريات صائبة

نابلس تتبرع
لصندوق الحاميات العربية

تبرع عمال نابلس بواسطة السيد ممدوح السخن بمبلغ تسعة جنيهات ونصف لمساعدة صندوق الحاميات العربية . والجمعية تشكر نابلس على مؤازرتها المادية والادبية

البوليس واشاعة
مظاهرة في تل ابيب

علمت مديرية بوليس اللواء في يافا ان اليهود الاصلاحيين قد عقدوا اجتماعين للبحث في مقاومة المجلس التشريعي ، الاول في سينما « بيت هاعام » والثاني في قاعة « اوهل شم » وانهم اعدوا العدة للقيام بمظاهرات كبيرة والهجوم على دار القنصلية البولونية، واكتساح من يعترض سبيل افرادها ، فأصدرت اوامرها الى مدير بوليس تل ابيب لبقاء افراده في داخل الثكنات وعدم التصريح لاحـد منهم بالغياب ، وان يكونوا على اهبة الاستعداد احتياطا للطوارىء . ونفذ مدير بوليس تل ابيب الامر ، واتخذ جميع الاحتياطات اللازمة ، وضاعف الحرس على دار القنصلية . وقد انقضى النهار دون ان يحدث مايعكر صفو الامن بيد ان هذه الاحتياطات بقيت على ماهي عليه

اشتعال سيارة
في الناصرة

بينما كان الفتى فيصل سليم البالغ من العمر ١٤ سنة بالقرب من سيارة شحن تخص السيد نايف جرجورة لاجراء بعض تصليحات وفي يده شمعة مضاءة اتصلت بخزان السيارة المملوء بالبنزين فشبت النار واتصلت بالفتى وحالا اسرع الحاضرون لاطفاء الحريق كما ان قوة من دائرة البوليس هرعت الى مكان الحادث الى ان تمكنت من اطفاء اللهيب قبل اندلاعه ونقل الفتى للمستشفى الانجليزي وحالته خطرة ولا تزال التحقيقات جارية

سوق
الدقيق الاجنبي

فترت اسواق الدقيق الاجنبي اخيرا لسببين ، الاول : كثرة الكميات المنتظر وصولها بمقتضى الاذونات الجديدة . والثاني : هبوط أسعاره في الخارج

مهاجرون

تصل صباح اليوم « الاحد » الباخرة الروسية « كوشيوسكو » وعليها ٥٤٠ مهاجرا يهوديا . وسيوزعون على مينائي يافا وحيفا

انشاء مزرعة

انشأ الاستاذ جميل الخالدي مفتش معارف الجنوب السابق مزرعة حديثة لتربية الدواجن والنحل وغيرها . وهذا مثل عملي يجب ان يقتدي به الشباب . فان الرجل الذي تقلب في مناصب عديدة تقدم الان لعمل حر شريف

فوز يحرزه العمال العرب
محاجر المجدل تعود عربية كما كانت

جاءنا من جمعية العمال العرب في يافا البيان التالي : « يسرنا ان نعلن لجمهور الشعب العربي الذي كان يرقب باهتمام شديد قضية عمال محاجر المجدل الذين يبلغ عددهم الاربعمائة والذين حاولت الهستدروت طردهم من اعمالهم ليحل محلهم اليهود — ان هذه القضية قد انتهت لمصلحة العمال العرب فاستؤنفت الاعمال كالسابق اي على اساس تشغيل العمال العرب مئة بالمئة ويعزى الفضل في هذا النجاح الاول من نوعه في مثل هذه القضية الخطيرة وفي هذا العدد الضخم من العمال العرب الى اهالي المجدل الذين اتحدت كلمتهم بشكل عجيب والذين ايدوا الجمعية في موقفها امام عدوان الهستدروت والى الصحافة الحرة التي اخذت بناصر هؤلاء العمال في قضيتهم »

نهنىء العمال العرب بهذه الخطوة الطيبة الجريئة

. . .

حيفا تصبح مركزا للقوى العسكرية
اتساع المرفأ الحربي لعدد كبير من البوارج

ترامى الينا من أصدق المصادر ان الحكومة البريطانية اعتزمت نهائياً اتخاذ مدينة حيفا مقراً لجيوشها العسكرية في فلسطين وشرق الاردن . وسينشأ فيها عدة ثكنات لايواء الفرق العسكرية اذ ستصل في مدة قريبة قوة كبيرة فتجـد الثكنات جاهزة لايوائها

اما ما يتعلق بمرفأ حيفا فقد سبق وذكرنا عنه الشيء الكثير اذ اصبح مرفأ حربياً ، وستجري فيه عدة اصلاحات تجعله يتسع لاكبر عدد ممكن من البوارج الحربية الكبيرة . ومن جملة هذه الاصلاحات، تعميقه بواسطة (الكراكات) التي سيؤتى بها خصيصاً لهذا الغرض ، كما ان المهندسين وضعوا المخططات اللازمة لانشاء رصيف جديد او « لسان » يمتد الى الجهة الغربية من الميناء

. . .

المخيم
التدريبي الكشفي

ينعقد المخيم التدريبي الكشفي في الجليلة ، جنوبي يافا ، لمعلمي الكشافـة في اللواء الجنوبي ، تمهيـداً للمخيم التدريبي العام الذي سيقام في بئر سالم في اول الشهر القادم ، ويدوم عشرة ايام وسيلقى في هذا المخيم دروس كشفية ومحاضرات صحية . ويتكلم في هـذه المسائل السادة الدكتور حسن بك الخالدي والدكتور امين عوده ، والاساتذة جميل القدومي ، وسعيد الشوا ، وفوآد عبود ويزور المخيم اليوم بعض الوجهاء واصدقاء الكشافة

على الصفحة ٢
طائفة من البرقيات

رواتب
موظفي الجمرك

بمناسبة قرب تصديق ميزانية الجمرك للسنة المالية القادمة يأمل التجار من مدير الجمارك العام المستر ستيدان يتذكروعوده في زيادة رواتب موظفي الجمرك الذين طال الامد على تقاضيهم الرواتب الضئيلة

منع استيراد
البندورة

علمنا ان الحكومة الفلسطينية قررت منع تصدير البندوره من قبرص وسوريا الى البلاد الفلسطينية لصيانة حاصلات البلاد من هذا الصنف وقد تبلغت الدوائر ذات الاختصاص هذا القرار لتنفيذه

دموع الحب
قريبا جدا في حيفا

عقيلة
دولة ياسين الهاشمي

وصلت صاحبة العصمة حرم دولة ياسين الهاشمي وادي حنين قادمة من بيروت عن طريق حيفا . وقد حلت ضيفة كريمة على عائلة الوجيه شكري بك التاجي

حول ربح
في اليانيصب

اشترى الاستاذ يوسف حنا تذكرة يانصيب بالاشتراك مع الاستاذ شوكت حماد . وقد وضعا اسمي معهما ، وعلمت برقية جاءتنا ان التذكرة ربحت مئة جنيه اما ما قيل غير ذلك فمجرد مداعبة وتفكهة

ابراهيم

الحكم
على حامية يهودية

كانت حامية من عمال الهستدروت هاجمت فريقا من العمال الذين يشتغلون في بناء عمارة لليهود وكان البوليس قد حضر والقى القبض على افراد الحامية . وجرت محاكمتهم اول امس امام الحاكم اليهودي هركابي ، فحكم على كل واحد منهم بالسجن عشرة ايام

بعض التجار

بعد قرار منع استيراد الحنطة ابلغت الحكومة الفلسطينية المفوضية الافرنسية في بيروت قرارها الاخير القاضي بمنع تدير الحنطة الى فلسطين لمدة ثلاثة اشهر هي نيسان وايار وحزيران ورغم تأكيد الحكومة واصدارها قرارها القطعي بمنع اعطاء الاذونات لجلب القمح الاجنبي طيلة الاشهر الثلاثة المذكورة محافظة على الباقي من المحصول الفلسطيني لا يزال بعض التجار متشبث بمطالبـة الحكومة بهذه الاذونات

نابلس

حتى العصابات تحن للعهد التركي

نابلس في ٢٨ اذار — لمراسل الدفاع الخاص — خرجت مساء اليوم عصابة مسلحة مؤلفة من خمسة اشخاص في مكان يسمى عقبة زعترة بين نابلس والقدس ووضعت الحجارة في الطريق العامة لمنع سير السيارات وتمكنت من ايقاف عشر سيارات منها اربع صغيرة واربعة شحن وسيارتان من « باصات » المسافرين وسلبوا الركاب جميع ما معهم من نقود ومتاع وكان في « باص » نابلس احد افراد البوليس فسلبوا ما معه ونزعوا منه بندقيته وكان في جملة المسافرين سعادة قنصل تركيا فلما علموا انه قنصل لم يشاءوا ان يتعرضوا له ثم اقبلت سيارة فظن افراد العصابة انها سيارة الداورية فغادروا المكان بعد ان حملوا معهم النقود وقد خرجت الليلة قوة من الجند والبوليس للتعقيب والبحث عن افراد هذه العصابة الجديدة والجماهير محتشدة حول العائدين من الركاب وقد علمنا من بعض الركاب ان العصابة لم تتعرض للنساء مطلقا وانها انتقت من بين السيارات سيارة اتية من طولكرم وقاصدة الى القدس فربطوا وثاق افرادها بعد سلبهم ما معهم وقالوا لهم « هذا جزاء من يبيع ارضه ويسمسر » ولم يشاءوا ان يحلوا وثاقهم الاحين قدوم القنصل

اجتماع مندوبي جمعيات العمال

اجتمع في نادي الاتحاد الرياضي امس مندوبو جمعيات العمال في فلسطين واللجنة المنتخبة لوضع اساس الحركة التنظيمية لعمال فلسطين وقد علمنا انهم انتهوا من وضع النظم وان اجتماعا سيعقد في حيفا لاقرار النظام والشروع في تطبيقه

القدس

هيئة حزب الدفاع الوطني

القدس في ٢٨ اذار — لمراسل الدفاع الخاص — تجتمع غدا الهيئة المركزية لحزب الدفاع الوطني للنظر في جواب الحكومة على مذكرة الاحزاب ، وسأوافيكم بنتيجة هذا الاجتماع

مدة عطلة الربيع للمدارس الاميرية

تبتدىء عطلة الربيع السنوية للمدارس الاميرية اعتبارا من يوم الثلاثاء القادم وتستمر ٢١ يوما . اما مدرسة طولكرم الزراعية فقد بدأت عطلتها اليوم ، وقد وصل الى القدس بعض طلابها

عدد اجهزة الراديو في البلاد

لمناسبة افتتاح محطة الاذاعة في آخر هذا الشهر احببنا ان نأخذ احصاء برخص الراديو التي اعطيت في فلسطين فعلمنا انها تتراوح بين ١١٥٠٠ و ١٢٠٠٠ رخصة وكانت تتقاضى الحكومة رسما عن كل رخصة نصف جنيه . الا اننا نرى ان الرسم سيضاعف بعد مدة قريبة فيصبح جنيها واحداً وذلك لسد نفقات المصلحة التي اخذت تتضخم من الان !

حيفا

وصول باخرة مشحونة ذخائر واسلحة

حيفا في ٢٨ آذار — لمراسل الدفاع الخاص : وصلت ميناء حيفا امس باخرة مملوءة بالاسلحة والذخائر وكانت تخفرها غواصة . وقد رابطت بعيدة عن البر ولم تفرغ حمولتها بعد . وقد نقلت فرقة الجيش امس بعض معدات وذخائر من عنبر الصرار الى المعسكر الانكليزي في حي بيت غاليم . وسافرت اليوم فرقة مؤلفة من مائة جندي الى الجاعونة لاجراء المناورات الحربية هناك

شحنات المهاجرين على ثلاث بواخر

وصلت ميناء حيفا اليوم البواخر « رومانيا » وعليها ١٢٣ مهاجراً يهودياً و « كراجا ماريا » وعليها ٦٠ و « لتيتا » وعليها ٩٠

بيت لحم

حادث مؤسف وقتل شقيق شقيقه

بيت لحم في ٢٨ اذار — لمراسل الدفاع الخاص :

تشاجر محمود محمد احمد سليم من الظاهرية ساكن بيت لحم وعمره ٢٧ سنة مع اخيه سالم محمد وكان من الاول ان استل مدية طعن بها شقيقه الاكبر ولم يعرف السبب اما القاتل فقد سلم نفسه لدائرة البوليس وقد ذهب حامد افندي خالد من البوليس الى محل الحادث وشرع في التحقيق

الشركة العربية للسجاير والتنباك

مجلس ادارة الشركة العربية للسجاير والتنباك المحدودة في الناصرة يلفت نظر مساهمي الشركة انه عطفا على ما نشر من الاعلانات في الصحف المحلية والتحارير المرسلة للمساهمين ان آخر موعد للاكتتاب بالاسهم يكون يوم الثلاثاء في ٣١ آذار

بلفونات الدفاع وبرقياتها الخاصة

نص آخر خطبة لهتلر قبل الانتخابات

تحية الراين . الجيش يحميكم . الانتخابات اليوم . موقف بريطانيا . انتظار الجواب

ـــ القاهرة في ٢٨ آذار ـــ لمراسل « الدفاع » الخاص

المجلس الزراعي الاعلى

جاءنا من قلم المطبوعات ما يلي : عقد المجلس الزراعي العام جلسته الثالثة والثلاثين في دائرة الزراعة والغابات في القدس في اليوم التاسع عشر من شهر آذار سنة ١٩٣٦ . وقد صرف معظم وقت الجلسة في درس تقرير اللجنة الفرعية التي تشكلت منذ بضعة شهور لتقدم التواصي بخصوص اقتراح زيادة الضريبة الجمركية على البيض والدجاج لاجل تشجيع وتحسين الانتاج المحلي . وقد قامت اللجنة الفرعية ببحث دقيق وسيجتمع المجلس الزراعي مرة ثانية يوم ٣٠ آذار لاتمام دراسة تقرير وتواصي اللجنة الفرعية .

وتألفت الجلسة من السادة : مستر دو — مدير دائرة الزراعة والغابات— رئيسا ، مستر تير ، مستر ناثان ، مستر نقولا جلاد، الدكتور هكستر، الدكتور كليجلر، عبدالرحمن افندي النابلسي، جميل افندي الشوا ، مستر صميلانسكي، مستر فولكاني ، مستر فيتالس، مستر وافسون مستر واجنر ، مستر براون ، سكرتيرا وقد حضر الاجتماع المدرج. م. سميث كبير الاطباء البيطريين

اسعار البرتقال في اسواقه

وصلت الباخرة « فبولا » الى ميناء «هول» مشحونة بالاثمار الحمضية وقد بيع صندوق البرتقال سعة ١٤٤ بين ١١ شلنا ونصف الشلن و ١٢ شلنا وسعة ١٥٠ بين ١٢ شلنا ونصف الشلن و ١٣ شلنا ونصف الشلن وسعة ١٨٠ بين ١٤ شلنا و ١٤ شلنا و٣ بنسات وسعة ٢١٠ بين ١٥ شلنا و ١٥ ونصف الشلن وسعة ٢٤٠ بـ ١٦ شلنا

ويبع صندوق الكريب فروت بين ١٣ شلنا و ٦ بنسات و ١٨ شلنا و ٩ بنسات

حول اقامة الاسواق

ذكرنا في عدد سابق ان البلدية قررت انشاء سوق للخضار وقد علمنا اليوم ان هذا السوق ستعد لبيع الخضار بالجملة فقط وسيطرح انشاؤها للمناقصة في اخر الشهر القادم وحبذا لو انشأت البلدية اسواقا اخرى لبيع الخضار بالقطاعي — بالمفرق — وحصر الباعة المتجولة ضمن هذه الاسواق اسوة بالمدن الكبيرة وانشأت سوقا اخرى لبيع الاسماك اذ ليس من المستحسن ان تعرض الاسماك وتباع في الاماكن التجارية

دورة ضباط البوليس

تبتدىء دورة ضباط البوليس القادمة اعتبارا من اول شهر ابريل القادم وبالمناسبة نحب ان نلفت نظر المسئولين الى ان الدورة السابقة لم يقبل فيها من المسلمين سوى اثنين فقط مقابل عشرة ادخلوا من الطوائف الاخرى

المانيا

آخر خطبة لهتلر قبل الانتخابات

القى هتلر آخر خطبه الانتخابية في هذا المساء . وقد نقلت الى جميع انحاء المانيا بواسطة محطات الاذاعة . وبدأ خطابه بوصف الحالة الداخلية منذ وضعت الحرب اوزارها الى اليوم ، وما احتملت البلاد من شدائد

بناء المانيا الجديدة

وقال ان المانيا الجديدة يبنيها جماعة من المثاليين. ولا يستطيع اولئك الساسة تشييد العالم بأساليبهم الملتوية ، بل يشيده الذوق السليم في فطرة الشعوب »

يا سكان الراين الجيش يحميكم

كان اليوم يوم عطلة في الراين اذ استقبلت مدينة كولونيا هتلر . وأصغى لخطبة المستشار الوجيزة مليونان . وقد قابل هتلر زعماء الراين بقوله اشكر الـ ١٥ مليون الماني في الراين الذي عانوا الشدائد واحتملوها في سبيل المانيا . وباسم الشعب الالماني اقابلكم الآن وأحييكم . ان الجيش الالماني يحميكم الان يا سكان الراين

معلومات طريفة في الانتخابات الالمانية

ستكون انتخابات الغد بمثابة طرح الثقة امام الشعب الالماني باسم المستشار ، وانتخاب ريشتاغ جديد . وهذه الثقة نجمت عن احتلال منطقة الراين. وسوف لا يصوت اليهود فيها ، لكن يستعاض عنهم بالالمان القاطنين خارج بلادهم . وسيقترع المرضى وهم على فراشهم . واعتبرت البواخر الالمانية جزءاً من الريخ نفسه . وقد وضعت باخرة في مدينة الاسكندرية لانتخابات الالمان في مصر ، على ان ترسل النتيجة باللاسلكي

صدى خطبة ايدن والحملة عليها

ستكون مقترحات يوم الثلاثاء نهائية ، وهي آخر ما تقدمه المانيا في سبيل السلام . وفي رأي الدوائر ان خطبة ايدن لم تختلف عن بقية الساسة ، رغم ما ورد فيها بوجوب الاعتراف بمعاملة المانيا على قدم المساواة

عودة للاساليب القديمة

لكن ايدن عاد الى الاسلوب القديم في التفريق بين المانيا وغيرها ويهم المانيا افهام الرأي العام البريطاني الحقيقة فلا يجب ان يفتح العهد الجديد بقتل مقترحات لوكارنو وقد وصل هتلر رسائل من انكلترا تشجعه على عمله للسلام

انه وزير خطر

ونشرت الايفننغ نيوز مقالا انتقدت فيه خطبة ايدن وقالت عنه « انه وزير خارجية خطر وان الرأي العام يعتبره معكرا للسلام » ويعجب الالمان من نزعة الشعب البريطاني المسالمة على حين يرى حكومته غير ذلك

وصول روبنتروب واستعداده للاجتماع بهتلر

وصل الهر فون روبنتروب الى برلين عائدا من لندن والمنتظر ان يعود الى لندن يوم الثلاثاء القادم حاملا اقتراحات اوسع نطاقا

اطلاع هتلر على الحالة

وقد صرح الهر روبنتروب انه سيطلع الهر هتلر على مدى مباحثاته مع المستر بلدوين والمستر ايدن . والمفهوم ان تسهل الاقتراحات الجديدة الدخول في مفاوضات جديدة

قبيل الاطلاع على نتيجة الانتخابات

تجري الانتخابات النيابية غداً . ويقدر عدد المشتركين بـ ٤٦ مليوناً . ولا تزيد الاصوات المعارضة عن ١٠ في المئة وقد اتخذت التدابير اللازمة للالمان الذين في الخارج . وصدرت الاوامر للبواخر في البحار ان تذهب الى الموانىء الاجنبية لنقل الالمان الى عرض البحر لاعطاء اصواتهم وسترسل النتائج باللاسلكي الى المانيا ويبلغ عدد المرشحين ١٠٣٥

هتلر يشكر الراين في خطاب

ذهب الهر هتلر الى كولون فاستقبل بحفاوة عظيمة . وقد القى خطابا قصيرا شكر فيه سكان الراين على اخلاصهم لالمانيا وما تحملوه من المشقات في الماضي من اجل الوطن

انكلترا

اجتماع هيئات اركان حرب لوكارنو

تصرح بعض الدوائر في لندن ان الهر فون روبنتروب طلب من المستر ايدن تأجيل بدء المحادثات بين اركان الحرب لدول انكلترا وفرنسا وبلجيكا ولكن ايدن قال ان موعد البدء سيحدد في اجتماع الوزارة الانكليزية يوم الاثنين القادم ! وان انكلترا ستقوم بهذه المباحثات طبقاً لما نص عليه في معاهدة لوكارنو والالتزامات التي ارتبطت انكلترا بها في حالة وقوع اعتداء بغير استفزاز

لا تحسن قبل جواب المانيا

لم يطرأ أي تحسن على الازمة الدولية . وفي رأى الدوائر الرسمية ان المانيا يجب ان توجد أسبابا لتقريب وجهات النظر . وتقول فرنسا ان بريطانيا تسعى لعقد اجتماع من دول لوكارنو في الشهر القادم . لكن هذا غير صحيح . اذ لم تدع بريطانيا الى مثل هذا الاجتماع . وسوف لا تظهر النتيجة الا بعد اسابيع مقبلة الى حين تمحص الحكومه مقترحات هتلر الاخيرة

موقف ايطاليا في اوروبا والحبشه

لم تحدد ايطاليا موقفها تجاه مقترحات دول لوكارنو. وتقول المصادر الرسمية ان حكومة روما لا ترى مناسبا اتخاذ اية اجراءات تجاه الحالة الناشئة

تقرير بادوليو اليومي

في تقرير بادليو ان جيوشا ايطالية تتقدم مع اتجاه السودان وان الحركات جدية في الميدانين وتقول روما ان الطائرات لم تضرب غوندار وان المستشفى الاسوجي لم يصب بسوء

كميات الزيت من رومانيا

لدى ايطاليا الان كميات وافرة من الزيت . وتستورد كميات جديدة من رومانيا . وقد اشترت في شهر ٧٣ الف طن . وفي يوم واحد من الاسبوع الماضي اشترت سبعة الاف طن

الحبشة تنفي شائعة

تنفي انباء الحبشة سقوط جيجيقا ، وقيام استعدادات في هرر تؤكدها المصادر الايطالية

ايطاليا

بلاغ بادليو عن سير القتال

في بلاغ بادوليو اليومي ان الجنود الايطالية تتقدم في الميدان الشمالي الغربي وانها احتلت بلدة (بيرجوتان) وهي مركز حصين وقد كذب البلاغ خبر ضرب المستشفى الاسوجي في جوجام بالقنابل

عدد الجنود الذين يقودهم الامبراطور

جاء من اسمرة ان عدد الجنود التي يقودها الامبراطور نفسه تقدر بـ ٦٠ الف جندي منها ٣٠ الف من الجنود النظامية

الاستعداد لبناء عشرة آلاف طائرة

في الاحتفال بعيد الطيران حضر السنيور موسوليني يرافقه رئيس وزراء هنغاريا . وقد حيا الدوتشي الطيارين الذين قتلوا في حرب الحبشة . وصرح سكرتير وزارة الطيران انه سيكون لايطاليا عشرة آلاف طائرة في برنامجها القادم!

مصر

ازمة جديدة في المفاوضات الجارية

وصلت المفاوضات الى ازمة خطيرة صعبة الحل جدا . وقد اجل اجتماع الوفد الذي كان موعده يوم الاثنين اما سبب الازمة فقد نشأت عن احرار الوفد بان تتخذ انكلترا جميع التدابير للدفاع عن مصر بدون احتفاظ بقوات بريطانية في مصر في زمن السلم

انكلترا تبذل جهوداً

ويقال ان انكلترا بذلت مجهوداً كبيراً يتضمن ان تتساهل مصر مع انكلترا في الشؤون العسكرية مقابل تساهل انكلترا في الغاء الامتيازات الاجنبية

برقية من الحبشة الى الامير

تلقى الامير عمر طوسون برقية من الدكتور عبد الحميد سعيد جاء فيها ان القاء القنابل على جيجيكا وضربها بالمدافع الرشاشه استمر وقتا طويلا وبعض القنابل كانت قريبة من المستشفى المصري لكنه لم يصب بسوء وقد طلب ٤٠ قناعا للوقاية من الغازات السامة لتوزيعها على اعضاء البعثة وما جاء في البرقية انه بمناسبة قرب المعركة الانتخابية فسيسرع بالحضور الى القاهرة وسيبرح جيبوتي غدا/

سويسرا

فظائع الغارات الجوية في الحبشة

احتجت الحبشة لدى عصبة الامم على الغارة الجوية التي قام بها الايطاليون على بلدة جوجام ويقال ان اعضاء المستشفى الاسوجي التجأوا الى الغابات فلم يصابوا بأذى وكان من بينهم الدكتور هايلندر الذي اصيب في غارة سابقة

مؤتمر مكافحة المخدرات في الصيف

يعقد في الصيف المقبل مؤتمر مكافحة المخدرات . وقد طلب رئيس اللجنة في عصبة الامم اتخاذ اجراءات صارمة للقضاء على هذه التجارة الفظيعة

فرنسا

اشاعة عقد مؤتمر دول لوكارنو

اشيع انه عرض اقتراح يرمي الى عقد مؤتمر لدول لوكارنو في باريس على اثر وصول اقتراحات المانيا الجديدة لكي يمكن بحثها سريعا واقترح تحديد يوم ٣ ابريل موعدا لهذا الاجتماع على انه لم يقر شيء بصفة رسمية

آلات لتصوير الطائرات بعد الحدود

على اثر اضطراب الخواطر بسبب تحليق طائرتين فوق الحدود الفرنسوية قرر وزير الطيران الفرنسوي انشاء قوة بوليس جوية ووضعت الات فوتوغرافية على طول الحدود حتى يمكن الحصول على ادلة ملموسة

حفلة الالعاب السنويه

تقيم ادارة المعارف في هذه السنة حفلتها الرياضية السنوية في مدينة حيفا في اواخر شهر مايس . وقد بدأت المدارس بالاستعداد لها

موسم المشاجرات

وقعت امس مشاجرة بين عبد الغني فرقاحبادي وعبد الرؤوف السمان ، في طريق الميناء فطعن الاول الثاني في مديته وقد القي القبض على الضارب

ووقعت مشاجرة بين عبد القادر خالد واحمد دسوقي من قرية بدرس بسبب دخول ابقار الثاني في حقل الاول واتلافها مزروعاته فضرب الاول الثاني واصابه ببعض الجراح

— وحصلت مشاجرة ثالثة بين ابي حجاج وعبد الجبار كلاهما من قرية عاقر فاصيب الاول بجرح في رأسه

حوادث السيارات

صدمت ظهر أمس سيارة شاحنة يسوقها نيمان ، طفلا يدعى الياهو غولدشتين عمره ست سنوات فقتلته بينما كان يلعب مع الاولاد . وقد القي القبض على السائق رهن التحقيق

شجعوا
مصنوعاتكم الوطنية

حفلة القنصلية المصرية في القدس
في عيد ميلاد جلالة الملك فؤاد

لاقت الحفلة التي أقامتها القنصلية الملكية المصرية بمناسبة عيد جلوس جلالة الملك نجاحاً باهراً فقد استعدت لها بقصف في الدور العلوي الذي زين خاصة لحفلة الاستقبال وبدأت وفود المهنئين ترد على الدار من الساعة التاسعة صباحا

وفي الساعة الحادية عشرة وفد رجال الحكومة الرسميون ورجال السلك القنصلي وكبار رجال الدين والاكليروس

فجاء مندوب عن فخامة المندوب السامي ومندوب عن قائد قوة الطيران الملكية بفلسطين وشرق الاردن وحضر سعادة روحي بك عبدالهادي عن جناب السكرتير العام ، ومندوب عن مفتش عام قوات البوليس وآخر عن حاكم اللواء وحضر مدير المعارف بفلسطين المستر بومن وأناب بقية المديرين عنهم كبار الموظفين بدوائرهم

وجاء الى الحفلة من أعضاء المجلس الاسلامي الاعلى امين بك التميمي نائب الرئيس وعبدالرحمن بك التاجي وامين عبدالهادي . وتقدم رجال الاكليروس نيافة الاب المحترم تيوفلس مطران القدس والشرقية للاقباط الارثوذكس والنائب البطريركي الروم الارثوذكس والاكسرخوس اثناسيوس المغبغب عن طائفة الروم الكاثوليك ، ونيافة مطران السريان وكبار رؤساء الاديرة وهيئات الفرير بالقدس وبيت لحم . وحضر الادون المالح بالنيابة عن مجلس اليهود الملي بالقدس . وحضر الحفلة من السلك القنصلي قناصل الولايات المتحدة الامريكية وايطاليا واسبانيا وتركيا وايران والحبشة وبلغاريا ولتوانيا وتشيكوسلوفاكيا والدنمارك والسويد

ومن أعيان القدس سعادة راغب بك النشاشيبي، وعطوفة احمد حلمي باشا مدير البنك العربي وسعادة الدكتور حسين الخالدي رئيس البلدية والاستاذ اسعاف النشاشيبي والمستر شبلي رئيس الغرفة التجارية بالقدس والاستاذ احمد سامح الخالدي مدير الكلية العربية والاستاذ سامي بك السراج عن المؤتمر الاقتصادي والدكتور يعقوب نزهة عن المحفل الاكبر بالقدس

وحضر الحفلة الكثيرين من اعيان المصريين الموجودين بالقدس او المارين بها منهم سعيد بك لطفي والسيوادوارد اجيون واليوزباشى السيد عزيز الالفي معلم السواري بمدرسة البوليس . وقد تلقت القنصلية برقيات التهاني من رئيس الديوان العالي بالمقر الاميري العالى بعمان ، ومن الغرفة التجارية بيافا ومن جمعية الاخاء المصرية بحيفا ومن اعيان المصريين بيافا والخليل . وكان يستقبل المهنئين الاستاذ احمد بك رمزي القنصل يساعده في ذلك الاستاذ متري رزق مأمور القنصلية والاستاذ احمد عبدالمجيد امين محفوظاتها

...

هل يتحقق هذا ؟
سكان المريخ يخاطبون سكان الارض
مايقوله احد العلماء عن الاشعة المرسلة

أدلى احد العلماء الافرنسيين بحديث قال فيه ان المريخ يحاول الاتصال بالارض بدليل ما يلاحظه فى فترات معينة في السنة من انبثاق اشعة زرقاء من المريخ تدوم نصف دقيقة وتكون من القوة بحيث يستطيع الانسان القراءة على ضوئها وهذه الاشعة هي علامات واشارات يقوم بها سكان المريخ للتفاهم مع اهل الارض. واضاف العالم قائلا انه وان كنا لا نستطيع الاتصال بهذا الكوكب اليوم فسيكون ذلك في القريب العاجل

حيوانات البحر في صراعها مع الانسان
شراسة كلاب البحر وفتك الاخطبوط بفريسته

في البحر حيوانات شديدة الفتك يخشاها الناس . وتكثر هذه الحيوانات في بحار الجنوب . والصيادون هناك عرضة لخطر الصراع معها

واخطر الحيوانات الاخطبوط طبعا . فانه قوي يهاجم حتى السفن الصغيرة فيقلبها وهو من الحيوانات الرخوة التي تفتك بفريستها . وهناك حيوان آخر من هذه السلالة يكمن في المحلات المأهولة ، حتى اذا مرت به فريسته انسانا كانت ام حيوانا ابتلعها ومضى . ويقول بعض ربان البواخر انهم شاهدوا حيوانا من هذه له جسم ثعبان ورأس تمساح ، وايدوا اقوالهم بشواهد لا تنقض

ومن الحيوانات الشرسة كلب البحر . هاجت حشود كثيرة من سواحل فلوريدا (اميركا) ومنعت المستحمين من التوغل. فاضطرت الحكومة الى وضع سياج فولاذي حول اماكن الاستحمام وقد كثرت في الايام الاخيرة فاضطرت السلطات الى محاربتها بالطيارات تعلو قليلا عن سطح البحر ثم تمطرها برصاص مخصوص

انتقلت عيادة الدكتور نصوح بك النابلسي
الى عمارة ظريفه (شل سابقا)
ملتقى شارع جمال باشا بشارع ظريفه

احصاء عام
عن حجاج هذا العام

نشرت الحكومة السعودية العربية احصاء عن عدد الحجاج القادمين فى هذا العام عن طريق البحر والطريق البري للسيارات . اما الحجاج الذين قدموا من طرق اخرى فلم يذكر احصاؤهم وقد بلغ مجموع الحجاج القادمين بطريق البحر من مختلف الاقطار ٣٢٠٠١ حاج كما بلغ مجموع القادمين عن طريق البر بالسيارات ١٨٢٩ حاجا . وكان مجموع الحجاج ٣٣٨٣٠ حاجا

تطعيم
اشجار الفاكهة

اصدر معهد الحياة الريفية التابع للجامعة الاميركية فى بيروت النشرة الخامسة عن تطعيم اشجار الفاكهة بقلم الاستاذ حليم نجار . وتناولت الرسالة كل ما يتعلق بالتطعيم في لغة سهلة الفهم سلسة الاسلوب . كما زينت بعدة صور عن عملية التطعيم توخيا للفائدة وهي في مجموعها تعليمات يجدر بالمطعمين الاهتمام بها

نادى الطلبة
السوري الفلسطينى

بمصر

اهدانا نادي الطلبة السوري الفلسطيني في القاهرة ، قانونه الاساسي لهذا العام ويسرنا ان نعلن ، بعد اطلاعنا على هذا القانون ، ان اغراض النادي ثقافية اجتماعية. وعناصرها العمل على ايجاد روابط الالفة بين الطلبة السوريين والفلسطينيين فى مصر ورفع مستوى الثقافة بين الطلبة، ونشرها فى البلاد السورية والفلسطينية . نشكر النادي الفتى على هديته ونتمنى له التوفيق والنجاح

تركيا
في الازمة الدولية

خطب عصمة اينونو رئيس الوزارة التركية في مدينة افيون بمناسبة افتتاح الخط الحديدي « أفيون — كاراكي » وازاحة الستار عن تمثال النصر خطابا سياسيا جاء فيه ان الجمهورية التركية اكدت باتفاقها مع اعدائها القدماء كل نية حسنة في سبيل توطيد السلام العام والتضامن المشترك. وان حكومة الجمهورية ستستمر على التدليل على خطتها بنشاط في اعادة نظام السلمي الدولي وزاد رئيس الوزراء فقال « ولكن اذا رأت تركيا نفسها مهددة ، فان الشعب التركي رغم ميوله السلمية وحسن ارادته يهب كتلة واحدة للقتال حتى احراز النصر التام »

مشروع تدريس
الصحافة فى الجامعة
المصرية

وضع سعادة لطفي السيد باشا مدير الجامعة المصرية مشروعا بالنظام الذي يكون عليه تدريس الصحافة في الجامعة المصرية. وقد سلم هذا المشروع الى سعادة محمد على علوبة باشا وزير المعارف العمومية والمفهوم حتى الان ان تدريس الصحافة سيتولاه اساتذة من كليات الجامعة. وذلك غير المحاضرات العامة التى سيلقيها الصحفيون

المفاوضات المصرية البريطانية
المسألة العسكرية موضوع الاخذ والرد

يجتمع دولة النحاس باشا والسر مايلز لامبسون المندوب السامي البريطاني اجتماعا خاصا يوم الاثنين « غداً » ومن المنتظر ان يكون هذا الاجتماع حاسما في المناقشة التى دارت بينهما منذ آخر اجتماع المفاوضين المصريين والبريطانيين ويرجح ايضا ان يكون الاجتماع الذي يلي هذا اجتماعا عاما للوفدين المفاوضين. والمعروف في الدوائر السياسية ان الاجتماعات توالت في المدة الاخيرة بين النحاس باشا والسر مايلز لامسون لانه رؤى ان الخلاف بين وجهتي النظر المصرية والانكليزية على مسألة الدفاع كبيرة وانه يحسن ان تعالج بمحادثات شخصية

نشاط الجاسوسية فى بلاد الانكليز
فتيات جميلات يتقربن من الرجال العسكريين
شركات للتجسس فى مختلف انحاء اوروبا

نشط الجواسيس الاجانب فى انكلترا على اثر قرار برنامج الدفاع الامبراطوري وغرض هؤلاء معرفة الاختراعات الحديثة لمحاربة الطيارات ، وما دخل على الاسطول من تحسين أو انقلاب

وبالطبع تنبهت الحكومة الانكليزية لذلك ، وحصرت جل اهتمامها في مسئلتين: منع الاجانب من الاقامة على مقربة من مصانع الطيارات، وثانيا الدنو من الموانىء الحربية.

وتقول الاحصاءات الاخيرة ان عدد الاجانب في انكلترا يبلغ المليون ولذا يجد الجواسيس سهولة فى عدم الظهور وافتضاح امرهم . خصوصاً وان كثيرين منهم تجار ، لهم معاملات ولا يمكن الشك بهم .

وقد وزعت دائرة « الانتلجانس » صوراً عديدة للمشبوهين لاتخاذ الاحتياطات الشديدة ضدهم

والماهرون من الجواسيس يقيمون لهم علاقات مع عمال المصانع سواء فى اماكن الطيارات او المرافىء الحربية وفى حالات السكر الشديد يتحدث اولئك العمال عن مجهوداتهم فى اخراج العدد المعلوم من الطيارات

واغرب ما فى الامر ان تكون هناك شركات كبيرة للتجسس في مختلف انحاء اوروبا تقوم بدافع الربح وليس بدافع الوطنية . هذه الشركات تتناول ارباحا طائلة لقاء المعلومات التي يحصل عليها عملاؤها الاذكياء المنثبون في ارجاء اوروبا . واكثر الدول دفعاً لها روسيا الشيوعية

وعدد كبير من الجواسيس فتيات جميلات او سيدات . هؤلاء يتصلن بكبار الرجال العسكريين . ويستطعن بذلك الاستيلاء على جانب خطير من المعلومات

ويتساءل الواحد منا هل يساوى الربح العظيم الذي يكتب للجاسوس العقاب الصارم الذي يتعرض له ؟ لكن هناك فوق الربح حب المغامرة ، والشعور الوطني !

. . . .

أحكام
فى مظاهرة تل ابيب

نظرت محكمة صلح تل ابيب في القضية المقامة على كل من شلوجر ، وجمادي وسيونا كلاش، وزفي ارلنس، وليبرفتش بتهمة اشتراكهم في مظاهرات عدائية ضد قنصل بولونيا والمجلس التشريعي وهي المظاهرات التي اتينا على ذكرها في اعدادنا السابقة ، فحكمت على الاول بالسجن شهرين ، وعلى الثانية شهرين وعلى الثالثة بكفالة حسن سلوك لمدة سنة، وعلى كل من الرابع والخامس بالسجن مدة اسبوع واحد

مظاهرات تل ابيب

تظاهر شباب اليهود مساء اول امس امام مخزن «رينولي» فى تل ابيب لبيعه البضائع الاجنبية وحطموا نوافذ مخزنه واتلفوا قسما من البضائع، فجاء البوليس واعتقل «زعيم» المتظاهرين ، لكنه استطاع الافلات فطارده الى ان قبض عليه ثانية ، فأخذ يستنجد بالمارين الذين حاولوا تخليصه دون جدوى

سرقة
أثمار حمضية

حكمت محكمة صلح يافا على سلمان ابو سليمان ابو مغنم من خان يونس بالسجن شهراً بتهمة سرقته اثماراً حمضية

موسوليني
يريد ايطاليا متزوجة

من العوامل القوية التى تحفظ الاجسام وتصون الاخلاق ارتباط الشباب برابطة الزواج المقدس . فهي من اكبر العوامل التى تحول دون خروج المرء على المجتمع والنظم السياسية. ولم تغب هذه الحقيقة عن موسوليني فعمد الى فرض ضريبة على العزاب تشجيعا لهم على الزواج. وخص المتزوجين بمزايا عديدة تسهل لهم سبل العيش . وقد رأى اخيرا ان الضريبة قليلة فرفعها. ويعتقد موسوليني ان الاسرة هي الحجر الاساسى فى بناء الوطن وان ذلك لا يكون الا برابطة الزواج

......

من
معرض مصر

وصل الى يافا قادما من مصر بعد زيارته المعرض الزراعي الاستاذ محمد النجار الاديب الدمشقي وسيغادرنا غداً الى دمشق رافقته السلامة

مرض
الدكتور داهش

الم بالدكتور داهش بك مرض الزمه الفراش ، وهو الان لا يزال في المستشفى الالماني . وقد كان لذلك وقع اليم في نفوس اصدقائه

راديو مولت
زيت السمك ولكن بلارائحه ولاطعم

ان اكثر زيت السمك الذي يشتريه الناس هو زيت تجاري ليس فيه من زيت السمك الحقيقي سوى الرائحة الكريهة والطعم الذي تعافه النفس وهذا ما حدا بلجنة اطباء انجلترا الى ايجاد الراديو مولت الذي فيه منافع زيت السمك بلا رائحة ولا طعم مضافا اليه المولت تحت تأثير اشعة ما وراء البنفسجية . ان راديومولت له طعم لذيذ كالعسل الجيد ويحبه الاطفال والبنات على العموم. ان الخواص التي في راديو مولت تزيد مائتى ضعف على الخواص الموجودة في زيت السمك. والراديو مولت يفيد كمقو ومنبه للشهية ويشفي فقر الدم ويفيد النساء العصبيات والبنات في سن البلوغ والاطفال الضعفاء

RADIO-MALT

الوكلاء والمستودع : الشركة المصرية البريطانية التجارية بمصر والاسكندرية

فرع فلسطين . في بناية ميخا شوبلي شارع يافا — تل ابيب
تلفون (١٠٦٢)

الدواء الشافي للبواسير

ان التجارب العظيمة التي قام بها اشهر اطباء المانيا لمكافحة داء البواسير قد اعطت نتائج باهرة . وقد اكتشف احدهم الدواء الشافي وهو :

ركتو - سيرول
واستعماله يزيل الحكاك والالام
ولا يوجب اجراء اي عملية

اريحوا انفسكم من هذا الداء فقط باستعمال
ركتو - سيرول

الوكلاء : مستودع الادوية الوطني الفلسطيني — ٢٥ شارع بسترس

ماذا تسمع اليوم
عن محلات السادة دجانى اخوان

يافا - تلفون ٧١٦

الاحد ٢٩ آذار سنة ١٩٣٦

١٠,٠٠	صباحا — قرآن كريم — الشيخ علي حزين
١٠,٥٠	محمد الكحلاوي وكورس هوي تأليف وتلحين كامل
١١,٢٥	حفلة غنائية — محمود صبح وفرقته (شريط ماركوني)
١٢,٠٠	ظهرا — محمد الكحلاوي
١٢,٣٠	مساء — ختام
٢,٠٠	اسطوانات تركية
٢,٤٠	النشرة الاخبارية والنشرة التجارية الاولى بالعربية
٢,٥٠	ختام
٥,٣٠	قرآن كريم - الشيخ محمد عكاشة
٥,٠٠	اسطوانات
٦,١٠	حفلة غنائية — ابراهيم عثمان وفرقته (شريط ماركوني)
٦,٥٥	نتائج سباق الخيل بالانكليزية
٧,٠٠	النشرة الاخبارية بالعربية
٧,٢٥	حديث — علم قراءة الكف الاستاذ محمد انور عادل
٨,٥٠	حفلة غنائية — سعاد محاسن وفرقتها
٩,٤٠	كورس اتحاد الموسيقى واوركسترا محمد حسن الشجاعي
١٠,١٠	حفلة غنائية — سعاد محاسن وفرقتها
١١,٠٠	السلام الملكي — ختام

اراضي البطيحة في خطر

يد الصهيونية بدأت تظهر في سوريا

«بقلم الكاتب الاديب صاحب التوقيع»

تألفت في دمشق شركة من بعض ...راة دمشق وبيروت لشراء اراضي البطيحة والجولان واتفقت هذه الشركة مع المحامي اللبناني السيد ... الذي قام بوظيفة همزة الوصل بين الشركة المذكورة وبين متمولي اليهود لبيعها ...يهم بعد شراء الاراضي من بني اليوسف بربح فاحش يعود عليهم بأموال طائلة وتقدم الطالب الى الحكومة السورية بأن اعطاء امتياز استثمار هذه الاراضي ...يد الفوضية هذا الطلب بكتاب ...سله الى الحكومة السورية للاسراع ...عطاء الامتياز.

وبذلت الشركة اموالا طائلة ...يما دفعته نقداً ومنها ما حرر ...سندات لمدد قريبة لاخمات الاصوات ... تقوم بالاحتجاج على هذا العمل ...ما وأن افراد هذه الشركة من ...ين يدعون الوطنية بين أونة واخرى ...ظهرون بأنهم احرص الناس على مصلحة ...ا الوطن ..

وكما نود ان يظهر هؤلاء حينما قام الزعيم نصوحي بك البخاري وفخر الشباب المرحوم عبد الرزاق بك الدندشي يدافعان عن هذا المشروع بكل لديهما من قوة ونفوذ ادبي في هذه البلاد وكاد المشروع يثمر لولا ان قامت هذه الشركة واحبطت مساعي هذين الرجلين الكبيرين بدسائس كثيرة

ان هذه الشركة لا تريد من الحصول على امتياز شراء اراضي البطيحة والجولان استثمار هذه الاراضي لمصلحة البلاد بل تريد ان تساوم بأرض الوطن وبأحسن قطعة من الاراضي السورية ، للحصول على المال فقط فالى الحكومة التي من اعظم وظائفها الدفاع عن اراضي البلاد السورية هذه الكلمة ليسمعها الجميع . وسنقف وقفة صلبة في وجه من يحاول الخروج على الامة ويسعى لتثبيت اقدام الصهيونية في ارض هذا الوطن العربي وانا نرسل هذه الصرخة وسنتبعها بصرخات ونشر اسماء القائمين بهذا العمل الى ان يحق الحق.

دمشق (م. ميداني ..)

الناصرة

محاضرة

اكتظت قاعة سينما أمبير بالناصرة ... الاربعاء في هذا الاسبوع لسماع ...ضرة التي القاها الاستاذ نعمه صباغ ...على طلب من نادي النهضة الناصري . ...قدم المحاضر للحضور ورحب به ...رئيس النادي السيد ابراهيم بجالي ...ف المحاضر بين التصفيق والتقى ...ضرته التي كان موضوعها : « اعتمد ...نفسك » وقد اورد أدلة كثيرة ...ت بالاستحسان وتلاه رئيس النادي ...عبد الله مرقص بكلمة عنوانها ...شباب » وانتهت الحفلة في ساعة ...خرة . . .

المدارس والزراعة

نشاط أساتذة مدرسة

من التحسينات التي أدخلتها دائرة ...ف في مدارس القرى تعليم الزراعة ...اصبح الاهالي يقدرون هذه الفكرة ...قدير لانهم شعروا بالفائدة المحسوسة ... ما اصبحت تتمشى عليه اكثرية ...س القرى مما سنأتي على تفصيل ...وم به كل مدرسة على حدة في ...ات متتابعة تشجيعاً لهذه الفكرة ...يداً للتلامذة. وسنأتي الان في هذه ...لة على وصف ما تقوم به مدرسة ...رية : فقد قامت هذه المدرسة باول ...من نوعها وهي صنع شراب البرتقال ...ع ماء الكلونيا . ونجحت التجارب ...ت الزجاجات من النوعين للتصدير ... نالت هذه الصناعة الاستحسان . ...خل هذه المدرسة ايضاً صناعة مربى ... والسفرجل وصناعة المخللات على ... طريقة فنية . واعمالا كهذه ...ة بالتشجيع لما فيها من فائدة وحتى ... الفلاح العربي او التلميذ ان ...دوره صنع كل شيء وان اعمالا ...لا تقتصر على اليهود فحسب . وقبل ...تم هذه الرسالة لا بد من شكر استاذ المدرسة ومديرها يوسف افندي موسى الذي يقوم بهذا التدريب مما كان له احسن الوقع في نفوس اهالي القرية جميعاً

دوائر الحكومة

ترددت إشاعة قوية في الناصرة انه في نية الحكومة نقل بعض دوائرها الرسمية من حيفا للناصرة . وفعلا اذا تمت هذه الفكرة فان الناصرة التي قضى عليها تعيد سابق مجدها وتعود اليها حركتها التجارية نوعا ما وتتبدل الحال وبهذا تكون الناصرة اخذت ولو قسما صغيراً من بعض خيرات حيفا الكثيرة التي تتمتع بها . ولعلنا بعد مدة نقف على جلية الخبر ومداه من الصحة وموافاة القراء باجد المعلومات عنه

خان يونس

الاحتفال برأس السنة

اقيمت مساء الثلاثاء حفلتان شائقتان احياءً للسنة الهجرية الجديدة واحدة في المسجد الكبير حضرها جمع غفير من اهل البلد وقد زين باجمل زينة تمجيداً لهذا اليوم التاريخي. والقى الاستاذ راضي افندي عبد الهادي مدير المدرسة الاميرية خطابا قيما اسهب فيه عن الهجرة النبوية وما كابد الرسول من المتاعب لنشر دعوته ، ومن اخلاقه العالية وقوبل الخطاب بالتقدير ثم تلاه الاستاذ الشيخ سعيد حمدان فتكلم عن الموضوع ثم فضت الحفلة . واقيمت الاخرى في منزل رئيس البلدية اذ قرأت قصة المولد النبوي ووزعت على المحتفلين المرطبات

مشروع المياه

علمنا من مدة بعيدة ان الحكومة وعدت دائرة البلدية بالفي جنيه لاستحضار الانابيب الكبيرة واقامة خزان كبير لتمكين جر المياه في جميع انحاء البلدة . وقد نشرنا عن ذلك على صفحات جريدة « الدفاع » لكنا حتى الان لم نر شيئاً مع اننا في حاجة ماسة الى ذلك لاسيما وقد ابتدأ فصل الصيف فهل عدلت الحكومة عن ذلك !

المجدل

الحكم على مختار

قدمت النيابة امس حسين عبد السلام مختار قريه نعليا من قضاء المجدل للمحاكمة امام حضرة حاكم الصلح الاستاذ صالح افندي عبد الغني بتهمة رشوة. وكان يمثل النيابة في هذه القضية ضابط البوليس هاشم افندي الداودي يساعده الاونباشي فخري افندي مرقه. وبعد ان استمعت المحكمة اقوال شهود الاتهام (النيابة) شرعت في استماع شهادات شهود الدفاع وبعدئذ اصدر القاضي حكمه وهو يقضي بتغريم المتهم خمسة جنيهات.

فرق كشفية جديدة

تشكلت في المدرسة الاميرية فرقة كشفية جديدة من التلامذة وقد بلغ عدد اعضاء هذه الفرقة الناشئة حتى الان اربعين كشافاً. وسيتولى قيادة هذه الفرقة الاستاذ عبد الكريم افندي ابو دف معلم الالعاب الرياضية في المدرسة . وستلتحق بالمخيم الكشفي العام الذي سيقام في بئر سالم

تفتيش المدارس

زار المجدل اليوم المستر ادبمراه مفتش اللغة الانكليزية في دائرة المعارف في دورة تفتيشية على مدرسة الذكور. وبعد ان تفقد الصفوف صفاً صفاً ، سرمما رآه ، طاف في اقسام حديقة المدرسة حيث يربى النحل والدواجن. وبعدئذ غادرنا .

وستقفل المدرسة ابوابها بمناسبة عطلة الربيع في اول نيسان القادم وسيغادرنا الاساتذة الى بلدانهم لقضاء مدة العطلة بين اهلهم وذويهم ، فالى الطائر الميمون

الطاهر

الطاهر

اعلان

صادر من دائرة اجراء يافا عدد ٢٩٦ ـ ٥ سنة ٩٣٥

الدائن . شكري رزق سمعان عازر من الرملة

المديون: دياب ومصطفى ولدي محمد مصطفى عبد العال من صرفند العمار

الملك : قطعة أرض مشجرة مسجلة بالطابو على اسم المديونين قطعة ٢ قسيمة ١٠ مساحتها ٥ دونمات و ٣٨٩ متراً قطعة ٣ قسيمة ١٣ مساحتها ٧ دونمات و ٤٣٢ متراً صرفند العمار

اوصافه: ان قطعتين الارض المذكورة تربتها رملية واقعة غربي القرية بجوار السكة الحديد ومغروس بها أشجار زيتون عدد ١٨ وتين عدد ٢ وكلبتس عدد ٢ وجميزة عدد ١

بناء على قرار رئاسة اجراء يافا سيطرح في ميدان المزايدة العلنية بعد مضي خمسة عشر يوما من تاريخ نشر هذا الاعلان الاملاك المبينة اعلاه خاصة دياب ومصطفى ولدى محمد المذكورين لقاء الذمة المطلوبة منهما الى شكري رزق سمعان عازر من الرملة البالغة مائة وعشرين جنيها فلسطيني والفوائد القانونية والرسوم والمصاريف النظامية فمن له رغبة في شراء الملك المذكور فليتقدم الى المزايدة ويضع اسمه ومقدار المبلغ الذي يدفعه وديبوزيتو عشرة في المائة أو كفالة من احدى البنوك في ذيل القائمة التي ستعطى للدلال والاحالة الوقتة تكون بعد مضي ثلاثين يوما من تاريخ القائمة المذكورة ثم تعاد المزايدة ثانية على ان يقبل الضم عليها في المائة خمسة لمدة خمسة عشر يوما وبعده تحال هذه الاملاك قطعياً لاسم المزاود الاخير وتجري المعاملات اللازمة حسب الشروط المبينة في قائمة المزايدة ولاجله صار اعلان الكيفية توفيقاً للمادة ١٠٢ من قانون الاجراء تحريراً في ٢٨ ـ ٣ ـ ٩٣٦

مأمور اجراء يافا
فياض الخاش

الى الوفد السوري المفاوض

« للشاعر الاديب ابي عامر »

يا راحلين قفوا المطي على الحمى قبل الرحيل
حيوا مغاني الانس ثم استلهموا وحي العقول
لا يقنطنكم الذي تبلون من قال وقيل
صونوا البلاد من التفرق انه داء وبيل
كل الحلول اذ التنابذ ساد لن تغني فتيل
وحذار ان تهنوا فان الوهن من شيم الذليل
لا يعجلن نزق الشيوخ كم فقد خاب العجول
وتدرعوا بالحزم والاخلاص والصبر الجميل
يا رهطنا قد حملوكم للعلا عبئا ثقيل
لا تجزعوا ان راوغوا والى هزاء وصول
فانا حقوق سوف نعطاها على رغم الدخيل
قولوا لهم ان لم يصيخوا السمع للحق الاصيل
سنعيدها لا طيبا تبقي ولا تبقي عليل
لن نرضى باستقلالنا المنشود ما عشنا بديل
هذا سبيل العدل ان لم يفقهوه فلا سبيل
فامضوا على اسم الله اذ تتأثروا هدي الدليل
ما كان ضرك يا فرنسا لو جنحت الى قبول
لك في سماء المجد تاريخ له ماض اثيل
داريه فهو حري اذا لم تصفيه بان يزول
وتدري إما البقاء على الوفاء او النكول
لا تنكري همم الرجال اذا استبد بهم جهول
ان الفتى العربي ان سيم اعتسافا لا يحول
كم من فتى غض الشباب قضى وكم شيخ جليل
سندوا بناء المجد بالارواح خشية ان يميل
سقطوا كاوراق الخريف ذوت بها ريح شمول
او كالنجوم تغورت بعد الاضاءة للافول
عزل وعزم الله للمظلوم يدعمه كفيل
قد ايقنوا اذ اقدموا لن يدرك النجح البخيل
واستعذبوا شرب الردى ما فيهم نكس وميل
فتخضبت ارض الحمى بالدم واشتد العويل
مهروا وغالوا في المهور فلن يرى لهم مثيل
عقمت بنات الدهر ان تعدل بهم ابدا قبيل

عمان : أبو عامر

اعلان

صادر من دائرة اجراء بيسان بالدوسيه الاجرائية رقم ١٦٩ ـ ٩٣٢

المحكوم له : صالح حمزه حلواني من بيسان

المحكوم عليه : ديب خضر العرض من بيسان

اسم الارض الرميمية ترابها احمر واقعة للجهة الشرقية الغربية من بيسان

مساحتها: بحسب قيد الطابو ٤٧ دونما

حدودها : شمالا ارض عيد الخضر سابقاً واليوم شركة الكرن كيث شرقا ارض حاجة ارملة عواد حسين اللاله غربا وادى الحزنه قبلا طريق

القيمة المخمنة للدونم لو حد ثلاث جنيهات ونصف عدا حق الحكومة الذي هو جنيه وربع مصري

كان طرح قبلا بالمزاد العلني قطعة الارض المذكورة اعلاه لقاء ما يطلب من ذمة المحكوم عليه الى المحكوم له مبلغا قدره ٣٠٠ مل و ٢١ جنيه عدا عن الرسوم والمصاريف وقد تقرر من قبل رئاسة الاجراء الاحالة الموقتة لمهدة ازواد الاخير المحكوم له بمبلغ قدره جنيه وستماية مل لكل دونم وقد تقرر ايضا لزوم تمديد مدة المزاودة شهراً آخر فعليه اعلن طرح الملك للبيع لمدة شهر واحد تبتدىء بعد خمسة ايام من تاريخ نشر هذا الاعلان بالجريدة

فمن له رغبة بالشراء عليه مراجعة هذه الدائرة والدلال ناصر عاشور خلال المدة القانونية مع العلم بانه لا يقبل ضم اقل من خمسة بالماية على البدل المقرر وبان بدل المثل للحكومة واجرة الدلال ورسم التسجيل على المشتري ١٦ ـ ٣ ـ ٣٦

مأمور اجراء بيسان
فريد السخن

اعلان

تقدم للمحكمة الشرعية بنابلس مضبطة حصر ارث تتضمن ان : السيد راشد بن الحاج محمود النابلسي من نابلس مات سنة ٣٥٤ وانحصر ارثه في امه غصون بنت الحاج انيس التميمي وفي زوجته آمنة بنت عبد القادر النابلسي وفي اولاده منها عبدالرؤوف ومحمود واحمد وعدلي ومزين وعدله ومكرم ولا وارث له غيرهم . فكل من له اعتراض على مضمونها عليه ان يقدم اعتراضه بظرف اسبوعين من نشره

وكيل قاضي
محمد عارف

دموع الحب

قريبا جدا في حيفا
...

بشرى عظيمة — واعلان هام

مطعم الظريفية

لصاحبه جورج حداد

الطعام الشهي — المأكل الفاخر

نعلن لعموم زبائننا الكرام اننا قد اجرينا تخفيضا كبيراً على اصناف مأكولات مطعمنا الذي ذاع صيته في مصر وسوريا ومختلف الاقطار العربية لاشتهاره بلذة المأكولات واتقان الطهي ، وتعدد الاصناف التي لا يضاهيها فيها احد خصوصا وأننا قد عزمنا على السهر والإشراف بنفسنا على الطهي واختيار اصناف المأكولات بالهمة والنشاط المشهود لنا بهما من عهد قديم .

وقد خفضنا اسعار الخضروات من ٣ غروش الى ٢ . اللحومات على انواعها من ٤ غروش الى ٣ غروش . يفتتح المحل من الساعة ٧ صباحا الى ١٢ مساء فنأمل تشريفكم لتتحققوا من لذة مأكولاتنا واتقان طهيها .

والتجربة اكبر برهان

المسكب العربي اليافي

والفابريكة الميكانيكية لصاحبها

محمد صالح عطية

شارع يافا ـ القدس بجوار مطحنة الجلاد

استعداد تام . لتركيب وتصليح جميع انواع الموتورات ، طلمبات للبيارات بمقاييس مختلفة ، طواحين ، مكابس للزيت ماكنات للثلج والكازوز .

اخصائيون فنيون يقومون بكافة ما يلزم بدقة وعناية ، اسعار متهاودة لا تقبل المزاحمة ، الدفع بالتقسيط

زيارة واحدة

تثبت نجاح الاعمال العربية الوطنية

قطرة مقصود

هي الوحيدة التي نالت استحسان اشهر الاطباء لرمد الشرق والغرب معا

كما انها نالت ثقة جميع مرضى العيون

قطرة مقصود هي حياة ونور العيون

الوكلاء ـ مستودع الادوية الوطني الفلسطيني

٢٥ شارع بطرس يافا

عزيزي !

اسمع نصيحتي !!

حالا اذهب الى ...

الطاهر

مستعد ان يقدم لك

جميع ما يلزمك

باسعار رخيصة

الدفاع ـ يوم الاحد في ٦ محرم سنة ١٣٥٥ و٢٩ اذار ١٣٦ ١٩٣٦

صاحب الامتياز والمحرر المسؤول ابراهيم الشنطي

مدير الادارة شوكت حماد

رقم التلفون ١١٨٧

الدفاع

جريدة يومية سياسية مصورة

﴿ العدد ٥٦٤ ـ السنه الثانيه ﴾

ادارة الدفاع في عمارة حزبون شارع جمال باشا ـ يافا

العنوان البرقي: الدفاع يافا : ص . ب ٢٥٥

	عن سنة	عن نصف سنة
قيمه الاشتراك في فلسطين	١٥٠	٨٠
في الخارج	٣٠٠	١٦٠

اخبار محلات بوتاجي حيفا يافا والقدس

راديو هيز ماسترز فويس ينطق بكل وضوح

ويسمع ابعد المحطات كاقربها

عزيزي اميل

تعلمون ان الداعي مراسل جملة جرائد ويهمني كثيرا ان استقي اخبارا جديدة من موارد موثوقة لاقدمها لجمهور القراء بتفاصيل ترضي وافية يرتاح اليها الجميع وبما ان اصح المصادر هي ان التقطها عن راديو هيز ماسترز فويس الذي ينطق بكل وضوح ويسمع ابعد المحطات كاقربها غير متأثر من اصوات ثانية مزعجة يضيع بها المعنى وتتألم منها الاذن لذلك ابادر اليكم راجياً ان لا تتأخروا عن تقديم آخر موديلات الراديو المتقنة الصنع وتوعزوا الى رجالكم الفنيين ان يعنوا في حسن تركيزه بوجه السرعة واسلموا للمخلص

سليمان الخطيب ـ حيفا

بوتاجي يهنىء صديقه سليمان لحسن اختياره ويؤكد للجمهور بان اختياره وقع على احسن الماركات في العالم وانه يكون بدون شك على اتم الرضا من حسن تأدية الجهاز الذي بادر بوتاجي فقدمه له . فانه من المحقق الأكيد بان راديو هيز ماسترز فويس "His Master's Voice" هو رفيق كل مراسل وسياسي وصديق مخلص ومساعد ذوفوائد جزيلة لكل الذين اقتنوه في اي قطر في العالم .

وزد على ذلك ان بوتاجي يدعم كل حسنات هذا الجهاز البديع بكفالة فريدة ثابتة وبخدمة مستديمة دقيقة يقوم بها رجاله انه يوث بكل اخلاص وسرعة فن الحقائق التى لا يمكن دخصها ان من يشتري من محلات بوتاجي راديو يكون قد ملك اولا جهازا فاخرا ثم يستدعي بوتاجي لان يضع رهن اشارته اقدر الخبراء في الاشراف على ذلك الجهاز الملوكي فيطول عمره ويخدم زمانا مديدا بكل امانة ويسمعه علاوة على الاخبار الثابتة انغاما لذيذة وكل محطات الدنيا بنغمات سماوية تنعش النفس وتساعد العقل والمخيلة على حسن تأدية الاخبار بقالبها الجذاب فلا تفقد شيئا من لذتها .

وبوتاجي يذكر الجمهور الكريم ليبادروا فيحفظوا لهم مطاليبهم لكي لا تفوتهم الاخبار المحلية التى تصدر محطة الاذاعة الجديدة التي فى القدس لانها فى غاية الضرورة وكلية الاهمية للمواطنين الكرام سواء كانوا من ارباب الفن او من يروق لهم الاطلاع على سياسة البلاد التى هي غير بعيدة عنهم بلادهم التي يعيشون فيها وهم في حاجة الى معروفة الشيء الكثير عنها .

هلموا الى محلات بوتاجي فى يافا

زوروا محلات بوتاجي

حيفا قرب البوسطة

يافا امام سراى الحكو[مة]

القدس تحت البنك العثما[ني]

زوروا محلات بوتاجي في حيفا قرب البوسطة
وفي يافا امام سراي الحكومة

الوكلاء القدس: غوردن بوتاجي. اللد: سليم ومحمد الخالدي. غزه: الحاج عبد الرؤوف البورنو. نابلس : عادل التميمي. طولكرم: حسن القدادي. الرمله: زبانه اخوان

اطلبوا كتاب الدليل الامين في الصحة والمرض تأليف الدكتور شكري بوتاجي معروض في محلات بوتاجي بحيفا وثمنه ٢٥٠ ملا

تداوي حديث لشفاء التعقيبة الحادة (حرقة البول) والمزمنة والنقطة العسكرية بمدة اسبوع

بحبوب الغونوفاكس Gonovax

تجهيز الدكتور S·M·K رئيس شعبة الامراض الزهرية في نانسي ـ فرنسا

ان آفات المجاري البولية والتناسلية المنتشرة فى هذه البلاد انتشاراً هائلا والتى لها اثرها السيء والمحسوس في قطع النسل او تشويه المولودين قد دعتنا الى وضع المستحضر المسمى (غونوفاكس) ويجب ان لا يخفي ان اكثر الامراض انتشاراً في هذه البلاد هو حرقة البول او التعقيبة التي لا بد لسريانها وانتقالها من وجود احد امرين :

١ـ المناسبات الجنسية المشبوهة

٢ـ تلوث العضو التناسلي بالافرازات والمواد القيحية الحاملة لعامل التعقيبة ومما هو جدير بالذكر ان كل آفة لا تعقبها المداواة الباكرة لا شك انها تصبح مزمنة وان آفات المجاري البولية وخاصة منها التعقيبة هي من الافات التي ازمانها وطول مدتها يجعل شفاءها صعباً وعويصاً فان استعمال **الغونوفاكس** اسبوعا واحداً يكفي لشفاء التعقيبة الحديثة الانتقال ولكن كلما تأخرت مدة التداوي اصبحت مدة الشفاء اطول واصعب .

والحالة التي لا تزال البشرية تئن من وطأتها هي : انقطاع النسل ، واسبابه غالبا اهمال مداواة التعقيبة لان عامل هذه الافة السريع الانتقال الى الخصي حيث يستولي على مولدات الحوينات المنوية فيقتلها فيصبح المرء عقيما اي مقطوع النسل واحياناً يتوضع عامل هذه الافة على المفاصل فيسبب الم المفاصل وكثيراً ما يتوضع بطريق السراية فى العين فيسبب عمى العين (ان لم تعقبها المداواة) بل وكثيراً ما تكون سبب هدم العائلة وخراب صرحها المشيد حيث هنالك كثير من الرجال المتزوجين وغير المتزوجين من تهوي به شهوته فترقعه في مثل هذه الافات ولا يلبث هو بدوره ان ينقلها الى زوجته المسكينة فتصبح العدوى منتشرة بين الزوجين وحينئذ اما ان يصبح النسل منقطعاً واما ان تلد الزوجة اولاداً مشوهي الخلقة وكثيراً ما يلد الطفل اعمى (ان لم تسعفه المداواة)

وهذا ما نعيذ ونحذر شباب هذه البلاد من الوقوع به وذلك للاسراع باستعمال حبوب **الغونوفاكس** الذي يطهر المجرى البولي فيمنع حصول هذا المرض . كما اننا ننصح النساء المصابات باستعمال حبوب **الغونوفاكس** لان لموادها خواص عجيبة في قطع السيلان القيحي وحرقة البول بمدة لا تزيد عن اسبوع واحد.

فوائد هذه الحبوب : يقتل جميع الميكروبات الموجودة في اعضاء التناسل . يزيل الالام عند التبويل . يمنع التشنجات والانتفاخات الليلية فيسهل شفاء قروح المجرى البولى وفى الاجمال بين جميع الادوية التي يستعملها الاطباء الاخصائيون لا يوجد مادة اقوى واسرع من **الغونوفاكس** لشفاء التعقيبة او حرقة البول والنقطة العسكرية وفوق ذلك فانه اذا اخذ حبة او حبتين من هذا العلاج قبل المناسبات الجنسية فانه يكون واقيا من الاصابة في الاحوال المشبوهة

وكل علبة تحتوي على تعليمات مفصلة عن كيفية الاستعمال . (احذروا التقليد) الوكلاء في فلسطين: يافا شارع بسترس رقم ـ ٢٥

مستودع الادوية الوطني الفلسطيني قيالة وصباغة

مصبغة الشرق الكبرى
لصاحبها امين البديري
بناية الاسعاف
شارع البرية: نمرة ٢٠ ـ يافا

ان هذه المصبغة مستعدة لقبول صباغ الملابس على كافة الالوان للرجال والسيدات والغسيل على الطريقة الكيماوية وعلى البخار. شعارها الصدق والامانة والمحافظة على المواعيد — زوروا هذه المصبغة لتروا الاتقان والطرق الحديثة التي قل ان تجد مثلها في فلسطين

اوتيل الخديوى الكبير

لاصحابه

الحاج شريف غزال
وولده شحاده النابلسي

يافا ـ شارع المنشية ـ قرب المحطة

هواء طيب ـ خدمة حسنة
مفروشات جديدة ـ مناظر طبيعية براً وبحراً

حبوب اورشيتونين

اختراع حديث لتقوية الاعصاب وتجديد ال[...]

علاج حيوي كيماوي لمعالجة الشيخوخة التناسلية والعنانة وضع[...]

ان افضل العلاجات في معالجة هذه العلة المضنية هو ما بني على [...] التناسل الحقيقي في الرجل هذا العضو الذى ثبت منذ زمن ليس بالقر[يب] عن افرازه الحوينات المنوية (سبرماتوزوئير) له مفرز داخلي خاص يؤ[ثر في] الشخص النفسية وفى نموه الجسماني وفى قواه العضبية ، وأن العنا[نة و...] التناسلي تعود معظم أسبابهما الى نقص هذا الفرز وهو (الهرمون التنا[سلي]) لا يزال العلم الخاص يجهل حقيقته ولكنه يعرفه حق المعرفة بآثاره (الهرمون) اذن مادة نجهل جوهرها وإنما نستدل على وجودها بتأثير[ها] وذلك بواسطة التجارب والاختبارات العديدة على الحيوانات ولا[سيما] الكثيرة الشبه بالانسان ، فاذا ما نفذت هذه المادة الجوهرية التي [...] حسن قيام الاعضاء التناسلية بوظيفتها ، كان على الطبيب المداوي أن ي[جد] ما يقوم مقامها ويفعل فعلها. هذا ما اتجهت اليه أفكار الاطباء الاخص[ائيين في] التناسل منذ أمد بعيد وقد توالت جهودهم وتتابعت تحرياتهم الى أن [...] (بفضل الاختبار في الحيوانات) لاقتطاف ثمرة مساعيهم بايجادهم جو[هرة] حيوية تؤثر في الجهازين العصبي والتناسلي معاً فتقوي هذا وتنبه ذا[ك ...] العالم يجد أمامه اليوم هذا العلاج الحديث الذي أسموه (أورشي تونين) [دلالة] على مفعوله من اسمه ومعناه (المقوي الخصوي)

وأن فائدة هذا العلاج الثابتة علمياً وعمليا فهو يقوي الخصية على [...] المنوية وينبه الجهاز العصبي . ففائدته إذن مضاعفة : يزيل العنانة و[...]

وعدا عن هذا وذاك ، ونظراً لأن العنانة والضعف التناسلي هما [...] ومرض الذين يبكرون فى شيخوختهم ويهرمون قبل أوانهم من الشبا[ب] فقد أضيف الى (الاورشي تونين) جواهر أخرى من خاصتها تقوي[ة ...] هذا صالحاً لتغذية الخصية والجهاز العصبي

و يطلب من مستودع قياله وصباغه

مستودع الادوية الوطني الفلسطيني ـ ٢٥ شارع بسترس [...]

(مطبعة الدفاع ـ يافا)

يافا - يوم الاثنين في ٧ محرم ١٣٥٥ - الموافق ٣٠ اذار ١٩٣٦

صاحب الامتياز والمحرر المسؤول ابراهيم الشنطي

مدير الادارة شوكت حماد

رقم التلفون ١١٨٧

الدفاع

جريدة يومية سياسية مصورة

العدد ٥٦٥ - السنه الثانيه

ادارة الدفاع في عمارة حزبون شارع جمال باشا - يافا

العنوان البرقي: الدفاع يافا: ص. ب ٢٥٥

	عن سنة	عن نصف سنه
قيمة الاشتراك في فسطين	١٥٠	٨٠
في الخارج	٣٠٠	١٦٠

الانتخابات الالمانية. ٩٩ فى المائة تؤيد هتلر. الانتخابات حتى منتصف الليل

ثلاثون طائرة تدمر مدينة هرر. فظائع ايطاليا. فلاندان يرد على هتلر

عظة بليغة في حادث تشليح جديد

السياسة البريطانية مسئولة عن اضطهاد اليهود

هذا الموسم - ألا يمكن الاستفادة منه

في حادث التشليح الذي وقع امس الاول بين نابلس والقدس عظة بليغة يجب ان يعتبر بها الحكم البريطاني في البلاد. فقد ابى افراد العصابة ان يمسوا ركاب احدى السيارات لمجرد أن قنصل تركيا كان احدهم. فعلوا ذلك طائعين إكراما للدولة التي رأوا في ظلها، رغم ثورتهم عليها، خيراً مما يرونه الآن. سنوضح:

ليس في البلاد عربي واحد يقترع في استفتاء عام لتركيا أو بريطانيا أو فرنسا. فأنه طالب حرية، وحق، ومجد. انما يختار العرب حكماً عربيا صرفاً، وانضماً الى اخوانهم. لكن لو حملوا على انتقاء دولة ممن ذكرنا لدفعهم ذلك الى اختيار تركيا. وهم في ذلك مرغمون. لكن تلك الدولة كانت أرأف بهم من دولة جعلت بلادهم في خطر. من دولة حملت اربعمائة الف غريب اجنبي الى بلادهم، يغزونها ليؤسسوا فيها ملكا يهودياً. كيف لا يسعدون بذكريات الايام الماضية رغم ما فيها من ظلام، وهم الآن تحت خطر المزاحمة، والجلاء؟

لقد اسرفت السياسة البريطانية، فبدت للعرب ضيقة العقلية، لا تفكر إلا في تعذيبهم منساقة في ذلك بتفكير ضيق بعيد عن الحق، والعدالة. واقل ما ترمى به هذه السياسة مسكنتها إزاء الاطماع اليهودية مسكنة تفقد معها غرض سياسة الدولة الشريف في المحافظة على الحقوق، ورعاية الواجبات، والبر بالذين أقامت نفسها عليهم وصية، فكانت شر وصاية في تاريخ هذا البلد

انقلوا الى الشعب البريطاني الحر نبأ حادث العصابة ليرى كيف هبط الزمن بالمقياس العادل في سياسة حكومته حتى ان عصابة على قارعة الطريق، تود لو يعاد الحكم التركي لبلادها، يوم لم يكن هناك تشليح، ولا مهنة تشليح، اذ الفلاح كان في خير لم تذهب ارضه لاجانب غرباء!

. . .

جنت السياسة الانكليزية على اليهودية من حيث تريد او لا تريد. فقد أدخلت في روع حكومات اوروبا أن فلسطين هي الملجأ الوحيد لليهود. وعلى ذلك قام كل بلد في اوروبا يود لو ينتهي فيه أمد اليهود المقيمين فيه، او يتخلص من اكثرهم، او من قسم منهم، على الاقل. وكان ما نرى من اشتداد وطأة الاضطهاد في بولونيا، وبلاد مجاورة لها

وعلى منابر مجلس العموم البريطاني تلقى الخطب التي تزعم ان فلسطين ملجأ للخلاص من ذلك الاضطهاد الاجماعي. ويقوم بالدعوة اقربين مخدوع ومستأجر. هاهو اذن البرلمان الانكليزي يغري شعوب اوروبا باضطهاد اليهود. هاهو يخاطب بولونيا: استمري في الاضطهاد فامن ضقت ذرعا بهم من اليهود، ارض فلسطين!

ولا يقتصر الامر على إغراء السياسة الانكليزية شعوب اوروبا بالاضطهاد، بل يجيء الفصل الاخير من الرواية، وهو اضطهاد العرب أصحاب هذه البلاد، وسوقهم الى الخطر العظيم أليست هذه سياسة في دماغها مصنع ويسكي!

ثم بعد كل هذا يقوم المحترم تشرتشل زاعما ان هذه البلاد لم تتقدم الى درجة تستأهل معها المجلس التشريعي. اذا كان هذا الزعم حقا فعلى من يعود العار إلا على الذين عجزوا عن المضي في رقي البلاد -- إلا على الادارة الانكليزية نفسها؟ وغريب ان تتقدم فلسطين في العهد التركي الى درجة الحكم الذاتي، ثم ينكص هذا التقدم في العهد البريطاني الى درجة نظام المستعمرات!

. . .

بدأ الموسم الذي يطلقون عليه اسم موسم النبي موسى. ومهما كان من هذا الموسم فأنه فرصة لاجتماع عدد كبير من العرب في صعيد واحد. لكن الأسف ان هذه الفرصة لا تكاد تستغل منذ بدء المواسم حتى اليوم بل يقتصر فيها على توافه الشئون والشعائر دون ان تقرن بعمل، او مظهر صالح على الاقل

وهذا الموسم في حاله اليوم دراسة مؤلمة لشعب قنع بالعرض من الاشياء. فقد اقامه صاحبه، خلد الله روحه كما خلد التاريخ اسمه، استعراضاً عسكرياً، وسياسيا معاً. وعلى ذلك ادى رسالته في اكمل وجه

ثم انحدر الزمن. وجاء اليوم في شكل تقليد من التقاليد. فاذا بقي كذلك من غير ان تدب فيه نسمة الحياة، اصبح عدمه خيراً من بقائه

خذوه على انه رسالة جيل الى جيل. جيل وقع في خطر مثل خطرنا فعرف كيف يدرأه. جيل تكاثرت عليه امم تدفعها حمية الجاهلية الظالمة، فوقف مؤمناً، يتقي اذاها، وفاز. خذوه على انه مؤتمر شعبي للسواد يلقن فيه درساً سنويا في كيف اصبحت بلاده في خطر، وفي كيف سيتزايد هذا الخطر في المستقبل إذا لم يهب الشعب الى دفعه. اجعلوه يهتف من اعماق قلبه بسقوط الظلم، والشقاق، وسياسة افناء الشعوب

ابراهيم

كلمات في سطور

قاتل أخيه!

استل محمود من قرية الظاهرية مديته وطعن بها أخاه الاكبر «سالم» فقتله. هذا موجز الخبر الذي تلقيناه بالتلفون أمس من مراسلنا في بيت لحم. انه كارثة أخلاقية اكثر منه كارثة مادية، وخسارة حياة شاب. فأن اليد القاتلة، التي تمتد لاغتراف الدم، لم نعتد أن نراها يداً تربطها بالقتيل صلة الدم، والقرابة التي تصل الى حد الاخوة. ومهما كان الدافع، ومهما كانت ظروف العمل، فالجناية التي ارتكبت مثل سيء يقشعر منها البدن أخ يقتل أخاه - هل بعد هذا يسأل الانسان عن سبب لذلك؟

لا ريب أننا ننشد الرحمة لمحمود القاتل. فذهاب حياتين كارثة تنزل على قلب الام المسكينة، والوالد الحزين. ولا ريب أننا نرجو أن يكون السبب شفيعاً للقاتل، فينقذه لينقذ اخوات له، أو اخوة. وحسب عائلة كارثتها في واحد حتى تصبح في اثنين

لقد كنا نحب اهمال الخبر. الاخلاق تدعونا الى ذلك. فليس من الهين أن يحمل الصحافي الى قرائه نبأ مؤلماً مثل هذا. لكنه سيذكر في صحيفة اخرى. لكنه حينئذ يكون مغايراً للاصول الصحافية. إذن لا بأس من ذكره، وارسال هذه الكلمة معه، تشيع القتيل، والقاتل معاً. فأن هذا الاخير سوف يعيش ما بقي له من عمر في حالة قاسية. يتخيل فيها اخاه. يبصره أمامه ضاحكاً. ومرة غاضباً. وثالثة معاتباً. ورابعة متوسلا — أي قلب يصبر على هذه الاحوال!

نرجو له الحياة كما قلنا. اذا لم يكن رأفة به، فبوالدته، او والده. لقد تصدع فوآدها من هول المصيبة. ربياهما أخوين، على الشدائد. كل الناس تقسو قلوبهم إلا قلباهما فمايقسوان على بعضهما كل الناس يعنمون الخير عنهما أو عن احدهما، إلاهما فدار الواحد ملك للآخر، وجيبه جيبه.

لا أعرف العائلة الشقية بالخطب الجلل. ولكن قدر على أنها مؤلفة من أب وأم وبنت أو اكثر، وولد أو اكثر. ولا أعرف إذا كان للقاتل أو القتيل زوجة وأولاد. لكن الذي أعرفه أن لهم شيئاً من ذلك، وأن هذا الشيء سيشقى بقية عمره. نطلب للقاتل رحمة المحكمة، ومغفرة الله.

(الباحث الصغير)

...

انتبهوا يا قراء

حيا الله منقذي الوطن، وحماته الاطهار!

سلسلة اعمال باهرة تستحق الاطراء ....

«بقلم الاستاذ سامي بك السراج»

مظاهر خالبات...

متى تزع الرجال بنا عقول وادمغة الرجال بلا عقول!

ترى لهم مظاهر خالبات كأن المجد، تجرير الذيول! «الزركلي»

يراد من كتابكم الاحرار، ياسادتي القراء، ان يستبدلوا الهجات النقد البريء بلهجات اخرى ملؤها الحمد والاطراء، وتقديس الاشخاص، ورفعهم لما فوق مراتب الملائك المكرمين. ذلك لان نغمة الاطراء قد تمشقوها حتى غدت لديهم اطيب من رنات المثاني، وابدع من هديل الحمائم، وحتى اصبحوا لا يطيقون نبرات النقد المباح. فاسمحوا لنا، ياسادة يا قراء، ان ننزل عن سجيتنا الى سجيتهم، فنسمعكم اناشيد الحمد، واغاريد المدائح لمن انقذوكم من الغوائل المروج واطفروكم بنعمة الاستقلال!

ان رؤساكم، ياسادة يا قراء، رجال كفاح وجلاد، وابطال تضحية ومفاداة. فمن آثار كفاحهم والجلاد، ومن نتائج تضحياتهم والمفاداة، انهم زحزحوا قدم

«البقية على الصفحة السابعة»

هات يا خيال

دوارهايوم في تخبط وافتراء

طلب انشاء جيش يهودي في البلاد

ليرد عن فلسطين «خطر» الجيش العراقي!

قالت دوارهايوم: «لا يفكر العرب باستقلال فلسطين وحدها ولاشك ان عدداً كبيراً من عرب فلسطين يحلمون (كذا) بضم فلسطين الى سوريا أو العراق. وليست لهم رغبة في حرية بلادهم، بل كل رغبتهم جعل فلسطين تابعة لبغداد او دمشق. اما الذين يفكرون باستقلال فلسطين فهم اليهود وحدهم! وبقاء فلسطين حرة مستقلة يهم كل سياسي في اوروبا يرغب في المحافظة على السلام في الشرق الادنى

وهذه الرغبة التي يكنها العرب كثيراً ما اعلنوها، لكنهم اعلنوا بصراحة اكثر أمام النواب العراقيين فطلبوا منهم التدخل عسكرياً (كذا) بشئون فلسطين. هل في هذا التدخل خوف علينا!

نعم الان للعراق جيش ومدافع وطيارات، وكذلك لابن السعود. فما يمنع هجوم العرب لاحتلال فلسطين؟ ربما تقولون الجيش الانكليزي، لكنكم لا تعلمون ان الجيش الانكليزي مؤلف من قسمين: الجنود الانكليز والجنود العرب — أي قوة الحدود. وتتحكم انكلترا الان في الموقف فلا يجرؤ العراق على الاعتداء. لكننا نذكر ان انكلترا صرحت بضعف قواتها في فلسطين حتى اضطرت عصبة الامم بعد اضطرابات سنة ١٩٢٩ ان تنصحها بزيادة تلك القوات.

نريد ان نصدق ان قوات انكلترا كافية في الشرق الادنى مع ان التاريخ يعيد نفسه، فأذا حدث في اوروبا خلاف فان المحافظة على فلسطين يصبح شأنها في يد الجنود العرب، وهؤلاء لا يمكنهم ان يطلقوا الرصاص على ابناء العراق والحجاز لانهم ينظرون الى ملكيهما نظرهم الى منقذين لفلسطين من ايدي الاجانب.

ولما طلب الشيخ العربي - المظفر - من نواب العراق ان تتدخل جيوشهم في شؤون فلسطين لم يسكتوا بل رد رئيسهم سعيد بك ثابت فقال ان الوقت الحالي لا يساعد على ذلك، وان العراق يساعدهم في كفاحهم. أي ان عرب فلسطين اذا قاموا بثورة في الداخل فان جيش العراق يأتيهم بنجدته من الخارج (كذا)

والحكومة تسمع هذا وتسكت، مع ان كل من يهمه السلام في الشرق الادنى يجب عليه ان يقلع هذه الدعاية من جذورها، دعاية ضم فلسطين الى بلاد مجاورة. والمحافظة على سلامة فلسطين يجب علينا ان نسارع في انشاء جيوش يهودية، لان هذه الجيوش وحدها تضمن سلامة فلسطين تحت الحكم الانكليزي»

«الدفاع»: وانتهت دوارهايوم من تخبطها وافترائها على سعيد بك ثابت، الى طلب انشاء جيش يهودي. وسهل أن نفهم امكان قيام جيش في أية بلاد كانت، لكن ليس من السهل أن نصدق أن اليهود جنود!

مشاهدات صغيرة

تقاليد!

«السادات قامرات»:

هذا هو عنوان قصيدة قديمة للشاعر العراقي، ضيفنا بالامس، الاستاذ معروف الرصافي، وصف فيها ما يقول عنه حلمي عيسى باشا المصري... انه هو «التقاليد»... فليرجع الى هذه القصيدة من يريد

ولفلسطين كغيرها من بلاد الله تقاليدها الخاصة هي الاخرى، اظن ان منها ما يلي:

في العام الماضي، ولم تكن (جوليبت) الائتلافية قد ظهرت بعد الى حيز الوجود كان لدى الحكومة ما تخشاه في موسم النبي موسى، من تصادم الجماعتين الكبيرتين في البلاد، اذ كانت للفريقين اذ ذاك في الخليل وفي نابلس فرق كثيرة من «القمضايات»، وكان على الحكومة ان تتخذ... شيئاً من الاحتياطات

اما في هذا العام فلست ادري ما هو السر في هذا المنشور الذي اذاعه حاكم القدس قبل ان يحل هذا الموسم، وخول به البوليس جميع السلطات، في فض الاجتماعات... واظهار «الشطارة» ما دام بعيداً عن «شيكاغو» فلسطين، بلد الجرائم والسرقات... والمظاهرات؟

انني بعد «جوليبت» لفي حيرة شديدة من هذا المنشور الجديد — اللهم الا ان تكون التي قضت به على الحكومة: — هي التقاليد...

يا للجسارة!

تلك المظاهرات التي جرت في تل ابيب ونشرت «الدفاع» في عددها الماضي انباءها بالتفصيل منقولة عن الصحف اليهودية... المظاهرات التي نودي فيها على الرجل «الطيب» السرآرثر واكهوب تلك الكلمة «الوحشة خالص» كلمة «بوز»، لم تتألف الامن اكثر من الف متظاهر ثائر، داع - بلا خوف حتى من «جوليبت» الائتلافية الى «المملكة اليهودية» التي هي حلم الجمعية الصهيونية يعلنه هؤلاء المشاغبون، وان كان يخفيه و«يرقد عليه» وايزمن «الشريف»... النزيه العفيف، فاذا منعم بوليسنا الهمام... والاسد الضرغام، باولئك الذين اربى عددهم على ١٠٠٠ صاحب شتام؟

انه القى القبض منهم على خمسة... اي على نصف في المئة: — فيا للجسارة... لولا الهتاف!

وبمناسبة الكلمة الاولى عن «التقاليد» اقول انني لست ادرى ما هي هذه (المراسيم المعتادة) التي جرت في المحكمة الشرعية في القدس، ونودي فيها بموسم النبي موسى

انني اؤمن بالله وكتبه ورسله، واجل بالطبع، سيدنا موسى الكليم، كما اجل نبينا العربي العظيم، لكن لماذا! وفلسطين خصومها اليهود تحتفل وحدها دونهم بموسى، ثم بعده بصالح، ثم من بعده بالادون روبين؟

اليوم في القدس «الشجاعة» لم اجد سيفاً اقد به هناك رؤوساً بالسيف هدوا السور حتى لم يعد يجدي، فيطرد حده ابليسا ابليس في دار الوكالة جاثم يغزو قلوباً... او يصيد نفوسا ارض البراق، ومهد عيسى انها ارض يقدسها الورى تقديسا انا نخاصم شعب موسى، انما من اجل دين الله... نكرم موسى في عيده يحلو هتاف شبيبتي لولا الهتاف... لما اكتسبت فلوسا

«مشاهد»

محاولات اليهود اقتحام شرق الاردن

القول بأن المندوب السامى سبب المنع

جريدة يهودية تسرد مخابرات قديمة جرت

عقدت جريدة هايردن مقالا تحدثت فيه عن محاولات اليهود لاستعمار شرق الاردن قالت فيه ما يلي: تعترف الحكومة البريطانية وتعلن عن ذلك صراحة أن الحكم في فلسطين يدار بمعرفة المندوب السامي وآرائه. وسياسة المندوب السامي هي التي تعارض في اسكان اليهود شرق الاردن واليك الدليل:

في ١٠ يناير سنة ١٩٣٣ أرسل عيمانوئيل عضو الوكالة اليهودية برقية الى الجمعية الصهيونية في لندن جاء فيها: «عقدنا اتفاقاً مع الامير عبد الله بشأن استئجار ٧٠ الف دونم»

وفي ٢٢ يناير ابرق ما يلي: «يقوم المعترضون بجهود جبارة لنقض اتفاقنا مع الامير وقد تحدث ارلزروف مع المندوب السامي وكان الحديث غير مرض»

وبعد بضعة أيام ابرق ما يلي: «ظهر لي ان حكومة فلسطين تعترض على الاتفاق الذي عقدناه مع الامير عبدالله ويقول المندوب السامى ان الامن والنظام يحولان دون هذا الاتفاق. وقد صرح

«البقية على الصفحة الرابعة»

آخر برقيات النهار

صدقوا شعبا عدده ٦٨ مليونا

اسن في ٢٩ مارس (م. ا. ا.) — القى الزعيم المستشار خطبة في القاعة الكبرى بمعامل كروب الخاصة بقاطرات السكك الحديدية. وكان في المعامل ١٢٠ الف عامل سمعوا الخطبة ومما قاله ان هذه المعامل كانت قوة لا لصنع الاسلحة الحربية فقط بل لصنع اسلحة السلام ايضا. ثم قال اننا لا نبحث عن المنازعات والخصومات مع الشعوب الاخرى بل نعمل في الخارج كما عملنا في الداخل اي اننا نبحث عن وسائل الوفاق الذي يستفيد منه الجميع. وانني ارى ان التقرب في الخارج ليس ممكنا مادام البعض يعتقد ان في وسعه ان يسحق رأس الاخر. وتشبه اوروبا منزلا تسكنه عائلات كثيرة فمن المتعذر ان تحتكر عائلتان او ثلاثة حق الكلام في منازل العائلات الاخرى او ان تصدر اوامرها بتعيين الغرف التي يجب ان تسكن اولا تسكن اما نحن فلا مصلحة لنا في منازل الاخرين ولا في فرنسا ولا في بلجيكا. ثم ذكر الزعيم المستشار اقتراحاته العديدة الخاصة بنزع السلاح والوفاق وما قوبلت به من الرفض. وقال: «ولم اعقد اية محالفة عسكرية. اما اذا عمدت اوروبا كلها الى عقد مثل هذه المحالفات فان كل ما اريده هو ان تكون سيادة الريخ مستقرة في جميع الاراضي الالمانية واذا قوبلت اقتراحاتنا السلمية بانتقاد فانني استطيع ان اقول بعد الانتخابات اما ان تصدقوا هذا الشعب المؤلف من ٦٨ مليونا او لا تصدقوه فيجب ان لا تخاطبونا بعد الان واذا كنتم تريدون ان تخاطبونا ايضا فاننا نطلب منكم ان تعترفوا بان لهذا الشعب شرفا يوازي شرفكم وانه يريد السلام والوفاق والسكينة. وعندما يدور الكلام حول الاعمال والبوادر فانني اقول ان الشعوب لا تريد البوادر ولا ان تعتبروها تلاعبا بالمصالح المقدسة

وتريد الشعوب من الذين يتولون اقدارها ان يبحثوا عن السلام كما تقضي عليهم واجباتهم. وخير لرجال السياسة في بعض البلدان ان ينصرفوا الى معالجة شؤون بلادهم الخاصة من ان يفكروا في شؤون الشعوب الاخرى. وفي ذلك الحين يتقدم الرخاء الدولي. وسأعرض اقتراحات جديدة، فاذا رأى رجال السياسة الاخرون ان يرفضوها او ان يتكلموا عن اعمال رمزية او عن امور اخرى من هذا القبيل فيجب ان يبلغ بهم الاخلاص حدا يحملهم الى استفتاء شعوبهم في هذا السؤال وهو — هل يفاوضون الالمان؟ انني مقتنع انهم يتلقون من شعوبهم الجواب الصريح الاتي وهو «لا تتكلموا عن البوادر الرمزية بل اعقدوا الصلح والسلام»

اعادة السيادة الالمانية عمل سليم
اليهودي الدولي أساس الحروب والمشاكل

القى الجنرال غيرنغ خطبة في برلين قال فيها ان المساواة في الحقوق شرط رئيسي للسلام والسعي مبذول لانكار هذه المساواة على المانيا التي اضطرت ان تأخذ بنفسها هذا المساواة! وقد كانت اعادة السيادة الالمانية الى منطقة الرين عملا سليما. ولا شك انه لا يسر الجندي الفرنسوي ان تصوره حكومته دائما بصورة مخلوق مملوء بالمخاوف على الدوام. واذا كان الناس في الخارج يتكلمون عن السلام فمن الواجب استفتاء الشعوب لكي يعرفوا ان الشعوب تريد السلام ومن لا يريد السلام هو اليهودي الدولي الذي يسير جنباً الى جنب مع البلاشفة ويحرض الامم على بعضها البعض لكي يجر الغنائم الى نفسه! اما نحن فقد عزمنا على الدفاع عن انفسنا اذا هوجمنا، ولن نتنازل قط عن حقنا الطبيعي في الحياة.

التخوف من تسليح الرين وتحصينه

باريس في ٢٩ مارس — يتناول الاهتمام في الاكثر في باريس مسألة تحصين بلاد الرين. ومما قالته جريدة الماتاز ان المانيا تصرح انها لا تفكر في خرق حدود فرنسا وبلجيكا. ولا تمتد الضمانة البريطانية الا الى فرنسا وبلجيكا. وانشاء تحصينات في منطقة الرين يفصل فرنسا عن حلفائها في اوروبا الوسطى والشرقية ويسمح للنفوذ الالماني بان يحل بعض الكتل السياسية ويمنع فرنسا من ان تتدخل سريعا عند وقوع حرب في اوروبا الشرقية. وطلبت جريدة لوجور من الحكومة الفرنسية ان تظهر اعظم تعقل وتؤدة لان جريدة لا تخفي ميلها الى الاقتراحات الالمانية. وتتمنى بلجيكا نجاح المفاوضات. ثم تكلمت هذه الجريدة عن الحادثة بين فلاندان ووزير يوغسلافيا فقالت انه يسر يوغسلافيا ان تجري فرنسا على سياسة التوفيق في خلال الاسابيع القبلة فالعلاقات التجارية بين المانيا ويوغسلافيا مهمة جدا ثم اشارت هذه الجريدة الى الموقف الحرج الذي وصلت اليه انجلترا بعد ما اثار وزير الخارجية التركية يوم الجمعة الماضي مسألة تحصين الدردنيل وقالت ان فرنسا لا تستاء كثيراً من خرق معاهدتي سيفر ولوزان الا ان ذلك يضر سياسة انجلترا في البحر المتوسط ضرراً عظيما ولكن فرنسا ليست مضطرة للدفاع عن هذه السياسة واذا وقع ذلك الامر فان انجلترا لا تحصد الا ما زرعته

أثنا عشر مليون عاطل

واشنطون في ٢٩ مارس (م. ا. ا) - يقدر اتحاد نقابات العمال في اميركا عدد العمال العاطلين في الولايات المتحدة حتى آخر فبراير بنحو ١٢ مليونا ونصف مليون شخص. فيكون قد نقص ٩٥ الفا بالنسبة الى شهر يناير قبله. ويقول الاتحاد انه لا يوجد الان اي سبب يدعو الى الامل بان تعيد الصناعات عددا مهما من العمال العاطلين الى العمل.

موقف بولونيا في الازمة الاخيرة

لندن في ٢٩ مارس - تكلمت جميع جرائد الصباح عن زيارة المسيو بيك برخارجية بولونيا للمستر ايدن. وقالت ان المحادثات كانت مرضية جداً للفريقين وقد قال بيك انه يحمل في نفسه افضل اثر من الجو السائد في مجلس النواب البريطاني

سفير فرنسا في وزارة الخارجية

لندن في ٢٩ مارس - ذهب سفير فرنسا بعد ظهر امس الى وزارة الخارجية البريطانية لتبادل الاراء الذي تقول عنه التيمس انه اصبح ضروريا

قبل أن يلقى وزير الخارجية خطبته

باريس في ٢٩ مارس — تقول جريدة ريبوبليك عن الخطبة التي سيلقيها المسيو فلاندان يوم الاحد ان الغرض منها ليس ايضاح موقف فرنسا الحقوقي بل افهام العالم على ان فرنسا عازمة على ان تصغى الى جميع الاقتراحات التي من شأنها تعزيز السلام المتزعزع الاركان. وهي تحتفظ بالسكينة منذ سنين في حين ان هتلر اراد ان يقول في تصريحاته انه وحده يحفظ السلام وان الحكومات الاخرى تحرص على الاحتفاظ ببقايا المركز الممتاز الذي نالته في معاهدة فرساي. ثم ان من الواجب ان يعرف العالم أن فرنسا مستعدة ان تكون البادئة في وضع مشروع اوروبي كبير مؤسس على المساعدة المتبادلة ونزع السلاح. وانها تريد ان تفاوض المانيا اذا كانت المانيا ترتبط بتعهدات للمساعدة المتبادلة وبقيود نزع السلاح. وتحصل فرنسا على الترضية اللازمة في منطقة الرين. ومن الادلة على ان الاوساط الراديكالية الاشتراكية تزداد ميلا الى المفاوضة مع استيفاء بعض التحفظات هو المقال الذي نشره المسيو بفيفر السكرتير العام لحزب الراديكال الاشتراكي سابقا في جريدة كابيتال. ومما قاله ان من اعظم الاخطاء التمسك بالحالة الراهنة السابقة وخير مزية تنالها فرنسا الان هي المفاوضة مع جيرانها.

عميد جامعة يحمل على دولته

لندن في ٢٩ مارس — نشرت جريدة مانشستر جارديان رسالة للسر دانيال ستيفنسون عميد جامعة غلاسكو حمل بها حملة شديدة على الكتاب الابيض الخاص بدول لوكارنو. وتساءل لماذا يبرر هذا الكتاب خرق المانيا المادة ٤٣ من معاهدة فرساي في حين ان جميع الحلفاء خرقوا منذ توقيع المعاهدة مقدمة الجزء الخامس منها وعززوا قواهم المسلحة بدلا من ان ينزعوا سلاحهم الى مستوى المانيا. وزادوا القوات العسكرية ٢٠ او ٣٠ ضعفا عما هو في المانيا. ثم انتقد السر دانيال الاقتراح الخاص بالمحادثات بين هيئات اركان الحرب الفرنسية والانجليزية والبلجيكية وحمل على فكرة عرض الخلاف بشأن الميثاق الفرنسي السوفياتي على محكمة لاهاي. واستنكر الاقتراح الخاص بارسال قوة دولية الى الرين وقال ان هذا العمل يشبه احتلال الرور

هناك يمنعون اليهود شراء الاراضي

بودابست في ٢٩ مارس — تكلم الكونت كلفري في مجلس النواب في اثناء المناقشة في قانون اصلاح الاراضي فاحتج احتجاجا شديدا على الصناعة اليهودية وقال انها تستخدم الارباح التي جنتها في زمن الحرب لشراء الاراضي الزراعية. وقال ان من الواجب منع اليهود من شراء الاراضي

عقد معاهدة بحرية مع بريطانيا

مدريد في ٢٩ مارس — صرح السنيور بارسيا وزير الخارجية في اجتماع مجلس الوزراء ان اسبانيا تلقت دعوة من الحكومة البريطانية لعقد معاهدة بحرية معها. وقد حصل السنيور بارسيا على سلطة تامة لتنفيذ الاتفاق التجاري الذي عقد بين اسبانيا والمانيا وتم توقيعه في ٩ مارس

مجلس الاتحاد يبعد صحافيا شيوعيا

برن في ٢٩ مارس (م. ا. ا). قرر مجلس الحلف السويسري ابعاد شيوعي اقام في سويسرا بجواز سفر سويسري وعمل بنشر الدعاية الشيوعية وقد حصل على هذا الجواز بطريقة غير قانونية.

في قضية قاتل ابن لندبرغ

ترنتون في ٢٩ مارس (م. ا. ا) - صرح المستر لويد فشر محامي هوبتمان قاتل طفل لندبرغ ان لديه الان ادلة كافية لطلب تعديل القضية اذا رفضت المحكمة طلب العفو

أبعاد صحافي يهودي بتهمة التجسس

توكيو في ٢٩ مارس (م. ا. ا) - قالت جريدة نيشي نيشي تحت عناوين تثير الخواطر انه قد اعتقل ٢٠ جاسوسا في توكيو لانهم قدموا معلومات الى سفارات اجنبية بصفة مستخدمين او وسطاء عن حوادث فبراير. وكان معظمهم متاصلين بسفارة السوفييت التي لها علاقات وثيقة بالشيوعيين اليابانيين وقد اعتقل ١١ شخصا منهم. وحملت الجريدة ايضا على سفارتي انجلترا والصين وادعت انهما استخدمتا الجواسيس. وقد ابعد من اليابان الصحافي الانجليزي اليهودي سمبسون. وفرضت مراقبة دقيقة

جنود السوفييت تبدي نشاطاً كبيرا

توكيو ٢٩ مارس (م. ا. ا) — اذاعت شركة دوماي التلغرافية ان الحادث الذي وقع على حدود منشوكو الشرقية يعتبر خطيراً لان القوات السوفياتية تظهر نشاطاً كبيراً على الحدود منذ حوادث فبراير. وتعتبر حوادث منغوليا الخارجية من النوع ذاته. ومما يستحق الذكر في هذا الصدد نشاط العصابات في اقليم الحدود الشرقية والمعارك التي وقعت وخسر فيها اليابانيون ١١ قتيلا وكثيرين من الجرحى. وقد طلبت وزارة الخارجية والجيش ترضيه وتحديداً نهائياً للحدود لان الاحتجاجات ظلت عقيمة

اشعار النواب بوصول برقيتهم جنيف

بغداد في ٢٩ — كان فريق من النواب العراقيين قد ارسلوا الى عصبة الامم ابان حوادث سوريا برقية ابدوا فيها مطالب السوريين وقد وردت عليهم رسالة من جنيف تفيد بوصول البرقية وانها ستعرض على لجنة الانتدابات الدائمة

البقية على الصفحة السابعة

الى الوفد المفاوض

(بقلم الشاعر الاديب صاحب التوقيع)

لئن عادت وقائعها اقمنا
غداة النار تحصدنا الجباها
وشيدنا المعاقل من نفوس
رأت في الموت اصغر مبتغاها
سنزأر ان رأينا الخصم يوما
يحيد بنا ويعطرنا اذاها
اخا الابطال (هاشم) لا تدعها
معلقة تناصبها عداها
فاما النار مسعرة لظاها
واما المجد يرتع في ذراها

الجامعة السورية: كمال منصور

صورة حكم

نموذج ٥٠ قضائي

رقم الملف ٨٢٤ و ١٠٤١ سنة ١٩٣٥

لدى محكمة صلح الناصرة

الهيئة: حاكم صلح الناصرة

المدعي: اسعد قاسم الحبش وسليمان ابن علي عبد الهادي بالاضافة لتركة والده علي عبد الهادي من قرية كمال

المدعى عليه: مصطفى الاحمد من قرية الطيبة تابعة بيسان مجهول محل الاقامة

الحكم

عملا بالمادة ١٦٠٩ من المجلة اقرر الحكم بالزام المدعى عليه مصطفى الاحمد من قرية الطيبة ومجهول محل الاقامة الذي اعلن عنه بواسطة الجريدة لحضور المحاكمة لمجهولية محل اقامته لدفع المبلغ المدعى به وقدره خمسة عشر جنيه وستماية مل للمدعيان اسعد بن قاسم وسليمان علي مع الرسوم والمصاريف والفائدة القانونية من تاريخ اقامة الدعوى الواقع في ٩ — ٩ — ٩٣٥ حتى الدفع التام حكماً غيابياً قابلا للاعتراض صدر وتفهم علناً في ٥ — ١٢ — ٩٣٦

الرسوم والمصاريف ٢ جنيه و ٧٣٥ مل ف

حاكم الصلح
اسكندر الخوري

اخطار لتنفيذ حكم

نموذج ٦ قضائي

رقم الملف ١٢٩ سنة ٩٣٦

دائرة اجراء الناصرة

الى مصطفى الاحمد من الطيبة تابعة بيسان مجهول محل الاقامة

طبقاً للحكم الصادر ضدك من محكمة صلح الناصرة

لصالح اسعد قاسم الحبش وسليمان علي عبد الهادي بالاضافة لتركة والده عبد الهادي من كمال

بتاريخ ٥ — ١٢ — ٩٣٥:

نبلغك بان تدفع إلى المحكوم لهما مبلغ خمسة عشر جنيه وستماية مل والرسوم جنيهان وسبعماية وخمسة وثلاثون ملا والفائدة من تاريخ ٩ — ٩ — ٩٣٥ بظرف شهر من تاريخ التبليغ وبالعكس تجرى بحقك المعاملة القانونية مع العلم بانه تقرر حجز اموالك الغير منقولة المقيدة بالطابو تحت جلد ١ صفحة ٤٢ و ٤٣ و ٤٤ عقد ٨٠ و ٨١ و ٨٦ تاريخ نوفمبر سنة ١٣١٨

في ٢٥ — ٣ — ٩٣٦

عن مأمور اجراء الناصرة
ادوار قطران

في سبيل الحق

وسط الزعيم غير ما يعرفون
لا تطلب من هؤلاء مستحيلا ...!

اخي: ما أراك الا قاسيا على الزعامة، حين تريد منها تضحية وعملا باهراً، وثباتا على احتمال المكروه، وحزماً في النضال وما الى ذلك من صفات الزعامة، من طراز زعامة نهرو وهتلر وموسوليني وديفاليرا وفنزيلوس وغيرهم ممن تسوقهم أمثلة على الزعامة السخية في البذل، الصادقة في التضحية، الخالقة من جماعات متهلكة امما لها ارادتها وشأنها في مجرى التاريخ

انك بذلك تريد ان تحملها ما لا طاقة لها به، وتجشمها المستحيل النسبي وما شأنك في ذلك الا كمن يطلب من انسان نبت في بيئة مترفة تتمتع بحظ كبير من البسطة واليسر، تسير على نهج اقتضاه رخاؤها الموروث. ولها اساليب في الحياة مستمدة من هذا الرخاء، ولها كذلك ما تزعم انه مجد تليد — شب هذا الانسان ورأى كل ما حوله بسام اخاذ. فتأثر به. ثم وجد في جملة ذلك العلامة الفارقة بينه وبين غيره من الناس، لذلك اخذ يغلو ويمعن في إلباس نفسه ما استطاع من اردية هذه البيئة حتى تكاملت شخصيته واصبح «عموداً» تولت العناية صنع قالبه ثم صبته البيئة وصقلته واعطته سمتها وأفرغت عليه طابعها، ورسمت له مثلها الرخيصة، وبالتالي اخرجته بشراً غير سوي — أقول وما شأنك في ذلك الا كمن يطالب هذا المخلوق بان يلقى جانبا ما ألفه من مباهج الحياة، ويغادر قصره ليعتنق مبدأ التصوف الشديد الوطأة، ويمشي الى التقشف والالم والحرمان مختاراً طائعاً، اي ان يسير في سبيل مما عكس لميوله وغرائزه وطبائعه ومثله!

ان علم النفس اخف على الزعامة في فلسطين وأقرب الى انصافها منك. انت تريد مثلا أن تعلو وهو يقرر الواقع. او بعبارة اخرى، انت تحب ان يكون ما ينبغي ان يكون، وهو يقرر ان لا مناص من ان يكون ما يمكن ان يكون

ومكلف الاشياء ضد طباعها
متطلب في الماء جذوة نار

فهو ينصف الزعماء عندنا بان يجردهم من اوسمة الزعامة ورتبها، وينتزعهم من صفوف رجالها في التاريخ القديم والحديث، ويلقي بهم وسط الجماهير ذلك لسقوطهم في امتحان الكفاح وخلوهم من ابسط شروط الزعامة، ولعجزهم عن مجاراة انبياء الوطنية والابطال الذين استمد علم النفس اسسه وقواعده من سيرهم

ان القيادة في فلسطين، بل في معظم بلاد الشرق المناضل، هي من طراز مترف مرفه. وسائله في الكفاح رسم الخطط خلف المناضد الفخمة في المكاتب ذات الارائك والرياش البديع. ولقد ظهر لنا

« البقية على الصفحة السابعة »

بشــــرى

نقدمها الى اهالي حيفا وعكا والناصرة وطبريا

بقدوم سيد الافلام العربية الناطق

دموع الحب

للاستاذ الكبير والفنان القدير مطرب الملوك والامراء (محمد عبد الوهاب)

بالاشتراك مع النجمة السينمائية الساحرة الانسة (نجاة علي)

الفلم الذي ينتظره اهالي حيفا وضواحيها الكرام بفارغ الصبر سيعرض في مدينتنا العامرة بعد جهد كبير بذله الوكلاء مع اصحاب سينما عين دور لعرضه اسبوعا واحداً فقط ابتداء من يوم السبت الواقع في ٢٨ اذار الجاري حفلتان الحفلة الاولى الساعة ٦ والحفلة الثانية الساعة ٩ مساء تماما. وبقية ايام الاسبوع كل يوم ثلاث حفلات الساعة ٣ و٦ و٩ تماما

انتهزوا الفرصة واشتروا تذاكركم من الان لانها محدودة ومنمرة

التذاكر . تباع في محل السيد محمد سعد الدين ادريس ومن السينما ليلا ونهاراً . الاسعار كالعاده

صفوة ما يحمله بريد الشرق والغرب

دخول الجيوش الالمانية الى منطقة الرين لا يهم

لكن المهم انشاء الحصون المنيعة مقابل حصون فرنسا

خط ماغينو يكلف فرنسا ثمانين مليون جنيه

هتلر يصب المخترعات الحديثة لتقف امام هذا الخط

نشرت مجلة سفير في عددها الاخير مقالا مطولا عن معضلة الرين بقلم فردناند طوهي، محررها الخاص بالشؤون الخارجية، وكانت هي قد اوفدته الى تلك المنطقة قبل ستة ايام من دخول الجنود الالمانية اليها، فكتب اليها من هناك قبل دخول الجنود مقالات، ثم عاد فكتب المقال التالي وهو امام «الامر الواقع» بعد دخول الجنود.

(المحرر)

ما تنبأت به قد صح كله

اراد القدر ان ينزل بي الى اراضي الرين قبل ستة ايام من وصول طلائع جيش هتلر الى هناك، وان يجعلني ارى الايام الاخيرة، لا بل والساعات الاخيرة التي قضتها هذه المنطقة وهي مجردة من السلاح

اما ما تنبأت به عند اول نزولي الى الرين، وكتبت عنه الشيء الكثير فقد اصبح الان حقائق مطبوعة نشرتها الصحف باقلام غير قلمي، على ان النقطة التي ادى اليها بحثي وكتبت عنها الى محرر هذه المجلة قبل يوم او يومين من دخول الجنود الالمانية الى المنطقة، ما تزال هي النقطة التي تحير الالباب!

ان دخول الجنود الالمانية الى الرين لا يهم، فقد كانوا هناك في طي الخفاء قبل ان يصدر الهر هتلر قراره الخطير باحتلال المنطقة، فالنقطة الهامة إذن هي نقطة الحصون، فهل سيقوم هتلر فيشيد منها ما يشاء في غرب الرين؟

الحصون ضرورية مقابل حصون فرنسا!

فهنالك لفرنسا خط «ماغينو» الشهير، وهو يجري على بعد سبعة او ثمانية اميال من الحدود الافرنسية، فلماذا لا يسمح لالمانيا بان تشيد لنفسها «خط هتلر» الذي تقرر تشييده؟

دعني قبل ان اخوض في هذا الحديث ارجع بالقراء الى الساعات الاخيرة التي امضيتها في مدينة كولون، احدى المدن التي كانت مجردة من السلاح

انني اسمع الان من يقول بان دخول الجنود الى هذه المدينة كان على حين غرة، وان سكانها دهشوا لمرآى الجنود القادمين، وهذا غير صحيح على الاطلاق، فان عبارتي «ساي كومين ظليخ آن» و «ساي كومين سوفورت» ومعناها: «انهم قادمون عما قريب» و «انهم قادمون في الحال» كنت انا قد سمعتها باذني مالا يقل عن ست مرات في كل يوم من الايام الستة السابقة لمجيء الجنود

والمعنى هو ان سكان الرين عرفوا بقرار هتلر قبل ان يصدر، وأعدوا عدتهم لاستقبال الجنود، وما كان لهم ان يبوحوا بسر ما عرفوه لولا ان الروح الوطنية تتأجج الان في الرين مثل تأججها القديم، ولولا هذا التأجج لظل السكان ساكتين يكتمون السر ذلك الكتمان الذي اشتهر به جميع الالمانيين

حامية الرين تقسم الى قسمين

في سني احتلال الحلفاء للرين لا سيما في المدة الواقعة بين عامي ١٩٢٦ و ١٩٢٩، كان لهم هناك ٦٧،٠٠٠ من الجنود منهم ٥٥،٠٠٠ من الافرنسيين، وبعد لوكارنو، طلب الهر سترسمان (رئيس وزراء المانيا اذ ذاك) ان ينقص الحلفاء هذا العدد الى ٥٠،٠٠٠ وهو عدد الحامية التي اعتادت المانيا ان تقيمها في هذه المنطقة، ولكن فرنسا ترددت في قبول هذا الطلب، وماطلت كثيراً الى ان رضخت في النهاية لما اراده حلفاؤها، فسحبت هي وهم جميع جنود الاحتلال من هناك

واليوم، وقد اعلن الهر هتلر انه لن يزيد عدد حامية هذه المنطقة عن ٥٠،٠٠٠ كما كانت الحال قبل الحرب العظمى، وقد وصل من هؤلاء الجنود الى ساعة كتابة هذه السطور ٤٥،٠٠٠ ويلوح لي الان ان هذه الحامية ستقسم الى قسمين، واحد للشمال يعسكر في منطقة مانهايم، وواحد يكون مقره في كولون. وستتألف الحامية كلها من ست فرق تكون مراكز القيادة العليا لها في كولون، كوبلينز، ماينز ستراسبورغ الروهر، ومتز

العدد سيتضاعف كما تضاعف من قبل

وكان لالمانيا في العهد الامبراطوري ٢٥ فرقة، كانت منها هذه الفرق الست في الرين، ولكن المعروف عن كل مركز من مراكز الفرق الالمانية هو انه مركز للتجنيد، وتدريب الجنود، ولقد استطاعت القيادة الالمانية العليا، من اول لحظة نشبت فيها الحرب العظمى ان تجعل من هذه الفرق الست التي كانت لها في الرين ١٢ فرقة، اما الان والتجنيد يجري على قدم وساق، فان فرق هتلر الحالية في الرين، لن تتضاعف عند اللزوم مرة واحدة، بل مرات كثيرة

العدد الحقيقي لجنود الرين

وكانت في الرين قبل قدوم الجنود اليها ٩ أورط كان يقال عنها انها لا تقوم الا بالاعمال البوليسية، ولكن لم يكد قرار هتلر الاخير يصدر حتى زودت المانيا هذه الاورط واسمها «رانبلاند لاند سبوليزي» بالمدافع التي كانت تنقصها، وحتى اتضح ان هذه الاورط البوليسية مدربة اتم تدريب على الاعمال الحربية، شأنها شأن غيرها من الفرق النظامية!

ويمكن تقدير عدد الجنود المدربين الموجودين الان في اراضي الراين بما لا يقل عن ٢٠٠،٠٠٠ جندي معظمهم من الشبان، يمكن حشدهم في الحال، فهم مبعثرون في مراكز التدريب «الرياضية» بالاسم، ولكن الثكنات قد اعدت لهم جميعا في اماكن تقع ضمن ١٠٠ ميل على الحدود الافرنسية والبلجيكية والهولندية

ثم ان هنالك معسكرات العمال، وفيها ترى العامل لا يحمل الا الفأس، ولكنه في الحقيقة جندي مدرب، اعد لضمه الى الجيش العامل في اللحظة التي يطلب فيها منه ذلك!

ثم لا نخرج من الحساب بعد ذلك اصحاب القمصان السمراء، ولا جنود الصاعقة، لا بل ولا طلاب الجامعات

المعسكرات الالمانية على جميع الحدود

ويمكن ادراك رغبة المانيا في التوسع من معسكرات العمال العديدة التي انشأتها على مقربة من حدود هولندا، وبلجيكا، وفرنسا

لماذا انشئت هذه المعسكرات فجأة على كل هذه الحدود؟

ذلك لانه من الممكن تحويلها في اقصر مدة الى ثكنات لاقامة الجنود، وهناك عدد من هذه المعسكرات لم ينشأ الا ليكون مطارات لنزول الطيارات، وهناك سلسلة من الطرق مهدتها المانيا وتكلفت في تمهيدها الاموال الطائلة، وكلها مؤد الى الحدود

هذه الطرق تعارض فيها فرنسا

من الاسباب التي تحمل الافرنسيين على ان يصروا على تجريد منطقة الرين من السلاح انهم بهذا الاصرار يريدون الحيلولة دون مد مثل هذه الطرق، ودون بناء الجسور والمعسكرات والموانيء الجوية في هذه المنطقة.

والمعروف هو ان معاهدة لوكارنو تحرم على المانيا ان تتملك في اراضي الرين:

أ) القلاع والحصون والمعسكرات ذات الخنادق

ب) الجنود من اي نوع، الا النوع البوليسي

ج) جميع الوسائل التي تساعد على حشد الجنود

د) انشاء اي خط جديد من خطوط السكك الحديدية غير الخطوط التي تم عليها الاتفاق

هـ) زيادة عدد ما في المنطقة من المطارات والموانيء الجوية

ولقد ضاع الان على فرنسا كل شيء من هذا، اللهم إلا ما ورد في حرف (أ) اما الجسور فقد بني منها ثلاثة، من ابدع الجسور عند ريهاوسن (المواجهة لدسبورغ) وعند اوردنفن (المواجهة لكريفلد) وعند نيوفيد (شمالي كوبلينز)

وفيما بين امريخ وكوبلينز على منتصف الراين، يمتلك الالمانيون الان ١٣ طريقا من طرق الجسور، و١٢ خطا حديديا جديدا، فهم بواسطة هذه الطرق يستطيعون ان يتدفقوا الى الرين عندما يريدون!

ايام الاحتلال كانت فرنسا المسيطرة

دعنا الان نعود الى تلك الايام التي كانت فيها جيوش الحلفاء تحتل الرين، ولنسمعك هنا ما قالته الجريدة الالمانية «جرمانيا» اذ ذاك

«ما تزال فرنسا المسيطرة بيدها القوية على ربع مساحة المانيا، وتغطي ٤٥،٠٠٠،٠٠٠ من الامتار المربعة يسكن فيها خمسة عشر مليونا ونصف مليون من الالمان (كانت السار لم تعد بعد الى المانيا) فالدولة التي تضع يدها على هذه الاقاليم هي التي في استطاعتها ان تخنق المانيا»

اما الان فقد عادت المانيا الى الرين، وهنا نعود الى سؤالنا الاول فنقول هل ستقيم المانيا «خط هتلر» في هذه المنطقة لتدرأ به عن نفسها اخطار خط «ماغينو» الافرنسي؟

لقد حرم على الصحف الالمانية ان تشير بشيء الى هذا الخط، ولكن تفاصيله قد وصلت الى خارج المانيا واصطلح العسكريون الذين وقفوا على هذه التفاصيل، على تسمية الخط باسم «الخط الصغير»

مقارنة بسيطة بين الخطين

لن يقلد هتلر في خطه «ماغينو» الذي اشتغل الافرنسيون خمس سنوات في اقامته، وتكلفوا عليه اكثر من ٨٠،٠٠٠،٠٠٠ جنيه استرليني، بل انه سيجعله خطا يقوم باعاقة الافرنسيين ردحا من الزمن عن التقدم، اما المعارك الحقيقية فان الالمانيين سيفضلون هذه المرة ان يقوموا بها على الاراضي الالمانية في الاقاليم الواقعة غربي الرين

إن المانيا لم يكن لها من قبل حصون ما على اراضي الرين، اللهم الا المعمة تتر الواقعة غربي الرين

وكل ما يريده هتلر الان بخطه الجديد، هو ان يصب منه على المغيرين سيولا من المخترعات العصرية، التي لم يعرف احد كنهها بعد، وانما قيل عنها انها لا مثيل لها في الدنيا كلها على الاطلاق

وسيقوم «الخط الصغير» وراء المنطقة التي تحميها معاهدة لوكارنو، ومن اجل ذلك ارى انه سيقوم على كل حال، مهما كانت نتائج المفاوضات التي تتوسط فيها بريطانيا الان...

في هذه الايام

قد يحتمل ان تقع الحرب

مصانع كبرى لصنع السيارات تتحول الى مصانع للطيارات...

بهذه العناوين نفسها نشرت «الديلي ميل» لمراسلها البرلماني بتاريخ ١٨ الجاري ما نجمله فيما يلي:

لورد ونائب يقولان بالحرب

«الحرب ممكنة الوقوع»

هذه هي العبارة التي سمعت اليوم لاول مرة

انها كررت في كلا المجلسين، اولا من قبل اللورد سوينتون وزير الجو في مجلس اللوردات وثانيا من قبل السر فليب ساسون وكيل هذه الوزارة في مجلس العموم

ولقد كان المعنى الذي قصد اليه اللورد والنائب هو تحويل مصانع المدنية في الحال إلى مصانع لانتاج المعدات الحربية

وفي ذلك قال السر فليب ساسون: «اننا في صناعاتنا نمتلك اعظم المواد فالهدف الوحيد الذي امامنا الان هو ان نصبح، اذا وقعت الحرب، قادرين على استعمال هذه المواد وعليه فقد اتفقنا مع محلات السادة اوستن وروتس وشركاهم وهي المحلات التي تدير مصانع هامبر ـ هلمان للسيارات على ان تحول هذه المصانع كلها الى مصانع تبني للحكومة ما تريده من الطيارات وقد قبل هؤلاء بهذا عن طيب خاطر، وبروح وطنية طيبة

طيارة جديدة سرعتها ٣٠٠ ميل

وايد اللورد سوينتون هذا النبأ في مجلس اللوردات ثم قال: «اننا نمتلك الان طيارات من طراز جديد جربناها فقطعت الواحدة منها ٣٠٠ ميل في الساعة وطيارات هذا النوع هي التي سنعهد بصنعها في الحال الى هذه المصانع

ثم قال اللورد بعد ذلك ان لدى بريطانيا ثلاثة انواع جديدة من قاذفات القنابل منها النوع الذي اتفق على اختراعه اللورد روذرمير فلما نجح اختراعه قدمه هدية منه الى قوة الجو الملوكية

الحاجة ماسة الى طيارين جدد

وفي مجلس العموم اكد السر فليب ساسون انه لاسباب يدركها اعضاء المجلس من تلقاء انفسهم لا يجوز له ان يعطي الارقام المضبوطة لما عند بريطانيا من الطيارات او لما تحتاج اليه منها الان ولكنه يؤكد للمجلس ان ما انتجته المصانع الانكليزية من الطيارات في عام ١٩٣٥ كان مثل الذي انتجته جميع مصانع الولايات المتحدة الاميركية وان البرنامج الموضوع لبناء القوة الجوية البريطانية سيخرج من الطيارات في ثلاث سنوات اكثر من جميع ما بني منها منذ وضعت الحرب العظمى اوزارها الى الان»

وقال السر فليب بعد ذلك عن عدد الصناع الذين يشتغلون في مصانع الطيارات انه في الاشهر الثلاثة الاخيرة وحدها من العام الماضي قد ازدادوا ٦٥٠٠ صانع عما كانوا عليه

«الدفاع»: فهل لا خوف على بريطانيا العظمى بعد ذلك من ايطاليا؟ ـــ من يدري؟

اليابان تسابق اوروبا

رغبتها في اقامة الالعاب الاولمبية في طوكيو

انتهت دورة الالعاب الاولمبية الشتوية في مدينة جارميش وشهد الذين رأوها مبلغ الجهود التي صرفت في تنظيمها واظهارها بالمظهر الرياضي البحت الذي تجلت به. وابدى المشتركون بها الارتياح التام لما وجدوه من كافة التسهيلات والتدابير التي اتخذت لتوفير كل ما يطلبون وسيشهد العالم في الاشهر القليلة القادمة دورة الاولمبياد الحادية عشرة التي ستقام في برلين والتي تتخذ لها العدة منذ مدة لاظهارها على احسن صورة، تظهر بها مجموعة ممتازة من الرياضيين في بلاد ترى الرياضة من اولى مقدمات الروح الصارمة في الشعب.

واذا سأل سائل لماذا اختيرت المانيا لتكون المكان الذي تقام فيه دورة الاولمبياد الحادية عشرة، نقول ان لجنة انعقدت في اليوم الثالث عشر من شهر مايو عام ١٩٣١ في مون ريبوس ـ لوزان بحضور المسجل بول بيريت وتحت رئاسة نائب الرئيس البارون جودفروي بلويني فنالت برلين ٤٣ صوتا وبرشلونه ١٦ صوتا.

وتنص المادة السادسة من قانون الاولمبياد على ان البلد التي تنتخب لتقام فيها دورة الالعاب الاولمبية لها الحق في انتقاء البلد التي تقام فيها الدورة الشتوية، وهكذا استقر الرأي على ان تكون جارميش مكان الدورة الشتوية

الالعاب الاولمبية لعام ١٩٤٠

وقبل ان تنتهي الدورة الحادية عشرة يفكر في الوقت الحاضر في اين تقام الدورة الثانية عشرة وموعدها عام ١٩٤٠. وفي المؤتمر الاولمبي الذي عقد في برلين انتخبت تسع مدن ظهر انها تصلح لان تقام فيها الالعاب. وسيجري انتخاب واحدة من بينها لتكون المكان النهائي للالعاب القادمة، وهذه المدن هي اثينا، برشلونه، بونوس ايرس، بودابست، دبلن، هلسنجفورس، لوزان، روما وطوكيو، على انه اصبح من المعروف ان الاختيار قد يقع على واحدة من اثنين، اما اليابان او فنلنده والثانية اقرب الى الاختيار من الاولى للاستعدادات التي بدأت تقوم بها.

وتبدي اليابان رغبتها الشديدة في ان تقام دورة الالعاب لعام ١٩٤٠ في طوكيو. ويقول اليابانيون ان اشتراك ٢٦٠٠ مشترك من الاسرة الامبراطورية يخول لليابان الحق في ان تقام الدورة هناك كما يقولون ان القارة الاسيوية يجب ان تنال نصيبها في هذا المضمار طالما نالته اوروبا مرات متعددة. وهناك عدة امور يستند عليها اليابانيون في طلب اقامة الالعاب القادمة. وقد ندبت لذلك في طوكيو لجنة خاصة برئاسة الامير ايغساتو توكيو جاوا مهمتها الدعوة والعمل مع جميع البلاد التي اشتركت في الدورة السابقة لانتخاب اليابان محلا للدورة الثانية عشرة، ولم يعرف بعد ماذا تنتهي اليه مسألة اختيار المكان.

احد الميكانيكين يحتفظ بعمله

بعد ان شفي تماماً من الم ظهر فظيع اقعده مدة عن العمل

وكتب الينا يقول: انا مهندس ميكانيكي. اصابني من احناء قامتي الم شديد في صلب ظهري وفي حقوي ولم اعد قادراً على مزاولة عملي لكن زميل اشار علي بتجريب «لزقة الكوك» التي ازالت آلامه فاستعملها وشفيت بيوم واحد وعدت الى عملي اشد مما كنت عليه وانا مدين «للزقة الكوك» باكتساب رزقي وانصح المصابين بالالام من اي نوع استعمالها وكثير مثل هذا الخطاب يردنا من الذين شفوا من الامهم بواسطة «لزقة الكوك» لانها تشفي جميع الالام وفعلها تدليك اتوماتيكي في المكان الذي توضع عليه اطلبوها من جميع الصيدليات ولاحظوا عليها ماركة النسر والدائرة وتباع باربعة قروش رقم ٤

سيارات غزة

الوطنية

سفريات يومية

بين غزة ويافا

وبالعكس

سيارات فخمة

سائقون ماهرون

دموع الحب

قريبا جدا في حيفا

هذا من عمل السياسة الطائشة

أعتراف صريح بالبطالة يقوله يهودي

يخطف الموز من ولد صغير لانه جائع

تقول «ها آرتس» ان ولداً عربياً كان يبيع الموز في حدائق روتشيلد بتل ابيب فأخذ منه رجل يهودي عددا من ثمر الموز واكله دون ان يدفع ثمنه! وقد استنجد الولد بالمارة فلم يتقدم احد لنجدته الى ان مر احد الضباط اليهود فدفع للصبي ثمن الموز وسأل اليهودي لماذا فعلت ذلك، فأجاب: انا جائع جدا ولا املك شيئا لانني لم اجد عملا منذ شهر!

هذا ما قالته الصحيفة اليهودية بالحرف الواحد. وبعد ذلك تطلب الوكالة اليهودية شهادات للهجرة. وبعد ذلك يزعم ودجوود ان البلاد في حاجة الى الايدي العاملة!

لقد استوعبت البلاد اكثر مما تستطيع، انه فوق مقدرتها. وبدلا من «شحن» جماعات العمال، نطلب من الحكومة ان تدرس حالة البطالة الشديدة. البطالة التي ستجعل الامن العام مضطربا. البطالة التي حملت ذلك اليهودي على خطف الموز من الغلام العربي، وتصريحه ان سبب فعلته الجوع

لقد أصبحت المسئلة لا تطاق. ان الجدل لا يفيدها. فاستيقظ يا ضمير السياسة على بوادر الفقر، أو الخوف من الفقر على الاقل!

...

حادث التشليح ايضا

اتينا في اعدادنا السابقة على تفاصيل حادثة اطلاق الرصاص على احد باصات الشركة الشمالية في موقع «رأس عامر» بين طولكرم وقلقيلية. وقلنا ان البوليس قبض على شخص واحد. وان شوقي بك سعد مساعد مدير دائرة المباحث الجنائية وناظم افندي الحشيمي احد ضباط هذه الدائرة قد توليا امر التحقيق في الحادثة

وقد علمنا اليوم ان السيدين المذكورين قد اعتقلا ثلاثة اشخاص آخرين من قرية «كفر جمال» لوقوع الشبهة عليهم. واتخذا مركز بوليس قلقيلية مقراً لاجراء التحقيق لقربه من محل وقوع الحادثة

والذي باستطاعتنا الجزم به، ان التحقيقات لم تسفر حتى الان عن اتهام المتهمين الاربعة بصورة قطعية، بيد ان هنالك بعض الشبهات التي تجعل الظن فيهم ثابتا

وقد غادر شوقي بك سعد اول امس قلقيلية الى القدس للاطلاع مدير دائرة المباحث الجنائية على ما توصل اليه من التحقيقات وسيعود اليوم «الاثنين» الى قلقيلية لمتابعة عمله.

الحكومة

عينت الحكومة هيئة للفصل بين البطريركية اليونانية الارثوذكسية واللجنة التنفيذية الارثوذكسية العربية في القدس، وسيجتمع اعضاء هذه الهيئة لاول مرة، في مكتب حاكم مقاطعة القدس الذي سيرأس هذا الاجتماع

بسبب الازمة

لوحظ في النصف الاخير من السنة الماضية ان عدد رخص البناء التي اعطيت في يافا لطالبي البناء اقل منها في النصف الاول من السنة ذاتها، وسبب ذلك الازمة الاقتصادية التي اخذت تأثيراتها تظهر على المجموع

شجعوا
منوعاتكم الوطنية

حمد الشهادات العالية

جاءنا ما يأتي: اجتمع لفيف من خريجي المعاهد العلمية العالية العرب يوم السبت الواقع في ٢٨-٣-٣٦ في بيت لحم في دار الاستاذ اميل ابي خليل وتداول المجتمعون زهاء ثلاث ساعات في شؤون الخريجين واتخذوا عدة مقررات تؤول الى تحقيق غاياتهم والوصول الى حقوقهم وسيعملون على تنفيذ هذه القررات واهم ما يذكر مبدئياً بصدد هذه المقررات تأليف جمعية من الخريجين باسم «الجمعية الفلسطينية العربية لخريجي المعاهد العلمية العالية» ووضع صيغة الكتاب الموجه الى الحاكم الاداري

وقد تألفت الهيئة الادارية للجمعية من السادة: الاستاذ سليمان الحسيني، الاستاذ عبد الحكيم مراد الاستاذ صبحي حجاب الدكتور ناجح كنعان

عطلة المدارس

تعطل جميع مدارس فلسطين لمدة ١٥ يوما اعتبارا من يوم الاربعاء القادم لمناسبة عطلة الربيع. اما الكلية العربية والرشيدية في القدس فسيعطلان مدة ٢١ يوما.

ثورة بيدبا

اهدانا الاستاذ رئيف الخوري روايته المسرحية الشعرية (ثورة بيدبا) وهي معالجة انسانية وثورة شعب على حكم اجنبي وحاكم مستبد اقتبسها الشاعر المؤلف من قصة «كليلة ودمنة» مع تبديل فيها اقتضاه الفن الشاعر

ومجهود الاستاذ رئيف يستحق عليه التهنئة الحارة. انه خطوة نرجو ان يتبعها خطوات

والرواية قطعة مسرحية مطبوعة طبعا انيقا على ورق ثمين نرجو ان نراها قريبا على المسرح

ومنعود الى هذه القطعة نقدا وتقريظا في فرصة قادمة

★ ★ ★

سمو الامير

والعودة لموضوع عرش سوريا

تقول «ها آرتس» ان سمو الامير عبد الامير عبد الله يسعى الان لعقد مؤتمر من زعماء سوريا وشرقي الاردن في عمان ودمشق، تمهيدا لتنصيبه ماسكا على سوريا سواء اتصلت بالشرق العربي ام لم تتصل

وتقول الجريدة «ان المذكرة التي قدمها سموه الى الحكومة الافرنسية تعد محاولة اولى، لبلوغ هذه الغاية»

والذي نعلمه حق العلم ان مذكرة سمو الامير انما كانت عطفا على عرب سوريا الذين لسمو الامير صلة وثيقة بهم كهاشمي، وكعربي، وكقائد من قواد الثورة الكبرى

الفرق بين حادثين

اخذ حادث تشليح السيارة الذي راح فيه يهودي، واصيب فيه عربي دوراً خطيراً، اذ اهتم البوليس بها اهتماما كبيراً

وكان قد اسند التحقيق في هذه الحادثة الى شوقي بك سعد الذي أقام في مركز بوليس قلقيلية عدة ايام، كان البوليس خلالها يحضر اليه كثيرين من الذين يشتبه بهم من القرى المجاورة الى ان قبض اخيراً على بعض اشخاص من قرية كفر جمال

والجدير بالذكر ان حادثة تشليح من هذا النوع، قد حدثت في نفس الطريق بين قلقيلية وطولكرم، منذ عام وذهب ضحيتها المرحوم يوسف عديلة ونذكر ان هذه الحادثة لم تنل من اهتمام البوليس ما نالته حادثة مقتل اليهودي — والفرق بين الحادثتين ظاهر!

محاولات اليهود اقتحام شرق الاردن

«تابع المنشور على الصفحة الاولى»

الدكتور ارلزروف بأن الاتفاق ليس هذا وقته، وليست فيه فائدة»

وفي الجلسة السياسية للمؤتمر الصهيوني الثامن عشر قال نيومن:

تجادلنا نحن اعضاء الوكالة اليهودية كثيرا في ما اذا كان يجب علينا ان نعلن ان حكومة فلسطين تحاول ان تجعل الامير عبد الله يتراجع عن اتفاقه معنا واخيراً قررنا عدم الاعلان عن ذلك. لكنني اصرح هنا ان الكولونيل كوكس اظهر موقف المعارضة علنا ضد استعمار اليهود لشرق الاردن، وحينما اجتمعنا مرة ثالثة مع الامير عبد الله ذكر لنا ان كوكس يطلب منه الغاء الاتفاق»

وهذا الموقف بعينه لا يزال كما هو، وحكومة فلسطين لا تزال ترفض ان يطأ اليهود عتبة شرقي الاردن!»

«الدفاع»: نعلق غداً على هذا المقال الذي ترجمناه لاطلاع الرأي العام العربي على ما يبيته اليهود لشرق الاردن من شر، اما موقف سمو الامير عبد الله وما هو الا الموقف الشريف، فكلمتنا عنه في عدد الغد

نابلس

انتشار القوات بعد حادث التشليح

كلاب الاثر أمام عملية التعرف على متهم

نابلس في ٢٩ اذار — لمراسل الدفاع الخاص — اهتمت دائرة بوليس نابلس في امر العصابة التي سلبت ركاب السيارات والتي اخبرتكم تفصيلاتها امس وخرجت قوات من البوليس الوطني والانكليزي من القدس ونابلس الى القرى المجاورة لقصبة زعترة وطوقتها واخذت تهتم بالبحث عن افراد العصابة اهتماما شديدا وقد وصلت كلاب البوليس الى المكان الذي وقعت فيه الحادثة واخذت تسير في اثر اللصوص حتى بلغت قرية بيتا حيث نشبت الكلاب في اكتاف احد سكان القرية وهو موسى سلامه عندما كان جالسا في بيته واخذا ينبحان مشيرين الى ان هذا احد افراد العصابة وعلى اثر ذلك اقامت قوات البوليس المتهم المذكور تشخيصا بين اربعين شخصا من افراد القرية فعاد الكلبان مرة اخرى الى الاشارة الى المتهم موسى من بين الاربعين ثم فتشت القوات بيته تفتيشا دقيقا ويقال انها عثرت على ما يثبت انه احد افراد العصابة

وتتكتم دائرة البوليس تكتما شديدا في امر مطاردة افراد العصابة وقد خرجت اليوم قوة من الجند باسلحتها الكاملة من طولكرم وجنين ونابلس وانتشرت في الطرقات بين نابلس وحيفا تراقب السيارات وقامت قوة اخرى من القرى المجاورة لقرى حيفا ونابلس تتعقب افراد العصابة وانتشر بوليس التحري في جميع القرى يحصى على الناس حركاتهم وسكناتهم ويشاهد الان المار في طريق القدس ونابلس وطريق جنين والناصرة وحيفا ونابلس وطولكرم «داوريات» البوليس منتشرة انتشارا هائلا باسلحتها الكاملة تراقب المارين باحثة عن افراد العصابة وحتى هذه الساعة لم يعد احد من هذه القوات. وقد حاولنا الاتصال بحضرة مفتش البوليس ومساعده فكنا نجاب بانهما غير موجودين وبهذه المناسبة نود ان نلفت نظر حضرة مفتش البوليس العام الى ما يلاقيه الصحافيون من الصعوبات في سبيل الحصول على الحوادث التي تقع في نابلس والقرى المجاورة

حيفا

اضراب مئتين وثمانين عاملا عربيا

حيفا في ٢٩ آذار — لمراسل الدفاع الخاص: اضرب امس مائة عامل من عمال «كامب الطيران» الذين يعملون قرب ورشة سكة الحديد في حيفا، احتجاجا على تعسف الجاويش اليهودي ضدهم وعلى قلة اجورهم وقد التجأوا الى جمعية العمال العربية لتدافع عنهم وتحافظ على حقوقهم. ويشتغل في «كامب الطيران» نحو ٢٨٠ عاملا عربياً من المنتظر ان يعلنوا اضرابهم جميعاً اليوم

ممثلو الصحف يحضرون جلسة البلدية

طلب ممثلو الجرائد في حيفا الى المجلس البلدي السماح لهم بحضور جلسة يوم الثلاثاء القادم لاطلاع الرأي العام عما يتم في ميزانيه بلدية حيفا التي طلب جناب حاكم اللواء اعادة النظر فيها لانسحاب اربعة من الاعضاء. ومن المنتظر ان يسمح المجلس البلدي لممثلي الصحف حضور هذه الجلسة

حكومة لبنان تسلم المختلسين اليهود

اتصل بنا ان حكومة لبنان سلمت دائرة البوليس في فلسطين اللصوص اليهود الثلاثة الذين اختلسوا مبالغ كبيرة من البنك اليهودي الزراعي في هرزليا وسافروا الى بيروت

وقد ذهب اثنان من رجال بوليس تل ابيب الى الناقورة واستلماهم ووصلا بهم الى تل ابيب امس

مؤتمر يهودي

يعقد اليهود في ١٦ نيسان القادم مؤتمرا كبيرا في القدس يحضره جميع ممثلي هيآتهم وجمعياتهم في فلسطين لبحث المسائل الصهيونية وصلتها بالمشاكل الدولية وسيكون من ضمن المسائل التي يبحثها المؤتمرون: الحركة اليهودية العالمية، الحالة السياسية في فلسطين والعالم، الهجرة، المستعمرات وشراء الاراضي من العرب، صندوق الوطن القومي، التنظيم، محاضر جلسات المؤتمرات السابقة

وتقول الصحف اليهودية ان اليهود يعلقون على هذا المؤتمر وبحوثه اكبر الامال

غريق في حيفا

غرق امس السيد يوسف شويري من سكان قضاء لبنان في مستحم بيت غاليم وقد اخرج ميتاً وعليه ملابسه على اننا نطلب من الحكومة التحقيق لاشاعات ضربنا عنها صفحاً

دموع الحب
قريبا جدا في حيفا

مسابقة الحدائق

كانت مدرسة قلقيلية الاميرية في جملة مدارس المعارف التي دخلت مسابقة الحدائق في هذه السنة. وقد زار حديقتها، قبل ايام، مفتش الزراعة في القضاء، ومفتش الحدائق للمعارف، فاعجبا بجمالها وحسن تنسيقها ونظامها — الامر الذي يجعلنا نؤمل ان تنال هذه المدرسة جائزة المسابقة، كما نالتها في العام الماضي

حزب الدفاع الوطني يقبل بالاجماع

المجلس التشريعي ويذيع البيان التالي

جاءنا من سكرتير حزب الدفاع الوطني البيان التالي: اجتمعت الهيئة العامة لحزب الدفاع الوطني في ٢٩ مارت سنة ١٩٣٦ في المركز الرئيسي في القدس في تمام الساعة العاشرة برآسة سعادة راغب بك النشاشيبي ودام الاجتماع الساعة الواحدة بعد الظهر وحضره كل من السادة مع حفظ الالقاب: عاصم السعيد، الشيخ مصطفى الخيري، عمر البيطار سليمان عبد الرزاق طوقان، الحاج عادل الشوا، ناصر الدين ناصر الدين، سعيد الهنيدي، عيسى العيسى، نعيم العيسى، عبد الله بشير عمرو، فريد الحمد الله، احمد الشكعه، راغب السعرد، احمد عبد الرحمن اماتين، محمود عبد الجليل، الحاج علي الكرزون، محمد اديب رشيد، جورج الكته، مدحت ابو هنطش، عبد الرحمن العزه، الدكتور حسام الدين ابو السعود، راشد عرفه، الشيخ توفيق طهبوب عبد المعطي بدر، طاهر حنون، الشيخ عبد القادر ابو رباح، مغنم مغنم، وحسن صدقي الدجاني

وابتدأ الرئيس بذكر ما للعضوين الراحلين الكريمين الشيخ سعيد افندي الكرمي وعبد اللطيف افندي ابو هنطش اللذين فقدتهما الهيئة العامة بسبب وفاتهما من المآثر الطيبة والخدمات القيمة لوطنهما وقومهما وطلب من الحضور قراءة الفاتحة لروحيهما الطاهرتين وقوفا. وانتخبت الهيئة العامة كلا من مدحت افندي ابو هنطش وفريد افندي الحمد الله وطاهر افندي حنون اعضاء في الهيئة العامة

ثم تلا السكرتير تقريرا ضافيا عن الاعمال التي قامت بها اللجنة المركزية منذ اجتماع الهيئة العامة السابق الذي كان في ١٧-٥-٣٥ حتى تاريخ اليوم فشكر الحاضرون الهيئة على اعمالها واقروا جميع اجراءاتها. ثم نهض سعادة الرئيس وشرح للهيئة العامة المجلس التشريعي والمخابرات التي دارت بشأنه مع الحكومة والمذاكرات التي جرت من اجله مع الاحزاب العربية الاخرى. ثم طلب من الهيئة ابداء رأيها به فوافقت بالاجماع على القرار التالي:

القرار بقبول المجلس التشريعي

بعد ان اطلعت الهيئة العامة لحزب الدفاع الوطني على رد فخامة المندوب السامي على مذكرة رؤساء الاحزاب العربية المؤرخ في ٩ آذار سنة ٩٣٩ فيما يتعلق بمشروع المجلس التشريعي، وما في ذلك الرد من تصريح باباحة المناقشة والبحث في كل ما يعرض على المجلس من قوانين واعادة النظر وتعديل كل ما صدر منها قبل الان

وبعد ان رأت الهيئة العامة ما يحاك حول هذا المشروع من مؤامرات لابطاله وابقاء البلاد تحت حكم مباشر خلافا لمنطوق المادة ٢٢ من عهد عصبة الامم ووعود الدولة المنتدبة الصريحة امامها للمباشرة في بدء تطبيق الحكم الذاتي في فلسطين

ونظراً لما تحققته الهيئة العامة من الاضرار التي لحقت بالبلاد من جراء رفض مشروع المجلس التشريعي عام ٩٢٢ بحيث زاد عدد اليهود زيادة مريعة. وتسرب من اراضي العرب كميات عظيمة لليهود وسن في البلاد من قوانين وفرض من ضرائب ما أخرت البلاد وأضرت بسكانها ضرراً عظيما أوصلها الى حالة لم يعد بالامكان الصبر معها.

لهذا فان الهيئة العامة تقرر ما يلي:

١ — قبول مشروع المجلس التشريعي في فلسطين كتجربة رغم انه لا يحقق جميع اماني البلاد ولا رغبات أهلها وذلك لاعتقاد الهيئة بانه ما يساعد على السير بالامة نحو الحكم الذاتي وذلك ما تصبو اليه البلاد من اماني قومية

البرلمان الانكليزي مسرح دعايات

٢ — تحتج الهيئة العامة لحزب الدفاع الوطني احتجاجا شديداً لدى الدولة المنتدبة على جعل البرلمان الانكليزي مرسحاً للدعايات اليهودية ووقوف بعض اعضائه في صف الصهيونية والنظر الى العرب اصحاب البلاد الحقيقيين ككمية مهملة

الاحتجاج لدى الدول الاسلامية

٣ — الاحتجاج لدى جمعية الامم ولدى الدول الاسلامية (بواسطة ملوكها وامرائها) على جعل شئون فلسطين عرضة لغايات الاحزاب الانكليزية ومدار مساومة في سياسة بريطانيا الخارجية في حين ان جمعية الامم هي المرجع الاعلى لها وفي حين ان الدولة المنتدبة يجب ان تأتمر بامرها في كل ما يتعلق بادارة هذه البلاد وتصريف امورها حتى تصل الى استقلالها على نحو ما جرى ويجري في البلاد العربية المجاورة لها والتي سلخت معها عن المملكة العثمانية

اذا تراجعت الحكومة

٤ — يعد حزب الدفاع المساعي التي تبذل من اجل تراجع الحكومة عن تنفيذ مشروع المجلس التشريعي فيما لو نجح معارضوه عارا على الحكومة واستسلاما منها امام الضغط اليهودي العالمي. ويجعل الحزب امام حالة استثنائية قد تضطره معها الى اتخاذ خطة من شأنها تغيير الاساليب السياسية التي سارت عليها البلاد حتى الان بشكل يجعل مسئولية ما يمكن ان يحصل من الحالات على عاتق الحكومة وحدها

٥ — تطلب الهيئة العامة من فخامة المندوب السامي السعي في الحال لانشاء وتنفيذ مشروع المجلس التشريعي وتضع مسئولية عدم تنفيذه بالسرعة الممكنة على الحكومة البريطانية وتجعل البلاد في حل من استخدام جميع الوسائط التي تمكنها من الوصول الى اهدافها الوطنية

٦ — على سكرتيرية الحزب ان تبلغ هذه القرارات الى جمعية الامم والدول الاسلامية وفخامة المندوب السامي والطلب من فخامة المندوب السامي بابلاغها الى حكومته

٧ — ان تنشر هذه القرارات في الصحف المحلية وفي جميع صحف البلاد الشرقية

تلفونات الدفاع وبرقياتها الخاصة

٩٩ في المائة تقترع لهتلر

أنباء الانتخابات حتى منتصف الليل . تدمير هرر . فظائع الايطاليين . خطبة فلندان

— القاهرة في ٢٩ آذار — لمراسل «الدفاع» الخاص

السياسة العالمية

ماذا بعد المباحثات المقترحة بين هيئات اركان الحرب؟

اليوم (الاثنين) يعقد مجلس الوزراء البريطاني اجتماعا يستعرض فيه الحالة الدولية، ويستمع فيه الوزراء الى ما دار من المحادثات بين المستر ايدن وزير الخارجية البريطانية وبين الهر فون روبينتروب قبل سفره الى برلين، هذا السفر الذي اصبحت الصحف البريطانية بعده تعرب عن املها بان يستطيع هذا السفير الالماني اقناع الهر هتلر بالحاجة الى رد مرضي من المانيا يساعد على تسوية الحالة

وللهر هتلر مقترحات جديدة لن تصل الى لندن الا غداً، أو بعد غد، ولكن مجلس الوزراء البريطاني لا يريد ان ينتظر وصول هذه المقترحات، فهو سيقرر في اجتماع اليوم متى تبدأ المباحثات بين هيئات اركان الحرب الانكليزية، والافرنسية، والبلجيكية، وهي المفاوضات التي ستجري كنتيجة لارتباطات بريطانيا بمقتضى معاهدة لوكارنو، وعنها قال المستر ايدن للهر فون روبينتروب ان لا بد منها بصرف النظر عن رد المانيا الجديد المنتظر على مقترحات دول لوكارنو

ولقد قالت برقيات الامس ان الهر فون روبينتروب ابتعد في حديثه مع المستر ايدن عن الشكل السياسي المألوف واستعمل لهجة شديدة ضد مناعة التعاون الانكليزي — الافرنسي — البلجيكي الذي تنظر اليه المانيا شزراً، ولكن لندن كانت هي التي قالت هذا الكلام وهي لم تقله الا للتضليل، كما كانت تفعل باريس في المعضلة الايطالية — الحبشية — البريطانية!

ذلك لان السياسة البريطانية التي تقررت وأعلنها المستر ايدن نفسه في مجلس العموم يوم ٩ الجاري — قبل سفره بيوم واحد هو واللورد هاليفاكس وزير الحربية الى باريس لحضور ذلك الاجتماع الاول الذي عقدته هناك دول لوكارنو — يمكن تلخيصها في ان الحكومة البريطانية. في حالة واحدة هي حالة وقوع اعتداء عن غير استفزاز، من المانيا على فرنسا او على بلجيكا، ستجد نفسها مرغمة بمقتضى معاهدة لوكارنو، ان تهب لمساعدة البلد المعتدى عليه.

واذن فأي شيء يضير المانيا من هذه المباحثات التي ستجري بين هيئات اركان الحرب، ما دامت هي كما صرحت مراراً بلسان زعيم الريخ الاكبر، لن تقوم بأي اعتداء على جاراتها من دول اوروبا الغربية؟

لن يضيرها شيء، وانما هذه المباحثات تراها بريطانيا العظمى ضرورية الآن لتطمين فرنسا على نفسها، كما طمأنت بريطانيا من قبل على نفسها، في حالة وقوع اعتداء من ايطاليا عليها في البحر الابيض المتوسط!

ومتى تم لبريطانيا ما تريده من تهدئة روع فرنسا، لن يكون امام الجميع الا هذا المؤتمر الذي تدعو بريطانيا اليه دول اوروبا الغربية لتتباحث فيه، لا في معضلة الرين وحدها، ولكن في جميع ما تبقى من المعضلات التي اوجدتها معاهدة فرسايل، وفي مقدمتها معضلة المواد الخام ... واعادة توزيع المستعمرات

المانيا

اليوم العظيم وفوز سياسة هتلر

استقبل الريخ «اليوم العظيم» باهتمام بالغ حين اشتركت ملايين الالمان في الانتخابات. ولا يجوز ان نطلق على هذا الاستفتاء وصف معركة الانتخابات لانه ليس هناك اية معركة وليس هناك اي شعور بالكراهية وليس هناك خطب حزبية وكل ما في الامر ان الفوهرر خاطب الشعب الالماني وهو الذي ربح المعركة خاطب ٧٧ مليون نفس مشيدا بالسلام الدائم على اساس الاعتراف بشرف المانيا وسيادتها على مقاطعاتها

الاشتراك مئة بالمئة

وقد زحف الشعب كله لاعطاء صوته. واشترك الراين جميعه في الانتخابات وظهرت المانيا بلداً متحداً أمام العالم. ومنذ الصباح وبرلين مشغولة. تتلقى الاخبار بالراديو ومضخمات الصوت عن سير الانتخاب في المقاطعات الصغيرة. وكان الاشتراك فيها ١٠٠ بالمئة. وكانت الجماهير المحتشدة حول قصر «المستشارية» تصيح قائلة: نريد رؤية الفوهرر فيطل عليها بين حين وآخر، فتزداد حماستها الملتهبة

الالمان في فلسطين

وابرق الالمان في فلسطين بالولاء للزعيم، لانهم لم يستطيعوا الاشتراك فعليا بالانتخابات. وايدوا هتلر في سياسة المحافظة على شرف المانيا ونشدان السلام على اساس المساواة.

الدكتور شاخت يؤيد سياسة هتلر

القى الدكتور شاخت خطابا قال فيه: ان بنك الريخ قائم في سياسته على اساس خطة الفوهرر اذ انها الطريق الوحيد لاجتياز العقبات ولقد استطاع بنك الريخ ان يتخطى متاعب جمة بعد الحرب ورغما عن جميع التقلبات السياسية فقد ظلت ماليتنا ثابتة وستظل كذلك في المستقبل

عودة المنطادين بعد جولة طويلة

انتهى المنطاد هندنبرغ والمنطاد غراف زبلن من طوافهما جميع انحاء المانيا وقد عادا مساء الى العاصمة. وختما جولتهما بزيارة بلاد الراين جميعها. وبهذا استطاعا الطواف حول المانيا كلها

الدعوة الى التفاهم مع المانيا

عقدت «الصنداي تايمس» مقالا جاء فيه: «ان بريطانيا عوقفها الاخير دخلت في النظام الاجماعي، وهو عبارة عن نظام محالفات» وكتب المستر غارفن في الاوبزرفر فقال: «يجب التفاهم السريع مع المانيا على اساس الوفاق. لقد تخوفت المانيا من الميثاق الروسي الفرنسي. وهذا من حقها. والاكثرية الساحقة في الشعب البريطاني تريد عهدا جديدا تدخل فيه»

خروج الذهب من فرنسا بسبب الحالة

اخذ الذهب في الخروج من فرنسا على اثر الاشاعات التي قيل عن عزم الحكومة على منع اصداره. والازمة الدولية السبب الاكبر في هذه الحالة الجديدة

طلائع الانتخابات وأول نتيجة ظهرت

جرت عملية الانتخاب اليوم بنظام تام وقد اشترك ما يقرب من ٧٠ في المئة حتى الساعة الواحدة. أما الهر هتلر والهر غوبلز فقد اعطيا صوتيهما في كولون اذ استقلا طيارة منذ الصباح

صوتك ملك للرئيس

وكان يقف امام كل مكتب من مكاتب الاقتراع جنديان يحملان لوحة كتب عليها «ان صوتك ملك للرئيس»

اول نتائج الانتخاب

وقد ظهرت اولى النتائج في قرية (ويبلسرورف) وكان عدد الناخبين ٥٤ اعطوا اصواتهم بالاجماع

وحدة المانيا ازاء السياسة

وانتهت عملية الانتخاب في الساعة الرابعة. وقد اعطى كثير من اعداء هتلر اصواتهم له فسجلوا بذلك وحدة المانيا ازاء السياسة الخارجية

العاصمة الالمانية في عيد وطني

ظهرت برلين في يوم عيد، فلم يبق بيت لم ترفع عليه الاعلام النازية وصدحت الموسيقى منذ الساعة السابعة صباحا وذهب كل الماني من الرئيس الى رجل الشارع الى اماكن الانتخاب ولم تقع اية حادثة ولاول مرة في تاريخ الطيران الالماني اقترع ركاب المنطاد هندنبرج في الانتخابات

اشتراك الالمان في الخارج

وكان الالمان في الخارج يذهبون مسافات بعيدة لاعطاء اصواتهم وكذلك فعلوا وهم في البواخر.

الحبشة

فظائع ايطاليا في ضربها هرر

أغارت ٣٠ طيارة صباح اليوم على هرر وامطرتها وابلا من القنابل المتفجرة والقنابل المحرقة فاضرمت النار في جميع المستشفيات والكنائس الموجودة. وكان الضباط قد اخطروا بقرب وقوع الغارة الجوية فهجروا منازلهم الى الخلاء ولكن الاضرار المادية جسيمة جداً

النيران الى الان مشتعلة

وكذلك دمرت محطة الاذاعة اللاسلكية فأصبح من التعذر الحصول على الاخبار. ولا تزال النيران مشتعلة في المنازل حتى الان

اغارة جديدة على جيجيكا

ثم اغارت بعد ذلك الطيارات على جيجيكا مرة اخرى فقذفت القنابل بشدة وستقدم الحبشة احتجاجا شديد اللهجة الى عصبة الامم على اعتبار ان مدينة هرر من المواقع الغير حصينة وقد اعلن ذلك في ٢ ديسمبر الماضي

فرنسا

الوفد السوري لزيارة وزير الخارجية

استقبل البير سارو رئيس الوزارة الفرنسوية المسيو دي مارتيل المفوض السامي في سوريا ولبنان وجرت بينهما محادثة طويلة ويزور دي مارتل المسيو فلاندان يوم الاربعاء ويقدم له الوفد السوري الموجود الان في باريس

انكلترا

اجتماع ايدن بمعاونيه في الوزارة

اجتمع المستر ايدن صباح اليوم مع معاونيه في وزارة الخارجية واخذوا في اعداد جميع الوثائق التي ستنشر في الكتاب الابيض الجديد

سوريا

مفاوضات باريس تتناول الوحدة السورية

فهم ان المفاوضات السورية الفرنسية ستتناول: الوحدة السورية، حقوق الاقليات، المسائل العسكرية والشؤون الجمركية

الوفد السوري وموعد البدء بالمفاوضات

جاء من باريس ان الكونت دي مارتل المفوض الفرنسي قابل اعضاء الوفد السوري مقابلة طويلة ودار البحث حول المفاوضات السورية المقبلة ويقال ان المفاوضات ستبدأ في ٥ ايار القادم على اكثر تقدير

العراق

فلبي يحضر مفاوضات الحلف العربي

من أنباء جدة ان الحاج عبدالله فلبي قد يسافر الى العراق. وفهم ان لسفره علاقة بالمفاوضات الجارية في بغداد لعقد معاهدة بين العراق والمملكة العربية السعودية

ايطاليا

تكذيب خبر التوسط في العقوبات

كذبت روما ما اشيع من انها طلبت من فرنسا التدخل لوضع حد للعقوبات

أخبار آخر ساعة

المانيا

تفصيلات وافية عن الاستفتاء العظيم

ظهرت نتائج الانتخابات شيئاً فشيئاً. وفي قرية نويت قرب دسلدورف اقترع لهتلر ٤٨ الفاً واقترع ضده ١٣٣ شخصاً. وفي ليبزغ اقترع له ٤٥١ الفاً وضده ٥٣٤ وفي ليدن في وستفاليا اقترع له ٢٢ الفاً وضده ٤٦٥ وفي هان في وستفاليا اقترع له ٣٧ الفاً وضده ٥٣٤ وفي هاغن في وستفاليا اقترع له ١٠٤،٠٠٠ وضده ١٩١٦ وفي ستوتغارت اقترع له ٢٢،٦٠٠ وضده ١٨٦ وفي هاغنل اقترع له ٣٣ الفاً وضده ٩٢ وفي بروسيا الشرقية اقترع له مليون ومئتان وخمسون الفاً وضده ٢٧٤٢ وكانت النتيجة في كل المانيا — حتى الساعة الواحدة صباحاً — ٣٩ مليون ونصف وتكون النسبة بذلك ٩٨ في المئة وثمانية اعشار

مصر

الوضع العسكري في المفاوضات الجارية

تقول الصحف الانكليزية ان ازمة المفاوضات المصرية البريطانية تسير في طريق الحل كما يأتي:

ان تعسكر الجنود البريطانية في السويس، تتخذ الاسكندرية كقاعدة للتموين ومستودعات للذخيرة، ان تكون على الحدود المصرية المتاخمة لصحراء ليبيا سكة حديد دائمة تبدأ من الاسكندرية الى مرسي مطروح وتقيم على جوانبها الجنود الانكليزية التي تبرح الاراضي المصرية، تعزز الحامية الانكليزية في الخرطوم باورطة من المشاة ووحدات من السيارات المدرعة

فرنسا

وزير الخارجية يرد على هتلر

القى المسيو فلاندان خطابا هاما في دائرته الانتخابية ضمنه موقف فرنسا من احتلال المانيا لمنطقة الرين فقال «ان نقض المانيا لمعاهدة لوكارنو لا ينطوي على اساس صحيح، وانها اقدمت على ذلك بحجة الميثاق الفرنسي الروسي». ثم قال «ان المانيا تريد استخدام القوة محل الحق بحجة المطالبة بحق الشعب الالماني بالحياة، فاذا كان هتلر يريد المطالبة بحق شعبه فعليه ان يقدم بيانا بما يراه حقاً»

سؤالان: الحقيقة والمبدأ

وهناك سؤالان نوجههما للمستشار هتلر أولها يقوم على المبدأ والاخر على الحقيقه. اما الاول: فماذا تكون قيمة المعاهدات اذا كانت المانيا تخرقها لتحفظ لنفسها حقها «الرئيسي» وباسم كرامتها؟ ان بلجيكا لم تدخل ضمن ذلك الميثاق ومع ذلك خرقت المانيا المعاهدة التي ترتبط بها بلجيكا

هل يكون بتسلح الراين

وقال المستشار هتلر انه يريد سلاماً يعمر ٢٥ سنة. فهل يكون هذا السلام بتسليح منطقة غير مسلحة كالراين؟ وضد من تبنى تلك الحصون والاستحكامات وتوضع القوات العسكرية؟

بعد الاستيلاء على السار

ثم قال «ان المانيا بعد استرداد السار اعلنت بلسان الهر هتلر انه لم يعد بينها وبين فرنسا أي خلاف بشأن الاراضي. لكن هتلر قام الان ينادي بمنطقة الرين ويعدها حقاً حيويا للشعب الالماني وخرق بذلك معاهدة لوكارنو وأبى ان يرفع النزاع الى محكمة الهاي الدولية فكيف يمكننا ان نثق في المستقبل بالمعاهدة التي يقترح ابرامها»

عودة الى المستعمرات

واستطرد المسيو فلاندان فقال «ثم ان الهر هتلر يطالب بالمستعمرات، فهل له ان يوضح ما هي المستعمرات التي يريد ارجاعها وهل يطالب بكل المستعمرات الالمانية او البعض منها او بمستعمرات جديدة وعلى حساب اية دولة يريد هذه المستعمرات»

السلام وحدة لا تتجزأ

وتعتقد فرنسا ان السلام وحدة لا تتجزأ. وانه اساس الضمانة المشتركة في احترام المعاهدات. والشعب الفرنسي يريد سلاما على اسس ثابتة وليس سلاما موقتا. نريد من المستشار هتلر تصريحات واضحة لها حدود. ان العالم يسأل المستشار الالماني ان يحدد السلام الذى اقترحه

البحث عن

قلعة اسلامية على ضفاف طبريا

شركة المانية تقوم بعمل تاريخي مجيد

لمراسل الدفاع في صفد : في الساعة التي وصلني فيها الخبر ركبت سيارة وذهبت الى مكان الحفريات وهو واقع على الضفة الشمالية من بحيرة طبريا على بعد كيلو متر واحد من الشاطيء في موقع تل الحزات، قريب من غوير طبريا ما بين المجدل والطابغة . كان العمال يمارسون اعمالهم بهدوء، عددهم لا يزيد على ثلاثين عامل تحت اشراف الدكتورين سنايدر ومايتي الاخصائيين في الاثار القديمة والحفريات والمسؤولين عن التنقيب بايعاز من جمية گرروس الالمانية التي كان لها اليد الطولى في التنقيب بشرق الاردن قابلت الدكتورين وافهمتهما مضمون زيارتي وانني ارغب في الاستحصال على المعلومات لانشرها في « الدفاع »، فرحبا بي ثم تجولا معي في جميع جهات الاثار التي عثروا عليها وهذا ملخص ما شاهدته وشرحه الي الدكتوران :

قلعة اسلامية كبيرة ذات اربعة اضلاع يقوم عند ملتقى كل ضلعين برج وفي وسط كل ضلع مدخل ذو بابين

شيد المسلمون هذه القلعة في الدور الاول لفتوحاتهم ويرجع عهدها الى القرن السابع عشر للميلاد . ان الدلائل كما افادني الدكتوران تدل على ان القلعة اسلامية وهذه هي :

١) طرز البناء
٢) اقواس الابواب والنقش
٣) نقود عربية
٤) اواني خزفية عربية
٥) الخط الكوفي

شاهدت كل هذه الاثار وشاهدت الخط الكوفي بجانب احد مداخل القلعة واخبرني الدكتوران ان التنقيبات لا تزال في مراحلها الاولى ومن المنتظر العثور على آثار اخرى ذات اهمية تاريخية وقد طلبا الي ان ارجع اليهما بعد اسبوعين

ومن المؤسف ان احدا من العرب ومن مهندسيهم واخصائييهم في علم الآثار لم يزر المكان حتى الان !

رؤوف حجازي

اجتماع مخاتير القضاء ومطالب المزارعين

عدم تشغيل العمال اليهود في المناطق العربية

ذكرنا سابقاً خبر اجتماع مخاتير قضاء الرملة بصورة مختصرة وانتظرنا التفاصيل من مراسلنا القروي . واليوم نقول أن هذا الاجتماع ضم ٣٠٠ مختار من مخاتير القرى العربية والمستعمرات اليهود والالمانية . وكان مخاتير العرب يمثلون ١٥٠ الف نسمة أهملت الحكومة شؤونهم الصحية والعلمية والزراعية وغيرها دون أن تهتم الا الى جمع الضرائب والاعشار والويركو . وكان يتولى البحث مرقائمقام الرملة بالنيابة عن المخاتير الوجيه السيد حسين يانس سكرتير جمعية اتحاد القرى العربية ومختار بيت دجن . وقد قدم الطلبات التالية :

أولا إعفاء المزارعين من بقايا العشر والويركو والقروض الزراعية لعدم قدرة الفلاح على تسديد ما هو مطلوب منه للحكومة بسبب المحل وفداحة الضرائب السابقة التي ظهرت كثرتها في تقدير الحكومة لضريبة الاراضي في القرى سنة ١٩٣٥ لانه بعد أن كان يدفع عن الدونم من ٦٠ الى ١٠٠ مل أصبح بحسب التقدير الرسمي يدفع عنه من ١٣ الى ٢٥ ملا

ثانيا ـ تخفيض ضريبة الاراضي في القرى عن الأثمار الحمضية منذ بدأت الحكومة جبايتها من المزارعين

ثالثا ـ اعطاء قروض زراعية للمزارعين لمدد طويلة تتناسب مع حالتهم المالية الحاضرة

رابعا ـ تحسين حالة القرى وتعبيد الطرق بينها أسوة بالمستعمرات اليهودية.

خامسا ـ الطلب من الحكومة عدم تشغيل عمال اليهود في أشغال الحكومة في المناطق العربية .

سادسا ـ تعيين لجنة من الاهالي في كل منطقة للاشراف على تحسين القرى واصلاح ذات البين فيها وفض مشاكلها دون اللجوء الى المحاكم.

وسيباشر قريبا في تعيين الاعضاء سابعا ـ توزيع ضريبة الاراضي في القرى لسنة ١٩٣٦ بشكل يعرف منه كل فرد من الشركاء الاموال المترتبة عليه وتكون باسمه جداول الضريبة وتحصل منه رأسا لان طريقة الزام احد الشركاء بدفع المبلغ ينتج عنها مشاكل كثيرة بين القرويين

ثامنا ـ الاهتمام بزيادة عدد المدارس في القرى وتوسيع الموجود منها وزيادة معلميها وصفوفها وزيادة الميزانية المخصصة لها، وفتح مدارس مركزية كاملة الصفوف في كل منطقة من مناطق القرى تتناسب مع عدد نفوسها .

تاسعا ـ البت في طلبات الاعضاء التي تقدمت عن الاراضي التي غرست بأشجار حمضية وخلافها حيث أن هذه الطلبات قدمت من سنة ١٩٢٩ ومضى عليها ست سنوات لم يبت فيها وغرض أصحابها في كل سنة للمطالبة بها.

برقية الى المندوب السامي

ارسل الوجيه السيد عبد القادر يوسف عبد الهادي رئيس جمعية الهلال العربية الى فخامة المندوب السامي البرقية التالية :

تصريح حكومتكم لمحلات بيع الخمور والملاهي في فلسطين وممانعتها في التصريح لعصبة فتيان محمد بحيفا العمل في سبيل الانسانية والكشافة من عجائب القرن العشرين . باسم كشافة جمعية الهلال العربية بحيفا نحتج بشدة ونستنكر هذا المنع، نطلب سرعة التصريح تهدئة للرأي العام

دموع الحب
قريبا جدا في حيفا

لفتا في خطر

امتدت الايدي اليهودية الى قرية لفتا وابتدأت في الاستيلاء على الاراضي القريبة من مستعمراتها التي انشأتها في اطراف القرية . وقد بيعت قطعة ارض الى يهودي يدعى شالوم شوبل شطريت باربعماية مل للمتر المربع .

اين الهيئات الوطنية بل اين جمعية الامر بالمعروف والنهي عن المنكر لتحول دون تسرب هذه الأراضي الى اليهود!

الجمعية الصحية

وزعت الجمعية الصحية العلمية الاسلامية في حيفا بيانا على الاهالي دعت فيه الى معاضدة الجمعية والاشتراك في مشروعها (انشاء مستوصف لامراض العيون » وها ا مرسل لكم البيان ليطلع عليه الرأي العام ...

مباراة رياضية

تبارت يوم الخميس الماضي في كرة القدم فرقة مدرسة المجدل مع فرقة مدرسة اللد على ملعب الثانية فتغلبت اللد على المجدل بثلاث اصابات مقابل لا شيء .

تنقلات المعلمين

سينقل السيد صبحي عبد الرزاق المدرس في مدرسة الحكومة بيافا الى مدرسة الرملة ابتداء من الفصل الثالث.

احصاء

عن المسافرين والبضائع

في احصاء رسمي ان عدد المسافرين الذين قدموا عن طريق ميناء حيفا خلال عام ١٩٣٤ كان ١٧٨،٤٨٣ راكبا وزاد عددهم في عام ١٩٣٥ الى ٢٦٦،١٧٨ اما البضائع التي انزلت في ميناء حيفا فكانت ٤٠٧،٤٠١ طن في عام ١٩٢٤ وزادت الى ٥٥٤،٨٦٦ في عام ١٩٣٥ في عام ١٩٣٥

دائرة الزراعة

اصدرت دائرة الزراعة والاحراش نشرتين رسميتين الاولى عن التقلبات الجوية في المدن الفلسطينية خلال شهر شباط . والثانية عن معدل هطول الامطار خلال الشهر نفسه، كما انها اذاعت نشرة ثالثة عن معدل هطول الامطار خلال الموسم الذي يبدأ من شهر حزيران عام ١٩٣٥ حتى نهاية شهر شباط الماضي

مباراة مع اليهود

وصلت الى تل ابيب فرقة هنغارية لاحد اندية كرة القدم وقد تبارت امس الاول مع فريق المكابي على ملعب الثاني ففازت الفرقة الاولى بثلاث اصابات مقابل اصابتين فاز بها فريق المكابي

فقد ولد

يوم الخميس الواقع في ١٩ اذار سنة ١٩٣٦ فقد ولد في التاسعة من عمره يدعى خالد عارف من قرية عطارة التابعة رام الله واوصافه طويل القامة حنطي اللون عيناه وشعره اسود وكان يلبس بدلة بني ذات بنطلون قصير وحذاء اصفر وعلى رأسه طاقية قماش لونها سكني فمن صادف ولداً على هذه الاوصاف فليخبر اقرب مركز بوليس او يقبض عليه ويسلمه للبوليس وله من الله الاجر والثواب

عبد القادر عارف

مصلحة الاذاعة اللاسلكية الفلسطينية

القدس — ١ ، ٤٤٩ متر — ٦٦٨ كيلوسيكل ٢٠ كيلوات

الاثنين في ٣٠ آذار ١٩٣٦

الدقيقة	الساعة	(مساء)
١٥	٤	سيفتتح مصلحة الاذاعة اللاسلكية رسميا فخامة المندوب السامي لفلسطين اللفتنانت جنرال السير ارثور كرينفل واكهوب وسيقدم مدير البريد العام اللفتنانت كولونيل وليام هدسون فخامة المندوب السامي فيتكلم فخامته من محطة الاذاعة الفلسطينية في رام الله وسيعزف الفليق الثاني التابع لجلالة الملكة بسماح اللفتنانت كولونيل ج . كيث سيمنز
٤٠	٤	نشرات
٤٥	٤	فرقة استوديو الاذاعة برئاسة جميل عويس ـ كمان . محمد عطية ـ قانون . رامز الزاغة ـ عود ارتير سنتورجي ـ سنتور جليل ركب ـ كمان . توفيق جوهرية ـ مزمار . باسيل صروة ـ رق
٠٥	٥	اشعار واغاني عبرية
٣٥	٥	محمد عبد الكريم ـ بزق منفرد
٥٠	٥	يحيى السعودي وفرقة استوديو الاذاعة (برئاسة جميل عويس)
٢٥	٦	برنامج عبري
٤٥	٦	حديث بالانكليزية لرئيس البرنامج الاستشاري ـ همفري ي . بومان
٥٥	٦	حديث لامين بك عبد الهادي (عضو في لجنة البرنامج الاستشاري)
٠٥	٧	غناء وعود منفرد ـ الشيخ محمود صبح
٢٥	٧	مصطفى بك رضى (قانون) . مصطفى عقاد (رق)
٤٠	٧	نجاة علي وفرقة استوديو الاذاعة (برئاسة جميل عويس)
٢٠	٨	حديث بالعبرية للدكتور ابراهيم كاتسنلسون (عضو في لجنة البرنامج الاستشارية)
٣٠	٨	موسيقي اوروبية
١٠	٩	نشرة الاخبار بالانكليزية والعربية والعبرية
٢٥	٩	موسيقي اوروبية
٠٠	١٠	اذاعة منقولة من محطة الاذاعة البريطانية
٣٠	١٠	ختام

انتقلت عيادة الدكتور نصوح بك النابلسي
الى عمارة ظريفه (شل سابقا)
ملتقى شارع جمال باشا بشارع ظريفه

ماذا تسمع اليوم

عن محلات السادة دجاني اخوان

يافا ـ تلفون ٧١٦

الاثنين ٣٠ آذار سنة ١٩٣٦

٧،٠٠	صباحا تمرينات رياضية ـ عبد المنعم مختار افندي
٧،١٥	قرآن كريم ـ الشيخ محمد عكاشة
٨،٠٥	ختام
١٠،٠٠	حفلة موسيقية ـ اوركسترا حسن ابو زيد
١٠،٣٠	كمان منفرد ـ فاضل شوا
١٠،٤٠	حفلة غنائية ـ حسن المواني وفرقته
١١،١٠	ختام
٢،٠٠	مساء اسطوانات
٢،٤٠ ـ ٢،٥٠	النشرة الاخبارية والنشرة التجارية الاولى بالعربية
٣،٠٠	وزارة المعارف العمومية ـ اذاعة المدارس الثانوية
٣،٣٠	وزارة المعارف العمومية ـ اذاعة المدارس الابتدائية
٤،٠٠	وزارة المعارف العمومية ـ اذاعة المدرسين ومعاهد التربية
٤،٤٠	ختام
٥،٣٠	قرآن كريم ـ الشيخ علي حزين
٦،٠٥	اسطوانات
٦،٣٠	مساء حديث الى الاطفال ـ أبلا زوزو
٧،٠٠	النشرة الاخبارية والنشرة التجارية الثانية بالعربية
٧،٣٠	اسطوانات
٧،٥٠	حديث ـ واقعة دولاب ـ الانسة سهير القلماوي
٨،١٠	حفلة غنائية ـ ليلى مراد وفرقتها
٨،٤٠	ازجال ـ الاستاذ يونس القاضي
٩،٠٥	كمان منفرد ـ سامي شوا
٩،٣٠	رواية « كرسي الاعتراف » تقديم الاستاذ يوسف وهبي وفرقته
١٢،١٥	تقريبا بعد منتصف الليل ـ السلام الملكي ختام

شراب اللنبريس
يشفى السعال والكحة في يوم واحد

Allenburys Cough Syrup

هو احسن شراب يمنع ويوقف الكحة حالا ويشفي الالتهابات الشعبية والنزلات الصدرية والانفلونزا! اوقف هذه الكحة ! ابطل هذا السعال

أشف نفسك من الانفلونزا او الرشح!!

خذ شراب اللنبريس ضد السعال والكحة فتشفى من الرشح والانفلونزا في يوم واحد. ان شراب اللنبريس يشفي الالتهابات والنزلات الصدرية والانفلونزا وهو :

يباع في جميع الاجزخانات ومخازن الادوية

الوكلاء — الشركة المصرية البريطانية التجارية

مصر والاسكندرية

فرع فلسطين: في بناية ميخا شوبلي شارع يافا — تل ابيب تلفون ١٠٥٢

دخنوا السجاير التركية الفاخرة
المصنوعة من اجود التبغ التركي
الجودة
الوجاهة
الاتقان
جميع هذه الاصناف تجدها في السجاير التركية
الاصناف : حوكيه كلوب . ياووه . يكي تورك
غازي . بنيجه . خالم اكسترا . ايكنجي
الوكيل العام
يوسف البينا

احسن صابون فاخر نقي
مصنوع من زيت الزيتون الممتاز
ماركة الزيتون
احذروا التقليد
الصابون المطهر ذو الرائحة الزكية
ماركة شجرة « الزيتون »
من مصنوعات معمل عامي وسالم النابلسي — بنابلس — يكفي تجربته مرة واحدة لتتعلقوا به الى الابد
يطري البشرة وينعش الجسم ويكسبه الرائحة الطيبة
اطلبوه من الباعة

الوكلاء
السادة
نجيب القبلي
حسن قليبو
فريد حسن فرحات
قسطندي بجالي
سامي ومهدي القباني

في سبيل الحق

« بقية المنشور على الصفحة الثانية »

عشر سنوات الاخيرة قيادات شرقية ذات بأس كانت تضع الخطط في سفوح الجبال وداخل المغاور. لكن يا للاسف لم يكتب لاكثرها الفوز لا لضعف فيها بل لقوة الخصم من جهة ولنكوص الاعوان المترفين من جهة اخرى كما هو واضح في الثورة السورية الكبرى

ولا بد ان نقرر — ما دمنا في صدد الترف — ان الاخذ بأسباب الحضارة والتهافت على مباهجها وزبارجها واصطناع كل لون من الوانها كانت وما تزال عاملا قويا في اضمحلال الشرق العربي الماضي والحاضر، وهو الامر الذي دعا فيلسوف العرب، ابن خلدون، ان يقرر ان آخر مرحلة في عمر الدولة واقرب نقطة الى زوال سلطانها هو عهد الترف الذي تكثر فيه حاجات الفرد. وكلما ازدادت حاجاته ضعفت معنوياته وزايلته خلال الشمم والاباء والشجاعة التي ورثها من الاباء في عهد البداوة.

ولما كنا نحن الان في عصر زالت فيه البداوة فلنبحث اذن في الوان الحياة الاجتماعية الحاضرة لنهتدي الى ما يشبهها من بعض الوجوه، ويصح ان نطلق عليه «بداوة العصر»

ونحن نعرف ان الزعيم هتلر مات ... وهو بعد لم يتجاوز العقد الثاني من عمره ولم يترك له من التراث غير خلال الشباب والاعتماد على النفس، ولم يكن تخطى التعليم الثانوي، فكان لا بد له من يكدح ليكسب ما يتبلغ به فاشتغل دهانا وقاسى ما يقاسيه كل عامل مجد عملا. كذلك قرأنا ان موسوليني ولد من ابوين فقيرين واحترف مهنة الاساتذة ثم لم يلبث ان ملها وعلى اثر ذلك غادر ايطاليا الى سويسرا وهناك اشتغل بناء وهو لم يعرف من امر صنعة البناء شيئا فكان عليه ان يقوم بأشق عمل يتطلب جهداً عظيماً لا شأن للمهاودة فيه، ولقد بلي من صنوف الارهاق والعنت الشيء الكثير، فمن قضاء نهاره وليله على الطوى لم يجد ما يسد جوعه به الى مبيت تحت القناطر، الى سجن الى غير ذلك مما لا نذكره

ولقد ولد مازاريك، منشيء جمهورية تشيكوسلوفاكيا، من ابوين فقيرين، كان ابوه حوذياً وكانت امه خادماً وقضى طفولته عند صانع احذية

وكان رجل اليونان فنزيلوس المتوفي منذ بضعة ايام صياداً. وكان اعداؤه يطلقون عليه «الصياد الكريتي»

وهذا لينين موقد اعظم ثورة عرفها العالم في تاريخه بدأ حياته فلاحاً يحرث الارض. كذلك خليفته ستالين زعيم ١٧٠ مليوناً من البشر نشأ عاملا بسيطاً ... هؤلاء جميعاً لم تتح لاكثرهم الثقافة العالية ولم يجلسوا على كراسي الجامعات في اول ايام حياتهم، هؤلاء نشأوا في بيئة دون الوسطى. في بيئة تدفع بأبنائها في خضم الحياة مزودين بشيء غير الاعتماد على النفس، راسمة لهم سبيلين متعاكسين احدهما يسير الى المجد صعداً لا ينتهي الى حد، والاخر ينتهي الى القناعة والعيش الرخيص

اذن هذه هي البيئة التي اخرجت هتلر وانشأت لايطاليا موسوليني وخلقت لتشيكوسلوفاكيا مازاريك، وانبتت لليونان فنزيلوس، واعطت روسيا لينين وستالين

ان هذا الاطراد في نشأة هؤلاء العظماء يدلنا على شيء: على ان المنقذ الحق أو الرسالة والمعد لعمل باهر يشترط فيه ان يكون بلي الشدائد وواجه الآفات وارغم على العيش الخشن العسير منذ نعومته، فتكون هذه عدته عند اضطلاعه بالمهمة الكبرى...

ونحن بذلك لا نزعم ان البيئة الارستوقراطية العليا عقيم، لا تلد العباقرة الخالدين والابطال الافذاذ. كلا لكننا ندلل على ان طبيعة العمل الذي قام به اولئك المنقذون الذين اعادوا خلق اممهم وجعلوا منها وحدة متينة وما يتطلب ذلك من بلاء، ونضال وثبات، مادة ومعنى، لا يتاح لهؤلاء ولا قبل لهم باحتماله ولو اتيح لهم فبمناسبات قصيرة بينما اولئك يمتد بهم طيلة ايام حياتهم

ورب قائل يقول ان زعماءنا في فلسطين ليسوا من هؤلاء ولا من اولئك في شيء وجواباً على ذلك نقول انهم نسبياً من الطراز الارستقراطي ولو انهم لا يتحلون بما يتحلى به رجال تلك الطبقة في العالم الغربي من التقاليد الرفيعة في عدم التبذل والترفع عن توافه المظاهر الزائفة

اذن لننتظر «رجل الساعة» من بيوت البؤس والعنك الخشبية، لا من القصور الباذخة، وسنرى ان الذي سينفحنا بالمنقذ هي العصامية لا الجامعية

«عزت»

الحياة المكافحة

بصرت بالراحة العظمى فلم أرها
تنال إلا على جسر من التعب

الحياة جهاد وهي ميدان عمل وحركة فسيح، وهذه الحياة سلسلة من المتاعب وعلى كل انسان ينشد رغد الحياة والهناء ويود الوصول الى شاطىء السلامة ان يعبر هذا الجسر ويتخطاه حتى يصل الى غايته. ولا اجد وصفاً احسن من وصف ابي الطيب المتنبي للعقبات التي يصادفها كل من تتوق نفسه للرفعة والمجد والعظمة:

ذريني أنل ما لا ينال من العلا
فصعب العلا في الصعب والسهل في السهل
تريدين إدراك المعالي رخيصة
ولا بد دون الشهد من إبر النحل

واذا درسنا حياة معظم عظماء العالم الذين لعبوا دوراً مهماً على مسرح الحياة والذين كان لهم أثر واضح في تاريخ الامم ورقي الامة التي ظهروا فيها سواء أكانوا في العصر الحاضر أم في العصور الغابرة نجد انهم قد نشأوا في اوساط فقيرة ولكنهم ادركوا بصفاء فكرهم ان الحياة تتطلب الكفاح والثبات والصبر فتدرعوا بالاناة وضحوا براحتهم وعرضوا انفسهم للاخطار والهلاك وتلقوا تلك الضربات بعزم ثابت وصدر رحب وايمان قوي الى ان كتب لهم الفوز فتبوأوا المراكز الرفيعة والمناصب العالية وتمتعوا براحة وطمأنينة. واي راحة اعظم وطمأنينة اكبر من ان ينال الانسان ما صبا اليه فيرتفع من ضعة الى رفعة، ومن ضعف الى سلطان ويخرج مكللا رأسه بأكاليل النصر والظفر الذي ناله في ساحة الجهاد الشريف؟

والامم كالافراد في حياتها لا تختلف عنهم بشيء، فكل امة تبغي حياة ورفعة ومجداً يجب ان تعرف ان طريق الاستقلال والعظمة محفوف بالمكاره وان الامة يجب ان تمر في سلسلة متصلة الحلقات من الآلام تهدر على مذبح الحرية اقدس مهرها. ويجب على تلك الامة ان تكون مؤمنة بحقها ويجب ان تكون صلبة العود لا تغيرها الاحداث والخطوب بل كلما كابدت وضحت وعذبت خرجت من محنتها اصلب عوداً، وكلما اجتازت حلقة ضاعفت بذلها وازدادت اعتقاداً بفوزها ووصولها الى حقها واذا اردنا نحن العرب ان نحيا حياة الرفعة وننال استقلالنا السليب ونعيد حضارتنا وامجادنا ان نمر في هذا الدور من ادوار الكفاح ونحن الشباب الشعلة الوقادة التي تنير السبيل لكل من يريد ان يناضل ويحيا. بمثل هذا تعظم الافراد والامم وان من سار على الدرب وصل

رستم الماضي
نابلس: مدرسة النجاح الوطنية

طولكرم

بعثة مدرسة خضوري

سافرت الى مصر بعثة مدرسة خضوري الزراعية في طولكرم وهي مؤلفة من سبعة وعشرين طالبا يرافقهم الاساتذة فريد الطه رئيس البعثة وخوام وتركي سعيد. والغرض من رحلتهم هذه مشاهدة المعرض المصري وحقول التجارب الزراعية والشركات التعاونية وقد نزل يشيعهم على محطة السكة الاستاذ احمد خليفة وعدد كبير من رفاقهم والطلاب ونأمل ان يعود هؤلاء الشباب من رحلتهم على خير ما يرجون.

اعلان

بلدية الناصرة

بما اني ارغب تعاطي بيع مشروبات خفيفة بالمفرق داخل مطعمي الكائن بشارع الكاز انوفا علك السيد واصف اللحام بموجب قانون بيع المشروبات الخفيفة لسنة ١٩٣٠ لذلك صار اعلانه

نايف لزهر

انتبهوا يا قراء

« بقية المنشور على الصفحة الاولى »

السلطة الانتدابية، وطرحوا الصهيونية في البحر، وحفظوا الارض فلا تنقل منها الى الصهيونية شبر. انهم ملأوا السجون بالمتمردين على القوانين الاستثنائية. ونبذوا الوظائف، وهجروا ومناعم الابدان، وقاطعوا الحفلات والادب. واقاموا الوطنية على سن رمح، فامنهم من نعم بالرواتب، وما منهم من قصد الى حفلات الشاي وما دب العشاء حتى في شهر رمضان المبارك حيث استوت قوارير الخمر، وليس منهم الا من شقي في هذا الوطن، فكان مثريا فافتقر، وكان مبسوط الرزق فاعدم، وكان يقتني السيارات والضياع فاصبح ... عسرة، يقنع بالكرامة بدل الضياع داعية...

انظروا، ياسادة يا قراء، الى كيف كانوا وكيف صاروا كان كل واحد منهم مترعة خزائنه بالمال، فاذا بتضحياته تتم بهم، وتحدياته تتعاقب، فينقلب وخزائنه فارغة، يشتهي الجنيه فلا يراه الا في الاحلام! كل ذلك وهو صابر قانع، لا يطرق ابواب الحكومة، ولا يزحف على الركب ازدلافا لها وجذبا لحنانها

ومقياس الوطنية، ياسادة يا قراء، على غاية من الكمال. فرؤساؤكم جد غاضبين على كل مذنب او مجرم، لا يفرقون بين واحد وواحد في معترك الذنب. فالذنب ذنب، سواء أكان فاعله من الاقارب، ام الاباعد. وليس فيهم، ياسادتي، من يقوم بمهمة التخدير لاسكات كل نأمة غضب في هذه الامة المتوثبة، ولا فيهم من وضع رقبته جسرا للمستعمر. وورعهم ياسادة، على اكمل ما يكون، وخصوصاً في الجم واللم

وبعد ذلك، ياسادة، فان حماة الوطن... قد انشأوا عديد الشركات لانقاذ الاراضي، وافتتاح المعامل العربية صداً لتيار الاستعمار الصهيوني الزراعي والصناعي. وليس فيهم، ياسادة، من ساهموا في شركة استثمار الاراضي بخمسة آلاف سهم وماطلوا بها في جرائدهم للشهرة وذاعة الصيت، ثم نكلوا عن دفع قيمة الأسهم، فلم يدفعوا منها دانقا

فاذا قيل لكم، ياسادة يا قراء، ان هؤلاء قد انقذوا الوطن، ووقعوا حركة الاستعمار العلمي الصهيوني، فصدقوا ياسادتي في الحال، واذا زعموا انهم وطنيون مفادون لا قائمون بتخدير الشعب من اجل منافعهم الفانية، فحذار ان تصدقوا احاسيسكم وتكذبوا ادعاواهم. واعذرونا اذا نزلنا عند رغبتهم فاطرينا اعمالهم الباهرة هذه. لانهم هكذا يريدون، وهكذا يشتهون، فمعذرة اذا نحن اصبحنا مداحين، ولا عبرة هنا لحكم الضمير.. فالقضية الكبرى قد استحالت الى المجاملات، ولا بأس بعد هذا ان تنتكس، وان تتردى في الاعماق، فالقيمة للمجاملات! اما الوطن فله الله.

سامي السراج

اقصد
محل
نجيب القفعان
تجد احسن
انواع زيت الزيتون للمونة
والسمن الحلبي الحديدي
المـمتـاز
|||
ماركة
كامل هيكل

دموع الحب
قريبا جدا في حيفا

غداً الثلاثاء ٣٠ آذار ١٩٣٦
חפצי-בה
HEFZI-BAH
يفتتح فرعنا الجديد في حيفا
طريق يافا - المركز التجاري
زيارة المحل من الساعة الثالثة الى السابعة مساء
المحل يبدأ البيع يوم الاربعاء اول نيسان الساعة ٨ صباحا
حفظي - باه
يقدم لكم لوازمكم المنزلية بأرخص الاسعار

Maxim

نصيحة لكم يا مرضى العيون
أن تجربوا قطرة مقصود
فهي دواء أكيد لكافة أمراض العيون
الوكلاء - مستودع الادوية الوطني الفلسطيني
٢٥ شارع بطرس يافا

الدواء الشافي للبواسير

ان التجاريب العظيمة التي قام بها اشهر اطباء المانيا لمكافحة داء البواسير قد اعطت نتائج باهرة. وقد اكتشف احدهم الدواء الشافي وهو:
ركتو - سيرول
واستعماله يزيل الحكاك والالام
ولا يوجب اجراء اي عملية
اريحوا انفسكم من هذا الداء فقط باستعمال
ركتو - سيرول
الوكلاء: مستودع الادوية الوطني الفلسطيني — ٢٥ شارع بطرس — يافا

بشرى عظيمة — واعلان هام
مطعم الظريفية
لصاحبه جورج حداد
الطعام الشهي — المأكل الفاخر
نعلن لعموم زبائننا الكرام اننا قد اجرينا تخفيضا كبيراً على اصناف مأكولات مطعمنا الذي ذاع صيته في مصر وسوريا ومختلف الاقطار العربية لاشتهاره بلذة المأكولات واتقان الطهي، وتعدد الاصناف التي لا يضاهيها فيها احد خصوصا واننا قد عزمنا على السهر والاشراف بنفسنا على الطهي واختيار اصناف المأكولات بالهمة والنشاط المشهود لنا بهما من عهد قديم.
وقد خفضنا اسعار الخضروات من ٣ غروش الى ٢. اللحومات على انواعها من ٤ غروش الى ٣ غروش. يفتتح المحل من الساعة ٧ صباحا الى ١٢ مساء فنأمل تشريفكم لتتحققوا من لذة مأكولاتنا واتقان طهيها.
والتجربة اكبر برهان

الدفاع ـ يوم الاثنين في ٧ محرم سنة ١٣٥٥ و٣٠ اذار ١٩٣٦

الدفاع

جريدة يومية سياسية مصورة

صاحب الامتياز والمحرر المسؤول ابراهيم الشنطي

مدير الادارة شوكت حماد

رقم التلفون ١١٨٧

العدد ٥٦٥ ـ السنه الثانيه

ادارة الدفاع في عمارة حزبون شارع جمال باشا ـ يافا

العنوان البرقي: الدفاع يافا : ص . ب ٢٥٥

	عن سنة	عن نصف سنة
قيمه الاشتراك في فلسطين	١٥٠	٨٠
في الخارج	٣٠٠	١٦٠

صور عالمية على هامش الحوادث

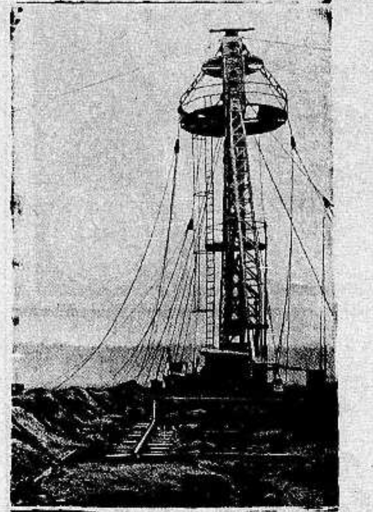

هنا ترسو المناطيد الهوائية الهائلة في المانيا وقد اقيمت هذه المرساة في المطار العالمي راين — ماين .

بعض العمال الالمان الذين اوفدتهم الحكومة الالمانية على باخرة للنزهة خارج البلاد وفى الصورة ترى العمال ينزلون من الباخرة التي رست عند جزيرة مادبرا غرب افريقيا .

اخذت هذه الصورة للاضطرابات الاخيرة التى قام بها الشيوعيون فى مدريد

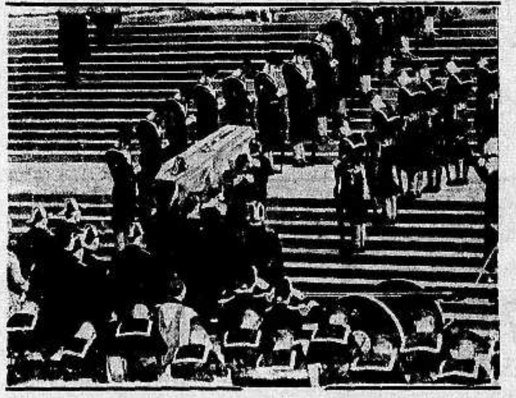

الى اليمين : جنازة الادميرال بيتي قائد الاسطول البريطاني ويحمل النعش افراد البحرية وقد دفن في كاتدرائية سنت بول .

اضرب عمال المصاعد لناطحات السحاب في برودويه بنيويورك وبلغ عدد العمال المضربين عشرة الاف عامل وفي الصورة ترى بعضهم يحملون لوحات كتبت عليها عبارات تحض على الاضراب :

تداوي حديث لشفاء التعقيبة الحادة (حرقه البول) والمزمنة والنقطة العسكرية عدة اسبوع

بحبوب الغونوفاكس Gonovax

تجهيز الدكتور S·M·K رئيس شعبة الامراض الزهرية في نانسي ـ فرنسا

ان آفات المجاري البولية والتناسلية المنتشرة فى هذه البلاد انتشاراً هائلاوالتي لها اثرها السيء والمحسوس في قطع النسل او تشويه المولودين قد دعتنا الى وضع المستحضر المسمى (غونوفاكس) ويجب ان لا يخفي ان اكثر الامراض انتشاراً فى هذه البلاد هو حرقة البول او التعقيبة التي لا بد لسريانها وانتقالها من وجود احد امرين :

١— المناسبات الجنسية المشبوهة

٢— تلوث العضو التناسلي بالافرازات والمواد القيحية الحاملة لعامل التعقيبة ومما هو جدير بالذكر ان كل آفة لا تعقبها المداواة الباكرة لا شك انها تصبح مزمنة وان آفات المجاري البولية وخاصة منها التعقيبة هي من الافات التي ازمانها وطول مدتها يجعل شفاءها صعباً وعويصاً فان استعمال الغونوفاكس اسبوعا واحداً يكفي لشفاء التعقيبة الحديثة الانتقال ولكن كلما تأخرت مدة التداوي اصبحت مدة الشفاء اطول واصعب .

والحالة التي لا تزال البشرية تئن من وطأتها هى : انقطاع النسل ، واسبابه غالبا اهمال مداواة التعقيبة لان عامل هذه الافة السريع الانتقال الى الخصي حيث يستولي على مولدات الحوينات المنوية فيقتلها فيصبح المرء عقيما اي مقطوع النسل واحيانا يتوضم عامل هذه الافة على المفاصل فيسبب الم المفاصل وكثيراً ما يتوضع بطريق السراية فى العين فيسبب عمى العين (ان لم تعقبها المداواة) بل وكثيراً ما تكون سبب هدم العائلة وخراب صرحها المشيد حيث هنالك كثير من الرجال المتزوجين وغير المتزوجين من تهوي به شهوته فتوقعه في مثل هذه الافات ولايلبث هو بدوره ان ينقلها الى زوجته المسكينة فتصبح العدوى منتشرة بين الزوجين وحينئذ اما ان يصبح النسل منقطعاً واما ان تلد الزوجة اولاداً مشوهي الخلقة وكثيراً ما يلد الطفل اعمى (ان لم تسعفه المداواة)

وهذا ما نعيذ ونحذر شباب هذه البلاد من الوقوع به وذلك للاسراع باستعمال حبوب الغونوفاكس الذي يطهر المجرى البولي فيمتنع حصول هذا المرض . كما اننا ننصح النساء المصابات باستعمال حبوب الغونوفاكس لان لمواده خواص عجيبة في قطع السيلان القيحي وحرقه البول بمدة لا تزيد عن اسبوع واحد.

فوائد هذه الحبوب : يقتل جميع الميكروبات الموجودة في اعضاء التناسل . يزيل الالام عند التبويل . يمنع التشنجات والانتفاظات الليلية فيسهل شفاء قروح المجرى البولى وفى الاجمال بين جميع الادوية التي يستعملها الاطباء الاخصائيون لا يوجد مادة اقوى واسرع من الغونوفاكس لشفاء التعقيبة او حرقة البول والنقطة العسكرية وفوق ذلك فانه اذا اخذ حبة او حبتين من هذا العلاج قبل المناسبات الجنسية فانه يكون واقيا من الاصابة في الاحوال المشبوهة

وكل علبة تحتوي على تعليمات مفصلة عن كيفية الاستعمال . (احذروا التقليد) الوكلاء فى فلسطين: يافا شارع بسترس رقم ـ ٢٥

مستودع الادوية الوطنى الفلسطينى قيالة وصباغة

الانقلاب الحديث في عالم الطباعة

ستشاهدونه

فى

مطبعة

الدفاع

اكبر استعداد طباعي عصري

التجارية

والتجربة اكبر برهان

(مطبعة الدفاع ـ يافا)

حبوب اورشيتونين

اختراع حديث لتقوية الاعصاب وتجديد الن

علاج حيوي كيماوي لمعالجه الشيخوخة التناسلية والعنانة وضعف

ان افضل العلاجات في معالجة هذه العلة المضنية هو ما بني على تقوية التناسل الحقيقي في الرجل هذا العضو الذى ثبت منذ زمن ليس بالقريب عن افرازه الحوينات المنوية (سيرماتوزوئير) له مفرز داخلي خاص يؤثر الشخص النفسية وفى نموه الجسماني وفى قواه العصبية ، وأن العنانة التناسلي تعود معظم أسبابهما الى نقص هذا المفرز وهو (الهرمون التناسلي لا يزال العلم الخاص يجهل حقيقته ولكنه يعرفه حق المعرفة باثاره (الهرمون) اذن مادة نجهل جوهرها وإنما نستدل على وجودها بتأثيرها وذلك بواسطة التجارب والاختبارات العديدة على الحيوانات ولا سي الكثيرة الشبه بالانسان ، فاذا ما نفذت هذه المادة الجوهرية التي بتو حسن قيام الاعضاء التناسلية بوظيفتها ، كان على الطبيب المداوي أن يعو ما يقوم مقامها ويفعل فعلها. هذا ما اتجهت اليه أفكار الاطباء الاخصائي التناسل منذ أمد بعيد وقد توالت جهودهم وتتابعت تحرياتهم الى أن (بفضل الاختبار في الحيوانات) لاقتطاف ثمرة مساعيهم بايجادهم جواهر حيوية تؤثر في الجهازين العصبي والتناسلي معاً فتقوي هذا وتنبه ذاك العالم يجد أمامه اليوم هذا العلاج الحديث الذي أسموه (أورشي تونين على مفعوله من اسمه ومعناه (المقوي الخصوي)

وأن فائدة هذا العلاج الثابتة علمياً وعمليا فهو يقوي الخصية على عمل لمنوية وينبه الجهاز العصبي . ففائدته إذن مضاعفة : يزيل العنانة ويقو

وعدا عن هذا وذاك ، ونظراً لان العنانة والضعف التناسلي هما مرض ومرض الذين يبكرون فى شيخوختهم ويهرمون قبل أوانهم من الشباب وقد أضيف الى (الاورشي تونين) جواهر أخرى من خاصتها تقوية ال هذا صالحاً لتغذية الخصية والجهاز العصبي

و يطلب من مستودع قياله وصباغه فى

مستودع الادوية الوطني الفلسطيني —٢٥ شارع بسترس ـ يافا

يافا - يوم الثلاثاء في ٨ محرم ١٣٥٥ - الموافق ٣١ اذار ١٩٣٦

صاحب الامتياز والمحرر المسؤول ابراهيم الشنطي

مدير الادارة شوكت حماد

رقم التلفون ١١٨٧

الدفاع

جريدة يومية سياسية مصورة

العدد ٥٦٦ - السنة الثانية

ادارة الدفاع في عمارة حزبون شارع جمال باشا - يافا

العنوان البرقي : الدفاع يافا : ص . ب ٢٥٥

	عن سنة	عن نصف سنة
قيمة الاشتراك في فلسطين	١٥٠	٨٠
في الخارج	٣٠٠	١٦٠

بعد انتخابات ألمانيا. تعليقات صحف العالم. إنتظار وصول رسول هتلر إلى لندن

فظائع إيطاليا فى ضرب هرر. إلقاء الغازات المحرقة. موقف تركيا من الحرب

مطاردة السياسة قبل مطاردة العصابات

العدالة المضطهدة وفظائع الايطاليين فى افريقيا

معنى اشتراك لبنان فى معرض تل ابيب

نشرت الصحف بالتفصيل مطاردة رجال الامن العام للعصابة التي اوقفت السيارات بين نابلس والقدس. وستظل هذه المطاردة، الى ان تعثر السلطات ولو على احد افراد تلك العصابة، فتثبت « كفاءة » البوليس، وسهره، ولو بعد وقوع الحادث

لكن الذي نقوله للحكومة أن تعالج الموضوع من اساسه . فان الوقوع في الخطأ ثم معالجة هذا الوقوع أشق على النفس من تجنب الخطأ نفسه. وهذا مبدأ لا نحسب حكومة فلسطين تجهله . إذن هاتوا ادرسوا الاسباب التي تدفع بتلك العصابات الى تحدي السلطة، وقطع الطرق . قولوا : أليس بيوع الاراضي سبباً مباشراً للاخلال بالامن ؟ ألا يضطر الفلاح الذي جلا عن ارضه الى ركوب الصعب، عن طريق غير مشروع ؟ أولئك الذين قضت السياسة بنزوحهم عن اراضيهم ماذا ينتظر إلا ان يسلكوا السبل الوعرة في الحصول على لقمة الخبز ؟

نجد عاراً ان تقوم بين الحين والآخر عصابة ترهق المسافرين وتهددهم في ارواحهم واموالهم لكن هذا الشعور وحده لا يمنع قيام تلك العصابات . بل لا بد للحكومة ان تتصدى للعلة الاصلية في هذه الظاهرة، مخافة ان يكثر عدد الخارجين على القانون، وبينهم الخارجون على السياسة، لانهم كانوا من ضحاياها في خزانة الحكومة وفر ماذا يمنع أن يستغل لتنشيط الفلاح . يسن قانون يمنع الفلاح من بيع أرضه، ثم يعطى له قرض كاف، ينفقه في استغلال أرضه، وفي انشاء مزرعة . هذا هو السبيل الصحيح الذي تسير عليه الحكومات بوحي من حاجة البلاد، وشعورها بالواجب . وقل للبرلمان الانكليزي: لقد بلغ من أمر البطالة، أيها الحالمون، أن امتهن المصابون بها صناعة الخروج على القانون !

. . .

قبل أيام وجهت احدى عقائل الاحباش نداء حاراً الى نساء العالم تصف فيه لهن الفظائع التي تقترفها ايطاليا في الحبشة. من ذلك فعل الغازات المحرقة في سلخها اللحم عن العظم، وإصابة الاهلين بحروق مشوهة، شديدة الالم

ثم جاءت برقيات أمس بقيام ثلاثين طيارة، وتحليقها فوق هرر، المدينة العزلاء، وصبها جحيم المخترعات الحديثة على النساء، والاطفال، والضعاف. بيوت كثيرة تهدمت . مستشفيات ذهبت بمن فيها. لم تفرق ايطاليا بين الجنود المحاربين، والسكان المسالمين . لان غرضها التنكيل، وإلقاء الرعب فى القلوب. لان غرضها إرغام الصلابة فى خصومها على الخضوع . وفي سبيل تحقيق ذلك لا بأس ان تخرج ايطاليا على كل قانون وعرف.

ليس من ينكر وطأة الحروب على السكان مع الجيوش . وفي الحرب العامة أمثلة كثيرة من ذلك. لكن ايطاليا تحارب أمة لا تستطيع ارسال طائراتها الى المستعمرات الايطالية لانها لا تملك عدداً كبيراً من هذه . فشراهة ايطاليا في الفتك والاستئصال عمل لا شجاعة فيه، بل فيه النزوع الى الاذلال مهما كان الثمن باهظاً . ألم تقدم من قبل على أعمال بربرية مثل هذه فى طرابلس ؟

والمهم فى الموضوع ان القانون مع الحبشة . كذلك الحق . وان دول اوروبا اعترفت بذلك، واتخذت من اجله اجراءات . لكن هذه الاجراءات لم تنفذ، بل وقف العالم يشهد دوراً رهيباً من اضطهاد العدالة، حين لا تستطيع هذه معاقبة الاثم، والانتصار للمظلوم. وربما طال الوقت، وبطول، ويظل نداء تلك السيدة الحبشية يدوي في بلاد الحضارة، ولكن هات من يسمع !

. . .

تربطنا بلبنان، عدا اللغة والقرابة، مصالح قوية . فاذا لم نستطع التأثير عليه بحكم تلك الروابط، فلا اقل من ان يرى لبنان مصالحه في رضا العرب عنه. ولذا عجبنا كيف اسرع للاشتراك في معرض تل ابيب متغاضياً عن اثر ذلك في عرب فلسطين، اصحاب البلاد، وفي اخوانهم عرب سوريا، والعراق، وبلاد الجزيرة

إن اشتراك لبنان في المعرض لا يجعل هذا المعرض اليهودي عربياً، أو عربياً - يهودياً معاً . وليس فيه ما يربح اليهود منه . لكنه خرق لقداسة الوطنية فى أمة ترى في المعرض أحد شرور السياسة الماثمة، والصهيونية. وهو نوع من التحدي لشعب عربي كشعب لبنان العربي . ثم هو تملق غير جميل، لان أثر الرياء قوي فيه ! يعزينا في الامر أن حكومة لبنان هي التي اشتركت، وليس شعبه . وهذا ما يخفف عنا وقع الخبر، ولو قليلا . على أننا سوف لا ندعو الى مقابلة المثل بالمثل للسبب الذي ذكرنا

لقد اخطأ لبنان — اخطأت حكومته . ومن يضمن ان يكون هذا الخطأ آخر الزلل !

ابراهيم

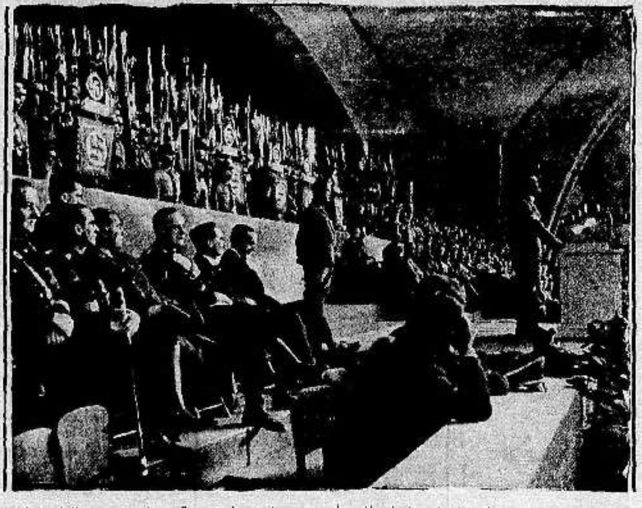

آخر صورة وردت للمستشار هتلر يلقي فيها خطابه على جموع حاشدة في مدينة برسلو . ويرى القارئ الى اليسار الهر فون ريبنتروب سفير هتلر الخاص الذي تناقلت البرقيات اسمه كثيراً في الآونة الاخيرة . وفي هذا الخطاب قال هتلر : «ايها الشعب الالماني في الراين - ان جيوشك الان تحميك !» وكان الخطاب على بعد عشرة اميال من الحدود الفرنسية، واصغى له مئة الف شخص . وخصص سبعون قطاراً لحمل هذه الالوف الى الحدود تسمع لاهم خطاب القي وراء نهر الراين

كلمة الامير

صداها فى الصحف

عقدت « المقطم » فصلا افتتاحياً حول مذكرة سمو الامير عبد الله عن حوادث سوريا نثبته هنا لاهميته :

يندر في هذه الايام ان يفضي سمو الامير عبد الله، امير شرق الاردن، بحديث ضاف في الشؤون السياسية، او يصدر بياناً في ما هو مشهود من التحول السريع في انحاء الشرق الادني، والشرق الاوسط، مع ما له ولبيته الكريم من نصيب في تهيئة اسباب هذا التحول . وذلك مراعاة منه لاعتبارات لا تخفى على الذين يتتبعون تقلبات السياسة فى هذا الشرق، وما يتعين على المسؤولين من ملوكه وامرائه تجاه هذا الانقلاب الذي عم جميع اقطاره

ولكن الامير خرج الآن عن الموقف الذي لزمه من هذه الناحية، ورأى ان يعرب عن رأيه « كوارث الثورة العربية » فى ما هو حادث من الاحداث التى اخذت تستوقف نظر الساسة، لا في الشرق وحده، بل في الغرب كذلك

ولا يسع من يطالع هذا الكتاب الذي ارسله سمو الامير الى فخامة المندوب السامي البريطاني في القدس — وقد نشرناه امس — ووجه الكلام فيه الى الدولة البريطانية والدولة الفرنسوية، إلا ان يحكم بأن الامير اخلص فى النصح واعرب عن صداقة حقيقية ومودة صحيحة ورغبة تامة فى ازالة اسباب الخلاف بالتنبيه على اسباب الخطأ في السياسة التي جرت عليها الدولتان المنتدبتان، وهو الخطأ الذي اتعب الدولتين وجنى على البلاد المشمولة بالانتداب من المآسي والخسارة، ما لا يجهله الشرقيون

وقد تدرع الامير عبد الله بالصراحة في بيانه واحسن صنعا فلم يعد يصلح لمواجهة الحالة الحاضرة فى بلدان الشرق سوى الصراحة . ومع انه جامل الدولتين المنتدبتين بما هو مألوف بين المشتغلين بالسياسة لم يكتمهما ما يرى في سياستهما من خطأ وعيوب جرت الى هذه الحوادث المحزنة . نعم ان بريطانيا اختصرت الطريق وتخلت عن انتدابها فى العراق، ولكن فرنسا لم تفطن الى وجوب تعديل سياستها في سورية إلا بعد انقضاء زمن طويل، وبعد ثورات وفتن كان فى الطاقة اجتنابها واجتناب ما القته على عاتق الدولة الفرنسوية من التزامات كانت في غنى عنها

وعندنا ان كتاب الامير عبد الله، وهو موجه اسما الى ممثل بريطانيا، ولكنه موجه في الحقيقة الى بريطانيا وفرنسا

« البقيه على الصفحة السادسة »

سرب المغامرين

ذكرى الشاب الذى اسقط عشرات الطائرات

اسطول ريشتهوفن يطير فى سماء الراين لاول مرة

ترجمت هذه الجريدة أول صدورها مغامرات الطيار الشاب البارون ريشتهوفن، الذى اسقط فوق الثمانين طيارة من طائرات الحلفاء. وقد خلدت بلاده اليوم ذكره بعد احتلال الراين . فأنشأت سربا قويا اطلقت عليه اسم « اسطول ريشتهوفن » لشهرة افراده في المناورات. وقد قامت وحدات من هذا الاسطول بمناورات شاقة في الراين، وكمن لها جنود اطلقوا عليها المدافع الرشاشة — تمثيلا لاعمال العدو في الحروب

والجديد فى الامر ان الطيارات ستلعب الدور الحاسم فى أوروبا . وان الحصون التي تبنى على حدود الراين ينظر اولا في امرها هل تستطيع مقاومة قذائف الجو، ام لا

وسرب ريشتهوفن مؤلف من الطيارات السريعة جداً للقيام باعمال المطاردة . وطياروه نخبة من اشجع الطيارين الشباب، يتخذون من سيرة ذلك الشاب المجازف الذي احتفى الحلفاء بجنازته يوم سقط فوق خنادقهم - مثلا أعلى في الحياة العسكرية

. . .

مشاهدات صغيرة

معاذ الله !

فى فلسطين رخاء، ياله من رخاء احست به خزانة الحكومة فقالت عنه ... انه رخاء شامل عام، وانما تنظر الى تل ابيب - وهي عاصمة الرخاء - فتسمع من فيها يقولون لك عنه انه لا وجود له ... ولا فى المنام !

وبسبب انتشار البطالة بين اليهود انفسهم، الف الاقوياء منهم عصابات للمجرمين الاشرار ... وزاد اقبال ضعفائهم ... على الانتحار !

وهذا هو اليهودي الذي خطف من بائع عربي شيئا من الموز امس الاول في تل ابيب، لم يقل للضابط اليهودي الذي سأله عن سبب الخطف إلا ... « انا جائع جدا، ولا املك شيئا، لانني لم اجد عملا منذ شهر »

وبرغم انف هذه البطالة، وهذا الجوع، لم يمر يوم واحد من ايام هذا الشهر الذي قضاه هذا المسكين جائعاً يتسكع، دون ان تنزل البواخر فيه الى فلسطين من المهاجرين والمهاجرات مئات ... للانضمام فى الحال الى من فيها من العاطلين والعاطلات . فاية نتيجة « طبيعية » تتوقعها الحكومة اذا استمرت الحال ... على هذا المنوال « البطال » ؟

هل ستخضع الحكومة للامر الواقع، والحق الدامغ ... لا لما تسمعها اياه الوكالة اليهودية كل يوم من « الكلام الفارغ » ... وبذلك تصد عن نفسها ثورة الجائعين ... قبل ان تتسم المحروق على الراقصين ؟

هذا لن يكون إلا اذا شذت حكومة القدس عن حكومة لندن وتنبهت قبلها - لانها هى التي هنا - للمصيبة قبل ان تقع ... ولو نصف انتباه.

— معاذ الله ...

الآن !

هل جاء يوم على فلسطين العربية المسلمة — المسيحية « الغسانية »، فكرت فيه في ايذاء لبنان العربية المسلمة - المسيحية « المارونية » ؟

هل جاء هذا اليوم فما كنت الاولى الثانية فيه - مثلا - فى مصايفها الصحية ؟ ان هذا اليوم لم يجيء بعد، ولكنني ... « خايف اقول لك » انه قد يجيء !

لقد شاء القدر الساخر ان يقوم هنا الكاتب الصهيوني المعروف ... المسمى اتهار بن آفي، فيوافق الجمهورية اللبنانية على ان لبنان للبنانيين، « المارونيين » ... على ان توافقه هذه على ان « ارض اسرائيل » للاسرائيليين ... ثم تتحالف الاثنتان كما كانتا قبل ٢،٠٠٠ من السنين !

ولكي يمعن هذا القدر في سخريته، ها نحن نرى الآن من بين البلاد العربية كلها، بلداً واحداً هو لبنان، تجيء حكومته، وتجيء تجاره، فتشترك وتشتركون في معرض تل ابيب، معرض الجناة على الاعاريب :

يا للعروبة، زاغت عند جارتنا
قولي لنا ما جرى ... يا « مس » ابنانا
من غير أعار بن آفى يضللكم
حتى تكونوا له في الكيد أعوانا
يريد أنمار منكم، لو تطاوعكم
قلوبكم ... فتكونوا ضد عدنانا
أما سمعتم بصهيون وشيعته
وكيف أزرى بنا الجاني ... واشقانا
يا أهل لبنان، ويلي من حكومتكم
ومنكمو ... ان جهلتم كنه شكوانا
تأتون معرضهم، يا ويح معرضهم
ما فيه للعرب، إلا كل ما شانا
الآن أدرك قومي سوء فعلتهم
الان أخشى عليكم منهمو ... الآنا

« مشاهد »

الجنرال غومبوز رئيس الوزارة الهنغارية، فالهر كانيا وزير خارجيته، فالهر برجر فالدونغ وزير خارجية النمسا، فالسنيور موسوليني والدكتور شوشنغ - في مؤتمر ثلاثي يمثل هنغاريا والنمسا وايطاليا

رسالة دمشق

شباب امية يحيون وفد العراق

حفلة فخامة صبحي بك بركات التكريمية

مجيء الوفد — زيارات سريعة — هدية الطلاب — تحية الشباب
تبادل الخطب — الوحدة العربية — حفلة فخمة — جمهور الحاضرين

دمشق في ٢٩ الجاري – لمراسل الدفاع الخاص

استعدت دمشق لاستقبال وفد نواب العراق وكان من المنتظر ان يصل الوفد في الساعة العاشرة زوالية الا اننا علمنا ان هنالك مساع بذلت من قبل السلطة لعدم وصول الوفد مرة واحدة

ففي الساعة العاشرة والنصف وصل فريق من الوفد الكريم يتقدمه الاساتذة الرصافي، والشيخ محمد بهجت الاثري وابراهيم حلمي العمر مدير الدعاية والنشر

وقد زارهم في الفندق كل من السادة والاساتذة زكي بك الخطيب، شكري القوتلي، نسيب البكري، مصطفى وصفي، صبري العسلي، ونوري الفتيح وغيرهم كثيرون

وزارهم طلاب الجامعة السورية وهتفوا للعراق وملكه غازي الاول ولنوابه وحكومته

وفي الساعة الحادية عشر والربع وصل قسم آخر من الوفد وبعد ربع ساعة وصل الجميع

الحفلات والمآدب

وكثرت الدعوه للحفلات والمآدب تكريما لاعضاء الوفد والقيام ببعض الواجب نحو اخواننا العراقيين. لكن الوفد اعتذر عن الجميع وقبل بدعوة أسبقهم فخامة صبحي بك بركات رئيس المجلس النيابي السوري

هدية طلاب التجهيز

واعد طلاب التجهيز هدية فاخرة من مصنوعات البلاد وتضم أحسن ما في البلاد من ثمار وفاكهة محفوظة ووضعت في علب نفيسة مصفدة قدم لكل واحد منهم واحدة

سفر الوفد

وعزم الوفد على السفر صباح الاثنين الى بغداد لانتهاء اجازات بعض الموظفين والنواب

تحية الطلاب

واقبل طلاب مدرسة التجهيز في صفوف منظمة تحت قيادة قائدهم السيد محمود الرفاعي واصطفوا امام نزل «اوريان بالاس» حيث نزل الوفد وقد وقف احد الطلاب خطيبا فقال: «اهلا بوفد العراق الامين، أهلا بنوابه الميامين، أهلا بالحل والترحال. جئنا نحيي فيكم العروبة والاخلاص في سبيل العرب. لقد اسمعتم صوتنا الى العالم فشكرا لكم. انتم الذين تشعرون بما نشعر. ان لغتنا هي لغتكم ووطننا هو وطنكم وليس وراء ذلك من حدود

ان الحدود التي بيننا سنمحيها لنجدد ذكر الامبراطورية العربية

أرواح الجدود استريحي في مثواك الطاهر، واهدأي من ثورتك. انناسنبني مجد يعرب من جديد ولو كان على الجماجم

انى احيي فيكم الوطنية الصادقة، والعروبة الحقة، واناديى باعلى صوتي ليحيى جلالة الملك غازي الاول وليحيى العراق ونوابه وشعبه وحكومته »

خطاب

مدير الدعاية والنشر

فرد عليه مدير الدعاية والنشر ابراهيم حلمي بك العمر بكلمة هذا بعضها:

اخواني وابنائي لقد حييتم الوفد العربي العراقي فنحيى فيكم العروبة الخالصة والشعور العظيم الذي هو اساس كل حركة والتي تبني عليه الامم مجدها

ان اشبال دمشق في مقدمة الشباب العربي في الوطنية والذوذ عن حياض الوطن ان امة فيها مثل هذا الشباب لهي امة حية وستفوز بامانيها

اسم الوفد اشكركم كل الشكر على عواطفكم الوطنية، وانا تكرمون في هذا المظهر اخوانكم واهلكم والسلام

مأدبة

صبحي بك بركات

وفي الساعة الواحدة بعد الظهر توافد المدعوون الى فندق امية الكبير لحضور مأدبة فخامة صبحي بك بركات رئيس المجلس النيابي السوري على شرف وفد نواب العراق الكرام

وقد حضر هذه الحفلة الاساتذة واصحاب المعالي والسادة الاتية اسماؤهم: زكي الخطيب، نصوحي البخاري، احسان الشريف، نسيب البكري، فايز الخوري محمد الفتيح، رضا الركابي، الدكتور مصطفى الحفار، نجيب الارمنازي، عفيف الصلح، ابو الهدي الحسيبي، عبد الوهاب المالكي، مصطفى وصفي، الدكتور عبد القادر زهرا والدكتور عبد القادر راضي. القائد رشيد بقدونس شريف الحجار، سعيد البحره. هاني الجلاد. شفيق سليمان عابدين حماه وحيدر مردم جميل كباره سامي كباره، توفيق كرداويس الهامي بك فريدر بك زدرق ومن الصحفيين الاساتذة: يوسف العيسى حبيب كحاله وديع صيداوي جورج فارس منير الريس ممدوح الميداني سعيد الجزائري نسيب الوحي عمر الطيبي عثمان شحرور جورج شاتيلا ياسين جمص الياس غوري كامل البني،

وانتهت الحفلة دون ان تلقى اي كلمه حسب طلب فخامة صبحي بك.

الاتاسي يشكر الاتراك

أرسل دولة هاشم بك الاتاسي البرقية التالية الى وزير الخارجية التركية:

«فخامة وزير الخارجية التركية ـ أنقره ـ لقد كان للاستقبال الودي الذي لاقيناه ابان مرورنا في الحدود التركيه اثر عميق في نفوسنا فنرجوكم قبول تشكراتنا الحارة وتمنياتنا بنجاح وسعادة الامة التركية العظيمة »

دموع الحب
قريبا جدا في حيفا

حول ميزانية مجلس

تدخل الحكومة في شئون البلديات

رفع مذكرة احتجاج الى المندوب السامي

فيما يلي المذكرة التي رفعها المحاميان الاستاذان حنا عصفور وبدري العايدي الى المندوب السامي بشأن ميزانية البلدية لعام ١٩٣٦ — ١٩٣٧: في الجلسات التي عقدها المجلس البلدي للبحث في والتصديق على مواد الميزانية لسنة ١٩٣٦ـ١٩٣٧ وجدت بنود عديدة فيها اعتراض على بعضها، وخالفنا في البعض الاخر. وقد دونت الملاحظات هذه في حينها لذلك لا نرى لزوما لتسجيل جميعها هنا

ومن جملة الامور التي يعتقد انها تهم الرأي العام وتحمل ميزانيتنا حملا لا مبرر له تخصيص مبلغ الف وخمسمائة جنيه لصيانة محطة المجاري بشارع الملوك. ان هذا المبلغ يجب في رأينا ان تتحمله الحكومة لانها بسبب او بلا سبب هي وحدها المسؤولة عن تأخير تنفيذ مشروع المجاري العمومية لذلك لا يجوز ان تتحمل هذا المصروف الذي سببه تأخير هذا المشروع وبأبداء هذه الملاحظة انما يعبر الموقعون بذيلة عن رأي جميع اعضاء المجلس متفقين، الذين سجلوا عدم رضاهم عن هذه الامور في المحضر. الذي نرجو ان تطلعوا عليه.

٣ — وفي اثناء هذه الباحثات. ذكر ايضا سبب عدم ايجاد مشروع عام لتوريد المياه الى حيفا. ففي بادىء الامر يعلن الموقعون بذيله عجزهم عن فهم ليس فقط مداخلة الحكومة في هذا الموضوع بل ومنع المجلس البلدي من البحث فيه مطلقا. واكثر من ذلك ماننا لا نستطيع ان نوافق على ان تتدخل الحكومة فيه كيفما كانت مداخلتها لان موضوع مشروع جر المياه ليس فقط لا دخل للحكومة فيه بل هو من شؤون المجلس البلدي. ففي حالة حيفا لم يستطع احد ان يعلم عن هذا الموضوع سواء كان من العامة او منا نحن اعضاء المجلس سوى عبارات «ان المشروع في التنفيذ» وانه «سينفذ بأسرع ما يكون» وهذه العبارات التي اصبحت خالية من كل معنى وأهمية نظرا لتكرارها، وعلى كل حال طالما ان المياه لم تجر الى حيفا ولم يبدأ بالشغل بذلك بعد

فمن الوجهة القانونية لا نستطيع ان نوافق على بقاء هذا الامر بيد الحكومة ونعتقد جازمين ان هذا الحق هو من حقوق المجلس البلدي دون سواه. التي جربت الحكومة، ومع الاسف الشديد قد نجحت في تجربتها هذه، بحرمان المجلس من ممارستها وغل يديه عنها وعدا ذلك لا يوجد لدينا ما يشجعنا على ان تتولى الحكومة امر تنفيذه وامامنا ما نسمعه عن النواقص (اذا كانت نواقص فقط) التي تحدث في كل يوم في مشروع مياه القدس لذلك نطلب باصرار اعادة هذا المشروع المجلس البلدي لاننا لا نسمح بالبقية الباقية من حقوقه ان تسلبه الحكومة اياها وان تبقى مصالح منتخبينا بهذه الصورة ليس فقط مهملة بل منسية ايضا. فنرفع احتجاجنا هذا على تصرفات الحكومة انما نبتغي تثبيت استقلالنا في هذه الامور لانه يكفينا ما ضيقه علينا القانون وما سلبه منا من حقوق وما تبقى لنا بعد هذا ما لا نستطيع ان نسمح بان تسلبه الحكومة منا ايضا

٤ — ان مداخلة الحكومة الغير المشروعة بأمور مجلسنا البلدي لم تتوقف عند هذا الحد. والضغط التي تستعمله الحكومة على اعمالنا يزداد يوما عن يوم لدرجة صرنا نخاف انه اذا دامت الحالة على هذه الصورة سوف تصبح دوائر البلدية في وقت قصير قسما من دوائر الحكومة دون ان يكون فيها اي نفوذ او تأثير للسلطة المحلية التي هي من حقنا. وهذا يظهر حقيقة راهنة خصوصا في امور انشاء وتوسيع الطرق وحفر الاقنية ومجاري مياه الامطار ففي الجلسة الاخيرة التي عقدها المجلس البلدي حضر تسعة اعضاء بما فيهم الرئيس للبحث في المواضيع الثلاث الباقية من مواضيع الميزانية وهي

١) الطرقات والمجاري ومجارى مياه الامطار

٢) علاوات النقابات للموظفين

٣) كاتب المدينة

٥ ـ فقدم مع الميزانية ثلاثة جداول للاعمال المقترح اجراؤها في السنة المالية القادمة من طرق ومجاري وقبل الدخول في هذا البحث اعترض عليه من قبلنا بصفتنا اعضاء لجنة الطرق واقترحنا لزوم احالة هذا الموضوع الى لجنتنا في ادىء الامر لتدرسه وتقدم تقريرها فيه للمجلس لاننا نحن السلطة الوحيدة التي تعلم على وجه اتم احتياج المدينة بهذا الخصوص الا ان هذا الاقتراح لم يوافق عليه اكثرية الاعضاء الحاضرين الذين قرروا مداومة البحث على اساس الجداول المعروضة والتي لم يجر تهيئتها من قبل لجنتنا. فاحتجاجا على سوء التصرف هذا انسحبنا وانسحب عضو اللجنة الثالث وانضم الينا عضوا آخر كان رأيه من رأينا وعلى هذا بقي في المجلس خمسة اعضاء فقط بما فيهم الرئيس الا انه رغم عدم وجود نصاب قانوني داوم المجلس ابحاثه وقرر ليس فقط على هذا الموضوع بل وعلى الموضوعين الاخرين الباقيين من الميزانية

٦ — وقد علمنا ان قرار المجلس هذا قد رفع للحكومة والاجراءات جارية بالاشتراك بين ممثلي الحكومة وممثلي البلدية للحصول على مصادقتكم

٧ — فمن الوجهة القانونية لا يوجد قرار للمجلس البلدي بالنظر للاسباب المذكورة آنفا وطالما ان قرار المجلس البلدي النهائي على الميزانية لم يتخذ حال وجود نصاب قانوني فلا تستطيعون ان تبحثوا في امر التصديق على ذلك القرار او عدمه

٨ — نحن نأسف على الاحوال التي اجبرتنا على رفع هذا الاحتجاج، ولكن اسمحوا بان نؤكد لكم انه اذا استمر موظفو الحكومة المحليين يتداخلون في امورنا بالصورة التي داوموا عليها حتى الان فسوف لا يكون هنالك اي تعاون بين مجلسنا والحكومة. وهذه الحوادث سوف لا تؤخر اعمال المجلس فقط بل لا بد وان تخلق فينا روح عدم اطمئنان وعدم احترام لما تقدمه الحكومة من اقتراحات

وتفضلوا بقبول فائق الاحترام

عضو المجلس البلدي بحيفا
بدري العايدي

عضو المجلس البلدي بحيفا
حنا عصفور

الوفد العراقي

وتصريح عن البلاد العربية

افضى النائب العراقي الجريء سعيد بك الحاج ثابت قبل مغادرة الوفد دمشق الى بغداد بالتصريحات التالية حول رحلة نواب العراق في البلاد العربية: «لقد كانت رحلتنا ذات اثر ادبي عظيم وخاصة في التعرف الى كثير من رجالات البلدان العربية العزيزة وهيئاتها المختلفة. وان هذه الاستقبالات الفخمة التي قوبلنا بها في كل بلد لدليل ناصع قوي على قوة الروابط الوثقى بين العراق وسائر الاقطار العربية. وستزيد هذه الروابط قوة وتمكينا يقظه الشعب العربي وانتباه البلاد الناطقة بالضاد... وان مهمة الوفد لم تقتصر على حضور الحفلات والمآدب وسماع الخطب وانما الغاية من هذه الرحلة، كما عرف الجميع، الدراسات الشاملة التي تهم مستقبل البلاد. وقد ابتهج الوفد بما لمسه الوفد من الشعور الفياض في البلاد التي قصد اليها. ولقد كان صوت العروبة يعلو كل الاصوات والشعور بالتكاتف القومي يسمو على كل شعور. وهذه البادرة التي ما زالت شاخصة بروعتها امام الوفد هي التي جعلته يعود الى بغداد قرير العين مطمئن البال

بشـــرى

نقدمها الى اهالي حيفا وعكا والناصرة وطبريا بقدوم سيد الافلام العربية الناطق

دموع الحب

للاستاذ الكبير والفنان القدير مطرب الملوك والامراء (محمد عبد الوهاب)

بالاشتراك مع النجمة السينمائية الساحرة الانسة (نجاة علي)

الفلم الذي ينتظره اهالي حيفا وضواحيها الكرام بفارغ الصبر سيعرض في مدينتكم العامرة بعد جهد كبير بذله الوكلاء مع اصحاب سينما عين دور لعرضه اسبوعا واحدا فقط ابتداء من يوم السبت الواقع في ٢٨ اذار الجاري حفلتان الحفلة الاولى الساعة ٦ والحفلة الثانية الساعة ٩ مساء تماما وبقية ايام الاسبوع كل يوم ثلاث حفلات الساعة ٣ و٦ و٩ تماما

انتهزوا الفرصة واشتروا تذاكركم من الان لانها محدودة ومنمرة

التذاكر تباع في محل السيد محمد سعد الدين ادريس ومن شباك السينما ليلا ونهاراً. الاسعار كالعاده

الاستعداد للموسم الزراعي

٢٠ الف شجرة برتقال

مطعمة على «شموطى» ممتاز

في حالة جيدة معروضة للبيع في مزرعة كفر يونا التابعة لطولكرم

الاستعلامات تطلب:

من هاشارون بلانتيشن ـ مزرعة شارع هاشارون

تل ابيب نمرو ٨ تلفون ١١٨٩

Hasharon plantations Ltd
Kfaryona

ومن المستر س. كوتهاف — كفر يونا تلفون رقم ٧

صفوة ما يحمله بريد الشرق والغرب

البلد المفتدى عليه

اترضى الحبشة بشروط ايطاليا

كلا — فانها شروط مضحكة !

قالت « الديلي هرالد » لسان حال حزب العمال الانكليزي :

كلام مضحك تقوله ايطاليا !

اما كون ايطاليا ستحتفظ لنفسها من الاراضي الحبشية ، بما هو الان في يديها منها ، فأمر مضحك ، وبذلك صرح لنا عزاز وارقنه ك . مارتن الوزير الحبشي المفوض في لندن

واما اذا جرت مناقشات في الصلح بين الحبشة وبين ايطاليا فلا بد من ان تجري عن طريق العصبة ، ومتى كان الامر كذلك فان هذه المناقشات ستكون خاضعة لاهم مادة من مواد عهدة العصبة وهي المادة القائلة بوجوب محافظة هذه العصبة لكل واحدة من دولها على استقلالها التام وعلى سيادتها التامة في بلادها

واما لو كانت ثمة مقترحات تقدمت وكانت من هذا النوع الذي تريده ايطاليا ، فقل عن هذه المقترحات انها هراء في هراء

الحل الوحيد الممكن قبوله

ان الحل الوحيد الذي يمكن للحبشة ان تقبل به ، ويكون غير متعارض مع عهدة العصبة ، وطبقا لما تقضي به العدالة فانه يتألف مما يلي :

١) سحب جميع الجنود الايطالية التي توجد الان فوق تربة الاراضي الحبشية

٢) تدفع ايطاليا تعويضا مناسبا للحبشة عما حل بها من الخسائر في النفوس والاموال والممتلكات

٣) عرض المسائل المشكو منها على لجنة محايدة تتألف ضمن نطاق عصبة الامم.

المساعدة السلمية يمكن تقديمها

هذا هو الحل الذي عرضه السفير الحبشي في لندن ، ثم صرح لنا بعد ان شرحه لنا ، بما يلي :

« بدلا من غزو بلادي ، وازهاق ارواح الالوف المؤلفة من بنيها ، وبدلا من التدمير والتخريب ، أليس الاحسن لاوروبا من وجهة مدنية مسيحية ، ان تعرض علينا مختلف اشكال المساعدات التي يمكن للحبشة ان تقدمها بصورة حبية لاوروبا ، والتي تقدمها هذه الحبشة في سبيل ما ينتفع به الاوروبيون من تقدم الاحباش في ظلال السلام ؟

ان الحبشة تثق بعدالة الله ، وتوقن بانها هي التي ستفوز في آخر الامر ، فاذا كانت العصبة مؤمنة مثل ايماننا هذا فانها تستطيع ان تضع حداً للمعتدين الآثمين »

« الدفاع » : اللهم آمين ...

ثروة القياصرة تعرض في المزاد

كنوز وتحف جاءت على مر القرون

اواني من الذهب وقطع من الياقوت والزمرد

عرضت في المزاد العلني ، في الاسبوع الماضي ، مخلفات الاسرة الامبراطورية الروسية . هذه المخلفات التي لو استطاعت النطق لقصت اغرب القصص . المخاطرات التي شاهدتها مما يعجز عن خلقه خيال ابرع الروائيين

وبين تلك التحف اكثر من خمسين هدية مقدمة من ملوك وملكات وامراء اوروبا والشرق الى القيصر .

وقد لفت الانظار « علاقة » جميلة من الذهب في قلبها قطعة رائعة من البلور وعلى حواشيها قطع من الياقوت والماس والزمرد ، قدمت هدية الى نيكولاس الاول من احد الامراء الارمنيين .

ويقال ان بها قطعة من الصليب الحقيقي الذي صلب عليه السيد المسيح

وعرض للبيع ايضاً بعض ثياب دينية قديمة يقال انها كانت لبعض القديسين بينها ثوب موشى بالذهب ومرصع بالزمرد كان لاحد رجال الدين في عهد بطرس الاكبر .

وقد يكون اجمل الاشياء التي عرضت في المزاد صليب صغير مصنوع من حجر اليشم السيبيري الاخضر ومرصع بالياقوت واللؤلؤ

وعرض في المزاد ايضا ساعة القيصر ودرعه وبعض ملابسه الرسمية وعليها حجارة كريمة ، اهديت اليه من امبراطور المانيا .

ويعود ريع هذه المعروضات الى حكومة السوفيتية الشيوعية التي يرأسها ستالين في هذه الايام !

وسبحانك اللهم « تؤتي الملك من تشاء وتنزع الملك ممن تشاء »

سيارات غزة

الوطنية

سفريات يومية

بين غزة ويافا

وبالعكس

سيارات فخمة

سالمون ماهرون

. . .

هتلر

المتحفز دائما

اذاعت محطة هولاندة اللاسلكية منذ ايام معلومات خطيرة عن خطة المانيا السياسية الدولية وعن اكتشاف القسم السري في وزارة الداخلية الفرنسية وثائق خاصة بما تنوي المانيا ان تفعله من غزو فرنسا واحتلال البلجيك وهولندا . وقد قالت تلك المحطة ان الوثائق الموجودة في الريخستاغ تدل على ان عمل المانيا في احتلال الرين والالزاس واللورين ثم احتلال الاراضي البلجيكية والفرنسية لم يكن طارئا وابن مصادفة فقد تقرر منذ سنتين

وتدل هذه الوثائق على ان زحف هتلر سيكون تدريجيا بين سنتي ١٩٣٦ و ١٩٣٨ على النمسا وميمل ولتوانيا .

وبعد ان تصبح الالزاس واللورين والسار والرين وميمل ولتوانيا وجزء من هنغاريا في يد المانيا تبدأ هذه الاحتكاك بفرنسا ثم تعلن عليها الحرب وتكون في هذه الحالة قادرة على ارسال ثلاثة ملايين من الجنود المدربين المزودين باحدث اسلحة القتال الى الحرب ويكون اسطولها البحري قد اصبح في هذا الوقت لا يقل عن اكبر اساطيل العالم كما ان عدد طياراتها يكون قد بلغ ٢٥ الف طيارة

هذا وفرنسا لا تجهل هذه الامور وساستها يعرفون نوايا هتلر ، وانه ينوي استرداد الالزاس واللورين ولكنهم لم يكونوا يتوقعون ان يستردوها بهذه السرعة

وتشيع بعض الصحف الفرنسية ، بهذه المناسبة ، ان البارون فون نوراث صارح المستر ايدن أثناء اشتراكه في تشييع جنازة الملك جورج الخامس بنية المانيا في احتلال الرين فأجابه : افعلوا ما تريدون وتأكدوا اننا لن نعمل مع فرنسا ضدكم !

دموع الحب

قريبا جدا في حيفا

معضلة اليوم

اربعة رجال من الالمان

في ايديهم تقرير مصير الدنيا

استشارة القضاة على زحف الجنود على الراين

تحت هذه العناوين نفسها ، نشرت « الديلي ميل » على صدر صفحتها الاولى من عددها الصادر بتاريخ ١٦ الجاري ، مقالا بقلم مكاتبها الخاص ج . وارد براس الذي يراسلها الان من برلين هذه خلاصته :

اربعة رجال يتحكمون في المصير

في المانيا الان اربعة رجال في ايديهم ان يقرروا مصير المانيا ، لا بل مصير الدنيا كلها في الحقيقة ، وهؤلاء هم : هتلر ، غيرنغ ، غوبلز ، وفون ريبنتروب .

اما الاول من هؤلاء فقد وضعت المانيا في يده السلطة الوطنية المطلقة النهائية . واما الاربعة معا فانهم وحدهم — مما لم يسبق له مثيل في العلاقات الدولية — هم الذين يقومون مقام المانيا كلها .

احاديث سياسية ليست للنشر ؟

ومع ثلاثة من هؤلاء الاربعة ، تحدثت مراراً وتكراراً احاديث مفصلة عن الموقف الدولي الحالي ، وكان ذلك خلال الايام القلائل الماضية في برلين ، ولكن هذه الاحاديث ليست للنشر !

انها لتمكنني من ان اكون لنفسي وجهة نظر عامة عن الوضعية التي عليها المانيا في هذه الايام

قضاة المانيا ماذا قالوا

ان اول عنصر من عناصر هذه الوضعية هو اعتقاد هؤلاء الاربعة المشرفين على السياسة الالمانية ، اعتقادا جازما مخلصا بان نقضهم لمعاهدة لوكارنو عمل يبرره القانون الذي يقضي بحق المساواة

انهم استشاروا القضاة الرئيسيين في المانيا في الامر ، فاكدوا جميعا لهم ان نقضهم للمعاهدة سائغ قانونا

اما السؤال الخاص بعرض المسأله على محكمة العدل الدولية في الهاي فقد رد هؤلاء القضاة عليه بقولهم ان مسألة كهذه تتضمن اموراً وطنية لها مساس باعضاء هذه المحكمة الدولية لا يمكن للقضاة فيها ان يكونوا قضاة محايدين غير متحيزين لفريق على فريق

تردد الدول يتعذر فهمه

اما بعد ان ارضى هؤلاء الاربعة ضمائرهم ووثقوا من انهم لم يقترفوا جرما ضد القانون الدولي فانهم لا يستطيعون ان يفهموا هذا التردد الذي تتردده الدول الموقعة على معاهدة لوكارنو في قبول المشروع الذي وضعه هتلر وقدمه اليها لتتناقش فيه وفيما صنع من اجله وهو اقرار السلام الاوروبي

اليد اليهودية تلعب في الخفاء !

ويلوح لهؤلاء الاربعة ان يد روسيا (الذي يسيطر على سياستها الخارجية اليهودي لتفنوف) هي اليد التي نشطت في تنظيم التحريض على المانيا . ولقد قال لي احد هؤلاء في هذه النقطة :

« هذا هو بدء الهجوم العظيم الذي تهجمه الشيوعية على المدنية الاوروبية »

اما كون الالمان لا يريدون الحرب فأمر اجزم به انا كل الجزم ، وهنا يقول لي الالمان ، ان حربا جديدة تنشب ، ستكون الشيوعية هي الظافرة فيها ، وسيكون من هذه الشيوعية عندئذ ان تكتسح الدنيا

وهذا حق ، يقابله ان حربا جديدة اذا اشهرت على الشيوعية ، فان من المحتم فيها ان تلاقي الشيوعية حتفها ، على يد القوة المكبوتة الان في نفس البلاد الروسية.

المانيا لا تهتم للعقوبات

ويعتقد الالمان ان العقوبات اذا فرضت ، فانها ستوقع اعظم الاضرار بالبلاد المتاخمة لالمانيا ، لان الصناعات والزراعات في هذه البلاد لا تعيش الا على ما تصدره هي لالمانيا ، فمن المتعذر عليها لهذا السبب ان تشترك في فرض العقوبات.

وهب العقوبات قد فرضت ، فان الالمان واثقون من انهم يستطيعون الان ان يستعيضوا عن معظم وارداتهم الجوهرية بما ينتجونه هم انفسهم بالوسائل الصناعية

هتلر جاد غير هازل

واني مقتنع كل الاقتناع بان رفض الهر هتلر لاعطاء الاشارة الرمزية لسحب جنوده من الراين ، لم يصدر عنه بسبب نية سيئة ينويها ، ولكن هذا الرفض كان لا بد منه حتى لا يعد فريق واحد من الفريقين ، هو الفريق الذي غلب على أمره وتراجع . وفي هذا ما فيه من الاذلال الذي يستحيل على المانيا ان تقبل به

واغلب الظن ان الهر هتلر كان جاد غير هازل ، عندما تهدد بسحب مقترحاته الخاصة بالسلام اذا لم يجر البحث فيها على قدم المساواة الثابتة بين المانيا وبين الدول الاخرى ، او اذا فرضت على بلاده اية عقوبة من العقوبات

لقد ادى عجز الدول عن تنظيم الدخول في هذه المفاوضات المقترحة الى اثارة شعور السخط في المانيا . ومن المحتمل ، اذا ازداد هذا السخط ، ان تنقلب المانيا الى معركة حقيقة للسلام في اوروبا.

لقد اوضحت موقف المانيا من ناحية محايدة حيدة بانة ، ثم ان هذه النتائج التي توصلت اليها في مقالي هذا لم تبن على كل حال الا على اسس من المعلومات والمشاهدات ، لم يتح مثلها لاحد غيري ...

عمدة الحكمة السبعة

او الثورة العربية كما يراها لورنس

« ١٠٤ »

عندئذ انخنا المطي ، ونزلنا فعقدنا مجلسا للتشاور ، وفي هذا المجلس سمعنا ان العدو سيثبت في مقاومته لنا في خنادق تصلح لوقايته حتى من القنابل ، حفرت فيها بئر صناعية

وقصارى ما نسمعه من الاشاعات الان عن هذا العدو ، هو ان الاطعمة التي لديه قليلة

بين التروي وبين الاقدام

وكذلك كنا نحن قليلي الاطعمة ، مكاننا هذا الموصد

وفي مجالسنا جال الرأي بين ذلك ، وجعلت [illegible] مرة في جانب التروي والفطنة ، ومرة بين الاقدام والجسارة

اما امزجتنا فلم تكن على شيء من الاعتدال ، واما اجسامنا فلم تكن على شيء من الراحة ، بسبب ركود الرياح ، وشدة الحر المنبعث مما تشعه علينا الحجارة الصوانية الموجودة بكثرة في هذا المكان

واما عددنا فقد تضخم الى ان تضاعف فاكتظ هذا المكان الضيق بالرجال فكتموا انفاسنا ، وجعلونا نفض المجلس مرتين أو ثلاث مرات ، لاننا لم نرد ان يسمعنا هؤلاء ونحن نتجادل ونتشدد في اللجاج ، ولان رائحتنا انفسنا من كثرة ما اجتمع من الاوساخ ، كانت رائحة

الاتراك لا يستسلمون فيتحمس البدو

ارسلنا الى الاتراك نداءات جمة اولا بواسطة رسل منا يحملون الراية البيضاء ، ثم بعد ذلك بواسطة اسرى من الاتراك ، ولكن العدو في الحالتين معا لم يرد على هؤلاء الرسل الا باطلاق النيران

ولقد الهب هذا العمل من الاتراك حماس البدو ، وبينما كنا نحن ما نزال نتناقش ونتحاور طفت موجة مفاجئة من هؤلاء البدو على الاتراك فلم نشعر الا بسيل من الرصاص ينهال من رجالنا على العدو

وركض ناصر حافي القدمين وراءهم ليرفقهم ، ولكنه بعد ان خطا عشر خطوات على الارض المحترقة ، صرخ يطلب منا صندلا فاسعفناه بما طلب ، وبقيت انا وراء هذا الظل الضئيل الذي استظل به ، حائراً قلقا لا ادري ماذا اصنع حتى استطيع ان اهدىء من اعصاب هؤلاء العربان

وفي النهاية تغلب ناصر في سهولة ، وأخضع لارادته الجبارة قائدي هذه الحالة المفاجئة ، وهما فراج وداود

وعقابا لهذين الرجلين امرناهما بان يمشيا على الصخور اللافحة المحترقة الى ان يطلبا منا العفو ؟

اما داود فاستسلم في الحال وطلب هذا العفو ، واما فراج الجبار العنيد فضحك منا ، وهو يدوس الصخر الاول ثم ابدى شيئا من التضجر وهو يمشي على الصخر الثاني ، فلما امرناه بان يقفز فيمشي على الثالث ، خضع واستسلم !

اعظم شهمين عرفتهما في الحياة

ولقد كان هذا العناد من فراج مما لا يطاق ، وكان لا بد له من عقوبة ، ولكن العقوبة الوحيدة التي بين ايدينا ونحن في هذه الحياة الضالة الزائفة لم تكن الا العقوبة الجسدية ، وقد سبق لنا ان [illegible] (داود وفراج) ولكنها الان .

ان هذه الشقاوة اذا كبتت ، فان الالم السطحي الذي تنزله بالولدين جزاء لهما على شقاوتهما ، لا ينتج منه الا تهييج اعصابهما ، والا الدفع بهما الى اقتراف ذنوب اعظم من تلك التي عوقبا عليها

لقد كانت ذنوبهما لا يدفع بهما اليها الا نزق الشباب ، والخفة ، والابتهاج في الوقت الذي نكون نحن فيه غير مبتهجين ، وعليه فايذاؤهما بلا رحمة من اجل مثل هذه الحماقات ، والاستمرار في عدهما من المجرمين الى ان يتلاشى كبرياؤهما الشخصي والى ان تضيع منهما الرجولة — هذا كله لا يعد امامي الان الا اذلالا بلا تورع لهذين المخلوقين النيرين اللذين لم تسقط عليهما بعد ظلال الدنيا — انهما اعظم شهمين لطيفين شهيين عرفتهما في الحياة

الاتراك يستسلمون اذا لم يتلقوا المدد !

وسعينا الى ان اتصلنا بالاتراك مرة ثالثة ، وكان ذلك بواسطة مجند صغير جندناه حديثاً ، قال انه يفهم كيف يؤدي لنا ما نطلب منه

انه خلع ملابسه ونزل الى الوادي عاريا الا من حذاء صغير ، وبعد ساعة عاد الينا يفخر بأنه جاء بالرد ، وهو ان الاتراك قالوا له في لغة مؤدبة ، انهم سينتظرون يومين ، فاذا هم لم يتلقوا فيهما المدد من معان ، فانهم سيستسلمون

أولى بنا ان لا نقتل الاتراك

ان حماقة كهذه (في وقت لا نستطيع فيه ان نكبح جماح رجالنا كبحاً دقيقاً) قد تؤدي بنا الى ذبح كل تركي

اما انا فاني لا أرثي لهؤلاء الاتراك ولا أحزن عليهم ذلك الحزن العظيم اذا قتلوا ، ولكنني ارى من الانسب ان لا يقتلوا ، ان لم يكن لشيء آخر فلكي نوفر عن انفسنا شدة الالم الذي لا بد من ان نتألم لرؤيتهم على هذه الحال

أضف الى ذلك ما لا بد لنا من ان نتحمله من الخسائر في تصادمنا معهم ، اذ ان الاعمال الحربية في مثل هذه الليلة المقمرة ، يتعرض فيها المتحاربون لبعضهم كما لو يكونون في وضح النهار

ثم ان هذه المعركة ليست كمعركة ابي اللسان ، معركة قطعية محتمة لا مناص لنا منها

كلا ، انها ليست كذلك

وعد آخر يعدونه بالتسليم

واعطينا رجلنا الصغير جنيها واحداً كعربون من الجائزة التي سنقدمها اليه ، ثم اخذناه ومشينا معه على محاذاة الخنادق وبعثنا به ليأتي الينا بضابط نتحدث اليه

وبعد تردد غير طويل نلنا غرضنا هذا ، وجاء الضابط فاوضحنا له الموقف الذي عليه الطريق الذي وراءنا ، وعرفناه بقواتنا التي تتزايد ، وبعجزنا عن كبح جماح هذه القوى ، وكانت النتيجة من هذا الحديث انه وعد بالاستسلام لنا في النهار

كلمة العدد

لاول مرة في التاريخ

العربية مع العبرية تذاع – وأأسفاه....!

« هذه القدس تتكلم ! »

وترجمت الجملة الانكليزية الى العربية ، ثم العبرية . وسمعت الملايين المصغية في أوروبا وأميركا ، لاول مرة في التاريخ ، اللغة العبرية ترسل على موجات الاثير ، من القدس . اذن هناك يهود . وهناك صهيونية . اذن هناك أمل ، وهناك طموح. اذن لماذا لا يستولى في المستقبل على القدس ، المدينة التي أقامت محطة اذاعة لاسماع العالم لغة الخطر الذي يجتاح البلاد !

اسمعوا، أيها العرب، اللغة التي تزاحم لغتكم . لغة الذين يزاحمونكم . لغة الجماعة الصهيونية . اسمعوها ، ومكنوا العالم من سماعها

سيقولون في الخارج : ها هي العبرية تنشد من مدينة المقدسات . ها هي الطلائع قد استقرت. هذا هو الاثير يحمل الينا نبأ الانقلاب العظيم: ثلاث لغات في آن واحد ! سيتناولونه على انه محاولة « انسانية » لدمج امتين ، وثقافتين

سوف تألفين أيتها الاسماع ، في : مكة ، والقاهرة ، وبغداد ، ودمشق لغة غريبة أجنبية أقامتها السياسة في بلاد عربية صرفة ، فاصبحت البلاد وأهلها في خطر . نعم ستألفين . ولا ندري على من تقع التبعة : أعلينا ، أم على كل عربي ومسلم في الدنيا ؟

يا جهاز الراديو — صرت ثقيل الظل ، كريهاً !

افتتاح محطة الاذاعة اللاسلكية

وصف الحفلة وملاحظة هامة في الموضوع

افتتحت محطة الاذاعة اللاسلكية في رام الله في الساعة الرابعة والدقيقة ١٥ من مساء أمس « الاثنين » بالنشيد الملكي البريطاني . ثم تكلم مدير البريد العام باللغة الانكليزية فذكر كيف بدأ التفكير في انشاء المحطة منذ عامين ونصف ، الى المحادثة التي جرت بينه وبين المندوب السامي وهما في الباخره من بور سعيد الى مرسيليا وأشار الى اهتمام المندوب السامي الخاص بالمشروع . ثم ترجمت كلمة مدير البريد الى اللغتين العربية والعبرية

وبعده ألقى المندوب السامي خطاب التدشين فذكر اثر المحطة النافع واشار الى منفعتها للاهلين في المدن والقرى على السواء وأنها لن تكون لها صلة بالسياسة بل ستوجه الاذاعة الى ما فيه خير السكان على اختلافهم والهدف الرئيسي لها نشر الثقافة والمعرفة وان الامور الدينية سوف لا يهمل شأنها . وضرب المندوب مثلين قال انهما يسترعيان اهتمامه الخاص اولهما ان آلافا من المزارعين يكدون في سبيل تحسين اراضيهم وزراعتهم وعلى ذلك ستمد محطة الاذاعة هؤلاء بالمعونة والارشادات اللازمة ، وثانيهما ان آلافا من السكان ايضا يرغبون في سماع الموسيقى لكنهم يعانون الصعاب في ايجاد الوسائل التي تهيء لهم التمتع بالموسيقى وعلى ذلك ستعمل المحطة على بث الروح الموسيقية لتنمية الموسيقى الشرقية والغربية وتقدمهما معاً جنبا الى جنب مع المحافظة على ميزة كل واحدة منهما . ثم قرأ كتاب شركة الاذاعة البريطانية وتمنياتها لنجاح المشروع وشكر مدير البريد العام وشركة ماركوني وموظفي الاذاعة ولجنة البرنامج الاستشارية . وبعد الانتهاء ترجم الخطاب الى اللغتين العربية والعبرية ثم استمر بعد ذلك البرنامج الذي وضع لحفلة الافتتاح

ونحب ان نبدي بعض ملحوظات سريعة على حفلة الافتتاح فنقول ان المذيع كان يقول « البرنامج الشرقي » وكان الواجب ان يقول « البرنامج العربي ». كما ان المذيع العبري كان يكرر دائما بعد لفظة فلسطين « ارض اسرائيل » فهل اصبحت فلسطين ارضا اسرائيلية بحتة؟ ان هذه المحطة حكومية وليست يهودية، الا اذا شاءت الحكومة ان نعتقد ذلك!

. . .

قتل خنقاً

فقد منذ ثلاثة أيام شخص يدعى سليمان سلامة حسين رباح من قرية يطا التابعة لقضاء الخليل وعمره ٦٠ سنة وقد عثر البوليس امس على جثته تحت جسر على طريق يطا — الخليل وبالكشف عليها من طبيب الحكومة تبين ان الوفاة كانت ناشئة عن قتل المذكور خنقاً . وقد باشر البوليس باجراء التحقيقات

جمعية

تعاونية لتجار الخضروات

أقبل فريق كبير من تجار الخضروات والفواكه في يافا على انشاء جمعية تعاونية لتنظيم شئونهم وكافة ما يتعلق بهذه التجارة . وقد وقع الاختيار على الاستاذ خليل بك جبري ليكون سكرتير هذه الجمعية وليضع البرامج والاسس التي تسير عليها . وبديء في اتخاذ التدابير الاولية اللازمة لتسجيل الجمعية وغير ذلك وسنعود في كلمة اخرى فنوضح غاية الجمعية وما تعمل على تنفيذه

اصابات التيفوئيد

كان مقدار الاصابات بالتيفوئيد حتى ٧ آذار ١٥ اصابة اي اقل من الاسبوع الذي سبقه بـ ١٢ اصابة

وقد دلت الاحصاءات ان مبلغ الاصابات بهذا الداء في الاسبوعين الذي ينتهي اولهما في ١٥ شباط وثانيهما في ٢٢ شباط الماضي كان ٢٣ و٢١ اصابة

بريد

بيروت - حيفا

اذاع مكتب المطبوعات في المفوضية الفرنسية لسوريا ولبنان البلاغ التالي بشأن المواعيد الجديدة لنقل البريد الى حيفا :

يتشرف مفتش البريد والبرق العام باعلام الجمهور ان السيارة التي تقوم بنقل البريد بين بيروت وحيفا تتحرك من بيروت كل يوم في الساعة ١٣ والدقيقة ٣٠ بدلا من الساعة ٨ والدقيقة ٢٠ ابتداء من تاريخ ٢٨ اذار سنة ١٩٣٦

تقبل المراسلات في مركز بيروت الرئيسي حتى الساعة ١١ والدقيقة ٢٥ فيما يختص بالمراسلات المضمونة وحتى الساعة ١٢ فيما يختص بالمراسلات العادية

اما فيما يتعلق بغير بيروت فالرجاء من الجمهور ان يستعلم عن ذلك في المكاتب البريدية

قانون

منع الجرائم

علمنا ان وزير المستعمرات أبلغ المندوب السامي ان الملك ادوارد اجاز قانون منع الجرائم بين العشائر والحمائل وقد ارسل المندوب السامي تعليماته الى الدوائر المختصة لتطبيقه

على الصفحة ٦
طائفة من المحليات

معرض دمشق

بمناسبة اقامة معرض دمشق الدولي اجريت تسهيلات يحق بموجبها لسكان البلاد المجاورة لسوريا : فلسطين وشرق الاردن ، والمملكة العربية السعودية والعراق وتركيا ، الذين تبعد محلات اقامتهم اكثر من مئة كيلو متر عن اقرب قنصلية فرنسية ان يؤشروا على جوازات سفرهم في دوائر الامن العام في : الاسكندرونة ، اعزاز ، عرب بينار ، القامشلي ، صور ، دير الزور ، ابوكمال درعا وفي دائرة ضابط الامور الخاصة في الحسجة .

ويستوفى عن كل جواز رسم قدره ٢٥ قرشاً سوريا لمن يريدون البقاء مدة لا تتجاوز ٢٥ يوما و ٥٠ قرشا سوريا لمن يريدون البقاء اكثر من ١٥ يوما

حركة الميناء

وصلت امس المراكب الشراعية « عدنان » من طرابلس الشام وعليها ٥٦ طن من الشعير والنخالة و « وتوكلت على الله » وعليها ٦٨ طن من التمر والبلاط والقهوة و « ناجية » وعليها ٥٠ طنا من الفحم الحجري و « عطية الرب » وعليها ٨٦ طنا من السكر والارز والمراكب الاخيرة قادمة من بور سعيد

— وافرغ اول امس من البواخر ٩٠٠ طن من البضايع ويوجد عليها ١٩٨ طنا للتفريغ

— وصلت الباخرة (هردس) خصيصا لشحن الاثمار الحمضية

— شحن اول امس ١٧٤٢ صندوقا من الاثمار الحمضية

شحنة مهربين

العقوبات الخفيفة لا تكفي

سافر المستر هابارد القاضي البريطاني الى صفد وطبريا حيث قام بمحاكمة ٢٤ مهربا يهوديا اعتقلهم جنود الحدود في الاسبوع الاخير وقد حكم عليهم بمدد مختلفة وتقرر طردهم جميعاً من البلاد

والذي نقوله للسلطة يجب اتخاذ اجراءات صارمة لدفع هذا الخطر في العبث بالقانون ولا يكون ذلك بالاحكام البسيطة المخففة ، بل بالعقوبات الرادعة الصارمة . والحكومات لا تعالج الاجرام التي اجمعت الكلمة على انها خطرة ، بالسجن شهراً وسنة . هذا لا يمنع استمرار تلك الاجرام ، بل يمنعها العقوبات الزاجرة !

لجنة نقل

الاثمار الحمضيه

وافق المندوب السامي على توصية المجلس الزراعي العام المتضمنة تعيين لجنة لدرس الطرق المتبعة حاليا في نقل الاثمار الحمضية من البيارات الى موانىء التفريغ وتصريفها وان تقدم توصياتها اللازمة لتحسينها

وقد تألفت هذه اللجنة من السيد نقولا حداد والمستر هري فيتالس عن المجلس الزراعي العام والسيد وهبه تماري والمستر أ. غولدواتر عن لجنة الاقتصاد الزراعي والاسواق والسادة عبد الرحمن التاجي وسعيد بيدس وفرنسيس جلاد وفائق طماس و ن. ايلمان و م. هايفتس وروكاخ وفولكوفسكي وارمسترونغ و ج. تارتر ووليامس عن لجنة الاثمار الحمضية وهنالك اعضاء اخرون هم السادة شكري التاجي و م. سميلانسكي وابيكاريوس عن مدير المالية وبراون سكرتيرا

وقد اجتمعت هذه اللجنة امس في مكتب كبير مفتشي الاثمار بيافا وبحثت التقرير المتقدم من احد اعضائها حول نقل الاثمار من موانىء فلسطين وتصريفها في البلاد الانكليزية وسنأتي على نتائج هذا الاجتماع في عدد قادم

محصول

الاثمار الحمضية

كان مقدار المشحون من الاثمار الحمضية من فلسطين الى الخارج ، من ابتداء الموسم حتى يوم ٢٩ آذار ٥٧٦٦٤٩٩ صندوقا ، منها ٣٤٠٣٤٢٠ عن طريق يافا ، و ٢١٩٣٤١٧ عن طريق حيفا ، و ١٦٩٦٦٢ عن طريق بورسعيد يقابل هذا في العام الماضي، ٦٨٣١٧٢٠ صندوقا

قوانين نافذة

اتصل بنا ان الحكومة ابلغت الدوائر المختصة ان قانون صلاحية محاكم الصلح المعدل ، وقانون السجون المعدل وقانون المطبوعات المعدل ، لسنة ١٩٣٦ قد اقترنت جميعها بتوقيع المندوب السامي واصبحت نافذة المفعول

ما الداعي

الى هذا كله ؟

علمنا ان المندوب السامي وضع مشروعا لتعديل قانون الجزاء بشأن الجرائم والفساد لسنة ١٩٣٦ ، وهو يخول حكام الصلح ، الصلاحية في اعطاء انذار بالتفرق بالاضافة الى المأمورين الاخرين المذكورين في القانون . وبوضع احكام اخرى يسترعي فيها انتباه الجمهور باطلاق مسدس ذي نور بالاضافة الى النفخ بالصفارة . ويقول المندوب السامي ان الغاية من مشروع هذا القانون تسهيل اعطاء الانذار والتأكد بقدر الاستطاعة ان الاشخاص المقصودون قد شعروا باعطاء الانذار

المجلس البلدي

يعقد المجلس البلدي في الساعة الحادية عشرة قبل ظهر اليوم « الثلاثاء » جلسة للبحث في مواضيع مالية وادارية كثيرة بسبب انتهاء السنة المالية . ويبحث ايضا في مخابرة الحكومة بخصوص توسيع مشروع مياه يافا وهو المشروع الذي استقدمت الحكومة الميجور همفري لبحثه ثم سافر الى لندن لاتمامه . كما يبحث في اعتراض متولي وقف علاء الدين بخصوص توسيع هذا الشارع . وقضية لوحات الشوارع والمخازن والمنازل

مدير

بوليس حيفا

سافر اول امس مدير بوليس حيفا المستر باركر الى بلاد الانكليز ليقضي مدة ثلاثة اشهر اجازة

وصول وايزمن

وصل القدس اليوم الدكتور حاييم وايزمن وعقيلته ونزلا ضيفين على فخامة المندوب السامي

ألمانيه سارونا

حضر الالمان سارونا امس الاول الى القنصلية الالمانية واقترعوا للهر هتلر ووضعوا اقتراعهم في صندوق يرسل الى برلين

في يومين

وصلت اول امس « الاحد » الباخرة الروسية « كوشيوسكو » الى مياه يافا وعليها ٥٤٥ مهاجرا يهوديا . وبعد ان انزلت ٤٠٣ ابحرت الى حيفا لانزال بقيتهم

ووصلت امس الباخرة « جليليا » وعليها ٥٧٤ مهاجراً يهودياً نزل منهم في يافا ٤١٦ مهاجراً وأفرغت ١٠٨ اطنان من البضائع ثم ابحرت الى حيفا لانزال باقي المهاجرين

شحنة مهاجرين

انزلت الباخرة كوشسكو في ميناء حيفا ٢٠٠ مهاجر يهودي والباخرة زمالك ٥٦

القدس

افتتاح محطة الاذاعة وملاحظة سريعة

القدس في ٣٠ آذار — لمراسل الدفاع الخاص : في الساعة الرابعة والدقيقة ٢٠ افتتحت حفلة الاذاعة الفلسطينية بخطاب تلاه بالانكليزية الكولونيل هدسون مدير البريد العام وترجم باللغتين العربية والعبرية . ثم القى فخامة المندوب السامي خطابا ترجم الى العربية والعبرية ايضا . والذي لاحظناه في الترجمة العبرية ان المترجم عندما ينطق كلمة فلسطين يردفها بكلمتي « ارض اسرائيل » مع ان هاتين الكلمتين لم تردا في اللغتين الانجليزية والعربية ، كأن هذه طلائع الدعاية اليهودية في المحطة . وبعد الانتهاء من ترجمة خطاب المندوب السامي تلا احد موظفي المصلحة تقريراً عن محطة الاذاعة ومكانها واوقات الاذاعة وغير ذلك من الامور التي لها مساس بالاذاعة . واني ارسلت لكم صورة هذا التقرير مع خطابي المندوب السامي ومدير البريد العام ثم استمرت الاذاعة حسب البرنامج الموضوع الذي نشر امس

مأدبة المندوب السامي لموظفي الاذاعة

اقام اليوم المندوب السامي مأدبة غداء لموظفي مصلحة الاذاعة دعا اليها السكرتير العام والمستر بومن ومدير البريد العام المستر هدسون ورؤساء بلديات القدس ويافا وحيفا ونابلس وغزة وتل ابيب ، ومصطفى رضا بك مدير مصلحة الاذاعة المصرية ، وسعيد بك لطفي وروحي بك عبد الهادي والاستاذ احمد هاشم والاستاذ ابراهيم طوقان ويحيى افندي اللبابيدي وبعض الانكليز واليهود

حيفا

اجتماع المجلس البلدي لنظر مسئلة

حيفا في ٣٠ آذار — لمراسل الدفاع الخاص : يعيد المجلس البلدي بحثه ، في جلسة غد ، في ميزانية البلدية وبالاخص في تخصيص مبلغ ١٧٠٠ جنيه للحارة الشرقية ، من اصل ٤٧ الف جنيه ، لانشاء اقنية ومجار

ان الحارة الشرقية يعلمها الخاص والعام انها اقذر حارة بين جميع الحارات ففيها الروائح الكريهة والمياه القذرة تنبعث كل يوم في حين ان المناطق الاخرى مرتبة ومنسقة تنسيقا جميلا ، فكيف يسوغ للمجلس البلدي ان يخصص مبلغا ضئيلا جداً لاصلاح هذه الحارة في حين انه يخصص المبلغ العظيم للمناطق الاخرى

ان الاهالي قد صخبوا كثيراً من هذا القرار الغريب وينتظرون من اعضاء المجلس البلدي واكثرهم من العرب ان يحضروا هذه الجلسة . ومن المؤمل ان يسمح لممثلي الجرائد اليومية حضور هذه الجلسة ليفهموا الرأي العام الذي يراجعهم كثيرا في هذا الشأن ، بما سيقال ويقرر في هذا الاجتماع

التحقيق مع مزوري تذاكر السكة

يباشر القاضي البريطاني التحقيق مع مارك حاييم ومصطفى رحال المتهمين في قضية تزوير تذاكر سكك الحديد في ٢ من الشهر القادم

دموع الحب في حيفا

يعرض في هذا الاسبوع فلم دموع الحب ومما يلفت النظر ان هذا الفلم رغم عرضه مرتين في حيفا لا يزال الاقبال عليه شديدا والازدحام على ابواب السينما لا يخف لكثرة المشاهدين الذين فاتهم حضوره في المرات السابقة بعد ما تكبدوا مشاق الانتقال من جميع اطراف المدينة والبلدان المجاورة

خطر السيارات

صدمت سيارة خاصة فاطمة بنت عبد القادر جاد الله على طريق يافا — القدس بالقرب من معمل ثلج يازور فأصابتها بجراح خطرة نقلت على اثرها الى المستشفى وما لبثت ان اسلمت الروح متأثرة من جراحها

وصدمت سيارة يسوقها اليهودي جون كلايدون من القدس بدويا يدعى سلام غريان من عرب الحويطات النازلين في اراضي ريشون ، فأصابته بجراح خطرة في رأسه وكسر في فخذه الايمن وقد القي القبض على السائق ثم اخلي سبيله بالكفالة

حكم زاجر

حكم القاضي البريطاني في حيفا اليوم على نعيم محمدية بالسجن شهراً واحداً لشتمه الدين

محكمة أدبية !

قرر لفيف من ادباء تل ابيب ان يشكلوا محكمة أدبية لمحاكمة الاباء الذين لا يهتمون باولادهم ويهملونهم ويتركونهم يتشردون ويسرقون خصوصا وان عدد الغلمان اللصوص في تل ابيب والمتشردين منهم بلغ ٨٠٠ غلام ! وستقدم الى المحكمة احد آباء الغلمان للمحاكمة الادبية وعاشت الهجرة ، وعاش الرخاء

مباراة رياضية

تبارت فرقة الشمس المشرقة في الرملة وفرقة الزهرة العربية في اللد في كرة يوم الاحد الماضي على ملعب سكة الحديد في اللد ، فتغلبت الفرقة الثانية على الاولى بإصابتين ضد لا شيء وكانت المباراة حماسية للغاية

شجعوا
مصنوعاتكم الوطنية

كتاب مفتوح

الى رؤساء الاحزاب المؤتلفة

نشر «الدفاع» والصحف الاخرى عدة مقالات تتعلق بدائرة الزراعة والمدرسة الزراعية في طولكرم . ثم نشرت عدة كتب مفتوحة الى المندوب السامي والمستشار الزراعي لفت فيها النظر الى الغبن اللاحق بالموظفين العرب في الاولى والى ضرورة تحسين الادارة في الثانية . ومع كل هذا ولم نسمع كلمة لحزب من الاحزاب تدل على اهتمامه بهذه الامور الحيوية

ان فلسطين بلاد زراعية قبل كل شيء ، وعلى الزراعة تتوقف سعادة او شقاء القسم الاكبر من السكان . عرف اليهود هذه الحقيقة ومع أنهم ما احترفوا في حياتهم غير التجارة لكنهم نزحوا الى القرية فأسسوا المستعمرات الزراعية واستخدموا أحدث الالات وساندتهم الوكالة اليهودية فاستقدمت الخبراء من انكلترا وأميركا لدرس الحالة الزراعية في البلاد واعطاء الفلاح اليهودي الارشادات اللازمة ثم عرفوا ما لدائرة الزراعة من تأثير على موارد البلاد فاخذوا يحتلونها بموظفيهم رويداً رويداً حتى اصبحت اليوم في ايديهم وابسط برهان لدعم ذلك زيارة هذه الدائرة ايام السبت اذ تجدها الداخل خاوية الامن بعض الكتبة العرب والفراشين

دائرة هذا شأنها لا يرجى منها فائدة للفلاح العربي وهو العمود الفقري لهذه الامة .

وهنالك المدرسة الزراعية ، طولكرم ، أضرب الطلاب فيها من مدة احتجاجا على الحالة السيئة التي وصلت اليها ادارة المدرسة ، فكان من واجب الاحزاب ان تؤلف لجنة لدرس الحالة وتقديم تقرير واف عنها . وانتظرنا ان نسمع شيئا عن ذلك او عن احتجاج الى الحكومة ، لكن دون جدوى . فالاحزاب مشغولة . ان مدرسة كهذه تخرج كل سنة عددا لا يستهان به من طلاب لا يرجعون الى مزارعهم ليعملوا فيها بانفسهم بل يطرقون ابواب الحكومة سعيا وراء الوظيفة يجعلنا نرى ان البلاد في حاجة ماسة الى مدرسة زراعية عملية تخرج شبابا عاملين يرجعون الى مزارعهم ليزاولوا فيها الزراعة الحديثة و ليكونوا مثالا صالحا لجميع اهل القرية وليعملوا على رفع مستواهم زراعيا واجتماعيا . هذا ما تحتاج اليه البلاد ، فاين من يطالب بذلك الحق ؟

مثال بسيط : عندما عرفت الوكالة اليهودية بعزم الحكومة على تعيين مدير انكليزي لمدرسة طابور الزراعية اعلنت اضرابها عن دخول الطلاب الى المدرسة ولما فتحت المدرسة ابوابها لم يدخلها طالب واحد ! ولما رأت الحكومة اصرار الوكالة أذعنت للامر الواقع وكان للوكالة ما ارادت . وحتى اليوم تتمتع مدرسة طابور الزراعية بادارة كلها من اليهود . أما مدرسه طولكرم الزراعية فمديرها يتقاضى معاشا باهظا وعلاوة اغتراب . وفيها استاذ انكليزي غير عربي وهو يتقاضى معاشاً باهظاً وعلاوة اغتراب ايضا . فأي الاحزاب رفع صوته احتجاجا على ذلك ؟ بل من منهم كلف نفسه التحقيق في سبب اضراب الطلبة ، اذا كانت عادلة او باطلة ؟ سيقول قائل ان مكتب مؤتمر الشباب بحث امر هذه المؤسسة وقدم للحكومة تقريراً عنها . لكن تقديم التقرير شيء والمطالبة بتنفيذه شيء آخر . نريد نتائج ولا نريد اخبارا في الصحف . ان طلاب مدرسة طولكرم قاموا بواجبهم خير قيام فاعلنوا للامة سخطهم على الاداره وقدموا للحكومة تقريرا يتضمن مطاليبهم لاصلاح المدرسة . الى هنا تنتهي وظيفتهم وليسوا مضطرين القيام بأعمال اخرى ليست من اختصاصهم

هذه كلمة مختصرة نلفت بها نظر الاحزاب . ومن حق هذه الامة ان تطلب اليها تأليف لجنة لدرس هذه النقاط درسا وافيا وتقديم تقرير عنها للحكومة فالحالة تستدعي عملا سريعاً

(فلاح)

بلفونات الدفاع وبرقياتها الخاصة

الموقف الدولي بعد فوز هتلر العظيم

تعليقات الصحف . خطاب هتلر . اجتماع وزراء الانكليز . فظائع ايطاليا . غازات كاوية وقاتلة

— القاهرة في ٣٠ آذار — لمراسل «الدفاع» الخاص

المانيا

لشعب الالماني يعطى هتلر ثقته كلها

كان للانتخابات التي جرت امس صدى عظيم في انحاء العالم وظهرت النتيجة في اتحاد المانيا مع المستشار هتلر . ومع ان الصحف الانكليزية توقعت هذه النتيجة فقد علقت اليوم عليها بانها موافقة المانيا الاجماعية على سياسة هتلر . وان للملايين الخمسة التي عارضت هتلر قبل اشهر قد تضاءلت اليوم الى نصف مليون

هتلر هو المانيا

ووصف بعض مراسلي الصحف الانتخابات بقولهم « ان هتلر هو المانيا » . لقد كان اقتراعا بالثقة . واقتراعا ضد لوكارنو ومع احتلال الراين . وكان موافقة على مقترحات هتلر لاطالة السلام ٢٥ سنة

انتصار لم يسبق له مثيل

وذكرت صحف السويد بتأثير ما احدثه هذا النصر الاجماعي . وقال مراسلوها ان الانتخابات كانت تامة . وانها اعظم ما جرى من نوعه في تاريخ الانتخابات البرلمانية وقالت ان انتصار المستشار هتلر لم يسبق له مثيل ، وهو انتصار الاخلاق الالمانية

تعليق الصحف الفرنسية

وعلقت صحف باريس الصباحية على الانتخابات فوصفتها بانها تمت في حماسة هائلة وقالت الايكو دي باري والماتان ان هتلر احرز اغلبية فريدة في التاريخ وظهرت المانيا كلها معه والموقف الحقيقي في هذه الانتخابات ان هتلر ظهر ممثلا لشعبه

تعليق الصحف البلجيكية

ووصفت صحف بلجيكا الانتخابات بأنها مدهشة وعلقت عليها بحسب نزعاتها لكنها اجمعت بأن الاغلبية الساحقة كانت في جانب هتلر وذكرت صحف الاحرار بأنها كانت انتخابات لم يسبق لها نظير في التاريخ

الشعب الالماني اجاب نعم

وعلقت الصحف الايطالية على النتائج فقالت البوبولو دي روما : ان الشعب الالماني أجاب «نعم» بأكثرية ساحقة . وهي أول موافقة اجماعية في التاريخ وقالت «الماجيرو» ان النتيجة اقرت احتلال هتلر للراين

اقوال صحف اميركا

واهتمت صحف اميركا بالنتيجة فنشرت واشنطون تريبون مقالا رئيسيا بعنوان « ٤٦ مليون يظاهرون الحرية والسلام »

بيان بالنتائج الرسمية

وفيما يلي بيان بالنتائج الرسمية للانتخابات : كان عدد المقترعين مع هتلر ٤٤ مليونا و ٤١٢ الفاً . واقترع ٥٤٣ الفا ضده وما يقرب من نصف مليون لم يقترع . وبذا تكون نسبة فوز هتلر ٩٩ في المئة . وقد احتشدت الجموع حول قصر المستشارية تهتف للزعيم وتطلب رؤيته واقيمت عدة مظاهرات واستعراضات وتلقى المستشار الوفاً من كتب التهنئة

المنطاد هندنبرغ يسافر الى اميركا

يسافر المنطاد هندنبرغ العظيم غدا الى ريودي جانيرو في اميركا الجنوبية بعد جولته التي قام بها اربعة ايام طاف فيها جميع انحاء المانيا وسيكون الدكتور اكنر بين الركاب ويحمل هندنبرغ ٣٥ راكبا من مختلف الشعوب . وشحنت فيه سيارة

خطبة فلاندان لا جديد فيها

استقبلت خطبة مسيو فلاندان بفتور واعتبرها الشعب الالماني خيبة أمل ولم ير فيها جديداً يستحق الذكر

هتلر يخطب بعد ظهور النتيجة

بالرغم من ظهور نتيجة الانتخابات فلن تعرف الارقام النهائية قبل مرور اسبوعين ولكنها لا تختلف كثيراً عن الارقام التي ظهرت . وقد اشترك في الانتخابات ٤٥ مليون و ٤٠٨ ناخباً نال منها النازي ٤٤ مليون و٣٨٩ واقترع ضد هتلر ٥٤٢ الف وقد الغي ٤٧٦ الف صوت

لسماع خطاب هتلر

واصدر الهر فريك وزير الداخلية امراً الى جميع مرشحي مجلس الريشستاغ بالحضور الى برلين يوم الثلاثاء (اليوم) لسماع الخطاب الذي سيلقيه الهر هتلر عن الحالة الاوروبية . ويرفع الاهالي الاعلام على جميع المباني في المانيا دليل الابتهاج بفوز النازي

انكلترا

وصول رسول هتلر بعد الانتخابات

ينتظر وصول الهر فون روبينتروب غداً الى لندن حاملا مقترحات هتلر الاخيرة بعد ظهور نتائج الاستفتاء

بلدوين يخطب عن المحادثات الجارية

خطب المستر بلدوين في مجلس العموم فقال سوف لا يشترك وزير الدفاع في المحادثات التي تجري بين بريطانيا وفرنسا وبلجيكا . وهذه المحادثات تتناول شئوناً فنية خطيرة لانها ستجري بين هيئات اركان حرب هذه الدول

ايدن يعود لحضور المباحثات الخطيرة

غادر جنيف إلى لندن اليوم المستر ايدن بعد ان قضى عطلة آخر الاسبوع في الريف ليحضر اجتماع الوزارة البريطانية الذي يعقد اليوم في لندن لبحث المقترحات التي قدمتها دول لوكارنو فرنسا وايطاليا وانكلترا وبلجيكا . والمفهوم ان أهم ما يبحث فيه المجلس نقض المانيا لمعاهدة لوكارنو . كما يبحث الوزراء في امر تبادل الآراء بين هيئات اركان الحرب الانكليزية والفرنسية والبلجيكية ولم يقرر موعد البت فيها نهائيا

سؤال عن فظائع ايطاليا الاخيرة

يسأل اللورد سيسل الحكومة اليوم في جلسة مجلس اللوردات هل وصل الى علمها نبأ البرقية التي اذاعتها ابنة جلالة امبراطور الحبشة عن الفظائع التي يرتكبها الطليان في افريقيا الشرقية . ويسأل ايضا عن التدابير التي اتخذتها الحكومة بشأن هذه البرقية في حال وصولها اليها والموقف الذي ستقفه ازاءها فيما اذا كانت المعلومات التي انطوت عليها البرقية صحيحة

الغازات حارقة الوجوه

وتقول ابنة جلالة الامبراطور في البرقية: «منذ سبعة ايام وقنابل الطليان تصب ناراً حامية متتابعة على ابناء وطني لا تفريق بين النساء والاطفال . والغازات السامة تسلط عليهم دون شفقة ولا رحمة . ان جنودنا شجعان ويعرفون كيف يتخذون للحرب عدتها . لكننا امام الغازات السامة لم نتخذ العدة وليس لدى الاحباش اجهزة الوقاية منها . ليس في الامكان وصف الالام والعذاب الذي يلاقيه مئات من الاهلين من سكان القرى . ان الكثيرين منهم لا يمكن تمييزهم بعد ان أحرقت الغازات جلود وجوههم»

«الدفاع» هذه البرقية نشرناها في عدد الجمعة بنصها الحرفي

نتائج الانتخابات الالمانية مظهر فريد

اظهرت الانتخابات الالمانية ان الاكثرية في جانب المستشار هتلر . وان ٩٩ في المئة من الشعب الالماني تؤيده . وقد اقترع معه ٤٣ مليون ونصف المليون واقترع نصف مليون ضده . وبقي نصف مليون لم يقترع . وكانت نسبة المقترعين ٩٨ في المئة . واعطي كل الماني الفرصة التامة للاشتراك في الانتخاب

اشتراك المقيمين في الخارج

واشترك الالمان المقيمون في الخارج لا سيما في اليونان ومصر فقد ذهبوا للاقتراع في بواخر المانية . واقترع المستشار في قطاره وهو عائد من كولونيا الى برلين

للسلام والحرية وهتلر

وكانت النتيجة اكثرية فريدة في التاريخ وكان العنوان (رشستاغ للسلام والحرية وهتلر) ومعنى هذه الانتخابات (اتحاد المانيا في سياستها الخارجية)

افتتاح محطة الاذاعة في فلسطين

افتتح المندوب السامي محطة اذاعة القدس . وذكر في خطابه ان لا علاقة للمحطة بالسياسة ، وانها اقيمت لخير كل الطبقات ونشر الثقافة والمعرفة مع العلم بان الشئون الدينية سوف لا تهمل . وقيمة المحطة تبدو في العناية بالموسيقى الشرقية والغربية

تركيا على الحياد في الحرب

تلقى سفير تركيا في لندن من حكومته امراً بأن يؤكد للدول الاوروبية بأن تركيا ستقف على الحياد ازاء اي حرب محتملة الوقوع في اوروبا في الوقت الحاضر

الحبشة

ثلاثة وثلاثون طائرة تدمر هرر

جاء في بلاغ بادوليو اشارة بسيطة عن غارات الطيارات على هرر وقال انها اصابت المراكز العسكرية اصابات جيدة وان الايطاليين استولوا في الميدان الشمالي على «دا كوا» وهي تبعد ٥٠ ميلاً عن بحيرة تسانا

صدور بلاغ رسمي

وصدر بلاغ رسمي حبشي جاء فيه ان ٣٣ طائرة اشتركت في غارة جوية على هرر استمرت ساعة ودمرت كنيستين ودار الارسالية الافرنسية والقنصلية الفرنسوية وقنصلية ايطاليا ومحطة الاذاعة

ضرب المستشفيات بالقنابل

والقيت ١٥ قنبلة على مستشفى الصليب الاحمر المصري والقيت قنبلتان بجوار المستشفى الاسوجي

الانذار بوقوع الاغارة

ولم تقع خسائر في الارواح كما تقول اديس ابابا لان انذارا اعطي للسكان يخبر الاغارة قبل نصف ساعه وقتل اربعه فقط على ان روايه ايطاليه تقول ان عدد القتلى كان مئه

تصريح طيار ايطالي

وقد احتجت الحبشة لدى عصبة الامم . لكن ايطاليا تبرر ضربها هرر بادعائها انها استعملت قاعدة حربية . وقد صرح احد الطيارين قائلا لم نضرب الاهلين و كان لدينا تعليمات بضرب المناطق العسكريه فقط وا كثر نارنا انصبت على الخارج حيث الامكنه المحصنه والعتاد الحربي

ايطاليا

خمسة عشر طنا على هرر

يقال ان الايطاليين القوا في الغارة الجوية على هرر ١٥ طناً من القنابل المفرقعة والمحرقة

مؤتمر اليهود الطبي

ينتظر ان يصل فلسطين في هذا الاسبوع وفد مؤلف من مئة طبيب وصيدلي يهود من جميع انحاء العالم لحضور المؤتمر الطبي اليهودي العالمي الذي سيعقد في تل ابيب قريبا للبحث في الوسائل الفعالة لضمان حقوق الاطباء واصحاب الحرف والصناعات من اليهود »

هذا ما قالته الصحف اليهودية .

ونضيف عليه : وليبحث استقرار هؤلاء في البلاد واحضار غيرهم ، ومنافسة الاطباء العرب !

اطبعوا مطبوعاتكم
في مطبعة الدفاع

نقالة
لشحن صناديق البرتقال

. جرت اليوم تجربة نقالة جديدة لشحن صناديق الاثمار الحمضية من رصيف ميناء حيفا الى البواخر امام المستر تومبسون مهندس الميناء، والمستر روجرس مدير الميناء . والمستر ارمنون مفتش الاثمار . وستواصل بقية التجارب في هذه النقالة ونقالات غيرها ، خلال هذا الاسبوع

تربية الدواجن

عقد مجلس الزراعة العام في دائرة الزراعة في القدس ، اجتماعاً برئاسة المستر دو مدير الزراعة والغابات في فلسطين ، وبحث الحاضرون في هذا الاجتماع ، عدة مسائل منها ضرورة مراجعة دائرة الجمارك في شأن زيادة الضريبة على البيض والدواجن التي ترد فلسطين من الخارج، لتشجيع هذا النوع في فلسطين ، والعمل على تحسينه .

وقد حضر هذا الاجتماع من العرب، عبد الرحيم افندي النابلسي وجبل الشوا

حول معالجات

جاءنا من السيد اسحق ممارة ان كاتب المعالجات الحرة حول بلاد الامارة في « الدفاع » ليس من القدس، وانما هو من «باشوات» شرق الاردن ،سياسي محنك ، ومحام معروف !

ونؤكد للسيد اسحق ان ظنه لم يصب وان الكاتب ليس من الباشوات ولكن من عباد الله الذين يعتزون بمبادئهم فلا رتب ، ولا شيء من هذه التوافه !

ويرحب « الدفاع » بكل كتابة حول الموضوع على الشرط الذي ذكره مرارا وهو التعرض للموضوع نفسه، لا لشئون شخصية تثير حرافز لا يستفيد القراء منها .

الملاكون والمستأجرون

كان الملاكون يتشددون كل التشدد في اجارات منازلهم وعقاراتهم ويشترطون على المستأجر شروطاً فادحة ويطلبون إجارات باهظة . وها قد دخل شهر محرم . فرأينا ان عدداً كبيراً من البيوت المبنية على الطراز الحديث لا تزال غير مستأجرة ، فهل يترفق اصحاب الاملاك في حالة لمستأجرين ؟

محكمة الجنايات

تنظر محكمة الجنايات الكبرى يوم الثلاثاء الواقع في ٣١ آذار . في الخليل في قضية محمود مصطفى مطاوع واحمد مصلح مطاوع من قرية ادنا التابعة لقضاء الخليل المتهمين بتهمة القتل عمدا ،ويرأس المحكمة سعادة قاضي القضاة.

رئيس شرف!

قبل المستر جونسون مدير خزينة فلسطين ان يكون رئيس شرف لمعرض الشرق الصهيوني في تل ابيب !

مباراة رياضية

تبارت امس الاول فرقة الزهرة العربية في يافا وفرقة الاتحاد المسيحي في الرملة ، بكرة القدم ، فتغلبت الثانية على الاولى باصابتين مقابل لا شيء .

تأبين
علامة معروف

تقيم لجنة تأبين فقيد الاسلام المغفور له السيد محمد رشيد رضا حفلة كبرى برئاسة فضيلة الاستاذ الاكبر الشيخ محمد مصطفى المراغي بدار جمعية الشبان المسلمين بشارع الملكة نازلي بالقاهرة وذلك في الساعة الرابعة والنصف من مساء يوم الخميس ٢ أبريل القادم .

مباراة رياضية

تبارى امس فريق النادي الرياضي العربي في القدس مع فريق الجيش البريطاني على ملعب الاخير وقد كانت المباراة حماسية اسفرت عن تغلب فريق النادي باصابتين في الشوط الاول واصابة في الشوط الثاني ضد لاشيء

اعانتها لهم !

صرح الادون روكاخ نائب رئيس بلدية تل ابيب ورئيس اللجنة التجارية انه ينتظر ان يتلقى من حكومة فلسطين حوالة بمبلغ ١٥ الف جنيه ، اعانة لبلدية تل ابيب لعام ١٩٣٥ - ١٩٣٦ ، في وقت قريب

اليهود والالمانية

اقر مجلس بلدية تل ابيب في جلسة امس ، ان يزيل الاشارات واللوحات المكتوبة باللغة الالمانية وان يذيع بذلك بيانا على جميع المدن والمستعمرات اليهودية

سياسة وتجارة!

في الاجتماع الذي عقدته غرفة التجارة والصناعة اليهودية في حيفا، يوم الخميس الماضي، كان في ضمن مقررات هذه الغرفة . الاحتجاج على الحكومة في عزمها على انشاء المجلس التشريعي ، وتحديد الهجرة ، وحرمان عمال اليهود العاطلين من التوظف في دوائر الحكومة ومكاتبها. وانتقاد سير الحكومة البطيء في انشاء طريق تل ابيب — حيفا ، ومطالبة الحكومة بانشاء طريق اخر بين بيسان والعفولة ، تسهيلا للمواصلات بين المدن والمستعمرات اليهودية. ومراجعة الحكومة في ضرورة العمل على مساواة اللغة العبرية باللغتين العربية والانكليزية في الدوائر الرسمية ، وبان تقبل البرقيات باللغة العبرية في جميع الدوائر

ولعل اغرب قرار بين هذه المقررات التحتيم .. على الحكومة بوجوب اتخاذ الاجراءات اللازمة لمنع السرقات والقتل .

فرق كالنازية

من انباء دمشق انه ينتظر ان يسمح بفتح مكاتب الكتلة الوطنية ، وان رجال الكتلة اخذوا ينظمون الصفوف وينشئون فرقا للفتيان على مثال الفرق النازية ويظهر ان التحية النازية اصبحت هي المقررة الآن كما ان لون القمصان قد تقرر ان يكون الاخضر القاتم وستكون الفرق على هذا الطراز في دمشق وحمص وحماه وحلب وفي جميع المراكز السورية المهمة

دموع الحب
قريبا جداً في حيفا

الخدمة
العسكرية في العراق

أعدت مديرية النفوس العامة قوائم اسماء المكلفين من الوجبة الثانية للخدمة العسكرية ومن المرجح دعوتهم للخدمة في خلال الشهر القادم . وينتظر انتهاء افراد الوجبة الاولى من التدريب ويوزعون بعد ذلك على وحدات الجيش

وزارة الدفاع

تألفت لجنة خاصة في وزارة الدفاع العراقية للنظر في التشكيلات الجديدة المنوي احداثها وادخالها في الجيش . وستنظر ايضا في امر ترقية بعض الضباط وقد وضعت اللجنة في جلساتها الاخيرة عدة مقررات هامة

طلاب
سومطره الى بغداد

من المنتظر ان يصل الى بغداد قريباً أربعة طلاب من عرب سومطره للدراسة في بغداد وليكونوا بعد تحصيلهم رسل الثقافة العراقية في الشرق الاقصى

استعراض الفتوة

قررت وزارة المعارف العراقية اجراء استعراض عام لفرق الفتوة والكشافة والرياضة يوم ٨ ايار وذلك بمناسبة تتويج جلالة الملك غازي الاول

وزير العراق
المفوض في مصر

يردد في الدوائر الحكومية في بغداد اسم فخامة ناجي باشا السويدي ليقوم بمنصب وزير العراق المفوض في مصر . وكان في النية تعيين مزاحم بك الباجه جي لهذا المنصب ولكنه احتفظ بمنصبه كوزير مفوض في روما

مولود
باشا المخلص

وصل بغداد المجاهد العربي الحاج مولود باشا مخلص عضو مجلس الاعيان العراقي بعد اداء فريضة الحج . وكان في مقدمة مستقبليه الكثيرين فخامة ياسين باشا الهاشمي رئيس الوزراء

وفد
لامارات الخليج

من المنتظر ان تؤلف نخبة من رجالات العراق وقادة الفكر وفداً للقيام برحلة الى امارات الخليج العربي لايجاد صلة تعارف بينها وبين العراق

يانصيب خيري

وصل الى يافا من يومين مندوب عن لجنة المشروع الخيري يحمل دفاتر يانصيب مرخص بها من الجمهورية اللبنانية لانشاء مستوصف المشروع الخيري الوطني « صديق المريض » وسيعد هذا المستوصف لمعالجة الفقراء مجانا مع اعطاء الدواء ايضاً لغير القادرين على دفع ثمنه . وعدد النمر الرابحة في هذا اليانصيب ١٦٣ نمرة قيمتها ٧٥ الف قرش سوري وسيكون السحب في ٣٠ نيسان بحضور مندوب الحكومة ويعلن عن النمر الرابحة في صحف سوريا وفلسطين وستحول قيمة النمر الرابحة في فلسطين الى البنك العربي لتصرف لاصحابها

النظر في مصير نظام الانتداب
يقظة الشعوب العربية اصبحت امرا واقعا

كتبت جريدة « غرانفور » الفرنسية عن القضية السورية فقالت : « ان التطور الاخير الذي طرأ على القضية السورية وادى الى الحوادث الاخيرة كان منتظرا منذ عهد المسيو دي جوفنيل المفوض الفرنسي السابق ، فقد اصبحت يقظة الشعوب العربية امرا واقعا ولم يعد في الامكان ابقاء الانتداب على الحالة التي وضع بها في عام ١٩٢٠ ، بل ان الحالة في الوقت الحاضر توجب النظر في امر الانتداب والغاء هذا النظام في جميع بلاد الشرق الادنى »

ثم قالت « ونظام الانتداب ليس بالنظام الدائم بل هو نظام فرض بصورة موقتة ووضع في سبيل نصح البلاد وارشادها والاخذ بها الى درجة تمكنها من حكم نفسها بنفسها »

ثم اشار إلى تقدم البلاد منذ عهد الانتداب فقالت » ونحن لا نود ان ننكر أن الشعوب التى انتدبنا عليها تقدمت تقدما محسوسا منذ وضع لها هذا النظام « كذا » واصبح في وسعها ان تحكم نفسها بنفسها . وها هو الشعب العراقي يحكم حكما ذاتيا منذ سنوات والشعب السوري لا تقل تقدما عن الشعب العراقي » ثم انتقلت الجريدة انتقالا غريبا فقالت « على ان الانتداب الفرنسي في البلاد السورية لا يمكن ان ينتهى دون مصاعب ودون تحفظات ، فرنسا منذ مئات السنين تحمي الاقليات في الشرق وهي في الوقت الحاضر لا يمكنها التخلي عن هذه التبعات . فاذا اظهر السوريون استعدادهم للمحافظة على حقوق الاقليات فلا يبقى هناك ما يحول دون الاتفاق وتنقل البلاد من نظام الانتداب الى بلاد تعقد معها معاهدة تحدد بها المسائل المعلقة »

. . .

كلمة الامير
صداها في الصحف

« بقية المنشور على الصفحة الاولى »

سيكون له تأثير يذكر في ما هو دائر الان بين فرنسا وسورية من محادثات يرجى ان تسفر عن اتفاق يحقق آمال السوريين ويريح فرنسا ويمكنها من اثبات صداقتها القديمة لسورية على خير الوجوه، فان بيان الامير عبد الله معزز بآراء ووقائع وذكريات لا يسع المنصف ، لا ان يقدرها حق قدرها

وقد جاء هذا البيان، او الكتاب ، دليلا آخر على ما بين شعوب الشرق من شعور عام، وما بينها من تضافر ورغبة في التعاون وتهيؤ لانتصار بعضها لبعض، وعطفها بعضها على بعض وهو ما لا يفوت بعيدي النظر من ساسة الغربيين والقابضين على زمام الامر من اقطابهم

بعثة
طلاب سعودية

تحدث بعض الحجاج العراقيين الذين عادوا اخيراً الى بلادهم بعد اداء الفريضة عن عزم حكومة المملكة العربية السعودية على ايفاد بعثة من الطلاب الى العراق للدخول في مدارس الشرطة والحربية

الخيول العربية

تهتم السلطة في سوريا اهتماما خاصا بتحصين نسل الخيل ، وقد تألفت عدة لجان محلية لاتخاذ التدابير اللازمة لحماية نسل الخيول العربية . وفهم انه ستصل بعثة افرنسية في شهر نيسان المقبل لمشترى بعض الجياد العربية الاصيلة

المجرم الخطر

يذكر القراء حادث الدكتور اليهودي المزيف الذي كان يغري الفتيات ويعتدي عليهن وينقل اليوم مرضاً فظيعاً مصاباً به

وقد قبض عليه البوليس ففر من المستشفى وستجرى المحاكمة غيابيا ضده غداً في محكمة تل ابيب

قرضه تل ابيب

عقدت بلدية تل ابيب اول امس جلسة بحثت فيها امر القرض الجديد الذي قررت عقده بمعرفة الحكومة

وقد قال روكاخ نائب الرئيس انه قابل حاكم اللواء الجنوبي وقدم له نسخة عن ميزانية بلدية تل ابيب للسنة القادمة وطلب ان توافق الحكومة على زيادة الضرائب وتسمح للبلدية باشراك الملاك مع الملاك في جبايه هذه الضرائب اي ان يكون الملك مسؤولا عن تسديدها

اما القرض الجديد وقدره ٤٢٥ الف جنيه فستعقده لحكومة للبلدية لتصرفه هذه على شؤونها العمرانية

اضراب السجناء اليهود

اعلن ١٣ يهوديا من المساجين في عكا اضرابهم عن الطعام اول امس لانهم مهربون وقد سجنتهم الحكومة اكثر من مدة الحكم عليهم.

والمسئول عن التهريب الهيئات اليهودية التي تشجعها بسكوتها عنه

هذا الرخاء!

من انباء لندن أن جريدة فيننشال نيوز الانكليزية نشرت مقالا عن شؤون الاقتصادية قالت فيه : ساد الرخاء فلسطين مدة طويلة وهو نتيجة جهود المهاجرين الذين دخلوا البلاد في السنوات التى جاءت بعد الحرب العظمى مباشرة اما المهاجرون الجدد في السنوات الاخيرة فلا يعلم اذا كانت جهودهم ستثمر ام لا

اما الهجرة اليهودية في السنة الحالية فستكون نصف هجرة السنة الماضية فقد بلغت الهجرة اليهودية في السنة الماضية ٦٠ الف واكثر وهو وقم لم ير اليهود مثله في ايام يوشع بن نون. ومن المنتظر ايضا ان تخف حركة التصدير والتوريد في فلسطين ايضاً »

هذا ما تقوله الصحف المخدوعة او المستأجرة : انهم لا يعرفون عن فلسطين الا ما نعرفه نحن عن سكان المريخ . ان طلائع الافلاس بدت تجتاح هذا البلد — والسبب في ذلك الصهيونية اولا والسياسة القائمة !

. . .

راديو مولت
زيت السمك ولكن بلا رائحة ولا طعم

ان اكثر زيت السمك الذي يشتريه الناس هو زيت تجاري ليس فيه من زيت السمك الحقيقي سوى الرائحة الكريهة والطعم الذي تعافه النفس وهذا ما حدا بلجنة اطباء انجلترا الى ايجاد الراديو مولت الذي فيه منافع زيت السمك بلا رائحة ولا طعم مضافا اليه المولت تحت تأثير أشعة ما وراء البنفسجية. ان راديومولت له طعم لذيذ كالعسل الجيد ويحبه الاطفال والبنات على العموم . ان الخواص المفيدة في راديو مولت تزيد مائتي ضعف على المواد الموجودة في زيت السمك . والراديو مولت يفيد كمقو ومنبه للشهية ويشفي فقر الدم ويفيد النساء العصبيات والبنات في سن البلوغ والاطفال الضعفاء

الوكلاء والمستودع : الشركة المصرية البريطانية التجارية بمصر والاسكندرية
فرع فلسطين : بناية ميخا شويلي شارع يافا تل - ابيب
تلفون (٢٠٦٢)

بشرى عظيمة — واعلان هام
مطعم الظريفية
لصاحبه جورج حداد
الطعام الشهي — المأكل الفاخر

نعلن لعموم زبائننا الكرام اننا قد اجرينا تخفيضا كبيراً على اصناف مأكولات مطعمنا الذي ذاع صيته في مصر وسوريا ومختلف الاقطار العربية لاشتهاره بلذة المأكولات واتقان الطهي ، وتعدد الاصناف التي لا يضاهيها فيها احد خصوصا واننا قد عزمنا على السهر والاشراف بنفسنا على الطهي واختيار اصناف المأكولات المهمة والنشاط المشهود لنا بهما من عهد قديم .

وقد خفضنا اسعار الخضروات من ٣ غروش الى ٢ . اللحومات على انواعها من ٤ غروش الى ٣ غروش . يفتتح المحل من الساعة ٧ صباحا الى ١٢ مساء فنأمل تشريفكم لتتحققوا من لذة مأكولاتنا واتقان طهيها .

والتجربة اكبر برهان

اعلان

صادر من دائرة اجراء يافا عدد ١٢٠ / ٧ سنة ١٩٣٥

لشركاء محمد جابر عبدالله : بنصبون كوهين ، بركوخبا مابروفيتش ،اسحاق هوز وابراهيم فيلر ،يوسف ; ردفسكي ابراهيم نيبير - ابراهيم برخمان ، نثان برميلر،جمعه يونس حسن لحلوبه

مصدر الحكم : محكمة صلح تل ابيب

الملك : قطعة ارض واقعة بقرية بيت دجن مساحتها ١٣٫٩٦٧ ارض بور

اوصافه : بور

مقداره . كاملا

تاريخ سند الطابو : بلوك نومرو ٦٠٩٠ قسيمة ١٩

ملاحظات : تقرر بيع هذه الارض لعدم قابليتها للقسمة

بناء على قرار رئاسة اجراء يافا سيطرح في ميدان المزايدة العلنية بعد مضي خمسة عشر يوما من تاريخ نشر هذا الاعلان الاملاك المبنية اعلاه خاصة الشركاء المذكورين اعلاه

فمن له رغبة في شراء الملك المذكور فليتقدم الى المزايدة ويضع اسمه ومقدار المبلغ الذي يدفعه ودبوزيتو عشرة في المائة او كفالة من احدى البنوك في ذيل القائمة التى ستعطى للدلال والاحالة الموقتة تكون بعد مضى ثلاثين يوما من تاريخ القائمة المذكورة ثم تعاد المزايدة ثانية على ان يقبل الضم عليها في المائة خمسة لمدة خمسة عشر يوما وبعده تحال هذه الاملاك قطعياً لاسم المزاود الاخير وتجرى المعاملات اللازمة حسب الشروط المبينة في قائمة المزايدة ولاجله صار اعلان الكيفية توفيقاً للمادة ١٠٢ من قانون الاجراء

مأمور اجراء يافا
فياض الخماش

اطبعوا مطبوعاتكم
في مطبعة الدفاع
التجارية

...ي لاتزال السبب المباشر
...في الريخ يتكلم عن احتلال الراين

...ب فريهر فون ريتباين وزير
...ن في المانيا مقالا اشار فيه
...ى اتبعتها المانيا في سياستها
... أشار الى الخطوة الاخيرة
... حكومة الريخ في شأن تسلح
... فقال: «من المستغرب جدا
...طبة التي القاها المستشار
...ستاغ السابق في ٧ اذار
... الاسباب التي دعت المانيا الى
...طقة الرين وعرض ف...
...رجية الريخ واعرب فيها عن
...سلبية وعدم توجيهها العداء
...ن، بالمعارضة الشديدة في
...سية الفرنسية . بالرغم من
...ل، وبريطانيا في المقدمة،
...قترحات الالمانية ولم تقابلها
...ن به في فرنسا، فالدول التي
...ات بالنظرة المجردة لم تتلك
... النيات الطيبة التي انطوت

...سياسة
...عصبة الامم

...وله ان السياسة المتبعة في
...ن الوقوف موقف المعارضة
...ى لا تساير روح العصبة
...هدات التي تدفع للقيام بها
...ى كثير من الاحايين
... الذي لا يستطيع ان
...لي ناجز . هذه السياسة
...امتها ان تقلب الحقائق
...ة التي عمد اليها عظيمة

لا
...ولا حرب

...هذه المقدمة الطويلة التي
...فون ريتباين لما كتب
... نقاط هامة عرض فيها
...ي الاخير فجاء في النقطة
...فرنسا بان الميثاق الفرنسي
...لف بمجال ميثاق لوكارنو
...م النصوص المتفق عليها في
...هم ان ميثاق لوكارنو جاء
... منطقة سلمية على الراين .
... الميثاق الروسي الفرنسي
... المانيا، فالمفهوم ان فرنسا
...ا بان اليوم الذي تخرق
... لا بد يجيء اذ قريبا
... ذلك كانت النية لعقد
...بها الخوف من المانيا وتخاذ
... والمانيا في الوقت الذي
... الفرنسي الروسي لم تكن
... او توجيه عداء لا لفرنسا

...و الجوي

...تقريبا اقترحت المانيا
... ميثاق لوكارنو بميثاق
... دول اوروبا الغربية،
...اح قوبل بالاعراض من

...ى المستر ايدن وزير
...طانية الرغبة في اعادة
... عقد الميثاق الجوي في

٦ أذار جاءت هذه الرغبة متأخرة ولم يكن بد من ان تأخذ الحقيقة مجراها »

فرساي
أساس البلاء

وعاد بعد ذلك الى تلخيص كل ما جاء في السابق وما تناولته الانباء بشأن الميثاق الفرنسي الروسي وبشأن معاهدة فرساي التي قال عنها: « ان آخر ايامها قد جاء ويجب ان يحكم عليها بالموت نهائيا » وتكلم ايضا عن موقف المانيا ازاء النمسا وتشكوسلوفاكيا وقال « ان المانيا لا تتأخر لحظة واحدة عن عقد معاهدات السلام وحسن الجوار بين الدول التي تظهر نيتها الخالصة لذلك » وقبل ان ينهي ريتباين مقاله تكلم عن ما قيل انه لم يعد في الامكان الاطمئنان الى عقد معاهدات مع المانيا طالما تنقضها في الوقت الذي تريده دون نظر الى التعهدات التي قطعتها المحافظة عليها فقال: « ان المانيا لا تقل عن اية دولة اخرى في المحافظة على المواثيق التي ترتبط بها لكن ليس في امكانها ان ترتبط بمعاهدات املیت عليها املاء ولا بمعاهدات تكفل حقوق غيرها من الدول واذا طالبت بحقها المشروع يقال انها خرقت تعهداتها ونقضت ما ابرمت »

« لا لوم على المانيا اذا القت عرض الحائط بالمعاهدات التي تساعد على تنمية روح الحقد وتقويض اركان السلم العام على اساس المساواة في الحقوق . ومن لا يعتقد بما ذكرته المانيا في مناسبات متعددة بحسن نواياها واغراضها الخاصة لمساعدة العالم مساعدة فعلية في المعيشة الهادئة، فليرجع الى معاهدة فرساي التي طوحت بها المانيا لانها كانت الباعث الاول لكل ما يحدث في العالم . »

حول اجتماع
الكتلة في الخليل

قرأت في الصحف السيارة كل ما كتبته عن الاجتماع الذي عقده رجال الكتلة الوطنية بالخليل بحضور الرئيس الاستاذ عبد اللطيف بك صلاح والاستاذ حسن بك البديري وقد وقع تشويه في الكتابة عن هذا الاجتماع . فدفعا لهذه الالتباسات رأيت ان ابادر بأرسال هذا الكتاب راجياً نشره في جريدتكم الغراء: حضر الى الخليل الاستاذان عبد اللطيف بك صلاح رئيس الكتلة الوطنية وحسن افندي البديري احد اعضائها ونزلا ضيفين كريمين في بيتي . وقد دعوت صفوة من علماء ووجهاء وتجار يقرب عددهم من ٧٠ ـ ٨٠ مدعواً ولما تم الاجتماع تلي على المدعوين برنامج الكتلة الوطنية فأيده جمهور المستمعين وقرروا تشكيل هذا الفرع في يوم آخر ومن ثم غادرنا الضيفان لزيارة الحرم الابراهيمي الشريف ثم قفلا راجعين الى القدس مشيعين بالاحترام

وفعلا عقد الاجتماع الثاني كما تقرر قبلا وانتخب من بينهم هيئة عاملة لفرع الكتلة واختير الاستاذ راتب افندي ابو غزاله رئيساً للهيئة التنفيذية وسينتخب في جلسة اخرى أمينان للسر والصندوق كما انه سيتخذ الفرع له بناء خاصاً باسم الكتلة الوطنية . هذا كل ما جرى حول الاجتماع الاول والثاني بالدقة والله اسأل ان يسدد خطانا وهو من وراء القصد

الخليل: احد اعضاء الكتلة
راشد عبد الحي الخطيب التميمي

آباؤنا البناة

لاربعة عشر قرناً خلت، سطع في سماء الجزيرة العربية نور سماوي فبعث فيها الحياة، واستلهم الاحفاد والسخائم، وتقرأ تاريخ حياة اجدادك اولئك فيملؤك روعة، وتعجب كيف كان هؤلاء البدو — وهم لم يتخرجوا من مدارس علمية ولم يتلقوا نظريات سياسية اخضعوا ارقى الامم مدنية واعظمها حضارة، ونشروا العدل في البلاد، وجعلوا الناس في الحق سواء، انه تاريخ حافل بالشجاعة والاقدام والعدل والوفاء

قوم كان دليلهم رسالتهم . لم يمنعهم زهدهم من ان يكونوا أبطال الحروب. وسادة الدنيا، ولم يفتنهم ما نالوا من مجد عن خلقهم، وهذه هي اعجوبة الدهر الخالدة التي يتجلى بها الايمان الصادق، وهذا هو الفتح العظيم. اجل ان الفتح الاسلامي العربي هو الفتح الاعظم الذي لم يرو التاريخ فتحاً مثله، فلقد فتح العالم في اقل من قرن، فامتدت فتوحاته من الصين الى المحيط الاطلسي.

حدث هذا والاوروبيون يتخبطون في دياجير الظلام والجهل، في عصور الاقطاع والظلم والاستبداد، حتى سميت هذه العصور بالعصور المظلمة

كان نظام الفردية والاستبداد والحكم المطلق واستحلال القوي ثمرة الضعيف، بينما كان نظام الحكم العربي الاسلامي نظاما شوريا دمقراطيا صحيحاً

خرج العرب من جزيرتهم وهم يحملون بين جوانحهم ذلك الايمان القوي بحبه الذي تغلبوا به على قوة السلاح . خرجوا وهم يحملون تلك النفوس الابية التي لم تتعود الاستكانة، بل كان كل ما يحملون نفوساً تربت على الحرية والاستقلال، ونشدت حياة المجد والخلود

اين كانت أوروبا يوم كنا، يوم كانت وفود ملوكهم تقدم على الخليفة العربي حاملة الهدايا راجية رضاءه عنها، ويوم كانوا يقصدون المدارس العربية يتفيأون ظلالها ويقتبسون من نورها:

ملكنا فكان العدل منا سجية
فلما ملكتم سال بالدم ابطح
وحللتم قتل الاسارى وطالما
غدونا على الاسرى نمن ونصفح
فحسبكم هذا التفاوت بيننا
فكل إناء بالذي فيه ينضح

نابلس: رفعت النمر
مدرسة النجاح الوطنية

قلقيلية
اطلاق نار
على بيت ضابط

في ليلة الاحد يوم ٢٢ اذار أطلق مجهولون عدة عيارات نارية على بيت الضابط في البلدة وقد انكر الرأي العام هذه الجرأة التي تمادى اليها اللصوص، والتي كانت نتيجتها تهاون البوليس في البحث

«م ع»

فهل لبوليس البلدة ان يهتم بهذه الفوضى الاقلاقية التي انتشرت وكثرت في هذه الايام ؟

مصلحة الاذاعة اللاسلكية الفلسطينية

القدس — ١ ، ٤٤٩ متر — ٦٦٨ كيلوسيكل ٢٠ كيلوات
الثلاثاء في ٣١ آذار ١٩٣٦

٥ر٣٠	نشرات
٥ر٣٥	مراجعات في الكتب ـ ابو خالد
٥ر٤٥	فرقة استوديو الاذاعة « برئاسة جميل عويس »
٦ر٠٠	عبد الرحمن الداوودي وفرقة استوديو « برئاسة جميل عويس »
٦ر٣٠	اسطوانات اوروبية
٧ر١٥	ناي منفرد ـ للشيخ محمد صبح
٧ر٣٥	منولوجات فكاهية بالعربية ـ رفقي وعبد الله
٧ر٤٥	حديث للسيدات تلقيه عنبرة سلام الخالدي
٧ر٥٥	نشرة الاخبار بالانكليزية والعربية والعبرية
٨ر١٠	برنامج عبري
٩ر٠٥	موسيقى اوروبية
٩ر٤٥	قراءة مختارة بالانكليزية
١٠ر٠٠	آمال حسين مع فرقة استوديو الاذاعة « برئاسة جميل عويس »
١٠ر٣٠	ختام

ماذا تسمع اليوم
عن محلات السادة دجاني اخوان

يافا ـ تلفون ٧١٦

الثلاثاء ١ آذار سنة ١٩٣٦

٧ر٠٠	صباحا تمرينات رياضية ـ عبد المنعم مختار افندي
٧ر١٥	قرآن كريم ـ الشيخ محمد عكاشة
٨ر٠٥	ختام
١٠ر٠٠	اسطوانات
١٠ر٤٠	حفلة غنائية ـ عباس البليدي وفرقته
١١ر١٠	ختام
٢ر٠٠	اسطوانات
٢ر١٠	حفلة موسيقية ـ الفرق الموسيقية الملكية
٢ر٤٠	النشرة الاخبارية والنشرة التجارية الاولى بالعربية
٢ر٥٠	ختام
٥ر٣٠	منولوجات فكاهية ـ حسن ابراهيم ـ وحفلة موسيقية ـ فرقة الراديو الشرقية بقيادة عزيز صادق
٦ر٠٥	حديث ـ علاقة التربية البدنية بالتربية العقلية ـ الانسة نفيسة الغمراوي
٧ر٠٠	النشرة الاخبارية والنشرة التجارية الثانية بالعربية
٧ر٣٠	حديث ـ هل الانسان آخذ في الارتقاء ـ الاستاذ فؤاد صروف
٨ر٠٠	قرآن كريم ـ الشيخ محمد رفعت
٨ر٥٥	حفلة غنائية ـ ليلى حلمي وفرقتها
٩ر٤٠	اغاني بمصاحبة هارمنيوم ـ علي كالوظة
١٠ر١٥	حفلة غنائية ـ ليلى حلمي وفرقتها
١١ر٠٠	السلام الملكي ـ ختام

قطرة مقصود
هي الوحيدة التي نالت استحسان اشهر الاطباء الرمديين في الشرق والغرب معا
كما انها نالت ثقة جميع مرضى العيون
قطرة مقصود هي حياة ونور العيون
الوكلاء ـ مستودع الادوية الوطني الفلسطيني
٢٥ شارع سترس يافا

مطعم امية
ساحة الخمرة — حيفا
لصاحبه نعيم الديم
المطعم العربي الحديث الذي افتتحناه خصيصاً للحوم والنواشف والفول والحمص
نظافة، خدمة، لطف، اتقان، ذوق، مهاودة بالاسعار
زيارة واحدة تسركم فتعقبها زيارات !...

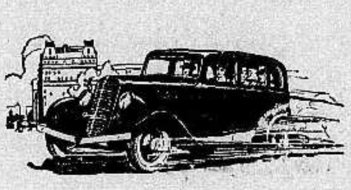

ويلز
١٩٣٦

كثرة انتشارها في الاسواق يعزى الى تفضيلها على الغير وسبب تفضيلها هو اناقتها ومتانتها وفرها الزائد في الوقود

عاينوها وجربوها
الوكيل العام لفلسطين وشرق الاردن
سبير و حبش
يافا : شارع تل ابيب تلفون ٦٤٨
حيفا : شارع يافا تلفون ١١٠٧
وكيل منطقة القدس جميل حلبي تلفون ١٢٥٥

معمل البلاط الوطني
لاصحابه ابو شندى وفياض
لصنع بلاط الشيمنتو على جميع الالوان
بلاط ممتاز، متين، مجرب من كافة المهندسين والمقاولين
المعمل قرب جامع حسن بك — المنشية: يافا — فلسطين

الدواء الشافي للبواسير

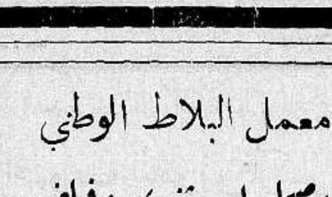

ان التجاريب العظيمة التي قام بها اشهر اطباء المانيا لمكافحة داء البواسير قد اعطت نتائج باهرة . وقد اكتشف احدهم الدواء الشافي وهو :
ركتو - سيرول
واستعماله يزيل الحكاك والالام
ولا يوجب اجراء اي عملية
اريحوا انفسكم من هذا الداء فقط باستعمال
ركتو - سيرول
الوكلاء : مستودع الادوية الوطني الفلسطيني — ٢٥ شارع بسترس ـ يافا

الدفاع ـ يوم الثلاثاء في ٨ محرم سنة ١٣٥٥ و ٣١ اذار ١٩٣٦

صاحب الامتياز والمحرر المسؤول ابراهيم الشنطي

مدير الادارة شوكت حماد

رقم التلفون ١١٨٧

الدفاع

جريدة يومية سياسية مصورة

العدد ٥٦٦ ـ السنه الثانيه

ادارة الدفاع في عمارة حزبون شارع جمال باشا ـ يافا

العنوان البرقي: الدفاع يافا : ص . ب ٢٥٥

	عن سنة	عن نصف سنة
قيمه الاشتراك في فلسطين	١٥٠	٨٠
في الخارج	٣٠٠	١٦٠

اخبار محلات بوتاجى حيفا يافا والقدس

يا بشرب من راس العين — يا بخلي حالي عطشان

باخذ راديو هيز ماستر زفويس — يا بخلف على الساوان

خدمات وابتسام ـــ سيارات بوتاجي تخترق جميع جهات فلسطين لخدمة الزبائن

عزيزي اميل

اني ساكن بيسان غير ان المعيشة فيها مملة فيما عدا التمتع بالنزهة بين اشجار الموز ومشاهدة بعض قطعان الغنم والبقر مما لا تمتع ان تألفه العين ولا يعود يوحي اليها بشيء جديد. ولذا ترانا حالما تغرب الشمس نأوي الى بيوتنا فنسابق الدجاج الى النوم. فاستحلفك الان يا عزيزي ان تهتم بما نحن بصدده وتلمسوا بما عندكم من البراعة تيار هذه الحياة الجارف يرافقه من ضجر وسآمة وتجعلني اشعر بما يشعر به غيري من السعادة والمسرة وذلك بان تشركوني في جسم هذا الكون الواسع وتجعلوني على اتصال معه. قرأت كثيرا عن خدماتكم الجيدة ورأيت عددا لا يحصى من سياراتكم تمر في كل البلدان وعليها دمغة الحاب الامين وكان لا يسعني الا التعجب من قوة الثقة التي تنظمون بها اعمالكم ولذا فاني اقتصر على الشراء من عندكم فهل لكم ان ترسلوا الي راديو على بطارية مع حدعما لكم الفنيين؟ وتجدون طيه قطعة شك بقيمة خمس جنيهات على الحساب وسلفا اشكركم المخلص: ابراهيم

لقد وجد بوتاجي في هذه الرسالة اكبر مكافأة لاعماله التي يواليها بكل نشاط وعلم انه من المستحيل ان تخفى خدمته ومتابعته الشغل ليل نهار في سبيل توفير اسباب الهناء والسعادة لمواطنيه الاعزاء. وكل ما يرغبه هو ان يوحي اليهم بل يجعلهم يتأكدون مستنتجين مما يطلعون عليه ان محلات بوتاجي هي الوحيدة المستحقة ثقته والتي تتبع مبدأ شريفاً في ادارتها لا تحيد عنه ابدا وهذا ما يستدعي اهتمامهم ومن شأنه ان يستميلهم لمناصرة محلاتهم الوطنية والعطف عليها. ان بوتاجي قد آلى على نفسه ان لا يمل من خدمتهم ويقدم لهم منبع السعادة التي تتدفق منها شآبيب السرور بوفرة وتستمر هكذا في كل ساعات الليل والنهار.

راديو هيز ماسترزفويس "His Master's Voice" لا يمل ولا يتعب وهو بسرور عظيم يستدعيكم لتشاركوه في افراحه. وبوتاجي الذي تولى توزيعه فيما بين مواطنيه يستدعيكم ايضاً للاقبال من جميع اركان فلسطين ومن اقطار المعمور ولا تفوتوا الفرص التي فيها باستطاعتكم ان تبدلوا ايام اتعابكم وساعات مشاغل افكاركم بحبور وفرح.

ارسلوا طلبكم الى بوتاجي، وارسلوا جرامافونكم القديم اليه وهو يتحفكم براديو كالعروس ومعها حاشيتها من الهدايا البديعة لقاء ثقتكم بهذا المحل الوطني اذهبوا الى بوتاجي فهو الرجل الذي اوجدته العناية ليعمل في سبيل منفعتكم

NEW LIFE FOR ANY RADIO IN RCA TUBES

Advt. No. X-1058 Size 2 cols. x 7"

زوروا محلات بوتاجى

زوروا محلات بوتاجى في حيفا قرب البوسطة
وفي يافا امام سراي الحكومة

الوكلاء: القدس: غوردن بوتاجي. اللد: سليم و محمد الخالدي. غزه: الحاج عبد الرؤوف البورنو. نابلس: عادل التميمي. طولكرم: حسن القدادي الرمله: زبانه اخوان

اطلبوا كتاب الدليل الامين في الصحة والمرض تأليف الدكتور شكري بوتاجي معروض في محلات بوتاجي بحيفا وثمنه ٢٥٠ ملا

حيفا قرب البو[سطة]
يافا امام سراي ا[لحكومة]
القدس تحت البنك

تداوي حديث لشفاء التعقيبة الحادة (حرقة البول) والمزمنة والنقطة العسكرية بمدة اسبوع

بحبوب الغونوفاكس Gonovax

تجهيز الدكتور S·M·K رئيس شعبة الامراض الزهرية في نانسى ـ فرنسا

ان آفات المجاري البولية والتناسلية المنتشرة في هذه البلاد انتشاراً هائلا والتي لها اثرها السيء والمحسوس في قطع النسل او تشويه المولودين قد دعتنا الى وضع المستحضر المسمى (غونوفاكس) ويجب ان لا يخفى ان اكثر الامراض انتشاراً في هذه البلاد هو حرقة البول او التعقيبة التي لا بد لسريانها وانتقالها من وجود احد امرين:

١ــ المناسبات الجنسية المشبوهة

٢ــ تلوث العضو التناسلي بالافرازات والمواد القيحية الحاملة لعامل التعقيبة ومما هو جدير بالذكر ان كل آفة لا تعقبها المداواة الباكرة لا شك انها تصبح مزمنة وان آفات المجاري البولية وخاصة منها التعقيبة هي من الافات التي ازمانها وطول مدتها يجعل شفاءها صعباً وعويصاً فان استعمال **الغونوفاكس** اسبوعا واحداً يكفي لشفاء التعقيبة الحديثة الانتقال ولكن كلما تأخرت مدة التداوي اصبحت مدة الشفاء اطول واصعب.

والحالة التي لا تزال البشرية تئن من وطأتها هي: انقطاع النسل، واسبابه غالبا اهمال مداواة التعقيبة لان عامل هذه الافة السريع الانتقال الى الخصي حيث يستولي على مولدات الحوينات المنوية فيقتلها فيصبح المرء عقيما اي مقطوع النسل واحياناً يتوضع عامل هذه الافة على المفاصل فيسبب الم المفاصل وكثيراً ما يتوضع بطريق السراية في العين فيسبب عمى العين (ان لم تعقبها المداواة) بل وكثيراً ما تكون سبب هدم العائلة وخراب صرحها المشيد حيث هنالك كثير من الرجال المتزوجين وغير المتزوجين من تهوي به شهوته فتوقعه في مثل هذه الافات ولا يلبث هو بدوره ان ينقلها الى زوجته المسكينة فتصبح العدوى منتشرة بين الزوجين وحينئذ اما ان يصبح النسل منقطعاً واما ان تلد الزوجة اولاداً مشوهي الخلقة وكثيراً ما يلد الطفل اعمى (ان لم تسعفه المداواة)

وهذا ما نعيذ ونحذر شباب هذه البلاد من الوقوع به وذلك للاسراع باستعمال حبوب **الغونوفاكس** الذي يطهر المجرى البولي فيمنع حصول هذا المرض. كما اننا ننصح النساء المصابات باستعمال حبوب **الغونوفاكس** لان لمواده خواص عجيبة في قطع السيلان القيحي وحرقة البول بمدة لا تزيد عن اسبوع واحد.

فوائد هذه الحبوب: يقتل جميع الميكروبات الموجودة في اعضاء التناسل يزيل الالم عند التبويل. يمنع التشنجات والانتفاظات الليلية فيسهل شفاء قروح المجرى البولي وفي الاجمال بين جميع الادوية التي يستعملها الاطباء الاخصائيون لا يوجد مادة اقوى واسرع من **الغونوفاكس** لشفاء التعقيبة او حرقة البول والنقطة العسكرية وفوق ذلك فانه اذا اخذ حبة او حبتين من هذا العلاج قبل المناسبات الجنسية فانه يكون واقيا من الاصابة في الاحوال المشبوهة

وكل علبة تحتوي على تعليمات مفصلة عن كيفية الاستعمال. (احذروا التقليد) الوكلاء في فلسطين: يافا شارع بسترس رقم ـ٢٥

مستودع الادوية الوطنى الفلسطينى قيالة وصباغة

الانقلاب الحديث في عالم الطباعة

ستشاهدونه

في

مطبعة

الدفاع

التجارية

اكبر استعداد طباعي عصري

والتجربة اكبر برهان

(مطبعة الدفاع ـ يافا)

حبوب اورشيتونين

اختراع حديث لتقوية الاعصاب وتجديد ...

علاج حيوي كيماوي لمعالجة الشيخوخة التناسلية والعنانة ...

ان افضل العلاجات في معالجة هذه العلة المضنية هو ما ... التناسل الحقيقي في الرجل هذا العضو الذي ثبت منذ زمن ليس ... عن افرازه الحوينات المنوية (سبرماتوزوئيد) له مفرز داخلي ... الشخص النفسية وفي نموه الجسماني وفي قواه العصبية، وأن ... التناسلي تعود معظم أسبابهما الى نقص هذا المفرز وهو (الهرمون ... لا يزال العلم الخاص يجهل حقيقته ولكنه يعرفه حق المعرفة (الهرمون) اذن مادة نجهل جوهرها وإنما نستدل على وجودها ... وذلك بواسطة التجارب والاختبارات العديدة على الحيوانات الكثيرة الشبه بالانسان، فاذا ما نفذت هذه المادة الجوهرية ... حسن قيام الاعضاء التناسلية بوظيفتها، كان على الطبيب المداوي ... ما يقوم مقامها ويفعل فعلها. هذا ما اتجهت اليه أفكار الاطباء ... التناسل منذ أمد بعيد وقد توالت جهودهم وتتابعت تحرياتهم ... (بفضل الاختبار في الحيوانات) لاقتطاف ثمرة مساعيهم بايجاد ... حيوية تؤثر في الجهازين العصبي والتناسلي معاً فتقوي هذا و... العالم يجد أمامه اليوم هذا العلاج الحديث الذي أسموه (أورشي... على مفعوله من اسمه ومعناه (المقوي الخصوي)

وأن فائدة هذا العلاج الثابتة علمياً وعمليا فهو يقوي الحصيات ... المنوية وينبه الجهاز العصبي. ففائدته إذن مضاعفة: يزيل ال...

وعدا عن هذا وذاك، ونظراً لان العنانة والضعف التناسلي ... ومرض الذين يكبرون في شيخوختهم ويهرمون قبل أوانهم ... فقد أضيف الى (الاورشي تونين) جواهر أخرى من خاصتها ... هذا صالحاً لتغذية الخصية والجهاز العصبي

ويطلب من مستودع قياله وصباغة

مستودع الادوية الوطني الفلسطيني ـــ ٢٥ شارع ...

يافا - يوم الاربعاء في ٩ محرم ١٣٥٥ - الموافق ١ نيسان ١٩٣٦

صاحب الامتياز والمحرر المسؤول ابراهيم الشنطي

مدير الادارة شوكت حماد

رقم التلفون ١١٨٧

الدفاع

جريدة يومية سياسية مصورة

العدد ٥٦٧ - السنه الثانيه

ادارة الدفاع في عمارة حزبون شارع جمال باشا - يافا

العنوان البرقي : الدفاع يافا : ص . ب ٢٥٥

	عن سنة	عن نصف سنه
قيمة الاشتراك في فلسطين	١٥٠	٨٠
في الخارج	٣٠٠	١٦٠

وصول رسول هتلر حاملا جواب ألمانيا. إيدن ينتظر المقابلة. حملة البرلمان على فظائع ايطاليا. المنطاد هندنبرغ فوق المحيط. نائب بريطاني ينتصر للقضية العربية

عظة بليغة وحقيقة موقف لسمو الامير

حادث المجلس التشريعي وخلق الجرأة الادبية

ما الجديد فى هذه المحطة التى أقاموها

عرضت « هايردن » لمفاوضات قديمة جرت حول غور الكبد . وزعمت ان سمو الامير عبد الله وافق على دخول الصهيونية الى امارته . وبعد نشرنا الترجمة فى دمشق التي يجب اطلاع الرأي العام عليها ، وعدنا بالعودة للموضوع :

يمتد طموح سمو الامير الى أبعد من شرق الاردن واذا انحصر هذه السنوات فيها وحدها فلظروف قاهرة ، كثيراً ما يجاريها العاقل. وسموه أعلم الناس بان دخول الصهيونية الى بلاد الامارة معناه العبث التام بعربية البلاد، وتعريضها للخطر الذي تعرضت له فلسطين ، ولا تزال . هل يعقل إذن أن يطوح غير الامير ببلاده، فكيف بالذي لا يزال يرمي الى ضم امارته الى سوريا ، أو فلسطين على الاقل ؟ ان سموه، وقد نشأ مع طليعة الثورة، لا أبعد نظراً منها حسبت « هايردن »

غير أن هناك مفاوضات قامت حول غور الكبد ، ومنها شيء قد تم . وهو ما لا تنكره على الصحف اليهودية ، إلا أننا نصرح انه عمل حاشية من المؤسف ان نقول انها لم ترع حق الامير الهاشمي ، بل تاجرت بذلك الحق وجاء يوم انطلقت فيه ألسنة تتسقط الخطأ لتهول به ، وتحاول مس كرامة الامير. فكانت تلك الحاشية، او بعضها ، السبب فيما أشيع ، وما عادت الصحيفة اليهودية ترده زاعمة ان الامير راض بالصهيونية ، وان الانكليز الرافضون لها. هل السياسة الانكليزية احن على شرق الاردن من الامير الهاشمي ؟ لو كان ذلك حقاً لما اقترفت الخطيئة في فلسطين

لقد حملت الحاشية « السوء الى اسم يجب أن يبقى نقياً كذكريات الثورة ، بريئاً كاهدافها . وهو كذلك ، ما دام ان المحاولة قد حبطت . ولم يبق منها غير العظة البليغة فى اختيار الوسط ، وهي عظة واجب السير عليها، لا سيما في بلاد كشرق الاردن ، وإلا تكررت الحوادث المؤسفة

. . .

جنحت الاحزاب الى قبول المجلس التشريعي بعد صمت طويل . وقد كانت كذلك حين اعلانه، لولا ان بعضها كان يخشى نقد الرأي العام ، فاضطر ذلك البعض الى الظهور قابلا ورافضاً، وعازما ومتردداً ، وأذاع ما يفهم منه النقمة على المشروع، وصرح بما يفهم منه القبول ، ولكن بعد أن يتقدمه غيره

لم تكن هذه جرأة أدبية . صاحب العقيدة يقبل او يرفض ما دام انه في قبوله ورفضه يسير بوحي من مصلحة البلاد . ولا يهمه معارضة الرأي العام ، فاذا كان سديد الرأي جاء اليوم الذي يربح فيه موافقة هذا الرأي العام له . وكانت الذمة الوطنية تقضي باعلان الرفض أو القبول ، ثم الدفاع عن وجهة النظر . ومن لا يحترم رأى الغير، وعقيدته ؟ ومن يرمي بالخيانة ناشد المصلحة الوطنية ؟

أسرعت الاحزاب لقبول المجلس مخافة ان يشتد ساعد اليهود في لندن مرة ثانية ، ويقترع مجلس العموم على رفض المشروع . وسكت من سكت من الذين حملوا على المجلس لانهم لم يروا أحداً يتقدم بخطة ثابتة جريئة ، فاختاروا العزلة. ولو قامت في البلاد فئة مؤمنة ، قوية التنظيم ، ودعت الى عمل ، لما جرؤ احد على القبول . لكن هذه الفئة لم تقم، وكان ما لاتحب الاحزاب ان يقع فترفض المجلس

ويأسف المرء أن لا يرى فى البلاد معارضة متطرفة ، لها برنامج، وتنظيم، وقوية في المادة . هذه المعارضة ضرورية في بلاد أمانيها فوق مرمى المجلس التشريعي وغيره . هذه المعارضة تقوي مركز المتدلين امام الحكومة ، والفريق المتشيع لها لكن كم في البلد مما يأسف الانسان له!

. . .

قرأنا برنامج الاذاعة ، لليوم وغد . واطلع عليه القراء، فاذا رأوا فيه جديداً يستحق العناية ، والامل ؟ كل ما سنسمعه نستطيع سماعه من محطة القاهرة وفرق عظيم بين برنامج الاذاعة المصرية ، وبين برنامج هذه المحطة التى ظلموا البلاد بانشائها ولا نحسب المحاضرات التى ستذاع على العرب بأقوى وأمتن من التى يسمعونها من محطة مصر . كذلك الموسيقى والتمثيل . أما اليهود فلاول مرة تتهيأ لهم هذه الخطوة « السعيدة » على حساب العرب . لاول مرة أصغوا الى لغتهم ، وجعلوا الملايين المنتشرة فى أوروبا وأميركا تصغي أيضاً . وماذا يا سيدى هنالك من خلاف بين العرب واليهود اذا كانت محطة اذاعة تجمع بين لغتيهم، وموسيقاهم ؟ هكذا سيقول دعاة الصهيونية فى الخارج . وسيزيدون : من السهل جداً تقريب وجهات النظر !

لكن ماذا يستطيع الناقد ان يعمل ؟ مقاطعته للمشروع لا تجدي اذا لم تكن المقاطعة أجماعية ولكي تصبح كذلك تقتضي بذل مجهود مشترك لم تستعد له فئة من الناس يصعب عليها احتمال سخط الحكومة إذن هاتي يا محطة القدس برهاناً آخر على انخذال من شغله الله بتوافه الشؤون ، والانانية المعيبة !

ابراهيم

في كلمات موجزة

مفارقة مؤسفة

يحتاج مستشفى فى لندن الى مئتي الف جنيه ، فيعلق لوحة على الباب، يذكر فيها العجز بالارقام . ويقرأ المارة أو الزائرون البيان الصغير المتواضع . وفجأة ترد على ادارة المستشفى كتب معها حوالات مالية . بعضها يبدأ بالشلن ، واكثرها يحصى بالالوف . وفي مدة وجيزة يسد العجز ، ويصبح المستشفى ثروة من تلك التبرعات

وقد يذكر المتبرع اسمه فينشر في الصحف هكذا: تبرع « المستر . الى مستشفى المكماري ، مثلا، بعشرة آلاف جنيه » أو يطلب ابقاء اسمه مكتوماً فينشر : « تبرع محسن الى المستشفى الفلاني بثلاثين الف جنيه ، وأراد ان يكتم اسمه » والنوع الاخير مألوف اكثر

ينشر الخبر تحت عنوان بسيط فلا يقال مأثرة ، ولا مبرة ، ولا عمل عظيم، ولا مجهود جبار. مجرد كلمات متواضعة. ان العمل يعلن عن نفسه . فاذا كان عظيماً اكبره الرأي العام . واذا كان تافهاً نسيه ، ومضى

أكتب هذا وأنا اقرأ التبرعات الضئيلة التي يسبقها مديح ويتبعها اطراء. فهل عرف أولئك المتبرعون ان الاسلوب الذي يكتب لهم ينال منهم كثيراً ؟ هل يعلمون ان تصوير ذلك التبرع بأنه عمل عظيم ، ومأثرة ، ومبرة ، ومجهود، طعن في أخلاق الصالحين من الناس ، الذين يتقدمون لاعمال الخير خالصة لوجه الله، يدفعهم اليها شعور انساني حي ، لا تجارة يقصد منها لدعاية والربح ؟

في أول الملك العربي ، اقرأوا بماذا تبرع ابو بكر ، وعثمان ، وعمر ، وغير هؤلاء من البناة . وفي اميركا وبلدان كثيرة من اوروبا ، اقرأوا بماذا يتبرع الرجال ، لا ينتظرون من الناس جزاء ، ولا يزفون تبرعاتهم بطبول ، وزمور ، وموسيقى صاخبة

مؤسف أن نرى العربية فى هذه الايام لا تكاد تؤدي معنى صحيحاً ، بعد اضطهاد أولئك الناس لها . فكلمة « مأثرة » كانت تطلق على تضحيات هائلة في المال والنفس . ولم تك تطلق على مجرد دفع ما قيمته خمسة جنيهات ! وكلمة « عمل خالد » كانت تطلق على فتح الاندلس وليس على خطبة أومقالة!

أيها الجيل — تصفح تاريخك ، واقتبس من أخلاق الامم ما كان أمتنها

« الباحث الصغير »

جولة قارىء

تعليقات سريعة

نظام كريه

بينما يرى المحترم تشرتشل ان فلسطين لا تستحق حتى « المجلس التشريعي » الذي اقترحه قبل اربعة عشر عاماً ، تعقد الصحف الاجنبية الكبرى فصولا حول وجوب النظر في نظام الانتدابات ، بعد ان اصبح ضيقا لا يليق حمل امة متمدنة عليه . وبالفعل ، ان هذا النظام فرض فرضاً على فلسطين ، وسوريا ، والعراق قبل استقلاله . ولم تقم الدول المنتدبة بواجبها فيه . وجاء اليوم الذي لم يستطع سكان هذه البلاد العريقة صبراً عليه ، لانه مخالف لاصول الرقي الطبيعي في هذه الامم . وقريبا تشهد بريطانيا وفرنسا وغيرها كيف يرقه العرب الذين حلوا عليه تحت وطأة القوة . وما دام الامر كذلك ، فماذا يمنع هذه الدول ان تسحبه من الآن وتكسب ولو « بياض الوجه » ؟

للتجديد الشباب

ستؤلف في دمشق فرق من الفتيات على نسق تشكيلات النازى . ومع رغبتنا فى ذلك ، نرجو ان نرى اولا فرق الفتيان. ان هذا الروح الساري في بلاد الشرق يدفعنا الى كلمة نقولها حول الفاشستيه والنازية ، وسنعيد قولها بتوسع فى المستقبل :

قامت هذه الحركات فى بلاد اضعفتها الحرب ، والفوضى الاخلاقية . فكانت بمثابة « حقنة » لتجديد الشباب فيها والفتيان والفتيات اذا لم تشغلهم مبادىء عالية ، وأهداف بعيدة المدى ، شغلهم عبث الحياة . وها نحن نرى في المانيا شباباً قوياً فى خلقه ، وصحته وطموحه . ذلك بعد ضعف فى هذه كلها . كانت النازية كالفاشستية حقنة لتجديد الشباب.

نغمة رجعية

عجبنا لصحيفة فرنسية تعود الى نغمة الاقليات في هذه الايام وتطالب حكومتها بضرورة التحفظ مع الوفد السوري فى مفاوضاته « لان فرنسا كانت منذ مئات السنين حامية الاقليات فى الشرق ». ومعنى الاقليات فى تاريخ الشرق تدخل الدول الاجنبية فى سلطة حكوماته . ومعنى هذا التدخل فرض نوع من الحماية ينقلب مع الزمن استعماراً فظيعاً . ان أهل هذه البلاد أحن على اخوانهم من دول اوروبا. ولتتنازل تلك الدول عن عقلية عاشت فى قرون مظلمة ، لا تستطيع الآن ان تحيا فى زمن يقظة الشعوب ووثبتها !

مهمة المحطة!

تقترح دافار ان تكون محطة الاذاعة فى القدس بمثابة واسطة لتفاهم العرب واليهود عن طريق التحدث ، والمناقشة. قلنا هذه أولى المحاولات . وهذا « واجب » المحطة الحقيقي. واذا كان احد لا يصرح به الان ، فمن يدري انهم سيذيعونه غداً بصراحة ؟

ونغمة « التفاهم » عقيمة جداً . اذ ما معنى ذلك واليهود معنا فى حالة غزو ؟ أتبلغ الغفلة بالعرب ان يسلموا بلادهم غشيا على نغمة « التفاهم » التي يعاود الصحف اليهودية الشوق اليها ؟ التفاهم الصحيح يكون بعودة اليهود كما كانوا قبلا مجردين من المحاولات ، والاهداف السياسية . فلا وطن قومي ، ولا مملكة، ولا شيء من هذا كله !

ذيل الوزارة

اطلع القراء على خبر مشروع المندوب السامي بتعديل قانون الجزاء بشأن « الفساد » . ومن هذا التعديل القول باطلاق مسدس يفيء الى المتجمهرين ، ويكون بمثابة انذار صريح لهم. وتخويل حكام الصلح صلاحية تفريق الجماهير . ما معنى هذا إلا ان يكون هنالك احتمالات تستدعيه ؟ وما سبب هذه الاحتمالات إلا السياسة التى لا تسير على خطط معقولة راسخة ؟ سيظل هذا البلد مسرحاً للحوادث ما دامت السياسة القائمة قد جعلت حكومة القدس « ذيلا » لوزارة المستعمرات— كما قال المقطم !

حمى العصابات

سر الرأى العام ما قرأه عن معاملة احدى العصابات للسماسرة على طريق طولكرم — نابلس . ورغم كرهنا لتكرر حوادث التشليح، واعتبارنا ذلك فساداً فقد ارتحنا لتلك الاهانة التي الحقتها العصابة بالسماسرة . انها دليل على ازدراء جميع طبقات الشعب المتاجرين بنكبات الوطن ، وحقوقه . وحتى قطاع الطرق يحتقرون هؤلاء !

الزحف الهادم

ذكر هتلر في احدى خطبه الانتخابية ان مدنية اوروبا عرضة لخطر عظيم ، هو زحف الشيوعية عليها من روسيا الان، ومن اسبانيا وفرنسا في المستقبل . وواقع الامر ان اوروبا يهددها غير الشيوعية من حركات هدامة. ولذا رأينا اميركا تتشبث في عزلتها واصفة بلاد الشاطىء الاخر من المحيط بأنها « مجموعة متناقضات من الفوضى ، والانانية ، والاطماع » !

مشاهدات صغيرة

((برضه)) منهم !

ما دام شاوش آش قد تناول طعام الغداء منذ ايام على مائدة الحكومة ، فهو إذن، كما وصفته الصحف اليهودية، « كاتب كبير » ... « مش » حقير ، من الان الى ان انتهي من هذه الكلمة ... انا الكاتب الصغير :

حضر الرجل محاكمة افراد العصابات اليهودية ، و « انحمق » مما رأى ومما سمع في هذه المحاكمة ، ونسي ان الصهيونيين جاءوا هذه البلاد ليسرقوا منها ... وطننا برمته ، من أهله، فاستعاذ بالله من كثرة اللصوص اليهود وقال عنهم: « ليست فلسطين مكاناً لهؤلاء اللصوص، فيجب طردهم منها بلا رحمة » !

ومن هذا الكلام يفهم الناس ان شاوش آش ، يكره الجريمة والمجرمين.. ولو كانوا مثله اسرائيليين ، نفس الطين، ونفس العجين !

ولكن اسمعوا ، وعوا !

وقع لهذا الكاتب نفسه هذا الحادث، فاسمعوه من فمه ، فمن فمك أدينك دائما يا اسرائيل :

« شعرت بيد تمتد الى جيبي بدون اذني، فأمسكت بها، وحاولت ان اقود صاحبها لمركز البوليس، ولكنه قال لي: انا يهودي يا سيدي، فاضطررت ان اطلق سراحه »

وفى هذا الحادث ما يجعل الناس يتذكرون ان التستر على الجريمة... جريمة مثلها ، وان الذي يساعد المجرم على الافلات من يد القضاء .. مجرم مثله بلا مراء !

وعليه فأنت يا ايها الكاتب « الكبير » شاوش آش :

— « برضه » منهم .. ، ياه نتاش »

وحوش البشر

لم تكد الاميرة الحبشية « تساي » توجه الى نساء العالم ذلك النداء « السخن » الذي قالت فيه : « ان ايطاليا تفتك بمواطني نساء ورجالا واطفالا ، بما تقذفه عليهم من الغاز الفظيع الذي لا نستطيع دفعه لاننا لا نملك شيئاً من الكمامات . ان العذاب الذي نقاسيه من هذا الغاز تقشعر له الابدان . المئات منا يعذبون وتحرق منهم الجلود ، وتشوى الوجوه.. الخ — لم تكد هذه الاميرة تصدر هذا النداء ، حتى شمر « الدوتشي » عن ساعديه ، رداً عليه ، فارسل الى اعظم مركز اسلامي في الحبشة، وهو مدينة هرر، ... اسرابا من « غربان السوء » لم تبق على شيء منها ولم تذر

والى القراء بعض ما جاءت به البرقيات :

« ان الاقتراب من خرائب هرر لا يزال مستحيلا بسبب الحرارة الشديدة المنبعثة من الحرائق التي سببتها قنابل الطيارات الايطالية وقد خربت جميع انشاءات الصليب الاحمر ومستشفياته فيها . واستغرب الناس جدا في اديس ابابا ضرب هرر على هذا الشكل . وهي مركز اسلامي عظيم . وقد كانت خطة ايطاليا قبل اليوم مراعاة شعور المسلمين في سعيها لتفريقهم عن المسيحيين واستدراجهم الى جانبها . اما ضرب هرر الان فيدل على اقتناع الايطاليين بفشل هذه السياسة التفريقية »

والآن تساءل معي :

أين ما كانت تزعمه محطة « باري » واصحابها المعروفون . . . من ان ايطاليا صديقة مخلصة للاسلام والمسلمين؟

ايها القوم « النبلاء » !

لا تستحوا ، فانتم ما تزالون من الاحياء :

ألا ايها القوم « شو ها الخبر »

وماذا جرى ، ويحكم في هرر ؟

أحام عليها غراب النوى

فأصلى مساجدها بالشرر ؟

ألم تك بالامس موجودة

فلما أردتم طواها القدر ؟

فكم من هلال كسفتم بها

وكم من صليب هناك اندثر ؟

وكان بها امس [illegible]

والان هم [illegible] اثر

ألا اي رشد لكم لم يضم

ألا أي عقل لكم ، لم يطر

فقولوا لـ « باري » ، اسكتي واخرسي

فنحن على المسلمين . . . الخطر

حضارتكم ، خيبت ظننا

خذوها لكم... ياوحوش البشر..

((مشاهد))

الى روح ابى الطيب المتنبى

« للشاعر المعروف الاستاذ احمد الصافى »

«جاءتنا قصيدة الشاعر المعروف الاستاذ الصافي. أرسلها لتلقى في مهرجان المتنبي الذي سيقيمه الطلاب العرب في برلين بالاشتراك مع « جمعية الشرق الالمانية » . وقد نظمها الاستاذ تلبية لدعوة وجهتها له لجنة ذلك المهرجان »:

يا نبياً لم يأت في الكون امة — عجز الدهر ان يجاريك همه
يا نبياً بفنه وعلاه — لا ترم امة فانك امه
خشيتك الملوك إذ كنت امضى — منهم فكرة واشحذ عزمه
صغروا من عظيم مدحك حتى — أطرقوا واجمين اعظم وجه
ورأوا مدحهم مديحك لما — فقتهم همة وعزاً وحشمه
ما سقاك الحمام خصم ولكن — عزمة تقتل الفرار اؤمه
انت تحي من قلت شعرك فيه — ان تكن خله ،وان تك خصمه
كم فحول راموا لحاقك لكن — اخفقوا فانثنوا عليك بنقمه
حين راموا بك اللحاق تواروا — في غبار علا وغابوا بظلمه
من يحاول علاك فليمحو روحا — لك، فاقت ومثلها لك حكمه
لك شعر كأنه الروح يحي — كل مضغ له ولو كان رمه
ان وعاه الجبان أضحى شجاعاً — او وعاه الحزين كشف غمه
أو تلوه لخامل النفس اعطى — نفسه همة وأوقد عزمه
بالغ شعرك الكمال فلو عشـ — ـت فهل انت قادر أن تتمه
لو رووه لاغزر الناس علماً — لازدرى علمه لديه وفهمه
قد بهرت ابن خالويه بنور — صار منه أعمى فساءك شتمه
ظن اذ سد عن سناك حماه — سد عنه الوجود كيلا يعمه
فاستضاء الوجود منك بنور — مرسل في قلوب أعداك سهمه
بك قد آمن المعري وهذي — اعظم المعجزات شأناً وحرمه
كان ينمى الى الجحود ولكن — مذ رآك اهتدى وطهر إثمه
وبك الشعر قد تمخض دهراً — ثم لما ولدت أعلن عقمه
شعراء العصور ان حسبوهم — لم يقولوا من بعد ذكرك ثمه
نال من جاء قبل عصرك ذكرا — والذي جاء بعده نال حطمه
كل بيت من شعرك الفخم قصر — هادم كل من يحاول هدمه
يا لقصر يسير في كل مصر — في حصون من العبارات فخمه
كل معنى قنابل لك تدوي — كل لفظ دبابة لك ضخمه
شعرك الفخم جيش حرب فما يسـ — ـلم منه إلا الذي رام سلمه
في قوافيك للمواضي صليل — يتعالى وهجمة تتلو هجمه
اسمعتنا مدافع الشعر تدوي — ملقيات في مسمع الدهر رزمه
قبل ان توجد المدافع قد املقـ — ـتها في الوجود تسمع صمه
كم رأينا العروش تهوي وملكا — قد رأينا بناءه ثم هدمه
وحصونا تندك إثر حصون — واصطداماً لخصم يقرع خصمه
ورأينا الخيول تجري غضاباً — ليس يستطاع ضبطها بالازمه
أعلن الدهر في قريضك حربا — وكفاحا لم يرض بالصلح ختمه
جاعلا أكمة من الارض سهلا — ومقيما من الجماجم اكمه
حسدت عصرك العصور جميعا — فبكل منها لفقدك ثلمه
قد تمناك كل عصر ومصر — لترى داءه وتشرح همه
عصر نور هو الذي عشت فيه — لا تماروا فغيره عصر ظلمه
كم قبسنا من شمس شعرك نوراً — في ليالي اشعارنا المدلهمه
شعراء الورى لهم انت هاد — ورسول وان يكونوا أئمه
ان يكونوا بحراً فانك در — او يكونوا طوداً فانك قمه
او يكونوا شهبا فانك بدر — اويكونوا أفقاً تكن انت نجمه
أو يقولوا شعراً فقولك وحي — من يساوي بالاسم دراً وفحمه
احمد خاتم النبيين طراً — خاتم الشاعرين قد وافق إسمه
قد رثا امه بشعر فودت — امهات الملوك لو كن امه
وسمت روحه على الخلق حتى — انكرت روحه العظيمة جسمه
قد أرتنا ابيات شعرك ليثاً — وأرانا ديوان شعرك اجمه
ان عبداً مدحته صار حراً — صار عبداً حر تناولت ذمه
ورأينا كافور حراً وعبداً — حين اعلنت مدحه ثم وصمه
ظلت حتى من بعد موتك حساداً — ايا من أملى على الشعر حكمه
ودليل الحياة في الموت حساد — لهم من خلود شعرك صدمه
انت حتى في الموت تقتل اعداء — أيا ضيفها يقاتل طغمه
من ير الليث ميتاً يخش منه — ليس ميتاً ميت يخوف خصمه
وقفوا يرجون شعرك ذماً — والى ذوقهم تعود المذمه
الم بحر حلو المذاق ولكن — لم يذوقوا من بحر شعرك طعمه
قد اتاموا ملوحة البحر عيباً — حين خافوا من ان يخوضوا اخضمه
غرقوا في ضفاف بحرك عجزاً — ثم راموا لنا نجواً منه طمه
سرقوا من نفيس شعرك دراً — ثم ردوا عنهم بذمك تهمه
قد وجدت الدنيا بشعرك لكن — فاق مافي الدنى جمالا ونعمه
أأديب أم شاعر أم حكيم — أم مغن له من الجن نغمه
أم مليك أم قائد أم ملاك — أم نبي أم نقمة أم رحمه
الك من عالم الشياطين شعر — الك من عالم الملائك عصمه
ربة الشعر هل نبي جديد — لاقوافي فاليوم في الشعر ازمه
لك قمنا بمهرجانات شعر — ما سمعنا فيها لشعرك نغمه
واني الشعر مهرجانك يشكو — بعد الف الى قوافيك يتمه
مدح هذا النبي يبغي وصياً — آخذاً من اياته الجم شمه
انا اولى بمدحه وعلاه — ان يفقني شعراً فلي منه همه

ابن السعود والحلف العربي

وصل بغداد الشيخ يوسف ياسين مندوب المملكة العربية السعودية المفوض لتوقيع المعاهدة بين العراق والمملكة العربية السعودية واستقبله في المطار مندوب عن فخامة رئيس الوزراء ومندوب عن وزارة الخارجية العراقية وسعادة القائم باعمال المفوضية السعودية في بغداد وعقب وصوله زاره فخامة ياسين باشا الهاشمي ووكيل وزارة الخارجية والوزراء والنواب وغيرهم. وقد صرح الشيخ يوسف ياسين بان جلالة الملك ابن السعود درس المعاهدة دراسة وافية خلال المدة الماضية وراجعها جلالته مع اركان الحكومة العربية السعودية وابدى ارتياحه لما جاء فيها واخذ يفاوض بشخصه بواسطة اللاسلكي من قصره حكومة بغداد في تفاصيل المعاهدة وزيادة تمتينها.

وصدر امر جلالته بسفري الى بغداد لاتمام مراسم التوقيع

موقف حكومة اليمن

واشار الشيخ يوسف ياسين في التصريح الذي ادلى به الى اشتراك اليمن بالمعاهدة فقال: « كان المنتظر ان تكون المعاهدة ثلاثية، بين اليمن والعراق والمملكة العربية السعودية، ولكني علمت ان حكومة جلالة الامام يحيى طلبت مهلة كافية لدراسة نصوص المعاهدة وعلى الاخص لانها متعاقدة مع حكومة المملكة العربية السعودية بمعاهدة تجعلها كانها مشتركة في الحلف المشار اليه»

قريبا جدا فى القدس
بديعة مصابنى
فلمها الاستعراضي ملكة المسارح

الذهب في البلاد السعودية

في المملكة العربية السعودية شركتان امركيتان لاستخراج مافي بطن الارض من الثروة، احدهما للنفط في مقاطعة الاحساء، والثانية للتعدين، وخاصة الذهب في منطقة المدينة المنورة. وقد اختارت الشركة الثانية نحو ثلاثين قطعة في منطقتها للتنقيب عن المعادن. وباشرت العمل في المكان المسمى مهد الذهب وفيه تلال من الرمال تبين انها غنية بمعدن الذهب الى ان الشركة لم تكتف بما وجدته على سطح الارض بل تسربت الى باطنها فعثرت بجذور هذا المعدن الثمين. وتقدر الشركة ان الكمية الموجودة في هذا المكان وحده تبلغ نحو ثمانية ملايين جنيه انكليزي وهي لا تحتاج الى نفقات كثيرة. وتقدر حصة الحكومة بخمسة وعشرين في المائة تقريباً، هذا عدا ارباح اسهمها في الشركة وهي تبلغ نحو خمسين في المئة لان شرط الحكومة على الشركة ان تطرح نصف الاسهم على الاهالي ولما لم يقدم احد على الشراء اشترت الحكومة هذا النصف لحسابها الخاص.

دموع الحب
قريبا جدا فى حيفا

بيان الشباب الدرزي عن الوحدة

في مؤتمره المنعقد في دمشق عاصمة البلاد

جاءنا البيان التالي: في الوقت الذي يعلن به فخامة المفوض السامي للجمهورية الافرنسية في سورية موافقته على حل القضية السورية بعد ان اجتازت مراحل شتى في جهادها الوطني، ومرت عليها تجارب عديدة لم ترتكز على أسس قومية كانت سبباً في بقائها تحت كابوس الانتداب، وبعد ان جاءت الحادثات التي جرت مؤخراً في بيروت — والتي اوضح بها فخامة المفوض السامي بأنه ليس للجانب الافرنسي والجانب السوري مصلحة ما في تجزئة البلاد السورية) مقدمة لبوادر حسنة انجلت معها كثير من النقاط التي كانت محور الخلاف بين الجانب الافرنسي والجانب السوري وحلت المشاكل الفرعية التي نجمت عن موقف البلاد السورية في ابان الاضراب وانتقلت المفاوضات الى باريس، واطمأنت الامة السورية الى ما اذاعه فخامة المفوض السامي من بيانات تدل على حسن نية الجانب الافرنسي وانتقال البلاد السورية من حالة تشبه العدم الى حالة استقرار — تلجأ السلطة الحاكمة في جبل الدروز الى وضع العقبات في طريق التفاهم الذي بدأ به فخامة المفوض السامي وتقاوم طلاب الوحدة السورية في تلك المنطقة المعروفة بأنها جزء من سورية مقاومة لا تدل الا على نهج الاساليب التي كانت تتبع منذ فرضت هذه التجزئة والتي كانت سبباً في بقاء حواجز سوء التفاهم بين الامة والسلطة. وذلك باستعمالها كافة وسائل الضغط على الحرية الشخصية ومعاقبة القائلين بفكرة الوحدة وفي الوقت نفسه اباحت لفريق من الموظفين بث دعاية الانفصال في القرى، والتذرع بشتى الوسائل لقتل الحركة الوطنية. بينما الدروز ما برحوا يعلنون رغبتهم في التخلص من الاوضاع القائمة على اساس الاستقلال الوهمي الذي اوجده قرار فخامة المفوض السامي وامنية الاهلين معاً ويحتج على الاعمال الاتية:

اولا مقاومة طلاب الوحدة السورية في الجبل الدرزي والحجز على الذين هبطوا دمشق لاعلان رغبتهم في هذه الوحدة المنشودة ولتحذير على السيد علي مصطفى الاطرش بالخروج من بيته بالقوة والضغط على حرية السيد فرحات العبدالله باخراجه واخوانه من السويداء

ثانيا ابعاد فريق من الشباب لانتسابهم الى طلاب الوحدة

ثالثا مصادرة الصحف التى تعبر عن حقيقة آراء الاهلين

رابعا منع الامير امين ارسلان من الاتصال بزعماء الجبل واخراجه من قبل السلطة

خامسا سد الطرق العامة (كطريق بصرى) ومنع اتصال السوريين بالجبل

سادسا عدم السماح لفريق من تجار الجبل بالقدوم الى دمشق وتفتيش المسافرين الى الجبل والقادمين منه

فالدروز الذين ساهموا في الحركة الوطنية اكبر قسط منذ نشأتها وضحوا في سبيل وحدة البلاد واستقلالها الاف الرجال تحملوا انواع المحن والمصائب من نفى وتشريد والذين استوحوا جهادهم من الرغبة في تحقيق هذه الامنية واعلنوا في احرج الظروف عن رغبتهم في القضاء على هذه التجزئة التى كانت ولم تزل من العوامل التى اوصلت البلاد الى حالة الفقر والشلل في مواردها الاقتصادية يؤكدون للامة السورية المجاهدة تعلقهم بالوحدة ورفض كل حل لا يتناسب وجهادهم. ويعلنون في هذه الساعة انهم باقون على العهد — ولهم على ذلك ادلة — ماضون في جهادهم الى ان تبلغ الامة غايتها المنشودة.

واذا كانت السياسة المتبعة فى الجبل الدرزى حالت دون رفع الصوت الذي لا ينبع الا من عقيدة واخلاص فلهم من الماضي القريب ومن جهاد زعيمهم الاكبر سلطان باشا الاطرش وصحبه الميامين، ما يؤكدون للامة السورية أنهم يروون شجرة الاستقلال بدمائهم لا بمداد اقلامهم واقوال خطبائهم

عن مؤتمر الشباب الدرزي

معروف صعب

سيارات غزة
الوطنية
سفريات يومية
بين غزة ويافا
وبالعكس
سيارات فخمة
[illegible] هارون

من شركة الكونسروة السورية المساهمة الى مساهميها الكرام

مجلس ادارة شركة الكونسروة السورية المساهمة يدعو من يحمل من المساهمين —أصالة أم وكالة — عشرين سهما فاكثر لاجتماع عادي للهيئة العامة يعقد في بناء المعمل في شارع بغداد (بدمشق في الساعة الثانية زوالية بعد ظهر الجمعة الصادف ١ أيار ١٩٣٦)

ويجري التسجيل في مكتب الشركة ببناء معملها بين الساعة العاشرة والحادية عشرة زوالية من كل يوم اعتباراً من ٢٠ نيسان سنة ١٩٣٦ (عدا الجمعة) للحصول على وثيقة تخول الاشتراك بالهيئة العامة بنسبة عدد الاسهم المسجلة. وينتهي التسجيل في الساعة الثانية عشرة من يوم الخميس الواقع في ٣٠ نيسان سنة ١٩٣٦ ولن يقبل التسجيل بعد ذلك

الابحاث المقررة:

أولا — الاطلاع على تقرير مجلس الادارة.

ثانيا — الاطلاع على تقرير مفتش الحسابات عن سنة ١٩٣٥.

ثالثا — تقدير اتعاب مفتش الحسابات عن سنة ١٩٣٥

رابعا — انتخاب مفتش أو مفتشين للحسابات لسنة ١٩٣٦

خامسا — انتخاب ثلاثة اعضاء بدلا من الاعضاء المخرجين بالقرعة

بشرى
نقدمها الى اهالي حيفا وعكا والناصرة وطبريا
بقدوم سيد الافلام العربية الناطق
دموع الحب
للاستاذ الكبير والفنان القدير مطرب الملوك والامراء (محمد عبد الوهاب)
بالاشتراك مع النجمة السينمائية الساحرة الانسة (نجاة علي)
الفلم الذي ينتظره اهالي حيفا وضواحيها الكرام بفارغ الصبر سيعرض في مدينتكم العامرة بعد جهد كبير بذله الوكلاء مع اصحاب سينما عين دور لعرضه اسبوعاً واحداً فقط ابتداء من يوم السبت الواقع في ٢٨ اذار الجاري حفلتان الحفلة الاولى الساعة ٦ والحفلة الثانية الساعة ٩ مساء تماما وبقية ايام الاسبوع كل يوم ثلاث حفلات الساعة ٣ و٦ و٩ تماما
انتهزوا الفرصة واشتروا تذاكركم من الان لانها محدودة ومنمرة
التذاكر. تباع في محل السيد محمد سعد الدين ادريس ومن شباك السينما ليلا ونهاراً. الاسعار كالعادة

دخنوا السجاير التركية الفاخرة
المصنوعة من اجود التبغ التركى
الجودة
الوجاهة
الاتقان
جميع هذه الاصناف تجدها في السجاير التركية
الاصناف: حوكيه كلوب. يالووه. يكي تورك
غازي. ينيجه. خانم اكسترا. ايكنجي
الوكيل العام
يوسف البينا

الدواء الشافى للبواسير

ان التجاريب العظيمة التي قام بها اشهر اطباء المانيا لمكافحة داء البواسير قد اعطت نتائج باهرة. وقد اكتشف احدهم الدواء الشافي وهو:
ركتو - سيرول
واستعماله يزيل الحكاك والالام
ولا يوجب اجراء اي عملية
اريحوا انفسكم من هذا الداء فقط باستعمال
ركتو - سيرول
الوكلاء: مستودع الادوية الوطني الفلسطيني — ٢٥ شارع بسترس —

صفوة ما يحمله بريد الشرق والغرب

في كل واد أثر!

عالم كبير، ولكنه لص

ماكس «سكولبرغ» وهو ادون من مصر

جاسوس خطر ومليونير واستاذ في اللصوصية

نشرت هذه القصة في عددها الصادر بتاريخ ٢٢ آذار جريدة « ذي بيبل » الانكليزية ، وبطلها اسمه « ماكس سكولبرغ » ومن اسمه تعرف ما تسمع هنا في تل ابيب ، من اية طائفة هو من طوائف البشر ، فاليك القصة كما هي في الجريدة الانكليزية : «المحرر»

رؤساء الجمهورية من اصدقاء المجرم!

لم يحدث ان الفت دائرة الامن العام في باريس القبض على احد ، وأثارت بما عملته دهشة الناس ، الا في القائها القبض على ماكس سكولبرغ ، وهو مصري ، دكتور في العلوم !

لقد كان لا يساير الا ابناء الطبقة الراقية ، ولا ينزل الا في افخم الدوائر، فمن اصدقائه مشاهير الساسة ، لا بل ان رؤساء الجمهورية كانوا ابين الذين يحضرون الولائم التي يولمها ماكس

دهشة العلماء تزول في الحال

اما كبار العلماء ، وزعماء الاجتماع ، فقد كانوا على استعداد لان يصرحوا بان البوليس قد ارتكب اعظم غلطة تدل على غباوته بالقائه القبض على ماكس ولكن اخرستهم جميعاً تلك الوثيقة التي اعترف فيها بخط يده بكل جرائمه ، ذلك العالم العلامة ماكس نفسه

انه في هذه الوثيقة يقر بأنه زعيم لعصابة من لصوص الليل تعمل لا في فرنسا وحدها ، ولكن في انكلترا وبلجيكا ايضا !

مدرسة دولية لتعليم اللصوصية

صودرت من الفندق الذي كان ينزل فيه ماكس ، اوراق دلت على انه منذ خمس سنوات يدير « كلية دولية » لتعليم اللصوصية بطريق المراسلات !

وللرجل في البلاد الثلاثة مئات من التلاميذ ، امضى كل واحد منهم على اتفاقية تعهد فيها بان يدفع لماكس ١٠ في المئة مما يسرقه بالليل بعد ان يتقن هذه المهنة

وكثيرا ما اقام تلاميذ ماكس له « حفلات التكريم » في باريس وفي لندن وفي بروكسل ، وبما ان التلميذ يطلق عليه في عرف العصابة اسم « قط الليل » فان لقب ماكس كان « اسد الليل »

ماكس مليونير وجاسوس كبير

ومع ان الفندق الذي يقيم فيه ماكس بصورة دائمة يقع في افقر احياء باريس إلا انه هو مليونير ، وهو اذ يقيم الحفلات للعلماء الذي اشتهر بينهم بالنبوغ في العلوم لا يقيمها الا في افخم فنادق العاصمة الافرنسية

وكما يعرف علماء باريس هذا العلامة كذلك يعرفه الساسة الذين يؤمون جنيف لحضور جلسات عصبة الامم ، وله بينهم ايضا مقام عظيم !

وكان ماكس على وشك امتطاء طيارة يطير بها الى لندن ليكون هناك على مقربة من اعضاء مجلس العصبة اثناء جلساته التي عقدها في العاصمة الانكليزية عندما تقدم منه البوليس والقى القبض عليه .

وبقي امر القبض عليه مجهولا لدى عارفيه الذين ظلوا يعتقدون انه يلهو ويمرح في لندن ، الى ان أتم البوليس تحقيقاته ، واخذ منه وثيقة الاعتراف ليخرس بها اصحابه العلماء والوزراء

وغداً ستسمع الدنيا عن ماكس هذا اكثر ما تسمع الان ، فان محاكمته لم تبدأ بعد ، ولا ينتظر ان تبدأ الا بعد عدة اسابيع

« الدفاع » : هل ماكس ادون مصري ؟

هذا هو ما نرجو ان نسمع عنه شيئا من زميلاتنا المصريات ...

قريبا في القدس

بديعة مصابني

فلمها الاستعراضي ملكة المسارح

الاحكام العرفية في الولايات المتحدة

قالت « الديلي تلغراف » بتاريخ ٢١ الجاري : مرت إمس اخطر لحظة من لحظات الفيضانات الاميركية ، فقد كان من المنتظر ان يزداد النهب والسلب في الاماكن المنكوبة بهذه الفيضانات لولا ان الحكومة اعلنت الاحكام العرفية في جميع هذه الاماكن

ولقلة المياه العذبة حول واشنطن يتوقع الاطباء انتشار التيفوئيد ولذلك قام اطباء جمعية الصليب الاحمر فحقنوا وما يزالون الى الان يحقنون الالوف من الاهالي لوقايتهم من هذا المرض

اما الموتى فقد بلغ عددهم الى الان ٢٠٠ نسمة ، واما الخسائر في الممتلكات فقدرت الى الان باكثر من ٤٠٫٠٠٠٫٠٠٠ جنيه استرليني ، وهناك في هذه اللحظة ٢٥٠٫٠٠٠ من الاميركيين بلا مأوى في ١٢ ولاية من الولايات المتحدة

الطف الله بالعباد

...

في سطور

ايطاليا تأمل البقاء في الحبشة!

قالت « ايتاليا ، روما » بتاريخ ١٣ الجاري : بينما تجري الاعمال الحربية على الجبهة الصومالية ، يجري وراء خطوط القتال رصف الطرق ، فهناك الآن ٧٠٠٠ من البيض و ٢٠٫٠٠٠ من العمال السود يشتغلون ليل نهار على ثلاث نوبات في مد الطريق الى هرر ، وقد تم الى الآن من هذا الطريق ذلك القسم الذي امتد من حدود القسدية .. الى ناحية جوراهاي ، ولولا شدة الحر ، وصعوبة اسعاف العمال بالحجارة اللازمة لهم لحاجة القيادة الى اللوريات في نقل الذخائر ، لتم من هذا الطريق اكثر جداً مما تم منه الى الآن !

يد موسكو في الافغان

قالت « البرافدا » لسان حال الدولية الثالثة الشيوعية — اليهودية :

هذه العلاقات الحسنة الرائعة التي قامت لمدة سنوات بين السوفييت وبين افغانستان ، قد توجتها الان معاهدة الصداقة المتبادلة التي وقعت عليها الحكومة الافغانية مع العراق وايران

والان نرى من هذا الاستقبال الفخم الذي استقبل به فايز محمد خان وزير الخارجية الافغانية في زيارته الحالية لموسكو ان هذه المعاهدة قد احرزت فوق ما كان مقدرا لها من النجاح اذ ان هذا الوزير لم يقم بهذه الزيارة الا في سبيل توسيع هذه المعاهدة وجعلها افسح مدى ، مما عليه الان ...!

— اي جعلها محالفة عسكرية !

خليفة بلسودسكي محب لفرنسا

قالت الديلي ميل : بالرغم مما قيل من وجود معاهدة سرية معقودة بين المانيا وبولونيا قالت جريدة (كورجروارموسكي) البولونية ان الجنرال ادوارد ريدز — سماكلي ، خليفة المارشال بلسودسكي في القيادة العامة للجيش البولوني سيسافر الى باريس في هذا الربيع ليؤكد للحكومة الافرنسية ان لا وجود لشيء من المعاهدات السرية بين بولونيا وبين المانيا وليشرح لها الموقف الذي ستقفه بولونيا في المستقبل

التلفزيون في انكلترا

قالت « المورننغ بوست » لا ينتظر البدء بالاذاعة اللاسلكية — التلفزيونية (التي ترى فيها الصور على آلات الراديو عند الاذاعة) الا في شهر تموز ، وقد تلقت ١٣ دائرة من دوائر البريد الى الان ٢٫٤٥٠ طلباً من المشتركين في الراديو يطلبون فيها تحويل آلاتهم الى آلات صالحة للتلفزيون

اطبعوا مطبوعاتكم في مطبعة الدفاع

في رومانيا

الحرس الحديدي يبعث حيا

ليقتص من مدام لوبسكو

اليهودية العابثة (صديقة) الملك كارول

تحت عناوين (تهديد جديد لمدام لوبسكو — الفزع من « الحرس الحديدي » يسود مرة اخرى — عضو سابق يفضي قصة مؤامرة على القتل — الرجال اصحاب القمصان الخضراء الذين مبدأهم (الجميع للوطن) » — نعم تحت هذه العناوين كلها ، نشرت « الصنداي دسباتش » بتاريخ ٢٢ الجاري رسالة لمكاتبها الخاص في بخارست ، هذه هي :

المؤسسة اللاسامية تنتظم من جديد

« الحرس الحديدي » الذي تتألف منه المؤسسة الرومانية اللاسامية المعادية لمدام لوبسكو صديقة الملك كارول اليهودية ذات الشعر الاحمر ، قد عادت فنظمت نفسها في السر من جديد

ويعتقد الناس هنا بانها قد اعدت العدة لعهد جديد من عهود الرعب والارهاب

لقد كانت هذه المؤسسة قد حلت رسميا بعد ان قتل واحد من اعضائها المسيو دوكا رئيس الوزراء السابق في حفلة عيد رأس السنة التي اقيمت في سينايا عام ١٩٣٣ — ٣٤ ، وفي ذلك الزمن كان اسم المسيو تيتولسكو واسماء غيره من الساسة البارزين ضمن الاسماء التي تضمنتها « القائمة السوداء » التي اعدتها هذه المؤسسة لمن يجب قتلهم من الرجال

الجمعية تتألف تحت اسم جديد

لقد خان هذه المؤسسة عضو من اعضائها اسمه جورج بيزا ، قدم استقالته اليها فقبلتها فراح هو الى البوليس فافضى اليه بسرها ، وقال انها اعادت تنظيم نفسها تحت اسم جديد هو اسم « جمعية الكل للوطن » واعضاؤها يرتدون القمصان الخضراء ، وان القائد هو الكابتن كورنيل كودرينو ، وهو في اجتماعاتها يرتدي الملابس الرومانية الوطنية القديمة مزخرفة احسن زخرفة

وقال جورج بيزا بعد ذلك انه لم يستقل من هذه الجمعية الا بعد ان خلف هذا القائد قائد جديد هو الجنرال كانتا كوزينو الذي كلفه بان يقتل رجلا من الاغنياء (اسماه للبوليس) فرفض هو هذا العمل واستقال

قبل عامين كانت الجمعية خطرة

عند ما ساد الذعر والرعب جميع البلاد الرومانية من « الحرس الحديدي » قبل عامين ، حشدت الحكومة اذ ذلك جميع قوى الجيش لمحاربته ، ولحماية الساسة الرومانيين منه

وحدث اذ ذاك ان اضطر الكثيرون من كبار الساسة الى مغادرة رومانيا موقتا ، ثم عادوا اليها ، فهل سيتجدد الان ذلك الارهاب القديم ؟

في ذلك تقول برقية من بخارست ان ناراً هائلة شبت في مستودع الذخائر والاسلحة فيها ، فاستدعت الحكومة لاطفائها جميع فرق المطافيء في المدينة ، ولكنها لم تستطع اخماد اللهب الا بعد ساعات طويلة ، وقد اشرف على عملية الاطفاء الملك كارول بنفسه ومعه كبير امنائه والمسيو ترتارسكو رئيس الوزراء والمسيو انكوليت وزير الداخلية ويظن ان « للحرس الحديدي » يدا في هذا الحريق !

« الدفاع » : الى جانب هذا الكلام صورة فوتوغرافية لجلالة الملك كارول ومعه مدام لوبسكو « صديقته » وليس بينهما الا زهرية فيها شيء من الرياحين وقد كتبت هذه الجريدة تحت الصورة : (الملك كارول ومدام لوبسكو — ماذا سيفعلان الان ؟) ...

— اسألوا « الحرس الحديدي » ...

وصف لمعارك الحبشة

نشر احد الصحفيين الاجانب المقيمين في الحبشة منذ ابتداء الحرب بينها وبين ايطاليا مقالا عن التطورات الاخيرة ، قال فيه بعد ان اثبت بالبراهين القوية مبالغة الايطاليين مبالغة كبيرة في بلاغاتهم الرسمية وان هذه الادعاءات ليست اكثر من دعاية وتهويش :

لم يستطع الايطاليون في هذه الشهور الاخيرة ان يحتلوا غير جزء من الاراضي الحبشية لم يهتم بها الاحباش وكلفت الطليان غنا غاليا

ففي احدى المعارك في الرأس عمرو على الطليان درسا لن ينسوه ، وكانت معركة حامية الوطيس غلب فيها الجيش الطلياني على امره ، واضطرت البلاغات الايطالية الى ان تعترف بشدة الرأس عمرو وصعوبة مراسه ولكنها لم تشر الى خسائر الايطاليين

وكانت المعركة الحقيقية في امبا ارادم اذ كان الايطاليون فيها ١٠٠ الف جندي مزودين باحدث اسلحة القتال بالمدافع والمتراليوزات والطائرات . بينما كان عدد الاحباش ٢٥٠٠ جندي فقط ، وكان هدف الايطاليين امبا آلاجي فدخلوها ، ولكن لم يستطيعوا ان يقتلوا حبشياً واحداً غير ان الاحباش استطاعوا أن يكلفوا ايطاليا ٤٠٠ قنبلة و ٢٠ مليون رصاصة ومئات الالوف من القذائف وعشرات الوف من القتلى والجرحى !

دموع الحب

قريبا جدا في حيفا

معرض اليوم

كيف ينظرون الى لوكارنو الممزقة

في العواصم الكبرى الاربع

لندن – روما – باريس – برلين ?

وصفت « المانشستر غارديان » وقع تمزق معاهدة لوكارنو على عواصم بريطانيا وايطاليا وفرنسا والمانيا ، كما يلي :

لندن حائرة منقسمة الرأي

في لندن ، لم يقع في الحق اي تغيير يستحق الذكر في موقف بريطانيا ، اللهم الا بعض الميل الخفيف الى التقرب من وجهة النظر الافرنسية

اما الرأي العام البريطاني فمقسم على نفسه انقساما عميقا ، مع ان بريطانيا العظمى هي المرجع الاعلى في هذه المعضلة

ان الالتزامات التي على بريطانيا بمقتضى معاهدة لوكارنو ، التزامات واضحة صريحة ، فاذا قرر مجلس العصبة أمراً في هذا الموضوع فان قراره هذا لا بد وان يجيء بالاجماع ، ولكن لو امكن حمل فرنسا وبلجيكا على ان ترضيا من بريطانيا بتأكيدات جديدة تعويضاً لهما عما خسرتاه من عودة المانيا الى احتلال الراين ، فان الحاجة لن تدعو الى اتخاذ اي شيء من الاجراءات الصادرة ضد المانيا

ومما تأسف له لندن بعد ذلك ان يجدد هتلر في هذه اللحظات حملاته على روسيا ، فروسيا هذه ما تزال على كل حال من اعضاء مجلس العصبة ، وما يزال هذا المجلس في حاجة الى تعاونها معه على الوصول الى حل سلمي لهذه المعضلة

روما تساوم وتخشى المانيا

يلخص موقف ايطاليا من المعضلة في انها اذا ما وجدت ما تستعيض به عن ضياع تجارتها مع المانيا ، فانها لا تتردد بعد ذلك في الاشتراك في توقيع العقوبات على المانيا اذا اقر مجلس العصبة هذه العقوبات

غير ان ايطاليا هذه قد أوحي اليها من برلين بانها اذا اشتركت في عقوبات العصبة ضد المانيا ، فان المانيا ستعمد في الحال الى الاشتراك مع هذه العصبة في العقوبات المفروضة عليها

وهذا هو ما تخشاه ايطاليا

باريس ستصر على فرض العقوبات!

وتأمل باريس من لندن ان تعي تمام الوعي معنى الكلمات التي جاءت في خطب الهر هتلر ، وخطب غوليتر واغنر ، ممثل « الفوهرر » في ميونيخ ، ثم تفهم بعد ذلك ان ما قاله هتلر عن ان مقترحاته للسلام تدخل باوروبا الى عهد اسعد من عهدها الاول ، ليس بالصحيح

ان الرأي العام الافرنسي ، لا يعد هذا العهد الذي ابتدأ بتمزيق معاهدة لوكارنو الا اتعس عهد من العهود التي تلت الحرب العظمى ، اللهم الا اذا انتج لفرنسا تقوية وحدتها الوطنية وجمع كلمتها ، فهذا هو ما ستدهش له المانيا

وفي الوقت نفسه ، تتبع باريس المفاوضات التي تدور في لندن بقلق شديد ، وذلك لاختلاف الرأي فيما يسميه الافرنسيون « في الحال » وفيما يسميه الانكليز « في اوقت المناسب »

اما بعد ان تفشل فرنسا في كل شيء فان باريس ستصر على فرض العقوبات الاقتصادية والمالية على المانيا

ويقال الان في باريس ان المستر ايدن اعد مشروع حلف جديد يعقد بين بريطانيا العظمى وبين فرنسا وبلجيكا ، وكتب مسودة لهذا الحلف ، وكان على وشك ان يسافر بها الى باريس لولا المعارضة التي قابله بها في مجلس الوزراء البريطاني كل من المستر ماكدونالد والسر جون سيمون

ولكن يلوح للافرنسيين الان ان الكفة الراجحة في مجلس الوزراء ستكون لعنصر الشباب الذي يمثله المستر ايدن

برلين لا تعبأ بشيء من هذا!

وصرحت جريدة « فرانكفورت زيتونغ » بأن العقوبات اذا فرضت على المانيا ، فانها لن تكون الا رصاصة اطلقت على قلب تجارة الدنيا . ذلك لان الالمان المدينين للاجانب سيمحون عندئذ ديونهم ، ويكون هذا المحو منهم لهذه الديون نهائياً !

وفي هذه الحال ستعمد المانيا الى تنفيذ السياسة التي وضعتها لاعالة نفسها بنفسها ، وتسحب نفسها من جميع اسواق الدنيا ، وتقضي على آمال جميع من يعملون الان في سبيل الوصول الى احلال الصفاء في اوروبا مكان الجفاء

— وعلى نفسها تجني براقش ...

خسائر الفيضانات في اميركا

في اميركا الان ٢٠٠ عائلة بلا مأوى فقد اكتسحت دورها الفيضانات وتقول الصحف الانكليزية ان الخسائر التي نجمت عن هذه الفيضانات بلغت الى يوم ٦ اذار اكثر من ١٠٫٠٠٠٫٠٠٠ جنيه استرليني

اعلان

بلدية حيفا

بموجب قانون بيع المسكرات لعام ٩٣٥ جئت معلنا عن طلب رخصة لبيع مشروبات روحية للبيع بالمفرق في محلي « الاوتيل » على جبل الكرمل طريق الباوزاما عملك عزيز بك ميقاتي بحيفا

ماري . ف . ابوث

كلمة العدد

اجتماع الاحزاب أسفر عن هواء

التردد وكثرة الاعذار في الوقت العصيب

انفض اجتماع رؤساء الاحزاب أمس عن لا شيء ، ولم يحضر الاجتماع غير ثلاثة منهم . ومع ان الوقت عصيب يستدعي سرعة العمل ، فان الائتلاف يسير زحفاً ، في تهاون

تواجه البلاد مشروعا فاما أن تقبله أو ترفضه . ولا وسط بين الاثنين . وفي حالة الرفض ينبغي وضع ميثاق مستعجل تسير البلاد عليه لبلوغ هدفها . ان التردد ، وكثرة الاعذار ، لا تعود على الوطن بغير الضرر . وان الفرص الثمينة تضيع منا ، الواحدة تلو الاخرى ، ملهيين بهذه المظاهر التي صبت النكبات على البلاد ، وأورثتها داء يجرها شيئاً فشيئاً الى القبر

قد يكون سواد الامة اليوم في غفلة . لكن من يستطيع الصمود له غداً ، لحسابه العسير ، حين يفتح عينه على الكارثة ؟

نائب بريطاني يدافع عن العرب

لقد سلبناهم ما اعطاهم الاتراك من حكم

في المناقشة التي جرت في مجلس العموم البريطاني يوم ٢٥ اذار الماضي حول مشروع المجلس التشريعي وقف عضوان ودافعا عن وجهة نظر العرب وهما المستر كروسلي والكولونيل كايفتون براون فقال الاول « لست لاساميا بل ان لي اصدقاء من اليهود لكن الحقيقة انه ليس ثمة عدل اذا كنا نهضم حقوق العرب في فلسطين وهم الساكنون فيها منذ ١٤٠٠ سنة يعملون في زراعة الارض للمعيشة لا لجمع الثروة عكس الصهيونيين الذين يفدون على فلسطين بقصد جمع الثروة

اريد ان اتكلم عن الدين وشرفه فالعرب جميعهم محافظون على الدين وشعائره اما اليهود فمعظمهم لا دين له

ولليهود مقاصد سيئة اذكر مثالا ما وقع لي حين زيارتي فلسطين فقد سرت مع دليل عربي قرب مشروع روتنبرغ في بيسان فمنعنا الخفير اليهودي من المرور ولما احتج الدليل العربي قال له الخفير اليهودي : لعن الله أباك »

لقد كان للعرب قبل الحرب مجالس منظمة وكان لهم ممثلون في المجلس النيابي التركي في الاستانة فلما جاء الانتداب ابعدهم عن ذلك ومن المؤسف ان حكومة انكلترا لم تتبع المشاريع الزراعية النافعة التي وضعها الاتراك قبل رحيلهم ولو كان للحكومة من التجارب ما تعرفه الان لما رضيت ان تربط نفسها بوعد بلفور وصك الانتداب . ان فلسطين بلاد صغيرة ومن الصعب ادخال مهاجرين جدداً فيها دون ان يلحق بالسكان ضرر وانا ارى خير حل لمشكلة فلسطين هو طريقة المقاطعات وقد وافق وايزمن على هذه الفكرة اما الان فان ودجوود واصدقائه اليهود يريدون ان يصبحوا اكثرية في البلاد ويصبح العرب سقاة وحطابين »

اما الكولونيل براون فقال : « يسكن حول فلسطين ملايين من العرب الذين يهمنا صداقتهم لكي ندفع الخطر عن طرق المواصلات الامبراطورية . ونظراً لان المندوب السامي ، وهو من نشهد جميعاً بكفاءته هو الذي وعد بانشاء المجلس التشريعي فمن الواجب علينا ان ندعه يبر بوعده ولا نجعل العرب ينزعون ثقتهم منه

كمية الأثمار الحمضيه لهذا الموسم

بلغت كمية ما تصدر من الأثمار الحمضية الفلسطينية الى الخارج ابتداء من اول الموسم حتى نهاية يوم ٢٩ آذار الماضي ٥٫٧٦٦٫٤٩٩ صندوقا يقابلها في نفس تلك المدة من العام الماضي ٦٫٨٣١٫٧٢٠ صندوقا . وكان تفصيل شحن الكمية الاولى كما يلي :

٣٫٤٠٣٫٤٢٠	صندقا	عن طريق يافا
٢٫١٩٣٫٤١٧	»	» » حيفا
١٦٩٫٦٢٢	»	ترانسيت بور سعيد

ويدخل ضمن الكمية المصدرة ١٥٥٫٥٦٤ صندوقا من الكريب فروت و ٣٦٫٦٢١ صندوقا من الليمون الحامض و ٤٩٧ صندوقا من أثمار حمضية مختلفة

بلجيكا

اجتماع الوزارة واعداد الجيوش للتعبئة

تجتمع الوزارة يوم الجمعة لتقرير اعداد الجيوش كاملة التسلح لتكون على قدم الاستعداد للتعبئة العامة في حالة ما اذا تعقدت الشؤون الدولية

البرازيل

اعلان الاحكام العرفية ومحاولات الشيوعيين

اعلنت الاحكام العرفية الى مدة ٩٠ يوما وذلك على اثر الدعاية والاعمال التي يقوم بها الشيوعيون في الخفاء ، ويطارد البوليس السياسي الجمعيات الشيوعية بنشاط

جريدة انكليزية

تنتصر للعرب

عقدت « المورننغ بوست » فصلا افتتاحيا بحثت فيه مشروع المجلس التشريعي بحثاً وافيا ، وعرضت الى المناقشات التي جرت في مجلس العموم البريطاني ، حول هذا المجلس ، وحملت عليها واصفة اياها بانها صدى لاقوال واراء اللجنة الصهيونية التي تعارض تأليف هذا المجلس اشد معارضة ، وقالت عن « الصهيونية » انها حركة متطرفة غير مرغوب فيها عند العرب المسلمين والمسيحيين على السواء ، وان بريطانيا اوقعت نفسها تحت طائل الوعود والمواثيق ، فأوجدت ثغرة واسعة من الخلاف بين العناصر العربية واليهودية ، قد تؤدي الى اوخم النتائج واعم الاضرار !

الخزانة المكتظة

كان مقدار الوفر في خزينة الحكومة لعام ١٩٣٥ — ١٩٣٦ التي تنتهي اليوم مليونين من الجنيهات اذا اخفضناهما الى مقدار الوفر في الخزينة في الاعوام السابقة بلغ لدينا .. مقدار الوفر في هذه الخزينة حوالي ٦٫٧٥٠٫٠٠٠ اوحسبك ان تعلم ان مقدار الوفر في الاشهر العشرة الاولى من هذا العام كان ١٦٢٣٧٩٣ جنيها ، وان معظم هذه الزيادة قد دخل الى خزينة الحكومة من دعاوى المحاكم ورسوم دوائر البريد والتلغراف وغيرها

في سماء

القدس حملها الاثير

وصفت الصحف اليهوديه التأثير الذي اصاب اليهود حين سماعهم اللغه العبرية تذاع من محطة الراديو فقالت ان كثيرين بكوا لان حلمهم تحقق باذاعة لغتهم رسميا في سماء القدس بعد ان قبلت في ارضها !

والغريب ان اليهود حازوا انتصارين في يوم واحد ، فقد كانت محطة الراديو تذيع لغتهم بينما كانت جلسة بلدية القدس معقودة برئاسة الادون اوستر الذي قرر ان تدار الجلسة باللغة العبرية ! بعد هذا نام يا ائتلاف ، واختلفت على المسائل التافهة ، وداور ، ولف !

أسعار البرتقال

جاءت برقية من لندن مؤداها ان الباخرة « ستي اوف اكسفورد » قد وصلت الى هذا الثغر مشحونه بالاثمار الحمضية . وقد بيع صندوق البرتقال سعة ١٠٠ حبة بين ٩ شلنات و ٩ ونصف الشلن . وسعة ١٢٠ بين ١٢ شلناً و ١٢ ونصف الشلن . وسعة ١٥٠ بين ١٢ شلناً و ٩ بنسات و ١٤ و ٣ بنسات . وسعة ١٨٩ بين ١٣ شلناً و ٩ بنسات و ١٤ و ٩ بنسات . وسعة ٢١٠ — ٢٤٠ حبة بين ١٤ شلناً ونصف و ١٥ شلناً ونصف الشلن

دموع الحب

قريبا جدا في حيفا

كيف يكتبون

عقدت كاتبة يهودية اسمها مريم غوروتتشك مقالا في دوار هايوم تحدثت فيه عن مطامع الامير عبد الله وكيف بدأ سموه يرنو الى عرش فلسطين وشرق الاردن وان سموه أرسل رسلا ثلاثة الى سوريا وهم : حسن خالد باشا ثم توفيق ابو الهدى ثم طاهر الجقة . وان الاول كان يحمل كتاباً الى المندوب الفرنسي في سوريا صادق عليه المندوب السامي في فلسطين وهو يتعلق بضم شرق الاردن الى سوريا ، والثاني كان يحمل وثائق سرية لاتحاد الاقطار الثلاثة سوريا ، فلسطين وشرق الاردن . اما الثالث فقد قام بدعاية واسعة لسمو الامير في الاوساط السورية »

طريق

طولكرم — ناثانيا

يقول مراسل هاآرتس في طولكرم ان دائرة الاشغال العامة في طولكرم ارسلت كتبا الى بعض المقاولين ان يقدموا شروطهم في شأن رصف طريق طولكرم — نتانيا بالاسفلت وان العمل سيبدأ في اوائل نيسان

جيش

سري لفلسطين !

نقلت جريدة هاآرتس لمراسلها في روما ان الصحف الايطالية تقيم ان عرب سوريا شارعون في تشكيل جيش سري مؤلف من ٢٠ الفاً من الجنود على حدود سوريا فلسطين لمساعدة عرب فلسطين ! »

جنود انكليز

انزلت الباخرة البريطانية الحربية « دوتشير » في ميناء بور سعيد امس عددا كبيرا من الضباط والجنود البريطانيين وقد قصد نحو ٢٥٠ منهم الى فلسطين

بذاءة ...!

قالت دوار هايوم : « ظهرت في البلاد « عصابة مجاهدين » جديدة ، نحن لا نعرف اسماء افرادها ولكننا شاهدنا بطولتهم في الساعة الخامسة من مساء السبت الماضي نحن نعلم ان حادث التشليح هذا ليس له علاقة باليهود ، ولم يقع ضدهم ولكننا نعلم انه لا يوجد في بلادنا قطاع طرق لان اصغر قاطع طريق غرضه انقاذ الوطن من اليهود والاستعمار البريطاني .

والغريب ان قاطعي الطريق هؤلاء عاقبوا السماسرة وباعة الاراضي ليثبتوا ما قلناه . ومن الواجب ان يطلق على هؤلاء لقب « ابطال الوطن » وتزار قبورهم وتوضع جائزة للتعرف على اسمائهم »

قريبا جدا في القدس

بديعه مصابني

فلمها الاستعراضي ملكة المسارح

عبارة

« ارض اسرائيل »

قال مراسلنا في حيفا : جاء وكالة هذه الجريدة عدد كبير من الاهالي محتجين على تسمية المترجم اليهودي « ارض اسرائيل » عوضا عن « فلسطين » البلد العربي في محطة الاذاعه وعلى سماح المسئولين له بترديد هذه التسمية البغيضة . وقد كانوا يحدثوننا وآثار الاستياء والغضب بادية عليهم . نطلب من المسؤولين احترام شعور اصحاب البلاد

انتهاء

موسم البرتقال

انتهى موسم الأثمار الحمضية الحالي اعتبارا من يوم امس ، وليس في مياه يافا سوى باخرة واحدة تابعة لخط الأثمار العربي وهي « هردس » وستقلع في ٢ نيسان الجاري الى ليفربول . وهي آخر باخرة تنقل الأثمار الحمضية من مياه يافا

ملحق زراعي

اصدرت الحكومه الملحق الزراعي رقم ٣ للعدد ٥٧٧ من الوقائع الفلسطينية وقد احتوى الملحق على ابحاث تهم المزارع الفلسطيني

على الصفحة ٦

طائفة من المحليات

الاجتماع

السنوي العام

لشركة المعامل العربية المحدودة

عقدت شركة المعامل العربية المحدودة بيافا اجتماعها السنوي العام مساء يوم الثلاثاء في ٣١—٣—١٩٣٦ الساعة الثانية زوالية في عمارتها ببيارة العزة ، طريق القدس ، وبحضور عدد كبير من المساهمين يزيد على مئة وخمسين شخصا . وعندما اكتمل عقد الحاضرين وقف المدير حسين افندي الشرقاوي وأعلن افتتاح الجلسة ، وان انعقادها قانوني وفقاً لنص المادة ٤٨ من نظام الشركة . ثم وقف سكرتير الشركة السيد سعدي بسيسو فشكر الحاضرين على تلبيتهم الدعوة ، وتلا عليهم تقرير مجلس الادارة عن سنة ١٩٣٥ والميزانية العامة للسنة المذكورة مع حساب الارباح والخسائر . وتقرير فاحصي الحسابات . وقد سر الجميع من وجود ارباح حسنة بالنسبة الى المدة الوجيزة التي قامت بها الشركة ببعض اعمالها ولانها ما تزال في دور التأسيس . ووافق الحاضرون بالاجماع على تقرير مجلس الادارة والميزانية وبقية المقترحات التي تبلغوها في ورقة الدعوة . وبعدها القى الاستاذ الشيخ سعيد افندي الاغا احد المساهمين كلمة قيمة حض فيها المساهمين على الاتحاد والتعاون ومؤازرة الشركة

وقبل انفضاض الجلسة وقف جميع المساهمين واقسموا اليمين على مساعدة الشركة بكل قواهم والعمل لما فيه خيرها وصالحها وانفض الاجتماع في الساعة الرابعة والنصف ومن ثم تجول المساهمون في العمارة والارض وسروا جدا مما شاهدوه من الاستعداد والنشاط

نابلس

قوات البوليس تقتفي اثر العصابة

نابلس في ٣١ آذار — لمراسل الدفاع الخاص : ما زالت قوات البوليس تبحث عن افراد العصابة الذين سلبوا السيارات بالقرب من عقبة زعترة ، وقد علمنا ان البوليس اهتدى الى المكان الذي اقتسم فيه اللصوص ما سلبوه من الامتعة والنقود وهو يقع في الجهة الشرقية من مكان حادث التشليح على مسافة نحو ٢٥٠ متراً . وقد اشتبه البوليس باثنين من قرية يبنا وهما موسى الجبر وعبد المعطي عيسى عبد الهادي فاعتقلهما وفتش بيتهما وصادر منه امتعة ونقوداً اشتبه بانها من الاشياء المسروقة فقدمهما الى قاضي التحقيق الذي أمر بايقافهما مدة ١٥ يوما . وتمكن البوليس ايضا من معرفة المكان الذي كان افراد العصابة مرابطين فيه قبل الحادث وهو يقع في الجهة الغربية من قرية ياسوف . اما البوليس الذي اطلقت عليه العصابة العيارات النارية واصابته في كتفه فقد نقل الى المستشفى الوطني في نابلس وحالته خطرة . واما « الدوريات » فانها ما زالت تقوم بالبحث عن بقية افراد هذه العصابة ولا زالت منتشرة في القرى والطرقات بين نابلس والقدس وبين جنين والناصرة وبين نابلس وحيفا

الاحتفال بزفة علم النبي موسى

تحتفل نابلس غدا بزفة علم النبي موسى وسيقام مهرجان في المدينة تشترك فيه فرق الكشافة والشباب وحملة العلم وطلاب المدارس الوطنية والاميرية ورجال الطرق باعلامهم وموسيقاهم وفي هذا المساء اخذت تصل من القرى المجاورة جماهير غفيرة للاشتراك في الموسم وتسافر الجموع صباح يوم الخميس بالسيارات يصحبها علم نابلس الى القدس ويتبعها رتل كبير يقل الزوار

القدس

الطلاب العرب في مزرعه عكا

القدس في ٣١ آذار — لمراسل الدفاع الخاص : ورد على هذه الوكالة البرقية التالية : الموظفون اليهود المسيطرون على قسم النحل واقسام المزرعة يصدوننا عن التعليم ويعاملوننا بخشونة عكس معاملة ابناء جنسهم . فلهذا نحتج بشدة ونشهد الرأي العام ونلفت نظر فخامتكم

طلاب دورة النحل العرب بمزرعة عكا

برقية احتجاج من مزارعي جنين

وردت على هذه الوكالة البرقية التالية : اهتموا بنا ، الحكومة ترهقنا دائماً منعتنا زراعة الدخان بعد ان اعدمنا الارض وعطاناها . لمن نلتجيء ومن نستغيث ضغط الحكومة يسبب الضيق ، والضيق يسبب ضياع الاراضي راجعوا الحكومة رسميا بأمرنا

عن مزارعي قضاء جنين

فواز السعد

اجتماع لم يسفر عن شيء

اجتمع اليوم سعادة راغب بك النشاشيبي ويعقوب بك الغصين في مكتب الحزب العربي حيث استقبلهما الاستاذ جمال الحسيني للبحث في الحالة الحاضرة ولم يحضر احد عن الكتلة الوطنية وحزب الاصلاح وقد بحثوا في الحالة الحاضرة ومشروع المجلس التشريعي فصرح سعادة راغب بك ان حزب الدفاع الوطني قبل بالمشروع لاعتقاده بمنفعته للبلاد ومطالبة الحكومة الاسراع في تنفيذه والا فان حزب الدفاع سيسير على خطة سياسية تختلف كل الاختلاف عن الخطط السابقة وطلب ان يبدي كل حزب من الاحزاب الاخرى رأيه بصراحة لان الموقف لا يتطلب الملاينة والتأخر . ولما لم يحضر ممثلو الحزبين الاخرين فقد تقرر تأجيل البحث في ذلك الى فرصة اخرى

انسحاب من محطة الاذاعة

كانت مصلحة الاذاعة الفلسطينية اتفقت مع الاستاذ خليل افندي السكاكيني على القاء محاضرات في اوقات معينة . وقد علمت اليوم ان الاستاذ السكاكيني خابر مصلحة تلفونيا بانسحابه من الاتفاقية محتجا على ما اذيع امس باللغة العبرية وايراد كلمة « ارض اسرائيل » الى فلسطين . وهو موقف يسجل للاستاذ مع الشكر والاعجاب .

حيفا

موعد نقل آخر شحنة برتقال

حيفا في ٣١ اذار — لمراسل الدفاع الخاص — هدأت حركة شحن البرتقال في الميناء هدوءا تاما وستصل في ٨ — ٤ — ٣٦ الباخرة « بيردس » ميناء حيفا فتنقل اخر شحنة من البرتقال لهذا العام ..

ابحار غواصة واربع بوارج للاسكندرية

غادرت مرفأ سد بترول العراق الغواصة المرابطه فيه الى ميناء الاسكندرية وقد لحقت بها اربع بوارج...

تلفونات الدفاع وبرقياتها الخاصة

وصول رسول هتلر حاملا جواب ألمانيا

تأخر الرسول ـ اعداد الجواب ـ انتظار ايدن ـ المنطاد هندنبرغ ـ معارضة لويد جورج

ـــ القاهرة في ٣١ آذار ـــ لمراسل «الدفاع» الخاص

السياسة العالمية

المعضلة الايطالية لا تحل في الحبشة وانما في البحر المتوسط

اذا صح ما قالته «برلينر تاجبلاط» الالمانية في عدديها الصادرين بتاريخي ١٠ و ١٨ آذار المنصرم، فان هناك انشقاقا في الرأي بين الامبراطور هيلا سلاسي وبعض جنرالاته ورؤساء الدين من جهة، وبين ولي عهده «آسفا ويصن» وبعض الجنرالات والاحبار الاخرين من جهة اخرى. فالفريق الاول يصر على متابعة الحرب الى النهاية ويأمل في ان العصبة ستشدد العقوبات على ايطاليا في القريب العاجل تحت ضغط تضغطه بريطانيا العظمى على مجلسها. اما الفريق الثاني فلا يظن خيراً لا بالعصبة ولا ببريطانيا، ويريد ان يدخل في الحال مع القيادة العليا الايطالية في الحبشة في مفاوضات لصلح تأخذ به ايطاليا بعض ما تريده، بعد ان يكون النجاشي الحالي الضالع مع بريطانيا قد نزل عن عرشه لولي عهده!

وما يزال الفريق الاول الى الان هو صاحب الكفة الراجحة، ولكن هب ان فريق ولي العهد قد تغلب غداً او بعد غد على فريق النجاشي. وعندئذ تكون ايطاليا قد حلت معضلتها بنفسها، برضاء الاحباش انفسهم، فهل تسكت العصبة وتسكت بريطانيا عن هذا الحل؟

ما نظن! فالمعضلة كما قلنا مراراً ليست بين ايطاليا والحبشة وحدهما، وانما هي في الدرجة الاولى بين الاستعمارين الايطالي والبريطاني، وقد الب ثانيهما على الاول دول العصبة كلها، ونال من دول البحر الابيض المتوسط تأكيدات بمساعدة بريطانيا العظمى في البر والبحر والجو في حالة أي اعتداء من ايطاليا عليها في هذا البحر، اذا هي جعلت عصبة الامم تقرر تشديد العقوبات على الدولة المعتدية، واشتركت هي في تنفيذ هذه العقوبات

والمعروف عن النجاشي العدو اللدود لايطاليا، انه الصديق الحميم لبريطانيا العظمى، فهي ستمضي في تشجيعه على الوقوف في موقفه الحالي ضد رغبة الفريق الذي يترأسه ولي العهد، الى ان تتولى هي حل المعضلة باسرع ما يستطاع

وقد جاء ضرب الايطاليين لمدينة هرر، واقترابهم من منطقة النفوذ البريطاني حول بحيرة تانا، وجاء هذا الانقسام في الرأي بين الاحباش انفسهم، فنبهها من جديد الى وجوب الاسراع في العمل ضد ايطاليا، ولذلك سمعنا امس من المستر ايدن وزير الخارجيه البريطانية قوله: «عندما يرد رد الحكومة الايطالية ستبذل الحكومة البريطانية قصارى جهدها لترى الموقف بكامله معروضا على بساط البحث في اسرع ما يمكن، وهو لم يقل هذا الكلام الا ردا على النائب ماندو الذي سأله: «ألا يكون افضل واكثر مفعولا لو طبقت عقوبة البترول حالا ضد ايطاليا وانتهت الحرب»؟

وهذا الذي جرى في مجلس العموم جرى مثله في مجلس اللوردات، وفيه قال اللورد سسل: «ان المخرج الوحيد هو الاصرار على وجوب عودة السلام حالا، ولدى الحكومة «اداة عصبة الامم» التي يستطاع بواسطتها اعادة السلام الى الحبشة في اقرب وقت»

ومتى اطاعت هذه «الاداة» بريطانيا فقد وقعت الحرب بينها وبين ايطاليا في البحر الابيض المتوسط، وفي هذا البحر وحده، لا في الحبشة... ستحل المعضلة الايطالية

انكلترا

رسول هتلر يطير الى لندن

غادر الهر روبنتروب برلين في الساعة الرابعة بعد الظهر على متن طائرة. وسيجتمع بالمستر ايدن في وزارة الخارجية، في حالة عدم مجيئه متأخراً. ويحمل الهر روبنتروب جواب هتلر ومقترحاته

صعوبة التوفيق بين موقفين

وقد جرت اليوم محادثات طويلة في برلين قبل اعطاء الجواب. ووجد من الصعب جداً التوفيق بين مطالب لوكارنو، خصوصاً فرنسا وبلجيكا، وبين ما قيل للشعب الالماني اثناء الانتخابات. وقد اخذ بعين الاعتبار خطبة المسيو فلاندان الاخيرة

اجتماع دول لوكارنو

وستجتمع دول لوكارنو في الاسبوع القادم مهما كانت الظروف، وكانت مقترحات هتلر

تناقض الانباء عن ضرب هرر

الاخبار التي تصل عن مدينة هرر متناقضة. وهي تحصي الضحايا من ٤ ـــ ١٠٠ لكن الرقم ضئيل على كل حال لان الحكومة انذرت السكان قبل وقوع الغارة بنصف ساعة. وقد قام القنصل البريطاني بحماية رعاياه من الانكليز والهنود وعمل لذلك الترتيبات اللازمة فلم يصب احد منهم بسوء

الطيارات تزود الجيوش

وهرر مدينة جل سكانها مسلمون ورغم ان بيوتها بسيطة من اللبن لكنها مدينة منظمة. وقد تقدمت الجيوش الايطالية مسافة ٢٠٠ كيلو متر واحتلت آخر منفذ للحبشة في الشمال ويصلها بالبحر واصبحت على بعد ١٥٠ كيلو مترا من سكة الحديد ويتقدم جيشان لكن بصعوبة وتزودهم ٢٥ طائرة بالاغذية ويبلغ تقدم الايطاليين في ايام قليلة كما يقول بادليو ٣٥٠ كيلو مترا في الشمال

لويد جورج يهاجم المعاهدات العسكريه

وافق «مجلس العمل» الذي ترأسه المستر لويد جورج على اقتراح قدمه الرئيس يقول بعدم الاضرار بمقترحات هتلر التي قدمها الى دول لوكارنو وبأن «لا تدخل هيئة اركان حرب بريطانيا في معاهدات عسكرية مع اي دولة قبل عقد مؤتمر للصلح في اوروبا»

بوارج ومدمرات وغواصات مع الارقام

ذكرت الديلي تلغراف انه اعد برنامج بحري لنهاية السنة تبنى فيه بارجتان كبيرتان وخمسة طرادات وحاملة للطائرات و ١٢ مدمرة وعدد من الغواصات لم يحدد حتى الان. وهذه هي المرحلة الاولى للبرنامج البحري الذي سينفذ في خمس سنوات. وقد كانت اكبر مرحلة بعد الحرب العظمى. وفي الصيف تبنى ٣ طرادات أخرى. وعدد الطرادات في البرنامج كله ٤٢ تكون جاهزه في نهاية السنوات الخمس

شحن الذهب من بنك فرنسا

لا يزال الذهب يشحن بكثرة من بنك فرنسا الى لندن. وقد حملت ثلاث طيارات شحنة كبيرة منه صباح اليوم الى العاصمة الانكليزية

اختلاف شديد في الوزارة البريطانية

تطلب الصحف الحكومية من الوزارة ان لا تحمل بريطانيا التزامات سياسيه جديدة من اجتماعات اركان حرب دول لوكارنو. وقد تشعبت آراء اعضاء الوزارة وذكرت الديلي هرالد والنيوز كرونيكل ان الخلاف حول هذه النقطة اشتد بين الوزراء. وقالت الديلي ميل: «هناك ازمة وزارية».

وصول رسول هتلر واستعداد ايدن

وصل الهر فون روبنتروب قبل نصف ساعة الى لندن على متن طائرة «الدفاع» الساعة الان حين كتابة هذا الخبر ١٢ ليلا

وكان من المحتمل ان يصل الهر فون ريبنتروب مبكراً ومعه مقترحات هتلر الاخيرة. لكن ساسة برلين لم يستطيعوا انجاز ذلك قبل الساعة الرابعة بعد الظهر. ومحتمل ان يقابل الهر ريبنتروب المستر ايدن. وقد تؤجل المقابلة الى الصباح

ارسال المقترحات الى فرنسا

وحالما يقف وزير الخارجية عليها يرسلها حالا الى المسيو فلاندان الذي رجع الى باريس من دائرته الانتخابية خصوصاً لذلك

سؤال في مجلس العموم

وقد سئل المستر ايدن مساء اليوم في مجلس العموم ما اذا كانت هناك محادثات بدئت بين الحكومة الانكليزية والحكومة الفرنسية، والى اي مدى ذهبت. وقد كان جواب المستر ايدن ان المحادثات لم تبدأ، ولكنه سيتخذ كل تدبير لتقوية معاهدة لوكارنو وجعلها نافذة

هندنبرغ فوق مياه المحيط الاطلنطي

وصل المنطاد هندنبرغ اول مياه المحيط الاطلنطي في الساعة الخامسة من مساء اليوم في طريقه الى أميركا الجنوبية

النواب يحملون على فظاعة ايطاليا

طلب جميع النواب الذين اشتركوا امس في المناقشة في مسألة استعمال الايطاليين للغازات الخانقة من الحكومة ان تتثبت من صحة هذه الانباء، فاذا كانت صحيحة على الحكومة ان تقدم احتجاجا شديدا على ذلك

تعليق جريدة التايمس

وقالت جريدة (التيمس) ان ايطاليا برغم مخالفتها لميثاق عصبة الامم وميثاق كيلوج فقد خرقت عهود عصبة الامم باستعمال الغازات السامة وضرب المدن المفتوحة

المانيا

فرنسا ترفض مرور هندنبرغ فوقها

غادر المنطاد هندنبرغ في الساعة الرابعة والنصف صباحاً حظيرته طائرا الى ريو دي جانيرو ـــ اميركا الجنوبية ويحمل المنطاد ٥٥ طنا لمسافة تستغرق ١٢٠ ساعة وفيه من البريد ما وزنه ٥٠ كيلو ويحمل سيارة وبين ركابه مجموعة تكاد تمثل شعوب اوربا كلها وقد رفضت السلطات الفرنسية السماح له بالتحليق فوق اراضيها فمضى عن طريق القنال الانكليزي وهولنده وقالت الباري ميدي الفرنسية «ترسل المانيا منطادها الجبار في الوقت الذي اوقفت فيه فرنسا محاولتها الجوية الى جنوب اميركا»

ايطاليا في اجتماعات اركان الحرب

طار الهر فون روبنتروب بعد ظهر اليوم الى لندن حاملا جواب هتلر على مقترحات دول لوكارنو. وقد ذكرت المانشستر غارديان ان التعاون بين بريطانيا وايطاليا غير ممكن. وان ايطاليا سوف لا تمثل في اجتماع اركان حرب دول لوكارنو

اجتماع مجلس الوزراء وارسال المقترحات

اجتمع مجلس الوزراء الالماني برئاسة المستشار هتلر اليوم بعد الظهر لمراجعة الرد الالماني قبل تقديمه بصفة نهائية وينتظر ان يتضمن مقترحات مقبولة من انكلترا وفرنسا وقد اعلن بعد اجتماع الوزارة بصورة رسمية سفر الهر فون روبنتروب الى لندن حاملا الرد وعلمت ان الرد الالماني ليس مسهبا ولكنه يتضمن مقترحات هامة صريحة للتقريب بين وجهات النظر

مصادرة اعداد جريدة الطان الافرنسيه

صادر البوليس الالماني في جميع انحاء برلين عدد جريدة الطان الفرنسية الذى نشر فيه خطاب المسيو فلاندان وزير الخارجية الفرنسية

مصر

خمسون بارجة للقيام بمناورات كبيرة

أبحرت اليوم من الاسكندرية ٥٠ بارجة انكليزية للقيام بمناورات عظيمة في البحر الابيض المتوسط وستعود الى قواعدها غدا

هاللو بغداد ـ هاللو القاهرة

يفتتح غدا في الساعة الواحدة بعد الظهر خط التلفون بين بغداد ومصر وستكون اول مخاطبة بين رئيسي الوزراء في مصر والعراق وقد تكلم اليوم فخامة نوري باشا السعيد وزير الخارجية مع سعادة عبد القادر بك الكيلاني القائم بأعمال المفوضية العراقية في القاهرة فكان الصوت جليا واضحا وستكون اجرة المكالمة ٥٥ قرشا لكل ثلاث دقائق

فرنسا

عودة وزير الخارجيه ودراسته الموقف

عاد المسيو فلاندان اليوم من دائرته الانتخابية وذهب على الفور الى وزارة الخارجية حيث اجتمع بمعاونيه الخصوصيين وبحثوا الموقف الدولي الاخير

اميركا

تنفيذ الاعدام بقاتل طفل لندبرغ

ينفذ غدا صباحا حكم الاعدام في هوبتمان قاتل طفل لندبرغ وسيكون الاعدام على الكرسي الكهربائي

الارتريا

ضرب مدينة هرر من جديد

جاء في بلاغ المارشال بادوليو اليومي ان الايطاليين احتلوا بلدة ساردو عاصمة منطقة اوسا كما احتلوا ادير أمون وداكاوا في الميدان الشمالي. وجاء في البلاغ ان القوات الايطالية احتلت اوسا بعد ان عبرت صحراء الدنا كل من عصاب وكانت تحلق فوقها الطيارات

القاء الطائرات للقنابل

وورد من جيبوتي ان الطيارات الايطالية أغارت مرة أخرى على هرر والقت القنابل عليها بشدة ولكنها لم تحدث أضراراً تذكر

الحبشة

سفر النبيل اسماعيل الى مصر

استقال النبيل اسماعيل داود من رئاسة البعثة الطبية في الحبشة وسيغادرها يوم الخميس عائدا الى مصر. وقد اذاعت اللجنة الطبية التي يرأسها سمو الامير عمر طوسون في مصر بيانا قال فيه «ان النبيل اسماعيل داود أمر من السلطات الحبشية بمغادرة البلاد لسوء ما ظهر منه وان اللجنة كانت امرته بالعودة الى مصر من زمن طويل لظهور بعض اشياء تتعلق بشؤون البعثة لم يكن في الامكان السكوت عليها»

سوريا

اطلاع الوفد السوري على المباحثات

اجتمع اعضاء الوفد السوري المفاوض بالكونت دي مارتل واطلعهم على المباحثات التي دارت بينه وبين المسيو فلاندان والنقاط التي ستدور المفاوضات حولها. ولم تعرف بعد اسماء اعضاء الوفد الفرنسي الذي يبدأ المفاوضات ولو ان الاتفاق قد تم عليهم

الاجتماع التمهيدي غدا

في برقية خاصة ان الاجتماع التمهيدي الاول للمفاوضات السورية الفرنسية سيكون غدا «اليوم الاربعاء» في «الكي دورسي» وقد خصصت القاعة التي تدور فيها المفاوضات

فلسطين في مجلس العموم

القيت اسئلة عدة في مجلس العموم البريطاني، حول شؤون فلسطين، أول امس ومن جملتها سؤال النائب كريس جونس عن النسبة المئوية بين العرب واليهود الذين يحق لهم الانتخاب في المجالس البلدية والمجلس التشريعي، فأجاب وزير المستعمرات على هذا السؤال ان قائمة الانتخاب لعام ١٩٣٤ تدل على ان النسبة المئوية للمنتخبين العرب بالنسبة لعددهم ٢،٥٧، وللمنتخبين اليهود ١٤،٧١، وللمنتخبي باقي الطوائف، أرقام ضئيلة، وهذه الارقام جميعا لا يدخل في نطاقها الشمالي الذي لا يوجد به قائمة مسجلة على ان عدم وجود هذه الارقام في اللواء الشمالي لا يؤثر كثيراً في تغيير هذه النسبة المئوية

والقى سؤال آخر عن قانون البلديات عام ١٩٣٤، وهل زاد في نسبة الناخبين ام قال منها، بالنسبة الى قانون البلديات الصادر عام ١٩٢٧، فاجاب الوزير ان الناخبين عام ١٩٣٤ اكثر بكثير منها عام ١٩٢٧ الذي بلغ عدد ناخبيه في القدس ٣٢٧٦، بينما قد بلغ عام ١٩٣٤ حوالي ٨٨٠٢، وفي تل ابيب كان عدد الناخبين ١١٨٦٠ عام ١٩٢٧ فاصبح ٢٥٠٠٧٠ عام ١٩٣٤، وفي يافا كان ٢٧٦٦ فاصبح ٤٨٥٩ وفي حيفا كان ٤٥٩٠ فأصبح ٨٦٠٢

الداعية المعروف!

نشر الكولونيل ودجوود الداعية الصهيوني المعروف في «التيمس» رداً على ما كتبه المستر تسفهان، والمستر الذن حول تحبيذ فكرة تشكيل المجلس التشريعي في فلسطين، فابان ان هذين الكاتبين، لا يؤخذ برأيهما طالما ان الاكثرية الساحقة في مجلس اللوردات والعموم البريطانيين قد ارتأت عدم صلاحية هذا المجلس في الوقت الحاضر

ومما يلفت النظر ان ودجوود اخذ يتساءل عن سر رأي بعض الساسة في ان تشكيل هذا المجلس من شأنه ان يحفظ حقوق العرب، ويقول لماذا يرى هؤلاء الساسة هذا الرأي طالما حكومة بريطانيا تعامل عرب فلسطين بالعدل والانصاف!

ارض الميعاد

تلقت الجمعيات الصهيونية في القدس من جماعة «الكارن هايسود» في اثينا ان فلم «ارض الميعاد» قد عرض في هذا الاسبوع، ولاقى رواجاً في جميع الاوساط اليونانية، وان رئيس بلدية اثينا تكلم في موضوع هذا الفلم، وقال ان اليهود خلقوا في فلسطين دنيا جديدة!

— دنيا جديدة من الفوضى في السياسة، والاجتماع، والاخلاق

كشافة مدرسة النجاح

تصل دمشق يوم الخميس فرقة كشافة مدرسة النجاح في نابلس لتحيي الكتلة الوطنية وتهنيء رجالاتها الذين ابعدوا وعلى رأس هذه الفرقة الدكتور فريد زين الدين وقائدها السيد محمود الحبال وقد هيأ لهم نادي بردى الرياضي مخيما في أرضه.

مؤلف قيم عن الكيمياء

أهدانا الاستاذ سليم كاتول ب.ع. واستاذ الكيمياء والطبيعيات في الكلية العربية ومؤلف كتاب علم الطبيعة العملي وكتاب علم الكيمياء العملي الجزء الاول من كتابه «علم الكيمياء العامة» الذي يتضمن منهاج الكيمياء للسنتين الاولى الثانوية والثانية. وقد جاءت فيه معظم الاختبارات مختصرة ورودها مطولة في كتاب علم الكيمياء العملي ونهج الاستاذ في مؤلفه الجديد نهجا خاصا في البحث العلمي والاسلوب. وقسمت ابواب الكتاب ومباحثه تقسيما طريفا يجعل مادة الكتاب سهلة التناول قريبة الفهم الى اذهان الطلاب وعقب كل باب بالاسئلة ما يكفل للطالب الفائدة المرجوة عند مراجعة درسه واكثر الاستاذ المؤلف من التجارب والتداريب تمشياً مع النظرية القائلة بأن الكيمياء بنت التجاريب وحلاه بالصور العديدة وقرب فهمه بالمعادلات الكيماوية التي توضح ماهية كل تفاعل وعلى الجملة جاء الكتاب جامعا لكل ما يتطلبه طالب الكيمياء في الفترة الدراسية التي وضع الكتاب لها فوق انه طبع طبعا انيقا على ورق صقيل ضمن غلاف يشهد بحسن الذوق

قريبا جداً في القدس
بديعة مصابني
فلمها الاستعراضي ملكة المسارح

الى العراق

من المرجح ان يسافر سعادة طلعت حرب باشا الى بغداد يوم ٩ الجاري لزيادة الاستطلاع وتلبية للدعوة التي وجهت اليه من كثيرين من رجالات العراق.

البحار المتخلف

نظر قاضي الصلح الانكليزي المستر كبري في قضية الملاح الالماني جوستاف برب، بتهمة دخوله البلاد بصورة غير مشروعة فحكم بأبعاده وتغريمه بدفع ١٥ جنيهاً أو سجن شهر

تصريح للمارشال لودندورف

نشرت احدى الصحف مقالا للمرشال لودندورف تكلم فيه عن السياسة الدولية ونوايا الامم الاوروبية واتجاهاتها اذا نشبت الحرب فقال: ان الميثاق يقضي بتعاون روسيا مع فرنسا اذا اشتركت الاخيرة مع المانيا في حرب

ثم تساءل: هل تقف اليابان مكتوفة الايدي اذا بدرت من روسيا حركة عدائية نحو المانيا وبولونيا. وهل تكون هناك نتائج حاسمة للعداء المستحكم الحلقات بين روسيا واليابان والاتفاق الودي بين المانيا واليابان؟ وهل تكون هذه النتائج الحاسمة زحف الجيوش اليابانية على الاراضي الروسية اذا اشتركت الروسيا مع المانيا في الحرب، ثم هل تنجح اليابان في قهر الروس

جمعية تعاونية

لتجار الخضروات والفاكهة

يوجه أهالي يافا عنايتهم الى تأليف الجمعيات التعاونية لاعتقادهم الجازم بان الاعمال اذا تكاتفت فيها الايدي كانت أقرب الى النجاح من الاعمال الفردية التي يقتصر العمل فيها على مجهود واحد

وقد قام فريق من قومسيونجية الخضار والفواكه بيافا بتأليف جمعية تعاونية غايتها تنظيم الالتزام والتعهد مع المصدرين والمستوردين في فلسطين وسوريا ومصر. وتتألف هذه الجمعية من السادة محي الدين ابو امد، احمد عيسى البيطار، هاشم عكيلة، عبد الرزق عمر ابو سيدو، توفيق يونس، خميس أيوب، عادل ناصر الدين، حميد شراب وقد استقر قرارهم على انتخاب الاستاذ خليل بك جبري ليضع لهم النظام الخاص بالجمعية وان يكون سكرتيرها. وتملك الجمعية ١١ سيارة كبيرة للشحن، كما استأجرت سوقا جديدة منظمة تنظيما حديثا في عمارة القطب. وقد سافر اول امس وفد من رجال الجمعية الى القدس لعرض على حضرة مسجل الشركات التعاونية مشروع تأليف الجمعية. نرجو لهذه الجمعية التوفيق والنجاح فيما اقدمت عليه من عمل له اثره في الحقل الاقتصادي

جاسوس عسكري

قبض البوليس المصري في بورسعيد على اجنبي كان يحمل معه خارطات لبعض مناطق قنال السويس وتبين بعد التحقيق انه مستخدم في محل تجاري من محال بورسعيد وقيل ان الخارطات التي وجدت مع الرجل خارطات عسكرية فصودرت واعتقل رهن التحقيق

من مصر

عاد قنصل تشكوسلوفيا العام في القدس اليها، بعد زيارة قصيرة في القاهرة

تصدمه سيارة فيموت لفوره

صدم سائق السيارة الشاحنة بول كانتور شخصاً عربياً «لم يشأ البوليس ذكر اسمه!» بالقرب من مستعمرة مانتيفيورى فقتله. وقد القي القبض على السائق المذكور

محاكمة لص يهودي معروف

جرت في محكمة تل ابيب محاكمة اللص اليهودي المعروف روزنل الذي كان يساعد البوليس في تل ابيب ويسطو مع رجاله على البيوت كما اثبت الشهود ذلك وقد حكم عليه بالسجن تسعة اشهر

يغيب عن منزله فيغشاه اللصوص

تغيب الادون يوئيل حمسيك عن منزله في تل ابيب، ولما عاد وجد كمية من الاواني الفضية وبعض الحلي مسروقة وقيمة المسروق ٢٥ جنيها تقريباً ولدى قيام البوليس بالتحقيقات اللازمة علم ان اللصوص استعملوا في فتح باب المنزل مفتاحاً مقلدا

مساعد حاكم اللواء الجنوبي

ألم بمساعد حاكم اللواء الجنوبي المستر بد كوك وعكة الزمته الفراش ولا لم يزاول عمله منذ يومين.

في المدارس الاهلية

اوفدت اللجنة العامة للمدارس الاهلية في يافا، سكرتيرها السيد حسني الاسمر الى سوريا ولبنان للاطلاع على البرامج التدريسية واقتطاف ما يجده ملائما ومناسباً منها للمدارس الاهلية في يافا

في محكمة صلح يافا

فصلت محكمة صلح يافا أمس في ١٧٥ قضية ارتكبت خلافا لقوانين النقل على الطرق. وقد تراوحت احكام الغرامات فيها بين ٥٠ قرشا و٦ جنيهات.

ثلاث سرقات في ليلة واحدة

وقع ليلة اول امس ثلاث سرقات في ثلاثة مخازن الاولى والثانية منهما في سوق السلاحي، والثالثة في طريق يافا — تل ابيب وقد دخل اللصوص الى المخازن بعد كسر اقفالها. فماذا يقول البوليس، واين الرقابة على أموال الناس؟..

انتقام بالطعن

كان السيد صلاح ابي زور من عرب ابي كشك لطم اولاد التعمري على وجهه، وفي ثاني يوم وبينما كان السيد صلاح المذكور ذاهبا الى عشيرته فاذا بعامل التعمري واخيه يعترضانه ويطعنه احدهما بمديته ثلاث طعنات.

وقد ادخل الجريح الى المستشفى الفرنسي في يافا وحتى الان لم يلق البوليس القبض على الضاربين

حادث سرقة

سطا اللصوص على مخزن سلقرمان الكائن بتل ابيب وسرقوا منه كمية من علب الطعام المجفف ومبلغاً من النقود. وتقدر قيمة المسروقات بعشرين جنيهاً.

حول خبر

ذكرنا في عدد امس عن المباراة في كرة القدم بين فرقتي الشمس المشرقة في الرملة والزهرة العربية في يافا ان الفرقة الثانية تغلبت على الاولى باصابتين ضد لاشيء والحقيقة ان فرقة الشمس المشرقة هي التي تغلبت بالهدفين.

حركة الميناء

— افرغ اول امس من البواخر ٧٠٠ طن من البضائع ويوجد عليها ٢٨٧ طناً لا تفريغ. كما شحن اول امس الى البواخر ٢٨٠ صندوقا من الاثمار الحمضية

ووصلت الباخرتان «زعفران» وعليها ١٧٥ طناً من البضائع و«ديانا» وانزلت ١٠ مهاجرين من اليهود وافرغت ٥٧ طناً من البضائع

. . . .

في محكمة يافا المركزية

استأنفت محكمة يافا المركزية أمس برئاسة المستر ادوردز وعضوية الاستاذ عزيز بك الداودي والدكتور سليم شحاده جلستها بصفتها الجزائية وقد مثل النيابة العامة الاستاذ عيسى افندي عقل وحضرها مساعد مدير بوليس اللواء ليم افندي حنا. وقد نظرت في القضيتين القائمتين ضد اليهودي لوبيل جوزف كولدواك الاولى: انه في ليلة ١٤—١٥ تشرين أني الماضي سطا على مخزن افرايم ليشانسكي بتل ابيب وسرق منه بعد كسر اقفاله خمس كؤوس فضية صغيرة وست كؤوس اخرى كبيرة واربع ساعات مختلفة.

والثانية انه في ليلة ٨—٩ آب الماضي سطا على مخزن يعقوب ليفي بتل ابيب بعد كسر زجاج النافذة وسرق منه ١٠ اساور و٢٠ ساعة مختلفة وبعد استماع المحكمة لاقوال ممثل النيابة وهي: ان المتهم من ذوي الاسبقيات اذ حكم عليه بالسجن اربعة اشهر بتهمة السرقة من محكمة صلح تل ابيب. وقف المتهم وقال:

«انا منذ مدة في فلسطين وكنت الشخص الوحيد المسؤول عن ارواح اليهود في هذه البلاد وكمت امين منذ ٥٢ سنة الى الهدوء، غير اني ارتكبت هذه السرقات وانا نادم على ما فعلت»

ثم طلب الرحمة، فحكمت عليه المحكمة بالسجن سنة واحدة

ثم حكمت المحكمة على درويش بن بكر زعرة بالسجن ستة اشهر لطعنه السيد فرح خليل جحشان وكامل احمد سالم. وعلى نايف ابراهيم سمعان من قرية الشيخ مسكين التابعة لدرعا بالسجن ستة اشهر بتهمة السرقة. وعلى كل من علي مرسي محمد وعبد النعيم سعيد احمد درويش من مصر بالسجن سنة واحدة بتهمة محاولة السطو على المخازن

معاملة قاسية

لكل فرد هوية شخصية لا يجوز الاعتداء عليها الا في حدود القانون. اما البوليس رقم ٧١٨ فنظنه خرج على كل نظام. فقد شاهد بين الساعة الخامسة والنصف والسادسة من مساء اول امس «الاثنين» شخصاً يركب احد باصات المنشية، امام دكان السيد احمد المصري الحلاق، صعد هذا البوليس اليه واخذ يصفع ذاك الشخص وذكر لنا ان اسمه اسماعيل، ولم يكتف بهذا، بل ارغمه على النزول من الباص واخذ يضربه ويصفعه على مشهد من عدد كبير من الناس وحاول اخذه الى دائرة البوليس ولكنه عاد وتركه بعد ان جمهرة الناس زحفت وراءه لتدلي بالشهادة امام دائرة البوليس. اننا نلفت نظر المسؤولين عن سير البوليس

الطاهر
الطاهر
الطاهر

لزقة راديوم
تشع الحرارة والصحة والشفاء
تحضير معامل الن وهنبريس في لندن

هذه اللزقة الانكليزية الجديدة هي افضل اللزقات واضمنها الشفاء مكان الالم فيزول حالا
لزقة راديوم تقوي الظهر وتشفي الوجع بوقت واحد وهي مفيدة جدا لشفاء اللمباجو ووجع الظهر والروماتزم وتصلب العضلات
لزقة راديوم تشع حرارة بواسطة المواد الطبية فيها وتجذب الدورة الى موضع الالم فيزول الاحتقان وتذوب الرواسب التي في العروق فيزول الوجع بسرعة
adium Plaster
RADIATES HEAT HEALTH & CURE
الوكلاء والمستودع: الشركة المصرية البريطانية التجارية مصر والاسكندرية
فرع فلسطين. في بناية ميخا شوبلي شارع يافا — تل ابيب
تلفون (٢٠٩٢)

مصلحة الاذاعة اللاسلكية الفلسطينية

القدس — ١، ٤٤٩ متر — ٦٦٨ كيلوسيكل ٢٠ كيلوات

الاربعاء في ١ نيسان ١٩٣٦

٥،٣٠	نشرات
٥،٣٥	حديث الاطفال بالعبرية:
٦،٠٠	يحيى السعودي وفرقة استوديو الاذاعة «برئاسة جميل ...»
٦،٣٥	موسيقى اوروبية
٧،٠٠	منتخبات اسطوانات عربية.
٧،١٥	«مذياع محطة اذاعة فلسطين» حديث لرئيس المهندسين
٧،٣٠	اغاني وعود منفرد – الشيخ محمود صبح
٧،٥٥	نشرة الاخبار بالانكليزية والعربية والعبرية
٨،١٠	برنامج عبري
٨،٢٠	موسيقى اوروبية
٨،٤٠	برنامج عبري
٩،٠٠	قراءة مختارة من العقد الفريد.
٩،١٠	اذاعة منقولة عن برنامج محطة الاذاعة البريطانية.
١٠،٠٠	اسطوانات اوروبية
١٠،٣٠	ختام

مصلحة الاذاعة اللاسلكية المصرية

٧،٠٠	صباحا تمرينات رياضية – عبد المنعم مختار افندي
٧،١٥	قرآن كريم – الشيخ محمد عكاشة
١٠،٠٠	حفلة موسيقية – رباعي العقاد
١٠،٣٠	اسطوانات
١٠،٤٠	حفلة غنائية – ليلى مراد وفرقتها
٢،٠٠	مساء اسطوانات
٢،٤٠ – ٢،٥٠	النشرة الاخبارية والنشرة التجارية الاولى بالعربية
٣،٠٠	وزارة المعارف العمومية – اذاعة المدارس الثانوية
٣،٣٠	وزارة المعارف العمومية – اذاعة المدارس الابتدائية
٤،٣٠	قرآن كريم – الشيخ علي حزين
٦،٠٠	حديث «عصبة الرأس ذي النقط لشرلوك هولمز» – الاستاذ علي احمد شكري
٦،٣٠	حديث الى الأطفال – الآنسة سنية محمد علي
٧،٠٠	النشرة الاخبارية والنشرة التجارية الثانية بالعربية
٧،٣٠	حديث اجتماعي الاستاذ محمود شكري
٧،٥٠	حفلة موسيقية – فرقة الراديو الشرقية بقيادة عزيز
٨،٢٠	حفلة غنائية – الاستاذ صالح عبد الحي وفرقته
٩،١٥	حفلة موسيقية فرقة الراديو الشرقية بقيادة عزيز
٩،٤٥	منولوجات فكاهية. عيسى عمران
١٠،٠٥	حفلة غنائية – الاستاذ صالح عبد الحي وفرقته

المطاط الصناعي بعد المطاط الطبيعي
انقلاب في العلم بعد الحرب العامة

أهمية المطاط

من المواد الخام التي توجه اليها الانظار بصورة خاصة المطاط بعد الانتشار الغريب الذي يشهده العالم في عدد السيارات في كل قطر من الاقطار سواء في أوروبا أو أمريكا أو غيرهما من القارات. وقد عقد في هذا العام في برلين معرض السيارات والدراجات النارية وشهد زائرو المعرض مقدار النجاح الذي لقيته هذه الصناعة في مختلف انواعه من آلات ممتازة لسيارات ودراجات سريعة، كما تاحت الرصة لعرض دواليب المطاط من جميع الانواع وتسابقت كل شركة ومعمل يقوم بهذه الصناعة في إظهار المقدرة الفنية في تحسين مستخرجاته

الحرب والصناعة

وكان من الواجب أيضا التفكير في ان المطاط الطبيعي سيأتي عليه اليوم الذي لا يكون المستخرج منه كافيا لسد الحاجة العالمية المستمرة. وقد أخذ جال الصناعة منذ مدة في استنباط وسائل حديثة لاستخراج المطاط بطرق كيماوية لسد الحاجة وقد نجحت هذه التجربة وأصبح في الامكان ايجاد نوع من المطاط المركب من مادتي ايزوبرين واوتادين، على أن الحرب العالمية أوقفت استمرار هذه الابحاث الى حين. لكن اليوم لم يقف واستؤنف البحث بعد حدوث تغييرات جديدة انتهت الى نتائج منها الاولى، إن مسألة التوصل الى صنع المطاط المركب أصبحت من السهولة بمكان، والثانية إن المطاط الصناعي المركب أشد صلابة وأحسن بكثير من المطاط الطبيعي كما أنه عظيم المقاومة. والثالثة ان المطاط الصناعي يمكن ايجاد كميات كبيرة منه تسد الحاجات في جميع انحاء العالم.

جهود كبيرة

وهذا النوع من المطاط له ميزاته التي يمتاز بها المطاط الطبيعي، فلا حرارة الآلة تؤثر فيه كما تؤثر في المطاط الطبيعي لان قوة احتماله أعظم بكثير من قوة احتمال النوع الثاني. ويستطيع أن يقاوم درجة حرارة ٨٠ الى ٩٠ مئوية دون أن يذوب. وقد أجريت تجارب عدة ثبت منها أن مقاومة المطاط الصناعي تزيد ٣٠ في المئة عن المقاومة في المطاط الطبيعي. ومما يبعث على الاطمئنان الدوائر الصناعية أن المطاط الصناعي مادة الغالبة فيه هي الوتادين، وهذه المادة مركبة من الكالسيوم «الكلس» والفحم، وبتجارب كيماوية يستحصل من هاتين المادتين على مادة «الطالسيوم كاربيد» بواسطة القوس الكهربائي وبعدها يتحول «الطالسيوم كاربيد» أولا الى «استيلين» ثم الى «اوتادين». و«الاوتادين» مادة غازية يمكن تحويلها بسهولة الى مادة سائلة والمطاط الصناعي يطلق عليه اسم «بونا» وهو معروف في الاوساط الصناعية بهذا الاسم

ثبوت الفائدة

وليست «البونا» مادة تجربية ولكنها مادة جديدة تزيد خصائصها على خصائص «الكاوتشوك» الطبيعي، وباضافة الكبريت عليها ومعاملتها معاملة كيماوية يحصل على نوع ممتاز من المطاط الصناعي. وعلى ذلك سنشهد في القريب العاجل أن العالم مقبل على هذا النوع الجديد بعد اذ ثبتت فائدته وميزاته من حيث المرونة وقوة الاحتمال وغيرها ولم يقتصر استخدام المطاط الصناعي في السيارات والدراجات النارية فحسب بل ان هذا النوع استخدم في صنع الانابيب وغيرها من المستلزمات الضرورية.

جمعية
الاثمار الحمضية في عكا
تقدم عريضة شكوى الى المندوب السامي

جاءتنا الشكوى التالية من جمعية الاثمار الحمضية في عكا، مقدمة الى المندوب السامي: .. وبعد فاني باعث لفخامتكم بالبريد «عينة» من اثمار البرتقال من قرى الديب والنهر وام الفرج وهي القرى الرئيسية الثلاثة التي تنتج البرتقال في قضاء عكا، ومن مشاهدتكم لهذه الاثمار تتأكدون مبلغ النجاح الذي وصلت اليه اشجار الحمضيات بقضاء عكا من تدخين اشجارها ضد الحرشفة السوداء مدة ثلاث سنوات متواليات، ومن البديهي إذن ان تنظر الحكومة وعلى رأسها فخامتكم بعين العطف والامعان والعدالة الى قضية المزارعين للاشجار الحمضية بهذا القضاء، وعدم مطالبتهم برسوم التبخير عن عمل قامت به دائرة الزراعة ولم يقترن بنجاح والحرشفة باقية رغم مكافحتها لان المكافحة على ما اعتقد لم تكن فنية محضة ومراقب اعمال التبخير ابان اجرائها من قبل موظفين فنيين يشددون على الشركة التي عهد اليها امر اجراء التبخير ان تكون نسبة قتل الحشرة عالية جداً والشركة لا يهمها من امر المزارع شيء سوى الكسب نجحت اعمال التبخير او لم تنجح لذلك فالمزارعون ليسوا مسؤولين امام الله وامام فخامتكم وامام العدل البريطاني بدفع مل واحد من رسوم التبخير مادامت لم تبد الحشرة تماما من اشجارهم خصوصاً وقد ثبت لفخامتكم من تقارير اللجان المديدة التي باشرت وتباشر التحقيق بحالتهم انهم غدوا على ابواب الافلاس والفناء بسبب رداءة المواسم وكثرة المصاريف وغلاء العامل وعدم تيسير السماد الطبيعي الذي يصدر لجنوب فلسطين باسعار فاحشة لا نستطيع معها شراؤه وهو جزء كما تعلمون حيوي في نجاح اشجارهم هذا عدا الديون المتراكمة مزارع الحمضيات بفوائد فاحشة، وعدا العاهات السماوية التي ترمينا بها الطبيعة بين آن وآخر على مدار السنة. وعدا الديون الغير المشروعة، وهي رسوم التبخير التي تطاردنا بها الحكومة في هذه الظروف العصيبة وهي مسؤولة بصك الانتداب عن رفاهية وسعادة الشعب المنتدبة عليه. فتصوروا يا صاحب الفخامة خطورة هذا الموقف وهذه الحالة التعسة وساعدونا يا صديق الفلاح في تخفيف هذه الآلام بايجاد سبل ناجعة لرفع هذا الضيم والظلم النازل بنا وتفضلوا بقبول فائق الاحترام

سكرتير جمعية الاثمار الحمضية العربية بقضاء عكا
احمد العفيفي

دعاوى يهودية

جاء في الصحف اليهودية ان خلافا نشب بين اتحاد اليهود اليمن والوكالة اليهودية لاسباب مالية فاقام اتحاد اليمن قضية على الوكالة امام محكمة المؤتمر الصهيوني العام

وقد جرت هذه المحاكمة اول امس في دار المحامي زمورا في القدس فحضر محامي الوكالة ومندوب اليمن وجرى نقاش شديد حول صلاحية المحكمة المذكورة في النظر في مثل هذه الدعوى وقال محامي الوكالة ان هذه المحكمة يحق لها النظر في قضايا التحقير والاهانة اما القضايا المالية فمن شأن محاكم الحكومة وقال ان اتحاد اليمن غير صهيوني

فوقف مندوب اليمن وقال: نحن صهيونيون قبلكم ونحن نشتري الشاقل الصهيوني!

وقد تقرر تأجيل القضية الى موعد آخر

دموع الحب
قريبا جدا في حيفا

القدس
قضية طعن

حقق الاستاذ اسكندر خوري في قضية عبد الله محمد حسين ويوسف محمد حسين من قرية عملين المتهمين بجرم طعن حسين ديب من القرية المذكورة بمدية سبت نقله الى المستشفى فقرر توقيفهما مدة خمسة عشر يوما لاتمام التحقيق ثم انتقل الى المستشفى حيث اخذ افادة المجني عليه

قضية سرقة

نظر الاستاذ حنانيا افندي حنانيا في قضية حنا سليم البيتجالي من رفيديا وعلى حسن احمد على من الخليل المتهمين بجرم سرقة الاول لمدة شهرين والثاني لمدة شهر ونصف

السلطان عبد الحميد ???

اول فلم
عن الملوك العثمانيين
!!!

يوم السبت ٤ نيسان
ثلاث حفلات كل يوم

ستري في سينما (مجدلور) في تل ابيب
فلم عبد الحميد
مواقف رهيبة، غرام واقدام، هول وويل
بطش ورعب، جاسوسية رهيبة

اول فلم سينمائي
يمثل عهد السلطان العثماني:
عبد الحميد الاول

تباع التذاكر في محلات متعهدي الافلام السادة
نقولا وفوته البوري
تلفون ١٥٨٢

في الاسبوع القادم ـــ انتظر التفصيلات

افخر انواع الصابون النابلسي
له شهرة واسعة

الصابون النقي المعروف
هو صابون
زيت زيتون
نابلسي
صنع معامل
المعالم ... بنابلس

انقى صابون يستعمل في البيوتات الكبيرة نظيف يطري البشرة ويجعلها بضة لامعة

| ماركة مسجلة |

نال الجائزة الاولى في معرض نابلس سنة ١٩٢٤ رائحته جميلة لانه مصنوع من زيت الزيتون النقي

الوكلاء محمود كمال قطان: يافا محمد حمدي المصري: حيفا محمود فيضي الخزان: القدس في غزه: السادة صوراني وشمث

لا تدخل الى بيتك صابونا سواه

بشرى عظيمة — واعلان هام

مطعم الظريفية
لصاحبه جورج حداد

الطعام الشهي — المأكل الفاخر

نعلن لعموم زبائننا الكرام اننا قد اجرينا تخفيضا كبيراً على اصناف مأكولات مطعمنا الذي ذاع صيته في مصر وسوريا ومختلف الاقطار العربية لاشتهاره بلذة المأكولات واتقان الطهي، وتعدد الاصناف التي لا يضاهيها فيها احد خصوصا واننا قد عزمنا على السهر والاشراف بنفسنا على الطهي واختيار اصناف المأكولات الهمة والنشاط المشهود لنا بهما من عهد قديم.

وقد خفضنا اسعار الخضروات من ٣ غروش الى ٢. اللحومات على انواعها من ٤ غروش الى ٣ غروش. يفتتح المحل من الساعة ٧ صباحا الى ١٢ مساء فنأمل تشريفكم لتتحققوا من لذة مأكولنا واتقان طهيها.

والتجربة اكبر برهان

نصيحة لكم يا مرضى العيون
أن تجربوا قطرة مقصود
فهي دواء أكيد لكافة أمراض العيون

الوكلاء - مستودع الادوية الوطني الفلسطيني
٢٥ شارع بسترس يافا

الكشافة اليهودية!

يعقد مؤتمر عام للكشاف اليهود في فلسطين مساء اليوم في تل ابيب للبحث في الوسائل الفعالة لتشجيع الرياضة و...غيرها!

اطبعوا مطبوعاتكم
في مطبعة الدفاع
التجارية
...

الدفاع ـ يوم الاربعاء في ٩ محرم سنة ١٣٥٥ و١ نيسان ١٩٣٦

الدفاع

جريدة يومية سياسية مصورة

العدد ٥٦٧ ـ السنة الثانيه

صاحب الامتياز والمحرر المسؤول ابراهيم الشنطي

مدير الادارة: شوكت حماد

رقم التلفون ١١٨٧

ادارة الدفاع في عمارة حزبون شارع جمال باشا ـ يافا

العنوان البرقي: الدفاع يافا : ص . ب ٢٥٥

	عن سنة	عن نصف سنة
قيمه الاشتراك في فلسطين	١٥٠	٨٠
في الخارج	٣٠٠	١٦٠

يسرنا ان نعلن اننا استلمنا آخر موديل لعام ١٩٣٦ لسيارات الشحن التراكات والسيارات

REO

خذ سيارة شحن ذات موتور (محرك) قوي صلب . خذ واحدة صنعت لتتحمل اشد ضرب ودق من الدق الذي لا يرحم . يوم في الداخل ويوم في الخارج . احصل على (ريو) لعام ١٩٣٦ له ماكينة تعتبر اقوى واقدر ما بني الى الآن من ماكينات سيارات الشحن

السائقون يفضلون سيارات الريو الجديدة التي لها ماكينات عليها التاج الذهبي او التاج الفضي

انهم يعرفون ان هذه الموتورات القاسية الصلبة المتينة في تراكيبها الخاصة ستقوم بما عليها بدون ان تتذمر او تبرطم

اصحاب هذه السيارات يحبونها لانها تظل في الخدمة وعليها طابع ريو الممتاز الذي يركن اليه . جميع الموديلات الثقيلة التي الريو الجديدة لها قشورسميكة و ٧ حمالات لكرنكات (اذرعة الدواليب) و ٢ اكسان للسرعة الخلفية و٥ محركات لتغيير السرعة ويمكن الحصول الآن على اكسات مضاعفة منتوجة. انظر الى تراكات ريو الجديدة لعام ١٩٣٦ قبل ان تستثمر اموالك في اي تراك باثم ريو سيريك كيف ان الريو يوفر عليك الكثير من الاموال . لا يفوتك ان تزوره اليوم

الموزعون

شركة ريو لفلسطين

اخوان سكوروهود . دودن وهولاند

طريق سلمه ص . ب ٣٤٥ تل ابيب تلفون ٣٠٦

حيفا	يافا	القدس
شارع الميناء عمارة عزيز خياط	سيرو بروليس وشركاه	طريق مأمن الله
تلفون ٥٠٣ ص.ب ٤٦٧	طريق القدس ص.ب ٦٧٣	تلفون ٧٥١

مخزون لدينا مجموعة مختارة من التراكات المستعملة ومن باصات الدرجة الاولى في حالة حسنة صالحة للسير وباثمان معتدلة

تداوي حديث لشفاء التعقيبة الحادة (حرقة البول) والزمنة والنقطة العسكرية عدة اسبوع

بحبوب الغونوفاكس Gonovax

تجهيز الدكتور S.M.K رئيس شعبة الامراض الزهرية في نانسي ـ فرنسا

ان آفات المجاري البولية والتناسلية المنتشرة في هذه البلاد انتشاراً هائلاً والتي لها اثرها السيء والمحسوس في قطع النسل او تشويه المولودين قد دعتنا الى وضع المستحضر المسمى (غونوفاكس) ويجب ان لا يخفى ان اكثر الامراض انتشاراً في هذه البلاد هو حرقة البول او التعقيبة التي لا بد لسريانها وانتقالها من وجود احد امرين :

١ — المناسبات الجنسية المشبوهة

٢ — تلوث العضو التناسلي بالافرازات والمواد القيحية الحاملة لعامل التعقيبة وما هو جدير بالذكر ان كل آفة لا تعقبها المداواة الباكرة لا شك انها تصبح مزمنة وان آفات المجاري البولية وخاصة منها التعقيبة هي من الافات التي ازمانها وطول مدتها يجعل شفاءها صعباً وعويصاً فان استعمال **الغونوفاكس** اسبوعاً واحداً يكفي لشفاء التعقيبة الحديثة الانتقال ولكن كلما تأخرت مدة التداوي اصبحت مدة الشفاء اطول واصعب .

والحالة التي لا تزال البشرية تئن من وطأتها هي : انقطاع النسل ، واسبابه غالبا اهمال مداواة التعقيبة لان عامل هذه الافة السريع الانتقال الى الخصي حيث يستولي على مولدات الحوينات المنوية فيقتلها فيصبح المرء عقيما اي مقطوع النسل واحياناً يتوضع عامل هذه الافة على المفاصل فيسبب الم المفاصل وكثيراً ما يتوضع بطريق السراية في العين فيسبب عمى العين (ان لم تعقبها المداواة) بل وكثيراً ما تكون سبب هدم العائلة وخراب صرحها المشيد حيث هنالك كثير من الرجال المتزوجين وغير المتزوجين من تهوي به شهوته فتوقعه في مثل هذه الافات ولا يلبث هو بدوره ان ينقلها الى زوجته المسكينة فتصبح العدوى منتشرة بين الزوجين وحينئذ اما ان يصبح النسل منقطعاً واما ان تلد الزوجة اولاداً مشوهي الخلقة وكثيراً ما يلد الطفل اعمى (ان لم تسعفه المداواة)

وهذا ما نعيذ ونحذر شباب هذه البلاد من الوقوع به وذلك للاسراع باستعمال حبوب **الغونوفاكس** الذي يطهر المجرى البولي فيمنع حصول هذا المرض . كما اننا ننصح النساء المصابات باستعمال حبوب **الغونوفاكس** لان لمواده خواص عجيبة في قطع السيلان القيحي وحرقة البول بمدة لا تزيد عن اسبوع واحد.

فوائد هذه الحبوب : يقتل جميع الميكروبات الموجودة في اعضاء التناسل . يزيل الالم عند التبويل . يمنع التشنجات والانتعاظات الليلية فيسهل شفاء قروح المجرى البولي وفي الاجمال بين جميع الادوية التي يستعملها الاطباء الاخصائيون لا يوجد مادة اقوى واسرع من **الغونوفاكس** لشفاء التعقيبة او حرقة البول والنقطة العسكرية وفوق ذلك فانه اذا اخذ حبة او حبتين من هذا العلاج قبل المناسبات الجنسية فانه يكون واقيا من الاصابة في الاحوال المشبوهة

وكل علبة تحتوي على تعليمات مفصلة عن كيفية الاستعمال . (احذروا التقليد) الوكلاء في فلسطين: يافا شارع بسترس رقم ـ ٢٥

مستودع الادوية الوطني الفلسطيني قيالة وصباغة

الانقلاب الحديث في عالم الطباعة

ستشاهدونه

في

مطبعة

الدفاع

التجارية

اكبر استعداد طباعي عصري

والتجربة اكبر برهان

(مطبعة الدفاع ـ يافا)

حبوب أورشيتونين

اختراع حديث لتقوية الاعصاب وتجديد الشباب

علاج حيوي كيماوي لمعالجة الشيخوخة التناسلية والعنانة وضعف الت...

ان افضل العلاجات في معالجة هذه العلة المضنية هو ما بني على تقوية ... التناسل الحقيقي في الرجل هذا العضو الذي ثبت منذ زمن ليس بالقريب أ... عن افرازه الحوينات المنوية (سيرماتوزوئير) له مفرز داخلي خاص يؤثر في ... الشخص النفسية وفي نموه الجسماني وفي قواه العصبية ، وأن العنانة و... التناسلي تعود معظم أسبابهما الى نقص هذا المفرز وهو (الهرمون التناسلي) لا يزال العلم الخاص يجهل حقيقته ولكنه يعرفه حق المعرفة بآثاره ، ... (الهرمون) اذن مادة نجهل جوهرها وإنما نستدل على وجودها بتأثيرها و... وذلك بواسطة التجارب والاختبارات العديدة على الحيوانات ولا سيما ... الكثيرة الشبه بالانسان ، فاذا ما نفذت هذه المادة الجوهرية التي يتوقف ... حسن قيام الاعضاء التناسلية بوظيفتها ، كان على الطبيب المداوي أن يعوض ... ما يقوم مقامها ويفعل فعلها. هذا ما اتجهت اليه أفكار الاطباء الاخصائيين ... التناسل منذ أمد بعيد وقد توالت جهودهم وتتابعت تحرياتهم الى أن ... (بفضل الاختبار في الحيوانات) لاقتطاف ثمرة مساعيهم بايجادهم جواهر ... حيوية تؤثر في الجهازين العصبي والتناسلي معاً فتقوي هذا وتنبه ذاك ، ... العالم يجد أمامه اليوم هذا العلاج الحديث الذي أسموه (أورشي تونين) ... على مفعوله من اسمه ومعناه (المقوي الخصيي)

وأن فائدة هذا العلاج الثابتة علمياً وعمليا فهو يقوي الخصية على عمل ال... المنوية وينبه الجهاز العصبي . ففائدته إذن مضاعفة : يزيل العنانة ويقوي ...

وعدا عن هذا وذاك ، ونظراً لان العنانة والضعف التناسلي هما مرضا ... ومرض الذين يبكرون في شيخوختهم ويهرمون قبل أوانهم من الشباب ... فقد أضيف الى (الاورشي تونين) جواهر أخرى من خاصتها تقوية الدم ... هذا صالحاً لتغذية الخصية والجهاز العصبي

و يطلب من مستودع قياله وصباغه في

مستودع الادوية الوطني الفلسطيني — ٢٥ شارع بسترس ـ يافا

يافا – يوم الخميس في ١٠ محرم ١٣٥٥ – الموافق ٢ نيسان ١٩٣٦

صاحب الامتياز والمحرر المسؤول ابراهيم الشنطي
مدير الادارة شوكت حماد
رقم التلفون ١١٨٧

الدفاع

جريدة يومية سياسية مصورة

المدد ٥٦٨ – السنه الثانيه

ادارة الدفاع في عمارة حزبون شارع جمال باشا – يافا
العنوان البرقي: الدفاع يافا: ص. ب ٢٥٥

	عن سنة	عن نصف سنه
قيمة الاشتراك في فسطين	١٥٠	٨٠
في الخارج	٣٠٠	١٦٠

وصول الرد الالمانى ومحتوياته. اجتماع الوزارة البريطانية. اضطراب الموقف السياسى. هو بتمان لم يعدم. وصول الوفد الصحفى السورى والكشافة السورية

هزيمة نشعر بها بعد سنوات قلائل

لسان حق يتكلم فى عاصفة الدعايات

هل ذهبت من فلسطين كل حيوية

نهال وجه الصحافة اليهودية للحادث الفريد. لليوم الذي استطاعت أن تذيع اللغة العبرية على العالم تخدعه بان فلسطين العربية، المسلمة، المسيحية، أصبحت يهودية. كان انتصاراً لا ريب فيه للصهيونية اولا، ثم للسياسة المستعمرة. العرب فاكتفوا بالاصغاء الى برنامج تافه، يرون في برنامج مصر ثروة، وذوقا، ...ونها فيه. أما العرب فقد رضوا بالمعركة يخسرونها، بل ويذهب رؤساؤهم ...المحطة، حيث انتصرت الصهيونية انتصارها العظيم، يحضرون الاحتفال، وهم يحضرون السكارثة!

...يعذرنا من يناصر هذه المحطة فى حملتنا عليها. اننا لا نطمئن الى هذه الدعاية. ...ا كان عربي فى البلاد يقول بوجوب مناصرتها فانه خارج على امته. ...لا يرون الا الحملة عليها. ازوجودها تناقض صريح ولو كانت يقظة العرب ...لقاطعوا هذا المشروع العدائي، ولباركوا للحكومة واصدقائها اليهود ... لكن كيف ترجو من الشعب مقاطعة، وصفوة « رؤسائه » قد حضروا ...الاحتفال، وأصغوا الى عبارة « أرض اسرائيل » تسيل على الاثير في سماء الوطن! ...لو عزموا على انشاء هذا المشروع في عام ١٩١٩ لرفضنا ان تذاع الانكليزية ...ها هو اليوم الـكالح جاء، تذاع فيه لغة اخصامنا جنباً الى جنب مع لغتنا. ...استمر الحال كما نرى، فما ندري حظك يا عربية، يا لغة مظلومة، بأهلها، يا لغة الناطقون بها فوق ما تستطيع — ما ندري أتكونين الثالثة في الترتيب، أو ... تحذفين! ومعذرة يا بلاد العرب، وأقطار الاسلام، معذرة حين تسمعكم ...ين العربية لغة اليهود، فهذا تهاوننا، وهذا انعزالكم!

. . .

...حمداً لله أن كان في مجلس العموم لسان يقول الحق. فقد وقف النائب مستر ...وسلي ينعى على سياسة دولته سلبها العرب ما اعطاهم الاتراك إياه. وهو ما ...ه هذه الجريدة مراراً فى قولها ان الامة الاوروبية، صاحبة البرلمان ...انير، تضن على فلسطين حتى بأضيق اثواب الحكم الذاتي، فتجعل من البلديات ...ات ادارية بعيدة عن الشعب، وتماطل فى موضوع الحكم الداخلي حين كان ...اك لا يماطلون، بل يشجعون عليه. ومشت بريطانيا على سياسة لا ضوابط ...تتغير كل يوم، فما تعرف استقراراً. وكان من جراء ذلك ما ترى من تخوفها من قيام اضطرابات هي السبب الحقيقي فيها

...ويقول النائب لو كنا نعرف هذا لما أقدمنا على وعد بلفور. إذن هناك قصر ... وسوء تدبير لايجب ان يتحمل العرب تبعتهما، بل يتحمل هذه التبعة المخطئ، ...وتستطيع بريطانيا ان تنزل اليهود اكرم منزل، لكن في بلادها. أماني بلادها اصحاب ...كمل ايطاليا الان في الحبشة، حين تراغم الاحباش على اخلاء بلادهم لها. ...شكرا للنائب الحر. قال الحق وأصحابه ما يقولونه!

. . .

...اضطرنا موقف الاحزاب الى معاودة الكتابة في موقف اليوم. فالى الآن ...في هذا المجلس التشريعي. ولم يبد عليها الميل الى خطة جريئة، في فرصة ...يجب أن ننتهزها. هل ذهبت من فلسطين كل حيوية حتى لم تعد تستطيع ...رجل العاجز؟ نشك. انما العجز في الاحزاب التي لا تؤمن أن العدم ...وهذه الحياة الذليلة. الاحزاب التي لا تحمل الرأي العام على الامر الشاق، ...فع منه أن يحملها، وقد لا تريد!

...لا شأن لهذا المجلس التشريعي بنا. اننا نراه تافهاً. لكن يجب البت ...ثم بعد تمضي البلاد في حياة كفاح شريفة. فقد تشوهت سمعتنا في البلاد ... قالوا بلاد تبيع نفسها بنفسها. قالوا شباب ليس فيه قلوب الشباب. قالوا زعامة ... كل صفات الزعامة. قالوا احزاب أبعد ما تكون عن قوة الاحزاب. ...هم في بلادهم. اذهبوا الى مصر، وسوريا، والعراق، واسمعوهم كيف ...ون عنا. عن الامة التي كانت أول من شغل غيره بأخبارها، ثم صارت ...لهم بفعل الذبذبة، والجبن، والانانية الذميمة

...ذا ينتظر عرب فلسطين فرصة أمجد وأنفع من هذه: أوروبا في انقلاب ... الرأ العام العربي في الخارج مساند ومستعد. العالم الاسلامي اذا رأى ...لنا تشعر للعمل، والدائمين به. هل مثل هذه الفرص تضيع عبثاً؟

...م ...لس أو لا مجلس. هذا لا يهمنا. انما المهم حياة جديدة، حياة بعث. فيها ... وإخلاص، وعمل. وإذا الغافل مضى سابحاً في غفلته اكثر مما نرى، ... مصيره الى زوال!

ابراهيم

في كلمات موجزة

الربح والمدنية

إصغ الى الناس يترحمون على الايام الماضية. إصغ اليهم يتحدثون عن براءة الذمم، وطهارة القلوب — ولكن في غير ايامنا هذه. اسمعهم يتحدثون عن المعاملات المالية التي لم يكن يربطها لا كمبيالات، ولا محاكم، لانك لا تجد من ينكر عليك حقاً، ولا يضطرك، إذن، الى الدخول فى قضية. كان الناس اقرب الى حياة الشرف، والحق، والتدين. ثم ذا جرى؟

نعيش اليوم فى عالم صاخب، خطره يتناول المعنويات والماديات على السواء. هم كل واحد فيه ان يربح، وان يكون الربح عظيما، وبسرعة. لهذا ابتدعوا موائد القمار. لهذا عاش كثيرون على نكبات كثيرين. وما دام قلب الانسان لا يظلله غير غمامة قاتمة من الانانية والطمع، فانتظر منه ان يسلك كل سبيل حرام، يعذب فيه غيره، ويشقي سواه. وعلى هذا قامت تجارة المخدرات التي معناها تجريع متعاطيها كأس الموت، جرعة جرعة، الى ان توصله الى القبر، تاركا وراءه اهلا، وامرأة، واولاداً، وبنات فالرابحون من هذه التجارة لا يعلمون انهم يدفنون بايديهم الوفاً من البشر، فى مقابل ذلك الربح

ومنفة الطمع، وحب الكسب، تبعد الانسان عن حياة الرحمة والصدق، والشرف وعلى ذلك يشيع في الناس القسوة، والكذب، وفساد الذمة. ويترحم الجيل الماضي أمامنا على أيامه: أيام الشهامة، والنخوة، والصدق. وهم محقون في ذلك، معذرون.

لكن ألا يمكن الخلاص من هذه النقائص؟ ألا يمكن ان نربح المدنية نفسها من غير أن تسطو علينا أمراضها؟ أقول نعم. واشترط لذلك حياة مستقلة، قبل كل شيء. فليس لامة محكومة نخوة، أو رجولة. وفاقدة الرجولة من الامم والشعوب لاخير فيها. إذن التحرر من الاستعمار قبل كل شيء. وبعدئذ تدخل الامة في حياة جديدة، قائمة على تعاليم عالية. وأؤكد أن الفاشستية والنازية وتمجيد الدولة، بوجه عام والقول بأن الفرد لا شيء في سبيل المجموع، مرحلة لا بد للامة التي تهددت في أخلاقها أن تخطوها. ان لهذه سيئات لا ريب فيها. لكن حسناتها للشعوب التي انغمست في مباءة الفوضى، والضعف، والانحلال الخلقي، اكثر جداً من سيئاتها

سائل نفسك متى تستقل. ثم وطن العزم، تعش انساناً. أما الآن فأنت لست بانسان بالمعنى الصحيح

« الباحث الصغير »

جولة قارىء

تعليقات سريعة

الشباب حلقة مفقودة

كتب الاستاذ الدكتور بهي الدين بركات، وهو من افاضل رجال مصر، مقالا عنوانه « الشباب حلقة مفقودة في المجتمع المصري ». وهذا العنوان يصح أن يطلق على النقص الواقع في مجتمعنا العربي، السياسي والاجتماعي معاً. فالشباب لم يؤد رسالته حتى الآن، انه مشغول بما يجب ان يتسامى عنه واولى رسالات الشباب حماية الوطن، وحماية مجده. وشبابنا من هذه الناحية مقصرون ابشع تقصير. وغير لائق بنا ان نعيش في الحياة أصناماً جوفاء لا يغمرها الروح الطامح الباني، وروح البذل للغير، وروح التضحية

الخلق الناقص

ساوت دوار هايوم بين العصابة التي أوقفت السيارات على طريق نابلس — القدس، وبين عصبة الشهداء. ولم تجد حينئذ عنواناً لكلمتها أفضل من كلمة « بذاءة ». فقد أطلقت على هذه العصابة نعت « عصبة مجاهدين » محاولة ان تنال من مقام أولئك الذين سموا بوطنيتهم الى حد لا تستطيع دوار هايوم بلوغه. واحتقار الصفات الكريمة ولو في عدوك مقياس صحيح لخبث النفس، وسوء التربية والخلق. وهذا الذي رأيناه من الصحيفة اليهودية. وهو ما نراه من الحركة الصهيونية نفسها. فليس غريباً ذلك من دوار هايوم، وانما الغريب عدمه!

تربية الواجب

اشترك ألمان ساروا في الانتخابات الالمانية. واقترعوا لهتلر، وأرسلوا صندوقا فيه اوراق الاقتراع الى برلين

لم يزد ألمان ساروا في عدد انصار هتلر. ولم يرجحوا كفته لكنهم قاموا بواجب حفزهم اليه الروح الوطني. وهو خلق يجب أن يتمكن فينا ويرسخ. خلق القيام بالواجب ولو ان هذا القيام لا يفيد كثيرا، أو حتى لا يفيد بالمرة. وخير وسيلة لذلك التربية العسكرية. هذه تخلق من الانسان رجلا يحترم نفسه، يقول الصدق، ويقوم بواجبه مهما كانت العقبات والمصاعب. هذه التي توقظ الجندي في البرد القارس، أو في الهجيرة، وتجعله يسير الى إداء واجبه محتملا في سبيل ذلك المكروه، والصعب، والاذى وما احوجنا الى تلك التربية، والى خلق القيام بالواجب!

محكمة اللصوص

أصبحت اللصوصية مهنة عدد كبير من صبيان تل ابيب. والولد الذي يكون لصاً وهو صغير السن، يشب على هذا الطبع، فى السطو على أموال الغير. والذي نؤكده أن سبب هذه العلة البطالة التي انتشرت في تل ابيب بفعل الازمة، والمهاجرة، ودور السينما التي تعلم الصغار ضروباً سيئة من فساد التربية

ورأى أدباء تل ابيب أن يشكلوا محكمة يحاكمون فيها آباء هؤلاء الصبية اللصوص، لعل في ذلك ما يردعهم والذي نخشاه أن يكون العدد كبيراً وأن يقدم للمحاكمة بعض أعضاء المحكمة نفسها!

العصبة الشيخة

جمعية الامم شاخت وهي فى سن الصبا. عمرها لا يزيد على السبعة عشر عاما، لكن شعرها ابيض، وتقوس ظهرها، واصابها شيء من الخرف ايضاً. هذه الجمعية قامت لاصلاح حالة اوروبا. اوروبا المشاغبة، الطماعة، صاحبة المعاهدات، المحالفات، والسباق البحري والبري اوروبا المعتدية، الخائفة، المترددة. اوروبا متناقضة! وكان هذا مستطاعا لولا ان اوروبا التي ذكرنا هي جمعية الامم نفسها ها هي الآن امام مشكلة الحبشة، وامام قضية احتلال الراين. وامام مسألة توزيع المستعمرات، والمواد الخام هل تصمد لكل هذه الزعازع؟ سنرى!

الخزانة البخيلة

فى خزانة الحكومة وفر يقرب من السبعة ملايين جنيه. مبلغ كبير كما ترى فى هذه الازمة الصعبة الشاقة. وهذا المبلغ يتزايد كل سنة، لا ينفق منه إلا الضئيل على اصلاح شئون البلاد. ذلك وميزانية التعليم عبارة عن عشرات من الالوف، تزاد كل سنة زيادة بسيطة. واذا سألت كيف جاء هذا الوفر، قلنا لك انظر الى رسوم المحاكم، والجمرك، وبيوع الاراضي ايضاً!

ونسأل الحكومة هل أوجدت اراضي للعرب الذين أجليتهم عن أراضيهم؟ هل قامت بفتح مدارس في القرى التي لا تعرف المدارس؟ هل أصلحت الطرق التي تصل القرى العربية بعضها ببعض؟ سيكون جواب الخزانة المكتظة: لا!

مشاهدات صغيرة

لا (آمين)!

اذا اردت ان تعرف رأي (المعتدلين) ... الغلابة المساكين، من الصهيونيين، فما عليك الا ان ترجع الى الحفلة التي اقيمت في حي اليهود فى لندن — « الغيتو » الانكليزي — للزعيم الصهيوني الاكبر « المآرتسي » الدكتور وايزمن، لتسمع منه ما يلي:

« يجب ان يهاجر الى فلسطين في خلال خمسة عشر عاما ٧٠ الف عائلة يهودية من المزارعين، لان هذه العائلات تفسح مكاناً لاستخدام ثلاثة اضعافها في العمل دون ان يؤثر ذلك على بقية السكان »

واذا عرفت ان متوسط عدد العائلة هو خمسة اشخاص، واذا عرفت ان هذا العمل الذي ستستخدم فيه هذه الـ ٧٠ الف عائلة « ثلاثة اضعافها » لن يكون الا . . . « عملا عبريا » خالصاً لوجه « المستدروت »، واذا عرفت ان هذه العائلات كلها، لن تبقى هنا بغير عمل « تناسلي » شرعي . . . او غير ذلك — اذا عرفت هذا كله، ادركت بعملية حسابية بسيطة ان اليهود بعد ١٥ سنة سيكونون هم الاكثرية « الالف » ساحقة في فلسطين على رأي « المعتدلين »!

— اللهم لا « آمين » . . .

اللامع الصابريه!

اما وقد عرفت « المعتدلين » وما يبيتونه لفلسطين ...، « فهيا بنا » الى الجابوتنسكيين المتطرفين:

هنا في بلادنا من هؤلاء ويا للبلية بليتنا في « جولييت » الائتلافية — حزب رسمي معترف به اسمه حزب المملكة اليهودية! ذهب رئيسه الادون مايرغروسمن — بمدمقا بلته لفخامة المندوب السامي هنا — الى اميركا، فجمع في نيويورك جماعته وقرر معهم:

١) الاحتجاج على بريطانيا، التي اخذت تتنصل مما يوجبه عليها صك الانتداب من ... انشاء مملكة يهودية!

٢) توسيط اميركا بين بريطانيا، وبين اليهودية العالمية!

٣) اذاعة بيان على مكان الامبراطورية البريطانية، يطلب منهم فيه دعوة حكومتهم الى ... إتمام الجريمة الكبرى التاريخية!

وفي خطبته التي القاها غروسمن في ذلك المؤتمر قال: « اننا نريد مملكة يهودية في « ارض اسرائيل » لامسكنا للاجئين من يهود الدنيا »، والان قارن بين « المعتدلين » وبين « المتطرفين » وقل معي ان الله مع الذين « استنوا شوية »:

— من الائتلافيين ...

(هس) اسكتي

هل عرفت ما هي « محطة بابل »؟

انها محطة الاذاعة الجديدة، التي بدأت عملها بقولها « القدس تتكلم » بينما كانت القدس الممثلة في زعمائها جالسة على الكراسي ... تشرب الشاي!

انها المحطة التي اصطاد لها « جون بول » من شكر في حفلة افتتاحها: الحكومة البريطانية، اصابتها « للحريم » بانشائها لهذه المحطة، بينما لم تسمعنا هذه المحطة في ايامها الاولى الثلاثة، الا أصوات « الحريم »!

انها المحطة التي يريدها الكاتب اليهودي الادون شورزلكي بتفاهم اليهود مع « جيرانهم » العرب بواسطتها على نحو ما كانت تعمل المرحومة « بريت شالوم »

انها المحطة التي تجاهلت — مهد عيسى، وبراق محمد، وراحت تسمي فلسطين العربية « ارض اسرائيل »؟

انها المحطة التي أسمعت الدنيا في ليلتها الاولى ان « حنه روبينا » و « فيتوريو واينبرغ » و « ارنست بلوخ » لا ينادون ولا ينادين اليهودية العالمية الا بالمزامير القائلة: « ادونيم، ادونيم (مولاي مولاي) متى يعود ملك اسرائيل الى ارض اسرائيل »؟

انها المحطة التي لا تستحق من جميع السامعين « المساكين » ... الا لقب محطة بابل القرن العشرين:

محطة بابل لا خير فيها
سوى القاعدين على الكراسي
نحرض كل « كوهين » علينا
تذكره بنا... فـ « الواد » ناسي
اياكوهين، اقدم يا « ادوني »
بلا « PASS » عزيزي، او بـ (باس)
فارضك « ارض اسرائيل » تدعو
اجبها يا « ادون » بلا احتراس

. . .

محطة بابل، يا بنت رفكا!
الا (هس) اسكتي، اوجعت راسي...

« مشاهد »

في سبيل الحق

حديث مع الاستاذ بهجت الاثري

الثقافة الاسلامية ورسالة الجامع الازهر

مايطلبه العراق من اصلاح شؤونه الكبرى

دمشق في ٣١ مارس: الاستاذ الشيخ محمد بهجت الاثري من المصلحين اجتمعت الى الاستاذ في زاوية من زوايا اوتيل اوريان بلاس ودار بيني وبينه الحديث التالي:

الثقافة الاسلامية

س — ما هو الغرض الذي اوفدتكم من اجله حكومة العراق الى الديار المصرية؟

ج — ان حكومة العراق الحاضرة تحاول اصلاح كثير من مناحي الحياة التي بقيت الى هذا اليوم غفلا لم يعرها احد عنايته واهتمامه. ومن جملة ذلك شؤون الاوقاف والثقافة الاسلامية، فرأت ان توفدني الى مصر لاقف عن كثب على سير الاوقاف والنهضة الاسلامية هنالك لاقتبس من تجاريب المصريين التي استفادوها في عشرات السنين فانقل منها الى العراق ما يلائم الغرض الذي نستهدفه في تجديد الحياة الاسلامية مبتدئين بتنظيم الاوقاف واستغلال اعيانه فيما يعود علينا بالنفع العام ثم تنظيم الدراسة الدينية على نمط راق يرفع من شأن الاسلام. هذا هو الغرض الاساسي من هذه الرحلة

استاذ الازهر

س — هل وجدتم هذه البغية في مصر الشقيقة؟

ج — ان في مصر جمهرة كبيرة من علماء الاسلام. وفيها نفر غير يسير يفقهون الاسلام بروحه الصحيحة، ويرجى منهم ان يوجهوا التعليم الديني وجهة أصح مما هي عليه الان. على أن وجوه الصلاح في كليات الازهر ومدارسه الثانوية متوفرة، لكنه يلوح لي ان الازهر الان في حالة انتقال ففيه مظاهر من القدم في التفكير وأسلوب التعليم وفيه مظاهر اخرى من الجدة في نمط التفكير، وفي أسلوب الدراسة والتعليم اذا استطاعت ان تتغلب سار الازهر حتى في الطريق التي اختطها له من قبل الامام المصلح العظيم الشيخ محمد عبده الذي وقف في وجه من لم يفقهوا روح العصر ولا أدركوا حقيقة الاسلام فحاربوه واخروا الازهر وشلوا النهضة الاسلامية. والمرجو الان في خليفته الاستاذ الجليل شيخ الازهر الشيخ محمد مصطفى المراغي وهو رجل كيس واسع الفهم والمعرفة، ان يوفق لتحقيق ماكان يطمح اليه استاذه الامام

مدينة الازهر

س — علمت ان هناك فكرة في انشاء مدينة للازهر فاذاتم منها الى الان؟

ج — ان الحكومة المصرية خصصت، برغبة جلالة الملك فؤاد، مبالغ طائلة من المال لانشاء مدينة الازهر حول الجامع وبالفعل قد شرعوا في هدم المنازل البالية التي تحيط به وانشئت الى الان أربع بنايات مهمة توفرت فيها كل المرافق الجميلة التي يتهيأ بها للطلاب اسباب الراحة فاذا تم هذا المشروع العظيم واجتمعت كليات الازهر ومدارسه الثانوية الابتدائية المبعثرة هنا وهناك في باحة واحدة ضمن هذه المدينة الجميلة كان للازهر من هيكل التجميع، وجمال النظام، شأن آخر يرفع من قدره ويحتل من نفوس زائريه مكانة غير المكانة التي له الان في نفوس الذين اذا زاروه فانما يزورون المسجد الجامع وحده ويحسبون ان الازهر ليس إلا هذا الجامع ولا يعلمون ان هنالك كليات ومدارس ثانوية وابتدائية قائمة على نظام

س – ما هو رأيكم في الاصلاح الاسلامي وكيف يتم؟

ج – الذي لاحظته في الاسفار التي اختلفت اليها الى الاقطار الاسلامية مثلما الاحظ في العراق ان الاسلام كما هو في كتاب الله وما صح من سنة نبيه صلى الله عليه وسلم غير مفهوم فهما صحيحا ولا معمول به عملا صحيحا ايضاً، وان كانت نيات الناس طيبة، وفيهم استعداد لتلقي الحق لكن من اليهم ارشاد الناس أمروا على ما ورثوه من ثقافات العصور المتأخرة ولقنوا الناس الاسلام في الغالب تلقينا قائما على البدع والاوهام دون ان يشربوهم روح الاسلام كما اشربها النبي صلى الله عليه وسلم لاولئك العرب في الحاضرة والبادية، فخلق منهم في زمن قصير أمة كانت سيدة الناس ورافعة لواء الحضارة في الشرق وفي الغرب.

ومن المؤسف ان هذه البدع والارقام وفكرة المذهبية والطائفية كانت سببا في تفريق الكلمة وزوال السلطان وانحطاط العقلية فلا بد للمفكر في امر الاصلاح ان يبدأ في الدعوة الى التوحيد الخالص والقضاء على المذهبية وجمع الناس على كلمة واحدة مع تغيير ما في نفوسهم من الصور المشوهة التي الفوها لطبيعة الاسلام. ويتم ذلك بانشاء مدارس اسلامية راقية تبث فيها هذه الفكرة وتهيأ طائفة صالحة تتولى نشرها والدعوة اليها على ان تجمع هذه الطائفة الى الثقافة الاسلامية الصحيحة في عصورها الزاهية ثقافة علمية حديثة توفق بين الدين والعلم والحياة. هذا مجمل الفكرة في عنصر الاصلاح وتستتبعه افكار كثيرة من وجوه الاصلاح لا ارى الصحيفة تتسع للافاضة فيها

«م. ميداني»

معمل عراقي لصنع الاسلحة

تقرر نهائيا تأسيس معمل لصنع الاسلحة الخفيفة في العراق وقد شرع في اعداد الترتيبات اللازمة والمفهوم ان افتتاح هذا المعمل سيتم في اوائل عام ١٩٣٧ وقد استملكت الحكومة ارضا واسعة في جرف الصخر ليشاد عليها هذا المعمل

بعثة عراقية للهندسة العملية

اوفدت وزارة الاقتصاد والمواصلات العراقية طارق بك العسكري الى لندن لدرس الهندسة العملية وفهم ان مدة الدراسة ستكون سنة ونصف سنة.

بعثة للطيران وقوات جوية لايران

تهتم وزارة الدفاع الوطني في ايران بوضع خطة واسعة لترقية الطيران الحربي وهي تشتمل على ايفاد خمسين ضابطا الى اوروبا لتلقي فن الطيران وانشاء مدرستين للطيران الحربي والشروع بعد حين في انشاء مصنع للطيارات.

البنك الزراعي في بغداد

ينتظر ان يبلغ رأس مال البنك الزراعي العراقي بعد يومين مليوني جنيه حسب المشروع الذي قدمته الحكومة العراقية. ويقوم هذا البنك بالخدمات الجليلة لصغار المزارعين العراقيين

مجلس النواب العراقي

من انباء بغداد انه بناء على قرب انتهاء اجل تمديد اجتماع مجلس الامة ونظراً لوجود عدد من اللوائح القانونية المهمة. فقد تقرر ان يمدد اجتماع المجلس الى ١٥ نيسان الجاري.

آبار نفط جديدة تكتشف عند مسقط

كانت شركة النفط التي يديرها الميجر هولمز في الخليج قد علمت بوجود بترول في عمان «جهة مسقط» فأوفدت بعض مهندسيها للبحث واعطاء تقرير عن ذلك.

وقد قيل ان البترول غزير في تلك المناطق والمنتظر ان يفاوض الميجر هولمز امراء الخليج في نيل امتياز الاستثمار.

مجلس شوري للعراق

أخذت فكرة تأسيس مجلس شورى للدولة في العراق تظهر تدريجيا الى الوجود وقد تمت اللائحة القانونية لتأليف المجلس المنتظر وسترفع الى مجلس الوزراء للنظر فيها وتحديد صلاحيات المجلس. ومن المرجح ان يكون هذا المجلس مؤلفا من ثمانية عشر عضوا ورئيس يعينون جميعهم بارادات ملكية كما هي الحالة المتبعة في تعيين اعضاء مجلس الاعيان. وان اهم واجبات هذا المجلس اعداد اللوائح التشريعية ووضع الخطط السياسية والاقتصادية للدولة وصياغة المعاهدات والاتفاقيات بين الحكومة العراقية والحكومات الاخرى. وينتظر ان ينتهي مجلس الوزراء من النظر في اللائحة القانونية ورفعها الى مجلس النواب في خلال هذا الاسبوع.

ضريح جديد للعلامة ابن الاثير

تجري مخابرات بين مديرية الاثار القديمة العراقية وبين وزارة المالية حول تجديد ضريح لائق يضم رفات العلامة الشهيد ابن الاثير. وطلبت مديرية الاثار الى وزارة المالية ان ترصد المبالغ اللازمة لذلك. والمرجح ان توافق الوزارة على هذا الطلب.

دموع الحب
قريبا جدا في حيفا

انكلترا

تفاصيل اخرى عن مشروع سيادة البحار

يؤخذ من خبر نشرته جريدة الديلي تلغراف ان الحكومة البريطانية ستبني في خلال هذه السنة مدرعتين من طراز دردنوط وخمسة طرادات وسفينة لحمل الطيارات و ١٢ مدمرة وعددا غير محدود من الغواصات والسفن الدائرة وهذا أعظم برنامج بحري نفذته انجلترا منذ الحرب ومن المرجح ان تبنى ايضا في صيف سنة ١٩٣٧ (٣) طرادات اخرى ويبلغ مجموع محمول البوارج لتقدمة الذكر ١٧٥ الف طن وتبلغ تكاليفها ٣٥ مليون جنيه على أن كل ذلك ليس سوى المرحلة الاولى من برنامج الانشاءات البحرية الموضوعة لخمس سنوات فهو يحتوي على انشاء ٣٥ طرادا وعدد كبير من المدرعات من طراز دردنوط ومن مضادات الطوربيد والغواصات والقاطرات

المباحثات بين رؤساء اركان حرب الدول

تكلمت جرائد الصباح بالتفصيل عن المباحثات القريبة بين هيئات اركان الحرب البريطانية والفرنسية والبلجيكية. فالصحف المتصلة بالحكومة تؤكد ان هذه المباحثات لن تسفر عن صلات جديدة تربط بريطانيا. وبما ان نطاق المباحثات محدود بحدود ضيقة فلا ينبغي المغالاة في مرماها اما الجرائد الاخرى فانها انتقدت اجراء مفاوضات عسكرية انتقادا يختلف بين اللين والعنف وقالت جريدة التيمس انه قد بدأ بعض القلق في اثناء البحث الذي دار بين الوزراء امس اذ يخشى ان يتسع نطاق المباحثات بين هيئات اركان الحرب. وقد اقترح الوزراء لهذا الاحتمال وضع جدول للعمل يتقيد به الوفد البريطاني ولا يتجاوز حدوده. والمفهوم ان الجميع قبلوا هذا الاقتراح ومن المرتقب ان يكون الوفد البريطاني قادرا على الشروع في البحث في النقط التفصيلية ويقول المراسل السياسي لجريدة المورننغ بوست ان معنى المباحثات بين هيئات اركان الحرب رمزي في الاكثر والغرض منها تهدئة الرأي العام في فرنسا وبلجيكا. على ان جريدتي الدلي هرالد ونيوز كرونيكل اذاعتا وجود خلاف في الرأي بين الوزراء في شأن المباحثات بين هيئات اركان الحرب. وقالت الجريدة الاولى ان الوزراء الثلاثة الذين ينتسبون الى الاحرار من انصار السر جون سيمون يرون ان اجراء هذه المباحثات في الوقت الحاضر استفزاز خطر ويرى اللورد هايلشام مثل هذا الرأي وهو عدو كل تعهد ترتبط به انجلترا باوروبا. اما المستر رنسيمان وزير التجارة فانه يقف موقف المتردد.

فرنسا

الدعوة الى مؤتمر مستعجل للوكارنو

اذاعت جريدة الاوفر ان سفير فرنسا في لندن بسط امس لوزارة الخارجية البريطانية رغبة الحكومة الفرنسية في عقد مؤتمر من دول لوكارنو في بروكسل قبل عيد الفصح، واضافت هذه الجريدة الى ذلك ان الرغبة متجهة في باريس الى الحصول على تفسير صحيح للسياسة الفرنسية في مسألة احتلال منطقة الرين وتقديمه الى الرأي العام الفرنسي، قبل الانتخابات. ولذلك تعلق فرنسا اهمية خاصة على مؤتمر بروكسل الذي سيبحث فيه الرد الالماني، وتستخرج منه النتائج اللازمة للسياسة المقبلة وترى مقامات كثيرة انه ينبغي الرجوع الى السلامة المشتركة. وتريد اعادة تأليف اللجنة الاوروبية لكي ترى هل من الممكن وضع بروتوكول على مثال بروتوكول سنة ١٩٣٤ وتكون فيه انجلترا وفرنسا وروسيا محور سياسة السلامة

بين عاصمة الحبشه والصومال الفرنسى

اوصى الطيار الفرنسي برويه مستشار النجاشي في شؤون الطيران احدى الشركات الاميركية على طيارة كبيرة للنقل تبلغ تكاليفها ٢٥٥ الف فرنك. وهو يريد بها ان ينظم النقل الجوي بين جيبوتي واديس ابابا. وقد سلمت هذه الطيارة في الهافر وركبها الطيار برويه الى مطار فيلا كوبله قرب باريس قبل تسجيلها فصادرها رجال البوليس وختموا ابواب الحظيرة التي وضعت فيها فاحتج برويه على هذا العمل وقال ان الطيارة ليست عسكرية

الصين

اعظم القضايا السياسية فى المحاكم

بدأت بعد ظهر امس في نانكين قضية من اعظم القضايا السياسية التي عرفت في الصين. ويبلغ عدد المتهمين فيها عشرة. وهم متهمون بالاشتراك في المؤامرة التي افضت الى اغتيال رئيس الوزارة الصينية في نوفمبر سنة ١٩٣٥. وكانت موجهة ايضا ضد المارشال شيانج كايشاك الا انه نجا بفضل يقظة حراسه ويؤخذ من اقوال المتهمين في اثناء التحقيق ان الجنرال شيرومنجشاو زعيم الثورة في فوكين هو الذي دبر المؤامرة. وكان غرضه منها اثارة اضطرابات تساعده على الاستيلاء على الحكم. واذاعت حكومة هونج كونج انها قد اعتقلت اربعة صينيين متهمين بالاشتراك في المؤامرة فطلبت حكومة الصين تسليمهم اليها

الشيوعية تستعدى الصين على اليابان

تظهر المقامات اليابانية قلقا زائدا في صدد الاثر الذي يحدثه الميثاق الفرنسي السوفياتي في الشرق الاقصى. وتصرح ان الدعاية الشيوعية تضاعفت وان مركزها في منطقة الامتياز الفرنسية في شنغاي. ويؤخذ من انباء من مصدر ياباني ان بعض العناصر الشيوعية الصينية التي تعمل بالاشتراك مع دعاة السوفيت تثير اعتصابات مملوءة بالمشاغبات الدموية وتنظم مظاهرات اخرى. فالاضطرابات التي وقعت اخيرا في حي الجامعة وقتل الطلبة في خلالها احد ضباط البوليس وجرح اثنين من رجاله كانت مدبرة من الشيوعيين.

قطرة مقصود

هي الوحيدة التي نالت استحسان أشهر الاطباء الرمد بالشرق والغرب

كما وانها نالت ثقة جميع مرضى العيون

قطرة مقصود هي حياة ونور العيون

او كلاء مستودع الادوية الوطني الفلسطيني

٢٥ شارع بسترس يافا

بشرى عظيمة واعلان

مطعم الظريفية

لصاحبه جورج حداد

الطعام الشهي الأكل

نعلن لعموم زبائننا الكرام اننا قد اجرينا تخفيضا كبيراً على اصناف مأكولات مطعمنا الذي ذاع صيته في مصر وسوريا ومختلف الاقطار العربية لاتقان المأكولات واتقان الطهي، وتعدد الاصناف التي لا يضاهيها فيها احد وانا قد عزمنا على السهر والاشراف بنفسنا على الطهي واختيار اصناف الـ بالهمة والنشاط المشهود لنا بهما من عهد قديم.

وقد خفضنا اسعار الخضروات من ٣ غروش الى ٢. اللحومات من ٤ غروش الى ٣ غروش. يفتتح المحل من الساعة ٧ صباحا الى فنأمل تشريفكم لتتحققوا من لذة مأكوتنا واتقان طهيها.

والتجربة اكبر برهان

المانيا

الحادث الساحق فى الازمة الدولية

قالت جريدة فولكشر بيو بختر ان جريدة انجليزية صرحت ان معنى الـ الالمانية هو ان هتلر اصبح مطلق اليد في تعريف المسألة الكبرى التي ومهما تكن تفاصيل رد المستشار فان هتلر قد اشار الى اقتراحاته في حف واكد ان المانيا الجديدة لن تعمل شيئاً ولن توقع شيئاً يمس شرف الامة «الحادث الساحق» في الوقت الحاضر كما قالت تلك الجريدة الانجليزية الشعب الالماني فانه متحد كانه رجل واحد في تأييد زعيمه

رجل يتكلم الان باسم امة

قالت جريدة كورلشة زيتونغ ان الشعب الالماني اعلن بدون است الزعيم المستشار ووافق على اعماله وسياسته لا سيما سياسته الخارجية اصواتهم في جانب الشرف والمساواة في الحقوق والحرية والسلام. وقا برلينر تاجبلاط — لم يخطر لناقط في بال ولم يتبادر الى ذهن احد ا حكما مثل هذا الحكم الخطير سيصدر اذ لم يحدث قط في التاريخ ان يعلن بالاجماع اخلاصه لزعيمه بملء حريته واختياره» وقالت جريدة افرتد نبلاط ان نتيجة الانتخاب الاجماعية في المانيا استحدث دهشة الخارج. لان الشعب الالماني كله يعلن بلسان الزعيم المستشار رغبته في نفسه. وسيكون لذلك اهمية خاصة في المفاوضات الدولية المهمة التي وقالت جريدة درسدنر نخرختن ان الانتخابات دلت على ان المانيا للسلام في اوروبا. وقالت جريدة شليزيخ زيتونج ان اوروبا الانتخابات ساعة تاريخية. وقالت جريدة فرنكفورتر زيتونغ ان الـ يعرف الان ان هتلر يستطيع ان يتكلم باسم الشعب الالماني كله عند هذا الاسبوع الاقتراحات الالمانية الخاصة بوضع نظام جديد للسلام

حقد السياسة يخالف مشيئة الشعب

تكلمت جريدة برلينر بورسن زيتونغ عن خطبة المسيو فلاندان يلوح بعد الانتخابات الالمانية ان الخطيب يرى ان يحل شعور الحقد الحقيقية بالجمهور وهذا ما يهمنا اكثر من الخطبة ذاتها. وقد اجرت في جنوبي فرنسا استفتاء بين قرائها فجاءها ٧٣٠٠ رد منها ٥٥٠٠ رد مع المانيا. فهذه النتيجة تدل على ان الشعور الحقيقي في الشعب الفر رأينا الذي هو ان رجال السياسة من امثال المسيو فلاندان يتكلمون ذوي المصالح ولا سيما باسم موسكو التي سخرت فلاندان لانباء الاحد ولكنهم ليسوا مفوضين للتكلم باسم الشعب الفرنسي

« البقية على الصفحة السادسة

صفوة ما يحمله بريد الشرق والغرب

معرض اليوم

مؤتمر عالمي ... او حرب عالمية
النبيذ المراق لا يصب في الزجاجة
مقترحات فظيعة لا تقبل إلا بالحرب

يعرف القراء مما دار في مجلس اللوردات والعموم، ان الرأي العام البريطاني، الا اقله، ضالع مع المانيا فيما عملته من العودة الى بسط سيادتها على منطقة الرين، وساخط تمام السخط على حكومته لانها وافقت على مقررات مؤتمر لوكارنو، وهي المقررات التي جاء فيها ان لا بد من ارسال قوة بوليسية دولية الى الرين، ومن تحويل الميثاق الافرنسي — الروسي الى محكمة الهاي الدولية، ثم الدخول بعد ذلك في مفاوضات مع الحكومة الالمانية، تدور حول المقترحات التي اقترحها الهر هتلر من اجل اقرار السلام في اوروبا الغربية

وقد رفضت المانيا ان تنصاع الى هذه المقررات كما هو المعروف. فاترك المانيا جانبا، واسمع الان من «الاوبزرفر» كيف تحمل على هذه المقررات في مقال طويل بقلم الكاتب المعروف ج. ل جارفن

النبيذ المراق
لا يعود للزجاجة!

لا فائدة للدول من هذا الصياح الذي تصيحه في وجه المانيا

اننا امام «الامر الواقع» وان النبيذ المراق لا يمكن ان يعود الى الزجاجة المهشمة

لقد اصدرت الحكومة البريطانية كتابا ابيض ضمنته نتيجة الابحاث التي جرت بين دول لوكارنو في لندن، وفي هذا الكتاب الذي يعد اغرب وثيقة سياسية ظهرت الى الوجود في التاريخ كله لا يرى الناس بريطانيا إلا كذلك الرجل المخادع يمد يده ويتطلع بعينيه الى جهة، بينما تكون قدماه تخطوان الى جهة اخرى!

مقترحات فظيعة
لا تقبل الا بالحرب!

يخفي الكتاب الابيض الغاية الحسنة التي صدر من اجلها — وهي غاية درس الدول لمقترحات الهر هتلر السامية — وراء وسائل خاطئة، فهو يقول بأن بريطانيا تدين المانيا بجرم نقض المعاهدات، وهو يقترح سلسلة من المقترحات التي لا يمكن لالمانيا ان تقبل بها الا بعد حرب ناجحة تشهرها عليها دول لوكارنو من جهة، وروسيا السوفيتية من جهة اخرى

اما الغاية النهائية التي وضع من اجلها هذا الكتاب فانها موجودة في ذيله وهي ان اي اعتداء مبين غير استفزاز يتم من اية دولة من الدول الاوروبية لا بد لمقاومته من حلف رباعي تعقده بينها بريطانيا وفرنسا وبلجيكا وايطاليا

مؤتمر عالمي
او حرب عالمية

وفي النهاية قال الكتاب ان الدول — بعد ان تظفر بذلك الذي قلنا انه يستحيل بغير حرب — يمكنها ان تنظر في المشروع العظيم الذي وضعه الهر هتلر للسلام!

ان بريطانيا في كتابها هذا تقبل هذا المشروع كأساس تدور حوله ابحاث مؤتمر عالمي يدعى الى الانعقاد اما في لندن واما في بروكسل، وتنضم اليه حتى الدول غير المشتركة في عضوية عصبة الامم، وفي الحق ان مشروع هتلر لهو اعظم مشروع وضع لتسوية المنازعات الاوروبية واقرار حالتها على اسس صلبة راسخة، ولكن لماذا جاء الكتاب الابيض وفيه هذه العقبات الكأداء التي تحول دون البحث في هذا المشروع لاقراره في مؤتمر عالمي؟

اتراها تريد حربا عالمية، بدلا من هذا المؤتمر العالمي؟

أسباب مقرراته
لا يمكن التملص منها

ان هذه القرارات التي وضعتها دول لوكارنو، بموافقة الحكومة البريطانية لا تعد مقررات حسنة، بل تعد من أسوأ ما قرر، واليك البيان:

١) لا مبرر هناك على الاطلاق لمنع الشعب الالماني من العودة الى بسط سيادته على منطقة من مناطق بلاده

٢) لن يكون ثمة ظل للعدالة في اي عمل يعمل ضد المانيا لحملها على نزع سيادتها عن بلادها، ويؤدي هذا العمل الى الحرب

وكما رفضت المانيا مقررات هذه الدول، سيرفضها معها الشعب البريطاني برمته، وسيجيء هذا الرفض عما قريب من طريق مجلس العموم

سويسرا خائفة
من المانيا...

قالت «نيوز كرونيكل»: متشرع الحكومة السويسرية في الحال في اقامة سلسلة من الحصون والقلاع، تمتد على طول الرين الى جبال الالب على حدود بافاريا، وقد وافقت حكومة الاتحاد السويسري على النفقات المطلوبة لهذا التحصين...

...

نتيجة كل حرب ...

غاليبولي التي اشقت الحلفاء
يحج اليها ٦٠٠ من الانكليز
فماذا صنع الدهر بها في ٢١ سنة؟

في عددها الاخير، نشرت العدد اي «سبلتش» بقلم كيث بين، ما يلي:

غاليبولي
عام ١٩١٥

في يوم ٢٥ نيسان من هذا العام انزلت بريطانيا العظمى الى البر في شبه جزيرة غاليبولي التركية ١٢٠٫٠٠٠ من الجنود، قام في وجوههم من الاتراك ٢٧٥٫٠٠٠ جندي، كانوا يكمنون وراء خطوط قوية للدفاع

وبعد هذا التاريخ بثمانية شهور فقط، اخلى البريطانيون غاليبولي، بعد ان تكبدوا من الخسائر ١١٧٫٥٤٩ بين قتيل واسير

غاليبولي
عام ١٩٣٦

وليس فيها الان الا الذكريات، وقد نعثر فيها هنا أو هناك على شظية من شظايا القنابل، أو على سيف قد علاه الصدأ

وعما قريب سيحج الى غاليبولي هذه ٦٠٠ من البريطانيين، يتفرجون هناك على مناظرها التاريخية، ثم يعرجون من هناك على سالونيك

اما الذي نظم البعثة فهو القائد مارشال السر وليام بيرد وود بمساعدة الاميرال السر روجر كيز واما الغرض من الرحلة فهو الاحتفال بالذكرى الواحدة والعشرين لنزول البريطانيين الى تلك الجهات

أول تجربة
للاستراليين

وهناك، في غاليبولي، جرت اول تجربة للجنود الاستراليين والنيوزيلنديين فخاضوا، لاول مرة في تاريخهم، غمار المعارك، واثبتوا انهم بما ابدوه من الشجاعة في وجه الاتراك يستحقون ان يكونوا الابناء الابرار للامبراطورية البريطانية

ولكن ماذا سترى هذه البعثة لدى نزولها الى غاليبولي؟

لقد التأمت الجراح على مر السنين ومد الدهر يده الى الخنادق فغطاها، والى الثقوب التي احدثتها القنابل فملأها

فليس ثمة اذن شيء يشاهده هؤلاء الزوار الا قليلا من الفلاحين يعملون في الارض وإلا مالا يعد ولا يحصى من المقابر.

وهذه نتيجة كل حرب

من نكبات الطبيعة

نداء يصدره الرئيس روزفلت
لمساعدة منكوبي الفيضانات
٢٠٠٫٠٠٠ بلا مأوى و ٢٠٠ في القبور

نشرت الصحف الانكليزية لمراسليها في نيويورك ما نجمله فيما يلي:

اخذ الرئيس روزفلت على عاتقه ان يتولى هو بنفسه جمع الاعانات لمنكوبي الفيضانات، ويزيد عدد من اصبحوا منهم الان بلا مأوى عن ٢٠٠٫٠٠٠ نسمة

وقد كانت الفيضانات في مبدأ الامر قاصرة على ست ولايات اما الان وقد ذابت ثلوج الشتاء فقد امتدت هذه الفيضانات حتى شملت ١٤ ولاية

وكان من المقرر ان يسافر الرئيس الى الجنوب طلبا للراحة ولكنه اجل هذه الرحلة وبقي في نيويورك واصدر يوم ٢٠ آذار نداء الى الشعب الاميركي طلب اليه فيه ان يتبرع بما لا يقل عن ٦٠٠٠٠٠٠ جنيه لصندوق جمعية الصليب الاحمر

ويقدر عدد القتلى الى الان بنحو ٢٠٠ نسمة اكتسحتهم الفيضانات امامها هم ومنازلهم الى البحر

اما الجسور فقد تدمرت منها خمسة وقد ارتفع ثمن الخبز في الاماكن المنكوبة حتى بلغ شلنا للرغيف الواحد وكذلك قل الحليب فان ثمن الزجاجة منه زاد عن شلنين

وهناك، على سطوح المنازل، ترى الكثيرات من الامهات وعلى اذرعهن اطفالهن وهن يصحن في طلب النجدة، ولكن السلطات ماتزال عاجزة عن الوصول الى تلكم السطوح

اما مدينة جونستون فقد هبط فيها الفيضان ويمكن القول بانها نجت من الكارثة، واما فرجينيا فان سكانها وعددهم ٧٠٫٠٠٠ نسمة ما يزالون محبوسين في دورهم التي ارتفعت المياه حولها علو ١٠ اقدام.

ويشتغل رجال البوليس الان في ٥٠ قاربا بخاريا في انقاذ من يستطاع انقاذه، وهنا نجد المأساة على أتمها عندما تشاهد النساء باطفالهن معهن غير قادرات على ان يقفزن من السطوح الى القوارب

وتقدر الخسائر في الاموال والممتلكات الى يوم ٢٠ الماضي باكثر من ٤٠٫٠٠٠٫٠٠٠ جنيه استرليني

الدواء الشافي للبواسير

ان التجاريب العظيمة التي قام بها اشهر اطباء المانيا لمكافحة داء البواسير قد اعطت نتائج باهرة. وقد اكتشف احدهم الدواء الشافي وهو:

ركتو ـ سيرول
واستعماله يزيل الحكاك والالام
ولا يوجب اجراء اي عملية

اريحوا انفسكم من هذا الداء فقط باستعمال
ركتو ـ سيرول

الوكلاء: مستودع الادوية الوطني الفلسطيني — ٢٥ شارع بسترس — يافا

سيارات غزة
الوطنية
سفريات يومية
بين غزة ويافا
وبالعكس
سيارات فخمة
سائقون ماهرون

اعمدة الحكمة السبعة
او الثورة العربية كما يراها لورنس

«١٠٥»

ها نحن نحظى بالنوم مرة اخرى (والنوم الان من النوادر التي تستحق التسجيل في اسفار التاريخ)، وقد نمنا برغم ما نعانيه من شدة الظمأ

حرب لم نردها
وبعدها الاستسلام!

وفي فجر اليوم التالي، لم نشعر الا والحرب ناشبة على جميع الجوانب، وما ذلك الا لان مئات اخرى من رجال الجبال انضموا الينا فضاعفوا اعددنا مرة اخرى، وكان مجيئهم الينا في وضح الفجر، وكانوا يجهلون ما تم عليه الاتفاق بيننا وبين الاتراك فبدأوا ينهالوا عليهم بالرصاص، وبدأ الاتراك يدافعون عن انفسهم بالرصاص ايضا

وفي الحال خرج اليهم ناصر وابن دغيثر ومعهم العقيلات يمشون اربعة اربعة فوصلوا الى باطن الوادي، وعندئذ امسك رجالنا من اطلاق النيران

ورأى الاتراك ذلك فسكتوا، اذ لم يكن لديهم من الرجال العدد الكافي للاستمرار في القتال، وكذلك قل عن طعامهم الذي كان على وشك ان ينفد منهم في الوقت الذي يظنون فيه اننا مزودون بالاطعمة احسن تزويد

وبعد ذلك تم استسلام الاتراك لنا في هدوء

أسير المالي
يسأل عن السكر!

وبينما اندفع العرب الى الامام لنهب الغنائم، شاهدت انا مهندسا يرتدي حلة شهباء، له لحية حمراء وعينان زرقاوان حائرتان، فتحدثت اليه باللغة الالمانية حديثا عرفت منه انه هو المهندس الذي يتولى الان حفر البئر، وانه لا يعرف اللغة التركية

لقد كانت اعمالنا الاخيرة هذه مما ادهشت الرجل وجعلته يرجو مني الان ان افسر له ماذا عنينا بهذه الاعمال

وردا عليه قلت له انا ثوار من العرب ضد الاتراك ولكنه لم يدرك حقيقة هذا القول الا بعد برهة من الزمن، سألني بعدها عمن هو قائدنا، فقلت له عنه انه شريف مكة

وافترض الرجل اننا سنبعث به الى مكة فقلت له كلا، اننا سنرسلك الى مصر

وعندئذ تساءل مني عن ثمن السكر

فلما أجبته بأن السكر في مصر رخيص وكثير، ابتهج بهذا النبأ ايما ابتهاج

الاسير حزين
على البئر!

لم ينظر الرجل الى خسارته لامتعته وممتلكاته إلا نظرة فلسفية ... ولكنه حزن أشد الحزن على البئر قائلا انه لو ترك زمناً قليلا لاتم عمله في هذه البئر ولتركها وراءه اثراً له تذكارياً

واراني الرجل مكان البئر، ولم يكن البناء فيها قد تم الا نصفه، فلما ادلينا بدلائنا فيها خرج الينا مملوءاً بالماء العذب الصافي، الذي ارتوينا به بعد الظمأ

اما بعد ذلك فاننا سرنا نتسابق وسط عاصفة رملية هوجاء الى ان وصلنا الى العقبة بعد ان سرنا اليها اربعة اميال وهناك جلسنا نطرطش في ماء البحر وكان ذلك في اليوم السادس من شهر تموز، بعد شهرين كاملين من قيامنا من الوجه

الجزء الخامس
الفصول من ٥٥ الى ٦٨

الحرب الحجازية
انتهت الان

كان في احتلالنا للعقبة ما انهى الحرب الحجازية، وما جعلنا امام واجب آخر هو مساعدة البريطانيين على اكتساح سوريا

لقد اصبح العرب الذي يعملون ابتداء من العقبة، وهم الجناح الايمن الحقيقي الفعال المؤثر لجيش اللنبي الذي يعمل في سيناء

وقد اقتضى هذا التغيير في الموقف، ان يتحول فيصل بجيشه الى ناحية القيادة التي يتولاها اللنبي

نعم، لقد اصبح اللنبي الان، وهو المسئول عن اعمال فيصل العسكرية وعن تزويده بما يشاء

اما نحن فقد قمنا في هذا الوقت نفسه باعداد منطقة العقبة لان تكون قاعدة عسكرية لا يستطاع التغلب عليها. واتخذنا من هذه القاعدة مقراً للاعمال اللازمة لتعطيل السكة الحديدية الحجازية

الفصل
الخامس والخمسون

العقبة الحديثة
ليست كالقديمة

وخلال هذا الغبار، وهذه الاتربة الدوارة المتناثرة حولنا، احسسنا بان العقبة قد اصبحت كومة من الانقاض

لقد طالما قذف هذا المكان مراراً وتكراراً بقنابل السفن الحربية من افرنسية ومن بريطانية حتى انزلته هذه القنابل من مقامه الرفيع الذي كان يتمتع به في الاصل الى تل من الزبالة

والان ننظر الى المنازل فاذا بها قفر بباب، بائسة، فقيرة، خسيسة، تنقصها كل صفة من الصفات التي كانت لمنازل العقبة القديمة، تلكم الصفات التي صدت عن العقبة في الزمن الغابر غارات المغيرين

معقد الآمال
كيف هي الان؟

وجعلنا نسير على غير هدى بين حدائق النخيل، نستمع الى صوت الموج الصاخب. فلما اتعبنا السير جلسنا، وتطلعنا الى وجوه رجالنا فاذا بها وجوه فارغة، لا تحمل لنا اية رسالة، ولا تنم عن شيء

لقد كانت العقبة هي افق عقولنا، وهدفنا، ومعقد آمالنا، اذ لم نكن نفكر، بل ونرفض ان نفكر إلا فيها، لا في شيء سواها

اما الان، وقد احرزناها، وأصبحت هي في قبضة يدنا، فاننا نسائل انفسنا حائرين مندهشين، لماذا تعبنا وشقينا في الحصول على هذه العقبة، ما دامت هي لا تحدث فينا الان أي تغيير، لا في العقول، ولا في الاجسام؟

★ ★ ★

مغني. رقص. تمثيل مضحك تجدونه
في فلم ملكة المسارح
تقدمه ملكة الرشاقة
بديعة مصابني

اجتماع طويل للمجلس البلدى ومقرراته

اجتمع المجلس البلدي قبل ظهر امس ودام الاجتماع حتى الساعة الثانية بعد الظهر ، ثم استؤنف في الساعة السابعة ودام حتى التاسعة ليلا وبحث في عدة مواضيع وقد قرر ما يلي :

١ — اقامة انشاءات وابنية حديثة في المستشفى البلدى

٢ — ادارة سوق الخان وسوق الحيوانات من قبل عضوي البلدية السيد عيسى ابو الجبين والسيد حسين شهاب الدين بطريق الامانة موقتاً

٣ — البت في قضية لوحات الشوارع وارقام المخازن والمنازل بسرعة

٤ — تسجيل الشكر للعضو حسين افندي شهاب الدين على اقتراح قدمه بخصوص شبكة مياه يافا وزيادة الضغط مما ادى الى فوائد جليلة مشكورة

٥ — تأجيل النظر في قضية مناقصة مواسير الماء ولوازمها

٦ — رفع « الكشك » الخشبى الكائن فى شارع جمال باشا

وأقر المجلس نظاما جديداً بخصوص وقوف السيارات والعربات ضمن منطقة يافا، ونظاماً آخر بخصوص تسجيل الكلاب واستيفاء الرسوم عليها

. . .

القدس

استعداد الحكومة غريب هذه المرة

القدس فى ١ نيسان — لمراسل الدفاع الخاص — لم يسبق للحكومة ان استعدت مثل استعدادها هذه السنة لموسم النبي موسى فقد احدثت نقط بوليس جديدة داخل المدينة وخارجها مؤلفة من عدة انفار من البوليس السري والعلني وكذلك وضعت قوى اخرى من البوليس المختلط بين طريق القدس — يافا ، القدس — نابلس ، القدس — الخليل ومهمة هذه القوى تحري الركاب القادمين الى القدس تحريا دقيقا وفضلا عن هذه فقد جاءت بقوى الحدود ووضعتها في قشلاق البوليس متأهبة لكل طارىء

وصول علم نابلس والخروج لاستقباله

يصل غداً الى القدس علم نابلس وشباب نابلس ويكون في استقبالهم في محلة الشيخ جراح شباب القدس حاملين علمهم الخاص وفرق الكشافة وموسيقى دار الايتام

سفريات شركة الباصات الوطنية

أعلمتنا شركة الباصات الوطنية بأن أول سياره تقوم من القدس الى يافا الساعة الخامسة صباحاً وآخر سياره تقوم من القدس الى يافا مساء الساعة الثامنة وذلك ارضاء للجمهور الكريم • وبالعكس من يافا الى القدس

— سفريات الشركة في كل ربع ساعة سيارة

حول موقف الولايات المتحدة تجاه ايران

جاءنا من سعادة قنصل ايران فى القدس ما يأتي : بما ان الجرائد الفلسطينية الصادرة في ١ نيسان ١٩٣٦ نشرت اخبارا لا تنطبق تماما على حقيقة الواقع حول تصميم الحكومة الايرانية في قطع روابطها التمثيلية مع حكومة الولايات المتحدة، لذا فان القنصلية الايرانية فى فلسطين بحسب الاطلاعات الموثوقة التي لديها تصحح الاخبار المذكورة بالصورة الاتية : على اثر حادث السيارة الذي وقع في كانون اول الماضى لسعادة مغفارجلال وزير ايران المفوض في واشنطن والمعاملة السيئة والاهانة التى الحقها به مأمور الحكومة الاميركية والى تلتها بكل اسف كتابات في الجرائد الاميركية غير لائقة عن الحادث — ونظراً لانه اخيراً نشرت احدى الجرائد الاميركية مقالة مست بها شخصية عاهل البلاد حضرة صاحب الجلالة الامبراطورية الشاه ولم تتمكن او لم ترد الحكومة الاميركية ان تقدم الترضيات اللازمة للحكومة الايرانية ولم يكن من المناسب بان المأمورين الايرانيين في اميركا يشاهدون وينظرون هذه الكتابات المروجة بالاهانة لذا فقد صدرت الاوامر باقفال المفوضية والقنصلية الايرانية في واشنطن ونيويورك واستدعاء المندوبين الرسميين الايرانيين لطهران وطبعا ان هذا العمل بمثابة قطع العلائق والروابط بين ايران والولايات المتحدة بصورة مسالمة فقط وهذا ايضا يستلزم اقفال المفوضية الاميركية فى ايران

وختاما انتهز هذه الفرصة لاعرب لكم عن فائق احتراماتي

قنصل الامبراطورية الايرانية

في فلسطين

يوم الوداع لدموع الحب

يعرض فلم دموع الحب اليوم وغدا الخميس ويعرض يوم الجمعة حفلة نهارية واحدة هي حفلة الوداع . والملاحظ ان الاقبال شديد على باب سينما عين دور في حيفا بسبب قرب انتهاء عرض الفلم . وقد طلب كثير من المغرمين بهذا الفلم من المتعهدين ان يعرضوه اكثر من اسبوع ، لكن المدة المقررة لعرضه في حيفا تنتهت ولا سبيل لمشاهدته الا في هذين اليومين فقط

ما تبرعت

يافا به لسوريا

جاءتنا القائمة الرابعة بأسماء المتبرعين فى يافا لسوريا ، وهي ١٥٨ جنيها و ٦٥٥ ملا . واذا جمعناها الى القائمة الاولى والثانية وقدرها ٢٤٥ جنيهاً ،ثم القائمة الثالثة وقدرها ١٢٩ جنيها و٤٤٥ ملا كان مجموع ما تبرعت به هذه المدينة ٥٣٣ جنيهاً و ١٠٠ مل . وغداً ننشر بقية أسماء القائمة الرابعة . واللجنة ترجو من لم يدفعوا ما تبرعوا به ان يبادروا الى ذلك

من فلسطين

الى احدى المستعمرات

علمنا ان المستر رايس نائب مفتش البوليس والسجون العام سينقل مديرا لبوليس احدى المستعمرات البريطانية فى جنوب افريقيا

وقد حضر امس الى يافا وقام بتفتيش قيود وسجلات مديرية بوليس اللواء بحضور الميجور فولي ثم غادر يافا الى القدس .

نقل

دائرة التسويه

نقلت امس دائرة التسوية لمناطق قضاء بنى صعب مركزها من يافا الى طولكرم لتخفيف عبء الذهاب والاياب عن ارباب المصالح فى هذا القضاء . ويبلغ عدد موظفيها ١٤ موظفا عدا رئيسها المستر او كولور ومساعده اسعد افندي سالم

على الصفحة ٦

بقية محليات العدد

مجلة وجريدة

علمنا ان حكومة القدس أجازت اسحق افندي درويش لاصدار مجلة اسمها « مجلة دار الايتام الاسلامية » على ان تصدر مرة كل شهرين وتبحث في الشؤون الاقتصادية والصناعية ومحررها الاستاذ عبد اللطيف ممتاز الحسيني ، وتطبع في مطبعة دار الايتام الاسلامية

وأجازت للهر و. ل. هال اصدار جريدة اسمها « عيد العنصرة في فلسطين » تصدر مرة في الشهر بالانكليزية وتطبع فى مطبعة دار الايتام السورية بالقدس

المجلس التشريعى

في البرلمان

علمنا ان مشروع المجلس التشريعى سيبحث فيه مرة ثانية في مجلس اللوردات والعموم

مأمور

تسوية عدة مناطق

عين المندوب السامي المستر جوفري فرنسيس صولمان مأمور تسوية لكل من مناطق يافا والرملة وغزة وحيفا وطولكرم

اجتماع

لجنة الاثمار الحمضيه

تجتمع لجنة الاثمار الحمضية قبل ظهر اليوم « الخميس » في مكتب مفتش الاثمار للبحث في موضوع كان اقترحه احد اعضاء الاجنة اليهود يتعلق بتأخير ابتداء شحن الاثمار في الموسم القادم الى ٢٠ او ٢٥ تشرين الثاني مع ان هذا الاقتراح يتنافى مع مصالح شاحني الاثمار واصحاب البيارات العرب

وقد علمنا ان الشاحنين واصحاب البيارات العرب قدموا الى حاكم اللواء الجنوبي ومفتش الاثمار تقريراً مفصلا عن الاضرار التي تلحق بها فيما اذا تقرر موضوع تأخير الشحن الى الزمن الذي يتلاءم مع مصلحة اليهود

وبما ان اللجنة ستجتمع اليوم للبحث في هذا الموضوع فيجدر بأعضائها العرب حضور هذه الجلسة خشية اتخاذ الاعضاء اليهود قرارا يضر مصلحة العرب

أزمة البطالة

واعتراف صريح

أنشأ يهود المانيا الذين لجأوا الى باريس جريدة هناك اسمها اوروبا وقد كتبت هذه الجريدة مقالا فى عددها الاخير عن البطالة فى فلسطين وتجوال العمال العاطلين في شوارع تل ابيب يذرعونها صباح مساء للبحث عن عمل لا يجدونه وقد صارت مدينة تل ابيب تعلوها صفرة الموت !

والذي نقوله ان الصهيونية ستعترف باكثر من هذا . فانها لا تقوم على اساس اقتصادي متين واطلبوا استمرار الهجرة.

مدير جمرك نابلس

اقام اليوم سعادة رئيس بلدية نابلس سليمان بك طوقان لحضرة مدير جمرك نابلس اسحق بك الناشيبي حفلة شاي في بيته بمناسبة نقله من نابلس الى مثل وظيفته في يافا . وقد غادرنا اليوم الى يافا

فى

النادي الرياضى

يلقي الاستاذ الدكتور فريد افندي زين الدين مدير مدرسة النجاح الوطنية فى نابلس محاضرة موضوعها « شبح الحرب يجوس اوروبا » في قاعة النادي الرياضى الاسلامي فى يافا في الساعة السابعة من مساء اليوم

الشركة

العربيه التعاونية

نشرت احدى الصحف خبرا بان هناك شركة عربية — يهودية تعاونية تسجلت أو ستسجل في ميناء يافا بواسطة المستدروت يكون نصيب العمال العرب مما تنتجه ٣٠ في المئة والباقي الى اليهود

وقد علمنا اليوم من اوثق المصادر الرسمية ان لا صحة لهذا الخبر مطلقا وان الجمعية التعاونية هي الوحيدة المسجلة رسميا ولها هيئة ادارتها واعضاؤها

منطقة

حدود يافا

قرر المجلس البلدي توسيع حدود منطقة يافا من جهتي الشرق والجنوب . وعين لجنة من اعضائه خصيصا لتعيين هذه الحدود قوامها الاستاذ الشيخ عيسى افندي ابو الجبين والاستاذ سليمان افندي ابو غزالة

وقد قامت بعد ظهر امس بعملها مع مهندس البلدية حنا افندي صلاح . اما الحدود الشرقية فقد امتدت الى وادي سلمة بدلا من شارع سكنة ابي كبير ، وبخط مستقيم للجهة الجنوبية بالقرب من شجر الكينا خاصة مدرسة نيتر الزراعية والطريق التي تعبدت حديثاً الكائنة بالقرب من هذه المدرسة

ويدخل فيها من جهة الجنوب قسم من اراضي الرمل التابعة لسكنة درويش حتى غربي مستعمرة بيت وتغان حيث تمتد الى شاطيء البحر

المندوب السامى

قدم الخليل امس المندوب السامي فاستقبله حضرة القائمقام ورافق فخامته الى قرية بيت جبرين لمشاهدة المدرسة التي انشأتها ادارة المعارف• كما عرج على تل دوير لمشاهدة اعمال الحفريات •وبعد تناول الغداء رجع الى القدس

على الصفحة ٢

طائفه من البرقيات

مدير

البنك العربى السابق

اتصل بنا ان حكومة العراق عينت حسن بك الحكيم ، مدير البنك العربي السابق في يافا ، مديراً للبنك الزراعي الصناعي في بغداد

محكمة الجنايات

تألفت محكمة الجنايات الكبرى في الخليل برئاسة سعادة قاضي القضاة وعضوية القاضي بلانكيت والقاضى واليرو ونظرت ، في قضية القتل المتهم فيها احمد ومحمود مصطفى مطاوع ومثل النيابة الضابط عمر افندي الوعري ودافع عن المتهمين الاستاذ فائز الحداد المحامي وقد حكم على محمود بالحبس خمس سنوات وتبرئة اخيه

خيال خائف

نشرنا في عدد امس خبرا عن جريدة هاآرتس اخذته عن مصدر روحاني فيه ان سوريا الفت جيشا لمساعدة عرب فلسطين وقت الحاجة وقد نشرت دوارهايوم خبراً مثل هذا اخذته من مصدر تركي جاء فيه ان هذا الجيش وعدده ٢٠ الف شاب انشأته الكتلة الوطنية منذ عام صراوهو مستعد للجلاد في كل حين والمندوب السامي الفرنسي يعرف امر هذا الجيش وان الكتلة طلبت منه الاعتراف بوجوده رسميا وسيجري البحث حوله في مفاوضات باريس »

نابلس

هل هى نفس عصابة التشليح

نابلس فى ١ نيسان — لمراسل الدفاع الخاص : بينما كان شخص من اهالي الشرق العربي المخيم فى غور الجفتلك نائما في كوخه هاجمته ليلة امس عصابة مؤلفة من ثلاثة اشخاص ضربوه ثم سلبوه ما معه من النقود وقدرها تسعة جنيهات وفروا . وقد علمت دائرة البوليس بالامر فخفت قوة منها الى مكان الحادث وقامت بالتحقيق . لكنها لم تعثر على اي اثر للعصابة حتى الان . وقد تواترت الاشاعات حول ذلك فمن قائل ان افراد العصابة هم الذين سلبوا السيارات بالقرب من عقبة زعترة . ومن قائل انها عصابة جديدة في الغور المذكور . اما البوليس فانه يقف من هذه الشائعات موقف التكتم

وقد اصبح مراسلو الصحف لا يتمكنون من الوقوف على شيء يهم الرأي العام لان البوليس يمانع في تزويدهم بشيء ما يهم ، وخاصة في هذين الاسبوعين فنلفت نظر مدير الامن العام الى ضرورة الاهتمام بهذا الامر والا فلسنا مسؤولين بعد الان عن نشر ما نسمعه من الافواه!

اذا عجز البوليس عن العصابة

يقال ان البوليس توفق الى مصادرة البندقية التي كان يحملها احد افراد العصابة ومعها ٢٥ عياراً نارياً من قرية بيتا . ويقال ان هذه البندقية لها علاقة بحادث التشليح الذي قام به افراد العصابة الذين سلبوا السيارات بالقرب من عقبة زعترة . وقد علمنا أن قائمقام نابلس دعا فريقا كبيراً من اهالى القرى المجاورة لمكان الحادث الى مكتبه فى صباح الغد ليبلغهم انه اذا لم يتمكن البوليس من القبض على افراد العصابة فسيعمد بحكم الضرورة ... الى تطبيق العقوبات المشتركة على قراهم

اغلاق المدينة فى زفة العلم

اغلقت المدينة اليوم فى الساعة الحادية عشرة من صباح اليوم للاشتراك في مهرجان زفة علم نابلس ، واخذت الجموع تهرع من كل مكان الى دار البلدية حيث وقف سعادة الرئيس والاعضاء يستقبلون الوافدين الهاتفين للوحدة العربية والاتحاد وبعد القيام بالمراسيم المعتادة لتسليم العلم للشباب — حياهم الرئيس ثم اقم المهرجان العظيم وسارت الجموع على الترتيب التالي : زفة الفتيان يتبعهم مشايخ الطرق بأعلامهم فالمنشدون فحملة العلم يحيط بهم جمع من الشباب وحملة السيوف، فطلاب المدارس الاميرية والوطنية ففرق الشباب فالقرويون

وغصت اسطحة المنازل بالسيدات اللواتي كن يستقبلن العلم بالزهور والرياحين والزغاريد ودام سير الموكب على هذا المنوال حتى النادي الرياضى حيث كان رئيسه الاستاذ ممدوح السخن والاعضاء يستقبلون الجموع . وبعد ان تناولت الجماهير المرطبات في النادي انفضت على ان تستأنف اجتماعها صباح غد، في النادي المذكور حيث تكون قد اعدت السيارات لحمل العلم والشباب تتبعهم رتل السيارات مقلة الزوار . اعاد الله هذا الموسم على العرب وهم في احسن حال

حيفا

اجتماع المجلس البلدي وذكر مقرراته

حيفا في ١ نيسان — لمراسل الدفاع الخاص — اجتمع المجلس البلدي امس في جو كان يحف به فريق من افراد البوليس العلني والسري وقد قرر ما يلي :

١ — المصادقة على ميزانية البلدية لعام ٩٣٦ — ٩٣٧ وقد بلغت وارداتها ٢٠٢٫٥١٣ جنيها ومصروفاتها ١٩١٫٦٤٤ وبذلك تكون قيمة الوفر في الميزانية ١٠٨٦٨ جنيها

٢ — الموافقة على المناقصة التي جرت لبعض الانشاءات الداخلية في المسلخ الجديد

٣ — الموافقة على تخفيض اجور تمز ل المراحيض من ٤٥٠ ملا الى ٢٠٠ مل مع العلم بان هذا القرار لم يصبح نافذ المفعول الا بعد ان نشر في الوقائع الرسمية

٤ — الموافقة على بعض اعفاءات جزئية من ضريبة الاملاك والمدن لبعض الاشخاص الفقراء الذين لا يستطيعون دفع ما عليهم ..

٥ — الموافقة على تسمية الشوارع بحسب مقررات لجنة الطرق ..

وقد بلغنا ان بعض اعضاء المجلس البلدي يتحدثون الى الاهالي فى ان المجلس البلدي في الجلسة التى عقدت امس قد زاد المبلغ المخصص للمجاري والاقنية في الجهة الشرقية من ١٧٠٠ جنيه الى ٢٢ الف جنيه ونحن مع عدم اطلاعنا على هذا القرار نطلب من رئيس البلدية اصدار بيان في هذا الشأن تطميناً للنفوس ..

لص لديه ١٣ جواز سفر

حكمت محكمة مركزية حيفا اليوم على هنري بيكمن بالسجن سنة مع التوصية بأبعاده بعد انقضاء مدة الحبس

وهذا هو المتهم الذي ضج الاهالي فى حيفا من تعدد السرقات التي كان يقوم بها حين يسطو على المنازل ويضع الاموال المسروقة في براكة على شجر الصنوبر في جبل الكرمل . وقد قال البوليس انه وجد في حيازة هذا الشخص ثلاثة عشر جواز سفر يمكن المتهم ان يسافر بها الى اية بلاد يريد مع الانتماء الى اية جنسية يرغب

استقبال كشافة

تصل اليوم – الخميس – في الساعة السابعة صباحا كشافة مدارس جمعية المقاصد الخيرية في بيروت الى محطة اللد قادمة من القاهرة بعد ان زارت المعرض الزراعي الصناعي العام والاماكن التاريخية بمصر وقد اعدت معدات الاستقبال والترحيب بالفرقة عند نزولها من القطار والمضوء معها الى يافا لقضاء فترة من النهار للتجول في انحاء المدينة وقد انتخب مندوبون عن الهيئات والنوادي والجمعيات لهذا الغرض وترتيب الزيارة للضيوف وسيشترك في الاستقبال فى المحطة فريق من اعضاء النادي الرياضي الاسلامي ، جمعية الشبان المسلمين ، كشافة اللواء الجنوبي وقد انتدبت عنها الاستاذان حسن ابو الوفا الدجاني وجميل القدومي

قاتل عمه
جنايه البيع لليهود

قال مراسلنا في الخليل: حسن سلمان الربعي من اهالي قرية يطا التابعة للخليل شاب في مقتبل عمره ترك له والده قطعة ارض اعتاد فلاحتها ليعيش من وراء غلتها امتدت اليه ايدي السوء فباعها من اليهود وبذر ثمنها واصبح في حالة من الفاقة والعوز فلجأ الى سرقة جنيه ونصف من عمه سليمان سالم الربعي وعلم عمه بالحادث ولجأ الى مختار القرية فقضى بينهما بأن يدفع جنيها لعمه على انه لم يتمكن من دفع سوى ٨٠ قرشا

ولجأ العم الى البوليس يقاضي ابن اخيه على العشرين قرشا الباقية وذهبا معا الى الدائرة وشكا حسن بعدم اقتداره على الدفع وفي طريقهما الى القرية سولت نفس ابن الاخ القضاء على العم خنقا وفي دقائق نفذ الفكرة وألقى بالجثمان في خندق وواصل السير الى القرية . ومضت عدة ايام أنبعثت الرائحة من الجثة وتمكن السيد فائز استانبولى ضابط بوليس الخليل من جمع الادلة ولم يجد المتهم بدا من الاعتراف

سلطات
لمدير الميناء

خول المندوب السامي ، مدير ميناء يافا المستر ل . ل . بوب القيام باعمال هي من صلاحية قنصل بريطاني ضمن دائرة قانون الملاحة او اي قانون معدل له ، في اي مكان فى مواني فلسطين

ضحايا السياسة

انتحر في تل ابيب اول امس شيخ يهودي وفتاة يهودية يأسا فألقى الاول نفسه من طابق علوي فمات والقت الثانية نفسها فى البحر مرتين ولكن انقذها المارة

اطبعوا مطبوعاتكم في مطبعة الدفاع التجارية

تلفونات الدفاع وبرقياتها الخاصة

محتويات الرد الالماني واجتماع الوزارة البريطانية

بيان واف – شروط هتلر – محادثات الدول – هوبتمان لم يعدم – حرب الحبشة

— القاهرة في ١ نيسان — لمراسل «الدفاع» الخاص

انكلترا

هتلر لا يهاجم فرنسا وبلجيكا

وصل امس الهر فون ريبنتروب يرافقه اثنا عشر عضوا من اعضاء الوفد الالماني الى مطار كريدون فخف لاستقبالهم المسيو فون هس سفير المانيا فى لندن وموظفو السفارة الالمانية

عدم التصريح بشيء

وقد ابى رئيس الوفد ان يصرح بشيء عن فحوى المستندات التي يحملها وهل كان جواب هتلر الرفض ام القبول

اجتماع الوزارة بعد الرد

وقد قابل فى الساعة العاشرة من صباح اليوم المستر ايدن وزير الخارجية وسامه الرد وعلى الفور اجتمعت الوزارة وقدم ايدن تقريرا مفصلا عن رد المانيا ودامت محادثات الهر فون ريبنتروب مع المستر ايدن ساعة كاملة ، وعرض في الاجتماع محادثات اركان حرب دول لوكارنو

تساؤل الدوائر الانكليزية

وتتساءل الدوائر السياسية البريطانية عن سبب تأخير الرد الالماني وهل المقصود منه ان لا يكون الجواب على مقترحات دول لوكارنو سلبياً . اما صحف الصباح فقد علقت على الرد الالماني الذي جاء به ريبنتروب بكل تحفظ

تعليق جريدة التايمس

فقالت التايمس ان الجواب مؤلف من قسمين القسم الاول يجيب على الاقتراحات التي وضعت في لندن والقسم الثاني توسيع في الاقتراحات السلمية التى اقترحها الهر هتلر في اليوم السابع من الشهر الماضي

روح مسالمة واتفاق

وتقول «المورننغ بوست» ان الروح السائدة فى جواب المانيا هي روح مسالمة ترمي الى الاتفاق .

وتزيد الجريدة الى ان في رد هتلر ما يبعث على استئناف المفاوضات بين دول لوكارنو في لندن

لن تهاجم فرنسا وبلجيكا

وكتب مراسل الديلي اكسبرس فى برلين الى جريدته يقول ان هتلر يؤكد فى جوابه من جديد ان المانيا لن تهاجم فرنسا ولا بلجيكا ، وهي مستعدة لاعطاء بعض الضمانات فى دور الانتقال الى ان تعقد مواثيق عدم الاعتداء التى اقترحت فى اليوم السابع من الشهر الماضي

سرد لملخص الرد الالماني

عقدت الوزارة البريطانية اجتماعا لبحث الحالة على ضوء الرد الالماني ، ولم يعرف حتى الان مقترحات هتلر . والمفهوم انها تنص على ما يلي :

(١) رفض المانيا ان تسحب جنودها من منطقة الرين

(٢) تتعهد بعدم زيادة القوات العسكرية لمدة ٤ اشهر

(٣) يحق للجنة دولية ان تزور المنطقة خلال هذه المدة للتأكد من ذلك

(٤) اعادة تنظيم اوربا على اسس سلمية

(٥) عقد مواثيق ثانية لعدم الاعتداء

بلاغ ايطالي عن انتصارات جديدة

صدر بيان ايطالي مطول عن المعركة التى كانت دائرة وانتهت اليوم بظفر الايطاليين التام كما يقول البلاغ . وقد قامت الجيوش الايطالية بهجمات عنيفة ويقول البلاغ ان قتلى الاحباش بلغوا السبعة آلاف . وان الجيش الامبراطوري تصدع ، والامبراطور نفسه انسحب . ويقول البلاغ ان غوندار وقعت فى ايدي الايطاليين . اما المصادر الحبشية فتنكر ذلك

وجاء من الميدان الجنوبي ان الطائرات الايطالية القت القنابل بشدة على مدينة «بولاني» ولم تعرف الخسائر بعد ويوجد في هذه المدينة بعثة طبية مصرية

موسوليني يعمل للاستيلاء على البحيرة

قالت الصحف الانجليزية ان الجيوش الايطالية صارت على مسافة ٥٠ ميلا من بحيرة تانا التى يقصد الايطاليون الاستيلاء عليها ويقال ان موسوليني حين يستولي على بحيرة تانا سيشرع في مفاوضة انكلترا على مطالبه الفاحشة التي حملت رئيس لجنة الـ١٣ على عدم السفر الى ايطاليا وتقول هذه الصحف ان ايطاليا تريد فصل هذه البحيرة عن مصر وانشاء مناطق واسعة فى الحبشة لمحاربة القطن المصري

اهم محتويات الرد الالماني بالتفصيل

قرىء الرد الالماني فى مجلس الوزراء صباح اليوم . وجاء فيه ان المانيا لا تستطيع ان تفهم معنى المحادثات الدائرة بين هيئات اركان حرب الدول ، فانه عدا تأكيد عدم الهجوم على فرنسا وبلجيكا يتعذر ذلك الهجوم من وجهة النظر العسكرية

ثلاثة ادوار للسلام

وفي المقترحات الجانب الايجابي من الموضوع وهو تقسيم العمل للسلام الى ثلاثة ادوار اهمها الدور الثاني الذي تكون فيه المفاوضات عملية لاقرار السلام فى اوربا

أربعة شهور للدور الاول

اما الدور الثالث فيشمل مفاوضات نزع السلاح والمشاكل الاقتصادية وقد عينت الحكومة الالمانية اربعة اشهر للدور الاول

لجنة للاشراف على الحالة

وورد فى الرد اقتراح تشكيل لجنة مؤلفة من ثلاثة اعضاء : انكليزي وايطالي وعضو ثالث محايد للنظر فى عدم زيادة الجيوش المعسكرة فى الرين وحالة الحدود

ميثاق عدم الاعتداء

ولم يعرض الرد لتحصين الراين ، وفى الرد اقتراح وضع ميثاق عدم الاعتداء بين فرنسا والمانيا وبلجيكا يدوم ٢٥ سنة على ان تكون بريطانيا وايطاليا كفيلتين

اقتراح ميثاق جوي

واقترح الرد ايضا عقد ميثاق جوي . وفى الرد ذكر لسياسة التعليم المتبعة فى المانيا وفرنسا والتي تثير فى الطلاب روح الكراهية

متى تعود المانيا للعصبة

وينتهي الرد بذكر اقوال المستشار هتلر فى الريشستاغ الالماني عن عودة المانيا الى العصبة بالشروط التي ذكرها للبحث فى اسس قوية لترسيخ السلام

ايدن يسلم الرد لسفيري الدولتين

سلم المستر ايدن جواب هتلر لسفيري فرنسا وبلجيكا وسيجتمع غدا بالهر فون روبنتروب

آخر الانباء عن معركة الحبشه

فى اخر الانباء عن الحبشة ان المعركة التى بدأت امس كانت جيوش النجاشي هى الهاجمة اولا فيها وقد استطاعت زحزحة الايطاليين رغم قنابل المدافع الكبيرة ويقول البلاغ الايطالي ان عدد القتلى والجرحى الايطاليين كان الفاً وان نتيجة المعركة هى فتح قلب الحبشة لتقدم الايطاليين

ماذا تقول المصادر اليابانية والروسية

تقول المصادر اليابانية ان حوادث الحدود التي جرت وقعت فى اراضي منشوكو وتقول المصادر اليابانية بل انها وقعت في منغوليا واستعملت فيها الطيارات والدبابات

المنطاد هندنبرغ فوق مياه اسبانيا

جاءت رسالة لاسلكية من المنطاد هندنبرغ تقول ان رحلته مستمرة على ما يرام وبين ركاب المنطاد خمس سيدات واثنان من الانكليز وامير كيان ومن البرازيل . وقد تغافل الركاب الحالة الدولية الصاخبة رغم سماعهم اخبارها من الراديو . ووصل المنطاد صباح اليوم شواطىء اسبانيا فى الشمال الغربي

التخوف من المحادثات العسكرية

ينتظر ان يقرر مجلس الوزراء موعد البدء في المحادثات بين هيئات اركان حرب الدول الثلاث . غير ان الوزراء الاحرار السر جون سيمون والمستر رنسيمان والمستر براون يخشون ان تؤدي هذه المحادثات الى ربط انكلترا بالتزامات خطيرة والمفهوم انهم سيسعون الى تأجيل موعد المباحثات

استقالة لا تؤثر

اعلن بصفة شبه رسمية ان استقالة اللورد برمي لا تؤثر فى موقف الوزارة الانجليزية لان الاستقالة كانت بناء على رغبة اللورد برمي وليست لاسباب اخرى .

مصر

عودة الدكتور سعيد من الحبشة

يصل الدكتور عبد الحميد سعيد صباح اليوم عائداً من الحبشة حيث كان يشرف على اعمال البعثة الطبية

جريدة الاهرام في محادثات بغداد

كانت جريدة الاهرام اول صحيفة عربية اتصلت مع بغداد تلفونيا اليوم عند افتتاح المحادثات التلفونية بين مصر والعراق وتكلم فيها دولة علي ماهر باشا والاستاذ عبد القادر بك الكيلاني مع فخامة ياسين باشا الهاشمي

سفر الوفد الصحافي السوري لفلسطين

سافر بقطار الساعة الخامسة والنصف من مساء اليوم (الاربعاء) الى فلسطين الوفد الصحافي السوري فى طريقه الى فلسطين فسوريا

النمسا

الدعوه الى الخدمة العسكرية

أعلنت الحكومة الخدمة الالزامية وتشكيل وحدات جديدة تكون فى اوقات الحرب على استعداد للعمل ، وفى حالة السلم تكون مثبتة على ورق . ذلك مع ان معاهدة الصلح لم تصرح للنمسا الا بـ٣٠ الف جندي . والمفهوم ان هذه التدابير نجمت عن الاتفاق الاخير بين ايطاليا والنمسا وهنغاريا . وبمقتضى القانون شملت الخدمة الذين فى سن ١٨ — ٤٢ سنة . ووفق على القانون بالاجماع

الحبشة

المصادر الرسمية تكذب انتصارات الايطاليين

كذبت الحكومة الحبشية رسمياً خبر انتصارات الايطاليين المزعومة كما كذبت احتلال جوندار وديدار وسوكوتا وهى البلاد التى اعلن الايطاليون احتلالها فى بلاغاتهم الرسمية

اميركا

قاتل ابن لندبرغ لم يعدم

لم ينفذ حكم الاعدام فى هوبتمان بناء على طلب المحلفين الذين اجلوا التنفيذ ٤٨ ساعة

عريضة باستبدال حكم الاعدام

وقد صرح مدير السجن بانه سينفذ حكم الاعدام في اي يوم يراه مناسبا في الاسبوع الحالي . وقدم هوبتمان عريضة الى حاكم الولاية بطلب تبديل حكم الاعدام

روسيا

احتجاج شديد اللهجة لحوادث الحدود

قدم وزير الخارجية احتجاجا شديدا الى سفير اليابان فى موسكو على تعدد الاعتداءات اليابانية على بلاد المنغول

المانيا

تقسيم البلاد الى مناطق حربية

صدر قرار يقضى بتقسيم المانيا بما فيها منطقة الراين الى ١٠ مناطق حربية تحتوي على أقسام للتجنيد وينشأ فى كل قسم عدة مكاتب للتجنيد

اليونان

ألف جاسوس في ستة أشهر

اعتقلت الحكومة اليونانية فى الستة الاشهر الاخيرة نحو ١٠٠٠ جاسوس وتقول الصحف ان ايطاليا في رأس قائمة الدول المتجسسة فقد ارسلت الى اليونان فرقة كاملة من الجواسيس منذ اعلنت الحرب الحبشية

لجنة نقل الاثمار

اتينا في عدد اول امس على ذكر اجتماع لجنة نقل الاثمار الحمضية وتصريفها وقد علمنا اليوم ان هذه اللجنة بحثت التقرير الموقت للجنة النقل الفرعية التابعة لجنة الاثمار الحمضية وتصريفها وهذا التقرير الذي وضعه رئيس اللجنة المستر هري فيتالس، ويقع في ٦٢ صفحة، ويشمل جميع شؤون الاثمار الحمضية

وقد وافقت اللجنة العمومية على شروط اختصاص اللجنة الفرعية وهي كما يلي:

١ — طريقة ونفقات نقل صناديق البرتقال المعبأة من بيوت التعبئة او بيوت التعبئة المركزية

٢ — طريقة ونفقات نقل صناديق البرتقال من هذه الاماكن الى ميناء الشحن على الطرق او بالسكك الحديدية

ويشمل ذلك دراسة تسهيلات السكك الحديدية من جهة العربات والسقفات والعنابر، وسفر القطارات واجور الشحن وتفريغ عربات السكة في الموانىء ومسألة الطرق الرئيسية والفرعية

٣ — طريقة ونفقات وشحن البواخر في الميناء بالاثمار، بعد تفريغها من العربات ويشمل ذلك مسألة العتالة والتجريم والتفتيش والتخزين ومعاملة الاثمار في البواخر، وطريقة وضعها في عنابر السفينة

٤ — ترتيبات الشحن: ومنها اسماء خطوط وكالات البواخر، وكيفية تعيينها واجور الشحن الى انكلترا والموانىء الاوروبية، وكيفية تحديد هذه الاجور مع خصم اجور الشحن

٥ — نقل الاخشاب والمواد الاخرى اللازمة لصناعة الحضيات

٦ — شحن الاثمار سائبة، ويشمل ذلك دراسة نوع الاوعية

وقد تناولت اللجنة [illegible] هذه الشؤون، وشؤونا اخرى تتعلق بقضية المواعين سنأتي على ذكرها غدا. ثم تأجل الاجتماع لاستئناف البحث في هذه المسائل الى يوم ١٥ نيسان الجاري

اقتراح صادق

جاءنا ما يلي: قرئت في عموم جرائد فلسطين كلمات الاستنكار من كلمة «ارض اسرائيل» التي كثر ترديدها من محطة الاذاعة الفلسطينية، وبما ان هذه الصحف تعتبر بمثابة الوسيلة الوحيدة للدفاع عن القضية الفلسطينية والواسطة الوحيدة لمحاربة اللغة العبرية في فلسطين فلذلك يجب على هذه الصحف ان تمتنع عن نشر برنامج الاذاعة الفلسطينية احتجاجا الى ان تصلح الحكومة هذا الخطأ. وعسى ان يهتم اصحاب الصحف بهذا الامر

«شاب»

جدول الاثمار الحمضية

اعد رئيس مصلحة البستنة بمعونة اعضاء لجنة الاثمار الحمضية جدولا بجميع المعلومات المتيسرة عن هذا الموضوع. ويمكن لكل مصدر تهمه هذه المعلومات ان يحصل عليها بتقديم طلب بذلك الى رئيس مصلحة البستنة

اعمال البستنة في محطتي عكا وصرفند

لا يزال توزيع الاشجار المركبة والدوالي المطعمة جاريا باستمرار في محطة عكا. وقد وزعت في المشاتل بذور الاثمار الحمضية والتفاح والاجاص والسفرجل. وغرس الاصول مستمر. ووردت مجموعة من اصول الجوز من «ايست مالنج» وتم غرسها. وحتى آخر شباط الماضي تم تطعيم ١٦٠ الف دالية وستعرض هذه الدوالي في اقرب آن. والعمل جار في مد انابيب للسقي بحيث تشمل المشاتل الجديدة

وقد وردت الى المحطة التدرب على زراعة الاثمار الحمضية في صرفند غروس الاشجار المثمرة من جنوبي افريقيا واربعة من هذه الغروس حالتها حسنة. وزرعت الاشجار الحاجزة للهواء في المحطة من الرياح الغربية

عطلة المدارس

بدأت منذ امس عطلة المدارس الاميرية وستعطل المدارس الابتدائية اربعة عشر يوما، اما مدرسة الرشيدية والكلية العربية ومدرسة التمرين فستعطل ٢١ يوما

الذرة الصفراء

ثبت بصورة قطعية ان الذرة الصفراء لا يمكن زرعها كمحصول صيفي بدون ري بصورة تعود على زارعها بالربح في الاماكن الواقعة جنوبي خط يافا — القدس. على ان الذرة الصفراء غير المسقية تنتج في المناطق الشمالية نتاجا يعادل محصول الذرة البيضاء ان لم يفقه وكل طلب يتقدم الى مأمور الزراعة بحيفا بشأن بذور الذرة الصفراء يقبل بكل سرور.

موسم البرتقال وكمية الصادر

هناك اختلاف في الاراء بشأن كمية الاثمار الباقية التي يستطاع تصديرها وليس من المحتمل ان يتجاوز مجموع المحصول الستة ملايين صندوق. على ان هناك شكا في امكان بلوغ المجموع هذا الرقم.

نقل مدرسة

نقل الشيخ محمد الخطيب واولاده مدرستهم «مدرسة العلوم الاسلامية» من محلة ابي كبير الى عرب الجماسين الغربية قرب قرية صميل وسيبتدأ التدريس في هذه المدرسة يوم السبت القادم

استيراد الابقار

استورد خلال شهر شباط الماضي من الابقار الحلوبة ما يلي: ١٩٠ رأسا من المانيا، ١٦٠ رأسا من هولندا، ٧١ رأسا من سويسرا، ٦٠ رأسا من انكلترا وبلغ مجموع هذه الابقار ٤٨١ رأسا

داء الكلب

تفشى داء الكلب في جميع قضاء صرفند، وقد اتخذت الحكومة الاحتياطات اللازمة لمكافحته بعد خطره في القضاء

شجعوا مصنوعاتكم الوطنية

قائمة يافا الرابعة

فيما يلي القائمة الرابعة لاعانة منكوبي سوريا الشمالية وننشر تتمتها في عدد الغد، ونرجو اللجنة الذين تبرعوا ولم يدفعوا أن يبادروا الى امين الصندوق السيد عرفة للدفع:

تبرعات الشيخ مونس

مل	جنيه	
	٥	ابراهيم اكحيل
	٥	جميل بيدس
	٢	مصطفى اربان
	٢	جميل الجاسر
	٢	كامل العابد
	١	عبد الرحيم الجدلاوي
	١	الشيخ محمد ضمره
	١	محمد الريان
	١	محمود علي الحجاوي
	١	عطا ابو سثيته

تبرعات يافا

مل	جنيه	
	٥٠	خط الاثمار الحمضية العربي
	٣٠	جمعية التجارة التعاونية
٤٠٥	٤	عمال شركة السكب الفلسطينية
	٥	عبد الرحمن بامية
	٥	سليم الخوري
	٢	الشيخ راغب ابو السعود الدجاني
	٢	راغب الامام
	٢	محمود القنبرجي
٥٠٠	١	توفيق ابو غزاله
	١	الحاج محمد محمود دوله
	١	صبحي العزوني
	١	يوسف الصايغ واخوانه
	١	زكي عياد
	١	محمود عبد المعطي العار
٩٠٥	١٢٧	

«البقية تأتي»

حوادث السيارات

صدمت سيارة مجهولة الهوية غلاما يدعى بنيامين بن زغاري على طريق تل ابيب — ملبس، ولم تقف وتحريات البوليس مبذولة لمعرفة هوية السيارة!

احكام الصلح

حكمت محكمة صلح يافا على احمد حسنين احمد المصري بالسجن اربعة اشهر مع الابعاد لدخوله فلسطين مرتين بدون جواز سفر، وعلى سليمان محمد من مصر بالسجن شهراً مع الابعاد لدخوله فلسطين بدون جواز سفر. وعلى محمد بن نصرالله الرقب بالسجن شهرين لحيازته اشياء مسروقة. وعلى سليمان احمد ابو محسن بالسجن شهراً بتهمة الضرب

حوادث السطو

— سطا اللصوص على حانوت زفي كوشلوفتش بتل ابيب وسرقوا منه كمية من علب السجاير والشاي بما يعادل قيمته ١٢ جنيها والتحريات جارية.

— سرق من منزل فارس ابراهيم خليل من قرية صرفند مبلغ ٦ جنيهات وثلاث اسطوانات حاكي. ولدى قيام البوليس بالتحريات اللازمة قبض على اللص واسترجع الاسطوانات

— سطا اللصوص على مخيم احمد محمد احمد الكحال في ارض المد وسرقوا منه البسة قيمتها ١٠ جنيهات. وقد تمكن البوليس من القبض على السارق

(بقية المنشور على الصفحة الثانية)

النمسا

تغلب اليهود وسلامة اخلاق المسيحيين

تكلم الدكتور جورج جوجن رئيس جمعية الاتحاد الكاثوليكي للرجال في اجتماع عقدته عن المسألة اليهودية. ومما قاله: «ان الناس عندنا يخافون في بعض الاحيان خوفا عظيما عن هذه المسألة. اما نحن فاننا ننادي بكل صراحة واطمئنا اننا نريد ان نصل الى وضع الامور في نصابها الحقيقي. ولا نستطيع ان نتحمل تغلب اليهود» وقال الهر انجلر مستشار المجمع المقدس: هل تظنون ان الاسقف الذي يشكو من فساد الاداب عند المسيحيين يدافع عن نفوذ اليهود الذي يعمل على افساد الاداب؟ وهل من الواجب ان نقاتل بنوع خاص انه ينبغي في كل مكان مكافحة الفساد والانحلال ايا كان مصدرهما؟ ان خير ما يعمل هو ترك الارقام تتكلم!»

سويسرا

العمل لصنع اربعين طائرة عسكرية

قرر مجلس الحلف السويسري اليوم حذف مبلغ ٥ ملايين و١٠٠ الف فرنك سويسري من الاعتماد المخصص لتجديد الطيارات وتخصيصه لشراء ٤٠ طيارة عسكرية جديدة. وستصنع هذه الطيارات في سويسرا وكذلك محركاتها

الهند

اليهود يتاجرون بنكبات الشعوب واخلاقها

بدأت محكمة كلكوتا امس في نظر قضية مرفوعة على عصبة دولية لتقطير الكحول خفية وتقول جريدة الدبلي تلغراف ان معظم المتهمين الذين يبلغ عددهم ٣٨ شخصا هم من اليهود والارمن. وقد اختفى دافيد حزقيال احد المتهمين الرئيسين ولم يعثر البوليس له على اثر وكان يملك في ضواحي كلكوتا قصراً بديعاً وقد اكتشف البوليس فيه آلات للتقطير مجهزة بأحدث التجهيزات العصرية لصنع مقادير كبيرة من الكحول. ولم يكن الكحول يباع في الهند فقط بل في الشرق الاقصى كله ايضا ويصنع فيه الوسكي والكونياك ويباعان بصفة وسكي سكوتلاند وكونياك فرنسي. وامتدت اعمال هذه العصابة الى اوروبا. وقد صرح القاضي عند بدء المحاكمة ان اعضاء هذه العصابة من رجال الاعمال المعروفين في كلكوتا وربحوا ارباحا طائلة فاصيبت خزانة الحكومة من جراء ذلك بخسائر عظيمة.

بلجيكا

زوال الروح الشيوعي بعد الانتخابات

ظهر الاثر العظيم الذي احدثته نتائج الانتخابات الالمانية في بلجيكا في العناوين الكبيرة التي وضعتها الجرائد للاخبار المفصلة عنها. وقالت جريدة ليبر بلجيك الكاثوليكية ان من العجب ان نتائج الانتخابات في الاحياء الشعبية في برلين جاءت مؤيدة لهتلر. فاستنتجت من ذلك ان هذا الحي الشيوعي القديم قد زال شعوره من حياة الامة. وقالت جريدة انوال بلج ان نتائج الانتخابات حققت اعظم الامال التي كانت معلقة عليها. وان نجاح هتلر يعزى الى ان موضوع الاقتراع كان الشرف الالماني

دار للايجار

دار جميلة على شارعين كائنة بجوار صيدلية جدي شارع الحلوه بالعجمي يافا تحتوي على خمس غرف وصالون كبير وحديقة معدة للايجار والمخابرة مع فياض افندي الحاش بدائرة اجراء يافا ويمكن مراجعته شخصياً بخصوص التفرج عليها وعقد ايجارها

ضيوف بالعشرات!

غادر وارسو ٥٧ ممثلا للمؤتمر الطبي اليهودي العالمي الذي سيعقد في تل ابيب، وهم الان في طريقهم الى فلسطين، للاشتراك في وضع مقررات هذا المؤتمر — وربما ليقيمون في البلاد!

سكك الحديد العراقية

فهم من مصدر موثوق بصحته ان اتفاقية السكك الحديدية العراقية قد ابرمت وانها ستقدم الى مجلس النواب العراقي لدرسها. والمفهوم ان هذه الاتفاقية سيصدق عليها المجلس خلال الاسبوع القادم.

تحسين النسل في الحيوانات

تم انتخاب بعض الفحول في القرى لمسافدة اناث الحيوانات الموجودة في القرى نفسها خلال فصل السفاد الحاضر وقد اعطيت المكافآت لاصحاب هذه الفحول بمعدل ستة جنيهات فلسطينيا عن كل ثور واربعة جنيهات و٥٠٠ مل عن كل حمار وبلغ عدد الفحول المنتخب على هذه الكيفية اكثر من سبعين ثورا وثلاثين حمارا

مغنى. رقص. تمثيل. ضحك. تجدونه

في فلم ملكة المسارح

تقدمه ملكة الرشاقة

بديعة مصابني

هدية تمكنك من الحلاقة بلذة وراحة!

تلك هي

ماكينة الحلاقة «ايفر ـ ريدي»

ومعها موسى واحدة

مجاناً

ماكينة ايفر ريدي مضمونة عشر سنوات تتركب على بالضغط بدون قلاووظ ومعها شفرة ايفر ريدي [illegible]

إذا اشتريت انبوبة من صابون

«پالموليف»

للحلاقة

حينما تشتري انبوبة من صابون بالموليف للحلاقة أطلب من البائع ان يسلمك الهدية التي ترى رسمها هنا اعلاه وهي ماكنة «ايفر ريدي» مضمونة لعشر سنوات ومعها شفرة واحدة للحلاقة طراز «ايفر ريدي» مسقية ثلاث مرات ويمكن استعمالها شهراً

الوكلاء والمستودع العام: الشركة المصرية البريطانية التجارية

مصر: شارع سليمان باشا ـ الاسكندرية شارع طوسن

فرع فلسطين في بناية ميخا شوبلي شارع يافا — تل ابيب تلفون (١٠٦٢)

بشرى

قدمها الى اهالي حيفا وعكا والناصرة وطبريا

بقدوم سيد الافلام العربية الناطق

للاستاذ الكبير والفنان القدير مطرب الملوك والامراء (محمد عبد الوهاب)

بالاشتراك مع النجمة السينمائية الساحرة الانسة (نجاة علي)

الفلم الذي ينتظره اهالي حيفا وضواحيها الكرام بفارغ الصبر سيعرض في مدينة [illegible] العامرة بعد جهد كبير بذله الوكلاء مع اصحاب سينما عين دور لعرضه اسبوعا واحداً فقط ابتداء من يوم السبت الواقع في ٢٨ اذار الجاري حفلتان الحفلة الاولى الساعة ٦ والحفلة الثانية الساعة ٩ مساء تماما وبقية ايام الاسبوع كل يوم ثلاث حفلات الساعة ٣ و٦ و٩ تماما

انتهزوا الفرصة واشتروا تذاكركم من الان لانها محدودة ومنمرة

التذاكر تباع في محل السيد محمد سعد الدين ادريس ومن شباك السينما ليلا ونهاراً. الاسعار كالعادة

مطعم امية

ساحة الخمرة — حيفا

لصاحبه نعيم البيم

المطعم العربي الحديث الذي افتتحناه خصيصاً للحوم والنواشف والفول والحمص

نظافة، خدمة، لطف، اتقان، ذوق، مهاودة بالاسعار

زيارة واحدة تسركم فتعقبها زيارات!

السلطان عبد الحميد ???

اول فلم عن الملوك العثمانيين !!!

اول فلم عن الملوك العثمانيين !!!

يوم السبت ٤ نيسان
ثلاث حفلات كل يوم

يوم السبت ٤ نيسان
ثلاث حفلات كل يوم

سترى في سينما (مجدلور) فى تل ابيب

فلم عبد الحميد

مواقف رهيبة، غرام واقدام، هول وويل
بطش ورعب، جاسوسية رهيبة

فى الاسبوع القادم — انتظر التفصيلات

اول فلم سينمائى
يمثل عهد السلطان العثماني :
عبد الحميد الاول

تباع التذاكر فى محلات متعهدي الفيلم السادة
نقولا وفوته البورى
تلفون ١٥٨٢

الناصرة

الى البلدية

ذكرنا عدة مرات على صفحات هذه الجريدة انه يوجد بعض شوارع ملآى بالمياه القذرة المنصبة من بعض المنازل المجاورة، فينجم من جراء هذا كثرة البعوض وتفشي الامراض ووقوع المارة من الاهالي، فنأمل اهتمام البلدية بهذ الامر بان تولي احد موظفيها المراقبة هذه المسائل التى تجري كل يوم فتصيب المارين والواقعين ويتذمر منها الجمهور

ولا بأس ان يذهب احد موظفي البلدية ويرى بام عينه ذلك ويجري اللازم من مخالفات بتغريم المسببين لهذا. لا نريد اطالة الكتابة فى هذا الموضوع ولعل دائرة البلدية تحتاط للامر وتقوم بالقسط المطلوب منها فنرتاح من هذه الشكاوى

وفاة بسبب حروق

ذكرت فى رسالة يوم الاحد ان النار شبت في سيارة وان الفتى فيصل سليم اصيب بحروق خطرة. وازيد اليوم ان المسكين قد توفي عصر الاحد بعد معالجة طويلة وكان سبب الوفاة كثرة حروقه رحمه الله.

مباراة رياضية

جرت مباراة بكرة القدم مساء السبت الماضي بين مدرسة الحكومة بصفد ومدرسة الناصرة على ملعب الاخيرة وكانت النتيجة ان تغلبت مدرسة الناصرة باصابة واحدة ضد لا شيء

عطلة الفصح

قدم اساتذة وطلبة الناصرة في الخارج لقضاء عطلة عيد الفصح وحلوا بين اهاليهم وذويهم فعلى الرحب والسعة

حيفا

الجمعية المصرية

قدم اربعة اشخاص من اعضاء هيئة ادارة جمعية الاخاء المصرية فى حيفا استقالتهم من الجمعية على اثر اختلاف بينهم

ونحن نأمل ان تتم تسوية هذا الخلاف لتعود المياه الى مجاريها وخاصة لان سعادة قنصل مصر سيحضر الى حيفا في اقرب وقت

ممثلو الصحف

والمجلس البلدي

على أثر الكتاب الذي قدمه ممثلو الصحف فى حيفا يطلبون حضور جلسة البلدية اليوم والجلسات المهمة فى المستقبل ورد علينا من رئيس بلدية حيفا هذا الكتاب :

...مكاتب الدفاع ..بالاشارة للكتاب الموقع منكم ومن بعض مكاتبي الجرائد العربية بشأن طلب إباحة حضوركم جلسة المجلس البلدى في ٣١-٣-٩٣٦ آسف أنه ليس بالامكان عرض هذا الطلب فى جلسة اليوم بالنظر لانه غير داخل فى برنامجها. وعند تهيئة الوسائل اللازمة سينظر المجلس البلدي في أمر إباحة حضور جلساته فى المستقبل وتفضلوا..وقد اسفنا ممثلو الصحف العربية من حرمانهم حضور اهم جلسة في جلسات المجلس البلدي والتي امر الاهالي عليهم ليحضروها وسيكتب مراسلو الصحف الى المجلس البلدي بما يرونه مناسباً

دموع الحب
قريبا جدا فى حيفا

القدس

حفلة طلاب

اقام طلاب الصف الثانوي الاول في مدرسة صهيون حفلة تكريمية لبيت الاستاذ فؤاد النشاشيبي للاستاذ توفيق زخريا لمناسبة استقالته من المدرسة المذكورة، وقد حضر هذه الحفلة طلاب واساتذة المدرسة وبعض اساتذة المدارس الاميرية وتعين الاستاذ زخريا في قسم التحليل الكيماوي في ادارة الصحة العامة

حول قضية

استأنف الاستاذ حنانيا افندي حنانيا التحقيق في قضية الطبيبة اليهودية مرتا ميونكوفسكي المتهمة باجراء عملية اجهاض لاحدى اليهوديات . وقد احل اتمام النظر فيها واصدار قراره الى الغد والطبيبة المذكورة قيد التوقيف

مغنى ، رقص ، تمثيل ، ضحك تجدونه
فى فلم ملكة المسارح
تقدمه ملكة الرشاقة
بديعة مصابى

اعلان

بلدية حيفا

بموجب قانون بيع المسكرات لعام ٩٣٥ جئت معلنا عن طلب رخصة لبيع مشروبات روحية للبيع بالمفرق في محل « الاوتيل » على جبل الكرمل طريق البالوزا ماك عزيز بك ميقاتي بحيفا

ماري . ف . ابوث

ماذا تسمع اليوم

عن محلات السادة دجانى اخوان

يافا - تلفون ٧١٦

الخميس ٣ نيسان سنة ١٩٣٦

٧ر٠٠	صباحا تمرينات رياضية - عبد نعم مختا افندى
٧ر١٥	قرآن كريم - الشيخ محمد عكاشة
٨ر٠٥	ختام
١٠ر٠٠	اسطوانات
١٠ر٣٠	كمان منفرد - فاضل شوا
١٠ر٤٠	حفلة غنائية - عبد اللطيف عمر وفرقته
١١ر١٠	ختام
٢ر٠٠	مساء اسطوانات
٢ر١٠	سيد مصطفى وكورس - كفر غنيم
٢ر٤٠	النشرة الاخبارية والنشرة التجارية الاولى بالعربية
٢ر٥٠	ختام
٥ر٣٠	قرآن كريم - الشيخ على حزين
٦ر٠٥	حديث - أثر قوانين قدماء المصريين
٦ر٢٥	اسطوانات تركية
٦ر٤٥	اسطوانات
٧ر٠٠	النشرة الاخبارية والنشرة التجارية الثانية بالعربية
٧ر٣٠	رواية « عريس نفرمله » تأليف الاستاذ محمد شكري
٨ر٠٠	اسطوانات
٨ر٢٥	قصة « قيس وليلى » - الاستاذ فايد العمروسي
٨ر٥٥	ديالوجات فكاهية .. احمد شريف وسيدة حسن
٩ر١٠	حديث - هل النباتات تحس وتقاتل وتفكر - الاستاذ عبد العزيز عمر
٩ر٣٠	حفلة غنائية - رياض السنباطي
١٠ر١٠	ديالوجات فكاهية - احمد شريف وسيدة حسن
١٠ر٢٥	كورس اتحاد الموسيقى « الصراحة » تأليف حسين مظلوم
١١ر٠٠	حفلة غنائية - رياض السنباطي
١١ر٣٠	السلام الملكى - ختام

شجعوا المصنوعات الوطنية

عزيزي !
اسمع نصيحتي !!
حالا اذهب الى...
الطاهر
مستعد ان يقدم لك
جميع ما يلزمك
باسعار رخيصة

الصابون النابلسي الممتاز
مصنوع من الزيت النقى الخالص
ذائع الشهرة عبق الرائحة
يباع بالجملة في محلات
الوكلاء
السادة وردة وكباب - حيفا
السيد محمد مصطفى الجبشة - القدس
السيد عبد الله الصوراني واولاده - يافا
السيد محمد رفعت الاتوني - الشام

الدفاع ـ يوم الخميس في ١٠ محرم سنة ١٣٥٥ و٢ نيسان ١٩٣٦

صاحب الامتياز والمحرر المسؤول ابراهيم الشنطي

مدير الادارة شوكت حماد

رقم التلفون ١١٨٧

الدفاع

جريدة يومية سياسية مصورة

العدد ٥٦٨ ـ السنه الثانيه

ادارة الدفاع في عمارة حزبون شارع جمال باشا ـ يافا
العنوان البرقي: الدفاع يافا : ص . ب ٢٥٥

	عن سنة	عن نصف سنة
قيمه الاشتراك في فلسطين	١٥٠	٨٠
في الخارج	٣٠٠	١٦٠

اخبار محلات بوتاجي حيفا يافا والقدس

رسالة الاخرة ـ اخبار السماء

«ادفنوني وادفنوا الراديو معي وضعوا هيز ماسترز حول المقبرة»

عزيزي اميل

اكتب لكم رسالتي من الابدية، من اعالي السماوات. انني جالس في احضان الآلهة سعيداً ممتناً ولا اكتمكم الباعث الكبير على سعادتي . اني في وصيتي الاخيرة اعلنت لورثائي ان يدفنوا بجانبي صديقي ورفيقي المخلص راديو هيز ماسترز فويس كما يشهد بذلك الشعر اعلاه الذي كان احد البنود المهمة فيها فهكذا الان انام بالجسد مطمئنا بينما روحي ترفرف في عالم اللانهاية تنعشها انفاس هيز ماسترز فويس الطيبة وتنقل اليها الموسيقى الصادحة من الوطن الارضي اي من محطة القدس الجديدة اورشليم العلوية (السماء) . وكم ارى نفسي مديونا بالشكر لكم على هذه المنحة والهدية التي اتحفتموني بها فهي الشيء الوحيد الذي تمتعت به طويلا في الحياه ولا ازال بعد الممات اجد فيه اللذة الدائمة. واني ارغب اليكم ان تنشروا رسالتي هذه على صفحات الجرائد عندكم ليطلع عليها سكان الارض ويبادروا لان يدخروا لهم بشرائهم راديو من محلاتكم سعادة ابدية لا تفنى ولا تنقضي .

المخلص: محيي الدين

انها لمن بواعث الدهشة العظمى ان تستيقظ يوما باكرا وترى موزع البريد حاملا اليك مثل هذه الرسالة . فاول ما يتوجب عليك ان تذيع الشكر الجزيل لادارة البوستة التي تراقب حتى على ان تكون المخابرات مسهلة مع السماء وسكانها وهو منسوب بلا شك الى محطة الاذاعة الجديدة التي شرعت في العمل بترتيب فائق على اثر عقد اتفاقية غريبة مع الآلهة وارباب الغنى العلوي .

لقد تمت امانينا ايها المواطنون الكرام وتم نجاح المسعى في ان تكون بلادنا في قائمة المدن الراقية ومادامت هذه حالنا فقد صار من باب الضروريات الحصول على راديو هيز ماسترز فويس "His Master's Voice" افخر جهاز يسمعنا مختلف الاخبار التي لها مساس بمجرى حياتنا اليومية فنسير بذلك في اعمالنا على هدى ورشاد ولا نتخبط في ظلام دامس لا يجدي العمل فيه نفعاً

والان اذ قد اتضحت لكم حقيقة راهنة بالحصول على راديو بوتاجي فلا تؤخروا الشراء من يوم الى اخر ولا تحرموا انفسكم لذات وافراح سماوية . نعم ان سيارات بوتاجي تقوم في خدمتكم على الارض ولكنها تنقل اليكم وسيطاً قديرا يستجمع اخبار العالم باسره ويذيع انغاما من عالم الخلود فبادروا الى حجز راديو لكم من محلاتنا تدركون به معاني الحياة واسرارها الجميلة. حتموا على ان يكون الجهاز ماركة هيز ماسترز فويس His Masters Voice فانه اثمن راديو في العالم . زوروا محلات بوتاجي في

حيفا
قرب البوسطة

يافا
امام سراى الحكومة

القدس
تحت البنك العثمانى

NEW LIFE FOR ANY RADIO IN RCA TUBES

Advt. No. X-1058 — Size 2 cols. x 7"

زوروا
محلات
بوتاجى

زوروا محلات بوتاجى في حيفا قرب البوسطة
وفي يافا أمام سراي الحكومة

الوكلاء القدس: غوردن بوتاجي. اللد: سليم ومحمد الخالدي. غزه: الحاج عبد الرؤوف البورنو. نابلس : عادل التميمي. طولكرم: حسن القدادي الرملة: زبانه اخوان

اطلبوا كتاب الدليل الامين في الصحة والمرض تأليف الدكتور شكري بوتاجي معروض في محلات بوتاجي بحيفا وثمنه ٢٥٠ ملا

تداوي حدث لشفاء التعقيبة الحادة (حرقه البول) والمزمنة والنقطة العسكرية بمدة اسبوع

بحبوب الغونوفاكس Gonovax

تجهيز الدكتور S·M·K رئيس شعبة الامراض الزهرية في نانسي ـ فرنسا

ان آفات المجاري البولية والتناسلية المنتشرة في هذه البلاد انتشاراً هائلا والتي لها اثرها السيء والمحسوس في قطع النسل او تشويه المولودين قد دعتنا الى وضع المستحضر المسمى (غونوفاكس) ويجب ان لا يخفى ان اكثر الامراض انتشاراً في هذه البلاد هو حرقة البول او التعقيبة التي لا بد لسريانها وانتقالها من وجود احد امرين :

١ـ المناسبات الجنسية المشبوهة

٢ـ تلوث العضو التناسلي بالافرازات والمواد القيحية الحاملة لعامل التعقيبة ومما هو جدير بالذكر ان كل آفة لا تعقبها المداواة الباكرة لا شك انها تصبح مزمنة وان آفات المجاري البولية وخاصة منها التعقيبة هي من الافات التي ازمانها وطول مدتها يجعل شفاءها صعباً وعويصاً فان استعمال الغونوفاكس اسبوعا واحداً يكفي لشفاء التعقيبة الحديثة الانتقال ولكن كلما تأخرت مدة التداوي اصبحت مدة الشفاء اطول واصعب .

والحالة التي لا تزال البشرية تئن من وطأتها هي : انقطاع النسل ، واسبابه غالبا اهمال مداواة التعقيبة لان عامل هذه الافة السريع الانتقال الى الخصى حيث يستولي على مولدات الحوينات المنوية فيقتلها فيصبح المرء عقيما اي مقطوع النسل واحياناً يتوضع عامل هذه الافة على المفاصل فيسبب الم المفاصل وكثيراً ما يتوضع بطريق السراية في العين فيسبب عمى العين (ان لم تعقبها المداواة) بل وكثيراً ما تكون سبب هدم العائلة وخراب صرحها المشيد حيث هنالك كثير من الرجال المتزوجين وغير المتزوجين من تهوي به شهوته فترقعه في مثل هذه الافات ولايلبث هو بدوره ان ينقلها الى زوجته المسكينة فتصبح العدوى منتشرة بين الزوجين وحينئذ اما ان يصبح النسل منقطعاً واما ان تلد الزوجة اولاداً مشوهي الخلقة وكثيراً ما يلد الطفل اعمى (ان لم تسعفه المداواة)

وهذا ما [illegible] ونحذر شباب هذه البلاد من الوقوع به وذاك للاسراع باستعمال حبوب الغونوفاكس الذي يطهر المجرى البولي فيمنع حصول هذا المرض . كما اننا ننصح النساء المصابات باستعمال حبوب الغونوفاكس لان لمواده خواص عجيبة في قطع السيلان القيحي وحرقه البول بمدة لا تزيد عن اسبوع واحد .

فوائد هذه الحبوب : يقتل جميع الميكروبات الموجودة في اعضاء التناسل . يزيل الالم عند التبويل . يمنع التشنجات والانتفاظات الليلية فيسهل شفاء قروح المجرى البولي وفي الاجمال بين جميع الادوية التي يستعملها الاطباء الاخصائيون لا يوجد مادة اقوى واسرع من الغونوفاكس لشفاء التعقيبة او حرقة البول والنقطة العسكرية وفوق ذلك فانه اذا اخذ حبة او حبتين من هذا العلاج قبل المناسبات الجنسية فانه يكون واقيا من الاصابة في الاحوال المشبوهة

وكل علبة تحتوي على تعليمات مفصلة عن كيفية الاستعمال . (احذروا التقليد) الوكلاء في فلسطين: يافا شارع بسترس رقم ـ ٢٥

مستودع الادوية الوطنى الفلسطيني قيالة وصباغة

الانقلاب الحديث في عالم الطباعة

ستشاهدونـــه

فى

مطبـــــــعة

الدفاع

التجـــــارية
اكبر استعداد طباعي عصري

والتجربـة اكبر برهان

(مطبعة الدفاع ـ يافا)

حبوب أورشيتونين

اختراع حديث لتقوية الاعصاب وتجديد الشباب

علاج حيوي كيماوي لمعالجه الشيخوخة التناسلية والعنانة وضعف التناسلية
ان افضل العلاجات في معالجة هذه العلة المضنية هو ما بني على تقوية جهاز التناسل الحقيقي في الرجل هذا العضو الذى ثبت منذ زمن ليس بالقريب أنه عدا عن افرازه الحوينات المنوية (سبرماتوزوئير) له مفرز داخلي خاص يؤثر في أحوال الشخص النفسية وفي نموه الجسماني وفي قواه العصبية ، وأن العنانة والضعف التناسلي تعود معظم أسبابهما الى نقص هذا المفرز وهو (الهرمون التناسلي) الذي لا يزال العلم الخاص يجهل حقيقته ولكنه يعرفه حق المعرفة باثاره ، فالمفرز أو (الهرمون) اذن مادة نجهل جوهرها وإنما نستدل على وجودها بتأثيرها وفعاليتها وذلك بواسطة التجارب والاختبارات العديدة على الحيوانات ولا سيما القرد الكثيرة الشبه بالانسان ، فاذا ما نفذت هذه المادة الجوهرية التي يتوقف عليها حسن قيام الاعضاء التناسلية بوظيفتها ، كان على الطبيب المداوي أن يعوض للبدن ما يقوم مقامها ويفعل فعلها. هذا ما اتجهت اليه أفكار الاطباء الاخصائيين باعضاء التناسل منذ أمد بعيد وقد توالت جهودهم وتتابعت تحرياتهم الى أن توصلوا (بفضل الاختبار في الحيوانات) لاقتطاف ثمرة مساعيهم بايجادهم جواهر كيماوية حيوية تؤثر في الجهازين العصبي والتناسلي معاً فتقوي هذا وتنبه ذاك ، فاصبح العالم يجد أمامه اليوم هذا العلاج الحديث الذي أسموه (أورشي تونين)ويستدل على مفعوله من اسمه ومعناه (المقوي الخصوي)

وأن فائدة هذا العلاج الثابتة علمياً وعمليا فهو يقوي الخصية على عمل الحوينات المنوية وينبه الجهاز العصبي . ففائدته إذن مضاعفة : يزيل العنانة ويقوي الباه وعدا عن هذا وذاك ، ونظراً لان العنانة والضعف التناسلي هما مرضا الشيوخ ومرض الذين يبكرون في شيخوختهم ويهرمون قبل أوانهم من الشباب المنهمكين فقد أضيف الى (الاورشي تونين) جواهر أخرى من خاصتها تقوية الدم ليكون هذا صالحاً لتغذية الخصية والجهاز العصبي

و يطلب من مستودع قياله وصباغه فى يافا

مستودع الادوية الوطني الفلسطيني ـ ٢٥ شارع بسترس ـ يافا

يافا – يوم الجمعة في ١١ محرم ١٣٥٥ – الموافق ٣ نيسان ١٩٣٦

صاحب الامتياز والمحرر المسؤول ابراهيم الشنطي
مدير الادارة شوكت حماد
رقم التلفون ١١٨٧

الدفاع

جريدة يومية سياسية مصورة

العدد ٥٦٩ – السنه الثانيه
ادارة الدفاع في عمارة حزبون شارع جمال باشا – يافا
العنوان البرقي : الدفاع يافا : ص . ب ٢٥٥

	عن سنة	عن نصف سنه
قيمة الاشتراك في فسطين	١٥٠	٨٠
في الخارج	٣٠٠	١٦٠

وزارة المستعمرات تدعو وفدا عربيا من فلسطين للمفاوضة. بلاغ رسمي وقبول رؤساء الاحزاب الفكرة. تعقد الموقف الدولي واجراءات بريطانيا

بل ارض العرب

نحن فى أزمة لكننا نستطيع الخلاص

تتحمل الصحافة العربية تبعة تهاون الاحزاب واستكانتها ، فتنزلق الى المناقشة والجدل مع الصحف اليهودية . هذه محطة إذاعة القدس حذرنا منها، ونستطيع الان إثبات مقالات التحذير ، فما أجدى ذلك ، بل كانت النتيجة أن تلقينا صورة فوتوغرافية اليوم من مراسل القدس فيها بعض الزعماء الى جانب الرسميين الانكليز. كأنما قصد هذا التحدي، أو كأنما بلغت القضية الوطنية من الهزل حداً أصبح فيه حضور مثل حفلة هذه المحطة أمراً عادياً، لاشائبة عليه ولا غضاضة

وأراد الله ، وانزلق لسان المذيع اليهودي الى تلك العبارة الشوهاء التي تنطوي على أخبث الطوايا والنيات في استملاك هذا البلد ، فكانت الصيحة التي رددت صداها أنحاء البلاد . هل كان أولئك الزعماء إذن مصيبين في حضورهم حفلة هذه الكارثة هذه النكبة. هذا المعقل اليهودي الجديد الذي بنيناه، وأسسناه، من أموالنا وبايدينا؟ ألم يكن الاليق بكرامة البلاد على الاقل الاعتذار عن الحضور اذا لم يكن الرفض؟

في عبارة « ارض اسرائيل » معنى يدركه ستة عشر مليون يهودي انتشروا في العالم ، اذ يحسبون هذه البلاد العربية الصميمة بدأت تخسر لونها هذا، مهزومة أمام طلائع الصهيونية. فيها غذاء لامل مريض ، ظل سنوات مجروح النفس ، لانه لم يستطع ، رغم كل ضروب الدعاية ، والقوة ، واسناد السياسة له — قهر أمة وإذلالها. بل نكص على عقبيه أمام كبريائها الوطنية . أمام إبائها . أمام تلك الروح المستمدة من أمجاد أسلافها وسوف لا يستطيع اليهود اكثر مما استطاعوا ، فمن مصلحتهم أن لا يثيروا حقد هذه الامة عليهم ، وأن لا يستفزوها

ارض اسرائيل ! بل ارض العربية. بل ارض العرب وحدهم ، رغم الحكم الاجنبي الذي يخضعها له. واذا ابى اليهود إلا تحقيقاً لذلك الحلم فليستعدوا لتجربة قاسية. ان كل شيء يهون على النفس إلا حرمة الوطن فما تهون. وسواء ظاهرهم الانكليز او سواهم من دول اوروبا، اولم يظاهروهم ، فان العرب سوف لا يتركون بلادهم قبل ان تتركهم هي في بطنها شهداءها . لقد دفع آباؤهم لها اثمان الخلاص والحرية ، وهم ايضاً على استعداد لنقد الثمن كله مرة ثانية. كفوا. إذن، عن محاولات تنطوي على ايام عابسة ، وظروف لا يرتاح لها اليهود انفسهم

لم نجد على الارض شعباً من الناس ناكراً للجميل مثل هذا الشعب . في اوروبا يضطهدونه ، ويذلونه ، ويعبثون به ، كراهة منهم له. وهنا هو البادي بكل هذا العدوان الخبيث. ولولا ذلك لاستطاع ان يعيش معنا في حرية وتسامح، لا يشهدهما في بلاد الغرب . لكنه جاء ليس لاجئا، كما يجب ان يكون ، بل غازياً ورادا الجميل بسيء . نسي معاملة العرب لليهود الذين أقاموا هنا مئات السنين . نسي تلك المروءة ، وقاده اللؤم إلى اعلان ما لن يتحقق، ولو اجتمعت اوروبا كلها علينا نعم ، لا نصمد لها، لكننا مع ذلك لا نسلم مفاتيح بلادنا قبل ان نسلم الارواح وبعدئذ يستطيع اليهود ان يقولوا « ارض اسرائيل » !

نعود الى تبعة الاحزاب في هذا كله . من الآن واجب أن نعتقد: لا « عدالة » أوروبا ، ولا المواثيق ، ولا « صداقة » الانكليز ، هي التي تنقذنا . كذلك سوف لا ينقذنا العرب والمسلمون. إنما الذي ينتشلنا من الهوة العزيمة وحدها العمل وحده . الاقدام على اقتحام السبيل السوي الوحيد. بعدئذ لا بأس أن نطلب عون العربية والاسلام . بل مجرد أن يرانا العرب والمسلمون عاملين على حفظ هذه البلاد لهم ، نداء يسمعهم صوت الرجولة المأزومة تكاثرت حولها الذئاب ، لا صوت النائحات النادبات ، طالبات المساعدة المادية ، والمعنوية

إذن في اعناقكم يارجال الاحزاب ، ويا شباب البلد ، أمانة الوطن الكبرى. ان نومة اخرى تدوم سنتين معناها وصول ماء الطوفان الى الاعناق ، عندما يصعب العمل، أو حتى الحركة . إذن في اعناق الذين لا يرضون بما دون مقام الزعامة، في أعناق كل رجل وامرأة في البلاد، أمانة تاريخ عظيم يوم كانت عشرات الالوف من كرائم الخيل تنطلق وحيدة في وديان هذه البلاد وسهولها، رافعة عن ظهرها فرسانها الذين استشهدوا في سبيل بقاء فلسطين عربية ، أرضاً ، وسماء .

وسائل يقول : وكيف الخلاص ، فلا يكون الجواب إلا : اعمل ! وفي العمل تنطوي التضحية ، والاقدام ، والنية الخالصة . في أيدينا حل القضية على اهون ما يكون لو نتنازل عن معاملة خصومنا فقط . مجرد هذا الموقف يفلسهم ، ويربح مصارفكم ، ومصانعكم ، ومتاجركم مجرد هذا الموقف يجعل اليهود في أزمة مضوض تعلمهم كيف أن فلسطين العربية لن تصبح « أرض اسرائيل » وشيء من قوة الارادة، كما رأيت ، يكفي للانقاذ ، فمن من يتقدم؟

ضم ، ايها الشعب ، احزابك هذه في امتحان، فمن اجتازه فقد اثبت الكفاءة. ومن احجم، او قصر، انبذه واطرحه، ان الوقت لا يعنى بما تحسب. ساعات المريض لا تذهب في العادة بين الجدل، والنظر، والخديعة!

ابراهيم

في كلمات موجزة

راهب تاييس

قصة تاييس موضوع حي ، لايموت إلا بموت الانسانية

كانت راقصة في الاسكندرية. عابثة، تنثر حولها ابتسامات رواد المسرح ، رواد جمالها . هؤلاء الذين يتظاهرون لفتياتهم بالاخلاص، والوفاء ، وهم الناشدون أجساماً، ولذات فقط . فاذا ذبلت نضارة الوجه ، والصبا الفاتن ، أعرض أولئك المتاجرون، الى بضاعة جديدة

وانسل من الصحراء كاهنها، وقادته القدم الى الاسكندرية، والى دار تاييس، فدخل عليها وهي في أفتن منظر . ناداها باسم « الخلود » أن تصحبه الى الصحراء، الى العبادة ، الى الله . هناك تذوق نعمة الحياة التي لا تفنى: « وما الفائدة ياتاييس، حين يذبل هذا الجمال . انك تنشدين الخلود . تعالي إذن الى الصحراء ، الى حيث نعيش نحن . »

الخلود ! لم يكتبه الله للناس . ولو كان، لتغيرت صفحة البشرية . لكان عالمنا غير ما نرى . لكنه ضاع علينا . وضاع على النساء بوجه خاص . هذا الاسم طرق سمع تاييس فبهرها وزانت بينه وبين الغناء في الاسكندرية .وحارت وبعد تفكير ، قررت الرحيل ، والى الصحراء، حيث يؤكد الراهب ان الخلود هناك ، وارف الظل

ها هي الراقصة بين العذارى ، لابسة مسوح الراهبات . ها هي تتصل قليلا قليلا بالملأ الاعلى . انها الى الصلوات الكثيرة اسبق الاخوات . ضاع وجه الاسكندرية، الذي سيذبل قريبا فينفض من حوله كل معجب من هؤلاء التجار، رواد اللذة البهيمية . ومكانه اليوم وجه الصحراء، وجه الصومعة. هادئ التقاسيم، مشتاق الى النور الذي يسبغ على هذا الكون جمالا رائعاً لا يراه إلا المؤمنون

ومرضت تاييس . تاييس الراهبة . لا تاييس الراقصة. وضعوها على السرير، في رفق . ومرضت معها نفس الراهب، فهبطت الى دنيا الشهوة والمادة. جاء إليها يخاطبها في غرائزه. جاء اليها بكلام تاييس الراقصة، العابثة، لا تاييس التائبة، الطالبة الخلود في عالم غير هذا العالم الذي تعيش فيه بعيدة عن رجال الاسكندرية، عن تجار النساء . وناداها في نفس الانسان الذي تخلق منه الشهوة مخلوقا ارعن ، مهتاجا، لا يرى من الدنيا إلا نفسه ، فانقلب على الفور حيواناً ، له صورة الحيوان في وجهه ونفسه . وصعدت نفس المريضة الى الخلود ، فكانت الرابحة، وكان هو الخاسر!

كم في الدنيا أمثال تاييس ، وأمثال راهبها . تستطيع أنت في نفسك أن تحصي آحاداً ، وغيرك يستطيع أن يعد عشرات

موضوع حي لايموت !

« الباحث الصغير »

جولة قارىء

تعليقات سريعة

سبب الازمة

من سنتين والاقلام تكتب عن الرخاء المصطنع الذي تغنى به اليهود، والحكومة. وكانت تقول أن حالة هذا البلد كلها غير طبيعية . وليس بعيداً أن تجتاحنا الازمة. وتجتاح اليهود على شكل أقسى . مع ذلك استمرت الحكومة على سياستها في حشد المهاجرين بعشرات الالوف. كأنها تتعمد التعجيل بهذه الازمة الاقتصادية

أما الازمة السياسية فلا تحدث الحكومة عنها . إنها بها اعلم . لكن الذي نقوله في كلمة ان ميزانية الامن العام تكبر كل عام. وان هذا دليل التخوف من حوادث لا يعلم نهايتها غير الله؟

طبيعة الرأى العام

شغل قاتل ابن لندبرغ البرق لم يعدم في الوقت الذي كان محدداً لاعدامه ولم يبد على الرأي الاميركي العام سورة من الغضب لتأجيل تنفيذ الاعدام . مع انه كان كالمجنون يوم وقع الحادث. ولو تسنى له القبض على متهم ، وليس القاتل نفسه، لمزقه . بل جاء اليوم الذي تقدم فيه رجال ونساء يطلبون تخفيف العقوبة على موبتهان القاتل . ما اسرع ما يتقلب هذا « الرأي العام ». فمن بركان ينقلب فجأة الى قطعة من ثلج ! وهو في اميركا مثله في انجلترا وفرنسا والهند والصين، وسائر بلاد الدنيا

المتاجرون بالنكبات

في محكمة كلكتا « الهند » قضية دولية على ٣٧ متهم من اليهود والارمن. فان هؤلاء، مع شركائهم في خارج الهند، خرجوا على القانون بانشاء مصانع لتقطير المسكرات وبيعها الى الجمهور. وقد درت عليهم هذه التجارة ارباحاً طائلة، ومن المنتظر أن تقسو المحكمة في قرارها.

لكن الشيء الذي يسترعي النظر في الموضوع أن يتخذ اليهود لهم مهناً قائمة على نكبات الناس، واستغلال وجوه النقص والضعف فيهم . انهم بين تاجر مسكرات ، وصاحب حانات ، ومدير مسارح ، ورجل ربا — وامثال هذه الحرف التي لا تعيش إلا اذا كان في البلاد رذيلة وانصار لها . من أجل هذا ترى السخط عليهم عاماً في المانيا، وبولونيا، ورومانيا، والنمسا، وانكلترا الى حد كبير. ومؤسف أن تحشد بريطانيا منهم مئات الالوف في هذه البلاد المقدسة !

على من التبعة

باع الشاب حسن الربعي ، من قرية بطا التابعة للخليل ، قطعة ارض له ، وكأكثر الذين باعوا اراضيهم لليهود طير ثمنها حالا . وتحت وطأة الحاجة سرق من عمه سلمان جنيها ونصف الجنيه — فأصبح سارقا . وبعد تسوية في تسديد المبلغ ، اقدم الشاب وهو وعمه في عزلة عن الناس ،وفي طريق بعيد— على عمل مستنكر. فخنق عمه ،والقى به في خندق وهكذا أصبح البائع قاتلا .

لسنا ندري ظروف الحادث تماما . لكن الاقدام على هذه الفعلة شيء كثير، وبادرة خطرة في انقلاب الاخلاق . والذي يصون اخلاق الفلاحين ان تحفظ الحكومة لهم اراضيهم ، وان تقوم الهيئات الدينية ببث التعاليم السامية بينهم. فلا الحكومة قامت بواجبها، ولا الهيئات. كل منها مشغول مع الاسف !

الوزير اليهودى الحاقد

اكثر القراء لا يعلمون ان لتفينوف، رئيس الشئون الخارجية لحكومة السوفيت، يهودي فهو الى حقده على العالم كيهودي، فيه قوة الهدم الشيوعية التي لاتبالي إلا ببث تعاليمها المحطمة . هذا الرجل يوجه الان سياسة روسيا توجيهها خطراً ، ضاراً بالسلام . وربما ينتهي هذا التوجيه الى حرب عالميه كالتي وقعت من قبل . فيجد الحاقدون على البشر مجالا للتنفيس عن احقادهم كما وجدوا في كل الحركات الهدامة من كارل ماركس الى تروتسكي!

ذكريات عن الايطاليين

كلما أمعن الايطاليون في القاء قنابلهم على مدن الحبشة وقراها بالاطنان، فكرت بأولئك الجرحى كيف احوالهم، وباولئك الذين تنشقوا الغازات الخانقة، أو شوهت وجوههم الغازات المحرقة الكاوية . هؤلاء الابرياء ، شيوخا ونساء وأطفالا ، لا يجدون أحداً يعتني بهم ، فيموت اكثرهم، ويعيش من يعيش منهم في علة دائمة ، أو تشويه لا يزول. إنها فظاعة وبربرية

وصادف ان اطلعت على كتاب تركي مصور نشر قبل الحرب فرأيت صورة مؤثرة لحوادث طرابلس سنة ١٩١١. عشرات من النساء يسوقهن الايطاليون الى التعذيب ، وغير التعذيب مما يصفع المدنية على وجهها القبيح الكالح . وعشرات من الرجال يسوقهم الجند الى المشانق . قلنا بعد هذا : غير كثير على الايطاليين ما يقترفونه الان في بلاد النجاشي. والفرق هو أن وسائل الهلاك صارت في هذه المدنية أشد فتكا ، وأبشع نتيجة !

مشاهدات صغيرة

الغيبة !

منذ ثلاثة ايام «انحط» على فلسطين من عل – طبقاً للارقام الرسمية – ١١١٩ « ابن حلال » ... من المهاجرين « الشرعيين » على ظهر الباخرتين « كوشيوسكو » الروسية الحمراء ... و « جليليا » ... « المسخراء ! »

وامس الاول وصلت على ظهور البواخر « كوستيشكو » و« جيروزالم » و « رومانيا » أفواج اخرى يبلغ عدد عاطليها « وعاطلاتها » ٨٠٠ من الجنسين!

وفي هذا اليوم نفسه قالت لنا « هابوكر »، الاصلاحية « المعفرته »، نقلا عن جريدة يهودية اخرى ، ان البطالة قد انتشرت بين العمال اليهود انتشاراً فظيعاً ، واصبح العمال العاطلون يملأون شوارع تل ابيب ، ثم قالت:

« ومما يذكر ان بعض يهود المانيا كانوا جالسين في احدى مقاهي تل ابيب، فوجدوا مهاجراً المانيا يحمل متاعه فقالوا كلهم: هاهو غبي آخر »

ابن غبية ... تستحق « بالامانة » ضرب القبقاب :

– وهي « المسز » ... قوة الاستيعاب...

عطاءات !

مطلوب تقديم عطاءات عن توريد الاشياء الاتية لمقر القيادة العليا للجيش اليهودي في ... سرداب « الهستدروت » في تل ابيب :

١) ٥٠,٠٠٠ بدلة عسكرية مبطنة من الداخل بالنوع « الخاكي » يكوز لونها الخارجي « هستدروتي » او « اصلاحي » ... او حتى « اغودات اسرائيلي » ... « مفيش » فرق !

٢) ٥٠,٠٠٠ بندقية ... من ماركة « ت.هـ.ر.ي.ب » !

٣) ٥٠ مليون خرطوشة من نوع الشرانبل ... ماركة « جو – تو – هل »

٤) ٥٠,٠٠٠ « ذرة » من ذرات الشجاعة والاقدام والمغامرات ... ماركة « الفتوات » !

وتقدم العطاءات داخل مظاريف مختومة باسم مدير التشهيلات العسكرية الادون « آساف » !

ويجب ان يتعهد من يرسو عليه آخر عطاء بتوريد هذه الاشياء كلها في ظرف شهر واحد من تاريخ قبول عطائه « طبق الاصل »

الامضاء
« آساف »
مدير التشهيلات العسكرية
والمحرر موقتاً في « دافار »

وقد علمت انا من « مصدر ثقة » ... ان الاشياء كلها ستورد في موعدها المحدد ، ما عدا « الذرات » الواردة في الفقرة (٤) ، فان هذه يتعذر وصولها الى مقر القيادة العليا الا متأخرة عن الساعة ١٢:

— من ... ظهر يوم القيامة ...

الاحسن !

بينما كانت « الولية » المدعوة « الزعامة » تشرب الشاي على موائد الحكومة في « محطة بابل المصريه » ...، وبينما كان مجلس بلدية القدس يفتتح جلسته، لا باسم الله، وإنما بما تيسر من . . اللغة العبرية — بينما كان ذلك يجري ، كان سكان تل ابيب — كما قالت هآرتس — قد تجمهروا أمام أجهزة الراديو يسمعون اللغة العبرية من « المحطة » . . « الارض اسرائيلية » فلما لفظت اول كلمة بهذه اللغة من المحطة سالت دموع الشيوخ . . . اليهود « من فضلك » !، وبدأوا يصلون لله ، ابتهاجاً بالراديو اليهودي :

وإذا سالت الدموع ابتهاجاً
من عيون (الادون).. ياقلب فاحزن
هو قد نال في فلسطين « راديو »
باح للناس بالغرام وأعلن
يا محط البراق ، يا مهد عيسى
اعلنا الآن . . أن كوهين (فرعن)
إبه جولييت ، يا حبيبة ، قومي
فنذير الهلاك في الناس أذن
. . .
اغفري لي، فقد كذبت . . استريحي
إن شاي الحكومة اليوم أحسن . .

« مشاهد »

انكلترا

موعد حفلة تتويج الملك ادوارد

اعلن المستر بلدوين اليوم في مجلس العموم ان حفلة تتويج الملك ادوارد ستكون في مايو سنة ١٩٣٧ اما اليوم فسيعلن عنه فيما بعد

لفائدة القراء

معلومات طريفة مفيدة عن الجراد

غارة لفلسطين تكون من شواطئ البحر الاحمر

تنتشر عادة في فصل الربيع من كل سنة اشاعات عن غارات الجراد لفلسطين ومنشأ هذه الاشاعات في الغالب نزوح الذباب المجنح (الطيار) في ذلك الوقت من كل عام وقد جرت اخبارية عن غارة جراد ظهر انها كانت سربا طائرا من طير اللقلق (ابو سعد)

وزيادة على ذلك قد يحتمل ان تسمى الجنادب التي تعيش على محصول ما جرادا، ولذلك من المستحسن وصف الجراد ومصدره حتى تزول اسباب الجزع ولاجل تقديم الاخباريات الصحيحة فيما لو حدثت غارة حقيقية من الجراد

ماهو الجراد؟

الجراد نوع من الجندب يتجمع اسرابا في احوال خاصة وظروف غير معلومة تماما ويزحف في الدور الاول من نشأته او عندما يصبح حشرة قادرة على الطيران. وفي حالة عدم تجمعه يعيش عيشة الجندب المنفرد. ففي مصر وسوريا والعراق وقبرص وفلسطين نوع من الجراد يعيش عيشة الجندب هذه ويوجد في سوريا والعراق نوع من الجراد المراكشي يعيش مثل الجراد الحقيقي مشكلا اسرابا زاحفة ونفس هذا النوع من الجراد تعيش افراده في فلسطين منفردة عن بعضها البعض

ويوجد في فلسطين نوع ثالث من الجراد البلدي يعرف بالجراد الزحاف لا يتجمع في الغالب مع انه حاول ذلك في العام الماضي. ويتجمع هذا الجراد بصورة منتظمة في بلدان آسيا وشرقي روسيا وهناك نوع آخر من الجراد قريب من هذه الفصيلة تعيش افراده عيشة انفرادية وقد اجتاح السودان عدة مرات في السنوات الاخيرة. قادما من مناطق افريقيا الاستوائية. وهناك نوع آخر من الجراد يعرف بجراد الهجري يكثر في مصر وفلسطين ويتجمع هناك ولا يتجمع هنا. اذن يمكن القول انه لا يوجد في فلسطين نوع متوطن من الجراد من طبيعته التجمع. والجراد المخيف المعروف بجراد الصحراء والذي يجتاح فلسطين وشرق الاردن من وقت لآخر في فترات تتراوح بين العشرة والاحدى عشرة سنة ليس متوطنا في هذه البلاد ولكنه يأتي كمغير. وقد غار هذا الجراد على فلسطين سنة ١٩١٥ ومن سنة ١٩٢٧ الى ١٩٣٠ ويغير ايضا على سوريا والعراق واليمن والمملكة السعودية وتركيا ومنذ مدة طويلة وجد طريقه الى اوروبا حتى وصل فينا

كيفية التمييز

ويمكن تمييز هذا الجراد بمنتهى السهولة اذ انه ينتقل باسراب وهو اما ان يكون ذا لون اصفر لامع وذا اجنحة منقطة او احمر اللون حسب استعداده للتبييض والذباب المجنح (الطيار) الذي يظن انه جراد له اجسام طويلة دقيقة بنية اللون واجنحته شفافة غير منقطة

معالجة الغارة

ومنذ اربع سنوات اتخذت اجراءات دولية لمعالجة مشكلة الجراد فقام في البلاد التي يغير عليها الجراد او يفرخ فيها علماء اخذوا على عاتقهم درس حياة وطبائع الجراد ودرس اسباب تجمعه وطرق حصره وجعل مركز هذه الجهود الدولية بالاتفاق العام لندن حيث تحال وتنسق جميع المعلومات وتوزع الاخبار الواردة من الاماكن المختلفة الى جميع الذين يهمهم الامر. لذلك تجمعت لدى هذا المركز معلومات كثيرة عن هذه الحشرة التي تمد آفة الانسان منذ اصبح مزارعا

وفي زمن من الازمان كان على المزارعين ان يتوقعوا غارة الجراد اما الان فقد اصبح توقع غارات الجراد بمقاومته في مواطنه اذا ثبت ان الجراد ينتشر في مساحات صغيرة تتوفر فيها اسباب تكاثره. فاذا ما عرفت هذه المواطن اتخذت الاجراءات اللازمة لملاحظتها ومنع انتشار الجراد منها

وقد ظهر ان احدى العوامل الرئيسية لتجمع الجراد هي شدة الازدحام بين الجنادب التي حينما يكثر عددها تتخذ التجمع والزحف عادة لها

ويمكن تمييز هذا الدورليس من طبيعة الحشرة فحسب ولكن من شكلها ولونها أيضاً. وقد اثبتت التجارب انه يمكن في المختبر تغيير طبيعة الجنادب للانفراد او التجمع حسب الارادة وذلك بتغيير ظروف معيشتها.

انتشار الجراد

ذكر آنفاً لون جراد الصحراء أصفر لامع حينما يكون متجمعا ويبقى حين يكون منفرداً. والبلاد الفلسطينية لا تحتوي على مراكز لانتشار الجراد ولكن كما قلنا سابقا يأتيها الجراد مغيرا من الخارج

ان مراكز انتشار الجراد التي تؤثر على فلسطين توجد على شواطئ البحر الاحمر ولا تزال امكانية وجود مثل هذه المراكز في المملكة السعودية قيد البحث

ولا تحدث غارات الجراد الا في غضون الاشهر الاربعة الاولى من السنة اي من كانون الثاني الى نيسان ولحد الان لا نعلم عن غارات حدثت في الصيف او الخريف.

ويعتمد نجاح غارات الجراد على فلسطين على الظروف السائدة على شواطئ البحر الاحمر وفي المملكة السعودية ايضا فاذا خفقت الغارة في المكان الثاني يحتمل ان تجتاح فلسطين غارة صغيرة ولكنه من الضروري لنجاح غارة ما مثل غارة ١٩٣٠ وجود مواصلة بين مكان التفريخ ومكان آخر في بلاد العرب

ويجتمع ممثلو البلاد التي تكابد آفات الجراد مرة كل ثمانية عشرة شهرا لدرس الحالة وبحث المشاكل التي تؤثر على اعمالهم وسيجتمعون في هذه السنة في القاهرة بناء على دعوة الحكومة المصرية لهم.

مغنى. رقص. تمثيل. ضحك. تجدونه
في فلم ملكة المسارح
تقدمه ملكة الرشاقة
بديعة مصابني

حفلة تقليد وسام

جاءنا برنامج الاحتفال بتقليد سمو الامير عبد الله وسام ج س م ح الذي عين لتنفيذه اليوم السابع من نيسان الحالي. وسيكون الاحتفال عسكريا في ميدان التدريب ازاء معسكر الجيش العربي. وسيشترك في هذا الاحتفال كوكبة من فرسان قوة الحدود، ومشاة الجيش العربي، وجوقة الموسيقى ويشترك ايضاً سمو الاميرين طلال ونايف والمندوب السامي وقائد الجيش العربي وقائد قوة الحدود ورئيس الحكومة واعضاء المجلس التنفيذي وغيرهم. وقد وافق سمو الامير والمندوب السامي بعد الانتهاء من مراسيم تقليد الوسام على زيارة معسكر الجيش العربي حيث تقدم القهوة.

اجتماع رؤساء القبائل

جاءنا من عمان ان بعض رؤساء وزعماء القبائل عقدوا اجتماعا وبحثوا فيه وجوب العمل لضم شرق الاردن لسوريا إلا انهم لم يتخذوا قراراً نهائيا بذلك.

عيادة في عمان

سيفتتح النطاسي المعروف توفيق عز الدين بك، عيادة له في عمان... والدكتور ممن اشتركوا في الثورة السورية، وكان صغير السن اذ ذاك. فنتمنى له التوفيق.

تقرير للوفد المفاوض

ارسلت الكتلة الوطنية تقريرا سياسيا الى الوفد المفاوض واشار هذا التقرير باسهاب الى الاحوال الحاضرة

البارودي في بكركي

زار بكركي النائب فخري بك البارودي وقابل هناك غبطة البطريرك وتحدث اليه في الشؤون الحاضرة عقب ما اشيع عن قضية الاقليات

الدواء الذي يزيل دمامل القدمين بسرعة عجيبة ولا يشعر الانسان باي الم عند استعماله في كافة الالام فائدتها اكيدة في كل ما ينشأ في القدمين بتأثير الاحذية الضيقة. لا يؤثر على القدمين بأي ضرر كالذي ينتج من تأثير قطع الدمامل او استعمال المواد الكاوية

Dr Scholl's Zino-pads

يطلب دواء الدكتور شول المربع من المركز الرئيسي « فريمان وبين » شارع جوليان — القدس ومن الصيدليات المهمة

الى الرأى العام

شاهد عيان يصف فظائع الايطاليين

عودة العمال السوريين من ميادين القتال

لوكيل « الدفاع » في حيفا:

شاءت الظروف ان نجتمع امس الى واحد وعشرين شخصا من السوريين وصلوا الميناء قادمين على الباخرة « داسيا » من مصوع وكانوا يحاربون في الاريتريا مع الجيش الايطالي ويقومون بعدة اعمال اخرى هناك. وقد ادلوا الينا باحاديث كثيرة منها:

خدعنا شخص في سوريا يدعى « جمجم » — وهو احد القائمين على اموال الطليان هناك — بان نعمل جنوداً في الجيش الايطالي لمحاربة الاحباش لقاء اجر يتقاضاه كل منا وهي مبلغ ١٦ فرنكا في اليوم عدا اكلنا ولبسنا وحاجاتنا الاخرى

وقد ذهبنا ١٤٠ شخصا من سوريا بعد ان اغرانا « جمجم » بالوعود — الى الاريتريا في يوم ١٧ ايلول فخدمنا هناك مع الجيش الايطالي بتمهيد الطرقات وتنظيم السير، ولم نر مسالك اوعر وأشد من مسالك الحبشة فضلا عن الحر ورداءة الطقس وما ان مر على اشتغالنا شهر واحد حتى ذقنا جميع انواع العذاب وقد اعطونا بعد نهاية الشهر فرنكين لكل عامل مع ان المتفق عليه ١٦ فرنكا هذا فضلا عن رداءة الطعام والتعب. وها هي حالتنا امامك كما تراها. (وقد كانت حالتهم مؤسفة وكانوا يلبسون قبعات ممزقة وملابس رثة)

واخبرونا انهم كانوا يهددون بالقتل في كثير من الاحيان وقد استطاعوا الوصول الى هذه البلاد بعد ان يئس منهم الطليان. وانبأنا احدهم، وهو احمد اسماعيل، ان جنود الطليان هناك كثيرة لا تحصى بالاسلحة والمعدات الحربية الكاملة ثم قال ان الطليان يحاربون الاحباش بدون شفقة ويتناولون فيهم ابشع تنكيل

هذا ما حدثنا به ٢١ شخصا حضروا المعارك الايطالية الحبشية

وفي هذه الحوادث والاحاديث عبرة لكل من حدثته وتحدثه نفسه بالعمل للطليان، والمصالح الاجنبية على اختلافها

عرض فلم ايطالي بذيء

وقد وصلت الباخرة « جاليليا » وقد عرض فيها فلم ايطالي يمثل المغاربة وهم في اتجاهات مختلفة. والمؤذن وهو يؤذن بصوت بشع — الامر الذي سخر منه من في الباخرة. وعرضت ايضا بعض مناظر قذرة للمغاربة في حالات لا يفعلها أحط البشر فكيف بالمغاربة المسلمين.

— وهكذا يبلغ الحقد والتعصب بايطاليا

حادثان خطيران
لمستمعي الراديو في القدس

٣٠ اذار — : اول يوم لافتتاح محطة الاذاعة في فلسطين
٣٠ اذار — : اول يوم لافتتاح المختبر الجديد وغرفة عرض

بارتز ابشتين — اذاعة راديو

بناية الدكتور صوفر، شارع هاـوليل (شارع بن يهودا سابقا)
وسعة محلنا ساعدتنا على جعله خير مختبر عصري في جميع اقطار الشرق الادنى ونحن قادرين على تعهد جميع انواع قطع الراديو، وتصليحها بسرعة فائقة مع الاتقان الفائق وجهاز الراديو الذي تملك، يستطاع اصلاحه وتحسينه بقطع النظر عن نوعه، او بلده، او مصدره
وغرف العرض عندنا تحتوي، دائما، على كميات كبيرة من احسن آلات الراديو وامتنها: ركا، فكتور، فلكو، زامر، ستارن اند ستارن ارلين، الخ. — احتواءها على، كميات تباع بصفقات وجهاز الراديو الذي تملك، يقبل عندنا بأقل من سعره بدلاً من راديو جديد باسعار معتدلة
وانت تستطيع ان تجد انواعاً كثيرة من اوعية الراديو، وملحقات أخرى من مختلف الآلات في مخزننا

معمل البلاط الوطني
لاصحابه ابو شندى وفياض
لصنع بلاط الشيمنتو على جميع الالوان
بلاط ممتاز، متين، مجرب من كافة المهندسين والمقاولين
المعمل قرب جامع حسن بك — المنشية: يافا — فلسطين

في سينما عين دور بحيفا
ابتداء من يوم السبت القادم الواقع في ٤ الجاري تعرض الرواية الهائلة:
شنغـاي
وهي رواية بوليسية سرية وقعت حوادثها في بلاد الصين. يمثل اهم ادوارها
شارل بوييه ولوريتا يونغ

الدواء الشافي للبواسير

ان التجاريب العظيمة التي قام بها اشهر اطباء المانيا لمكافحة داء ال[...]
قد اعطت نتائج باهرة. وقد اكتشف احدهم الدواء الشافي وهو:
ركتو — سيرول
واستعماله يزيل الحكاك والالام
ولا يوجب اجراء اي عملية
اريحوا انفسكم من هذا الداء فقط باستـ[...]
ركتو — سيرول
الوكلاء: مستودع الادوية الوطني الفلسطيني — ٢٥ شارع بستـ[...]

انبوبة كبيرة مجانا
من معجون اسنان الدكتور وسـ[...]
تعطى لكل من يشتري بمئة ملفرشة اسنان الدكتور وست المـ[...]

الهدية السنوية الخامسة عشرة للدكتور وست
معجون الاسنان مع الفرشة بمئة مـ[...]
الوكلاء: وكالة حلبي التجارية
القدس: ص. ب ٣٠٦

المسكب العربي اليـ[...]
والفابريكة الميكانيكية لصاحـ[...]
محمد صالح عطية
شارع يافا — القدس بجوار مطحنة الجلاد
استعداد تام. لتركيب وتصليح جميع انواع الموتورات. للسيارات بمقاييس مختلفة، طواحين، مكا[...] ماكنات للثلج والكازوز
اخصائيون فنيون يقومون بكافة ما يلزم بدقة وعناية، اسعار منـ[...]
لا تقبل المزاحمة، الدفع بالتقسيط
زيارة واحدة
تثبت نجاح الاعمال العربيه الوطنـ[...]

بشرى عظيمة
واعلا[...]
مطعم الظريفية
لصاحبه جورج حداد
الطعام الشهي
المأكل[...]

نعلن لعموم زبائننا الكرام اننا قد اجرينا تخفيضا كبيراً على اصناف[...] مطعمنا الذي ذاع صيته في مصر وسوريا ومختلف الاقطار العربية لا[...] المأكولات واتقان الطهي، وتعدد الاصناف التي لا يضاهيها فيها احد[...] واننا قد عزمنا على السهر والاشراف بنفسنا على الطهي واختيار اصناف[...] بالهمة والنشاط المشهود لنا بهما من عهد قديم.
وقد خفضنا اسعار الخضروات من ٣ غروش الى ٢. اللحومات[...] من ٤ غروش الى ٣ غروش. يفتتح المحل من الساعة ٧ صباحا الـ[...]
فنأمل تشريفكم لتتحققوا من لذة مأكولاتنا واتقان طهيها.
والتجربة أكبر برهان

شجعوا المصنوعات الوطنية

صفوة ما يحمله بريد الشرق والغرب

في عالم الدوائر الخفية

اصابع الجاسوسية الايطالية تعبث بوحدات الاسطول البريطاني

سبع قطع بين مدمرات ونسافات تتعطل محركاتها بأساليب غريبة

روما تخشى الاسطول ولذا قررت اجراء تمرد وتحريض فيه

تكررت حوادث تعطيل محركات سفن الاسطول البريطاني في الاشهر القلائل الماضية، وكتبت عن ذلك الصحف الانكليزية، فمن ثلاث منها وهي «الصنداي دسباتش» و «الديلي ميل» و «نيوز ريفيو» ننقل الى القراء ما يلي:

«المحرر»

السفن تتعطل والبحث جار ؟

قالت «الصنداي دسباتش»:

ما هي حادثة اخرى من حوادث تعطيل السفن البحرية البريطانية قد وقعت امس (٢٢ الماضي) وتعد هذه الحادثة هي السابعة من نوعها في الاشهر القلائل الماضية

ولقد استعلمت «الصنداي دسباتش» ليلة امس من وزارة البحرية عن هذا الحادث، فقيل لها «ان هنالك اشتباها في ان التعطيل الذي طرأ على المدمرة (جريفين) وقع بفعل فاعل، عن تعمد واصرار.

اما هذه المدمرة فلم تمض الا ايام قلائل على انزالها الى البحر في حوض (بارو ـ ان ـ فرنيس) من احواض شركة فيكرز ـ آرمسترونغ

وقد فهمنا ان دائرة الاستخبارات التابعة للاميرالية تبذل اكبر الجهود في التحري عن الفاعلين، تساعدها في ذلك دائرة «اسكتلانديارد»

ولم يصدر بعد بلاغ رسمي عن ماهية هذا التعطيل الجديد، وانما يقال ان الاميرالية قد حزنت اشد الحزن لهذا التعطيل...

وزارة البحرية يدخلها الجواسيس!

وقالت «الديلي ميل»:

فهمت جريدتنا «الديلي ميل» ان هنالك تحقيقات تجري حول الظروف التي مكنت الجواسيس من ان يغيروا على وزارة البحرية البريطانية في «وايت هول» في يوم العطلة الاسبوعية

اما ما حدث فيمكن تلخيصه في ان غرفة التصوير الفوتغرافي لم تكد تفتح صباح يوم الاحد، ويدخلها الموظفون حتى ريعوا لما شاهدوه من الادلة على ان الغرفة قد اغير عليها في الليل فاسرعوا بتطيير الخبر الى دائرة «اسكتلانديارد» فاستدعت هذه اليها في الحال مخبريها التابعين «للفرع الخاص» ـ فرع التجسس ـ وهم من اقدر الرجال المدربين على امور الدولة السياسية (اي الجاسوسية!) وكانوا في منازلهم فجاءوا على عجل، وبدأوا بالتحقيق بمعاونة رجال المباحث الجنائية

وفي الاميرالية شبكة من الممرات عثر هؤلاء المحققون في ممر منها على بعض آثار المغيرين، على مقربة من مكتب اللورد الاول للاميرالية، الذي ثبت ان الجواسيس دخلوا اليه من احدى نوافذه بعد ان حطموها، ومن هذا المكتب استطاعوا ان يتسللوا الى غرفة التصوير الفوتوغرافي

وبعد مراجعة ما في الغرفة من الصور على القوائم المعمولة لها اتضح ان هنالك صورة منقولة من موضعها الذي كانت فيه في اليوم السابق

وقد اخذ المحققون بصمات اصابع المغيرين ولكن لا يمكن الجزم الآن بان هذه البصمات ستؤدي الى معرفة الجواسيس

خوف الانكليز على الاسطول!

وتحت هذه القطعة نفسها نشرت الديلي ميل ما يلي:

استفهم النائب المحافظ المستر بوثي من رئيس الوزارة عما اذا كانت الحكومة البريطانية لمناسبة اشتداد الازمة الدولية الحالية ستسرع في استرجاع الاسطول البريطاني من البحر الابيض المتوسط فقال له الرئيس «انني لست مستعدا لاعطاء اي معلومات عن تحركات قوى صاحب الجلالة»!

المدمرة (فيلوكس) ماذا جرى لها؟

وقالت مجلة «نيوز ريفيو»:

في احد ايام الاسبوع الماضي قامت الليدي ايفانس قرينة الاميرال السر ادوارد ايفانس فامتطت القطار الى شاطهام، وهناك كسرت زجاجة من النبيذ على سارية الغواصة الجديدة المسماة «غرامبوس»

وفي هذه الحفلة التي اقيمت من اجل انزال هذه الغواصة الى البحر كانت السلطات قد احتاطت للامر اشد الاحتياط فلم تسمح لأحد من غير المدعوين «ببطاقات خاصة» من الاقتراب من «غرامبوس» وعينت لهؤلاء امكنة خاصة جلسوا فيها وكان العنيف اذا اراد الابتعاد عن موضعه يمنع من ذلك ولكن في ادب ولباقة

ذلك لان المدمرة «فيلوكس» كانت قبل ذلك بيوم واحد قد عطلت بفعل فاعل ودمر فيها المحرك الكهربائي الذي ينزل الالغام الى البحر ويقذف بها بعيداً عن المدمرة باربعين ياردة لتغوص بعد ذلك في الماء متجهة الاتجاه المطلوب

والنسافة (كمبرلاند) ماذا صنعوا بها؟

وتبلغ المدمرة «فيلوكس» العاشرة من عمرها وكانت قد اصيبت بما استلزم ادخالها الى حوض شاطهام الجاف للتصليح.

وكانت هناك، على مقربة منها، النسافة «كمبرلاند» التي سبق لها ان عطلت هي الاخرى بفعل الجواسيس في وقت واحد هي والبارجة «رويال أوك» والغواصة «اوبرون»

سترابولجي يتهم ايطاليا وحدها

ولقد تكرر مثل هذا العمل في سفن اخرى في احواض «ديفونبورت» وفي ذلك سئل اللورد سترابولجي (القومندار كينورثي سابقا) وهو من رجال البحر المشهورين فقال:

«انني اظن، لا بل واكاد اجزم بان هذا التعطيل الذي يطرأ على سفن الاسطول البريطاني انما هو من عمل الجاسوسية الفاشستية الايطالية واؤكد لكم تمام التأكيد ان الشيوعيين لا دخل لهم في هذا الامر... لاسباب جلية واضحة.

منها ان موسكو لا تريد بالبحرية البريطانية إلا ان تقوى وتشتد حتى تستطيع بذلك ان تولي ميثاق عصبة الامم ما يستحقه من التأييد

ان الشيء الوحيد الذي يخيف ايطاليا ويرعبها ويقض مضاجعها هو الاسطول البريطاني.. فالايطاليون لا يتمنون على الله شيئا اكثر من تعطيل هذا الاسطول

اننا نعرف ان المؤسسات الايطالية الفاشستية قد بذلت جهود الجبابرة لتحريض الرجال الذين يعملون في القوى العسكرية في عده بلدان ضد حكوماتهم فيجب علينا نحن هنا ان نهب وان نحترس»

الجاسوسية البريطانية تزداد وتقوى!

ثم استطردت «نيوز ريفيو» تقول:

انيط تتبع هؤلاء الجواسيس الاجانب بالدائرة «م. أ. رقم ٥» وهي دائرة التحري الخاصة بالجيش والاسطول، وتعد من ابرع دوائر التجسس في العالم اجمع، ومع هذه الدائرة تشترك في العمل دائرة «اسكتلاند يارد» بواسطة رجالها التابعين «للفرع الخاص».

ومما يدلك على ان بريطانيا العظمى مصممة على ان تزيد نشاطها في اعمال التجسس ان مجلس العموم قد اجاز في الاسبوع الماضي زيادة ٥٠ في المئة على مخصصات «الخدمات السرية»!

بريطانيا لن تجوع

ولم تنس حكومتها الدروس القاسية التي تلقتها الغواصات في الحرب العظمى وهي لذلك تبذل الجهود الآن في تزويد البلاد الانكليزية بكميات هائلة من الاطعمة، تكفيها اذا حوصرت سواحلها في الحرب المقبلة

وطبقا لهذا المشروع الجديد بدأت الحكومة تشيد في معظم الموانىء الرئيسية مستودعات شاسعة للحبوب وللاطعمة المثلجة، وفي هذه المستودعات سيكون ما يكفي البلاد كلها لعام كامل من المواد الغذائية، واهمها القمح والطحين واللحوم

واعدت العدة بهذا المشروع ايضاً لتزويد الاهالي بما يلزمهم من الزيت والفحم، والهمة مبذولة الآن في انشاء مصانع لانتاج لحوم الخنازير المجففة وغيرها من اصناف اللحوم وستشرف على هذه المصانع لجنتان هما لجنة الخنزير ولجنة الحليب

ولقد اعدت لجنة الدفاع الامبراطوري مشروعا لصرف المواد الغذائية للناس يوميا، كما تصرف هذه المواد للجنود ويمكن تنفيذ هذا البرنامج في لحظة واحدة بعد صدور الاوامر بذلك

وفي الاحياء الفقيرة من البلاد كلها، سيشرع في الحال في تشييد مستودعات الاطعمة المثلجة، وبذلك تخف وطأة البطالة في هذه الاحياء!

«الدفاع» فالى الغد...

اقصد

محل

نجيب القطان

تجد احسن

انواع زيت الزيتون للمونة

والسمن الحلبي الحديدي

الممتاز

III

ماركة

كامل هيكل

اعلان

صادر من محكمة صفد الشرعية

تقدمت الينا مضبطة موقعة من مختار ووجوه قرية الخالصة تتضمن ان عيشة بنت حسين بن يوسف الابراهيم من اهالي القرية المذكورة توفت منذ عشرين سنة تقريباً وانحصار ارثها بولديها حسين وحسن من زوجها المتوفي قبلها سليمان الموسى لا غير انحصاراً شرعياً قانونياً ولا وارث للمتوفية المذكورة غير من ذكر فمن له اعتراض على هذه المضبطة ان يراجع المحكمة الشرعية بظرف شهر من تاريخه ١ ـ ٤ ـ ٣٦.

قاضي صفد الشرعي

مصلحة الاذاعة اللاسلكية الفلسطينية

يوم الجمعة في ٣ نيسان ١٩٣٦

٥٫٣٠	«مساء» نشرات
٥٫٣٥	حديث الاطفال بالعربية
٥٫٥٠	بزق منفرد لمحمد عبد الكريم.
٦٫٠٥	سمر ساهر مع فرقة استوديو الاذاعة (برئاسة جميل عويس)
٦٫٣٠	منولوجات فكاهية بالعربية ـ رفقي وعبد الله.
٦٫٤٥	اسطوانات اوروبية
٧٫١٥	حديث بالانكليزية
٧٫٣٠	عود منفرد واغاني ـ الشيخ محمود صبح
٧٫٤٥	«انا وانتم في الاذاعة» حديث بالعربية لحسن صدقي الدجاني
٧٫٥٥	نشرة الاخبار بالانكليزية والعربية والعبرية
٨٫١٠	برنامج عبري
٨٫٥٠	اسطوانات اوروبية
٩٫٠٠	موسيقي انكليزية
٩٫٤٠	اسطوانات اوروبية ١٠٫٣٠ ختام.

ماذا تسمع اليوم

عن محلات السادة دجاني اخوان

يافا ـ تلفون ٧١٦

الجمعة ٣ نيسان سنة ١٩٣٦

٩٫٠٠	صباحاً قرآن كريم ـ الشيخ محمد عكاشة
١٠٫٠٥	حديث في التدبير المنزلي
١٠٫٣٥	اسطوانات
١١٫٠٠	قصة بوليسية ـ بيت سهل سالسبوري لفيليبس اوبنهيم ـ
١١٫٣٠	ختام
١٢٫٣٠	مساء حفلة موسيقية ـ اوركسترا متولي عبد الرحمن
١٫٠٠	منولوجات فكاهية احمد حلمي
١٫١٥	حفلة موسيقية اوركسترا متولي عبد الرحمن
١٫٤٥	منولوجات فكاهية ـ احمد حلمي
٢٫٠٠	حفلة موسيقية ـ اوكسترا متولي عبد الرحمن
٢٫٣٠ ـ ٢٫٤٠	النشرة الاخبارية والنشرة التجارية الاولى بالعربية
٢٫٥٠	ختام
٥٫٠٠	حفلة موسيقية ـ الفرق الموسيقية الملكية
٥٫٣٠	حديث الملائكة في مصر د الاستاذ سيد البشلاوي
٥٫٥٥	كمان منفرد ـ سامي شوا
٦٫٣٠	حديث الى الاطفال ـ بابا صادق
٧٫٠٠	النشرة الاخبارية والنشرة التجارية الثانية بالعربية
٧٫٣٠	حفلة موسيقية ـ رباعي العقاد
٨٫٠٠	قرآن كريم ـ الشيخ محمد رفعت
٨٫٥٥	حفلة موسيقية ـ رباعي العقاد
٩٫٢٠	حفلة غنائية ـ سعاد زكي وفرقتها
١٠٫٠٠	حديث السلطان الغوري ـ صاحب العزة ابراهيم بك جلال
١٠٫٢٠	حفلة غنائية ـ سعاد زكي وفرقتها
١١٫٠٠	السلام الملكي ـ ختام

السبت في ٤ نيسان سنة ١٩٣٦

٧٫٠٠	صباحا تمرينات رياضية ـ عبد المنعم مختار افندي
٧٫١٥	قرآن كريم ـ الشيخ محمد عكاشة
٨٫٠٥	ختام
١٠٫٠٠	حفلة موسيقية ـ فرقة الراديو الشرقية
١٠٫٣٠	اسطوانات مختلفة
١٠٫٤٠	حفلة غنائية ـ صالح عبد الحي وفرقته
٢٫٠٠	مساء ـ اسطوانات
٢٫٤٠	النشرة الاخبارية والنشرة التجارية الاولى بالعربية
٢٫٥٠	ختام
٥٫٣٠	قرآن كريم ـ الشيخ علي حزين
٦٫٠٥	اسطوانات
٧٫٠٠	النشرة الاخبارية والنشرة التجارية الثانية بالعربية
٧٫٣٠	اسطوانات
٨٫١٠	مساء حديث اجتماعي ـ الاستاذ عبد العزيز البشري
٨٫٤٠	مساء حفلة غنائية ـ محمد صادق وفرقته
٩٫٣٥	بيانو منفرد ـ مدحت عاصم
٩٫٥٥	منولوجات فكاهية ـ حسين ابراهيم
١٠٫١٥	حفلة غنائية محمد صادق وفرقته
١١٫٠٠	السلام الملكي ـ ختام

كلمة العدد

حكومة فلسطين تشجع المعرض الصهيوني على حسابكم يا عرب هذه البلاد ...!

هل علم العرب ان كل كتاب يرسلونه في بريد حكومة فلسطين يطبع بختم خاص فيه تشجيع للمعرض اليهودي ؟ وهل علموا ، قبل ذلك ، ان على النقود التي يتداولونها الحرفين الاولين لعبارة « ارض اسرائيل » ؟

أجل ، هذه هي الحقيقة المؤسفة . ما شأن الحكومة والتدخل في رسائلنا، وكتبنا،حتى تدمغها بعبارات تشجيع المعرض اليهودي ؟ أليس في هذا خروجاً على الحق ، وانتقاضاً لمصالحنا ؟ لقد استخفت حكومة فلسطين بنا . وظهرت يهودية اكثر من الوكالة اليهودية نفسها !

يا عرب هذه البلاد ! حبذا ، حبذا ، لو نستعمل فقط عبارة « سوريا الجنوبية ». ان هذا الاسم فيه أمل ، وقوة ، وحق . ضعوا على كتبكم ورسائلكم هذه العبارة التي حفزتكم اليها حكومة فلسطين مشجعة المعرض اليهودي على حسابنا ، وطابعة عبارة « ارض اسرائيل » على نقودنا !

وصول بعثة المقاصد الخيرية واستقبالها

وصلت صباح امس بعثة مدارس جمعية المقاصد الخيرية وعلى رأسها الاستاذ عبدالله مشنوق من مصر الى محطة اللد وقد استقبلها في المحطة المندوبون عن : النادي الرياضي الاسلامي ، وجمعية الشبان المسلمين ، وكشافة اللواء الجنوبي ، وعدد كبير من رجال الثغر بينهم ضيف فلسطين الاستاذ سامي بك الصلح رئيس محكمة الاستئناف العليا في بيروت ، وفضيلة الاستاذ عبد القادر المظفر ، والاستاذ بهاء الدين افندي الطباع . وركبوا السيارات الكبيرة الى يافا ، وقصدوا جمعية الشبان المسلمين ، وبعد استراحتهم القى الاستاذ المظفر خطاب ترحيب قيم ثم تكلم السيد عزمي الدباغ مرحباً، فرد الاستاذ عبدالله المشنوق بكلمة بليغة. ثم زاروا مستشفى الدكتور فؤاد بك الدجاني ، ومنه الى نادي الرياضي الاسلامي فشربوا المرطبات وألقى السيد رشاد بيبي كلمة ترحيب باسم النادي ، فرد عليه الاستاذ فؤاد القاسم مدير مدرسة عمر الفاروق التابعة للمقاصد بكلمة طيبة وتبعه الاستاذ حسن القاضي مدير ادارة المقاصد بخطاب رائع ، وخرجوا من النادي الى بيارة الوجيه زهدي افندي الجبين في بيت دجن تلبية لدعوته ، وبعد ان تناولوا انواع الحلوى على مائدته والتقط المصورون عدة مناظر للمدعوين وغادرونا الى القدس فأهلا بالاخوان وعلى الرحب والسعة

ارض اسرائيل

حذفها وحمل الصحف اليهودية

حذفت محطة الاذاعة عبارة « ارض اسرائيل » واكتفت بذكر الحرفين الاولين منها . وقد احتجت الصحف اليهودية على ذلك قائلة ان هذا العمل نتيجة مباشرة لحملة الصحف العربية

وقالت دافار ان اليهود لم يحتجوا على استعمال اسم « فلسطين » فلماذا احتج العرب على استعمال اسم ارض اسرائيل!

وحملت دوارها يوم في مقالها الرئيسي بشدة على موقف الحكومة وقالت ان عبارة « ارض اسرائيل » ستبقى ملء الاسماع والابصار لانها تدلل على هذه البلاد التي هي ارض اسرائيل لا ارض اسماعيل » .

والذي نقوله للصحف اليهودية انها تتجنى كثيراً ، وان نهاية التجني غير سارة . هذه بلاد عربية ، والاليق بكم ان تطلبوا رحمة اصحابها لا ان تستفزوهم!

تعديلات في نظام الحكم

علمنا ان تعديلات هامة ستجري في نظام المحاكم في فلسطين وخصوصا في مسئلة جباية الرسوم اذ يعين امين صندوق اعلى في القدس واربعة مساعدونه في القدس وحيفا ويافا وتل ابيب ، ثم يعين جباة رسوم في كل محكمة يراجعون المساعد في كل مدينة كبيرة .

وقد ارسلت اسماء اربعة اشخاص الي وزارة المستعمرات لتصديقها على تعيينهم

هذا العدد

ضاق نطاق عدد اليوم عن استيعاب ما لدينا من المحليات وبرقيات فنعتذر للقراء

ترقية في محلها

رقي السيد حسني السراج مساعد مأمور اجراء يافا الى درجة اعلى اعتباراً من اول نيسان . والسيد حسني احمد الشبان الذين يؤدون اعمالهم بهمة ونشاط فنهنئه ونتمنى له دوام التقدم والنجاح

على الصفحة ٦
بقية الاخبار المحلية
اقرأ قصة العدد ايضاً

دار للايجار

دار جميلة على شارعين كائنة بجوار صيدلية جدي شارع الحلوه بالعجمي بيافا تحتوي على خمس غرف وصالون كبير وحديقة معدة للايجار المخابرة مع فياض افندي الحاش بدائرة اجراء يافا ويمكن مراجعته شخصيا بخصوص التفرج عليها وعقد ايجارها

تهريب طريف

يقطع الصحراء عبثا

... وهذه حيلة جديدة طريفة من حيل اليهود لا تخطر على بال غيرهم . قصها علينا مطلع نرويها الى القراء لطرافتها وغرابتها:

يسكن الاسكندرية رجل يهودي عزم على دخول فلسطين بأية وسيلة كانت وبعد تفكير طويل في السبيل الذي يؤدي الى ذلك استقر رأيه على ان يخترق الصحراء الى الحدود الفلسطينية ،ومشى الى ان وصل محطة « رمانة » ومنها ركب القطار الذاهب من فلسطين الى مصر فوصل القنطرة ، وهو الاسلوب الثاني الذي نظمه

وما كادت قدم السائح الشريف تطأ ارض القنطرة حتى اخذ يعرض نفسه امام بوليس الحدود وموظفي الجوازات ليخدعهم بأنه يحاول الهرب الى الديار المصرية . وفي ظنه ان البوليس في حال القاء القبض عليه والسؤال منه عن بلده واخباره البوليس انه فلسطيني الاصل يعيده هذا على نفقة الحكومة الى فلسطين وقد قبض البوليس عليه فعلا وسأله عن بلده فأعلمه انه مقدسي الاصل ويريد الهرب الى مصر . لكن هذه الحيلة لم تجز على البوليس المصري ومأموري الجوازات فدققوا في السجلات التي لديهم فعثروا على اسمه وهنا لم يسعه الا الاعتراف بالحقيقة وقص على رجال البوليس حادثته فاعتقلوه وسيقدمونه الى المحاكمة !

محطة الاذاعة

تعلن مصلحة الاذاعة الفلسطينية ان الشيخ محمود صبح سيتلو ما تيسر من القرآن الكريم مساء الجمعة ٣ نيسان في تمام السابعة والنصف وذلك بدلا من حفلة الغناء التي تحدد لها الوقت المذكور في البرنامج

انتقال مكتب

انتقل التاجر المعروف السيد خليل تلاوي من مكتبه بشارع بسترس الى الى شارع الدرهلي ويسرنا ان نذكر ان مكتب السيد خليل سيتعاطى بيع عموم مواد البناء وخاصة « الشمنتو » وقد استعد لذلك استعدادا كبيرا وستبقى علاقة المحل التجارية مع شركات الاسمدة الكيمياوية نترات الشيلي ويقدم منتوجات شركة سوكوني فاكوم من زيوت ديزل وسولار وكاز وزيوت معدنية اخرى الى عموم زبائنه كل الى بيارته .

اعلان مدعى عليه

صادر من محكمة صلح يافا

القضية ٥٤٩—٣٦

الى : عبد الله يوسف بشيتي مجهول الاقامة الان

يلزم حضورك الى محكمة صلح يافا الساعة ٩ صباحا من يوم الاثنين ٢٧—٤—٣٦ لرؤية الدعوى المقامة عليك من شركة السيارات الفلسطينية الاميركية بطلب ٢٥ ج ف بموجب كمبيالة وان لم تحضر تحاكم غيابياً

تحريرا في ٢٠ ـ ٣ ـ ١٩٣٦

حاكم الصلح

الصحف اليهودية تحمل ولكن عبثاً

رد على الصحافة العربية في حادث الاذاعة

شق على الصحف اليهودية ان ترى حماسة الصحافة العربية في نقد عبارة « ارض اسرائيل » نقداً جارحاً اضطر الحكومة الى استبدالها بالحرفين الاولين من هذه العبارة الخبيثة . وقد كان اشدها نأمة جريدة هابوكر التي شرعت في جدل عقيم ، ومهاجمة نترجمها للقراء ليطلعوا عليها: « وجدت الصحافة العربية في حفلة افتتاح محطة الاذاعة مجالا للتحريض الذي اصبح خبز هذه الصحف وملحها في كل ما تكتب .

وقامت جريدتان هما « الدفاع » و « اللواء » تنددان باذاعة اللغة العبرية خصوصا اسم « ارض اسرائيل »

فأبدت « الدفاع » عدم ارتياحها من هذا الاسم وصبت غضبها لان اللغة العبرية حلت في محطة الاذاعة مكانا مساويا للعربية والانكليزية (ثم نقلت هابوكر فقرات كثيرة مما جاء في « الدفاع ») واستمرت: تقول « الدفاع » انه لا يوجد شخص في العالم المتمدن يعرف بوجود يهود في فلسطين او حركة صهيونية فهل نسيت « الدفاع » انه في امس قام رجال مجلسي اللوردات والعموم وتكلموا عن ذلك ؟ هل نسيت ان جميع صحف انكلترا كتبت عن اليهود في فلسطين وعن الصهيونية وعن آمال اليهود في البلاد كل هذا جرى قبل انشاء محطة الاذاعة وقرأته الالاين من السكان. اذن ما ذا عرف الناس من محطة رام الله لا يعرفونه سابقا؟

ان تفكير هاتين الجريدتين بطيء جدا ولكن في هذا الامر فرق ولو جرت مسابقة على قلة الذوق لمازت « اللواء » بالجائزة الاولى وان اسم ارض اسرائيل هو اسم هذه البلاد منذ يوشع وقضاة اسرائيل

لقد غضبت « الدفاع » لاستعمال اللغة العبرية وهذا موقف معقول . لكن كل شخص في رأسه ذرة من العقل لا يوافق « اللواء » على غضبها من طريقة استعمال اللغة العبرية . ففي سويسرا مثلا يسكن ثلاثة اجناس من السكان ، وكل جنس يستعمل الالفاظ التي توافق لغة الاسماء والبلدان والمملكة باسرها

ومن الغريب ان هؤلاء العرب الذين يغضبون لاستعمال اسم ارض اسرائيل لا يملكون اسما يطلقونه على هذه البلاد بل يستعملون اسما اجنبيا . الحقيقة انه موقف مستهجن غريب»

« الدفاع »: هذه ترجمة حرفية لما كتبته (هابوكر) والمغالطات الواردة فيها لا يتسع لها هذا العدد . اما اسم «فلسطين» فنستطيع استبداله بعبارة « سوريا الجنوبية» وهي أقوى ، وأمجد !

توقف محطة الاذاعه

لعطل طارىء

جاءنا البلاغ الرسمي الاتي من مدير الاذاعة :

ان مصلحة الاذاعة الفلسطينية تبدي اسفها الشديد وتعتذر لمستمعيها الذين ازعجوا هذه الليلة . ان جميع المناهج قد توقفت بعد الساعة السابعة مساء لعطل طرأ على المذياع ولم يكن في الامكان اصلاحه بسرعة لمواصلة البرنامج نأمل ان تبدأ برنامج الغد في الساعة الخامسة والنصف مساء حسب المعتاد

بعثة زراعية سورية

قدمت يافا اول امس بعثة زراعية سورية على رأسها الاستاذ حليم نجار مدير المعهد الريفي بالجامعة الاميركية ببيروت . وهي مؤلفة من كبار مزارعي طرابلس وصيدا وغيرهما من المدن السورية والغاية من هذه الرحلة درس طرق زراعة الاثمار الحمضية في فلسطين وكل ما يتعلق بها . وقد زارت امس بعض المزارع والجمعيات التعاونية وستزور اليوم « الجمعة » محطة التجارب الزراعية في صرفند وبعض البيارات الواقعة على هذه الطريق كما ستزور مزرعة الاستاذ سعيد التاجي الفاروقي .

والبعثة مؤلفة من السادة حسني زوق محمد علي النملة ، حسني الدبوسي ، احمد الملا ، محمد كمال بركه ، رضا حملص ، نور مالح ، جان دبانه ، سليم بك زين الدين كامل بك حمدان ، علي الطبال

عدد السكان

بلغ عدد سكان فلسطين في نهاية السنة الماضية حسب تقدير دائرة الاحصاء

حفلة تعارف لبعثة الزراعة السورية

تقيم نقابة المهندسين الزراعيين العرب حفلة تعارف في قاعة النادي الرياضي الاسلامي لبعثة الزراعية السورية وذلك في الساعة الخامسة من مساء يوم السبت الواقع في ٤ نيسان الجاري وقد وجهت الدعوة الى عدد كبير من كبار المزارعين والملاكين

ضربة على الصهيونية

كان الفيضان العظيم الذي وقع في اميركا نكبة اصاب اليهودية لانه حال بين اليهود وجمعهم الاموال لشراء الاراضي . ونستطيع الان ان نقول ان مشروع الجمع لمساعدة يهود المانيا قد حبط نهائيا !

٠٠٠ر٢٤٠ر١ نسمة يضاف الى ذلك ٦٦ الف نسمة من البدو الرحل

اما عدد اليهود فقد بلغ ٣٥٥ الف نسمة — كما تقول الدائرة ، بشرط اسقاط عدد المهربين ، وهو كبير !

...

القدس

وصول علم نابلس والخروج لاستقباله

القدس في ٢ نيسان — لمراسل الدفاع الخاص : وصل ظهر اليوم علم نابلس وشبابها وكان في استقبالهم شباب القدس بعلمهم وموسيقى دار الايتام وبعض فرق الكشافة وقد انتدب المجلس الاسلامي امين بك التميمي لاستقبال الموكب وكذلك مثل الحكومة نصوحي بك بيضون والاستاذ خلوصي الخيري وكانت قوة من البوليس على رأسها بعض الضباط العرب والانكليز وعند وصول الموكب الى الشيخ جراح القى امين بك التميمي كلمة رحب فيها بشباب نابلس ثم تابع الموكب سيره تتقدمه الموسيقى وفرق الكشافة الى الحرم الشريف عن طريق المجلس حيث كان سماحة الحاج امين افندي الحسيني وكثيرون من الشباب وفي الساعة الواحدة انتهى المهرجان وطوي العلم ووضع في مكانه المعتاد

زفة علم النبي موسى

يحتفل غداً بزفة علم سيدنا موسى بعد صلاة الجمعة في الحرم الشريف . وبعد اجراء المراسيم المعتادة يسير الموكب الى سيدنا موسى . وفي رأس العامود يكون في انتظاره كبار موظفي الحكومة ورئيس واعضاء المجلس البلدي . وبعد شرب المرطبات تطوى الاعلام وتركب الوفود السيارات الى مقام سيدنا موسى يتقدمها سماحة رئيس المجلس الاسلامي وبعض العلماء

بهذا يكون الرد عليهم حاسما

على اثر الدعاية التي قام ويقوم بها اليهود لمقاطعة العرب وعدم التعامل معهم دعا السيد توفيق وفا الدجاني التاجر المعروف فريقا من كبار التجار الى منزله وتذاكر معهم في تنظيم حركة مقاطعة اليهود وعدم التعامل معهم بيعاً وشراء وعملا وبعد عقد اجتماعين انتخبت لجنة للدعاية الى المقاطعة قوامها السادة الاستاذ عجاج نويهض ، عطا الله فريج جميل وهبه ، فائز المهتدي ، توفيق وفا ، ذو الكفل عبد اللطيف

وصول بعثة جمعية المقاصد الخيرية

وصلت القدس بعثة جمعية المقاصد الخيرية وعدد اعضائها مئة وخمسة اشخاص ما بين استاذ وتلميذ برآسة الاستاذ عبد الله مشنوق ويصحب البعثة سعادة سامي بك الصلح رئيس لجنة المدارس في الجمعية المذكورة والوجيه حسن بك القاضي نائب رئيس الجمعية وستمكث البعثة هنا بضعة ايام ثم تغادرنا الى بيروت عن طريق نابلس فحيفا

حيفا

وصول وفد صحافة دمشق

حيفا في ٢ نيسان — لمراسل الدفاع الخاص — مر بحيفا صباح اليوم قادما من الحج وفد الصحافة الدمشقية وواصل سفره الى الشام

اجتماع كبير للعمال يوم السبت

يعقد اجتماع كبير بعد ظهر يوم السبت المقبل ، في جمعية العمال العربية يحضره جميع السائقين في حيفا لبحث الوسائل والطرق المؤدية الى تحسين حالتهم ورفع مستوى معيشتهم . وسيعقد اجتماع آخر في نفس الجمعية مساء يوم الاحد المقبل للسائقين في حيفا — للغرض ذاته

الرملة

نزع ملكية أراضي في صرفند

الرملة في ٢ نيسان — لمراسل الدفاع الخاص — اتصل بنا اليوم ان السلطة ابلغت اصحاب البيارات والاراضي الواقعة بالقرب من معسكر الطيران بصرفند العمار نزع ملكية هذه الاراضي لاستعمالها لقوة الطيران وتبلغ مساحتها ٥٠٠ دونم تقريبا بعضها مشجر والبعض الاخر مهيأ للغرس وقد قلق اصحاب الاراضي لذلك وفهمنا انهم سيحتجون الى المندوب السامي

براءة في قضية مع اليهود

قدمت النيابة اليوم محمود شحادة اسماعيل ومحمد حسن علي وعلي حسن علي واحمد محمود صبحيه ومحمد حامد الاعرج وجميعهم من قرية القباب بتهمة الاعتداء على الاراضي التي اشتراها اليهود وحرثها بالقوه وطرد اليهود منها امام حضرة حاكم صلح الرملة فضيلة الاستاذ الشيخ عمر افندي صوان وكان يرافع عن المتهمين المحامي الاستاذ محمد فائز الكنفاني ودامت المحاكمة اكثر من ساعة ونصف وحكم فيها برد التهمة عن المدعى عليهم اما الشهود الذين شهدوا لصالح اليهود فخرجوا من المحكمة يعلوهم الخجل ومثل النيابة الجاويش عبد السلام افندي صابر وهتف الحاضرون هتافا عالياً للعدالة

تلفونات الدفاع وبرقياتها الخاصة

محاضرة الدكتور فريد زين الدين

القى الاستاذ الدكتور فريد زين الدين في الساعة السابعة من مساء امس ـ الخميس — فى قاعة النادي الرياضي الاسلامي بيافا محاضرة قيمة عن «شبح الحرب يجوس حول اوربا» وقد لبى دعوة النادى فريق كبير من ذوي العلم والفضل والشباب المثقف وقد تناول الاستاذ الدكتور موضوع محاضرته من جميع النواحي تاريخية وسياسية واجتماعية فاتى عليه في اسلوب شائق ومنطق مستقيم تعودناها من الاستاذ في كل ما يعرض له من ابحاث موفقة

من ذيول الحاميات العربية

حكم على كل من محمد محمود ابي الصبان وفدائي محمد سعيد جبر بغرامة نقدية قدرها جنيهان ، او بالسجن ١٥ يوما . وقد حوكما بتهمة القيام بمظاهرة غير مشروعه . وهذه القضية من ذيول الحاميات العربية . وتبرع للدفاع عنهما الاستاذ عزيز شحاده المحامي ، وحضر المحاكمة فريق كبير من اعضائها وما كاد يعلن الحكم حتى دفع رئيس الجمعية الغرامة عنهما

لمناسبة لسنة المالية

تألف لجنة من ثلاثة موظفين يرأسهم المستر ملر احد كبار موظفي المساحة وقامت يوم اول امس (الاربعاء) بتفتيش جميع حسابات وطوابع دائرة المحاسبة في دار الحكومة بيافا لمناسبة انتهاء السنة المالية ، ولا يزال التفتيش مستمراً وبعد انتهائهم منه يقدمون تقريرهم بنتيجته الى حاكم اللواء

وهذا التفتيش يقع في رأس كل سنة على جميع دوائر الحكومة التي لديها اموالا واشياء ذات قيمة مالية حكومية

رجل مدنية

قبض بوليس تل ابيب على احد موظفي بنك كوبات عام لانه زور شيكا على اسم احد الزبائن بمبلغ ٤٠٠ جنيه وقبضه من فرع البنك في القدس بعد ان انتحل شخصيته وزور توقيعه

الاطباء المعلنون

حكم قاضي صلح تل ابيب ، الادون زوكرمان، على سبعة اطباء يهود بدفع جنيه واحد لاعلانهم عن انفسهم في الصحف، خلافاً لقانون تعاطي الحرف الطبية

في شهر

تقول دافار ان عدد المهاجرين اليهود في شهر اذار الماضي بلغ ٣٨٠٠ نسمة

. . .

وزارة المستعمرات تدعو وفدا عربيا للمفاوضة

بلاغ رسمي . قبول الدعوة . شرق الاردن في البرلمان . الموقف الدولي . مؤتمر خطير

— القاهرة في ٢ نيسان — لمراسل « الدفاع » الخاص

القدس

وزير المستعمرات يطلب وفدا عربيا

القدس في ٢ نيسان — لمراسل الدفاع الخاص :

استقبل فخامة المندوب السامي بعد ظهر هذا اليوم الزعماء العرب المذكورة اسماؤهم ادناه : راغب بك النشاشيبي ، جمال افندي الحسيني ، محمود افندي ابو خضره ، عبد اللطيف بك صلاح ، يعقوب افندي الغصين وقد ذكرهم فخامته بانهم كانوا قدموا اليه في شهر تشرين الثاني الماضي بعض مطالب بخصوص مسائل دستورية وادارية في فلسطين وأشار حينئذ بما ان هذه المسائل تتعلق بالسياسة العليا لذلك فهو مضطر لعرضها على وزير المستعمرات قبل اعطاء جواب قطعي عليها . وابلغهم في ٢٩ كانون الاول جواب الوزير

ولا بد انهم قد اطلعوا في الصحف ان وزير المستعمرات قد قابل مؤخرا بعض ممثلي اليهود الذين قدموا اليه اعتراضاتهم على تأسيس المجلس التشريعي

الاحزاب توافق بالاجماع

وقد تلقى فخامة المندوب السامي برقية من وزير المستعمرات يقول فيها انه فهم بان الاحزاب العربية عموما قررت بان ترى مجلسا تشريعيا يؤسس اجمالا على نفس الاسس التي اقترحتها حكومة جلالته مع شعوره كذلك بانهم يطلبون تغييرات معينة . ان الوفد اليهودي الذي قابل الوزير قد ابدى معارضة شديدة ضد تأسيس مجلس تشريعي في مثل هذا الوقت . لهذا فالوزير يرحب بفرصة مقابلة تتيح له سماع وجهة نظر العرب

دعوة الرؤساء الى لندن

لذلك فوض وزير المستعمرات فخامته ان يدعوهم النيابة عنه الى ارسال وفد من زعماء العرب الى لندن حيث يتمكنون من ابداء وجهة نظرهم له مباشرة واذا كان في نيتهم قبول دعوة وزير المستعمرات واعلان فخامته عن اسماء اسادة الذين يقترحون ان يشكلوا الوفد وعن الموعد الذي يصلون فيه الى لندن على وجه التقريب ، فسيخبر وزير المستعمرات بذلك ويرى فخامته ان لا يزيد عدد اعضاء الوفد عن ستة اعضاء

موضوع يتعلق بالسياسة العليا

وقد انهى فخامته كلامه بقوله ان الموضوع الذي سيبحث فيه يتعلق بالسياسة العليا والقرار النهائي بذلك منوط بحكومة جلالته

مشكلتا البيوع والهجرة

وجواباً على سؤال وجه لفخامته عما اذا كان الوفد يستطيع ان يعرض على وزير المستعمرات قضية العرب بخصوص بيوع الاراضي والهجرة ، اجاب المندوب السامي : وان كانت المسألة الرئيسية التي سيدور عليها البحث مع وزير المستعمرات هي مسأله المجلس التشريعي فانه يكون للوفد حرية ابداء رأيه فيما يتعلق ببيوع الاراضي والهجرة

زعماء الاحزاب يقبلون الدعوة

وبعد مناقشة قصيرة اجاب زعماء العرب المندوب السامي بأن رغبتهم الاجماعية هي قبول دعوة وزير المستعمرات وطلبوا اليه ابلاغه بذلك وهم يرغبون ان يكون احد أعضاء الوفد من العرب المسيحيين وأعربوا عن أملهم بأن يكونوا في لندن في خلال بضعة أسابيع

فرنسا

دعوة السفراء الى مؤتمر خطير

اخذ المسيو فلاندان اليوم في دراسة جواب المانيا . وقد اجتمع بالمسيو سارو عند الظهر . والمفهوم ان الدوائر السياسية معارضة للمذكرة وقد دعا فلاندان سفراء فرنسا في لندن وبرلين وروما وبروكسل الى مؤتمر مستعجل يعقد للنظر في الحالة التي نشأت بعد الرد الالماني

وزير الخارجية يجتمع بالوفد السوري

اجتمع اليوم المسيو فلاندان باعضاء الوفد السوري بحضور الكونت دي مارتيل الذي قدمهم لوزير الخارجية

انكلترا

اجراءات بعد درس الرد الالماني

تناول الساسة والصحف مذكرة المانيا بالبحث . واعتبرت المذكرة على العموم مسالمة . وقد صرح مستر بلدوين في مجلس العموم ان هذه اهم مشكلة تعرض للبحث بين دولتين . وطلب فحص مقترحات هتلر بامعان

حملات الصحف الفرنسية

وترفض الصحف الفرنسية قبول اقتراح تشكيل لجنة دولية لرقابة عدد الجنود الالمان في الراين . وتقول ان هتلر يحاول انشاء قانون دولي جديد . ونقدت مقترحات هتلر للسلام ، فقالت «الايكو دي باري» انها تهدم معاهدات ١٩٢٠ وقالت «بوبيلير» ان هتلر يريد اطلاق يده تجاه روسيا ويريد تسوية شؤونه في الغرب ليثير حرباً في الشرق

ايدن يسلم كتابين للسفيرين

وقد اجتمع السفير البريطاني في باريس بالمسيو فلاندان في محادثة واجتمع ايدن بسفيري فرنسا وبلجيكا . وسلمهما كتابين كلاحق لمقترحات دول لوكارنو وفي الكتاب الاول قال ان بريطانيا ستأخذ كل التدابير ضد اي اعتداء مستفز يقع عليهما . وليس معنى ذلك ان المحاولة للسلام قد فشلت

لا التزامات على بريطانيا

والكتاب الثاني يقول بالمحادثات مع هيئات اركان حرب دول لوكارنو وانها ستكون فنية محضة فلا تزيد في التزامات بريطانيا السياسة ابدا وسيلقي ايدن غدا بيانا عن موقف انكلترا

بلدوين يطلب عودة الثقة

وخطب بلدوين في مجلس العمل قائلا ان المحادثات بين هيئات اركان الحرب ضرورية للثقة . وان الوزارة منتهى الرقابة عليها وترى صحف لندن المذكرة مسالمة وصحف بلجيكا اكثر اعتدالا وتحفظاً أما صحف فرنسا فشديدة اللهجة جداً

رسول هتلر يجتمع بوزير الخارجيه

اجتمع الهر روبنتروب بالمستر ايدن صباح اليوم مدة ساعة ونصف ودار البحث حول ميثاق السلام الذي جاء في مقترحات هتلر وقد اطلع المستر ايدن الهر روبنتروب على ان اعتراض المانيا على مباحثات هيئات اركان الحرب لا مبرر له لان المباحثات لا تأخذ دوراً عمليا الا في حالة اعتداء المانيا بدون استفزاز

وبما ان المانيا اعلنت انها لا تضمر عداء فليس هناك ما يسوءها من وجود هذه المباحثات

ايطاليا تساوم كعادتها دائما

قالت الصحف الانكليزية ان موسوليني اطلع سفير فرنسا في روما بان ايطاليا مستعدة للمعاونة في حل المشاكل الاوربية بشروط منها (١) الغاء العقوبات حالا (٢) الغاء الحكم الذي اصدرته العصبة بان ايطاليا معتدية على الحبشة (٣) ترك مفاوضات الصلح بين ايطاليا والحبشة بدون تدخل العصبة

شرق الاردن في مجلس العموم

أجاب وزير المستعمرات في مجلس العموم عن مسئلة شرق الاردن بأنه لم تجر اية مفاوضة بين امير شرق الاردن ووزارة المستعمرات حول اتحاد شرق الاردن مع سوريا ، او الاولى مع فلسطين

احتلال تانا يثير بريطانيا

تقول الصحف الانجليزية ان احتلال الايطاليين لبحيرة تانا يوجد جوا مملوءا بالمشاكل بين انكلترا وايطاليا

مدير قلم المطبوعات في فلسطين

جاء من لندن ان الكبتن توبن تويدي الذي كان يعمل كضابط اتصال بين دار المندوب السامي البريطاني والصحف في مصر خلال المدة التي مكثها اللورد اللنبي سيتولى ادارة قلم المطبوعات في فلسطين في الوقت القريب .

الحبشة

بلاغ بانتصارات الاحباش على الايطاليين

اصدرت القيادة الحبشية ان الاحباش انتصروا في المعركة التي دارت رحاها امس انتصارا عظيما على الايطاليين اذ استولوا على اربعة قلاع ايطالية وقتل من الايطاليين ٧٠٠ جندي و٣٦ ضابط و٢٠٧٠ من الجنود الارتيريين اما الجرحى فهم اضعاف هذين العددين

سويسرا

مذكرة شديدة اللهجه تقدمها الحبشه

أرسلت الحكومة الحبشية مذكرة الى العصبة طلبت فيها من العصبه ان تقف موقفاً حازماً تجاه ايطاليا التي يظهر انها قبلت الدخول مبدئياً في مباحثات الصلح اجتناباً لعقوبة البترول ثم طلبت الحبشة (١) مساعدة مالية من العصبة (٢) رفع الحواجز التي تعرقل دخول الاسلحة الى الحبشة (٣) تطبيق المادة ١٦ على ايطاليا وذلك بتوقيع عقوبة البترول حالا

النمسا

ارتياح الايطاليين لقانون تجنيد النمسا

قابلت الدوائر الايطالية خبر اعلان التجنيد الاجباري في النمسا بارتياح عظيم وقابلته هنغاريا والمانيا ودول الاتفاق الصغير بقلق شديد وعدته عملا ينذر بخطر عظيم

المانيا

خلاف بين هتلر وقائد زبلن

كان الدكتور اكنر قائد المنطاد زبلين امر بنزع اعلانات الدعاية الانتخابية التي الصقت على جدران المنطاد زبلين ورفض بان تكون المناطيد التي يقودها اداة اعلان ودعاية لهتلر ولذلك اصدر الهر غوبلز وزير الدعاية امرا الى الصحف بعدم ذكر اكنر او صوره في الصحف على ان اكنر مشهور بوطنيته الا انه لا يريد ان يصبغ المناطيد بصبغة سياسية ويقال ان المنطاد هندنبرغ الجديد كانت الحكومة تريد تسميته باسم هتلر غير ان اكنر سبق الحكومة في اقتراح اسم هندنبرغ

ايطاليا

مظاهرات احتجاج امام القنصلية البريطانية

حاول بعض الطلبة القيام بمظاهرة امام القنصلية البريطانية في روما ويهتفون بسقوط انكلترا وقد تمكن البوليس من تفريقهم ويعزي هياجهم الى المقالات التي نشرها غايدا والقى تبعة الموقف على انكلترا

مصر

حمد الباسل يكلم نوري السعيد

اتصل حمد الباسل باشا تلفونيا اليوم بنوري باشا السعيد وبلغه تحيات مصر وطلب اليه ان يبلغ سلامه لفخامة الهاشمي باشا فاجابه بانهما كانا سويا منذ دقيقة حيث تم توقيع معاهدة الحلف بين العراق والمملكة العربية السعودية

اعلنوا في الدفاع

قصة اليوم

طفولة في عاصفة

عاشا أخوين . الصداقة بينهما متينة. في المدرسة كانا مثال الوفاء لبعضهما. ثم خرجا الى العالم . الى الحياة الصاخبة التي تسحق حياة الاحلام، والاماني، والصفات السامية في الانسان . كان « أحمد » يكبر « طلعت » سنة واحدة. طموح الى العلا يريد المجد، في سرعة هذا الزمن السريع. وأبناء اليوم ينضجون فوراً . انهم خطر على محيطهم ، والحياة خطر عليهم

أنشآ مجلة أسبوعية . ثم اغلقا بابها طرقا باب المحاماة . وقد كان كل منهما محامياً بارعاً . لكن أحمد كان محامياً وطامحاً . وطلعت كان محامياً ، لا يهمه إلا حياة هادئة ، شريفة ، يبقى فيها مع صديقه ، كما كانا أيام الصغر

الوقت أزمة . الدعاوى قليلة . لكن طلعت راض بها ، قانع . أما أحمد فلا . أين المال الذي يكون سلماً يصعد عليه الى طموحه ؟ أوشكت حياته أن تتغير. ذات يوم دخل على صديقه ، على أخيه، باسم الوجه . صاح فيه : خير ! وألقى أمامه رزمة من الورق الملون. بين أزرق، وأحمر، وأخضر . بهت طلعت ، ثم نظر الى صديقه مستوضحاً. « لماذا المال ؟ ومن أين هو ؟ الوقت أزمة يا صديق، فكيف حصلت على هذا ؟ » ومضى خيال الشاب، يضرب في الآفاق حائراً

— إصغ إلي يا طلعت . اصغ جيداً. في المدرسة تعلمنا البراءة والقناعة. في المدرسة نشأنا أقرب الى الملائكة منا الى الآدميين. في المدرسة قالوا لنا لا تكذبوا ، ولا تمالئوا . في المدرسة عشنا بعيدين عن هذه الدنيا . وفجأة خرجنا الى العالم . فاذا اسلحتنا كلها تتحطم . فاذا الصدق، والبراءة ، والقناعة أسلحة فاتكة بنا . كان الناس يقولون لي : يا مغفل اخلق نفسك من حديد ! كانوا يقولون : انك لا تزال صبياً ! طلعت إصغ الي . خذ المال. هذا من الحزب ... لقد أصبحت عضواً فيه لن أحار به بعد اليوم صرت محاميه الخاص. وكل قضاياه كلها تعال مثلي التحق بالحزب. اذا أردت الوظيفة أعطوك اياها إذا أردت المركز كنت له واذا أردت المال ملأوا جيوبك . قرر . ثم انهض . وهيا بنا »

كانت اخلاق طلعت أمام تجربة شاقة. مرت من امامه التعاليم السامية في الحياة . تذكر سيرته في المدرسة ، أيام الصغر ، ثم مرت من امامه أوان الغنى والوجاهة ، والحياة الناعمة . وفجأة تلفت الى صديقه: « إذن وداعا يا احمد إذن لست كما كنت. لقد اخذوك ! »

سار الفتى في شارع رحب في المدينة عند منتصف الليل . كان القمر باسطا أشعته الانيقة الفضية . وقف كالطفل البريء يحلم: « لا . لم تخطىء التعاليم ! المال ليس كل شيء في الحياة . هناك الشرف ، والكرامة، والمبدأ . لن أبيعهم نفسي . أنا حر ، لا يملكني احد في الوجود . لن اكون عبداً في حزبهم ؛ أعمل باجرة . أيتها العناية أضيئي لي السبيل الشريف. لقد أخذوا مني صديقي . اشتروه . فارقني . كل ذلك في سبيل المال . لكن ستكون لي المركة. سيعود سيذكر ايامنا الحلوة. أيام الصداقة والشرف والعيش النقي . هاهي اوراق الشجر تصفق معي . وهذا شعاع البدر ما أجمله لولا انه سيختفي ، كما تختفي احلامنا فضائلنا. تعاليمنا . كما تختفي نحن واماناه. أيتها العناية اجعليني في مستقبلي حراً . لا يملكني أحد . كما كنت، وكما أنا الان »

خيال ام حقيقة

ذكرت دوارهايوم ان وفدا حبشيا جاء الى بلاد اليمن منذ اسبوعين وطلب من جلالة الامام ان يعلن الحرب على ايطاليا بموجب المعاهدة المعقودة بين الحبشة واليمن فرفض الامام الطلب وقال انه لا يملك اسطولا لنقل جيوشه الى شاطىء افريقيا ومساعدة جيوش الحبشة وانه يرغب في المحافظة على السلام !

هذا ما ذكرته دوارهايوم ، ولا ندري من اين استقته ؟

اصابات التيفوئيد

اذيع في بيان رسمي احصاء عن حوادث حمى التيفوئيد في الاربع اسابيع المنتهية في ١٣ اذار الماضي فبلغت في الاسبوع الاول ٢١ وفي الثاني ٢٧ وفي الثالث ١٥ وفي الرابع ١٣

الوكالة ايضاً تعترف

عقدت الوكالة اليهودية اجتماعا في تل ابيب دعت اليه بعض رجال المال والصحافيين اليهود فشرح لهم اعضاؤها الحالة « المخيفة » التي نشأت في فلسطين عن كثرة العاطلين من العمال اليهود. ودعت الوكالة الى العمل فقررت ان تنشىء شركة تكون بمثابة « مشروع انعاش » لايجاد العمل للعمال العاطلين وهي تدعو اصحاب الاموال الى المساهمين في هذه الشركة التي تفيد اليهود !

مهاجرون

انزلت الباخرة تل ابيب في ميناء حيفا امس ٢٨٩ مهاجراً يهودياً ..

نقل مدرسة

جاءنا من صاحب التوقيع ما يلي :

بعد الاتكال عليه تعالى نقلنا مدرستنا الاهلية المسماة مدرسة العلوم الاسلامية من محلة ابي كبير الى عرب الجماسين الغربية قرب قرية صميل في دار السيد اسماعيل ابو نادي التي كان يستعملها مدرسة في العام الماضي المعلم حافظ افندي الصالح واعتباراً من يوم السبت القادم نباشر في التدريس فكل من كان يرغب في تعليم ولده القرآن الكريم مع احكامه والعلوم الدينية والرياضية والعصرية فليحضر ولده الى هذه المدرسة المذكورة لتسجيل اسمه.

مدير مدرسة العلوم الاسلامية

محمد حسين الخطيب

شكر

أشكر من صميم القلب جميع الاخوان والاصدقاء الذين واسوني بمصابنا الاليم في وفاة والدي العزيز سواء كان عزاؤهم لنا بحضورهم شخصياً في الجنازة أو برقياتهم وتحاريرهم او رثائهم على صفحات الجرائد سائلا الله ان لا يفجعهم بعزيز لديهم.

وارجو ان يعتبروا هذه الكلمة خاصة بكل واحد منهم.

محمود سيف الدين الايراني

اطبعوا مطبوعاتكم
في مطبعة الدفاع

في محطة اريحا الزراعية

تجري في الوقت الحاضر في محطة أريحا الزراعية تجارب مفيدة عن الطرق المختلفة لتعريش البندورة، ولا تزال نبتات البندورة المقضبة والمرشة على الاوتاد تعطي محصولا وفيراً جيد الصنف وأصناف البندورة المعروفة باسم لامارماند وبرنسيس أوف ويلز وامبراتور متفوقة على غيرها

الغابات المحفوظة

لم تعلن غابات جديدة كغابات محفوظة ، وقد تم مسح ثلاث غابات محفوظة ضمن غابات قرية مجدل الكرم ورسمت خرائطها وأعيدت علامات الحدود المزالة الى أماكنها وطاف مساحو الغابات ومساحو دائرة الاراضي والمساحة حول حدود خمس غابات محفوظة في تلال طبريا استعدادا لاجراءات مشروع تسوية الاراضي

التهريب على الحدود

اعتقل رجال الدرك امرأتين يهوديتين من رعايا تركستان الصينية كانتا تحاولان الفرار خلسة الى فلسطين دون أن تحملا جوازي سفر يخولانهما حق الدخول

زراعة الخروب

غرست في هذا الفصل نحو ٣٢٧٠٠ غرسة خروب في غابات محفوظة وقد أعدت ١٠ الف غرسة خروب برية للتركيب في شهر نيسان الجاري

العثور على آثار

روت هابوكر ان بعثة الجامعة العبرية التي تنقب عن الاثار في جبل نابليون قرب نهر العوجا قد عثرت على أشياء ثمينة منها عقود جواهر وتمثال عشتروت وغير ذلك

سعر الجنيه

عن بنك باركلس بيافا

يوم الخميس ٢ — ٤ — ٣٦

بالفرنك	٧٥،١٠
بالدولار	٤ـ٣و٤.٩٥
بالمارك	٥ـ٨،٣-٩٠
بالفرنك السويسري	٢ـ١،٢٦ ١٥
بالفرنك البلجيكي	٢ـ٩و٢٩،٢٦
الليرة الايطالية	
بالفلورين	٧، ٢٩

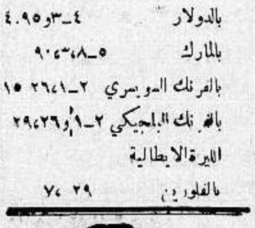

اليهود والشؤون العربية

تأسس في تل ابيب معهد خاص لتدريس الشؤون العربية امام الشباب اليهود . وهذا المعهد ـ كما تقول دافار ـ يتقاضى رسوما شهرية من الطلاب ويلقي عليهم الاساتذة اليهود معلومات عن أحوال العرب في فلسطين

الهجرة غير المشروعة

حكم قاضي صلح يافا ، المستر كيري على اربعة من الالمان بدفع كل منهم عشرة جنيهات ، لدخولهم فلسطين بطريق غير مشروع ، واجاز لهم البقاء شهراً واحداً في فلسطين ، يغادرونها بعده الى المانيا

اطفال الهجرة

جاء في دافار ان المجلس البلدي في تل ابيب خصص مبلغاً من النقود لاطعام الاطفال الفقراء الذين لا يستطيع اهلهم اعاشتهم بسبب الحالة الحاضرة بشرط ان يذهب هؤلاء الاطفال الى المدارس إلا ان المجلس عاد فعدل عن ذلك واصبح الاطفال متشردين

المندوب يشترى صورة

اشترى فخامة المندوب السامي صورة زيتية من معرض ستامنسكي وتقول « البالستين بوست » ان فخامته يترقب ان يهدي هذه الصورة الى متحف تل ابيب !

احكام الصلح

حكمت محكمة صلح يافا على محمد جمعة النخلاوي بالسجن ثلاثة اشهر لسرقته حماراً . وعلى هلال مصطفى حسين من شرقي الاردن بالسجن شهرين لحيازته اشياء مسروقة وعلى حسن على الهترية بالسجن ثلاثة اشهر لاشهاره سلاحاً قصد الاخافة.

رخص الابنية

بلغ مجموع ما اصدرته بلدية يافا من رخص البناء خلال سنة ١٩٣٥ ٥٢٠ رخصة. وقد تخمنت الابنية الحديثة التي بنيت خلال العام المذكور ٤٤٠ الف جنيه.

حارس مهشم الرأس

وجد ابراهام كيلر الحارس في قرية بيت دجن حارساً آخر ملقى في احدى البيوت مهشم الرأس ، فاهتم البوليس لهذا الحادث ولا يزال جاداً في البحث عن مرتكبي هذه الجريمة

حركة الميناء

هدأ النوء وعادت الاعمال في الميناء الى ما كانت عليه . وقد وصل المركبان الشراعيان « لطيف » من بورسعيد يحمل ٢٠٢ طن ارز وسكر و« الاشاوي » من دمياط يحمل ٦٥ طن ارز

ووصلت الباخرة « اركستريان برنس » وعليها مهاجران و ٤٥٧ طناً من البضائع . ويوجد على ظهر البواخر الراسية في المينا ١١٢٠ طنا برسم التفريغ .

أرقام عن البرتقال

عرض على مصلحة تفتيش الاثمار خلال شهر شباط الماضي « ١٢٨٥ و ٢٠٥ و ١ » صندوقا من الاثمار الحمضية ورفض منها « ٢٥٢٣٦ » صندوقا لعدم صلاحها للتصدير . اما جملة الصناديق التي رفضت في الموسم الحاضر فقد بلغت « ١٠٩،١٢٦٥ » صندوقا ـ يقابلها « ٨٧٩٦٦ » صندوقا في الموسم الماضي

و كان المصدرون قد حذروا من التصدير في صناديق يتجاوز حجمها الحجم العادي وعقب هذا التحذير تحسن الحال تحسنا بينا بهذا الشأن

وقد كانت الاحوال الجوية خلال الشهر « شباط » ـ اعدة للاثمار الحمضية بوجه عام الا ان العاصفة التي هبت في ١٢ و ١٣ منه الحقت ضرراً لا يستهان به بالاثمار الموجودة في البيارات

وقد كان وسق الاثمار متعذراً خلال ١٢ يوما من الشهر في مرفأ يافا بسبب هياج البحر

وليس من المحتمل ان يتجاوز المجموع الستة ملايين صندوق على ان هناك شكا في امكان بلوغ المجموع هذا الرقم .

ثم ان اسعار البرتقال والكريب فروت التي كانت قد تحسنت في اواخر شهر كانون الثاني زاد تحسنها وتماسكت خلال شهر شباط. وقد بيعت الكمية الصغيرة المصدرة من الليمون باسعار عالية.

لفائدة اصحاب البيارات

ان شهر نيسان هو الشهر الذي يحتمل فيه ان تهب الرياح الشرقية الحارة او الخمسينية فلاجل تخفيف الاضرار اوقات الهبوب الخطرة الى اقصى حد ممكن يجب ابقاء التربة رطبة مبللة . ويجوز ان يظل غرس الاشجار الحمضية مستمراً في غير الايام الخمسينية مع صرف العناية لانتقاء اقوى اشجار المستنبت فقط لهذه الغاية ويجوز ايضاً تركيب الاشجار التي غرست غرسا نهائياً في السنة الفائتة ودفعا لكثرة تساقط الثمر الذي يمكن ان يقع في الايام الخمسينية يجب ري البيارات في تلك الاوقات وبما ان طريقة الاحواض هي المألوفة في الري فيجب ان تكون الحافات مرتفعة ارتفاعا وافيا يحول دون اتصال الماء بجذوع الاشجار وحينما يستعمل نظام الاثلام يجب ان تكون الاثلام قصيرة ومرتبة ترتيبا يتاح معه بلوغ المياه الى كل جهة من جهات الشجرة ويمكن سبر الغور الذي تصل اليه المياه بواسطة خرامة للتربة

الهجرة اليهودية

وصلت امس الباخرة الافرنسية « بروفيدانس » وقد انزلت ١٦٧ مهاجراً يهودياً وافرغت ٣٠ طن بضائع.

اخبار الميناء

حظرت مديرية الميناء على مخبري الصحف الدخول الى منطقة الميناء قصد استقاء الحوادث الا بعد ابرازهم بطاقاتهم التي تشعر انهم صحافيون.

راديو مولت
زيت السمك ولكن بلا رائحة ولا طعم

ان اكثر زيت السمك الذي يشتريه الناس هو زيت تجاري ليس فيه من السمك الحقيقي سوى الرائحة الكريهة والطعم الذي تعافه النفس وهذا ما بلجنة اطباء انجلترا الى ايجاد الراديو مولت الذي فيه منافع زيت السمك بلا رائحة ولا طعم مضافا اليه المولت تحت تأثير اشعة ما وراء البنفسجية . ان راديو مولت له طعم لذيذ كالعسل الجيد ويحبه الاطفال والبنات على العموم. ان الخواص التي في راديو مولت تزيد مائتي ضعف على الخواص الموجودة في زيت السمك. والراديو مولت يفيد كقوة ومنبه للشهية ويشفي فقر الدم ويفيد النساء العصبيات والبنات في سن البلوغ والاطفال الضعفاء

RADIO-MALT

الوكلاء والمستودع : الشركة المصرية البريطانية التجارية بمصر والاسكندرية

فرع فلسطين . في بناية ميخا شويلي شارع يافا — تل ابيب تلفون (١٠٦٢)

دخنوا السجاير التركية الفاخرة
المصنوعه من أجود التبغ التركى

الجودة

الوجاهة

الاتقان

جميع هذه الاصناف تجدها في السجاير التركية
الاصناف : حوكيه كلوب . ياووه . يكي تورك
غازي . بنيجه . خانم اكسترا . ايكنجي
الوكيل العام
يوسف البينا

نصيحة لكم يا مرضى العيون
أن تجربوا قطرة مقصود
فهي دواء أكيد لكافة أمراض العيون
الوكلاء ـ مستودع الادوية الوطني الفلسطيني
٢٥ شارع بطرس يافا

اعلان

تعلن لجنة المناقصة في بلدية يافا تلزيم زبل المسلخ فقط عن مدة سنة تبتدىء من ١ـ٤ـ٩٣٦ وتنتهي في ٢١ـ٣ـ٣٧ حسب الشروط المحفوظة في دائرة البلدية فمن شاء الالتزام فليراجع دائرة البلدية للاطلاع على الشروط .

تقدم الطلبات بظرف مختوم لاسم رئيس لجنة المناقصات وبلدية يافا وتقبل الطلبات حتى يوم الثلاثاء الواقع في ١٤ـ٤ـ٩٣٦ .

تكون الاحالة يوم الاربعاء الواقع في ١٥ـ٤ـ٠٣٦ الساعة العاشرة قبل الظهر ولجنة المناقصات لا تتقيد بقبول ادنى او أي طلب كان .

في ١ـ٤ـ٩٣٦

عاصم السعيد

رئيس لجنة المناقصات

وبلدية يافا

الناصرة

جمعية
الدفاع الارثوذكسية

تعقد جمعية الدفاع الارثوذكسية التي تألفت حديثا اجتماعا عاما صباح الاحد القادم في قاعة النادي الارثوذكسي لبحث بعض المشاكل الطائفية وهي تدعو الجميع لحضور هذا الاجتماع الذي سيتناول بحوثا كثيرة وتأمل هذه الجمعية الفتيه ان تلاقي كل تشجيع لتتمكن من القيام بما وطدت العزم عليه وان تكون عند حسن ظن الذين وضعوا ثقتهم فيها .

النادي اللاتيني

قررت هيئة النادي اللاتيني الوطني في الناصرة ان تقوم يوم الاحد في ٥ نيسان الجاري بتوزيع شارات في حيفا والناصرة أسوة بباقي الجمعيات الطائفية وهي ترجو من الجميع معاضدتها لهذا المشروع الخيري .

أمطار

امطرتنا السماء بعد انحباس دام طويلا واخذ الفلاح يتفاءل خيراً بهذا الموسم حقق الله الآمال

ارض اسرائيل !

لم يكن استياء اهالي الناصرة بأقل من باقي البلدان الفلسطينية لما يسمعونه كل يوم من « ال ... » واستعمال كلمة « ارض اسرائيل » التي تذيعها محطة الاذاعة الفلسطينية ولا ابالغ اذا قلت ان الجميع باتوا يشعرون بخطر هذه المحطة على العرب في فلسطين والخارج

اللد

الى البلدية

لقد آن فصل الربيع وعلى ابواب فصل الصيف وبدأ الهواء يثير الغبار فيكاد يعمي الابصار وتتلف الاشياء فأين رشاش البلدية ؟ نطالبها بتنظيف البلدة حفظاً لصحة الجمهور .

مكافأة المختارين

توزع من قبل قائمقامية الرملة على مخاتير القضاء مكافأتهم السنوية التي لوحت بها الحكومة من قبل ، وفهمنا ان التوزيع كان يختلف بحسب اعمال كل مختار فكان يتراوح بين ثمانية جنيهات واربعة وعشرين جنيهاً

بيع اقلام البلدية

الغى بيع الاقلام البلدية كالباج ورسمي الدلالة والخضره وتعين لتحصيل هذه الرسوم ستة موظفين من الشباب الاكفاء وباشروا عملهم بهمة اعتباراً من ١ نيسان وقد احسنت البلدية في تعيينها هؤلاء الشباب

شكر

اذا جاز لنا ان نذكر شيئاً عن اعمال البر للعاملين فأولى بنا ذكر ما تقوم به الاستاذان الفاضلان احمد الخطيب واديب كويك من اعمال الوعظة والارشاد في المساجد بارك الله فيهما .

الاسلاك الشائكة

كثير ما لفتنا نظر البلدية الى ضرورة ازالة الاسلاك الشائكة من شارع الملك فيصل الذي لا حاجة للمدينة به والذي يؤذي الكثيرين من المارة والى استبداله بغيره لاحاطة الجنينة .

تبرعات يافا

فيما يلي بقية تبرعات يافا الى سوريا :

مل	جنيه	
٩٠٥	١٢٧	من قبله
	١	حكيم وحامي
	١	مصطفى الصباغ
	١	حلمي وصبحي دبس
	١	شريف ومدور
	١	ابراهيم ابو غالي
	١	الحاج صالح ابو غنيم
	١	اديب الطباع
	١	الحاج زكي خلف
	١	الحاج ابراهيم فرح الحسيني
	١	احمد محمود الشريف
	١	نقولا السفري
	١	امين ابو رحمة
	١	يوسف النابلسي
	١	يقين الخياط
	١	مفيد النابلسي
	١	رضوان الحلاق
	١	ابو شاكوش
	١	محمد علي بدس
	١	الدكتور اسكندر حلمي
	١	درويش العيسوي
	١	خليل هللو
٥٠٠		حلمي ابو الجبين
٥٠٠		احمد ومحمد عمري
٥٠٠		كراكير طاطوسيان
٥٠٠		نقولا وفوته البوري
٥٠٠		بلايان
٥٠٠		حنا صليب وشركاه المكتبة العصرية
٥٠٠		متري سليم بابا
٥٠٠		حسن ابو ساره
٥٠٠		عزيز عريضة
٥٠٠		عبد اللطيف البواب
٥٠٠		كمال عبد المعطي الفار
٥٠٠		عيسى فريج واولاده
٥٠٠		عبد الحميد الافغاني
٥٠٠		محمد زكي عبد الله
٥٠٠		اسعد ابو اضهير
٥٠٠		سمان وبواب
٥٠٠		الحاج يحيى عبد الفتاح
٥٠٠		اديب الحاج ابراهيم
٥٠٠		احمد ابو خضرة
٢٥٠		عبد المعطي الكيالي
	٢٤٥	مجموع القائمة الاولى والثانية
٤٤٥	١٢٩	مجموع القائمة الثالثة
١٠٠	٥٣٣	المجموع الكلي

ان اللجنة عازمة على تسديد حساباتها فتكرر رجاها لمن تبرع ولم يدفع ان يسارع بدفع ما تبرع به الى امين صندوق اللجنة السيد حسن عرفه

عين كارم

جاءنا من السيد فضل عبد القادر من عين كارم ان دير المسكوب هناك صار الآن يمانع في دخول اولاد العرب وكل من يرتدي « الطربوش » الى حرشه الذي اعتاد ابناء القرية التنزه فيه دائما .. وابان ان هذا الدير قد تلقى هذه الاوامر الجديده من الارشمندريت رئيس المسكوب في القدس

فالامل ان يهتم بهذه الشكوى

مغنى . رقص . تمثيل . ضحك . تجدونه
في فلم ملكة المسارح
تقدمه ملكة الرشاقة
بديعة مصابني

المجدل

لجنة
تنظيم الموكب

اجتمعت لجنة تنظيم الاحتفال بموكب سيدنا الحسين ليلة أمس في مقر فرقة كشافة صقر قريش للبحث في التدابير اللازمة لتنظيم موسم سيدنا الحسين المعروف (وادي النمل) تنظيما متقناً يكفل راحة المحتفلين والزائرين الذين يؤمون المجدل من جميع الجهات طول أيام هذا الموسم الاربع التي تبتديء من ٧ نيسان الجاري وتستمر حتى اليوم العاشر منه . وقد حضر هذه الجلسة السادة : عبد الحميد برزق . احمد المهدي رشيد الخطيب . رشيد الهليس . محمد عوض بسيسو ووضعوا برنامجاً للسير ان أيام الموسم الاربعة وسيتولى حمل العلم كما هي العادة فضيلة الشيخ سليم افندي الشريف رئيس فرع الحزب العربي ومعتمد اوقاف المجدل .

ويمكننا أن نقول الآن بان طلائع هذا الموسم الشعبي المبارك طيبة جداً والاستعدادات جارية بنشاط لترويجه وتنظيمه ، والهيئات الوطنية وفرق الكشافة تعمل باستمرار لاتباع انجع الوسائل لتنظيم هذا الموسم الشعبي الزاهر اعاده الله على الامة العربية وهي متمتعة بما تصبو اليه وتكافح لاجله

نقل مكتب البريد

بالرغم من تذمر الاهالي والسكان وخصوصاً التجار وذوي المصالح منهم من نقل مكتب البريد الحالي الذي يقع في وسط السوق العمومية ، وبين مخازن عموم التجار والقصابين والبقالة وغيرهم ، الى مكان آخر يبعد كثيراً عن المحلات التجارية ، وبالرغم من عدم ملاءمة هذا المكان للتجار بالنظر لبعده عن مخازنهم وأمكنة اعمالهم . فقد رأينا اليوم عمال دائرة البرق والبريد العامة ينقلون مكتب البريد الى المكان الجديد ، دون مراجعة و استشارة أحد من التجار !

عطلة المدرسة

اقفلت المدرسة الاميرية أبوابها يوم الاربعاء بمناسبة عطلة الربيع التي تستمر اسبوعين اثنين اعتباراً من اول نيسان الحالي حتى اليوم الخامس منه وقد غادر بعض المعلمين الى بلدانهم لقضاء العطلة بين أهلهم وذويهم

القاضي الجديد

استلم حاكم الصلح الجديد الاستاذ جمال افندي الدباغ مهام اعماله في محكمة الصلح ، فنرحب بحضرته اجمل ترحيب

ترقية مفتش

تقرر نقل مفتش البوليس هاشم افندي الداودي الى غزه خلفا للضابط المرحوم خير الدين بك بسيسو ، وسيخلفه حضرة الضابط بوليس بئر السبع يوسف افندي الاحمد

صفد

خدمات للقضاء

اما وقد نقل الدكتور عبد الفتاح بك السباسي من صفد الى غزة ، فاننا نرى من الامانة ان نذكر ما قام به الدكتور :

(١) تحسين نسل الدجاج برفع الديوك البلدية والاستعاضة عنها بديوك من الجنس الجيد ، وقدتم ذلك في اثنتي عشرة قرية مجاناً

(٢) تحسين نسل الابقار باعداد عشرة فحول من الجنس البيروتي والانكليزي ومن الجولان وقد كانت توزع هذه الفحول مع علفها على القرى مجاناً وقد بلغ عدد القرى الموجود بها فحول من الجنس الجيد ثماني عشرة قرية

(٣) يوزع في كل عام سبعة عشر ماعز من الجنس الجيد وقد مضى على هذه العملية ثلاث سنوات ظهرت خلالها نتائج حسنة

(٤) تربية النحل ، يوزع خلال الثلاث سنوات المنصرمة ثلاثماية جرن نحل في مختلف القرى ، وقد تعلم الفلاحون طريقة جني العسل على الطرز الحديث

(٥) انشاء ثلاثة مغاطس للماعز والغنم ومغطسين للابقار وفضلا عن ان هذه المغاطس تبيد الاعراض والحشرات فانها تنشط الحيوانات وتجعل الصوف والشعر نظيفاً جيداً ، سهل التصريف في الاسواق

(٦) مكافحة بنات آوى التي كانت تسبب انتشار داء الكلب

(٧) تحسين نسل الخيول باعداد حصان من الجنس الجيد ، وخصي الفحول الغير الصالحة ذات النسل الرديء

(٨) إتلاف الحيوانات المصابة بالزهري وذلك بعد فحص دمها

(٩) انشاء مزرعتين للدواجن الاولى في صفد والثانية في فراضية ، ولا يقتصر النفع من هاتين المزرعتين تحسين النسل فقط بل انهما أصبحتا مدرستين لتعليم الفلاحين أصول تربية الدواجن

(١٠) إنشاء ثلاث محاجر صحية على الحدود لتمنع تفشي الامراض السارية المهلكة من الخارج

هذا ملخص الاعمال التي قام بها الدكتور عبد الفتاح السباسي خلال السنوات التي قضاها بصفد ، فاذا ما أسف الصفديون على نقله فلانه بذل كل مجهود نحو النفع والخير

ونرى من الواجب ان نشير الى عقيلة الدكتور فانها عملت كثيراً على مؤاساة أطفال المنكوبين وكانت في طليعة السيدات اللواتي جمعن الاعانات

حاصلات الموسم

ان المزروعات في الاراضي السهلية وفي الغوير رديئة جداً بسبب قلة الامطار وقد شاهدت أبان ذهابي الى غوير طبريا لمشاهدة آثار القامة الاسلامية ألوفاً من الدونمات لا يرجى منها خير ، مصفرة اللون دون أن تزهر . وكذلك موسم البندورة فانه رديء جداً

اما مزروعات الجبل فهي حتى الآن جيدة ولا نعلم ما تخبئه لها الاقدار

ازمة المياه

ستكون ازمة المياه بصفد على اشدها في هذا العام نظراً لقلة الامطار وعدم تفجر الينابيع ، اما الصياح والمخاصمات على العيون البلدية التي تصب ... معدودة فحدث عنه ولا حرج

دوائر مخازن ه . شفارتس
في القدس
بناية ابو العافية
قرب سينما سيون
شارع بن يهودا
ستفتتح يوم الاحد ٥ نيسان عام ١٩٣٦ في الساعة الحادية عشرة قبل الظهر
اول واكبر مخزن في فلسطين
ستكون قادرا على شراء لوازمك اليومية في دوائر نا الثماني عشرة
وفي دوائر مخازننا ، تجد احسن بضائع ، من امتن الانواع ، باسعار معتدلة

الشركة الزراعية التجارية ا . هورفيتش و ه . سيمون
تقدم للمزارعين اسمدة كيماوية عظيمة الفائدة :
١ - سوبر فوسفات مركز .
٢ - اغروفس .
٣ - نترات الصودا اركاديان .
٤ - سلفات البوتاس .
يافا : ٢٨ شارع يافا — تل ابيب
حيفا : شارع الملوك — تليفون ٩٩٠
☆ جرب هذه الاسمدة كبار الزراع فأعطت نتائج مضاعفة
☆ التحليل الكيماوي أثبت أنها الاسمدة الصالحة لتربة فلسطين
☆ كان لهذه الاسمدة نتائج باهرة في زيادة الزهر واصلاح الارض
☆ لدى الشركة شهادات من أوساط زراعية ممتازة بجودة انواع سمادها
الوكيل الوحيد في يافا
نعيم أبو ضبه مدير المكتب الفني الزراعي
شارع جمال باشا

سيارات غزة
الوطنية
سفريات يومية
بين غزة ويافا
وبالعكس
سيارات فخمة
سائقون ماهرون

الدفاع - يوم الجمعة في ١١محرم سنة ١٣٥٥و٣ نيسان١٩٣٦

صاحب الامتياز والمحرر المسؤول ابراهيم الشنطي

مدير الادارة شوكت حماد

رقم التلفون ١١٨٧

الدفاع

جريدة يومية سياسية مصورة

العدد ٥٦٩ - السنه الثانيه

ادارة الدفاع في عمارة حزبون شارع جمال باشا - يافا

العنوان البرقي: الدفاع يافا : ص . ب ٢٥٥

	عن سنة	عن نصف سنة
قيمه الاشتراك في فلسطين	١٥٠	٨٠
في الخارج	٣٠٠	١٦٠

صور عالمية على هامش الحوادث

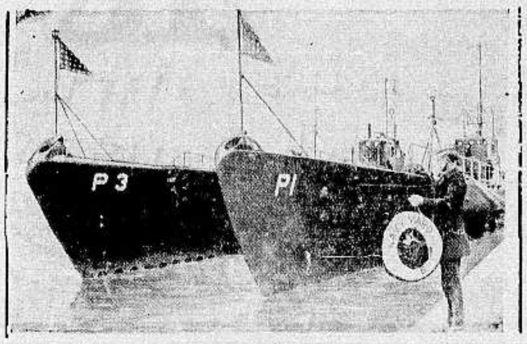

أول غواصتين بنتها حكومة روزفلت تمشيا وراء السياسة التي تسير عليها دول اوروبا في التسلح البحري.

الهر فون ريختهوفن سفير المانيا في كوبنهاغن وقد عين سفيرا لالمانيا في بروكسل

طوابع بريد تذكارية بمناسبة سفر المنطاد الالماني ل. ز. ١٢٩ الى امريكا

(الى اليمين): صورة الزعيم هتلر يخطب في الجماهير المجتمعة في ساحة المانيا في برلين. وقد اجتمع في الساحة مليون ونصف مليون بعد فوزه في الانتخابات

(الى اليسار): صورة قطار يسير في ولاية نوجرسي بالولايات المتحدة في اميركا وقد سقط على جانبه وكان السبب في ذلك الفيضان الهائل الذي اصاب تلك البلاد

تداوي حديث لشفاء التعقيبة الحادة (حرقة البول) والمزمنة والنقطة العسكرية بمدة اسبوع

بحبوب الغونوفاكس Gonovax

تجهيز الدكتور S·M·K رئيس شعبة الامراض الزهرية في نانسي - فرنسا

ان آفات المجاري البولية والتناسلية المنتشرة في هذه البلاد انتشاراً هائلاً والتي لها اثرها السيء والمحسوس في قطع النسل او تشويه المولودين قد دعتنا الى وضع المستحضر المسمى (غونوفاكس) ويجب ان لا يخفى ان اكثر الامراض انتشاراً في هذه البلاد هو حرقة البول او التعقيبه التي لا بد لسريانها وانتقالها من وجود احد امرين :

١— المناسبات الجنسية المشبوهة

٢— تلوث العضو التناسلي بالافرازات والمواد القيحية الحاملة لعامل التعقيبة ومما هو جدير بالذكر ان كل آفة لا تعقبها المداواة الباكرة لا شك انها تصبح مزمنة وان آفات المجاري البولية وخاصة منها التعقيبة هي من الافات التي ازمانها وطول مدتها يجعل شفاءها صعباً وعويصاً فان استعمال الغونوفاكس اسبوعا واحداً يكفي لشفاء التعقيبة الحديثة الانتقال ولكن كلما تأخرت مدة التداوي اصبحت مدة الشفاء اطول واصعب .

والحالة التي لا تزال البشرية تئن من وطأتها هي : انقطاع النسل ، واسبابه غالبا اهمال مداواة التعقيبة لان عامل هذه الافة السريع الانتقال الى الخصي حيث يستولي على مولدات الحوينات المنوية فيقتلها فيصبح المرء عقيما اي مقطوع النسل واحيا ناً يتوضع عامل هذه الافة على المفاصل فيسبب الم المفاصل وكثيراً ما يتوضع بطريق السراية في العين فيسبب عمى العين (ان لم تعقبها المداواة) بل وكثيراً ما تكون سبب هدم العائلة وخراب صرحها المشيد حيث هنالك كثير من الرجال المتزوجين وغير المتزوجين من تهوي به شهوته فتوقعه في مثل هذه الافات ولا يلبث هو بدوره ان ينقلها الى زوجته المسكينة فتصبح العدوى منتشرة بين الزوجين وحينئذ اما ان يصبح النسل منقطعاً واما ان تلد الزوجة اولاداً مشوهي الخلقة وكثيراً ما يلد الطفل اعمى (ان لم تسعفه المداواة)

وهذا ما نعيذ ونحذر شباب هذه البلاد من الوقوع به وذلك للاسراع باستعمال حبوب الغونوفاكس الذي يطهر المجرى البولي فيمنع حصول هذا المرض . كما اننا ننصح النساء المصابات باستعمال حبوب الغونوفاكس لان لمواده خواص عجيبة في قطع السيلان القيحي وحرقة البول بمدة لا تزيد عن اسبوع واحد !

فوائد هذه الحبوب : يقتل جميع الميكروبات الموجودة في اعضاء التناسل . يزيل الالام عند التبويل . يمنع التشنجات والانتفاظات الليلية فيسهل شفاء قروح المجرى البولي وفي الاجمال بين جميع الادوية التي يستعملها الاطباء الاخصائيون لا يوجد مادة اقوى واسرع من الغونوفاكس لشفاء التعقيبة او حرقة البول والنقطة العسكرية وفوق ذلك فانه اذا اخذ حبة او حبتين من هذا العلاج قبل المناسبات الجنسية فانه يكون واقيا من الاصابة في الاحوال المشبوهة

وكل علبة تحتوي على تعليمات مفصلة عن كيفية الاستعمال . (احذروا التقليد) الوكلاء في فلسطين: يافا شارع بسترس رقم ـ ٢٥

مستودع الادوية الوطني الفلسطيني قيالة وصباغة

الانقلاب الحديث في عالم الطباعة

ستشاهدونه

في

مطبـــــعة

الدفاع

التجـــارية

اكبر استعداد طباعي عصري

والتجربة اكبر برهان

(مطبعة الدفاع يافا)

حبوب اورشيتونين

اختراع حديث لتقوية الاعصاب وتجديد الشبا

علاج حيوي كيماوي لمعالجه الشيخوخة التناسلية والعنانة وضعف التنا

ان افضل العلاجات في معالجة هذه العلة المضنية هو ما بني على تقوية التناسل الحقيقي في الرجل هذا العضو الذى ثبت منذ زمن ليس بالقريب أنه عن افرازه الحوينات المنوية (سبرماتوزوئيد) له مفرز داخلي خاص يؤثر في أ الشخص النفسية وفي نموه الجسماني وفي قواه العصبية ، وأن العنانة والض التناسلي تعود معظم أسبابهما الى نقص هذا المفرز وهو (الهرمون التناسلي) لا يزال العلم الخاص يجهل حقيقته ولكنه يعرفه حق المعرفة باثاره ، فالف (الهرمون) اذن مادة نجهل جوهرها وإنما نستدل على وجودها بتأثيرها و وذلك بواسطة التجارب والاختبارات العديدة على الحيوانات ولا سيما ال الكثيرة الشبه بالانسان ، فاذا ما نفدت هذه المادة الجوهرية التي يتوقف حسن قيام الاعضاء التناسلية بوظيفتها ، كان على الطبيب المداوي أن يعوض ما يقوم مقامها ويفعل فعلها. هذا ما اتجهت اليه أفكار الاطباء الاخصائيين التناسل منذ أمد بعيد وقد توالت جهودهم وتتابعت تحرياتهم الى أن تو (بفضل الاختبار في الحيوانات) لاقتطاف ثمرة مساعيهم بايجادهم جواهر ك حيوية تؤثر في الجهازين العصبي والتناسلي معاً فتقوي هذا وتنبه ذاك ، ف العالم يجد أمامه اليوم هذا العلاج الحديث الذي أسموه (أورشي تونين) وب على مفعوله من اسمه ومعناه (المقوي الخصوي)

وأن فائدة هذا العلاج الثابتة علمياً وعمليا فهو يقوي الخصية على عمل الحو المنوية وينبه الجهاز العصبي . ففائدته إذن مضاعفة : يزيل العنانة ويقوي الج

وعدا عن هذا وذاك ، ونظراً لان العنانة والضعف التناسلي هما مرضا ال ومرض الذين يبكرون في شيخوختهم ويهرمون قبل أوانهم من الشباب المنه فقد أضيف الى (الأورشي تونين) جواهر أخرى من خاصتها تقوية الدم ل هذا صالحاً لتغذية الخصية والجهاز العصبي

و يطلب من مستودع قياله وصباغه في

مستودع الادوية الوطني الفلسطيني — ٢٥ شارع بسترس - يافا

يافا - يوم الاحد في ١٣ محرم ١٣٥٥ - الموافق ٥ نيسان ١٩٣٦

صاحب الامتياز والمحرر المسؤول ابراهيم الشنطي

مدير الادارة شوكت حماد

رقم التلفون ١١٨٧

الدفاع

جريدة يومية سياسية مصورة

العدد ٥٧٠ - السنة الثانية

ادارة الدفاع في عمارة حزبون شارع جمال باشا - يافا

العنوان البرقي : الدفاع يافا : ص . ب ٢٥٥

	عن سنة	عن نصف سنة
قيمة الاشتراك في فلسطين	١٥٠	٨٠
في الخارج	٣٠٠	١٦٠

الرأي العام ودعوة بريطانيا المفاوضة وفد عربي. تعيين موعد مقابلة الوفد لوزير المستعمرات بلندن. طائرات ايطاليه فوق عاصمة الحبشه. فزع السكان

وفد لندن وقضية البلاد

يجب ان يكون موضوع المفاوضة اوسع نطاقا من المجلس التشريعي

اطلع القراء على بلاغ الحكومة في دعوة وزير المستعمرات العرب الى ارسال وفد يمثلهم الى لندن لسماع وجهة نظرهم. وقبل المناقشة ، نوجز للقراء ذلك البلاغ في نقاط يحفظونها ، ليسهل طرق هذا الموضوع :

١ — قدم رؤساء الاحزاب في شهر تشرين الثاني مطالب للمندوب السامي تتعلق بالسياسة العليا

٢ — اضطر المندوب لعرض هذه المطالب على وزارة المستعمرات

٣ — استقبل وزير المستعمرات ممثلي اليهود الذين اعترضوا على انشاء المجلس وقدموا اعتراضاتهم

٤ — تلقى المندوب السامي برقية من وزير المستعمرات تقول ان الاحزاب العربية قبلت المجلس التشريعي مع طلب «تغييرات معينة»

٥ — يرغب الوزير في الاطلاع على وجهة نظر العرب ، في مقابلة ، كما اطلع على وجهة نظر اليهود في مقابلة أخرى

٦ — يدعو المندوب السامي ، بالنيابة عن الوزير ، العرب الى ارسال وفد منهم الى لندن

٧ — موضوع البحث في لندن يتعلق بالسياسة العليا

٨ — أجاب المندوب السامي على سؤال رؤساء الاحزاب بأنهم يستطيعون بحث الهجرة والبيوع

٩ — كان جواب رؤساء الاحزاب قبول فكرة الوفد بالاجماع

هذه خلاصة وافية لبلاغ الحكومة نرجو القراء ان يذكروها جيداً . ثم نتقدم الى البحث: يؤسفنا جداً ان يدعى منا وفد الى لندن ولم يقم في البلاد حركة تقوي مركز الوفد ، وتجعل التفاهم معه ضرورياً . وبصراحة ، نقول ان الفرق بين مفاوضات الوفد السوري في باريس، والوفد المصري في القاهرة ، عظيم . فقد نجمت المفاوضة هناك عن استعداد مدهش في سوريا ومصر على السواء . اما هنا فان السبب فيها تعقد موقف الحكومة الانكليزية بعد مناقشة مجلس العموم المعروفة . وربما كان هناك أسباب أخرى نعرض لها في المستقبل

هل تراجع الانكليز

والذي نراه أن الاساس «الظاهر» في الدعوة مشروع المجلس التشريعي . ذلك لان البلاغ يقول ان «الوفد اليهودي الذي قابل الوزير قد أبدى معارضة شديدة ضد تأسيس مجلس تشريعي في مثل هذا الوقت . لهذا فالوزير يرحب بفرصة مقابلة تتيح له سماع وجهة نظر العرب» في المجلس التشريعي ، كما ترى. فاذا كان ذلك هو السبب فأن البلاغ يقول «انه فهم (الوزير) أن الاحزاب العربية عموماً قررت بأن ترى مجلساً تشريعياً يؤسس إجمالا على نفس الاسس التي اقترحتها حكومة جلالته مع شعوره بأنهم يطلبون تغييرات معينة» . فما دامت الاحزاب العربية قد قبلت المشروع، وما دام ان المندوب السامي قال في بلاغه الذي نشره عن المشروع في ٢٢ كانون الاول بأنه في حالة امتناع طائفة عن الاشتراك في المجلس ، فله الحق في تعيين أعضاء من تلك الطائفة يختارهم . اذن لماذا دعوة الوفد الى لندن ؟ يكفي موافقة الاحزاب . ويكفي عهد المندوب السامي الذي قطعه على نفسه كما رأيت . لا بد أن هناك سبباً آخر غير سماع رأي العرب في المجلس ، ورأيهم قد سمع باعتراف الوزير نفسه

حل قضية البلاد

اذا كان السبب في هذه الدعوة مشروع المجلس نفسه، فلتسمح لنا وزارة المستعمرات ان نصارحها الحقيقة بانه سبب تافه . واذا كان لا بد من وفد يسافر ، فليكن سفره على غير هذا الاساس — على اساس عرض مطاليب البلاد الاساسية ، والمناقشة فيها . فقد ضاق صدر فلسطين عن احتمال هذه الاعباء المبهظة . ولا بد من حالة لا تسر ، من الحكمة ، الجتها الآن

البلاد تريد من الحكومة الانكليزية حل قضيتها . فقد اصبحت في حالة خطرة تنبأت بها لجان التحقيق كلها . هناك خطأ في السياسة الجارية يجب ان يعالج . هناك خطأ في صك الانتداب نفسه . وهناك خطأ في سير الحكومة التي أحلت وتخل باخطر محتويات هذا الصك . ذلك ما يجب ان تطلع عليه وزارة المستعمرات . ذلك الذي اوجد البلاد في حالة غير طبيعية . اما المجلس التشريعي، فعمل ، الحكومة قررت اجراءه وقالت انها ستنفذه، واعترفت الان ان الاحزاب قبلته

عرفنا السياسة الانكليزية في فلسطين ضيقة النظر، مع الاسف . وقد نجم عن ذلك اضطرابات كثيرة كان من الحق تلافي وقوعها محافظة على قدسية هذه البلاد ، وشرف تاريخها في الدين والعقيدة والمقدسات . ويؤسفنا ان نرى هذه السياسة لا تزال ماضية في ذلك السبيل الوعر . اتراها لا تحيد عنه الا اذا حلت نكبة ما حقة في البلاد ؟ أمن المنطق، وبعد النظر، والكياسة توقع الشر للبدء بالاصلاح ، وليس البدء بالاصلاح لتفادي وقوع الشر ؟

شرف بريطانيا مرتبط بحل قضية فلسطين على وجه حق. وسلام هذه البلاد متوقف على هذا الحل ، فاذا مضى من غير نتيجة فهذا السلام في خطر

اذن يجب ان تكون مهمة الوفد فوق مشروع المجلس التشريعي . تكون عرض قضية البلاد . حتى اذا تأبت بريطانيا ذلك قال لها الوفد : إنا غير مسئولين في المستقبل . إن الحالة الحاضرة كمثل بناء تحته متفجرات . واجبنا أن ننبه الى الخطر . وواجبنا الوطني أن ندعو قومنا الى خطة تنقذهم مما هم فيه ، وربما كانت عبثاً باهظاً على السياسة . »

هل هذا تهديد ؟ نعم ، لماذا لا يكون كذلك؟ أليست أمانة البلاد تقضي به؟ ان فلسطين العربية لم تكن استغلالية تلجأ الى الحلول انتهازاً لفرصة وقوع بريطانيا في أزمات . لا ، بل لجأت الى ذلك لانها الواقعة في بحر هائج من الازمات . لانها أصبحت مفقودة الصبر، والامل . وفاقد هذين لا يستبعد عليه أن يأتي بأعمال لا تسر - وهو معذور

ممن سيتألف الوفد

وفريق من الناس يقول : ان بريطانيا تنشد وسيلة لطي المجلس التشريعي ، فاختارت مسئلة الوفد. ربما، لكن لدى بريطانيا أساليب أخرى تستطيع اللجوء إليها كما لجأت في الماضي. ثم لم تبلغ بنا الاستكانة، ولا ببريطانيا الجهل ، الى درجة نقف جامدين بعد استسلامها لليهود. وبعد جهلها أننا لا ننام على الاجراءات المتعسفة التي ستكون منها خضوعا وجبناً أمام مستأجرة الصهيونية أو الخضوعين بها في البرلمان الانكليزي. أولى بها أن تحل مشكلة فلسطين، قبل أن تضطر الى دعوة وفد تفاوضه على أثر حوادث تشوه السمعة البريطانية ، لا نقيمها نحن ولكن يقيمها الزمن الذي يقول لبريطانيا : أوشك المضغوط ان أن ينفجر!

نرجو ان تكون الدعوة على هذا الاساس . وإذن فلنتقدم لموضوع الوفد — ممن سيتألف : لا نحب ان نثير في البلاد عاصفة من الخلافات حول مسئلة بسيطة كهذه . لكن نريد ان نقول ان ذلك هذا الوفد سيمثل أمة ، لا فريقاً منها ، وإذن فمن الحق ان يتألف من اذكى ابناء البلاد ، واعرقهم اشتغالا في حركته الوطنية. انه سيجتمع بوزير المستعمرات، وبغيره من دهاة الانكليز ، وإذن فليكن اصلح هيئة ذكية ، تحسن التصرف ، لها من طهارة ذمتها ، وواسع دراستها في القضية انهم معوان على المفاوضة . ولا بأس ان نتنازل عن الانانية . ولا بأس ان يرى مستر توماس وغيره رجالا منا لا يقلون عن وايزمن ومن اجتمع بهم من ساسة اليهود. نفعل ذلك في سبيل فلسطين المنهوكة الخائرة . فلسطين التي قسوا عليها واذلوها لا نفضل احداً على احد. لا نقول هذا خير من ذاك كراهة باحد، فما يتسع صدرنا للكراهة وطني في البلاد . بل نقول: طلب الانكليز وفداً يفاوضهم فارموهم بالنخبة المنتقاة من صفوة رجال البلد

ابراهيم

فلسطين والاسلام

في مجلة بريطانيا العظمى - النيرايست

ابن السعود وظل الاستعمار الاوربي في الجزيرة

حول نبأ

في آخر الكلمات الافتتاحية للعدد الاخير من مجلة « بريطانيا العظمى والشرق — النير إيست سابقاً — كلمة صغيرة عن فلسطين ، هي التي جاءتنا بها البرقيات ونشرناها — قبل ان يصل هذا العدد الى ايدينا — عن المجلس التشريعي وشدة الجدل الذي دار حول موضوعه. افانسى الناس ، برغم الرخاء المصطنع ، ان يفكروا في تجارة الأثمار الحمضية ، وهي العمود الفقري للبلاد، والتي خسرت خسارة لا بد من ان تنشأ عنها معضلة من ادعى المعضلات الى الحزن ، وان الجفاف اذا حل بالاراضي الجبلية فلن يكون المجلس التشريعي هو الموضوع الذي ستنصرف اليه افكار الفلاحين والعرب الرحل ا

الاسلام اليوم

وفي العدد ، غير الكلمة الصغيرة المتقدمة، صفحة كاملة بعنوان «الاسلام اليوم» وضعت فيها بين اطار خاص العبارات التالية بعنوانها

الديانة في فلسطين

« سواء أكنت ارثوذكسيا أم لم تكن ، فأنك لن تستطيع ان تتجاهل وجود الديانة في فلسطين ، موطن الديانات الثلاث للدنيا ، ولذلك سيلذ لك ان تطالع المقالات الخمس الرائعة التي سننشرها عن فلسطين في الاسبوع المقبل، وهي تبحث في الكنيسة الانجليكانية، وكنيسة الروم الكاثوليك ، والكنائس الشرقية، والاسلام، واليهودية. انها ليست مقالات جدلية، ولكنها اخبارية بصورة حازمة. وبما ان من المنتظر ان يزداد الاقبال على هذا العدد ، فنحن نقترح عليك ان توصي على عددك سلفاً »

بريطانيا والاسلام

اما المقال الرئيسي الذي وضع له عنوان (الاسلام اليوم) فهاك خلاصته:

استهل المستر مرمادوك بكثال يوم ١٨ آذار في دار جمعية آسيا الوسطى الموكية ، محاضرته التي القاها هناك في موضوع (احوال المسلمين في العالم اليوم) بقوله انه يرثي لما طرأ من التبدل على الوضيعة البريطانية الرسمية تجاه الاسلام منذ عهد دزرائيلي الذي سعى بوكالة تركيا الى جعل الامبراطورية حامية للاسلام . ثم اشار المحاضر بعد ذلك الى السياسة «اللا اسلامية » التي اتبعها غلادستون الذي كان بدنه يقشعر كلما قابل شخصا غير نصراني محمد . وقال

« البقية على الصفحة السادسة »

قائد البحر المتوسط فوق البارجة « كوين اليزابيث » مغادراً الاسكندرية الى لندن

الى المجلس الزراعي

تعيين موعد لقطف الاثمار الحمضية

مصلحة العرب تتضرر في هذا التعيين

لقد صح ما توقعناه في امر تعيين الموعد لقطف الاثمار الحمضية ، فقد اجتمعت لجنة الاثمار الحمضية بأكثرية اعضائها من اليهود وقررت تعيين ٢٠ تشرين الثاني موعداً لقطف الاثمار الحمضيه في الموسم القادم . وقد لفتنا انظار الاعضاء العرب الى ضرورة حضورهم هذه الجلسة خوفاً من اتخاذ الاعضاء اليهود — بصفتهم الاكثرية في حال تخلف بعض الاعضاء العرب عن الحضور — هذا القرار الذي لا يتلاءم ومصالح الشاحنين واصحاب البيارات العرب .

اما السبب في اتخاذ اليهود مثل هذا القرار فهو ان الشاحنين واصحاب الشركات والبيارات اليهود لم يعتادوا قطف اثمارهم وشحنها في شهر تشرين الثاني بل هي عادة درج عليها العرب وحدهم اما اليهود فيقطفون ويشحنون الثمر في شهر كانون الاول وهذا ما يجعل الاثمار التي يشحنها العرب تسبق الاثمار التي يشحنها اليهود الى البلاد الانكليزية فتباع باثمان جيدة

وقد علمنا ان بعض الشركات العربية وبعض اعضاء لجنة الاثمار العرب امتعضوا هذا القرار الى مجلس الزراعة العام

ثم ان الاضرار التي يلحقها هذا القرار بالعرب هو انه من المنتظر ان تكون صادرات الاثمار الحمضية في الموسم القادم نحو عشرة ملايين صندوق ، وبما ان مدة التعريفة المخفضة عن الاثمار الحمضية التي تصدر الى البلاد الانكليزية اربعة اشهر تبدأ من اول كانون اول وتنتهي في آخر آذار ، تحتم على الشاحنين ان يصدروا في الشهر الواحد مليونين ونصف المليون — الامر الذي يجعل قيمة الاثمار الحمضية تهبط الى مستوى يضر بمصالح جميع المصدرين العرب

ومن الواضح ان الشاحنين في هذا الموسم ، قد خدعوا بتخمين دائرة الزراعة الموسم اذ قدرته بثمانية ملايين مع أنه لم يتجاوز الخمسة ملايين والنصف فاخذوا يشحنون الكميات الكبيرة بسرعة فائقة لا تتفق ومقدار الكمية الحقيقية. فاذا كان هذا كذلك في هذا الموسم، فكيف تكون الحالة في الموسم القادم ومنتوجاته ستكون بلا شك اكثر من منتوجات الموسم الحالي

اننا نلفت أنظار المجلس الزراعي العام لهذا الامر الخطير

مصر

مصالح مصر في بحيرة تانا

اجتمع اليوم وزير ايطاليا المفوض في القاهرة بدولة علي ماهر باشا رئيس الوزراء اجتماعا طويلا ويقال ان لهذا الاجتماع علاقة بمسألة تأمين مصالح مصر في منطقة بحيرة تانا

المنطاد هندنبرغ فوق ضريح المارشال هندنبرغ في تاننبرغ، قبل سفره الى اميركا

حديث عن الحزب السوري

سوريا في معناها العربي الواسع
الصهيونية ستجعل من اليهود اولى ضحاياها

« زارنا في ادارة هذه الجريدة الاستاذ فؤاد مفرج احد اعضاء الحزب القومي السوري، فدار حديث عن الحزب واهدافه ومبادئه ننشره فيما يلي » :

معنى القومية

س : ما هو السوري وهل تعتبرون كل من يسكن سوريا سوريا؟

ج : يقوم الحزب السوري القومي على احدث المبادىء العلمية في المسائل القومية فالحد العلمي للامة هو: « الامة جماعة من البشر عاشوا ولا يزالون يعيشون حياة واحدة في بلاد واحدة » ومعنى حياة واحدة هو ان تكون مصالحهم الاجتماعية والثقافية والاقتصادية والسياسية متوحدة. من هذا نرى ان وجود شخص في بلاد ما لايكفي ان يجعله عضوا في الامة التي تقطن تلك البلاد ما لم يدمج شخصيته في حياة تلك الامة ويكون مستعدا للقيام بواجبه نحو مطامحها الثقافية والاجتماعية والسياسية دون ان يكون له مطامح واشواق تتعلق ببلاد او قومية اخرى. ان مثل هذا الاندماج يمكن مع الافراد بعد مرور مدة من الزمن اذا كان في نيتهم ان يستوطنوا تلك البلاد ومن بعدهم ذريتهم الى ما لا نهاية له

اما الجماعات التي تدخل جاليات كبيرة وتظل محافظة على لغتها وتقاليدها وآمالها السياسية مما يجعلها في الواقع امة ضمن امة — ان مثل هذه الجماعات هي من البلاء العظيم في حياة الامم. لذلك نرى الامم الحية تقاوم مثل هذه الاحداث صيانة لكيانها القومي

انني اتخذ من هذا السؤال مثالا اؤيد به نظريتنا من اهمية تقوية العصبية القومية لان مثل هذه الاحداث لا يمكن ان تطرأ إلا على الامم التي تخدرت بها عصبيتها. فسوريا التي نعرفها ونعترف بها هي سوريتنا القديمة التاريخية التي تمتد من جبال طورس في الشمال، الى قناة السويس في الجنوب، شاملة شبه جزيرة سيناء وخليج العقبة، ومن البحر السوري في الغرب الى الصحراء في الشرق حتى الالتقاء بدجلة. هذه سوريا التي اقصدها وليست سورية المستعمرين الذين قسموها الى مستعمرات ودويلات متعددة

وعليه ليس كل فرد يحمل جوازا او جنسية لبنانية او سورية اوفلسطينية يعد سوريا اذ لم تتوفر فيه المطالب المشروح عنها سابقا. وبما ان اكثر الذين هاجروا الى هذه البلدان السورية بعد الحرب العظمى واكتسبوا اجنسيها الا يمكن ان تتوفر فيهم هذه الميزات فاذن يمكن القول، مع بعض التحفظات، ان السوري هو من ولد في سوريا او سكن فيها قبل هذا التاريخ

اليهود والصهيونية

لنتكلم الان على التخصص، فنبتدىء باليهود والصهيونية : ليست اليهودية غير ديانة لها بعض الصفات الثقافية والروحية ولقد كان من صالح اليهود، كما هو صالح كل ديانة، ان تنسلخ عن الفكرات القومية. فيندمج افرادها في الامم التي يعيشون بينها كما هو حال افراد المذاهب الاخرى. وكانت هذه ارادة الاكثرية الساحقة منهم قبل الحركة الصهيونية ولم تزل عقيدة بعضهم الى الان. اما الفكرة الصهيونية فقد كانت من افظع الجرائم القومية في العصر الحديث. وكانت فريستها الاولى الشعب اليهودي نفسه، لانهم بوجود مثل هذه الفكرة بينهم لم يعد بامكان امة من الامم ان تركن اليهم لان احلام لم تعد احلام البلاد التي يقطنونها. ولقد رأينا ما سبب ذلك من الاضطهاد والطرد من المانيا وبولونيا وغيرهما من البلدان الاوروبية.

وكانت الفريسة الثانية الامة السورية، لان العنصر اليهودي يعتبر سوريا الجنوبية وطنا له، وذلك الحلم لا يمكن ان يتحقق الا باضعاف القومية السورية للتغلب عليها. وعليه احضر اليهود الصهيونيون معهم مخدرات عديدة اهمها المال الذي اخذوا يستعملونه لتخدير قوميتنا. وغني عن القول ان الحزب السوري القومي يقاوم مع الامة كل ما يمكن ان يؤول الى تحقيق الهدف الصهيوني

« البقية على الصفحة السابعة »

رسالة النمسا

مثال من اساليب الدعاية اليهودية
اشرطة السينما المشوهة وكتابات التضليل

(بقلم الاستاذ سايم الدمياطي)

منذ اجتمع رؤساء الاحزاب العربية في فلسطين حول مائدة يستعرضون ما اصاب البلاد من نكبات قريبة المهدا همها حادث تهريب السلاح، منذ ذلك الاجتماع الذي تضاءلت فيه الحوافز الشخصية وتمثل امام كل رئيس حزب شبح الخراب في انتظار وطنه واهله واليهودية العالمية تشدد نكيرها وتهجمها على العرب ليس في فلسطين فحسب بل في اقطار الغرب جميعه

استعملوا كل وسائل الدعاية، من نشر الصحف الى اشرطة سينمائية الى خطباء حضروا من فلسطين يسمعون رفقاءهم في اوروبا مفترياتهم عن العرب. كل ذلك استعملوه.

عرضوا اشرطة سينمائية اظهروا فيها ان البلاد لا يسكنها غير اليهود وان هذه الشراذم العربية ان هي الا « بقايا تعيش عيشة القرون الوسطى في اساليب حياتها واعمالها. اظهروا علم اليهود يرفرف فوق القدس، والاسكان في فلسطين لا يغنون الا الاناشيد اليهودية الخ... بثوا في اوربا رجالاتهم، واحد من رأيتهم في النمسا يهودي اسمه « كاشيش » يعيش في حيفا، القى محاضرات في الاوساط اليهودية تحت عنوان « الحقيقة الراهنة عن فلسطين » كانت سلسلة من القول الباطل والتضليل

بعض دعاتهم

اذكر ايها العربي ان اليهود مايزالون اقلية في البلاد فكيف يكون الحال إذا كثر عددهم واصبحوا اكثرية في البلاد..؟ لا ريب اننا ملاقون منهم اضطهادا كبيرا

وسنذكر فيما يلي بعض مقال نشره رئيس تحرير « الصوت اليهودي » التي تصدر في فينا وهو من رجال الصهيونية في النمسا وجريدته لسان حال اليهود الصهيونيين

بحث الكاتب « المبقري » — لان اليهود يقولون انهم عباقرة الدنيا — الحالة الراهنة في الشرق عامة، لكن الذي يهمنا من مقاله القسم الذي يتعلق بالشرق الادنى وخاصة بلاد العرب لم يكن بحثه لوجه الحق بل كان بحثا الغرض منه الدس والتحريض كما سيرى القاريء، لان اليهودي لا يمكن ان يكون من رواد السلام العالمي لمصلحة الانسانية قال :

« ان الاعمال الثورية الدموية التي يقوم بها وطنيو سوريا اليوم ما تزال في استمرار واتساع، وهم لا يسيرونها في مقاومة الحكم الاستعماري الفرنسي القائم بل يثيرونها ضد اوربا والاوروبين انفسهم »

هذه العقيدة اليهودية الاستغلالية التي خلقت للدس والتضليل. كأن السوريين وكلهم وطنيون يعلنون الحرب في ثورتهم الحالية ليس على فرنسا الى ايأستهم ونزعت كل امل من صدورهم بل يعلنونها حربا على اوروبا كلها ! معنى ذلك دعوة اوروبا الى ضرب الوطنية السورية

اليهود فقط !

ثم استمر الكاتب فبحث موضوع المؤتمر الشرقي الاسلامي بين العراق وايران والافغان وتركيا. وانتقل منه الى الحركات اليابانية المنشورية وحركات الروسيا في منغوليا، وانتقل منه الى ثورة عرب زنجبار وقتلهم سكرتير الحكومة ثم الى فكرة « آسيا للاسيويين » و « افريقيا للافريقيين »

ثم بحث في خطر الفن الآلي الذي انتزعه المشارقة من الغرب وأثر ذلك في الحركات القائمة اليوم بين اليابان وروسيا، ثم حركات المانيا ودعاتها القائمة على تطهير الجيش الابيض من الدم اليهودي

ثم بحث خطر وقوع حرب دولية وكان خلال ذلك يتدحرج في الطريق الضيق الكثير العثرات. ثم يعود فيحرق اعصاب دماغه تفكيراً، ويحمل القلم ويستمر يكتب — عن ماذا؟

« في العالم شعب واحد لا يعرف معنى الاستبداد والاضطهاد. ذلك هو الشعب اليهودي الذي لا يتحمل مسؤولية ما سيقع للانسانية. هذا الشعب يبني وطنه الجديد على الارض التي تعد الجسر بين الشرق والغرب. لكنه يصطدم هنالك « بالاعراب » الذين يقاومونه لا لسبب الا لانهم عناصر اوروبية، خصوصا من الافندية والمشايخ »

دعوة للاتحاد

بمثل هذا التحايل وهذه الابحاث تكتب « العبقرية » اليهودية الصيادة ثم يختم بحثه: « سنكون سادة هذا البلد عندما تساعدنا الجماعات اليهودية في الدنيا وسنبني على هذا الجسم ما نريد »

ومن الغريب ان اليهود في اوروبا يبعدون كل البعد عن العناصر الاخرى وهل في الدنيا أجهل من يهود غاليسيا؟ وهل في الدنيا أحط من يهود البلقان ؟ ولعل الظروف تهيء لنا بحث هذه الظواهر في اقطار اوروبا. وما يزال اليهود يلقبون انفسهم بأنهم حملة الثقافة الغربية والحضارة الغربية الى الشرق ! سيكون اليهود سادة هذا الجزء العربي حين يدوس كل عربي فيها عرضه وشرفه، وعندما يذوب كل اثر للفضيلة والشرف والعفة من نفسه. ان هذا الوطن العربي في حاجة الى التنظيم والعمل. فهل تعقد الجمعيات والاحزاب العربية اجتماعا آخر تبايع فيه على الجهاد الصحيح لانقاذ الوطن ؟ هل يتناسى الافراد خطيئاتهم السابقة ويعملون من جديد على خدمة هذا البلد بجرأة وقوة ؟ هل يبقى الشباب العربي حيث كان مرمى سهام الناقدين، يتهمونه بالجبن والتقصير وضلال السبيل !

تقول، ايها الشباب، ان كلمتكم القوية الرصينة تخرجونها بجمعين من صدوركم، بله أحشائكم، في جرأة وقوة تطلبون بها ارجاع الحق المغتصب الى نصابه — هي التي تنقذ الوطن

النمسا : **سايم الدمياطي**

الوصول الى الحجاز في ثلاثة ايام
تعبيد الطريق البري ورصد المبالغ اللازمة

رأت الحكومة العراقية ان تجعل طريق الحج البري طريقاً عاما للحجاج في الاقطار الشرقية وعلى ذلك خصصت ٤٠ الف دينار لانفاقها في تعبيد هذا الطريق حتى تضمن وصول الحجاج الى المدينة المنورة خلال ثلاثة ايام وقد سافر احد المهندسين للكشف على هذا الطريق واعطاء تقرير نهائي لكيفية العمل فيه وسيباشر بتبليط بحيرة النجف الى مسافة ٢٠ كيلومترا حتى نهاية ارض « الشكيك »، ثم تعبيد المسافات الوعرة بين « الشكيك » و « الرحبة » وبعد ذلك ترسل جميع المعدات الى « النفوذ » لتسوية الارض وقد باشرت الحكومة العراقية بصرف المبالغ اللازمة للتعبيد من الاسبوع الماضي.

رأي سلطان باشا الاطرش
في الاتجاه الجديد للقضية السورية

طلب الى سلطان باشا الاطرش ان يدلي برأيه في الاتجاه الجديد الذي تتجه القضية السورية وقد جاء في الرأي الذي ابداه: « نحن لنا مبادىء وطنية لا نقبل دونها شيئاً ولكننا لا نمانع من يعمل للوصول اليها بأساليب التفاهم والتعاون حتى اذا فشل القائمون بالامر نعمل ما يتوجب علينا كلما سنحت الفرصة لنا حتى تأخذ الامة حقوقها كاملة واننا دوي سنستعد للعمل ولاتمامه وها الوفد قد سافر الان الى باريس وأظن انه سيمثل الامة تمثيلا حقيقيا ويكون طلبه حقوق البلاد بتمامها. »

. . .

عودة الى مزاحمة الاطباء اليهود
رسائل تتفق حول موضوع واحد

« بقلم الدكتور انور الشقيري »

هات يا بريد ؟ ماذا تحمل من رسائل الاخوان ؟ هذا كتاب من زميل معروف في مدينة القدس وتلك معلومات وافية من صيدلي ماهر في غزة، وتلك رسالة من قابلة في حيفا. كل ما فيها حق لامبالغة ولا تحامل ' معلومات وان كانت طريفة تظهر انواع الدجل.

قرأنا الرسائل كلها. وحبذا لو اتسع المقال لاثباتها كاملة. ومن الرسائل استخلصنا مقال اليوم عن اشكال دعاية الاطباء اليهود

هذا قروي يبكر الى المدينة في احدى السيارات ومعه امرأته او احد ابنائه لعرضه على الطبيب. يسأله السائق: خيرا يا عم ؟ اني مريض ساعرضه على الطبيب. هنا تختل الموازنة الوطنية في نفسية ذلك السائق. هل ينصح بالتداوي عند طبيب عربي له خبرته في امراض البلد، ام يوصله الى طبيب يهودي ويأخذ اجراً على سمسرته ؟ وبحكم الازمة وضعف العقيدة الوطنية عند البعض يقول السائق: « والله يا عم اعرف طبيبا المانياً من اوروبا تخصص بالامراض الداخلية، عنده احدث الالات الكهربائية. يضرب ابراً مقوية.

صحيح ان الواجب يحكم الانسان ان يتطبب عند طبيب عربي، لكن هذه حياة. اطباء اوروبا مقتدرون »

تقف السيارة على باب احدى العيادات في تل ابيب او هدار هكرمل، او المركز التجاري ويدل السائق عند الطبيب اليهودي

« شلوم، شلوم دكتور. معي فلاح غني كبير عنده بيارات كثيرة وولده مريض » يتقاضى السائق اجرته وهو فرح ظناً منه ان ما يدفعه الطبيب هو من صندوق الكارن كايمت او من المانيا. يدخل المريض الى قاعة الانتظار،

« البقية على الصحيفة السابعة »

المسكب العربي اليافي
والفابريكة الميكانيكية لصاحبها

محمد صالح عطية

شارع يافا - القدس بجوار مطحنة الجلاد

استعداد تام . لتركيب وتصليح جميع انواع الموتورات، طلمبات للبيارات بمقاييس مختلفة، طواحين، مكابس للزيت ماكنات للثلج والكازوز

اخصائيون فنيون يقومون بكافة ما يلزم بدقة وعناية، اسعار متهاودة لا تقبل المزاحمة، الدفع بالتقسيط

زيارة واحدة

تثبت نجاح الاعمال العربيه الوطنية

قطرة مقصود

هي الوحيدة التي نالت استحسان اشهر اطباء الرمد بالشرق والغرب معا

كما وانها نالت ثقة جميع مرضى العيون

قطرة مقصود هي حياة ونور العيون

الوكلاء - مستودع الادوية الوطني الفلسطيني

٢٥ شارع بسترس يافا

بشرى عظيمة — واعلان هام

مطعم الظريفية
لصاحبه جورج حداد

الطعام الشهي — المأكل الفاخر

نعلن لعموم زبائننا الكرام اننا قد اجرينا تخفيضا كبيراً على اصناف مأكولات مطعمنا الذي ذاع صيته في مصر وسوريا ومختلف الاقطار العربية لاشتهاره بالمأكولات واتقان الطهي، ولتعدد الاصناف التي لا يضاهيها فيها احد خصوصا واننا قد عزمنا على السهر والاشراف بنفسنا على الطهي واختيار اصناف المأكولات المهمة والنشاط المشهود لنا بهما من عهد قديم.

وقد خفضنا اسعار الخضروات من ٣ غروش الى ٢. اللحومات على انواعها من ٤ غروش الى ٣ غروش. يفتتح المحل من الساعة ٧ صباحا الى ١٢ ليلا فنأمل تشريفكم لتتحققوا من لذة مأكولاتنا واتقان طهيها.

والتجربة اكبر برهان

الدواء الشافي للبواسير

ان التجاريب العظيمة التي قام بها اشهر اطباء المانيا لمكافحة داء البواسير قد اعطت نتائج باهرة. وقد اكتشف احدهم الدواء الشافي وهو :

ركتو - سيرول

واستعماله يزيل الحكاك والالام

ولا يوجب اجراء اي عملية

اريحوا انفسكم من هذا الداء فقط باستعمال

ركتو - سيرول

الوكلاء : مستودع الادوية الوطني الفلسطيني — ٢٥ شارع بسترس

صفوة ما يحمله بريد الشرق والغرب

الحمر المستنفرة!

حقائق رائعة عن روسيا الشيوعية الحمراء

البلد الذي ليس فيه انسان واحد ينعم بالحرية

ولا ذكر ولا انثى إلا وهو جائع وهي جائعة ... !

« نشرت صحف اللورد روذرمير كلها ، بنفس العناوين التي وضعناها هنا ، مقالا قيما رائعا كتبه الكاتب دوجلاس ويست نثبته هنا لوجه التاريخ:

« المحرر »

روسيا كالحبشة!

مقدمة ...

هنا يتكلم المستر (دوجلاس ويست) النقادة الادبي لجرائد « الديلي ميل » و « الصنداي دسباتش » و « الصنداي اكسبريس » وغيرها من الصحف ، عن كتاب جديد صدر عن روسيا وفيه من الحقائق الرائعة ما يجعلك تجزم بان الحياة في روسيا لا تختلف في شيء عن حياة الاحباش في الحبشة ، رغم ما يقال من ان هذه همجية ، وتلك متحضرة ودروسيا هذه هي الدولة التي يقترح بعضهم ... ان تكون حليفة لنا ، ويا للاسف !

ان في كل صفحة من صفحات هذا الكتاب الذي يبحث فيه هذا النقادة الادبي ، ما ينطق بالحق الصراح ، مما هو جار في روسيا

اما الكتاب فاسمه (روسيا — الحق عنها) واما المؤلف فهو (آرني ستورم) وهو كاتب هولندي من الخبراء في تربية الدواجن، كان ذهابه الى روسيا لدرس موضوع الدواجن ، لا لشيء آخر وهو من اجل غايته هذه اقام في روسيا عاما طويلا ، يشتغل فيها تحت هذا الحكم الارهابي السوفييتي الموجود هناك

صورة صادقة لروسيا الحمراء

بعد هذه المقدمة التي وضعتها صحف اللورد روذرمير للمقال ، قال الكاتب دوجلاس ويست :

بعد ان اقام الكاتب الهولندي المستر (آرني ستورم) هو وقرينته وابنه الشاب الصغير عاما كاملا في ضيعة من ضياع الدولة في روسيا ، ها هو يعطينا صورة صادقة في كتابه عن البؤس والفاقة والفساد الذي يعم كل اقليم من الاقاليم الشاسعة الواقعة تحت طغيان البولشفيك في موسكو

واننا لنقبل منه هذه الشهادة التي أداها في كتابه لانه عندما ذهب الى روسيا كان قوي الايمان بها ، فتلاشى منه هذا الايمان وهو فيها !

لقد ذهب الى هناك كخبير من الخبراء الاجانب الكثيرين الذين استدعتهم الحكومة الروسية ، ليدرسوا لها وضعية « المزارع الاجمالية » التي للدولة، وكيف تتمشى تربية الدواجن فيها باحسن الطرق العصرية ، وليرفعوا لها عن ذلك تقاريرهم

ولكن هؤلاء الخبراء جميعا ، وبينهم هذا الكاتب الهولندي ، لم يجدوا هنالك ما يعملونه ، اذ اشغلتهم شؤون العمل على كسب مايقيمون به أودهم وأود عائلاتهم عن درس ما استدعوا لدرسه !؟

أحط نقد في العالم كله !

ويستطيع الاجانب في روسيا ان يشتروا مايريدونه من المخازن القليلة التي تملكها الدولة ، اذا دفعوا ثمن مشترياتهم بالنقد الاجنبي ولكن المستر « آرني ستورم » كان لا يتقاضى معاشه من الحكومة الا (بالروبل) والروبل هو احط وابخس نقد في جميع انحاء الدنيا !

كأمير في روسيا

وكعامل عاطل في الخارج

وفي ذلك قال لنا في كتابه المستر « آرني ستورم » :

« ومع ذلك فانني بالروبلات التي كنت اتقاضاها عشت في روسيا عيشة الامراء بالنسبة للاهالي هناك. ولكن تأكد ان عيشة الامراء هذه التي عشتها ، لم تختلف في كثير ولا في قليل عن عيشة اي عامل من العمال العاطلين في اوربا الغربية ، او في اميركا » ... !

الحالة التجارية في منتهى الانحطاط

وفي الحق ان الحالة التجارية التي وصفها هذا الكاتب في كتابه لا مثيل لها في انحطاطها الا في بعض البلدان المتأخرة في الشرق ومع ذلك تجسر الحكومة الروسية الديكتاتورية على السعي لعقد معاهدات تجارية مع بريطانيا العظمى ومع غيرها من الدول الاوربية في هذه الايام ؟!

لقد سافر هذا الكاتب من شمالي روسيا الى جنوبها وشاهد حياة الناس في كل محطة من المحطات التي كان يقف بها القطار او في كل قرية او مدينة زارها فاسمع ماذا يقول :

« رأيت البشر يفترشون الغبراء في كل مكان مررت به وهم في حالة من البؤس والشقاء والمرض ، لم اكن احلم بان اراها في هذه الحياة الدنيا ، ورأيت السعداء الذين تأويهم الدور ، لا يعيشون الا محتشدين في غرف ليس لها من النوافذ إلا القليل . اما المصانع حتى الجديدة منها فلا تشتغل الا نصف شغل »

السعداء المتنعمون هم بعض الزعماء !

وفي كتابه هذا قال المستر ستورم :

رأيت الدور في احدى المدن وحولها الاكوام المتكدسة من الزبالة فلما وقفت الى جانب كومة منها رأيت رجلا انكليزيا يتطلع اليها معي وهو يعجب لهذه الحالة فلما سألته ما رأيه قال لي :

« ان هؤلاء الروسيين قوالون لا فعالون انهم في حياتهم كلها لم يتموا عملا بدأوا به » !

اما العبارة التي يسمعها الاجنبي في روسيا كل يوم من الناس فهي « ايها العم اعطنا خبزا » !

نعم ! هذه هي حالة الروسيين جميعا ما عدا بضعة افراد من زعماء الحزب الشيوعي فهؤلاء هم الذين ينعمون بالحياة يأكلون ما يشتهون ويلبسون مايريدون غير عابئين بشيء من الشقاء النازل بمن حولهم وحول قصورهم المنيفة من الفقراء التعساء !

ليس لدينا حتى الحساء !

في كل بلد من بلدان العالم يستطيع المرء ان يحصل من المطاعم على ما يريده من الاطعمة اما في روسيا الحمراء فانه اذا طلب حتى الحساء لا يسمع من خدمة المطعم الا قولهم « لا يوجد حساء »

اما الضياع التي تملكها الدولة في روسيا وتشغل فيها الزراع لقاء خبزهم فانها كغيرها من المشاريع التي تولتها الحكومة الروسية ليست مزودة الا بالقليل مما تتزود به غيرها من الضياع في خارج البلاد الروسية

أين المال ينفق في التسلح !

اما الموظفون كبارا وصغارا فلم يتقاضوا شيئا من معاشاتهم منذ عدة اشهر وما ذلك الا لان الطغمة الشيوعية الدكتاتورية قد فرغت منذ زمن من امتصاص آخر نقطة من الدم كانت في خزانة الحكومة التي تشكو الان من شدة الجفاف وشدة الظمأ

وتسأل عن المال اين هو ، فتجده قد ذهب كله في سبيل التسلح ، استعدادا لليوم الذي سترى فيه هذه الطغمة نفسها امام خطرين خطر الحرب ينقض عليها من وخطر الثورة يشنها عليها في الداخل اولئك الجياع المساكين الذين لا يكتبهم الا رجال « الاوغبو » — دائرة التحري الروسية !

لقد اتت هذه الدائرة من الاعمال ما يعد معجزة من المعجزات اما هل سيصبر الروس اكثر مما صبروا عندما تنشب الحرب القادمة فهذا هو رابع المستحيلات !

الى السيدات

المرأة العقيم تلد الان

بعد عملية جراحية بسيطة

الجمعية الطبية تجتمع لدراسة تفاصيل الموضوع

نشرت « الصنداي دسباتش » في عددها الاخير ، رسالة لمكاتبها الخاص في دبلن ، عاصمة ارلندا الحرة، هذه هي:

اكاديمية الطب يدهشها دكتور

منح الله نعمة الامومة هنا لامرأة كانت عقيمة لا تلد ، على شدة شغفها بان يكون لها اطفال

ولقد ولدت هذه المرأة الان غلاما قوي البنية ، وكان ذلك على اثر عملية جراحية بسيطة اجريت لها في الرحم ، طبقا لنظرية طبية جديدة ستقلب معظم النظريات الطبية الحالية رأسا على عقب ، وستدهش جميع المشتغلين بمهنة الطب

ولقد ابلغ نبأ نجاح هذه العملية الى اكاديمية الطب الارلندية فاثار هذا النبأ دهشتها بعد اطلاعها على تقرير الدكتور الذي اجرى العملية

وكتب هذا الدكتور باعماله تقريرا آخر مفصلا بعث به الى الجمعية الطبية البريطانية في لندن ، وستنشر هذه الجمعية في مجلتها مقالا هاما توضح فيه كيف امكن ازالة العقم

من هو الطبيب صاحب هذه المعجزة

ان الذي اجرى هذه العملية هو الدكتور بيثل سولوموتز الاخصائي في علم الامراض النسوية ، وهو الان في الخمسين من عمره

اما المرأة التي اجريت لها هذه العملية بمحض ارادتها فانه في الخمسين من عمرها اختارها هذا الدكتور من بين النساء العقيمات ليجري عليها تطبيق نظريته الجديدة ، فتطوعت هي لهذا العمل ، ونجحت التجربة

ويتمتع الدكتور سولوموتز الارلندي بشهرة عالمية ، وقد قضى في مستشفى الولادة المسمى « روتاندا » في برلين عدة سنوات في منصب رئيس للاطباء

وبالامس قابل احد محرري « الصنداي دسباتش » مدير مستشفيات الولادة في لندن فصرح له بما يلي :

« ان للدكتور سولوموتز شهرة عالمية واسعة ، وانا اعتقد بان هذه المعجزة التي اتى بها كانت في مقدوره هو وحده دون بقية علماء الامراض النسوية ، فالرجل نابغة ، وكل ما جاء في تقريره عن هذه العملية قد اقر بصحته جميع من اطلعوا عليه من الاطباء

اني لم اسمع قط بان مثل هذه العملية اجريت في التاريخ كله ، ولكنني بالرغم من اعتقادي بصحة نظرية الدكتور الارلندي ما زلت اشك في ان العقم سيزول كله اذ نسبة مئوية صغيرة من العقيمات هي التي يمكن ، في اعتقادي ، ان تطبق عليها هذه النظرية الجديدة !

ومع ذلك فلا يجوز التعجيل باصدار الحكم النهائي قبل ان تجتمع الجمعية الطبية البريطانية لدرس الموضوع ، على ضوء التفاصيل التي في التقرير

الحياة كفاح الا بالنقد الاجنبي

ويقول هذا الكاتب الهولندي ، انه كان عليه ان يكافح في سبيل البقاء على قيد الحياة بعد ان فرغ ما كان معه من النقد الاجنبي ، اما قبل ذلك فانه استطاع ان يشتري لنفسه كل ما اراد

وفي الشتاء يشتد الضيق بالروس ، ولا يميت الكثيرون من الناس فقط ولكن من الخيول ودواب الحمل والزراعة ايضا

وهناك دائرة من الدوائر الحكومية الروسية اسمها « ألترغين » هي التي تشرف على توزيع الاطعمة على الناس بواسطة مخازنها المنتشرة في طول البلاد الروسية وعرضها ، ولكن ما تعمله هذه المخازن مع الناس لا يعد الا « سرقة رسمية » !

انها تنهب من الشعب الروسي ، لا ذهبه وفضته فحسب ، ولكنها تنهب حتى احرمته وحتى اواني منزله ، لتعطيه في مقابلها شيئا من الطعام

وبواسطة هذا الاستغلال الفظيع المرايع وحده ، استطاعت حكومة الاتحاد السوفييتي ان تسدد شيئا من ديونها

الخارجية

اعظم سجن في العالم اجمع

ولا يكاد المرء يفرغ من كتاب المستر ستورم هذا ، حتى يثق تمام الوثوق مما فيه من الحقائق من ان روسيا تحت حكم البلاشفة ، قد اصبحت وهي اعظم سجن في هذه الدنيا ، فمتى يحل اليوم الذي يطلق الله فيه سراح المساجين الروسيين؟

« الدفاع »: وترونه بعيداً ونراه قريباً .. جداً ...

قريباً جداً في القدس قريباً جداً

بديعة مصابني

بالاشتراك مع مختار عثمان وبشاره واكيم وغيرهم ومئات من اعظم الممثلات والراقصات .

في فـلم

ملكة المسارح

. . .

أبشر ... يامربع

اصبحنا على استعداد للحرب القادمة

كل نقطة في البحر المتوسط نشرف عليها

التغني بأعمال البربرية في القتل والتقطيع والحرق

قال مكاتب « الديلي ميل » الخاص في روما ، بتاريخ الثلاثاء ٢٤ آذار الماضي :

في برلمانه ايطاليا الديكتاتوري

بعد هذه النبوءة التي تنبأها السنيور موسوليني منذ ايام ، بقرب وقوع حرب اوروبية ، اصبح الناس يعلقون اهمية كبرى على الخطاب الذي القاه امس في مجلس النواب الايطالي الجنرال فالي ، وكيل وزارة الطيران ، وقال فيه ما يلي :

« ان الخطة التي وضعناها في العام الماضي عن التسلح الجوي ، قد نفذت كلها بحذافيرها ، واصبحت ايطاليا بذلك على قدم الاستعداد لخوض اية حرب اوروبية تقع في المستقبل

ولاسباب « لا تخفى على احد منكم » أقول ان الوقت لم يحن بعد لان أفضي اليكم بتفاصيل البرنامج الذي وضعناه للحرب القادمة

ولكن ايطاليا . . . لها ان تفخر الان بموقعها الجغرافي الذي هيأ لها ان تصبح وليس امامها في البحر الابيض المتوسط اية نقطة واحدة لا تستطيع ان تشرف عليها الاشراف التام بالطيارات !

في عام واحد تضاعفت القوة !

وبعد ان اعلن الجنرال ان مرسوما ملكيا سيصدر عما قريب بالتجنيد الاجباري لقوة الجو الايطالية ، قال ان عدد ما كان لايطاليا من قاذفات القنابل قد ضوعف في العام الماضي ، واننا « انشأنا فيلقين جديدين من فيالق الطيارات ، وزدنا زيادة عظيمة في انتاج الالات العصرية ، بحيث بلغ المنتوج الشهري لهذه الالات رقما يسر ويبهج جدا ... ولكنني لا استطيع هنا ان اقول لكم ما هو هذا الرقم . . !

طراز جديد يدهش حتى الخبراء

ثم استطرد الجنرال يقول :

« ولقد ابدلنا الالات القديمة للطيارات كلها بالات جديدة ، واستطاع علماؤنا ان يخترعوا لنا طرازا جديدا من الطيارات ، سنجربه عما قريب ، وسيثبت للناس عندئذ ، وبعد ان تنجح هذه التجارب ، ان هذا الطراز سيدهش حتى الخبراء في صناعة الطيارات

هذا وستجدد جميع التجهيزات التي لفرع الطيارات الخاصة بقذف القنابل وسيتم هذا التجهيز في آخر هذا الشهر (آذار) !

كم نحمل الطيارات القديمة؟

ان طياراتنا القديمة التي زودناها الان بالات جديدة ، تستطيع الواحدة منها ان تحمل طنا ونصف طن من المفرقعات ... وتطير بهذا الحمل الثقيل من روما الى اية نقطة في البحر الابيض المتوسط .

ولقد انشأنا فرعا جديدا ، هو فرع الطيارات التي اعدت لمقاومة طيارات العدو ، وزودنا هذا الفرع بنوع جديد من الطيارات تحمل الواحدة منها ستة مدافع رشاشة

ايطاليا غنية ... بالبترول !

ثم قال الجنرال فالي في النهاية :

سيتم خلال هذا العام ، تزويد جميع الطيارات بمواد جديدة ، لا تعرفها اوروبا الى الان ، ثم ينبغي لي الان ان اقول لكم عن قوة الجو الايطالية انها لا ينقصها شيء على الاطلاق من البترول اذ لديها منه ما يكفيها لمواجهة اية حرب اوروبية، وقد كنا وضعنا لذلك برنامجا نفذناه كله ، وتم تنفيذنا له في اول اذار

اخرس يا جنرال لاتذكر الناس !

ولم ينته الجنرال من خطبته الا بعد ان قال عن القوة الجوية الايطالية انها هي التي ساعدت على الانتصارات التي احرزتها جيوش روما في الحبشة ، واتت ... من جلائل الاعمال ما تستحق عليه كل تقدير ، وكل اعجاب ..!

« لقد انشأنا اقواتنا الجوية ... بقوة تكاد تكون قوة سحرية، ٧٩ مطارا ، منها ٢٥ في الاريتريا ، و٥٤ في الصومال الايطالي »

ولم يقل الجنرال :

— لقتل العجزة والمسنين ، والقضاء على النساء وعلى الاطفال وعلى الجرحى والمرضى في المستشفيات .. وعلى الدكاترة والممرضات ممن يخففون عن الاحباش بعض ما تنزله بهم من الويلات

— الا لعنة الله على الظالمين...

سيارات غزة

الوطنية

سفريات يومية

بين غزة ويافا

وبالعكس

سيارات فخمة

سائقون ماهرون

كلمة العدد

لماذا كانت دعوة لندن للمفاوضة

انقسام رأى الناس بين متفائلين ومتشائمين

تشعبت الآراء في موضوع الوفد. فمن قائلين ان الدعوة وجهت لاحباط المجلس التشريعي على أثر الحملة عليه في مجلس العموم. ومن قائلين انها جاءت على أثر تحقق الحكومة من وجود روح، اذا لم تظهر نتائجها اليوم لاسباب، فربما ظهرت قريباً. والحكومة الرشيدة هي التي تمنع وقوع الخطأ ما أمكنها ذلك

وفي آخر اجتماع لرؤساء الاحزاب، حضر رئيس حزب الدفاع الوطني، ورئيس الحزب العربي الفلسطيني، ورئيس مؤتمر الشباب. وكانت دار الحزب العربي مكان الدعوة. وبنيت الدعوة على ايجاد سبيل للخلاص من هذه الاحوال الصعبة. وكان صديق من مؤتمر الشباب أطلعنا على ما دار في الجلسة. فقد عرض الاستاذ جمال الحالة، وكان جواب سعادة راغب بك أن حزبه أصدر بيانه. وأنه على استعداد لخطوة حاسمة تبدأها البلاد باضراب طويل منذ يوم الخميس، وتسير الجموع القادمة للمواسم في مظاهرات جريئة. وطلب ورقة يوقعون عليها تتضمن ذلك، وأكثر منه، ليس من المناسب نشره الآن. والذي علمناه أن يعقوب بك وافق، وأن الاستاذ جمالا أرجأ المسألة الى ما بعد الموسم

هذه خلاصة لجلسة لم نحب ان نعرض لها. ولا نعرض لها الآن بتفصيل. فهل بلغ الحكومة التطور الذي وقع لاساليب الاحزاب العربية؟ هل بلغها ذلك فقامت تقترح الوفد؟

الرأي العام منقسم: فريق يقول ان الدعوة تخدير، وستر لضعف الحكومة ازاء حملات اليهود. وآخر يقول انها اعتراف بحالة البلاد النفسية التي تخشى شرها في المستقبل

حفلة المهندسين الزراعيين العرب
لاعضاء البعثة الزراعية السورية قبل سفرها

لبى دعوة نقابة المهندسين الزراعيين العرب في يافا للحفلة التكريمية التي اقيمت للبعثة الزراعية السورية في قاعة النادي الرياضي الاسلامي بيافا في الساعة الخامسة من مساء امس السبت عدد كبير من وجهاء المدينة وكبار المزارعين. وما وافت الساعة الخامسة والنصف حتى اكتمل المدعوون الى موائد الشاي. وبدأ الحفلة بكلمة ترحيبية الاستاذ نعيم ابو صبه سكرتير النقابة، ثم تلاه الوجيه محمد علي افندي النملة من كبار الزراع في طرابلس بكلمة شكر للنقابة ثم اشار الى الفوائد التي حصلت عليها البعثة من زيارة البيارات والمزارع والمحطات الزراعية في يافا. ثم قدم اعضاء البعثة للحاضرين ثم تلاه الوجيه شكري بك التاجي فرحب باعضاء البعثة بالنيابة عن المزارعين وعرض لنقاط في زراعة الأثمار الحمضية. ثم تلاه سليم بك زين الدين من كبار الزراع فتكلم بالنيابة عن زراع ساحل بيروت وبعده وقف الاستاذ حليم نجار مدير القسم الزراعي بالمعهد الريفي في الجامعة الامريكية في بيروت فشكر نقابة المهندسين وتكلم عن البيارات العربية وقارنها باليهودية وشرح الطرق التي يستعملها الزارع العرب والزيادة المطردة في المحصول الفلسطيني والخطر الذي يداهمه لعدم التعاون في ايجاد وسائل جديدة للتصريف وتساءل عما اذا كان اليهود هم سبب تقدم الزراعة الحمضية كما هو الرأي في خارج فلسطين. كما سأل ماذا استفاد الفلاح العربي من اليهودي وأتى على جواب بياري وملاك من العرب وزراعي يهودي، وأعرب عن أسفه لعدم وجود جمعيات تعاونية عربية لمزارعي الحمضيات. وقد رد على الاستاذ نجار الوجيه شكرى بك التاجي فذكر هذه النقاط، وأبان أنه لم يكن للفلاح اليهودي أي فضل على زراعة الحمضيات لانه جاء من بلاد اكثرها لا يشتغل بزراعة الحمضيات، وانتهت الحفلة حوالي الساعة السابعة مساء

الخليل

حفلة العلم والهتاف للوحدة العربية

الخليل في ٤ نيسان — لمراسل الدفاع الخاص — احتفل صباح اليوم بزفة علم النبي موسى وقد اشتركت المدينة والبلاد المجاورة في المهرجان، كما سار فيه الكشافة والجنود واعدت دائرة الاوقاف سرداقا للاستقبال. واقتصر الهتاف على الوحدة العربية والحرية والاستقلال

قدوم زيور باشا وسفره

قدم المدينة دولة احمد زيور باشا رئيس الوزارة المصرية السابق تصحبه عائلته الكريمة ورافقه السيد محمد شفيق مرقه وبعد ان زار الحرم الابراهيمي قفل راجعا الى القدس

حول زيارة مشروع سحب المياه

أذاع قلم المطبوعات في منشور صحفي انه لم يتقرر حتى الآن السماح بزيارة الاعمال التي تجري في مشروع سحب المياه من رأس العين ولا في المناطق التي يدور فيها العمل والتي تتفرع من المشروع

عطوفة
احمد حلمى باشا

قدم يافا قبل ظهر امس عطوفة احمد حلمي باشا مدير البنك العربي والاستاذ رشيد افندي الحاج ابراهيم مدير البنك العربي في حيفا. وقد زارا البنك العربي في يافا ومكثا مدة ذهبا بعدها يرافقهما الاستاذ جودت بيبي لزيارة عمارة الاسعاف الجديدة التي قر الرأي على اتخاذ قسم منها لفرع البنك الزراعي في يافا

البنك الزراعي
العربى فى يافا

قر الرأي نهائيا على انشاء فرع للبنك الزراعي العربي في يافا. ووقع الاختيار على مصطفى افندي عاشور احد موظفي بنك دي روما سابقا ليكون مديراً لهذا الفرع الذي ينتظر ان يفتتح قريباً ويبدأ أعماله مباشرة عقب انتهاء الاعمال التكميلية في عمارة الاسعاف التي ستكون مركز البنك

بين
مصر وشرق الاردن

علمنا ان كتابا ورد من الحكومة المصرية الى حكومة شرقي الاردن تطلب الموافقة على مرور الطائرات المصرية فوق اراضيها والسماح لها بالنزول في مطاراتها، وقد احالت حكومة الاردن هذا الطلب على دار الاعتماد البريطاني في عمان، واحالته هذه بدورها على المندوب السامي ولم تعلم النتيجة بعد

رحلة علمية

قام فريق من افراد كشافة الخالدية التابعة لمدرسة يازور الاميرية في صباح يوم الاربعاء الماضي برحلة علمية كشفية الى القدس فالبحر الميت حيث قضوا ليلتهم على ضفافه ثم قفلوا راجعين الى يازور، وكان يرافقهم في هذه الرحلة الاستاذ عبد القادر صوان مدير المدرسة والاستاذ سليمان الحسني

قدر الاسماك
والوارد من مصر

بلغ مجموع ما اصطاده صيادو الاسماك في فلسطين خلال شهر شباط الماضي ١٢ الف كيلو، يقابلها في شهر كانون الثاني ٥٦ الف كيلو. الامر الذي ادى الى زيادة صادر السمك من مصر. اما السبب في قلة الصيد خلال شهر شباط فراجع الى ان العواصف التي ثارت خلال هذا الشهر

تأسيس عيادة

انشأ الدكتور يوسف افندي الحاج عيادة في حي المنشية امام نقطة البوليس في عمارة السيد احمد كردية. والدكتور من اطبائنا المشهود لهم بالكفاءة وحسن المعاملة. اما ساعات العمل فهي من ٧ — ١٠ قبل الظهر يوميا. وقد فهمنا انه يتساهل كثيرا مع الفقراء والمحتاجين ويعالجهم مجانا

كتاب وداع من بعثة سوريا الزراعية

يغادر يافا اليوم «الاحد» اعضاء البعثة الزراعية السورية. وقد بعث الينا الاستاذ حليم نجار رئيس البعثة بالكتاب التالي: قبل مغادرة فلسطين اسمحوا لي ان اعرب على صفحات جريدتكم الغراء الشكر الخالص للحفاوة والعناية التي لقيناها من جميع من تشرفنا بزيارتهم في هذه الرحلة. فاننا نرجعم وكلنا اعجاب بالاعمال الزراعية القيمة التي يقومون بها في فلسطين، ولا شك ان رفاقي في هذه البعثة سيطبقون كثيرا مما رأوه في بيارات يافا وسيكون له الاثر الحسن في مستقبل الحمضيات في سوريا. وعسى ان تكون هذه الرحلة الزراعية فاتحة سلسلة رحلات بين الاقطار العربية غايتها ليس فقط التعارف والتآخي بل ايضاً الدرس والاستفادة

حليم نجار

قضية
عاقر المشهوره

انجز البوليس تحقيقاته في قضية عاقر المعروفة وقد أحال أوراقها الى محكمة يافا المركزية التي خصصت يومي ٨ و٩ نيسان الجاري موعدا للنظر فيها. أما المتهمون فهم دياب عبد الخالد، يوسف حسين عيسى حسين، عيسى ابراهيم، عمر خليل محمود، دياب شحاده، دياب خليل محمود سليمان محمود جميعهم من آل صيدم ويوسف شحادة بنور، وموسى علي جبر والتهمة الموجهة اليهم هي انهم في يوم ١٦ — ١١ — ٩٣٥ بالاشتراك والاتفاق معا ارتكبوا جريمة قتل محمد ياسين الديك، وحاليسة الشاعر واحمد عبد القادر رمضان، ويوسف عبد الله موسى قصداً. وحاولوا قتل محمد عيسى حسين ومحمد عبد الرحمن

وسنطلع القراء على تفصيلات هذه القضية ووقائع الجلسة في يومي المحاكمة ولاهميتها انتدبنا لحضور الجلستين مندوبا خاصا لتدوين الوقائع

حقوق العرب
في دائرة الطابو

أشرنا عدة مرات الى غمط حقوق العرب في دائرة الطابو قسم المساحة في يافا وقد عينت الحكومة على اثر ذلك اثنين من ابناء العرب في هذه الدائرة على اننا نعود الى الاشارة الى ان هذا العدد قليل بالنسبة لوجود ستة او سبعة من اليهود في هذه الدائرة التي لو كانت في تل ابيب لما وجدناها تحوي موظفا عربيا واحدا ولما الفينا فيها للمصالح العربية من أثر

الى
رحمة الله

انتقل الى رحمة ربه في الساعة الثالثة من بعد ظهر امس المرحوم الشيخ فريد افندي الدجاني شقيق فضيلة الاستاذ الشيخ راغب ابو السعود الدجاني عن عمر يناهز ٤٥ عاما. وكانت الوفاة على اثر مرض لم يمهله طويلا وسينقل الجثمان من يافا اليوم الاحد ليدفن في مقبرة العائلة في بيت دجن. نرجو الله للفقيد واسع رحمته، ولاله الكرام جميل الصبر وحسن العزاء

شاعر سوريا
الاستاذ الزركلى

جاء في جريدة «النهار» الغراء: ان شاعر سوريا الاستاذ خير الدين الزركلي سيحضر الى دمشق لزيارة اهله واصدقائه بعد غياب ستة عشرة سنة. وقد كان الاستاذ مبعداً عن سوريا الا انه بعد ان تعين مستشارا للوكالة السعودية العربية في القاهرة تحدثت حكومة جلالة الملك عبد العزيز السعود الى الحكومة الجمهورية الافرنسية في مسألة الغاء قرار الابعاد والسماح للاستاذ بالدخول الى وطنه سوريا وكللت المساعي بالتوفيق

عيد الفصح

جاء في انباء بيروت انه كثرت في المدة الاخيرة الطلبات على دوائر الجوازات اللبنانية للسفر الى فلسطين لحضور عيد الفصح. وقد اعطي في المدة الاخيرة ٢٤٦ جوازا للبنانيين طلبوها. ومن المنتظر ان يضاعف هذا العدد في الاسبوع القادم

دائرة الاراضى

قال مراسلنا في القدس: يسرنا ان عين المندوب السامي الشاب الاديب السيد انور نسيبه، خريج جامعة كمبردج ضابطا للاراضي من درجة «ك» والسيد انور احد شباب العرب الذين تقدموا لامتحان الاجانب، فنهنئه ونتمنى له اطراد الرقي

دائرة الزراعة

وزعت مصلحة الزراعة على القرويين الذين نكبوا بفيضان شهر شباط سنة ١٩٣٥ ثماني الاف غرسة منها الف غرسة تين و٢٥٠٠ غرسة زيتون و٢٥٠٠ غرسة عنب

مات منتحراً

اخبر مستشفى هداسا مركز بوليس ملبس ان يهودا الياشر من ملبس قد ادخل الى هذا المستشفى مصاباً بعدد من العيارات النارية، ثم فارق الحياة. وبعد البحث عثر البوليس في البسة القتيل على بعض كتب تثبت انه مات منتحراً بالرصاص

البوليس يهدم براكات الفقراء

حيفا — يقوم البوليس بهدم براكات الاهالي الفقراء في الجهة الشرقية من المدينة وقد جاءنا انه يخرج الاهالي عنوة منها. ولدينا عريضة موقعة من بعض اصحاب البراكات تظهر مبلغ ما يمنى به هؤلاء المساكين من عنف البوليس وطغيانه. وسأرسل لكم مقتطفات عن هذه العريضة مع تفصيلات اخرى تستدعي الاهتمام والعطف على هؤلاء المساكين

القدس

موعد مقابلة وزير المستعمرات للوفد

القدس في ٤ نيسان — لمراسل الدفاع الخاص — علمنا ان برقية جاءت من وزير المستعمرات الى المندوب السامي يحدد فيها الوزير موعد مقابلة الوفد الذاهب الى لندن وهذا الموعد هو اليوم الرابع من الشهر القادم «مايو»

زفة العلم واستقبال وفود الخليل

القدس في ٤ نيسان — لمراسل الدفاع الخاص — احتفل امس بزفاف علم النبي موسى وبقية الاعلام الدينية الاخرى بعد صلاة الجمعة

ولدى خروج الجماهير من باب الاسباط اطلقت المدافع حسب العادة وفي رأس العامود كان بانتظار سماحة المفتي نصوحي بك ينوبون بالنيابة عن حاكم اللواء وبعض قناصل الدول الاجنبية ورئيس البلدية الدكتور حسين بك الخالدي ونائبه الادوز اوستر وبعض أعيان القدس وبعد شرب المرطبات تلا الشيخ سعيد افندي الخطيب دعاء ثم طوي العلم وعادت الجماهير الى القدس وركب سماحة المفتي وبعض الاهالي الى مقام النبي موسى

وغدا يستقبل علم الخليل فيخرج للقائه شباب القدس ونابلس ويوم الاثنين تغادر الوفود القدس الى مقام النبي موسى ويعود يوم الخميس

سفر المندوب السامى الى عمان

يسافر المندوب السامي الى عمان يوم الاثنين القادم الواقع في ٧ الجاري لمشاهدة سباق الخيل الذي سيجري في بقعة يقال لها المشتى وهناك نصبت صواوين سمو الامير عبد الله. وفي يوم الثلاثاء يعودان الى عمان حيث يقلد المندوب السامي سمو الامير الوسام الذي منحه اياه الملك جورج الخامس قبل وفاته. والمكان الذي سيحتفل فيه بتقليد سموه الوسام الساحة الواقعة امام المحطة بالقرب من معسكر الجيش العربي الذي سيشترك في هذه الحفلة مع موسيقاه بصورة رسمية

اجتماعات الاحزاب لدرس مسئلة الوفد

تعقد الاحزاب العربية في هذين اليومين اجتماعاتها للبحث في اقتراح وزارة المستعمرات حول ارسال وفد عربي الى لندن. وفي يوم الثلاثاء في ٧ الجاري تعقد الاحزاب العربية مجتمعة اجتماعاً في دار حزب الدفاع الوطني لبيان الاعضاء الذين سيتألف منهم الوفد. وبالمناسبة نقول ان الرأي العام العربي منقسم الى قسمين حول هذا الامر: قسم يحبذ المفاوضة وارسال وفد وقسم يعارض لانه لا يرى في المجلس التشريعي ما يحقق الاماني القومية

بعثة مهندسين عسكرية الى العقبة

وصلت القدس بعثة عسكرية من الضباط الانجليز التابعين لقسم الهندسة وحل اعضاؤها في فندق فاست. وقد علمنا ان هذه البعثة قامت باعمالها في صحراء سيناء وقدمت الى القدس عن طريق الصحراء. وقد توجه اعضاؤها الى اريحا والبحر الميت وعادوا الى القدس وسيتوجهون الى شرق الاردن ومنها الى معان فالعقبة

حول خبر عن سلاح البوليس العربى

كانت جريدة هبوكر ذكرت في احد اعدادها ان ادارة الامن العام قد جمعت الاسلحة من البوليس العربي ووضعتها في صناديق وأغلقتها وذلك لمناسبة المواسم. وقد اصدرت ادارة الامن العام بيانا كذبت فيه هذا الخبر وقالت ان الذخيرة المعطاة لقوات البوليس عرباً وانكليز ويهوداً قد خفضت وهذا التخفيض لا علاقة له بالمواسم. وجميع الصناديق محفوظة في مراكز البوليس ومختومة بالشمع الاحمر

حيفا

مدير الجمارك العام يستعرض الخفراء

حيفا في ٤ نيسان — لمراسل الدفاع الخاص — يستعرض في الساعة العاشرة من صباح غد جناب المستر ستيد مدير الجمارك العام مائة نفر من خفراء الجمرك بحضور مفتش الرصيف السيد اميل سلعو وقد اتصل بنا انه سيرقي بعضا منهم ويزيد رواتب البعض الاخر واستغنت ادارة الجمرك عن ثمانية خفراء كانوا يعملون في الميناء

الى دائرة الامن وادارة السجون

جاء وكالة هذه الجريدة السيد ابراهيم البايز شقيق السيد حسن البايز احد أفراد عصبة الشهيد القسام الموقوفين واخبرنا ان البوليس في سجن عكا يمانع في ادخال الطعام الى افراد العصبة الثمانية وانه يسومهم ألوان العذاب فهل هذا صحيح — واذا صح فهل هو جائز!

اضراب عمال في شركة البترول

اتصل بنا ان العمال الفنيين الميكانيكيين في شركة بترول العراق قد اضربوا اليوم عن العمل احتجاجاً على ما يحل بهم في هذه الشركة من تعذيب وارهاق

تلفونات الدفاع وبرقياتها الخاصة

طائرات ايطالية تحلق فوق عاصمة الحبشة

فزع السكان. شجاعة الامبراطورة. مفاوضات الدول. جواب فرنسا. مذكرة الحبشة. فظائع ايطاليا

ـــ القاهرة في ٤ نيسان ـــ لمراسل « الدفاع » الخاص

كشافة المقاصد الخيرية

قال مراسلنا في حيفا : عادت من مصر عن طريق حيفا كشافة جمعية المقاصد البيروتية وقد استقبلها فريق من شباب البلد والكشافة الاسلامية بموسيقاها وكشافة التهذيب والمؤاساة وجمهور من الاهالي . واقيمت لها في نادي الكشافة الاسلامية حفلة تكريمية تكلم فيها الدكتور رشدي بك التميمي والسيد عمر شرقاوي ورئيس الفرقة ثم غادرتنا البعثة الى بيروت مشيعة بالاحترام

لبنان ومعرض تل ابيب

ذكرنا في عدد مضى ان الحكومة اللبنانية قررت الاشتراك في معرض تل ابيب اليهودي ، وانها فوضت المهندسين وضع تصميم للجناح الذى ستعرض منتوجاتها فيه ، وقد وافتنا انباء بيروت الاخيرة اليوم فان المهندس رفول بطرس انجز هذا التصميم الذي اقرته اللجنة الفاحصة ونال من الحكومة اللبنانية جائزة كانت عينتها للفائز بهذا التصميم

وشكرا يالبنان ـــ يا كثير النسيان!

احالة قضية

قال مراسلنا في القدس : استأنف الاستاذ حنانيا حنانيا التحقيق في قضية الطبيبة اليهودية الدكتورة مرتا جبلوفسكي المتهمة باجراء عملية اجهاض لامرأة يهودية وبعد ان سمع اقوال شهود النيابة وافادة التي اجريت لها العملية احال المتهمة الى المحكمة المركزية لتحاكم امامها

تعيينات جديدة

علمنا ان حكومه فلسطين قد عينت المستر ج . ن . سيل محافظا عاما للاحراش بعد احضاره من قبرص . وعينت المستر ا . لهاف مساعدا له ، وقد كان هذا موظفا في حكومة فلسطين في عام ١٩٢٤

سائق جبان

صدمت نهار امس سيارة خصوصية مجهولة شخصا عربيا يدعى يوسف ابو خرمه في شارع بسترس وظلت متابعة سيرها واصابته بجراح بليغة نقل على اثرها الى المستشفى ، ويبحث البوليس جار لمعرفة سائق السيارة

المحكمة المركزية

تعقد محكمة يافا المركزية غداً جلسة خاصة لاصدار قراراتها في الدعاوى المستأنفة

سرقة مقهى ليون

سطا اللصوص ليلة اول امس على مقهى ليون الارمني في اول شارع جمال باشا وسرقوا منه كمية من علب السكاير وزجاجات الوسكي تقدر قيمتها بـ ٤٠ جنيها وقد دلت التحقيقات التي قام بها البوليس ان اللصوص تمكنوا من السطو على هذا المقهى من سقفه بعد خلعهم عدد من آجره ولا يزال البوليس جادا في البحث عن اللصوص

انكلترا

ايدن يطلب ايضاحات من المانيا

غادر لندن بعض أعضاء الوفد الالماني ولم يبق سوى الهر فون ريبنتروب . والمفهوم انه سيمكث بضعة أيام أخرى . وقد طلب المستر ايدن وزير الخارجية البريطانية ايضاحات من الهر فون ريبنتروب عن بعض النقاط الواردة في المذكرة الالمانية

ايضاحات حول مسائل

تقول بعض الدوائر السياسية ان الايضاحات التي طلبها المستر ايدن من مندوب هتلر تتطلب المسائل الاتية :

١ ـــ كلمة « الجيوش » المذكورة في المادة ٢١ من مذكرة الهر هتلر وما تقصد منها المانيا بالضبط

٢ ـــ المسألة الاستعمارية

٣ ـــ مواثيق عدم الاعتداء

٥ ـــ مسألة هيئة التحكيم الدولية

غراندي وحقوق بريطانيا في البحيرة

اعلن السنيور غراندي سفير ايطاليا في لندن ان اجتماعه امس بوكيل وزارة الخارجية الانكليزية كان لاطلاعه بان ايطاليا تحترم جميع الحقوق البريطانية في منطقة بحيرة تانا التي اصبح الايطاليون على بعد ٨٠ كيلو مترا منها

تعيين اجتماع لدول لوكارنو

كان المقرر حسب طلب فرنسا ان تجتمع دول لوكارنو في بروكسل يوم الاربعاء . لكن المستر ايدن انتقد هذا التعيين لانه يصادف يوم اجتماع لجنة الثلاثة عشر وقال من الخير عقده في جنيف لتبادل وجهات النظر

وصول المنطاد هندنبرغ واستقباله الحافل

وصل المنطاد هندنبرغ الى ريو دي جنيرو صباح اليوم . وقد استقبلته حكومة البرازيل رسميا فخرج وزير المواصلات ورجال السفارة الالمانية لتحية المنطاد القادم . واعجب الوزير بالسفينة الجبارة ، ودعي الى زيارتها مع بعض رجال الحكومة . وقد قطع هندنبرغ مسافة سبعة الاف كيلومتر في مئة ساعة

الايطاليين استعملوا غاز اللهب والخانق

تبين أن الايطاليين استعملوا الغازات السامة في ثلاث نواح أهمها جيجيقا . واستعملوا كذلك « اللهيب المذاب » وهو مقذوف يسقط مثل الندى على الجسم له ألسنة محرقة . تصعق الشخص الذي تقع عليه ، وتحرقه كأنه الجرذان

رسول هتلر يقابل لويد جورج

قابل بعد ظهر امس الهر فون ريبنتروب المستر لويد جورج

هيات أركان الحرب تجتمع بلندن

تجتمع هيآت أركان حرب دول لوكانو في لندن في الاسبوع القادم وستكون دراساتها فنية محضة فلا تعرض لمسائل سياسية تلقي التزامات جديدة على عاتق بريطانيا

روسيا

نكبات الطيران في العالم

حلقت ثلاث طائرات في الاصقاع المجمدة . ففقدت احداها في عاصفة ثلجية واضطرت الثالثة الى الهبوط وعليها ١١ راكبا

نكبة الطائرة موليسون

واضطرت السيدة موليسون الى تأجيل متابعة رحلتها اسبوعا لصدام وقع لطيارتها التي ارسلت الى الجزائر لتصليحها

فرنسا

اعداد الجواب على مقترحات هتلر

يعمل المسيو فلاندان وزير الخارجية الفرنسية الان لوضع الرد الفرنسوي على مذكرة المانيا الاخيرة وسيعرض الصيغة النهائية للرد على الوزارة بعد انجازه ثم تدخل التعديلات التي تراها الوزارة ويقال ان الرد الفرنسي يشمل اقتراحات معارضة لاقتراحات المانيا . اذ ان فرنسا تطالب ان تتعهد المانيا بعدم اقامة استحكامات او حصون في منطقة الرين وان تقوم الدول الاوروبية المشتركه في عصبة الامم بمهمة الضمان الاجمالي محافظة على ميثاق العصبة وذلك بان تقدم كل دولة كبرى اربعة فيالق مجهزة بالمعدات الميكانيكية وان تقدم كل دولة صغرى فيلقا واحدا عند وقوع أي تعدي وتبدأ هيئات اركان حرب لوكارنو اجتماعاتها في الاسبوع القادم .

جريدة تنتقد سياسة العداء لالمانيا

كتبت جريدة « غرنغوار » عن الموقف الدولي فدعت حكومتها ان لا تعيد موقف عام ١٩١٤ فتلعب نفس اللعبة . وقالت ان المانيا صبرت ١٧ سنة ، ولهذا الصبر نهاية . وقد جاء الوقت للتفاهم . واستفتت قراءها فجاءها نحو ٥٦٠٠ رد يقول بالتفاهم من اصل ٧٥٠٠ تقريبا

وفاة مخترع سلاح الدبابات

توفي امس الجنرال اتيان مخترع سلاح الدبابات

اليابان

حشد الجنود على حدود روسيا

يقال الى الجيش الياباني يحتشد على طول حدود منشوكو ردا على التدابير العسكريه التي قامت بها روسيا في سيبريا . والمفهوم ان الجيش الياني سيضطر للعمل اذا لم تنسحب الجيوش الروسية

اعتمادات كبيرة لتقوية الاسطول

خصصت اعتمادات كبيرة لانفاقها على الاسطول . وقد ادلى وزير الحربية بحديث ضاف حول ذلك . واصبحت اليابان في حل من كل زيادة تريدها لانها انفصلت عن المؤتمر البحري

ايطاليا

بلاغ بادوليو عن سير القتال

جاء في بلاغ المارشال بادوليو اليومي ان جنوده مستمرة في تقدمها في الميدان الشمالي وان الاحباش التجأوا الى مضيق اجومبيره بعد ان اصيبوا بخسائر فادحة .

ويزعم البلاغ ان الايطاليين استولوا على آلاف من المدافع الرشاشة وثمانية مدافع ميدان . ويقول ان خسائر الايطاليين ٤٠ بين قتيل وجريح

اميركا

واخيرا اعدم قاتل ابن لندبرغ

نفذ امس حكم الاعدام في هوبتمان قاتل ابن لندبرغ بحضور ٤٥ شخصا ولم يعترف بشيء حتى اللحظة الاخيرة لانه كان يعتقد انه لا بد ان ينجو من الموت . وقد بذلت زوجته اقصى جهدها لانقاذه في اخر ساعة باتهام المحامي ويندل . وقد كان هوبتمان شاحب اللون خائر القوى لكنه تقدم الى الكرسي بدون مساعدة احد

انزال دارعة كلفت ملايين

تكلم المستر روزفلت عن الدرعة الجديدة التي تزن ١٧ الف طن وهي معده لحمل الطائرات . وقد كلفت هذه عشرين مليون جنيه

سويسرا

مندوب ايطاليا لحضور مفاوضات الصلح

تلقت سكرتارية عصبة الامم رسالة من الحكومة الايطالية بانها سترسل مندوبا عنها الى جنيف ليحضر اجتماع لجنة الـ١٣ عند انعقادها بعد عيد الفصح وستنظر اللجنة في مسألة الصلح بين الحبشة وايطاليا

موسوليني يدعو رئيس لجنه الـ ١٣

تلقى السنيور مادرياغا رئيس لجنة الـ١٣ دعوة من روما للاجتماع بالسنيور موسوليني فيها

مطران هرر يحتج على الفظائع

تلقت عصبة الامم برقية احتجاج من مطران هرر على الفظائع التى ارتكبتها الطيارات الايطالية في اغارتها على مدينة هرر

المانيا

تشجيع بريطانيا على رفض المقترحات

علقت الصحف الالمانية على خطاب انكلترا الى كل من فرنسا وبلجيكا التي تقول فيه انها مستعدة للقيام بالتزاماتها اذا فشلت المساعي السلمية فقالت « ان هذا العمل يعد تشجيعاً لفرنسا وبلجيكا على رفض المقترحات الالمانية »

الحبشة

طائرات ايطالية تحلق فوق العاصمة

حلقت على حين فجأة صباح اليوم خمس طيارات ايطالية فوق أديس أبابا وقامت بعمليات الاستطلاع . وكانت تهبط الى ارتفاع قليل ، فأطلقت عليها المدافع الرشاشة والمدافع المقاومة للطيارات ولكنها لم تصب بسوء . واستمرت الطيارات تحلق فوق سماء العاصمة مدة ٤٥ دقيقة

ذهاب الامبراطوره الى المطار

وقد اطلقت الطيارات المدافع الرشاشة على المطار الحبشي فحطمت طيارة قديمة كانت فيه ولكنها لم تصب المحطة اللاسلكية . وعلى اثر انتهاء الغارة قصدت جلالة الامبراطورة الى المطار بالسيارة ثم عادت الى قصرها وسط هتاف الجماهير وحماسهم . ولم تحدث هذه الغارة ذعرا في النفوس

عودة الى أعمال الطائرات الفظيعه

يقول المارشال بادوليو في بلاغه ان المعركة التى دارت حول بحيرة اشانجي انتهت امس وان الطائرات تطارد الجيوش الحبشية برشاشاتها وقذائفها وقد خربت جيجيقا بشدة وتعنى الطائرات في اخذ صور لخط سكة الحديد

اللجنه تدرس فظائع ايطاليا

والمفهوم ان لجنة الـ١٣ ستدرس مسئلة القاء الغازات السامة والغاز الملتهب . لكن ايطاليا تقول انها لا تثق بحكم لجنة الـ ١٣ في ذلك . وقد قررت ارسال وفد لمفاوضة الصلح

من مصر

عاد من اجازته في القاهرة القاضي الاستاذ طاهر بك الافغاني بعد ان زار المعرض الزراعي . وقد ذهب الى الخليل وباشر مهام عمله فيها

تزوير تذاكر السكة

قال مراسلنا في حيفا : تأجل اتمام النظر في قضية مزوري تذاكر سكة الحديد التى اخبرتكم عنها الى يوم ٢٣ الحالي

جمعية تعاونية للبقالة

تسعى جمعية العمال العربية في حيفا الى تأسيس شركة تعاونية للبقالة يستطيع العامل عن طريقها شراء حاجياته مع التسهيلات الكافية

عودة الى قناة غزة ـ العقبة

جريدة انكليزية تتكلم فى الموضوع من جديد

نشرت جريدة (ديلي ميرور) الانكليزية مقالا لمكاتب قال فيه ان بريطانيا قد تضطر الى انشاء قناة تنافس قناة السويس والا تعرضت لخطر يشل مواصلاتها الحيوية فى الشرق

وقد ذكر الكاتب فى مقاله ان مدة امتياز قناة السويس تنتهي في سنة ١٩٦٨ وانها تعنى انكلترا اكثر من اية بلاد اخرى، وانها من المشاكل التي لا يستحسن تأجيلها، اذ كلما طال التأخير، تعذرت المساومة التي تستطيع مصران تكره الانكليز عليها!

واستطرد الكاتب قائلا: (ولا يوجد في الوقت الحاضر سبب يدعو الى الاعتقاد بأن الحكومة المصرية تروم اكثر من ان تحافظ على خدمة القنال لجميع الامم البحرية دون أن تقيم في سبيل هذه الخدمة شيئاً من العراقيل، بشرط أن تحصى لنفسها على دخل عادل معقول ولكن يجب ان تكون على استعداد، لتحمل اسوأ الحالات)

ثم قال: «واذا سعى اصحاب القناة لاستخدامها لاغراض قومية فيها اضرار وخطر على الامم الاخرى، فانه لا بد لهذه الامم من الرضى والاذعان عن استكانة وضعف ما دام يعوزها سلاح للمساومة من عيار السلاح المصري ومداه»

واقترح الكاتب فى ختام المقال شق قناة من رفح الى العقبة قائلا ان هذا المشروع يمكن تنفيذه بنفقات أقل و فى زمن أقصر من قناة السويس)

. . .

الحلف العربي
برقية من مكة

تلقت وكالة المملكة العربية السعودية بمصر برقية من وزارة الخارجية في مكة المكرمة، هذا نصها: بتوفيقه تعالى تم التوقيع اليوم في بغداد على معاهدة اخوة عربية، وصداقة اسلامية وتحالف، بين العراق والمملكة العربية السعودية بنيت اسسها على مبدأ التعاون بين دولتين عربيتين وعلى حل الاختلافات وفقا للمبادىء المقررة بين الامم ويضمن هذا التحالف انضمام الممالك العربية المستقلة الاخري وقتما تشاء

وستنشر نصوص التحالف يوم الاثنين ١٤ محرم سنة ١٣٥٥ هجرية الموافق ٦ نيسان سنة ١٩٣٦ في بغداد ومكة

اقمشة
عراقية فاخرة

كان السيد عطا الله فريج مدير محلات السادة عيسى فريج واولاده، سافر الى بغداد لاحضار كمية مختارة من الاقمشة العراقية التي تخرجها معامل فتاح باشا واولاده في بغداد. وقد عاد بعد ان اشرف على تعبئة الاجواخ التي وجدها مناسبة لمحلاته المشهورة بأحضار افخر البضائع ووصلت الارسالية الاولى من الاقمشة الصيفية فدعانا لمشاهدتها فاعجبنا اعجاب بجودتها ومتانتها وجمال الوانها. انها لا تختلف عما تنتجه المصانع اوروبية ناهيك برخص اسعارها. ومما يسرنا ان نذكره هو اقبال الاهالي على هذه الاقمشة اقبالا عظيما مما اضطر اليه عطا الله ان يبرق الى بغداد بأرسال كمية اخرى من هذه الاقمشة. فالى ترحيبا بالسيد عطا الله لعودته موفقاً من رحلته نشكره على اهتمامه الزائد بمواطنيه وعلى ذوقه فى انتقاء احسن الالوان وأبدعها وامتنها وندعو اخواننا العرب الى زيارة محله ليتمتعوا مما ذكرناه

اطبعوا مطبوعاتكم

فى مطبعة الدفاع

التجارية

سمك طبريا
فى نقص مستمر

جاء في الملحق الزراعي في العدد الاخير: وقع نقص مهم في مقدار السمك المأخوذ من بحيرة طبريا بالنسبة المقادير التى كانت تصاد فى السابق لاسيما فى مقدار الصنف المعروف بالسردين، ويزيد مبلغ النقص على الثلاثين فى المئة. ويشتغل في الوقت الحاضر قاربان فقط في الاسماك بدلا من ١٣ قارباً. وقد شرع صنف السمك المعروف باسم كرسيو «بربوس» في هجرته السنوية الى نهر الاردن، ومقدار الصيد ضئيل جدا بالنسبة للماضي والنقصان في هذا الصنف يربو أيضاً على الخمسين في المئة

محاولة خبيثة

عقد كاتب يهودي مقالا في جريدة دوارهايوم تحدث فيه عن مسألة الاقليات وقال انه يجب على فرنسا قبل ان تمنح حكما ذاتيا لسوريا ان تحل مشكلة الاقليات وخصوصا الاقلية اليهودية!

لكن هذه المحاولة الخبيثة فاشلة بفضل عزيمة سوريا وشبابها

دائرة تنظيم المدن

فصلت الحكومة دائرة تنظيم المدن في القدس عن دائرة حاكم اللواء وعينت لها موظفا انكليزيا مستقلا كما عينت السيد كامل المتولي احد موظفي دائرة المهاجرة والسفر رئيسا لكتبة هذه الدائرة

لانه
سجين يهودي

بحث مجلس العموم البريطاني، الكاتب العبري الادون كلتون الذي سجن فى القدس منذ شهرين، والحكم بأبعاده مع زوجته الى روسيا بعد انتهاء مدة السجن واشار المستر جيلسر العضو الاشتراكي في البرلمان الانكليزي الى ان هذا الكاتب لم يرتكب جرما يستحق عليه السجن

وقد رد وزير المستعمرات على ذلك بأنه سيراجع المندوب السامي فى فلسطين فى ضرورة تقرير عن حالة السجين!

معلومات قيمة هامة
عن عدد المواعين وملكيتها ومراقبتها

بمناسبة انتهاء موسم الاثمار الحمضية الحالي اتصلت بنا معلومات هامة عن الاثمار الحمضية وما يتبعها، فآثرنا نشر هذا الفصل عن عدد المواعين فى ميناء يافا وملكيتها ومراقبتها لعلاقتها المباشرة بالاثمار الحمضية

يملك حاكم اللواء صلاحية بتسجيل المواعين في الميناء بناء على مشورة السلطات المسؤولة عن هذه المصلحة. وفى ميناء يافا الان ٤٤٠ ماعونة مسجلة، وقد منعت الحكومة تسجيل مواعين اخرى لان العدد الحالي هو ضعف العدد المطلوب وهو ٢٢٠ ماعونه للقيام بأعمال الميناء فضلا عن ان هذ العدد يبقى معطلا عن العمل بصورة دائمة، وذلك لان المواعين الموجودة في الميناء ليست ملبسة بالنحاس حول اسفلها ومن اللازم ان تؤخذ كل واحدة الى نهر العوجا لتبقى بضعة اشهر فى المياه الخفيفة الملوحة لقتل الدود الذى ينخر خشبها. واذا حسبت الاسابيع التى يقضيها الماعون تحت الاصلاح حسب الطريقة القديمة كانت المدة التي يقضيها الواحد من اصل الـ ٤٤٠ ماعونا في العمل فى الميناء ستة اشهر ومن هذه المواعين (١١٠) ماعونا تستعمل لنقل الاثمار الحمضية فقط. وكل ماعون يسع ٢٦٠ صندوقاً على وجه التقريب. وهناك (١٠٠) ماعون اخرى لنقل البضائع المستوردة من الامكان استعمالها لنقل الاثمار في اي يوم متى كانت غير مشغولة

وفى بحث اثاره مدير احدى الشركات التعاونية التى تشحن ٢٥٠ الف صندوق من الاثمار الحمضية، قال هذا المدير: ان المواعين الحالية ليست جديدة، واقترح استعمال مواعين بخارية للتغلب على الطقس الرديء اثناء العواصف. على ان الاعضاء الاخرين لم يوفقوا على هذا الاقتراح لان البحارة الان ليسوا من الطراز القديم الماهر. وذكر عضوان آخران يشرفان على تحميل وتفريغ الثمر لثماني شركات تسيطر فى مجموعها على ٥٠٠ الف صندوق ان بعد الطقس الرديء تختلط الصناديق على الرصيف ويصعب اذ ذاك معرفة ايها يراد ارساله الى هذه او تلك من المواني، بينما يكون في المرسى بواخر عديدة تنتظر وبواخر اخرى تفرغ بضاعتها وآلاف الصناديق موجودة على الرصيف لشحنها الى البواخر لذا كان الشغل في هذه الاحوال صعباً. وفي الطقس الرديء يحدث نقصاً في المواعين المخصصة لنقل البرتقال، لان بعضها يستعمل لتفريغ البضائع الواردة وكيفية ذلك ان المواعين التى تنقل البرتقال الى البواخر لا تعود رأساً الى الرصيف بل تعرج على البواخر الراسية لجلب ما تفرغه من مشحونات ثم عند عودتها الى الرصيف تنتظر دورها لتفريغ حمولتها خصوصاً كلما كان الرصيف مزدحما بالبضائع. وحتى لو لم ينقل البحارة في عودتهم الى الرصيف شيئاً من البضاعة الواردة فأن عدد المواعين المعين (١١٠) لا يكفي لنقل المحصول المتزايد ومع ان كل ماعونة مفروض عليها ان تحمل ٢٥٠ صندوقاً فأنها لا تحمل في الواقع سوى ٢٠٠ فقط لان اصحابها يتناولون اجراً عن كل ماعونه وليس عن كل صندوق. وهذا هو سبب تصغيره محمول الماعون. على ان بعض المواعين تسع حمولة ٣٠٠ صندوق وبعضها ٢٠٠ صندوق. وعند تحميل باخرة بـ ٤٠ ألف صندوق «ويستوفي ٨٠٠ مل على كل ١٠٠ صندوق — ٣٢٠ جنيهاً اجرة، الباخرة» تقسم القيمة على عدد المواعين بصرف النظر عن الكمية التي يحملها كل ماعون.

سنعود للموضوع

جريدة تعتذر
للامير عادل ارسلان

اعلنت محكمة لندن اليوم انه قد وضعت تسوية في دعوى القذف التى اقامها الامير عادل ارسلان على جريدة «صنداي اكسبرس»

وكان الامير قد شكا بأن الفيكونت كارترلوس كتب مقالا فى جريدة الصنداي اكسبرس خاصاً بزعيم الدروز وقد ظهر الامير عادل ارسلان انه هو المعني بذلك.

وقد قدمت الجريدة اعتذارها ووافقت على دفع مبلغ من المال كتعويض الامير عن مصاريف القضية.

فواكه
لبنان الى فلسطين

تدور مخابرات بين حكومة فلسطين والسلطات اللبنانية بشأن دخول الوز اللبناني الى فلسطين والمفاوضات مستمرة للوصول الى نتائج وحلول يرضى عنها الجميع. وقد فهم ان هنا الكشروطا وضعت بالاتفاق مع الحكومة الفلسطينية يجب على كل مصدر يرغب في ارسال فاكهته اللبنانية الى فلسطين أن يتقيد بها

مع الحبشة

في أنباء بيروت أنه وصلت الى الميناء الباخرة الايطالية «ديانه» قادمة من ميناء مصوع وعليها ٣٠ راكبا من العمال اللبنانيين الذين سافروا الى الاريتريا بواسطة مكتب جهجاه للعمل مع القوات الايطالية وصرح العمال بأنهم كانوا يشتغلون في شق الطرقات وأنهم كانوا يلاقون أشد الصعاب في عملهم

اعلان
من محكمة غزة الشرعية

تقدمت الينا مضبطة من مختاري محلة الدرج بغزة تتضمن ان عمر بك بن مصطفى بك البشناق من المحلة المذكورة توفى منذ اربعين سنة وانحصر ارثه الشرعي فى زوجته رقية بنت عمر صوان وفي والدته زهرة بنت عبدالله البشناق وفي اولاده اديب ونايفة وساره والانتقالي في اولاده المذكورين ثم منذ خمس وثلاثين سنة توفيت زهرة المذكورة وانحصر ارثها الشرعي فى اولاد ابنها المذكورين ثم منذ ثماني عشرة سنة توفيت رقية المذكورة وانحصر ارثها الشرعي في اولادها المذكورين وفي بنتها فريزة من زوجها الحاج محمد ساق الله فقط ولا وارث للمتوفين المذكورين خلاف من ذكر. فمن له اعتراض على ذلك — فليراجع هذه المحكمة بظرف اسبوعين اثنين من تاريخ نشره

١٠ محرم سنة ١٣٥٥

٢ نيسان ١٩٣٦

قاضي محكمة غزة الشرعية

فلسطين والاسلام

«بقية المنشور على الصفحة الاولى»

ان هذه السياسة بلغت غايتها القصوى بتحطيم الامبراطورية العثمانية، وتجزئتها هذه التجزئة التي يأسف لها اليوم الكثيرون من غير الاتراك

قلب الاسلام حي

وانتقل المحاضر بعد ذلك الى نواح شتي من نواحي العالم الاسلامي ثم قال ان قلب الاسلام ما يزال ينبض سليما معافى وان الشبان المسلمين اشد تدينا من شبان الاجيال السابقة، وان النفوذ الروسي على شدته فى الاناضول وايران، وربما فى افغانستان ثم يستطيع ان ينجح في جعل المسلمين يشتركون معه فى حملته التي شعارها «لا اله»

واشار الخطيب بعد ذلك الى المرارة التي أحس بها العرب من تركيا الكمالية عندما حرمت استعمال الحروف العربية فى لغتها ثم قال ان في العالم الاسلامي نهضة حقيقية فالى من يتطلع المسلمون خارج العالم الاسلامي؟

ان ايطاليا قد تحاول ان تقود حركة الجامعة الاسلامية، ولكن لا يجوز ان يسمح لها، حتى ولا لفرنسا بان تسعى اية واحدة منها هذا السعى، بعد ما عرف عنهما ما عرف تجاه المسلمين على سواحل البحر الاحمر وفي كل مكان آخر يتصل بارض الاسلام المقدسة

ظل خفيف

ان ظل الاوروبيين على جزيرة العرب ينبغي ان يكون اخف ظل ممكن. ان ملك المملكة العربية السعودة يقدره جميع المسلمين حق قدره، ويعجبون به لانه، على النقيض من اسلافه، قد درس مصالح الحجاج

اما المانيا، لما تلاقيه من عطف المسلمين عليها لانها ضربت فى الحرب العظمى كتركيا، لموقفها الصارم تجاه اليهود الذين يغزون الان ارض فلسطين، فقد تسعى ان تترأس حركة الجامعة الاسلامية، ولكن اليابان التي شيدت مؤخراً مسجداً من افخم المساجد في بلادها هي التي لها الان اعظم الامال؟ ان تصبح الزعيمة القوية للعالم الاسلامي المنتعش»

نقد الكماليين

وبعد هذا الخطيب خطب السر عبدالقادر فحمل على تركيا لتحريمها القرآن العربي في بلادها وتطرفها فى اقتباس المدنية الغربية، ثم تلاه في خطابه الكولونيل كروكر فقال ان امام الحكومة البريطانية معضلتين عويصتين تتطلبان الحل وهما المعضلة الاسلامية — الهندوسية في الهند، والمعضلة العربية ـ الصهيونية في فلسطين ثم قال انه وقد اكثر من الرحلات الى «آسيا وافريقيا يدرك ما لقوة الشعور الاسلامي من اثر

ورد السر رونالد ستورس على الخطيب الاول فقال ان غير الاتراك غير آسفين على تجزئة الامبراطورية العثمانية، بل الامر على عكس ذلك تماما، فكل ما حدث ان هو الا ترجيع لصدى ما حل بالمسيحية منذ قرون. اما الدول التى نشأت من هذه التجزئة فانها ستكون هي الاقوى والاصح...

شراب اللنبريس
يشفى السعال والكحة في يوم واحد

Allenburys Cough Syrup

هو احسن شراب يمنع ويوقف الكحة حالا ويشفي الالتهابات الشعبية والنزلات الصدرية والانفلونزا! اوقف هذه الكحة! ابطل هذا السعال

اشف نفسك من الانفلونزا او الرشح!!

خذ شراب اللنبريس ضد السعال والكحة فتشفى من الرشح و الانفلونزا في يوم واحد. ان شراب اللنبريس يشفي الالتهابات والنزلات الصدرية والانفلونزا وهو:

يباع فى جميع الاجزخانات ومخازن الادوية

الوكلاء — الشركة المصرية البريطانية التجارية

مصر والاسكندرية

فرع فلسطين: فى بناية ميخا شويلي شارع يافا — تل ابيب تلفون ١٠٥٢

ماذا تسمع اليوم
عن محلات السادة دجاني اخوان

يافا ـ تلفون ٧١٦

الاحد ٥ نيسان سنة ١٩٣٦

١٠٫٠٠	قرآن كريم ـ الشيخة منيرة عبده
١٠٫٥٠	أغاني ومواويل بلدية
١١٫٢٥	حفلة غنائية ـ ليلى مراد وفرقتها
١٢٫٠٠	ظهراً أغاني ومواويل بلدية
٢٫٠٠	اسطوانات تركية
٢٫٤٠	النشرة الاخبارية والنشرة التجارية الاولى بالعربية
٥٫٠٠	قرآن كريم ـ الشيخ محمد عكاشة
٥٫٣٠	اسطوانات مقطوقة
٦٫٣٠	حفلة موسيقية فرقة الراديو الشرقية
٧٫٠٠	النشرة الاخبارية والنشرة التجارية الثانية بالعربية
٧٫٢٥	حديث الزواج الموفق وشروطه
٨٫٠٠	محمد الكحلاوي وكورس
٨٫٣٠	حفلة غنائية
٠٫٣٠	حفلة موسيقية
١٠٫٠٠	حفلة غنائية
١١٫٠٠	السلام الملكي ـ ختام

مصلحة الاذاعة اللاسلكية الفلسطينية

يوم الاحد في ٥ نيسان ١٩٣٦

٥٫٣٠	مساء افتتاح
٥٫٣٥	حديث الى الاطفال ـ بالعبرية
٦٫٠٠	عبد الرحمن الداوودي وفرقة الاستوديو ـ برئاسة جيل عز
٦٫٣٠	نشرة الاخبار بالعربية
٦٫٣٥	منتخبات من الاوبرى ـ خماسي الاستوديو برئاسة جيل عز
٧٫٢٥	نزق منفرد بمصاحبة فرقة الاستوديو
٧٫٤٥	اليرموك واجنادين ـ الاستاذ عمر صالح البرغوتي
٧٫٥٥	نشرة الاخبار بالانجليزية
٨٫١٠	قراءة عبرية
٨٫١٥	التقويم العبري
٨٫٢٠	درس عبري
٨٫٣٠	السماء في ابريل ـ داوود زكاي
٨٫٤٠	انغام الرعاة الفلسطينية ـ ج. هاريسون ملوت ا. كلوسنرجي
٨٫٥٠	أغاني عبرية
٩٫٠٠	حديث اجتماعي ـ عبري
٩٫٠٥	قراءة من دافيد كوبر فيلد
٩٫٢٠	اسطوانات
٩٫٤٥	اسطوانات منتخبات من الافلام

حديث عن الحزب السوري

« بقية المنشور على الصفحة الثانية »

ومن دلائل التضعضع القومي وتغلغل الروح الفردية الهدامة ان بعض السوريين بدأوا يقتبسون الاشياء بفائدتها المادية الوقتة غير ناظرين الى ما قد تجره عليهم وعلى ابنائهم في الغد. وهذا بالطبع هو الفرق بين النظرة الفردية والنظرة القومية في المسائل العامة. فالذين صدقوا في بادىء الامر ان المهاجرة اليهودية ستوجد حركة اقتصادية تؤول الى تحسين الاحوال وازدهار الزراعة والتجارة والصناعة اخذوا يدركون انه اذا حدث شيء من ذلك ففائدته عائدة على اليهود وحدهم، هذا ونحن لم نزل في الشوط الاول

العناصر الاخرى

اما الفئات التي دخلت الى جسم الامة السورية حديثا من ارمن وغيرهم فان شأنهم اقل خطراً من المهاجرة اليهودية ومع ذلك لا يمكن ان يقال انهم لم يؤثروا تأثيراً سيئا وان نظر الامة السورية نحو هذه الفئات يتوقف بالاكثر على تصرفها مع الامة في مواقفها المختلفة ، مع العلم ان مثل هذا البحث لا يمكن ان يطرق حتى يصبح التشريع مستوحى من روح القومية فيوحد التعليم الابتدائي ويمنع تعلم لغات قومية عدا لغة البلاد العربية واللغات الاوروبية التي يرجى منها منفعة علمية او مادية

الحلف العربي

س — انتم تشتغلون لاستقلال سوريا ، فبعد ان تصلوا الى هدفكم ، ما هو نظركم الى الحلف او الاتحاد العربي:

ج — نحن نخدم مصلحة سوريا، ونعتقد ان كل من يهمه مصلحة سوريا يرحب باي حلف او اتحاد عربي يلده المستقبل .هل من مصلحة البلدان العربية المختلفة ان تعيش منعزلة بعضها عن بعض وهل تستطيع عندئذان تخاطب العالم بذات القوة التي تخاطبه بها اذا كانت متحدة ؟ أليس من مصلحة البلدان العربية السياسية ان تتحد وتفرض ارادتها على العالم عندما تقضي الامور بذلك ؟ ثم هل من مصلحة الاقطار العربية ان تدفن نفسها ضمن الجدران الجركية العالية وتعيش بمعزل عن اخواتها ؟ أليس الافضل من الوجهة الاقتصادية في هذا العصر الصناعي الذي يتطلب اسواقا واسعة ان تزول هذه الحواجز الجركية وتصبح التجارة والصناعة حرتين في اسواق البلاد العربية الواسعة المتحدة ! أليس من مصلحة سوريا ان تستفيد من استثمار خيرات البلدان العربية ؟ أليس الافضل لابنائها الا يشتغلوا في بلادهم ولا يهاجروا الى البلدان البعيدة الغريبة؟ وأليس لهم الافضلية على الغريبين الذين يتسابقون لاستثمار البلدان العربية ؟

الجواب على هذه الاسئلة بديهي ولا يحتاج الى جدل، لان الجدل انما يكون على الافكار لا على وقائع الاحوال السياسية والاقتصادية ...

شجعوا
مصنوعاتكم الوطنية

عودة الى مزاحمة الاطباء اليهود

« بقية المنشور على الصفحة الثانية »

وفي نصفها طاولة عليها المجلات العبرية والالمانية وعندما يدخل غرفة الفحص تضم الممرضة ورقة كبيرة على سرير الكشف وبعد اتمام كل مظاهر السيما وفحص الدم والبول والبراز يدفع المريض اجرة عن كل منها . ثم يبيعه الطبيب من الادوية المجانية التي ترد عليه للتجربة . ولا يصحو المريض في سكرة الثقافة الاوروبية الا عندما يستدين اجرة ايابه بالسيارة .

هذا هو ملخص رحلة المريض العربي لا مبالغة فيها ، ولا تحامل . من امثال هذا في ذلك العالم الطبي التجاري نورد الوقائع الآتية :

امثلة واقعية

رجل عربي رافق امرأته وهي حامل لاستشارة طبيب اختصاصي بالتوليد في حيفا . وبعد فحصها نصحه الطبيب ادخالها المستشفى لقاء خمسة عشر جنيها فرفض الزوج وترك امرأته حتى يستحضر عربة لنقلها . اثناء غيابه تقدم الطبيب من المرأة وأسف لحالها وقال لها انها خطرة اذا لم تبق في المستشفى . رجع الزوج فوجد امرأته تبكي راجية بقاءها الا انه أصر على نقلها الى البيت حيث وضعت في اليوم الثاني وهي على احسن حال .

امرأة عربية في طولكرم كانت تشكو من الم بالمفاصل . فساقها سوء الطالع الى احدهم حيث اخذ يعالجها بالمخدر عن طريق الابر الثمينة حتى ادمنت المخدر تماما . ولما طلبت المريضة مشورة طبيب عربي اخذ هذا في اسعافها لترك المخدر

هبطت مدينة غزة طبيبة بالامراض النسائية والتوليد . ولاجل ان تحبل المرأة العربية عليها ان تأخذ ثمانية ابر من الطبيبة ثمن الواحدة منها نصف جنيه . ولديها حبوب خاصة تمنع الحبل كذا من السنوات . وان مداواتها للعقيمة حديثة للغاية .

هذه ثلاث وقائع بعث بها الناصيد لي غبور في مدينة غزة فآثرنا نشرها لمصلحة المجموع

كهل في قرية عربية تابعة لعكا عرض نفسه على طبيب عربي فظهر ان معه تعقد امعائي ونصح له اجراء عملية جراحية في مستشفى الحكومة بحيفا وحمله رسالة للطبيب الخاص . ثم قاد ذلك المريض سمسار المرضى الى طبيب يهودي فاعترف هذا بصحة التشخيص ، الا انه نصح المداواة عن طريق الابر وأفهم ذوي المريض ان الطب الحديث توصل في اوروبا لاختراع ابر خاصة عوضاً عن العملية وان ثمن الابرة خمسة وسبعون قرشاً

دخل احد القرويين عيادة احدهم في عكا وكان يشكو سعالا شديدا فوصف له الطبيب علاجا مستحضرا من عنده فاشتراه المريض بستة عشر قرشاً وكم كان عجب المريض عندما افهمه احد الصيادلة ان الذي اشتراه هو عينة مجانية صغيرة وان ثمن العلبة العادية ثمانية قروش . رجع المريض الى الطبيب وبعد جدال عنيف استرجع ما دفعه

هذه الوقائع تدلنا على طبيب يهدد امرأة حامل بالموت اذا لم تدفع خمسة عشر جنيها . وآخر يدفع بامرأة عربية لادمان المخدر . وآخر يداوي للحبل على حساب الابرة نصف جنيه، ويمنع الحبل باعطاء حبات خاصة كل منها تمنع الحبل لكذا من السنوات . وطبيب يداوي التعقد المعوي بحقن ابر ثمن الواحدة خمسة وسبعون غرشاً وآخر يتاجر بالعينات المجانية وهات يا رب وحدث عن اشكال الدعاية الطبية بفلسطين !

ولنكون منصفين في البحث ولكي لا نتهم بجنون الشباب والحماس والطيش لا ننكر وجود البعض في الاطباء العرب حيث يتجرون بالمهنة وان لسكل طبيب تشخيصا واجتهادا ولكن اتفاق كلمة الاطباء اللاجئين على اساليبهم لا نقرهم عليها .

أنور الشقيري

حيفا

اضراب عمال

معسكر الطيران

اخبرتكم عن الاضراب الذى قام به ٢٨٠ عاملا من عمال كامب الطيران ، وقد بذلت جمعية العمال العربية جهداً في ارجاعهم شرط اعادة الـ ١١ عاملا المطرودين ، الا ان اللاحظ اليهودي « كبلان » المعروف بتعصبه لم يشأ الا عرقلة مساعي الجمعية بطرده ١٣ عاملا آخرين — الامر الذي حدا بالعمال الى اعلان الاضراب مرة ثانية، وقد التجأوا الى جمعية العمال لتنظيم صفوفهم

وقد اصبح الان ٢٨٠ عاملا بدون عمل ، وتبدي الجمعية وسعها لاعادتهم ، وأرسلت كتبا الى دائرة الاشغال العامة في حيفا والمركز الرئيسي فى القدس استنكرت فيها متاعب العامل الذي يشتغل تسع ساعات باجر يتراوح بين ٨٠ ملا الى ١١٠ ملات مع اضطراره للسير على الاقدام ٦ كيلومترات جيئة وذهابا ومن انتظران تسفر مفاوضات الجمعية مع المسؤولين عن ارجاع العمال

عمال سكك الحديد

اجتمع عدد من عمال سكة الحديد الجدد في نادي جمعية العمال العربية للمطالبة بالحق الذي أعطي لباقي عمال سكك الحديد ، وتقوم نقابة السكة المؤلفة من العمال العرب بمعاضدة هؤلاء والسعي لنيل مطالبهم . .

وقد أذاعت نقابة عمال سكك الحديد بياناً عاما مطبوعاً على كراسات صغيرة — على عمال سكك الحديد أشارت فيه إلى محاولات اليهود الهدامة في السكة والسبب في حل اللجنة المشتركة . وكان لهذا البيان أثر في النفوس وأرسل لكم نسخة منه

بترول العراق

استخرج من آبار البترول الموجودة في العراق في العام الماضي ٣٫٥٥٠٫٠٠٠ طن أرسل منها الى أوروبا ٣٫٣٧٤٫٦٢٠ طناً ، والبلاد التي صدر اليها البترول هي:

فرنسا	٢٫٥٩٨٫٧٥٠	طناً
بريطانيا	٥٥٢ ١٧٠	»
اسبانيا	١٦٥ ٠٠٠	طن
ايطاليا	٣٣٥٫٠٠٠	»
البلجيك	٢٣ ٧٠٠	»

الخليل

تسريح كتبة

سرحت دائرة مالية الخليل كتبة لجان تخمين ضريبة الاملاك الذين تعينوا لمرافقة اللجان . وقد اجتمعوا أمس في دائرة القائمقام فقدموا لحضرته شكرهم على عطفه وتشجيعه لهم اثناء قيامهم بتخمين الاملاك

تنقلات الموظفين

نقل السيد عادل افندي الجاعوني مدير فرع البنك العربي في الخليل الى القدس وحل محله السيد حسني افندي الجرباوي محاسب البنك في نابلس

ونقل السيد نبيه الادريس احد جباة الاموال في الخليل الى مثل وظيفته في رام الله

ونقل السيد يعقوب القطب معاون مدير مال الخليل الى رام الله وفي مثل وظيفته

وكذلك نقل السيد عبد الغني البكري من مأموري الجمرك الى أريحا وحل محله السيد راجح الشهابي

ضبط اغنام

تمكن السيد اديب العلم مفتش المواشي بالخليل من ضبط خمسمائة وعشرين رأسا من الغنم قادمة من شرق الاردن وغير مستوفية شروط الكرنتينة . وقد بدىء أمس في معاينتها خوفا من الامراض

محطة الاذاعة

طير فريق كبير من علماء المدينة ووجهائها برقية الى المندوب السامي يحتجون فيها على عدم تلاوة القرآن الكريم في محطة الاذاعة الفلسطينية

من مصر

قدم المدينة عائداً من القطر المصري السيد هاشم افندي نيروخ مساعد زراعي قضاء القدس بعد ان زار المعرض الزراعي الصناعي واطلع على ما وصلت اليه طرق الزراعة الحديثة في القطر الشقيق فاهلا وسهلا .

عدو البشرية

غاز يهلك الانسان والنبات

بعد بحث طويل ، وجهد متواصل، استطاع البروفسور ليفروي العالم الانكليزي المشهور أن يستنبط غازاً جديداً سريع الانتشار قوي المفعول ، يمتاز عن غيره من الغازات السامة بان سكان المدينة التي ينتشر فيها لا يشعرون به لاول وهلة ، بل بعد ان يستنشقوه ويدخل رئاتهم فيحرقها ، ثم يفارقوا الحياة ؟

وميزة أخرى لهذا الغاز انه يفني عدا الانسان جميع النباتات والحيوانات والهوام ما عدا . . الذباب

والجدير الذكر ان هذا المخترع الذي اراد ان يسمى لافناء البشرية بهذا الغاز السام القتال، لم يكد يعمد الى اجراء التجربة في غرفته الخاصة ، حتى انتشر شيء من الغاز في أرجاء الغرفة فقضى على المخترع في الحال ، وكان اول ضحايا الاختراع !

اطبعوا مطبوعاتكم
فى مطبعة الدفاع

افخر انواع الصابون النابلسي
له شهرة واسعة
الصابون النابلسي المعروف
صابون
زيت زيتون
نابلسي
ماركه مسجلة
انقى صابون يستعمل في البيوتات الكبيرة نظيف يطري البشرة ويجعلها بضة لامعة
نال الجائزة الاولى في معرض نابلس سنة ١٩٢٤ رائحته جميلة لانه مصنوع من زيت الزيتون النقي
الوكلاء محمود كمال قطان : يافا محمد حمدي المصري: حيفا محمود فيضي اخوان : القدس
لا تدخل الى بيتك صابونا سواه في غزه : السادة صوراني وشمت

اعلان

الى محمد اشحاده الاهواني المجهول الاقامة يقتضي حضورك الى محكمة صلح يافا يوم الخميس الواقع ٧ — ٥ — ٣٦ الساعة ٩ صباحا لرؤية القضية الحقوقية المقامة عليك من طرف الحاج محمد على اعيثاني بطلب مبلغ ثمانية جنيهات فلسطيني . وان تخلفت عن الحضور تحكم غيابيا ولا يقبل اعتراضك الا اذا ثبت ان تخلفك كان لعذر قوي. تحريرا في ٤ — ٤ — ٣٦

باشكاتب محكمة الصلح

اعلان

صادر من دائرة اجراء طبريا

دوسيه اجراء ٤٨٩ سنة ٩٣٥

القيمة المخمنة : مائة جنيه فلسطيني

مطروح للبيع بالمزاد العلني دار مالك المحكوم عليها فاطمة بنت ابراهيم عسقول من طبريا بالاضافة لتركة والدها المرحوم ابراهيم عسقول تسديداً للذمة المحكوم بها عليها البالغة ستة وسبعين جنيها وتسعمائة وثلاثة وعشرين ملا عدا الرسوم والمصاريف والمحدودة شرقا زكاي مزراحي ونسيون وشميل شوشايب وسامي حنا سابقاً وحالياً زكاي مزراحي ونسيون وشميل شوشليب وداود البنا شمالا موسى ويحيي وشريكه غربا حسين علي سعديه وحسين شحاده عسقول وجنوبا طريق عموميه وحسين شحاده ومؤلفة من خمسة غرف ومطبخ سفلية وفسحة سماويه ولا يوجد بيت خلا وان احدى الغرف غير صالحه للسكن بالنظر لان سقفها واقع . وان الاربعة غرف سقوفها من خشب وعري وصالحة للسكن وبالقسمه السهوية مغروس رمان مثمر .

وقد تقرر الاحالة الموقتة لعهدة المزاود الاخير عبد اللطيف شاهين من طبريا بمبلغ خمسة وسبعين جنيه فلسطيني. فعليه صار طرحها بالمزاد مرة ثانية لمدة خمسة عشر يوم اعتباراً من تاريخ نشر هذا الاعلان

فعلى راغب الشراء مراجعة دائرة اجراء طبريا او دلالها محمد صالح سلامة مستصحبا التأمينات القانونية عشرة بالماية على ان لا يقبل اقل من خمسة بالماية من القيمة المقرر الاحالة عليها . مع العلم بان جميع رسوم الدلالة واجرتها ورسم الفراغ عائدة على المشتري تحريرا

مأمور اجراء طبريا

محمد هاشم الدجاني

المطبعة العصرية
«يافا — شارع جمال باشا . عمارة المظفر» المشهورة
بسرعة الانجاز و نظافة الطبع
والمهاودة بالاسعار

مطعم امية
ساحة الخمرة — حيفا
لصاحبه نعيم ابيم
المطعم العربي الحديث الذي افتتحناه خصيصاً للحوم والنواشف والفول والحمص
نظافة ، خدمة ، لطف ، اتقان ، ذوق ، مهاودة بالاسعار
زيارة واحدة تسركم فتعقبها زيارات !...

ميكو
الجديد
مضى على تأسيس المحل
١٦ سنة

الجديد
مضى على تأسيس المحل
١٦ سنة
افتتح محل « ميكو » في اول نيسان عام ١٩٣٦ بعد ان استحضر المحل تشكيلة هائلة من الملابس الرجالية التي اختص بها المحل
تل ابيب — ٧٠ شارع اللنبي — القدس — ١١ شارع الاميرة ماري

عزيزي !
اسمع نصيحتي !!
حالا اذهب الى
الطاهر
مستعد ان يقدم لك
جميع ما يلزمك
باسعار رخيصة

الدفاع ـ يوم الاحد في ١٣ محرم سنة ١٣٥٥ و٥ نيسان ١٩٣٦

صاحب الامتياز والمحرر المسؤول ابراهيم الشنطي

مدير الادارة شوكت حماد

رقم التلفون ١١٨٧

الدفاع

جريدة يومية سياسية مصورة

العدد ٥٧٠ ـ السنه الثانيه

ادارة الدفاع في عمارة حزبون شارع جمال باشا ـ يافا

العنوان البرقي: الدفاع يافا : ص . ب ٢٥٥

	عن سنة	عن نصف سنة
قيمه الاشتراك في فلسطين	١٥٠	٨٠
في الخارج	٣٠٠	١٦٠

صور عالمية على هامش الحوادث

المظاهرة السلمية التي قادتها الانسة الينور روروس في شوارع لندن . وقد كتب على اللوحات «المانيا تطلب السلام ونحنا نجاوب السلام. ويا بريطانيا وفرنسا والمانيا اتحدن السلام » :

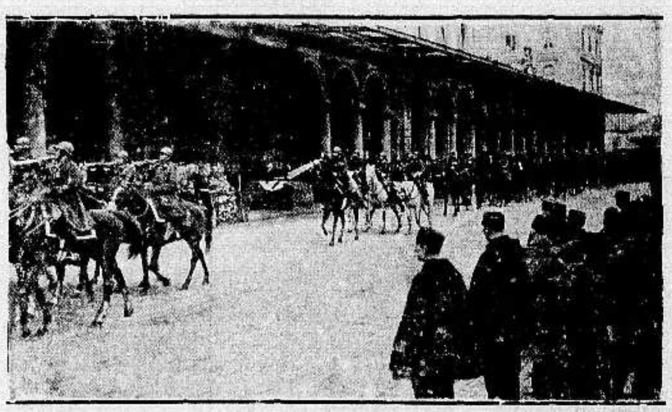

توفي سفير المانيا في باريس فون كستر وقد اشتركت في جنازته قوات الجيش الافرنسي هناك

FRIGIDAIRE

٥،٠٠٠،٠٠٠

مثلجت

فريجدير

تحت الاستعمال في ٥ ملايين دار طفحة بالسعادة

هذا اكبر برهان يريكم اكثر من الف قول و

اتبعوهم الان

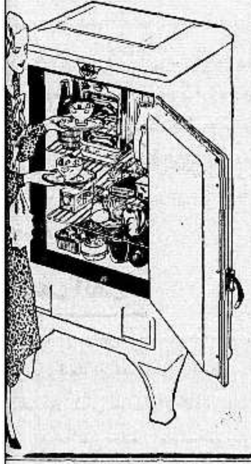

واشتروا الفريجدير المطلوب لكم

من صنع جنرال موتورز

الشركة الهندسة لفلسطين ليمتد

حيفا — طريق الناصرة ٦٨٦ وص . ب ٣٠٦

تل ابيب — شارع هاآليه رقم ١ تلفون ١٨٠ وص : ب ٢٠٠

القدس — شارع بولمان تلفون ٨٨٨ وص. ب ١٥٢

تداوي حديث لشفاء التعقيبة الحادة (حرقة البول) والزمنة والنقطة العسكرية بمدة اسبوع

بحبوب الغونوفاكس Gonovax

تجهيز الدكتور S·M·K رئيس شعبة الامراض الزهرية في نانسي ـ فرنسا

ان آفات المجاري البولية والتناسلية المنتشرة في هذه البلاد انتشاراً هائلاً والتي لها اثرها السيء والمحسوس في قطع النسل او تشويه المولودين قد دعتنا الى وضع المستحضر المسمى (غونوفاكس) ويجب ان لا يخفي ان اكثر الامراض انتشاراً في هذه البلاد هو حرقة البول او التعقيبة التي لا بد لسريانها وانتقالها من وجود احد امرين :

١— المناسبات الجنسية المشبوهة

٢— تلوث العضو التناسلي بالافرازات والمواد القيحية الحاملة لعامل التعقيبة ومما هو جدير بالذكر ان كل آفة لا تعقبها المداواة الباكرة لا شك انها تصبح مزمنة وان آفات المجاري البولية وخاصة منها التعقيبة هي من الافات التي ازمانها وطول مدتها يجعل شفاءها صعباً وعويصاً فان استعمال الغونوفاكس اسبوعا واحداً يكفي لشفاء التعقيبة الحديثة الانتقال ولكن كلما تأخرت مدة التداوي اصبحت مدة الشفاء اطول واصعب .

والحالة التي لا تزال البشرية تئن من وطأتها هي : انقطاع النسل ، واسبابه غالبا اهمال مداواة التعقيبة لان عامل هذه الافة السريع الانتقال الى الخصي حيث يستولي على مولدات الحوينات المنوية فيقتلها فيصبح المرء عقيما اي مقطوع النسل وابديا ؟ يتوضع عامل هذه الافة على المفاصل فيسبب الم المفاصل وكثيراً ما يتوضع بطريق السراية في العين فيسبب عمى العين (ان لم تعقبها المداواة) بل وكثيراً ما تكون سبب هدم العائلة وخراب صرحها المشيد حيث هنالك كثير من الرجال المتزوجين وغير المتزوجين من تهوي به شهوته فترقعه في مثل هذه الافات ولايلبث هو بدوره ان ينقلها الى زوجته المسكينة فتصبح العدوى منتشرة بين الزوجين وحينئذ اما ان يصبح النسل منقطعاً واما ان تلد الزوجة اولاداً مشوهي الخلقة وكثيراً ما يلد الطفل اعمى (ان لم تسعفه المداواة)

وهذا ما نعيذ ونحذر شباب هذه البلاد من الوقوع به وذلك للاسراع باستعمال حبوب الغونوفاكس الذي يطهر المجرى البولي فيمنع حصول هذا المرض . كما اننا ننصح النساء المصابات باستعمال حبوب الغونوفاكس لان لمواده خواص عجيبة في قطع السيلان القيحي وحرقة البول بمدة لا تزيد عن اسبوع واحد.

فوائد هذه الحبوب : يقتل جميع الميكروبات الموجودة في اعضاء التناسل . يزيل الالم عند التبويل . يمنع التشنجات والانتفاظات الليلية فيسهل شفاء قروح المجرى البولي وفي الاجمال بين جميع الادوية التي يستعملها الاطباء الاخصائيون لا يوجد مادة اقوى واسرع من الغونوفاكس لشفاء التعقيبة او حرقة البول والنقطة العسكرية وفوق ذلك فانه اذا اخذ حبة او حبتين من هذا العلاج قبل المناسبات الجنسية فانه يكون واقيا من الاصابة في الاحوال المشبوهة

وكل علبة تحتوي على تعليمات مفصلة عن كيفية الاستعمال . (احذروا التقليد) الوكلاء في فلسطين: يافا شارع بسترس رقم ـ ٢٥

مستودع الادوية الوطني الفلسطيني قيالة وصباغة

الانقلاب الحديث في عالم الطباعة

ستشاهدونه

في

مطبعة

الدفاع

التجارية

اكبر استعداد طباعي عصري

والتجربة اكبر برهان

(مطبعة الدفاع ـ يافا)

حبوب اورشيتونين

اختراع حديث لتقوية الاعصاب وتجديد الش

علاج حيوي كيماوي لمعالجه الشيخوخة التناسلية والعنانة وضعف ال

ان افضل العلاجات في معالجة هذه العلة المضنية هو ما بني على تقوي

التناسل الحقيقي في الرجل هذا العضو الذى ثبت منذ زمن ليس بالقريب ا

عن افرازه الحوينات المنوية (سبرماتوزوئير) له مفرز داخلي خاص يؤثر في

الشخص النفسية وفي نموه الجسماني وفي قواه العصبية ، وأن العنانة و

التناسلي تعود معظم أسبابهما الى نقص هذا المفرز وهو (الهرمون التناسلي

لا يزال العلم الخاص يجهل حقيقته ولكنه يعرفه حق المعرفة باثاره ،

(الهرمون) اذن مادة نجهل جوهرها وإنما نستدل على وجودها بتأثيرها و

وذلك بواسطة التجارب والاختبارات العديدة على الحيوانات ولا سيما

لكثيرة الشبه بالانسان ، فاذا ما نفذت هذه المادة الجوهرية التي يتوقف

حسن قيام الاعضاء التناسلية بوظيفتها ، كان على الطبيب المداوي أن يعوض

ما يقوم مقامها ويفعل فعلها. هذا ما اتجهت اليه أفكار الاطباء الاخصائيين

لتناسل منذ أمد بعيد وقد توالت جهودهم وتتابعت تحرياتهم الى أن

(بفضل الاختبار في الحيوانات) لاقتطاف ثمرة مساعيهم بايجادهم جواهر

حيوية تؤثر في الجهازين العصبي والتناسلي معاً فتقوي هذا وتنبه ذاك ،

لعالم يجد أمامه اليوم هذا العلاج الحديث الذي أسموه (أورشي تونين)

على مفعوله من اسمه ومعناه (المقوي الخصوي)

وأن فائدة هذا العلاج الثابتة علمياً وعمليا فهو يقوي الخصية على عمل الح

لنوية وينبه الجهاز العصبي . ففائدته إذن مضاعفة : يزيل العنانة ويقوي

وعدا عن هذا وذاك ، ونظراً لان العنانة والضعف التناسلي هما مرضا

يمرض الذين يبكرون في شيخوختهم ويهرمون قبل أوانهم من الشباب

قد أضيف الى (الاورشي تونين) جواهر أخرى من خاصتها تقوية الدم

هذا صالحاً لتغذية الخصية والجهاز العصبي

و يطلب من مستودع قياله وصباغه في

مستودع الادوية الوطني الفلسطيني —٢٥ شارع بسترس يافا

يافا - يوم الاثنين في ١٤ محرم ١٣٥٥ - الموافق ٦ نيسان ١٩٣٦

صاحب الامتياز والمحرر المسؤول ابراهيم الشنطي

مدير الادارة شوكت حماد

رقم التلفون ١١٨٧

الدفاع

جريدة يومية سياسية مصورة

« العدد ٥٧١ - السنة الثانية »

ادارة الدفاع في عمارة حزبون شارع جمال باشا - يافا

العنوان البرقي : الدفاع يافا : ص . ب ٢٥٥

	عن سنة	عن نصف سنة
قيمة الاشتراك في فلسطين	١٥٠	٨٠
في الخارج	٣٠٠	١٦٠

صدى دعوة الوفد الى لندن في الصحف اليهودية. اليهود يطالبون باستدعاء وفد منهم. الطيارات الايطالية فوق اديس ابابا للمرة الثانيه. بدء المفاوضات السورية

الاساس فى المفاوضة

انقاذ قضية البلاد لا انقاذ موقف الحكومة

أسرعت وزارة المستعمرات فعينت اليوم الرابع من الشهر المقبل موعداً لاجتماع الوفد بالوزير . وكان هذا التحديد مفاجأة كحادث دعوة الوفد . إذن هناك ما يوجب هذا الالحاف ، والسرعة . فما هو ؟

ليس في فلسطين حركة عنيفة تهدأ عن طريق ارسال وفد، أو قيام مفاوضة . وليس في البلاد دعوة إجماعية اسلوك طريق تنفر منه الحكومة البريطانية، وترى السبيل الوحيد لتفادي ذلك دعوة العرب للمفاوضة. إذن ما السر في هذا الاسراع المدهش؟

يرى البعض أن السبب في هذا كله مناقشة مجلس العموم . فقد وقفت أمام أعضاء المجلس وزارة لها الاغلبية الساحقة من النواب. وتقدمت بمشروعها أولا للمناقشة ، ثم لاقراره . وفوجئت الوزارة بحملة عنيفة منظمة على المشروع طوت حتى تشرتشل المتلون ، المتقلب ، الذي جرى في أيامه مشروع سنة ١٩٢٢ فما استنكره يومئذ ، ولا قال ان الحكم الذاتي ضار بفلسطين . وخطب ودجوود وسنكلر وغيرهما عا تشاء الدعاية اليهودية التي انفردت يومئذ في الميدان . وأثيرت معارضة في المجلس فرؤي من الحكمة سحب المشروع موقتاً ، وتأجيل البت في أمره . وكان ذلك السبيل الوحيد الذي تستطيع الوزارة به أن تتفادى الاصطدام بالاعضاء، ووقوع ما يعتبر خرقاً للتقاليد البرلمانية في انكلترا اذا فشل المشروع مع اصرار الوزارة عليه وافق المندوب السامي على المشروع . ووافقت كذلك وزارة المستعمرات . ولم تكن تتوقع معارضة مجلس العموم على ذلك الشكل المثير إذن يجب الخلاص من هذا المأزق . فان مركز المندوب السامي قد تحرج ، وكذلك وزير المستعمرات ، والوزارة بوجه عام . وهكذا جاءت « مفاجأة » الوفد لانقاذ الموقف

ومؤسف ان يسارع رؤساء الاحزاب في الموافقة في الجلسة نفسها ! وقد كان الاليق بهم التأني ، واستمهال الحكومة يومين أو ثلاثة . وبعدئذ ، وبعد مشاورات ، لا بأس من الاجابة . أما انتزاع كلمة « نوافق » من افواههم في مثل تلك السرعة فقد كان سبباً في نقد الرأي العام لهم

هذا تحليل سريع للموقف. وواجبنا الآن أن نتصدى لفكرة الوفد بالقبول او الرفض ، ولا وسط بينهما . فليس من الحزم أن يتقلب الانسان دائماً على النقيضين، لا هنا ولا هناك . وهو ما نؤاخذ عليه الحزب العربي الفلسطيني في موقفه من المجلس التشريعي . فقد كان الواجب قول لا أو نعم ، وما في احدى هاتين من غضاضة . لكن الغضاضة في التردد وعدم الجزم . هناك مشروع عرض ، من السهل رفضه أو قبوله ، لكن من غير السهل السكوت عليه ، وقبوله ضمنا وسراً ، او رفضه ضمنا وسراً أيضاً . وقد كان من جراء ذلك الموقف أن اعتقدت الحكومة بأقرار جميع الاحزاب مشروع المجلس ، لم تستثن في ذلك أحداً

نتقدم للوفد : هل تقبله البلاد او ترفضه . قلنا أمس حبذا لو جاءت الدعوة على أثر ما يوجب المفاوضة ، وما يقوي مركز المفاوض العربي. والمسئول عن حالة الضعف التي بدت على البلاد ، هذه الاحزاب التي لم تجرأ على خطوة شريفة . بل وقفت تتردد، واليهود يشنون علينا الغارة هاوفي لندن المسئول عنها الاحزاب التي تقول انها تملك نسبة الرأي العام في البلاد ، ولها اكثريته الساحقة. إذن ، وما دام الامر كذلك ، فلماذا الجبن عن دعوة الانصار الى عمل يشرف سمعة البلاد، وينقذها من شر هي غارقة فيه ؟

نعيد مرة أخرى أن البلاد تعتبر المندوب السامي مقيداً بوعده في انشاء المجلس التشريعي، كما أعلن ذلك في بلاغ الحكومة الرسمي الذي اذيع في ٢٢ تشرين الثاني . وإذن فليس ثمة مايوجب المفاوضة في أمر قيدت الحكومة الانكليزية نفسها به . واصبح عاراً عليها أن تتراجع عنه أمام حملات طائشة يقوم بها انصار اليهود ودعاتهم . وليس من الحق ولا من الكرامة ان نتقدم نحن فننقذ الحكومة بسذاجتنا من موقفها . واذا كان لا بد من وفد عربي يسافر الى لندن فليكن على غير أساس المجلس التشريعي . ليكن على أساس ايجاد البلاد في حالة استقرار . على أساس اختتام فصول رواية محزنة أوقعت البلاد في متناقضات معوجة فظيعة. وليكن على أساس شعور الانكليز بأن النفسية العربية تتحول تدريجياً لانها عجزت عن احتمال مزيد من الكوارث والنكبات

على هذا نقر دعوة وزارة المستعمرات . أما على مجلس قالت واكدت في قولها انها مشكلة فصيبانيات من كرامة السياسة الانكليزية نفسها أن لا تلجأ اليها . اننا لا نعارض في إرسال وفد تلبية لدعوة . ولكن نشترط في « كنه » تلك الدعوة . ومتى اعترف الانكليز بأن نطاق المفاوضة يتسع لمطاليب البلاد الحقيقية ، بل اعترفوا بأنها قائمة على هذا الاساس ، فلا بأس من إرسال وفد يختم تجارب التفاهم كلها، فاما تنتهي هذه الى نجاح ، أو يغلق بعدها كل أمل في الايجابية ويبقى واجب كل عربي في فلسطين أن يقوم بما يوحي به تاريخ أمة ومستقبل أمة . وحياة أمة ، ان النفسية العربية في تحول سريع ومن مصلحة الامبراطورية نفسها، لا مصلحة حكومة فلسطين وحدها، أن تداري هذا التحول وتتقدم للتفاهم معه على اساس الاعتراف بالحق العربي في بلاده

ابراهيم

في كلمات موجزة

ضحايا الحياة وبؤساؤها

مررت بامرأة ملقاة على الارض. كأنها بعض ما لا يحتاج الناس اليه من سقط المتاع والفضلات ! كانت خائرة القوى ، شديدة الجوع . وجهها الشاحب المتجعد ينطق بذلك . ليست كهؤلاء النسوة المتاجرات ، يحترفن التسول مهنة لهن . لم تمد يدها الى احد . وهات اليد التي تستطيع مداً !

كان المارة من هؤلاء الناس ينصرفون عنها. دون ان يتبرع واحدهم بلقمة خبز دون ان يمد اليها يداً بنصف قرش . انهم لم يجوعوا . ولو جاعوا مرة لما بخلوا على الجائعين من اشقياء الحياة ، وضحاياها

ظلت المسكينة ساكنة — ومتى تتكلم الجائع ؟ ووقفت انظر الى هذا « الكائن الحي » أدرس قسوة البشر ، وعنايتهم بانفسهم دون مساعدة الغير. من هي هذه المرأة ؟ ربما مات زوجها فعاشت بقية العمر بائسة. ربما هضم الظالمون حقوقها فالقيت في الشوارع . وربما كانت اسوأ حالا مما ذكرنا

ان مائدة واحدة من موائد الويسكي تصرف على فقراء يافا جميعاً . وان لعبة واحدة من لعب القمار تضمن عيش هؤلاء البؤساء اياما . لكن ليس بمثل هذا يخاطب الانسان الاناني . بل يخاطب بالتربية الفاضلة ، حين يكون غرسة انسانية طفلة يتعهدها والد مهذب ، وام رفيعة التربية يقوي الاب في ابنه صفات الرجل الكامل من : صدق، وشجاعة ، ومروءة . وتقوي الام في ابنها صفات الانسان الكامل من : رحمة ، ومحبة ، وشعور مع الضعفاء

كان واجب البلدية أن تفتح الملاجىء لهؤلاء التعساء . والمجتمع — سكان المدينة - مستعد ان يعرف وينفق . فليس بكثير على كل بيت أن يتبرع بخمسة قروش في الشهر ، لقاء أن يبطل التسول ، وأن يخفف من آلام أشقياء الحياة . واذا وقع ذلك ، فهناك أمر آخر اذ يختفي من الاسواق اولئك الذين يتاجرون بالتسول . أليس ذلك خيراً ؟ أليس فيه الشعور الكريم مع الضعفاء وتعويد الناس على أعمال الخير ؟ ثم أليس هو مدعاة لتجميل المدينة ، باختفاء مناظر المسكنة ، وجعل أماكن مخصوصة يجد فيها البائسون طعاما وشرابا وتربية تتعهدهم ؟

لماذا لا تقدم البلديات على هذه الخطوة ؟ أتعتقد ببطلانها، لا سمح الله ؟ إذن لماذا الجمود في اصلاح انساني جم الفائدة والنفع ؟

... ومرت فتاة متوسطة الحال ، فتناولت من تحت ملاءتها ما لم اره ، ومدت يدها الى المرأة قائلة : « خذي يا أماه ! » شعور الفقير مع الفقير !

« الباحث الصغير »

على م يتفاوض هؤلاء

وباسم من تكون المفاوضة ، وعلى اي اساس

« بقلم الاستاذ حمدي الحسيني »

ليس بدعاً ان يتفاوض المتحاربون، فالمفاوضة ، لا سيما في هذا الزمان ، طريق من طرق الوصول الى الحق . او على الاقل ، طريق من الطرق التي تجعل الحق مدار بحث بين الغاصب والمغصوب. لكن مثل هذه المفاوضة لا تكون إلا بعد قراع وجلاد يرى فيها الفريقان المتعاركان ضرورة الكف عنهما والتفادي مما يجلبان من أذى وشر . وعلى هذه القاعدة تقوم المفاوضات بين حكومة وحكومة ، او بين شعب وحكومة ، وبالعكس . وعلى هذا فليس بدعاً ان تتفاوض الامة العربية في فلسطين مع حكومة الاستعمار الانكليزي ما دامت هذه الامة مساوية الحق في الحرية والاستقلال . وما دامت هذه الحكومة هي السالبة لهذا الحق . ليس بدعاً ان يتفاوض الفريقان على أساس الحق الكامل ، اذا تبادلا الرغبة في المفاوضة على هذا الاساس . ولكن هل المفاوضة التي عرضها الاستعمار بالامس على نفر من العرب هي المفاوضة التي يجب ان تكون بين أمة كالامة العربية في فلسطين وبين الاستعمار الانكليزي ؟ إذا كان الجواب ايجاباً على اعتبار ان الامة العربية فريق مظلوم يقاوم الظلم ، والاستعمار الانكليزي هو الفريق الظالم الذي تقاومه الامة ، فهل كانت هذه المفاوضة نتيجة لمعركة بين الفريقين ، كمفاوضة العراقيين والانكليز قبل ست عشرة سنة، وهي التي انتجت استقلال العراق، وكمفاوضة الهنود والانكليز التي كانت بعد عصيان الهند المدني قبل سنين ، أو كمفاوضة المصريين والانكليز التي تجري الآن بين الفريقين بعد صدام عنيف، أو كمفاوضة السوريين والفرنسيين التي تجري الآن بعد اضراب السوريين خمسين يوماً بذلوا خلالها الغالي والرخيص ؟ مهما كان الجواب على هذا فلا يخرج عن ان هذه المفاوضة لم يسبقها عراك بين الفريقين المتفاوضين يستوجب

« البقية على الصفحة السادسة »

كيف قابلت الصحف اليهودية دعوة لندن

اصبح العرب من الان مجرد « طائفة »

اليهود يطالبون بارسال وفد رسمي منهم

عقدت الصحف اليهودية مقالات طويلة حول دعوة وفد عربي لزيارة لندن ومفاوضة وزير المستعمرات فقالت ما يلي :

« ليس في قرار وزير المستعمرات بدعوة وفد عربي لمفاوضته ما يدعو الى العجب، خصوصا بعد ان قوبل مشروع المجلس التشريعي بحملات شديدة في مجلسي اللوردات والعموم ، ورأت الحكومة انها امام خطر يهدد موقفها فيما اذا حاول المجلسان اثارة الحملة من جديد. لذلك لم تجد الحكومة امامها سوى طريقة واحدة هي : جعل البحث في شؤون فلسطين مقتصراً على لندن

ولكن هناك اشياء تدعو الى الدهشة حقا وهي ان المندوب السامي يقول في بيانه ان الاحزاب العربية ابدت موافقتها على انشاء المجلس التشريعي . فهل هذا صحيح ؟ الحقيقة ان حزبا عربيا واحدا هو الذي ابدى موافقته ، اما الاحزاب الاخرى فلا يزال موقفها غامضا

ويقول المندوب السامي ان من حق الوفد ان يحدث وزير المستعمرات بشؤون الهجرة والاراضي، فهل نسي فخامته ان وزير المستعمرات قدم جوابا جازما في هذا الموضوع

ويقول ايضا ان وفدا يهوديا قابل وزير المستعمرات وشرح له رأي اليهود في المجلس التشريعي والشؤون الفلسطينية الاخرى . ان هذا الوفد يمثل بعض الاحزاب اليهودية في الخارج ، هل نسي فخامته ان في فلسطين يهودا من حقهم ان يبدوا رأيهم ؟

ان الوفد العربي سيسافر على حساب دافع الضرائب الفلسطيني، وسيدفع اليهود من مصروفه ٧٠ في المائة . أليس من حقهم بعد ذلك ان ينتخب منهم وفد كما انتخب وفد من العرب ؟

ان هذا الوفد سوف لا يبحث مسئلة المجلس التشريعي فحسب، بل يطرق العلائق بين العرب واليهود (كذا). وفي علمنا ان اعضاء مجالس انكلترا لم يقوموا بحملتهم ضد المجلس التشريعي لانهم يكرهون العرب ، بل لانهم يرون انه يجب المساواة في حقوق الطائفتين (كذا) ولا شك ان زعماء الصهيونية في لندن سينتهزون الفرصة ويحسنون استغلالها »

صوت حق وسط عاصفة مبطلة

نائب انكليزي يقول لقد سلبنا العرب اراضيهم

عودة الى مناقشة مجلس العموم وموقف شريف

في المناقشة الشديدة التى جرت في مجلس العموم حول المجلس التشريعي ، وقف النائب المستر كروسلي للرد على افتراءات ودجوود ، فألقى خطاباً على النواب فيما يعتقده الحق والصواب . وها نحن نترجم ذلك الرد طالبين من الاحزاب والهيئات موافاة الرجل بمعلومات وافية في القضية ، وليس إهماله كما أهملنا انصاراً لنا ضاعوا :

استهل المستر كروسلي قوله بأنه يتكلم دون أن يحمل لليهود روح العداء الشخصي ، لكنه يعرض لنقاط حقة فيما سيقوله. ولام ودجوود في اعتباره أن جميع عرب فلسطين من البدو فقال : « ان البدو في فلسطين عدد قليل وأكثر هذا العدد يرجع إلى أصل بدوى » وفضل في النهاية أن يطلق على العربي في فلسطين اسم فلسطيني فحسب

كانه لهم حكم ذاتى

وانتقل بعد ذلك، إلى أن عرب فلسطين سواء منهم المسيحي أو المسلم، عيشون في هذه البقعة من الارض منذ ١٤٠٠ سنة تقريباً. وعاش هؤلاء على فلاحة أراضيهم دون غيرها . ولا يعرفون ثروة سواها . وأحب أن استوضح هذا المجلس في نقطة هامة، ولا أشك في الاعتراف بها . إن هذا الفلاح إذا فقد أرضه التي يعيش عليها لابد أن ينقلب أداة خطرة . وهو يعتمد على أرضه ليس فقط إبقاء على معيشته بل إبقاء على كرامته وعلى عزة نفسه أيضا . فكيف تكون حالته إذا فرط فيها بثمن مرتفع الى دخيل من المهاجرين ؟ العربي الفلسطيني ليس بالجاهل ، ولا هو من الغباوة بمكان . لقد مشى في المدنية خطوات إلى الامام في عهد الاتراك . ونذكر أن فلسطين مثلت في عام ١٩٠٨ في البرلمان العثماني . ولست في مجال عرض الفوائد التي جنتها البلاد من وراء هذا التمثيل، لكن على أي حال نعمت بالحكم البرلماني. ثم كان لديها قبل الحرب نظام البلديات . ومن العبث أن ينسى هذا المجلس الخدمات التي قدمتها هذه البلاد للحلفاء أيام الحرب العالمية الماضية »

أخلاق العرب الفاضلة

ثم تكلم عن أنواع الهجرة التي تعاقبت على فلسطين. ووعد بلفور ومهمة الانتداب . فقال : « لقد اختلط وعد بلفور بمهمة الانتداب . وأمام بريطانيا تعهدات مرتبطة بها ، ولكن التجارب التي مرت بنا خلال السنوات الماضية تجعلنا غير آسفين على انهاء هذه المهمة. فالانتداب مجموعة بنود متناقضة . وليس في الامكان أن تجعل بقعة صغيرة من الارض وطنا قوميا لعدد كبير ممن لا وطن لهم، وفي نفس الوقت يحتفظ بحقوق السكان الاصليين . واستطرد بعد ذلك إلى حالة اليهود الذين عاشوا في فلسطين قبل الحرب فقال : « إننا نقدر هؤلاء المتدينين لانهم يخافون الله . لكن ليس في الامكان احترام هؤلاء الذين هاجروا إلى فلسطين في السنوات الاخيرة، واكثرهم غير متدينين يهاجرون الى فلسطين لابتزاز المال لظنهم أن بريطانيا تحميهم ، ويجدون تحت حكمها حرية اكثر من البلاد التي هاجروا منها كبولندا مثلا »

مساحات فقدها العرب

وانتقل النائب عقب مناقشة ودجوود في ان اليهود لم يأخذوا من العرب اي ارض فقال : « ان اليهود اخذوا مساحات واسعة من الاراضي . وجاء على هذه الاراضي ، فذكر بيارات البرتقال في يافا وبعض اراضي في عكا ، وبين الكرمل والناصرة ، واراضي سهلية بين الناصرة وبيسان، واراضي الحولة وغيرها . وقال ان هذه الاراضي من اخصب بقاع فلسطين وقرأ على المجلس نبذتين من تقرير سمبسون ، الاولى خاصة بنشاط الفلاح العربي وذكائه . والثانية تتعلق بحالة الفلاح وانه ليس لديه النفقات الكافية التي تتطلبها زراعته والديون التي يرزح تحت عبئها، والعوائد الفاحشة التي يدفعها عنها ، وثقل الضرائب التي تتقاضاها الحكومة منه . واسف النائب لتوقف البنك الزراعي التركي الذي كان يقرض الفلاح بفائدة بسيطة . وقال ان الواجب كان يقضي ببقاء هذه المؤسسة . ثم شرح حادثة وقعت له بين بيسان وطبريا وكان ذاهباً لزيارة اعمال الكهرباء عند الاردن ومعه عربي اسمه « ابو داود » يسوق له حصانه وكيف قابل الحارس اليهودي البولوني العربي عند ما اقترب من « السياج » بالسباب الفظيع. وطلب الاعضاء ان يترجم لهم النائب معنى السباب لانه ذكره بالعربية فقال معناها « لعن ابوك كلب »

يريدون استئصال العرب

وعرض الى الحلول التى تناولها

« البقية على الصفحة الرابعة »

ماللمفاوضات وذكرى مقتل السردار
ماهر والنقراشي في مجلس العموم البريطاني
اسئلة توجه لايدن حول محاكمتهما سنة ١٩٢٦

يلقي المستر دونر النائب المحافظ في مجلس العموم غداً سؤالا على المستر انتوني ايدن وزير الخارجية البريطانية عما اذا كان نظر الموقف الحكومة البريطانية الظاهر ازاء الاستاذين احمد ماهر والنقراشي — سيلفت نظر الحكومة المصرية الى عدم الرغبة في ان يشترك هذان العضوان في المحادثات المصرية — الانكليزية

ويلقي المستر دونر سؤالا عما اذا كان وزير الخارجية البريطانية متحققاً من عدد المحامين الملحقين والاعضاء بالوفد المصري

ويلقي المستر بويد المحافظ سؤالا عما اذا كان البيان الذي اصدره رئيس الوزارة المصرية في ٢ حزيران عام ١٩٢٦ بأن اطلاق سراح اربعة اشخاص منهم الدكتور احمد ماهر من الذين حوكموا في مؤامرة مقتل السردار ، لا يمكن ان تقبله الحكومة البريطانية كدليل على براءة هؤلاء الاشخاص من التهم التي وجهت اليهم — سيسأل النائب هل لا تزال هذه وجهة نظر الحكومة البريطانية

ويسأل المستر كارتلاند المحافظ عما اذا كان الاستاذان احمد ماهر والنقراشي حوكما في مارس سنة ١٩٢٦

عرض ستار الكعبة هدية الملك
عشرة آلاف نسمة يمرون من تحت الستار

كان امس موعد عرض ستار الكعبة الشريفة الذي اهداه جلالة الملك ابن السعود الى كبير علماء الشيعة بايران في دار الجمعية الخيرية الايرانية في القاهرة ولم تأزف الساعة التاسعة صباحاً حتى غص المكان بوفود الزائرين من كل حدب وصوب ، وكان يتلى القرآن الكريم طول اليوم ، وكانت الوفود عند انصرافها بعد التبرك بالستار تمر من تحته تيمنا به ثم تدار عليهم اكواب الشراب

وقد بلغ عدد الزائرين اكثر من عشرة آلاف نسمة

صحافي يشجع التجنيد بجوائز كبيرة
اللورد روذرمير يحث الشباب على الجندية

اعلن اللورد روذرمير الصحافي الانكليزي المشهور في صحيفته « الديلي ميل » عن مسابقة لاختيار احسن مقترحات للترويج لحركة التجنيد في الجيش النظامي والجيش الاقليمي والاسطول وسلاح الطيران . وخصص ثلاث جوائز لاحسن ثلاثة مقترحات، الجائزة الاولى مقدارها ١٠٠٠ جنيه والثانية ٥٠٠ والثالثة ٢٥٠

اعلان

نمرة القضية ٤٩٠ سنة ٩٣٥ دائرة اجراء عكا

القيمة المخمنة للحصة المطروحة للبيع ٣٧ ج . ف .

مطروح للبيع بالمزاد العلني للمرة الثانية ١٠٨٨ سهما من اصل ٩٢٢٦ سهما من اصل الربع بكامل قطعة الارض الكائنة ضمن اراضي الرمل المسجلة في الطابو تحت نومرو ٤ و ٥ تاريخ كانون ثاني سنة ١٣٠٧ ونومرو ٣٢ تاريخ تموز سنة ١٣٠٤ المحدودة بحسب قيد الطابو رشيد ابو الهدى وماء النعمين وبساتين الزفري وحدودها الحاضرة بحسب معاملة وضع اليد شرقا على فضة وارض ابو النوم شمالا ماء النعمين جنوبا على فضة غربا بستان ادريس مساحتها بحسب قيد الطابو اربعين دونم وبحسب معاملة وضع اليد ستين دونم تقريبا ويوجد بها اثنين واربعين شجرة نخل (بسلح) قديم مثمر وحنانة خاربة. ان دائرة الاجراء ليست مسؤلة عن صحة المساحة من عدمها

ان السهام المذكورة هي عائدة للمحكوم عليه خليل بن شحادة الشمالي من الفوارنة وستباع لقاء ما يطلب منه مبلغ ٢٦ جنيه و ٥٣٥ مل ف. والفائدة القانونية عدا الرسوم والمصاريف للمحكوم له السيد محمد اخون من عكا

ان هذه الحصة كانت طرحت للبيع بالمزاد العلني مدة شهر واحد ورسى مزادها الاخير بمبلغ ثلاثين جنيه على المزاود الاخير السيد محمد اخون من عكا وتقرر منطرف رياسة الاجراء الاحالة الموقتة

فمن له رغبة بالشراء عليه ان يراجع دائرة اجراء عكا او دلال بلديتها بظرف خمسة عشر يوما اعتباراً من تاريخ نشر هذا الاعلان بالجريدة مستصحبا عشرة بالماية التأمينات القانونية بنسبة القيمة المخمنة اعلاه ولا يقبل الضم اقل من خمسة بالماية بنسبة البدل الاخير مع العلم بان رسوم الدلالة واجرة الدلال ورسوم ومصاريف التسجيل في الطابو عائدة على المشترى تحريراً

في ٤ — ٤ ـ ٩٣٦

مأمور اجراء عكا

قريبا جداً في سينما سيون بالقدس

فيلم ملكة المسارح

تقدمه ملكة الرشاقة

بديعة مصابني

سيارات غزة

الوطنية

سفريات يومية

بين غزة ويافا

وبالعكس

سيارات فخمة

سائقون ماهرون

بحيرة تانا
خطر في الحبشة

اشرنا الى ان السنيور غراندي سفير ايطاليا اكد في وزارة الخارجية البريطانية، ان ايطاليا تحترم كل احترام جميع حقوق بريطانيا في الحبشة طبقاً لنص المعاهدات.

ونشير اليوم الى ان السنيور غايدا نشر مقاله شدد فيها القول ان حقوق المعاهدات التى لبريطانيا في منطقة بحيرة تانا انما تختص بالماء الذي ينحدر منها الى البحر الازرق، ولكنها لا تشمل حقوق الاراضي.

وظاهر انه ينازع في حق بريطانيا في ان تمد طريقاً للمرور من السودان الانكليزي الى بحيرة تانا لبناء خزان هذه البحيرة الذي يراد بناؤه.

مؤتمر للدروز

عقد الدروز المقيمون في دمشق مؤتمراً ضم كثيرين من رجالهم قرر تأييد مشروع الوحدة السورية والاحتجاج على بعض الموظفين الذين يقاومونها

المفاوضات
والاعتراف بوحدة سوريا

عقد في باريس اجتماع تمهيدي امس بين فايز بك الخوري وجميل بك مردم من جهة والمسيو شوفلر والمسيو كيفرمن جهة اخرى ، فطلب المفاوضان السوريان الاعتراف باستقلال سوريا ووحدة اجزائها

هذا ، وسيعقد المفاوضون من الجانبين جلسة كاملة ، غداً ، وحينئذ يعرض المفاوضون الفرنسيون ردهم على طلبات المفاوضين السوريين ويضمنون هذا الرد ما تطلب فرنسا من تحفظات

سوريا تتقدم

ادب المسيو فلاندان في وزارة الخارجية الافرنسية مأدبة غداء اليوم لاعضاء الوفد السوري الذي قدم باريس لدرس طائفة من المسائل السياسية التي تهم البلدين

وستدور المحادثات بين الفريقين على وضع الشروط الاساسية اللازمة التي تسمح للجمهورية السورية بدخول جامعة الامم ، ويقدرون لهذه المحادثات عشرة ايام .

وستدرس هذه الطلبات مرة اخرى في بيروت حيث تدور محادثات مع المسيو دي مارتل بعد عودته اليها ، ويعقد اتفاق على ذلك .

وتقول شركة روتر في تلغراف من باريس علاوة على ما تقدم ان المحادثات ستكون على مثال المحادثات المصرية الانكليزية التي تدور الان في القاهرة بين الوفد المصري والوفد البريطاني .

تأسيس عيادة

انشأ الدكتور يوسف افندى الحاج عيادة في حى المنشية امام نقطة البوليس في عمارة احمد كردية. والدكتور من اطبائنا المشهود لهم بالكفاءة وحسن المعاملة . اما ساعات العمل فهى من ٧ — ١٠ قبل الظهر يومياً. وقد فهمنا انه يتساهل كثيراً مع الفقراء والمحتاجين ويعالجهم مجاناً

اذاكنت مريضا فزر الحمة
واذا نشدت الراحة والصحة فتعال اليها

« أمضى فضيلة الاستاذ الشيخ مصطفى الغلاييني اسبوعين في الحمة للمعالجة فكتب عنها ما ننشره فيما يلي » :

شهادة حق اؤديها يدفعني اليها الايمان ما انها شهادة حق

اصبت منذ بضع سنوات بما يسمى بلسان الطب (بتروياسس) وقد ترجموه بالصدفية ويسميه العرب (داء القشور) فعالجته طوال هذه المدة بكل علاج كان يصفه الاطباء من مراهم وحقن تحت الجلد وبكل ما كان يصفه لي المجربون فلم اقع على دواء ناجع حتى يئست من الشفاء (واليأس احدى الراحتين) واستسلمت للداء يفعل بي ما يشاء واسلمت امري الى من بيده الداء والدواء وكنت اسمع عن حمامات (الحمة) بعض الشيء ممن زارها واستشفى بمياهها فكنت لا القي لما اسمع بالا لما عراني من اليأس واليأس داء اقتل من الداء فاستشرت في الاونة الاخيرة بعض من لهم اختصاص بالامراض الجلدية من الاطباء في الذهاب والاستحمام في حماماتها فكلهم اشار علي بذلك فعزمت امري وتوكلت على الله وقلت (آخر الدواء الكي) كما يقول المثل فجئتها وانا ضعيف الامل ومكثت فيها بضعة عشر يوما استحم في حمام (البلسم) كل يوم مرتين وكنت في اكثر الاوقات استحم للمرة الثالثة في حمام القلى او حمام الريح وكنت انا استحم اشرب من الحمام الذي استحم فيه قدر الاستطاعة لما يشمل عليه الماء من المواد النافعة وبخاصة (الراديوم) وكان داء القشور منتشراً في مواضع من جسمي فزال منه ما لم يكن حادا وظهر الشفاء ظهوراً واضحا على ما كان فيه الداء حادا واني اعتقد انني لو اقمت شهراً لزال الداء كله ولكن ما كل ما يتمنى المرء يدركه وانا اترك الحمة غير مختار على حد قول المثل « فكره اخاك لا بطل » ولو خيرت لاخترت

ان الحمة كانت مجهولة لدى ابناء هذه البلاد كما كان مجهولا عندهم كل خير في بلادهم لكنهم قد عرفوا اليوم فائدتها وادركوا من نفعها في الامراض الجلدية والداخلية وبخاصة داء الرمل والكبد والامراض العصبية والريحية ما كانوا يجهلونه

في الحمة فندق للمنام والطعام وفيها بيوت حجرية للاجرة وفيها خيام جميلة وصاحب المشروع (سليمان بك نصيف) يبذل كل وسعه لتنظيم هذا المشروع تنظيما يتفق مع هذا المكان الذي يحسدنا عليه العالم

وفي الختام أدعو كل من به مرض من الامراض الجلدية والكبدية والرملية والعصبية والريحية ان يزور الحمة ويستحم في حماماتها في الحمام الذي يناسبه ويواتيه والطبيب الذي عينته ادارة الحمة ينصح له بما يفيده من هذه الحمامات

ثم ان الحمة تستحق الزيارة لغير الاستشفاء ايضا لانها مشتى جميل ينخفض عن سطح البحر نحو مئة وثمانين مترا والبئر الذي يستقى منها للشرب بئر فياضة فيها الكثير من (الراديوم) ان ماؤها خفيفة على المعدة لا يشبع منها مهما شرب الانسان

وبالله الامل، وعليه الشفاء

دخنوا السجاير التركية الفاخرة
المصنوعه من اجود التبغ التركي

الجودة

الوجاهة

الاتقان

جميع هذه الاصناف تجدها في السجاير التركية
الاصناف : جوكيه كلوب . ياووه . يكي تورك . غازي . ينيجه . خانم اكسترا . ايكنجي

الوكيل العام

يوسف البينا

الدواء الشافي للبواسير

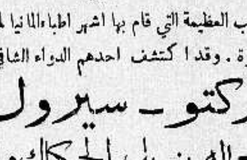

ان التجاريب العظيمة التي قام بها اشهر اطباء المانيا لمكافحة داء البواسير قد اعطت نتائج باهرة . وقد اكتشف احدهم الدواء الشافي وهو :

ركتو - سيرول

واستعماله يزيل الحكاك والالام
ولا يوجب اجراء اي عملية

اريحوا انفسكم من هذا الداء فقط باستعمال
ركتو - سيرول

الوكلاء : مستودع الادوية الوطني الفلسطيني — ٢٥ شارع بسترس — يافا

STOP
SCALP STARVATION

السيلفكرين الغذاء الضروري لجلدة الرأس
والدواء الطبيعي لتقوية الشعر

لا تظن انه بمجرد ان يبدأ شعرك في السقوط انك ستصبح اصلع ، فما ذلك الا اعراض خطرة يجب ان تتخذ التدابير الصحية للتخلص منها وعندها ترى ان شعرك اخذ في النمو وعاد الى قوته .

جلدة الرأس اذا نقص الغذاء اللازم لها فان اول واجب هو مدها بالغذاء الطبيعي . والغذاء الطبيعي اللازم لها هو السيلفكرين لاحتوائه على المادة الطبيعية الضرورية لتقوية الشعر ونموه . وقد برهن على ذلك علميا بعد الوصول الى طريقة استحضار السيلفكرين الدواء الذي نتج بعد تجارب عديدة روعيت فيها القوانين الطبيعية لنمو الشعر . وقام بهذه التجارب الاستاذ الطبيب البيولوجي الدكتور ويدنر وقال عنه في النهاية انه الدواء الوحيد الناجع والذي لا تعرف فائدته الا بعد التجربة

السيلفكرين هو الدواء الطبيعي للشعر

يتخلل البصيلات ويقضي على امراض الشعر اطلبوا الكراسة الخاصة التى تفيدكم عن هذا الدواء من

الوكلاء: مستودع الادوية الوطني الفلسطيني

٢٥ شارع بسترس — يافا

اقصدوا الحمة ! اقصدوها !

هي حمامات معدنية بين الاثار والطبيعة والغناء هي حمامات الملك سليمان الحقيقية بدأ موسمها وامتلأت بوفود الزائرين من جميع الجهات ومن مختلف الطبقات :

تجد فيها:

الصحة ★ والنشاط ★ والسرور

مياهها تشفي جميع الامراض على اختلافها وتعدد انواعها
حمامات على الطراز الحديث . لوكاندة ومطعم فاخران. غرف حجرية
فيلات وغرف زينكو مبلطة بالاسمنت وخيام

مواصلات حسنة ، اسعار معتدلة

حمامات الحمة تديرها الايدي العربية فاقبلوا عليها
تسافر باصات الحمة من حيفا في الساعة السابعة والعاشرة من صباح كل يوم

بشرى عظيمة | واعلان هام

مطعم الظريفية

لصاحبه جورج حداد

الطعام الشهي | المأكل الفاخر

نعلن لعموم زبائننا الكرام اننا قد اجرينا تخفيضا كبيراً على اصناف مأكولات مطعمنا الذي ذاع صيته في مصر وسوريا ومختلف الاقطار العربية لاشتهاره بلذة المأكولات واتقان الطهي ، وتعدد الاصناف التي لا يضاهيها فيها احد خصوصا واننا قد عزمنا على السهر والاشراف بنفسنا على الطهي واختيار اصناف المأكولات بالهمة والنشاط المشهود لنا بهما من عهد قديم .

وقد خفضنا اسعار الخضروات من ٣ غروش الى ٢ . اللحومات على انواعها من ٤ غروش الى ٣ غروش . يفتتح المحل من الساعة ٧ صباحا الى ١٢ مساء فنأمل تشريفكم لتتحققوا من لذة مأكولاتنا واتقان طهيها .

والتجربة اكبر برهان

صفوة ما يحمله بريد الشرق والغرب

من صحافي فرنسي الى انكليزي
كنا صديقين في الجبهة وجمعتنا مهنة الصحافة
أنتم الانكليز تقذفون بنا في جحيم الحرب....!

في «الديلي ميل» محرر من اشهر الصحفيين الانكليز، بلغت شهرته خارج حدود بريطانيا وانتشرت في اوروبا باكملها. هذا المحرر هو المستر وارد برايس. نشر في الاونة الاخيرة ثلاثة احاديث للمستشار هتلر كان لها اثرها في انحياز الشعب الانكليزي الى جانب المانيا

وادوارد هلسي محرر في جريدة «الجورنال» ورفيق لوارد برايس في الجندية ايام الحرب العظمى ورفيقه في الوقت الحاضر بحكم الزمالة الصحفية. وقد ارسل ادوارد هلسي الى رفيقه كتابا يذكره فيه بالعلاقات بين فرنسا وانكلترا ازاء المشكلة الالمانية الحاضرة ونترجم فيما يلي كتاب هلسي لبرايس:

الفرق بين الانكليز والافرنسيين

بدأ هلسي كتابه الى برايس رأسا فدخل في الموضوع دون حاجة الى مقدمة طويلة او شرح ممل فقال: «هل لديك شك في ان تكون انكلترا محور حديث الافرنسيين منذ خمسة عشر يوما نعم ان الفرنسيين يصعب عليهم كثيرا ان يفهموا الدور واللعبة التي تلعبها انكلترا والذي يظهر ان انكلترا من جانبها لا تفهم شيئا عن الشعور الفرنسي. وقد تصبح هذه الحالة من الخطورة بمكان. على ذكر يجب ان نتفاهم من جديد وان نعمل على التثبت من تفهمنا ولو ادى هذا التثبت في التفاهم الى اننا لا نتفق. فالانكليز غلاظ الاذان، والفرنسيون لم يوهبوا ميزة تفهم اللغات الاجنبية. على اننا، ويقصد سكان فرنسا، اذا تحدثنا على مهل واجتهدنا لان نخرج الالفاظ واضحة قد نتمكن من التغلب على هذه الصعاب. وكثيرا ما يتعثر رجال السياسة في المباحثات التي يشتركون فيها، لكننا يا وارد برايس من محرري الصحف ومن الذين الفوا النظر الى الامور كما هي، وعلى ذلك لا نجد صعوبة كبيرة في التفاهم»

ذكريات الماضي

ثم انتقل الكاتب بعد ذلك الى عهد الذكريات بينه وبين رفيقه في الجندية فقال لأنذكر عهد سلاحك يوم كنا جنبا الى جنب نخدم قضية واحدة، هي قضية الحق الذي اغتصب والسلام الذي ينشده الجميع؟ لا أظنك قد نسيت المشاريع الكبرى التي بدأنا غرسها في جبهة مقدونيا وتلك الاحلام التي كنا نحلمها والآمال التي كنا ننتظرها لمستقبل انساني جميل لقد كنا جميعا على اتفاق تام في ذلك العهد» وأخذ الكاتب يسرد عدة حوادث وقعت له ولرفيقه أيام الجندية ولهما مع الجنود الاخرين من الانكليز والفرنسيين وغيرهم. وختم هذه الذكريات بقوله «حسنا يا صديقي، تعال نطوي الماضي وذكرياته ودعنا نفكر في المستقبل ولكن لنكن صريحين»

عصبة الامم
ميزان غير عادل

أنا أعرف حق المعرفة جميع العبارات الطنانة والالحان التي تنبعث من الابواق القديمة التي يفكر البعض في ان يجمعنا اليها ويجعلنا نزحف الى سماعها. على ان هذه الموسيقى اصبحت عتيقة وبالية، الفنا سماعها ولم تعد بالجديدة على الاذان التي تريد التجدد. ومهما غمرتنا الحوادث فلا نزال من قوة البصر والبصيرة ايضا بحيث لا يغرب عن بالنا ان عصبة الامم ونظام السلامة المشتركة هما كفتا الميزان ذي مكاييل ناقصة من الصعب ان نحكم انهما متعادلتان مهما تسامحنا في التعبير

فرنسا تمشي
الى جانب انكلترا

ومن ستة أشهر تقريبا، عندما كانت المشكلة متوقفة على حماية المصالح البريطانية في مناطق منابع النيل، رأينا جميع هذه الادوات تتحرك. ولم يكن يهمنا اذا كانت هذه الادوات تتحرك في طريق السلام أم في غير هذه الطريق بل كان كل الاهتمام في ان يبقى لانكلترا نفوذها في هذه المناطق لا غير. واذا رجعنا الى مقدار ما عاد علينا نرى اننا خسرنا زهاء ١٥٠ مليون جنيه من وراء السياسة التي اتبعت في فرض العقوبات الاقتصادية ضد ايطاليا وتمشينا مع هذه السياسة الى ابعد حد فكانت هذه الخسارة الجسيمة في ستة اشهر لا غير

«البقية على الصفحة السابعة»

المارشال الذي فتك بطرابلس
يلقى الان غازه السام على الحبشة
ضروب من الفظائع والقاء الغازات الملتهبة السائلة

غازات تنزل
كقطرات الندى ولكن

يعجب الرأي العام من الفظائع التي تقترف الان في ميادين القتال الحبشية. ويستغربون كيف أباحت القيادة العسكرية هناك قذف اعدائها بالغاز السام والغاز المحرق الذي يسقط كقطرات الندى على الجسم، ثم تنبعث منه السنة لهيب محرق. ويرون في القاء الطائرات الايطالية اطنانا من المتفجرات بشاعة وشراسة. سوف لا يعجبون الان متى ذكرنا لهم السبب، والموعز به

ارسال
الرجل الى طرابلس

عندما نكب الله طرابلس العربية الشهيدة بالاستعمار الايطالي، وتغلغل هذا الاستعمار فيها بعد صفحات خالدة من البسالة والشرف والتضحية، لجأ الحكام الايطاليون الى القسوة والبربرية لاستأصال شأفة المجاهدين وعين لطرابلس حاكم كثير التعصب الرهيب، فأخذ يفني ويقتل الى ان شعرت روما بخطر الثورة مهما كان ثمنها فبعثت بادليو حاكما عاما على طرابلس

ضحايا الجوع
والعطش من الرجال والنساء

هذا الرجل سار على خطة فريدة فقد اخذ يقرب اليه سكان العاصمة ويغدق عليهم العطايا. وانشأ لهم جامعة لدراسة العلوم الاسلامية العليا، واذا شئنا الصدق قلنا لدراسة ابشع نظريات الاستعمار. ثم اخذ في نفس الوقت يضطهد عرب البلاد كلها واتقان سكان العاصمة لا ينهضون عليه. وهات يا مطاردة! والجندي الايطالي سليل الجندي الروماني شرس. انه غير كفء ولا باسل. لكن ما لديه من المخترعات والاسلحة تجعله يتفوق على شعب لا يحمل إلا البنادق والحراب! واضطر اكثر المجاهدين الى تخطي الحدود الى السودان الفرنسي، وتشرد القسم الى حدود مصر في صورة يقشعر منها البدن. اما القسم الاخر فقد راح بين شهيد، وضال في الصحراء، يتجرع كؤوس العذاب، واكثرهم ذهب ضحايا الوحوش والجوع والعطش — وبينهم اكرم النساء والفتيات

لماذا
لجأ الى الفظائع

هذه أعمال بادليو البربرية. ولذا أخذه موسوليني الى الحبشة بدلا من دي بونو. أطلق يده يفعل ما يشاء وحالا فزع هذا القائد الشرس الى أعماله الاولى. فشهر على الاحباش حرب الطائرات. لانه بدونها لم يستطع التقدم شبرا واحدا. ولكن قنابل الطائرات لم تفزع الاحباش، ولم تصدهم عن دفاعهم المجيد. واذن فلجأ الى الغارات السامة، يقذف بها المدن والقرى. وها هو الان يلجاء الى المخترعات الفتاكة البربرية، ويقذف اعداءه بالغاز الكاوي والغاز السائل الذي وصفناه لك. سيزول الان عجب القراء، وسيقولون محق الله الجيوش البربرية. جيوش موسوليني! كل هذا وعصبة الامم نائمة، تحاول في جبن، ومخاتلة، وبرود!

أمة تحيا بتقاليدها العسكرية الصارمة
ايها الوزراء موتوا لان الوطن يطلب ذلك
رئيس التنين الاسود يصوغ التعاليم المجيدة

صاحب
المغامرة العظيمة

اتيحت لليابان فرصة نادرة في التوسع، اذ حكمها شيخ عريق في ذهنيته العسكرية، وتمسكه بتقاليد بلاده. هذا الجندي الشيخ هو الشيخ اراكي احد رؤساء الوزارات، والمشهور الملقب بـ«صاحب المغامرة المنشورية» التي فتحت ابواب الصين للجيوش اليابانية. وقف هذا الرجل امام الميكرفون، يذيع على تسعين مليونا من اقوى البشر واشدهم طموحا وصبرا، كلمات يرى فيها الياباني الصميم شبه صلاة، او دعاء

امام
جهاز الاذاعة

قال بصوت هادئ رزين: «من قال اننا طلبة امام اساتذة الغرب؟ ومن لا يقول اننا الاساتذة اصحاب التعاليم؟ هذه المدنية قدمت لنا خدمات مادية لا ريب فيها. ولقد عرفنا كيف نستفيد منها اكبر الفوائد. لكن الانسانية تنحدر بسرعة وعلى عجل الى الاجتثاث. وواجب اليابان، الامة التي تمجد الشرف والشجاعة والولاء، ان تنقذ هذه البشرية المنحلة» ونشرت الخطبة في الصحف، ووافق كل ياباني على محتوياتها باعتزاز

نصف الميزانية
ينفق على التسلح

هذا روح اليابان الحقيقية. اذن لا عجب اذا قام ٥٠٠ من صغار الضباط بثورتهم التي وقعت في فبراير الماضي، وضاع فيها نخبة من رجال السياسة والسيف. ذلك مع ان نصف الميزانية تقريبا يصرف على الجيش والبحرية — على التسلح بوجه عام

رئيس
جمعية التنين الاسود

نعود قليلا الى الوراء. في اليابان شيخ طاعن السن، يعتبر مثالا صادقا للرجل المحافظ على تقاليد بلاده، لاسيما في الشؤون العسكرية. هذا الرجل الهزيل البارز عظام الوجه له سطوة بعيدة، ونفوذ لا يحد. كل ياباني يخشاه. الحكومة تحسب له الحساب. الجيش ينظر اليه بتمجيد. انه الكونت «ميتسوزي تویاما» رئيس جمعية «التنين الاسود» المعروفة، والروح المسيطر على عقلية الجيش

اغتيالات
في سنوات عديدة

تقوم الاغتيالات الخطرة، ويقتل الوزراء ورؤساء الوزراء، فلا يجرؤ احد ان يتهم ميتسوري. يقتل رئيس الوزارة في النهار عام ١٩٢١ ويقتل معه ثلاثة من اصدقائه، فتطوى الصفحة، وكأن لم يقع شيء. وتعاد المأساة فيقتل رئيس وزارة اخرى عام ١٩٣٠ لانه جنح الى التفاهم، وتخفيض الاعتمادات للاسطول، رغم رفض اميرال البحر تلك المعاهدة التي وقعت في لندن. ومشت الجيوش اليابانية الى شنغهاي، ومنها لفتح ابواب الصين، فثارت اوربا، وكتبت صحفها انتقادا جارحا اضطر رئيس الوزارة القائمة ان يتراجع قليلا ويطلب الى وزارتي البحرية والحربية وقف اعمال الجيش، وفجأة انقض نحو الثلاثين شابا من زملاء ضباط ثورة فبراير، ودخلوا عليه وسألوه لماذا اراد، كياباني، ايقاف فتح الصين. واستقرت في رأسه بضع رصاصات، ومضى

قامت
صاحب النظرية الفاسدة!

تتقدم الى مثل آخر. يدرس في جامعة طوكيو رجل شيخ له ولع بالتقاليد الدستورية، لا سيما تلك الراسخة في بلاد الانكليز. هذا الرجل نشر ان الحكم للامة، وان الامبراطور هو الشخص الذي يمثل الحكم. اثار بجرأته هذه التربية العسكرية في اليابان. هاج الجيش، وشق ذلك على الرأي العام، وتصايحت الجماهير: «فليمت نيتوب، صاحب النظرية الفاسدة، عدو بلاده» ولما رأى الرجل الشباب يقتحمون بيته، هرب، واصدرت الحكومة بيانا في ذلك جاء فيه:

«نعتبر جلالة الامبراطور، ابن الشمس المباركة، فخر الوطن. انه الرجل الذي يضيء الينا بالشعلة المقدسة التي تسلمها من جدته الشمس. وتؤمن اليابان ان نظام الحكم فيها لن يتغير. لانه خالد بخلود اسرة الامبراطور العظيم» وبذا استطاعت تهدئة الرأي العام نوعاما

الخطر الاصفر
يصبح امرا واقعا

ويحيط بالامبراطور صفوة من رجال الجيش والبحر. هؤلاء يعتبرون مستشاروه. لهم الرأي النافذ. وهم من الجنود الذين رفعتهم اعمالهم الباهرة الى هذه المرتبة العظيمة وهم ايضا من صميم الشعب الياباني. يريدون وضع يدهم على الصين مهما كلفهم الأمر ذلك. يقولون: لن نتركها للشيوعية الحمراء، ولا اسواقها لمنتوجات اميركا واوروبا. واغلب الظن انهم سيحققون ما قالوه وهذا ما دفع موسوليني ان يخطب داعيا اوروبا الى التنبه في وجه الخطر الاصفر وما دعا الامبراطور غليوم من قبله ان يبتدع عبارة «الخطر الاصفر» وهذه اميركا تخشى على اسواقها وهذه بريطانيا تخاف على الهند وهذا الجنرال سمطس رجل اتحاد جنوب افريقيا يقول: هنالك انقلاب هائل في التاريخ يجري واوروبا غير متنبهة له. ان اليابان تضاهي بريطانيا الان في قوة الاسطول — فانتبهوا!!

اصبع على
زناد البندقية

مع ذلك فأوروبا مشغولة بشؤونها الداخلية. والجندي الياباني يقيم نفسه على حدود روسيا ومنغوليا، وراء معسكره يستعد للضغط على الزناد!

حادث انساني رهيب امام القضاء
اقدم لانه رآها في آلام وحشية
مناقشات هامة في موضوع وانتصار الشعور الانساني

في اسرة هادئة في حي الوست اند بلندن مرضت فتاة وحيدة لرجل محترم عاقل. كان ابوها شديد الحب بها، وكانت امها كذلك. هذه الفتاة الصغيرة التي لم تتجاوز العاشرة اخذت حالتها تسوء يوما فيوما، واخذ الداء يشتد عليها انه لم يقتلها لكنه اذاقها انواع العذاب

سهر الاب عليها واطال السهاد، ولكن دون جدوى. الطبيب في اثر الطبيب ولكن لا فائدة. جلس ذات ليلة الى جانبها كعادته على ضوء مصباح شاحب خافت النور. ناداها: ماري! فنظرت اليه بعين كسيرة كانها ترجوه ان يختم عذابها ولو بالقتل!

فكر
طارئ لكنه مخيف

انتفض الرجل لخاطر جريء. اقشعر بدنه لفكرة خاطئة. وضع يديه على وجهه قائلا في غمغمة: لا! ثم عاود النظر الى ابنته. رآها في الحشرجة لكن لا موت. لا نهاية. صدرها يرتفع وينخفض بسرعة عظيمة. يدها متشنجة واقفة كقطعة من خشب والاحتقان في وجهها عظيم مخيف

انتهى
كل شيء بجنون!

عاود النظر اليها مرة اخرى. الاطباء قالوا له لا فائدة، ولكن لا موت ايضا. اذن عذاب! مشى في الرواق وعين الابنة تقع عليه مرة فاخرى. ولكن عين راجية ضارعة. اصابته قشعريرة لكنه تقدم وانتهى كل شيء بعد عذاب وتردد وحالة شبه جنونية!

بداه
ذكرى شر هيبة

«أيها السادة المحلفون! هذه حالة المتهم الذي امامكم عندما اقدم على عمله، وسلم نفسه للسلطات. انه احب ابنته فوق حب كل اب لابنته او ولده. لم ينم ليالي طوالا. كانت امها ترقد احيانا وتسلم نفسها للكرى اما هو فلا. لقد تخيل ان ابنته ترجوه ما اقدم عليه»

وصدر القرار بالبراءة ومضى الرجل في ذهول الى بيته يود لو ان يديه تنفصلان عن جسمه!

لا
يحق لهم ذلك

هذه الحادثة أثارت جدلا عنيفا في الاوساط القضائية وفي الجمعيات ذات الاهداف السامية: هل يحق للوالد الاقدام على عمل كهذا الذي اقدم عليه والد الفتاة؟ وكان جواب الاكثرية سلبا — لا يحق له! ان الارواح البشرية حينئذ تتعرض لنكبات بل لمآسي فظيعة حين يصبح الاب او الام او الاخ — قتلة!

تدخل
سلطة عليا

لكن هناك مرض لا يرجى لهم شفاء دائما يتعذبون اقسى العذاب الاليم. هؤلاء الذين يئس الطب من حياتهم الا يجوز انهاء تلك الحياة بوسيلة رحيمة وتقدمت جمعيات الطب في المانيا تطلب ذلك لا سيما وقد جرت البلاد على قانون التعقيم وصدر بالفعل قانون يقول بان المجالس الطبية لا الاطباء الافراد تستطيع تقرير الخطوة الحاسمة. لكن سلطة عليا في المانيا الغت ذلك القانون ووضعت عقابا صارما للطبيب الذي يقدم على القتل

هناك
مشاكل اخرى معقدة

ومضى هذا البحث الانساني بين السلب والايجاب. قتل الانسان جريمة لا ريب فيها. وان يكون القاتل ابا او اخا، شر انواع الجريمة. وليست هذه المشكلة فقط هي التي تعذب افرادا من البشرية. هناك مشاكل عديدة. اذن فلتطو الصفحة الى اجيال قادمة تحلها الانسانية العالية ذات التربية والتدين تحالف هذا كله

هل هو
يحكم على نفسه؟

لكن سؤالا اخر عرض على المجتمع، ولسنا ندري رأي الشرائع فيه. هب ان جنديا وقع من زملاء له في قبضة اعداء قساه يشنعون. وهب ان هذا الجندي رأى وسائل التعذيب تقرب منه. رأى «الاسياخ» الموضوعة على النار تحمل اليه لتوضع على عينيه وتفقأه شيئا فشيئا أليس من حق هذا الجندي أن ينتحر؟ أيعتبر ذلك منه جبنا؟ على هذا السؤال أجابت الاكثرية بنعم. فليس من الحق ان يحتمل هذا صنوف العذاب الرهيب ويده أرأف وأرحم من يد عدوه فليختم حياته كما يشاء!

اطبعوا مطبوعاتكم
في مطبعة الدفاع
التجارية

لماذا عرج وايزمن على باريس

عرج الدكتور وايزمن في عودته على باريس. ووايزمن جم النشاط في هذه الايام. وهو من القائلين بانتهاز فرصة انشغال العرب لغمر البلاد بهجرة دافقة.

ونسأل عن السر في تلك الزيارة فتجيب دافار « لعرقلة اعمال الوفد السوري في عاصمة فرنسا ». وما شأن وايزمن بالوفد السوري؟ هذا سؤال هين الجواب عليه. فوايزمن يعتقد ان نجاح وفد سوريا، وعودته بمعاهدة شبيهة بالمعاهدة العراقية. يثير نزعة الاستقلال في عرب فلسطين، فتشتد. كأن هذه البلاد مجرد مقلدة في حركتها التي تؤمن بها اعظم الايمان!

وسبب آخر حمل وايزمن على هذه المناورة هو ان استقلال سوريا، او بلوغها ما بلغه العراق، يقوي مركز عرب فلسطين. ويوصد ابواب شرق الاردن في وجه الصهيونية الى الابد

١٠٤٠ مهاجرا في يوم واحد

منعت مديرية ميناء يافا دخول جميع اليهود الذين يحضرون لاستقبال المهاجرين ولذا اكتظ شارع الميناء امس بأفواج المستقبلين ولاقى بوليس الميناء عنتاً شديداً لمنعهم من الدخول وقد كانت السيارات منتشرة في طول الشارع. والسبب في ذلك وصول الباخرة « بولونيا » وعليها « ١٠٠٦ » مهاجرين دفعة واحدة. ووصول الباخرة « اكس كامبيون » وعليها ٣٤ مهاجراً يهودياً

وقد نزل من هؤلاء المهاجرين في ميناء يافا ما يقرب من الـ ٧٠٠، وابحرت الباخرة الاولى بعد تفريغها ١٣٧ طناً من خشب البرتقال و ٣٠ طنا من البضائع وانزالها المهاجرين في يافا — الى ميناء حيفا لانزال بقيتهم

الصحف اليهودية
في ازمة مالية

كانت الصحف اليهودية تتلقى اعانات كبيرة من الوكالة اليهودية والهيئات الصهيونية الاخرى لتتمكن من الانفاق على موظفيها ومحرريها. ويظهر ان الافلاس قد اصاب هذه الهيئات الصهيونية فأصبحت تضن على الصحف واصبحت هذه بالتالي على وشك الافلاس

فجريدة هابوكر لا تملك ما تدفعه اجرة للطبع ولا تملك ما تدفعه لوضع تليفون في ادارتها

وقد اضطرت جريدة دوارها يوم للانضمام الى جريدة خدشوت اخرونوت فصدرتا جريدة واحدة ابتداء من امس

وقد لاحظنا ان هذه الصحف اصبحت صغيرة الحجم جدا وقلت من عدد صفحاتها ايضا

ادارة الجمرك

علمنا ان مديرية جمرك يافا قررت ابعاد البضائع المدفوعة رسومها، من مخازن الجمرك ومستودعات « البوندد » خلال سبعة ايام من تاريخ دفع الرسوم عنها. وانه لا بد من الحصول دائما على اذن خاص عن البضائع المدفوع رسومها فيما اذا تركت اكثر من سبعة ايام قبل ان يستطاع استلامها

مصاب اليم

انتقل الى رحمة الله في الساعة الثانية بعد ظهر امس الاحد المأسوف عليه احمد افندي زكي الطاهر عن عمر لا يزيد عن الاربعين عاما على اثر مرض لم يمهله طويلا فشق نعيه على اله ومعارفه لما عرف به من الخلق الكريم. وقد خلف طفلين لا يزيد عمر اكبرهما على الثالثة. وستشيع الجنازة ظهر اليوم « الاثنين » من دار الفقيد في شارع البطمه ويصلى عليه في الجامع الكبير ثم يوارى التراب في مقبرة العجمي. تغمد الله الفقيد بالرحمة وألهم آله الصبر والعزاء

جنود انكليز
الى هذه البلاد

وصل الطراد الحربي البريطاني «دورست شير» الى ميناء بور سعيد يحمل عددا كبيرا من الجنود الانكليز لتوزيعهم في مصر وفلسطين. وقد وصل منهم بالقطار الى فلسطين ٢٥٠ جندياً بين ضابط ونفر. وسيوزع هذا العدد الى الثكنات العسكرية في حيفا. وعلمنا ان عدداً آخر من الجنود سيصل قريباً للبلاد

حوادث طعن

حكمت محكمة صلح يافا على ابراهيم بن حمدان ازيادة من بيت دجن بالسجن شهراً لطعنه محمد حمدان زيادة وعلى كل من محمد حمدان زيادة ومحمد خليل زيادة بالسجن شهرين لضربهما وجرحهما ابراهيم حمدان من بيت دجن

صوت حق
وسط عاصفة مبطلة

بقية المنشور على الصفحة الاولى

قبل الان في جعل فلسطين مقاطعات، ما يوقف منها على اليهود دون ان يتعدوها إلى مناطق أخرى، والى ضم بقية القاطعات العربية الى شرق الاردن. واشار الى الجهود التي بذلت في هذا السبيل منذ عام ١٩٢٠. وقد حمل حملة شديدة على اليهود لانهم يريدون الاستيلاء على البقاع الخصبة من اراضي فلسطين ويتركون للعرب الجبال الوعرة ». وحمل على ودجوود بقوله « ان اليهود لا يقنعون الا بأخذ فلسطين كلها والقضاء على الشعب العربي الذي يعيش فيها منذ القدم. والواجب يقضي علينا بالمحافظة على حقوقهم، وهذه المحافظة لا تكون الا بتخصيص مقاطعات لا يتعداها اليهود. وأن تبقى بقية الاراضي في أيدي العرب لانها لهم »

شئون
الغرفة التجارية

تلقت الغرفة التجارية بيافا كتابا من مدير السكك الحديدية العام قال فيه: ان الاشغال العامة التجارية العائدة لادارة سكك الحديد التي كان يقوم بها لغاية الان ناظر الخط، قد عهد بها اعتبارا من اول شهر نيسان الجاري الى ادارة الفرع التجاري الذي انشيء حديثاً في حيفا تحت اشراف مدير تجاري خاص

الدكتور الخالدي
وقول جريدة يهودية

علمت جريدة هابوكر ان الدكتور حسين الخالدي رئيس بلدية القدس سيكون بين اعضاء الوفد العربي الذي سيسافر الى لندن.

وتقول هذه الجريدة ان هذا لا يجوز لان رئيس البلدية لا يحق له التدخل في الشؤون السياسية او السفر في وفد سياسي

قانون
يتعلق بالسكك الحديدية

اصدرت حكومة فلسطين قانوناً جديداً للسكك الحديدية لسنة ١٩٣٦ يلغي القانون المعمول به لسنة ٩٢٧ — ١٩٣١

وأصدرت ايضاً مشروع قانون جديد يتعلق بالسكك الحديدية غير العائدة لحكومة فلسطين، وهو يقضي بانه لا يجوز لاحد ان ينشيء سكة حديد ويسيرها ويصونها بأموال خاصة ما لم يودع مقدماً لدى السكرتير العام مشروعاً بانشاء تلك السكة وتسييرها وصيانتها

ومن المعلوم انه لا يوجد في فلسطين احد في استطاعته القيام بمثل هذه المشاريع عدا اليهود، فهل هناك فكرة يهوديه ترمي لانشاء مثل هذا الخط، فأرادت الحكومة قطع « خط الرجعة » عليها بهذا القانون؟ هذا ما ستكشفه الايام

تعيينات البوليس

ذكرنا سابقاً نبأ تعيين المستر ستافورد مدير بوليس تل ابيب سابقاً مساعداً لناظر المهاجرة والسفر في حيفا. وقد علمنا اليوم ان هذا التعيين كان بشكل استعارة فقط ابتداء من ٢٥ شباط الماضي الى حين اشعار آخر

سابقة خطرة

تجمهر الناس، مساء امس، حول شارع الدرهلي، على اثر سماعهم صفارة الحريق، ومسارعة رجال المطافيء الى مكان الحادث، فلم يجدوا اثرا لحريق، وعادوا ادراجهم. اما اسم المخبر عن هذا الحريق « الموهوم » فلم يعلم بعد. والمهم اذا عرف ان يكون جزاؤه صارما فأن هذه سابقة خطرة

حول
مذكرة عربية

قالت البالستين بوست: يدور في الاوساط الانكليزية السياسية ان وزير المستعمرات ينتظر وصول مذكرة عربية سياسية، يفهم بعد الاطلاع عليها الاتجاه الصحيح الذي يرمي اليه العرب في مشروع المجلس التشريعي

وتقول الاوساط البرلمانية ان انتظار الحكومة الانكليزية هذه المذكرة يدل على رغبة الحكومة في تغيير اتجاهها حيال هذا المشروع »

ولسنا ندري كيف نوفق بين هذا الانتظار ودعوة وفد الى لندن يصل قبل أية مذكرة!

الاستاذ الريس

وصل القدس منذ يومين الاستاذ نجيب الريس رئيس تحرير «القبس» الغراء فاحتفل به اصدقاؤه واقام له الاستاذ عجاج نويهض حفلة شاي دعا اليها فريقاً كبيراً من الوطنيين وكذلك أدب له السيد عبد الحميد بك شومان مدير البنك العربي مأدبة فاخرة ولا يزال الاستاذ الريس محل عناية واحتفاء اصدقائه فأهلا وسهلا

مطاليب
عمال سكة حيفا

وجه السيد رشيد بطحيش احد عمال قسم الحركة في سكة الحديد في حيفا نداء الى جميع عمال السكة يدعوهم فيه الى عقد اجتماع سريع لتنظيم عريضة يبينون فيها شكاواهم ويقدمونها للوفد الذي يسافر الى لندن لرفعها الى وزير المستعمرات، وذلك على اثر عدم اجابة ادارة السكة مطالبهم

تل ابيب السارقة!

نشلت محفظة راشيل تمخنك وهي تحتوي على ١١٠ جنيهات قرب بنك الانجلو بالستين في تل ابيب. ونشل من امرأة اخرى في تل ابيب كيس يحتوي على ستة جنيهات. وقد اشتبهت ادارة البوليس ببعض غلمان اليهود، فأودعتهم المحكمة المدرسة الاصلاحية. وانتشرت حوادث النشل في تل ابيب في الايام الاخيرة انتشاراً ذريعاً يغنينا عن التعليق

محافظ
البنك الاهلى المصرى

يصل غدا بالطيارة قادما من مصر السر ادوارد كوك محافظ البنك الاهلي في القاهرة تصحبه عقيلته لحضور عيد الفصح

وصول وايزمن

ينتظر ان يصل الدكتور حاييم وايزمن الى فلسطين، هذا اليوم. وقد نشرنا من قبل عن سفره الى لندن. ونشرنا في عدد اليوم ما قالته دافار عن سبب تعريجه على باريس!

احاديث حول وفد لندن

نثبت في هذا المكان ما استطعنا الوقوف عليه من معلومات تتعلق بدعوة وزارة المستعمرات، وما سمعنا المجالس الوطنية تتناقله:

استدراج الوفد لمطاليب

يقول فريق لرأيه وجاهة: ان حكومة لندن استدعت الوفد لانقاذها من موقف عصيب. فان الوفد العربي سوف لا يكتفي ببحث المجلس التشريعي فقط، بل يتقدم بمطالب ذات مساس بصميم القضية. ولا اقل من ان يطلب وقف الهجرة، والبيوع. وبالطبع سيكون جواب الوزارة دراسة المطاليب، بعد سفر الوفد، والوعد باصدار كتاب « ابيض »

سابقة لا تنسى

وللحكومة الانكليزية سابقة سيئة معنا. فقد اصدرت في زمن وزارة مكدونالد ١٩٣٠ كتاباً قابلته البلاد بالرضا النسبي. ثم عادت فنسخته بكتاب ابيض سمي فيما بعد « كتاب ماكدونالد الاسود » هدم فيه الوزير ما بناه بالمرة. وعادت البلاد الى الفوضى. وكان هذا التراجع الشائن بفعل النفوذ اليهودي. والذي نخشاه ان يقع نفس الحادث مرة اخرى — هذا اذا اصدرت الوزارة كتاباً مثل كتاب مكدونالد الاول

اليهود يرسلون وفدا

وسيطلب اليهود طبعاً ارسال وفد رسمي منهم. وهذا الوفد يعارض كل المعارضة في مسألتي الهجرة والبيوع. ويقوم بمناورات مستأجرة في الصحف والبرلمان. وحينما ترى الحكومة الانكليزية بعد الشقة بين مطالب الوفدين تطوي المجلس التشريعي وهكذا تكون قد انقذت نفسها بلباقة! ومن الان تقول الصحف اليهودية ان المقابلات التي وقعت مع وزير المستعمرات والزعماء اليهود لم تكن رسمية بالمرة، وانه لا بد من وفد رسمي!

مناورة يهودية

وسيقترح الوفد اليهودي ما يتحقق اننا نرفضه كل الرفض: يطلب سبيلا للاتفاق مع العرب، واجتماعهم بهم في مؤتمر. وبالطبع سيكون جواب الوفد العربي نبذ الفكرة. وهكذا تحبط المفاوضات ويتظاهر اليهود أمام الرأي العام الانكليزي بالبراءة والرغبة في التفاهم — وهم من نعرف خبثا ونية سوء!

هل أحست بالتحول

وثمة رأي آخر له قيمته ينزع قليلا الى التفاؤل والتعمق في البحث. هذا الرأي يتساءل: هل أحست الحكومة الانكليزية بتحول خطر في النفسية العربية! هل شعرت ان الازمة الاقتصادية تزيد في سرعة هذا التحول؟ هل ادركت انه حتى المعتدلين اخذوا يدلون باقتراحات لم تكن تسمعها منهم قبل اليوم؟ يجيب هذا الرأي « نعم »، ويقول: هنا السر في طلب ارسال وفد. وهنا السر في سرعة تعيين موعد المقابلة، وهو اليوم الرابع من الشهر القادم — اي اقل من شهر!

سنعرض الموضوع مرة اخرى

حسن
خالد باشا

وصل اللد، قادما من القدس فخامة حسن خالد باشا، فاستقل منها القطار الى مصر، لقضاء مدة عشرة ايام فيها، وسيعود منها الى حيفا في منتصف الشهر الحالي

المندوب السامي

وصل المندوب السامي حيفا اول امس فزار مزرعة سفاد الحيوانات في عكا وغادرها الى قضاء الناصرة فقضاء صفد امس حيث قضى ليلته في الطابغة ثم عاد الى القدس صباح اليوم « الاثنين »

مديرا
الخزينة والجمارك

زار حيفا اول امس المستر جونسون مدير الخزينة وكان يصحبه المستر ستد مدير الجمارك والكوس وبعض موظفي الجمرك ومكثوا فيها يومين

شئون العمال

عقد السماكون العرب امس اجتماعا في جمعية العمال العربية في حيفا قرروا فيه انتخاب هيئة ادارية تقوم بالمراجعات عند الحاجة

مطار صرفند

علمنا ان السيد فوزي القدومي مساعد مأمور التسوية، ومأمور نزع الملكية في اللد، هو الذي انيط به نزع ملكية صرفند، وانه باديء في نزع هذه الملكية

عقد قران

يجري عقد خطبة السيد فوزي القدومي، على كريمة الوجيه الدكتور مصطفى بك بشناق يوم الجمعة القادم، فنتمنى له خطبة سعيدة

قناة
غزه — العقبة

ظن البعض ان مشروع قناة رفح — العقبة، الذي نشرت عنه الصحف كثيرا في هذه الايام، حادث جديد لم يسبقه تفكير من قبل، والذي نعاود قوله ان بعثات فنية ارسلت الى شبه جزيرة سيناء، ثم اراضي السبع وفحصت التربة وطبقة الارض وقدمت تقريرها بذلك، وهو يشجع على حفر هذه القناة

وفهمنا اليوم ان هذا الموضوع بحث في زمن وزارة المرحوم عدلي يكن باشا سنة ١٩٢١ ثم طوي. ولا ندري ماذا يكون قريبا، انما الذي نؤكده ان الحكومة الانكليزية قوية الرغبة بانجاز المشروع

اطبعوا مطبوعاتكم
في مطبعة الدفاع
التجارية

انتهاء الموسم
ما شحن من يافا

انتهى موسم الأثمار الحمضية الحالي كما ذكرنا سابقا. وقد بلغ مجموع ما شحن من ميناء يافا فقط طيلة هذا الموسم ٣٬٤٩٤٬٩٨٦ صندوقا من هذه الأثمار يعادلها في الموسم الماضي ٣٬٩٣٧٬٧٦١ فتكون الزيادة في الموسم الماضي ٤٤٢٬٧٧٥ صندوقا، مع انه كان يظن ان تكون صادرات هذا الموسم اكثر بكثير من الموسم الماضي

اسبوع كامل!

رفع حاخام اليهود في فلسطين الى الحكومة كتابا يطلب اليها فيه السماح لموظفي دوائر الحكومة اليهود بعدم مزاولتهم العمل في هذه الدوائر اسبوعا كاملا يبتدي من ٧ نيسان الماضي وينتهي في ١٣ منه، بمناسبة عيد الفصح عند اليهود

القدس

استقبال علم الخليل وسفر الوفود

القدس في ٥ نيسان — لمراسل الدفاع الخاص: احتفل الشباب وفرق الكشافة وموسيقى دار الايتام وحملة الاعلام اليوم باستقبال علم سيدنا الخليل احتفالا كبيرا. وقد سارت المواكب من جهة المحطة حتى الحرم الشريف وأهم ما استرعى انتباهنا في هذا المهرجان الهتاف بذكرى الشهيد القسام وصحبه وتحية رجالات سوريا ومصر والعراق والوحدة العربية. وقد انتهى المهرجان حوالي الساعة الرابعة مساء. وغداً تتوجه الوفود الى مقام النبي موسى وهي وفود الخليل، علم شباب نابلس، علم شباب القدس. وتمكث هناك الى يوم الخميس ثم تعود باحتفال كبير

حيفا

اجتماع المحامين وتقرير انتخاب نقابة

حيفا في ٥ نيسان — لمراسل الدفاع الخاص — عقد المحامون العرب امس في مكتب المحامي الشيخ سعيد افندي كساب اجتماعا بحثوا فيه تأليف نقابة فقرروا ذلك. وسيدعون الى اجتماع يحضره جميع محامي المنطقة الشمالية لانتخاب افراد هذه النقابة الجديدة

بلاغات الدفاع وبرقياتها الخاصة

الطائرات الايطالية فوق العاصمة مرة ثانية

انباء القتال. انتهاء الحملة. مزاعم الايطاليين. رد الاحباش. مفاوضات سوريا. الموقف الدولي

— القاهرة في ٥ نيسان — لمراسل «الدفاع» الخاص

اليهود وانشاء جريدة عربية

عقد الادون دافيد سيتون مقالا في جريدة دوارهايوم حول ضرورة اصدار جريدة باللغة العربية تبين للعرب «رغبات» الصهيونية قال: كثيراً ما تحدثنا عن ضرورة انشاء جريدة عربية تشرح للعرب القضية الصهيونية في فلسطين والبلاد المجاورة وترد على مقالات التحريض الهوجاء التي تنشرها الصحف العربية ضد المشاريع اليهودية

وقد باءت كل المحاولات التي من هذا النوع بالفشل. وكان بعضها موضع ازدراء للصهيونية فقد كانت هذه قبل الحرب وبعدها تعتمد على صحف ومحررين لا تأثير لهم على العرب (وذكرت الجريدة ثلاث صحف قديمة بعضها لا يزال يصدر بصورة متقطعة) وكانت المساعدات التي تنهال منا على اصحاب هذه الجرائد لا تفيدنا

وحاولنا كذلك ان نصدر جريدة «السلام» في القدس يشرف عليها نسيم ملول ففشلنا ايضا

ويدل ذلك على ان الطرق التي اتخذت كانت غير موفقة وسأضرب على ذلك مثلين احدهما ان صحافيا سوريا جاء هنا وتمكن من الاحتيال على الهيئات الصهيونية، وزعم انه يريد اصدار دليل عام عن المشاريع الصهيونية في فلسطين وبعد ان جمع مبلغاً كبيراً من المال أصدر الدليل وامتدح فيه اليهود وأعمالهم وبلغ به التهور في المدح ان قال ان سكان المستعمرات اليهودية يعيشون عيشة حرة شيوعية

وجاء صحافي سوري آخر وقال انا صاحب جريدة لسان الاحرار فأخذ يتصيد اموال اليهود وينشر مقالات كتبها زعماء الصهيونية خصيصا له ونشر صور الزعماء ووزع اعداد جريدته على الهيئات الصهيونية، لكنه لم ينشر عددا واحداً منها في الاوساط العربية!

واذا اردنا ان نحظى برغبتنا فيجب ان نوجه اهتمامنا الى صحف مصر كالاهرام والبلاغ والجهاد وغيرها التي تطبع الوف الاعداد وتوزعها على انحاء العالم العربي ولذلك فيجب ان نوجه انظارنا نحو مصر»

... هذا ما نشرته دوارهايوم، ونؤكد لها ان محاولات مثل هذه سوف لا تنجح في المستقبل، كما لم تنجح في الماضي

نفقات تسفير الاشوريين

بحث مجلس الاعيان العراقي في مخصصات تسفير الاشوريين وقد اعترض ناجي باشا السويدي على هذا الفصل من المخصصات وقال انه مخالف للدستور العراقي وقد ايده فخامة جميل بك المدفعي وقال ان العراق سيصرف نصف مليون دينار على الاشوريين ولم يتخلص منهم تخلصا تاما اذ سيبقى قسم كبير منهم في العراق. وعند ذلك تكلم فخامة وزير الخارجية فبين التعهد الذي تعهد العراق به لعصبة الامم عن مخصصات تسفير الاشوريين ومشاركة بريطانيا وفرنسا له في المخصصات واشار الى ان حصة العراق من نفقات التسفير تبلغ خمسة اجزاء من ١٣. وقد وجه بعض اعضاء المجلس اسئلة لفخامة ياسين باشا الهاشمي رئيس الوزراء فرد على هذه الاسئلة. واقترح مولود مخلص باشا اعادة فصل مخصصات تسفير الاشوريين الى اللجنة لدرسه وجعله منطبقا على الاصول التي يجب مراعاتها. وقد قبل اقتراح مخلص باشا واعيد الفصل الى اللجنة

الحبشة

ست طائرات فوق مقر الامبراطور

ظهرت ست طيارات ايطالية في جو ديسي اليوم وأمطرتها وابلا من القنابل ثم عادت الى مراكزها ولم تصب هذه الطائرات بالمدافع الحبشية المقاومة

الاريتريا

افتراء على النجاشي وتكذيب الحكومه

نشرت المصادر الايطالية نص برقية قالت عنها انها أرسلها النجاشي الى جلالة الامبراطورة وجاء فيها «لم يبق شيء سوى ان تصلي لاجلي» وقد كذبت الحكومة الحبشية هذه البرقية تكذيبا رسميا كما كذبت الاشاعة التي روتها المصادر الايطالية وفحواها ان جلالة الامبراطور يطلب الصلح مع ايطاليا اوانه سيتنازل عن عرشه

سقوط طائرة ايطالية ومصرع ركابها

ورد الى مقر القيادة الايطالية ان احدى الطيارات الخمس التي اغارت على اديس ابابا امس سقطت اثناء عودتها الى مركزها وقتل ركابها

ايطاليا

اشاعة الاستيلاء على بحيرة تانا

يزعم الايطاليون انهم ابادوا جيش الامبراطور وعدده ٤٠ الف جندي ويقال ان الايطاليين وصلوا الى بحيرة تانا وان جيوشا اخرى منهم استولت على «كوران» وهي البلد الواقعة على طريق القوافل الى ديسي.

هدف الايطاليين الثاني

ويقول الايطاليون ان احتلالهم هذه البلدة افسح امامهم الطريق الى ديسي هدفهم القادم

فرنسا

الرد الفرنسوي على مقترحات هتلر

ينتظر ان تجتمع الوزارة الفرنسية مساء اليوم لبحث الرد الفرنسوي على مقترحات الهر هتلر. والمفهوم ان فرنسا ستعرض على عصبة الامم برنامجها والبرنامج الالماني معا

بعد الاجتماع بالسفراء ودراسه الموقف

تقول الدوائر المطلعة ان السفراء الفرنسيين بسطوا في اجتماعهم بالمسيو فلاندان كل فيما يخصه الموقف السياسي في البلد الذي يمثل حكومته فيه بعد ٧ مارس وسيواصل المسيو فلاندان بالاشتراك مع الموظفين المختصين في وزارة الخارجية وضع مشروع رد على المذكرة الالمانية تاريخ ٣١ مارس وسيعيد مجلس الوزراء النظر في هذا المشروع في الاجتماع الذي سيعقده يوم الاثنين. وينشر في الوقت الملائم. ومما يلفت النظر ان المسيو فلاندان عاد الى ابلاغ الحكومتين البريطانية والبلجيكية رغبته في عقد مؤتمر جديد من دول لوكارنو سواء في باريس او في بروكسل

اسبانيا

لايحق للرئيس حل البرلمان

وافق مجلس النواب الاسباني باكثرية ١٨٨ صوتا من احزاب اليسار ضد ٨٩ صوتا من حزب العمل الشعبي وحزب الزراع على تفسير للمادة ٧١ من الدستور يفيد ان رئيس الجمهورية الذي كان قد حل البرلمان في يناير لم يعد له ان يحله مرة اخرى. وقد يدعو هذا القرار الى استقالة رئيس الجمهورية.

سوريا

الوفد على مائدة وزير الخارجية

وصلت من الاستاذ نعيم انطاكي سكرتير الوفد السوري المفاوض البرقية التالية باسم شكري بك القوتلي: «استقبلنا امس من الوزارة استقبالا جيداً. أوضحنا الاماني الوطنية، تعين المفاوضون، دعينا لطعام الغداء في قصر الوزارة. اليوم تجتمع اللجنة الخاصة لوضع برنامج المفاوضات»

اعضاء الوفد الفرنسي

وقد نشرت «الماتان» ان الوفد الفرنسي المفاوض يتألف من مسيو ليجيه، سكنتان، باستيد، روبر دي كه، وبعض موظفي وزارة الخارجية. كما ان الكونت دي مارتل سيحضر الجلسات.

مأدبة وزير الخارجية للوفد

وفي برقية خاصة انه من المنتظر ان تفتح المفاوضات السورية — الفرنسية اليوم وقد اقام المسيو فلاندان امس مأدبة لرجال الوفد السوري وقدم الكونت دي مارتيل المسيو فلاندان الاعضاء

هل تنجح المحاولة الثالثة

وتناقلت هافاس في برقياتها المفاوضات السورية الفرنسية فذكرت ان الوفد جاء الى باريس لتوضيح مطالب وأماني الشعب السوري والاتفاق على وضع الشروط التي يجري الانتداب ضمنها واشارت الى ان هذه المفاوضات هي المحاولة الثالثة من هذا النوع وكانت الاولى عام ١٩٢٦ والثانية عام ١٩٣٣ وقدرت ان المفاوضات ستظل ثمانية أو عشرة ايام وتستكمل نقاطها فيما بعد في بيروت

برقية وزارة الخارجيه السعوديه عن الحلف

تلقت القنصلية العربية في دمشق البرقية التالية من وزارة الخارجية السعودية: بتوفيقه تعالى تم التوقيع اليوم على معاهدة اخوة عربية وصداقة اسلامية وتحالف بين العراق والمملكة العربية السعودية بنيت اسسها على مبادىء التعاون بين دولتين عربيتين وعلى حل الاختلافات وفقاً للمبادىء المقررة بين الامم وتضمن هذا التحالف انضمام الممالك العربية المستقلة الاخرى وقت ما تشاء وتنشر نصوص التحالف نهار الاثنين الموافق ١٤ محرم سنة ١٣٥٥ و ٦ نيسان سنة ١٩٣٦ في بغداد ومكة

الخارجية

حمص تؤبن شهداء الحوادث الاخيرة

احتفل في حمص بتأبين شهداء الحوادث الاخيرة وقد خرجت المدينة بكاملها لاستقبال الوفود من دمشق والبلدان المجاورة وخطب النائب فخري بك البارودي والدكتور المأمون والدكتور محمد السراج وغيرهم

مصر

مرسوم تعيين الاستاذ عزام وزيرا

وقع اليوم جلالة الملك الامر الملكي الخاص بتعيين الاستاذ عبد الرحمن عزام وزيرا لمصر في العراق وايران

اقتراح انشاء وزارة للشئون الصحية

من المنتظر ان يقرر مجلس الوزراء في جلسته القادمة المشروع الخاص بانشاء وزارة خاصة للشؤون الصحية. والمفهوم انه سيعين لمنصب الوزير فيها الدكتور شاهين باشا وكيل وزارة الداخلية للشؤون الصحية

البرازيل

عزل الموظفين الشيوعيين بالعشرات

يستمر عزل الموظفين الشيوعيين وقد وضع وزير الداخلية كشفا باسماء الموظفين الذين ينبغي عزلهم لميولهم الشيوعية ويحوي هذا الكشف مئة اسم. ومن جملتها اسم سكرتير الحاكم الخاص

انكلترا

اعلان انتهاء حملة بحيرة تانا

المفهوم ان الحملة على بحيرة تانا انتهت الان. وان ايطاليا رضيت بمفاوضة الصلح وهي في مركز حربي قوي. وكل التقارير التي تردعن الحالة في ميدان القتال تناقض حتى الآن. ولو استطاع الايطاليون هزيمة جيوش الامبراطور كما قالوا لاصبحت اديس أبابا مفتحة الابواب أمامهم

ضرب هرر بالقنابل وتقدم الايطاليين

لا تزال الطيارات تقوم بالقاء قنابلها الثقيلة وقد تقدم الايطاليون في الشرق ٢٠٠ ميل. وقد ضربت الطائرات هرر للمرة الثانية

سكان العاصمة في قلق

ويخشى سكان العاصمة ان يصيبهم ما اصاب سكان هرر. لكن الى الان لم تقذفهم الطائرات بالقنابل

استعمال الغازات السامة

واصبح لا سبيل الى انكار الايطاليين استعمال الغازات السامة والكاوية

مذكرة فرنسا انتقد لمقترحات هتلر

المفهوم ان مذكرة فرنسا جوابا على مقترحات هتلر ستقول بتأييد القانون الدولي وستعتبر المذكرة مقترحات هتلر عاجزة عن العمل لخير هذا القانون

خطاب وزير الدفاع عن الحالة

خطب السر توماس انسكيب وزير الدفاع في اجتماع عقده المحافظون في بورتسموث فتكلم عن الموقف الدولي وانتقد عمل المانيا في منطقة الرين وقال انه كان من الضروري ان يعمل شيء لاعادة الثقة بالمعاهدات وقد كنا نتمنى ان تقدم المانيا مساعدة في خلال فترة الانتقال التي يبذل في خلالها السعي للتوفيق ويشعر الشعب البريطاني الان من نحو المانيا بصداقة لم يكن يشعر بمثلها منذ زمن طويل واني آمل اننا لم نفقد عطفا نحو جيراننا في فرنسا

ونحن مشتركون معهم في رغبتهم في السلامة. ولكن الشعب البريطاني اظهر بدافع الغريزة رغبته في انشاء علاقات ودية وسلمية لا مع فرنسا فقط بل مع المانيا ايضا. ففي هذه الحالة التي ترغب الشعوب فيها السلام ينبغي ان لا يتعذر على رجال السياسة ان يصلوا الى سلام دائم. واني آمل واعتقد ان في الموقف احتمالات تفوق كل ما كنت انتظره منذ حين. واني لا اريد ان اتمسك بحرفية القانون ولا اعتقد ان من الواجب علينا ان نستخدم المعاهدات

تصريح بالتنازل عن مستعمرة لالمانيا

تقول جريدة ايفننغ ستاندرد ان اللورد ستنهوب وكيل وزارة الداخلية الدائم بسط في اجتماع عقدته اللجنة المركزية لحزب المحافظين وجهة النظر البريطانية في مسألة الانتدابات. ومما قاله انه سيأتي الوقت الذي تعيد فيه انجلترا الى المانيا اقليمي تنجانيقا

وسأل اللورد الحاضرين ان لا يروعهم هذا الخبر فتنجانيقا لم تكن قط ملكا لانجلترا وهي موضوعة تحت ادارتها منذ عدة سنوات فقط وقد علقت ايفننغ ستاندرد على ذلك قائلة ان هذا التصريح مناقض كل المناقضة للتأكيد الذي صدر من وزير المستعمرات في مجلس النواب وهو يدل على حدوث تعديل في السياسة منذ صدور ذلك التأكيد

العراق

العمل لبناء ضريح منشىء العراق

لا زالت الاعمال الانشائية جارية في تشييد ضريح فقيد البلاد المغفور له الملك فيصل وقد جاء في تقرير دائرة الاشغال انه قد تم تمريض احد الاروقة ونصب الازارات الرخامية وبلغ ارتفاع الضريح خمسة امتار

انتهاء خلاف الحدود مع ايران

فهم ان المفاوضات الدائرة بين الوفدين العراقي والايراني لحل الخلاف على الحدود بين المملكتين قارب الانتهاء على وجه يكفل حقوق الطرفين وينتظر ان تعلن نتائج هذه المفاوضات قريبا وتبرق الحكومتان الى سكرتارية عصبة الامم بانتهاء الخلاف

كذا يقول اليهود:

اذا ارسلوا الوفد ارسلنا الصيحات،

التخوف من مناصرة العرب والمسلمين قضية فلسطين

نشرت دوار هايوم ما نترجمه للقراء حول دعوة وزارة المستعمرات العرب لارسال وفد يمثلهم الى لندن للمفاوضة: يظهر ان التاريخ سيعيد نفسه في امر الوفود العربية. وهذا مظهر سيء جداً، ففي سنة ١٩٢٢ يوم ان صدر الكتاب الابيض الاول ذهب وفد عربي الى لندن وفي سنة ١٩٣٠ في ايام الكتاب الابيض الثاني ذهب وفد عربي آخر الى هناك وكلا الوفدين كان بدعوة من وزارة المستعمرات. وكلا الوفدين سافر بعد وقوع اضطرابات دموية في البلاد.

ان موظفي وزارة المستعمرات هم الذين يديرون دفة السياسة الآن. وهم الذين يريدون ارضاء العرب، وهم الذين اقترحوا انشاء المجلس التشريعي

واذا وصل الوفد العربي الى لندن فلا يجب ان نسكت بل يجب ان نقيم الدنيا ونقعدها. ونوجد قوى إضافية (كذا). ولا نعتمد على خطب اصدقائنا في مجالس انكلترا ولو كانت انكلترا لا تريد انشاء المجلس التشريعي لما دعت وفدا عربيا. فأن دعوة الوفد العربي دليل على اصرارها على تشكيل المجلس. انها تريد ان تعد امامنا جميع القوى المعارضة بين انكليز وعرب ومسلمين واصدقاء المسلمين في انكلترا او انحاء الامبراطورية. ولاشك ان اصدقاء العرب في لندن الذين سكتوا حتى الآن سيهبوا للحملة علينا. وسيقوم ملوك العرب وامراؤهم لنصرة الوفد العربي وخصوصاً جارنا الامير عبدالله. ولا شك ان الهند ستقوم هي الاخرى لتأييد العرب. يجب علينا ازاء هذه الحملة ان نعرف كيف نقف ونجيب عليها. وقد يجوز ان تنظم انكلترا اجتماعا بين زعمائنا وزعماء العرب في لندن، فيجب ان يكون موقفنا في هذا الاجتماع عظيما ويجب ان يكون قولنا فيه هو القول الفصل

شعور اليهود مع الدعاية الايطالية

مملكة تل ابيب ومملكة ايطاليا حلم وسراب

هل عرف الانكليز (ولاء) اصدقائهم الصهيونيين

انشأ اصدقاء ايطاليا في تل ابيب جمعية خاصة يرأسها الادون ماير ديزنكوف رئيس بلدية تل ابيب وسكرتيرها هو الادون ايتمار بن آفي الكاتب اليهودي المعروف.

وتقول دوار هايوم ان هذه الجمعية اقامت أول امس مأدبة للادون ديزنكوف بمناسبة بلوغه الخامسة والسبعين حضرها قنصل جنرال ايطاليا في القدس، والقى خطبة هنأ فيها ديزنكوف على اعماله الناجحة وقال ان ايطاليا تتبع هذا النجاح بعطف واهتمام منذ سنوات.

ثم وقف ايتمار بن آفي فالقى خطبة بالفرنسية وقال ان هذه اللغة ستكون لغة التخاطب بين مملكتي ايطاليا وتل ابيب... وان هذه الجمعية أسست لتزيد في علاقات الصداقة بين ايطاليا واليهود لمصلحتهما

ثم تكلم ديزنكوف واعرب عن امله في عمل مشترك بين ايطاليا وفلسطين لاجل السلام والصداقة في بلاد البحر الابيض المتوسط

... وهنيئاً لبريطانيا اصدقاءها!

...

على م

يتفاوض هؤلاء

« بقية المنشور على الصفحة الاولى »

المفاوضة. وكل ما في الامر ان الانكليز يريدون هذه المفاوضة فحسب. فاذا كان هذا ما يسلم به ويركن اليه، فعلى م تقوم هذه المفاوضة من الناحية العربية، وباسم من من العرب تجري ؟

...

الذي نعرفه ان المندوب السامي كان قد عرض على جماعة من العرب يسمون رؤساء احزاب فلسطينية مشروعا سماه مشروع مجلس تشريعي. كما عرض هذا المشروع نفسه على الصهيونيين. فقبله هؤلاء الرؤساء العرب ورفضه الصهيونيون اما الامة العربية فمرت بهذا اللغو مر الساخر لانه ليس الشيء الذي تسعى اليه ما دامت لا ترضى بغير الحرية الصحيحة بديلا. لكن الصهيونيين حملوا على هذا المشروع حملتهم القوية فتبين المستعمرون انهم وقعوا بمشروع المجلس التشريعي في مشكلتين الواحدة مشكلتهم مع الصهيونيين المرعدين المبرقين. والثانية مشكلتهم مع رؤساء الاحزاب العرب الذين عرض عليهم مشروع المجلس فقبلوه. ووازنوا بين المشكلتين فرأوا أن مشكلتهم مع الصهيونيين أدهى وأمر، فعدلوا عن المجلس التشريعي، لكنهم في حاجة الى التخلص من وعدهم لرؤساء الاحزاب العرب. وبحاجة ايضا ان يخلصوا كرامة المندوب السامي، صاحب فكرة المجلس التشريعي، أمام وزارة المستعمرات ورسول هذه الوزارة الذي حمل المشروع لسكان فلسطين واصبح مسئولا عن تحقيقه لا سيما امام الرؤساء العرب الذين قبلوه منه احسن قبول، اذن فلتكن مفاوضة بين هؤلاء الرؤساء الخمسة وبين وزارة المستعمرات وبالسرعة الممكنة حتى تنتهي المشكلة

اذا كان هذا حقاً فعلى م تقوم مفاوضة الرؤساء الخمسة لوزارة المستعمرات أعلى المجلس التشريعي، والمجلس التشريعي قد تبخر بحرارة الحملات الصهيونية القوية، واذا كانت على شيء آخر فما هو هذا الشيء الآخر ؟ ألى الغاء صك الانتداب ووعد بلفور واقامة حكومة وطنية ذات سيادة قومية تتمتع بحريتها واستقلالها؟ اذا كانت المفاوضة ستقوم على هذا فهل اشترطه الرؤساء فوافقت عليه وزارة المستعمرات ؟ وثمة سؤال آخر نطرحه على الرؤساء أنفسهم وهو : باسم من تريدون ان تفاوضوا ؟ أباسم الامة أم بأسمائكم الخاصة ؟ اذا كنتم ستفاوضون بأسمائكم الخاصة؟ اذا كنتم ستفاوضون باسمائكم الخاصة فاذهبوا والله يتولى عونكم، واذا كنتم ستفاوضون باسم الامة، فاين انتم من الامة ؟ هل انتم تمثلون الامة حتى تتولوا المفاوضة باسمها ؟ واذا كنتم تمثلونها فهل سألتم الامة عن رأيها في المفاوضة او عدم المفاوضة ؟ واذا كانت الامة تريد المفاوضة فهل خولتكم هذا الحق ؟ وهل بينت لكم مطالبها ورغباتها؟ واذا كانت الامة لا تريد المفاوضة فكيف تقبلون بها وهي ترفضها ؟

...

حقا ان أمر هذه المفاوضة ليس بالذي يجوز للامة ان تسكت عنه وتستهين به. فهو امر خطير يجب ان تقول الامة كلمتها فيه. ورأينا ان يدعو رؤساء الاحزاب لاجتماع عام يمثل الامة تمثيلا صحيحا تبحث فيه امر المفاوضة وعدمها، فاذا اقر الاجتماع المفاوضة يبحث في مطالب الامة التي يجب ان تقوم عليها المفاوضة وتعرض على وزارة المستعمرات فان قبلت بالمفاوضة على اساس هذه المطالب انتخبت الامة من يمثلها في هذه المفاوضة. وان ابت الحكومة الدخول في المفاوضة على اساس مطالب الامة يحتم على الامة حينذاك الامتناع عن المفاوضة والدخول في العمل الصميم لتحقيق هذه المطالب مهما كلفها الامر

نكتب هذه الكلمة وكلنا امل بسرعة الدعوة لعقد اجتماع عام تقول الامة فيه كلمتها، وكلمة الامة هي العليا. والسلام على من اتبع الهدى

حمدي الحسيني

مصلحة الاذاعة اللاسلكية المصرية

عن محلات السادة دجاني اخوان

يافا - تلفون ٧١٦

الاثنين ٦ نيسان سنة ١٩٣٦

٧٫٠٠	صباحاً تمرينات رياضية - عبد المنعم مختار افندي
٧٫١٥	قرآن كريم - الشيخ محمد عكاشة
١٠٫٠٠	حفلة غنائية - سعاد زكي وفرقتها
١٠٫٣٠	كمان منفرد - فاضل شوا
١٠٫٤٠	حفلة غنائية - الاستاذ صالح عبد الحي
٢٫٤٠ - ٢٫٥٠	النشرة الاخبارية والنشرة التجارية الاولى بالعربية
٣٫٠٠	حديث حضرة صاحب المعالي محمد علي علوبة باشا وزير المعارف
٥٫٣٠	قرآن كريم - الشيخة منيرة عبده
٧٫٠٠	النشرة الاخبارية والنشرة التجارية الثانية بالعربية
٨٫١٠	حفلة موسيقية - الفرسان الثلاثة قطعة اسبانية لفريد غصن
٨٫٤٠	حديث جامع احمد بن طولون - حضرة صاحب السعادة عبد القادر الجمال باشا
٩٫٠٠	حفلة غنائية - ليلى مراد وفرقتها
٩٫٥٥	كمان منفرد - سامي شوا
١٠٫١٥	حفلة غنائية - ليلى مراد وفرقتها

مصلحة الاذاعة اللاسلكية الفلسطينية

يوم الاثنين في ٦ نيسان ١٩٣٦

٦٫٠٠	«مساء» حديث - الاذاعات القروية - الاستاذ ابراهيم طوقان وكيل قسم المحاضرات العربية
٦٫١٠	منولوجات فكاهية - رفقي وعبد الله - بيانو - يحيى اللبابيدي - كمان - جميل عويس
٦٫٣٠	نشرة الاخبار بالعربية
٦٫٣٥	ناصف العرموني وفرقة الاستوديو برئاسة جميل عويس
٧٫٠٠	حديث - الاكتشافات في اوجاجافيا - ه. دنكومب هوات بالانجليزية
٨٫١٠	يحيى السعودي وفرقة الاستوديو برئاسة جميل عويس
٨٫٥٥	أغاني العيد عيد عبور الاسرائيليين - كورس صالونات الاذاعة الفلسطينية
٩٫١٥	حديث - لذة الحياة - اذاعة مسجلة من برنامج الاذاعة الامبراطورية عن شركة الاذاعة البريطانية لندن
٩٫٤٥	رباعي جيرسوم بانكنسون - منقولة عن شركة الاذاعة البريطانية لندن
١٠٫٠٠	اسطوانات - موسيقى نحاسية

مال الوكالة

قضية أمام المحاكم

تقول جريدة هابوكر ان الوكالة اليهودية في القدس اقرضت مهاجراً يهوديا منذ عشر سنوات مبلغاً كبيراً من المال كما كانت عادتها اقراض المهاجرين

ويظهر ان الوكالة نسيت ان تطالبه بالمبلغ الى ان تذكرت في الاسبوع الماضي فأقامت عليه قضية نظرتها اول امس محكمة صلح تل ابيب.

وقد قال المدعى عليه انه يعترف لا بالوكالة اليهودية لانه اصلاحي وهو يعتقد ان الدين الذي عليه يخص يهود العالم اجمع فرفض القاضي اقواله وحكم عليه بالمبلغ.

مساعدة

العمال وتنظيمهم

جاءتنا من السيد ص. ع. ن، في مدرسة النجاح في نابلس، كلمة تدور حول العمال العرب، وضرورة مساعدتهم في محنهم الكثيرة التي يتعرضون لها دائما. هو يحث جميع الهيئات والمدارس العربية الوطنية، في جميع انحاء فلسطين، مقترحاً عليها تشكيل لجان خاصة، لجمع التبرعات والاعانات للعمال ونقاباتهم، لما في ذلك من متين الصلة بتقدم البلاد الاقتصادي والاجتماعي والسياسي.

نظام الصلح

فهمنا ان الميزانية الجديدة المقررة للحكام، التي لم تصدق عليها وزارة المستعمرات بعد، تبيح لحكام الصلح السادة امين نصر، جميل حبيبي، زكي التميمي، والادون هركابي، ان ينقلوا الى مسجلي عقود في المحاكم المركزية وان نظاما خاصة ستوضع لرفع رواتب موظفي مكاتب هذه المحاكم، وتعيين صرافين لها، ومساعدين لهؤلاء الصرافين ابتداء من اول تموز القادم

قسم

تسجيل الاراضى

أقرت حكومة فلسطين تعيين المستر ل. ف. جاردين في وظيفة رئيس المفتشين لقسم تسجيل الاراضي — والمساحة في فلسطين. وقد وصل المستر جاردين البلاد منذ ايام قليلة وتسلم اعماله. وقبل ان يعين المستر جاردين في فلسطين كان من كبار موظفي دائرة تسوية الاراضي في العراق.

الذين

يهدمون امبراطوريتهم

اذاع المستر ه. و. هدسون خطبة في راديو لندن حمل فيها على المجلس التشريعي حملة شديدة وقال انه لا يجب منحه لفلسطين خوفا من يتعود اهلها على الحكم الديمقرطي فتصبح مصالح الامبراطورية في خطر ونفقد مساعدة اليهود العالم.

ثم قال لا يجب على انكلترا ان تنسى حين منحها العرب مجلسا تشريعيا مصالحها في الشرق الادنى وخصوصا منابع النفط في العراق وقنال السويس وحماية طرق الجو

اختلاف احزابهم

حتى على التعليم!

لا يزال الخلاف شديداً بين الهستدروت والاحزاب الصهيونية الاخرى حول مسألة التعليم.

وتصر الهستدروت على ان يتعلم ابناء العمال تعليما اشتراكيا بحتا منذ نشأتهم

اما الاحزاب الاخرى فترى ان جميع الاطفال اليهود يجب ان يتلقنوا تعليما صهيونيا مشتركا تشرف عليه لجنة صهيونية في جميع المدارس

وقد قررت بلدية تل ابيب ان يتعلم طلاب كل حزب ما يريده الحزب دون اشراف عام على التعليم

ويتعلم طلاب مدارس الهستدروت نظريات ماركس ولينين ورجال اشتراكية قبل ان يتعلموا القراءة والكتابة

الطاهر
الطاهر
الطاهر

دعاة الصهيونية

عرض المستر هدسون السياسي الانكليزي الاستعماري، اثناء اذاعته بحثاً عنوانه: «الشؤون الاستعمارية» — لذكر المجلس التشريعي في فلسطين، وابان ان مشروع هذا المجلس هو مشروع استعماري قبل ان يكون مشروعا محلياً، وانه دعامة متينة من دعائم توطيد الاستعمار البريطاني في الداخل والخارج، وذكر مثلا لذلك بترول العراق، والمواصلات الانكليزية وقناة السويس، وقوة البحر الابيض المتوسط، وان فلسطين ذات المكانة الدينية المقدسة، والمساعدة الجلى التي اسداها اليهود للانكليز، — هذا كله لا يزال موضع دراسة انكلترا، وموضع حيرتها في آن واحد!

وعقب المستر هدسون على ذلك بقوله: ان المجلس التشريعي هو التجربة الاولى للحكم الديمقرطي الذي عنده انكلترا للعرب وان على انكلترا ان تواصل دراستها في سبيل خلق مشروعات اخرى نافعة لفلسطين كمشروع المجلس التشريعي

واستطرد مشيراً الى ان خلق فكرة انشاء الوطن القومي اليهودي منها هجرة اليهود، في أبعد حدودها، إلى فلسطين ثم أشار الى مناقشات البرلمان، مبدياً أسفه الشديد على غمط حق اليهود في هذا المجلس، بمنحهم سبعة مقاعد من ٢٨ مقعداً!

...

راديو مولت

زيت السمك ولكن بلا رائحة ولا طعم

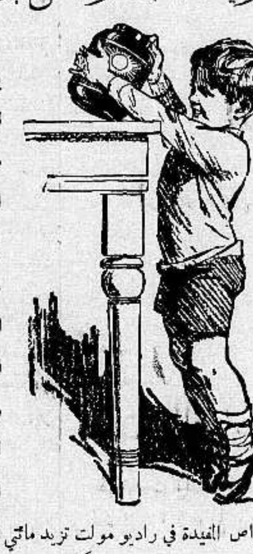

ان اكثر زيت السمك الذي يشتريه الناس هو زيت تجاري ليس فيه من زيت السمك الحقيقي سوى الرائحة الكريهة والطعم الذي تعافه النفس وهذا ما حدا بلجنة اطباء انجلترا الى ايجاد الراديو مولت الذي فيه منافع زيت السمك بلا رائحة ولا طعم مضافا اليه المولت تحت تأثير أشعة ما وراء البنفسجية. ان راديو مولت له طعم لذيذ كالعسل الجيد ويحبه الاطفال والبنات على العموم. ان الخواص المفيدة في راديو مولت تزيد مائتي ضعف على المواد الموجودة في زيت السمك. والراديو مولت يفيد كمقو ومنبه للشهية ويشفي فقر الدم ويفيد النساء العصبيات والبنات في سن البلوغ والاطفال الضعفاء

RADIO MALT

الوكلاء والمستودع: الشركة المصرية البريطانية التجارية بمصر والاسكندرية

فرع فلسطين: بناية ميخا شويلي شارع يافا تل - ابيب تلفون (٢٠٦٢)

ميكو

الجديد — مضى على تأسيس المحل ١٦ سنة

الجديد — مضى على تأسيس المحل ١٦ سنة

افتتح محل « ميكو » في اول نيسان عام ١٩٣٦ بعد ان استحضر للمحل تشكيلة هائلة من الملابس الرجالية التي اختص بها المحل

تل ابيب - ٧ شارع اللنبي - القدس - ١١ شارع الاميرة ماري

نصيحة لكم يا مرضى العيون

أن تجربوا قطرة مقصود

فهي دواء أكيد لكافة أمراض العيون

الوكلاء - مستودع الادوية الوطني الفلسطيني

٢٥ شارع بسترس يافا

من صحافي
[ف]رنسي الى انكليزي

« بقية المنشور على الصفحة الثالثة »

لكن انكلترا ؟

ولكن عندما اصبحت القضية تتعلق [بـ]... حدودنا تعطلت هـذه الادوات [و]رأينا جامعة الامم يعلوها الصدأ ونظام [السـ]لامة المشتركة أصبح امراً نوياً تقريراً. [ولنر]جع انفسنا من هذا الحديث ونوضح [الفكـ]رة بصورة صريحة. الانكليز يخفون [فـ]كرة غامضة لا مندوحة عن اظهارهـا [لو]لو اصررنا على التفاهم.

وهذه الفكرة التى تخفى ، هى ان [المانـ]يا تمثل قوة انفجارية هائلة ويريـد [الا]نكليز استدراجها اليوم لاستعمالها ضد [روسـ]يا السوفياتية ، ولا يخيفكـم ، اي [الا]نكليز، اية حرب تشهدها المانيا لعلمكم [ان] هذه الحرب ستكون المانية روسية. [و]كثير ما تقولون في نفوسكم ان هـذه [الحر]ب لا بد ان تضعف روسيا وان [تضـ]عف معها روح البلشفة. كما ان المـانيا [تخر]ج هادئة الاعصاب .على ان هـذه [الخطـ]ة لا تعـدل المشكلة الالمانية [الفـ]رنسية ولا بد ان تسوى هذه [المشكـ]لة على أي حال . ونراكـم دائـما [تد]عونا الى عقد اتفاق مع المانيا كأنكم [تر]ون . انكم لا تعرفون المانيا ولكننا [في] فرنسا نفهمها حق الفهم.

عقد محالفة
بين المانيا وفرنسا

ثم تناول في الكتاب امكان عقد [محا]لفة بين المانيا وفرنسا فسأل: « اتظن [هذ]ه المحالفة تسفر عن السلام؟ انا لا أظن [ذلـ]ك ، بل اعتقد انها ستـدفع بنـا الى [غـ]مار الحروب من جميع انواعـها [ولـ]كن ماذا تراها تكون العواقب الاقتصادية [لهذ]ه الحروب على انكلترا. انك انكليزي [تؤمـ]ن ايماناً صادقاً بأن نجمة وطنك لا [تتز]عزع ، على انكم ساذجون ايها [الا]نكليز ويخيل لكم ان كل شيء يجرى [حسـ]ب ما تريدون . وعندما اتكلم معك [عن] محالفة فرنسية المانيـة لا تصدقني . [ذلـ]ك لانك لا تريد ان تفهم انـنا سئمنـا [سيا]سة التهديد وسيأتي اليوم الذي نستطيع [ان] نعمل فيه بدون انكلترا.

انكلترا تعمل
في سبيل مآربها

وأشار بعد ذلك الى انكلترا فقال [ر]بما كنتم مقتنعين بأنكم من القوة [بحيـ]ث تستطيعون ان تديروا شؤونكم [بصـ]ورة دائمة . نعم قد يكون ذلك [صحـ]يحا . ولكن الثمن دائما يكون غاليا. [ث]م معاقبة لويس السادس عشر ووزير [خار]جيته فرجين لانهم ساعدوا العصاة [الامـ]ريكان عليكم فهدتم الثورة الفرنسية [وفي] هذا التدبير كلفكم ثلاثا وعشرين [سنة] حرب من « فالمي » الى « واترلو » [وامـ]كنكم ان تنقلبوا وان تكون الطامة [عليـ]كم لولا ان اداة البخار هي التي [انقذ]تكم . ثم اردتم ان تحولوا دون [وصـ]ول روسيا الى الاستانة فدبرتم سبيل [الثور]ة الروسية ، وانتهت هذه الحال الى [قيا]م البلشفيكي الذي لم تخشوا منه بعد [و]اما بعد ذلك فنرا كم تدفعوننا نحو [...] ، والذي اقوله لك الان ان هذه [الطر]يق خطرة ولا بد لنا من الوصول [الى] طرفها الاخر مهما كلفنا الامر ومهما [...] في سبيل ذلك من صعاب

غزة

ارض اسرائيل !

وهل في مقدوري ان اصور لكم كيف استفزت هذه الكلمة المنبعثة من محطة الاذاعة شعور الاهلين . كنت تسمع المذيع العبري ينطلق صوته قائلا: ارض اسرائيل فتنطلق وراءه جناجر المستمعين (اقفل الراديو لا كانت ارض اسرائيل ولا كانت محطة الاذاعة) وقد بلغ الاستياء أشده من الجميع للخطة التى تسير عليها الحكومة في هذه المحطة بحيث جعلتها تنقلب الى مسرح دعاية للحركة الصهيونية

لو كانت يهودية

من الغريب ان الحكومة تضن على العرب حتى في اتفه الامور فبعد ان تقرر تعبيد طريق البحر ورصفها بالاسفلت لاحظنا ان هذا التعبيد وهذا الرصف رديئان جداً وهما غير التعبيد والرصف المعروفين بين المستعمرات اليهودية وإلا فمن يصدق ان الاسفلت يرصف على سطح الارض من دون تعبيدها بالحجارة وهذه طريق غزة البحر لم يمض على القسم الذي عبد فيها غير وقت حتى اصبحت اردأ مما كانت ثم توقف العمل فيها فهل تعامل الحكومة العرب معاملة شاذة حتى في تعبيد الطرق؟ نرى لو كانت غزة يهودية هل كانت طريق البحر تظل على ماهي عليه؟

معلمة الخياطة

انتقلت معلمة الخياطة الشهيرة السيدة ام فؤاد الكيلاني من محلها الحالي الى دار ابا غالي في محلة الزيتون ويسرنا ان نقول انها من اشهر خياطات هذه المدينة

حيفـــا

سكان الحارة الشرقية

يعقد في الاسبوع القادم اجتماع كبير يحضره سكان الحارة الشرقية للبحث في حالتهم الحاضرة وماسيكون عليه موقفهم تجاه موقف البلدية من العرب من جهة ، ومن اليهود من جهة اخرى

عمل ((مثير))

قبض الاونباشي الانكليزي المستر كلارك على السيد سالم يوسف في الساعة الحادية عشرة ليلا وهو خارج من سينما عين دور ، لاطلاقه « كبسون » من مسدس يلعب به الاطفال الصغار

وسيقدم الى المحاكمة في يوم ٦-٤-٣٦ متهماً بالاقدام على هذا العمل « المثير » الذي أشرنا اليه . . . وسنرى ماذا تكون نتيجة الحكم

الجمعية الصحية العلمية

اقرت هيئة ادارة الجمعية الصحية العلمية الاسلامية فى حيفا ادخال المحامي السيد محمد سويد في الهيئة التأسيسية وانتخبته سكرتيراً مؤقتاً بدلا من السيد صبحي عبد الخالق الذي انتخب امينا للمال

والجمعية لا تزال باذلة جهدها في سبيل القيام بمشروعات صحية علمية تنفع البلد وتفيد الاهلين

شجعوا
مصنوعاتكم الوطنية

نابلس

حفلات

تقوي صلات القرابة

وجه الاستاذ قدري طوقان دعوة الى بعثة المقاصد الخيرية الاسلامية فلبت البعثة الدعوة ، يوم الجمعة. وقد كان عدد الوافدين مئة وعشرين شخصا على رأسهم الاستاذ سامي بك الصلح من اعيان المسلمين فى بيروت . والاستاذ عبد الله مشنوق مدير كلية المقاصد ، وغيرهم من اساتذة هذا المعهد القومي

وفى نزل فلسطين اعدت لهم مائدة انيقة . وبعد الانتهاء من اكل الحلويات وكنافة نابلس المشهورة ، وقف الاستاذ جمال القاسم بالنيابة عن الاستاذ قدري طوقان صاحب الدعوة فافتتح الحفلة طالبا من الحضور الاصغاء الى القارىء المشهور الشيخ عبد السميع الشريف من الزائرين الذي تلا آيات من الذكر الحكيم لاءمت المقام وقوبلت باستحسان

وبعد ان انتهى القارىء وقف الاستاذ جمال يتلو كلمة صاحب الدعوة التى قوبلت من الجمهور باستحسان واعجاب . لا سيما وهي من يراعة اديب كبير تعود الشباب ان يطالع نفثاته العلمية في مختلف الصحف العربيـة . وكانت الكلمة تدور حول تاريخ المقاصد الخيرية وما اسدته الى القومية العربية من الايادي القيمة

وبعد ان انتهى رئيس الحفلة من تلاوة كلمة الاستاذ طوقان ، طلب الى الحضور ان يرهفوا السمع الى شاعر بني معروف الاستاذ وديع تلحوق ، فصفق له الجميع لا سيما والقسم الاعظم من شباب المقاصد واساتذتها يعرفون قصائد الاستاذ ، فوقف يرتجل على ذلك الجمهور كلماته الثائرة بنبراته الحادة بين نظم ونثر ، وهي تدور حول الشباب ومكانته فى اداء الرسالة القومية وبناء الوحدة العربية ، ووقف الاستاذ عبدالله مشنوق مدير كلية المقاصد فافتتح كلمته بان طلب من الحاضرين الوقوف لانشاد نشيد « موطني » نظم الشاعر الاستاذ ابراهيم طوقان . وبعد الانتهاء من النشيد بدأ كلمته بتوجيه شكره الى صاحب الدعوة ، ثم استطرد الكلام عن نابلس المدينة العربية ووصف ما كان لها من السبق في النهضة الحديثة . واختتم كلمته بتوجيه نداء الى الشباب للعمل على توطيد الصلات الودية بين سائر الاقطار العربية بالقيام برحلات كهـذه الرحلة فكان لكلمته اجمل وقع في النفوس وقوطعت بالتصفيق ثم وقف بعده السيد محي الدين القاضي من الصف المنتهى فى المقاصد فألقى كلمة طيبة تناسب المقام

اعلان

اجراء عكا نمرة القضية ٦٥١ـ٩٣٠

القيمة المخمنة للحصة المطروحة للبيع جنيه فلسطيني عدد ٦٦

مطروح للبيع بالمزاد العلني للمرة الثانية حصتين من اصل اربعة وعشرين حصة بكامل الدار الواقعة في محلة المجادله داخل مدينة عكا المسجلة في الطابو تحت نمرو ٣١٠ صحيفة ٤٧ سجل ٣ تاريخ ٢٨ـ١١ـ٢٢ المحدودة بحسب قيد الطابو جنوبا وغربا طريق شمالا جبور نصرالله شرقا طريق ولويس كتافا كو وحدودها الحالية بحسب معاملة وضع اليد شرقا طريق غير نافذة غربا وجنوبا طريق عمومي شمالا ملك فضل وحمزه قطارجي

ان الدار المذكوره عبارة عن طابقين سفلي وعلوي . الطابق السفلي يحتوي على ثلاثة عقوده كبار واحد مستعمل فسحة دار و بنصفه بركة ماء من ماء السكاري بلاط والثاني مستعمل آخور للخيل والثالث مستعمل كمطبخ ومنافع شرعية . الطابق العلوى يحتوي على سبعة غرف وفسحة دار مسقوفة وغرفة صغيرة في مطلع الطابق العلوى بنصف الدرج ومنافع .

ان الحصة المطروحة للبيع حصة المحكوم عليه المتوفي صبحي ابن محمد افندي العفيفي من عكا وستباع وفاء للدين المطلوب منه الى الدائن داود افندي فراجي من عكا

ان هذه الحصة كانت طرحت بالمزاد العلني مدة شهر ورسى مزادها الاخير على المزاود الاخير داود افندي فراجي بمبلغ عشرين جنيه فلسطيني وتقرر الاحالة الموقتة . فمن له رغبة بالشراء عليه مراجعة دائرة اجراء عكا ودلال بلديتها بظرف خمسة عشر يوما اعتباراً من تاريخ نشر هذا الاعلان بالجريدة مستصحباً عشرة بالماية التأمينات القانونية بنسبة القيمة المخمنة اعلاه ولا يقبل الضم اقل من خمسة بالماية بنسبة البدل الاخير مع العلم بان رسوم الدلالة واجرة الدلال ورسوم ومصاريف التسجيل فى الطابو عائدة على المشتري تحريرا في ٣ـ٤ـ١٩٣٦

مأمور اجراء عكا

اعلان

نمرة القضية ٦٩٧ـ٣٥ اجراء عكا

القيمة المخمنة للحصة المطروحة للبيع ٢٦ جنيه و ٧٥٣ مل

مطروح للبيع بالمزاد العلني حصة المحكوم عليه عبد الهادي ابن الحاج حسين ابي سالم المقيم بحيفا وهي حصة واحدة من اصل ثلاثة حصص بكامل العقارات الكائنة ضمن اراضي قرية الزيبة الآتي بيانها اداه وذلك لقاء الدين المطلوب منه وقدره ثلاثين جنيه عدا عن الرسوم والمصاريف لصالح المحكوم لها مكرم بنت محمود الشيخ يونس من حيفا .

١ — موقع الطولي القيد في الطابو تحت نومر ١٦٨ المامالة تاريخ ٢٠ـ٩ـ٢٨ المحدود بحسب قيد الطابو شمالا طريق وبالوقت الحاضر طريق جنوبا طريق وبالوقت الحاضر طريق شرقا ابراهيم الحاج وبالوقت الحاضر ورثه ابراهيم الحاج غربا ابراهيم زعرورة وبالوقت الحاضر ورثه ابراهيم زعرورة مساحته بحسب قيد الطابو تسعة دونمات و١٩٣ ذراع وبحسب معاملة وضع اليد واحد وعشرين دونم قيمة سهام المحكوم عليه المخمنة ١٤ جنيه

٢ — موقع البيكه المقيد في الطابو تحت نومرو ١٦٨ تاريخ ٢٠ـ٩ـ٢٨ المحدود بحسب قيد الطابو شمالا حسن الخليل وبالوقت الحاضر ورثة حسن الخليل جنوباً بحسب قيد الطابو وبالوقت الحاضر طريق . شرقا بحسب قيد الطابو وعر وبالوقت الحاضر وعر وورثة تركي عبد القادر وورثة قاسم الاحمد. غرباً بحسب قيد الطابو ناصر وبالوقت الحاضر ورثه ناصر الخليل مساحته بحسب قيد الطابو دونمين و ٧٥٧ ذراع و ٨ سانتي وبحسب معاملة وضع اليد خمسة دونمات تقريباً قيمة سهام المحكوم عليه المخمنة ٤ جنيهات و ١٧٠ مل .

٣ — موقع الغزيلة المقيد في الطابو تحت نومرو ١٦٨ تاريخ ٢٠ـ٩ـ٢٨ المحدود بحسب قيد الطابو وبالوقت الحاضر شمالا طريق. جنوباً قديماً وحديثاً وعر شرقا قديما ابراهيم زعرورة وحديثاً ورثة ابراهيم زعرورة . غرباً قديماً حسن الحسين وحديثاً ورثة صالح الموسى شركاء حسن الحسن في الطابو مساحته بحسب قيد الطابو خمسة دونمات و ٥١٥ ذراع و ٨ سانتي وبحسب معاملة وضع اليد خمسة عشر دونم تقريباً قيمة سهام المحكوم عليه المخمنة ٨ جنيهات و ٥٨٣ مل .

ان دائرة الاجراء ليست مسؤولة عن صحة المساحة من عدمها

فمن له رغبة بالشراء عليه ان يراجع دائرتي اجراء عكا والناصرة خلال شهر واحد اعتباراً من تاريخ نشر هـذا الاعلان بالجريدة مستصحباً عشرة بالماية التأمينات القانونية بنسبة القيمة المخمنة اعلاه مع العلم بأن رسوم الدلالة واجرة الدلالة ورسوم ومصاريف التسجيل فى الطابو عائدة على المشتري تحريراً في ٣١ـ٣ـ٩٣٦

مأمور اجراء عكا

. . .

سيارات الجديدة

1936 — ويلـــز — Willys

WILLYS

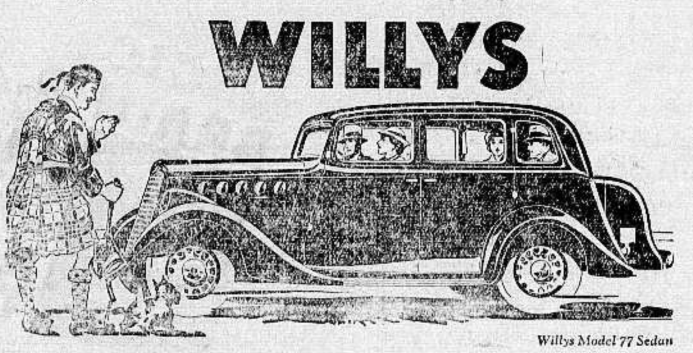

Willys Model 77 Sedan

تسود الطريق وتجري فيه بثبات

لقد وحد الجميع ضالته المنشودة في سيارة ويلز لعام ١٩٣٦ ، حتى ان الرجل الاسكتلندي المشهور بالتقتير وحرصه الشديد على المصاريف لم يجد خيراً منها

سيارة ويلز
ذات ميزه اقتصادية نظراً للتحسينات التي ادخلت عليها

سيارة ويلز
تخول للجالس فيها مشاهدة الطريق بسهولة وهى مريحة واسعة الارجاء

الوكيل العام لفلسطين وشرق الاردن

سبير و حبش

حيفا — شارع يافا تلفون (١١٠٧)

يافا — شارع تل ابيب تلفون (٦٤٨)

وكيل منطقة القدس جميل حلبي تلفون ١٣٥٥

اقصد
محل
نجيب القطان
تجد احسن
انواع زيت الزيتون للموح
والسمن الحلبي الحديدي
الممتـــاز
مارك
كامل هيكل

الدفاع ـ يوم الاثنين في ١٤ محرم سنة ١٣٥٥و٦ نيسان١٩٣٦

صاحب الامتياز والمحرر المسؤول ابراهيم الشنطي

مدير الادارة شوكت حماد

رقم التلفون ١١٨٧

الدفاع

جريدة يومية سياسية مصورة

العدد ٥٧١ ـ السنه الثانيه

ادارة الدفاع في عمارة حزبون شارع جمال باشا ـ يافا

العنوان البرقي: الدفاع يافا : ص . ب ٢٥٥

	عن سنة	عن نصف سنة
قيمه الاشتراك في فلسطين	١٥٠	٨٠
في الخارج	٣٠٠	١٦٠

اخبار محلات بوتاجى حيفا يافا والقدس

بوتاجي يبتغى ان يشرك جميع المدارس والقرى بالتمتع بسماع محطات العالم

ادفع جنيه واحد شهريا واحصل على راديو مضمون

حضرة الصديق الفاضل

بمناسبة انتهاء التحضيرات لمحطة الاذاعة الجديدة فى رام الله والتقرير على ان يكون المباشرة فى العمل بداية شهر نيسان القادم نغتنم هذه الفرصة لنذكرنا بكم بأننا بصفتنا المتعهدون الوحيدون لشركة راديو هيز ماستر فويس في فلسطين مستعدون لاجراء جميع التسهيلات لجنابكم فى شرائكم راديو فاخر من محلاتنا كى لا تحرموا من سماع ابدع الحفلات الشرقية من اهم المحاضرات والاخبار المتنوعة التي يهمكم امرها ولقاء كل ذلك تجدونا مستعدين للاكتفاء بجنيه واحد تدفعونه لنا شهريا .

غني عن البيان ما لجهاز هيز ماستر فويس من المحاسن الجمة فصوته الخلاب وحسن تأديته للأنغام بكل دقائقها المطربة والوضوح الذي تفردت به هذه الماركة التي نوزعها وامكانية استعماله في مختلف الاواسط سواء كان فيها التيار الكهربائي او لم يكن كل هذه الميزات الخاصة جعلت راديو هيزماستر فويس يتمتع بشهرة واسعة في اطراف العالم .

الاجهزة التى تشتغل على التيار الكهربائي تقدم لجانبكم من خمس جنيهات فما فوق حسب اختياركم والراديات التي تشتغل على البطارية تقسم الى قسمين وباسعار تتراوح بين العشرين جنيه فما فوق فالتي يستعمل لها البطاريات الناشفة تخدم الف ساعة ولا تحتاج الى تعبئة وثمن هذه البطاريات خمس جنيهات بتعديل مصروف خمس ملات للساعة الواحدة .

والنوع الثاني له بطارية بقوة ٦ فولت كالتي للسيارة وهي تخدم سنوات عديدة وتحتاج الى تعبئة كل خمسين ساعة مرة .

في هذا العام نبتغي ان نشرك جميع المدارس والقرى بالتمتع بسماع محطات العالم عن طريق راديو هيز ماستز فويس وقد جعلنا لذلك تسهيلات وافرة وفوق العادة فى دفع الاقساط شهريا وبكمية قليلة جداً . فلا تأخروا طلباتكم وتيقنوا اننا نستمدفي خدمتكم على اسطول مؤلف من سبع سيارات تجوب اقطار فلسطين كما يجتاز الاسطول البريطاني السبع ابحر في الكرة الارضية .

واننا رغبة في تخفيف الصعوبات التى تعرض ننصح لكم ان تقدموا طلبكم برسالة تذكرون فيها التفاصيل المرغوبة منكم فقبل ان تمر اربع وعشرون ساعة تجدون سيارتنا امام داركم تحمل اليكم مع الراديو هدية نفيسة نقدمها مكافأة لثقتكم في محلاتنا الوطنية . واقبلوا فائق احترامنا وشكرنا سلفا ودمتم:

اميل بوتاجي

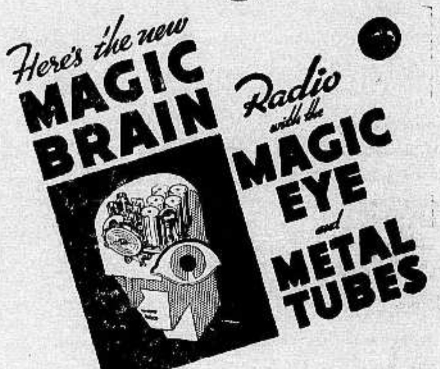

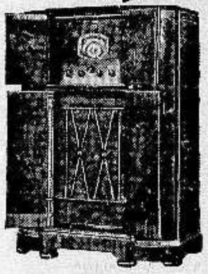

Magic Brain now gives even finer performance than last year's model—yet now you may buy a 1936 Magic Brain radio, with the Magic Eye—Metal Tubes—and more tubes—for no more money. Let us show you these amazing values!

MODEL C15-3—All the features mentioned above—a tuning range of 140-410 and 540-60,000 kcs.—and a host of such other features as Selector Dial, Band Spreader, High and Low Tone Control and Automatic Volume Control.

His Master's Voice

A World-Wide Antenna System improves reliability and brings new pleasure to reception.

NEW LIFE FOR ANY RADIO IN RCA TUBES

Advt. No. X-1062 Size 2 cols. x 7"

زوروا محلات بوتاجى

زوروا محلات بوتاجى في حيفا قرب البوسطة
وفي يافا امام سراي الحكومة

الوكلاء القدس: غوردن بوتاجي. اللد: سليم ومحمد الخالدي. غزه: الحاج عبدالرؤوف البورنو. نابلس : عادل التميمي. طولكرم: حسن القدادي الرملة: زبانه اخوان

حيفا
قرب البوسطة

يافا
امام سراى الحكومة

القدس
تحت البنك العثمانى

اطلبوا كتاب الدليل الامين في الصحة والمرض تأليف الدكتور شكري بوتاجي معروض في محلات بوتاجي بحيفا وثمنه ٢٥٠ ملا

تداوي حديث لشفاء التعقيبة الحادة (حرقة البول) والمزمنة والقطة العسكرية عدة اسبوع

بحبوب الغونوفاكس Gonovax

تجهيز الدكتور S·M·K رئيس شعبة الامراض الزهرية في نانسى ـ فرنسا

ان آفات المجاري البولية والتناسلية المنتشرة فى هذه البلاد انتشاراً هائلاوالتى لها اثرها السيء والمحسوس في قطع النسل او تشويه المولودين قد دعتنا الى وضع المستحضر المسمى (غونوفاكس) ويجب ان لا يخفى ان اكثر الامراض انتشاراً في هذه البلاد هو حرقة البول او التعقيبة التي لا بد لسريانها وانتقالها من وجود احد امرين :

١— المناسبات الجنسية المشبوهة

٢— تلوث العضو التناسلي بالافرازات والمواد القيحية الحاملة لعامل التعقيبة وما هو جدير بالذكر ان كل آفة لا تعقبها المداواة الباكرة لا شك انها تصبح مزمنة وان آفات المجاري البولية وخاصة منها التعقيبة هي من الافات التي ازمانها وطول مدتها يجعل شفاءها صعباً وعويصاً فان استعمال **الغونوفاكس** اسبوعا واحداً يكفي لشفاء التعقيبة الحديثة الانتقال ولكن كلما تأخرت مدة التداوي اصبحت مدة الشفاء اطول واصعب .

والحالة التي لا تزال البشرية تئن من وطأتها هى : انقطاع النسل ، واسبابه غالبا اهمال مداواة التعقيبة لان عامل هذه الافة السريع الانتقال الى الخصي حيث يستولي على مولدات الحوينات المنوية فيقتلها فيصبح المرء عقيما اي مقطوع النسل واحياناً يتوضع عامل هذه الافة على المفاصل فيسبب الم المفاصل وكثيراً ما يتوضع بطريق السراية فى العين فيسبب عمى العين (ان لم تعقبها المداواة) بل وكثيراً ما تكون سبب هدم العائلة وخراب صرحها المشيد حيث هنالك كثير من الرجال المتزوجين وغير المتزوجين من تهوي به شهوته فتوقعه في مثل هذه الافات ولايلبث هو بدوره ان ينقلها الى زوجته المسكينة فتصبح العدوى منتشرة بين الزوجين وحينئذ اما ان يصبح النسل منقطعاً واما ان تلد الزوجة اولاداً مشوهي الخلقة وكثيراً ما يلد الطفل اعمى (ان لم تسعفه المداواة)

وهذا ما نعيذ ونحذر شباب هذه البلاد من الوقوع به وذلك للاسراع باستعمال حبوب **الغونوفاكس** الذي يطهر المجرى البولي فيمنع حصول هذا المرض . كما اننا ننصح النساء المصابات باستعمال حبوب **الغونوفاكس** لان لمواده خواص عجيبة في قطع السيلان القيحي وحرقة البول بمدة لا تزيد عن اسبوع واحد.

فوائد هذه الحبوب : يقتل جميع الميكروبات الموجودة في اعضاء التناسل . يزيل الالم عند التبويل . يمنع التشنجات والانتفاخات الليلية فيسهل شفاء قروح المجرى البولى وفى الاجمال بين جميع الادوية التي يستعملها الاطباء الاخصائيون لا يوجد مادة اقوى واسرع من **الغونوفاكس** لشفاء التعقيبة او حرقة البول والنقطة العسكرية وفوق ذلك فانه اذا اخذ حبة او حبتين من هذا العلاج قبل المناسبات الجنسية فانه يكون واقيا من الاصابة في الاحوال المشبوهة

وكل علبة تحتوي على تعليمات مفصلة عن كيفية الاستعمال . (احذروا التقليد) الوكلاء في فلسطين: يافا شارع بسترس رقم ـ ٢٥

مستودع الادوية الوطنى الفلسطيني قيالة وصباغة

الانقلاب الحديث في عالم الطباعة

ستشاهدونــــه

في

مطبـــــــعة

الدفاع

التجـــــارية

اكبر استعداد طباعي عصري

والتجربة اكبر برهان

(مطبعة الدفاع ـ يافا)

حبوب اورشيتونين

اختراع حديث لتقوية الاعصاب وتجديد الشـ

علاج حيوي كيماوي لمعالجة الشيخوخة التناسلية والعنانة وضعف التـ

ان افضل العلاجات في معالجة هذه العلة المضنية هو ما بني على تقوية التناسل الحقيقي في الرجل هذا العضو الذى ثبت منذ زمن ليس بالقريب أ عن افرازه الحوينات المنوية (سيرماتوزوئير) له مفرز داخلي خاص يؤثر في الشخص النفسية وفى نموه الجسماني وفى قواه العصبية ، وأن العنانة و التناسلي تعود معظم أسبابهما الى نقص هذا المفرز وهو (الهرمون التناسلي لا يزال العلم الخاص يجهل حقيقته ولكنه يعرفه حق المعرفة باثاره ، (الهرمون) اذن مادة نجهل جوهرها وإنما نستدل على وجودها بتأثيرها و وذلك بواسطة التجارب والاختبارات العديدة على الحيوانات ولا سيـ الكثيرة الشبه بالانسان ، فاذا ما نفذت هذه المادة الجوهرية التي يتو حسن قيام الاعضاء التناسلية بوظيفتها ، كان على الطبيب المداوي أن يعو ما يقوم مقامها ويفعل فعلها . هذا ما اتجهت اليه أفكار الاطباء الاخصائيين لتناسل منذ أمد بعيد وقد توالت جهودهم وتتابعت تحرياتهم الى أن (بفضل الاختبار فى الحيوانات) لاقتطاف ثمرة مساعيهم بايجادهم جواهر حيوية تؤثر في الجهازين العصبي والتناسلي معاً فتقوي هذا وتنبه ذاك ، العالم يجد أمامه اليوم هذا العلاج الحديث الذي أسموه (أورشي تونين) على مفعوله من اسمه ومعناه (المقوي الخصوي)

وأن فائدة هذا العلاج الثابتة علمياً وعمليا فهو يقوي الخصية على عمل الـ المنوية وينبه الجهاز العصبي . ففائدته إذن مضاعفة : يزيل العنانة ويقوي

وعدا عن هذا وذاك ، ونظراً لان العنانة والضعف التناسلي هما مرض ومرض الذين يبكرون فى شيخوختهم ويهرمون قبل أوانهم من الشباب الـ وقد أضيف الى (الاورشي تونين) جواهر أخرى من خاصتها تقوية الد هذا صالحاً لتغذية الخصية والجهاز العصبي

و يطلب من مستودع قياله وصباغه في

مستودع الادوية الوطني الفلسطيني —٢٥ شارع بسترس يافا

يافا - يوم الثلاثاء في ١٥ محرم ١٣٥٥ - الموافق ٧ نيسان ١٩٣٦

صاحب الامتياز والمحرر المسؤول ابراهيم الشنطي

مدير الادارة شوكت حماد

رقم التلفون ١١٨٧

الدفاع

جريدة يومية سياسية مصورة

العدد ٥٧٢ - السنه الثانيه

ادارة الدفاع في عمارة حزبون شارع جمال باشا - يافا

المنوان البرقي : الدفاع يافا : ص . ب ٢٥٥

	عن سنة	عن نصف سنه
قيمة الاشتراك في فسطين	١٥٠	٨٠
في الخارج	٣٠٠	١٦٠

البلاد تريد وفدا يمثلها لا يمثل الاحزاب. نص حرفى لخطاب وزير المستعمرات عن المجلس التشريعى. نص حرفي للحلف العربى. رسالة النجاشي وعهده لبلاده

اشتراط في المفاوضة

ضعوا المجلس التشريعى على ناحية وحده

ترى الصحف اليهودية في دعوة وزارة المستعمرات مجالا سعيداً لاعادة نظرها في المشروع ، وربما لنسفه بالمرة . فلا سبيل أمام الوزارة إلا تشكيل المجلس لانها قطعت بذلك عهداً على نفسها امام جمعية الامم او « شعوب الارض جميعاً » كما قال وزير المستعمرات في خطابه الذي ترجماه بنصه لاطلاع القراء على اعتراف صريح رسمي بتشكيل هذا المجلس . ولان المندوب صرح رسمياً باعتزام تنفيذ مشروعه ، رغم تخلف احدى الطوائف عن قبوله . إذن لا دخل لنا بشيء وضعت الحكومة البريطانية شرفها رهن انجازه . وانما الذي يعنينا هو « مهمة » الوفد المفاوض . ما هي ؟ أين التصريح الرسمي عنها ؟

البلاد لا تعبث بقضيتها . البلاد رأت تجارب قاسية في الماضي ، فقد ارسلت وفدين الى لندن . البلاد رأت الحكومة البريطانية تراجع مخذولة عن شيء ابرمته — كتاب مكدونالد الابيض المعروف . إذن لا ترى السعادة في دعوة تأتيها من وزارة المستعمرات للمفاوضة . لكنها مع ذلك تدرس هذه الدعوة ، وتخطو مرة ثانية نحو التفاهم . ذلك ، شرط ان تفهم الاساس الذي تقوم عليه الدعوة ، هل هو في مصلحتها ام لا . هل هو عزيمة صادق لحل معضلتها ، أم محاولة تاجر مراوغ هذا الذي تريد البلاد فهمه ، قبل أن تجيب بلا او نعم

يؤسفنا ان نرى المندوب السامي في موقف حرج . يؤسفنا — لان العربي لا يعرف نقيصة التشفي . ونود لو يستطيع خروجا منه . لكننا لا نطوح بالقضية لمجرد انقاذ المواقف . واننا ، على نقيض اليهود ، نريد التفاهم مع الحكومة البريطانية على أساس صيانة حقوقنا . وفي سبيل هذه العاطفة الشريفة ، نجيب على دعوة لندن بالقبول . لكننا نشترط السؤال التالي : ما هو موضوع هذه المفاوضة . إن كان المجلس التشريعي فمن الآن اتركونا لا نرى لندن ولا ترانا . هذا امر يعنيكم وحدكم ، وسيان عندنا أفهمتموه ، أم تراجعتم أمام حملات اليهود . وان كان الموضوع شيئا آخر غيره ، فما هو هذا الشيء ؟

الذي تريده البلاد من المندوب السامي ، أو من وزارة المستعمرات : تصريح يقول بأن الاساس في توجيه الدعوة للعرب حل قضية فلسطين . وسواء فشلت المفاوضة أم لم تفشل ، فانها لا تدخل في موضوع المجلس التشريعي ، لان هـذا من اختصاص الحكومة الانكليزية التي وعدت رسميا بتشكيله رغم تخلف طائفة من الطوائف — قولوا هذا ليكون جوابنا : نرحب بهذه الدعوة ، ونرجو ان تكون سبيلا للتفاهم النهائي بيننا وبين الشعب البريطاني وحكومته ، لمصلحة بريطانيا نفسها التي يهمها رضا العرب ، وصداقة الاسلام

ونسأل الحكومة البريطانية : هل تريد مفاوضة بلاد ، أم تريد مفاوضة أحزاب وأشخاص ؟ إن كان الاول فهذه رغبة البلاد سردت بوضوح . واذا شاءت برهاناً على ذلك فلتر معارضة الامة في سفر الوفد على الاساس الاول وما نحسب رجال الوفد يطوحون بأنفسهم في عراك مع الامة يخرجون منه فاشلين . أولى لهم أن يقروا ما تطلبه من الآن ، وهو قيام المفاوضة على غير أساس المجلس التشريعي ، لان هذا ، كما رددنا مراراً ، من عمل الحكومة البريطانية التي أعلنت عزمها على تنفيذه

ذكرنا رغبة عرب البلاد في التفاهم مع الانكليز . مطالبهم واضحة . حقوقهم واضحة . لا يتجنون ولا يشطون . لا يقولون ما قاله اليهود عن جبن وصغار وهم ضعاف سنة ١٩٢٢ ، ثم يغيرون هذا القول وهم أقوياء نوعاً ما في هذه الايام . انهم حيث كانوا : يطلبون سلامة بلادهم فقط - وأي انسان شريف العاطفة ، حريص على كيانه ، فيه قبس من الانسانية ، لا يطلب سلامة بلاده ؟ هؤلاء الناس ، رحبوا بهم أيها الانكليز . تفاهموا معهم . إنهم ينفعون حلفاء أقوياء شرفاء . إنهم لا ينتهزون فرصة انشغالكم في اوروبا فيراءون الايطاليين كما يرائيهم الآن اليهود . إنهم أثبت على الصداقة ، وأحفظ للمودة . ووراءهم عالم عربي ، وآخر اسلامي ، يهمكم جداً ان تكونوا معهما على خير حال . إذن خطوة واحدة ، رحبوا فيها بهذه القضية وحلوها على وجه لا يكلفكم ، ويضمن لكم مستقبل الامبراطورية

من الوفد الذي سيتولاها ؟ ممن سيتألف ؟ البلاد تريد رجال القضية يمثلونها في لندن . امام الوزارة والبرلمان ووزير المستعمرات . البلاد تريد وفداً لا يجهل قضيتها . عاش مع القضية وهي طفلة . البلاد تريد وفد امة لا وفد احزاب وجماعات . وفد يتناول شئون القضية الهامة ، لا موضوع المجلس التشريعي . البلاد تريد وفداً يسأل ما هو وعد بلفور ، وماذا يعني ، وماذا حدوده .

ذلك الذي نريده في المفاوضة . وما لم يكن الاساس هذا فخير للحكومة ان تسترد دعوتها كائنة ما تكون النتائج !

ابراهيم

الحكومة مقيدة بتشكيل المجلس

نص حرفى لخطاب وزير المستعمرات في مناقشة البرلمان

نطلب تصريحاً رسمياً بمهمة الوفد وهى المفاوضة لحل القضية الفلسطينية

مقدمة وجيزة

يهم هذه الصحيفة ان تقرر ارتباط الحكومة البريطانية في لندن ، والمندوب السامي في القدس ، بالوعد الصريح الجلي بتشكيل مجلس تشريعي . هذا الوعد الذي لا مندوحة للحكومة عن الوفاء به . ومتى تبين ذلك اصبح من الضروري تحديد مهمة وفد لندن ، فلا صلة للمجلس التشريعي بها ، لان هذا المجلس من عمل الوزارة البريطانية التي قالت بوجوب تشكيله . وفيما يلي ترجمة حرفية حافظنا على نصها لخطبة المستر توماس ، وزير المستعمرات ، تأييداً للقول الذي ذكرنا . وفيه يعترف الوزير صراحة ان حكومة لندن هي التي اصدرت تعليماتها الى المندوب السامي ليطرح امام لجنة الانتدابات في جنيف بعزمه على تشكيل هذا المجلس . فالوزارة الانكليزية إذن مرتبطة بتنفيذ خطتها ، مقيدة بذلك إذن ما هي مهمة الوفد المسافر ؟ وسيرى القراء في هذه الترجمة معارضات انصار الصهيونية ، وتعنت بعضهم ، وجهل البعض الآخر

انت وافقت ايضاً

رد المستر توماس ، وزير المستعمرات ، على النائب المستر سنكلر الذي هاجم مشروع المجلس التشريعي بشدة طالباً الرجوع عنه . قال الوزير :

« ... ربما نسي حضرة النائب أنه كان عضواً في حكومة سنة ١٩٣٢ ، وأنه اشترك في موضوع اصدار التعليمات للمندوب السامي ليذكر أمام لجنة الانتدابات باسم الحكومة البريطانية ، وعد هـذه الحكومة بتشكيل المجلس التشريعي . » وهنا وقف ودجوود فقال : « ولكن ليس في هذا الوقت » فرد عليه الوزير قائلا : « دعونا نسرد الحقائق ونتولاها بالرعاية . ان مهمتي الآن أن أضع صعوبات الحكومة أمام المجلس . وأعود وأقول ان حضرة النائب اشترك بذلك الوعد . فماذا يعني هذا ؟ يجب ان نحافظ على كلمة الحكومة البريطانية . وعندما أصدرنا التعليمات الى المندوب السامي ليذهب الى جنيف فيلقي تصريحا ظاهرا محدوداً على مسمع من شعوب الارض ، لم نكن نتصور أننا سنتراجع ، فقد كان ذلك من الصعب إلا إذا قامت أسباب قوية لذلك »

وعد الوزارات كلها

ووقف المستر سنكلر فقال مدافعاً عن نفسه انه طلب يومئذ توسيع صلاحية المجالس البلدية تمهيداً لتشكيل مجلس تشريعي في النهاية . فرد عليه الوزير : « لنتكلم بصراحة . ان حضرة النائب مخطىء في قوله . أردنا يومئذ القيام بتجربة المجالس البلدية ، لنتبعها بتشكيل المجلس التشريعي . » فسأل تشرتشل : « متى يشكل هذا المجلس ؟ »

فقال الوزير سأقرأ النص بحرفيته : « يشكل المجلس التشريعي فور القول بنجاح تجربة المجالس البلدية . » واذا أراد حضرة النائب سؤاله القول هل ضربنا موعداً لذلك أم لا ، فأجيب سلباً بالمبع . » فوقف السر أوستن تشمبرلن قائلا : ألا يعني هذا إذن قيام تجربة المجالس المحلية أولا ؟ » فرد الوزير بقوله : طبعاً » فقال السر أوستن : وهذه التجربة بديء بها قبل شهور فقط . فرد الوزير : بل قبل سنوات ، أو سنتين على الاقل . إن المجلس يرغب في القيام بالعمل الصحيح . وها أنا اذكر ما هو مهم في هذا البحث : « ان كل حكومة بلا استثناء من سنة ١٩٢٢ وعدت بتشكيل هذا المجلس التشريعي ... وفي سنة ١٩٢٢ نفسها اقترح السر هربرت صموئيل ذلك ولم يكن المجلس يلائم اليهود . بلاءمة هذا لهم . فرفضه العرب يومئذ وقبله اليهود » فاعترض ودجوود : وعلى هذا طويتموه » فرد مستر توماس : « اقول ، رفضه العرب ، وقبله اليهود » فنهض تشرتشل قائلا : لماذا كان أقل ملاءمة لليهود من مجلس اليوم » وتبعه سنكلر : وماذا صنعت الحكومة ؟ »

كيف انقلب اليهود

فاستمر الوزير : « سأذكر لكم ما عرفته يومئذ من محادثاتي مع اليهود انفسهم لم يكن هؤلاء يرون جعل فلسطين كلها ملكا لليهود جميعاً ، بل ارادوها بلاداً يستطيعون التعاون فيها مع العرب . وكل ما لدي من المعلومات ، وما فهمته من زعماء اليهود ، يؤيد ما ذكرته . وهذا ، على كل حال ، لا ينفي قولنا بأن كل حكومة جاءت منذ سنة ١٩٢٢ أقرت الوعد بانشاء هذا المجلس »

كل الاحزاب مقيدة

« واوعزت حكومة سنة ١٩٣٢ الى السر آرثر واكهوب أن يصرح باسمها في جنيف عزمها على تشكيل المجلس . وعلى ذلك أصبح كل حزب في هذا المجلس مقيداً بالوعد ... وأحب ان أؤكد لكم ان هذا المجلس (التشريعي) سوف لا يستطيع التدخل في صك الانتداب ، لان الصك شيء لا يتغير . » فاعترض ودجوود : بل سيتحطم ؟ فاستمر الوزير : « يقول حضرة العضو إنه سيتحطم . فباسم الحكومة اصرح بانه (الصك) سوف لا يكون عرضة حتى للمناقشه والبحث » فقال ودجوود : لا يتحطم في نفسه . ولكن كل تشريع يقره المجلس سيؤثر على صك الانتداب بمعنى هل يظل يعمل بذلك الصك ام لا »

مضايقات ودجوود

وردوزير المستعمرات على ذلك : « . . أعود فاقول بانه سيمنع كل عضو في المجلس من البحث والمناقشة في صك الانتداب . ويعتبر ذلك البحث لاغياً وخارجاً على قانون المجلس . وسيظل موضوع الهجرة من اختصاص الوكالة اليهودية ، على ان تكون الكلمة النهائية في الموضوع للمندوب السامي . ولا يحق لاحد أن يتدخل فيها » فقال ودجوود : « ولكن ماذا يقال في تشريع يصدر بخصوص المهاجرين الهربين - أيلقى بهؤلاء في السجن من غير محاكمة ؟ »

جهل الداعية اليهودى

فأجاب الوزير : « سيكون ذلك من اختصاص المندوب السامي كما أسلفت . وهذا تحوط آخر في الموضوع . » وذكر الوزير انه يمنع إلقاء خطب مهيجة في المجلس ، وستمنع كل جريدة من نشر تصريحات مثيرة قيلت فيه فقال تشرتشل : انها الحرية الجديدة ! » وسأل الايرل ونترتون : « هل يستطيع الوزير أن يشرح لنا كيف يستطيع رئيس المجلس منع الصحف من نشر الخطب المثيرة . » فاعترض ودجوود : وهذا الرئيس لا يفهم العربية » (كذا)

النسبة بين الاعضاء

وزير المستعمرات : « سيكون هناك ترجمان يفقه اللغات الثلاث . » وهنا اشتد المستر توماس ، ومضى يقول : « والان لدينا هذا المجلس الذي سيضم اعضاء من مختلف الطوائف بالتساوي .

« البقية على الصفحة السابعة »

ارجعوا الى الامة

فهى صاحبة الشأن في الموضوع

« بقلم الاستاذ حمدى الحسيني »

تصرع رؤساء الاحزاب

لا ادري كيف وقع رؤساء الاحزاب العربية في غلطة الموافقة السريعة على طلب المندوب السامي منهم المفاوضة ، وارسال وفد على حساب وزارة المستعمرات لاجراء هذه المفاوضة . أجل لا ادري كيف جاز للرؤساء في ذلك الاجتماع الفجائي ان يوافقوا على طلب المندوب السامي الفجائي دون ان يخطر لهم ، على الاقل ، ان يطلبوا منه فرصة تمكنهم من الرجوع الى احزابهم ليعرضوا عليها الامر ويأخذوا منها الموافقة على ذلك . فيكونون قد سلكوا بذلك السلوك الحزبي المألوف ، ولو بصورة شكلية ، حتى لا يرمون بما يرميهم به الناس من انهم يرأسون احزاباً لا نظام لها ولا قوة فيها تحاسب الرؤساء عما يفعلون . ويقيني لو رجع الرؤساء الى احزابهم لما اضاعوا فرصة اقتناص هذه السفرة الجميلة الى بلاد الانكليز على حساب وزارة المستعمرات . ولكانوا قد ألبسوا موافقتهم على المفاوضة والسفر ثوباً من النظام الحزبي نوعاً ما . ولاصبحوا فوق هذا كله في نظر المندوب السامي اكرم مما كانوا ، وفي نظر وزارة المستعمرات اكثر قوة وارفع صوتاً .

لكن عذر هؤلاء الرؤساء في هـذه الغلطة انهم احبوا الحصول على المجلس التشريعي حباً جماً ، وأنهم رأوا الصهيونية تحارب هذا المجلس حرباً جعلتهم في حالة نفسية متكونة من انفعالات متضاربة بين الخوف من الحرمان والامل في النوال . فما كاد المندوب يظهر امامهم في ذلك الاجتماع المفاجيء ، فيدلي اليهم برغبة حكومته في مفاوضتهم حتى تحركت فيهم انفعالات الخوف من الحرمان من المجلس التشريعي بفعل الحملات الصهيونية ، والامل في نواله بهذه المفاوضة . وهم تحت تأثير هذه الانفعالات النفسية التي اثارها فيهم اسلوب المندوب السامي الايحائي قد وافقوا على المفاوضة ووافقوا على السفر . ولولا التقى لامتطوا من ساعتهم تلك طيارة تقلهم الى لندن دون ان يلووا على احد .

لا عذر

قد يكون عذرهم هذا وجيهاً لو كانوا اشخاصاً عاديين ، او كان المجلس التشريعي مصلحة خاصة من مصالحهم التى تثير فيهم انفعالاتهم العاطفية فلا يقوون على دفعها امام المؤثر القوي الذي يهز نفوسهم .

« البقية على الصفحة السابعة »

الرأي « الرسمى » لبريطانيا عما تقدره لمستقبل فلسطين العربية

هو صهرها فى جسم لا هو بالعربى ولا باليهودى

في عددها الاخير نشرت مجلة بريطانيا العظمى والشرق - النيرايست المعروفة — تحت باب المكاتبات — كتابين بعث بهما اليها اثنان من قرائها ، رمز اولهما لنفسه باسم « مطالع » . اما ثانيهما فوقع على كتابه باسمه الصريح وهوج . هـ . ليفي ... وانت تعرف من يكون ليفي هذا ، فاليك نص الكتابين :

« المحرر »

ولكنهم وثان ، وثالث ...

الى محرر « بريطانيا العظمى والشرق » سيدي — اهتممت جد الاهتمام بالكلمة التي نشرتها مجلتكم للمستر خوري تحت عنوان (العرب واليهود في فلسطين) « الدفاع » نشرنا هذه الكلمة بحذافيرها في اعدادنا الماضية فليرجع اليها القراء انه في كلمته هذه قد وصف موقف العرب احسن واصدق وصف عندما قال انهم يرون ان بلادهم ، فلسطين ، ستصبح في المستقبل على شكل من الاشكال الثلاثة الاتية

١) صهر فلسطين ، كما يريد الرأي « الرسمي » للحكومة البريطانية ، في مجموعة واحدة ، يمتزج بها العرب واليهود في جنسية واحدة ، ورعوية واحدة هي « الرعوية الفلسطينية » ... على نحو ما تحاوله بريطانيا الان في الهند من جعل المسلمين والهندوس ، لا يفكرون ولا يعملون إلا بصفتهم من « الهنود »

« البقية على الصفحة السابعة »

دنيا العرب والإسلام

نص ميثاق الحلف العربي
الذي نشر أمس في مكة وبغداد في وقت واحد

مقدمات النص

يسر كل عربي ان يقرأ نصوص الحلف بين العراق والدولة السعودية ويترقب اليوم الذي يضم هذا الحلف مجموعة البلدان العربية. وفيما يلي نص حرفي لمواد الحلف التي نشرت امس في مكة وبغداد معاً :

معاهدة اخوية عربية وتحالف بين العراق والمملكة السعودية

بسم الرحمن الرحيم

حضرة صاحب الجلالة ملك العراق

حضرة صاحب الجلالة ملك المملكة العربية السعودية

بناء على الروابط الاسلامية والوحدة القومية التي تجمعهما وبغية المحافظة على سلامة بلادهما وبناء على ما تقتضيه الحاجة الماسة للتعاون فيما بينهما والتفاهم في الشئون التي تهم مصلحة مملكتيهما قد اتفقتا على عقد معاهدة اخوة عربية وتحالف وعينا عنهما لهذا الغرض مندوبين مفوضين

عن حضرة صاحب الجلالة ملك العراق : صاحب الفخامة نوري باشا السعيد وزير خارجية المملكة العراقية حامل وسام الرافدين من الدرجة الاولى من النوع العسكري

عن حضرة صاحب الجلالة ملك المملكة العربية السعودية : صاحب السعادة الشيخ يوسف ياسين السكرتير الخاص لجلالة الملك ورئيس الشعبة السياسية في ديوان جلالته

وبعد ان تبادلا وثائق تفويضهما فوجداها مطابقة للاصول تحالفا وتعاهدا على المواد الاتية :

تعهد وتشاور

المادة الاولى : يتعهد كل من الفريقين المتعاقدين الساميين تعهداً متقابلا بان لا يقوم باي تفاهم او اتفاق مع فريق ثالث على اي امر يضر بمصلحة الفريق المتعاقد السامي الاخر او بمملكته او بمصالحها ، او يكون من شأنه تعريض سلامة مملكته او مصالحها للاخطار او الاضرار

ب : يتشاور الفريقان المتعاقدان فيما بينهما كل ما اقتضى الامر لتحقيق الاغراض التي رمت اليها هذه المعاهدة

المادة الثانية : يتعهد الفريقان المتعاقدان الساميان بان يحسما جميع الاختلافات التي تقع بينهما بطرق المفاوضة الودية ، وان يرجعا في حالة تعذر حل الخلاف الى الطرق التي ينص عليها بروتوكول يلحق بهذه المعاهدة ويتم الاتفاق عليه في اقرب وقت من تاريخ ابرامها

اذا قامت حرب

المادة الثالثة : اذا ادى اي نزاع بين احد الفريقين المتعاقدين ودولة ثالثة الى حالة يترتب عليها خطر يؤول الى الحرب يوحد الفريقان المتعاقدان حينئذ مساعيهما لتسوية ذلك النزاع بالوسائل السلمية وفقا للتعهدات الدولية التي يمكن تطبيقها على تلك الحالة

اذا وقع اعتداء

المادة الرابعة : في حالة وقوع اعتداء على احد الفريقين المتعاقدين الساميين من جانب دولة ثالثة بالرغم من المساعي المبذولة وفق احكام المادة الثالثة ، وكذلك في حالة وقوع اعتداء مفاجيء لا يتسع معه الوقت لتطبيق احكام المادة الثالثة المذكورة فيترتب على الفريقين المتعاقدين الساميين ان يتشاورا في ماهية التدابير التي يراد القيام بها بقصد توحيد مساعيهما بالطرق المفيدة لرد الاعتداء المذكور

شؤون هامة

١ — اعلان الحرب

٢ — استيلاء دولة ثالثة على اراضي احد الفريقين المتعاقدين بقوة مسلحة ولو بدون اعلان حرب

٣ — هجوم دولة ثالثة بقواتها البرية او البحرية او الجوية على بلاد احد الفريقين المتعاقدين او بواخره اوطياراته ولو بدون اعلان حرب

٤ — اعانة او اسعاف المعتدي بصورة مباشرة او غير مباشرة

ح : ولا يعتبر من اعمال التعدي :

١ — الالتجاء الى حق الدفاع الشرعي اي مقاومة عمل من اعمال التعدي حسب ما جرى تعريفه قبلا

٢ — القيام بتطبيق المادة ١٦ من ميثاق عصبة الامم

٣ — الاعمال المتخذة بناء على قرار صادر من عصبة الامم او من مجلس عصبة الامم او تطبيقا للفقرة السابعة من المادة الخامسة عشرة من ميثاق عصبة الامم على ان يكون العمل في هذه الحالة الاخيرة موجها نحو الدولة البادئة بالهجوم

٤ — قيام دولة ثالثة بمساعدة دولة اخرى هجم عليها او خرقت حرمة حدودها من قبل احد الفريقين المتعاقدين الساميين خلافا لاحكام معاهدة نبذ الحرب الموقع عليها في باريس في ٢٧ اغسطس سنة ١٩٢٨ ، والتي انضم اليها الفريقان المتعاقدان

اذا قامت فتنة

المادة الخامسة — في حالة حدوث اضطراب او فتنة في بلاد احد الفريقين المتعاقدين الساميين يتعهد كل منهما تعهدا متقابلا بما يأتي :

اولا — اتخاذ ما يمكن من التدابير :

١ — لعدم تمكن المتمردين من الاستفادة من اراضيه ضد مصلحة الفريق المتعاقد السامي الاخر

ب — ولمنع رعاياه من الاشتراك في الفتنة او الاضطراب او مساعدة المتمردين او تشجيعهم

د — ولمنع ايصال اي نوع من المساعدات الى المتمردين من بلاده او بالواسطة

ه — عند التجاء المتمردين الى اراضي احد الفريقين المتعاقدين الساميين ، على الفريق المذكور ان يجردهم من السلاح ويبعدهم حالا لمنطقة لا يمكنهم ان يأتوا منها باي ضرر ببلاد الفريق الاخر حتى يبت في مصيرهم بين الفريقين المتعاقدين الساميين

و — اذا اقتضى الامر اتخاذ تدابير مشتركة لقمع الاضطراب او الفتنة يتعاون الفريقان في طريقة التعاون الواجب اتباعها لهذا الغرض

المادة السادسة — نظراً للاخوة الاسلامية والوحدة العربية التي تربط المملكة اليمانية بالفريقين المتعاقدين الساميين فهما يسعيان لطلب انضمام حكومة اليمن الى هذه المعاهدة ، ويجوز لاية دولة عربية اخرى مستقلة ان تطلب الانضمام الى هذه المعاهدة ايضا

الثقافة
الاسلامية العربية

المادة السابعة — يتعاقد الفريقان المتعاقدان الساميان على توحيد الثقافة الاسلامية العربية والاساليب العسكرية في بلادهما بتبادل بعثات علمية وعسكرية للاطلاع على الاساليب المتبعة في المملكتين وتوحيد ما امكن توحيده منها وللاستفادة من المعاهد العلمية والعسكرية والتدرب فيها اما عدد افراد كل بعثة فيحدد بالمذاكرة بين الفريقين المتعاقدين الساميين من وقت الى آخر

التمثيل السياسي

المادة الثامنة — يجوز ان يقوم الممثلون الديبلوماسيون والقنصليون لكل من الفريقين المتعاقدين الساميين بتمثيل مصالح الفريق المتعاقد الآخر عندما يطلب ذلك في البلاد الاجنبية التي ليس فيها ممثلون لهذا الفريق وليس في هذا ما يمس باية صورة من الصور حرية ذلك الفريق في تعيين ممثلين مستقلين له اذا اراد ذلك

المادة التاسعة — من المتفق عليه لدى الفريقين المتعاقدين الساميين انه ليس لهذه المعاهدة ما يخل بحقوق وتعهدات الحكومة العراقية المنصوص عليها في ميثاق عصبة الامم ومعاهدة التحالف المنعقدة بين العراق وبريطانيا العظمى سنة ١٩٣٠ كما ان الفريقين المتعاقدين الساميين متفقان على مراعاة الاحكام الواردة في المادة ١٧ من ميثاق عصبة الامم وملاحظة المباديء التي انطوت عليها معاهدة نبذ الحرب الموقعة في باريس في ٢٧ اغسطس سنة ١٩٢٨ والتي انضم اليها الفريقان المتعاقدان الساميان

اذا
اعتدت احداهما

المادة العاشرة — اذا قام احد الفريقين المتعاقدين الساميين بالاعتداء على دولة اخرى فللفريق المتعاقد السامي الاخر انهاء احكام هذه المعاهدة بدون سابق انذار على ان هذا الانهاء لا يؤثر على الصداقة التي تربط المملكتين ولا يخل بالمعاهدات والاتفاقيات المذكورة في المادة ١١ من هذه المعاهدة

معاهدات قائمة

المادة الحادية عشرة — يبقى نافذا كل ما لا يتعارض مع احكام هذه المعاهدة من احكام المعاهدات والاتفاقات الاتية المنعقدة بين المملكتين الى ان تعدل او تلغى بمعاهدة اخرى

١ — معاهدة المحمرة المؤرخة ٧ رمضان المبارك سنة ١٣٤٠ هجرية الموافق ٥ مايو سنة ١٩٢٢ ميلادية

٢ — بروتوكول العقير رقم ١ المؤرخ في ١٢ ربيع الثاني سنة ١٣٤١ هجرية الموافق ٢ ديسمبر سنة ١٩٢٢ ميلادية

٣ — بروتوكول العقير رقم ٢ المؤرخ ١٢ ربيع الثاني سنة ١٣٤١ هجرية الموافق ٢ ديسمبر سنة ١٩٢٢ ميلادية.

٤ — اتفاقية بحرة المؤرخة في ١٤ ربيع الثاني سنة ١٣٤٤ هجرية الموافق اول نوفمبر سنة ١٩٢٥ ميلادية

٥ — معاهدة الصداقة وحسن الجوار وبروتوكول التحكيم المؤرخين في ٢٠ ذي القعدة سنة ١٣٤٩ هجرية الموافق ٧ ابريل سنة ١٩٣١ ميلادية

٦ — معاهدة تسليم المجرمين المؤرخة في ٢١ ذي القعدة سنة ١٣٤٩ هجرية الموافق ٨ ابريل سنة ١٩٣١ ميلادية

المادة الثانية عشرة — يتعهد الفريقان المتعاقدان الساميان بان يبدآ في خلال سنة منذ تاريخ تنفيذ هذه المعاهدة بالمفاوضة لعقد اتفاقيات في المواضيع الاتية :

١ — الاقامة وجوازات السفر والمرور

٢ — الشئون الاقتصادية والمالية والجمركية

٣ — تنظيم طرق المواصلات والمراسلات

مدة المعاهدة وتجديدها

المادة الثالثة عشرة — تعتبر هذه المعاهدة نافذة من تاريخ تبادل ابرامها

المادة الرابعة عشرة — تبقى هذه المعاهدة مرعية لمدة ١٠ سنوات منذ تاريخ تنفيذها وتعتبر مجددة لمدة ١٠ سنوات اخرى اذا لم يخبر احد الفريقين الفريق الاخر عن رغبته في انهائها قبل سنة من تاريخ انتهاء اجلها .

كتب في بغداد في اليوم العاشر من شهر محرم الحرام الخامس والخمسين بعد الثلثمائة والالف هجرية الموافق اليوم الثاني من شهر ابريل العام السادس والثلاثين بعد التسعمائة والالف ميلادية

...

برقيات طلب
الوحدة السورية

ارسلت الكتلة الوطنية الى الوفد في باريس البرقيات العديدة والكتب الكثيرة التي تلقتها من جبل الدروز والساحل والداخل بالاحتجاج على الحركة الانفصالية التي يقوم بها بعض الموظفين وغيرهم ، للبحث بشأنها مع الحكومة الفرنسية .

الاتفاق
بين اليمن وفرنسا

كان في جملة نصوص الاتفاق الذي عقد في صنعاء بين الحكومة اليمانية ووزير فرنسا المفوض — اعتراف الحكومة الفرنسوية باستقلال اليمن وبمالكية الامام يحيى وعلى انشاء صداقة دائمة بين البلادين وعلى تأسيس علاقات اقتصادية وتجارية .

وسينشر نص هذا الاتفاق ، بعد وقت قصير .

مشروع ترجمة
معاني القرآن

ينتظر ان يعرض على مجلس الوزراء المصري في اجتماعه صباح اليوم مشروع ترجمة معاني القرآن الكريم واعتماد المبلغ اللازم لهذا الغرض وقدره عشرة آلاف جنيه .

سوق
ازمير الدولية

ارسلت لجنة تنظيم سوق ازمير الدولية دعوة الى الحكومة المصرية للاشتراك في المعرض الاقتصادي الذي يقام فيها ، والذي يساعد على توثيق الروابط بين البلادين.

السيارات والصحراء

جاء في التقرير الاخير الذي وضعه الملحق التجاري للسفارة الانكليزية في بغداد للسنة الماضية عن حركة النقل بالسيارات بين العراق والبلاد المجاورة له ما يلي :

للسيارات شأن مهم بين وسائل النقل في العراق وخصوصاً ما يتعلق بالطرق التي تصل العراق بالبلاد المجاورة فالخط الحديدي في العراق لا يتصل الا بحدود ايران عن طريق خانقين ، من حدود البلاد المجاورة

فالسيارة وحدها هي التي تربط بغداد بحدود سوريا وفلسطين عن طريق الصحراء ، فتنقل البضائع والركاب بسرعة فائقة وباجور معتدلة اقل من الاجور التي تتقاضاها الطيارة وقد بلغ مقدار ما نقلته السيارات في سنة ١٩٣٤ — ١٩٣٥ نحو ٢٠،٠٠٠ طن . وهناك خط للنقليات من بغداد لحيفا أخذ ينافس خط بغداد — بيروت مع ان هذا اقدم من ذلك انشاء واقصر منه مسافة وقد زاد مقدار البضائع المنقولة على هذا الخط في سنة ٣٤ — ٣٥ على ٦٠،٠٠٠ طن . ولا تقتصر اهميته على نقل البضائع لبغداد ، بل نقل المواد الغذائية من العراق لفلسطين

الدواء الشافي للبواسير

ان التجاريب العظيمة التي قام بها اشهر اطباء المانيا لمكافحة داء البواسير قد اعطت نتائج باهرة . وقد اكتشف احدهم الدواء الشافي وهو :

ركتو - سيرول

واستعماله يزيل الحكاك والالام
ولا يوجب اجراء اي عملية

انجوا انفسكم من هذا الداء فقط باستعمال ركتو - سيرول

الوكلاء : مستودع الادوية الوطني الفلسطيني — ٢٥ شارع بسترس — يافا

احسن صابون فاخر نقي
مصنوع من زيت الزيتون الممتاز

ماركة الزيتونة

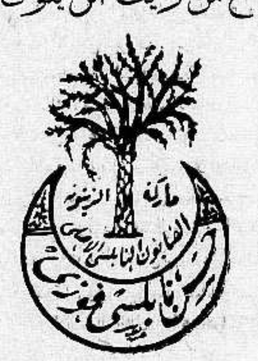

احذروا التقليد

الصابون المطهر ذو الرائحة الزكية
ماركة شجرة « الزيتون »

من مصنوعات معمل علي وسالم النابلسي — بنابلس — يكفي تجربته مرة واحدة لتتعلقوا به الى الابد
يطري البشرة وينعش الجسم ويكسبه الرائحة الطيبة
اطلبوه من الباعة

الوكلاء

السادة نجيب القطان
حسن قليبو
فريد حسن فرحات
قسطندي مجالي
سامي ومهدي القباني

معمل البلاط الوطني
لاصحابه ابو شنب وفياض
لصنع بلاط الفيمنتو على جميع الالوان
بلاط ممتاز ، متين ، مجرب من كافة المهندسين والمقاولين
المعمل قرب جامع حسن بك — المنشية : يافا — فلسطين

مطعم امية
ساحة الخمرة — حيفا
لصاحبه نعيم الديم

المطعم العربي الحديث الذي افتتحناه خصيصاً للحوم والنواشف والفول والحمص
نظافة ، خدمة ، لطف ، اتقان ، ذوق ، مهاودة بالاسعار
زيارة واحدة تسركم فتعقبها زيارات !..

صفوة ما يحمله بريد الشرق والغرب

لسان الظالمين يقول:

الغايات التي تسعى ايطاليا الى ادراكها في افريقيا هي غايات «شريفة» جدا ... تلخص في ابتلاع الحبشة فقط

كاتب ايطالي يبرر الفظائع التي تقترفها بلاده في الحبشة المستقرة...

يلوح لنا ان الاستعمار البريطاني يوشك ان يتصافى مع اخيه الايطالي، على حساب الاحباش المساكين، وإلا لما سمحت «التيرايست» — وهي لسان حال الاستعمار الاول — لنفسها بان تنشر للكاتب الايطالي (لويجي فيللاري) المقال التالي:

«المحرر»

ايطاليا لم تحلم بالقضاء على بريطانيا

لقد اساء الناس في الخارج فهم الغايات التي تتوخاها ايطاليا من اعمالها التي تقوم بها الان في شرق افريقيا

ان ايطاليا لم تحلم قط ان تعمل على محو الامبراطورية البريطانية، ولا بان تخلق لنفسها جيشا لجبا هائلا من السود تستطيع به ان تغزو نصف الدنيا!

ولكن ايطاليا هذه، منذ اصبحت امة مستقلة، قد شعرت دائما بالضغط الواقع عليها من جراء تزايد عدد السكان ونظرت الى ما كان في الدنيا من اقاليم واسعة شاسعة خالية، فرأت الدول الاخرى قد اقتطعتها لنفسها، فبذلت هي جهودها في اصلاح ما تحت يديها من الاقاليم، ولكن هذه الجهود كلها ضاعت، واتضح في النهاية ان هذه الاقاليم لا تكفي لما يتزايد كل يوم من احتياجات الشعب الايطالي

وتطلعت ايطاليا الى الهجرة فلم تجد فيها اي حل للمعضلة العويصة لا سيما بعد ان اصبح كل بلد بعداخيه، يوصد بابه في وجه هجرة العمال العاطلين من الاجانب!

وكذلك قل عن التجارة الدولية بسبب القيود التي وضعتها عليها الدول صاحبات المستعمرات!

الاستعمار الايطالي مسكين جدا ...

حمل الشعب الايطالي يشعر عاما بعد عام، بوطأة الحمل الذي ينقض ظهره، وقد ضحى هذا الشعب ما ضحى به من النفوس والاموال في الحرب العظمى، ولكن الدول الاوروبية التي من اجلها كانت تلك التضحية لم تسع قط الى ارضائه ولا الى تحقيق شيء من آماله ومطالبه العادلة

هذا في الوقت الذي اضافت فيه هذه الدول الى ما كان لها من الثروة ثروات اخرى، واقاليم اخرى، دون ان تفكر في اعطاء ايطاليا اية «مكافأة» على خدماتها ...!

عينا (الدوتشي) وقعتا... على الحبشة!

وكانت الحبشة هي المنطقة الوحيدة الباقية في الدنيا امام «التوسع» — اي الاستعمار — الايطالي! دون ان ينشأ عن هذا التوسع اي اعتداء من ايطاليا على اي بلد احتفظت به لنفسها الدول الاخرى المتحضرة

ان الحبشة بلد غني جد الغنى بموارده الطبيعية، فقير جد الفقر بعدد سكانه ومن هذا البلد وحده تستطيع ايطاليا ان تزود نفسها بالكثير مما تريده من المواد الخام

لا بل ان هذا البلد — طبقا لما ورد عن ذلك في المعاهدات الدولية من علنية ومن سرية! — هو البلد المعترف من الدول الاوروبية بان لايطاليا حقا فيه...!

ولقد كانت ايطاليا تريد بالطرق السلمية وحدها ان تمضي في ترقية الحبشة وفي تحسين اقتصادياتها لمنفعة الاحباش انفسهم قبل منفعة الايطاليين، كما فعلت الدول الاوربية الاخرى بالبلاد التي في حوزتها ومن اجل ذلك عقدت تلك المعاهدة الايطالية — الحبشية في عام ١٩٢٨ ولكن ... لماذا تدخلت بريطانيا العظمى الان في هذا الموضوع

الاستعمار (السلمي) حيل بيننا وبينه

وبعد تلك المعاهدة لم تجد ايطاليا من النجاشي الا العداء الصريح وهو لم يخاصمنا ولم يعمل ضدنا الا بتحريض من الخارج

وكان من النجاشي في موقفه هذا ما صدنا عن توسعنا «السلمي» الذي كنا اردناه، وجاءت بعد ذلك سلسلة من الاعمال الفظيعة التي اقترفتها الحبشة ضدنا — وكانت آخرها حادثة «وال الوال» فجعلتنا نوقن من ان الاحباش لا يريدون منا ان نتوسع في بلادهم فحسب، ولكنهم يعملون على ان يصبحوا وهم الخطر الدائم المنصب على مستعمرتينا «الاريتريا» و «الصومال الايطالي»!

ومن اجل هذا قرر الدوتشي ان العلاقات بين ايطاليا وبين الحبشة لا توطدها الا الحرب..!

رسالة الحضارة لعنة الله عليها...!

ولكن هذه الحرب لم تكد تشهر إلا وقد رأت ايطاليا نفسها وجها لوجه امام بريطانيا العظمى وخادماتها المطيعات من دول عصبة الامم، فلماذا؟

لقد اخذت كل دولة من دول الحضارة على نفسها ان تحضر وتمدن جنسا من الاجناس المنحطة المتأخرة في الدنيا، فلماذا تريد بريطانيا الان ان تصد ايطاليا عن تأدية «رسالة الحضارة» في الحبشة ..؟

ألم يكن «كبلنغ» هو اول شاعر تكلم عن عبء الرجل الابيض؟ وألسنا نحن الايطاليين من الاوروبيين الملقى عليهم بعض هذا العبء الثقيل ..؟

آمال ...

«الدفاع»: بعد هذا الكلام الذي يقشعر له بدن «الانسانية» قال الكاتب الايطالي، ما نترجمه فيما يلي، ونحن نذرف الدمع على «عدالة الارض» ونستعجل لها «عدالة السماء»:

ان الشعب الايطالي كله مطمح واحد، هو ان ينال لنفسه — بقوته — ما هو بحاجة اليه من الاراضي ومن المواد الخام، ومن الاسواق الجديدة التي يفتحها بذراعه امام البضائع الايطالية كتلك الأسواق التي فتحتها لنفسها بقية الدول الاستعمارية

شروط الصلح كما يريدها (الدوتشي)

وهناك لايطاليا «حاجة واحدة» اعترف بها الساسة جميعا، وجاء هذا الاعتراف على أنه في ذلك المشروع الذي وضعه بينهما السر صموئيل هور، والمسيو لافال!

ومع هذا الاعتراف الذي جاء في المشروع. لم تر ايطاليا فيه الا انه مشروع ناقص، لا يفي قط بحاجة الامة الايطالية ولكن «الدوتشي» رأى في المشروع ما يصلح اساسا للمفاوضات، فكيف استطاع الساسة البريطانيون ان يقلبوا الحكومة البريطانية من الناحية التي وضعها فيه السر هور، الى الناحية الاخرى؟

ايطاليا لا ترضى الا بالحبشة كلها

وفي المقترحات التي اقترحتها بريطانيا العظمى وفرنسا معها للصلح، قبل لايطاليا ان في استطاعتها ان تنال منطقة «التيجر» وهي المنطقة التي تستطيع بها ان توصل الاريتريا بالصومال، ولكن هل هذه المنطقة تكفي لايطاليا؟

— كلا ..!

— وهل هذا هو جميع «النصيب» الذي تريد الدول العظمى ان تعطيه لايطاليا من «عبء الرجل الابيض»

في ٥٠ سنة

اخذت الحبشة ما تعطيه

ان ايطاليا لا تريد ان تترك الحبشة «بربرية» كما هي الان!

انها تريد ان تحضرها!

انها تريد ان تفصل ما بين الاقاليم «الامهرية والاقاليم غير «الامهرية» فيها

لقد كانت الحبشة قبل ٥٠ سنة بلدا صغيرا، طغى ملوكه على ما حولهم من البلدان فاخذوا منها لانفسهم اقاليم، هي التي تريد ايطاليا ان تأخذها لنفسها الان، فاي عيب في هذا؟

الحبشة «الملعونة» أضرت بالناس

وقبل ٤٠ سنة، عندما أخذت الحبشة اقليم «كافا» كان في ذلك الاقليم من الناس ١،٥٠٠،٠٠٠ نسمة، فانظر اليه الان لا ترى فيه الا ٢٠،٠٠٠ فقط

وخذ اقليم «غميرة» تجد في هذه المدة نفسها قد نقص عدد سكانه من ١٠٠،٠٠٠ الى ٢٠،٠٠٠ نسمة!

وخذ اقليم «بورجي» تجد ان سكانه كانوا ٢٠٠،٠٠٠ في عام ١٨٩٥ فاصبحوا ١٥،٠٠٠ في عام ١٩٢٨

لقد نكل حكام اديس ابابا بسكان هذه المقاطعات، فاتركوا ايطاليا تؤدي «رسالتها» الان

«الدفاع»: اتركوها تنكل بالناس. يا انجاس!

اناس بالايجار لطرد العفاريت!

اخر ما روته لنا الصحف الانكليزية من انباء المنازل المسكونة بالاشباح (العفاريت) هو ان جمعية من (القبضايات) تألفت في لندن، يمكنك اذا كان منزلك مسكونا، ان تستأجر منها احد اعضائها، ليقوم بطرد تلك العفاريت التي تبعد عنك النوم وتسبب لك القلق والانزعاج!

اما زعيم هذه الجمعية فدكتور... اسمه الدكتور ناندور فودر، وهو يقول انه اخترع «كامرا» جديدة وهو يستطيع بها ان يلتقط صور العفاريت، كما انه اخترع مسدسا خاصا، يمكنه به ان يطلق النار على العفريت فيصيبه قبل ان يفر ...

كبار الجواسيس في منطقة الرين

في الصحف الانكليزية ان دوائر الحدود في منطقة الرين، اعتقلت في داخل المنطقة الالمانية، سبعة اتضح انهم من كبار الجواسيس!

...

في سطور

ناسك مدينة السينما

تقوم الى جانب هوليوود مدينة السينما في امريكا، الزاخرة بصنوف اللهو والعبث، رابية يعيش فيها ناسك اميركي يدعى هوارد، زهد الحياة، ومضى عليه فوق رابيته، سنين طويلة قضاها في صومعته

ونجوم هوليوود، من ممثلين وممثلات، يعرفون هذا الناسك معرفة تامة ويحترمون اقواله، ويصدقون نبوءاته

واقرب هذه التنبؤات حديثا، ما توقعه، وحدث بالفعل من الامطار الغزيرة والعواصف الشديدة، والاعاصير الهوجاء

وفي عام ١٩٣٣ تنبأ بخسارة في البلاد، فلم تنقض اسابيع حتى هبت عواصف أزهقت ارواح الوف من الاهلين، وذهبت بأموال طائلة

وعمر هذا الرجل ٨٤ عاما، وقد قدمت له الاموال الطائلة عدة مرات، فكان يرفضها، كل مرة، بأباء، وقد عرض عليه مخرج سينمائي معروف مبلغ الف جنيه في الاسبوع على ان يظهر في شريط الوصايا العشر، فرفض العرض، مؤثرا البقاء والانعزال في صومعته

والجدير بالذكر ان هذا الناسك رغم انعزاله، يزوره الناس بالمئات كل يوم أحد، فلا يجدون عنده غير الحكم والمواعظ وغير الحملات الشعواء على قسوة البشر

احصاء عن الغواصات

قال مكاتب «الديلي تلغراف» في احصاء ذكره ان روسيا تملك الان اكبر اسطول من الغواصات في العالم وان الحكومة الروسية عدلت عن بناء بواخر الحرب الكبرى، ووجهت كل عنايتها لانشاء سفن الحرب الخفيفة السريعة، والى القارىء الاحصاء الذي نشرته الجريدة لعدد الغواصات التي تملكها كل دولة:

فرنسا ٧٢ غواصة، الولايات المتحدة الاميركية ٩٩، ايطاليا ٧٧، اليابان ٦٧ بريطانيا ٥٩، المانيا ٢٨

استعدادات الحرب

جيوش الدول في السلم والحرب

روسيا تملك اكبر عدد من الجنود

نشرت جريدة انكليزية كبرى جدولا كاملا باحصاء قوات الدول الكبرى، نجتزىء منه المسائل الهامة، في هذه الظروف الشاذة التي تنبىء بحوادث جسام يحاول السياسيون، في جميع انحاء العالم، اقصاء شبحها الرهيب، وبوادر الامور تدل على ان هذا الشبح، يوغل في الدنو، كلما تظاهر أولئك الساسة بميلهم الى اقصائه

ويدلنا هذا الجدول على ان عدد جيش انكلترا في وقت السلم هو ١٥٢٢٠٠ جندي وان عدد هذا الجيش سيكون ٤ ملايين في وقت الحرب

وعدد جيش فرنسا وقت السلم هو ٣٦٨ الف ووقت الحرب ٣ ملايين و ٨٠٠ الف. وعدد جيش روسيا مليون و ٣٠٠ الف وقت السلم و ٣ ملايين وقت الحرب وايطاليا ٣٤٧ الف وقت السلم و ٣ ملايين و ٨٠٠ الف وقت الحرب والمانيا ٥٥٠ الف وقت السلم و ٦ ملايين وقت الحرب وتركيا ١٣١٦٢٧ جنديا وقت السلم ومليون واحد وقت الحرب

وفي هذا الجدول ارقام كل ما تملكه هذه البلاد من طائرات ومدرعات وطرادات ونسافات وغواصات وما اشبه وكلها ارقام ضخمة هائلة تدل على عاقبة وخيمة، وشر مستطير!

...

مخدر عجيب يجعل المجرمين يعترفون

في بريطانيا اليوم الوف من المجرمين يعيشون عيشة ملؤها الخوف من زهرة صفراء تنبت في الازقة المهجورة والمراعي في بريطانيا. وتعرف هذه الزهرة بالحشيشة الفارسية، ويستخرج منها مخدر اسمه السكوبولامين له تأثيره الغريب في حياة المجرمين الخطيرين على الامن العام وحملهم على الاعتراف

وقد اكتشف هذه الحشيشة الدكتور هوس احد اطباء ولاية تكساس في عملية جراحية اجريت لسيدة فتبين له ان المادة التي تستخرج منها تخدر او تفعل فعلا مخدرا في بعض من اجزاء الدماغ ولكنها لا تضعف ذاكرة من يتناولها ولا سمعه ولا مقدرته على النطق

ويؤخذ من اقوال المستر رودس العالم النفساني البريطاني المشهور ان تأثير هذا المخدر في من يتناوله يجعله يستسلم لنوع من النوم لا يمكنه أن يكذب او ان يبقى صامتا بل لا بد له من الكلام لانه يفقد توازنه العقلي، ويجيب على الاسئلة التي توجه اليه من دون كذب او تلفيق

وقد لجأ البوليس الامريكي اخيرا الى استعمال هذا المخدر ليحمل المجرمين على الاعتراف بجرائمهم

واجريت عملية هذا المخدر في شخص من مدينة برمنجهام في انكلترا بتهمة قتله اخر، بأن ضربه بفأس على رأسه، واماته في الحال، وعند استجواب القاتل انكر التهمة، فلما اعطي جرعة من السكوبولامين، كانت النتيجة ان اعترف بالجناية، وادلى ظروفها واسبابها بالتفصيل

وقد جرب علماء اخرون هذا المخدر فتبين لهم فعله العجيب والمنتظر ان يعم استعماله جميع اقطار العالم في الوقت القريب.

هتلر عضو برلمان لاول مرة!

قالت «الصنداي دسباتش»:

عندما يلتئم الريخستاغ الالماني (مجلس النواب) بعد انتخابات ٢٩ اذار سيدخل اليه الهر هتلر لاول مرة في حياته بصفته نائبا من النواب!

ذلك لان زعيم الريخ الاكبر لم يكن حائزا على المؤهلات التي تخول له دخول هذا المجلس، فهو لم يكن متمتعا بالجنسية الالمانية وظل كذلك الى ان منحته ولاية برونسويك هذه الجنسية، قبل ان يصبح رئيسا للحكومة الالمانية ببضعة ايام

كلمة العدد

مشكلة العضوية فى وفد لندن

سابقة خطرة نقابلها من الآن بالاعتراض

يظهر أننا سنقع في مشكلة اختيار أعضاء الوفد . فان الانانية ستلازم ترشيح الاعضاء الى حد يجعل البلاد تنفض يدها من الموضوع . وليس من الحق أن كل من جمع عشرين شخصا تزعمهم أصبح رئيس حزب ، وصار من أعضاء الوفد. لا ياسادة ! من الان سنعارض . من الان سننبه البلاد الى هذا الخطر . اذا كان لا بد من وفد فليؤلف من رجال القضية في اجتماع محترم . اما قصر عضوية الوفد على رؤساء الاحزاب فسابقة خطرة جداً ، لان من هؤلاء الرؤساء ، مع الاحترام ، من لا يلم الالمام الكافي بقضية البلاد . اذن هل يجوز ارساله الى وزير مستعمرات يجلس عن يمينه وشماله كبراء الخبراء الاخصائيين؟

هناك عدد وافر لا ينتمي الى حزبية . مشوا مع القضية منذ نشأتها . فاوضوا من قبل . هناك من يحسن وضع القضية أمام الوزير ، وسبق لهم أن فعلوا ، فاذا يقال لهؤلاء ؟

سخرية ان نقبل بهذا . بل وسابقة خطرة جداً . لقد كنا نظن حتى الساعة الاخيرة أن الاحزاب تشرك غيرها في الموضوع ، وتختار وفداً يمثل البلاد ، لا يمثل جماعات ، قل أنصارها أو كثروا ، هذا لا يطيقه الرأي العام . ويكفي الخطأ الكبير في قبول الدعوة ورؤساء الاحزاب لم يغادروا غرفة المندوب السامي — يكفي هذا لنعرف الطراز الذي سيفاوض — يا عرب فلسطين — المستر بلدوين ، والمستر توماس ، وخبراء وزارة المستعمرات !

من رؤساء الاحزاب يرشح الشعب اثنين او ثلاثة على الاكثر . هذان الاثنان واجب سفرهما . لقد سافرا من قبل . وهما يمثلان جماعتين كبيرتين في البلاد. ثم ماذا يكون من موقف سماحة المفتي ؟ لماذا لا يسافر ؟ وماذا يكون من الاستاذ عوني بك ؟ لماذا لا يسافر هو الآخر ؟ والدكتور الخالدي ، رئيس بلدية القدس ، هو الآخر لماذا لا يسافر ؟ من قبله سافر راغب بك الى لندن مفاوضاً

يجب التوسع في الموضوع ، والصراحة .

القدس

اجتماع الاحزاب لموضوع المفاوضة والوفد

القدس في ٦ نيسان — لمراسل الدفاع الخاص — تجتمع غداً الاحزاب العربية في مركز حزب الدفاع الوطني للبحث في موضوع المفاوضة مع وزارة المستعمرات والاشخاص الذين سيتألف منهم هذا الوفد

سفر المندوب السامي الى عمان

سافر المندوب السامي اليوم الى عمان لحضور سباق الخيل الذي سيجري في « المشتى » وتعليق الوسام الذي منحه الملك جورج قبل وفاته الى سمو الامير عبد الله كما ذكرنا في رسالة سابقة

الوفد السوري وتعريج وايزمن على باريس

ارسل السادة الاتية اسماؤهم البرقية التالية الى الوفد السوري المفاوض في باريس على اثر انتشار خبر تعريج وايزمن على باريس اثناء رجوعه الى فلسطين: الوفد السوري بواسطة وزارة الخارجية ـ باريس :

استقلال سوريا ضربة قاضية على الوطن القومي الصهيوني . وايزمن في باريس بدعاية فاشلة ضد مساعيكم الوطنية . عرب فلسطين يؤيدونكم ويطلبون منكم الانتباه لدسائس هذا الزعيم الصهيوني محافظة على استقلال سوريا شمالها وجنوبها ويتمنون لكم التوفيق : عطاالله فريج . فائز المهتدي . توفيق وفا الدجاني . شكري قطينة . فؤاد الامام

اجتماع لتنظيم عدم التعامل مع اليهود

عقد اجتماع فى مكتب المؤتمر الاقتصادي للبحث في تنظيم عدم التعامل مع اليهود حضره فريق كبير من التجار وتقرر أن يذاع بيان على الامة حول هذا الامر . وتقرر أيضا عقد اجتماع آخر يدعى اليه بعض كبار التجار في فلسطين لوضع ميثاق بذلك

الموظفون العرب فى أعياد اليهود

اصدر مدير البرق والبريد العام امراً ونظاما جديداً يرغم فيه الموظفين العرب على الاشتغال في وظائفهم ايام الاحاد والاعياد ان كانت هذه الايام والاعياد تصادف أعياد اليهود

وقد كان آخر امر اصدره من هذا القبيل هو الطلب الى الموظفين المسيحيين ان يشتغلوا يوم الاثنين الواقع في ١٣ الجاري المصادف يوم عيد عند اليهود مع ان الحكومة اعترفت رسمياً بان ثاني عيد الفصح عند المسيحيين هو يوم عطلة وقد جاءنا كثيرون من موظفي هذه الدائرة محتجين على هذا طالبين منا ان نلفت نظر السلطات الى هذا

الصحف اليهودية وتعليقاتها على الوفد

عادت الصحف اليهودية فرددت رأيها فى الوفد العربي الذي دعاه وزير المستعمرات الى لندن

وقد عقدت هابوكر مقالا لا تخرج فيه عن آراء الصحف اليهودية الاخرى تطلب دعوة وفد يهودي ايضا . وزادت على قولها أن الحكومة بدعوتها وفداً عربياً لمفاوضتها تريد ان تدلل على ان العرب بلغوا الدرجة الكافية من الادراك السياسي (كذا) التي تسمح لهم بمفاوضتها وأنها تقصد من ذلك ان يشرح اعضاء الوفد رأيهم لا للوزارة بل لاعضاء مجلس العموم البريطاني لكي يرتدوا عن عطفهم على اليهود

أما دافار فتقول في مقالها ان الحكومة بعد أن نجحت فى التوفيق بين العرب واليهود فى المجالس البلدية تريد ان توفق بينهم فى المجلس التشريعي ليقوموا بعمل مشترك

محرر التايمس الشرقي

وصل فلسطين المستر فيليب غريفس محرر الشؤون الشرقية في جريدة « التيمس » اللندنية ، وسيتجول في البلاد مدة من الزمن ، ويكتب عنها سلسلة مقالات

اليهود ومعاملة الاجانب

جاء في الصحف اليهودية ان ادارة بنك يهودي في تل ابيب احضرت مقابض حديدية من الخارج لابواب البنك فلما علم اصحاب وعمال مصانع الحديد بذلك الفوا مظاهرة وهاجموا البنك فأتلفوا ابوابه وادواته ودخلوا غرفة المدير فقلبوا موائدها وشتموا المدير وكسروا النوافذ فجاء البوليس وفرقهم بعد ان اعتقل خمسة منهم

لجنة الشباب وعضوية الوفد

عقدت اللجنة التنفيذية لمؤتمر الشباب جلسة فوق العادة فى الساعة الثالثة بعد ظهر أمس الاثنين برئاسة محمد يعقوب بك الغصين وبحضور جميع الاعضاء واعتذار أربعة مع الموافقة على ما يتخذ من قرارات فى الجلسة. وبحث في الاجتماع مسألة الوفد الى لندن وتقرر ارسال عضو من لجنة الشباب للاشتراك فى الوفد وان يكون يعقوب بك الغصين هو العضو الذي يمثل اللجنة في الوفد

قضية اختلاس من بنك

اصدرت محكمة تل ابيب حكمها اول امس فى قضية اللصوص اليهود الثلاثة الذين اختلسوا مبلغا من بنك مستعمرة هرزليا وفروا الى بيروت فحكم على مناحم ملشتين بالسجن ستة اشهر وعلى اخيه اودي ورفيقه سلمون بالسجن ثلاثة اشهر

شعور طلبة شرفاء

ارسل السيدان رفعت النمر ورستم الماضي بالنيابة عن طلبة مدرسة النجاح الوطنية بنابلس كتابا رقيقا الى جمعية العمال العرب وارفقاه بمبلغ ٥٧٠ قرشاً وهي التبرعات التي جمعت من الطلبة لمساعدة رجال الحاميات واعتذر الطالبان عن اخوانهما لقلة المبلغ المتبرع به لكنهما اعتقدا فى كبر معناه وسموه

مدير الجمارك والغرفة التجارية

يصل في الساعة الرابعة بعد ظهر اليوم على قطار حيفا ، المستر ستيد مدير الجمارك العام فيستقبله على المحطة مدير ميناء يافا المستر بوب ، وقد يبيت ليلته فى يافا وفي الصباح يجتمع اليه رئيس واعضاء الغرفة التجارية الوطنية للبحث فى بعض الامور المتعلقة بالتجارة وميناء يافا ، ويذهب بعدئذ الى القدس حيث يجتمع الى السكرتير العام ويعرض عليه نتيجة اجتماعه المذكور

مدير الجمارك واختيار الخفراء

استعرض اليوم المستر ستيد مدير الجمارك العام في حيفا ٧٥ نفراً من خفراء الجمرك . وفي النهاية تقرر فصل ١٤ عاملا خدموا في دائرة الجمرك مدة طويلة وأصبحوا وعائلاتهم في حالة مهددة

على الصفحة ٢
نص معاهدة الحلف العربي

رخص صيد الاسماك

اتصل بنا انه تقرر ان لا تمنح رخص جديدة لصيد الاسماك لغير الفلسطينيين وعلى ذلك اصبح لا يحق للاجانب الصيد فى مناطق المياه الفلسطينية ولا يمكن لهؤلاء الصيد الا على بعد ثلاثة أميال بحرية من الشاطيء وعلى ذلك تخضع الاسماك التي تصاد للقوانين الجركية فيما لو اراد الصيادون ادخالها الى الميناء كما فهم ان المخالف لهذا القرار يعرض نفسه لعقوبة الحبس ثلاثة اشهر اوغرامة مئة جنيه

مات منتحراً

قال مراسلنا في حيفا : وجد محمد درويش مقتولا في وادي الصليب . وقد بلغ الحادث البوليس الذى تولى التحقيق وتبين ان القتيل طعن نفسه عدة طعنات أودت بحياته ولم يعرف سبب اقدامه على قتل نفسه

وايزمن يصل حيفا

وصل الى ميناء حيفا اليوم قبل الظهر على الباخرة سفنكس الدكتور وايزمن ومعه الدكتور هارتساكر

اساتذة الجامعة الاميركية

قدم الدكتور جلال زريق استاذ التاريخ العربي والاسلامي في جامعة بيروت الاميركية ، لقضاء بضعة أيام . وقد سافر الدكتور أسد رستم استاذ التاريخ الشرقي في الجامعة المذكورة الى عمان ومنها الى بيروت

سنة وطنية مجيدة

قررت جمعية مصر الفتاة استبدال كلمة « آلو » التي تفتتح بها المخاطبات التلفونية بعبارة « المجد لمصر » ونبهت على اعضائها وانصارها بمراعاة هذا التغيير في احاديثهم ونشر الدعوة لهذه الفكرة بين الجميع

تربية الدواجن

انتدبت دائرة البيطرة مأمورين مختصين بمعالجة امراض الدواجن لمساعدة من يقومون بتربية الدواجن وتزويدهم بالارشادات اللازمة كما انتدبت اربعة مأمورين لهم دراية تامة بتربية الدواجن والنحل للمرور بالمزارع العربية والقيام بالدعاية اللازمة بين الزراع

على الصفحة ٦
بقية محليات العدد

رد قضية على رئيس بلدية الخليل

استأنفت محكمة العدل العليا النظر فى قضية السيد عبد العموري الشرباتي ضد حضرة رئيس بلدية الخليل لمعارضته فى اعطاء المذكور رخصة للبناء في قطعة ارض له وكانت المحكمة مؤلفة من صاحبي السعادة قاضي القضاة وفرنسيس افندي خياط . وبعد ان راجعت اللوائح المتقدمة من المتخاصمين قررت رد هذه الدعوى

سرقة من معسكر

قال مراسلنا فى حيفا : تبلغ الى السلطات المختصة انه سرق من المعسكر الانكليزي في بيت غاليم مبلغ ٥٠ جنيها وحامت الشبهة حول احد المشتغلين بالمعسكر ولا تزال التحقيقات جارية لمعرفة السارق اوالسارقين

فى شهر

فى احصاء رسمي ان عدد اليهود الذين دخلوا فى فلسطين خلال شهر كانون اول الماضي بلغوا ٤٧٧٧ مهاجرا

كمية النقد

بلغت قيمة النقد المتعامل به في فلسطين فى نهاية شهر كانون الثاني الماضي ٦٬٢٩٨٬١٣٤ جنيها و٥٠٠ مل ، والعملة البرونز منها ٥٨١٬٤٠٠ جنيه والفضية ٧١٦٬٧٣٤٬٥ جنيها ونصف جنيه

حيفا

اجتماع المحامين وانتخاب نقابة تمثلهم

حيفا في ٦ نيسان — لمراسل الدفاع الخاص : عقد المحامون فى المنطقة الشمالية اجتماعا لانتخاب اعضاء النقابة . وكان قد تقرر ذلك في الاجتماع الذي عقد امس فى منزل المحامي الشيخ سعيد افندي كساب ، وجرت الانتخابات في دار المحامي الشيخ سعيد افندي ففاز الاستاذ محمد علي التميمي للرئاسة والاستاذ حنا عصفور لامانة السر والمال والاساتذة الشيخ سعيد افندى ومعين الماضي وعبد القادر شبل اعضاء .

وصول شحنات كبيرة من المهاجرين

وصلت ميناء حيفا اليوم البواخر بولونيا وعليها ٥٠٠ مهاجر يهودي وسفنكس وعليها ٢٩٣ مهاجراً وجيروزاليم وعليها ١٢١ مهاجرا وبلغاريا وعليها ٢٥٠ مهاجرا وأكيكي وعليها ٢٠٠ سائح يوناني

ارقام قيمة

فيما يلي احصاء مفيد عن المقارنة في المستورد من الاشياء المذكورة ادناه بين شهر نوفمبر سنة ١٩٣٤ ونوفمبر سنة ١٩٣٥

استوردت البلاد من الاسماك الطازجة والمثلجة في نوفمبر ١٩٣٤ بما ثمنه اربعة آلاف و ٧٤٤ جنيها مقابل اربعة آلاف و ٨٦٤ جنيها نوفمبر ١٩٣٥ ومن السمك المحفوظ في علب بما ثمنه سبعة آلاف و ٧٣ جنيها مقابل ستة آلاف و ٣٠٤ جنيهات . ومن التفاح بما ثمنه ١٢ الف و ٧٦٥ جنيها مقابل ١٧ الف و ٤١٨ جنيها ومن القهوة بما ثمنه الفان و ٢٤٢ جنيها مقابل الف و ٢٩٣

مشروبات فى شهر

استوردت البلاد من البيرة في نوفمبر سنة ١٩٣٤ بما ثمنه الفان و٣٦٨ جنيها وفي نوفمبر سنة ١٩٣٥ بما ثمنه ثلاثة الاف و٣٦٦ جنيها . ومن الوسكي بما ثمنه الف و١٥ جنيها مقابل الف و٢٣٣ جنيها . ومن الشمبانيا ١٤٥ جنيها مقابل ١٦٨ جنيها

جنيها . ومن الشاي تسعة آلاف و٥٠٠ جنيه مقابل سبعة آلاف و ٥١٧ جنيها ومن الزيتون المحفوظ بما ثمنه الف و٣٨٥ جنيها مقابل الف و ٥٥٦ جنيها . ومن السكر ٧٩٦ جنيها مقابل الف و ١٤٩ جنيها . ومن البطاطا الفان و ١٧١ جنيها مقابل الف و ١٦٥ جنيها

سوريا

جريدة فرنسيه تتحدث بنجاح المفاوضات

نشرت جريدة « انترانسيجان » حديثا مختصراً للكونت دي مارتيل جاء فيه: « ان الاتفاق على اسس المفاوضات قد تم في سورية وستجرى المفاوضات فى باريس على التفاصيل وطرق التطبيق والمنتظر ان تسفر المفاوضات عن نتيجة حاسمة » وختم حديثه بقوله « ان الحكومة الفرنسية على استعداد تام لحل القضية السورية اذا روعى المنطق والحكمة

وزير الخارجيه يتكلم عن المعاهدة

صرح المسيو فلاندان لمندوبي الصحف بان المفاوضات السورية الفرنسية غايتها عقد معاهدة مستوحاة من المعاهدة العراقية الانكليزية وستصدر الحكومة بلاغات رسمية عن نتائجها والمعروف انها ستدوم اسبوعين أو اكثر بقليل

المفاوضات تسير بتقدم مستمر

استؤنفت المحادثات اليوم بين الوفد السوري ومدير الشؤون الشرقية بحضور الكونت دي مارتيل . وصرح المسيو سان كنتان عقب انتهاء الاجتماع بان المفاوضات بين الجانب الافرنسي والجانب السوري تسير سيرا حسنا وان التفاهم يسودها والامل كبير فى الاتفاق على اسس المعاهدة قبل منتصف شهر نيسان

تضامن سوريا ومستقبلها القريب الباهر

نشرت «البتي بارزيان » حديثا لمندوبها مع جميل بك مردم جاء فيه « لقد أثبتت حوادث سوريا الاخيرة تضامن السوريين واتفاقهم على المطالبة بحقوقهم . والغاية من مجيء الوفد الى باريس هي ايجاد اتفاق بين سوريا وفرنسا لكي يكون المستقبل موطدا بالعلاقات والروابط الوثيقة بين البلادين »

الحبشة

العاصمه فى خوف من الطائرات

لا تزال العاصمة تتوقع الغارات الجوية من الطائرات الايطالية . وقد اتخذت التدابير اللازمة للوقاية منها. ولم ترد أنباء من الميدان الشمالي. والدوائر الحبشية تنفي ما تذيعه المصادر الايطالية . كما تنفي الدوائر الايطالية انتصارات الاحباش

موعد عقد مؤتمر لوكارنو

سويسرا ـ فهم رسميا ان انكلترا وبلجيكا وايطاليا وافقت على عقد مؤتمر دول لوكارنو فى جنيف ، على ان ذلك لا يكون قبل يوم ٩ و ١٠ الجارى لان المسيو فان زيلاند سوف لا يكون فى جنيف قبل هذا التاريخ

تلفونات الدفاع وبرقياتها الخاصة

رسالة النجاشي : لا استسلام بل موتنا جميعا

فظائع ايطاليا . جلسة عنيفة . وصف معركة . رسالة الامبراطور . مجلس العموم . الموقف الدولي

ــ القاهرة في ٦ نيسان ــ لمراسل «الدفاع» الخاص

بعثة الازهر الى اوروبا

اصبح في حكم المقرر ان يغادر اعضاء البعثة الازهرية القاهرة الى الجامعات الاوروبية في هذا الشهر . وقد اخرج فريق منهم جوازات السفر والباقي ينتظر ان يخرجها بعد ايام وعدد العلماء الذين قر القرار على ايفادهم ١٤ عالما

أساتذة للعراق

تستعد وزارة المعارف العراقية لاستقدام نخبة صالحة من الاساتذة العرب المثقفين ثقافة عالية من بعض الاقطار العربية كمصر وسوريا ولبنان وفلسطين لرفع مستوى التعليم الثانوي والعالي في العراق وينتظر ان يربو عدد الاساتذة الذين يراد اختيارهم على عشرين

وأرض اسرائيل أيضا!

احتفل في مستعمرة عيون قارة بافتتاح متحف انشأه البارون روتشلد وقد خطب اوسيشكن رئيس جمعية الكارن كايمت في هذه الحفلة فقال مخاطبا البارون روتشلد : انت ابن رجل كبير فاحفظ الامانة التي تركها والدك واعمل لترى بني اسرائيل احرارا في ارض اسرائيل وهاتي يا احلام !

في مستعمرة

ذهب سابا افندي شماع مع عائلته وطفليه عصر يوم الاحد الى بيت ويغان وجلس في احد مقاهيها ، وخرج طفلاه للعب ، ولما استبطأ عودتهما خرج الرجل فشاهد اليهودي حايم كارمن ينهال على احد الطفلين بالضرب المبرح ، فأنقذ الوالد بعد جهد ولديه من يد اليهودي وحضر فوراً الى يافا حيث ذهب بولده الى احد الاطباء وبعد معاينته ، استحصل على تقرير لمدة ٢٧ يوما

ثم ذهب الوالد الى مركز بوليس العجمي واطلع ضابطه على الخبر فأحضر اليهودي وبعد ضبط افادته اخلى سبيله بالكفالة

في واردات البلاد

جاءتنا النشرة التجارية لحكومة فلسطين . فرأينا من المفيد ترجمة الارقام التالية لفائدة التجار . استوردت البلاد في نوفبر سنة ١٩٣٤ من الشعير بمائمنه ٥٤٤٩ جنيهاً . وفي نوفبر سنة ١٩٣٥ استوردت بما مقداره ٥٩٣٧ واستوردت من الارز في نوفبر سنة ١٩٣٤ بما ثمنه ١١ الف و ٨٣٥ جنيها . وفي نوفبر سنة ٩٣٥ ومن القمح بما ثمنه ١٤ الف و ٦٠٧ جنيهات مقابل الفين و ٥٩٧ جنيهاً ومن الطحين بما ثمنه ٢٠ الفاً و ٧٠٥ مقابل ٢٨ الف و ٦ جنيهات

المحكمة المركزية

قال مراسلنا في القدس : سافرت المحكمة المركزية اليوم الى بئر السبع للنظر في القضايا التي ستعرض عليها ومن بين هذه قضية ارض بين العرب واليهود وستمكث هناك يومين ثم تعود الى القدس

انكلترا

سوآل حول اعادة مستعمرات المانيا

سئل المستر بلدوين في مجلس العموم عن اشاعة رد مستعمرات المانيا لها ، فأجاب ان وزير المستعمرات سبق له أن صرح بما يكفي في الموضوع . وسئل هل من الواجب ذكر تصريح يخفف من حدة الاشاعات وهواجس الجمهور ، فقال ان جواب الوزير يعتبر كافيا

تغييرات خطيرة تقع في الوزارة

قالت الدبلي ميل : بات قريبا اعتزال المستر بلدوين مركزه كرئيس وزارة . ومن المحتمل جدا ان يحل نيفيل تشمبرلن وزير الخزينة محله . والمرجح ان يتولى السر صمويل هور وزارة المستر تشمبرلن ، واللورد هليفاكس يتولى وزارة الخارجية والمستر ايدن يتولى وزارة الهند

ثبات حرس النجاشي ونهاية معركة

تؤيد الانباء ربح الايطاليين معركتين في الميدان الشمالي . وقد وصف مراسل بريطاني المعركة والانتصارات الايطاليين . لكن اقواله لا تعتبر نهائية لانه كان بعيدا عن موقع القتال

معركة اربعة ايام

وبدأت المعركة يوم الثلاثاء بعد الظهر ، وانتهت يوم السبت . وكان عدد جيش الحبشة ٤٠ الفا كذلك الجيش الايطالي . لكن المصادر الحبشية تقول انه فوق هذا العدد

ثبات الحرس رغم الغازات

وبدأ الاحباش الهجوم . واستمرت المعركه اربعة ايام متواصلة . وفي يوم الجمعة انفصل الحرس الامبراطوري عن الجيش . وتقدمت وحدات الوطنيين الذين يقاتلون مع ايطاليا . واخذت الطيارات تلقي قنابلها بشدة . وكان الهجوم على أشده في القلب . وثبت الحرس الامبراطوري رغم هجمات اعدائه . لكنه لم يستطع بقاء على غازات الطيارات

اختلاف الامبراطور وقواده

ويقال ان السبب الحقيقي في الهزيمة مخالفة قواد الامبراطور له . فأنه طلب الهجوم والاستمرار وخالفوه في ذلك . وجاء بلاغ بادليو يقول : انتهى كل شيء

تكذيب خبر طلب الصلح

وحافظ الامبراطور على مركزه . وظل وراء مدفع التراليوز يضرب . كذلك ثبت حرسه الخاص رغم نقص سلاحه وعدده وتقول أنباء جيبوتي ان الامبراطور طلب الصلح في النهاية . لكن وزارة الخارجية في أديس أبابا كذبت ذلك بشدة قائلة انه افتراء ودس دنيء

تأكد القاء الغازات

وفهم ان الايطاليين القوا غازاتهم السامة رغم ان المصادر التي تذكر ذلك غير رسمية الى الان لكن النبأ صحيح وستنظر لجنة الـ ١٣ في الموضوع لان بريطانيا لا تتولى العمل وحدها وقد هجر سكان اديس ابابا منازلهم الى الخارج . فان ضرب الطائرات الايطالية لها متوقع والمطاعم والمخازن مقفلة كلها

اجتماع آخر للجنة الـ١٣

وسيبدأ بمذاكرة الصلح يوم الاربعاء في اجتماع لجنة الـ١٣ وقد تعقد اللجنة نفسها اجتماعا غير رسمي لدول لوكارنو . ويوم الخميس تجتمع فرنسا وبريطانيا وبلجيكا لمتابعة النظر . وسيكون موضوع البحث ثلاث نقاط : الكتاب البريطاني الابيض . مقترحات هتلر . مذكرة فرنسا التي نظرتها الوزارة الفرنسية اليوم بعد الظهر في باريس

احتجاج دول الاتفاق الصغير على النمسا

قدمت دول الاتفاق الصغير : تشيكوسلوفاكيا ويوغوسلافيا ورومانيا — احتجاجا الى النمسا على حادث الخدمة الاجبارية التي قررتها

توقيع الحلف بين دولتين عربيتين

أمضيت المعاهدة بين العراق والدولة السعودية . وقد دعيت الدول العربية المستقلة الى الدخول في هذا الحلف . والمعاهدة لا تحمل العراق التزامات تناقض صلاتها بعصبة الامم

«الدفاع» في هذا العدد نص المعاهدة الحرفي

أقصر جلسة يعقدها مجلس اللوردات

عقد مجلس اللوردات أقصر جلسة في تاريخه نظر فيها اقتراحاً خاصاً بالبطالة فأقره في دقيقة واحدة دون أن يتقدم أحد بتعديل

ايدن يستعجل الاجتماع لفظائع ايطاليا

تبحث دول لوكارنو يوم الاربعاء موضوعين : مفاوضات السلام بين ايطاليا والحبشة . واستعمال الغازات السامة . وقد وردت تقارير كثيرة عن استعمال ايطاليا مختلف الغازات . وصرح المستر ايدن انه استعجل اجتماع دول لوكارنو للنظر في هذا الامر . وحتى الان لم يصل جواب ايطاليا الى جنيف . لكنها تقول بان مدافع الاحباش ضربت بعض المستشفيات !

رسالة امبراطور الحبشة وعهده لبلاده

بعث الامبراطور برسالة يقول فيها : ان الحبشة لم تهزم . ولن تلقي السلاح قبل ان يقتل فيها آخر جندي . لقد كان موقف العصبة خيبة أمل بعد أن ظهر لها عدالتنا

مناقشة عنيفة عن فظائع ايطاليا

صرح المستر ايدن اليوم في مجلس العموم بما يلي : «من غير اللائق أن ننظر مسئلة السلام بينما الحرب قائمة في الحبشة . فاما سلام حقيقي يوقف القتال واما ان تأخذ لجنة الـ١٣ الامر على عاتقها . ان بريطانيا مستعدة لاجراءات مالية واقتصادية مع ايطاليا اذا الدول وافقة على ذلك . على اننا لم نيأس من ايقاف الحرب »

حملة زعماء المعارضة

وتكلم المستر اتلي وسنكلر ، وتشرتشل في موضوع العقوبات فقال اتلي زعيم المعارضة : حتى الان وفظائع ايطاليا تقترف في الحبشة ولا عقوبات زاجرة تتخذ ان موقف الحكومة من الحبشة المسكينة لا تغبط عليه . والسبب في ذلك انها وقفت مع فرنسا ولم تقف مع العصبة نفسها

موقف الحكومة مخجل

وتكلم المستر سنكلر : ان موقف الحكومة مخجل جداً ازاء تلك الفظائع الرهيبة التي تقترف في الحبشة . من اربعة شهور والعذر يقوم وراء العذر ولا اجراءات حاسمة تتخذ

الشعب البريطاني متهم

وقام تشرتشل فقال : اذا كانت ايطاليا قد هزمت الحبشة كما تقول فمعنى ذلك خضوع الاحباش الذين لم يقتلهم الغاز لنفوذها . هذا مخجل جدا للشعب البريطاني وها نحن نرى المعتدي يصبح ظافراً . وسنرى انفسنا في عداء مع ايطاليا في البحر المتوسط يجب ان نكون مع العصبة الى النهاية

وتكلم السر اوستن تشمبرلن : لا نقر العقوبات الا اذا كانت قوية زاجرة تمنع استمرار الحرب

الحالة في اوربا

وتحدث الاعضاء ايضا عن الموقف الاوروبي . فقال المستر اتلي : يجب ان تكون المسئلة بيد العصبة لا بيد دول لوكارنو

وقال تشرتشل : لا نريد الموقف بيننا وبين المانيا . ولكن بين دول لوكارنو كلها ضمن العصبة وبين المانيا

رد المستر ايدن

وقال المستر ايدن : سينظر مجلس العصبة ذلك في اقرب وقت . وواجب العصبة ضمانة السلامة في اوروبا

عودة الى المستعمرات

وسأل تشرتشل عن اشاعة رد المستعمرات لالمانيا وكذلك السر اوستن تشمبرلن فرد المستر بلدوين بان بريطانيا لم تفكر في ذلك وسوف لا تفكر

سوآل في البرلمان عن تركيا

سئل المستر ايدن في مجلس العموم الليلة هل تلقى من تركيا بلاغا رسميا بشأن تحصين المضيقين فأجاب بالنفي ولكنه قال « ان وزير خارجية تركيا أعرب عن رغبته في أثارة هذه المسألة على بساط البحث قريبا»

هل يقابل موسوليني ام يرفض

ينتظر ان يرأس المستر ايدن الوفد البريطاني في اجتماع لجنة الـ ١٣ في جنيف وسيطرح رئيس اللجنة السنيور مادرياغا الدعوة التي تلقاها من ايطاليا لزيارة روما على بساط البحث للنظر فيما يتعلق في قبولها او رفضها

اجتماع الوزارة واستعداد ايدن للسفر

عقدت الوزارة البريطانية اجتماعا لبحث الموقف الدولي استعداداً للمناقشة التي ستجري في مجلس العموم في المساء وسيسافر المستر ايدن غدا الى جنيف

تعليقات الصحف على حرب الحبشة

علقت الصحف البريطانية على الحالة الراهنة في الحبشة فقالت الدبلي هرالد عصبة الامم بعملها ساعدت ايطاليا على الاعتداء على الحبشة ثم طلبت العمل السريع لوضع حد للتفاهم وانهاء القتال وقالت «المورننغ بوست» ان الانتصارات الايطالية لا تعد حاسمة وقالت «التيمس» ان علي ماهر باشا طلب من وزير ايطاليا المفوض في مصر ايضاحات عن مقاصد ايطاليا في منطقة بحيرة تانا

اميركا

هبوب عواصف ومقدار الخسائر بالارواح

هبت عواصف شديدة على اركنسان في الشمال الشرقي من نهر المسيسبي وبلغت الخسائر في الارواح حتى الان ٤٥ قتيلا و ٥٠٠ جريح

مصر

مناورات عظيمة في مدخل الاسكندريه

ستجري في مدخل ميناء الاسكندرية ابتداء من الغد مناورات عظيمة لاختبار الدفاع البحري بواسطة الغواصات

فرنسا

اجتماع الوزارة وتقرير جيش دولي

دام اجتماع الوزارة الفرنسية اربع ساعات وتقررت السياسة التي تجري مع المانيا . وستقدم فرنسا الى مجلس العصبة مشروعا بالسلام . وتطلب الوزارة تشكيل جيش دولي يكون تحت اشراف العصبة لضمان سلامة الدول الاوروبيه

اجتماع الوزراء ووضع الصيغه النهائيه

عقد مجلس الوزراء الفرنسي اجتماعا بعد ظهر اليوم وافق فيه على الصيغة النهائيه للرد الفرنسوي . والمفهوم ان هذه الصيغة لا تنشر قبل ان يلقيها المسيو فلاندان في اجتماع دول لوكارنو وسترسل نسخه منها الى بريطانيا وايطاليا

اليونان

الاحتفال بذكرى الاستقلال واقامة الصلوات

احتفلت اليونان بذكرى استقلالها عن الحكم التركي . واقيمت صلاة دينية حضرها الملك جورج . ومشت الجموع في ساحة لورد بيرون

المانيا

المنطاد هندنبرغ يعود الى بلاده

غادر المنطاد هندنبرغ ريو دي جانيرو اليوم عائدا الى المانيا وقد اهتمت الصحف الهولندية بهذا الفوز فمكرت بانشاء خط زبلن بينها وبين مستعمراتها في جزر الهند الشرقية كذلك اطنبت الصحف الانكليزية في الاشادة بهذا النجاح الذي احرزه المنطاد فقالت « الابزرفر » ان المانيا اصبحت الاولى في بناء السفن الجوية وقالت « الديلي تلغراف » : ان « هندنبرغ » استطاع التغلب على العواصف دون ان يخل دقيقة واحدة بوقته وذكرت المورننغ بوست ما ذكرته «الابزرفر»

موقف فرنسا وموعد المحادثات العسكرية

تعقد دول لوكارنو اجتماعها يوم الخميس . وقد بنيت المذكرة الفرنسية على السلامة الاجماعية كما قال المسيو فلاندان في خطاب له . ونشرت جريدة «بوبلير» تقول انه لا مسوغ لفرنسا في رفضها عقد مؤتمر للسلام . ونشرت جريدة (كوتديه) أن الشئون السياسية لا علاقة لها بمحادثات عسكرية عديمة الفائدة . ولماذا لا تفاوض المانيا رأسا . وستبدأ المحادثات العسكرية بين هيئات اركان دول لوكارنو يوم الاربعاء لكنها ستكون مختصرة وبسيطة

الوفد المفاوض في البالستين بوست

انشغال الاحزاب باختيار ممثليها في الوفد

اعضاء الوفد

كتب محرر « البالستين بوست » السياسي عن الدعوة التي وجهت لتأليف وفد للمفاوضة في لندن فقال : « تشتغل الاحزاب العربية بنشاط في اختيار اعضاء الوفد الذي يسافر الى لندن بموجب الدعوة التي وجهت من وزير المستعمرات بواسطة المندوب السامي البريطاني. وقد تقرر ان يستقبل وزير المستعمرات اعضاء الوفد في لندن يوم الاثنين الواقع في ٤ ايار القادم . والذي فهم ان بعض الاحزاب العربية قد انتهى اختيارها لمن يمثلها في الوفد واصبح من المقرر ان راغب بك النشاشيبي سيكون عن حزب الدفاع الوطني وجمال افندي الحسيني عن الحزب العربي .

رئيس بلدية القدس

وهنا تعرض مشكلة امام حزب الاصلاح الذي يرأسه الدكتور حسين الخالدي رئيس بلدية القدس . والذي يظهر ان رئيس البلدية لم يقرر بعد فيما اذا كان من المناسب ان يكون بين اعضاء وفد سياسي غايته الاولى مناوأة المصالح اليهودية وهو في الوقت نفسه يدير شؤون مدينة اغلبية السكان فيها من اليهود »

نفقات الوفد والتراجمة

واشار المحرر الى نفقات الوفد فقال : « والمفهوم ان نفقات الوفد ستدفع من الخزينة الانكليزية . وعرض رؤساء الاحزاب العربية في مقابلتهم للمندوب السامي يوم الخميس الماضي الرغبة في ان يرافق المفاوضين امناء سر ومترجمون يحسنون اللغة الانكليزية وان تدفع النفقات ايضا من الحكومة الانكليزية، على ان الحكومة لم تعط جوابا قطعيا في ذلك . واظهر المحرر ما لاقته (كذا) فكرة تأليف مائدة مستديرة من العرب واليهود في الاوساط العربية واليهودية وكانت قد دعت اليها « البوست » في مقال افتتاحي

معلومات قيمة وبحث طريف

في عدد المواعين وملكيتها ومراقبتها

ان المواعين الموجودة حالياً تخص اصحابها وهم اعضاء في جمعية رؤساء البحارة التعاونية في يافا ، ومع ان الحكومة تملك حق مراقبة المواعين لتتحقق من صلاحها للخدمة وحق مراقبة حجمها وملاءمتها للعمل ، الا انها لم تمارس هذا الحق لان المواعين ملائمة واحسن ما يوجد في الظروف الحالية. على انه يؤمل متى تمت التحسينات في الميناء ان يقبل اصحاب المواعين من تلقاء انفسهم على استعمال نوع آخر من المواعين يلائم الظروف الجديدة . وقد ذكر وكيل مدير الميناء في اجتماع رسمي ان السلطة المسؤولة عن الميناء هي مسؤولة ايضا عن مراقبة المواعين وحركتها وتأديب البحارة ، لكن تشغيل البحارة وطردهم واجورهم ، هذه كلها من شأن اصحاب المواعين

لقد عرض رئيس مصلحة البساتين مسألة تفتيش جوف المواعين قبل تحميل الثمر ، في الاجتماع المذكور . وقال عضو آخر من اللجنة الفرعية لشحن الاثمار انه يجب تفتيش المواعين تفتيشاً دقيقاً ، فقد شاهد بنفسه الماء في قعر كثير منها في مناسبات عديدة . ومع ان وكيل مدير الميناء وافق على ذلك الا انه قال ان الذنب في ذلك يقع على التجار انفسهم فالشاحنون يهرعون بعد هدوء عاصفة بحرية الى شحن ثمرهم بأقصى ما يمكن من السرعة ولا يعلقون اهمية على وجود الماء في قعر المواعين لان العامل الاكبر عندهم هو السرعة ولا ينتظرون حتى تفرغ المواعين من الماء . والثمر يشحن في الوقت الحاضر من ارصفة متعددة اما متى تمت التحسينات في الميناء فانه يؤمل ان يجري تحميل الثمر وشحنه من رصيف واحد. ومعنى ذلك ان الاشراف على تحميل الثمر سيكون اسهل جدا من جميع الوجوه

ومن جهة ما اذا كانت الحكومة تشرف على البحارة في البلاد الاخرى فقد ظهر ان الحالة ليست كذلك ولا يرى فائدة عملية منها . وقيل ايضاً ان البحارة عند ذلك لا يعتنون بالمواعين كما لو كانت مواعينهم مثلما ان الحكومة ربما لا تصرف على صيانة المواعين ما يصرفه البحارة عليها .

وقد اكد المهندس المسؤول عن تحسين ميناء يافا بان المعروف جيدا ان بحارة يافا يعدون احسن بحارة في العالم . واذا راعينا الظروف التي يشتغلون فيها كانت كفاءتهم جديرة بالاعجاب

نقابة عمال السكة

أصدرت النقابة العربية لعمال سكك حديد فلسطين بحيفا بيانها العام على اثر القرار المتخذ بحل اللجنة المشتركة لتوضيح أسباب تأليفها ونية الفئة اليهودية التي لا تنطوي على خير للنقابة العربية وتناول البيان تاريخ النقابة . والمحاولات التي ظهرت لاحباط اعمالها واسباب حل اللجنة المشتركة

حسماً للنزاع !

عقد مجلس تل ابيب اجتماعا لبحث ايهما سيخلف الادون ديزنكوف رئيس بلدية تل ابيب اثناء اجازته في الوكالة، الادون روكاخ ام الادون زبارسكي ، وكانت نتيجة البحث ان يخلفه الاثنان، حسما للنزاع ودفعاً للخلاف !

مع أنباء السلامة

غادرت مستشفى الدكتور فؤاد بك الدجاني السيدة حرم الشاب الاديب صدقي افندي شوقي الخربوطلي بعد أن وضعت في اليوم الاول من شهر محرم الجاري طفلة أسميت « شرميني » ويسرنا أن نذكر ان الوالدة والطفلة في صحة جيدة. جعلها الله من ابناء السلامة

لحم « الكشير » !

شاهد مخبرنا المحلي في ميناء يافا حاخاماً يحمل على ذراعه الايمن شارة خاصة مكتوبة باللغة العبرية وبأسفلها خاتم كبير ، وهو يوزع على المهاجرين اليهود اوراقا صغيرة مختلفة الاشكال . ولدى الاستفسار عن « مهمة » الحاخام في الميناء ، فهم انه يوزع تلك الاوراق الصغيرة على المهاجرين اليهود ليرشدهم على المطاعم التي تستعمل الطعام « الكشير » وبهذا ينجون من الطعام « الطريف » !

نائب قنصل اسبانيا

عينت حكومة اسبانيا السنيور « دون انطونيو اسينو ساي سانمارتن » نائب قنصل لها في القدس . وقد اعترف المندوب السامي به موقتاً ريثما تصدر براءة جلالة الملك في تعيينه .

قضية التشليح

لا يزال مأمور الجنايات شوقي بك سعد مع ناظم افندي الحشيمي يتخلفان على مركز بوليس قلقيلية للتحقيق في قضية التشليح المعروفة . وعلمنا نهائيا ان البوليس تمكن من القاء القبض على شخصين احدهما من عزون من عائلة القمبد وقد ضبط في حيازته بندقية المانية وكمية من الذخيرة والثاني من كفر جمال ، وقد سيق الاثنان الى سجن طولكرم لانهاء التحقيق

حركة الميناء

وصلت كل من البواخر « املي » حاملة ٧٠ طنا من البضائع و« دروكي » حاملة ٦٠٠ طن شمنتو و « هاملند » تحمل ٣٣٤ طنا

وافرغ اول امس من البواخر ٦٠٠ طن بضائع ويوجد على ظهرها ٩٢٣ طنا برسم التفريغ

الى رحمة الله

انتقلت الى رحمة الله المرحومة حرم الوجيه الحاج سعيد هلال من اعيان قلقيلية . وقد خفت وفود المعزين الى عنبتا حيث آل الفقيدة . وكانت الوفاة في مستشفى نابلس

والفقيدة شقيقة الاستاذين شريف افندي القبج مدير مدرسة طولكرم الاميرية ، وطاهر افندي القبج مفتش زراعة القضاء . تغمدها الله بواسع رحمته والهم ذويها وشقيقتها وزوجها جميل الصبر وحسن العزاء

. . .

وانتقل الى رحمة الله احد انجال الوجيه حسين افندي هلال « بسام » . وقد عز المصاب ، نسأل الله ان يلهم والده الصبر والتأسي

كلمة شكر

قال مندوبنا المحلي : رجاني قسم كبير من اصحاب حوانيت شارع بوست ان اقدم خالص شكرهم للسيد جميل عيسى رشاش البلدية نظرا لسهره على مصالحهم ولقيامه بوظيفته : نأمل من البلدية ترقيته

شجعوا
مصنوعاتكم الوطنية

حول الوفد ايضاً

ترجمت « البوست » نبذا مما كتبته الصحف العربية المحلية حول دعوة الوفد الى لندن ، فاخذت عن « الدفاع » مقارنتها هذه المفاوضات التي ستدور بين وزارة المستعمرات والوفد العربي بالمفاوضات التي تدور بين مصر وانكلترا وسوريا وفرنسا وان مفاوضات القطرين المجاورين تقدمتها اضطرابات . كما ترجمت « البوست » تأكيد « الدفاع » ضرورة تناول المفاوضات محيطا اوسع من مسألة المجلس التشريعي ، وانه يجب البحث في المسألة الفلسطينية برمتها والطلب الى الحكومة الانكليزية بان تغير السياسة التي تسير عليها في هذه البلاد

حادث سرقة

سطا اللصوص على بيت سليم يوسف داوا من قرية بلعين التابعة للد وسرقوا منه بقرتين ، والتحريات جارية لمعرفة اللصوص .

في محكمة الصلح

حكمت محكمة صلح يافا على محمد ابراهيم ابو جمعة بالسجن ثلاثة اشهر لطعنه رشيد عبدالله عايدة . وعلى سعدى محمد النفير من عمان بالسجن لمدة شهر لطعنه توفيق جورج المشيش . وعلى كل من سعد الدين ابراهيم العمري ، واسماعيل ابراهيم العمري ، وموسى سليم الشوا بالسجن مدة شهر بتهمة السكر والعربدة على حسين بك احمد شكير من قرية سنجل بالسجن مدة شهر بتهمة سرقة خشب وعلى يوسف داود المعلم من عابود بالسجن اسبوعين لحيازته أشياء مسروقة .

قضية اطلاق الرصاص

على سيارة الشركة الشمالية

علمنا أن شوقي بك سعد مساعد مدير دائرة المباحث الجنائية انتهى من تحقيقاته التي قام بها في قلقيلية حول قضية اطلاق الرصاص على باص الشركة الشمالية . وقد توفرت الادلة على أربعة أشخاص ، ثلاثة من قرية كفر جمال ورابع من قرية كائنة بالقرب من « رأس عامر » وقد سلم المتهمون البندقية الالمانية التي اطلقوا منها الرصاص على الباص . اما شوقي بك سعد فقد ذهب الى مقر عمله في القدس ، بعد ان سلم اوراق التحقيق الى بوليس طولكرم للاحالة الى المحكمة

حركة الميناء

وصلت الباخرة « سونجدال » حاملة ١٩٠ طنا من البضائع و ١٥٠ طنا من الحبوب والباخرة « تيبريار » حاملة ١٠٥ اطنان من الشمنتو

— افرغ اول امس من البواخر ١٠٥٠ طنا ويوجد على ظهرها ١٤٠٥ اطنان للتفريغ

— شحن امس الى الباخرة « بولونيا » ١٨٢٣ صندوقا من الاثمار الحمضية الى رومانيا

عادة قطع الاشجار

قطع بعض الاشخاص من بيارة محمود ابن اسماعيل المهر ٨٠ شجرة برتقال ، ولدى قيام البوليس بالتحريات اللازمة تمكن من القبض على احد المشبوهين .

في المحكمة المركزية

نظرت محكمة يافا المركزية في ١١ قضية استأنفها المحكوم عليهم فيها فصدقتها جميعها ، وهي مستأنفة من قبل شحاده حمدان ابو رضوان ، عيسى عبد الله الذيبي ، ابراهام مليكوفسكي ، شموبل هلل جوردون ، محمد حسن زينه ورفقاه النيابة العامة « المستأنف ساكر اسماعيل عليان » ليزا باكر و فابرتس مازون . وثلاث قضايا اخرى .

القبض على مهربين

عثرت دورية بوليس سكنة ابي كبير على ثلاثة اشخاص من البدو ومعهم كمية من علب السجاير . وقد استطاع شخص ان منهم الهرب من يد البوليس واعتقل الثالث رهن التحقيق

وصلت وعليها . . .

وصلت امس الباخرة « جيروزالم » وعليها ٤٥٦ مهاجراً يهوديا و ١٣٨ طناً من البضائع ، وقد نزلوا في يافا . وكان قسم منهم يود النزول في ميناء حيفا غير ان وجود باخرتين كبيرتين في حيفا تقلان نحو ١٥٠٠ سائح نزلوا جميعهم في حيفا ارغم هؤلاء على النزول في ميناء يافا

سعر الجنيه

عن بنك باركلس بيافا

يوم الاثنين ٦ — ٤ — ٣٦

بالفرنك	٧٥،١٦
بالدولار	٢ـ١ و ٤،٩٥
بالمارك	١٢،٣١
بالفرنك السويسري	٢ـ١ ٢٠، ١٥،
بالفرنك البلجيكي	٢ـ١ و ٢٩،٢٩
بالفلورين	٤ـ٣ ٧،٢٩،

بشرى عظيمة — واعلان هام

مطعم الظريفة
لصاحبه جورج حداد

الطعام الشهي ، المأكل الفاخر

نعلن لعموم زبائننا الكرام اننا قد اجرينا تخفيضا كبيراً على اصناف مأكولات مطعمنا الذي ذاع صيته في مصر وسوريا ومختلف الاقطار العربية لاشتهاره بلذة المأكولات واتقان الطهي ، وتعدد الاصناف التي لا يضاهيها فيها احد خصوصا واننا قد عزمنا على السهر والاشراف بنفسنا على الطهي واختيار اصناف المأكولات بالهمة والنشاط المشهود لنا بهما من عهد قديم .

وقد خفضنا اسعار الخضروات من ٣ غروش الى ٢ . اللحومات على انواعها من ٤ غروش الى ٣ غروش . يفتتح المحل من الساعة ٧ صباحا الى ١٢ مساء فنأمل تشريفكم لتتحققوا من لذة مأكولاتنا واتقان طهيها .

والتجربة اكبر برهان

لزقة راديوم
تشع الحرارة والصحة والشفاء
تحضير معامل الن وهنبريس في لندن

هذه اللزقة الانكليزية الجديدة هي افضل اللزقات واضمنها للشفاء : تسكن الالم فيزول حالا

لزقة راديوم تقوي الظهر وتشفي الوجع بوقت واحد وهي مفيدة جدا لشفاء اللمباجو ووجع الظهر والروماتزم وتصلب العضلات

لزقة راديوم تشع حرارة بواسطة المواد الطبية فيها وتجذب الدورة الدموية الى موضع الالم فيزول الاحتقان وتذوب الرواسب التي في العروق والعضلات فيزول الوجع بسرعة

Radium Plaster
RADIATES HEAT, HEALTH & CURE

الوكلاء والمستودع : الشركة المصرية البريطانية التجارية مصر والاسكندرية
فرع فلسطين . في بناية ميخا شولي شارع يافا — تل ابيب تلفون (١٠٦٢)

قطرة مقصود
هي الوحيدة التي نالت استحسان اشهر الاطباء الرمد بالشرق والغرب معا
كما انها نالت ثقة جميع مرضى العيون
قطرة مقصود هي حياة ونور العيون
الوكلاء ـ مستودع الادوية الوطني الفلسطيني
٢٥ شارع بسترس يافا

الاستعداد للموسم الزراعي
٢٠ الف شجرة برتقال
مطعمة على « شموطي » ممتاز
في حالة جيدة مفروضة للبيع في مزرعة كفر يونا التابعة لطولكرم
الاستعلامات تطلب :
من هاشارون بلانتيشن ـ مزرعة شارع هاشارون
تل ابيب نمرو ٨ تلفون ١١٨٩
Hasharon plantations Ltd
Kfaryona
ومن المستر . س . كوتهلف — كفر يونا تلفون رقم ٧

« اعلنوا في الدفاع »

الناصرة

المندوب السامي في المجيدل

زار المندوب السامي يوم السبت المنصرم قرية المجيدل وكان يصحبه سكرتيره الخاص وضابط الزراعة في حيفا كما قد استقبله الميجر فرادي وقائمقام الناصرة. ورئيس مجلس محلي قرية المجيدل السيد توفيق احمد الاسعد واعضاء المجلس ومشايخ القرية وغيرهم. وقد سأل فخامته رئيس المجلس عن حالة موسم الزراعة الشتوية والصيفية وزراعة الاشجار المثمرة واشياء اخرى كثيرة

واخذ الاجوبة الكافية على هذه الاسئلة، مبيناً ان الفلاح ينتظر من فخامته مساعدة عملية. . وقدم لفخامته المطالب التالية:

انشاء مدرسة للاناث. زيادة معلم رابع لمدرسة الذكور، مساعدة ادارة المعارف بمبلغ من المال لاتمام بناء غرفتين لمدرسة الذكور، فتح فرع بنك زراعي حكومي لمساعدة الفلاح، اعفاء الاراضي المشجرة حديثاً من ضريبة الارض، اعفاء الملاكين من قروض البنك الزراعي العثماني اعفاء المزارعين من ضريبة العشر والويركو

وكان يقوم بالترجمة حضرة قائمقام الناصرة. فوعد فخامته بالنظر في هذه الطلبات

في دوائر البوليس

ينقل في اول ايار القادم السيد ايوب زعرب رئيس كتبة لواء بوليس الناصرة لمثل وظيفته في صفد وسيحل مكانه السيد فؤاد طعمه فنأسف لفراق الاول ونرحب بالثاني.

تعيين كاتب

تعين الشاب الياس صباغ نجل الاستاذ نعمه صباغ كاتباً على الآلة الكاتبة وفي فن الاختزال في دائرة الحاكم في الناصرة وقد كان قبلا يشغل وظيفة اخرى في حيفا في دائرة الجمرك. فنتمنى له كل نجاح وتوفيق في مركزه الجديد

حاكم صلح الناصرة

فاتنا ان نذكر انه منذ اسبوع تسلم حضرة الياس افندي الخوري زمام وظيفته في الناصرة وهي حاكم صلح بدلا من الاستاذ اسكندر افندي الخوري البيتجالي الذي نقل الى القدس

أخوية دار الايتام السورية

أصدرت أخوية دار الايتام السورية في القدس التقرير السنوي الثاني والعشرين ابتداء من أول كانون الثاني سنة ١٩٣٥ الى ٣١ كانون الاول سنة ١٩٣٦. وقد عرض التقرير لاعمال الجماعة كما جاء على اسماء الذين تبرعوا للاخوية في العام الماضي والميزانية العامة. ثم أشار الى ما قام به فرع الاخوية في حيفا وأعماله والتبرعات التي أرسلت اليه وميزانيته.

في سينما صيون بالقدس

فيلم ملكة المسارح

تقدمه بديعة مصابني

جريمة قطع الاشجار

في الاسبوع الماضي جاء للسيد يوسف شيحا التاجر خبراً من بيارته في قرية القبيبة مؤداه انه قلع من بيارته ليلا ثلاثماية شجرة فلما تحقق الخبر ذهب تواً لنقطة ديران واخبر البوليس بهذا الحادث واخذ البوليس يبحث عن الفاعل الى ان عثر عليه فاحضره الى بيت المختار الشيخ امين شاهين حيث اخذ البوليس يسأل الجاني محمد ابو شيبانه فاقر الفاعل واعترف امام الشهود والمختار بقلع سبعين شجرة فقط. ونحن هنا نريد ان نعلم نتيجة موقف البوليس من هذا الحادث المؤسف وامثاله من عشرات الحوادث التي لها اوثق صلة بالامن والمحافظة على مصالح الناس، ترى هل يعمل البوليس على قطع دابر هذه العادة الضارة، عادة قطع الاشجار، ويضع حداً لها؟

كلمة في الحالة

جاءنا من الاديب «الصقر» كلمة بعنوان «أيها الرابضون فوق الضروح» ينعى فيها على الزعماء تواكلهم أمام قوى الخصوم ويحثهم على ضرورة نفض رداء الذل والخمول، والتهافت على المناصب والكراسي والشهرة، واستبدال هذه جميعاً بتوطيد العزم على العمل الجدي الصحيح الصريح، المنقذ للبلاد من غوائل البؤس والشقاء والاستعمار

أمة في سوريا وليس أقليات

ادلى الاستاذ فائز الخوري نائب المسيحيين الارثوذكس في البرلمان السوري بحديث موجز الى جريدة «لوجور» التي تصدر باللغة الفرنسية في بيروت عن مشكلة الاقليات، جاء فيه: «ان الاقليات لا تستطيع أن تعيش الا اذا كانت على وفاق تام مع الاكثرية. وما نحن الا جزء من الشعب السوري ونحن والمسلمين نؤلف الامة السورية»

انا نؤمن بأن لا مسيحي ولا مسلم بل سوريون وسوريون فقط وفي اختيار رجال الوفد السوري الى باريس لم ننظر الى مسألة التمثيل المذهبي، واذا انتدب أخي فلخبرته ومقدرته في المسألة القومية

انني اعمل في القضية الوطنية مع المسلمين من زمن طويل ولم نسمعهم يتكلمون عن الاقليات

ولو سألني سائل هل تستطيع مع اخيك أن تتحمل مصير الاقليات لاجبت طبعاً بشرط ان تعمل الاقليات في دائرة العمل القومي كشركاء وعاملين لا كدعوين»

المانيا وتحصين الراين

نشرت جريدة التيمس نبأ خطيراً مؤداه ان الهر فون روبنتروب ابلغ المستر ايدن رسالة تلقاها تلفونيا من حكومته ان المانيا لا تستطيع بعد الان الموافقة على تأجيل تحصين منطقة الراين

وتقول الرسالة ان المانيا مع هذا تستطيع الموافقة على التأجيل اذا ألغيت المحادثات المقترحة بين هيئات اركان الحرب.

وتقول جريدة «التيمس» انها فهمت ان الحكومة البريطانية لا تميل الى الموافقة على هذا الرأي.

الحكومة مقيدة بتشكيل المجلس

«بقية المنشور على الصفحة الاولى»

فأسأل الآن أليست النسبة في عدد أعضاء المجلس قائمة حق قيام على النسبة لمجموع السكان وهو ٨٢٥٫٠٠٠ مسلم، و ١٠٠ الف مسيحي، و ٣٢٠ الف يهودي ؟.. هل في ذلك أي غبن لاحد؟ أليس من غير اللائق أن نبدل في هذه الارقام التي قدمها المندوب السامي.. ان واجبي أن أضع الحقائق أمامكم غير متجاهل شعور برلمانكم هذا، فانه ليس أكره لوزير ما من تجاهل ذلك الشعور

موقف المندوب السامي

«وأذهب أبعد من ذلك فأقول: ليس من يهودي مسئول، مهما كانت معرفته ضئيلة عن فلسطين، لا يوافق على ان السر آرثر واكهوب هو الرجل الكفء لتولي شئون فلسطين في هذا الوقت العصيب. وليس من يهودي لا يقدر فيه مواهبه، ولا يرحب بتمديد خدمته في فلسطين، هذه الخدمة التي اعلن عنها قبل بضعة شهور. لذا، واجب على الحكومة أن تأخذ نصيحته بعين الاعتبار. لقد قال بصريح العبارة ان كل وزارة منذ سنة ١٩٢٢ وافقت على انشاء هذا المجلس وأما تصريحه في جنيف فقد كان بناء على تعليمات صدرت اليه من الحكومة البريطانية يومئذ

فاذا صدق، وقد صدق بالفعل، انه كان يعمل بأمر من الحكومة، فواجب هذه الحكومة أن تؤيده في مهمته الخطيرة الصعبة

والمندوب يطالب الحكومة

لقد ذهب ابعد من ذلك فقال: مهما كان من اقوال الذين يعطفون باخلاص على اليهود فان علينا التزامات مساوية نحو العرب. لقد افترض الانتداب تفاهم اليهود مع العرب. وكل فهم لفلسطين غير هذا الفهم انما هو كارثة تقع على اليهود في فلسطين. واذا كنتم الآن ترون انتصار اليهودية الوقتي على العرب فان النهاية خطأ وكارثة. فاذا خاطب المندوب السامي الحكومة بقوله: «أسألك ان تقومي بعهدك الذي اصدرت الي التعليمات وأمرتني به» فان وزارة ما لا تستطيع ان تقابل هذه الدعوة والنصيحة بعدم الاكتراث. وفي رأيه ان الرجوع عن هذا العهد ضرر بالغ باليهود، وبمستقبل فلسطين

كل الوزارات مقيدة

واستمر وزير المستعمرات: «أقول بلسان الحكومة: ان كل حزب وكل وزارة تناقض هذه السياسة فانما تناقض قرارا لها اتخذته، سواء كانت تلك الوزارة من العمال، أم الاحرار، أم المحافظين»

نرجو القراء أن يذكروا هذا، فيطالبوا الوفد بتصريح رسمي عن مهمته لئلا تكون انقاذ وزارة المستعمرات من مأزقها فقط؟

. . .

الرأي (الرسمي) لبريطانيا العظمى

«بقية المنشور على الصفحة الأولى»

٢) تقسيم فلسطين الى اقاليم يستقل اليهود ببعضها والعرب بالبعض الاخر، ويتمتع كل فريق في اقاليمه بشيء من الحكم الذاتي، ضمن قيود تحدد لهذا الحكم!

٣) المضي في الاعمال الحالية التي ليس من ورائها الا ان يهصر اليهود البلاد على حساب العرب، ولا تنسى هنا ان اليهود قد بدأوا فعلا يرنون بابصارهم الى شرق الاردن ليبعثوا اليها بمن لا يريدون بقاءهم في فلسطين من العرب!

ولي الشرف ان اكون الخ

آذار ٢١ «مطالع»

اليهود ابرياء لا يمتصون ... الدماء!

«الدفاع»: فيما تقدم نقلنا للقراء كلمة «مطالع» كما هي، فاليكم الان كلمة ليفي كما هي ايضا:

الى محرر بريطانيا العظمى والشرق

سيدي — اريد ان اسأل مراسلكم القدسي المستر ز. خوري ماذا قصد بقوله: «ان اليهود ينجحون دائما في السيطرة على الاعمال المالية والتجارية في البلدان التي يحلون بها، حتى في البلدان العظمى كانكلترا والمانيا» ؟

هل يقصد ان يقول ان جميع المعاملات المالية والتجارية في المانيا وفي انكلترا واقعة تحت سيطرة اليهود؟

او هل يقصد ان الاعمال التي لليهود ضلع فيها، هم الذين يسيطرون وحدهم عليها ؟

ان هذا الذي قاله هذا الكاتب لا اساس له من الصحة، لا بل هراء هو في هراء!

في استطاعة الحقائق والارقام ان تظهرن للناس ان الحقيقة شيء، وان ما قاله ذلك الكاتب شيء آخر!

ذلك لان الكاتب لو صدق في قوله، لكان كل مدير لشركة من شركات الاعمال التجارية والمالية في البلدين يهوديا.... ولكان كل تاجر يهودي فيها ... رئيساً لشركة من الشركات...؟

ولي الشرف الخ اذار ١٩—

ج. ه. ليفي

مكتب استخبارات غرب افريقيا

ميدان بيكاديلي — لندن

«الدفاع»: ليس من العجائب في شيء ان تنشر «النيرابست» كلام ليفي هذا... فهي لم تنشره الا لتدليل به على ان اليهود اذ قالوا، لا يقولون دائما ابدا الا كذبا

اما امتصاصهم لدماء الدنيا، سواء كانوا هم المديرين للشركات التجارية ام كانوا «فقط» على مقربة منها، فامر تجزم به الدنيا ...

الطاهر

الطاهر

الطاهر

ارجعوا الى الامة

«بقية المنشور على الصفحة الاولى»

لكنهم بصفتهم رؤساء احزاب يتحدثون مع المستعمر في شأن من الشؤون العامة فقد كان عليهم ان يكونوا اقوى ارادة مما كانوا فلا تسيطر عليهم الرغبة في التربع على كراسي المجلس التشريعي الى ارتكاب مثل هذه الغلطة في قبول المفاوضة والسفر لا لشيء سوى الرجاء في تحقيق فكرة انشاء مجلس تشريعي في فلسطين

الاستهتار بالامة

ولكنني لا اشك في ان انفعالات الرؤساء النفسية في اجتماعهم مع المندوب السامي ليست هي السبب الوحيد في الموافقة على المفاوضة والسفر، بل هنالك سبب آخر هو عادة اعتادها هؤلاء الرؤساء وغيرهم من الذين يتصدون للامور العامة في هذه البلاد، وهي عادة الاستهتار بالامة وعدم العناية برغباتها الحقيقية. فقد اعتاد هؤلاء وهؤلاء جميعاً منذ بدء الحركة الوطنية في هذه البلاد ان يعمدوا الى رغباتهم الخاصة على ظهر الامة غير حاسبين لها حسابا. وقد مدهم في عملهم هذا حلم الامة وصبرها على هذه التصرفات التي لم تنتج غير الشر والاذى للقضية الوطنية من جميع نواحيها، ولكن الشيء الذي جهله هؤلاء ان لحلم الامة حد ولصبرها مدى. ولو عرفوا هذا لما وقفوا قبل شهور امام غضبة الامة، يوم رجوع المندوب السامي من بلاد الانكليز واضرابها، وقفة المخذول

لا مهاودة

نربأ بهؤلاء الرؤساء، لا سيما بعد ان عرفوا جبروت الامة وعنتها حينما تجد الجد، أن يستمروا في استهتارهم بالامة فلا يرجعون اليها في امر المفاوضة ولا يأتمرون بامرها ولا يحققون رغبتها. ويعلم الرؤساء ان الامة لا تهاودهم هذه المرة اذا جنحوا للمفاوضة بأنفسهما دون الرجوع اليها واستطلاع رغباتها. فعليهم ان يسرعوا ما امكنتهم السرعة لعقد اجتماع شعبي تتجلي فيه رغبة الامة واضحة صريحة، ويتزودون بهذه الرغبة فلا يتزحزحون عنها قيد انملة، وليس هذا بالامر العزيز. ففي الوقت متسع، والفرصة لا تزال سانحة

حمدي الحسيني

سيارات غزة

الوطنية

سفريات يومية

بين غزة ويافا

وبالعكس

سيارات فخمة

سائقون ماهرون

اطبعوا مطبوعاتكم

في مطبعة الدفاع

التجارية

مصلحة الاذاعة اللاسلكية المصرية

عن محلات السادة دجاني اخوان

يافا ـ تلفون ٧١٦

الثلاثاء ٧ نيسان سنة ١٩٣٦

٧٫٠٠	صباحاً تمرينات رياضية ـ عبد المنعم مختار افندي
٧٫١٥	قرآن كريم ـ الشيخة منيرة عبده
٨٫٠٥	ختام
١٠٫٠٠	اسطوانات
١١٫١٠	ختام
٢٫٠٠	مساء اسطوانات
٢٫٤٠	النشرة الاخبارية والنشرة التجارية الاولى بالعربية
٢٫٥٠	ختام
٥٫٣٠	بيانو منفرد ـ مدحت عاصم
٦٫٠٠	اسطوانات
٦٫٣٥	حديث ـ الرق الاستاذ عطية مصطفى مشرفة
٧٫٠٠	النشرة الاخبارية والنشرة التجارية الثانية بالعربية
٧٫٣٠	حفلة غنائية ـ محمد صادق وفرقته
٨٫٠٠	قرآن كريم ـ الشيخ محمد رفعت
٨٫٥٥	حديث ـ طيور الصيد بمصر ـ الدكتور ابراهيم قدري
٩٫١٥	حفلة موسيقية ـ فرقة الراديو الشرقية بقيادة عزيز صادق
٩٫٤٥	رواية «شمهورش» تأليف الاستاذ محمود شكري
١٠٫٣٠	حفلة موسيقية ـ فرقة الراديو الشرقية بقيادة عزيز صادق
١١٫٠٠	السلام الملكي ـ ختام

مصلحة الاذاعة اللاسلكية الفلسطينية

يوم الثلاثاء في ٧ نيسان ١٩٣٦

٥٫٣٠	«مساء» افتتاح
٥٫٣٥	حديث الى الاطفال بالعربية
٥٫٤٥	اسطوانات مختلفة
٦٫٠٠	فرقة الاستوديو «برئاسة جميل عويس»
٦٫٢٠	حديث ـ فلسطين في لحتين
٦٫٣٠	نشرة الاخبار بالعربية
٦٫٣٥	اسطوانات موسيقى على الارغن — سدني تورش
٦٫٥٥	اسطوانات
٧٫١٥	مغنى وآلات ـ آمال حسين وفرقة الاستوديو برئاسة جميل عويس
٧٫٤٥	حديث ـ الاقتصاد والادب ـ الاستاذ عادل جبر
٧٫٥٥	نشرة الاخبار بالعربية والانكليزية والعبرية
٨٫١٠	قراءة عبرية
٨٫١٥	التقويم العبري
٨٫٢٠	حديث ـ شبتاي زفي كشخصية دراماتيكية ـ المسيو ناتان بيزتزكي ـ بالعبرية
٨٫٣٠	حديث ـ الاكتشافات في اوجاحافيا ـ حديث الاستاذ دنسكومب مترجم الى العبرية
٨٫٤٠	أوركسترا صالونات
٩٫٣٠	اسطوانات مختلفة
٩٫٥٠	اسطوانات

اعلان

شركة كهرباء فلسطين محدودة الضمان تتشرف بان تعلن لزبائنها انها لسبب اجراء اصلاحات في الخط الكهربائي ستقطع الكهرباء عنهم

١) في عيون قاره، نحلات يهودا، موهاب مرلدت وما حواليها بيوم الاربعاء الواقع في ٨ الجاري من الساعة ٨ صباحا حتى الساعة ٦ مساء

ب) في بيت حنان تطاعيم كان داووه، وادي حنين، بئر يعقوب، طيرات شالوم، كفراهرون وما حواليها بيوم الخميس الواقع في ٩ الجاري من الساعة ٨ صباحاً حتى الساعة ٦ مساء

المطبعة العصرية

«يافا ـ شارع جمال باشا ـ عمارة المظفر»

المشهورة

بسرعة الانجاز و نظافة الطبع

والمهاودة الاسعار

الدفاع ـ يوم الثلاثاء في ١٥ محرم سنة ١٣٥٥و٧ نيسان١٩٣٦

صاحب الامتياز والمحرر المسؤول ابراهيم الشنطي

مدير الادارة شوكت حماد

رقم التلفون ١١٨٧

الدفاع

جريدة يومية سياسية مصورة

العدد ٥٧٢ ـ السنه الثانيه

ادارة الدفاع في عمارة حزبون شارع جمال باشا ـ يافا

العنوان البرقي: الدفاع يافا : ص . ب ٢٥٥

	عن سنة	عن نصف سنة
قيمه الاشتراك في فلسطين	١٥٠	٨٠
في الخارج	٣٠٠	١٦٠

صور عالمية على هامش الحوادث

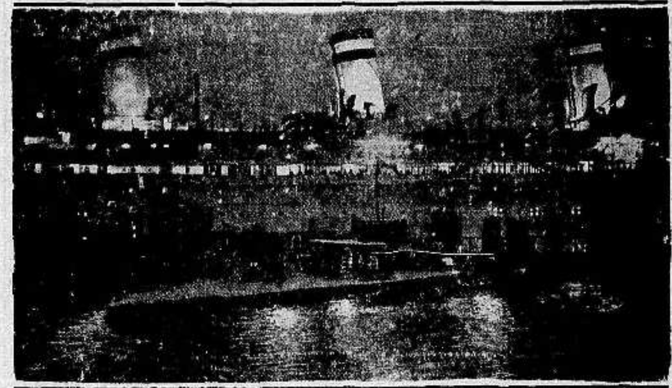

«الى اليمين» : الباخرة الالمانية الجبارة «راليدس» التي تسير على خط هامبورغ اميركا لاين وستقطع مسافة ١٣٦ر٦٦ كيلو مترا حول الكرة الارضية

«الى اليسار» : انتشر مرض التيفوس فى رومانيا وقد قامت الحكومة بجمع الشحاذين والفقراء من الشوارع وارسلتهم مع الجنود لتبخير ثيابهم. وترى البوليس يحرس هؤلاء الشحاذين ذاهبين الى مكان التبخير .

الى اليسار شاعر العمال الالمان المشهور الهر بريش والهرجا كوب شفنر الفنانان المشهوران اللذان سافرا مع العمال الالمان فى نزهة بحرية الى جزائر ماديرا

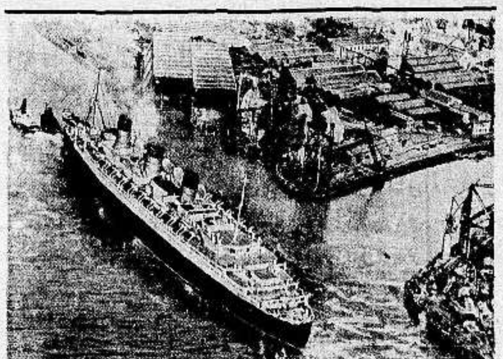

الباخرة الانكليزية الجبارة (كوين ماري) التي اظهرت فيها انكلترا براعتها وقد قطعت سفرتها الجديدة وخرجت الى البحر

الجنود البحريون الذين ارسلتهم الحكومة اليابانية لقمع ثورة «البوتش» في طوكيو وتراهم يقيمون خنادق من الاكياس الرملية

تداوي حديث لشفاء التعقيبة الحادة (حرقة البول) والمزمنة والنقطة العسكرية عدة اسبوع

بحبوب الغونوفاكس Gonovax

تجهيز الدكتور S·M·K رئيس شعبة الامراض الزهرية في نانسي ـ فرنسا

ان آفات المجاري البولية والتناسلية المنتشرة فى هذه البلاد انتشاراً هائلا والتى لها اثرها السيء والمحسوس في قطع النسل او تشويه المولودين قد دعتنا الى وضع المستحضر المسمى (غونوفاكس) ويجب ان لا يخفي ان اكثر الامراض انتشاراً فى هذه البلاد هو حرقة البول او التعقيبة التي لا بد لسريانها وانتقالها من وجود احد امرين :

١ــ المناسبات الجنسية المشبوهة

٢ــ تلوث العضو التناسلي بالافرازات والمواد القيحية الحاملة لعامل التعقيبة وما هو جدير بالذكر ان كل آفة لا تعقبها المداواة الباكرة لا شك انها تصبح مزمنة وان آفات المجاري البولية وخاصة منها التعقيبة هي من الافات التي ازمانها وطول مدتها يجعل شفاءها صعباً وعويصاً فان استعمال الغونوفاكس اسبوعا واحداً يكفي لشفاء التعقيبة الحديثة الانتقال ولكن كلما تأخرت مدة التداوي اصبحت مدة الشفاء اطول واصعب .

والحالة التي لا تزال البشرية تئن من وطأتها هي : انقطاع النسل ، واسبابه غالبا اهمال مداواة التعقيبة لان عامل هذه الافة السريع الانتقال الى الخصي حيث يستولي على مولدات الحوينات المنوية فيقتلها فيصبح المرء عقيما اي مقطوع النسل واحياناً يتوضع عامل هذه الافة على المفاصل فيسبب الم المفاصل وكثيراً ما يتوضع بطريق السراية فى العين فيسبب عمى العين (ان لم تعقبها المداواة) بل وكثيراً ما تكون سبب هدم العائلة وخراب صرحها المشيد حيث هنالك كثير من الرجال المتزوجين وغير المتزوجين من تهوي به شهوته فترقعه في مثل هذه الافات ولا يلبث هو بدوره ان ينقلها الى زوجته المسكينة فتصبح العدوى منتشرة بين الزوجين وحينئذ اما ان يصبح النسل منقطعاً واما ان تلد الزوجة اولاداً مشوهي الخلقة وكثيراً ما يلد الطفل اعمى (ان لم تسعفه المداواة)

وهذا ما نعيذ ونحذر شباب هذه البلاد من الوقوع به وذلك الاسراع باستعمال حبوب الغونوفاكس الذي يطهر المجرى البولي فيمنع حصول هذا المرض . كما اننا ننصح النساء المصابات باستعمال حبوب الغونوفاكس لان لمواده خواص عجيبة في قطع السيلان القيحي وحرقة البول بمدة لا تزيد عن اسبوع واحد.

فوائد هذه الحبوب : يقتل جميع الميكروبات الموجودة في اعضاء التناسل . يزيل الالام عند التبويل . يمنع التشنجات والانتفاضات الليلية فيسهل شفاء قروح المجرى البولي وفى الاجمال بين جميع الادوية التي يستعملها الاطباء الاخصائيون لا يوجد مادة اقوى واسرع من الغونوفاكس لشفاء التعقيبة او حرقة البول والنقطة العسكرية وفوق ذلك فانه اذا اخذ حبة او حبتين من هذا العلاج قبل المناسبات الجنسية فانه يكون واقيا من الاصابة في الاحوال المشبوهة

وكل علبة تحتوي على تعليمات مفصلة عن كيفية الاستعمال . (احذروا التقليد) الوكلاء في فلسطين: يافا شارع بسترس رقم ـ٢٥

مستودع الادوية الوطنى الفلسطينى قيالة وصباغة

الانقلاب الحديث في عالم الطباعة

ستشاهدونه

في

مطبــــعة

الدفاع

اكبر استعداد طباعي عصري

التجـــارية

والتجربة اكبر برهان

(مطبعة الدفاع ـ يافا)

حبوب اورشيتونين

اختراع حديث لتقوية الاعصاب وتجديد الشباب

علاج حيوي كيماوي لمعالجه الشيخوخة التناسلية والعنانة وضعف التناسل

ان افضل العلاجات في معالجة هذه العلة المضنية هو ما بني على تقوية جها[ز] التناسل الحقيقي في الرجل هذا العضو الذى ثبت منذ زمن ليس بالقريب أنه عن افرازه الحوينات المنوية (سبرماتوزوئير) له مفرز داخلي خاص يؤثر في أحو[ال] الشخص النفسية وفى نموه الجسماني وفى قواه العصبية ، وأن العنانة والضعف التناسلي تعود معظم أسبابهما الى نقص هذا المفرز وهو (الهرمون التناسلي) الذي لا يزال العلم الخاص يجهل حقيقته ولكنه يعرفه حق المعرفة باثاره ، فالمفرز (الهرمون) اذن مادة نجهل جوهرها وإنما نستدل على وجودها بتأثيرها وفعالي[تها] وذلك بواسطة التجارب والاختبارات العديدة على الحيوانات ولا سيما الق[رود] الكثيرة الشبه بالانسان ، فاذا ما نفـدت هذه المادة الجوهرية التي يتوقف عليها حسن قيام الاعضاء التناسلية بوظيفتها ، كان على الطبيب المداوي أن يعوض البد[ن] ما يقوم مقامها ويفعل فعلها. هذا ما اتجهت اليه أفكار الاطباء الاخصائيين بامراض التناسل منذ أمد بعيد وقد توالت جهودهم وتتابعت تحرياتهم الى أن توصل[وا] (بفضل الاختبار في الحيوانات) لاقتطاف ثمرة مساعيهم بايجادهم جواهر كيماوية حيوية تؤثر في الجهازين العصبي والتناسلي معاً فتقوي هذا وتنبه ذاك ، فاصبح العالم يجد أمامه اليوم هذا العلاج الحديث الذي أسموه (أورشي تونين)ويستد[ل] على مفعوله من اسمه ومعناه (المقوي الخصوي)

وأن فائدة هذا العلاج الثابتة علمياً وعمليا فهو يقوي الخصية على عمل الحوينات المنوية وينبه الجهاز العصبي . ففائدته إذن مضاعفة : يزيل العنانة ويقوي الب[دن]

وعدا عن هذا وذاك ، ونظراً لان العنانة والضعف التناسلي هما مرضا الشيوخ ومرض الذين يبكرون فى شيخوختهم ويهرمون قبل أوانهم من الشباب المنهمكين فقد أضيف الى (الاورشي تونين) جواهر أخرى من خاصتها تقوية الدم لكي يكون هذا صالحاً لتغذية الخصية والجهاز العصبي

و يطلب من مستودع قياله وصباغه فى يا[فا]

مستودع الادوية الوطني الفلسطيني ـــ٢٥ شارع بسترس ـ يافا

يافا — يوم الاربعاء في ١٦ محرم ١٣٥٥ — الموافق ٨ نيسان ١٩٣٦

صاحب الامتياز والمحرر المسؤول ابراهيم الشنطي

مدير الادارة شوكت حماد

رقم التلفون ١١٨٧

الدفاع

جريدة يومية سياسية مصورة

العدد ٥٧٣ — السنة الثانية

ادارة الدفاع في عمارة حزبون شارع جمال باشا — يافا

العنوان البرقي : الدفاع يافا : ص . ب ٢٥٥

	عن سنة	عن نصف سنة
قيمة الاشتراك في فلسطين	١٥٠	٨٠
في الخارج	٣٠٠	١٦٠

اجتماع الاحزاب وتأجيل البت في تأليف الوفد. اجتماع آخر يعقد يوم الاربعاء

رسول اليمن الى العراق والحلف العربي. ساسة أوروبا يهبطون جنيف

اعضاء الوفد وموضوع المفاوضة

هذه قضية وطن وامة، ليست قضية احزاب وجماعات

نموذج من الجلسات

نعود بالقراء الى سنة ١٩٣٠ حينما أرسلت البلاد وفدها الثاني مؤلفاً من : المرحوم كاظم باشا الحسيني ، الحاج امين افندي الحسيني ، راغب بك النشاشيبي ، عوني بك عبد الهادي ، جمال افندي الحسيني ، الفرد افندي روك . في رأينا انه كان وفداً رضيت البلاد عن اكثريته الساحقة . ولا تتردد الان في قبول وفد آخر مثله قوة وتمثيلا . مع ذلك نصور للقارىء احدى تلك الجلسات الرسمية ليقول هل يرضى بالوفد الذي ستختاره الاحزاب على الشكل الذي أعلن عنه ؟ لا نطعن باحد ، ولا يمكن . لكن قضية البلاد تحتم عليكم اختيار اعضاء فيهم الكفاءة ، والتمثيل معا . نعود الى جلسة مفاوضة سنة ١٩٣٠ :

جلس المستر مكدونالد ، رئيس الوزارة يومئذ ، وعن يساره المستر باسفلد ، وزير المستعمرات . وعلى جانبيهما عشرة من خبراء وزارة المستعمرات خمسة عن اليمين ، وخمسة عن اليسار . وجلس اعضاء الوفد العربي في جهة مقابلة . كان مكدونالد هو الذي يتكلم وحده . حتى وزير المستعمرات لا يقول شيئاً . واذا اعوز الرئيس معلومات ، قدمها له الوزير او الخبراء في اوراق على شكل ملاحظات ، او ما نسميه « رؤوس اقلام » . واحيانا كان خبير يهمس في اذنه . وسئل مكدونالد مرة عن مادة في صك الانتداب ، ربما كانت المادة الثانية ، فاستأذنه وزير المستعمرات ليجيب على السؤال واستمر مكدونالد يحضر جلستين اثنتين ، ثم انفرد وزير المستعمرات بالمفاوضة ، وكان هو المتكلم الوحيد . كان هذا من الجانب الانكليزي ، فماذا كان من الجانب العربي ؟ ستري :

لم يعين الوفد واحداً يتكلم عنه ، يساعده في ذلك بقية الاعضاء ، كما كان يفعل المفاوضون الانكليز . لكنه رأى نفسه مضطراً الى ذلك ، بحكم اللياقة اذا لم يكن بحكم المصلحة . وبعد ان كان كل عضو يتقدم للكلام اجتمعوا لاختيار الذي يتكلم عن الجميع وهنا وقع الخلاف كالعادة دائما ! واقترح ان يتكلم الحاج امين افندي عن الشئون الدينية وراغب بك عن شئون البلديات . وعوني بك عن قضية البلاد ، أو الشئون الحقوقية ، لست ادري تماما . وهكذا وانقذ الاستاذ جمال الموقف فقال بل يختار عوني بك الكلام على ان نقول له ما نحب . وعلى هذا انتهت مسألة هي في نظر الانكليز امر مهم

بعض الاسماء المرشحة

هذه الذكرى عادت الى الذهن حالما ذكرت الاحزاب أسماء مرشحيها . ومن الآن نقول : اذا تألف الوفد على الشكل الذي يشيعونه ، فخير لفلسطين أن لا تجيب دعوة وزير المستعمرات . انها ليست رحلة ، ولا نزهة بل ، حرب مع خبراء يقيمون في وزارة المستعمرات منذ قامت قضية فلسطين الى اليوم . كيف إذن يجوز ان يتقدم من لا يلم الالمام الكافي بدقائق القضية ليفاوض رئيس وزارة ، ووزيراً ، حولهما اخصائيون لهم اوسع الخبرة بشئون البلد وقضيته ؟

لم نكن نظن ان احداً يقدم نفسه الى هذا الواجب الثقيل وهو يعلم ان هناك من هو اكفأ ، وأصدق تمثيلاً ، وأعرق اشتغالا بالقضية منه . لقد كنا نتوقع من مرشحي الاحزاب ان يدعوا غيرهم ، فلا يتسابقون الى ما يتهرب منه المشفق الحريص الشاعر مع وطنه شعورا كريماً انساه كل ما في الانسان من انانية قلت أو كثرت ! اما وان الامر جاء على غير ما كانت الامة تنتظره ، فرجاؤنا الى الاحزاب اصلاح الخطأ ، والا اتخذت الصحافة موقف المنبه لقومها ، وكانت عاقبة اختيار الوفد على الشكل الحزبي وخيمة

كان الاجل بالذين تقدموا ، وهم يعلمون ان البلد لا يقر وفداً على ذلك الشكل ، ان يتنحوا لاجتماع وجيز صادق التمثيل يختار من ابناء الامة من يتكلم عن القضية بعلم كما يتكلم عن حقيقة ذاته . من مشى في ركابها منذ درجت على الارض وليدة ، الى ان بلغت شرخ الصبا . اما ذلك التهافت فلا يفسر إلا بأنه تمثيل مسرحي يجب ان يوضع له حد

لا ! وفد عام ١٩٣٠ كان اكثر توفيقا في اختيار اعضائه . مع ذلك لم يستطع ان يستل من فم الانكليز كلمة انصاف . لقد كان اقرب جداً الى تمثيل البلاد من هذا الوفد الذي ذكروا اعضاءه ، فرأينا اكثريتهم لا تستطيع الخوض في مسألة محلية بحتة ، فكيف في قضية لها ملابسات تقتضي ان يكون المتكلم فيها ذكي الفؤاد ، شديد الحرص ، سبق له ان جالس وزراء ورؤساء وزراء ، فليس الامر اذن عليه بجديد

ويسأل القارىء : ومن تضع إذن من الناس في قائمة ليكونوا اعضاء الوفد ؟ الجواب على هذا صعب جداً . انه يتطلب اجهاد الضمير . مع ذلك لا مندوحة عن الامر . فلنذكر هذه الاسماء دون نظرة — شهد الله — الى الوانها الحزبية . وسيجد القراء فيها من هم منا كثر من حزب واحد . ومن يشاع اننا نزهد في ميلنا اليهم . لكن مصلحة الوطن فوق كل عاطفة ، وأسمى من كل اعتبار .

هذه هي الاسماء ، نختار منها ستة : الحاج امين افندي الحسيني • راغب بك النشاشيبي • عوني بك عبد الهادي • جمال افندي الحسيني • سليمان بك عبد الرزاق ومن اخواننا المسيحيين : يعقوب افندي فراج ، أو عيسى افندي العيسى •

لا اقول ان هذه مجموعة مثلى ابداً . ولا ننظر الى المقياس الوطني العالي . بل نوفق فيها بين الكفاءة ، والتمثيل ، والماضي . ونرى ان وفداً يرسل منها لا بأس به ، لانه يمثل البلاد اصدق من تمثيل هذا الوفد الذي ذكروا اليوم اعضاءه . سردنا تلك الاسماء ونحن لا ننظر إلا الى القضية ولولا ذلك لقدمنا غيرها ممن نشعر معهم بما عاعة يجب أن تتحين تقوم مصلحة الوطن

موضوع المفاوضة

فرغنا من عضوية الوفد . ونتقدم الان الى مهمته . فان إرسال البلاد وفداً يمثلها يسبقه شرط شديد في اعتراف وزارة المستعمرات ان المفاوضة سوف لا تدور مطلقاً حول المجلس التشريعي ، لان هذا من شأن الانكليز وحدهم الذين ربطوا شرفهم بتنفيذه . وقد ترجمنا للقراء خطاب وزير المستعمرات ، ورأوا منه تقيد الحكومة بتشكيل المجلس . إذن موضوع المفاوضة غير هذا — فما هو ؟

حبذا لو يتفهم الانكليز خطورة التحول في النفسية العربية . حبذا لو تشعر حكومتهم بما يختلج في هذه النفس من دواعي التبرم والسخط . وحبذا لو تكون دعوتهم استناداً إلى هذا الشعور بالسخط المأزوم يبحث له عن منفذ يخرج منه تفاديا لوقوع انفجار . هل لمسوه فقاموا بوحي من الواقع والعقل الرشد يلطفون من حدته ، فيدعون العرب إلى مفاوضة تقوم على اساس الاعتراف بحقوقهم

اننا ، كما اسلفنا امس ، لا نتلوى كالافعى ، فننفث الشر نوقعه بالغير . هذه سجية اخصامنا اليهود عودهم حقدهم التقليدي على العالم ان يكونوا من ذوي النفسية المزدوجة ، فيها الشر والخير ، واللؤم والكرم ، والحقد والصفح ، والخبث والسذاجة ، تستبقي النافع من الصفات التي ذكرنا لابنائها ، وتتقدم بالضار من تلك الصفقات للغير . لا . نريد حلا عادلا لقضيتنا . نريد أن ندخل مع الانكليز في تسوية تصون لنا عرض الوطن المهدد . نريد أن لا نكون جرحا عميقا في جنب العالم الاسلامي ، والآخر العربي — إلا اذا اراد الانكليز ذلك

ليس هدما

لماذا أردنا الائتلاف

دعونا الى الائتلاف . لاننا رأينا الحزبية والعائلية تنهشان في جسم الامة ، تمزيقاً وأكلا . لاننا رأيناهما توجدان في كل مدينة ، وكل قرية ، عدوين وهادمين من الاخ واخيه ، والاب وأبنه ، والصديق وصديقه . دعونا لذلك حينما رأينا المال ، والوظيفة ، والمحسوبية — تنثر كلها للشراء والاغراء . قلنا : اذن فوضى أخلاقية لا سبيل للخلاص منها إلا بهذا الائتلاف . وفعلا تضاءل الشر لكن الائتلاف لم يستطع عملا يتيح للصحافة فرصة التحدث به . بل مضى في تردد ، ومفاوضات ، واختلافات . وحتى الآن لم يستطع إبرام العزم في مسألة كالمجلس التشريعي ، وفي اختيار الوفد ، وفي ذكر أساس المفاوضة . واذا كان الائتلاف واقفاً من نفسه ، ومن أنه يعمل ، فلماذا يخشى النقد ؟ وقولوا ماذا استطاع أن يقدم للبلاد الا ما ذكرنا من تضاؤل الشر الداخلي . أما الهجرة ، والبيوع ، والمشاكل الوطنية جميعاً فلا يزال متهاوناً فيها ، أو عاجزاً . مع هذا كله نقول صادقين ان بقاءه خير من عدمه

ليس ثمة هدم

وليس أدعى الى عدم الاكتراث من تلك التهم التي توجه للذين لا يشمتون بل ينصحون ويستحثون . فما قيمة هذا القول يوجه اليهم « والحقيقة أنهم ماضون في مناوأة العاملين تثبيطاً لهممهم ، وهدماً لكيانهم ، وتنقيصاً من أعمالهم ، وتسفيهاً في آرائهم ، مهما تكن الظروف » — سلسلة تهم واجب الكريم ان يعرعنها ، يتعفف عن الرد عليها . أما ما يسمونه « العاملون المخلصون » فنعوت لا تطيق النفس احتمالها أين هم أولئك العاملون ؟ وأين عملهم ؟ لو كان ثمة أعمال لقلنا جناية أن يتعرض لها أحد بالنقد . أما الهدم ، والتسفيه ، والتنقيص ، فهذه لا نتصدى لها ببحث ، وليتصد لها الذين يهدمون ويسفهون ، وينتقصون — إذا كان هناك أحد من هؤلاء . كأن هناك شيئاً قائماً حتى يهدم ! كأن هناك قلباً جاحداً يتقدم الى هذا القائم الوهمي ليهدمه ، تشفياً !

حول القبول الفوري

وتأتي مسألة قبول رؤساء الاحزاب دعوة وزير المستعمرات . يلومون لان الصحف انتقدت ذلك القبول الفوري الذي لم يستمهل المندوب السامي ، ولو يوما واحداً ، يرجع فيه الرؤساء الى احزابهم الى أولئك الارقام ، أو الاصنام ، يطلبون رأيها في الموضوع . الى أولئك الذين لا يستحقون حتى المشاورة ، ولو في موضوع خطير كموضوع ارسال الوفد الى لندن

لست ادري ما الغضاضة في ان يقول أولئك الرؤساء : « يسمح لنا المندوب السامي ان نعود الى احزابنا فنستشيرها في الامر ، ثم نعود اليه غداً ، او بعده » اية غضاضة في هذا ؟ ان فيه الاعتزاز ، والكرامة . انه مدعاة لاحترام الغير لهم . أما إهمال تلك « الارقام » الى هذا الحد فاستهانة غير محمودة .

وما ابعد الفرق بين هذا وتوجيه اللوم ، لاننا نستحث احد الاحزاب ان يقول كلمته في موضوع المجلس التشريعي . امضى الحزب اسبوعا ، وشهراً ، وشهرين واكثر . والى الان لم يقل قبلت ، او رفضت . هذا تردد لا سبيل الى نكرانه . اما مسألة قبول الدعوة في مقدار شرب فنجان القهوة من الوقت فاستخفاف لا يصلح وسيلة للمقارنة بتردد الحزب . نقيضان ، شقة الخلاف بينهما بعيدة ، ولا سبيل الى جمعها

مصلحة القضية اولا

ومضوا يقولون عن نقدنا للحزب منذ قيامه . ولو تذكروا لرأوا مدى اهتمامنا بما كان ينشره الحزب ، حتى اننا لم نهمل له شيئا . لا نقول هذا ليفسر بما لا نحب . بل نقوله تقياً للتهمة فقط . اننا لا نحمل لاحد من هذه الاحزاب سوءاً . واننا لا نميل الى هدم ما . بل نسير بوحي من مصلحة القضية ، وعلى هدى مستقبلها . وفي تسميتنا اعضاء الوفد برهان على اغضائنا كل الاغضاء عن اللون الحزبي . لم نطبل لاحد ، ولم نكن مسرح دعاية لجاعة لم نحمل الامة على قبول احد زعمائها . لم نسترسل في المدح والثناء ، نكيلهما لاي كان من غير حساب

اعنوا بالنافع المجيد

حسب ! الجدل في حد نفسه لا يفيد . وكيل تهم الهدم والانتقاص والتسفيه لا يكون على هذا الوجه . خير للذين يتصدرون الحركة ان يعنوا بالنافع المفيد بدل هذه التوافه . فلا من هادم ولا من حاقد . ولكن هناك افواهاً تقول هذا خطأ ، وذاك صواب ، ونكتفي . لا تزاحم على مراكز ، بل همها المصلحة ، وخير البلاد رغم انه يهدد امبراطوريتهم !

فلتكن المفاوضة ، ولكن على غير اساس المجلس التشريعي . وليكن الوفد ، ولكن على اسماء تمثل البلاد وفيها الكفاءة التامة

ابراهيم

انه مجرد اجتماع وليس مفاوضة

بسطتم رأيكم في المجلس فلماذا المزيد

« بقلم الاستاذ حمدي الحسيني »

حادث المفاوضة

لا شك في ان السخر تنفيس لالم في نفس الساخر . فالساخر إذن متألم يدفع الالم عن نفسه بسخره . وأية ناحية من نواحي الحياة في هذه البلاد اكثر ألماً في نفس العربي من الناحية الوطنية المفعمة بالآلام المرة التي تتجدد في النفس مع دقائق الليل والنهار ، بل مع نبضات القلب ، وخفقان الفؤاد ! وهذا — وربك ايها القارىء — علة سخري بهذه الالاعيب الوطنية التي تمثل على مسرح الوطن منذ تسع عشرة سنة . لانها ألاعيب مؤلمة ، وروايات محزنة . أراها تمثل فأتألم لمرآها . فانساق مع غريزة دفع الالم الى دفع آلامها ، فلا أستطيع الى ذلك سبيلا ، فأسخر بها لان في هذا السخر شيء من التنفيس عن النفس ، والتفريج عن الاعصاب . وقد كان حادث المفاوضة الذي وقع منذ أيام بين المندوب السامي ورؤساء الاحزاب العربية مؤلماً حقاً . فكان من حقي ان أسخر به دفعاً لما أثاره في نفسي من الالم . ولكن شاء القدر ان الوي عليه فأبحث فيه واكتب عنه مقالين اثنين في هذه الجريدة ، فاستحقت نفسي السخر من نفسي . وهكذا جعلني هذا الحادث أبغض ان اسخر حتى من نفسي ، وهذا منتهى الالم . قلنا ان ان السخر ألم ينفثه المتألم تنفيساً عن نفسه . وحادث المفاوضة ، ياصاحبي القارىء ، ألم مس نفسي ونفسك ، فتعال نسخر به ونعطي نفسينا مداها في السخر ، لان الحادث في ذاته بعيد المدى في الايلام

لماذا قبلوا !

قضية الامة كما تعرف ، ايها القارىء ، هي استقلال فلسطين استقلالا تاماً ضمن الوحدة العربية . ومعنى هذا الغاء صك الانتداب الانكليزي ، والغاء وعد بلفور ، وانشاء حكومة عربية ذات سيادة قومية منتزعة من رغبة الامة في الحرية الكاملة والاستقلال الصحيح ، معتمدة على قوة الجيش الوطني الذي يصون البلاد من إغارات المغيرين واعتداءات المعتدين . هذه هي قضية الامة . ولتحقيق هذه الغاية تسعى الامة منذ ابتلاها الله بالانتداب والصهيونية . تعال بربك ، ايها القارىء ، نلقي نظرة واحدة على هذه المفاوضة لنرى اذا كانت تقوم على اي جزء من الاجزاء التي تتكون منها القضية الوطنية في هذه البلاد . إبحث ، يا اخي ، جيداً بعينيك مجردتين . وضع ، اذا شئت ، على عينيك نظارات مكبرة . بل خذ اقوى مجهر من المجاهر التي تجسم الجراثيم مئات المرات ، وانظر في هذه المفاوضة ، وانظر جيداً جداً . هل ترى فيها من القضية العربية الفلسطينية شيئاً ! بل هل ترى على هذه المفاوضة للقضية العربية ظلا ؟ لا شك انك لا ترى شيئاً من هذا ، ولو انفقت العمر في البحث والتنقيب . إذن لماذا هذه المفاوضة ؟ ولماذا قبلها رؤساء الاحزاب العربية ، كأنها وحي أوحي بها من عند الله !

المجلس التشريعي

قد تقول ، ايها القارىء ، بلسان رؤساء الاحزاب — وليس بلسانك طبعاً — ان هذه المفاوضة تقوم على رغبة الرؤساء في تلافي ما احدثته الحملة الصهيونية من الوهن على مشروع المجلس التشريعي المحبب حتى تستمر وزارة المستعمرات على عزمها في منحهم هذا المجلس الذي لا يرى الرؤساء من أنفسهم استعداداً للتنزل عنه ، لا سيما بعد ان انطبعت في نفوسهم عنه انطباعات لذيذة عاشوا على خيال لذتها سنين عديدة . اذا كانت المفاوضة تقوم على هذا فلا لزوم لها . فالرؤساء قد قالوا للمندوب السامي ، ولوزير المستعمرات كل ما يمكنهم أن يقولوه بشأن المجلس التشريعي واذا فاتهم ان يقولوا شيئاً فيمكنهم ان يقولوا هذا الشيء الان وهم في بلادهم . لا سيما وان المندوب السامي ووزير المستعمرات هما صاحبا المشروع وعليهما تنفيذه رغم معارضة الصهيونية لهما في هذا التنفيذ

طلب المستحيل

قد تقول في امر هذه المفاوضة شيئاً آخر وهو ان الحكومة الانكليزية تريد باستدعائها رؤساء الاحزاب العربية ، ان تجمع بين رؤساء الاحزاب العربية وبين زعماء الصهيونية على مائدة مستديرة لتحل المشكلة الفلسطينية في هذه الظروف العالمية العصيبة . قد يكون هذا صحيحا . ولكن هل يرضى الرؤساء العرب ان يجتمعوا مع الزعماء الصهيونيين تحت جناح الاستعمار ؟ واذا رضي هؤلاء الرؤساء هل يتمكنون من اخذ تفويض من احزابهم بهذا الامر ؟ واذا تمكنوا ان يأخذوا من احزابهم مثل هذا التفويض — وهذا غير ممكن — فهل يتمكنوا من اخذ موافقة الامة ؟ بل هل يتمكنون

« البقية على الصفحة السابعة »

وهبته الصدور حباتها الحمر لعرش تعيذه أن يثلا

« قطعة وطنية للاستاذ بشاره الخوري — الاخطل الصغير — انشدها في عيد استقلال سوريا ، واحببنا أن يقرأها قراء الدفاع . وافرة الانسجام ، قوية الشعر ، في نسيج رائق ، وخيال مبدع » :

مت عزيزاً أو عش بها مستقلا … كيف ترضى لها العلا أن تذلا؟
أمة تنبت النصال وتسقيها … ليوم الوغى إباء وغلا
أمة تنزل البلاغة قرآناً … وتبني فوق النجوم محلا
أمة سنت التساهل ديناً … ودعى غيرها التساهل ختلا
ورثت هاشماً وحرباء ، وشادت … مثل ما شيدا جمالا وعدلا
وعليها من الغساسنة الصيد … رواء بكل حسن تحلى
بردى والفرات هزا … لها المهد قديما ، وأرز لبنان صلى

. . .

طأطيء الرأس ، ذاك ثامن … آذار ومحراب يعرب والمصلى
معقد التاج من جبين الاماني … على مفرق أجل وأعلى
هيكل من دم للفداء ولوح … لوح سينا لا يساميه فضلا
وهبته الصدور حباتها الحمر … لعرش تعيذه ان يثلا
كل أيامنا عبيد ولكن … ذلك اليوم وحده كان مولى
أبدي الخلود في عالم الذكر … فما ضره اذا مات طفلا ؟

. . .

ليت شعري ماذا جنينا على … الغرب لنشوى على يديه ونقلى ؟
ألأنا من أفقنا تطلع الشمس … فتعطي الغذاء حباً ونقلا ؟
ألأنا من قرننا ينبت الوحي … فيكسو النفوس هدياً ونبلا ؟
ألأنا من صدرنا ولد الحب … الذي شيد الحضارة قبلا ؟
ان يكن ذاك ديننا ، وهو لله … فهلا عاقبتم الله هلا ؟
قد وفينا لكم على زأرة الليث … وشحذ المنون سيفاً وحبلا
ووفينا وحاصد الجوع يردي … من حقول النفوس حقلا فحقلا
ووفينا حتى تركتنا وقاء الناس … هزؤاً ، وصادق الحب هزلا
اشهدي يا سماء كيف نجازى … وانظري يا نجومها كيف نجلى !

. . .

ايه لبنان اين غرتك البيضاء ؟ … أين العرين ؟ وكيف اضمحلا ؟
لا أرى فيك كيفما سرت إلا … نظراً يائساً وزنداً أشلا
ولقد كنت قبل عهدك بالقوم … على ذروة من الرغد مثلى
آ.لا باسماً ، وعيشاً هنيئاً … وسماء صحواً ، وروضاً وظلا
رب من يدعي الهداية لاعلك … رأياً ولا يحكم عقلا
يبصر الناس تحت امرته … الحمقاء أسرى مكبلين وقتلى
كل يوم له من اللهو عيد … كرثاء على ضريحك يتلى
ثم على ساعد الرجاء وجدد … من قديم الآباء ما كاد يبلى

. . .

قل لاشبال يعرب اين حلوا … ذروة الارز أم من الشام سهلا
أم على الرافدين حيث هلال … الملك من شرفة الحلال أطلا !
نهضة تبعث الحياة وتبني … حائط الملك مستقلا وإلا …

٨ ملايين و ٦٠٠ الف جنيه للفيضان
٢٥٠ الف عامل يشتغلون في الاصلاح

قرر الرئيس روزفلت تخصيص ٨،٦٠٠،٠٠٠ من الجنيهات لاصلاح الخسائر التي نتجت عن الفيضان الذي الذى اغرق بلاداً كثيرة من بلدان امريكا والذي يعتبر من اشد الفيضانات التي رأتها امريكا في السنوات الاخيرة

ويبلغ عدد العمال الذين يشتغلون بترميم ما اتلفه الفيضان ٢٥٠،٠٠٠ عامل كلهم من العمال العاطلين

ولا تزال الازمة قائمة امام السلطات المسئولة في امريكا وقد اخذت تسقط في الايام الاخيرة كتل كبيرة من الثلج في بعض المدن فزادت الطين بلة واصبح العمل أشد صعوبة عن ذي قبل . وكان للفيضان تأثير سيء في بعض المدن اذ تلاه انتشار ميكروبات الحميات وضرب حول هذه البلاد حصار صحي وحرم على الاهالي الخروج منها أو الدخول اليها.

كهرباء دمشق

انتهت المفاوضات التي دارت في دمشق لحل قضية مقاطعة العرب للكهرباء بالفشل . وقد قام الاهلون ، بعد صلاة الجمعة ، بمظاهرات ضد شركة النور وهتف المتظاهرون بسقوط بعض موظفي الحكومة التاجية

وقد حكمت المحكمة العسكرية الفرنسوية على الذين لا يزالون معتقلين على اثر التظاهر في هذا الحادث ، والحوادث الاخيرة ـ احكامات شديدة فزاد هياج الاهلين ، وزار وفد من الاعيان رئيس الوزارة محتجاً على هذا الارهاق . وطالباً تدخله في أمر هؤلاء المعتقلين السياسيين.

اطبعوا مطبوعاتكم
في مطبعة الدفاع

اهتمام بريطانيا بقضية فلسطين
حول دعوة وزارة المستعمرات بارسال وفد
الرأى العام الانكليزى كاد ينسى قضية فلسطين

في فصل افتتاحي عقده « المقطم » اول امس حول دعوة الحكومة البريطانية لذهاب وفد من عرب فلسطين الى لندن لمفاوضتها هناك ، في القضية العربية في فلسطين — جاء ما يلي :

فوجيء الفلسطينيون ولا سيما أحزابهم بدعوة المندوب السامي لهم الى الذهاب الى لندن لمفاوضة الحكومة البريطانية المركزية في قضيتهم بعدما كان اتجاه الجهد من الجانب البريطاني الى اقناع العرب واليهود من سكان فلسطين بقبول مشروع المجلس النيابي

والذي يستنتجه الباحث من هذه المفاجأة هو ان الباعث على الدعوة سبب خارجي فقد قضى الفلسطينيون اعواما وهم يطالبون الحكومة البريطانية بامور بعضها جوهري والبعض الاخر يسير فلا يلقون منها سوى اذن صماء حتى انها أبت عليهم ان تكون لهم بلديات كالتي كانت لهم في زمان الحكم العثماني وتجاهلت ما نص عليه عهد جامعة الامم التي تجهر بريطانيا بانها قاعدة سياستها الخارجية وقد نص على ان فلسطين من بلدان الانتداب المرموز اليها بحرف (ا) اي التي هي جديرة بالاستقلال مع معونة الدولة المنتدبة وارشادها

اما ما هو هذا السبب الخارجي او الاسباب الخارجية فالذين يتتبعون سير السياسات الدولية وازماتها في هذا الحين لا يحتاجون الى من يدلهم عليها

ان الدولة البريطانية تروم ان تصحح علاقاتها بشعوب الشرق الادنى والشرق الاوسط على قواعد تراها امتن من القواعد الحاضرة وهذا اتجاه حسن يجب ان يعنى الشرقيون بالاستفادة منه لان الظرف الذي اوحاه ظرف خاص قد لا يتجدد في كل حين

ولكن اذا اعتبنا على الحكومة البريطانية عدم مراعاتها لعهد جامعة الامم مع شدة تمسكها بكل ما يتعلق بهذه الجامعة فهذا لا يمنع من ان نعتب على الفلسطينيين نبذهم سلاحاً ماضيا كان بيدهم وكان له فعل عظيم في ترويج قضيتهم في بدء الامر وهو سلاح الاتحاد فالفلسطينيون يذكرون الكيفية التي قوبل بها وفدهم الاول الى انكلترا وما لقي من رعاية الشعب الانكليزي وعناية كبرائه وذوي الكلمة المسموعة فيه وكيف ان مجلس الاعيان اتخذ قراراً معارضاً لسياسة الحكومة في ذلك الحين

وعما قريب يسافر وفد آخر الى لندن وقد صارت المهمة اصعب مما كانت من بعض النواحي . افلا يرى زعماء الاحزاب الفلسطينية ان المصلحة العامة التي يتوخونها والتي يعملون لاجلها تقضي عليهم بان يستردوا هذا السلاح الذي نبذوه فيكفلوا لسعيهم النجاح ويفوزوا بما طالما عنوه ان لم يكن كله فجله

ان الرأي العام في بريطانيا كاد ينسى قضية فلسطين لكثرة ما تعرضه السياسة الدولية عليه من حوادث وشؤون متلاحقة ففي طاقة وفد الاحزاب الفلسطينية وهو ينطق بصوت واحد وبمشيئة واحدة ان يجدد الذكرى وسترد لفلسطين ما انتهك من حقوقها ومصالحها

تعليمات بشأن اسعار النقود في المملكة العربية السعودية

اصدرت وزارة المالية في المملكة العربية السعودية تعليمات بشأن اسعار النقود لتثبيت سعر النقود العربية السعودية: اولا ، يلغي القرش المسمى بالقرش الذهب في معاملات المالية ويحل محله القرش السعودي . ثانياً ، الريال السعودي يعادل احد عشر قرشاً سعودياً والاقسام النيكل كل قرشين بقرش واحد سعودي ثالثاً ، يقبل الجنيه الانكليزي الذهب بسعر ٢٢٠ قرشاً سعودياً قبضاً ومصرفاً . رابعاً ، بما ان بعض الواردات الجبائية مبنية على القرش الذهب فيضاعف مقدار ما كان منها كذلك بالتعرفة الاساسية لجعلها قرشاً سعودياً .

اعلان

صادر من دائرة اجراء يافا دوسيه ٩٤٩ ٤ سنة ١٩٣٥

الدائن : فارس يعقوب حسونه

المديون : يوسف ومحمود ولدي انيس شحاده

مصدر الحكم : محكمة مركزية يافا

الملك : قطعة ارض واقعة بقرية اليهودية مساحتها ٢٧ دونما و ٢٦٣ متراً

اوصافها ، ارض مفتلح

مقدارها : ٤٠٠ ٥٥٤ حصة من اصل ١٨٢ ٣٧٦ حصة

تاريخ سند الطابو : في بلوك ٦٧٠٣ قسيمة ٢٢

ملاحظات : تخمن الدونم فيها بخمسين جنيهاً فلسطينياً

ان الملك المبين تفصيلاته اعلاه المعلن عنه بجريدة الدفاع المؤرخة في ٧ـ١ـ٣٦ والمطروح للبيع بالمزاد العلني بلغت المزايدة عليه عهدة الطالب الاخير فارس حسونه بمبلغ ٧٠ سبعين جنيه واعلنت الاحالة الموقتة عليه بجريدة الدفاع المؤرخة في ٣ — ٣ — ٩٣٦ وحيث وجد ان القيمة المدفوعة بالمزاد تنقص عن قيمة التخمين لذلك تقرر من طرف رياسة الاجراء بيافا تمديد المزايدة لمدة ثلاثين يوما لذلك اعلن للعموم بان هذا الملك طرح للمزاد العلني لمدة الثلاثين يوما اعتباراً من تاريخ نشر هذا الاعلان فمن له رغبة بالمشترى عليه مراجعة دائرة الاجراء بيافا او الدلال بظرف المدة المذكورة وذلك توفيقاً للمادة (١٠٨) من قانون الاجراء تحريراً

في ٧ — ٤ — ٩٣٦

مأمور اجراء يافا
فياض الخماش

. . .

ميتوجا

أحسن قمصان عرضت في الاسواق حتى الان

قمصان أرو الجميلة مضمونة بعد الغسيل تحافظ على شكلها الانيق، مقاساتها لا تتغير مع طول المدة

ميتوجا

أمتن قمصان باسعار معتدلة ، قبات قمصان أرو تحافظ على شكلها طول اليوم بدون نشاء . تشكيلة جديدة من القمصان . قبات على آخر طراز ، تفصيلها على أحدث اصول الخياطة . قمصان أرو لم يعرض مثلها في الاسواق منذ سنتين

قمصان أرو نالت شهرتها في جميع أنحاء أميركا . مجموعة كبيرة من القمصان : بيضاء ، وملونة ، ومقلمة

القدس ☆ محل المهتدي — ومن كلاين وشركاه

حيفا — مخازن انجلو أميركان . يافا   تل أبيب — شونبرغ وشركاه

شركة

مدارس برليتس العمومية

الاكتتاب للدراسة في مدرسة « برليتس » بالقدس

التعليم باللغات الانكليزية ، الافرنسية ، العربية ، العبرية

الايطالية ، الالمانية الخ . . .

دروس عمومية ، دروس خصوصية وأماكن خاصة لتعليم

السيدات ، دروس عمومية ودروس خصوصية

المدرسة مفتوحة كل أيام السنة

من الساعة ٨ صباحا الى الساعة ٩ مساء

في العمارة الواقعة في شارع يافا ☆ بالقرب من عمارة

البوسطة الجديدة المعروفة بعمارة

« سيكوراسيوني جنرالي »

اسرعوا للاكتتاب لتعلم اللغة التي تختارونها

صفوة ما يحمله بريد الشرق والغرب

الحيوانات تتعلم اما الانسان فلا
ماذا فعلتم من اجل الحبشة المعذبة
اين هو ذلك الحب الاخوى المزعوم

كنا ننتظر بفارغ الصبر ان تصل الى ايدينا الصحف والمجلات الانكليزية الكبرى المحترمة الرأي، لنفهم منها حقيقة الموقف الذي يقفه الرأي العام البريطاني من معضلة اليوم الاوروبية، فاليوم وفي يدنا مجلة المجلات الانكليزية الشهيرة وهي التي تعبر اصدق التعبير عن هذا الرأي، ننقل عنها هنا مقالتها الرئيسية، وهي بقلم الكاتب الانكليزي الاشهر (فرنون بارتليت) رئيس تحريرها

« المحرر »

ان عملا كهذا ليس فيه شيء ... ، لا من الذوق ولا من الادب، بل فيه ما يحمل الناس على ان لا يؤمنوا بصحة الكلمات التي جاءت في الخطاب!

ولكننا جميعاً قد اعتدنا ان لا نتقدم وان لا ننجح في عمل من الاعمال، إلا اذا قذفنا احدنا بحجر ... فها هو الهر هتلر قد رمى بهذا الحجر ...

الحب الاخوى
أين هو الان؟

الضمير الانساني، والحب الاخوي لم يتقدما و يا للاسف ذلك التقدم الذى من شأنه ان يرغم (الغني) على ان يوزع شيئا من ثرواته على (الفقير)!

ان الخوف من الجماهير، ما يزال هو العقبة الكأداء القائمة في وجوه المصلحين

واذا نحن لم نخضع لهذا الضمير الانساني... ولهذا الحب الاخوي الاوروبي، فقل على اوروبا والسلام

الحبشة المسكينة
هل قضيتم عليها؟

في الانتخابات الافرنسية القادمة، اذا لم يضع النساء شيئاً من « الحوامض » في صناديق الانتخابات، كما فعلت ذلك نساء بريطانيا العظمى مع المستر لويد جورج — فان المسيو فلاندان الضالع — كزميله هريو — مع ايطاليا، والمحب لان تكون هذه الدولة الفاشستية مع فرنسا ضد المانيا، سيصر على رأيه الذى اعرب عنه الان للحكومة البريطانية، وهو ان المادة ١٩ من مواد ميثاق عصبة الامم تنص على ... امكان تغيير المعاهدات التي لم تعد صالحة!

اي على تمكين ايطاليا من ان تقضي على الاستقلال الحبشى ..!

مقترحات سلمية
بعدها ... الحرب!

دعونا نحن البريطانيين، في لغة اخرى، نقول لكم اننا اذا لم ننل من الله تلك الحكمة التي تمكن لنا من ان نضع للسلم مقترحات تقبلها الدول الاخرى قبل أن تجرهي ارجلنا معها الى الحرب، فاننا سنصبر الى ان تقول الجماهير كلمتها في الانتخابات الالمانية التي ستجري غداً (جرت هذه الانتخابات كما عرف القراء ونال بها « الفوهرر » ٩٩ في المئة من الاصوات) وستجرى بعد ذلك في فرنسا، ثم يكون لنا بعد ذلك ما نقول

قصة طويلة
للنهضة الالمانية

ان قضية المانيا الان هي القضية التي يتمنى كل انسان ان يراها ... او على الاصح ان يتحاشى رؤيتها!

لقد حرمت معاهدة لوكارنو على المانيا ان تحصن حدودها، بينما حللت لفرنسا ان تعمل ما تشاء في حدودها

وهذا ظلم بين صريح، لم تستطع يد ان تمتد الى محوه، الى ان مد الهر هتلر يده، وبهذه اليد استطاع ان يكتسب اعجاب مواطنيه من الالمان، واعجاب جيرانه ايضا، فماذا تقول بريطانيا في هذا العمل؟

« الدفاع »: سنسمع غدا ماذا تقولين ... يا بريطانيا ..!

الحشرات تتعلم
اما البشر ...؟

ان حاسة « التكيف » طبقا للظروف والمؤثرات، حاسة بشرية طالما اكتشف لنا العلماء الكثير من الاكتشافات، ولقد قرأت انا منذ ايام قلائل فصلا كتب عن الحيوانات السفلى، فهمت منه ان منها حتى من الحشرات ..، من تعلم ان يتلفت الى اليمين، او الى الشمال، طبقا لما توحي به الارادة!

واذن فليس في الكون الان الا المسكين، المخلوق البشري، هو الذي يمضي في حياته لا يتعلم اي شيء ما ينفع في المستقبل بل ويتناسى فوق ذلك معظم ما مر به في ماضيه من العبر والعظات ..

دروس كثيرة
دعونا نتعلمها!

هنا الان معضلة هي التي جاء بها السكون الهر هتلر في خطابه الذي القاه يوم ٧ آذار، وفي هذه المعضلة دروس كثيرة ينبغي لنا ان نتعلمها، ولكننا لن نقدم على ذلك لان « الهستيريا » — الجنون — الذي في بعض الرؤوس يتمارض بطبيعة الحال مع الحكمة والرزانة ...

ولكننا لا نعد انفسنا قد اضعنا شيء لا من الوقت، ولا من اعمدة هذه المجلة اذا نحن استعرضنا هنا بعض هذه الدروس فانها قد تنفعنا اذا نحن اردنا ان نحسن موقفنا الحالي، وهو الموقف الذي ندعوه « موقف الهدنة » ... ويدعوه الناس « موقف السلام »!

« الفوهرر » يؤاسى
ثم ... يزعج الدنيا!

جاء خطاب « الفوهرر » وفي فقراته الاولى شيء من العزاء، ومن المؤاساة، ثم اذا بزعيم الريخ الاكبر في آخر خطابه يروع الدنيا ويهزها هزاً... ويضع اوروبا امام « الامر الواقع »!

تجارة الرقيق الابيض
الخطر الذي يهدد هذه المدنية
عندما تقول الفتاة: وداعا يا عالم الفضيلة!

العالم المتمدن اليوم في حيرة كيف يعالج خطراً عظيماً يدهمه. وهذا الخطر يتسع نطاقه باتساع نطاق المدنية نفسها. لذا تهتم الحكومات الان بدراسة الموضوع. وتقيم لها في عصبة الامم مكتبا عظيما. نريد بالخطر « الرقيق الابيض » أو المتاجرة بالنساء والفتيات

شركات هذه التجارة

وفى تقرير تقدم الى عصبة الامم ان هذه التجارة دولية. وأن هنالك شركات كبرى لها مراكز في عواصم الدول وفروع منتشرة في القارات جميعاً. ويشرف على هذه التجارة الدنيئة جماعات من قساة القلوب الماديين. وتدر عليهم تجارتهم هذه أرباحاً كبيرة هي ثمن اشقاء عشرات الالوف من النساء

اختفاء خمسين الف فتاة

ويقول تقرير البوليس البريطاني ان حوالي الستين الف فتاة تختفي كل عام من بلاد الانكليز. وان معدل سن هؤلاء الفتيات من ١٦ — ٢٥ أي في ابان الشباب. وأن أغلب هؤلاء المنكودات من بنات الريف الساذجات

وسائل الصيد والمصائد

ويتساءل القراء كيف يختفي هذا العدد الكبير. فيكون الجواب ما ذكره تقرير البوليس في قوله: يستطيع معرفة ذلك كل خبير برواد محطات السكك الحديد أو مكاتب التخديم. فان هؤلاء الخبراء الذين درسوا طرائق تجار « الرقيق الابيض » يرون سيدات ارستقراطيات المظهر، يبحثن في مكر الثعالب عن فرائسهن. واذا استقر نظر الواحدة منهن على فتاة صبية نضرة الجسم دنت منها وأخذت تتحبب اليها. وفي الساعة التي تصحب هذه الفتاة البريئة تلك المرأة الخبيثة لا تعود تظهر مرة اخرى في عالم الفضيلة والحياة الشريفة

وداعاً أيها العالم

أما مكاتب التخديم فانها مصيدة كبيرة للفتيات. تفتح أبوابها باسم ايجاد عمل للفتيات العاطلات، وهي انما تفتح القبر لهن. ويكون آخر عهد الفتاة بالعالم المتمدن حين تقع في غرفة هذا المكتب

التنقل في المدن

والفتاة الواحدة ترسلها « الشركة » الى باريس مثلا. فاذا ما سئمها الجمهور بعد شهور او سنوات حملت الى شنغهاي في الصين، أو الى مصر، أو الى احدى عواصم أميركا الجنوبية، أو الى لشبونه وتعتاد الفتاة حياة الرذيلة. ويكون أملها في الخلاص قد ذوى. فلا تفكر بعدئذ في العودة الى أهلها. بل تيأس من انصاف الناس لها. وعندئذ تغرق في محيط لا فائدة حتى من (محاولة) التخلص منه

لولا اجراءات الدول

هذا هو الخطر الذي تحاربه الحكومات. ولكنه من المؤسف أن يسير مع المدنية يداً بيد. ولولا الجهود الكبيرة التي يبذلها البوليس في مختلف الحكومات لاصبح هذا الخطر جائحة تهدد الحياة المتمدنة الشريفة، حياة العائلة والاسرة

اعلان

صادر من محكمة غزة الشرعية

تقدمت الينا مضبطة مختومة من مختاري محلة الجديدة بغزه تتضمن ان الحاج سليمان بن الحاج عبدالله بن سليمان المزين من المحلة المذكوره توفي منذ خمسين يوماً وانحصر ارثه الشرعي والانتقالي في زوجته حميده بنت مصطفى شكري باشا وفي اولاده صادق وبكريه وناجية وفوزيه من مطلقته تحفه بنت الحاج يوسف سحتت وعن ولده ايضاً شحده من مطلقته خديجة بنت موسى جبر فقط لا غير فمن له اعتراض على ذلك فليراجع هذه المحكمة بعدة شهر واحد من تاريخ النشر تحريراً في ٢٩ ذي الحجة ١٣٥٤ و ٢٣–٣–٩٣٦

قاضي غزة الشرعي

الطاهر

الطاهر

الطاهر

سيارات غزة

الوطنية

سفريات يومية

بين غزة ويافا

وبالعكس

سيارات فخمة

سائقون ماهرون

شجعوا

مصنوعاتكم الوطنية

في سطور

شريط سينمائى
تحاربه برنسيس

تزوجت البرنسيس دي لوناي، ابنة الملك ليبولد الاول ملك بلجيكا، من الارشيدوق رودلف النمساوي عام ١٨٨١ قبل مصرعه في مراجيفيو بثماني سنوات.

والان اخرجت احدى شركات السينما الافرنسية شريطا اسمه « مايرلنغ » تدور قصته حول غرام هذا الارشيدوق لغادة حسناء كان اسمها ماري دي سيرا، ظل يلازمها الى أن جاءت البرنسيس دي لوناي فانقذته منها

وقد قدمت هذه الاميرة الان طلب للحكومة الافرنسية تطلب فيه منها ان تمنع عرض هذا الشريط، وتبنى طلبها هذا على انها لا تحب ان ترى اية ممثلة من الممثلات تمثل لها اي دور، وتنتحل لنفسها شخصيتها!

فلم
سينمائى مدهش

نجح الكابتن كريج في التجارب التمهيدية التي جربها لتصوير مناظر العمل الذي ستعمله قريبا احدى الشركات الانكليزية الكبيرة في اعماق المحيط لاستخراج محتويات الباخرة « لوزيتانيا » التى اغرقتها احدى الغواصات الالمانية في ايار عام ١٩١٥

وقد تمكن هذا الكابتن من التصوير على اعماق بعيدة بلغ بعضها نحو ٦٠٠ قدم، وصنع لهذا الغرض آلة تصوير خاصة تحمل ضغط الماء القوى في هذه الاعماق

وسيكون هذا « الفلم » ناطقا. لاول مرة، اذ يشرف الكابتن على التصوير ويذيع الملاحظات والشرح التابع للشريط من تحت الماء فيكون التصوير والكلام قد تما معا تحت اعماق المحيط

والشركات السينمائية مهتمة بالموضوع لاهميته السياسية والتاريخية، والفنية ..

الطفل
وفضائل الجندية

في اثناء زيارة الجنرال غيرنغ وزير الطيران في المانيا ورئيس وزارة بروسيا، وارسو لقضاء بعض الوقت في الصيد والقنص، القى الجنرال كاسبرسكي وزير الحربية في بولونيا، خطبة في البرلمان البولوني جاء فيها: « لا يسعنا ازاء هذا التسابق المخيف على التسلح الذي تشترك فيه الدول جميعاً، الا ان نلتمس اقصر السبل لزيادة قوانا الدفاعية.. واني اتكلم هذا بصراحة تامة، لانني واثق من ان الشعب البولوني كله يشاطرني اليقين بضرورة تجديد تسلحنا »

واستطرد: « والطفل البولوني، قبل ان يدرج من مهده الى الحياة يجب ان يلقن مع الحروف الاولى من معلوماته تمجيد الجيش وفضائل الجندية » اما نواب البرلمان، فقد قابلوا هذه الخطبة بالتصفيق والهتاف.

مصلحة الاذاعة اللاسلكية المصرية

عن محلات السادة دجاني اخوان

يافا – تلفون ٧١٦

الاربعاء ٨ نيسان سنة ١٩٣٦

٧ر٠٠	صباحاً تمرينات رياضية – عبد المنعم مختار افندي
٧ر١٥	قرآن كريم – الشيخ محمد عكاشة
٨ر٠٥	ختام
١٠ر٠٠	اسطوانات
١١ر١٠	ختام
٢ر٠٠	مساء اسطوانات
٢ر٤٠ – ٢ر٥٠	النشرة الاخبارية والنشرة التجارية الاولى بالعربية
٣ر٠٠	وزارة المعارف العمومية – اذاعة المدارس الثانوية
٣ر٣٠	وزارة المعارف العمومية – اذاعة المدارس الابتدائية
٣ر٥٥	ختام
٥ر٣٠	قران كريم – الشيخة منيرة عبده
٦ر٠٥	اسطوانات
٦ر٣٠	حديث الى الاطفال – الانسة سنية محمد على
٧ر٠٠	النشرة الاخبارية والنشرة التجارية الثانية بالعربية
٧ر٢٥	قصة بوليسية – محمد كامل حسن افندي
٧ر٥٥	مساء كمان منفرد – سامي شوا
٨ر٢٥	حفلة غنائية – كريمة العدلية وفرقتها
٩ر١٠	بيانو منفرد – مدحت عاصم
٩ر٢٥	اغاني وعود منفرد – فريد الاطرش
٩ر٥٥	حديث اجتماعي – الاستاذ محمود شكري
١٠ر١٥	حفلة غنائية – كريمة العدلية وفرقتها
١١ر٠٠	السلام الملكي – ختام

مصلحة الاذاعة اللاسلكية الفلسطينية

يوم الاربعاء في ٨ نيسان ١٩٣٦

٥ر٣٠	« مساء » افتتاح
٥ر٣٥	حديث الى الاطفال بالعربية
٦ر٠٠	محمد عبد الكريم بمصاحبة فرقة الاستوديو – برئاسة جميل عويس
٦ر٢٠	حديث – الوقاية خير من العلاج – الدكتور محمود طاهر الدجاني
٦ر٣٠	نشرة الاخبار بالعربية
٦ر٣٥	الحاج رزق اليافاوي بمصاحبة فرقة الاستوديو – برئاسة جميل عويس
٧ر٠٠	اسطوانات – موسيقي تسجيان (غجرية)
٧ر١٥	موسيقي راقصة – فرقة الاذاعة البريطانية بقيادة هنري هول اذاعة منقولة عن الاذاعة البريطانية بلندن
٧ر٤٥	حديث – تعليقات على وصية ابي بكر الى اسامة بن زيد – الاستاذ جلال زريق
٧ر٥٥	نشرة الاخبار
٨ر١٠	قراءة عبرية
٨ر١٥	التقويم العبري
٨ر٢٠	الاغاني العبرية الفلسطينية الشعبية (حنا كبنس – كونترالتو وسارة حوللاند على البيانو)
٨ر٤٠	حديث – الفلاحة الاسرائيلية في فلسطين خلال ١٩٣٥ – ١٩٣٦ الدكتور جوزيف ويتز
٨ر٥٠	حديث – البحر الميت – دافيد افيار بالعبرية
٩ر٠٠	رباعي هوزر – القدس
٩ر٣٠	حديث رئيس مهندسي شركة الاذاعة اللاسلكية البريطانية
٩ر٤٥	اسطوانات مختلفة

المطبعة العصرية

« يافا – شارع جمال باشا – عمارة المظفر »

المشهورة

بسرعة الانجاز و نظافة الطبع

والمهاودة الاسعار

جلسة الاحزاب ووفد لندن

تأجيل بعيد المدى

يتتبع الجمهور باهتمام موضوع وفد لندن . وفيما يلي ما استطعنا الوقوف عليه من معلومات، وما تتحدث به الاوساط الوطنية :

اجتمع رؤساء الاحزاب في دار حزب الدفاع الوطني . وقد كان المنتظر تعيين أعضاء الوفد ، وتحديد مهمته، خصوصاً وقد ظهر تقيد الانكليز بتشكيل المجلس التشريعي . لكن هذا الاجتماع الذي استمر ساعتين لم يسفر عن نتيجة، بل تأجل البت في أمر الوفد الى يوم الاربعاء القادم الواقع في ١٥ الجاري

اجتماع الحزب الفلسطيني

والسبب في التأجيل اجتماع الحزب العربي الفلسطيني يوم الثلاثاء القادم في ١٤ الجاري، ونظره البت في مشكلة المجلس التشريعي ، والموقف من الوفد . وعلى ذلك تأجلت مسئلة تعيين الاعضاء، وذكر أسمائهم

ضيق الوقت

ولما كان موعد مقابلة الوفد لوزير المستعمرات قد تحدد ، وهو يوم ٤ الشهر القادم ، فلم يبق للسفر، بعد ١٥ الجاري — وهو موعد اجتماع رؤساء الاحزاب — خلا بضعة عشر يوما . وعلى ذلك فيجب ان يكون السفر على أسرع باخرة — هذا اذا اتفقت الكلمة على الاشخاص والمهمة

نظريتان في الاجتماع

وساورت الاجتماع نظريتان ، أو وجهتا نظر : واحدة تقول باختيار أعضاء الوفد من رؤساء الاحزاب ، واخرى تعترض على ذلك ، وترى ارسال وفد سنة ١٩٣٠ مع اضافة عضو جديد اليه بدل المرحوم كاظم باشا. واحتدم الجدال طويلا ، وكان اصرار الفريقين شديداً كذلك

تشدد الفريقين

ولا نتوسع في الموضوع . وأخيراً رؤي تأجيل البت في الامر كله الى يوم الاربعاء المقبل . والذي رأيناه ان كلا الفريقين متشدد في وجهة نظره

اتجاه الرأي العام

ونسأل الان : ما هو اتجاه الرأي العام ؟ اكثريته الساحقة تعتقد ان حكومة لندن مرتبطة بتنفيذ مشروع المجلس . وان المندوب السامي صرح رسمياً بذلك . واذن فيجب تحديد المهمة على اساس رفع المظالم النازلة بالبلاد . ويجب اختيار اعضاء الوفد على اساس الكفاءة ، والتمثيل . أما السبيل الى ذلك فسنعرض له في مناسبة قريبة

لجنة الاثمار وتهاون الاعضاء العرب

اتخذت لجنة الاثمار الحمضية بأكثريتها اليهودية اذ لم يحضر اجتماعها من الاعضاء العرب سوى واحد هو السيد سعيد بيدس — قرارا يقضي بوجوب قطف الاثمار ابتداء من ١٠ تشرين الثاني . وهذا القرار يتنافى مع مصلحة العرب . لكن الامر لم يقف عند هذا الحد فقد عقدت جلسة ثانية ، وكان الامل ان يحضرها جميع الاعضاء العرب للحيلولة دون تنفيذ رغائب اليهود ، فلم يحضر منهم عضوين هما السيد سعيد بيدس والسيد فرنسيس جلاد . وقد اتخذ اليهود في هذه الجلسة الثانية قرارا يقضي بعدم شحن البرتقال في الصناديق سعة ١٠٠ حبة الى جميع الجهات ، وبهذا حظر على العرب شحن هذه الكميات الى البلاد

وفي هذا فائدة للشاحنين واصحاب البيارات اليهود وحدهم يقلل من كمية الشحن فبدلا من ان تشحن كمية تبلغ العشرة ملايين صندوق اصبحت سبعة ملايين فقط ومعظم الحب الكبير يشحن من قبل العرب . والغريب في الامر ان بعض اعضاء هذه اللجنة العرب يتذمرون من اتخاذ الاعضاء اليهود باكثريتهم مثل هذه القرارات ولا سبب الا تغيبهم عن الجلسات وهم اكثر عدداً من الاعضاء اليهود

احصاء رسمي بمحصول هذا العام

بلغت كمية ما تصدر من الأثمار الحمضية الفلسطينية إلى الخارج ابتداء من أول موسم التصدير حتى يوم ٥ نيسان الجاري ٥٫٨٦٢٫٢٦٢ صندوقاً يقابلها في نفس تلك المدة من موسم التصدير الماضي ٧٫٠٩٨٫٥٥٢ صندوقاً وتفصيل شحنها كما يلي :

٣٫٤٤٦٫٣٣٢	صندوقاً عن طريق يافا
٢٫٢٤٤٫٥٤٧	صندوقاً عن طريق حيفا
١٧١٫٣٨٣	صندوقاً ترانزيت بور سعيد

ويدخل ضمن هذه الكمية المصدرة ٥٨٤٫١٩٣ صندوقاً من الكريب فروت و ٣٧٫٥٢٦ صندوقاً من الليمون الحامض و ٤٩٧ صندوقاً من أثمار حمضية مختلفة

نابلس

المتهمون بحادث اطلاق النار على سيارة

نابلس في ٧ نيسان — لمراسل الدفاع الخاص: وصل امس من قلقيلية الاربعة الذين اعتقلهم البوليس بتهمة اطلاق الرصاص على باص الشركة الشمالية بين قلقيلية وطولكرم وقتل يهودي بين الركاب . وسيقدم البوليس غدا هؤلاء امام قاضي تحقيق نابلس

جمعية العمال العرب

فاز عمال المحاجر العرب في الجدل بقضيتهم المعروفة بعد اضراب سبعة عشر يوما كما ذكرنا قبلا وفشلت الهستدروت في محاولاتها واخذت تحيك مؤامرة جديدة وتقوم بأعمال من شأنها الافساد فأوحت الى اصحاب المصالح الخاصة بتهديد العمال العرب باطلاق حرية اليهود اذا لم يشتغلوا تسع ساعات وقد اوفدت جمعية العمال العرب سكرتيرها لدرس حالة العمال واتخذت قرارات لتنفيذها عند اللزوم

تدوين حوادث الدهس

تلقت دائرة بوليس اللواء الجنوبي في يافا امرا جديدا من الادارة العامة في القدس ، يحتم عليها ان تسلك في تدوين حوادث الدهس اسلوبا تتناول فيه الوقت والتاريخ ومحل الحادث والطقس ، واسماء ركاب السيارة . واسماء الاشخاص المصابين ، واسماء السائرين على الطريق والمصابين

اما ما يجري للمصاب من اسعاف او جرح ، او موت فلم تعين ادارة البوليس العامة ، وجهة نظرها في هذه الامور

. . .

شحنات آخر الموسم

بلغت كمية صادرات صناديق الاثمار الحمضية ابتداء من ٤٠ اذار الماضي حتى ٥ نيسان الجاري ٤٢.٩١٢ صندوقا من ميناء يافا و ٥١،١٣٠ صندوقا من ميناء حيفا و ١٧٢١ صندوقا بطريق ترانسيت بور سعيد

تكاثر عدد الشيوعيين في العاصمة

تشكوسلوفاكيا — تكاثر عدد الشيوعيين في العاصمة والبلاد . وقد نشب عراك في براغ استعمل فيه السلاح فجرحت سيدة وطفل جراحا خطرة

الاستاذ نجيب الريس

لا يزال الاستاذ نجيب الريس صاحب « القبس » الغراء يلاقي بالغ الحفاوة من اخوانه واصدقائه الكثيرين . وقد زارنا اليوم فأنسنا بلقائه ساعة من الزمن دار الحديث فيها حول الشئون العربية العامة نرحب بالاستاذ ونرجو له طيب الاقامة بين اهله ، وفي بلده

اصحاب براكات عكا

اجتمع امس جميع اصحاب البراكات في بوابة عكا وبحثوا الحيف النازل بهم من جراء امطارهم بسيل من المخالفات وهدم براكاتهم وغير ذلك مما لا يحسن بنا ذكره وقرروا تأليف وفد منهم وتوكيله للمطالبة بحقوقهم عند مسيس الحاجة . .

قائد الجيش الافرنسي

علمنا من اوثق المصادر ان الجنرال هونتزيجر القائد الاعلى لجيش الشرق في سوريا ولبنان سيصل الى فلسطين خلال هذين اليومين ، وبعاز ارقطع الاسطول الراسية في مياه حيفا . وسيقيم المندوب السامي وليمة رسمية ربما حضرها سمو الامير عبد الله

على الصفحة ٦ بقية محليات العدد

دائرة البريد

بلغنا ان دائرة البريد في حاجة الى عدد من اشخاص يتقدمون لاستخدامهم في توزيع البريد لكثرة العمل على الموزعين الموجودين في الوقت الحاضر

صابون يافا

قل الطلب على الصابون اليافي ، الامر الذي ارغم اصحاب المصابن في يافا على التفكير في تأليف شركة مساهمة تفاديا للخسائر من جهة وترويجا لبضاعتهم من جهة ثانية

حركة الميناء

وصلت كل من البواخر « ايجتو » حاملة ٢ مهاجرين و١٧٥ طن بضائع . و « زمالك » حاملة ٩ مهاجرين و١٣٠ طنا . و « زعفران » حاملة ١٧٥ طن حبوب .

وافرغ اول امس من البواخر ٣٣٩ طنا من البضائع وشحن ٣٠٠ صندوق من الاثمار الحمضية

القضايا الجزائية

يغادر القاضي البريطاني المستر كيري يوم الخميس القادم القدس الى يافا للنظر في القضايا الجزائية التي ستعرض عليه

حادث تل الريش

خرج مجهولون ليلة أمس ودنوا من احد باصات اليهود، في تل الريش وحطموا زجاجة وما ان بلغ الخبر مسامع بوليس القرى حتى قصدت ثلة من الجنود الى مقر الحادث ولما لم يعثروا للجناة على اثر توجهوا شطر بيت الشيخ علي افندي شاهين امام محلة تل الريش وايقظوه واخذوه الى دائرة مركز بوليس القرى بتهمة التآمر على باصات اليهود ثم اطلقوا سراحه بعد ايقافه يوما وليلة بكفالة مالية قدمها رئيس جمعية العمال العرب في يافا . وقد استغربنا عمل البوليس هذا في ايقاظ شاب من بيته واعتقاله

محطة الاذاعة

قدم السيد يحيى السعودي رئيس نادي الموسيقى في يافا فحصا امام اللجنة الفنية لمصلحة الاذاعة في فن الغناء القديم وقد اسفرت النتيجة عن فوزه وموافقة الادارة على الاتفاق معه على الاشتغال في اوقات معينة

وقد ابرق بعض الموسيقين في يافا الى السيد يحيى السعودي يهنئونه باختياره في محطة الاذاعة

حادث تشليح

بينما كان محمد سعيد عميره من نابلس واحمد الحاج محمد من قرية رمانه يسيران في طريق سدود بين نابلس وجنين هاجمتهما عصابة مسلحة واخذت منهما النقود التي يحملانها بعد ان اوسعتهما ضربا وقد علمت دائرة البوليس بالامر فخفت قوة من الجند الى المكان وقامت بالبحث لكنها لم تتمكن من القاء القبض .

فلم لسلطان عبد الحميد

جاءنا من الفاضلين صاحبي التوقيع ما يلي : ارجو ان تنشروا بلساننا اننا قطعنا كل علاقة لنا بفلم السلطان عبد الحميد الذي يعرض في تل ابيب . وان هذه العلاقة كانت لا تتجاوز الا بيع التذاكر فقط لقاء عمولة تجارية ولكن حرصا على كرامة اسمنا تجاه الجمهور الكريم ورغبة مواطنينا في قطع علاقاتنا بهذا نزلنا على رأي الجمهور وقطعنا علاقاتنا به . لذلك نرجو ان تنشروا هذه الكلمة في اول عدد يصدر من جريدتكم الغراء ولكم الشكر

نقولا وفوتي البوري

عقد قران

يحتفل في الساعة الرابعة من يوم الجمعة القادم بعقد قران السيد راغب العلمي نجل ابراهيم افندي علمي على كريمة المرحوم ابراهيم فيضي افندي العلمي ، في بيت الاستاذ المحامي حسن صدقي بك الدجاني في البقعة الفوقاني القدس . نتمنى للعروسين حياة زوجية سعيدة .

. . .

القدس

حفلة تقليد سمو الامير وساما

القدس في ٧ نيسان — لمراسل الدفاع الخاص : ذكرت لكم في رسالة امس عن ذهاب المندوب السامي الى عمان لتقليد سمو الامير عبد الله وساما منحه اياه الملك جورج الخامس قبيل وفاته . وقد جرت حفلة التقليد بصورة رسمية حضرها رئيس الحكومة والنظار وكبار الموظفين والمعتمد البريطاني وكبار موظفي دائرته ورجال الجيش قوادا وضباطاً وجنوداً وكلهم في البستهم الرسمية . وقد القى فخامته خطابا هذا نصه :

خطاب المندوب السامي

ان من دواعي اغتباطي العظيم بصفتي ممثلا لجلالة الملك ان اقلد سمو الامير عبد الله وسام جي . سي . ام . جي — العالي الشأن الممنوح الى سموه من قبل صاحب الجلالة المرحوم الملك جورج الخامس

لقد مضى الان نحو خمسة عشرة سنة كاملة على تسليم سموه زمام الحكم في امارة شرق الاردن . وكلنا يعلم مقدار ما أسداه سموه من الخير للبلاد والشعب بنفوذه الشخصي وعمله المباشر

ولقد ازداد ما يحمله سموه من الاخلاص الشخصي المكين لجلالة ملك انكلترا خلال زيارته الاخيرة لانكلترا على اثر اجتماعاته مع جلالة الملك جورج الخامس كما ان استعداد سموه الدائم للمحافظة على احسن الصلات بينه وبيني بصفتي مندوبا سامياً على شرق الاردن ، وبينه وبين المعتمد البريطاني الكولونيل كوكس ، لقد كان له اثره الكبير في توطيد شعور الطمأنينة العامة والاستقرار في هذه البلاد

وقد فعل سموه الشيء الكثير في سبيل تشجيع اعمال وزرائه واعمال المجلس التشريعي التي ترمي الى خير الشعب وهو يعمل الان على ترويج مشاريع اضافية تؤول الى تنشيط الزراعة وتحسين أحوال الرعية

وان فصائل قوة حدود شرق الاردن والجيش العربي وقوة خفر الصحراء التابعة له الموجودة الان لاكبر دليل على ما اعتزمه سموه من توطيد الامن والنظام في جميع انحاء الامارة من وادي الاردن حتى الصحراء الشرقية وتأمين جني ثمار السلام والطمأنينة والنية الحسنة لسكان المدن والقرى

ان السنوات الخمس الاخيرة قد غيرت صلة المعرفة التي كانت بيننا نحن الاثنين الى صلة صداقة شخصية حقيقية بين سموه وبيني صداقة آمل بعونة الله ان تزيدها السنوات الخمس المقبلة قوة ورسوخا

ولذلك اتقدم الان ليس قياما بواجبي كمندوب سام فحسب بل اجابة لداعي الصداقة واقلد امير شرق الاردن وسام جي . سي . ام . جي العالي الشأن الذي منحه اياه جلالة الملك جورج الخامس

عودة المندوب السامي من عمان

عاد اليوم من عمان المندوب السامي بعد ان قلد سمو الامير عبدالله وساما في حفلة رسمية كما ذكرنا في مكان آخر

تدابير واحتياطات لا موجب لها

لا تزال بعض قوات البوليس مرابطة على طرق القدس ـ يافا ، القدس ـ الخليل القدس ـ نابلس . ووضعت اليوم الحكومة ثلاث مصفحات في قرية ابي غوش تعزيزا لقوات البوليس المرابطة هناك لمراقبة القادمين من يافا ، والذي نقوله ان هذه الاحتياطات لا موجب لها

احصاء دائرة الامن وحوادث التشليح

نشرت دائرة الامن العام بلاغا رسميا عن حوادث التشليح في المدة بين سنتي ١٩٣١ و ١٩٣٥ فكانت النتيجة كما يلي :

في سنة	١٩٣١ —	٩٨ حادثة
» »	١٩٣٢ —	٥٧ »
» »	١٩٣٣ —	٣٤ »
» »	١٩٣٤ —	٣٤ »
» »	١٩٣٥ —	٣٢ »

وقد جاء في البلاغ ان البلاد اخذت تسير في طريق الهدوء والسكينة والامن

حيفا

حادث جنائي داخل سجن عكا

حيفا في ٧ نيسان — لمراسل الدفاع الخاص : اتصل بنا اليوم ان حادثة جنائية وقعت في سجن عكا المركزي خلاصتها ان السجين حلمي بكري قد شهر السكين على السجين «ابو خيزران» (وكلاهما مسجون خمسة عشر عاما) وطعنه اربعة طعنات في مختلف انحاء جسمه وتركه في حالة خطرة دخل على اثرها الى المستشفى

وقد فهمنا ان ضابط السجن روبين حزان كان عند وقوع هذه الحادثة ونحن ننتظر من ادارة السجن بلاغا في هذا الموضوع الذي استغربه الاهالي وخاصة لوجود عدد من السكاكين داخل السجن . . .

بلفونات الدفاع وبرقياتها الخاصة

ساسة الدول يهرعون اليوم إلى جنيف

سفر ايدن. الثقة بالوزارة. رسول اليمن. حالة الحرب. أمر الامبراطور. الموقف الدولي

— القاهرة في ٦ نيسان — لمراسل « الدفاع » الخاص

السياسة العالمية

العاصفة تقترب والحرب لا بد واقعة في البحر المتوسط

اليوم (الاربعاء) تنعقد في جنيف لجنة الثلاثة عشر لتنظر من جديد في المعضلة الايطالية — الحبشية ، بقصد وضع نهاية لهذه الحرب العدوانية التي تقوم بها ايطاليا في افريقيا الشرقية، فهل ستنال هذا القصد الذي تسعى اليه ؟

كلا ! ، فقد فهم القراء ما نشر أمس وأمس الاول من برقيات « الدفاع » الخاصة أن هذه اللجنة اذ تنعقد اليوم لا تنعقد الا باصرار من بريطانيا العظمى ، والا بالرغم عما أرادته روما ، من ان يذهب رئيس هذه اللجنة ، السنيور مادرياغا ، فيقابل السنيور موسوليني ليسمع منه اولا ان الصلح بين ايطاليا والحبشة يجب ان يكون نتيجة اتفاق مباشر بين الدولتين المتحاربتين ... وان ايطاليا لا تعارض في ان يجيء هذا الاتفاق مقبولا لدى عصبة الامم ... على ان لا تتولى هذه العصبة الشروع في المفاوضات او تسيطر عليها !

وفي هذه الجلسة التي تعقدها العصبة اليوم ما يعد انتصاراً للرأي البريطاني على الرأي الايطالي ، فاذا استمر هذا الرأي الاول متغلبا الى النهاية، وانحازت اليه فرنسا — مقابل انحياز بريطانيا اليها في معضلة الرين — فان الذي ستقرره هذه اللجنة لن يكون الا تشديد العقوبات على ايطاليا بالشكل الذي قال عنه المستر تشمبرلن (الذي يحتمل ان يصبح اليوم او غداً رئيسا للوزارة البريطانية) مكان المستر بلدوين ، شريك السر صموئيل هور في ذلك المشروع المعيب ، مشروع لافال — هور) ما يلي :

« اننا لن نقر العقوبات الا اذا كانت قوية زاجرة تمنع استمرار الحرب »

او بالشكل الاصرح الذي قال عنه المستر تشرتشل ما يلي :

« اذا كانت ايطاليا قد هزمت الحبشة ، كما تقول، فمعنى ذلك خضوع الاحباش الذين لم يقتلهم الغاز لنفوذها ، هذا مخجل جدا للشعب البريطاني. وها نحن نرى المعتدي يصبح ظافراً . وسنرى انفسنا في عداء مع ايطاليا في البحر المتوسط. يجب ان نكون مع العصبة الى النهاية »

ومتى تقرر تشديد العقوبات ، فان البوارج البريطانية في البحر المتوسط ستتولى تفتيش البواخر الايطالية لترى هل تحمل او لا تحمل شيئا من البترول وغير البترول من المواد « المحظورة » ، وعندئذ تقع الحرب في هذا البحر ، او فيه وعلى حدود مصر الغربية ايضا، وبهذه الحرب يصفي الاستعمار البريطاني حسابه مع الاستعمار الايطالي ... بمعونة عصبة الامم ، وبمساعدة فرنسا

اما بعد ذلك فالمجال فسيح امام بريطانيا للتوسط في اصلاح ذات البين بين فرنسا والمانيا ، او لتنضم الى الاولى في الحرب العالمية القادمة ... اذا لم تنفع لغة الكلام

فرنسا

اهتمام الصحف بمناقشة مجلس العموم

اهتمت الصحف بالمناقشة التي جرت امس في مجلس العموم حول اجتماع لجنة الـ١٣ للنظر في الحرب الحبشية ، وحادث تسلح الراين . وعلقت « الطان » على المناقشة بقولها ان وزارة المستر بلدوين انتقدت عدة مرات . وعرضت لتصريح المستر ايدن عن العقوبات المالية والاقتصادية وقوله ان المهم فيها موافقة دول العصبة جميعا على اتخاذها . وستنظر هذه المسألة في جنيف هذه الايام . واعتبرت الصحف خطبة ايدن ردا على خطة فرنسا الجديدة . ووصفتها « الايكو دي باري » بانها في حاجة قصوى الى التعقل

القانون الدولي على الجميع

واعترضت « الطان » ايضا بقولها : اذا كان لا بد من تطبيق القانون الدولي فليطبق بالتساوي على الجميع ولينظر في المانيا التي خرقت معاهدة لوكارنو وهددت السلام وذكرت ايضا تصريح السر اوستن تشمبرلن في قوله عن عدم فائدة الالتزامات ما لم تكن هناك سلسلة عليا توقف المعتدين عند حد

وقف المعتدي في اوروبا

وتكلمت صحف غيرها عن اجتماع لجنة الـ ١٣ ومسائل الحبشة واوروبا ، وقالت : يجب وقف المعتدي ايضا في اوروبا اذا اريد وقفه في الحبشة

تصريح فلاندان ومقترحات المانيا

وينتظر نشر جواب فرنسا غداً . على ان مسيو فلاندان يصرح بأن مذكرة الريخ لم تكن « انشائية » في جوابها على مقترحات دول لوكارنو . وقالت « لوجور » ان اهم ما عنيت به المذكرة الفرنسية موضوع السلامة المشتركة

جعل عصبة الامم اقوى الدول

نشرت الصحف الفرنسية بعض ما جاء في مقترحات فرنسا . وقالت ان البرنامج الفرنسي يشير الى تأليف جمعية حرة من الشعوب الاوروبية للوقاية من اخطار الحرب ويكون لعصبة الامم قوة جوية اكبر من اية قوة جوية لدى اية دولة . وتتدخل هذه القوة لمساعدة كل دولة تقرر عصبة الامم بانها ضحية اعتداء وتقترح عقد ميثاق لدول غرب اوروبا وميثاق آخر لدول شرق اوروبا وميثاق ثالث لدول الدانوب وميثاق رابع لدول البحر الابيض المتوسط

المانيا

عدد ركاب المنطاد في عودته

يعود المنطاد هندنبرغ الان من اميركا الجنوبية وعلى ظهره ٣٨ راكبا و ٥٣ نوتيا . وبذا يبلغ مجموع ركابه ٩١ منهم ١٨ جاؤا من ريو دي جانيرو . ويغادر المنطاد زبلن المانيا الى اميركا الجنوبية في ٣٠ أبريل بادئا اول سفراته هذا العام

مصر

وفاة يحيي امين باشا اليوم

توفي في الساعة السابعة صباحا امين يحيى باشا متأثرا بذبحة صدرية والجميع يذكرون نتيجة مساعيه الاخيرة لجمع شمل الاحزاب وتوحيد كلمة الامة

ايطاليا

مطالب الصلح معناها نسف الحبشة

علم بصفة خاصة ان شروط الصلح التي تطلبها ايطاليا من الحبشة تشبه الشروط التي كانت طلبتها اثناء حربها مع الامبراطور منليك عام ١٨٩٦ قبل هزيمة عدوى المشهورة وهي تتضمن ان تمتلك ايطاليا نهائيا جميع الاراضي التي احتلتها وفرض انتدابها على الباقي من الاراضي الحبشية بحيث يظل الامبراطور في منصبه ولكن السلطة العليا تكون من حق المندوب السامي الايطالي الذي توضع في يده جميع المرافق السياسية والاقتصادية

بلاغ بادليو وأخذ محطة الامبراطور

صدر بلاغ المارشال بادليو يقول بأن جنوده لا تزال تلحق بالجيش الحبشي المنسحب . وقد تقدم من جديد ثلاثين ميلا ، وانسحب الاحباش الى مسافة خمسين ميلا . واستولى الايطاليون على محطة الاذاعة التي تخص الامبراطور والتي كانت وسيلة المخاطبة بينه وبين العاصمة

انكلترا

سفر ساسة اوروبا الى جنيف

صدر بلاغ رسمي يقول باجتماع بريطانيا وفرنسا وبلجيكا غداً « الاربعاء » تمهيداً لاجتماع لوكارنو وقد سافر ساسة اوروبا اليوم الى جنيف وغادر المستر ايدن لندن بعد ظهر اليوم بعد ان اجتمع بالمندوبين الساميين على اتحاد افريقيا الجنوبية وكندا واستراليا لدراسة الموقف وتقرير سياسة بريطانيا في اجتماعات جنيف وفي آخر نبأ ان المستر ايدن وصل الليلة باريس

ويغادر اللورد هليفاكس لندن يوم الخميس لاحقا بالمستر ايدن . وصدر بلاغ رسمي يقول باجتماع دول لوكارنو يوم الجمعة بدل الخميس

سينشر غدا رد الوزارة الفرنسية على مقترحات هتلر . وفي الرد اقتراح فرنسا بسرد طريقة لحماية السلام في اوروبا تعرضها على مجلس العصبة ودول لوكارنو . والمهم في محتويات الرد الفرنسي تقوية عصبة الامم بإيجاد بوليس دولي يكون تحت امرتها

مهام لجنة الـ ١٣

وتقرر لجنة الـ ١٤ غداً ما اذا كان السنيور مادرياغا رئيسها يلبي دعوة موسوليني للاجتماع به في روما أم لا . وستنظر في القاء الغازات على الجيوش الحبشية وضرب المدن المسالمة من الجو ، وتنظر ايضاً موضوع تسلح النمسا واحتجاج دول الاتفاق الصغير على اعادة التجنيد الاجباري فيها لمخالفة ذلك المادة الخامسة من معاهدة « سان جرمان »

انتصار وزير الخارجية في المجلس

ظهر من الاغلبية الساحقة التي احرزتها الوزارة حين طرحت امس مسألة الثقة للتصويت ان المجلس يؤيد وزير الخارجية في سياسته

امر الامبراطور وانقاذ اديس ابابا

جاء في بلاغ بادليو ان الاستعدادات مستمرة . وان الايطاليين استولوا الى ما خلفه الاحباش من ذخائر ومؤن . وقد ارسلت الحبشة اليوم نداء حارا على دول العصبة تسرد فيه تاريخ النزاع الحبشي وتطلب المساعدة

نداء الامبراطور في العاصمة

واتخذت الاجراءات لاستمرار الحرب حسب رغبة الامبراطور ، وقد قرئ اليوم في العاصمة الحبشية الامر الامبراطوري باستعداد كل حبشي قادر على حمل السلاح لان يصبح جنديا

اديس ابابا لا تضرب

صرح السنيور سوفتش ان الحكومة الايطالية سوف لا تسمح بضرب المدن العزلاء وهي تعتبر اديس ابابا مدينة لا يجب مهاجمتها من الجو وبرر حادث ضرب المطار خارج العاصمة بان طائرة حبشية ظهرت للطائرات الايطالية التي حلقت فوق اديس ابابا فقذفتها واحترق المطار وتشترط ايطاليا عدم تسلح اديس ابابا في المستقبل

الوزارة تطرح موضوع الثقة وتفوز

تكلم المستر ايدن في مجلس العموم عن السياسة الخارجية وقد طرحت مسألة الثقة بالوزارة ففازت بأغلبية ٣٦١ مقابل ١٤٥

ايطاليا وسيادة بعض البحر المتوسط

قالت « الديلي تلغراف » ان ايطاليا تتأهب لتعزيز قواتها البحرية والجوية تعزيزا يكفل لها ان تكون صاحبة الامر والنهي في المنطقة الجنوبية الشرقية في البحر الابيض المتوسط وانها حالما تفرغ من حربها في الحبشة ستعمل على زيادة اسطولها وانشاء الحصون والاستحكامات واتخاذ قواعد جوية وبحرية في سردينيا وطرابلس الغرب وبنغازي واريتريا فتستطيع بذلك ان تسيطر على قناة السويس بسهولة

اجتماع هيئات اركان حرب لوكارنو

تقرر ان تجتمع هيئات اركان الحرب الانكليزية والفرنسية والبلجيكية في يوم ١٩ الجاري وان يجتمع ممثلو دول لوكارنو يوم ١٥ الحالي

عودة ممثل هتلر غدا لالمانيا

المفهوم ان الهر فون ريبنتروب الذي لا يزال في لندن قد يسافر غداً عائداً الى برلين

بلدوين رئيس حتى تتويج الملك

تأكد الان ان المستر بلدوين سيظل رئيساً للوزارة ولو حتى نهاية شهر مايو من السنة القادمة بعد تتويج الملك ادوارد . وصحة رئيس الوزراء تمكنه من البقاء في منصبه

الجيش لا يتعلم استعمال الغاز

صرح وزير الحربية في مجلس العموم ان الجيش البريطاني لا يتدرب على استعمال الغاز ، بل يتدرب على طرق الوقاية منه

سقوط طيارة وقتل ١١ راكبا

صدمت طيارة في بنسلفانيا فقتل من ركابها ١١ والبقية نجوا وتضرر بعضهم

تصريح عن مستقبل المستعمرات والانتدابات

صرح المستر نيفيل تشمبرلن في مجلس العموم ان بريطانيا سوف لا تتخلى لاحد عن مستعمراتها واما الانتدابات فأنه يشك كثيراً في كيف يمكن التخلي عنها الا اذا روعيت مصالح جميع طوائف السكان

الاحتفال باهداء وسام للامير

احتفل اليوم في عمان بتعليق الوسام الذي قدمه الملك جورج قبيل وفاته لسمو الامير عبد الله . وقد تولى ذلك السر آرثر واكهوب في احتفال عسكري

اليابان

زيادة عدد الفرق العسكرية

اعلن ان اليابان ستزيد قواتها الحربية ثماني فرق فيبلغ بذلك عدد فرقها في زمن السلم ٢٥ فرقة . وقد عزيت هذه الزيادة الى زيادة قوات السوفييت

كندا

الفيضان يهدم مستشفى في الشمال

تهدم ابعد مستشفى في العالم قائم في الاصقاع المتجمدة في اقصى الشمال من جراء الفيضان الشديد الذي وقع وقد اتلفت محتويات المستشفى اما المرضى واكثرهم من الاسكيمو فانهم سلموا

اليمن

الانضمام الى الحلف العربي

غادر اليمن السيد محمد زبارة وزير القصر على رأس وفد يمني قاصدا الى بغداد لمفاوضة الحكومة العراقية للبحث في امر انضمام اليمن الى ميثاق الحلف العربي . وسيمر الوفد بمصر حيث يقضي اياما ثم يسافر الى بغداد بطريق سوريا

اميركا

عدد ضحايا الفيضان تعد بالمئات

ازداد الفيضان في سبع ولايات من ولايات الجنوب ، وعثر حتى الان على ٤٢٩ جثة . واصيب الفان باصابات شديدة

الحبشة

قراءة امر الامبراطور والامل بالفوز

قرئ امر الامبراطور لتجنيد كل حبشي بعد قرع الطبول وبدئ هكذا « سنظفر في النهاية بأذن الله وواجب كل فرد ان يهب للدفاع عن شرف اثيوبيا » ويقول نداء الحبشة لعصبة الامم : ان ايطاليا لا تصبر على العقوبات المشددة لان مواردها الاقتصادية والمالية محدودة ، وفي النهاية تخضع للحق وتنقذ الحبشة من حكم الارهاب

القناة بين رفح و العقبة

مشروع سيقدم عليه الانكليز لترك السويس

مصر ترى في المشروع خلاصاً من الحكم البريطاني

أشار « الدفاع » من نحو ١٥ شهراً الى المشروع الخطير بمد قناة بين غزة والعقبة ورجع اليه قبل أيام فأثبت ما جاء في جريدة « الديلي ميرور » الانكليزية لمكاتب لها قال « ان بريطانيا قد تضطر الى انشاء قناة تنافس قناة السويس والا تعرضت لخطر يشل مواصلاتها الحيوية في الشرق »

والمعروف ان مدة امتياز قناة السويس تنتهي عام ١٩٦٨. وان انتهاء مدة الامتياز تعني انكلترا اكثر من أية دولة اخرى وانها من المسائل التي لا يستحب فيها التأجيل لانه عند ذلك تتعذر المساومة التي تستطيع مصر ان تكره بريطانيا عليها. والمطلع على بواطن السياسة لا يشك لحظة واحدة ان انكلترا تنعي على شركة قناة السويس تحكمها وهددت فعلا بحفر قناة جديدة تمتد من شرق « رفح » وتصل البحر المتوسط بخليج العقبة. وقد وقع هذا من زمن بعيد الا ان اسبابا حالت دون تنفيذه اذ ذاك.

والان يرى الانكليز أنهم منتدبون على فلسطين وأن الاسباب التي كانت صعبة في الماضي أصبح من الميسور تخطيها، واذا بدىء في المشروع فعلا فلا تمرأ يام دون أن تغطى جميع الاسهم، لان الرأسماليين او أحفادهم الذين تخطتهم فرصة شراء الاسهم في قناة السويس سوف لا تتخطاهم مرة أخرى في مثل المشروع الجديد. ويعرف هؤلاء جيدا ان الاشتراك في مشروع كهذا لا بد أن يعود بفائدة مادية لها اعتبارها، لان هذا العمل اكثر فائدة ونفعا من قناة بناما التي انفق عليها ما أنفق وأخفق المشروع لولا أمريكا التي مدت اليه يدها في النهاية وأتمته.

واذا سأل سائل عن الوجهة الفنية للمشروع قيل له إن أرض الصحراء رمال وليس فيها صخور ولا عقبات كالتي اعترضت قناة بناما فجعلت المشروع من أشق ما نفذ

واهتمام الانكليز للمشروع بالغ حده ولا يريدون تحكم الغير فيهم، فقناة السويس تمتلكها شركة تعارض بعض الاحيان رغباتهم. وهم أيضا يريدون أن يكونوا على اتصال دائم بمصر، ومصر من ناحية أخرى ترى أن بقاء قوات انكليزية على الحدود الشرقية للقنال فيه مساس لمعنى الاستقلال الكامل. إذن يكون الحل الوحيد الذي يضمن اتصال انكلترا بمصر، والذي يهدىء روع مصر ويجعلها أن لا تفكر في نقص استقلالها هو انشاء هذه القناة مهما كلف الامر وعلى أي حساب

مفروشات بيت للبيع في نابلس

نظراً لقرب سفر المستر كراسل رئيس المحكمة المركزية من نابلس بالاجازة سيباع كمية من اثاث بيته باسعار رخيصة جداً فكل من له رغبة بالشراء يمكنه معاينة الامتعة في بيت المستر كراسل في نابلس (ملك محمود افندي الشكعة) فيما بين الساعة الثانية والرابعة بعد الظهر يومياً اعتباراً من يوم السبت الواقع في ١١ نيسان سنة ١٩٣٦

ان الاشياء المعروضة للبيع تتضمن طقم كنابيات وكراسي (موريس)، طاولات، صوبات للتدفئة، خزائن بمري وبدون مري، تخوت وفراشها، مكتبة، خزانة للكتب، فرن مطبخ، ثلاجة، مراوح كهرباء ولوازم كهربائية، اسطوانات افرنجية، الخ الخ

الرسوم على البضائع

بلغت قيمة الواردة من الرسوم على البضائع التي شحنت بالسكك الحديدية الفلسطينية في عام ١٩٣٤ مبلغ ٣٨٧،٧٧٦ جنيها. وزاد في عام ١٩٣٥ الى ٤٧٠،٦١٩ جنيها.

ميناء حيفا

أحصت دائرة الميناء في حيفا عدد البواخر التي رست في ميناء حيفا خلال شهر كانون اول الماضي ١٥٥ باخرة كما بلغ عدد البواخر التي ابحرت من الميناء في نفس تلك المدة ١٤٧ باخرة.

للتعليم المجاني

افتتح فرع مؤتمر الشباب بالطيرة حيفا فرعا للتعليم المجاني لتعليم ابناء البلدة الذين لا يقدرون على دفع نفقات تعليمهم كما الف الفرع فرقة كشافة.

بعض صادرات البلاد

اطلعنا على قائمة صادرات البلاد فرأيناها مؤسفة. ولولا محصول البرتقال لكان الافلاس محققاً. ونذكر فيما يلي اهم الصادرات واثمانها في شهر نوفمبر سنة ١٩٣٤ مقارنة بشهر نوفمبر سنة ١٩٣٥

صدرت البلاد من البرتقال في نوفمبر سنة ١٩٣٤ بما قيمته ٥٨ الف و ٧٤٩ جنيها مقابل ٦٥ الف و٩٢٨ جنيها ومن العسل ٣٥ جنيهاً مقابل ٣١ جنيهاً ومن الزيت ٩٧٤ جنيهاً مقابل ٢٥٤٣ جنيهاً

صادرات البرتقال في ثلاث سنوات

في احصاء رسمي ان الصادرات من الاثمار الحمضية خلال الثلاث سنوات الماضية كانت كما يلي :

٤،٤٩٨،٢٤١ صندوقا	في عام	١٩٣٢ـ٣٣
٥،٥٢٦،٠٩٧	« «	١٩٣٣ـ٣٤
٧،٣٣٠،٨٤٦	« «	١٩٣٤ـ٣٥

تذاكر السفر التي صرفت في عامين

بلغ عدد تذاكر السفر التي صرفت بالسفر على سكك حديد الحكومة الفلسطينية في عامين كما يلي :

في عام ١٩٣٤

١،٢٠٩،٢٩٨	تذكرة سكك حديد فلسطين
٧٩،٥٧٥	تذكرة خط سيناء (القنطرة — حيفا)
٧١٩،٥٥٤	الخط الحجازي
...	خط بتتكفا

في عام ١٩٣٥

١،٥٠٣،٨٠٧	تذكرة سكك حديد فلسطين
٨٩،١٣٥	تذكرة خط سيناء
٧١٩،٥٥٤	الخط الحجازي
...	خط بتتكفا

احصاء رسمي عن حاصلات زراعية

جاء في النشرة التجارية الاحصاء التالي عن بعض الحاصلات خلال الثلاث السنوات الماضية :

في عام ١٩٣٣

القمح	٤٤،٤٠٠	طن
الشعير	٣٤،٠٠٠	«
البطيخ	٢٠،٤٠٠	«
العدس	١،٥٠٠	«
الذرة	٨،٨٠٠	«
السمسم	٢١٤	طنا
زيت الزيتون	٧٢٠	طنا

في عام ١٩٣٤

القمح	٨٢،٠٠٠	طن
الشعير	٦٨،٠٠٠	طن
البطيخ	٤٠،٥٠٠	«
العدس	٢،٢٥٠	طنا
الذرة	٤٢،٠٠٠	«
السمسم	٢،٦٠٠	«
زيت الزيتون	١،٣٢٩	طنا

في عام ١٩٣٥

القمح	١٠٣،٠٠٠	طن
الشعير	٦٢،٠٠٠	«
البطيخ	٦٩،٠٠٠	«
العدس	٢،٦٠٠	«
الذرة	٤٦،٠٠٠	«
السمسم	٦،٩٠٠	«
زيت الزيتون	٨،٨١٨	طنا

تركيا واستقلال سوريا

عقد النائب التركي محمد عاسم ارس مقالا رئيسياً في جريدة فورون، رداً على تصريح لزعيم سوريا أبدى تخوفه من احتمال اعتراض تركيا على استقلال سوريا، فقال : « ليكن السوريون على ثقة، من ان الحكومة التركية لا تعارض البتة في استقلال هذه البلاد بل تؤيدها فيه تأييداً تاماً وهي لا تفكر بوجه من الوجوه في انتهاز هذه الفرصة للمعارضة او للمطالبة بشبر من الارض السورية بحجة ان لها مطمعاً في الاسكندرونة أو انطاكية. وهذا امر يجب أن يعرفه السوريون كما عرفه عنا العالم اجمع »

الى القائمين على محطة الاذاعة

حظ البرنامج العربي ونقدات توجب الاصلاح

انتقدت جميع الصحف العربية برنامج الاذاعة الفلسطينية من الوجهة السياسية ولم يتقدم احد ما بانتقاد البرنامج العربي من الوجهة الفنية لذلك اوجز بهذه الكلمة بعض ملاحظات سريعة انتبه لها المستمعون الى المذياع :

أولا — يبدأ برنامج الاذاعة في الساعة الخامسة والنصف وينتهي في العاشرة والنصف مساء فبهذا تكون مدة اذاعة البرنامج خمس ساعات في اليوم ولو اردنا ان نعرف كم من الوقت حظ العرب من هذه المدة لوجدنا انه ساعة وفي بعض الايام يزيد الى الساعة والنصف لهم ان البرنامج اليهودي لا يقل عن ساعة ونصف الساعة يوميا والانكليزي ساعة ونصف الساعة ايضا رغم ان الموسيقى الاوروبية الانكليزية يفهمها ويطرب لها اليهود لقربها من الموسيقى اليهودية « الجديدة »

ثانياً — يبدأ البرنامج العربي في الساعة السادسة وينتهي في الساعة السابعة وهذا الوقت فيه اجحاف كبير للعرب، اذ ان الجمهور يكون منشغلا في اعماله مع ان البرنامج اليهودي يبدأ في الساعة الثامنة او التاسعة في بعض الاحيان !

ثالثا — خصصت المغني العربي عشرون دقيقة ليغني فيها القطع الموسيقية من ادوار ومواويل ومنولوجات. هذا الوقت لا يكفي لموال واحد لا لموسيقى تسبق عادة المغني وتمهد له « طرقة » الغناء !

رابعاً — تخصيص بعض الاوقات لاذاعة الاسطوانات. كأن الناس مقيمون في بلاد خالية من الاسطوانات و كأن الاذاعة المصرية لا تذيع اسطوانات ما ! الاولى ان تضيف هذا الوقت الى المغنين.

هذه بعض ملاحظات نرجو ان يهتم لها المسؤولون في القسم العربي من الاذاعة.

« ابو العوف »

...

الزكام مرض مضايق لا ينفع فيه الطب

ظهر من اختبار العلماء الذين يشتغلون بالطب في امريكا ان ليس في اشكال المعيشة كلها أي شكل يقي صاحبه تماما من الاصابة بالزكام، فلا الحمامات الباردة والنوافذ المفتوحة ولا التمرين في الهواء الطلق وتخفيف الملابس في البرد ولا التحفظ الشديد ولا التدفئة المتواصلة يمنع مكروب الزكام من التوصل اليه.

اما الذين لا يصابون بالزكام فلا يستطيعون تعليل ذلك بشدة انتباههم ويقظتهم، لان الاطباء الامريكيين اختبروا كل وسيلة في ٣٠٠ شخص مدة ٣٥ اسبوعا ولم يجدوا فرقا على الاطلاق في قابلية البعض للزكام ومناعة غيرهم ضده. وقد سئل رئيس هذه الهيئة عن افضل علاج يراه للزكام فأجاب مازحا « اذا عولج الزكام بالادوية كلها شفي في اسبوعين، واذا لم يعالج فيشفى في ١٤ يوما. » واجاب غيره « ان من الزكام ما يصر على البقاء في الرأس شهرين او ثلاثة ولا يشفى الا عندما يخطر بباله فقط. »

بواخر ميناء يافا

بلغ عدد البواخر التي رست في يافا خلال شهر كانون اول الماضي ١١٢ باخرة والبواخر التي اقلعت من الميناء في نفس هذه المدة ١٠٦ بواخر.

زراعة البطاطا

فيما يلي جدول يبين التقدم الزراعي في محصول البطاطا مع المساحات التي زرعت والمحصول الذي نتج منها :

السنة	المساحة المزروعة	المحصول بالطن
١٩٣١	٢٣٤٤ دونما	٨٢١
١٩٣٢	٢٣٢٩ «	١٠١٨
١٩٣٣	٥٠٠٠ «	٢٥٠٠
١٩٣٤	٦٢٣٤ «	٣٠٠٠
١٩٣٥	١٢٠٠٠ تقريبا	٦٥٠٠ تقريبا

العمال العاطلون في بريطانيا

في احصاء رسمي عن عدد العمال العاطلين في بريطانيا في الاسبوع الذي انتهى في ٢٣ آذار الماضي ١،٨٨١،٥٣١ عاملا بنقص ١٣،٤٩٠ عاملا عن الشهر الماضي و٢٧٢،٣٣٩ عاملا عن نفس المدة من العام الماضي. وجاء ايضا ان عدد العمال الذين يقومون باعمال مضمونة ١٠،٠٦٣،٠٠٠ بزيادة ٤١١ الف عامل عن عددهم في العام الماضي

زراعة البندورة

في النشرة التجارية لحكومة فلسطين جاء ان زراعة البندورة تتقدم تقدما محسوسا والمساحات التي تزرع تزيد عاما عن عام وفيما يلي احصاء عن الاراضي المزروعة بالبندورة في اربع سنوات والمحصول الذي نتج منها:

السنة	المساحة بالدونم	المحصول بالطن
١٩٣١ـ٣٢	٢٢،٨٦٥	٧،٩٧٨
١٩٣٢ـ٣٣	٢٩،٥٦٦	٧،٤٧١
١٩٣٣ـ٣٤	٣١،٦٥٤	١١،٢٠١
١٩٣٤ـ٣٥	٣٠،٠٩٢	١٤،٥٣٥

بعثة الجامعة المصرية

للدراسات المختلفة في اليمن

غادر مصر حضرات أعضاء بعثة الجامعة المصرية الموفدة الى اليمن والمؤلفة من الدكتور سليمان مزين وسيقوم بدراسة حفائر ما قبل التاريخ والاستاذ خليل يحيى نامي ويبحث في النقوش والمخطوطات واللهجات الخاصة باليمن وهما من أعضاء هيئة التدريس في كلية الاداب المصرية. والاستاذ مصري شكري وسيقوم بأبحاث في الجولوجيا والاستاذ محمد توفيق العربي ويبحث في الحشرات وهما من هيئة التدريس في كلية العلوم. والمفهوم أن مدة إقامة البعثة في اليمن لا تزيد على ستة أشهر. وقد خصصت الجامعة المصرية النفقات اللازمة لاعضاء البعثة

هدية تمكنك من الحلاقة بلذة وراحة !
تلك هي
ماكينة الحلاقة « ايفر ريدي »
ومعها
موسى واحدة
مجاناً

ماكينة ايفر ريدي مضمونة عشر سنوات تتركب على بعضها بالضغط بدون قلاووظ ومعها شفرة ايفر ريدي مسقية ٣ مرات

إذا اشتريت أنبوبة من صابون
"بالموليف"
للحلاقة

حينما تشتري انبوبة من صابون بالموليف للحلاقة اطلب من البائع ان يسلمك الهدية التي ترى رسمها هنا اعلاه وهي ماكنة « ايفر ريدي » مضمونة لعشر سنوات ومعها شفرة واحدة للحلاقة طراز « ايفر ريدي » مسقية ثلاث مرات ويمكن استعمالها شهراً

الوكلاء والمستودع العام : الشركة المصرية البريطانية التجارية
مصر : شارع سليمان باشا ـ الاسكندرية شارع طوسن
فرع فلسطين. في بناية ميخا شويلي شارع يافا — تل ابيب
تلفون (١٠٦٢)

من شركة الكونسروة السورية المساهمة
الى مساهميها الكرام

مجلس ادارة شركة الكونسروة السورية المساهمة يدعو من يحمل من المساهمين — إصالة أم وكالة — عشرين سهما فاكثر لاجتماع عادي للهيئة العامة يعقد في بناء المعمل في شارع بغداد (بدمشق في الساعة الثانية زوالية بعد ظهر الجمعة المصادف ١ أيار ١٩٣٦)

ويجري التسجيل في مكتب الشركة ببناء معملها بين الساعة العاشرة والحادية عشرة زوالية من كل يوم اعتباراً من ٢٠ نيسان سنة ١٩٣٦ (عدا الجمعة) للحصول على وثيقة تخول الاشتراك بالهيئة العامة بنسبة عدد الاسهم المسجلة. وينتهي التسجيل في الساعة الثانية عشرة من يوم الخميس الواقع في ٣٠ نيسان سنة ١٩٣٦ ولن يقبل التسجيل بعد ذلك

الابحاث المقررة :
أولا — الاطلاع على تقرير مجلس الادارة.
ثانيا — الاطلاع على تقرير مفتش الحسابات عن سنة ١٩٣٥.
ثالثا — تقدير اتعاب مفتش الحسابات عن سنة ١٩٣٥
رابعا — انتخاب مفتش أو مفتشين للحسابات لسنة ١٩٣٦
خامسا — انتخاب ثلاثة اعضاء بدلا من الاعضاء الخرجين بالقرعة

الدواء الشافي للبواسير

ان التجاريب العظيمة التي قام بها اشهر اطباء المانيا لمكافحة داء البواسير قد اعطت نتائج باهرة. وقد اكتشف احدهم الدواء الشافي وهو :

ركتو ـ سيرول
واستعماله يزيل الحكاك والالام
ولا يوجب اجراء اي عملية

اريحوا انفسكم من هذا الداء فقط باستعمال
ركتو ـ سيرول

الوكلاء : مستودع الادوية الوطني الفلسطيني — ٢٥ شارع بطرس — يافا

شجعوا المصنوعات الوطنية

المفاوضات المصرية البريطانية
والمناقشة بشأنها فى مجلس العموم

فى جلسة مجلس العموم البريطاني
عن المناقشات حول المفاوضات المصرية
الانكليزية فسأل النائب دونر وزير
الخارجية المستر ايدن «هل يستطيع ان يعين
على وجه التقريب التاريخ الذي يحتمل ان
تبدأ فيه المفاوضات بين مصر وانكلترا
بصورة رسمية . وهل فى الامكان اعطاء
... بصورة مؤكدة بان المستشار
... الي للوفد البريطاني يصل الى القاهرة
... ذلك الوقت !
وقد اجاب المستر ايدن بقوله «اما
... بة على الشطر الاول من السؤال
... في . اما فيما يتعلق بالشق الثاني
... لدي ما يمكن اضافته للجواب الذي
... ته بتاريخ اول نيسان »
ثم سأل المستر دونر « هل يستطيع
... الخارجية ان يتحقق من عدد
... ين الملحقين بالوفد المصري
... ين الذين يشتركون في المحادثات
... يدية التي تجرى في الوقت الحاضر
فى القاهرة او الذين تدربوا على اعمال القضاء ؟

ثم سأل النائب كارتلاند الوزير :
« هل يؤكد الوزير للمجلس انه عندما تتم المحادثات التمهيدية في القاهرة وقبل ان تبدأ المفاوضات الرسمية في لندن لعقد معاهدة مصرية انكليزية يلقي بيانا تاما عن كل ما جرى ويعطي للمجلس فرصة المناقشة » فاجاب المستر ايدن « سأذكر للمجلس ذلك وسألقي بيانا عندما تتيح الفرصة » ثم سأل النائب نفسه ايضا عن مبلغ الارتباط بالمحادثات التمهيدية بقوله : « هل يكون مجلس العموم غير مرتبط بالمحادثات التمهيدية وهل تعطى الفرصة ليعرب المجلس عن رأيه بصراحة وحرية »

فاجاب المستر ايدن على هذا السؤال بقوله « لقد كان جوابي بهذا الخصوص واضحا وجليا واظنه لا يحتاج الى تفسير اكثر »

حيفا

سائقو السيارات

... عقد مساء أمس اجتماع فى نادي
... العمال العربية في حيفا حضره جميع
... السيارات فى حيفا وقد جرى
... في ضرورة تأليف نقابة توحد
... هم وقد انتخب السادة :
... جميل ناصر ، محمد ديب سروعة ،
... غطوس ، محمد كامل الخالدي ،
... جه ، حناس الياس ، جميل زين
... ، يوسف زيناتي ، زهدي
... اعضاء فى هيئة ادارة هذه النقابة
وقد تشكلت نقابة من السادة :
... كايلو ، اسماعيل عبد الرحمن
... ، علي محمد رنو ، محمد احمد رنو
... حبيب ، دردس وهاشم ابو محمود

تنظيم العمال العرب

... لجنة درس وضع القواعد
... لتنظيم العمال العرب الى اجتماع
... في ١٨ محرم وفق ١٠ـ٤ـ٣٦
... العمال العربية لعرض نتيجة
... التي جرت فى يافا يوم ١٣ـ٣ـ٣٦
... القدس يوم ٢٠ـ٣ـ٣٦ وفي نابلس
... ١ـ٣ـ٣٦.

بلاغ رسمي
المفاوضات المصرية

... صدر البلاغ الرسمي التالي عن
... المفاوضات المصرية التي تجري فى
... الزعفران :
... اجتمع حضرة صاحب الدولة
... باشا رئيس الهيئة المصرية الرسمية
... للمفاوضات بفخامة السر مايلز لامبسون
... الوفد البريطاني ومعه الجنرال دوبر
... العام للجيوش البريطانية والمارشال
... وك بـويهام المفتش العام لسلاح
... البريطاني والاميرال رايكس
... العام لقائد الاسطول البريطاني
... البحر المتوسط فى منتصف الساعة
... عشرية من صباح الاثنين بسراى
... ان وانتهى الاجتماع في الساعة
... إلا ربعا على ان يستأنف في
... اليوم »

اعلان

صادر من دائرة اجراء طولكرم
نمرة القضية الاجرائية ١١١٠ـ٢٩
البلدة : طولكرم . مجلد : ٦ . صحيفة : ٤٣ : التاريخ : نيسان سنه ٣٣١ دائمي.
الموقع : خور البيد المعروف بخور طقاطق
الحدود حسب قيد الطابو : شمالا ارض الحارة القبلية جنوبا ارض الحارة القبلية شرقا خراب حوزاء وجبارة غربا : بير الماء وارض ام حور ضاحة الحارة القبلية
حصص المحكوم عليهما ٦ حصص من ٢٨ حصة .

ملاحظات وضع اليد المؤرخ في ٢٠ـ٥ـ٣٥

حدود الارض الجبلية : شرقا الحاج محمود الشيخ قاسم واولاد يوسف الحسن غربا : صالح سعاده الجلاد وشركاه شمالا : ابراهيم سعيد الجلاد وشركاه . جنوبا : محمود سعاده الجلاد واخوانه المساحة ٢٥ دونما تقريبا . القيمة المقدرة لحصص المحكوم عليهما ٦٦ جنيه وهي ارض زراعية رملية ترابه سودا معدة الزراعة وتصلح للبيارات . وكائنة بمزارعة محمود سعاده الجلاد من كامل السخن واضع اليد على الارض المذكورة وقد وجدت مزروعة بطيخ من قبل المزارع المذكور .

محكوم له : قاسم السيد ـ طولكرم
محكوم عليه : عبد الرحيم ونعيسم اولاد صادق السخن من طولكرم

ان استحقاق المحكوم عليهما فى الارض المذكورة مطروح للبيع بالمزاد العلني لمدة ثلاثين يوما من مرور خمسة ايام على نشره في الجريدة

فمن كان له رغبة في الشراء عليه بعد معاينة العقار مراجعة هذه الدائرة مصحوبا بعشرة بالماية من القيمة المخمنة مع العلم ان رسم الدلالة والبيع على المشترى

تحريراً في ٦ـ٤ـ٣٦
مأمور اجراء طولكرم

اطبعوا مطبوعاتكم
فى مطبعة الدفاع

انه مجرد اجتماع
وليس مفاوضة

« بقية المنشور على الصفحة الاولى »

من التخلص من غضب الامة التي تتقفلهم اليوم بالمرصاد ؟ إذن فالمفاوضة من هذه الناحية حابطة لا محالة

مجرد اجتماع

قد تقول شيئا آخر . وهو ان الرؤساء يريدون بمفاوضتهم هذه ان يفاوضوا وزارة المستعمرات في لب لباب القضية الوطنية فيطلبوا الغاء الانتداب ووعد بلفور . ويطلبوا تشكيل حكومة وطنية وعقد معاهدة بين حكومة فلسطين المستقلة وحكومة انكلترا كما يجري الآن بين المصريين وانكلترا والسوريين وفرنسا واذا كان هذا صحيحا فكيف يمكن المفاوضة بين فريقين ، الفريق الاقوى لا يعترف بهذا الاساس الذى تقوم عليه المفاوضة . اللهم إلا اذا كان الانكليز مستعدين للبحث مع الرؤساء على اساس الغاء الانتداب ووعد بلفور اكراما لسواد عيون هؤلاء الرؤساء ـ وهذا غير ممكن إذن سيكون اجتماع الرؤساء العرب بوزير المستعمرات اجتماع استجداء لا اجتماع مفاوضة وما دام الامر كذلك فليعدلوا عن لفظة « مفاوضة » وليستبدلوها بـ « اجتماع » رؤساء الاحزاب العربية بوزير المستعمرات فحسب ويريحونا من هذا الخلط العجيب

سفرة جميلة

وقد تقول شيئا آخر غير هذا كله وهو : ان الرؤساء ، يريدون ان يستغلوا الحكومة الانكليزية هذه المرة ويذهبوا على نفقتها الى بلاد الانكليز ليقوموا بدعاية واسعة النطاق بين الشعب الانكليزي ضد سياسة الحكومة الانكليزية المجحفة بالعرب في فلسطين ليرغم الشعب حكومته على الجنوح للحق فى معاملة العرب ، واعطائهم حريتهم واستقلالهم . وبهذا يكونون قد ضربوا عصفورين بحجر واحد ، وهذا منتهى الدهاء السياسي واللباقة « الدبلوماسية » !

وإذا خسروا إقناع الشعب الانكليزي بأن يثور على حكومته لارغامها على التنزل عن الانتداب والصهيونية فيكونون قد ربحوا سفرة جميلة إلى بلاد الانكليز فى هذا الفصل الجميل ، وهذا شيء له قيمته ايضا ! حقا انها لمهزلة مؤلمة ، ومأساة محزنة ولا حول ولا قوة إلا بالله !

حمدي الحسيني

طولكرم

الحكم على قاتل

حكمت المحكمة المركزية على عبد الفتاح بن حسن المحمود من قرية كفر رمان بالسجن عشر سنوات لقتله زوجة أخيه وقد اعترف بجرمه أنه دفاعا عن الشرف

قطع الاشجار

قطع مجهولون في قرية ارتاح ما يزيد عن ٧٠ شجرة مشمش وزيتون من بستان فريد افندي اسماعيل الجيوسي فاهتمت الحكومة لاظهار الفاعلين ووقعت الشبهة على ١٢ شخصاً من دار عالية من القرية فحكم عليهم ادارياً بخمسة وثلاثين جنيهاً عن الاشجار مع الغرامة وبالسجن ايضا اسبوعا لكل واحد منهم مع تقديم كفالة حسن سلوك بقيمة خمسين جنيها لمدة ستة اشهر . فنأمل من الحكومة ان تزيد اهتمامها بهذه الجرائم وأن تشدد العقوبات على مرتكبيها لتمنع تكرر هذه العادات الدنيئة التي تفشت في القضاء بصورة فظيعة .

ميزانية البلدية

أستغرب الناس هنا عدم طرح ميزانية المجلس البلدي حتى الآن بالرغم من ان عموم البلديات فى فلسطين اتمت النظر بها .

أجارات أملاك البلدية

من الاصول المتبعة في البلديات عموماً ان يجرى تأجير أملاكها بواسطة المزاد العلني كما ينص قانون البلديات ولكن مجلسنا البلدي أجر قسما بالمزاد وقسما بدون مزاد فهل يبحث في الامر .

اجازة حاكم الصلح

اجيز فضيلة حاكم الصلح الشيخ كمال افندي السماعيل مدة ثلاثين يوما وقد سافر الى مصر لتمضية هذه العطلة هناك . وسيخلفه الوكالة القاضي اسكندر الخوري .

شجعوا
المصنوعات الوطنية

تل ابيب السارقة

سطا اللصوص على منزل دانيال باكنز بشارع مازر فى تل ابيب بعد فتحه بمفتاح مقلد وسرقوا منه مبلغ ٣٠٠ جنيه و ٨٠ قرشا .

وسطوا ايضا على مخزن بشارع الملك جورج في تل ابيب بعد فتحه « كذلك » بمفتاح مقلد وسرقوا منه مبلغ ٨ جنيهات ونصف .

ويقول « سجل البوليس » ان التحريات جارية لمعرفة هؤلاء !

قضايا محكمة الصلح

فصلت محكمة صلح يافا امس في ١٢٥ قضية ارتكبت خلافا لقوانين السير على الطرق ، وقد تراوحت الاحكام على مرتكبيها بين ٢٥ قرشاً و ٥ جنيهات .

دائرة
الاشغال العامة

تبتدأ دائرة الاشغال العامة فى يافا باشغالها في تعبيد الطرق والمواصلات فى ١٠ نيسان الجاري بمناسبة انتهاء فصل الشتاء . فعسى ان يعني مديرها المستر نوب بتشغيل العمال العرب !

تأجيل
قضية عاق

ذكرنا فى عدد سابق ان محكمة يافا المركزية ستنظر في قضية « عاق » المعروفة في يومي الاربعاء « اليوم » والخميس . وقد علمنا انها تأجلت الى صباح يوم الاربعاء الواقع في ٢٩ نيسان الجاري

طوابع
رسوم الملاهى

تم نهائيا وضع طوابع البلدية التي ستستعمل رسوما على الملاهي والمسارح وهى من ذات الملين لغاية ٦٠ ملا . وستباشر البلدية في استعمالها عما قريب

الخط الحجازى

جدة — وضعت الحكومة مشروعا جديداً لاعادة الخط الحجازي وقد ارسلت صورة من هذا المشروع الى جميع الحكومات التي يهمها الامر وينتظر ان يعقد مؤتمر جديد لتسوية هذه المسألة.

افخر انواع الصابون النابلسي
له شهرة واسعة

نابلسي
مصنوعات معامل

هو صابون
نابلسي

انقى صابون يستعمل في البيوتات الكبيرة نظيف يطري البشرة ويجعلها بضة لامعة

ماركة مسجلة

نال الجائزة الاولى فى معرض نابلس سنة ١٩٢٤ رائحته جميله لانه مصنوع من زيت الزيتون النقي

الوكلاء محمود كمال قطان : يافا محمد حمدي المصري : حيفا محمود فيضي اخوان : القدس
لا تدخل الى بيتك صابونا سواه في غزه : السادة صوراني وشعث

مصبغة الشرق الكبرى
لصاحبها امين البديري
بناية الاسعاف
شارع البرية : نمرة ٣٠ ـ يافا

ان هذه المصبغة مستعدة لقبول صباغ الملابس على كافة الالوان للرجال والسيدات والغسيل على الطريقة الكيماوية وعلى البخار . شعارها الصدق والامانة والمحافظة على المواعيد — زوروا هذه المصبغة لتروا الاتقان والطرق الحديثة التي قل ان تجد مثلها فى فلسطين

دخنوا السجاير التركية الفاخرة
المصنوعه من اجود التبغ التركى
الجودة
الوجاهة
الاتقان
جميع هذه الاصناف تجدها في السجاير التركية
الاصناف : حوكيه كلوب . ياووه . يكي تورك
غازي . ينيجه . خانم اكسترا . ايكنجي
الوكيل العام
يوسف البينا

بشرى عظيمة | واعلان هام

مطعم الظريفية
لصاحبه جورج حداد

الطعام الشهي | المأكل الفاخر

نعلن لعموم زبائننا الكرام اننا قد اجرينا تخفيضا كبيراً على اصناف مأكولات مطعمنا الذي ذاع صيته في مصر وسوريا ومختلف الاقطار العربية لاشتهاره بلذة المأكولات واتقان الطهي ، وتعدد الاصناف التي لا يضاهيها فيها احد خصوصا واننا قد عزمنا على السهر والاشراف بنفسنا على الطهي واختيار اصناف المأكولات بالهمة والنشاط المشهود لنا بهما من عهد قديم .

وقد خفضنا اسعار الخضروات من ٣ غروش الى ٢ . اللحومات على انواعها من ٤ غروش الى ٣ غروش . يفتتح المحل من الساعة ٧ صباحا الى ١٢ مساء فنأمل تشريفكم لتتحققوا من لذة مأكولاتنا واتقان طهيها .

والتجربة أكبر برهان

عزيزي !
أسمع نصيحتي !!
حالا اذهب الى ...
الطاهر
مستعد ان يقدم لك
جميع ما يلزمك
باسعار رخيصة

نصيحة لكم يامرضى العيون
أن تجربوا قطرة مقصود
فهي دواء أكيد لكافة أمراض العيون
الوكلاء مستودع الادوية الوطني الفلسطيني
٢٥ شارع بسترس يافا

الدفاع – يوم الاربعاء في ١٦ محرم سنة ١٣٥٥ و٨ نيسان ١٩٣٦

صاحب الامتياز والمحرر المسؤول ابراهيم الشنطي

مدير الادارة شوكت حماد

رقم التلفون ١١٨٧

الدفاع

جريدة يومية سياسية مصورة

العدد ٥٧٣ – السنه الثانيه

ادارة الدفاع في عمارة حزبون شارع جمال باشا – يافا

العنوان البرقي: الدفاع يافا : ص . ب ٢٥٥

	عن سنة	عن نصف سنة
قيمه الاشتراك في فلسطين	١٥٠	٨٠
في الخارج	٣٠٠	١٦٠

صور عالمية على هامش الحوادث

صورة الملعب الاولمبى فى جارميش وهو الذي سيعد للالعاب الصيفية فى شهر آب المقبل

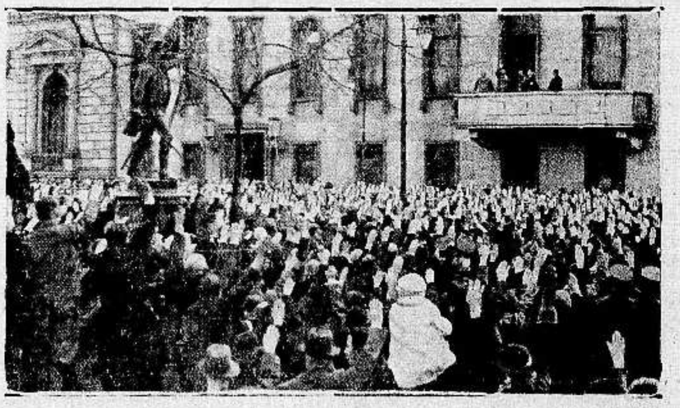

الشعب الالمانى المجتمع عند دار الوزارة الالمانية عقب ظهور نتائج الانتخابات

صونوا عيونكم من الرمد باستعمالكم

قطرة القنواتى العجيبة

بشرى ازفها الى مواطني الاكارم سكان فلسطين خاصة والى سكان البلاد العربية عامة في جميع اقطار سوريا و... والحجاز وشرقي الاردن والعراق والعجم : وهي نجاحي العظيم بتركيب هذه القطرة العجيبة (قطرة القنواتي) بعد ... عظيمة صرفت من اجلها .

معمل القنواتي يقوم بخدمة بني قومه بامرين : احدهما تهيئة احسن الادوية عملا وانفعها تأثيراً . والاخر تنزيل ... الباهظة الى اصغر حد ممكن . فها هو الآن يتقدم بهديته الثمينة الجديدة العظيمة العائدة ، قطرة القنواتي العجيبة ... ابناء وطنه الاكارم .

ركبت هذه القطرة بعد ان اجريت تحاليل دقيقة على جميع انواع القطرات الشائعة في سوريا ومصر والعراق ... تباع بقيم فاحشة ، واستحصلت منها بعد التعديل تركيبا يناسب طبائع اهل البلاد ونوع الامراض العينية المنتشرة بينهم فجاءت قطرة القنواتي بحمد الله ومنته غاية في الاحكام وآية في الاتقان .

وقد اثبت تركيبها لاهم الاخصائيين بامراض العيون من اطبائنا الوطنيين الاكارم فاظهروا اعجابهم بها وقالوا ان ... القنواتي من اهم القطرات المتداولة اليوم في الاسواق واعظمها فائدة واحسنها تأثيراً . تشفي التهاب الملتحمة الحاد ... الزاوية والحبيبية (التراخوما) . تدفع الاحتقان فتزيل الاحمرار والحرارة وتقطع الدمع وتصون العين من الرمد .

تخلص العين من العمش وهو ضعف البصر مع سيلان الدمع في اكثر الاوقات تسكن الالم بسرعة فتخلص العين ... آلامه المزعجة . تجلو العين فيصفو رونقها ويمتد بصرها ، تقتل جميع الجراثيم التي تتسلط على العين وتؤذيها فيطهر ... من الرمد وتصلح تخريش الغبار والحشرات .

قطرة القنواتي عظيمة التأثير كبيرة الفائدة رخيصة الثمن لا يجاريها بحسن تأثيرها قطرة من القطرات . والخلاصة ... اصبحت قطرة القنواتي بعد التجربة صديقة العائلات ومن احتياجات البيت الضرورية التي لا يستغنى عنها .

كيفية الاستعمال : يقطر في كل عين نقطتان صباحاً ومثلهما مساء للكهول من رجال ونساء .

ويقطر للاطفال نقطة واحدة صباحاً ونقطة واحدة مساء في كل عين .

واخيرا اقول يا ايتها الوالدة المصونة لا تنسي غسل عيني ولدك بعد العدوم من الاسفار او النزهات بماء البورية ... تقطير قطرة واحدة من (قطرة القنواتي) في كل عين لتخلصيهما من الغبار والجراثيم التي تنتقل بواسطته ولتنقذي ... الحبيب من الرمد المزعج في ايام الصيف وما توفيقي الا بالله .

دمشق : عبد الوهاب القنواتى

استاذ الكمياء فى المعهد الطبى العربى

قطرة القنواتي العجيبة: تباع في جميع الصيدليات في عموم البلاد العربية عامة واطلبوها من مستودع الادوية الفلسطيني بيافا شارع ... وتباع في عكا في صيدلية درويش قبلاوى ، حيفا : صيدلية عمر ابو غزالة ، نابلس: راشد ابو غزالة ، القدس: مارو ... شارع الباب الجديد ، الحسيني وصيدلية العلمي باب العامود ، عطا الله اخوان شارع مأمن الله

تداوي حديث لشفاء التعقيبة الحادة (حرقة البول) والمزمنة والنقطة العسكرية بمدة اسبوع

بحبوب الغونوفاكس Gonovax

تجهيز الدكتور S·M·K رئيس شعبة الامراض الزهرية في نانسى – فرنسا

ان آفات المجاري البولية والتناسلية المنتشرة في هذه البلاد انتشاراً هائلاً والتي لها اثرها السيء والمحسوس في قطع النسل او تشويه المولودين قد دعتنا الى وضع المستحضر المسمى (غونوفاكس) ويجب ان لا يخفى ان اكثر الامراض انتشاراً في هذه البلاد هو حرقة البول او التعقيبة التي لا بد لسريانها وانتقالها من وجود احد امرين :

١— المناسبات الجنسية المشبوهة

٢— تلوث العضو التناسلي بالافرازات والمواد القيحية الحاملة لعامل التعقيبة (م) هو جدير بالذكر ان كل آفة لا تعقبها المداواة الباكرة لا شك انها تصبح مزمنة وان آفات المجاري البولية وخاصة منها التعقيبة هي من الافات التي ازمانها وطول مدتها يجعل شفاءها صعباً وعويصاً فان استعمال الغونوفاكس اسبوعا واحداً يكفي لشفاء التعقيبة الحديثة الانتقال ولكن كلما تأخرت مدة التداوي اصبحت مدة الشفاء اطول واصعب .

والحالة التي لا تزال البشرية تئن من وطأتها هي : انقطاع النسل ، واسبابه غالبا اهمال مداواة التعقيبة لان عامل هذه الافة السريع الانتقال الى الخصي حيث يستولي على مولدات الحوينات المنوية فيقتلها فيصبح المرء عقيما اي مقطوع النسل واحيانا يتوضع عامل هذه الافة على المفاصل فيسبب الم المفاصل وكثيراً ما يتوضع بطريق السراية في العين فيسبب عمى العين (ان لم تعقبها المداواة) بل وكثيراً ما تكون سبب هدم العائلة وخراب صرحها المشيد حيث هنالك كثير من الرجال المتزوجين وغير المتزوجين من تهوي به شهوته فترقعه في مثل هذه الافات ولا يلبث هو بدوره ان ينقلها الى زوجته المسكينة فتصبح العدوى منتشرة بين الزوجين وحينئذ اما ان يصبح النسل منقطعاً واما ان تلد الزوجة اولاداً مشوهي الخلقة وكثيراً ما يلد الطفل اعمى (ان لم تسعفه المداواة)

وهذا ما نعيذ ونحذر شباب هذه البلاد من الوقوع به وذلك الاسراع باستعمال حبوب الغونوفاكس الذي يطهر المجرى البولي فيمنع حصول هذا المرض . كما اننا ننصح النساء المصابات باستعمال حبوب الغونوفاكس لان لمواده خواص عجيبة في قطع السيلان القيحي وحرقة البول بمدة لا تزيد عن اسبوع واحد.

فوائد هذه الحبوب : يقتل جميع الميكروبات الموجودة في اعضاء التناسل . يزيل الالم عند التبويل . يمنع التشنجات والانتفاظات الليلية فيسهل شفله قروح المجرى البولي وفي الاجمال بين جميع الادوية التي يستعملها الاطباء الاخصائيون لا يوجد مادة اقوى واسرع من الغونوفاكس لشفاء التعقيبة او حرقة البول والنقطة العسكرية وفوق ذلك فانه اذا اخذ حبة او حبتين من هذا العلاج قبل المناسبات الجنسية فانه يكون واقيا من الاصابة في الاحوال المشبوهة

وكل علبة تحتوي على تعليمات مفصلة عن كيفية الاستعمال . (احذروا التقليد) الوكلاء في فلسطين: يافا شارع بسترس رقم –٢٥

مستودع الادوية الوطنى الفلسطينى قيالة وصباغة

الانقلاب الحديث في عالم الطباعة

ستشاهدونـــه

فى

مطبـــــعة

الدفاع

اكبر استعداد طباعى عصرى

التجـــارية

والتجربة اكبر برهان

(مطبعة الدفاع – يافا)

حبوب أورشيتونين

اختراع حديث لتقوية الاعصاب وتجديد ال...

علاج حيوي كياوي لمعالجة الشيخوخة التناسلية والعنانة وضعف ...

ان افضل العلاجات في معالجة هذه العلة المعنية هو ما بني على تقوية ... التناسل الحقيقي في الرجل هذا العضو الذى ثبت منذ زمن ليس بالقريب ... عن افرازه الحوينات المنوية (سبرماتوزوئير) له مفرز داخلي خاص يؤثر في ... الشخص النفسية وفي نموه الجسماني وفي قواه العصبية ، وأن العنانة و... التناسلي تعود معظم أسبابها الى نقص هذا المفرز وهو (الهرمون التناسلي ... لا يزال العلم الخاص يجهل حقيقته ولكنه يعرفه حق المعرفة باثاره ... (الهرمون) اذن مادة نجهل جوهرها وإنما نستدل على وجودها بتأثيرها ... وذلك بواسطة التجارب والاختبارات العديدة على الحيوانات ولا سيما ... الكثيرة الشبه بالانسان ، فاذا ما نفدت هذه المادة الجوهرية التي ... حسن قيام الاعضاء التناسلية بوظيفتها ، كان على الطبيب المداوي أن ... ما يقوم مقامها ويفعل فعلها. هذا ما اتجهت اليه أفكار الاطباء الاخصائيين ... التناسل منذ أمد بعيد وقد توالت جهودهم وتتابعت تحرياتهم الى أن ... (بفضل الاختبار في الحيوانات) لاقتطاف ثمرة مساعيهم بايجادهم جواهر ... حيوية تؤثر في الجهازين العصبي والتناسلي معاً فتقوي هذا وتنبه ذاك ... العالم يجد أمامه اليوم هذا العلاج الحديث الذي أسموه (أورشي تونين) ... على مفعوله من اسمه ومعناه (المقوي الخصوي)

وأن فائدة هذا العلاج الثابتة علمياً وعمليا فهو يقوي الخصية على عمل ... المنوية وينبه الجهاز العصبي . ففائدته إذن مضاعفة : يزيل العنانة و...

وعدا عن هذا وذاك ، ونظراً لان العنانة والضعف التناسلي هما مرض ... ومرض الذين يبكرون في شيخوختهم ويهرمون قبل أوانهم من الشباب ... فقد أضيف الى (الاورشي تونين) جواهر أخرى من خاصتها تقوية ال... هذا صالحاً لتغذية الخصية والجهاز العصبي

و يطلب من مستودع قياله وصباغه في ...

مستودع الادوية الوطني الفلسطيني —٢٥ شارع بسترس ...

issue no. 574 missing

9.4.1936

يافا - يوم الجمعة في ١٨ محرم ١٣٥٥ - الموافق ١٠ نيسان ١٩٣٦

صاحب الامتياز والمحرر المسؤول ابراهيم الشنطي

مدير الادارة شوكت حماد

رقم التلفون ١١٨٧

الدفاع

جريدة يومية سياسية مصورة

العدد ٥٧٥ - السنة الثانية

ادارة الدفاع في عمارة حزبون شارع جمال باشا - يافا

العنوان البرقي: الدفاع يافا: ص. ب ٢٥٥

	عن سنة	عن نصف سنة
قيمة الاشتراك في فلسطين	١٥٠	٨٠
في الخارج	٣٠٠	١٦٠

مشكلة تأليف الوفد العربي المفاوض. آراء الشعب ومقترحاته. إيدن يطلب وقف حرب الحبشة. فلاندان يتهدد المانيا باجراءات صارمة. الحالة في البحر المتوسط

عظة الوفد وموقف الانكليز

هل تدرك بريطانيا أن مصلحتها في التفاهم مع العرب

عظة اختيار الوفد

رأى الكثيرون في موضوع انتخاب الوفد مثاراً للخلاف، وما يشبه الفتنة. ومع ان هذا امر واقع لا ريب فيه، فانه في نفس الوقت عظة بليغة فاجأتنا اتزمينا بالتهاون، والجبن على مواجهة المشاكل، وانسياقنا الى الغرائز الدنيا في الانسان كالحقد، والشك، والكراهية. أليس عاراً ان لا تكون لنا حتى اليوم هيئة وطنية تمثلنا اصح تمثيل امام الاجانب؟ ألم يكن ذلك هو السبيل الطبيعي لتفادي وقوع الخلاف الذي نبصر به اليوم؟ في هذا وحده أبلغ العظة!

لليهود وكالة تمثلهم امام الحكومة. واستطاعت، لاسباب شتى، ان تعتبر نظاما كأنه حكومة في الحكومة. هذه الوكالة تفصل في شؤون الصهيونية العامة، كالمهاجرة، والتبرعات، وما يرسخ قدم الوطن القومي هذه الوكالة توفد الوفود، وتبعث البعثات، وتجمع الاموال. انها هيئة رسمية، ولكلمتها اعتبار تهتم له الحكومة

ورب من يعود بالذكرى الى ايام اللجنة التنفيذية فيقول كانت لنا مثل وكالتهم، فظللتم تهشمون رأسها بالفأس الى ان انتهت. ربما، لولا ان تلك اللجنة كانت تفسد تدريجياً ومع الزمن، رغم اشفاق الناس جميعا عليها. كم مرة دعت الى اضراب فلبت البلاد دعواتها؟ كم مرة طلبت اموالا فتقدمت الامة بوافر الاموال؟ رغم كل علائم انحلالها كان الناس، بطبقاتهم المختلفة، يشفقون عليها. فالرأس التي هوت على رأسها لم تمسكها يد وطني في البلاد، بل امسكت بها يد سوء التدبير والصرف وحشد من هب ودب فيها. وأمسكت بها يد الزمن التي قضت بفساد هيئة شاخت وهي لا تزال في سن الطفولة. ولو كانت أداة حسنة، أو على شيء من ذلك، لابقى الناس عليها، لان من طبيعتهم ذلك، وليس الهدم كما يزعمون

على ان الرجوع الى الماضي لا يفيد في حل مشاكل الحاضر. الماضي الذي ينكأ الجروح، ويثير الاحقاد والضغائن، وليس الماضي الذي يتخذ منه العاقلون عبرة بليغة. اذن نبقي تلك اللجنة حيث انتهت، ونحاول ان نذكر من تاريخها الناحية الطيبة مهما كانت هذه ضئيلة الاثر. ونتقدم للعظة التي رمانا بها حادث اختيار اعضاء الوفد، وهي ايجاد هيئة تمثل هذه الامة، يفزع اليها في الملمات. فلا تتصدع الصفوف لحادث عارض بسيط كاختيار الوفد. بل نرى في هذا شيئاً عادياً لا يستحق الاهتمام سوى ساعة من الزمن، وانما الذي يستحق الاهتمام ما سيكون من هذا الوفد. وتلك الهيئة تستطيع بالطبع اختيار اقوى شخصياتها، او شخصيات البلد، فلا يعترض حينئذ احد، ولا يكون ثمة مجال للاختلافات

قسوة الامر الواقع

ولقد جرنا التهاون الى الوقوف حيارى امام الامر الواقع. فان عدد اليهود يزيد عن ربع السكان. وان مدينتهم اكبر مدننا جميعا. وانهم في القدس اكثر من المسلمين والمسيحيين معا. وهم في حيفا مجموع قوي له خطره. وصارت لهم مساحات واسعة من الاراضي، واقاموا مئات المستعمرات. كل هذا «امر واقع» ايها القراء، وله خطره. واذا استمر التهاون طغى هذا الامر الواقع، فصار اليهود ثلث السكان او نصفهم، وصاروا الاكثرية في المدن الكبرى. وأغاروا، مع الزمن، على المدن الصغيرة، او خرقوا أسوارها بمستعمراتهم المتناثرة في كل مكان والتي يستعدون لاقامة مئات مثلها

يومئذ يستطيعون املاء اراداتهم على الحكومة. هناك يطلبون الى انصارهم في مجلس العموم فتح أبواب الهجرة كما يشاؤون. واذا قام احد يعترض قيل له: هذا ما يطلبه سكان فلسطين! يومئذ يطالبون البيوع من القيود التافهة الموضوعة. يومئذ يطلبون توسيع سلطة المجالس البلدية، لانهم يكونون قد استولوا عليها. يومئذ يرسمون خططا واسعة النطاق، فلا يقف حتى وزير المستعمرات معارضاً انصارهم في اتفه الشؤون!

هذه هي سياسة الامر الواقع. وهل يعقل حينئذ ان تقول الانكليز: هذه بلادنا، ونحن اصحابها؟ واذا قلنا فمن يستمع لهذا القول؟ اذن!

لا بد من عمل، وتعبئة وطنية. لا بد من تنظيم قوى في الداخل اولا، ثم دعاية في الخارج. لا بد من طلب الى كل عربي وعربية ان يعمل الليل والنهار لانقاذ فلسطين قبل ان يصبح فيها اصدقاؤنا «الجانب». الزمن مر الاسف علينا. الوقت ثمين جداً لانه ضيق جداً. لم يحلم اليهود بهذا التوسع يحرزونه في سنوات. كان ذلك لديهم فوق المنتظر. كان حلماً!

ومن عجب ان نرى مسألة الوفد تثير فينا هذا الخلاف الخطر. لو كانت الضمائر والقلوب هي التي تتكلم لاشفق كل عربي في هذه البلاد ان يتقدم لحمل هذا العبء. انه ثقيل. اذا نجح الوفد عاد بالخير على الجميع. واذا فشل قابله الناس باللوم، والنقد، وتحميله وصمة الفشل وعاقبته. أليس في هذا ما يبعد كل حي القلب عنه؟ انه مسؤولية كبرى، والعقلاء اصحاب التربية العالية، والوطنية الوفية، يقدرون المسؤوليات عواقبها!

هل ادركت بريطانيا

بعد هذا نتقدم الانكليز في حديث هادىء:

نرجو ان يكونوا معنا في الشعور القوي بما يلابس العرب من ازمات الريبة، والتخوف، والميل الطاغي الى سوء الظن بهم. وليس ما يدعو الى التبسط في هذا فقد علموه، او علموا شيئاً كثيراً منه. اذن لنتقدم خطوة اخرى ونسألهم هل قرروا الاستمرار على السياسة الحاضرة؟ وعندئذ نسألهم ايضا هل تضاءل شأن العرب عندهم الى حد لا يأبهون لهم في حالات التبرم، والسخط، والجنوح الى اليأس الباعث على الاستهانة بالحياة؟ لا نحسب ذلك. لاية عقلية بشرية يصل بها الجهل، او الغرور، او الكراهية الى هذا الحد. واذن فليكونوا صرحاء اكثر، وليتقدموا الى العرب. الى هؤلاء الذين قالوا لهم فرضنا عليكم انتدابنا لصيانة حقوقكم، ومصالحكم، ودرجات تقدمكم ليتقدموا لهم في تجربة جديدة تجربة التفاهم، على النحو الذي انتهى بهم في العراق الى حالة من الاستقرار، والهدوء، وشيء من الصداقة

لا ننتهز فرصة الاضطراب الدولي لنتقدم بهذا الى الانكليز. انا لا نتاجر. وليس لنا مطامع موسوليني في افناء شعب مسالم بالوسائل البربرية الهمجية. كل ما في الامر اننا نطلب حقا. كل ما في الامر اننا نطلب بقاء بلادنا لنا. كل ما في الامر اننا لا نرضى بأحد يضطهدنا ويهددنا بالجلاء والفناء. هل في هذا تجني على احد؟ هل فيه عدوان على افراد، او جماعات، او شعب بأسره

لا ننتهز قلق بريطانيا، وموقفها في اوروبا والبحر المتوسط بل ننتهز فرصة نزوع نامرة اخرى الى التفاهم معها، عساها ترى في هذا النزوع الشريف ما يدفعها الى تقديره، ثم الى تقدير مصالحها نفسها، فتتقدم ومعها العقل الذي يحسب الحساب للازمات المقبلة. والقلب الذي يقدر للشعوب النبيلة عواطفها وانسانيتها العالية

هذا ما نحب ان تكون بريطانيا قد شعرت به عند دعوتها وفداً للمفاوضتها. اما اذا كانت لا تزال هي بريطانيا التي يعبث بها اللؤم الصهيوني الحاقد، فاولى بها ان تسحب دعوتها، وان تنتظر منا امة سيان في نظرها موت وحياة. لقد ارتطمت السفينة في موج صاخب. ولا فرق عند ركابها في الموت غرقاً او في صدمة بصخرة، او بين أنياب حوت!

ابراهيم

المجلس التشريعي في مجلة «بريطانيا»

طموح الامير عبدالله في عرش سوريا

هل صحيح انه لا رأى عام في فلسطين

في آخر عدد وصل الينا من مجلة بريطانيا العظمى والشرق - النيرايست سابقا - ثلاث قطع من المقال الافتتاحي عن فلسطين وسوريا نترجمها فيما يلي بعناوينها:

أين الرأى العام

في مناقشات الاسبوع الماضي حول مشروع المجلس التشريعي في مجلس اللوردات والعموم عرض الكولونيل كلفنون برون، وهو من أنصار الحكومة، الى نقطة لها أهميتها وجديرة بالنظر، وهي مسألة تكوين رأي عام في فلسطين، إذ ليس في فلسطين في الوقت الحاضر رأى عام بالمعنى الصحيح. وهذه النقطة يعرفها كل من سنحت له الظروف بزيارة هذه البلاد والصحافة في فلسطين تختلف في توضيح وجهة النظر للمشروع هل هو في مصلحة الصهيونية أم في غير مصلحتها. والموقف مع الحكومة هل من الواجب أن تهاجم أولا تهاجم.

وقد بحثت جميع وجهات النظر لمشروع المجلس التشريعي التي كان في الامكان بحثها، ومن الصعب تمييز وجهة نظر الرأي العام بصورة واضحة. ثم أشار المحرر الى حادثة وقعت له فجاء بها على سبيل المثال:

حديث مع صحافيين

قال: «جرى في حديث لنا مع صحافيين اولهما عربي والثاني يهودي، وهما شابان طيبان كلاهما صديق للآخر. وكان وقتئذ يدور البحث حول سكة حديد حيفا - بغداد. سألت الصحافي اليهودي: «ماذا ترى في هذا المشروع؟»

فأجاب بسرعة: «كلنا في جانبه». فسألته: ولماذا؟ فاجاب: «ان كل انماء يعتبر تقدماً، وكلنا يميل الى التقدم.» ثم سألت نفس السؤال للصحافي العربي فاجاب: «اننا نناوىء المشروع». فسألته الصحافي اليهودي: ولماذا؟ فقال: «لانكم تميلون اليه»

واضاف الكاتب من عنده الى ان واحداً من هذين الصحافيين لم يعرض الى العوامل التي اوجبت التفكير في انشاء هذا الخط. وانتقل الى ان مشاريع اخرى كثيرة في فلسطين تقرر بمثل هذه الطريقة. فاذا كان هناك رأي عام في فلسطين على وجهه الصحيح لما حدث مثل هذا»

وكنا نحب لو ذكر المحرر اسم الصحافي العربي

فساد نظام الانتداب

وفي القطعة الثالثة من مقال النير إيست الافتتاحي عرض المحرر الى البلاد الواقعة تحت الانتداب فقال: «تدور في الوقت الحاضر مفاوضات بين سوريا وفرنسا على امل الوصول الى عقد معاهدة بين البلادين على نحو ما جاءت به المعاهدة العراقية الانكليزية عام ١٩٣٠ والتي تبعها انضمام العراق الى العصبة في عام ١٩٣٢» وزاد: «وقد بدأت هذه المفاوضات عقب الحوادث السورية الاخيرة والتي ظهر فيها تذمر سوريا من نظام الانتداب.

وليس في الامكان ان تنكر ان الشعوب العربية ترى في اضطراب الحالة الدولية في اوروبا الفرصة الوحيدة التي يمكن فيها الحصول على استقلالها، وان يجب الوصول الى الحل النهائي. وتظهر هذه الرغبة ايضاً في فلسطين وشرق الاردن. ويتردد في سياق هذه الحركات اسم الامير عبدالله كأمير على شرق الاردن وكسليل من البيت الهاشمي يجب ان يولى عرش سوريا بعد ان تدمج مع شرق الاردن.» ثم اعرب المحرر عن المصاعب التي تظهر من الجانب الفرنسي امام مثل هذا الحل والعقبات القائمة مثلها في فلسطين، والتي يجب ان تؤخذ جميعها بعين الاعتبار

على رسلكم

ايها الرؤساء فالامر اجل مما تظنون

«بقلم الاستاذ حمدي الحسيني»

أيها الرؤساء

ليسمح لنا رؤساء الاحزاب العربية ان نتحدث إليهم في شأن هذا الشيء الذي سماه الاستعمار مفاوضة. وليكن الحديث بيننا وبينهم هادئا. إننا نرجو منهم ان يكونوا عند حسن ظننا بقوة اعصابهم في مواجهة الحقائق سافرة مكشوفة. فلا يغضبوا ولا يثوروا، كما غضب بعضهم وثار علينا امس الاول في جريدة اللواء لقولنا في مقال كتبناه في هذه الجريدة ان رؤساء الاحزاب لا يمثلون الامة الخ. ليهدأ الرؤساء هذه المرة. وليتول الله عونهم على ما اوقعوا انفسهم فيه من هذه الورطة التي فتحها لهم الاستعمار الرقيق الناعم، فانزلقوا بها هذا الانزلاق الذي دل دلالة واضحة على انهم غير اكفاء للمفاوضة ما داموا غير مقيدين برغبة الامة

بضعة أسئلة

الم تقدموا، ايها الرؤساء المحترمون، لحكومة مذكرتكم الائتلافية التي ضمنتموها - كما قلتم - المطالب الوطنية المنتزعة من الاماني القومية لعليا؟ ألم تعتقدوا ان تلك المذكرة التي تقدمتموها كانت حاوية لكل ما تسمح به برامج احزابكم من المطالب من جهة، وبكل ما تسمح به علائقكم الخاصة بالاستعمار من ناحية اخرى؟ ثم ألا تعتقدون، ايها الرؤساء المحترمون، ان مذكرتكم تلك قد قدمت في جو ممتلىء الحماسة الوطنية التي أهاجتها تلك الكميات الكبيرة من الاسلحة التي هربها الصهيونيون وضبطتها الحكومة المحلية بفعل المصادفة الهوجاء؟ فماذا كان جواب الحكومة على تلك المذكرة التي تقولون انكم طلبتم الاجابة عليها في زمن حددتموه للمندوب السامي تحديداً مصبوباً في قالب من الانذار القوي العنيف؟ وهل اجابتكم الحكومة على مذكرتكم في الميعاد الذي ضربتموه لها؟ ألم يكن الجواب على مذكرتكم كالجواب على أي كتاب يقدمه اي انسان لاي موظف انكليزي في دوائر الحكومة - وهو الوعد بالنظر بعين العطف الى ما جاء ... الخ. وفوق هذا فقد كان الجواب بعد الزمن الذي حددتموه للمندوب السامي، كأن المندوب السامي أراد ان يتحدى بتأخيره هذا تحديدكم ذاك؟ قولوا، ايها الرؤساء المحترمون، لماذا لم تهتم وزارة المستعمرات الانكليزية بمذكرتكم تلك، ولم ترتعد فرائصها من هول ما فيها؟ ولم تذهب عن صوابها، ولم تخف اليكم فازعة شاكية، تطلب مفاوضتكم اثناء غضبتكم التى اقتدح شررها في تلك المذكرة، وفي ذلك الاجتماع؟ لماذا لم تهتز في نفس وزير المستعمرات حينذاك هزة الجود فلم يقدم لكم المال لتسافروا على نفقة وزارته الى لندن ليفاوضكم تفاديا من الاصطدام بغضبتكم التى ترقص لها عجائز الانكليز، مع عجائز وائل؟ اذا كانت وزارة المستعمرات تقيم لكم وزنا، بصفتكم رؤساء احزاب فحسب، فلماذا لم تطلب مفاوضتكم شخصيا على مذكرتكم تلك الموقعة بتواقيعكم الخاصة، مضافة الى وظائفكم في احزابكم، مع العلم بأنها لو طلبت مفاوضتكم، او بعبارة اخرى، مذاكرتكم على مذكرتكم التى قدمتموها لكانت مفاوضة او - مذاكرة - معقولة مقبولة. فهي مذاكرة رؤساء مؤتلفين على اساس مذكرة مشتركة قدمها هؤلاء الرؤساء بأسماء احزابهم فقط لا غير!

عرض وقبول

ولندع الآن المذكرة، ايها الرؤساء، وننتقل لحديث المجلس التشريعي الذي عرضه عليكم المندوب السامي فقبلتموه باسماء احزابكم فقط مع ملاحظات قدمتموها على ذلك المشروع ما اشبهها بالتعاويذ التي توضع على الشيء المحبوب لتردع عنه عيون الحاسدين. فهل تنكرون ان المندوب السامي قد عرض عليكم مشروع المجلس التشريعي فقبلتموه؟ وهل تنكرون ان عرض المشروع من قبل وزير المستعمرات هو تسجيل على ان وزير المستعمرات ملزم بالقيام به، ولا محيص له عن الرجوع عنه الا اذا اراد الوزير ان يسجل على حكومته سبة لا قبل لها بدفعها بالاساليب الخادعة؟ وهل تنكرون ان قبولكم بالمشروع قد سجل عليكم في وزارة المستعمرات واذاع الوزير هذا التسجيل فلا تستطيعون بعده ان تراوغوا في قبوله؟ اذن فعرض المشروع من قبل وزير المستعمرات، وقبوله من قبلكم هو، كما يقول الحقوقيون، عرض وقبول. وبالعرض والقبول قد تمت الصفقة بينكم وبين الاستعمار. وهل يكون بعد تمام الصفقة الا التسلم والتسليم؟

« البقية على الصفحة الثانية »

الاساطيل البحرية فى البحر الاسود

روسيا تملك اكبر اسطول جوي وبحري فيه

قدمت لجنة المضايق الدولية الى عصبة الامم تقريرها الخاص باعمال عام ١٩٥٣ . وجاء في التقرير عن الاساطيل الحربية فى البحر الاسود فقال ان روسيا تملك فيه اسطولا كان يتألف في اوائل عام ١٩٣٦ من الوحدات الاتية ، مدرعة واحدة ، بارجتان ، ٤ نسافات ، ١٧ غواصة ، سفينتان حربيان ، قاذفتان للالغام ، ٢٩ طوافة لحراسة السواحل ، ٥ سفن مساعدة وسفينة للتعليم . وتملك السوفييت زيادة عما تقدم في البحر الاسود بارجة حربية ونسافة و٤ غواصات تحت التصليح . كما تملك في الثغور الجوية على البحر الاسود ١٧٢ طائرة مائية ويدخل ضمن ذلك الطائرات المعدة للتعلم . ولا تدل القوات البحرية السوفياتية على زيادة في عددها عما كانت عليه في عام ١٩٣٤ وبعكس ذلك في الطائرات المائية فقد زادت من ١٠٠ الى ١٧٢ طائرة .

المجلس التشريعي

على هامش سفر الوفد

فوجيء عرب فلسطين بدعوة المندوب السامي رؤساء الاحزاب لارسال وفد الى لندن يبسط وجهة نظر عرب فلسطين في مسألة المجلس التشريعي

وكانت هذه المفاجأة بمثابة عصا السحر لقفت جميع ما تردد الزعماء فيه وأنقذهم مما كانوا مسوقين اليه عن كره واضطرار مما كان لا بد من ان تمليه عليهم ظروف البلاد خلال الايام المقبلة

دليلنا على ذلك تلك السرعة التي قابلوا بها دعوة وفد منهم الى لندن ، واعرابهم عن شوقهم في تنفيذ الاقتراح في طرفة عين

ونحب ان نستجلي العوامل والملابسات التي كانت سبباً فى خلق هذا الموقف . فقد نعلم ان بيننا وبين مظاهرات اكتوبر ٩٣٣ ، ثلاث سنوات وبين هذه وبين ثورة آب ٢٩ اربع سنوات على وجه التقريب وبين هذه الاخيرة وبين سابقتها ست سنوات . ونعلم ان اسباب هذه الثورات ما تزال قائمة . وهنالك شيء له خطره ويعتبر حافزاً ذا اثر قوي في تكييف سير الحوادث ذلك هو الغيرة مما صارت اليه الحال في الشقيقتين مصر وسوريا .

وثمة شيء ثالث هو الازمة ، فليس احداً له اقل اطلاع على شؤون البلاد الاقتصادية ينكر ان فلسطين في هذه الايام تعاني ازمة اقتصادية تسير من سيء الى اسوأ ، اخذت طلائعها تغزو جموع صغار التجار والباعة والعمال ، وهي الطبقات التي تتألف منها اكثرية سكان فلسطين العرب . والملاحظ ان الضائقات الاقتصادية تزيد في استعداد الجماهير للتبرم ، وتقوي فيهم نزعة مقاومة كل ما يعتقدون ان له يداً فيما هم فيه من عسر .

وقد قدرت السلطة هذا وحسبت له حسابه .

وخلقت هذه العوامل الثلاث التي لا ريب في اهميتها استعداداً لابراز ذلك التبرم عند ظهور عامل جديد وجد في مسئلة المجلس التشريعي :

لما عرض المندوب مشروع المجلس التشريعي على زعماء الاحزاب واطلع عليه الرأي العام الذي قاومه فقطع ذلك خط الرجعة على اكثر زعماء الاحزاب فلجأوا الى اساليب مختلفة فى ردودهم تنطوي على قبوله من دون ان يصطدموا بالرأي العام . واقترنت تلك الردود بمساع لكسب الانصار فى مختلف بلدان فلسطين ، ووقعت المضابط ، واقيمت حفلة القسام التي كانت تمثل فكرة قبول المجلس التشريعي في نفس المكان والزمان اللذين اقيمت فيهما حفلة القسام التي كانت تمثل فكرة رفض المشروع ، وكانت تعبر عن فكرة الرأي العام بدليل اقبال الجماهير على الثانية . وفي الحقيقة ان هاتين الحفلتين كانتا انموذجا صريحاً من صراع فكرة الرفض الممثلة فى الشعب ، وفكرة القبول الممثلة في اشخاص زعماء الائتلاف

لكن الضغط الصهيوني اشتد على الوزارة البريطانية فى البرلمان وأخذت تفكر في انقاذ الموقف . واذن فليسحب مشروع المجلس التشريعي !

ولجأت السلطة الى اقتراح الوفد الجديد وها هي قد فازت بما توخته

أما ما يقال عن احتمال تغيير اتجاه السياسة الانكليزية ، وبدء انحراف المنتدبين نحو انصاف العرب فتلك نية حسنة ، نسأل ان يثاب عليها اصحابها ، كما يثاب الانسان بالنيات !

عزت

اجتماع سياسي

لبحث الحالة السورية

عقد اجتماع كبير في حي الشاغور « دمشق » حضره وجهاء جميع أحياء دمشق وبحث فيه في الحالة الحاضرة ومختلف الشئون الوطنية وفي مقدمتها تطهير الجو من عناصر الشغب والفوضى ابان المفاوضات الدائرة في باريس . وقد تعاهد الجميع على اخماد كل حركة سيئة .

اضراب جبل عامل

اصبحت النبطية « جبل عامل » في اليوم السادس من اضرابها احتجاجا على تصرفات رجال الدرك في بنت جبيل ازاء موقفي عرائض طلب الوحدة السورية وعرائض انصاف مزارعي التبغ وقد عقد اجتماع كبير فى دار السيد احمد رضا واخذت فيه المقررات التالية :

١ — اطلاق سراح المعتقلين الذين كانوا سبعة عشر شخصاً فاصبحوا الان ستين

٢ — مجازاة مسببي حوادث بنت جبيل .

٣ — فك حصار بنت جبيل التي يطوقها الجند

— عقد مؤتمر في احدى حواضر جبل عامل للنظر في شؤون البلاد وما يجب عمله لتهدئة خواطر ابناء جبل عامل

على رسلكم

ايها الرؤساء فالامر اجل مما تظنون

« بقلم الاستاذ حمدي الحسيني »

« بقية المنشور على الصفحة الاولى »

فلماذا لم تشرع الحكومة بتجديد ميعاد الانتخابات للمجلس فتشرعوا في خوض غمرة الانتخابات لتفوزوا بالمقاعد التشريعية الجميلة في باحة المجلس الرحبة تحت قبة الاستعمار الرفيعة العماد ؟ أكان من شروط الصفقة بينكم وبين الحكومة ألا يجري التسلم والتسليم إلا في نزهة تبتدىء من شطوط البحر المتوسط في فلسطين وتنتهي على شطوط التايمس فى انكلترا ، حيث تنتهي الزفة بحفلة (مفاوضة) تعقد على شرف البضاعة التي تمت عليها الصفقة ؟ اذا كانت هذه المفاوضة من شروط على المجلس التشريعي فاذهبوا ، ايها الاخوان ، وقوموا بالشرط الواجب عليكم حتى يتسنى لكم استلام البضاعة . واذا كان هذا الشرط غير موجود بينكم فلا تكلفوا انفسكم هذه المشقة وطالبوا ببضاعتكم — اذا شئتم — وانتم فى بلادكم . واذا نكث البائع فانما ينكث على نفسه

لماذا المفاوضة ؟

لا . لا . ايها الاخوان الرؤساء . دعونا من هذا كله وتعالوا نتساءل معاً لماذا هبت عاصفة هذه المفاوضة فى ارجاء قاعة وزارة المستعمرات . تعالوا نتساءل عما اثار هذه العاصفة . تعالوا نتكهن ، ويسامحكم الله على ما فرط منكم من السرعة في قبول هذه المفاوضة من المندوب السامي دون ان تسألوه عن هدفها شيئا اذ لو سألتموه واجابكم لكفيتمونا شأن التكهن والتخريج . اجل تعالوا نتكهن :

الاستعمار الانكليزي لا يقيم لكم وزنا بصفتكم رؤساء احزاب مقتطعة من جسم الامة اقتطاعا لانه يقيم الوزن للامة فقط . ودليلنا على هذا انه لم يطلب مفاوضتكم من قبل مفاوضة حزبية رغم احتكاككم به بمذكراتكم واجتماعاتكم الماضية . إذن فالاستعمار الانكليزي يقيم للامة العربية في فلسطين وزنا وليس لكم . ولهذا رأيناه يطلب من الامة العربية فى فلسطين وفدا — لا منكم — ليفاوض الامة فى امور تهمه ولا شك . وانما جعلكم وسيلة لتبليغ رغبته للامة فقال لكم انه يريد ستة اشخاص من الامة العربية — وليس من حزب الدفاع ، والحزب العربي ، وحزب الكتلة ، وحزب الشباب — يفاوضهم . فظننتم ، سامحكم الله ، ان المعني بالامة هو احزابكم وان المعني بالاشخاص الخمسة هم اشخاصكم الكريمة ، فذهلكم هذا الوهم ونسيتم كل شيء الا الموافقة على المفاوضة فلم تسألوا من بالكم عن هذه المفاوضة وما ترمي اليه وما هي الاسس التي تعتمد الحكومة ان تتفاوض عليها لتبلغوا الامة وتتركوها تتدبر امرها بنفسها بصفتها صاحبة الشأن في الموضوع ، بل انقلبتم على اعقابكم وليس لكم هم سوى ان تكونوا انتم الاشخاص الخمسة . ومنكم من استخفه الامر فذهب الى شيعته فانتزع منها قرار ابايفاده للمفاوضة . كأن لم يكن في الامر الا انتزاع مقررات من جماعات معينة ليتم السفر وانف الامة في الرغام .

الازمة الدولية

اذن الاستعمار الانكليزي يرى من مصلحته ان يفاوض الامة العربية الآن ، وفي هذا الظرف العالمي العصيب . فما هي هذه المصلحة التي يحرص عليها الاستعمار الانكليزي الداهية . لا شك ان الاستعمار الانكليزي يعلم علم اليقين أن الدهر ليس وفياً ولا مسالماً ، والحوادث لا تعرف رحمة ولا شفقة . وان العالم على فوهة بركان يكاد ينفجر انتقاما من ظلم الانسان للانسان . فلا بد لهذا الاستعمار اليقظ ان يمد المدة لتدارك الكارثة ، او على الاقل لتخفيف وقعها اذا امكنه ذلك . فعمد الى الشعوب العربية التي تتصل بها مصالحه بسبب ، فعقد بينها اتفاقات ومعاهدات له من ورائها بعض الخير اذا وقعت الحرب العالمية المنتظرة . وليس من شك فى ان لهذا الاستعمار مصالح مباشرة في فلسطين بصفتها مركزاً حربيا له خطره العسكري ، فمن الواجب المحتوم ان يأمن هذا الاستعمار على هذه المصالح في هذه الاقطار . فكيف الوصول الى هذا وليس في فلسطين حكومة وطنية مستقلة كما فى العراق ومصر والحجاز يعقدمها معاهدات فتغنيه هذه المعاهدات عن جيوش جرارة ترابط بجانب مصالحه . اضف الى هذا ان في فلسطين العربية عنصراً يهوديا قوي المراس لاعتماده على اليهودية العالمية القوية بمالها ونفوذها فكيف اذن يتسنى له ان يضمن مصالحه فى هذه البلاد التي قد تنقلب ، اذا نشبت الحرب ، اتوناً متلظياً ان لم يكن ضد الانكليز فعلى الاقل بين العرب اصحاب البلاد الحقيقيين وبين اليهود الطامعين بها ؟ يجب على الاستعمار اذن ان يسوي المشكلة العربية اليهودية اولا ، ويجب على الاستعمار ان يسوي المشكلة الاستعمارية الانكليزية مع الغاية القومية للعرب والمطامع الصهيونية لليهود ثانيا . وحينذاك يكون الاستعمار الانكليزي قد أمن على مصالحه فى البلاد العربية كل قطر بالشكل الذي يناسبه

هذه هي علة الرغبة في طلب وزير المستعمرات لوفد عربي يمثل الامة في فلسطين ليفاوضه في بلاد الانكليز بهذه السرعة المدهشة . اما التفاصيل التي ستدور عليها المفاوضة والاساليب التى يتخذها الاستعمار فى مفاوضته لتحقيق غايته هذه فما لا نحب ان نتكهن به بل نترك أمره للزمن . ومن هذا يرى اخواننا رؤساء الاحزاب ان الامر جد خطير . فليس هو سفرة جميلة ، كما يتوهمون ، يرجعون بعدها ونفوسهم مفعمة بلذه السياحة وسرور الانفعال فيرتعون في محبوح من مظاهر اللقاء وحفاوة الاستقبال

كلمة تحذير

فما دام الامر خطيراً بهذه الدرجة من الخطورة ، فليلق الرؤساء مسؤولية هذا الامر الخطير على عاتق الامة نفسها فهي صاحبته وهي القديرة على القيام بعبئه فليدعوا الى اجتماع شعبي يمثل الامة وليطرحوا فى هذا الاجتماع ما عندهم . والامة حينذاك تعمل ما يتماشى مع خيرها . فاما ان ترى من مصلحتها ان تتفاوض فتقرر المفاوضة وتضع للمفاوضة اسساً تعرضها على الاستعمار ليقرها . فان أقرها الاستعمار انتخبت الامة وفداً يمثلها تمثيلا صحيحاً وحملته امانتها يذهب بحمل الامانة مسؤولا عنها غير مفرط فيها . وان رأت الامة ان من مصلحتها ألا تفاوض ردت على الحكومة قائلة بملء صوتها لا اريد ان أفاوضك ايتها الحكومة ، لان المفاوضة ليست من مصلحتي

هذا ما نحبه لكم ايها الرؤساء . وهو خير لكم وللامة من هذه الجهود التي تبذلونها لتكونوا اعضاء للوفد فحسب . ولسان حالكم يقول : بعد نوالي عضوية الوفد الطوفان . سمعاً سمعاً ايها الرؤساء فلا تضيعوا الوقت . فالوقت ثمين . ولا تستهينوا بالامر ، فالامر خطر . ولا تستهتروا بالامة فالامة غضوب لا تقبل الهوادة فى كرامتها ومصلحتها القومية . حذار أيها الرؤساء . فانتم على المحك ، وفى مفترق الطرق . فاما كياسة ورشد وحزم ونصر واما ندم حيث لا ينفع الندم

حمدي الحسيني

شـــركة

مدارس برليتس العمومية

الاكتتاب للدراسة فى مدرسة « برليتس » بالقدس

التعليم باللغات الانكليزية ، الافرنسية ، العربية ، العبرية

الايطالية ، الالمانية الخ . . .

دروس عمومية ، دروس خصوصية وأماكن خاصة لتعليم

السيدات ، دروس عمومية ودروس خصوصية

المدرسة مفتوحة كل أيام السنة

من الساعة ٨ صباحا الى الساعة ٩ مساء

في العمارة الواقعة فى شارع يافا ☆ بالقرب من عمارة

البوسطة الجديدة المعروفة بعمارة

« سيكوراسيوني جنرالي »

اسرعوا بالاكتتاب لتعلم اللغة التى تختارونها

اعلان

اخطار لتنفيذ حكم

نموذج ٦ قضائي

نمرة القضية ١٥٣ سنة ٩٣٥

دائرة اجراء الرملة

الى عبد الحميد سعد الدين شهاب ساكن الرملة ومجهول الاقامة الان

طبقاً للحكم الصادر ضدك من محكمة صلح الرملة

لصالح يعقوب حاده من الرملة بتاريخ ٢٠ — ١٢ — ٩٣٣

نبلغك بان تدفع مبلغ ٩ جنيه و١٦٠ مل ف ورسم تحصيل ٢٥٠ ملا بمبرهة ثلاثين يوما من تاريخه . وبعكسه تجري بحقك المعاملة القانونية دون انذارك مرة اخرى تحريراً

في ٩ — ٤ — ٩٣٦

مأمور اجراء الرملة

الطاهر

الطاهر

الطاهر

صفوة ما يحمله بريد الشرق والغرب

تقليد لا نشجعه

الانتحار في اليابان تقليد مقدس
طريقة الهاراكيري ولجوء الجنود اليها

« بحث طريف نقلته مجلة مجلات العالم - وورلد رفيو اوف رفيوز - عن صحيفة «ذي جابان أدفرتيزر» يدور حول الطرق التي يلجأ اليها اليابانيون، ابناء الشمس المشرقة، في الانتحار، ووصف الحوافز اليه، باسلوب مبتكر، نترجمه للقراء:

الانتحار يبقر البطون

الانتحار - « شنجي » او حب الانتحار، خلق من اخلاق اليابان ورثته من ايام نظام الاقطاع. و «القضاء على المشاكل بالموت» نقطة حيوية هامة في حياة اليابان، والحوافز والاسباب الدافعة للانتحار تتوقف على ظروف الفرد.

على ان الانتحار هو النهاية المحتومة، والطريق المثلى. لكنه لا يشجع للخلاص من مآزق اقتصادية او مشاكل نفسانية - لانه عندئذ جبن، والياباني ليس بجبان.

الهاراكيري عمل مقدس

والـ «هاراكيري»، الانتحار ببقر البطون، يعتبر عملا شريفاً سار عليه الساموراي في اليابان القديمة، لا يزال ينظر اليه الكثيرون، في هذه الايام، نظرهم الى «عمل مقدس». ونحن نعلم ان حوادث انتحار كثيرة، من هذا النوع، وقعت لشخصيات بارزة في تاريخ اليابان، قدمت اجل الخدمات للشعب، وللوردات الاقطاعيين. ومن اشهر هذه الحوادث، حادثة الرونين السابعة والاربعين، اللورد ازانو، الذي انتحر «بالهاراكيري» بعد الانتقام لرئيسهم المختار

ذكر حوادث خطيرة في الانتحار

والهاراكيري ليست اثراً « نفيساً » من اثار ايام الاقطاع فحسب بل انها لا تزال مألوفة، في هذه الايام. والجميع يذكر الحادثة الاخيرة للميجور نوبوزو كوجا، قائد الكتيبة الذي انتحر في ميدان شنغاي الحربي. وحادثة ابطال اليابان الثلاثة في شنغاي، عام ١٩٣٢، تلك الحادثة التي انتهت بموت الابطال الثلاثة انتحاراً بالقنابل. ورغم اختلاف هذه الطريقة، عن طريقة هاراكيري، فان روح الطريقتين واحدة، والغاية واحدة. وقد فهمنا ايضا ان الجنرال نوجي بطل الحرب الروسية اليابانية قد أنهى حياته مع زوجته، انتحاراً بالهاراكيري، بعد وفاة الامبراطور مايجي

تعبير سام للوطنية العالية

والهاراكيري - من الناحية القومية - لا يعتبرها اليابانيون اتلافاً للنفس، بل «تعبيراً» سامياً للوطنية العالية

اما الانتحار «المنظم» الذي يجنح اليه كثيرون في اليابان، ويعدونه عملا بطولياً، في حد ذاته، اتلاف للنفس بقطع النظر عن الدوافع والحوافز اليه

فوهة بركان قديم

وحوادث الانتحار، في اليابان، تدل الاحصاءات على انها تزداد عاما عن عام، ازديادا فاحشا، وخاصة بعد ان اصبح « مونت مهار » البركان العظيم الجبار، فوق جزيرة اوشيما جنوبي خليج طوكيو — بقعة بارزة من بقع الانتحار. ولعل من الممتع ان تعرف ان شلال كيجون في نيككو، كان لبضع سنوات خلت، مكانا جميلا... يأوي اليه المنتحرون، ولكن فوهة بركان مونت مهار الساطعة قللت من اهمية شلال كيجون.

الانتحار العادي

والانتحارات المنظمة تنجم عادة عن اضطراب في الاعصاب. ومسبباتها تعود الى عناصر عدة، منها الالام الجسمانية ومشاكل الحب، والفقر، واضطراب الاسرة، وما اشبه. غير ان الحوافز البارزة لهذه الاعمال، تنحصر في ثلاثة انواع:

اسباب ثلاثة للانتحار

الاول: ادب الاقطاع القائل: « ليس من الصعوبة ان تموت، ولكن ان تعرف كيف تعيش جيدا » وهذا الادب انحدر الى اصلاب الاخلاف، وملك عليهم جميع مشاعرهم، فاستهانوا بانفسهم استهانة جعلتهم يضحونها على اثر موت سيد لهم، اعتقاداً منهم بانهم سيجتمعون اليه في العالم الثاني

الثاني: المثالية المتأثرة بالبوذية، وهي الفكرة القائلة بولادة الروح مرة ثانية في « فردوس » من العالم الثاني، وهي فكرة تتغلغل في نفوس اليابانيين بشكل غريب. ويعبرون عن الشعور بهذه الفكرة بالغناء والدرام

الثالث: الاضطراب، والمشاكل الاقتصادية

فصل الانتحار

وغير منكور ايضا ان للمناخ اثراً كبيراً في نزوع اليابان الى الانتحار. فحوادث الانتحار تكثر في الطقس الحار وتقل في الطقس البارد وهم يدعون اشهر ايار، حزيران، تموز، آب «فصل الانتحار»

نقل عيادة

انتقل الدكتور محمد بك عطايا الاختصاصي في التوليد والامراض الخارجية والزهري من عيادته بدار وفا بأول شارع المنشية الى عمارة النشاشيبي الكائنة بزقاق ابو الجبين شارع المحطة وبهذه المناسبة نذكر ان الدكتور جهز عيادته بآلات كهربائية حديثة لاجراء التداوي حسب الاصول الفني، ويعالج الفقراء مجاناً في صباح يومي الجمعة والاثنين

شجعوا المصنوعات الوطنية

احصاء عن الحروب

دول اوروبا في مضمار الحروب
فرنسا رابحة الحرب ظاهرا ولكنها الخاسرة

نشر الاستاذ موروكن ومساعده جولوفن بحوثا وافية عن عدد الحروب الدولية التي حاربتها كل دولة من دول اوربا في الالف السنة الاخيرة هذا مجملها:

فرنسا	حاربت	١٨٥	مرة
انكلترا	»	١٧٦	»
روسيا	»	١٥١	»
النمسا	»	١٣١	»
اسبانيا	»	٧٥	»
ايطاليا	»	٣٢	»
المانيا	»	٢٤	»
هولندا	»	٢٣	»

ويستدل من هذه البحوث على ان الحرب الكبرى كانت أعظم حرب شهدها العالم في خلال هذه الحقبة من الدهر، وان فرنسا كانت الدولة الوحيدة التي تحملت من ويلات الحرب العظمى وخسارتها وان كانت قد خرجت منها ظافرة في الظاهر

المطبعة العصرية

«يافا - شارع جمال باشا - عمارة المظفر» المشهورة

بسرعة الانجاز و نظافة الطبع

والمهاودة الاسعار

شركة صن لايف اوف كندا
للتأمين على الحياة

التقرير السنوي الخامس والستون عن سنة ١٩٣٥

وهو يدل على مدى قوة التأمين على الحياة وثباته الذي قامت به طيلة أجيال عديدة هذه المؤسسة الاختيارية التعاونية

مجموع التأمينات السارية المفعول: تزيد عن خمساية واثنين وستين مليوناً من الجنيهات. وهو المبلغ الذي ستدفعه شركة « صن لايف » قيمة البوالص السارية المفعول الان، عند انتهاء اجلها، لصالح اكثر من مليون من حملة هذه البوالص لهم شخصيا، ام لورثتهم اذا عاجلتهم الوفا

التأمينات الجديدة المنعقدة سنة ١٩٣٥: تزيد عن خمسة واربعين مليوناً من الجنيهات. وفي خلال هذا العام عقد زيادة عن سبعين الف شخص عقوداً جديدة للتأمين في شركة « صن لايف ». وفي ذلك ضمانة الطمأنينة لعدة آلاف من العائلات والاسر

الارباح المدفوعة للمؤمنين ولورثتهم: بلغت هذا العام ستة عشر مليونا من الجنيهات. اي ما ينوف عن تسعة وخمسين الف جنيه عن كل يوم من ايام العمل. ومجموع ما دفعته شركة « صن لايف » منذ تأسيسها للان اي من خمسة وستين سنة ينوف عن مايتي مليون من الجنيهات

ممتلكات وموجودات الشركة: تبلغ قيمتها ماية وخمسة واربعين مليوناً من الجنيهات. وهي بذلك تضمن لجميع حملة البوالص الاستيلاء على حقوقهم في مواعيدها، وتساعد كثيرا على زيادة ارباح حملة البوالص

ارقام مستخرجة من تقرير مجلس الادارة

جنيه انجليزي	
٥٦٢,٣٨٩,٠٤٧	مجموع التأمينات السارية المفعول يوم ٣١ ديسمبر سنة ٩٣٥
٤٥,٠١٥,٦٦٨	التأمينات الجديدة المنعقدة سنة ١٩٣٥
٣١,٦٦٤,٠٣٤	الايرادات
٢٣,٨٦٨,٦٧٢	المدفوعات
٧,٧٩٥,٣٦٢	زيادة الايرادات عن المدفوعات
١٦,٦٤٥,٠٠٧	المبالغ المدفوعة للمؤمنين ورثتهم سنة ١٩٣٥
٢٠٠,٥٣٣,٦٤٣	المبالغ المدفوعة للمؤمنين ورثتهم منذ تأسيس الشركة
١٤٥,٢٨٤,٧٤٠	قيمة موجودات الشركة وممتلكاتها
١٤٢,٣١٩,١٨٤	المطلوبات

جنيه انجليزي

رأس المال المدفوع (٤١٠٩٥٩)

جنيه انجليزي

١٦٤,٦٧٤ والرصيد المودع لحساب المساهمين

١,٠٦٨,٧١٣ الاحتياطي لتسديد الهبوط في قيمة الرهونات والعقارات

١,٢٢٢,٦٧٩ الزائد — ٢,٩٦٥,٥٥٦

وقد قدرت قيمة الموجودات على الاساس الذي اشارت به مصلحة التأمين في كندا سعر القطع المعمول به الجنيه الانجليزي بقيمة الاساسية

شركة صن لايف اوف كندا للتأمين على الحياة
Sun Life Assurance Company of Canada

مركز ادارتها للقطر المصري وفلسطين وسوريا رقم ١٧ شارع قصر النيل بالقاهرة
وكالات في: الاسكندرية وبيروت

المركز الرئيسي لفلسطين

عمارة بدور - طريق جوليان - القدس

ص. ب ٧٨٧ تلفون ١١٠٠

فرع حيفا

عمارة الخياط - شارع يافا تلفون ٧٨٩ ص ب ٥٥٨

وفد لندن وآراء الجمهور

اتينا امس على وجهات نظر الاحزاب في تأليف الوفد . وتفسح المجال لآراء واقوال فى الموضوع :

التفرغ للدراسة والبحث

قابل الجمهور تأجيل البت فى اعضاء الوفد اسبوعا ، بتبرم . فقد كان الواجب التفرغ لدراسة الوثائق والمستندات وجمعها . وهذه كثيرة يجب ان يلم بها اعضاء الوفد إلماما تاما . وهناك مجموعة كبيرة من الكتب ، والتصريحات ، والبلاغات ، والمذكرات . هذه وغيرها من الاحصاءات الرسمية تستحق العناية منذ الآن ،

حل له سابقة

ويقترح البعض زيادة اسمين او ثلاثة على الاسماء الستة وهو العدد الذي وضعه المندوب السامي بصفة «اقتراح» . وبذلك يتسع المجال لعدد اكبر ، ويتفادى الخلاف .

وبهذه المناسبة نذكر ان مصر قدمت ثلاثة عشر اسما تمثل احزابها والجماعات المحايدة بينما الانكليز قدموا ستة فقط . ويجلس المتفاوضون الآن في قصر الزعفران حول مائدة ، المصريون مقابل الانكليز مرصوصون لضيق جانب المائدة بهم ، بينما يتسع الجانب الثاني للمفاوضين الانكليز ويظل فراغ كبير

فرق في العدد

والمفاوضون المصريون يمثلون الاحزاب من جهة ، والهيئات المحايدة من جهة اخرى . وفيهم من اختير لكفاءته وخبرته ، وماضيه في السياسة . نذكر على سبيل المثال حافظ عفيفي باشا . وعدد الانكليز ، كما اسلفنا ، ستة لا يتسع المجال لذكرهم ، وعدد المصريين ثلاثة عشر مفاوضا

في جلسات المفاوضة

واذا وقعت هذه الزيادة ، وفض بها الخلاف ينظر في اختيار واحد او اثنين ينوبان في الكلام عن الجميع ، كما ضربنا المثل فى مفاوضات سنة ١٩٣٠ حين لم يكن يتكلم احد غير مكدونالد ، وفى غيابه غير باسفلد . على ان الخبراء العشرة كانوا مشغولين بمدهما بالمعلومات القيمة ليستطيعا الجواب على اسئلة الوفد العربي

في عقد مؤتمر

ويرى فريق آخر ضرورة عقد مؤتمر كما ذكرنا امس . وليس ما يمنع ان يكون هذ المؤتمر محدوداً ، لكنه يمثل البلاد ، أو مطلقا للجميع وبنسب متساوية

تراجمة يجيدون الانكليزية

هذه آراء . والمهم في الموضوع سرعة الوصول الى حل موفق . ثم التفرغ للدراسة . واعداد تراجمة ، اثنين ، او واحداً ، او اكثر ، يجيدون الانكليزية ولهم المام بقضية البلاد ويشعرون معها . ويرى البعض اذا تعذر وجود هؤلاء فليختاروا من موظفي الحكومة العرب ما دام ان الوفد رسمي

في النجاح والفشل

والمحبذون لفكرة الوفد يقولون ان انكلترا نسيت فلسطين العربية . وان اعتراف الحكومة بان هذا وفد رسمي يتيح له فرص الدعاية القوية بين الشعب والحكومة . فليس من السهل ان تجمل الانكليز يهتمون لاشخاص لا «رسمية» لهم . ويقول هذا الفريق : فاذا نجح الوفد كان توفيقا ، وإلا انثنى الى بلاده وطلب من الامة استئناف كفاحها بغير الاساليب المتبعة الى الآن

عمل ثم دعاية

والمخالفون يقولون : لم يذهب الوفد على اثر عمل باهر في البلاد . ولم تعرف مهمته تماما . ويخالفون في الاجابة السريعة ويرون التروي خيراً . ويقولون ان البلاد فى حاجة الى عمل لا الى دعاية . او الى عمل تتلوه دعاية

هذه آراء شتى . ورجاؤنا ان لا تقع البلاد في خلافات . وان تعتزم خطة . وان تثق من مهمة الوفد . ثم تختار فئة طيبة ، وتزيد عليها ، اذا شاءت ، لتفادي الخلاف

مفاوضات على اربعين الف دونم!

نشرت دافار بيانا لجمعية السكارن كايمت تقول فيه ان هناك مفاوضات بينها وبين العرب على شراء قطعة ارض كبيرة مساحتها ٤٠ الف دونم وثمنها ربع مليون جنيه وانها قد اتفقت على شرائها وستنشىء فيها مزرعة ومئة مستعمرة !

فامن هذه الصفقة ؟ ومن الذي يقدم على جريمة وطنية نكراء ؟ وهل في البلاد مساحات على هذا الشكل تذهب دفعة واحدة لليهود ؟

ثم الحكومة ، ماذا سيكون موقفها ؟ والاحزاب العربية ، هل تغمض عيناً عن ذلك .

ننتظر التفاصيل ، فالنبأ خطير جداً

برقية عن المعاملة فى الحمة

جاءنا من السادة راشد كنعان محمد كنعان ، فؤاد النشاشيبي ، محمد النجيب ، معزوز المصري ، عبد العفو العلول ، لصفي اباظه ، حفظي كنعان محمد الشيخ شعبان ، عثمان النابلسي ، زكي كنعان ، قاسم المصري ، طاهر الجرداني ، فائق كنعان ، راشد يعيش ، مراد الخياط ، حسني العبوه ، عبد الهادي عرابي ، سعيد عرفات ، هاشم الجيوسى عبد الرحمن قباني ، عبد الله صوفان محمد العشان ، طوقان ، جميل عبد الهادي سميح كنعان ، عمر تفاحة ، عبد اللطيف دروزه ، نعيم الخياط — برقية احتجاج على المعاملة التي يقابلون بها في الحمة ، من ذلك انهم منعوا من الاستحمام اليوم وترك المجال لاناس مخصوصين . ان مثل هذه المعاملة تنفر الزوار ولا تتناسب مع ما يجب من القائمين بالامر هناك في التقرب اليهم »

منع عرض فلم عبد الحميد

قررت الحكومة منع عرض فلم السلطان عبد الحميد الذي يعرض فى الوقت الحاضر فى احدى دور السينما بتل ابيب لانه اعتبر ماسا للشعور . وقد منع الفلم فى آخر لحظة للحفلة المسائية امس واعادت ادارة السينما ثمن البطاقات لاصحابها

تعيينات جديدة

نشرت الوقائع الفلسطينية فى عددها الاخير التعيينات الاتية : المستر ناتان مساعد المدير بدائرة الزراعة مسجلا لشركات التعاون . اللفتننت كولونل كامبجلي مساعدا للمدير العام للسكك الحديدية . المستر اودلدهام مديرا تجاريا في سكك حديد فلسطين . كما انتدب المستر بردجن مساعد السكرتير بدائرة السكك الحديدية لادارة المخازن

مدير الغرفة التجارية

انتخبت الغرفة التجارية فخري بك النشاشيبي مديراً لها .

بعثة سينمائية

علمنا ان بعثة سينمائية اميركية وصلت القدس لاخذ رسوم ومناظر عيد الاسبوع المقدس وان ٧٠ سائحا اسبانيا جلهم من رجال الكهنوت وصلوا الى القدس لحضور هذا العيد وقد حضروا جميعهم من طريق لبنان بعد نزولهم من البواخر فى بيروت

زعماء اليهود عند المندوب السامى

اقام اليوم المندوب السامي مأدبة غداء لزعماء اليهود حضرها الدكتور سامون والادون شرتوك والدكتور روبين وعقائلهم وغيرهم وبعد تناول الطعام ذهبوا بصحبة المندوب السامي الى الكلية العبرية حيث اقيمت حفلة راقصة

تنقلات معلمين

قررت ادارة المعارف العامة اجراء حركة تنقلات بين السادة راضي عبد الهادي مدير مدرسة خان يونس الاميرية الى مدرسة البيرة الاميرية ، وحلمي امان المدرس فى مدرسة خان يونس ليكون مديراً لخان يونس بالوكالة وزهير الشهابي مدير مدرسة البيره ليكون معلما فى يافا

كريمة مندوب مصر السامى

وصلت القدس امس لامبسون كريمة فخامة المندوب السامي فى مصر لحضور حفلات عيد الفصح ومشاهدة مهرجانات الموسم والاعياد الاخرى

معرض الزهور

يفتتح اليوم الجمعة معرض الزهور في المدرسة الرشيدية ابتداء من الساعة التاسعة صباحا الى الخامسة مساء ويستمر المعرض الى يوم الاثنين القادم الواقع فى ١٣ الجاري

لتمثيل عمال يافا

ارسلت بطاقات الدعوة من جمعية العمال العرب في حيفا الى السادة محمد عمر عودة ، خالد الزغموري ، خليل شنير لحضور الاجتماع الذي يعقد اليوم (الجمعة) لتمثيل عمال يافا في حيفا وسيغادرون اليوم الى حيفا

الخزينة المتخمة

علمنا ان وفر الحكومة الفلسطينية قد بلغ حتى اول نيسان الجارى ٦٫٣٩٧٫٣١٨ جنيه

الى مصر

يغادر يافا غداً السبت الى مصر ميشيل افندي البطاني احد موظفي دائرة المساحة لاتمام زفافه على الانسة كريمة حنا افندي يعقوب . نتمنى للعروسين قرانا سعيدا

كيف تفلس البلاد وتجتاحها الازمات

نضع بين يدي القارىء العربي الفلسطيني مقدار الوارد الى فلسطين من الخارج ، والصادر منها الى الخارج ، في الثلاث سنوات الاخيرة ١٩٣٥ ، ١٩٣٤ ، ١٩٣٣ ، مأخوذا عن الاحصاءات الحكومية الرسمية — ليرى اي خطر يهدد كيان بلاده الاقتصادي والاجتماعي والسياسي ، وليكون ذلك اكبر رد على اولئك الدعاة المغرضين الذين يذيعون ان فلسطين تتمتع برخاء وثراء لا نظير لهما في العالم !

والان الى اثبات هذه المقادير معززة بالارقام :

الوارد		الصادر		السنة
١٨٣٧٥٣٩٣	جنيهاً	٤٢١٥٤٨٦	جنيهاً	١٩٣٥
١٥١٥٢٧٨١	»	٣٢١٧٥٦٣	»	١٩٣٤
١١١٢٣٤٨٩	»	٢٥٩١٦١٧	»	١٩٣٣

القدس

انتهاء موسم النبى موسى

القدس في ٩ نيسان — لمراسل الدفاع الخاص : استقبل علم سيدنا موسى والاعلام الاخرى باحتفال كبير . وقد شاهدنا اليوم على غير المعتاد كثيرين من البوليس العربي والبريطاني بين الشباب كما شاهدنا سيارة تحمل جهازاً لاسلكيا تسير خلف الموكب . وغداً تغادر الوفود القدس الى بلادها

عيد الجمعة وسبت النور والفصح

يحتفل اخواننا المسيحيون غداً بعيد الجمعة العظيمة وبعد غد بعيد سبت النور ويوم الاحد بعيد الفصح المجيد وقد اكتظت المدينة بالوافدين من سائر انحاء البلاد لحضور حفلات عيد سبت النور وعيد الفصح

حيفا

اهتمام كبير بدعوى جبل كنعان

حيفا في ٩ نيسان — لمراسل الدفاع الخاص : عين مأمور التسوية يومي الاربعاء والخميس الواقعين في ١٥ و ١٦ الحالي موعدا لسماع دعوى جبل كنعان المعروفة . وستبدأ المحكمة بسماع دعوى الوقف اولا ، ثم سماع دعوى اليهود ثانيا وسيتولى محامو الوقف اثبات تزييف خريطة اليهود . وسيدعى لاداء الشهادة بعض رجال الشرع . والرأي العام مهتم جد الاهتمام بهذه القضية التي شغلته مدة طويلة وينتظر يوم المحاكمة بفارغ الصبر

اجتماع كبير للعمال تحضره الوفود

يعقد في الساعة العاشرة من صباح غد الجمعة اجتماع كبير فى نادي جمعية العمال فى المدن الفلسطينية لتأليف اتحاد عام من جميع العمال يتخذ مركزاً له مدينة حيفا ولوضع قانون أساسي للمباشرة فى العمل . وستتناول الوفود طعام الغداء فى مطعم الاحرار على حساب جمعية العمال العربية بحيفا

غزه

احتفال شعبى بموسم المنطار المعروف

غزة في ٩ نيسان — لمراسل الدفاع الخاص — احتفل الاهالي اليوم احتفالا كبيرا بموسم المنطار . وقد حضرت وفود كثيرة من المدن والقرى المجاورة للاشتراك في هذا الموسم الكبير واشتركت فيه فرقة كشافة عمر الفاروق المتجولة بموسيقاها

وقد نصبت لها هناك مخيما كبيرا وعند الظهر لعبت الخيول العابا مختلفة وكانت ثلة من الجند العربي والبريطاني تحافظ على الامن

وصول طلعت حرب وسفره طائرا

وصل مطار غزه صباح هذا اليوم زعيم مصر الاقتصادي محمد طلعت حرب باشا على متن طائرة لشركة بنك مصر يقودها الطيار محمد صدقي بك يصحبه سكرتيره الخاص وبعض الحاشية وحوالي الساعة التاسعة غادرنا الى بغداد لرد زيارة وفد نواب العراق

وصول ثلاث بوارج

تصل يوم الاربعاء القادم ثلاث بوارج من قطع الاسطول البريطاني المرابط في مياه حيفا ، الى مياه يافا وهي البارجة «دلهي» و«دوربر» و«ديسباتش» وشكل هذه البوارج واحد ، وتسع كل واحدة منها بين ٤٥٠ — ٤٦٩ جنديا بين ضابط ونفر . وحمولة الواحدة ٤٨٥٠ طناً ، وتسير في الساعة بسرعة ٢٩ عقدة . وتحمل كل بارجة ٢٥ مدفعاً بعيارات مختلفة

وستظل هذه البوارج في مياه يافا يومين ، ولدى وصولها ينزل اميرالها وكبار الضباط الى البر ويزورون حاكم اللواء الجنوبي وسعادة رئيس البلدية وكبار الموظفين رسمياً ثم يعودون الى البوارج حيث يرد الحاكم ورئيس البلدية لهم الزيارة رسمياً على ظهر إحدى البوارج

اليهود ومحطة الاذاعة

نشرت دوارها يوم اقتراحا لاحد زعماء اليهود يقترح فيه بمناسبة حذف كلمة ارض اسرائيل من الاذاعة الفلسطينية ان يعمد جميع اليهود من سامعين وموظفين ومذيعين الى مقاطعة هذه المحطة مقاطعة تامة

الزوج المهرب وزوجته

ذكرنا في عدد أمس نبأ عثور بوليس الميناء على مسدس مع اليهودية «فريدا زابرشتاين» وان ٩٠ طلقة وجدت مع زوجها ادمون زابرشتاين والصواب ان الرصاص الذي وجد بحيازة الزوج هو ٥٠ طلقة والذي وجد بحيازة الزوجة عدا عن المسدس ٢٥ طلقة فقط

وعلمنا اليوم ان البوليس اخلى سبيله الزوج والزوجة بكفالة نظمت لدى كاتب العدل على مبلغ ٥٠ جنيها ريثما يعين يوم المحاكمة

مهندسو شركة البترول

وصلت فلسطين بعثة من مهندسي شركة البترول العراقية يرأسها المستر بارتلومي . وبعد عقدها اجتماعا صغيراً في القدس ذهبت الى حيفا ودرست موضوع توسيع اعمال اسالة البترول فيها ثم ذهبت الى طرابلس الشام للغرض ذاته

العرب اجانب !

جاء في الصحف اليهودية ان الحمالين اليهود في تل ابيب نظموا نقابة لهم من شروطها منع الحمالين «الاجانب» اي العرب من العمل في منطقة تل ابيب

وهكذا جاء الزمن الذي اعتبر فيه العرب ... اجانب !

مسدس ورصاص في طرود الجمرك !

بينما كان مأمورو تفتيش الطرود في مخازن الجمرك قائمين بتفتيشها في العنبر رقم ٣٦ عثروا في احد الصناديق على مسدس اوتوماتيكي ، واربع «علب» مملوءة بالرصاص . وفي علبة ٢٥ طلقة . وعثروا ايضا على خنجر ، فصادروها وسلمت الى مديرية الجمرك لاجراء التحقيق

حاكم صلح ليافا

وصل القدس امس ، المستر باجت جون بورك ، وكان موظفا في جزر سيشيل ، وقد جاء الى فلسطين معينا حاكم صلح في يافا

من محطة الاذاعة

جاءنا من محطة الاذاعة ما يلي :

تعلن مصلحة الاذاعة الفلسطينية التغييرات التالية في برنامج يوم الجمعة ١٠ نيسان

يقرأ الشيخ امين حسنين آي من الذكر الحكيم بين الساعة ٧٫١٥ والساعة ٧٫٣٠ ويغني الحاج رزق اليافاوي بمرافقة فرقة استوديو الاذاعة الساعة ٧٫٣٠ وترتل فرقة امين الصيداوي بعض التراتيل الساعة ٩٫١٥

لصوصها ايضا

سطا اللصوص على مشغل يحي لانجرو في تل ابيب وسرقوا منه بعض ادوات وقطع «للموتورات» تبلغ قيمتها ٣٩ جنيها والتحريات جارية

عدد رجال البوليس

فى آخر احصاء عن رجال البوليس في فلسطين ان عددهم ٣٠٠٠ شخص بين نفر وضابط بينهم ١٨٠٠ عربي و ٨٠٠ انكليزي و ٤٠٠ يهودي

شجعوا مصنوعاتكم الوطنية

بتلفونات الدفاع وبرقياتها الخاصة

ايدن يطلب وقف الحرب وفلاندان يهدد

اجتماعات كثيرة. تقارير اللجان. طلب ايدن وخطابه. فلاندان وألمانيا. البحر المتوسط

— القاهرة في ٩ نيسان — لمراسل « الدفاع » الخاص

الوفد وبرقية من نابلس

جاءنا من نابلس البرقية التالية : اطلعت نابلس على المناورة التي حاول القيام بها بعض الاحزاب الحماء بحث انتخاب الوفد المقترح ارساله الى لندن والتي كانت غايتها الحيلولة دون عقد المؤتمر الذي اقترح عقده رئيس حزب الكتلة الوطنية عبد اللطيف بك صلاح كي تتمثل فيه عناصر الاحزاب المختلفة ان القصد من تلك المناورة هو ارضاء نزعات عائلية وايجاد عدد من أعضاء الوفد ينتمون الى عائلات معينة. فنابلس بأسرها تستنكر هذه المحاولة ولا تولي ثقتها وفداً لا يشترك فيه عبد اللطيف بك صلاح. نطالب منه بلسان واحد الاشتراك بالوفد . احمد شكعة ، سعيد كمال ، حيدر طوقان ، طاهر المصري ، نمر حماد ، عمرو عرفات

حول اعضاء الوفد

تلقينا البرقيتين التاليتين : فرع الكتلة الوطنية بقلقيلية وناحيتها يستنكر المؤامرات الدنيئة التي يحيكها البعض للقضية ولا يقر وفدا لم ينتخب ولم يكن احدار كانه الاستاذ عبد اللطيف بك صلاح ندعو لعقد مؤتمر عام بسرعة لانتخاب الوفد — عن فرع الكتلة الوطنية في قلقيلية وناحيتها عبد الفتاح محمود ، حسين هلال ، حسين محمد

— ان شباب طولكرم لا يقرون وفدا لم يشترك به اللطيف بك صلاح ونطلب ترك الامة تنتخب وفدها — درويش الناشف ، راسم كمال ، زكي السفاريني ، سليم حنون ، سعيد عنبتاوي ، شعبان الزبده ، حسين الكرمي . صلاح الدين صلاح حمزه . المدني احمد نمر . عبد القادر محمد . الشيخ ابراهيم العلي . عبد الرحمن السفاريني . حسن محسن الظاهر. حمدان الدير . عبد الحليم الجبالي. فتحي بسطامي . محمود ابو سماحة . عبدالعزيز عنبتاوي .

حول الوفد ايضا

جاءنا التلفون التالي : ان شيوخ وشباب وجميع اهالي بيسان وقضاها لا يقرون وفداً لا يمثل به، بل لا يكون على رأسه عبد اللطيف بك صلاح — الشيخ محمد امين المصري ، الشيخ محمد فخر الدين، احمد ابو علي ، راشد سعيد عبد الهادي، الامير محمد الزيناتي ، ابراهيم حنا سابا، فؤاد ابو علي ، محمد رشيد الصباغ ، حمدي ابو علي ، عبد با كير ، ابراهيم ابو علي . حسن ابو علي ، احمد الاخرس محمد سعيد عنبتاوي ، الحاج عبد الرؤوف ابو علي ، صالح حلواني ، احمد خندقجي يوسف مكي ، حبيب الحمصي ، يونس الموظل ، حسان ابو علي ، سعد الدين السعدي الخ .

اطبعوا مطبوعاتكم
في مطبعة الدفاع

انكلترا

ايدن يطلب وقف القتال

كان اجتماع لجنة الـ ١٣ اظهر حوادث الاسبوع . وقد عقدت اللجنة اجتماعا خطب فيه المستر ايدن طالباً ان لا ترجىء اللجنة ضرورة وقف الحرب حالا ، وان تظهر النتيجة في ايام قلائل وفي خلال انعقاد اللجنة . وأشار بشدة الى موقف بريطانيا في المستقبل

جواب وزير فرنسا

وخطب المسيو فلاندان فقال انه لا يطلب مسائل متهورة ، وانه يعطي رئيس اللجنة فرصة لوقف الاعمال الحربية حتى ١٤ الجاري . واذا توقفت هذه فليس ثمة داع لبقاء العقوبات

ايطاليا استعملت الغازات السامة

ولم يصل البارون الويزي الا في المساء مع ان وصوله كان متوقعاً في الصباح . وقد اجتمعت اللجنة بثلاثة من الخبراء بحثوا مسئلة استعمال الغازات في الحبشة . وجاءت امس ثلاثة تقارير من الحبشة وقعها اطباء: بريطاني، اسوجي ونروجي قالوا انهم عالجوا اصابات بالغازات السامة

ايدن يطلب ابطال الغازات

وتكلم المستر ايدن فوجه نداء الى كل من ايطاليا والحبشة لوقف استعمال الغازات قائلا : اننا لا نبحث في استعمال هذه الغازات في الماضي فالمهم عندنا ان لا تستعمل في المستقبل نرجو الحكومتين ان تعدا بعدم اللجوء الى هذه او اساليب اخرى مثلها » وقد دام الاجتماع ساعة ونصف وطيرت اللجنة برقية بذلك وبعدم استعمال دمدم

جواب مندوب الحبشة

وقد وصل اللورد هليفاكس صباحا لينضم الى المستر ايدن . واجتمع هذا الاخير بالسيد ولدمريم مندوب الحبشة الذي قال له ان بلاده مستعدة للدخول في مفاوضات السلام ولكن ضمن عصبة الامم . وسوف لا ترض بأية حالة من الاحوال المفاوضة رأسا مع ايطاليا الا بأشراف رئيس لجنة الـ ١٣ وسكرتير العصبة الدائم عليها وابرام العصبة للاتفاق

خطاب ايدن عقبة امام ايطاليا

اثار اجتماع لجنة الـ ١٣ واجتماع الوزارة الايطالية امس – جريدة النيويورك تايمس فذكرت تهديدات ايطاليا لبريطانيا وأسهبت في موقف عصبة الامم. وقال مراسل التايمس في جنيف : لقد اوجدت خطبة ايدن موقفاً صعباً وان الوزارة الايطالية قررت تنظيم مسئلة المعادن والمتطوعين للسلاح الجوي . وتبنى القيادة الطرق بسرعة ويشتغل بذلك مئة الف بين جنود وعمال . ويتم ذلك بسرعة تخوفاً من فصل الامطار

وزير خارجية فرنسا يتهدد المانيا

كثرت تعليقات الصحف حول مذكرة فرنسا وتجمع هذه على تشدد فرنسا وطموحها . وقد اجتمع المستر ايدن بالمسيو فلاندان وقال له : اذا المانيا لم تعط وعدا قاطعا بعدم تحصين الراين فان فرنسا تضطر لاعمال جريئة . فرد عليه ايدن بان الثقة بالمفاوضات لم تفشل

انهاء الخلاف بين مصر والسعوديين

اوشك الخلاف بين مصر والدولة العربية السعودية ان يزول وقد طلب رئيس وزراء مصر ببرقية الى الامير فيصل ارسال ممثل للمفاوضة فجاء الرد بالقبول وبأن الممثل سيصل في ١٥ الجاري

« الدفاع » : نشرنا امس هذا الخبر مفصلا

سؤال عن سير مفاوضات مصر

اجيب اليوم في مجلس العموم عن سير المفاوضات في مصر فقيل انها ارجئت بمناسبة عيد الفصح . وان التفاهم لا يزال قائما ، ولكن المفاوضات لم تتقدم

عشرة ملايين جنيه للسلاح الجوى

صرح وزير الطيران في مجلس العموم البريطاني ان بريطانيا خصصت في ميزانية عام ١٩٣٦ مبالغ اضافية قدرها عشرة ملايين جنيه لتعزيز السلاح الجوي

حالة الحبشة وتحصين البحر المتوسط

قالت جريدة « الديلي تلغراف » ان انكلترا بالنظر الى الحالة الناتجة عن مشكلة الحبشة وحملات الصحف الايطالية على انكلترا اقبلت على تحصين قواعدها البحرية في البحر الابيض المتوسط ولا سيما مالطه مما جعل موانيها على استعداد تام لملاقاة الطوارىء

بلجيكا

منح رئيس الوزارة الثقة وسفره

اجتمع مجلس الشيوخ وقرر منح المسيو فان زيلند الثقة في السفر الى جنيف لمتابعة الموقف الدولي . وقد طار اليوم الى باريس ومنها الى جنيف

الاريتريا

تقدم الجيوش الايطالية نحو ديسى

لا تزال القوات الايطالية تتقدم نحو الجنوب في الميدان الشمالي وهدفها ديسى والتقدم من ثلاث جهات . ويقال ان بعض الفرق الايطالية احتلت بلدة جوبو الواقعة على بعد ٢٥ ميلا جنوب كوران ويعتقد الايطاليون انهم سيستولون على ديسي بدون مقاومة

ايطاليا

دوائر روما وممثلها في جنيف

صرحت الدوائر الرسمية بأنه ليس للبارون الويزي سلطة في الاجابة على اسئلة جنيف حول الحرب الحبشية . وتقول هذه الدوائر ان وفداً ايطالياً سيذهب الى جنيف خصيصا لذلك

الحبشة

معارك شديدة في الميدان الجنوبى

جاء من الميدان الجنوبي ان معارك عظيمة تجري منذ خمسة ايام في لمدة باركوف بجوار جبرا دال وان خسائر فادحة جدا وقعت للطرفين ولم تعرف النتيجة حتى الان

سويسرا

اجتماعات خطيرة وموقف وزير بريطانيا

تجتمع دول لوكارنو غدا ويوم السبت وتجتمع لجنة الـ ١٣ غدا الساعة ١١ اترى هل الصلح ممكن ام لا وقد بحثت اللجنة مذكرة الوفد البريطاني باستعمال ايطاليا الغازات وقال المستر ايدن في خطابه ان القيادة في الحبشة لا توقف استعمال الغازات ولكن الحكومة هي التي تأمر بذلك . وقال انه لا يوجد ما يبرر اللجوء الى الغازات وسترسل برقية اللجنة الليلة الى ايطاليا والحبشة معا

ايدن يفضح بشحن اطنان الغاز

قابلت ايطاليا اجتماع لجنة الـ ٢٣ بالامتعاض وقال المستر ايدن ان احصاءات قناة السويس تدل على ان اكثر من ٢٠٠ طن من الغازات السامة قد نقلتها البواخر الايطالية الى شرق افريقيا . ثم قال : « ان الافكار التي تساور بعض الدول بأن المشكلة الحبشية ليست مهمة لانها في افريقيا يجب ان تمحى

المانيا

انتقاد مذكرة فرنسا وتعليقات الصحف

قارنت الصحف بين مذكرة فرنسا ومقترحات المانيا . واكثرها انتقد المذكرة بشدة . وقال عنها انها مجموعة وثائق او خطبة انتخابيه وليس فيها مقترحات عمليه وقالت الديلي تلغراف ان الوفد البريطاني في جنيف فوجىء بها

بسط السيادة على اوروبا

وانتقد اقتراح تأليف لجنة اوروبية لان ذلك تدخل يحد سيادة الدولة واريد بهذا الاقتراح ايجاد جيوش تظاهر فرنسا . وبها تستطيع مع حليفاتها بسط سيادتها على اوروبا . وفي المذكرة شكوك باخلاص المانيا . وقد قوبلت حتى في الاوساط الفرنسية بفتور

اوربا لا ترضى بها

وقالت المورننغ بوست : ان التزامات فرنسا تقضي عليها بان تكون مع بريطانيا في موقفها تجاه الحرب الحبشية وانتقدت المذكرة بشدة وقالت لندن تايمس ان اوروبا ليست مستعدة لقبول هذه المقترحات لانها تحدد من سيادة دولها

عرض المقترحات على العصبة

وقالت التايمس من الواجب ان تعرض مقترحات المانيا ومذكرة فرنسا على العصبة والمجلس لينظر فيها كلها » وتلقت جنيف المذكرة بابتسامة تهكم . وقالت النيويورك تايمس عنها انها خطبة انتخابية اكثر منها وثيقة سياسية

تعليقات الصحف الفرنسية

علقت الطان على مذكرة فرنسا بقولها : سترى نية المانيا وغيرها هل ترغب في السلام على قاعدة المساواة في الحقوق والسلامة للجميع ام لا وقالت « الباري سوار » ان الدوائر المالية والاقتصادية اظهرت اهتماما كبيرا بها

مصر

تصريح رئيس الوزارة عن مفاوضات

صرح دوله علي ماهر باشا رئيس الوزارة المصرية بان المفاوضات تدور بين تركيا ومصر لعقد معاهدة ود وصداقة بين البلادين

فرنسا

المنطاد هندنبرغ فوق الاراضى الفرنسيه

وصل المنطاد هندنبرغ ساحل افريقيا الشمال . والخلل طرأ عليه اخذ يبحث عن اقرب طريق الى المانيا وطلب من السلطات الفرنسية لذلك المرور فوق فرنسا فأجيب الى ذلك

سوريا

استمرار مفاوضات الوفد واقامة حفلات

طلب الوفد الفرنسي من الوفد السوري المفاوض بعض ايضاحات عن نقاط واردة في المذكرة السورية . والمفهوم انه سوف لا يعطى الرد الفرنسي على المذكرة قبل عقد عدة اجتماعات . وان تكون الاجوبة نهائية بل تخضع للمفاوضات والمباحثات للاتفاق عليها . وسيضع الوفد الفرنسي جوابه ثم يعرضه على المسيو فلاندان لابداء رأيه فيها .

وقيل ان المسيو فلاندان قد عهد بمفاوضة الوفد السوري بالنيابة عنه الى المسيو ليجيه . وقد أدب الكونت دي مارتل مأدبة عشاء لاعضاء الوفد السوري . كما ان المسيو كانتان أعد مأدبة غداء حضرها الكونت دي مارتل والمسيو دوبير دي كيه والمحافان السوري واللبناني والمسيو شوفيل

المجلس التشريعي في مجلس العموم

جواب وزير المستعمرات وانتظار الوفد العربي

توسيع سلطة بعض البلديات واهمال البعض الآخر

صرح المستر توماس وزير المستعمرات في مجلس العموم البريطاني بانه لا يكون هناك مجال لبحث مشروع المجلس التشريعي في فلسطين، إلا بعد وصول الوفد العربي الى لندن. والوقوف على وجهة نظره الصريحة في هذا المشروع

قبول العرب الدعوة

وقد اجاب الوزير على سؤال وجهه اليه الداعية الصهيوني ودجوود انه منذ المناقشة التي جرت في مجلس العموم حول شؤون فلسطين، فأن لديه ما يحمله على عرض العرب وجهة نظرهم الحكومة كما اتيح لليهود، وان هذا السبب جعل الوزير يخابر المندوب السامي، مخابرة رسمية، في شأن دعوة وفد عربي الى لندن لهذا الغرض، وان العرب قبلوا بذلك

اجور عمال المرفأ

واجاب على سؤال وجهه اليه السير وليامز، انه ليس في وسعه الآن ان يعرف الاجور والنظم التي يسير عليها العمال في مرفأ يافا، واعداً انه سيدلي برأيه في هذا الصدد، حينما يقف على الحقائق والارقام

سجناء اليهود المضربون

واجاب على سؤال اخر ألقاه عليه ودجوود، واعداً انه سيتحقق من المندوب السامي، عن عدد مسجوني اليهود الذين اضربوا عن الطعام في سجن عكا، وعن نواحي جرمهم، واسباب سجنهم

الاشراف على البلديات

وقد أخبر وزير المستعمرات، المستر ادمس، انه لم يكن داريا بوجود دائرة حكومية خاصة تشرف على المجالس المحلية ولكنه فهم: ان لدى المندوب السامي اقتراحاً يختص بهذه المجالس لا يزال تحت البحث

توسيع سلطة المجالس

واقترح على الوزير ان يبحث امر توسيع سلطة المجالس البلدية في القدس ويافا وتل ابيب وحيفا، فأجاب ان كل توسيع في سلطة هذه المجالس يتوقف على عدة مسائل محلية، اهمها الوضع المالي الذي يتسم به كل مجلس من هذه المجالس

التجارة والاقتصاد!

وقد أعد مجلس العموم، عدة اسئلة اخرى، يطرحها في الاجتماع القادم، واكثرها يتعلق بالتجارة والاقتصاد ومن هذه الاسئلة التي ستطرح ويجيب عليها وزير المستعمرات: هل حقيقة انه بين سنة ١٩٢٦ وسنة ١٩٣٤ ارتفعت كمية البضائع التي نزلت في ميناء يافا هذا الارتفاع الهائل، برغم وجود مرفأ يعتد به... فاصبحت ٦٠٧٩٤١ طنا عام ١٩٣٤ بعد ان كانت ١٦٧١٠٦ من الاطنان عام ١٩٢٦؟ وما هو السبب في هذا الارتفاع العجيب، أليس للهجرة اليهودية اكبر دخل فيه؟

«الدفاع»: انظر خبث الدعاية!

دائماً تل ابيب

وسؤال آخر، عن المذكرة التي قدمها السير فليكس بول في شأن انشاء محطة جديدة ليافا وتل ابيب، لان سكان تل ابيب زادوا في السنوات الاخيرة الى ١٥٠ الف نسمة، وان على الحكومة لهذا ان تهتم بهذه المدينة وتوافق على هذا المشروع، وعلى ما جاء في مذكرة النائب المذكور!

مدير مطبعة الكشاف المسلم

وصل يافا مساء امس الشاب السيد محمد المغربي مدير مطبعة الكشاف المسلم في بيروت، وسيمكث هنا بضعة ايام ينهي فيها اعماله

على الطريقة الاميركية

السيد حسين صلاح سائق سيارة رقم ٤٨٥ يملكها السيد شاكر الشويكي من الخليل. استدعاه راكب يلبس قبعة في الساعة الثانية عشرة من ليلة امس للركوب معه لجهة معينة فذهب معه السائق الى المكان المطلوب وعندرجوعها وقفت السيارة عند مقهى «الانشراح» واخرج الراكب جنيها لاعطاء السائق اجرته ولما لم يكن مع السائق بقية الجنيه طلب اليه الراكب النزول لصرف الجنيه وأخذ اجرته فأطاع السائق الامر وذهب ولكن حدث اثناء رجوع السائق وقبل ان يصل الى السيارة شاهد السيارة تسير واخذ الراكب في الاسراع بها وعبثاً حاول السائق اللحاق به وحتى الآن لم يعرف السارق ولم يعثر على السيارة!

بيان رسمي عن المفاوضات

السورية

المفهوم ان وزارة الخارجية الفرنسية ستذيع بياناً رسمياً مقتضباً عن نتائج المفاوضات التمهيدية. ولا يزال رجال الوفد السوري يتصلون برجالات فرنسا ويلقون التأييد للمطالب السورية وذكرت بعض الدوائر ان المفاوضات لن تدوم اكثر من بضعة أيام

تصحيح اعلان

تصحيحاً للاعلان الصادر من دائرة اجراء طولكرم في القضية الاجرائية ١١١٠ — ٢٩ في العدد رقم ٤٧٣ تاريخ ٨ نيسان سنة ١٩٣٦ نقول

١ — ان اسم الارض خور البير وليس البيد

٢ — الحدود حسب قيد الطابو: شرقا خراب خور ابو جباره غربا بير الماء وارض ام صور خاصة الحارة القبلية

٣ — حدود الارض الحالية (وليس الجبلية)

وبذلك صار تصحيح هذا الاعلان

عمل صالح تقوم به فضليات البلد

قامت لجنة من فضليات السيدات المسلمات في الثغر بجمع اعانات من عقائل الاسر الكريمة لاتمام بناء جامع النزهة في يافا واللجنة مؤلفة من السيدات ام بشير هاشم وام رايق هاشم وام فاروق حرم الدكتور احمد خيري والسيدة حرم ممدوح بك النابلسي والآنسة كريمة السيد رشيد ابو خضرة والآنسة عطرة سعد الله وقد تبرع لهذا المشروع الديني الخيري السيدات:

جنيه	
٥	السيدة ام زهدي ابو الجبين
٥	« فاطمة صلاح
١	طفل صغير الى السيد محمد صلاح
٥	السيدة حرم السيد سليم ابو لبن
٣	« « السيد توفيق ابو خضرة
٣	« « السيد حسن عرفة
٣	« عائلة السيد فهمي ابو خضره
٣	« ام حلمي ابو خضره
٣	« حرم السيد زهدي ابو الجبين
٢	« « السيد راشد كنعان
٢	« ام خميس الغلاييني
٢	« حرم السيد محمود ابو خضره
٢	« « السيد مجدي ابو خضره
٢	فاعلة خير
٢	« ام رباح ابو خضره
٢	« « مدحت الهباب
١٤	« عائلات حامد ابو لبن
٠١	« عائلة السيد سعدي كباب
٠١	« رفيقه التميمي
٠١	« حرم الدكتور بيطار احمد خير
٠١	« ام خليل السكسك
٠١	« حرم السيد نظمي المنبتاوي
٠١	« « الدكتور فؤاد الدجاني
٠١	« « السيد علي ابو خضره
٠١	« « « عبد الرؤوف البيطار
٠١	« « « صبري الشوا
٠١	« ام غازي شهاب الدين
٠١	« ام شفيق شهاب الدين
٠١	« حرم السيد حسن ابو رضوان
٠١	الآنسة كريمة السيد عبد اللطيف ابو خضره

فنحيي فيهن روح الاريحية وحب الخير، وجازاهن الله اجل الجزاء وأثابهن.

سعر الجنيه

عن بنك باركلس بيافا

يوم الخميس ٩ — ٤ — ٣٦

بالفرنك	٧٤،٩٤
بالدولار	٨ـ٥و٤،٩٤
بالمارك	١٢،٢٩
بالفرنك السويسري	٢ـ١و١٥،١٧
بالفرنك البلجيكي	٢ـ١ و٢٩،٢٠
بالفلورين	٤ـ٣و٧،٢٠

اعلان

يوجد كاراج بشارع السينما يستوعب اثنى عشر سيارة باص مكون من قسمين قسم مكشوف وقسم مسقوف فمن له رغبة فليراجع فريد أفندي التميمي بنابلس

لدراسة الحالة التجارية

وصلت الى فلسطين بعثة استونية برئاسة مسيو كارل فيلفر والمستر ساسون جينو فوكا، وقد انتدبت البعثة لدراسة الحالة التجارية في الشرق الادنى وعلاقاتها مع بلادهم. وبعد زيارة اعضائها بعض المؤسسات الاقتصادية سافرت الى بيروت وقد يذهبون منها الى العراق وايران فتركيا.

وقد علمنا ان المسيو فيلفر المذكور هو من كبار موظفي وزارة التجارة والاقتصاد في استونيا ويحمل جواز سفر «سياسي»

ادارة المعارف

معرض الرسم والتدريب اليدوي

جاءنا ما يلي: ستعرض رسوم واشغال يدوية صنع مدارس الحكومة في المدرسة الرشيدية بباب الساهرة — القدس في ١٠ و١١ و١٢ و١٣ نيسان سنة ١٩٣٦ من الساعة ٩ صباحا الى الساعة الخامسة بعد الظهر.

جميع معلمي وطلاب المدارس في القدس مدعوون

خطف فتاة

ادعى محمد ابراهيم سليمان من وادي حنين ان اشخاصاً قد خطفوا ابنته زينة البالغة من العمر عشر سنوات، وذهبوا بها الى جهة مجهولة. وقد اخذ البوليس في التحريات اللازمة للقبض على الخاطفين واعادة الفتاة الى ذويها

حركة الميناء

وصلت كل من البواخر «آدنا» حاملة ٦٠٠ طن بضائع، و«زور دركوك» حاملة ٢٠٠ طن بضائع و «فايين» حاملة ٩٥ طناً.

— افرغ اول امس من البواخر ١٣٠٠ طن بضائع ويوجد على ظهرها ٨٩٥ طناً برسم التفريغ.

نص حكام اللواء

بمناسبة حلول موسم الاعياد لدى الطوائف المسيحية واليهود، فقد أذاع حاكم اللواء الجنوبي على الرؤساء الروحانيين نص البلاغ التالي:

١ — «نذكر الجمهور ان فرقعة القذائف مثل «الفقاقيع» اليدوية والمفرقعات الاخرى تعد اسلحة ضمن معنى الفقرة (ب) من الامر الصادر بموجب المادة ٣٢ من قانون البوليس لسنة ١٩٢٦.

٢ — اي شخص يوجد في محل عمومي ويكون بحيازته قذائف او مفرقعات كهذه يمكن القاء القبض عليه بدون مذكرة جلب ويعرض نفسه لجزاء نقدي قدره ٢٥ جنيها وثلاثة اشهر حبس.

٣ — لقد اعطيت التعليمات للبوليس لمنع بيع مفرقعات كهذه او اجزاءها.

وقد علمنا ان السبب في اصدار هذا البلاغ هو الحيلولة دون وقوع حوادث مزعجة لراحة السكان بمناسبة الاعياد

...

في محكمة الصلح

نظر الاستاذ موسى بك نمر حاكم صلح يافا امس في القضية التي اقامها محمود احمد غزال على كل من السادة مشيل يوسف متري، مارون غرنيس المعادي، عبد الرحمن يوسف البرجي، الشيخ علي شاهين المصري بتهمة انهم بتاريخ ١ — ٣ — ٩٣٦ وفي الساعة الثامنة والنصف ليلا ارتكبوا جرم ضرب المدعي المذكور وبعدها انتزعوا منه بالقوة بعض اوراق تخصه وقد كان يمثل النيابة العامة ضابط المركز سليمان افندي عازار وبعد استماع الحاكم لاقوال المدعي والمتهمين وشهود الطرفين قرر براءة المتهمين من جرم الضرب، وحكم على كل منهم بربطه بكفالة حسن سلوك لمدة شهرين على مبلغ خمسة جنيهات لثبوت تهمة انتزاعهم اوراق المدعي من جيبه بالقوة

تل ابيب السارقة

نزل المستر روزنشتين في اوتيل «كات رمون» بتل ابيب وكان لديه مبلغ كبير من الدولارات الاميركية. وفي صباح امس نهض الفراش فوجد المبلغ جميعه مسروقا. ولدى قيام البوليس بالتحقيقات اللازمة علم ان لصوصاً تسلقوا أنابيب الماء المعلقة على جدران الفندق وسطوا على غرفة روزنشتين في الطابق الثالث وسرقوا المبلغ وقد اهتم البوليس بالحادث وراح يبحث على اللصوص للقبض عليهم

اعلان

صادر من دائرة اجراء يافا دوسيه ٥٠٣٤ — ٢٤

الدائن: مصطفى ابو شمعون من يافا

المديون: عبدالله ابو شمعون من مغلس تابعة للرملة

مصدر الحكم: محكمة صلح يافا

الملك: قطعة ارض زراعية وعرة واقعة في قرية مغلس ـ قضاء الرملة

اوصافه: زراعية مساحتها ٣ دونمات و ١٠٦ أمتار

مقداره: كاملا

تاريخ سند الطابو في بلوك ٤٢٧٥ قسيمة ٣٣

ملاحظات: تخمن الدونم فيها بمبلغ تسعة جنيهات

ان الملك المبين تفصيلاته اعلاه المعلن عنه بجريدة الدفاع المؤرخة ٤ ـ ١٠ ـ ٣٥ والمطروح للبيع بالمزاد العلني بلغت المزايدة عليه عهدة الطالب الاخير مصطفى ابو شمعون بمبلغ عشرة جنيهات واعلنت الاحالة اوقتة عليه بجريدة الدفاع وحيث وجد ان القيمة المدفوعة بالمزاد تنقص عن قيمة التخمين لذلك تقرر من طرف رياسة الاجراء بيافا تمديد المزايدة لمدة ثلاثين يوما لذلك اعلن للعموم بان هذا الملك طرح للمزاد العلني لمدة الثلاثين يوما اعتبارا من تاريخ نشر هذا الاعلان فمن له رغبة بالمشترى عليه مراجعة دائرة الاجراء بيافا او الدلال بظرف المدة المذكورة وذلك توفيقاً للمادة (١٠٨) من قانون الاجراء

في ٨ ـ ٤ ـ ٣٦

مأمور اجراء يافا

فياض الخاش

شراب اللنبريس

يشفى السعال والكحة في يوم واحد

Allenburys Cough Syrup

هو احسن شراب يمنع ويوقف الكحة حالا ويشفي الالتهابات الشعبية والنزلات الصدرية والانفلونزا! اوقف هذه الكحة! ابطل هذا السعال

اشف نفسك من الانفلونزا او الرشح!!

خذ شراب اللنبريس ضد السعال والكحة فتشفى من الرشح والانفلونزا في يوم واحد. ان شراب اللنبريس يشفي الالتهابات والنزلات الصدرية والانفلونزا وهو:

يباع في جميع الاجزخانات ومخازن الادوية

الوكلاء — الشركة المصرية البريطانية التجارية

مصر والاسكندرية

فرع فلسطين: في بداية ميخا شويلي شارع يافا — تل ابيب تلفون ١٠٦٢

مفروشات بيت للبيع في نابلس

نظراً لقرب سفر المستر كراسل رئيس المحكمة المركزية في نابلس بالاجازة سيباع كمية من اثاث بيته باسعار رخيصة جداً فكل من له رغبة بالشراء يمكنه معاينة الامتعة في بيت المستر كراسل في نابلس (ملك محمود افندي الشكعة) فيما بين الساعة الثانية والرابعة بعد الظهر يومياً اعتباراً من يوم السبت الواقع في ١١ نيسان سنة ١٩٣٦ ،

ان الاشياء المعروضة للبيع تتضمن طقم كنابايات وكراسي (موديس)، طاولات، صوبات للتدفئة، خزائن بمري وبدون مري، تخوت وفراشها، مكتبة، خزانة للكتب، فرن مطبخ، ثلاجة، مراوح كهرباء ولوازم كهربائية، اسطوانات افرنجية، الخ الخ

اعلان

صادر من دائرة اجراء الرملة بالقضية ٤٣٠ سنة ٩٣٥

المحكوم له: السيد رشيد اسعد ابو جعفر من الرملة وكيله فؤاد افندي ابو جعفر

المحكوم عليه: درويش خليل اسلم وعلي خليل اسلم وابراهيم الشيخ معوض ولبيبة عبد القادر العرصه ورومريم مصطفى حسين سلامة وفاطمة عبد الرحيم وديب ومحمود السايح ورشيدة عبد الرحمن السايح وخديجة عبد الرحمن السايح من الرملة. وخليل محمد ابو الخير الغزاوي وزهرة محمد ابو الخير الغزاوي وزينب محمد ابو الخير الغزاوية مجهولين الاقامة

مصدر الحكم: محكمة صلح الرملة في ٣١ — ٣ — ٩٣٥

اوصاف الملك: كرم مشجر زيتون مقيد بالطابو بلوك ٢٢ قسيمة ٧ مساحته سبعة عشر دونم و ٣٢٩ متراً

القيمة المخمنة: ثلاثون جنيه فلسطيني للدونم الواحد. فتكون القيمة العمومية المخمنة ٥١٩ جنيه و ٨٧٠ مل

لقد تقرر من جانب رياسة الاجراء طرح الملك المذكور اعلاه وبيعه بالمزاد العلني بالنظر لعدم قابليته للقسمة بين الشركاء وفقاً لاحكام قانون الاموال الموضوعة تحت التأمين على ان يحمل الشركاء الرسوم والمصاريف كل بنسبة حصته وذلك لمدة خمسة واربعين يوما من تاريخ النشر

فمن له رغبة بالمزايدة لشراء الملك هذا عليه مراجعة قلم دائرة الاجراء ودلال بلدية الرملة حامل قائمة المزاودة مستصحباً التأمينات القانونية وقدرها عشرة بالماية مع العلم بأن رسم التسجيل واجرة الدلال عائدة على المشتري تحريراً في ٨ — ٤ — ٩٣٦

مأمور اجراء الرملة

شراب فامل

ذو تأثير سريع واكيد للسعال وللالتهابات الشعبية المزمنة وللرشوحات المهملة يسكن السعال وينفث ويحسن الحالة العامة

استشر طبيبك

يباع في جميع الاجزاخانات

SIROP

FAMEL

حيفا

جمعية

الاخاء المصري

جاءنا من مراسلنا في حيفا بيان الاخاء المصرية يحتوي على المقررات اقرتها في جلستها الاولى، يوم السبت محرم ، والبحوث التي تناولتها هيئة العمومية ، ومن ضمنها اللائحة الداخلية لجنة صندوق التعاون والادخار اسستها الجمعية ، وقد تكلم في روع هذه اللائحة السيد عبدالفتاح العنين سكرتير اللجنة ، ووافق على المشروع بالاجماع اعضاء الجمعية العامة الذين تقتهم اعضاء اللجنة القائمة بهذا العمل وهم السادة : علي عبدالله عبيد محمد عبد العال وعبد الفتاح ابو العنين محمد سباعي وتادرس عبد المسيح محمد المسال وكامل ابراهيم وهنري وعبد المعز ابراهيم ، وتكلم رئيس الجمعية العامة في موضوع سير الجمعية قامت به من اعمال ، تعود على الجالية المصرية بالنفع ، في الثلاثة الاشهر الاخيرة ، وبحث في مسألة الميزانية التي وافق عليها الاعضاء بالاجماع

وقد تلا رئيس الجمعية خطاباً من سعادة احمد رمزي بك قنصل مصر في القدس ، رداً على برقية التهنئة التي ارسلتها الجمعية بمناسبة عيد جلالة الملك .

نرجو لهذه الجمعية النشيطة العاملة النجاح ، في جميع مشروعاتها النافعة

بوارج حربية

وصلت ميناء حيفا اليوم ثلاث بوارج حربية جديدة تخفرها غواصة، ورابطت في الميناء تجاه مكتب المدير

فراغ ارض واسعة

تم في يوم الاثنين الواقع في ٣٠ ... في الناصرة فراغ ١٨٠٠ دونم ... قرية الطيبة و ١٠٧١١ دونم ... قرية الناعورة ملك آل عبيد الى ... الشركة بيسكا اليهودية بمبلغ لا يقل عن ٧٠ الف جنيه وسأوافيكم بتفصيلات ... هذه القطعة الكبيرة التي حرمت عدد كبيرا من العائلات من العمل في هذه الاراضي الخصبة الواسعة

طواف في الشمال

يطوف امين بك التميمي وعزة ... دروزة في اللواء الشمالي للتفتيش ... بعض المحاكم الشرعية وقد زار اصفد ... والناصرة وسيصلان حيفا اليوم ... لمتابعة التفتيش

مهاجرون

وصلت ميناء حيفا امس الباخرة ... لكاتيا » وهي تقل ٥٠٠ مهاجر من ... الاجناس والملل وقد جرى بحث ... في حاجياتهم وقدم عدد منهم الى ... الجرك لحيازتهم على اشياء غير ... مصرح بها.

سيارات غزة

الوطنية

سفريات يومية

بين غزة ويافا

وبالعكس

سيارات فخمة

سائقون ماهرون

الخليل

منح

يهودي رخصة بالمسكرات

استاء الاهالي لان دائرة البلدية اعطت أحد اليهود رخصة لبيع مشروبات روحية في المدينة . ورأى الاهلون ان إعطاء هذه الرخصة يدهور أخلاق البسطاء. والمعروف ان البلدية كان في امكانها ان تستغني عن رسوم هذه الرخصة لا سيما وان ميزانيتها تسمح لها بعدم النظر الى مبلغ ضئيل كهذا ضرره أكبر بكثير من نفعه

اللد

رسوم الدلالة

من الرسوم المفروضة على الخضار وغيرهم رسم دلالة وقدره اثنان ونصف في المئة يستوفي من المشتري . وقد فهم أخيراً ان المجلس البلدي اتخذ قرارا بوجوب استيفاء خمسة ملات عن الشيء الذي لا يتجاوز ثمنه المئة مل وعشرة ملات عن مالا يتجاوز المئتي مل فمعدل ذلك أربعة في المئة تقريبا . وفي مثل هذا القرار اجحاف للمشتري وفيه غبن فاحش لحقوقه

غـــزة

مازلنا في الموضوع

مازالت طريق البحر معطلة ، ولم تزد دائرة الاشغال على اجراءاتها السابقة سوى ما جاءت به مؤخراً من ماكنه لتكسير الزلط ومع الاسف لم ينجحوا للان في تركيبها كما يجب . . . . .

لحضور اجتماع العمال

يتوجه صباح يوم الجمعة (اليوم) وفد بالنيابة عن جمعية العمال بغزه الى حيفا لحضور الاجتماع الذي سيعقد هناك من جمعية العمال العرب

دمامل القدمين

ترتاح منها في لحظة واحدة

اكتشف الدواء الناجع الذي يزيل دمامل القدمين بدون ألم في دقيقة واحدة وهذا الدواء جرب في احوال كثيرة فكانت لها فوائده المضمونة في كافة آلام القدمين. ليس من الحكمة ان تتخلص من دمامل القدمين وكافة الاوجاع التي نتنابها بقطع الدمل وتسميم الدم النقي أو بحرقة بالمواد الكاوية

Dr Scholl's Zino-pads

Put one on—the pain is gone!

طريقة الدكتور سكول تريح القدم وتمنع ضغط الحذاء وعلى الخصوص اذا كان جيداً

جربوا هذه الطريقة الجديدة واطلبوا الدواء من المحل الرئيسي طريق جوليان — القدس ومن كافة الصيدليات الممتازة

اعلان

صادر من دائرة أجراء يافا

عدد ٥٥٢١ سنة ٣٥

الدائن : حسني محمود والى من يافا

المديون: علي بن حسن شربيم

مصدر الحكم : سند رهن

الملك : دار مؤلفة من ثلاث غرف ومطبخ وطلومبة ودرج موصل للسطح ودكانتين مجمولين دكان واحدة على طريق جامع حسن بك بيافا محلة المنشية

مقداره: كاملا

تاريخ سند الطابو في ٢٥ شهر ٤ سنة ٣٤ صحيفة نومرو ٢٥٢٠ ـ ٣٤

حدوده: شمالا الحاج عمر احمد البواب الملقب بعمر النجار قبلة طريق شرقا طريق غربا علي وخليل القدسي سابقا والان ابو انجيله

ملاحظات : تخمنت هذه الدار بمبلغ ٨٠٠ جنيها

ان الملك المبين تفصيلاته اعلاه المعلن عنه بجريدة الدفاع المورخة ١٧-١-٣٦ ٩ والمطروح للبيع بالمزاد العلني بلغت المزايده عليه عهدة الطالب الاخير ساماياس سانيوميكا بمبلغ ٩٥٠ جنيه واعلنت الاحالة الموقتة عليه بجريدة الدفاع وحيث وجد ان القيمة المدفوعة بالمزاد تنقص عن قيمة التخمين لذلك تقرر من طرف رياسة الاجراء بيافا تمديد المزايدة لمدة خمسة عشر يوما لذلك اعلن للعموم ان هذا الملك طرح للمزاد العلني لمدة خمسة عشر يوما اعتبارا من تاريخ نشر هذا الاعلان فمن له رغبة بالمشترى عليه مراجعة دائرة الاجراء بيافا او الدلال بظرف المدة المذكورة وذلك توفيقا للمادة (١٠٨) من قانون الاجراء في ٨—٤—٣٦

مأمور اجراء يافا

فياض الخاش

اعلان

صادر من دائرة اجراء الرملة

بالدوسيه ٥٦٣ — ٣٣

المحكوم له : هنيه بنت الحاج عبد سلمى من دير طريف

المحكوم له : يسين عمر برغال وعمر يسين برغال من اللد

قيمة المطلوب : خمسة وثلاثون ليره فرنساوي

مصدر الحكم وتاريخه ونمرته محكمة صلح الرملة مؤرخ في ٢٨-١٠-٣٣ قرار ١٨٥٢

الملك : ارض مشجرة بزيتون بمساحة ١٣ دونم و٧٦ متر واقعة بالاد مقيدة بالطابو في بلوك ٢٠ قسيمة ٥ وعليها كشكين للسكن واحدة تملك احمد الشبتيي والثانية ملك الحاجة امينة ارملة الحاج الزين يخص المحكوم عليها ١٩٨٨ حصة من اصل ١٠٠٠٠ حصة

القيمة المخمنة : ٧٨ جنيه و ١٣٣ ملا باعتبار قيمة الدونم الواحد ثلاثين جنيه

ان الملك المبين تفصيلاته اعلاه المعلن عنه بجريدة الجامعة الاسلامية بعددها رقم ٨٦٩ المؤرخة في ٢٦ حزيران سنة ٣٥ والمطروح بالمزاد العلني بلغت آخر قيمة دفعت ثمنا له مبلغ تسعة وسبعين جنيه فلسطيني على عهدة المحكوم لها هنيه

لذلك فقد اعطيت الاحالة الموقتة بالبدل المذكور لعهدة الطالب الاخير المحكوم لها

واني اعلن للعموم بان هذا الملك مطروح بالمزاد العلني لمدة خمسة عشر يوما اعتبارا من تاريخ نشر هذا الاعلان فمن له رغبة بالضم عليه مراجعة دائرة اجراء الرملة او دلال بلدية اللد بشرط ان لا يقل الضم عن خمسة بالماية. لذلك اقتضى اعلان الكيفية وفقا للمادة ١٠٦ من قانون الاجراء تحريرا في ٢٢-٣-٣٦

مأمور اجراء الرملة

مصلحة الاذاعة اللاسلكية المصرية

عن محلات السادة دجاني اخوان

يافا - تلفون ٧١٦

الجمعة ١٠ نيسان سنة ١٩٣٦

٩ر٠٠	صباحا قرآن كريم - الشيخ محمد عكاشة
١٠ر٠٥	قصة « حلم منتصف ليله » لشكسبير - الاستاذ محمد رشاد رشدي
١٠ر٣٥	بيانو منفرد
١٠ر٤٥	حديث في التدبير المنزلي - الانسة دولت الصدر
١١ر١٥	بيانو منفرد
١١ر٣٠	ختام
١٢ر٣٠	مساء حفلة موسيقية - أوركسترا محمد حسن الشجاعي
١ر٠٠	منولوجات فكاهية - اسماعيل يس
١ر١٠	حفلة موسيقية - اوركسترا محمد حسن الشجاعي
١ر٤٠	منولوجات فكاهية - اسماعيل يس
١ر٥٠	حفلة موسيقية - اوركسترا محمد حسن الشجاعي
٢ر٣٠ - ٢ر٤٠	النشرة الاخبارية والنشرة التجارية الاولى بالعربية
٢ر٥٠	ختام
٥ر٠٠	رواية « بطل الاذاعة » تأليف الاستاذ محمود شكري
٥ر٣٠	اسطوانات - فاصل موسيقي
٥ر٣٥	رواية « بطل الإذاعة » المشهد الثاني
٥ر٥٥	اسطوانات
٦ر٢٠	حديث اخلاقي - الاستاذ محمد عبد الرحمن الجديلي
٧ر٣٠	حديث الى الاطفال - بابا صادق
٧ر٠٠	النشرة الاخبارية والنشرة التجارية الثانية بالعربية
٧ر٣٠	حفلة موسيقية - اوركسترا متولي عبد الرحمن
٨ر٠٠	قرآن كريم الشيخ محمد رفعت
٩ر٠٠	حفلة غنائية - الاستاذ صالح عبد الحي وفرقته
٩ر٥٠	اسطوانات
١٠ر٠٠	اسطوانات
١٠ر١٠	حفلة غنائية - الاستاذ صالح عبد الحي وفرقته
١١ر٠٠	السلام الملكي - ختام

مصلحة الاذاعة اللاسلكية الفلسطينية

يوم الجمعة في ١٠ نيسان ١٩٣٦

٥ر٣٠	«مساء» افتتاح
٥ر٣٥	حديث الى الاطفال
٥ر٤٥	يحيى السعودي بمصاحبة فرقة الاستوديو - برئاسة جميل عويس
٦ر٣٠	نشرة الاخبار بالعربية
٦ر٣٥	اسطوانات موسيقى كلاسيكية
٧ر٢٥	الحاج رزق اليافاوي بمصاحبة فرقة الاستوديو - برئاسة جميل عويس
٧ر٤٥	درس عربي - الاستاذ خليل سكاكيني
٧ر٥٥	نشرة الاخبار - بالانجليزية والعربية والعبرية
٨ر١٠	قراءة عبرية
٨ر٢٥	التقويم العبري
٨ر٣٠	اغاني اسرائيلية
٨ر٥٠	منولوجات فكاهية - رفقي وعبدالله بمصاحبة فرقة الاستوديو - برئاسة جميل عويس
٩ر١٥	اسطوانات - منتخبات من باخ وشوبرت

نصيحة لكم يا مرضى العيون

أن تجربوا قطرة مقصود

فهي دواء أكيد لكافة أمراض العيون

او كلاء - مستودع الادوية الوطني الفلسطيني

٢٥ شارع سثوس يافا

دائرة البريد والتلغراف في فلسطين

اعلان

عطاءات لشراء عواميد تلغراف

مطلوب عطاءات لتقديم عواميد تلغراف لدائرة البريد والتلغراف .

يجب ان تكون العواميد من خشب صنوبر سكندنافيا او اوربا الوسطى ومنظفة ميكانيكيا حسب الطريقة المصدقة ويجب ان يكون الخشب خال من العقد والشقوق الكثيرة .

وسيجري فحص الاعمدة في المرفأ بحيفا . تدفع الرسوم الجمركية على العواميد التي ترفض اما العواميد التي تقبل فستكون معفاة من الرسوم .

على الراغبين في تقديم عطاءات ان يذكروا الطريقه المستعملة لمناعة العواميد والاسعار ومن ضمنها أجرتي التأمين والشحن الى حيفا فالعطاءات التى لا تحتوي على هذه التفاصيل تهمل وعليهم ايضا ان يذكروا المدة اللازمة لتسليم العواميد بعد تاريخ قبول العطاء .

فيما يلي تفاصيل القياس والكميات . —

الكمية المطلوبة	الطول بالمتر	قطر طرف العامود الاعلى بالسنتمتر	الحد الادنى لقطر العامود متر ونصف فوق الطرف الاسفل بالسنتمتر
٣٠٠	٧	١١٥	١٦٥
٣٠٠ المجموع			

على الراغبين في تقديم العطاءات ان يطلبو النماذج والغلافات الخاصة للعطاءات اما من مدير البريد العام بالقدس او من أي مكتب بريد غير متأخرين عن ظهر يوم ٢٥ نيسان ١٩٣٦

يجب ان ترسل العطاءات الى مدير البريد العام في القدس داخل ظروف مقفولة مؤشرا عليها « عطاء لاجل ٣٠٠ عمود تلغراف » ويجب ان تصل مدير البريد العام غير متأخرة عن ظهر يوم ١٢ ايار ١٩٣٦ .

العطاءات البرقية لا ينظر بها ولمدير البريد العام الحق بقبول او رفض اي عطاء .

مكتب البريد العام

القدس

٤ نيسان ١٩٣٦

ح ٠ ج

بشرى عظيمة — واعلان هام

مطعم الظريفية

لصاحبه جورج حداد

الطعام الشهي — المأكل الفاخر

نعلن لعموم زبائننا الكرام اننا قد اجرينا تخفيضا كبيراً على اصناف مأكولات مطعمنا الذي ذاع صيته في مصر وسوريا ومختلف الاقطار العربية لاشتهاره بلذة المأكولات واتقان الطهي ، وتعدد الاصناف التي لا يضاهيها فيها احد خصوصا واننا قد عزمنا على السهر والاشراف بنفسنا على الطهي واختيار اصناف المأكولات الهمة والنشاط المشهود لنا بهما من عهد قديم .

وقد خفضنا اسعار الخضروات من ٣ غروش الى ٢ . اللحومات على انواعها من ٤ غروش الى ٣ غروش . يفتتح المحل من الساعة ٧ صباحا الى ١٢ مساء فنأمل تشريفكم لتتحققوا من لذة مأكولاتنا واتقان طهيها .

والتجربة أكبر برهان

ميكو

الجديد — مضى على تأسيس المحل ١٦ سنة

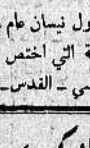

الجديد — مضى على تأسيس المحل ١٦ سنة

افتتح محل « ميكو » في اول نيسان عام ١٩٣٦ بعد ان استحضر للمحل تشكيلة هائلة من الملابس الرجالية التي اختص بها المحل

تل ابيب - ٧٠ شارع اللنبي - القدس - ١٦ شارع الاميرة ماري

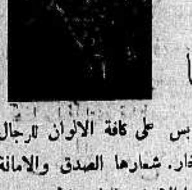

مصبغة الشرق الكبرى

لصاحبها امين البديري

بناية الاسعاف

شارع البرية: نمرة ٢٠ - يافا

ان هذه المصبغة مستعدة لقبول صباغ الملابس على كافة الالوان للرجال والسيدات والغسيل على الطريقة الكيماوية وعلى البخار. شعارها الصدق والامانة والمحافظة على المواعيد — زوروا هذه المصبغة لتروا الاتقان والطرق الحديثة التي قل ان تجد مثلها في فلسطين

الدفاع - يوم الجمعة في ١٨ محرم سنة ١٣٥٥ و ١٠ نيسان ١٩٣٦

صاحب الامتياز والمحرر المسؤول ابراهيم الشنطي

مدير الادارة شوكت حماد

رقم التلفون ١١٨٧

الدفاع

جريدة يومية سياسية مصورة

العدد ٥٧٥ ـ السنه الثانيه

ادارة الدفاع في عمارة حزبون شارع جمال باشا ـ يافا

العنوان البرقي: الدفاع يافا : ص. ب ٢٥٥

	عن سنة	عن نصف سنة
قيمه الاشتراك في فلسطين	١٥٠	٨٠
في الخارج	٣٠٠	١٦٠

الدواء الشافي للبواسير

ان التجاريب العظيمة التي قام بها اشهر اطباء المانيا لمكافحة داء البواسير قد اعطت نتائج باهرة . وقد اكتشف احدهم الدواء الشافي وهو :

ركتو - سيرول

واستعماله يزيل الحكاك و الالام
ولا يوجب اجراء اي عملية

ارجوا انفسكم من هذا الداء فقط باستعمال
ركتو - سيرول

الوكلاء : مستودع الادوية الوطني الفلسطيني — ٢٥ شارع بسترس — يافا

دخنوا السجاير التركية الفاخرة
المصنوعه من أجود التبغ التركى

الجودة

الوجاهة

الاتقان

جميع هذه الاصناف تجدها في السجاير التركية
الاصناف : حوكيه كلوب . يالووه . يكي تورك
غازي . بنيجه . خانم اكسترا . ايكنجي .
الوكيل العام
يوسف البينا

حبوب أورشيتونين

اختراع حديث لتقوية الاعصاب وتجديد الشباب

علاج حيوي كيماوي لمعالجه الشيخوخة التناسلية والعنانة وضعف التناسلية

ان افضل العلاجات في مسالجة هذه العلة المضنية هو ما بني على تقويـة جهاز التناسل الحقيقي في الرجل هذا العضو الذى ثبت منذ زمن ليس بالقريب أنه عدا عن افرازه الحوينات المنوية (سبرماتوزوئير) له مفرز داخلي خاص يؤثر في أحوال الشخص النفسية وفى نموه الجسماني وفى قواه العصبية ، وأن العنانة والضعف التناسلي تعود معظم أسبابهما الى نقص هذا المفرز وهو (الهرمون التناسلي) الذي لا يزال العلم الخاص يجهل حقيقته ولكنه يعرفه حق المعرفـة باثاره ، فالمفرز أو (الهرمون) اذن مادة نجهل جوهرها وإنما نستدل على وجودها بتأثيرها وفعاليتها وذلك بواسطة التجارب والاختبارات العديـدة على الحيوانات ولا سيما القردة الكثيرة الشبه بالانسان ، فاذا ما نفـذت هذه المادة الجوهرية الـتي يتوقف عليها حسن قيام الاعضاء التناسلية بوظيفتها ، كان على الطبيب المداوي أن يعوض للبدن ما يقوم مقامها ويفعل فعلها. هذا ما اتجهت اليه أفكار الاطباء الاخصائيين باعضاء التناسل منذ أمد بعيد وقد توالت جهودهم وتتابعت تحرياتهم الى أن توصلوا (بفضل الاختبار في الحيوانات) لاقتطاف ثمرة مساعيهم بايجادهم جواهر كيماوية حيوية تؤثر في الجهازين العصبي والتناسلي معاً فتقوي هذا وتنبه ذاك ، فاصبح العالم يجد أمامه اليوم هذا العلاج الحديث الذي أسموه (أورشي تونين)ويستدل على مفعوله من اسمه ومعناه (المقوي الخصوي)

وأن فائدة هذا العلاج الثابتة علمياً وعمليا فهو يقوي الخصية على عمل الحوينات المنوية وينبه الجهاز العصبي . ففائدته إذن مضاعفة : يزيل العنانة ويقوي الباه

وعدا عن هذا وذاك ، ونظراً لان العنانة والضعف التناسلي هما مرضا الشيوخ ومرض الذين يبكرون فى شيخوختهم ويهرمون قبل أوانهم من الشباب المنهمكين ، فقد أضيف الى (الاورشي تونين) جواهر أخرى من خاصتها تقوية الدم ليكون هذا صالحاً لتغذية الخصية والجهاز العصبي

و يطلب من مستودع قياله وصباغه فى يافا

مستودع الادوية الوطني الفلسطيني — ٢٥ شارع بسترس ـ يافا

STOP
SCALP STARVATION

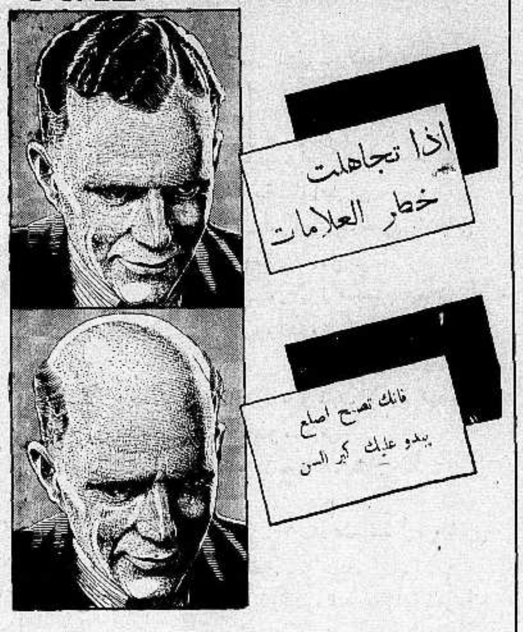

السيلفكرين الغذاء الضرورى لجلدة الرأس
والدواء الطبيعى لتقوية الشعر

لا تظن انه بمجرد ان يبدأ شعرك في السقوط انك ستصبح اصلع ، فما ذلك الا اعراض خطرة يجب ان تتخذ التدابير الصحية للتخلص منها وعندها ترى ان شعرك اخذ في النمو وعاد الى قوته .

جلدة الرأس اذا نقص الغذاء اللازم لها فان اول واجب هو مدها بالغذاء الطبيعي . والغذاء الطبيعي اللازم لها هو السيلفكرين لاحتوائه على المادة الطبيعية الضرورية لتقوية الشعر ونموه . وقد برهن على ذلك علميا بعد الوصول الى طريقة استحضار السيلفكرين الدواء الذي نتج بعد تجارب عديدة روعيت فيها القوانين الطبيعية لنمو الشعر . وقام بهذه التجارب الاستاذ الطبيب البيولوجي الدكتور ويدنر وقال عنه في النهاية انه الدواء الوحيد الناجع والذي لا تعرف فائدته الا بعد التجربة

السيلفكرين هو الدواء الطبيعى للشعر

يتخلل البصيلات ويقضي على امراض الشعر اطلبوا الكراسة الخاصة التى تفيدكم عن هذا الدواء من

الوكلاء: مستودع الادوية الوطنى الفلسطينى

٢٥ شارع بسترس — يافا

افتتاح سينما ابيب - حيفا

لادارة سينما ابيب فى حيفا الشرف الكبير بافتتاح ادارة السينما بادمش فلم عربي رائع

معروف البدوي

باشتراك
الممثل الشرقي المغامر بدر لاما ، والآنسة نبوية مصطفى
رقص، غناء، مغامرات رواية تخلب الالباب وتسلب العقول
يعرض ابتداء من : ١٠ نيسان وبقية الاسبوع
حفلتان كل مساء الساعة ٧ و ٩ مساء

صونوا عيونكم من الرمد باستعمالكم

قطرة القنواتى العجيبة

بشرى ازفها الى مواطني الاكارم سكان فلسطين خاصة والى سكان البلاد العربية عامة فى جميع اقطار سوريا والحجاز وشرقي الاردن والعراق والعجم : وهي نجاحي العظيم بتركيب هذه القطرة العجيبة (قطرة القنواتي) بعد [illegible] عظيمة صرفت من اجلها .

معمل القنواتي يقوم بخدمة بني قومه بامرين : احدهما تهيئة احسن الادوية [illegible] تأثيراً . والاخر تنزيل [illegible] الباهظة الى اصغر حد ممكن . فها هو الان يتقدم بهديته الثمينة الجديدة العظيمة الفائقة ، قطرة القنواتي [illegible] ابناء وطنه الاكارم .

ركبت هذه القطرة بعد ان اجريت تحاليل دقيقة على جميع انواع القطرات الـ[illegible] في سوريا ومصر والعراق [illegible] تباع بقيم فاحشة ، واستحصلت منها بعد التعديل تركيبا يناسب طبائع اهل [illegible] نوع الامراض العينية المنتشرة بينهم فجاءت قطرة القنواتي بحمد الله ومنته غاية فى الاحكام وآية في الاتقان [illegible]

وقد اثبت تركيبها لاهم الاخصائيين بامراض العيون من اطبائنا الوطنيين [illegible] فاظهروا اعجابهم بها وقالوا ان [illegible] القنواتي من اهم القطرات المتداولة اليوم فى الاسواق واعظمها فائدة واحسنها [illegible] . تشفي التهاب الملتحمة الحادة [illegible] الزاوية والحبيبيه (التراخوما) تدفع الاحتقان فتزيل الاحمرار والحرارة و[illegible] وتصون العين من الرمد .

تخلص العين من العمش وهو ضعف البصر مع سيلان الدمع فى اكثر الاوقات [illegible] الالم بسرعة فتخلص المصاب [illegible] آلامه المزعجة . تجلو العين فيصفو رونقها ويمتد بصرها ، تقتل جميع الجراثيم التي تتسلط على العين وتؤذيها فيخلص [illegible] من الرمد وتصلح تخريش الغبار والحشرات .

قطرة القنواتي عظيمة التأثير كبيرة الفائدة رخيصة الثمن لا يجاريها بحسن تأثيرها قطرة من القطرات . والخلاصة [illegible] اصبحت قطرة القنواتي بعد التجربة صديقة العائلات ومن احتياجات البيت الضرورية التي لا يستغنى عنها .

كيفية الاستعمال : يقطر فى كل عين نقطتان صباحاً ومثلهما مساء للكهول من رجال ونساء .

ويقطر للاطفال نقطة واحدة صباحاً ونقطة واحدة مساء في كل عين .

واخيرا اقول يا ايتها الوالدة المصونة لا تنسي غسل عيني ولدك بعد القدوم من الاسفار او النزهات بماء البوريك [illegible] تقطير قطرة واحدة من (قطرة القنواتي) فى كل عين لتخلصيهما من الغبار والجراثيم التي تنتقل بواسطته ولتتقي [illegible] الحبيب من الرمد المزعج في ايام الصيف. وما توفيقي الا بالله .

دمشق : عبد الوهاب القنواتى

استاذ الكمياء فى المعهد الطبى العربى

قطرة القنواتي العجيبة: تباع فى جميع الصيدليات فى عموم البلاد العربية عامة واطلبوها من مستودع الادوية الفلسطيني بيافا شارع [illegible] وتباع في عكا في صيدلية درويش قبلاوى ، حيفا : صيدلية عمر ابو غزالة ، نابلس: راشد ابو غزالة ، القدس: مامرو [illegible] شارع الباب الجديد ، وصيدلية الحسيني وصيدلية العلمي باب العامود ، وصيدلية عطا الله اخوان شارع مأمن الله

تداوي حديث لشفاء التعقيبة الحادة (حرقة البول) والمزمنة والنقطة العسكرية عدة اسبوع

بحبوب الغونوفاكس Gonovax

تجهيز الدكتور S·M·K رئيس شعبة الامراض الزهرية في نانسي ـ فرنسا

ان آفات المجاري البولية والتناسلية المنتشرة فى هذه البلاد انتشاراً هائلا والتى لها اثرها السيء والمحسوس في قطع [illegible] او تشويه المولودين قد دعتنا الى وضع المستحضر المسمى (غونوفاكس) ويجب ان لا يخفي ان اكثر الامراض انتشاراً [illegible] هذه البلاد هو حرقة البول او التعقيبة التي لا بد لسريانها وانتقالها من وجود احد امرين :

١— المناسبات الجنسية المشبوهة

٢— تلوث العضو التناسلي بالافرازات والمواد القيحية الحاملة لعامل التعقيبة ومما هو جدير بالذكر ان كل آفة [illegible] لمداواة الباكرة لا شك انها تصبح مزمنة وان آفات المجاري البولية وخاصة منها التعقيبة هي من الافات التي ازمان مدتها يجعل شفاءها صعباً وعويصاً فان استعمال **الغونوفاكس** اسبوعا واحداً يكفي لشفاء التعقيبة [illegible] الانتقال ولكن كلما تأخرت مدة التداوي اصبحت مدة الشفاء اطول واصعب .

والحالة التي لا تزال البشرية تئن من وطأتها هي : انقطاع النسل ، واسبابه غالبا اهمال مداواة التعقيبة لان [illegible] الافة السريع الانتقال الى الخصي حيث يستولي على مولدات الحوينات المنوية فيقتلها فيصبح المرء عقيما اي مقطوع [illegible] واحياناً يتوضع عامل هذه الافة على المفاصل فيسبب الم المفاصل وكثيراً ما يتوضع بطريق الدراية فى العين فيسبب [illegible] (ان لم تعقبها المداواة) بل وكثيراً ما تكون سبب هدم العائلة وخراب صرحها المشيد حيث هنالك كثير من المتزوجين وغير المتزوجين من تهوي به شهوته فتوقعه في مثل هذه الافات ولا يلبث هو بدوره ان ينقلها الى زوجته فتصبح العدوى منتشرة بين الزوجين وحينئذ اما ان يصبح النسل منقطعاً واما ان تلد الزوجة اولاداً مشوهي الخلقة [illegible] ما يلد الطفل اعمى (ان لم تسعفه المداواة)

وهذا ما نعيذ ونحذر شباب هذه البلاد من الوقوع به وذلك الاسراع باستعمال حبوب **الغونوفاكس** [illegible] المجرى البولي فيمنع حصول هذا المرض . كما اننا ننصح النساء المصابات باستعمال حبوب **الغونوفاكس** [illegible] لمواده خواص عجيبة في قطع السيلان القيحي وحرقه البول بمدة لا تزيد عن اسبوع واحد

فوائد هذه الحبوب : يقتل جميع الميكروبات الموجودة في اعضاء التناسل . يزيل الالام عند التبويل . يمنع [illegible] والانتفاضات الليلية فيسهل شفاء قروح المجرى البولي وفى الاجمال بين جميع الادوية التي يستعملها الاطباء الاخصائيون [illegible] يوجد مادة اقوى واسرع من **الغونوفاكس** لشفاء التعقيبة او حرقة البول والنقطة العسكرية وفوق ذلك [illegible] اخذ حبة او حبتين من هذا العلاج قبل المناسبات الجنسية فانه يكون واقيا من الاصابة في الاحوال المشبوهة وكل علبة تحتوي على تعليمات مفصلة عن كيفية الاستعمال . (احذروا التقليد) الوكلاء فى فلسطين: يافا شارع بسترس [illegible]

مستودع الادوية الوطنى الفلسطينى قيالة وصباغة

يافا – يوم الاحد في ٢٠ محرم ١٣٥٥ – الموافق ١٢ نيسان ١٩٣٦

صاحب الامتياز والمحرر المسؤول ابراهيم الشنطي

مدير الادارة شوكت حماد

رقم التلفون ١١٨٧

الدفاع

جريدة يومية سياسية مصورة

العدد ٥٧٦ – السنة الثانية

ادارة الدفاع في عمارة حزبون شارع جمال باشا – يافا

العنوان البرقي : الدفاع يافا : ص . ب ٢٥٥

	عن سنة	عن نصف سنة
قيمة الاشتراك في فلسطين	١٥٠	٨٠
في الخارج	٣٠٠	١٦٠

آراء البلاد في تأليف الوفد . حملة جابو تنسكي على مذكرة الامير عبد الله .. اجتماع شبان يافا . مراحل الموقف الدولي . تركيا تصر على تحصين المضائق

مشيئة الشباب

اجتماع يافا وتنظيم شباب الوطن

نكران الذات في سبيل مجد البلاد والامة

شكراً لمعارضة مجلس العموم ولحملات ودجوود وسنكلر وتشرتشل

وشكراً لنشاط وايزمن ، وهربرت صموئيل ، والوكالة اليهودية

وشكراً لطيش دافار ، وهابوكر ، وهاآرتس ، ودوارهايوم

وشكراً أخيراً لجابوتنسكي على تحريضه ، واستفزازه ، واثارته

لهؤلاء جميعا يوجه الشكر الحار ، فلقد دبوا في قلوب البلاد ، رجاله وشبابه ، حماسة العمل الصادق لبلدهم حماسة رجاؤنا ان تفرغ على فلسطين روح التضحية ، والمفاداة ، والعهد تأخذه على نفسها امام شعوب الارض انها سوف لا تباع ، ولا تذهب عبدة ذليلة صاغرة لليهود ، بل تظل على الدهر العربية الشريفة ، وصخرة العرب أجمعين

شكراً لتلك الافاعي بعثت في شبابنا همة قعساء ، بدت في قرار شبان يافا بمقاطعة معرض تل ابيب ، وفي اشتراكهم في مسألة الوفد اشتراك الناصح المشفق ، لا الهادم المنافس

خمسون شاباً اجتمعوا مساء أمس ، كانت الحماسة تقطر من وجوههم ونبرات كلامهم . قرروا في دقيقة واحدة مقاطعة المعرض الصهيوني ، ودعوة شباب فلسطين كلهم ، ثم أفراد هذه الامة ، الى احترام هذا القرار ، لانه بعض واجب الوطن ، وشيء من شرفه الذي يجب ان يظل مصوناً . وعما قريب ستكون الخطوة الثانية ، فلا يقول الناس يقولون فلسطين بلد مريض شبابه ، وفلسطين بلد ليس فيه شباب . نعم في شهور قلائل سيبرز هذا الشباب قوياً ، منشئاً ، يبني قضية البلد على أشرف السجايا ، واكرم القواعد ، من ايثار ، الى تضحية ، الى مفاداة ، الى عمل خالص لمجد فلسطين ، ولمجد العرب . لقد ولى الليل المظلم الذي خمدت فيه قوة الشباب ، فاستكانت البلاد ، وخارت عزيمتها . وها هو فجر متألق يشرق على الوطن موقظاً فيه الشباب المضحي ، الشباب العامل ، الشباب القبس الذي يهتدي بضوء تضحياته كل حائر في البلاد وضال

شكراً للصهيونية على طيشها ، فلقد بثت في شبابنا روح العمل . وشباب فلسطين مجتمع ء ف ، كيف يكتب تاريخ قضيته في مناسبات بأشرف ما يكتب تاريخ قضية في الوجود .

ايها الشباب الذي قالوا عنه : انه نائم . وانه مخنث . وانه ماجن . وانه عدم . قل لهم بنبرتك المتصعدة من اعماق نفسك : « بل هذا أنا . انا الحي . انا الذي سأنقذ قضية الوطن . » غيرك في بلاد الدنيا يقدم حبات قلبه . يقدم نفسه . يقدم عقله . وساعده وفؤاده في سبيل مجد الوطن . انت ايضا تقدم . انت وحدك الذي توقف الخطر . انت وحدك الذي تصلح ، وتطهر ، وتبعث في البلاد روح الاقدام والعمل ، والتسامي عن الدنايا والمحاقر .

كيف رضيت بالعزلة عن قضيتك — وهل يعتزل الجندي جيشه ؟

كيف رضيت بالنوم على حالتك — وهل ينام الكريم على ضيم ؟

كيف رضيت ان تستسلم للواقع — وهل يستسلم الشجاع ، ثابت الجنان ؟

خمسون شاباً قرروا مقاطعة المعرض ، واشراك شباب البلد بقضيته ، ثم قاموا على الفور يبذلون المادة فجمعوا في عشر دقائق فقط اثنين وخمسين جنيهاً ونصف الجنيه . يا لله وهذا الشباب اذا عزم ، وتقدم ، وعمل . انه قوة من روح الله . انه ابن المستقبل . انه القائل : أنا من أنا في سبيلك أيها الوطن ؟ أنا من أنا متى صار في الميزان مجدك ، ومستقبلك ، ومصلحتك ؟

اجتماع مثالي نبيل ، قتلت فيه الانانية ، وهذه الدنايا الخبيثة . تصافح الشبان اخواناً لا فرق فيهم بين كبير وصغير ، همهم ان يبرموا امراً وينفذوه . لم يتناولوا احداً بقدح ، بل استمروا في ابحاثهم تسيل عنها نبرات الصدق ، والعزيمة ، والبراءة . هاتوا احضروا ذلك الاجتماع لتروا المثال العالي الذي يتخذ قدوة . هاتوا انظروا النظام ، وتجرد الجميع عن الحزبية ، حتى من كان ينتمي الى حزب او اكثر . هاتوا انظروا التبرع الصامت حين لا تمتد الايدي بالجنيهات يود المتبرع لو يظل اسمه مكتوما . يا لها ساعة بعثت في النفس الامل ، والقوة ، والتفاؤل

كان اجتماعا تمهيدياً رجاؤنا ان تعقبه اجتماعات كثيرة في بقية المدن . ثم تنظيم التشكيلات ، ويصبح جيش الوطن في أهبة لحمايته . للسمو بأخلاق ابنائه أخلاق الجندية القائمة على نسيان الشخص في سبيل المجموع

تقدم ايها الشباب ،

أنت لها — والك الله !

ابراهيم

عبارة وزير المستعمرات

تحذير لو يفهمه اليهود !

في خطاب وزير المستعمرات جمل وددنا لو أمعن اليهود فيها النظر بدل تلك الخفة ، وذلك الطيش في مهاجمة العرب ومحاولة الانتقاص من كرامتهم على الشكل الذي تراه مدرجا الى جانب هذا الكلام . لكن الرعونة التي لبست الصحف اليهودية ابعدتها عن مواقع الصواب ، فطفقت تتحدث عن فلسطين كأنها بلد يهودي من اليوم ، وعن العرب كأنهم نازحون عنها . على انا نعيد لليهود قول الوزير معلقين عليه بما نراه أمراً واقعاً ، وحقيقة لا ريب فيها . فلقد صرح بجلاء : « ومهما كان من اقوال الذين يعطفون باخلاص على اليهود فان علينا التزامات مساوية تجاه العرب . لقد افترض الانتداب تفاهم اليهود والعرب . وكل فهم لفلسطين غير هذا الفهم إنما هو كارثة تقع على اليهود في فلسطين . واذا كنتم الآن ترون انتصار اليهودية الوقتي على العرب ، فان النهاية خطأ وكارثة » — هذه الجملة قفز عنها اليهود ، لم يدققوا فيها . اذن هاك تعليقنا عليها :

نريد ان يفهم اليهود استحالة تسليمنا بهذا البلد . ونريد ان يفهموا ان ما كان منا في الماضي تراخياً فانما منشأه الاستهانة بهم ، ثم الغفلة التي كان سببها ما ليس هذا مقام ذكره . واليهودية العالمية لا تستطيع احتلال فلسطين قبل معركتين اولاهما مع عرب فلسطين انفسهم ، والثانية مع الشعوب العربية المجاورة . واذا سئلنا رأينا في هذا الموضوع جزمنا ان هذه اليهودية ستمنى بالفشل الذريع في المعركة الاولى . فالى هذه الساعة ، وحتى يبلغ اليهود ضعفنا ، لا يستطيعون اقامة في البلاد بسوى جيش بريطاني يحميهم

واذا افترض المستحيل ، واستطاع اليهود الاستيلاء على اكثر فلسطين ، فان مستقبلا مظلما يحيط بهم حين لا يستطيع الانكليز ان يظلوا في ركابهم ، وحين لا يرون حسن التصرف والسياسة العاقلة ، في اغضاب دول عربية واسلامية من اجل مطامع يهودية حمقاء لم تعرف منذ البدء مصلحتها .

ذلك ما اراده وزير المستعمرات ، فهل فكر فيه اليهود ؟ هل رأوا الحقيقة الناصعة تتكلم من خلال سطوره الفاية ؟ لا نحسب . لا سيما وان العقلية اليهودية لا يؤثر فيها التحذير إلا اذا بدت بوادر الخطر ، وعندئذ يلجأون الى بريطانيا تحميهم من عاقبة هم السبب فيها

وما لليهود لا يفكرون في هذا الحلف العربي . وتلك الدول العربية التي لا تتنازل عن فلسطين لاحد . ما لهم لا

البلاد والوفد

دعاية للقضية

حينما سأل وزير المستعمرات من يومين عن جديد في مسألة المجلس التشريعي أجابهم انه في انتظار الوفد العربي ومعنى هذا ان هنالك صلة بين مشكلة المجلس وسفر الوفد . والتفسير الصحيح لهذه الدعوة اذن تغلب النفوذ اليهودي على وزير المستعمرات . في صميم مجلس العموم ، الى درجة يريد معها الوزير الاستناد الى الوفد في شد أزره . وربما اتيح للوفد بعد ذلك طرق مواضع اخرى

والذي تقوله الاوساط الوطنية ان مهمة الوفد ستكون الدعاية لا المجلس التشريعي . أو ينبغي ان تكون كذلك . فلقد يتاح للوفد الاتصال بأعضاء الوزارة ، والخطابة مرات في مجلس العموم ، واطلاع الرأي العام على حقيقة الموقف في فلسطين عن طريق الصحف ، والاحاديث ، والاجتماعات . وعلى ذلك يجب ان يؤلف الوفد من شخصيات ملمة بدقائق القضية ، معروفة للاجانب ، صادقة التمثيل للبلاد

خيال المائدة المستديرة

ويقول فريق آخر ان اليهود « دسوا » على العرب موضوع « المائدة المستديرة » التي يحاول وزير المستعمرات جمع الوفد العربي فيها بزعماء الصهيونية . وليس من موجب للتخوف من ذلك ، ولو صح . لان الوفد يستطيع حالا رفض هذا الاجتماع . انه لم يسافر الى لندن لمفاوضة اليهود ، بل سافر لمفاوضة الانكليز . فموضوع المائدة المستديرة خيال

اقتراح الاستاذ رشيد

وقد اقترح الاستاذ رشيد الحاج ابراهيم عقد اجتماع ممن : اعضاء اللجنة التنفيذية ، أعضاء الوفود العربية ، رؤساء الاحزاب ، أصحاب الصحف . وهذا المجتمع هو الذي يختار الوفد . ورأينا من الجمهور تحبيذاً للاقتراح . لانه حل وسط ، تتفادى فيه البلاد الوقوع في اختلافات لا مبرر لقيامها في هذه الاوقات العصيبة . والذي نحبه ان تدرس الاحزاب هذا المقترح على ضوء المصلحة العامة . فليس أبعث للسرور في كل عربي من ان نتوصل في مدة قريبة الى التفاهم على مسألة الوفد ، ليتسنى له دراسة وثائق ، ومستندات ، ومكاتبات كثيرة

يفكرون بهذا المحيط الرحب الذي ينتهز الفرص المواتية فيهدم ما بنوه ، ويقع اليهود يومئذ في شر مما وقعوا فيه في المانيا ؟ وفي الواقع انها كارثة ، لو عرف ذلك هؤلاء المنتشون بزهو الاستيلاء على قسم من البلاد ، وحشد عدد منهم فيها .

توفر الشروط الثلاثة

ومن الاقتراحات التي ذكرناها فيما مضى ، يستنتج اهتمام الرأي العام بما يأتي :

١ – ان يكون الوفد ممثلا لاقرب تمثيل الى الواقع

٢ – ان يكون الوفد مؤلفاً من شخصيات تتوفر فيها كل عناصر المفاوضة

٣ – أن تجتاز البلاد هذه المرحلة غير متعرضة لانقسامات او احقاد

شتائم الصحف اليهودية

وقد سنحت الفرصة للصحف اليهودية فقامت تشتم بما نمر عنه متعففين . فان حسابنا مع اليهود لا ينتهي بتبادل القول المقذع والتراشق . وليس يضيرنا ان تقول هياردن : « شعر العرب بعظم مقامهم حين وجه وزير المستعمرات اليهم الدعوة ليسمع رأيهم في حالة فلسطين ، فأخذوا يتبجحون في غرور ، ويقومون بالاعمال التي تجعلهم يحسون ان هذه البلاد لهم وحدهم » هذا القول وامثاله ستندم الصحف اليهودية عليه

الوفد والمجلس التشريعي

والرأي السائد الآن ان مهمة الوفد شيء ، والمجلس التشريعي شيء آخر . فالعرب يرون في السفر الى لندن فرصة تتيح لهم عرض قضيتهم كاملة ، وضرب الدعاية الصهيونية . أما المجلس التشريعي فشيء عارض ، وهو من شأن وزارة المستعمرات والمندوب السامي وحدهما

محاولة ورأي

وظهرت في البلاد محاولتان . أو محاولة ورأي . الاولى تقول بان رؤساء الاحزاب وحدهم يسافرون كوفد . والرأي يقول بل يجب اشراك الامة في الموضوع فيعقد اجتماع وجيز يمثلها تمثيلا اقرب ما يكون الى الحقيقة ، وهذا الاجتماع يختار الوفد . ويطمئن هذا الرأي في المحاولة لان :

١ — الاحزاب لا تمثل البلاد

٢ — هناك محايدون لهم مقامهم واعتبارهم ويجب ان يمثلوا

٣ — هناك من يجب ان يكون من اعضاء الوفد

مجمل الاحاديث

هذا مجمل لما يتحدث به الناس في المجتمعات . وكلهم مجمع على ان الظرف قاس ، وان الواجب الوطني يقضي بالايثار فيسافر الاليق ، والاجدر ، والذي يمثل البلاد اكثر من غيره . ولا بد من بلوغ اتفاق نافع ، ان شاء الله

« عابر سبيل »

مشاهدات صغيرة

الخبر اليقين

على الدكتور حسين بك الخالدي ، رئيس بلدية القدس ، المدينة التي لن تصبح ابد الدهر مرة اخرى عاصمة لشرد الافاق ... ما دام فيها المهد وفيها البراق — على الدكتور اذا اراد ان يصدق « دافار » ... ان يكذب في الحال ما اشيع عنه من تلك الاخبار !

عليه ان يقول انه ، وهو عربي ، لا ينبغي له ان يعمل شيئا للعرب ... ارضاء لبنت « الايه » دافار ، حمالة الحطب !

عليه في عرف « الهستدروت » التي تنطق باسمها « دافار » :

« ان يقدر المنصب الذي وصل اليه حق قدره ، ويجب عليه ان يفهم شعور اليهود الذين يمثلهم بصفته رئيسا ... لبلديتهم

وعليه ان يزن ، وان يختار »

والمستتر جوازاً بعد هذه العبارة السمجة هو :

— وإلا ... طار !

ولكن من يعرف حقيقة ما جرى في انتخابات بلدية القدس ، ويعرف حقيقة « الايمان المغلظة » التي اقسمت قبلها ، يعرف ايضا ان هذا التهديد الذي تتهدده « الهستدروت » ... لا يستحق إلا ضرب « الشلوت » أو « النبوت »

ذلك لان « اشاوس لفتا » الغر الميامين

— عندهم ... الخبر اليقين ...

من فضلك (هات)

امام النصر الذي اوتيه الصهيونيون في مجلسي اللوردات والعموم ، فكر « جون بول » — الممثل للسياسة البريطانية العليا المقررة — ماذا يجب عليه ان يصنع لانقاذ النواب واللوردات من ايدي « الادونات » و « الجنيفيرتات »

وقد هداه تفكيره هو ، لا تفكير الزعامة ، الى ان احسن حل للمعضلة ، هو ان يقوم عرب فلسطين فيذكروا الانكليز بانهم ما يزالون على قيد الوجود .. رغم انوف كل من على الارض من يهود

وكان لهذا التفكير طرق عرفتها مصر وسوريا ، وعرفها من قبلها العراق ، فهل اتبعتها الزعامة « الكرسية » ؟

كلا ! ، ويا للبلية

بل انها اوعزت الى « المحاسيب » فالفوا الازجال والاشعار والاناشيد ... وترنموا بها في موسم نبي اليهود من جديد !

وامام هذا العمل الذي لا يفيد ، لم

يجد « جون بول » بداً من ان يدعو الى لندن وفداً من العرب الفلسطينيين ... يصدر ، عن نفسه ، ثم عنهم ايضاً ، اخطار الصهيونيين

وعليه فان ذهاب الوفد الى لندن أمر « مش بطال » ، على شرط ان يكون أعضاؤه ... من « الرجال »

لا من ذلك « الطراز المعروف » ... طراز القوم الذين لم يثبتوا في ماضيهم إلا ... حبهم العميق « للهتافات » :

— والا ... « من فضلك هات » ..

شيء يجنن !

منذ ايام قلائل ، قالت لنا (هابوكر) ان في سجن عكاء ١٣ يهودياً من المهربين ، اضربوا عن الطعام ، احتجاجاً على سجنهم اكثر من المدة المحكوم بها عليهم ، ثم قالت عنهم انهم لا يملكون جوازات سفر تدل على جنسياتهم ، وانهم يرفضون الاعتراف بالبلدان التي انسلوا منها الى فلسطين ... فلربما كانوا هنالك من كبار المجرمين !

وبسبب هذا الرفض اضطرت الحكومة الى ابقائهم في السجن ، فهل في هذا الذي عملته الحكومة ما « يزعل » اي انسان في الوجود .. ، او حتى اي قرد من القرود ؟

نعم انه ، كما جاء في برقيات الامس ،

— « جنن » الكولونيل ودجوود ...

« تهجيص الفتوات »

بينما نحن ساهون لاهون « نتخانق » على من يكون ومن لا يكون من اعضاء وفد لندن ، اذ بجمعية (الكارن كايمت) الصهيونية تعلن في الصحف العبرية انها : « تسعى الآن لشراء قطعة ارض كبيرة مساحتها ٤٠ الف دونم في الجنوب ثمنها ربع مليون جنيه . وتقول ان بامكانها ان تقيم على هذه الارض اكثر من الف مزرعة ، والمفاوضة جارية مع اصحابها »

نعم هذا هو الذي يجري الآن :

والآمرون الورى « بالذوق » بادروا عنا مغيراً من القوم « الادونات »

كم من « دونماتكم » خانكين انقذها بنفسه ، أوضحوا ... كم من (دونمات) ونحن في الارض نسعى في منا كبها

نقول للمسلم المسكين ... قم ، هات قل للفتوات « طيحوا » من هنا ، فأنا قد عفت والله « تهجيص الفتوات » ...

« مشاهد »

بيـان

من عطوفة سلطان باشا الاطرش

جاءنا من عطوفة قائد الثورة السورية سلطان باشا الاطرش البيان الآتي: بعد ثورات دامية وخسائر فادحة ذهب فيها الوف من الانفس وملايين من الاموال، وبعد تجارب قاسية كلفت سوريا وفرنسا كثيراً، وبعد جهاد الامة الجبار باضرابها الشامل مدة خمسين يوما لاقت في خلاله صروف المحن والاهوال اعترف مفوض فرنسا الكونت دي مارتيل بحقوق السوريين في السيادة والاستقلال ودخولهم جمعية الامم وعقد معاهدة كمعاهدة العراق مع قبول مبدأ الوحدة السورية وصرح انه لا مصلحة لفرنسا بتجزئة البلاد

ومع الاسف فان اعمال السلطة الافرنسية في جبل الدروز وبقية المناطق المجزأة تتنافر مع تصريحات العميد السامي الآنفة الذكر. فقد ضيقوا على المطالبين بالوحدة السورية في جبل الدروز ومنعوهم من الخروج من بيوتهم ومنعوا الناس من زياراتهم واستعملوا معهم جميع اساليب الشدة والارهاق من نفي وتعذيب كما جرى مثل ذلك في بلاد العلويين مما لا يتناسب مع مدنية القرن العشرين. وتدل مثل هذه التدابير على ان القوم لا يزالون يريدون اعادة عهد التجارب الفاشلة رغم بياناتهم وتأكيدات ممثل فرنسا. واني اصرح ان الجبل الدرزي باسره لا يرضى عن الوحدة السورية بديلا، ولا قيمة للمدفوعين القليلين الذين يطالبون بالتجزئة ولا حل للقضية السورية الا على اساس الوحدة وان الاعمال التي تقوم بها السلطة في الجبل من شأنها ان توسع شقة الخلاف بينها وبين الامة بينما الوفد السوري المفاوض اراد ان يبرهن بذهابه الى باريز على حسن نوايا السوريين واستعدادهم لعقد تحالف شريف مع فرنسا على اساس سيادة الامة فنأمل ان يقابل الافرنسيون هذه النية الحسنة بمثلها باعمالهم واقوالهم معا

وليعلم من في الجبل ومن في قلوبهم مرض ان الجبل اليوم لن يخضع لنفس اساليب الكابتين كاربيه الارهابية التى اقامته واقعدته سنة ١٩٢٥ ولا بد له من الرجوع لاحضان امه سوريا (شاءت القوة ام ابت). فعلى الدروز وبقية المناطق المجزأة ان يجاهدوا بامنيتهم هذه بجرأة. ويعلموا ان جولة الباطل ساعة وجولة الحق الى قيام الساعة ولا بد للامة من نوال امانيها بفضل تضامنها واتحادها وجهادها. فحيا الله رجالها العاملين لخيرها وما علينا الا انتظار كلمة وفدها وحينئذ نقول كلمتنا ولكل مقام مقال

الكرك: سلطان الاطرش

تركيا
والمفاوضات السورية

يرقب الرأي العام في تركيا تطور الاحوال في سوريا بكثير من الاهتمام وتنفي المصادر الموثوق بها الاشاعة القائلة بان تركيا ستعرض على جامعة الامم مسألة ضم الاسكندرونة الى تركيا عند عرض مشروع المعاهدة الفرنسية السورية على الجامعة. ولكن هذه المصادر تقول ان تركيا لا تعارض في اجراء الاستفتاء اذا طلبته الطائفة التركية في الاسكندرونة لاستشارة الشعب.

مفاوضات مصر
في جريدة تركية

بمناسبة توقف المحادثات المصرية الانكليزية، صرحت جريدة «جمهوريت» التركية برأيها في أسباب هذا التوقف، فقالت: «لا يحتمل كثيرا ان يقبل النحاس باشا وجهة نظر السر مايلز لمبسون المسببة عن اعتبارات عسكرية لا تطابق مقتضى سيادة مصر. والواقع ان البلاد تجتاز الان دور الحملات الانتخابية وورآء الوفد ٩٥ في المئة من السكان. لذلك لا يستطيع النحاس باشا ان يسلم في هذه النقطة الرئيسية لان انصار الوفد قد وضعوا فيه كل آمالهم لاعتقادهم انه لا يتساهل ابدا في أية مسألة كانت ذات علاقة بموضوع استقلال مصر وسيادتها

لا بيان
عن مفاوضات مصر

رد المستر كرانبورن وكيل وزارة الخارجية البريطانية البرلماني على سؤال وجهه اليه المستر واي عضو العمال عن مدى تقدم المباحثات المصرية البريطانية فقال: تأجلت المحادثات نظراً لعطلة عيد الفصح. على انه مهما يكن الحال، فهي لم تصل بعد الى المدى الذي يسمح بالادلاء ببيان بشأن تقدمها

فسأله المستر واي: هل وجدت عوامل خاصة اخرت تقدم المفاوضات

فاجاب المستر كرانبورن: لا علم لي بذلك

على
حدود مصر

وزعت الوكالة المصرية التلغراف التالي: تواصل الاعمال في تعبيد الطريق الكبرى الممتدة على طول الحدود الليبية بانتظام وتقدم مستمر ويعمل في مختلف الاعمال ٨٥٠ عاملا وطنيا و ٨٦٠٢ من العمال الاهليين

وقد شرعت الحكومة الفاشستية في انشاء هذه الطريق البالغة ٢٠٠٠ كيلو متر لما تبينته من عظيم فائدتها من وجهتي الاقتصاد والسياحة وستصبح بعد مضي بضعة اشهر أمراً تاما.

يتكلمون كما
فعلوا عام ١٩١٤

لما قال المستر ايدن وزير الخارجية البريطانية في مجلس العموم ما قاله عن تمسك بريطانيا بعهودها وانه لا يريد ان يكون اول وزير للخارجية يمسح امضاءه رد عليه المستر لويد جورج بقوله «لنحذر ألا نتعهد بشيء يجر علينا الحرب ونحن لا نكاد نشعر بها فقد اجاب السر ادوارد جراي في عام ١٩١٤ بما أجاب به المستر ايدن في عام ١٩٣٦

وذكر السر اوستن تشمبرلين «هذه الازمة ليست من وجوه الشقاق الابدية التي بين فرنسا والمانيا لاننا نحن نضمن المعاهدة التي نقضتها المانيا. ثم قال المستر تشرتشل: يجب ان نضمن لالمانيا سلامة أرضها. وقال المستر نيفل تشمبرلين «ينبغي لنا ان ننقح مهمة عصبة الامم بحيث تكون في أبداء آرائها أوضح مما هي الان»

. . .

المناورات
في الاسكندرية

لا تزال مناورات الدفاع بالغواصات مستمرة في الاسكندرية منذ ايام وقد اجرت وحدات الاسطول مناورات اخرى في عرض البحر فكانت اصوات مدافعها تهز المدينة هزا

التطور الصناعي
في تركيا

سافر الجنرال عصمت اينونو من انقرة لافتتاح مصنع الورق في ازمير وليزور مصانع النسيج في قيصرية ومصانع هرقلة. والمفهوم انه سيلقى في هذه المدن الثلاث خطبا جامعة عن التطور الصناعي في تركيا وتنفيذ القسم الثاني من برنامج الخمس سنوات.

المحتاجون في تركيا
يقرضون الاموال

بدون فائدة

تختط بلدية استانبول في اعمالها العامة خطة تدعو الى الاعجاب، فهي تتحرى دائما مواطن النفع في اي عمل وتقوم به على الوجه الذي يكفل المصلحة العامة. وبين المشروعات النافعة التي انشأتها البلدية مشروع تسليف المحتاجين من الاهالي الاموال التي يحتاجون اليها بدون فائدة. واعدت البلدية صندوقا خاصا لهذا المشروع وتمد لهذا الصندوق الاموال اللازمة في الميزانية كل عام. ويقوم بعض الموظفين باعمال التسليف على أدق نظام. وفي احصاء اخير ان هذا الصندوق اقرض المحتاجين الذين تقدموا اليه في شهر واحد مبلغ ٣٢١٣ جنيها.

بين العراق واليابان

من انباء طوكيو ان الحكومة اليابانية ستدخل في مفاوضات اقتصادية مع العراق في الوقت القريب، وعلى ذلك قررت الحكومة اليابانية ايفاد بعثة اقتصادية الى بغداد

تخفيض رسوم الجمرك
اثناء الاضراب السوري

وافقت المفوضية الفرنسية في سوريا ولبنان على تخفيض ١٠ في المئة من رسوم التخزين في الجمرك على البضائع المودعة فيه مدة الاضراب بسبب الحوادث السورية الاخيرة وكانت الحكومة السورية قد طلبت تخفيضاً اكبر وتشكلت لجنة خاصة لدراسة حالة كل تاجر ومنحه تخفيضا اكبر اذا دعت الحال الى ذلك

نقل عيادة

انتقل الدكتور محمد بك عطايا الاختصاصي في التوليد والامراض الخارجية والزهري من عيادته بدار وفا بأول شارع المنشية الى عمارة النشاشيبي الكائنة بزقاق ابو الجبين شارع المحطة وبهذه المناسبة نذكر ان الدكتور جهز عيادته بآلات كهربائية حديثة لاجراء التداوي حسب الاصول الفني، ويعالج الفقراء مجانا في صباح يومي الجمعة والاثنين

مصلحة الاذاعة اللاسلكية المصرية
عن محلات السادة دجاني اخوان

يافا – تلفون ٧١٦

الاحد ١٢ نيسان سنة ١٩٣٦

١٠ر٠٠	صباحاً قرآن كريم – الشيخة كريمة العدلية
١٠ر٥٠	حفلة موسيقية – اوركسترا ملجأ الايتام التابعة لوزارة الاوقاف برئاسة مختار شكيب
١١ر٢٥	حفلة غنائية – الاستاذ صالح عبد الحي وفرقته
١٢ر٠٠	ظهراً حفلة موسيقية – اوركسترا ملجأ الايتام التابعة لوزارة الاوقاف برئاسة مختار شكيب
١٢ر٣٠	مساء ختام
٢ر٠٠	اسطوانات تركية
٢ر٤٠	النشرة الاخبارية والنشرة التجارية بالعربية
٢ر٥٠	ختام
٥ر٠٠	قرآن كريم – الشيخ محمد عكاشة
٥ر٣٠	اسطوانات
٦و١٥	اسطوانات
٦ر٤٠	حديث طبي – حواس الطفل – الانسة هانم محمد علي الحكيمة
٧ر٠٠	النشرة الاخبارية بالعربية
٧ر٢٠	اسطوانات
٧ر٥٠	اسطوانات
٨ر٢٠	اغاني ومواويل بلدية – سيد درويش الطنطاوي وفرقته
٨ر٥٠	حفلة غنائية – بثينة محمد وفرقتها
٩ر٤٠	كمان منفرد – سامي شوا
١٠ر١٠	حفلة غنائية – بثينة محمد وفرقتها
١١ر٠٠	السلام الملكي – ختام

مصلحة الاذاعة اللاسلكية الفلسطينية

يوم الاحد ١٢ نيسان ١٩٣٦

٥ر٣٠	«مساء» نشرات
٥ر٣٥	حديث الى الاطفال بالعبرية
٦ر٠٠	عبدالرحمن الداوود وفرقة استوديو الاذاعة – برئاسة جميل عويس
٦ر٣٠	نشرة الاخبار بالعربية
٦ر٣٥	موسيقى اوروبية
٧ر١٥	اسطوانات اوروبية
٧ر٣٠	محمد عبد الكريم
٧ر٤٥	القضاء في البادية – حديث بالعربية لسامي بك السراج
٧ر٥٥	نشرة الاخبار – بالانجليزية والعربية والعبرية
٨ر١٠	برنامج عبري – حديث وقراءة
٨ر٥٠	اذاعة منقولة عن محطة الاذاعة البريطانية
٩ر٤٥	اسطوانات اوروبية
١٠ر٣٠	ختام

مطعم اميـة

ساحة الخمرة – حيفا

لصاحبه نعيم ابهيم

المطعم العربي الحديث الذي افتتحناه خصيصاً للحوم والنواشف والفول والحمص
نظافة، خدمة، لطف، اتقان، ذوق، مهاودة بالاسعار

زيارة واحدة تسركم فتعقبها زيارات!..

بشرى عظيمة — واعلان هام

مطعم الظريفية

لصاحبه جورج حداد

الطعام الشهي — المأكل الفاخر

نعلن لعموم زبائننا الكرام اننا قد اجرينا تخفيضا كبيراً على اصناف مأكولات مطعمنا الذي ذاع صيته في مصر وسوريا ومختلف الاقطار العربية لاشتهاره بلذة المأكولات واتقان الطهي، وتعدد الاصناف التي لا يضاهيها فيها احد خصوصا واننا قد عزمنا على السهر والاشراف بنفسنا على الطهي واختيار اصناف المأكولات بالهمة والنشاط المشهود لنا بهما من عهد قديم.

وقد خفضنا اسعار المخضروات من ٣ غروش الى ٢. اللحومات على انواعها من ٤ غروش الى ٣ غروش. يفتتح المحل من الساعة ٧ صباحا الى ١٢ مساء فنأمل تشريفكم لتتحققوا من لذة مأكولاتنا واتقان طهيها.

والتجربة أكبر برهان

عزيزي!

اسمع نصيحتي!!

حالا اذهب الى...

الطاهر

مستعد ان يقدم لك

جميع ما يلزمك

باسعار رخيصة

قطرة مقصود

هي الوحيدة التي نالت استحسان اشهر اطباء الرمد بالشرق والغرب معا

كما انها نالت ثقة جميع مرضى العيون

قطرة مقصود هي حياة ونور العيون

الوكلاء – مستودع الادوية الوطني الفلسطيني

٢٥ شارع بسترس يافا

صفوة ما يحمله بريد الشرق والغرب

في كل واد أثر !

لفلسطين من البلجيك الاسلحة المهربة ولانكلترا من البلجيك ... النقود المزيفة

اعظم عالم في المعادن رئيس عصابة...

نشرت الصحف الانكليزية الكبرى كلها ، لمندوبيها الخصوصيين في دوائر البوليس ما نجمله للقراء :

النقود المزيفة
أين دار ضربها ؟

لم يفرغ البوليس بعد من التحقيقات التي يجريها مع شخصين قبض عليهما مؤخراً واولهما افرنسي التبعية واسمه غوستاف ليوري وثانيهما بلجيكي التبعية واسمه طستوف بيارز ، ولكن ما تم من هذه التحقيقات الى الان قد اثبت ان هنالك دار لضرب النقود ، يملكها ويديرها افراد خصوصيون ، وهذه الدار موجودة في بروكسل (عاصمة البلجيك) وهي تزيف من النقود الافرنسية والبلجيكية القطع الفضية ذات الـ ١٠ والـ ٢٠ فرنكاً ، وتزيف من النقود الانكليزية القطع ذات النصف كراون «الشلنين ونصف» وذات الشلنين

يهربونه لانكلترا
جميع الانواع

ولم يرض اصحاب دار الضرب هذه ان يهربوا الى انكلترا النقود الانكليزية المزيفة وحدها فانهم بعثوا اليها الى جانب النقد الانكليزي المزيف ، بكميات كبيرة من النقدين الافرنسي والبلجيكي المزيفين ، واتخذوا لتصريفها مراكز في حيين من احياء لندن هما حي (سوهو) وحي يكاد بالي)

ولهؤلاء المزيفين في انكلترا وكلاء يبيعون فيها النقود الافرنسية والبلجيكية لمن يريد من البريطانيين السفر الى القارة الاوربية وهم يبيعون هذه النقود بسعر البورصة ، كانها نقود حقيقية !

تزييف متقن
يدل على المهارة

ومن المقرر الان ان الصناع الذين تولوا تزييف هذه النقود ماهرون جد المهارة ، وانهم نجحوا في ايجاد معدن يصعب التمييز بينه وبين الفضة الحقيقية ومنه صنعوا كميات هائلة من النقود المنتشرة الان بين مناس في القارة الاوربية وفي انكلترا. اما ما وجد من هذا المعدن في وصادرته الحكومة البلجيكية في دار الضرب « المزيفة » التي في عاصمتها وكان من الممكن ان يصك منه ما يزيد قيمته على الوف كثيرة من الجنيهات

عالم كبير
هو رئيس العصابة !

يعتقد البوليس الافرنسي والبلجيكي في ان الرجلين المقبوض عليهما ، ليسا الا وكيلين بسيطين عن المزيفين الحقيقيين وهم ثلاثة رجال وأمرأتان لدى البوليس من الادلة على الجزم بانهم جميعا هم « الرأس المدبر » لهذه العصابة

اما الرجل الذي يشتد البحث عنه اكثر من زميلين فعالم كبير ، معترف له بانه اعظم عالم من العلماء الحاليين في علم التعدين واستخراج المعادن وصناعتها

ولطالما افتخر هذا العالم بان في مكنته استخراج المعادن الثمينة من احط انواع المعادن . فجاء اختفاؤه الان عن انظار العلماء وانظار البوليس . وفيه الدليل على ان آثر في نهاية الامر ان يتولى زعامة هذه العصابة ، او انه هو نفسه الذي شكلها ، وشيد لها دار الضرب الخاصة بها في بروكسل

اما المرأتان ، فالذي عرف عنهما الى الان ، يدل على انهما هما اللتان كانتا تتوليان حمل النقود المزيفة من مكان الى آخر في القارة الاوربية ومن هنالك الى انكلترا

«الدفاع» غدا عند ما نعرف اسم هذا العالم الكبير ... سنقارن بما عرفناه هنا من الاسماء في مسألة تزييف النقود في تل ابيب ، او في مسألة تهريب الاسلحة والذخائر من هذه البلجيك نفسها الى فلسطين ... ولعنة الله على المجرمين ...

. . .

استفتاء طريف

الانكليز يطلبون العزلة عن اوروبا
لاعقوبات مالية ولا عسكرية على المانيا

طلعت « الديلي اكسبرس » على ٢٥ الف نفس في بريطانيا باستفتاء يحمل هذا السوآل : «هل تقف بريطانيا بمعزل عن خصام لوكارنو ، دون تحيز لفرنسا او لالمانيا ؟ »

وقد اختارت الصحيفة ، هذا العدد من الامة رجالا ونساء كباراً وصغاراً ومن الساكنين في جميع انحاء انكلترا واسكتلندا وويلز . وكانت نتيجة هذا الاستفتاء اكثرية ظاهرة في جانب العزلة ثم القت الجريدة ، على هذا العدد العدد ، سؤالا آخر : «هل تؤيد بريطانيا فرنسا في احتجاجها على نبذ المانيا المعاهدة لوكارنو بفرض عقوبات اقتصادية او مالية . وبفرض عقوبات عسكرية ، فكانت النتيجة اكثرية ظاهرة من المعارضين في فرض العقوبات العسكرية

. . .

في سطور

في اسبانيا
يحاربون الفاشيست

قالت «الاوفر » الباريسية .

بعد سلسلة من المصادمات وقعت بين الفاشست الاسبان ، وبين اعضاء «جبهة الشعب » امرت حكومة السنيور آزانا بحل الحزب الفاشستي ، واعتباره من الجمعيات غير الشرعية ، وعلى اثر ذلك القى البوليس القبض على عدد كبير من الفاشست، بينهم رئيسهم جوسي انطونيو بريمو دي ريفيرا ، نجل آخر دكتاتور كان على اسبانيا

الهاليوم الاميركي
يكفي ٣٠٠ سنة

قالت الديلي « اكسبرس » :

تتمتع قوة الجو الاميركية بالغاز المستخرج من الهاليوم (مادة في هواء الشمس) ويقال ان لدى اميركا من موارد غاز الهاليوم ما يكفيها لمدة ٣٠٠ سنة

وللحكومة الاميركية مصنع في (اماريللو) في ولاية تكساس ، انتج في الاسبوع الماضي ١٠،٠٠٠،٠٠٠ من الاقدام المكعبة من هذا الغاز ، فاذا استمر الانتاج بهذا المعدل ، فموارد اميركا ستكفيها هذه المده التي قدرها لها الخبراء

ماهو البريلليوم
المصنوع في المانيا

قالت « لفربول بوست » :

تصنع المانيا الان سبائك «البريلليوم» على مقاس واسع ، وهذا «البريلليوم » هو معدن عين يمتزج بالمعادن الادنى منه فيجعلها غير قابلة للصدأ

وقبل بضعة اشهر كان «البريلليوم » غريبة من غرائب الكيمياء ، ولكن ثبت الان انه ينفع في صنع اشياء كثيرة فهو معدن خفيف جدا بل اخف من الالمنيوم ولكنه اقوى كثيرا جدا من الفولاذ !

المانيا خطر
حتى على بولونيا

قالت « كوريير كودزني » البولونية :

وصلت الى السفارة الافرنسية في وارسو معلومات بان المانيا اذا نفذت تهديداتها ، واتمت تسليح منطقة الرين وتحصينها ، فسيكون من المستحيل على فرنسا في المستقبل ان تهرع الى مساعدة بولونيا عند الحاجة ، ذلك لان المانيا ستستطيع بجيش صغير ان تقف امام فرنسا وبلجيكا الوقت الذي يكفيها لان تنقض بمجموع جيشها على بولونيا فتكتسحها !

وهذا الاحتمال هو الذي قد خلق الان موقفا جديدا امام بولونيا ...فهي قد تغير سياستها من ناحية مصادقة المانيا ، الى الناحية الاخرى التي تصادق فيها فرنسا وروسيا ...

محايد يقول

الانباء المتناقضة عن حرب الحبشة
تبرز من بينها حقيقة واحدة
اما بقيتها فهراء في هراء ...

في عددها عن شهر نيسان الجاري نشرت مجلة « السكارنت هستوري » الاميركية ، التي عرفت بانها لا تكتب الا التاريخ مقالا بقلم روبرت باكر ، نثبته هنا

« المحرر »

١٠٠٠ ميل مربع
تحتلها ايطاليا

من بين المناقضات الكثيرة التي وصلت الى هنا عن مجرى الحرب في شرق افريقيا طيلة شهر شباط ، وفي اوائل اذار تبرز لنا حقيقة واحدة لا يتطرق اليها أي شك ، وهذه الحقيقة المرة هي ان الجيوش الايطالية بقيادة المارشال بادليو قد تقدمت تقدما لا يستهان به ، في داخلية الاراضي الحبشية

ولم يكد يوم ٦ آذار يجيء حتى كانت هذه الجيوش قد عادت فاحتلت ولاية تمبيان ، التي كانت قد تراجعت عنها لاسباب حربية في اواسط شهر كانون الاول من العام الماضي ، وحتى كانت قد تقدمت فاحتلت جبل الاجي الواقع على بعد ٣٥ ميلا الى الجنوب من مكالي

ويمكن القول اجمالا الان بان الايطاليين قد احتلوا الى الان من الاراضي الحبشية ما تقدر مساحته بنحو ١٠٠٠ر١ ميل مربع

الجيش الحبشي
هل تراجع ، او انهزم ؟

اما الكيفية التي تم بها هذا التقدم فلم تتضح بعد للناس ، ليعلموا منها هل تراجع الجيش الحبشي بمحض ارادته ، كما سبق للجيش الايطالي ان عمل نفس هذا العمل في اوائل هذه الحرب ، او ان الاحباش قد تلاشوا ، كما تصور الدنيا بلاغات روما الرسمية ؟

لقد قالت هذه البلاغات ان معركة عظيمة نشبت على جبل آمبا آرادم الى الجنوب من مكالي واستمرت من يوم ١٠ الى يوم ١٥ شباط ، ولم تنته الا بعد ان كان جيش الرأس مولوغيتا وعدته ٨٠،٠٠٠ الف من الجنود الاشداء قد اصيب باجسم الخسائر وأروعها ، حتى لم يعد يحسب له أي حساب ، ولم تعد له أية قيمة حربية على الاطلاق

أين الصدق
من الكذب الصراح ؟

وبعد تأخر طال اياما ، سمعنا الرأس مولوغيتا هذا نفسه يصرح بانه لم تكن ثمة معركة ولا شبه معركة بتاتاً ، وانه هو لغايات في نفسه قد تراجع بجيشه عندما علم بان الجيوش الايطالية توشك ان ترغمه على ان يخوض معها معركة لم يكن هو قد ارادها ولا قررها بعد !

فأي قول من هذين القولين نصدق ، وايهما نكذب ..؟

كذبة اخرى
ينقضها الواقع

وعادت القيادة العليا الايطالية فأعلنت من جديد ان جيوش الرأس كاسا ، والرأس سيوم — وهي الجيوش التي كانت تهدد الجناح الايمن الايطالي في ولاية تمبيان — قد احيط بها ، وقد تمزقت شر تمزيق ، وقد تكبدت من الخسائر اكثر من ١٠،٠٠٠ بينما لم يخسر الايطاليون الا ١،٠٠٠ فقط !

ولكن القدر شاء ان يبقى هذان الزعيمان على قيد الحياة ، ليكذبا ما قيل عن جيوشهما كل التكذيب ، وليعترفا فقط بأنهما تراجعا لمحض ارادتهما من منطقة تمبيان لكثرة ما انتشر فيها من جثث الايطاليين ، وما كان هذا التراجع منهما الا ليسهلا به للايطاليين دفن تلك الجثث حتى لا تفسد الجو ، وتزيد في نشر الامراض

نصائح الاوروبيين
يتبعها الاحباش

ولقد اراد الايطاليون من الرؤوس مولوغيتا وكاسا وسيوم ان يتقدموا ويقفوا بجيوشهم امام المدافع الثقيلة وامام اسلحة «التانك» لتصب منها القنابل عليهم فتفنيهم ، ولكن هؤلاء الرؤوس لم يريدوا ذلك ، بل اتبعوا نصائح الخبراء الحربيين من الاوروبيين ، واختاروا خطة التنقل السريع من مكان الى آخر ليستدرجوا الجيوش الايطالية ، ثم ليشنوا عليها في تقدمها حرب العصابات وكلما وسع الايطاليون جبهاتهم ، كلما سهل على الاحباش ان يشنوا عليهم الغارات الليلية ، دون ان يمكنوا لهم من الاشتباك معهم في معركة واحدة

وهذه هي حقيقة الامر الواقع في الميدان الشمالي

الميدان الجنوبي
لا حراك فيه

في كانون الثاني تقدم الجنرال غرزياني في الميدان الجنوبي تقدما ناجحا بلغ به وادي (كانالي دوريا) ، ثم وقف بلا حراك ، من ذلك التاريخ الى الان

ومما لا شك فيه ان هذا الجنرال كان قد اعد المعدات للهجوم على هرر ، ولكن ها فصل الحر والامطار الثقيلة قد حل ، فمن المشكوك فيه الان ان يبلغ غرازياني غايته هذه في هذا العام

ومن رأي الخبراء الاجانب ان الايطاليين اذا استطاعوا الاستيلاء على هرر وقطعوا خط السكة الحديدية الموصل الى اديس ابابا ، واغلقوا طرق القوافل الممتدة من الصومال البريطاني الى داخلية الحبشة ، وبواسطتها تأخذ الحبشة الان معظم الذخائر والاسلحة ، فان في هذا ما ينيلهم النصر ، ولكن الخبراء الايطاليين — بعد الذي منيت به الجيوش الايطالية في الميدان الجنوبي — لا يرون هذا الرأي ، وانما يرون ان النصر سيتقرر في الميدان الشمالي ، ولذلك نجد معظم القوى الايطالية محتشدة في هذا الميدان

نعم هذا هو ما يعتقده الايطاليون ، ولكن ما من احد يصدقه ، فالنصر لا تستطيع ان تظفر به ايطاليا بواسطة جيوشها في هذا الفصل ، وسيرى المارشال بادوليو نفسه مرغما على وقف حركاته عما قريب الى ان ينتهي فصل الامطار ، ولكن ماذا يضمن الخطوط الامامية التي في جبهته الواسعة ؟

أتضمنها له الخنادق والقلاع والاسلاك الشائكة التي يعمل فيها الجنود والعمال الآن ؟

ان أمراً كهذا لا يمكن الجزم به في هذه الايام

«الدفاع» : ترك الكاتب الاميركي الموضوع عند هذه النقطة ، ولم يتكلم عما اعدته وماتزال تعده بريطانيا العظمى للتخلص من ايطاليا في شرق افريقيا وفي البحر الابيض المتوسط ، سواء بمساعدة عصبة الامم اذا اسعدها الحظ ، أو بقواها وحدها اذا لم يسعدها — وكل آت قريب ! ...

اليوم مناورات ، وغداً ...

الاسطول الايطالي في البحر الاحمر
نصفه «يغرق» ... في ساعات
قوارب الطوربيد والغواصات تظفر بالنصر ...!

في عددها الصادر بتاريخ ٢٩ اذار الماضي ، نشرت جريدة «ذي بيل » الانكليزية لمكاتبها الخاص في مصوع الرسالة التالية وفيها يصف تلك المناورات التي قام بها الاسطول الايطالي في البحر الاحمر ، وجاءتنا بشيء من انبائه البرقيات في حينها كما يصف بعض الفظائع التي تقترفها ايطاليا ضد الاحباش :

« المحرر »

نظريا لا عمليا
ضاع نصف الاسطول !

مصوع السبت ٢٨ اذار :

ها هي قوارب جديدة قوية من قوارب الطوربيد باسم «زحافات البحر» وهي كتلك التي استعملت في الحرب العظمى ، وانما تمتاز عنها بالقوة وبما ادخل عليها من التحسينات ، وقد اتيح لها اليوم بما قذفته من الطوربيدات ان تنتصر نظريا لا عمليا ، وان تدمر وتغرق نصف الاسطول الايطالي في البحر الاحمر

انواع السفن
المستخدمة في المناورات

كان هذا الانتصار النظري نتيجة المناورات دامت اربع وعشرين ساعة ، وانتهت اليوم ، ولم يرد الايطاليون بها الا ان يضعوا تحت محك الاختبار ، تلك الانواع من السفن الخفيفة التي وجهوا اليها وحدها اهتمامهم فلم يعنوا الا بها.

ولقد اشترك في هذه المناورات نسافات ومدمرات وغواصات وزحافات لتدال بها على البون الشاسع بين اعمال الوحدات البحرية الثقيلة ، واعمال الوحدات الخفيفة

وفي هذه المناورات اشترك كل وحدة من الوحدات التي كانت في مياه ميناء عصب ، مع الوحدات الثقيلة التي كانت في مياه « مرسوة » هنا على مقربة من مصوع ، ففي ساعات الظلام ابتدأت المناورات على النمط الذي تجري بين المعارك الحقيقية فاطفئت الاضواء ، ولم يسمح بالظهور حتى لذلك البصيص الضئيل من النور الذي ينبعث من السجائر المشتعلة

وفي هذه العتمة وحدها برهنت « الزحافات » على انها ذات قيمة حقيقية في المعارك البحرية

لقد كان القارب «الزحاف » من هذه القوارب ، وهو لا يحمل على ظهره لادارته الا ثلاثة ضباط ، يمخر عباب الماء غاديا رائحا بمثل الدرعة التي تشاهد في سباق السيارات ، ويقذف بالطوربيدات « الوهمية » ثم يسرع في الابتعاد حتى قبل ان يتبينه المراقبون الحديدو النظر الذين في النسافات

ومثل هذا الظفر الذي نالته قوارب الطوربيد ، نالت الغواصات

غربان السوء
ناشطة جدا

وجاءت الى هنا من اديس ابابا رسالة تقول بان الطيارات الايطالية ، قاذفات القنابل ، ناشطة جد النشاط في الجنوب ، كمثل نشاطها في الشمال على حد سواء

ولقد ظهرت اليوم في سماء « غوبا » عاصمة ولاية بالي ، عشر من هذه الطيارات اصلتها نيران حامية من قنابلها ، حتى دمرتها تدميراً واحرقتها عن اخرها وكانت وحدة الاسعاف السويدية ضمن ما دمر

وبينما كان الاهالي المدنيون يفرون من هول ما كانت تنزله بهم هذه الطيارات لحقت بهم طيارات اخرى اصلتهم النيران من الرشاشات ، ولم تصل الينا بعد معلومات صحيحة عن مقدار الخسائر ولا عن عدد الضحايا

البلاغ الرسمي
رقم ١٦٧

وعلى هذه الرسالة علقت « ذي بيبل » بما يلي :

« البقية على الصفحة السابعة »

اجتماع صفوة من شباب البلد

مقاطعة المعرض الصهيوني وتنظيم حركة الشباب

صفوة شباب المدينة

لبى خمسون شاباً من صفوة ابناء يافا دعوة السيد رباح ابو خضرا لحضور اجتماع عقد في بيت والده السيد يوسف ابو خضرا. وفي الساعة السادسة من مساء امس توافد المدعوون على داره. وقد كان في الاجتماع محامون، واطباء، وصحافيون، وتجار، ومزارعون، وملاك، ومعلمون — كان شعبياً بهذا المعنى. وفيما يلي الاسماء، وهم السادة: حمدي النابلسي، ابراهيم نجم، فايز الكنفاني، مصطفى الرشيد، عبدالرحمن بامية، ممدوح النابلسي، نعيم ابو ضبه، عبد الرحمن هباب، الدكتور نصوح النابلسي، عزمي الدباغ، محمد نمر عودة، داود العيسى، جلال عوف، اكرم الخالدي، فؤاد ابو خضرا، الدكتور ابو العافية، حلمي حنون، علي سكجها، عبد الرحمن العمري، محمد الطيبي، انور أبو خضرا، حمدي الغلاييني، جواد ابو رباح، مصطفى الهباب، توفيق أبو خضرا، درويش الشامي، عزة الجبالي، حسني الاسمر، محمود نديم الافغاني، سعيد السردي، خالد حمو، شفيق دباغ، سليمان عزوني، رشاد بيبي، احمد الحوت، ابراهيم الشنطي، شوكت حماد

كلمة عن الدعوة

وقد تكلم السيد رباح ابو خضرا، صاحب الدعوة، مرحباً بالحاضرين، مبيناً سبب الاجتماع وهو البحث في المعرض الصهيوني وسفر الوفد الى لندن، والمجلس التشريعي. وانتخب المجتمعون الاستاذ ابراهيم الشنطي رئيساً للاجتماع والاستاذ داود العيسى سكرتيراً. وتكلم الاستاذ ابراهيم في الحالة الحاضرة، ووجوب اقتحام الشباب ميدانها، كجنود للوطن. وان احجام الشبان عن ذلك كان السبب في هذا الجمود المزري. ثم من ذلك تناول ضرورة مقاطعة المعرض الصهيوني، وان اجدر الناس بالمقاطعة شباب هذه المدينة. وعن سفر الوفد الى اوروبا كوسيلة للدعاية ولبسط القضية، لا صلة له بالمجلس التشريعي

تبرعات كبيرة وبسرعة

وبعد بحث ومناقشة تقرر تأليف لجنة للاشراف على سير مقاطعة المعرض. وتبرع الحاضرون بنفقات اللجنة فبلغ ذلك اثنين وخمسين جنيها ونصف. وكان بين المتبرعين حمدي بك النابلسي باسم فرع الكتلة الوطنية بيافا بعشرة جنيهات بالاضافة الى خمسة جنيهات باسمه الخاص. كذلك تبرع حزب الاصلاح بخمسة جنيهات. والاستاذ عبدالرحمن بامية بخمسة أيضاً. وغداً ننشر أسماء المتبرعين كلها وانتخب ممدوح بك النابلسي اميناً للصندوق. وستجتمع اللجنة حالا لمباشرة عملها.

الوفد والمجلس التشريعي

ثم تكلم السادة: حمدي النابلسي، مصطفى الرشيد، فايز الكنفاني، عبد الرحمن بامية، عبد الرحمن هباب، اكرم الخالدي، داود العيسى، رباح ابو خضرا، رشاد بيبي، الدكتور ابو العافية، مصباح ابو خضرا، الدكتور نصوح النابلسي، ابراهيم الشنطي، شوكت حماد، وغيرهم في المجلس التشريعي، ووفد لندن. وبعد مناقشة طويلة تألفت لجنة من عشرة اشخاص لدرس الموضوع وتقديم مقترحاتها للاجتماع الذي سيعقد في خلال يومين. وستجتمع اللجنة اليوم الساعة الخامسة مساء في مكتب الاستاذ نعيم ابو ضبه

مقررات الاجتماع

وفيما يلي المقررات التي اتخذها المجتمعون:

١— مقاطعة المعرض الصهيوني ودعوة الامة الى ذلك وتأليف لجنة للاشراف على العمل (غداً نذكر اسماء اللجنة)

٢ — الموافقة على سفر الوفد لبسط قضية فلسطين على ان يكون الوفد وسيلة قوية لمكافحة دعاية اليهود هناك، مع العلم بأن الوفد لا يتدخل في مسألة المجلس التشريعي لأن هذا عمل تقيدت به وزارة المستعمرات والمندوب السامي

٣— انتخاب لجنة لاتخاذ قرارات سريعة بشأن الوفد تعرض على المجتمعين خلال يومين في الاجتماع المقبل للنظر فيها توطئة للاتصال برؤساء الاحزاب قبل ١٥ الجاري

٤—تعين الاجتماع القادم خلال يومين. وانفض المجتمعون في عزيمة شابة للعمل الصامت تدعمه النية الخالصة. وشكر المدعوون صاحب الدعوة الذي اتاح لهم هذه المناسبة السعيدة. وفي النية تنظيم حركة الشبان في يافا، ثم في البلدان الاخرى

صاحب مجلة المعارف

قدم الثغر أمس الاستاذ وديع افندي حنا صاحب مجلة المعارف البيروتية لاشغال تتعلق بمجلته وسيمضي في يافا عدة أيام أخرى.

مخيم الكشاف التدريبي

انتهى مخيم الكشاف التدريبي اول امس. ورجع المعلمون الذين اشتركوا فيه الى مدارسهم بعد ان دام انعقاد المخيم عشرة ايام

افتتاح مدارس برليتس لتعليم اللغات

القدس في ١١ نيسان —لمراسل الدفاع الخاص: تقام حفلة افتتاح «مدارس برليتس» لتعليم اللغات يوم الثلاثاء الواقع في ١٤ نيسان الجاري. وسيفتتح الحفلة جناب قنصل جنرال فرنسا وسيلقي محاضرة موضوعها «اللغات الحية» وذلك في عمارة المدرسة الكائنة في شارع يافا المعروفة بـ «اسيكوراسيوني جنرالي» بالقرب من عمارة البريد الجديدة

اجتماع كبار المزارعين

وجهت الحكومة عدة دعوات الى كبار المزارعين في فلسطين لحضور يوم المزارعين السنوي، الذي سيعقد في مزرعة سفاد الحيوانات في عكا، يوم ٢٣ الجاري

الى فلسطين

ازدحمت دوائر الجوازات في بيروت، في اليومين الاخيرين ازدحاما شديداً باللبنانيين الذين يريدون السفر الى فلسطين لحضور عيد الفصح المجيد فيها. وقد اتصل بنا ان اكثر من ٦٠٠ جواز سفر الى فلسطين اعطيت هذا الاسبوع، وهو اكبر عدد من ابناء سوريا سافروا في اسبوع واحد الى فلسطين.

وكذلك وصل القدس، وباقي الاماكن المقدسة في فلسطين عدد كبير من الاجانب القادمين من اوروبا واميركا والبلقان.

تنقلات البوليس

نقل السيد حسن فارس ضابط مركز بوليس بيت دجن الى الناصرة. واستلم مكان الشاويش السيد زهدي السقا بعد ان انزلت دائرة البوليس درجة مركز بوليس بيت دجن الى نقطة بوليس

المحروق المخرب!

في احصاء رسمي ان ثمن ما استورد من البنزين من الخارج في العام الماضي بلغ ٢٥،٦٢٢ جنيهاً وفي عام ١٩٣٤ كان ٢١،٢٢٤ جنيها.

الالات الميكانيكية

استوردت البلاد الفلسطينية في عام ١٩٣٥ الماضي بما قيمته ٩٩٢ الف جنيه من الالات الميكانيكية. وفي العام الذي سبقه بما قيمته ٤٦٧ الف جنيه.

ورق البرتقال

كان ثمن الورق الذي صرف في موسم البرتقال الماضي ٨،٩٦٩ جنيها وفي عام ١٩٣٤ كان المبلغ ٧،٢٧٦ جنيها

من ابناء السلامة

رزق الاستاذ المحامي محمد افندي فائز الكنفاني غلاما ذكراً اسماه «غسان» جعله الله من ابناء السلامة

من مصر

عاد من القاهرة السيد ميشيل تلحمي حيث ذهب اليها لتفقد مكاتب شركة تلحمي اخوان في القطر المصري فنرحب بحضرته

المذيع العربي

قوبل تعين السيد ربحي السعارف مذيعا في محطة الاذاعة بارتياح نظراً لوقوفه على اصول اللغة العربية

جابوتنسكي ومذكرة الامير عبدالله

وقاحة زعيم الاصلاحيين وتطاوله على المذكرة

دعوة اليهود الى صد «الهجوم» العرب

عقد جابوتنسكي زعيم الحزب الاصلاحي مقالا في جريدته «راسيفت» التي تصدر في باريس حول مذكرة ارسلها الامير عبدالله الى حكومة انكلترا يطالب فيها ضم بلاده الى سوريا واذا لم يكن فالى فلسطين على الاقل، واذا لم يجب ذلك فأنه يهدد بالارهاب والاضطراب

وصوت هذه المذكرة لم نعهده ابداً فالادب الديلوماتي لا يسمح بالتهديد في احوال كهذه

وفي هذه المذكرة بعض الحقيقة لان الجو المجاور فلسطين اصبح مشبعاً بروح الاضطراب الدموي الذي افاد بعض الشيء امم ذلك الجو الذي يحمل عرب فلسطين بان يصبح لديهم مثله ليصلوا الى ما يريدون

هذه اللهجة الشديدة، وهذه الجرأة القوية لا تصدران الا عن اسباب. وهذه الاسباب في رأيي هي تخويفنا نحن بتهديد العرب، لان هذا التهديد يخيف انكلترا. اذن فلا سلام بيننا وبين العرب. واذن فسنرجع الى العودة فنطالب بالدفاع الشخصي عن كياننا في فلسطين

نعم لا سلام! هذه الحقيقة التي يجب ان نهتم لها وأن لا نغمض أعيننا عنها. تريد انكلترا من ذلك ان تجعلنا نوافق على انشاء مجلس تشريعي عربي في فلسطين وهي تقول لنا: ارأيتم ان لا يكفيهم مجلس تشريعي فهم يطلبون مملكة. افلا يستحسن اذن ان نمنحهم مجلسا تشريعيا صغيرا لنصرف اذهانهم عن المطالبة بالمملكة؟

هذه الطريقة التي تريد انكلترا ان تتبعها تجعلنا نفكر في امرنا ونسأل بعضنا بعضاً: هل هناك من يدفع عنا الهجوم؟ لا احد الانحن. ولا يساعدنا في دفع غارات المجلس التشريعي ومملكة الامير عبدالله وما أشبه الا الاعتماد على انفسنا

اليهود وصحفهم وسفر الوفد العربي

وايزمن يبث انصاره في مجلس اللوردات

هزئت الصحف اليهودية كثيرا من موقف الزعماء العرب ومشاحنتهم حول ارسال وفد عربي الى لندن. وقالت ان كل الزعماء يريدون السفر الى لندن فلا يبقى في فلسطين الا نصف سكانها العرب لان نصف العرب زعماء والنصف الثاني رعية!

ويتتبع زعماء اليهود اخبار المناقشات بين الزعماء العرب ويعقدون المقالات الطوال حولها

والدكتور وايزمن زعيم الصهيونية مطمئن جد الاطمئنان على ميدان لندن فقد تمكن في خلال وجوده هناك من كهربة الجو وجعل اعضاء مجلسي العموم واللوردات يخرجون عن هدوئهم فيثورون على حكومتهم يحاسبونها في كل كبيرة وصغيرة. وهو يرى انه لو ذهب مائة وفد عربي فليس في وسع هذه المئة التأثير على اعضاء مجالس انكلترا وارجاعهم عن الرأي الذي اقنعهم وايزمن بعدالته!

ويرى مراسل دوار هايوم في لندن ان القصد من سفر الوفد العربي، الحصول منه على موافقة قبل انشاء المجلس التشريعي. هذه الموافقة هي ان هذا المجلس لا يعرقل وجوده انشاء الوطن القومي اليهودي. وبغير هذه الطريقة لا يمكن لوزير المستعمرات ان يحافظ على مركزه ومركز حكومته الا بالتراجع عن انشاء المجلس التشريعي وهو لا يريد ذلك ولا يريد ان يغضب اعضاء مجلس العموم. لذلك لم يجد وسيلة ناجعة غير اخذ هذه الموافقة من الوفد العربي

هذا والمهم في الموضوع هو التنبه البليغ لدى العرب، وكان سببه حماقة اليهود وطيشهم. أما سخريتهم باجتماعات رؤساء الاحزاب فلا نعلق عليها الا بان الحقد هو الذي يملي عليهم ما يقولونه عن العرب، سواء فيهم الزعماء وغيرهم

...

قارنوا بين صادرات البلاد ووارداتها

بهذا ندنو من الافلاس فلا (رخاء) ولا سواه

فيما يلي احصاء رسمي عن قيمة البضائع التي استوردتها البلاد الفلسطينية من الخارج خلال الخمس سنوات الماضية:

١٩٣١	٥ر٩٤٠ر٠٠٠	جنيه
١٩٣٢	٧ر٦٦٨ر٠٢٠	جنيها
٣٩٣٣	١١ر١٢٣ر٤٨٩	جنيها
١٩٣٤	١٥ر١٥٢ر٧٨١	»
١٩٣٥	١٧ر٨٥٣ر٤٩٣	»

وبلغت الصادرات في الخمس سنوات نفسها ما يلي:

١٩٣١	١ر٥٧٢ر٠٦١	جنيها
١٩٣٢	٢ر٣٨١ر٤٩١	»
١٩٣٣	٢ر٩٥١ر٦١٧	»
١٩٣٤	٣ر٢١٧ر٥٦٣	»
١٩٣٥	٤ر٢١٥ر٤٨٦	»

حيفا

اجتماع العمال وحضور وفود كثيرة

حيفا في ١١ نيسان — لمراسل الدفاع الخاص: حضر امس اجتماع العمال الكبير الذي عقد في جمعية العمال العربية في حيفا ممثلون عن يافا وهم السادة: حمدي الحسيني، ميشيل متري، جورج منصور، هاشم السبع، علي شاهين، حسن اكحل، وهبه الصائغ، خالد زغموري، خليل شقير: وعن نابلس وهم السادة: اكرم زعيتر، ممدوح السخن، واصف كمال، علي حسين علي، الحاج محمد حماد. وعن طولكرم: السيد منير سختيان. وعن الناصرة: السيد حنا مسيوف. وعن القدس السيد تحسين كمال. وعن قلقيلية: السيد محمد نمر عوده. وعن المجدل السيد شلاش علي اسماعيل.

وقد اعتذر لاسباب قاهرة، عن حضور الاجتماع: جمعية اتحاد النقابات في القدس والسيدان عزيز شحاده وعارف الجاعوني — القدس وراشد افندي الجيوسي، طولكرم، والسادة: صالح الشوا، موسى الصايغ، منير فرح، وحسين الشوا — غزة والسيد شحادة حسونة — اللد. ووصل كتاب من السيد كامل هلال — قلقيلية يبدي اسفه لعدم تمكنه من الاشتراك في الاجتماع

وقد افتتح الجلسة السيد عبد الحميد حجور سكرتير جمعية العمال العربية في حيفا وتلاه السيدان سعيد قواس وسامي طه وتلا الاستاذ اكرم زعيتر النظام الاساسي لتأليف اتحاد العمال فووفق عليه بعد تعديلات طفيفة (والنظام ارسلته اليكم في البريد)

وقبل انفضاض الاجتماع اقر المجتمعون القرار الاخير التالي وهو: تفويض امر عقد المؤتمر وتعيين المراكز التي يجوز لها الاشتراك في الاتحاد والى جمعية العمال العربية الفلسطينية في حيفا. ويوافق المجتمعون في هذا الاجتماع على قبول ما تقرره الجمعية المذكورة بدون أي تردد او اعتراض

وكانت تتجلى في هذا الاجتماع الرغبة الصادقة في العمل الجدي لمصلحة العمال ثم انتخاب هيئة دائمة لسائقي السيارات العرب في حيفا مؤلفة من السادة: صالح نعيم ابو شام، جورج عصفور، نايف ابو حمد، احمد فايق، جميل زين الدين محمد ديب خروعه، محمد رنو، عبد المسيح عبود، ميشيل جسر، سليم حوراني فنتمنى لهذه النقابة كل نجاح وتقدم.

نابلس

خروج الاهالي لاستقبال علم مدينتهم

نابلس في ١١ نيسان — لمراسل الدفاع الخاص: سافر بعد ظهر اليوم رتل من السيارات يقل فريقا من الوجهاء والشباب الى اللبن لاستقبال علم نابلس الذي وصل الى اللبن بعد الظهر يرافقه شباب نابلس وزوار النبي موسى وبعد الاستراحة وتناول القهوة سارت الجموع الى المدينة تتقدمهم السيارة التي تحمل العلم. وقبل دخولهم هرع الاهالي وفرق الكشافة وطلبة المدارس الاميرية والوطنية بموسيقاهم واعلامهم الى الجهة الشرقية من المدينة لاستقبالهم، وما ان وصل العلم حتى استقبلته الجموع استقبالا شعبيا واقيم مهرجان كبير سارت فيه الجموع تنشد الاناشيد الوطنية مخترقة شوارع المدينة حتى دار البلدية حيث كان بانتظارها سعادة رئيس البلدية واعضاء المجلس البلدي وقد خطب سعادة رئيس البلدية في هذه الجموع مباركا لها مهنئاً وفي الساعة الرابعة والنصف انتهى هذا الموسم والجميع يضرعون الى الله ان يعيده والامة العربية على احسن حال

القدس

احتفال اخواننا المسيحيين بعيد الفصح

القدس في ١١ نيسان — لمراسل الدفاع الخاص — يحتفل غدا اخواننا المسيحيون بعيد الفصح المجيد اعاده الله عليهم وعلى الامة العربية وهم على حال احسن من هذا الحال

وصول قائد الجيش الفرنسي في سوريا

وصل القدس اليوم الجنرال الفرنسي هونتزيجر القائد الاعلى للجيوش الفرنسية في سوريا ولبنان. وقد استقبل على المحطة استقبالا رسميا اشتركت فيه قوى الجيش البريطاني وموسيقاه. وادت له التحية العسكرية، وكان في استقباله على المحطة قنصل جنرال فرنسا وموظفو القنصلية وبعض كبار موظفي الحكومة وبعد ان استعرض فرقة الجيش غادر المحطة في سيارة الى قصر المندوب السامي حيث حل ضيفا عليه وكان يرافقه الكابتن موآليوس وكريمته وحلا ضيفين على المندوب السامي

وصول القائد العام لقوة الطيران

وصل القدس المارشال السير روبرت القائد العام لقوة الطيران البحرية البريطانية والليدي برولس بوقام وحلا ضيفين على المندوب السامي

قاض بريطاني لتفقد دوائر العدلية

تفقد اليوم المستر ادوين القاضي البريطاني الجديد دوائر العدلية وكان يرافقه المستر جاك المسجل العام وقد كان الاستاذ هاشم افندي يونس رئيس الكتبة يقدم له الكتبة ليتعرف عليهم

بلفونات الدفاع وبرقياتها الخاصة

تركيا تطلب تحصين المضائق لشائعات الحرب

مضمون المذكرة . موعد نظرها . حرب الحبشة . رسالة الامبراطور . الغازات السامة

— القاهرة في ١١ نيسان — لمراسل « الدفاع » الخاص

محطة الاذاعة

جاءنا ما يلي :

سيبدأ برنامج الاذاعة في يوم الاحد (عيد الفصح المجيد) المصادف ١٢ نيسان للطائفتين المسيحيتين الشرقية والغربية معا ، في الساعة الخامسة بعد الظهر بدلا الساعة الخامسة والدقيقة الثلاثين وسيذاع بين الساعة الخامسة والنصف انجيل الفصح باللغة اللاتينية من قبل غبطة بطريرك اللاتين ، واللغة اليونانية من قبل نيافة رئيس اساقفة الاردن منتخب البطريرك الارثوذكسي ، وباللغة الارمنية من قبل غبطة بطريرك الارمن ، وباللغة الانكليزية من قبل نيافة مطران الكنيسة الانجليكانية في القدس والشرق ، وباللغة القبطية من قبل نيافة مطران الاقباط ، وباللغة السريانية من قبل نيافة مطران السريان الارثوذكس ، وباللغة الحبشية من قبل حضرة رئيس دير الحبش ، وباللغة العربية من قبل حضرة الاب نقولا خوري الابرشية الارثوذكسية في القدس

تستغرق كل اذاعة من هذه الاذاعات نحو ٣ دقائق اما برنامج الاذاعة الذي سبق نشره فسينفذ اعتبارا من الساعة الخامسة والدقيقة الثلاثين فصاعدا

سرقوا ضيف مدينتهم !

سطا اللصوص على فندق ريجون في تل ابيب ، بعد منتصف ليلة أمس ، ودخلوا غرفة عرفوا أن سائحاً امريكيا نزل فيها ، فأفاق على اصواتهم ، وأخذ يصرخ ويستغيث ولكنهم هجموا عليه وخنقوا صوته واستغاثته ، وأخذ احدهم يبحث في ملابسه ، فعثر فيها على ١٥٠٠ دولار و١٩ جنيهاً ، وبعض قطع نقود أخرى ، ثم عادوا أدراجهم ، تاركين هذا الامير كي المسكين في حالة يرثى لها ..

وكلمتنا الى هذا ، وانه حين يعود الى بلاده سالماً أن يهمس في اذن الرئيس روزفلت « بعض » ما لقيه في تل ابيب ، بلد اليهود المتمدنين .. الذين يناصر قضيتهم روزفلت ، وامثال روزفلت من المخدوعين

تل ابيب المزورة

قبض في بنك الانجلو – بالستين ، في القدس على اميركي ، قدم الى هذا البنك كمبيالتين مزورتين بمبلغ ٨٠ جنيها وتقول الصحف اليهودية أن هذا الامير كي كان يتزيا بزي تاجر « احذية يهودي » باسم يعقوب موشي

آل الطاهر يشكرون

آل الطاهر في فلسطين ومصر يتقدمون بالشكر الخالص لجميع الافاضل الذين واسوهم في مصابهم وشاركوهم أحزانهم بفقيدهم العزيز المرحوم احمد زكي الطاهر سواء كان ذلك بالحضور شخصيا بتشييع الجنازة أو بارسال الرسائل البرقية والبريديه أو بالتعزية الشخصية سائلين الله تعالى أن لا يريهم مكروهاً في عزيز لديهم

وتكرر هذه الجريدة التعزية لحضراتهم ، وترجو الله تعالى أن يتغمد فقيد آل الطاهر بواسع رحمته

ايطاليا

الرد الايطالي على مذكرة العصبة

ردت إيطاليا على الدعوة التي أرسلتها اليها لجنة الـ ١٣ بأن تتمكن بقواعد الحرب المشروعة لا أن تعمد الى الطرق التي لا تقرها الانسانية والتي تخرج عن المواثيق والعهود المرعية

ما يقوله الرد الايطالي

وقد جاء في الرد الايطالي ان الجيوش الايطالية مقيدة بقواعد الحرب القانونية ولم تحد عنها ويمكنها اثبات ذلك في كل وقت . وقالت ان الذين يخالفون هذه القواعد هم الاحباش ومخالفتهم هذه بشكل جلي وظاهر

افتراء على البعثات الطبية الاجنبية

نشر السنيور جايدا مقالا اتهم فيه رجال البعثات الطبية في الحبشة وقال انهم يقومون بأعمال كبيرة في الخفاء منها معاونة الاحباش اعسكريا فضلا عن اعمال التجسس الى يقومون بها لحساب جيوش الحبشة

عهد ايطاليا الى سفير بريطانيا

اجتمع السنيور سوفتش وكيل وزارة الخارجية الايطالية بسفير انكلترا في روما . ويقال ان السنيور سوفتش تعهد باسم الحكومة الايطالية بعدم ضرب اديس أبابا ودير داوا بقنابل الطيارات الايطالية بشرط ان لا تقوم الحكومة الحبشية بتحصينها او استعمالها كقواعد حربية

اعتبار النساء الحبشيات من الجنود

ثم قال « ان اتهام الاحباش للايطاليين بأنهم يلقون القنابل من الطائرات على النساء والاطفال ، الجواب عليه هو أن النساء الحبشيات يحاربن مع الجنود الاحباش ولذلك فايطاليا تعدهن من الجنود . »

الحجاز

ابن السعود ومستقبل الشعوب لعربية

تشرف مندوب جريدة الاهرام بمقابلة جلالة الملك ابن السعود فأدلى اليه بحديث عن السياسية العربية وتطورها الحديث بمناسبة توقيع ميثاق الحلف العربي بين العراق والمملكة العربية السعودية ، نقتطف منه ما يلي عن الاهرام :

تفضل جلالته بالرد عن اثر المعاهدة في نفسه قائلا : « اني وشعبي مغتبطان جداً بما وفقنا الله اليه من عقد هذه المعاهدة التي اصبحت هي ومعاهدة الطائف التي سبق عقدها بيننا وبين اليمن اساسا قويا يرتكز عليه العرب في تسكاتفهم وتعاضدهم واتحاد كلمتهم »

استفادة العرب من معاهدتي بغداد والطائف

واعرب جلالته عن امله الكبير في ان تحسن الامة العربية الاستفادة من هاتين المعاهدتين استفادة من توحيد جهودها ومساعيها نحو بلوغ هدفها الاعلى

امل جلالته في انضمام الحكومات العربية الى الحلف

واستطرد جلالته الى ذكر الحكومات العربية الاخرى المستقلة منها والتي تسير في سبيل الاستقلال ، فاشار الى امله في ان تنضم هذه الحكومات الى الحلف

جلالته يلمح بدخول مصر في الحلف العربي

وفهمت من خلال الحديث ان جلالته يعني بالحكومات العربية المستقلة والساعية الى الاستقلال حكومات مصر واليمن وشرقي الاردن وفلسطين وسوريا

نصيحته للامة العربية

وسألت جلالته عن موقف العرب من الازمة الدولية الحاضرة فقال انه يرجو ان تتغلب الحكمة والتؤدة على التسرع ومجاراة الاهواء ، وان تحل الازمة الحالية لمصلحة السلم العام . اما العرب فنصيحة جلالته لهم هي ان يتذرعوا بضبط النفس وهدوء الاعصاب خلال الازمة ، وان يكون رائدهم التفكير في المصلحة المشتركة لا الاندفاع وراء الخيالات والاوهام والمناقشة العقيمة في امور لا مصلحة لهم فيها

تفاؤل جلالته في مستقبل الامة العربية

واكد جلالته انه قوي الامل جدا في مستقبل الامة العربية التي بدأت تسير خطوات واسعة نحو غاياتها الساميه ووحدتها الكبرى

الحبشة

الامبراطور يلوم لجنة الـ١٣

اجاب الامبراطور باحتجاج الى العصبة بانه منذ ٣ مارس ولجنة الـ١٣ لم تتقدم في مفاوضاتها . وذكر الامبراطور الاعمال الفظيعة التي ترتكبها الطائرات لاسيما قذف الغازات السامة

جيش الامبراطور لا يزال قويا

المفهوم ان الامبراطور بعث برسالة سرية الى المستر ايدن يصف له فيها موقفه الصعب . لكن المفهوم ايضا للاجانب المقيمين في اديس ابابا ان جيش الامبراطور لا يزال في حالة جيدة . وقد تحرج موقف الايطاليين حتى انه بدون اللجوء الى الغازات السامة لا ينتصرون على خصومهم

متى يستولي الايطاليون على ديسي

تقول روما أن الجيوش الايطالية ستستولى على ديسي خلال الاسبوع القادم وأن المارشال بادليو سيصدر غداً أمراً بالغاء الرقيق في المقاطعات التي احتلتها يطاليا

المانيا

قائد المنطاد زبلن وحزب النازى

يجتمع اكنر قائد المنطاد زبلن بالجنرال غيرنغ يوم الاربعاء ليقرر موقفه من حزب النازي

سفرة المنطاد هندنبرغ الثانية الى اميركا

تقرر ان يقوم المنطاد هندنبرغ بسفرته الثانية الى اميركا الجنوبية في ٢٥ مايو

انكلترا

دول لوكارنو والحالة في الرين

تقرر عرض مذكرة فرنسا على مجلس عصبة الامم . كذلك مذكرة المانيا . وقد تحفظ المندوبون الفرنسيون فاشترطوا عدم قيام المانيا بشيء في الراين ما دامت المفاوضات بينه وبين بريطانيا قائمة . واذا وقع شيء عكس ذلك فحالا تعقد دول لوكارنو اجتماعا . وتقرر ان يكون الاجتماع الثاني في ١١ مايو وقررت دول لوكارنو ان المانيا لم تعمل للوصول الى نتيجة مرضية ، لكن المفاوضات ستبقى جارية للوصول الى حل

اوريتريا

هبوب رياح يوقف تقدم الايطاليين

جاء من الميدان الجنوبي أن رياحا هائلة مصحوبة بالامطار اكتسحت الصومال الايطالي مما اضطر الطيارات إلى الطيران على ارتفاع قليل وعرقلت حركة الطيران العسكري

غراسياني لا يهاجم لهذا السبب

ويقال انه ليس لدى السلطات الايطالية اي دليل على ان الجنرال غرازياني ينوى القيام بهجوم جديد في الميدان الجنوبي . وقد فهم ان السبب في ذلك لم يكن الا لشدة هطول الامطار وقوة الرياح

ادعاء باعمال تقوم بها النساء

تدعي البلاغات الايطالية الاخيرة ان النساء الحبشيات يقمن باعمال فظيعة في التنكيل بالاسرى الايطاليين الذين يقعون تحت ايديهن . وذكرت هذه البلاغات ان هؤلاء الاسرى يلاقون اشد انواع العذاب

توقع صدور بيان يهدئ الخواطر

مصر – ينتظر ان يصدر وفد المفاوضة المصري والبريطاني بيانا شاملا عن سير المباحثات التى كانت تدور في تكتم حتى الان . ويقال ان هذا البيان سيطمئن الخواطر التي اضطربت من كثرة الاشاعات والاقاويل

فرنسا

اشاعة برقية سرية الى بريطانيا

نشرت جريدة « الاوفر » مقالا جاء فيه ان جلالة امبراطور الحبشة ارسل برقية الى الحكومة الانكليزية يستحثها فيها للعمل ويقول ان جيوشه اصبح عددها خمسة الاف مقاتل لا غير

خيبة الامل بسبب استعمال الغازات

وقد زادت الجريدة على ان بريطانيا كانت تعتقد منذ البداية ان في استطاعة الاحباش ان يقاوموا الحملة الايطالية ، لكن استعمال الايطاليين للغازات السامة خيب اعتقادهم هذا

الحكومه تكذب هذا الادعاء

على ان الحكومة الانكليزية من جانبها بعد ان نشرت جريدة « الاوفر » هذا المقال رأت من واجبها ان تكذب هذ الادعاء وقد كذبته وقالت انه من قبيل الدعاية لايطاليا ليس الا »

سويسرا

ايطاليا تلوم الدول لانها تجاهلتها

نشر الوفد الايطالى في عصبة الامم تصريحا جاء فيه ان الحكومة البريطانية تجاهلت ايطاليا بالمرة في جميع المظاهر الدولية الاخيرة . ولذلك فان ايطاليا ترغب ان تعلم عما اذا كانت معاونتها في عمل التجديد الاوروبي مرغوب فيها ام لا حتى تحتفظ بحق تغيير خطتها طبقا لهذه النتيجة

مذكرة تركيا بضرورة تحصين المضيقين

تلقت عصبة الامم رسالة من الحكومة التركية تطلب فيها اثارة مسألة تحصين الدردنيل والبوسفور في اجتماع عصبة الامم المقبل . وجاء في رسالة تركيا طلب درج هذا الموضوع في جدول اعمال العصبة في الجلسة التي تعقد يوم ١١ مايو المقبل

وزادت تركيا ان الحالة السياسية والعسكرية قد تبدلت كثيرا عما كانت عليه حين توقيع معاهدة لوزان الخاصة بالمضيقين . وانه ظهر جليا ان اداة الضمان الاجمالي في اوروبا لا تأتي بالفائدة المطلوبة . وان الدول اصبحت تعتمد على قواتها في حالة التهديد بالحرب

حول عضويه الوفد

جاءتنا البرقية التالية تشبث البعض لابعاد عبد اللطيف عبد اللطيف بك صلاح عن الوفد لا نقرة لمخالفة رأي الاجتماع — بشير الشرابي يوسف طالب عمر البيطار

قتل خالته

قال مراسلنا في جنين : حضر الى مركز بوليس جنين اليوم مصطفى الستادي من قرية دير ابو دعيبس في قضاء جنين وجميع ملابسه ملطخة بالدماء واعترف امام البوليس انه قتل خالته بسكين لعدم اعطائها ابنتها عروسا له ! فذهب مدير البوليس ومفتش المركز والطبيب الياس افندي ديب وقوة من البوليس الى محل الحادث وبعد ان شرح الطبيب جثة القتيلة امر بدفنها وافرج عنهم متابعة التحقيق في هذه القضية

مباراة في حيفا

يغادر يافا اليوم « الاحد » فريق النادي الرياضي الاسلامي الى حيفا لمنازلة فريق النادي الرياضي الاسلامي الحيفاوي في كرة القدم والمباراة على درع جلالة الملك غازي

بيان من ادارة حمامات الحمة

جاءنا من مصلحة حمامات الحمة ما يأتي

اطلعت ادارة مصلحة الحمة على برقية الشكوى المرسلة وهي تأسف ان ترد مكذبة ما جاء فيها وحتى تتأكدوا من عدم صحة ما قيل فان المصلحة تتشرف بدعوة مندوب عن صحيفتكم المحترمة لزيارة الحمة والاتصال بالزوار الذين يتمتعون بالراحة والسرور . وان المصلحة لواثقة من ان مندوبكم سيوافيكم بحقيقة تلك الشكوى التي لا مبرر لها وتعود فتؤكد ان الامور تسير في الحمة بنظام مرض للجميع

وتنتهز المصلحة هذه الفرصة لتكرر الرجاء الى الزوار الذين يرغبون في استئجار الفيلات او الغرف الحجرية او الفندق ان يخبروها تلفونيا قبل سفرهم حتى تستعد لهم وتؤمن راحتهم وحاجتهم وكيلا لا يكون هنالك مجال لشكاوى جديدة وهي تعلن عن وجود كثير من الخيام وغرف الزنك المبلطة برسم الاجار

هذا ما ترجو المصلحة ان تتكرموا بنشره وتأمل اجابة دعوتها بارسال مندوب عنكم

نداء الى الشعب العربي الفلسطيني النبيل
اقتراح بشأن تشكيل وفد لندن
عقد اجتماع تدعى اليه هيئات معروفة

باسم الله موحد القلوب ومفرج الكروب. باسم الوطن الغالي باسم الامة العربية الكريمة اوجه ندائي الى اخواني من ابناء العروبة الصادقين

الى الاخوان المخلصين الاعزاء الذين انتظم عقدهم في اللجنة التنفيذية العربية ممثلوا البلاد وقاموا باعباء قضيتها ردحاً من الزمن.

الى اعضاء الوفود العربية الفلسطينية الى اوروبا وبلاد العرب أولئك الذين اسمعوا العالم صوت العرب المكلومين في هذا القطر من بلاد العرب

الى رؤساء الاحزاب جميعاً

الى اصحاب الصحف العربية الناطقة باسم الامة أتقدم في هذا الظرف الذي تجتازه قضية البلاد باقتراحي التالي الذي املاه علي تفكيري المجرد الخروج بالبلاد من المأزق الحرج الذي اوقعها به سوء طالعها.

ان البلاد تواجه مرحلة جديدة من مراحل قضيتها ومن الغبن ان لا يتولى قيادة الامة في مرحلتها اناس يمثلونها. لذلك ارى واجبا محتما على كل عربي في البلاد ان يعمل على عقد مؤتمر يضم:

(ا) اعضاء اللجنة التنفيذية العربية للمؤتمر السابع

(ب) اعضاء الوفود الفلسطينية الى اوربا وبلاد العرب

(ج) رؤساء الاحزاب الفلسطينية

(د) اصحاب الصحف العربية الفلسطينية

وان يقر هذا المؤتمر ما تقتضيه مصلحة البلاد من ارسال الوفد او عدمه وتعيين اعضائه وتحديد صلاحياته

لذلك يجب ان توحد الجهود وان يفسح المجال للعاملين من ابناء البلاد للخروج بالقضية من دوائرها الضيقة الى ساحات العمل المثمر

ثم الى تكوين رأي اجماعي يصارح الدولة المنتدبة موقفنا منها وموقفها منا

ان عقد مؤتمر من اعضاء اللجنة التنفيذية العربية اولئك الوجوه الذين كانت لهم صفات تمثيلية ومن اعضاء الوفود العربية الذين ساهموا باوفر قسط في الدفاع عن قضيتنا ومن رؤساء الاحزاب الذين دار البحث فيما بينهم وبين الحكومة اكثر من مرة عن الحياة النيابية في البلاد وعن مسألتي الهجرة والبيوع من اصحاب الصحف العربية الذين يرجع اليهم الفضل الاكبر في اعداد الرأي العام وتسييره لما فيه خيره وصلاحه. هو خير ما يمكن ان تعمله البلاد لنصرة قضيتها والوصول الى هدفها.

هذا اقتراح ابسطه للرأي العام راجيا ان يصادف قبولا وتشجيعا والله من وراء القصد

رشيد الحاج ابراهيم

مأثرة
لفضليات من السيدات

بقية التبرعات التي جادت بها سيدات يافا لاتمام مسجد النزهة:

مل	جنيه	
	١	حرم بشير بك الشرابي
	١	حرم نعمان بك عقل
	١	حرم ممدوح بك النابلسي
	١	حرم الدكتور حسن بك الخالدي
	١	السيدة ام كمال الدجاني
	١	السيدة ام جمال الدجاني
	١	السيده مجديه كريمة السيد حسن ابو خضره
٥٠٠	١	السيدة ام عارف شهاب الدين
	١	السيدة ام سليم شهاب الدين
	١	الآنسة كريمة السيد يوسف ابو خضره
	١	عائلة السيد صالح الحسيني
	١	السيده هدى شهاب الدين
	١	حرم السيد محمد هيكل
	١	حرم السيد يوسف القطان
	١	حرم السيد محمد نجيب الدجاني
	١	حرم السيد حسن بركات
	١	حرم السيد محمد الرزوق
	١	حرم السيد محمود الهباب
	١	السيدة ندا الهباب
	١	السيدة جهان ملص
	١	السيده شمس هاشم
	١	السيده ام علي العمري
	١	السيده محفوظه ابو جياب
	١	السيده ساره ابو جياب
	١	حرم السيد عبد الحميد الدرهلي
	١	السيده سكينة ابو الجبين
	١	حرم السيد فهمي عبد الهادي
	١	السيده ام صبحي عياد
	١	السيده حرم السيد موسى شعبان
٥٠٠	٣٠	

هذا المبلغ وصل امين صندوق لجنة مباشرة بناء الجامع م حامد ابو لبن

...

مباراة
في حيفا

تجري المباراة النهائية لكرة القدم بين فريق النادي الرياضي الاسلامي مع فريق اسلامي حيفا على ملعب الاخير في ليلة الأحد لاحراز درع جلالة الملك غازي

تعيينات جديدة

تقرر تعيين المستر بورك رئيساً لحكام الصلح في تل ابيب. وسينتدب للعمل في يافا مكان القاضي البريطاني المستر بودلي لحين عودته من اجازته التي يقضيها خارج فلسطين.

حول خبر

ارسل السيد فتحي بسطامي من موظفي البنك العربي الزراعي في طولكرم كتابا جاء فيه ان اسمه في برقية طولكرم بتأييد الاستاذ عبد اللطيف بك صلاح ذكر سهواً وخاصة لان عمله يقضي عليه ان يكون بعيداً

توزيع
اعانات سوريا

وزعت اعانات سوريا بواسطة الاستاذ رشيد الحاج ابراهيم كما يأتي:

مل	جنيه	
٧٥٠	١٠٣	ثمن ١٥٠ كيس طحين ارسلت الى دمشق بواسطة السيد شفيق افندي سراقبي
	٢٩٠	دفعت نقداً بموجب تفويض من هاشم بك الاتاسي في ١٦ — ٢ — ١٩٣٦
	٢٠	دفعت الى اللجنة بالقدس
	١٠٠	بموجب شيك على لندن في ٦ — ٣ — ١٩٣٦ لامر محمد خير دياب بدمشق
٥٠	٧	بموجب شيك على لندن في ١٤ — ٣ — ٣٦
٥٦٣	٧٥٧	المبالغ المرسلة الى دمشق
٧٥٠	٢	مصاريف اعانة مقاهي العرب بحيفا يوم سوريا بموجب وصولات محفوظة
٢٥٠	٧	اعانات مكررة القيد
٥٧٣	٧٥٧	
٣٥	١٥٩	الموجود نقدا بصندوق البنك العربي بحيفا
٦٠٨	٩١٦	رصيد الاعانة

تبرعات سوريا

فيما يلي تبرعات حيفا لمنكوبي سوريا بواسطة الاستاذ رشيد افندي الحاج ابراهيم:

مل	جنيه	
٩٨٥	٢٥٧	المجموع السابق
	١٧٠	اعانة نابلس بواسطة السيدين احمد افندي الشكعة واكرم افندي زعيتر
	٣٦	من فاعل خير (ز) في ١ مارس ١٩٣٦
٦٧٠	١	من مدرسة الذكور الاميرية بجنين في ٢٥ مارس ١٩٣٦
	١	من الوجيه الشيخ حسين ابو ركن احد وجوه قرية عسفيا بقضاء حيفا في ٦ ابريل ١٩٣٦
٦٩١	٤٣٠	

تبرعات
حيفا الى سوريا

فيما يلي اعانة يوم سوريا وقدمت بواسطة الاستاذ رشيد افندي الحاج ابراهيم:

مل	جنيه	
٣٧٠	٥٠	ما جمع بواسطة لجنة مؤتمر الشباب العرب بالطيرة الى يراملها احمد محمد باكير
٣٥٠	٢٤	ما جمع بواسطة الجمعية الخيرية الغزية بحيفا
٥٨٠	١٦	ما جمع بواسطة جمعية التعليم والارشاد الاسلامي بحيفا
٧١٠	١٣	ما جمع بواسطة جمعية المواساة الاسلامية بحيفا
٥١٠	١٠	ما جمع بواسطة جمعية الهلال العربية بحيفا
٦٤٠	٦	ما جمع بواسطة لجنة مؤتمر الشباب العرب بحيفا
٧٠	٤	ما جمع بواسطة السيدين

مل	جنيه	
		كامل افندي عودة وفضل افندي شبلاق
	٣٠	ما جمع بواسطة الكشافة
٢١٥	١٤	اعانة يوم سوريا بقرية اجزم بقضاء حيفا
	٣٧	اعانة يوم سوريا المجمعة من معفد بواسطة لجان تحت اشراف امين افندي الخضراء وخالد افندي فانوس وعطا افندي عبيد الاسدي
٦٠٨	٩١٦	مجموع اعانة سوريا

احصاءات مفيدة للوارد على فلسطين

فيما يلي احصاءات مفيدة مما تصدره البلاد الخارجية الى فلسطين. ومنه يفهم القراء خيال الرخاء الذي تحدثوا به، لان كارثة كل بلد في ان يكون الوارد عليه اكثر من الصادر منه:

البلاد	الصادر منها بالجنيهات عام ١٩٣٥	عام ١٩٣٤	عام ١٩٣٣
بريطانيا	٣٢١٢٣٧٨	٣٠٠٣٣٨٩	١٩٥٠٠٧١
المانيا	٢١٩٧١٤٤	١٦٧٦٠٤٣	١٢٠٤٤١٥
الولايات المتحدة	١٤٩٩١٠٩		
سوريا	١٣١٠٣٦٣		
رومانيا	١٢٠٨٢٠٤		
بولونيا	٧٧٨٧٨٩		
البلجيك	٧١٨٥٩٦		
تشيكوسلوفاكيا	٦٦٧٥٣٦		
اليابان	٦٤٥٦٩٥		
مصر	٥٩٤٣٧٨		

وفي احصاءات الحكومة الرسمية مقادير ما تصدره فلسطين الى هذه البلاد، طوينا صفحا عن نشرها لانها أرقام ضئيلة

وما ابعد الفرق بين الوارد الى فلسطين والصادر منها!

لتأمين
عائلات الشهداء

فيما يلي الاعانات الواردة الى الاستاذ رشيد افندي الحاج ابراهيم لتأمين عائلات الشهداء الابرار القسام ورفقاه والمودعة لدى البنك العربي بحيفا:

مل	جنيه	
٧٦٧	٤١٧	المجموع السابق
	٥	من النادي الرياضي الاسلامي بصفد في ٨ — ٢ — ١٩٣٦
٠١٠	...	من عطوفة احمد حلمي باشا مدير البنك العربي
...	٢٠٠	من فاعل خير
	١	من فاعل خير (ز)
	١	من مدرسة جنين الاميرية
٠	٩١	من عملاء البنك العربي في يافا
	٢	من اهالي قرية الشجرة بقضاء طبريا بواسطة البنك الزراعي العربي
٧٠٠	٢٠	من اهالي قرية لفتا بقضاء القدس بواسطة الفاضلين محمد صالح قاسم وعلي حسين شنك
٥٣٠	٢	من لجنة اعانة الشهداء بيافا دفعها نعيم افندي ابو ضيه بواسطة البنك العربي بيافا
٦٠٠		من صندوق الثلاث ملات في البنك العربي بيافا
٥٣٨	٨١٤	رصيد الاعانة لتاريخ ٨ — ٤ — ١٩٣٦

شجعوا
مصنوعاتكم الوطنية

حول
تأليف الوفد

جاءتنا البرقيات التالية:

— الرمليون يستنكرون المحاولة بابعاد عبد اللطيف بك صلاح من الوفد المفاوض نطالب بكل الحاح اشراكه بالوفد كي تتمثل فيه عناصر الاحزاب المختلفة ولا نثق بأي وفد يكون غير موجود فيه عبد اللطيف بك صلاح.

سليم شبيطه، شكري رزق، سعيد على حسن، يوسف النحاس، محمود علاء الدين، ابراهيم النصين، جبران شبيطه

— فرع الكتلة الوطنية بالناصرة وقضاها التي تمد بالآلاف لا تقر وفداً ما لم يكن به عبد اللطيف بك صلاح

السكرتير: محمد عبد العزيز الفاهومي

وفيما يلي نص البرقيتين الآتيتين الاولى مرسلة الى الاستاذ عبد اللطيف بك صلاح رئيس الكتلة الوطنية وصورة عنها الى المندوب السامي. والثانية الى المندوب السامي:

— الكتلة الوطنية بيافا بما لها من حق التمثيل تفوضكم لتمثيلها بالوفد الذاهب الى لندن ضمن المبادىء الوطنية المقررة ببرنامجها وتعلن بأنها لا تتقيد بأي مفاوضة لا تؤخذ بها وجهة نظرها.

يوسف حنون، راشد كنعان، حسن ابو لبن، عبد الله متري، عيسى ابو الجبين، شاكر ابو كشك، زكي كنعان، عبد الرؤوف بركات، محمد صلاح، موسى الكيالي، ابراهيم نجم الدكتور تلاوي، مصطفى الرشيد

— الوفد الذي لا يمثل به رئيس الكتلة الوطنية لا نعتبره.

محمد عبد المجيد السيد، محمد عبد الرحيم، عبد الرحيم بيدس، رشيد ابو لبن، الياس البرتقش، عيسى الصايغ، ابراهيم شعراوي، لطف عوده، احمد ابو لبن، ابو الجبين اخوان، فايق انطون طلاماس، جورج عبد النور، محمد زكي عدو

— ان الامة حية يقظة تعرف رجالها المخلصين. لا نقر وفداً لم يك على رأسه ابن نابلس البار الاستاذ عبد اللطيف بك صلاح.

نقابة السائقين بنابلس

راديو مولت
زيت السمك ولكن بلا رائحة ولا طعم

ان اكثر زيت السمك الذي يشتريه الناس هو زيت تجاري ليس فيه من زيت السمك الحقيقي سوى الرائحة الكريهة والطعم الذي تعافه النفس وهذا ما حدا بلجنة اطباء انجلترا الى ايجاد الراديو مولت الذي فيه منافع زيت السمك بلا رائحة ولا طعم مضافا اليه المولت تحت تأثير أشعة ما وراء البنفسجية. ان راديومولت له طعم لذيذ كالعسل الجيد ويحبه الاطفال والبنات على العموم. ان الخواص المفيدة في راديو مولت تزيد ماتي ضعف على المواد الموجودة في زيت السمك. والراديو مولت يفيد كمقو ومنبه للشهية ويشفي فقر الدم ويفيد النساء العصبيات والبنات في سن البلوغ والاطفال الضعفاء

الوكلاء والمستودع: الشركة المصرية البريطانية التجارية بمصر والاسكندرية

فرع فلسطين: بناية ميخا شوبلي شارع يافا تل — ابيب تلفون (٦٠٦٢)

المسكب العربي اليافي
والفابريكة الميكانيكية لصاحبها

محمد صالح عطية

شارع يافا ـ القدس بجوار مطحنة الجلاد

استعداد تام . لتركيب وتصليح جميع انواع الموتورات، طلمبات . للبيارات عقايس مختلفة، طواحين، مكابس للزيت ماكنات للثلج والسكازوز

اخصائيون فنيون يقومون بكافة ما يلزم بدقة وعناية، اسعار متهاودة لا تقبل المزاحمة، الدفع بالتقسيط

زيارة واحدة

تثبت نجاح الاعمال العربيه الوطنية

الدواء الشافي للبواسير

ان التجارب العظيمة التي قام بها اشهر اطباء المانيا لمكافحة داء البواسير قد اعطت نتائج باهرة. وقد اكتشف احدهم الدواء الشافي وهو:

ركتو ـ سيرول

واستعماله يزيل الحكاك والالام

ولا يوجب اجراء اي عملية

اريحوا انفسكم من هذا الداء فقط باستعمال ركتو ـ سيرول

الوكلاء: مستودع الادوية الوطني الفلسطيني — ٢٥ شارع بسترس

«اعلنوا في الدفاع»

ثلاث حفلات كل يوم ابتداء من اليوم

العرض
بسينما ابولو
في يافا

ضحك متواصل

أعظم فيلم أخرجه ملك الكوميدي

الاستاذ نجيب الريحاني (كشكش بك)

بسلامته عاوز يتجوز

مع نخبة من كبار الممثلين والممثلات الذين حازوا الدرجة الاولى في جميع الافلام المصرية الان

بادروا بحجز تذاكركم من الان لان المقاعد محدودة

العرض
بسينما ابولو
في يافا

فكاهة وسرور

حيفـــا

مقررات المجلس البلدي

اجتمع اعضاء المجلس البلدي بحيفا وقرروا المقررات التالية :

١ — انشاء محرقة جديدة للاقذار ثم كراج لسيارات البلدية في ارض الرمل وذلك بمعرفة دائرة الهندسة وارصد لذلك مبلغ ٣٠٠ ٤ جنيهاً

٢ — تأليف لجنة برئاسة رئيس البلدية لبحث امتياز توليد الغاز

٣ — اعطاء مكاتبي الصحف اخبار جلسات المجلس البلدي المهمة في اليوم التالي من اجتماعهم . وان لا يسمح للاعضاء بتزويد المكاتبين بما قد يحدث في الاجتماعات من امور خاصة

٤ — تقديم ٢٥ جنيهاً اعانة لحفلة الالعاب الرياضية السنوية لمدارس المعارف وستجري هذه الالعاب في شهر ايار المقبل

٥ — نشر جداول الطرق التي اقرها المجلس مع التوسيعات في الشوارع والمناطق في المدينة » ولدينا ملاحظات على مخصصات هذه الشوارع والمناطق سنذكرها في رسالة قادمة بالنظر لاجحافها بالمناطق العربية »

السوافـــير

زار مدرسة القرية جناب مفتش المعارف الاستاذ مصطفى الدباغ يصحبه الاستاذ جميل القدومي ومدير مدرسة غزة الاستاذ بشير الريس وقد سر من نظافة الطلاب وحسن نظام المدرسة كما اعجب بحديقتها الجديدة ثم عرج على السوافير الشرقي حيث زار غرفة القراءة وسر من نظامها واثنى على همة معلم القرية السيد خليل برقاوي وبعدها غادرنا الى غزة مودعا بالاحترام والاجلال

مدرسة القرية

لا يزال العمل قائما في الغرفة الجديدة التي انشئت في هذا العام وهذا يوسف له بسبب العمال عن العمل وتسويفهم في المواعيد .

صندوق بريد

كم طلبنا من الحكومة وضع صندوق البريد في القرية الواقعة على الطريق العام بين يافا وغزه وبينا الاضرار الناجمة عن تأخير المكاتبات وعدم وصولها لاربابها وبقائها اما في المجدل واما في اسدود زمناً طويلا ولكن الحكومة لم تعر هذا الطلب اهتماما وعساها تفعل الآن

قدوم

قدم القرية الاستاذ الشيخ كامل افندي السوافيري واعظ قضاء الرملة

اطبعوا مطبوعاتكم
في مطبعة الدفاع
التجارية

اليوم مناورات

« بقية المنشور على الصفحة الثالثة »

صدر في هذا النهار في روما البلاغ الرسمي رقم ١٦٧ ، وهو يقول:

« ابرق المارشال بادوليو قائلا ان جنودنا في الناحية الغربية من الميدان الشمالي يوشكون ان يتموا احتلال اقليم فولكايد ، وامس احتل جنودنا مركزا من اقوى المراكز المنيعة وهو مركز بير قوطان ، فباحتلال هذا المركز ، مع « كافتا » التي سبق لنا ان ادخلناها ضمن ممتلكاتنا اصبح الاشراف التام مضمونا لنا على الاقليم كله . اما القوة الجوية فانها تعمل بنشاط هائل في كلا الميدانين الشمالي والجنوبي

« الدفاع » : انتظروا الغد ، يوم شتتك الاستعماران الغربيان البريطاني والايطالي معا ، وما ربك بغافل عما يعمل الظالمون ...

اعلان

صادر من دائرة اجراء الناصرة لبيع اموال غير منقولة بالقضية الاجرائية رقم ٨٦٢ سنة ٩٣٥

المحكوم لهما : نقولا وحنا رمضان من الناصرة

المحكوم عليه : شريف الفاهوم من الناصرة

القيمة المخمنة : ١٦٢ جنيهاً و ٥٠٠ مل فلسطيني

كان طرح قبلا للبيع بالمزاد العلني كما نشر بجريدة فلسطين عدد ٢٩٨ — ٣١٨٢ المؤرخ في ١٩ — ١ — ٩٣٦ نصف الدار الواقعة بسوق الناصرة المسجلة تحت رقم ٩٧ تاريخ كانون ثاني سنة ٣٢٩ والتي هي طابق علوي يحتوي على ثمانية غرف وثلاث ساحات سماوية وبئر ماء جمع وبيت خلاء والمحدودة شرقا طريق غربا ورثة محمد علي الفاهوم وقبلة صاحب ملك وشمالا طريق وذلك تسديدا للدين المطلوب من المحكوم عليه للمحكوم لهما مبلغ وقدره اربعة واربعين جنيه فلسطيني عدا الرسوم والمصاريف والفائدة

وقد تقررت الاحالة الموقتة لنصف الدار المذكورة لعهدة المحكوم لهما بمبلغ مائة جنيه فلسطيني وتقرر طرحها لمدة خمسة عشر يوما تبتدىء بعد مضي خمسة ايام من تاريخ نشر هذا الاعلان بالجريدة لذلك فكل من له رغبة بالشراء عليه مراجعة دائرة اجراء الناصرة والدلال سليمان رفيديا حامل قائمة المزاودة مستصحباً التأمينات القانونية وقدرها عشرة بالماية من القيمة المخمنة مع العلم بانه لا يقبل الضم اقل من خمسة بالماية من البدل المدفوع وان رسوم التسجيل واجرة الدلال عائدة على المشتري

في ٨ — ٤ — ٩٣٦

عن مأمور اجراء الناصرة

ادوار قطران

تصريحات هامة لنائب العراق الجريء

قبل مغادرته سوريا الى العراق

اقام مكتب الكتلة الوطنية في حلب حفلة عشاء تكريمية للنائب العراقي الجريء حميد بك الحاج ثابت قبل مغادرته سوريا الى بغداد . وقد رحب الاستاذ سعيد بك عن التأثير الذي احدثته زيارة سوريا في نفسه فقال :

« اني اشعر بسرور كبير لزيارتي هذه البلاد وازددت سروراً بالروح الحربية القوية التي شاهدتها . وقد وجدت هذه البلاد جبلة لا ينقصها غير الاستقلال وهو حاصل ان شاء الله »

ولما سئل عن رأيه في الحلف العربي اجاب :

« ان رأينا هو رأي كل عربي مخلص واني اعد هذه الخطوة مقدمة للخطوات القادمة التي ستكون سببا لجمع كلمة العرب واتحادهم جميعاً »

ثم استطلع رأيه في ربط سكة حديد الموصل بتل كوجك

فقال : اني من المتحمسين لهذا المشروع الهام ومن المطالبين به بشدة ، وذلك لان الموصل اصبحت في حالة يرثى لها من جراء انفصالها ، فمن الضروري ربط هذا الخط ، اذ لنا منه فائدة كبرى ورئيس الوزارة من انصار هذا الرأي والمطالبة بالربط جار فيها البحث بين شركة النفط والحكومة على ان تقوم الشركة بهذا العمل ، فاذا لم تقم به قامت به الحكومة ، ولا اعلم متى يصل الجواب من لندن

وسئل ايضا عن قضية الحدود بين العراق وايران والى اي حد وصلت المفاوضات التي تجري بين البلادين فقال:

(لم يتم شيء بعد ، والمفاوضات لا تزال جارية بصورة ودية ونأمل انتهاءها على خير)

اعلان

لبيع اموال منقولة صادر من دائرة اجراء حيفا

بالدوسيه نومرو ١٢٦٣ — ٣٦

عدد	
١٤	كرسي خيزران
٢	طاولة
٣	درف خشب وزجاج
١٠	تنك فاضي
١	برميل كبير فاضي حديد
١	برميل زيت اوتوموبيلات
١	تنك زيت اوتوموبيلات
٢	مكتبة
١	براد صغير
٤	عجال كاوتشوك قدماء
١	واجهة زجاج
١	رف خشب لوضع عجال الكاوتشوك

اخشاب وسحاحير وبراغي مختلفة الاحجام

سيباع بالمزاد العلني جميع الاشياء المحرر نوعها ومقدارها بعاليه المحجوزة من محل المحكوم عليه طه محمد الياسين من حيفا وفاء للمبلغ المطلوب منه وقدره ٦٧٤ ل و ٧٢ ج ف الى شفيق قعوار من الناصرة فمن له رغبة بالشراء فليحضر الى ساحة الجرينة بحيفا وذلك في الساعة ٣ من بعد ظهر الخميس الواقع ١٦ — ٤ — ٩٣٦ اقتضى اعلان الكيفية في ٩ — ٤ — ٣٦

مأمور اجراء حيفا

م . توفيق عبد الجواد

اخطار لتنفيذ حكم

دائرة اجراء يافا

الى فاطمة بنت محمد النجار مجهولة الاقامة

طبقاً للحكم الصادر ضدك من محكمة صلح يافا

لصالح شمعون ياهتس وشفتل ميرنبرك

بتاريخ ٢٨ — ١١ — ٢٥

نبلغك بان تفندى منطوق الحكم المذكور المتضمن تسجيل حصصك بقطعة الارض الواقعة بموقع البصه بيافا والمقيد تحت نومرو عقد ٣٨٤٣ ، ٣٨٤٦ و ٣٨٤٥ و ٣٨٤٧ تاريخ ٢٩ — ٦ — ٣٤ و ٦٠٠ تاريخ ١٠ — ١٠ — ٣٤ و ٧٢١٢ تاريخ ٢٨ — ١١ — ٣٤ باسم المدعين وذلك بظرف شهر من تاريخ نشر هذا الاعلان والا يصير اعطاء امر لدائرة الطابو للتسجيل حسب منطوق الحكم ولذلك صار اعلان الكيفية

في ٩ — ٤ — ٣٦

مأمور اجراء يافا

اقصد
محل
نجيب القطان
تجد احسن
انواع زيت الزيتون للموّن
والسمن الحلبي الحديدي
الممتـــاز
|||
ماركة
كامل هيكل

يوم الفلاح

وزعت حكومة فلسطين رقاع الدعوة الى عدد كبير من الاهلين لحضور الاحتفال السنوي بيوم الفلاح الذي يجري في ٢٣ نيسان في مزرعة الحكومة بعكا

النزاع الحبشي

في الصحف اليهودية

عقد الادون ايتمار بن آفي مقالا في جريدة دوار هايوم يتحدث فيه عن حرب الحبشة

وتقول انه لما سمع بان انكلترا تلح على الحبشة بقبول المفاوضات مباشرة مع ايطاليا لاجل الصلح ولما سمع انها تشددت في معاقبة ايطاليا فهم الامر فانكلترا كانت ساكتة وسمحت للطليان باحتلال الحبشة كلها ولكنها لما رأتهم يقتربون من مصالحها قالت لهم قفوا وبعد ان كانت مهتمة كثيرا في مشكلة المانيا وفرنسا اصبحت الآن اكثر اهتماما في مشكلة الحبشة بعد ان اهملتها مدة طويلة

استعداد تركيا

وشراء مصنوعات حربية

في انباء انقرة ان « سمر بنك » المكلف بتنفيذ القسم الصناعي من برنامج السنوات الخمس اوصى لدى مصانع كروب ويكرز على صنع ادوات تقدر قيمتها بخمسين مليونا من الجنيهات

الاثمار الحمضية

في لبنان

كان موسم الاثمار الحمضية هذا العام في لبنان من اخصب المواسم التي صدر فيها لبنان اكبر مقدار ممكن من البرتقال والحامض فقد جاء في تقرير مصلحة مراقبة الاثمار الحمضية التابعة لمديرية الزراعة والشئون الاقتصادية انه بلغ مقدار ما صدر من هذه الاثمار حتى آخر آذار الماضي ٣٢٧,٣٨٥ صندوقا اي بزيادة ١٥٥ الف صندوق عن موسم العام الماضي وان الطلبات لا تزال كثيرة على الحامض مع ان الموجود منه يكاد ينفذ . وهذا الاقبال على الاثمار الحمضية جعل اصحاب البساتين في لبنان يزيدون العناية بتحسين بساتينهم استعدادا لموسم العام القادم .

مذكرة شهر نيسان الزراعية

بساتين الاثمار — الموز — المشاتل

بساتين الموز

يجوز لك ان تستمر في غرس الموز خلال هذا الشهر ، ازرع السرطانات النبات السليمة الكبيرة فقط تحقيقا لسرعة الحمل واختصر عدد السرطانات النامية على الاشجار الكبيرة الى سرطان واحد او سرطانين فقط بحسب خصب التربة والمسافة الفاصلة بين الشجر . املأ الاماكن الخالية في المزرعة بسرطانات جيدة وواسق الزرعة وضع عليها السماد

الاشجار ذات الاوراق المتساقطة

امل جذوع الاشجار بالعيدو واحرث الارض بغية اتلاف الاعشاب وابقاء التربة رطبة مبللة وافحص الدعامات التي تستند اليها الاشجار ، قنب فروع الاشجار الصغيرة تقنيبها الصيفي لازالة ما لا يحتاج اليه منها وتقوية الفروع الباقية ، رش الاشجار (بالديريماك) او ارسينات الرصاص بغية مكافحة آفات الورق والثمر كالدود المسمى باسم كودلنج وانارسيا .

في هذا الفصل تنضج الاسكي دنيا

المشاتل

افلح كروم العنب ونقها من الاعشاب واسند الفروع الجديدة من الدوالي الى المراكز والاوتاد وحل دون نمو الفروع النهائية بقصها وتخفيف نمو الاصناف المثمرة وزهرها ورش الدوالي بمسحوق الارسينات والاستروميت والكبريت لوقايتها من الافات

انقل الاغراس القوية من المستنبت الذي تربى فيه غراس الاشجار الحمضية تحت بيوت زجاجية واغرسها في المشتل

اربط الفروع الصغيرة النابتة من من البراعم الماجمة في الخريف باوتاد خفيفة اشرع في التطعيم الربيعي للاثمار الحمضية والاثمار ذات النوى والجوز والمشمش والدراق والخوخ واذكر انه لا يجوز تطعيم التفاح والاجاص على اختلاف انواعهما قبل نهاية شهر نيسان بسبب عدم وجود عصير كاف في اشجارها يجوز استعمال اقلام التطعيم المأخوذة من تقنيب الاشجار عند هجوعها والمحفوظة مغطاة بالرمل في محل بارد ريثما تصبح الاغصان النامية على الاشجار الكبيرة صالحة لاستعمالها لهذه الغاية

قد تنكب في هذا الفصل بعض الاوراق والاغصان النامية بالحشرات القارضة فتضر بنموها ولذلك يجب اتلاف هذه الحشرات برشها بمسحوق ديريماك او محلولات الارسينات المختلفة

مباراة رياضية

تجري اليوم الاحد في الساعة الثالثة بعد الظهر مباراة في كرة القدم بين فرقتي تراسانطه والزهرة العربية بيافا على ارض الفرقة الاولى بالقرب من كنيسة اللاتين

سعر الجنيه

من بنك باركلس بيافا

يوم السبت ١١ — ٤ — ٣٦

بالفرنك	٧٤،٩٤
بالدولار	٤—١ و ٤،٩٤
بالمارك	١٢،٢٨
بالفرنك السويسري	٤—٣ و ١٥،١٦
بالفرنك البلجيكي	٢—١ و ٢٩،٢٠
بالفلورين	٨—٥ و ٧،٢٧

اطبعوا مطبوعاتكم
في مطبعة الدفاع

افخر انواع الصابون النابلسي
له شهرة واسعة

الصابون النقي المعروف
هو صابون
زيتون
بيت
نابلسي حسن شكعه
ماركة

انقى صابون يستعمل في البيوتات الكبيرة نظيف يطري البشرة ويجعلها بضة لامعة

ماركة مسجلة

نال الجائزة الاولى في معرض نابلس سنة ١٩٢٤ رائحته جيلة لانه مصنوع من زيت الزيتون النقي .

الوكلاء محمود كمال قطان : يافا محمد حمدي المصري : حيفا محمود فيضي اخوان : القدس ، في غزه : السادة صوراني وشحت

لا تدخل الى بيتك صابونا سواه

الدفاع ـ يوم الاحد في ٢٠ محرم سنة ١٣٥٥ و ١٢ نيسان ١٩٣٦

صاحب الامتياز والمحرر المسؤول ابراهيم الشنطي
مدير الادارة شوكت حماد
رقم التلفون ١١٨٧

الدفاع

جريدة يومية سياسية مصورة

العدد ٥٧٦ ـ السنة الثانية

ادارة الدفاع في عمارة حزبون شارع جمال باشا ـ يافا
العنوان البرقي: الدفاع يافا : ص . ب ٢٥٥

	عن سنة	عن نصف سنة
قيمة الاشتراك في فلسطين	١٥٠	٨٠
في الخارج	٣٠٠	١٦٠

اخبار محلات بو تاجي في حيفا يافا والقدس

يخيل اليك وانت تسمعه ان في داخله مخلوقات حية تسبح بآيات ربك العظمى وتشيد بعجائبه باصوات تسيل رقة وعذوبة

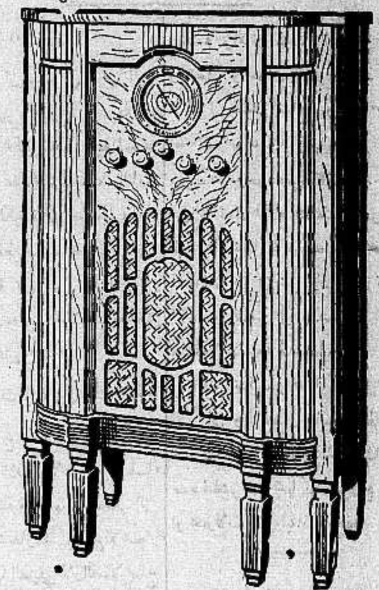

عزيزي اميل:

بعد التحية والسلام افيدكم بان موسم هذا الشهر المبارك يستدعيني لمعاناة مشاق الصوم التي انحملها بصبر وشكر . فان المساء يأتي ونعوض فيه بالافطار مما قاسيناه طول النهار من ألم الصيام ولكننا نبقى كما لا تجهلون جانباً كبيراً من الليل نسهر حتى السحور ولا شيء يسلينا او يربطنا بالعالم الاسلامي الراقي الذي في القطر الشقيق حيث يقضون السهرات الشائقة في هذه المواسم الميمونة جذلانين يسمعون من اطايب الحديث الشريف وآيات القرآن الكريم ما ينقل عقولهم وقلوبهم الى عالم الخلود . فهل لك ان ترسل لنا بوجه السرعة راديو هيز ماسترز فويس "His Master's Voice" لانه الرابطة الوحيدة وتقبلوا مع فائق شكرنا قطعة شك بعشرة جنيهات تجدو نها طيه دفعة من اصل الثمن واسلمو للمخلص

الشيخ عبد الغني

ما كاد بو تاجي يتلقى كتاب صديقه الشيخ المذكور حتى بادر الى تلبية طلبه فارسل له اخر موديل راديو الحاصل على مكبر للصوت من طراز ظهر جديداً لعالم الوجود وهو بشكل قطعة موبيليا فاخرة تزدان به قاعة المجالس ويخيل اليك وانت تسمعه ان في داخله مخلوقات حية تسبح بآيات ربك العظمى وتشيد بعجائبه باصوات تسيل رقة وعذوبة ولا تشعر ابدا الا انك على قاب قوسين من المحلات العامرة في مصر حيث ازدحام المؤمنين في حركة العيد المبارك وبمناسبة هذه المواسم بو تاجي قد آلى على نفسه ان يسهل كل المعاملات لجمهور الزبائن الكرام والاخوان المواطنين فهو مستعد ان يزود البيوت ويعطي العائلات الكريمة بهذه المناسبة اجهزة بديعة لكي لا يحرموا من المخترعات الحديثة التي انما وجدت لنشر البهجة بين الجميع فيستعذبون الاعياد ويبتهجون بالمواسم ابتهاجاً شريفاً طاهراً صغارهم وكبارهم . ولا تخجل العذراء في خدرها من حضور الحفلات الدينية عن طريق راديو هيز ماسترز فويس "His Master's Voice"

زوروا محلات بو تاجي في حيفا قرب البوسطة
وفي يافا امام سراي الحكومة

الوكلاء القدس: غوردن بو تاجي. اللد: سليم ومحمد الخالدي. غزه: الحاج عبد الرؤوف البورنو. نابلس : عادل التميمي. طولكرم: حسن القدادي. الرملة: زبانه اخوان

اطلبوا كتاب الدليل الامين في الصحة والمرض تأليف الدكتور شكري بو تاجي معروض في محلات بو تاجي بحيفا وثمنه ٢٥٠ ملا

صونوا عيونكم من الرمد باستعمالكم

قطرة القنواتي العجيبة

بشرى ازفها الى مواطني الاكارم سكان فلسطين خاصة والى سكان البلاد العربية عامة في جميع اقطار سوريا و... والحجاز وشرقي الاردن والعراق والعجم وهي نجاحي العظيم بتركيب هذه القطرة العجيبة (قطرة القنواتي) بمجهودات عظيمة صرفت من اجلها .

معمل القنواتي يقوم بخدمة بني قومه بامرين : احدهما تهيئة احسن الادوية عملا وانفعها تأثيراً . والاخر تنزيل ... الباهظة الى اصغر حد ممكن . فها هو الان يتقدم بهديته الثمينة الجديدة العظيمة الفائدة ، قطرة القنواتي العجيبة ... ابناء وطنه الاكارم .

ركبت هذه القطرة بعد ان اجريت تحاليل دقيقة على جميع انواع القطرات الشائعة في سوريا ومصر والعراق و... تباع بقيم فاحشة ، واستحصلت منها بعد التعديل تركيبا يناسب طبائع اهل البلاد ونوع الامراض العينية المنتشرة ... بينهم فجاءت قطرة القنواتي بحمد الله ومنته غاية في الاحكام وآية في الاتقان .

وقد اثبت تركيبها لاهم الاخصائيين بامراض العيون من اطبائنا الوطنيين الاكارم فاظهروا اعجابهم بها وقالوا ان ... القنواتي من اهم القطرات المتداولة اليوم في الاسواق واعظمها فائدة واحسنها تأثيراً . تشفي التهاب الملتحمة الحادة والـ... النزلوية والحبيبية (التراخوما) . تدفع الاحتقان فتزيل الاحمرار والحرارة وتقطع الدمع وتصون العين من الرمد .

تخلص العين من العمش وهو ضعف البصر مع سيلان الدمع في اكثر الاوقات تسكن الالم بسرعة فتخلص المصاب ... آلامه المزعجة . تجلو العين فيصفو رونقها ويحتد بصرها ، تقتل جميع الجراثيم التي تتسلط على العين وتؤذيها فيخلص ... من الرمد وتصلح تخريش الغبار والحشرات .

قطرة القنواتي عظيمة التأثير كبيرة الفائدة رخيصة الثمن لا يجاريها بحسن تأثيرها قطرة من القطرات . والخلاصة ... اصبحت قطرة القنواتي بعد التجربة صديقة العائلات ومن احتياجات البيت الضرورية التي لا يستغنى عنها .

كيفية الاستعمال : يقطر في كل عين نقطتان صباحاً ومثلهما مساء للكهول من رجال ونساء .

ويقطر للاطفال نقطة واحدة صباحاً ونقطة واحدة مساء في كل عين .

واخيرا اقول يا ايتها الوالدة المصونة لا تنسي غسل عيني ولدك بعد القدوم من الاسفار او النزهات بماء البوريك ... تقطير قطرة واحدة من (قطرة القنواتي) في كل عين لتخليصهما من الغبار والجراثيم التي تنتقل بواسطته ولتنقذي ... الحبيب من الرمد المزعج في ايام الصيف . وما توفيقي الا بالله .

دمشق : عبد الوهاب القنواتي

استاذ الكيمياء في المعهد الطبي العربي

قطرة القنواتي العجيبة : تباع في جميع الصيدليات في عموم البلاد العربية عامة واطلبوها من مستودع الادوية الفلسطيني يافا شارع بـ... وتباع في عكاء في صيدلية درويش قبلاوي ، حيفا : صيدلية عمر ابو غزالة ، نابلس: راشد ابو غزالة ، القدس: مافرو... شارع الباب الجديد ، وصيدلية الحسيني وصيدلية العلمي باب العامود ، وصيدلية عطا الله اخوان شارع مأمن الله

حبوب اورشيتونين

اختراع حديث لتقوية الاعصاب وتجديد الشباب

علاج حيوي كيماوي لمعالجة الشيخوخة التناسلية والعنانة وضعف التناسلي

ان افضل العلاجات في معالجة هذه العلة المضنية هو ما بني على تقوية جهاز التناسل الحقيقي في الرجل هذا العضو الذى ثبت منذ زمن ليس بالقريب أنه عدا عن افرازه الحوينات المنوية (سبرماتوزوئير) له مفرز داخلي خاص يؤثر في أحوال الشخص النفسية وفي نموه الجسماني وفي قواه العصبية ، وأن العنانة والضعف التناسلي تعود معظم أسبابهما الى نقص هذا المفرز وهو (الهرمون التناسلي) الذي لا يزال العلم الخاص يجهل حقيقته ولكنه يعرفه حق المعرفة باثاره ، فالمفرز أو (الهرمون) اذن مادة نجهل جوهرها وإنما نستدل على وجودها بتأثيرها وفعاليتها وذلك بواسطة التجارب والاختبارات العديدة على الحيوانات ولا سيما القردة الكثيرة الشبه بالانسان ، فاذا ما نفذت هذه المادة الجوهرية التي يتوقف عليها حسن قيام الاعضاء التناسلية بوظيفتها ، كان على الطبيب المداوي أن يعوض للبدن ما يقوم مقامها ويفعل فعلها . هذا ما اتجهت اليه أفكار الاطباء الاخصائيين باعضاء التناسل منذ أمد بعيد وقد توالت جهودهم وتتابعت تجرباتهم الى أن توصلوا (بفضل الاختبار في الحيوانات) لاقتطاف ثمرة مساعيهم بايجادهم جواهر كيماوية حيوية تؤثر في الجهازين العصبي والتناسلي معاً فتقوي هذا وتنبه ذاك ، فاصبح العالم يجد أمامه اليوم هذا العلاج الحديث الذي أسموه (أورشي تونين) ويستدل على مفعوله من اسمه ومعناه (المقوي الخصوي)

وأن فائدة هذا العلاج الثابتة علمياً وعمليا فهو يقوي الخصية على عمل الحوينات المنوية وينبه الجهاز العصبي . ففائدته إذن مضاعفة : يزيل العنانة ويقوي الباه

وعدا عن هذا وذاك ، ونظراً لان العنانة والضعف التناسلي هما مرضا الشيوخ ومرض الذين يبكرون في شيخوختهم ويهرمون قبل أوانهم من الشباب المنهمكين . فقد أضيف الى (الاورشي تونين) جواهر أخرى من خاصتها تقوية الدم ليكون هذا صالحاً لتغذية الخصية والجهاز العصبي

و يطلب من مستودع قياله وصباغه في يافا

مستودع الادوية الوطني الفلسطيني ـ ٢٥ شارع بسترس ـ يافا

افتتاح سينما ايبب ـ حيفا

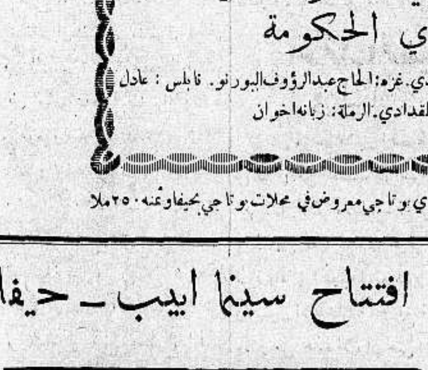

لادارة سينما ايبب في حيفا الشرف الكبير بافتتاح ادارة السينما بادهش فلم عربي رائع

معروف البدوي

باشتراك

الممثل الشرقي المغامر بدر لاما ، والانسة نبوية مصطفى
رقص ، غناء ، مغامرات
رواية تخلب الالباب وتسلب العقول
يعرض ابتداء من : ١٠ نيسان وبقية الاسبوع
حفلتان كل مساء الساعة ٧ و ٩ مساء

تداوي حديث لشفاء التعقيبة الحادة (حرقة البول) والمزمنة والنقطة العسكرية بمدة اسبوع

بحبوب الغونوفاكس Gonovax

تجهيز الدكتور S·M·K رئيس شعبة الامراض الزهرية في نانسي ـ فرنسا

ان آفات المجاري البولية والتناسلية المنتشرة في هذه البلاد انتشاراً هائلا والتي لها اثرها السيء والمحسوس في قطع ... او تشويه المولودين قد دعتنا الى وضع المستحضر المسمى (غونوفاكس) ويجب ان لا يخفي ان اكثر الامراض انتشاراً ... هذه البلاد هو حرقة البول او التعقيبة التي لا بد لسريانها وانتقالها من وجود احد امرين :

١ ـ المناسبات الجنسية المشبوهة

٢ ـ تلوث العضو التناسلي بالافرازات والمواد القيحية الحاملة لعامل التعقيبة ومما هو جدير بالذكر ان كل آفة لا ... لمداواة الباكرة لا شك انها تصبح مزمنة وان آفات المجاري البولية وخاصة منها التعقيبة هي من الافات التي ازمانها ... ندتها يجعل شفاءها صعباً وعويصاً فان استعمال **الغونوفاكس** اسبوعا واحداً يكفي لشفاء التعقيبة الـ... الانتقال ولكن كلما تأخرت مدة التداوي اصبحت مدة الشفاء اطول واصعب .

والحالة التي لا تزال البشرية تئن من وطأتها هي : انقطاع النسل ، واسبابه غالبا اهمال مداواة التعقيبة لان عامل الافة السريع الانتقال الى الخصي حيث يستولي على مولدات الحوينات المنوية فيقتلها فيصبح المرء عقيما اي مقطوع الـ... واحياناً يتوضع عامل هذه الافة على المفاصل فيسبب الم المفاصل وكثيراً ما يتوضع بطريق السراية في العين فيسبب عمى (ان لم تعقبها المداواة) بل وكثيراً ما تكون سبب هدم العائلة وخراب صرحها المشيد حيث هنالك كثير من الـ... المتزوجين وغير المتزوجين من تهوي به شهوته فتوقعه في مثل هذه الافات ولا يلبث هو بدوره ان ينقلها الى زوجته الـ... فتصبح العدوى منتشرة بين الزوجين وحينئذ اما ان يصبح النسل منقطعاً واما ان تلد الزوجة اولاداً مشوهي الخلقة و... ما يلد الطفل اعمى (ان لم تسعفه المداواة)

وهذا ما نعيذ ونحذر شباب هذه البلاد من الوقوع به وذلك الاسراع باستعمال حبوب **الغونوفاكس** الذي ... المجرى البولي فيمنع حصول هذا المرض . كما اننا ننصح النساء المصابات باستعمال حبوب **الغونوفاكس** لمواده خواص عجيبة في قطع السيلان القيحي وحرقة البول بمدة لا تزيد عن اسبوع واحد

فوائد هذه الحبوب : يقتل جميع الميكروبات الموجودة في اعضاء التناسل . يزيل الالم عند التبويل . يمنع التشنـ... والانتفاطات الليلية فيسهل شفاء قروح المجرى البولي وفي الاجمال بين جميع الادوية التي يستعملها الاطباء الاخصائيو... يوجد مادة اقوى واسرع من **الغونوفاكس** لشفاء التعقيبة او حرقة البول والنقطة العسكرية وفوق ذلك ا... اخذ حبة او حبتين من هذا العلاج قبل المناسبات الجنسية فانه يكون واقيا من الاصابة في الاحوال المشبوهة

وكل علبة تحتوي على تعليمات مفصلة عن كيفية الاستعمال . (احذروا التقليد) الوكلاء في فلسطين: يافا شارع بسترس رقم ...

مستودع الادوية الوطني الفلسطيني قيالة وصباغة

(مطبعة الدفاع ـ يافا)

issue no. 577 missing

13.4.1936

يافا - يوم الثلاثاء في ٢٢ محرم ١٣٥٥ - الموافق ١٤ نيسان ١٩٣٦

صاحب الامتياز والمحرر المسؤول ابراهيم الشنطي

مدير الادارة شوكت حماد

رقم التلفون ١١٨٧

الدفاع

جريدة يومية سياسية مصورة

العدد ٥٧٨ - السنة الثانية

ادارة الدفاع في عمارة حزبون شارع جمال باشا - يافا

العنوان البرقي: الدفاع يافا ص. ب ٢٥٥

	عن سنة	عن نصف سنة
قيمة الاشتراك في فلسطين	١٥٠	٨٠
في الخارج	٣٠٠	١٦٠

اجتماع الشباب ومقرراتهم بشأن الوفد. اجراءات الشباب في حالة فشل المفاوضة

تقييد الوفد في سفرته. ايدن يطلب انزال العقوبات صارمة بايطاليا. حرب الحبشة

الوفد وموقف شباب البلد

تقييد مهمة الوفد والاستعداد العظيم للكفاح الحاسم اذا فشلت المفاوضة

خطورة الموقف الوطني

لا تزال وجهتا النظر في تأليف الوفد قائمتين. والى الان لم يقم حل، يزيل الخلاف الذي سيمنع سفر الوفد. ووجهتا النظر هاتان:

١ — أن يؤلف الوفد الجديد من الوفد القديم مع زيادة عضو واحد بدل المرحوم كاظم باشا الحسيني. وصاحب هذه النظرية يريد شخصيات قوية عرفت بلاد الانكليز، وسبق لها ان فاوضت في الماضي. وهو مصر على رأيه كل الاصرار. ويبدي لذلك أسباباً لا يسع المرء الا امعان النظر فيها

٢ — أن يتألف الوفد من رؤساء الاحزاب باعتبارهم رؤساء الهيئات الرسمية في البلاد، التي فاوضت الحكومة ممثليها، واجتمع المندوب السامي بهم اكثر من مرة. ويقول أنصار هذه النظرية انهم لا يمانعون في زيادة اسم، أو اثنين، على أسماء الوفد

هاتان النظريتان أوجدتا خلافاً حول سفر الوفد. وانصار الاثنتين كل متمسك بوجهة نظره، لا يتسامح فيها. على أن ما يهم البلاد هو تأليف وفد قوي يحسن تمثيلها والمفاوضة في قضيتها. وأن يتم ذلك دون تصدع في الصفوف وأن يتولى الوفد درس الوثائق والمستندات والمكاتبات، ويبدأ استعداده منذ الان. وستبقى البلاد خلال ذلك متأهبة، لان هذه المفاوضة ربما فشلت، وعندئذ يتحتم على البلاد، لاسيما فئات الشباب فيها، القيام بالقسط المشرف في صيانة الوطن من العدوان الاجنبي

ان احداً لا يستطيع الطعن في المرشحين للوفد. بينهم الخبير بشئون البلد، والقدير في المحاماة، ودارس الحقوق، والمعروف عند الانكليز. لا أحد يطعن في رؤساء الاحزاب أو غيرهم. لكن رجاء البلاد ان يصل الجميع الى حل موفق ينتهي باثنتين: اختيار وفد كفؤ، وبقاء وحدة البلاد استعداداً للاعمال العظيمة في المستقبل القريب

ليس لدينا متسع لايجاد خلافات. الوطن في نقطة حاسمة من تاريخه. الوطن يريد ابناءه متحدين متأهبين. الوطن في انتظار عودة الوفد، فاذا كانت المفاوضات موفقة فللامة الكلمة النهائية، واذا جاءت فاشلة جددت عهدها في الكفاح المظيم بالغة ما بلغت التضحيات.

المفاوضة وقضية البلاد

اجتمع الشبان في يافا للمرة الثانية. وقد كان اجتماعهم كبيرا، ممثلا لشباب المدينة. وكانت الحماسة فيه مصحوبة بالتفكير والروية. شباب في العقل والروح معاً. طفقوا يتحدثون عن الوفد. لم يهتموا كثيراً فيمن سيؤلفه، بل حصروا اهتمامهم في ما إذا فشل الوفد. هذا هو واجبهم العظيم. واجب الشباب الذي يصون حق الوطن واجب الشباب الذي اذا تأخر عن التضحية جمدت القضية، وماتت!

انتهوا الى تأليف لجنة تتصل بالاحزاب لتتفق معها على وفد يحسن تمثيل البلد ويرضي وجهات النظر جميعاً. هدفهم الاسمى من ذلك الابقاء على وحدة الوطن، واختيار ممثلين يرضى الجميع عنهم. وستقوم هذه اللجنة بمهمتها منذ اليوم. واكبر رجائنا ان تصل الى نتيجة طيبة، وان تمكن الوفد من السفر لتتفرغ لما هو اهم واخطر

ورأى الاجتماع الشاب أن يقيد الوفد. فلا مفاوضة الا على أساس قضية البلاد. لا شأن للوفد بالمجلس التشريعي. لا يركب البحر الى لندن من أجل هذا المجلس. المفاوضة يجب أن تكون على أساس القضية منذ نشأت الى اليوم. انها الاهم والاحق. أما المجلس التشريعي فقد سممت الحكومة قولا طويلا فيه. واجتمعت مرات بالاحزاب، وتبادلت معها الرسائل والمذكرات. وعرفت اتجاه البلاد منه. اذن هذا شيء عارض. انه لا يستأهل السفر الى لندن. انه لا يعني الامة كثيراً أو قليلا. الامة مشغولة بما هو أجل وأعظم. الامة تقبل المفاوضة على أساس قضيتها فقط. على أساس حقوقها الكبرى

وقد أتيح لنا ان نجتمع بمحايدين كثيرين، وببعض من رؤساء الاحزاب ورجالها. رأينا منهم تحبيذاً لهذا. اذن يجب التنفيذ. يجب ان يصدر الوفد بياناً، أو عهداً أو ميثاقاً، يقول فيه انه سيبحث قضية البلاد. لا يتقيد ببحث محدود كالمجلس التشريعي. سيبحث الحكم الذاتي كله. هذا البيان تتوقعه البلاد بعد تأليف الوفد. تأخذه وثيقة عليه. انها لم ترض بالمفاوضة الا على هذا الاساس

نرجو اذن ان يهيء الله حلا موفقاً في تشكيل الوفد، ليدلي هذا بميثاقه الى الامة، ولتأخذ هذه نفسها الاهبة العظيمة

الشباب وفشل المفاوضات

بعد هذا نتقدم للخطوة الاخيرة. الخطوة التي تظهر شباب البلد هل هو أهل لتحمل المسئولية، والقيام بالواجب، أم غير أهل. هل هو جدير بلقب «حارس الوطن» وجندي القضية أم غير جدير. هل هو مثل شباب البلدان الاخرى، يقتحم المخاطر في سبيل سلامة وطنه والاجيال المقبلة، أم يجبن عن هذا فيضيع الوطن، ويضيع هو.

كان الاستعداد عظيماً لهذا. الاستعداد المصحوب بالارادة الماضية، والرغبة الصادقة. ولذا قرر المجتمعون اتخاذ إجراءات من شأنها أن تجعل البلاد في حالات استثنائية اذا فشلت المفاوضة، واستمر الخطر منصباً على البلاد

قرار شريف لا ريب. بل أشرف القرارات جميعاً. إنه التقدم للموضوع الذي يجب أن يكون فيه الشباب موضع الرجولة الحقة، والشرف، والتضحية. وهل لهذا كله غير الشباب؟ هل له غير حامي الوطن، وحارس القضية؟

انه ليس جديداً في تاريخنا. الشباب هم الذين بنوا الملك العربي في الماضي. وهم الذين مشوا في طليعة الثورة الكبرى خلال الحرب العامة. وهم الذين صمدوا للنكبات بعد الاحتلال. هؤلاء الشباب يتقدمون اليوم الى نفس مواقفهم في نفوس مطمئنة، باسم الله، وفي سبيل الوطن قد يفشل الوفد، وتذهب المفاوضات الى حيث ذهبت مفاوضات ١٩٢٢ ثم ٩٣٠. أليس واجبا اذن ان يكون التجديد؟ أليس حتما ان يكون الاستعداد؟ هذا التجديد يظهر في الاساليب التي ظلت الى الان العلة الكبرى في جمود الحركة الوطنية. من شأنها ان تنتشل القضية من الهوة السحيقة التي القاها فيها ضعفنا، وغرور الاجنبي. واما الاستعداد فيكون البدء بهذا التجديد فور رجوع الوفد، واعلانه نتيجة المفاوضة

يا شباب الوطن احتقروا الصهيونية. لا تنظروا اليها على انها عدو مخيف. كلا! انها افلاس فاضح — اذا اردتم ذلك. عدوكم الاصيل هذه السياسة التي رمتكم بالصهيونية. هذه السياسة، مهما سيكون حسابنا. وليس لها إلا الان تختار بيننا وبين اليهود. فاما حقنا مردود الينا، واما إعلان العداء الصريح بيننا وبينها

هذا واجب الشباب. هذا خلق. ولهذا سيكون، أن شاء الله

ابراهيم

في حياة العامل

القاعدة الصحيحة لبناء حركة العمال هي القاعدة النقابية المعروفة في العالم

«بقلم الاستاذ حمدي الحسيني»

نحس بالعاطفة ايها القاريء فتدفعك هذه العاطفة لناحية من نواحي الحياة، فتندفع طائعاً مختاراً. ولكنك في كثير من الاحيان لا تعرف سبباً لحدوث هذه العاطفة في نفسك، وقد ينقضي العمر وانت غير عليم بالشرارة الاولى التي اضرمت في نفسك هذه العاطفة إن لذة وإن ألماً. وكل ما تعرف انك منفذ لهذه العاطفة، محقق لغايتها مهما كلفك الامر.

كنت احس بعاطفة — لا ادري كنهها — كلما رأيت عاملا معفر الوجه متسخ الثياب ملطخ الوجه والاطراف، يدور في عمله دوراناً يقطر فيه الاجهاد العقلي والعصبي من كل حركة من حركاته. وكثيراً ما وقفت على العمال في (ورشاتهم) وقفات كنت اذهل فيها عن بعض شأني حتى يستحثني صديق مرافق على الابتعاد عن هذه (الورشة) ومواصلة السير، او تنبهني صيحة انتهار من صاحب العمل (المعلم) او أنة ألم من العامل المنهوك. دفعتني هذه العاطفة للتفكير بالعمال وما يلاقونه من عسف، حتى اصبح تفكيري بهم لاشعورياً. وحتى اصبحت ارى هذا التفكير بهذا القسم من الناس حاجة من حاجاتي النفسية ولكن لماذا كل هذا الاهتمام بهؤلاء الناس؟ ولماذا لا احس بمثل هذه العاطفة اذا ما رأيت تاجراً في حانوته او سرياً في ديوانه او وجيهاً على صهوة جواده او مقعد سيارته. حقاً ان تحليل هذه العاطفة قد شغلني زمناً ليس بالقصير فلم يجدني التحليل شيئاً في تفسير هذه العاطفة. ولكن سرعان ما ذكرت القاعدة النفسية التي تقول لا بد لكل عاطفة من مؤثر اولي يضرمها في النفس. فرجعت للماضي استعرضه في الذاكرة رجاء ان اجد هذه الشرارة كامنة بين تضاعيفه. وبعد لأي ما تذكرت اني كنت في السابعة من العمر وكان في الحي الذي نسكن فيه وجيه يشرف على انشاء عمارة له في الحي. وكنت اذهب مع رفاقي الصبيان نلعب في بعض نواحي العمارة ولم يكن يهمنا من امر هذه العمارة والقائمين عليها إلا ان نجد ما نلعب به من الاخشاب، وأدوات البناء، او نقفز عنه من الحجارة والجدران القصيرة والادراج. ويقيني لو ان هذه العمارة قد تم بناؤها ولم يحدث ما سأقصه عليك لما كانت هذه العاطفة التي أحس بها نحو العمال. ولكان العمال في نظري كبقية أفراد البشر لا أحس نحوهم إلا بما احس به نحو أي انسان. أما الحادث فهو انني بينما كنت اجاذب بعض رفاقي الصبيان خشبة طويلة لاضعها على حجر كالارجوحة إذ بصوت صارخ ينطلق من حنجرة أحد العمال الذين يناولون الحجارة للبناء آخ. آخ. رفعت نظري فاذا العامل مضرج بدمائه لان حجراً قد وقع من يد «المعلم» على رأسه فهشمه تهشيما. ولا تسل، أيها القاريء، عما أحسست به من الشعور، في ذلك الوقت، نحو هذا العامل المهشوم من الحزن. ولا تسل عما احسست به من الالم عندما سمعت «المعلم» ينتهره ويشتمه ويأمره ان يقوم فيناوله الحجر الذي هشم رأسه. ولا تسل عما خامرني من الالم عندما رأيت ذلك الوجيه صاحب العمارة وحوله اعوانه ينهالون على هذا البائس الجريح لوماً وتعنيفاً وسباباً وتوبيخاً.

قام المسكين يهتز من الالم والدماء تمور من جروحه. وهوى على الحجر ليحمله فلم يستطع، فانكفأ عليه وظل منكفئا لا يعي شيئا مما حوله. فحملت كل هذه الانفعالات النفسية في جهازي العصبي وذهبت الى البيت اقص على من فيه القصة، ولكن سرعان ما نسيت الحادث. ولكن اثره قد ظل في نفسي كامناً كمون النار في الحجر. فاذا رأيت العامل او سمعت عنه شيئا ثارت تلك الانفعالات الكامنة فشعرت بعطف قوي هو ذلك العطف الذي نشأ في نفسي عند وقوع تلك الحادثة قبل ثلاثين سنة ذلك الحجر الذي شدخ رأس ذلك العامل البائس المسكين. وتلك القسوة التي احيط بها من «المعلم» وصاحب العمارة بدل العطف والحنان والاسعاف، هي الشرارة الاولى التي اضرمت في نفسي عاطفة الحنو والاشفاق على العامل. ودفعني الى التفكير به والعناية بشأنه. وهي نفسها التي دفعتني لكتابة هذا المقال عنه والتي ستدفعني للكتابة والعمل في سبيله ما وسعني الوقت وآتتني الفرص في المستقبل.

لقد ابعدتني الحوادث القاسية عن العمال العرب زمناً ليس بالقصير. ولكن هذه الحوادث لم تقو على ايقاف

«البقية على الصفحة السابعة»

مشاهدات صغيرة

بالمعروف!

منذ ايام قلائل، عند ما كان مجلس اللوردات يتناقش في المعضلة الالمانية - الافرنسية، وفي وجوب انصاف المانيا، قال اللورد (رد سدبل).. «عمن يكيدون للدنيا من بني اسرائيل:

«ان جانبا عظيما من الدعاية ضد المانيا وارد من الخارج ولاسيما الاخبار الخاصة بمعاملة اليهود. والحقيقة انه ليس هناك احد يضايق اليهود اذا احترموا (الانظمة القائمة). وهناك امر واحد مؤكد وهو ان هتلر انقذ المانيا من البلشفية، وانه يستحق الاحترام لا من المانيا فقط بل من انكلترا ايضا ومن العالم المتمدن كله»

والمعروف للدنيا على وجه العموم، ولفلسطين على وجه الخصوص هو ان اليهود لا يحترمون (الانظمة القائمة)... «بس يا دوب»، وانما هم يحاولون ان يخلقوا للعالم انظمة جديدة يمكن جمعها في عبارة واحدة: «الدولية اللصوصية» اما بعد فلماذا تسمعنا الصحف العبرية الان، ان الدكتور وايزمن «مش خايف» من ١٠٠ وفد عربي... وانه مطمئن تمام الاطمئنان!

ألم يسمع ما قاله اللورد رد سدبل؟ لا يمكن إلا ان يكون قد سمعه، فلماذا إذن الاطمئنان؟

الامر بسيط جدا، فلولا التصريح بهذا الاطمئنان، بعد ذلك الذي أنفقه الزعيم في لندن من الاصفر الرنان، ومن... «مش عارف ايه كان»، لاشتد النزاع بين صفوف هذه الدولية اكثر من اشتداده الحالي، ولقام الاصلاحيون فحاسبوا الزعيم... بالمعروف:

— كما حاسبوا ارلزروف....

أسف شديد

اول ما ابدي ارحب بالضيفين الكريمين الاميرين آل لطف الله

اما بعد فقد علم مندوب جريدة «سيبك منها ومنه»... ان قدومهما كان لمناسبة اسبوع الاعياد الكبرى عند اخواننا المسيحيين، وقد اسفنا لانهما لم يصلا قبل وصولهما بأيام، ليحضرا موسم النبي موسى «التاريخي»!

وقد علمت من «مصدر ثقة»..، بطبيعة الحال، ان الاميرين لم يأسفا «ولا حاجة»... ولكن بما ان الذين حضروا هذا الموسم «التاريخي» في هذا العام - مع طلاوة ما كان فيه من الهتافات والازجال والاناشيد - كانوا هم انفسهم الذين اعتادوا... تاريخياً وتقليدياً، ان يحضروه في الاعوام السابقة، فان من اسفوا الاسف الشديد... الذي ما عليه من مزيد: - هم اصحاب الازجال والاناشيد...

من الشاكرين

اما العرب فلن تهدأ لهم ثائرة حتى تشطب «محطة دوشة الدماغ الفلسطينية» الحرفين اللذين بقيا من كلمتي «ارض اسرائيل»

وأما الصحف اليهودية فقد جددت حملتها على هذه المحطة لشطبها الكلمتين «الوحشتين» من اذاعتها، وقد اقترحت «هبابيوم» مقاطعة هذه المحطة، مقاطعة تامة من المذيعين والسامعين والموظفين!

وهذا اول اقتراح يهودي «نافع» في التاريخ... فنفذوه من فضلكم، والناس كلهم ما عدا - بالطبع - جميع النعابين والمرابين... واللصوص الدوليين: - يكونون لكم... من الشاكرين...

لفتا تحتج!

«وفي صباح يوم السبت اجتمع الشباب الارثوذكس الاحرار في حي المسيحيين وفي الساعة العاشرة والنصف تألف منهم موكب وطني فخم قوامه شباب ينشدون الاناشيد العربية، فحلقة من الشباب المتحمس بالازهايج والتهاليل والهتافات فحلقة علم الشباب يحيط به الشباب العامل. فأبناء اللد الاشاوس»

هذا خبر قرأه في الصحيفة «اياها» السيد مصطفى الفقاوي، المصحح الاول في جريدة «الدفاع»، فلم يكد يصل الى العبارة الاخيرة منه وهي: «فابناء اللد الاشاوس» حتى صاح: «لفتا تحتج» يا ناس!، فان تاريخ فلسطين منذ ابتلاها الله بوعد بلفور، وما نجم عنه، لا يعرف إلا... «اشاوس لفتا»!

وقد سمعه وهو يقول هذا الكلام «ذو الكفل»، «شاعر الفتوات»، فرد عليه ارتجالا... بهذه الابيات:

«اشاوس لفتا»!، هل اتاكم حديثنا

إذن فاسمعوا... في اللد ايضاً اشاوس

فلا تقلبوا ظهر المجن لقدسكم

وكونوا «فتوات» لها... لا تشاكسوا

ولا تحزنوا، يا اهل لفتا، بربكم

فاني عليكم ان حزنتم... لعابس

(اذا ما «عبسنا» «عبسة» «مقدسية»

من اللد يأتينا رجال فوارس

فنأمرهم في الحال: قوموا اهتفوا لنا

فتسمع لفتا ما يقال... فتخرس

...

مهازل قوم كيف يرجى زوالها

وفي القدس يا مولاي... تلك المجالس...

«مشاهد»

ادارة معارف فلسطين
وموظفو الدرجة الخامسة القديمة
«بقلم الاستاذ عيسى السفرى»

— ٢ —

رأينا فى الموضوع

والان نأتي على ذكر نقطة مهمة ، لا نشك فى ان المسؤولين في ادارة المعارف يوافقوننا عليها . وهي ان هناك تفاوتاً كبيراً بين كل معلم ومعلم من جهة التوسع في المعلومات ، والنشاط في الخدمة ، والاجتهاد في التدريس ، والقدرة على ادارة الصف . وهذه كلها تظهر جلية واضحة ، في التقارير التي يقدمها المفتشون لادارة المعارف عن كل معلم ، في كل دورة من دوراتهم التفتيشية

واذن ، فمن الحق والانصاف ان تكافىء الادارة كل معلم بما يستحق ، لا أن تساوي بينهم . لان مساواة من هذا النوع ، تولد فى نفس المعلم المجتهد شعوراً باليأس ، يقوده الى التهاون فى الخدمة !

والمدة التى قضاها هؤلاء المعلمون في الخدمة حتى الان ـ كما يقول التقرير ـ تتراوح بين ١٠ و ١٦ سنة . ومنهم من مضى على وقوفه في نهاية الدرجة الخامسة نحو ١٤ سنة ! فلو كان هؤلاء عمالا في مصنع ، لرفع صاحب المصنع رواتبهم بعد طول الخدمة !

ومعلم هذا حاله ، لا شك معذور اذا فقد جذوة نشاطه واجتهاده . واصبح كالالة الاوتوماتيكية تتحرك ، ولكن بقوة الاستمرار فقط ! . . . عدا عن ان ادارة المعارف حتى اليوم ، لم تبلغ معلمي هذه الدرجة حصولهم على الخدمة الدائمة وحقهم بتقاضي التقاعد عند بلوغهم السن القانونية

المعلم وتقارير المفتشين

والمعروف في جميع دوائر الحكومة ان ترقية كل موظف من موظفيها ، تستند الى ما يقدمه المفتشون في تقاريرهم بحق ذلك الموظف ، من الخبرة والكفاية وحسن العمل والقيام بالواجب

اما فى ادارة المعارف ، فتقارير المفتشين بهذا الشأن — كما هو الواقع — لا قيمة لها اصلا في نظر الادارة . ولهذا السبب كانت هذه الادارة وحدها — بالرغم عن كونها فنية — هي التى شذت عن بقية الدوائر في حكومة فلسطين ، وفي حكومات العالم اجمع

فاذا تقرر ذلك ، فلسنا ندري الفائدة من التقارير التي يقدمها مفتشو المعارف بحق كل معلم في آخر كل سنة . طالما ان مثل هذه التقارير لا يعمل بها . وطالما انها لا تضر معلما قصر فى القيام بواجب مهنته ، ولا تنفع معلما قام بهذا الواجب اللهم إلا اذا كان يستوي في نظر ادارة المعارف الخبيث والطيب ! !

وما دام الامر كذلك ، فلا نستطيع ان نفهم كيف يمكن معلم هذا شأنه فى نظر ادارته ، ان يزداد نشاطاً في جهوده واطمئناناً الى عمله . وبالعكس فكلما ازداد عدد السنين التى يقف فيها راتب المعلم في موضعه ، ازداد نمو الاستياء والتذمر فى نفسه ، ووقع في ازمة نفسية لها كل الخطورة !

الخلاصة

هذا ما عن لي كتابته في هذا الموضوع . فعسى ان يكون له اثره فى ادارة المعارف . اما اذا كانت هذه الادارة لا ترى واسطة لترقية هؤلاء المعلمين — البالغ عددهم المائتين — سوى تقديمهم الفحص ، فأحر بها ان تجعل قيمة لتقارير المفتشين بحقهم . فتكافىء كلا منهم بما يتناسب مع كفايته وخبرته الفنية . وتمنحه ما يستحق من وسائل التنشيط ، وفى مقدمتها تدرج الراتب . وهذا فى نظر الحق اقرب للعدل والانصاف

يافا **عيسى السفرى**

تصحيح خطأ

جاء خطأ فى آخر القسم الاول من المقال المتقدم الذي نشر امس : ان مهنة التعليم ليست من المهن التي ينجح فيها الانسان بمجرد حفظ قواعد بنيت على الذكاء والنشاط والصبر . والصواب : بنيت على نظريات ، بل هي مهنة بنيت على الذكاء والنشاط والصبر الخ .

قريبا جداً
بسينما صيون بالقدس
اعظم وابدع فلم عربي استعراضي ناطق
فلم ملكة المسارح
تقدمه بديعة مصابني
بالاشتراك مع مختار عثمان وبشاره واكيم

على ذكر الوفد

« ولا تنازعوا فتفشلوا وتذهب ريحكم » — ايها العقلاء امتثلوا لله تعالى امره هذا ولو مرة واحدة في حياتكم ولا تضحوا بصالح البلاد والامة الفلسطينية في سبيل هذا التنافس فأن الفرصة سانحة واكم في ما حل بهذه الامة من النكبات اعظم عبرة . لماذا لا ترضون بمجيء الخير عن اية يد ارادها الله والوطن ، ومن الذي يترفع عن ذلك ! الفخار لا يكون بهذا بل بما قاله المتنبي :

لا افتخار الا لمن لا يضام
مدرك او محارب لا ينام

فرؤساء الاحزاب في فلسطين اتحدوا وأتلفوا وصفقتم لهذا الاتحاد ثم قدموا مذكراتهم الى المندوب السامي وناقشوه وجاوبهم وناقشهم وعرفتم كل ذلك وسكتم عليه وحبذتموه . وما الذي حدث الان حتى قام البعض منكم يستنكرون ذهاب هؤلاء الرجال للمفاوضة ؟

نعم اذا لم يكن الذاهب الى المفاوضة متصفا باربع صفات على الاقل فالضرورة من ذهابه اكثر من النفع . لكن اغلب رؤساء احزابنا متصفون بها . اما هذه الصفات فأولها الوقوف على دقائق القضية الفلسطينية . وثانيتها الامانة والاخلاص وعدم التفريط بمصلحة البلاد وتضحيتها في سبيل منافع وهمية . وثالثها الشجاعة الادبية وهي رباطة الجأش وعدم الخضوع الا للحق ، والتأني والتبصر فى نتائج الامور في اخذ الحذر . واكثر رجال الاحزاب متصف بهذه

حميد حزب الله
اديب رمضان السراج

فاذا بغداد وحي وهدى
«للشاعر الشاب الاستاذ عبد المنعم الرفاعى»

« وهى القصيدة العصماء التي القيت في حفلة استقبال طلاب العراق التى اقيمت لهم في الجامعة الامريكية ببيروت . والقصيدة وحي من الشعر الممتاز املاه حب العرب والعروبة » :

حملوا الشرق وطافوا فى الامم ... موكباً يحمل في النصر العلم
حملوا بغداد في اكبادهم ... وضعوها عند اطراف الهرم
وعلى الشام ولبنان وفي ... صخرة القدس وفي البيت الحرم
فاذا بغداد وحي وهدى ... واذا المجد على العرب ارتسم
واذا الوحدة باد نورها ... شعه العقل واذكاه القلم

. . . .

رسل الوحدة من جاء بكم ... أمل يشرق فينا أم ألم ؟!
. . . بين آمال وآلام فلا ... زفرة إلا بها هم وغم
نكتم الحزن كما نخفي الهنا ... ارأيت النور يبدو فى الظلم ؟!
واذا الاوجاع عمت في امرىء ... حسب اللذات بؤساً وسقم ...

. . . .

مرحباً اخواننا : طال النوى ... وهفا القلب اشتياقا واضطرم
كم تمني النفس باللقيا كما ... يفعل الصب اذا الحب ظلم
فنناجيكم ونرعى عهدكم ... (من رعى امراً عظيما لم ينم)
ونقول اليوم نؤتى او غداً ... هو ذا اليوم فأهلا بالكرم ...
حدثونا عن مبادي فيصل ... وعن الغازي اذا البأس احتدم
وعن الجيش وعن قوته ... وعن البطش اذا الخائن نم
وعن الشعب وعن ثورته ... ان عدا عاد او الخطب ادلهم
وعن الحلف الذي ننشده ... كيف أضحى ؟ كيف أمسى ؟ كيف تم ؟
حدثونا عن مدى آمالكم ... انكم اصدق نبأ وانتم
وخذوا عنا الذي ننقله ... لكم الافهام من قلب وفم
وتعالوا نبرم العهد معاً ... عربي الروح قومي القسم

عبد المنعم الرفاعى

المجموعة الممتازة :

خطبة اديب العربية
في تأبين فقيد العرب ابراهيم هنانو

أهدانا الاستاذ محمد اسعاف النشاشيبي ، أديب العربية الكبير ، كلمته « مقام ابراهيم » التي القاها في حفلة التأبين الكبرى التى أقامها رجال الكتلة الوطنية في دمشق للفقيد العظيم ابراهيم هنانو . والكلمة تقع فى ٣١ صفحة على ورق صقيل أنيق . وهي من المجموعة الممتازة فى التأليف والكلمات التي عرف الاستاذ اديب العربية بها . وها إنا نقتطف منها قطعا من صفحات شتى :

ان البطولة لحرية بالتمجيد والتعظيم ، وان براً بأمته ، وبدينه الحق ، ووطنه — لحقيق بالتفخيم . وان المجاهدين هم صفوة الناس « اولئك هم خير البرية » وهم أولياء الله المخلصون .

. . .

انهم الابطال الاكرمون يشقون . وانهم الابطال الصابرون يعذبون وانهم الابطال يصفدون بالحديد الشديد كما صفدت يد ابراهيم ويسجنون . وانهم الابطال المستميتون « يقاتلون في سبيل الله فيقتلون ويقتلون » .

انهم الابطال يغامرون ويقدمون ويرجون ويأملون اذ الجبن متكسون مستكسلون ويائسون ، مع الخوالف والقواعد قاعدون . والمؤمنون — و« القناعة من طباع البهائم » والقناعة خلق البهيمية » — مؤملون وطامعون وطامحون وراجون « انه لا ييأس من روح الله الا القوم الكافرون » .

. . .

طريق (ابي طارق) واضح للسالكين . وبعد (ابراهيم) في الحي ابراهيمون . فلا يفرحن ولا يمرحن طارئون ومستبشرون هناك شيوخ ، هناك كهول ، هناك شباب مستبسلون . هناك نضال ، هناك نزال ، هناك قتال ، حتى يفوز المؤمنون .

. . .

كان مجد وانه ليعود . ومن ساد في القديم — ورام العلاء — فلا بد أن يسود . والف سنة في العز والسلطان لن تذهب سدى . وكتاب الله نتلوه كل يوم وفيه تحريض ، وفيه تحضيض ، وفيه تذكير ، وفيه تبشير ، وفيه الضياء ، وفيه الهدى . « فمن تبع هداي فلا خوف عليهم ولا هم يحزنون » .

. . .

ان آمن بظلم الظالمين جميع العالمين فالعرب والمسلمون به كافرون . وان دانت كل امة بدين الهوان فقوم (محمد) لا يدينون . وان حبب الى الناس الصغار والخنوع كتاب الروم ، وكتاب الهند ، وكتاب الصين ففي كتاب الله : « ولله العزة ولرسوله وللمؤمنين » . « فمن اعتدى عليكم فاعتدوا عليه بمثل ما اعتدى عليكم » إن الله ليسخط على مذلي انفسهم ومظامين وراضين بجور سخطه على جائرين و « لولا من يقبل الجور لم يكن من يجور » حكمة سائرة في الاولين .

. . .

ابا طارق ، ابراهيم ! قد تقربت فى الامس الى الاسلامية والعربية والبطولة والوطنية بخدمتك فى سجنك ، في السجن فى (بيت المقدس) في حياتك وهجت لك الدنيا بالبرق بالابراق ، وثورتها على الغادرين . وها انذا أجيب اليوم داعي رجال الوطنية في الشام قائم — عجلان لا متلوما — دار معاوية والامويين لتأبينك في الؤبنين . إني للصادقين الطيبين المخلصين من المشايعين والمتابعين واني للابطال العبقريين من المبجلين والمرجبين ومن الهائمين بعبقريتهم والمغرمين . واني لخدام الاسلام ، الاسلام الصحيح ، دين محمد — من الخادمين . ولن ارضى من هذه الخلائق والطرائق عنك ملوك او مملكين . واني في الدنيا بذلك لسعيد والمرء يحشر مع احبابه يوم الدين

اعلان

من محكة مركزية القدس

تقدم استدعاء لهذه المحكمة من رابعة بنت الحاج جمعة اسماعيل صلاح من القدس تطلب فيه فك الحجز عن ٢٨٣٥ حصة من ٧٢٠٠ حصة في الدار الكائنة في باب العامود فى القدس المسجلة الطابو تحت رقم ١٣٣ دائمي ايلول سنة ١٣٠٧ ، وعن ٣٦ حصة من ١٤٤ حصة في الدار الواقعة في باب حطة في القدس لمسجلة بالطابو تحت رقم ١٨١ دائمي ايلول سنة ١٣٠٧ ، وعن ٣٤ حصة من ١٤٤ حصة في عرصة الدار المذكورة ، لمسجلة في الطابو تحت رقم ١٨٢ دائمي ايلول سنة ١٣٠٧ — المؤشر عليها جميعاً بقيود الطابو انها محجوزة على سند كفالة ابراهيم افندي قليبو سنة ١٣١٥

فعليه نعلن كل من له اي اعتراض على هذا الطلب ان يقدم اعتراضه خطياً للمحكمة بظرف شهر واحد من تاريخ نشر هذا الاعلان بالجريدة ، وان لم يقدم اي اعتراض خلال المدة المذكورة فان المحكمة تعطي امرها بما يقتضي تحريراً

في ١٠ — ٤ — ١٩٣٦

داود شامي
رئيس قلم المحكمة

اعلان الاخصام

نموذج ٥ قضائي
دوسيه ٧٣١٠ سنة ٩٣٥
(دعوى حقوقية)
محكمة اجراء يافا

الى رفقه بنت يوسف السنادار من محلة العجمي مجهولة الاقامة

نمرة الدعوى ٧٣١٠ سنة ٣٥

اسماء الاخصام : فهيمة بنت احمد زبورا اليوز باشي

نبلغك ان الدعوى المبينة اعلاه ستنظر في يوم الجمعة في ١٥ — ٥ — ٣٦ الساعه ٩ صباحاً لمواجهة سعادة رئيس الاجراء بخصوص الرهنية ويقتضى حضورك فى اليوم المذكور تحريراً

فى ٨ — ٤ — ٣٦

مأمور اجراء يافا

مصلحة الاذاعة اللاسلكية المصرية
عن محلات السادة دجانى اخوان

يافا ـ تلفون ٧١٦

الثلاثاء ١٤ نيسان سنة ١٩٣٦

٧٫٠٠	صباحاً تمرينات رياضية ـ عبد المنعم مختار افندي
٧٫١٥	قرآن كريم ـ الشيخة كريمة العدلية
٨٫٥٠	ختام
١٠٫٠٠	حفلة غنائية ـ رياض السنباطي
١٠٫٣٠	اسطوانات
١٠٫٤٠	حفلة غنائية ـ كريمة العدلية وفرقتها
٢٫٠٠	مساء اسطوانات
٢٫٤٠	النشرة الاخبارية والنشرة التجارية الاولى بالعربية
٥٫٣٠	حفلة غنائية ـ ليلى حلمي وفرقتها
٦٫٠٠	اسطوانات
٦٫٤٠	حديث ـ الرياضة في اسبوع ـ الاستاذ محمود بدر الدين
٧٫٠٠	النشرة الاخبارية والنشرة التجارية الثانية بالعربية
٧٫٣٠	منولوجات فكاهية ـ عيسى عمران
٨٫٠٠	قرآن كريم ـ الشيخ محمد رفعت
٨٫٥٥	حفلة غنائية ـ الاستاذ صالح عبد الحي وفرقته
٩٫٥٠	حديث : العلوم المبسطة ـ الاستاذ فؤاد صروف
١٠٫١٠	حفلة غنائية ـ الاستاذ صالح عبد الحي وفرقته

مصلحة الاذاعة اللاسلكية الفلسطينية

يوم الثلاثاء ١٤ نيسان ١٩٣٦

٥٫٣٠	«مساء» نشرات
٥٫٣٥	اسطوانات عربية
٥٫٥٠	حديث الى الاطفال بالعربية ـ حكاية
٦٫٠٠	فرقة استوديو الاذاعة (برئاسة جميل عويس)
٦٫٣٠	نشرة الاخبار بالعربية
٦٫٣٥	اسطوانات اوروبية
٧٫١٥	حديث بالانكليزية
٧٫٣٠	منولوجات فكاهية ـ رفقي عبد الله — كمان — جميل عويس . عزف على البيانو — يحيى اللبابيدي
٧٫٤٥	حديث بالعربية لاسحق موسى الحسيني موضوعه « في عالم الكتب »
٧٫٥٥	نشرة الاخبار ـ بالانجليزية والعربية والعبرية
٨٫١٠	برنامج عبري
٨٫٥٠	موسيقى اوروبية
٩٫٤	اسطوانات عربية
٩٫٥٥	آمال حسين وفرقة استوديو الاذاعة (برئاسة جميل عويس)

حبوب اورشيتونين
اختراع حديث لتقوية الاعصاب وتجديد الشباب

علاج حيوي كيماوي لمعالجة الشيخوخة التناسلية والعنانة وضعف التناسلية

ان افضل العلاجات في معالجة هذه العلة المضنية هو ما بني على تقوية جهاز التناسل الحقيقي في الرجل هذا العضو الذى ثبت منذ زمن ليس بالقريب أنه عدا عن افرازه الحوينات المنوية (سبرماتوزوئير) له مفرز داخلي خاص يؤثر في أحوال الشخص النفسية وفى نموه الجسماني وفى قواه العصبية ، وأن العنانة والضعف التناسلي تعود معظم أسبابهما الى نقص هذا المفرز وهو (الهرمون التناسلي) الذي لا يزال العلم الخاص يجهل حقيقته ولكنه يعرفه حق المعرفة باثاره ، فالمفرز أو (الهرمون) اذن مادة نجهل جوهرها وإنما نستدل على وجودها بتأثيرها وفعاليتها وذلك بواسطة التجارب والاختبارات العديدة على الحيوانات ولا سيما القردة الكثيرة الشبه بالانسان ، فاذا ما نفذت هذه المادة الجوهرية التي يتوقف عليها حسن قيام الاعضاء التناسلية بوظيفتها ، كان على الطبيب المداوي أن يعوض للبدن ما يقوم مقامها ويفعل فعلها . هذا ما اتجهت اليه أفكار الاطباء الاخصائيين باعضاء التناسل منذ أمد بعيد وقد توالت جهودهم وتتابعت تحرياتهم الى أن توصلوا (بفضل الاختبار في الحيوانات) لاقتطاف ثمرة مساعيهم بايجادهم جواهر كيماوية حيوية تؤثر في الجهازين العصبي والتناسلي معاً فتقوي هذا وتنبه ذاك ، فاصبح العالم يجد أمامه اليوم هذا العلاج الحديث الذي أسموه (أورشي تونين) ويستدل على مفعوله من اسمه ومعناه (المقوي الخصوي)

وأن فائدة هذا العلاج الثابتة علمياً وعمليا فهو يقوي الخصية على عمل الحوينات المنوية وينبه الجهاز العصبي . ففائدته إذن مضاعفة : يزيل العنانة ويقوي الباه

وعدا عن هذا وذاك ، ونظراً لان العنانة والضعف التناسلي هما مرضا الشيوخ ومرض الذين يبكرون فى شيخوختهم ويهرمون قبل أوانهم من الشباب المنهمكين ، فقد أضيف الى (الاورشي تونين) جواهر أخرى من خاصتها تقوية الدم ليكون هذا صالحاً لتغذية الخصية والجهاز العصبي

و يطلب من مستودع قياله وصباغه فى يافا .

مستودع الادوية الوطني الفلسطيني — ٢٥ شارع بسترس ـ يافا

صفوة مايحمله بريد الشرق والغرب

اول وصف دقيق

المنطاد هندنبرغ معجزة الطيران الكبرى
وهل نحن الا في منازلنا الوثيرة الفخمة
في السفينة ٢٥ غرفة وهي تتسع لـ ١٥٤ راكبا

هذا هو الكابتن ج . أ . سنكلر ، الذي تقول عنه « الصنداي دسباتش » انه اقدر خبير بريطاني في المناطيد ، يصف لك هنا كيف طار في المنطاد الالماني الجبار الجديد « هندنبرغ » فلتسمع منه هذا الوصف فيما يلي نقلا عن هذه الجريدة الانكليزية :

قبول الدعوة والصعود الى المنطاد

بدعوة من الدكتور واكنر وشركة « دتش زبلين ريديري » زرت مطار فريدريخسهافن وهناك سمح لي بان افتش وان اطير في السفينة الجوية هندنبرغ ، فصعدت اليها على سلم متصل بها ، يتدلى من وسطها ، فلما بلغت آخر السلم خطوت منه الى الظهر (ب) ومنه صعدت على درج متسع الى الظهر (أ) فاستقبلتني خادمة في حلة بيضاء وارشدتني الى غرفة ذات سريرين

وفي السفينة من هذه الغرف ٢٥ غرفة تتسع الواحدة منها لشخصين يجلسان وينامان فيها كأنهما في غرفة فندق من الدرجة الاولى ، فالغرفة مزودة بالنور ، وبحوض للغسيل ، ودولاب ومرايا كثيرة ومكاتب للكتابة تفتح وتغلق ، ومقاعد

هواء الغرفة كما تهوى !

أما تهوية الغرفة فيمكن تنظيمها ، بحيث يدخل اليها الهواء ، دافئا ، او باردا كما يهوى الراكب

وعلى هذا الظهر ايضا تقع غرفة المائدة ، وبيت المؤونة (الكرار) وغرفة المطالعة والكتابة ، وممر فسيح للنزهة والرياضة

وكل ما في هذه السفينة يدل على الذوق وحسن الاختيار ، فالكراسي ـ مثلا ـ لا تختلف عن شيء مما تراه في غرف الفنادق ، لا في اللون ولا في الشكل ومع ذلك فقد استطعت ان ارفع كرسيا منها بخنصر يدي اليمنى

باشارة واحدة ترتفع السفينة

وبمجرد ان تم صعود الركاب الى السفينة ، تحركت هي في هدوء من مرساها بلا صياح ولا جلبة ولا ضوضاء ولا اوامر تصدر فيسمعها الركاب ، ولا صفير ، كما في البواخر . ولما كانت اشارة واحدة اشارها الضابط صاحب النوبة وحده كافية لان يبدأ البحارة بالعمل

ومن هذه اللحظة الى ان توسطت السفينة كبد السماء ، لم تمر بنا الا سبع دقائق بالضبط

اين نحن إلا في منازلنا ؟

وعند ما بلغنا هذه المرحلة ، اصابت الدهشة منا من لم يسبق له الطيران في المناطيد ، وما ذلك إلا لان الراكب يستطيع الان ان يتحدث مع رفقه دون ان يحتاج الى رفع صوته ، اذ ليس ثمة ضوضاء ، ولا ازيز ، واذ اننا نحن الان كما نكون في غرفة الجلوس في منازلنا على حد سواء ؟!

وتزيد هذه الدهشة عند يتطلع الراكب الى الآلات فيراها تدور كلها في تمام سرعتها ، دون ان يصدر عنها اي صوت ، ولا أي همس !

ان هذه لهي المعجزة الكبرى التي امتاز بها « هندنبرغ » وستكون غدا ميزة الطيران الجوي في المناطيد

فطور شهي ومناظر بديعة

وجاء الفطور فاذا بـه طعام اشهى مما يتناوله الانسان في احسن البواخر ، وبينما يتناول الواحد منا هذا الفطور الشهي يتطلع الى سلسلة متعاقبة من ابدع مناظر جبال الالب السويسرية ومن تعاقب هذه المناظر يدرك الراكب لاول مرة وهو يطل من الشباك ، كيف ان السفينة متزنة في سيرها ، لا تعلو ولا تهبط ، فكأنها تمشي على الماء

اما بعد الفطور فان من ارادمنا ان يدخن نزل الى الظهر (ب) ودخل منه الى غرفة التدخين الفخمة المريحة فدخن سيكارته او سيكاره او غليونه وهو يطل من النوافذ الى المياه الزرقاء تجري امامه في بحيرة كونستانس

اول رسالة الى انكلترا

وتكرم الكابتن ليهمان قائد السفينة فسمح لي ان انتقل من اماكن الركاب الى قلب السفينة حيث الجسر الموصل الى (سيارة الادارة) وفيها تقع غرفة القائد والى جانبها غرفة اللاسلكي ، ومن هذه الغرفة استطعت ان ابعث باول رسالة من «هندنبرغ» الى انكلترا ، ثم اعود من حيث جئت الى غرفة الركاب

غداء فخم مطبوخ في السفينة

وعندما دخلت الى غرفة المائدة ، وجدت رفاقي المسافرين يتمتعون بغداء شهي ، طبخ لهم في مطبخ السفينة فجلست الى مائدتي وتناولت غدائي معهم ، ونحن جميعا نستمع الى الموسيقى وهي تعزف لنا اعذب الالحان من مكان خفي في السفينة ، وانما تنتقل اصواتها الينا بواسطة مكبرات الصوت

ولقد مررت بهذه الرحلة على جزء من النمسا وآخر من سويسرا ، واخيرا عادت بنا السفينة في عصارى اليوم الى ساريتها فنزلت اليها ودخلتها في امان واطمئنان

وهكذا يكون المنطاد هندنبرغ ، وعلى ظهره ١٥٤ راكبا ، قد اتم رحلته التجريبية الاولى باتم النجاح

« الدفاع » : بعد هذه الرحلة التجريبية ، قام « هندنبرغ » برحلة عملية الى اميركا الجنوبية كما طالع القراء ذلك في البرقيات

هل خدعه مستشاروه ؟

قناصل ايطاليا في الحبشة جواسيس متاجرون
أعظم الفضائل تنقص الايطاليين لانهم ليسوا رجالا
مدينة هرر المسلمة تقيم على الولاء ، وفاء للوطن وكراهة بالمستعمرين

في عددها الصادر بتاريخ ٣ الجاري ، نشرت « المانشستر غارديان » بعنوان : « كانت الحبشة شيعا واحزابا مفرقة متطاحنة لجمتها ايطاليا ببعضها وجعلت منها أمة واحدة متماسكة . الدوتشي هل خدعه مستشاروه المحليون » رسالة مطولة لمكاتبها الخاص في هرر ، هذه خلاصتها :

« المحرر »

قناصل ايطاليا جواسيس سياسيون !

من بين الضباب المخيم حول هـذه الحرب ، تبدو لي حقيقة ناصعة تمام النصوع ، هي ان موسوليني قد خدعوه مستشاروه المحليون في شرق افريقيا خديعة تامة بما صوروه له عن مدى الشعور الوطني في الحبشة

ان القنصل الذي لا يخفي من أمر نفسه انه وكيل (اي جاسوس) سياسي ، لا يحتمل منه ان يعطي من الاراء الا الزائف منها

لقد كانت نوايا ايطاليا واضحة تمام الوضوح منذ سنوات ، منذ ان جعلت قناصلها ينتشرون في طول البلاد الحبشية وعرضها ، ويتخذون من قنصلياتهم مراكز المؤامرات ، تأوي اليها كل نفس تتأثر بالخيالات والاوهام ، وتتخوف من عدو مستقبل ، على نحو ما تفعله المرأة التي اذا ذكر امامها اسم الشيطان رسمت الصليب على صدرها

هؤلاء الجواسيس ماذا قالوا « للدوتشي »

ومما لاشك فيه ان هؤلاء القناصل الجواسيس جعلوا موسوليني يعتقد بان هذه البلاد هي تلك البلاد القديمة المتبلبلة المرتبكة ، التي سبق للعرب لهذا السبب ان اطلقوا عليها اسم الحبشة

ونزولا على حكم هذا الاعتقاد الفاسد لم يكن الايطاليون يتوقعون قط ان يحاربوا في سبيل الاستيلاء على الحبشة

انهم ظنوا ان كل ما عليهم ان يتقدموا فيها بالتدريج ، فاذا عارضهم في تقدمهم هذا نفر من الهمج سلطوا عليهم جنودهم السود ، ثم تقدموا هم ليتكرموا بقبول من يستسلم اليهم من اولئك الزعماء المتأثرين بالخيالات والاوهام ، وهم الذين كتب عنهم القناصل الى روما !

أمل واحد هو الاول والاخير

ماكادت الحرب تبدأ حتى تحقق من آمال روما امل واحد ، باستسلام الرأس جوجسا ، ثم ثبت بعد ذلك ان هذا الاستسلام كما كان الاول كان الاخير بل وكان فوق ذلك استسلاما قليل الاهمية

وفي الحق ان المعارضة للامبراطور الحبشي كانت قوية في عام ١٩٣٤ ، ولكن لم يكن ثمة في البلاد كلها ، سوى الرأس جوجسا ، من يريد ان يستبدل حكمه بالحكم الايطالي

لا بل ان هذا الرأس نفسه لم يأخذ معه الى الايطاليين غير خدمه وحشمه ، اما الفلاحون من اهالي منطقته فانهم ما يزالون الى هذه اللحظة يحاربون جنبا الى جنب في صفوف الاحباش

اعظم الفضائل تنقص الايطاليين

وكلما مر شهر كلما زاد ايمان الايطاليين بعدم احتمال وقوع اي انشقاق آخر في صفوف الاحباش

ان الايطاليين لم يحدثوا لانفسهم اي تأثير حسن بصفتهم محاربين بين امة تعد الشجاعة اعظم فضيلة من فضائل البشر

أضف الى ذلك كثرة فرار الجنود الارتريين من صفوف الجيش الايطالي بعد ان سئموا تعريضهم هم وحدهم في مقدمة المعارك

اما المعارضة للامبراطور ، وهي المعارضة التي قد تنتعش بعد ان تضع الحرب اوزارها ، فلا يمكن عدها الا « مسألة عائلية » ، اضعف بكل تأكيد من تلك المعارضة الجنسية التي اثارتها ايطاليا ، وكانت تأمل من ورائها كل خير لنفسها

* لقد كان لهيلاسلاسي ـ مثلا ـ نقاد كثيرون بين القسس والرهبان الذين تتألف منهم « كتلة محافظة » متيقظة لكل ما يتهدد مصالحها الخاصة ، وهي تمقت كثيراً من المشاريع الاصلاحية التي يريدها الامبراطور لا سيما ما يختص منها بالتعليم العالي ومحو الامية من الحبشة ولكن خوفهم من هذه الاصلاحات لا يعد مثقال ذرة امام خوفهم من ان يغزو بلادهم ويتحكم فيها اي جنس غريب ، لا يعرفون الا القليل عن ديانته ، ولكنهم واثقون من انها ليست الديانة القبطية على كل حال ، وحسبهم من هذا الجنس الغريب انه دمر لهم الى الان الكثير من الكنائس

ان الكفاح بين الكنيسة وبين الدولة سيكون له يوم غير هذا اليوم ، اما الان فالقسس والرهبان جميعا وراء الامبراطور يشدون ازره ، ومامن كنيسة في الحبشة الا وتقام فيها الصلوات صباح كل يوم طلبا لنصر الامبراطور ، وقد استجابت الطبيعة الى هذه الدعوات فأرسلت على الايطاليين صواعق وامطاراً لم يسبق لها مثيل في التاريخ ، وما تزال هذه الصواعق والامطار السابقة لاوانها مستمرة منذ عدة اسابيع

المسلمون الاحباش ثلث السكان

ومن اصعب الصعاب التي كان من واجبات الامبراطور ان يتعهدها بالحل في الماضي ، صعوبة ارضاء الطائفة المسلمة . فان المسلمين الاحباش يكادون يبلغون ثلث السكان ، ولكنهم بكل تأكيد اكثر من الربع الان

انهم في الاعالي لا يعدون شيئا يذكر ، ولكنهم في الوديان التي يعملون فيها هم الاغلبية الساحقة ، ثم ان النواحي الجنوبية الشرقية اذا سار فيها المسافر ، لا يشعر قط الا انه في بلاد اسلامية محضة .

هرر مسلمة رغم كل شيء

وها هي هرر برغم اسقفها ، ورغم كنيستها ، لا تعد الا مدينة اسلامية عربية ، تتصل اتصالا وثيقا بالصومال البريطاني عن طريقي جيجيجا وهارجيسا ، ويتمتع الكثيرون من اهلها بالرعوية البريطانية ، ومن هؤلاء الطائفة الهندية التجارية التي تدير فيها المحلات التجارية المشهورة باسم محمد علي

وكان اهالي هرر عندما تولى الامبراطور الحالي عرشه يكرهونه ولا يحبون الا ليج ياسو الامبراطور المخلوع لانه كان قد اسلم ولانه كان يعطف على العرب وعندما اراد الرأس هايلو ان يعيد ليج ياسو هذا قبل موته الى عرشه لم يكن يعتمد الا على المسلمين ولكن الامبراطور الحالي بذل جهود الجبابرة في سبيل اكتساب عطف اهالي هرر عليه وساعده على النجاح في مساعيه هذه انه هو ولد في هذه المدينة عندما كان ابوه حاكما عليها وانه هو الذي شيد طريق ديرداوا ـ هرر

قاض مسلم يساعد الصليب الاحمر

ولم تظهر هرر في اي يوم اية رغبة في مصافاة الايطاليين ولما نشبت الحرب اسرعت على غير انتظار بارسال نخبة من رجالها ليتجندوا في صفوف الجيش الحبشي كما ارسلت قاضيا من المسلمين كان مشكوكا في الموقف الذي سيقفه من جيوش الامبراطور ولكنه لم يلبث ان اتجه الى ناحية جمعيات الصليب الاحمر واصبح لها من اشد الانصار المتحمسين لاعانتها

وعليه يمكن الجزم الان بان الايطاليين لم يجيئوا الى الحبشة الا ليكونوا الالة اللازمة للحم الشيع والاحزاب المتفرقة في الحبشة ولجعلها كلها امة واحدة متماسكة الاجزاء

ومما لا شك فيه ان هذه النواحي الاسلامية من الحبشة بعد ان تضع الحرب اوزارها ، ستكافأ على اخلاصها للبلاد ولامبراطورها بنوع واسع من انواع الحكم الذاتي

لقد كتب الشيء الكثير عن الانقسامات والمنازعات الواقعة بين طبقة الامهريين الحاكمة المستبدة وبين طبقة الكاليين ، ولكن هذا الذي كتب لم يكن كله الا من صنع « البروبوغاندا » . . .

« الدفاع » : ولعنة الله على دعاة السوء وعلى الظالمين المعتدين

في سطور

١٣٣٣٣ جنيها لصورة واحدة !

اشترى المتحف الوطني في لندن الصورة الزيتية الشهيرة التي تمثل رسم « مدام موتيسير » وتعد اعظم ماصنعه الفنان انكريس ، بمبلغ ١٣٫٣٣٣ جنيها ، من صاحبتها الكونتس دي بوندي

تنافس اثنين في الاحسان

اذاع المستشفى الوطني للامراض العصبية في لندن ـ وهو لم ينشأ الا بمال المليونير الاميركي المستر روكفلر ـ نداء الى اهل الاحسان يطلب منهم فيه التبرع بمبلغ ١٢٠٫٠٠٠ جنيه لتوسيع المستشفى وتزويده بالمعدات العصرية التي تدعو اليها الحاجة ، وردا على هذا النداء اذاعت مؤسسة روزفلت في نيويورك نداء طلبت فيه من الاميركيين ان يتبرعوا هم بهذا المبلغ في ظرف سنتين فاذا تم جمعه في كانون الاول ١٩٣٧ فان هذه المؤسسة ستضيف اليه من عندها ١٢٠٫٠٠٠ اخرى

وهكذا يكون التنافس في الاحسان

يترك المدرسة ليتزوج معلمته !

قالت « الصنداي دسباتش »

هاريس ريدر شاب صغير عمره ١٦ سنة ، كان الى ما قبل ايام تلميذا في مدرسة الاستقلال في مدرسة ليفنجستون في اميركا التي تديرها المس بولين روبرتس ولكنه ترك المدرسة ... ليتزوج هذه المعلمة !

اطبعوا مطبوعاتكم
في مطبعة الدفاع
التجارية

اجتماع الشبان الكبير في يافا

اتخاذ قرارات حازمة لصيانة مستقبل القضية

اذا فشلت المفاوضات قام الشباب بالعبء العظيم

جاءنا من لجنة اجتماع يافا ما يأتي :

وقائع الاجتماع

كان اجتماع الشبان في يافا قد انتخب لجنة لوضع اقتراحات تتعلق بمسألة تأليف الوفد الى لندن. وقددعت اللجنة امس الى اجتماع كبير حضره عدد وافر من الشبان . وفي الساعة الرابعة من بعد ظهر يوم الاثنين الواقع في ١٣ الجاري عقد الاجتماع في بيت السيد مصطفى عراد الهباب

ابحاث المجتمعين

وانتخب المجتمعون الاستاذ ابراهيم الشنطي لادارة الاجتماع فقرأ مقترحات اللجنة المذكورة ، واخذ الاعضاء يتكلمون في نظام وتجرد عن الشخصيات في مواضيع هامة . وقد اشترك الجميع في هذه الابحاث

لجنة مفاوضة

واخيراً قرر المجتمعون تأليف لجنة تتصل باتحاد الاحزاب لتأليف الوفد على أساس وطني . واعضاء هذه اللجنة هم السادة : مصباح ابو خضره ، عبد الله ثريا الدجاني عبد الرحمن الهباب ، ميشيل عازر ، ابراهيم الشنطي

اجتماع اللجنة

وستجتمع هذه اللجنة اليوم الساعة ١٢ لتحدد موعد اتصالها بالاحزاب في نفس اليوم

حصر مهمة الوفد

وبحث المجتمعون ضرورة تقييد الوفد في مهمة فقرروا هذا: تجيب البلاد الدعوة التي وجهتها بريطانيا باسم وزير المستعمرات للعرب لانتخاب وفد منهم يسافر الى لندن — شرط ان تكون المفاوضة على اساس قضية البلاد دون ما رجوع الى المجلس التشريعي . ويطلب من الوفد اصدار بيان في ذلك قبل مغادرته البلاد وحين رجوع الوفد تعرض نتيجة المفاوضة على الامة ، وهي صاحبة الشأن الاعلى في ذلك »

في حالة الفشل

واتخذ القرار الهام التالي : في حالة فشل الوفد يتخذ شباب البلاد التدابير التي من شأنها ان تصون قضية الوطن وتوجد البلاد في حالات استثنائية لا يرتاح لها الحكم البريطاني »

الاجتماع القادم

وقرر المجتمعون ان يكون للجنة المفاوضه الحق في الدعوة الى اجتماع كبير آخر

تلاوة القسم

وعند نهاية الابحاث وقف الاعضاء جميعاً وأدوا القسم التالي : اقسم بالله العظيم وبشرفي ان اقاطع معرض تل ابيب ، وان ادعو بكل قواي الى هذه المقاطعة »

مدة الاجتماع

وانفض الاجتماع بين مظاهر الحماسة والعزيمة الصادقة في الساعة السابعة والربع فدام الاجتماع بذلك ثلاث ساعات وربع الساعة

اجتماع في الغرفة التجارية

يعقد في الساعة الثالثة بعد ظهر اليوم (الثلاثاء) اجتماع في الغرفة التجارية الوطنية بيافا وقد دعي الى هذا الاجتماع فريق كبير من التجار وسيتناول البحث مشروع شركة بوتاس غزة من جميع نواحيه والوسائل التي تؤدي الى نجاح المشروع واقبال المساهمين عليه

شؤون البلدية

لم تقرر دائرة بلدية يافا وقف العمل في خزان مياه العجمي كما روت بعض الصحف قبل ايام لكن القرار الذي اتخذه المجلس يتعلق فقط بتوقيف عطاءات الانابيب اللازم مدها من البصة الى الخزان اما بناء الخزان فيسير العمل فيه كالمعتاد وذلك ريثما يتم درس مشروع جر المياه الى يافا سواء من سلمه او من غيرها حسب تقرير المستر همفري الخبير الانكليزي الذي استقدم لهذا الغرض

ويرى الاهلون ان هذا المشروع الذي يدرسه المستر همفرى انما يأخذ اتجاها تقصده الحكومة وهو خلق مشاريع جديدة امام دائرة البلدية لتنفق عليها من القرض الذي قررت منحه للبلدية والذي يبلغ مليون جنيه

مهاجرون

رست في ميناء يافا قبل ظهر امس الباخرة « جاليليا » وعليها ٣٥٠ مهاجرا يهوديا نزل منهم في ميناء يافا ٢٠٠ مهاجر ثم سافرت الباخرة الى حيفا حيث تنزل بقية ركابها من المهاجرين اليهود ووصلت ايضا الباخرة « اندلوسيا » وعليها ١٦٠ طنا من البضائع المختلفة

حركة الميناء

وصل قبل ظهر امس « الاثنين » الى ميناء يافا المركب « صباح الخير » قادما من دمياط وعليه ٧٥ طنا من البضائع المختلفة والمركب (روز كيال) قادما من بور سعيد وعلية ٦٠ طنا كما سافرت الباخرة (سفنكس) وعليها ١٥٠ سائحا من الذين قدموا مؤخراً

اعلان

صادر من محكمة غزه الشرعية

تقدمت الينا مضبطة من مختاري محلة التركمان بغزة تتضمن ان حسن عبد ربه الدردساوي توفي منذ عشرين سنة وانحصر ارثه الشرعي والانتقالي في زوجته سرية بنت عبد الله الدردساوي وفي اولاده منها حسين وعبد وعزيزة فقط . ثم منذ ثماني عشرة سنة توفي حسين المذكور وانحصر ارثه الشرعي والانتقالي في زوجته آمنة بنت عبدالله سلمان الدردساوي وفي اولاده منها حسن ومحمد وسراري وفي امه سرية بنت عبد الله الدردساوي المذكورة فقط . فمن له اعتراض على مضمون هذا الاعلان فليراجع هذه المحكمة بظرف شهر واحد اعتبارا من تاريخ نشره

قاضي غزة الشرعي

استقالة من جمعية العمال العرب

بما اننا نعتقد ان مهمتنا قد انتهت في الحركة العمالية ، وبما اننا نرغب في ان نفسح المجال لغيرنا لخدمة العمال لذلك نستقيل من وظائفنا في جمعية العمال العرب بيافا ونتنهز هذه الفرصة لنشكر الطبقة العاملة صدق مؤازرتها ولنمتدح فيها حسن استعدادها لخدمة البلاد خدمة عملية نافعة .

ميشيل متري ، جورج منصور ، بشارة سفري

نقد محطة الاذاعة

ورد على وكالة الدفاع بالقدس البرقية التالية من نادي الشبيبة الارثوذكسية بيافا احتجاجا على برنامج قراءة الاناجيل في محطة الاذاعة اللاسلكية في فلسطين :

... وكالة الدفاع ...

الطائفة الارثوذكسية تستنكر ترتيب برنامج قراءة الاناجيل المقدسة بالاذاعة وتعلن استياءها لوضع اللغة العربية لغة جميع مسيحيي هذه البلاد في آخر البرنامج

نادي

الشبيبة الارثوذكسية

حادث للسيد هاشم الجيوسي

بينما كان هاشم افندي الجيوسي عائدا من الحمة بعد ظهر هذا اليوم مع عائلته اذ تدهورت السيارة التي كانت تقلهم بالقرب من قرية السيلة . وكانت النتيجة اصابة كريماته بجراح بسيطة في ايديهن . اما السيد هاشم فلم يصب بسوء ويعالج للصابون في المستشفى الوطني بنابلس وحالتهم لا تبعث على القلق

حفلة اكليل

تجري في يوم الاحد الواقع في ١٩ نيسان الساعة الرابعة بعد الظهر حفلة اكليل الشاب الاديب عطا الله افندي فراج على الانسة أدلين ايليا حبيب في بيت والد العروس ايليا افندي حبيب — وا بهذه فنتمنى لهما حياة زوجية سعيدة

مسجد في قرية

قال مراسلنا في حيفا : الف عدد كبير من اهالي بلد الشيخ جمعية اصلاحية تقوم بالاعمال النافعة للقرية منها انشاء مسجد .

وقد انتخبت لجنة لوضع القانون الاساسي لتقديمه الى الحكومة للمصادقة عليه

صادرات الاثمار الحمضية في لبنان

في تقرير لمصلحة مراقبة الاثمار الحمضية في لبنان انه بلغ مقدار ما صدر من هذه الاثمار حتى آخر شهر آذار الماضي ٣٢٧,٣٨٥ صندوقا ، اي بزيادة ١٥٥ صندوقا عن موسم العام الماضي

الكتلة الوطنية والمجلس التشريعي

جاءنا من الكتلة الوطنية البيان الآتي :

فخامة المندوب السامي المعظم

بعد ان اطلعت الكتلة الوطنية على بيان فخامتكم الذي اديلتم به بخصوص المجلس التشريعي على ممثلي الاحزاب العربية وعلى كتاب سكرتيركم العام المؤرخ في ٢٩—١—٣٦ والمرسل منه نسخة الى الكتلة الوطنية والمتضمن حق كل عضو من اعضاء المجلس التشريعي المنتخبين في البحث وفي طلب اعطاء القرار بكل مسألة تتعلق بالهجرة ووجوب البحث فيها بعدئذ في المجلس التشريعي وعلى كتاب السكرتير المشار اليه المؤرخ في ٩— ٣ — ٣٦ والمرسل الى ممثلي الاحزاب الاربعة بأمر فخامتكم الذي يشير لحق الاعضاء المنتخبين بالبحث في الامور المذكورة وكذلك على كتاب السكرتير العام المؤرخ في ٩—٣—١٩٣٦ س. ف ٤٠ — ٣٦ المرسل لهذا الداعي قررت ما يأتي :

كنت عرضت على فخامتكم في الكتاب المؤرخ في ١٦ — ١ — ١٩٣٦ بأن الكتلة الوطنية موقنة بأن الامة العربية في فلسطين مهددة بالفناء العاجل بسبب سياسة الحكومة المتخذة بشأن المهاجرة وبيوع الاراضي وان امة هذه حالتها لا يجوز لها ان تفكر في مشروع اية مؤسسة سياسية قبل ان تظفر من الحكومة بوجهة نظرها في موضوعي الهجرة والاراضي ما يؤمن لها حياتها وكيانها السياسي ومنذ ذلك التاريخ حتى اليوم لمست بعض الاثار التي تدل على ان فخامتكم شعرتم بالخطر المحيق بالامة العربية في فلسطين وعلى سعيكم لفتح باب رسمي امامها لتساعدها على اظهار رغباتها بصورة رسمية وعليه قررت ان تشترك في انتخابات المجلس التشريعي المقرر تأسيسه ضمن الاسس التي بينتموها في ٢١—١٢ —٣٥ لرؤساء الاحزاب العربية وضمن التفسيرات التي اشرتم اليها فخامتكم في ١٩—١—٣٦ وكما وردت بكتاب سكرتيركم العام المنوه عنه اعلاه والمؤرخ بالتاريخ المذكور وضمن الايضاحات الواردة في كتاب السكرتير العام المؤرخ في ١٩ آذار ٣٦ والموجه الى رؤساء الاحزاب الاربعة الاخرى والمرسل صورة منه الينا وذلك بالرغم من ان المشروع المذكور لا يفي بتضمين مطالب الامة ومع التحفظ بان الاشتراك بالانتخابات التي ستجري للمجلس التشريعي المذكور للوصول لغايات الامة المذكورة

وتفضلوا بقبول فائق الاحترام

١٢—٤—٩٣٦ ;

رئيس الكتلة الوطنية

ايطاليا

احصاء عام لسكان ايطاليا

سيجري يوم الثلاثاء — اليوم — احصاء عام لسكان ايطاليا وتقول الصحف ان ايطاليا لم تشاهد زيادة في السكان منذ ايام الامبراطور الروماني اغسطس ويقدر عدد السكان بأربعة وأربعين مليونا

القدس

سلوان وضريح فقيد العرب العظيم

القدس في ١٣ نيسان — لمراسل الدفاع الخاص : ارسلت فرقة كشافة غازي في سلوان كتابا الى فخامة رئيس حكومة العراق تطلب فيه ان تقدم من المعمارين المقتدرين عدة اشخاص ليقوموا ببناء الضريح الذي تقرر تشييده في بغداد للمغفور له المرحوم صاحب الجلالة الملك فيصل لان بنائي سلوان يعدون من امهر البنائين ، وهم الذين قاموا بانشاء فندق الاوقاف الكبير وعمارة جمعية الشبان المسيحية وعمارة دار الاثار الفلسطينية وغيرها من العمارات الكبرى ، وسيقومون بعملهم هذا تبرعا دون مقابل قياما بواجبهم نحو جلالة المغفور له والشعب العراقي المجيد وقد ارسلوا كتابهم اليوم بالبريد الجوي

تغييرات واسعة في دوائر العدلية

علمنا ان تغييرات هامة وواسعة ستقع في دوائر العدلية بين الحكام والكتبة اعتباراً من اول ايار القادم على ان تعتبر كأنها نافذة ابتداء من اول شهر نيسان الحالي . وسأوافيكم بتفصيلات تامة عن هذه التغييرات .

في سبيل تأسيس معمل ثلج عربي

تلقت هذه الوكالة عدة شكاوى تلفونية وشفوية من البيوت العربية تتعلق بتحكم شركة الثلج اليهودية في القدس تحكماً شديداً في توزيع الثلج على هذه البيوت كما ظهر في هذين اليومين والشركة لا تكترث للشكايات التي تقدم لها بهذا الخصوص ويظهر ان الشركة لانها يهودية بحتة توزع الثلج على البيوت اليهودية ثم تبدأ بالبيوت العربية وقد يحل وقت العصر قبل ان يصل الثلج المطلوب الى البيوت العربية فنلفت نظر المتنورين العرب في القدس الى ان مشروع معمل ثلج في هذه المدينة من المشروعات الاقتصادية الرابحة فليبادروا الى تأسيسه بعد ان اشترى اليهود شركة زخريا ودعدس

ضيوف فلسطين في ايام الاعياد

وصل القدس سعاده صالح عنان باشا وكيل وزارة الاشغال العامة في مصر سابقا ترافقه احدى قريباته بقصد الزيارة وقد حل في فندق الملك داود . وقد اقام له المندوب اليوم مأدبة غداء حضرها بعض الموظفين الانكليز

عراك بين فرقتين يهوديتين

بينما كانت فرقتان يهوديتان احداهما تنتمي للهستدروت والثانية للاصلاحيين يتباريان في لعبة كرة القدم على ملعب الهاشموناي وقع بينهما خلاف ادى الى اشتباكهما . وقد اصيب واحد بجراح خطرة نقل على اثرها الى المستشفى الحكومي وحضر الى مكان الحادث المستر منرو مدير البوليس مع قوة من البوليس البريطاني واعتقل رئيس الفرقة التابعة للاصلاحيين

سفر قائد الجيش الفرنسي وحاشيته

غادر القدس اليوم الجنرال هتز يجر قائد الجيش الفرنسي العام في سوريا ولبنان ترافقة عقيلته ومرافقه الكابتن مولينس وكريمته والمفهوم انهم توجهوا الى حيفا في طريقهم الى بيروت . وقد اقام لهم المندوب السامي امس مأدبة عشاء دعا اليها قائد الطيران العام وعقيلته والسكرتير العام وقنصل فرنسا وعقيلته وقنصل اميركا وعقيلته وسعادة قاضي القضاة وغيرهم من كبار الموظفين الانكليز

الاشتراك في مؤتمر الجراد بمصر

قررت حكومة فلسطين الاشتراك في مؤتمر الجراد الدولي الذي سيعقد غدا الثلاثاء في ١٤ ابريل الجاري في القاهرة واوفدت ممثلا عنها وهو احد موظفي دائرة الزراعة والاحراش واخر من موظفي هذه الدائرة وقد سافرا الى القاهرة بالقطار

دارعة فرنسية في ميناء بيروت

وصلت الى مياه بيروت الدارعة الفرنسية «لاترومب» وعليها ١٤٦ جنديا بينهم سبعة ضباط والدارعة مجهزة بمدافع وطائرات وقاذفات القنابل وقد حيت المدينة لدى دخولها الميناء باطلاق المدافع

يطلب مساعدة

جاء وكالة هذه الجريدة اليوم الشيخ احمد الحاج عبد الله من قرية عبلين واخبرنا انه يقوم بجمع التبرعات لانشاء مسجد في قرية رأس علي التابعة حيفا وانه جمع من ذوي الغيرة ستة جنيهات وهو يدعو اهل الخير لزيارة القرية ومد يد المعونة اليها بالنظر لما هي عليه من جهل .

اليهود وشركات التأمين

اندلعت النار في دكان يهودي في القدس يشتغل بالاحذية وامتدت منها الى دكان ثانية ليهودي اخر واتت على ما فيها من بضاعة واحذية

وقد جاءت قوة مطافىء البلدية وكافحت النيران وحالت دون تسربها الى المحلات المجاورة وتقدر الخسارة في دكان الاحذية بنحو ٩٠٠ جنيه والمحل على ما فهمنا مؤمن عليه ! وقد باشر البوليس باجراء التحقيقات

حيفا

اجتماعات الشباب بعد اجتماع يافا

حيفا في ١٣ نيسان — لمراسل الدفاع الخاص :جاء وكالة هذه الجريدة صباح اليوم عدد من الشباب المتحمسين وأبدوا تأييدهم لمقررات اجتماع شباب يافا ويعتبرون ان اجتماع الشباب في يافا هو وسيلة شريفة لحفز الهمم وشد العزائم والعمل على تغيير هذا الوضع المغاير ، جهد المستطاع . وقد علمت من بعضهم انهم ينوون عقد اجتماع من شباب البلد للسير على خطة حاسمة تضمن بعث روح قوية بين جميع الشباب

شبوب حريق في مصنع يهودي

شبت النار في الساعة التاسعة من مساء امس في معمل الاحذية الفلسطينية لصاحبه الادون ابراهام ادرمن فعطلت جميع الماكينات وعدداً كبيراً من الاحذية ولولا سرعة رجال مطافىء البلدية بقيادة السيد مرعي حسن مراد لتسربت النيران الملتهبة الى جميع المحال المجاورة ولاحدثت خسائر لا تقدر . اما خسارة المصنع فتقدر بالفي جنيه

مباراة لاحراز درع الملك غازي

جرت امس المباراة النهائية في كرة القدم بين النادي الرياضي الاسلامي ليافا والنادي الاسلامي لحيفا لاحراز درع جلالة الملك غازي . فتغلب اسلامي حيفا على اسلامي يافا باربع اصابات مقابل لا شيء . وبذا يكون النادي الاسلامي الحيفاوي قد فاز بدرع جلالة الملك

«اعلنوا في الدفاع»

العظمة المعقودة!

«بقلم الاستاذ عيسى السفرى»

استمعنا بعد ظهر امس «الاحد» الى قراءة اناجيل الفصح باللغات المختلفة. وكم كان استغرابنا عظيما حين جاء ترتيب البطريركية الارثوذكسية بعد البطريركية اللاتينية . وهذا - كما هو معلوم - مخالف لترتيب حقق الطوائف المسيحية في الاماكن المقدسة ، المعبر عنه «بالستاتيكو» لان الاولية في كل حق من هذه الحقوق المشتركة هي للارثوذكس وحدهم

هذا من الجهة الواحدة ، اما من الجهة الاخرى فان الاناجيل المقدسة انما كتبت باللغة اليونانية . وما كانت الاناجيل باللغة اللاتينية وغيرها من اللغات ، إلا مترجمة عنها .

اما كيف أغفلت هذه الحقوق ، حق الاولية في الستاتيكو ، وحق الاولية في التاريخ ، وحق الارثوذكسية بنسبة عددها في هذه البلاد ، فذلك نلقي مسؤوليته على عاتق اخوية القبر المقدس ، التي تهاونت بالامر ، وقبلت بهذا الترتيب!

فأين ما تدعيه هذه الاخوية بالمحافظة على الحقوق الارثوذكسية ؟ ... وأين هي العظمة اليونانية التي قال عنها محمد الفاتح ، حينما دخل القسطنطينية :

«ان اليونان قد اضاعوا كل شيء إلا العظمة ... !»

فهل تولت اخوية القبر المقدس اليونانية القضاء على هذه العظمة ؟... ام ان نيافة المطران المنتخب تيموثاوس ، اراد بذلك ان يرضي رغائب من يظن ان تثبيت مركزه في ايديهم ؟... ام ماذا ؟...

ولكن هو الضعف والتزلف ، اهابا به فرضي بامتهان هذه الكرامة ، كما رضيت اخوية القبر المقدس بامتهان غيرها فيما سلف ! ...

ان قراءة الاناجيل المذكورة لم تكن ترتيبا كنائسيا اقتضاه نظام الستاتيكو وانما هي ترتيب حادث طارىء ، امتهنت فيه كرامة الارثوذكسية تلك الكرامة التي كان على اخوية القبر المقدس ان تحافظ عليها حتى الموت !

ثم ان ادارة محطة الاذاعة الفلسطينية نفسها كان واجب اللياقة يقضي عليها - وقد اغفلت تلك النقطة المهمة - ان تعتبر الحقيقة الواقعة ، وهي ان اللغة العربية ، لغة الاكثرية الساحقة في هذه البلاد ، كما هي لغة جميع المسيحيين فيها . وقراءة اول انجيل من اناجيل الفصح يجب ان تكون باللغة العربية اولا

حقا ، لقد اضاعت الارثوذكسية كل شيء حتى العظمة ..!

عيسى السفرى

السائق الهارب

داست سيارة رقم ٣٠٧ طفلا صغيراً في شارع اسكندر عوض وتركته في حالة خطرة وقد استمر سائق السيارة في السير دون ان يقف لكن المارة تمكنوا من معرفة رقم سيارته الخاصة والبحث الان جار للقبض على هذا السائق الذي نأمل أن يلاقي جزاءه فيكون عبرة لغيره

تلفونات الدفاع وبرقياتها الخاصة

ايدن يطلب انزال عقوبات صارمة بايطاليا

اجتماع الوزارة - رد الحبشة - مذكرة فرنسا - تحصين الحدود - فظائع ايطاليا - حرب الحبشة - بلاغ دول لوكارنو - عودة الى المذكرة الفرنسية - العجز المالى في ميزانية العصبة

— القاهرة في ١٣ نيسان — لمراسل «الدفاع» الخاص

سويسرا

ايطاليا تعمل على تحدي بريطانيا

أصدر المندوب الايطالي باسم حكومته عند بدء مباحثات دول لوكارنو في مساء يوم الجمعة التصريح الاتي : حافظت ايطاليا بصفتها احدى الدول التي وقعت معاهدة لوكارنو على تعهدها في هذه المعاهدة . واشتركت ايطاليا بعد ظهور مسألة الرين في مؤتمري باريس ولندن مع التزامها للتعهد الذي فرضته عليها الظروف الخاصة التي هي موجودة فيها الان . وهي ترى الان نفسها مضطرة الى التصريح ان الحكومة البريطانية تجاهلت ايطاليا عند اصدار البلاغات الرسمية الاخيرة فلا بد لحكومتي من ان تسأل كل دولة من الدول الممثلة هنا هل وجود ايطاليا مستحب . وهل يراد منها ان تقدم مساعدة في العمل الخاص بتعمير اوروبا على اساس عقد معاهدة لوكارنو الجديدة . فاذا لم يكن الامر كذلك فليس لدى ايطاليا ما يدعوها الى تحمل اخطار مسؤوليات بل تحتفظ بموقفها في هذه المسألة .

بلاغ رسمي تصدره دول لوكارنو مساء

صدر بلاغ مشترك في الساعة الحادية عشر من مساء امس عن مباحثات دول لوكارنو وهذا نصه :-

اجتمع مندوبو بلجيكا وفرنسا وانجلترا وايطاليا في ١٠ ابريل سنة ١٩٣٦ في جنيف لتبادل الاراء واخذوا علماً بالمقاصد التي اعربت عنها الحكومة الالمانية في الفقرات الثالثة والرابعة والخامسة والسادسة والسابعة من مذكرتها تاريخ ٣١ مارس سنة ١٩٣٦ وقد وجدوا ان الحكومة الالمانية لم تقدم مساعدة على اعادة الثقة التي لا بد منها للمفاوضات التي ترمي الى عقد معاهدات جديدة

فلو قدمت هذه المساعدة لامكن اجراء مفاوضات عمومية في الحال وتطبيق المادة السابعة من الاقتراحات المسماة باقتراحات لندن تاريخ ١٩ مارس . على انهم متفقون على انه من المستحب استخدام جميع اقتراحات التوسط الى اقصى حد . ومن اجل ذلك ينبغي اولا ايضاح كثير من النقط الموجودة في المذكرة الالمانية ولا سيما النقط التي اشارت اليها المذكرة الفرنسية . فسيتصل مندوبو انكلترا لهذا الغرض بالحكومة الالمانية ويطلبون على الاخص معلومات عن الاهمية التي تعلقها الحكومة الالمانية على معاهدات السلامة الثنائية التي تقترحها وكيف تتفق هذه المعاهدات مع نظام السلامة المشتركة في عهد جمعية الامم

وقد ابدى مندوبو فرنسا كل تحفظ عند وقوع تبدل مادي في الحالة الحاضرة في منطقة الرين في اثناء المباحثات الجارية . فاذا حدث تبدل من هذا النوع فان مندوبي الدول الاربع يقررون انهم يجتمعون في الحال . وقد اخذوا علما بان الاتصال بهيئات اركان الحرب وفاقا للفقرة الثالثة من اقتراحات لندن سيبدأ في ١٥ ابريل . وقرروا تقديم البرنامج الفرنسي الى جمعية الامم لفحصه فحصا دقيقا وطلبوا موافقة الحكومة الالمانية لتقديم المذكرة الالمانية الى مجلس جمعية الامم ايضا مع الاحتفاظ بالملحوظات الواردة في الفقرة الثالثة المتقدمة الذكر . وسيجتمعون على كل حال مرة اخرى في جنيف في اثناء اجتماع مجلس جمعية الامم . وقد احتفظ مندوب ايطاليا بموقفه باسم حكومته

المانيا

فضيحة يهودية في ادارات البنوك

اعلن من مصدر رسمي انه قد اعتقل ايضا ثلاثة من اعضاء مجلس ادارة بنك كومباس عدا الاعضاء الثلاثة في مجلس ادارة شركة فينكس للتأمين . ومن المعلوم ان اسهم بنك كومباس موجودة كلها في ايدي شركة فينكس . اما الثلاثة الذين اعتقلوا فهم براجر وجرات وسفير وجميعهم يهود

نداء المستشار الى جنود الهجوم

ارسل المستشار شوشنيغ بصفته رئيسا لجنود الهجوم نداء وجهه الى هؤلاء الجنود واعلن به تجريد الحركة من الصفة العسكرية . ولكن هذه التشكيلات تظل بصفة تشكيلات ثقافية كاثوليكية. وحل المستشار ايضا مكاتب رجال النضال واقال القواد من وظائفهم . وعين الدكتور هانس بارنتر وكيل وزارة المعارف وكيلا للمستشار في تلك التشكيلات بدلا من الوكيل العسكري الحالي

فرنسا

عدد من النواب يقاطع الانتخابات

عزم ٥٢ نائبا في البرلمان الحالي على عدم ترشيح انفسهم للانتخابات المقبلة . وتعزى بعض الاسباب الى اعتبارات سياسية وبعضها الى اسباب شخصية ومن بين النواب الذين لم يرشحوا انفسهم للانتخابات المسيو تارديو والمسيو بونفو والمسيو دالينييه والمسيو فريبورج والنواب براك ودلمون وفورجو وبروست وقد يكون بينهم المسيو ميشول وزير الصحة الحالي . وهو ينوي ان لا يهتم الا لاشغاله الخاصة لانه من كبار رجال الصناعات . وتحتوي كشوف المرشحين حتى الان على ٣٠٠ر٣ اسم

العجز المالي في ميزانية العصبة

يشكو سكرتير العصبة من حالة جامعة الامم المالية . فان العجز الذي فيها الان يقدر بسبع واردات العام الماضي . ومع ان ما تلقته بلغ الـ ٤٠٠ الف جنيه الا ان الاعمال الكثيرة التي قامت العصبة بها اوقعها في هذا العجز المالي

اجتماع ثلاثي لدرس الموقف الدولي

يعود المسيو فلاندان غداً ليجتمع هو والمسيو بونكور بالمسيو سارو ويقرر الثلاثة موقف فرنسا من الحرب الحبشية وفي جنيف

تحصين الحدود وارسال وحدات عسكرية

ذكرت «الماتان» ان فرنسا عادت فحصنت حدودها وارسلت وحدات عسكرية الى هناك استعداداً للطوارىء

تقرير بادليو عن معركة الجنوب

جاء في تقرير بادوليو ان معركة نشبت في الجنوب قتل فيها ٤٦ ايطاليا ، وتراجعت جيوش الحبشة

عقد اجتماعات كثيرة لدرس الموقف

اتاحت فرصة عيد الفصح عقد مؤتمرات في البلاد والخارج . فقد اجتمعت احزاب العمال ، والاحرار ، والجماعات المتفرعة عن هؤلاء وبحثت الحالة الدولية . كذلك عقد المعلمون والصحافيون مؤتمرات . وقرر اجتماع الصحافيين العمل على توطيد السلام في صحافة العالم كله

بلجيكا

المذكرة الفرنسية مستند صبياني مستعجل

استقبلت الاقتراحات الفرنسية في بلجيكا استقبالا مختلفا . فحملت عليها جريدة القرن العشرين حملة عنيفة وقالت انه لم يتفق بعد لاي مستند سياسي ان مثل هذه الخيبة في الامل . وان هتلر اقترح نظاما لاوروبا الغربية يستهوي الانظار لانه واضح وقائم على المساواة التامة في الحقوق بين جميع الامم . فالشعوب المتعلقة بالسلام كان في وسعها ان تصل الى الحالة التي تشتهيها لو قبلت اقتراحات هتلر . فاذا قوبل بها المستند الفرنسي جاء مقصرا عنها كل التقصير . ورفضت هذه الجريدة النظرية الفرنسية المتعلقة بالمنطقة المجردة من السلاح وعدم تحصين منطقة الرين . وهزأت جريدة ليبر بلجيك بالنظرية ذاتها والهدف الذي ترمي اليه وقالت انها تعني ان المانيا ينبغي ان لا تحصن حدودها شرقي بلجيكا وفرنسا . وذلك لكي تسمح لفرنسا بان تخترق حدودها وتساعد حلفاءها في الشرق . وقالت جريدة شانده الفلامندية ان المرء لم يقف قط على مستند صبياني مثل هذا المستند

انكلترا

الصحف الانكليزية مستمرة في نقدها

اظهرت جميع الجرائد الانكليزية ارتياحها لنتائج مباحثات جنيف . وقالت ان دول لوكارنو الاربع قررت ان تواصل مساعيها بالتوفيق بفضل الجهود التي بذلها المندوب البريطاني . وترى جريدة الديلي تلغراف ان النظرية البريطانية هي التي كانت ظافرة . وقد يقضي فحص الاقتراحات الالمانية الى حصول فرنسا على ضمانات للسلامة الاوروبية سواء في الغرب او في الشرق . او في الجنوب الشرقي . ثم حملت هذه الجريدة حملة شديدة على المذكرة الفرنسية وقالت ان الحكومة البريطانية قبلت المباحثات بين اركان الحرب لكي تؤكد بذلك لفرنسا وبلجيكا انها تحافظ على تعهداتها . الا ان ذلك لا يعني ان انكلترا تتنازل عن رأيها الخاص في تقدير الامور وتصريفها . ومن المقرر ان اشتراك المانيا في المفاوضات ادعى الى ضمان السلام في اوروبا . وقد طلب الوفد الفرنسي فرض عقوبات على المانيا ولكنه لم يجد من يصغي له . وكان مندوبو بلجيكا في خلال المباحثات كلها الى جانب مندوبي انكلترا . فالقرار الذي صدر بالمضي في المفاوضة هو ظفر لانكلترا . وقالت جريدة الديلي هرالد ان دول لوكارنو تطلب من المانيا ان تؤكد ان عدم المساواة لم يعد موجود . وان مواثيق عدم الاعتداء التي تقترحها ستكون متفقة مع عهد جمعية الامم . فاذا اظهرت المانيا استعدادها للتعاون فمن الممكن الشروع لوضع تسوية لجميع المسائل الاوروبية التي مازالت متعلقة ومن الواضح ان المسيو فلاندان عدل عن تصلبه واظهر استعداده للمفاوضة . اذا تمكن المستر ايدن من تحقيق رغائب فرنسا الخاصة بسلامتها

رد الحبشة على نداء اللجنة

تلقت سكرتارية العصبة جواب الحبشة على النداء الذي وجهته لجنة الـ ١٣ حول استعمال الغازات واللجوء الى اساليب تنافي القانون الدولي والتقاليد الانسانية ، ويقول الجواب : ان حكومة ايثيوبيا ترعى حرمة القوانين الدولية . وان ايطاليا وحدها التي خرقت هذه الحرمة . وقد يكون وقع حوادث افرادية في مقابل فظائع ايطاليا ، لكن حكومة ايثوبيا ستوقع قصاصا صارما في هذه الاحوال

اجتماع الوزارة وتشدد ايدن في العقوبات

تجتمع الوزارة بعد غد فتبحث الموقف السياسي . والمفهوم ان المستر ايدن سيطلب تنفيذ عقوبات شديدة تجاه ايطاليا

موت رئيس الوزارة اليونانية بالسكتة

توفي رئيس الوزارة بالسكتة القلبية عن ستين عاما . والرئيس المتوفي لم ينحز لا الى الملكيين ولا الى الجمهوريين . وسيحل محله الجنرال متكساس الزعيم الملكي ووزير الحربية

نقل رفات سفير المانيا

ينقل رفات البارون فون هوش سفير المانيا في لندن في منتصف الاسبوع المقبل الى المانيا ويحتفل بالجنازة في درسدن

مدرسة جهنمية خطيرة من الارهابيين
التعليم فيها اطلاق الرصاص و اساليب التخفي

ظهر من التحقيق الدقيق الذي دار أخيراً حول مقتل وزير الداخلية في بولندا الجنرال بيراتي ان في «دانزيغ» مدرسة جهنمية خطيرة من الارهابيين الاوكرانيين يتدربون على اطلاق الرصاص واساليب التخفي، ولا يتخرج الشاب منها الا بعد أن يمر بعدة فحوص في اصابة الهدف .

ويتدرب طلاب هذه المدرسة يومياً على الحركات العسكرية والمناورات الحربية ووسائل الاغتيالات المختلفة .

ولهذه الجمية الارهابية فرع في ايطاليا يطلق عليه افراد العصابة «اسم المزرعة الايطالية». وقد اعترف احد افراد هذه العصابة ان زعيما من زعمائها الذين حوكموا اخيراً في مقتل الملك «السكندر» قد تخرج .. من هذه المدرسة اخيراً ثم ذهب الى المزرعة الايطالية، فمكث فيها مدة تعرف اليه فيها . ولكنه لم يره بعد، ولم يسمع عنه شيئا الا بعد أن قرأ اسمه في قائمة المتهمين في مقتل الملك السكندر في فرنسا.

معاملة قاسية
املنا عدم تكررها

شكا الينا كل من ديب احمد عطا، عيسى بن محمود محيسن، موسى محمود ابو النيل، اسماعيل مخربان، مصطفى احمد عبده ويوسف جبر، وهم من العمال الذين يسكنون في حي المنشية، المعاملة القاسية التي يعاملون بها في قسم بوليس المنشية وان البوليس يشك في كل حادث يقع في الحي انهم مرتكبوه فيأتي بهم الى المركز ويعطل اعمالهم مدة من الزمن هم في اشد الحاجة اليها. وفي النهاية يطلق سراحهم دون كفالة او غيرها لعدم ثبوت ما يدينهم . وقد تكررت هذه المعاملة دون سبب وبالرغم من انهم في كل مرة كانت تظهر براءتهم الا انهم ما زالوا يستدعون من البوليس وكان آخر مرة دعوا فيها اول امس «الاحد» . نرجو من دائرة البوليس ان تراعي مصالح هؤلاء العمال وان لا تضطرهم الى ترك اعمالهم بين الاونة والاخرى.

من ادارة الجريدة

ادارة هذه الجريدة في حاجة الى الاعداد الاتية وترجو ممن لديه هذه الاعداد أو بعضها وفي غنى عنها ان يتفضل بارسالها الى ادارة هذه الجريدة وله الشكر أما الاعداد فهي : ٣٤٧ و ٣٤٩ و ٣٨٥ و ٣٨٩ و ٣٩٠ و ٥٠١ و ٥٠٠ و ٥٣٢ و ٤٧٦ و ٤٣٢ و و٣١٣

دهس قاتل

دهست سيارة شحن شحدة بن عبد الحفيظ من يبنا البالغ من العمر ١٤ سنة . وفي الحال حضر البوليس رقم ٧٦٦ والقى القبض على السائق اما المصاب فنقل الى مستشفى الرملة حيث فارق الحياة

فرق بعيد جداً
بين التبرع
الانسان والحيوان

نشرت جريدة «راديو تيمس» قائمة بالتبرعات التي جمعت في الاسابيع الماضية في لندن لترض العناية بالحيوان فكان مقدارها ١١،٨١٠ جنيها

ونشرت في الوقت نفسه قائمة بالمبالغ التي تبرع بها الجمهور لاعانة الاطفال الفقراء فكان مقدارها ١٨٣ جنيهاً فقط.

فما ابعد الفرق بين رفق الانكليز بالحيوان وبين رفقهم بالانسان.

أصلاح
البوليس المصري

صرح رئيس الوزارة المصرية بأن وزارة الداخلية اعتزمت ان تتناول نظام عساكر البوليس باصلاح واسع النطاق يضع حداً للشكاوى المتكررة من عدم استطاعة عساكر البوليس القيام بواجبهم بصورة تتفق مع مستوى امثالهم في الامم الراقية ولتنفيذ هذا الاصلاح ستعمل الوزارة على ان يقبل في كل عام في مدرسة الكونستبلات مائتا طالب بدل اربعين حتى يمكن تخريج العدد الذي يحل محل العساكر الحاليين تدريجياً

وصرح ايضاً بأنه سيعرض مشروع جمعية الصحافة على مجلس الوزراء في جلسة الخميس القادم وبعد اقرار هذا القانون ستعمل الوزارة على اساسه كل ما من شأنه تيسير مهمة الصحافة واصلاحها.

تربية الاطفال
على الروح العسكري الصارم

في احدى مقاطعات الولايات المتحدة في اميركا يعلم الاباء ابناءهم اصابة الاهداف بالرصاص وهم لا يزالون في سن مبكرة حتى اذا شب الصبي منهم اصبح من الممكن ان يصطحبه والده معه في حراسة قطعان الماشية اثناء وجودهم في المراعي، في الجبال والمناطق المنعزلة عن المدن والبلاد المسكونة، وقد رأى طفل صغير والده وهو يعلم اخاه كيفية اطلاق الرصاص من الاسلحة النارية فأبى إلا ان يعلمه والده ايضا، فنزل الوالد على ارادة الطفل الصغير، وابتاع له بندقية دقيقة من بنادق الصيد وجعل يدربه على اطلاقها . — ولكل امريء من دهره ما تعود

جمعية شبان المسلمين
بالطيرة

جاءنا من جمعية المسلمين طيره — حيفا ما يلي : زار نادي جمعية الشبان المسلمين بالطيرة السيد صالح ابو ليل وقد تبرع لصندوق الجمعية بمبلغ ٨٠٠ مل

ابسوا أمناء !

أصدرت حكومة فينا في النمسا قانونا يقضي باخراج جميع اليهود من شركات التأمين هناك، لاعتبار المسؤولين اياهم، أدوات ضارة، تعطل سير هذه الشركات، وتنفر الناس من الاقبال عليها !

عمال
كسارات المجدل

لا يزال العمال العرب في كسارتي المجدل مضربين عن العمل ويبلغ عدد هؤلاء العمال العرب ٤٠ عاملا وتتولى جمعية العمال العرب في يافا دفع اجورهم والانفاق عليهم مدة الاضراب

ادارة معهد فاروق

يدور في الاوساط المصرية، ويؤخذ من المعلومات التي وقف عليها مندوبو الصحف هناك، ان النية متجهة الى اسناد إدارة معهد فاروق، لاحد رجال التعليم البريطانيين

حول
سفر الوفد

جاءتنا البرقية التالية:... الدفاع... نؤيد اقتراح رشيد الحاج ابراهيم بعقد المؤتمر نرجوكم تأييد طلبه

عن شباب العرب

مطر نصر . لويس حرب

وجد قتيلا

عثر البوليس على جثة بدوي مقتول في ارض أوداد التابعة لقضاء الخليل وتبين ان المقتول من عرب الجهالين والقاتل من عرب الحويطات . وقد نقل المقتول الى مستشفى الحكومة في القدس فتبين انه مصاب بعيار ناري وقد تعرف عليه احد البدو وارسل خبرا الى عشيرته لاستلام جثته والتحقيق جار للبحث عن الفاعل .

المفاوضات المصرية

اجتمع الوفد الرسمي المصري صباح امس في قصر الزعفران برئاسة النحاس باشا الذي افضى الى زملائه في هذا الاجتماع بما انتهت اليه محادثاته مع المندوب السامي رئيس الوفد الرسمي البريطاني في المسائل التي خصصت لها المرحلة الاولى من هذه المحادثات...

اللصوص في أمريكا

كثرت حوادث اللصوص في اميركا أخيراً حتى ان بعضهم يسطو على خزائن البيوت المالية في رابعة النهار ويغتصب ما فيها من مال، دون خوف ولا وجل وقد فكر صاحب مصرف كبير بطريقة غريبة تمكن القبض بواسطتها على اللص دون أن يشعر بأي شيء ينفره من ذلك المكان، اذ وضع في الخزانة لوحة صغيرة اذا قذف الصراف عليها بعض النقود تحركت فيها آلة كهربائية متصلة بآلة اوتوماتيكية، ولا يكاد الصراف يأتي بهذه الحركة حتى يمتلىء الجو بصوت قوي يفهمه رجال البوليس المجاورون لذلك المصرف فيسرعون الى نجدته والقبض على اللص الذي يكون فيه .

ولكن هل في وسع هذه الوسيلة، ووسائل غيرها امثالها، منع اللصوص الاميركيين من اللصوصية!

لا حاجة
لذكر الاسباب

طردت حكومة اليونان ٢٣ موظفاً يهوديا من وظائفهم وطبعاً لا حاجة لذكر الاسباب !

ادمان الخمر
خطر يهدد البشرية

« بقلم الدكتور ناجح كنعان »

لاجرم ان ادمان الخمر اعظم الاخطار التي تهدد البشر ولا سيما سكان المدن منهم . اذ انه يمهد السبيل لخطر لا يقل ضررا عنه الا وهو السل، ويوهن البدن ويجعله اقل مقاومة لكثير من الامراض كما وان الغول شديد الفتك في الجملة العصبية اكثر من غيرها، لذلك لا يستغرب ان يكون من اهم الاسباب الموجبة لكثير من الامراض العصبية، ومن اعظم دواعي الجنون والشقاوة والاجرام لا في الشخص المسيء لنفسه وحده، بل وفي اعقابه من بعده . فهو اذن علة الشقاء والعوز، والبؤس، وهو جرثومة الافلاس والمسكنة ما نزل بقوم الا اودى بهم جسما وروحا وعقلا وهو الاضمحلال المحتم ومعول الخراب الاعظم

وما الادمان الا نتيجة طبيعية لاستعمال الاشربة الغولية مطلقا سواء بغولها وحده ام بغيرها من الارواح التي تضاف اليها كما في (الابسنت)

انواع الادمان

١ـ ادمان الخمر : — وهو ما ينتج عن استعمال الاشربة الغولية المختمرة فقط، فشارب الخمر محمر (محتقن) الوجه ومنتفخ مع مظهر السلامة او الصحة غير انه عليل الاحشاء، سيء الهضم، يشتكي كثرة الريال ومصاب بتشمع الكبد الضخامي او الضموري والتهاب الخلب الغولي . وقد يشاهد في اولئك اعراض عصبية مزعجة كالتنمل والخدر والالام وبطلان الحس والارتجاف والارق والاحلام المزعجة والتململ، وكثيرا ما يظهر الهذيان الارتعاشي في أولئك عقب حادث مفاجيء او مرض بدني وتبقى الكلى فيهم غالبا سليمة اما من يشربون الجعة فيتولاهم السمن والانفضاج مع توسع المعدة واستحالة القلب الشحمية والتهاب المثانة

ادمان العرق

وهو ما يشاهد عند شاربي الاشربة المقطرة. وتكون هيئة اولئك هيئة ضعف وكآبة . وتنتابهم الآفات العصبية اكثر من الآفات الهضمية الحشوية، أي آفات الدماغ او الاعصاب المحيطية، مع تشحم كثير من اعضاء البدن .

ادمان الابسنت

وهذا اشد انواع الادمان خطراً وفتكا، اذ يضاف فيه شر التسمم بتلك العطور أو الزيوت العطرية التي فيه الى شر التسمم بالغول فتكون البلية فيه مضاعفة وما يزيد في بليته انه يستعمل مشهياً أي قبل الطعام وعلى جوع . واهم اعراضه تشنجية كما في السكر او تظهر بشكل نوبات صرعية ويضاف الى ذلك الميل الى الاجرام والدعارة والجناية وقد يؤدي ذلك الى الجنون

عواقب الادمان

ان للغول في المدمن نفسه عواقب وخيمة جدا اذ ينقص مقاومة البدن مطلقا ولا سيما الامراض السارية وذات الرئة تكون اشد خطرا في المدمنين والجدري يكون فيهم نزفيا وهكذا تكون اكثر الامراض كالحمرة والحمى التيفية والرعن «وضربة الشمس» .

ومن الامور التي تستأهل الذكر استعداد المدمنين لقبول السل حتى صار يعد الخمر من الاسباب المهيئة له «الغول يهيء فراش السل أي يمهد السبيل لوصوله الى البدن» ومن الثابت أيضاً أن السل يكثر بين أرباب الحرف المتعلقة بالغول.

والداء الافرنجي كالسل تكون آفاته المخربة أشد وخامة في المدمنين فالفالج العام قلما يصادف في غير الاوروبيين أو من يعيش عيشتهم من الشرقيين

والغول يضعف البدن ويجعل المدمنين بحالة لا تحسن الدفاع في اثناء الامراض المختلفة لذلك يموت اكثر المدمنين (معتارا) وصناعة الغول اكثر الصناعات وفيات.

وانه لمن اوخم العواقب في المدمنين بلامراء ما يصيب الجملة العصبية والعقلية اذ يكون منهم اعظم وارد للمشافي الخاصة والمارستان والله الهادي الى الصواب.

الدكتور ناجح كنعان

جريدة حبشية
تهزأ بعصبة الامم

يتتبع الاحباش احاديث المفاوضات التي تجري في جنيف باهتمام عظيم

وقد هزأت جريدة تصدر باللغة الحبشية بعصبة الامم وعجزها وظهورها في الوان مختلفة، وقالت ان هذه العصبة هي التي وضعت فيها الحبشة كل ثقتها، فلم تجد عندها غير الكلام

واستطردت : «كفى كلاما، فنحن نريد اعمالا»

ابعادهم عن
شركات التأمين

قررت حكومة بولونيا طرد جميع الموظفين اليهود في شركة فنيكس للتأمين لانهم غرروا بها وجعلوها تقرض معظم اموالها للمشاريع الصهيونية في فلسطين

فؤاد بك حمزة

يصل فؤاد حمزة بك الذي انتدبته حكومة الحجاز لمفاوضة الحكومة المصرية في عقد معاهدة الصداقة بين البلادين، يوم الخميس المقبل الى السويس في طريقه الى القاهرة.

اعلان

الى المدعى عليها : حنه بنت حبيب نفيري من اهالي عكا المجهولة الاقامة

يقتضي حضورك لهذه المحكمة يوم الخميس الواقع في ٣٠ — ٤ — ١٩٣٦ الساعة الثامنة صباحاً لرؤية الدعوى المقامة من المحامي عبد الرحمن افندي النحوي بالوكالة عن المدعي اسماعيل افندي عبد النور المقيم في حيفا بطلب قسمة وازالة شيوع الدار المشتركة الواقعة في محلة البلطة بعكا المحدودة : حنا ويعقوب غطاس وزمرده وبيت حنا سعد المسجلة بالطابو بتاريخ (٩ — ٧ — ٣٤ رقم ٥٠٦) المحتوية على ستة غرف سفلية وغرفة علوية

وبالعكس تجرى المحاكمة بالصورة الغيابية ولا يقبل اعتراضك إلا اذا ثبت ان تخلفك عن الحضور كان لعذر قوي. وعليه صار اعلان الكيفية

في ١١ — ٤ — ٩٣٦

عن حاكم صلح عكا

راديو مولت
زيت السمك ولكن بلا رائحه ولا طعم

ان أكثر زيت السمك الذي يشتريه الناس هو زيت تجاري ليس فيه من زيت السمك الحقيقي سوى الرائحة الكريهة والطعم الذي تعافه النفس وهذا ما حدا بلجنة اطباء انجلترا الى ايجاد الراديو مولت الذي فيه منافع زيت السمك بلا رائحة ولا طعم مضافا اليه المولت تحت تأثير اشعة ما وراء البنفسجية . ان راديو مولت له طعم لذيذ كالعسل الجيد ويحبه الاطفال والبنات على العموم. ان الخواص المفيدة في راديو مولت تزيد مائتي ضعف على الخواص الموجودة في زيت السمك. والراديو مولت يفيد كقو ومنبه للشهية ويشفي فقر الدم ويفيد النساء العصبيات والبنات في سن البلوغ والاطفال الضعفاء

RADIO-MALT

الوكلاء والمستودع : الشركة المصرية البريطانية التجارية بمصر والاسكندرية

فرع فلسطين . في بناية ميخا شويلي شارع يافا — تل ابيب
تلفون (١٠٦٢)

الى مستمعي الراديو في القدس

انتقل منذ اول محرم مكتب بيرتس ابشتين لاجهزة الراديو الممتازة الى شارع هاماليل — عمارة الدكتور صوفر

بالنسبة للتقدم المطرد في محلاتنا والثقة التامة التي اولاها لنا الجمهور رأينا من الواجب ان نجهز محلاً لعمل مزود بالادوات الحديثة لاصلاح جميع انواع الاجهزة بدقة وانتظام .

يقدم لك جهازك الخاص بعد التصليح كأنك لم تستعمله قبل ذلك وكذلك المجموعة الكهربائية للجهاز .

تعرض في محلاتنا اكبر مجموعة من احسن الاجهزة وادقها صنعا واروقها صوتا واجلها شكلا : R.C.A فيكتور، فيليكو، زامير، ستيرن ابرلين وبارغنز وغيرها من الاجهزة .

يمكنك أن تستعيض بجهازك القديم ومع التساهل في الدفع بجهاز جديد بسعر متهاود .

« المحل يقدم جميع ما يلزم لاجهزة الراديو »

بشرى عظيمة — واعلان هام

مطعم الظريفية
لصاحبه جورج حداد

الطعام الشهي — المأكل الفاخر

نعلن لعموم زبائننا الكرام اننا قد اجرينا تخفيضا كبيراً على اصناف مأكولات مطعمنا الذي ذاع صيته في مصر وسوريا ومختلف الاقطار العربية لاشتهاره بلذة المأكولات واتقان الطهي، وتعدد الاصناف التي لا يضاهيها فيها احد خصوصا واننا قد عزمنا على السهر والاشراف بنفسنا على الطهي واختيار اصناف المأكولات المهمة والنشاط المشهود لنا بهما من عهد قديم .

وقد خفضنا اسعار الخضروات من ٣ غروش الى ٢ . اللحومات على انواعها من ٤ غروش الى ٣ غروش . يفتتح المحل من الساعة ٧ صباحا الى ١٢ مساء فنأمل تشريفكم لتتحققوا من لذة مأكولاتنا واتقان طهيها .

والتجربة اكبر برهان

مطعم امية
ساحة الخمرة — حيفا
لصاحبه نعيم البيم

المطعم العربي الحديث الذي افتتحناه خصيصاً للحوم والنواشف والفول والحمص

نظافة، خدمة، لطف، اتقان، ذوق، مهاودة بالاسعار

زيارة واحدة تسركم فتعقبها زيارات !..

…حفلات كل يوم ابتداء من اليوم

العرض
بسينما ابولو
في يافا

ضحك متواصل

أعظم فيلم أخرجه ملك الكوميدي

الاستاذ نجيب الريحاني (كشكش بك)

بسلامته عاوز يتجوز

مع نخبة من كبار الممثلين والممثلات الذين حازوا الدرجة الاولى في جميع الافلام المصرية للان

بادروا بحجز تذاكركم من الان لان المقاعد محدودة

العرض
بسينما ابولو
في يافا

فكاهة وسرور

حياة العامل

«…المنشور على الصفحة الاولى»

…التفكير بهم ولم تحل بيني …اخبارهم ومراقبة خطواتهم …لي قبل بضعة أيام فرصة …تماع للعمال العرب في حيفا …الاجتماع .ولا اكتم القاريء …ساعات التي قضيتها في شهود …تماع قد حركت في نفسي …الالم نحو العمال العرب …لا وبصفتهم جزءاً مهماً من …العربية المجاهدة في سبيل …استقلال . اجل فقد تألمت …حركة العمال العرب الحاضرة …على قواعد مغلوطة تحرم العامل …خدمة نفسه كعامل ومن …كفرد من افراد الامة .ولا …العربي من انقاذ نفسه من …التي زجه فيها التوجيه المغلوط …لا نتيجة له سوى ضياع الفرصة …فيها من خدمة نفسه وخدمة …

…لا ارى باباً لانقاذ العامل …هذه المآزق الحرجة التي يساق …يني حركته على القاعدة …ومتى بنيت حركة العمال …القاعدة الصحيحة تمكن …من خدمة نفسه، ومتى …خدمة نفسه اصبح قادراً على …خدمة صحيحة . ولعلك …الفاعدة الصحيحة التي يجب …العامل حركته عليها لينفع …ه القاعدة الصحيحة هي …نقابية المعروفة في كل انحاء …تتمشى عليها حركة العمال …المستقلة وغير المستقلة .

…من عمال البناء مثلا يؤلف مع …لا يدخلها صاحب عمل قط …صالح الفريقين، كذلك بقية …ختلاف اعمالهم وهؤلاء العمال …ألفوا من مجموع نقاباتهم اتحاداً …ت. فهذه النقابات سواء …في اتحاد عام ام متفرقة …تحسين حالة العامل المنخرط في …الناحية الاقتصادية والادبية …والصحية وما اليها من نواحي …شترط في كل نقابة ان يديرها …عمال انفسهم .منهم اعضاؤها …سها وخازنها وكاتبها . …النقابة ان تسترشد برأي …غير العمال اذا رأت حاجة …برأيهم او الاستعانة بهم في …الامور .

…ك ان العامل العربي متى …نطة نظامه النقابي من رفع …رقية بمجموعه يصبح عضواً …وع الامة يخدم وطنه بجسم …كه الجوع والمرض، وبعقل نير لا يشوبه الجهل. وثمة شيء آخر وهو ان لا قوة تمنع العامل العربي من ان يكون عضواً في نقابته الفنية، وان يكون في الوقت نفسه في اي حزب من الاحزاب الوطنية او في اية جمعية من الجمعيات التي تخدم احدى الغايات العامة ولا ضير على العامل العربي قط ان يكون وهو في نقابته الفنية عضواً في مؤتمرات وفي الوفود وان يساهم في كل عمل من الاعمال السياسية بقدر المستطاع شأنه شأن بقية افراد الامة الذين يعملون في دوائرهم الخاصة التي ترقي شؤونهم وترفع من مستواهم وتهيئهم للعمل في الميادين العامة باوفر قوة مستطاعة

أما ان تتألف النقابة من عمال مختلفي الصناعات او من العمال واصحاب الاعمال . وأما ان يتألف اتحاد العمال من نقابات العمال وجمعيات اصحاب الاعمال معاً . واما ان تقوم مؤتمرات العمال من العمال واصحاب الاعمال ومن غير العمال واصحاب الاعمال ايضاً فهذا لا يجوز مطلقاً . لانه لا يتماشى مع مصلحة العامل الشخصية اولا، ومتى حرم العامل مصلحته الشخصية حرم الوطن جهوده الجبارة وقوته العظيمة التي لا غنى لمثل هذه الامة المجاهدة عنها

اكتب هذه الكلمة العجلى وارجو ان أتبعها بغيرها . والله من وراء القصد

حمدي الحسيني

قاطرة مدهشة
تخترعها روسيا

في الصحف الانكليزية لمراسلها في موسكو ان روسيا ستدهش الناس عما قريب بقاطرة جديدة من قاطرات السكة الحديدية ، اخترعها مخترعها للسير على الخط الذي يخترق سيبريا الى الشرق الاقصى ، ويمر به القطار في صحارى قاحلة لا ماء فيها ، وسيكون من شأن هذه القاطرة ان تلتقط بخارها نفسه ، وتحوله من جديد الى ماء ، وبذلك تستطيع ان تقطع بقطارها ٦٢٥ ميلا دون ان تحتاج الى ملء صهاريجها بالماء هذا مع العلم بان القاطرات الحالية لا بد لها من الماء كلما قطعت الواحدة منها ٥٠ ميلا فقط!

الدواء الشافي للبواسير

ان التجاريب العظيمة التي قام بها اشهر اطباء المانيا لمكافحة داء البواسير قد اعطت نتائج باهرة . وقد اكتشف احدهم الدواء الشافي وهو :

ركتو - سيرول

واستعماله يزيل الحكاك والالام
ولا يوجب اجراء اي عملية

اريحوا انفسكم من هذا الداء فقط باستعمال
ركتو - سيرول

الوكلاء : مستودع الادوية الوطني الفلسطيني — ٢٥ شارع بسترس — يافا

الاستعداد للموسم الزراعي

٣٠ الف شجرة برتقال

مطعمة على «شموطي» ممتاز

في حالة جيدة معروضة للبيع في مزرعة كفر يونا التابعة لطولكرم

الاستعلامات تطلب :

من هاشارون بلانتيشن ـ مزرعة شارع هاشارون
تل ابيب نمرو ٨ تلفون ١١٨٩
Hasharon plantations Ltd
Kfaryona

ومن المستر . س . كونهلف — كفر يوناتلفون رقم ٧

نقل عيادة

انتقل الدكتور محمد بك عطايا الاختصاصي في التوليد والامراض الخارجية والزهري من عيادته بدار وفا بأول شارع المنشية الى عمارة النشاشيبي الكائنة بزقاق ابو الجبين شارع المحطة وبهذه المناسبة نذكر ان الدكتور جهز عيادته بآلات كهربائية حديثة لاجراء التداوي حسب الاصول الفني ، كما يعالج الفقراء مجانا في صباح يومي الجمعة والاثنين

قريبا جدا

بسينما صيون بالقدس
سيعرض اول فلم عربي مصري
ناطق من نوعه

فلم ملكة المسارح
تقدمه بديعة مصابني
مع نخبة من الممثلين والممثلات

شجعوا
المصنوعات الوطنية

في

سينما أفيف الصيفية الناطقة - حيفا

ابتداء من مساء السبت ١٨ نيسان الجاري وبقية أيام الاسبوع

الفلم العربي

المعلم بحبح

ملك الافلام — ضحك متواصل

هو فيلم لم تشاهد مثيله حيفا

يعرض ابتداء من ١٨ نيسان الجاري وبقية ايام الاسبوع.

يشترك في التمثيل الاستاذ فوزي الجزايرلي والانسة احسان الجزايرلي

رقص - غناء - طرب - جمال

اكبر الافلام المصرية على الاطلاق

سيارات ويلز الجديدة 1936

Willys

Willys Model 77 Sedan

تسود الطريق وتجري فيه بثبات

سيارة ويلز — سيارة ويلز

لقد وجد الجميع ضالته المنشودة في سيارة ويلز لعام ١٩٣٦ ، حتى ان الرجل الاسكتلندي المشهور بالتقطير وحرصه الشديد على المصاريف لم يجد خيراً منها

ذات ميزة اقتصادية نظراً للتحسينات التي ادخلت عليها

تخول للجالس فيها مشاهدة الطريق بسهولة وهي مريحة واسعة الارجاء

الوكيل العام لفلسطين وشرق الاردن

سبير و حبش

حيفا — شارع يافا تلفون (١١٠٧)

يافا — شارع تل ابيب تلفون (٦٤٨)

وكيل منطقة القدس جميل حلبي تلفون ١٢٥٥

الدفاع ــ يوم الثلاثاء في ٢٢ محرم سنة ١٣٥٥ و ١٤ نيسان ١٩٣٦
صاحب الامتياز والمحرر المسؤول ابراهيم الشنطي
مدير الادارة شوكت حماد
رقم التلفون ١١٨٧

الدفاع

جريدة يومية سياسية مصورة

العدد ٥٧٨ ــ السنه الثانيه
ادارة الدفاع في عمارة حزبون شارع جمال باشا ــ يافا
العنوان البرقي: الدفاع يافا : ص. ب ٢٥٥
قيمه الاشتراك في فلسطين ١٥٠ عن سنة ٨٠ عن نصف سنة
في الخارج ٣٠٠ ١٦٠

اخبار محلات بو تاجي في حيفا يافا والقدس

فتح جديد في بلدة جنين. الراديو قوت النفوس

ورسول السعاده للبيوت

عزيزي اميل : رسالتي اليوم اليك لابشرك بان بلدتنا جنين انتشر فيها التيار الكهربائي . وهل تعلمون بان من كان مثلي صاحب قهوة فان اول ما يطرأ على باله في ظروف كهذه ان يبادر لاستجلاب زبائنه بواسطة المخترعات الحديثة التى لها السلطان على القلوب الغير المنازع . فيا حبذا لو تبادرون الى ارسال جهاز هيزماستر "His Master's Voice" من عندكم مع مهندسكم الفني وذلك باسرع ما يمكن لكي يشرق في بلدتنا الاخذة بالازدهار نور جديد من طوالع الحضارة الحديثة . ولا اخفي عنكم ان السكان هنا بالاجماع ينتظرون بفارغ صبر هذا الفتح الجديد ليبادروا زرافات اليكم مستنجدين برسل السلام والطرب في هزم جنود الانحطاط والعصر القديم البالي

واسلموا للمخلص
صالح محمد ابو عريشة

كان لهذه الرسالة تأثير كبير عند بوتاجي ولا سيما ان جهاز الراديو الذي سيرسله سوف يكون اول فاتحة عصر جديد في بلدة جنين وان الخدمات الجزيلة التي يقوم بها في سبيل هذه المعدات سوف تشجع الجمهور هناك ولا سيما اعيان المدينة لكي لا يختاروا جهاز الراديو الا من محل وطني يقدم لهم ضمانات ثابتة وخدمات سريعة وذات قيمة جزيلة

يذكر بوتاجي عموم الفلسطينيين بان محلاته ووكالاته المنتشرة في البلاد قاطبة انما هي على اتم الاستعداد لتقديم مطاليبهم بالسرعة والاتقان كما يبتغون ويحيطهم علما بان التسهيلات في الدفع التى يرضى ان تكون سبيلا لهم لولوج محله الوطني هي التي يبذلها لاجل التعرف دائما على اصدقاء جدد يبرهن لهم عن رغبته في محض الخدمة الخالصة والقيام بالواجب الشريف نحوهم

اشتروا راديو هيزماسترز فويس واسمعوا انغام واناشيد السماء ولا تبخلوا على انفسكم بما تطلب من المسرات الطاهرة البريئة فكما انه يعتبر في شرع العموم جرما ان يمنع الرجل القوت عن عائلته والطعام عن اولادهم فيتركهم هذا يموتون جوعا . فهو جرم اعظم وذنب لا يغتفر ان يمنع عن النفس والعقل غذاءه ويحكم عليهما بالموت كداً وحسرة

انما بوتاجي رسول سلام الى المواطنين رسول يدخل الهناء والسعادة العائلية في البيوت فهلموا اليه انه يناديكم ويستقبلكم على الرحب والسعة

زوروا محلات بوتاجي

زوروا محلات بوتاجي في حيفا قرب البوسطة
وفي يافا امام سراي الحكومة

الوكلاء: القدس: غوردن بوتاجي. اللد: سليم ومحمد الخالدي. غزه: الحاج عبد الرؤوف البورنو. نابلس: عادل التميمي. طولكرم: حسن المقدادي. الرملة: زبانه اخوان

حيفا
قرب البوسطة

يافا
امام سراي الحكومة

القدس
تحت البنك العثماني

اطلبوا كتاب الدليل الامين في الصحة والمرض تأليف الدكتور شكري بوتاجي معروض في محلات بوتاجي بحيفا وثمنه ٢٥٠ ملا

صونوا عيونكم من الرمد باستعمالكم

قطرة القنواتي العجيبة

بشرى ازفها الى مواطني الاكارم سكان فلسطين خاصة والى سكان البلاد العربية عامة في جميع اقطار سوريا ومصر والحجاز وشرقي الاردن والعراق والعجم : وهي نجاحي العظيم بتركيب هذه القطرة العجيبة (قطرة القنواتي) بعد جهود عظيمة صرفت من اجلها .

معمل القنواتي يقوم بخدمة بني قومه بامرين : احدهما تهيئة احسن الادوية عملا وانفعها تأثيراً . والاخر تنزيله الاثمان الباهظة الى اصغر حد ممكن . فها هو الان يتقدم بهديته الثمينة الجديدة العظيمة الفائدة ، قطرة القنواتي العجيبة الى ابناء وطنه الاكارم .

ركبت هذه القطرة بعد ان اجريت تحاليل دقيقة على جميع انواع القطرات الشائعة في سوريا ومصر والعراق والتي تباع بقيم فاحشة ، واستحصلت منها بعد التعديل تركيبا يناسب طبائع اهل البلاد ونوع الامراض العينية المنتشرة بينهم فجاءت قطرة القنواتي بحمد الله ومنته غاية في الاحكام وآية في الاتقان .

وقد اثبت تركيبها لاهم الاخصائيين بامراض العيون من اطبائنا الوطنيين الاكارم فاظهروا اعجابهم بها وقالوا ان قطرة القنواتي من اهم القطرات المتداولة اليوم في الاسواق واعظمها فائدة واحسنها تأثيراً . تشفي التهاب الملتحمة الحادة والنزلوية والحبيبيه (التراخوما). تدفع الاحتقان فتزيل الاحمرار والحرارة وتقطع الدمع وتصون العين من الرمد .

تخلص العين من العمش وهو ضعف البصر مع سيلان الدمع في اكثر الاوقات تسكن الالم بسرعة فتخلص المصاب من آلامه المزعجة . تجلو العين فيصفو رونقها ويمتد بصرها ، تقتل جميع الجراثيم التي تتسلط على العين وتؤذيها فيخلص المرء من الرمد وتصلح تخريش الغبار والحشرات .

قطرة القنواتي عظيمة التأثير كبيرة الفائدة رخيصة الثمن لا يجاريها بحسن تأثيرها قطرة من القطرات . والخلاصة اصبحت قطرة القنواتي بعد التجربة صديقة العائلات ومن احتياجات البيت الضرورية التي لا يستغنى عنها .

كيفية الاستعمال : يقطر في كل عين نقطتان صباحاً ومثلهما مساء للكهول من رجال ونساء .

ويقطر للاطفال نقطة واحدة صباحاً ونقطة واحدة مساء في كل عين .

واخيرا اقول يا ايتها الوالدة المصونة لا تنسي غسل عيني ولدك بعد القدوم من الاسفار او النزهات بماء البوريك وتقطير قطرة واحدة من (قطرة القنواتي) في كل عين لتخلصيهما من الغبار والجراثيم التي تنتقل بواسطته ولتنقذي ولدك الحبيب من الرمد المزعج في ايام الصيف. وما توفيقي الا بالله .

دمشق : عبد الوهاب القنواتي
استاذ الكمياء في المعهد الطبي العربي

قطرة القنواتي العجيبة : تباع في جميع الصيدليات في عموم البلاد العربية عامة واطلبوها من مستودع الادوية الفلسطيني يافا شارع بسترس وتباع في عكاء في صيدلية درويش قبلاوي ، حيفا : صيدلية عمر ابو غزالة ، نابلس: راشد ابو غزالة ، القدس: مافروميخالي شارع الباب الجديد ، وصيدلية الحسيني وصيدلية العلمي باب العامود ، وصيدلية عطا الله اخوان شارع مأمن الله

تداوي حديث لشفاء التعقيبة الحادة (حرقة البول) والمزمنة والنقطة العسكرية بمدة اسبوع

بحبوب الغونوفاكس Gonovax

تجهيز الدكتور S·M·K رئيس شعبة الامراض الزهرية في نانسي ــ فرنسا

ان آفات المجاري البولية والتناسلية المنتشرة في هذه البلاد انتشاراً هائلا والتي لها اثرها السيء والمحسوس في قطع النسل او تشويه المولودين قد دعتنا الى وضع المستحضر المسمى (غونوفاكس) ويجب ان لا يخفي ان اكثر الامراض انتشاراً في هذه البلاد هو حرقة البول او التعقيبة التي لا بد لسريانها وانتقالها من وجود احد امرين :

١ ــ المناسبات الجنسية المشبوهة

٢ ــ تلوث العضو التناسلي بالافرازات والمواد القيحية الحاملة لعامل التعقيبة ومما هو جدير بالذكر ان كل آفة لا تعقبها المداواة الباكرة لا شك انها تصبح مزمنة وان آفات المجاري البولية وخاصة منها التعقيبة هي من الافات التي ازمانها وطول مدتها يجعل شفاءها صعباً وعويصاً فان استعمال **الغونوفاكس** اسبوعا واحداً يكفي لشفاء التعقيبة الحديثة الانتقال ولكن كلما تأخرت مدة التداوي اصبحت مدة الشفاء اطول واصعب .

والحالة التي لا تزال البشرية تئن من وطأتها هي : انقطاع النسل ، واسبابه غالبا اهمال مداواة التعقيبة لان عامل هذه الافة السريع الانتقال الى الخصي حيث يستولي على مولدات الحوينات المنوية فيقتلها فيصبح المرء عقيما اي مقطوع النسل واحياناً يتوضع عامل هذه الافة على المفاصل فيسبب الم المفاصل وكثيراً ما يتوضع بطريق السراية في العين فيسبب عمى العين (ان لم تعقبها المداواة) بل وكثيراً ما تكون سبب هدم العائلة وخراب صرحها المشيد حيث هنالك كثير من الرجال المتزوجين وغير المتزوجين من تهوي به شهوته فترقعه في مثل هذه الافات ولا يلبث هو بدوره ان ينقلها الى زوجته المسكينة فتصبح العدوى منتشرة بين الزوجين وحينئذ اما ان يصبح النسل منقطعاً واما ان تلد الزوجة اولاداً مشوهي الخلقة وكثيراً ما يلد الطفل اعمى (ان لم تسعفه المداواة)

وهذا ما نعيذ ونحذر شباب هذه البلاد من الوقوع به وذلك الاسراع باستعمال حبوب **الغونوفاكس** الذي يطهر المجرى البولي فيمنع حصول هذا المرض . كما اننا ننصح النساء المصابات باستعمال حبوب **الغونوفاكس** لان لمواده خواص عجيبة في قطع السيلان القيحي وحرقة البول بمدة لا تزيد عن اسبوع واحد

فوائد هذه الحبوب : يقتل جميع الميكروبات الموجودة في اعضاء التناسل . يزيل الالم عند التبويل . يمنع التشنجات والانتفاضات الليلية فيسهل شفاء قروح المجرى البولي وفي الاجمال بين جميع الادوية التي يستعملها الاطباء الاخصائيون لا يوجد مادة اقوى واسرع من **الغونوفاكس** لشفاء التعقيبة او حرقة البول والنقطة العسكرية وفوق ذلك فانه اذا اخذ حبة او حبتين من هذا العلاج قبل المناسبات الجنسية فانه يكون واقيا من الاصابة في الاحوال المشبوهة وكل علبة تحتوي على تعليمات مفصلة عن كيفية الاستعمال . (احذروا التقليد) الوكلاء في فلسطين: يافا شارع بسترس رقم ــ ٢٥

مستودع الادوية الوطني الفلسطيني قيالة وصباغة

يافا – يوم الاربعاء في ٢٣ محرم ١٣٥٥ – الموافق ١٥ نيسان ١٩٣٦

صاحب الامتياز والمحرر المسؤول ابراهيم الشنطي

مدير الادارة شوكت حماد

رقم التلفون ١١٨٧

الدفاع

جريدة يومية سياسية مصورة

العدد ٥٧٩ – السنة الثانية

ادارة الدفاع في عمارة حزبون شارع جمال باشا – يافا

العنوان البرقي : الدفاع يافا : ص . ب ٢٥٥

	عن سنة	عن نصف سنة
قيمة الاشتراك في فلسطين	١٥٠	٨٠
في الخارج	٣٠٠	١٦٠

موقف الاحزاب من الوفد. الاصرار على وجهات النظر. الحزب العربي يرفض المجلس التشريعي. تحرج الحالة بين بريطانيا وايطاليا. ايطاليا والغازات السامة

الوفد وخبراء وزارة المستعمرات

الوزارة واقفة على دقائق القضية أما النواب فمأخوذون بالدعاية

خبراء وزارة المستعمرات

هذه كلمة صريحة في الوفد. ان حالة البلاد توحي بمثلها . الوفد الذاهب الى لندن يجب ان يمثل البلاد اولا ، وان يكون كفؤاً للمفاوضة . ليس الموضوع نظريات . ولن يكون جدلا حول نقاط مختلف عليها . ان في وزارة المستعمرات من هم اكثر وقوفاً على دقائق القضية من اكثر الذين ذكرتهم الصحف كمرشحين لعضوية الوفد . ومن الخير ان نضرب المثل بثلاثة من أولئك الخبراء

خذ المستر شكبره مثلا . العالم الواسع الدراسة . العضو في « نادي اثينا » . النادي الذي لا ينتمي اليه غير كبار العلماء ، والسفراء ، والوزراء ، والعسكريين . المكان الذي يلتقي فيه صفوة رجال الفكر والسيف. هذا الرجل عاصر قضية فلسطين منذ سنة ١٩١٧ حتى اليوم. وهو مستعد لالقاء محاضرات عن القضية بتوسع لا يجيده كثيرون من المشتغلين عندنا بالحركة الوطنية

خذ المستر درايتن ، مساعد النائب العام في فلسطين من سنة ١٩٢٠ حتى ١٩٣٤. هذا فهم القضية من ناحيتيها السياسية والحقوقية . انه الذي لقن المستر بريدي ، محامي الحكومة في لجنة شو ، ما يجب ان يقول . انه الذي مشى مع تحقيق تلك لجنة ، لجنة اضطرابات عام ١٩٢٩ حتى النهاية . وهو الذي صنف قوانين فلسطين ، في تشريع سينشر قريباً . هذا مستعد لاعطاء محاضرات مفصلة عن فلسطين . لقد اخذته وزارة المستعمرات اليها . وهو على استعداد لمقابلة اعضاء الوفد مع زملائه الخبراء

وثالث هو المستر ويليامز . رجل واسع الثقافة والتعليم . في وزارة المستعمرات منذ عام ١٩١٧. يعرف دقائق القضية الفلسطينية حق المعرفة . ملم بالتفاصيل الى أبعد حد. انه هو الاخر مستعد أن يكتب في تطويل عن وضع فلسطين .

هؤلاء الثلاثة يقف الى جانبهم خبراء آخرون في وزارة المستعمرات موزعين على أقلام شتى، كل يعمل في دائرة اختصاصه. وان وفد ١٩٣٠ يشهد لهم بالاطلاع . اكثرهم كان يسكت في الاجتماعات الرسمية التي حضرها مكدونالد ، ثم باسفلد . وظيفتهم كانت محصورة في تقديم الحقائق والملاحظات السريعة . انهم الطراز الذي سيقابل الوفد هذه المرة أيضاً . وهم على استعداد لكل مفاجأة من المقابلات . هؤلاء الذين يوجهون المفاوضات كيف شاؤا، لانهم الواقفون على الحقائق، والاوضاع ، منذ بداية القضية حتى اليوم

الذين سيخطبهم الوفد

تتقدم إذن الى الخطوة الثانية ليست مهمة الوفد إذن إفهام هؤلاء الخبراء دقائق القضية. انهم يستطيعون المحاضرة في المواضيع. وعفواً إذا قلنا انهم يستطيعون ان يحاضروا في بعض رجال الوفد. إنما المهم ناحية اخرى في الموضوع ، نرجو الاصغاء اليها :

بين السبعمائة عضو في مجلس العموم البريطاني شرذمة سيئة القصد تجاه العرب، يقف على رأسها : ودجوود ، وتشرتشل ، وايمري ، وسنكلر. هؤلاء خادعون، يغشون بقية اعضاء المجلس. ويكذبون في احيان كثيرة ايضاً ! وقف سنكلر يغالط ، و يكذب ، في المناقشة الماضية. فقال له المستر توماس، وزير المستعمرات : « ألم تكن احد الذين قالوا بوجوب تشكيل مجلس تشريعي عام ١٩٣٠ ، وكنت من الموافقين على ان يرتبط المندوب السامي بهذا الوعد امام لجنة الانتدابات الدائمة ؟ » هذا طراز من الشرذمة التي غررت بمئات من الاعضاء الذين لم يقفوا على تفاصيل القضية الوطنية. فالوفد، من مهمته ، ان يغزو تلك الدعاية الضالة، ويطلع النواب في مجلس العموم، واللوردات في مجلس اللوردات ، على الحقائق، فيرى هؤلاء جميعاً انهم سخروا لغايات فاسدة ، تعود بالشر على امبراطوريتهم، إذا لم يكن اليوم ففي المستقبل القريب

في سنة ١٩٣٠ قابل عربي عريق العمل في ميدان الحركة الوطنية المستر « تيودولي » رئيس لجنة الانتدابات الدائمة . حادثه طويلا عن القضية. لكن الرئيس قاطعه قائلا : « اوضاع فلسطين أفهمها حق الفهم، واستطيع ان احاضرك طويلا فيها . فاذا كان لديك حقائق هامة ووقائع ، هاتها » . ومضى العربي الخبير بقضية بلاده والبلاد العربية أيضاً يتحدث. قال له : « سل المستر شيلز، السكرتير في وزارة المستعمرات، ماذا تريد دولته بالوطن القومي ، ما هي عناصر هذا الوطن القومي ؟ عرفوه لنا . متى يتم وجود الوطن القومي؟ وما هي العناصر التي اذا توفرت لليهود تم وجود هذا الوطن ؟ أحين يبلغ اليهود في العدد نصف العرب، أم ثلاثة ارباعهم ؟ أحينما يستولون على نصف الاراضي؟ إن كان كذلك فلتصرح الحكومة البريطانية ليعرف العرب حقيقة موقفهم »

وفي الجلسة تقدم « تيودولي » بهذه الاسئلة الى المستر شيلز فارتبك هذا وقال : « سأصرح في الجلسة القادمة بما اكون قد تلقيته من الوزارة في لندن جواباً على هذه الاسئلة. ان هذا سؤال عويص لا استطيع الجواب عليه حالا »!

هذا مثال مما يقع في المفاوضات عادة. سقناه الى القراء للاطلاع فقط ، على ذكر وفد لندن. الوفد الذي ينبغي أن يجمع بين : الالمام بالقضية ، والمران السياسي ، والمعرفة بأخلاق الانكليز ، والصلابة مع المرونة ، والصمود للدعاية التي قامت على المال والخديعة

سنتابع الموضوع على كل حال

ابراهيم

الى تحت هذا الكلام صورة جسر بوغاز سان فرنسسكو بالولايات المتحدة الاميركية . ويصل هذا الجسر مدينتي سان فرنسسكو واوكلند على الساحل الغربي للولايات . ويعد الجسر من اعظم الاعمال الهندسية في القرن الحاضر. وبلغت نفقات انشائه ٧٥ مليون دولار، وهي اكبر نفقات صرفت على انشاء جسر في العالم

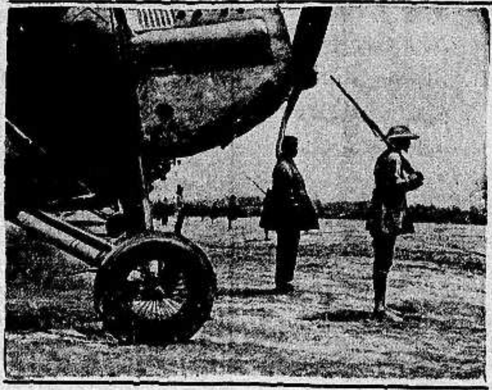

اخذت هذه الصورة في مطار أديس ابابا . ويرى فيها طائرة من سلاح الجو الحبشي تتأهب للخروج من المطار للاشتراك في الدفاع عن العاصمة من غارات الطائرات الايطالية

وصول الايطاليين الى بحيرة تانا

العقوبات العسكرية ستفرض على الدول المعتدية

جاء من اسمرة ان بادوليو اصدر بلاغاً رسمياً قال فيه ان الجيوش الايطالية احتلت شبه جزيرة جرجورا عند بحيرة تانا ، واصبحت على مقربة من القلابات على حدود السودان

وجاء من لندن ان الحكومة البريطانية كذبت رسمياً ما شيع من ان الدول ترفض تشديد العقوبات على ايطاليا. وقد صرح المستر ايدن بان عقوبة حظر البترول وحدها غير زاجرة ، فلا بد من فرض العقوبات العسكرية. وتعتقد دوائر جنيف ان تشديد العقوبات على ايطاليا سيثير مشاكل خطيرة جدا ؟ !

وجاء في نبأ آخر من اسمرة ان الايطاليين احتلوا القلابات على حدود السودان بلا مقاومة ، وان فصائل من الجيش البريطاني وبعض وحدات سلاح الطيران قد هرعت الى هناك

ايطاليا تمطر الحبشة بالغازات

لتثير بذلك القبائل على الامبراطور

قال المانشستر غارديان : بينما يكدح الايطاليون في تقوية خطوط مواصلاتهم وفي بناء الطرق الموصلة الى مراكزهم الامامية تقوم طياراتهم بامطار المناطق الشمالية كلها بالغازات، على امل واحد هو اضعاف معنويات الاحباش واثارة القبائل على الامبراطور والمعروف الان هو ان عدة ثورات خطيرة تقوم بها الان قبائل الكالا في الشمال، وهي لم تخمد بعد. اما الثورة في كوجام فقد استطاعت قوات الحكومة ان تخمدها ولكن بعد خسائر عظيمة من الفريقين

مشاهدات صغيرة

غفرانك اللهم

في اول اجتماع عقده شباب الثغر، قالوا الوطن « خذ » المبلغ المرقوم اعلاه ... ولم يقولوا « هات »... اعطنا مما اعطاك الله!

وفي هذا الاجتماع الاول وما تلاه — اذا استثنينا الحواشي — لم يتخذ الشباب إلا ثلاثة مقررات :

١) مقاطعة معرض الاصوصية الدولية

٢) الموافقة على سفر الوفد

٣) صيانة قضية الوطن ، وجعل البلاد في حالات « تمكين المزاج » اذا فشل الوفد. وهذه حركة جديدة للشباب، ستعم البلاد ولا تقتصر على يافا ، اقارنها الان في « مري ونجواي » بحركة اخرى « لساني » اذكرها ، واذكر معها — ويا الزعل! — انها أصدرت ١٠٠٠ قرار وقرار، لم يبق منها واحد .. إلا طار!

ولكن « معلهش » ، وعفا الله عما مضى ، ومات الملك ، يحيى الملك ... مات الشباب ، يحيى الشباب :

(هناء محا ذاك العزاء المقدما
فما لبث المحزون حتى تبسما)

سينهض شاب اليوم نهضة قادر
يضحي .. ولكن دون ان يتكلما

سئمنا هتافات ، سئمنا مهازلا
سئمنا احتفالات ، سئمنا ولائما

هنيئاً لشبان البلاد نهوضهم
وغفرانك اللهم ... عما تقدما...

بزيادة!

اذكر الان وفد آزار ادارة « الدفاع » مساء يوم من ايام الاسبوع الماضي ، ولم يكن في الادارة الا « العبد الفقير » لسوء الحظ ... حظ اي فريق يعجبك من الفريقين !

وكان الوفد متحمساً يكاد .. « يدق في خناقي » ، وكنت انا « يا مولاي كما خلقتني » ... « شويه مبسوط » !

— شو السيرة ؟

— أهانوا الدين ... حقروا الاسلام ... لعنة الله على فلم السلطان عبد الحميد و « اللي » جلبوا فلم السلطان عبد الحميد ... دا شيء يجنن ... دا :

— أتنديه ... إستنوا شويه ... طيب وانا مالي ؟

— مالك ايه .. دا انت ...

وهنا انقذني الله من الوفد ... او على الاصح انقذ الوفد مني بوصول زميلي الاستاذ عرفان المختص بالمقابلات .. والخناقات !

واخيرا عرفت وعرف معي الناس جميعاً انه لم يبق صحفي ، ولا قائمقام ، ولا رئيس بلدية إلا واسمع الحكومة ما اسمعها عن « قرف » الجمهور ، من القلم المذكور !

ولكن ما فات فات ... فاسمع الان ما كتبته « الفتوات » :

« ذهب بعض الصحف مذاهب مختلفة في اسباب منع فلم السلطان عبد الحميد الذي أساء نشره المسلمين . والحقيقة ان السبب في منعه هو ان ... فلانا قابل الحكومة بشأنه وذكر لها ما قد ينجم عن عرض مثل هذا الفلم من عواقب غير مأمونة فاقتنعت الحكومة بوجهة نظره وامرت بمنعه حالا »

« والا لظل اجيالا واجيالا » !

هذه هي العبارة التي كان ينقص « الفتوات » ان يتموا بها الخبر ، فاسمعوا يا جماعة !

لقد فهمنا منذ الاحتلال الى الان، اننا كلنا عبيد ، وانكم انتم وحدكم السادة :

— من فضلكم ... بزيادة ...

تعالى!

عرفت جريدة « هبابيوم » ان المؤسسات اليهودية في وارسو (عاصمة بولونيا) طلبت من الادون ديزنكوف رئيس بلدية تل ابيب مساعدة اليهود في بولونيا ماديا ... لا « اديبا » لان اليهود البولونيين ليسوا قليلي « أدب » الى هذه الدرجة ! ، فما كان من هذا الرئيس الا ان اجابها « مش ممكن »، لان القانون الفلسطيني — القانون الذي استحيل ان يكون اليهود قد ارتكبوا في حقه « ربع مخالفة » ! يمنع البلديات من مساعدة الذين هم خارج فلسطين .. فهل هذا صحيح ؟

وهل لم يكن في استطاعة ديزنكوف — « الكريم » التاجر — « القومسيونجي » — القنصل لاحدى الدول — الغني الواسع الثراء — ان « يحط » يده في جيبه ليخرج بها شيئا يجبر به خواطر « المساكين » ... المنفيين، الذين لم يعرفوا بعد كيف يجيئون الى فلسطين . . . « شرعيين » او مهربين ؟

يخيل لي انني اسمع روح الشاعر العبري بيالك ، ترد على ذلك :

ان ديزنكوف عليه
طلبات تتوالى

قل لمن يطلب منه
من يهود الارض مالا

ارض اسرائيل تدعو
لك ... حراما وحلالا

وهي لا تدفع شيئا
للادونات ... الكسالى

(ايها المعرض عنها
حسبك الله ... تعالى)

(« مشاهد »)

دنيا العرب والاسلام

مصرع الفاروق

فيما يلي نص الخطاب الذي اذاعه السيد جبل لبيب الخوري من محطة الاذاعة اللاسلكية الفلسطينية عن مصرع امير المؤمنين عمر الفاروق رضي الله تعالى عنه :

قال عمر رضي الله عنه في خطبة له تدل على حبه العدل :

« يا ايها الناس : من كان منكم صاحب حق فهو قوي عندي وان كان أضعفكم ، ومن لم يكن ذا حق فهو ضعيف عندي وان كان اقواكم »

وهو القائل وقوله مشهور : « لو مات جدي بشاطيء الفرات لخشيت أن يطالب الله به عمر »

وهو القائل ايضا وقد وجه الخطاب لعامله : « متى تعبدتم الناس وقدولدتهم امهاتهم احراراً »

وأرسل مرة قيصر الروم رسولا الى امير المؤمنين عمر في مهمة . وعندما وصل ذلك الرسول المدينة سأل بعض اهلها : أين اميركم ؟ فقالوا خرج الى ظاهر المدينة . فخرج في طلبه، فرآه نائما على الرمل الحار تحت اشعة شمس الصحراء اللافحة وقد وضع درته كالوسادة والعرق يسقط من جبينه ويبل الارض . فما كان بوسع ذلك الرسول الا ان قال والخشوع يملأ قلبه : « لكنك يا عمر عدلت فأمنت فنمت ، وملكنا يجور ، فلا جرم انه لا يزال ساهراً خائفا »

فهذا الذي سطر في بطون التواريخ أحسن سيرة في العدل . وضرب للسلطان أسمى الامثلة في ديمقراطية السلطان . وعلم الدول كيف يجب ان تساس الدول. هذا الذي أضاء الله قلبه بنور من عنده، ففرق بين الحق والباطل، وأعز الاسلام به ، لم يعجب حكمه عبدا مجوسيا فارسيا يدعى أبا لؤلؤة فيروز [و]كان عبداً للمغيرة ابن شعبة . فحدث مرة ان أتى هذا العبد الزنيم الى عمر وقدم شكاته اليه متظلما من سيده المغيرة لانه يأخذ منه كل يوم درهمين . لكن عمر عند ما علم منه انه يشتغل نقاشا وحداداً ونجارا لم يستكثر عليه الدرهمين ورد شكاته وقال له : « ان هذا لقليل وان سيدك لراحمك »

فنقم هذا العبد الفارسي على عمر ، فاتح بلاده ، وهادم مجد أجداده وراح معتقدها عليه ويتحين الفرص المؤاتية لاقتراف الجرم الاكبر وارسال الطعنة النجلاء والضربة البكر . فأعد للجريمة عدتها، وفكر في ظروفها الملائمة حتى اختمرت الفكرة الشنعاء في رأسه . ولو انها ستقوده حتما الى رمسه . فحضر خنجراً ذا رأسين نصابه في وسطه وراح يكمن في زاوية من زوايا المسجد في غلس السحر . وظل هناك حتى خرج عمر يوقظ الناس لصلاة الفجر كعادته في كل صباح . فلما دنا منه عمر وثب عليه فطعنه ثلاث طعنات احداهن في بطنه قد خرقت الصفاقين وكانت ـ ويا ليتها ما كانت ـ هي التي سببت وفاته . فذعر من في المسجد وبهتوا بهتة من يفاجأ بالامر الجلل . ثم هجموا على ذلك العبد اللئيم يستعيذون بالله من الشيطان الرجيم ، ولكنهم كانوا عزلا من أي سلاح .

وكيف لا يكونون كذلك وهم في بيت الله قائمين للصلاة . فانحاز عليهم المجرم السفاك يطعن من تصل اليه يده حتى اصاب احد عشر رجلا غير امير المؤمنين . ولما اسقط في يده ورأى انه لا محالة هالك وان الجمع طوقه من كل جهة ، أدار خنجره المشؤوم ووجه الطعنة الى صدره فخر صريعا يتعفر بدمائه ، تاركا وراءه التاريخ في حيرة من أمر الباعث الحقيقي الذي حدا بهذا العبد ان يرتكب هذه الفعلة الشنعاء . فراح التاريخ يقول :

«لا، ليس من الممكن المعقول ان يقترف انسان جرما فظيعا كهذا بسبب درهمين . فقد شاهدت البشرية من اقدم عصورها فلم تقع عيني على انسان قتل اخر لمبلغ زهيد من المال . فكيف والمقتول عمر الفاروق سيد العرب، واول من لقب بامير المؤمنين لابد ان يكون هنالك سبب غير هذا اجل شأنا واعظم خطورة منه . لا بد ان يكون الباعث مصدره ايوان كسرى ذلك الايوان الذي طوح عمر بتاجه وهدم اسواره وابراجه. فهنالك دبرت المؤامرة ومن هناك خرجت الدسيسة . فكانت الفعلة الشنعاء . وكانت الطعنة النجلاء

لكن عمر التقي ، عمر الفاروق لم ينس الصلاة حتى في تلك الساعة الحرجة ، فقال للذين تجمهروا حوله يبغون فداءه بنفوسهم وقال لهم بصوت متقطع يعمل فيه الالم : — قولوا لعبد الرحمن بن عوف فليصل بالناس . فقام هذا وصلى بالناس ، واحتملوا عمر الى بيته . ولما حضر الطبيب اراد ان يتأكد في ما اذا كان المعاء سالما ام مصابا ، فأسقاه قليلا من اللبن فخرج من الطعنة التي اصابته في بطنه ممزوجا بصديد أبيض ، فامتقع لونه ومال الى امير المؤمنين يقول له اعهد فالجنة مثواك . فلما سمع القوم ذلك وتحققوا وقوع النازلة العظمى اخذوا في العويل والبكاء

فقال عمر: لا تبكوا علينا ، من كان باكيا فليخرج ، ألم تسمعوا ما قال رسول الله صلى الله عليه وسلم : يعذب الميت ببكاء الحي عليه . ثم التفت الى ابنه عبد الله وقال له : يا عبد الله ، انطلق الى عائشة أم المؤمنين فقل يقرأ عمر عليك السلام ولا تقل امير المؤمنين فأني لست اليوم للمؤمنين بأمير ، وقل : يستأذن عمر بن الخطاب ان يدفن مع صاحبيه . فمضى وسلم واستأذن ثم دخل عليها فوجدها تبكي فقال : يقرأ عليك عمر بن الخطاب السلام ويستأذن ان يدفن مع صاحبيه . فقالت : أريد ذلك لنفسي ولأوثرنه اليوم على نفسي». ورجع عبد الله الى أبيه، ولما وصل قال له عمر : ما لديك يابني. قال : الذي تحب يا أمير المؤمنين ، لقد اذنت . فقال : الحمد لله ما كان شيء اهم الي من ذلك.

ثم قضى عمر وصعدت روحه الكريمة الى الملأ الاعلى ، الى نعيم الله وجناته الخالدة . وكان ذلك بعد الطعنة بثلاثة أيام. ودفن يوم الاحد سنة اربعة وعشرين للهجرة بجانب صاحبيه رسول الله صلى الله عليه وسلم ، وأبي بكر الصديق فكانت ولايته عشر سنوات ونصفاً تقريباً. وآخر كلمة فاه بها عمر كانت : ويلي وويل امي ان لم يغفر الله لي »

القدس : جبل لبيب الخوري

خطاب العرش السعودي

اعادت حكومة المملكة العربية ، السعودية تأليف مجلس الشورى في دورته الخامسة

وقد جرى مرسوم ملكي بهذا التجديد ، وجرى الاحتفال بافتتاح الدورة الجديدة برئاسة جلالة الملك عبد العزيز ، وبحضور اعضاء المجلس وكبار رجال الحكومة والاعيان والكبراء

وقد القى جلالته ، في هذا الاحتفال خطاب العرش ، وهذا نصه :

« الحمد لله رب العالمين والصلاة والسلام على سيد المرسلين نبينا محمد صلى الله عليه وسلم

اما بعد فنفتتح باسم الله دورة مجلس الشورى الجديد طالبين من المولى عز وجل التوفيق والسداد لهيئته

لقد قضت حكمة الله باجتماع المسلمين للنظر في مصالحهم باتباع ما امرنا به وباجتناب ما نهى عنه وامرنا بالتعاون على البر والتقوى والتشاور والتناصح في مصالح البلاد والعباد حيث قال في محكم كتابه « وشاورهم في الامر » وقال عليه الصلاة والسلام « الدين النصيحة » لذلك حرصنا منذ الساعة الاولى على تأسيس مجلسكم الموقر ليكون همزة الوصل بين الراعي والرعية والترجمان الصادق بين الحاكم والمحكوم.

وقد انتهت بالامر الدورة الرابعة من دوراته ولله الحمد قام المجلس خلالها بالمهمة الملقاة على عاتقه فكان مثال الجد والنشاط في اعماله موفقا في قراراته التي كان لها احسن الاثر في سير الامور والنهوض بالبلاد نحو الرقي والعمران وثقتنا بالله ثم بالهيئة الجديدة ان تتحقق في هذه الدورة ايضا اماني الجميع فتنظر في المسائل التي سيوكل اليها بحثها بما تقضي بها المصلحة العامة

اما الصلاحيات التى ستعطى للمجلس في دورته هذه فهي نفس الصلاحيات المخولة للمجلس من قبلنا في السابق

ولما كان من اعز امانينا ان يمثل الشعب في هذا المجلس تمثيلا صحيحاً لتكون الصلة بين الشعب والحكومة أوسع واعم فقد اصدرنا امرنا بوضع نظام يقضي بانتخاب ممثل من كل قضاء في المملكة يجتمعون بصفة مجلس عام في الحج من كل عام وقد لا تنتهي دورة المجلس الحالية حتى يكون هذا المشروع قد نفذ فتمثل البلاد احسن تمثيل.

نسأل الله ان يوفقنا واياكم لما فيه مرضاة وجهه وان يهدينا الى طريق الخير والفلاح انه على كل شيء قدير »

اطبعوا مطبوعاتكم
في مطبعة الدفاع

اختي المريضة

رأيتك في الحجرة البارده   تساقط عيناك دمعاً سخينا
فلم تهنئي بسمة واحده   بلقياي حتى استحالت انينا
اخية : في كبدي الواقده   اشكو اي اضعاف ما تشتكينا
اخية : يا ليت هذا العذاب   على مهجتي كان لا مهجتك
وليت الكرى في دموعي ذاب   لاسكبهن على مقلتك

. . . .

وجدتك تذوين كالورده   و كالشمس قد آذنت بالغروب
تئنين في وحشة الوحده   انينا يقطع اقسى القلوب
فما تستريحي في رقده   ولا تملكين يداً في الخطوب
فرحت انادي طبيب الثرى   وروحي تناجي طبيب السماء
طبيبين، هذا ليعطي الدواء   وذاك ليجعل فيه الشفاء

. . . .

نظرتك ربع الضحى والشجون   تلبد حولك مثل الضباب
وقد عم نور النهار الحزون   وسال على جنبات الهضاب
وداعبت النسمات الغصون   كما داعبت كف (سامي) الرباب
فلو استطيع حملت الجميع   هدية فصح الى مضجعك
وخبأت يا اخت شمس الربيع   بجيبي لتشرق في مخدعك

. . . .

رأيت الصبايا صفوفا تغني   وتظفر في العيد مثل الظبا
الى كل روض على كل غصن   اهاب الربيع فلبى الصبا
قصائد من كل وزن ولحن   يرتلها الله فوق الربى
واختي البريئة رهن الالم   كما حبس الطفل عن ملعبه
الهي ضيعت احلى نغم   وعطلت شعرك من اعذبه!

. . . .

فدعها تطر نحو تلك الربى   وتجني الزهور كاترابها
والا فمر بلبلا مطربا   من الروض يشدو على بابها
وقل للنسائم ان تجلبا   اليها الشذى ملء جلبابها
وان شاء عفوك ان يرحما   صباها ويدرأ عنها الخطر
فمن بابلاها قبلما   تجف الحقول ويذوي الزهر

الشاعر القروي

مفاوضات الوفد السوري

اجتمع الوفد السوري والوفد الفرنسي في كيه دوسيه وعرض الوفد الفرنسي رده على النقط التي وردت في المذكرة السورية . وتناول هذا الرد الوحدة ، الجمارك ، الاقليات ، الشؤون العسكرية .

وقد قرر ان تدرس النقط مادة مادة بعد أن عرض الفريقين وجهة نظرهما .

وقد نشرت جريدة انترانسيجان مقالا عن المفاوضات . ومما جاء فيه ان فرنسا لا تجد في مطالب الوفد السوري ما لا يستطاع قبوله ولكنها تشترط اعطاء بعض الضمانات .

واضافت الجريدة الى ذلك قائلة بان الاتفاق قد تم مبدئيا على قضية الوحدة وحقوق الاقليات

واذاعت محطة راديو كولونيال في باريس ان المفاوضات بين الوفدين السوري والفرنسي تبشر بالنجاح وان المسيو مارتل اجتمع بالوفد السوري ، وقرر أن تقدم المعاهدة وتوقع في باريس

يهودي انتحر

اقدم الادون الشاب زيف هاراكابي من مستعمرة هاروشت قرب حيفا ، على الانتحار ، باطلاق النار على نفسه، أمس والانتحار اسبابه مجهولة!

تصريح زعيم شباب الجبل

ادلى الامير علي الاطرش زعيم شباب جبل الدروز بحديث حول الحالة العامة في سوريا والجبل ، جاء فيه ما يلي :

ان الحركة الانفصالية في الجبل ترجع الى نشاط بعض المراجع المباشرة وتأييدها . ويقف الموظفون المواطنون امام هذا العمل موقنين بسوء العاقبة غير انهم لا يبدون معارضة أو شبه مقاومة .

ولا ارى داعياً للقول ان الشباب والاعيان غير راضين عن هذه الحركة التي فشلت فشلا ذريعاً في اجتماعات صلخد ومياس والسويداء»

واستطرد : « اما الروح العامة في الجبل فهي على غاية ما يرام وقد جئت الى الى دمشق بتفويض مطلق من الجبل وساجتمع الى رجال الكتلة للتحدث في هذه الحركة التي لا يقوم بالدعاية لها الا نفر من الموظفين المأجورين مع العلم ان هناك موظفين مخلصين لوطنهم وامتهم ابوا الان يرضوا ضمائرهم فرجحوا السير على النهج القويم ضاربين بالوظيفة عرض الحائط . وهؤلاء قلائل !»

شجعوا
المصنوعات الوطنية

الدواء الشافي للبواسير

ان التجاريب العظيمة التي قام بها اشهر اطباء المانيا لمكافحة داء البواسير قد اعطت نتائج باهرة . وقد اكتشف احدهم الدواء الشافي وهو :

ركتو - سيرول

واستعماله يزيل الحكاك والالام
ولا يوجب اجراء اي عملية

اريحوا انفسكم من هذا الداء فقط باستعمال
ركتو - سيرول

الوكلاء : مستودع الادوية الوطني الفلسطيني — ٢٥ شارع بطرس — يافا

من شركة الكونسروة السورية المساهمة
الى مساهميها الكرام

مجلس ادارة شركة الكونسروة السورية المساهمة يدعو من يحمل من المساهمين — إصالة أم وكالة — عشرين سهما فاكثر لاجتماع عادي للهيئة العامة يعقد في بناء المعمل في شارع بغداد (بدمشق في الساعه الثانية زوالية بعد ظهر الجمعة المصادف ١ أيار ١٩٣٦)

ويجري التسجيل في مكتب الشركة ببناء معملها بين الساعة العاشرة والحادية عشرة زوالية من كل يوم اعتباراً من ٢٠ نيسان سنة ١٩٣٦ (عدا الجمعة) للحصول على وثيقة تخول الاشتراك بالهيئة العامة بنسبة عدد الاسهم المسجلة . وينتهي التسجيل في الساعة الثانية عشرة من يوم الخميس الواقع في ٣٠ نيسان سنة ١٩٣٦ ولن يقبل التسجيل بعد ذلك

الابحاث المقررة :
أولا — الاطلاع على تقرير مجلس الادارة .
ثانيا — الاطلاع على تقرير مفتش الحسابات عن سنة ١٩٣٥ .
ثالثا — تقدير اتعاب مفتش الحسابات عن سنة ١٩٣٥
رابعا — انتخاب مفتش أو مفتشين للحسابات لسنة ١٩٣٦
خامسا — انتخاب ثلاثة اعضاء بدلا من الاعضاء المخرجين بالقرعة

دخنوا السجاير التركية الفاخرة
المصنوعه من اجود التبغ التركى
الجودة
الوجاهة
الاتقان
جميع هذه الاصناف تجدها في السجاير التركية
الاصناف : حوكيه كلوب . ياووه . يكي تورك
غازي . ينيجه . خانم اكسترا . ايكنجي
الوكيل العام
يوسف البينا

المطبعة العصرية
«يافا - شارع جمال باشا - عمارة المظفر»
المشهورة
بسرعة الانجاز و نظافة الطبع
والمهاودة الاسعار

صفوة ما يحمله بريد الشرق والغرب

غرائب السياسة

الدول تتفاوض علنا فى لندن وفي جنيف
ولكنها فى السر متفقة على امر جلل خطير
ستعلنه بعد الفراغ من الانتخابات الافرنسية القادمة ....!

« هذه اشياء لم يرد لها اي ذكر ، لا في مقترحات الهر هتلر ، ولا فى مقترحات فرنسا الاخيرة، ولا في الكتاب الابيض البريطاني الذى صدر عن معضلة الرين ، وانما تحدثنا عنها الان مجلة « نيوزرفيوز » الانكليزية ، مستندة في رأيها الى اقوال جريدة « غازيتا بولسكا » البولونية شبه الرسمية فاقرأ واعجب:

« المحرر »

ميثاق جديد
لاربع دول

بعيون عليها علائم الحيرة والاشتباه، يتلفت البولونيون الان الى جهة الغرب، ثم يحذرون حكومتهم من شرارة جديدة تدبر ضد البلاد البولونية

وها هو رئيس الوزراء (زندرام كوشيا لكويسكي) وهو جالس في مكتبه الواسع في وارسو ، يتلقى في كل بضع دقائق قصاصات من الجرائد يقدمها اليه قلم المطبوعات بانحاء من وزارة الخارجية التي تصرح الان بان لا بد من قيام بولونيا بعمل حاسم تحول به دون عقد ميثاق رباعي ، سيكون منه اذا عقد ان يضعف موقف بولونيا

ولقد سبق التحدث في هذا الميثاق قبل سنتين بين كل من بريطانيا وفرنسا والمانيا وايطاليا، وفي تلك الاثناء تناست فرنسا ان تضم حليفتها بولونيا الى هذا المشروع ، مما عدته هذه اهانة لها في ذاك الوقت!

لوكارنو جديد
مكان القديم

ان بولونيا وسكانها يبلغون ٣٠ مليونا ، ولها جيش قوي وساحل بحري كبير الاهمية ، ومطامع استعمارية حادة تعد نفسها الان دولة من الدول العظمى الحقيقية فى اوروبا

وقد نشأت اليوم عن محادثات دول لوكارنو ، ودول العصبة في جنيف ، امور جعلت وارسو تصبح وهي لا تثق بكل هذه الدول ، ويخامر الشك الان قلبى كوشيا لكويسكي رئيس الوزراء وجوزيف بيك وزير الخارجية ، خوفا من ميثاق لوكارنو جديد تعقده الدول بعد احتلال المانيا للرين وقضائها على الميثاق القديم

غازيتا بولسكا
وما يجري سرا

وامامنا الان الجريدة البولونية شبه الرسمية « غازيتا بولسكا » فاسمع ماذا تقول :

« دعى مجلس عصبة الامم الى لندن ليقرر ان المانيا مذنبة في نقضها للمعاهدات ولكن ما يجري وراء الستار هو ان مندوبي دول اوروبا الغربية — لاسيما انكلترا — لا يعنون الان بشيء اكثر من عنايتهم بان تستقر الحال بين دولهم وبين المانيا ، ويعرف الكثيرون من المطلعين على حقائق الامور ، ان دول اوروبا الغربية قد اتفقت كلها في السر مع المانيا على عدة نقاط تختص باعادة التنظيم السياسي لاوروبا

ولم تذكر اية نقطة من هذه النقاط في الكتاب الابيض البريطاني ، والمجزوم بصحته الان هو ان دول لوكارنو لا عمل لها في هذه الايام الا مخادعة بقية دول العصبة التي لن تشملها الاتفاقية المستقبلة

وتسأل ما هي اتفاقية المستقبل هذه فنقول لك انها ستكون وريثة ميثاق الدول الاربع ، الذي كان موسوليني هو السابق باقتراحه ، قبل ان تسوء العلاقات بين بريطانيا العظمى وبين ايطاليا

فلاندان يلعب
الى ما بعد الانتخابات

والمظنون هو ان انكلترا قد اتفقت الان تمام الاتفاق مع المانيا ومن المؤكد ان فرنسا ، بعد تأكيدات معينة عن الضمانات العسكرية ، ستحذو حذو بريطانيا

على ان فلندان يلعب اليوم لعبة الطفل الذي اغاظته بريطانيا ، ولكنه بظهوره فى هذا المظهر لا يريد في الحقيقة الا اكتساب الوقت

لقد اعطى للهر هتلر فرصة تنفس فيها حتى تمت انتخابات الريخستاغ ، وسيستمر فلندان يلعب دوره الحالي — دور الولد الغضبان ! — الى ما بعد الانتخابات الافرنسية

وماذا بعد
هذه الانتخابات؟

بعدها ستنال ايطاليا تعويضها الذي تستحقه ، فترفع عنها العقوبات ، وسيقبل هتلر بميثاق الدول الاربع على ان يشيد الشروط التي وضعها من اجل اقرار السلام لمدة ٢٥ سنة

وهذا هو ما يراه رأي العين وزراء بولونيا فى هذه الايام ، ويتخوفون من ان يتم ، وبه تصبح بولونيا وحيدة فريدة ، راقدة وسط الثلوج

ومن اجل ذلك تفكر الحكومة البولونية الان في احد امرين

١) التقرب الى المانيا ومصافاتها تمام المصافاة

٢) اختيار سياسة العزلة ، مع التطلع بعين الصداقة الى روسيا السوفيتية

جواسيس بولونيا
ناشطون جداً

وينشط الوكلاء السياسيون لبولونيا نشاطا غريبا جدا فى هذه الايام وهم يوجهون نشاطهم هذا بنوع خاص الى معرفة ما دار من المفاوضات المالية التى اجراها الدكتور شاخت الدكتاتور الاقتصادي لالمانيا مع مدير البنوك في الدنمارك ومع الزعماء النازيين فى الجنوب

اما تقاريرهم الاولى التي وصلت الى وارسو فلم يجيء فيها الا ان الدكتور شاخت لم يحاول الا ان ينقذ جلده من من المتطرفين من النازيين ، لا اكثر ولا اقل ، واما تقاريرهم الاخيرة فجاء فيها ان الدكتور شاخت، بموافقة فرنسا سيعقد قرضا كبيراً تقدمه اليه بريطانيا العظمى بعد ان يتم عقد الميثاق الرباعي

مشترى الممرات
باموال القرض

ومن هذا القرض ستسدد المانيا ديونها ومنه ستشتري الاطعمة والمواد الخام ، ولكن قسما كبيراً من هذا القرض سيدفع للدنمارك ثمنا للمقاطعة (سلزويغ ـ هولستاين) وهى المقاطعة الالمانية التي اعطيت للدنمارك بعد الحرب

ويقول الجواسيس بعد ذلك ان المانيا تحب ايضا ان تشتري من مال هذا القرض ممراتها الواقعة في بولونيا ، وفى هذه الحال تبقى غيدنيا كما هي من المدن البولونية ، ولكنها ستصبح ضمن الحدود الالمانية كما هى الحال في موناكو الواقعة بين ايطاليا وبين فرنسا

هذا وقد بدأت الصحف البولونية من الان ، بايعاز من الحكومة ، تحمل على فكرة عقد هذا الميثاق الرباعي وتقول انه اذا عقد ، فان بولونيا ستتحالف مع روسيا فى الحال

« الدفاع » : وهذا تهديد لا ينفع ، فهذا الميثاق اذا عقد ، لن يعقد الا انتصاراً للرأي الالماني القائل بوجوب القضاء على الشيوعية في عقر دارها ، والظاهر الان — اذا صح كلام « غازيتا بولسكا » هو ان الحلف الافرنسي — الروسي قد توفاه الله، وان المانيا بمساعدة بريطانيا العظمى لها ، وبعد تأمين الاثنتين ومعهما ايطاليا لفرنسا ، ستكون هي السبب في هذه الوفاة ...

قريبا جدا

بسينما صيون بالقدس

اعظم وابدع فلم عربي استعراضي ناطق

فلم ملكة المسارح

تقدمه بديعة مصابنى

بالاشتراك مع مختار عثمان و بشاره واكيم

بنك باركليز

(للممتلكات البريطانية المستقلة والمستعمرات والخارج)

بنك حكومة فلسطين

وكلاء لجنـــة النقد الفلسطيني

عكا ، غزه ، هدار هكارمل ، حيفا ، الخليل ، يافا ، القدس ، نابلس ، الناصرة ، رامات كان ، تل ابيب

المندمج لباركليز بنك محدود الضمان

مجموع واردات باركليز تتجاوز

عن مبلغ ٥٠٠،٠٠٠،٠٠٠ جنيه انكليزى

المبارزة بالمسدسات

رئيس الوزارة يبارز زعيم المعارضة
اغرب حادثة تقع فى ظل الحكم الدستوري!

قامت مناقشة عنيفة فى مجلس النواب الهنغاري بين رئيس الوزارة الهنغارية الجنرال غومبوس ورئيس حزب المعارضة فى البرلمان، وتطورت المناقشة الى السباب والتراشق بالتهم .ولما حاول اصدقاء المتنازعين ، تسكينها ، طلب رئيس حزب المعارضة من رئيس الوزارة مبارزته . فقبل رئيس الوزراء طلب غريمه بالرغم من ان قوانين البلاد تمنع المبارزة ، إذ خشي أن يؤول اعداؤه احتماءه بالقانون جبناً منه وخوفا

واتفق شهود رئيس الوزارة مع شهود رئيس حزب المعارضة على مكان المبارزة ونوع السلاح الذي يستعمل فيها. وجرت المبارزة في احدى غابات بخارست ، وكان سلاح المبارزة المسدس وابتدأ الخصمان .. فاطلق كل منهما رصاصة على خصمه ، فأخطأ كل منهما الاخر .

وعلى اثر ذلك عاد الاثنان الى المجلس ، لمتابعة النقاش في الموضوع !

نقل عيادة

انتقل الدكتور محمد بك عطايا الاختصاصى في التوليد والامراض الخارجية والزهري من عيادته بدار ونا بأول شارع المنشية الى عمارة النشاشيبى الكائنة بزقاق ابو الجبين شارع المحطة وبهذه المناسبة نذكر ان الدكتور جهز عيادته بآلات كهربائية حديثة لاجراء التداوي حسب الاصول الفني ، كما يعالج الفقراء مجانا في صباح يومي الجمعة والاثنين

. . .

اعمدة الحكمة السبعة
او الثورة العربية كما يراها لورنس

« ١٠٧ »

الاتفاق يتم
على عدم الاسراع

واخيرا تم الاتفاق بيننا على ان نسير بسرعة الشاة مهما اغرتنا سهولة الارض بالاسراع ، وان نسير من ساعات اليوم الاربع والعشرين ، ما نتحمل نحن ان نسيره من الساعات ، فقد دلت التجاريب الانسان على ان الراكب ، لا سيما اذا كان اجنبيا ، قد يتلاشى هو قبل ان يتلاشى حيوانه

ولقد سبق لي انا بنوع خاص ان كان ركوبي خلال الشهر الماضي بمعدل خمسين ميلا في اليوم ، ولم يخرج هذا الركوب عن مقدوري ، فان ظللت كما كنت فسيكون في استطاعتنا ان نصل الى السويس في خمسين ساعة نقضيها سائرين بسرعة الشاة ، ونتزل اثناءها كلما اردنا ان نطبخ لانفسنا طعاما على الطريق ، ومن اجل هذه الغاية ، كنا قد حملنا معنا كتلا مما سلق من لحم الابل ، وشيئا من البلح المشوي في خيشة ربطناها وراء احد السروج

درب صقيل
ولكنه وعر

ركبنا صاعدين الى سيناء على طريق الحج، وهو من الفرانيت الصقيل المتدرج في صعوده ، درجة في كل ثلاث خطوات ونصف خطوة

وكان تسلقنا هذا قاسيا صعبا لاننا اسرعنا فيه ، فلما وصلنا الى قمة هذا الدرب قبيل الغروب ، كان الرجال والحيوانات معا قد دخلوا في نوبة من نوبات الارتعاد من شدة الاعياء

ومن هنا ارجعنا جملا من جمالنا ، لانه كان قد اصبح غير صالح لمتابعة الرحلة ، ثم اندفعنا بالابل الباقية فاجتزنا السهل حتى بلغنا منه مكانا كثير العشب انخنا فيه ابلنا واسترحنا ساعة

الى آبار ثمد
لنستقى ثم نسير

وصلنا عند منتصف الليل الى ثمد ، وهي الابار الوحيدة التى في طريقنا وهي تتم في واد نظيف مكنوس تحت مخفر الصحراء التابع لبوليس سيناء

هنا جعلنا الابل تتنفس ، واعطيناها فشربت حتى ارتوت كما ارتوينا نحن ايضا ، اما بعد ذلك فهيا بنا الى الامام مرة اخرى

سرنا نكدح في السير خلال سكون الليل ممتلئين قوة ونشاطا الى الدرجة التي جعلتنا ندور حول انفسنا ونحن في سروجنا ، ثم نتخيل اننا نسمع لغطا ينبعث الينا من براقع النجوم ، ثم يستفزنا النشاط الذي فى داخل نفوسنا الى ان نمضي الى الامام نشق طريقنا خلال العبيق الذي يتصاعد الينا مما حولنا من اشباح الازهار

الى نخل
ثم نستريح

ابطأ علينا الفجر جد البطء ونحن نسير ، فلما اشرقت الشمس كنا قد ابتعدنا فى داخل السهل حتى تراءت لنا غدران المياه المتجمعة حول العريش ، وعندئذ نزلنا لنعطي ابلنا بضع دقائق تقضيها في اجتثاث ما امامها من الاعشاب التقليدية ، ثم ادخلنا انفسنا في السروج مرة اخرى، وسرنا فمر بنا الظهر ثم العصر ثم الاصيل وفيه رأينا امامنا خيال خرائب نخل ، فتركناها على يسارنا، فلما غربت الشمس نزلنا واسترحنا ساعة واحدة

مطلق الاعور
يصر على المسير

اما الابل فكانت في منتهى الكسل واما نحن ففي منتهى التعب ، ولكن مطلق الاعور صاحب الناقة المسماة « الجدحه » قد استفزنا للعمل والتحرك فقمنا وركبنا وسرنا وكأننا آلات ميكانيكية تتسلق تلال المطلة

وطلع القمر فاضاء بنوره قمم هذه التلال، وجعلها تلمع كأنها مغطاة بالثلوج

حقل بطيخ
يبل الشفاه

مررنا عند الفجر بحقل بطيخ، زرعه عربي مغامر في هذه الارض التى ليست ارض اي انسان ، وهي واقعة بين الجيوش

وهنا نزلنا فقضينا ساعة اخرى من ساعاتنا الثمينة واطلقنا لابلنا الحبل على الغارب لتبحث فى رمال هذا الوادي عن طعام لها ، بينما اقتلعنا نحن البطيخ وكان لم ينضج بعد ، ولكنه رطب شفاهنا وبللها وكان كثير اللباب

اما بعد ذلك فالى الامام مرة اخرى في حر هذا النهار الجديد نتردى فيه بما يهب علينا من نسيم خليج السويس فلا نتضايق

السهل المتملق
يقرب السويس

عند ما انتصف النهار كنا نسير خلال كثبان الرمال نعلو ونهبط وهي تتماوج امامنا ، ثم خرجنا من هذه الكثبان الى السهل المداجي المتملق ، وفيه دخلنا في حدس عن السويس نتطلع لعلنا نرى خيالها وسط السراب الذي امامنا

الى الشط
بعد الظهر

وبعد ذلك وصلنا الى خطوط عظيمة من الخنادق ، فيها قلاع مسورة بالاسلاك الشائكة ، وفيها طرق وسكك حديدية تتداعى الى الانحلال ، فمررنا بها كلها دون ان يتحدانا انسان

ان هدفنا الذي نرمي اليه الان هو الشط وهو مخفر مقابل للسويس على الشاطيء الاسيوي من القناة ، وقد وصلنا اليه في النهاية عند الساعة الثالثة بعد الظهر بعد خروجنا من العقبة بتسع واربعين ساعة ، وزمن كهذا كان هو نفسه الزمن الذي تحتاجه غارة عشائرية وكنا نحن متعبين قبل ان نبدأ

الشط خاوية
على عروشها

كانت ناحية الشط مختلة مشوشة على غير المعتاد ، ليس فيها حتى ولا حارس يوقفنا ، فقد كان الطاعون قد انتشر فيها قبل دخولنا اليها بيومين او ثلاثة، ولذلك اخليت معسكراتها القديمة وتركت واقفة بنفسها بينما اسرع الجنود فانتقلوا منها الى الصحراء النظيفة

ولم نكن نعلم بالطبع شيئا عن هذا ولكننا بحثنا فى المكاتب الخاوية حتى عثرنا على تلفون ، تكلمت منه الى القيادة في السويس وقلت لها انني اريد ان اذهب اليها

كلمة العدد

في الخلاف حول تشكيل الوفد

وجهتا نظر الشقة بينهما بعيدة وعميقة

سافرت لجنة اجتماع الشباب في يافا الى القدس. اتصلت هناك برؤساء الاحزاب. كان همها ان ترى اتفاقاً ووفداً يمثل البلاد من جهة وكفؤاً من جهة ثانية. وجهات النظر لا زالت بعيدة. على ان البارز منها اثنتان: الاولى تقول بأن الاحزاب حرة في اختيار ممثليها. والثانية تقول بل بحصر العدد، وتذكر الاسماء. ولوجهة النظر الاولى اعتبار هو ان الاحزاب تمثل البلاد. والثانية تريد وفداً على غير أساس الحزبية، يجمع بين التمثيل والكفاءة

الشقة بين الرأيين بعيدة. والتقريب بينهما ليس بالسهل. اذن يجب التضحية. لا يتم تشكيل الوفد إلا بها. البلاد تريد وفداً لها. من صفوة أبنائها. لا مجال للتعنت الحزبي! ولا مجال ايضاً للمفاضلة

الذي نراه ان دور الشباب للعمل قد حان موعده. في مصر ارغم الاحزاب على الائتلاف، ثم الاتفاق. وفي سوريا ايضا. وهنا لم يتحرك. لكنه اخذ الان يتكلم، وغداً يسعى

هل لرؤساء الاحزاب تدارك الامر؟

الأثمار الحمضية منذ بداية الموسم

بلغت كمية ما تصدر من الاثمار الحمضية الفلسطينية الى الخارج ابتداء من اول الموسم حتى نهاية يوم ١٣ نيسان الجاري ٥٫٨٧٢٫٧١٢ صندوقا وتفصيل شحنها كما يلي:

٣٫٤٥٦٫٧٨٢	صندوقا	عن طريق يافا
٢٫٢٤٤٫٥٤٧	»	» » حيفا
١٧١٫٣٨٣	»	ترانسيت بور سعيد

نابلس

دائرة الامن العام وسلاح البوليس

نابلس في ١٤ نيسان — لمراسل الدفاع الخاص — علمنا ان دائرة الامن العام قد قللت من كمية العيارات النارية المخصصة لافراد البوليس الفلسطيني فجعلتها خمس طلقات بعد ان كانت ٢٥ طلقة غير ان دائرة البوليس تنفي هذا!

صدى اجتماع الشباب في يافا

يؤيد شباب نابلس اجتماع يافا ويعدونه فتحاً جديداً في نهضة الشباب العاملين ويرجون ان يكون هذا الاجتماع فاتحة خير وللعمل المخلص على ايجاد تشكيلات جديدة من الشباب في البلاد ليقوم بواجبه نحو امته

سيارات مسلحة خوف قيام عصابات

تهتم دائرة الامن العام بامر انتشار العصابات هذا الشهر في لواء نابلس اهتماما كبيرا وقد قررت تسيير داورية من البوليس المسلح بالسيارات بين نابلس وطولكرم وجنين والناصرة وحيفا والقدس لهذا الغرض

حيفا

قرارات البلدية بين العرب واليهود

حيفا في ١٤ نيسان — لمراسل الدفاع الخاص: زارنا عدد من سكان الحارة الشرقية وشكوا الينا الغبن الذي لحق بهم من جراء تخصيص المجلس البلدي في حيفا مبلغاً ضئيلا لحيهم لا يتناسب والاصلاحات التي يجب ان تجري فيه

وقد اعدنا النظر في بلاغ المجلس البلدي فوجدنا ان مبلغ ١٤ الف جنيه خصص لفتح طريق الى جبل الكرمل ولاصلاح بعض المحال اليهودية هناك ووجدنا ان مبلغ ٢٠٢٠ جنيها فقط مخصصة للحي الشرقي الآهل بالسكان العرب فهل من العدل في شيء ان نخصص مبلغ ضخم (١٤٠٠٠) جنيه لاصلاح شارع وفتح طريق في جبل الكرمل وتخصيص مبلغ ٢٠٢٠ جنيه لحي شرقي عربي عدد سكانه حوالي العشرين الفاً؟. أإلى هذا الحد بلغ استهتار البلدية بحقوق العرب؟؟

عودة الى عائلات الشهداء

زارنا في وكالة هذه الجريدة الشيخ فخري القسام شقيق الشهيد المرحوم القسام ووجه الينا سؤالا يتلخص عما تم في أمر الاعانات التي جمعت لعائلات الشهداء ولماذا لم تقم الهيئات بتأمين معيشة هذه العائلات الفقيرة المحتاجة؟ اننا نعلم ان في البنك العربي في حيفا ما يزيد على الثمانماية جنيه وعند فرع مؤتمر الشباب ما يزيد على الثلاثماية أفلا يمكن ان تتضافر الناحيتين لمباشرة ما يؤمن معيشة هذه العائلات؟

اجتماع الشباب
في البالستين بوست

قالت البالستين بوست: كتبت الصحف العربية، امس، عن اجتماع لجنة شباب يافا، الذي عقدوه يوم السبت الماضي في بيت السيد رباح ابي خضره في يافا، وبحثوا فيه مسألة تنظيم الشباب في البلاد، ووضع الاسس الوطيدة لهذا التنظيم، ومتابعة البحث في ايفاد الوفد العربي الى لندن، وقد عينت لجنة للنظر في مشروع المجلس التشريعي في فلسطين ووضعوا الاسس التي قرروا مواصلة الاهتمام بها في اجتماع آخر يعقد في هذا الاسبوع

وقد كتب ابراهيم الشنطي محرر الدفاع، والذي ترأس الاجتماع ان الشباب اخذ يستيقظ من نومه، وشكر مناقشات لندن ضد المجلس التشريعي لانها احدثت هذا الهياج والنشاط

وقد تمنى ابراهيم الشنطي، ان هذا الاجتماع سيزيل الاعتقاد بان شباب العرب في فلسطين مصابون «بالمرض الاخلاقي» وأنه لن يمضي غير اشهر قليلة، حتى يكون الشباب قد اعد ادوات التنظيم لتحرير شعبه

المسروق
مهرب اسلحة!

ذكرنا في عدد مضى نبأ مفاده ان اللصوص في تل أبيب قد سطوا على فندق «غابات ريمون» ودخلوا احدى غرفه، وسرقوا مبلغاً كبيراً من الدولارات الاميركية

وقد علمنا اليوم ان الشخص الذي سرق اللصوص امواله هو المهاجر الذي عثر بوليس الميناء معه على ٥٠ طلقة ومع زوجته على مسدس و٢٥ طلقة

وقد اهتم بوليس تل ابيب لهذا الحادث، وادى بحثه الى اعتقال ستة اشخاص من المظنون بهم وجميعهم من عمال «اللونا بارك» في معرض تل ابيب الصهيوني!

ويا رواد المعرض اسعدوا بأمثال هؤلاء اللصوص!

هل صحيح؟

تقول الصحف اليهودية ان الحكومة خصصت ١٠٠ جنيه تدفعها جائزة لاحسن معروضات زراعية في المعرض الصهيوني بتل ابيب

والذي نقوله للحكومة ما دخلها في هذا المعرض الصهيوني الصرف، خصوصا وهي تعلم انه اقيم لغايات سياسية ويهودية لا يقرها العرب

قانون
العشائر والحمائل

أبلغت الحكومة، الدوائر المختصة ان وزير المستعمرات، قد أجاز قانون منع الجرائم بين العشائر والحمائل. وقد جاء (الدفاع) في احد اعداده السابقة على بعض نبذ هذا القانون

زيارة البوارج
الثلاث وتسليط الاشعة

ذكرنا في عدد سابق، ان البوارج الثلاث، دلهي، ديسباتش، دربان، ستصل اليوم الى يافا قادمة من مياه حيفا

وقد علمنا ان هذه البوارج ستصل في الساعة التاسعة من صباح اليوم، وفي الساعة التاسعة والنصف يذهب حاكم اللواء المستر كروسبي، ومساعده المستر بادكوك، وسعادة عاصم بك السعيد رئيس البلدية، وعزمي بك النشاشيبي قائمقام المدينة، ومدير بوليس اللواء، ورئيس بلدية تل ابيب، الى الميناء، حيث يستقلون جميعا الزوارق البخارية الى البارجة «دلهي» فيستقبلهم قائدها وضباط البارجتين الاخريين استقبالا رسمياً، ثم يعودون الى المدينة

وفي الساعة الحادية عشرة ينزل كبار ضباط البوارج الى يافا، فيردون الزيارة للحاكم ومساعده، ورئيس البلدية، والقائمقام، ومنها يقصدون تل ابيب ثم يعودون الى يافا، فيتناول بعضهم طعام الغداء على مائدة المستر كروسبي وباقي الضباط على موائد بعض كبار الموظفين

وفي الساعة الثانية بعد الظهر تخرج ثلاث فرق من جنود الاسطول الى يافا ويركب افرادها الباصات الى صرفند والرملة حيث يتبارون مع فريق من افراد الجيش والبوليس والطيران ثم يعودون الى بوارجهم في الساعة الرابعة

وستقوم البوارج الثلاث ليلا بتسليط الاشعة الكهربائية على المدينة.

وعلمنا انه تقرر ان لا يسمح للاهلين بزيارة هذه البوارج بل ستكون الزيارة مقتصرة على كبار الموظفين الرسميين

جمعية
زراعية عربية

اتصل بنا ان هناك مساع تبذل لتأسيس جمعية زراعية تضم اليها من له اتصال بالزراعة من مهندسين وخريجي مدارس زراعية ثانوية ومزارعين وسيكون من غايات هذه الجمعية رفع مستوى الزراعة العربية واصدار مجلة ونشرات زراعية ومن غاياتها ايضا تنظيم رحلات الى البلدان المجاورة كمصر والعراق وسوريا، اذ البلاد في حاجة الى مثل هذه الجمعيات. نرجو لها التوفيق والنجاح

تقرير زراعي
عن مدرسة طولكرم

اتصل بنا ان نقابة المهندسين الزراعيين العرب أعدت تقريراً وافياً يتضمن بسط الحالة التي وصلت اليها مدرسة طولكرم وأحسن الطرق لاصلاحها وجعلها مدرسة زراعية فنية تقوم بحاجة البلاد الماسة الى خدمات مثل هذا المعهد الوحيد من نوعه بين العرب

المجلس البلدي

يعقد مجلس بلدية يافا في الساعة الحادية عشرة قبل ظهر غد «الخميس» جلسة للبحث في كثير من المسائل الادارية

قانون
جديد للاحداث

وضع المندوب السامي مشروع قانون لتعديل قانون المجرمين الاحداث الموضوع سنة ١٩٢٢، على ان يعرف القانون القديم وقانون سنة ١٩٢٩ والقانون الجديد باسم قانون «المجرمين الاحداث لسنتي ٩٢٢ — ٩٣٦»

اما الاسباب الموجبة لوضع القانون الجديد فهي: انه لما كان كل مجرم لم يبلغ السادسة عشر من عمره سواء كان غلاما اوالثامنة عشرة من عمرها اذا كانت فتاة يعتقل في اصلاحية الاحداث اوفي اية مؤسسة اخرى تخصصها الحكومة لتلك الغاية. وان الغلام الذي يحكم عليه بموجب المادة السابعة من القانون القديم يجوز ابقاءه معتقلا بعد تجاوزه السادسة عشرة من عمره — فقد وجد انه ليس من الملائم في مثل هذه الحالة، ابقاء المعتقل في الاصلاحية، بل وجد من المستحسن وضع نص يجيز نقل شخص كهذا الى مزرعة اصلاحية او مخيم اصلاحي تبعا لما تقتضيه الظروف

مشروع
قانون التحكيم

وضع المندوب السامي مشروع قانون التحكيم الموضوع سنة ١٩٢٢، واسماه «قانون التحكيم المعدل لسنتي ٩٢٢ — ٩٣٦» والقانون الجديد يعدل المادة الثانية من القانون القديم، ويوضح لفظة «المحكمة» بانها تعني «محكمة الصلح» اذا كان اتفاق التحكيم ناشئا عن ادعاء لا يتجاوز مبلغ ١٥٠ جنيها ومحكمة صلح يرأسها قاض بريطاني اذا كان المبلغ لا يتجاوز ٢٥٠ جنيها، ومحكمة مركزية في جميع الحالات الاخرى

قوانين نافذة

ابلغت الحكومة، الدوائر المختصة ان المندوب السامي قد وقع نهائيا على مشاريع قوانين الطوابع، وحكام الصلح المعدل والمطبوعات المعدل، وان هذه القوانين اصبحت نافذة المفعول

لجنة المناقصة

تعقد لجنة مناقصة البلدية اليوم اجتماعا للبحث في بيع سباخ «زبل» مسلخ البلدية، والاعلان عن بعض المواد اللازمة لتصليح الطرق في المناقصة العلنية

انفجار في محجر

انفجر البارود في احد محاجر اللد، فاصاب رجلا عربيا وولديه، فاسعف الثلاثة ونقلوا الى مستشفى البلدية

اما الوالد فحالته خطرة، والولدان اصيبا بحروق بسيطة

مهاجرون

قال مراسلنا في حيفا: وصلت الباخرة جيليليا ميناء حيفا وعليها ١٤٠ مهاجرا يهوديا

القدس

لجنة اجتماع الشباب وتأليف الوفد

القدس في ١٤ نيسان — لمراسل «الدفاع» الخاص: تنفيذاً لقرار شباب يافا في اجتماعهم الذي عقدوه في الساعة الرابعة بعد ظهر امس (الاثنين) لبحث القضية الفلسطينية ومسألة وفد لندن فقد وصلت اليوم الى القدس اللجنة المنتخبة لمفاوضة اتحاد الاحزاب في تأليف وفد على اساس وطني من شخصيات بارزة لها اطلاع واسع على دقائق القضية الفلسطينية منذ الاحتلال حتى الان واللجنة مؤلفة من السادة. مصباح ابو خضرا وعبد الرحمن الحباب وعبد الله ثريا الدجاني وميشيل عازر والاستاذ صاحب هذه الجريدة وقد علمت انها اجتمعت الى رؤساء الاحزاب وتحدثت اليهم طويلا في الموضوع. وقد رجعت اللجنة في الساعة السابعة والنصف مساء

اجتماع رؤساء الاحزاب وتشكيل الوفد

يجتمع غداً رؤساء الاحزاب العربية في مكتب حزب الدفاع الوطني للبحث في أمر وفد لندن وبيان اسماء مرشحي كل حزب مع المذاكرة في المستندات التي يجب تقديمها الى وزارة المستعمرات والنقاط التي ستدور حولها المفاوضات وساوافيكم بتفصيلات وافية عن نتيجة هذا الاجتماع

مقررات لجنة الحزب العربي الفلسطيني

اجتمع اعضاء اللجنة التنفيذية للحزب العربي اليوم. وقد تناول البحث مشروع المجلس التشريعي الذي عرضه المندوب السامي. «ورأت اللجنة انه من التفريط في حقوق البلاد ان تقبل بمثل هذا المشروع، لان الفقرة الرابعة من المادة ٢٢ من عهد عصبة الامم تضع فلسطين في الدرجة «أ» من انواع الانتداب كالعراق. وفي الحين الذي استقلت فيه العراق منذ سنين عديده، وفي الوقت الذي تفاوض فيه سوريا فرنسا لالغاء الانتداب وطلب الاستقلال التام، يعرض هذا المشروع على عرب فلسطين. ولذلك يقرر الحزب العربي الفلسطيني ان لا يضيف شيئًا بشأن هذا المشروع على قراره السابق الصادر في حيفا في كانون الثاني الماضي. اما ما يتعلق بالوفد، فان الحزب يوافق على ارسال وفد الى لندن، على ان يثير القضية العرب الفلسطينية من اساسها ويعمل لاثبات مطالب الامة العربية الاساسية التي اقرتها مؤتمراتهم السابقة وهي استقلال فلسطين ضمن الوحدة العربية ويقرر الحزب ايضا تأليف لجنة اقتصادية للسعي في توثيق العلاقات التجارية بين فلسطين والبلاد العربية لا سيما مصر وسوريا

«وقرر الحزب العمل على اعلان المقاطعة ضد الصهيونيين وتشجيع المصنوعات الوطنية واحال هذا القرار الى اللجنة الاقتصادية للعمل على تنفيذه

«وتقرر ايضا اذاعة بيان في معرض دمشق والطلب الى الاهالي الاشتراك فيه وزيارته تشجيعا له كمعرض عربي وبحثت اللجنة في ميزانية الحزب عن السنة السابقة والسنة القادمة فقررت الموافقة عليها حسبما وضعها مكتب الحزب»

مظاهرة يهودية واعتقال بعض افرادها

لمناسبة انتهاء عيد الفصح عند اليهود قام امس كثيرون من شبابهم بمظاهرة حماسية ورفعوا الاعلام الصهيونية مخترقين شوارع المدينة ينشدون الاناشيد الحماسية ويهتفون بحياة ارض اسرائيل وكانوا موكبا مؤلفا من نحو مئتي شاب ولما اراد البوليس تفريقهم هجموا عليه واخذوا يقذفونه بالحجارة ويكيلون له الشتائم وامتنعوا عن تسليم العلم غير ان البوليس في آخر الامر اعتقل خمسة اشخاص منهم وهم: يوسف مزراحي واسحق شويلي واسحق وزمن وهرلي ولورنس، وقدمهم اليوم الى المحكمة امام القاضي اليهودي وبعد ان استمع الى اقوال البوليس قرر توقيف المذكورين وتعيين غد موعداً لاستئناف النظر في هذه القضية. وقد كانت قاعة المحكمة غاصة بشباب اليهود ومندوبي الصحف العربية والعبرية

براءة الاستاذ الدجاني في قضية

استأنف جناب القاضي البريطاني المستر كيري النظر في قضية الاستاذ حسن صدقي بك الدجاني وقد حضر الاستاذ حسن ووكيله الاستاذ ايكاريوس ولم يحضر المدعي ووكيله الادون برنارد جوزيف فتلا القاضي القرار ببراءة الاستاذ الدجاني من التهمة التي وجهها المدعي اليه مستندا في ذلك بشهادة شهود الدفاع ومنهم سعادة راغب بك النشاشيبي وما كاد ينتشر خبر البراءة حتى اخذ اصدقاء الاستاذ يفدون الى مكتبه لتهنئته وقد هنأه كثيرون تلفونياً وبرقياً

نهنيء الاستاذ الدجاني ونرجو العقلاء ان يتوسطوا في الخلاف بين حضرته وابن عمه السيد صبحي

موعد توزيع شهادات على محامين

عين سعادة قاضي القضاة يوم الاثنين الواقع في ٢٧ نيسان الجاري موعداً لتوزيع الاجازات على المحامين الذين اتموا مدة تمرينهم في هذا العام

اضراب اللحامين لزيادة الرسوم

اضرب اللحامون العرب هذا اليوم في انحاء المدينة احتجاجاً على القانون الجديد الذي وضعته البلدية لاستيفاء رسوم الذبح اعتباراً من اول ايار القادم، وهذا المرسوم يخول المتعهد حق استيفاء ضريبة جديدة عن الذبائح وهي تعادل ضعفي الرسوم التي كانت تجبى منذ الاحتلال حتى الان. وهذه الضريبة استيفاء خمسة ملات عن كل رطل لحم

تلفونات الدفاع وبرقياتها الخاصة

تحرج الحالة بين بريطانيا وايطاليا

سفر ايدن. الغازات السامة. تصريحات الصحف. فظائع الايطاليين. الموقف الدولي

— القاهرة في ١٤ نيسان — لمراسل «الدفاع» الخاص

حول عقد مؤتمر

جاءنا التلفون الاتي : الرأي العام في غزة يرى ان الوفد لا يكون ممثلا للامة تمثيلا صحيحا دون ان يكون منتخبا من قبل مؤتمر وطني عام يعقد باسرع ما يمكن وهذا المؤتمر هو وحده يملك حق تعيين مهمة الوفد وعلى ذلك لا بد من تمديد موعد مقابلة جناب وزير المستعمرات وبدون ذلك لا يكون اي وفد ممثلا لفلسطين .   رشدي الشوا

بلا امام

قال مراسلنا فى حيفا : اخبرنا اليوم عدد من المصلين فى الجامع الكبير انه مضى عليهم ثلاثة ايام وهم يقومون باداء فريضة الصلاة بلا امام . وهم يحتجون على هذا العمل ويلفتون نظر المجلس الاسلامي الى ضرورة الاهتمام بتلافي هذه المسألة الهامة

دائرة الجمرك

على اثر انتهاء السنة المالية حضر احد موظفي دائرة مراقبة الحسابات فى القدس ، الى جمرك يافا وقام بتفتيش سجلات وقيود دائرة التبغ . ثم عاد الى القدس

حركة الميناء

— شحنت الباخرة الافرنسية « سفنكس » اول امس ٦٥٥ صندوقا من البرتقال ترانزيت الى الاسكندرية

— افرغت البواخر اول امس ٩٥٠ طنا من البضائع . ويوجد على ظهرها ٣٣٥ طنا للتفريغ

انقلاب سيارة

قال مراسلنا فى نابلس : انقلبت امس سيارة الميجر بيكر مهندس دائرة القافعة في القدس وهو يقودها بالقرب من وادي المسعودية فاصيب بعدة جروح ورضوض نقل على اثرها الى المستشفى الوطني

عاصفة وسقوط فى البحر

اقلع المركب الشراعي «جبر الخواطر» اللاذقي ليلة اول امس من ميناء يافا الى حيفا وبعد سيره مسافة قليلة هبت عليه عاصفة هوجاء فأخذ بحارته يبذلون جهودهم لانقاذ انفسهم من الغرق بيد ان العاصفة تغلبت على احدهم وهو محمد علي ياسين من جزيرة ارواد فألقت به من المركب الى البحر ولما كان الظلام دامساً لم يستطع الركاب الاهتداء الى البحار لانتشاله واضطر المركب الى متابعة السير نحو حيفا وظل البحار المذكور يكافح العاصفة الى ان بلغ الشاطيء سابحا عند مطلع الشمس وحضر الى الميناء في حالة مؤثرة وبعد اسعافه سلم الى دائرة المهاجرة والسفر فى الميناء حيث وقع على كفالة عادية بيقائه فى يافا ريثما يعود مركبه ثانية اليها فيعود اليه

عقد خطبة

جرى يوم الاثنين الماضي عقد خطبة السيد الياس لحام من الناصرة على الانسة المهذبة ملفينا جريس عزام من عكا ، في دار السيد بولس صليب في عكا ، بحضور اسرتي العروسين . فبالرفاه والبنين

ايطاليا

استخدام اعمال فظيعة ضد الحبشة

جاء في الرد الايطالي على لجنة الـ ١٣ بشأن المحافظة على قوانين الحرب المشروعة ان ايطاليا ترى من الواجب عليها معاقبة العدو على كل عمل فظيع يقوم به . ويستدل من هذا الرد على ان ايطاليا قد استخدمت اعمالا فظيعة ضد الاحباش

الحبشة محافظة على القانون الدولي

وورد في رد الحبشة على لجنة الـ ١٣ في الموضوع نفسه انها محافظة على جميع هذه القوانين برغم استخدام الايطاليين للغازات السامة وغيرها وانه اذا كان قد التجأ بعض الاحباش الى عمل فيه شيء من الفظاعة فذلك ناتج عن رد فعل الان الحكومة الحبشية قد انزلت بهؤلاء اشد العقاب

المحادثات العسكرية بين دول لوكارنو

تلقت ايطاليا دعوة بالاشتراك في المباحثات العسكرية التي ستدور بين دول لوكارنو ولكنها لم تقرر بعد اذا كانت تقبل الدعوة ام لا

قوات ايطاليا جوار قوات بريطانيا

اعلن رسميا ان قوة من الجيش الايطالي احتلت اصف بلدة القلابات على حدود السودان . وأصبح بذلك لا يفصل بين الجيوش الايطالية والجيوش البريطانية المعسكرة على حدود السودان سوى بحيرة جافة . وفيما عدا ذلك اصبح الايطاليون وجها لوجه مع الانكليز

بحيرة تانا بمثابة ارض الميعاد

علقت الصحف الايطالية على احتلال الايطاليين لبحيرة تانا والقلابات فوصفته بانه « ضربة قوية على وجه بريطانيا » : وقالت « ان منطقة بحيرة تانا هي للايطاليين بمثابة « ارض الميعاد »

بذاءة الدعاية الايطالية عن الامبراطور

ليس هنالك ما يؤيد نبأ استيلاء الايطاليين على ديسي • ولكن يقال ان القيادة الايطالية تريد ان تحرز انتصارا كبيرا يوم ٢١ نيسان الحالي • وهو يوم ذكرى تأسيس روما • ويزعم الايطاليون ان جلالة الامبراطور حلق لحيته حتى لا تعرفه القبائل الثائرة عليه

الاسطول البريطاني حين يتحرك للانتقام

اما الصحف الانكليزية فقد اجمعت على ان بحيرة تانا ما برحت بريطانية وستظل كذلك وقالت « الديلي اكسبرس » ، « مع ان الجنود الايطاليين يقيمون الان على ضفاف بحيرة تانا ، فلا يغرب عن البال بان بحارة بريطانيين يقيمون على ضفاف قناة السويس . فاذا حاول الايطاليون قطع مياه النيل عن مصر فان الاسطول البريطاني يقطع اتصال الجيش الايطالي بشرق افريقيا »

سويسرا

حملات في الصحف الايطالية والانكليزية

اثار اقتراب ايطاليا من شاطيء بحيرة تانا مخاوف بريطانيا . وقد حملت الصحف الايطالية على موقف بريطانيا ، فكتبت البوبولو دي تاليا مقالا لاذعا بعنوان « بريطانيا تهدد السلام في اوروبا » . وذكرت الديلي تلغراف الانكليزية ان امام بريطانيا امران : انزال عقوبات عسكرية بايطاليا وهذا معناه الحرب . او ترك الحبشة وشأنها ، وهذا معناه ضياع عصبة الامم

تحصين الدردنيل صفعة لعصبة الامم

اثارت مسألة تحصين الدردنيل بحثاً عنيفا فى الصحف فقالت التايمس عنها انها مشكلة معقدة فما هي الضمانة التي تعطيها تركيا لحرية الملاحة فى المضيقين وقالت المورننغ بوست ان مطلب تركيا دل على ضعف العصبة . وقالت النيوز كرونكل ان هذا الطلب صفعة ثانية تنزل على وجه العصبة

طائرات ايطاليه فوق أديس أبابا

حلقت امس ٢١ طائرة ايطالية فوق اديس أبابا فألقت نشرات قالت فيها ان ايطاليا هزمت جيش الامبراطور وألغت الرق في المقاطعات التي احتلتها

انكلترا

ايدن يعود الى جنيف مزودا بتدابير

اجتمع المستر ايدن اليوم بأعضاء الوزارة البريطانية ، واطلعهم على نتائج مساعي الصلح التى دارت في جنيف . وقد زود المستر ايدن بالتدابير اللازمة للموقف الذي يقفه بشأن تشديد العقوبات على ايطاليا فى حالة فشل هذه المساعي

تشديد العقوبات وموقف بعض الدول

ويقال ان الحكومة البريطانية اقتنعت بان العقوبات الاقتصادية التى فرضت على ايطاليا غير كافية لانهاء الحرب في شرق افريقيا .

ويقال ايضا ان دولا كثيرة من الممثلة فى عصبة الامم ابدت استعدادها لتأييد انكلترا في حالة توقيع عقوبات عسكرية على ايطاليا

فرنسا تعارض في فرض العقوبات

أما فرنسا فقد كذبت هذه الاشاعات . وقالت ان لجنة الـ ١٨ هي وحدها التى تستطيع فرض العقوبات العسكرية على ايطاليا . وسيرأس المستر ايدن اجتماع مجلس عصبة الامم في جنيف فى ١١ مايو المقبل

غراف زبلن يبدأ سفراته البعيدة

طار غراف زبلن امس الى اميركا الجنوبية . وقد سافر فوق الراين ثم هولنده ، لانه منع من التحليق فوق الاراضي الفرنسية . وقد حيته البواخر المسافرة فى المحيط ورد لها التحية

حمل جثمان سفير المانيا لبلاده

يحتفل يوم السبت بدفن سفير المانيا في لندن . وسيحمل على ظهر مدمرة انكليزية الى المياه الالمانية • وجرت جنازته اليوم بعد الظهر وحملت الى السفارة

جنيف لا تصلح لنظر المقترحات

قالت الاوبزرفر في لهجة تهديد ان مفاوضة المانيا عن طريق العصبة خطأ. وان جنيف ليست بالمكان الذي تبحث فيه مقترحات هتلر

ثبوت استعمال ايطاليا الغازات السامة

يجتمع المستر ايدن مساء غد برئيس لجنة الـ ١٣ ويوم الخميس تعقد اللجنة اجتماعها فيذكر الرئيس مفاوضاته مع ممثلي ايطاليا والحبشة • وقد ثبت ان ايطاليا استعملت الغازات السامة فى جواب من الحبشة • والغاز الذي كان يستعمل هو غاز الخردل • وقد استعملت هذه الغازات من ٢٢ ديسمبر حتى ٧ نيسان

بادليو يهدد عاصمة الحبشة بطائراته

ذكر المارشال بادليو فى نشراته التي وزعتها الطائرات فوق سماء اديس ابابا انه يستطيع تدمير العاصمة لكنه لا يريد . ولم ينكر بلاغه الليلة ان تحليق الطائرات فوق العاصمة اخاف الاهالي

اجتماع دول لوكارنو غدا

أعلن رسمياً ان دول لوكارنو : بريطانيا . فرنسا ، بلجيكا ستجتمع غداً في لندن . وسوف لا تمثل ايطاليا في الاجتماع

لافال يكتب عن مقترحات المانيا

كتب المسيو لافال مقالا حول تقرب فرنسا من المانيا ، قائلا : لا فائدة من رفض المفاوضات مع حكومة الريخ • وذكر ان السلام الذي اقترحته المانيا يجب ان يكون لشرق اوروبا وغربها على السواء

الرئيس روزفلت يبدأ حملته الانتخابيه

خطب المستر روزفلت امس بادئاً حملته الانتخابية فقال يجب ان تتاح للجميع الفرصة لحياة شريفة ، ورفع مستوى العمال الكبار في السن • والبحث عن وسائل لتحقيق ذلك

الحبشة

ايطاليا المعتديه تتظاهر بالغاء الرقيق

حلقت ٢١ طيارة فى جو اديس ابابا والقت من الجو منشورات بقصد الدعاية الايطالية . وقد جاء في هذه المنشورات ان ايطاليا تقوم بجميع مطاليب الولايات التي استولت عليها ، وانها الغت تجارة الرقيق في القبائل التي احتلتها

الاريتريا

الايطاليون على شواطىء بحيرتانا

جاء في بلاغ المارشال بادوليو اليومي ان الايطاليين يواصلون تقدمهم في الميدان الشمالي • وان القوات التي زحفت من جوندار استولت على بلدة جورجورا في منطقة بحيرة تانا ، وان الاعمال جارية بنشاط في انشاء طريق بين جوندار وتانا

الايطاليون على حدود السودان المصري

وزاد البلاغ على ان قوات اخرى من الايطاليين استولت على البلاد الحبشية المتاخمة للقلابات على حدود السودان . وقد خسر الايطاليون ٤٦ جنديا في معركة نشبت بجوار اوادارا

فرنسا

عقد اجتماع عام للمفاوضات السوريه

يعقد اليوم اجتماع عام للمفاوضات السورية فى الكيه دورسيه. وسيحضر هذا الاجتماع الوفدان السوري والفرنسي . ويشترك فى المحادثات الكونت دي مارتل ومن المنتظر ان تدور المفاوضات في النقاط التي دارت حولها المباحثات التمهيدية للوفدين • وفهم ان برنامجا وضع للمفاوضات العامة ، وان الشؤون المعلقة بين البلادين ستطرح للبحث بالترتيب

بحث نقاط في المفاوضات السورية

ينتظر ان يعقد مجلس الوزراء الفرنسي جلسة صباح غد « اليوم » او الخميس . والمفهوم ان هذه الجلسة تعقد خصيصا لبحث النقاط التي وصلت اليها المفاوضات بين الوفدين السوري والفرنسي

اطلاع لجنة الانتدابات على المفاوضات

أشارت جريدة « الايكو دي باري » الفرنسية ان الحكومة الفرنسية ستكون على اتصال وثيق برئيس لجنة الانتدابات فى العصبة لاطلاعه على سير المفاوضات السورية وما يجد حولها

كيف يتم عقد معاهدة سوريا

كتب الكاتب الفرنسي تاتنجه عن مفاوضات الوفد السوري وعن المعاهدة السورية الفرنسية فقال « ان المعاهدة السورية الفرنسية ستوقع فى باريس ، ثم تعرض على مجلس النواب الفرنسي ومنه تحال الى مجلس الشيوخ لتصديق عليها كل هذا قبل عرضها على مجلس النواب السوري للمصادقة النهائية عليها

سوريا

سعدالله الجابري وسير المفاوضات

ارسل سعد الله بك الجابري كتابا من باريس اشار فيه الى احاديث المسيو سارو مع الوفد السوري والى التمنيات التي عناها المسيو فلاندان لسوريا وقضيتها كما كتب عن اللجنة التي تألفت للمذاكرة وانها مكثت فى ابحاثها خمسة ايام وان الاستاذين جميل بك مردم وفارس بك الخوري نابا عن الوفد فيها وختم كتابه « بانه من المنتظر ان لا تنتهي المفاوضات لعقد المعاهدة قبل ١٥ ايار القادم وقد دعا الامة السورية الى الاعتصام بالهدوء والسكينة وان لا تعير آذانها للدعايات والدسائس

الموافقه على الاشتراك بمعرض دمشق

مصر — وافقت الحكومة المصرية رسميا على الدعوة التي وجهت اليها للاشتراك في معرض دمشق • كما تقرر ايضا اشتراك الغرفة التجارية في الاسكندرية والغرفة التجارية المصرية

في الجبهة العربية الجديدة

التحالف العربى العتيد

الامل الجديد

انعقدت معاهدة الاخوة العربية بين الدولة السعودية والعراق فكان ذلك فتحاً مبيناً في السياسة العربية الجديدة ، والناطقون بالضاد رأوا فى هذا التقارب الجديد بين عواهل العرب بوادر امل ورجاء في تحقيق ما تصبو اليه نفوسهم من حرية واستقلال . ولا شك ان العرب سروا اكبر السرور بهذا النبأ ، ذلك ان هذا التحالف العربي العتيد بدء يقظة العرب . أليست طلائع الجبهة العربية قد أطلت مذ انعقدت معاهدة الطائف ، معاهدة الصداقة الاسلامية والاخوة العربية بين جلالة الملك عبدالعزيز آل السعود عاهل المملكة العربية السعودية وجلالة أخيه الامام يحيى بن حميد الدين عاهل اليمن . وإذن فالسياسة العربية اخذت تغذ السير بخطوات واسعة الى الامام نحو الوحدة العربية المنشودة هدف العرب اجمعين

هذا وان نظم ثلاث دول عربية في سمط واحد ، يتسنم عروشها ثلاثة عواهل عظام ضربوا المثل العليا في السلام والتسامح والاخاء ، لدليل ناصع وضاح على تزاحف الوحدة العربية يوما بعد يوم

سياسة عريقة

على ان سياسة الوحدة العربية وفكرة انشائها ليست بنت اليوم ، ولا وضعت تصميمات بنائها في هذا العصر . بل نشأت سياسة الوحدة العربية منذ قيام آل سعود بالدعوة السلفية فى نجد منذ اكثر من قرن . قام آل سعود يحملون فى اليد اليمنى الدعوة الى عقيدة السلف الصالح ، وراح آل سعود الملوك يحملون فى اليد اليسرى سياسة الوحدة العربية ، الدعوة الى توحيد كلمة العرب .

على ان تلك الحركة العربية التي قام بها آل سعود الملوك لو سلمت من تألب الاعداء لنعم العرب من حينذاك الى يومنا هذا بحرية طليقة واستقلال تام ووحدة شاملة . وقضى ربك ان ينظر الى الجزيرة بعين رحمته فقيض لها ملكا مقداماً وإماما ، وقائداً وسياسياً هو صاحب الجلالة الملك عبدالعزيز آل سعود فنفخ في الجزيرة روحاً جديدة . وأعاد الدعوة السلفية جذعة ، ونظم اقاليم الجزيرة في سلك واحد ، فغدت وحدة عربية سعودية ، ثم راح يتلفت يمنة ويسرة ، فعقدها صداقة اسلامية واخوة عربية مع اليمن ، وعقدها أخوة عربية وتحالفاً عتيداً مع العراق

مادة اخرى

واذا كان ملوك العرب الثلاثة لامر يرونه ولا نراه ، ان الوقت لم يحن بعد لنظم عقد البلاد العربية المنثور في سمط واحد . فيأتي اليوم الذي تشرع فيه عيونهم الى هذا العقد النضيد المتناثر

جميل جدا . ما ورد في المادة السادسة من تلك المعاهدة « نظرا للاخوة الاسلامية والوحدة العربية ، التي تربط اليمن بالفريقين المتعاقدين الساميين فهما يسعيان بطلب انضمام حكومة اليمن الى هذه المعاهدة ويجوز لأية دولة عربية اخرى مستقلة ان تطلب الانضمام الى هذه المعاهدة ايضا »

هذا جميل والله ، واجمل منه لو صاغ الفريقان المتعاقدان الساميان مادة اخرى في تلك المعاهدة . نظرا للاخوة الاسلامية والوحدة العربية التي تربط سوريا الكبرى بقسميها الشمالي والجنوبي ، بالفريقين المتعاقدين الساميين فهما يسعيان سعيا حثيثا متواصلا لحمل الدول المنتدبة عليها على تغيير سياستها الجائرة ومنح سوريا الكبرى شمالها وجنوبها حرية تصون حقوقها ، وترد الزحف اليهودي عن فلسطين »

اي والله جميل جدا لو كان فى مضامين تلك المعاهدة العربية الجديدة مادة اخرى ترى منها سوريا وفلسطين أملا وافدا ورجاء قادما عليهما يخفف ان الامهما المبرحة ويخففان جماحا المستباح

اننا نهيب بملوك العرب الى هذا الخطر الزاحف ينتقص فلسطين من اطرافها . فلسطين مفتاح الجزيرة العربية وطريق الشرق الاسلامي ، وحلقة الاتصال بين قارتي آسيا وافريقيا . وتاريخها الحافل نظراً لمركزها السياسي والجغرافي والديني والتاريخي

قلقيلية : محمود برهم

مضبطة عمال
الى المندوب السامى

جاءتنا مضبطة موقعة من السيد عبد السيد برسوم بالوكالة عن حسن ابراهيم وحسين جاشم ومحمد عمر بالنيابة عن جميع العمال المشتغلين بمعسكر اللد الى فخامة المندوب السامي يقول فيها ان ٣٠٠ عامل مصري يشتغلون فى معسكر اللد منذ عام ١٩١٩ حتى الان وقد منع هؤلاء العمال من العمل . ويعتبرون ان ذلك اجحاف بحقهم وبحق العائلات التي يقومون عليها . وطلب فى نهاية المضبطة ان ينظر في امرهم بعين العناية

المندوب السامى
على الحدود

قصد المندوب السامي ، قبل ظهر امس ، الى حدود شرقي الاردن ، لمقابلة قوة الحدود ، طائرا من مطار سمخ في الساعة العاشرة صباحا . وسيفاق مخيم قوة الحدود ابوابه ، ويتعطل الجميع عن العمل ، بمناسبة قدوم فخامته الذي لا تزال الغاية من رحلته مجهولة ..

القائمون
بالدعاية اليهودية

يصل فلسطين فى ٢٠ ايار القادم القومندون جيمس ، والمستر جونس ، والمستر هولدورث والكبتن ستر كلند ، وكلهم اعضاء في البرلمان الانكليزى ، لحضور معرض الشرق في تل ابيب ، الذي قام الاعضاء اليهود ومناصروهم في البرلمان بدعاية واسعة له ، فغرر وا بهؤلاء الاعضاء ومن على شاكلتهم بان يحضروه !

وسيغادر هؤلاء فلسطين في آخر ايار

. . .

لمناسبة
انتشار الراديو

اليك ايها القارىء الكريم مقالا فيه ما انطوى عليه بحث أجدادك العرب الاقدمين لتعلم ان الاختراع وان كان جديدا فى نظرك فهو قديم في الاصل وضع نظرياته وقوانينه علماء العرب من قبل اولئك الذين قادوا الحركة العلمية اربعة قرون دونوا اثناءها ما يشهد لهم بالمقدرة في كل فن فمعظم ما اكتشفه علماء الغرب وما سيكتشفونه راجع الى الاساس الموضوع في كتب العرب حتى ان دروي وزير المعارف العامة بفرنسا سابقا كتب فى تاريخه ما يأتي : بينما أهل اوروبا تائهون فى بيداء الجهالة لا يرون الضوء الا من سم الخياط اذ سطع نور قوي من جانب الامة الاسلامية من علوم وادب وفلسفه وصناعات واعمال يد وغير ذلك حيث كانت مدينة بغداد والبصرة وسمرقند ودمشق والقيروان ومصر وتونس وغرناطه وقرطبه مراكز عظيمة لدائرة المعارف ومنها انتشر في الامم واغتنم عنها اهل اوربا في القرون الوسطى مكتشفات وصناعات وفنون علمية فاقاموا اساس مدنيتهم على شرائع الاسلام »

فمن هذا يظهر جليا ان علماء الامة العربية اشتغلوا في كل فن وعلم حتى ادى بهم البحث فيما وراء المادة وما يحمله الهواء وما هو موجود فى هذا الفضاء حتى توصلوا في بحثهم الى ان الحروف اللفظية تتشكل في الهواء اذا خرجت ولذلك تتصل بالمسموع على صورة ما نطق بها المتكلم ولا زال الهواء يمسك عليها شكلها وهي باقية لا يدركها فناء بعد وجودها سابحة في الفضاء (١)

هذه هي النظرية التى انبنى عليها اختراع الراديو لالتقاط الاصوات من من مخرجها فلا غرابة بعد ذلك اذا اوجدوا آلة اخرى لالتقاط الفاظ من سبق من الامم بمخرجها وصورتها الاصلية مع اصواتهم من جوف هذا الفضاء ما دامت انها باقية وموجودة فيه

فالغربي استنار باراء الامة العربية وانكب على دراسة علومها وادابها حتى سمت به الى درجة الكمال بينما العربي اهمل ما وضعه له اجداده من علوم كان هو احق بدراستها والوقوف على مغزاها ولكنه اهملها فاهملته وتركها فتركته ...

فالامم العربية الان نائمة نومة اهل الكهف تحسب نفسها في يقظة وهي راقدة عبدة

نجد الغربي شغوفا بعلوم الشرق وادابه فيجتهد في مطالعة كتبها وترجمتها ليستفيد منها ويستخرج من بين سطورها ما يهتدي به الى الاختراع فتجده يستمد من الكتب التى نعدها خرافية ما يكون حقيقة امام نظرنا فاليك مثلا كتاب الف ليلة وليلة ان ابن ملك العجم قد وقع في حب ابنة ملك الروم فلم يجد بدآ من النظر اليها وهو فى قصره فامر علماء مملكته ان يخترعوا له مرآة يمكنه ان يرى فيها صورة محبوبته وهي على بعد منه فأوجدوها له فأخذ يديرها الى اتجاه بلدها فترتسم صورتها امامه فيها » فهل بعد ذلك يعد ان اختراع التلفزيون حديث عهد ووليد فكرة مستجدة ؟ — كلا

فما نراه من اختراعات الان كلها من بنات افكار من سبق من امم الشرق ولكن مصائب الدهر ومحن الايام وتطاحن الامم في الحروب قد اعدمتها واعدمت مخترعيها ولكنها بقيت محفوظة في بطون الكتب حتى اتى من يجد ويجتهد فى اخراجها ولعل الايام تدور دورتها فينهض الشرق مرة ثانية برجال توجدهم له الايام ، لان بوادر الحال تدل على المآل

فان احببت تعرف ما التناهي
من الاشياء فانظر في المبادي

فمبادي مدنية اوروبا الان بالرغم ما فيها من الاختراعات وما سيحدث منها مبادىء خراب المدائن وابادة الامم الساكنة فيها وهو المنظور لها بعد اليوم ومن يعش ير والسلام

مهندس لمدية غزه
رشدي

(١) راجع كتاب الفتوحات الباب السادس والعشرين للشيخ محي الدين بن العربي

الى
محطة الاذاعة

جاءنا من الافاضل اصحاب التوقيعات صورة البرقية التالية : رئيس الاذاعة الفلسطينية : القدس

عرب يافا عموما مغتبطون بوجود الموسيقي القدير المطرب الفنان السيد عمر ناصر مهنئين الاذاعة بشخصه معتبرين ما تقدره دائرتكم للمذكور عين الاصابة — عيسى ابو الجبين ، عبد اللطيف البواب ، محمد الجغليط ، حسن شرقاوي ، احمد بضا ، محمد معوض ، عبد المعطي بامية ، اديب شرقاوي ، على معوض ، طه غنام ، عيسى بيدس ، بديع جغليط ، عبد القادر جغليط ، كامل بواب ، هارون مويال ، السيد ناصر ، نمر جغليط وعلي المطري

اليهود فى عيدهم

قبض بوليس القدس ، على ستة من شباب الاصلاحيين اثناء تظاهرهم في الشوارع ، في آخر يوم من عيدهم ، وفرق الاخرين ، الذين كانوا يشتركون مع المقبوض عليهم ، في الرقص ، اثناء هذا التظاهر .

معرض دمشق

ارتاحت نفوس الاهلين الى اسناد ادارة معرض دمشق للاستاذ عارف الكدي لما امتاز به من الصفات العالية . وقد اسندت الادارة الى الاستاذ مظهر البكري وظيفة مراقب المعرض وهو شاب وطني من حملة الشهادات العالية تولى في عهد وزارة الوطنيين عام ١٩٣٢ رئاسة مصلحة « البندرول » فقام باعبائها خير قيام . ولاشك بأنه سيكون لجهود هذين الداخلين اثر عظيم في نجاح المعرض .

تصحيح اعلان

دائرة اجراء طولكرم

رقم الدوسيه ٣٠٠ — ٣٥

كان نشر بجريدة الدفاع الصادرة بتاريخ ١٣ — ٤ — ٣٦ عدد ٥٧٧ بالصحيفة ٧ طرح عقارات غير منقولة ومن جملتها قطعة ارض ام حور والحقيقة انها قطعة « ارض ام صور » وعليه اقتضى التصحيح تحريراً

في ١٣ — ٤ — ٣٦

مأمور اجراء طولكرم

من وسائل التدعيم
فى ميزانيات الحكومات

من أهم ما توجه اليه الانظار في الوقت الحاضر فى مختلف أقطار العالم مسألة توطيد دعائمها الاقتصادية في مختلف مرافقها . فنلاحظ ان الحكومات نشطت في الاونة الاخيرة بعد الازمات الطاحنة التى توالت الى تدعيم ميزانياتها بكافة وسائل التدعيم ، فمن تخفيض فى النفقات الى زيادة في مرافق الواردات الى عمل منشئات حديثة ومشاريع تعود بالنفع العام على المجموع الى غير ذلك من الاساليب التى تجعل الحكومات المختلفة مطمئنة الى خزائنها

على ان هذه الحكومات لم تنهج في زيادة ثروتها الى وسائل من شأنها ان ترهق السكان ، فلم يعمد الى زيادة الضرائب أو فرض أخرى جديد ، لان ذلك يسيء الى المجموع اكثر مما يفيد. بدأت الحكومات تشعر بالخطر الذى تساق اليه اذا اخذت نسبة العمال العاطلين في الازدياد ، لانهم يصبحون معاول هدامة ، وكتله لا فائدة ترجى منها للمجموع الذى يعيشون بينه . ومن ثم اعتقد تمام الاعتقاد ان الواجب يقضى بأن تقلل هذه النسبة وأن تقف عند حد تأخذ منه فى التناقص لا في الزيادة.

وقد اثبتت الاحصاءات الرسمية ان الحكومة الالمانية سبقت جميع الحكومات في العمل على زيادة الدخل لخزينة الحكومة لكنها لم ترهق السكان من جميع الطبقات بل راعت الظروف التى يجب ان تزاد فيها الواردات ، فلم تثقل كاهل العامل الذي يتقاضى اجراً محدودا ، والذي ينفق على عائلة تتكون منه ومن أطفاله . وقد يكون له أب وأم ويتحتم عليه الانفاق عليهما

ونذكر على سبيل المثال ما جاءت به الاحصاءات الرسمية فى المانيا ، فالميزانية ضريبة الدخل بالاضافة الى الارقام التي جمعت من ضرائب التأمين على الاجور والمرتبات زادت من ٢٩ بليون مارك و٧ أعشار البليون فى عام ١٩٣٤ الى ٣١ بليون مارك و٧ اعشار البليون فى عام ١٩٣٥ . والفرق بين الميزانيتين فى عامي ١٩٣٥ و ١٩٣٢ ثلاثة بلايين وثلاثة ارباع البليون مارك . والمنتظر ان تنقص ميزانية الاجور والمرتبات ٢٥٠ مليون مارك . وفي الواقع ان هذه الاعتمادات نقصت ٢٠٠ مليون مارك . واذا حسب هذا التوفير منذ عام ١٩٣٢ نلاحظ انه كان ٢٥ في المئة او ما يعادل ١٦٤٩ مليون مارك

ولا يغرب عن البال ان الحكومات الاوروبية على وجه الخصوص تهتم لحركات العمال وتعمل على توفير كل ما يطلبون من اسباب معيشتهم ، لانهم يعتبرون الاداة الصالحة التي تسير دولاب اعمال الدولة وخاصة اذا كانوا يكونون الغالبيه في مجموع السكان . من ذلك نرى ان حكومة الريخ تخفض فى الضرائب وخاصة التي تلحق العمال ، فمثلا خففت ضرائب الدخل والتأمين التى تطلب منهم حسب طبقات العمال والاجور التي يتقاضونها. وهكذا يوجدون بين طبقات العمال روحا متينة من الحب الى عملهم والاعتقاد بأنهم يعملون لصالح المجموع لا لصالح فرد

. . .

شراب اللنبريس
يشفى السعال والكحة في يوم واحد

Allenburys Cough Syrup

هو احسن شراب يمنع ويوقف الكحة حالا ويشفي الالتهابات الشعبية والنزلات الصدرية والانفلونزا ! اوقف هذه الكحة ! ابطل هذا السعال

اشف نفسك من الانفلونزا والرشح !!

خذ شراب اللنبريس ضد السعال والكحة فتشفى من الرشح والانفلونزا في يوم واحد. ان شراب اللنبريس يشفي الالتهابات والنزلات الصدرية والانفلونزا وهو :

يباع فى جميع الاجزخانات ومخازن الادوية

الوكلاء — الشركة المصرية البريطانية التجارية

مصر والاسكندرية

فرع فلسطين : فى بناية ميخا شويلي شارع يافا — تل ابيب تلفون ١٠٦٢

الصابون النابلسي الممتاز
مصنوع من الزيت النقى الخالص

ذائع الشهرة عبق الرائحة
يباع بالجملة في محلات

الوكلاء
السادة وردة وكباب ـ حيفا
السيد محمد مصطفى الجبشة ـ القدس
السيد عبد الله الصوراني واولاده ـ يافا
السيد محمد رفعت الانوني ـ الشام

« اعلنوا في الدفاع »

بشرى عظيمة — واعلان هام

مطعم الظريفية
لصاحبه جورج حداد

الطعام الشهي — المأكل الفاخر

نعلن لعموم زبائننا الكرام اننا قد اجرينا تخفيضا كبيراً على اصناف مأكولات مطعمنا الذي ذاع صيته في مصر وسوريا ومختلف الاقطار العربية لاشتهاره بلذة المأكولات واتقان الطهي ، وتعدد الاصناف التي لا يضاهينا فيها احد خصوصا واننا قد عزمنا على السهر والاشراف بنفسنا على الطهي واختيار اصناف المأكولات بالهمة والنشاط المشهود لنا بهما من عهد قديم .

وقد خفضنا اسعار الخضروات من ٣ غروش الى ٢ . اللحومات على انواعها من ٤ غروش الى ٣ غروش . يفتتح المحل من الساعة ٧ صباحا الى ١٢ مساء فنأمل تشريفكم لتتحققوا من لذة مأكولاتنا واتقان طهيها .

والتجربة اكبر برهان

ابتداء من اليوم حفلات كل يوم

العرض
بسينما ابولو
في يافا

ضحك متواصل

أعظم فيلم أخرجه ملك الكوميدي

الاستاذ نجيب الريحاني (كشكش بك)

بسلامته عاوز يتجوز

مع نخبة من كبار الممثلين والممثلات الذين حازوا الدرجة الاولى في جميع الافلام المصرية للان

بادروا بحجز تذاكركم من الان لان المقاعد محدودة

العرض
بسينما ابولو
في يافا

فكاهة وسرور

الناصرة

في الضرائب القديمة

في زيارة المندوب السامي لدار بلدية [الناصرة] تقدم له من بعض المزارعين [الفلا]حين عريضة بشأن بواقي الضرائب [...]ة موعد شهر آيار الا أن المحصلين اي الجباة [...]ون في التحصيل بلاهوادة، مع العلم أنه [في هذ]ه الايام يعاني الملاكون والمزارعون [والفلا]حون أزمة مالية لا تطاق. فاين [...] فخامة المندوب بالغاء الضرائب [...] فيها؟ نأمل أن نرى ذلك قريباً

حادث سرقة

[القى] البوليس القبض على الحاج [...] الحاج بتهمة سرقة «مجيديات» من [...] الناصرة أثناء تجوله. وقد وجد المسروق بحيازته بعد أن أودعه [...] بعض الاشخاص فقبض عليه ولا تزال [التحقي]قات جارية

زيارة افاضل

[ق]دم الناصرة كل من عطوفة احمد [...] باشا، والاستاذ عوني بك [عبد] الهادي. وأمين بك عبد الهادي [...] زاروا طبريا وتفقدوا املاك [...] الزراعي [...] وفي الناصرة زاروا دائرة الطابو [...] ونا مشيعين بكل اكرام

عيد الفصح

احتفلت الطوائف الشرقية والغربية [في الن]اصرة بمواسم عيد الفصح المجيد [...] المراسيم المعتادة اعاد الله هذه [الاعيا]د على الامة وهي في خير وهناء...

مظاهرة فاشستية

[...]بط الناصرة مساء الاحد عدد [...] من شباب الطليان وبينهم بعض [...]ت ولم يكتفوا بالمرور بهدوء في [الشوا]رع بل راحوا يعزفون على آلات [...]بفية كانت معهم وينشدون [الاناش]يد الوطنية الحماسية كأنهم في [ال]حرب، وكانوا يلوحون بايديهم [...] الفاشسيت مما قابله الاهالي باستياء [...] جعل الاولاد يطاردونهم بالصياح [...]ير. فهل لهذا الحادث من مغزى، [ا]م في سبيل الغرور؟

النفوذ اليهودي

في الدوائر الحكومية

من الاجحاف الذي لحق بالموظفين [...] في هذا العام انه جرت العادة في [عيد ا]لفصح ان يأخذ الموظف اجازة يومي [...] و الاثنين. الا انه في هذه السنة [...] يوم الاثنين آخر يوم في عيد [...] ولهذا لم تسمح الحكومة لاكثرية [...]يها بالتغيب يوم الاثنين لهذا الغرض [...] الجميع بكل استياء، وهذا ما راجعه [عد]د كبير من الموظفين مجحفا فهل الى [هذا] الحد اصبح نفوذ اليهود؟

المجدل

في قضية قتل

قدم المجدل يوم الاثنين الماضي الكبتن لويسي سمث مدير بوليس غزة للتحقيق في قضية القتل التي وقعت في قرية حمامة والتي ذهب ضحيتها المرحوم عاشور محيسن متأثرا من جراحه. وقد ذهب المدير يرافقه مفتش بوليس المجدل يوسف افندي الاحمد الى حمامة حيث قاما باجراء التحقيقات الابتدائية اللازمة ثم عادا الى المجدل، وتفقد الكبتن لوسي سمث مركز البوليس، وبعد ان اجرى تفتيشا دقيقا عاد إلى غزة.

قدوم

قدم المدينة السيدان مدحت شبلاق ومحمد التميمي بعد ان اشتركا في مخيم الكشافة العام الذي اقيم في بئر سالم. واقام لهما السيد جودت شبلاق مأدبة غداء دعا اليها اصدقاءه

افتتاح المدرسة

تفتح المدرسة الاميرية ابوابها اليوم «الاربعاء» ١٥ نيسان الجاري بعد انتهاء مدة الربيع. وقد قدم حضرة مدير واساتذة المدرسة استعدادا لمباشرة اعمالهم بجد ونشاط كعادتهم.

اعلان بيع ملك

نمرة القضية الاجرائية ٢٢٠ـ٩٣٥

بتاريخ ١٩ كانون اول سنة ١٩٣٥ اعلن بجريدة الزمر الغراء بالعدد ٦٤١ بيع اثني عشر حصة من اصل ستة وتسعين حصة من اصل حصة من ٤ حصص في ارض القبلية والشمالية من اراضي قرية كوكبا خاصة المحكوم عليها حليمه بنت احمد شحاده الموروث لها عن مورثها احمد شحاده الوارث عن والده شحاده عيسى المقيدة في الطابو تحت رقم ٥٩ و ٦١ شباط سنة ٣٢٣ دائمي لقاء الذمة المطلوبة منها لصالح عبد الرحمن شحاده وذلك بظرف شهر واحد. وقد تقرر احالة الارض احالة موقتة لعهدة المحكوم له المذكور بمبلغ خمسة وعشرين جنيه فلسطيني على ان يطرح الملك للبيع مدة خمسة عشر يوما وقد اعلن ذلك بجريدة اللواء الغراء في العدد ٦٢ بتاريخ ١٣ ـ ٢ ـ ١٩٣٦ ومضت المدة ولعدم وجود راغب سوى المحكوم له المذكور فتقرر من قبل سعادة رئيس اجراء يافا تمديد المزاد مدة شهر واحد. فلذلك وعلى من له رغبة في الشراء مراجعة دائرة اجراء المجدل او دلال البلدية في ظرف ثلاثين يوما من تاريخ النشر على ان لا يقبل ضم اقل من خمسة في المائة مع العلم ان رسوم الفراغ على المشتري. لذلك صار اعلانه

في ٢٩ ـ ٣ ـ ٩٣٦

مأمور اجراء المجدل
رشيد مكي

قلقيلية

فساد القرية

كتبنا كثيراً حول فساد القرية وسوء اخلاق اهلها ولو ان هناك من يقوم ببث الدعاية الطيبة، من كرم الخلق وتهذيب النفس لما وقع ما نراه وما نسمعه في اغلب هذه القرى كقطع الاشجار وبقر الحيوانات وقتلها. وقد كان لزاما على عقلاء البلد ووجهائه ان يتنبهوا لهذه الكارثة التي تسير بالقرية الى الدمار، لكنهم لاهون بحب الظهور على اكتاف هذا الشعب البائس المسكين وكان واجب هؤلاء الالتفات الى اصلاح من يشد ازرهم ويناصرهم، فلولا تأييد الشعب لوجهائه لما ظهر هؤلاء ولكانوا كسائر الناس. ومن المؤسف ان نرى بين هؤلاء من يشجع الفساد، كأنما في تعب الشعب المسكين وخرابه راحة لهؤلاء

لقد استفحل الشر وعم الفساد، فأين هو المنقذ منهما.

تصدمه سيارة

صدمت السيارة رقم ٧١٩ وسائقها يهودي محمد القبه من قرية كفر سابا العرب بالقرب من مستعمرة كفر سابا اليهود فاصيب بجروح خطرة نقل على اثرها الى المستشفى في يافا والقي القبض على السائق رهن التحقيق

مشروع قيم

قام اهالي كفر سابا الكرام قبل اشهر بمشروع نافع وهو تعمير بئر البلد القديمة وتركيب موتور يقوم بعملية اخراج الماء وتفريغه في بركة خاصة ليتسنى للاهالي الاستقاء من البركة بواسطة حنفيات بدل عادة النشل المتبعة في أغلب القرى حتى الان وقد كلفهم هذا المشروع مبالغ جمعوها متعاونين رغم فقرهم واحتياجهم ولكن هناك مشروعا ثانيا لو يتحقق يكون فيه راحة البلد واهلها وهو بناء خزان في وسط البلد يكفي لتوزيع المياه على الاهالي الا ان هذا المشروع يحتاج الى نفقات يتعذر على اهالي كفر سابا القيام بها وهم فقراء معوزون وقد علمنا ان وفداً من صفوة وجوهها عرضوا هذا المشروع على الحكومة بواسطة حضرة قائمقام طولكرم كي يتوسط لهم بمساعدة الحكومة في هذا الامر وقد وعد خيرا في سبيل تحقيق هذا المشروع فهل للحكومة الالتفات لراحة اهالي هذه القرية الفقيرة فتساعدها على قيامها بهذا المشروع النافع؟

اطبعوا مطبوعاتكم
في مطبعة الدفاع
التجارية

الرملة

صدى اجتماع الشباب

تفاءل الرمليون خيرا، من اجتماع الشباب في يافا، وما وضع فيه من مقررات فيها الفائدة والنفع لصالح الوطن في هذا الظرف العصيب. وقد اثنوا الثناء المستطاب على هذه الجهود الموفقة المخلصة التي يقوم بعبئها الشباب، وكلفني كثيرون من اهالي الرملة وقراها بان انشر على صفحات «الدفاع» تأييدهم لهذه الخطوة الثابتة المباركة التي يؤملون ان تضع حدا حاسما لسخرية السلطة، ومهاترة الصهيونية، وانانية الزعامة!

هيئة جديدة

للنادي الرياضي الاسلامي

وجه سكرتير النادي الرياضي الاسلامي في الرملة دعوة الى شباب المدينة لانتخاب هيئة جديدة لادارة النادي الرياضي الاسلامي على اثر انتهاء مدة الهيئة الحاضرة وقد لبى الدعوة الكثيرون من شباب المدينة من جميع الطبقات وجرى الانتخاب في دار النادي الجديد ففاز السادة مع حفظ الالقاب: يعقوب التاجي، محمد عبداللطيف، عوني التاجي عبد الفتاح سلام، احمد الخيري وصفي ابو الهدى التاجي، خليل يعقوب النحاس. وانتخب لامانة الصندوق السيد محمد عبد اللطيف ولامانة السر السيد يعقوب التاجي وينوب عنه السيد خليل يعقوب النحاس وينوب عن امين الصندوق عبد الفتاح سلام فنتمنى للنادي اطراد التقدم والنجاح

الحكم في قضية

قدمت النيابة ستة اشخاص من قرية بيت جيز في قضاء الرملة من عائلة حزبن بتهمة سرقة خروفين وذبحهما من عائلة عياد من القرية المذكورة — امام حاكم صلح الرملة فضيلة الاستاذ الشيخ عمر افندي صوان وقد حكم على اربعة اشخاص بالحبس سنة وعلى شخصين ستة اشهر وكان يمثل النيابة الضابط مفتش الجرائم بدوي افندي وبعد الحكم سافر قائمقام الرملة الاستاذ جمال طوقان ومفتش الجرائم بدوي افندي الى القرية وأجروا صلحاً بين العائلتين لكثرة الشكاوي والعداء القديم

وكنا نتمنى ان تتم «مراسيم» الصلح قبل الحكم على اننا نأمل ان يكون هذا الحادث خاتمة جميع هذه الحوادث المزرية المؤسفة.

حول مضبطة

جاءتنا مضبطة موقعة من اهالي خان يونس يرشحون فيها لعضوية الوفد الى لندن الاستاذ فهمي بك الحسيني عن مقاطعتهم. والمضبطة موقعة من ثلاثين من اهالي خان يونس من طبقات مختلفة

افخر انواع الصابون النابلسي
له شهرة واسعة

الصابون النقي المعروف
هو صابون
زيت زيتون
نابلسي حسن شكعة
ماركة مسجلة

انقى صابون يستعمل في البيوتات الكبيرة نظيف يطري البشرة ويجعلها بضة لامعة

ماركة مسجلة

نال الجائزة الاولى في معرض نابلس سنة ١٩٢٤ رائحته جميلة لانه مصنوع من زيت الزيتون النقي.

الوكلاء محمود كمال قطان: يافا محمد حمدي المصري: حيفا محمود فيضي اخوان: القدس

لا تدخل الى بيتك صابونا سواه في غزه: السادة صوراني وشعث

مدير دائرة الآثار

في شرق الاردن

من انباء عمان ان المستر جورج هورسفيلد قدم استقالته من رئاسة دائرة الآثار في شرقي الاردن، وعاد الى انكلترا.

العمال اليهود!

نظر قاضي صلح القدس في قضية عمال الهستدروت، الذين تشاجروا مع الاصلاحيين قرب القدس، وحكم عليهم جميعاً بدفع غرامات تتراوح بين ٣ جنيهات وجنيه واحد. كما حكم على الادون الياهو مزراحي بكفالة حسن سلوك، لمدة سنتين بمبلغ عشرة جنيهات

اصابات التفوئيد

بلغ مقدار الاصابات بالتيفوئيد في فلسطين، خلال شهر شباط ٧٣ اصابة.

قريبا جدا
بسينما صيون بالقدس
السيدة بديعة مصابني
— في فلمها الاستعراضي الناطق —
ملكة المسارح
بالاشتراك مع مختار عثمان، وبشاره واكيم
-- ومئات من الممثلين والممثلات—

سيارات غزة
الوطنية
سفريات يومية
بين غزة ويافا
وبالعكس
سيارات فخمة
سائقون ماهرون

مصلحة الاذاعة اللاسلكية المصرية

عن محلات السادة دجاني اخوان

يافا – تلفون ٧١٦

الاربعاء ١٥ نيسان سنة ١٩٣٦

٧ر٠٠	صباحاً تمرينات رياضية ـ عبد المنعم مختار افندي
٧ر١٥	قرآن كريم ـ الشيخ محمد عكاشة
١٠ر٠٠	حفلة موسيقية ـ فرقة الراديو الشرقية بقيادة عزيز صادق
١٠ر٣٠	اسطوانات
١٠ر٤٠	حفلة غنائية ـ محمد البحر وفرقته
٢ر٠٠	مساء اسطوانات
٢ر٤٠	النشرة الاخبارية والنشرة التجارية الاولى بالعربية
٥ر٣٠	قرآن كريم ـ الشيخة كريمة العدلية
٦ر٠٥	قصة «كثير عزة» الاستاذ فايد العمروسي
٦ر٣٥	حديث ـ الجمال والذكاء والاخلاق مجموعة لا تنفصل — الاستاذ سلامة موسى
٧ر٠٠	النشرة الاخبارية والنشرة التجارية الثانية بالعربية
٧ر٣٠	اسطوانات
٧ر٥٠	مساء حفلة خريجي مدرسة المعلمين العليا
٨ر٤٠	منولوجات فكاهية ـ حسين ابراهيم
٨ر٥٥	كمان منفرد ـ فاضل شوا
٩ر١٠	حديث ـ السلطان الغوري ـ صاحب العزة ابراهيم جلال بك
٩ر٣٠	حفلة غنائية ـ رياض السنباطي
١٠ر٠٠	منولوجات فكاهية: حسين ابراهيم
١٠ر١٥	كورس اتحاد الموسيقي برئاسة ابراهيم شفيق

مصلحة الاذاعة اللاسلكية الفلسطينية

الاربعاء ١٥ نيسان سنة ١٩٣٦

٥ر٣٠	«مساء» نشرات
٥ر٣٥	حديث الى الاطفال بالعبرية
٦ر٠٠	محمد عبد الكريم (بزق منفرد وغناء)
٦ر٢٠	«الاستماع للاذاعة في القرى» حديث بالعربية للاستاذ ابراهيم طوقان مساعد المدير العربي في مصلحة الاذاعة اللاسلكية الفلسطينية.
٦ر٣٠	نشرة الاخبار بالعربية
٦ر٣٥	موسيقي اوروبية
٧ر٣٠	عمر ناصر وفرقة استوديو الاذاعة (برئاسة جميل عويس)
٧ر٥٥	نشرة الاخبار ـ بالانجليزية والعربية والعبرية
٨ر١٠	برنامج عبري
٩ر٠٥	رواية تمثيلية بالانكليزية
٩ر٤٠	اسطوانات اوروبية
١٠ر٠٥	اذاعة منقولة عن محطة الاذاعة البريطانية

الدفاع ـ يوم الاربعاء في ٢٣ محرم سنة ١٣٥٥ و ١٥ نيسان ١٩٣٦

صاحب الامتياز والمحرر المسؤول ابراهيم الشنطي

مدير الادارة شوكت حماد

رقم التلفون ١١٨٧

الدفاع

جريدة يومية سياسية مصورة

العدد ٥٧٩ ـ السنه الثانيه

ادارة الدفاع في عمارة حزبون شارع جمال باشا ـ يافا

العنوان البرقي: الدفاع يافا : ص . ب ٢٥٥

	عن سنة	عن نصف سنة
قيمه الاشتراك في فلسطين	١٥٠	٨٠
في الخارج	٣٠٠	١٦٠

صور عالمية على هامش الحوادث

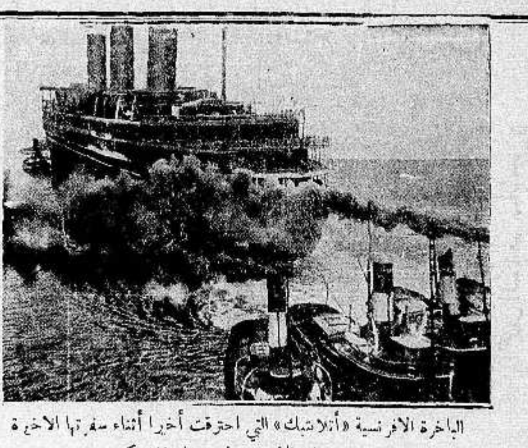

الباخرة الافرنسية «أتلانتيك» التي احترقت أخيرا أثناء سفرتها الاخيرة وهي تصلح الان في ميناء غلاسكو.

أخذت هذه الصورة للمستشار هتلر عندما كان يقفل نتائج الانتخابات الاخيرة لمجلس الرايخستاغ

«الى اليمين» : احدى السيدات الامريكيات جاءت فندق هارتفورد في ولاية كرنكتيكوت بامركا للمبيت بعد ان حرف الفيضان الهائل المنزل الذي تسكنه.

«الى اليسار» : المنطاد «هندنبرغ» يحلق فوق مطار الراين ماين العالمي بالقرب من مدينة فرانكفورت.

حبوب أورشيتونين

اختراع حديث لتقوية الاعصاب وتجديد الشباب

علاج حيوي كيماوي لمعالجه الشيخوخة التناسلية والعنانة وضعف التناسل

ان افضل العلاجات في معالجة هذه العلة المضنية هو ما بني على تقوية جهاز التناسل الحقيقي في الرجل هذا العضو الذى ثبت منذ زمن ليس بالقريب أنه عدا عن افرازه الحوينات المنوية (سبرماتوزوئير) له مفرز داخلي خاص يؤثر في أحوال الشخص النفسية وفى نموه الجسماني وفى قواه العصبية ، وأن العنانة والضعف التناسلي تعود معظم أسبابها الى نقص هذا المفرز وهو (الهرمون التناسلي) الذي لا يزال العلم الخاص يجهل حقيقته ولكنه يعرفه حق المعرفة باثاره ، فالمفرز (الهرمون) اذن مادة نجهل جوهرها وإنما نستدل على وجودها بتأثيرها وفعاليتها وذلك بواسطة التجارب والاختبارات العديدة على الحيوانات ولا سيما القرود الكثيرة الشبه بالانسان ، فاذا ما نفذت هذه المادة الجوهرية التي يتوقف عليها حسن قيام الاعضاء التناسلية بوظيفتها ، كان على الطبيب المداوي أن يعوض لمريضه ما يقوم مقامها ويفعل فعلها. هذا ما اتجهت اليه أفكار الاطباء الاخصائيين بأعضاء التناسل منذ أمد بعيد وقد توالت جهودهم وتتابعت تحرياتهم الى أن توصلوا (بفضل الاختبار في الحيوانات) لاقتطاف ثمرة مساعيهم بايجادهم جواهر كيماوية حيوية تؤثر في الجهازين العصبي والتناسلي معاً فتقوي هذا وتنبه ذاك ، فاصبح العالم يجد أمامه اليوم هذا العلاج الحديث الذي أسموه (أورشي تونين) ويستدل على مفعوله من اسمه ومعناه (المقوي الخصوي)

وأن فائدة هذا العلاج الثابتة علمياً وعمليا فهو يقوي الخصية على عمل الحوينات المنوية وينبه الجهاز العصبي . ففائدته إذن مضاعفة : يزيل العنانة ويقوي الباه

وعدا عن هذا وذاك ، ونظراً لان العنانة والضعف التناسلي هما مرضا الشيوخ ومرض الذين يكرون فى شيخوختهم ويهرمون قبل أوانهم من الشباب المنهمكين فقد أضيف الى (الاورشي تونين) جواهر أخرى من خاصتها تقوية الدم ليكون هذا صالحاً لتغذية الخصية والجهاز العصبي

و يطلب من مستودع قياله وصباغه فى يافا

مستودع الادوية الوطني الفلسطيني ـ ٢٥ شارع بسترس ـ يافا

تداوي حديث لشفاء التعقيبة الحادة (حرقة البول) والمزمنة والنقطة العسكرية بمدة اسبوع

بحبوب الغونوفاكس Gonovax

تجهيز الدكتور S·M·K رئيس شعبة الامراض الزهرية في نانسي ـ فرنسا

ان آفات المجاري البولية والتناسلية المنتشرة فى هذه البلاد انتشاراً هائلا والتي لها اثرها السيء والمحسوس في قطع النسل او تشويه المولودين قد دعتنا الى وضع المستحضر المسمى (غونوفاكس) ويجب ان لا يخفي ان اكثر الامراض انتشاراً فى هذه البلاد هو حرقة البول او التعقيبة التي لا بد لسريانها وانتقالها من وجود احد امرين :

١ ـ المناسبات الجنسية المشبوهة

٢ ـ تلوث العضو التناسلي بالافرازات والمواد القيحية الحاملة لعامل التعقيبة ومما هو جدير بالذكر ان كل آفة لا تعقبها المداواة الباكرة لا شك انها تصبح مزمنة وان آفات المجاري البولية وخاصة منها التعقيبة هي من الافات التي ازمانها وطول مدتها يجعل شفاءها صعباً وعويصاً فان استعمال الغونوفاكس اسبوعا واحداً يكفي لشفاء التعقيبة الحديثة الانتقال ولكن كلما تأخرت مدة التداوي اصبحت مدة الشفاء اطول واصعب .

والحالة التي لا تزال البشرية تئن من وطأتها هى : انقطاع النسل ، واسبابه غالبا اهمال مداواة التعقيبة لان عامل هذه الافة السريع الانتقال الى الخصي حيث يستولي على مولدات الحوينات المنوية فيقتلها فيصبح المرء عقيما اي مقطوع النسل واحياناً يتوضع عامل هذه الافة على المفاصل فيسبب الم المفاصل وكثيراً ما يتوضع بطريق السراية فى العين فيسبب عمى العين (ان لم تعقبها المداواة) بل وكثيراً ما تكون سبب هدم العائلة وخراب صرحها المشيد حيث هنالك كثير من الرجال المتزوجين وغير المتزوجين من تهوي به شهوته فترقعه في مثل هذه الافات ولا يلبث هو بدوره ان ينقلها الى زوجته المسكينة فتصبح العدوى منتشرة بين الزوجين وحينئذ اما ان يصبح النسل منقطعاً واما ان تلد الزوجة اولاداً مشوهي الخلقة وكثيراً ما يلد الطفل اعمى (ان لم تسعفه المداواة)

وهذا ما نعيذ ونحذر شباب هذه البلاد من الوقوع به وذلك الاسراع باستعمال حبوب الغونوفاكس الذي يطهر المجرى البولي فيمنع حصول هذا المرض . كما اننا ننصح النساء المصابات باستعمال حبوب الغونوفاكس لان لمواده خواص عجيبة في قطع السيلان القيحي وحرقة البول بمدة لا تزيد عن اسبوع واحد

فوائد هذه الحبوب : يقتل جميع الميكروبات الموجودة في اعضاء التناسل . يزيل الالم عند التبويل . يمنع التشنجات والانتفاخات الليلية فيسهل شفاء قروح المجرى البولي وفى الاجمال بين جميع الادوية التي يستعملها الاطباء الاخصائيون لا يوجد مادة اقوى واسرع من الغونوفاكس لشفاء التعقيبة او حرقة البول والنقطة العسكرية وفوق ذلك فانه اذا اخذ حبة او حبتين من هذا العلاج قبل المناسبات الجنسية فانه يكون واقيا من الاصابة في الاحوال المشبوهة

وكل علبة تحتوي على تعليمات مفصلة عن كيفية الاستعمال . (احذروا التقليد) الوكلاء في فلسطين: يافا شارع بسترس رقم ـ ٢٥

مستودع الادوية الوطني الفلسطيني قيالة وصباغة

صونوا عيونكم من الرمد باستعمالكم

قطرة القنواتي العجيبة

بشرى ازفها الى مواطني الاكارم سكان فلسطين خاصة والى سكان البلاد العربية عامة في جميع اقطار سوريا ومصر والحجاز وشرقي الاردن والعراق والعجم : وهي نجاحي العظيم بتركيب هذه القطرة العجيبة (قطرة القنواتي) بمجهود عظيمة صرفت من اجلها .

معمل القنواتي يقوم بخدمة بني قومه بامرين : احدهما تهيئة احسن الادوية عملا وانفعها تأثيراً . والاخر تنزيله القيم الباهظة الى اصغر حد ممكن . فها هو الان يتقدم بهديته الثمينة الجديدة العظيمة الفائدة ، قطرة القنواتي العجيبة الى ابناء وطنه الاكارم .

ركبت هذه القطرة بعد ان اجريت تحاليل دقيقة على جميع انواع القطرات الشائعة في سوريا ومصر والعراق والتي تباع بقيم فاحشة ، واستحصلت منها بعد التعديل تركيبا يناسب طبائع اهل البلاد ونوع الامراض العينية المنتشرة فيما بينهم فجاءت قطرة القنواتي بحمد الله ومنته غاية فى الاحكام وآية في الاتقان .

وقد اثبت تركيبها لاهم الاخصائيين بامراض العيون من اطبائنا الوطنيين الاكارم فاظهروا اعجابهم بها وقالوا ان قطرة القنواتي من اهم القطرات المتداولة اليوم فى الاسواق واعظمها فائدة واحسنها تأثيراً. تشفي التهاب الملتحمة الحادة والمزمنة الزاوية والحبيبية (التراخوما). تدفع الاحتقان فتزيل الاحمرار والحرارة وتقطع الدمع وتصون العين من الرمد .

تخلص العين من العمش وهو ضعف البصر مع سيلان الدمع فى اكثر الاوقات تسكن الالم بسرعة فتخلص المصاب من آلامه المزعجة . تجلو العين فيصفو رونقها ويحتد بصرها ، تقتل جميع الجراثيم التي تتسلط على العين وتؤذيها فيخلص المرء من الرمد وتصلح تخريش الغبار والحشرات .

قطرة القنواتي عظيمة التأثير كبيرة الفائدة رخيصة الثمن لا يجاريها بحسن تأثيرها قطرة من القطرات . والخلاصة قد اصبحت قطرة القنواتي بعد التجربة صديقة العائلات ومن احتياجات البيت الضرورية التي لا يستغنى عنها .

كيفية الاستعمال : يقطر فى كل عين نقطتان صباحاً ومثلهما مساء للكهول من رجال ونساء .

ويقطر للاطفال نقطة واحدة صباحاً ونقطة واحدة مساء في كل عين .

واخيرا اقول يا ايتها الوالدة المصونة لا تنسي غسل عيني ولدك بعد القدوم من الاسفار او النزهات بماء البوريك ثم تقطير قطرة واحدة من (قطرة القنواتي) فى كل عين لتخليصهما من الغبار والجراثيم التي تنتقل بواسطته ولتنقذي ولدك الحبيب من الرمد المزعج في ايام الصيف. وما توفيقي الا بالله .

دمشق : عبد الوهاب القنواتي

استاذ الكمياء فى المعهد الطبى العربى

قطرة القنواتي العجيبة: تباع في جميع الصيدليات في عموم البلاد العربية عامة واطلبوها من مستودع الادوية الفلسطيني يافا شارع بسترس. وتباع في عكا في صيدلية درويش قبلاوى ، حيفا : صيدلية عمر ابو غزالة ، نابلس: راشد ابو غزالة ، القدس: مافرو ميخالي شارع الباب الجديد ، وصيدلية الحسيني وصيدلية العلمي باب العامود ، وصيدلية عطا الله اخوان شارع مأمن الله

يافا - يوم الخميس في ٢٤ محرم ١٣٥٥ - الموافق ١٦ نيسان ١٩٣٦

صاحب الامتياز والمحرر المسؤول ابراهيم الشنطي

مدير الادارة شوكت حماد

رقم التلفون ١١٨٧

الدفاع

جريدة يومية سياسية مصورة

العدد ٥٨٠ - السنه الثانيه

ادارة الدفاع في عمارة حزبون شارع جمال باشا - يافا

العنوان البرقي : الدفاع يافا : ص . ب ٢٥٥

	عن سنة	عن نصف سنه
قيمة الاشتراك في فلسطين	١٥٠	٨٠
في الخارج	٣٠٠	١٦٠

عصابة تشليح وقتل يهود. ايقاف ١٥ سيارة. معارك هائلة في الحبشه. اكفهرار الجو الدولي. الايطاليون يستولون على ديسي. نداء امبراطورة الحبشه

غموض وتردد

رؤساء الاحزاب حيث كانوا من قبل

الغموض في القضية قتل لها . والتردد فيها جبن . هذا الغموض ، وذلك الجبن ، أرسلا شتائم الصحف اليهودية سيلا انصب لا على رؤساء الاحزاب ، ولا على أحزابهم ، ولكن على العرب اجمعين ، حتى الابرياء منهم والمحايدين

اجتماعات متوالية . لا قرار ، ولا وفاق . اذن هناك سر يمنع التلاقي عند حل شريف نافع ، فما هو هذا السر ؟

طلبت وزارة المستعمرات رسمياً مفاوضة العرب . وارتضت البلاد المفاوضة على اساس القضية . ورؤساء الاحزاب جميعهم أجابوا المندوب السامي بـ « نعم » وهم عنده ، في غرفته . اذن لم يبق إلا الاتفاق على أعضاء الوفد . على هؤلاء الذين يتحملون مسئولية يتأباها الكريم ، الحر الضمير ، إلا اذا رأى في نفسه استعداداً وكفاءة

واختيار الاعضاء لا يجب ان يكون عاصفة تنذر البلاد بفتنة . هذا شيء تافه يجب ان يمر حالا . انما المهم قضية البلاد أما الوفد فشيء ينبغي ان يكون مسلما به ، وهو اختيار اعضاء يجمعون بين الكفاءة بمعناها الواسع ، والتمثيل بمعناه النسبي

واجتمع الرؤساء امس ، ولكن القرار لم يصدر . بل وقفت في الطريق مشكلة جديدة ، وهي « اساس » المفاوضة . وأخيراً اتفق فيها على حل ، وربما اجتمع رؤساء الاحزاب يوم السبت ، وربما اكتفوا بحل تلك المشكلة العارضة

موقف رؤساء الاحزاب أفسح المجال للصحف اليهودية تشتم بحق وبغير حق وتدس بين الحين والآخر . تريد احباط الوفد . تريد تشويه سمعة العرب . تريد القول بأنهم يختلفون حتى فيما لهم فيه مصلحة . وطفقت هذه الصحف تغذي قراءها كل يوم بجديد من هذا . فأصاب الرشاش هذه الامة ، ولم يقتصر في أذاه على رؤساء الاحزاب ، أو الاحزاب نفسها . كان ذلك بسبب التردد والغموض ، الظاهرتين اللتين بدتا واضحتين في الاجتماعات الاخيرة

هل مضى رؤساء الاحزاب لا يحسبون حسابا للامة ؟ هل وثقوا انهم الامة ، مجموعة في اشخاصهم واحزابهم ؟ نخشى ان نجيب نعم . ولولا ذلك لما ترددوا طويلا بعد قبولهم الفوري للدعوة . ولولا ذلك لما اختلفوا حول مسائل يجب ان تحل حالا ، ومن تلقاء نفسها . وهنا نذكر تلك الطعنة التي وجهت الينا تقول لا رأي عام لعرب فلسطين . نذكرها في ألم ومرارة . اذ واقع الامر ان الرأي العام لم يبرز بقوته الى الميدان ، ولم ينزل رؤساء الاحزاب على ارادته

وفي مصر قوبل الائتلاف باستنكار بادىء الامر . ولم يعتقد احد انه سيكون . لكن اقتحام الشباب ميدان الكفاح الوطني ، وتقديمه التضحيات في هذا الميدان ، ثم فوزه في اعماله العظيمة — كل هذه جعلت لهم سلطة هي فوق سلطة اكبر حزب في بلاد النيل . مع الاسف الشديد هذا الشباب لم نر مثله الان في فلسطين . بل رأينا محاولات ، اذا لم تنسم وتكبر ، قبرت حيث ولدت ، وأرخى العنان للاحزاب تعمل ما تشاء

تبعة الجمود إذن في القضية ملقاة على عواتق الشباب . إنهم لم ينظموا حتى أنفسهم . انهم محل غميزة الذين يعملون الان في الميدان ، ولو عملا بسيطاً لا قيمة واقعية له . وسيظل الشباب محل هذه الغميزة الى أن يظهروا أقوياء ، على مبادىء ، وفي تشكيلات ، ينشدون أهدافاً سامية

لم ندع الى مؤتمر وطني كبير خوفاً من الفتنة في هذا الجو الصاخب . لكن هذا لا يعني ان الشعب لا يستطيع اجتماعا وارغام رؤساء الاحزاب على قبول وجهة نظره . ان سكوته اشفاق منه على القضية أن تكون الدعوة للمفاوضة فيها سبباً لنكبتها اكثر مما هي الآن منكوبة . لكن ذلك الغموض اذا طال ، وهذا التردد اذا استمر ، أرغم الشعب على تلك الخطوة . وأكبر الظن حينئذ انه سوف لا يكون وفد . واذا كان ، فلن يكون مؤلفاً من رؤساء الاحزاب

هل لحضراتهم اذن ان يتدبروا ويفسحوا المجال لوفد قائم على الكفاءة الصالحة ، والتمثيل الوطني ؟

ابراهيم

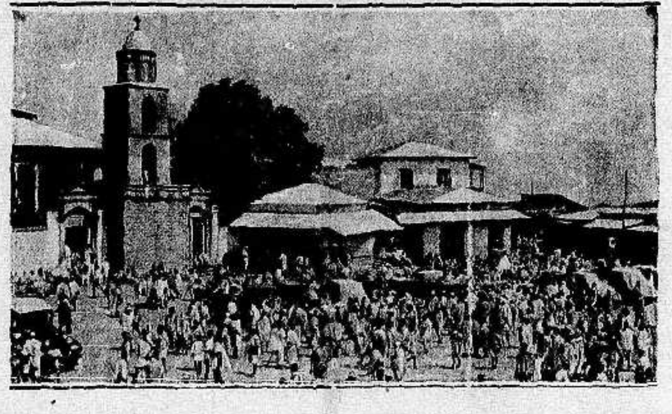

يري في هذه الصورة قسم من مدينة هرر في الحبشة التي اغارت عليها الطائرات الايطالية والقت القنابل على النساء والاطفال فيها

لا سبيل الى ايقاف يقظة

الشرق الادنى لا سيما الشعوب العربية

بريطانيا تنبهت قبل فرنسا لكن هذه تستدرك الآن

اشارت جريدة « ايرنوفل » الفرنسية الى تطورات الشرق الادنى فقالت : « ان الشرق الادنى اصبح بعد الحرب العالمية في وضعية دقيقة ، تكتنفه الاخطار من كل جانب . ثم بدأت تباشير التطور شيئا فشيئا حتى اخذت تغلب في الوقت الحاضر على البدو . وتركيا اول من بدأ هذا التطور بين الشعوب الشرقية ، ثم تبعتها ايران . وعلى اثر ذلك تطور الانتداب في العراق ، ثم انتقل الى مصر ، ثم الى الجزيرة العربية فظهر ابن السعود قويا في تقدمه . وعلى ذلك ازدادت مخاطر التطور في الشرق الادنى الذي كنا نحسب انه لا يزال في طور الجمود الذي استولى عليه

فقد تيقظت الشعوب العربية يقظة سريعة ، وسادت الروح الاستقلالية جميع النفوس . ولم يبق هناك اي امل في وقف هذا الاندفاع الشديد ، غير ان هذا التقدم كان مقتصرا على فريق واحد

« ونرجع الى الجانب الاوروبي فنرى ان موقفه لم يتغير ، والسياسة التي اتبعت بعد الحرب العالمية لا تزال على ما هي عليه . وكان من جراء هذا الجمود وقوع حوادث واصطدامات متكررة بين الشعوب العربية ودول اوروبا . والذي كان يجب على دول اوروبا ان تساير الشعوب العربية في التقدم الذي طرأ عليها . وان لا تبذل جهدها في اخماد الروح الجامحة التي تطلبتها النهضة

ثم كانت حوادث سوريا منذ عام ١٩٢٥ حتى الآن دليلا على هذه المخاط

نعم ثابت بريطانيا الى رشدها مع العراق ، ورأت لزاما عليها ان تغير خطتها السياسية هناك ، فوضعت حداً للاصطدام مع أماني الشعب العراقي . لكن فرنسا كانت على عكس حليفتها ، فاستمرت في سياستها التي نهجتها عام ١٩٢٠ وعام ١٩٢٥ . ولم تفق ايضا في التجربة الثانية بل مضت في تنفيذها الى وقتنا هذا . ولم تراع تقدم الشعب السوري

على ان فرنسا ادركت ضرورة التغيير الان بعد الحوادث الاخيرة التي اعترت لها . ورأت من الضروري اجراء بعض التطور في موقفها مع سوريا ، فدعت وفداً سورياً يفاوض في باريس ، وبدأت المفاوضات لعقد معاهدة تحل محل نظام الانتداب . هذه هي الخطة الصالحة التي رؤي اللجوء اليها . وهي لصالح فرنسا ومستقبلها في الشرق كما هي لصالح الشعب السوري الذي ناء بالحمل

وزير خارجية فرنسا المسيو فلاندان اثناء الاجتماع الذي عقد أخيراً في باريس وحضره ممثلو فرنسا السياسيين في جميع الدول والممتلكات للبحث في سياسة فرنسا الخارجية

مشاهدات صغيرة

أنا مستجير !

من الامثال المصرية التي يعرفها حق المعرفة الاستاذ « جوزيف جون » ... المثقف بالثقافة الانكلو - طنطاوية - غزاوية ، مثل يقول : « أول ما شطح نطح » ، وهو يقابل المثل العربي القائل :

وناطح صخرة يوما ليوهنها
فلم يضرها ، وأوهى قرنه الوعل

وبعد تلك المقارنة التي اجريتها أنا بالامس بين الشبان ... الاموات منهم والشجعان ، تذكرت هذا المثل لان انسانا ... او « مش عارف شو » اسمه « شاطح » قرأ نبأ اجتماع الشبان في يافا ، وحاول ان يتبين في اسمائهم - كما قال هو - وجوها عرف بعض اصحابها - لسوء حظهم ! - وسمع ببعضهم الاخر - فقط والحمد لله ! - فلما لم يوفق الى ما اراد ، قال :

« خيراً وعسى ان تكون هناك قافلة اخرى ، تخلق في اوساطنا جواً مشبعاً بالنشاط والعمل الجدي . ورأيي الذي أراني ملزما بابدائه ، هو ان تنضم هذه القافلة الى القافلات الاخرى ، لتتألف من الجميع قوة عزيزة الجانب منيعة »

« وايش » يا شاطح ، يا ناطح ؟

— أنا والله ... بالله مستجير ...

أنا « مش » منهم !

عندما جاء الاحتلال ، كان شيوخ اليوم شبابا ، وكان شبان اليوم أطفالا ... « ودا عاوز كلام » ؟

ومع ذلك فاسمع ما يقول « فتوة » من « الفتوات » :

« وعلى الرغم من ان الشباب يباشرون اليوم عملا كان من المتوجب ان يشرعوا به منذ تلمسوا سيئات الاحتلال ، وايقنوا ان خطواته الاولى لن تقودنا الا الى المحاق ، فاني اعتقد ان الفرصة لم تفت ، وان مجال العمل ما يزال فسيحا »

وأطفال الامس لا يوجهون الى شباب الامس هذا الكلام ... هذا « عيب » ! ، ولكن هذا « الفتوة » قبل ذلك قال :

« واذا كانت هناك « ناحية خطيرة » ارى من واجبي لفت النظر اليها فهي العناية بالشئون المالية »

ورداً على هذه الناحية المالية « الخطيرة » ... المعروفة من مكة المكرمة الى منذ انورة يقول شاب اليوم ... ولا جناح عليه ولا لوم :

— انا « مش » منهم ...

انا « بدي » !

في يوم واحد ، طالعت الانباء الثلاثة الاتية ، وقبلها « يا ما » طالعت مثلها من أنباء ... « الشرفاء » :

١) اصدرت حكومة فينا في النمسا قانونا يقضي باخراج جميع اليهود من شركات التأمين هنالك ، لاعتبار النمسويين اياهم ، أدوات ضارة ، تعطل سير هذه الشركات ، وتنفر الناس من الاقبال عليها !

٢) قررت حكومة بولونيا طرد جميع الموظفين اليهود في شركة فنيكس للتأمين ، لانهم غرروا بها وجعلوها تقرض معظم اموالها للمشاريع الصهيونية في فلسطين

٣) اندلعت النار في دكان يهودي في القدس يشتغل بالاحذية . وقد جاءت قوة مطافىء البلدية وكافحت النيران وحالت دون تسربها الى المحلات المجاورة . وتقدر الخسارة بنحو ٩٠٠ جنيه . والمحل ، على ما فهمنا ، مؤمن عليه ! وقد باشر البوليس باجراء التحقيقات

وقد أوحت هذه الانباء الي بان اقترح على الزعيم الاقتصادي الكبير « شاخت فلسطين » ، احمد حلمي باشا ، ان يؤسس للدنيا كلها شركة ، ستكون رابحة جداً ، هي شركة للتأمين ، لا ضد الحريق ، ولا الغرق ولا حوادث الطرق ولا « ديالو » وانما لتأمين الناس والشركات ضد « الجنيرات » وضد « الادونات » :

امنوني ضد الجنيريت رفكا
أمنوني ضد الادون دفيد
أنا أخشى على الذي في جيوبي
والذي في خزانتي من نقود
أنا أخشى على عقاري وأرضي
أنا أخشى على تراث الجدود
أمنوني وأمنوا لي صحابي
واحرسونا من اللصوص اليهود
وخذوا كل ما تريدون مني
واكسبوا الاجر من عزيز حميد
أنا والله يا فلسطين « بدي »
أطرد القوم ... انا « مش بايدي » ...

« مشاهد »

دنيا العرب والإسلام

كلمة حق

نريد معمل ثلج عربي في القدس
اليهود يتحكمون بالعرب الى حد الاذلال
« بقلم الاستاذ الفاضل صاحب التوقيع »

هذا عمل ندعو الى القيام به ، يجمع بين الخدمة الوطنية في مدينة القدس وبين الارباح المالية الغزيرة . ذلك انه كان في القدس معمل ثلج عربي يخص السادة زخريا ودعدس،فبيع هذا المعمل مؤخراً مع مبيعات أخرى لليهود ، ومع اسفنا الشديد لهذا البيع فان الاضرار التي نشأت عنه لم تقتصر على مجرد انتقال معمل كهذا له صلة شديدة مع منازل العرب وبيوتهم وعائلاتهم، من اناس عرب الى شركة يهودية،بل تعدى هذا الضرر حده وجاوزه الى ابعد منه،اذ وجدت على ما يظهر الشركة اليهودية التي اشترت هذا المعمل مجالا لتتصرف في عملها كشركة تصرفا ممقوتا فيه آثار كثيرة من الروح اليهودية التي لا بد من الاشارة الى اهمها:

احتكار وتحكم

اولا : خلا الجو لهذه الشركة فأصبحت هي الشركة الوحيدة في المدينة تتحكم في الاثمان تحكما احتكاريا،لا تهاب مزاحمة ولا منافسة ولا رقابة حكومة ولا شيئا آخر .

اليهود مفضلون

ثانياً: تجعل هذه الشركة المستهلكين اليهود مفضلين على سواهم تفضيلا فيه منتهى الصلف والعصبية اليهودية. فاذا كان المستهلك اليهودي في اقصى ناحية فهو مطمئن الى ان يصله الثلج قبل الساعة العاشرة صباحا،واذا كان العربي على بعد مائة متر من الشركة فلا يصل اليه الثلج قبل العصر او لا يصل اليه بتاتاً لان المنازل اليهودية استهلكت كل الكمية

وكاتب هذه السطور من الذين عرفوا هذا من الشركة اليهودية معرفة حقيقية هذا الاسبوع.ذلك اننا لم نتذكر عند طلب الثلج هذا الاسبوع ان الشركة اصبحت يهودية اذ كنا نظن بقوة الاستمرار ان المعمل لا يزال لزخريا ودعدس فلما ظهر لنا هذا الشذوذ في المعاملة وجدنا هذه الحقائق التي بسطناها ونريد ان نشفعها ببعض ملحوظات فنقول :

العمل المجدي

الثلج في الصيف مادة ضرورية ولا غنى لنا عنه. فاذا اضطر الصحيح المعافى ان يستغني عنه وقتا قصيرا فان المريض وامثاله لا يستغنون عنه ابدا.وهذه الشركة اليهودية تعتقد اليوم انها مقبلة على دور ليس مربحاً لها مضاعفا لرأسمالها مشبعاً لشهواتها المادية المالية بل ممكنا لها ايضا من اذلال البيوت العربية اذلالا تأباه النفوس الكريمة على كل حال . فالاسعار معلقة بمشيئة الشركة والتوزيع كذلك على ما وصفنا وقلنا

ونحن في عراكنا مع اليهود قد تغلب علينا العواطف احيانا فتجرفنا الى حيث نريد والى حيث لا نريد. فكثيرا ما ندعو الى مقاطعة اليهود دعوة ترضي عواطفنا العارضة او الموقته ولكننا لا نصل بين هذه العواطف والمساعي العملية التي تمكننا من تنفيذ المقاطعة وذلك باصطناع الاشياء والمواد التي ندعو الى مقاطعة اليهود فيها.فتكون الدعوة الى المقاطعة كنار هشيم تتسد قليلا ثم لا تلبث فتخمد.

ولكننا لو حاولنا التجربة العملية في الممكن اولا حتى اذا نجحنا فيه ايقنا وايقن الناس معنا ان مجال التغلب على اليهود واسع ممكن ولكنه موقوف على السعي المحكم والتدابير الرصينة.لا اقصد ان تقصر دعوة المقاطعة الى شيء محدود من حيث الدعوة كلا بل اقصد ان تقرن الدعوة بامثلة عملية يكون منها للناس أمثلة صالحة تشجعهم في غيرها من مشروعات الاعمال

دعوة للانشاء

ومن المسلم به ان الارباح التي تجنى من معامل الثلج كبيرة جداً.فهذه الاعمال تكاد تكون ارباحها ليست مألوفة وكفى، بل باهظة ايضا

لذلك ندعو اهل المكنة والوطنية، اهل المال وحب استثماره في حقول الاعمال القومية. ندعو فريق العرب الذين يشعرون شعوراً حقيقيا بان المقاطعة هي دعوة وعمل معاً ، الى ان يفكروا عاجلا في تأسيس شركة عربية في القدس لانشاء معمل ثلج عربي فنستثمر اموالنا ونحافظ على كرامتنا ونخلص من عنت اليهود وصلفهم ومشروع كهذا يمكن الابتداء به بألفي جنيه والاقبال عليه مضمون،فلماذا لا نسارع الى القيام به ؟

بل ازيد في القول انه لا يزال هناك مجال في الوقت لنقل هذه الفكرة من حيز القول الى حيز العمل في هذا الفصل بحيث يستطيع اهل العزائم الصادقة تأسيس هذا العمل وامداد البيوت والفنادق وحوانيت البقالة بالثلج في هذا الصيف المقبل .

ارجو ان تلقى هذه الكلمة آذانا عربية تحسن الاصغاء اولا ، ثم العمل ثانيا ، وثالثاً ، ورابعاً ..

القدس ع. ن.

نقل عيادة

انتقل الدكتور محمد بك عطايا الاختصاصي في التوليد والامراض الخارجية والزهري من عيادته بدار وفا بأول شارع المنشية الى عمارة النشاشيبي الكائنة بزقاق ابو الجبين شارع المحطة وبهذه المناسبة نذكر ان الدكتور جهز عيادته بآلات كهربائية حديثة لاجراء التداوي حسب الاصول الفني ، كما يعالج الفقراء مجانا في صباح يومي الجمعة والاثنين

على ذكر منع فلم عبد الحميد
بين الخليفة والسيد جمال الدين الافغاني

وابتدأ الواشي :

مولاي ! ان جمال الدين الافغاني قد تعاهد وتحالف مع عباس حلمي خديوي مصر على أن يؤسس له دولة عباسية.وانه (أي جمال الدين) قد طلب تأميناً من الخديوي ، ان لا تكون عاقبته كما كانت عاقبة ابي مسلم الخرساني مع العباسيين! اوليست سوريا الجغرافية لمن حكم مصر بمنزلة العنق من الجسد ومفتاح باب العراق ؟

السلطان عبد الحميد للواشي

— ومتى اجتمع جمال الدين والخديوي عباس ؟

— امس في نجوة من الناس وتحت شجرة مورقة الظل في حديقة « الكاغد خانه »

وهل كان معهما ثالث ؟

— نعم كان ثالثهما حسني باشا مرافق الخديوي كان جالسا في العربة التي أقلت الخديوي الى الحديقة

. — ولكن كيف يجرؤ جمال الدين ان يتآمر مع الخديوي علي . وهو الذي بايعني بالامس القريب وتعهد لي بأن يكون وفياً للعرش مخلصاً للباب العالي ؟

— الذي حدث انبأتك به .

وما كاد الجاسوس ينتهي من حديثه حتى اشار له الخليفة بالخروج، ففعل.

واعتدل الخليفة في جلسته واخرج لفافة وأشعلها وجعل ينظر الى الدخان الكثيف وأخذ يحدث نفسه:« ان أوروبا كلما حاولت ان تجمع كلمة دول البلقان للخروج علي بحرب فكنت أسارع فأحل ما ربطوه وافرق ما جمعوه .فالبلقانيون مع شدة بأسهم ودهاء اميرهم — فرديناند رضخوا طائعين، ولبس اميرهم الشعار العثماني « الطربوش » ارضاء لخاطري وانتظم مع مشيري الدولة في حفلة صلاة الجمعة « السلاملك »

اما امير الجبل الاسود « نقولا » فكان امره معي كولد لا يرى الفرج الا من أبيه

وايطاليا كيف تنسى جميل هديتي لعروس ولي العهد ابنة امير الجبل الاسود — وهو ملك ايطاليا الحالي — في حفلة زفافه اذ دفعت من جيبي جميع نفقات جهازها . أما السلطان عبد الحميد ثم أخشى جمال الدين !»

وانتصب واقفاً بغضب ونادى احد الحجاب وقال له اذهب الى جمال الدين الافغاني وقل له:« الخليفة يدعوك . »

وانطلق الحاجب وجاء الى جمال وهو في بيته بين زمرة من اخوانه واصدقائه، وأخبره بأمر الخليفة،فقال احد الاخوان: أما نحن فكان وقع الخبر علينا كالصاعقة، لان الخليفة لا يدعو احداً دون ان يضمر له شراً.وأما جمال الدين فانه كان رابط الجأش غير مبال بهذه الدعوة الفجائية المخيفة .

ودخل جمال على الخليفة فاستقبله هذا مبتسما. ودار الحديث،حديث المجاملات، وكاد ينتهي الوقت المعد لهذه الزيارة ، وكاد الخليفة ينهض ليشير الى جمال الدين بانتهاء الزيارة بدون ان يفاتحه بالامر الذي دعاه من اجله،لكن جمال الدين فوجىء بقول الخليفة :

—هل اجتمعت مع حضرة الخديوي في الكاغد خانه

— نعم ، تلاقينا

— اية علاقة بينكما . لقد ازعجني الجواسيس بكثرة تقاريرهم ومقابلاتهم واكثرهم من الصادقين الذين يأتونني بأدق الاخبار،وقد اسفت لاعمالك

جمال — اي الاعمال اكرهها مولاي علي ؟

فتناول السلطان عدة كتب في مظروف وقال هذه كلها متفقة على انكما انفردتما لوحدكما وتحادثتما بما فيها » تناولها جمال الدين تأدباً ولم يقرأها استخفافاً بما فيها لعلمه بما تضمنه من الاراجيف . وكرر السلطان عليه القول: تفضل بمطالعتها وبعد ذلك نبحث !

— لا حاجة لمطالعتها فالامر ينجلي اذا اقتنعتم وصدقتم باني كنت مع الخديوي في ذلك المحل بمعزل عن الخلق وعلى انفراد وليس بيننا ثالث ..وليسمح لي مولاي : أكان مع الخديوي غير مرافقه ؟

جمال — هل سمع احد ما ، ما دار بيني وبينه ، وكتب لجلالتكم ، ام ان الكتاب غير من كانوا موجدين ؟

اطرق الخليفة وحكم بين المنطق والحقيقة او اقعة ثم قال : صدقت يا جمال انت بريء . كانت مقابلة ودية وان هذه الكتب من عمل بعض الحاشية التي جعلتني في ريبة حتى من اولادي

— ولكن لماذا انزعج السلطان وصدق هذه الاكاذيب

— ما كنت بالمصدق لولا هذه الكتابة فانها احدثت في نفسي اثرا سيئا ودفعتني للاهتمام . ثم ناوله رقعة فيها بيتان من الشعر

— لا حول ولا قوة الا بالله تحرضوا وتقولوا علي ، اما الشعر فاني ما نظمت في حياتي شعرا لفقدان السليقة الشعرية بي » فزادت طمأنينة السلطان وقال: ان الحديث لمفترى وانه على تمام الثقة منه وان الخديوي من اعظم المخلصين له ووقف الخليفة ووقف جمال وخرج من عند السلطان وما كاد يصل الى باب يلدز الخارجي حتى ناوله احد موظفي القصر كيسا فيه خمسمائة ليرة

يافا : عبد الرحمن العمري

سعر الجنيه

عن بنك باركلس بيافا

يوم الاربعاء ١٥—٤—٣٦

بالفرنك	٧٤،٩٤
بالدولار	٢٥و٤،٩٤
بالمارك	٤ـ٣ر١٢،٢٧
بالفرنك السويسري	٤ـ١٥،١٦،١
بالفرنك البلجيكي	١٩،٢١
بالفلورين	٨ـ٧،٢٧،٥

مجلس اعلى للاصلاح الاجتماعي

اذاع مجلس الوزراء المصري أمس قراراً بانشاء مجلس اعلى للاصلاح الاجتماعي،وانتخاب هيئة لهذا المجلس، لمدة ثلاث سنوات ، مؤلفة من علي ماهر باشا ، ومحمد علي علوبة باشا،واحمد عبد الوهاب باشا،والشيخ محمد مصطفى المراغي،وحافظ عفيفي باشا ، والاستاذ محمود فهمي النقراشي ، ومحمد بهي الدين بركات باشا ، وكامل ابراهيم بك وعبد الحميد بدوي باشا

الحدود العراقية السورية

أصبح في حكم المقرر ان يعقد اجتماع لجنة الحدود العراقية السورية في هذين اليومين لحسم النزاع الذي حدث على الحدود . وسيحضر هذا الاجتماع عن العراق قائمقام تلعفر ومترجم اللواء . ويحتمل أن يحضر معاون الشرطة في القضاء المذكور . ويمثل السلطة السورية مفتش الجزيرة العليا : وسيعقد الاجتماع في محل قريب من الحدود السورية

معرض ازمير الدولي

أذاعت الحكومة التركية على جميع القنصليات التابعة لها بأن يؤشر القناصل مجاناً على جوازات السفر لمن يريدون المجيء الى تركيا لحضور معرض ازمير الدولي الذي يفتتح في ٢٢ آب القادم ويستمر إلى ١١ ايلول القادم . وان يؤذن الى أصحاب جوازات السفر المحتوية على تلك التأشيرة بالدخول والاقامة في تركيا.

في المؤتمر الهندي

فتح مؤتمر جميع الهند فحضره غاندي وخطب جوهرلال نهرو فقال ان دستور الهند الجديد « براءة جديدة للرق » يراد بها تقوية قيود التسلط الامبراطوري ولذلك نصح الخطيب لاعضاء حزب المؤتمر باغتنام فرصة الدستور الجديد حتى يتمكنوا من وضع ايديهم على المجالس التشريعية ويستخدموها منابر لترقية برنامجهم الاقتصادي وانشاء ازمات سياسية في البلاد

حكومة اليمن والاجانب

جاء من صنعاء ان حكومة اليمن قررت منع الاوروبيين من دخول بلادها. وهذا المنع يسري على من اعتنقوا الاسلام منهم وسيزداد التضييق في هذه المسألة شدة ، لان حكومة اليمن اصبحت من اسوأ الحكومات ظناً بالاوروبيين

انتظروا

في اول ايار

فلم

دموع الحب

— في الناصرة —

الصابون النابلسي الممتاز

مصنوع من الزيت النقي الخالص

ذائع الشهرة عبق الرائحة

يباع بالجملة في محلات

الوكلاء

السادة وردة وكباب ـ حيفا
السيد محمد مصطفى الجبشة ـ القدس
السيد عبد الله الصوراني واولاده ـ يافا
السيد محمد رفعت الاتوني ـ الشام

منثولاتوم (رقم ١)

مفعوله اكيد وتأثيره سريع
استعماله مرة واحدة يثبت نجاح تجربته

الدواء الشافي للبواسير

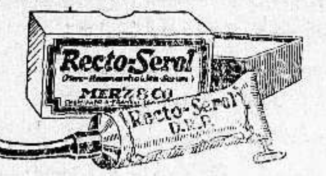

ان التجاريب العظيمة التي قام بها اشهر اطباء المانيا لمكافحة داء البواسير قد اعطت نتائج باهرة . وقد اكتشف احدهم الدواء الشافي وهو :

ركتو ـ سيرول

واستعماله يزيل الحكاك والالام
ولا يوجب اجراء اي عملية

اريحوا انفسكم من هذا الداء فقط باستعمال
ركتو ـ سيرول

الوكلاء : مستودع الادوية الوطني الفلسطيني — ٢٥ شارع بسترس — يافا

بشرى عظيمة — واعلان هام

مطعم الظريفة

لصاحبه جورج حداد

الطعام الشهي — المأكل الفاخر

نعلن لعموم زبائننا الكرام اننا قد اجرينا تخفيضاً كبيراً على اصناف مأكولات مطعمنا الذي ذاع صيته في مصر وسوريا ومختلف الاقطار العربية لاشتهاره بلذة المأكولات واتقان الطهي ، وتعدد الاصناف التي لا يضاهيها فيها احد خصوصا واننا قد عزمنا على السهر والاشراف بنفسنا على الطهي واختيار اصناف المأكولات بالهمة والنشاط المشهود لنا بهما من عهد قديم .

وقد خفضنا اسعار الخضروات من ٣ غروش الى ٢ . اللحومات على انواعها من ٤ غروش الى ٣ غروش . يفتتح المحل من الساعة ٧ صباحا الى ١٢ مساء فنأمل تشريفكم لتتحققوا من لذة مأكولاتنا واتقان طهيها .

والتجربة اكبر برهان

صفوة ما يحمله بريد الشرق والغرب

في غرفة الموت

تنفيذ الحكم في هوبتمان بعد محاولات كثيرة

كاتب امريكي يحضر ساعة الاعدام ويصف الحادث

واخيراً نفذ حكم الاعدام في هوبتمان النجار الالماني المتهم بخطف ابن الطيار لندبرغ. وقد تأخر التنفيذ كثيرا وعذب المحكوم عليه عذابا لا مثيل له. ظل أشهراً يرتقب ساعة الموت ارتقابا أغلب الظن، انه مات فيها غير مرة. ويرجع ذلك الى النظم التقليدية في امريكا التي يرمي الشارع بها الى المحافظة على الحياة ما وجد الى ذلك سبيلا. لكن هذه المحافظة تخسر في كثير من الاحيان الغاية التي شرعت لها حين يمتد امدها. ويظل المحكوم عليه في خلالها عرضة للامل الضعيف او الموت القريب

هوبتمان مجرم

ومن العسير ان نشك في ان هوبتمان غير مجرم في خطفه ابن لندبرغ. وان كان هنالك من يظن انه لم يكن وحده الذي ارتكب الجريمة. وان له شركاء يجب على القضاء ان يمد يده اليهم فيقبض عليهم ويعاملون بمثل ما عومل به هوبتمان. وقد يكون هذا الظن من الاسباب التي حملت الحاكم هوفمان على ارجاء تنفيذ حكم الموت، لعل ذلك يحمله على افشاء السر الرهيب الذي يطويه ويبوح باسماء رفاقه الذين اشتركوا معه في الجريمة، فيساقون للكرسي الكهربائي كما سبق

الرأي العام الامريكي

وقلق الرأي العام الامريكي عندما عرف بالجريمة في أولها. وبقي هذا الاضطراب طوال المدة التي قضاها البوليس الامريكي في البحث عن الجناة. ثم ألم بالرأي العام خلال المحاكمة بعد القبض على هوبتمان واحالته للمحاكمة اضطراب نفسي شديد، حمله على الاعتقاد بان حكومته اعجز من ان تمد يدها الى كبار المجرمين وتحافظ على اطفال رعاياها من كيد المجرمين وشهوة الخاطفين

ثلاث ساعات قبل التنفيذ

اما بعد ذلك فنحن الآن قبل ثلاث ساعات من تنفيذ الحكم في هوبتمان والحاكم هوفمان محتجب عن انظار الناس مع المستشارين القضائيين يبحث معهم في ايجاد سبب لتأجيل تنفيذ الحكم للمرة الثالثة. ولكنه لا يوفق هذه المرة كما وفق في المرتين السابقتين. فالقانون صريح، وليس من وسيلة لانفاذ الغاية التي يرمي اليها وانتهى الاجتماع وخرج الحاكم ظاهر القلق، مضطرب الاعصاب وهو يقول:

«لا استطيع عمل شيء، فالمهلة التي اعطيت للمحكوم عليه قد انتهت، ولم يعد بد من انفاذ الحكم. وليس في القانون نص يساعدني على اعطاء هوبتمان مهلة جديدة يتمتع فيها بالحياة، ولذلك فهو يموت»

الامل ينقطع

وكان مدير السجن الكولونيل كمبرلينغ قد اتخذ الاستعدادات المقررة لانفاذ الحكم. لكنه رأى قبل التنفيذ بثلاث دقائق ان يسأل تلفونيا الحاكم ومدير العدل ليتأكد من انه ليس هنالك مجال لتأجيل الحكم من جديد. ارسل هذا سكرتيره الى غرفة التلفون، فرجع قلقا مضطربا وهو يقول ليس هنالك جواب يا سيدي.»

رأيت هوبتمان يموت

ثم نترك المجال الآن لكاتب امريكي حضر ساعة تنفيذ الحكم على هوبتمان يحدثنا بما رآه بأم عينيه قال: «رأيت هوبتمان يموت. هذه المرة الاولى التي اشاهد فيها اعدام رجل على الكرسي الكهربائي. وكنت اقرأ الصحف تصف ساعة الاعدام فأظن ان المحكوم عليه يخرج ممزق الجسم مشوه الوجه من الكرسي، اذ لا يستطيع مهما كان قويا ان يظل هادئا حين يطلق عليه تيار كهربائي قوته ٢٠٠٠ فولت، لكن هذه الصورة كانت كاذبة. ولم يحدث لهوبتمان شيء من هذا، ولولا الدخان الذي تطاير من رأسه لما اعتقدت ان هوبتمان قدمات. فجسمه لم يشوه وبقي على الحالة التي كان بها قبل ان يجلس على الكرسي الكهربائي.

تفتيش الحضور الدقيق

وشددت ادارة السجن تشديداً خارجا في تفتيش من سمح لهم بالحضور ساعة انفاذ الحكم، ففتشنا ست مرات مع اننا لم نبرح المكان. وفي المرة الاخيرة أمرنا بخلع الملابس، فامتثلنا للامر وكان الطقس باردا شديد البرودة. وقال لنا حاكم السجن قبل دخولنا الى غرفة الموت «ممنوع على اي كان ان يأخذ صورة فوتوغرافية. ومن يحرك ساكنا في الغرفة يخرج حالا.» وبعد ذلك سمح لنا بالدخول فجلست في الصف الثاني وكان كرسي الاعدام لا يبعد عن المكان الذي اجلس فيه اكثر من اربعة امتار. نظرت الى بقية رفاقي فاذا هم سكوت، وغمرت الغرفة هيبة الموت المخيمة على الجميع. وادار الجلاد ظهره لنا. وأخذ يغسل يديه في حوض ماء قريب.

اعلان موت هوبتمان

وبعد فترة قصيرة سمعنا وقع خطوات تقترب منا. وفتح الباب ودخل حارسان بالملابس الرسمية. ثم ظهر الى ورائهما هوبتمان. كان هادئا ساكنا. اطلق نظره الينا يتفحص وجوهنا، لكنه لم ينطق بكلمة واحدة، بل تابع مشيه بهدوء واتزان. ولم يحتج الى مساعدة ما. خطا الى الكرسي بدون خوف ولا وجل ثم جلس عليه. واسرع الحرس الى تقييد رجله ويديه، ثم وضع الجلاد الطاسة الكهربائية على رأسه، ثم ارجعها الى الوراء قليلا. وحجبت الطاسة وجهه. فلم يبق غير يديه ظاهرة. والحق ان شيئاً من الاضطراب لم يظهر عليهما، بل بقيتا على حالهما الطبيعية، عندئذ اطلق الجلاد التيار الكهربائي. وكنت اظن اني سأسمع صراخاً أو حركة غريبة، فلم اسمع شيئاً في اول الامر. ثم أخذت أسمع صوتاً خفيفا يدل على ان المحركات بعيدة جداً. وكان بالقرب منا كاهنان يقرآن بعض الصلوات. ثم سكتا وتقدم طبيب السجن ونزع الطاسة من على رأس هوبتمان. فرأينا وجهه مرة ثانية وكان الهدوء ظاهرا عليه. وقد ظلت عيناه على حالهما من القوة والرزانة. ورفع الطبيب الرأس بعد ان فحص الجسم ونظر الينا ثم قال: «الآن اعلن ان هوبتمان قد مات.»

يا لضياع الجهود!

في اي جانب ستكون بلجيكا في الحرب القادمة

حصون فرنسا لا تنفعها مالم تكن بلجيكا معها

بلجيكا في كل شيء ليست بلدا واحداً ... بل بلدين مختلفين ...

هذا مقال رائع بقلم جون امريز جونس، النقادة الحربي لجريدة «الصنداي دسباتش»، بعث به اليها من بروكسل عاصمة البلجيك، وفيه ما يعين القراء على فهم الموقف الذي ستقفه بلجيكا غداً اذا وقعت الواقعة

«المحرر»

تحول الصحفيين من الرين لبلجيكا

لا غرابة في ان الصحف الافرنسية تتساءل الآن: «ماذا ستصنع بلجيكا» هل الرأي العام البلجيكي وراء الحكومة البلجيكية؟

ولا غرابة في ان تكون هذه الصحف قد حولت مندوبيها الخصوصيين من منطقة الرين حيث كانت قد بعثت بهم ليبحثوا لها عما يعينها على حملاتها الموجهة ضد المانيا، الى بلجيكا ليبحثوا لها عما يطمئن فرنسا.

خط ماغينو لا فائدة منه!

ان الافرنسيين يعلمون، كما يعلم كل خبير عسكري في اوروبا ان خط ماغينو الشهير، وهو خط الدفاع عن الحدود الافرنسية الشرقية، يصبح ولا فائدة منه اذا لم تتعاون بلجيكا مع فرنسا في الحرب القادمة

وبغير هذا التعاون يستطيع الجيش الالماني المغير ان يجتاز بلجيكا، وان ينزل منقضا على فرنسا وراء خط القلاع والحصون

على حين غرة يتذكرون اشياء

لقد تذكر الافرنسيون فجأة، وفي قلق لا مزيد عليه ان بلجيكا، سواء في الجنس او في اللغة او في الثقافة، ليست بلدا واحداً، بل بلدين، فهم يتساءلون الآن في دهشة واستغراب وذهول، ما اذا كان هذان الشعبان سيكونان مستعدين في هذه المرة ايضا، تام الاستعداد للوقوف في وجوه الغزاة المغيرين؟!

لهم الحق في هذه الدهشة

انى، مما رأيت وسمعت، اقول بان الافرنسيين على حق في هذه الدهشة. فقد كنت جالسا في مقهى يقع في اعظم شارع من شوارع بروكسل، عندما رأيت جماهير حاشدة من الرجال يمرون من امامي وفي عروة كل واحد منهم شارة كبيرة خضراء مطبوع عليها بالافرنسية من ناحية وبالفلمندية من ناحية اخرى، عبارة: «لا ندخل حربا ثانية ابدا»

وفي كل ركن من الاركان رأيت الناس يوزعون هذه الشارات، ويوزعون معها اعلانات عن اجتماع سيعقد في قصر الالعاب الرياضية العظيم، فلما قرأت الاعلان ذهبت فحضرت الاجتماع فلم يكن احد الاجتماعات السلمية فحسب، ولكنه كان كذلك ضد فرنسا، وفيه خطب احد مشاهير الساسة ضد التعاون العسكري مع فرنسا!

وكانت المدينة غاصة برجال الدرك وهم يحملون البنادق، توقعا منهم لمظاهرة اخرى تقوم ضد هذه المظاهرة، ولكن لم يحدث شيئا من هذا الذي توقعته الحكومة، وهذا امر له مغزاه البعيد

ان بقاء بلجيكا في الوجود كمملكة مستقلة، يرجع السبب فيه الى الدبلوماسية الدولية، اما بقاؤها حكأمة فيتوقف على استطاعتها المحافظة على التوازن بين الجنسين واللغتين

روابط ثلاث قد تحل كلها

تنقسم بلجيكا الى اقليمين منفصلين عن بعضهما انفصالا جغرافيا طبيعيا، هما الفلاندر والوني، ولكن هذين الاقليمين من قبل ان تستقل بلجيكا بقرون كانا قد ارتبطا مع بعضهما برابطتي الدين والاقتصاد، فلما جاءت الملكية اضافت رابطة ثالثة الى هاتين الرابطتين وكان ذلك منذ قرن واحد، اما قوة هذه الرابطة الاخيرة فتتوقف على شخصية الرجل الذي يجلس على العرش، وماذلك الا لان الملكية في بلجيكا ليست لها مثل هذه الاهمية التي لها في انكلترا، واما ما يساور الافرنسيين من القلق، وما يهتم الالمانيون له، فهو: هل لا تزال هذه الروابط الثلاث قوية قوة تكفي لتماسك البلاد البلجيكية ببعضها تحت ضرب النار او اي غارة من الغارات تشن على بلجيكا في المستقبل

الحركة الانفصالية مشتعلة جداً

اما الساسة البلجيكيون فيقولون لك ان الحركة الانفصالية التي قامت في الفلاندرز لم يخلقها الا الالمانيون اثناء احتلالهم للبلجيك، ولكنها قد ضعفت بعد ذلك حتى توشك الآن ان تتلاشى.

واما اهالي الفلاندرز فانهم يقولون لك عن حركتهم الانفصالية انها لم تخلق الا في الخنادق، لسوء المعاملة التي كانوا يقابلون بها من الافرنسيين — البلجيكيين، وان هذه الحركة ما تزال على شدتها الى اليوم!

وبتشجيع من المانيا سبق ان الاهالي الفلاندرز طلبوا ان تستقل بلادهم، تخلصا من نير الافرنسيين — البلجيكيين، وقد كان الملك البرت قد ظن اثناء الحرب ان الحصر سيفصل ما بين الفريقين من عداء، ولكنه في نهاية الحرب، عندما اراد ان يعود الى عاصمته اشير عليه ان لا يصطحب معه احدا من الافرنسيين لدى مروره بمدينة غنت لئلا يثور عليه الفلمنديون من جنود ومن فلاحين، وما تزال هذه الروح هي السائدة الى اليوم

كيف تفوت هذه الروح؟

في عام ١٩٣١ قام رجل فلمندي اسمه سيفرين ألف جيشا من ذوي القمصان الخضراء لا غاية له الا الحصول للفلاندرز على الاستقلال التام، وفي عامين اثنين استطاع هذا الرجل ان يقيم في طول الاقليم وعرضه عددا كبيرا من «الدور الخضراء» على طراز «دور هتلر السمراء»، وان يبلغ عدد رجال جيشه سبعة الاف من الجند المدربين احسن التدريب على فنون القتال، وان ينشيء له جريدة، اصبحت تطبع الآن يوميا اكثر من عشرة الاف عدد

مع المانيا لنيل الاستقلال

ولقد سبق لي ان قابلت احد اتباع فان سيفرين هذا في مقر القيادة العليا لاصحاب القمصان الخضراء في بروكسل فقال لي بصريح العبارة، ان رجالهم، في حالة نشوب حرب سيشتركون باسلحتهم مع المانيا، في سبيل الظفر بالاستقلال الذي يحن له الفلمنديون، ثم قال لي ان في الجيش كثيراً من رجالهم، وان هؤلاء ايضا سينضمون الينا باسلحتهم بمجرد اعلان الحرب

ولقد اغلقت الحكومة البلجيكية جميع «الدور الخضراء»، واصبحت بروكسل لا تسمع الا الشيء القليل عن فان سيفرين، ولكن رجاله ما يزالون موجودين في القرى والحقول

ولقد قوى نجاح هتلر هذه الحركة الانفصالية، ويمكنني ان اجزم بان الكراهية لفرنسا في الفلاندرز لم تشتد في التاريخ كله مثل اشتدادها في هذه الايام.

«الدفاع»: وقل على خط ماغينو الشهير السلام

...

ثمن الجريمة

هوبتمان قاتل طفل لندبرغ

قبل ان يجلس على الكرسي الكهربائي

ماذا قال، وماذا يقول عنه الآن احد اللوردات

في الساعة ١ والدقيقة ٤٧ من يوم السبت ٤ الجاري، دفع برونو ريتشارد هوبتمان ثمن جريمته، بعد محاكمات ومناورات سياسية استمرت اربع سنوات كاملات، منذ قتله لطفل الطيار الامير كي الاشهر الكولونيل لندنبرغ

من الجندية الى اللصوصية

عندما كان هوبتمان يحارب في الخنادق مع الجيش الالماني عام ١٩١٦، لم يكن عمره الا ١٦ سنة فقط

اما بعد الحرب فأنه ترك الجندية الى اللصوصية فحكم عليه في جريمة سرقة بعامين ونصف عام، ثم في جريمة تشليح على الطريق بعامين ونصف ايضاً، واطلق سراحه من السجن ضمن الذين عفي عنهم عام ١٩٢٣، ولكنه بعد شهر واحد قبض عليه من جديد في جريمة سرقة صغيرة، ولكنه استطاع الافلات من يد البوليس وبعد محاولات كثيرة فاشلة، امكنه ان يفر على احد البواخر الى الولايات المتحدة الاميركية

واشتغل الرجل في نيويورك نجاراً لبضع سنوات، ثم تزوج من حنا سكورفلد احدى الخادمات في دكان للشاي، واشترك معها في هذه الخدمة

وظلت امه في المانيا تسعى في سبيل الحصول على عفو عنه حتى نالت هذا العفو، ولكن نبأ هذا العفو لم يصل الى هوبتمان الا بعد ان كان قد وقع في يد البوليس الاميركي متهما بخطف طفل لندنبرغ وقتله

ماذا قال قبل الاعدام

قبل ان يجلس هوبتمان على الكرسي الكهربائي المعد لاعدامه، سئل هل لك الآن ما تقوله، فكان جوابه: «كلا، انني ان قلت شيئاً الآن فلن اقول الا كذبا»

اما قبل ذلك ببضع دقائق، فكان الرجل قد ادلى بالكلمات الآتية:

«انى مسرور من انهاء حياتي في هذه الدنيا التي لم تهنئني. وسريعاً سأكون في داري مع ربي. انني احب ربي، وأموت الآن رجلا بريئاً. اما اذا نفع موتي في مسألة الغاء احكام الاعدام وهي المسألة التي لم تقرر الا تبعاً لظروف خاصة، فانني اشعر بان موتي لم يذهب عبثاً»

وصية هوبتمان ماذا فيها

لم يكتب هذا الرجل وصيته، وانما سبق له ان قابل زوجته وابنه الصغير في السجن قبل عام، فكانت آخر وصية اوصى بها هي ان مانفريد (اسم ابنه) يجب ان ينشأ وهو يجهل كل شيء عن مأساة والده

اللورد دوجول ماذا قال

كتب هذا اللورد من نيويورك الى جريدة «الصنداي دسباتش» رسالة طويلة، حمل فيها على القضاء الاميركي، وخضوعه للمؤثرات والمؤامرات السياسية ثم قال انه شهد اعدام هوبتمان، ووصف الكرسي الكهرباء، وقال ان التيار يسلط على هذا الكرسي لمدة ثلاث دقائق، ولكن الهزة الاولى تقتل الجالس عليه في سرعة لا يتصورها العقل، فهي اقل من رمشة العين، ومع ذلك بقي جثمان هوبتمان مسمرا الى الكرسي الى ان مرت الدقائق الثلاث المقررة، وعندئذ فقط تقدم الدكتور منه، ثم صرح بان الرجل قد فارق الحياة

ويجزم اللورد في رسالته هذه بان هوبتمان لم يكن بالمجرم الحقيقي، فان انسانا آخر هو الذي دبر الجرم ونفذه، ولكنه ما يزال حراً طليقا مختفياً وراء الستار

وقد صرح المستر لويدفيشر، محامي هوبتمان بقوله «ان قضية لندبرغ لم تنته بعد، وما اعدام هوبتمان الا بداية النهاية. ان هذه لهي اعظم مأساة من مآسي نيوجرسي سجلها التاريخ، وهي معرة على القضاء لن تمحى ابد الدهر»

— واذن فلننتظر النهاية، مادامت هذه بدايتها ...

قريبا جدا

بسينما صيون بالقدس

السيدة بديعة مصابني

— في فلمها الاستعراضي الناطق —

ملكة المسارح

بالاشتراك مع مختار عثمان، وبشاره واكيم

— ومئات من الممثلين والممثلات —

قولي يا محطة الاذاعة «البريئة»
كيف تسمحين بهذا الطعن في اصحاب البلاد!

نشرت الصحف اليهودية نص خطابا اذاعه الادون سالوم آش الكاتب اليهودي من محطة الاذاعة الفلسطينية ولا ندري كيف سمحت المحطة باذاعة هذا الخطاب الذي يمس بكرامة العرب ويطعن قضيتهم في صميمها واليك ايها القارىء العربي بعض ما جاء في هذا الخطاب :

« انني سعيد بان اكون ثانية في هذه البلاد المقدسة التي اسير فيها كالحالم فاشاهد الحقول والكروم والغابات الجديدة وامامها البيارات القديمة

تعال انظر : ان هذه البلاد التي كانت صحراء جرداء مهملة اصبحت بعد مجيء بني اسرائيل جنة تجري من تحتها الانهار (كذا)

كل أمة جاءت الى هذه البلاد كانت يحمل سيفا وترسا وكل الكفار (غير اليهود) الذين جاءوا الى البلاد هدموا ما بنته الاوائل (كذا)

كانت هذه البلاد كطفل رضيع سباه الكفار و...او لو ان يجعلوه كصحرائهم (كذا) وها هو يهيب بنا بأن نعطف عليه و نقدم فدية له »

الى ان قال :

« هذه الحقول قد انشئت بالحزم الذي لا يمكن لاية قوة في العالم ان تزعزعه . وهي شهود عدل على الحياة الهادئة التي نريد ان نحياها وانا واثق تماما انه كما تجدد بناء ارض اسرائيل كذلك سيتجدد شباب شعب اسرائيل ويعود له مجده السالف »

— قولي يا محطة الاذاعة ، أهذه أول مهامك ؟

. . .

ابطال حوادث التزييف والتزوير
يدبرون خطة فرارهم من السجن بطرق غريبة!

علمنا من مصدر موثوق به ان كلا من « بن عمي » و « يعقوب بنكوفتش » وهما « بطلا » حوادث تزييف النقود في تل ابيب و « برنارد فنك » « بطل » تزوير الجوازات ، والمحتال الكبير ، و « نسيم دباح » الذي اعتدى على افراد البوليس وجميعهم لا يزالون في سجن القدس لتمضية الاحكام الصادرة بحقهم — قد اتفقوا فيما بينهم على الفرار من السجن فأقسموا على عدم افشاء السر ونظموا خطة الفرار ، وهي الحصول على منشار فولاذي صغير لنشر قضبان النافذه الحديدية والهرب منها ، وقد توصلوا لغايتهم بطريقة ما

وبعد وصول المنشار اليهم قرروا ابدء العمل ليلة ١١ نيسان الجاري ، ونفذوا قرارهم ، بنشر ثلاثة قضبان ، بيد ان احد رفاقهم «ماندل» الذى لم يبق له سوى بضعة أيام لانتهاء مدة حكمه ، خشي اطالة هذه المدة فيما اذا انكر اخبار بوليس السجن بالامر ، فذهب سراً الى احد الضباط وأعلمه بأعتزام السجناء على الفرار ، وحضر الضابط خلسة الى غرفتهم فوجدهم يتأهبون للفرار بعد نشر القضبان ، فألقى القبض عليهم ونقلوا الى غرفة ثانية . وعثر البوليس على المنشار داخل حذاء احدهم . واهتمت السلطة بالحادث وأخذت تحقق في كيفية وصول المنشار الى السجناء

وهنيئاً لك ايتها السياسة بهؤلاء الاصدقاء !

. . .

الى شباب يافا بعد اجتماعهم

ياشباب يافا

ناداكم الوطن المفدى فلبيتم نداءه ، وشعرتم بالخطر فهرعتم لازالته . ورأيتم ما حل ببلادكم وقومكم فأخذتكم العزة وتقدمتم الى ميدان العمل بقلوب عامرة بالايمان ، فياضة باليقين ، تحفزكم همم شماء ويدفعكم واجب مقدس ، فحياكم الله وبياكم .

ان شبان القدس يحيون فيكم هذا الروح الابي ، ويقدرون لكم هذا الموقف المشرف ، ويطلبون منكم الثبات والمزيد ويمدون أيديهم اليكم مهنئين مصافحين ، ومتساندين متآزرين ليكون العمل مشتركا ، وليكون السعي الى هدف واحد

لقد طالع شبان القدس رؤوس مرفوعة قراركم بشأن مقاطعة المعرض الصهيوني ، رمز الاستعمار والجشع . وهم ويقترحون عليكم ان تعملوا مع العاملين لاعلان مقاطعة الصهيونية في فلسطين مقاطعة تشمل مرافق البلاد الحيوية والاقتصادية . فالخطر الصهيوني يزداد وما بعد يوم ، ومخالبه تنمو وتشتد ، وها هي تعمل في الكيان العربي تمزيقا ونهشا

قرروا ذلك والله معكم واطلبوا من الاحزاب والهيئات الوطنية في فلسطين ان تؤيدكم في قراركم ، وان تعضدكم في فكرتكم . فساعة العمل قد آذنت ، والتلكؤ يقود البلاد الى خراب عاجل

فباسم الوطنية والقومية ، نستحلفكم ان تقرروا المقاطعة التامة ، والبلاد تسندكم والامة تهتف لكم ، وان البلاد — وهي على شفير الهاوية وحافة الخطر المحيق — لتدعوكم صارخة الى اعلان المقاطعة ونزول المعركة اقوياء بواسل

فاتموا عمل المجد ، ياشباب يافا الاماجد . واعملوا فسيرى الله عملكم والمؤمنون

سكرتير نادي الروضة

ابراهيم طاهر درويش

اطبعوا مطبوعاتكم

فى مطبعة الدفاع

التجارية

الصحف
اليهودية والوفد

تقول دافار أن الاحزاب العربية إذا لم توافق على قائمة سيقدمها الحزب العربي الفلسطيني بأسماء اعضاء الوفد فان الحزب سيجنح الى انتخاب وفد مستقل ويطلب الى الحكومة أن لا تعترف بوفد غير وفده

«زعيم»
يتحدث عن الوفد

تقول دوارهايوم ان مندوبها تحدث الى زعيم عربي كبير عن مشكلة الوفد العربي فقال له الزعيم : « من المحتمل ان لا يسافر وفد الى لندن لان الخلاف يحتدم بين الزعماء ولان هناك زعيمين يصران على السفر مع الوفد وهما لا يعرفون شيئاً من اللغة الانكليزية »

فهل صحيح ما جاء في دوارهايوم؟ واذا صح فمن يكون هذا الزعيم الخطير؟

تعيينات في القضاء

أشيع أن الحكومة ستعين قاضيين جديدين من الضباط العرب أحدهما مفتش أول والثاني مفتش ثالث

اختلاس
بلدية تل ابيب

تجري صباح الاثنين القادم محاكمة أربعة من موظفي بلدية تل أبيب ، في يافا أمام القاضي البريطاني بحادث الاختلاس المعروف

الدكتور أحمد ماهر
في يافا

يصل يافا اليوم — الخميس — قادما من مصر الاستاذ الدكتور احمد بك ماهر عضو الوفد المصري لحضور الحفلة التى ستقام في محفل الاقصى بصفته نائب الاستاذ الاعظم للشرق الاكبر المصري وموعد الحفلة في الساعة التاسعة مساء في الدار الماسونية القريبة من المستشفى الفرنسي على طريق الجمرك

ساعات العمل
في الجمرك

جرت العادة ان يداوم مأمور جمرك يافا من الساعة الثامنة صباحا حتى الساعة ١٢ ، ومن الساعة الواحدة بعد الظهر الى الساعة الرابعة ولحلول فصل الصيف واشتداد الحر في الميناء طلب المأمورون بواسطة المراجع الرسمية ، من مدير الجمرك العام المستر ستيد ان تكون اوقات العمل من الساعة الثامنة صباحا حتى الساعة الثانية بعد الظهر دفعة واحدة فسأل مدير الجمارك العام من الغرف التجارية فيما اذا كانت توافق على هذه الترتيبات مع عدم الاضرار بمصالح التجار . والان لم تجب الغرف على طلبه ، هل لها ان تعمل على سرعة الاجابة ؟

القدس

اجتماع رؤساء الاحزاب وعدم البت

القدس في ١٥ نيسان — لمراسل الدفاع الخاص:

اجتمع رؤساء الاحزاب في الساعة الثانية بعد الظهر في مكتب حزب الدفاع الوطني . وحضر الاجتماع السادة مع حفظ الالقاب : راغب النشاشيبي ، جمال الحسيني ، عبد اللطيف صلاح ، محمود ابو خضره ، يعقوب الغصين . وتناول المجتمعون البحث في الحالة الحاضرة ومسألة الوفد الى لندن . وكان التكتم يسود الاجتماع . ولم تعط أية معلومات للصحف وتقرر في النهاية استئناف البحث في جلسة اخرى تعقد في يوم السبت القادم الواقع في ١٨ الجاري . وربما وقعت مقابلة رسمية اليوم او غدا

خبراء مصريون لمعرفه عصابات النشالين

كانت حكومة فلسطين قد طلبت الى الحكومة المصرية ان ترسل اليها بعض رجال البوليس الذين يعرفون النشالين المصريين بمناسبة المواسم في فلسطين. وقد انتدبت حكمدارية القاهرة الملازم الاول لمعي افندي والكونستابل بندلي افندي فقدما الى القدس يوم الخميس الماضي . وبعد البحث تمكنا من اعتقال عصابة النشالين التي جاءت من مصر . وبقيا ايام اسبوع المواسم المراقبة . ولما انتهت مدة انتدابهم استأذنا في السفر وأرسلت حكومة فلسطين كتاب شكر لحكمدارية مصر على المساعدة القيمة التي أدياها . ثم ودعا اليوم سعادة قنصل المملكة المصرية ومدير البوليس ومساعده وغادرانا الى مصر

هؤلاء يخرجون على القانون والنظام

بالاضافة الى ما ذكرته لكم امس عن المظاهرة التي قام بها الاصلاحيون ، ساق البوليس اليوم المتهمين الى المحكمة . وحال وصولهم الى ساحتها اخذوا يهتفون للوطن القومي وشاركتهم جماهير كثيرة من اليهود الذين كانوا مجتمعين وقد اضطر البوليس الى القاء القبض على احدهم وتقديمه للمحاكمة بنفس التهمة التي وجهت الى الباقين . وقرر حاكم الصلح تمديد ايقافهم الى الغد لاتمام النظر في القضية

استمرار اضراب اللحامين ورفع العرائض

لا يزال اللحامون مضربين عن البيع وأحدث اتحادهم هذا أزمة شديدة في المدينة . وقد قدم اليوم أصحاب المطاعم والفنادق عرائض احتجاج الى حاكم اللواء يطلبون فيها وضع حد للاضراب والا يضطرون هم ايضاً للاضراب ووعد حاكم اللواء بالنظر في مطاليبهم . كما ان هناك هيئة وطنية اجتمعت الى الحاكم وتباحثت معه في الامر . وطلبت منه ان يتوسط لايجاد حل معقول

وصول
البوارج الثلاث

وصلت البوارج الثلاث « دلهي » و « ديسباتش » و « دوربان » في الساعة الثامنة صباحا الى مياه يافا . وفي الساعة التاسعة والنصف وصل الى الميناء من استقبلوا قائد البارجة « دلهي » فأقلتهم ثلاثة زوارق الى البارجة حيث استقبلهم قائدها وضباطها وجنودها رسمياً . وفي الساعة العاشرة رد القائد وبعض الضباط الزيارة . وفي الساعة الواحدة اقام حاكم اللواء مأدبة غداء للقائد وبعض الضباط وتناول بقية الضباط طعامهم على موائد كبار الموظفين الانكليز وضباط بوليس اللواء . ونزلت ثلاث فرق رياضية تباري افرادها مع فرق الجيش في صرفند . ونزل نحو ٥٠ جندياً من البوارج وتجولوا في المدينة . وتقام اليوم على البارجة « دلهي » حفلة غداء

دائما اجلاء

قالت ها آرتس : بالرغم من ان مساعد حاكم اللواء الشمالي اصدر قراره باجلاء عرب التركمان من الارض وتسليمها لجمعية الكيرن كايمت فان هؤلاء العرب لم يغادروا الارض مع مرور شهر على صدور القرار .

اما دائرة الاجراء فلم تتخذ اية اجراءات لطردهم من الارض

وهكذا يريدون اجلاءنا دائما . ينبغي وضع حد لهذه السياسة . ينبغى وقفها . ان الخاتمة لا تسر . انها صعبة . لقد اشارت لجنة التحقيق اليها ، فارجعوا اقرأوا ما كتبت !

هذا
زعم الرخاء

جاء في الصحف اليهودية ان الهستدروت بدأت تضغط على المؤسسات الصهيونية وتجبرها على مساعدة العمال العاطلين بايجاد اعمال لهم او التبرع باموال لصندوقهم

وقد أنشأت الوكالة اليهودية لجنة لذلك قامت بأعمال من هذا النوع وعقدت قروضا لبعض المؤسسات اليهودية لتتمكن من القيام بأعمال تتطلب استخدام عدد من العمال

وآخر ما قامت به انها عقدت قرضاً بعشرة آلاف جنيه لمجلس محلي مستعمرة ملبس ينشيء فيها طرقا معبدة ويقرر ان يشتغل في تعبيدها ١٥٠ عاملا من تل ابيب

فلم بحبح

في سينما أفيف

بحيفا

نابلس

ظهور عصابات جديدة ومصرع رجل

نابلس في ١٥ نيسان — لمراسل الدفاع الخاص : في الساعة الثامنة من مساء امس هاجمت عصابة اشقياء مسلحة خليل حسون وعبد الحافظ عطية وعلي حسن الرشيد من قرية اللبن ، مساء امس في الطريق العام ومعهم عدد من الابقار واطلقت عليهم العيارات النارية فاصيب احدهم عبد الحافظ عطيه بثلاثة عيارات اردته قتيلا على الفور وفر رفقاؤه الى مركز بوليس اللبن يطلعونه على ما حدث لهم فاتصل مركز البوليس بدائرة بوليس اللبن وهرعت قوة على الاثر الى مكان الحادث وأخذت تبحث عن افراد العصابة الى ان تمكنت من القبض على شخصين اشتبه بهما وأوقفتهما رهن التحقيق

حادث التشليح ومقتل اليهود الثلاثه

في الساعة التاسعة والنصف من مساء اليوم اوقفت عصابة مؤلفة من ثلاثة اشخاص مسلحين بالبنادق ١٥ سيارة تكسي وباص وهاجموها وشلحوا ركابها وبعد ان اتموا ذلك ، ويقدر المبلغ بـ ١٨٠ جنيها ، سألوا هل بين الركاب يهود فانزلوا ثلاثة قتلوهم بالرصاص وفروا هاربين

معركة بين قوة البوليس وقرويين

وصلت قرية المغير ، من قضاء نابلس ، قوة من بوليس رام الله بقيادة الضابط اسعد افندي كمال لالقاء القبض على ساري سالم ابوغازي المتهم في حادث قتل وقع منذ مدة في قرية الطيبة الواقعة في منطقة رام الله وألقت القبض على هذا المتهم ، ولكن فريقا من اهالي القرية هاجم هذه القوة محاولا تخليص المتهم فأطلق ضابط البوليس والافراد العيارات النارية على المهاجمين واسفرت المعركة عن اصابة درويش الحسن بعيار ناري في صدره واتصل ذلك بدائرة بوليس نابلس فخفت قوة من الجند الى القرية وقبضت على بعض الافراد بعد ان نقلت المصاب الى المستشفى الوطني

صفد

محكمة التسوية تنظر قضية جبل كنعان

صفد في ١٥ نيسان — لمراسل الدفاع الخاص : عقدت محكمة التسوية اليوم جلستين الاولى قبل الظهر والثانية بعده للنظر في قضية جبل كنعان التي باتت تشغل المسلمين الشاغل . وكان يمثل الاوقاف الاستاذان عادل افندي زعيتر وصبحي بك الخضرا بصفتهما مدعين ويمثل المدعى عليهما ، أي جمعية البيكا وسارا ليفي ، المحاميان الياش وونشل . وكانت قاعة المحكمة وممراتها والساحات التى امامها مكتظة بالجمهور . وفي جلسة الصباح شرح محاميا الوقف وجهة نظر الاوقاف باسهاب وفي جلسة بعد الظهر قدم محاميا المدعى عليهما دفاعهما وطلبا اخراج سارا ليفي من الدعوى وحصر دعوى الاوقاف على جمعية البيكا ففند محاميا الوقف هذا الطلب وطلبا في النهاية تسيير الدعوى ضد المدعى عليهما جميعاً ، وان تقرر المحكمة سماع شهود الادعاء والتصرف ووقائع دعوى الوقف . وأجلت الجلسة الى ان تعقد في صباح الغد . ومن المأمول ان تشرع المحكمة غداً في سماع شهود الوقف والرأي العام بصفد يرقب باهتمام سير هذه الدعوى

طولكرم

عصابة توقف خمسة عشرة سيارة
قتل اثنين وجرح اربعة وسلب أموال

طولكرم في ١٥ نيسان — لمراسل «الدفاع» الخاص :

في الساعة الثامنة من مساء هذه الليله وقع حادث تشليح ١٥ سيارة تقريبا في الطريق العام بين قرية عنبتا وسجن نور الشمس . وقد اطلق الاشقياء العيارات النارية فقتلوا اثنين وجرحوا أربعة أشخاص بعد ان سلبوا مبلغا كبيرا من المال . ولم أتمكن من معرفة اسماء القتيلين والجرحى . وعلمت ان القتلى يهود . ولما بلغ الخبر لدائرة البوليس اهتمت بالحادث وخرجت قوة كبيرة لتعقيب الاشقياء وسأوافيكم بالتفصيلات غداً بالبريد

حيفا

وصول قافلة جديدة من السياح

حيفا في ١٥ نيسان — لمراسل الدفاع الخاص : وصلت صباح اليوم الباخرة الالمانية ملواكا وعليها ٣٥٠ سائحا المانيا نزلوا الى الميناء وانتشروا في احياء المدينة وسيزورون المدن المقدسة في فلسطين ثم يغادرونها الى بلادهم

«اعلنوا في الدفاع»

بلفونات الدفاع وبرقياتها الخاصة

معارك هائلة في الحبشة واكفهرار الجو

احتلال ديسى . بلاغات ايطاليا . موقف بريطانيا . وهيب باشا . الغازات السامة

ـــ القاهرة في ١٥ نيسان ـــ لمراسل « الدفاع » الخاص

دعوة عامة الى جميع العمال العرب

ندعو جميع العمال العرب بيافا الى دار جمعية العمال العرب بيافا لعقد اجتماع عام غداً الجمعة ١٧ـ٤ـ١٩٦ ، لانتخاب هيئة جديدة للجمعية لمناسبة استقالة السادة ميشيل متري وجورج منصور وبشاره سفري وبما أننا نرى ان الانتخاب أقوى وسيلة وأنجح لمصلحة العامل فقد وجهنا هذه الدعوة الى جميع العمال العرب وسيصدر بيان يوضح ذلك

علي شاهين — خليل مازين

عمر الطيبي

ترقية رتبة المندوب السامى

علمنا ان وزارة المستعمرات قد ابلغت المندوب السامي الفتننت جنرال السر ارثر واكهوب ان الملك ادوارد وافق على ترقية رتبته العسكرية الى درجة جنرال اعتبارا من ١٤ نيسان

اصابة بحار بارجة

اصيب احد بحارة البارجة البريطانية « دسباتش » بصدمة اليمة فى ظهره بينما كان يقوم ببعض الاعمال فانزله ربان البارجة فى زورق خاص الى ميناء يافا حيث نقل الى مستشفى الطيران فى صرفند

اصابة بعيار ناري

أطلق مجهولون على محمود عطية فى وادى سلمة عياراً نارياً اصابه في رجله ، وقد نقل الى المستشفى والبحث جار لمعرفة الفاعلين

حركة الميناء

هدأ النوء ، واستؤنفت الاعمال في ميناء يافا . وقد وصلت امس الباخرة « اسباني » وعليها ٣٨٠ طناً من البضائع ، والباخرة « فازيسكا » وعليها ١٤٠٠ طن من الاسمنت

باخرة تستغيث بالميناء

وصلت الباخرة « فنكلاند » أول أمس إلى مياه يافا ، وفى المساء استغاثت بمديرية الميناء لترسل أحد الاطباء ، فخف طبيب صحة الميناء الدكتور مشعلاني على زورق بخاري رغم اشتداد النوء الى الباخرة ، فوجد احد بحارتها مصابا بالتهاب شديد فى زوره ، فأنزله إلى الزورق وعاد به إلى يافا حيث نقله الى المستشفى الفرنسي ، واجريت له الاسعافات اللازمة ولا يزال في المستشفى الى الان

مراسل « الجهاد » الفلسطيني

عهدت جريدة « الجهاد » المصرية الغراء الى السيد جمعة صوان ، أن يكون مراسلاً خاصاً لها فى فلسطين

سويسرا

مندوب ايطاليا وظيفته اعطاء الاجوبة

قدم البارون الوازي ، مندوب ايطاليا في عصبة الامم ، جنيف بعد ظهر اليوم . وسيجتمع بالسنيور مادرياغا رئيس لجنة الـ ١٣ مساء هذا اليوم . وليس للبارون أية سلطة تخوله المفاوضة ، بل كل ما فى الامر انه يجيب على الاسئلة التي توجه اليه

فظائع ايطاليا في استعمالها الغازات

اذاعت عصبة الامم اليوم جواب الحبشة فى اتهام الايطاليين بالقائهم الغازات السامة في ١٩ هجمة من ديسمبر الى ابريل . وقد كان هجوم الايطاليين على كوارم بهذه الغازات

قول دكتور اجنبى

ويقول الدكتور روفائيل الذي وصل الان الى القاهرة انه شخصياً عالج عدة اصابات بالغازات ، ويزيد : اما حوادث التعذيب التى يتهم بها الايطاليون الاحباش فلم تكن الا من افراد غير مسئولين ينتمون الى قبائل ساذجة جداً . واكثر هؤلاء الافراد من الذين هربوا من الجيش الايطيلي والتجأوا الى الاحباش . على ان العقاب كان ينزل بالذين يقبض عليه منهم

شحنات هائلة من الغازات ودمدم

سلم السيد ابن مريم ، مندوب الحبشة في جامعة الامم ، تقريرا من الجمعية الحبشية للصليب الاحمر تثبت فيه استعمال الايطاليين الغازات السامة في اوقات مسجلة . ووردت احصاءات عن الكميات الهائلة التي شحنتها ايطاليا ومرت بقناة السويس منها ٤٥ طنا من غاز الخردل ، و ٢٥٠ طنا من غاز غيره ، وكمية ثالثة هائلة من نوع اخر . وفي ١١ ديسمبر عبرت القناة باخرة تحمل ٤٠٠ الف طن من رصاص دمدم

فى حالة العقوبات على ايطاليا

نشر احصاء عن الخسائر التى جرتها العقوبات على الاقطار التى كانت تصدر لايطاليا . ومدة تنفيذ العقوبات أربعة أشهر ، أي منذ شهر نوفمبر . وقد نزلت الصادرات الى ايطاليا من جميع الاقطار الى مقدار السدس . وقورن بين ما صدرته بريطانيا الى ايطاليا فى شهر فبراير سنة ١٩٣٥ فقط وهو ثلاث ملايين دولار ذهباً بما صدرته فى الشهر نفسه سنة ١٩٣٦ فبلغ ربع مليون

خسائر ايطاليا الباهظه من العقوبات

جاء في احصاء لجنة الـ ١٨ عن تجارة ايطاليا فى الاشهر الاربعة الاولى من تنفيذ العقوبات ان الصادرات نقصت من ٦٨ مليون دولار الى ٤٥ مليون دولار وكذلك وارداتها من ٧٧ الى ٤٦ . وقد خسرت ايطاليا من سبائك النقد ٦٦ مليون دولار

اجتماع مجلس العصبة برئاسة ايدن

اعلن رسميا ان مجلس عصبة الامم سيجتمع في ١٠ مايو المقبل برئاسة المستر ايدن

وصول ايدن وعزمه على الانتهاء

وصل المستر ايدن اليوم الى جنيف والمنتظر ان لا يبرحها قبل اتخاذ قرار حاسم بشأن المشكلة الحبشية

ايدن في لجنة الـ ١٣ غدا

يقال ان المستر ايدن يترقب تطورات اجتماع لجنة الـ ١٣ قبل ان يصرح بشيء عن موقف حكومته . وسيؤكد المستر ايدن على العصبة ان تقوم في الحال بعمل مشترك لوقف الحرب

تمثال موسولينى على بحيره تانا

الاريتريا ـ جاء من اسمرة ان الايطاليين اقاموا تمثالا لموسولينى على دروة جبل تطل على بحيرة تانا . وقد جرى الاحتفال برئاسة السنيور ستراتشي سكرتير الحزب الفاشستي .

انكلترا

اعلان احتلال مقر قيادة الامبراطور

اعلن رسميا احتلال مدينة ديسى . وقد اذاع المارشال بادليو بلاغا موجزاً جاء فيه : « دخلت جيوشنا ديسي صباح هذا اليوم » . وصدر وصف رسمي للزحف على مقر قيادة الامبراطور الذي استغرق تسعة ايام اقطع مسافة ١٠٠ ميل

كيف دخل الاعداء المدينة

وكانت الطائرات تزود الجيش بالمؤن والذخائر لازدياد السرعة . وأول القوات التي اطلت على ديسي هي جماعة الموتسكلات . لكنها توقفت الى ان عززتها قوات اخرى على رأسها جماعة المدافع الرشاشة . وكل هؤلاء احتلوا المدينة دون مقاومة ما وقد توجه ضباط الجيوش المحتلة الى سكن الامبراطور

أهمية ديسى من العاصمة

وديسي ، الى جانب اهميتها العسكرية ، ملتقى قوافل هام . وهي الطريق الموصله الى أديس أبابا . ولم يلتق الجيش الايطالي بالجنود الاحباش خلال زحفه وتقول المصادر الايطالية ان لا جيوش الان لحماية أديس ابابا ولذلك يؤكد الجنرال بادوليو انه سيدخلها في ٢١ أبريل حين الاحتفال بذكرى الزحف على روما وتضيف المصادر الايطالية على انه ليس ثمة صعوبة تواجه الايطاليين ما دام ان الطيارات تزودهم بما يحتاجونه

الباخرة حاملة الكنوز فى جنوحها

لا تزال الباخرة « رانبورا » التى تحمل كنوزا صينية قيمتها عشرة ملايين جنيه جانحة . وقد جربت عملية انقاذها ثلاث مرات ففشلت . والبحر هائج جدا . وربما استطاعت انقاذ نفسها بمساعدة بعد الظهر ، وقت المد . وستصل باخرة دانمركية لانقاذها مساء . ويقول الخبراء ان « رانبورا » في حالة صالحة لاستئناف الابحار اذا انقذت

حرب الحبشة في اجتماع العصبة

يجتمع مجلس العصبة فى ١١ مايو . وقد وزع سكرتير الجامعة رقاع الدعوة وسيكون موضوع الاجتماع موقف دول لوكارنو ، وحرب الحبشة

لجنه الثمانيه عشر وخطورة الموقف

اعلم رئيس لجنة الـ ١٨ التي ستفرض عقوبات قاسية على ايطاليا — اعضاء اللجنة ان يستعدوا لعقد اجتماع فى المستقبل القريب

المحادثات العسكرية تبادل وجهات نظر

فهم تماما ان المحادثات الجارية بين هيئات اركان الحرب البريطانية والفرنسية والبلجيكية لا تزيد على تبادل آراء ووجهات نظر وان طبيعتها فنية محضة

نعش سفير المانيا على مدمرة

كان المستر ايدن من جملة الذين مشوا خلف نعش السفير الالماني . وكان ايضا فريق من كبراء الحكومة ، وممثلو الريخ ، وموظفو السفارة وحمل بقطار خاص من محطة فكتوريا الى دوفر حيث ينقل على ظهر مدمرة الى ثغر ولهلمهافن

اليهود يكذبون قبول المجلس التشريعى

اصدرت اللجنة التنفيذية للجمعيه الصهيونية اليوم بلاغا قالت فيه ان موقفها من المجلس التشريعي لا يزال كما كان ، وهو الرفض . وصدر هذا البلاغ على اثر تقرير نشر في الصحف العربية (؟) عن مقابلة الدكتور وايزمن للمندوب السامي ووضعه شروطا لقبول اليهود بالمجلس . وتقول اللجنة التنفيذية ان ذلك الخبر لا اساس له

ذلك الخبر عار من الصحة ، لان الدكتور وايزمن لم يبحث اى شيء من هذا القبيل

ترقية المندوب السامى على فلسطين

رقي السر آرثر واكهوب الى رتبة جنرال لخلو قائمة الجنرالية من واحد بعد احالة السر توماس كوبيد الى المعاش

نجاح عمليه جراحية لرمزي مكدونالد

أجريت صباح اليوم عملية للمستر رمزي مكدونالد نجحت تمام النجاح وصحة المستر مكدونالد الان جيدة

بدء المحادثات العسكرية وبقاؤها سرية

بدئت المحادثات بين هيئات اركان الحرب البريطانية ، والفرنسية ، والبلجيكية — صباح هذا اليوم فى لندن ولم تمثل ايطاليا فى المحادثات لانها لم تقبل مقترحات دول لوكارنو

ايجاد تعاون عسكري

وكان الاميرال وليم جيمس يستقبل ممثلي الدول الثلاث . وبعد بحث قصير فى اجراءات المفاوضة ، بدئت المحادثات ، وهي عبارة عن ايجاد تعاون عسكري في حالة ما اذا اعتدت المانيا على بلجيكا أو فرنسا . والمحادثات سرية جدا ولذا لا ينتظر ان يكون هناك تقارير تفصيلية

نداء امبراطورة الحبشة وفظائع الايطاليين

وجهت امبراطورة الحبشة امس نداء الى العالم قالت فيه « ها قد جاءتنا المدنية الايطالية تلقي علينا الغازات والآلام . أوجه ندائي اليكم جميعا لانقاذ وطني من فظائع الايطاليين » وقد جاء النداء بالتلغراف

غارات وقنابل محرقة وأخرى خانقة

تقول الحبشة ان البواخر الايطالية عبرت قنال السويس بين ٢٥ يونيو و ٢٥ ديسمبر عام ١٩٣٥ قاصدة الى مصوع تحمل ٤٥ طنا من غاز الخردل و ٢٦٠ طنا من غازات اخرى مختلفة وانها فى ٤ يناير عام ١٩٣٦ ارسلت بواخر ايطالية اخرى عليها ٧٤٠٠ قنبلة من الغاز الخانق و ٣٢٣٠ من القنابل المحرقة

العراق

النواب يهتفون بمصر وسوريا للحلف

حينما عرضت المعاهدة العراقية السعودية على مجلس النواب وقف النائب السيد علي محمود الشيخ قائلا : اننا اذا عقدنا المعاهدة مع دولة عربية عزيزة فلا تتطلب الشروط التى تتطلبها مع الدول الاجنبية لان كل ما تحصل عليه دولة شرقية من الحقوق هو غنم للقضية العربية . نوافق على هذه المعاهدة ونتمنى ان تدخل اليمن في هذا التحالف ، وان تتكلل المساعي المبذولة في سوريا ومصر حتى ينالا ما تبتغيانه من الحقوق لتتمكن الدولتان من الانضمام للحلف العربي

المعاهدة مع سوريا ومصر

وتكلم النائب رفائيل بطي : هذه معاهدة غير وافية لكنها خطوة اولى في سبيل الوحدة ونأمل ان تعقد الوزارة معاهدات مع سوريا ومصر القطرين اللذين يكادان يبلغان ما يرجوانه من الاستقلال

الحبشة

المعارك الهائلة والجنرال وهيب باشا

جاء في بلاغ من الحكومة الحبشية ان معركة عنيفة نشبت في الجنوب الغربي من بحيرة شندي قتل فيها الفان من اتباع الايطاليين و ٤٠٠ ايطالي

الاشتراك فيها بالذات

وان المعارك القائمة الان في الاوغادين دموية رهيبة ويحارب الجنرال وهيب باشا ، والجنرال ناسيبو ، بانفسهما مشتركين فيها ، ورغم القاء القنابل بكثرة هائلة فان جيوش القائدين لم تتراجع شبراً واحداً

ايطاليا

شرط موسولينى للبدء بمفاوضات الصلح

أرسل السنيور موسوليني الى سفير ايطاليا في انكلترا ان يبلغ الحكومة البريطانية بان ايطاليا تطلب من انكلترا سحب اسطولها من البحر المتوسط قبل البدء بأية مفاوضات الصلح

فرنسا

القاصد الرسولي وحرب الحبشة

اجتمع اليوم المسيو سارو رئيس الوزارة الفرنسية بالقاصد الرسولي والمفهوم ان البحث دار حول المشكلة الحبشية التي يقال ان البابا يرغب في حلها باسرع ما يمكن

اقتراح الى الوفد المسافر

دوائر الحكومة مصادر معلومات رسمية

يجتمع رؤساء الاحزاب لبحث الدعوة الى لندن ولتقرير الطريقة التي سيتألف بواسطتها هذا الوفد. ولقد أصبح مجال الاستعداد ضيقاً جداً بسبب قرب اليوم الرابع من أيار اي يوم بدء المفاوضات. وما دام هذا الوفد سيذهب بدعوة رسمية، وبمهمة رسمية ايضاً، فأرى ان يطلب أعضاؤه من الحكومة السماح لهم بالاستفسار من الدوائر المختلفة عن كل ما يهمهم الاطلاع والحصول عليه من ارقام واحصاءات وقوانين لا يتسع لهم الوقت للحصول عليها بسرعة فيستطيع الوفد مثلا ان يتصل بدائرة المهاجرة والسفر مثلا للاطلاع على عدد اليهود الذين دخلوا البلاد منذ الاحتلال الى الان إما كعمال، او كاصحاب رؤوس اموال أو كهاجرين، وعدد الذين دخلوا منهم بدون جوازت صحيحة. وكذلك ليتأكد الوفد من دوائر الزراعة ولاراضي والمساحة عن مساحة مايصلح للزراعة وما لا يصلح، وكم تملك كل من العرب واليهود من هذه الاراضي ويستفسروا لنا ايضا من دائرة الاشغال عن نصيب العرب من الاشغال الحكومية ومبلغ ما انشيء منها في المدن والاحياء العربية ومقابلة ذلك بما اقيم في المستعمرات والنواحي اليهودية. ومن دائرة البوليس والسجون عن الحوادث التي نشأت بسبب اجلاء العرب عن اراضيهم ومعرفة السبب في ذلك.

فاذا اضفنا الى هذا ضرورة معرفة نصيب العرب في الادارة الحكومية. ومبلغ ما يتناولونه من رواتب بالنسبة لغيرهم كالانكليز واليهود امكن الوفد ان يسير في مهمته بثقة واطمئنان

قد يقول قائل ان هذه الامور متوفرة في وزارة المستعمرات وقد يسهل الاطلاع عليها هناك لكن جوابنا أن وزارة المستعمرات ليست مسئولة عما يجب ان يكون الوفد مزوداً به وقد لا يتسع الوقت هناك لاستخراج هذه الارقام ودرسها. ذلك الى ان الوزارة في كثير من الاحيان تعرف الجمل من الامور والحوادث ولاتعرف التفصيلات أو تعرفها من وجهة نظر الحكومة

هذا اقتراح اقدمه من قبيل الذكرى وأرجو الله أن يوفق كل من صحت عزيمته وصدقت وطنيته الى خدمة هذا البلد خدمة صادقة يرضاها الله والضمير

دجاني

الشعب العراقي يتضافر على تعزيز الطيران

ويتسابق في التبرع لتقوية هذا السلاح

دل الشعب العراقي على حرصه الشديد لابلاغ السلاح الجوي الى ما يصبو اليه كل عراقي مخلص لبلاده. وقد تسابقوا الى التبرع لجمعية الطيران العراقية والاقبال على الحفلات التي يرصد ريعها لمشروع الطيران او اليانصيب الخاص بالمشروع. وبعد ما رأت جمعية الطيران العراقية السحب، قررت ان تزيد عدد البطاقات مع عدد الجوائز لتكون الفائدة المشتركة للشعب والجمعية أعم واكبر. وقد جعل عدد البطاقات ٧٥٠٠ تربح الجائزة الاولى ١٥٠ دينارا. وتربح الجائزة الثانية ٧٠ دينارا. وتربح الجائزة الثالثة ٣٠ دينارا وتربح ٥٠ بطاقة كل بطاقة دينارا وتربح ٣٠٠ بطاقة كل واحدة نصف دينار

تهافت الشعب وتسابقه لشراء بطاقات واحدا. وتربح ٣٠٠ بطاقة كل واحدة يانصيبها ونفاذها قبل موعد اجراء نصف دينار

جزيرة مالطة الان قلعة محصنة

قضى بذلك الحالة المضطربة في البحر المتوسط

قال الكاتب السياسي في المورننغ بوست ان مالطة ستصير قريباً مستعمرة من مستعمرات التاج في نظامها وادارتها. وهو يعزو هذه الخطوة الى ما طرأ اخيراً على الحالة في البحر الابيض المتوسط، ولا سيما طبيعة الدعاية الشديدة الموجهة ضد بريطانيا، في هذه الايام — فضلا عن ان حركات ايطاليا الحربية، قضت بحشد قوة بريطانيه كبيرة من الجيش وسلاح الطيران فيها حتى اصبحت هذه الجزيرة شبه... قلعة

. . . .

مجلس لنواب العراقي والحلف العربي

الموافقة على المعاهدة بين التصفيق والهتاف

قبل مجلس النواب العراقي معاهدة التحالف والاخوة بين العراق والمملكة العربية السعودية. وقد تلقاها النواب بالترحيب الكبير. وعلقوا عليها آمالهم الجسام في توطيد العلاقات الحسنة بين القطرين العربيين الشقيقين وعدوها الخطوة الاولى نحو الوحدة العربية المنشودة. ثم وافقوا عليها بالاجماع وعلا التصفيق والهتاف

مصر ومفاوضة

مندوب الدولة السعودية

ادلى رئيس الوزارة المصرية، الى فريق من الصحفيين، بعدة تصريحات في مركز مصر الحاضر، وعلاقتها بالخارج. ومن هذه التصريحات ان مجلس الوزراء وافق امس على انشاء مفوضية مصرية، في طوكيو، ومفوضية في السويد والنروج كما وافق من قبل، على انشاء مفوضية في ايران والعراق، ومفوضية في روما

وانه ستجري حركة بين رجال السلك السياسي متممة للحركة الاخيرة التي اذيعت في الاسبوع الماضي

ثم صرح بان فؤاد حمزة بك وكيل خارجية المملكة العربية السعودية ومندوبها الى مصر لعمل المفاوضات الخاصة بتسوية العلاقات بين مصر والمملكة السعودية، يصل الى مصر بعد يومين وينزل ضيفاً على الحكومة المصرية التي ستتولى المفاوضة معه، وانه كبير الامل بتسوية العلاقة بين القطرين سريعاً

قطار مصر

يشكو الكثيرون من ركاب الدرجة الثانية في القطار بين حيفا والقنطرة وبالعكس من عدم وجود محلات كافية للمسافرين، مما يضطرهم كثير من الاحيان للوقوف طول مدة السفر أو الجلوس في الدرجة الثالثة أو تغيير تذاكر سفرهم الى الدرجة الاولى. وفي كل الاحوال لا يجدون الراحة التي يتطلبها المسافر في طريق طويل كهذه. نلفت نظر ادارة السكة الحديد الى العمل لزيادة عربات الركاب لتلافي هذه الشكوى

بريطانيا

ترفض الالتزامات

في البريد الاوروبي الاخير، تفاصيل تلغراف يدور حول انقلاب ٢٠٠ عضو في البرلمان البريطاني مناصرين لالمانيا في الازمة الحاضرة بينها وبين فرنسا

وجاء في هذه التفاصيل ان مائتين من اعضاء البرلمان عقدوا اجتماعا سريا تناقشوا فيه، في الموقف الاوروبي وحرم بعضهم على بعض اذاعة شيء مما يدور في اجتماعهم، ولكن «الديلي اكسبرس» علمت ان المجتمعين قرروا الا يؤيدوا الحكومة في اي خطة يراد بها اكراه المانيا على تنفيذ اوامر تملى عليها لانها نقضت المعاهدات بارسال جنود الى منطقة الرين غير المحصنة

وخطب المجتمعون، وطلبوا من الحكومة ان تسير في المسألة بالتأني والحذر وقال احدهم ان التزامات بريطانيا في اوروبا مفعمة خطراً عليها وطلب التملص من بعضها وان تعتمد بريطانيا على نفسها في الوقوف على رجليها وقال كثيرون في خطبهم ان فرنسا لم تعامل بريطانيا بالانصاف

تل ابيب السارقة

سطا اللصوص على منزل في شارع ميشورم في تل ابيب بعد فتح بابه بمفتاح مقلد وسرقوا منه ثلاثة جنيهات وسطوا ايضا على منزل هاتس كارشر في شارع كوش خلاف في تل ابيب وسرقوا منه ثلاثة جنيهات اخرى. والبحث جار لمعرفة «اشخاص» اللصوص إذ هم يهود طبعاً!

معهد للصحافة في الجامعة المصرية

الدروس التي يتلقاها الطلبة والصحافيون

احالت رئاسة الوزارة المصرية الى لطفي السيد باشا درس مشروع انشاء معهد للصحافة في الجامعة المصرية، وطلب مدير الجامعة من الدكتور طه حسين ان يعد مذكرة في هذا الموضوع، ففعل، واحيلت المذكرة الى مجلس الاداب في جلسة الثلاثاء الماضية لاقرارها

والمذكرة تتضمن اقتراحين رئيسيين اولهما القاء محاضرات صحفية على من يشاء من الصحفيين الحاليين، يلقيها اساتذة مختصون، وثانيهما انشاء معهد للصحافة يلحق بكلية الاداب وينتظم فيه حملة الشهادات العالية الجامعية

اما برنامج الدروس فسيكون كما يلي:

١ - انشاء عربي سريع كتابة وشفاها
٢ - ثقافة ادبية تتصل بالادب العربي
٣ - تاريخ سياسي معاصر ودبلوماسي
٣ - جغرافية اقتصادية وسياسية
٥ - ثقافة اقتصادية عامة
٦ - ثقافة متصلة بالمطبوعات
٧ - الثقافة الغربية وما يتصل منها بالحياة العربية الحاضرة

وينتظر ان يتم انشاء هذا المشروع الجليل في وقت قريب

لويد جورج يحمل على دولته

بريطانيا لا تريد حربا لاجل غيرها

كتب المستر لويد جورج، السياسي الانكليزي المعروف، في صحيفة «صنداي اكسبرس» مقالا اشار فيه الى الاخطار التي تنجم عن عقد اتفاق عسكري بين بريطانيا وفرنسا، فقال: ان اتصال اركان حرب الجيوش في بريطانيا وفرنسا والبلجيك افضى الى قلق عظيم، اذ الغرض منه اعداد خطط فنية مقدمة لمحالفة عسكرية تشترك فيها جيوش هذه الدول الثلاث في حالة نشوب الحرب. ومعنى هذا ان الحرب لو نشبت بين فرنسا والمانيا على احتلال منطقة الرين، فانكلترا داخلة فيها لا محالة!

وهذا القرار ادخل عنصراً جديداً وخطراً هائلا على عوامل الانفجار التي اصبحت كافية لاشعال جذوة الحرب في زمان لا نراه بعيداً»

وتحدث عن المخترعات الحديثة التي ترمي الى الفتك والتدمير، وعن افتتان المخترعين فيها، وفي تنافسهم في كل دولة فقال: «والمخترعون الفنيون لا يضيعون وقتهم وفكرهم وقوتهم على خطط توضع على الرف، فلا ينتفع منها، بل يتجمع عليها الغبار، لانهم، ولا شك، يتوقون من صميم افئدتهم، على الدوام، الى منوح فرصة تساعدهم على التنفيذ والعمل و... الاستغلال!»

نقل عيادة

انتقل الدكتور سعدي عرابي الطبيب والجراح المعروف من عيادته القديمة الى محله الجديد في يافا — شارع المنشية العام تجاه محطة السكة الحديد وهو يقابل مرضاه في مواعيده المعتادة قبل الظهر وبعده

. . .

يشترون الشركات

ويشترون الاراضي

جاء في برقيات دافار ان الحكومة النمساوية صفت اعمال شركة السيكورتاه «فينكس» وقررت ان لا تصرف شيئا من اموالها الى المؤمنين في الخارج بعد ان ظهر لها ان الموظفين اليهود في هذه الشركة قد غرروا بها كما ذكرنا ذلك سابقا واودعوا معظم اموالها في المشاريع الصهيونية. وهذه الشركة هي التي اقرضت اليهود المال لشراء امتياز الحولة وغيره!

اعتقال

بعض لصوص تل ابيب

لا تزال تل ابيب تعج باللصوص والمتشردين وقد اعتقل البوليس اول امس عشرة منهم وهم يسطون على المنازل، وزجهم في السجن رهن التحقيق

اليهود والوظائف!

قالت جريدة هاآرتس في مقال لها عقدته حول الموظفين اليهود: ان معظم الموظفين اليهود في دوائر حكومة فلسطين يستقيلون من وظائفهم ليمتهنوا الاعمال الحرة ويستقيل رجال البوليس بالعشرات ليعملوا بعد ذلك في الشؤون الوطنية!»

اننا نرغب ان نصبح الاكثرية في البلاد ونريد انشاء حكم مستقل بالاشتراك مع جيراننا العرب واذا سرنا على طرق الاستقالة بالجملة من وظائف الحكومة اصبحت الحكومة المتيدة في فلسطين في يد الشباب العرب الذين يدفعهم مواطنوهم دفعا الى الوظائف!

الشرق الاكبر المصري

وصل الى يافا امس قادما من بيروت الاستاذ محمد رفعت السكرتير الاعظم للشرق الاكبر المصري، فاستقبله كثيرون من الاخوان والاصدقاء بالحفاوة والترحيب وسيقوم اليوم الى الخليل لتدشين محفل خليل الرحمن ثم يعود غداً الى يافا لتثبيت محفل الاقصى برئاسة الدكتور مصطفى فخري، وبعد اجراء الطقوس الماسونية تقام له حفلة تكريمية دعي اليها اصدقاء الضيف الكريم وسيغادر يافا صباح يوم ١٧ عائداً الى بيروت لاتمام برنامج رحلته الماسونية

وقد قدرت الحكومة السورية جهود الاستاذ فمنحته وسام الاستحقاق السوري من الدرجة الاولى

نشل محفظة

اخبر بطران خليل الشامي مركز بوليس العجمي أن لصوصاً قد نشلوا من جيبه محفظة نقوده التي تحتوي على ثمانية جنيهات، والبحث جار

حفلة تكريم

تقيم جمعية الشبان المسلمين في حيفا يوم السبت القادم حفلة وداعية، للشاعر الشعبي تلميذ الشهيد القسام، السيد نوح ابراهيم بمناسبة مغادرته فلسطين الى امارة البحرين للانتظام في سلك الطباعة هناك وتلقى في الحفلة بعض الخطب الوطنيه

راديو مولت

زيت السمك ولكن بلا رائحة ولا طعم

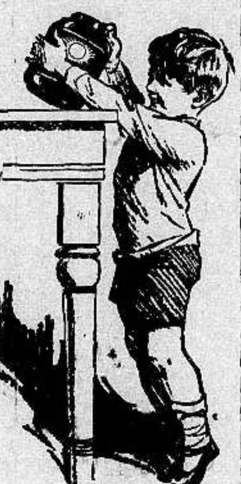

ان اكثر زيت السمك الذي يشتريه الناس هو زيت تجاري ليس فيه من زيت السمك الحقيقي سوى الرائحة الكريهة والطعم الذي تعافه النفس وهذا ما حدا بلجنة اطباء انجلترا الى ايجاد الراديو مولت الذي فيه منافع زيت السمك بلا رائحة ولا طعم مضافا اليه المولت تحت تأثير أشعة ما وراء البنفسجية. ان راديو مولت له طعم لذيذ كالعسل الجيد ويحبه الاطفال والبنات على العموم. ان الخواص المفيدة في راديو مولت تزيد مائتي ضعف على المواد الموجودة في زيت السمك. والراديو مولت يفيد كمقو ومنبه للشهية ويشفي فقر الدم ويفيد النساء العصبيات والبنات في سن البلوغ والاطفال الضعفاء

الوكلاء والمستودع: الشركة المصرية البريطانية التجارية بمصر والاسكندرية

فرع فلسطين: بناية ميخا شوبلي شارع يافا تل – ابيب
تلفون (١٠٦٢)

حبوب اورشيتونين

اختراع حديث لتقوية الاعصاب وتجديد الشباب

علاج حيوي كيماوي لمعالجة الشيخوخة التناسلية والعنانة وضعف التناسلية

ان افضل العلاجات في معالجة هذه العلة المضنية هو ما بني على تقوية جهاز التناسل الحقيقي في الرجل هذا العضو الذي ثبت منذ زمن ليس بالقريب أنه عدا عن افرازه الحوينات المنوية (سبرماتوزوئير) له مفرز داخلي خاص يؤثر في أحوال الشخص النفسية وفي نموه الجسماني وفي قواه العصبية، وأن العنانة والضعف التناسلي تعود معظم أسبابهما الى نقص هذا المفرز وهو (الهرمون التناسلي) الذي لا يزال العلم الخاص يجهل حقيقته ولكنه يعرفه حق المعرفة باثاره، فالمفرز أو (الهرمون) اذن مادة نجهل جوهرها وإنما نستدل على وجودها بتأثيرها وفعاليتها وذلك بواسطة التجارب والاختبارات العديدة على الحيوانات ولا سيما القردة الكثيرة الشبه بالانسان، فاذا ما نفدت هذه المادة الجوهرية التي يتوقف عليها حسن قيام الاعضاء التناسلية بوظيفتها، كان على الطبيب المداوي أن يعوض للبدن ما يقوم مقامها ويفعل فعلها. هذا ما اتجهت اليه أفكار الاطباء الاخصائيين باعضاء التناسل منذ أمد بعيد وقد توالت جهودهم وتتابعت تحرياتهم الى أن توصلوا (بفضل الاختبار في الحيوانات) لاقتطاف ثمرة مساعيهم بايجادهم جواهر كيماوية حيوية تؤثر في الجهازين العصبي والتناسلي معاً فتقوي هذا وتنبه ذاك، فاصبح العالم يجد أمامه اليوم هذا العلاج الحديث الذي أسموه (أورشي تونين) ويستدل على مفعوله من اسمه ومعناه (المقوي الخصيي)

وأن فائدة هذا العلاج الثابتة علمياً وعملياً فهو يقوي الخصية على عمل الحوينات المنوية وينبه الجهاز العصبي. ففائدته إذن مضاعفة: يزيل العنانة ويقوي الباه

وعدا عن هذا وذاك، ونظراً لان العنانة والضعف التناسلي هما مرضا الشيوخ ومرض الذين يبكرون في شيخوختهم ويهرمون قبل أوانهم من الشباب المنهمكين فقد أضيف الى (الاورشي تونين) جواهر أخرى من خاصتها تقوية الدم ليكون هذا صالحاً لتغذية الخصية والجهاز العصبي

ويطلب من مستودع قياله وصباغه في يافا

مستودع الادوية الوطني الفلسطيني — ٢٥ شارع بسترس — يافا

مطعم امية

ساحة الخمرة — حيفا

لصاحبه نعيم البيم

المطعم العربي الحديث الذي افتتحناه خصيصاً للحوم والنواشف والفول والحمص

نظافة، خدمة، لطف، اتقان، ذوق، مهاودة بالاسعار

زيارة واحدة تسركم فتعقبها زيارات!

البلد

علم النبي صالح

كان يوم الاثنين الماضي موعد زفة علم النبي صالح عليه السلام فخرج في صباح الباكر مشايخ الطرق بطبولهم واعلامهم لملاقاة العلم على طريق الرملة وسار به الجميع إلى زاوية الشيخ سعيد الصالحي حيث استقر إلى ما بعد صلاة العصر حسب العادة

وبعد العصر خرج العلم من الزاويه يتقدمه مشايخ الطرق بالطبول والاعلام ويلي ذلك موسيقى الغزيين التي استحضرت خصيصاً لهذا الغرض ومن ورائها الشباب بعلمهم ينشدون الاناشيد الوطنية ثم العلم المحتفى به محمولا على اذرع الشباب تحيط به ثلة من الجند والضباط المسؤولين تحافظ على النظام

انشاء محكمة ومستشفى

ورد على لجنة مؤتمر الشباب الفرعيه في اللد كتاب من حضرة قائمقام قضاء الرملة يبلغها فيه ان تقريرها الذى قدمته لفخامة المندوب السامي حول طلب ايجاد محكمة ومستشفى في مدينة اللد قد وصل وان الحكومة ستنشيء المستشفى ووضعت له الخرائط اللازمة لمدينتي اللد والرملة، وان ايجاد محكمه في اللد لا يزال قيد البحث والنظر

مدرسة لتعليم الاميين

اقرت لجنة مؤتمر الشباب الفرعية في اللد فتح مدرسة ليلية لتعليم الاميين، وستباشر في تنفيذ قرارها هذا ابتداء من مساء يوم الاثنين القادم وقد رأت اللجنة ان تجعل التعليم مجاناً وتعهد اعضاؤها بالقيام بذلك، ليكون النفع عاما في هذا المشروع الجليل

الاطباء العرب

ومعالجة الفقراء

تبحث لجنة مؤتمر الشباب الفرعية في اللد مع الاطباء العرب في المدينة في امر معالجة المرضى الفقراء من المدينة والقضاء مجانا وقد لقيت اللجنة ترحيباً لدى حضرات الاطباء

جثة في كيس!

قال مراسلنا في نابلس: عثرت (داورية) البوليس على جثة رجل مذبوح موضوعة في كيس ومقبورة في الارض قرب وادي التفاح [illegible]. وقد اهتمت الدائرة بالامر واخذت تقوم بالتحقيق والبحث جار للقبض على الجناة

قريبا جدا

بسينما صيون بالقدس

اعظم وابدع فلم عربي استعراضي ناطق

فلم مملكة المسارح

تقدمه بديعة مصابني

باشتراك مع مختار عثمان وبشارة واكيم

سيارات غزة

الوطنية

سفريات يومية

بين غزة ويافا

وبالعكس

سيارات فخمة

سائقون ماهرون

طريقة جديدة

لمعالجة الاحديداب

اكتشف البروفسور كوسليك في لننغراد، ورئيس عيادة التجبير في معهد (برلين) المركزي، طريقة جديدة لمعالجة الاحديداب، وتنطوي هذه الطريقة على استئصال خمس اضلاع أو سبع هي التي يتكون منها الاحديداب حسب الحالة، وذلك بدلا من ازالة الضلوع الجانبية التي تؤدي دائما الى تشوية القفص الصدري. ثم تقرب اطراف الضلوع المستأصلة حتى يختفي الاحديداب وتزع باقي الضلوع. وقد جربت هذه العملية في ٢٥ مريضاً مصابين بانحناء العمود الفقري. ولم تحدث وفاة ما، بل ان المرضى كانوا يستطيعون بعد ٤ ايام او ٥ ان يجلسوا وبعد ١٠ ايام الى ١٤ أن يمشوا وبعد ٣٠ الى ٤٥ يوما ان ستأنفوا اعمالهم، وقد خلصوا من عاهة الاحديداب!

جهاز جديد

يعرف الوباء قبل حلوله

اخترعت مصلحة الصحة في نيويورك جهازاً جديدا اسمه باثومتر يمكن بواسطته معرفة نوع المرض الذي يوشك ان يحل بالبلاد وذلك قبيل حدوثه بوقت كاف لاتخاذ الاحتياطات الوافية.

وقد لاحظت مصلحة الصحة ان اغلب الامراض الوافدة المعروفة تأتي في مواعيد منتظمة في السنة وتصل الى اقصى شدتها ثم تتلاشى في خلال اسابيع وان بعضها يظهر ويختفي فجأة، والبعض الاخر تظهر حوادثه ببطء وتدرج، في حين قد يعود الى الظهور في اوقات خاصة. وعلى ضوء هذه الملاحظات اهتدت الى جهاز الباثومتر الذي ينذر البلاد بانتشار الوباء قبل حلوله.

تاريخ جامعة

ومحاولة الدعاية اليهودية

تعد جامعة هدلبرغ، اقدم جامعات المانيا، ولما كانت ستبلغ في شهر حزيران العام الستمائة لانشائها رأت الحكومة الالمانية ان تنتهز فرصة اقامة الالعاب الاولمبية في المانيا في هذا الشهر، فتحتفل بعيد اقدم جامعاتها

وقد وجهت الدعوة الى عدد كبير من رجال العلم والادب في مختلف بلاد العالم، فقبلها كل من جامعات ستوكهلم وفينا وجنيف وهارفرد وغيرها، من جامعات العالم

ولكن الذي ادهش الالمان ان الجامعات الانكليزية لم تلب دعوة حكومة الريخ في هذا الاحتفال. ويذهب كثيرون الى ان السبب في رفض رؤساء الجامعات الانكليزية، الاشتراك في الاحتفال، هو الغاء الوطنيين الاشتراكيين الحرية الجامعية واضطهاد اساتذة هذه الجامعات من اليهود

وقد اثار هذا الرفض، وسببه، جدالا ونقاشاً بين كبار الكتاب في الصحف البريطانية. وكان من نتائج هذه المناقشة ان ارسلت الجامعات التي رفضت الاشتراك في الاحتفال، تعتذر بلطف وتعرب عن تقديرها للخدمات التي اداها العالم الالماني للانسانية، والفوائد التي اسدتها جامعة هدلبرغ للعلوم والفنون، في خلال ستمائة عام

الحلف العربي

في صحيفة فرنسية

عقدت صحيفة «الجورنال» الفرنسية اليوم مقالا ذهبت فيه الا ان بريطانيا توصل سعيها في سبيل تأليف حلف عربي عام يجمع شتات جميع الاقطار العربية، لتجعل من هذا الحلف، جبهة قوية متحدة تقاوم مطامع ايطاليا السياسية الاستعمارية في الشرق

وتقول هذه الصحيفة أن عقود الاتفاق التي أبرمت حديثا بين ايران والعراق، وايران وافغانستان، والعراق والملكة السعودية (والاتفاق الاخير وافقت عليه حكومة اليمن، واستعدت للاشتراك فيه حكومة مصر)– هذه جميعها حلقة أخرى في هذه السلسلة المترامية الاطراف المستحكمة الحلقات

وقد تساءلت الصحيفة: «ومن هو منظم شؤون هذه الحركة» وأجابت على هذا السؤال ان بريطانيا هي المنظمة لهذا، وهي التي تريده وتسعى اليه، وهي – ولا شك – تعد هذه الفرصة اشد مناسبة من أية فرصة غيرها لاخراج هذه الفكرة الى حيز الوجود، في هذا الوقت الذي اصبحت ايطاليا تظهر نفسها بمظهر اقوى وامنع مما كان يتصور ساسة لندن.

وصول معدات معمل

الاسلحة العراقي

في انباء العراق انه وصلت الارسالية الاولى من معدات معمل الاسلحة الذي قررت الحكومة الشروع في انشائه لصنع الاسلحة والعتاد. وسيشرع قريبا في تأسيس هذا المعمل في الحلة.

القبض

على عامل

في اجتماع جمعية العمال اول امس الثلاثاء القى البوليس القبض على ابراهيم عبدالله عمود من الطيرة بتهمة حيازته لنشرات شيوعية القاها على الارض اثناء الاجتماع ووصل الخبر الى دائرة البوليس ولدى تفتيش ابراهيم وجدت معه نشرة شيوعية فسيق للتحقيق معه في دائرة البوليس. ثم القى القبض على حسين البياري وابو السعود من الناصرة واخذا الى الدائرة للتحقيق معهما حول هذا الحادث كما طلب البوليس الى السيد ميشيل متري والشيخ على شاهين ان يدليا بافادتهما حول الحادث.

كأنه في حلم

بعد الطالب اليهودي فرنكفورت الذي قتل الهرغوستلوف وكيل النازي، انتقاما من حكم النازي في المانيا – ادوات دفاعه، وتذكر صحف النمساعن هذا القاتل... انه ينتحب دائما ويرتمش خوفاً من يوم المحاكمة المقبل، وانه صرح الى عدد من الصحفيين بأنه يرى كل ما حدث، كأنه في حلم.

طبريا

رحلة مدرسية

جاءنا من حضرة معلم مدرسة حطين الاميرية وصف لرحلة طلاب المدرسة الى الحمة، وما لاقوه هناك من التسهيلات الكافية، وشاهدوه من المناظر البديعة التى كان لها احسن الاثر في نفوس الطلاب في هذه الرحلة المدرسية الجميلة.

صناعة المناطيد

فوز جديد

للقرن الحاضر

بلغت المصانع الالمانية شأواً بعيدا في صناعة المناطيد. وابدت في هذه الصناعة تفوقا حسدت عليه من غيرها من المصانع التى اخفقت في كثير من التجارب التى قامت بها. وتزايدت العناية بالمناطيد بعد النجاح الذي لقيه المنطاد جراف زبلن وتجوله في انحاء مختلفة الاجواء ورجوعه دون ان يصاب بحادث ما. وبعد هذا اخذ التدرج في الصناعة لاخراج مناطيد اكبر من جراف زبلن حجما واسرع طيرانا في الجو وابعد تحليقا وفوق كل هذا آمن في السفر واقوى في المحركات

ومن المناطيد الهائلة التي اخرجتها دور الصناعة المنطاد ل. ز ١٢٩ وبعد من الاعمال الصناعية الخارقة وقد جرب لاول مرة في ٤ اذار الماضي، فخرج من الحظيرة التي بنيت كبيرة تستوعب حجمه الهائل واستعد لذلك المهندسون للقيام بالتجربة لمشروع عمل افنوا فيه مدة طويلة وصرفوا مجهودا فنيا عظيما. ولشد ما بهتوا عندما ايقنوا بالنتيجة التى كان المنتظر اقل منها بكثير. فلم يكن للمحركات صوت ظاهر كما في غير ل. ز ١٢٩ من المناطيد، ومجموعة القيادة ادت نتائجها على خير ما يرام وفاق هذا المنطاد جراف زبلن في كثير من الوجوه، لان للاحظات والنقص الذى ظهر جراف زبلن –عمل على تلافيه في المنطاد الجديد وكأن جراف زبلن لم يكن الا تجربة اولى للمنطاد رقم ١٢٩. وهذه حقيقة واقعة لانه كان من المتفق عليه عندما بديء في صنع جراف زبلن بين عامي ١٩٢٦ – ١٩٢٨ ان يكون مقدمة لطائفة اخرى من المناطيد يجب ان يراعى في صنعها تلافي الاخطاء والعيوب التى تظهر مؤخراً.

والغاية الاولى من صناعة المناطيد والبلوغ بها الى حد يطمئن فيه الراكب اشد الاطمئنان، هو العمل على توفير اسباب السفر البعيد دون ان يحس المسافر بالتعب الذي يلاقيه اثناء عبور المحيط مثلا بالباخرة او احدى الطائرات العادية.

والغيت هذه الغاية الظروف التي تساعد على ظهورها والسير بها في طريق التقدم من ذلك قام المنطاد جراف زبلن بما يقرب من ٥٠٥ رحلات، كانت ١١١ رحلة منها لعبور المحيط بين اوروبا وامريكا، ثم رحلة اخرى الى القطب الشمالي، ثم رحلة حول الكرة الارضية. وفي احصاء طريف ان الاشخاص الذين سافروا مع المنطاد بلغوا ٣٢٫٩٦٢ راكبا كما حمل ٧١٫٣٠٠ كيلو من الرسائل البريدية و ١٠٠٫٩٠٠ كيلو من عفش المسافرين. وفي طول السبع سنوات التي تم فيها المنطاد رحلاته المتعددة لم يلاق اي خطر في الطريق. والذي يذكر انه حدث عطب للمنطاد في احدى سفراته الى نيويورك ولكن هذا العطب اصلح اثناء السفر دون ان يشعر به الركاب او يحسوا شيئاً من القلق على حياتهم. ومن الطبيعي ان تجمع كل الملاحظات التي شهدها قائد جراف زبلن والمهندسون الذين يساعدونه في المنطاد الاول وان يعمل على عدم تكررها في المنطاد الجديد وقد كان ذلك

ونرجع مرة اخري الى المنطاد رقم ١٢٩، فأول ما يجب ان يعرف عنه انه اكبر منطاد يحلق في الجو في الوقت الحاضر طوله ٧٥٠ قدما ويبلغ قطره ١٢٦ قدما وسعة حجمه ١٩٠ الف متر مكعب وله ٣٦ زاوية. وتحركه اربع آلات من نوع الديزل قوتها تتراوح بين اربع آلاف حصان و ٤٢٠٠. وتستطيع المحركات ان تعمل بصورة متواصلة مدة ٨٠٠ ساعة والمنطاد يتسع لمئة مسافر. وسرعته المتوسطة تبلغ ٨٠ ميلا في الساعة. وفى الامكان ان يسير سبعة آلاف ميل متواصلة بسرعة من ٨٠ الى ٨٢ ميلا في الساعة.

افخر انواع الصابون النابلسى

له شهرة واسعة

ماركة مسجلة

انقى صابون يستعمل في البيوتات الكبيرة نظيف يطري البشرة ويجعلها بضة لامعة

نال الجائزة الاولى فى معرض نابلس سنة ١٩٢٤ رائحته جميله لانه مصنوع من زيت الزيتون النقي

الوكلاء محمود كمال قطان: يافا محمد حمدي المصري: حيفا محمود فيضي اخوان: القدس

لا تدخل الى بيتك صابونا سواه في غزه: السادة صوراني وشعث

قضاء بئر السبع

والوفد الى لندن

جاءنا من جمعية البدو العربية في بئر السبع بيان طويل، تقترح الجمعية فيه دعوة الامة الى عقد مؤتمر عام، في اقرب وقت، لانتخاب وفد حر يمثل اماني البلاد والشعب العربي خير تمثيل، وتعلن ان اهالي بئر السبع – القضاء الواسع المترامي الاطراف – يعتبرون «ان كل وفد يقوم باسم فلسطين لابرام معاهدة او بدء مفاوضة، ولا يكون فيه ممثلون نزيهون من القضاء، فالاهالى لا يعترفون به، ولا يرضون عن اعماله» ويصارحون الحكومة «انهم لا يقبلون باي عمل تقوم به، فيما يتعلق بالوطن، الا ان يكون لاهالي القضاء عليه اطلاع، ولهم فيه رأي»

وفى البيان شكوى وتذمر من الاجحاف الذي يلحق الشعب والحكومة بهذا القضاء «المهمل» الذي لا يذكره احد، كأنما هو فى معزل عن فلسطين، لا حق له بالاطلاع على شؤونها، او ابداء الرأي فيما يتم فيها، من شؤون سياسية واجتماعية

حركة الميناء

اشتد النوء امس الاول، فوقفت جميع الاعمال في الميناء. وقد وصلت الباخرة اليونانية «آتيكي» لنقل السياح الذين أتوا الى فلسطين لزيارة الاماكن المقدسة الى بلادهم، ووصلت الباخرة «زعفران» حاملة ٢٢٥ طناً من البضائع ولكنها اقلعت الى حيفا، بمناسبة اشتداد النوء لتتمكن الاولى من نقل السياح، والثانية من تفريغ حمولتها في مينائها

مصلحة الاذاعة اللاسلكية المصرية

عن محلات السادة دجانى اخوان

يافا – تلفون ٧١٦

الخميس ١٦ نيسان سنة ١٩٣٦

٧٫٠٠	صباحاً تمرينات رياضية – عبد المنعم مختار افندي
٧٫١٥	قرآن كريم – الشيخ محمد عكاشة
٨٫٠٥	ختام
١٠٫٠٠	عود منفرد – فريد غصن
١٠٫٣٠	مساء اسطوانات
١٠٫٤٠	حفلة غنائية – محمد السبع وفرقته
١١٫١٠	ختام
٢٫٠٠	مساء اسطوانات
٢٫٣٠	اسطوانات
٢٫٤٠ – ٢٫٥٠	النشرة الاخبارية والنشرة التجارية الاولى بالعربية
٣٫٠٠	وزارة المعارف العمومية – اذاعة المدارس الثانوية
٣٫٣٠	وزارة المعارف العمومية – اذاعة المدارس الابتدائية
٣٫٥٥	ختام
٥٫٣٠	قرآن كريم – الشيخة كريمة العدلية
٦٫٠٥	قراءة من شعر المرحوم شوقي بك
٦٫٣٠	حديث الى الاطفال – الآنسة سنية محمد على
٧٫٠٠	النشرة الاخبارية والنشرة التجارية الثانية بالعربية
٧٫٣٠	نتائج سحب يا نصيب المواساة
٨٫٠٠	قصة بوليسية – محمد كامل حسن افندي
٨٫٣٥	حفلة غنائية – سعاد زكي وفرقتها
٩٫٢٠	حديث الزهاوي كما عرفته – الاستاذ عباس محمود العقاد
٩٫٤٥	أغاني وهارمنيوم منفرد على كالوظة
١٠٫١٥	حفلة غنائية – سعاد زكي وفرقتها
١١٫٠٠	حفلة غنائية – رياض السنباطي
١١٫٣٠	السلام الملكي – ختام

مصلحة الاذاعة اللاسلكية الفلسطينية

الخميس ١٦ نيسان سنة ١٩٣٦

٥٫٣٠	«مساء» نشرات
٥٫٣٥	حديث الى الاطفال بالانكليزية
٦٫٠٠	فرقة دار الايتام الاسلامية بادارة احمد بك صبري
٦٫٣٠	نشرة الاخبار بالعربية
٦٫٣٥	كمان منفرد – جميل عويس
٦٫٥٠	حديث فني لرئيس المهندسين (مترجمة الى العربية)
٧٫٠٠	موسيقي اوروبية
٧٫٥٥	نشرة الاخبار – بالانجليزية والعربية والعبرية
٨٫١٠	برنامج عبري
٩٫٠٥	الحاج رزق اليافاوي وفرقة استوديو الاذاعة (برئاسة جميل عويس)
٩٫٣٥	الشيخ امين وياسين حسنين وفرقة استوديو الاذاعة (برئاسة جميل عويس)
١٠٫٠٠	اسطوانات اوروبية
١٠٫٣٠	ختام

الدفاع – يوم الخميس في ٢٤ محرم سنة ١٣٥٥ و ١٦ نيسان ١٩٣٦

صاحب الامتياز والمحرر المسؤول ابراهيم الشنطي

مدير الادارة شوكت حماد

رقم التلفون ١١٨٧

الدفاع

جريدة يومية سياسية مصورة

العدد ٥٨٠ – السنه الثانيه

ادارة الدفاع في عمارة حزبون شارع جمال باشا – يافا
العنوان البرقي: الدفاع يافا : ص . ب ٢٥٥

	عن سنة	عن نصف سنة
قيمه الاشتراك في فلسطين	١٥٠	٨٠
في الخارج	٣٠٠	١٦٠

اخبار محلات بو تاجي فى حيفا يافا والقدس

هدية الفصح وجمال الموسم

اطلبوها في محلات بوتاجي الوطنية

عزيزي اميل

اقترب موسم عيد الفصح وفيه تتجلى مظاهر الافراح بكاملها وهو موضوع مسرة الجميع، الصغير والكبير واني رغبة في ان لا احرم اولادى من التمتع بسماع الحفلات الموسيقية بموجب البروغرام الجديد فى محطتي الاذاعة الفلسطينية والمصرية بادرت ارجوكم ان تتكرموا فتوعزوا الى مندوبكم الفني ان ينقل على جناح السرعة راديو جميل رائق الصوت احدث مودل ورد الى محلاتكم وطيه تجدون قطعة شك بقيمة خمس جنيهات دفعة مقدما من اصل الحساب املا ان لا تنسوني من الهدية التي تصحبون بها الراديو لمن يقدم طلبه اليكم كتاماً . راجياً ان يكون العيد عليكم سعيداً

واسلموا للمخلص: يوسف

بوتاجي تلقى هذه الرسالة ولكي لا تفوت الفرصة بادر بارسال الجهاز الذي يمثله الرسم حتى تنتشر في بيت صديقه يوسف الوية السرور وبيارق الهنا والفرح فان هذا الموسم الذي يدعوه المصريون شم النسيم حيث يجتمع الملايين للتمتع بالافراح العمومية وفي فلسطين يكثر توافد الحجاج لزيارة كل هذه من شأنها ان تترارد اخبارها عن طريق المحطة الجديدة في فلسطين فتسمعها في راديو هيز ماسترفويس "His Master's Voice" بكل وضوح وتشارك ملايين العالم في مسرات وهناء بجلها الموسم الجليل . وبما ان وجود الراديو في المنازل اصبح اليوم من الامور الاساسية ليكون المنزل بالغا حد الاتقان رأى بوتاجي ان يزيد عدد العمال عنده ووسائل النقل للقيام بتلبية طلبات اصدقائه المستعجلة ولتسهيل حصولهم على هذا الجهاز الفاخر . شرفوا الى محلات بوتاجي اينما كنتم تجدون ان سياراتها السبع التي تطوف جميع اقطار فلسطين منتشرة في البلاد والقرى . اطلبوه تجدوه حاضراً لخدمتكم في كل حين في الليل والنهار في حيفا ويافا وفي الخارج

مبدأ بوتاجي الاسراع في العمل وتلبية الطلب على الفور وتقديم اجهزة لا يعلى عليها وتفوق بجلاء ووضوح الصوت اي جهاز آخر . وهو مستعد ان يقدم الكفالات الثابتة والتعهدات الخطية التي لا مرد منها ويكفي ان يتأكد الزبائن بوتاجي بانه بصبح تحت مطاق تصرفه نشاط ومعرفة وفائدة جميع رجاله وبين لهم استعداداته في سبيل خدمتهم الى الابد . اغتنموا فرصة الاعياد وما اجراه بوتاجي من التنزيلات لاسعار الراديو وهي موقتة لاسبوع واحد لاغير ومروا بطريقكم امام مخازن بوتاجي وانظروا الى مدهشات جهاز الراديو الذي يعرضه في خزائنه للمارين . لا تحجموا عن الاستعلام والاستيضاح . تفرجوا فالفرجة مجانية لا تكلفكم شيئا . بوتاجي يعرض خدماته على الزبائن الكرام في حيفا وفي يافا امام ساحة السرايا وقد عهد الى الوكلاء المنتشرين في انحاء فلسطين ان يقوموا بخدمة كل طالب وتلبية مراده

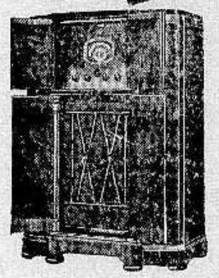

Magic Brain now gives even finer performance than last year's model—yet now you may buy a 1936 Magic Brain radio, with the Magic Eye—Metal Tubes—and more tubes—for no more money. Let us show you these amazing values!

MODEL C15-3—All the features mentioned above—a tuning range of 140-410 and 540-60,000 kcs.—and a host of such other features as Selector Dial, Band Spreader, High and Low Tone Control and Automatic Volume Control.

His Master's Voice

A World-Wide Antenna System improves reliability and brings new pleasure to reception.

NEW LIFE FOR ANY RADIO IN RCA TUBES

Advt. No. X-1062 Size 2 cols. x 7"

حيفا
قرب البوسطة

يافا
امام سراى الحكومة

القدس
تحت البنك العثمانى

زوروا محلات بوتاجى

زوروا محلات بوتاجى في حيفا قرب البوسطة
وفي يافا امام سراي الحكومة

الوكلاء القدس: غوردن بوتاجي . اللد: سليم ومحمد الخالدي . غزه: الحاج عبد الرؤوف البورنو . نابلس : عادل التميمي . طولكرم: حسن البغدادي . الرملة: زيانه اخوان

اطلبوا كتاب الدليل الامين في الصحة والمرض تأليف الدكتور شكري بوتاجي معروض في محلات بوتاجي بحيفا وثمنه ٢٥٠ ملا

تداوي حديث لشفاء التعقيبة الحادة (حرقة البول) والمزمنة والنقطة العسكرية عدة اسبوع

بحبوب الغونوفاكس Gonovax

تجهيز الدكتور S·M·K رئيس شعبة الامراض الزهرية في نانسي – فرنسا

ان آفات المجاري البولية والتناسلية المنتشرة في هذه البلاد انتشاراً هائلا والتي لها اثرها السيء والمحسوس في قطع النسل او تشويه المولودين قد دعتنا الى وضع المستحضر المسمى (غونوفاكس) ويجب ان لا يخفي ان اكثر الامراض انتشاراً في هذه البلاد هو حرقة البول او التعقيبة التي لا بد لسريانها وانتقالها من وجود احد امرين :

١— الناسبات الجنسية المشبوهة

٢— تلوث العضو التناسلي بالافرازات والمواد القيحية الحاملة لعامل التعقيبة ومما هو جدير بالذكر ان كل آفة لا تعقبها المداواة الباكرة لا شك انها تصبح مزمنة وان آفات المجاري البولية وخاصة منها التعقيبة هي من الافات التي ازمانها وطول مدتها يجعل شفاءها صعباً وعويصاً فان استعمال **الغونوفاكس** اسبوعا واحداً يكفي لشفاء التعقيبة الحديثة الانتقال ولكن كلما تأخرت مدة التداوي اصبحت مدة الشفاء اطول واصعب .

والحالة التي لا تزال البشرية تئن من وطأتها هى : انقطاع النسل ، واسبابه غالبا اهمال مداواة التعقيبة لان عامل هذه الافة السريع الانتقال الى الخصي حيث يستولي على مولدات الحوينات المنوية فيقتلها فيصبح المرء عقيما اي مقطوع النسل واحياناً يتوضع عامل هذه الافة على المفاصل فيسبب الم المفاصل وكثيراً ما يتوضع بطريق السراية فى العين فيسبب عمى العين (ان لم تعقبها المداواة) بل وكثيراً ما تكون سبب هدم العائلة وخراب صرحها المشيد حيث هنالك كثير من الرجال المتزوجين وغير المتزوجين من تهوي به شهوته فترقعه في مثل هذه الافات ولا يلبث هو بدوره ان ينقلها الى زوجته المسكينة فتصبح العدوى منتشرة بين الزوجين وحينئذ اما ان يصبح النسل منقطعاً واما ان تلد الزوجة اولاداً مشوهي الخلقة وكثيراً ما يلد الطفل اعمى (ان لم تسعفه المداواة)

وهذا ما نعيذ ونحذر شباب هذه البلاد من الوقوع به وذلك الاسراع باستعمال حبوب **الغونوفاكس** الذي يطهر المجرى البولي فيمنع حصول هذا المرض . كما اننا ننصح النساء المصابات باستعمال حبوب **الغونوفاكس** لان لمواده خواص عجيبة في قطع السيلان القيحي وحرقة البول بمدة لا تزيد عن اسبوع واحد

فوائد هذه الحبوب : يقتل جميع الميكروبات الموجودة في اعضاء التناسل . يزيل الالم عند التبويل . يمنع التشنجات والانتفاظات الليلية فيسهل شفاء قروح المجرى البولي وفي الاجمال بين جميع الادوية التي يستعملها الاطباء الاخصائيون لا يوجد مادة اقوى واسرع من **الغونوفاكس** لشفاء التعقيبة او حرقة البول والنقطة العسكرية وفوق ذلك فانه اذا اخذ حبة اوحبتين من هذا العلاج قبل المناسبات الجنسية فانه يكون واقيا من الاصابة في الاحوال المشبوهة

وكل علبة تحتوي على تعليمات مفصلة عن كيفية الاستعمال . (احذروا التقليد) الوكلاء في فلسطين: يافا شارع بسترس رقم –٢٥

مستودع الادوية الوطني الفلسطيني قيالة وصباغة

صونوا عيونكم من الرمد باستعمالكم

قطرة القنواتى العجيبة

بشرى ازفها الى مواطني الاكارم سكان فلسطين خاصة والى سكان البلاد العربية عامة في جميع اقطار سوريا ومصر والحجاز وشرقي الاردن والعراق والعجم : وهي نجاحي العظيم بتركيب هذه القطرة العجيبة (قطرة القنواتي) بمجهود عظيمة صرفت من اجلها .

معمل القنواتي يقوم بخدمة بني قومه بامرين : احدهما تهيئة احسن الادوية عملا وانفعها تأثيراً . والاخر تنزيله القيم الباهظة الى اصغر حد ممكن . فها هو الان يتقدم بهديته الثمينة الجديدة العظيمة الفائدة ، قطرة القنواتي العجيبة الى ابناء وطنه الاكارم .

ركبت هذه القطرة بعد ان اجريت تحاليل دقيقة على جميع انواع القطرات الشائعة في سوريا ومصر والعراق والتي تباع بقيم فاحشة ، واستحصلت منها بعد التعديل تركيبا يناسب طبائع اهل البلاد ونوع الامراض العينية المنتشرة فيما بينهم فجاءت قطرة القنواتي بحمد الله ومنته غاية فى الاحكام وآية في الاتقان .

وقد اثبت تركيبها لاهم الاخصائيين بامراض العيون من اطبائنا الوطنيين الاكارم فاظهروا اعجابهم بها وقالوا ان قطرة القنواتي من اهم القطرات المتداولة اليوم فى الاسواق واعظمها فائدة واحسنها تأثيراً . تشفي التهاب المنضمة الحادة والمزمنة النزلوية والحبيبيه (التراخوما) . تدفع الاحتقان فتزيل الاحمرار والحرارة وتقطع الدمع وتصون العين من الرمد .

تخلص العين من العمش وهو ضعف البصر مع سيلان الدمع فى اكثر الاوقات تسكن الالم بسرعة فتخلص المصاب من آلامه المزعجة . تجلو العين فيصفو رونقها ويمتد بصرها ، تقتل جميع الجراثيم التي تتسلط على العين وتؤذيها فيخلص المرء من الرمد وتصلح تخريش الغبار والحشرات .

قطرة القنواتي عظيمة التأثير كبيرة الفائدة رخيصة الثمن لا يجاريها بحسن تأثيرها قطرة من القطرات . والخلاصة قد اصبحت قطرة القنواتي بعد التجربة صديقة العائلات ومن احتياجات البيت الضرورية التي لا يستغنى عنها .

كيفية الاستعمال : يقطر فى كل عين نقطتان صباحاً ومثلهما مساء للكهول من رجال ونساء .

ويقطر للاطفال نقطة واحدة صباحاً ونقطة واحدة مساء في كل عين .

واخيرا اقول يا ايتها الوالدة المصونة لا تنسي غسل عيني ولدك بعد القدوم من الاسفار او النزهات بماء البوريك ثم تقطير قطرة واحدة من (قطرة القنواتي) فى كل عين لتخلصيهما من الغبار والجراثيم التي تنتقل بواسطته ولتنقذي ولدك الحبيب من الرمد المزعج في ايام الصيف . وما توفيقي الا بالله .

دمشق : عبد الوهاب القنواتى
استاذ الكيمياء فى المعهد الطبى العربى .

قطرة القنواتي العجيبة : تباع في جميع الصيدليات في عموم البلاد العربية عامة واطلبوها من مستودع الادوية الفلسطيني بيافا شارع بسترس . وتباع في عكاء في صيدلية درويش قبلاوى ، حيفا : صيدلية عمر ابو غزالة ، نابلس : راشد ابو غزالة ، القدس : مافرو ميخالي شارع الباب الجديد ، وصيدلية الحسيني وصيدلية العلمي باب العامود ، وصيدلية عطا الله اخوان شارع مأمن الله

يافا – يوم الجمعة في ٢٥ محرم ١٣٥٥ – الموافق ١٧ نيسان ١٩٣٦

صاحب الامتياز والمحرر المسؤول ابراهيم الشنطي

مدير الادارة شوكت حماد

رقم التلفون ١١٨٧

الدفاع

جريدة يومية سياسية مصورة

العدد ٥٨١ – السنة الثانية

ادارة الدفاع في عمارة حزبون شارع جمال باشا – يافا

العنوان البرقي : الدفاع يافا : ص . ب ٢٥٥

	عن سنة	عن نصف سنة
قيمة الاشتراك في فلسطين	١٥٠	٨٠
في الخارج	٣٠٠	١٦٠

تفاصيل حادث عصابة نابلس – طولكرم. حشود البوليس لاقتفاء اثر العصابة

حرب الحبشة تخلق ازمة دولية خطيرة. شروط موسوليني ورفض الحبشة

ها نحن

نفسية متبرمة أنتم الذين اوجدوها

أخذت البلاد تجد في قضيتها . استقبلت عهداً جديداً من العزمة والنشاط . ظاهرتان سيكون لهما اكبر الاثر في المستقبل : نبذ أساليب الكفاح القديمة ، واقحام الشباب في الميدان .

كل عربي يحدثك عن اتساع الخطر ، هذا سمعته في الماضي . يصفونه بدقة ومهارة . ولكن كل عربي كان يتساءل : ... أين العلاج ؟ كيف الخلاص من هذه الحالة ؟

كان هذا قبل اليوم . قبل النفسية الجديدة التي حذرنا الانكليز منها . أما الآن فكل عربي يصف لك العلاج . يقول لك سبيل الخلاص

اقتحم المجتمعات . تحدث الى الناس . الطبقات العالية ، والسواد الساحق ، على السواء . ستسمعهم جميعاً يقولون بالمقاطعة . تسمعهم يقولون يجب ان يبرز الشباب الى الميدان . كفى هزالا ، وعزلا . الوطن في خطر . وهذه الجملة تقطع نياط القلوب . انها في البلاد المستقلة إعلان التعبئة العامة . يجب ان تكون في فلسطين إعلان الاهبة العامة . الاهبة التي تتضمن توجيه القوى الوطنية جميعاً لانقاذ الوطن ، ودفع الخطر

وماذا تتوقع من الذي يرى الماء محيطاً به من كل ناحية ؟ ماذا تتطلب من اليائس الباسل الشجاع المحق ، غير الاقدام ، وسيان عنده حياة وموت . ما دام أنه في خطر ، وأن جموده ازدياد لذلك الخطر ؟

ليست فلسطين زريبة عبيد، أيها اليهود . ليست فلسطين مقبرة أموات، أيها الصهيونيون . لقد وقف أهلها مرات وأثبتوا أنهم رجال . هذه الرجولة لم تمت . إن غروركم ، واستفزازكم ، وطيشكم — قد ابتعثتها أقوى مما كانت ، وأكثر أهبة للكفاح

ليست فلسطين سوق رق ونخاسة ، تشترون فيها وتبيعون . وإذا بعد اليوم أخلدت الى السكون فلتنصب نقمة الله عليها ، وعلى شعبها الذي يطبق أن يرى مزاحماً له ، ثم عدواً مهدداً بالجلاء . أجل ، فليمحق هذا الجيل الذي يسكت بعد اليوم على إذلال بلاده

لقد حذرنا الحكومة من هذه النفسية التي لا بد منها بعد ذلك الضغط ، والقسر ، والارهاق . وفلسطين تسكت طويلا ، ثم فجأة تتململ ، وتهز . كان ذلك ماضيها في احوال تعرفها الحكومة حق المعرفة . لذلك قلنا : ايها العاقلون لا تستمروا على سياسة الاضطهاد ، وتجاهل رغبات الامة . لا تنولوا هناك وعد بلفور ، وهناك الوطن القومي . قبل هذين حق امة ، وشرف شعب . قبل هذين ذلك الصك الذي رغم حقارة شأنه ، تجاهلتموه لانه يعترف برغبات العرب ، او يصونهم على الاقل من هوى السياسة وطيشها . وقبل هذين استفزاز شعب ، ودعوته للخروج عن طبائعه . فهل استعدت بريطانيا لذلك ، او ارادته ؟ نرجح ان جوابها سيكون سلبياً وإلا كيف تتقدم للحلف العربي بسرور الرضا ، وتتقدم لفلسطين العربية بفك الاسد ومخالبه ! إذن ، من اجل الحق يا بريطانيا غيري خطتك . من اجل مصلحتك توقفي عن التمادي . واذا لم يكن لا هذا ولا ذاك فمن اجل تفادي غضبنا لا تتقدمي خطوة اخرى في حماقة السياسة !

لا مجلس ولا غيره . بل كفاح الحق ، ينتهي بنصره أو قبره . وسيرى العالم ، شرقيه وغربيه ، موقفاً لنا مع الدولة المنتدبة التي جاءت لـ « ترقيتنا » — وهو جدير بالحكم ، على من يشاء ، وكيف يريد . لقد مددنا يداً الى الشعب البريطاني ، لكنه مع الاسف أبعد من أن يرى مخازي السياسة التي اقرتها حكومته في هذه البلاد . تلك اليد نمدها الآن لكل موظف بريطاني حر ، وستظل الى ان نرى عقم هذه الاخلاق النبيلة ، بعدئذ نقبضها فلا تنبسط الا وعليها روح كل فرد منها ، فاما حياة شريفة ينشدها عباد الله الاحرار ، وإما نهاية تكسب المجد والفخار

نعم ، تحولت النفسية العربية ، كما حذرنا السياسة . وجاء هذا التحول تدريجياً . لم يحتمل الجسم المضنى من الارهاق اكثر مما احتمل . سئمت النفوس هذا الضيم يصبه حتى اليهود علينا . ولقد بتنا نشك في أصلنا أنحن عرب ، أم أعاجم . ذلك بأن طبيعة العربي تتأبى حياة مثل حياتنا . تراها هدراً للكرامة . هدراً شائناً ينتهي بقتل الوجدان ، والرجولة ، وبأطلاقنا عبيداً ، أو دون العبيد . إذن لا عجب في هذا التحول الخطر . انه طبيعي . آباؤنا قالوا لنا : «متى استعبدتم الناس وقد ولدتهم امهاتهم أحراراً » هذا القول يوجه لغيرنا ، لاننا المستعبدون — واذلاه !

الشرف لبريطانيا . واذا لم يكن ، فها نحن على استعداد للمناقشة ، ولتصفية الحساب

ابراهيم

فلسطين

في مجلة النير ايست

جاءنا العدد الاخير من النير ايست — بريطانيا العظمى والشرق الادنى، وهو بتاريخ ٩ نيسان الجاري ، وفيه عن فلسطين رسالة من مكاتبها القدسي ، وكلمات اخرى من عند المجلة في باب الشؤون «التجارية والمالية»، هذه خلاصتها كلها :

رسالة القدس

بدأ المكاتب رسالته بما يعرفه من وصف لحفلة افتتاح محطة الاذاعة الفلسطينية ، وانتقل من ذلك الى الكلام عن « معرض الشرق » فقال ان ١٩ دولة من الدول الاجنبية ستكون ممثلة في هذا المعرض، وان الامل كبير ان يكون هذا المعرض انجح المعارض التي عقدت من نوعه في الشرق الادنى !

وفي الرسالة، بعد ذلك، كلمات عن انتقال الوكالة التجارية البريطانية من حيفا الى القدس ، وعن زيادة الاموال المستثمرة في فلسطين ، وعن اهتمام الشركات البريطانية ، واشتراكها باعمال البناء التي تجري في فلسطين

الكلمات التجارية

هذا هو ملخص ما في الرسالة، اما في باب الشؤون التجارية والمالية، فقالت المجلة :

قد يظن المرء ان المعرض سيؤثر تأثيراً حسناً على تجارة الصادرات الفلسطينية ، ولكن الظروف الراهنة تكذب هذا الظن، وما ذلك إلا لان فلسطين ، وابوابها حرة ، لا تقابل من البلدان الاخرى الا بأبواب مغلقة

لقد انتهى تصدير الاثمار الحمضية من فلسطين في الشهر المنصرم ، ومن الممكن الآن ان يلقي الانسان بنظره الى ما تم في هذا الموسم فيتضح له ان العام لم يكن عاما حسناً ، بمناسبة التقلبات الجوية التي وقعت قبل نضوج الثمر ، ولكن الخسائر التي تكبدها الزراع في المحصولات قد استعيض عنها بالتحسن في كثرة الاقبال على طلب هذا الثمر ، وبالارتفاع الذي وقع في الاثمان تبعا لذلك

اما الصادرات الى المملكة المتحدة (انكلترا) فقد بلغت ٣،٨٧١،٠٠٠ صندوق يقابلها ٤،٨٩٠،٠٠٠ في موسم ١٩٣٤ — ٣٥ ، واما ما صدر الى القارة الاوروبية فهو ١،٨٦٢،٠٠٠ صندوق مقابل ١،٩٧٦،٠٠٠ ، المجموع كله لهذا الموسم هو ٥،٧٣٣،٠٠٠ مقابل ٦،٨٦٦،٠٠٠ في العام الماضي . وقد بلغت صناديق البرتقال من هذه الاثمار الحمضية المصدرة حوالي الخمسة ملايين

« الدفاع » : هذا هو كل ما في « النير ايست » . ومن الغرائب ان السياسة لم يرد لها ذكر في هذا العدد من هذه المجلة ...

يحسبون انفسهم فوق الامة

نداء الى الشباب وضرورة عقد مؤتمر

« بقلم الاستاذ حمدي الحسيني »

سئل طاغية من الطغاة – وأظنه نيرون – أثر مظالمة الحقها بقومه ارواء لرغبة نفسية من رغباته كيف تسنى لك ان تظلم الناس وأنت اقصر الناس، الخ فاجاب انني لست أقصر الناس بل اطولهم، لانني راكب فوق ظهورهم !

ولو سألت ، أيها القارىء ، الرؤساء الذين دعاهم المندوب السامي ليعرض عليهم فكرة المفاوضة وتأليف وفد من العرب، وقبول الرؤساء ذلك في طرفة عين دون رجوع الى الامة — لو سألتهم : كيف قبلتم بالمفاوضة وبارسال وفد دون ان تقيموا وزنا لاحزابكم وللامة، لاجابوك: اننا فوق احزابنا وفوق الامة!

ولو سألتهم ايضا كيف خرجتم من حضرة المندوب السامي فامرعتم لاجتماعات خاصة تعقدونها للبحث في تعيين اعضاء الوفد دون ان تمسوا قضية البلاد، لقالوا لك ان مصالحنا الخاصة المرتبطة بهذه المفاوضة وهذا الوفد هي قضية البلاد!

اجل ، لقد سئل الرؤساء هذه الاسئلة واكثر منها فأجابوا بعدائهم واجتماعاتهم أنهم فوق الاحزاب التي يرأسونها وفوق الامة التي ينتسبون اليها . نعم ، قالوا ذلك بصراحة ما قاله نيرون : انهم وان كانوا أقصر الناس واضعف الناس ، الخ فهم أطول الناس واقوى الناس، الخ لانهم فوق ظهور الناس أجمعين ! أليس كذلك ايها الرؤساء ! بلى ان هذا هو الحق الصراح الذي إن انكرتموه بألسنتكم، فان اعمالكم تعترف به وتقره والا فما معنى الرغبة الملحة التي اظهرتموها في السفر الى لندن دون ان ترجعوا الى الامة لبحث الموضوع من اساسه ؟ وما هذه الاجتماعات التي تعقدونها لتعيين اعضاء الوفد من اشخاصكم او الاشخاص الذين ترتبط بهم مصالحكم الشخصية والعائلية والحزبية دون ان يكون للامة رأي في الامر ؟ ما معنى هذه المشاحنات التي تكون بينكم كلما اجتمعتم اجتماعا لبحث موضوع الوفد وموضوع مهمته ؟ لماذا تحاربون فكرة عقد مؤتمر وطني أو اجتماع شعبي يطرح عليه هذا الموضوع بالنسبة لقضية الامة كما يفعل كل قادة الامم في مثل هذه الحالة ؟ أليس في البلاد من يحق له ان يشارككم هذا الامر الخطير ؟ نعم ، انكم فوق ظهور الناس . وما دمتم كذلك فلا حاجة لكم ان تنظروا الى وجوههم !

أما أنت أيتها الامة التي حملت على ظهرك المحدودب هؤلاء الزعماء قراب العشرين سنة فقد آن لك أن تقفي منتصبة القامة مستقيمة الظهر حتى ينزل هؤلاء عن ظهرك إلى الارض وحينذاك، إما أن يضيعوا في تيارك الجارف أو يقفوا منك موقف الخادم الامين، والقائد المسؤول ، والزعيم المقيد . وبغير هذا تكونين أيتها الامة ارتضيت لنفسك أن تكوني مطية ذلول

وأما أنتم يا شباب العرب في يافا فقد أحسنتم باجتماعكم للبحث في المفاوضة والوفد، لكنكم قيدتم الخطوة واختصرتم المشوار، فكان عليكم أن تدعوا اخوانكم شباب العرب في سائر أنحاء فلسطين، بل كان عليكم أن تدعوا الامة على اختلاف طبقاتها الى اجتماع عام لا تخرجون منه إلا بنتيجة هي ارادة الامة تقذفون بها الرؤساء، فاما أن ينفذوا الارادة المقدسة، او يتنحوا عن الطريق

لا يزال في الوقت متسع ، فاتصلوا بأخوانكم الشباب في سائر الجهات . اتصلوا ببقية طبقات الامة . اعقدوا اجتماعاً عاماً يكون الشباب قلبه وعصبه . اعقدوا اجتماعكم واتركوا الرؤساء ومفاوضتهم ومصالحهم . خذوا من الامة رغبتها الحقيقية واحملوها الى الرؤساء وضعوها بين ايديهم . واتركوا لهم الخيار ، فاما ان يأتمروا بأمرها أو يدعوا الامر جانباً . أما أن تطلبوا منهم كيت وكيت ، فأمر لا نبيحه لكم . امشوا في طريقكم والله معكم

بريطانيا تغذي الحلف العربي

وتعمل على اعادة تنظيم البلاد العربية

أشار الكاتب المتنكر « سان بريس » في مقال نشرته له « الجورنال » ان بريطانيا تسعى لتأليف حلف عربي لمعارضة السياسة الايطالية ومما ذكره ان بين ايران والعراق اتفاقا ، وبين ايران وافغانستان اتفاقا ثانيا . والآن عقد اتفاق بين العراق والمملكة العربية السعودية وانضمت اليه اليمن على وجه يكاد يكون رسميا ، ورحبت به مصر اجمل ترحيب

ثم سأل سان بريس : ومن هو الذي يدير هذه الحركة . وأجاب نفسه على السؤال فقال : « ان الانكليز هم المسؤولون عن هذه الحركة ؟ لانهم فيما يظهر يغذونها . ويرون ان الفرصة سانحة لاعادة تنظيم البلاد العربية . وان يكونوا من الدول العربية قوة يستندون اليها في الظروف التي قد تطرأ في القريب العاجل . »

مشاهدات صغيرة

والينا المآب!

اتضح الان ان « جوليت » لم تمت ، وانها من شدة التقريع واللوم... انما كانت — فقط -- مستغرقة في النوم!

وها هي والحمد لله ... الذي لا يحمد على « محبوب » سواه ، قد خرجت من تحت اللحاف ، لتعود « بالضبط » كما كانت ..، وهي « الائتلاف - البلاف »!

ألم ترد الامة من قبل ، وألا تريد الآن ..، و « بكرة قبل الشمس » ، الوفاق كل الوفاق ؟

وألا يريد رؤساء هذا الائتلاف... شيئا غير الخلاف ؟

ولكن أي خلاف هذا؟، وعلى ماذا هو؟ أليس هو – كما يعرف الآن كل انسان – على ايثار فلان على علتان ؟

ثم أليس هو بعد ذلك ، على كيفية المحادثات ..، وهل تكون في « الاستقلال التام » و الموت الزؤام » أو في « خذ وهات »؟

لقد حدث مثل هذا في مصر ، وانغمس في غماره الزعماء جميعا، ابتداء من الرئيس الجليل ... فنازلا الى كل دكتاتور « سابق » هزيل ، فكيف حدث بعد ذلك ان تفقت الشيع والاحزاب على الصواب والامر الذي لا يعاب ؟

حدث ذلك بالقوة التي توحي الى قلمي « الاختيار » الان ، بما عليه .. فاذا لم « يلايمها شوية » زعماء هذا الائتلاف الحبيب .. الكريه ... فالمرجع بلا شك – اذا صممنا وعملنا وضحينا – هو الينا نحن الشباب :

— والينا المآب ...

اعلان مزيف!

بعد ان قرر قلم المباحث الجنائية في القدس ، انشاء فرع له في عمارة معرض (الفضائح اليهودية) في تل ابيب، ليشرف منه سراً على الحالة ، خوفا من المزيفين والنشالين ، وبعد ان علمت ادارة هذا المعرض انه ثبت لهذا القلم ان عدد من جاء والبلاد انتهازاً لهذه الفرصة (السعيدة) من اللصوص الدوليين ، يزيد على عدد اخوانهم الذين سبقوهم الى هنا بصفة مهاجرين « شرعيين » او « مهربين » — بعد ذلك اتخذت هذه الادارة الاحتياطات الكافية ، للمحافظة على سمعة ... « شيكاغو ارض اسرائيل » — وهذا هو نفس الاسم الذي اطلقته الصحف العبرية على تل ابيب — ومن هذه الاحتياطات انها وزعت الاعلان التالي :

اعلان

« على كل من يريد زيارة المعرض ان يسلم ما في حوزته إلى حراس الابواب، بوصل مختوم يشهد على صحته شاهدان .. لئلا يكون مزوراً كتلك الوصولات التي ثبت ان الموظفين المختلسين في بلدية تل ابيب كانوا يعطونها... وإلا فالادارة غير مسؤولة عن اي جاكيت او بنطلون او قميص أو إزار... يسرق من الزوار. والمبيان حرر هذا الاعلان » ...

« ادارة المعرض »

وقد قرأت انا هذا الاعلان بعد اطلاعي على ما نشرته « الدفاع » أمس من ان ستة اشخاص من عمال « اللونا بارك » في هذا المعرض متهمون الان بالسطو على الفنادق ، فعرفت في الحال ان ادارة كهذه لا تستخدم إلا هذه « العينة » لا يمكن ان تكون هي التي اصدرت هذا الاعلان تحذر فيه الزائرين ممن لها من الموظفين — فالاعلان من صنع المزيفين ...

لحين الحاجة

عندما سطا اللصوص « معرض صهيون » على فندق ريمون في تل ابيب منذ ايام، وسرقوا من « اميركي » ١،٥٠٠ دولار، و١٩ جنيها ، وبعض قطع نقود اخرى ، قالت الدفاع :

« وكلمتنا الى هذا ، هي انه حين يعود الى بلاده سالما عليه ان يهمس في اذن الرئيس روزفلت « بعض » ما لقيه في تل ابيب، بلد اليهود المتمدنين.. الذين يناصر قضيتهم روزفلت ، وامثال روزفلت من المخدوعين. »

وامس الاول نشرت « الدفاع » في محلياتها ان هذا الذي اتهم زوراً أو بهتانا... بانه اميركي اصيل ، لم يكن إلا من بني اسرائيل ، فهو نفسه ذلك اليهودي الذي صادر البوليس من جيبه ٥٠ ملعقة، ومن بين فخذي « الولية » امرأته مسدساً و٢٥ طلقة !

ولذلك تسحب « الدفاع » كلامها الاول، محتفظة به « لحين الحاجة » اليه – أي الى اليوم الذي يذهب فيه الى « فندق ريمون »

—أميركي ... غير أدون ...

يا لد !

انتهى امس موسم النبي موسى « التاريخي » في القدس ، وسيبدأ في هذا الصباح موسم النبي صالح (التاريخي) في الرملة . والرملة — كما هو المعروف عنها — اعقل في هذا العام ، من ان تشترك ، كما اشتركت في العام « اللي فات » . . . في اي هتاف من الهتافات وعليه فالدور لمدينة اللد. . لا بد:

يا لد ، يومك جاء يا لد
في يوم صالح، يحسن (الزغد)
فرسانك الابطال ليس لهم
يوم (الحذاقة) في الورى ند
سلوان (مش) موجودة معنا
ونظنها ضلت . . كما يبدو
لفتا « اشاوسها » لضيعتنا
عنا ، وعن انصارنا صدوا
والرملة الخرساء . . . صامتة
انت اهتفي . . هذا هو القصد
. . .
مالي اما ، روحوا ، اهتفوا، انقلقوا
هذي مهازل .. مالها حد...

« مشاهد »

هل تآمرت اوروبا على الحبشة

الاستعداد العسكري ومفاوضات تجري سرا

ضاعفت السلطات المختصة امر اهتمامها بمراقبة الحدود المصرية الغربية وذلك على اثر اعتقال البعض من الايطاليين الذين يقومون بالدعاية والتجسس لحساب ايطاليا، كما وان السلطة الانكليزية زادت رجال المراقبة وقلم المخابرات السرية زيادة شعر بها كل انسان فى مصر. ولا يمكن القول ان الانكليز، بما يقومون به من استعدادات، يميلون الى اشعال نيران الحروب. لكن هذا العمل من قبيل الاحتياط ليس إلا، وان ما يتم يجري على قاعدة « كن مستعداً »

وفوق هذا عمدت السلطات الى زيادة قوات الجيش الانكليزي فى الحدود الغربية والجنوبية. ويقال ان المفاوضات جارية بين « فرنسا وانكلترا » من جهة وبين انكلترا وايطاليا من جهة اخرى، وبين مصر وايطاليا من جهة ثالثة. والنشاط على اشده بهذا الخصوص لاسيما على اثر قرب الجنود الايطاليين من حدود السودان المصري

والمنتظر ان يتم الاتفاق على تقسيم اكبر المناطق فى بلاد الحبشة بين الدول الثلاثة « انكلترا وفرنسا وايطاليا » مع ترك منطقة صغيرة للحبشة.

حديث مع حبشي كبير

وكيل «الدفاع» فى القدس يجتمع باحد الزعماء

لفت نظرنا حبشي يرتدي البسة لا عهد لنا بها بين الجالية الحبشية في هذا البلد يرافقه شاب وكاهن حبشيان. وقد تعقبتهم الى ان دخلوا محل السادة فريج التجار المعروفين في القدس، وبعد ان ابتاعوا ما يلزمهم تقدمت الى الشاب الذي يحسن العربية وقدمت له نفسي كوكيل لجريدة « الدفاع ». ومن حديثنا معه بواسطة الترجمان علمنا انه يدعى آلاكه ملاكو بوكوسو وهو ناظر المعارف في اديس ابابا وقد وصل القدس امس الاول في مهمة لم يشأ ان يطلعنا عليها ومضي على مغادرته اديس ابابا اثني عشر يوما وقبل ان يغادر اديس ابابا تشرف بزيارة الامبراطور وهو الان ضيف على القنصلية الحبشية وسيمكث فى فلسطين الى يوم الاثنين القادم الواقع ٢٠ ابريل الجاري حيث يغادرها الى القاهرة ليتشرف بمواجهة غبطة بطريرك الاقباط ومن القاهرة يسافر الى الاسكندرية ثم يرجع الى الحبشة.

ولما سألته عن الاخبار التي تردنا عن الحبشة فى بعض الصحف اجاب ان اكثرها لا يستند على اساس، وبعضها مبالغ فيه وان الانتصارات التي يزعمها الطليان على الحبشة انتصارات وهمية ولم يحتلوا بلدا الا بعد ان يسلطوا على اهله الطيارات من قاذفات القنابل والغازات الخانقة، وضحايا هذه الفظائع من الاطفال والشيوخ والعجائز اما الجنود ففي منعة من هذه الاعمال الفظيعة. وقد اجاب على سوآل وجه اليه ان اهالي الحبشة بين مسلمين ومسيحيين من سن الخامسة عشرة الى الخامسة والاربعين جنود مسلحون على استعداد وكل ما قيل عن عصيان بعض الرؤوس لا اساس له من الصحة، وكلهم موال ومخلص للامبراطور. واجاب على سؤال آخر وجه الى حضرته بان جلالة الامبراطور والرؤوس وزعماء الاحباش قد قطعوا كل أمل لهم بعدل دول اوربا وعلى الاخص بعصبة الامم وسيعملون ما فى وسعهم لايقاف الطليان عند حدهم

. . .

بريطانيا ترى خطر ايطاليا

فتعمل على مواجهته بالامبراطورية العربية

وقوف خبرائها على الحركة الاخيرة فى سوريا

يقول روبير بوكار أن بريطانيا لا تزال عند الفكرة التي رسمها لها لورنس، في تأسيس الامبراطورية العربية، والتي حاول لورنس اخراجها الى حيز الوجود وان الانكليز ما زالوا حتى الان يحاولون الوصول الى نتيجة سريعة تضمن انشاء هذه الامبراطورية. وفوق ذلك تريد بريطانيا ان تكون إمينة الجانب إذا حدث في الافق السياسي طارئ مفاجيء

«وتصرف بريطانيا، منذ مدة لا نظنها قريبة، اهتمامها لتتبع تطورات القضية السورية. وهي لا تجد ثمة ما يمنعها من تشجيع الشعب السوري في طلبه التحرر من قيود الانتداب» ويزيد روبير بوكار أن رجال دائرة الاستخبارات في انكلترا كان لهم يد فى الثورة السوريه، وهم يعتقدون بصورة جازمة تحقيق الامبراطورية العربية وجعل سوريا من الاركان التي تستند عليها

«وفي الدوائر السياسية البريطانية اخصائيون في الشؤون الشرقية يتابعون تطور القضية السورية، وخاصة في مرحلتها الجديدة، ويراقبون ايضا موقف السلطة الفرنسية منها. ويقترحون على رجال الحكومة ما يجب أن يختطوه من خطة ضرورية لتحقيق الفكرة المنشودة والحيلولة دون ضعف الايمان بتحقيقها

«وقد كان موقف بريطانيا في العراق، ثم في مصر، ثم في فلسطين وشرق الاردن من نتيجة الآراء التي أيدها هؤلاء الاخصائيون في سبيل انشاء الامبراطورية. ويقال ان الذى يدعو هؤلاء الاخصائيين الى العمل بجد في سبيل الامبراطورية العربية هو أن بريطانيا أصبحت ترى في ايطاليا قوة يجب إخضاعها وانها تجاوزت الحد في كثير من المناسبات»

اطبعوا مطبوعاتكم

فى مطبعة الدفاع

شؤون شرق الاردن

تعديل المعاهدة الاردنية

أثره فى سوريا وحقيقته

« بقلم خبير بشؤون بلاد الامارة »

كلمة وجيزة

لما صدرت جريدة « الدفاع » الغراء تقدمت الى الامة بنهج تستبين به غاياتها، وصرحت بان موقفها فيما يختص بشرق الاردن : « خطة حياد لاشك فيه تجاه شتيت الجماعات وحرب على أنصار الصهيونية، واعداء الاستقلال. وعون للرأي الحر والنزعات الفاضلة. واحتقار للميول الشخصية والانانيات. ومقاومة للعلامات الخطرة التي يراد بها جذب الصهيونية الى هذه البقعة العربية »

فاما وقد فتحت الصحيفة الحرة صدرها لنشر مقالات عن هذا الجزء الصغير من الوطن العربي سأتبع منهاجها القويم فى معالجة بعض الشؤون السياسية والقانونية والاقتصادية موقناً بان البلاد في منجى من خطر الصهيونية وعلى عرشها وريث القضية العربية صاحب السمو الامير الهاشمي الكريم

موضوع المعاهدة

اعود بعد هذه المقدمة الى الموضوع الذي اخترته لمقالاتي الاولى وهو موضوع المعاهدة او كما يسميها النص الرسمي — « الاتفاقية الارنية — البريطانية »

لقد نشرت حكومة شرق الاردن في عدد الجريدة الرسمية الممتاز الصادر بتاريخ ٢٧ كانون الثاني ١٩٣٦ اعلاناً هذا نصه : « يعلن ان الاتفاق المقصود بين صاحب السمو امير شرق الاردن وبين صاحب الجلالة ملك بريطانيا العظمى المنشور في العدد ٤٤٢ من الجريدة الرسمية ابرم نهائيا فى قرية عبين فى اليوم الثاني والعشرين من شهر حزيران سنة ١٩٣٥، وقد تبودلت في التاريخ المذكور وثائق الابرام بين مفوض امارة شرق الاردن ومفوض صاحب الجلالة البريطانية »

اما العدد المشار اليه في هذا الاعلان فهو الصادر بتاريخ ٢٢ تموز ١٩٣٤ وقد اذيع فيه الاتفاق المقصود بين انا وبين المفوضين بشأن تعديل الاتفاقية والموقع عليه في القدس بتاريخ ٢ حزيران ١٩٣٤

التعديل والابرام

فالتعديل اذن يرجع الى ما يقارب السنتين، والابرام وهو آخر المراسيم الشكلية ويعقب عادة المعاهدات والاتفاقيات ويأتي على كل حال مصدقاً لها لا سيما اذا كان الامر لا يستوجب التصديق من برلمان او مجلس تشريعي - أقول الابرام يعود تاريخه الى نيف وسبعة شهور، فما الداعي الى هذا الاعلان المتأخر ؟ يفهم من ذلك ان الحكومة غفلت عن اذاعته في حينه وانها نبهت الى النقص القانوني فتلافته

وفي عمان موظف اديب عهد اليه رسمياً بالدعاية لآثار شرق الاردن فتخطاها الى الدعاية السياسية.. وكان هنا يوم نشر الاعلان اديب آخر ينتسب الى الصحافة في بعض الاحيان، وبعد اتصال بين الاديبين نشرت معظم الصحف نبأ الابرام وتفاصيل التعديلات كأنها شيء جديد قبلت به بريطانيا في الوقت المناسب قبل ان تجاري البلاد شقيقتيها مصر وسوريا !

واما التعديلات، كما نشرت اخيراً، فلها قيمتها العظيمة : تمثيل خارجي، ورفع حمل مالي عن عاتق البلاد بعدم تأديتها نفقات المعتمد البريطاني وموظفيه، ثم استقلال جمركي للنهوض بالمستوى الاقتصادي

الاثر فى سوريا

وكان من الطبيعي ان يحدث هذا الظفر السياسي اثراً في سوريا. وقد اذيع إبان إضرابها وسعيها للوصول الى ما تصبو اليه من أماني قومية وحقوق سياسية. وكان بديهياً ان تعقد الصحف الدمشقية حول ذلك مقالات قيمة، وأن تقول للافرنسيين اعطونا ما اعطاه الانكليز لشرق الاردن ! بل لم يكن مستغربا ان تبادر فرنسا لمعاتبة حليفتها العظمى على اختيارها مثل هذا الظرف لاعطاء منحتها ! وان يصرح موظف فرنسي بأن الانكليز ما تساهلوا مع شرق الاردن الا لانهم حصلوا منها على ثغر العقبة ! وان يحاول اقناع محدثيه من السوريين بصحة تصريحه ليهون عليهم الامر جاهلا حقائق التبديل وتاريخ وقوعه وخادعاً ومخادعاً فيما يتعلق بضياع المنفذ البحري الاردني الوحيد

وتم الاتفاق بين المندوب السامي الافرنسي ووفد الكتلة الوطنية على ما يعرفه القراء، وكان لاعلان شرق الاردن الذي جاء في غير وقته، أو فى وقته، بعض التأثير فى الموقف، فحق لنا — مع اغتباطنا بما حصل من هذه الناحية — ان نبحث فيما اذا كان التعديل الجاري قبل سنتين كافلا حقوق البلاد السياسية، حاويا كل ما تصبو اليه من آمال، جديراً بالقناعة والرضاء والحمد والثناء. جاء في هذا التعديل : « ان صاحب الجلالة البريطانية يوافق على ان لصاحب السمو الامير ان يعين موظفين قنصليين لدى اية دولة عربية مجاورة بحسب ما قد يعتبر ذلك لازما » فلسموه العالي اذن ان يرسل ممثلين من هذا النوع الى العراق والحجاز ومصر وسوريا. ولكن هل يعتبر ذلك الحق المقيد من جهة تحديد البلدان والغامض من ناحية تعيين اللزوم حصولا على حق التمثيل الخارجي بمعناه الصحيح ؟

الميزانية المراقبة

واذا قلنا ان لا حاجة الى ايجاد ممثلين فى بلاد أخرى فكيف يصح ان لا يكون لشرق الاردن حق ايفاد ممثل الى لندن كالبلاد العربية الاخرى المتعاقدة مع بريطانيا، مع ان لوجود هذا الممثل اهمية كبرى من حيث ايصال الرغائب الى الحكومة الانكليزية مباشرة عندما تقضي الحاجة، وكم قضت بمثل هذا ؟

ثم متى يمكن ان نبعث بممثلين الى البلاد المحدودة المجاورة والدولة البريطانية مطلقة التصرف فى ميزانيتنا تراقب النفقات ولا تمكننا من اضافة اي شيء لها لمثل هذه الغاية بداعي انه يؤدي الى ازدياد الاعانة المالية ؟

« للبحث صلة »

موعدكم مع « وداد »

للانسة ام كلثوم

قريبا جـدا

الوكلاء شركة تلحمي اخوانه

شركة مدارس برليتس العمومية

الاكتتاب للدراسة فى مدرسة « برليتس » بالقدس - التعليم باللغات الانكليزية، الافرنسية، العبرية، الايطالية، الالمانية الخ دروس عمومية، دروس خصوصية وأماكن خاصة لتعليم السيدات

المدرسة مفتوحة كل أيام السنة

من الساعة ٨ صباحا الى الساعة ٩ مساء في العمارة الواقعة فى شارع يافا بالقرب من عمارة البوسطة الجديدة المعروفة بعمارة : «سيكوراسيوني جنرالي».

اسرعوا للاكتتاب لتعلم اللغة التي تختارونها

معمل البلاط الوطني

لاصحابه ابو شندى وفياض

لصنع بلاط الشيمنتو على جميع الالوان

بلاط ممتاز، متين، مجرب من كافة المهندسين والمقاولين

المعمل قرب جامع حسن بك — المنشية: يافا — فلسطين

امضـغ

لاجل صحتك

نصيحة طبية

نصيحة الاطباء المجددة

دائما لمرضاهم — امضغوا ريجليز — بعد كل وجبة من الطعام لان ذلك يطهر الفم وينقي هواء التنفس كما انه يساعد على الهضم

٥ ملات لكل رزمة

ريجليز

بعد كل وجبة من الطعام

اطبعوا مطبوعاتكم

فى مطبعة الدفاع

التجارية

الدواء الشافي للبواسير

ان التجاريب العظيمة التي قام بها اشهر اطباء المانيا لمكافحة داء البواسير قد اعطت نتائج باهرة. وقد اكتشف احدهم الدواء الشافي وهو :

ركتو - سيرول

واستعماله يزيل الحكاك والالام

ولا يوجب اجراء اي عملية

اريحوا انفسكم من هذا الداء فقط باستعمال

ركتو - سيرول

الوكلاء : مستودع الادوية الوطني الفلسطيني — ٢٥ شارع بطرس — يافا

صفوة ما يحمله بريد الشرق والغرب

اين عبء الرجل الابيض

تركستان الصينية تفر من بريطانيا

قناة يابانية تقضي على سنغافورة حصن الاستعمار البريطاني

تسرع اوربا الان كل السرعة في العمل على نهو معضلاتها، فاذا وفقت الى ذلك بغير حرب، فما لا شك فيه ان الاستعمار الاوربي سيولي شطر الشرق الاقصى ليعمل هناك على صد الخطرين الاصفر الياباني، والاحمر الروسي، عن التوغل في آسيا

ولكي تعلم ان هنالك في الشرق الاقصى، متاعب كبرى يتعرض لها الان الرجل الابيض الانكليزي قبل غيره، وان عبء هذا الرجل يوشك ان يزول عنه فيقضي على مصالحه الاستعمارية هناك، ننقل الك مايلي عن مجلة «نيوزريفيو»

«المحرر»

بريطانيا تفشل في تركستان

في موسكو، جلس موظفو وزارة ارجية الحمراء يضحكون ملء دا فيهم على وكلاء بريطانيا العظمى في نكيانغ، وهي الولاية المعروفة باسم ركستان الصينية، اما سبب هذا ضحك، فستتبينه فيمايلي:

حاوت بريطانيا العظمى ان يم الدكتور خالد شلدريك البريطاني لم ملكا على هذه الولاية بعد شقها عصا اعة على الصين، ولكنها فشلت في هذه حاولة، ونادت سنكيانغ بنفسها جمهورية، كان ذلك قبل ثلاث سنوات، لان نفوذ الروسي كان هو المتغلب هناك.

وقبل ثلاثة اشهر، خيل الوكلاء يطانيين انهم قد اجتثوا النفوذ روسي من اسسه بواسطة دائرة استخبارات البريطانية الموجودة في شغار، وبينما هم مبتهجون بذلك بهم يكتشفون على حين غرة ان الك معاهدة سرية عقدتها اورومتي عاصمة سنكيانغ - مع موسكو، ولم م بامرها دائرة الجاسوسية البريطانية كاشغار، الا بعد عقدها بزمن طويل، ى هذه الدائرة كان ضحك رجال ارة الخارجية الروسية!

بعد المعاهدة سنكيانغ روسية!

ومن مواد هذه المعاهدة السرية، هم ان سنكيانغ قد استسلمت تمام استسلام لروسيا الحمراء، واصبحت ت حمايتها، واليك اهم المواد التي جاءت هذه المعاهدة:

١ — تدعو حكومة سنكيانغ خمسة ن الخبراء الروسيين لتعينهم مستشارين في الشؤون الاقتصادية والمالية

٢ — تأخذ الحكومتان الروسية التركستانية على كاهليهما معاً توطيد الامن والنظام في الولاية، ولا يسمح لفريق ثالث بان يتدخل في ذلك

٣ — مع احتفاظ سنكيانغ بسيادتها واستقلالها ... لا تتلقى اي شيء من المساعدات المالية الا من حكومة الاتحاد السوفيتي!

٤ — اذا هوجمت سنكيانغ من الخارج، تقدم لها روسيا المساعدات العسكرية والاقتصادية والمالية!

٥ — تتلقى سنكيانغ من روسيا وحدها جميع الارشادات الفنية، والمواد اللازمة لصناعاتها

٦ — تبني روسيا السكة الحديدية الموصلة الى صيوان، ولكنها تتنزل عن ملكيتها لسنكيانغ بعد ١٥ سنة

٧ — تتعهد روسيا ... بالمحافظة على استقلال سنكيانغ!

٨ — يعقد الفريقان ميثاقا عسكريا فيما بعد ...

وبمجرد ان يصل المستشارون الروس الخمسة الى هذه الولاية، ويبدأون يبسط سيادتهم عليها، سينتهي اجل النفوذ البريطاني!

هذا في تركستان الصينية، فاسمع ما يلي عن سيام:

زواج سياسي له ما بعده ...

وراء هذه المنازعات التي تجري على الحدود السوفيتية — المنغولية — المنشوكية، تعد اليابان العدة لزواج سياسي سيكون له اثره البعيد على سيام الغنية جد الغنى بما فيها من الاحراج والارز، والتنك، والمطاط، اذ بعد ان يتم هذا الزواج ستطلب سيام ان تستقل بنفسها تمام الاستقلال عن «جون بول»

ان هذا الزواج السياسي الذي سيتزوجه امير من امراء طوكيو، من اميرة من امراء بانجكوك (عاصمة سيام) سيمكن الحكومة السيامية من ان تقول لبريطانيا:

كفاني ما عقدته من المعاهدات معك في صالحك، فلن اجدد معك الميثاق التجاري الذي عقد عام ١٩٢٥، بعد ان تنتهي مدته، وهي ستنتهي عما قريب. اما الرسوم الجمركية التي حددت بخمسة في المئة على ما يرد من بريطانيا من البضائع القطنية والحديدية ومن الالات فلن أقبل بها بعد الان، وذلك لانني رسمت لنفسي سياستي الاقتصادية الوطنية، وشكراً لمستشاري الياباني المستر مارو، وسأستودعك الله بعد خمس سنوات عند ما تنتهي آخر المعاهدات المعقودة بيني وبينك يا بريطانيا، وبيني وبين فرنسا ايضا، اما علاوة على ذلك فعليكما معا ان تعيدا الي الولايات التي اقتطعتماها من جنوب سيام بمقتضى معاهدة ١٩٠٩ والا فانني سامزق هذه المعاهدة بنفسي ...، واحذو حذو هتلر»...؟

اذا فرت سيام فيا للخسارة!

واذا قبلت بريطانيا بذلك، فان هذا القبول لن يكون معناه ضياع السيطرة السياسية على سيام فحسب، ولكن سيكون معناه زوال التجارة البريطانية من الشرق الاقصى كله ايضا

ان لبريطانيا في سيام شركات للتنك تنتج سنويا ما مقداره ٢٬٠٠٠٬٠٠٠ جنيه، وشركات اخرى للمطاط تنتج ما قيمته مليونان من الجنيهات سنويا ايضا ولها احراج شاسعة مزروعة بشجر الساج ولها شركات الملاحة الساحلية ذات رؤوس اموال ضخمة، ولها من اسهم البنك السيامي الوطني ما مقداره ١٠٬٠٠٠٬٠٠٠ جنية

سيام تستقل بمساعدة اليابان

للمستر هيروتا، رئيس وزراء اليابان، مشروع ضخم وضعه له المستر ياسو كيشي ياتاكي، اقدر رجال الاقتصاد الدولي في اليابان، وصانع الكبريت رقم ١ في الدنيا، وكان قنصلا جنرالا لليابان في بانجكوك لمدة عشر سنوات ويقضي هذا المشروع بتأليف كتلة اقتصادية من اليابان ومانشوكو وسيام وهو يقوم على الاسس التالية:

١) تساعد اليابان الحركة الاستقلالية في سيام وتعينها على القضاء على النفوذ البريطاني

٢) تشتري مانشوكو من سيام اكثر مما تشتري الان من الارز

٣) تمويل شركة تقوم بزراعة القطن في سيام وتنتج في السنة ما لا يقل عن ١٬٠٠٠٬٠٠٠ بالة بعد مرور خمس سنوات من عام ١٩٣٥

٤) بما ان اليابان تشتري الان ٧٠٬٠٠٠ طن من التنك و ٤٬٠٠٠ طن من المطاط من سنغافورة فانها ستستعيض عن ذلك كله بما تشتريه من سيام

تخلص اليابان من سنغافورة

واليابان فوق ذلك مشروع «قناة كرا» وهي قناة تخترق غابات موبوءة بكثرة ما فيها من النمورة، ولكن اليابان ستحفرها وتنفق عليها ١٬٥٠٠٬٠٠٠ جنيه فهي بواسطتها تستطيع ان تنفذ من بحر الصين الى المحيط الهندي دون ان تمر بسنغافورة وبذلك تضيع الاهمية الحربية والاقتصادية التي لهذا الحصن البريطاني المنيع وتتعرض للخطر جميع المستعمرات التي لبريطانيا وفرنسا وهولندا في البحر الجنوبي

فائدة سيام من هذه القناة

وتعد اليابان سنارتها الان الى سيام وفيها الطعم المثلث الآتي:

١) قناة «كرا» ستحرم سنغافورة من معظم ما يمر بها من البضائع، وهي تقدر سنويا بنحو ٢٧٬٠٠٠٬٠٠٠ طن

٢) بهذه القناة يوفر ٥٠١ خطا من خطوط الملاحة اسبوعا من الوقت والوقود ويغني خزينة سيام

٣) هذه القناة ستسهل النقل والمواصلات الداخلية في سيام، وتفيد فيها الصناعة والتجارة

فهل بهذا الطعم ستصطاد اليابان سيام؟

«الدفاع»: نعم!، الا اذا انهزمت اليابان في الحرب التي يحتمل جدا الاحتمال الان ان تشنها عليها بريطانيا العظمى، ومعها روسيا واميركا، بعد الفراغ من معضلات اوربا ...

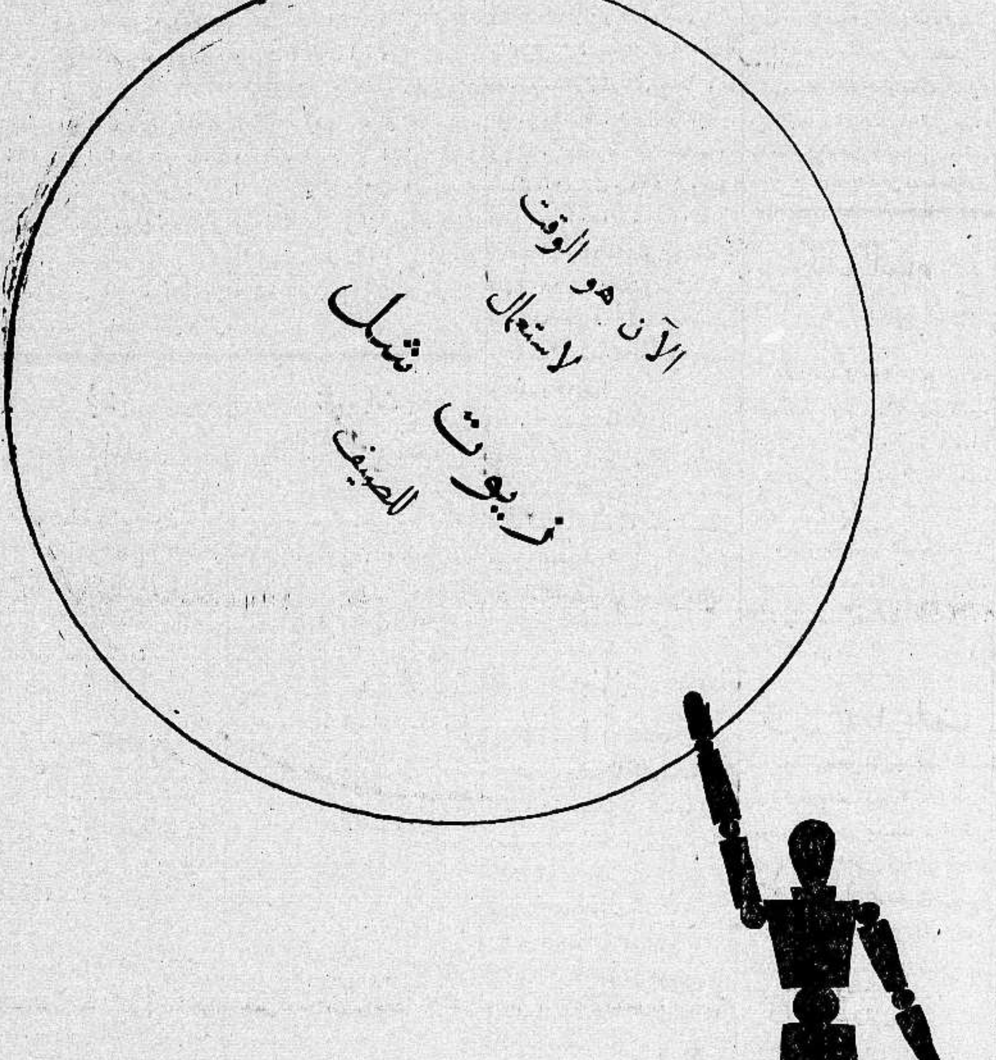

تربل شل
المصدق عليه رسميا للصيف
من قبل شركات سيارات
اوستن - موريس - فيات - فورد
هلمان - وهامبر

قريبا جدا
بسينما صيون بالقدس
السيدة بديعة مصابني
— في فلمها الاستعراضي الناطق —
ملكة المسارح
بالاشتراك مع مختار عثمان، وبشاره واكيم
— ومئات من الممثلين والممثلات —

سيارات غزة
الوطنية
سفريات يومية
[بين غزة ويافا]
وبالعكس
سيارات فخمة
سائقون ماهرون

صحفنا وصحفهم!

في احصاء اخير ان عدد الشركات التي تأسست في لندن من عام ١٩٢٦ الى عام ١٩٣٥ لاستغلال الجرائد بلغ نحو ٧٤٠ شركة جديدة وتقدر رؤوس اموال هذه الشركات بملايين الجنيهات.

وهذا دليل واضح على حب الشعب الانكليزي لقراءة الصحف، والاطلاع على الاخبار

قلق الصحف اليهوديه من الحلف العربى

توجه اهتمام الصحف اليهودية في مقالاتها امس الى طلائع النهضة العربية فتحدثت هاآرتس عن توقيع الحلف العربي وتأثيره على الصهيونية. وتكلمت دوارهايوم عن استقلال سوريا وتأثيره على اليهود فيها

وقد جاء في مقال هاآرتس: لم تهتم الهيئات اليهودية المعاهدة التي عقدت بين العراق والمملكة السعودية واليمن كأن الامر لا يعنيها مع ان له دخلا في صميم القضية الصهيونية

«اننا نعلم ان خلافات كثيرة بين ملوك العرب الذين تعاهدوا الان على ان يعيشوا عيشة سلام ومودة. ومع ذلك فان لهذا الحلف أهميته العظيمة وتأثيره البعيد بين زعماء البلاد العرب الذين رأوا كيف انتهت الارادة الصادقة بتوحيد وجهات النظر المتباينة»

وتحدثت دوارهايوم عن المفاوضات السورية وكيف ان عراق ثانية ستقوم وتضطهد اليهود كما اضطهد العراق الاشوريين وطالبت زعماء اليهود بالعمل في هذا الصدد قبل ان يقع الاضطهاد على اليهود خصوصا وانهم مضطهدون الان ويخافون من الجهر بصهيونيتهم

...

لجنة
تنظيم المدن

اجتمعت لجنة تنظيم المدن صباح امس في قاعة المجلس البلدي برئاسة المستر بدكوك مساعد حاكم اللواء ونظرت فيما لديها من الطلبات المتقدمة من الاهلين بأنشاء دور جديدة وترميم بعض الدور القديمة

من محطة الاذاعة

جاءنا ما يأتي: ادخلت تعديلات بسيطة على البرنامج المنشور لامكان قراءة ما تيسر من القرآن الكريم بين الساعة ٧٣٠ و ٧٤٥ مساء. ويقوم بذلك الشيخ امين حسنين

يذيع رفقي وعبد الله منولوجات فكاهية من الساعة ٦٫٥٠ الى ٧٫٠٥ ٧٫٠٥ مساء. وتغني أمال حسين بمرافقة استوديو الاذاعة من الساعة ٧٫٠٥ الى ٧٣٠ ويذيع الاستاذ جمال الفاروقي حديثه في تمام الساعة ٧٫٤٥ مساء

دائرة
الاشغال العامة

كان مركز دائرة الاشغال العامة بالقرب من تل ابيب، مما جعل اصحاب المصالح يتذمرون من بعده عن المدينة وقد علمنا ان هذه الدائرة انتقلت اخيرا الى بناية السيد الهباب بالقرب من المسكوبية

تعيينات
دائرة المهاجرة

نشرت الوقائع الفلسطينية في عددها الاخير قرار تعيين المستر ستافورد، المستر كوارت، المستر هالفي، المستر دخانو والمستر ماسشيف في دائرة المهاجرة والسفر

تغييرات
دائرة الزراعة

تقرر توسيع دائرة الزراعة والاحراش وذلك بان فصلت دائرة الاحراش عن الزراعة وجعلت مستقلة وأدمجت دائرة المصائد في الزراعة واصبح يطلق عليها دائرة الزراعة ومصائد الاسماك واتخذت الادارة العامة للاحراش في القدس في سراي الحكومة وعهد للمستر ج. ن. سيل ليكون مديراً لها وقسمت هذه الدائرة الى قسمين احدهما في يافا ويشمل اللواء الجنوبي والقدس ويديره المستر اميهود جواسوفسكي والثاني في حيفا ويختص باعمال المقاطعة الشمالية ويديره المستر أ. لاهفا وفي المستقبل عندما يعين مساعد ثالث للمدير العام يدمج القسمان لافساح المجال لانشاء قسم مركزي ثالث

تنقلات
المندوب السامى

اذاع قلم المطبوعات في القدس نشرة رسمية بتنقلات المندوب السامي في يومي ١٤ و ١٥ نيسان الجارى

سرقات
سوق الصلاحى

لا ندري ما هو «رقم» هذه السرقة التي وقعت في سوق الصلاحي وهو من اكبر اسواق المدينة فقد تكررت السرقات من مخازنه التجارية وقد سطا اللصوص في ليلة ١٥ الجاري على مخزن السيد زكي فرحون بعد فتحه بمفتاح مقلد وسرقوا منه مبلغا من النقود ولاذوا بالفرار. هل يضع البوليس حداً لهذه السرقات؟

مصر

وصول فؤاد حمزه وبدء المفاوضات

وصل اليوم الى السويس سعادة فؤاد بك حمزه وكيل وزارة الخارجية للمملكة العربية السعودية وقد استقبله في الميناء الشيخ فوزان السابق معتمد الوكالة العربية السعودية والاستاذ خير الدين بك الزركلي مستشار الوكالة وسافروا جميعهم الى القاهرة فبلغوها في الساعة الحادية عشر مساء والمفهوم ان سعادة فؤاد بك حمزه سيبدأ المفاوضات لعقد المعاهدة بين المملكة العربية السعودية والمملكة المصرية وتسوية المسائل المعلقة بين البلادين في هذين اليومين

شجعوا المصنوعات الوطنية

آخر الشحنات
مزاحمة البرتقال الاجنبي

وصلت البواخر «سبريان برنس» و «ماركت آر» و «هيريدس» الى ميناء ليفربول مشحونة بالاثمار الحمضية وقد بيع صندوق البرتقال سعة ١٤٤ حبة من مشحونات الاولى والثانية، وجانب من مشحونات الثالثة، بين ١٠ شلنات و ٣ بنسات و ١١ شلنا ونصف الشلن. وسعة ١٥٠ حبة بين ١١ شلنا و ٣ بنسات و ١٢ شلنا و ٩ بنسات. وسعة ١٨٠ بـ ١٢ شلنا ونصف الشلن، وسعة ٢١٠ بين ١٢ شلنا و ٩ بنسات و ١٣ شلنا وسعة ٢٤٠ بين ١١ شلنا ونصف و ١٢ شلنا

ويلاحظ من هذه الانباء ان الاسعار تدهورت كثيراً مع ان الموسم انتهى واخذ ارباب التجارة بالاثمار يعدون العدة للموسم القادم. ويعود السبب في هبوطها الى مزاحمة البرتقال الاسباني للبرتقال الفلسطيني في اسواق انكلترا

ميزانية
دائرة الاشغال

اخذت دائرة الاشغال العامة تدقق في ميزانيتها الجديدة عن السنة المالية لوضع برنامج لاعمالها والمفهوم انها ستباشر في تعبيد الطرق وتصليحها في اول الشهر القادم وقد حدثنا بعض المطلعين ان هذه الدائرة ستقوم باعمال اصلاحية كبيرة في الطرقات العامة وتحتاج في ذلك الى عدد كبير من العمال والمناظرين والذي نتساءله هو: هل تسطو الصهيونية على الحق العربي في هذه الاعمال؟ هذا ما نوجه اليه نظر المستر نوبل مدير الدائرة لان شكاوى العرب على الدائرة فوق الوصف وهي حقة!

تعيين
اعضاء الوفد؟

ذكرت دوارهايوم ان المندوب السامي إذا وجد ان الاحزاب العربية لن تؤلف الوفد في خلال مدة قريبة فانه سيعمد الى تعيين اعضائه!

كبار السياح

وصلت على ظهر الباخرة فستاصباح امس الاول الاميرة اوجيني اليونانية وهي التي قد يقع عليها اختيار الملك الانكليزي لتكون زوجة له

ووصل كذلك المركوب صاحب اكبر معمل لصنع السلاح في المانيا بل في العالم كله

بوليس
تل أبيب مستقل!

جاء في الصحف اليهودية ان الحكومة وافقت على ان تبقى دائرة بوليس تل ابيب مستقلة غير تابعة لادارة البوليس العامة تلبية لرغبات الهيئات اليهودية التي لا تريد ان يلبس بوليس تل ابيب لباس الرأس الفلسطيني

في حادث التشليح الاخير
اذهب اكراما لعيون هتلر - لقد نجوت!

علمنا من مصدر موثوق به، أنه وجد بين الاشخاص الذين اعتدي عليهم بين قرية عنبتا وسجن نور الشمس، الماني مسيحي يدعى «اوسكاف كنيل» من المان سارونا، اعلمهم انه ليس يهوديا بل هو الماني هتلري، مسيحي، واقسم لهم «بشرف هتلر» على صحة ما يقول فصدقوه واخلوا سبيله قائلين له: اذهب لاجل «عيون» هتلر! فذهب الرجل وفي جيبه ٣٥ جنيها!

لقد كانت البادرة الاولى من هذا الحس على كرامة النازي مصطفى كمال، وهذه البادرة الثانية على كرامة الهرهتلر. ولا نعلم الثالثة على كرامة من تكون؟

كبار السياح
والدعاية اليهودية

وصل القدس ٤٠٠ سائح وسائحة بينهم الاميرة اوجين، اليونان، والاميرة رين دي بوربون، واميرة النمسا، وعدد كبير من الشخصيات السياسية المعروفة في اوروبا

وتدعو الصحف العبرية الهيئات الصهيونية السياسية، للاجتماع الى هذه الشخصيات، لتقوم بالدعاية اللازمة.. للوطن القومي طبعا!

تخزين الاثمار الحمضية

بلغنا ان مفتش الاثمار الحمضية المستر تيلر قرر عدم منع تخزين الاثمار الحمضية للموسم القادم خارج منطقة الميناء قبل فحصها، على انها تخزن في عنابر المنطقة المذكورة بعد عملية الفحص الى ان يصير شحنها. وقد بعث المفتش المذكور بكتاب الى الغرفة التجارية الوطنية يعلمها بهذا القرار

جمعية
الشبان المسلمين

ارسل مجلس ادارة جمعية الشبان المسلمين دعوة الى الاعضاء العاملين لاجتماع تعقده هيئة الجمعية العامة في الساعة السابعة من مساء الجمعة الموافق ٢٥ محرم سنة ١٣٥٥ و ١٧ نيسان سنة ١٩٣٦ لانتخاب اعضاء لمجلس الادارة بدلا من الذين انتهت مدتهم ولاهمية الاجتماع نرجو حضرتهم عدم التخلف ولهم الشكر

جمعية العمال
أهكذا ساء حالها!

اعتقل البوليس امس الشيخ علي محاهين، والسبب في ذلك ان الشيخ عليا كان مطلوباً الى البوليس، فكفله السيد مشيل متري رئيس جمعية العمال العرب السابق لقاء مبلغ ٤٠ جنيها، ولما استقال السيد مشيل، أنس الشيخ علي في نفسه الكفاءة لرئاسة الجمعية فرشح نفسه لها وأخذ يعمل في سبيل نجاحه، فسحب السيد مشيل كفالته، فاضطر البوليس الى القبض على الشيخ علي وزجه في السجن

وقد شاهدنا في يد بعض الاشخاص عريضة موقعة من الشيخ المعتقل موجهة الى قائمقام المدينة عزمي بك النشاشيبي يسرد فيها الذي ذكرناه، ويطالب بأخلاء سبيله بكفالة شخص آخر، فأحال القائمقام هذه العريضة الى البوليس لابداء رأيه فيها، ولا يزال الشيخ سجيناً

جباية
الرسوم من البلديات

اعلمنا بعض المطلعين على شؤون البلديات ان القرار الذي اتخذته الحكومة في وجوب حصر جباية الرسوم من الاسواق في البلديات، قد اثر على سير هذه الجباية اذ ارتبكت البلديات بجانب ذلك، لا سيما الصغيرة فيها لان الرسوم التي تستوفيها لا تكاد تفي باجور الموظفين الذين انيط بهم الجباية

فلم
السلطان عبد الحميد

ترامى الينا أن الحكومة عادت فسمحت للسينما في تل أبيب بعرض فيلم «السلطان عبد الحميد» اعتباراً من يوم السبت «غداً» لمدة أسبوع. نحب أن نسأل الحكومة ما هي الاسباب التي دعتها إلى ايقاف عرض هذا الفيلم مبدئياً ثم عادت فنبذتها؟ الجمهور لا يزال على موقفه!

على الصفحة ٦
تفاصيل انباء العصابة

للمحافظة
على... الجيوب

وصل صباح امس الى يافا مدير المباحثات الجنائية المستر «كنجزلي هيث» ومساعده الكابتن ريكز، واجتمع الاول الى مدير بوليس اللواء، والثاني الى مساعده سليم افندي جنا، وتباحثوا في موضوع المحافظة على الامن العام في اللد بمناسبة عيد النبي صالح. واتخاذ الاحتياطات اللازمة لصيانة «جيوب» زائري معرض تل ابيب من «ايدي» لصوص اليهود الذين اخذت شوارع تل ابيب تعج باسرابهم. والذي نقوله للبوليس أن يحصر «عنايته» بالمعرض دون الموسم لان العرب لم تصل بهم المدنية الى «فن النشل»!

وقد حضر صباح امس عدد من رجال البوليس التحري اليهودي الى مركز مديرية البوليس لاخذ التعليمات اللازمة

ايطاليا
ومعرض تل ابيب

رفضت حكومة فلسطين ان تسمح لايطاليا بجلب بضائع من صنع بلادها لعرضها في معرض تل ابيب طبقا لاوامر تلقتها من وزارة المستعمرات وقد اعلنت ايطاليا على الاثر عدم اشتراكها في المعرض الصهيوني

القدس

مقابلة المندوب السامى وممثلة الوفد

القدس في ١٦ نيسان — لمراسل الدفاع الخاص: قابل اليوم قبل الظهر كل من راغب النشاشيبي والاستاذ جمال الحسيني، المندوب السامي، فبسطا له آراء رؤساء الاحزاب حول عدد اعضاء الوفد الذي عينته وزارة المستعمرات واقتراحهم اضافة عدد آخر اليه، وقد وعد فخامته بالنظر في طلبهم هذا والاجابة عليه في مدة قريبة

رؤساء اللحامين عند رئيس البلدية

طلب الدكتور حسن بك الخالدي، رئيس البلدية، رؤساء اللحامين اليه فتحدث معهم في الاضراب وطلب منهم الرجوع الى العمل على ان يبحث في مطاليبهم واعتراضاتهم في الجلسة التي ستعقد يوم الاثنين القادم الواقع في ٢٠ نيسان الجاري غير ان رؤساء اللحامين اصروا على الاستمرار على الاضراب الى أن تجاب مطاليبهم تامة

بلاغ دائرة البوليس عن الحادث

أصدرت ادارة الامن العام بلاغا عن حادثة التشليح التي وقعت امس ليلا على طريق نابلس — طولكرم هذا نصه: حوالي الساعة الثامنة والدقيقة عشرين من الليلة الماضية أوقفت عصابة جديدة عدداً من السيارات وسلبت ركابها ما يحملونه من الدراهم. وقد قتل اسرائيل ابراهام من يافا وفازان زالفي من تل ابيب وجرح شخص ثالث والتحقيقات جارية

رواية عن عراك مع البوليس

ذكرت الدفاع في عدد اليوم لمراسلها في نابلس خبرا عن حادثة المغير وعن اصابة احد الاشخاص وهو درويش الحسن بعيار ناري في صدره ونقله الى المستشفى، وقد وصل اليوم الى القدس بعض اهالي المغير من اقرباء درويش المذكور لمواجهة مدير الامن العام المستر سبايسر وغيره من كبار موظفي الحكومة واطلاعهم على تفاصيل الحادثة التي علمنا انها كانت عكس ما أوردها مراسل نابلس في خبره والحقيقة هي ان ضابط البوليس اسعد افندي سعد، لا أسعد افندي كمال، مع بعض افراد البوليس دخلوا دار درويش المذكور وأخذوا في تفتيش النساء وتحري البيت دون ان يكون صاحب الدار موجوداً ودون ان يكون معهم مختار ولما اخذ درويش المذكور خبراً بالامر ذهب الى داره وسأل البوليس عن أسباب تفتيشه النساء ولماذا يدخل داره بدون مختار وبدون أمر بالتفتيش وعلى اثر هذه الاسئلة لم يكن من الضابط المذكور الا ان أطلق عليه الرصاص فأصابه في رجله وحصل في القرية ما حصل مما أورده المراسل

«الدفاع»: كان على دائرة البوليس ان تصدر بلاغا بالحادث لان روايته اليوم على هذا الوجه تغير موقف الصحف

نابلس

البحث الدقيق عن افراد العصابة

نابلس في ١٦ نيسان — لمراسل الدفاع الخاص — وصلت نابلس قوة كبيرة من البوليس العربي والانكليزي، ثم انتشرت في القرى المجاورة، وما زالت هذه القوة، مع القوات الاخرى تبحث عن افراد العصابة التي اخبرتكم عنها امس، والى هذه الساعة لم ترجع تلك القوات، ولم يعرف عنها شيء. وقد جيء في الساعة الخامسة من مساء هذا اليوم بالكلاب الى مكان الحادث لتتعقب اثر افراد العصابة. وسأوافيكم بما سيتم في هذا السبيل

جنين

شجار بين اخوين انتهى بقتل

جنين في ١٦ نيسان — لمراسل الدفاع الخاص:

تشاجر امس في قرية الجاموس الاخوان معوض محمود ابراهيم واحمد فما كان من معوض الا ان ضرب اخاه احمد بالسيف على رأسه ارداه قتيلا فاتصل الخبر بدائرة البوليس في جنين وخفت قوة على رأسها مساعد البوليس توفيق افندي بشاره ومفتش المركز عيسى افندي الغوراني واصطحبا معهما الدكتور الياس افندي ديب. وحين وصولهم للقرية المذكورة شرح الدكتور جثة القتيل ثم امر بدفنه. وقد القى البوليس القبض على محمود ابراهيم وعلى ابن عمه انيس محمود المتهم بمساعدته في ارتكاب الجرم واودعا السجن رهن التحقيق

حيفا

عودة المناورات البحرية الى نشاطها

حيفا في ١٦ نيسان — لمراسل الدفاع الخاص — خرجت صباح اليوم جميع البوارج الراسية في الميناء الى الشواطئ البعيدة لاجراء المناورات الحربية وقد عادت الفرق العسكرية الى متابعة مناوراتها في جميع انحاء المدينة

تلفونات الدفاع وبرقياتها الخاصة

حرب الحبشة تخلق أزمة دولية خطيرة

آخر الانباء. محاولات جنيف. أخبار القتال. مرامي موسوليني. رفض الحبشة

— القاهرة في ١٦ نيسان — لمراسل «الدفاع» الخاص

سرقة اوراق الشهيد القسام

عادت الصحف اليهودية فاكدت خبر سرقة اوراق التحقيق في قضية عصبة الشهيد القسام من دوائر العدلية في القدس وقد عقدت هابوكر مقالا حول هذا الموضوع وقالت فيه ان الحزبية العائلية بين العرب هي التي تساعد في سرقة اخبار الحكومة وأوراقها!

موظفو الجمرك

ذكرنا في عدد امس ان المستر ستيد مدير الجمارك العام كتب الى الغرفة التجارية مستوضحا رأيها فيما اذا كان تحديد وقت دوام الموظفين في جمرك يافا من الساعة الثامنة الى الساعة الثانية بعد الظهر مرة واحدة لا يؤثر على حركة التجارة وعلمنا اليوم ان الغرفة التجارية ارسلت الى المدير المذكور كتابا تعلمه فيه انه لا مانع لديها من تنفيذ هذا الترتيب فهل ينفذ المستر ستيد طلب الموظفين رحمة بحالهم؟

ميزانية البوليس

فهم من بعض المصادر ان الحكومة خصصت في ميزانية البوليس لهذه السنة رواتب لرجال بوليس ستعينهم في خلال الاشهر القادمة وسيكون عددهم ٤٠٠ نفر منهم ٢٥٠ وطنيا و١٥٠ بريطانيا ستحضرهم من انكلترا.

قطار حيفا — دمشق

قررت ادارة سكة حديد الخط الحجازي تسيير القطار يوميا بين حيفا ودمشق بعد ان كان لا يسير غير ثلاثة ايام في الاسبوع. وكان هذا القرار بناء على اتفاق سابق بينها وبين ادارة الخط في حيفا

الهجرة المكتسحة

وصلت امس الباخرة الافرنسية «ماريبت باشا» الى مياه الثغر وانزلت ٨٩ مهاجراً يهوديا وافرغت ٥١ طناً من البضائع

فصل ثلثمائة عامل مصري

بلغنا من مصدر موثوق به ان قائد معسكر الطيران في الرملة قرر فصل ٣٠٠ عامل مصري من الذين يشتغلون في المعسكر مع العلم ان هذا العدد الكبير قد مضى على وجوده في فلسطين اكثر كثير من الضباط الانكليز اذ دخلوها اثر دخول الانكليز هذه البلاد!

شكر على مساعدة

الدكتور سعد الله القسيس وعائلته يتقدمون بخالص عبارات الشكر والامتنان لكل فرد من اهالي رام الله والبيرة الذين ساعدوهم على اخماد النار التي شبت في منزلهم. ويرجون الله ان لا يريهم مكروها ولا يصيبهم بسوء

سويسرا

استئناف المفاوضات وموقف الدولتين والحكومات

استأنف السنيور مادرياغا رئيس لجنة الـ ١٣ والمسيو افينول سكرتير عصبة الامم العام، المباحثات مع البارون الويزي والسنيور وكو، وهي المباحثات التي بدأت في المساء، وسوف لا يصدر بلاغ رسمي عن محادثات الوساطة والصلح

ايطاليا تشترط ضمانة

وقد صرح البارون الوازي ان ايطاليا لا ترفض المفاوضات. ولا يعلم هل توقف الحرب في الحبشة ام لا. وايطاليا تشترط لذلك ضمانة من عدم عودة الجيش الحبشي الى الوقوف في وجهها مسلحاً

لا مفاوضة مباشرة

وقال البارون: وان ايطاليا لا تفاوض الحبشة رأسا بل تفاوضها ومعها الدول التي لها مصالح فيها وعلى اعتبار ان ايطاليا دائنة والحبشة مدينة ولا تكون جنيف مكان المفاوضة بل يختار مدينة اخرى غيرها

موقف ايطاليا الرسمي

ولا يزال السنيور مادرياغا والمسيو افينول على اتصال بالوفد الايطالي وتأبى حكومة روما ان تكون المفاوضات مع العصبة بل يعرض في النهاية مشروع الاتفاق عليها لتنظر فيه هذا هو موقف ايطاليا الرسمي

الوفد الحبشي يرفض مقترحات ايطاليا

رفض وفد الحبشة مقترحات ايطاليا للبدء في المفاوضة. وقد تقدم الوفد بتقرير الى لجنة الـ ١٣ سينشر قريبا. وقد طلب السنيور مدرياغا من البارون الوازي قبول نظرية الوفد الحبشي، فرفض. وهو الان لم يستلم تعليمات جديدة من حكومته

لافساح المجال امام محادثات اطول

تأجل اجتماع لجنة الـ ١٣ من بعد ظهر اليوم الى الساعة السادسة مساء وربما اكثر. وقد افسح بذلك المجال السنيور مادرياغا والمسيو افينول ليستأنفا المحادثات مع البارون الوازي. وسيتقدم السنيور بتقرير مسهب الى اللجنة، لكنه سوف لا ينشر اي بلاغ رسمي عن المحادثات

أجتماع لجنة الـ ١٨ يوم الاثنين

تجتمع لجنة الـ ١٨ في جنيف يوم الاثنين القادم. وستنظر في احصاءات وافية عن نتيجة العقوبات التي فرضتها الدول على ايطاليا

موسوليني يريد الصلح بعد احتلال العاصمة

دام الاجتماع بين السنيور مادرياغا رئيس لجنة الـ ١٣ والمسيو افينول السكرتير العام للعصبة مع البارون الوازي عشرين دقيقة. وتقول بعض الصحف الفرنسية ان غرض موسوليني من تمديد المفاوضات هو افساح المجال لجيوشه حتى ٢٠ او ٣٠ أبريل اذ تستولي على أديس ابابا وعندئذ يعلن وقف الحرب والغاء العقوبات. وتقول هذه الصحف ان موسوليني طامع بالحبشة كلها

قول آخر كيف يتم الصلح

اصبح من المؤكد ان البارون الوازي مندوب ايطاليا طلب ان تكون مفاوضات الصلح بين ايطاليا والحبشة مباشرة وبشكل دولة غالبة ودولة مغلوبة على ان يحضر مندوب من لجنة الـ ١٣ هذه المفاوضات بصفة مراقب لا أكثر ولا أقل.

شروط ايطاليا للمفاوضة

والمفهوم ان رئيس لجنة الثلاثة عشر سيطلع المستر ايدن والمسيو بول بونكور على شروط ايطاليا اليوم بعد الظهر ويقال ان في جملة الشروط التي تشترطها ايطاليا عدم عقد هدنة وان تبلغ شروط الصلح للحبشة لا لعصبة الامم ورفض مندوب الحبشة هذه الشروط رفضا باتا

خطورة الموقف من جراء الحبشه

تعتقد دوائر عصبة الامم ان مشكلة النزاع الحبشي الايطالي لا بد ان تنتهي بأزمة خطيرة جداً. وتتضارب الاقوال في الخطة التي سوف يتبعها المستر ايدن في هذا الشأن

تهديد لجنة الـ ١٣

وأشيع في هذه الدوائر نفسها ان لجنة الثلاثة عشر ستنتظر ٢٤ ساعة كهلة لايطاليا في الدخول في مفاوضات الصلح والا فانها تقرر حبوط المفاوضات وتحويل الامر الى لجنة الـ ١٨ لمضاعفة العقوبات. ويقال ايضا انه لا مناص من تشديد العقوبات هذه المرة

اليونان

الاحتجاج على تحليق طائرات ايطالية

حلقت بعض الطائرات الايطالية اليوم فوق ميناء بيريه اليونانية. وقد احتجت حكومة اليونان على تحليق طائرات حربية فوق الاراضي اليونانية

انكلترا

الاحباش ينفون خضوع جيوشهم لايطاليا

ورد نبأ من اديس ابابا ينفي دخول الايطاليين مدينة ديسي. ويقول النبأ ان البلاد التي احتلتها ايطاليا لم يخلها الاحباش. وترد هذه الاخبار بطرق البرق لا عن طريق محطة الاذاعة

صدى نداء الامبراطورة

وقد كان نداء الامبراطورة مؤثراً لا سيما قولها ان مدنية ايطاليا جاءتنا على شكل مذابح وفظائع وغازات وطيارات باسم الانسانية ادعوكم جميعاً لايقاف هذه الفظائع والالام»

عقد قرض بنصف مليون للحبشة

اعلن بصورة مؤكدة ان انكلترا ستعقد قرضا للحبشة بمبلغ نصف مليون جنيه انكليزي وان هذا القرض سيتم في القريب العاجل

استخراج كنوز الباخرة رامبورا الجانحة

تحسن الجو واصبح نقل حمول الباخرة رامبورا من الكنوز سهلا. والى جانب الباخرة الجانحة باخرة اخرى

تقريظ كبير لنجاح المنطاد هندنبرغ

قالت المانشستر غارديان ان نجاح المنطاد هندنبرغ في سفرته الاخيرة جعلنا نعتقد ان فشل مناطيد الدول الاخرى نشأ عن جهل ببناء هذه المناطيد. اما المانيا فقد بلغت في ذلك شأواً بعيدا

آخر انباء الحبشه واربدادا الجو

لا يعرف ما اذا كانت محاولة المفاوضات للصلح قد فشلت ام لا. ولا يعرف ذلك الا غدا. لكن الجو قاتم، فان الحبشة رفضت شروط ايطاليا وايطاليا لم تعدلها الا قليلا. والوفد الحبشي الان في انتظار الجواب من العاصمة. لكن التشاؤم هو السائد

تلخيص الموقف في كلمات

ويلخص الموقف فيما يلي:

١ — تشترط ايطاليا للمفاوضة ان تكون بينها وبين الحبشة وليس عن طريق العصبة

٢ — لا تقدم ايطاليا للعصبة شروط المفاوضة، بل تقدمها للحبشة رأساً

٣ — ترفض ايطاليا ان تكون جنيف مكان المفاوضة

التهديد بالالتجاء الى عقوبات صارمه

سأل السنيور مادرياغا رئيس لجنة الـ ١٣ البارون الوازي ما اذا كان موسوليني يغير من الشروط التي عرضها. فاتصل هذا تلفونيا بروما

استعمال عقوبات صارمة

واذا لم تنجح لجنة الـ ١٣ في مهمتها فستلجأ الى استعمال كل العقوبات وتدعى لجنة الـ ١٨ حالا لفرض عقوبات قاسية

دوائر روما تؤكد احتلال ديسي

اكدت دوائر روما احتلال الجيوش الايطالية ديسي

معركة هائلة ينتصر فيها الاحباش

لا تزال الجيوش الحبشية صامدة. وقد انتصرت في سيدامو فقتل من الايطاليين ١٥٢١ بين ضابط وجندي. وجرح كثيرون اسرى. وعدد قتلى الاحباش ١٧ فقط. وقد اتصل الامبراطور بعاصمته بعد انقطاعه عنها بضعة ايام

فرنسا

سفير ايطاليا والسيطرة على الحبشه

يقال ان سفير ايطاليا في باريس أطلع المسيو فلاندان على ان تجريد الحبشة تجريداً تاماً هو احد شروط الدخول في مفاوضات الصلح وان ايطاليا تطلب ان تسيطر وحدها على جميع انحاء الحبشة ما عدا بقعة مركزية صغيرة يحتفظ بها النجاشي على ان تكون هذه البقعة تحت الحماية الايطالية. واكد السفير الايطالي ان ايطاليا ستحتفظ بحقوق انكلترا في منطقة بحيرة تانا

المفاوضات السوريه لا تعلن نتائجها

نشرت جريدة «الاكسلسيور» نبأ عن المفاوضات السورية الفرنسية قالت فيه ان المفاوضات ستكون سرية ولا تعلن نتائجها الا بعد انتهائها

النمسا

احتفال كبير بزواج اسرة ملكيه

احتفل اليوم بزواج ملكي في فينا بين قريبة للامبراطورة زيتا وقريب للامبراطور الفونسو الثالث عشر وحضر الاحتفال ستة من رؤساء الاساقفة و٦٠ اميراً واميرة و١٠٠ من الارستقراطيين في النمسا والمانيا وهنغاريا

اسبانيا

حركات الشيوعيين ووقوع قتلى وجرحى

صرح رئيس الوزارة اليوم قائلا: «ان اسبانيا تحترم التزاماتها الدولية. اننا لم نرض بكراسي الوزارة لنظل على رأس حرب داخلية. يجب ان يجيء الوقت الذي لا يقف فيه اسباني محارباً اسبانيا، بل يحترم الجميع القانون» وقد قتل ثلاثة وجرح كثيرون. ونشب عراك بين البوليس والجماعات الشيوعية. وغادر شيوعي كبير من رجال حكومة السوفييت مساء هذا اليوم باريس الى اسبانيا

ايطاليا

اذاعة اوامر للاحتفاء بالمعارك الاخيرة

اذيعت اوامر بان ترفع الاعلام من الصباح الى المساء في كل انحاء ايطاليا حفاوة بالانتصارات في الحبشة. وتقول الدوائر ان قلب الحبشة قد فتح الان للجيوش الايطالية. وقد احتلت مدينة ديسي في الوقت الذي وصل فيه الوفد الايطالي الى جنيف. واصبحت الجيوش الايطالية على حدود السودان

قداسة البابا يخشى حربا اوربية

يواصل قداسة البابا مساعيه السلمية لفض النزاع الايطالي الحبشي بصورة تكفل مصالح الفريقين المتنازعين. ويهتم قداسته بذلك اهتماما شديدا. ويبدو عليه القلق والخوف من نشوب حرب تشترك فيها الدول الاوروبية

العراق

طلعت حرب يدرس الحالة المالية

لا يزال سعادة طلعت حرب باشا موضع الحفاوة في بغداد وقد اجتمع بفخامة رئيس الوزراء والوزراء وفهم انه بدأ بدرس المشاريع التي قرر القيام بها في العراق

رأي طالب في المفاوضات الجاريه

كتب أحد الطلاب السوريين في باريس كتابا يقول «ان رجال الوفد السوري صرحوا قبل سفرهم الى جنيف بأنهم اتفقوا على كثير من المسائل على ان هذا التفاهم مبدئي وسيدور البحث حوله رسميا في الجلسات القادمة» وقال «ان كل المفاوضات حتى الان ليس الا من قبيل جس النبض»

كيف وقع حادث التشليح

مقتل يهودي وجرح اثنين وماقالته العصابة

هل معكم سماسرة ؟ اننا من جماعة زعيمنا القسام

قال مراسلنا في نابلس : كثر ظهور عصابات الطرق في هذه الايام . وآخر هذه ، العصابة التي سلبت العشرين سيارة ليلة لامس . وقد خابرتكم عنها في نفس الليلة ، ولم يكد يتصل بي نبأ الحادث حتى امتطيت سيارة ، وقصدت الى مكانه ، لاقف على التفصيلات بنفسي فتمكنت من الوقوف على ما يلي :

تفصيل بدء الحادث

في الساعة الثامنة والنصف من مساء أمس وصلت سيارة من حيفا تقل اربعة ركاب ، طريق بلعا قرب سجن نور شمس ، وقرية عنبتا ، فاذا بها امام عشرة براميل من التي تستعملها دائرة الاشغال للترفيت ، تسد عليها مسالك الطريق . وبين المزروعات ظهر ثلاثة اشخاص مسلحين بالبنادق ، يرتدون ألبسة القرويين ، لا يظهر عليهم غير عيونهم ، وقد تقدم اثنان منهم من السيارة ، وأمراها بالوقوف مصوبين بنادقهما الى صدر سائقها وركابها . وظل الثالث يحرس الطريق ، فتمكن الثلاثة من سلب السائق والركاب جميع ما معهم وعلى اثر ذلك أخذت السيارات تفد على اختلاف انواعها ، حتى بلغ عددها العشرين ، أرغمت جميعها على الوقوف ، وأخذ افراد العصابة يسلبون الركاب ، ويسألونهم : « هل أنتم عرب ؟ وهل بينكم يهود ؟ » واستمروا على ذلك حتى بلغوا سيارة شحن كبيرة تحمل دجاجا وسائقها يهودي ، والى جانب السائق تاجر دجاج يهودي آخر ، فاطلق افراد العصابة على اليهوديين خمسة عيارات نارية ، فقتلوا الاول وهو تاجر الدجاج من يهود تركيا ، واما السائق فاسمه « ازق تنبرغ » من تل ابيب

لست يهودياً !

وتحول افراد العصابة بعد ذلك الى سيارة خاصة كان يسوقها صاحبها « يهودا نابشه » وهو تاجر يهودي من تجار تل ابيب ، فاطلقوا عليه ثلاثة عيارات نارية أصابته في بطنه ورجليه

وتابع افراد العصابة تفتيش السيارات والبحث فيها عن يهود ، الى ان عثروا على شخص يرتدي قبعة . فتقدموا منه قاصدين قتله ظناً منهم انه . . . يهودي فنادى : « لا ، أنا لست يهودياً ، أنا مسيحي » فتركوه دون ان يتعرضوا له بسوء

هاتوا ما معكم

ثم التفتوا الى الركاب قائلين : « من بقي معه نقود فليسلمنا اياها قبل ان نقتله اننا في حاجة الى نقود لنشتري فيها طلقات وقنابل وبنادق لنأخذ بثأر القسام

هل بينكم سماسرة ؟

وتابعوا يسألون الركاب :

« هل بينكم سماسرة او من باعوا اراضيهم لليهود ؟

ثم لما ايقنوا انه لم يبق مع الركاب شيء ، وضعوا الدراهم التي سلبوها في منديل ، وقدرها ١٨٠ جنيها ، وقالوا للركاب : « اذهبوا اخبروا الحكومة بما حدث ، وحدثوا مراسلي الصحف بكل ما شاهدتموه في هذه الليلة »

وكان مع جودت البيطار احد السائقين ، ٢٥ جنيها رمي بها على جانب الطريق ، وقد عاد بعد الحادث فوجدها

تسلق الجبال والاختفاء

وفي تمام الساعة التاسعة انهى افراد العصابة سلب السيارات واخذوا يتسلقون الجبال وبنادقهم مصوبة الى صدور الركاب حتى اختفوا عن الانظار

ابلاغ الحادث للبوليس

وعلى الاثر ، تابع سائقو السيارات السير شطر نابلس وطولكرم . واطلعوا مراكز البوليس على الامر . فهرعت قوة من الجند بالسيارات من نابلس الى مكان الحادث ، وعلى رأسها مدير بوليس نابلس المستر فترجرالد ، وتبعتها قوة اخرى من مركز بوليس طولكرم بقيادة مدير البوليس هناك

وقد انتشرت قوات البوليس في الجبال والسهول والقرى المجاورة

نقل الجرحى للمستشفى

ثم نقل البوليس القتيل والجريحين من اليهود الى عيادة اديب خرطبيل طبيب صحة طولكرم ، ووصلت سيارة الاسعاف من نابلس فنقلت القتيل والجريحين الى مستشفى نابلس

الاتصال بمركز البوليس

وظلت قوة من الجند في مكان الحادث تحرسه حتى انبثاق الصباح ، واخذت دائرتا بوليس نابلس وطولكرم تجريان التحقيق مع ركاب السيارات الذين سلبهم افراد العصابة مامعهم ، ثم اتصلت دائرة بوليس نابلس بجميع مراكز البوليس في فلسطين ، واطلعتهم على واقعة الحال وازدادت مخافر البوليس ودورياته ومراكزه بين نابلس وطولكرم ونابلس والقدس وجنين والناصرة وحيفا

الف شخص للبحث

وقد اتصل بي الآن ان دائرة الامن العام تعمل على تسيير حوالي الف شخص من افراد البوليس للبحث عن افراد هذه العصابة التي اخذت تنتشر انتشاراً ذريعا في هذه الايام . ويقال ان المستر سبايسر مدير الامن العام سيأتي بنفسه الى نابلس ليشرف على العمل بعد ان عجزت عن ذلك قوات بوليس نابلس

نقل عيادة

نقل الدكتور محمد بك عطايا الاختصاصي في التوليد والامراض الخارجية والزهري من عيادته بدار وقفا بأول شارع المنشية الى عمارة النشاشيبي الكائنة بزقاق ابو الجبين شارع المحطة وبهذه المناسبة نذكر ان الدكتور جهز عيادته بآلات كهربائية حديثة لاجراء التداوي حسب الاصول الفني ، كما يعالج الفقراء مجانا في صباح يومي الجمعة والاثنين

جمعية العمال العرب

جاءنا ما يلي :

بتاريخ ١٤ — ٤ — ٣٦ الساعة الثامنة مساء عقدت الهيئة الادارية جلستها واطلعت على القرارات التي اتخذتها النقابات واللجان التابعة للجمعية وفرع الجمعية في مجدل العسقلان بخصوص استقالة الرئيس ميخيل متري والسكرتير جورج منصور وامين الصندوق بشاره السفري وحيث انها كلها تقول برفض الاستقالات رفضا باتاً لذلك تقرر ما يأتي :

١ — تبليغ الاخوان المستقيلين رفض استقالاتهم رسمياً

٢ — دعوة اعضاء الجمعية للاجتماع مساء الاثنين الواقع في ٢٠ الجاري لاستماع تقرير الهيئة الادارية حول الدعايات الخبيثة التي ينشرها دعاة التفرقة والشيوعية والهستدروت وبعض الاحزاب المريضة

٣ — عقد اجتماع للهيئة الادارية مساء الغد لتقرير الاشتراك بموسم النبي صالح عليه السلام ودعوة الاعضاء لاستقبال فرقة صقر قريش المتجولة بالمجدل وعمال القدس

٤ — نشر هذا القرار مع قرارات اللجان والفرق والنقابات على صفحات الجرائد المحلية .

واختتمت الجلسة في الساعة التاسعة والدقيقة الثلاثين

نائب الرئيس
نديم ابو طه

طلبة الجامعة الاميركية

تفتح الجامعة الاميركية في بيروت ابوابها لاستئناف التدريس غدا الخميس وقد سافر اليوم في قطار الساعة العاشرة صباحاً الذاهب الى حيفا السادة جواد ابو رباح ، حمدي الغلاييني ، محمود الحوت سهيل الحلبي ، احمد عبدالرحيم ، سليم عرفه ، عبد المنعم الرفاعي ، يعقوب الخالدي ، ممدوح جبرا ، ادمون ذاله ، نقولا عازر ، سعيد العيسى وقد ودعهم على المحطة بعض اصدقائهم وقاربهم رافقتهم السلامة .

انبوبة كبيرة
مجانا

من معجون اسنان
الدكتور وست

اذا اشتريت بـ ١٠٠ مل
فرشاة اسنان الدكتور وست
إسعار خاصة . المعجون والفرشاة بمائة مل
الوكلاء : وكالة حلبي التجارية
القدس س.ب ٣٠٦

يطلب قائداً لبريطانيا !

كتب اللورد بيفربروك صاحب الديلي اكسبرس واخواتها مقالة سياسية تضرع فيها الى الله قائلا : « اللهم ارسل الينا رجلا يقودنا في ساعة حاجتنا — ان انكلترا ، في هذه الايام ، تحتاج الى قائد ! »

وقد ردت « الصنداي اكسبرس » على هذه الضراعة ، وهذا الدعاء ، بقطعة شعرية نثرية لمحرر فكه ظريف ، جاء فيها ما يلي :

سأل اللورد بيفربروك الله ان يرسل الينا قائداً يقودنا في ساعة شدتنا ويخلص انكلترا من هذه الظروف العصيبة التي تواجهها في هذه الايام ، ويظهر ان الله استجاب دعاء اللورد ، فلم يمض يومان حتى رضي المستر جورج ملر صاحب دكان في يوركشير ان يقوم باعباء هذه المهمة البسيطة . . : ان يكون رجلا يقود بريطانيا الى ساحل السلام !

— اجل ، استجاب الله دعاء اللورد !

تقدم ايطاليا يزعج الاسهم المصرية

قال مكاتب جريدة الفيننشال تيمس من باريس في تلغراف ان سوق الاوراق المالية في باريس سادها تشاؤم فيما يختص بالحالة في مصر بسبب تقدم الايطاليين في الحبشة . وخشي المتعاملون ان تتعقد الامور بين انكلترا وايطاليا فطرحت للبيع كميات كبيرة من الاوراق المصرية فخسرت اوراق البنك الاهلي المصري ، وقد نزل كذلك سعر اسهم قنال السويس

مسألة لبنان وكيف تحل ؟

يؤخذ مما روته الصحف الافرنسية ان المفوض السامي في سوريا يعتزم حل المسألة اللبنانية بعد الفراغ من تسوية المسألة السورية . وسيكون نظام الحكم في المستقبل مماثلا لنظام الولايات المتحدة وسيكون الوزير مسئولا امام رئيس الجمهورية ولن يكون لمجلس النواب الحق في اسقاط الوزارة

وانه سيكون عدد النواب الذين ينتخبون مباشرة اربعين . وعلى اثر صدور هذا القرار سيحل مجلس النواب ويضرب موعد للانتخابات

مدرسة دار الثقافة

زار احد محرري هذه الجريدة مدرسة دار الثقافة العربية ، لمديرها الاستاذ شفيق النصاري ، فألفها على جانب كبير من النظام ورأى في مدير المدرسة وباقي المعلمين مثابرة وثباتا وجلدا في العمل على تهذيب وتثقيف شباب اليوم ورجال المستقبل — الامر الذي لا يسعنا حياله الا ان ندعو لهذه المدرسة العربية باطراد التقدم والنجاح

زفاف شاب

يحتفل مساء الغد بزفاف الشاب السيد امين شاهين ، رئيس فرقة كشافة غازي في سلوان على الانسة كريمة السيد سليمان الداودمن وجهاء سلوان فنتمنى لهما حياة سعيدة

ضابط بيت دجن

نقل المفتش الثاني حسن افندي فارس المصري ضابط مركز بوليس بيت دجن الى الناصره . وقد استلم المفتش باكير افندي عبدالله مركز بوليس بيت دجن بدلا عنه .

محطة الزراعة الحكومية

تعقد الحكومة احتفالها السنوي في المحطة الزراعية في عكا في يوم الخميس القادم . وقد دعت لحضور هذا الاحتفال عدداً كبيراً من المزارعين العرب واليهود وسيخطب المندوب السامي في جمهور المدعوين

الدعاية السيئة

اصدرت مجلة بريطانيا والشرق « الاستعمارية — النيرايست سابقا — عدداً خاصاً عن فلسطين ، كرست اكثره للدعاية اليهودية ولمعرض الشرق في تل ابيب ، ومن كتابه رئيس بنك لويد الذي بعث برسالة يتمنى فيها نجاح المعرض الصهيوني !

ومقال للورد ملتشت ينصح فيه الحكومة البريطانية ، بمنح وكالات تجارية في فلسطين

ومقال آخر للورد اسندن ، في البرنس لاين ، يقترح فيه على الحكومة نفسها تعيين اربعة موظفين جدد للاشراف على شحن الاثمار الحمضية — اربعة من الموظفين الانكليز ، او اليهود طبعاً !

شراب فامل
ذو تأثير سريع واكيد
للسعال والالتهابات الشعبية المزمنة
والمرشوحات المهملة
يسكن السعال ومنفث
ويحسن الحالة العامة
استشر طبيبك
يباع في جميع الاجزاخانات
SIROP
FAMEL

اعلان

دوسيه رقم ٤٣٧ ١١ سنة ٩٣٥

جلب للمحاكمة

المدعية : شركة المصانع الحديدية يافا محدودة الضمان بالتصفية

المدعى عليه : عادل شوا من غزه ومجهول محل الاقامة الان

يقتضي حضورك لمحكمة صلح تل ابيب بيوم ١٧ — ٥ — ٩٣٦ الساعة ٨٫٣٠ صباحاً بخصوص الدعوى بمبلغ ١٠ جنيهات التي يدعي بها منك وان وأن تحلف اليمين وفقاً لطلبه واذا تغيبت يعطى حكم غيابياً بحقك فلا يكون لك الحق بالاعتراض إلا إذا اثبت بأن عدم حضورك كان من اجل سبب كافي

حاكم صلح تل ابيب

هدية تمكنك من الحلاقة بلذة وراحة !
تلك هي
ماكينة الحلاقة « ايفر - ريدي »
ومعها
موسى واحدة
مجاناً

ماكينة ايفريدي مضمونة عشر سنوات تتركب على بعضها بالضغط بدون قلاووظ ومعها شفرة ايفر ريدي مسقية ٣ مرات

إذا اشتريت أنبوبة من صابون
« بالموليف »
للحلاقة

حينما تشتري انبوبة من صابون بالموليف للحلاقة أطلب من البائع ان يسلمك الهدية التي ترى رسمها هنا اعلاه وهي ماكنة « ايفر ريدي » مضمونة لعشر سنوات ومعها شفرة واحدة للحلاقة طراز « ايفر ريدي » مسقية ثلاث مرات ويمكن استعمالها شهراً

الوكلاء والمستودع العام : الشركة المصرية البريطانية التجارية
مصر : شارع سليمان باشا — الاسكندرية شارع طوسن
وفرع فلسطين : في بناية ميخا شوبلي شارع يافا — تل ابيب
تلفون (١٠٦٢)

دخنوا السجاير التركية الفاخرة
المصنوعة من اجود التبغ التركي
الجودة
الوجاهة
الاتقان
جميع هذه الاصناف تجدها في السجاير التركية
الاصناف : حوكيه كلوب . يالووه . يكي تورك
غازي . ينيجه . خانم اكسترا . ايكنجي
الوكيل العام
يوسف البينا

بشرى عظيمة — واعلان هام

مطعم الظريفية
لصاحبه جورج حداد

الطعام الشهي — المأكل الفاخر

نعلن لعموم زبائننا الكرام اننا قد اجرينا تخفيضا كبيراً على اصناف مأكولات مطعمنا الذي ذاع صيته في مصر وسوريا ومختلف الاقطار العربية لاشتهاره بلذة المأكولات واتقان الطهي ، وتعدد الاصناف التي لا يضاهيها فيها احد خصوصا واننا قد عزمنا على السهر والاشراف بنفسنا على الطهي واختيار اصناف المأكولات المهمة والنشاط المشهود لنا بهما من عهد قديم .

وقد خفضنا اسعار الخضروات من ٣ غروش الى ٢ . اللحومات على انواعها من ٤ غروش الى ٣ غروش . يفتتح المحل من الساعة ٧ صباحا الى ١٢ مساء نأمل تشريفكم لتتحققوا من لذة مأكولاتنا واتقان طهيها .

والتجربة اكبر برهان

المطبعة العصرية
« يافا — شارع جمال باشا — عمارة المظفر »
المشهورة
بسرعة الانجاز و نظافة الطبع

حيفا

ة تريد لها مسجداً

روكالة هذه الجريدة اليوم السيدان اهيم حمد ومحمد حسين كروية من رية الصفصاف التابعة صفدوهما من المجلس الاسلامي الاعلى القرية التي يبلغ عدد نفوسها ـ لبناء جامع يؤمه المسلمون ايضا تشجيع الاهالي لهما بعديد للقيام بهذا المشروع الديني الذي ن اهالي القرية في امس الحاجة

لمجلس البلدي

لاحياء العربية واليهودية

بجدول تعبيد الطرق الذي اذاعه بلاغها على الصحف يرى ان المجلس مس مبلغ ثلاثة الاف جنيه ق مختلفة في هدارها كرمل ثاية جنيه لا نشاء طرق مختلفة الفزين وثلاثاية جنيه لانشاء لة وادي الصليب .

ي يزور هذه المحلات زيارة الفرق العظيم بينها وبين محلة رمل اليهودية .. طرق العرب ة وطرق اليهود فسيحة نظيفة وغ لمجلس بلدي اكثر اعضائه ان يوافق على تخصيص مبلغ ن جنيه لحي هدارها كرمل وستماية جنيه لمحلتي وادي الصليب مريتين ! ان ملاحظاتنا هذه بلاغ البلدية والارقام شهود هذا الانتقاد النزيه

ان يونس

حفلة وداع

ة (الثلاثاء) حفلة وداع للاستاذ د الهادي مدير مدرسة خان ميرية بمناسبة نقله لمثل وظيفته حضرها جمع غفير من ...لد افتتحت الحفلة حوالي الساعة ...في ساحة المدرسة بآتي من م للشيخ خليل افندي الغزالي ...خطباء اسهبوا في ذكر اعمال ما احدثه في مدرسة خان يونس عنى به فشكر الجميع لما اظهروه عور صادق .

الناصرة

في عين العذراء

وام خلت كانت الناصرة من عين العذراء ومن الموجودة في بعض المنازل وجدت الحكومة مياها من الى الناصرة بأنابيب . وفي ان تتوقف مياه الزينة لعطل ما. ام على العين ويعلو الضجيج له مؤسفة . ولهذا الامر والشكاوي لا تنقطع منه يلة لتخفيف هذا العناء. ائرة البلدية لها ليعود النفع يوجد للعين خمس «حنفيات» بع منها غير قابلة للعمل فيتقى دة المفروض أن يستقى منها ما يحوج المرأة للانتظار ت حرارة الشمس زهاء ساعتين او اكثر . مع أنه لو اصلحت بقية الحنفيات لتمكن النساء من امتلاء جرارهن بمدة قصيرة جداً . ويقول البعض أن حنفية واحدة أضمن لكثرة المياه وعدم نضوبها . الا ان هذه النظرية فاسدة ، فطالما الكل يملأ ماء لا يرجع أحد بدون ماء . بل الجميع يأخذون حاجتهم . فالكمية المستهلكة هي هي والاجدر بدائرة البلدية ان تعمد ولا تتوانى في اصلاح ما عطل من الحنفيات رحمة بالاهالي وشفقة بالعباد .

الماء في كفر كنا

كانت الحكومة قد وعدت أهالي كفر كنا بتصليح «العين» عندهم والان لم تبر بوعدها . وقد بات الاهالي يخشون في ان تشح في الاشهر القادمة فيحصل ضرر كبير للاهالي وللمواشي . ويطلب اهالي كفر كنا الى الحكومة سرعة انجاز اصلاح هذه العين كما سبق ووعدت

اجور التلفون

بين الناصرة وحيفا

راجعنا بعض ذوي المصالح في الناصرة وشكوا الينا غلاء أجور المخابرة الهاتفية بين الناصرة وحيفا فالاجرة خمسون ملا وهي نفس الاجرة من طبريا لحيفا كذلك من الناصره لطبريا لا تزيد على عشرين ملا والمسافة واحدة تقريباً فلماذا الغبن وهذه الزيادة . مصالح تجار الناصرة مرتبطة مع حيفا اكثر منها في طبريا . فهل تنظر دائرة البرق والبريد في القدس الى هذه المسألة وتعمل على تخفيف الاسعار ، أم انها تلقي بهذا الطلب جانباً كما سبقه من طلبات

الرملة

موسم النبي صالح

أم مدينة الرملة امس عدد كبير من وفود البلاد الفلسطينية والقرى المجاورة للاحتفال بموسم النبي صالح . وفي الساعة الثانية بعد ظهر اليوم ، تألفت عدة مواكب واصطف الناس على أرصفة الشوارع وسطوح المنازل ، وكان يسير في الطليعة اعلام أصحاب الطرق وموسيقى الحاج جمعة ، ووجهة الجميع جمعية الشبان المسلمين التي اخذت مع الكشافة تستقبل الوافدين . وكان طلاب المدارس والكشافة والشباب ينشدون الاناشيد الوطنية ، محفوفين بالعلم العربي ، وما زالوا على ذلك حتى وصلوا زاوية ابي يزيد البسطامي حيث استقبلهم آل الغصين ، وكان يحافظ على النظام قوة من البوليس ، يديرها عدد من المفتشين والضباط ، ولم يكد الموكب يصل مقام النبي صالح ، حتى كان هناك اكثر من عشرة آلاف شخص ، من مختلف الاجناس والطبقات

استعداد البلدية للموسم

شاهدت جلاوزة البلدية يستعدون استعداداً كبيراً لموسم النبي صالح وقد نصبت السرادق الفخمة ، ونقلت الكراسي والاواني والادوات الخاصة بهذا الموسم الى المكان الذي تحتشد فيه الجماهير لاحياء ذكرى هذا العيد . وقد وجه فضيلة رئيس البلدية الشيخ مصطفى الخيري دعوة لحضور هذا الموسم الى المندوب السامي وكبار الموظفين في القدس ويافا والرملة ، بحسب العادة المتبعة كل عام في هذا الموسم . وكان فضيلته يشرف بنفسه على الترتيب الذي تم للاستقبال والقيام بمراسيم هذا الموسم

اعلان

صادر من دائرة اجراء يافا

عدد ٤٠٤ سنة ٣٠

الدائن : يعقوب افندي ابو الهدى — يافا

المديون : فاطمه الحناوي — يافا

مصدر الحكم : محكمة مركزية يافا .

مصدق استئنافا

١— نومرة الطابو : ٦٧٧

تاريخ الطابو : ٩ — ٣ — ٢٧

الموقع : يافا — طريق تل ابيب

اوصاف الملك : دار علوية (الهواء فقط) مؤلفة من اربعة غرف وصالون وباب درج ومنافع حالة هذه الدار لا بأس بها مسقوفة قرميد واقعة بطريق يافا تل ابيب على الشارع العمومي بموقع ملك الحناوي وهذه الدار قائمة على دار ملك الحناوي مساحة ارضها ١٩٥ متراً و ٧٥ سانتي حسب قيد الطابو

الحدود : شمالا مقسم G ملك عائشة ابو قاعود وشركاها . قبلة طريق شرقا مقسم H ملك ديب الحناوي غربا عائشة ابو قاعود

الحصة : كاملا

ملاحظات : ان هذه الدار مؤجرة الى الخواجه ليون بمبلغ ٦٠ ج ف سنويا لمدة سنة نهايتها سنة ١٣٥٥ هجري تخمنت جميعها بمبلغ ٦٠٠ ج . ف .

٢— نومرة الطابو : ٦٧٧

تاريخ الطابو : ٩ — ٣ — ٢٧

الموقع : يافا — طريق تل ابيب

اوصاف الملك : قطعة ارض مساحتها ٢٤٥ متراً مبني عليها بركة وبئر وهي عبارة عن حوش فيه غرفة صغيرة بناء قديم جداً خراب

الحدود : شمالا المقسم F ديب الحناوي وشركاه شرقا المقسم H ديب الحناوي وشركاه قبلة المقسم I ملك عائشة ابو قاعود وفاطمة الحناوي غرباً عائشة ابو قاعود

الحصة : ٧ حصص من ٢٤ حصة

ملاحظات : تخمنت الابنية والبئر الموجودة في هذا الحوش بمبلغ ١٠٠ ج . ف . وتخمن المتر الواحد من الارض بمبلغ جنيه واحد

٣— نومرة الطابو ٦٧٧ تاريخ الطابو ٩ — ٣ — ٢٧ . الموقع يافا — طريق تل ابيب . اوصاف الملك قطعة ارض مغروسة بشجر البرتقال تصلح للبناء مساحتها ٨١٨ مترا . الحدود شمالا السكة الحديد شرقا المقسم F ملك ديب الحناوي قبلة طريق . غربا القسم D ملك عائشة ابو قاعود

الحصة : كاملا

ملاحظات : تقدر الشجر الموجود فيها بخمسين شجرة وتخمن المتر الواحد فيها بمبلغ جنيه فلسطيني واحد

٤— نومرة الطابو ٢٥ كانون ثاني سنة ٩٣

تاريخ الطابو : دائمي مجلد ٢

الموقع : يافا في موقع البوابه

اوصاف الملك : دكان واحدة واقعة في موقع البوابه بيافا بناء قديم ولكن لا بأس به

الحدود : ابراهيم دباس وكذا وطريق عام والحاج حسن بيبي

الحصة : ٧ حصص من ٢٤ حصة

ملاحظات : مؤجرة الى محمد سعيد لعداوني بمبلغ اربعين جنيها في السنة لنهاية سنة ١٣٥٥ هجري تخمنت هذه الدكان جميعها بمبلغ ٤٠٠ جنيه فلسطيني

٥— نومرة الطابو ٢٩٨ — ٢٩٩

تاريخ الطابو نيسان سنة ٣٣٠ دائمي

الموقع : يافا — المنشية

اوصاف الملك : دار مؤلفة من طابقين علوي وسفلي السفلي يحتوي على اربعة غرف وساحة سماوية وبئر مهجور والعلوي يحتوي على غرفتين ومطبخ مع العلم ان الدار السفلى بحالة خراب والعلويه لا بأس بها

الحدود : محدودة حسب قيد الطابو قبلة احمد القطان خانه سي شرقا الحاجة حسنه ترلاسي سابقاً والان مصطفى الرملاوي خانه سي شمالا طريق غير نافذ وفيه الباب غربا الحاجه حسنه خانه سي

الحصة : ٧ حصص من ٢٤ حصة

ملاحظات : ان غرفة واحدة من الدار السفلي مؤجرة الى ميخائيل يعقوب من اهالي عابود بمبلغ ٦ جنيهات في السنة لنهاية سنة ١٣٥٥ هجري وباقي الغرف حاربة غير مؤجرة . واما الدار العلوية فمؤجرة الى منصور عوض بمبلغ ١٢ ليرا سنويا لنهاية سنة ١٣٥٥ هجري . تخمنت هذه الدار العلوي والسفلي بمبلغ ٣٠٠ ثلاثماية جنيه فلسطيني

بناء على قرار رئاسة اجراء يافا سيطرح في ميدان المزايدة العلنية بعد مضي خمسة عشر يوما من تاريخ نشر هذا الاعلان الاملاك المبنية اعلاه خاصة لمديونه لقاء الذمة المطلوبة منه الى الدائن البالغة ٤٠٠٠ جنيه والفوائد القانونية والرسوم والمصاريف النظامية

فمن له رغبة في شراء الملك المذكور فليتقدم الى المزايدة ويضع اسمه ومقدار المبلغ الذي يدفعه وديبوزيتو عشرة في المايه او كفالة من احدى البنوك في ذيل القائمة التي ستعطى للدلال والاحالة الوقتية تكون بعد مضي ثلاثين يوما من تاريخ القائمة المذكورة ثم تعاد المزايدة ثانية على ان يقبل الضم عليها في المناية خمسة لمدة خمسة عشر يوما وبعده تحال هذه الاملاك قطعيا لاسم المزاودة الاخير وتجري المعاملات اللازمة حسب الشروط المبينة في قائمة المزايدة ولاجله صار اعلان الكيفية توفيقاً للمادة ١٠٢ من قانون الاجراء

تحريراً في ١٣ — ٤ — ٣٦

مأمور اجراء يافا

فياض الخماش

يطعنه بعد مزاح

طعن العبد حسن من المجدل الشاب السيد عبد الرحمن ابو شنب من الرملة بمدية في صدره ، ثم فر هاربا لتدخل السيد عبد الرحمن بين بائعي بيض (بينهم الضارب) كانوا يتنازعون في اللعب . وقد اتصل نبأ الحادث بدائرة البوليس ، وتمكنت من القاء القبض على الجاني فأودع السجن ، واعتقل من اللاعبين عودة خليل التنيري ، عباس التنيري . اما المصاب فقد نقل الى المستشفى بحالة خطرة

STOP SCALP STARVATION

السيلفكرين الغذاء الضروري لجلدة الرأس

والدواء الطبيعي لتقوية الشعر

لا تظن انه بمجرد ان يبدأ شعرك في السقوط انك ستصبح اصلع ، فما ذلك الا اعراض خطرة يجب ان تتخذ التدابير الصحية للتخلص منها وعندها ترى ان شعرك اخذ في النمو وعاد الى قوته .

جلدة الرأس اذا نقص الغذاء اللازم لها فان اول واجب هو مدها بالغذاء الطبيعي . والغذاء الطبيعي اللازم لها هو السيلفكرين لاحتوائه على المادة الطبيعية الضرورية لتقوية الشعر ونموه . وقد برهن على ذلك علميا بعد الوصول الى طريقة استحضار السيلفكرين الدواء الذي نتج بعد تجارب عديدة روعيت فيها القوانين الطبيعية لنمو الشعر . وقام بهذه التجارب الاستاذ الطبيب البيولوجي الدكتور ويدنر وقال عنه في النهاية انه الدواء الوحيد الناجع والذي لا تعرف فائدته الا بعد التجربة

السيلفكرين هو الدواء الطبيعي للشعر

يتخلل البصيلات ويقضي على امراض الشعر اطلبوا الكراسة الخاصة التي تفيدكم عن هذا الدواء من

الوكلاء : مستودع الادوية الوطني الفلسطيني

٢٥ شارع بسترس — يافا

حادثان خطيران

لمستمعي الراديو في القدس

٣٠ اذار — : اول يوم لافتتاح محطة الاذاعة في فلسطين

٣٠ اذار — : اول يوم لافتتاح المختبر الجديد وغرفة عرض

بارنز ابشتين — اذاعة راديو

بناية الدكتور صوفر ، شارع هاسوليل (شارع بن يهودا سابقا)

وسعة محلنا ساعدتنا على جعله خير مختبر عصري في جميع اقطار الشرق الادنى ونحن قادرين على تعهد جميع انواع قطع الراديو ، وتصليحها بسرعة فائقة مع الاتقان الفائق وجهاز الراديو الذي تملك ، يستطاع اصلاحه وتحسينه بقطع النظر عن نوعه ، او بلده ، او مصدره .

وغرف العرض عندنا تحتوي ، دائما ، على كميات كبيرة من احسن آلات الراديو وامتنها : ركا ، فكتور ، فلكو ، زامر ، ستارن اندسعارن ارلين ، الخ . — احتواءها على ، كميات تباع بصفقات وجهاز الراديو الذي تملك ، يقبل عندنا بأقل من سعره بدلا من راديو جديد باسعار معتدلة

وانت تستطيع ان تجد أنواعاً كثيرة من اوعية الراديو ، وملحقات أخرى من مختلف الالات في مخزنا

مصلحة الاذاعة اللاسلكية المصرية

عن محلات السادة دجاني اخوان

يافا — تلفون ٧١٦

الجمعة ١٧ نيسان سنة ١٩٣٦

٩ر٠٠	صباحاً قرآن كريم — الشيخ محمد عكاشة
١٠ر٠٠	قصة بوليسية — الاستاذ محمد فتحي
١٠ر٣٠	بيانو منفرد — حسن درويش
١٠ر٤٥	منولوجات فكاهية — محمد كامل
١١ر٠٠	حديث — التدبير المنزلي — الآنسة نظيرة نقولا
١١ر٣٠	ختام
١٢ر٣٠	مساء — بيانو منفرد — حسن درويش
١٢ر٤٥	منولوجات فكاهية — محمد كامل
١ر٠٠	حفلة موسيقية — فرقة موسيقى مدرسة البوليس
٢ر٣٠ — ٢ر٤٠	النشرة الاخبارية والنشرة التجارية الاولى بالعربية
٢ر٥٠	ختام
٥ر٠٠	منولوجات فكاهية — حسين ابراهيم
٥ر٣٠	اسطوانات
٦ر٠٠	اغاني تركية — ملك جميل وفرقته
٦ر٣٠	حديث الى الاطفال — بابا صادق
٧ر٠٠	النشرة الاخبارية والنشرة التجارية الثانية بالعربية
٧ر٣٠	اسطوانات
٧ر٤٠	حديث — علي بن ابي طالب — الاستاذ محمد سعيد لطفي
٨ر٠٠	قرآن كريم — الشيخ محمد رفعت
٨ر٥٥	اسطوانات
٩ر٠٥	كمان منفرد — سامي شوا
٩ر٣٠	رواية « فانوس افندي » تقديم نجيب الريحاني وفرقته
١٢ر٣٠	السلام الملكي — ختام

مصلحة الاذاعة اللاسلكية الفلسطينية

الجمعة ١٧ نيسان سنة ١٩٣٦

٥ر٣٠	«مساء» نشرات
٥ر٣٥	اسطوانات عربية
٥ر٤٥	حديث الى الاطفال بالعربية « حكاية
٦ر٠٠	الياس عوض وفرقة استوديو الاذاعة (برئاسة جميل عويس)
٦ر٢٠	قراءة مختارة من البيان والتبيين
٦ر٣٠	نشرة الاخبار بالعربية
٦ر٣٥	حديث بالانكليزية
٦ر٥٠	منولوجات فكاهية — رفقي وعبد الله وفرقة استوديو الاذاعة برئاسة (جميل عويس)
٧ر١٠	آمال حسين وفرقة استوديو الاذاعة (برئاسة جميل عويس)
٧ر٤٠	حديث بالعربية — للاستاذ جمال الفاروقي
٧ر٥٠	اسطوانات عربية
٧ر٥٥	نشرة الاخبار — بالانجليزية والعربية والعبرية
٨ر١٠	احاديث عبرية
٨ر٤٠	موسيقي اوروبية
٩ر٠٠	اسطوانات اوروبية
٩ر٢٠	موسيقي اوروبية
٩ر٤٠	اسطوانات اوروبية
١٠ر٣٠	ختام

الدفاع ـ يوم الجمعة في ٢٥ محرم سنة ١٣٥٥ و ١٧ نيسان ١٩٣٦

صاحب الامتياز والمحرر المسؤول ابراهيم الشنطي

مدير الادارة شوكت حماد

رقم التلفون ١١٨٧

الدفاع

جريدة يومية سياسية مصورة

العدد ٥٨١ ـ السنة الثانية

ادارة الدفاع في عمارة حزبون شارع جمال باشا ـ يافا

العنوان البرقي: الدفاع يافا : ص . ب ٢٥٥

	عن سنة	عن نصف سنة
قيمة الاشتراك في فلسطين	١٥٠	٨٠
في الخارج	٣٠٠	١٦٠

الشركة الزراعية التجارية ا. هورفيتش و ه. سيمون

تقدم للمزارعين اسمدة كيماوية عظيمة الفائدة :

١ - سوبر فوسفات مركز.

٢ - اغروفوس.

٣ - نترات الصودا اركاديان.

٤ - سلفات البوتاس.

يافا : ٢٨ شارع يافا — تل ابيب
حيفا : شارع الملوك — تليفون ٩٩٠

☆ جرب هذه الاسمدة كبار الزراع وأعطت نتائج مضاعفة

☆ التحليل الكيماوي أثبت أنها الاسمدة الصالحة لتربة فلسطين

☆ كان لهذه الاسمدة نتائج باهرة في زيادة الزهر واصلاح الارض

☆ لدى الشركة شهادات من أوساط زراعية ممتازة بجودة انواع اسمادها

الوكيل الوحيد في يافا

نعيم أبو ضبه مدير المكتب الفني الزراعي

شارع جمال باشا

في

سينما أفيف الصيفية الناطقة ـ حيفا

ابتداء من مساء السبت ١٨ نيسان الجارى وبقية أيام الاسبوع

الفلم العربي

المعلم بحبح

ملك الافلام

ضحك متواصل

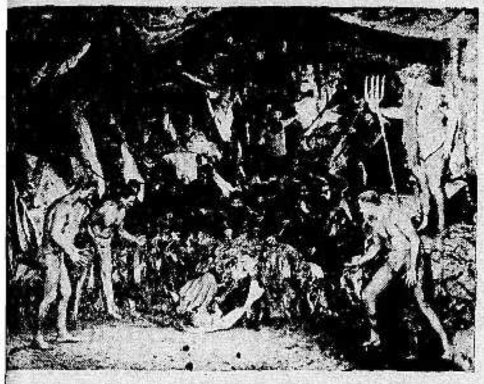

هو فيلم لم تشاهد مثيله حيفا

يعرض ابتداء من ١٨ نيسان الجاري وبقية ايام الاسبوع.

يشترك في التمثيل

الاستاذ فوزي الجزايرلي

والانسة احسان الجزايرلي

رقص ـ غناء ـ طرب ـ جمال

اكبر الافلام المصرية على الاطلاق

«اعلنوا في الدفاع»

صونوا عيونكم من الرمد باستعمالكم

قطرة القنواتي العجيبة

بشرى ازفها الى مواطني الاكارم سكان فلسطين خاصة والى سكان البلاد العربية عامة في جميع اقطار سوريا ومصر والحجاز وشرقي الاردن والعراق والعجم : وهي نجاحي العظيم بتركيب هذه القطرة العجيبة (قطرة القنواتي) بعد جهود عظيمة صرفت من اجلها .

معمل القنواتي يقوم لخدمة بني قومه بامرين : احدها تهيئة احسن الادوية عملا وانفعها تأثيراً . والاخر تنزيله القيم الباهظة الى اصغر حد ممكن . فها هو الان يتقدم بهديته الثمينة الجديدة العظيمة الفائدة ، قطرة القنواتي العجيبة الى ابناء وطنه الاكارم .

ركبت هذه القطرة بعد ان اجريت تحاليل دقيقة على جميع انواع القطرات الشائعة في سوريا ومصر والعراق والتي تباع بقيم فاحشة ، واستحصلت منها بعد التعديل تركيبا يناسب طبائع اهل البلاد ونوع الامراض العينية المنتشرة فيما بينهم فجاءت قطرة القنواتي بحمد الله ومنته غاية في الاحكام وآية في الاتقان .

وقد اثبت تركيبها لاهم الاخصائيين بامراض العيون من اطبائنا الوطنيين الاكارم فاظهروا اعجابهم بها وقالوا ان قطرة القنواتي من اهم القطرات المتداولة اليوم في الاسواق واعظمها فائدة واحسنها تأثيراً . تدفع التهاب الملتحمة الحادة والمزمنة النزلوية والحبيبية (التراخوما) . تدفع الاحتقان فتزيل الاحمرار والحرارة وتقطع الدمع وتصون العين من الرمد . تخلص العين من العمش وهو ضعف البصر مع سيلان الدمع في اكثر الاوقات تسكن الالم بسرعة فتخلص المصاب من آلامه المزعجة . تجلو العين فيصفو رونقها ويمتد بصرها ، تقتل جميع الجراثيم التي تتسلط على العين وتؤذيها فيخلص المرء من الرمد وتصلح تخريش الغبار والحشرات .

قطرة القنواتي عظيمة التأثير كبيرة الفائدة رخيصة الثمن لا يجاريها بحسن تأثيرها قطرة من القطرات . والخلاصة فقد اصبحت قطرة القنواتي بعد التجربة صديقة العائلات ومن احتياجات البيت الضرورية التي لا يستغنى عنها .

كيفية الاستعمال : يقطر في كل عين نقطتان صباحاً ومثلهما مساء للكهول من رجال ونساء .

ويقطر للاطفال نقطة واحدة صباحاً ونقطة واحدة مساء في كل عين .

واخيرا اقول يا ايتها الوالدة المصونة لا تنسي غسل عيني ولدك بعد القدوم من الاسفار او النزهات بماء البوريك ثم تقطير قطرة واحدة من (قطرة القنواتي) في كل عين لتخليصهما من الغبار والجراثيم التي تنتقل بواسطته ولتنقذي ولدك الحبيب من الرمد المزعج في ايام الصيف . وما توفيقي الا بالله .

دمشق : عبد الوهاب القنواتي

استاذ الكيمياء في المعهد الطبي العربي

قطرة القنواتي العجيبة : تباع في جميع الصيدليات في عموم البلاد العربية عامة واطلبوها من مستودع الادوية الفلسطيني بيافا شارع بسترس وتباع في عكاء في صيدلية درويش قلاوى ، حيفا : صيدلية عمر ابو غزالة ، نابلس : راشد ابو غزالة ، القدس : مامرو وميخاليدس شارع الباب الجديد ، وصيدلية الحسيني وصيدلية العلمي باب العامود ، وصيدلية عطا الله اخوان شارع مأمن الله

تداوي حديث لشفاء التعقيبة الحادة (حرقة البول) والمزمنة والنقطة العسكرية بمدة اسبوع

بحبوب الغونوفاكس Gonovax

تجهيز الدكتور S·M·K رئيس شعبة الامراض الزهرية في [illegible] ـ فرنسا

ان آفات المجاري البولية والتناسلية المنتشرة في هذه البلاد انتشاراً هائلا والتي لها اثرها السيء والمحسوس في قطع النسل او تشويه المولودين قد دعتنا الى وضع المستحضر المسمى (غونوفاكس) ويجب ان لا يخفى ان اكثر الامراض انتشاراً في هذه البلاد هو حرقة البول او التعقيبة التي لا بد لسريانها وانتقالها من وجود احد امرين :

١ — المناسبات الجنسية المشبوهة

٢ — تلوث العضو التناسلي بالافرازات والمواد القيحية الحاملة لعامل التعقيبة وما هو جدير بالذكر ان كل آفة لا تعقبها المداواة الباكرة لا شك انها تصبح مزمنة وان آفات المجاري البولية وخاصة منها التعقيبة هي من الافات التي ازمانها وطول مدتها يجعل شفاءها صعباً وعويصاً فان استعمال الغونوفاكس اسبوعا واحداً يكفي لشفاء التعقيبة الحديثة الانتقال ولكن كلما تأخرت مدة التداوي اصبحت مدة الشفاء اطول واصعب .

والحالة التي لا تزال البشرية تئن من وطأتها هي : انقطاع النسل ، واسبابه غالبا اهمال مداواة التعقيبة لان عامل هذه الافة السريع الانتقال الى الخصي حيث يستولي على مولدات الحوينات المنوية فيقتلها فيصبح المرء عقيما اي مقطوع النسل واحياناً يتوضع عامل هذه الافة على المفاصل فيسبب الم المفاصل وكثيراً ما يتوضع بطريق السراية في العين فيسبب عمى العين (ان لم تعقبها المداواة) بل وكثيراً ما تكون سبب هدم العائلة وخراب صرحها المشيد حيث هنالك كثير من الرجال المتزوجين وغير المتزوجين من تهوي به شهوته فترقعه في مثل هذه الافات ولا يلبث هو بدوره ان ينقلها الى زوجته المسكينة فتصبح العدوى منتشرة بين الزوجين وحينئذ اما ان يصبح النسل منقطعاً واما ان تلد الزوجة اولاداً مشوهي الخلقة وكثيراً ما يلد الطفل اعمى (ان لم تسعفه المداواة)

وهذا ما نعيذ ونحذر شباب هذه البلاد من الوقوع به وذلك الاسراع باستعمال حبوب الغونوفاكس الذي يطهر المجرى البولي فيمنع حصول هذا المرض . كما اننا ننصح النساء المصابات باستعمال حبوب الغونوفاكس لان لمواده خواص عجيبة في قطع السيلان القيحي وحرقة البول بمدة لا تزيد عن اسبوع واحد

فوائد هذه الحبوب : يقتل جميع الميكروبات الموجودة في اعضاء التناسل . يزيل الالم عند التبويل . يمنع التشنجات والانتفاظات الليلية فيسهل عفاء قروح المجرى البولي وفي الاجمال بين جميع الادوية التي يستعملها الاطباء الاخصائيون لا يوجد مادة اقوى واسرع من الغونوفاكس لشفاء التعقيبة او حرقة البول والنقطة العسكرية وفوق ذلك فانه اذا اخذ حبة او حبتين من هذا العلاج قبل المناسبات الجنسية فانه يكون واقيا من الاصابة في الاحوال المشبوهة

كل علبة تحتوي على تعليمات مفصلة عن كيفية الاستعمال . (احذروا التقليد) الوكلاء في فلسطين : يافا شارع بسترس رقم ـ ٢٥ ـ

مستودع الادوية الوطني الفلسطيني قيالة وصباغة

يافا — يوم الاحد في ٢٧ محرم ١٣٥٥ — الموافق ١٩ نيسان ١٩٣٦

صاحب الامتياز والمحرر المسؤول ابراهيم الشنطي

مدير الادارة شوكت حماد

رقم التلفون ١١٨٧

الدفاع

جريدة يومية سياسية مصورة

العدد ٥٨٢ — السنة الثانية

ادارة الدفاع في عمارة حزبون شارع جمال باشا — يافا

العنوان البرقي : الدفاع يافا : ص . ب ٢٥٥

	عن سنة	عن نصف سنة
قيمة الاشتراك في فلسطين	١٥٠	٨٠
في الخارج	٣٠٠	١٦٠

تفاصيل جديدة عن مقتل العربيين. كيف وقع الحادث ومتى. نتيجة تحقيقات البوليس. مظاهرة اليهود اليوم. اختلاف رؤساء الاحزاب. خطبة هامة لبلدوين

أخلاق حزبية

حادث الوفد وضعف رجال الاحزاب

قال مفكر محايد بعيد عن ضوضاء الاحزاب : أليس في حادث الوفد وصراع الآراء والكرامات حوله ، ما يجعلنا نتشاءم من أخلاق هذه الامة ؟ أليس هو طعناً في صميم خلقها ؟ ثم ألم يكشف للاجانب عن خبيء سيء فينا ، هو التزاحم الرخيص على مسئلة عارضة ؟ » ألقى بهذه الاسئلة ، وشفتاه ترتجفان !

لا ريب أن حادث الوفد مؤسف ، من أوله الى آخره ضعف في ضعف . قبوله السريع كان خفة . الاختلاف على مهمته كان عيباً . الاختلاف على عضويته كان أنانية . طرح المسئلة لمشاورة رسمية كان تبذلا .

طلبت بريطانيا المفاوضة ، ووجهت الدعوة رسمياً . الواجب قبول ذلك ، ولكن ليس في بضع دقائق . بعدئذ تتفرغ البلاد لاختيار الاعضاء ، وتقييد المهمة . والمفروض ان يتم هذا كله في سكينة مصحوبة بوقار . لكن الانانية ، والريبة ، والتخوف ، صحبت هذا الحادث فجعلته كما خيل الى المحايد السائل .

هل صحيح ان هذا الحادث أظهر ضعفاً في أخلاق الشعب ؟ هل صحيح ان الشعب هو الذي تهالك ، وارتاب ، وتخوف ؟ على السؤالين نجيب نفياً . إنما الضعف كان في الاخلاق الحزبية . في النظام الحزبي نفسه . النظام الذي تلابسه صفات لا تلابس الاحزاب الاخرى في بلدان الله

لقد تسامت الامة عن اعتبارات لا قيمة لها . أبتعدت عن الوفد . لم يكن منها غير التحبيذ ، ثم أعرضت عن الانغماس في حمأة الحزبية الطاغية . وانتظرت العراك على ماذا ينكشف ، ثم تترك بعدئذ الوفد فرصة المفاوضة ، معتصمة بمواقعها ، لا تسلم ، ولا تستكين ، بل تستعد ، وتسهر

ومضت الاحزاب في جدل عقيم جاف . هذا يقول ان له ثمانين في المئة من البلاد . وذاك يذهب اكثر ، وثالث أقل . . . مزاعم لا قيمة لها . الواقع ان الامة محايدة لا تنتمي الى الحزبية الصاخبة . وانما هنالك ميل في جهات ، لهذا الحزب وذلك . أما صميم الامة ، ميلها الفطري الشريف ، اتجاهها الوطني الصحيح — فمحايد كل الحيدة ، لا ينساق إلا الى الحق ، والمصلحة ، والواجب

وقد وقعت الاحزاب في خطأ جديد ، فكانت المقابلة الاخيرة للمندوب السامي . نحن نرى في ذلك عملا غير لائق . انه من مظاهر الضعف التي تلابس النفسية الحزبية . إنه بعض ما ورثه المتحزبون من طبائع عريقة في القدم ، حتى صار قدمها هذا بلاء . وانه احراج لرجل قال لكم : حكومتي تطلب وفداً يمثل عرب البلاد ، ويكون عدد اعضاء الوفد ستة . « ثم ترك التفاصيل لكم ، ففاجأتم الرجل بمقابلة تتضمن سؤالا واحداً عن موقف احد الاحزاب ، بصورة « استفتاء » . ولم يكن من الرجل الا ما يتوقعه الناس جميعا ، وهو الرجوع الى وزارة المستعمرات لاستشارتها . وتأجل الجواب بضعة أيام !

هذا ضعف . بل غاية الضعف . لا يستطيعون حل شئون بسيطة كهذه ، فيرجعون بها الى من يجب ان يكون بعيداً عنها . انه امتهان لكرامة الاحزاب ، ثم لكرامة الامة التي تتحمل تبعة ذلك الضعف الحزبي .

لقد سهلنا على هذه الاحزاب المهمة ، فلم نطالب بمقدمؤتمر وطني خشية الفتنة . ولو انعقد ذلك المؤتمر لتحرج موقفها . مع ذلك ها هي الى الان لا تستطيع حل مشكلة عارضة . مكثت اسبوعا ، وآخر ، وثالثاً — وهي تعقد الاجتماع وتؤجل ، وتعقد وتؤجل ، دون بلوغ الهدف . هناك إذن سبب نثره على هذه الصفحة امام القراء بزعجهم

ولقد شغلت مسئلة تشكيل الوفد الاحزاب ، اكثر ما شغلتها مهمة الوفد ، وعمله ، واستعداده ، ودرسه ، وبرنامجه . ذلك لان التشكيل مسئلة شخصية محضة تظهر فيها الانانية المكتسحة ، ولان بقية الشئون تتعلق بالوطن ، وقضيته . شيء مؤسف جداً يا سادة . شيء لا يطيق المرء ان يعرض له ، ويعرضه على قرائه كل صباح يوم . انه سبب لنا ، للامة جميعاً ، لا للاحزاب فقط — الشتائم التي صبتها الصحف اليهودية علينا ، فقالت عن انقسام العرب ، وأنانية العرب ، وكره العرب — ما شاء لها الهوى والباطل . لكنكم كنتم الوسيلة ، والسبب ، والغاية .

يعزينا ان الامة بعيدة عن هذا كله ، وانه من عمل الاحزاب !

ابراهيم

بربرية رسل موسوليني في الحبشة

وصف رهيب لحالة تنشق غاز الخردل

تساقط الاسنان وانتفاخ الرأس ثم نفث الدم!

تقترف ايطاليا الان في الحبشة ابشع ضروب البربرية . فقد لجأت الى استعمال الغازات السامة لانها لم تقو على الاحباش

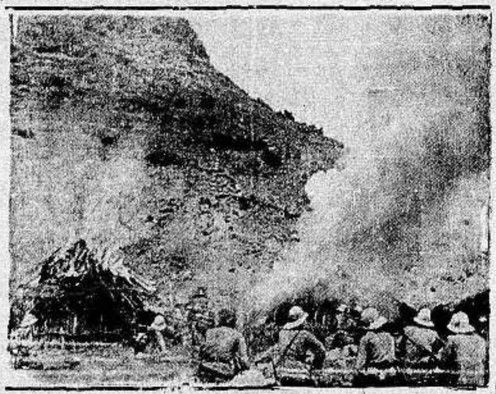

بالسلاح العادي . وهكذا اخذت تلقي على الجيوش والقرى الآمنة مهلكاتها الفظيعة في لؤم ، وشراهة متوحشة

والجندي الايطالي فظ مثل آبائه الرومانيين الذين كانوا يرمون بالاسرى الوحوش ، او جعلهم يقتتلون قتالا وحشياً تسيل فيه الدماء ، وهم ونساؤهم يتفرجون على هذه الفضائح بين الغناء والشراب !

وآخر وصف قرأناه لهذه الفضائح القاؤهم غاز الخردل على الاحباش . ولم يستطع هؤلاء مقاومة له . بل مات منهم من تنشقه أبشع موت والى القارئ وصف حالة من الحالات وتأثير هذا الغاز الرهيب :

« ألقت الطائرات الغاز على مدينة غوندار . تنشقه اكثر سكان المدينة . فكان الذي يتنشقه يصاب بحالة إغماء ، ثم تأخذ أسنانه في التساقط . بعد ذلك ينتفخ رأسه تدريجياً ، فيصبح في حالة بشعة من كثرة الانتفاخ . ثم يأخذ المصاب في الصياح الرهيب لان الغاز يكون قد تسرب الى رئته وعمل في تمزيقها . ثم يأتي دور نفث الدم والسم من فمه وأنفه . ويا لها عندئذ من حالة تقشعر منها الابدان . واخيراً يموت المسكين »

هذه ايطاليا . وهذه رسالتها الى شعب « متوحش » . وهؤلاء رسل موسوليني . وقاتل الله مدنية كمدنيتهم .

وفي هذه الصورة يرى القراء « المتمدنين » يحرقون قرية بمن فيها وفي الصورة الى اسفل ترونهم زاحفين على تانا ، تتقدمهم قاذفات الغاز . وهكذا فلتسقط المدنية في ايطاليا !!

اليمن

تستعد للمفاجآت

بعثة عسكرية تسافر لشراء الاسلحة

في انباء صنعاء ان حكومة اليمن تواصل استعداداتها الحربية . وتقول الدوائر الحكومية في اليمن ان هذه الاستعدادات اقتضتها الحالة الدولية الراهنة . وقد وصل الى اليمن مندوب احدى شركات السيارات الحصول على توصية كبيرة من السيارات اللازمة للجيش . وان بعثة من الضباط في اليمن غادرت البلاد لشراء السلاح ، وانها ستزور بلجيكا وتشكوسلوفاكيا لهذا الغرض

الايطاليون في زحفهم على بحيرة تانا تتقدمهم فظائعهم كما تقرأ في المقال أعلاه

أساليب المستعمرين

« بقلم الاستاذ حمدي الحسيني »

الفقر والطائفية

للاستعمار في البلاد المستعبدة أساليب ظالمة يتخذها لتمكين سلطانه ، ولعل الافقار والطائفية من هذه الاساليب . ولعلهما السلاح الذي يتسلح به الاستعمار الانكليزي في فلسطين العربية ، وانك لترى اثر الافقار والطائفية باديين في اكثر نواحي حياتنا ، وهما قد أعانا الاستعمار الانكليزي على التحكم في هذه البلاد . ولا نذهب بك بعيداً في التدليل على صحة هذا القول . فالحوادث الواقعة تحت سمعك وبصرك هذين اليومين هي الدليل الواضح المحسوس الذي لا يقبل تحريفا ولا تأويلا على ان الاستعمار الانكليزي يجر البلاد الى الفقر ، ويجرها الى الطائفية . فيتفاعل هذان العاملان تفاعلا اجتماعياً يكون نتاجه الشر الذي تعانيه البلاد

الخروج على القانون

يفرض الاستعمار الانكليزي على الشعب الفقير الضرائب الفادحة ، فيقع الشعب تحتها في مهاوي الفاقة ، فتعز عليه اللقمة والجرعة . ويكون نصيب الفلاح لرهق ، والعامل المنهوك من هذا الفقر ، النصيب الاوفر . وتنتصر غريزة الجوع وحب البقاء التي لا ترحم فينساق الفلاح معهما الى الجرائم التي يرتكبها عن غير قصد . ويقع الفلاح تحت اعباء الفقر الناتج عن كثرة الضرائب ، والربا الفاحش ، وقلة المحصول . فيدور بعينيه ملتمسا لرحمة على الارض فلا يجد غير مضاعفة العذاب ، فتمتلىء نفسه بالحقد على هذه الحياة الظالمة ، فتنتبه فيه غرائزه القديمة التي صاحبته في عقله الباطن منذ كان انسانا يعيش في الغابات ، فيصبح وهو لا يرى لنفسه منفذا مما هو فيه الا الاغارة على الناس . ولعل العصابة التي عرف القراء امرها هذين اليومين ، التي اعترضت الناس في طريقهم فاستلبت اموالهم وارواحهم هي المثل القائم الذي نسوقه على صحة ما نقول

إذن فهذه العصابة قسم من هؤلاء الفلاحين والعمال الذين افقرهم الاستعمار ، فحملهم الفقر على هذا المركب الخشن . .

الوسيلة الاخرى

ولو ان الامر يقف عند هذا الحد لهان بعض الشيء . ولكنه تعداه الى شيء ادهى منه وامر ، وهو جر البلاد الى الحركات الطائفية بين العرب واليهود ، هذه الحركات التي يتاجر بها الاستعمار الانكليزي فيثري من ورائها سياسياً . ومتاجرة الاستعمار الانكليزي بالطائفية امر معروف في الهند وغير الهند . إذن فليس عجيباً ان نرى الاستعمار في فلسطين يجعل منها مسرحاً للنزاع الطائفي بين العرب واليهود ، كما جعل الهند مسرحاً للنزاع الطائفي بين الهندوس والمسلمين . ليس عجيباً ان يخلق الاستعمار النزاع الطائفي في هذه البلاد في كل فرصة مناسبة ليستغله ، كما خلقه واستغله سنة ٢٠ و ٢١ و ٢٩ ، والذي يظل يخلقه ويستغله ما وسعته الحيلة

النتيجة دائماً

قلنا ان الاستعمار يسوق الفلاح العربي والعامل العربي الى مطارح البؤس ، فتتلظى نفوس هؤلاء البائسين ، وتمتد ايديهم الى السلاح . وهناك يطير الرصاص ، وفي طيران الرصاص ثورة للعواطف . فيطيش الرصاص مع ثورة العاطفة يخترم ارواح المارة ممن يحملون المال من يهود وعرب . فاذا اخترم ارواحاً عربية قالوا اشقياء فنبحث الحكومة على مطاردتهم . واذا اخترم ارواح اليهود قامت الصهيونية وحمل ابناؤها السلاح الذي هربوه وانقضوا على بؤساء العرب

أليست هذه هي الطائفية بعينها ، ومن اوجدها ؟ ألم يفقر الاستعمار الفلاح العربي حتى اخرجه على القانون وعلى الرحمة ، فانقلبت مقاتلا في سبيل الحياة ؟ أليس هو الذي حمل هؤلاء الصهيونيين سلاحاً باغفائه عن السلاح المهرب ؟

اذا نسجل على الحكومة هذه التصرفات التي تأتيها في فلسطين ، ونشهد التاريخ عليها . وسيعلم الذين ظلموا اي منقلب ينقلبون

حمدي الحسيني

فشل العصبة

ضربة لنظام العقوبات

افسحت صحف المساء الفرنسية صدورها للتعليق على فشل مساعي لجنة الـ ١٣ فذكرت عجز عصبة الامم عن وقف الحرب وان هذا العجز معناه فساد نظام العقوبات الذي يطبق على ايطاليا وحدها دون المانيا وتقول هذه الصحف ان روسيا ودول الحلف الصغير قد ادركت ان الخطر مبعثه الراين وليس الحبشة وزادت القول : ولدى العصبة تجربة اخرى سنرى نتيجتها

المانيا

عطف شخصي يبديه الملك ادوارد

احتفل اليوم بدفن سفير المانيا في لندن وقد مثل الحكومة الالمانية البارون فون نوراث وأوفد الملك ادوارد السر اريك درامونذ وممثل الجمهورية الفرنسية سفير فرنسا في برلين وقد خطب ممثل ملك بريطانيا مؤبناً المتوفى باسم الملك وذكر فون نوراث حزن الشعب الالماني لفقده رجلا سياسياً ممتازاً وبعث هتلر برقية شكر الى الملك ادوارد

تكذيب احتلال مناطق الدردنيل رسميا

تركيا — كذبت الدوائر العليا رسمياً ما اشاعته شركة برقيات فرنسية من احتلال الجيش التركي مناطق الدردنيل العزلاء . وعلقت صحف استانبول مطولا على الاشاعة

شؤون شرق الاردن

تعديل المعاهدة الاردنية

أثره فى سوريا وحقيقته

« بقلم خبير بشؤون بلاد الامارة »

٢

اعباء مالية

واذا انتقلنا الى الامر الثاني من التعديل وجدنا انه ينص على عدم تحمل الخزينة الاردنية مرتبات المعتمد البريطاني وموظفيه، واجور مساكنهم ، وهو امر من حيث الظاهر مهم ولكن ليعلم القارىء الكريم ان الخزينة الانكليزية تدفع الى زميلتها في شرق الاردن اعانة سنوية وان ما يحصل من توفير بسبب رفع رواتب المعتمد ينقص من هذه الاعانة، وهكذا كانت الحال فعلا بعد التعديل . ثم ما هو هذا العبء بالنسبة لاعباء مالية اخرى تنص عليها الاتفاقية كما سأذكر في الابحاث القادمة ؟

بقي التعديل المختص بالتعريفة الجمركية وهو يزيل النص القديم القائل بان هذه التعريفة يوافق عليها صاحب الجلالة البريطانية وانه لامر يستلفت النظر ويدعو للاعتقاد بان البلاد سوف تتمكن من ترتيب رسومها الجمركية كما تشاء وترغب وبالشكل الذي تقتضيه حاجاتها الاقتصادية ، ولكن هل هذا هو الواقع ؟

كلا ! ان التعريفة الجمركية تعدل بتصويب مدير الجمارك — وهو انكليزي، ووزارة المالية — وهي تحت سيطرة سيطرة المستشار البريطاني . وهناك ايضا اصول متبعة مستندة الى المعاهدة يجب بمقتضاها الحصول على موافقة المعتمد عند اقرار اي عمل مالي يؤدي لتناقص الوارد . فاذا خفضت الضريبة وجبت الموافقة مباشرة او بواسطة الموظفين البريطانيين السالف ذكرهما ، واذا زيدت كان القبول بطريق غير مباشر

هذه هي التعديلات كلها ، اما ما تتطلبه البلاد وعلى رأسها سمو الامير المعظم من تعديل جوهري سعت اليه منذ اليوم الذي صدقت فيه المعاهدة فموعدنا فيه مقال آخر

عمان — ملاحظ

فرنسا تفكر في مغادرة العصبة

وتخلد لحل مشاكلها بدون مساعدة

يسود دوائر فرنسا السياسية رأي له خطورته فى الحالة الراهنة . وهو ان فرنسا لن تتدخل فى مشاكل جديدة . ويجب عليها ان تنظر بصورة جديدة فيما اذا كان عليها ان تحتفظ بعضويتها في عصبة الامم او تنصرف عنها بكليتها وتنظر في الوسائل العملية التي تكفل لها سلامتها بدل ان تهتم بالسلامة الاجتماعية التي تظهر كل يوم اكثر تعقيدا وابعد تحقيقا عن ذي قبل

جبهتا الحرب في العراك القادم

بريطانيا فى رأي صحيفة فرنسية

ايدن يريد من باريس اذلال روما وتحقيرها

حملت جريدة « ايكو دي باري » على الموقف الذي تقفه انكلترا فقالت: « نحن نعرف جيداً ان انكلترا تريد من فرنسا احد امرين: « أما ان تطيعها طاعة عمياء فى تنفيذ كل ما ترمي اليه من الخطط التى تكفل تحقيق مصالحها او انها تهددها بالانضمام الى جانب المانيا وتأييدها . » على ان فرنسا تأبى ان تراود انكلترا فى كل ما ترمي اليه دون معارضة . والذي لا ينكر ان انكلترا بدأت في تنفيذ سياسة الاحراج . هى تؤيد المانيا سراً . وتؤكد من جانب آخر انها على استعداد لتأييد فرنسا فى حالة ما اذا نفذت كل ما تريده . انكلترا لا تريد من فرنسا غير اذلال ايطاليا وتنفيذ العقوبات ضدها ومحاصرتها. وهى عندما تنجح فى هذه السياسة على استعداد لان تنفض يدها منها وتبدأ في اذلالها بتأييد المانيا. ولولا هذا الموقف الذي تقفه انكلترا لما أقدم هتلر على احتلال منطقة الرين العزلاء. »

وزادت الجريدة: « لو لم يكن ايدن على اتفاق تام مع فون نوراث لما وقع هذا السرعة التى شهدناها . وهل كان دون هذا الاتفاق في وسع هتلر تمزيق المعاهدات؟ ان ايدن عندما يرتمي بين احضان المانيا انما يفعل هذا ضد فرنسا وحدها . ان موقف انكلترا بالرغم من تردده يدل على خطورة المستقبل . »

ثم ختمت الجريدة: « من واجبنا عدم الثقة بانكلترا ، لانها تنقلب ضدنا بسرعة حتى ولو بعد ان نؤيدها. وليس من المستبعد ان نرى الحرب القادمة مكونة من جبهتين ، واحدة انكليزية المانية، وثانية فرنسية ايطالية . ومن الافضل لنا ان نؤيد ايطاليا لا ان نؤيد انكلترا . »

قريبا جدا

بسينما صيون بالقدس

السيدة بديعة مصابنى

— في فلمها الاستعراضي الناطق —

ملكة المسارح

بالاشتراك مع مختار عثمان، وبشاره واكيم —ومئات من الممثلين والممثلات—

الانباء الشرقيـــة

تركيا

وصول استاذ فى جامعة يابانية

وصل المسيو كوجي — اوركابو الاستاذ بجامعة طوكيو ليلقى هنا ثلاث محاضرات وسيتوجه الاستاذ الياباني بعد ذلك الى انقره

احصاء السكان فى العام المقبل

قرر مجلس الوزراء عمل تعداد للسكان في عام ١٩٣٧ وبعد التعداد سيعطى لكل وطني دفتراً جديداً بالاحوال الشخصية

أنشاء مصانع للسفن واصلاح أرصفة

قررت وزارة الاقتصاد الاهلي انشاء مصانع للسفن وارصفة في (القرن الذهبي) لتصليح السفن ذات الحمولة الكبيرة وقد عهد بالاشراف على هذه الاعمال الى الاخصائي الالماني هانزكراو

العلاقات بين تركيا وهنغاريا

ادلى المسيو قانشيف قنصل بلغاريا العام في استامبول لدى تعيينه فى منصب كبير بوزارة خارجية صوفيا بالتصريحات الاتية الى الصحف قبل مغادرته البلاد « انى اترك تركيا آسفاً فانتم تعرفون انني استقيت العلم هنا واني تركت هنا اصدقاء عديدين ثم عدت فالتقيت بهم ويمكنني الان بعد ان قضيت عاما في تركيا ان اؤكد لكم ان العلاقات بين وزيري خارجية تركيا وبلغاريا قد تحسنت كثيرا وان تصريحاتها غدت واضحة جلية

اليونان

أستمرار المناورات الكبرى ثلاثة أسابيع

ستستمر المناورات الكبرى التي يعدها اركان الحرب اليوناني ثلاثة اسابيع وستجرى فى ضواحي اثينا وسيحضر رئيس مجلس الوزارة هذه المناورات

كاتب فرنسى ينتصر لسوريا وينتقد حكومته

لولا الانتداب لكانت سوريا أسعد حالا

فرنسا مكروهة حيث يجب ان تحب

أرسل الكاتب الفرنسي المعروف المسيو اندريه جيد الى ابنة اخته كتابا عن الحوادث السورية الاخيرة فقال في مستهل الكتاب: « ليس في وسعي ان اكتب اليك باسهاب عن الحوادث السورية وليس فى امكاني إلى الان اشير الى الحوادث الدامية التي وقعت هناك . تعرفين ان عصبة الامم عهدت بالانتداب السوري لنا ، ومهمة الانتداب الوصول بالبلاد الى الاستقلال . وليس في امكاني الان ان افسر الحوادث التى تقع في سوريا من جراء انتدابنا . ولست اخفي عليك ان الشعب السوري كان فى استطاعته ان يعيش عيشة افضل من هذه بدون الانتداب . ويهمني ان اذكر لك انه وصلت الي احتجاجات من كثيرين من رجالات سوريا بينهم هاشم بك الاتاسي وكانت هذه الاحتجاجات تصل الي بصفتي رئيساً لجمعية الدفاع عن الحبشة . وكنت اظن ان المعلومات التي تصل الي مبالغ فيها او ان العاطفة هي التي عليها. لكنني اقول بأسف ان ما جاء في هذه الاحتجاجات صحيح وان فرنسا اصبحت غير محبوبة في المكان الذي كان يجب ان تكون محبوبة فيه . ان الاخبار وردتني عن وقوع عدد كثير من الجرحى والقتلى وعن نفي الزعماء واعتقال افراد الشعب بالمئات . ان في كل هذا ما يؤلم اشد الالم »

ثم ختم المسيو اندريه جيد كتابه بقوله: « ان الشعب السوري شعب ممتاز ويتفوق على جميع شعوب الشرق الادنى وهو يستحق كثيراً من المعونة والاحترام كنت ارغب رغبة صادقة لو ان فرنسا تستطيع منح سوريا استقلالها وحريتها لتستعيد مركزها في الشرق »

اميرال الاسطول البريطانى يتوعد موسولينى

بريطانيا لا تسكت على التحدي مهما كان

زحف وحدات الاسطول الى البحر المتوسط

خطب اميرال الاسطول الانكليزي السر روجر كيز عضو البرلمان البريطاني فى عصبة البحرية فى هوف يوم ٨ ابريل الماضي فقال ان قوة بريطانيا قد تحديت قبل اليوم . وهي اذا تحداها احد في الوقت الحاضر فانها على تمام الاستعداد لان ترد على هذا التحدي كما ردت عليه قبل الان . ومن الخير للسنيور موسوليني ان يعرف انه اذا تحدى قوة انكلترا في البحر الابيض المتوسط ، فان قوة الامبراطورية بأسرها تقف وراء قوتها في البحر المتوسط . فالمشكلة الواقعة بين عصبة الامم والحبشة وايطاليا ، العنصر المهم فيها ان الاسكندرية هي القاعدة البحرية فى شرق البحر المتوسط التي يرابط فيها الاسطول البريطاني . ولم يهز الاسطول البريطاني ما وجه اليه من التهديد بالطائرات او الغواصات الايطالية التي كانت ترابط على مقربة منه. وعندما جمع موسوليني على حدوده الشمالية جيشا عدده ٥٠٠ الف وحشد اسطوله وبعث بخمسين غواصة الى البحر المتوسط، رأينا ان انكلترا أيدت اسطولها تأييداً تاماً وزحفت وحداته للرد على التهديد الذي وجه من الجانب الايطالي. وختم اميرال الاسطول الانكليزي بقوله : « ان انكلترا على استعداد لان تناجز أي تهديد يوجه لها . »

في

سينما أفيف الصيفية الناطقة ـ حيفا

ابتداء من مساء السبت ١٨ نيسان الجارى وبقية أيام الاسبوع

الفلم العربي

المعلم بحبح

ملك الافلام — ضحك متواصل

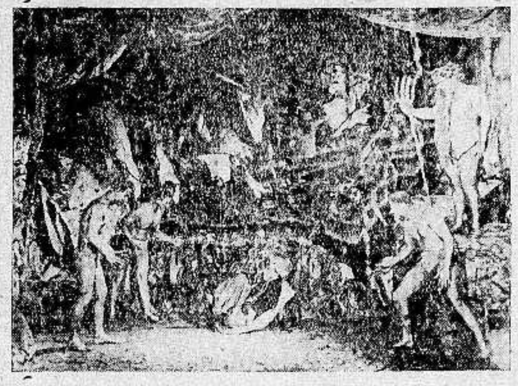

هو فلم لم تشاهد مثيله حيفا يعرض ابتداء من ١٨ نيسان الجاري وبقية ايام الاسبوع يشترك فى التمثيل الاستاذ فوزي الجزايرلي والآنسة احسان الجزايرلي

رقص ـ غناء ـ طرب ـ جمال

اكبر الافلام المصرية على الاطلاق

افخر انواع الصابون النابلسى

له شهرة واسعـــة

مصنوعات معامل — الحاج صبري الشكعة بنابلس

الصابون النقي الممتاز — هو صابون — زيت زيتون — نابلسي — صبري الشكعة

انقى صابون يستعمل في البيوتات الكبيرة نظيف يطري البشرة ويجعلها بضة لامعة

ماركه مسجلة

نال الجائزة الاولى فى معرض نابلس سنة ١٩٢٤ رائحته جميله لانه مصنوع من زيت الزيتون النقي

الوكلاء محمود كمال قطان : يافا محمد حمدي المصري: حيفا محمود فيضي اخوان :القدس

في غزه : السادة صوراني وشعث

لا تدخل الى بيتك صابونا سواه

خوف

فرنسا فى سوريا

في برقية من باريس انه اصبح من المرجح ان يزاد عدد الجنود التابعة الجيش الفرنسي في سوريا زيادة كبيرة. فستصل في الايام القليلة القادمة باخرة تسافر من طولون الى بيروت وعليها فرقة كاملة من الجنود السنغاليين كما تصل فصيلتان من المدافع الرشاشه وفصيلتان لقذف القنابل.

اطبعوا مطبوعاتكم

فى مطبعة الدفاع

التجارية

جرابات هولبروف

كانت ولا تزال اعجوبة العصر

ذوق ـ متانة ـ مهاودة بالاسعار

مصنوعة من افخر انواع الحرير الصافي للسيدات والرجال

تباع في يافا في محلات — شوندغ — واسعد

في القدس « المهتدي

في حيفا « فرسوز اخوان — وعدس

اطلبوا دائما كلسات هولبروف

لانها الافضل والامتن

صفوة ما يحمله بريد الشرق والغرب

الاسبوع العالمي

اليوم خمر وغدا أمر

الجرائم الايطالية الثلاث - ما رأيكم في المانيا - لوزانه بعد لوكارنو

اليوم خمر

بين هيئات اركان حرب دول لوكارنو الثلاث : بريطانيا وفرنسا وبلجيكا ، تدور الان مباحثات في لندن ، حول الطريقة التي تتعاون بها قوى هذه الدول ضد المانيا ، في مسألة واحدة ، هي اعتداء المانيا على جارتيها بلا استفزاز

وهذا الاعتداء بلا استفزاز لن يقع من المانيا ، كما اكد ذلك الهر هتلر مراراً وتكراراً ، فلماذا اذن تجري الان هذه المباحثات ؟

تجري لبث الطمأنينة في نفس فرنسا حتى تخلص نيتها لبريطانيا العظمى ، فتشتري الصداقة البريطانية القوية القديرة بصداقة « الدوتشي » التي لا تنفع ولا تشفع !

وبينما تجري هذه المباحثات في لندن ، تحت ستار سميك من الكتمان ، اذ بنا نسمع من جنيف ان رئيس لجنة الثمانية عشر — وهي اللجنة المختصة بتقرير تشديد العقوبات على الدولة المعتدية المجرمة ايطاليا — بعد ان نبه على اعضائها ان لا يغادروا جنيف ، بسبب بما عسى ان تقضي به الضرورة من دعوة اللجنة الى ان تنعقد يوم الاثنين (غدا) لان المشكلة الايطالية — كما قالت لنا البرقيات — « قد بلغت ابعد حدود الخطورة ومعالجة الموقف لا تتطلب التشديد في العقوبات ، او فرض عقوبات جديدة فحسب ، وانما اتخاذ تدابير حاسمة »

وهذا كلام معناه الصريح ، هو ان وصول الجيوش الايطالية الى حدود السودان ، يتطلب ان تشهر بريطانيا العظمى الحرب على ايطاليا ، بمساعدة دول العصبة ، وفي مقدمتهن فرنسا ، فاذا ظلت هذه على تذبذبها الحالي ، انتهت مباحثات لندن على شر ما تنتهي اليه المباحثات ومضت بريطانيا ومعها — باساطيلها البحرية والجوية — كل من يوغسلافيا وتركيا واليونان ، لا بل ورومانيا وروسيا واسبانيا ايضاً ، تشدد العقوبات على ايطاليا ، وتورد اسطولها في البحرين الابيض المتوسط والاحمر موارد الهلاك ، وتنتزع منها ، ما سبق لها هي ان انتزعته من تركيا واليونان من الجزر في بحر ايجه — واهمها جزر الدوديكانيز الاثنتا عشر — ثم تقضي لها في الوقت نفسه على قواها العسكرية التي في الحبشة ، بجنود من كينيا ومن الصومال البريطاني ومن السودان ، وبما يلزم لهذه الجنود من المدد من الهند ، ومن غير الهند من مستعمرات التاج

اما فرنسا ، في حالة شذوذها عن بريطانيا في هذه الحال ، فلها الهر هتلر ، فاليوم ضاع لوكارنو باحتلال الجيوش الالمانية للرين ، وغداً تضيع النمسا بدمجها بالريخ الثالث ، دون ان تستطيع فرنسا اي حراك

— واليوم خمر ، وغداً أمر ...

الجرائم الثلاث

نعم انها لجرائم ثلاث ، تمت بتدمير الاوباش الايطاليين الملاعين ، لمدينة هرر ، عاصمة الاحباش المسلمين ، واليك الان تعريف هذه الجرائم ، وهو تعريف ليس من عندنا ، وانما هو من عند « المانشستر غارديان » :

١) عدم احترام ايطاليا في هذه الحرب العدوانية التي شنتها بلا جريرة على الاحباش المستقين - لمؤسسات الصليب الاحمر ، التي تنص القوانين الدولية على احترامها

٢) استعمال الغازات السامة ، نقضا لجميع المعاهدات التي عقدت بتحريمها بعد الحرب العظمى الماضية

٣) تدمير المدن الآمنة المطمئنة ، غير المحصنة

فاي عار يريد « الدوتشي » ان يلصق بالحضارة الايطالية ، اكثر من هذا العار المثلث الالوان ، كالراية الايطالية ؟

اللهم لم يبق في العار زيادة لمستزيد ...

ولعنة الله على كل دكتاتور ، جبار عنيد

ما رأيكم في المانيا ؟

نجمل هنا بكل ما يمكننا من الاختصار رأي الدنيا فيما عملته المانيا من نقضها لمعاهدة لوكارنو :

الرأى الافرنسي

ينقسم هذا الرأي على نفسه الى فريقين ، فريق الاستعماريين المتعنتين وهو يصر على معاقبة .. المانيا على انتها كها لحرمة معاهدة لوكارنو ، وقد عرفنا من البرقيات الشيء الكثير . مما قاله اصحاب هذا الرأي ، فاليك الان رأي الفريق الثاني ، وهو فريق الاشتركيين الشيوعيين الذين يرون ان المانيا فيما عملته ، لم تكن الا « تلميذة نجيبة » لفرنسا

قالت « لا بوبيولير » :

اننا لا نقبل باي حال من الاحوال ان نتعاون مع استعمارنا الافرنسي . لا بل اننا قد اعتزمنا الوقوف في وجه هذا الاستعمار ، كوقوفنا في وجه اي استعمار آخر ، لاسيما ذلك الذي يواجهنا الان في الرين

ولكن علينا ان نحارب استعمارنا باشد قوة من محاربتنا لهذا الاستعمار الاخر ، لان المانيا فيما عملته ، لم تحذ الا حذو فرنسا ، حتى كأنها لم تكن الا « تلميذتها النجيبة ».

ان فرنسا لم تسر الاعلى مبدأ « الحق للقوة » ، وهذا المبدأ نفسه هو الذي تسير عليه المانيا الان ، فلماذا اللوم والتعنيف ؟

رأى العصبة

اما رأى دول عصبة الامم ، وهو الرأي الذي يصح ان يقال ان « الجورنال دي ناسيون » تعرب عنه ، فيمكن تلخيصه فيما يلي :

في تواريخ ١٦ آذار ١٩٣٥ ، و٣ تشرين الاول ١٩٣٥ و٧ آذار ١٩٣٦ ، نقضت المانيا نصوص المعاهدات الدولية نصا بعد نص

ومما لا شك فيه ان الحرب هي الحرب التي تزهق فيها نفوس الابرياء : ستكون اسهل وقعا على افئدة الناس ، من قيام دولة واحدة بنقض المعاهدات

اننا نعاقب ايطاليا على نقضها ميثاق عصبة الامم ، فلماذا لا نعاقب المانيا على نقضها لمعاهدة لوكارنو

« الدفاع » : اسألوا بريطانيا ... ثم اسألوا هتلر

رأى اسبانيا
العطف على المانيا

قالت « الدبيت » التي تصدر في مدريد ، العاصمة الاسبانية :

تحاول الدبلوماسية الالمانية ان تبرر ما عملته ، بذلك الميثاق الافرنسي — السوفيتي ، وفي الحق ان لالمانيا من المبررات ، غير هذا الميثاق اشياء اخرى وفي مقدمتها ان تجريد منطقة من المناطق الالمانية من سلاحها ومن سيادة حكومتها عليها ، لم يكن عملا شريفا من الدول اللي اقرت معاهدة لوكارنو !

معاهدة لوزانه
بعد لوكارنو

في يوم ٢٥ اذار الماضي قابل وزير تركيا المفوض في لندن ، المستر ايدن وزير الخارجية البريطانية ، وقال له ان تركيا ، بسبب هذه الازمة الدولية التي قد تؤدي الى الحرب ، قد اعتزمت ان تحذو حذو المانيا : وتنقض معاهدة لوزان ، وتعيد سيادتها الحربية التامة على المضايق التركية ، فتحصن الدردنيل والبوسفور ، وتعيدهما سيرتهما الاولى !

ونعود بالذاكرة الى تاريخ هذين المضيقين فنرى ان تركيا حصنتهما في عام ١٨٨٥ بمساعدة الخبراء العسكريين من الالمان ، فلما وقعت الحرب حال هذا التحصين دون دخول جنود الحلفاء الى استانبول ، فلم يدخلوها الا سلما بعد الهدنة ، وفي ذلك الوقت اختلف الحلفاء فيما بينهم على من يكون منهم صاحب السيادة على هذه العاصمة التركية فجاء مصطفى كمال وحل هذا الخلاف بالسيف وارتضى الحلفاء بترك استانبول لاصحابها وكان ذلك منهم في معاهدة لوزان التي عقدت يوم ٢٤ تموز ١٩٢٣

وارتضت تركيا في هذه المعاهدة ان تترك مضايقها بغير حصون ، اما الان فانها ستحصنها وستعينها في ذلك صديقتها التي كانت بالامس عدوتها ، وهي اليونان ، كما ستعينها على ذلك ايضا روسيا السوفيتية ، ورحمة الله على معاهدات الظلم واحدة بعد اخرى فان للحق الغلبة في النهاية

انتظروا
في اول أيار
فلم
دموع الحب
— في الناصرة —

صولجان البحر المتوسط وجزيرة مالطة
في ضياع الجزيرة ضياع ذلك الصولجان
بريطانيا في موقف الخائف على سيادته البحرية

نشرت مجلة « بريطانيا العظمى والشرق » — النيرايست — رسالة لمكاتبها الخاص في فاليطا (عاصمة مالطة) هذا اهم ما جاء فيها عن الاهمية العظمى التى تعلقها بريطانيا على هذه الجزيرة :

السيادة البريطانية
من آثار الماضى !

سئل اللورد ستانلي مؤخرا في مجلس العموم عما اذا كانت الحكومة قد اعتزمت ان تنقل قاعدتها البحرية في البحر الابيض المتوسط الى قبرص ، فرد على ذلك بالنفي القاطع البات ، وكان على اللورد ان يضيف — في رأينا — على ما قاله ان انكلترا اذا تركت مالطة فان مركزها لا كسيدة للبحر الابيض المتوسط فحسب ولكن كدولة من الدول العظمى ايضا ، يصبح اثرا آثار الماضي

رمز السيادة
هو مالطة

لا يجب ان تعتبر مالطة كقاعدة بحرية ذات اهمية عظمى فحسب ، ولكن يجب ايضا ان تعتبر رمز القوة البحرية التي لانكلترا

اما اذا ضاعت مالطة ، فقد ضاع البحر الابيض المتوسط ، واذا ضاع هذا البحر من بريطانيا فقد ضاع منها بعده الشرق ، وامسك غيرها بالصولجان ، صولجان السيادة

تشارلس الثانى
وكلبه البحري !

من ايام الملك تشارلس الثاني وكلبه البحري الاميرال ناربورو ، والعلاقات بين مالطة وبين انكلترا معدودة من امتن العلاقات ، ولقد جاءت هذه الاقامة الجبرية التي يقيمها الاسطول البريطاني الان في الاسكندرية ، فقوت الصلة بين انكلترا ومالطة ، ووطدتها اكثر من توطدها الاول ، فقد اكتشف الضباط والبحارة الذين يخدمون هناك ، ان في قلوبهم ذلك الحب العظيم لقاعدتهم البحرية ، ولقد قال لي قائد احدى السفن التي ترابط في الاسكندرية عند ما جاء الى هنا مؤخرا : « ان هذه القاعدة هي منزلنا ، وكل منا يصبح سعيدا جداً كلما القت سفينته مراسيها في فاليطا »

« الدفاع » : ولكن هل مالطة في امان من الطليان ؟

— هذا ما سنعرفه غدا ...

حريق كبير
في فرقة مطافيء

في الصحف الانكليزية ان العمارة الجديدة التى تقام لفرقة المطافيء الكبرى في لندن على ضفة نهر البرت ، قد دشنت نفسها بنفسها ، إذ اندلعت فيها النيران قبل ان يتم بناؤها ، فلم يطفئها إلا تسع الات من آلات المطافيء في ٢٠ دقيقة ، أحترق السقف الخشبي للعمارة اثناءها !

البطالة
في بلاد الدولار

زاد عدد العمال العاطلين في الولايات المتحدة الاميركية بمقدار ٢٢٩٫٠٠٠ر١ في الشهر الماضي عن الشهر الذي قبله ، فاصبح عدد العاطلين هنالك الان ١٢٫٦٢٦٫٠٠٠

وهذا هو ما قالته « الديلي هرالد » لسان حال حزب العمال الانكليزي عن البطالة في بلاد الدولار

اعمدة الحكمة السبعة
او الثورة العربية كما يراها لورنس

« ١٠٨ »
لا بد من البقاء
الى الصباح

ردت القيادة قائلة انها تأسف ، لان هذا العمل ليس من اختصاصها ، وانما هو من اختصاص مصلحة النقل المائي داخلي هي التي تسيطر على المرور عبر القناة طبقا لطرقها الخاصة وفي هذا الكلام ما يشتم منه ان هذه الطرق ليس لها اي اشتباك بطرق هيئة اركان الحرب العامة

وبما انني لم اكن قط مشايعا للفرع الاسمي الذي اخدم فيه ، فانني بيسالة رفعت التلفون وطلبت مكتب لجنة المياه ، واوضحت لها انني قد وصلت في هذه اللحظة الى الشط من الصحراء بأنباء مستعجلة للقيادة وكان السر انهم يأسفون ، فليس لديهم اي قارب جاهز ، ولكنهم واثقون من انهم سيبعثون الى بقارب في الصباح يحملني الى دائرة الكورنتينة وازل المتكلم السماعة

لبن - كامل -
هذا لا يحتمل !

مضى على الان اربعة اشهر في جزيرة العرب وانا في حركة دائمة مستمرة ، واراني في الاسابيع الاربعة الاخيرة قد ركبت ظهور الابل ليفا واربعمائة ميل ولم اوفر على نفسي اي شيء من المشاق في سبيل انجاح الحرب ، ولكن ها انذا هنا ارفض ان اقضي ليلة واحدة زائدة وعلى جسدي ما عليه من القمل والبراغيث اريد ان استحم ، واريد شيئا مثلجاً لاشربه ، واريد ان ابدل هذه الملابس اللاصقة بقروحي في حالة رزية كريهة الصدق ، وقد حولني هو الى مكتب

واريد ان آكل شيئا اشهى الى النفس من هذا البلح الاخضر ، وهذه اللحوم المتوترة من لحوم الابل

لذلك اتصلت بالتلفون مرة اخرى مع مصلحة النقل المائي الداخلي وتحدثت اليها كانني (كريسوستوم) ولكن حديثي معها لم ينفع ، ولذلك نشطت وبلغ بي الحماس مبلغه ، فناديت هذه المصلحة بالتلفون مرة اخرى ، ولكنها قطعت الخط

وبينما كنت اغلي كالمرجل ، اذا بصوت يدل على ان صاحبه من اهالي شمال انكلترا ، يطرق مسامعي من السنترال العسكري المتدخل في الخط الذي كنت عليه ، قائلا ، لا فائدة لك يا سيدي من التحدث مع هؤلاء الاراذل التابعين لمصلحة النقل المائي

مكتب الميناء
لي فيه صديق

كان ما قاله صاحب هذا الصوت هو تسيير السفن في الميناء فرد عليه منه ليتلتون وهو ميجور من اشد الضباط مشغولية ، اضاف الى وظائفه التي لا اعداد لها وظيفة الامساك بكل سفينة حربية تمخر في البحر الاحمر مارة بقناة السويس ، ومطالبتها بان تكدس فوق ظهرها كل ما تستطيع تكديسه من البضائع ، لانزاله في الوجه او في ينبع ، وبهذه الطريقة استطاع الرجل ان يخدم الالوف من رجالنا مجانا وبطريقة عرضية لم تكن من وظائفه ، وامكنه فوق ذلك ان يجد وقتا متسعاً لالتقاط نوادر الالعاب التي كنا نقوم بها ، وتسقط الاخبار عن غرائب جماعاتنا

بغير تصريح
تذلل الصعوبات

لم يكد الرجل يعرف من انا ، واين كنت ، وماذا حدث لي مع مصلحة النقل المائي الداخلي ، حتى كانت الصعوبات كلها قد ذللت ، وانتهى الامر

لقد اعد عدته لان يصل يخته الي في الشط في نصف ساعة ، وكان علي ان اذهب رأساً الى مكتبه ، ودعني الان لا اشرح لك (اللهم الا بعد الحرب) كيف جاء هذا اليخت المخصص للميناء فدخل قناة السويس بغير تصريح من مديرية مصلحة المياه

لقد نفذ الرجل ما قاله حرفيا ، فارسلت رجالي والي شمالا الى الكوبري على ان اعد لهم بالتلفون واثا في السويس ما يحتاجون اليه من المؤن والملاجيء التي يأوون اليها هم والابل في الشاطيء الاسيوي اما بعد ذلك ، بطبيعة الحال فقد نالوا مكافأتهم بالايام المدهشة التي قضوها وهم كالمحمومين في القاهرة

الطعام والشراب
وسرير الاحلام !

رأى ليتلتون ما كنت عليه من الضنى والتعب فتركني في الحال اذهب الى الفندق

لقد كان هذا الفندق قبل زمن طويل يعد في نظري من الفنادق البائسة ولكن ها هو يتراءى لي الان وهو فندق فخم ، وها هم من فيه ، بعد ان زالت تلك الدهشة الاولى التي عرتهم من شكلي ومن ملابسي ، قد اعدوا لي حماما ساخنا ومشروبات باردة ، (تناولت ستة اقداح منها) ثم اعدوا لي عشاء شهيا ، وسرير النوم ، كان هو سرير احلامي

وجاء ضابط في منتهى الذكاء من ضباط قلم الاستخبارات ، له خبرة تامة في ملاحقة الجواسيس الاوروبيين المتنكرين فتطوع لان يتولى هو بنفسه العناية برجالي في الكوبري ، وزودني في اليوم التالي بتذكرة وبجواز سفر الى القاهرة

جيش مكة
غير معروف

هذا الاشراف الدقيق على حركة الملكيين في منطقة قناة السويس ، قد جعل رحلتي الى القاهرة رحلة بليدة كئيبة.

لقد جاءت هيئة مختلطة من رجال البوليس المصري والبريطاني وجعلت تلقي علينا ما تشاء من الاسئلة ، وتمعن التدقيق في جوازاتنا ، وكان صوابا ما فعله ، انا من اشهار الحرب على رجال الجوازات ، فانني رداً على اسئلتهم التي القوها علي باللغة العربية ، قلت لهم بالانكليزية الفصحى « انا من رجال هيئة حرب شريف مكة » فاذهلهم هذا الكلام . وطلب الجاويش مني الصفح قائلا انه لم يتوقع ان يسمع كلاما هذا . ثم تطلع الى قدمي الحافيتين والى الملابس البيضاء وعقال الرأس المذهب ، والخنجر الذي اتمنطق به ثم قال : « هذا مستحيل » !

اي جيش يا سيدى ؟

جيش مكة ! ، انني لم اسمع بهذا الجيش قط ، ولا اعرف نوع الملابس الرسمية التي يرتديها رجاله ، وهل في استطاعتك انت ان تعرف فارسا من فرساز مونتنجرو اذا عرض عليك ؟

ضابط الاستخبارات
يشك في الامر

كان ما قاله هذا الجاويش لي وخزة مؤلمة لنا نحن الانكليز جميعا

تفاصيل جناية المستعمرة اليهودية

ست رصاصات تنصب على احد القتيلين

مظاهرة تل ابيب والتحرش بالباعة العرب

أتينا في الصفحة السادسة من هذا العدد على تفاصيل جناية مستعمرة «راما تايم» وهي التفاصيل التي وقفنا عليها صباح يوم الجمعة وحال دون نشرها العطلة الاسبوعية، والى القراء تفاصيل جديدة وقفنا عليها يوم امس «السبت». من أصدق المصادر.

ست رصاصات معاً

قلنا ان المرحوم حسين ابو راس أسلم الروح لدقيقته. وان الثاني المرحوم سليم المصري أسلم الروح صباحاً وقد حدثنا الحاج عبد خفير مقبرة الجبلية، انه شاهد المغدور الاول عند ما غسله ودفنه، فكان مرفقه الايسر مصاباً برصاصة، وهو مهشم. ورصاصة اخرى شقت معصمه الايسر بطول ١٠ سنتيمترات تقريباً، ورصاصة ثالثة اخترقت باطن ابطه الايسر، ورابعة اصابت خاصرته اليسرى، ورصاصة خامسة اخترقت خاصرته اليمنى، وسادسة اصابت صدغه الايمن. وانه يوجد بين أصابعه آثار جرح ناشيء عن طعنة بمدية!

اما المرحوم سالم جمعة، فقد شاهد في خاصرته اليسرى أثر عيار ناري، وعيار آخر في جنبه الايمن. ونستنتج من هذه الاصابات ان المغدور الاول هو الذي فتح باب كوخه للطارقين الجناة، فلهذا كان نصيبه الاصابات بكثرة والسبب في بقاء المرحوم الثاني حتى الصباح هو إصابته بطلقين فقط!

من هما الشهيدان

وأصل المرحوم حسين أبو راس من صبارين. وهو يعمل عند يهودي يسميه الفلاحون «غزال ابو البوم» واسمه الاصلي «لبلوم» من مستعمرة هرتسليا وعمره ٢٨ سنة. وقال لنا مصدر ثقة انه حتى الساعة التاسعة والنصف من مساء تلك الليلة كان عنده «معلمه» وأنه أخذ منه عشرة قروش يشتري بها عشاءه. وبين الساعة ١١–٣٠ر١١ وقع الحادث. وحدثونا عن قوة هذا الشاب وشجاعته لكنهم قتلوه وهو نائم!

وأما المرحوم سالم جمعه النفيعي فعمره ٣٠ سنة. وهو من عرب المياديه مركز شبين القناطر، في مصر

اجراءات الدفن

وقد علمنا ان البوليس بعد معاينته مكان الجريمة، ارسل المرحومين حسن وسالم الى المستشفى، وبعد معاينتهما وضعهما في غرفة الموتى، ولما كانت البلدية معطلة عن العمل بمناسبة «الجمعة» ولم يكن للمغدورين اقرباء في يافا يتولون دفنهما، فقد قام عزمي بك النشاشيبي قائمقام المدينة بمساعدة الحاج خميس العمري والحاج عرفة ابو سيفين بالواجبات المترتبة لدفنهما، اذ اشتروا لهما كفنين من القماش الابيض وكمية من الحناء والصابون وغير ذلك من لوازم دفن الموتى، ونقلوهما من المستشفى الى مقبرة الجبلية حتى غسلوهما وصلوا عليهما صلاة الجنازة، وأودعهما الحاج عبد خفير المقبرة مقرهما الابدي، أسبل الله عليهما ثوب رحمته

أثر الحادث السيء

وقد كان لنبأ هذه الجريمة اسوأ الاثر في نفوس الاهلين. وعقدت لجنة مؤتمر الشباب جلسة مستعجلة في دارها واتخذت قراراً بأرسال برقية احتجاج الى المندوب السامي هذا نصها: «اغتيال عربيين واستمرار اليهود بالاعتداء على العرب اثار الشعور، ننتظر قمعها بشدة، ونشهد العالم على هذه التحديات»

ابحاث دائرة الجنايات

وقد سافر المستر كنجزلي هيث رئيس دائرة المباحث الجنائية الى مقر عمله في القدس وترك مساعده الكابتن ريكز في يافا، وهو لا يزال يعمل مع المستر فولي ومساعديه سليم افندي حنا، والمستر كفراتا، والأدون شيف رئيس قسم القرى، والضابط كامل افندي عريقات، والضابط الادون كولدمن للوصول الى معرفة الجناة

المراقبة في اللد

وارسلت مديرية بوليس اللواء اول امس وامس احد افراد بوليس التحري الى محطة اللد لمراقبة الاشخاص اليهود الذين يريدون السفر الى الديار المصرية، خشية فرار الجناة اليها

اعتقال بعض المتظاهرين

وذكرنا على الصفحة السادسة أنباء مظاهرة اليهود واعتدائهم على مدير بوليس تل ابيب، وقد علمنا اليوم ان البوليس تمكن من اعتقال تسعة اشخاص من المتظاهرين وزجهم في السجن رهن التحقيق

خمسة وعشرون قرشا!

وصادف صباح امس، بينما كان البوليس العربي رقم ١٤٣ والبوليس البريطاني رقم ١٠١ واقفين بالقرب من السجن شاهدا اليهودي ليون مزراحي يحادث اليهود المعتقلين بشكل بعث في نفسيهما الريبة، فالقيا عليه القبض وقدماه للمحاكمة ولدى سؤاله عن سبب هذه المحادثة وهي ممنوعة قانوناً قال: لم يعرف انها ممنوعة، فحكم عليه بخمسة وعشرين قرشاً غرامة او بالسجن يومين

تصرف مستعجل غريب

وقد طالعنا سجل الوقائع الموجود في مركز مديرية بوليس اللواء في يافا النبأ التالي: ابتداء من اليوم لا تصدر النشرة الصحفية اليومية من مكتب رئاسة بوليس اللواء الجنوبي، حتى اشعار آخر»

ولسنا ندري لماذا هذه البادرة، ولماذا يحجم البوليس عن نشر الحوادث والوقائع ويترك تسقط الاخبار في بلبلة قد تؤدي الى عكس ما تطلبه دوائر البوليس من صيانة الاخبار وسلامتها من الزيادة والنقصان لا سيما في مثل هذه الظروف الحرجة!

اذا كانت رغبة دائرة الامن ستبقى هكذا، فاننا نطلب من دائرة المطبوعات اصدار البلاغات الرسمية عن مجرى التحقيق الجاري حول هذه الجناية

كيف بدأ الاعتداء

وقد حدثنا احدى جرحى تل ابيب من العرب، عن طريقة اصابته فقال: انه كان يعمل في حمل الحديد في طريق سلمه عند احد اليهود، وحين عودته صادف في مركز مسحاري قرب السكنه، فريقاً كبيراً من اليهود يحطمون الحوانيت وعربات المتجولين العرب، وينهالون على اصحابها لكماً وضرباً، وانه اصيب خلال هذه الحوادث بحجر شج رأسه، واصيب معه اثنان من العرب، ثم نقل الثلاثة الى المستشفى

وحدثنا السيد خالد الخليلي، مناظر الطرقات في بلدية يافا، انه ذهب الى المقاول اليهودي موسى ليأخذ اجور العمال الذين يشتغلون في مواسير الاقنية وفي اثناء عودته، تصدى له قرب حارة اليمنيين في نحو الساعة السابعة ليلا رجل يهودي، ثم هجم عليه ما يقرب من الـ ١٥٠ يهودياً، ولكنه استطاع النجاة وذهب الى دائرة البوليس وشكا لها الامر

هل هذه اخلاق!

وحدث أثناء تجمهر العربات العربية أمام دائرة البوليس، أن أراد أحد موظفي هذه الجريدة استسقاء الخبر من حوذي عن سبب وقوفهم، فبادره البوليس رقم ١٦٠٨ بلكمة في صدره، وأسمعه بعض كلمات قاسية لا يجوز صدورها من بوليس يتحتم عليه تهدئة أعصابه في مثل هذه الحالات. إنا نلفت نظر مدير البوليس إلى ذلك

. . .

حول تغييرات العدلية

القدس في ١٨ نيسان — لمراسل الدفاع الخاص: عطفاً على ما ذكرته لكم في رسالة سابقة عن التغييرات التي ستحصل في دوائر العدلية علمت من مصدر مطلع انه سيرقى ثلاثة من حكام الصلح الى درجة حاكم صلح اول وسيقضي هذا الى ترقية ثلاثة من حكام الصلح من درجة (١) الى اعضاء في المحكمة المركزية وسأوافيكم قريباً باسماء الحكام الذين تقرر ترقيتهم

الحاجة الى موظفة في محل

افتتح السيدان رشاد ومدحت الفرنجي محلا لهما في عمارة الاوقاف في سوق اسكندر عوض لبيع الاصواف والاقمشة. وهما يعلنان حاجتهما لفتاة عربية للاشتغال في المحل براتب حسن. فمن آنست في نفسها الكفاءة عليها ان تراجع السيدين المذكورين في محلهما المذكور

معلومات جديدة عن جريمة المستعمرة

جاء الجناة في سيارة الى مكان الحادث

ثم ساروا واقترفوا الجريمة وهربوا بسيارتهم

بلغنا زيادة على ما ذكرناه حول جناية مستعمرة «راماتايم» من اوثق المصادر ان البوليس توصل في تحقيقاته الى معرفة ان عدد الجناة مرتكبي جريمة القتل اثنين، وكانا، بالاضافة الى ما ذكرناه قبلا من انهما حاسرى الرأس ويرتديان «بنطلونات» قصيرة، يرتديان قميصين لونهما رمادي، وشعرهما مسرح، وقد استعمل كل منهما المسدس في جريمته

وقد استدلت الكلاب في ملاحقتها الاثر على وجود اثر اقدام امتد من محل الجريمة الى داخل البيارات ثم عاد واتصل بالشارع العام المعبد بالاسفلت، وظهر على الشارع اثر لعجلات سيارة شاحنة «تونتراك» وبما ان نوع هذه العجلات كثير فقد يصعب على البوليس الوقوف على السيارة التي ركبها الجناة وقد استدل البوليس من وجود أثر الاقدام في البيارات ثم عودته الى الشارع العام، ثم من وجود اثر عجلات السيارات الشاحنة على ان مرتكبي هذه الجريمة كانوا على يقظة تامة وانتباه كبير. فقد حضروا بالسيارة الى قبل مكان الجريمة بقليل وأوقفوها، ثم ذهبوا وارتكبوا جريمتهم وبعدئذ دخلوا البيارات، وخرجوا منها رأساً الى السيارة

حول شائعة ذليلة قوبلت بفتور

أسفنا جداً أن يتناقل البعض إشاعة ذليلة عن استعداد اليهود لمهاجمة يافا مساء يوم الجمعة الماضي. إنه فضلا عن كذب الاشاعة، فأن يافا العربية لم تعرها أدنى اهتمام، بل قابلتها ساخرة من هذا الخيال والوهم الباطل. ولن يجرح رجولتها مثل هذا الزعم السقيم، الذي تضعه في عداد المستحيلات.

شائعة مظاهرات في تل ابيب

موت السائق واحتمال قيام مظاهرة هذا اليوم

اشيع امس ان ثمة مظاهرات ستقام في تل ابيب وعزز هذه الاشاعة وجود بعض افراد من البوليس العربي والبوليس البريطاني في اول شارع يافا — تل ابيب وقد اخذنا نبحث عن ذلك بزيارة اماكن شتى فرأينا الهدوء مخيما على سائر انحاء المدينة والسبب في ذلك ان سائق السيارة اليهودي الذي اصيب بعيار ناري في حادثة التشليح التي وقعت بين سجن نور شمس وقرية عنبتا قد مات في الساعة الواحدة والنصف بعد منتصف ليلة امس وبما ان اليهود لا يدفنون موتاهم في يوم السبت فقد يقومون بمظاهراتهم هذا اليوم «الاحد» مغتنمين تشييع السائق الى المقبرة وقد اتخذ البوليس شتى الاحتياطات استعداداً للطوارىء

الجمعيات التعاونية

قدم امس من القدس الاستاذ راسم الخالدي مفتش الجمعيات التعاونية العربية والاستاذ فؤاد سابا الذي وقع اختيار الهيئة العامة لجمعية ترويج الفواكه والخضار التعاونية عليه ليكون فاحص حساباتها السنوية والاستاذ عادل جبر فاستقبلهم في مكاتب اعضاء الجمعية في سوق الخضار رئيس الجمعية ونائب الرئيس والسكرتير والاعضاء. وبعد الاستراحة قليلا طافوا على مكاتب اعضاء الجمعية مكتبا مكتبا وعلى السوق مستطلعين الحركة التعاونية الناجحة وبعد ان استقر بهم المقام افتتح الاستاذ الخالدي الجمعية وبعد ان تلى بعض مواد النظام الداخلي الذي وضعه للجمعية شجع الاعضاء على التعاون والتضامن لنفع بعضهم البعض ولخير المجموع فكانت كلمات قيمة قوبلت بالاستحسان

وقد اشرف الاستاذ فؤاد سابا بدوره على وضع البرامج والاسس الحسابية وتفهيمها لكتبة الفروع. وكان الاستاذ خليل بك جبرى سكرتير الجمعية حركة دائمة يرتب الاعمال الادارية ويحضرها في المكاتب ملاطفاً الجميع.

وما ان انتهت حفلة الافتتاح هذه حتى وقف رئيس الجمعية السيد محي الدين ابو لغد وشكر حضرة المفتش على غيرته وجهوده ثم عقبه السادة عمر ومحمد ابو سيدو بخطبتين عن تاريخ هذه الجمعية وما اعترضها من عقبات ذللت بفضل الاتحاد والتنظيم وكان للخطابين اجل الوقع

وحوالي الساعة الثانية عاد الزائرون للقدس مشيعين بالاحترام. ولشعورنا بان الحركة التعاونية آخذة في الازدياد وفيها الخير للمجموع فاننا نشكر كل من ساعد وشجع هذه الجمعية ونخص بالذكر الاستاذ راسم الخالدي على جهوده الموفقة كما نشكر الاستاذ جبري على تفرغه لتشكيل مثل هذه الجمعيات

جمعية الشبان المسلمين

التأمت جمعية الشبان المسلمين العامة بيافا لانتخاب مجلس الادارة في دورة جديدة. وبعد ان قرأ سكرتير الجمعية بيانها السنوي ووافق المجتمعون على ما جاء فيه بدىء باجراء عملية الانتخاب فأسفرت النتيجة عن اعادة على الدباغ رئيساً، محمد عمر عوده سكرتيراً، مصطفى البواب أميناً للصندوق، اسحق طهبوب محاسباً، الشيخ فوزي الامام، نعيم ابو ضبه حسن خلقي الدجاني، عزمي الدباغ محمود ابو ضبه اعضاء

على الصفحة ٦

تفاصيل عن جريمة المستعمرة

القدس

اجتماع رؤساء الاحزاب وبقاء الخلاف

القدس في ١٨ نيسان — لمراسل الدفاع الخاص: عقد في مكتب حزب الدفاع الوطني في الساعة الثانية بعد ظهر هذا اليوم اجتماع حضره سعادة راغب بك النشاشيبي والاستاذ جمال الحسيني وعبد اللطيف بك صلاح ومحمود افندي ابو خضرا ويعقوب بك الغصين وتباحثوا في امر انتخاب الوفد من اعضاء وفد سنة ١٩٣٠ وهم: سماحة الحاج امين، سعادة راغب بك النشاشيبي، الاستاذ عوني بك عبد الهادي، الاستاذ جمال، الفرد افندي روك ويضاف الدكتور حسين بك الخالدي مكان المرحوم موسى كاظم باشا الحسيني. لكن المجتمعون اعترضوا على هذا الاقتراح بدعوى ان وفد ١٩٣٠ انتخب من قبل اللجنة التنفيذية المنحلة الان واقترحوا بالاتفاق ان يختار كل حزب ممثلا عنه لتعذر عقد مؤتمر عام لانتخاب الوفد لان وجود الوفد في لندن قبل ٤ ايار القادم ضروري جداً. وعلى هذا يرون ان ينتخب كل وفد ممثلا عنه، ولمعارضة الاستاذ جمال في هذا الاقتراح المتفق عليه بالاكثرية تقرر ان يبعث كل حزب باسم ممثله كما تقرر ترك انتخاب عضو مسيحي للطائفة المسيحية. وقد جاء في ذيل هذا القرار اعتراض من الاستاذ جمال هذا نصه:

يجب ان يؤلف الوفد بقطع النظر عن الطائفية على اساس المصلحة العامة وبقطع النظر عن الاحزاب وعلى ذلك فيقدم الحزب العربي لائحة باسماء الذوات الستة المذكورين اعلاه الى فخامة المندوب السامي»

وقد قرر ممثلي الاحزاب رفع مذكرة اخرى غدا الى المندوب السامي بشأن الاحوال الحاضرة في البلاد والارتباك ملموس في الامن العام

وقد اطلع سعادة راغب بك والاستاذ جمال رؤساء الاحزاب على اجتماعهما الى المندوب السامي امس الاول كما عرفتكم في حينه

الكتلة الوطنية تطلب مقابلة المندوب

طلبت الكتلة الوطنية اليوم من فخامة المندوب السامي تعيين وقت لمقابلته، ومداولة الحديث معه في الحوادث الحاضرة بوجه عام، وفي حادث تعدي اليهود على العرب، امس، بوجه خاص

اطلاق عيارات نارية على بوليس

بينما كانت دورية البوليس المؤلفة من بوليس بريطاني وآخر يهودي في رحافيا في منتصف ليلة امس اذ مرت بهما سيارة طلبا من سائقها الوقوف فامتنع واطلق عليهما من داخلها عيارات وظل السائق في طريقه فتعقبه نفرا البوليس الا انهما لم يتمكنا من معرفة رقم السيارة وقد جاءت القوة الى محل الحادثة وباشرت التحقيق

بيان البلدية عن اضراب القصابين

اصدرت دائرة بلدية القدس بيانا حول اضراب القصابين لاختلاف الاراء حوله. وقد ارسلت لكم هذا البيان بالبريد

«الدفاع» لضيق المقام ننشره غدا

الاحتجاج على الحرمان من اللحوم

وردت على هذه الوكالة البرقية التالية مرفوعة الى المندوب السامي:

المعلوم ان اللحوم قوت ضروري والان مفقود بسبب اضراب اللحامين على اثر ضريبة نازلة بهم فاحشة جدا الرجاء التدارك برفع الضريبة وافتتاح حوانيتهم

مختار الروم، بطريركية اللاتين، بطريركية الارمن، مدير دار الايتام الاسلامية، شكري جمل، بدر وفا الدجاني، محمد شرف، جلال شرف، خليل قندلفت، عاهد شرف، ابراهيم شرف، محمد ابو حمده، عارف حكمت النشاشيبي، المستشفى الالماني، حسين قليبو

حيفا

رجوع قطع الاسطول واستئناف التمرينات

حيفا في ١٨ نيسان — لمراسل الدفاع الخاص — عادت قطع الاسطول من الشواطيء البعيدة بعد ان اجرت تمريناتها الحربية — الى الميناء وقد وصلت فرقة عسكرية جديدة خيمت في بيت غاليم

تعيين حاكم صلح

وافق سعادة قاضي القضاة على تعيين السيد زكي الدجاني احد ضباط البوليس في حيفا، وتعيين محام يهودي في وظيفة حاكم صلح على ان يباشرا اعمالهما ابتداء من اول ايار القادم

شجعوا

مصنوعاتكم الوطنية

قضية جبل كنعان

عقدت الجلسة الثانية لقضية جبل كنعان في صفد يوم الخميس الماضي في قشلاق البوليس. وقد تأجلت القضية لاجل غير مسمى لاحضار بعض المستندات من الاستانة وسنأتي على تفاصيل الجلسة في عدد قادم لضيق المقام

. . .

تلفونات الدفاع وبرقياتها الخاصة

بلدوين يشن غارة شعواء على ايطاليا

خطاب هام. موقف بريطانيا. تعليقات الصحف. اخلاء أديس أبابا. الامبراطور حي

— القاهرة في ١٨ نيسان — لمراسل «الدفاع» الخاص

أنباء نابلس التلفونية

جائزة

للارشاد الى العصابة

علمت ان دائرة الامن العام ستوزع غدا منشوراً في جميع الاماكن تعلن فيه انها تدفع ٣٠٠ جنيه لمن يرشدها الى افراد العصابة الاخيرة

مواصلة البحث

وعودة العمال العرب

وصل امس الى نابلس مدير المباحث الجنائية المستر كنجرلي هيث ومساعد المدير تيودور افندي عبود يرافقهما وديع افندي مسعد ضابط بوليس رام الله وقد اجتمعوا مع مدير بوليس نابلس ومن ثم اخذوا السيارة الى مكان الحادث بين عنبتا ونابلس. وقاموا هناك بالكشف عن الحادث الاخير وعلمت ان كثيرين من العمال العرب الذين يشتغلون بالمستعمرات اليهودية وصلوا اليوم تاركين عملهم لان اليهود طلبوا اليهم ترك عملهم

حول اضراب

المدرسة الزراعية

علمت ان المستر فوت حاكم نابلس سافر امس الى طولكرم وزار المدرسة الزراعية هناك واجتمع الى مديرها. وتذاكرا في امر عزم طلاب المدرسة على الاضراب وعاد في المساء

انتشار قوات

البوليس في القرى

انتشرت قوات البوليس لمطاردة افراد العصابة في جميع القرى القريبة من مكان حادث التشليح. وقد بثت السلطة بوليس التحري في القرى للبحث وبهذه المناسبة علمت ان قوات البوليس القت القبض على علي فياض قندس من قرية كفتابه القريبة من موضع الحادث في بيته وصادرت منه مسدساً وكمية من الطلقات النارية وأوقف رهن المحاكمة بتهمة انه احد افراد العصابة

مرور

دبابات وجنود

مر بنابلس امس ثلاث دبابات وعشر سيارات تقل جنودا انكليز بأسلحتهم الكاملة قادمة من مكان لم نعرفه ووجهتها طولكرم وسافر فريق كبير من قوات البوليس العربي والبريطاني الى جهة غير معلومة

كريمة

مندوب مصر السامي

غادرت القدس امس على قطار مصر المس لامبسون كريمة المندوب السامي في مصر بعد ان مكثت اسبوعا كانت خلاله خلاله ضيفة على المندوب السامي

احتياط للطوارئ

اتصل بنا ان عددا كبيرا من رجال البوليس قدم الى يافا ليكون تحت الاحتياط. واستقدمت ايضا سيارات من نوع «اللوري» لنفس الغرض وبلغ موظفو الصحة ليكونوا على استعداد تام لاتخاذ التدابير اللازمة في مثل هذه الحالات

انكلترا

شائعة احتلال الدردنيل ونفي الخبر

اشيع اليوم ان الحكومة التركية ارسلت جيوشها لاحتلال مناطق الدردنيل التي قضت معاهدة لوزان ان تظل عزلاء خالية من التحصينات والجيوش وجاء خبر لشركة برقيات تنفي هذا الخبر بشدة. وقيل في اثينا ان الامبرالية اليونانية علمت بعزيمة تركيا لكن الاميرالية نفت ذلك، كما نفت مفاتحة الحكومة التركية في هذا الصدد

سفير تركيا يكذب الخبر

وقد اتصل سفير تركيا في لندن بحكومته، ثم اذاع ما ينفي تلك الشائعة. واذا صح الخبر فان معاهدة اخرى غير لوكارنو قد نقضت. على ان الحكومة التركية صرحت من قبل انها ستسير على طرق مشروعة في اعادة تسلح الدردنيل ولو اقدمت تركيا على عملها لكان من حق اليونان ان تسلح مجموعة جزر لها على ان بريطانيا مستعدة لاجراء محادثات

برقيه بعثة الصليب وفظائع ايطاليا

عقدت جمعية الصليب الاحمر اجتماعا بعد تبادل بريطانيا وايطاليا مذكرتين حول ضرب المستشفى البريطاني وقد تسلمت الجمعية تقريراً من بعثتها في الحبشة تقول بان ضرب الطائرات الايطالية للمستشفى دام ثلاثة ايام متتابعة وينفي التقرير ما زعمه الايطاليون من اطلاق عدة قنابل على طائراتهم وان مصدر هذه القنابل مدافع مخبأة في معسكر البعثة. وينفي كذلك وجود جيوش حبشية بالقرب منه

اصابات فظيعة بغاز الخردل

ويذكر التقرير اصابات تحصى بالمئات عالجت فيها البعثة التسمم بالغازات، لا سيما غاز الخردل الذي كانت الطائرات تقذفه بكثرة. وأن بين المصابين أطفالا ونساء كانوا بعيدين جداً عن منطقة الجيوش. أما ما زعمته المصادر الايطالية من وقوع حوادث التعذيب جهات الصومال فلا يستند الى وثيقة رسمية

الحرب بعد فشل لجنه المصالحه

اعلنت لجنة الـ ١٣ أمس بعد الظهر فشلها النهائي في التوفيق بين آراء الوفد الحبشي والوفد الايطالي. وستعرض المسألة كلها على مجلس العصبة يوم الاثنين. وذكر السنيور مادرياغا في نهاية تقريره: «لقد فشلت في جميع محاولاتي»

الاحباش يستطيعون الثبات للنهاية

ويقول الوفد الحبشي ان جيوش دولته ستصمد امام الايطاليين. وان له كل الثقة بالدفاع القوي. ويزيد على ان الزحف الايطالي سيقف في فصل الامطار

هطول أمطار وخطة الايطاليين

وقد جاء من أديس أبابا ان امطارا هائلة هطلت في الميدان الجنوبي. ويقوم الجنرال وهيب باشا والجنرال نسيبو بأعمال عظيمة في التحصينات. ويحاول الايطاليون اخذهم من الخلف بقطع خط الرجعة، ويتقدم الجنرال غراسياني الى القلب. وقد قدم الف عربة لوري. وانتقلت القيادة الايطالية في الشمال الى قصر الامبراطور في دسي

بلدوين يلقي خطابا عظيم الاهميه

القى المستر بلدوين خطابا عرض فيه لسياسة بريطانيا الخارجية، فقال ان امرين شغلا هذه السياسة في الايام الاخيرة، اولهما المانيا والثاني ميثاق العصبة المهدد

لولا تلك الدول الثلاث

وكل ذلك يدعو بريطانيا الى تعزيز تسلحها بجميع فروعه، والا كانت غير قادرة على القيام بالتزاماتها تجاه عصبة الامم وبالمحافظة على مقامها في العالم. ان ابتعاد المانيا والولايات المتحدة واليابان عن العصبة جعل العقوبات ضئيلة التأثير.

الشروط في نجاح العصبة

وحتى الان ليس هناك هيئة تستطيع منع الحرب. وسنبقى على العقوبات والضمانة المشتركة، لكن لا فائدة في ذلك ما لم تتحد الدول جميعاً عليه، فتقدم كل دولة ما تستطيع باذلة جهدها مع هذا نستطيع ان نقول عن انفسنا ان الحرب سوف لا تقع بشرط التمسك بما ذكرنا

سياسة ايدن هي سياسة دولته

ولقد عرض الكثيرون لسياسة المستر ايدن. اذ سياسته هي سياسة بريطانيا في موقفها تجاه العصبة. ليس بيننا وبين ايطاليا ما يوجب الخلاف. ولكن بين ايطاليا وبين العصبة والقانون الدولي. لا أرى الجو قاتما ولكن يجب بذل الجهود

خلاف كبير بين الزعماء العرب

استقبل السر ارثر واكوب الزعماء العرب للبحث في دعوة وزير المستعمرات بخصوص المجلس التشريعي. وقد تبين ان الخلاف عظيم بين الزعماء. وقد طلب ارسال تسعة ممثلين، بدل ستة

ماذا بعد انتهاء المباحثات العسكريه

صدر اليوم بلاغ بانتهاء المحادثات العسكرية بين هيئات اركان الحرب. وقد ذكر البلاغ ان الوفاق ساد هذه المحادثات. وسيرسل ما تقرر الى فروع القوات العسكرية الثلاث: البرية، والبحرية والجوية

احتمال اخلاء الاحباش عاصمتهم الليلة

كان من جراء اعلان الايطاليين عزمهم على الزحف على اديس ابابا ان سرت اشاعة فحواها ان العاصمة ستخلى في هذه الليلة

بلدوين يتكلم متوعدا الاستعمار الايطالى

بالاضافة الى ما تقدم اعلن المستر بلدوين في خطابه في دائرة ورسستر كذب ما اشيع عن عزمه على الاستقالة، وتناول حديث المشاكل الدولية فأكد ان بريطانيا لا تسير على سياسة عداء لايطاليا وانما هي تتبع سياسة مناصرة العصبة ومن الخطأ الكبير ان يفسر الطليان هذه السياسة على انها سياسة عداء

التهديد بالعقوبات العسكرية

وتكلم عن الضمانة المشتركة فقال انه لا يمكن للضمان ان يكون ذا اثر فعال ما لم تبدي جميع الدول المشتركة فيه استعدادها لتهديد المعتدي بالعقوبات العسكرية ومحاربته ان اقتضى الامر

تأكيد استعمال الايطاليين الغازات

ثم اشار الى استعمال الغازات الخانقة في الحبشة فذكر أن هناك كل الاسباب التي تقود المرء الى الاعتقاد بصحة ما يقال عن استعمال الايطاليين للغازات ضد الاحباش وليس من المعقول ان تسكت عن استعمال الغازات في الحبشة لان هذا معناه احتمال استعمالها في حرب اخرى في اوروبا والقضاء بذلك على الحضارة كلها

بيد هتلر سلام العالم

وتكلم في الختام عن مقترحات فرنسا والمانيا وقال انها تلقى عناية شديدة وذكر ان هتلر يملك من السلطات على تبديد الغيوم الاوروبية اكثر مما يمكن أي انسان آخر ودعا الله ان يهب هتلر الارادة على العمل، واختتم كلامه بقوله:

" اذا اعتزم هتلر ان يعمل فبريطانيا سوف، لا تحجم عن عمل كل شيء من شأنه ان يسـ[illegible]ـد هتلر على اتمام مهمته للسلام»

ورود عدة اشياء هامة

وذكر مستر بلدوين في اول خطابه انه تعلم درسين: اولهما ان لا هيئة موجودة الان تستطيع منع الحرب اذا وقعت. وان العقوبات لن تكون قوية الا اذا استعملتها كل الدول. ثم اشار الى مهاجمة الصحف الايطالية للمستر ايدن. وقال: اريد ميثاق العصبة ان يصبح قانون العالم. وقال: لا الجأ الى العقوبات الا اذا اعطيت الي السلطة الكافية بالتسلح. ان الحرب القادمة لا حدود لها. ستجرف الرجل، والمرأة، والطفل، وتنشر حالة من الرعب والفوضى. لا اريد ان ابقى في منصبي الذي لا اغبط عليه — حين اشعر بأنني عاجز عن القيام بالواجب

الصحف الانكليزيه وازديادا الخطر الدولي

علقت الصحف الانكليزية على الحالة الدولية بعد فشل مساعي الصلح بين ايطاليا والحبشة فقالت «انه يبدو الان ان الخطر متجسم اكثر من ذي قبل وعلى عصبة الامم ان تتمسك بمبادىء دستورها اليوم اكثر مما كانت عليه في الماضي»

الثناء على فرنسا

ثم امتدحت الصحف الانكليزية خطة فرنسا لانها تضامنت مع انكلترا في العمل على احياء عصبة الامم والتعاون المشترك في سبيل النهوض باعبائها وتقرير الصلح باي شكل كان على شرط ان تملي عصبة الامم شروط الصلح لا ايطاليا

تساهل بريطانيا كارثة محققة

ثم قالت ان موقف انكلترا تجاه ايطاليا ليس سببه الحقد، بل انه ناشيء عن محافظة انكلترا على مبادىء عصبة الامم. وأي تساهل من انكلترا في هذا الشأن لا شك انه يؤدي الى كارثة عالمية في المستقبل، واذا اعتدت الان دولة على اخرى بدون رادع، اعتدت في المستقبل دول على اخرى

موسوليني يكسب شهرا آخر

وزادت على قولها «ان السنيور موسوليني بتقديمه شروط الصلح مع علمه بانها سوف لا تقبل قد اكتسب شهراً من الزمن. وهو الان يسعى لفتح ما يمكن فتحه من الحبشة قبل حلول فصل الامطار الذي في خلاله تقف حركات ايطاليا العسكرية

بريطانيا تتقدم ولو وحيدة

ثم حبذت الصحف موقف الحكومة البريطانية وقالت انه يجب على انكلترا ان تقوم بأي عمل ولو بمفردها لتعرف الدولة المعتدية على ان اعتداءها لا ثمرة ترجى من ورائه

الحبشة

تكذيب مقتل الامبراطور ببلاغ رسمي

كذبت الحكومة الحبشية بصورة رسمية النبأ القائل بمقتل جلالة الامبراطور في ميدان القتال. وجاء في البلاغ الرسمي ان جلالته على اتصال دائم مع حكومته كما أشار البلاغ الى ان ولي العهد لم يتول العرش ولم يقم بأية مفاوضة مع الايطاليين بشأن الصلح. ولا صحة ايضا لما ذكر انه معتصم بالجبال بجوار دسي

اعتصام الجيوش في بعض المواقع

يقال ان الجنود الحبشية في الميدان الشمالي اخذت تعتصم في الجهات الغربية التي رأت القيادة العليا الحبشية ان فيها مراكز دفاعية احسن بكثير من المراكز الشرقية

مجلس الوزراء يعقد جلسة خطيرة

عقد مجلس الوزراء الحبشي جلسة اليوم في القصر الامبراطوري ولم يصدر بلاغ رسمي على اثر الارفضاض

سويسرا

دعوة المانيا لحضور جلسة العصبة

ابلغ سكرتير عصبة الامم الحكومة الالمانية اجتماع مجلس العصبة في ١١ مايو وان بحث معاهدة لوكارنو سيكون من ضمن البحث، ولذا يدعوها لارسال ممثلين عنها لحضور الاجتماع

تأجيل انعقاد اللجان ودراسة الحالة

من المعتقد ان لجنة الثمانية عشر سوف لا تجتمع قبل يوم ١١ مايو المقبل وهو موعد اجتماع مجلس عصبة الامم في دورته العادية وتكون الانتخابات النيابية في فرنسا قد تمت وعلى ذلك يتفرغ الاعضاء لدراسة الحالة دراسة دقيقة

روسيا

ارسال الرد على مذكرة تركيا

ارسلت روسيا الى تركيا ردها على المذكرة الخاصة بالمفاوضات لتحصين البوسفور والدردنيل

اهالي يقيمون قضية على ضابط

القدس في ١٨ نيسان - لمراسل الدفاع الخاص - كان البوليس منذ مدة قد عثر على جثة قتيل بالقرب من اللبن وعلى اثر ذلك قصد ضابط بوليس نقطة سلفيت الى قرية اللبن وقبض على شخص يدعى احمد الموسى من هذه القرية واشتبه به واتهمه بقتل الشخص الذي وجدت جثته ثم اخذ يستعمل معه القوة والضرب الى درجة ادت الى اصابته باصابات بليغة خطرة لالجائه الى الاعتراف وقد جاء اليوم عشرة رجال وامرأتان من اللبن وراجعوا على الحادث وطلبوا منه امراً بفحص احمد المذكور فاعطاهم امراً بذلك وقد علمنا انهم سيقيمون قضية على الضابط المذكور

تفاصيل مصرع العربيين

كيف وقع حادث القتل غدرا وملابساته

قيام مظاهرة في تل ابيب والاعتداء على الباعة العرب

انذار
دائرة المطبوعات

حالت عطلة يوم « الجمعة » دون سرد تفاصيل جناية مستعمرة « راماتايم » الكائنة بين مستعمرتي ملبس وكفرسابا التي ذهب ضحيتها عربيان هما المرحوم حسين علي ابو راس، من قرية صبارين التابعة لحيفا، والمرحوم سالم المصري.

وها نحن نروي لقراء « الدفاع » تفاصيل هذه الجناية حسب المعلومات التي استقاها مخبرنا المحلي من عدة مصادر موثوق بصحة اخبارها. ويرى القارىء في غير مكان من هذا العدد نص البلاغ او الانذار الذي وصلنا من دائرة المطبوعات، وهو ينصح الصحف بتجنب استعمال اللغة المتطرفة في ابداء الملاحظات عن هذه الحوادث. ونظن ان إبلاغ تفاصيلها الى الرأي العام خير ضامن لاظهار قسوة الجناة وخروجهم عن كل عرف

النوم
في طمأنينة

يعمل المرحوم حسن ابو راس خفيراً في احدى البيارات اليهودية المزروعة موزاً، والكائنة بالقرب من بيارة السيد طاهر الصلاح بالقرب من جسر نهر العوجا وهو شاب في مقتبل العمر، وقد اتخذ في داخل البيارة كوخا صغيراً لمأواه، وقد جاءه المرحوم سالم المصري — وهو ايضاً شاب في مقتبل العمر — بمثابة ضيف لصداقة تربطه مع المرحوم حسين. وبعد ان تسامرا قليلا استسلما للنوم وأغلقا باب الكوخ عليهما

اطلاق الرصاص غدراً

وفي نحو الساعة العاشرة من ليلة ١٧ — ١٨ الجاري حضر الى البيارة المذكورة اشخاص مجهولون، طرقوا على المرحومين باب الكوخ ففتحه احدهما من الداخل، وان هي الا طرفة عين حتى تساقط الرصاص على المغدورين، فوقع الاول لدقيقته قتيلا، ووقوع الثاني جريحاً يتخبط بدمائه، وقد علمنا من بعض المصادر ان عدد العيارات التي اطلقت تبلغ ثلاث عشرة طلقة، ولما حضر البوليس وجد المغدور الثاني على قيد الحياة فنقل الى المستشفى وفي الصباح أسلم الروح بعد ان استطاع البوليس تدوين قليلا من افادته

يرتدون
بنطلونات قصيرة

وقد جاء في افادة المرحوم سالم المصري ان الجناة كانوا يرتدون « بنطلونات » قصيرة، وكانت رؤوسهم مكشوفة

التحقيق
حتى الصباح

وقد كان المستر كنجزلي هيث رئيس دائرة المباحث الجنائية والمستر ريكز مساعده موجودين في يافا، فبلغهما الحادث فذهبا مع مدير بوليس اللواء المستر فولي ومساعديه سليم افندي حنا والمستر كفراتا والمستر شيف رئيس قسم بوليس القرى، والدكتور حماده الى مكان الجريمة وقاموا بتشخيص المكان والتحقيقات الابتدائية اللازمة، وعادوا في الساعة الرابعة بعد منتصف الليل الى يافا. وفي الصباح الباكر ذهبت كلاب الاثر مع مروضيها الى موقع الجريمة، وقاموا بتتبع الاثر، ولكن ليس ثمة أثر غير عجلات سيارات مجهولة، وهذا ما جعل مركز مديرية بوليس اللواء ان تذيع البيان التالي:

بلاغ
مديرية البوليس

« في ليلة امس اطلقت عيارات نارية على شخصين عربيين من قبل اشخاص مجهولين على طريق ملبس — رعنانا بالقرب من جسر العوجا فقتل احدهما واصيب الاخر بجرح مميت والتحقيقات جارية ».

« واذا كان يوجد لدى اي شخص معلومات عن اية سيارة، سارت على طريق رعنانا بين الساعة العاشرة ليلا، ونصف الليل من ليلة ١٦ الجاري الرجاء اعطاء هذه المعلومات حالا لدائرة البوليس »

جائزة
دائرة البوليس

وقد حدثنا ثقة ان مديرية البوليس العامة في القدس وضعت جائزة قدرها ٢٠٠ جنيه لمن يرشد البوليس الى الجناة او يقدم معلومات تكفي لادانتهم

التحريض
على الباعة

وبعد ظهر اول امس « الجمعة » تجمهر عدد كبير من اليهود حول حوانيت باعة الخضر العرب في المركز التجاري بتل ابيب، واخذوا يهتفون وينادون بمقاطعة العرب، وقد مضى البوليس الى مكان الحادثة وفرق المتجمهرين دون ان يعتقل احداً منهم. واصيب محمود مصطفى الصالح من قرية لفتا بجرح في يده من ضربة عصا واستحصل على تقرير طبي لمدة ثمانية ايام على ان يعاين مرة ثانية بالاشعة للعلم فيما اذا كان يوجد في يده كسر أو عدم ذلك

انقطاع
ذهاب العرب

واعتدى اليهود في تل ابيب على الحوارنة، وتجمهر عدد كبير منهم امام مخزن فرشتاين وساوبر حيث يعمل حمال عربي اسمه ابراهيم منذ ١٨ سنة وضربوه وجرحوه. وعلى اثر هذه الحوادث انقطع ذهاب العرب الى تل ابيب

الاعتداءات
على الباعة

وحدثنا بعض الموثوق باخبارهم أن اليهود اعتدوا على بعض الباعة العرب المتجولين في تل ابيب، وان من اعتدي عليهم بالضرب بائع خيار فترك عربته وفر هاربا دون ان يخبر البوليس

الاعتداء
على العربات

وفي الساعة التاسعة من مساء الجمعة شاهدنا نحو ٢٤ عربة عربية واقفة امام مركز بوليس المدينة. ولدى السوآل عن سبب وقوفها علمنا ان اليهود قد هاجموا حوذيتها في تل ابيب وأعملوا فيهم ضربا ولكما، وكسروا بعض المصابيح والكرابيج ومزقوا بالسكاكين كبابيد العربات. فعاد الحوذيون مع عرباتهم الى مركز بوليس تل ابيب فأبى ان يستمع الى شكواهم، فحضروا الى مركز بوليس يافا.

وقد عرفنا من هؤلاء الحوذيين كلا من مصطفى حسن خريشي، محمد شريف مصطفى، خليل محمد المصري، محمد حمدان مصطفى، طاهر الشريف، محمود محمد الجابر، عبد سعيد احمد، عبد اللطيف محمد سليمان، عبد الرحمن رشيد عبد محمد ابراهيم، درويش مصطفى البول، عبد الرحيم حمد يوسف، احمد محمد العتيق، موسى محمد حجازي، سعيد حميد، امين النصراوي، وهناك آخرون لم تصلنا اسماؤهم.

اصابات
ودخول المستشفى

وقد أصيب الحوذي ابراهيم محمد حسين في بطنه بضربة اليمة فادخل أمس الى المستشفى البلدي، وأصيب راغب أحمد عقيله الحوذي بكسر في معصمه الايمن فلم يستحصل على التقرير الطبي القطعي حتى هذه الساعة

تفريق
مظاهرة كبيرة

وقد قام ظهر اول أمس « الجمعة » جمهور كبير من اليهود بمظاهرة كبيرة في تل ابيب بمناسبة دفن اليهودي اسرائيل ابراهام كازان الذي اصيب بطلق ناري في حادث التشليح بين سجن نور شمس وقرية عنبتا. وحاولت قوة من البوليس في شارع اللنبي تفريقها فلم تفلح لوجود عدد كبير من البوليس اليهودي فيها، الى أن جاء البوليس البريطاني المسلح على رأسه المستر كرايمر مدير بوليس تل أبيب، وبعدلأي تمكن البوليس من تفريقها، وقد اضطر المستر كرايمر الى اطلاق النار، لاصابته بحجر كبير من احد المتظاهرين في رأسه، وبلغ عدد الذين اصيبوا بجراح مختلفة بعصي البوليس نحو ٣٥ شخصاً يهوديا نقلوا الى المستشفيات

تحذير للصحف بمناسبة الحوادث الاخيرة

جاءنا ما يأتي من قلم المطبوعات:

حضرة الفاضل رئيس تحرير جريدة الدفاع المحترم

لقد حصل حادثتا قتل في فلسطين في الايام الاخيرة القلائل.

ففي مساء ١٥ الجاري قتل رميا بالرصاص المدعو اسرائيل ابراهام كازان في حادث تشليح على طريق نابلس - طولكرم وقد اصيب يهوديان آخران بجراح خطيرة وفي مساء ١٦ الجاري قتل حسن ابو راس وسليم المصري في كوخهما على طريق ملبس — كفر سابا بالقرب من جسر العوجا.

لم يقبض على احد حتى الان بصدد الحادثتين على ان البوليس يجري البحث بنشاط.

وأنصح محرري الصحف بصورة خاصة ان يتجنبوا استعمال لغة متطرفة في ابداء ملاحظاتهم عن هذه الحوادث والتي قد تولد الرعب او تزيد في الشعور العدائي وان يتجنبوا نشر اي اخبار كاذبة قد تحدث نفس التأثير.

واقبلوا فائق الاحترام.

رئيس دائرة المطبوعات

محكمة
صلح يافا

حكمت محكمة صلح يافا امس على عيسى صالح البياري بالسجن شهراً لاتلافه مزروعات الغير، وعلى حسين بن علي سعيد حسن بالسجن شهراً لحيازته اشياء مسروقة، وعلى آمر زريق المدني بالسجن ستة اشهر وعلى رفيقه مرزوق المدني بأربعة جنيهات غرامة لضربهما وجرحهما محمد معروف الدني. وعلى ابراهيم فرحات الزبدة بالسجن شهرين، وعلى رفيقه الحاج عبد بن حسن بطمه بخمسة جنيهات غرامة لضربهما وجرحهما محمد سعيد سالم

شركة
البلاط الفلسطينية

وصل نابلس المستر أدهولم مدير شركة البلاط الفلسطينية وزار سعادة رئيس البلدية وتحدث اليه في عدة مشاريع عمرانية تنوي الشركة القيام بها في نابلس وتخصيص قسم كبير من الاسهم للاهلين وفهم أن عدداً كبيراً من التجار اكتتب في أسهم الشركة. وأسندت سكرتاريتها إلى احمد افندي الحنبلي الذي بدأ جولته في بقية المدن لجمع الاكتتابات للشركة

دار
التربية والتعليم

علمنا أن مدير دار التربية والتعليم السيد حسن الاسمر سيفتتح مدرسة اخرى للبنات يدرس فيها القرآن الكريم واللغة العربية والحساب وعلم تدبير المنزل والخياطة

ولا شك ان هذا المشروع يسد فراغا. نتمنى للمشروع التوفيق والنجاح

اعلان
بلدية الناصرة

بموجب قانون بيع المشروبات الروحية لسنة ١٩٣٥ نعلن باننا نرغب في بيع البيرا فقط بالمفرق داخل المحل المعروف بستان البلدية

كامل الياس البواس
وسليم فرح نصيرة

على الصفحة الرابعة

هذه هي مجمل حوادث يوم الجمعة، ويجد القارىء في الصفحة الرابعة ما جد من الحوادث حول جريمة مقتل العربيين رحمهما الله

شكر الجريدة

تشكر ادارة هذه الجريدة السيد خليل خوري من شباب طولكرم، لبذله العناية التامة في البحث عن أعداد (الدفاع) الناقصة التي أعلنت عنها قبل ايام، واحضاره هذه الاعداد بنفسه بدون مقابل

شكوى

جاءنا ان احد افراد البوليس ويدعى السيد صلاح الغندور كان يسير بدراجته النارية في موسم النبي صالح المكتظ بالناس بسرعة غريبة كاد يذهب على اثرها ضحايا ... فاذا صح هذا، فهل يجوز ان يكون حفظة النظام والامن... دعاة قلق واضطراب

غرائب التلفون
في المانيا

اخترع الالمان « تلفزيون » تلفوني، وهو غير « التلفزيون » اللاسلكي، ففي استطاعتك الان ان تذهب الى صندوق التلفزيون التلفوني في برلين، وتضع قطعة كبيرة من النقد في ثقب معد لذلك، ثم تطلب من تشاء فيكلمك وتكلمه، وانت تراه وهو يراك!

شجعوا
المصنوعات الوطنية

أعلان

صادر من دائرة اجراء طولكرم
رقم القضية ١٥٠ سنة ٩٣٦

محكوم له: احمد افندي الشنطي يافا

محكوم عليهما: قاسم عبد اللطيف القاسم وحفيظة بنت حسن المرعي من الطيرة

مطروح بالمزاد العلني جميع الوابور التجاري من جنس (دونس أصلي) رقم ٤٢٣٥٥ ونمرة الرأس ٢٩١ ٤١٨ واكبر بقوة ثمانية عشر حصان والطلمبة بقوة ست انشات نمرة ٧٥ وماشينة ساليين وصالحين للاستعمال خاصة احد المحكوم عليهما قاسم وذلك بيوم الاحد الواقع في ٢٦ — ٤ — ٩٣٦ الساعة ٢ بعد الظهر فمن له رغبة بالشراء والمزايدة عليه الحضور لبيارة قاسم عبد اللطيف القاسم الواقعة بأراضي قرية الطيرة مع العلم ان الثمن يدفع نقداً وفوراً ولا يقبل شكوك على البنوكة ولا حوالات على أن يكون رسوم الدلالة على المشتري

تحريراً في ١٨ — ٤ — ٩٣٦

مأمور اجراء طولكرم

راديو مولت

زيت السمك ولكن بلا رائحه ولا طعم

ان اكثر زيت السمك الذي يشتريه الناس هو زيت تجاري ليس فيه من زيت السمك الحقيقي سوى الرائحة الكريهة والطعم الذي تعافه النفس وهذا ما حدا بلجنة اطباء انجلترا الى ايجاد الراديو مولت الذي فيه منافع زيت السمك بلا رائحة ولا طعم مضافا اليه المولت تحت تأثير اشعة ما وراء البنفسجية. ان راديو مولت له طعم لذيذ كالعسل الجيد ويحبه الاطفال والبنات على العموم. ان الخواص المفيدة في راديو مولت تزيد مائتي ضعف على الخواص الموجودة في زيت السمك. والراديو مولت يفيد كمقو ومنبه للشهية ويشفي فقر الدم ويفيد النساء العصبيات والبنات في سن البلوغ والاطفال الضعفاء

RADIO-MALT

الوكلاء والمستودع: الشركة المصرية البريطانية التجارية بمصر والاسكندرية

فرع فلسطين. في بناية ميخا شويلي شارع يافا — تل ابيب
تلفون (١٠٦٢)

الدواء الشافي للبواسير

ان التجاريب العظيمة التي قام بها اشهر اطباء المانيا لمكافحة داء البواسير قد اعطت نتائج باهرة. وقد اكتشف احدهم الدواء الشافي وهو:

ركتو - سيرول

واستعماله يزيل الحكاك والالام. ولا يوجب اجراء اي عملية

اريحوا انفسكم من هذا الداء فقط باستعمال ركتو - سيرول

الوكلاء: مستودع الادوية الوطني الفلسطيني — ٢٥ شارع بسترس — يافا

بشرى عظيمة — واعلان هام

مطعم الظريفية
لصاحبه جورج حداد

الطعام الشهي — المأكل الفاخر

نعلن لعموم زبائننا الكرام اننا قد اجرينا تخفيضا كبيراً على اصناف مأكولات مطعمنا الذي ذاع صيته في مصر وسوريا ومختلف الاقطار العربية لاشتهاره بلذة المأكولات واتقان الطهي، وتعدد الاصناف التي لا يضاهيها فيها احد خصوصا واننا قد عزمنا على السهر والاشراف بنفسنا على الطهي واختيار اصناف المأكولات بالهمة والنشاط المشهود لنا بهما من عهد قديم.

وقد خفضنا اسعار الخضروات من ٣ غروش الى ٢. اللحومات على انواعها من ٤ غروش الى ٣ غروش. يفتتح المحل من الساعة ٧ صباحا الى ١٢ مساء فنأمل تشريفكم لتتحققوا من لذة مأكولاتنا واتقان طهيها.

والتجربة اكبر برهان

«اعلنوا في الدفاع»

الخليــــل

القرض الزراعي

اتصل بي ان دائرة مالية الخليل ... في نهاية هذا الشهر بتوزيع القرض ... الطويل الاجل الذي قررت ... منحه لاصحاب الاراضي الجبلية ... بالاراضي وزراعة الاشجار المثمرة ... لحق الخليل وقضاها من هذا القرض ... آلاف جنيه

لكن راجعنا في وكالة هذه الجريدة ... كبير من المزارعين واصحاب الاراضي ... الذين اعدوا مضبطة لتقديمها الى ... اللواء بالغبن الذي لحق بهم من ... طلباتهم ومنح القرض للتجار ... الاغنياء الذين ليسوا في حاجة الى قرض

ونحن نأمل من جناب حاكم اللواء ... السامي النظر في هذه المطالب ... بعين التقدير، لانه ليس من الملائم ... الغني ويمنع الفقير

حفلة تأبين

على اثر الفاجعة التي اصابت كشافة ... بوفاة احد افرادها المرحوم فؤاد ... الشريف اقامت مدرسة الهداية ... والفتح حفلة تأبينية على ضريح ... اشترك فيها كشافة هذه المدارس ... الخطب كما القى الشاب الناهض ... افندي طهبوب قصيدة من ... كان لها أبلغ الاثر في نفوس ... وفي تمام الساعة الرابعة ... الحفلة

محفل ماسوني

... فضيلة الشيخ توفيق افندي ... رئيس محفل الخليل الماسوني رقاع ... على عدد كبير من وجهاء المدينة ... لحضور الحفلة التي اقيمت لتثبيت ... من قبل الاستاذ محمد رفعت بك ... لمحفل الشرق الاعظم

... حاكم الصلح

... المدينة الاستاذ طاهر بك ... حاكم صلح الخليل الجديد ... زمام منصبه وقد هرع عدد كبير ... وجهاء المدينة الى بيته للسلام عليه ... نرحب بالاستاذ ونرجو له ... الاقامة

تحرج الموقف على حدود السودان

المصالح المصرية بين مطامع بريطانيا وايطاليا

يتحرج الموقف العسكري على حدود السودان يوما بعد يوم، بعد ان اتجهت الحركات الحربية الايطالية في الحبشة الى بحيرة تانا، وبعد أن امتد الخطر حتى تجاوز منابع النيل الى حدود السودان. والذى يظهر أن تأكيدات ايطاليا بشأن احترام المصالح المصرية في منابع النيل لا تعد كافية ولا تبعث على الاطمئنان، لان المسألة تتطور بسرعة ومطامع ايطاليا لا حد لها وتتحدى تحديا ظاهراً وتقول الدوائر المصرية أن الظرف الحاضر يوجب وضع حد للمتاعب المصرية التى تلاقيها بشأن السودان مع الانكليز ليستطيع المصريون أن يتقدموا بالدفاع عن مصالحهم في السودان دون أن يكونوا أداة مسخرة بين المطامع الانكليزية والايطالية.

وتزيد هذه الدوائر بان موقف مصر في مسألة السودان ظهر جليا في المفاوضات المصرية الانكليزية عام ١٩٣٠. وان النقطة التي انقطع عندها المفاوضات المصري والانكليزي بشأن السودان إذ ذاك في الامكان أن يرجع اليها كأساس لحل المشكلة وأن تكون قاعدة لايجاد تفاهم بصورة عاجلة يضمن لمصر مصالحها في منابع النيل

صحف بريطانيا تطالب بتشديد العقوبات

غمز فرنسا في فساد نظام الضمانة المشتركة

ترى صحف لندن انه ليس من المنتظر ان يفضي السعي المبذول لتسوية النزاع الحبشي الايطالي الى نتيجة ايجابية ومن ناحية اخرى تطالب الصحف الحكومية الاحتفاظ بالعقوبات والتشديد في تنفيذها. فجريدة «الديلي تلغراف» تقول: ان في وسع موسوليني ان يمضي في مهمته السياسية. ويلوح بعد الاجتماع الذى عقد بين البارون الوازي والسنيور مادرياغا ان موسوليني لا يزال يسعى لكسب الوقت، غير ان مركز ايطاليا لا يزال فيه ما يعتريه من الوهن والحالة الاقتصادية تزداد سوءا، وفي النهاية طلبت الجريدة ان تطبق العقوبات بالاجماع

ثم اشارت «المورننغ بوست» الى ان حرب الحبشة ذات دلالة واضحة على وهن السلامة المشتركة وان التأثير الذي احدثته العقوبات الاقتصادية في ايطاليا كان اقل من التأثير الذى كان من المنتظر ان تحدثه العقوبات العسكرية فيما لو اقدمت عصبة الامم على انفاذ هذه الخطة ومثل هذه الخطط اساءت سمعة الجامعة ولم تحفظ كرامتها كمؤسسة دولية»

قلقيليه

استدراك واعتزاز

فهم من رسالتنا السابقة اننا قصدنا الحاق اهانة ببلدتنا قلقيلية والحقيقة اننا انتقدنا حالة القرية العربية عموما. اما قلقيلية فابعد جدا من ان تلحقها اهانة كانت. انها البلدة التي احتقرت الاموال اليهودية فلم تبع شبراً من اراضيها. سمعتها متألقة لا يمحوها نقد ناقدوا اننا لنعتز بها كل الاعتزاز. نرجو الله ان يصلح امورنا. وان يمحو حالة الفساد في القرى لكي يقوم الفلاح بواجبه العظيم

اقصد

محل

نجيب القطان

تجد احسن

انواع زيت الزيتون للمونة

والسمن الحلبي الحديدي

الممتــاز

ماركة

كامل هيكل

نقل عيادة

انتقل الدكتور محمد بك عطايا الاختصاصي في التوليد والامراض الخارجية والزهري من عيادته بدار وفا بأول شارع المنشية الى عمارة النشاشيبي الكائنة بزقاق ابو الجبين شارع المحطة وبهذه المناسبة نذكر ان الدكتور جهز عيادته بآلات كهربائية حديثة لاجراء التداوي حسب الاصول الفني، كما يعالج الفقراء مجانا في صباح يومي الجمعة والاثنين

سعر الجنيه

عن بنك باركلس بيافا

يوم السبت في ١٨—٤—٣٦

بالفرنك	٧٤،١٩
بالدولار	٨ـ ٥و٤،٩٤
بالمارك	٢ـ١ر١٢،٢٨
بالفرنك السويسري	٤ـ٣ ١٥،١٥
بالفرنك البلجيكي	٢٩،٢١
بالفلورين	٧،٢٨

الميزانية التركية معظمها للحرب

تستوعب نفقات الدفاع عن عام ١٩٣٦ الحالي من الميزانية التركية ٤٠ في المئة منها، اما هذه الميزانية فهي ١٩٦٫٠٠٠٫٠٠٠ ليرة تركية في هذا العام، بزيادة ١٢٫٠٠٠٫٠٠٠ عن العام الماضي

سيارات غزة

الوطنية

سفريات يومية

بين غزة ويافا

وبالعكس

سيارات فخمة

سائقون ماهرون

حيفا

حفلة وداع

... فرقة كشافة فيصل الاول في ... في ناديها لوداع الشاعر الشعبي الشهيد القسام السيد نوح ابراهيم ... عزمه على مغادرة فلسطين الى ... للاشتغال في الطباعة هناك

خفراء الجمرك

... وكالة هذه الجريدة ثلاثة خفراء ... جمرك حيفا الذين نسقتهم ... الجمرك وشكوا الينا سوء حالتهم ... افرادها ثلاثتهم وانهم لا يستطيعون ... اعمال تكفل معيشة هذه ... وهم يلفتون نظر مدير الجمارك ... اعادة النظر في امرهم والنظر ... العدالة والانصاف

... مطبوعاتكم

مطبعة الدفاع

مصلحة الاذاعة اللاسلكية المصرية

عن محلات السادة دجاني اخوان

يافا — تلفون ٧١٦

الاحد ١٩ نيسان سنة ١٩٣٦

١٠ر٠٠	صباحاً قرآن كريم — الشيخة خوجه اسماعيل
١٠ر٥٠	سيد مصطفى و كورس
١١ر٢٥	حفلة غنائية — سعاد زكي وفرقتها
١٢ر٠٠	ظهراً سيد مصطفى و كورس
١٢ر٣٠	مساء ختام
٢ر٠٠	اسطوانات تركية
٢ر٤٠	النشرة الاخبارية والنشرة التجارية بالعربية
٢ر٥٠	ختام
٥ر٠٠	قرآن كريم — الشيخ محمود محمد سليمان
٥ر٣٠	اسطوانات
٦ر٢٠	اسطوانات: منتخبات لسيد شطا
٦ر٤٠	حديث طبي — مصلحة الصحة العمومية
٧ر٠٠	النشرة الاخبارية بالعربية
٧ر٢٥ — ٧ر٤٥	نتائج سباق الخيل
٧ر٢٥	اسطوانات
٨ر٠٠	بيانو منفرد — أوجيني طرابلسي
٨ر٣٠	حفلة غنائية — احمد عبد القادر وفرقته
٩ر٣٠	حفلة غنائية — ليلى مراد وفرقتها
١٠ر٠٠	حفلة غنائية — احمد عبد القادر وفرقته
١١ر٠٠	السلام الملكي — ختام

مصلحة الاذاعة اللاسلكية الفلسطينية

الاحد ١٩ نيسان سنة ١٩٣٦

٥ر٣٠	«مساء» نشرات
٥ر٣٥	حديث الى الاطفال بالعبرية
٦ر٠٠	قصة عربية
٦ر٥١	منولوجات فكاهية — رفقي وعبد الله وفرقة استوديو الاذاعة
٦ر٣٠	نشرة الاخبار بالعربية
٦ر٣٥	موسيقي اوروبية
٧ر٢٥	قراءة مختارة بالانكليزية
٧ر٤٥	«عبد الله بن زبير» حديث للاستاذ إحسان هاشم
٧ر٥٥	نشرة الاخبار — بالانجليزية والعربية والعبرية
٨ر١٠	برنامج عبري
٩ر٠٥	عبد الرحمن الداوودي وفرقة استوديو الاذاعة (برئاسة عويس)
٩ر٣٠	فرقة رباعي عبد الكريم محمد عبد الكريم (بزق) جايل دكب (كمان) توفيق جوهرية (ناي) باسيل مروة (رق) تقاسيم وموسيقي ورقص
٩ر٥٠	اسطوانات
١٠ر٣٠	ختام

مطعم اميــة

ساحة الخمرة — حيفا

لصاحبه نعيم البيم

المطعم العربي الحديث الذي افتتحناه خصيصاً للحوم والنواشف والفول والحمص

نظافة، خدمة، لطف، اتقان، ذوق، مهاودة بالاسعار

زيارة واحدة تسركم فتعقبها زيارات!.

المطبعة العصرية

«يافا — شارع جمال باشا، عمارة المظفر»

المشهورة

بسرعة الانجاز و نظافة الطبع

والمهاودة الاسعار

طولكرم

التحقيق في الحادث

اهتمت ادارة الامن العام بحادث التشليح الذي وقع بين نور شمس وعنبتا واخبرنكم عنه سابقاً. وقد حضر أمس من القدس كل من الضباط المستر كجزلي هبث والمستر ريكس والمستر رايز ونيودود افندي عبود والمستر فتزجر الدنائب مدير البوليس في نابلس واجروا تحقيقا دقيقاً واستعان البوليس بالكلاب للاهتداء الى اثر الفاعلين ولكنها لم تعثر على الاثر. ثم ان البوليس لم يهتد الى الفشك الذي اطلقه الاشقياء على السيارات. وقد القي القبض على عدة اشخاص مشتبه بهم من من القرى المجاورة لمكان الحادث واودعتهم السجن. وزادت عدد الدوريات في انحاء الطريق وسأوافيكم بنتيجة هذه التحقيقات التي اشغلت بال الحكومة واهتم لها الرأي العام.

قاضي الصلح

عاد أمس من القطر المصري فضيلة قاضي الصلح الشيخ كمال افندي اسماعيل والاستاذ الشيخ توفيق البرقاوي احد معلمي المدرسة الاميرية بعد ان قضيا مدة اجازتهما هناك. وباشرا اعمالهما

المدرسة الزراعية

كان طلاب المدرسة الزراعية بعد ان عادوا الى المدرسة من عطلة الربيع اعتزموا الاضراب في يوم السبت الماضي لعدم تلبية الحكومة لمطاليبهم. وقد بلغتهم الحكومة بان طلباتهم لا تزال قيد النظر. وزادت على ذلك بانها كلفت الاساتذة راسم الخالدي وخليل المقدادي والدكتور صدقي زيد والمستر ليون لالقاء محاضرات أسبوعية في النباتات وأمراضها والتعاون والبيطرة والحرير. وعلمت ان الطلاب عدلوا عن فكرة الاضراب انتظاراً لاجراءات الحكومة

الرملة

الاحتفال بالموسم

جرى امس الاول الاحتفال الشعبي الكبير بموسم النبي صالح في الرملة وقد اشترك فيه جميع وفود البلاد، وتألفت عدة مواكب سارت في الشوارع والطرقات تنشد الاناشيد الوطنية، وتهتف لحياة الوطنية والاستقلال

وقد حضر هذا الموسم قوة كبيرة من البوليس للمحافظة على النظام. واقامت بلدية الرملة حفلة شاي حضرها الموظفون الرسميون والوجهاء، وفريق من الشباب، وكان فضيلة رئيس البلدية الشيخ مصطفى افندي الخيري يستقبل الزائرين، واقيمت كذلك حفلة شاي عند الوجيه توفيق بك الغصين. اعاد الله هذا الموسم على البلاد، وهي في حال خير من هذا الحال

الدكتور خلوصي

نقل حضرة الدكتور مصطفى بك خلوصي محل عيادته الى المستوصف الحديث على طريق اللد، واستعد له استعداداً كبيراً وهو يعالج الفقراء مجاناً

اثر الاعمال الحرة

استقال السيد حلمي عنبتاوي من البوليس، ليتعاطى اشغالا حرة، فنتمنى له التوفيق

عزيزي!

اسمع نصيحتي!!

حالا اذهب الى...

الطاهر

مستعد ان يقدم لك

جميع ما يلزمك

باسعار رخيصة

المسكب العربي اليافي

والفابريكة الميكانيكية لصاحبها

محمد صالح عطية

شارع يافا — القدس بجوار مطحنة الجلاد

استعداد تام

. لتركيب وتصليح جميع انواع الموتورات، طلمبات

. للبيارات بمقاييس مختلفة، طواحين، مكابس للزيت

ماكنات للثلج والكازوز

اخصائيون فنيون يقومون بكافة ما يلزم بدقة وعناية، اسعار متهاودة لا تقبل المزاحمة، الدفع بالتقسيط

زيارة واحدة

تثبت نجاح الاعمال العربية الوطنية

الدفاع ـ يوم الاحد في ٢٧ محرم سنة ١٣٥٥ و ١٩ نيسان ١٩٣٦

الدفاع

جريدة يومية سياسية مصورة

صاحب الامتياز والمحرر المسؤول ابراهيم الشنطي

مدير الادارة شوكت حماد

رقم التلفون ١١٨٧

العدد ٥٨٢ ـ السنه الثانيه

ادارة الدفاع في عمارة حزبون شارع جمال باشا ـ يافا

العنوان البرقي: الدفاع يافا : ص . ب ٢٥٥

	عن سنة	عن نصف سنة
قيمه الاشتراك في فلسطين	١٥٠	٨٠
في الخارج	٣٠٠	١٦٠

صور عالمية على هامش الحوادث

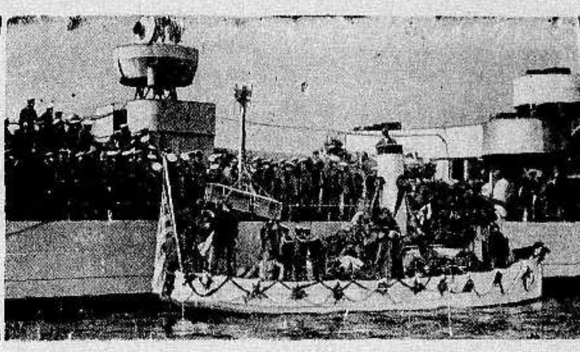

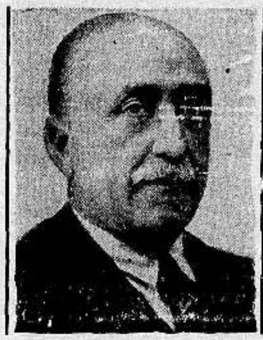

«الى اليمين»: البارجة اليونانية التي نقل عليها جثمان المسيو فنزيلوس الى كريت ويرى النعش يحمله البحارة

«الى اليسار»: السنيور زامورا رئيس الوزارة الاسبانية الذي استقال من منصبه عقب الاضطرابات الاخيرة التي وقعت هناك

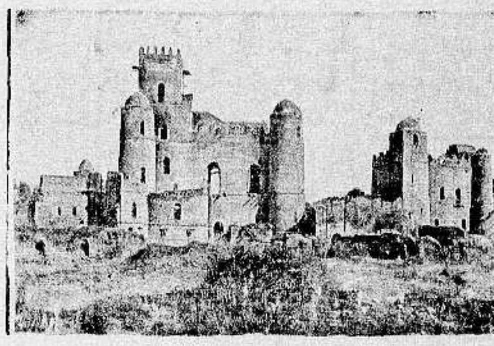

صورة قصر امبراطور الحبشة في مدينة هرر

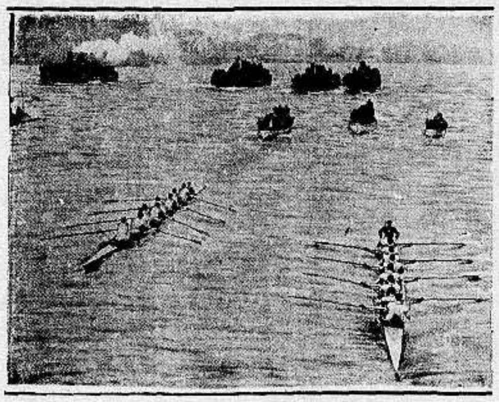

صورة لسباق الزوارق بين جامعتي اكسفورد وكامبردج. وقد تغلبت كامبردج على اكسفورد

حبوب اورشيتونين

اختراع حديث لتقوية الاعصاب وتجديد الشبا[ب]

علاج حيوي كيماوي لمعالجه الشيخوخة التناسلية والعنانة وضعف التنا[سلي]

ان افضل العلاجات في معالجة هذه العلة المضنية هو ما بني على تقوية [...] التناسل الحقيقي في الرجل هذا العضو الذى ثبت منذ زمن ليس بالقريب أنه [...] عن افرازه الحوينات المنوية (سبرماتوزوئير) له مفرز داخلي خاص يؤثر في أحو[ال] الشخص النفسية وفى نموه الجسماني وفى قواه العصبية، وأن العنانة والض[عف] التناسلي تعود معظم أسبابهما الى نقص هذا المفرز وهو (الهرمون التناسلي) [الذي] لا يزال العلم الخاص يجهل حقيقته ولكنه يعرفه حق المعرفة باثاره، فالمفر[ز] (الهرمون) اذن مادة نجهل جوهرها وإنما نستدل على وجودها بتأثيرها وفعا[لها] وذلك بواسطة التجارب والاختبارات العديدة على الحيوانات ولا سيما الق[ردة] الكثيرة الشبه بالانسان، فاذا ما نفذت هذه المادة الجوهرية التي يتوقف [عليها] حسن قيام الاعضاء التناسلية بوظيفتها، كان على الطبيب المداوي أن يعوض [بـ]ما يقوم مقامها ويفعل فعلها. هذا ما اتجهت اليه أفكار الاطباء الاخصائيين با[مراض] التناسل منذ أمد بعيد وقد توالت جهودهم وتتابعت تحرياتهم الى أن تو[صلوا] (بفضل الاختبار في الحيوانات) لاقتطاف ثمرة مساعيهم بإيجادهم جواهر كيما[وية] حيوية تؤثر في الجهازين العصبي والتناسلي معاً فتقوي هذا وتنبه ذاك، [و] العالم يجد أمامه اليوم هذا العلاج الحديث الذي أسموه (أورشي تونين) وي[دل] على مفعوله من اسمه ومعناه (المقوي الخصوي)

وأن فائدة هذا العلاج الثابتة علمياً وعملياً فهو يقوي الخصية على عمل الحو[ينات] المنوية وينبه الجهاز العصبي. ففائدته إذن مضاعفة: يزيل العنانة ويقوي ال[...]

وعدا عن هذا وذاك، ونظراً لان العنانة والضعف التناسلي هما مرضا الش[يوخ] ومرض الذين يبكرون فى شيخوختهم ويهرمون قبل أوانهم من الشباب المنهم[كين] فقد أضيف الى (الاورشي تونين) جواهر أخرى من خاصتها تقوية الدم ليـ[ـكون] هذا صالحاً لتغذية الخصية والجهاز العصبي

و يطلب من مستودع قياله وصباغه فى

مستودع الادوية الوطني الفلسطيني ـ ٢٥ شارع بسترس ـ يافا

صونوا عيونكم من الرمد باستعمالكم

قطرة القنواتي العجيبة

بشرى ازفها الى مواطني الاكارم سكان فلسطين خاصة والى سكان البلاد العربية عامة في جميع اقطار سوريا ومصر والحجاز وشرقي الاردن والعراق والعجم: وهي نجاحي العظيم بتركيب هذه القطرة العجيبة (قطرة القنواتي) بعد جهود عظيمة صرفت من اجلها.

معمل القنواتي يقوم بخدمة بني قومه بامرين: احدهما تهيئة احسن الادوية عملا وانفعها تأثيراً. والاخر تنزيله القيم الباهظة الى اصغر حد ممكن. فها هو الان يتقدم بهديته الثمينة الجديدة العظيمة الفائدة، قطرة القنواتي العجيبة الى ابناء وطنه الاكارم.

ركبت هذه القطرة بعد ان اجريت تحاليل دقيقة على جميع انواع القطرات الشائعة في سوريا ومصر والعراق والتي تباع بقيم فاحشة، واستحصلت منها بعد التعديل تركيبا يناسب طبائع اهل البلاد ونوع الامراض العينية المنتشرة فيما بينهم فجاءت قطرة القنواتي بحمد الله ومنته غاية فى الاحكام وآية في الاتقان.

وقد اثبت تركيبها لاهم الاخصائيين بامراض العيون من اطبائنا الوطنيين الاكارم فاظهروا اعجابهم بها وقالوا ان قطرة القنواتي من اهم القطرات المتداولة اليوم فى الاسواق واعظمها فائدة واحسنها تأثيراً. تشفي التهاب الملتحمة الحادة والمزمنة النزلوية والحبيبيه (التراخوما). تدفع الاحتقان فتزيل الاحمرار والحرارة وتقطع الدمع وتصون العين من الرمد.

تخلص العين من العمش وهو ضعف البصر مع سيلان الدمع فى اكثر الاوقات تسكن الالم بسرعة فتخلص المصاب من آلامه المزعجة. تجلو العين فيصفو رونقها ويمتد بصرها، تقتل جميع الجراثيم التي تتسلط على العين وتؤذيها فيخلص ا[...] من الرمد وتصلح تخريش الغبار والحشرات.

قطرة القنواتي عظيمة التأثير كبيرة الفائدة رخيصة الثمن لا يجاريها بحسن تأثيرها قطرة من القطرات. والخلاصة قد اصبحت قطرة القنواتي بعد التجربة صديقة العائلات ومن احتياجات البيت الضرورية التي لا يستغنى عنها.

كيفية الاستعمال: يقطر فى كل عين نقطتان صباحاً ومثلهما مساء للكهول من رجال ونساء.

ويقطر للاطفال نقطة واحدة صباحاً ونقطة واحدة مساء في كل عين.

واخيرا اقول يا ايتها الوالدة المصونة لا تنسي غسل عيني ولدك بعد القدوم من الاسفار او النزهات بماء البوريك ثم تقطير قطرة واحدة من (قطرة القنواتي) فى كل عين لتخلصيهما من الغبار والجراثيم التي تنتقل بواسطته وتنقذي ولدك الحبيب من الرمد المزعج في ايام الصيف. وما توفيقي الا بالله.

دمشق: عبد الوهاب القنواتي

استاذ الكيمياء فى المعهد الطبى العربى

قطرة القنواتي العجيبة: تباع فى جميع الصيدليات في عموم البلاد العربية عامة واطلبوها من مستودع الادوية الفلسطيني يافا شارع بسترس وتباع في عكا في صيدلية درويش قبلاوي، حيفا: صيدلية عمر ابو غزالة، نابلس: راشد ابو غزالة، القدس: مافرو ميخالي شارع الباب الجديد، وصيدلية الحسيني وصيدلية العلمي باب العامود، وصيدلية عطا الله اخوان شارع مأمن الله

تداوي حديث لشفاء التعقيبة الحادة (حرقة البول) والمزمنة والنقطة العسكرية عدة اسبوع

بحبوب الغونوفاكس Gonovax

تجهيز الدكتور S·M·K رئيس شعبة الامراض الزهرية في [...] ـ فرنسا

ان آفات المجاري البولية والتناسلية المنتشرة فى هذه البلاد انتشاراً هائلا والتي لها اثرها السيء والمحسوس في قطع النسل او تشويه المولودين قد دعتنا الى وضع المستحضر المسمى (غونوفاكس) ويجب ان لا يخفى ان اكثر الامراض انتشاراً فى هذه البلاد هو حرقة البول او التعقيبة التي لا بد لسريانها وانتقالها من وجود احد امرين:

١ ـ المناسبات الجنسية المشبوهة

٢ ـ تلوث العضو التناسلي بالافرازات والمواد القيحية الحاملة لعامل التعقيبة ومما هو جدير بالذكر ان كل آفة لا تعقبها المداواة الباكرة لا شك انها تصبح مزمنة وان آفات المجاري البولية وخاصة منها التعقيبة هي من الآفات التي ازمانها وطول مدتها يجعل شفاءها صعباً وعويصاً فان استعمال الغونوفاكس اسبوعا واحداً يكفي لشفاء التعقيبة الحديثة الانتقال ولكن كلما تأخرت مدة التداوي اصبحت مدة الشفاء اطول واصعب.

والحالة التي لا تزال البشرية تئن من وطأتها هى: انقطاع النسل، واسبابه غالبا اهمال مداواة التعقيبة لان عامل هذه الافة السريع الانتقال الى الخصي حيث يستولي على مولدات الحوينات المنوية فيقتلها فيصبح المرء عقيما اي مقطوع النسل واحياناً يتوضع عامل هذه الافة على المفاصل فيسبب الم المفاصل وكثيراً ما يتوضع بطريق السراية فى العين فيسبب عمى العين (ان لم تعقبها المداواة) بل وكثيراً ما تكون سبب هدم العائلة وخراب صرحها المشيد حيث هنالك كثير من الرجال المتزوجين وغير المتزوجين من تهوي به شهوته فترقعه في مثل هذه الافات ولا يلبث هو بدوره ان ينقلها الى زوجته المسكينة فتصبح العدوى منتشرة بين الزوجين وحينئذ اما ان يصبح النسل منقطعاً واما ان تلد الزوجة اولاداً مشوهي الخلقة وكثير ما يلد الطفل اعمى (ان لم تسعفه المداواة)

وهذا ما نعيذ ونحذر شباب هذه البلاد من الوقوع به وذلك الاسراع باستعمال حبوب الغونوفاكس الذي يطهر المجرى البولي فيمنع حصول هذا المرض. كما اننا ننصح النساء المصابات باستعمال حبوب الغونوفاكس لان لمواده خواص عجيبة في قطع السيلان القيحي وحرقة البول بمدة لا تزيد عن اسبوع واحد.

فوائد هذه الحبوب: يقتل جميع الميكروبات الموجودة في اعضاء التناسل. يزيل الالم عند التبويل. يمنع التشنجات والانتفاظات الليلية فيسهل شفاء قروح المجرى البولى وفى الاجمال بين جميع الادوية التي يستعملها الاطباء الاخصائيون لا يوجد مادة اقوى واسرع من الغونوفاكس لشفاء التعقيبة او حرقة البول والنقطة العسكرية وفوق ذلك فانه اذا اخذ حبة او حبتين من هذا العلاج قبل المناسبات الجنسية فانه يكون واقيا من الاصابة في الاحوال المشبوهة

وكل علبة تحتوي على تعليمات مفصلة عن كيفية الاستعمال. (احذروا التقليد) الوكلاء في فلسطين: يافا شارع بسترس رقم ـ ٢٥

مستودع الادوية الوطنى الفلسطينى قيالة وصباغة

يافا - يوم الاثنين في ٢٨ محرم ١٣٥٥ - الموافق ٢٠ نيسان ١٩٣٦

صاحب الامتياز والمحرر المسؤول ابراهيم الشنطي

مدير الادارة شوكت حماد

رقم التلفون ١١٨٧

الدفاع

جريدة يومية سياسية مصورة

المدد ٥٨٣ - السنة الثانية

ادارة الدفاع في عمارة حزبون شارع جمال باشا - يافا

العنوان البرقي : الدفاع يافا : ص . ب ٢٥٥

	عن سنة	عن نصف سنة
قيمة الاشتراك في فلسطين	١٥٠	٨٠
في الخارج	٣٠٠	١٦٠

تفصيلات وافية عن حوادث يافا . انباء مستقاة من اوثق المصادر ومن المشاهدة عيانا

كيف وقعت الحوادث . احصاء بعدد القتلى والجرحى . بلاغ الحكومة الرسمي

يافا تغيرت في دقيقة واحدة

الشائعة السريعة . إغلاق المدينة . تجمهر الناس . وقوع الحوادث . وداع الذين سافروا

يافا كيف كانت منذ الصباح

جعلنا الصفحة السادسة من هذا العدد مكاناً لوصف حادث يافا بقلم مخبرنا المحلي. ونثبت في صدر العدد ، صفحته الاولى ، وصفاً واقعياً لمجمل ما وقع ، وشعور المدينة ، وموقف السلطة ، والحالة النفسية التي لابست يافا منذ صباح أمس الباكر حتى المساء

شائعة خطيرة وثق الجمهور بها

شائعة خطيرة تناقلتها الالسنة ، فانتشرت بسرعة عجيبة . خلاصتها ان ثلاثة رجال وامرأة ، كلهم عرب ، قتلهم اليهود . وقد صار هذا الرقم عرضة للزيادة والنقصان . وجاء من اكد أنه رأى بعينه القتلى ، ووصف ذلك على وجوه شتى . لكن « طابع » الشائعة كان يغلب على هذه الاقوال . إلا أن الجمهور اعتقد ، وخالجه الشك في النفي .

وفد من الاهلين عند الحكومة

وأخذت المدينة تغلق أسواقها . واحدة بعد الاخرى . والناس يحتشدون في ساحة الشهداء ، قرب دار الحكومة . وصعد وفد الى قائمقام المدينة ، واجتمع هناك به زهاء النصف ساعة . الوفد يطلب البينة على كذب الشائعة . والقائمقام يصر على انها مختلقة ، وانها من فعل الشيوعيين . واراد البعض ان يحل المشكل بأن تصدر الصحف بلاغاً على لسان الحكومة ، فلم تستحسن ذلك . وطلب الوفد بلاغاً رسمياً ، فأمضاه قائمقام المدينة ، ويرى القراء صورة عنه في غير هذا المكان

الجمهور بعد تحقيق سريع مستعجل

وطاب الجمهور الحاشد التحقيق ، فانتخب وفد رافقه مساعد مدير بوليس اللواء ، تنقل في قشلاق البوليس ، والسجن ، ثم مضى الى مستشفى الحكومة ، ثم الى المقبرة لم يعثر على شيء ، وعاد أدراجه الى الجم الكبير . وقيل للناس هذا ، فلم يطمئنوا أيضاً . بل مضوا يتصايحون ومن هنا بدأت الحوادث التي جاءت متوالية .

مصاب يجمع حوله جمهور كبير

وفيما نحن وقوف على درج السرايا ، رأينا جمهوراً يعود حاملا شاباً مصاباً . كان هذا المظهر كافياً لان يتكاثر الناس مرة ثانية ، ويحتشدون . وجاءت اثناء ذلك سيارة شحن كبيرة ، فتحاملوا اليها ظناً منهم أنها تقل المصابين . لكن ظهر أن السيارة لا تحمل غير عدد من افراد البوليس ومعهم بضعة اشخاص ، ومضى الجمهور في اتجاه حي العجمي

انتشار القوات في المراكز والشوارع

وبعد دقيقتين عاد ثلاثة من أفراد البوليس ومعهم يهودي يحملونه . عندئذ تحدثنا الى المسئولين من رجال البوليس أن يعتصموا بالحكمة والصبر في معاملة جمهور هائج ، الاشاعات تتوالى عليه . وانتشرت قوات البوليس على مفارق الطرق ، وفي الشوارع الهامة ، تمنع السير في بعضها ، وتبيحه في البعض الاخر ، تفادياً لوقوع حوادث

كلمات قيلت الى رجال البوليس

لم يكن في الامكان غير إقناع البوليس بالتريث . علمنا أن هناك أوامر باطلاق الرصاص . وجمهور أمامنا في حالة عصبية . إذن محافظة على الارواح يجب إفهام السلطات المحلية أن الصدام بينها وبينه لا يفيد ، بل على العكس يزيد في اتساع الشقة .

يافا فجأة تغيرت حالتها الهادئة

ورحنا نتلمس حالة حي المنشية . انه المكان الخطر الذي كانت الحوادث في الماضي تقع على حدوده . امتطينا السيارة . الناس منتشرون على طول الطريق . قوات الحكومة منتشرة كذلك . لابسة الخوذ ، وحاملة البنادق . يافا الهادئة عادت الى أخلاقها في أحوال تماثل هذه الحالات . كل شيء فيها تغير ، وفجأة . كانت قوات البوليس في المنشية لا تكفي . اكثر القوات انتشرت في صميم المدينة ، ثم بعدئذ توزعت على الاحياء ، والاطراف

مصابان واحد توفي وآخر نجا

ولدى عودتنا قيل ان اثنين لاقيا حتفهما . ذهبنا الى حيث المصابين ، في عيادة الدكتور ابي العافية . احد الشابين ضعيف البنية ، والاخر مثله او احسن قليلا . كان الاول ، الضعيف ، يتنفس بصعوبة . لكنه في حالة إغماء عميق . الرصاصة اخترقت إليته . وبعد دقائق ، اسلم الروح . ونقل زميله الى المستشفى ، لكن في حالة إعياء شديد . لم نكن نصدق انه يصل حياً . اخترقت الرصاصة مكان العفة منه . على شكل شاذ . وظهرت من مكان في أسفل بطنه . رأيناه ، رحمه الله ، في هذه الحالة ، وأخذنا له صورة ، ولزميله أخرى ، احتفظنا بهما ، ليس للنشر على صفحات الجريدة

كيف يجب ان تكون حالة البوليس

لم نكن في مكان الحادث ساعتئذ . لكن أغلب الظن أنه كان في الوسع تجنب مثل هذه الاصابات . الضرب الموجع ، بدل الرصاصة القاتلة . أليس هذا ممكناً ؟ في هذه الحالات ، ننصح للبوليس دائما بالتروي . جمهور هائج ، أتركوه يخفف عن نفسه . لا تحاولوا كبت شعوره . ذلك يفضي حتما الى مثل الحادث الذي ذكرنا

الحكمة والصبر أمام جمهور متحمس

لقد شهد المنظر شبان غيرنا . وحين علموا تفاصيل الحادثة أسفوا . إن الحكمة ، والصبر ، وهدوء الاعصاب - صفات ضرورية للبوليس الذي يريد المحافظة على الامن أما التسرع ، والاهتياج ، والحدة - فصفات تنتهي دائما بكارثة ، ونتيجة لا تسر

حوادث يمكن تلافي وقوعها

ومضينا نطوف بالسيارة . هذا رجل من اربد ، في شرق الاردن ، أصيب في رأسه بضربة . حملناه الى دائرة الصحة . سألناه السبب في حادثته ، فكان تسرع البوليس من جهة ، وموقف الرجل الى حد ضئيل من جهة أخرى . كان هذا يركض في حي عربي ، وليس على حدود تل ابيب . أتركوه ، انه ذاهب في سبيله . وهذا آخر ، حادثته تشبه حادثة زميله ، لولا ان الضربة جاءته من بندقية قذف بها بوليس على رأسه .

دائما نود من رجال البوليس ان يهدئوا شعورهم . بعضهم يجب ان يشكر على هذه الصفة . ومن العار ان لا نذكر ذلك ، ما دمنا قد رأيناه باعيننا

فتيان تشكر البلاد لهم الشكر

وهؤلاء الفتيان ، انتشروا في ملابسهم الرسمية . انهم اعضاء الكشافة الاسلامية المتجولة . ها هم هنا في المنشية . وهنا ايضا قرب دار الحكومة . وهناك عند سبيل ابي نبوت ، على طريق القدس . مدهش هذا الشعور الانساني الشريف فيهم على محفاتهم ينقلون المصابين . انهم مرابطون للاغاثة ... ينجدون بمجرد ان يسمعوا الصوت . لقد رأينا لهم مثل هذا الموقف في اضطرابات ١٩٢٩ ، ورأيناهم يومئذ في انشط الحالات . مثلهم اليوم . هؤلاء وطنيون حقا ، وانسانيون كذلك . لقد طفقنا نتعاون معهم في نقل المصابين في السيارة الصغيرة . فكنا نشعر بروح العطف المشوبة بالوقار ، يعاملون بها اخوانهم الجرحى . شكراً لهم .

بلاغ يمنع الناس التجول ليلا

وهذا تلفون يقول إن عربياً مسيحياً حمل الى الطبيب . أصيب على حدود المنشية . جاؤا به الى عيادة الدكتور ابي العافية . الساعة الآن الخامسة ، ومع ذلك فالاعتداءات لم تنقطع . المدينة لم تهدأ بعد . وعلى هذا اصدرت السلطة امراً فحظرت الخروج من البيوت من الساعة السابعة مساء حتى الخامسة صباحاً . ذلك مع ان الجيش يحتل المدينة .

الاحصاء الدقيق عن عدد الاصابات

ومن العبث ان يعطى احصاء دقيق في هذه الساعة . إذن سيقرأ ذلك القراء على الصفحة الرابعة ، بعد أن نكون قد وقفنا على آخر احصاء . اختلاف في القول في عدد القتلى ، والجرحى معاً . وها تلفون آخر يقول بأن الحكومة ستصدر بلاغا رسمياً بذلك

كلمة مستعجلة الى قلم المطبوعات

ولا زال الصحافيون يلاقون مشقة في استقاء الاخبار اذا كتبوا في صحفهم ما يتصل بهم ربما اعتبر من باب « التحريض » . والبوليس في نفس الوقت لا يلقي اليهم ببلاغاته . واذا هم اتصلوا وجدوا صعوبة ، ولا نقول ... عنفاً

وهذه التذاكر الصحفية لا تقي لصاحب الجريدة ، أو رئيس تحريرها ، أو مدير ادارتها ، اسباب البحث . بل ربما حاول جندي إبعاده عن مكان يقف فيه لانجاز مهمته . إذن لا فائدة في هذه البطاقات ، إلا ان تصدر دائرة المطبوعات تذكرتين لكل جريدة ، لهما امتيازات تكفل كرامة الصحافي ، وقيامه بواجبه

وداع الذين سافروا

يسمح المرء لنفسه بعد هذا بالتعليق البريء على الحالة : بلاد حالتها شاذة . موقفها غير طبيعي . شئونها السياسية مرتبكة . الحقوق الوطنية - وهل نحدثك عن ذهابها ؟ كل شيء في فلسطين غريب ، لا يليق أن يقال كما هو

مرة اخرى نقول : ليس المهم ان ترغم الشعب على الاخلاد الى السكينة بالقوة ، بل المهم أن لا توجد من الاسباب ما يخرج به عن سكينته . ونحسب أن هذه الاسباب قائمة مع الاسف . انها في هذا الارتباك العظيم . إنها في ميزانية دائرة الامن العام ، كل سنة تزيد وتزيد انها في هذا القلق ، والريبة ، والتخوف . كل هذه تلجيء الشعب دائما الى الخروج على مألوفه . على طبائعه . هذه طبيعة كل شعب على الارض

يجب حل قضية فلسطين ، ويجب ان يكون ذلك سريعاً . الزمن ضد التسويف ، والارجاء . تاريخ البلاد صار فورات من الغضب سببها القلق الشديد المعقول ، على مستقبلها . فلسطين العربية تريد حقوقها . فلسطين العربية تريد بقاءها عربية . ان ذلك مشيئة مستمدة من مشيئة الله

ويافا المدينة التجارية العظيمة . المرفأ التجاري الكبير . بلد الاسواق ، والعمارات ، والبيارات . بلد النشاط ، والحركة . يافا هذه ، الهادئة انقلبت في دقيقة غضبى ، فوقفت الحركة ، واغلقت الاسواق ، واقفلت المتاجر . هبت عليها العاصفة . اليس هذا وحده ، يا سياسة الانتداب ، كافياً لان يزحزحك عن تقاليدك في تسويف الحلول ؟ يجب

ويا أولئك الذين ودعناهم امس ، عليكم منا السلام . ولكم الدعاء ان يفسح الله لكم واسع جنانه . ومن يدري ، فلربما كنتم منا أسعد حالا في مغادرة هذا العالم . واننا بقينا للالم ، لاسيما ذاك الذي وجدانه يقظ ، وقلبه لا ينام !

ابراهيم

مشاهدات صغيرة

دفاعاً عن كياني

منذ ثلاثة ايام ، طالعت في هذه الجريدة « الخجلانة » التي اعمل فيها ... برغم كونها ليست من جرائد الاسرار « اللي زي النهار » ولا من جرائد « برقيات بعد منتصف الليل » التي اكون انا - والله العظيم - قد طالعتها قبل ذلك بـ ٢٤ ساعة ، كما سأثبت ذلك عما قريب - نعم منذ ثلاثة ايام طالعت في « الدفاع » ما يلي :

« علمنا من مصدر موثوق به ، أنه وجد بين الاشخاص الذين اعتدي عليهم بين قرية عنبتا وسجن نور شمس ، الماني مسيحي يدعى « اوسكاف كنيل » من المان سارونا ، اعلمهم انه ليس يهوديا بل هو الماني هتلري ، مسيحي ، واقسم لهم « بشرف هتلر » على صحة مايقول ، فصدقوه واخلوا سبيله قائلين له : اذهب لاجل « عيون » هتلر ! فذهب الرجل وفي جيبه ٣٥ جنيهاً ! »

لقد كانت البادرة الاولى من هذا الحس على كرامة الغازي مصطفى كمال ، وهذه البادرة الثانية على كرامة الهر هتلر . ولا نعلم الثالثة على كرامة من تكون ؟ »

اما تسميتي للدفاع « بانها خجلانة » فلانها « اختشت » ان تقول كيف اثبت الهر « اوسكار كنيل » عمليا ... بأنه من الالمان المسيحيين ...

واما الكرامة الثالثة التي تساءلت عنها « الدفاع » فمن رأيي انها ستكون كرامة « جوليت » الائتلافية :

(لعينيك ما يلقى الفؤاد وما لقي
وفي الحب ما ابقيت منه ، وما بقي)
اذا لم تطيعيني فاني « بذمتي »
سأغدو « دفاعا عن كياني » ... انا الشقي

من العجز

يرأف الانكليز في الدنيا كلها بالحيوان ... و « معلهش » الانسان ! اما آخر ما قرأته في هذا الموضوع ، فهو مايلي :

« اعتقل احد رجال البوليس الانكليز يهودياً في القدس ، بتهمة محاولته تعذيب فأر ، اذ وجده يحاول حرقه بالبترول ، وقد حوكم الرجل ، وحكم عليه بمبلغ ٢٥٠ ملاغراماً »

ومن هذا النبأ ، ومن انباء ماجرى امس ترى انت ، وترى الدنيا كلها معك ، اننا نحن العرب اصحاب البلاد :

في فلسطين كم نلاقي من الـ
قوم الادونات كل يوم هوانا
في فلسطين يعتدون علينا
ويريدون طردنا .. من حمانا
والحراب التي هنا شرعوها
تظلم الناس ... تنصف الفيرانا
ايها القوم ! ، منكمو انصفونا
بل « وحلوا بربكم عن سمانا »
انا والله ، قد زهقت ، فروحوا
اذرعوا الارض ، وابحثوا عن سوانا
كدت في موطني أموت احتقارا
كدت في موطني ، أموت امتهانا
(ولو ان الحياة تبقى لحي
لعددنا اضلنا الشجعانا)

« مشاهد »

ايطاليا

بلاغ يعترف بخسائر الايطاليين الهائلة

جاء في بلاغ المارشال بادوليو اليومي ان جيوش الجنرال غرازياني ابتدأت زحفها من يوم ١٤ الحالي . وقد اشتبكت في معركة عنيفة مع الاحباش . ويقول البلاغ ان فيلقا من الجنود الوطنيين تمكن بعد معركة عنيفة من عزل جنود الرأس نسيبو عن طريق هرر . ويعترف البلاغ بان خسائر الايطاليين في هذه المعركة هائلة جدا

شائعات لكن مصدرها ايطالي

اذيعت اشاعات فحواها ان الايطاليين استولوا على هرر وجيبوتي ولم يؤيد هذا الخبر بعد

الاتجاه الجديد في الشعوب العربية

فرنسا تعزوه لبريطانيا ، اما الحقيقة

فأنه سببه يقظة هذه الشعوب ومعاملة اوروبا

عقد «المقطم» فصلا افتتاحياً عن اتجاه الشعوب العربية الاخير ءآثرنا نقله لاطلاع القراء على وجهة نظر عاقلة :.

شاء الكاتب الفرنسوي السياسى سان بريس ان يعزو هذا الاتجاه المشهود بين شعوب العرب الى نفوذ بريطانيا ورغبتها في انشاء كتلة عربية متحدة تقف في وجه ايطاليا بعد الذى ظهر من قرة هذه الدولة ومطامعها واحتمال تصميمها على تحقق حلم زعيمها وهو استعادة مجد امبراطورية روما القديمة وانشاء امبراطورية جديدة تكون عاصمتها تلك المدينة المشهورة فى التاريخ

ولا ندعي العلم بما تضمرة الدولة البريطانية والاحاطة باتجاهات سياستها. اما اذا كانت تقصد حقيقة ما يقوله الكاتب سان بريس فذلك يدل على حصافة وبعد نظر لم نعهدها في السياسة البريطانية في هذه الاعوام الاخيرة ولاسيما سياستها في الشرق الادنى بدليل ماحدث في مصر وفى فلسطين وفي سواها

اما الذي نعتقده فهو ان بعض البارعين من اقطاب بريطانيا انس هذا الاتجاه في شعوب العرب فرأى ان تستفيد دولته منه وذلك بان تظهر بمظهر المروج والمستحسن له. وحيث ان لها نفوذا في مصر وجزيرة العرب والعراق وفلسطين وشرق الاردن خطر لهذا البعض ان ينظم جهود بريطانيا في الاتجاه المشهود لتقتنص الفرصة السانحة

اما ما يعقب هذا وما يتلو عقد الاتفاقات التى عقدت والتي يحتمل ان تعقد وهل يحقق العرب امنية بريطانيا وهي مواجهة دولة اوروبية اخرى اولا فهذا كله من الامور التي لا تزال محجوبة بحجب الغيب لا يعلمها سوى عالمه فكل ما يقال فيها الآن لا يخرج عن انه تكهن

والواقع هو ان اتجاه العرب الى التعارف والتفاهم والتضافر والتعاون لا يتم بفعل فاعل خارجي الا اذا كان هذا الفاعل معاملة دول اوروبا لشعوب العرب فهذه المعاملة من اكبر البواعث على تحريك هذه الحركة وتنشيطها . اما القول ان الحركة المشهودة الان والتي قلنا قبلا انها ستكون من اعظم الحوادث السياسية في القرن العشرين حركة ناشئة عن توسط بريطانيا وتحريكها للشعوب العربية لقضاء غرض من اغراضها الامبراطورية فقول من لا يعرف شعور العرب في هذه الايام ومن لم يسمع ما حدث فى دمشق وبغداد وما قيل فى القاهرة وما ردد فى أثناء الحج الاخير

وقد يكون من مصلحة العرب اترويج حركتهم هذه وانجاحها ان يجازوا دولة عظيمة كالدولة البريطانية فاذا فعلوا كان رائدهم في العمل مصلحة قضيتهم واجتناب كل ما من شأنه ان يعوق سيرها او يلقى عثرات فى طريقها

والذي يقوله سان بريس عن نيات بريطانيا قد يكون صحيحاً . ولكن غير الصحيح هو ان يظن ان ما فعله العرب الان هو بفعل فاعل خارجي عارض كهذا مع انه في الواقع نتيجة عوامل متعددة منها معاملة دول اوروبا لشعوبهم معاملة جاءت مخالفة للوعود وناقضة للعهود

واذا كانت الدولة البريطانية تبغي الاستغاثة حقاً بهذا الاتجاه العربي العظيم ففى طاقتها اظهار حسن نيتها بالكيفية التي تسير بها المحادثات الدائرة في مصر والمفاوضات المنتظرة فى لندن مع وفد فلسطين

. . .

بيان من بلدية القدس

حول اضراب القصابين

جاءنا من دائرة البلدية البيان التالي : اختلفت الاراء وكثرت الاشاعات حول اضراب القصابين الاخير فى القدس ولذلك وبيانا للحقيقة يعلن ما يأتي :

يشيع البعض ان الحكومة كانت قد طلبت من المجلس البلدي القديم منذ سنوات استيفاء رسوم الذبحية على اساس الوزن ، ولكن المجلس البلدي السابق وسعادة رئيسه لم يوافقوا على ذلك مع ان الحقيقة هي ان المجلس البلدى القديم بدون ان يكون هناك طلب من الحكومة قرر في جلسته بتاريخ « ٢٢ — ١١ — ١٩٣٢ » رقم القرار « ٥٨٣ » الموافقة على استيفاء رسوم الذبحية بحساب الكيلو وعلى معدل الوزن وذلك بان يؤخذ « ٥ » ملات عن كل كيلو من لحوم الاغنام بياضا كان ام سماراً ، و « ٣ » ملات عن كل كيلو من لحوم الابقار وذلك بعد اخذ واستحصال موافقة وتصديق الحكومة على استيفاء هذه الرسوم. ولم يخالف احد من اعضاء المجلس البلدي القديم هذا القرار الا حضرة العضو سعد الدين افندي الخليلي فقط . وفي « ٦ — ١ — ١٩٣٣ » ارسل سعادة رئيس البلدية السابق تحريرا مفصلا الى حاكم القاطعة يطلب فيه المرافقة والتصديق على قرار المجلس المذكور مبينا ان الطريقة القديمة « اي على اساس الرأس » المتبعة لا تتفق مع روح التطور العصري ولا تلائم مع الاستعدادات المتحدة فى المسلخ ، وان دائرة البلدية تصادف صعوبات شديدة في الاختلافات الي تتكون بين الملتزمين والقصابين ، وان المدة الماضية قد عاطت الدائرة درسا قاسيا في حسم تلك المشاكل ولذلك ودفعا لكل هذه المحاذير واصيانه حق البلدية والقصابين وتأمين العدل قرر المجلس البلدي السابق فرض الرسوم على اساس الوزن لتزداد واردات البلدية ؟ واقترح سعادة رئيسه طالبا سن قانون لذلك وتطبيقه على عامة بلديات فلسطين لما فيه من المنافع للاهالي والبلديات

ولبعض الاسباب التي لا مجال لذكرها لم يعمل بقرار المجلس البلدي المذكور الى ان جاء المجلس البلدي الحالي فبعد بحث الموضوع هذا من جميع نواحيه سواء كان ذلك من قبل اللجنة الخاصة او من قبل المجلس مرارا والاستنارة من قرار المجلس البلدي القديم نتيجة اختبار سنوات عديدة ، قرر المجلس في جلسته تاريخ ١٢—٣—٣٦ اتباع طريقة الوزن على اساس الكيلو في استيفاء رسوم الذبحية

ولما علم القصابون بهذا القرار قابل وفد منهم رئيس البلدية في اوائل شهر نيسان سنة ١٩٣٦ ، وبعد ان بينوا له صعوبة وزن اللحوم فى المسلخ والحيف الواقع من زيادة الرسوم اخبروه بعزمهم على الاضراب . لكن رئيس البلدية طلب منهم ان يقدموا طلباتهم هذه خطياً وأن يبينوا ما يصيبهم من الحيف او الظلم من جراء تنفيذ هذه الرسوم على أساس الوزن ووعد بان يدقق مطالبهم هذه ويطرحها ثانية أمام المجلس البلدي بعد أن اخذ من جميع القصابين وعداً أكيداً مطلقاً بعدم الاضراب إلى أن يبلغهم قرار المجلس بهذا الخصوص على أن تظل الرسوم القديمة على ما كانت عليه

وبغتة وفي يوم الثلاثاء الموافق في ١٤ نيسان سنة ١٩٣٦ أضرب القصابون عن الذبح بدون سابق انذار اومقابلة أخرى مع أولي الشأن في البلدية رغماعن وعودهم القطعية التي قدموها لرئيس البلدية . وبتاريخ ١٦ — ٤ — ١٩٣٦ قابل وفد من القصابين العرب رئيس البلدية فى مكتبه بحضور بعض أعضاء البلدية، وبعد مقابلة دامت مايزيد على الساعة الواحدة والنصف ، اقر زعماء القصابين بانهم وعدوا رئيس البلدية ان لا يضربوا في مقابلتهم السابقة ، وان الاضراب حصل نتيجة سوء تفاهم وعلى اثر حصول بعض تصريحات لموظفين غير مسؤولين فى البلدية . وخرجوا من عنده بعد ان قدموا له الوعود القطعية بانهم سينهوا الاضراب في ١٧ — ٤ — ١٩٣٦ وينتظروا القرار الذي سيصدره المجلس يوم الاثنين فى ٢٠ — ٤ — ١٩٣٦

وبعد مدة عادوا فقابلو رئيس البلدية مع ثلاثه من القصابين اليهود قائلين ان اليهود لا يريدون انهاء الاضراب ومع ذلك فقد غادروا مكتب الرئيس بعد ان وعدوا أن يفعلوا ما في استطاعتهم للرجوع الى عملهم ومع كل ذلك لا زال الاضراب سائراً. وسينظر المجلس البلدي فى جلسته بتاريخ ٢٠ — ٤ — ١٩٣٦ في هذا الموضوع لاقرار ما فيه صالح الاهالي والقصابين والبلدية

رفيقا فؤاد علامة

ينتظر ان ينفذ حكم الاعدام في صالح العسل ورفيقه محمد عبد المولى رفيقي فؤاد علامة فى بيروت صباح الاثنين او الثلاثاء

اصابات التيفوئيد

اذاع قلم المطبوعات الاحصاء الاخير عن عدد اصابات حمى التفوئيد في الاربع اسابيع التى تبدأ من ٧ اذار الماضي فكان عددها في الاسبوع الاول ١٥ اصابة وفي الاسبوع الثاني ١٣ . وفى الثالث ١٨ . وفي الاسبوع الرابع الذي ينتهي بيوم ٢٨ اذار الماضي ٧ اصابات .

شؤون شرق الاردن

تعديل المعاهدة الاردنية ، التعديلات المطلوبة

« بقلم خبير بشئون بلاد الامارة »

تشعب الرأى

أوضحت فى مقالى السابق حقيقة التعديل الذي أدخل على الاتفاقية الاردنية ـ البريطانية وما كان للاذاعة المتأخرة عنه من اثر في سوريا . ووعدت القراء بأن ابحث فى مقال آخر ما تتطلبه امارة شرق الاردن من تعديلات جوهرية في معاهدتها

ان الذين تتبعوا حوادث هذه البلاد منذ سنة ١٩٢٨ يعلمون ان مندوبي صاحب السمو امير شرق الاردن وصاحب الجلالة ملك بريطانيا وقعا مشروع اتفاقية اشترط لابرامه ان يقبل من جانب الحكومة الدستورية التي تؤلف بمقتضى المادة الثانية من الاتفاق وقد انشطر الشعب آنئذ الى فئتين : فئة ترفض رفضا باتاً اجراء الانتخابات لتأليف المجلس التشريعي الذي يقوم عليه انشاء حكومة دستورية ، وذلك للحيلولة دون تصديق المشروع لانه لا يتفق مع الاماني الوطنية وينافى ما لشرق الاردن من حق في الاستقلال والسيادة . وفئة ترى ان وضع البلاد غير قائم على اساس وطيد : وان تصديق الاتفاق يحدد الانتداب ويؤدي الى ظفر البلاد بكيانها السياسي من الناحية الدولية والى اعتراف بريطانيا بوجود حكومة مستقلة في هذا القسم من الوطن العربي ، وان من الواجب رعاية حالة الامة وما لديها من قوى ووسائل في اوان تقرير مصيرها ، واخيراً تغلبت الحكمة والاعتدال وصدق الاتفاق غير ان الفريقين : الموافق والمعارض ، كانا متفقين على ان نصوصه غير ضامنة للبلاد حقوقها السياسية الخارجية والداخلية حتى ان المجلس التشريعي - كما يفهم من مذكرة اعضائه - توسل قبل التصديق الدخول فى مفاوضات عاجلة من اجل تعديل الكثير من المواد. لكن السلطة افهمته ان تحوير الاتفاقية قبل اقرارها غير مستطاع ، وانه لا شيء بعد ذلك يمنع الفريقين المتعاقدين من اجراء التنقيح المرغوب فيه . فقبل بالامر الواقع ، وعهد الى الحكومة التي ستقوم مقام الحكومة الموقتة بأن تسعى بشدة لتعديل مواد كثيرة أشار اليها في المذكرة السابق ذكرها وقد نشرتها آنئذ معظم الصحف

نص سالب

فالتصديق إذن لم يتم بدون قيد أو شرط . وإحدى مواد الاتفاق تؤيد ماقالته السلطة وتترك المجال واسعاً لاعادة النظر فيه من حين الى آخر بغية تعديله كما وقع فى العراق ، فأنه لم يظفر في بدء عهده إلا بمعاهدة لا اثر فيها للسيادة الصحيحة ، ثم توصل خلال تسعة اعوام الى عقد معاهدات مختلفة كانت الاخيرة منها كافلة حقوقه من كل النواحي

قلت ان المجلس التشريعي طلب تعديل الاتفاقية يوم تصديقها واشار الى كثير من المواد المرغوب في تحويرها. لكنه لم ينتبه لامر واحد وهو ما جاء فى الديباجة وفى احد البنود من (أن سلطتي التشريع والادارة المؤتمن عليهما صاحب الجلالة البريطانية بصفة كونه منتدبا على فلسطين يتولاها في هذا القسم المعروف بشرق الاردن من الاقليم المنتدب عليه، صاحب السمو الامير عن طريق الحكومة الدستورية التي يعينها بحدودها قانون شرق الاردن الاساسي ، واي تعديل يطرأ عليها بموافقة صاحب الجلالة البريطانية) ولا احد ينكر ما لهذا الامر من اهمية عظمى لانه :

١ـ يعتبر شرق الاردن جزءاً من فلسطين المنتدب عليها

٢ـ يقول ان سلطتى التشريع والادارة أمانة بيد الدولة المنتدبة يتولاها سمو الامير

٣ـ لا يعني ان البلاد نالت استقلالا بالمعنى الصحيح ليس من حيث تقييده بمواد الاتفاقية فحسب بل من جهة تعريف الاوضاع في شرق الاردن

٤ـ يصرح بان تعديل شكل الحكومة الدستورية لا يتم الا بموافقة جلالة ملك بريطانيا فلا يمكن مثلا جعل المجلس نيابيا وقلب الهيئة التنفيذية الى مجلس وزاري مسؤول الا بالحصول على هذه الموافقة .

معاهدة العراق

أين ذلك كله من معاهدة العراق ومن مشروع المعاهدة الذي وقعه المفوض السامي الافرنسي ورئيس الوزارة السورية بتاريخ ١٦ تشرين الثاني سنة ١٩٣٣ فرفضه المجلس النيابي ؟ اجل لقد تضمنت المعاهدتان المذكورتان اشارة صريحة الى انشاء دولة مستقلة ، والى عقد معاهدة معها على اساس الصداقة والتحالف والحرية التامة والسيادة والاستقلال. ويفهم مما تقدم ان تنقيح ذلك في الموضعين يجب ان يوضع في رأس قائمة التعديل المطلوب

الاصل فى التنقيح

اعود الان الى ايضاح التعديلات التي اجمع الكل على المطالبة بها . وقد كان فى مقدمتها تنقيح ما يختص بالحق السياسي الخارجي باعطاء سمو الامير المعظم حق ايفاد الممثلين السياسيين والقناصل بالشكل الدولي المعروف ، واذا كانت البلاد لا تحتاج الى ايجاد ممثلين في جميع الممالك ، وكان وضعها الحالي لا يساعد على ذلك فيجب ان يعترف لصاحب العرش بالحق مبدئيا ، وأن يترك لسموه امر الاقتصار على تعيين ممثل لدى جلالة ملك بريطانيا وهو احد الفريقين الساميين المتعاقدين ، ولدى اية بلاد عربية اخرى كما تقضي الحاجة والضرورة اما الوصول الى ذلك فلا يكون بالشكل الذي جاء في التعديل الاخير ، لان الاكتفاء بالنص على ان لسمو الامير ان يعين موظفين قنصليين لدى اية دولة عربية مجاورة لا يفي بالغاية المقصودة وانما يمكن الوصول الى المقصد بترك الحق على اطلاق وتنقيح نصوص اخرى من المادة المعدلة

— البقية تأتي —

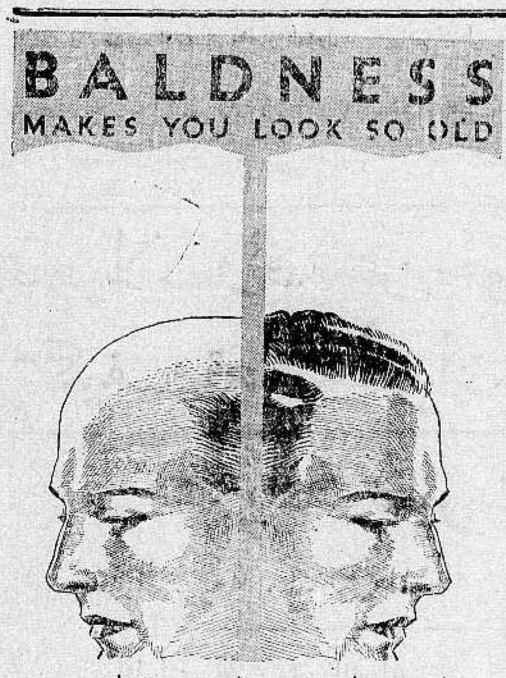

الدواء العجيب لتقوية الشعر

يقوي شعرك بنسبة ٣٠ في المئة

طلب طبيب اخصائي الى ثلاثة اشخاص ان يحلقوا شعر رؤوسهم واراد بذلك تجربة مستحضر « السيلفكرين » ليرى بنفسه مقدار نجاحه وتأثير الدواء الناجع لانه اطلع على النشرات الطبية المتعددة بالتأثير العجيب للدواء فى تنمية الشعر تقويته حتى في الاحوال التي يبلغ فيها اليأس حده وليجرب ايضا فائدته العظيمة في القضاء على قشرة الرأس

وبين الثلاثة اشخاص واحد كان شعره يتساقط والاثنان الاخران مصابان بقشرة الرأس وبعد ان امرهم بحلق شعورهم طلب اليهم مراجعته كل يوم وكان لا يستعمل فى علاجهم غير « دواء السيلفكرين » الحاوي لمادة السيلفكرين النقية . وكان يستعمل التدليك فى جزء واحد من الرأس

وبعد مرور اسبوعين لاحظ الطبيب ان الجهة التي دلكت بالسيلفكرين قد نما شعرها وقوي قوة عجيبة واصبح كثيفاً وطويلا وكان الفرق ظاهراً امام العين المجردة . اما المصابان الاخران فقد ظهر ان القشرة فى رأسيهما قد زالت تماما

بعض نقط قليلة من السيلفكرين

تحتوي على ملايين من خلايا الشعر الحية

شهدت تقارير المستشفيات والجامعات الطبية في مختلف انحاء العالم بفائدة الليسفكرين وانه جرب فاتى بالفائدة المطلوبة

يدين آلاف الناس بتقوية شعرهم وطوله وجماله الى السيلفكرين

اطلبوا كراسة خاصة عن الدواء

الوكلاء : مستودع الادوية الوطنى الفلسطيني

٢٥ شارع بسترس يافا

الدواء الشافي للبواسير

ان التجاريب العظيمة التي قام بها اشهر اطباء المانيا لمكافحة داء البواسير قد اعطت نتائج باهرة . وقد اكتشف احدهم الدواء الشافي وهو :

ركتو ـ سيرول

واستعماله يزيل الحكاك والالام

ولا يوجب اجراء اي عملية

اريحوا انفسكم من هذا الداء فقط باستعمال

ركتو ـ سيرول

الوكلاء : مستودع الادوية الوطني الفلسطيني ـ ٢٥ شارع بسترس ـ يافا

الحاجة الى موظفة فى محل

افتتح السيدان رشاد ومدحت الفرنجي محلا لهما فى عمارة الاوقاف في سوق اسكندر عوض لبيع الاصواف والاقمشة . وهما يعلنان حاجتهما لفتاة عربية للاشتغال في المحل براتب حسن . فمن آنست في نفسها الكفاءة عليها ان تراجع السيدين المذكورين في محلهما المذكور

صفوة ما يحمله بريد الشرق والغرب

وراء الستار ...

لماذا تأخرت الدول في تشديد العقوبات الى الآن؟

بعثة من المحافظين المتعنتين تقابل « الولد المراسلة » للهر هتلر!

ثم تعود لتتآمر مع فرنسا على عدم تشديد العقوبات على ايطاليا ...

نحب دائما ان تنقل الى القراء في هذه الصفحة غرائب ما يجري وراء ستار « السياسة العالمية » مما لا تذكره البرقيات ومن هذا ما يلي ، وهو عن « نيوز ريفيو » الانكليزية :

« المحرر »

فكرة تولد على مائدة عشاء

منذ ١٨ شهرا ، تلاقى بطريق الصدفة من فريق المحافظين المتعنتين في آرائهم الاستعمارية على مائدة عشاء ، فتحدثوا الى بعضهم في سياسة الكون ، وخرجوا جميعا من هذه الاحاديث متفقين على شيء واحد ، هو ان « الامبراطورية البريطانية » توشك ان تتناهشها الكلاب !

وتولدت على هذه المائدة فكرة هي ان تتألف في الحال كتلة باسم « كتلة المحافظين الامبراطوريين » تعمل على الاحتفاظ لبريطانيا بكل ما لها من المستعمرات ، والمستعمرات المستقلة « الدومنيون »

وفي بضعة ايام بلغ اعضاء هذه الكتلة ٥٠ عضوا ، وجرت الانتخابات ففاز بالرئاسة صاحب الفكرة وهو الايرل اوف مانسفيلد ، الذي كان اسمه قبل اللوردية جودفري والتر فلمور ، وهو ثاني البارونات الذين وقعوا اسرى في ايدي الاعداء في الحرب العظمى

برنامج استعماري يا له من برنامج!

لم تكتف هذه الكتلة باللوردات الخمسين من اعضائها ، فعملت الى ان خلقت لنفسها كتلة فرعية في مجلس العموم تألفت من ٢٣ نائبا ، وترأسه النائب (ويليام نان) الذي كان المستشار المالي لحكومة سيام في ماضي ايامه

وبعد ان وطدت عصبة الاستعمار هذه مركزها في كلا المجلسين وضعت لنفسها برنامجا يمكن تلخيصه فيما يلي :

١) انشاء قوة وطنية للدفاع تكفي لحراسة المستعمرات !

٢) جعل السياسة الخارجية البريطانية لا تعتمد الا على ما لبريطانيا العظمى من القوى الامبراطورية الضخمة ، وحمل هذه السياسة على ان تعمل على التقريب ما بين بريطانيا العظمى ، وبين الولايات المتحدة في الدرجة الاولى ، اما جنيف فلها بعد ذلك المقام الثاني !

٣) تقوية اواصر الوداد ما بين انكلترا ، وبين الامبراطورية ... بواسطة التعريفات الجمركية !

٤) الاحتفاظ بالنظم الدستورية البريطانية الحالية ، وتقويتها الى الدرجة التي يستطيع فيها مجلس اللوردات . . . ان يحول دون الالاعيب التي تجري في مجلس العموم !

٥) عدم السماح لاي مخلوق بان يبحث في الحقوق والواجبات التي لبريطانيا العظمى . . . في الهند !

٦) جعل حكومة الهند تعني بالهند كلها . . . لا بتلك الاقلية الاسلامية الضئيلة التي فيها !

المحافظون المتعنتون ضد الاحرار والعمال

وفي شهر آب من العام الماضي ، عندما ذر قرن الشر بين ايطاليا والحبشة قام العمال والاحرار يطالبون بايقاع اشد ما يكون من العقوبات بايطاليا ، الدولة المعتدية على الحبشة والناقضة لمواد ميثاق عصبة الامم بهذا الاعتداء على زميلة من زميلاتها في هذه العصبة ، وترددت حكومة بلدوين القومية اذ ذاك في الامر ثم قر رأيها في النهاية على الرضاء بالعقوبات الاقتصادية والمالية الخفيفة ، توقعها دول العصبة بايطاليا

ولكن كتلة المحافظين المتعنتين ، ومن ورائها « الديلي ميل » وغيرها من صحف اللورد روذرمير ، لم ترضها هذه العقوبات مع خفتها ، فألفت من بين اعضائها بعثة سياسية ، زارت باريس وبروكسل وبرلين وروما ، ثم عادت الى لندن فحذرت بلدوين من مغبة الاستمرار في فرض العقوبات على ايطاليا ، قائلة ان انكلترا ستصبح غدا امام نقض آخر للمعاهدات ، وانها في هذه المرة ، لن تستطيع الاشتراك في اية عقوبة يحلو للعصبة ان توقعها بالدولة الجديدة الناقضة للمعاهدات ولكن هذا التحذير من جانب المحافظين المتعنتين لم يأبه به بلدوين

المشروع المعيب من صنع الاستعماريين

بعد ذلك وجهت هذه الكتلة اهتمامها الى السر صموئيل هور ، فما زالت به حتى حملته على ان يتفق مع المسيو لافال على ذلك المشروع المعيب للصلح بين ايطاليا والحبشة ، ولكن العصبة في هذه المرة لم تكن الا للعمال وللاحرار ، ولمن ناصرهم في الرأي من المحافظين غير المتعنتين ، وعليه جاء السر صموئيل هور يوم ١٩ كانون الاول من العام الماضي الى مجلس العموم فبكى وشكا ، وصرح بانه استقال

فون روبينتروب (الولد المراسلة) لهتلر

بعد هذا الفشل الذي منيت به هذه الكتلة ، ارسلت الى القارة الاوروبية بعثة اخرى تألفت من رجالها الخبيرين بشؤون السياسة الخارجية ، برئاسة الايرل اوف مانسفيلد ، وعمره ٣٤ سنة وسكرتيرية النائب القرد روي وعمره ٣١ سنه ، ففي احد ايام كانون الثاني من هذا العام اخترقت هذه البعثة قناة المانش الى بروكسل ، ومنها سافرت فزاوث هانوفر وبراغ ثم عرجت على برلين فالتقت فيها « بالولد المراسلة » الذي ينتدبه الهر هتلر لينوب عنه في المحادثات التي تجريها المانيا مع غيرها من الدول فلما عادت من رحلتها هذه الى لندن طلبت ان تقابل المستر بلدوين ، ولكنه رفض في هذه المرة ان يقابلها ، فقد كان يعلم انها لا تريد التحدث اليه الا في محو العقوبات المفروضة على ايطاليا ، وكان هو ، ومعه الاكثرية الساحقة من وزرائه ، قد قرر المضي الى النهاية في هذه العقوبات ، وفي العمل على حمل لجنة الثمانية عشر على ان تقرر تشديدها على الدولة المجرمة

ولم تيأس هذه البعثة من هذا الرفض فصاغت تقريرها عن رحلتها ، وبعثت به الى وزارة الخارجية ثم دعت الى اجتماع عقد في مجلس العموم ، وحضره انصارها من رجال المجلسين ، كما حضره رؤساء الكنيسة ، وفي هذا الاجتماع — وكان في يوم ١٣ شباط — قيل للحاضرين ان بريطانيا اذا لم تعدل من الان عن العقوبات ، فانها ستواجه غداً بمعضلة نرى فيها فشل هذه السياسة ، وتصبح وهي اول الدول القائلة بان العقوبات لا يجوز فرضها على اية دولة من الدول الناقضة للمعاهدات !

فكاهة ما خفت ان يكون!

ولما رأى الاستعماريون المتعنتون جهودهم التي بذلوها في مساعدة الاستعمار الايطالي تذهب ادراج الرياح ، عادوا فكتبوا الى الاساقفة يستحثونهم على أن يعقدوا اجتماعا آخر ، يبحثون فيه في عدم مشروعية العقوبات التي تفرض على اية دولة من الدول ... التي تقوم « بتأدية رسالة الحضارة » في البلاد المتأخرة ، وانصاع الاساقفة الى هذا الرأي واعدوا العدة للاجتماع الذي طلب اليهم ان يعقدوه ، ولكنهم حددوا له تاريخا بعد اليوم السابع من شهر آذار الماضي ، وهو الذي كان فيه ما خاف الاستعماريون ان يكون !

في هذا اليوم تناولت المانيا بيدها الحديدية معاهدة لوكارنو فمزقتها شر ممزق !

وها هي بريطانيا العظمى اليوم ، تبذل جهود الجبابرة في سبيل الحيلولة بين دول العصبة ... حتى وبين التفكير في فرض اي شيء من العقوبات ضد المانيا وها هي تترضى فرنسا لتجعلها تقنع « بالامر الواقع » ، وتؤكد لها انها ستكون معها ومع بلجيكا اذا اعتدت المانيا عليهما ، على شرط واحد : هو ان تشترك فرنسا الان مع بقية دول العصبة في تشديد العقوبات على ايطاليا !

وستكون الغلبة في النهاية لرأي بلدوين ، لا لرأي المحافظين المتعنتين ، وستجد فرنسا نفسها مرغمة على النزول على هذا الرأي ، اذا لم يكن من الان ، فبعد الانتخابات العامة التي ستجري في ايار .

أليس الصبح بقريب ؟

فرنسا بعد الانتخابات القادمة

اتراها تصبح شيوعية حمراء ؟!

في عددها الصادر بتاريخ ١٠ نيسان الجاري ، نشرت « المانشستر غارديان » لمكاتبها الخاص في باريس الرسالة الآتية :

بعد ثلاثة اسابيع فقط من هذا التاريخ ستبدأ الحملات الاولى للانتخابات الافرنسية وهذه هي الانتخابات التي سيتقرر بعدها مصير السياسة الخارجية لفرنسا هل تكون في جانب عصبة الامم وما يتطلبه ميثاق هذه العصبة من تشديد العقوبات على ايطاليا وهل تكون في جانب الرأي البريطاني القائل بقبول المقترحات التي وضعها الهر هتلر لسلامة اوروبا الغربية لمدة ٢٥ سنة او تصبح شيوعية حمراء لا هم لها الا التعاون مع روسيا السوفيتية ومع ايطاليا الفاشستية على القضاء على المانيا النازية ؟

في الانتخابات لا مانع من الاتفاق؟

ويبلغ عدد مقاعد مجلس النواب الافرنسي ٦١١ مقعدا لمثل هذا العدد من الدوائر الانتخابية ويستطيع المرء في بعض الدوائر لا سيما الريفية منها ان لا ينفق شيئا على الاطلاق في حملاته الانتخابية اما في بعض الدوائر الاخرى لا سيما دوائر باريس فالمرشح مرغم على ان ينفق الشيء الكثير على بث دعوته الانتخابية

وليس في القانون الافرنسي اي حد للمبالغ التي ينفقها المرشحون على هذه الدعوة ، على شرط ان لا يكون المال قد انفق في سبيل الرشوة ، او الفساد ، اما بعد ذلك فان للمرشح ان يدعو الناخبين الى ولائم يقيمها لهم ، ويطعمهم ويسقيهم فيها ما يشاءون ، من طعام ... ومن شراب .

وفي فرنسا كتلة وطنية فاشستية اسمها كتلة « صليب الدم » هي التي ستقدم لهذه الانتخابات المرشحين « الوطنيين » الذين يراد منهم ان يكونوا ضد « جبهة الشعب » المؤلفة من الاشتراكيين والشيوعيين وبعض الراديكاليين وكلهم من انصار الشيوعية الحمراء ، فلمن يا ترى ستكون الغلبة من هذين الفريقين ؟

اذا نظرنا الى المقاعد ، وكيف وزعت نرى ان الغلبة ستكون دون شك للشيوعيين واليك البيان :

اليمين والوسط

رشحت احزاب اليمين والوسط ، وهي الاحزاب التي يرجى منها ان تكون ضد تلك الجبهة الشيوعية ، العدد التالي من المرشحين :

١) الكتلة الاستقلالية — ١٠ مرشحين
٢) الجمهوريون الاشتراكيون — ١٤ «
٣) المجلس الاقتصادي — ٥ «
٤) الاتحاد الجمهوري — ٤١ «
٥) الوسط الجمهوري — ٣١ «
٦) اليسار الجمهوري — ٢٩ «
٧) الكاثوليك الديموقراطيون ١٢ «
٨) حزب السانياتز — ٦ «
٩) حزب اليسار الاستقلالي ٣٦ «
١٠) الحزب الراديكالي اليساري ٤٣
١١) حزب الاستقلال اليساري ١٦
المجموع ٢٣٠

احزاب اليسار وكلها شيوعية

اما احزاب اليسار ، وكلها من « جبهة الشعب » الشيوعية فقد رشحت الى الان عنها العدد التالي :

الراديكاليون الاشتراكيون — ١٥١
الجمهوريون الاشتراكيون — ٨
اشتراكيو فرنسا « وحدها » — ٣
الاتحاد الاشتراكي الجمهوري — ٣٩
الاشتراكيون الارثوذكس — ٩٣
اتحاد العمال — ١٠
الشيوعيون — ١٠
المجموع ٣١٤

وهناك بعد ذلك ٤٢ مرشحا رشحوا انفسهم بصفتهم مستقلين عن الاحزاب ، وعلى هذه الانتخابات تنتظر بريطانيا ، ومعها دول العصبة من فرنسا ان تبني سياستها الخارجية بشكل صريح لا لبس فيه ولا غموض ... ولا تذبذب

فلننتظر نتيجة هذه الانتخابات — أليس الصبح بقريب ...؟

قريبا جدا
بسينما صيون بالقدس
السيدة بديعة مصابني
— في فلمها الاستعراضي الناطق —
ملكة المسارح
بالاشتراك مع مختار عثمان ، وبشاره واكيم
— ومئات من الممثلين والممثلات —

سيارات غزة
الوطنية
سفريات يومية
بين غزة ويافا
وبالعكس
سيارات فخمة
سائقون ماهرون

شراب اللنبريس
يشفي السعال والكحة في يوم واحد

Allenburys Cough Syrup
هو احسن شراب يمنع ويوقف الكحة حالا ويشفي الالتهابات الشعبية والنزلات الصدرية والانفلونزا ! اوقف هذه الكحة ! ابطل هذا السعال
اشف نفسك من الانفلونزا والرشح !!
خذ شراب اللنبريس ضد السعال والكحة فتشفى من الرشح والانفلونزا في يوم واحد . ان شراب اللنبريس يشفي الالتهابات والنزلات الصدرية والانفلونزا وهو :
يباع في جميع الاجزخانات ومخازن الادوية
الوكلاء — الشركة المصرية البريطانية التجارية
مصر والاسكندرية
فرع فلسطين : في بناية ميخا شويلي شارع يافا — تل ابيب تلفون ١٠٦٢

الثبات اساس النجاح
لكازوز وعصير فايك الالماني
تأسس سنة ١٩١٨
عماله عرب وطنيون
هو الكازوز الحائز على الشهادة الاولى في المعرض البريطاني سنة ١٩٢٤
فأجعله شرابك اليومي
ولا تقبل عنه بديلا
بهذا تكون قد شربت اجود الشراب
وحافظت على صحتك

اوتيل خليل الرحمن
بعمارة ابو نصار - النوفرة
اول طريق القدس تجاه بيارة الشماس
اجمل واحدث اوتيل
عرفته يافا
زيارة واحدة تجعلك زبونا دائميا

في سينما عين دور بحيفا
ابتداء من يوم السبت الواقع في ١٨ الحالي تعرض الرواية ذات المفاجآت المدهشة .
قاهروا الدنيا
تمثيل — فن — ابداع

آخر أنباء حوادث يافا
تفاصيل جديدة ووصف واقعي لاهم الحوادث وأجدها

اخبار مساء الامس

اتينا في اماكن مختلفة من هذا العدد على تفاصيل حوادث امس ، وهي الحوادث المستقاة من الصباح حتى الساعة الثالثة بعد الظهر ، والى القراء ما اتصل بنا من المعلومات بعد الساعة الثالثة حتى الساعة الثامنة مساء

نقل قسم كبير من سكان مستعمرة بيت ويغان اليتودية بواسطة ثلاثة باصات الى تل ابيب تحت حراسة البوليس

العرب في تل أبيب

وقد اخذ العرب في يافا يتفقدون بعض افرادهم الذين اعتادوا العمل في تل ابيب لعدم رجوعهم في اوقاتهم المعتادة الى يافا . فكانت دائرة البوليس ترسل مع ذوي اولئك الافراد ماامكن من رجال البوليس ، ويحضرون بالاشخاص القاطنين الى المدينة

افلات سيارة عربية

وقد صدف وجاء باص رقمه ٦٠٧ من الباصات التي تسير على خط يافا — الشيخ مونس وصميل، الى يافا ، وبوصوله الى تل ابيب انهالت الحجارة عليه من كل جانب فتحطمت جميع نوافذه الزجاجية واصيب سائقه برضوض طفيفة

لو أسرع الاسعاف

وقد علمنا من مصدر موثوق ان الجريح محمد ابو زيد العجلوني الذي اصيب بالرصاص قد اسلم الروح في المستشفى البلدي والذي نعتقده ان هذا الجريح لو اسعف حالا بعملية جراحية لكان ربما سلم من الموت ولكن ما العمل وقد تأخرت سيارة الاسعاف عن نقله الى المستشفى البلدي ساعة كاملة وجميع لوازم الاسعاف كانت قد نفذت من الدكتور السيد خليل ابي العافية وليس لديه متسع من الوقت — والجرحى كثيرون لديه — ليقوم بالعملية الجراحية المطلوبة لانقاذ الجريح الشاب رحمه الله وألهم ذويه لفقدانه جميل الصبر

انجاة بواسطة البحر

وبالنظر للحوادث الجارية ، فقد اوقف البحارة اعمالهم في الساعة الثانية بعد الظهر ، وبما انه يوجد عدد كبير من اليهود موظفين في مختلف المكاتب والجمرك ، فقد ذهبوا جميعهم بحراً بواسطة الزوارق البخارية الى تل ابيب ليبتعدوا عن المرور من وسط المدينة وكان ايضاً عدد من سكان قرية الشيخ مونس العرب في يافا ، وخشية مرورهم من تل ابيب نزلوا الى الميناء ، وقدم الحاج مصطفى الدهشان لهم زورقه البخارى مع ماعونه فاستقلوها وذهبوا بحراً الى قريتهم خوفاً على عيالهم لانها محاطة بعدد كبير من المستعمرات اليهودية

أخذ سيارات للبوليس

وقد وضع البوليس ، عملا بقانون الطوارىء ، يده على عدد من باصات الشركة الوطنية لاركاب افراده فيها واستعمالها لاشغاله كما وضع يده على عدد من السيارات الصغيرة

الاعتداء على سيارة

وأعلمنا بعض من نثق بهم ، ان اليهود اعتدوا على سيارة رقمها ٧٤٥ بينما كانت ذاهبة الى القدس وحطموها وقد احضرها اصحابها بواسطة سيارة اخرى الي يافا

وفاة جريح يهودي

وذكرنا في مكان آخر ان يهوديا اصيب ببعض الجراح وانه اسلم الروح في مركز البوليس ، وقد نقل هذا الميت بعد الظهر الى المستشفى البلدي لتشريحه حسب الاصول القانونية

نقل موظفين يهود

وعند حدوث الاضطراب في المدينة اقفل موظفو بنك انجلو فلسطين ابواب البنك عليهم ، وبقوا هكذا في داخله الى ان هدأت الحالة قليلا ، فحضرت ثلة من البوليس مع ثلاثة باصات واركبت الموظفين اليهود وارسلتهم الى تل ابيب تحت الحرس .

مداعبة ونكتة طفل

وقد حدث عصاري امس في ساحة السراي نكتة لطيفة أضحكت جميع الذين سمعوا بها وهي ان بضعة اشخاص من اليهود كان احضرهم البوليس على متن سيارة لايصالهم الى تل ابيب وبينما هم جالسون على مقعد السيارة وهي خالية من الغطاء في حالة تفكير مشتت واحدهم واضع يده في مؤخرة السيارة أراد طفل عربي صغير « مداعبة » هذا اليهودي فحضر على مهل وراح قارصا يده فجن جنونه وصاح بأعلى صوته « آه . . . » فأنسل الطفل وهو يضحك كما اضحك الواقفين !

حضور فرقة الجيش

وذكرنا ان قوة من افراد الجيش العسكري حضرت لمساعدة البوليس المدني ، وقد علمنا ان عدد افرادها نحو ١٥٠ جنديا وقد خيموا في ارض البصة . وحضر قسم منهم الى مركز البوليس حيث وزع افراده على بعض الساحات العامة وبعد ان هدأت الحالة ذهبوا الى مخيمهم

البحث عن عربي

وقد أعلمنا احدهم ان السيد ديب هترية كان ذهب قبل الحوادث الى عيون قاره للتداوي ولم يعد ، فراح اهله يتحرون عليه بواسطة البوليس وحتى كتابة هذه السطور لم نعلم فيما اذا عثروا عليه ام لا

نخوة عربية

وحدثنا آخر عن نخوة عربي معروف لدينا ، ان امرأة يهودية ورجلا يهوديا استجارا به خوفا من الاعتداء عليهما فأجارهما وظل حارسهما الى ان استقرت الامور بقدر الامكان ، فأحضر احد افراد بوليس التحري وسلمه الرجل والمرأة وهذا بدوره أوصلهما الى مركز البوليس حيث أمن ارسالهما الى تل ابيب

عدد القتلى اليهود

والذي علمناه من مصدر موثوق به ان عدد قتلى اليهود بلغ تسعة جيعهم في مستشفى هداسا ، وان عدداً آخر من الجرحى مصاب بجراح خطرة . ويقال ان هناك عدداً آخر من قتلى اليهود موجود في المستشفى البلدي، وسينقلون اليوم « الاثنين » الى تل ابيب حيث تسلم جثثهم الى ذويهم

اتخاذ احتياطات كثيرة

ومن المنتظر ان تقام اليوم في تل ابيب مظاهرات كبيرة بمناسبة دفن جثث القتلى وعلى كل فقد اتخذ حاكم اللواء مع مدير بوليس اللواء اشد الاحتياطات لسلامة الامن العام

منع التجول ليلا

وبالنظر للحوادث التي جرت اعلن حاكم اللواء الجنوبي المستر كروسبي في يافا وتل ابيب ما يشبه الاحكام العرفية وهو ممنوع على اي فرد كان عدا الذين استحصلوا على تصريحات خاصة من قائمقام المدينة ان يتجولوا بعد الساعة السابعة من مساء امس حتى الخامسة من صباح اليوم «الاثنين»

وفي الساعة الخامسة والدقيقة ٥ ؛ وقف دلال الحكومة الحاج علي وبلغ الجمهور بأعلى صوته هذا الامر وان المخالف يعاقب بمقتضى القوانين المرعية الاجراء

تجول فرق البوليس

وفي الساعة السابعة تجول أحد محرري هذه الجريدة في شتى انحاء المدينة فوجد السكون والهدوء مخيمين على كل ناحية فيها عدا رجال البوليس فانهم يطوفون في الشوارع وبعضهم مرابط في الساحات العامة

اجتماع هام لتقرير خطة ليافا
غدا يطلع القراء على نتائج هذا الاجتماع

يجتمع في الساعة العاشرة من صباح اليوم لفيف من كرام المدينة في بيت الوجيه محمود بك ابي خضرا ، لدرس الحالة الحاضرة على اساس العمل والتنفيذ . وسوف لا يكون لهذا الاجتماع اية صبغة حزبية ، بل سيجيء خالصاً لوجه الله والوطن . وستتخذ فيه مقررات ليس لمجرد نشرها في الصحف ، بل لتقرير خطة حازمة تسير يافا عليها

لا نزيد على هذا ، ولكن نستمهل القراء هذا اليوم . وفي الغد يطلعون على المقررات

تحذير الصحف من نشر اخبار مهيجة
الصحيفة الناشرة تتعرض لاقسى العقوبات

اتصل بنا عزمي بك النشاشيبي ، قائمقام المدينة ، وأبلغنا تحذيراً من المندوب السامي يتعلق بما تنشره الصحف ويكون من شأنه الاخلال بالامن العام او استفزاز الشعور . والجريدة التي تنشر هذا ستتعرض لاقسى العقوبات . وستصدر الحكومة بلاغات رسمية حول الحوادث الاخيرة . والصحيفة التي تريد نشر خبر ما ولم تتأكد من صحته عليها ان تتصل بدار الحكومة لذلك

موقف مشرف لفرقة كشافة باسلة
جهود أعضاء الفرقة في حوادث الامس

ذكرنا في الوصف الافتتاحي أعمال فرقة الكشافة الاسلامية المتجولة في كثير من التقدير . وفيما يلي ذكر لما قامت به هذه الفرقة النشيطة التي كان لها اشرف المواقف الوطنية والانسانية ، فقد ابلى افرادها — وعددهم يربو على العشرين — بلاء حسناً في نقل القتلى ، واسعاف الجرحى ، وتخليص بعض أشخاص كانوا معرضين للقتل ، ونذكر من اعمال هذه الفرقة في هذا اليوم العصيب انه حين أطلق النار على عربيين تقدم الكشافة لاسعافهما بعد ان قتل الاول وأصيب الثاني بجراح خطرة ، توفى على اثرها ، حين نقله في السيارة الى المستشفى

وسارع افراد الفرقة الى بيارة حنا مهرية في طريق ملبس ، وأنقذوا محمود الكساني وست نساء عربيات مع اطفالهن كما سارعوا الى فرن شالوم نداف ، وانقذوا منه ستة شبان عرب عرفنا منهم عبد الرحمن عبد الجابر ، عبد صالح ، بدران احمد . وكان ذلك الفرن مغلقا عليهم ، وما كانوا ليستطيعوا منه خلاصا لولا الكشافة

وقد تغلب العامل الانساني على افراد الفرقة فدفعها الى تخليص بعض الاشخاص اليهود ، فقد انقذوا يهوديين كانا يعملان في اصلاح الكهرباء في بيت السيد فوزي بامية ، اذ اتصلوا بمحل الكهرباء اليهودي الذي سارع لانقاذهم وقصد اثنان منهم وهما السيدان احمد علاء الدين ، محمد الجندي ، ورافقهما الاونباشي رقم ٩٧١ — الى مشغل العرايس في سوق اسكندر عوض، وسلما للاونباشي زكية عبد العزيز التي كانت ترتجف فرقاً وذعراً ...

وكان افراد هذه الفرقة النشيطة موزعين توزيعاً منظما في جميع انحاء المدينة .

وقد زارنا هؤلاء الفتيان في ادارة الجريدة فبعثنا لهم التحية مشافهة وكتابة

آخر أنباء حوادث يافا أمس
القتلى اليهود عشرة حتى الساعة ١٠ ليلا

اتصلنا بمصادر وثيقة فكان آخر ما بلغنا من حوادث الامس ان عدد القتلى من اليهود عشرة وان الجرحى بلغوا خمسين جريحاً . ولم يعرف عددهم بالضبط حتى الان ويسير في الشوارع بوليس اضافي لحفظ النظام بأمر من حاكم اللواء الجنوبي

آخر الانباء عن حوادث يافا
قوة من البوليس تسافر الى تل ابيب

ترامى الينا في ساعة متأخرة من الليل ، انه سيحضر صباح اليوم «الاثنين» قوة من الجند البريطاني من صرفند يزيد عدد افرادها عن الـ ٤٠٠ نفر ، وستركب السيارات رأساً الى تل ابيب استعداداً لما قد ينجم اليوم فيها من حوادث تخل بالامن العام بمناسبة دفن موتى اليهود

وعلمنا فوق ذلك ان بوليس تل ابيب قبض على سبعة اشخاص من اليهود الخطرين الذين من عادتهم استغلال المواقف ، واحداث الشغب ، وقد احضروا الى سجن مركز بوليس يافا بواسطة السيارات

وقد القى البوليس القبض على الشيخ علي شاهين واودعه السجن ، ولم نعلم الاسباب الداعية لذلك

القاء القبض على افراد عرب
نصب آلة لاسلكية في ارض البصة

القي القبض على عدد من الاشخاص العرب دون ان يبد البوليس لهم سبب القبض عليهم ، وهم الان قيد التحقيق في السجن

وكانت السيارات التي وضع البوليس يده عليها عملا بقانون الطوارىء تروح وتجيء من تل ابيب واليها من الساعة الثامنة ليلا حتى الساعة العاشرة والنصف ليلا وهي مليئة بافراد البوليس . وذهب في الساعة العاشرة سيارتين من سيارات الجيش الى تل ابيب دون ان يكون فيهما احد خلا السائقين

وقد نصبت القوة التي احضرت من الجيش الحربي ، في ارض البصة آلة لاسلكية في داخل خيمة خاصة ليسهلا عليها اعلام قيادة الجيش بكل امر طارق

تأجيل السير بجنازة القتلى اليهود
الى اليوم الساعة التاسعة والنصف صباحا

كان اليوم « الاحد » الساعة الخامسة مساء موعد تشييع اليهود القتلى وقد تأجل السير بجنازتهم الى اليوم « الاثنين » الساعة التاسعة والنصف صباحا

طولكرم

الحالة في طولكرم ومجيء قوات

طولكرم في ١٩ نيسان — لمراسل الدفاع الخاص : هاجم بعض القرويين السيارات اليهودية التي كانت قادمة من الشمال والجنوب فحطموها وجرحوا ركابها الذين انقذتهم قوة البوليس الانكليزي التي اخذتهم الى سراي الحكومة وبعد مدة ساروا بحراسة الجند الى تل ابيب وهجم الجمهور ايضا على بعض اليهود المجاورين لسراي الحكومة فهربوا الى دار الحكومة ثم منعت السيارات اليهودية من المرور بالمدينة . وكان العرب مجتمعين على الطريق العام من عنبتا الى طولكرم وقلقيلية وقرى العرب المجاورة . واجتمع هذه الليلة عدد كبير من الوطنيين قرروا السير بجنازة صامتة ظهر اليوم من الجامع الى الشارع العام فالمقبرة وقد اضطر حتى الموظفون الى السفر عن طريق المحطة بحراسة البوليس

واضطرت السكة الحديدية الى تسيير قطاراتها مقفلة الابواب والشبابيك خشية الاصطدام بالمحطات العربية وقد نقلت دائرة الصحة الجرحى اليهود الذين اصيبوا بالسيارات اثناء مرورهم من طولكرم والقرى

ووصل هذه الليلة وفود قرى بني صعب للاستعلام عن حوادث يافا وقد جلبت دائرة الامن العام قوات كبيرة من الجند والبوليس وقف بعضها فوق سراي الحكومة وارسلت « دوريات » للمحافظة على المستعمرات اليهودية والطريق العام وقد حلقت الطائرات هذه الليلة في سماء طولكرم

الخليل

تجول قوات البوليس في المدينه

الخليل في ١٩ نيسان — لمراسل الدفاع الخاص — منذ الصباح وسيارات البوليس في حركة مستمرة وتنقلات كثيرة . والدوريات تجوب الشوارع باسلحتها الكاملة . وقد بدأ يهود الخليل بنقل امتعتهم الى الكنيس والمنتظر ان تضرب المدينة غداً .

وصول شبان يهود ثم اعادتهم

في الساعة السابعة من مساء اليوم وصل الخليل ثلاث سيارات يهودية ملآى بالشباب اليهود . قد اعيد الشبان الى القدس بعد ان القي القبض عليهم

الرملة

اضراب المدينه وقدوم قوات البوليس

الرملة في ١٩ نيسان — لمراسل الدفاع الخاص : اضربت المدينة من الساعة الثانية بعد الظهر ولا تزال مضربة حتى الان . وقد اتخذت الحكومة الاحتياطات اللازمة فبثت جندها وبوليسها في الطرقات والاسواق ومر بالمدينة عدد من الدبابات قاصدة يافا ، وحلقت الطائرات حتى المساء ولا يزال السواد الاعظم من السكان متجمهراً في شوارع الرملة وعلى اثر ذلك حضرت قوة من البوليس واخذت تفرق الجماهير المحتشدة

الحاجة الى عمال في محل

افتتح السيدان رشاد ومدحت الفرنجي محلا لهما في عمارة الاوقاف في سوق اسكندر عوض لبيع الاصواف والاقمشة وهما يعلنان حاجتهما لعمال لصنع القمصان في المحل براتب حسن فمن انس في نفسه الكفاءة عليه ان يراجع السيدين المذكورين في محلهما المذكور

تلفونات الدفاع وبرقياتها الخاصة

بلاغ الحكومة الرسمى عن حوادث يافا

عدد الاصابات. قتلى الفريقين. بيان نابلس. حرب الحبشة. اجتماع العصبه ـ الموقف الدولي

— القاهرة في ١٩ نيسان — لمراسل «الدفاع» الخاص

مراسلونا في المدن

اتصل بنا اكثر مراسلينا فى المدن والبلدان مستفسرين ومعلقين على حوادث يافا • وقد منعنا تحذير الحكومة إثبات تلك التعليقات، فاكتفينا بالاشارة الى ذلك

ستبقى الصحراء لاهلها!

قالت هابوكر : شيعت تل ابيب يوم الجمعة الماضي ضحية القتل والتشليح على طرق طولكرم بألم وشعور مضطرب . ومن المؤسف ان شعور الاستياء الذي ساد الجماهير بعد الجنازة ظهر جليا ولم يتمكن احد من اخفائه فقام الجمهور يحمل الاعلام ويعتدي على رجال البوليس

لا يجب على شبابنا ان يسيروا وراء الاضطراب والعبث بالامن • فنحن جئنا لنقلب هذه الصحراء الى مكان يصلح للسكن ، وعلينا ان نثبت اننا رجال عمران

— الصحراء ستبقى لاهلها ياهابوكر. انها بهم سعيدة وإنهم بها سعداء . ومن الوهم ان تتخيلوا غير هذا !

اذاعة لبلدية تل ابيب

اذاعت بلدية تل ابيب بيانا على السكان تطلب منهم الاخلاد الى الهدوء والالزام السكينة وتعلمهم انها طلبت من الحكومة الاهتمام بامر عصابة قطاع الطرق !

فى معاملة البوليس

اتصل بنا بعض الشبان وحدثونا عن معاملة مختار محلة ابي كبير العبد ابو حسب القامس لبعض الناس اثناء حوادث يافا وكذلك امين النبهاني وهو البوليس رقم ٨١٢ فقد كانت معاملتهما قاسية وكانا يتفوهان بكلمات ليس من اللائق صدورها

ومراراً قلنا أن الذين يسهرون على أمن الناس وأخلاقهم يجب ان يكونوا قدوة حسنة ، ولعل دائرة البوليس توجه ذلك الى افرادها ولعلنا نرى منها اهتماما

كتاب قصابي القدس للمندوب السامى

رفع القصابون في القدس الكتاب التالي الى المندوب السامي : لا بد وان فخامتكم قد سمعتم بأضراب اللحامين في القدس الذي مر عليه بضعة ايام حرمنا فيها اكل اللحم الذي هو القوت الضروري للانسان ، وذلك نتيجة ما تنويه بلدية القدس من وضع الضريبة الجديدة

تعلمون فخامتكم ان كثرة الضرائب الموضوعة على المكلف الفلسطيني قد بلغت حداً عظيماً وخصوصاً فى الايام الاخيرة التى وقف فيها دولاب الاعمال وكثرت السرقات التى هى نتيجة لازمة لكثرة الضرائب لذلك وخوفاً من امتداد الاضراب الى اصحاب الحرف الاخرى التى بدأت تتحرك جئنا بعريضتنا هذه نرجوكم بها ان تتدخلوا بما لفخامتكم من الصلاحية في امر هذه الضريبة الخ

وارسلت صورة لحاكم اللواء واخرى للمجلس البلدي

القدس

الحكومه تصدر بلاغا عن حوادث يافا

القدس في ١٩ نيسان — لمراسل الدفاع الخاص : يأسف المندوب السامي ان يعلن بأن اضطرابات حدثت صباح هذا اليوم فى يافا نشأ عنها عدة اصابات • وبناء على اشاعات كاذبة «نفت رسميا في الحال» من ان بعض العرب قد قتلوا تجمعت جماهير في الساعة الحادية عشرة صباحا فى حي المنشية فى يافا وقامت اضطرابات هجم في اثنائها عدة مرات على اليهود وقد تداخل البوليس في الحال واعيد النظام الى نصابه بعد الظهر مباشرة وسيطر تماما على الموقف

والاصابات المعروفة هي كما يلي : قتل ٧ من اليهود واصيب ١١ بجراح خطرة و٢٨ باصابات خفيفة

وقد اطلق تحت اشراف رؤساء البوليس المباشر ثلاث طلقات فقط وذلك بعد اعطاء الانذار اللازم واحدى هذه الطلقات كانت عندما رفض الجمهور ان يتفرق واثنتان للحيلولة دون استمرار اعتداء دموي جار وكانت وكانت وفاة الاثنين من العرب المذكورين اعلاه ناتجة عن هذه الطلقات

وكاجراءات احتياطية اعلن قانون الدفاع الذي يخول المندوب السامي وضع قانون الطوارىء موضع التنفيذ وطبق كذلك نظام منع التجول على مدينتي يافا وتل ابيب الذي يطلب بموجبه من السكان ملازمة بيوتهم من الساعة السابعة مساء حتى الخامسة من صباح اليوم التالي

ولم يرد وقوع حوادث اخرى في اية جهة اخرى من البلاد ،

وقد اذيع هذا البلاغ فى محطة الاذاعة ايضاً

اغلاق المتاجر اليهودية

اغلقت المتاجر اليهودية اليوم فى المدينة . وامتنع الناس عن الذهاب الى الاماكن اليهودية . وعلمنا انه ستعقد غدا اجتماعات وطنية

رئيس اللجنه السياسيه يقابل المندوب

قابل رئيس اللجنة السياسية في الوكالة اليهودية اليوم المندوب السامي مقابلة طويلة وقد تباحث مع فخامته في الحالة الحاضرة والحوادث الاخيرة

ملحق البوست عن حوادث يافا

حوالي الساعة الواحدة اقفل اليهود حوانيتهم داخل المدينة • وقطعت المخابرات بين القدس ويافا • وامتنعت شركة الباصات الوطنية عن سفريات باصاتها من القدس الى يافا ووجد احد العرب قتيلا في موشيرم وتحرش بعض اليهود بثلاثة من العرب مارين بالقرب من شارع يافا وكثر السير في الشوارع لاخذ نتيجة الحوادث وكانت قوات البوليس منتشرة في جميع الانحاء • وفي تمام الساعة الثالثة وزعت جريدة «البالستين بوست» ملحقا لخصنا منه ما يلي :

بينما كانت احدى سيارات اليهود في الساعة التاسعة على طريق رحبوت — تل ابيب — يافا تجمهر عليها كثيرون من العرب ورشقوها بالحجارة واخذ العرب يضربون بكل باص يمر من باصات اليهود واضطرت قوة من البوليس الى الحضور واطلقت الرصاص على العرب فقتل اثنان وقتل اربعة من اليهود وفى قول ان اثنين توفيا من جراحهما احدهما اسمه البازر والثاني اسمه اسرائيل ونقل ايضاً ٢٠ يهوديا الى مستشفى هداسا وحضرت قوة من البوليس الموجودة في صرفند»

وختمت قولها بأن الحركة حتى الساعة الثالثة لم يطرأ عليها جديد خلاف ما ذكرته في ملحقها

المجدل

انقطاع المواصلات بعد حوادث يافا

المجدل في ١٩ نيسان — لمراسل الدفاع الخاص — على اثر حصول حوادث يافا انقطعت المواصلات بينها وبين المجدل ، وبين هذه وغزة . وقد وردت الان اشارة تلفونية من مركز بوليس غزة الرئيسي الى ادارة مركز بوليس المجدل تشعر باتخاذ الاحتياطات اللازمة وبث «دوارية» البوليس بين غزة والمجدل . وقصدت قوة من البوليس السواري الى قرية الفالوجه للاطلاع على الحالة هناك

نابلس

العمل لعقد مؤتمر وطنى كبير

نابلس في ١٩ نيسان — لمراسل الدفاع الخاص — بعد وصول اخبار حوادث يافا عقد وجهاء وشباب نابلس اجتماعا اتخذت فيه قرارات مهمة تتصل بتنظيم الحركة الوطنية وتألفت لذلك لجان خاصة ثم عقد اجتماع كبير من وجوه وتجار نابلس وشبابها تقرر فيه امور مهمة جداً وابعث اليكم بهذه الرسالة ولجنة تنظيم الحركة الوطنية منعقدة تدرس وسائل العمل لايقاف الهجرة ومنع البيوع وعلمت ان البحوث تدور في اجتماع اللجنة هذه الليلة حول تنظيم الدعوة الى مؤتمر سريع يعقد في نابلس وستأخذ هذه المدينة على عاتقها ادارة الحركة الوطنية فى آونتها الخطيرة الحاضرة وهي ابعد ما تكون عن الحزبية . وسأوافيكم بما يتم هذه الليلة

حول بيان من اللجنة القومية

تلقينا فى الساعة الحادية عشرة والنصف ليلا خبراً تلفونياً هو بيان اللجنة القومية في نابلس التي تألفت من السادة : عبد اللطيف صلاح ، فريد العنبتاوي احمد الشكعة ، واصف كمال ، حكمت المصري ، اكرم زعيتر — لتأمين تنظيم الحركة الوطنية فيها واستمرارها استمراراً يضمن تحقيق الاماني تحقيقا فعليا لا يتجلى الا في ايقاف الهجرة الصهيونية ايقافا فوريا . وقد قررت اللجنة دعوة المدن الفلسطينية الاخرى لتأليف لجان قومية ممثلة لجميع هيئاتها تأخذ على عاتقها تأمين استمرار الحركة الوطنية فيها . ويرجى من هذه اللجان ان تتصل باللجنة نابلس القومية لاتخاذ التدابير التى تؤدى الى تحقيق الاهداف الوطنية وتوجيه القضية توجيها صحيحا . ثم تكلم البيان عن الاضراب الدائم وتأليف لجان في سائر المدن تجتمع ، ولاجتماعها حق البت فى موقف الامة »

حيفا

نشاط البوارج بعد حبوط المفاوضات

حيفا فى ١٩ نيسان — لمراسل الدفاع الخاص — غادرت الميناء اليوم خمس بوارج من قطع الاسطول الى الموانىء البعيدة للقيام بالمناورات الحربية واجرت بعض الفرق العسكرية مناوراتها فى محال مختلفة . ولا ريب ان هذا راجع لحبوط مفاوضة الصلح بين الحبشة وايطاليا

سويسرا

حول فظائع الايطاليين واستعمال الغازات

فرضت لجنة الـ ١٣ رئيسها السنيور ماديارا ان يقدم احتجاجا الى جمعية الصليب الاحمر الدولية لتمنعها عن تقديم الوثائق التي تثبت الفظائع التى ارتكبها الايطاليون في الحبشة واهمها استعمال الغازات السامة

ايدن وانعقاد مجلس العصبه غدا

قررت الحكومة الايطالية الاشتراك في مجلس عصبة الامم الذي يعقد غدا برياسة المستر ايدن

دعوة لجنة تنسيق العقوبات للاجتماع

دعا رئيس لجنة الثلاثة عشر لجنة تنسيق العقوبات للاجتماع فى ٢١ ابريل الحالي

مصر

وزير المانيا يضل في الصحراء

خرج وزير المانيا المفوض في مصر فى رتل من السيارات الى الصحراء الغربية في الساعة الثالثة من صباح امس وقد عاد اعضاء الرحلة اليوم ما عدا الوزير المفوض وسكرتيره الخاص ويقال انهما تاها في وسط الصحراء. وقصدت طيارات بريطانية للبحث عنهما . وقد اتصلت الان بدار المفوضية فقالت انه لم يصل اليها اي خبر عن الوزير

انكلترا

الصحف بعد فشل سياسة العقوبات

اجمعت الصحف الانكليزية على القول بأن سياسة العقوبات ضد ايطاليا قد فشلت تماما بالنسبة الى تقدم الايطاليين المتواصل فى الحبشة وتساءلت عن الخطة التي تنهجها عصبة الامم لوقف الاعتداء على الحبشة الذي لا مبرر له

تصريح السر اوستن تشمبرلن للصحف

صرح السر اوستن تشمبرلن لمراسلي الجرائد الانجليزية في فينا ان من السخف ان يقال انه مكلف بمهمة رسمية او غير رسمية من الحكومة البريطانية ولكن من الطبيعي ان يهتم لكل ما يراه ويسمعه في اثناء سياحته

الحبشة

الاضطراب وشائعه الزحف على العاصمة

اشتد الاضطراب في اديس ابابا على اثر الاشاعة القائلة ببدء الزحف الايطالي من ديسي • واخذ عدد كبير من الاجانب يستعدون للرحيل الى جيبوتي • وطلبت دور المفوضيات الاجنبية من رعاياها ان يحددوا ممتلكاتهم ويضعوا كل ثمين لديهم في دور المفوضيات . وقد وصلت اليوم الى العاصمة بعض وحدات الصليب الاحمر البريطاني استعدادا للعمل

العاصمه غير محصنه وموقف الطائرات

على اثر وصول الانباء الى الحكومه الحبشية عن حبوط مفاوضات الصلح في جنيف اصدرت بلاغا اكدت فيه ان اديس ابابا غير محصنة وانه يجب على الايطاليين عدم قذفها بالقنابل

وجاء في البلاغ «اذا تمكنت الجيوش الايطالية من التقدم رغم مقاومة الاحباش فان الاحباش لن يتصدوا لها في اديس ابابا . ولم يذكر البلاغ شيئا عن الاشاعة الخاصة بنقل الحكومة من اديس ابابا الى بلدة اخرى

اسبانيا

اسبانيا تدمرها الشيوعية والحركات الهدامة

القى النائب الملكي كالفو سوليتو خطبة في مجلس النواب عدد بها المؤامرات وحوادث الحريق التي وقعت في اسبانيا من ١٦ فبراير الى ٨ ابريل ومما قاله انه قد وقع ١٩٩ حادث اعتداء على الابنية منها ٥٨ اعتداء على مكاتب الاحزاب السياسية و ٧٢ اعتداء على الابنية العمومية والخصوصية و٣٣ اعتداء على المنازل الخاصة و٣٦ اعتداء على الكنائس وكان الاعتداء يفضي الى تدمير الاثاث والامتعة في كل حادث . وقد احرق ١٢ مكتبا من مكاتب الاحزاب السياسيه و ٤٥ بناية عمومية وخصوصية و ١٥ منزلا خصوصيا و ١٠٦ كنائس منها ٥٦ كنيسة التهمتها النيران بكاملها . وفي خلال الاسابيع الستة ذاتها اعلن ١١ اعتصابا عموميا و ١٦٩ فتنة بين كبيرة وصغيرة . ووقع ٣٩ حادث نهب و٨٥ اعتداء باطلاق الرصاص على الافراد و٢٤ مؤامرة بالقاء القنابل وجرح ٣٤٥ شخصا جراحا خطره وقتل ٧٤ شخصا

اليونان

زيادة عدد الجيش الى ستمائة الف

قررت حكومة اليونان زيادة عدد جيشها الى ٦٠٠ الف مقاتل

تركيا

اشاعات مصادرها اجنبية وسيئة النية

اذاعت الحكومة التركية بلاغا رسميا اليوم قالت فيه ان جميع الاشاعات الخاصة بدخول الجنود الاتراك الى المضيقين لا اساس لها من الصحة وانها اذيعت عن سوء نية

المكسيك

اقتراح الانسحاب من عصبة الامم

سيقترح احد اعضاء مجلس الشيوخ في المجلس المكسيكي انسحاب المكسيك من عصبة الامم . وتؤيد الدوائر السياسية هذا الانسحاب

صفحة كاملة لوصف حوادث يافا

شائعة خطيرة . اجراء التحقيق . اغلاق المدينة . تجمهر السكان . بحث دقيق
بدء المظاهرة . وقوع الصدام . حوادث خطيرة . بلاغ محلي . وقائع الحادثة
اسماء القتلى . عدد الجرحى . قدوم الجيش

شائعة تنتشر في المدينة بسرعة

في الساعة الثامنة والنصف من صباح أمس « الاحد » طارت في المدينة اشاعة مفادها ان ثلاثة اشخاص من العرب مع امرأة عربية ، قد ذبحهم اليهود وبالنظر للحوادث الماضية المتعلقة بقتل المرحومين حسن ابو راس وسالم المصري وتحرش اليهود بالعرب في تل ابيب أثناء تشييع جنازة اليهودي كازان ، فقد توسعت الاشاعة بشكل عم انحاء المدينة ، دون ان تترك مجالا للتفكير فيما اذا كانت كاذبة ام صادقة . وقد راح بعض العرب يتحرون عن صحة الاشاعة فكانت المصادر الرسمية تنفي ذلك نفياً باتاً . غير ان تواتر القائلين بصحة وقوعها كانت تجنح بأولئك المفكرين الى تصديقها ، فمن قائل انه شاهد جثث القتلى الاربعة تنقل من سيارات البوليس الى داخل مركز بوليس المدينة ، ومن قائل انه شاهد بأم عينه رأس المرأة العربية مفصولا عن جثتها ، الى آخر ما هناك من مثل هذه الاشاعات التي اقلقت النفوس ، وأحالت المدينة الى شبه ميدان للاشاعات .

ما تقوله الدوائر الرسمية المحلية

وقد رحنا نتلمس الحقيقة من مصادر مختلفة علنا نقف على أساس جوهري لهذه الاشاعات ، اذ ساد في اعتقادنا انه لا بد من وقوع حادثة طفيفة ، وصلت أنباؤها مبالغاً فيها ، لكننا لم نستطع ذلك . وأشاع البعض ان الشيوعيين بدأ في نشر هذه الاخبار . ورددت دوائر البوليس ذلك . وفي اقل من لمح البصر كانت يافا مضربة عن بكرة ابيها ، والعرب يتجمعون في زوايا الشوارع ، وفي الساحات العامة ، ولا حديث لهم غير الحادثة المزعومة

البحث في مركز بوليس المدينة

وقد كانت الحالة تزداد خطورة بين الفينة والفينة فدعا عدداً من رجالات البلد ، ورجال الصحافة الى التحقق بأنفسهم ، ولما كانت الاخبار تتناقل بسرعة قائلة : ان جثث القتلى موجودة في مركز بوليس يافا ، فقد طلب هؤلاء الرجال من مساعد مدير بوليس اللواء سليم افندي حنا وبعض الضباط السماح لهم بتفتيش غرف مركز البوليس وغرف السجن المركزي ، فسمح لهم ذلك ، فدخل هؤلاء جميعاً غرف المركز وفتشوها واحدة واحدة ، ثم انتقلوا الى غرف السجن فقاموا بالتفتيش الدقيق ، فلم يعثروا على شيء

الذهاب الى المستشفى البلدي وتفتيشه

وبينما كان هؤلاء الرجال مع ضباط البوليس يقومون بتفتيش مركز البوليس والسجن ، كانت الجماهير قد احتشدت في ساحة الشهداء بكثرة هائلة ، والنفوس في اشد حالات الثوران ، فقيل للمتجمهرين ان المركز والسجن خاليان من جثث القتلى ، بيد ان كثر المتجمهرين لم يقتنعوا بذلك وطلبوا تفتيش المستشفى البلدي ، اذ وجد من قال ان البوليس نقل الجثث اليه

الشعب يغضي والبوليس يتدخل بالأمر

وهنا وجد أولئك الرجال أنه لا بد من الذهاب الى المستشفى ، فاستقلوا ومعهم سليم افندي حنا السيارات الى المستشفى ، ولحقت بهم سيارة اخرى من الشباب ، ودخلوا فلم يعثروا ايضاً على الجثث ونفى لهم ذلك الدكتور حسن الخالدي ، فاقترح احدهم اتماماً للفائدة المقصودة من التفتيش ، الذهاب الى مقبرة الجبلية ، فذهبوا جميعاً إليها وسألوا خفيرها فيما اذا كان دفن اليوم أحد في المقبرة ، فأجاب سلباً ، فعاد الرجال الى المدينة ولكن النفوس الثائرة أبت ان تصدق بكل حديث ، او تستمع لاي كلام . واخذ الموقف يزداد خطورة ، وسواد الشعب يندفع كالتيار المتدفق جارفاً أمامه كل واحد ليس بعربي الى ان اضطر البوليس الى التدخل في الامر بشدة

وفود الجماهير عند السلطات المحلية

وقد كان المستر كروسبي حاكم اللواء الجنوبي وقائمقام المدينة عزمي بك النشاشيبي ، والقائمقام نظمي بك العنبتاوي ، وغيرهم من كبار الموظفين الاداريين مقيمين في دار الحكومة ، والوفود العربية تجتمع اليهم مستوضحة عن صحة الخبر ، فكانوا جميعا ينفونه وكتب النشاشيبي بك بصفته قائمقام المدينة نص البلاغ التالي ودفعه الى صاحب هذه الجريدة :

بلاغ رسمي ينفي الاشاعة المذكورة

« أصرح بلسان الحكومة ان لا صحة للاشاعة القائلة بقتل بعض اشخاص من العرب ليلة أمس ، وهذا اليوم وعلى ذلك اصدرت هذا البلاغ الرسمي بلسان السلطات الرسمية »

في ١٩ـ٤ـ٩٣٦ عزمي النشاشيبي
قائمقام يافا

هذا هو نص البلاغ الرسمي ولكن النفوس أبت ايضا الاذعان الى هذا النص

دائرة البوليس توزع قوتها المسلحة

ولهذه الاسباب مجتمعة ، احضر البوليس قوة كبيرة من افراده وزودهم بالسلاح والخوذ والدروع الفولاذية وحملهم العصي الغليظة وفرقهم جماعات على الساحة العامة وملتقى الشوارع وقد استلم الكابتن هيكت رئيس مركز البوليس ملتقى شارع يافا — تل ابيب بشارع بسترس امام فندق الشرق الكبير ومعه ثلة كبيرة من البوليس المسلح واستلم الكابتن كفراتا مساعد مدير البوليس ملتقى شارع الاسعاف بالشارع المؤدي الى دائرة البريد امام مخزن الحاج عبد الحميد الافغاني واستلم المستر شاون ضابط المركز ساحة السراي ومدخل مركز البوليس وكان ضباط المركز يتجولون على بعض النقط الصغيرة التي وضعت القوات فيها للمحافظة على الامن واخذ سليم افندي حنا يشرف ، على الحالة امام السراي عن كثب كما وضعت قوة أيرة من البوليس المسلح في مدخل دائرة البوليس مسلحة بالبنادق وعلى رؤوس افراد البوليس الخوذ وفي ايديهم الدروع والعصي

قيام مظاهرة واصطدام مع القوات

وفي هذه الفترة قامت مظاهرة صغيرة اخترقت سوق الاسعاف الجديد وأرادت المرور من الشارع المؤدي الى شارع بسترس والتقت بها قوة الكابتن كفراتا واطلقت عياراً نارياً واحداً في الفضاء للارهاب ، فرشقها المتظاهرون بالحجارة ، فقابلتها القوة بالعصي ، فاصيب عز الدين عبد الحق النابلسي وعمره نحو ٢٢ سنة بضربة اليمة في رأسه واخرى في يده ، فحمله رفاقه ، واجتازوا به ساحة السراي وهم يكبرون الى ان وصلوا جمعية العمال العرب ، وبعد اسعفه مبدئيا نقلوه الى المستشفى الافرنسي

الجمهور بعد رؤيته المصاب محمولا

وقد اثر مشهد نقل هذا الجريح من امام الجمهور المحتشد في اطراف ساحة السرايا ، وظن القسم الاعظم انه اسلم الروح ، فهاج الرأي العام وماج ، واضطرب اكثر من ذي قبل

نقل يهودي مضروب الى المركز

وفي هذه الاثناء صادف وجود يهودي ممن يعملون في مصبغة بالقرب من عمارة « بوست » في اول مطلع شارع العجمي فانقض عليه الجمهور ، وانهال عليه ضرباً بالعصي والزجاج ، فكان يقع على الارض تارة ويقف اخرى ، محاولا الهرب ، وحاول كثيرون من العرب حمايته ، غير ان الجمهور الهائج كاد يفتك بأولئك الحماة . وبقي اليهودي موضع ضرب العصي الى ان وصل الى زاوية امام موقف بوليس السير في رأس الشارع الموصل الى الميناء وهناك خر صريعاً ، فذهب احد الافراد واعلم بوليس المركز بالامر ، فحضر نفر منه ونقلوا اليهودي الى مركز البوليس وهناك أسلم الروح

اطلاق النار على اثنين من العرب

وبينما البوليس مهتم بالقتيل اليهودي ، كانت مظاهرة صغيرة تألفت في اول شارع جمال باشا ، واول شارع يافا — تل ابيب . فحاولت قوة الكابتن (هيكيت) صدها بعنف ، فرشقها المتظاهرون بالحجارة ، وقد صادف وجود المرحوم المسمى « عبد » وهو احد مستخدمي المستشفى البلدي بيافا ، ومحمد ابو زيد من « كفرمنجة » جبل عجلون ، فامر « على ما قيل » الكابتن هيكت جنوده باطلاق الرصاص ، فاصيب الاول برصاصة في اسفل عاموده الفقري ، واصيب الثاني برصاصة في إليته نفذت من مشعره بعد ان فتحت بين الفخذين ثغرة كبيرة فصادف وجود افراد الكشافة الاسلامية المتجولة في ذلك المكان قصد الاسعاف فنقلوا الجريحين الى عيادة الدكتور خليل افندي ابو العافية

دائرة الصحة لا تقدم المساعدات

والذي نسجله هنا للدكتور انه لم يبق لديه من وسائل الاسعافات الاولية شيئاً بل صرفها جميعها على الجرحى ، حتى اضطر لاستعمال محارمه ومحارم الاشخاص الذين كانوا في عيادته . وقد طلب من دائرة الصحة اعانته بقليل من آلات الاسعاف ، ورغم ذهاب البعض الى دائرة الصحة لارسال وسائل الاسعاف فقد اصرت على لزوم احضار الجرحى الى الدائرة ، الا ان احد الصحافيين ذهب الى مركز البوليس وطلب من الضابط المستر شاون اعطاءه بعض وسائل الاسعاف ، فسلمه ما لديه من القطن واللفائف ، وهذا ارسلها مع شقيقه الى الدكتور ابي العافية ، فضمد جراح الجريحين ، وبعد قليل أسلم الجريح « عبد » الروح ، وظل الجريح الثاني « محمد ابو زيد » في عيادة الدكتور زهاء ساعة كاملة ريثما وصلت سيارة رقمها (٣٨) ونظنها من سيارات البوليس ، وفيها الدكتور جورج ايوب ونقلت الجريح مع جثة القتيل الى المستشفى البلدي

اصابات طفيفه في حالات انفرادية

وبينما الدكتور ابو العافية قائما بواجبه الانساني وصله ابراهيم لي الشراري المصري وهو مصاب بجرح في رأسه من اليهود بينما كان يعمل في تل ابيب واحمد كامل « من الناصرة » مصاب بجروح وخدوش من رجال البوليس ، ومحمد عيسى التيلاجي من يافا مصاب بجرح في رجله اليسار ، وعادل البيرقدار مصاب بجرح في صدغه وعمره عشر سنوات ، واحمد محمد الريزي « حوذي » مصاب بكثير من انحاء جسمه برضوض وبعض الجراح ، من حجارة اليهود التي رشقوه بها ، بعد ان كسروا له عربته . وقد قام الدكتور بتضميد جراحهم جميعا وذهب المصابون الى دورهم

اختبأوا في مخازنهم ثم فروا

وعلى اثر هذه الحوادث وقع الرعب في نفوس اليهود التجار الذين اتخذوا محال تجارتهم في سوق بسترس ، فأضطروا لاغلاق حوانيتهم عليهم . وفي الساعة الواحدة شاهدنا سيارة من سيارات البوليس تقف امام مخزني « شاول ليفي » « وفرانز باوبريسى » وقد فتحت ابواب المخزنين من الداخل وخرج من بداخلها من اليهود وعددهم ثمانية اشخاص مع امرأة . وركبوا السيارة واوصلهم البوليس الى تل ابيب

اخراج الموظفين اليهود تحت الحراسة

ولما حل وقت انتهاء دوام الموظفين في سراي الحكومة ، اخرج البوليس جميع الموظفين اليهود وادخلهم الى مركز بوليس يافا تحت حراسة البوليس المسلح للمحافظة عليهم .

قدوم طبيب صحة الميناء

وفي هذه الاثناء وصل الدكتور منير افندي مشعلاني طبيب صحة الميناء الى مركز البوليس حيث وضع له في داخل المركز منضدة كبيرة وضع عليها جميع أدوات الاسعاف استعدادا لتضميد الجرحى الذين يأتي بهم البوليس الى المركز

حادث لسيارة شحن عربية

وبعد قليل وصلت السيارة الشاحنة رقم ٢٧١ التي يسوقها طالب خطاب من طولكرم وهو مصاب برضوض في صدره ، وكان معه حسين عبد الله محمد من قرية فرعون ، وهو مصاب بجرح في رأس صدغه الايمن ، فضمد الدكتور مشعلاني جراحهما ، وقد شاهدنا زجاج السيارة الامامي جميعه محطما ، وحدثنا السائق ، قائلا : انه كان آتيا من طولكرم بسيارته ومحملا خياراً ولدى وصوله الى تل ابيب انهال اليهود عليه ضربا بالحجارة ولكي لا يستطيع الهرب بسيارته ، فقد كانت سيارة يهودية صغيرة تسير امامه تماما ، ولهذا تمكن اليهود من اصابة المذكورين وتحطيم الزجاج الى أن جازف السائق وارخى لسيارته العنان ، فأرغم بذلك السيارة اليهودية الصغيرة على أن تفتح امامه الطريق

وصول يهودي مصاب في يده

وقبل تضميد جراح هذين المصابين بقليل وصل يهودي يدعى « كولود دون » وهو مصاب بجرح في يده ، فضمده الدكتور مشعلاني ، واودعه البوليس في داخل المركز للمحافظة عليه

ظنوه يهوديا فانهالوا عليه

وقد ترامى الينا ان انكليزيا يشتغل مهندسا في دائرة البلدية ، كان ماراً في احد المحلات العربية ومعه امرأته فظنوهما يهوديين ، فانهال الجمهور عليهما الضرب الى ان علم ان المضروب انكليزي ، فتركوه ولكن بعد ان اصيب هو وامرأته ببعض الجراح التي نأسف لها

حكومة القدس ترسل نجدات الجيش

وعلى اثر اشتداد الحالة وكثرة الوقائع أعلم حاكم اللواء المستر كروسبي حكومة القدس بذلك . فطلبت من الجيش البريطاني ان يساعد البوليس المدني في المحافظة على الامن ، فوصلت قوة كبيرة منه ، شاكية السلاح ، ورابطت في مختلف الساحات العامة

أحدث قلم
ايفر شارب

فيه عدد من نواحي التحسينات الظاهرة لا توجد في اي قلم سواه

١) يسهل ملؤه بدقة واحدة على الملاية الغاطسة مع جانبه
٢) شفاف ـ يريك متى يحتاج الى الملء
٣) فيه قمة اوتوماتيكية تسده ـ فتمنع نضح الحبر منه منعاً باتا
٤) ريشته ملائمة تصلح لاي نوع من انواع الكتابة

ايفر شارب الجديد بما فيه من التحسينات المدهشة هو سرور وفرح لاصحاب الاقلام اذ لا خطر من نضح الحبر منه مهما طال زمن حملك له اذ ما عليك الا ان تقفل رأسه بالقلاووز فيمنع تسرب الحبر فلا ينفذ منه نقطة واحدة تلطخ اصابعك او ثيابك

اما انبوبته الشفافة بقدرتها على استيعاب الحبر الذي تستوعبه الاقلام الاخرى فتريك متى تحتاج الى اعادة ملؤها وبغمزة واحدة على الملاية تملأ بسرعة وهو في شكله البلوري البديع وألوانه الجديدة الجميلة هو الهدية التي تذكر دائما بمزيد الامتنان

يمكن الحصول عليه من :
المكتبة العصرية ومستودع القرطاسية
٤٢ شارع بسترس يافا
ومكتبة بيت المقدس طريق يافا ـ القدس

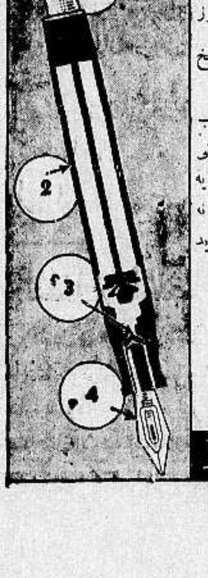

EVERSHARP

مقتل ثلاثة
من اليهود على الطريق

واستلم الجيش زمام المحافظة على الامن مع البوليس . وقد علمنا ان ثلاث سيارات صغيرة كانت تحاول اجتياز الطريق الى القدس ، وبوصولها الى سبيل ابو نبوت ، اعترضتها الجماهير الغفيرة فحرقت إحدى السيارات وحطمت الاثنتين الباقيتين ، وتطاولت الايدي الى راكبيها بالضرب ، فقتل ثلاثة اشخاص من اليهود ، وكان مع اليهود شخصين من الالمان ، فأصيبا ببعض الجروح ، على انهما نجوا بعد ان البسهما العرب الطرابيش واوصلوهما الى قرية بيت دجن ومن هناك ذهبا الى القدس وعلمنا ايضاً أن اطفالا صغاراً شاهدوا عربة صغيرة ملقاة في احد أزقة شارع النزهة فأضرموا النار فيها الى ان اتت عليها ، ظناً منهم انها لليهود .

وترامى الينا أن اصطداما وقع بين اليهود والعرب في محلة المنشية ذهب فيه يهودي

توزع القوات فوق اسطحة عمارة

وقد كانت القوة الموجودة في منتصف شارع بسترس بقيادة المستر كفراتا تفتش المارين بهذا الشارع تفتيشاً دقيقاً على انها لم تعثر على اي نوع من السلاح معهم . ووضع البوليس بعض افراده على سطح عمارة الاوقاف الجديدة المطلة على ساحة السرايا ، وهم ببنادقهم الحربية ، حيث يشرف سطح هذه العمارة على شارع الاسعاف من الداخل وعلى شارع اسكندر عوض علاوة على اشرافه على ساحة السرايا

حوادث اخرى
في اسواق المدينة

وقد صادف وجود يهودي في دكانه المعدة لبيع الساعات امام عيادة الدكتور ابراهيم افندي الحامي ، وحاول اغلاقها والهرب ، فهاجمه فريق من العرب وأوسعه ضربا وكسروا زجاج دكانه وبعض ساعاته ، الى ان حضر البوليس فرق المتظاهرين واستلم اليهودي واوصله الى محل الاسعاف وقد اصيب البوليس البريطاني رقم ١١٨٠ بجرح في يده اليسار فضمدها حالا بمركز البوليس وعاد الى وظيفة

مصادر تتكلم عن عدد الاصابات

وعلمنا من بعض المصادر ان عدد اليهود الذين اصيبوا بجراح في انحاء تل ابيب من هياج العرب بلغ ٣٩ شخصاً وان القتلى بلغ عددهم تسعة اشخاص من اليهود وجميعهم موجودون في مستشفى هداسا

ادخال ستة من اليهود في المركز

وبينما كان احد محرري هذه الجريدة واقفا امام دار الحكومة شاهد سيارة من سيارات البوليس رقمها ٣٤ تقف فجأة امام مركز البوليس ، وفيها عدد من رجال البوليس ، وبعد ان نزلوا من السيارة خرج من تحت قاعدها ستة اشخاص من اليهود ، تعلو وجوههم صفرة الموت ، انقذهم البوليس من يد العرب ، وقد ادخلوا الى المركز ريثما تهدأ الحالة فيعودوا الى تل ابيب وقد احضرت احدى السيارات التي تسير على خط يافا ـ القدس الى مركز البوليس محروسة بعدد من افراد البوليس خشية اعتداء اليهود عليها ، ثم ارسلت الى مقرها

صفد

الجاسة الثانية لقضية جبل كنعان

عقدت الجلسة الثانية في صباح الخميس الماضي فى قشلاق البوليس وملاءت الجماهير قاعة المحكمة وسدت الابواب والنوافذ من شدة الازدحام. وقد حاول وكلاء اليهود بكل قواهم أن يحملوا مأمور التسوية على اعطاء قرار بعدم سماع البينة ضد كواشين سارة ليفي صاحبة القرية التي انشأتها فوق جبل كنعان زاعمين أنها اشترت الارض بحسن نية وأن المحكمة لا يجوز لها أن تسمع البنية ضد مثل هذه الكواشين ، فبرهن وكلاء الوقف الاستاذان صبحي الخضرا وعادل زعيتر على أن هذا الشراء لم يكن بحسن نية وبسطوا للمحكمة الاساليب التي اتبعتها جمعية البيكا لضم ٨ الاف دونم من اراضي جبل كنعان الى قرية الظاهرية الفوقى المسجلة على البيكا ، واخذ كواشين جديدة باسم جبل كنعان . وأن هذا الضم وقع سراً وبواسطة ثلاثة موظفين يهود دون أن يطلع المسلمون فى صفد عليه . فأجاب وكلاء اليهود بأن التسجيل تم باطلاع المسلمين بحجة أن مفتي صفد وقع على خريطة جبل كنعان فأجاب وكيل الوقف بأن توقيع المفتي لا يقيد المسلمين لان تاريخ التوقيع كان بين سنة ٩٢٥و٩٢٧ وفى ذلك الوقت كان المجلس الاسلامي الاعلى قائما ، فكل توقيع من اي شخص كان وبغير اقتراح المجلس وموافقته لا يقيد جهة الوقف ولا المسلمين بشيء . وعلى هذا الدفاع فأن مأمور التسوية لم يقرر اخراج سارا ليفي من الدعوة وطلب من اليهود أن يقدموا بيناتهم الكتابية فامتنعوا وأعلنوا رغبتهم فى الاحتفاظ بها الى حين اللزوم لانها تحمل بعض التواقيع المهمة في نظرهم غير أن مأمور التسوية قرر تقديم البينات الخطية وأمهل الفريقين شهراً كما أمهل وكلاء الوقف مدة اطول لجلب بعض المستندات من الاستانة وتأجلت القضية لاجل غير مسمى

مصلحة الاذاعة اللاسلكية المصرية

عن محلات السادة دجانى اخوان

يافا - تلفون ٧١٦

الاثنين ٢٠ نيسان سنة ١٩٣٦

٧ر٠٠	صباحاً تمرينات رياضية - عبد المنعم مختار افندي
٧ر١٥	قرآن كريم — الشيخ أمين صالح
٨ر٠٥	ختام
١٠ر٠٠	حفلة غنائية - الاستاذ صالح عبد الحي وفرقته
١٠ر٣٠	كمان منفرد - فاضل شوا
١٠ر٤٠	حفلة غنائية - بثينة محمد وفرقتها
١١ر١٠	ختام
٢ر٠٠	مساء اسطوانات
٢ر٤٠ - ٢ر٥٠	النشرة الاخبارية والنشرة التجارية الاولى بالعربية
٣ر٠٠	وزارة المعارف العمومية - اذاعة المدارس الثانوية
٣ر٣٠	وزارة المعارف العمومية - اذاعة المدارس الابتدائية
٤ر٠٠	وزارة المعارف العمومية - اذاعة المدرسين ومعاهد التربية
٤ر٤٠	ختام
٥ر٢٠	حفلة تأبين المرحوم الاستاذ أبو الفتح
٩ر٣٠	حديث الى الاطفال - ابلا زوزو
٧ر٠٠	النشرة الاخبارية والنشرة التجارية الثانية بالعربية
٧ر٣٠	اسطوانات سودانية
٧ر٤٥	قراءة منتخبات من اشعاره - الاستاذ متولي نجيب
٨ر٠٥	حفلة غنائية - فريد الاطرش وفرقته
٨ر٣٥	حفلة غنائية - ليلى حلمي وفرقتها
٩ر٢٠	حديث
٩ر٤٥	حفلة غنائية - فريد الاطرش وفرقته
١٠ر١٥	حفلة غنائية - ليلى حلمي وفرقتها
١١ر٠٠	السلام الملكي - ختام

مصلحة الاذاعة اللاسلكية الفلسطينية

الاثنين ٢٠ نيسان سنة ١٩٣٦

٥ر٣٠	«مساء» نشرات
٥ر٣٥	حديث الى الاطفال الانكليزية
٦ر٠٠	فرقة استوديو الاذاعة (برئاسة عويس)
٦ر٣٠	نشرة الاخبار بالعربية
٦ر٣٥	اسطوانات اوروبية
٧ر٣٠	فترة موسيقية
٧ر٤٥	« المرأة العربية » حديث للانسة سامية عبد الهادي
٧ر٥٥	نشرة الاخبار - بالانجليزية والعربية والعبرية
٨ر١٠	برنامج عبري
٩ر٠٥	اسطوانات عربية
٩ر٤٥	اسطوانات اوروبية
١٠ر٣٠	ختام

القــــدس

من جراء موقف لبنان الاخير

على اثر ما نشرته الصحف عن قرار حكومة لبنان الاشتراك فى معرض تل ابيب الصهيوني متحدية شعور عرب فلسطين ، جرت هنا ابحاث حول مقاطعة مصايف لبنان اذا ظلت الحكومة مصرة على الاشتراك في هذا المعرض . وقد علمت من مصدر ثقة ان كثيرين من وجهاء هذه المدينة الذين اعتادوا ان يصطافوا فى لبنان اتفقت كلمتهم على مقاطعتها في هذه السنة وقضاء العطلة الصيفية في مصايف سوريا وقد علمت ايضا ان القائمين بهذا العمل قد اتصلوا باصدقائهم الكثيرين فى مختلف البلدان الفلسطينية وابدوا لهم رغبتهم هذه فوجدت عند هؤلاء قبولا حسناً. لذلك نرجو ممن يهمهم الامر فى سوريا ان يعملوا منذ الان على تأمين راحة المصطافين الذين سيؤمون مصايفهم فى فرصة قريبة ، والجزاء من جنس العمل !

اعلان

بلدية الناصرة

بموجب قانون بيع المشروبات الروحية لسنة ١٩٣٥ نعلن باننا نرغب في بيع البيرا فقط بالمفرق داخل المحل المعروف ببستان البلدية

كامل الياس الدوليس
وسليم فرح نصيرة

بلديـــــة حيفـا

اعلان مناقصة

١ — يعلن تعبيد طريق المسلخ فى المناقصة العمومية

٢ — يمكن الاطلاع على الخرائط وشروط المناقصة من دائرة الهندسة فى البلدية يومياً ما بين الساعة العاشرة الى الثانية عشرة ما عدا ايام العطلة

٣ — تقدم العطاءات بالظرف المختوم فى مكتب سكرتير البلدية لغاية الساعة ١١ من صباح يوم الاثنين الواقع فى ٢٧ — ٤ — ١٩٣٦

حسن شكري
رئيس بلدية حيفا

نقل عيادة

انتقل الدكتور محمد بك عطايا الاختصاصى في التوليد والامراض الخارجية والزهري من عيادته بدار وفا بأول شارع المنشية الى عمارة النشاشيبى الكائنة بزقاق ابو الجبين شارع المحطة وبهذه المناسبة نذكر ان الدكتور جهز عيادته بآلات كهربائية حديثة لاجراء التداوي حسب الاصول الفني ، كما يعالج الفقراء مجانا في صباح يومي الجمعة والاثنين

انتظروا

فى اول أيــار

فــلم

دموع الحب

— في الناصرة —

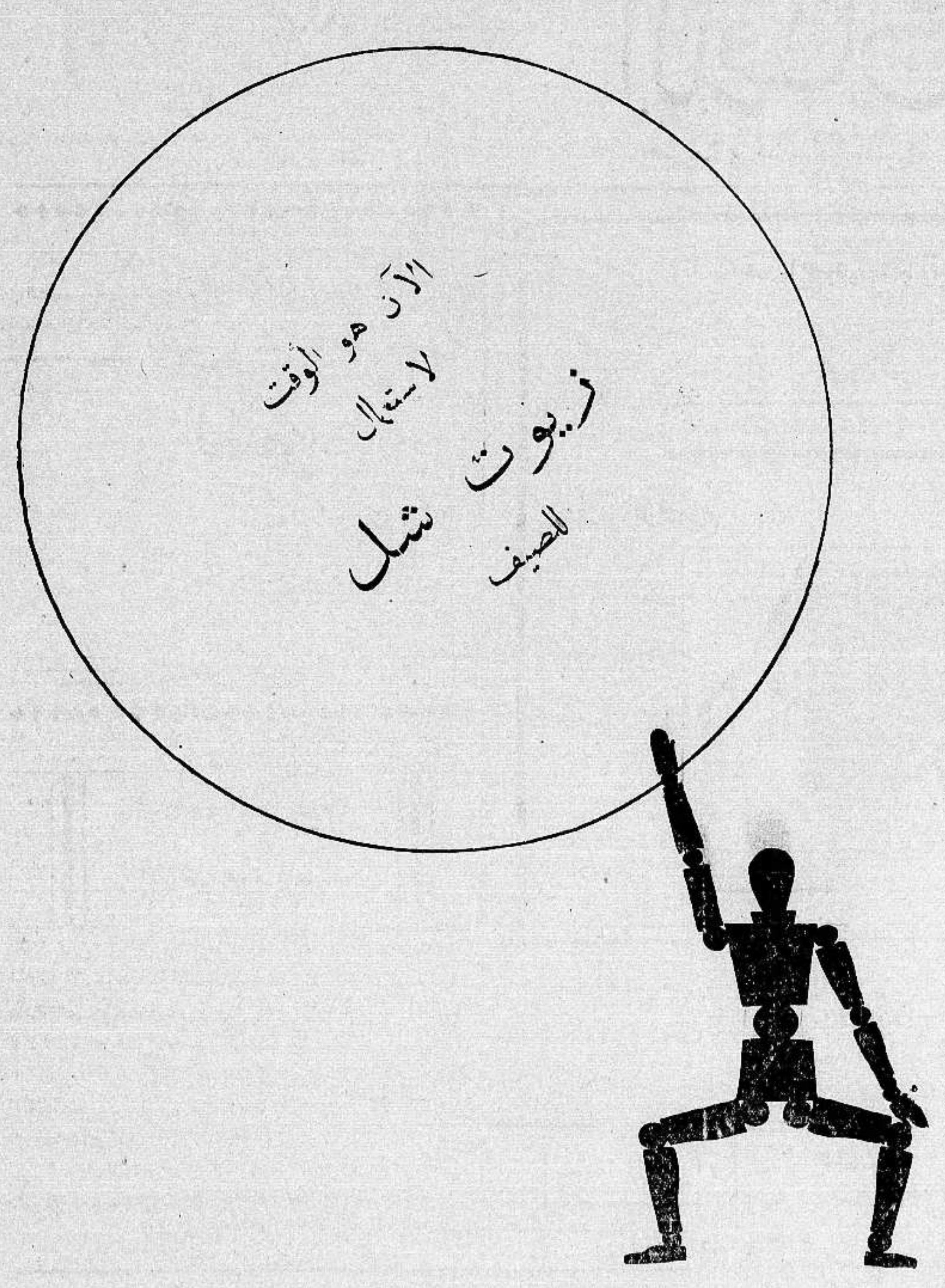

تربــــــــل شل

المصدق عليه رسميا للصيف

من قبل شركات سيارات

اوستن - موريس - فيات - فورد

هلمان - وهامبر

اعـــــلان

بهذا اليوم اشتريت من الحاج محمد ابو اللبن من اهالي يافا اثمار البرتقال حصته في البيارة الشهيرة بالجبرية الواقعة في اراضي الخيرية المسجلة على اسمه في دائرة طابو يافا تحت بلوك ٢٧ قسيمة ١٣٢ عن واجب سنة ٩٣٦ الداخلة في سنة ٩٣٧ بالصندوق بسعر الصندوق الواحد اربع شلنات وربع ودفعت له مبلغ ثمانية وخمسين جنيها فلسطينيا بموجب عقد رسمي موقع منه على ان يكون نهاية القطف آخر كانون ثاني سنة ٩٣٧.

لذلك فأني احذر العموم من التعاقد مع الحاج افندى المذكور على مشترى الاثمار المذكورة مرة ثانية خوفاً من ضياع الحقوق.

١٨ — ٤ — ١٩٣٦

المشتري
حسن توفيق عثمان

جمعية ترويـج الفواكه والخضار التعاونية

شارع القطب بالعمارة الجديدة مستعدة لترويج الفواكه والخضار والتعامل مع اي جهة من جهات فلسطين بنظام وسرعة وامانه

متعاونة لخير المجموع

الدفاع ـ يوم الاثنين في ٢٨ محرم سنة ١٣٥٥ و ٢٠ نيسان ١٩٣٦

صاحب الامتياز والمحرر المسؤول ابراهيم الشنطي

مدير الادارة شوكت حماد

رقم التلفون ١١٨٧

الدفاع

جريدة يومية سياسية مصورة

العدد ٥٨٣ ـ السنه الثانيه

ادارة الدفاع في عمارة حزبون شارع جمال باشا ـ يافا

العنوان البرقي: الدفاع يافا : ص . ب ٢٥٥

	عن سنة	عن نصف سنة
قيمه الاشتراك في فلسطين	١٥٠	٨٠
في الخارج	٣٠٠	١٦٠

عزيزي !

اسمع نصيحتي !!

حالا اذهب الى ...

الطاهر

مستعد ان يقدم لك

جميع ما يلزمك

باسعار رخيصة

بشرى عظيمة — واعلان هام

مطعم الظريفية

لصاحبه جورج حداد

الطعام الشهي — الأ كل الفاخر

نعلن لعموم زبائننا الكرام اننا قد اجرينا تخفيضا كبيراً على اصناف مأ كولات مطعمنا الذي ذاع صيته في مصر وسوريا ومختلف الاقطار العربية لاشتهاره بلذة المأ كولات واتقان الطهي ، وتعدد الاصناف التي لا يضاهيها فيها احد خصوصا واننا قد عزمنا على السهر والأشراف بنفسنا على الطهي واختيار اصناف المأ كولات بالهمة والنشاط المشهود لنا بهما من عهد قديم .

وقد خفضنا اسعار الخضروات من ٣ غروش الى ٢ . اللحومات على انواعها من ٤ غروش الى ٣ غروش . يفتتح المحل من الساعة ٧ صباحا الى ١٢ مساء . فنأمل تشريفكم لتتحققوا من لذة مأ كولاتنا واتقان طهيها .

والتجربة اكبر برهان

في

سينما أفيف الصيفية الناطقة ـ حيفا

ابتداء من مساء السبت ١٨ نيسان الجارى وبقية أيام الاسبوع

الفلم العربي

المعلم بحبح

ملك الافلام — ضحك متواصل

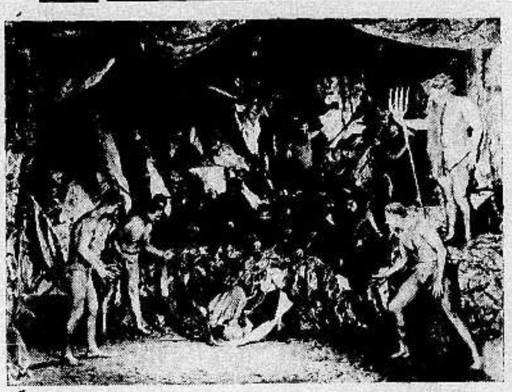

هو فيلم لم تشاهد مثيله حيفا

يعرض ابتداء من ١٨ نيسان الجاري وبقية ايام الاسبوع

يشترك في التمثيل الاستاذ فوزي الجزايرلي والآنسة احسان الجزايرلي

رقص ـ غناء ـ طرب ـ جمال

اكبر الافلام المصرية على الاطلاق

المطبعة العصرية

«يافا ـ شارع جمال باشا ـ عمارة المظفر»

المشهورة

بسرعة الانجاز و نظافة الطبع

والمهاودة الاسعار

قريبا جدا

بسينما صيون بالقدس

اعظم وابدع فلم عربي استعراضي ناطق

فلم ملكة المسارح

تقدمه بديعة مصابني

بالاشتراك مع مختار عثمان وبشاره واكيم

(مطبعة الدفاع ـ يافا)

حبوب اورشيتونين

اختراع حديث لتقوية الاعصاب وتجديد الشباب

علاج حيوي كيماوي لمعالجه الشيخوخة التناسلية والعنانة وضعف التناسل

ان افضل العلاجات في معالجة هذه العلة المضنية هو ما بني على تقوية جهاز التناسل الحقيقي في الرجل هذا العضو الذى ثبت منذ زمن ليس بالقريب أنه عدا عن افرازه الحوينات المنوية (سبرماتوزوئير) له مفرز داخلي خاص يؤثر في أحوال الشخص النفسية وفى نموه الجسماني وفى قواه العصبية ، وأن العنانة والضعف التناسلي تعود معظم أسبابهما الى نقص هذا المفرز وهو (الهرمون التناسلي) الذي لا يزال العلم الخاص يجهل حقيقته ولكنه يعرفه حق المعرفة باثاره ، فالمفرز أو (الهرمون) اذن مادة نجهل جوهرها وإنما نستدل على وجودها بتأثيرها وفعاليتها وذلك بواسطة التجارب والاختبارات العديدة على الحيوانات ولا سيما القردة لكثيرة الشبه بالانسان ، فاذا ما نفذت هذه المادة الجوهرية التي يتوقف عليها حسن قيام الاعضاء التناسلية بوظيفتها ، كان على الطبيب المداوي أن يعوض للبدن ما يقوم مقامها ويفعل فعلها . هذا ما اتجهت اليه أفكار الاطباء الاخصائيين باعضاء التناسل منذ أمد بعيد وقد توالت جهودهم وتتابعت تحرياتهم الى أن توصلوا (بفضل الاختبار في الحيوانات) لاقتطاف ثمرة مساعيهم بايجادهم جواهر كيماوية حيوية تؤثر في الجهازين العصبي والتناسلي معاً فتقوي هذا وتنبه ذاك ، فاصبح العالم يجد أمامه اليوم هذا العلاج الحديث الذي أسموه (أورشي تونين) ويستدل على مفعوله من اسمه ومعناه (المقوي الخصوي)

وأن فائدة هذا العلاج الثابتة علمياً وعمليا فهو يقوي الخصية على عمل الحوينات المنوية وينبه الجهاز العصبي . ففائدته إذن مضاعفة : يزيل العنانة ويقوي الباه وعدا عن هذا وذاك ، ونظراً لان العنانة والضعف التناسلي هما مرضا الشيوخ ومرض الذين يبكرون فى شيخوختهم ويهرمون قبل أوانهم من الشباب المنهمكين ، وقد أضيف الى (الاورشي تونين) جواهر أخرى من خاصتها تقوية الدم ليكون هذا صالحاً لتغذية الخصية والجهاز العصبي

و يطلب من مستودع قياله وصباغه فى يافا

مستودع الادوية الوطني الفلسطيني ـ ٢٥ شارع بسترس ـ يافا

شجعوا المصنوعات الوطنية

تداوي حديث لشفاء التعقيبة الحادة (حرقة البول) والمزمنة والنقطة العسكرية بمدة اسبوع

بحبوب الغونوفاكس Gonovax

تجهيز الدكتور S·M·K رئيس شعبة الامراض الزهرية في نانسي ـ فرنسا

ان آفات المجاري البولية والتناسلية المنتشرة فى هذه البلاد انتشاراً هائلا والتي لها اثرها السيء والمحسوس في قطع النسل او تشويه المولودين قد دعتنا الى وضع المستحضر المسمى (غونوفاكس) ويجب ان لا يخفى ان اكثر الامراض انتشاراً في هذه البلاد هو حرقة البول او التعقيبة التي لا بد لسريانها وانتقالها من وجود احد امرين :

١ ـ المناسبات الجنسية المشبوهة

٢ ـ تلوث العضو التناسلي بالافرازات والمواد القيحية الحاملة لعامل التعقيبة ومما هو جدير بالذكر ان كل آفة لا تعقبها المداواة الباكرة لا شك انها تصبح مزمنة وان آفات المجاري البولية وخاصة منها التعقيبة هي من الافات التي ازمانها وطول مدتها يجعل شفاءها صعباً وعويصاً فان استعمال الغونوفاكس اسبوعا واحداً يكفي لشفاء التعقيبة الحديثة الانتقال ولكن كلما تأخرت مدة التداوي اصبحت مدة الشفاء اطول واصعب .

والحالة التي لا تزال البشرية تئن من وطأتها هى : انقطاع النسل ، واسبابه غالبا اهمال مداواة التعقيبة لان عامل هذه الافة السريع الانتقال الى الخصي حيث يستولي على مولدات الحوينات المنوية فيقتلها فيصبح المرء عقيما اي مقطوع النسل واحيانا يتوضع عامل هذه الافة على المفاصل فيسبب الم المفاصل وكثيراً ما يتوضع بطريق السراية فى العين فيسبب عمى العين (ان لم تعقبها المداواة) بل وكثيراً ما تكون سبب هدم العائلة وخراب صرحها المشيد حيث هنالك كثير من الرجال المتزوجين وغير المتزوجين من تهوي به شهوته فتوقعه في مثل هذه الافات ولا يلبث هو بدوره ان ينقلها الى زوجته المسكينة فتصبح العدوى منتشرة بين الزوجين وحينئذ اما ان يصبح النسل منقطعاً واما ان تلد الزوجة اولاداً مشوهي الخلقة وكثير ما يلد الطفل اعمى (ان لم تسعفه المداواة)

وهذا ما نعيذ ونحذر شباب هذه البلاد من الوقوع به وذلك الاسراع باستعمال حبوب الغونوفاكس الذي يطهر المجرى البولي فيمنع حصول هذا المرض . كما اننا ننصح النساء المصابات باستعمال حبوب الغونوفاكس لان لمواده خواص عجيبة في قطع السيلان القيحي وحرقه البول بمدة لا تزيد عن اسبوع واحد

فوائد هذه الحبوب : يقتل جميع الميكروبات الموجودة في اعضاء التناسل . يزيل الالم عند التبويل . يمنع التشنجات والانتفاظات الليلية فيسهل شفاء قروح المجرى البولى وفى الاجمال بين جميع الادوية التي يستعملها الاطباء الاخصائيون لا يوجد مادة اقوى واسرع من الغونوفاكس لشفاء التعقيبة او حرقة البول والنقطة العسكرية وفوق ذلك فانه اذا اخذ حبة اوحبتين من هذا العلاج قبل المناسبات الجنسية فانه يكون واقيا من الاصابة في الاحوال المشبوهة وكل علبة تحتوي على تعليمات مفصلة عن كيفية الاستعمال . (احذروا التقليد) الوكلاء في فلسطين: يافا شارع بسترس رقم ـ ٢٥

مستودع الادوية الوطنى الفلسطينى قيالة وصباغة

صونوا عيونكم من الرمد باستعمالكم

قطرة القنواتى العجيبة

بشرى ازفها الى مواطني الاكارم سكان فلسطين خاصة والى سكان البلاد العربية عامة في جميع اقطار سوريا ومصر والحجاز وشرقي الاردن والعراق والعجم : وهي نجاحي العظيم بتركيب هذه القطرة العجيبة (قطرة القنواتي) بمجهود عظيمة صرفت من اجلها .

معمل القنواتي يقوم بخدمة بني قومه بامرين : احدهما تهيئة احسن الادوية عملا وانفعها تأثيراً . والاخر تنزيله القيم الباهظة الى اصغر حد ممكن . فها هو الان يتقدم بهديته الثمينة الجديدة العظيمة الفائدة ، قطرة القنواتي العجيبة الى ابناء وطنه الاكارم .

ركبت هذه القطرة بعد ان اجريت تحاليل دقيقة على جميع انواع القطرات الشائعة في سوريا ومصر والعراق والتي تباع بقيم فاحشة ، واستحصلت منها بعد التعديل تركيبا يناسب طبائع اهل البلاد ونوع الامراض العينية المنتشرة فيما بينهم فجاءت قطرة القنواتي بحمد الله ومنته غاية فى الاحكام وآية في الاتقان .

وقد اثبت تركيبها لاهم الاخصائيين بامراض العيون من اطبائنا الوطنيين الاكارم فاظهروا اعجابهم بها وقالوا ان قطرة القنواتي من اهم القطرات المتداولة اليوم فى الاسواق واعظمها فائدة واحسنها تأثيراً . تشفي التهاب الملتحمة الحادة والمزمنة النزلوية والحبيبية (التراخوما) . تدفع الاحتقان فتزيل الاحمرار والحرارة وتقطع الدمع وتصون العين من الرمد .

تخلص العين من العمش وهو ضعف البصر مع سيلان الدمع فى اكثر الاوقات تسكن الالم بسرعة فتخلص المصاب من آلامه المزعجة . تجلو العين فيصفو رونقها ويمتد بصرها ، تقتل جميع الجراثيم التي تتسلط على العين وتؤذيها فيخلص اره من الرمد وتصلح تخريش الغبار والحشرات .

قطرة القنواتي عظيمة التأثير كبيرة الفائدة رخيصة الثمن لا يجاريها بحسن تأثيرها قطرة من القطرات . والخلاصة قد اصبحت قطرة القنواتي بعد التجربة صديقة العائلات ومن احتياجات البيت الضرورية التي لا يستغنى عنها .

كيفية الاستعمال : يقطر فى كل عين نقطتان صباحاً ومثلهما مساء للكهول من رجال ونساء .

ويقطر للاطفال نقطة واحدة صباحاً ونقطة واحدة مساء في كل عين .

واخيرا اقول يا ايتها الوالدة المصونة لا تنسي غسل عيني ولدك بعد القدوم من الاسفار او النزهات بماء البوريك ثم تقطير قطرة واحدة من (قطرة القنواتي) فى كل عين لتخليصهما من الغبار والجراثيم التي تنتقل بواسطته ولتنقذي ولدك الحبيب من الرمد المزعج في ايام الصيف . وما توفيقي الا بالله .

دمشق : عبد الوهاب القنواتى

استاذ الكمياء فى المعهد الطبى العربى

قطرة القنواتي العجيبة: تباع في جميع الصيدليات في عموم البلاد العربية عامة واطلبوها من مستودع الادوية الفلسطيني يافا شارع بسترس . وتباع في عكا في صيدلية درويش قبلاوي ، حيفا : صيدلية عمر ابو غزالة ، نابلس: راشد ابو غزالة ، القدس: مافرو ميخالي شارع الباب الجديد ، وصيدلية الحسيني وصيدلية العلمي باب العامود ، وصيدلية عطا الله اخوان شارع مأمن الله

يافا – يوم الثلاثاء في ٢٩ محرم ١٣٥٥ – الموافق ٢١ نيسان ١٩٣٦

صاحب الامتياز والمحرر المسؤول ابراهيم الشنطي

مدير الادارة شوكت حماد

رقم التلفون ١١٨٧

الدفاع

جريدة يومية سياسية مصورة

العدد ٥٨٤ – السنه الثانيه

ادارة الدفاع في عمارة حزبون شارع جمال باشا – يافا

العنوان البرقي : الدفاع يافا : ص . ب ٢٥٥

	عن سنة	عن نصف سنة
قيمة الاشتراك في فلسطين	١٥٠	٨٠
في الخارج	٣٠٠	١٦٠

صفحات عن حوادث يافا وأخبار المدن والجهات. عدد الاصابات قتلى وجرحى حرائق من الجانبين. المدن الكبرى تقرر الاضراب المستمر. عقد الاجتماعات

يافا في سحابة يومها الثاني

كثرة الاشاعات . جولة عامة • بدء الحوادث • اصابات وحرائق البوليس مرة اخرى • لجنة الاضراب

يافا النائمة ونشاط قوات البوليس

من الساعة السابعة مساء أمس ، أقفرت الشوارع ، وخلت الاحياء من سكانها . الجميع لجأوا الى منازلهم . فباتت يافا مدينة قفراء . هدوء وسكينة ، وراءهما الغيب العميق ، لا ندري ماذا فيه . ونشطت قوات الحكومة ، رجال الجيش والبوليس ، فلم تنقطع حركة سياراتهم ، بل كانت تتجول في كل مكان ، مسرعة

مثل هذه الليالي عرفنا مذاقها

هذه الليالي مرت كثيراً على يافا في سنة ١٩٢٠ و١٩٢٢ و١٩٢٩ و١٩٣٣ – وهاهي الآن تعود ، لان السبب لم يزل باقياً . لان السياسة المتحجرة الفؤاد ، ظلت كما كانت . وإذن فالحالات المؤسفة وقعت في الماضي ، وهاهي في الحاضر ، ومن يقول إنها سوف لا تقع في المستقبل ؟

حي المنشية مسرح حوادث الامس

وفي الصباح ، الساعه الخامسة ، تجددت الحركة . واخذ الناس في التجمهر . أما الاسواق فظلت مغلقة بالطبع . وجاء باكراً من يقول لنا ان هجوماً وقع على حي المنشية . والى ذلك الحي وعلى الصفحة السادسة يرى القارىء التفاصيل . كان حي المنشية في الماضي مسرحاً لهذه الفورات . وها هو الآن ، كما كان جموع كثيرة من العرب ، ومثلها من اليهود ، وبين الجمعين قوات ضئيلة من رجال البوليس

مرة اخرى نتحدث عن مسلك البوليس

وقعت اصابات ، وحوادث . منازل عربية في اقصى الحي احرقت . مصادمات فردية وقعت . ثم احرق العرب منزلين يهوديين . ومن ثم وقعت المناوشات التي يرى القراء تفاصيلها على الصفحة السادسة

كان مزاج البوليس في هذا اليوم عصبياً ، اكثر من اللازم . مع أن ضبط النفس ، واتباع خطة اللين ، والجنوح الى المعاملة اللطيفة أجدى كثيراً في تهدئة الخواطر . لكن الذي نسطره هنا أن البوليس قسا كثيراً ، ولذا وقعت إصابات بعضها القليل مؤذ وقاتل ، وبعضها حمل أفراداً الى المستشفى .

شائعة عن حي سكنة ابي كبير

وشائعة أخرى انتشرت عن حالة سكنة ابي كبير . هذا حي ملاصق لتل ابيب . يسكنه الميلون من العرب . وانتشرت الشائعة بصورة غريبة تقول ان اليهود احرقوا هذا الحي ، وان اصابات مؤسفة وقعت فيه . امتطينا السيارة الى هناك . الحريق لا ريب فيه . والاصابات يرى القراء تفاصيلها في غير هذا المكان . وعدنا نسأل عن القوات التي ذهبت ، فأكد لنا ضابط بريطاني انها كافية . لكن البلد لم تسكن الى اي تأكيد . بل مضت تؤمن بما ذاع . وواقع الامر ان هذه الشائعة تحولت الى نبأ مبالغ فيه . لكن يافا لم تنس حادثة أليمة جداً وقعت في هذا الحي عام ١٩٢٩ ، ولذا جنحت الى التصديق

موقف البوليس والجمهور ومظهر دخان الحرائق

وقيل ان حي المنشية اصبح في حالة خطرة . فاتينا مرة اخرى الى هناك . الجموع كثيرة ، لكن قوات البوليس لم تكن كذلك . وهذا صبي تصرعه رصاصة . كان في المستطاع تفادي ذلك . وهذا اخر يقع بعده بوقت . اخطأ البوليس جداً . والموقف الصعب يتحرج مع الوقت . هذا الحال العصيب لابسه دخان الحرائق في بيوت عربية ويهودية معاً . لكن تل ابيب في مظاهرة ، واضطرت الحكومة الى ارسال عدد كبير من قواتها . وشباب المنشية ، ماذا نقول فيهم ؟ لهم عاطر التحية . هذا يكفي .

اختيار لجنة وتقرير الاضراب العام

واجتمع لفيف من رجال المدينة وشبابها في مكتب الشباب . واختاروا لجنة . وقرر الاجتماع الاضراب العام المستمر ، ودعوة بقية المدن اليه . وهذه اللجنة المؤلفة من عشرة تنظم سير الاضراب . وانتقلت اللجنة الى مكتب الحاكم تشعره بقرارها ، وبشئون أخرى . ومؤسف ان نقول انها لم تكد تصل درج رياسة البوليس حتى تصدى أفراد من الجيش لجمهور لحق باللجنة ، ورأيناهم يملأون بنادقهم . هذا كثير . الموقف لا يقتضيه . ويجب إفهام البوليس أن التريث أولى

تبليغ القرار وانباء اخرى الى الحكومة

واجتمع المستر كروسبي بالوفد . وحضر الاجتماع عزمي بك النشاشيبي ، قائمقام المدينة .

احاديث كثيرة في دار الحكومة

تحدثت اللجنة عن حالة المنشية ، وضرورة ايجاد منطقة حياد هناك ، تخلى من بيوتها العائلات العربية واليهودية معاً . وتحدثت عن تسلح اليهود ، ورجعت بالذكرى الى شحنة السلاح المهربة . وأظهرت للحاكم موقف البوليس الشاذ من الكشافة ، هؤلاء الذين يقومون بواجب انساني مفيد

ثم أسهب الوفد في ذكر السياسة التي أفضت في الماضي الى هذه الحالات ، وهاهي تفضي في الحاضر ، وستفضي في المستقبل إلا اذا تعدلت .

رد حاكم اللواء على اللجنة

ورد الحاكم قائلا : ان الظروف الحاضرة هي التي تجعل المنشية منطقة محايدة تقع وسطاً بين العرب واليهود ، تخلى من السكان . وذكر عن السلاح ان الايضاحات التي لديه تقول بأن العرب هم البادئون بالعدوان ، والبادئون بأطلاق الرصاص . واستدرك حضرته فقال لا أقول هذا بصورة قطعية ، لكن حسب ما بين يدي من بينات وعن موقف البوليس من الكشافة قال استقي عندي السيد عزمي الدباغ الكشاف وأجمعه بسلطات البوليس . أما الاضراب والحالة السياسية ، فقد قال ان ذلك من اختصاص الحكومة المركزية في القدس

الوفد يعلق على قول بالاعتداء

ورد الوفد على القول بأن العرب هم البادئون بالعدوان قائلا : ان حادث العصابة خروج على القانون ، وليس من عمل العرب . لكن اليهود اعتدوا على عربيين في مستعمرة « راماتايم » على النحو الذي أذاعته الحكومة رسمياً ، وجاء في الصحف . وأبى المستر كروسبي أن يجعل صلة بين حادثة وقعت من أيام ، وبين ما وقع أمس . ثم سأل الوفد أن يعاونه في مهمته في حالة قلق بين العرب واليهود على السواء . وقال ان الموقف دعى البوليس أن لا يلجأ الى اللين بل اذا الجمهور لم يتفرق بدعوته الى التفرق ، قوبل باستعمال القوة

لقد ورد في اذاعة الحكومة أمس الاول أن العرب بدأوا العدوان . وورد في قول حاكم المدينة مثل ذلك . فهل صحيح هذا ؟ من حق العرب ان يدافعوا عن أنفسهم . العرب يصلون بين حادث المستعمرة وحوادث يافا . وهم يرون — ومراراً صرحوا — أن السياسة القائمة لاتكفل بقاء حالة من السلم في البلاد . هكذا قالت اللجنة بصراحة . ونحسب الحكومة لا تحتاج أن نورد لها نص ذلك القول الحرفي . اذن لماذا تظل هذه السياسة مصدر حوادث مؤسفة . اتركوها لقد ثبت سوء أثرها ، إنها خليط من الاضطراب ، والتناقض ، والمرامي السيئة

حالة البوليس بعد ظهر الامس

ولقد مررنا بالمدينة في جولة . كانت الساعة الرابعة والدقيقة الخامسة والاربعين . البوليس قرب السراي في حالة اهتياج . انه يطارد جماعات هنا ، وجماعات هناك . هذا شيخ في الثمانين من عمره ، معصوب الرأس ، الدم يسيل على وجهه . دنونا منه ، فقلنا : كانت تلك اليد الضاربة تستطيع دفع هذا الشيخ بلين ! وبعده جاء آخر ، وثالث . والبوليس حامل بنادقه وراء الجماعات في مطاردة غريبة

بقية المنشور على الصفحة السادسة

قصة رجل وحادث عجيب له

اراد يوسف خليل الحاج من قرية صرفند الخراب السفر من يافا الى قريته ، فركب الباص التابع لشركة « رخوت » ظاناً انه سيذهب الى قريته ، لكن الباص أركبه واخذه الى تل ابيب . وعندما نزل أمام شركة هذه الباصات اجتمع عليه نحو ١٢ يهودياً احدهم بيده عصا ، وأرادوا ضربه ، فانتزع العربي العصا من يد اليهودي وانهال بها عليهم ، ولما شاهد ان اليهود أخذوا يتجمعون عليه ، ركن الى الفرار مخترقا الشارع المؤدي الى سكنة ابو كبير ، وهناك وقع طربوشه عن رأسه ، فصمم عليه تركه ، فأنثنى لالتقاطه ، فوجد ان اليهود لاحقون به على أنهم لما شاهدوه ارتد الى الخلف ظنوه يريد مهاجمتهم ففروا من امامه ، وهنا وصلت قوة من البوليس واوصلته الى يافا

حادث وقع لشاب عربي موظف

وقد بلغنا ان الشاب أكرم افندي ابو الهدى ، احد مهندسي دائرة الاشغال العامة ، بينما كان يحاول اخذ حقيبته من غرفته في المنشية تصدى له احد افراد البوليس البريطاني بالضرب في عقب بندقيته فأصابه بجرح بليغ في رأسه ، وآخر في صدغه . وقد شاهدنا رأسه معصوباً

لقد لفتنا نظر كبار ضباط البوليس الى ان استعمال الرفق واللين في هذا الظرف العصيب انفع للمصلحة ، ونعود فنذكرهم ثانياً بذلك !

دائرة المعارف تغلق بعض المدارس

وقد اصدرت اول امس ادارة المعارف امراً يقضي باغلاق كل من مدرسة المنشية ، والنزهة بيافا . وبيت دجن ، ويازور وسلمه ، والسعودية ، وصرفند العمار في القضاء ، وذلك لاشعار آخر بالنظر للاحوال الحاضرة

اجراءات سريعة تتخذها دائرة البوليس

وقبل ظهر أمس وضع البوليس في مدخل شارع جمال باشا ، ومدخل الشارع الموصل الى تل ابيب جسوراً حديدية مركبة فوق عجلات حديدية قديمة ووضعوا في جوف « الجسور » براميل حديدية فارغة ، منعاً لاجتياز السيارات من هذه الشوارع وعلمنا ان المرور منع من شارع اسكندر عوض ، وقد اخليت شوارع المنشية تنفيذاً لقانون الطوارىء

انكلترا

يجب اغلاق القناة او الخضوع

اجمعت الصحف البريطانية على القول بان لدى العصبة طريقين : الاول تأييد استمرار العقوبات الموجودة الآن مع اضافة اغلاق قناة السويس لان المفهوم ان حظر البترول لا فائدة قريبة منه وتقول الصحف ان الدول المحبذة لاغلاق قناة السويس آخذة في الازدياد . اما الطريق الثاني فهو التسليم لايطاليا ومعنى ذلك تقويض اركان عصبة الامم

عودة المدينة الى حكم قانون الطوارىء

وها هي الساعة السابعة والربع مساء ، حين كتابة هذه السطور . المدينة خالية مرة اخرى . انها مثل امس ، نامت على افكار وقلق . الاضراب العام تقرر . القوات تجول وتتنقل . دخان الحرائق لم يهدأ بعد . جفن الصبي المضروب اغمض منذ الظهر . وألقي ابن الرابعة عشرة على محفة الموت مسجى عليها . الجرحى ضاق بهم المستشفى . يا هذه الدماء البريئة : ألست عنا يكفي سياسة طائشة مضطربة ان ترجع الى صوابها ؟ يا هذه الارواح التي تزاحفت في معراج التضحية الى الله تعالى : ألست برهاناً ساطع النور على قسوة « الامر الواقع » في البلاد ؟ هل كتب على الانتداب أن يظل تسيل الدماء على جانبيه ، عنواناً لتبدل سياسته ؟

الذين سكنت أنفاسهم أمس ، سلام عليهم من امة لا تنسى

ابراهيم

يافا أمس

بحسب قانون الطوارىء

وضعت الحكومة يدها على سينما ابولو في حي العجمي . وقد ذهب عزمي بك النشاشيبي ، قائمقام المدينة ، في الساعة الثانية بعد ظهر أمس الى هناك ، وأتم الاجراءات باسم قانون الطوارىء . وستتخذ دار السينما مكاناً لفرقة من الجيش

الموظفون اليهود

وقد شاهدنا في الصباح سيارة كبيرة تحمل الموظفين اليهود في البوسطة بحراسة رجال البوليس . واذا رجع هؤلاء الى تل ابيب رجعوا على نفس الصورة

أنشدنا أيها الطربوش !

ومن الطرائف ما شاهدناه على بعض « شبابنا » في المدينة نفر لا يعترف بالطربوش لباس رأس ، لان هذا النفر كثير التردد على تل أبيب . وهناك لا يستطيع ارتداءه لاعتبارات . هذا النفر شاهدناه أمس لابساً طرابيشه . نرجو أن يظل كذلك فليس من الحق ان ينسى الوطن في ساعة الرخاء ، وفي ساعة الشدة يحتمى به !

مزاج البوليس حاد

الى هذه الساعة واكثر اصابات العرب ، بل نكاد نقول كلها ، وقعت من البوليس . اذن « مزاج » قوات الحكومة يجب ان يلطف قليلا ، خصوصاً وان بعض حوادث الضرب والجرح تقع في احياء بعيدة جداً عن الاماكن اليهودية

في الموقف العصيب

حادث طريف وقع لرجل من سكان صرفند . امتطى هذا سيارة يهودية أوصلته في النهاية الى تل ابيب . كان يريد بلدته ، فوقع في بلدة خصمه . تكاثر عليه اليهود هناك . الموقف صعب جداً . لا يتخلص منه الا حاضر الذهن ثبت الجنان . وتقدم اثنى عشر يهودياً اليه ، أحدهم يحمل عصا . تناول العصى منه ، وأخذ يهاجم مهاجميه . وبعد تكاثرهم عليه ولى وجهه شطر سكنة ابي كبير . وعلى الحدود سقط طربوشه فلم يتنازل عنه ، بل رجع لرفعه ، فحسب اللاحقون به انه يريد الكر عليهم مرة اخرى ... فهربوا ! نجد تفاصيل هذا في مكان آخر

واما حضراتهم ؟

والآن نتقدم الى رؤساء الاحزاب نفتقدهم في هذا الظرف ، هل كلفوا انفسهم زيارة يافا ؟ هل اصدروا بيانا بخطة ؟ إنهم لا يزالون في بحث الوفد : عدد اعضائه ، وممن يتألف ، ومن يتقدم ، ومن يتخلف !

شؤون شرق الاردن

تعديل المعاهدة الاردنية، التعديلات المطلوبة

« بقلم خبير بشؤون بلاد الامارة »

تشدد غريب

ان المادة المذكورة تقضي بأن تجري المخابرات بين جلالة ملك الانكليز وجميع الدول الاخرى من الجهة الواحدة وبين حكومة شرق الاردن من الجهة الثانية عن طريق المعتمد البريطاني والمندوب السامي. وهذا القيد فضلا عن انه يحول دون ممارسة حق التمثيل الخارجي ودون ارسال ممثلين الى اية دولة — غير البلاد المجاورة — بل الى انكلترا نفسها فانه قد يؤدي ايضا الى عرقلة اعمال الموظفين القنصليين الذين يعينون في البلاد العربية المجاورة لشرق الاردن اذ يمكن ان يطلب اليهم ان لا يخابروا الحكومات هناك الا بواسطة القنصل البريطاني أو عن طريق حكومة شرق الاردن — المعتمد — المندوب السامي — ثم الممثل السياسي البريطاني في البلد العربي المجاور ولست ادري ما الداعي الى هذا التشدد. وفي الاتفاقية مادة اخرى تقول بضرورة الاسترشاد بنصيحة صاحب الجلالة البريطانية في جميع الامور المختصة بصلات شرق الاردن الخارجية!

مواد أخرى

وقبل ان اترك بحث الحق السياسي الخارجي وانتقل الى ما في الاتفاقية من مواد ماسة بالحقوق السياسية الداخلية، أذكر أمراً كان اهتم له المجلس التشريعي وهو طلب تعديل الحدود بين شرق الاردن وفلسطين بحيث تعود الحمة وأراضيها الى الشرق العربي كما كانت حتى سنة ١٩٢٩ باعتبار ان هذه الاراضي تابعة لعجلون منذ عهد الحكومة العثمانية ولان معظم ما جاورها من اراض اخرى علكه الاردنيون ولهم مصالح وعلاقات كثيرة فيه. واقول ان هذا الامر يقتضي ان لا يهمل، رعاية للرغبات العامة

اخشى ان يكون القارىء الكريم قد مل والمواد الباقية من عسكرية ومالية وغير ذلك كثيرة فالى عدد قادم

عمان — **ملاحظ**

رسول الدولة السعودية في مصر

يدلي بأحاديث هامة عن شؤون شتى

ادلى فؤاد بك حمزة مندوب الحكومة السعودية، للشروع مع الحكومة المصرية لتسوية المسائل المختلف عليها بين الحجاز ومصر — بعدة تصريحات تتناول شؤون البلاد العربية، ومسائل مختلفة عن المفاوضة المقبلة بين البلادين فأبان ان المأمول ان لا يعود الى مصر مرة اخرى حتى يعود معلنا انضمام اليمن الى الحلف العربي، فيزداد قوة ومنعة، وأضاف الى هذا انه يؤمل أن تنضم الى الحلف اقطار عربية أخرى

ولما سئل عن الابطاء في أمضاء المعاهدة السعودية الانكليزية أجاب بأنه، حين عودته الى الحجاز، سيتم التوقيع على هذه المعاهدة بلا ابطاء لعدم وجود مانع يحول دون ذلك

وأجاب عن سؤال وجه اليه حول حقيقة مهمة الخبير البريطاني الكولونل ارثر تون وهو الذي وصل الى جدة أخيراً بأن الحكومة السعودية لم تستقدمه وليس لها صلة به أو بقدومه، وما هو الا انكليزي.. قدم الحجاز للحصول على امتياز باستخراج النفط والذهب وشأنه شأن السماسرة وممثلي الشركات الاخرين الذين يفدون إلى جدة للحصول على امتيازات من هذا النوع وفيها اربعة منهم الان. وانه اتصل به ان المستر فيلبي عرض على الكولونيل ان يبيعه شركة السيارات الشرقية التي يملكها وان محادثات تدور بينهما في هذا الصدد.

وصرح حول مشروع اصلاح سكة حديد الحجاز بأن المؤتمر الذي عقد في شهر تشرين اول الماضي، توفق الى حل المسائل الخاصة بهذه السكة ماعدا مسألة المال اللازم لاصلاحها فهو وحده العقبة الواقفة في الطريق، وأن المفاوضات تدور الان بين الحكومة السعودية والحكومتين البريطانية والفرنسوية لايجاد هذا المال.

أما المسائل المختلف عليها بين الحكومتين الحجازية والمصرية، فانها تتلخص في مسألة المحمل المصري والموسيقى التي كانت ترافقه والجنود الذين كانوا يحرسونه، وفي مسألة الاموال الموقوفة على الحرمين وفي مسألة الصدقات التي كانت الحكومة المصرية توزعها في بلاد العرب، وفي مسائل اخرى من هذا النوع.

هذا والمأمول ان المفاوضات التي بدأت اخيراً، لن تطول لان النية الصادقة متجهة من الجانبين الى حسم الخلاف، والوصول الى اتفاق، نزولا على حكم الشريعة الاسلامية فيما يختلفان فيه

وسيكون لهذه المفاوضات، حينما تتم بالاتفاق ان شاء الله، صدى غبطة وأمل يتردد في جميع الاقطار العربية.»

نقل عيادة

انتقل الدكتور محمد بك عطايا الاختصاصي في التوليد والامراض الخارجية والزهري من عيادته بدار وفا بأول شارع المنشية الى عمارة النشاشيبي الكائنة بزقاق ابو الجبين شارع المحطة وبهذه المناسبة نذكر ان الدكتور جهز عيادته بآلات كهربائية حديثة لاجراء التداوي حسب الاصول الفني، كما يعالج الفقراء مجانا في صباح يومي الجمعة والاثنين

انتظروا

في اول ايار

فلم

دموع الحب

— في الناصرة —

العراق

قانون
الغاء الالقاب

أبرم مجلس النواب العراقي قانون الغاء الالقاب. وبهذا القانون الغيت جميع الالقاب. واصبح ابناء العراق كلهم سواسية في ذكر اسمائهم مجردة.

جمعية
الطيران الملكية

تحتفل جمعية الطيران الملكية يوم ٢٢ نيسان الجاري بعيد الطيران العراقي وستقوم الطيارات بجولة جوية فوق العاصمة وتوزع شارات الطيران على الاهلين.

تجنيد مواليد
عام ١٩١٤

تقرر ان يجري تجنيد مواليد عام ١٩١٤ غير المسلمين. وأما القادرون على حمل السلاح من هؤلاء المواليد فسيجري تجنيدهم في نهاية الشهر الحالي

توقع
وصول طلاب مصريين

فهم أن وفداً من اتحاد الطلاب المصريين سيصل العراق في منتصف الشهر القادم للاجتماع بالطلاب العراقيين. ثم يقصدون المملكة العربية السعودية لتوثيق اواصر المودة والاتحاد

النفط
في شهر

اذاعت وزارة الاقتصاد والمواصلات العراقية نشرة عن كمية النفط المستخرجة خلال شهر اذار الماضي فبلغت ٣٥٥، ٣٣٩ طنا.

ميناء
بحرية هائلة

من انباء الخليج ان السلطات البريطانية هناك اتجهت اخيراً الى جعل قاعدة ميناء البحرين البحري من اكبر واعظم القواعد العسكرية البحرية والجوية وقد ارصدت المبالغ الاولى لميزانية الانشاء لهذا العام نحو ٤٠٠ الف جنيه لانشاءات لا تقل مساحتها عن سبعين ميلا على ساحل البحر

الاحتفال
بافتتاح المطار الجوي

تستعد ادارة الميناء في البصرة للاحتفال بفتح المطار الجوي الذي انشيء في المعقل وهو من اكبر المطارات في العالم في الترتيب وكبر مساحته، وما يحتويه من بحيرات نهرية للطائرات المائية وبلغت نفقات البناء ٧٠ الف جنيه لاعمال البناء فقط والمفهوم ان المشروع سينفق عليه حتى نهاية عام ١٩٣٩ مبلغ ٧٥٠ الف جنيه، مع نفقات تجهيز المطار بعمل خاص لاصلاح الطائرات

قريبا جدا

بسينما صيون بالقدس

السيدة بديعة مصابني

— في فلمها الاستعراضي الناطق —

ملكة المسارح

بالاشتراك مع مختار عثمان، وبشاره واكيم

— ومئات من الممثلين والممثلات —

شخصية ابن السعود في الحلف العربي

ريح عاصفة تهب على سفينة موسوليني

حلم الامبراطورية وأثره في الوحدة العربية

تناولت مجلة « ايكونومست » الانكليزية في مقال افتتاحي الحلف العربي الذي عقد بين مكة وبغداد والذي تسير في طريق الانضمام اليه، بخطى سريعة، حكومة صنعاء فقالت « ان انضمام فلسطين وشرق الاردن وسوريا الى هذا الحلف مسألة وقت فقط، فالروح مهيأة للانضمام والعمل تحت لواء واحد. وها هي الانباء من مصر تؤكد الرغبة الصادقة من الحكومة المصرية في تحسين علاقاتها مع المملكة العربية السعودية وانهاء المسائل المعلقة بين البلادين بعد ان تهيأ الجو الصالح لها. واصبحت الحال توحيد وجهات النظر المتقاربة جدا ولا جدال في ان هذه الخطوات عملية في سبيل الوحدة العربية وامكان اظهارها الى حيز الوجود بعد ان ظن الكثيرون انها حلم من الاحلام البعيدة التحقيق. والذي لا سبيل الى انكاره، ذلك الاعتدال الذي اظهره جلالة الملك عبد العزيز آل سعود من ناحية العلاقات بينه وبين البلاد العربية الاخرى. ومن الحق ان نعترف بالكياسة السياسية التي ظهرت من الساسة المسئولين في مكة وبغداد.

ثم اشارت « ايكونومست » الى الملك عبد العزيز ابن السعود نفسه فقالت « كون الملك عبد العزيز من نفسه اقوى ملك عربي. وشاء بعد نظره وحكمته ان لا يجري وراء المطامع فيعمل على توحيد العالم العربي بحد السيف فاختار طريق السلام والمودة والاخاء والذي يظهر ان جلالته سينال حسن الجزاء فيصبح زعيم شعوب العرب، وقد يصبح زعيم الشعوب التي تسكن حوض النيل »

واعربت المجلة عن خيبة الامل في حلم موسوليني ونيته التي جاهر بها باعادة مجد الامبراطورية القديمة فقالت: « ان هذه الريح التي تهب من ناحية بلاد العرب عاصفة هوجاء قضت على سفينة موسوليني التي كان يريد ان يسيرها على حساب هذه البلاد. لان حلمه بمجد الرومان القديم معناه التوسع في اسيا وافريقيا، ومعناه اقلاق الاتراك والعرب وعلى ذلك تكون سياسة ابن السعود التي يسير عليها قد افسدت على موسوليني عمله واقعدته عن تهديده »

اعلان

بهذا اليوم اشتريت من الحاج محمد ابو اللبن من اهالي يافا اثمار البرتقال حصته في البيارة الشهيرة بالجبرية الواقعة في اراضي الجبرية المسجلة على اسمه في دائرة طابو يافا تحت بلوك ٢٧ قسيمة ١٣٢ عن واجب سنة ٩٣٦ الداخلة في سنة ٩٣٧ بالصندوق بسعر الصندوق الواحد اربع شلنات وربع ودفعت له مبلغ ثمانية وخمسين جنيها فلسطينيا بموجب عقد رسمي موقع منه على ان يكون نهاية القطف آخر كانون ثاني سنة ٩٣٧.

لذلك فاني احذر العموم من التعاقد مع الحاج افندي المذكور على مشترى الاثمار المذكورة مرة ثانية خوفاً من ضياع الحقوق.

١٨ — ٤ — ١٩٣٦

المشتري
حسن توفيق عثمان

اقصدوا الحمة! اقصدوها!

هي حمامات معدنية بين الاثار والطبيعة والغناء هي حمامات الملك سليمان الحقيقية بدأ موسمها وامتلاءت بوفود الزائرين من جميع الجهات ومن مختلف الطبقات:

تجد فيها:

الصحة ★ والنشاط ★ والسرور

مياهها تشفي جميع الامراض على اختلافها وتعدد انواعها
حمامات على الطراز الحديث. لوكاندة ومطعم فاخران. غرف حجرية
فيلات وغرف زينكو مبلطة بالاسمنت وخيام

مواصلات حسنة، اسعار معتدلة

حمامات الحمة تديرها الايدي العربية فاقبلوا عليها
تسافر باصات الحمة من حيفا في الساعة السابعة والعاشرة من صباح كل يوم

جمعية ترويج الفواكه والخضار التعاونية

شارع القطب بالعمارة الجديدة مستعدة
لترويج الفواكه والخضار والتعامل
مع اي جهة من جهات فلسطين
بنظام وسرعة وامانه

متعاونة لخير المجموع

الدكتور داهش بك

المنوم المغناطيسي المعروف

مستعد: لتعليم تجارب فنية وعلمية ومغناطيسية الخ. للراغبين والغواة.

يستقبل: زائريه في محله الكائن في العمارة تجاه مدرسة الساليزيان الايطالية بالبنات

اوقات الزيارة: صباحا من الساعة ٩ — ١ / مساء من الساعة ٣ — ٦

رقم التلفون (١٥٣٣)

اوتيل خليل الرحمن

بعمارة ابو نصار - النوفرة

اول طريق القدس تجاه بيارة الشماس

اجمل واحدث اوتيل
عرفته يافا
زيارة واحدة تجعلك زبونا دائميا

احسن صابون فاخر نقي

مصنوع من زيت الزيتون الممتاز

ماركة الزيتونة — احذروا التقليد

الصابون المطهر ذو الرائحة الزكية

ماركة شجرة « الزيتون »

من مصنوعات معمل علمي وسالم النابلسي — بنابلس — يكفي تجربته مرة واحدة لتتعلقوا به الى الابد
يطري البشرة وينعش الجسم ويكسبه الرائحة الطيبة

اطلبوه من الباعة

الوكلاء: السادة: نجيب القطان — يافا، حسن قليبو — القدس، محمد الحجي الحفار — الشام، قسطندي نجالي — حيفا، صفدي وحلبي عمان.

بشرى عظيمة — واعلان هام

مطعم الظريفة

لصاحبه جورج حداد

الطعام الشهي — المأكل الفاخر

نعلن لعموم زبائننا الكرام اننا قد اجرينا تخفيضا كبيراً على اصناف مأكولات مطعمنا الذي ذاع صيته في مصر وسوريا ومختلف الاقطار العربية لاشتهاره بلذة المأكولات واتقان الطهي، وتعدد الاصناف التي لا يضاهيها فيها احد خصوصا واننا قد عزمنا على السهر والاشراف بنفسنا على الطهي واختيار اصناف المأكولات بالهمة والنشاط المشهود لنا بهما من عهد قديم.

وقد خفضنا اسعار الخضروات من ٣ غروش الى ٢. اللحومات على انواعها من ٤ غروش الى ٣ غروش. يفتتح المحل من الساعة ٧ صباحا الى ١٢ مساء فنأمل تشريفكم لتتحققوا من لذة مأكولاتنا واتقان طهيها.

والتجربة اكبر برهان

صفوة ما يحمله بريد الشرق والغرب

في مقل الاستعمار

ماذا يعمل سلاح الطيران البريطاني في الجنوب الغربي من جزيرة العرب ؟

يدمر القرى ... ليحمي الطرق التجارية ..!

لا تنقل للقراء هذه المعلومات التالية إلا عن مجلة « بريطانيا العظمى والشرق » نفسها ، اي عن « النيرايست » المعروف عنها انها لسان حال الاستعمار البريطاني ، وهي فيها تحت عنوان (ملاحظات عن الملاحة الجوية — الاشراف الجوي على جنوب — غرب جزيرة العرب)

« المحرر »

اقاليم شاسعة تسيطر عليها الطيارات

جاءتنا الان من « حماية عدن » انباء تقول بان فرقة الجو الملوكية قد لعبت الدور الرئيسي الذى انيط بها ، وهو توطيد الامن والنظام في جنوب — غرب الجزيرة العربية

ومن الحقائق الرائعة التي جاءتنا بها هذه الانباء ، ما يثبت ان « الاشراف الجوي » لفرقة الجو الملوكية البريطانية قد برهن على ان البريطانيين يستطيعون ان يبسطوا نفوذهم على مئات الالوف من الاميال المربعة ، في ذلك الجزء من الجزيرة العربية ، بغير بوليس واحد ، وبغير جندي واحد ... وانما بالطيارات

صاحب العظمة سلطان الفضل ؟!

في أواخر العام الماضي ، انشقت عشيرة المرقشي — وهي احدى عشائر قبيلة الفضل الرئيسية — على سلطان الفضل ، بسبب اختلاف هذه العشيرة مع السلطان على بعض المسائل المختصة بالضرائب وغيرها من الشؤون المشابهة ونشأت عن هذا الاختلاف حوادث دموية وقعت في تشرين الاول من العام المنصرم ، ونزحت بسببها بضع مئات من هذه العشيرة « المرقشية » عن مدينة « الشقرة » التي هي عاصمة هذه السلطنة

وبلغ هؤلاء النازحون في هجرتهم — شرقا — من بلادهم ، الى قرية « الاسلة » ، وهي قرية ذات موقع حربي هام يستطيع الاشراف منه على جميع طرق التجارة الرئيسية ، في البلاد اليمنية

طيارات الانكليز تنذر العشيرة « الضالة » !

وفي صباح يوم ١٥ تشرين الاول طار سرب من اسراب فرقة الجو الملوكية البريطانية فوق خرائب « الاسلة » والقت على العشيرة التي ضلت عن السلطان ، نشرات انذرتهم فيها بانهم اذا لم يستسلموا لسلطانهم ، فان القنابل ستلقى عليهم

لمحو آثارهم من تلك الجهات

وفي هذا النهار نفسه كانت سرية من جند السلطان قد وصلت الى « الاسلة » واصطدم رجالها برجال عشيرة « المرقشية » فانهزم الاولون ، وعادوا من هذه المعركة بعد ان تكبدوا خسارة اربعة قتلى من رجالهم ، وجرحى كثيرين

لا بل وزاد رجال هذه العشيرة على ذلك انهم اطلقوا النيران على سيارة ، كانت عائدة من « الشقرة » الى عدن ، وجرحوا بعض ركابها

سلطان الفضل يطلب العون !

بعد ذلك لم يجد السلطان بدا من ان يسأل السلطات البريطانية في عدن ان تتعاون معه بطياراتها على اخضاع العشيرة الثائرة ، صيانة للطرق التجارية الرئيسية التي اصبح هؤلاء الثوار يتهددونها

واسرعت هذه السلطات بتلبية هذ النداء فاعدت عدتها للقيام بغزوة جوية على « الاسلة » في صباح يوم ١٨ تشرين الاول ، وطلبت الى السلطان ان يعد عدته لان تكون جنوده على اهبة الاستعداد لدخول تلك القرية في هذا النهار نفسه

منشورات اخرى تلقى على الثوار

وقبيل هذه الايام قامت طيارات فرقة الجو الملوكية البريطانية فالقت نشرات اخرى ، كتبها السلطان نفسه باللغة العربية ، وقال فيها للقراء ان يستسلموا لان الطرق التجارية الرئيسية التي اصبحوا يسيطرون عليها ، لا تهم سلطنة وحدها وانما تهم الدول الاخرى التي تسير تجارتها على هذه الطرق !

وفي مساء هذا النهار الذي القيت فيه هذه المنشورات على القرية ، خرج منها الكثيرون من الثوار فساروا الى الحدود ، حتى ارتموا في احضان جنود السلطان ، وكانوا ما يزالون في مخافرهم الخارجية لم يبرحوها للانقضاض على القرية

وكان في تلك المخافر ضابط بريطاني من ضباط قلم الاستخبارات ، اسرع فأبلغ الامر الى رؤسائه في عدن ، فقرر هؤلاء ان ينذروا القرية مرة اخرى ، وبالفعل قامت الطيارات فألقت على من فيها من رجال عشيرة « المرقشي » آخر انذار ، وكان يقضي بضرب القرية بالقنابل ، اذا لم يستسلم رجالها جميعا الى السلطان ، ظرف ثلاثة ايام

الثوار يستسلمون ولكن القرية كلها تدمر ... بطريق الغلط !

اخذت الطيارات لقرية « الاسلة » صوراً فوتوغرافية من الجو يوم ١٦ تشرين الاول ، وقيل للسلطان ان عليه ان يرسل الى الثوار انذاراً آخر يؤكد لهم فيه ان القنابل ستلقى عليهم من الطيارات اذا لم يستسلموا قبل صباح يوم ١٩ من ذلك الشهر

وقبل ان يحل هذا الموعد كان الثوار جميعا قد استسلموا ، وكان جنود السلطان قد احتلوا القرية ، ولكن ، لصعوبة المواصلات . لم يصل هذا النبأ الى السلطات البريطانية في عدن ، فقامت الطيارات من هنالك وأصلت القرية ناراً حامية . دمرتها على رؤوس من كانوا فيها من جنود السلطان ... ، لا من الثوار !

ولكنه لا بأس فقد نلنا المراد !؟

وبعد كلام طويل في « صواب » هذا التدمير الذي جرى لقرية من قرى اليمن ... بطريق الغلط ، انهت النيرايست مقالتها ، بما يلي :

... ومن هذا نفهم ان الخطة المثلى التي وضعها السلطان لاخضاع هذه القرية قد نفذت كلها بحذافيرها ، وكان من هذا التنفيذ ان استسلم له من استسلم من رجال عشيرة « المرقشية » اما من لم يستسلم منهم فانه فر الى الجبال قبل وصول الطيارات ، ومع ذلك فان العمل الذي قامت به السلطات البريطانية في عدن قد احدث الاثر المطلوب منه ... ، وهو ان الطرق التجارية قد اصبحت امينة امام التجار مرة اخرى !

« الدفاع » : اما تدمير قرية برمتها .. فأمر لا يهم على الاطلاق ، في عرف جماعة الاستعمار

بين الحقيقة و « البروباغندا » !

آخر معقل للعبيد في الدنيا هل هو الحبشة ..؟ أو ايطاليا ..؟

هراء ايطالي ، في كتاب باللغة الانكليزية

بعث مكاتبو الصحف الانكليزية في اديس ابابا الى صحفهم ، بما نجمله فيما يلي :

آخر معقل من معاقل العبيد

تسلمنا هنا نسخة انكليزية من كتاب اسمه : (آخر معقل من معاقل الرق والعبودية ، هو الحبشة ؟) ووصلت الى ايدينا في الوقت نفسه صحف انكليزية تقول بان هذا الكتاب قد انتشر انتشارا كبيراً في انكلترا ، وانه ارسل اليها من الخارج من مصدر لا بد وان يكون كثير الاطلاع على الشؤون الخارجية

اما كون هذا الكتاب يتضمن عددا من الحقائق ، فهذا ما لا شك فيه ، واما كونه يتضمن في الوقت نفسه كثيرا من الهراء ، والامور المغلوطة فهذا ما لا شك فيه ايضا

لا بل اننا نجزم بان الحقائق التي فيه – امام من يعرفون الحبشة عرفانا تاما – ليست الا عشر معشار مما فيه من الاكاذيب والمفتريات

ليس المؤلف من المؤلفين الشرفاء

وخيل الينا عند ما بدأنا قراءة هذا الكتاب ، ان مؤلفه رجل شريف نزيه الغاية ، ولكننا لم نكد نصل من هذا الكتاب الى نهايته ، حتى تبين لنا ان الشرف في ناحية ، والا هذا المؤلف في ناحية اخرى

كنا نريد من المؤلف ان ينتحل لايطاليا من الاعذار الانسانية ، ما نستطيع به ان تبرر اقدامها على نقض جميع المعاهدات المكتوبة ، وعلى هذا العدوان الذي تقوم به على زميلة من زميلاتها في عصبة الامم ، ولكن المؤلف لم يبرر هذه الاعمال التعسفية من ايطاليا ، الا بحاجتها الى التوسع على حساب الغير ... والا بانها تريد ان تخلق لنفسها امبراطورية استعمارية في افريقيا ، شأنها في ذلك شأن بقية الدول الاوروبية التى خلقت لانفسها مستعمرات في هذه القارة الظالمة

ايطاليا تجهل ما هي أفريقيا ؟

ولم نكد نصل من هذا الكتاب الى نهايته ، حتى رثينا للمؤلف ، ولقد تطلعنا لنعرف من هو فاذا به لا يقول عن نفسه تحت اسم كتابه الا انه هو « البروفسور ج. ل. بارافيللي » احد اساتذة جامعة روما !

استاذ اي علم من العلوم يا ترى ؟

انه لا يقول لنا شيئاً من ذلك ، ولكن لعله استاذ الادب الانكليزي في تلك الجامعة

ولعل « الدوتشي » لم يجد غيره من يحسن ان يضلل الناس .. باللغة الانكليزية

انه في الصفحة ٣١ من كتابه يجزم بان آخر معقل من معاقل العبيد في الدنيا هو الحبشة ، وان ايطاليا – بعد احتلالها لهذه البلاد – ستقضي فيها اول ما تقضي على تجارة العبيد ، والمؤلف في هذا الذي يجزم به لا يستدل الا بذلك التقرير الذي كان اللورد لوغارد قد كتبه عن « الرقيق في الحبشة » ولكن ألا يعلم هذا الاستاذ ان اللورد لم يتناول في تقريره هذا إلا مسألة الرقيق في الحبشة وحدها ، وألا يعلم ان هنالك تقارير اخرى وضعها رجال عصبة الامم عن الرقيق ، وفيها تقول ان هنالك للعبيد معاقل اخرى في اسيا ، اهم من كل ما في افريقيا من المعاقل ؟

ألم يذهب هذا الاستاذ الى جزيرة العرب ، ليرى فيها كيف يباع وكيف يشرى الرقيق ؟

اليابانيون الصفر أين هم في أفريقيا ؟

وكما يجهل هذا المؤلف حقيقة الرق في الحبشة وهو الرق الناشىء عن سيطرة الرؤوس الاقطاعيين على ولاياتها ، وهي سيطرة تشبه تمام الشبه سيطرة « الدوتشي » بدكتاتوريته على ايطاليا كلها ، كذلك يجهل حتى ابسط ما يجري في البلاد الحبشية من الاعمال ، فهو لكي يبرهن على ان ايطاليا الاوروبية محقة في غزوها لهذه البلاد المستقلة ... حبا بترقية مواردها الطبيعية لصالح اوروبا كلها ! ، راح يقول لنا في كتابه ان هنالك كتلة استعمارية من اليابانيين الصفر ، نالت من النجاشي امتيازا بزراعة القطن في مساحات شاسعة تمتد من ضفاف النيل حتى سواحل البحر الاحمر ... في الوقت الذي ليس في الحبشة ياباني واحد ، وفي الوقت الذي لم يعط النجاشي مثل هذا الامتياز ، لا لليابانيين ... ولا حتى للانكليز

حقا ان استاذا كهذا ، كان يجب عليه – قبل ان يضع كتابه هذا بامر من وزارة « البروباغندا » الايطالية – ان يأتي بنفسه الى هنا ، ليخبر الامر بنفسه ، ثم يكتب وهو آمن على نفسه من التكذيب

الحضارة الغربية بريئة من ايطاليا

وفي الكتاب بعد ذلك فصل طويل عن « رسالة الحضارة الغربية » التى اخذت ايطاليا على عاتقها ان تؤديها في الحبشة ، وليس على هذا الفصل رد احسن من هذا الرد الذي قاله لنا هنا يوم ١٣ كانون الثاني من هذا العام قدس الاب ج . سفينسون . نائب رئيس جمعية الهلال الاحمر السويدية ، من ان الطيارات الايطالية ، عن سبق تعمد واصرار ، قد دمرت ما دمرت من المستشفيات واهلكت من اهلكت فيها من الجرحى والمرضى والاطباء والممرضات ... لا لغاية اخرى الا لان هذه المستشفيات كانت تقوم بتخفيف الويلات ... التي تأبى المدنية الغربية الايطالية ان يخففها عن الاحباش المساكين

— ولعنة الله على الظالمين

اعلان

لبيع اموال منقولة صادر من دائرة اجراء حيفا بدوسيه نومرو ٢٨ سنة ٣٦

عدد ٢٠ شوال فستق سوداني الوزن حسب التقدير ١٧٢٠ أقة

سيباع بالمزاد العلني العشرين شوال فستق سوداني القدر وزنها كما اعلاه من اموال المحكوم عليه السيد عربي الطحان المقيم في حيفا تأميناً للمبلغ المطلوب منه وقدره ١١ جنيها و ٣٩٠ ملا الى المحكوم له ابراهيم افندي عبد النور من حيفا فمن له رغبة بالشراء فليحضر الى ساحة الجرينة في الساعة ٣ من بعد ظهر يوم الخميس الواقع في ٢٣ — ٤ — ٣٦ اقتضى اعلان الكيفية تحريراً

في ١٨ — ٤ — ٩٣٦

ايطاليا ستحافظ لبريطانيا العظمى على مصالحها « المشروعة » في شرق افريقيا !

قالت « الاوبزرفر » في عددها الاسبوعي الاخير : عاد الخطباء الرسميون ، والصحفيون الناطقون باسم الحكومة الايطالية ، يؤكدون لنا من جديد ان المصالح البريطانية ستحترم في منطقة بحيرة تانا . وهاهي جريدة السنيور موسوليني الخاصة « البوبولو ديتاليا » تجزم بان ايطاليا لن تحيد عما صرح به مجلس وزرائها يوم ٢٨ آب ١٩٣٥ من ان بريطانيا العظمى ليس لها ما تخشاه من السياسة الايطالية ، ثم تقول ان ايطاليا مستعدة في الحال للدخول مع بريطانيا العظمى في مفاوضات من اجل (تعريف) المصالح (المشروعة) التي لبريطانيا حول بحيرة تانا !

على ان الدوائر السياسية البريطانية تقول ان احتلال الايطاليين لجهة جوندار ستنشأ عنه معضلة كمعضلة فاشورة

« الدفاع » تلخص معضلة فاشورة هذه في ان الجنود الافرنسية كانت قد احتلت تلك الجهة من السودان فارغمتها الجيوش البريطانية بقيادة اللورد كتشنر على الانسحاب

وعلى ذلك ان بريطانيا لن تأمن مصالحها من ايطاليا ، وان لا بد من الحرب ...

حبوب أورشيتونين

اختراع حديث لتقوية الاعصاب وتجديد الشباب

علاج حيوي كيماوي لمعالجة الشيخوخة التناسلية والعنانة وضعف التناسلية

ان افضل العلاجات في معالجة هذه العلة المضنية هو ما بني على تقوية جهاز التناسل الحقيقي في الرجل هذا العضو الذي ثبت منذ زمن ليس بالقريب أنه عدا عن افرازه الحوينات المنوية (سبرماتوزوئير) له مفرز داخلي خاص يؤثر في أحوال الشخص النفسية وفي نموه الجسماني وفي قواه العصبية ، وأن العنانة والضعف التناسلي تعود معظم أسبابهما الى نقص هذا المفرز وهو (الهرمون التناسلي) الذي لا يزال العلم الخاص يجهل حقيقته ولكنه يعرفه حق المعرفة باثاره ، فالمفرز أو (الهرمون) اذن مادة نجهل جوهرها وإنما نستدل على وجودها بتأثيرها وفعاليتها وذلك بواسطة التجارب والاختبارات العديدة على الحيوانات ولا سيما القردة الكثيرة الشبه بالانسان ، فاذا ما نفذت هذه المادة الجوهرية التي يتوقف عليها حسن قيام الاعضاء التناسلية بوظيفتها ، كان على الطبيب المداوي أن يعوض للبدن ما يقوم مقامها ويفعل فعلها . هذا ما اتجهت اليه أفكار الاطباء الاخصائيين باعضاء التناسل منذ أمد بعيد وقد توالت جهودهم وتتابعت تحرياتهم الى أن توصلوا (بفضل الاختبار في الحيوانات) لاقتطاف ثمرة مساعيهم بايجادهم جواهر كيماوية حيوية تؤثر في الجهازين العصبي والتناسلي معاً فتقوي هذا وتنبه ذاك ، فاصبح العالم يجد أمامه اليوم هذا العلاج الحديث الذي أسموه (أورشي تونين) ويستدل على مفعوله من اسمه ومعناه (المقوي الخصيوي)

وأن فائدة هذا العلاج الثابتة علمياً وعملياً فهو يقوي الخصية على عمل الحوينات المنوية وينبه الجهاز العصبي . ففائدته إذن مضاعفة : يزيل العنانة ويقوي الباه

وعدا عن هذا وذاك ، ونظراً لان العنانة والضعف التناسلي هما مرضا الشيوخ ومرض الذين يبكرون في شيخوختهم ويهرمون قبل أوانهم من الشباب المنهمكين ، فقد أضيف الى (الاورشي تونين) جواهر أخرى من خاصتها تقوية الدم ليكون هذا صالحاً لتغذية الخصية والجهاز العصبي

و يطلب من مستودع قياله وصباغه في يافا

مستودع الادوية الوطني الفلسطيني — ٢٥ شارع بسترس — يافا

الدواء الشافي للبواسير

ان التجاريب العظيمة التي قام بها اشهر اطباء المانيا لمكافحة داء البواسير قد اعطت نتائج باهرة . وقد اكتشف احدهم الدواء الشافي وهو :

ركتو - سيرول

واستعماله يزيل الحكاك والالام ولا يوجب اجراء اي عملية

اريحوا انفسكم من هذا الداء فقط باستعمال ركتو - سيرول

الوكلاء : مستودع الادوية الوطني الفلسطيني — ٢٥ شارع بسترس — يافا

شجعوا المصنوعات الوطنية

يافا بعد ظهر أمس

احتراق سكنة. ضرب القطار. تصرفات البوليس

أسماء
قتلى اليهود

استطعنا في آخر ساعة الوقوف على اسماء قتلى اليهود يوم امس وهم: توفيا بروسا وشقيقه ، ولفنسون ، وشلومو مورسون ، ويهودا سمنتوف. وقد اخذوا جميعهم الى مستشفى هداسا

وتوفي امس جريح حادثة التشليح بين نور شمس وقرية عنبتا المعروفة زفي تانبرغ في المستشفى بتل ابيب وسيجري دفنهم جميعا صباح هذا اليوم وبلغنا ان قتيلين آخرين لا يزالان في المستشفى البلدي

وعلمنا ايضا ان عدد الجرحى الذين اصيبوا بهراوات البوليس في تل ابيب بلغ نحو ٢٢ شخصاً وجميعهم ايضا فى مستشفى هداسا وقد ترامى الينا ان تل ابيب فتحت حوانيتها عصارى امس وقفلتها فى الساعة السادسة والنصف

الرصاص
على القطار

وحدثنا بعض من نثق بمعلوماتهم ان بعض الاشخاص في تل ابيب تصدوا للقطار القادم من حيفا مساء امس واطلقوا عليه الرصاص ورشقوه بالحجارة اثناء مروره من تل ابيب وقد استعد البوليس للمحافظة عليه

تصرفات
البوليس الشاذة

وفى الساعة الخامسة والنصف بعد ظهر امس بينما كان كل من عواد سليمان عطوي من « الطفيلة » ومحمد احمد من «مصر» وفارس علي السبسبي من (درعا) يحاولون اجتياز شارع الصلاحي تصدى لهم البوليس البريطاني واوسعهم ضربا بأعقاب البنادق فأصيب الاول بجرح بليغ فى رأسه والثاني والثالث كذلك بجراح بليغة في رأسيهما وقد قام جناب الدكتور منير الشعلاني بتضميد جراحهم واوصل الاول بيده الى المستشفى لخطورة جرحه وربما ادخل الثاني ايضاً ونعود فنكرر القول لكبار ضباط البوليس بأن يبلغوا افرادهم وجوب تهدئة اعصابهم

وصول
فرقة ثالثة

وقد وصلت امس فرقة ثالثة من فرق الجيش البريطاني الحربي علاوة على الفرقتين الاولين وبالنظر لعدم وجود مأوى لافرادها فقد وضع الاستاذ عزمي بك النشاشيبي يده في الساعة الثانية بعد الظهر على سينما ابولو فى العجمي عملا بقانون الطوارىء وسلمها الى افراد الفرقة الثالثة

الجيش
وشوارع المنشية

واستلم بعض افراد الجيش شارع المنشية اعتباراً من اوائل دكان السيد مراد العمد الحلاق حتى آخر الشارع من جهة حدود تل ابيب . وحظر على الناس المرور منه . وكان في اول الشارع اثنان من البوليس احدهما عربي يمنع الناس من اجتياز هذا الشارع ويصرح لهم بالمرور من شارع طاهر خلف الموصل الى شارع حسن بك

احتراق
سكنة يهودية

وقد ذكرنا نبأ اقتحام الاهلين «سكنة الحمام» وهي الدار الكائنة بالقرب من «حمام هداروم» وفى المساء مررنا بهذه الناحية فوجدنا ألسنة اللهيب قد تسربت اليها من الحمام المحترق ، فتركتها هشيما ، وكذلك اتت النار على القسم الاعظم من غرف وأبنية الحمام نفسه . وخشية احتراق الاسلاك الكهربائية من النيران المتصاعدة كانت شركة روتنبرغ قطعت مجرى التيار الكهربائي عن جميع هذه المحلة . وفى الساعة الخامسة والنصف ارسلت عدداً من عمالها على متن سيارة رقمها ٦٢٦ تحت حماية البوليس المسلح ، وأعادت التيار الكهربائي الى الجريان ثم قطعته عن الاسلاك الموصلة الى الحمام وهذه الدار

اثنان
تحديا فضربا

وقد فاتنا ان نذكر ، ان يهوديين حاولا تحدي شعور العرب فامتطيا دراجة نارية ، ودخلا اوائل حي المنشية حتى وصلا الى القرب من جامع حسن بك ، وهناك انقض الجمهور عليهما وأوسعهما ضرباً الى ان حضر البوليس وأنقذهما وأعادهما الى تل ابيب

الحرائق الاخرى

وجئنا في غير مكان من هذا العدد على ذكر رحيل السيد ابو النيل من داره الكائنة بين شارع الكرمل بتل ابيب وآخر شارع المنشية وهذه احترقت كلها وكان اجارها السنوي ٤٠٠ جنيه ويسكن صاحب الدار في طابقين منها . وبالنظر للموقف نقلع عن ذكر كيفية مهاجمة الدار ، فأنها ابلغ من ان توصف

وقد احترق مستودع للاخشاب في ناحية المسكان بالقرب من امام مقهى لورنس وكانت جيرته في حالة فزع شديد خشية اندلاع السنة اللهيب الى ما يحيطها

نجاة بأعجوبة

وكان في خلف بنك انجلو فلسطين سيارة مملوءة بالاخشاب فألهبت فيها النار ونجا سائقها بأعجوبة

وكذلك احترقت سيارة رقمها ٩٨٥ فى شارع الدرهلي وقد نجا سائقها بأعجوبة من الموت حرقاً

تصرفات
البوليس ايضا

واجتمع فى الساعة الخامسة والنصف امام مركز بوليس يافا خلق كثير وهم في حالة مزعجة من تهيج الافكار فتمكن البوليس من تفريقهم ومما يؤسف له انه بينما كان الشاب الكشاف السيد مصطفى الدباغ يقوم بواجبه الانساني فى اسعاف وتضميد جرحى سكنة ابي كبير تصدى له البوليس البريطاني رقم ٣٩١ وضربه بعصاه على وجهه فأسعفه رفاقه حالا . نلفت نظر مدير البوليس المستر فولي ونظر مساعده سليم افندي حنا لهذا ونرجو وضع حد له

أثر الحريق

وقد كان المصور اليهودي «لومير» أقام واجهة زجاجية ثمينة فى مدخل محله الكائن بشارع بسترس وعرض فيها بعض صوره فحطمت هذه الواجهة مع محتوياتها وعلمنا ايضا ان النيران قد التهمت بعض المخازن الكائنة فى شارع فلورنتين وقد بذلت اطفائية بلدية يافا منتهى الجهود لاخمادها وها هى الساعة قد بلغت نحو الثامنة ليلا ولا نزال نرى سحب الدخان تملاء الجو مصدرها جهة محلة المنشية كما اننا شاهدنا سيارات الاطفاء تتجه لنحو تلك المحلة

فى
حالة الطوارىء

وقد اعلن حاكم اللواء عصارى امس ما اعلنه اول امس من وجوب عدم تجول احد بعد الساعة السابعة مساء حتى الساعة الخامسة صباحا وصرح النشاشيبي بك قائمقام المدينة لعدد من موظفي دائرة البريد والبرق وغيرهم من الموظفين الذين يعملون ليلا كما صرح ايضا لبعض محرري وعمال الصحف بالتجول ليلا بالنظر للضرورة الماسة الى اعمالهم ليلا

البيوت العربية
التي احرقها اليهود

وبلغنا ان عدد البيوت العربية التي تمكن اليهود من حرقها فى مختلف النواحي المتاخمة لتل ابيب وباقي الاماكن اليهودية قد بلغ تسعة ولا نعلم ما سوف يكون

ابلاغ
قرار الاضراب

قابل ظهر اليوم السادة : عمر البيطار يوسف عاشور ، محمود ابو خضرا ، حمدي النابلسي ، فخري النشاشيبي ، سعيد الخليل ، وصاحب هذه الجريدة ، المستر كروسبي حاكم اللواء وتحدثوا اليه بشؤون يرى القراء تفاصيلها فى مكان آخر من هذا العدد ، وكان أهمها إبلاغ الحكومة قرار الاضراب العام

اجتماع
لجنة الاسعاف

تجتمع فى الساعة العاشرة من صباح اليوم لجنة الاسعاف ، ولجنة الاضراب في مكتب الجمعية لبحث شئون هامة تتعلق بالمدينة . وهذا الخبر يعتبر دعوة خصوصية الى كل عضو في اللجنتين

احصاءات نقدمها مجانا الى الحكومه

تفاصيل وافية عن الاصابات مع الاسماء

اكثر الاصابات كانت برصاص البوليس وعصيه

وهذه أسماء بعض القتلى والجرحى امس ، نسردها على القاريء آسفين

ونسجل هنا ان افراد البوليس الانكليزي حينما كانوا يطاردون العرب كانت تبدو على وجوههم أمارات غير عادية جداً

وهذه هي الاسماء نسردها والى جانب كل منها بعض التفصيلات التي وقفنا عليها بأنفسنا ، وعن طرق موثوقة ، منها فرقة الكشافة المتجولة ، وفرقة الكشافة التابعة لجمعية العمال العرب:

في سكنة ابي كبير والمنشية

١ — الكشاف مصطفى الدباغ ضربه بوليس انكليزي رقم ٣٩١ على صدغه بعصا غليظة ، وهو يتقدم لاسعاف الجريح المشجوج الرأس يوسف فاضل

٢ — عبد اللقا من السلط ، اطلق عليه بوليس انكليزي رصاصة ، توفي على اثرها ، رحمه الله

٣ — عبد هواري ، ضربه بوليس انكليزي على ظهره وخاصرته ، فأسعفه كشافة العمال ، ثم نقل الى الطبيب

٤ — يعقوب عوض المصري ، ضربه بوليس يهودي رقم ٤٨٩ ، بعد ان دخل عليه وعلى امرته فى البيت ، وحطم الابواب تحطيما تلاه صراخ الاولاد وعويل النساء ، فشق اذنه ، وأسعف ، ثم نقل على سيارة الى المستشفى

٥ — علي خليل من صور ، ضربه بوليس انكليزي على يده ورأسه ، وهو في حالة خطرة ، وقد نقل الى المستشفى بعد الاسعاف

٦ — فاطمة خليل النابلسي كسرت رجلها اثناء هجوم اليهود على السكنة وكانوا ثمانين يهوديا هزمهم خمسة من العرب الى حدود تل أبيب

٧ — علي ابو جرادة ضربه البوليس الانكليزي رقم ٣٩١ على رأسه فشجه واسعف في الحال

٨ — اسعد حسن ابو عاصي من رمانة ضربه انكليزي على رأسه واتصلت الضربة فى اذنه فنزف دمها فى حالة محزنة تفتت الاكباد

٩ — لطفي عبد الرحمن داسه يهود بدراجتهم ، ثم حاولوا الاجهاز عليه لكن اخوانه العرب انقذوه ثم اسعف ونقل الى المستشفى

١٠ — حسني عبد الكريم صادق من الجبلية ، رماه البوليس الانكليزي رقم ٥٨٨ برصاصة ، وقع بعدها مغشيا عليه ، ثم قيل لنا انه توفى على الاثر

١١ — محمود حسين ، قذفه بوليس انكليزي بعصاه فاصابه في انفه

١٢ — محمد ابراهيم ابو ترهة ، ضرب في النزهة ، على رأسه ، وضاربه انكليزي ... وقد نقل الى دائرة الصحة على الاثر

١٣ — محمد حسن سليم النابلسي ، ضربه بوليس انكليزي بالعصا واسعف فى دار جمعية الشبان المسلمين

١٤ — محمد موسى النابلسي ، اصيب فى رأسه ، بعصا بوليس انكليزي

١٥ — حسن كمال النابلسي ضرب فى رأسه قرب فرن خلف في المنشية والضارب انكليزي

١٦ — محمد احمد النجار ، اصيب في رأسه وقد ضربه يهود

١٧ — محمد الغريب ، اصيب في رجله وقد ضربه يهود

١٨ — احمد موسى ، مصاب بجرح بليغ في وجهه ، وضاربه انكليزي وقد أجري له اسعاف في جمعية الشبان المسلمين

١٩ — سليمان عبد السلام مشعلان ضربه شاويش انكليزي رقم ٣٥٤ فى سكنة ابي كبير ونقل على الاثر الى المستشفى الانكليزي

٢٠ — احمد عبد الفتاح اصابته عصا انكليزية في رأسه فنقل الى المستشفى

٢١ — زينب ، تغسل عند اليهود ضربها هؤلاء وحرقوا بيتها فأسعفها كشافة الفرقة المتجولة

٢٢ — فاطمة بنت خليل النابلسي ، من سكنة ابي كبير ، اصيبت بضربة في ساقها اليمنى ، سببت كسرها والضارب يهودي

٢٣ — عبد الجاوي ، رماه اليهود بالرصاص ، في سكنة ابي كبير ، فتوفي على الاثر ، ونقل الى المستشفى البلدي ، رحمه الله

٢٤ — عبد عوض المصري اصيب في رأسه واليته برصاص اليهود

٢٥ — عبد الكريم خلف ، ضربه اليهود ، فاصابوه في رأسه ويده

٢٦ — نقل شخص مصري لم يصلنا اسمه الى المستشفى البلدي في حالة اغماء شديد ونقل على اثره جثتان من سكنة ابي كبير قتلهما اليهود رميا بالرصاص في الساعة الثامنة من صباح امس

٢٧ — سامي غنام (اصيب فى اضطرابات عام ١٩٢٩ وكانت حالته خطرة) وها هو الان يصاب مرة ثانية بجرح في رأسه بعصا بوليس انكليزي نقل الى المستشفى البلدي

٢٨ — سليم محمد اصيب فى رأسه ويده وأسعف فى الحال

٢٩ — خليل عصفور اصيب بجرح في يده فاسعفه الكشافة

وتبعهم الجرحى الذين راح اكثرهم ضحايا العصي والبنادق الانكليزية وهم كامل سليم شخشير ، محمد احمد ، فارس الدلي ، رمضان علي ، احمد محمد ، عبده الجو ، عبد الله السعيد ، محمد يوسف جميلة ، احمد محمد اليافي ، سليم اشير ، واسماء اخرى لم تصلنا حتى كتابة هذه السطور

حول خبر

ذكرنا فى عدد امس ان الحاج مصطفى الدهشان كان اركب عددا من اهل الشيخ مونس زورقه البخاري واوصلهم الى بلدهم ، والصواب ان الذي قدم الزورق هو السيد احمد الزئبق فاقتضى الايضاح

الاضراب العام

بيان الى الامة العربية الكريمة

اذاعت لجنة الاضراب فى يافا البيان التالي :

نظرا للأحوال الشاذة في فلسطين . بل نظراً للسياسة الغاشمة التي اتبعتها الحكومة البريطانية منذ الاحتلال حتى الان . وبما ان الحكومة قد اثبتت في كل مواقفها وخططها انها ليست مستعدة لانصاف العرب وتحقيق امانيهم القومية بل بما ان هذه الحكومة لا تزال تسخر كل سلطتها وقواها ، سواء كان هنا او فى لندن ، لانشاء الوطن القومي اليهودي رغم ارادة العرب . بل رغم الاعتبارات الاقتصادية والسياسية التي اثبتت ان هذه السياسه هي سياسة غاشمة ، تجربة حكم الشعب بخلاف رغبته وارادته فاشلة بنتيجة ما حدث حتى اليوم في البلاد من الاضطرابات والقلاقل رغم زيادة القوى العسكرية

لذلك كله فأن فريقا كبيراً من اهالي يافا يمثل مختلف طبقاتهم وطوائفهم اجتمع صباح اليوم وقرر ان هذه الحالات السيئة هي نتيجة طبيعية للاحوال الشاذة والسياسة الغاشمة ، ولذا فقد قرر المجتمعون مبدئياً اعلان اضراب عام فى مدينة يافا اعلانا على سخط العرب على هذه الخطط الفاسدة والتي يقصد بها ابادة العربي في بلده العربي ولاجل تنظيم الاضراب انتخبوا اللجنة الموقعة على هذا البيان ، وهي تدعو الامة العربية الكريمة فى سائر الجهات لان تعمل ايضا بهذا القرار متأكدة ان اعلان الاضراب العام يعبر كل التعبير عن رأي الامة العربية الشريفة وان اللجنة متأكدة ايضا ان الشعب العربي الكريم لم يقصر حتى الان في الاحتفاظ بصبره والالتجاء الى الهدوء والسكينة وبالرغم من المصائب التي تنزل على هذا الشعب النبيل فانه لن يرجع عن مطالبه الحقة وامانيه العادلة فالى الاضراب العام الشامل براً وبحراً والسلام على الامة العربية الكريمة ورحمة الله وبركاته .

فى ٢٠ نيسان سنة ١٩٣٦

يوسف عاشور ، راغب ابو السعود الدجاني ، محمود ابو خضره ، الفرد روك ، حمدي النابلسي ، فخري النشاشيبي ، ابراهيم الشنطي ، سعيد الخليل

على الصفحة السادسة من هذا العدد
تفاصيل وافية عن حوادث الامس
استغرقت الصفحة كلها ، وامتدت
الى آخر عمودين من الصفحة الاولى

الدور العربية التي احرقت

مع ذكر اسماء اصحابها وتفاصيل اخرى

ان الدور التي أحرقها وخربها اليهود في حي المنشية هي :

١ — دار ابو النيل ، وقد علمنا ان اليهود دفعوا لصاحبها قبل حرقها ستة آلاف جنيه ، فلم يوافق على البيع . ولما جاءت فرقة المطافيء ، لاطفاء الحريق ثم عادت لتطفيء داراً اخرى ، رأت اليهود قد عمدوا الى احراقها مرة اخرى ، والان اصبحت الدار أثراً بعد عين

وقيل لنا ان صاحب الدار لفت نظر البوليس الى ضرورة حراستها ، وان البوليس لم يفعل شيء

٢ — ثم تبع هذه ، دور محمد زعبلاوي ، محمود عطية ، مرحان ، علي السمبو محمد الخليل ، ام خضر ، فرن ابي اسعد الحلو ، نبريس ، ودور اخرى صغيرة تسكنها اسر فقيرة ، وكان الكشافة ينقذون انفس وأثاث هذه الدور من الحريق ومن هذه الدور التي احرقها اليهود ، دار العرباني الذي حينما قصد اليها ليخلص متاعه ، لم يجد فيها غير صندوق و ... ميزان !

اطلاق الرصاص في تل أبيب على القطار

ابلاغ الخبر الى قائمقام مدينة يافا

جاء ادارة هذه الجريدة السيدان حسني سبع العيش وعبد اللطيف القدومي واخبرانا انهما حين قدومهما من القدس في القطار ووصولهما تل ابيب زهاء الساعة الواحدة مساء تأخر القطار فى تل ابيب ساعة كاملة بدعوة كثرة الاشغال في هذا اليوم ! ولما شرع القطار في السير اخذ يهود تل ابيب يطلقون عليه الرصاص ويتبعونه بالحجارة

وقد تمكن السيدان من وصول يافا بعد جهد جهيد ، وبعد ان كانا في خطر وحاولا الاتصال بالحاكم الاداري ، ومدير البوليس الانكليزي ، ثم اتصل السيد حسني سبع العيش بقائمقام المدينة عزمي بك النشاشيبي ، واخذ يتحدث اليه بالامر ، وعلامات التأثر بادية عليه لافتاً نظره الى قطار الساعة العاشرة الذي سيصل تل ابيب في هذا الوقت ، ليكون ركابه العرب في مأمن من خطر التعرض لرصاص اليهود .

بلفونات الدفاع وبرقياتها الخاصة

أنباء حيفا التليفونية

أسماء

اللجنة القومية واعلان الاضراب

احتاطات السلطة فبثت البوليس الانكليزي والعربي المسلح فى مختلف الطريق فى هدار هاكرم وبيت غاليم والحي الشرقي والحي الغربي وغيرها وكان الجند يلبسون الخوذ الفولاذية وأذيع بلاغ يحظر عقد الاجتماعات ويدعو الاهالي الى مساعدة البوليس عند وقوع اي حادث وأذيع بلاغ آخر باسم مدير بوليس اللواء الشمالي يطالب فيه اعلام الحكومة عن عقد اي اجتماع قبل ثلاثة ايام وينذر الاهلين بان يتفرقوا عند ما يطلب منهم ذلك

وقد علقت منشورات على الجدران فى جميع الاحياء وقد غادرت الميناء ثلاثة بوارج تخفرها غواصة وظن الاهالي انها ذاهبة الى ميناء يافا للاشراف على الحالة • وارسلت السلطه قوة عسكرية الى ادارات السكك والبريد والدوائر الاخرى • ونصبت الآلات المترليوز على بعض الدوائر • وقد اقفل عدد من اليهود حوانيتهم وقابل اليوم وفد من اليهود حاكم اللواء وبحثوا معه الحالة الحاضرة ولم نعلم بعد نتيجة الاجتماع

وقد استأجرت السلطة عددا من الباصات الوطنية وتجولت في جميع الشوارع ولا تزال تتجول حتى كتابة هذه السطور فالمحلات التجارية لم تقفل ولا تزال الحركة مستمرة وقد عقدت الجمعيات والهيئات هذه الليلة اجتماعا فى الجمعية الاسلامية دام حتى الساعة التاسعة والنصف قررت فيه اعلان الاضراب المستمر ابتداء من يوم الاربعاء الواقع ٢٢ الجاري بمدغد وقررت ايضا تعيين لجنة عليا تدعى اللجنة القومية تدير شئون الاضراب فى اللواء الشمالي مؤلفة من ستة عشر عضوا هم السادة : رشيد الحاج ابراهيم ، محمد علي التميمي ، الحاج خليل طه ، توفيق مجدلاني فرج فرج الله ، معين الماضي ، حنا عصفور ، عوده ابراهيم العودة ، زيدو وعموره ، توفيق الخليل ، حسن شبلاق ، حكمت النمله ، سليم سلامه ، خليل فيض ، الحاج طاهر قرمان ، الياس صهيون ، وعين سكرتيراً لهذه اللجنة السيد احمد الامام ويحق لهذه اللجنة العليا تعيين لجان اخرى بحسب الاحوال وستنظم احتجاجا ترفعه الى الحكومة وسيذاع غدا منشور على الاهالي يطلب منهم الاضراب الى النهاية

حوادث يافا فى الراديو

أذاع روتر نبأ برقياً عن حوادث يافا الاخيرة وذكر احصاءات لعدد القتلى وعرض للشائعة التي انتشرت يوم الاحد الماضي

القبض على عرب

اتصل بنا ان البوليس القى القبض على السادة : الدكتور ابي العافية ، هاشم السبع ومحمد نمر عودة ولم تعرف الاسباب لذلك

القدس

اضراب المدينة وأغلاق مخازن يهوديه

القدس فى ٢٠ نيسان — لمراسل الدفاع الخاص . أضربت المدينة اليوم اضرابا عاما شمل جميع اصحاب الحوانيت والمطاعم والمقاهي . وقد كان رجال البوليس منبثين بأسلحتهم وعدتهم الحربية في انحاء المدينة والشوارع ، وعلى رؤوسهم الخوذ الفولاذية . اما اليهود الذين داخل المدينة فقد اضطروا الى اغلاق حوانيتهم كما ان قوة من البوليس وضعت في الطرق المؤدية الى محلاتهم . والاشاعات عن يافا مضطربة و كثيرة

اجتماع المندوب السامى برؤساء الدوائر

دعا المندوب السامي رؤساء دوائر الحكومة الانكليز الى اجتماع عقده اليوم في مكتبه بالدائرة وقد تباحثوا فى الحالة الحاضرة وعما يجب عمله اذا توسعت حركة الاضطرابات وامتدت الى بلاد اخرى في فلسطين • وقد علمت انه استشارهم في اصدار قانون الطوارىء بصورة عامة ودام الاجتماع مدة طويلة اما السكرتير العام فانه لم يغادر مكتبه اليوم وقت الظهر وتناول طعام الغداء فيه والي اتلفن لكم وهو لا يزال فى مكتبه وعلمت أكيدا ان فخامة المندوب السامي تخابر اليوم مع وزير المستعمرات اكثر من مرة

بلاغ تصدره ادارة قلم المطبوعات

اصدر قلم المطبوعات بلاغين رسميين هذا نص الاول :

بلاغ رسمى رقم ٨

لم تقع حوادث اضطرابات في اية جهة من فلسطين ليلة البارحة الا ان الاضطرابات تجددت صباح امس في حي المنشية وفى سكنة ابي كبير فى يافا وكان هنالك أيضا جرائم حرق بالتعمد فى حي المنشية وقد تدخل البوليس ففرق العناصر المسببة للاضطرابات واعاد النظام الى نصابه وفي اثناء الاضطرابات قتل يهوديان وعربيان ولم ترد الاخبار عن اية حوادث اخرى فى بلاد فلسطين وقد استقبل حاكم اللواء وفداً من زعماء اهالي يافا وبالاضافة الى السبعة القتلى اليهود الذين ورد ذكرهم فى البلاغ الرسمي الصادر امس توفى يهوديان آخران من الذين اصيبوا بجراح في اضطرابات الامس »

بلاغ آخر واحصاءات القتلى والجرحى

وهذا نص البلاغ الرسمي التالي :

تحسن الموقف فى يافا بعد ظهر هذا اليوم . وكل شيء هادىء فى الوقت الحاضر . وقد مرت جنازة ضحايا اضطرابات امس فى هذا الصباح بهدوء والاصابات الاخرى التى حدثت فى يافا اليوم هي حسب آخر المعلومات كما يلي:

قتل خمسة من اليهود واصيب ٢٦ . قتل عربيان واصيب ٣٢ لم يحدث اخلال بالامن العام في القدس وحيفا وبقية انحاء فلسطين

لا يزال نظام منع التجول معمولا به فى يافا وتل ابيب الذي بموجبه يطلب من جميع السكان ملازمة بيوتهم ما بين الساعة السابعة مساء والخامسة من صباح اليوم التالي »

مظاهرة فى عمان ثم تفريقها

حدثنا احد القادمين من شرق الاردن أن الاهالى هناك ساروا بمظاهرة الى قصر سمو الامير عبد الله ليعلنوا احتجاجهم على الاعمال التي قام بها اليهود في يافا غير ان رجال الشرطة والدرك منعوهم من الوصول الى المقر الاميري

الاشارة الى بيانين فى الحالة الحاضرة

اجتمع بعض المشتغلين في القضية الوطنية ، وتباحثوا فى الحالة الحاضرة ، وواجب موقف الامة حيالها ، فأقروا قرارات حازمة ، اتبعوها ببيان بتوقيع الاساتذة : عوني عبد الهادي ، محمد عزت دروزة ، عبد الحميد شومان ، عجاج نويهض — دعوا فيه الشعب العربي ، في مختلف انحاء البلاد الى تأييد الموقف الذي وقفته نابلس من دعوة الى الاستمرار في الاضراب العام وعقد مؤتمر قومي بضع الخطط الوطنية العاجلة ، والسير على غراره . والى تأليف لجان قومية صالحة ، لتحقيق المطالب الوطنية وانقاذ فلسطين من السياسة التى شقيت بها حتى الان موجهين نظر الشعب الى الاستمرار في الاضراب حتى تتغير اسس هذه السياسة التي كانت السبب في النكبات

وكذلك اذاع الحزب العربي الفلسطيني بما يتضمن نفس هذا القول ونشر اذاعته فى بيان على الصحف

رواج اشاعة ثم تكذيبها رسميا

راجت هنا اشاعة قوية عن مصادرة ٢٨ مسدسا من يهود موشيم وبالسؤال من قلم المطبوعات نفى لنا هذه الاشاعة نفيا باتا

آخر انباء الحالة فى تل ابيب
نزوح سكان المستعمرات و تشييع القتلى

اتصلنا بمصادر وثيقة فكان آخر ما بلغنا من حوادث الامس ان مصادمات وقعت في تل ابيب لم يحدث فيها إصابات • وان القتلى شيعوا ، وخطب الادون ديزنكوف واثنان من اعضاء البلدية وواحد عن العمال ، لكن المحلات التجارية كانت مفتوحة . والبوليس لا يزال يرابط في الشوارع • وقد استولى الفزع على اليهود الذين يقيمون خارج تل ابيب ، وخاصة فى المستعمرات المجاورة ، لان الانباء تصلهم باضطراب الحالة • وعلى ذلك كان يفد من الصباح مئات منهم وقد اتخذت التدابير اللازمه للمحافظة عليهم اثناء قدومهم

تحذير الصحف من نشر أخبار مهيجة

اتصل بنا عزمي بك النشاشيبي قائمقام المدينة وابلغنا تحذيرا عما تنشره الصحف ويكون من شأنه الاخلال بالامن العام او استفزاز الشعور والجريدة التى تنشر هذا تتعرض لاقسى العقوبات والصحيفة التي تريد نشر خبر ما ولم تتأكد من صحته عليها ان تتصل بدار الحكومة لذلك وزاد ان الحالة الحاضرة تخول مراقبة ما تنشره الصحف

جنين

الاضراب وانقطاع مرور سيارات يهوديه

جنين ٢٠ نيسان — لمراسل الدفاع الخاص — اضربت جنين اليوم وكان الوجوم باديا على وجوه الشعب وقد سار الشباب ظهر اليوم بجنازة صامتة وانقطع مرور السيارات اليهودية بالمدينة بتاتا

بسبب انباء فلسطين الهامة

استغنينا اليوم عن

الانباء الخارجية

الرملة

الاضراب التام ومقابلة موظفى الحكومة

الرملة فى ٢٠ نيسان — لمراسل الدفاع الخاص — اضربت الرملة اليوم اضرابا شاملا وانتشر الناس فى الشوارع والاسواق لتسقط اخبار يافا وقد تجمهر اكثرهم حول دار البلدية فتشكلت على الاثر لجنة مؤلفة من السادة الشيخ مصطفى الخيري ، الشيخ محي الدين الحموري ، الشيخ محمد المفتي ، خليل عبد الله النحاس ، عبد الرحمن الدجاني ، احمد الغصين ، جورج كته وساروا في طليعة المتظاهرين حتى بلغوا دار الحكومة وقابلوا موسى افندي ناصر وجمال بك طوقان ثم خرجوا وظلت الافكار مضطربة

وقد علمنا ان وفداً سيقصد الى يافا لمقابلة حاكم اللواء الجنوبي والاطلاع على نتيجة الحوادث

ائتلاف الاحزاب لا يشجع الطائفيه

اتصل بنا سعادة راغب بك النشاشيبي مساء فأفضى الينا بالنبأ التلفوني التالي: غمز الاستاذ جمال حزباً او اكثر بأنه شجع على الطائفية فى اختيار اعضاء الوفد الحقيقة اننا عند خروجنا من غرفة المندوب بعد اعلانه طلب وزارة المستعمرات وفداً عربياً تفاوضه قلت انا لا بأس ان يكون معنا ثلاثة من اخواننا المسيحيين كما اني لا امانع فى ان يكون نصف اعضاء الوفد من اخواننا المسيحيين لاننا نكره الطائفية وغيرنا يشجعها لكن الاستاذ جمال اجاب : بل واحد كما قال امام المندوب السامي في المقابلة • وائتلاف الاحزاب لم يسر عليها ولن يسير »

حل اضراب اللحامين بالغاء القانون

عقد المجلس البلدي اجتماعا كان من جملة ابحاثه اضراب اللحامين والضريبة الجديدة التى قررت فرضها على المواشي التي تذبح بمنح البلدية فقررت لغو القانون واستيفاء ٥٠ ملا عن رأس السمار صغيرا كان او كبيرا و ٦٠ ملا عن البياض صغيرا او كبيرا كما قرر استيفاء ضريبة تتراوح بين ١٠٠ مل و ٦٥٠ ملا على الابقار والعجول التي تزن من ٣٠ كيلو لغاية ٢٥٠ كيلو وكان من المنتظر ان يعود اللحامون الى عملهم غدا و لغوا اضرابهم الا انه بسبب الحوادث الاخيرة سيشاركون الامة حتى النهاية

نابلس

الى رؤساء الاحزاب

نابلس في ٢٠ نيسان — لمراسل الدفاع الخاص : علمت الان ان فخامة المندوب السامى دعا رؤساء الاحزاب الى مقابلته اليوم • ولا اريد ان اتنبأ بما سيدور بينه وبينهم • لكنني الفت انظارهم الى ان يربأوا بانفسهم ان يكونوا عناصر مخدرة لحساب بريطانيا ، وان يستلهموا في حديثهم ارواح الشهداء وان يجعلوا موضوع الحوادث الاخيرة فوق مهزلة الوفد • وليذكروا ان حركة مصر انتهت بكلمة واحدة من بريطانيا اعلنت فيها اعادة الدستور

وايقاف الهجرة الصهيونية لا يحتاج الى اكثر من تلك الكلمة • تأمل ان يحرصوا على توجيه القضية توجيهاً صحيحاً • • •

اكرم زعيتر

القيام بمظاهرة واضراب المدينه التام

اضربت المدينة اضرابا اشترك فيه جمهور الشعب وطلاب المدارس وعمال دائرة الاشغال واتخذت السلطه الاحتياطات اللازمة. ونصبت مدافع «المترليوز» على سطوح المنازل واحتل الجند البريطاني دار الحكومة ومدت آلات اللاسلكي فوقها وفى الساعة العاشرة صباحاً سارت مظاهرة طافت جميع الشوارع ثم مرت هذه الظاهرة بمكتب الاستاذ عبد اللطيف بك صلاح وطلبت ان تسمع كلمة اللجنة القومية فى الحالة الحاضرة فخطب الاستاذ صلاح شارحاً الحالة داعياً الى الاتحاد وتلاه الاستاذ اكرم زعيتر داعياً الى استمرار التنظيم والتشكيلات محيياً شهداء يافا وعقبه الوجيه احمد افندي الشكعة مناديا بسقوط الظلم فرددت الجماهير هتافه

ثم استأنفت المظاهرة السير عند الظهر وفى الساعة الثالثة سارت مظاهرة ثانية طريقها الى سراي الحكومة محاطة بعدد من الجند البريطاني المسلح - الامر الذي ولد اصطدام الجند بالاهلين وادى الى اصابة جنديين بريطانيين برضوض واصابة عربي بجروح ثم مضت المظاهرة مستأنفة سيرها حتى تفرقت في الليل وقد عقدت اللجنة القومية خلال ذلك جلستين اتخذت فيهما قرارات عدة باستمرار الاضراب ومخابرة مدن فلسطين بالاسراع فى تأليف اللجان القومية

ثم ابرقت الى المندوب السامي بأن المسؤولية واقعة في جميع الذي حدث ويحدث على الحكومه الانكليزية لاهمالها قضية تهريب السلاح وفتحها ابواب الهجرة اليهودية طالبة ابلاغ ذلك الى وزارة المستعمرات وعصبة الامم.

ثم ابرقت اللجنة الى مدن فلسطين بضروره تأليف اللجان القومية واجتمعت الى المستر فوت وتحدثت اليه عن الاستياء العظيم الذى يشعر به العرب حيال سياسة بريطانيا • وأذاع طلاب نابلس بيانا على اخوانهم طلاب فلسطين يناشدونهم ضرورة مشاركة الامة في شعورها المتحفز الاليم

وفى ظهر غد سيعقد اجتماع في الجامع الكبير يحضره جميع السكان ويمثل كل الطبقات • وسأوافيكم بما يتم في الامر

طولكرم

الاضراب وهجرة سكان المستعمرات
حسبوه يهوديا فصاح : يحيى هتلر

طولكرم في ٢٠ نيسان — لمراسل الدفاع الخاص — اضربت المدينة اليوم واكتظت بوفود القرى واهتمت الحكومة بالامر فاحضرت قوة من الجيش رابطت في مدرسة الاحداث والمدرسة الاميرية احتياطا للطوارىء ووزع قسم كبير من الجنود في المستعمرات اليهودية وعلم ان قسما كبيرا من سكان المستعمرات في قضاء بني صعب هاجر الى تل ابيب بحراسة جنود بريطانيين وقد وصلت صباح اليوم دبابات حربية وقفت مدة قصيرة وغادرتنا الى يافا

وحدث ان مرت سيارة تقل شخصا متبرنطا ظنه الاهالي يهوديا فصاح : « عاش هتلر » وادى التحية النازية وكان علم النازي فوق مقدمة سيارته فهتف له الجمهور فرد تحيتهم والقى البرنيطة ولبس طربوشاً اشتراه من المدينة وحافظ عليه عربيان في طريقه الى بيسان وقد شارك الجمهور في اضرابه جميع طلاب المدارس الاميرية والمدرسة الزراعية وسيستمر الاضراب حتى تنال البلاد مطالبها

حيفا

ثمانائة مهاجر احدهم يهرب مسدسا

حيفا فى ٢٠ نيسان — لمراسل الدفاع الخاص — وصل اليوم الى ميناء حيفا على ظهر الباخرتين جروزاليم و كوشيشو ٨٠٠ مهاجر يهودي وقد اشتبه الاونباشي السيد يوسف سعد على احدهم الدعو فنكس نونك وهو يتثاقل فى مشيته فتابع الخطى خلفه واوقفه فعثر معه على مسدس وست رصاصات كانت موضوعة في احدى جواربه وقد قبض عليه وقدمه الى مفتش الرصيف للقيام بالاجراءات اللازمة ضده

يافا في يومها الثاني المضطرب

تجدد الحوادث • انتشار القوات • حرائق عديدة • عدد الاصابات • اسماء القتلى

يافا تنام على نية الاضراب

باتت المدينة ليلة امس على نية استمرار الاضراب ، نظراً للحوادث التي اتينا على تفاصيلها في عدد امس . وقد اصبحنا ، فاذا بالاضراب يعم جميع البلد عدا بضعة مقاهي قرب السراي . والشعب منتشر في كل مكان في الساحات العامة ، والشوارع الرئيسية . والناس يتساءلون هل وقعت حوادث جديدة أم لا

قوى البوليس اكثرها في تل ابيب

وقد كانت قوى البوليس في الصباح ضئيلة جداً ، لذهابها الى تل ابيب خشية اضطراب حبل الامن هناك ، بسبب دفن اليهود قتلاهم . عدا نفر من البوليس كان مرابطا في الساحات العامة ورؤوس الشوارع الرئيسية ومنهم من كان يتجول على الدراجات النارية والسيارات . وكانت السيارات الكبيرة تنقل أفراد البوليس تباعا من الساعة الخامسة صباحاً حتى الساعة السابعة ، الى تل ابيب . والذي لاحظناه ان بوليس التحري نشط صباح امس في اعتقال بعض الاشخاص المنتمين للشيوعية ، وزجهم في السجن .

نقل العائلات وحرق بضعة مساكن

في اواخر حي المنشية عائلة عربية تدعى «عائلة ابو النيل» مسكنها يعتبر من مساكن الاحياء اليهودية وخشية اعتداء اليهود على العائلة ، فقد حضرت سيارة من سيارات البوليس رقمها ٢٦ ونقلت افرادها الى يافا تحت حراسة البوليس . وفي محلة «الكرتون» الكائنة بين تل ابيب ومحلة المنشية ثلاثة بيوت خشبية يقطنها بعض العائلات العربية التي اعتاد افرادها العمل في تل ابيب . وخوفاً من تعديات اليهود ايضاً عليها ، نزحت الى يافا . وفي صباح امس حضر عدد من افراد اليهود الى هذه البيوت واضرموا النيران فيها الى ان اتت عليها . وفي الساعة الثامنة والنصف صباحاً وصلت إطفائية لاخماد الحريق ، ولما كانت النيران تركت البيوت الثلاث هشيما فقد عادت هذه من حيث اتت

الاعتداء على رجال اطفاء الحريق

وقد حدثنا ثقة ، ان بعض رجال الاطفاء العرب ذهبوا الى تل ابيب لانجاد رجال اطفائيتها ، فأنهال اليهود عليهم بالضرب ، وطردوهم من تل ابيب . وقد شاهدنا اثنين من هؤلاء الرجال يحملون خرطوماً من خراطيم الاطفاء مجتازين به طريق المنشية الى مقر عملهم

صدام يقع في اواخر حي المنشية

وشاهدنا جمهوراً كبيراً من العائلات اليهودية الساكنة في محلة المنشية مجتمعا في أواخر الازقة المحاذية لتل ابيب ، يحرسه عدد كبير من رجال البوليس . اما الدكاكين اليهودية فجميعها مغلقة ، وقد ترك معظم اليهود دورهم الكائنة في وسط عربي في محلة المنشية «التحتانية» ونزحوا الى تل ابيب . وفي الساعة السادسة والنصف صباحا أراد فريق كبير من اليهود مهاجمة محلة المنشية من جهة شارع «الكرمل» ، وقد تجمهروا وزحفوا الى ان وصلوا مقهى السيد الصيداوي . وكان في الشارع العربي عدد من شباب محلة المنشية فلم يستطيعوا صبراً بل قابلوا المهاجمين وجهاً لوجه وردوهم . وقد علمنا ان يهوديا اصيب بضربة مدية من عربي فاحضر الى تل ابيب لتضميد جرحه

اتلاف زريبة وبقر خيول للعرب

وحاول اليهود مرة ثانية ان يتحدوا العرب في محلة المنشية ، فهجم عدد منهم على دار السيد سمسم وارادوا حرق سلمها الخشبي ، فجاء شباب المنشية وصدوهم للمرة الثانية الى ان ادخلوهم حدود تل ابيب . وقد علم اليهود بوجود اسطبل في داخل حدود تل ابيب ، بداخله عدد من خيول العربات العربية ، فاستغلوا فرصة غياب صاحب الاسطبل ، ودخلوه ، وبقروا بطون الخيول ، وعادوا الى تل ابيب .

مقتل يهودي تحدى العرب بدراجته

وللمرة الرابعة اراد شاب يهودي ان يتحدى العرب في حيهم ، فركب دراجته العادية ، واخذ يروح ويجيء في شارع المنشية . كان ذلك مظهراً غير عادي . وعلى اثره انقض اولاد من العرب ، واكبرهم لا يتجاوز السنة الرابعة عشر ، وانزلوه من على دراجته ، واعملوا فيه ضرباً . وقد اراد بعض صبية الحي ان يلقوه في داخل المجرى العمومي ، بيد ان قوة من البوليس كانت قد وصلت الى مكان الحادثة ، فلم تجد امامها غير القتيل فنقلته الى زاوية احد الازقة ووضعت فوقه صندوقاً فارغاً كبيراً ستر جثته عن اعين الناس ووقف ثلاثة افراد من البوليس البريطاني حرساً عليها . اما الدراجة فقد حطمها الاطفال الصغار واتخذوا من حديدها ما يمسكون به

البوليس يقبض على يهودي يحمل مسدساً

وقد استلم الضابط النشيط عزت بك طبارة زمام المحافظة على الامن العام في آخر شارع المنشية بين حدود شارع الكرمل بتل ابيب ويافا ، ومعه ثلة من افراد البوليس العربي والبريطاني

وصادف ان اطل على القوة احد افراد اليهود وفي يده مسدساً حاول اطلاق الرصاص منه على افراد البوليس ، فانقض عليه الضابط المذكور مع الجاويش البريطاني المستر بيرج وانتزعا المسدس منه ، وقاداه الى مركز البوليس

احراق بعض البنايات وتحطيم ابوابها

وقد وصلت اخبار اعتداءات اليهود على المساكن العربية وحرق بعضها بالنار ، الى أسماع رجال المنشية لا سيما ما كان يصلهم عن حوادث سكنة ابي كبير النائلة ان اليهود حرقوا قسما منها وقتلوا عددا من العرب ، فتدفقت الجماهير الى المنشية وفي هذه الاثناء حاول فريق من اليهود الهجوم على جهة جامع حسن بك ، مغتنما فرصة قلة عدد افراد البوليس ، فصده الجمهور العربي دون وقوع إصابات ما . غير أن حوادث سكنة ابي كبير أخذت ترد تباعا بشكل مبالغ فيه ، فأراد العرب الهجوم على حدود تل ابيب ، غير ان وجود بعض الشبان في هذه اللحظة حال دون ذلك ، ونصحوا الجمهور بأن لا يتحدى البوليس ورجال الامن محافظة على حياة الشباب والرجال . فاقلع العرب ، لكن اعصابهم بقيت متوترة فهاجموا بناية «فونكولد» المجاورة لحمام اليهود المسمى «حمام هداروم» وأعملوا في جدرانها المكونة من قطع البلاط «السلكي» وابوابها ، نوافذها وزجاجها ، تحطيما

قوة البوليس والكشافة لاطفاء الحريق

وفي هذه الفترة شوهدت النيران تلتهم الحمام «هداروم» وقد أتت على جميع الدار الكبيرة الكائنة ضمنه ، ثم امتدت ألسنة اللهب الى نواحي كثيرة من غرف الحمام الخشبية فتركتها رماداً ، وفي هذه الاثناء وصلت قوة من رجال البوليس على متن السيارة رقم ٤٩ ، ووصلت بعدها قوة اخرى ، واخذ افرادها مع رجال الكشافة الاسلامية المتجولة يعملون في اخماد النيران الى ان وصلت اطفائية بلدية يافا ، فساهمت في الاطفاء ، فأخمدت النيران في الساعة الواحدة بعد الظهر . وقد قبض البوليس على شخص حوراني وارسله الى السجن

مجيء قوات جديدة انتشرت على الحدود

وقد حدثنا ثقة ان بعض اليهود الساكنين في الزقاق الواقع امام الحمام المذكور قد اطلق على العرب عيارين ناريين ، لكنهما لم يصيبا احداً ثم اختفى داخل داره ولما علم البوليس بأمر هذا اليهودي ، اكتفى «بهز» كتفيه قائلا : ليس في وسعي ترك منطقة الحريق !

وبالنظر لقلة افراد البوليس المحافظين على الامن بين شارع «الكرتون» التابع لتل ابيب وشارع حسن بك التابع ليافا ، وبالنظر لتجمهر اليهود في حيهم فقد وصلت في الساعة العاشرة تماما سيارة كبيرة رقمها (٥٢) تحمل نحو ٥٠ جنديا بريطانياً من فرقة «اسكوتش» مع عدد من رجال البوليس الى هذا المكان بقيادة الميجور كفراتا ، وتفرقت بطول الحدود

محاولة الهستدروت وتفريق البوليس لهم

وقد علمنا من اوثق المصادر واصدقها ، ان عدداً من فرق الهستدروت وغيرها من راكبي الدراجات النارية ، وصلوا الى الحدود بين تل ابيب والمنشية ، وارادوا الهجوم . ويظن ان كل فرد منهم كان مسلحا فصدتهم القوة العسكرية حالا الى داخل تل ابيب . وفي الساعة العاشرة والدقيقة ١٥ تماما وصلت الى محلة المنشية بالقرب من مركز البوليس ثلاث سيارات شاحنة مليئة بالاشخاص العرب واخذوا يهتفون بحياة العرب والوطن ، فهجمت عليهم قوة من البوليس وانزلتهم من السيارات وفرقتهم بالعصي

اصابات كثيرة من العرب بواسطة البوليس

وفي هذا الوقت تجمهر عدد كبير من الاهلين والفوا مظاهرة كبرى اخذت تهتف بحياة الوطن الى ان وصلت بالقرب من الحمام المحترق فهاجمت قوة الميجور كفراتا افرادها بالعصي فارتد المتظاهرون الى جهة جامع حسن بك فلحق بهم البوليس الى تلك الجهة وامر الميجور كفراتا القوة ان تطلق النار فاطلقت عيارين اريين فأصيب حسني عبد الكريم صادق وعمره ١٤ سنة بعيار ناري في إليته نفذت من فخذه واصيب كامل سليم الشخشير بالعيار الثاني في زنده اليسار كما كان قد اصيب في المصادمة الاولى كل من عز الدين عبد الحق الذي كان اصيب بجراح من عصي البوليس اول امس ونقل الى المستشفى الفرنسي وخرج منه امس » في رقبته بضربة عصا وقاسم الحاج ظاهر اللبناني في فكه ومحمد يوسف سوري في رقبته وسامي الغنام في رأسه ، وسليم الشبير في رأسه ، وانيس محمد بية في انفه ، وزكي شاهين برأسه ويديه ، الذي ضربه بوليس بريطاني رقم ٩٥٢ ، وقد خف الاستاذ جميل الدومي مع عدد من الكشاف المسلم المتجول ، والنادي الرياضي الاسلامي ، والمدارس الاهلية ، واسعفوا الجرحى والمصابين بالاسعافات الاولية ، وقد طلب الاستاذ القدومي من المستر شاون ضابط المركز ان يرسل اليه سيارة خاصة لنقل الجرحى ، فلبى المستر شاون الطلب وارسل السيارة اليه مع احد افراد البوليس رقم ٤٨٩ ، ونقلوا الجرحى الى المستشفى البلدي ولما كان المستشفى البلدي اخذ سعته من الاشخاص فقد وضع عدد من الجرحى في المستشفى الفرنسي

وقد حدثت بادرة من رئيسة المستشفى البلدي ، الانكليزية ، كان يجب أن لا تبدر منها ، وهي انها اخذت جميع وسائل الاسعاف من رجال الكشافة وطردتهم من المستشفى ! ولا ريب أن المسئولين يأسفون مثلنا لهذا التصرف ، ويعتبرونه خارجا على اصول اللياقة ، منافياً للروح التي يجب أن تتحلى بها ممرضة ، فكيف برئيسة مستشفى !

اقتحام دار يهودية واصابة سكانها

وفي الساعة العاشرة والنصف ، وبينما كان عدد من افراد العرب يسيرون في شارع طاهر خلف الوصل الى شارع حسن بك ، اذ بهم يسمعون طلقين ناريين يصدران من داخل دار تقطنها عائلة يهودية في زقاق ابو ضبه فهاجموا الدار وبعد ان كسروا بابها ، وجدوا يهودياً بلحية كبيرة فانهالوا عليه ضرباً الى ان اثخنوه جراحاً فوقع على سريره يتخبط . وقد ارادت امرأة يهودية ان تذود عنه فأصيبت ايضاً ببعض الجراح

وفي هذه الاثناء وصلت قوة من البوليس البريطاني المسلح ، وفرقت الجماهير ، وكان وصل عدد من شباب الاسعاف التابعين للكشافة الاسلامية المتجولة فدخلت الدار واسعفت الرجل والمرأة ، ثم نقل البوليس جميع هذه العائلة بواسطة السيارات الى المستشفى البلدي ، ونظن ان الرجل اسلم الروح

اصابة عربيين بجروح وضرب بسيط

وقد صادف مرور احمد محمد اليمني من محلة الكرتون ، وهي خاصة باليهود اليمانيين ، فانهالوا عليه ضرباً ، فأصيب بعدة جراح في رأسه وسائر بدنه ، وفخذيه الى ان اغمي عليه ونقل بواسطة الكشافة الى المستشفى البلدي . ودخل موسى النابلسي صدفة الى هذه المحلة وهو لا يعلم انها تعج باليهود ، فانهالوا عليه بالضرب المبرح فأصيب بجرح في عينه اليسرى وفي ظهره ، لكنه استطاع التخلص منهم والدفاع عن نفسه وحمله افراد الكشافة الى المستشفى الافرنسي حيث ضمد جراحه . وخرج الى داره .

محاولة اليهود الهجوم على سكنة ابي كبير

وعلمنا ان البوليس شاهد يهودياً يحاول صب البترول على احد الاماكن العربية الموجودة في حدود تل ابيب لحرقه ، فاعتقله حالا واحضره الى السجن المركزي . وفي الساعة العاشرة قبل الظهر هجمت قوة يهودية كبيرة يبلغ عدد افرادها نحو الـ «١٠٠٠» يهودي على سكنة ابي كبير محاولين حرقها ، وقد نفذوا من ارض «بركة الجراد» و«الجمفرية» الكائنة خلف السكنة ، فوقف امام هذه القوة الهائلة المتجمعة من مستعمرة شيرا وما جاورها ومن تل ابيب ، اهل السكنة وعدد من الحوارنة ، ودارت رحى المعركة بين الطرفين ، وفي هذه الاثناء وصلت قوة من البوليس وعلى رأسها الجاويش امين افندي القيماني ، والسيد العبد حسب الله ، واشتركت مع الاهلين . وبعد مرور ساعة واحدة على المعركة تمكن العرب من صد المهاجمين

وفي اثناء انهزامهم اضرموا النار في ثلاثة بيوت صغيرة من الخشب عائدة الى العرب ، وقد صادف مرور شخص من اهالي الساحل في تلك الجهة فانهال اليهود عليه بالضرب المؤلم الى ان اسلم الروح ، فنقله الكشافة الى المستشفى البلدي . وقد علمنا ان اسمه عديو القومي اسبل الله عليه اثواب رحمته

اصابة سبعة من العرب

وقد اصيب في هذه المعركة سبعة اشخاص من العرب بجراح مختلفة منهم من جرحه بليغ ، ومنهم من جرحه بسيط . ويوجد بين الجرحى واحد اسمه اسعد حسين أبو عاصي من قرية ام الرمان (وهي قرية للتركمان بين جرش وصويلح من اعمال شرق الاردن) أصيب برأسه من ضربة عصا ، فحصل له نزيف كثير من أذنيه فنقله افراد الكشافة الى المستشفى الفرنسي وقد عرفنا من هؤلاء الجرحى كلا من احمد عبد الفتاح من قرية «الحراك» من أعمال حوران ، وسمعان النقلاوي من نفس القرية ، وعوض عبدو من حوران . واصيبت سيدة اسمها فاطمة بنت خالد النابلسي بكسر في رجلها فنقلت الى المستشفى

حمل جريح عربي الى بيته

وقد علمنا ان عبد الله السعيد من عمان قد اصيب اول امس بطلق ناري في رجله اليسرى من قبل احد افراد اليهود في مستعمرة بيت فيغان . وقد شاهده افراد الكشافة آنيا بعد تضميد جرحه فأوصلوه الى بيته

«البقية على الصفحة الاولى»

راديو مولت

زيت السمك ولكن بلا رائحة ولا طعم

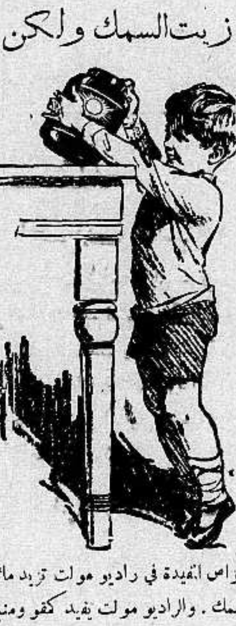

ان اكثر زيت السمك الذي يشتريه الناس هو زيت تجاري ليس فيه من زيت السمك الحقيقي سوى الرائحة الكريهة والطعم الذي تعافه النفس وهذا ما حدا بلجنة اطباء انجلترا الى ايجاد الراديو مولت الذي فيه منافع زيت السمك بلا رائحة ولا طعم مضافا اليه المولت تحت تأثير أشعة ما وراء البنفسجية . ان راديو مولت له طعم لذيذ كالعسل الجيد ويحبه الاطفال والبنات على العموم . ان الخواص المفيدة في راديو مولت تزيد مائتي ضعف على المواد الموجودة في زيت السمك . والراديو مولت يفيد كقو ومنبه للشهية ويشفي فقر الدم ويفيد النساء العصبيات والبنات في سن البلوغ والاطفال الضعفاء

الوكلاء والمستودع : الشركة المصرية البريطانية التجارية بمصر والاسكندرية

فرع فلسطين : بناية ميخا شويلي شارع يافا تل ـ ابيب
تلفون (١٠٦٢)

الاستعداد للموسم الزراعي

٢٠ الف شجرة برتقال

مطعمة على «شموطي» ممتاز

في حالة جيدة معروضة للبيع في مزرعة كفر يونا التابعة لطولكرم

الاستعلامات تطلب :

من هاشارون بلانتيشن ـ مزرعة شارع هاشارون

تل ابيب نمرو ٨ تلفون ١١٨٩

Hasharon plantations Ltd
Kfaryona

ومن المستر . س . كوتهلف ـ كفر يونا تلفون رقم ٧

خواطر وسوانح

محطة الاذاعة - المخيم الكشافي - المدرسة الزراعية

«بقلم الكاتب الاديب صاحب التوقيع»

١
الفلاح والاذاعة

نفهم ان في البلد اذاعة وان عطف الحكومة على الفلاح قد بلغ اقصى الحدود كما نسمع ... والا لما وزع على القرى العربية عدد كبير من آلات الراديو ولكن الذي لا نفهمه هو أن مقر الاذاعة لم يتحدث حتى الآن الى الزراع في اي موضوع من الموضوعات التي تهمهم او لها مساس عظيم بعملهم وفلاحتهم. ان فلسطين بلد زراعي قبل ان يكون بلداً همه الاستماع الى الاغاني والموسيقى والمواويل. ونرى ان من الحق والواجب ان نذكر حضرة المدير العربي للاذاعة الفلسطينية بضرورة الاهتمام بهذا الموضوع واخراجه الى حيز الوجود بحيث لا يمضي وقت طويل حتى نسمع أن «فلاناً» العربي قد بدأ يتحدث الى اخوانه الزراع في اللغة التي يفهمونها وفي الموضوع الحيوي الهام الذين يحتاجون الى سماعه وعندنا، ولله الحمد، اخصائيون عرب كثيرون

٢
مخيم بئر سالم

انتهى قبل ايام المخيم الكشفي التدريبي الذي انعقد في بئر سالم في نهاية آذار المنصرم برئاسة مدير المعارف ولقد اتيح لي أن أقف على تفصيلات [illegible] في موضوعه ورأيت من الفائدة الطرافة ان أتحدث بها الى القراء

لقد كان في المخيم هذا العام ثلاثة [illegible]شيوخ، اضطرهم سوء الطالع وحب الترقي في هذه الحياة الى الالتحاق بهذا العمل الغريب. وليس عجيباً أن انتسب العمل الغريب واصحابنا هؤلاء ممن عنادوا الوقار والجلال والاحتفاظ بالعمامة، وبذلك كل رداء لا يتم فيه الكمال وستر كل اعضاء الجسم. فكيف وقد تركوا عمائمهم وجببهم وقفطانيهم وراحوا يرتدون الكوفية والبنطلون القصير وسائر اردية الكشافة التي يرتديها الفتيان او الشباب

اني ان كنت آسف على شيء فعلى الظروف القاهرة التي سولت لشيوخنا الكشافة الالتحاق بالمخيم في حين ان للشيوخ واجبا غير هذا الواجب وعملا غير هذا العمل. وكم كنت أود لو تنظر ادارة المعارف الى حالة هؤلاء بعين الاعتبار والرحمة فتزيد في رواتبهم لئلا يكونوا مضطرين الى الالتجاء الى مثل ذلك العمل املا في ازدياد الراتب، مع انه لا صلة البتة بين العمل الكشفي وتحسن الراتب، ولكن ...

ولكم كان ممضاً للنفس ان اسمع ان شيخاً من هؤلاء الشيوخ كان كثير الحماسة لرئيسه الانكليزي، بحيث ما كانت تتاح له فرصة للهتاف والمديح الا استغلها، مع انه ما كان مكلفاً بشيء من هذا، ولكنه الامل كما ذكرت اليك وتبا له من امل ....

والمي على السيد سامي رشيد في اثناء التدريب على لعبة اللصوص ونسيه رفاقه مدة لا بأس بها، لكنهم عادوا فذكروه وراحوا يفتشون عليه في الغابة في الليل الى ان وجدوه في حالة إغماء شديد فأسعفوه بالمنعشات والمنبهات . . .

وكاد يغرق احد الاعضاء في بركة كبيرة في مكان المخيم لولا ان تقدم الاستاذ خلوصي خيال فرمى بنفسه في الماء وانقذ الرفيق بكل شجاعة، جملت مدير المعارف يشكره على هذا الجميل شكراً علنيا

ومما يجدر ذكره عن هذا المخيم ان عدد اعضائه هذا العام بلغ نيفاً وستين (مع المدربين) وهو عدد كبير بالنسبة الى عدد المشتركين في الاعوام السالفة ولقد كان بينهم عدد وافر من فرق الاردن وجامعة بيروت الاميركية، وتمثلت في الاعضاء كل الالوية في فلسطين

٣
مشكلة

المدرسة الزراعية

اصبحت هذه المشكلة من المشاكل الهامة التي يجب ان تعالج بصراحة تامة وحزم

ان المدرسة الزراعية في حاجة الى تغير في كل ناحية من نواحي الحياة والعمل فيها. وانه من التقصير الفادح ان لا تعتبر هيئاتنا واحزابنا هذه المشكلة بمكان عظيم من الاهمية مع ان لنا في المدرسة الزراعية شباباً اولي عزم وقوة يستطاع استغلالها في كل مناسبة

ان شباباً لا يقرون على الضيم ولو باتوا على الطوى لجديرون بكل ثناء وتشجيع ومساعدة. وان اولئك الشباب كلهم من ابناء العائلات في البلد. وكلهم ممن يعرفون الصالح من الطالح والحسن من الدون، فلماذا لا تستحق قضيتهم في نظر الهيئات المسؤولة اهتماماً؟

في تلك المدرسة اماكن كثيرة للشكوى لا بد من ازالتها اذا رامت البلاد ان يكون فيها مصلحون زراعيون. وفيها شباب كما قلت من ذوي النفوس الابية.

هذه كلمة عجلى نرجو ان تليها كلمات ونرجو ان يكون لها الاثر المنتظر

«ابو العبد»

منابع جديدة للبترول

اكتشفت السلطة الافرنسية ينبوع بترول في جبل متاخم للحدود العراقية، وهي ضمن الحدود السورية في الاراضي المسماة بجبل السويدية

ويقال أن منابع البترول في تلك الجهات فياضة غزيرة، وقد ارسلت الحكومة الفرنسية مفرزة من الجند على متن سيارات، للمحافظة على اعمال الحفر القائمة في تلك المنطقة، كما ارسلت بعض المهندسين لوضع الخرائط.

اطبعوا مطبوعاتكم

في مطبعة الدفاع

التجارية

حيفا

اصحاب البراكات وكلمة الى الحكومة

جاء وكالة هذه الجريدة عدد من اصحاب البراكات في اراضي الرمل وشكوا الينا تعسف السلطة معهم بين وقت وآخر وقد اخبرونا ان جنديين الاول انكليزي والثاني عربي يصحبهما مهندس، سجلوا اسماء اصحاب البراكات وانذروهم بهدم براكاتهم واخلائها في الحال واذا لم يفعلوا يكون جزاؤهم الحكم الصارم. وقد قدموا بذلك استدعاء موقعاً من اكثر من عشرين شخصاً منهم الى جناب حاكم اللواء لينظر في طلبهم (وارسلت لكم صورة الاستدعاء والتوقيعات عليه) ثم اخبرونا انه فضلا عن هذا الحيف والظلم. فقد جاء عدد من اليهود وضعوا الفحم الحجري ضمن نطاق محالهم، الامر الذي يجلب الضرر لسكان البراكات ونحن نطلب من المسؤولين معالجة حال هؤلاء الفقراء بطريقة تكفل راحتهم

اجتماع عام لجمعية

عقدت جمعية فتيان محمد اجتماعا عاما لجميع اعضائها حضره نخبة ممتازة من شباب البلد وقررت فيه عدة مقررات (سأرسلها لكم في البريد) وقد تكلم في الاجتماع قائد الفرقة السيد عاطف نور الله، ثم السادة: الحاج حسين حمادة، واحمد الطاهر ومحمد الشيخ ابراهيم وفيصل النابلسي ونوح ابراهيم مراسل هذه الجريدة. وقد كان الاجتماع حماسياً للغاية تجلى فيه الاخلاص وصلاحة العامة

لترقية القرية

عقد امس اجتماع كبير في قرية بلد الشيخ التابعة حيفا دعي اليه الشيخ صالح افندي السهلي وقد بحث الحاضرون ضرورة ترقية القرية من الوجهة الدينية والصحية والعلمية وتكلم في الاجتماع السادة: صاحب الدعوة، يحيى زكريا، الشيخ رشاد الحلواني، عمر الشرقاوي، سيف الدين النصر. وقد انتخبت هيئة ادارية مؤلفة من ١١ شخصا. نتمنى للهيئة الجديدة كل نجاح في عملها الانساني

حفلة تكريم

اقامت كشافة فيصل الاول حفلة وداعية تكريمية للشاعر الشعبي السيد نوح ابراهيم بمناسبة سفره الى البحرين حضرها عدد من شباب البلد وفرقة كشافة البادية في شفا عمرو وتكلم السادة رشيد محمد حسان، مراسل هذه الجريدة، سعدي بك طوقان، حسني العاص، محمد علي القاطوري، توفيق نصر، محمود الحلبي وغيرهم. ثم رد السيد نوح المحتفى به على الجميع شاكراً

وفد البحارة

ذهب وفد من البحارة مؤلف من ٢٠ بحاراً وقابل حاكم اللواء الشمالي واحتج على تشغيل ادارة الميناء عدداً من الاجانب عوضا عنهم واخبروه ان يحول دون عمل ادارة الميناء الذي سيكون سببا في قطع ارزاقهم فوعدهم الحاكم بالنظر في هذا الطلب

هل هذا يجوز؟

انشأت ادارة البوليس مخفراً في موقع البرك في اراضي قرية عيلوط التابعة للناصرة وتبلغ مساحة الارض التي بني عليها هذا المخفر ٢٥٠٠ متر مربع مسجلة تحت رقم ٥٤ وقد جاء ان السلطة جعلت المخفر تابعاً لمستعمرة نهلال اليهودية بدلا من جعلها تابعة لقرية عيلوط العربية، فهل هذا يجوز؟

الخليل

تسجيل

الطلبة الجدد

اعلنتنا ادارة المدرسة الاميرية في انها بدأت بتسجيل الطلاب الجدد الذين ينوي ادخالهم في صفوف المدرسة للسنة الدراسية القادمة ابتداء من ١٥ نيسان الجاري حتى نهاية السنة الدراسية الحالية فعلى الراغبين في ادخال ابنائهم في المدرسة ان يسارعوا الى تسجيل اسماء ابنائهم للقيام بتوسيع الصفوف ولئلا تحدث ازمة في بدء السنة الدراسية ويبقى العدد الاكبر من ابناء الخليل يتسكع في الشوارع شأنه في كل عام

القروض الزراعية

تلقت دائرة الزراعة في الخليل امرا بضرورة الكشف على الاراضي الجبلية التي تقرر منح اصحابها قروضاً زراعية طويلة الاجل لزراعة الاشجار المثمرة غير ان الكشف سينحصر في الاراضي التي قبلت طلبات اصحابها مع ان العدل والواجب يقضيان بالكشف على جميع الاراضي التي تقدم اصحابها بطلبات ومن ثم تمنح القروض للمستحقين حتى لا يقع غبن يفسح مجالا واسعاً

قضايا الصلح

فصل حاكم صلح الخليل في ما يقرب من الخمسين قضية مخالفة لانظمة الصحة وقوانين النقل على الطرق وقد تراوحت احكامه ما بين المائة مل والنصف جنيه

قضية قتل

قدم المدينة القاضي البريطاني المستر كيري ونظر في قضية حسن سلمان الريفي من قرية بطا المتهم بقتل عمه خنقا واخفاء جثته وكنت اخبرتكم عن هذه الجريمة في رسالة سابقة، وكان يمثل النيابة الضابط فائز افندي استانبولي الذي تمكن من اعتقال الجاني وقدم الادلة التي سببت ادانته وبعد ان استمع القاضي الى اعتراف المتهم وعدد من الشهود احاله الى المحكمة المركزية

ارشدوها الى ابنها

حضرت الى وكالة هذه الجريدة في الخليل والدة يوسف بن احمد عسيلة من الخليل البالغ من العمر ١١ سنة. اسمر اللون اسود الشعر والعينين يلبس قمباز آمقلماً رصاصي اللون وكانت في حالة يرثى لها وقالت بان ولدها المذكور فقد اثناء اشتراكه في موسم النبي موسى ولم تعثر عليه حتى الآن. وانها اخبرت دائرة البوليس بذلك. وهي ترجو من ادارة جريدة «الدفاع» نشر هذا الخبر ليتعمم في جميع انحاء فلسطين.

شجعوا

مصنوعاتكم الوطنية

القدس

نائب

رئيس البلدية

كان قد عرض على المجلس البلدي اقتراح عرضه الاعضاء اليهود طبعاً، بضرورة تعيين راتب لنائبي الرئيس الآن بعض الاعضاء اقاموا ضجة حول هذا الامر، الى تقرر تفويض رئيس المجلس مراجعة الحكومة حول هذا الاقتراح والاستعلام عنها عما اذا كانت توافق على تخصيص راتب لنائبي الرئيس والذي علمناه ان جواب الحكومة سيكون سلباً غير ان الاعضاء اليهود بما فيهم نائب الرئيس سيثيرون ضجة في اجتماع يوم الاثنين القادم حول هذا وسيطلبون رفع الاوراق الى المندوب السامي لاستعمال صلاحيته الواردة في المادة ٥٦ من قانون البلديات وهي تخوله تعين راتب لنائب رئيس البلدية.

اعلان

من محكمة غزة الشرعية

تقدمت الينا مضبطة من مختار ووجوه عشيرة الحاجرة التابعة قضاء غزة تتضمن ان الحاج سلام بن محمد ابو حجير من العشيرة المذكورة توفي منذ خمسين سنة وانحصر ارثه الشرعي والانتقالي في أولاده عبد الله ومحمد وصبحة. ثم منذ خمس والاثنين سنة توفي محمد المذكور وانحصر ارثه الشرعي في زوجتيه خضرة بنت الحاج جمعة الصعيدي وصبيحة بنت اسليمان ابو اربيمان وفي ولديه من زوجته خضرة وهاجر وصبحة وفي ولده من زوجته صبيحة عبد ربه والانتقالي في اولاده فقط. ثم منذ خمس وعشرين سنة توفيت صبيحة المذكورة وانحصر ارثها الشرعي في ولدها عبد ربه المذكور. ثم منذ سبع عشرة سنة توفيت صبحة بنت الحاج سلام المذكور وانحصر ارثها الشرعي والانتقالي في اولادها سلمان وعيادة وفاطمة فقط. ولا وارث للمتوفى المذكور سوى من ذكر فمن له اعتراض على ذلك فليراجع هذه المحكمة بظرف شهر من تاريخ نشره تحريراً

في ١٤ شوال سنة ١٣٥٤ وفق ٩ كانون الثاني سنة ١٩٣٦

قاضي غزه الشرعي

المحادثات السورية

تقول جريدة «الايكودي باري» ان الحكومة الفرنسية على اتصال دائم في كل محادثاتها مع الوفد السوري برئيس لجنة الانتدابات في جنيف، لاطلاعه على سير المفاوضات، وما يطرأ عليها من مختلف التطورات.

وقد اصبح من المؤكد ان المفاوضات السورية الفرنسية لن تنتهي قبل يوم ١٥ ايار القبل

سيارات غزة

الوطنية

سفريات يومية

بين غزة ويافا

وبالعكس

سيارات فخمة

سالقون ماهرون

مصلحة الاذاعة اللاسلكية المصرية

عن محلات السادة [illegible] جاني اخوان

يافا - تلفون [illegible]

الثلاثاء ٢١ نيسان سنة ١٩٣٦

٧٫٠٠	صباحاً تمرينات رياضية - [illegible] مختار افندي
٧٫١٥	قرآن كريم — الشيخ [illegible]
٨٫٠٥	ختام
١٠٫٠٠	حفلة موسيقية اوركسترا محمد حسن
١٠٫٣٠	باسطوانات
١٠٫٤٠	حفلة غنائية - محمد بخيت وفرقته
١١٫١٠	ختام
٢٫٠٠	مساء اسطوانات
٢٫٤٠	النشرة الاخبارية والنشرة التجارية الاولى بالعربيه
٢٫٥٠	ختام
٥٫٣٠	حفلة موسيقية - فرقة موسيقى مدرسة البوليس
٦٫٠٥	حديث - الرياضة في اسبوع - الاستاذ محمود بدر الدين
٦٫٣٠	حفلة غنائية - الاستاذ محمد عبد الوهاب وفرقته
٧٫٠٠	النشرة الاخبارية والنشرة التجارية الثانية بالعربية
٧٫٣٠	تفسير ما سيقرأه الشيخ محمد رفعت - الاستاذ عبد الغني المنشاوي
٨٫٠٠	قرآن كريم - الشيخ محمد رفعت
٨٫٥٥	حديث
٩٫٣٠	سهرة في كازينو بديعة
١٢٫٣٠	السلام الملكي - ختام

مصلحة الاذاعة اللاسلكية الفلسطينية

الثلاثاء ٢١ نيسان سنة ١٩٣٦

٥٫٣٠	«مساء» نشرات
٥٫٣٥	حديث الى الاطفال بالعربية
٦٫٠٠	الحاج رزق اليافاوي وفرقة استوديو الاذاعة
٦٫٢٠	حديث بالعربية للفلاحين
٦٫٣٠	نشرة الاخبار بالعربية
٦٫٣٥	يحيى السعودي وفرقة استوديو الاذاعة
٧٫٠٠	اسطوانات اوروبية
٧٫١٥	اذاعة منقولة من محطة الاذاعة البريطانية
٧٫٥٥	نشرة الاخبار - بالانجليزية والعربية والعبرية
٨٫١٠	برنامج عبري
٨٫٤٠	موسيقى اوروبية
٩٫٣٠	آمال حسين وفرقة استوديو الاذاعة (برئاسة جميل عويس)
١٠٫١٥	غناء عبري
١٠٫٣٠	ختام

الحاجة الى عمال في محل

افتتح السيدان رشاد ومدحت الفرنجي محلا لهما في عمارة الاوقاف في سوق اسكندر عوض لبيع الاصواف والاقمشة وهما يعلنان حاجتهما لعمال لصنع القمصان في المحل براتب حسن فمن انس في نفسه الكفاءة عليه ان يراجع السيدين المذكورين في محلهما المذكور

معمل البلاط الوطني

لاصحابه ابو شندي وفياض

لصنع بلاط الشيمنتو على جميع الالوان

بلاط ممتاز، متين، مجرب من كافة المهندسين والمقاولين

المعمل قرب جامع حسن بك — المنشية: يافا — فلسطين

مطعم امية

ساحة الخمرة — حيفا

لصاحبه نعيم البيم

المطعم العربي الحديث الذي افتتحناه خصيصاً للحوم والنواشف والفول والحمص

نظافة، خدمة، لطف، اتقان، ذوق، مهاودة بالاسعار

زيارة واحدة تسركم فتعقبها زيارات!

الدفاع – يوم الثلاثاء في ٢٩ محرم … و ٢١ نيسان ١٩٣٦

صاحب الامتياز والمحرر ابراهيم الشنطي

مدير الا… شوكت حماد

التلفون ١١٨٧

الدفاع

جريدة يومية سياسية مصورة

العدد ٥٨٤ – السنة الثانية

ادارة الدفاع في عمارة حربون شارع جمال باشا – يافا

العنوان البرقي: الدفاع يافا : ص . ب ٣٥٥

	عن سنة	عن نصف سنة
قيمة الاشتراك في فلسطين	١٥٠	٨٠
في الخارج	٣٠٠	١٦٠

اخبار محلات بو تاجي في حيفا يافا والقدس

من حصل في بيته اختلاف فليحتكم عند بو تاجي

عزيزي اميل

من يوم اشترى فيه جارنا شكري افندي بعكا الراديو من محلاتكم العامرة واولادي يطلبون مني بتواصل ان احضر لهم جهاز امثالها ركه هز ماستر ز فويس "His Master's Voice" لانهم والحق يقال قد اخذوا بمحاسن ذلك لراديو القديم فهاجروا البيت في السهرات . وصرت لا اراهم الا عند جارنا ملتئمين حول جهاز هز ماستر ز الساحر . لذلك رغبة في جمع شتات هؤلاء الاولاد الضربين عن المجيء الى البيت حتى مستنجداً بكم لتبادروا بارسال ذات الموديل . وانا واثق بان السلام والهناء يعودان الى البيت بحضور الجهاز العجيب . وتجدون فيه شك بقيمة ست جنيهات دفعه على الحساب وأصرح لكم باني عازم على تسديد الرصيد بمعدل جنيه واحد شهريا

واسلموا للمخلص كامل الشامي

بو تاجي يقول ان مثل هذا التصريح من صديقه وشرح الحالة الحاصلة جملة يشعر معه بحرج الموقف اذ ليس من السهل على رب البيت ان يخاطبه اولاده ولا سيما ان كانت طلباتهم عادلة ومفيدة . لذلك نزولا عند رغبة هذا الوالد الحكيم الذي يحب ان يعود الامن الى نصابه ابعدر بو تاجي فارسل الى عكا مع المهندس الفني الجهاز المرغوب . وما لبث ان تمت التجهيزات والتحضيرات اللازمة وكان افراد العائلة بدون استثناء مجتمعين حول جهاز هز ماسترز "His Master's Voice" الذي نصبوه بينهم بمنزلة حاكم صلح وسلطان الحب والوئام برابطة وثيقة . وهكذا انحل الاضراب وسارت الحال على احسن منوال . وبعد يومين وردت رسالة شكر من عكا الى محلات بو تاجي وقد جاء فيها هذه العبارة « ... وسأنشر على رؤوس الملأ بان من حصل في بيته اختلاف ، فليذهب اولا الى بو تاجي ولا يقصد لا حاكم ولا محامي ... »

بادروا ايها المواطنون الى اقتناء راديو هز ماسترز HISMASTERSVOICE في هذه المواسم ولا تجعلوا افراحكم ناقصة فالامر في يدكم . ومن شاء امرا يحصل عليه حالا اظهروا ارادتكم الى بو تاجي فيلبي طلبكم ان دفعتم قليلا او كثيرا آجلا او عاجلا ، اختاروا ما ترغبون من الواردات الجديدة اشيروا اليه وبعد قليل يصلكم الى بيوتكم بدون ان تتكلفوا شيئاً ولا تهملوا هما البتة

التسهيلات كثيرة . محصورة في محلات بو تاجي دون سواها . الاسعار رخيصة جدا . والخدمة مثل ما ترغبون تماما . تعهدات وعناية لا مثيل لها . اطلبوا التعليمات واسمعوا راديو هيز ماستر فويس في محلات بو تاجي

NEW LIFE FOR ANY RADIO IN RCA TUBES

Advt. No. X-1057 Size 2 cols. x 7½"

زوروا محلات بو تاجي

زوروا محلات بو تاجي في حيفا قرب البوسطة
وفي يافا امام سراي الحكومة

الوكلاء القدس: غوردن بو تاجي . اللد: سليم و محمد الخالدي . غزة: الحاج عبدالرؤوف البورنو . نابلس : عادل التميمي . طولكرم: حسن المقدادي . الرملة: زبانه اخوان

حيفا
قرب البوسطة

يافا
امام سراي الحكو[مة]

القدس
تحت البنك العثما[ني]

اطلبوا كتاب الدليل الامين في الصحة والمرض تأليف الدكتور شكري بو تاجي معروض في محلات بو تاجي بحيفا وثمنه ٢٥٠ ملا

تداوي حديث لشفاء التعقيبة الحادة (حرقة البول) والمزمنة والنقطة العسكرية عدة اسبوع

بحبوب الغونوفاكس Gonovax

تجهيز الدكتور S·M·K رئيس شعبة الامراض الزهرية في نانسي – فرنسا

ان آفات المجاري البولية والتناسلية المنتشرة في هذه البلاد انتشاراً هائلاً والتي لها اثرها السيء والمحسوس في قطع النسل او تشويه المولودين قد دعتنا الى وضع المستحضر المسمى (غونوفاكس) ويجب ان لا يخفى ان اكثر الامراض انتشاراً في هذه البلاد هو حرقة البول او التعقيبة التي لا بد لسريانها وانتقالها من وجود احد امرين :

١— المناسبات الجنسية المشبوهة

٢— تلوث العضو التناسلي بالافرازات والمواد القيحية الحاملة لعامل التعقيبة ومما هو جدير بالذكر ان كل آفة لا تعقبها المداواة الباكرة لا شك انها تصبح مزمنة وان آفات المجاري البولية وخاصة منها التعقيبة هي من الافات التي ازمانها وطول مدتها يجعل شفاءها صعباً وعويصاً فان استعمال الغونوفاكس اسبوعا واحداً يكفي لشفاء التعقيبة الحديثة الانتقال ولكن كلما تأخرت مدة التداوي اصبحت مدة الشفاء اطول واصعب .

والحالة التي لا تزال البشرية تئن من ويلاتها هي : انقطاع النسل ، واسبابه غالبا اهمال مداواة التعقيبة لان عامل هذه الافة السريع الانتقال الى الخصى حيث يستولي على مولدات الحوينات المنوية فيقتلها فيصبح المرء عقيما اي مقطوع النسل واحياناً يتوضع عامل هذه الافة على المفاصل فيسبب الم المفاصل وكثيراً ما يتوضع بطريق السراية في العين فيسبب عمى العين (ان لم تعقبها المداواة) بل وكثيراً ما تكون سبب هدم العائلة وخراب صرحها المشيد حيث هنالك كثير من الرجال المتزوجين وغير المتزوجين من تهوي به شهوته فترقمه في مثل هذه الافات ولا يلبث هو بدوره ان ينقلها الى زوجته المسكينة فتصبح العدوى منتشرة بين الزوجين وحينئذ اما ان يصبح النسل منقطعاً واما ان تلد الزوجة اولاداً مشوهي الخلقة وكثير ما يلد الطفل اعمى (ان لم تسعفه المداواة)

وهذا ما نعيذ ونحذر شباب هذه البلاد من الوقوع به ويذات الاسراع باستعمال حبوب الغونوفاكس الذي يطهر المجرى البولي فيمنع حصول هذا المرض . كما اننا ننصح النساء المصابات باستعمال حبوب الغونوفاكس لان لمواده خواص عجيبة في قطع السيلان القيحي وحرقة البول بمدة لا تزيد عن اسبوع واحد.

فوائد هذه الحبوب : يقتل جميع الميكروبات الموجودة في اعضاء التناسل . يزيل الالام عند التبويل . يمنع التشنجات والانتفاظات الليلية فيسهل شفاء قروح المجرى البولي وفي الاجمال بين جميع الادوية التي يستعملها الاطباء الاخصائيون لا يوجد مادة اقوى واسرع من الغونوفاكس لشفاء التعقيبة او حرقة البول والنقطة العسكرية وفوق ذلك فانه اذا اخذ حبة او حبتين من هذا العلاج قبل المناسبات الجنسية فانه يكون واقيا من الاصابة في الاحوال المشبوهة

وكل علبة تحتوي على تعليمات مفصلة عن كيفية الاستعمال . (احذروا التقليد) الوكلاء في فلسطين: يافا شارع بسترس رقم ٢٥

مستودع الادوية الوطني الفلسطيني قيالة وصباغة

صونوا عيونكم من الرمد باستعمالكم

قطرة القنواتي العجيبة

بشرى ازفها الى مواطني الاكارم سكان فلسطين خاصة والى سكان البلاد العربية عامة في جميع اقطار سوريا ومصر والحجاز وشرقي الاردن والعراق والعجم : وهي نجاحي العظيم بتركيب هذه القطرة العجيبة (قطرة القنواتي) بعد جهود عظيمة صرفت من اجلها .

معمل القنواتي يقوم بخدمة بني قومه بامرين : احدهما تهيئة احسن الادوية عملا واتمها تأثيراً . والآخر تنزيله القيم الباهظة الى اصغر حد ممكن . فها هو الآن يتقدم بهديته الثمينة الجديدة العظيمة الفائدة ، قطرة القنواتي العجيبة الى ابناء وطنه الاكارم .

ركبت هذه القطرة بعد ان اجريت تحاليل دقيقة على جميع انواع القطرات الشائعة في سوريا ومصر والعراق والتي تباع بقيم فاحشة ، واستخلصت منها بعد التعديل تركيبا يناسب طبائع اهل البلاد ونوع الامراض العينية المنتشرة فيما بينهم فجاءت قطرة القنواتي بحمد الله ومنته غاية في الاحكام وآية في الاتقان .

وقد اثبت تركيبها لاهم الاخصائيين بامراض العيون من اطبائنا الوطنيين الاكارم فاظهروا اعجابهم بها وقالوا ان قطرة القنواتي من اهم القطرات المتداولة اليوم في الاسواق واعظمها فائدة واحسنها تأثيراً تشفي التهاب الملتحمة الحادة والمزمنة، الزلوية والحبيبيه (التراخوما). تدفع الاحتقان فتزيل الاحمرار والحرارة وتقطع الدمع وتصون العين من الرمد .

تخلص العين من العمش وهو ضعف البصر مع سيلان الدمع في اكثر الاوقات تسكن الالم بسرعة فتخلص المصاب من آلامه المزعجة . تجلو العين فيصفو رونقها ويعتد بصرها ، تقتل جميع الجراثيم التي تتسلط على العين وتؤذيها فيخلص ارء من الرمد وتصلح تخريش الغبار والحشرات .

قطرة القنواتي عظيمة التأثير كبيرة الفائدة رخيصة الثمن لا يجاريها بحسن تأثيرها قطرة من القطرات . والخلاصة قد اصبحت قطرة القنواتي بعد التجربة صديقة العائلات ومن احتياجات البيت الضرورية التي لا يستغنى عنها .

كيفية الاستعمال : يقطر في كل عين نقطتان صباحاً ومثلهما مساء للكهول من رجال ونساء ؛

ويقطر للاطفال نقطة واحدة صباحاً ونقطة واحدة مساء في كل عين .

واخيرا اقول يا ايتها الوالدة المصونة لا تنسي غسل عيني ولدك بعد القدوم من الاسفار او النزهات بماء البوريك ثم تقطير قطرة واحدة من (قطرة القنواتي) في كل عين لتخليصهما من الغبار والجراثيم التي تنتقل بواسطته وانقذي ولدك الحبيب من الرمد المزعج في ايام الصيف. وما توفيقي الا بالله .

دمشق : عبد الوهاب القنواتي

استاذ الكيمياء في المعهد الطبي العربي

قطرة القنواتي العجيبة: تباع في جميع الصيدليات في عموم البلاد العربية عامة واطلبوها من مستودع الادوية الفلسطيني بيافا شارع بسترس وتباع في عكا في صيدلية درويش قبلاوي ، حيفا : صيدلية عمر ابو غزالة ، نابلس: راشد ابو غزالة ، القدس: مافرو ميخالي شارع الباب الجديد ، وصيدلية الحسيني وصيدلية العلمي باب العامود ، وصيدلية عطا الله اخوان شارع مأمن الله

يافا ـ يوم الاربعاء في ٣٠ محرم ١٣٥٥ ـ الموافق ٢٢ نيسان ١٩٣٦

صاحب الامتياز والمحرر المسؤول ابراهيم الشنطي

مدير الادارة شوكت حماد

رقم التلفون ١١٨٧

الدفاع

جريدة يومية سياسية مصورة

العدد ٥٨٥ ـ السنة الثانية

ادارة الدفاع في عمارة حزبون شارع جمال باشا ـ يافا

العنوان البرقي : الدفاع يافا : ص . ب ٣٥٥

	عن سنة	عن نصف سنة
قيمة الاشتراك في فلسطين	١٥٠	٨٠
في الخارج	٣٠٠	١٦٠

اضراب عام في مدن فلسطين. الاهتمام العظيم بأخبار يافا. بلاغات الحكومة الرسمية
مظاهرات البلدان. صفحات لحوادث فلسطين. وقوع حوادث خطيرة في لفتا

يافا المضطربة في يومها الثالث

مطاردة البوليس كانت حاقدة جداً

منذ الساعة الرابعة من مساء امس ، والمطاردة القاسية قائمة في صميم الاحياء العربية باعيننا شاهدنا البوليس ينزل ضرباً قاسياً حتى على الشيوخ . واين ؟ قرب دار الحكومة ، حيث لا يهودي ولا سواه وظل الشعب ، على ذلك ، محتفظاً بصبره ، آملا ان يكون لهذا حد

ليس من ينكر على الحكومة احتياطها . لكننا ننكر عليها هذه الروح التي لابست نفوس رجال الجيش والبوليس فجعلت الشعب يعتقدان ثمة أمراً من وراء هذه المطاردة . وقد كان من حسن التدبير ، والتصرف ، أن يترك الجمهور العربي وشأنه في أوساط بعيدة جداً عن الاحياء اليهودية . مساء ذلك اليوم ، رأينا أفراد البوليس يتعقبون اثر جماعات واقفة هنا وهناك ، وبنادقهم في ايديهم . هذه حالة لم نعهدها من قبل ولا نتكلم الحكومة أنها كانت أكثر جداً من اللازم !

على أننا سنعود الى الموضوع ، تدعمه الوقائع .

جاءت تحمل ناراً فأضرمتها وأهلها غائبون

شاهدنا لهيبا في الليل وسحب الدخان منعقدة في سماء المنشية دور احرقت ، ودور تحرق . اصحابها في قلق عليها . لكن لا يستطيعون بلوغها البوليس يمنعهم يطلق رصاصه عليهم . لكن البوليس لا يقوم بهذه الحراسة . وهكذا احترقت بضع دور على الحدود . ولا تقولوا دور فقراء . أو متوسطي الحال . انها على مقدار فقرهم . بنوها بالجهد ، والمال . حققوا في هذه ، خصوصا وأن هناك شهودا صادقين يؤكدون ان الكشافة اليهودية اقترفت الاثم جاءت لاخماد النار فأضرمتها . وقد افسح لها المجال أن لا عرب هناك ، حتى ولا الاطفال ، والا لبقيت قائمة !

رصاصة طائشة لا مبرر لها

الى المنشية . الحي الذي عرفناه حق المعرفة في حالات مثل هذه . الى هناك . وجاء من يقول لنا ان جنديا اطلق النار على قريب له ، في باب داره . حققنا ، فاذا الضارب بوليس رقمه ٢٩٠ ، واذا المهدد بالضرب شاب كان في مدرسة النجاح وأين وقعت الحادثة ؟ قرب مسجد حسن بك بالتمام . رأينا أثر الرصاصة في جدار الباب . كانت هذه الرصاصة الطائشة موجهة الى صدر شاب في مقتبل العمر . تصرعه بين يدي أمه وأخواته . أليس هذا خروجاً على كل تعقل وحكمة ؟ ونظرنا الى ذلك البوليس . كان في حالة شر .

مرة أخرى نلفت نظر السلطات

في رجال البوليس جماعة ذات تربية عالية . وفيهم شرس الاخلاق . ينبغي على السلطات المحلية لذلك أن تذيع نشرة ، أو أمراً عليهم تدعوهم فيه الى الاعتصام والتريث . فلا تكون غضبة بوليس حمقاء سبباً في مصرع روح بريئة . وقد كان من هذا الجندي حادث آخر نحو صحافي زميل

حادث مع صحافي كاد ينتهي بسوء

مضى الأستاذ القاقيلي صاحب الصراط المستقيم الى المنشية . كان يجتمع بالواقفين هناك . وفي مقهى مجاور لمسجد حسن بك أخذ يتحدث الى الواقفين بالقرب منه . فهاجمه ذلك الجندي وسدد بندقيته الى صدره . دخل الأستاذ في المقهى ، فتبعه هذا ، وامسك بذراعه وتناول مفكرة من جيبه وقال للواقفين حوله : ترجموا ما كتب » كادت الحادثة تنتهي الى نتيجة سيئة . وقد اجتمع الاستاذ برياسة البوليس ، وذهب هو والاستاذ الشيخ عيسى أبو الجبين والمستر هارنغتون ، قومندان البوليس ، الى المنشية للتحقيق . وقد ذهبنا الى ذلك المكان ثانية ، فلم نجد فيه الجندي . ربما سحبوه . لكن يجب التحقيق معه في حادث الرصاصة ، وحادث الاعتداء معاً

حادث آخر لرجل أهل بيته في خطر

وفي طريقنا الى السراي ، اوقفنا أصدقاء منهم شاب قال انه غادر عائلته المؤلفة من سبع نسوة في بيته على حدود تل ابيب . وإنه عاد الآن من الخارج حين علم بالاضطراب . ولا يستطيع بلوغ الدار ، لا خوفاً من اليهود فأنه ما خافهم ، ولكن تجنبا لموقف مع البوليس . ومضينا بالرجل الى قومندان البوليس ، وشرع في التحقيق . والى الآن لا ندري ماذا وقع له ، ولعائلته

كان هذا الرجل يرجع الى البوليس دون جدوى . هل يستطيع كل انسان في مأزقه ان يتصل بالدوائر عن طريق صحافي او غيره . أليس واجب البوليس تسهيل مهمة رجل مثل هذا ؟ سبع نسوة — تُوضعن هدراً ، ماذا يكون من حي المنشية وهو ما نعلم حماسة ومحافظة على الاخلاق العربية ، وسجايا الرجولة ؟

تحطيم لوحات المصورين اليهود

وشاهد الاطفال لوحة زجاجية للمصور اليهودي «رخمن» امام مقهى الانشراح ، فحطموها واتوا على ما فيها من صور ، كما حطموا اللوحة الزجاجية التي تحمل اسم المصور ومهنته . وشاهدوا لوحة اخرى لمصور يهودي آخر في اول شارع بسترس فحطموها .

هذه الاخلاق هل سمع اليهود بها

وقد وضعت مديرية البوليس العامة عدداً من رجال البوليس تحرس دائرة البرق والبريد ، ووقفوا في جميع مداخلها . وحدثنا ثقة ، ان امرأة يهودية استجارت بالسيد ابراهيم المطرابي فاجارها ووضعها في داره بين اهله وحرمه طول ايام الاضطراب الثلاثة . وحينما همت بالخروج أمس ، قصد بها الى البوليس وسلمها لتصل بيتها آمنة مطمئنة

موقف لهم وموقف بطولة لعائلة عربية

وتطلع الى الفرق : بينما العرب تستفزهم النخوة والمروءة لحماية نساء اليهود ، كما تقرأ في هذه الجريدة ، ترى اليهود يهاجمون الاسر العربية المنعزلة ، البعيدة عن المناطق العربية . حدث امس ان البياري محمد حسن سالم القاطن مع اطفاله وحرمه في بيارة محمود احمد شعبان في مستعمرة شبرا هاجمه اليهود ظهر اول امس واوسعوه ضربا ، حتى اثخن بالجراح ، فأختبأ افراد اسرته بين اشجار البيارة ، ثم قطع اليهود المهاجمون اسلاك البيارة ، حيث وجدوا غرفة خشبية صغيرة تحتوي على ٢٥ صفيحة غاز «للموتور» البيارة فأسالوا محتوياتها على غرفة البياري واحرقوها ، كما احرقوا غرفة الموتور ، ثم عادوا الى اماكنهم . وقد بقيت عائلة البياري بين الأشجار ، والبياري نفسه منطرح على الارض سحابة ليلة اول امس الى فجر أمس ثم استجمع قواه ، وذهب الى صاحب البيارة السيد شعبان وأعلمه بالامر ، وهذا بدوره أعلم ضابط البوليس المستر شاون بالحادث فأرفقه بسيارة مع نفرين من البوليس الى البيارة ، وانقذوا النساء من وسط الاشجار . اما البياري فقد ضمدت دائرة الصحة جراحه ولا يزال يعاني آلام المرض في دار صاحب البيارة

وفي الساعة الواحدة بعد ظهر امس ، ذهب السيد محمود القمبرجي والحاج عبد الباسط ابو زاد ، كل الى داره في آخر محلة المنشية ، على حدود تل ابيب ، فشاهدا اليهود يصبون الغاز في النوافذ الخشبية بعد كسر نافذة الدار الثانية .

فتشه ثم حمله الى تل ابيب

وبينما كان عربي اسمه « القوقه » يتجول في آخر شارع المنشية شاهده الامباشي البريطاني رقم ٥٧٣ ، ففتشه فعثر معه على مدية فألقى عليه القبض وارسله مخفوراً الى مركز بوليس تل ابيب . وقد شاهده بعض ابناء العرب ، فخافوا ان يعتدي عليه اليهود اثناء مروره في تل ابيب لايصاله الى المركز ، فأخذ الامباشي يهدىء من خوفهم قائلا : ان الجيش وافراد البوليس قابضون على ناصية الحال ولا خوف على العربي مطلقا

إصابات كلها من البوليس

وقد علمنا ان كلا من بشير الناجي أصيب بجرح في رأسه ، والطفل غريب عبد الله ، اصيب برجله . ومحمد عبد الله خلف في رأسه ، وسليمان عبد الهادي في رأسه ، واصيب كل من داود احمد سليمان ، وشحادة عبد ابو يوسف ، ومحمد حسن سالم بجراح في رؤوسهم . وقد ضمدت جراحهم فرق الكشافة الاسلامية المتجولة . وكانت اصاباتهم جميعها من رجال البوليس بمواقع مختلفة على أنها اصابات طفيفة . وعلمنا ان احد افراد البوليس اليهود قد ضرب حسن عبد الله على رأسه فاصابه بجرح بليغ واخذ منه محفظة النقود فهل هذا صحيح !

موقف للعرب

وآخر لاولئك ايضا

وفي الساعة الواحدة والنصف بعد الظهر ، شبت النيران في معمل يهودي للنجارة مؤمن عليه واقع بالقرب من كراج قدرة الواقع بين تل ابيب وسكنة أبي كبير . فذهبت اطفائية بلدية يافا الى مكان الحريق واخمدتها

وبلغنا في آخر ساعة ان نحو ٥٠ يهوديا تجمعوا في تل ابيب خلسة وحضروا من شارع سلمة — الموصل الى سكنة أبي كبير في الساعة السادسة صباحاً ، وغرضهم مهاجمة السكنة ، فوقف في وجههم سكان السكنة وردوهم على اعقابهم الى ان وصل الضابط سلمون رزنشتين والجاويش امين افندي النبهاني وعملوا على تفريق الطرفين

حالة الجرحى

وقصة عامل مؤثرة

وأخذ الرأي العام أمس يطالب من بعض وجهاء المدينة العناية في دفن القتلى العرب الموجودين في كل من المستشفى البلدي ، والافرنسي ، والانكليزي . فتألف وفد قوامه السادة : عبد الرؤوف البيطار ، وسعيد الخليل ، ومعهما الدكتور المستر فيردوس طبيب صحة اللواء ، وكاتبه السيد كاظم يوسف قسطندي ، وذهبوا الى المستشفى ، فوجدوا ان جميع القتلى العرب قد دفنوا ، ولا يوجد فيه خلاف سبعة اشخاص مصابين بجراح مختلفة منهم اثنان جراحهما خطرة وهما : حسني الصادق من يافا وعمره ١٤ سنة ، وهو المصاب برصاص البوليس اول امس في المنشية . ومصطفى جوهر بدوي ، كان عاملا لدى الدكتور « كاسبي » بتل ابيب . ولما عرف اليهود ان لدى هذا الدكتور عاملا عربياً هاجموا دار الدكتور وضربوا الدكتور نفسه اذ اراد الدفاع عن العامل العربي ، واثخنوا العامل العربي جراحا بالخناجر فنقل من دار الدكتور الى مستشفى هداسا ، ومن هناك الى المستشفى البلدي وقد يسلم الروح هذه الليلة

قدوم وفد

من القدس وتسليم اعانة

وقد وصل من القدس وفد قوامه السادة : عزة دروزه ، عبد الحميد شومان ، اسحق درويش ، والدكتور عزت طنوس عن لجنة الاعانة التي تألفت في القدس لجمع الاعانات وتوزيعها على المحتاجين ، وقدموا ٢٠٠ جنيه لفضيلة القاضي الشرعي لهذا الغرض ، وقد علمنا ان الدينمة وزعت لاربع مناطق ليسهل

مشاهدات صغيرة

مهازل ٠٠٠ المآسي !

أثبت حي المنشية في الثغر اليافي انه هو الحي الذي فيه « أشاوس » . ولا « تعيطي » يا لفتا ... « وسد اسكتي » يالد ، ويا سلوان !

ولكن ما من مأساة من مآسي هذه الحياة الا وفيها ناحيتها المضحكة ، ومن مهازل هذه المأساة الحالية ، هذه الناحية التي نراها فيما يلي :

١) بعد أن نقلت سيارة البوليس رقم ٢٦ افراد عائلة « ابو النيل » من دارها الواقعة بين مساكن اليهود في المنشية ، حرق اليهود الدار ... ولو ان البوليس كان قد ترك فيها طفلا وحداً .. لما جرأ « الشجعان » على اشعال النيران

٢) الى دار يهودي ذي لحية كبيرة ، واقعة في شارع ظاهر بالمنشية ، وصل عدد من شباب الاسعاف التابعين للكشافة الاسلامية المتجولة ، لاسعاف هذا الرجل واسعاف امرأته ، وكان هو قد جرح بسبب تعديه على العرب من نافذة داره بأطلاق النار ... وفي هذا الوقت نفسه ذهب بعض رجال المطافيء من العرب لانجاد رجال المطافيء هناك ... فانهال عليهم اليهود بالضرب ... وهل جزاء الاحسان في نظرهم ـ الا العدوان ؟

٣) حاول اليهود للمرة الثانية ان يعتدوا على العرب في المنشية ، فهجم عدد منهم على دار السيد سمسم وارادوا حرق سلمها الخشبي فجاء « اشاوس » المنشية وهم كالقلاث وكما اثبتت الحوادث الاخيرة ، اسياد « الاشاوس » الحقيقيين ، فردوهم على اعقابهم خاسرين ... ولذلك عمد اليهود الى اسطبل في داخل حدود تل ابيب ، علموا ان بداخله عددا من خيول العربات العربية ، فاستغلوا فرصة غياب صاحب الاصطبل ، ودخلوا فبقروا بطون الخيل ... ثم عادوا الى تلهم تحت ستار من ظلام الليل !

واذا ما خلا « الادون » بارض طلب الطعن وحده والنزالا

توزيع الاعانات على المنكوبين . وفي الساعة الثالثة زار الوفد يرافقه السيد جودت بيبي مدير البنك العربي ، والسيد عبد اللطيف مأمور اوقاف يافا ، والسيد علي الدباغ ، والسيد احمد الكيالي ، والسيد عارف الوقت ، المستشفى البلدي وتفقدوا الجرحى .

« البقية على الصفحة الرابعة »

الهتاف ... نواح !

الآن ، عادت صحف القوم الى تملق العرب ، والى القول بانها تطالب اليهود بالخلود الى السكينة ... « لان العرب واليهود متحدون ، وانه ما من قوة يمكنها ان تظهر للعالم ان سكان فلسطين العرب واليهود ، يضمر بعضهم الشر للبعض الآخر » !

والآن تقول « هابوكر » كبرى الصحف اليهودية الاصلاحية الشاغبة المجرمة : « ايها اليهود لا تسمحوا لاصحاب المؤامرة ان ينفذوا رغبتهم . فواسوا جروحكم واخفوا لواعجكم ولا تحاولوا الاعتداء على جيرانكم العرب الذين يمرون من شوارع مدينتكم يجب على كل يهودي ان يقدر المسؤلية . ونحن نعرف كيف ندافع عن انفسنا وشرفنا ، ولكن لن يكون هذا الدفاع بالاعتداء الفردي بل بالاصباع لما تراه مؤسساتنا لتعلم الحكومة والعرب اننا لم نعتد على احد ولم نقتل احداً وعلى العالم كله ان يعرف اننا نطلب السلام والتفاهم مع العرب » ...

اما كون اليهود اصحاب البلاد ، وكون العرب ليسوا إلا « جيرانا » لحضراتهم فقط ... فكلام « فارغ » !

وأما كون العرب واليهود هنا : « متحدون وانه ما من قوة يمكنها ان تظهر للعالم ان سكان فلسطين العرب واليهود يضمر بعضهم الشر للبعض الآخر .. فكلام « أفرغ » !

بشهادة الحوادث التي وقعت وما تزال تقع منذ صدور ذلك الوعد الاثيم ، الى الآن ... والى ان تمزقه صروف الحدثان :

الله في البلد المقدس ، ماله
مات السلام به ، وعاش كفاح
روحوا اسألوا بلفور ، هذا وعده
هل فيه للقوم الطغاة فلاح
بل فيه للجبناء كل تنمر
بل منه تهريب لهم .. وسلاح
بل منه تسلب أرضنا وعقارنا
بل منه تزهق هذه الارواح
هو للنفور : بريئها واثيمها
منذ أصدروه . . .
(وعلى الاديب الحر ، يثقل ان يرى
بلداً له ، يجتاحه المجتاح) (١)
بلداً ألبست به شبابي هاتفاً
وزعته .. واذا الهتاف نواح) ..

« مشاهد »

(١) البيتان للزهاوي ، رحمة الله عليه

شؤون شرق الاردن

تعديل المعاهدة الاردنية، التعديلات المطلوبة

«بقلم خبير بشؤون بلاد الامارة»

أمور ثلاثة

انتهيت امس من بحث امرين هامين من الامور المحتاجة للتعديل الاول منهما تعريف وضع شرق الاردن بحيث لا يكون جزأ من فلسطين المنتدب عليها ولا تكون سلطتا التشريع والادارة فيه من حقوق الدولة البريطانية يتولاهما سمو الامير بهذه الصفة والثاني توسيع الحق السياسي الخارجي ليس من اجل مظاهر السيادة فحسب بل من اجل المصلحة العملية التي تعود على البلاد من امكان اتصالها مباشرة بمن يجب ان تتصل به خارج شرق الاردن وفلسطين واعود اليوم لبحث بقية الامور وهي بحسب مواضيعها تقسم الى مواد مالية وعسكرية واستثنائية والمواد المالية ما يحمل شرق الاردن اعباء مادية كتأديتها بعض التكاليف والمصاريف ومنها ما يختص بامر مراقبة الشئون الخاصة بالواردات والنفقات وجباية الموارد والسيطرة على ذلك

قوة الحدود

يعترف صاحب السمو الامير بمقتضى المادة الحادية عشرة بالمبدأ الذي يعترف ان تكاليف القوات اللازمة للدفاع عن امارة شرق الاردن عبء على وارداتها وبان تستمر على تحمل سدس تكاليف قوة الحدود وبان تتحمل ايضا — حالما تسمح موارد البلاد المالية — فرق الزيادة ما بين تكاليف القوات البريطانية المرابطة فيها وتكاليف هذه القوات فيما لو كانت مرابطة في بريطانيا العظمى بالدرجة التي تعتبر ـ في نظر صاحب الجلالة البريطانية ـ مستخدمة في شئون شرق الاردن

اما السدس من نفقات قوة الحدود فلا يؤدى في الوقت الحاضر بدليل ما نراه في الميزانية العامة من اثباته في جدول النفقات وادخال ما يعادله في جدول الواردات باعتباره اعانة تدفع على حدة اضافة الى اعانة الخزينة البريطانية

الطريقة الصحيحة

قد يقول قائل: وما الداعي اذن لبحث هذا الشيء وهو لا يؤدي بالنتيجة الى اية خسارة مادية لخزينة شرق الاردن؟ الجواب على ذلك ان الاتفاقية لا تنص على هذه الاعانة عكس اعانة العجز الاخرى وليس فيها اي شيء يضمن استمرار التأدية وبالامكان ان تطالب في كل وقت. ولو فرضنا ان هذا الترتيب العملي استمر الى النهاية فان العبء سيكون ثقيلا على موارد البلاد عندما تصبح كافية ويستغنى عن الاعانتين والاصح ان يصرف الفيض من الموارد على تحسين المشاريع الزراعية والعمرانية وليس هذا السدس بالشيء القليل فانه يؤلف عشر ميزانية شرق الاردن تقريبا مما دعى المجلس التشريعي يطلب رفع النص القاضي بأن تستمر البلاد على تأديته

لا حاجة لها

ان هذا الطلب العادل جداً وان تحميل بلاد الامارة اي جزء من نفقات القوة المسماة بقوة حدود شرق الاردن يخالف الحق والمنطق فالقوة المذكورة لم تؤلف الا من اجل فلسطين ولم تستخدم في شئون البلاد الخاصة. فالجيش العربي هو القائم بأعمال الامن كما كان قائما بها قبل انشاء هذه القوة وخير دليل على عدم الحاجة اليها — بالنسبة لنا — ان شرق الاردن استطاع قبل ذلك ان يصون الامن الداخلي بعناية فائقة عندما كانت الفوضى ضاربة اطنابها من هذه الناحية في البلاد المجاورة كما استطاع ان يحمي نفسه من الاعتداءات الخارجية في الزمن الذي كانت فيه علاقته غير ودية مع بعض المجاورين وقد تيسر له ذلك بنفوذ سمو الامير المعظم وحكمته واخلاص القبائل وبأسها وكفاءة الجيش العربي واهليته وليس من يشك في ان قوة الحدود غير ضرورية بعد ان تحسنت العلاقات وشمل السكون والرقي من جميع النواحي هذه المنطقة التي كانت تعتبر في عهد العثمانيين بعيدة عن الحضارة والعمران

الغرم والغنم

واما فرق تكاليف القوات البريطانية بقدر ما يعتبره صاحب الجلالة فالله سبحانه وتعالى وحده عالم بمقدار ما يبلغه! واذا بقي هذا القيد ثم صارت موارد البلاد كافية لسد النفقات الضرورية المعتادة بدون الحاجة الى اعانة سيبقى الوفر الى ما شاء الله موقوفاً على فرق التكاليف وستحرم البلاد حتما من اي مشروع عمراني او تحسن اقتصادي ولا اظن ان احداً يرتاب في ان المراد من مرابطة القوات البريطانية في الشرق بأجمعه حماية المصالح الانجليزية قبل كل شيء وانها لم ترابط في شرق الاردن لتستخدم في الشئون المحلية التي تقتضيها مصلحته الحقيقية. على انه اذا كان لا بد من القول بحصول الحاجة احيانا الى قوى اجنبية فليكن الغرم على قدر الغنم ولتؤد التكاليف عند استخدامها منحصراً في شئون البلاد ومدة الوقت الذي تستخدم فيه لا بحسب ما يراه جلالة ملك بريطانيا في تفسير العمل العسكري وفي تحديد مدى الاستخدام والوقت

وزارة المستعمرات

ولنبحث الان فيما يختص بالسيطرة على شؤون الانفاق وجباية الموارد فخلاصة القيود المتعلقة بذلك والمصرح عنها في المواد ٥ و ٦ و ١٢ ان يرجع الى مشورة صاحب الجلالة البريطانية في سن قانون الميزانية والى تصديقه على النفقات المادية للادارة وان تتبع في المالية وموارد الحكومة خطة من شأنها ان تكفل التنظيم الصالح وان يحيل جلالته على علم بالتدابير المقترحة والمتخذة لانفاذ ذلك وان لا تغير طريقة مراقبة الاموال العامة بدون موافقتـه.

بيد ان التطبيقات في هذا الشأن واسعة جداً لا حد لها تقف عنده ولا مدى تنتهي اليه. وما عرض الميزانية على القوة التشريعية الا مراسم شكلية. وكثيراً ما سمعناه ان وزير المستعمرات تدخل في الصغيرة قبل الكبيرة واضاف الى النفقات او حذف منها حتى ما هو مختص بترفيع احد الموظفين او بشراء اشياء بسيطة لاحدى الدوائر. واذا كان الوزير ان يبدي رأيه بصورة عامة في أمر الميزانية مادامت الخزينة البريطانية تؤدي اعانة لسد العجز فذلك يجب ان يقتصر على ضمان ايجاد التوازن من حيث المجموع وان لا يشمل التفرعات والمفردات مما يعود امر تقدير الحاجة اليه السلطتين التشريعية والتنفيذية ويؤدي التدخل فيه الى عرقلة الاعمال الادارية وهى من خصائص الحكومة.

عمانه ملاحظ

. . .

المصالح المصرية في منطقة بحيرة تانا

تعليق صحيفتين انكليزيتين على الحالة هناك

نشرت جريدة التيمس تلغرافاً لمكاتبها في القاهرة اشار فيه الى خبر الاجتماع الذي تم بين على ماهر باشا ووزير ايطاليا المفوض متعلقا برغبة ايطاليا في مفاوضة مصر في شأن بحيرة تانا، ثم قال انه ليس هنالك سبب يحمل على الاعتقاد بأن الحكومة المصرية هي التي اقترحت فتح باب مفاوضات في هذا الصدد، نظراً للعهود التى قطعتها ايطاليا على نفسها في اتفاقية سنة ١٩٠٦ بان تصون المصالح الانكليزية والمصرية في حوض النيل

اما جريدة «الديلي هرالد»، فقد روت ان الجنرال ستراش لما رفع العلم الايطالي امام الجنود على اعلى قمة تطل على بحيرة تانا قال: «لنقسم على ان نمزج ماء بحيرة تانا بدم كل من يحاول ان ينزع من يدنا ماء هذه البحيرة» فصاح الجنود بصوت واحد: «نعم»

الاستماتة في الدفاع عن العاصمة

الامبراطور يقود الجيش بنفسه في الشمال

بالرغم من ان الايطاليين أصبحوا على بعد ٨٠ ميلا من أديس ابابا فان الاحباش لا يزالون مصممين على الاستماتة في الدفاع عن العاصمة

وقد اجتمع جمهور كبير منهم أمس في ميادين أديس ابابا حيث زودوا بالسلاح والذخيرة وأرسلوا إلى الميدان الشمالى لوقف التقدم الايطالى

وأرسل عدد كبير منهم للانضمام الى قوات الامبراطور التي يقال انها موجودة في المناطق الجنوبية من ديسي ويزحف الايطاليون نحو العاصمة في طريقين أحدهما يتتبع مجرى نهر عواش ويقصدون نحو جيوش ولي العهد. والطريق الاخر للوصول الى «انكوبر»

ويقول مصدر حبشي ان الزحف تحت إمرة الامبراطور في الميدان الشمالي بجنود يتراوح عددها بين ١٥٠ الى ٢٠٠ الف مقاتل، كما ان ١٥٠ الف رجل تحت أمرة الرأس نسيبو في الميدان الجنوبي.

ويقال أن خسائر الاحباش من حرب الايطاليين بلغت ٥٠ الف رجل بين هذا العدد عشرة آلاف قتلوا بالغازات السامة وقد برحت الامبراطورة وابنها دوق هرر أديس ابابا ظهر اليوم

. . .

استمرار الاضراب في جنوب لبنان

عقد مؤتمر عام من رجالات النبطية وشبابها

لا تزال قرى جنوبي لبنان مضربة اضرابا تاما احتجاجا على الحوادث الاخيرة التى احدثتها السلطة، وخاصة ما وقع في بنت جبيل

وقد عقد مؤتمر من رجالات النبطية وشبابها ووضعت قرارات حازمة ترمي الى العمل الجدي، واتباع اقرب الوسائل الى الخلاص ... ومن هذه المقررات ما يلي:

١ — اطلاق سبيل المعتقلين من ابناء بنت جبيل بأسرع ما يمكن

٢ — التحقيق النزيه عن الحادث وتحديد مسئولية الموظفين المسببين وانزال العقوبة القانونية بهم واقصائهم عن المنطقة

٣ — رفع الضغط العسكري عن بنت جبيل

٤ — اعادة النظر بقضية الموارد

٥ — الغاء ضريبة الاغشار

٦ — المساوة بتوزيع الضرائب بين جميع المناطق على اساس واحد

٧ — اعفاء المكلفين من بقايا الاموال الاميرية لغاية سنة ١٩٣٥

٨ — حماية محصولات البلاد الزراعية من المضاربات الاجنبية برفع الرسوم الجمركية على منافستها الخارجية الخ

اعلان

اخطار صادر من دائرة اجراء القدس دوسيه نومرة ١٦٧٨ سنة ٩٣٥ الى المحكوم عليه محمد حسن مرة من بيت حنينا مجهول الاقامة

طبقاً للحكم الصادر ضدك من محكمة مركزية القدس تاريخ ١٠ـ٢ـ٣٥ لصالح عبد الحميد افندي شومان نبلغك بان تدفع ٧١٣ دولار امريكي و ٧٦ سانتى والرسوم والفائدة اعتباراً من ٤ — ١٠ — ٣٤ بحسب سعر الكامبيو بتاريخ الدفع وذلك بظرف شهر واحد من تاريخ نشر هذا الاعلان بالجريدة وبالعكس تجري بحقك المعاملة القانونية لذلك اقتضى نشر هذا الاعلان في ٢٠ — ٤ — ٩٣٦

مأمور الاجراء

نائب الملك في الهند

يشرح برنامج اعماله

القى نائب الملك في الهند خطبة في دلهي على اثر توليته لمنصبه قال فيها ان الاصلاحات الاولى التي يقضي بها الدستور ستنفذ في اقرب وقت وهى الخطوة الاولى نحو تأليف دولة حليفة للهند كلها. وسيبدأ تنظيم الاستقلال الاداري في المقاطعات في خلال الاشهر المقبلة.

جمعية للصحفيين المصريين

وافق مجلس الوزراء المصري على انشاء جمعية للصحفيين المصريين في القاهرة اغراضها العمل على رفع شأن الصحافة والدفاع عن كرامتها وتنمية روح الاخاء والتعاون بين الصحفيين وتسوية ما بينهم من المنازعات المتعلقة بالمهنة، وتنظيم علاقة الصحافة والصحفيين بالجمهور، والسعي للاعتراف بحقوق الصحافة والصحفيين وتوفير ما يجب لها ولهم من المزايا.

ويدير شؤون الجمعية مجلس ادارة مؤلف من اثني عشر عضوا تنتخبهم الجمعية العمومية بالاقتراع السري لمدة سنتين يجوز اعادة انتخابهم بعدها.

ويشترط في اعضاء مجلس الادارة ان يكونوا من اصحاب الصحف أو مديري سياستها أو كبار محرريها على ان يكون اصحاب الصحف ستة، والستة الباقون من مديري السياسة وكبار المحررين ويشترط ان لا يكون في المجلس اكثر من اثنين عن صحيفة واحدة.

وتنشىء الجمعية لاعضائها صندوق تعاون يضع مجلس الادارة لائحته، ويعرضها على اول جمعية عمومية للتصديق عليها...

وزير المانيا

لا يزال تائها

لم يعثر حتى الان على وزير المانيا المفوض التائه في الصحراء الغربية مع مرافقه. وقد خرجت صباح اليوم ثماني طائرات بريطانية للبحث عنهما وعادت في المساء دون ان تجدهما. وستخرج غداً طيارات اخرى لمواصلة البحث عنهما

هتلر في سنته

السابعة والاربعين

احتفل امس بعيد ميلاد هتلر للسنة الـ ٤٧ وقد كان الاحتفال فخماً شعبياً ورسمياً

قريبا جدا

بسينما صيون بالقدس

السيدة بديعة مصابني

— في فلمها الاستعراضي الناطق —

ملكة المسارح

بالاشتراك مع مختار عثمان، وبشاره واكيم

— ومئات من الممثلين والممثلات —

الدكتور دالهش بك

المنوم المغناطيسي المعروف

مستعد: لتعليم تجارب فنية وعلمية ومغناطيسية الخ. للراغبين والهواة.

يستقبل: زائريه في محله الكائن في المصرارة تجاه مدرسة السالزيان الايطالية للبنات في القدس

اوقات الزيارة
صباحا من الساعة ٩ — ١
مساء من الساعة ٣ — ٦

رقم التلفون (١٥٢٣)

من شركة الكونسروة السورية المساهمة

الى مساهميها الكرام

مجلس ادارة شركة الكونسروة السورية المساهمة يدعو من يحمل من المساهمين — إصالة أم وكالة — عشرين سهما فاكثر لاجتماع عادي للهيئة العامة يعقد في بناء المعمل في شارع بغداد (بدمشق في الساعه الثانية زوالية بعد ظهر الجمعة المصادف ١ أيار ١٩٣٦)

ويجري التسجيل في مكتب الشركة ببناء معملها بين الساعة العاشرة والحادية عشرة زوالية من كل يوم اعتباراً من ٢٠ نيسان سنة ١٩٣٦ (عدا الجمعة) للحصول على وثيقة تخول الاشتراك بالهيئة العامة بنسبة عدد الاسهم المسجلة. وينتهي التسجيل في الساعة الثانية عشرة من يوم الخميس الواقع في ٣٠ نيسان سنة ١٩٣٦ ولن يقبل التسجيل بعد ذلك

الابحاث المقررة:

أولا — الاطلاع على تقرير مجلس الادارة.

ثانيا — الاطلاع على تقرير مفتش الحسابات عن سنة ١٩٣٥.

ثالثا — تقدير اتعاب مفتش الحسابات عن سنة ١٩٣٥

رابعا — انتخاب مفتش أو مفتشين للحسابات لسنة ١٩٣٦

خامسا — انتخاب ثلاثة اعضاء بدلا من الاعضاء المخرجين بالقرعة

اطلبوا من محل محمد عاشور ابو عصب

بالقدس ـ سوق البزار جميع اصناف الجبنة النابلسية والبعيدية الاهلية لمونة البيوت واللبنة الممتازة لمونة البيوت من العال والجبنة اللاشكوان البلقانية الاصلية وشراب البرتقال والليمون وانواعا أخرى مختلفة شغل بيروت ولبنان والسمنة البلدية الاصلية والشرقاوية الخالية من الغش البيع بالجملة والمفرق ـ للدكاكين وللبيوت. جربوا مرة واحدة. والاسعار متهاودة جداً

دخنوا السجاير التركية الفاخرة

المصنوعة من اجود التبغ التركى

الجودة

الوجاهة

الاتقان

جميع هذه الاصناف تجدها في السجاير التركية

الاصناف: حوكيه كلوب. ياووه. يكي تورك

غازي. بنيجه. خانم اكسترا. ايكنجي

الوكيل العام

يوسف البينا

جمعية ترويج الفواكه والخضار التعاونية

شارع القطب بالعمارة الجديدة مستعدة لترويج الفواكه والخضار والتعامل مع اي جهة من جهات فلسطين بنظام وسرعة وامانة

متعاونة لخير المجموع

صفوة ما يحمله بريد الشرق والغرب

قبل هبوب العاصفة

مفتاح السلام كما تراه فرنسا وايطاليا
موجود فى المحافظة على الاستقلال النمساوي ... للايطاليين!
وفى شيء آخر تحاربه بريطانيا العظمى ... وهو الغاء العقوبات...

تعليقا على المقترحات التي وضعتها فرنسا من اجل توطيد السلام الاوربي وردت بها على مقترحات الهر هتلر المماثلة لها في غايتها، كتب مكاتب «الاوبزرفر» الخاص في باريس يقول:

بمشورة ايطاليا توضع المقترحات!

أجهد المسيو فلاندان وزير خارجية فرنسا، نفسه في وضع مقترحات السلام التى ردت بها فرنسا على المانيا، واشترك معه فى وضعها المسيو شامبران، والمسيو فرنسو بونسيه، سفير فرنسا في روما بعد ان كان هذا قد تشاور فى الامر مع السنيور موسوليني، وعرف منه كيف تريد ايطاليا ان تجيء هذه المقترحات

الاقسام الثلاثة والموقف البريطانى

وتتألف هذه المقترحات من ثلاثة اقسام، اهمها كلها هو القسم الثالث

١) اما الاول فانه خاص بالرد على الرد على المانيا فيما زعمته من انها لم تعمد الى احتلال الرين الا ولهذه العودة في نظرها ما يبررها من نقض فرنسا نفسها لمعاهدة فرساي، ولشروط الرئيس واسن الاربعة عشر بذلك الميثاق العسكري لذي عقدته مع روسيا السوفيتية، وبما تسببت فيه من فشل مؤتمر نزع السلاح

٢) واما القسم الثاني فانه خاص بوجوب الاستمرار في التفاوض مع دول لوكارنو حول عودة المانيا الى تسليح الرين، وحول تأليف لجنة دولية تذهب الى هذه المنطقة وتشرف وهي فيها على المحافظة على الحالة الراهنة العسكرية هناك حتى لا تزيد المانيا من عدد الجنود المسلحين الحاليين طيلة استمرار المفاوضات

وفي هذا القسم تطالب فرنسا ضمانات اخرى على ان لا تعمد المانيا الى تحصين هذه المنطقة باي شيء تقيمه فيها من القلاع او من الخنادق أو من القواعد اللازمة للمدفعية الثقيلة

٣) واما القسم الثالث، وهو خاص باهم شيء تقترحه فرنسا، فان هذه الدولة تعود فيه الى ترديد «السلامة الاجمالية» لاوربا كلها، وهى ترى ان الذي يمكن به ضمان هذه السلامة، ان هو الا ذلك الميثاق الرباعى الذي كانت عليه البادئة باقتراح عقده، وكان ذلك منها في جنيف عام ١٩٢٤ عندما ارادت ان تتحالف كل من بريطانيا والمانيا وفرنسا وايطاليا على اوربا كلها ... ضمانا للسلامة الايطالية!

ويعتقد الافرنسيون اليوم أن الرأي العام البريطاني، هو الذي ينتظر منه قبل غيره في هذه الايام، ان لا يقبل بهذا الاقتراح

وقف العقوبات لا ترضاه بريطانيا

وتريد فرنسا، بطبيعة الحال، ان لا يوضع هذا الميثاق الرباعي الجديد، الا ضمن دائرة عصبة الامم، ولكن بعد ان يتبدل نظام هذه العصبية، وبعد ان تلغى المادة ١٦ من مواد عهدتها، وهي المادة التي تنص على فرض العقوبات على اية دولة تعتدى على غيرها من دول العصبة

والمفهوم تمام الفهم للافرنسيين الان هو ان بريطانيا تعارض كل المعارضة في محو هذه المادة، بل هي على النقيض مما يراد منها لا تريد الا تنفيذ نصوصها الحرفية، والا تشديد العقوبات على ايطاليا والا تأييد هذا التشديد باعلان الحصار البحري، وباستعمال القوة الجبرية ضد الايطاليين!

بعد الانتخابات يبحث في الامر

والمفهوم بعد ذلك في الدوائر السياسية العليا هنا في باريس، هو ان الحكومة البريطانية قد وافقت مبدئيا على ان تعرض هذه المقترحات الافرنسية، مع مقترحات الهرهتلر على مجلس عصبة الامم ولكن بعد الفراغ من الانتخابات الافرنسية التي سيبدأ بها في اواخر شهر نيسان الجاري

المواثيق المنفصلة لا معنى لها!

بدأ الناس فى باريس يلاحظون منذ ايام، ان الرأي العام البريطاني قد تغير تغيرا محسوسا عما كان عليه، وبدأ يميل الى الرأى الافرنسي القائل بان السلام الاوربى لا ينبغي له ان يتجزأ فتكون حدود اوربا أمينة على نفسها من ناحية ومهددة بالعدوان من ناحية اخرى، اذ في هذه الحالة تصبح المواثيق المنفصلة التي تريد المانيا بمساعدة بريطانيا ان تعقدها مع دول اوربا الغربية، دون ان تشترك فيها روسيا السوفيتية، تصبح مواثيق لا معني لها على الاطلاق!

ولا تبذل فرنسا جهودها الان الا في اجتذاب الرأي العام باجمعه، الى هذه الناحية، ناحية «السلامة الاجمالية»

رجل الشارع ما رأيه في المانيا

كان الذين يناصرون هذا الرأي الافرنسي في مبدأ الامر هم الشباب، وفى طليعتهم الكتاب أميل روك، وجاك كايسر، وادوار بيفيه ومحررو جريدة الراديكاليين اليومية الكبرى «لاريبابلك» وكانوا جميعا تحت قيادة المسيو كالو، ولكن هذه الحركة لم تلبث ان انتشرت حتى عمت جميع الصحف الاشتراكية والشيوعية، قبل الراديكالية، وحتى اصبح «رجل الشارع» وهو يقول لك قبل الساسة ان فرنسا لن تخسر شيئا من قبولها الدخول مع المانيا في مفاوضات السلام، وعندئذ لن يستطيع الهر هتلر ان يرفض المبدأ الافرنسي القائل بضمان السلامة الاجمالية بواسطة المساعدات المتبادلة المشتركة، على جميع الحدود، أما اذا رفض هذا المبدأ، وأصر على وجوب اخراج روسيا من ميثاق هذه السلامة، فانه سيبرهن للدنيا بهذا الرفض وهذا الاصرار، على ان مقترحاته التي وضعها للسلام، ليست بالمقترحات الصادرة عن حسن نية، وصدق طوية

ولا تقتصر مناصرة هذا الرأي الافرنسي على صحف اليسار وحدها في فرنسا، فان صحف اليمين تناصره ايضا مع انها لا تكن لروسيا شيئا من ذلك الحب الذي يكنه لها الشيوعيون والاشتراكيون وبعض الراديكاليين

استقلال النمسا فيه مفتاح السلام

ويرى بعض الساسة الافرنسيين ان فرنسا تستطيع ان ترضى من المانيا بمحو ما تبقى من مواد معاهدة فرساي، الا المواد الخاصة بالاقاليم، اذ المعروف هنا هو ان الخطوة التالية التي ستخطوها المانيا بعد خطوة تحصين الرين ستكون في سبيل ادماج النمسا بالريخ الثالث، وفي هذه النقطة يصرح لنا المسيو فلاديمير دي اورميسن بان الاعتداء على استقلال النمسا لن يقع من الخارج، ولكنه سيقع من الداخل بتشجيع المانيا لثورة غساوية تكون على نمط تلك الثورة التي اطاحت بالدكتور دلفوس عام ١٩٣٤، وكادت تضع على رأس الحكم فى النمسا حكومة نازلة تزعم لنفسها انها تتمتع بالاستقلال التام، في الوقت الذي لا تعمل فيه الا طبقا للاوامر التي تتلقاها من برلين!

ويعتقد هذا السياسي اعتقادا جازما بان مصير اوروبا، لا بل ومصير المدنية الغربية كلها متوقف على عدم السماح لمثل هذا الاندماج بان يقع، فانه اذا وقع سيحقق لالمانيا حلمها فى فرض سيطرتها العسكرية على اوروبا!

التعاون الايطالى لازم لفرنسا!

وعليه فان فرنسا تبذل جهدها الان في ازالة الريب والشكوك التي تساور نفوس دول الحلف الصغير من النمسا، وفي جعل هذه الدول تنظر الى الاستقلال النمساوي الحالي كما تنظر اليه فرنسا على السواء

وتريد فرنسا ان لا تبيع صداقة ايطاليا لها باي ثمن، فهذه الصداقة لازمة جد اللزوم للاحتفاظ بهذا الاستقلال النمساوي، ولا بد لمركز ايطاليا الحالي في النمسا من ان تشجعه فرنسا وتقويه وتعززه.

ولقد سبق للسر اوستن تشامبران ان خطب فى هذا الموضوع خطبة كان لها احسن الاثر هنا في باريس فانه قال فيها ان المساعدة التي تستطيع ايطاليا ان تسديها الاستقلال النمساوي، تعترف بها بريطانيا، وتقدرها حق قدرها ولكن لماذا لا تساعد بريطانيا ايطاليا من الان هذه المساعدة التي تلحف هي وفرنسا معها في طلبها من الحكومة البريطانية... الا وهي الغاء العقوبات؟

هذا هو ما تحاول فرنسا ان تقنع به بريطانيا الان

«الدفاع»: وهذا هو المستحيل، كما جاء امس فى البرقيات ...

حضارة الوحوش!

مدرسة ايطالية فى «عدوة» التاريخية
يؤدى فيها الطليان ... «رسالة الحضارة»

ومدرسة اخرى فى (اكسوم) المدينة المقدسة

تتصيد لها السيارات التلاميذ من القرى....!

بعنوان «الاحباش سيحاربون حتى النهاية» نشرت مجلة «نيوز ريفيو» الانكليزية ما نجمله فيما يلي:

تاريخ معيب لعصبة الامم

فى اليوم الثالث من شهر تشرين الاول ١٩٣٥، شنت ايطاليا الحرب على الحبشة، بغير اعلان

وبعد خمسة اسابيع من هذا التاريخ اجتمعت لجنة الثمانية عشر فى جنيف، وهي اللجنة التي يصح تسميتها باسم «وزارة العقوبات» فى عصبة الامم فصادقت على المبدأ القائل بفرض عقوبة البترول على ايطاليا

وبعد احد عشر اسبوعا آخر من ذلك التاريخ، عينت لجنة الثمانية عشر لجنة فرعية من «الخبراء» لتدرس لها عقوبة البترول

وبعد اسبوعين آخرين اجتمعت لجنة «الخبراء» ووضعت بما عملته تقريرا

وبعد ثلاثة اسابيع اخرى، اي في يوم ٤ آذار، اجتمعت لجنة الثمانية عشر وتباحثت فى تقرير البترول، ثم احالته على لجنة فرعية اخرى!

اما بعد فما رأي النجاشى؟

وفى النهاية ابرق النجاشي الى لندن فى هذا الاسبوع (الاسبوع الثاني من نيسان) يقول:

«ما هذا التأخر في مباحثات عصبة الامم ... لا يجوز تأخير فرض عقوبات اضافية على ايطاليا ... انا لا نسعى في سبيل الصلح ... ان جيوشنا ستظل تحارب المعتدين الى النهاية»

وفى يوم الاربعاء من هذا الاسبوع اجتمعت لجنة الثلاثة عشر، وهي مجلس العصبة كلها ما عدا ايطاليا، واستمعت الى الردين اللذين جاءا من الحكومتين الايطالية والحبشية من اجل ما تريانه في موضوع الصلح، كما استمعت الى ما شكت منه الحبشة من قذف الطيارات الايطالية لبلادها بقنابل الغازات السامة

وجاءنا يوم الجمعة من هذا الاسبوع نفسه النبأ الذي دل على دخول الاحباش فى دور الاحتضار، وهو نبأ سفر ايفيريت كولسون المستشار الاميركي المالي للامبراطور هيلاسلاسي الى مصر، ليستريح فيها لمدة شهر من عناء الاعمال

وفى اليوم نفسه جاء نبأ النداء الذي وجهته الحبشة الى العصبة، تطلب فيها منها مساعدة مالية تعينها على صد عدوان المعتدين

وبعد ذلك بيومين اثنين اصدر الدكتور مارتن، وزير الحبشة المفوض في لندن، ذلك النداء الذي طلب فيه ١٠٠،٠٠٠ تبرع، قيمة كل تبرع منها ١٠ جنيهات بفائدة ٢ في المئة، وقال في آخره:

«اننا اذا حصلنا على ١٠٠ طيارة، نستطيع ان ننهي الحرب في شهر واحد»

حاربوا يا مساكين فى انتظار جنيف!

وفى هذا الوقت نفسه جاءت الانباء وهي تقول بان الحرس الامبراطوري وعلى رأسه النجاشي، قد هزم في الميدان الشمالي على مقربة من بحيرة اشانجي، وان الامبراطور يفر الان متقهقرا، وانه يوشك ان يعلن تنازله عن العرش. ثم جاء من اديس ابابا بعد ذلك بيوم واحد نبأ آخر قال ان ما اذاعه الايطاليون في بلاغاتهم الرسمية لم يكن له اساس من الصحة، فاذا يعمل اذن هذا الامبراطور الاسود الان!

انه ينتظر من لجنة الثلاثة عشر، ومن لجنة الثمانية عشر، ان تجتمعا ... فيا لهوان عصبة الامم، ويا للعار!

مدرسة ايطالية فى عدوة!

ولم يكد الجيش الايطالى يحتل مدينة عدوة التي سبق للطليان ان هزموا فيها تلك الهزيمة المنكرة التاريخية الشهيرة، حتى افتتح الطليان فيها مدرسة، عينوا لها اثنين من المعلمين يعرفان اللغة الحبشية وجمعوا لها زهاء ٢٠٠ تلميذ، هم الذين يتلقون الان مبادىء (الحضارة الايطالية) على ايدي الاساتذين الايطاليين المحترقين

وفي الميدان الرئيسي في هذه المدينة نصب الطليان ستارا للسينما يعرضون عليه في كل مساء «افلاما» تمثل الشخصية الجبارة التي لبينيتو موسوليني ... وللاعمال «المجيدة» التي قد اعتزم ان يجريها في الحبشه!

واهم ما في هذه الافلام، هو تلكم المظاهرات التي تظاهرها «الدوتشى» بنفسه فى روما، وفيها ادى له الفاشيست ما ادوه من التحيات العسكرية الفاشستية اما بعد ذلك فمن الصور ما هو خاص بسير المدفعية الايطالية بجنودها في الحبشة وتوغلها فيها، والصور التي من هذا النوع ليست بصور حقيقية، وانما هي صور خيالية مكبرة مضخمة، حتي تخيل لمن يراها ان الجيوش الايطالية فى الحبشة قد اصبحت لا تعد الا بالملايين!

الضباط الجواسيس ماذا يصفون

وفى كل ليلة يختلط ضباط قلم الاستخبارات الايطالية (قلم التجسس) بمن وقعوا في المناطق المحتلة من الاحباش ويغنون لهم دور «الفضائل» التى تنجم عن تعاونهم مع الايطاليين، وما ينتظر ان ينالوه من الطعام الشهي اللذيذ، ومن الملابس الحسنة، والوسائل الصحية البعيدة تحت الحكم الايطالي

ثم يصور هؤلاء الضباط بعد ذلك لسامعيهم هول العقوبات التي لا بد وان تنزلها ايطاليا، بمن سيظلون على عنادهم الحالي من الاحباش!

مدرسة أخرى في اكسوم

واذا تركنا هذه المنطقة المحتلة، واجتزناها الى غيرها نجد ان الطليان قد افتتحوا مدرسة ايطالية اخرى في مدينة اكسوم، وهي المدينة المقدسة لدى الاحباش، ولكن «البروباغندا» التى أوتيت بعض النجاح فى منطقة عدوة لم يتح لها، لا كثير ولا قليل من التلاميذ فى هذه المدينة، وفيما يحيط بها من المناطق، فالمدرسة التي فيها لا يؤمها الان الا نحو «نصف دوزينة» من التلاميذ، ولذلك ترى السيارات الايطالية التابعة للجيش تكثر الان من الطواف بالقرى، لعلها تعثر فيها على من بعض الاطفال، تجرهم جرا الى المدرسة!

وفي بعض الاحايين، تصل هذه السيارات الى ضالتها المنشودة، ولكن الاطفال لا يكادون يتحررون من الرقابة المفروضة عليهم في المدرسة، حتى يولون الادبار، بقدر ما تسعفهم سيقانهم السوداء المدربة على افانين الفرار

قسس المدينة يعارضون الطليان

وفي اكسوم فريق من القسس، استسلموا للطليان لغاية واحدة، هي ان يعينهم هذا الاستسلام على الاستمرار في المحافظة على الاماكن المسيحية التاريخية القدسة التي هناك، ولكن ما من واحد من هؤلاء القسس الا وهو يشتد الان في معارضة السلطات الايطالية التي في المدينة، فيما تريده من تربية النشء الحبشي اية تربية ايطالية، فاشستية كانت او غير فاشستية

وفى هذه المدينة اسس الطليان دار للسينما ايضا، استطاعوا ان يجتذبوا اليها الناس في مبدأ الامر، ولكن بما ان الصور التى لا يعرضون غيرها في هذه الدار هي صور الجنود، وبما ان المدينة تكاد تغص بكثرة من فيها من ضباط الجيش الايطالي وجنوده، فقد تلاشت الرغبة الاولى التي كانت للاحباش في مشاهدة السينما، وقل ارتياد الناس لهذه الدار

صهر الدوتشى يغار منه (الدوتشى)!

واذا كانت «البروباغندا» الايطالية قد نجحت في شيء في المناطق المحتلة فى الحبشة، ففي مدينة مكالي، حيث انشأ الايطاليون دارا للسينما، امتنعوا فيها بعد فشلهم فى أكسوم عن عرض الصور العسكرية، فصاروا لا يعرضون الا الصور الناطقة بجمال روما. وعظمة روما

ويرجع الفضل في انشاء هذه الدار للكونت كالنازو، والد زوجة السنيور موسوليني، ولكن بما ان هذا الرجل كان قد بدأ يحبب الاحباش فيه هو شخصيا، لا في «الدوتشي»، فقد حدث في ذات ليلة بينما كان هذا الكونت في السينما، بين نفر ممن استمالهم من الاحباش، ان استدعاه صهره ليتحدث اليه بالراديو... واذا بهذا الصهر الغيور... يأمر الكونت بالعودة الى روما في الحال...

«الدفاع»: في برقيات الامس ما ينبيء بقرب تشديد العقوبات، حتى العسكرية منها على المعتدين الاثمين ... فاصبروا ان الله مع الصابرين

الاولاد يحبون ريجليز

طعمها لذيذ ــ فعلها جيد ــ تساعد على وقاية الاسنان

الاولاد يحبون نكهتها اللذيذة لان حلاوة ريجليز الدائمة تفيدهم، وحركة مضغها تساعد على نماء مفاصلهم

١٠ ملات لكل رزمة

شجعوا المصنوعات الوطنية

تنظيم الاضراب المستمر

تقسيم المدينة الى مناطق يشرف عليها شباب يمثلون الهيئات

لجنة الشكاوى والاعتداءات

اجتمعت لجنة الاضراب العليا بمندوبين عن الهيئات والاندية في الساعة الرابعة من بعد ظهر الامس ، في دار مؤتمر الشباب . وحضر الاجتماع لفيف من شباب المدينة . وبعد بحث طويل تقرر ما يأتي :

١ — تشكيل لجنة يرجع اليها بشكاوى الاعتداءات والحرائق من السادة : رباح ابو خضرا ، جودة الهباب عزمي الدباغ ، الحاج نديم ابو طه ، موسى فلاحه

ثماني مناطق رئيسية

٢ — تقسيم المدينة الى ثماني مناطق وتشكيل لجان للاشراف فيها على سير الاضراب . فيتولى كل منطقة ثمانية شبان . وفيما يلي المناطق ، واسماء الذين عهد اليهم امر الاشراف عليها ، مع دعوة زملاء واخوان لهم .

١ — المنشية الفوقا — يتولاها شاب تختاره جمعية الشبان المسلمين

٢ — المنشية « التحتا » ارشيد — يتولاهما السيد مصطفى عواد الهباب

٣ — سوق اسكندر عوض وبسترس والاسعاف — يتولاها السيد رباح ابو خضرا

٤ — سوق الصلاحي وسوق الدرهلي والغلال — يتولاها السيد غالب الخالدي

٥ — سوق الدير والخضار وشارع يافا — القدس — يتولاها السيد جودة الهباب

٦ — شارع العجمي ابتداء من البوابة حتى المستشفى الفرنسي — يتولاه السيد مشيل متري

٧ — من المستشفى الفرنسي حتى آخر العجمي وحي الجبلية وكرم الزيتون — يتولاها عضو يختاره النادي الارثوذكسي

٨ — شارع جمال باشا والنزهة وفيصل — يتولاها السيد رشاد بيمي

وسيختار السادة المذكورون زملاءهم فيعملون يداً واحدة في تنظيم الاضراب واستمراره بمنتهى الدقة والامانة

الاضراب شامل ومستمر

٣ — قرر المجتمعون ان يكون الاضراب عاماً شاملا ، في البر والبحر على السواء ، مع ابطال حركة السيارات والتنقل . ويشمل ذلك المدارس كلها والسيارات الخصوصية ، والباصات وسيارات الاجرة . ولا يستثنى من الاضراب الا المطاحن والا الافران

وقدرت اللجنة ذلك لجعل الاضراب عاماً مؤثراً له فائدته العظمى . فقد استوت في نظر الامة الحياة والموت . ولا بد من صبر على التضحيات

استعداد الجميع للعمل

٤ — اتخذت لجنة الاشراف على الاضراب مؤتمر الشباب مركزاً لها ، منه تتصل بالاعضاء ، وفيه تعقد الاجتماعات

وكانت الحماسة المقرونة بالحكمة ، بادية على وجوه المجتمعين . الكل يقول يكفينا الخبز . نحن والفقراء سواء . بلادنا ضاعت ، فلا لذة لنا في حياة . هذه المرة اما ان ننقذ وطننا ، واما ان نصفي كل مشاكلنا .

وانفض الاجتماع في الساعة الخامسة والنصف ، على عزيمة ان يجتمعوا مرة اخرى قبل ظهر هذا اليوم او بعده ، كما يتفق عليه اليوم .

وقد امن المجتمعون اعاشة الفقراء . وجاء اليوم الذي اصبح فيه ابناء هذه الامة متساوين في المعيشة في سبيل فلسطين العربية ، الخالدة ، المجيدة

. . .

يافا المضطربة في يومها الثالث

((تابع المنشور على الصفحة الاولى))

خمسة جرحى

وحالة كل واحد منهم

وعلمنا انه يوجد في المستشفى الانكليزي خمسة جرحى من العرب وهم : سلمان المفلاني ، وعبد الحميد محمد سعيد واحمد عبد الفتاح محمد ، جميعهم من حوران ، وشبلي شنان من جبل الدروز وعمره ١٤ سنة ومصاب بطلق ناري من البوليس في موقعة سكنة ابي كبير . ولطيف عقد الرحمن ، وهو مجهول البلد اذ انه مقطوع اللسان والاذن وحالته تنذر بالخطر كما ان عبد الحميد محمد سعيد مصاب بكسر في رأسه مما جعل الدم يتجمد ، وحالته تنذر بالخطر . اما الباقون فصحتهم تتجه نحو التحسن

وعلمنا ان الدكتور المستر رايس المشرف على هذا المستشفى والرئيسة مس مارس ، يعتنيان جدا في صحة المصابين

وقد اوقفت البحارة امس جميع اعمالها شأنها أول امس وعلمنا ان بعض « الكومسيونجية » اخذوا يستخلصون بضائعهم من الجمرك باقبال هائل استعدادا للاضراب المستمر

وقد وزعت لجنة الاضراب العليا البيان التالي :

بيان الى الامة العربية الكريمة

ان لجنة يافا العليا يسرها جداً ان تعلن للملأ الكريم ان النداء الذي بعثت به من يافا المنكوبة ، ترجو فيه الشعب العربي النبيل في سائر الجهات الفلسطينية للاضراب العام الشامل ، قد استقبلته الامة الكريمة بما يستحق من العناية . وان فلسطين العربية جميعها قررت الاضراب لا احتجاجاً على حوادث وقعت ولكن على سياسة فاسدة ظالمة لا تزال السلطة تتبعها من شأنها ان تقضي على كيان العرب في بلادهم وإحلال عنصر غريب محلهم

وتعتز اللجنة العليا في يافا كل الاعتزاز بقرار الجهات العربية في سائر المدن الفلسطينية ، وترجو الله سبحانه وتعالى أن يوفق الامة في مطالبها السامية ، وأمانيها الحقة الشريفة ، والسلام على العرب ورحمة الله وبركاته .

في ٢١ نيسان سنة ١٩٣٦

« اللجنة العليا »

في يافا .

تعطيل الجامعة الاسلامية

اسفنا اذ اتصل بنا ان السلطة عطلت الجامعة الاسلامية الغراء اسبوعين وقد استغربنا ذكر الخبر في « البالستين بوست » في عدد الامس قبل وصوله الى ادارة الزميلة !

نحب من الحكومة ان لا تلجأ الى مثل هذه الاساليب ، فأن في بقاء الصحف ما يساعد على القذف بالشائعات الكاذبة والارتباك .

تتقدم للزميلة باحر اسفنا ، وفي سبيل الوطن ما يلاقي ابناؤه

أريحية بائع

ليست هذه المرة الاولى من نوعها يظهر السيد فتح الله الفوال الشهير ، فيها اريحيته بل له مثل هذا الموقف المشرف مواقف . فقد استعد منذ يوم هذه الفلافل لاطعام جميع الفقراء والمعوزين مجاناً ، كما خصص لهم مكاناً للنوم اكثر الله من امثاله

فحص مسئلة الحرائق

ارسل المستر بدكوك مساعد حاكم اللواء الجنوبي عقب مقابلته الوفد عن جمعية الشبان المسلمين الماجور هارنجتون للتأكد من وجود حوادث حريق جديدة في حي المنشية . ومكث الماجور هارنجتون في الحي مدة طويلة لاخذ المعلومات الكافية عن الحرائق ومقدار الخسائر التي تسببت عنها

شجعوا المصنوعات الوطنية

وفد يقابل مساعد حاكم اللواء

كثرة الحرائق واشاعة بوليس يهودي في المنشية

انتخب في جمعية الشبان المسلمين بيافا وفد من ثلاثة أعضاء هم السادة : علي الدباغ ، نعيم ابو ضبه ، عزمي الدباغ — لمقابلة المستر بدكوك حاكم اللواء الجنوبي والتحدث اليه بشأن كثرة اضرام النار في المنازل العربية الواقعة بالقرب من حدود تل أبيب وطلب الوفد اخلاء المنطقة العربية من البوليس اليهودي وتشكيل منطقة حياد عند اليهود وطلب أيضاً زيادة القوة في المناطق العربية لمحافظ بدقة على منع تكرر اضرام النار في الدور العربية واجاب المستر بدكوك الوفد بان المنطقة خالية من البوليس اليهودي ولما قيل له عن البوليس رقم ١٢٥٥ اجاب انه سيحقق في الامر وسيعمل على اخلاء المنطقة من البوليس اليهودي واقترح الوفد ان يسير مع كل بوليس بريطاني احد رجال البوليس العرب ليسهل التفاهم مع السكان فوعد ايضاً باجابة هذا الطلب وفي نهاية المقابلة طلب الوفد زيادة اتخاذ التدابير في المناطق العربية وان لا يسلك البوليس مسلكا يثير شعور الرأي العام العربي .

. . .

وقائع نضعها مجانا امام السلطه

نطلب تحقيقا في هذا حفظا للحق والمصلحة

افراد بوليس مهاجون !

... وفي مستعمرة نيتر كان يقف عدد من افراد البوليس بدون ارقام ، يهاجمون العرب في الشوارع ويجهزون عليهم ضربا ولكما . وقد كان من ضحاياهم فلاح عربي ضربوه ضربا مبرحا ، فاضطر المعتدى عليهم ان يتصلوا ، عن طريق فرقة الكشافة المتجولة الاسلامية بدائرة القائمقام ، وهذه بدورها خابرت نقطة بوليس تل ابيب في الامر ، وتم انسحاب الافراد المعتدين ، وبحث دائرة البوليس جار للعثور عليهم ...

البوليس اليهودي الضارب

وداهم بوليس يهودي رقم ١٠١ حسن عبد الله السقا في سكنة ابي كبير بعد ظهر امس ، فأصابه في رأسه وخاصرته وهو الان في حالة خطرة

شهر خلفه المسدس

وحوالى الساعة الخامسة بعد ظهر امس طارد البوليس الانكليزي رقم ٢٩٤ رجلا عربيا من سكنة ابي كبير ، وشهر خلفه المسدس ، وأوغل الرجل في الهرب مختفياً عن انظار البوليس .

التضييق الكثير عليهم

ومنع البوليس سكان سكنة ابي كبير الوقوف حتى في شارع . وزار صاحب هذه الجريدة ومدير ادارتها السكنة فشكوا ذلك . وحدثنا شيخ ان البوليس اقتحم عتبة داره ، فقال له الشيخ مهما صوبت بندقيتك الى صدري فلن اغادر مكاني هذا . وحدثنا سكان هذا الحي أنهم يودون لو يلقى بهم في البحر على ان يتحملوا هذه المعاملة !

. . .

كثرة الحوادث وضيق نطاق العدد

نعتذر لضيق نطاق العدد عن نشر بقية اخبار البلدان . لا سيما الاخبار التلفونية المفصلة التي اضطرتنا الى حذف قسم كبير من تفاصيلها

ولم ننشر انباء خارجية لهذا السبب

هل هما قاتلا العربيين قرب ملبس

في عدد هابوكر الصادر امس ان احد السجناء اليهود الذين غادروا السجن امس اخبرها بأن البوليس يحقق مع ثلاثة من اليهود اعتقلهم في جنازة خازان

والتهمة التي اسندها البوليس اليهم هي تهمة قتل العربيين قرب مستعمرة ملبس ليلة الجمعة الماضية

وقد قويت شبهة البوليس عليهم وحقق معهم ثم اخذ احذيتهم لتطبيقها على الاثار الموجودة في مكان الجريمة وبعد ان طبقها حفظ لديه حذائي احدهم ونقله من السجن الى مركز البوليس حيث حقق معه مدة طويلة ثم وضع السجينين الاخرين في سجن منفرد . وبذلك يكون البوليس قد وضع يده على الذين قتلوا العربيين ابو راس والمصري قرب ملبس

الناصرة

تقرير الاضراب غدا وتنظيمه

الناصرة في ٢١ نيسان — لمراسل الدفاع الخاص — اجتمع عدد كبير من الاهالي في قاعة نادي آل الفاهوم وبعد البحث انتخبوا هيأة باسم اللجنة القومية المطالبة بحقوق البلاد وتقرر ان يكون الاضراب ابتداء من اليوم (الاربعاء) لاجل غير معلوم . والافكار لا تزال قلقة من جراء ما يصلنا من اخبار . وقد نشط بوليس التحري كما قدم الناصرة فريق كبير من الجند الانكليزي ومساعد حاكم اللواء مع قائمقام الناصرة يمضيان النهار والليل في الدائرة لاجل المخابرات مع الخارج

حيفا

الجيش يستولي على نظام المدينة

عريضة الشعب واشعار الحكومة بالاضراب المستمر

حيفا في ٢١ نيسان — لمراسل الدفاع الخاص : بكرت حيفا وهي في اشد التأثر وقد اتخذت الحكومة الاحتياطات اللازمة فنصبت المدافع الرشاشة على سطوح المنازل ، وأصبحت المدينة في قبضة الجيش ، واذاعت ادارة سكة الحديد بيانا بعدم صرف التذاكر ذات العلاقة بركوب الاهلين ، في الباصات بين المحطات وأرسلت عدداً من القطارات عليها قوى عسكرية للمحافظة على المستعمرات

وقد مدت الاسلاك التليفونية من دائرة حاكم اللواء الى مراكز البوليس للمخابرات السريعة

وقابل اليوم وفد مؤلف من السادة : رشيد الحاج ابراهيم ، محمد علي التميمي وحنا عصفور — حاكم اللواء ، وبحثوا معه الحالة الحاضرة ، وخطورة الموقف ثم قدموا اليه مذكرة ، وطلبوا اليه الاسراع بتقديمها الى فخامة المندوب ، وهي تحتوي على الاحتجاج على السياسة الحاضرة التي ادت الى هذه الاضطرابات وعلى طلب ايقاف الهجرة اليهودية ، ومنع بيوع الاراضي ، وتشكيل حكومة نيابية في البلاد ، ولم نتمكن من نشر نص المذكرة لضيق المقام

المدينه تضرب قبل موعد الاضراب

اخذت فرق البوليس ظهر اليوم تذرع الشوارع وتراكض عدد كبير من افرادها الى عده اماكن على اثر شائعة بوقوع اضراب وقد اسرع الجند والبوليس بالاسلحة والخوذ واضربت المدينة وقت الظهر اضرابا عاما واقفلت حوانيتها ومخازنها اقفالا تاما وسيظل الاضراب مستمرا من الان

مظاهرات الطلاب والاضراب الباكر

اذاعت اللجنة القومية التي تألفت امس بيانا بوجوب اضراب المدينة غداً لكن المدينة بدأت اضرابها اليوم وسيظل الاضراب مستمراً حتى تجاب البلاد الى مطالبها العادلة كاملة وقد ملاء طلاب المدارس شوارع المدينة وتظاهروا منشدين : نحن جند الله شبان البلاد فانسل اليهود الى اماكنهم بحراسة البوليس المسلح

اللجنه القوميه ونقابه المحامين وسفر غواصه

تجتمع نقابة المحامين في الساعة الرابعة بعد ظهر اليوم لاقرار الاضراب عن المرافعات وحضور المحاكمات

وتجتمع اللجنة القومية في الساعة السادسة من مساء امس لوضع خطة عملية حاسمة لتنظيم الاضراب ومعالجة الاحوال الحاضرة

وغادرت غواصة ميناء حيفا قاصدة الى ميناء يافا وقد لحقت بها أربع بوارج والجميع هنا ينتظرون

نابلس

اضراب المدينه وقيام مظاهره كبيرة

نابلس في ٢١ نيسان — لمراسل الدفاع الخاص — كان الاضراب في يومه الثاني عاما وكاد احد التجار ان يشذ لولا ان هاجم الجمهور دكانه وحطموا ابوابه

وفي الساعة العاشرة من صباح اليوم سارت مظاهرة كبيرة من الشباب والطلاب طافت انحاء المدينة وخطب الاستاذ عبد اللطيف بك صلاح والاستاذ اكرم زعيتر وقد غص الجامع الكبير بجماهير الاهلين بدعوة من اللجنة القومية فتلى عليها الاستاذ حكمت المصري بيان اللجنة ثم خرجت بمظاهرة كبرى في شوارع المدينة وغادر فريق من الشبان نابلس الى يافا فلما وصلوا الى دير شرف اقنعهم بعض الوجهاء بضرورة العودة الى نابلس لان المصلحة العامة تقتضي ذلك وقد صادف ان مرت بهم اثناء عودتهم سيارة يرتدي ركابها القبعات فظنوهم يهود وهجموا على السيارة وحطموا زجاجها ولكن تبين لهم ان ركابها اجانب ومرت سيارة اخرى تقل ضابطا افرنسيا اسمه الكولونل رونو من ضباط اركان الجيش الافرنسي في سوريا ولما وافى قرب نابلس ظنه المتظاهرون يهودي فاخذوا يرجمون سيارته بالحجارة حتى حطموا زجاجها وعطلوا محركها وعلمت قوة من البوليس فخفت الى مكان الحادث واتخذت الاجراءات اللازمة

وفي الساعة الحادية عشر من مساء امس بينما كان سائق سيارة خاصة عائداً من طولكرم الى نابلس اطلق عليه مجهولون ثلاث عيارات نارية على الطريق العام وطلبوا اليه ان يقف بسيارته فاسرع ولم يعبأ بتهديدهم الى ان اول وصل نابلس واعلم دائرة البوليس بالامر فخفت الى مكان الحادث وهي شارعة الان في التحقيق والبحث

خانيونس

اضراب المدينه والقيام بمظاهرة وبرقيات

خان يونس في ٢١ نيسان — لمراسل الدفاع الخاص — اضربت خان يونس عن بكرة ابيها فأغلقت جميع المحال . وتجمهر الاهالي في مظاهرة كبيرة . وطيرت البرقيات الى المندوب السامي احتجاجا

بتلفونات الدفاع وبرقياتها الخاصة

مدن فلسطين تقرر الاضراب العام المستمر

المصابون ومستشفى الدجاني

يقوم الجراح المعروف الدكتور فؤاد بك الدجاني باسعاف المصابين الذين يأتون الى مستشفاه او يحملهم افراد الكشافة لتضميد جراحهم . وقد فتح المستوصف لاستقبال كل مصاب واجراء ما يلزم له من اسعاف او عملية . ويسمح بقدر الاستطاعة بنوم من لا يستطيع من المصابين مغادرة المستشفى . اما معاملة الجرحى الذين يقيمون فبالغة حدهـا من العطف واللين

الدكتور ابو العافية

اخلي سبيل الدكتور خليل افندي ابو العافية امس بالكفالة . وقد قبض عليه بناء على قانون الطوارىء على اثر وشاية

ويقوم الدكتور في مثل هذه الايام بواجب انساني يشكر عليه

كانت ترسلهم محروسين

في نأمن بيت دجن ان المستر شيف رئيس قسم القرى اغلق المقهى الواقع على مفرق الطرق لتجمهر عـدد كبير من الاهالي عندها

واتصل بنا ايضا ان قوات البوليس المرابطة في بيت دجن كانت توقف اليهود القادمين الى يافا وترسلهم محروسين الى تل ابيب

أضراب السيارات ايضا

كان في طليعة المضربين السيد صالح عبده صاحب كراج عمان حيث اوقف تسيير الباصات خاصة بين فلسطين وشرق الاردن وبين القدس ورام الله ونابلس . حيث استحق شكر جميع الوطنيين

أقوال الصحف اليهودية

صد هجوم يهودي

حاول اليهود الساكنون في شمال تل ابيب ان يهاجموا العرب الساكنين في قرية صميل قرب سارونا فصدهم هؤلاء وأبدوا شجاعة في الدفاع عن أنفسهم وقد جاء رجال البوليس وفرقوا اليهود والعرب وبقوا مرابطين هناك

في شارع الكرمل

مر بشارع الكرمل صباح الاثنين عربي فاعتدى عليه اليهود فجاء نفر من شباب العرب وقتلوا اثنين من اليهود

انقاذ طفل يهودي

قتل من اليهود اثنان وجرح اثنان على طريق سلمه . وتمكن البوليس من نقل السكان اليهود الى تل ابيب . وقد انقذ العرب طفلا يهودياً صغيراً قتل اباه وسلموا الطفل الى البوليس

مقتل عربي

— قتل رجال البوليس البريطاني شاباً عربياً قرب مستعمرة شابيرا على طريق سلمه وقد كان مارآ مع نفر من العرب الساكنين في تلك الجهة

القدس

تنظيم حركة الاضراب ونشاط الطلبه

القدس في ٢١ نيسان - لمراسل الدفاع الخاص : اصبحت المدينة كأمس وهي مضربة ، واضرب اصحاب الحوانيت اليهود الذين داخل المدينة القديمـة . ولا تزال قوات البوليس منتشرة في شوارع القدس وضواحيها وقام فريق من الشباب بالدعوة الى الاضراب عملا بقرار الامة . وبينما كان السيدين جمال وهبه وتحسين كمال ، يسيران في سويقة علون يطلبان من غير المضربين اقفال محالهم اذ بضابط البوليس السيد محي الدين العسلي يعتقلهما ويأخذهما الى قشلاق البوليس . وبعد توقيفهما ساعة وبعض الساعة اطلق سراحهما

وقد عقد اجتماع من الشباب تباحثوا فيه عن تنظيم حركة الاضراب وتأليف لجنة للقيام به . وعملا بقانون الطوارىء وضعت الحكومة يدها على بعض السيارات والبصات وبدلت لوحات الارقام فيها الى لوحات حمراء . واستطيع القول ان القدس اصبحت منقسمة الى منطقتي نفوذ عربية ويهودية وانقطع التعـامل بالمرة بينهما

اما مدارس الحكومة فقد اقفلت لاضراب تلامذتها الذين قاموا باعمال لم يقم بمثلها كثيرون من الشباب والشيوخ ورجال الهيئات الوطنية . وقد اشتدت حركة الاضراب بعد ظهر هذا اليوم بسبب انتشار اعضاء اللجان والشباب المتطوعين وكان الجند البريطاني يخترق الشوارع على الدراجات النارية . وكذلك قوى البوليس منتشرة في الطرق والاحياء العربية واليهودية . واعتقل البوليس السيدين طاهر القتياني ومصطفى ابو صلاح العكاوي وأطلق سراحهما بكفالة . وقد بحث كبار التجار والقومسيونجية وباعة الخضار والقصابين استمرار الاضراب فوافقوا على ذلك وتقرر ان تضرب المدينة غداً اضراباً عاما وفي المساء عقـدت اجتماعات متعددة وبحث امر الاضراب فوجد انه الوسيلة الوحيدة لاعلان سخط الامة ورغباتها . وقرروا تأليف لجان عديدة على حركة الاضراب وتنظيمهـا والاتصال باللجان المحلية الاخرى في سائر انحاء البلاد ليكون الاضراب عاما . ثم تباحثوا في اعتقال الشباب في يافا فقرروا ارسال البرقية التالية الى المنـدوب السامي هذا نصها : سجنتم ظلماً السع وعوده وأبو العافية . مئات من شباب العرب مستعدون للسجن لانقاذ الوطن . نهنىء المسجونين - حمـدي الحسيني ، عجاج نويهض ، جميل وهبـه ، فائز الهتـدي ، تحسين كمال ، عوني الشهابي ، شكري قطينة

بلاغ قلم المطبوعات عن الحال

اصدر قلم المطبوعات البلاغين الرسميين التاليين : الاحوال هادئة في يافا صباح هذا اليوم . وقد فرق البوليس بعض تجمهرات صغيرة دون وقوع حوادث . واغلب المخازن مقفلة . وكل شيء هادىء في القدس حيث بعض المخازن مقفلة . كما ان اكثر المخازن في الخليل مقفلة ايضا . اما في المنطقة الشمالية فهنالك عدة مدارس في نابلس وطولكرم مضربة . واكثر المخازن في نابلس وطولكرم وجنين وصفد وبيسان مقفلة . اما الاحوال في حيفا فهي بالاجمال عادية . وليس هنـاك من جديد في بقية انحاء البلاد

بلاغ الحكومة ومقابلة رؤساء الاحزاب

فيما يلي البلاغ التالي : « استقبل فخامة المندوب السامي في هذا الصباح زعماء العرب المذكورة اسماؤهم ادناه : راغب بك النشاشيبي . جمال الحسيني . عبد اللطيف بك صلاح . يعقوب افندي الغصين . شبلي افندي الجمل . وتحدث اليهم كما يلي : انني واثق من اننا جميعاً نتألم للاضطرابات التي حدثت مؤخرا وأدت الى خسارة مؤسفة في الارواح . ان مثل هذه الاضطرابات لا تجدي نفعا وهي سبب مباشر لكثير من الشر والبغضاء . وانني اعتمد عليكم ايها السادة لكي تستعملوا نفوذكم لكبح جماح اي شكل من الاضطراب وتحولوا دون الاعمال غير المشروعة وتنفوا الاشاعات الكاذبة التي من شأنها اقلاق الجمهور . انني اعتبر سلامة الارواح والاموال امرين اساسيين لخير جميع الشعوب في هذه البلاد كما في غيرها . ولا يعمل بخلو الامن الا الضرر المحقق الى السكان بقطع النظر عن جنسهم او مذهبهم . وانني اطلب اليكم ايضا ان توضحوا الى جميع من يشملهم نفوذكم ان البوليس لن يتردد عن قمع اي اضطراب وان كنت كثير الامل انه سوف لا يقع اضطرابات جديدة . ومما يؤسفني حقا ان الكثيرين من طلبة المدارس حتى الصغار منهم انقطعوا عن مدارسهم . وآمل أيها السادة ان تستعملوا نفوذكم لحملهم على متابعة دروسهم » وقد اذيع هذين البلاغين من محطة الاذاعة

اجتماع رؤساء الاحزاب ظهر غد

يعقد رؤساء الاحزاب غداً في الساعة العاشرة صباحا اجتماعا آخر في مكتب حزب الدفاع الوطني لاستئناف البحث في امر الوفد وموعد سفره

نشاط البوليس يظهر هذا فقط !

اخذ البوليس اليوم في مطاردة الحوارنة واعتقالهم وتسفيرهم الى بلادهم عن طريق شرق الاردن . وشاهدنا البوليس يسوق ٢٥ حورانيا الى كراج عمان وأركبهم الباصات بعد ان اخذ منهم جنيهين ودفع رصيد الحساب

حزب الاصلاح يرجىء سفر الوفد

اجتمع حزب الاصلاح بعد ظهر اليوم في دار الدكتور حسين بك الخالدي وبحث في امر الحالة الحاضرة وموقف الامة منها واصدر بيان يقول فيه بتأجيل سفر الوفد الى لندن الى ان تنجلي الحالة الحـاضرة ويطالب من الامة ان تتحـد وتعمل على الاستفادة من الحوادث المفاجئة . وارسلت لكم نسخة عنه في البريد

حول الطائفية وموقف الاحزاب ايضا

حضرة الاستاذ الفضال رئيس تحرير الدفاع الغراء المحترم : ليس الوقف ما يتسع للاخذ والرد بين الناس غير ان الحقيقه يجب ان تقال وفي كل آن لذلك فاني ارد ردا باتا ما جاء في بيان لراغب بك النشاشيبي نشر في جريدة الدفاع امس بشأن الطائفية واؤكد ان كل ما جاء فيه لا اساس له البتة من الصحة فارجو نشر هذه الكلمة اثباتاً للحقيقة وتفضلوا...

رئيس الحزب العربي الفلسطيني

جمال الحسيني

طلاب المدارس يعقدون اجتماعا كبيرا

عقد بعض طلاب المدارس الاميرية وكلية الروضة اجتماعا بعد ظهر هذا اليوم تباحثوا فيه حول الحالة الحاضرة وما يجب عليهم عمله فقرروا القيام بدعاية واسعة بين تلامذة المدارس الحكومية والاهلية للاضراب عن تلقي الدروس والاشتراك مع اللجان الوطنية في تنظيم حركة الاضراب واستمراره . وسيذيعون بياناً على الصحف غداً

بلاغ رسمي ووفاة جريحين يهوديين

بلاغ رقم ١٢ - ٣٦

تفرقت بهدوء الجماهير التي تجمعت صباح هذا اليوم في نابلس وجنين وطولكرم وقد جرت حوادث اخرى من الحريق على حدود يافا وتل ابيب واليوم بعد الساعة الثالثة بعد الظهر حاول جمهور من العرب مهاجمة مستعمرة هاتكفا بالقرب من سلمه غير ان البوليس بتلك البقعة اوقف الجماهير على مسافة حتى وصلت نجدة من البوليس وفرقت الجماهير . لم يرد عن وقوع حوادث مهمة اليوم في يافا وغيرها من الاماكن

ويحذر الاهالي بصورة خاصة بضرورة الامتناع عن تصديق او ترويج الاشاعات الغير الثابتة والتي من شأنها ايجاد القلق بين الناس . وقد منع المندوب السامي بموجب قانون الطوارىء التعامل بالاسلحة والذخيرة والمفرقعات وامر بان يضع جميع الاشخاص الذين يملكون هذه المواد في اماكن امينة كما يوافق عليها البوليس لا يزال معمولا بنظام منع التجول في يافا وتل ابيب وقـد توفي اليوم يهوديان من الذين جرحوا في السابق واصيب اربعة عشر عربيا وخمسة يهود اثناء اعتداءات منعزلة »

وقوع حوادث خطيرة في لفتا

تأكد لدينا ان هناك حوادث وقعت بالقرب من لفتا أسفرت عن وقوع قتلى وجرحى من العرب واليهود . نذكر هذا بكل تحفظ منتظرين بلاغا رسميا من الحكومة حول هذا الخبر . وقد وضعت الحكومة اليوم في دائرة البرق والبريد قوة من البوليس العربي والبريطاني للمحافظة عليها

الخليل

الاضراب الشامل ومظاهرة طلاب المدارس

الخليل في ٢١ نيسان — لمراسل الدفاع الخاص : اصبحت المدينة مضربة اضرابا عاماً وشارك طلاب المدارس الذين نظموا المظاهرات وساروا منشدين الاناشيد الوطنيه الحماسية . وقد دامت مظاهراتهم طول هذا النهار . وسيستمر الاضراب حتى تجاب الامة الى مطالبها كاملة

وقد نظم شباب المدينة اليوم مظاهرة سار فيها وفود القرى المجاورة وعرباتها وأربى عدد المتظاهرين على السبعة آلاف شخص . وقد قابل وفد منهم قائمقام الخليل في دائرة الحكومة عند الظهر بينهم مراسل هذه الجريدة الذي القى كلمة في الموضوع

غزة

قيام مظاهرة كبيره واستمرار الاضراب

غزة في ٢١ نيسان — لمراسل الدفاع الخاص : أضربت المدينة أمس اضرابا عاماً شمل جميع الطبقات وقام الاهلون صباح امس واليوم بمظاهرات سلمية ، مخترقين الشوارع حاملين الاعلام العربية هاتفين للحرية والاستقلال . يتقدمهم طلاب المدارس ، ينشدون الاناشيد الوطنية ، وقد توافد الجمع الحاشد الى الجامع العمري الكبير ، مهللين مكبرين ، وخطب فيهم عدة خطباء ، شارحين الحالة الحاضرة ، وما يجب على الاهلين اتخاذه حيالها . ثم تألف منهم وفد قابل قائمقام المدينة وعرض عليه عدة مطالب ليقدمها للمراجع المختصة ، اهمها طلب تجريد المستعمرات اليهودية من السلاح ، او التصريح للعرب بالتسلح في هذه الازمـة الخطرة ، والموقف العصيب ، مع الالحاح بوجوب الاطلاع على ما وصل اليـه تحقيق الحكومة في حادث تهريب السلاح عن طريق اليهود ، لليهود . والاضراب لا يزال مستمراً والمظاهرات في ازدياد والحالة العامة في هياج شديد

عكا

تشكيل اللجان والاستعداد للاضراب

عكا في ٢١ نيسان - لمراسل الدفاع الخاص - على اثر وصول انباء حوادث يافا عقد اجتماع من شباب ووجهاء وتجار المدينة والقضاء في دائرة الاوقاف بجامع الجزار وتشكلت لجنة من المجتمعين اطلق عليها « اللجنة القومية » وتفرع من هذه اللجنة ثلاث لجان الاولى لجنة الاضراب وهي تقوم بالاشراف على الاضراب في المدينة ولجنة المالية مهمتها جمع الاعانات من الاهالي لشراء الحاجيات للعمال والعائلات الفقيرة ولجنة الاتصال مؤلفة من محامي المدينة مهمتها الاتصال بين الشعب والسلطة وبين عكا والبلدان الاخرى والاستعداد للاضراب عظيم اذ الطلبة سيكون في مقدمة المضربين

وقد قررت اللجنة الاضراب ابتداء من الغد الى اجل غير مسمى ولا يحل الا باشعار من اللجنة المذكورة ومن بوادر الاستعداد للاضراب ان الاهالي وعلى الاخص العائلات الفقيرة اخذوا في خزن المؤونة والمؤونة ان الاضراب سيستمر وقد انقطعت السيارات بين عكا وحيفا وغادر يهود مستعمرة نهاريا مع يهود عكا الى حيفا

اللد

اجتماع كبير وتقرير الاضراب المستمر

اللد في ٢١ نيسان — لمراسل الدفاع الخاص — عقد صباح امس اجتماع كبير في اللد بحضور جمهور كبير من الوجوه والاعيان وممثلي طبقات الشعب على اختلاف احزابهم وبعد البحث قرروا الاضراب العام لاجل غير مسمى

المجدل

القيام بمظاهرة واضراب السكان والطلبة

المجدل في ٢١ نيسان - لمراسل الدفاع الخاص : اضربت المدينة امس واليوم اضرابا شاملا ، وانقطعت على اثر ذلك المواصلات بين غزة والمجدل ، وبين هذه ويافا وقد بثت ادارة البوليس قوة من جندها في الشوارع استعدادا للطوارىء واجتمع الاهلون في ساحة السوق وساروا في مظاهرة كما اضرب طلاب الصفين السادس والسابع في المدرسة الاميرية وساروا في شبه مظاهرة وارسلوا الى المندوب السامي برقية يشعرونه فيها باضرابهم عن الدراسة احتجاجا على السياسة التي تتبعها السلطة في البلاد

وقد نعى المؤذنون من على المآذن شهداء يافا وصلوا صلاة الغائب على ارواحهم وخرجت الجماهير المحتشدة من الجامع في مظاهرة كبرى قاصدة الى دائرة القائمقام حيث عرضت عليه بعض المطالب العادلة لترفع الى المراجع المختصة وقد وافق القائمقام بعد جهد على ارسال وفد مؤلف من شخصين الى يافا للاطمئنان على الحالة الراهنة ولا يزال الاضراب مستمرا .

يافا تحت قانون الطوارىء

لا تزال يافا تحت قانون الطوارىء ، من الساعة السابعة مساء حتى الخامسة صباحاً . ووقفت الحركة . والمدينة تهيء نفسها للاضراب العام المستمر . وقد الفت لجاناً تشرف على ذلك . واخبار اللجان يراها القراء على الصفحة الرابعة

يافا تشهد سحب دخان الحرائق

وقائع واسماء • أهؤلاء كشافون رصاصة طائشة • اصابة بجرح • تفاصيل وافية

اضرام النار في الدور العربية البعيدة

قبل ان نأتي على تفاصيل سير حوادث امس ، نرى لزاما علينا ان نعود للقارىء تصرفات اليهود ، في حرقهم دور العرب ، المجاورة لهم ، دون ان يراعوا بذلك حرمة — نصور للقارىء بصدق وامانة هذه التصرفات مشهدين العالم على هذه السياسة الاستعمارية التي لولاها لما كان اليهود كازى في هذا البلد المقدس ، ولما كانت هذه التحديات الصريحة

للسيد ابراهيم الحن في محلة «الكرتون» اليهودية دار ينام مع عائلته فيها . وقد شعر بالخطر يحدق به ، فأمر نقل عائلته من الدار الى وسط عربي ، وقد نقلها الى منزل والده السيد عبد القادر عنابي ، وترك جاره اليهودي ابراهام ، في المحلة المذكورة ، ولما عاد العربي الى داره وجدها بجميع محتوياتها رمادا !

سرقوا الحلي وضاع الاثاث وشوهت الدار

هذه حادثة واحدة ! وما كاد الليل يقبل ، حتى اخذت اليد الخبيثة تمتد الى الدور العربية الباقية ، فتعمل فيها النيران . واليك الحادثة الثانية وما وراءها :

يملك السيد حسن وهبه السبعاوي وصهره السيد محمد وهبه في محلة «الكرتون» داراً على طابقين بالقرب من دار سالم ابو النيل وقد اجرا الطابق العلوي الى بعض اليهود ، واتخذا الطابق السفلي مأوى لعائلتيهما . وفي صباح الاثنين — اول أمس — حضرت قوة من البوليس ، واخرجت العائلة العربية من دارها ، فأطاعوا ونزحوا حالا الى قرب جامع حسن بك ، دون ان تتمكن النساء من ارتداء الاخذية !

وفي صباح أمس ذهب حسن وصهره محمد ومعهما المختار الحاج خميس العمري والضابط عزت بك طبارة الى الدار ليتفقدوها ، فشاهدوا جميع نوافذها محطمة والنار اكلت اثاثها وخشبها ، وكانت النساء قد ذهلت على أخذ حليهن ، فوجدن هذه الحلي مسروقة جميعها ، ويقدر ثمنها بـ ٤٠ جنيها ، وثمن الاثاث بـ ١٠٠ جنيه ؟ وهذه العائلة تنام الان على الثرى ، لامال لديها ولا اثاث !

البوليس وعد، لكنه لم يبر بوعده

أما الطابق الاول فلم تمتد اليه اليد اليهودية بسوء فان ساكنه يهودي ، وقد حدثنا السيد حسن وهبه السبعاوي في تأثر عميق أن البوليس وعده بالمحافظة على داره ، وكان هذا البوليس واضعا امام الدار مدفعاً رشاشاً (متراليوز) فكيف توفق بين هذه المحافظة وبين حدوث جريمة الحرق ! نترك الجواب على هذا للبوليس نفسه

كشافون من اليهود يقدمون على هذه الاجرام

واليك بعض الحوادث الاخرى : حرق اليهود ليلة اول امس بيوت كل من «الشاعر» و«حسن فاطمة» «وأبي مجاهد» «والعزب» وخالد وأحمد وابراهيم اسلان ، وتركوها رمادا . وجميع هذه البيوت واقعة في حي الكرتون المذكور

وحدثنا اكثر من واحد ان الذين كانوا يضرمون النيران في البيوت العربية الكائنة في تلك المحلة هم افراد الكشافة اليهود ، فقد كانوا يأتون حاملين زجاجات مملوءة بالغاز يصبونه على نوافذ وابواب الدور ثم يشعلونها بالكبريت وما هو الا قليل حتى تلتهم النيران هذه البيوت !

ما نفع التوبيخ مع جماعة معتدية

وحدثنا السيد محمد الوزير ، وداره بالقرب من محلة الكرتون ، ان ثلاثة أشخاص من اليهود ، حضروا الى داره وحاولوا خلع بابها ، لكن جيران الدار شعروا ، فخرجوا اليهم وطردوهم وقد شاهدوهم يرتدون اقمصة سوداء وبعض شارات الكشافة !

وحدثنا السيد حسين الغول ، ان ثلاثة اشخاص من اليهود يرتدون اقمصة سوداء أيضاً ، قد حضروا في الساعة العاشرة قبل ظهر أمس الى أطراف البيوت العربية المجاورة لمحلة الكرتون ، وبيد أحدهم زجاجة وبيد الثاني «كلون» — عيار من التنك يستعمله باعة البترول — وأرادوا صب البنزين على باب داره ، لكنهم شعروا بيقظة العرب ، فانثنوا الى دار « سارة العوفة » وحاولوا حرقها ، لكن أحد افراد العرب ذهب واعلم البوليس بامرهم فحضر « ووبخهم » ثم طردهم ! وعلمنا ان بعض أفراد الكشافة العرب شاهدوا هؤلاء اليهود الثلاثة لكن لم يستطيعوا القبض عليهم

عاد اليها فوجدها وما فيها رماداً

للسيد علي ياسين في محلة « الكرتون » ايضاً ، دار يسكنها مع عائلته ، ودكان للبقالة . وقد نزح مع عائلته عنها صباح يوم الاحد ، وصباح أول أمس طلب من البوليس ارفاقه بأحد افراده ليتفقد داره ودكانه ولينقل منهما ما يمكنه من اثاثها واللوازم ، فلم يجبه البوليس الى طلبه . وفي ظهر أمس ذهب على المذكور مع الضابط سليم عبد الله والمختار الحاج خميس العمري الى الدار والدكان ، فألفوهما رمادا ، وقد اتت النار على جميع محتوياتهما !

متابعة حرق الدور وموقف البوليس

وللسيد خالد العجو داران في المحلة نفسها ، فتفقدهما امس ، فأذا هما يشبهان الشارع غير المعبد اذ أحرقهما اليهود معاً

ويسكن السيد حسني درويش الفراعنة في دار مالك ابو شميس في المحلة المذكورة ، وقد زارها اليوم ، فأذا بها وبجميع اثاثها هشيم ، واقسم انه لا يملك غير الالبسة التي عليه ! هذا قليل من كثير ، وقفنا عليه اذ تفقد احد محرري هذه الجريدة بنفسه محلة « الكرتون » وشاهد انقاض البيوت العربية بعينه ، وهي تشبه التلال الصغيرة في وسط المحلة .

وكان اصحاب هذه البيوت المحروقة يحاولون الوصول الى انقاض بيوتهم ، غير ان البوليس المرابط على الحدود بين المنشية وتل ابيب كان يصدهم . وشاهدنا السيدين حسين ابو شر ، وحسن ابو شر ، ينظران الى دورهم المحروقة عن بعد بعين آسية . بينما كان ثلاثة من اليهود ، يصولون ويجولون فوق هذه الانقاض ، شاهدناهم بمرأى العين !

لولا البوليس لحافظوا على دورهم

وفي فرن السيدين يوسف عبد الرحيم ومحمد عبد الرحيم نحو ٥٠ كيساً من الدقيق ، وقد عادا صباح امس ، فوجدا نحو ٢٥ كيسا مسروقة ، وهذا الفرن واقع بالقرب من محلة الكرتون ، وليس في امكان عربي التجول في المنطقة ليلا فمن هم السارقون

وبلغت أعمال اليهود السالفة الذكر اسماع العرب من محلة المنشية ، فلم يستطيعوا اقترابا من مكان الحريق للمحافظة على الدور العربية لاستلام البوليس هذه المنطقة ، والا لكان سلم معظمها من النيران

مجمل حوادث الحريق امس الاول

وبالقرب من محلة الكرتون دار ليهودي تزوج حديثاً وهذه الدار واقعة في زقاق « الوزير » ولما كان يجاورها بعض البيوت العربية فقد هجرها الى تل ابيب ، وفي صباح امس وجدت جميعها مع بقايا أثاثها محروقة وقد سرت النار منها الى دار الحاج يعقوب حماده فأتلفت منها قليلا من الاخشاب . هذه مجمل حوادث الحريق الذي وقع ليلة اول امس « الاثنين » والى القراء وصف الحوادث الباقية

نص البلاغ القاضي بقانون الطوارىء

لبس الميجور فولي مدير بوليس اللواء أمس الخوذة الفولاذية ، وامتطى سيارة من سيارات البوليس رقمها ٧٦ مع ثلة من افراد البوليس ، وأخذ يتفقد جميع المراكز والساحات العامة ، ثم ذهب الى تل ابيب واشرف على الحالة هناك .

وعلقت الحكومة صباح امس على الجدران نص البلاغ التالي : عملا بالسلطة المخولة لي بموجب المادة العاشرة من قانون الطوارىء لسنة ٩٣٣ آمر جميع الاشخاص القاطنين في منطقة تنظيم يافا وتل ابيب ان يبقوا في بيوتهم ما بين الساعة السابعة مساء والساعة الخامسة صباحاً وذلك الى ان يصدر امر آخر»

«حاكم اللواء الجنوبي»

بلاغ بأمر المندوب السامي

وشاهدنا على بعض جدران المنشية بلاغاً آخر مكتوباً باللغات الثلاث الانكليزية والعربية ، والعبرية . هذا نصه

« ان الحكومة مصممة على توطيد النظام والامن . هذا واجب يقضي بمنع — حيثما امكن — اي شخص او فئة من الاهالي عن محاولة التعرض لغيرهم من أفراد الجمهور في اثناء قيامهم بأمر يخولهم القانون حق القيام به ، وبقمع كل محاولة من هذا القبيل حال وقوعها ، وعند القيام بهذا الواجب لن تظهر الحكومة ولا رجال البوليس الذين هم من موظفي الحكومة اي تحيز ومحاباة لفريق او او فئة ما ضد فريق او فئة اخرى .

« ان من واجب البوليس ان يتخذ الاجراءات بلا محاباة ولا تحيز ضد كل من يخل او يتسبب بالاخلال بالامن ، وان يحمي بالقدر المستطاع كل من يكون مهددا بتعرض غير مشروع كما انه من واجب كل فرد من الجمهور ان يساعد البوليس على القيام بهذا الواجب بالاذعان فورا لاوامره وتعليماته . وعندما يتخذ البوليس الاجراءات بحق من يخالف القانون او يقاوم السلطة انما يقوم بواجبه لمصلحة الاهلين قاطبة ومن حقه ان يحصل على مساعدة ومعاضدة كل مواطن

« يحذر جميع افراد الجمهور بأن كل من يبقى في تجمع او بالقرب منه حال وقوع شغب اهلي يعرض نفسه للخطر الشديد حتى ولو كان متفرجا غير مقاوم »

« بأمر المندوب السامي »

وفي الساعة التاسعة والنصف شاهدنا طائرة عسكرية من طيارات الجيش تحوم في سماء يافا وتل ابيب في علو شاهق ، وبعد مرور ساعة على طوافها عادت الى مرفئها

المحافظون على أمن المنطقة المعرضة

وقد شاهدنا بعض افراد من الجيش البريطاني « اسكوتش » يلبسون الخوذ الفولاذية كافراد البوليس ، ويحافظون على الامن مع البوليس في محلة المنشية . اما باقي افراد الفرق الثلاث التي وصلت الى يافا ، فانهم يحافظون على الامن في الحدود الفاصلة بين يافا وتل ابيب

وقد خفت التجمعات عن ذي قبل . وكان افراد الكشافة العرب ، يرافقون جميع السيارات التي تنقل العائلات العربية وامتعتها من اواخر المنشية الى يافا ، وكانت حركة النقل امس شديدة بسبب كثرة حوادث الحريق

وكان الناس في صباح امس يخرجون من دورهم في محلة المنشية ويقفون على ابوابها فقط . وصادف ان خرج السيد عبد القادر المطري من داره ، فشاهده البوليس رقم ٢٩٠ فأطلق عياراً ناريا اصاب جدار المنزل ، ارهاباً للواقفين في ابواب البيوت

حادث لعربي اصيب على الحدود

وبينما أحد محرري هذه الجريدة يرقب الحالة في المنشية وصلته اشاعة فحواها أن قتيلين وقعا في جهات الملكان فخف مسرعا الى هناك ، فعلم من مصدر موثوق به ، ان عربياً اسمه خليل احمد حسن ، أورفلي الاصل ، ومن سكان يافا ، كان يحاول المرور من شارع الملكان الى شارع يافا — تل ابيب فصادف يهوديان الاول يحمل في يده « شاكوشاً » والثاني يحمل حجراً ، هجما على خليل المذكور لضربه ، فشاهدهما عربي آخر كان جالساً على أحد الاسطحة فصاح بأعلى صوته على اليهوديين ، ونزل مسرعا من السطح الى الشارع ، غير أن اليهودي حامل الحجر كان قذف خليلا به ، فأصابه بجرح عميق في رأسه ، وهرب مع رفيقه اليهودي . وكان العربي الثاني قد وصل الى المصاب ، فأخذه من يده واوصله الى البوليس امام مقهى لورانس وهذا ارسله حالا في سيارة الى مركز البوليس حيث قام الدكتور منير افندي مشعلاني بتضميد جرحه العميق ، واشار بلزوم العودة اليه حتى اذا وجد جرحه لا يزال ينزف دما ارسله الى المستشفى ، وقد عاد المصاب فعلا الى الطبيب ، فوجد الجرح لا نزيف منه فارسل الى داره

وهكذا ترد الاخبار مبالغاً فيها فيختار الصحافي امام الحق ، وواجب القراء في استقاء الاخبار الصادقة

سكنة ابي كبير يحميها رجالها

وحدثنا كثير من الناس ان سكنة ابي كبير اصبحت مهددة بهجوم اليهود عليها ، فذهب مخبرنا المحلي ، فوجدها حصينة بسكانها يقظة من الامر وجميعهم مطمئنين

وفي الساعة العاشرة من صباح امس تجمهر عدد كبير من الاهالي امام فندق الملك فيصل وبالقرب من اول شارع النزهة ، واخذوا يهتفون بحياة الوطن ، فحضر البوليس وفرقهم بالعصي دون وقوع اصابة ما

شجعوا
مصنوعاتكم الوطنية !

هدية تمكنك من الحلاقة بلذة وراحة !
تلك هي
ماكينة الحلاقة « ايفر - ريدي »
ومعها
موسى واحدة
مجاناً

ماكينة ايفر يدي مضمونة عشر سنوات تتركب على بعضها بالضغط بدون قلاووظ ومعها شفرة ايفر ريدي مسقية ٣ مرات

إذا اشتريت أنبوبة من صابون
« پالموليف »
للحلاقة

حينما تشتري انبوبة من صابون بالموليف للحلاقة اطلب من البائع ان يسلمك الهدية التي ترى رسمها هنا اعلاه وهي ماكنة « ايفر ريدي » مضمونة لعشر سنوات ومعها شفرة واحدة للحلاقة طراز « ايفر ريدي » مسقية ثلاث مرات ويمكن استعمالها شهراً

الوكلاء والمستودع العام : الشركة المصرية البريطانية التجارية
مصر : شارع سليمان باشا ـ الاسكندرية شارع طوسن
فرع فلسطين . في بناية ميخا شويلي شارع يافا — تل ابيب
تلفون (١٠٦٢)

اعـــلان

بهذا اليوم اشتريت من الحاج محمد ابو الحسن من اهالي يافا اثمار البرتقال حصته في البيارة الشهيرة بالجبرية الواقعة في اراضي الجبرية المسجلة على اسمه في دائرة طابو يافا تحت بلوك ٢٧ قسيمة ١٣٢ عن واجب سنة ٩٣٦ الداخلة في سنة ٩٣٧ بالصندوق بسعر الصندوق الواحد اربع شلنات وربع ودفعت له مبلغ ثمانية وخمسين جنيها فلسطينيا بموجب عقد رسمي موقع منه على ان يكون نهاية القطف آخر كانون ثاني سنة ٩٣٧ .

لذلك فاني احذر العموم من التعاقد مع الحاج افندي المذكور على مشترى الأثمار المذكورة مرة ثانية خوفا من ضياع الحقوق

١٨ — ٤ — ١٩٣٦
المشتري
حسن توفيق عثمان

مكافأة عشرة جنيهات

تعلن محلات بوتاجي أنها تمنح مكافأة قدرها عشرة جنيهات لمن يقبض على السائق صبحي سويدان الذي اختلس ١٧٢ جنيها من محلات بوتاجي . وطريقة اختلاسه للمبلغ أنه أخذ شكا لصرفه باسم المحل سافر من حيفا امس « الثلاثاء » مع السيارة رقم ٢٧٠٩ والمختلس قصير القامة ، أصفر اللون ، يرتدي بدلة كحلية مقلمة ، شواربه مقصوصة ، أصلع قليلا يحمل جواز سفر سوري . وهو لبناني الاصل من جديدة مرجعيون .

بشرى عظيمة — واعلان هام

مطعم الظريفية
لصاحبه جورج حداد

الطعام الشهي — المأكل الفاخر

نعلن لعموم زبائننا الكرام اننا قد اجرينا تخفيضا كبيراً على اصناف مأكولات مطعمنا الذي ذاع صيته في مصر وسوريا ومختلف الاقطار العربية لاشتهاره بلذة المأكولات واتقان الطهي ، وتعدد الاصناف التي لا يضاهيها فيها احد خصوصا واننا قد عزمنا على السهر والاشراف بنفسنا على الطهي واختيار اصناف المأكولات بالهمة والنشاط المشهود لنا بهما من عهد قديم .

وقد خفضنا اسعار الخضروات من ٣ غروش الى ٢ . اللحومات على انواعها من ٤ غروش الى ٣ غروش . يفتتح المحل من الساعة ٧ صباحا الى ١٢ مساء فنأمل تشريفكم لتتحققوا من لذة مأكولاتنا واتقان طهيها .

والتجربة اكبر برهان

تصريح هام لفؤاد بك حمزه

الوحدة العربية امنية كل مخلص للعروبة

ادلى فؤاد بك حمزة مندوب الحكومة السعودية للشروع مع الحكومة المصرية لتسوية المسائل المختلف عليها بين الحجاز ومصر — بتصريحات جديدة غير التى اثبتناها في عدد امس ، حول الحلف العربي ، والوحدة العربية ، قبلة كل عربي في جميع الاقطار العربية ، وقد قال في جملة حديث له عن هذه الوحدة:

« قيام الوحدة العربية أمنية كل مخلص للعروبة ، وستتحقق قريبا بلاريب بعد ان لمس العرب انفسهم مصير تفرقهم وتشتتهم وتباعدهم. وان الدعاية الواسعة التى يقوم بها الرجال المخلصون لهذه القضية ، بدأت بوادر ثمرتها ، واخذت تعمل عملها في الشعور العام . وعلى كل عربي ان يغذي هذه الدعوة وان يعمل ما استطاع في سبيل ازدهارها وان يغرس بذورها في نفوس الشباب الناشيء بجميع الوسائل المعروفة المشروعة وان في الجزيرة كما في مصر ، وفي فلسطين وفي الشام وفي العراق ، لشوقاً الى هذه الوحدة واملا كبيراً في تحقيقها ونجاحها وبعد ان كنا نظن ان هذه الوحدة حلم اصبحنا نراها حقيقة نامية تزدهر وتسير نحو الكمال »

واستطرد في تصريحه عن الحلف العربي : « اما الحلف العربي فانه مبني على ميثاق اخوة عربية ، وسلام عربي . ولقد ظن بعض المخطئين اننا نرمي من وراء هذا الحلف الى فكرة عسكرية او فكرة حربية ولكننا ما زلنا نؤكد ، وعلى الخصوص للامم الغربية وكتابها اننا لا نرجو من وراء هذا الميثاق الا صداقة واخوة وسلام مع اخواننا وجيراننا الذين تربطنا بهم روابط اهمها رابطة الدم واللغة

ومواد الحلف صريحة لا تحتاج الى شرح او بيان ولا يوجد هنالك اية مواد سرية او مستترة ولا اظن ان بين طيات هذه المواد اية فكرة عدائية او حربية ولو سئل هؤلاء الكتاب انفسهم بعض الوقت في قراءة ودرس هذا الميثاق العربي لوجدوا ان من اهم دعائمه السلام مع جميع الامم ، لان السياسة التي نسير عليها بموجب هذا الحلف مع بقية الامم تقوم على سياسة التفاهم والتعاون والعدل »

ويحث في احتمال انضمام اليمن الى ميثاق الحلف ، وفي موقف الحلف من الاقليات فقال :

ومن المؤكد ان اليمن ستنضم قريباً إلى هذا الميثاق ، ونحن على يقين من ان بقية الدول والامم العربية ستنضم اليه في اقرب فرصة ممكنة

أما موقف الحلف من الاقليات ، فالواقع أنه ليست هنالك اكثرية واقلية وإنما هنالك أمم عربية . ولا يمكنني ان أفهم لكلمة « الاقليات » معنى لانها « مسألة » تمد في نظري قاضية على كل قضية تدخلها . واني اعتبر ان جميع ابناء الوطن الواحد اخوان وعلى الامة ان تكون كلها صفاً واحداً وفكرة واحدة وقوة واحدة . ثم اني لا ادري معنى لهذه النعرات فالقوميه العربية والوطنية العربية والدم العربي وان اختلفت اجواؤه وطبيعة مناخه هو وحده الكافي لان يجمعنا تحت علم واحد هو علم العرب والعروبة »

المفاوضات بين الوفدين السوري والفرنسى

الجو لا يزال مشبعا بروح الود والتفاهم

تقدمت المفاوضات بين الوفد السوري والجانب الفرنسوى فى طريق الحل ، وقد أصبح الحديث اليوم يتناول الخلاف بعد ما كان يدور حول موضوعات عامة ، ونقط اجمالية .

أما نقطة الوحدة فقد حلت ، أو تكاد تحل حلا يرضي الطرفين ، اذ قرران تتناول هذه الوحدة ، مبدئياً ، سوريا الحاضرة وجبل الدروز وبلاد العلويين على أن يحتفظ الجبل والحكومة العلوية باستقلال داخلي مالي واداري من غير ان يسيء هذا الاستقلال الى السيادة السورية .

أما المسائل العسكرية التي كان يظن أنها ستحل في سوريا ، فقد عهد الفريقان الى معالجتها في باريس ، لتشرف وزارة الحربية الفرنسية على سير المفاوضات وتراقب نحوها وتقول كلمتها فيها ، وهي مفاوضات تدور على مسائل فنية عسكرية لا تستطيع اغفالها حفظاً لمقامها وحرصاً على نفوذها ، فهي تريد أن يفهم الوطنيون السوريون ان فرنسا لا يمكنها ان تخلي سوريا عسكريا ، وحول سوريا مناطق نفوذ انكليزي وغير انكليزي وامامها قواعد بحرية وقواعد جوية والبحر المتوسط الذي تتنافس عليه الدول الاوروبية

وقرر الفريقان الاعتراف بمنافع التعاون الفكري وعملا على التوفيق بين ضرورة صون الحدود وحفظ الامن الداخلي وبين سيادة سوريا واستقلالها وحريتها في ادارة شؤونها الداخلية .

وفهم الجانب السوري ان وضع بعض المواقع العسكرية تحت تصرف الجيش الفرنسوي لا يعني وضع البلاد تحت نظام الاحتلال الدائم . واتفق الفريقان على ان يكون لسوريا جيش وطني وقواد وطنيون وأما المستشارون ففرنسيون والاسلوب التعليمي فرنسوي على ان يحسب هؤلاء المستشارون موظفين سوريين خاضعين اداريا للقيادة العامة السورية

اما عدد الجيش السوري ونحو ذلك فتقرره الحكومة السورية بالاتفاق مع المستشارين الذين يعرضون على السلطة المحلية جميع المقترحات الكافلة لحسن سير الاعمال والمحتوية للفوائد والمنافع العامة

ثم ان هناك ما يسهل المفاوضات ويذلل من عقبات البحث فى تفاصيلها وصيغها ، وهو وجود مشروع معاهدة سورية فرنسية يحتوي على مزايا استقلالية وجيهة وينقصه ايضاحات ويحتاج الى تعديلات ، وهذا ما يعمد اليه المفاوضون بحيث ينجزون نحو مهمتهم حوالي اول ايار المقبل

ونستطيع ان نلخص الموقف السوري الفرنسي الان في ان جوه لا يزال مشبعاً بروح الود والولاء . ومفاوضاته تسير سيراً طبيعياً .

ادمان الخمر خطر يهدد البشرية

عواقب الادمان فى الامة ومكافحته

ضعف النسل

... اما عواقب الادمان في الجماعة والامة فكثيرة ووخيمة ايضا ، لان ما ينتج عنه من آثار الانحطاط البدني والعضلي والتأخر الادبي والاخلاقي ، لا يقتصر على الفرد الجاني على نفسه فقط بل كثيراً ما يتعداه الى خلفه من بعده ، وقلما يكون للمدمنين اولاد اصحاء ، فأكثر ابناء المدمنين ضعفاء بدناً وعقلا مشوهون خلقا وخلقاً رؤوسهم غير طبيعية الشكل ، ونموهم بطيء ومتأخر ، مصابون بالاعراض العصبية كثيرو الرجفان والاختلاج والتشنج وما أشبه ، تظهر فيهم جميع انواع الجنون والاختلال العقلي على اختلافه . ومنهم معظم رواد البيمارستانات والسجون !

نتائج خطرة

وأهم ما يبدو على وارث المدمن في الانسان هو :

١ — التعطش للشراب : يلد ابن المدمن متعطشاً للشراب وموعاً به لذلك لا يلبث ان يعاقر الخمرة وسرعان ما يصير مدمنا ، لعدم صبره على التعفف . ولميل فيه وحاجة في العناصر العصبية الى ذلك التأثير المخدر الخاص الذى لا تهدأ تلك الاعصاب الا به بفعل الوراثة ، كما يقع لمدمني الافيون والمورفين والكوكائين وما أشبه

٢ — اختلال الحركات واضطراب المجموع العصبى : أعقاب المدمنين مصابون بجميع انواع الاضطراب العصبى والضعف العصبى ، وهم يحتوون اعظم الاضطرابات النفسية والادبية التي تؤدي بهم الى ارتكاب الجريمة والتعدي على الاداب .

عثرات الوقاية

وهنالك بعض عثرات فى سبيل الوقاية يكون لها اثر كبير فى هذا التمسك بالضرر والاسترسال فى الضلال ومن هذه الدواعي وجود قسم كبير من الحكام والمشرعين مأخوذ بهذه العادة السيئة ، جرياً على احدث القواعد المدنية الباطلة الزائفة بتسهيل الحصول على انواع الخمور وتكثير الحانات والترخيص فى بعض البلاد لكل من اراد من الزراع صنع تلك الاشربة وتقطيرها بنفسه لاستعمالها فى بيته .

ومنها اتخاذ بعض الدول المستعمرة هذه المادة السامة سلاحا فتاكا توجهه الى ما لديها من الشعوب المستعمرة قصدا لتنتحر به

اما المكافحة فتكون:

١ — بالمكافحة الفردية ، ويتناول ذلك نشر الدعاية ضد الاشربة الروحية وأفضل ما تكون فائدتها فى المجتمعات مطلقا ولا سيما في المدارس وفى القرى.

ومن الضروري كذلك ان يلتفت الى مجتمعات العمال والطبقات الفقيرة مطلقا وتنظيم الدعاية فيها لئلا تؤدي الى مثل تلك النتائج السيئة

٢ — ايجاد ملاجيء للمدمنين: بما ان من جملة مضار الخمرة ضعف الارادة لذلك لا بد من حجز المريض في ملجأ حصين يجبر على الاقامة فيه مدة مناسبة من الزمن يتخلص فيها من تأثير سمومه شيئاً فشيئاً واسترجاع صحته ونشاطه وارادته شيئاً من ذلك وكثيراً مايعتني في مثل هذه الملاجيء ببث الدعوة ضد الاشربة الروحية فتكون الفائدة مضاعفة

٣ — السعي في تحسين حال العامل الفقير : لعل من اهم اسباب الادمان في العمال البؤساء وزيادة فتكه بهم سوء معاشهم وحالة سكنهم وشقاء أسرتهم ، تلك الاحوال التي ليس فيها ما يجلب للعامل اللذة او يحبب اليه البقاء في اسرته لان كل ما يراه فيها مكدر منغص ، فلا يجد لنفسه خلاصاً مما هو فيه الا بارتياد تلك الحانات التي تحصن اقتناصه بأنواع الشرور المغرية والاعلانات الخلابة فيدخلها بحسه ووعيه حتى اذا ما فقدهما عاد الى بيته وهو لا يحس بالالم والشقاء

ولهذه الاسباب واضرابها يكون من الامور الاساسية تحسين حالة هؤلاء البؤساء والترويح عنهم قليلا في معاشهم ومسكنهم ومعونتهم في اصلاح شأن اسرتهم ومساعدتهم في تربية ابنيهم وتهذيبهم واعالتهم وفي ذلك تخفيف شيء من ويلاتهم . واتماما للفائدة لا بد من العناية بحالة المقاهي والملاهي اجمالا وفي ذلك وقاية من الوقوع فى تلك السموم الفتاكة

الدكتور ناجي كنعان

افخر انواع الصابون النابلسى

له شهرة واسعة

الصابون النقي المعروف

هو صابون

زيت زيتون

انقى صابون يستعمل في البيوتات الكبيرة نظيف يطري البشرة ويجعلها بضة لامعة

ماركة مسجلة

نال الجائزة الاولى فى معرض نابلس سنة ١٩٢٤ رائحته جميلة لانه مصنوع من زيت الزيتون النقي .

الوكلاء محمود كمال قطان : يافا محمد حمدي المصري : حيفا محمود فيضي اخوان : القدس

لا تدخل الى بيتك صابونا سواه في غزه : السادة صوراني وشعث

بلاغ قلم المطبوعات

حول حادث المغير

جاءنا من قلم المطبوعات ما يأتي : فيما يلي الحقائق الواقعة عن حادثة المغير قسم نابلس التي نوهت عنها الصحف بتاريخ ١٦ و١٧ الجاري وذكرت ان البوليس اطلق الرصاص على خضر درويش الحسن .

فى الساعة الرابعة من يوم ١٥ نيسان ذهبت ثلة من البوليس مركز رام الله ونقطة الامن بقيادة الضابط اسعد كمال عن مركز بوليس رام الله الى قرية المغير قسم نابلس لالقاء القبض على ساري سليم ابو غاري المطلوب من رام الله بتهمة لقتل. وبعد ان القى القبض على ساري سليم ابو غازي حاول بعض سكان قرية المغير بما فيهم درويش الحسن تخليص المسجون وتجريد البوليس من السلاح .

وفي اثناء هذا النزاع اصاب درويش الحسن في فخذه عيار اطلق عرضا من مسدس الضابط بينما كان يمنع درويش المذكور من اخذ المسدس . وقد اطلق نفر البوليس من ثلة رام الله عياراً على اهل القرية بينما كانوا يحاولون تخليص المسجون لكنه لم يصب

شجار في قرية

نشب شجار في قرية دير غسانة بين عائلتي الشعيبي والصالح اطلق فيه الرصاص على افراد عائلة الشعيبي وقد خفت قوة من البوليس الى مكان الحادث واعتقلت الفاعل ونقل المصاب الى المستشفى

اقالة موظف

عاد الى الخليل الشاب فتحي سليمان الناظر من افراد البوليس فى حيفا وقد علمنا انه كان هنالك هدفاً لحزازات ووشايات انتهت باقالته من الوظيفة وقد استاء الجميع لهذه المعاملة التي لم ننتظرها من سعادة البوليس العام سيما والمذكور حديث عهد بالوظيفة ورب عائلة كبيرة يزيد افرادها عن الاثني عشر شخصاً

اطبعوا مطبوعاتكم

فى مطبعة الدفاع

انتظروا في اول ايار

فلم دموع الحب فى الناصرة

مصلحة الاذاعة اللاسلكية المصرية

عن محلات السادة دجانى اخوان

يافا ـ تلفون ٧١٦

الاربعاء ٢٢ نيسان سنة ١٩٣٦

٧ر٠٠	صباحاً تمرينات رياضية ـ عبد المنعم مختار افندي
٧ر١٥	قرآن كريم — الشيخ أمين صالح
٨ر٠٥	ختام
١٠ر٠٠	كورس اتحاد الموسيقي
١٠ر٣٠	اسطوانات
١٠ر٤٠	حفلة غنائية ـ كريمة العدلية وفرقتها
١١ر١٠	ختام
٢ر٠٠	مساء اسطوانات
٢ر٤٠ ـ ٢ر٥٠	النشرة الاخبارية والنشرة التجارية الاولى بالعربية
٣ر٣٠	وزارة المعارف العمومية ـ اذاعة المدارس الابتدائية
٣ر٥٥	ختام
٥ر٣٠	قرآن كريم ـ الشيخ محرز محمد سليمان
٦ر٠٥	اسطوانات
٦ر٣٠	مساء حديث الى الاطفال ـ العم سوسو
٧ر٠٠	النشرة الاخبارية والنشرة التجارية الثانية بالعربية
٧ر٣٠	اسطوانات تركية
٨ر٥٠	حديث ـ المدينة المنورة ـ صاحب العزة الدكتور محمد حسين هيكل بك
٨ر٢٠	حفلة غنائية ـ الاستاذ صالح عبد الحي وفرقته
٩ر٢٠	كمان منفرد ـ سامي شوا
٩ر٤٠	حديث ـ اخناتون والايمان باله واحد ـ الاستاذ سلامة موسى
١٠ر٠٠	حفلة غنائية ـ الاستاذ صالح عبد الحي وفرقته
١١ر٠٠	السلام الملكي ـ ختام

مصلحة الاذاعة اللاسلكية الفلسطينية

الاربعاء ٢٢ نيسان سنة ١٩٣٦

٥ر٣٠	«مساء» نشرات
٥ر٣٥	حديث الى الاطفال بالعربية
٦ر٠٠	حديث صحي « الدكتور محمود طاهر الدجاني »
٦ر١٠	نمر ناصر وفرقة استوديو الاذاعة (برئاسة جميل عويس)
٦ر٣٠	نشرة الاخبار بالعربية
٦ر٣٥	عزف على البيانو
٧ر٠٠	حديث بالانكليزية
٧ر١٥	مراجعات فى الكتب ـ ابو خالد
٧ر٢٥	الياس عوض وفرقة استوديو الاذاعة (برئاسة جميل عويس)
٧ر٥٥	نشرة الاخبار ـ بالانجليزية والعربية والعبرية
٨ر١٠	برنامج عبري
٩ر٠٥	اسطوانات اوروبية
١٠ر٣٠	ختام

الدواء الشافي للبواسير

ان التجاريب العظيمة التي قام بها اشهر اطباء المانيا لمكافحة داء البواسير قد اعطت نتائج باهرة . وقد اكتشف احدهم الدواء الشافي وهو :

ركتو ـ سيرول

واستعماله يزيل الحكاك والالام

ولا يوجب اجراء اي عملية

اريحوا انفسكم من هذا الداء فقط باستعمال

ركتو ـ سيرول

الوكلاء : مستودع الادوية الوطني الفلسطيني ـ ٢٥ شارع بسترس ـ يافا

الدفاع – يوم الاربعاء في ٣٠ محرم سنة ١٣٥٥ و ٢٢ نيسان ١٩٣٦

صاحب الامتياز والمحرر المسؤول ابراهيم الشنطي
مدير الادارة شوكت حماد
رقم التلفون ١١٨٧

الدفاع

جريدة يومية سياسية مصورة

العدد ٥٨٥ – السنه الثانيه

ادارة الدفاع في عمارة حزبون شارع جمال باشا – يافا
العنوان البرقي: الدفاع يافا : ص . ب ٢٥٥

	عن سنة	عن نصف سنة
قيمه الاشتراك في فلسطين	١٥٠	٨٠
في الخارج	٣٠٠	١٦٠

صور عالمية . على هامش الحوادث

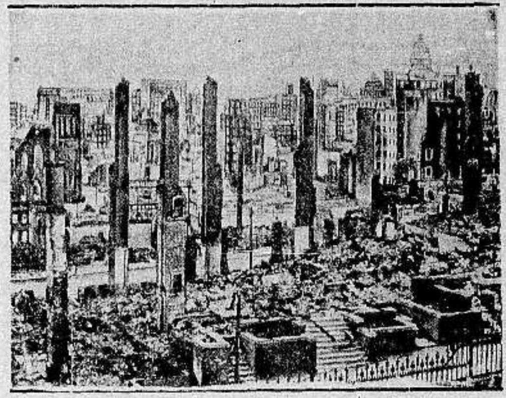
سان فرنسيسكو المحترقة بعد ان نكبت بالزلزال وهدم منها ٢٨ الف بيت وقتل عدد لايحصى من الاهالي ثم شبت النار واتت على الباقي

آخر خارطة في شرق افريقيا تبين موقع القتال .

يظهر على هذه الخارطة الطريق الذي سلكه المنطاد هندنبرغ في رحلته الاخيرة الى امريكا الجنوبية .

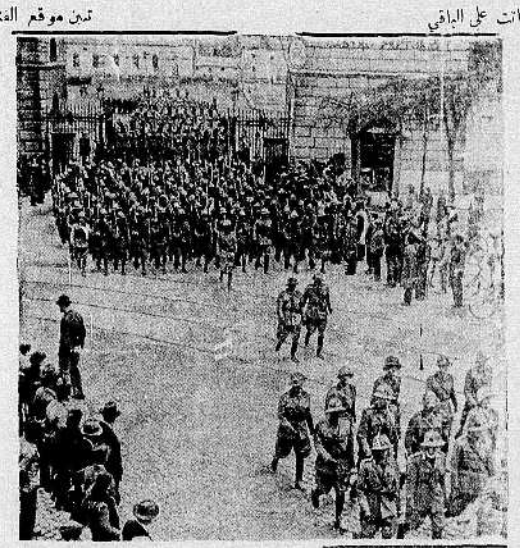
ارسل موسوليني شحنة اخرى من الجنود الايطاليين الى افريقيا وترى في الصورة فصيلة من الجند مع ضباطها يسافرون من روما الى الحبشة للحرب

حبوب اورشيتونين

اختراع حديث لتقوية الاعصاب وتجديد الشباب

علاج حيوي كيماوي لمعالجه الشيخوخة التناسلية والعنانة وضعف التناسلية

ان افضل العلاجات في معالجة هذه العلة المضنية هو ما بني على تقوية جهاز التناسل الحقيقي في الرجل هذا العضو الذى ثبت منذ زمن ليس بالقريب أنه عدا عن افرازه الحوينات المنوية (سيرماتوزوئير) له مفرز داخلي خاص يؤثر في أحوال الشخص النفسية وفي نموه الجسماني وفي قواه العصبية ، وأن العنانة والضعف التناسلي تعود معظم أسبابهما الى نقص هذا المفرز وهو (الهرمون التناسلي) الذي لا يزال العلم الخاص يجهل حقيقته ولكنه يعرفه حق المعرفة باثاره ، فالمفرز أو (الهرمون) اذن مادة نجهل جوهرها وإنما نستدل على وجودها بتأثيرها وفعاليتها وذلك بواسطة التجارب والاختبارات العديدة على الحيوانات ولا سيما القردة الكثيرة الشبه بالانسان ، فاذا ما نفدت هذه المادة الجوهرية التي يتوقف عليها حسن قيام الاعضاء التناسلية بوظيفتها ، كان على الطبيب المداوي أن يعوض للبدن ما يقوم مقامها ويفعل فعلها. هذا ما اتجهت اليه أفكار الاطباء الاخصائيين باعضاء التناسل منذ أمد بعيد وقد توالت جهودهم وتتابعت تحرياتهم الى أن توصلوا (بفضل الاختبار في الحيوانات) لاقتطاف ثمرة مساعيهم بايجادهم جواهر كيماوية حيوية تؤثر في الجهازين العصبي والتناسلي معاً فتقوي هذا وتنبه ذاك ، فاصبح العالم يجد أمامه اليوم هذا العلاج الحديث الذي أسموه (أورشي تونين) ويستدل على مفعوله من اسمه ومعناه (المقوي الخصوي)

وأن فائدة هذا العلاج الثابتة علمياً وعملياً فهو يقوي الخصية على عمل الحوينات المنوية وينبه الجهاز العصبي . ففائدته إذن مضاعفة : يزيل العنانة ويقوي الباه

وعدا عن هذا وذاك ، ونظراً لان العنانة والضعف التناسلي هما مرضا الشيوخ ومرض الذين يبكرون في شيخوختهم ويهرمون قبل أوانهم من الشباب المنهوكين فقد أضيف الى (الاورشي تونين) جواهر أخرى من خاصتها تقوية الدم ليكون هذا صالحاً لتغذية الخصية والجهاز العصبي

و يطلب من مستودع قياله وصباغه في يافا

مستودع الادوية الوطني الفلسطيني — ٢٥ شارع بسترس – يافا

تداوي حديث لشفاء التعقيبة الحادة (حرقة البول) والمزمنة والنقطة العسكرية عدة اسبوع

بحبوب الغونوفاكس Gonovax

تجهيز الدكتور S·M·K رئيس شعبة الامراض الزهرية في نانسي – فرنسا

ان آفات المجاري البولية والتناسلية المنتشرة في هذه البلاد انتشاراً هائلا والتي لها اثرها السيء والمحسوس في قطع النسل او تشويه المولودين قد دعتنا الى وضع المستحضر المسمى (غونوفاكس) ويجب ان لا يخفي ان اكثر الامراض انتشاراً في هذه البلاد هو حرقة البول او التعقيبة التي لا بد لسريانها وانتقالها من وجود احد امرين :

١— المناسبات الجنسية المشبوهة

٢— تلوث العضو التناسلي بالافرازات والمواد القيحية الحاملة لعامل التعقيبة ومما هو جدير بالذكر ان كل آفة لا تعقبها المداواة الباكرة لا شك انها تصبح مزمنة وان آفات المجاري البولية وخاصة منها التعقيبة هي من الافات التي ازمانها وطول مدتها يجعل شفاءها صعباً وعويصاً فان استعمال **الغونوفاكس** اسبوعا واحداً يكفي لشفاء التعقيبة الحديثة الانتقال ولكن كلما تأخرت مدة التداوي اصبحت مدة الشفاء اطول واصعب .

والحالة التي لا تزال البشرية تئن من وطأتها هي : انقطاع النسل ، واسبابه غالبا اهمال مداواة التعقيبة لان عامل هذه الافة السريع الانتقال الى الخصي حيث يستولي على مولدات الحوينات المنوية فيقتلها فيصبح المرء عقيما اي مقطوع النسل واحياناً يتوضع عامل هذه الافة على المفاصل فيسبب الم المفاصل وكثيراً ما يتوضع بطريق السراية في العين فيسبب عمى العين (ان لم تعقبها المداواة) بل وكثيراً ما تكون سبب هدم العائلة وخراب صرحها المشيد حيث هنالك كثير من الرجال المتزوجين وغير المتزوجين من تهوي به شهوته فترقعه في مثل هذه الافات ولا يلبث هو بدوره ان ينقلها الى زوجته المسكينة فتصبح العدوى منتشرة بين الزوجين وحينئذ اما ان يصبح النسل منقطعاً واما ان تلد الزوجة اولاداً مشوهي الخلقة وكثير ما يلد الطفل اعمى (ان لم تسعفه المداواة)

وهذا ما نعيذ ونحذر شباب هذه البلاد من الوقوع به وذلك الاسراع باستعمال حبوب **الغونوفاكس** الذي يطهر المجرى البولي فيمنع حصول هذا المرض . كما اننا ننصح النساء المصابات باستعمال حبوب **الغونوفاكس** لان لمواده خواص عجيبة في قطع السيلان القيحي وحرقة البول بمدة لا تزيد عن اسبوع واحد

فوائد هذه الحبوب : يقتل جميع الميكروبات الموجودة في اعضاء التناسل . يزيل الالم عند التبويل . يمنع التشنجات والانتفاظات الليلية فيسهل شفاء قروح المجرى البولي وفي الاجمال بين جميع الادوية التي يستعملها الاطباء الاخصائيون لا يوجد مادة اقوى واسرع من **الغونوفاكس** لشفاء التعقيبة او حرقة البول والنقطة العسكرية وفوق ذلك فانه اذا اخذ حبة او حبتين من هذا العلاج قبل المناسبات الجنسية فانه يكون واقيا من الاصابة في الاحوال المشبوهة

وكل علبة تحتوي على تعليمات مفصلة عن كيفية الاستعمال . (احذروا التقليد) الوكلاء في فلسطين: يافا شارع بسترس رقم ٢٥

مستودع الادوية الوطني الفلسطيني قيالة وصباغة

صونوا عيونكم من الرمد باستعمالكم

قطرة القنواتي العجيبة

بشرى ازفها الى مواطني الاكارم سكان فلسطين خاصة والى سكان البلاد العربية عامة في جميع اقطار سوريا ومصر والحجاز وشرقي الاردن والعراق والعجم : وهي نجاحي العظيم بتركيب هذه القطرة العجيبة (قطرة القنواتي) بعد جهود عظيمة صرفت من اجلها .

معمل القنواتي يقوم بخدمة بني قومه بامرين : احدهما تهيئة احسن الادوية عملا وانفعها تأثيراً . والاخر تنزيله القيم الباهظة الى اصغر حد ممكن . فها هو الان يتقدم بهديته الثمينة الجديدة العظيمة الفائدة ، قطرة القنواتي العجيبة الى ابناء وطنه الاكارم .

ركبت هذه القطرة بعد ان اجريت تحاليل دقيقة على جميع انواع القطرات الشائعة في سوريا ومصر والعراق والتي تباع بقيم فاحشة ، واستحصلت منها بعد التعديل تركيبا يناسب طبائع اهل البلاد ونوع الامراض العينية المنتشرة فيما بينهم فجاءت قطرة القنواتي بحمد الله ومنته غاية في الاحكام وآية في الاتقان .

وقد اثبت تركيبها لاهم الاخصائيين بامراض العيون من اطبائنا الوطنيين الاكارم فاظهروا اعجابهم بها وقالوا ان قطرة القنواتي من اهم القطرات المتداولة اليوم في الاسواق واعظمها فائدة واحسنها تأثيراً. تشفي التهاب الملتحمة الحادة والمزمنة النزلوية والحبيبيه (التراخوما). تدفع الاحتقان فتزيل الاحمرار والحرارة وتقطع الدمع وتصون العين من الرمد .

تخلص العين من العمش وهو ضعف البصر مع سيلان الدمع في اكثر الاوقات تسكن الالم بسرعة فتخلص المصاب من آلامه المزعجة . تجلو العين فيصفو رونقها ويحتد بصرها ، تقتل جميع الجراثيم التي تتسلط على العين وتؤذيها فيخلص امره من الرمد وتصلح تخريش الغبار والحشرات .

قطرة القنواتي عظيمة التأثير كبيرة الفائدة رخيصة الثمن لا يجاريها بحسن تأثيرها قطرة من القطرات . والخلاصة قد اصبحت قطرة القنواتي بعد التجربة صديقة العائلات ومن احتياجات البيت الضرورية التي لا يستغنى عنها .

كيفية الاستعمال : يقطر في كل عين نقطتان صباحاً ومثلهما مساء للكهول من رجال ونساء .

ويقطر للاطفال نقطة واحدة صباحاً ونقطة واحدة مساء في كل عين .

واخيرا اقول يا ايتها الوالدة المصونة لا تنسي غسل عيني ولدك بعد القدوم من الاسفار او النزهات بماء البوريك ثم تقطير قطرة واحدة من (قطرة القنواتي) في كل عين لتخلصيهما من الغبار والجراثيم التي تنتقل بواسطته ولتقذي ولدك الحبيب من الرمد المزعج في ايام الصيف. وما توفيقي الا بالله .

دمشق : عبد الوهاب القنواتي
استاذ الكمياء في المعهد الطبي العربي

قطرة القنواتي العجيبة: تباع في جميع الصيدليات في عموم البلاد العربية عامة واطلبوها من مستودع الادويه الفلسطيني بيافا شارع بسترس . وتباع في عكاء في صيدلية درويش قبلاوى ، حيفا : صيدلية عمر ابو غزالة ، نابلس: راشد ابو غزالة ، القدس: مافرو ميخالي شارع الباب الجديد ، وصيدلية الحسيني وصيدلية العلمي باب العامود ، وصيدلية عطا الله اخوان شارع مأمن الله

AL-DIFA
2° E 07 ; 892.705
DIF
2
1936/7
Apr Oct.
Apr 1936 - Oc 1936 incpl
حيفنف شاره

يافا - يوم الخميس في ١ صفر ١٣٥٥ - الموافق ٢٣ نيسان ١٩٣٦

صاحب الامتياز والمحرر المسؤول ابراهيم الشنطي
مدير الادارة شوكت حماد
رقم التلفون ١١٨٧

الدفاع

جريدة يومية سياسية مصورة

العدد ٥٨٦ - السنة الثانية
ادارة الدفاع في عمارة حزبون شارع جمال باشا - يافا
العنوان البرقي: الدفاع يافا: ص. ب ٢٥٥

	عن سنة	عن نصف سنة
قيمة الاشتراك في فلسطين	١٥٠	٨٠
في الخارج	٣٠٠	١٦٠

استمرار الحرائق على حدود المنشية. أنباء الاضراب في سائر المدن. مجيء المندوب السامي إلى يافا. الاحزاب تؤيد الاضراب المستمر وتؤجل مسئلة سفر الوفد

اجماع المدينة واضراب منقطع النظير

اضراب يافا لا يزال مئة بالمئة

عدنا من جولة في المدينة. في يافا المضربة مئة بالمئة. لا متاجر، ولا مقاهي، ولا مطاعم، ولا سيارات إلا ما استثنتها لجنة الاضراب لاعتبارات فوق العادة. واذا بلاغات الحكومة الرسمية قالت غير ذلك، فاننا نأسف أن تقول غير الواقع. يافا امس كانت مدينة معطلة. لا عمل في البر، ولا في البحر على السواء

لماذا الاضراب وماذا يطلب العرب

عدنا فاذا صحافي اجنبي يمثل جريدة كبرى في انكلترا. قدم يافا فخطفه اليهود ثلاثة ايام. وهاهو يفلت منهم فيزور يافا، وينتقل الى القدس، ثم جهات اخرى غيرها. استهل حديثه: «لماذا الاضراب، وماذا يطلب العرب؟» الرجل واقف على نقاط مهمة في القضية. وهو ذكي الى حد كبير، كان يسأل باحثاً. ثم لقد كون له فكرة سابقة

هذه البلاد لاهلها دون غيرهم

— اننا الان في معركة مع سياستكم، ياسيدي. أضر بنا الفقر هذه السياسة، بطاليها فقد، علمها الانكليز، ولا تلخص إلا بدفع الخطر عنا. أليست متواضعة كما ترى؟»

— ولكن أي خطر هذا!؟

— تمثل جلياً في الهجرة، والبيوع. ثم في شئون أخرى

— ولكن بريطانيا مضطرة الى تنفيذ وعد قطعته على نفسها أمام العالم، وعد بلفور

— لا نجادل في مسائل فقهية، في معاهدات، ووعود، ومواثيق. هذه ياسيدي بلادنا. ليس لبريطانيا، ولا لغيرها أن تعتدي عليها. وقد اعتدت دولتكم، فجاءتنا فوق استعمارها، باليهود. وها نحن اليوم نحاول رد العدوان»

خرافة الرفاهية وواجب كل وطني

— «لكن اليهود أوجدوا في البلاد نوعاً من الرفاهية، والعمران، والمال. هؤلاء يجب ان يرحب العرب بهم. فالهجرة ليست، كما ترى، خطراً. وأما بيوع الاراضي فضعف وطني فيكم. لان الامة الوطنية لا تبيع أراضيها لخصومها»

إنه تعبير. بيع أرض الوطن لا شك ضعف وطني، بل خيانة عظمى. وكان في المستطاع منعه لو قام شباب البلاد بواجبه».

«اما الرفاهية والمال فمجرد دعاية. إنهم يصورونه لكم على غير حقيقته. اسألوهم عن البطالة عندهم. واقرأوا حوادث العصابات والتشابح. وابحث لماذا أطلق اليهود لقب «شيكاغو فلسطين» على تل ابيب. واحص فيها عدد السرقات في شهر، وليس في عام. وهل رفاهية أن تبذخ عاماً أو عامين في مال هو ثمن بيتك الذي نزحت عنه؟ ان هذه الرفاهية كالاكلة الفاخرة التي يقدمونها للمحكوم عليه بالاعدام، قبل شنقه بعشر دقائق، أو ساعة. انها ثمن مستقبله، ومستقبل ابنائه... وشرفه أيضا. أما بيوع الاراضي فكان من حقنا أن نمنعه. ومن حق الحكومة التي تحافظ على مصلحة أصحاب البلاد، وبيدها سلاح فرض الضرائب. على أن واجبنا معشر الشباب يتقدم — وأعترف لك — على واجب الحكومة»

الامة الغافلة استيقظت والشباب مضى

ونلد الرجل بتفرق كلمتنا. وبتخاذل «الزعماء». وبانتشار الدعاية اليهودية في انكلترا على حين لا دعاية لنا بالمرة. ثم قال: واجبكم، ايها الشبان، ارغام أولئك المنقسمين على الاتحاد. واجبكم في ان لا يرتكب احد خيانة وطنه. وواجبكم في القيام بالواجب» وهم بالقيام فقلت له: ارجو ان تغادر البلد وأنت على ثقة من عزيمتنا على المضي. انك لن تجد حتى سيارة أجرة توصلك الآن الى القدس. الامة النافلة استيقظت، والشباب... سار. الى لقاء آخر، وداعاً»

انرك الجانب المأخوذ بالدعاية المضللة

هذا طراز من الذين يزورون بلادنا. يرون في تل ابيب والمستعمرات اليهودية عمراناً. يتلقفون حالا، ويسممون عقولهم. حتى ان الرجل حسب ان اضراب البلاد كان بتأثير «دعاية» الصحف فقط! الذي نراه أن حديث الرجل درس للشباب أولا، واستحثاث للامة على المضي. أترك الجانب المأخوذ بالدعاية اليهودية منه، وتقدم الى الحقيقة الناصعة، وهي أن شبابنا استسلم كثيراً حتى انعدم وهي أن «الزعماء» كان يلقى على القائمة منهم غيمة كثيفة من الريبة. وهي أن الامة طال صبرها حتى عد عليها هذا الصبر ذلا.

ماذا يضير الميت ان يكون كفنه من حرير

هل بعمل اليوم سطرنا صفحة جديدة من الكفاح؟ هل به نبذنا الاساليب الماضية العقيمة؟ هل منه تستمد العزم على المشي في السنوات الحافلة المقبلة؟ إن كان كذلك فهذه الرفاهية التي تحدث عنها الصحافي. رفاهية التضحية. رفاهية الكفاح. رفاهية كسرة الخبز اليابسة. رفاهية الوطن، بعد هذا كله، يبقى لاصحابه، لا ينزحون عنه. أما الرفاهية التي تخيلها، أو خدعوه بها، فانها كالكفن الحرير الثمين المرصع بالجواهر تدفن مع الميت — وأي ميت كان سعيداً بكفنه؟

أين عين البوليس والنار أمامه مضرمة

ها هم اليهود يضرمون النار، على حدود المنشية. يتسللون في الليل — وأين عين البوليس؟ يغادرون الدور العربية التي استأجروها، ثم يضرمون فيها النار، فلا يبتعدون، حتى يتصاعد اللهيب، وتتكاثف سحب الدخان. إما البوليس عاجز فيتنحى للعرب يحرسون دورهم، وإما انه يسكت على هذا — وهو ما لا نحب ان نعتقد. اليهود اجبن من اضرام النار بدار يسكنها طفل عربي. انهم يفعلون ذلك في الدار المهجورة، القريبة جداً منهم، أو التي غادروها بمناسبة الحوادث الاخيرة

رقت فيكم الانسانية حتى انقلبت ضارة

وما أبعد الفرق بين العرب الذي يطفئون النار المشتعلة بالدور اليهودية، وبين أولئك الذين يغدرون بالذين اسكنوهم دورهم! اذن يا كشافة العرب أنتم على نظرية خاطئة حين تطفئون. إذن شعوركم رق حتى غدا لا يميز بين الوطن والانسانية. إذن نرجو كم التنحي، ولتتول الحكومة هذا عنكم. قد تودي سجية النجدة بصاحبها حتى ينجد عدوه. وقد ينتهي الكرم بصاحبه أن يقدم نفسه طعاماً لخصمه. أيها الاخوان: هذه الاخلاق، مع الاسف، باتت لا تنفع في القرن العشرين، عصر المدنية الحاضرة!

لقد صحا ابن الصحراء كما تلقبوه

فليحرقوا! انا نبني. نبني قضيتنا على اساس جدي من الكفاح. سيرون كيف تكون المقاطعة. المال الذي تدفق في غفلة السكران على تل ابيب انحبس الان. التجارة الرابحة التي كانت تل ابيب تقدمها للتجار العرب، قاطعها هؤلاء. المحصول الشهي الذي كانوا يشترونه، منع عنهم. لقد صحا النائم على صرخاتهم: «عودوا الى الصحراء. هذه أرض اسرائيل. نحن ابناء البلاد، وانتم مجاورون» نعم. صحا النائم. صحا ابن الصحراء الذي لا ينسى. صحا ابن البادية: ديار النخوة، والرجولة، والاخلاق القوية. قولوا عنه ما شئتم، انه الان يقول كلمته

البحر مثل المدينة القائمة على شاطئه

عادت يافا تحتفي بنفسها. ألم تكن الطليعة في أيامها البيض؟ ها هي الان تتقدم إضراب صامت بليغ، ليس فيه غير ضجة سيارات الحكومة. وهذا البحر الذي كان يزدحم فيه الفلك، ها هو الان مثل المدينة القائمة على شاطئه: ساكن، لا تزعج صفحته ضربة مجذاف، ولا مخر قارب. والباخرة التي أتيه، ترتد كسيفة الى حيفا، ذاكرة أياماً ليافا مثل هذه، حين كانت تضرب، غضبة للوطن

شباب تناسى نفسه وذكر وطنه

وهاهم الشباب يجتمعون. لقد قسموا المدينة بينهم مناطق ما رأيناهم اكثر من اليوم تجاهلا للصفات التي قتلت بلادهم كالانانية، والتسلط، والظهور. انهم يريدون العمل. ينشدون المصلحة العامة. أقسموا على السير مهما كانت النتيجة، ماداموا يؤدون واجباً شريفاً، في تنظيم حركة الاضراب تنظيماً يكفل لها البقاء، كما ارادت الامة

ملاحظة نقولها للبنوك في يافا

حدثنا بعض التجار ان جميع موظفي اليهود في بنك باركلس، وبنك اوتومان، وبنك دي روما لم تكن مزاولتهم لاعمالهم منتظمة للحوادث الجارية. وقد تساءل كثيرون عن عدم تعيين هذه البنوك حملة الشهادات العرب مكان هؤلاء اليهود طالما تقع هذه البنوك في وسط عربي، ولها فروع في تل ابيب لا تقبل موظفاً عربياً — ألا يفكر هؤلاء في تسهيل مصالح التجار العرب في وسط عربي صرف

يجمعون النقود ويؤدونه للمحتاجين والفقراء

ومأثرة حسنة نسجلها للسادة عبد الغني وحسن ابو شليح وسعيد ابو شليح اذ جمعوا بعض النقود وابتاعوا بها دقيقا وزعوه على فقراء العجمي. وقد آوى السيد عبد الغني في محله عدداً كبيراً من الفقراء مع اولادهم وهو يقوم بواجبه الانساني نحوهم

وكم مثل هذا الحادث من حوادث

واليك ما حدثنا به وديع الحوي. قال: انه مضى على وجوده في تل ابيب اربع سنوات كان يعمل خلالها خياطاً. وعند حدوث الاضراب اراد النزوح من تل ابيب الى يافا، فأمسك به البوليس المرابط على حدود يافا وتل ابيب وارادمنه، فأعلمه انه مسلم، وكلمة مسلم هذه تكفي لاثارة سخط اليهود، فانهالوا عليه بالضرب المبرح وبعد جهد ومشقة استطاع الافلات من بين أيديهم الى يافا. وحدثنا ايضا انه ترك رفيقه أحمد حسن — وهو خياط سوري الاصل، في تل ابيب، ولا يعلم ما ذا تم له هناك

واشيان ورجلان لا يقولان الصدق

وزيادة عما ذكرنا حول حادثة سلمة، علمنا انه كان قد بلغ اهالي قريتي كفر عانا واليهودية ان اليهود اعتدوا على العرب في يافا. فحضر عدد منهم الى سلمة للاستعلام عن صحة هذه الانباء، غير ان اثنين من اهالي سلمة، نحجم عن ذكر اسميهما الآن، ذهبا الى البوليس واخبراه ان القصد من مجيء هؤلاء الاشخاص الى سلمة، الهجوم على اليهود. ولما حضر السيد موسى ناصر، قائمقام الرملة، الى سلمة امر البوليس بالقبض على نحو ٢٠ شخصا منهم فنفذ البوليس الامر

نزل بهراوته على رأسه فشجها

وبينما كان السيد عبد حسن اشكنتنا ذاهباً الى الفرن في محلة العجمي المخ ز، اعترضه البوليس، وضربه بهراوته على رأسه فأصابه بجرح بليغ. وقد ذهب الى المستشفى البلدي وضمد جروحه

هل صحيح هذا عن البوليس العربي

وقد شكا الينا بعض افراد البوليس العرب انهم يقضون سواد اوقات عملهم بلا طعام، في حين ان البوليس الانكليزي يؤمن طعامه بسهولة تامة. فهل هذا صحيح؟ نلفت نظر الميجور فولي الى هذا الامر

طائرة تجول وعدد من المصفحات

وشوهدت ظهر امس طيارة حربية بريطانية تحوم في سماء ابي كبير، ثم تتجه شطر المستعمرات اليهودية وتل ابيب ويافا. وقد ظلت على ذلك حتى المساء ثم عادت الى مقرها في صرفند

وشاهدنا ايضا عدداً من المصفحات تسير في شارع جمال باشا مجهزة بالمدافع الرشاشة.

اتحاد الاحزاب يلحق بالامة السابقة

وتقدم اتحاد الاحزاب بعد اربعة ايام على الحوادث. لقد رأى الامة تسبقه مرحلة بعيدة. إنه مقصر عنها. الشقة بينهما بعيدة. واجتمع أمس، وحوله حشود القدس، بين تجار، وملاكين، وطلبة، وشباب. نادوا عليه أن يلحق بالامة قبل ان يعجز عن اللحاق. قدموا له مذكرة بمشيئة الامة في الاضراب التام المستمر.

وبعد قليل طلع الاتحاد بجوابه: موافق! وأرسل تحية للسابقين. وجعل مسئلة الوفد الى لندن، ثانوية. الوطن يتطلب حصر الجهود فيه الان. ومالم تجب مطالب العرب. فلا حل للاضراب

ابراهيم

احراق دار اخرى وتصرفات بوليس يهودي

واتصل بنا أحد الاشخاص هاتفياً وأعلمنا ان اليهود اضرموا النار في دار عربية كبيرة في محلة الكرتون في الساعة الثالثة والنصف بعد الظهر، فخف افراد الكشافة الى مكان الحريق، بعد ان اخبروا مصلحة الأطفاء في يافا وتل ابيب بأمره. فحضرت مطافيء تل ابيب فسمح لها البوليس بالمرور، ولما وصلت مطافيء يافا منعها البوليس اليهودي رقم ١١٧٧، فاضطر احد الحاضرين الى مخابرة المستر سكوت، رئيس الاطفائية في يافا، فحضر في الحال وقاد الاطفائية الى مكان الحريق وحتى كتابة هذه السطور لم يتمكنوا من اطفاء النار

أحكام مستعجلة لمناسبة الحالة الحاضرة

وقد علمنا ان الحكومة ارسلت المستر بورك القاضي البريطاني الى يافا واتخذ له في مركز البوليس مركزاً خاصاً للمحاكمات. وقد حكم امس على علي حسن درويش بالسجن ١٨ شهراً لوجود مسدس معه، و ٣ اشهر لحمله عشر طلقات نارية وشهر واحد لحمله عصا. وعلى خليل محمود ابو قاعود بالسجن شهرين لحمله عصا وتأجيل محاكمته الثانية الى ٢٩ الجاري اذ وجد معه مسدس وعلى حمد بن محمود ابو صافي بالسجن شهرين لحمله عصا وعلى محمد احمد الكلش بالسجن ١٨ شهراً لاشتراكه باجتماع غير مشروع. وعلى سعيد حسن فطاير بالسجن ٨ أشهر بتهمة اعطائه بيانات كاذبة. وعلى محمد احمد الكسمة بالسجن ٨ اشهر لاشتراكه باجتماع غير مشروع. وعلى صالح يوسف ابراهيم بالسجن شهراً مع عشرة جنيهات غرامة، واذا عجز عن دفعها يسجن شهراً آخر لحمله مدية. وعلى كل من فيشل بن داويد اسمن وكيداليا آفن شنائل الستر بخمسة جنيهات غرامة لحيازتهما عدداً من الامواس. وتأجلت محاكمة عبد العزيز محمد علي حجازي الى تاريخ ٢٤ الجاري وهو متهم بتجمع غير مشروع. واصدر القاضي قراراً بتوقيف الشيخ علي شاهين لمدة ١٥ يوما بتهمة الشغب

مبرة وطنية شريفة

وصل يافا قبل ظهر اليوم فريق من اهالي قرية عنابه في سيارة من سيارات الشحن مليئة بالخبز جاءوا به من قريتهم ليوزع على المحتاجين من الحراراتة. وقد وزع الخبز في ساعته واستحق اهالي عنابه الشكر

בית הספרים הלאומי והאוניברסיטאי ירושלים

pgs. 2 missing

صفوة ما يحمله بريد الشرق والغرب

في المعضلة الافريقية

النجاشي يحلق لحيته للتنكر

وينجو بأعجوبة من مستأجري الطليان

بدأت الصحف الانكليزية الكبرى كلها تبدي من العطف على الحبشة، اكثر مما كانت تبدي في الماضي — ايام لم تكن الجيوش الايطالية قد تقدمت بعد هذا التقدم الذي اوصلها الى جوار بحيرة تانا — فمن ما ورد من هذه الصحف بالبريد الاخير، نجمل للقراء هنا أحد الانباء:

«المحرر»

صرخة في واد

ونفخة في رماد

أبرق امبراطور الحبشة يوم ١١ نيسان الجاري الى عصبة الامم، محتجا عليها لتأخرها عن تطبيق العقوبات على الدولة التي «تذبح في كل يوم مئات من العجزة الضعاف، بلا رأفة ولا رحمة»

وفي هذه البرقية الاحتجاجية قال الامبراطور ان لجنة الثلاثة عشر، بقرارها الذي اتخذته يوم ٣ آذار، دعت الى الدخول في الحال في مفاوضات الصلح، ولكنه «ها هي اسابيع كثيرة قد مرت على صدور هذا القرار، دون ان تبدأ هذه المفاوضات، وها نحن نسمع بتأجيل آخر تقرره اللجنة، مما ستكون نتيجته تأجيل تشديد العقوبات على هذا العدو المستمر في حربه المهلكة التي يعمد فيها كل يوم الى القاء قنابل الغازات على الابرياء، وعلى المحاربين على السواء»

وقد وقع الامبراطور على برقيته هذه، باسم «هيلا-سلاسي الاول»

ايطاليا مشغولة

(بتحرير)... العبيد!

وفي نفس هذا النهار الذي وصل فيه هذا الاحتجاج الصارخ المؤلم الى جنيف ابرق القائد العام للجيوش الايطالية في الحبشة الى روما يقول لها انه اصدر منشوراً الغى به تجارة الرقيق، والغى به الرق نفسه في جميع المناطق التي احتلتها القوى الايطالية

وفي هذا النهار نفسه صدر بلاغ رسمي في روما يقول بان المارشال بادوليو ابرق الى «الدوتشي» يقول:

«بينما تستمر جنودنا البيضاء بالاشتراك مع جنود الاريتريا في اعمالها طبقا للخطة المرسومة، قامت عشائر «آتسيوغالا» القوية المحاربة، فهاجمت مؤخرة الاحباش في الجنوب من غدير (كورمات) وهزمتها شر هزيمة، وجعلتها تترك وراءها في الميدان ٤٠٠ قتيل وصفا كاملا من صفوف حيوانات النقل، وبين القتلى اناس من البيض لم تعرف هويتهم بعد، لانهم لم يكونوا يحملون في جيوبهم الاوراق التي تدل عليهم، ولكنهم كانوا جميعا في الملابس التي لا يرتدي مثلها الا ضباط الحرس الحبشي الامبراطوري

الامبراطور

يحارب المستأجرين

ولكن كل هذا الذي جاءت به البلاغات الرسمية. نفته الانباء التي وصلت الى اسمرة في الاريتريا، وهي تلخص في ان الامبراطور ظل مدة طويلة وهو يحلق لحيته كل صباح، في سبيل التنكر، وانه سار وهو حليق على رأس بضع مئات من رجال حرسه الامبراطوري، فطاف بانحاء اقليم (كورام كوبو) الثائر، وكان ينام في اية قرية صغيرة تقابله في طريقه اذا ما جن عليه الليل، دون ان يعرف سكان هذه القرية من هو الضيف

وفي ذات ليلة عرفه المستأجرون، وكانوا، بتحريض من ايطاليا، لا يريدون ان يغتالوا احدا سواه، وعلى اثر ذلك نشبت بين جنود الحرس، وعلى رأسهم الامبراطور، وبين هذا الفريق من الثوار معركة هائلة وقعت فيها خسائر جمة من الفريقين، واستطاع الامبراطور ان ينجو منها بنفسه باعجوبة، لانه لما رأى تكاثر القوات حوله هو بالذات، سمح لبعض رجاله بان يغطوه في انسحابه مع بعض رجال حاشيته الى كهف، آووا اليه تلك الليلة، فلم يهتد الثوار اليهم، ومن هذا الكهف ركب الامبراطور بغلته عندما هدأت الثورة، وسار حتى التحق بجيشه الامبراطوري الضخم، وهو لم يلتحم بعد الى الان مع الايطاليين في اية معركة من المعارك، خلافا لما قالوه في بلاغاتهم الرسمية من انهم حاربوه وهزموه، وجعلوه يولي الادبار

اما القتلى البيض الذي عثر على جثثهم الطليان، فمن ضباط هذا الحرس الامبراطوري حقيقة، ولكنهم ممن اشتركوا مع الامبراطور ضد الثوار الاحباش، لا ضد الطليان

«الدفاع»: وليست هذه اول كذبة كذبتها البلاغات الايطالية، كما يعرف كل انسان...

كما نديه

تدان!

قالت جريدة «ديو كراتن» السويدية:

الرأي العام السويدي كله متهيج من المانيا، لان الحكومة الالمانية طردت من بلادها ثلاثة من كبار رجال الاعمال التجارية والمالية من السويديين، في نظير الثلاثة الالمان الذين طردتهم الحكومة السويدية من استوكهلم، لانهم كانوا من النازيين المحرضين

وهذه بدعة جديدة في العلاقات الدولية، تستنها المانيا!

لقد نفينا الالمان الثلاثة بعد ان حذرناهم مراراً من الاستمرار في بث الدعوة النازية فلم يلتفتوا الى هذا التحذير، ولكن ماذنب التجار السويديين هل هو من نوع المقابلة بالمثل...؟

في المعضلة الاوربية

بريطانيا في دور «صانع السلام»

تنتظر من المانيا ان تساعدها

على تهدئة فرنسا «بتأكيدات جديدة»

بتاريخ ١٢ نيسان الجاري، كتب المحرر الدبلوماتيكي «للصنداي اكسبرس» الانكليزية يقول:

القلق سيظل

عدة أسابيع!

ما تزال هناك امام المستر انتوني ايدن، وزير الخارجية البريطانية، عدة اسابيع سيظل فيها القلق الذي يساور النفوس كما هو الان، وسيعمل هو طيلة هذه المدة كوسيط يقرب ما بين وجهات النظر الافرنسية والاخرى الالمانية

لقد حضر المستر ايدن ذلك الاجتماع الذي عقدته دول لوكارنو في جنيف، وعاد امس من هناك وهو مقتنع بطبيعة الصعوبات القائمة امامه، ومدرك كل الادراك ان عليه، قبل ان يشق طريقه الى الامام، ان ينال من المانيا تأكيدات جديدة، ينقلها الى فرنسا ليقنعها بها ان لا خوف على سلامتها قط من الالمان

بعض العزاء

في المباحثات الحربية!

وفي المباحثات التي سيبدأ بها (بدأت فعلا) يوم الاربعاء ١٥ الجاري في لندن بين هيئات اركان الحرب البريطانية والافرنسية والبلجيكية، ستجد الحكومة الافرنسية بعض العزاء لها عما فقدته من الطمأنينة على أثر عودة الجنود الالمان المسلحين الى منطقة الرين، ولكنها تقول من الالمان انها ستبقى محتفظة بحريتها في العمل في حالة ما اذا عادت المانيا الى انشاء القلاع والحصون في الرين

ولقد ظهر هذا الاصرار من فرنسا واضحا كل الوضوح في ذلك البلاغ الافرنسي الرسمي الذي صدر ليلة الجمعة الماضية على اثر انتهاء المباحثات بين دول لوكارنو في جنيف

بعض التفاؤل

تبديه فرنسا

من بين الواجبات الكثيرة التي اخذ المستر ايدن على عاتقه ان يؤيدها واجب الاستفسار من الحكومة الالمانية عن عدة نقاط غامضة مبهمة، وردت في مذكرة الهر هتلر الاخيرة، ومن علائم التفاؤل في هذه المفاوضات الحالية ان وجهة النظر البريطانية القائلة بالاستمرار على طرق المصافاة، قد قنعت بها فرنسا، في النهاية، بعد ان كانت حكومتها قد صرحت قبل ايام بان باب المصافاة قد اوصد وان المعضلة قد اصبح من المتعذر حلها بطريق المفاوضات

المانيا راضية

بهذا الاستمرار

وها هي انباء برلين تقول لنا ان القرار الذي اصدرته دول لوكارنو قاضيا باستمرارها في مفاوضات السلام مع المانيا، قد قوبل بتمام الرضاء من الرأي العام الالماني، وقد صدرت الصحف الالمانية كلها وهي تقول بان في هذا القرار ما يعد انتصار للمستر ايدن على المسيو فلاندان

اما نتائج الجهود الذي يبذلها المستر ايدن في هذه الايام، فانه سيتقدم بها الى مجلس عصبة الامم عندما يجتمع يوم ١١ أيار القادم

اما بعد

فالى العقوبات!

وسيعود المستر ايدن (عاد فعلا) الى جنيف يوم الخميس ١٦ الجاري ليحضر هناك اجتماع لجنة الثلاثة عشر، ويقال لنا من الان ان التشاؤم يسود دوائر العصبة، وان مقررات لجنة الثلاثة عشر قد تجيء وليس فيها شيء من الانصاف للحبشة المعتدى عليها، ضد ايطاليا المعتدية

لقد كان المستر ايدن في زيارته السابقة لجنيف قد ضمن من هذه اللجنة تعهدها بان تعود الى الانعقاد في ظرف اسبوع واحد، لتقرر ما يجب عمله ضد ايطاليا لمنعها من المضي فيما هي ماضية فيه من اطالة مفاوضات الصلح في نفس الوقت الذي تستمر فيه جيوشها في التوغل في البلاد الحبشية

ومن هذه اللجنة ضمن المستر ايدن ايضا ان تدعى لجنة الثمانية عشر، وهي اللجنة المختصة بالعقوبات، لتقرر تشديدها على ايطاليا اذا لم توافق على اعلان الهدنة، ووقف القتال في جميع الميادين اثناء القيام بمفاوضات الصلح، ولكننا رغم هذه التأكيدات التي نالها المستر ايدن من جنيف نسمع من دوائر العصبة هناك، ان تصويت الدول في صالح الحبشة ضد ايطاليا، يكاد يكون من المستحيلات في هذه الايام!

بريطانيا تتجاهل

وجود ايطاليا!

وليس مرآ الان ان البارون الوازي، في الاجتماع الذي عقدته دول لوكارنو في جنيف، وحضره هو مندوبا عن ايطاليا، قد احتج احتجاجا شديد اللهجة على البيان الرسمي البريطاني الذي صدر عن ازمة منطقة الرين، وليس فيه اي ذكر لايطاليا

وبعد هذا الاحتجاج تساءل البارون: هل من المرغوب او من غير المرغوب فيه ان تشترك ايطاليا في اي ميثاق اوربي جديد يعقد بدلا من ميثاق لوكارنو القديم؟

اما المسيو فلاندان فرد على ذلك بقوله ان فرنسا ترغب دون شك في اشراك ايطاليا معها!

واما المستر ايدن فلم يزد عن ان قال:

«هذا شأن من شؤون الحكومة الايطالية وحدها، فهي التي عليها ان تقرر أتشترك او لا تشترك»!

وبالرغم من هذه الصدمة البريطانية لايطاليا، ظل البارون في الاجتماع ولم ينسحب منه!

«الدفاع»: وغداً أو بعد غد سنسمع بالحرب تقع بين هاتين الدولتين... لا بتشديد العقوبات فحسب...

في سطور

احصاءات العصبة

عن كميات البترول

اصدرت عصبة الامم في نشرتها إحصاءات عامة عن كميات البترول التي استخرجت في هذا العام فكانت ٢٢٤،٨٨٠،٠٠٠ طن عام ١٩٣٥ اي زيادة ١٦،٤٨٨،٠٠٠ طن عن عام ١٩٣٤، استخرج منها في الولايات المتحدة ١٣٦٢٧٢٠٠٠ طن عام ١٩٣٥ بزيادة ١١٧٢٠٠٠ طن عن عام ١٩٣٤، ويتلو الولايات المتحدة، في مقدار المستخرج من هذا النوع، روسيا، فنزويلا، فالاولى ٢٣٧٦٨٠٠٠ طن والثانية ٢٢٠٢٠٠٠٠ طن عام ١٩٣٥. وقد كان المستخرج في روسيا في هذا العام، أقل مما استخرج منها عام ١٩٣٤.

وفي نشرة عصبة الامم ان اكبر زيادة في البترول بين عامي ١٩٣٤ و١٩٣٥، ظهرت في العراق اذ كانت في الاول ١٠٣٢٠٠٠ طن فأصبحت في الثاني ٣٦٦٠٠٠٠.

اما في عام ١٩٣٣ فقد كانت كمية البترول المستخرجة في العراق ١٢٠٠٠٠ طن فقط

مندوب سام

يصبح صحفيا!

في كانون الاول من العام الماضي، قدم المستر جيمس مكدنالد استقالته من منصب المندوب السامي للاجئين من عصبة الامم، بعد ان تضايق من كثرة اللاجئين من يهود المانيا، وعجز عن ان يجد لهم على الارض ملاجيء اخرى في غير فلسطين

أما اليوم فتقول لنا الصحف الاميركية ان الرجل لم يكد يستقر في اميركا، حتى انضم الى قلم التحرير في جريدة «نيويورك تايمس» وهي من الصحف الواقعة تحت سلطان اليهود، كما هي الحال مع مكتب اللاجئين التابع للعصبة!

كمامات للغازات

بكوبونات سجاير!

تقول لنا الصحف الانكليزية الان ان شركات الدخان والسجاير في ايطاليا تضع في عليها كوبونات، يجمعها المدخنون حتى اذا صار لديهم منها عدد معين، استطاعوا ان يذهبوا الى مخازن الشركة، ليستبدلوا منها هذا العدد... بكمامة من الكمامات الواقية من الغازات السامة!

غرائب!

عالم من كبار علماء التنويم المغناطيسي

يقسم ان لا ينوم احدا قط،

بعد هذا الحادث الغريب الذي جرى له!

يقيم في لندن الان عالم بارز من علماء الطب، اشتهر في الماضي بقدرته الخارقة للعادة في التنويم المغناطيسي، ولكنه يصرح الان لمندوب جريدة «ذي بيبل» الانكليزية بانه لا يتمنى على الله الان اكثر من ان ينسيه كلمتي (التنويم المغناطيسي) فانهما لا تذكران امامه الا ويصاب برجفة كبرى تعروه فلا يتخلص منها الا بشق النفس

ولذلك اقسم هو على ان لا يمارس التنويم ما تبقى له من الحياة، وشرع يقص بنفسه على هذا الصحفي قصته الغريبة فكانت كما يلي:

سيد المنومين

يكره التنويم

ولعت من الوجهة العلمية ولعاً شديدا بالتنويم المغناطيسي، وقرأت كل ما ألف فيه من الكتب، ثم قمت بتجارب فنية عدة جعلتني — بعد تلك الشهرة العالمية التي نلتها — لا اخجل مما كان الناس يصفونني به، وهو «انني سيد المنومين المغناطيسيين»

لقد كان في استطاعتي، كما لا يزال في استطاعتي الى الان، ان اسلط ارادتي على أي انسان انومه، فأجعله بهذه الارادة لا يأتمر الا بأمري، ولكن حدث في ذات ليلة ان حضرت وليمة كانت قد اقامتها في لندن احدى النساء الكبيرات، وفي هذه الوليمة تعرف الي شاب أديب، يعد والده من أبرز الساسة الانكليز في يومنا هذا

وقال الصبي انه عرف شهرتي في التنويم، ثم سألني هل اقبله في منزلي لانومه، لا لشيء الا لانه يحب ان يقف على بعض ما في هذا الفن من الغرائب، فضحكت، ووافقته على ما طلب

السر الرهيب

في ساعة التنويم

زارني الشاب مراراً في منزلي فكنت اكرمه غاية الاكرام، ولكنني امتنع في الوقت نفسه عن تنويمه لما كنت اشاهده عليه من اضطراب الاعصاب، مع انني كنت لا اخشى من ذلك اذ انه سبق لي ان نومت الكثيرين ممن كانوا في حالات اشد اضطرابا من حالته، وفي النهاية اصر الشاب على التنويم فنومته، وجرى كل شيء في مبدأ الامر على غاية ما كنت ارومه انا من التنويم المغناطيسي المتقن، واصبح الشاب خاضعا تمام الخضوع لارادتي، فنفذ كل امر اصدرته اليه، الا الامر الاخير الذي طلبت اليه فيه ان يصحو من نومه!

لقد كان الشاب في هذه اللحظة قد وصل الى حالة تشبه الاغماء، وهي حالة خفت انا منها على حياته

وعلى حين غرة اذ بجسد الشاب ينتفض، واذ بصوت لا يشبه صوته الطبيعي ينبعث من قرارة نفسه وهو يقول:

«نعم!، انني انا الذي اقترفت هذه الجريمة... قم فاستدع البوليس... ولكنني لم اكن اقصد ان اؤذيه أو ان أرديه قتيلا... كلا!، انني لم أقصد شيئاً من ذلك قط»!

ما هي الجريمة

وأين وقعت؟

بعد ذلك ما زلت بالشاب اعالجه بالطرق الطبية العلمية، حتى ارتد اليه صوابه من عملية التنويم المغناطيسي

والى غرفة الجلوس ذهبنا سوية، وشرعنا نتعاطى شيئاً من اويسكي ترويحا لنفس الشاب، فلما لعبت الخمر برأسه قليلا سألني:

— هل تكلمت طويلا يا دكتور، أثناء التنويم؟

— كلا!، انك لم تقل غير القليل من الكلمات.. ولكنك ذكرت «البوليس» في معرض كلامك...!

وعندئذ شرع الشاب يرتعد فرقاً، فرابني منه هذا الارتعاد، وشككت في ان تكون ثمة جريمة كبرى

وطمأنت انا نفسه، فلما اطمأنت قال «ما ألعنها من ذكرى» ثم اعترف لي بأنه قبل عام واحد، أو نحو ذلك، كان هو السبب البريء في مصرع شاب آخر

انه في حالة السكر، وفي شارع في احدى المدن الايطالية، كان يسير مع خطيبته، ومعهما رفيق آخر، فظن الخطيب ان هذا الرفيق يغازل خطيبته وما ان تقوى هذا الظن بفعل الشراب حتى كان الرفيق قد سقط على الارض مصطدما بحجر بارز في احد اركانه. فلما تقدم منه الخطيب لينهضه، وليعتذر اليه عن الضربة التي كالها له، كان المسكين قد فارق الحياة

هذه هي القصة التي رواها هذا الطبيب العلامة في علم التنويم المغناطيسي. وقد رفض فيها ان يبوح باسم الشاب نجل السياسي الانكليزي الكبير، ولكنه قال عنه ان ضميره قد استراح بعض الراحة بعد هذا الاعتراف الذي جاء منه كنتيجة للتنويم، ومع ذلك فان الدكتور لم ينه قصته الا بعد ان اقسم مرة اخرى ان لا يعود الى التنويم...

اطبعوا مطبوعاتكم

في مطبعة الدفاع

التجارية

وماذا يقول هذا الحاخام ايضا
ومن هم الشياطين المجرمون يا ادارة الرقابة

سردت الصحف اليهودية تفاصيل ما حدث اول امس في تل ابيب فقالت ان جنازة اليهود الستة الذين قتلوا في حوادث الاثنين خرجت من مستشفى هداسا في الصباح وسارت الى ان وصلت دار البلدية في شارع بيالك حيث وقف اربعة من زعماء اليهود وحاخاميهم وألقوا خطباً حماسية نارية وصفوا فيها العرب أبشع وصف، وقالوا ان هذه البلاد بلادهم ولن تزحزحهم عن بناء الوطن القومي أية قوة في العالم، وان سقوط الضحايا منهم يزيد حميتهم للانتقام!

وقد جاء في اقوال الحاخام عوزيل رئيس حاخامي تل ابيب ما نترجمه حرفياً: «ليس هؤلاء شهداء حرب، لكنهم شهداء سقطوا بالايدي المجرمة السافلة، ايدي العاطشين للدماء الطاهرة. ان هذه الدماء تصرخ واضعة على الحكومة مسؤولية الاعمال المجرمة الوحشية التي امتدت لسفك»

«اننا نكتب في هذه الدماء صك انقاذ بلادنا. وانتم ايها الشياطين المجرمون اعلموا ان دماءنا لم تسفك مجاناً، بل هي تدعونا للانتقام، ولكن انتقامنا سيكون بانشاء الوطن، وهذا سيبيدهم «العرب» فيصبحون في خبر كان»

هذه القصيدة ما رأي الرقابة فيها
سنستقبل الموت ونسير فيه لنحيا في بلادنا!

كانت مقالات الصحف اليودية امس كلها تهييج وتحريض تدعو الى الهياج والثورة بعد ان كانت تدعو الى الهدوء والسكينة لكنها مع ذلك لم تتوان عن طلب حماية الحكومة

وقد نشرت دافار في صدر صفحتها الاولى قصيدة ثارية لا ندري كيف تسكت عنها الحكومة جاء في مطلعها:

«ان دمنا في بلاد العالم يسيل كالماء. اما هنا في بلادنا فلن نرضى بذلك. وليعلم كل من يحاول طعننا من الخلف (كذا) ان دمنا له ثمن ولن نقبل ان نساق الى الموت كالنعاج بل سنستقبل الموت ونسير اليه لنحيا في بلادنا. اما انتم فلن تخيفونا وخناجركم لا تخيف امة لها هدف واحد هو انقاذ بلادها التي هي ارض اسرائيل»

في هذه المقابلات الكثيرة
تقول هابوكر ان المندوب السامي شكر موقفهم

قابل الدكتور وايزمن ظهر امس المندوب السامي وحادثه في الاحوال الحاضرة. وتقول هابوكر ان المندوب شكر موقف اليهود وصبرهم وقال انه لا يرى سبباً يمنع افتتاح المعرض في حينه

وقابل بن غوريون السكرتير العام وحدثه عن الحالة.

وذهب المستر كروسبي حاكم اللواء الجنوبي الى تل ابيب عند الظهر واجتمع باعضاء بلديتها الذين طلبوا منه وضع حامية تكفي لحماية تل ابيب من الغارة

وصول المندوب السامي واضراب البحارة

وصل في الساعة الثانية والنصف بعد ظهر امس المندوب السامي الى يافا واجتمع فور وصوله الى حاكم اللواء الجنوبي، ومن ثم ذهب الى المستشفى البلدي فاستقبله عاصم بك السعيد رئيس البلدية، وبعد ان زار الجرحى العرب، ذهب الى تل ابيب ماراً بشارع المنشية لمشاهدة الحالة عن كثب، فزار مستشفى هداسا، واستقبله نائب رئيس بلدية تل ابيب، ثم عاد الى دار الحكومة بيافا، وطلب ان يجتمع اليه وفد من رؤساء جمعية البحارة العرب للبحث في اقلاع البحارة عن اضرابهم، غير ان حادثاً مستعجلا دعاه الى مغادرة يافا الى القدس قبل هذا الاجتماع فذهب الى القدس وخول حاكم اللواء والمستر بوب مدير الميناء البحث مع وفد رؤساء البحارة في الموضوع السالف الذكر.

وقد علمنا ان رؤساء البحارة قرروا الاستمرار على الاضراب، لا باعتبار انهم هيئة خاصة، ولكن باعتبار انهم جزء لا يستطيع الخروج على الامة كلها

احصاء رسمي بعدد القتلى والجرحى

علمنا بصورة رسمية ان عدد قتلى العرب بلغ خمسة اشخاص وجرحاهم الذين دخلوا المستشفى ٣١ اما الجرحى الذين عولجوا في بيوتهم فعددهم ٤١ شخصا

وبلغ عدد قتلى اليهود ١٦ شخصاً وجرحاهم الذين دخلوا المستشفى ٢٦ شخصاً والذين تعالجوا في بيوتهم ٤٩

شجعوا المصنوعات الوطنية

احالة المندوب السامي على التقاعد

أبلغت وزارة الحربية الجنرال السر آرثر واكهوب المندوب السامي في فلسطين انها قررت احالته على التقاعد من الوجهة العسكرية فقط، أما وظيفته «مندوب سام» فستبقي كما هي اذ ليس لها علاقة بالجيش

وقد ترامى الينا من بعض المصادر ان القصد من ترفيعه الى رتبة «جنرال» هو احالته على التقاعد في هذه الرتبة بدلا من احالته اليه برتبة «لفتننت جنرال»

الهجوم على مستعمرة

تقول دافار ان قسما من اهالي قرية سلمة هاجم ظهر امس الاول (الثلاثاء) مستعمرة هاتكفا الواقعة على طريق قريتهم وبدأوا باحراقها وبادلوا حراسها اطلاق النار فجاءت نجدة من رجال بوليس يافا بقيادة الضابط كفراتا والضابط شيف فجرى تصادم بين العرب ورجال البوليس تمكن هؤلاء من القبض على احد العرب واختفى الباقون في البيارات المجاورة ثم ذهب شيف على رأس قوة الى سلمه حيث فتش جميع المساكن فلم يجد فيها شيئا. وقد وضعت حامية كبيرة على المستعمرة

جريدتهم تقول هذا!

تقول هاآرتس ان رجال البوليس كانوا يوقفون السيارات اليهودية القادمة من القدس قرب مركز بوليس قرية العنب ويفتشونها وقد عثروا لدى بعض الركاب على اسلحة فصادروها

جزاء الكشافة العرب

تتهم الصحف اليهودية الكشافة العرب بانهم كانوا يوقدون النار في بيوت اليهود بالمنشية ويقومون باعمال وطنية كثيرة ويحرضون الناس على العدوان

وهذا جزاؤكم يا أصدقاء!

تأجيل دفع الديون

ارسلت غرفة التجارة اليهودية في تل ابيب مذكرة الى حاكم اللواء الجنوبي رفعها للمندوب السامي تطلب فيها تأجيل دفع الديون اي اعلان الموراتوريوم واعفاء جميع البضائع اليهودية الموجودة في مخازن جرك يافا من الضرائب وارسالها فوراً الى تل ابيب لتصريفها على السكان

اعتقال شاب واطلاق سراحه

كان السيد راغب بسيله احد كبار باعة الصحف العربية في القدس يقوم بواجبه مع الشبان في تنظيم حركة الاضراب فاعتقله البوليس مع خلافه. وقد اطلق سراحه بتعهد عشرة جنيهات على ان يثبت وجوده لدى البوليس عند كل طلب

اجتماع شباب المدينة ومقررات التنظيم
تنفيذ الاضراب المستمر الى اقصى حدوده

اجتمع قبل ظهر أمس وبعده مندوبو الاندية والهيئات ورهط من شباب المدينة. وقرروا:

١ — تخصيص سبع سيارات فقط يسمح لها بالسير مدة الاضراب الطويل للاشراف على سيره

٢ — تحويل النقود التي جمعت باسم مقاطعة المعرض الصهيوني الى لجنة الاضراب بعد موافقة لجنة مقاطعة المعرض

٣ — وقف عربات «الدلجانس» عن السير

٤ — تأليف وفد من السادة: غالب الخالدي، جودة حبيب، حلمي حنون وصاحب هذه الجريدة للاجتماع بشركات السيارات لاستمرار اضراب سياراتها

٥ — وقف السيارات الخصوصية والاجرة عن العمل والسير

٦ — وضع شارات لسيارات المقاطعة. ونيط ذلك بالسيدين رباح ابو خضرا وعبد الرحمن العمري

٧ — الاتصال ببحارة حيفا للاستمرار على الاضراب

٨ — الاجتماع برؤساء بحارة يافا لذلك، ولتحيتهم على موقفهم المشرف

٩ — تأليف مكتب للشكاوى يقيم في مكتب الشباب، مشكل من السادة: حسن الدجاني، جودة حبيب، انور ابو خضرا، يوسف بيدس

١٠ — ارسال برقية الى رؤساء الاحزاب لرفع الاستثناء الذي ضمنوه بيانهم فيكون الاضراب شاملا الجميع ما عدا المطاحن والافران للحصول على الخبز فقط

١١ — تقرير استمرار اضراب المدارس وتنفيذه

١٢ — اذاعة نداء اليوم على الشعب يشكر فيه لتضحياته

١٣ — شكر جمعية الخضار الذين اجتمعت اللجنة بأعضائها فسمعت منهم قولا مرهف العزة، وعهداً بالمضي على الاضراب الى ان تقول الامة كلمتها

وسيستأنف الشباب اجتماعهم مرة اخرى في الساعة ١١ من صباح اليوم

الخارجون على اضراب الامة

١ -

٢ -

٣ -

اياك ان يكون اسمك ضمن هذا الاطار الاسود!

أهم برقيات الليل في سطور

— وقعت معارك رهيبة امس بين الجيش الايطالي الزاحف على اديس ابابا وبين الاحباش. واستطاع الاخيرون صدع الايطاليين بقوة

— وورد بلاغ بادليو الرسمي مختصرا جدا. قال فيه ان الخضوع مستمر. وأصبحت ديسي مركز القيادة. واستطاع الايطاليون في الميدان الجنوبي التقدم مئة ميل في اتجاه جيجيكا وهرر ودير داوا

— سئل وزير الخارجية عما وقع في اجتماع مجلس العصبة. فذكر ان العقوبات ستكون شديدة كما ورد في تقرير لجنة الخبراء التي ستجتمع في ١١ مايو، او قبل ذلك اذا كان هناك ضرورة. وصرح: لا أرى من مصلحة احد ان أذهب بعيداً في امر العقوبات!

— ويقول تقرير لجنة الخبراء ان صادرات ايطاليا نقصت الى النصف ووارداتها الى الثلث بالنسبة لينايرسنة ١٩٣٥ وخرج منها نصف الاحتياطي من الذهب

— سترسل بريطانيا الى المانيا بضعة اسئلة لم تقرر صيغتها الان الان تتعلق بالحالة الحاضرة في اوروبا

— الحالة هادئة في فلسطين وقد اذاع السر واكهوب بلاغا بذلك ودعى رؤساء الاحزاب العرب الى تهدئة الحال وعرض في مجلس العموم لموضوع طريق يافا — حيفا وتخصيص ٢٥ الف جنيه لها

— رد وزير المستعمرات على سؤال عن تخلي بريطانيا عن الانتداب فقال ان الحكومة لم تر حتى الان ذلك وهذا من شأن الاقطار المنتدب عليها وحكومة التاج ولا يرى ما يدعو الى تغيير واعترض تشرتشل قائلا: الظاهر ان الباب لم يغلق في هذا البحث ويجب الان اغلاقه حالا

— طارت ٤٥ طائرة فوق الصحراء وللان لم يعثر لوزير المانيا المفوض على اثر

القدس

رؤساء الاحزاب يقررون الاضراب المستمر

القدس في ٢٢ نيسان — لمراسل الدفاع الخاص: قبل الساعة العاشرة من صباح هذا اليوم جاء الى مكتب حزب الدفاع الوطني، حيث تقرر عقد اجتماع رؤساء الاحزاب لبحث الحالة الحاضرة — جمهور كبير من كبار التجار واصحاب الحرف ورؤساء العمال وتلامذة المدارس الوطنية والاميرية يحملون عريضة موقعة من مئات الاهالي العرب يستنكرون فيها تصرفات البوليس مع اخوانهم العرب في يافا ويطالبون فيها من اتحاد الاحزاب تأجيل ارسال الوفد الى لندن واصدار قرار باستمرار الاضراب الى ان تلبي الحكومة مطاليبهم. وفي الساعة العاشرة وصل الى مكتب الحزب رؤساء وممثلي الاحزاب العربية وبعد ان تسلموا هذه العريضة عقدوا اجتماعهم فوراً وتداولوا البحث في الحالة الحاضرة وفي محتويات العريضة المرفوعة اليهم وما تقتضي الظروف القيام به من الاعمال فقرروا بالاجماع اذاعة البيان التالي:

١ — بالنظر للحالة الحاضرة التي تسود البلاد من القلق والاضطراب فان مفوضي الاحزاب مع موافقتهم على مبدأ ارسال وفد الى لندن لوضع القضية العربية الفلسطينية امام الحكومة والرأي العام البريطاني فانهم يرون من المصلحة تأجيل ارسال هذا الوفد

٢ — يشكر اتحاد الاحزاب جميع افراد الامة على تضامنهم وتكاتفهم للمصلحة العامة في هذه الاونات العصيبة وهو يرجو من الامة الكريمة ان تستمر في اضرابها الحالي لاشعار آخر متذرعة بالصبر والسكينة والحزم

٣ — يجتمع رؤساء الاحزاب الساعة الحادية عشرة قبل الظهر من يوم السبت الواقع في ٢٥ نيسان البحث في الحالة العامة

رئيس حزب الدفاع الوطني راغب النشاشيبي، رئيس الحزب العربي جمال الحسيني، رئيس الكتلة الوطنية عبداللطيف صلاح، مفوض حزب الاصلاح شبلي الجمل، رئيس لجنة مؤتمر الشباب يعقوب الغصين

نفي شائعة حادث لفتا بالمرة

تبين لنا اليوم ان ما اشيع حول لفتا لا اساس له من الصحة وقد اسفنا لنشر تلك الشائعة لان واجبنا اعطاء القراء المعلومات الصادقة المجردة — وهو اتجاه الجريدة، لا سيما في هذه الايام

اجتماع الاستقلاليين اليوم واصدارهم بيانا

اجتمع اليوم فريق من الاستقلاليين وبعد ان تباحثوا في الحالة الحاضرة قرروا اذاعة بيان على الامة العربية ارسلت لكم نصه الكامل بالبريد

بلاغ الحكومة الرسمي عن الحالة

بلاغ رسمي رقم ١٣_٣٦

حدث تبدل قليل في الموقف. وحتى ظهر هذا اليوم والهدوء اجمالا شامل. وأغلب المخازن في اكثر مدن فلسطين عدا المقاهي مقفلة. أما في القدس فأغلب المخازن العربية مقفلة. وقد القي القبض على اشخاص حاولوا حمل اصحاب المخازن على اقفال مخازنهم. اما في حيفا فالعمل في الميناء عادي والباصات تسير بين حيفا وعكا والمطاعم والمقاهي والافران مفتوحة. وقد توقف العمل في ميناء يافا. لم يرد وقوع حوادث في القدس واللواء الجنوبي. أما في اللواء الشمالي فقد رجم عدد من السيارات بالحجارة وجرى تشليحها بالقرب من جنين من قبل جمهور اكثره من القرويين الامر الذي اضطر حرس البوليس الى اطلاق ثلاث طلقات مدافعة عن ركاب السيارات الذين جرح منهم اثنان. وقد شاع امس انه حدثت اضطرابات في لفتا بالقرب من القدس. ان هذه الاشاعة كاذبة ولا اساس لها من الصحة على الاطلاق

بلاغ رسمي عن زيارة المندوب

زار فخامة المندوب السامي بعد ظهر هذا اليوم مدينتي يافا وتل ابيب. وذهب الى المستشفى البلدي يرافقه حاكم اللواء حيث قابله سعادة رئيس البلدية وزار الاشخاص الذين أصيبوا في الاضطرابات الاخيرة. ثم توجه فخامته الى مستشفى بلدية تل أبيب حيث قابله المستر ديزنكوف والمستر روكاخ والمستر توف هوز وزار الذين اصيبوا في الاضطرابات ورجع الى يافا عن طريق المنشية حيث شاهد آثار الحرائق. وبعد ان تحدث فخامته الى الميجور فولي والميجور رانكل بترسون زار فخامته في يافا جميع مراكز فرقة الكمرون هايلندرز التابعة للملكة. ولدى رجوعه الى القدس زار فخامته رئيس بلدية الرملة في بيته حيث تناول الشاي وقابل هنالك وكيل رئيس بلدية اللد

لم ترد اية اخبار حتى الساعة السادسة مساء والحالة لا تزال بوجه العموم هادئة في جميع انحاء البلاد وقد عاد القرويون الذين ذكر في البلاغ الاخير انهم اشتركوا في حادث ايقاف السيارات في جنين الى قراهم وقد القي القبض على عربيين بالقرب من سكنة ابي كبير اثناء نشرهما اشاعات كاذبة وفيما يلي بيان بعدد الاشخاص الذين اصيبوا في الاضطرابات منذ بداءتها حتى صباح هذا اليوم: ان عدد اليهود الذين قتلوا او ماتوا متأثرين من جراحهم ١٦ شخصا وأدخل ٢٦ الى المستشفيات. اما عدد العرب الذين قتلوا أو ماتوا متأثرين من جراحهم فخمسة وأدخل الى المستشفيات ٣١ ويعالج الان في العيادات الخاصة ٤١ عربيا و ٤٩ يهوديا. وأصيب ثمانية أشخاص آخرين بجروح بسيطة. ولا يزال معمولا بنظام منع التجول في يافا وتل أبيب

الافراج عن شابين

خرج الاستاذان هاشم السبع ومحمد نمر عودة بعد ظهر أمس من السجن ولا نكتم السلطة استغرابنا ذلك الاعتقال الذي لا نجد له مبرراً

اننا نثق ان السيدين الشابين سيستأنفان العمل فى الاضراب، فأهلا بهما

الطلبة فى بيروت

جاءنا من لجنة الطلبة العرب فى الجامعة الامريكية ببيروت الاحتجاج التالي على الحوادث الاخيرة فى فلسطين هذا نصه :

يحتج طلبة بيروت العرب بشدة على سياسة تهويد البلاد الفلسطينية واجلاء العرب عن بلادهم وجعلهم في خطر من تعديات اليهود الدخلاء

لجنة الطلبة العرب في بيروت

اجتماع المحامين اليوم

علمنا ان المحامين العرب سيعقدون في الساعة الثامنة من صباح اليوم اجتماعا في مكتب الاستاذ داود الدجاني للبحث في بعض الامور ، وسنطلع القراء على نتيجة اجتماعهم

الذين يعملون عندهم

تقول هابوكر ان يهود كفر سابا هجموا على العرب المقيمين فى مستعمرتهم وحاولوا اقتلهم الا ان رجال البوليس سارعوا واخرجوهم منها

ابعاد الحورانيين

جاء فى الصحف اليهودية ان رجال البوليس كانوا يعتقلون الحوارنة من يافا والقدس وحيفا ويرسلونهم مخفورين بالباصات الى شرقي الاردن وقد نقلوا ليلة أمس الاول اكثر من ٦٠٠ حوراني

مواد متأخرة

جاءتنا برقيات كثيرة من الجهات وأنباء تلفونية اضطررنا الى ارجاء نشرها لضيق المقام

حريق كبير في تل ابيب

شاهدنا في الساعة الحادية عشرة مساء حريق كبير في تل ابيب وقد صعدنا الى سطح البناية التي تقع فيها دائرة الصحية مع احد الاطباء فرأينا اللهب مندلعا بشدة. ومرت سيارة الاطفائية بهدوء ودون صفير

الرملة

تستمر على الاضراب التام

قال مراسلنا في الرملة : ما تزال المدينة مستمرة في اضرابها حتى تجاب مطالب الامة وستقابل اللجنة القومية غداً قائمقام المدينة لترفع بواسطته الى المندوب السامي تقريراً عن الحالة

تلفونات الدفاع وبرقياتها الخاصة

عكا

الطلاب والشبان يؤلفون مظاهرة

عكا في ٢٢ نيسان — لمراسل الدفاع الخاص — اصبحت المدينة مضربة اضرابا تاما حتى محامي المحاكم النظامية والشرعية اضربوا عن المرافعة وعلمت ان اشاعة وصلت للحكومة بان الطلبة سوف يهاجمون الثكنة الحربية ولذلك كانت قوة كبيرة تحافظ عليها

وقام الطلاب بمظاهرة مخترقين شوارع المدينة هاتفين بسقوط الاستعمار الى ان وصلوا سراى الحكومة وهناك التقوا بوفود الشباب التي جاءت ايضا لتحتج على السياسة المتبعة في البلاد وقد قابل الشابان عبد المطلب فضه وموسى النجمي ووفد من الطلبة ايضا القائمقام ثم خرج الطلبة والشباب بمظاهرة مخترقين الشوارع وقد لحق بهم البوليس واراد تفريقهم طالباً منهم الانصراف والا استعمل معهم القوة ولكن الطلاب استمروا في مظاهرتهم كما ان قسما كبيراً من الطالبات اضربن وسرن بمظاهرات منشدات وانتهت المظاهرة حوالى الساعة العاشرة

جنين

حادث أثناء مظاهرة واطلاق رصاص

جنين فى ٢٢ نيسان — لمراسل الدفاع الخاص — احتشدت الجماهير في الساعة السادسة من صباح اليوم في الشوارع وسار الاهلون فى شكل مظاهرة اشترك فيها سكان قرى يعبد ورمانة والسيلة وكفردان واليامون وقصد الجميع الى دار الحكومة واخذوا بالمناداة بسقوط الاستعمار والصهيونية وزاد المظاهره روعة اشتراك الطالبات والسيدات فيها وذهابهن بحراسة الكشافة والشباب الى قائمقام جنين يرفعن احتجاجهن على السياسة القائمة فى البلاد ثم عودتهن الى بيوتهن في الساعة التاسعة صباحا وتابعت الجماهير تظاهرها مخترقة عدة شوارع مهللة مكبرة حتى مرت سيارة يهودية بطريق غير الطريق العام ورآها الاولاد فاخبروا الجمهور بها وتراكض الشعب نحوها فرأى فيها يهوديين فأخذ يرجمها بالحجارة وكان في السيارة بوليس بريطاني ، فشرع يطلق الرصاص على المتجمهرين ، فأصاب ولداً صغيراً نقل الى المستشفى على الاثر ، وقد سلم البوليس اليهوديين الى دار الحكومة، وانتهز الاولاد بقاء السيارة وحدها ، فأشعلوا فيها النار . والحالة في المدينة قلقة

بيسان

استمرار الاضراب وقدوم وفود العشائر

بيسان فى ٢٢ نيسان — لمراسل الدفاع الخاص — استقبلت بيسان هذا الصباح ، يومها الثالث للاضراب ، وسار الشعب في مظاهرة كبيرة حضرها قسم كبير من العشائر واهل القرى واشترك فيها الطلاب

وحلقت فى سماء بيسان ثلاث طائرات . وقد تألفت لحفظ نظام الاضراب والاشراف عليه لجنة قومية من السادة احمد ابي علي . سعيد الصاحب . فريد فخر الدين . فؤاد ابي علي . ابرهيم سابا . توفيق نور الله . محمد فخر الدين واتخذت عدة قرارات بشأن الحالة الحاضرة ثم دعت وفود العشائر والقرى لتناول طعام الغداء ودارت في هذا الاجتماع بحوث عدة فى موقف البلاد الحاضر وضرورة معالجته

طولكرم

قيام مظاهرة وتقديم طلبات الشعب

طولكرم في ٢٢ نيسان — لمراسل الدفاع الخاص — كان الاضراب اليوم وهو اليوم الثالث عاما شاملا وقد قامت عدة مظاهرات اشترك فيها جميع طبقات الشعب وقصد المتظاهرون الى سراى الحكومة وقدموا احتجاجا الى القائمقام ليرفعه الى المندوب السامي يتضمن طلب ايقاف الهجرة فورا ونزع السلاح من اليهود ومنع البيوع وتشكيل حكومة وطنية ونذكر ان المتظاهرين ذهبوا الى المحطة امس ورشقوا القطار بالحجارة فحطموا زجاجه

عمان

اضراب المدينة وقيام مظاهرة

عمان فى ٢٢ نيسان — لمراسل الدفاع الخاص : أصبحت اليوم عمان وهي مضربة اضرابا عاما . وقام الشبان بالمظاهرات وهم ينشدون . ثم تجمهروا عند ساحة البلدية . وعندها حضرت قوة من البوليس بخوذهم وعصيهم والجند المسلح وحاصرت المتظاهرين وطلبوا منهم ان يتفرقوا فوقع صدام بينهم واستعملت العصي والاحجار . وفى الحال وصل فخامة رئيس الحكومة وقائد الجيش ومساعده وتفرق الجمهور . وبقيت قوة البوليس والجند في الشوارع الى المساء . والقى القبض على الذين اتهموا برشق الاحجار على البوليس وأوقفوا رهن التحقيق . وتألفت لجنة للاحتجاج وجمع التبرعات

الناصرة

الاضراب الكامل وارسال برقية البلدية

الناصرة في ٢٢ نيسان — لمراسل الدفاع الخاص — تعطلت مرافق المدينة ووقفت الاعمال . وبثت الحكومة الجنود فى الطرقات والشوارع . وفى مساء اليوم ذاته اجتمع في نادى آل الفاهوم اعضاء اللجنة وقرروا الاضراب المستمر. وتفرعت اللجنة الى ثلاث لجان ، الاولى ، لجمع المال . والثانية للاشراف على الاضراب . والثالثة للمخابرات . والكل يبدي نشاطا فى هذا الاضراب ويطلبون استمراره الى ان تجاب مطاليب الامة . وقد قابلت اللجنة اليوم مساعد حاكم اللواء وقدمت له مطاليب الامة . كما ان دائرة البلدية ارسلت البرقية التالية للمندوب السامي :

« مجلس بلدية الناصرة يطلب من فخامتكم تلافيا لهدر الدماء البريئة ان تجيبوا مطاليب العرب الحقة »

وارسلت البرقية التالية الى فخامته باسم اللجنة القومية : اللجنة القومية الممثلة لسكان الناصرة تحتج بشدة على سياسة فخامتكم المتبعة الان بفلسطين وتلقي تبعة ما يعقب ذلك على عاتق فخامتكم . نصر على ايقاف الهجرة والبيوع وتحقيق اماني الامة كاملة غير منقوصة

خان يونس

اضراب شامل وقيام مظاهرة كبيرة

خان يونس فى ٢٢ نيسان — لمراسل الدفاع الخاص — كان اضراب اليوم عاما شاملا ، اشتركت فيه جميع طبقات الشعب ، يتقدمها طلاب المدرسة . وكان تجمهر المتظاهرين بكثرة امام دوائر البوليس والبريد والبلدية ، وقد تعالى هتافهم بسقوط السياسة القائمة والصهيونية . وقد حلقت طائرة في سماء البلد . واخابركم الان . وفى جامع المدينة ينعقد اجتماع شعبي كبير سأوافيكم بتفصيلات ما يجري فيه

غزة

قيام مظاهرة وتشكيل لجنه قومية

كان اليوم الثالث على اضراب غزة الشامل . وقد سار الاهالي في مظاهرة كبيرة فى شوارع المدينة يحملون الاعلام يتقدمهم طلاب المدارس الذين اضربوا وتوجهت الجموع الى الجامع العمري الكبير حيث القى هناك عدد كبير من الشباب الخطب بوجوب استمرار الاضراب . ولم يشذ عن الاضراب سوى شركة سيارات القرى الجنوبية التعاونية التي اخذت تسير سياراتها بين يافا وغزة وبالعكس وكان لعملها هذا الاثر السيء فى نفوس الاهالي . ونظراً للاحوال الحاضرة اجتمع اليوم عدد كبير من وجهاء واعيان المدينة فى دائرة الاوقاف للقيام بما يجب عليهم تجاه الظروف الحاضرة فى فلسطين . وتألفت لجنة اطلق عليها اللجنة القومية وقررت ما يلي :

١— الاستمرار فى الاضراب حتى ينال العرب مطاليبهم

٢— الاتصال مع البلدان الاخرى فى فلسطين لتوحيد الجبهة الوطنية في العمل القومي . وستجتمع اللجنة غدا الساعة العاشرة صباحاً فى دائرة بلدية غزة

بيت لحم

اجتماع كبير وتقرير الاضراب التام

بيت لحم فى ٢٢ نيسان — لمراسل الدفاع الخاص — اجتمع اليوم وجوه واعيان المدينة وبعض مشايخ التعامرة في بيت سليمان افندي القنواتي وقرروا الاضراب غدا « الخميس » كما قرروا ارسال برقية احتجاج للمندوب السامي على الحوادث الاخيره وتألفت لجنة قومية للاشراف على الحركة وجمع التبرعات وستدعو اللجنة ممثلين عن قضاء بيت لحم الى اجتماع عام يعقد قريبا لتوحيد الجهود

حركة غير عادية في سكنه ابى كبير

حوالي الساعة التاسعة مساء أمس سمعنا كما سمع بعض اطباء الصحية طلقات نارية صادرة من جهة السكنة . ورأينا حركة غير عادية في دائرة الصحية . فقد حضر اكثر الاطباء والموظفين وسيارات الجرحى. وتوجهت سيارتان مشحونتان برجال البوليس الانكليزي . ونكتب هذه السطور الساعة العاشرة والنصف ،ولا يزال اطباء الصحة فى الانتظار — هذا ما رأيناه وسمعناه . وقد اتصلنا بدائرة البوليس فأسفنا اذ لم تطلعنا على جلية الامر لاثباته على وجهه الصحيح . وهكذا اكتفينا بايراد ما شاهدناه وسمعناه فقط

نابلس

مظاهرة الشباب وارجاعهم من الطريق

نابلس في ٢٢ نيسان — لمراسل الدفاع الخاص — سار الشباب صباح اليوم بمظاهرة وارادوا مغادرة المدينة الى يافا مشيا على الاقدام غير ان السلطة الحقت بهم المصفحات لترجعهم ووضع المتظاهرون الاحجار والبراميل لعرقلة سير المصفحات ولحقت بهم القوة عند دير شرف وهناك بذل سعادة رئيس البلدية والوجيه احمد الشكعة جهدهما في العودة وسارت في اكثر قرى نابلس مظاهرات اخرى وقدمت وفود من الشباب من طولكرم وجنين واعضاء اللجنة القومية بحيفا وابرقت اللجنة القومية بنابلس الى المندوب السامي برقيات احتجاج على الحالة الحاضرة وعلى تعطيل الجامعة الاسلامية الغراء

حيفا

اضراب المدينة وتشكيل لجان مختلفه

حيفا في ٢٢ نيسان — لمراسل الدفاع الخاص : اصبحت حيفا اليوم وهي مضربة اضرابا عاما وانبث الجند المسلح في جميع الاحياء العربية واليهودية . وعقدت اللجنة القومية مساء امس جلسة أقرت فيها تأليف عدة لجان لكل لجنة مهمتها الخاصة أرسلت لكم بيانا عنها بالبريد . وقرر المحامون في اجتماعهم الذي عقدوه امس في مكتب المحامي محمد علي بك التميمي الاضراب عن قبول القضايا وحضور الجلسات الا الجنائية منها . وقرروا أيضا اقفال مكاتبهم الى أجل غير مسمى . وشمل الاضراب اليوم جميع المدارس الوطنية والاميرية . وسار اليوم عدد كبير منهم فى جميع الشوارع ثم الى حي هدار الكرمل و كانوا يرفعون الاعلام العربية وينشدون . وقد اعترضهم البوليس وانتزع منهم الاعلام . وهرع اليهود لاجئين الى محالهم . ومن كان يقطن منهم فى الاوساط العربية غادرها الى الاحياء اليهودية . ووزع اتحاد العمال التابع لجمعية الهستدروت بيانا دعوا فيه الى عدم الاضراب فلقي كل اعراض . ورشق الصبية العرب سيارة يهودية قرب بلدة الشيخ بالاحجار فأصيب اثنان من اليهود

معلومات نقدمها « مجانا » للسلطات

هذه وقائع لا يمكن الطعن بصحة انبائها

قبض البوليس عليهم

وهؤلاء اربعة شباب يهود ، يرتدون بنطلونات بيض ، وقمصانا زرق ، يحملون البنادق على اكتافهم ويتجولون بين اشجار بيارة الحاج امين الطاهر النابلسي في سكنة ابي كبير ، وامارات الشر بادية على وجوههم ، رآهم احد الكشافة، فاخبر البوليس بامرهم ، وهذا بدوره اعتقل الاربعة ، وضبط بنادقهم ...

لم يستطع ذلك

ثم هؤلاء خمسة عشر يهودياً آخرون يحملون المسدسات وبينما هم يحاولون اختراق سكنة ابي كبير رآهم السكان فتجمهروا حولهم واضطر اولئك الى تغيير خطتهم والاتجاه شطر طريق آخر وعدد افراد البوليس فى السكنة « قليل » فلم يتمكن من رؤيتهم وانسحب الخمسة عشر عائدين بهدوء . كأن لم يحدث شيء!

منع المستر سكوت

ثم الكشافان حسني الزهراوي وعزت السعودي من الفرقة المتجولة الاسلامية بينما كانا يجوبان شوارع المنشية وقع نظرهما على شخص يهودي يصب غاز ايحدث حريقاً ومر وقت قصير فاذا بالحريق يحدث واذا بالكشافين يتصلان بفريق من اخوانهم ويحضر الجميع بقيادة السيد عزمي الداغ الى المكان على الدراجات النارية للقيام بعملية الاطفاء لكن البوليس مانع في ذلك وحضر المستر سكوت رئيس الاطفاء على الاثر فمنعه البوليس كذلك فاخذ المستر سكوت رقم البوليس وتابع الحريق عمله والامر لا يزال في تفاقم واضطراب وهنا نثني على موقف الكشافة ومسارعتهم الى النجدة ونستغرب عمل البوليس وموقفه معاً

ومثال آخر على الصفة الانسانية التي يتحلى بها افراد الكشاف العرب: احترق مصنع شلوش في المنشية على الساحل غربي جامع حسن بك فسارع الكشافة الى اخماد الحريق الذي حصل في المصنع اليهودي

دور كثيرة احرقت

واحترق وتحطم اليوم للعرب محال كثيرة ، تحققنا من احتراق وتحطيم خمسة محال فى المنشية ، خالية من العرب : دار نعمان العبد ، ومعها اربعة «خشابيات» و ٤٣ رأس غنم ، تحطمت الدار ، واحترقت الخشابيات ، واستاق اليهود رؤوس الغنم .

وصفية بنت ضيف الله ، تملك خمسة خشابيات حطمها اليهود وأحرقوها .

وحسن حسين ابو شر احترقت داره وسلبه اليهود غنمتين وحمارا

ومصطفى البيروتي يملك بيتين ، احترقا

ودار كبيرة يملكها أديب عرفة ، حدثنا بعضهم ان اجارها السنوي حوالي ١٢٠ جنيها ، هذه ايضا أحرقها اليهود

واستغل اليهود اضطراب الاحوال فاحرقوا متجرة فى المنشية يملكها يهود ومؤمن عليها — حرقوها ليتهموا بها العرب

يافا في اضرابها العظيم لليوم الرابع

حرائق اليهود. غفلة البوليس. سبب الحرائق. تحقيق في الامر. الحالة الراهنة

اليهود يستمرون في احراق الدور

في الساعة السابعة من مساء أول امس اخلد الناس الى مساكنهم . ساد الهدوء المدينة ، واسبل السكون جناحه على كل حي فيها ، وكان لا يزعجها سوى حركات السيارات ، وهي ذاهبة وآيبة ، تنقل افراد البوليس وقوى الجيش من منطقة الى اخرى. اما النفوس فقد باتت قلقة من حوادث الحريق المتعاقبة على البيوت العربية المجاورة لتل ابيب ، فان اليهود لم يتوقفوا عن الحريق ، واتبعوه بنمط جديد من التخريب ، هو الهدم بالمعاول والفؤوس ، واليك البيان :

بعد ان غادروها قاموا فأحرقوها

غادر السيد محمد على الكردي داره الكائنة في منطقة تل ابيب ، من جهة شارع الكرمل والمكونة من عدة تخاشيب وغرفة من الحجر ونزح الى يافا . وفي صباح امس ذهب تحت حراسة البوليس ، فوجد داره انقاضاً ، فأخذ يبحث عن كيفية هدمها ، فوجد في جانب اساسها حفرة كبيرة عميقة وطويلة ،سهلت على اليهود هدمها . وحدثنا ثقة ، ان عملية الهدم هذه تستغرق اكثر من ثماني ساعات ، فأين كانت عيون البوليس ؟

ذهاب اعضاء اللجنة والتحقق من الخبر

وحدثنا آخر : ان الهدم لم يقتصر على هذه الدار . بل تعداها الى دور كل من الحاج محمد المطري ، وصفية ضاف الله ، ومحمد احمد الشرقاوي ، ونعمان البنا . فقد أعمل اليهود فيها الفأس حتى تركوها ركاما ! وقد اخبر السيد محمد علي الكردي السادة الاستاذ الشيخ راغب ابو السعود الدجاني ، بشير الشرابي ، فخري النشاشيبي ، الحاج عبد الرحيم حماد ، الحاج سعيد المدهون ، وحسين جهير فخفوا الى محلة المنشية ، ثم عاد السادة فخري ، وحماد ، والمدهون وجهير الى يافا. واجتمعوا الى مدير بوليس اللواء المستر فولي واعلموه بهذه الحوادث ، فطلب اليهم التحقق من الامر ، وخولهم حق الكشف على الدور فعاد هؤلاء السادة الى المنشية واجتمعوا الى رفاقهم ، ثم ذهب السيد فخري النشاشيبي مع ضابط مركز بوليس المنشية السيد سليم عبد الله والسيد محمد علي الكردي الى الدار المهدمة ، فتحقق لهم صحة وقوع الخبر

استمرار الحرق في اول الليل

وكان اليهود قد حرقوا قسما من دار السيد حسن السبعاوي فعاد اليها اليوم فوجد النار قد تجددت في البقية من الدار واتت عليها جميعها. وفي الساعة التاسعة من صباح امس اضرم اليهود النار في دار الحاج سعيد السقا ، فأتت على جميع اثاثها . ولو لم يسعف الدار أفراد الكشافة والمجاورون العرب لاتت النار على الدار، وهي كبيرة ،مبنية على الطراز الحديث .

وفي الساعة الثامنة والنصف من مساء اول امس أضرم اليهود ايضا النار في بعض الدور العربية الكائنة في محلة الكرتون ، فخفت اطفائيه يافا ، واطفائية تل ابيب ، وعملتا على اطفاء النيران ولكن بعد التهامها دارين

حادث حرق في المنشية وآخر في السكنة

وفي الساعة السابعة من مساء يوم الاثنين الماضي ، حضر البوليس الى دار السيد حافظ العش « في الكرتون ايضاً ! » وأرغم صاحبها مع عائلته وولديه محمود واحمد على مغادرة الدار ، ففعلوا . وفي صباح امس ذهب الوالد وولداه مع البوليس البريطاني رقم ٦٧٩ ليفتقد دارهم وهي مبنية من الحجر ومؤلفة من ثلاث غرف وما اليها من منافع ومعها أربعة دكاكين : اثنتان للبقالة وفيهما عربيان . واثنتان للبقالة وفيهما يهوديان ، فوجد ان اليد اليهودية قد امتدت الى ابواب الدار وحطمتها ، ثم جمعت اثاثها ويقدر ثمنه بـ ٤٠٠ جنيه وأضرمت النيران فيها جميعها الى ان تركتها رمادا . ثم نهبت دكانتا العربيين وأبقت على ملك اليهود . وحدثنا صاحب الدار ، وهو في السبعين من عمره، ولانخاله يبالغ في حديثه. انه كان في خزانة له مبلغ ٢٢١ جنيها، ودفتر باسم ولده محمد ، وفيه حساب لبنك باركلس، واربع كمبيالات بقيمة ١٠٠ جنيه لامر ولده محمود، كل هذا سرق

وترك السيد محمد حسن ابو جاويش داره ودكانه الكائنتين في آخر مستعمرة شبيرا،وأمس ذهب اليهما مع البوليس رقم ٧٧٨ فالفاهما ايضاً رمادا

لدى البوليس هذه المعلومات التي نقولها

هذا ما اتصل بنا عن حوادث الحرق والهدم التي وقعت ليلة اول امس ، وصباح امس . وقد ترامى الينا عن مصدر لا تنكر عليه اقواله: ان البوليس في جهات سكنة ابي كبير شاهد بأم عينه عدداً من افراد اليهود يحاولون حرق المخازن الكائنة في جهات هذه السكنة،وهي مملوءة بالاخشاب ، ولما شاهدوه ركنوا الى الفرار . ونعتقد ان لدى مديرية بوليس اللواء ما يثبت هذا القول

فرق بين كشافتنا وكشافتهم

وفي الساعة الواحدة بعد ظهر أمس نزحت بعض العائلات اليهودية القاطنة في زقاق يقع امام « اوتيل مركزي » في أول شارع حسن بك وفي الساعة الواحدة والنصف اخذ الدخان يتصاعد من كنيس اليهود الكائن في الزقاق نفسه ، فخف افراد الكشافة العربية الى محل الحريق وعملوا على اطفاء النيران الى ان وصل اليهود هرنغتون بنفسه الى هذه المحلة،واشترك مع الكشافة وأفراد البوليس في الاطفاء قبل امتداد النار . ومن المعلوم ان هذا الزقاق مطوق بافراد البوليس ، فمن اين وصلت النيران الى الكنيس! الجواب تقدمه العائلات اليهودية التي نزحت عن الزقاق!

قبض البوليس عليهم ومعهم البنادق

وحدثنا آخرون ان اليهود انفسهم عندما ينزحون عن دار لعربي يضرمون النيران فيها عقب انتهائهم من نقل امتعتهم ! وبينما كان ابراهيم الشريف ،ومعه عدد من شباب العرب ، جالسين في احدى البيارات التي تطل على بيارة الحاج امين الظاهر أمام سكنه أبي كبير ، شاهدوا بعض افراد من اليهود يحملون البنادق فهاجمهم البوليس والقى عليهم القبض .

عيارات نارية ونزوح الى سلمة

وقد سمع السكان العرب المجاورين لمستعمرة هاتكفا اليهودية ، بعض عيارات نارية صادرة عن هذه المستعمرة ، فنزحوا الى سلمة ، وهناك تجمهر العرب لاتقاء خطر اليهود الى ان وصلت قوة اضافية من البوليس . وفي صباح أمس وصل الى سلمة قائمقام الرملة موسى افندي ناصر ، وشرع يحقق في هذه الحادثة فاعلموه بالامر ، وليته ذهب الى المستعمرة اليهودية ايضاً إتماما للفائدة !

هل للحكومة ان تحقق في هذا ؟

وعلمنا ان قوى البوليس تحضر بين آونة واخرى الى سلمة على متون السيارات . وآخر قوة وصلت كان على رأسها الادون شيف،رئيس مركز بوليس قسم القرى . وحصر الناس في المقاهي ، ولما نودي على الصلاة ، وتحرك فريق من المجتمعين لادائها ، اخذ الادون شيف يمانع في اداء الفريضة غير آبه لاحتجاج البعض على المنع . وقد أخذ المختار عيد محمد صالح يهدىء من روع الناس ، فتقدم منه البوليس البريطاني رقم ٢٥٢ وانهال عليه ضرباً ولكماً !

منع الكشافة ثم السماح لهم بشرط

ونأسف جداً ، أن يصدر الامر الى الشاويش السيد امين البهائي (كادعى) بمنع أفراد الكشافة العربية من التجول في سكنة ابي كبير . وهم كما يعرف مدير بوليس اللواء ومساعده ، رسل سلام وانسانية .وقد اجتمع فريق من الكشافة الى عزمي بك النشاشيبي واعلموه امر هذا المنع فاجتمع الى مدير البوليس، وحدثه بهذا ، وبلغنا أن المدير سمح لهم بالتجوال على شريطة ان يبقوا مع البوليس!

وقائع اخرى عن الحريق ومسئولية البوليس

ولنعد الى حديث الحريق ، والحديث عنه طويل . إن السيد على المصري الملقب بـ « السمبو » كان يقيم في بيته ليلة الاحد حفلة عرس حضرها اهله واقاربه وكان يسكن بيته بعض اليهود ، فجاء اليه ثمانية شبان يهود ، وحاولوا خلع الباب وكسره ، فحضرت مفرزة من الجند في سيارة ، فهرب هؤلاء .ولكن في الساعة العاشرة والنصف مساء ، حضر اليهودي منصور بن منصور مع قوة وأخرجت جميع من في المنزل : اصحابه والمدعوين . وقد ترك المنزل بما فيه من مصاغ العرس والاثاث ، فاغتنم اليهود الفرصة ، فاشعلوا فيه النار ، فاحترقت الدار وما فيها !

وهذا منزل الحاج ديب الشيخ ، ينتهز اليهود فرصة حضور قوة البوليس واخراجها اياه مع اسرته من البيت ، فيشعلون فيه النار ، فيحترق المنزل ويغدو رمادا ...

بوليس تحري يندس ويوشي افتراء

وقد جاء ادارة هذه الجريدة قبل ظهر امس الحاج محمد الدباني يصحبه عمال حانوته ، وأخذ يقص علينا طريقة احراق داره وحانوته وذهاب أمواله وأثاثه مع اثاث واموال عماله وضيف عنده . وذلك ان جمهرة من اليهود هاجموهم وأخذوا يرشقونهم بالحجارة ، واطلقوا عليهم بعض العيارات النارية ، وأخيراً أضرموا النار في الدار والحانوت ، واحترق ما فيهما من اثاث ومتاع

وقد اكد لنا هذا الشاب وصناعه انه لولا قدوم الضابطين عزت بك طبارة، وسليم افندي عبدالله مع بوليس عربي وآخر بريطاني ، بعد ذلك بقليل لداهمتهم الجموع اليهودية وهم امام دراهم المحترقه

وحدثنا صاحب الدار وصناعه ، انه كان بين البوليس البريطاني بوليس تحري يهودي، أخذ يسخر من العرب ، ولما قدم عزت بك طبارة ومن معه ادعى هذا التحري اليهودي بأن الحاج الدباني وصناعه يحملون اسلحة، فلما فتشوا لم يعثر معهم على شيء و ظن ان الضابط عزت بك طبارة يعرف هذا التحري حق المعرفة!

جريح يسلم الروح وتصرفات للبوليس

وقد اسلم الجريح الشاب حسني الصادق روحه ليلة اول امس في المستشفى البلدي وعمره ١٤ ربيعاً . وكان اصيب برصاصة من البوليس ثاني يوم الاضراب في محلة المنشية ونقل الى المستشفى الوطني . وفي صباح امس شاهدنا والده السيد عبد الكريم الصادق امام المستشفى ، ووالداته وحولها بعض النسوة . والوالد يتوسل الى الضابط السيد مصطفى درويش أن يسمح له برؤية ولده ، بل معينه الوحيد ، فأصر الضابط المذكور على رأيه بعدم السماح لاحد برؤية القتيل الشاب ! . ثم طلب الوالد من الضابط ان يسمح له بنقل جثمان ولده فأجابه : انه سوف يسمح له باستلامه في الساعة السابعة ليلا ، على شريطة غسله وتكفينه ودفنه بحضور البوليس ، ولا نعلم ما هي الاسباب التي تذرع بها البوليس بانتهاج هذا الاسلوب الخشن !

ايجاد منطقة الحياد بين الجهتين

ولا تزال العائلات العربية مستمرة في النزوح من اواخر محلة المنشية إلى يافا. كما ان اليهود المتاخمين ليافا شرعوا بالنزوح بكثرة من دورهم الى تل ابيب. وكان البوليس من صباح أمس حتى الساعة الثانية بعد الظهر يحرس العائلات اليهودية اثناء نقلها الى تل ابيب . كما كان أفراد الكشافة وبعض افراد البوليس ايضاً يحرسون العائلات العربية عند نقلها الى يافا

اضراب البحارة ونزوح سكان المستعمرات

ولا يزال البحارة مضربين عن اعمالهم في ميناء يافا .وقد وصلت أول أمس وامس عدة بواخر ، وبالنظر لاضراب البحارة اقلعت هذه الى حيفا . اما المراكب الشراعية التي وصلت الى يافا فانها لا تزال تنتظر انتهاء الاضراب ليفرغها البحارة. وقد شاهدنا عدداً كبيراً من الباصات والسيارات تحمل بعض العائلات اليهودية من مستعمرة ريشون وعيون قارة وما جاورها الى تل ابيب عن طريق سكنة ابي كبير

شباب يحرسون جامع حسن بك

اما حالة المنشية فهادئة خلا عدد من الشباب العرب والكشافة يحرسون جامع حسن بك . ويقابلهم في داخل حدود تل ابيب عدد من اليهود. ويقف بين الفريقين شرذمة من البوليس والجنود المسلحين.وقد شاهدنا كثيراً من الشباب العرب مالكي السيارات الخصوصية وفي طليعتهم السادة ، خميس عويس ، ومفيد النابلسي ، وعبد الرحمن الشنطي وغيرهم ينقلون بعض العائلات العربية الفقيرة من المنشية الى يافا ، كما كانوا ينقلون افراد الكشافة الى حيث يريدون لاسعاف المصابين

غزة

اجتماع الشباب

واصدار قرارات هامة

اجتمع لفيف من الشباب العزي وامه السادة : سعدى الشوا ، محمد ابو رمضان ، سامي الحسيني ،جبرا الزرزي فائق سيسو، محمود الشحيبر، كمال الغلاييني صبحي رزق، خضر الجعفراوي ،شكري السقا ، فائز الوحيدي وقنديل ابو شعبان والفوا لجنة سموها « اللجنة القومية » واتخذوا القرارات التالية :

١ : — يعتبر شباب البلدان الحوادث التي وقعت في فلسطين منذ الاحتلال حتى الان هي نتيجة مباشرة للحكم القائم في البلاد،والسياسة الجائرة التي تمشي عليها السلطة .

٢ : — تعلن غزة المضربة منذ صباح يوم الاثنين الماضي استمرار اضرابها تضامناً مع بقية البلدان الفلسطينية حتى تنال الامة مطاليبها بايقاف الهجرة ومنع بيوع الاراضي لليهود وتجريدهم من كل اسلحتهم وتأليف حكومة ذاتية .

٣ : — توافق هذه اللجنة على كل ما قررته اللجان القومية في فلسطين وتعلن تأييدها لتلك المقررات . وسترسل اللجنة نسخة عن هذا القرار الى الحكومة

راديو مولت

زيت السمك ولكن بلا رائحه ولا طعم

ان اكثر زيت السمك الذي يشتريه الناس هو زيت تجاري ليس فيه من زيت السمك الحقيقي سوى الرائحة الكريهة والطعم الذي تعافه النفس وهذا ما حدا بلجنة اطباء انجلترا الى ايجاد الراديو مولت الذي فيه منافع زيت السمك بلا رائحة ولا طعم مضافا اليه المولت تحت تأثير اشعة ما وراء البنفسجية .ان راديو مولت له طعم لذيذ كالعسل الجيد ويحبه الاطفال والبنات على العموم.ان الخواص المفيدة في راديو مولت تزيد مائتي ضعف على الخواص الموجودة في زيت السمك.والراديو مولت يفيد كقو ومنبه للشهية ويشفي فقر الدم ويفيد النساء العصبيات والبنات في سن البلوغ والاطفال الضعفاء

RADIO-MALT

الوكلاء والمستودع : الشركة المصرية البريطانية التجارية بمصر والاسكندرية

فرع فلسطين . في بناية ميخا شويكي شارع يافا — تل ابيب تلفون (١٠٦٢)

معمل البلاط الوطني

لاصحابه ابو شندى وفياض

لصنع بلاط الشيمنتو على جميع الالوان

بلاط ممتاز ، متين، مجرب من كافة المهندسين والمقاولين

المعمل قرب جامع حسن بك — المنشية : يافا — فلسطين

الدواء الشافي للبواسير

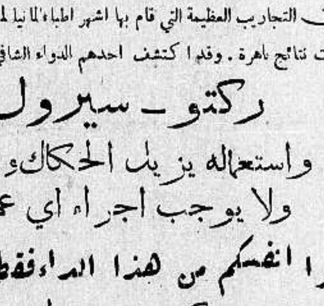

ان التجاريب العظيمة التي قام بها اشهر اطباء المانيا لمكافحة داء البواسير قد اعطت نتائج باهرة . وقد اكتشف احدهم الدواء الشافي وهو :

ركتو - سيرول

واستعماله يزيل الحكاك والالام

ولا يوجب اجراء اي عملية

اريحوا انفسكم من هذا الداء فقط باستعمال

ركتو - سيرول

الوكلاء : مستودع الادوية الوطني الفلسطيني — ٢٥ شارع بسترس — يافا

اوتيل خليل الرحمن

بعمارة ابو نصار - النوفرة

اول طريق القدس تجاه بيارة الشماس

اجمل واحدث اوتيل

عرفته يافا

زيارة واحدة تجعلك زبونا دائميا

بيان جمعية الاسعاف وتقسيم المدينة الى مناطق لتأمين معيشة المنكوبين والمحتاجين

جاءنا من جمعية الاسعاف العربية في يافا، ما يلي : عقدت الجمعية اليوم جلسة حضرها من الاعضاء السادة : فضيلة القاضي الشرعي وشاكر الغلاييني والياس برتقش وعبد الرؤوف بركات واحمد الكبالي وعبد الله ثريا الدجاني ويوسف حنون وعبد الرؤوف البيطار .

تقرر : تقسيم يافا الى اربع مناطق لتأمين معيشة المنكوبين والمحتاجين (١) منطقة المنشية تتولاها جمعية الشبان المسلمين وتوزع بها الفي رغيف يوميا في مركز الجمعية (٢) منطقة البلد مركزها الرميلة يوزع بها ألف رغيف يتولى التوزيع النادي الرياضي الاسلامي (٣) منطقة العجمي يوزع فيها الف رغيف يتولى التوزيع أحد اعضاء الجمعية مع قسم من اعضاء النادي الارثوذكسي (٤) جمعية سوق الخضرة بيافا توزع بمحلاتها ثلاثة الاف رغيف لاهالي السكنات والضيوف ، وستباشر المناطق المعينة من نهار غد بالتوزيع في المحلات المذكورة

(٢) : تقرر تشكيل لجنة لجمع الاعانات من فضيلة قاضي يافا الشرعي ويوسف افندي حنون وشاكر افندي الغلاييني وعبد الرؤوف افندي بركات وداود العيسى

(٣) : تقرر اخذ موافقة الحكومة لعلية لزيارة الجرحى في مستشفى البلدية وغيره من المستشفيات .

(٤) : تقرر اصدار نداء عام هذه صورته : بمناسبة الاحوال الحاضرة المؤلمة بيافا فأن جمعية الاسعاف العربية فيها أخذت على عاتقها اسعاف المحتاجين والمصابين، وانها ستواصل عملها ليلا ونهارا للقيام بهذا الواجب الانساني . وحيث ان تنفيذ هذا العمل يتوقف على مساعدة الامة العربية النبيلة التي اظهرت عطفها وكرمها في مثل هذه الظروف مساعدة سجلها لها التاريخ بالشكر، فترجو الجمعية من جميع العرب بفلسطين وسواها مد يد المساعدة وبذل الاعانات بسخاء لصرفها في هذا السبيل الخيري ، وترجو ان تسلم هذه الاعانات الى امين صندوق الجمعية السيد عبد الرؤوف بركات او لفروع البنك العربي بفلسطين وتسلم في يافا الى اللجنة التي ستعين اسماء اعضائها فيما بعد

لقد شوهد ان بعض محبي الخير بيافا قد دفعتهم حميتهم الى مباشرة جمع الاعانات الضرورية وتوزيعها وحيث ان هذا العمل موجب للتشويش فالرجا منهم مع الشكر الكف عن هذا العمل الذي انيط بالجمعية .

(٥) تقرر اجتماع اعضاء الجمعية كل يوم الساعة التاسعة صباحا.

حيفا

مطالب البلاد

قدمت اللجنة القومية المذكرة التالية الى المندوب السامي:

بعد تقديم واجب الاحترام . ان الحالة المؤسفة التى المت بهذا البلاد الآن والتي لم تكن الا نتيجة محتمة لتلك السياسة الظالمة التي سمت وتسعى حكومة جلالته لتطبيقها في البلاد رغم الاحتجاجات العديدة والاضطرابات السابقة دفعت الهيئات السياسية الوطنية في حيفا الى الاجتماع للمذاكرة في ايجاد سبيل للحيلولة دون القضاء على العرب وسلبهم موارد الرزق باعطائها الى قوم نبذتهم جميع الدول المتمدنة تخلصاً منهم وقد توصل المندوبون عن تلك الهيئات بعد بحثهم هذه النتيجة المحققة وهى ان سبب الاضطرابات التى وقعت وتلك التى ترزح تحتها البلاد الان والتي سوف لا تكون الاخيرة من نوعها هو مثابرة هذه الحكومة في تنفيذ هذه السياسة البغيضة القتالة ، فاظهار آلاستياء الشعب العربي في فلسطين من ذلك واحتجاجا على ما تبدو من حين الى آخر من الحكومة في تحيزها لتقوية العنصر اليهودي في هذه البلاد وافقار الكيان القومي العربي تقرر ان تضرب هذه المدينة اضرابا عاما اعتباراً من نهار الغد الواقع في ٢٢ ابريل سنة ٩٣٦ وان تطلب من فخامتكم اولا: وقف الهجرة اليهودية حالا . ثانيا: سن تشريع حالا لمنع تسرب البقية الباقية من اراضي العرب الى غيرهم . ثالثا: تشكيل حكومة نيابية . واقبلوا فائق الاحترام

اللجنة القوميه بحيفا

الى الشعب الكريم

اذاعت اللجنة القومية المنتدبة عن الهيئات الوطنية في حيفا بيانا الى الشعب العربي ، هذا نصه:

اجتمع ممثلو الجمعيتين الاسلاميه والمسيحية وسائر الهيئات الوطنية والسياسية في حيفا بنادي الجمعية الاسلامية وبعد شرح الحالة الحاضرة الخطيرة التى وصل اليها هذا الجزء العربي وقرروا ان يكون هناك اضراب عام ابتداء من صباح الاربعاء الموافق ٢٢ نيسان ٩٣٦ اظهاراً للاستياء العام من السياسة الغاشمة المتبعة في فلسطين والمهددة لكياننا القومي والتى ادت الى النتائج الوخيمة الحاضرة

ولهذا ندعو الشعب العربي بحيفا على اختلاف طبقاته ان يضرب عن العمل احتجاجا على هذه التصرفات الجائرة وقياما بهذا الواجب الوطني

اللجنة القومية

بين العراق وتركيا

وافقت الحكومة التركية على مشروع ربط نصيبين بالموصل بالسكة الحديدية وقد انتدبت الحكومة ثلاثة من المهندسين الاتراك للسفر الى بغداد، لمفاوضة حكومة العراق في هذا الشأن

قريبا جدا

بسينما صيون بالقدس

اعظم وابدع فلم عربي استعراضي ناطق

فلم ملكة المسارح

تقدمه بديعة مصابنى

بالاشتراك مع مختار عثمان وبشاره واكيم

غزة

الاضراب الشامل

والمظاهرات

ذكرنا في تلفونات أمس حالة المدينة ونذكر اليوم ذلك بالتفصيل : اضربت المدينة اضراباً عاماً شمل جميع طبقات الامة، كما ان شركة سيارات غزة الوطنية قد شاركت الامة في اضرابها استنكاراً لاعتداء اليهود . وقد قام الاهالي صباح اول امس بمظاهرة كبيرة واخترقوا شوارع المدينة ، حاملين الاعلام العربية وتقدمهم طلاب المدارس ، ينشدون الاناشيد الوطنية الحماسية وقد توافدوا الى الجامع العمري الكبير مهللين مكبرين ، حيث تكلم هناك كل من السادة : فهمي الحسيني ، رشدي الشوا ، الشيخ حسين الشوا، محمد ابو شعبان، خضر الجعفراوي حول المظاهرات والاضراب وواجب الاهالي حيال ذلك

ثم طلبوا الى الاهالي ان تؤلف وفد لمقابلة القائمقام واستقر الرأي على ان يحضر الى الجامع فحضر وعرضوا عليه المطالب التالية :

١ — اذاعة بيان عن الحوادث الصحيحة في يافا وعدد القتلى والجرحى من العرب

٢ — التصريح بأرسال وفد يمثل غزة الى يافا للاطلاع على الحقيقة

٣ — وقف الهجرة وبيوع الاراضي

٤ — تجريد المستعمرات اليهودية من السلاح او التصريح للعرب بالتسلح

٥ — اطلاعهم على ما وصل اليه التحقيق في حادث التهريب

فوعد القائمقام باحالة هذه المطالب الى مراجعها المختصة فور وصوله الى مكتبه وعلى اثر ذلك تدفق الاهلون وفي صباح امس عادت المدينه الى الاضراب العام الشامل وساروا في مظاهرة كبيرة مخترقين شوارع المدينة ، وهم ينشدون ويحملون الاعلام العربية وقد دخلوا الجامع الكبير بين التهليل والتكبير وأخذوا ينادون بسقوط بلفور ووعده المشؤوم وبعد ذلك تكلم بعض الشباب بوجوب الاستمرار في الاضراب الى ان ينال العرب مطالبهم العادلة وكان حماس الجمهور المحتشد بالغا اشده . ثم قصدوا الى مكتب القائمقام واعادوا عليه عرض المطالب التي عرضوها عليه فوعدهم وعداً اكيدا بالعمل على عرض مطالبهم على الحكومة ثم صرح لثمانية شباب بالسفر الى يافا للاطلاع على الحقيقة فسافروا في سيارتين ثم عادوا في المساء

وقد ابعدت الحكومة الطبيب اليهودي مع مساح يهودي الى تل ابيب خشية وقوع حوادث لا تسر وقد تألفت لجنة دعيت باللجنة القومية مؤلفة من السادة : محمد ابو رمضان، سعدي الشوا سامي الحسيني ، خضر الجعفراوي، فايز الوحيدي ، كمال الغلاييني ، صبري التزي فؤاد شحيبر ، وسيكون عمل هذه اللجنة مقتصراً على مراقبة حركة الاضراب وستبقى المدينة مضربة متضامنة مع بقية مدن فلسطين حتى ينال العرب مطالبهم الحقة كاملة غير منقوصة واخابركم والاهلون لا يزالون ثائرين محتشدين في شوارع المدينة ومما يستحق الذكر ، اثناء سير المظاهرة ، ان صادف مرور سيارة بالشارع تقل احد السماسرة فهاجم الجمهور الناقم هذه السيارة بالعصي وكاد يحطمها تحطيما لولا ان السمسار اسرع بسيارته هاربا ونجا بنفسه . . .

جبناء !

بينما كان الشيخ فهمي افندي الاغا ومعه احد الاهالي مارين امس قرب قرية بازور — مرت بهم سيارة يهودية مسرعة . وقد اطلق من فيها رصاصتين على الشيخ ورفيقه الذين القيا نفسيهما بين سنابل القمح ، ونجيا من القتل ، وفور وصول الشيخ غزة اخبر دائرة البوليس بما وقع له مع رفيقه

القدس

حول حادث

بينما كان محي الدين مصطفى صيام سائرا في حارة اليهود داخل المدينة القديمة اذ تهجم عليه بعض شبان اليهود وأوسعوه ضربا ولكما وعضه احدهم في يده. فذهب الى البوليس ورفع اليه شكاية بالواقع.

الى البوليس

جاء الى هذه الوكالة عبد محمود غيث من اهالي الخليل وشكا الينا عن تصرف البوليس اليهودي رقم ١٥٢٥ الذي امتنع عن تحري احد اليهود الذي اخبره عنه انه يحمل مسدسا واشتغل بتحرية هو مما مكن اليهودي من الفرار بالسيارة وعلمنا انه قدم شكواه بهذا الحادث الى نقطة بوليس باب الخليل

الحالة الحاضرة

أرسل السيد محمد عبد الهادي خاطر رئيس جمعية الهداية الاسلامية بيافا برقية الى المندوب السامي يطلب فيها تعديل الخطة التي تسير عليها السياسة القائمة لانها الوسيلة الوحيدة لانهاء الاضطرابات

الموقف الاوروبي الحاضر

خطب المستر كوبر وزير الحربية البريطانية ، امس ، في مظاهرة اقامها الجيش الاقليمي في منشستر فوصف الموقف الاوروبي اليوم بأن اعظم منه سنة ١٩١٤ وان البرهان الان اجلى والخسارة التي يمكن ان تفقد اكثر!

والناحيه الوحيدة الى قد يقال ان العالم تقدم فيها هى صنع الات الدمار وهذا يعد انتحاراً للمدنية الحاضرة.

وقد تحدى المستر كوبر رؤساء كنيسة ، انكلترا ، لابداء رأيهم في هذا الموضوع ، وهو ان من الخطيئة ان يكون الانسان جنديا !! وان يدافع عن الامور التي يؤمن بها .

سيارات غزة

الوطنية

سفريات يومية

بين غزة ويافا

وبالعكس

سيارات فخمة

سائقون ماهرون

ويلز willys

١٩٣٦ 1936

ها هو امامكم وقفته كوقفة العروس

يوم زفافها وهل هنالك اجمل من العروس

وهي في ثياب العرس ؟ ...

سيارة ويلز الجديدة بعد التحسين

وزيادة القوة غدت في البلاد

عروسة السيارات

الوكيل العام

سبيرو وحبش

يافا شارع تل ابيب تلفون ٦٤٨ — حيفا شارع يافا تلفون ١١٠٧

وكيل منطقة القدس جميل حلبي تلفون ١٢٥٥

ويلز willYs

اعلان

نمرة القضية ٣٧٥ـ١٩٣٠ اجراء عكا

القيمة المخمنة للحصة المطروحة لبيع ٢٥٠ ج . ف

مطروح للبيع بالمزاد العلني الحصة الشائعة وقدرها حصتين من اصل اربعة حصص فى كامل كرم العنب الواقع في اراضي بيت جن بموقع نصيبي المسجل على اسم ابراهيم الفارس المحدود شرقاً حسن احمد طافش ونعمان ومحمد حرب غرباً احمد محمد المحمد وعبدالله وسليمان سعيد سربوخ واولاد حسن الصالح شمالا عبدالله سعيد سربوخ جنوبا : سليمان يوسف سليمان ابو سوده المغروس فيه سبعة شجرات تين وشجرة موز مثمر ولا يقل عن خمسماية نصبه دوالي عنب مساحته ثلاث دونمات ونصف تقريباً

ان هذه الحصة هي ملك المديون صالح بن ابراهيم الفارس من بيت جن وستباع وفاء الدين المطلوب منه الى محمد غطاس واخوانه المشتركين بالحجز .

ان هذه الحصة كانت طرحت للبيع بالمزاد العلني ورسى مزادها الاخير على زمرد وبديعة وزليخه بنات عبدالله زوينو وعفيفة زوجة عبدالله زوينو بمبلغ مائة وعشرة جنيهات فلسطينية وتقدر منطرف رياسة الاجراء الاحالة الموقتة .

ثم طرحت للبيع بعد الاحالة الموقتة لمدة خمسة عشر يوما ولم يظهر مزاود سوى المذكورين مدة شهر آخر.

فعليه ومن له رغبة بالشراء ان يراجع دائرة اجراء عكا او دلال بلديتها بظرف شهر واحد اعتباراً من تاريخ نشر هذا الاعلان بالجريدة مستصحباً عشرة بالماية التأمينات القانونية بنسبة القيمة المخمنة اعلاه ولا يقبل الضم أقل من خمسة بالماية بنسبة البدل الاخير مع العلم بان رسوم الدلالة وأجرة الدلال ورسوم ومصاريف التسجيل في الطابو عائدة على المشتري تحريراً في ٢٠ـ٤ـ٩٣٦

مأمور اجراء عكا

الصابون النابلسي الممتاز

مصنوع من الزيت النقي الخالص

ذائع الشهرة عبق الرائحة

يباع بالجملة في محلات

السادة وردة وكباب – حيفا

السيد محمد مصطفى الجيشة – القدس

السيد عبد الله الصوداني واولاده – يافا

السيد محمد رفعت الاتوني – الشام

الوكلاء

جمعية ترويج الفواكه والخضار التعاونية

شارع القطب بالعمارة الجديدة مستعدة

لترويج الفواكه والخضار والتعامل

مع اي جهة من جهات فلسطين

بنظام وسرعة وامانه

متعاونة لخير المجموع

الدفاع ـ يوم الخميس في ١ صفر سنة ١٣٥٥ و ٢٣ نيسان ١٩٣٦

صاحب الامتياز والمحرر المسؤول ابراهيم الشنطي

مدير الادارة شوكت حماد

رقم التلفون ١١٨٧

الدفاع

جريدة يومية سياسية مصورة

العدد ٥٨٦ ـ السنه الثانيه

ادارة الدفاع في عمارة حزبون شارع جمال باشا ـ يافا

العنوان البرقي: الدفاع يافا : ص . ب ٢٥٥

	عن سنة	عن نصف سنة
قيمه الاشتراك في فلسطين	١٥٠	٨٠
في الخارج	٣٠٠	١٦٠

مكافـــأة عشرة جنيهـــات

تعلن محلات بو تاجي انها تمنح مكافأة قدرها عشرة جنيهات لمن يقبض على السائق صبحي سويدان الذي اختلس ١٧٢ جنيها من محلات بو تاجي . وطريقة اختلاسه للمبلغ انه اخذ شكاً صرفه باسم المحل . سافر من حيفا امس الاول «الثلاثاء» مع السيارة رقم ١٧٠٩ والمختلس قصير القامة اصفر اللون يرتدي بدلة كحلية مقلمة ، شواربه مقصوصة أصلع قليلا يحمل جواز سفر سوري.

وهو لبناني الاصل من جديدة مرجعيون

اعلنوا في

« الدفاع »

حبوب اورشيتونين

اختراع حديث لتقوية الاعصاب وتجديد الشباب

علاج حيوي كيماوي لمعالجه الشيخوخة التناسلية والعنانة وضعف التناسلية

ان افضل العلاجات في معالجة هذه العلة المضنية هو ما بني على تقوية جهاز التناسل الحقيقي في الرجل هذا العضو الذى ثبت منذ زمن ليس بالقريب أنه عدا عن افرازه الحوينات المنوية (سيرماتوزوئير) له مفرز داخلي خاص يؤثر في أحوال الشخص النفسية وفى نموه الجسماني وفى قواه العصبية ، وأن العنانة والضعف التناسلي تعود معظم أسبابهما الى نقص هذا المفرز وهو (الهرمون التناسلي) الذي لا يزال العلم الخاص يجهل حقيقته ولكنه يعرفه حق المعرفة باثاره ، فالمفرز أو (الهرمون) اذن مادة نجهل جوهرها وإنما نستدل على وجودها بتأثيرها وفعاليتها وذلك بواسطة التجارب والاختبارات العديدة على الحيوانات ولا سيما القردة الكثيرة الشبه بالانسان ، فاذا ما نفذت هذه المادة الجوهرية التي يتوقف عليها حسن قيام الاعضاء التناسلية بوظيفتها ، كان على الطبيب المداوي أن يعوض للبدن ما يقوم مقامها ويفعل فعلها. هذا ما اتجهت اليه أفكار الاطباء الاخصائيين باعضاء التناسل منذ أمد بعيد وقد توالت جهودهم وتتابعت تحرياتهم الى أن توصلوا (بفضل الاختبار في الحيوانات) لاقتطاف ثمرة مساعيهم بايجادهم جواهر كيماوية حيوية تؤثر في الجهازين العصبي والتناسلي معاً فتقوي هذا وتنبه ذاك ، فاصبح العالم يجد أمامه اليوم هذا العلاج الحديث الذي أسموه (أورشي تونين) ويستدل على مفعوله من اسمه ومعناه (المقوي الخصوي)

وأن فائدة هذا العلاج الثابتة علمياً وعمليا فهو يقوي الخصية على عمل الحوينات المنوية وينبه الجهاز العصبي . ففائدته إذن مضاعفة : يزيل العنانة ويقوي الباه

وعدا عن هذا وذاك ، ونظراً لان العنانة والضعف التناسلي هما مرضا الشيوخ ومرض الذين يبكرون فى شيخوختهم ويهرمون قبل أوانهم من الشباب المنهمكين ، فقد أضيف الى (الاورشي تونين) جواهر أخرى من خاصتها تقوية الدم ليكون هذا صالحاً لتغذية الخصية والجهاز العصبي

و يطلب من مستودع قياله وصباغه فى يافا

مستودع الادوية الوطني الفلسطيني — ٢٥ شارع بسترس ـ يافا

تداوي حديث لشفاء التعقيبة الحادة (حرقة البول) والمزمنة والنقطة العسكرية بمدة اسبوع

بحبوب الغونوفاكس Gonovax

تجهيز الدكتور S·M·K رئيس شعبة الامراض الزهرية في نانسي ـ فرنسا

ان آفات المجاري البولية والتناسلية المنتشرة فى هذه البلاد انتشاراً هائلا والتي لها اثرها السيء والمحسوس في قطع النسل او تشويه المولودين قد دعتنا الى وضع المستحضر المسمى (غونوفاكس) ويجب ان لا يخفي ان اكثر الامراض انتشاراً في هذه البلاد هو حرقة البول او التعقيبة التي لا بد لسريانها وانتقالها من وجود احد امرين :

١— المناسبات الجنسية المشبوهة

٢— تلوث العضو التناسلي بالافرازات والمواد القيحية الحاملة لعامل التعقيبة ومما هو جدير بالذكر ان كل آفة لا تعقبها المداواة الباكرة لا شك انها تصبح مزمنة وان آفات المجاري البولية وخاصة منها التعقيبة هي من الافات التي ازمانها وطول مدتها يجعل شفاءها صعباً وعويصاً فان استعمال **الغونوفاكس** اسبوعا واحداً يكفي لشفاء التعقيبة الحديثة الانتقال ولكن كلما تأخرت مدة التداوي اصبحت مدة الشفاء اطول واصعب .

والحالة التي لا تزال البشرية تئن من وطأتها هى : انقطاع النسل ، واسبابه غالبا اهمال مداواة التعقيبة لان عامل هذه الافة السريع الانتقال الى الخصى حيث يستولي على مولدات الحوينات المنوية فيقتلها فيصبح المرء عقيما اي مقطوع النسل واحياناً يتوضع عامل هذه الافة على المفاصل فيسبب الم المفاصل وكثيراً ما يتوضع بطريق السراية فى العين فيسبب عمى العين (ان لم تعقبها المداواة) بل وكثيراً ما تكون سبب هدم العائلة وخراب صرحها المشيد حيث هنالك كثير من الرجال المتزوجين وغير المتزوجين من تهوي به شهوته فتوقعه في مثل هذه الافات ولا يلبث هو بدوره ان ينقلها الى زوجته المسكينة فتصبح العدوى منتشرة بين الزوجين وحينئذ اما ان يصبح النسل منقطعاً واما ان تلد الزوجة اولاداً مشوهي الخلقة وكثير ما يلد الطفل اعمى (ان لم تسعفه المداواة)

وهذا ما نعيذ ونحذر شباب هذه البلاد من الوقوع به وذلك الاسراع باستعمال حبوب **الغونوفاكس** الذي يطهر المجرى البولي فيمنع حصول هذا المرض . كما اننا ننصح النساء المصابات باستعمال حبوب **الغونوفاكس** لان لمواده خواص عجيبة في قطع السيلان القيحي وحرقة البول بمدة لا تزيد عن اسبوع واحد

فوائد هذه الحبوب : يقتل جميع الميكروبات الموجودة في اعضاء التناسل . يزيل الالم عند التبويل . يمنع التشنجات والانتفاظات الليلية فيسهل شفاء قروح المجرى البولي وفى الاجمال بين جميع الادوية التي يستعملها الاطباء الاخصائيون لا يوجد مادة اقوى واسرع من **الغونوفاكس** لشفاء التعقيبة او حرقة البول والنقطة العسكرية وفوق ذلك فانه اذا اخذ حبة او حبتين من هذا العلاج قبل المناسبات الجنسية فانه يكون واقيا من الاصابة في الاحوال المشبوهة

وكل علبة تحتوي على تعليمات مفصلة عن كيفية الاستعمال . (احذروا التقليد) الوكلاء في فلسطين: يافا شارع بسترس رقم ـ ٢٥

مستودع الادوية الوطني الفلسطيني قيالة وصباغة

صونوا عيونكم من الرمد باستعمالكم

قطرة القنواتي العجيبة

بشرى ازفها الى مواطني الاكارم سكان فلسطين خاصة والى سكان البلاد العربية عامة فى جميع اقطار سوريا ومصر والحجاز وشرقي الاردن والعراق والعجم : وهي نجاحي العظيم بتركيب هذه القطرة العجيبة (قطرة القنواتي) بمجهود عظيمة صرفت من اجلها .

معمل القنواتي يقوم بخدمة بني قومه بامرين : احدهما تهيئة احسن الادوية عملا وانفعها تأثيراً . والاخر تنزيله القيم الباهظة الى اصغر حد ممكن . فها هو الان يتقدم بهديته الثمينة الجديدة العظيمة الفائدة ، قطرة القنواتي العجيبة الى ابناء وطنه الاكارم .

ركبت هذه القطرة بعد ان اجريت تحاليل دقيقة على جميع انواع القطرات الشائعة في سوريا ومصر والعراق والتي تباع بقيم فاحشة ، واستحصلت منها بعد التعديل تركيبا يناسب طبائع اهل البلاد ونوع الامراض العينية المنتشرة فيما بينهم فجاءت قطرة القنواتي بحمد الله ومنته غاية فى الاحكام وآية في الاتقان .

وقد اثبت تركيبها لاهم الاخصائيين بامراض العيون من اطبائنا الوطنيين الاكارم فاظهروا اعجابهم بها وقالوا ان قطرة القنواتي من اهم القطرات المتداولة اليوم فى الاسواق واعظمها فائدة واحسنها تأثيراً . تشفي التهاب الملتحمة الحادة والمزمنة الزاوية والحبيبيه (التراخوما) . تدفع الاحتقان فتزيل الاحمرار والحرارة وتقطع الدمع وتصون العين من الرمد .

تخلص العين من العمش وهو ضعف البصر مع سيلان الدمع فى اكثر الاوقات تسكن الالم بسرعة فتخلص المصاب من آلامه المزعجة . تجلو العين فيصفو رونقها ويمتد بصرها ، تقتل جميع الجراثيم التي تتسلط على العين وتؤذيها فيخلص المرء من الرمد وتصلح تخريش الغبار والحشرات .

قطرة القنواتي عظيمة التأثير كبيرة الفائدة رخيصة الثمن لا يجاريها بحسن تأثيرها قطرة من القطرات . والخلاصة قد اصبحت قطرة القنواتي بعد التجربة صديقة العائلات ومن احتياجات البيت الضرورية التي لا يستغنى عنها .

كيفية الاستعمال : يقطر فى كل عين نقطتان صباحاً ومثلهما مساء للكهول من رجال ونساء .

ويقطر للاطفال نقطة واحدة صباحاً ونقطة واحدة مساء في كل عين .

واخيرا اقول يا ايتها الوالدة المصونة لا تنسي غسل عيني ولدك بعد القدوم من الاسفار او النزهات بماء البوريك ثم تقطير قطرة واحدة من (قطرة القنواتي) فى كل عين لتخلصيهما من الغبار والجراثيم التي تنتقل بواسطته وانقذي ولدك الحبيب من الرمد المزعج في ايام الصيف، وما توفيقي الا بالله .

دمشق : عبد الوهاب القنواتي

استاذ الكيمياء فى المعهد الطبى العربى

قطرة القنواتي العجيبة: تباع فى جميع الصيدليات في عموم البلاد العربية عامة واطلبوها من مستودع الادويه الفلسطيني بيافا شارع بسترس وتباع في عكا في صيدلية درويش قبلاوى ، حيفا : صيدلية عمر ابو غزالة ، نابلس: راشد ابو غزالة ، القدس: مافرو ميخالي شارع الباب الجديد ، وصيدلية الحسيني وصيدلية العلمي باب العامود ، وصيدلية عطا الله اخوان شارع مأمن الله

يافا - يوم الجمعة في ٢ صفر ١٣٥٥ - الموافق ٢٤ نيسان ١٩٣٦

صاحب الامتياز والمحرر المسؤول ابراهيم الشنطي

مدير الادارة شوكت حماد

رقم التلفون ١١٨٧

الدفاع

جريدة يومية سياسية مصورة

العدد ٥٨٧ - السنة الثالثة

ادارة الدفاع في عمارة حزبون شارع جمال باشا - يافا

العنوان البرقي : الدفاع يافا : ص . ب ٢٥٥

	عن سنة	عن نصف سنة
قيمة الاشتراك في فلسطين	١٥٠	٨٠
في الخارج	٣٠٠	١٦٠

الاضراب عام في جميع انحاء البلاد . يافا تجعل الاضراب مستمرا . وفدها الى حيفا

موقف البوليس اليهودي . حادث سكنة ابي كبير . فلسطين ووزير المستعمرات

على الحدود

اليد التي تضرم النار في البيوت

بين حي المنشية العربي ، وتل ابيب ، منطقة حياد احترقت فيها بيوت عربية كثيرة الى الآن لم تخمد نارها . وحتى كتابة هذه السطور واليد المتلصصة تشعل النار بهذه البيوت ، نهاراً ، وفي الليل .

منطقة حياد لا يدخلها عربي . ولا يتجول فيها بوليس عربي . وفيها البوليس اليهودي ، مع البريطاني . على أن بين هؤلاء من هو حسن المعاملة . إذن هنالك يد متلصصة تسطو على هذه البيوت في غفلة من أصحابها النازحين . وفي انتهاز لفرصة الظروف القائمة . يد من هذه ؟ قانون الطوارىء يسري على تل أبيب مثل يافا . اليهود ، كالعرب ، لا يستطيعون التجول ليلا . إذن كيف توقد النار تلك اليد ، في الظلام ، وبعد ساعة السماح بالتجول ؟

ههنا تهمة صريحة . انها تهمة تشين جداً من الذي توجه اليه . واننا لنطلب من أجلها تحقيقاً سريعاً ، واجراءات عاجلة : العرب رأوا باعينهم البوليس اليهودي رقم ١١٧٧ حاملا صفيحة فيها غاز ، فأبصر به اثنان من الكشافة العرب هما السيدان عبد اللطيف السكسك ويعقوب ابوغزالة ، من كشافة النادي الرياضي الاسلامي . وحالا ذهب الكشافان الى البوليس البريطاني رقم ٤٩١ . وهذا تحقق من رائحة السائل الذي في الصفيحة . ثم جاء البوليس البريطاني رقم ٥٨٦٩ فحمل الصفيحة على دراجته ، ومضى الى دار الحكومة

وتهمة أخرى : بوليس يهودي رقم ١٣٤٧ هوى بمؤخرة بندقيته على الكشاف السيد شفيق الانصاري ، لان هذا استنجد بالبوليس ليطفىء النار في بيت عربي

ونستطيع أن نتقدم بتهم صحيحة أخرى . هذا كله رآه العرب او سمعوا به . ورأوا في نفس الوقت الدخان واللهب يندلعان من بيوتهم . اكثر من عشرين داراً الى الآن احترقت . في النهار تحترق دور ، وفي الليل . إذن هناك تنظيم . هناك يد تتقدم عابثة بالمسؤولية . أو يد يسمح لها أن تقترف الجرم . واذا كان لا هذا ولا ذاك فهناك يقظة على ما يفعله العرب ، واغماض العين على ما يفعله اليهود

البوليس اليهودي نشك فيه كل الشك . والمدينة تطلب ان يكون في منطقة الحياد أفراد كثيرون من البوليس العربي والبريطاني . إنه أبعد كثيراً من أن يحمل صفيحة الغاز ! إنه أبعد كثيراً من أن يضرب يهودياً بمؤخرة بندقيته ، لانه استنجد ببوليس بريطاني ! أما بقاء البوليس اليهودي في هذه المنطقة فمعناه احتراق البيوت العربية كلها

نصف ساعة قضيناها في مكان فجاءنا رجلان وامرأة . جميعاً قالوا ان دورهم الثلاث احترقت امس . انهم لا يستطيعون توصلا اليها . وهم يثقون جداً ان حارقها حارسها . ويخشون على الدور القريبة ان تحترق جميعها . باسم ان هناك منطقة حياد ، يمنع البوليس العربي من التجول فيها ، ويسمح للبوليس اليهودي ذلك .

لو دار واحدة احترقت لقلنا هذا معقول . لو خمس ، لقلنا نفس الشيء . لكن احتراق دور في كل يوم أمر لا يسكت العرب عليه . ونعتقد ان الحكومة تشاركنا هذا القول . ثم اية دور هذه !! اكثر اصحابها فقراء ، رأيت ارملة تبكي داراً لها حرقها شبان يهود انسلوا بسهولة . هذه المرأة لم تجد مأوى تلجأ اليه . إذن على الحكومة التي عجزت عن صيانة دارها في منطقة الحياد ان تقدم لها الاسعاف ، والعون

ان العرب لا يرون في البوليس اليهودي رجلا يقوم على حماية الامن دون تحيز الى قومه . قد يشذ البعض فيكون ميله اقل ، لكن الكثرة فيها هذا الميل العنيف . واذا تصفحوا وقائع سنة ١٩٢٩ وحوادث سكنة ابي كبير يومئذ ذكروا بوليساً يهودياً لا ينسون اسمه . وحوادث الحريق التي وقعت في هذه الايام القليلة تجعلهم لا يطمئنون على النظام المتبع في منطقة الحياد . ولقد صبروا على قسوة البوليس وخشونته . لكن من الصعب جداً ان تتوقع من انسان على الارض الصبر على داره وهي تحترق !

خلاصة طلبنا من السلطات المحلية ان تقصر منطقة الحياد على البوليس الذي يكفل سلامة دور اصحابها غائبون عنها . وان تبعد البوليس اليهودي عنها . أو تسمح لبعض افراد من الكشافة الشرفاء ، تختارهم هي ، يرافقون البوليس في تجواله نهاراً ، وفي الليل

واذا السلطات المحلية لم تسرع بايجاد حل لذلك ، فاننا نضع هذه الحقائق امام السلطة المركزية ونقول لها : إن من الحكمة جداً معالجة موقف خطر كهذا .

ابراهيم

اجتماع الحكومة بالبحارة

عقد اجتماع في الساعة الخامسة بعد ظهر امس في مركز مديرية اللواء الجنوبي برئاسة حاكم اللواء المستر كروسبي حضره المستر بوب مدير الميناء ورئيسها المستر باكسنديل والاستاذ عزمي بك النشاشيبي قائمقام المدينة وكل من رؤساء البحارة السادة حسن ابو شليح والحاج سعيد الدهون والعبد المنسي وحسين جبر والحاج مصطفى الدهشان والاستاذ خليل بك جبري سكرتير جمعية البحارة وبحثوا في اضراب البحارة عن اعمالهم وقد علمنا ان الاضراب سيستمر

تحقيق البوليس اليهودي

اجتمعت اللجنة القومية امس مرتين وكان من مقرراتها ان تطلب من الحكومة بأن لا يتولى البوليس اليهودي اي تحقيق في حادث عربي . وتصر اللجنة على ذلك ، وربما كتبت مذكرة به الى الحكومة

عبرة لقرية القباب

موقف شريف لمخاتير ووجهاء قرية القباب الممثلين لهذه القرية وهم السادة : ابراهيم حسن علي وعلي محمد علي وحسين منصور ودياب عيسى والوجهاء السادة عبد القادر عبد الحميد ومحمد حسن فقد احضروا معهم سيارة كبيرة مملوءة بالطحين تقل ١٨ شوالا افرغ ما فيها في مؤتمر الشباب . وابدوا استعدادهم التام لاحضار الطحين من القرى الى يافا مشيرين الى ان هذه هي الدفعة الاولى التي سيتبعها دفعات اخرى لاسعاف الفقراء والمعوزين الذين نكبوا في حوادث يافا

وكان يرافق هؤلاء الاستاذ فايز الكنفاني ، والسيد صبحي الطباع من الرملة واعضاء اللجنة القومية فيها

وقد حدث هؤلاء السادة ان قرية القباب مضربة اضراباتاما مشاركة للامة في شعورها النبيل

اعتقال كشافين

ترامى الينا ان البوليس امس اعتقل كلا من الكشاف السيد محمد عويس والكشاف رفيق فيضي ، دون ان نعلم الاسباب !

اعتقال الشيوعيين

اعتقل بوليس تل ابيب امس ١٤ شيوعياً وارسلهم الى مركز بوليس يافا مخفورين

في سبيل الوطن ما يصيب الجميع

مثل اضرابها في الايام الاولى — كانت يافا اليوم ١٠٠ بالمئة أيضاً . لقد صحت عزيمة هذه الامة ، فمضت . وطفق رجال المدينة وشبابها يجتمعون لتنظيم حركة الاضراب . لضمان معيشة الفقراء والمعوزين . وما من شك في أن بعض الحيف سينزل ببعض السكان ، لكن ذلك في سبيل المصلحة الوطنية الكبرى يذوب . إن وطننا في حالة حرجة ، فلا ينبغي أن ننساق كثيراً إلى عواطفنا . فلنتحمل الالم ، والشقاء ، والنكبة . يؤلمنا جداً أن نرى امرأة تشكو ألم الجوع . لكن الوطن كله سيجوع ، سيفنى ، إذا ظلت الحال كما نرى . فلنمسح دموع المتألمين . لنخفف عنهم ما استطعنا . وكل وطني يتأخر عن ذلك يخل بواجبه . لكن دمعة الوطن نمسحها بافئدتنا . وهكذا تهون المصائب الشخصية عند ذكر مصيبة الوطن العزيز

متاعب شهر ولا شقاء دهر

ان الذي ينزل به شقاء لا يجب أن يعزوه لقلة العناية به . لا ، فليقل ان سببه الظرف القاسي المحيط بالبلاد . يتألم الناس حين يرون أماً فقدت ابنها في حرب . لكن الالم هذا يذوب مادام أن ذلك كان لنفع الوطن ومجده فلنصبر ، أيها المواطنون ، على الشقاء ، والعذاب ، والالم . ومتاعب شهر أو سنة ، ولا متاعب عمر ، أو دهر .

كل رجل وشاب في المدينة يعمل

مضى رجال المدينة وشبابها ينظمون . وقد أذاعت اللجنة القومية بياناً تحث فيه على الثبات . كل رجل ، وكل شاب في يافا يعمل ، ويعمل . لقد تحققوا جميعاً أن إضراب اليوم سهما لا يجب ان يفشل في إصابة الهدف . إنه كلمة أمة تقولها وحولها جو قاتم من المؤامرات ، والمآسي ، والظروف القاهرة . لقد داسوا كرامتها ثماني عشرة سنة . هاهي الآن تستعيد شبابها كأكرم ما تكون .

التنظيم ونشاط الجميع واستعدادهم

هاهم الرجال والنساء ، فقراء ومنكوبون ، على أبواب الجمعية . انها ثقة الشعب برجاله وشبابه . وهاهم الشبان يعملون . قسم ينظم الحركة . وآخر يسجل الشكاوى . وثالث يوزع الخبز . ورابع مستعد لتلقي التعليمات . نشاط مدهش ، واستعداد عظيم .

كتاب شاب الى ديزنكوف

وتأتيهم الانباء عن حوادث الحرق في المنشية ، فيكتمون الالم . يرون في هذا العمل حرارة . انه انتقام من أصحاب دور فقراء . وذلك اليهودي الذي يغادر داراً استأجرها بعد ان يحرقها يكشف لنا عن سجية أمته . لقد دفع عملهم هذا ، وخطبة ديزنكوف على قبور قتلاهم ، الشاب محمود احمد شعبان أن يرجه اليه خطابا قال فيه : « أنا محمود احمد ابو شعبان . لقد آويت وحميت خمسة من أبناء ملتك ، بينهم الطفل الصغير والرجل الكبير ، وأحدهم المصور رحمن . واقد تحملت مسئولية ترحيل هؤلاء الى تل ابيب . وقد كان جزائي على عملي أن أحرق قومك بيت حارس بيارتي ، بعد ان جرحوا الخفير ، وتركوا عائلته متشردة تحت الشجر حتى الصباح . من هم أهل الفظاعة ياسيدي بعد أن تقرأ هذا الخبر الصادق ؟ »

ما قالته جريدتهم عن مدينتنا

وما عرفنا أحداً شذ عن الاضراب . واذا في المستقبل أحد فعل ، لا سمح الله ، فلا يلام هذا ، ولكن يلام الذي يعامله .

لقد رأينا شباب المدينة وشبابها يجتمعون دائما . إنهم ساهرون على الاضراب ، لانهم وثقوا كل الثقة من أهميته . لقد زعزع هذا الاضراب موقف خصومهم . لقد منع عنهم المال العربي يتدفق على تجاراتهم وصناعاتهم ، وغير التجارة والصناعة من ملاهي . وقد ضاع عليهم معرضهم ، ذلك الذي طبلوا له كثيراً وزمروا

وأعجب ما نقرأ في صحفهم أن تقول هابوكر أن قومها مستعدون لمقاطعتنا . نحن نصدقها الحقيقة : قومها غير مستعدين ، لانهم لا يستطيعون أما الذي يستطيع فهم العرب الذين طال نومهم واستيقظوا الآن .

وان يافا ليست مدينة فظاعة ، كما تقول هابوكر ، بل مدينة الرجولة ومعرفة الواجب

ها نحن وجهاً لوجه ، وسنرى لمن سيكون الفوز

استمرار الصحف اليهودية في حملتها

اليهود يدعونه الى « مقاطعة » مدينة يافا

ما فتئت الصحف اليهودية تردد في مقالاتها نغمة الطعن في العرب ووصفهم بالوحوش وأبناء الصحراء ، غير آبهة لشيء إلا إرضاء قرائها والانسياق وراء شعورهم الهائج ، والحملة على الحكومة التي لا تتقدم للدفاع عن اليهود وحماية اموالهم وأرواحهم — كما تقول تلك الصحف !

وقد نشرت جريدة هابوكر مقالا لاحد كتاب اليهود جاء فيه ما يلي : « يريد العرب ان لا نطأ ارض يافا ، ويريدون ان يعيشوا منفردين وحدهم . إننا نوافقهم على ذلك . وسوف لا يطرق احد منا باب هذه المدينة التي باتت تشبه مدينة « كيشينوف » الروسية في فظاعة سكانها (كذا) وعدم رأفتهم باليهود

أطلب من اليهود ان لا يذهبوا الى يافا ابداً ، وليقاطعوها مقاطعة تامة . لكنني اطلب من الحكومة ان تنشىء لنا في مدينتنا دوائر حكومية تغنينا عن ارتياد يافا ، تنشىء لنا مرفأ لانزال المهاجرين والبضائع .

اما يافا فلن ندوس شوارعها ابداً ! »

« الدفاع » : سترى هابوكر من بسالة يافا مالم تره — ستقاطعكم الى الابد !

بوليس يهودي يشعل النار بيده

والاونباشي اليهودي رقم ١١٧٧ هذا مفروض فيه المحافظة على النظام ، والعمل على استتباب الامن . لكن الكشافة المتجولة ، وكشافة النادي الرياضي الاسلامي ، وكشافة العمال رأوه بأم أعينهم يصب الكاز من صفيحة في حي المنشية ليحدث حريقا . ورآه كذلك الكشافان السيدان عبد اللطيف السكسك ويعقوب ابو غزالة ، واشتموا ما في الصفيحة ، فألفوها تنبعث منها رائحة الكاز . وتابعهم في ذلك البوليس الانكليزي رقم ٤٩١ ، الذي حينما اطلع على حقيقة الامر ، حمل الصفيحة معه على دراجته النارية رقم ٥٨٦٩ ، ثم سارع الكشافة ، على الاثر ، الى دائرتي القائمقام والبوليس ، واطلعوها على جلية هذه الحقيقة المؤلمة الصادعة .

ضرب الكشاف في صدره بمؤخرة بندقيته

وكذلك البوليس الانكليزي رقم ١٠٦ ، اخذ يهاجم الكشافة بقسوة شديدة ، مصوبا نحوهم بندقيته ، لابعادهم عن مكان الحريق الذي حاولوا اخماده في المنشية ، فكأنما يروق له ولرفاقه ان يروا النار تندلع في بيوت الفقراء . وتقدم البوليس اليهودي رقم ١٣٤٧ من الكشاف السيد شفيق انصاري وضربه في صدره بمؤخرة بندقيته ، لان السيد شفيق ذهب يستنجد البوليس لانقاذ بيت عربي من حريق يهودي

منع الكشافة دخول سكنة ابي كبير

ولانلفت نظر المسؤولين الى ان الاعمال التي يقوم بها البوليس ، في مختلف الانحاء اثناء هذه الحوادث التي تتطلب الروية واللين — ليست من الاعمال التي يطمئن المرء اليها او يحمد البوليس عليها

وهذا الشاويش المرابط في سكنة ابي كبير . هذا الموظف كان يصر امس على منع الكشافة منعاً باتاً من الوقوف في السكنة ، ومن ارتيادها كذلك . وقد تقدم بصورة خاصة من الكشاف السيد سليمان الصدر ، رئيس أحد الرهوط الكشفية ، واندره مع اخوانه من الدنو من السكنة . فلماذا هذه الشدة يستعملها الشاويش مع افراد ليس من هدف لهم غير مد يد المعونة والاسعاف للمنكوبين من أبناء قومهم ؟ ثم ماهو — منعهم من ارتياد حي عربي ، هم اولى الناس به ، وبالعطف على أبنائه ؟

استمرار الحرق وضياع عدة دور

وجاءنا كذلك السيد عبد الحي العلمي ، وأخبرنا ان والده الشيخ سعيد العلمي ، وهو شيخ ضرير ، يملك في سوق الشمعة على حدود تل ابيب ، داراً ذات اثنتي عشرة غرفة ، إجارها السنوي ٢٠٠ جنيه ، وقدر ثمنها بألفي جنيه ، هذه الدار الهب اليهود فيها النار ، وتركوها انقاضاً ، في الساعة العاشرة من مساء اول امس

وحدثنا انه تقع الى جانب دار ابيه المحترقة عشر تخاشيب لزهية بنت سعيد الحداد ، وهي ارملة فقيرة ، فداهموا هذه التخاشيب وأحرقوها

ثم ٨ تخاشيب أخرى لرجل ضرير هو الشيخ حسن قنديل كان اصيب تخاشيبه اصيب تخاشيب الارملة . وظاهرة تسترعي الانتباه : تلقى الدكتور محمد بك عطايا كتابا من الادونات موسى غوتفتر ، ونسيم ملول ، والبير داود نجار ، يشكرونه على ايوائه عقيلة الاخير في مكان عيادته ، وارسالها الى بيتها آمنة . وفي الكتاب الذي اطلعنا عليه حضرة الدكتور موقعاً بامضاوات هؤلاء الثلاثة اعتراف صريح بسمو اخلاق العرب واسراعهم الى النجدة والاسعاف ، في احرج الظروف .

بيان الى الامة العربية الكريمة

وجهت اللجنة المركزية لاعانة عائلات الشهداء والمنكوبين وهي مؤلفة السادة : الحاج امين الحسيني ، اسحق البديري ، احمد حلمي عبدالباقي ، امين التميمي ، ابيه العظمة، عوني عبدالهادي الدكتور عزة طنوس ، فؤاد سابا اسحق درويش ، عطاالله فريج ـ البيان التالي :

ايتها الامة الكريمة المجاهدة

ان الاحداث الخطيرة التي تواجهها هذه البلاد العربية المقدسة ، والفتن الدامية التى اصبحت مسرحا لها وما جرت وراءها من نكبات ومآسي فجيعة على الشعب العربي الابي الذي ضرب المثل الاعلى فى التضحية والشهامة والتعلق ببلاده وميراثه الخالد الذي ورثه عن آبائه الغر الميامين

— تلك الاحداث الخطيرة والفتن الدامية قد نشأ عنها ان اصبحت مدينة يافا العربية الباسلة عرضة في هذه الايام الايام الاخيرة لاعتداءات همجية ازهقت فيها ارواح بريئة وأهريقت دماء زكية طاهرة وسقط كثيرون من الشهداء والجرحى في ميدان الكرامة والدفاع عن النفس والاهل ورملت نساء وتيتم اطفال وحرقت منازل وشردت عوائل واصبح عدد كثير من ابنائك البررة ايتها الامة الكريمة فى حاجة قصوى الى المعونة المادية والمساعدة على تضميد جراحاتهم وتخفيف آلامهم ومواساتهم في هذه النكبة الكبرى الجديدة .

من اجل ذلك، وتلبية لداعي الضمير والوجدان ، وقياما ببعض الواجب الوطني والانساني نحو عائلات الشهداء والجرحى وبقية المنكوبين ، تألفت فى القدس لجنة مركزية باسم (اللجنة المركزية لاعانة عائلات الشهداء والمنكوبين) اخذت على عاتقها تقديم المساعدة المستطاعة وذلك بالشروع في جمع الاعانات واستنداء اكف اهل المروءة والشهامة في فلسطين والاقطار العربية الاخرى لهذه الغاية النبيلة التي يجب ان يستبق الى البذل في سبيلها كل ذي ضمير حي وشعور انساني .

ولا نخال امتنا الكريمة التى كانت فى كل دور من ادوار جهادها الشريف مثلا حيا للغيرة والمروءة، إلا مسارعة في هذه المرة ايضا الى تلبية هذا النداء ومساهمة فى البذل والعطاء عملا بقوله تعالى (وما تنفقوا من خير تجدوه عند الله) وقياما بالواجب المحتوم علينا في مثل هذه المحنة القاسية والغمرة الشديدة والله سبحانه وتعالى المسؤول ان يتولانا جميعا بعين عنايته وتوفيقه ويدفع عن بلادنا العزيزة الخطوب والكوارث المتلاحقة وان يتغمد الشهداء الابرار برحمته ورضوانه انه سميع مجيب . ولا حول ولا قوة الا بالله العلي العظيم

اللجنة المركزية لاعانة الشهداء والمنكوبين في القدس

ملاحظة — الاعانات ترسل بواسطة البنك العربي والبنك الزراعي العربي وفروعهما

. . .

برقيات البلدان

طولكرم — وكالة الدفاع : القدس: اضربنا وسنستمر حتى تجاب مطالب الامة ومطالبنا — طلبة المدرسة الزراعية

خان يونس — نحتج لتعدي اليهود على العرب العزل . نطلب وقف هذا التعدي الناشيء عن سياسة حكومتكم ـ عبد الباري ، محمد المسولي ، صالح زعرب حمتو

اللد — اللد تعلن استمرارها على الاضراب حتى تجاب مطالب الامة وتحمل الحكومة عواقب سياستها الوخيمة

لجنة شباب اللد

جنين — سياسة الحكومة البريطانية المقصود منها افناء العرب جعلت البلاد بحالة اضطرابات وحوادث دامية . جنين بقضائها يقدم احتجاجه

المجنة القومية ـ جنين

خان يونس — اهالي بني سهيلا تحتج على تعدي اليهود على العرب العزل من الاسلحة ، وعلى اعمال البوليس البريطاني الشاذة نحو العرب خاصة . حمدان عمر سليمان ، سالم ضيف الله ، احمد عايش عودة ، عبد الرحمن فياض

قلقيلية — بريطانيا مسؤولة عن ضحايانا . غيروا سياستكم صونا لدماء الاجيال القادمة . بريطانيا ستخسر العرب والاسلام — عن قلقيلية : احمد محمد عبد الرحمن ، محمود برهم ، عبد الرحمن الحاج حسن ، امين سليمان ، يوسف نصار

صفد — الحولة مضربة امس واليوم احتجاجا على تعديات اليهود المتكررة وعدم تلبية مطاليب البلاد . نطلب وضع حد لتعدياتهم واجابة مطاليب البلاد الاتية : منع الهجرة ، بيع الاراضي ، اعطاء البلاد حياة نيابية ، مصادرة السلاح من المستعمرات اليهودية تهدئة للنفوس المهتاجة — رئيس لجنة الشباب الفرعية بالحولة : كامل حسين اليوسف . واعظ المنطقة : شعبان

طولكرم — الثورة الناشبة فى البلاد ناشئة عن سياسة بريطانيا فى فلسطين واصرارها على تهويدها واستهانتها بالامة وتراجعها تراجعاً معيبا امام عدوان اليهود لا تستقر حتى توصد ابواب الهجرة .

كل عربي يعتقد ان الاستمرار على فتح ابواب الهجرة يؤدي الى فنائه . الضحايا تصرخ شاكية ظلم السياسة وتنذر بريطانيا سوء العاقبة ! نطلب ايقاف الهجرة حالا نرجو تبليغ عصبة الامم ووزارة المستعمرات — طاهر حنون ، فريد حمد الله ، سليم عبد الرحمن ، عبدالله سماره ، احمد منصور ، راشد جيوسي ، محمد حسن حارون ، عادل سماره ، منير سختيان خالد مصطفى ، عبد الرؤوف عبدالرزاق مدحت هنطش ، فريد الجيوسي

خان يونس — اعتداء اليهود المسلحين على العرب العزل هيج الخواطر اذا لم يكن لهذا الاعتداء حد فانتم مسؤولون امام العالم عما يقع — عن اهالي خان يونس: عثمان العبادلة سعيد البطه احمد النابلسي صادق سلامه عمر شبيب عبدالكريم الفرا

اريحا — اريحا العربية تحتج على السياسة الغاشمة التي وضعت البلاد على هاوية الشقاء لاحلالها بيع قوم واجلائهم عن ارضهم بكل انواع الشدة والعنت والظروف الجائرة لاسكان شعب شتت لفظته ممالك اوربا . نطلب ايقاف الهجرة ليستتب الامن البلاد

بئر السبع — لقد صبرنا بتكرر الاعتداءات من اليهود على عرب فلسطين الوادعين نطالب وضع حد لهذه السياسة الجائرة — رئيس جمعية البدو العربية عبد الرزاق ابو ستة

صفد — المدينة اضربت منذ الاثنين الحالة شاذة نحتج على تعطيل الجامعة الاسلامية — اللجنة القومية

سياسة
تعطيل الصحف

تلقت وكالة الدفاع بالقدس الاحتجاج التالي : نحتج بشدة على عسف الحكومة الاستعمارية لتعطيلها جريدة الجامعة الاسلامية لان فى هذا التعطيل خروج على حرية القول والصحافة : الدكتور خليل البديرى ، حمدي الحسيني ، عجاج نويهض ، محمود قطينة ، عوني الشهابي ، عزمي طه.

اعتدوا
على سيارته

بينما كان السائق السيد جورج ابو عمليق من اهالي بيت لحم قادما بسيارته الى بلده من يافا اذ اعتدى عليه اليهود اثناء الطريق وتسبب عن ذلك ان تحطم زجاج سيارته ، غير انه لم يصب بأذى

شركة المعامل العربية المحدودة
شعارها :
الاتقان
المهاودة
السرعة
والتجربة خير برهان
يافا ـ شارع القدس
ص . ب ٤٤٥

عمل لو يقوم
بمثله الاغنياء

قال مراسلنا فى القدس : عمل انساني نذكره بالشكر للسيد تاجي الجاعوني الذى عندما شاهد المدينة مضربة والفقراء الغرباء لا يستطيعون ان يعملوا لايجاد قوتهم الضروري ، ذبح اربعة خراف وطهاها مع الارز وجاء بها الى باب الخليل ووزعها على الاهالي الفقراء

صدى الاضراب
فى اميركا

جاء في هابوكر ان جريدة النيويورك تايمس الاميركية ملأت صفحتها الاولى بأخبار فلسطين وحوادثها وقالت ان العرب قرروا اضرابا عاما الى ان تقف الهجرة اليهودية

عند المندوب السامي

قابل صباح أمس الأدون شرتوك المندوب السامي ومكث عنده مدة وبعده قابله الحاخام بلوعن الاغودات اسرائيل والأدون بن زفي والأدون برلين وتحدثوا اليه عن الحالة الحاضرة وحوادث يافا وتل ابيب

انتظروا
فى اول ايار
فلم
دموع الحب
— في الناصرة —

اننا نتفقد حالة الماكنة

كلا، نحن لانجد فيها اخطاء ومع هذا فلا نود ان ندع لذلك فرصاً . هذه الماكينات اسلم ماكينات في العالم وباستطاعتها الطيران بماكينتين فقط ورغم هذا فان واجبنا يفرض علينا ان نلاحظ بحيث لا تتعطل احدها وهي محلقة فى الهواء نعم الوقود مهم وانما التزييت والتشحيم أهم عندما نحملوا الركاب والبريد في الليل او خلال طقس رديء فلا يصلح سوى ما كان جيدا جدا . الناظر الميكانيكي يستطيع ان يعلمك اكثر مني ولكنني اعلم ان :

الامبريال اير ويز

تطير مسافة ٢٫٥٠٠٫٠٠٠ ميل فى السنة على خطوطها واول احتياط اتخذوه لذلك هو اصرارهم على :

التزييت والتشحيم بواسطة

زيت شل

للماكينات

امبريال اير ويز
تطير فقط بواسطة
زيت شل
للماكينات

شركة شل لفلسطين ليمتد
المندمجة في بلاد الانكليز

قريبا جدا
بسينما صيون بالقدس
السيدة بديعة مصابنى
— في فلمها الاستعراضي الناطق —
ملكة المسارح
بالاشتراك مع مختار عثمان، وبشاره واكيم
— ومئات من الممثلين والممثلات —

اعلان وتحذير

ان الاعلان الذي نشره المدعو حسن توفيق عثمان بتاريخ ١٨ نيسان سنة ١٩٣٦ بالتواطؤ مع محمد ابو لبن فيما يتعلق بضمان حصته ببيارة الجبرية هو خدعة يريدون بها التضليل لان محمد المذكور لا يملك شيئاً فى البيارة المذكورة والحصة التي جرى قيدها على اسمه بطريقة غير قانونية وطلبنا فسخها عنه لم تزل محجوزة بامر المحكمة ولا يقدر ان يتصرف بها كما اعلنا سابقا فى جريدة الدفاع عدد ٥٠١ — ٥٠٢ تاريخ ٩ و١٠ كانون ثاني سنة ١٩٣٦ لذلك بادرنا باعلانه للعموم تنويراً وتحذيراً كيلا ينخدعوا باعمالهم الباطلة التي لا تجديهم نفعاً

يافا في ٢٢ نيسان سنة ٩٣٦

اصحاب بيارة الجبرية

حامد ورشيد وحسن ابو لبن

صفوة ما يحمله بريد الشرق والغرب

السيف اصدق!

المستعمرات التي «سرقها» الحلفاء من المانيا بعد الحرب

تشترط المانيا الموافقة على ردها، والا فهي لا تعود الى العصبة

هل ينزل آخر اثر من آثار فرسايل ... بالمفاوضات السلمية ...؟

في اليوم الذي وقعت فيه المانيا على معاهدة فرسايل ، مرغمة على ذلك بسبب الضيق الذي كانت تعانيه من وطأة الحصار البحري صرح احد الساسة الالمان قائلا : « انتظروا عشر سنين ترون بعدها هذه المعاهدة وهي ممزقة شر ممزق »

وقد تأخرت المانيا عن تحقيق هذه القيود بضع سنوات ، ولكنها عادت الان ، وبعد ان مزقت ما مزقته من مواد فرسايل ، والحقت بها مواد لوكارنو كلها تشترط للسلام شروطاً منهـا ان توافق الدول على ارجاع المستعمرات الالمانية السابقـة الى المانيا ، وإلا فالمانيا لا تعود الى عصبة الامم . . . وإلا فالسيف اصدق انباء من الكتب

وفيما يلي ما نشرته « الاوبزرفر » بتاريخ ١٢ الجاري ، لمكاتبها الخاص في برلين:

« المحرر»

أمران هامان

لا انفصام بينهما

في مقترحات السلام التي تقدم بها الزعيم هتلر ، ربط قبول المانيا الرجوع الى عصبة الامم ، بقبول الدول لبحث مسئلة حقوق المانيا في المستعمرات في زمن معقول ، وبالطرق الودية السلمية، وهو بهذه الربط قد وحد بين امرين:

١) رغبة بريطانيا الملحة الجامحة في اجتذاب المانيا مرة اخرى الى جنيف

٢) رغبة المانيا الملحة الجامحة ايضا في استرداد مستعمراتها السابقة

بث الدعوة

لاسترداد المستعمرات

اما الهر هتلر فلم يحدث منه قط ان ادلى باي بيان عن الطريقة التي يمكن بها حل هذه المعضلة العويصة ، واما الدعوة فمستمرة هنا منذ العام الماضي ، وهي بالطريقة التي تبث بها ، تدل على ان مسألة المستعمرات ، ان هي الا البند الثاني من بنود برنامج المانيا السياسي

ان هذه « البروباغندا » التي تذاع وتنتشر عن طريق امكنة الاجتماعات وسالات القاء المحاضرات، ودور التمثيل واعمدت الصحف ، لها اهميتها التي تعد في منتهى الخطورة، لانها كـكل شيء آخر يختص بالقوة السياسية التي لالمانيا مؤيدة تمام التأييد من كلا المحافظين الوطنيين والنازيين

وتدير هذه « البروباغندا »هيئتان هما الجمعية الاستعمارية الوطنية الالمانية، والمكتب الاستعماري النازي

«الكذبة» الاستعمارية

ضاع زمانها

وقبل عامين ، قبل ان تعلن المانيـا تسلحها الرسمي ، كان يمكن القول بان في الاستطاعة جعلها ترضى بمحو ما تسميه هي «بالكذبة الاستعمارية» الا وهي تلك المادة التي وضعت في معاهدة فرسايل وجاء فيها ان المانيا لم تحرم من مستعمراتها الا لكونها «غير صالحة لحكمها»

أما اليوم فما من شك في انها لن ترضى باقل من تنفيذ برنامجها الذي وضعته لاسترداد مستعمراتها السابقة كلها ، فهذا الاسترداد هو وحده الذي يكلل بالنجاح هذه الجهود التي يبذلها الهر هتلر في سبيل الحصول لالمانيا مرة اخرى ، على مكان تحت الشمس الافريقية

التلاعب بالالفاظ

لا تعنى به المانيا

ويصرح دعاة الاستعمار من الالمان بان استرداد المستعمرات المفقودة ليس الا مسألة كرامة وطنية وشرف قوي ثم يقولون : «لن تتنازل المانيا قط عن المطالبة بمستعمراتها»

وقد صرح زعيم هؤلاء الدعاة ، واشدهم حماسا في بث هذه الدعوة ، وهو الجنرال (فون إ ب) بان المانيا يجب ان تصبح دولة استعمارية ، ويجب ان تعطى الفرصة التي تمكنها من ان تبرهن على انها تستطيع ان تحكم الوطنيين مثل غيرها من الاجناس الاوروبية الاخرى

اما بعد ذلك فان المانيا — كما قال هو — لا تعنى قط بهذه الالفاظ التي تتلاعب بها الدول ، ولا تمييز لديها ، من الوجهة القانونية الشرعية بين قولك «المستعمرة» وقولك «البلد المنتدب عليه»

المانيا «مسروقة»

فردوا «المسروقات»

ويمضي هؤلاء الدعاة في دعوتهم فيقولون للناس ان كل ما في الامر ، هو ان المانيا «سرقت» وكانت «المسروقات» هي المستعمرات... وتقضي ابسط مبادىء العدالة على السراق بان يردوا ما سرقوه!

اما بعد ذلك فانهم يؤكدون ان الوطنيين الافريقيين انفسهم يحنون الى الحكم الالماني ، ويتلهفون عليه !

غير ان هنالك بالطبع تلك الاسباب المادية التي تجعل عودة المستعمرات الى المانيا ، ضروريا لها ، فالمانيا تحتاج الى المواد الخام لصناعاتها العظيمة القائمة في بلادها ، وتحتاج الى امكنة تحت الشمس ليستقر فيها شبابها ، ثم انها في مسيس الحاجة ايضا الى اسواق تصرف فيها بضائعها المصنوعة

تهيئة الرأى

ثم العمل ...

كان طبيعيا ان يعني الالمان اتم العناية بكل بيان عن المستعمرات يلقى في انكلترا ، لا سيما بين جدران البرلمان ومن الساسة المسئولين ، وهذا هو ما يعملونه فانهم لا يلتقطون بيانا من هذه البيانات إلا ويعمدون الى اذاعته ونشره على الجمهور في طول البلاد الالمانية وعرضها

ولكن الدعاة الى الان لم يلمحوا بعد اي تلميح عن الطريقة التي اعتزمت ان تحل بها المانيا هذه المعضلة

ذلك لان المهمة التي انيط بالدعاة ان يقوموا بها ليست الا تهيئة الرأي العام الالماني لمسألة المستعمرات ، وجعله يشعر بان مقام المانيا سيبقى منحطا ، وان كرامتها ستظل مجروحة الى ان تحل معضلة الاستعمار بالشكل الذي ترضى عنه المانيا

« الدفاع »: ولكي تعرف لماذا تساهم جريدة كبرى « كالاوبزرفر » في بث هذه الدعوة الاستعمارية ، نحيلك في هذه الصفحة على رسالة اخرى نشرتهـا هذه الجريدة الانكليزية نفسها تحت رسالة مكاتبها البرليني ، وهي لمكاتبها في سدني عاصمة استراليا ، عن موقف الحكومة الاسترالية من المستعمرات « المنتدب عليها » ... ومنهـا تحت يد استراليا مستعمرة « غينيا الجديدة »..

بنات المدارس

في خدمة العصابات

في كوبنهاغن ، عاصمة السويـد ، مدرسة راقيـة للبنات ، عرفت احدى تلميذاتها ان ٢٥ فتاة من رفيقاتها في المدرسة ، يشتغلن مع عصابات تهريب المخدرات الدولية ، ولهذه العصابات فرع في كوبنهاغن تـديره امرأة يهودية من الطبقة العليا !

ولم تكد هذه الفتاة البريئة تقف على هذا السر ، حتى نصحتها رفيقاتـها بان تبقـيه مكتوما عن كل انسان ، او ان تنضم هي الاخرى اليهن . . . وإلا فان حياتها ستصبح ولا قيمة لها على الاطلاق عند هذه العصابات

وبالرغم من هذا التهديد ، اوصلت الفتاة النبأ الى البوليس، فأغراها ضباطه بان تقبل الانضمام الى العصابات ، وقالوا لها انها بعملها هذا تؤدي احسن الخدمات المكلفة لمكافحة المخدرات ، فقبلت الفتاة بـذلك ، واسمر البوليس يراقبها وهي تعمـل طبقاً لما تصدره اليـها تلك المرأة اليهودية من الاوامر حتى تمكن بذلك من معرفة كل شيء ، وبعد ذلك أوقع رجال العصابات ونسائها في حبـاله ، وقبض عليهم وعليهن جميعاً . . وكافأ الفتاة على ما أدته له من الخدمات . . .

مصلحة الاذاعة اللاسلكية المصرية

عن محلات السادة دجاني اخوان

يافا - تلفون ٧١٦

الجمعة ٢٤ نيسان سنة ١٩٣٦

٩٫٠٠	صباحاً قرآن كريم - الشيخ امين صالح
١٠٫٠٥	قصة بوليسية - الاستاذ محمد فتحي
١٠٫٤٠	اسطوانات
١١٫٠٠	حديث - التدبير المنزلي - الانسة دولت الصدر
١١٫٣٠	ختام
١٢٫٣٠	مساء حفلة موسيقية - اوركسترا محمد حسن الشجاعي
١٫٠٠	بيانو منفرد - علي فكري شاهين
١٫١٥	حفلة موسيقية - اوركسترا - محمد حسن الشجاعي
١٫٤٥	بيانو منفرد - علي فكري شاهين
٢٫٠٠	حفلة موسيقية - اوركسترا - محمد حسن الشجاعي
٢٫٠٣ - ٢٫٤٠	النشرة الاخبارية والنشرة التجارية الاولى بالعربية
٢٫٥٠	ختام
٥٫٠٠	مزمار صعيدي - محمد حسن الجفطي
٥٫٣٠	اسطوانات
٦٫٠٠	مساء منولوجات فكاهية - يوسف حسني
٦٫٣٠	حديث الى الاطفال - بابا صادق
٧٫٠٠	النشرة الاخبارية والنشرة التجارية الثانية بالعربية
٧٫١٥	حديث - شهران في لبنان - الاستاذ يونس غانم
٧٫٣٠	تفسير ماسيقرأه الشيخ محمد رفعت - الاستاذ محمد هاشم عطية
٨٫٠٠	قرآن كريم - الشيخ محمد رفعت
٨٫٥٥	حفلة موسيقية - فرقة الراديو الشرقية بقيادة عزيز صادق
٩٫١٥	حفلة غنائية - عزيز عثمان وفرقته
٩٫٥٥	حديث - (الرق) - الاستاذ عطية مصطفى مشرفة
١٠٫١٥	حفلة موسيقية - فرقة الراديو الشرقية بقيادة عزيز صادق
١٠٫٣٠	حفلة غنائية - عزيز عثمان وفرقته
١١٫٣٠	السلام الملكي - ختام

مصلحة الاذاعة اللاسلكية الفلسطينية

الجمعة في ٢٤ نيسان سنة ١٩٣٦

٥٫٣٠	«مساء» نشرات
٥٫٣٥	حديث الى الاطفال بالعربية
٦٫٠٠	قصص عربية
٦٫١٥	الحاج رزق اليافاوي وفرقة استوديو الاذاعة (برئاسة جميل عويس)
٦٫٣٠	نشرة الاخبار بالعربية
٦٫٣٥	اسطوانات اوروبية
٧٫٠٠	اسطوانات عربية
٧٫١٥	حديث مدير البرنامج بالوكالة مترجمة الى العربية
٧٫٢٥	منولوجات فكاهية - رفقي وعبد الله وفرقة استوديو الاذاعة (برئاسة جميل عويس)
٧٫٤٠	حديث بالعربية
٧٫٥٠	اسطوانات عربية
٧٫٥٠	نشرة الاخبار - بالانجليزية والعربية والعبرية
٨٫١٠	احاديث عبرية
٨٫٥٠	الشيخ امين وياسين حسنين وفرقة استوديو الاذاعة (برئاسة جميل عويس)
٩٫٣٠	اسطوانات اوروبية
١٠٫٣٠	ختام

تصحيح خطأ

وقع خطأ مطبعي في الاعلان المنشور بجريـدة الدفاع لثلاث مرات بتواريخ ٢١ و٢٢ و ٢٣ الجاري. وهو يتعلق بشراء السيد حسن توفيق عثمان أثمار البرتقال من ناتج حصة الحاج محمد ابو اللبن في البيارة الشهيرة بالجبرية فجاء انه اشترى هذه الاثمار بمبلغ ثمانية وخمسين جنيهاً والصواب انه اشتراها بمبلغ ثمانمئة وخمسين جنيهاً . ولذلك لزم التنويه

شجعوا

مصنوعاتكم الوطنية

...

كم عمر الارض

اكتشاف جديد

عثر رجال الآثار في اخدود من اخاديـد جبل غولودنايا ، الواقـع الى الغرب من بحيرة بلخاش في آسيا الوسطى على عظام حيوانات منقرضة ، يعتقد العلماء بانها عاشت على الارض قبل مدة تتراوح بين ١٥ و ١٧ مليون سنة . . . فقط لا غير . . .

اطبعوا مطبوعاتكم

في مطبعة الدفاع

التجارية

الدكتور داهش بك

المنوم المغناطيسي المعروف

مستعد : لتعليم تجارب فنية وعلمية ومغناطيسية الخ... للراغبين والهواة .

يستقبل : زائريه في محله الكائن في المصرارة تجاه مدرسة الساليزيان الايطالية للبنات في القدس

اوقات الزيارة

صباحا من الساعة ٩ — ١

مساء من الساعة ٣ — ٦

رقم التلفون (١٥٣٣)

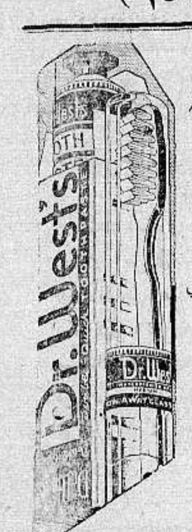

زجاجة معجون اسنان

صنع الدكتور وست

زجاجة كبيرة وفرشاة

بمبلغ ١٠٠ مل

ان تأثير هذا المعجون يجعل اسنانك غاية في النظافة والبياض ويعطيك رائحة طيبة

الوكلاء : وكالة حلبي التجارية

صندوق البريد (٣٠٦) القدس

رقم (٢)

الثبات اساس النجاح

كازوز وعصير فايك الالمانى

تأسس سنة ١٩١٨

عماله عرب وطنيون

هو الكازوز الحائز على الشهادة الاولى في المعرض البريطاني سنة ١٩٢٤

فأجعله شرابك اليومي

ولا تقبل عنه بديلا

بهذا تكون قد شربت اجود الشراب

وحافظت على صحتك

بشرى عظيمة | واعلان هام

مطعم الظريفية

لصاحبه جورج حداد

الطعام الشهي | المأكل الفاخر

نعلن لعموم زبائننا الكرام اننا قد اجرينا تخفيضا كبيراً على اصناف مأكولات مطعمنا الذي ذاع صيته في مصر وسوريا ومختلف الاقطار العربية لاشتهاره بلذة المأكولات واتقان الطهي ، وتعدد الاصناف التي لا يضاهيها فيها احد خصوصا واننا قد عزمنا على السهر والاشراف بنفسنا على الطهي واختيار اصناف المأكولات بالهمة والنشاط المشهود لنا بهما من عهد قديم .

وقد خفضنا اسعار الخضروات من ٣ غروش الى ٢ . اللحومات على انواعها من ٤ غروش الى ٣ غروش . يفتتح المحل من الساعة ٧ صباحا الى ١٢ مساء فنأمل تشريفكم لتتحققوا من لذة مأكولاتنا واتقان طهيها .

والتجربة اكبر برهان

واجب البلدية في الظروف الحاضرة
ماذا يترتب على الاغنياء من تضحية بسيطة

واجب البلدية في هذه الظروف ان تقوم بأكبر قسط في مساعدة المنكوبين واللاجئين . وليس ينكر مجلسنا البلدي ما يقوم به مجلس بلدية تل ابيب في مثل هذه الاحوال . ذلك مع استثنائنا الخطب الملهبة التي يلقيها الاعضاء ، وألقاها الرئيس ، حين دفن قتلاهم

وقد زار وفد من الشبان سعادة عاصم بك السعيد ، وتحدثوا اليه بهذا الشأن ، وبما يجول في خواطر الناس . فأبدى الرئيس استعداده للدفع ، وقال : ان البلدية ستقوم بواجبها الانساني قريبا ، وسترضى المدينة عن ذلك . وأبدى الرئيس الوفد ميله الشديد الى تقديم اكبر مساعدة يستطيعها المجلس ، وهو ما سيكون في هذين اليومين .

. . .

وبالمناسبة . نذكر اغنياء البلد ، وأصحاب الاملاك الكبيرة ، بوجوب السخاء ، انهم مهددون بالوطن القومي اكثر الناس جميعا . وواجبهم ان يتقدموا الامة التي تضحي بأبنائها بالمال ، تنظم به اضرابها العظيم ، وتمد يد العون لمنكوبيها

ننتظر من جمعية الاسعاف نشاطا باهراً في هذا . فتطوف على الاغنياء ، مذكرة اياهم بواجبهم في هذه المحنة التي يقف فيها الوطن في خط دفاعه الاخير

تفاصيل حادثة سكنة ابى كبير
هجوم اليهود ثم ذعرهم واركانهم الى الفرار

حدثنا القراء في مكان آخر من هذا العدد عن حادثة محاولة هجوم اليهود ليلة اول امس على سكنة ابي كبير واضافة على ذلك نقول : ان الذي شاهد اليهود المهاجين وعددهم يتراوح بين ٢٠٠ و ٢٥٠ يهودياً ، هو الضابط المستر كلاود ومعه نفر بريطاني وآخر يهودي ، ولما أطلق هؤلاء ثلاثة عيارات من مسدساتهم على المهاجين قوبلوا بالمثل ففر النفر اليهودي واضطر الضابط لاطلاق الرصاص من البندقية التي يحملها النفر البريطاني وثبت هو ورفيقه امام اليهود الى ان دحروهم وخشى اليهود ان يظنهم يهود تل ابيب عرباً يريدون بهم شرا فيطلقون عليهم النار فأخذوا يصيحون بأعلى صوتهم . ونظن ان قسما كبيراً من العرب في يافا سمع ذلك الصياح

وفد يافا الى بحارة حيفا
املنا في رجال حيفا وشبابها وبحارتها

يسافر اليوم في قطار الساعة الساعة السادسة صباحاً السادة الوجهاء : عمر البيطار ، محمود ابو خضرا ، حمدي النابلسي ، ورابع اختير من رؤساء البحارة الى حيفا لكي يتضامن بحارتها مع بحارة يافا

وهذا الوفد اختارته المدينة باسمها واسم بحارتها للقيام بهذه المهمة . واكبر ظننا أن رجال حيفا وبحارتها وشبابها سيمهدون للوفد انهاء مهمته الموفقة على خير وجه

ان اضراب بحارة حيفا امر يهم يافا كل الاهمية . وسوف لانرى منهم ان شاء الله الا تلبية اجماعية لنداء الوطن العزيز

وسيعود السادة المذكورون في قطار المساء لمتابعة الاشراف على الاضراب مع رجال المدينة وشبابها

يتبرع بخمسين جنيهاً لاعانة المنكوبين

نذكر بفخر وإعجاب تبرع السيد عبد المعطي بدر الشاب التاجر بمبلغ خمسين جنيهاً لمناسبة حوادث يافا الاخيرة . والسيد عبد المعطي يتقدم دائما الى الاعمال النافعة ، في كل ظرف مثل ظرفنا هذا . نشكره ، ونستحث الاغنياء على الدفع ، فانهم أحق الناس بذلك

اليهودى مشهر المسدس

ذكرنا في عدد سابق نبأ اشهار بعض اليهود في المنشية مسدسه على بعض افراد البوليس ، وان الضابط عزت بك طبارة والجاويش البريطاني المستر بيرج قد قبضا عليه . ونزيد اليوم على ذلك : ان الضابط والجاويش المذكورين ، بينما كانا واقفين في آخر محلة المنشية سمعا صوت عيارات نارية صادرة من بعض الازقة القريبة . فذهب عزت بك من ناحية والجاويش من ناحية اخرى ، فشاهد الجاويش ، ذلك اليهودي واقفاً بالقرب من حائط وظهره للخلف ، ففاجأه بضربة من هراوته على رأسه ، فذعر اليهودي ووضع المسدس في حزامه والقى بصدره فوق بطنه محاولا إخفاء المسدس ، وفي هذه الفترة وصل عزت بك ، وتقدم من اليهودي واسمه « سلبوم » وانتزع المسدس من حزامه وقاده الى مركز البوليس ، وعلمنا انه سيحاكم اليوم امام القاضي البريطاني

اما المسدس فهو من نوع «ماوزر» ويشبه ، كما قيل لنا ، المسدسات التي وجدت في براميل الشمنتو

. . .

الصحف اليهودية والمهاجرة

انشأت الحكومة دائرة مهاجرة وسفر في تل ابيب موقتاً وقد تساءلت الصحف اليهودية عن السر في انشاء هذه الدائرة ، هل يقصد منه مساعدة اليهود على الهجرة الى الخارج ؟

حادث مع اليهود

قدم الى يافا من الطيبة ، في سيارة نقل خضرا ، السادة : محمود الحاج علي ، ابراهيم عبدالله حزبون ، عبدالقادر عبد الرحمن ، محمود محمد اطرش ، حافظ غزال عبدالله ، سائق من شرقي الاردن ، وهناك في مستعمرة يهودية تقع بين رانتيا ورأس العين صادفوا بعد الظهر بقليل ، حوالي عشرة يهود ، تعرضوا لهم في الطريق محاولين ضربهم ، فأخذ هؤلاء العرب يدافعون عن انفسهم ، ولم يمض غير قليل حتى تجمهر عدد كبير من اليهود وصوبوا البنادق نحوهم ، وقامت معركة اصيب فيها السيد عبد القادر وعبد الرحمن بحجر ، والسيد ابراهيم عبد الله حزبون اصيب بقضيب حديد وكسرت مؤخرة السيارة

وقد جاء هؤلاء الى ادارة هذه الجريدة ، واخذوا يقصون علينا وقائع الحادث

منظار مستعمرة

جاءنا من بعض فضلاء قرية يازور انه يقوم فوق خزان المياه في المستعمرة الجديدة الواقعة خلف مدرسة نيتر — منظار كبير عال يستعمله اليهود للاستكشاف والاطلاع على ما يتم في الاحياء العربية . نلفت نظر الحكومة الى ضرورة اتخاذ الاجراءات اللازمة لوضع اليد عليه

فى اعتقال رئيس جمعية العمال

جاءتنا من السيد جورج منصور سكرتير جمعية العمال العرب في يافا كلمة مرفوعة الى المندوب السامي بالاحتجاج على اعتقال السيد ميشيل متري رئيس الجمعية وبان عمال الجمعية اوعزوا الى فرقهم المؤلفة من خمسين كشافا بالانسحاب من اعمال الاسعاف التي نالت تقدير دائرة الصحة وبان الجمعية مع فرقتها الكشفية ستوجهان الجهد كله الى الدعوة الصادقة الى تأييد الاضراب وألحت على الاستمرار فيه مهما كلفها ذلك من اعتقال افرادها الواحد اثر الآخر

الدفاع عن القرى

١ جاء في الصحف اليهودية ان مشايخ قرية الشيخ مونس دعوا مشايخ القرى العربية المجاورة وعقدوا اجتماعا شعبياً كبيراً بحثوا فيه طرق الدفاع عن قراهم

الى
الامـــة البـــاسلة

وزع في يافا امس البيان التالي :

أيهـــا العربى !

ندعوك الى التضحية . الى وقف أعمالك وتجارتك . الى الاقتصار على لقمة الخبز . كل ذلك لنضمن لك بقاء بلادك . لكي لا تذهب فلسطين العربية . لكي لا تنزح عنها طريداً الى الخراب ، والدمار ، والعار

أيها العربي ! شقاء موقت ، ولا شقاء دائم . تضحية بسيطة ، ولا ضياع هذه البلاد المقدسة . الاضراب يقصم ظهور اعدائك . يفلسهم . من الآن أخذوا يضعفون . راحوا يفاوضون . نقودك التي تذهب اليهم يشترون بها أرضك . يشترون بها مستقبلك . يشترون بها وسائل ابادتك !

باسم فلسطين المجاهدة

باسم رجولة آبائك

باسم مجد التاريخ العربي :

استمر على كفاحك . انك ستفوز . ستنتصر . أيام مهما طالت فان النهاية لك . إننا مستعدون لكل تضحية . الشر الذي يصيبك نتلقاه بصدورنا قبلك . استمر فلقد كاد اعداؤك يفلسون . يجوعون . كاد وطنهم القومي يتصدع

أيها العربي ! قل لهم بدأت كفاحي الصحيح . صحوت من نومي . بلادي لن تكون لغيري . الى الاضراب ، الى الاضراب — يا سليل الفاتحين !

يوسف عاشور   محمود ابو خضرا   الفرد روك
عمر البيطار   حمدي النابلسي   ابراهيم الشنطي

الخارجون على اضراب الامة

١ — سليم عبد الرحيم
٢ — خليل لصوي
٣ —
٤ —

ايّاك ان يكون اسمك ضمن هذا الاطار الاسود !

حيفا

احتراق أربع عربات وخسائر جسيمة

حيفا في ٢٣ نيسان — لمراسل الدفاع الخاص — اشعلت النار اليوم في اربع من عربات السكة الحديد للركاب وبين هذه العربات صالون مدير السكك الحديدية العام وقدر العارفون الخسارة بمبلغ ١٥ الف جنيه ولم يسفر التحقيق حتى الان عن معرفة الفاعلين وبدأ اشتعالها من الساعة الثانية عشرة والنصف

القبض على أشخاص فى مظاهرات الطلاب

القى البوليس اليوم القبض على السادة حازم جوده ، حربي حب الرمان ، شعبان سعيد القلق ، اكرم حزينو ، مدحت عاشور ، حسني محمد بتهمة اشتراكهم في المظاهرات مع طلاب المدارس الوطنية

الطلاب يقومون بثلاث مظاهرات كبيرة

اقام الطلاب اليوم ثلاث مظاهرات ، الاولى في الساعة العاشرة . والثانية في الساعة الثانية عشرة ، والثالثة في الساعة الثالثة والنصف وكانت قوات البوليس تفرقها بشدة

اعتقال مراسلنا في القدس

اعتقل البوليس مساء هذا اليوم مراسل « الدفاع » في القدس بالنظر للاحوال الحاضرة

غزه المضربة

جاءتنا البرقية التالية : الاضراب عام والحماسة بالغة منتهاها

اللجنة القومية

محقق فى الجرائم

علمنا ان مدير البوليس العام في القدس أرسل المستر كوزغروف الى يافا وهو احد كبار موظفي دائرة الامن العام للتحقيق في الجرائم التي وقعت خلال أيام الاضطرابات . وهو يبذل جهوده لانجاز التحقيقات في جريمتي قتل وقعتا في المنشية . وعلمنا ان احد المتهمين في هاتين القضيتين قد اعترف بارتكابه الجريمة

وفد لاستطلاع حالة يافا

وصل الى يافا وفد عن مدرسة دار الايتام الاسلامية في القدس مؤلف من الاستاذ الشيخ سعد الدين العلمي ، والسادة فوزي افندي يوسف سكرتير جمعية خريجي دار الايتام الاسلامية بالقدس وحسين يعقوب امين الصندوق ، وعبد حسن احد اعضاء هيئة ادارة الجمعية لزيارة الجرحى العرب ، وتفقد خريجي هذه المدرسة وعددهم نحو ٧٠ شابا ، وتفقد احوال المدينة

وقد قدم الوفد للسيد عزمي الدباغ قائد الكشافة الاسلامية المتجولة بعض صناديق تحتوي مختلف اوائل الاسعافات الاولية مهداة من الاستاذ بهاء الدين الطباع . وقد زارنا اعضاء هذا الوفد في ادارة هذه الجريدة وحدثونا عن الحركة الحالية في القدس

يشيعونه اثنين من قتلاهم

شيع اليهود اول امس جنازة اثنين من الذين قتلوا في حوادث الثلاثاء وقد القيت في هذه الجنازة خطب ضد العرب كالعادة وقال احد الخطباء ان الشهداء لا اهمية لهم اذا بقي الشعب متمسكا بعقيدته وهي انشاء وطن قومي

اطبعوا مطبوعاتكم
فى مطبعة الدفاع

نهب دار عربية

للسيد احمد نصر دار تقع في شارع نبي شنان في تل ابيب . لم يستطع الوصول اليها منذ يوم الاحد — بدء الحوادث الحاضرة — وفي الدار كل ما يملك صاحبها من امتعة على انه في الساعة الواحدة والنصف بعد ظهر امس الخميس ذهب الى الدار برفقة الضابط اليهودي وزدر وجندي آخر فوجدوا بابها مكسوراً ونهب كل ما فيها من اثاث مع ٤٥ شوالا من الشعير وقدرت الاشياء المسروقة بألف ومئتي جنيه تقريباً

خوف سكان مستعمرة

جاء في جريدة هابوكر ان النار شبت ليلة امس في مستعمرة بن شيمن المجاورة لمدينة اللد فأحرقتها وارسل اهلها يطلبون حمايتهم من هجوم العرب عليهم ويطلبون نقلهم الى تل ابيب !

حوادث طبريا

سار القلق الاهلين على اثر ما قرأوه على صفحات الصحف عن حوادث يافا — وقد تلا ذلك اضراب العمال والتجار وطلبة المدارس احتجاجا على السياسة القائمة في البلاد ، وتشكلت على الاثر لجنة لجمع التبرعات للمنكوبين في حوادث يافا وسأوافيكم بما سيتم

صدور الدفاع غدا

بمناسبة الاحوال الحاضرة
يصدر (الدفاع) غدا كالعادة

القدس

اشتراك طلاب المدارس في الاضراب

القدس في ٢٣ نيسان — لمراسل الدفاع الخاص : ها هو اليوم الرابع والقدس مضربة اضرابا عاما . وقد اخذت لجنة الاضراب المركزية ، بمساعدة بعض الشباب وتلامذة المدارس على حركة الاضراب

وزاد اضراب اليوم روعة اشتراك طلاب المدارس الاخرى الذين حيل بينهم وبين الاضراب في الايام الثلاثة الماضية وهي : مدارس صهيون ، تراسانطة ، الكلية العربية بالرغم من تشدد الاساتذة مع الطلبة ومحاولتهم منعهم من الاضراب . وقد ألف هؤلاء مظاهرة ، بالاشتراك مع طلاب كلية الروضة والمدرسة الرشيدية والمدارس الابتدائية مظاهرة رائعة سار فيها الجميع حتى الحرم الشريف

وقد شوهد اليوم عدد كبير من الجند البريطاني منتشرا في الشوارع يمتطي الدراجات النارية

ولاول مرة لفت نظرنا حمل افراد البوليس البنادق والذخيرة والخوذ الفولاذية على رؤوسهم في شارع يافا متجهين نحو شارع الملك جورج

لجنة المقاطعة تعقد اجتماعا

عقدت لجنة مقاطعة اليهود اجتماعا بحثت فيه الحالة الحاضرة وضرورة استغلالها استغلالا حسنا لاعلان مقاطعة اليهود وتنظيمها وايجاد شركات كبرى لتوريد البضائع كان تجار العرب يبتاعونها من اليهود . ودام الاجتماع مدة طويلة وارجىء البحث في هذه المسائل الى جلسة اخرى يدعى اليها بعض كبار التجار للوقوف على ارائهم حولها وارسلت بطاقات الدعوة الى فريق كبير من وجهاء العرب وكبار التجار واقترح ان يعهد الى لجنة السيدات الاشتراك في هذا العمل لما لهن عادة من التأثير في حركة المقاطعة وسيعرض هذا الاقتراح في الاجتماع القادم المنتظر عقده غدا او بعد غد على الاكثر

• • •

تلفونات الدفاع وبرقياتها الخاصة

حرق دار عربية

في الساعة الواحدة والنصف شاهدنا دخاناً يملأ الفضاء اواخر محلة المنشية، فتراكض الجمهور الى تلك المحلة، لعلمه ان اليد اليهودية مازالت تعمل في البيوت العربية حرقاً، لكن البوليس حال دون وصول أحد الى مكان الحريق لوقوعه في آخر محلة الكرتون وبعد السؤال قيل ان النار شبت في دار الحاج سعيد العامي واطفأتها فرقة الطافيء، ولم نعلم مقدار الخسارة، كما اننا لم نتحقق من اسم صاحب الدار جيداً، فالى الغد

لمناسبة الحوادث الاخيرة

بالنظر للحوادث الجارية علمنا ان مديرية بوليس اللواء في يافا قد استدعت بعض الرجال الذين درسوا في مدرسة البوليس وسبق لهم الاشتغال في هذا السلك ثم استقالوا او اقيلوا لتعيدهم الى الخدمة

شاهدوه يحاول هدما

بينما كان بعض افراد البوليس ومعهم البوليس العربي السيد رستم ماضي يتجولون في شارع المنشية، اذ بهم يشاهدون يهوديا يحاول هدم بعض الدور العربية، فألقوا عليه القبض واستاقوه الى مركز البوليس

اسلحة المستعمرات

استلمت دائرة البوليس الاسلحة والذخائر الموجودة في بعض المستعمرات اليهودية خوفاً من استعمالها ونقلتها الى مركز بوليس تل ابيب. وجاءت قوة من رجال البوليس الى مستعمرة لتوسكي قرب سلمه وأخذت الاسلحة الموضوعة هناك

دفنه شهيد مساء

ذكرنا امس ان الجريح الشاب السيد حسني الصادق قد اسلم الروح في المستشفى وعلمنا اليوم انه دفن في الساعة السابعة من مساء امس تغمده الله برحمته والهم والده ووالدته جميل الصبر

تحت الحراسة

لا يزال موظفو دائرة البرق والبريد يذهبون ويعودون الى مقر عملهم في دائرة البريد بالسيارات وتحت حراسة البوليس.

لماذا اعتقل

علمنا ان الحكومة اعتقلت السيد ميشل متري عملا بالمادة ١٩ من قانون الطواريء، وهو الآن في السجن، ولسنا ندري ما هي الجريمة التي ارتكبها هذا الشاب المهذب لتطبيق قانون الطواري عليه!

نابلس

يقدمون مفاتيح حوانيتهم للجنة القومية

نابلس في ٢٣ نيسان — لمراسل الدفاع الخاص — كان اضراب المدينة في يومه الرابع شاملا. وشذ احد اللحامين فقذفت الجماهير المتظاهرة لحمه بالكاز وماء الفضة فاحترق واتلف واضطر الى اغلاق دكانه. وتجلت نابلس في اضرابها متحدة اتحادا عظيما. وتفرق الشباب في اسواق المدينة للاشراف على الاضراب واستقبلت اللجنة القومية في قاعة نادي الاتحاد الرياضي القصابين الذين عاهدوا على الاستمرار في الاضراب حتى النهاية. ثم عقبهم باعة الخضروات فابدوا حماسة طيبة. وأظهر جميع تجار حي الياسمينة والشباب شعورا طيبا فجمعوا مفاتيح محالهم وقدموها للجنة وقالوا هي مفاتيح محلاتنا تبقى عندكم ولا ترد حتى تقرروا ما يفيد البلاد. كما ان جميع عمال حي الياسمينة أضربوا اضرابا تاما واقسموا أن لا يعودوا الى أعمالهم قبل ان يصلوا الى مطاليبهم الوطنية فقوبل عملهم هذا بالاعجاب والاكبار. ثم تقدم رجال الاحياء وأعلنوا استعدادهم للعمل لتأمين الاضراب. وتجتمع اللجنة القومية مع لفيف من الوجوه والشباب هذه الليلة للبحث في أمور منها تأليف لجان الاحياء، مسألة اخراج الحوارنة من البلاد. وحلقت في سماء المدينة ثلاث طيارات. اما مظاهرة الغد التي سيسير فيها جميع أهالي نابلس فستكون بعد صلاة الجمعة وتلقى عدة كلمات. ثم تسير المظاهرة الى حديقة البلدية حيث يلقى بيان المتظاهرين

جنين

تراشق بالحجارة بين البوليس والمتظاهرين

جنين في ٢٣ نيسان — لمراسل الدفاع الخاص — سار افراد الكشافة وقسم كبير من الاهلين في مظاهرة يكبرون وعند عيادة الدكتور سعيد عمر التقت المظاهرة بقوة من البوليس فطلب اليها التفرق وأبى جمهور المتظاهرين ذلك فامر مساعد مدير البوليس الجند بالضرب بالعصى فدافع المتظاهرون عن انفسهم بالاحجار واصيب السيد محمود نجم من قرية قباطيا بجرح في رأسه

العثور على مسدس في السيارة المحترقة

فتش الاونباشي السيد اسماعيل عوض والبوليس السيد ميخائيل ابو السلم فوجدا في السيارة التي احرقت مسدساً فأخذاه وسلماه لدائرة البوليس وحلقت أربع طائرات فوق جنين وكان علوها بسيطاً جداً وقد تسلمت رسائل من دائرة البوليس وغادرت المدينة الى جهة غير معروفة

المجدل

محاولة فاشلة لانهاء الاضراب الناجح

المجدل في ٢٣ نيسان — لمراسل الدفاع الخاص: اجتمع صباح اليوم في دار رئيس البلدية حضرة ضابط البوليس. وفهمت انه بحث مع رئيس البلدية والاعضاء تهدئة الحالة. وعلى اثر ذلك دعا حضره الرئيس رهطا من الاهالي للبحث في مسألة الاضراب. ولوحظ ان الغرض من هذا الاجتماع تهدئة الاهالي وانهاء الاضراب لكن الاهالي اعرضوا وصمموا على الاستمرار

مرور جنود بريطانيين ومعداتهم

في الساعة السادسة والدقيقة الخامسة عشرة مر على محطة المجدل على غير عادة قطار يحمل ٢٢ سيارة من نوع اللورى قادمة من القنطرة متجهة الى يافا. وفي الساعة العاشرة والدقيقة عشرين من ليلة امس مرت من ساحة السوق العامة سيارة تقل عددا من الجند البريطاني والعربي. وفهم انهم متجهون الى يافا

وارسلت الحكومة يهوديين كانا يشتغلان في مختبر الزراعة الى يافا تحت حراسة الجند حتى تهدأ الحالة الحاضرة

غزة

القيام بمظاهرة وجهود طلاب المدارس

غزة في ٢٣ نيسان — لمراسل الدفاع الخاص: ألف الاهلون اليوم مظاهرة كبيرة سار فيها جميع طبقات الشعب يتقدمها طلاب المدارس باعلامهم العربية مخترقين جميع احياء المدينة وشوارعها. وقد خطب في هذه الجماهير السادة محيى الدين الشوا، وفايز الوحيدي، والشيخ حسين الشوا، باسم لجنة الشباب القومية واسماعيل كساب، وتناولوا واجب الشعب العربي. وكان يشرف على حركة الاضراب لجنة الشباب القومية التي تواصل اجتماعاتها، في جميع الاوقات لهذا الغرض. ويقوم الطلاب العرب في هذا السبيل بحركة مباركة وقد تألفت منهم اليوم لجنة قوامها السادة خضر جعفراوي، رأفت ابو شعبان، اسحق الشوا، فضل الخلفاوي، تحسين البكري، صليبا الدباس، مصطفى عبد الشافي، فكري العلمي، للتعاون مع اللجنة القومية، في عملها الجليل

القدس

رؤساء الاحزاب وقرار اضراب السيارات

القدس في ٢٣ نيسان — لمراسل الدفاع الخاص: عطفا على قرار رؤساء الاحزاب عقد اصحاب السيارات اجتماعا وتباحثوا في الحالة الحاضرة ولزوم تنظيم اضراب السيارات فتقرر تأليف لجنة برئاسة الاستاذ حسن صدقي الدجاني

اجتماع في دار حزب الدفاع الوطني

عقد أمس اجتماع في مكتب حزب الدفاع الوطني برآسة سعادة راغب بك النشاشيبي حضره فريق من وجهاء وشباب المدينة. وافتتح الاجتماع بخطاب من سعادة راغب بك بحث فيه حالة الحاضرة بصورة مفصلة واشترك في البحث كل من الاستاذ سامي بك السراج والسيد جميل وهبه. وتقرر تأليف لجنة قومية من ٤٢ عضوا تقسم الى لجان وستعقد اول اجتماع لها غدا

مظاهرة الطلاب واستعمال البوليس قوته

سار طلبة المدارس بمظاهرة سلمية طول هذا اليوم وقصدوا الحرم الشريف ولم يشعروا الا وأحد ضباط البوليس ومعه ما ينوف على ثلاثين جنديا اخذوا في مطاردتهم وتفريقهم واصيب كثيرون باصابات مختلفة وكانت اصابة احدهم بالغة

اطعام الفقراء ايام الاضراب

تبرع السادة حسن قليبو وصالح عبدو واصحاب شركة باصات الشيخ جراح بتوزيع الطعام على الفقراء طيلة ايام الاضراب فاستحقوا ثناء سائر الوطنيين على مروءتهم

اشاعة عن القرويين تنفى بالمرة

اشيع ان الحكومة اوعزت الى مختاري القرى ان يمنعوا القرويين من المجيء الى المدينة غداً لاداء صلاة الجمعة. وقد استعلمنا عن مدى هذه الاشاعة من الصحة من السيد عطا الله منطورة قائمقام القضاء فنفاها نفيا باتاً

البلاغ الرسمي وحادث هجوم اليهود

لا تزال الحالة اجمالا هادئة ولم تتغير عن الامس. والبارحة ما بين الساعة التاسعة والعاشرة مساء أطلق جماعة من اليهود مخالفين لنظام منع التجول في حي فلورنتين بتل ابيب النار على دورية البوليس الذي بادلهم باطلاق النار وتفرقت الجماعة الى بيوتها ولم يحدث اصابات. وفي مساء امس اشتعلت النار بحرش بن شمن. وقد حصرت النار عند منتصف الليل. هذا وقد أتلفت عدة دونمات من المزروعات المحصودة. وكل شيء هادىء في ذلك المكان

وقد أخمد رجال المطافيء في يافا وتل أبيب حريقاً صغيرا حدث في حي المنشية ولم يرد وقوع حوادث اخرى في اللواء الجنوبي لم يحدث شيء في مقاطعة القدس سوى الرشق بالحجارة الذي قام به الاولاد في القدس وقد اعطيت التعليمات لاستعمال الحزم في معالجة مثل هذه الاعمال

وجميع المخازن العربية ما عدا المقاهي والمطاعم بقيت مقفلة في جميع المدن تقريبا وقد ثبت ان المرأة اليهودية التي قتلها عربي في حي روشيميا في حيفا واعلنها البوليس ليلة البارحة لم تكن بدافع سياسي بل ترجع لاسباب خاصة صرفة

بيان رسمي آخر وقانون منع التجول

لم يحدث تغيير في الحالة منذ صدور البلاغ الرسمي الاخير. وقد ورد بيان الحالة في جميع الالوية لغاية الساعة السادسة من مساء هذا اليوم اجمالا هادئة ولم يقع سوى بعض حوادث غير مهمة من الرمي بالحجارة قام بها بعض الاولاد العرب. والتغيير الوحيد الذي جرى صباح هذا اليوم في قائمة الاصابات التي نشرت امس هو دخول ثلاثة يهود وعربي واحد الى المستشفي ومعالجة يهودي وثلاثة من العرب في العيادات الخارجية. وقد غادر المستشفى عدد كبير من المرضى لا يزال معمولا بنظام منع التجول في يافا وتل ابيب. ولا صحة للاشاعات التي تقول بتطبيقه في جهات اخرى. وينتشر في هذا الوقت عدد آخر من الاشاعات الكاذبة. ويجب عدم اعطاء أهمية او تصديق الاشاعات التي تسمع

مصر

حيوان هائل طوله ٣٧ ذراعا

قذف البحر بالقرب من رشيد حيواناً هائلا من الحيتان القديمة طوله ٣٧ ذراعاً. وقد عثر عليه رجال خفر السواحل وسينقل الى المتحف لتصبيره. ويقال انه من أندر حيوانات البحر

وزير المستعمرات يتحدث عن حالة فلسطين

— القاهرة في ٢٣ نيسان - لمراسل الدفاع الخاص —

انكلترا

وزير المستعمرات يصف حالة فلسطين

تكلم وزير المستعمرات عن الحالة في فلسطين فقال انها هادئة، لكن الحالة في يافا صعبة. ثم عرض لحريق العربات في حيفا. وجاء على ذكر احصاءات القتلى والجرحى من الفريقين. وقال ان مهمة حكومة جلالته في اقرار السلام والطمأنينة نافذة، وسوف لا تخضع لاي تهديد

تشرتشل يندد بأوروبا ويتهم المانيا

خطب المستر تشرشل اليوم في مجلس العموم عن ميزانية الدفاع الوطني وتخصيص عشرين مليون جنيه فقط لملحق مشروع الدفاع، واصفا ذلك بأنه فشل ذريع وبأن الحكومة قررته تحت تأثير حالات السلام وليس بوحي الحالات الاستثنائية ثم تحدث عن تسلح المانيا وان تلك الدولة خصصت في سنة ١٩٣٥ وحدها ٨٠٠ مليون جنيه للتسلح. وقال ان اوروبا توشك ان تنفجر

الاحباش يصدون الايطاليين في معركة

وقف تقدم الايطاليين في زحفهم علي أديس أبابا بعد معركة دامت ثلاثة ايام وقد استطاع الاحباش دحرهم عشرين ميلا ثم وقفوا. والجيوش الايطالية مقيمة الآن حيث هي. وخرج الصليب الاحمر البريطاني خارج العاصمة لاستقبال اللاجئين. أما الصليب الاحمر الحبشي فسوف لا يغادر العاصمة حتى ولو احتلها الايطاليون

بلاغ بادليو وحالة الطريق

جاء في بلاغ بادليو انه لم يطرأ شيء جديد. وان الاحباش حاولوا هدم الطريق بين ديسي وأديس ابابا. ولم تلق الطيارات قنابلها مخافة ان تساعد في هذا الهدم. والمفهوم ان الايطاليين سوف لا يستطيعون تمهيد الطريق قبل بضعة اسابيع، ويقول غرازياني انه استولى على قافلة مؤلفة من ٦٠٠ جمل كانت تحمل الذخيرة الى الاحباش

امبراطورة الحبشة توجه نداء آخر

وجهت الامبراطورة نداءا ثانيا الى العالم قالت فيه ان استعمال ايطاليا الغازات السامة خروج على الانسانية والقانون الدولي ولامت فرنسا لانها لم تذهب في تنفيذ العقوبات الى الحد اللازم وقالت ان ذلك يفضي الى العبث بكل معاهدة او اتفاق. ثم طلبت منها كحامية للحرية، ومن بريطانيا كحامية الشعوب الضعيفة ومن العالم ان ينصف الحبشة من الدولة المعتدية

العثور على وزير المانيا في الصحراء

عثر اليوم على وزير المانيا المفوض. وقد اكتشفت مكانه طائرة في الصباح. وجيء به الى هليوبولس حيث استقبلته جماهير كبيرة. وقد فرغ من المؤونة أمس. وكان يشرب الماء من «قزان» السياره

ايدن لا يدلي بتصريحات وافية

رد المستر ايدن على سوآل بشأن تدخل جمعية الامم في مسألة الحبشة فقال ان لجنة الثلاثة عشر سجلت اخفاق النداء الذي وجهته الى الدولتين المتحاربتين وطلبت به وقف الحرب وان استمرار الحرب خلافا لاحكام العهد وقد اجتمعت لجنة الثمانية عشر للبحث في الاثر الذي احدثته العقوبات لكي تزيدها شدة ويؤخذ من التقارير التي وضعت ان اثر العقوبات يزداد ظهوراً فسأل المستر ادمس المستر ايدن هل يرى ان العقوبات الحالية كافية لمنع الدولة المعتدية من الانتصار فرد المستر ايدن قائلا ان ليس من مصلحة العمل المشترك الذي تقوم به جمعية الامم ان يفضى بتصريحات تتجاوز تصريحات المجلس. فسأله النائب لوكس هل تنوي الحكومة البريطانية ان تستدعي سفيرها في رومه؟ فرد المستر ايدن بالسلب. وسأله النائب بوتري المحافظ هل تنوي الحكومة ان تقترح اخراج ايطاليا من جمعية الامم فرد المستر ايدن بالسلب

شجعوا المصنوعات الوطنية

الاضراب الاجماعي في يومه الخامس

اجتماع رؤساء حركة الكشافة

اجتمع في الساعة الخامسة من مساء امس في قاعة النادي الرياضي الاسلامي رؤساء الحركة الكشفية في يافا وبحثوا تنظيم حركة الاسعاف والكشافة ثم قرروا ما يلي :

١ — لاحظت لجنة الاسعاف الكشفية ان فريقاً من الشباب الذين يشتغلون في حركة الاسعاف تنقصهم الخبرة الفنية بطرق الاسعاف وانه لا يمكن إزالة هذا النقص إلا بالانضمام إلى احدى الفرق الكشفية لكي تدربه على القيام بهذا العمل على الوجه الاكمل

٢ — الاتصال بمندوب الكشافة ومدير البوليس والطلب منهما تذليل العقبات التي يضعها البوليس في وجه الكشافة حين إداء واجبهم الانساني

٣ — اتخاذ ثلاث مراكز لفرق الكشافة في المدينة : (١) جمعية الشبان المسلمين في المنشية (٢) ساحة المحطة في ارشيد (٣) النادي الرياضي الاسلامي في شارع جمال باشا . ومن هذه المراكز يوزع القواد كشافتهم على انحاء المدينة عند حدوث طارىء مفاجيء

٤ — اتخاذ النادي الرياضي الاسلامي مركزاً لمخابرات الكشافة والاتصال بالفرق بواسطة تلفون النادي رقم ١٥٢٥ واللجنة ترجو من الجمهور والشباب تسهيل مهمة الكشافة باتباع ارشادها كما ترجو من الكشافة الاستمرار على إداء واجبهم الوطني والانساني

لجنة الاسعاف الكشفي

القبض على رئيس جمعية العمال العرب

اتصل بنا هاتفيا مهندس عبد الله افندي متري واخبرنا ان المستر ريكز امر بايقاف اخيه السيد ميشيل متري في الساعة التاسعة والنصف من صباح امس بموجب المادة ١٩ من قانون الطوارىء

ولم نعلم ، حتى الساعة ، الاسباب التي دعت الى ايقاف السيد ميشيل بموجب هذه المادة

الاطباء العرب يشكلون لجنة اسعاف

دعا الدكتور امين افندي عودة جميع اطباء يافا الوطنيين لعقد اجتماع في عيادته في الساعة الرابعة بعد ظهر امس ، للبحث في تأليف لجنة اسعاف طبية محلية تقوم بواجبها نحو المصابين والفقراء وهذا عمل نسجله لاطبائنا العرب ، وسنطلع على قرائنا بمقررات هذا الاجتماع ، حينما تصلنا تفصيلاتها

بيان الى الامة العربية الكريمة

اذاع الاساتذة عجاج نويهض ، حمدي الحسيني ، حنا خلف ، عبد الله بندك ، شكري خوري ، الدكتور خليل البديري ، الدكتور محمود طاهر الدجاني . على الامة العربية الكريمة ، بيانا شرحوا فيه الموقف العصيب الحاضر ، وحملوا فيه على الاستعمار الانكليزي والصهيوني كل ما وقع ويقع في الحوادث الحاضرة من الخسائر في الارواح والاموال ، وطلبوا من الامة العربية في فلسطين ان تضع حداً لتصرفات هذين الاستعمارين ، فتجمع على الاضراب الكامل الشامل ، حتى تلغى الهجرة اليهودية ، وتصادر الاسلحة من الايدي الصهيونية ، ويطلق سراح الموقوفين السياسيين من العرب ، وتشكل حكومة وطنية دستورية ذات مجلس نيابي ويناشد البيان ان تبذل اللجان القومية في سائر انحاء فلسطين ، اقصى مجهودها في سبيل تنظيم الاضراب ، الى ان تنال البلاد مطالبها العادلة

احراق دار أخرى في المنشية

جاءنا السيد محمد خميس حماد صاحب دار في حارة الكرتون ، داهمها اليهود قبل اول امس ، فاضرموا فيها النار ، حتى تركوها رماداً ، مع سكانه . وقص علينا هذا واكد ان خسارته ، من جراء ذلك ، قد بلغت مائتي جنيه .

برقية الغرفة وبضائع مخازن الجمرك

أرسلت الغرفة التجارية في يافا ، برقية إلى المندوب السامي وثلاث نسخ عنها الى مدير الجمارك العام ومدير جمرك يافا ، ومدير السكك الحديد العام في حيفا ، هذا نصها : نظراً للاحوال الحاضرة وعدم وجود وسائط لتخليص البضائع ونقلها من عنابر الجمرك لمخازن التجار أو المستودعات «البوندد» ترجو الغرفة اعفاء البضائع من رسوم «الارضية» ريثما يتسنى للتجار استلامها

لجنة لتسكين العائلات المنكوبة

تشكلت لجنة لتأمين إسكان العائلات المنكوبة التي حرقت دورها والتي لا تملك مأوى تأوي اليه قوامها علي افندي الدباغ ، جميل افندي قدومي ، الحاج نديم افندي ابو طه وعطا محمد ابو طه وعبد الحليم جاد الله وسيكون مركز هذه اللجنة المكتبة الاسلامية قرب الجامع الكبير ، والمراجعة معها بهذا الشأن من الساعة التاسعة الى الساعة الحادية عشرة كل يوم قبل الظهر

نص ذلك البلاغ

ذكرنا في عدد سابق ان البوليس وضع جائزة قدرها ٢٠٠ جنيه لمن يرشده على قتلة المرحومين حسن ابوراس وسليم المصري الذين قتلا في مستعمرة « راماتايم » وقد شاهدنا امس في بعض الدوائر الرسمية نسخا من البلاغ الرسمي الذي اصدره مدير البوليس العام وهذا نصه.

« تعطي حكومة فلسطين مكافأة قدرها ٢٠٠ جنيه فلسطيني لاي شخص يقدم أخبارية تؤدي مباشرة الى القاء القبض وادانة المجرم او المجرمين الذين قتلوا حسن ابو راس وسليم المصري في الكوخ الواقع على الطريق العام المؤدي الى كفر سابا قرب جسر العوجه في ليلة ١٦ — ١٧ الجاري سبايسر

الى مصر العربيـــة

في هذه الظروف القاسية . في المقاطعة الاجماعية بين عرب فلسطين واليهود ، يورد تجار السمك في مصر كميات وافرة الى تل ابيب

فلسطين بأسرها ترجو شقيقتها مصر أن تمنع التجار فيها من هذا الذي نعتبره جرحاً لعواطفنا ومانعهد بمصر إلا البلد الذي يشعر مع كل قطر عربي ، شعوراً حياً

اما هؤلاء التجار فهم :

بورت سعيد — سعيد محمد المصري . السيد صبح . علي مطر . أحمد الحماحمي . السيد الشرقاوي . كامل الشرقاوي

الاسماعيلية — أحمد عرموش ، حسين همبهد مصطفى غويهب

السويس — رجب عبد الله ، أحمد الجيار ، الحاج محمد الشناوي

ونلفت نظر سليمان ابو طالب ، وراضي عبد العال في القنطرة الى ضرورة منع توريد الخضار

هذا نداء ، ولنا ملء الثقة أن يستجاب

البوليس اليهودي

انصرف اليهود خلال الليالي الماضية الى حرق الدور العربية على الحدد . والمهم ان المنطقة التي اسموها منطقة حياد يحرسها على طول الخط نفر من البوليس اليهودي ومنهم اثنان رقمهما ١٣٣٧ و١١٥٢ . ولتسمح لنا مديرية بوليس اللواء ان نصارحها الحق فنشك جداً في هذه القوة ونرتاب . هناك كثيرون من العرب الذين لم ينزحوا يعانون اقصى الصعوبات في دخول منازلهم ، وليس في هذه المنطقة سوى بوليساً واحداً من العرب ، كان يتجول مع المختار السيد العمري ، اما اليهود فهم يسرحون ويمرحون في محلة الكرتون . أم هذه منطقة حياد تشمل العرب وحدهم

بلغت هذه الحوادث ، الدكتورين داود الحسيني ، ونصوح النابلسي والسيد عزمي الدباغ وبعض افراد فرقته فذهبوا برافقهم احد محرري هذه الجريدة وتفقدوها عملياً فوجدوا ما ذكرنا . وقد قال الدكتوران قائمقام المدينة عزمي بك النشاشيبي ومساعد مدير اللواء سليم افندي حنا ، واطلعاهما على تفاصيل القضية فوعداهما (خيرا) وكلمة (خيراً) لا تكفي إذ هناك عائلات عربية ، بل هناك نساء واطفال

وطلب آخر نوجهه لجناب الميجور فولي : ان ينقل جميع افراد البوليس اليهود الى غير منطقة الحياد ، ويضع افراداً من البوليس العربي والبوليس البريطاني . واذا تعذر هذا الطلب فلا بأس من ارفاق كل بوليس يهودي بآخر عربي .

قوات جديدة

وكانت الجماهير في ازقة المنشية تساعد العائلات النازحة كما كان عدد كبير من الشباب ملازما جامع حسن بك ، وأمامه في حدود تل ابيب عدد آخر من اليهود والبوليس بين الطرفين . وقد غصت اطراف حدود تل ابيب الشمالية صباح امس بالسيارات تنقل أمتعة اليهود . ورابطت قوة من افراد الجيش البريطاني في احد الفنادق الكائنة امام مركز بوليس المنشية ، وأخرى في مركز مديرية بوليس اللواء ، وباقي القوة في تل ابيب . وحضر من نثر السبع قوة كبيرة . والضابط العربي عزت بك طبارة يدير المحافظة على الامن في منطقة المنشية الشرقية يسعف العائلات العربية بما امكنه من جهد وحكمة

تبادل اطلاق الرصاص

وفي الساعة التاسعة والنصف من ليلة اول امس « الاربعاء » سمع العرب في يافا عيارات نارية مصدرها ناحية سكنة ابي كبير وفي الصباح راح مخبر هذه الجريدة يبحث عن السبب ، فعلم من اصدق المصادر واثبتها ، ان نحو ٢٥٠ يهوديا حاولوا مهاجمة سكنة ابي كبير لكن قوى البوليس اطلقت عليهم ثلاثة عيارات نارية من المسدسات ، لصدهم فلم يذعنوا فقابلوا القوة بالمثل ، فاضطرت القوة الى اطلاق الرصاص من البنادق

يهودي في لباسنا

وفي الساعة العاشرة ليلا شاهدنا حريقا في حدود تل ابيب ، فأدرك العرب ان هناك يداً يهودية امتدت الى احدى الدور العربية ، وما كذب ظنهم ، فقد علمنا صباح امس ، انه يوجد لابي علي الدقاق اللداوي ، دار كبيرة مكونة من ثلاثة طوابق ، يقطنها جميعها اليهود ، ولما نزحوا منها الى تل ابيب ، اشعلوا النار فيها

وفي الساعة الحادية عشرة والنصف قبل ظهر امس ، شاهد افراد الكشافة الاسلامية المتجولة شخصاً يرتدي الكوفية والعقال ، يندس بين افراد العرب في جهات حي الكرتون فارتابوا به واخيراً اتضح لهم انه يهودي

وتمكن الشاب النشيط عبد العظيم عبد الله أغا احد افراد الكشافة الاسلامية من القبض عليه ، فتعاركا باليد ، فتغلب العربي على اليهودي وسلم اليهودي الى البوليس حيث أرسله مخفوراً الى تل ابيب !!

وحدثنا ثقة ان لليهودي « براشكا » وهو قهوجي في شارع الميناء ، أربعة كلاب في قهوته ، تركها دون طعام منذ ابتداء الاضراب ونزح الى تل ابيب فطلب من البوليس إحضار كلابه من المقهى فنفذ طلبه في الحال !

الميناء معطلة تماماً

ونزل مخبرنا صباح امس الى الميناء فوجد الاعمال واقفة كلها . وهناك باخرتان ، و ١٨ مركبا شراعيا تنتظر

وقد حاول بعض اصحاب هذه المراكب ان يفرغوا محمول مراكبهم بيدهم ، وطلبوا من مدير الميناء تسليمهم عدداً من المواعين لهذا الغرض ، ولما كانت المواعين عربية ، فلم يسمح اصحابها بذلك

وحدثنا ثقة ان عدداً من المواعين كانت شحنت من البواخر التابعة لشركة دزنكوف كمية من اكياس الشمنتو وانت الى الميناء ، فوقع الاضراب ، والشمنتو في المواعين ، فطلب وكيل دزنكوف من محدثنا ان يعمل على تفريغ هذا ولو بصورة استثنائية ، فرفض ذلك تضامناً مع امته وهو لا يملك وسائط التفريغ

تجارة عائلة بأسرها اتلفها اليهود

وجاء شحاده الحاج راشد كحيل ، جاء الى ادارة هذه الجريدة ومعه احد اصدقائه واخذ يسرد لنا حوادث نكبته في حوادث يافا فحدثنا انه واخوه شعبان تاجرا فواكه وخضر . في آخر حد من بلدية يافا وفي اول حدود تل ابيب ، في شارع الكرمل ، يعملان في ثلاثة حوانيت كانا قد استأجراها من اليهود ، وتركا فيها ثاني يوم حوادث الاضراب — يوم الاثنين — ٢٠ ألف حبة برتقال و٥ الاف حبة كريب فروت و ١٣٠ صندق تفاح ، و٤٥ صندوق اجاس و ١٤ كيس بطاطا و٦٨ صندوق بندورة و٥ عربيات يدو ٨ قناديل كهرباء و١٢ ميزاناً ، وتخاشيب قيمها ١٠ جنيهات الخ .. مع ٦٨ جنيها في هذه الحوانيت الثلاثة — حدثنا السيد شحاده ان كل هذا نهبه اليهود أما الحوانيت الثلاثة فلم تصب بسوء لانها لليهود!

وحدثنا انه قدم وأخاه عريضة للحاكم الاداري في الامر وفيها عرض للنكبة ، وقال لنا انه راجع البوليس في المنشية في المسألة ، فاجابه بانه لا يستطيع اجراء شيء في الاونة الحاضرة ، ريثما يستتب الامر

وهو يلفت انظار الحكومة . وهيئات الاسعاف الى نكبته ، فهو وأخاه عندهما عائلة تتكون من ١٢ نسمة بين اطفال وشيوخ اصبحت مجردة من وسائل العيش ، وأصبح الاخوان مدينين لتجار الفواكه والخضر ، وليس معهما ما يدفعان ، فضلا عن خلو يدهما مما يسد الرمق . فنأمل اهتماما بشأن هؤلاء المنكوبين

. . .

شراب اللنبريس
يشفي السعال والكحة في يوم واحد

Allenburys Cough Syrup

هو احسن شراب يمنع ويوقف الكحة حالا ويشفي الالتهابات الشعبية والنزلات الصدرية والانفلونزا!! اوقف هذه الكحة ! ابطل هذا السعال

أشف نفسك من الانفلونزا والرشح!!

خذ شراب اللنبريس ضد السعال والكحة فتشفى من الرشح والانفلونزا في يوم واحد. ان شراب اللنبريس يشفي الالتهابات والنزلات الصدرية والانفلونزا وهو :

يباع في جميع الاجزخانات ومخازن الادوية

الوكلاء — الشركة المصرية البريطانية التجارية

مصر والاسكندرية

فرع فلسطين : في بناية ميخا شويلي شارع يافا — تل ابيب تلفون ١٠٦٢

اوتيل خليل الرحمن

بعمارة أبو نصار - النوفرة

اول طريق القدس تجاه بيارة الشمال

اجمل واحدث اوتيل

عرفته يافا
زيارة واحدة تجعلك زبونا دائما

الم القدمين لا بد له من سبب
اذا عرف سبب المرض سهل العلاج

توصل الدكتور شول الى ايجاد العلاج الناجع لكافة امراض القدمين . ولماذا يحتمل الانسان الم القدمين وفي امكانه علاجها بالطرق الاكيدة الشفاء ، السريعة التأثير . طرق عجيبة التأثير في شفاء الدمامل والكالو وغيرها من الامراض التي تنشأ عن احتكاك الحذاء بالقدمين .

من اليوم اجعل نهاية آلام قدميك : واجتهد في مقابلة اخصائي القدمين

راجعوا وكالة طريقة الدكتور شول شارع جوليان - بناية ترا ينجل - القدس

المطبعة العصرية
«يافا - شارع جمال باشا - عمارة المظفر»
المشهورة

| بسرعة الانجاز | و | نظافة الطبع |

والمهاودة الاسعار

الرملة

تأليف لجنة قومية

عقد في نادي جمعية الشبان المسلمين اجتماع عام حضره وجهاء المدينة وشبابها على اختلاف هيئاتهم وقرروا بمناسبة الظروف الدقيقة التي تجتازها البلاد ان يعملوا معا متضافرين لخير الامة. والفوا لجنة قومية من ثلاثين شخصا مندوبين عن جميع الهيئات وممثلة للمدنية وانتخب لها لجنة ادارة من السادة عبد الرزاق الخيري ، ابراهيم الغصين، محمود علاء الدين ، جبران شبيطه ، شكري رزق ، خليل يعقوب النحاس ، نمر المصري ، واتخذت هذه اللجنة جميع الوسائل المشروعة لنجاح عملها.

طالبات الرملة والحكومة

اتهمت الحكومة بعض طالبات مدرسة أناث الرملة بتحريض زميلاتهن على الاضراب وكانت تحول دون قبول التهمات في المدرسة وارسل القائمقام الى اولياء امورهن ليتعهدوا بان يردعوا بناتهم عن القيام باي عمل مخالف لنظام المدرسة.

دوي الطائرات

استيقظ الناس صباح امس على ازيز الطائرات يملأ الجو وقد اخذت تحوم في السماء وتتجه الى مختلف الجهات.

الخليل

مظاهرة الطلاب

أصبحت المدينة مضربة وا كتظ شارع باب الزاوية بطلاب المدارس الاميرية وساروا بمظاهرة كبيرة وتبعتهم مواكب الشباب. وكانت الهتافات بالغة. واهتمت دائرة البوليس اليوم اهتماما شديداً فبثت قواتها في جميع الشوارع لمراقبة الحالة. وتألفت لجنة من طلاب الصف الثاني بالمدرسة الاميرية لجمع الاعانات والتبرعات. واصدر طلاب المدارس الوطنية بالاشتراك مع رفقائهم في المدارس الاميرية بيانا باعلان الاضراب أسبوعا كاملا

غزة

لجنة غزة القومية

في «الدفاع» أمس نبأ تأليف اللجنة القومية في غزه وهي تتألف من السادة: فهمي الحسيني، رشدي الشوا ، الحاج عادل الشوا ، موسى الصوراني ، حمدي خيال، يوسف العلمي ، الحاج راغب ابو شعبان ، عطا الشوا ، عاصم بسيسو ، ابراهيم العلمي ، محمد ابو شعبان ، محمد الريس ، عبد القادر حتحت ، رجب ابو شعبان ، موسى البورنو ، عبد النور الافرنجي، يوسف الصايغ ، خضر طرزي حافظ شحيبر ، يعقوب الطويل . وانتخب السيد يوسف العلمي اميناً للسر ومحمد أبو شعبان امينا للصندوق . وستشرف هذه اللجنة طيلة أيام الاضراب على الحركة في غزه

اللجنة القومية

ومطالب الامة

رفعت لجنة الشباب القومية في غزة الى المندوب السامي ، بواسطة قائمقام غزة ، الاحتجاج التالي : ان الحوادث التي وقعت في هذه البلاد حتى الان ، هي نتيجة للحكم الدائم والسياسة الجائرة التى تتمشى عليها السلطة الاستعمارية لفتح باب الهجرة اليهودية على مصراعيه وعدم وضع تشريع يمنع بيوع الاراضى لليهود . فهذه العوامل كلها جعلت البلاد في حالة اضطرابات . فحسما لهذا نطالب بالحاح :

١ — ايقاف الهجرة اليهودية

١ — سن قانون يمنع بيع الاراضي من اليهود

٣ — مصادرة الاسلحة الموجودة مع اليهود

٤ — تأليف حكومة ذاتية

بيت لحم

بيان

الى الامة العربية

اذاعت اللجنة القومية في بيت لحم البيان التالي على الاهالي وقد دعت فيه الى الاضراب والاستمرار فيه :

« نظراً للظروف الدقيقة والحوادث المفزعة الواقعة على العرب في هذه الاوقات الرهيبة بسبب مظالم السياسة الغاشمة والصهيونية التي تحاول انشاء مملكة يهودية على انقاض العرب تناشدكم اللجنة القومية الناطقة بلسانكم ان تضربوا اضرابا عاما شاملا من اهل البلاد أعلانا لسخطكم على العدوان والمظالم التي تقارفها تلك السياسة بحق هذا الوطن المقدس. وقد كانت مدينتكم بيت لحم سباقة في مضمار الاعمال الوطنية. وسجل اسمها في اظهر صفحة من صفحات تاريخ النهضة الوطنية لذلك فان اللجنة لها وطيد الامل ان تبقوا محافظين على رفع لواء بيت لحم عاليا في الاجواء الوطنية الى ان تنال البلاد حقوقها المغتصبة ولتحيا فلسطين عربية متحدة .

اللجنة القومية البيتلحمية

اللجان الفرعية

للجنة حيفا القومية

فيما يلي بيان باسماء اللجان الفرعية التي تفرعت عن اللجنة القومية في حيفا واسماء اعضائها ومهمة هذه اللجان الاشراف على حركة الاضراب وتنظيمه:

(١) تأليف لجنة الاشراف على الاضراب من السادة : زيدو عمورة، عودة ابراهيم عودة ، عاطف نور الله ، يونس نفاع ، حنا خميسة . وانتخب السيد يحيى زكريا سكرتيراً لها .

(٢) تأليف لجنة مالية من السادة : الحاج طاهر قرمان ، شفيق السراقبي، توفيق الخليل ، توفيق مجدلاني ، الياس صهيون ورفعت عابدي

(٣) تأليف لجنة مساعدة من السادة احمد محمد بكير ، حسن شبلاق ، خليل فيضي ، عبد الله الحاج ، الدكتور رشدي التميمي ، حسين الازرق ، ابراهيم وردة ، داود الزعبلاوي ، ابرهيم عودة سابا خوري ، فريد كركبي ، فيليب جدع ، جورج الطويل ، جبرائيل دبانه يوسف غماشه ، جاد حداد ، راشد الزفري ، جميل لحام ووديع صنبر

(٤) تأليف مكتب دائمي من السادة : بدري المايدي ، معين الماضي، فؤاد عطا الله ، يوسف صهيون ، احمد الامام ، صلاح الدين العباسي ، حنا عصفور ، محمد علي التميمي

(٥) تأليف وفد للسفر الى القدس للمفاوضة مع الهيئات الوطنية من السادة محمد علي التميمي ، رشيد الحاج ابراهيم معين الماضي ، حنا عصفور

(وقد سافر هذا الوفد الى القدس الساعة العاشرة من صباح هذا اليوم)

٦) استثناء الصيدليات والمقاهي والافران والبنك العربي من الاضراب

عريضة عن الحالة الحاضرة

جاءتنا العريضة التالية الى المندوب السامي بواسطة قائمقام رام الله : إن أهالي رام الله الذين أضربوا اليوم عن أعمالهم احتجاجاً على سياسة الحكومة الجائرة ، وتضامناً مع الشعب الفلسطيني المجاهد في محنته الحاضرة يرفعون لفخامتكم مايلي :

(١) تمادي اليهود في العدوان على العرب حتى وهم أقلية في البلاد بادرة شؤم على ما سيلاقي العرب من عدوانهم في المستقبل بعد تنفيذ مؤامراتهم الواسعة ضد الامة العربية .

(٢) إننا نعد الحكومة مسؤولة في الدرجة الاولى عن الحوادث الجارية في فلسطين ، وذلك لتقاعسها عن رفع كابوس الصهيونية البغيض عن كاهل الامة العربية . لان الحكومة بسماحها بالهجرة الصهيونية المتدفقة الى البلاد وتغاضيها عن بيع الاراضي العربية من اليهود، وسكوتها أمام تغلغل النفوذ اليهودي في جميع دوائرها ، تبعث في الامة روح البغض الشديد لسياستها وتدفعها للاستشهاد في سبيل كيانها ، لاقل حادثة فردية

(٣) اننا نعتقد ولاشك في ان الضمير البريطاني يعتقد كذلك أن الباعث على هذا الاضطراب الفكري والغليان النفساني في الامة العربية هو تبرم الامة بسياسة الحكومة الضعيفة إزاء القوى الصهيونية الهائلة والمؤتمرات اليهودية الواسعة .

(٤) إننا نؤكد لفخامتكم ان السلم لا يستتب وان التبرم من سياسة الحكومة لا يزول الا اذا اجتثت الحكومة الداء من أصله ، وذلك بأجابة مطالب العرب العادلة كما عبرت عنها أحزابهم المختلفة

(٥) لذلك نرجو فخامتكم أن تأمروا بأيقاف الهجرة وبيوع الاراضى لكى تعود السكينة الى النفوس الهائجة ، وتهدأ العواطف الثائرة

«التواقيع»

كتاب طلبة رام الله

نحن تلاميذ مدرسة المعارف برام الله نضرب اليوم احتجاجا على سياسة الحكومة الجائرة التى ترمي الى افناء العرب في فلسطين واننا عاهدنا الله والوطن ان نكرس حياتنا للجهاد في سبيل احياء مجد الامة العربية والذود عن استقلالها

تنازلوا واقبلوا منا فائق الاحترام ، والسلام

ملكي عبد ، نجيب ابراهيم، يعقوب رباح ، سعيد البباع ، عبد نمر، مرشود حشمه ، وسائر التلاميذ

بيــــــان

الى الامة العربية الكريمة

ان الحالة العصيبة التى تجتازها البلاد في هذه الاونة الرهيبة من جراء تطبيق سياسة الوطن القومي الصهيوني الخرقاء بقوة حراب السلطة المحتلة التى ما زالت سبباً في أثارة القلاقل واراقة الدماء وتعريض سلامة البلاد ورخائها الى شر المصائب وأوخم العواقب

ان هذه الحالة الخطيرة تتطلب من الشعب تضامناً واتحاداً واقبالا على رفع الاذى بالوقوف موقف المدافع المستميت عن حقوقه وباستعداده لاية تضحية في سبيل الدفاع عن شرف البلاد وسلامتها ازاء حالة الاستفزاز .

فلهذه الاسباب الخطيرة يدعو حزب الاصلاح الامة الكريمة الى نبذ الفوارق الحزبية واعتبار الموقف موقفاً قوميا يتطلب ان تكون البلاد كتلة متراصة وجبهة الامة متحدة ما يقضى لها ضميرها وواجب الوطنية الحقه لذلك يرى الحزب ان تتوحد قيادة الامة باجتماع زعماء الاحزاب في لجنة عليا تمثل البلاد وتتولى ادارة الامة كما انه نرجو بقية الاحزاب ان توافق على تأجيل سفر الوفد الى ان ينجلي الموقف لان الظروف التى تجتازها البلاد تتطلب اشرافا دقيقا على سير الحوادث وقيادتها قيادة امينة فالى هذا ندعو الامة الكريمة راجين من الاحزاب ان تعمل على الاستفادة من الحوادث المفاجئة وان لا تجعل دماء الابرياء تهدر هباء والله من وراء القصد

القدس

اللجنة التنفيذية لحزب الاصلاح العربي

سيارات غزة

الوطنية

سفريات يومية

بين غزة ويافا

وبالعكس

سيارات فخمة

سائقون ماهرون

اعلان

صادر من دائرة اجراء غزه لقضية الاجرائية رقم ٢٦ سنة ٩٣٤

اسم المحكوم له : شعبان افندي الريس غزه

اسم المحكوم عليها : السيدة كوثر عرفات بالاضافه لتركة زوجها المرحوم محمد حسن الريس من غزه

المبلغ المحكوم به : ١٥ جنيها مصرى بالنقد الفلسطيني مع الرسوم والمصاريف والفائدة القانونيه واتعاب المحاماة

الملك المطروح للبيع : ١٢٦ سهما من أصل ٧٩٢ سهما في الحصة البالغة ٦٩٠ من أصل ١١٥٢ حصة في الدار الكائنة بمحلة الدرج في غزه المسجلة بالطابو تحت رقم ٢١ و ٢٢ و ٢٣ تاريخ كانون أول سنة ٣١٦ المحدودة حسب قيد الطابو بمين خليل الحداد يسار عثمان جحا وأرقه طريق خاص وفيه الباب جبهه عبد العال ابوريم ونايمه البراوي سلامة

القيمة المخمنة : ستون جنيها فلسطينيا

كان أعلن بجريدة فلسطين بعددها الصادر بتاريخ ١٢ — ٦ — ٩٣٤ عن بيع حصة الدار المذكور مقدارها واوصافها أعلاه وتم عند الاحالة الموقته أعلن عنها ثانيا بجريدة الدفاع بعددها الصادر بتاريخ ٢٨ ايلول سنة ٩٣٤ وبعدها توقفت المعاملة في القضية بناء على موافقة الطرفين امل تسديد المبلغ المطلوب للمحكوم له من ذمة مورث المحكوم عليها وقبل مضي مدة السنة على ترك المعاملة رجع المحكوم له لاكمالها بالصورة القانونيه لذلك صار اعادة المزايدة لمدة خمسة عشر يوما تبدأ من تاريخ قائمة المزاد التي ستعاد للدلال بعد نشر هذا الاعلان فمن له رغبه بالشراء يمكنه مراجعة هذه الدائرة والدلال مستصحباً بالتأمينات القانونية عشرة بالماية بنسبة القيمة المخمنة أو بكفالة من احدى البنوك وبعد مضي المدة المذكورة تجري عليها الاحالة القطعية لعهدة المزاود الاخير مع العلم أن اجرة ورسم الدلالة والتسجيل عائدة على المشتري تحريراً

في ١٩ — ٤ — ٩٣٦

مأمور اجراء غزه

عبد الرؤوف

ثلاث غرف للايجار في العجمي

يوجد ثلاث غرف ضمن دار ذات سبعة غرف قرب سينما ابولو في العجمي ملك الدكتور محمد عطايا فمن اراد استئجارهم فليراجع الدكتور في عيادته شارع المحطة مقابل قهوة الانشراح . بيت النشاشيبي

الدواء الشافي للبواسير

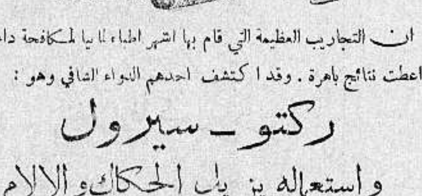

ان التجاريب العظيمة التي قام بها اشهر اطباء المانيا لمكافحة داء البواسير قد اعطت نتائج باهرة . وقد اكتشف احدهم الدواء الشافي وهو :

ركتو - سيرول

واستعماله يزيل الحكاك والالام

ولا يوجب اجراء اي عملية

اريحوا انفسكم من هذا الداء فقط باستعمال

ركتو - سيرول

الوكلاء : مستودع الادوية الوطني الفلسطيني — ٢٥ شارع بسترس — يافا

STOP

SCALP STARVATION

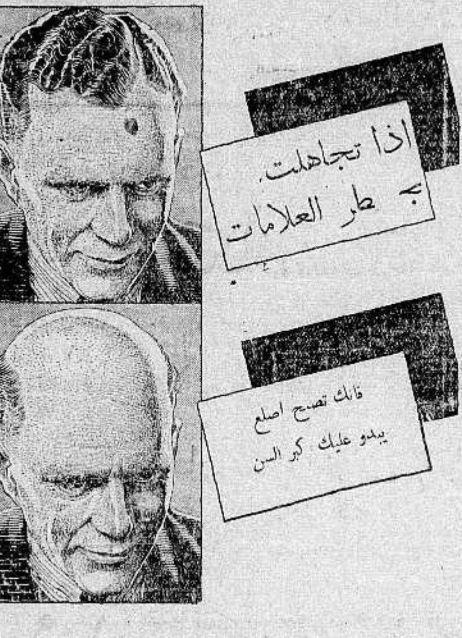

السيلفكرين الغذاء الضروري لجلدة الرأس

والدواء الطبيعي لتقوية الشعر

لا تظن انه بمجرد ان يبدأ شعرك في السقوط انك ستصبح اصلع ، فما ذلك الا اعراض خطرة يجب ان تتخذ التدابير الصحية للتخلص منها وعندها ترى ان شعرك اخذ في النمو وعاد الى قوته .

جلدة الرأس اذا نقص الغذاء اللازم لها فان اول واجب هو مدها بالغذاء الطبيعي . والغذاء الطبيعي اللازم لها هو السيلفكرين لاحتوائه على المادة الطبيعية الضرورية لتقوية الشعر ونموه . وقد برهن على ذلك علميا بعد الوصول الى طريقة استحضار السيلفكرين الدواء الذي نتج بعد تجارب عديدة روعيت فيها القوانين الطبيعية لنمو الشعر . وقام بهذه التجارب الاستاذ الطبيب البيولوجي الدكتور ويدنر وقال عنه في النهاية انه الدواء الوحيد الناجع والذي لا تعرف فائدته الا بعد التجربة

السيلفكرين هو الدواء الطبيعي للشعر

يتخلل البصيلات ويقضي على امراض الشعر اطلبوا الكراسة الخاصة التي تفيدكم عن هذا الدواء من

الوكلاء: مستودع الادوية الوطني الفلسطيني

٢٥ شارع بسترس — يافا

دخنوا السجاير التركية الفاخرة

المصنوعة من اجود التبغ التركى

الجودة

الوجاهة

الاتقانه

جميع هذه الاصناف تجدها في السجاير التركية

الاصناف : جوكيه كلوب . يانووه . يكي تورك غازي . ينيجه . خانم اكسترا . ايكنجي

الوكيل العام

يوسف البينا

جمعية ترويج الفواكه والخضار

التعاونية

شارع القطب بالعمارة الجديدة مستعدة لترويج الفواكه والخضار والتعامل مع اي جهة من جهات فلسطين بنظام وسرعة وامانه

متعاونة لخير المجموع

الدفاع ـ يوم الجمعة في ٢ صفر سنة ١٣٥٥ و ٢٤ نيسان ١٩٣٦

صاحب الامتياز والمحرر المسؤول ابراهيم الشنطي

مدير الادارة شوكت حماد

رقم التلفون ١١٨٧

الدفاع

جريدة يومية سياسية مصورة

العدد ٥٨٧ ـ السنه الثالثة

ادارة الدفاع في عمارة حزبون شارع جمال باشا ـ يافا

العنوان البرقي: الدفاع يافا : ص . ب ٢٥٥

	عن سنة	عن نصف سنة
قيمه الاشتراك في فلسطين	١٥٠	٨٠
في الخارج	٣٠٠	١٦٠

مكافـــأة عشرة جنيهـــات

تعلن محلات بو تاجي انها تمنح مكافأة قدرها عشرة جنيهات لمن يقبض على السائق صبحي سويدان الذي اختلس ١٧٢ جنيها من محلات بو تاجي . وطريقة اختلاسه للمبلغ انه اخذ شكالصرفه باسم المحل . سافر من حيفا امس الاول «الثلاثاء» مع السيارة رقم ١٧٠٩ والمختلس قصير القامة اصفر اللون يرتدي بدلة كحلية مقلمة ، شواربه مقصوصة أصلع قليلا يحمل جواز سفر سوري .

وهو لبنانى الاصل من جديدة مرجعيون

اعلنوا في

« الدفاع »

حبوب اورشيتونين

اختراع حديث لتقوية الاعصاب وتجديد الشباب

علاج حيوي كيماوي لمعالجه الشيخوخة التناسلية والعنانة وضعف التناسلية

ان افضل العلاجات في معالجة هذه العلة المضنية هو ما بني على تقوية جهاز التناسل الحقيقي في الرجل.هذا العضو الذى ثبت منذ زمن ليس بالقريب أنه عدا عن افرازه الحوينات المنوية (سبرماتوزوئير) له مفرز داخلي خاص يؤثر في أحوال الشخص النفسية وفى نموه الجسماني وفي قواه العصبية ، وأن العنانة والضعف التناسلي تعود معظم أسبابهما الى نقص هذا المفرز وهو (الهرمون التناسلي) الذي لا يزال العلم الخاص يجهل حقيقته ولكنه يعرفه حق المعرفة باثاره ، فالمفرز أو (الهرمون) اذن مادة نجهل جوهرها وإنما نستدل على وجودها بتأثيرها وفعاليتها وذلك بواسطة التجارب والاختبارات العديدة على الحيوانات ولا سيما القردة الكثيرة الشبه بالانسان ، فاذا ما نفذت هذه المادة الجوهرية التي يتوقف عليها حسن قيام الاعضاء التناسلية بوظيفتها ، كان على الطبيب المداوي أن يعوض للبدن ما يقوم مقامها ويفعل فعلها. هذا ما اتجهت اليه أفكار الاطباء الاخصائيين باعضاء التناسل منذ أمد بعيد. وقد توالت جهودهم وتتابعت تحرياتهم الى أن توصلوا (بفضل الاختبار في الحيوانات) لاقتطاف ثمرة مساعيهم بايجادهم جواهر كيماوية حيوية تؤثر في الجهازين العصبي والتناسلي معاً فتقوي هذا وتنبه ذاك ، فاصبح العالم يجد أمامه اليوم هذا العلاج الحديث الذي أسموه (أورشي تونين)ويستدل على مفعوله من اسمه ومعناه (المقوي الخصوي)

وأن فائدة هذا العلاج الثابتة علمياً وعمليا فهو يقوي الخصية على عمل الحوينات المنوية وينبه الجهاز العصبي . ففائدته إذن مضاعفة : يزيل العنانة ويقوي الباه

وعدا عن هذا وذاك ، ونظراً لان العنانة والضعف التناسلي هما مرضا الشيوخ ومرض الذين يبكرون فى شيخوختهم ويهرمون قبل أوانهم من الشباب المنهمكين ، فقد أضيف الى (الاورشي تونين) جواهر أخرى من خاصتها تقوية الدم ليكون هذا صالحاً لتغذية الخصية والجهاز العصبي

و يطلب من مستودع قياله وصباغه فى يافا

مستودع الادوية الوطني الفلسطيني ـــ ٢٥ شارع بسترس ـ يافا

تداوي حديث لشفاء التعقيبة الحادة (حرقة البول) والمزمنة والنقطة العسكرية بمدة اسبوع

بحبوب الغونوفاكس Gonovax

تجهيز الدكتور S·M·K رئيس شعبة الامراض الزهرية في نانسي ـ فرنسا

ان آفات المجاري البولية والتناسلية المنتشرة فى هذه البلاد انتشاراً هائلا والتى لها اثرها السيء والمحسوس في قطع النسل او تشويه المولودين قد دعتنا الى وضع المستحضر المسمى (غونوفاكس) ويجب ان لا يخفي ان اكثر الامراض انتشاراً فى هذه البلاد هو حرقة البول او التعقيبة التي لا بد لسريانها وانتقالها من وجود احد امرين :

١ــ المناسبات الجنسية المشبوهة

٢ــ تلوث العضو التناسلي بالافرازات والمواد القيحية الحاملة لعامل التعقيبة ومما هو جدير بالذكر ان كل آفة لا تعقبها المداواة الباكرة لا شك انها تصبح مزمنة وان آفات المجاري البولية وخاصة منها التعقيبة هي من الافات التي ازمانها وطول مدتها يجعل شفاءها صعباً وعويصاً فان استعمال **الغونوفاكس** اسبوعا واحداً يكفي لشفاء التعقيبة الحديثة الانتقال ولكن كلما تأخرت مدة التداوي اصبحت مدة الشفاء اطول واصعب .

والحالة التي لا تزال البشرية تئن من وطأتها هى : انقطاع النسل ، واسبابه غالبا اهمال مداواة التعقيبة لان عامل هذه الافة السريع الانتقال الى الخصي حيث يستولي على مولدات الحوينات المنوية فيقتلها فيصبح المرء عقيما اي مقطوع النسل واحياناً يتوضع عامل هذه الافة على المفاصل فيسبب الم المفاصل وكثيراً ما يتوضع بطريق السراية فى العين فيسبب عمى العين (ان لم تعقبها المداواة) بل وكثيراً ما تكون سبب هدم العائلة وخراب صرحها المشيد حيث هنالك كثير من الرجال المتزوجين وغير المتزوجين من تهوي به شهوته فتوقعه في مثل هذه الافات ولا يلبث هو بدوره ان ينقلها الى زوجته المسكينة فتصبح العدوى منتشرة بين الزوجين وحينئذ اما ان يصبح النسل منقطعاً واما ان تلد الزوجة اولاداً مشوهي الخلقة وكثير ما يلد الطفل اعمى (ان لم تسعفه المداواة)

وهذا ما نعيذ ونحذر شباب هذه البلاد من الوقوع به وذلك الاسراع باستعمال حبوب **الغونو فاكس** الذي يطهر المجرى البولي فيمنع حصول هذا المرض . كما اننا ننصح النساء المصابات باستعمال حبوب **الغونوفاكس** لان لمواده خواص عجيبة في قطع السيلان القيحي وحرقة البول بمدة لا تزيد عن اسبوع واحد

فوائد هذه الحبوب : يقتل جميع الميكروبات الموجودة في اعضاء التناسل .يزيل الالام عند التبويل . يمنع التشنجات والانتفاظات الليلية فيسهل شفاء قروح المجرى البولى وفى الاجمال بين جميع الادوية التي يستعملها الاطباء الاخصائيون لا يوجد مادة اقوى واسرع من **الغونو فاكس** لشفاء التعقيبة او حرقة البول والنقطة العسكرية وفوق ذلك فانه اذا اخذ حبة اوحبتين من هذا العلاج قبل المناسبات الجنسية فانه يكون واقيا من الاصابة في الاحوال المشبوهة

وكل علبة تحتوي على تعليمات مفصلة عن كيفية الاستعمال . (احذروا التقليد) الوكلاء فى فلسطين: يافا شارع بسترس رقم ـ ٢٥

مستودع الادويه الوطنى الفلسطينى قيالة وصباغة

صونوا عيونكم من الرمد باستعمالكم

قطرة القنواتى العجيبة

بشرى ازفها الى مواطني الاكارم سكان فلسطين خاصة والى سكان البلاد العربية عامة في جميع اقطار سوريا ومصر والحجاز وشرقي الاردن والعراق والعجم : وهي نجاحي العظيم بتركيب هذه القطرة العجيبة (قطرة القنواتي) بمجهود عظيمة صرفت من اجلها .

معمل القنواتي يقوم بخدمة بني قومه بامرين : احدهما تهيئة احسن الادوية عملا وانفعها تأثيراً . والآخر تنزيله القيم الباهظة الى اصغر حد ممكن . فها هو الان يتقدم بهديته الثمينة الجديدة العظيمة الفائدة ، قطرة القنواتي العجيبة الى ابناء وطنه الاكارم .

ركبت هذه القطرة بعد ان اجريت تحاليل دقيقة على جميع انواع القطرات الشائعة في سوريا ومصر والعراق والتي تباع بقيم فاحشة ، واستحصلت منها بعد التعديل تركيبا يناسب طبائع اهل البلاد ونوع الامراض العينية المنتشرة فيما بينهم فجاءت قطرة القنواتي بحمد الله ومنته غاية فى الاحكام وآية في الاتقان .

وقد اثبت تركيبها لاهم الاخصائيين بامراض العيون من اطبائنا الوطنيين الاكارم فاظهروا اعجابهم بها وقالوا ان قطرة القنواتي من اهم القطرات المتداولة اليوم فى الاسواق واعظمها فائدة واحسنها تأثيراً. تدفي التهاب المنضمة الحادة والمزمنة النزلوية والحبيبيه (التراخوما). تدفع الاحتقان فتزيل الاحمرار والحرارة وتقطع الدمع وتصون العين من الرمد .

تخلص العين من العمش وهو ضعف البصر مع سيلان الدمع فى اكثر الاوقات تسكن الالم بسرعة فتخلص المصاب من آلامه المزعجة . تجلو العين فيصفو رونقها ويحتد بصرها ، تقتل جميع الجراثيم التي تتسلط على العين وتؤذيها فيخلص ارء من الرمد وتصلح تخريش الغبار والحشرات .

قطرة القنواتي عظيمة التأثير كبيرة الفائدة رخيصة الثمن لا يجاريها بحسن تأثيرها قطرة من القطرات . والخلاصة قد اصبحت قطرة القنواتي بعد التجربة صديقة العائلات ومن احتياجات البيت الضرورية التي لا يستغنى عنها .

كيفية الاستعمال : يقطر فى كل عين نقطتان صباحاً ومثلهما مساء للكهول من رجال ونساء .

ويقطر للاطفال نقطة واحدة صباحاً ونقطة واحدة مساء في كل عين .

واخيرا اقول يا ايتها الوالدة المصونة لا تنسي غسل عيني ولدك بعد القدوم من الاسفار او النزهات بماء البوريك ثم تقطير قطرة واحدة من (قطرة القنواتي) فى كل عين لتخليصهما من الغبار والجراثيم التي تنتقل بواسطته ولتنقذي ولدك الحبيب من الرمد المزعج في ايام الصيف. وما توفيقي الا بالله .

دمشق : عبد الوهاب القنواتى

استاذ الكمياء فى المعهد الطبى العربى

قطرة القنواتي العجيبة: تباع في جميع الصيدليات في عموم البلاد العربية عامة واطلبوها من مستودع الادوية الفلسطيني بيافا شارع بسترس وتباع في عكا في صيدلية درويش قبلاوي ، حيفا : صيدلية عمر ابو غزالة ، نابلس: راشد ابو غزالة ، القدس: دافر وميخائيل شارع الباب الجديد ، وصيدلية الحسيني وصيدلية العلمي باب العامود ، وصيدلية عطا الله اخوان شارع مأمن الله

يافا - يوم السبت في ٣ صفر ١٣٥٥ - الموافق ٢٥ نيسان ١٩٣٦

صاحب الامتياز والمحرر المسؤول ابراهيم الشنطي

مدير الادارة شوكت حماد

رقم التلفون ١١٨٧

الدفاع

جريدة يومية سياسية مصورة

العدد ٥٨٨ - السنة الثالثة

ادارة الدفاع في عمارة حزبون شارع جمال باشا - يافا

العنوان البرقي : الدفاع يافا : ص . ب ٢٥٥

	عن سنة	عن نصف سنة
قيمة الاشتراك في فلسطين	١٥٠	٨٠
في الخارج	٣٠٠	١٦٠

القدس تقرر اضراب السيارات ووسائل النقل. تضامن بحارة حيفا مع بحارة يافا اضراب البلاد ومظاهرات المدن. التبرعات لحوادث يافا. استعداد السلطات

ليس تهديدا

مرة اخرى امة لا رياسة لها تتقدم

قال وزير المستعمرات في مجلس العموم ان الحكومة سوف لا تحيد عن سياستها ، سواء بالتهديد او الاضطراب . وارتفع صوت قائلا : مدهش ! وربما كان صوت ودجوود ، وربما غيره ممن نعرف .

اذا وزير المستعمرات حسب ان ما تفجرت عنه فلسطين كان متاجرة ، أو انتهازاً لفرصة ، فحسبانه خاطىء ، وأولى به أن ينبذه . واذا حسب انه تهديد من العرب لقوى دولته البرية ، والبحرية ، والجوية — فحسبانه هذا سخافة! لكن المستر توماس يكون صادقاً في حسبانه إذا علم أن تفجر فلسطين الاخير جاء أمراً طبيعياً من جراء السياسة المريضة التي جف من وجهها ماء الحياء. يكون صادقاً إذا علم أن العرب طال صبرهم حتى بات هذا الصبر غير طبيعي ، ولد كما يلد المخلوق المشوه

خذ ما ترى يا وزير المستعمرات على أنه نتيجة لا بد منها — إلا اذا كنت جاهلا بأحوال البلاد ، ولم تطلع على تقارير اللجان التي أرسلتها حكومة التاج إننا كما ترى لا نتهدد ، ولكن نسير مع الطبيعة . الطبيعة التي تقول بأن مزيداً من صبرنا هذا، خروج كل الخروج على نواميس الحياة

يا مستر توماس . بصريح العبارة : هذه فلسطين ليست ملكا لكم . وليست ملكا لليهود . انها لاصحابها العرب . فاذا أردتم استمراراً على السياسة الجفاء التي لا تزال جارية ، فان الزمن يقول باستمرار الحوادث المؤسفة ، تبعاً لاستمرار تلك السياسة ومن الحماقة أن يحسب احد — فكيف بوزير المستعمرات — أن العرب قاموا يتهددون . لا ! انهم يطلبون حقوقاً . وطالب الحق الذي يجيء على مثل ما نجيء رجل كثير الحلم حتى لينقلب حلمه هذا جيناً شائناً

نتيجة طبيعية ، ما سمعت من حوادث ومن غير الطبيعي أن لا تكون هذه النتيجة فلا تهديد ، ولا اضطراب . والان أمة خاطبتكم بالمنطق ، والحق ، فعرفت أن هذا النوع من المخاطبة لا تفهمه السياسة، مع الاسف . وأخيراً تركت للطبيعة أن تتصرف كيف تشاء ، فكان ما سمعت ، وما قضت به الطبيعة .

. . .

حينما وقعت حوادث يافا الاخيرة حسبنا أن رؤساء الاحزاب سيصدرون بياناً للامة يدعونها فيه للاضراب المستمر . ثم على الفور يمتطون السيارات الى يافا . ولبثنا اليوم الاول والثاني ، والرؤساء يبحثون سفر الوفد ، الى أن صدر بيانهم ، فاذا به يطعن الاضراب في خاصرته فيلقيه عاجزاً عن الاستمرار .

وجاء المندوب السامي . وزار الجرحى . وشيع زعماء اليهودية قتلاهم . أما الرؤساء فلم يجيئوا ، ولم يشيعوا

نحن نعلم أن في مثل هذه الظروف القاسية يجب السكوت عن هذا اللوم لكننا نعلم أن السكوت عنه الى درجة يهدد سلامة الحركة الوطنية خطأ ليس من الهين اقترافه . الزعامة ، هذه ايامها . ومكان الزعامة الصدر دائما . الزعامة في مثل هذه الظروف لا تجد الوقت الكافي لتعنى بنفسها في حيفا مثلا لم يضرب البحارة طيلة الايام الخمسة الماضية . وعدم اضرابهم هذا يؤثر في اضراب بحارة يافا . وهذا الاخير يؤثر في اضراب يافا نفسها . (١) وهكذا تفسد الحركة الشريفة التي جاءت ثمناً للضحايا والآلام . كان أبسط واجبات الرؤساء، إذن، ان يسافروا الى حيفا . وأن يجيئوا الى يافا. هناك يعنون بالاضامن ، وهنا بالتشجيع . بذلك يضمنون خطة حازمة لو سارت البلاد عليها شهراً أو بعض شهر - وتستطيع - لضربت الصهيونية في الصميم لم يسافروا . لم يصدروا بياناً آخر يحذفون منه ذلك الاستثناء الذي يقول للاضراب : لا تكن اضراباً وطفقت الامة وحدها تنظم شئونها بنفسها . تحمل العبء مرة أخرى، كما تحملته في الماضي . ارسل ديزنكوف الخطب الملهبة، وألسنة الرؤساء والزعماء محبوسة في هذه الايام.

شهد الله اننا لنكره هذا اللوم . واننا لنرى فيه ضعفاً . تقدمي إذن ايتها الامة للسهر على قضيتك . ان الذين يتأخرون عن القافلة أولى بالاشفاق منهم بالتأنيب . أليس فخراً أن يعذب الانسان الشريف في سبيل راحة قومه، ووطنه

ابراهيم

(١) على صفحة الاخبار نبأ اضراب بحارة حيفا اليوم. فشكراً لهم على وطنيتهم العاليه ، وتضامنهم الشريف

مجلس العموم ثانية!

اجاب المستر توماس وزير المستعمرات على سؤال وجهه اليه في مجلس العموم البريطاني النائب المستر جراهام هوايت بخصوص تصدير الاسلحة الى فلسطين فقال « ان تصدير الاسلحة الى فلسطين ممنوع مالم يكن مصرحاً بذلك بصورة رسمية ، وللسلطات حق عدم اعطاء الترخيص بالتصدير . وجزاء من ليس بيده تصريح الغرامة مئة جنيه فلسطيني أو الحبس سنة .

وسأل النائب ودجوود عن استعمال العرب للسكاكين وهل اتخذت الحكومة التدابير اللازمة لمنع هذا النوع من السلاح . فأجاب المستر توماس بانه ليس لديه أية معلومات عن ذلك ووعد بالنظر. وسأل المستر جراهام هوايت سؤالا ثانيا هو : « هل لدى وزير المستعمرات ايضاحات عن الحوادث والاضطرابات الاخيرة في فلسطين ؟ فأجاب المستر توماس أنه سيدلي ببيان رسمي يعرض فيه لكافة المعلومات التي وصلته عن الاضطرابات التي بدأت منذ ١٥ نيسان الحالي التي تسبب عنها قتل ١٦ يهوديا وقتل خمسة « آخرون » واصابة ٧٥ من اليهود و ٧٢ من « الاخرين ». واشار المستر توماس الى ان حكومة جلالته ستعمل على استتباب الامن العام والنظام، وانها لا تخضع لسياستي الوعيد والتهديد .

وأجاب الوزير أيضا على سؤال وجه اليه عن اهلية (كذا) فلسطين بعد هذه الحوادث لان تمنح مشروع المجلس التشريعي قال « انه لا يريد ان يحمل مثل هذه الفكرة، ولكن مهمة الحكومة هي في إقرار السلامة والطمأنينة »

سيروه أكثر!

روت « البوست » أن عدد اليهود الذين نزحوا عن المستعمرات الى تل ابيب بلغ ستة آلاف يهودي لاجىء! ثم قالت ان هؤلاء اليهود لا يجدون محلات يأوون اليها . وقد أنزلوا وبينهم المرضى والمتقدمون في السن والاطفال الصغار ، بصورة مؤقتة في المدارس والمحال العامة والكنائس ثم قالت: «ويعرض هؤلاء الى فتك الامراض بسبب نوم عدد كبير منهم في مكان واحد» واذاعت بلدية تل ابيب نداء الى كافة اليهود طلبت فيه اليهم ان يساهموا ، كل واحد بقدر امكانه ، في التبرع لاخوانهم من ضحايا الاضطرابات الحاضرة

. . .

سعادة رئيس بلدية نابلس

يرد على خطاب الادون مايردیزنکوف

من هم المتوحشون المجيدون أم الغادرون

ان الامة التي تندفع للنصرة ، وتثور للكرامة ، وتقف امام حقها جاهدة ، وتهب للمدافعة عند كل حادث — لهي أمة متيقظة ساهرة حساسة لا تقف امام ارادتها اية قوة . انني انتهز هذه الفرصة لاحيي فيكم هذا الشعور المتوثب ، وهذا الاخلاص الاكيد، والاتحاد العام وانني اكبر فيكم هذا الحس الحي، وهذا التضامن والتضافر على مقاومة البغي ورد العادين بالسلوك المشروع والطريقة المثلى . اني ارغب اليكم ان نقرأ الفاتحة في هذا اليوم على ارواح شهدائنا الابرار تقديسا لهم وتقديرا لتضحياتهم الغالية.

ايها السادة : انه في يوم امس الاول قامت مظاهرة في تل ابيب بمناسبة الموتى سار فيها جماهير اليهود وزعماؤهم حتى اذا وصلوا الى دار البلدية خطبهم الادون ديزنكوف خطبة قال فيها ما مثل هذا : كل امة تقدم شهداء عن الوطن الذي تريد الحصول عليه وكل أمة تريد ان تشتري وطنا يجب عليها ان تكافح وتحارب . لقد أردنا السلام ولكن هناك أمة وحشية مجرمة يعتدي افراد شعبها على الآمنين منا ، ولكنهم لن يخيفونا . وتبعه في هذا القول بن غوريون وبن زفي عضو بلدية القدس

ان الادون ديزنكوف يقول هذا باعتباره رئيساً لبلدية تل ابيب، البلد اليهودي، وهو رجل مسئول عن اقواله هذه . وبصفتي رئيساً لبلدية نابلس ، البلد العربي الابي ، ارى ان استمدمن شعوركم الفياض واخلاصكم قوة تدفعني للرد على اقواله امامكم . فليعلم الادون ديزنكوف ان الامة العربية التي عرفها العالم بالاباء والكرم وحماية الجار واللاجىء، المشهورة بنصرة الضعيف والآخذة بيد المظلوم ، هذه الامة التي تمتاز بهذه الخلال ليست وحشية ابداً. بل لا يجرؤ احد في العالم على ان يصفها هذا الوصف إلا اذا كانت الطباع الوحشية متأصلة فيه. ان الامة التي رحبت صدور ابنائها قبل الحرب الماضية باليهود عندما طردوا مضطهدين من الامم الاخرى فقبلتهم وحمتهم وعطفت عليهم في اوقات محنتهم وكان الادون ديزنكوف ممن نالوا هذا العطف وهذه الحماية من العرب ، هذه الامة يا أدون ديزنكوف بعيدة عن الوحشية كل البعد

تعرضت عصابة في الطريق العام ، فقتلت أفراداً من اليهود وأخذت من العرب ما معهم فقام اليهود يدقون ابواب العرب النائمين في بيوتهم وقتلوهم وهم جيرانهم بغير ما سبب . فمن هم الذين يعتدون على الآمنين، ومن هم الوحوش يا ادون ديزنكوف ؟ العرب في بلادهم آمنون وادعون حتى قمتم وحشرتم اليهود من سائر اقطار العالم لتطردوا العرب اصحاب البلاد وتمتلكوا ارضهم وديارهم، فمن هم المعتدون يا أدون ديزنكوف ؟

اغرقتم البلاد بطائفة من اليهود المتشبعين بروح الاباحية والمبادىء الهدامة، والعرب أبعد الناس عن هذا كله فمن هم المجرمون يا أدون ديزنكوف؟ ملأتم البلاد بالافاقين ، مضطهدي الشعوب، وكلكم مكروه منبوذ عند جميع الامم، فأخذتم تنتزعون من فم العامل العربي عيشته ، وتحاولون قتله جوعا ، فمن هم القتلة، ومن هم الشريرون يا ادون ديزنكوف؟ ان من تصمهم بالوحشية يا أدون ديزنكوف قد برهنوا وهم في أشد حالات الاضطراب النفسي على نبل وشرف واخلاق سامية . من ذلك انه مر يهودي مسن عمره ٦٠ عاما امام جامع حسن بك بيافا فاحتاط به افراد الفرقة المتجولة الاسلامية واوصلوه الى حدود تل ابيب ومرت سيدتان يهوديتان ومعهما ثلاثة اولاد فحمتهم فرقة الكشافة حتى سلمتهم للبوليس، وهو بدوره سلمهم الى تل ابيب . ومر بنابلس اليهودي داود لانكر فأوصله الى القدس احد تجار نابلس

وكثير من مثل هذه الحوادث لا يتسع المقام لسردها، شهد بذلك مذياع راديو لندن الذي اعترف بأن العرب كانوا يساعدون بعض اليهود ويجيرونهم واليهود اعتدوا على امرأة عربية عمرها ٧٠ عاما لا تزال في المستشفى، واعتدوا على عربي موظف عند بعض اطباء اليهود فقطعوا لسانه وأذنه. والشاب محمود احمد شعباز الذي آوى وحمى خمسة من اليهود فيهم الطفل والمسن وأوصلهم الى تل ابيب كان جزاؤه أن أحرق اليهود بيت حارس بيارته وجرحوا خفيره وتركوا عائلته مشردة - واذن فمن هم السفاكون الوحوش يا أدون ديزنكوف ؟ ان الوحوش يا أدون ديزنكوف هم أولئك الذين ذكرتهم الذين يعتدون على العربي وهو مار في شوارع تل ابيب ، المدينة اليهودية التي ترأسها أو وهو نائم في بيته بجواركم في حين أن العربي يلتجىء اليه اليهودي واليهودية مستجيرين فيحميهما ويوصلهما الى مأمنهما ألا فلتعلم، يا ادون دزنكوف ، أنه لولا الحراب الانكليزية لما تجاسرت أن تقول ما قلته أحرفاً واحداً ، ولكان للعرب منك

شأن آخر

كنت اعتقد ان الادون ديزنكوف كشخص مفروض فيه ان يكون عاقلا مسئولا لا يلقي الكلام جزافاً ، ولا يسترسل وراء عاطفته الهوجاء، ولا يتكلم بلا روية ولكنه علم أن الذي تحميه هي القوة الانكليزية، لذلك استسلم لخاطراته المسمة . الا فليعلم الادون ديزنكوف وامثاله من زعماء اليهود ان العرب في فلسطين وهم محاطون باخوانهم في الشام ومصر والعراق وشرقي الاردن والحجاز ونجد واليمن وطرابلس والجزائر وتونس ومراكش — هؤلاء العرب سيظلون آمنين على مصيرهم معتقدين بنتيجة جهادهم . وفي نفس الوقت يهزأون باحلام الادون ديزنكوف وجماعته ومن مدعاهم الباطل . ذلك لان العرب أقوياء بحقهم ، واليهود ضعفاء بباطلهم .

وفي الختام اشكركم ايها الاخوان على محافظتكم على النظام، وادعوكم الى ان تداوموا على جهادكم هذا بالصورة المشروعة . وأوصيكم بعدم الخروج على القانون حتى تصل هذه الامة الكريمة الى حقها كاملا غير منقوص. والله في عونكم ما دمتم متعاونين. والان اهتفوا معي: دام العرب ، عاشت العربية ، لتحيى الوحدة العربية ، عاشت فلسطين عربية حرة والسلام عليكم .

نحن وأنتم

لا يتعبون!

سجل تاريخ الايام القلائل الماضية ان بيارة — اي حديقة يا ايها العالم العربي — الاسلامي — لم يكن فيها الا البياري (اي الجنايني) ، وإلا امرأته ، وإلا الصبية الصغار، دخلها القوم « الشجعان » وهم يعلمون علم اليقين ان ليس فيها اي طفل « مسلح » ، فكان منهم ما كان ، مما نشرته « الدفاع » في اعدادها الماضية ، ومما لن ينساه — من غير بني اسرائيل — أي انسان

وسجل هذا التاريخ أن صاحب هذه البيارة نفسها — وهو السيد محمود احمد ابو شعبان — قد آوى الى بيته (كما جاء في كتابه الذي بعث به الى ديزنكوف رئيس بلدية تل ابيب ونشرته له « الدفاع » امس » خمسة من ابناء الملة « الديزنكوفية » ... كان بينهم الطفل الصغير، و « الادون » الكبير ، وكان احدهم المصور « رخين »، الى ان تم ترحيلهم الى تل ابيب ... مع معرفته بان أبناء تلك الملة ..، كانوا قد عملوا في بيارته تلك « العملة » !

وسجل هذا التاريخ ، تحريريا لا شفويا في هذه المرة ، ذلك الكتاب الذي وصل الى الدكتور محمد بك عطايا من « الادونات » موسى غوتفتر ، ونسيم ملول ، والبير داود بخار ، وفيه شكروه على ايوائه لعقيلة « الواد » الاخير في عيادته ، الى ان ارسلها الى بيتها آمنة مطمئنة ... « مبسوطة ٢٤ قيراطا » !

هذه هي اخلاق العرب منذ خلق الله العرب ، فقارنها باخلاق الادونات منذ ثاروا على نبيهم موسى عليه السلام. فابتلاهم الله بالشتات ثم قل :

(وإنما الامم الاخلاق ما بقيت
فان همو ذهبت اخلاقهم، ذهبوا)
اظن قومك يا موسى ، لذا ارتحلوا
تشتتوا بفضاء الله ، وانتحبوا
هم اتعبوا الكون حتى ثار ثائره
عليهمو، وهمو والله..، ما تعبوا..

سنضرب من...

منذ يومين طلع علينا شاعر عبري، لا اسميه احتقاراً ، لانه « كوهين » من « الكوهينات » بأبيات فيها ما شئت من ترهات... ومن سخافات

انه تخيل فيها « شعريا » ان فلسطين اصبحت « ارض اسرائيل » ، وانها يهودية — تماما كما قال « الادون » المعروف، كما ان انكلترا انكليزية !

فاسمع ايها الشاعر « الغلبان » ما تقوله لك الان « روح » ابراهيم طوقان:

سمعت بأبيات الكوهين ملؤها
أكاذيب، من سيف الحقيقة تصرع
يقول : لاسرائيل كانت بلادكم
فروحوا، ارحلوا عنها ليدخل يوشع
أحق لاسرائيل ما تسلبونه
خسئتم فحق العرب اقوى، وانصع

. . .

فلسطين، يا مهد الديانات ما الذي
أصابك، قولي، مالعينك تدمع
أجيبي، لماذا انت واجمة اسى
وقولي، لم الاضراب هل هو ينفع
بلى انه والله قد يكشف البلا
فتلتفت الدنيا اليها ، فتسمع
يجيء غريب الدار ، يطرد اهلها
ويلعب فيها ، كيف شاء ، ويرتع
ويدخل « شرعيا »، ويأتي (مهرباً)
وما معه إلا السلاح المفرقع
هم النكبة الكبرى على كل كائن
هم الخطر المنصب والشر اجمع
يقول هنا الفلاح ، وهو مشرد
عن الارض، قولوا كيف أعنو واخضع
اذا كان حقي عند « كوهين » ضائعاً
فحقي لدى « جون بول » ياقوم، اضيع
سنضرب حتى نسترد حقوقنا
وما شئتمو بالمضربين... هنا اصنعوا..

« مشاهد »

دنيا العرب والاسلام

حديث هادىء أوجهه
الى حضرات مايرديزنكوف و بن غريون

« بقلم الاستاذ المحامي ابراهيم نجم »

تعلمون، أيها السادة، ان حب الوطن من الايمان وتوافقون معي ايها الزعماء المحترمون ان التقصير في الدفاع عن الوطن معدود فى جميع قوانين العالم خيانة عظمى يعاقب عليها القانون وتسلمون يا أبناء العم (بالنبوت) ان الدفاع المشروع فى نظر القانون معافى من كل مسئولية

وبعد ذلك اعتقد انكم لا تدعون ان عرب فلسطين حاولوا عن سبق تصور وتصميم اجلاء الشعب اليهودي عن وطنه فى مختلف انحاء العالم كما فعلت الدول الاوربية (الغير متوحشة) ولذلك فهم من هذه الناحية ابرياء من تهمة الهجوم على اوطان الناس واغتصابها منهم مهما تنوعت طرق الاغتصاب. بقي علينا ان نستعرض موقفهم تجاه شعبكم المختار ايها الافاضل :

الامر بسيط جداً. عرب فلسطين المستقرون فى ديارهم هذه من قديم الزمان يصرحون على رؤوس الاشهاد ويقولون لكم باللغات الثلاث اننا راضون فى معيشتنا مهما بلغت من الفقر والفاقة واننا فى غير حاجة لاموالكم وثقافتكم وايديكم العاملة، واننا نرجو منكم ان تحتفظوا لانفسكم بهذه الاموال وهذه الثقافة والايدي العاملة خارج فلسطين

هل في مثل هذا القول الصريح شيء من الاجرام ايها السادة ؟

اذا زعمتم ان فى هذه البلاد متسعاً لنا ولكم وان هجرتكم رغم انوفنا، واستنادا الى قاعدة الاستيعاب، ستعود علينا بالخير العميم فاننا نصارحكم بأن هذه الهجرة قد جرت علينا الويل الوخيم. وان درجة الاستيعاب هذه التي قالت عنها جميع تقارير لجان التحقيق (بأن فلسطين اصبحت كالبالون المضغوط) لا يمكن ان تتحقق بصورة عملية الا اذا تفادينا الانفجار الذي يتولد من شدة الضغط. اما قولك ياسيدي ديزنكوف فى خطابك الذي القيته على المتظاهرين بان كل امة تقدم شهداء عن الوطن الذي تريد الحصول عليه و كل امة تريد ان تشتري وطناً يجب عليها ان تكافح وتحارب فهذا القول الذي صدر منك في موقف حماسي هو حجة عليك لانه اذا كنت حقيقة تعتقد ان الاوطان تشرى وان شراءها يحتاج الى حرب وكفاح فمن واجبك ان تسمح لنفسك بالاعتقاد ايضاً ان الدفاع عن الوطن ومحاولة الاحتفاظ به هو أولى بالحرب والكفاح

بعد هذا هل تعتقد بأن الامة التي تذود عن وطنها هي امة وحشية مجرمة ؟ لا اعتقد انك جادا في هذا

اما قولك بانكم لن تتراجعوا عن الوصول الى هدفكم وهو انشاء الوطن فبالله عليك فسر لي ماذا تقصد بكلمة وطن ؟ واين وكيف تريد انشاء هذا الوطن ؟ اذا كانت غايتك شراء البقية الباقية من اراضي فلسطين واخلاء اهلها عنها واقامة وطن يهودي مكان الوطن العربي القائم فهذا هو الاجرام بنفسه، وهذا الاجرام هو الذي يصبر العرب على دفعه، لان معناه افناء شعب لاحلال شعب آخر مكانه ومن حق هذا الشعب الذي يرى ويشعر ويلمس المؤامرة العالمية تكاد تنجح في افنائه بتأثير دعاياتكم وصياحكم وعويلكم — ان يدافع عن نفسه بالطرق المشروعة

ربما تقولون ان العرب يبيعون أملاكهم باختيارهم ، فأجيبك على ذلك بان هذا الانتداب المفروض لم يترك للعرب خياراً بالكلية . والحكومة المنتدبة التي حجزت على عرب فلسطين وأقامت نفسها عليهم وصية ومنعتهم من ادارة شؤونهم بأنفسهم قد باشرت سلطة التشريع والادارة بصورة جعلت البلاد في حالات اضطرارية تسهيلا لتنفيذ الوعد المعلوم . مع ان المفروض في الدولة المنتدبة التي هي في عرف القانون كالوصي على القاصر ان تحافظ على اموال وأملاك هذا القاصر وان تمنع بيعها وتسربها للغير وان تحتفظ له بأمواله حتى يبلغ رشده فيستلمها كاملة

وصدقني يا مستر ديزنكوف انه لولا هذا الانتداب ، ولولا هذا الوضع الشاذ لما كان الفلاح في حاجة الى بيع ارضه التي توارثها عن اجداده الاقدمين

أخيراً يا مستر ديزنكوف ويا خواجه بن غريون : العرب لم يكونوا مجرمين ولا قتلة . وان دين العرب يمنعهم من سفك الدماء البريئة . والعرب في هذه البلاد فى موقف الدفاع المشروع الذي تبرره القوانين السماوية والارضية

أما السلام الذي تتحدثون عنه ، ففتشوا عليه فى هذه المظاهرات الصاخبة التي تقيمونها وتلهبونها بخطبكم الحماسية. وقد كان الاجدر بكم ان تعدلوا عن هذه الفكرة الخيالية . لان الاوطان لا تباع ، وفلسطين تكاد تضيق بأهلها وهي عربية وستبقى عربية . والسلام على من اتبع الهدى

المحامي
ابراهيم نجم

تصحيح خطأ

وقع خطأ مطبعي في الاعلان المنشور بجريدة الدفاع لثلاث مرات بتاريخ ٢١و٢٢و٢٣ الجاري . وهو يتعلق بشراء السيد حسن توفيق عثمان أثمار البرتقال من ناتج حصة الحاج محمد ابو الهين في البيارة الشهيرة بالجبرية فجاء انه اشترى هذه الاثمار بمبلغ ثمانية وخمسين جنيها والصواب انه اشتراها بمبلغ ثمانية وخمسين جنيهاً . ولذلك لزم التنويه

شجعوا
مصنوعاتكم الوطنية

حوادث فلسطين في الصحف العربية
الفلسطينيون فى جهادهم الحق الشريف

عقدت الزميلة « روز اليوسف اليومية » الغراء فصلا افتتاحيا ما عرضت فيه لحوادث فلسطين الاخيرة والى جهاد العرب الاحرار ويقظة العالم العربي بصورة عامة قالت :

الانباء التى تتلقاها مصر من جارتها العربية، فلسطين، انباء من شأنها ان تثير فى كل نفس بواعث الالم لما يفيض على الشقيقة المجاهدة من ضربات الاستعمار. ثم من شأنها الى جانب ذلك ان تثير فى كل نفس بواعث الغبطة لانها تدل على ان الحياة المعنوية فى الامة العربية المجاهدة ما تزال حياة قوية لم تخفت أنفاسها ولم يعدم في الافق البعيد صداها

والمآسي التى تتعرض لها الان شقيقتنا فلسطين ، والتى تحتملها في صبر الابطال وفى رجولة الكفاة العارفي قدر الحرية، ومزايا الاستقلال هى مآس لم يدع اليها طموح فلسطين الى الغزو، ولا جنوحها الى اشباع شهوة عقيمة ، ولا اضطرابات افئدة اهلها بوحشية المتمدنين التى تمثلها ايطاليا في القرن العشرين تمثيلا يخلع عليها ثوب البطولة أبد الآبدين ، وانما تطمح فلسطين الى استقلالها التام ، وتجنح الى حفظ كرامتها كأمة عربية يراد لها ان تخرج عن عروبتها خروجاً ذليلا ، وانما تضطرب افئدة بنيها لهذا الذي تضطرب به افئدة ابناء الشعوب المجاهدة التي تسعى الى تقرير مصيرها في هذا الوجود

والفلسطينيون الذين تذهب اليوم ارواحهم الى السماء يدفعها جبروت الظالم الى حيث تستقر المنزلة العليا بعيداً عن هذا العالم الذي يأكل بعضه بعضا . هم شعبة من اعصاب الانسانية التى ينبغي لها ان تكون سليمة من الشوائب بعيدة عن كل داء، متحركة بادارتها، لا بارادة الظالمين

وان جهاد فلسطين على فرط التضحية من بنيها . هذه التضحية التى تمثلها دماء العشرات من ابنائها المغاوير ليدل اوضح الدلالة على أن اليقظة في العالم العربي لم تعد حديثا من احاديث الخرافة. وانما اصبحت حقيقة من الحقائق التى تؤكد الوثبات المتلاحقة والنهضات المنتشرة هنا وهناك، والاصوات الموزعة في كل بلد عربي هاتفة بحريته واستقلاله . ثم اصبحت بعدئذ حقيقة تؤكدها دماء الشهداء الذين يستشهدون فى معارك الشرف ...

نعم ان جهاد فلسطين اليوم يوضح لنا هذه الحقائق، ويزيد عليها ان رسالة الاستعمار قد اصبحت في هذا العصر رسالة ممجوجة يأبى الرضوخ لسلطانها، والايمان بمبادئها كل شعب يشعر بوجوده، ويحس بكرامته . ويعني بان تكون له فى العالم منزلة العضو النافع في الجسم الصحيح

وقد يكون من خير الاستعمار ان يفتح المتعشقون له عيونهم اليوم ليروا بها مدى هذا الوثبات التى يثبها العالم العربي ليخلص من قيود الرق ، وليكشف عنه عار المهانة وذل الاستعباد حتى يستطيعوا ان يتجهوا اتجاها جديداً يخرج بهم الى ترضية المتوثبين المجاهدين ترضية تجعل منهم خلفاء لهم ، وتبيد هذه السيادة القلقة المضطربة التى لم يخلق وجودها في نفوس كل شعب عربي متحفز الا ما نرى اليوم اثره فى فلسطين. كما رأينا اثره بالامس فى سوريا ، وكما لا بسنا نحن اثره في مصر عشرات السنين ...

قد يكون من خير الاستعمار — وهذا حق بديهي — ان يفتح اهله العين على هذه الحقائق . حتى يجابهوها وجها لوجه . لان اغماض عيونهم عنها سيذهلهم حين تفاجئهم الحوادث عنيفة لا يجدى فى دفعها الف مدفع ، ولا الف اسطول، وسيذهلهم كذلك حين يطلون من كل جانب فلا يشهدون الا ثورة تضطرم بها صدور شعب عربي ثائر ، ويومئذ ما عسى ان تنفعهم تلك السنحات التى لابسوا بها الخيال ، وتابعوا فيها منطق الوهم ؟

لن تنفعهم في قليل او كثير. لان الامم الضعيفة لم يكتب لها الى الابد ان تبقى امما ضعيفة ، ولان فكرة الاستقلال متى آمن بها اي شعب فقد استقلاله ، فلن تمحى منه او تنأى عنه حتى يستقل.

. . .

ونشرت الزميلة « المقطم » مقالا رئيسيا جاء فيه :

ظهر ان الفلسطينيين ما كفوا عن القتال فى الميدان الدموي الا ليكروا فى الميدان السلمي، وما امسكوا عن العنف إلا ليحاربوا حربا اقتصادية سلاحها المقاطعة الاقتصادية والمقاومة السلبية والكف عن كل تعاون مع الحكومة البريطانية ومع اليهود ما لم تجب طلباتهم وتحقق امانيهم

خطوتان كبيرتان

وخطا الفلسطينيون امس وقبله خطوتين كبيرتين فى تنفيذ برنامجهم الجديد . فابلغوا المندوب السامي انهم يرفضون الدعوة التي وجهها اليهم باسم الحكومة البريطانية للسفر الى لندن ومفاوضة حكومتها في مشروع المجلس التشريعي وقالوا أنهم يعلقون قبول الدعوة على وقف الهجرة اليهودية حالا وعلى منع بيع الاراضي لليهود

اما الخطوة الثانية فهي اعلان الاضراب العام في جميع انحاء فلسطين وهو الاضراب المستمر من اربعة ايام. ولا يخفى ان المندوب السامي دعا رؤساء الاحزاب الفلسطينية الخمسة الى مقابلته امس الاول ورجاهم بذل الجهد لتهدئة الخواطر ومساعدة الحكومة في اقرار الامن فردوا عليه ان الاضراب سيستمر حتى تجاب طلباتهم بعدما سئموا محاولة الحكومة البريطانية وسيرها على خطط واساليب صارت ممجوجة مكروهة

حقيقة طلبات العرب

والاخبار الواردة من فلسطين تقول

« البقية على الصفحة السابعة »

لا باشا ولا بك ولا افندي
في العراق بعد اليوم ، بل كلمة سيد

اقر مجلس النواب العراقي مشروع القانون بالغاء الالقاب ، وقد اطلعنا على مواده فوجدنا ان الفقرة الثالثة من المادة الاولى تعاقب كل عراقي يستعمل القاب بك وباشا وافندي وما أشبه بغرامه لا تزيد عن دينارين عراقيين ، سواء استعملها في المكاتبات الرسمية أو في الصحف . وتنص المادة الثانية بتنفيذ هذا القانون بعد شهر من تاريخ نشره فى الجريدة الرسمية

وقد الحق المجلس بهذا المشروع مذكرة تفسيرية ضمنها البواعث التي دفعته الى اقتراح سن هذا القانون ، ومن هذه البواعث ان هذه الالقاب قد تؤدي الى بعض الاعتبارات والفوارق الاجتماعية بين افراد الامة فضلا عن الارتباك الموجود فى استعمالها

وهكذا يكون شأن الامة الحية ، التى تتطلع الى حياة الحرية والمجد .

طيارة أسمها الرياض وأخرى جدة

تزداد العناية بترقية الطيران العربي فى الحجاز ازدياداً ملحوظاً يدل على يقظ الامة ، وتطلعها الى حياة العزة والمجد . وقد تبرع ولي عهد الحجاز بمئتي جنيه لجمعية الطيران السعودية وتبرع لها اخوه الامير فيصل بمئة جنيه .

وجاء من الرياض أن سكانها قرروا التبرع بثمن طائرة تسمى باسم مدينتهم وتهدى الى قوة الطيران السعودية وقد بدأوا بجمع الاموال اللازمة ، لتنفيذ هذا القرار العملي .

وحذا حذوهم أهل جدة ، اذ قرروا ان يكتتبوا بثمن طائرة يهدونها للحكومة باسم مدينتهم والفوا لجنة منهم لجمع المال اللازم لهذا المشروع الجليل .

العراق يعطل يوم الجمعة فقط

من جملة المسائل التى تعنى بها الغرفة التجارية في بغداد توحيد يوم العطلة الاسبوعية وتحديد ساعات العمل لمستخدمي المحال التجارية . وسيقرر ان يكون يوم العطلة هو « الجمعة » فتعطل فيه الاسواق والبنوك والمصالح وتفتح جميعها يوم « الاحد » بلا استثناء ، رغبة في تنظيم العمل

اما ساعات العمل فقد تقرر ان تكون سبعاً بدلا من ثمان

أول سرب طار فى سماء بلاده

احتفلت جمعية الطيران العراقية احتفالا كبيراً باحياء ذكرى وصول اول سرب من القوة الجوية الملكية العراقية الى بغداد قادما من انكلترا . وقد اشترك في هذا الاحتفال جميع طبقات الشعب

احسن صابون فاخر نقي
مصنوع من زيت الزيتون الممتاز

ماركة الزيتونة
احذروا التقليد

الصابون المطهر ذو الرائحة الزكية
ماركة شجرة « الزيتون »

من مصنوعات معمل علمي وسالم النابلسي — بنابلس — ويكفي تجربته مرة واحدة لتتعلقوا به الى الابد
يطري البشرة وينعش الجسم ويكسبه الرائحة الطيبة

اطلبوه من الباعة

الوكلاء : السادة : نجيب القطان — يافا ، حسن قليبو — القدس، محمد الحجي
الخفار — الشام، قسطندي نجالي — حيفا ، صفدي وحلبي عمان

الدواء الشافي للبواسير

ان التجاريب العظيمة التي قام بها اشهر اطباء المانيا لمكافحة داء البواسير قد اعطت نتائج باهرة . وقد اكتشف احدهم الدواء الشافي وهو :

ركتو - سيرول
واستعماله يزيل الحكاك والالام
ولا يوجب اجراء اي عملية
اريحوا انفسكم من هذا الداء فقط باستعمال
ركتو - سيرول

الوكلاء : مستودع الادوية الوطني الفلسطيني — ٢٥ شارع بسترس — يافا

ثلاث غرف للايجار في العجمي

يوجد ثلاث غرف ضمن دار ذات سبعة غرف قرب سينما ابولو في العجمي ملك الدكتور محمد عطايا فمن اراد استئجارهم فليراجع الدكتور في عيادته في شارع المحطة مقابل قهوة الانشراح . بيت النشاشيبي

بشرى عظيمة — واعلان هام

مطعم الظريفية
لصاحبه جورج حداد

الطعام الشهي — المأكل الفاخر

نعلن لعموم زبائننا الكرام اننا قد اجرينا تخفيضا كبيراً على اصناف مأكولات مطعمنا الذي ذاع صيته في مصر وسوريا ومختلف الاقطار العربية لاشتهاره بلذة المأكولات واتقان الطهي ، وتعدد الاصناف التي لا يضاهيها فيها احد خصوصا واننا قد عزمنا على السهر والاشراف بنفسنا على الطهي واختيار اصناف المأكولات بالهمة والنشاط المشهود لنا بهما من عهد قديم .

وقد خفضنا اسعار الخضروات من ٣ غروش الى ٢ . اللحومات على انواعها من ٤ غروش الى ٣ غروش . يفتتح المحل من الساعة ٧ صباحا الى ١٢ مساء فنأمل تشريفكم لتتحققوا من لذة مأكولاتنا واتقان طهيها .

والتجربة اكبر برهان

صفوة ما يحمله بريد الشرق والغرب

اذا وقعت الواقعة

تستطيع الدانمارك الدفاع عن نفسها، ولكن لمدة ثلاثة ايام!

تكون المانيا فيها قد احتلت جميع اراضيها واستقرت في عاصمتها

وليس للدنمارك ولا لهولندا من صديق ... الا بريطانيا العظمى ...

لان المانيا احترمت حياد هولندا والدنمارك في الحرب العظمى الماضية، تأخرت جيوشها عن الوصول الى باريس الى ان كان الحلفاء قد اعدوا لها ما استطاعوا من قوة، ومنعوها بذلك عن الوصول الى العاصمة الافرنسية هذا هو ما قاله احد الجنرالات الالمان.

والظاهر مما نشرته الصحف الانكليزية والافرنسية عن الخطة الحربية الجديدة التي سرقها الجواسيس من المانيا، هو ان هولندا والدنمارك لن يحترم لهما حياد في الحرب القادمة.

وفي هذه المقدمة ما يفسر لك ما سننقله فيما يلي عن «الاوبزرفر» لمكاتبيها الخصوصيين في كوبنهاغن وفي الهاى

«المحرر»

النفوذ الالماني يزداد في الدنمارك

يستولي شعور القلق وعدم الاطمئنان على الشعب الدنماركي شيئاً فشيئاً، ولقد ابتدأ هذا الشعور بمجاورة النفوذ منذ احتلال الهر هتلر لمنطقة الرين، فلما جاءت وعوده السلمية لم تخفف من هذا القلق ولم تعد ولا ذرة من الطمأنينة الى الدنمارك

اما النفوذ الالماني في القسم الجنوبي من جوتلاند — وهو القسم الذي اعطي للدنمارك بعد الحرب الماضية — ففي ازدياد مضطرد، وقد جاء الى هذا القسم مؤخراً أحد اصحاب البنوك الالمانيين ففتح له بنكاً فيه لاقراض المال بشروط ملائمة لاي واحد من السكان يعد بان يعطي صوته لصالح المانيا في كل انتخاب من الانتخابات، وبان يرسل اطفاله ليتعلموا في المدرسة الالمانية المحلية

المانيا تعرف كل شيء!

يعتقد الرأي العام هنا تمام الاعتقاد بان المانيا واقفة تمام الوقوف على جميع الاحوال التي في الدنمارك الى آخر جندي، وآخر مدفع

ولم يرد في مذكرة السلام الالمانية اي ذكر للدنمارك، وهنا تختلف الاراء في المعنى الذي قصدت اليه المانيا من هذا الاهمال ولكن معظم الناس هنا يدركون ان البلاد وهي ضعيفة التسلح الى درجة الخطر، ستكون في زمن الحرب معرضة اشد التعرض لمن يريد غزوها من الاعداء

وتقول لك حتى الدوائر العسكرية نفسها ان الدنمارك في استطاعتها ان تدافع عن حدودها وعن عاصمتها، ولكن لمدة ثلاثة ايام، لا أكثر، ومعنى هذا هو ان البلاد ما تزال لا ترتكن الى شيء الا الى المساعدة من انكلترا؟

انكلترا صديقة ولكن لماذا؟

تعد انكلترا هنا الصديقة الحميمة للدنمارك، وما ذلك الا لان الدنماركيين يعتقدون بان انكلترا لا تحتمل قط من المانيا ان تحتل البلاد الدنماركية، اذ ان احتلالاً كهذا لن يكون له معنى الا اغلاق جميع المواصلات مع البلطيك

ثم انك اذا نظرت الى المسألة من الناحية الاخرى لرأيت ان خطوة كهذه تخطوها المانيا في سبيل احتلال الدنمارك ستكون شديدة الخطر عليها، نظرا لضعف اسطولها، ولان هذا الاسطول لا بد له في الحرب من ان يشتغل كله في البحر الشمالي

اما قناة كييل فلا يركن اليها في زمن الحرب، لان طيارات الاعداء يمكنها في سهولة ان تغرق اية سفينة مهما عظمت اثناء مرورها في هذا الممر المائي الضيق، ومتى غرقت واحدة فقد سدت القناة في وجوه السفن الاخرى

الدنمارك مسالمة ولكن الحرب قريبة!

ليس للشعب الدنماركي من امل الا في السلام، ولكن الذين يظنون ان الحرب ما تزال بعيدة ليسوا الا افرادا قلائل، اما الاغلبية فتعتقد بان الحرب قاب قوسين او ادنى

ويفتح الناس هنا صحفهم اليومية وهم على مزيد من القلق، وهناك في دوائر المحافظين أمل قوي في ان الدنمارك برغم كون حكومتها الحالية حكومة عمال، ستنضم في القريب العاجل الى السويد وتشترك معها في اعمالها الحربية

وفي هذا العهد الاخير دخلت هذه الحكومة الاشتراكية الدنماركية في سياسة جديدة اختطتها لنفسها، وهي سياسة العودة الى التسلح لاعتقادها بان سياسة عدم التسلح لم تعد في هذه الايام الا من سياسات الماضي، وبأن اضمن ما تضمن به امة سلامتها . . . هو التسلح السريع الكافي!

«الدفاع»: الى هنا انتهت رسالة مكاتب كوبنهاغن، فاليك رسالة مكاتب الهاي

رأى هولندا في مقترحات السلام

مع ان الناس هنا لا ينكرون اهمية مقترحات السلام الافرنسية، الا انهم جميعا لا يقرون جميع ما جاء فيها من التفاصيل، وها هي جريدة «تلغراف» تقارن بين هذه المقترحات وبين المقترحات الالمانية ثم تخرج من هذه المقارنة بقولها ان مقترحات فرنسا معناها «الصدام» بينما مقترحات المانيا معناها «المصافاة»

وتكاد الصحف الهولندية كلها تكون متفقة على نقاط السلامة التي في مقترحات الهر هتلر، اما الاختلاف بينها فعلى نقطة المستعمرات

وتقول جريدة «هاندلسبلاد» ان الوتر الحساس في كل هذه المعضلة، هو في ان فرنسا تريد الاحتفاظ بالحالة الراهنة في اوربا كلها، بينما لا يقول الهر هتلر في مقترحاته الا بتأمين سلامة اوربا الغربية وحدها لمدة ٢٥ سنة، فمن حق فرنسا في هذه الحال ان تنال ما طلبته من التأكيدات الجديدة من الهر هتلر قبل الدخول معه في المفاوضات التي يراد بها الوصول الى عقد معاهدة عن المستقبل تقام هذه المعاهدات التي اندثر بعضها واوشك ان يندثر باقيها

توسط بريطانيا هو المطلوب

ويمكن القول بوجه الاجمال ان الرأي العام الهولندي متفائل جداً بتوسط بريطانيا العظمى بين فرنسا وبين المانيا وهو يعتقد بان هذه الجلسات التي عقدتها دول لوكارنو في لندن، كان لها الفضل الكبير في تفريج هذه الازمة الاوربية بعض الشيء، ففيها انفتح الباب امام الاخذ والرد، بدلا مما كان يتوقعه الناس من التجاء فرنسا الى القوة

والامل في هولندا كبير في ان تستمر الحكومة البريطانية على وساطتها الحالية، وبنفس الطريقة التي جرت عليها الى الان، ففي ذلك ما يمنع وقوع الشر وما قد يؤدي في النهاية الى الاتفاق على سلم اوروبا

بلجيكا ايضاً مع بريطانيا؟

لم تقابل مذكرة السلام الافرنسية في بلجيكا الا بكل برود، لا في الدوائر المعادية لفرنسا فحسب، ولكن في نفس الدوائر الافرنسية التي قالت في صحفها عن النقطة الخاصة بتأليف «لجنة اوربية» تقيم في منطقة الرين، انها مجرد فخ ينصب ليقع فيه السلام الاوربي ويختنق وعن النقطة الخاصة بالنمسا ان فرنسا لم ترد بها الا تقوية السيطرة الايطالية المفروضة على الحكومة النمساوية، والا تشديد النفور الواقع بين المانيا وبين ايطاليا من اجل النمسا

على ان المسيو فن زيلاند رئيس الحكومة البلجيكية وهو رجل الساعة، سيكون هو الذي ينوب عن بلجيكا في المفاوضات التي ستجري في جنيف حول هذه المعضلة، وهو في رأيه على اتم الاتفاق مع بريطانيا العظمى

«الدفاع»: ويلوح لنا من كل هذا ان فرنسا في النهاية ... ستسلم «بالامر الواقع» ...

ضد اليابان، او اميركا

استراليا تحب التنازل لالمانيا

عن غينيا الجديدة المنتدبة عليها

فوجود المانيا في الباسفيك قد يفيد!

الحاقا بالمقال الذي ترجمناه في عدد الامس عن «المستعمرات» نعرب فيما يلي ما نشرته «الاوبزرفر» لمراسلها في سدني، عاصمة استراليا:

توزيع الانتدابات غير ضروري!

بالرغم من الخطبة التي القاها السر جورج بيرس، احد وزراء زمن الحرب عن الحق الذي لالمانيا في المستعمرات، طبقا لما جاء عن ذلك في المقترحات الالمانية الخاصة باقرار السلام، يكاد الرأي العام الاسترالي يجمع على ان مسألة اعادة توزيع البلدان المنتدب عليها بالشكل الذي يريده الاستعمار الالماني، ليست من المسائل الضرورية ضرورة حيوية

على ان استراليا لا شأن لها بشيء من المستعمرات الالمانية السابقة، إلا بمستعمرة واحدة هي غينيا الجديدة

استراليا مستعدة للنزول عن غينيا

ولقد اصبحت هذه المستعمرة مصدرا لثروات ضخمة طائلة، بما اكتشف فيها من مناجم الذهب في اقليم (بولولو) وهي مناجم قد بديء باستغلالها، ولكن من المؤكد ان استراليا غير مستعدة لان تغامر في الاشتراك في حرب، في سبيل الاحتفاظ بهذه المستعمرة، بل هي على تمام الاستعداد للنزول عنها لالمانيا اذا لزم الامر!

اما بعد ذلك فان في الاستطاعة ان تصل استراليا مع المانيا الى حل لمسألة هذه المناجم، ولطريقة استغلالها، فاذا لم يتيسر ذلك فان استراليا حتى في هذه الحال، لا ترى ان هذه المناجم تستحق ان تنشب بسببها اية حرب

أهلا بالمانيا في الباسفيك

ان قدوم دولة اخرى الى الباسفيك سيكون على ما يحتمل ذا تأثير كبير على الحالة في هذا المحيط في المستقبل، لانه سيحفظ التوازن البحري بين الدول صاحبات الاساطيل فيه وهي بريطانيا واليابان والولايات المتحدة الاميركية

.. اما مسألة اقدام المانيا على ارسال جنودها المسلحين الى منطقة الرين، فمسألة اعارها الرأي العام الاسترالي كل عناية، ولكنه لم يعدها عملا اجراميا من جانب المانيا، لانه منذ عقدت معاهدة لوكارنو وهو يتوقع من المانيا تمزيقها، لا لسبب الا لان الرين جزء لا يتجزأ من البلاد الالمانية، فلا بد ان يسري عليه ما يسري على غيره من الاجزاء من وجود القوات المسلحة فيه، ومن تحصينه عندما يتبين لها لزوم التحصين

لقد كانت لوكارنو في عيون الالمانيين هي الجريمة الدائمة ضد الكرامة القومية فلتسدل الدول الان على هذه الجريمة ستار النسيان

مقترحات هتلر في نظر استراليا

وينظر الرأي العام الاسترالي هنا الى المقترحات التي وضعها الهر هتلر من اجل اقرار السلام فيعدها مقترحات جديرة بالبحث وانعام النظر، على رجاء حمل الدول الاخرى على الاخذ بها، انتهازاً لهذه الفرصة التي قد لا يتمتع السلام بفرصة مثلها اذا افلتت من يده

ولا تريد استراليا كغيرها من ممتلكات التاج، ان تدخل بريطانيا في اية اتفاقية جديدة تعقد من اجل ضمان السلام في القارة الاوروبية، ما لم تشترك معها في هذه الاتفاقية جميع الدول الاخرى، وتتعهد كل دولة منها بمثل الالتزامات التي يطلب من بريطانيا ان تتعهد بها والا فكل اتفاقية تعقد على اي شكل اخر غير هذا الشكل، لا ترحب بها استراليا، ولا تحبذها. ولا تلزم نفسها باي التزام مما فيها!

«الدفاع»: من هذا المقال والمقال السابق، تفهم كيف تتهدد بريطانيا العظمى فرنسا بتركها وحيدة فريدة امام المانيا، اذا هي لم تقبل «بالامر الواقع» اولا، ثم تقبل ثانيا بالدخول في مفاوضات السلم الاوربي على اساس مقترحات هتلر القائلة بعودة المانيا الى العصبة ... على شرط ارجاع مستعمراتها القديمة اليها بعد مفاوضات ودية سلمية

— والا ... فالنتيجة معروفة ...

اطبعوا مطبوعاتكم في مطبعة الدفاع التجارية

قريبا جدا بسينما صيون بالقدس

السيدة بديعة مصابني

— في فلمها الاستعراضي الناطق —

ملكة المسارح

بالاشتراك مع مختار عثمان، وبشاره واكيم — ومثلات من الممثلين والممثلات —

في ميادين الاستعمار

البلدان المنتدب عليها ليست بمستعمرات

فلا بأس من اعادة توزيعها

بين دول الاستعمار الاوروبي ...!

ليس بين المجلات الانكليزية مجلة أشد صراحة فيما تكتبه من مجلة «نيوز ريفيو» فاليك ما جاء في عددها الاخير تحت عنوان: (المانيا تطالب بان ترد اليها بريطانيا مستعمرة تانجانيكا):

المحافظون يجفلون من كلمات هتلر

ها هم البريطانيون المؤدبون المهذبون، الاستعماريون الاقحاح قد بدأوا منذ الاسبوع الماضي يتخوفون على «الحق المقدس» الذي لا يمكن ان تنتهك له حرمة، وهو حق الاستعمار البريطاني في الامبراطورية البريطانية ولقد اجفلهم وراعهم ذلك الباب الثامن عشر من ابواب المقترحات التي تقدم بها الهر هتلر من اجل اقرار السلام، وجاء فيه قوله:

«تعرب الحكومة الالمانية مرة اخرى عن املها في الدخول، بعد مدة معقولة من الزمن، في مفاوضات ودية حول مسألة «حقوق المساواة في الاستعمار» وحول فصل ميثاق عصبة الامم فصلا تاما عن معاهدة فرسايل»

ولذلك أعد هؤلاء الاستعماريون العدة لاجتماع عقد بدعوة من المكتب المركزي لحزب المحافظين، في صالة بلدية «وندسوريث».

«كمسري» سابق و «عطشجي» سابق

وفي هذا الاجتماع وقف رجل. حارس سابق من حراس القطارات «كمسري» وهو الان اللورد ستانهوب وكيل وزارة الخارجية البريطانية فأدلى للحاضرين ببيان، نسب له انه قال فيه:

«سيأتي علينا دون شك هذا الزمن الذي نعيد فيه الى المانيا مستعمرة تانجانيكا»

وبعد مرور اقل من ثلاثة اسابيع على هذا الاجتماع وقف في مجلس العموم ذلك «العطشجي» — سائق القطارات — السابق، وهو الان المستر توماس وزير المستعمرات، فصرح بما يلي:

«ان الحكومة البريطانية لم تبحث، وهي لا تنوي ان تبحث في ان تتنازل عن اية مستعمرة بريطانية، او أي اقليم واقع تحت الانتداب البريطاني»

فأية نبوءة من النبوءتين ستصدق، نبوءة «الكمسري» السابق، او نبوءة «العطشجي» السابق ...؟

فلندان يسأل فيتلقى الرد

كان المسيو فلاندان وزير الخارجية الافرنسية قد تساءل في خطبة انتخابية له كان محور كلامه فيها التهجم على الهر هتلر، قائلا: «هل تدعي المانيا بان لها حقها في المستعمرات»؟

وكان ذلك قبل ان يتقدم الهر هتلر بمقترحاته من اجل السلام، فالان وقد جاءت هذه المقترحات، ينظر المسيو فلاندان الى الباب ١٨ من ابوابها ليرى فيه الرد على سؤاله، وهو رد صريح لا لبس فيه ولا ابهام!

المستعمرات شيء والانتدابات شيء آخر

في يوم الاثنين من هذا الاسبوع (الاسبوع الثاني من هذا الشهر) وقف وزير الخارجية الاسبق السر اوستن تشامبرلن فطلب من الحكومة في مجلس العموم ان تغير سياستها «فقد حان الوقت لان تقول لنا بصريح العبارة ماذا قد اعتزمت ان تعمل في مسألة المستعمرات»

ورداً على هذا السؤال وقف اخوه نيفيل تشامبرلن قائلا:

«ليست الاقاليم المنتدب عليها بمستعمرات، بل انها في مرتبة اخرى غير مرتبة البلدان المعدودة ضمن اجزاء الامبراطورية البريطانية»

وعاد أخوه اوستن فألح على الحكومة في ان تصرح بسياستها الاستعمارية، وهنا تهرب «العطشجي» السابق من الرد الصريح فلم يزد عن قوله:

«لقد قلت لكم ان الحكومة لم تبحث ولا تنوي ان تبحث في التنازل عن اي اقليم تخفق عليه الراية البريطانية، فليس من الانصاف ان تطلبوا مني ان ارتبط هنا بشيء قد يحدث غيره في المستقبل»

ومن هذه المحاورات والمداورات فهم النواب ان السياسة الاستعمارية للحكومة البريطانية لم تستقر على حال بعد وان زمن اعادة توزيع الانتدابات، لم يحن بعد .. ولكنه سيحين!

«الدفاع»: فما رأي البلدان المسكينة المنتدب عليها، والتي يريد السادة الاستعماريون ان ينقلوها من يد الى يد ومن مصيبة الى اخرى ...؟

ربط استراليا بسنغافورة

سيفتتح في الشهر القادم خط جديد للملاحة الجوية بين مدينة برسبين في استراليا وبين سنغافورة لنقل الركاب والبضائع اسبوعيا، وسيتصل هذا الخط في نفس المواعين مع الخط الجوي الاخر بين برسبين وبين لندن

بيـــان
الى الامـــة الكريمـــة

لجنة يافا القومية تعلن للعلاء الكريم انها فخورة معتزة بأن يمر اليوم السادس عليها وهي مضربة اضراباً عاما شاملا . ولم يكن الجوع الا مشجعاً الشعب الفقير على الاستمرار في اضرابه اضراباً تاما أوحى به الايمان الوطني والعقيدة الشريفة الخالصة .

ان الحوانيت المغلقة ، والعمال المضربين وسير الناس زرافات في الازقة والشوارع — كل ذلك يدل على ما حملته الثماني عشرة سنة الماضية من مصائب انزلتها السياسة الفاسدة بهذه الامة التي صمدت وصبرت صبر الابطال

ان اللجنة تذكر بكل فخر ما تلمسه من رغبة العمال والفقراء في الاستمرار في الاضراب باذلين من أجل ذلك ما يمكنهم من التضحيات : وان هذه الامة التي جابهت الظلم حتى الآن بما يستحقه من الاجراءات تعتمد كل الاعتماد على نفسها وتعتقد ان حكومة الانتداب قد فشلت في المهمة التي القيت على عاتقها ، وانها حتى الان لم تصغ الى مطالب العرب وأهملت أمرهم اهمالا تاما

لذلك فان هذه الامة قد عاهدت الله على ان تواصل جهادها الى ان يكتب الله لها في لوحة القدر ما تستحقه من نتائج

فالى الاستمرار في الاضراب ، والى الاعتماد على نفسك ايتها الامة واملي على ذاتك مقدراتك فأنت وحدك في استطاعتك ان تحي حياة حرة او تفني فناء كاملا ، والسلام على العرب ورحمة الله وبركاته

لجنة يافا القوميـة

نـــداء ثـــان
الى الامة العربية الكريمة

ان جمعية الاسعاف العربية لاتزال قائمة بالانفاق على المحتاجين والمصابين بسبب الاحوال الحاضرة وهي ترجو من الامة العربية دوام مساعدتها حتى تتمكن من مواصلة العمل بتأمين نفقات المنكوبين. ولايخفي على كل عربي فلسطيني او غير فلسطيني أن هذه الجمعية تستطيع المثابرة المنظمة على اعانة المستحقين اذا عاضدها أهل الخير وترجو الجمعية من مخاتير المحال والمسئولين الذين يقدمون قوائم باسماء المحتاجين أن يتحققوا تماماً من احتياج من يقدمون اسمه ليتيسر للجمعية الاستمرار على الاعانة الى النهاية وليكون التوزيع منظماً وبهذه المناسبة ترجو الجمعية ذوي المقدرة ان يقدموا التبرعات اللازمة التي يقدرون عليها والله يجزى المحسنين.

جمعية الاسعاف العربية بيافا

قوى الصحراء ثم قوى المدنية

قال وايزمن في خطاب القاه أمس الاول : «في جهة تقف قوى الدمار والصحراء وفي الجهة الثانية تقف قوى المدنية والبناء»

ونقول لوايزمن . «في جهة تقف قوى الحق . وفي أخرى تقف قوى الباطل» على أننا يا دكتور وايزمن وإياكم في عراك ، والتاريخ يسجل . ولولا فضائل ابن الصحراء لما أظلكم تسامحه في الماضي أمام طرد العالم لكم . وابن الصحراء — ها هو أخذ ينبذ فضائله ، ويكلمكم باللغة التي تتكلمون !

نابلس
مظاهرة كبرى وخطاب رئيس البلدية

نابلس في ٢٤ نيسان — لمراسل الدفاع الخاص — كان الاضراب اليوم عاماً شاملاً ، وقد حفل المسجد الكبير ظهر اليوم بالوف المحتشدين ، وبينهم اعضاء اللجنة القومية ، والقى خطبة الجمعة الشيخ محمد تفاحة ، ثم تلا ذلك اقامة صلاة الغائب عن ارواح شهداء يافا ، وارتجل الاستاذ اكرم خطاباً عرض فيه الحالة الحاضرة ، وواجب موقف الامة منها وتابع الشعب سيره في مظاهرة كبرى اخترقت شوارع عدة ، مهللا مكبراً . وقد زاد في روعة المظاهرة اشتراك الاخوان المسيحيين فيها ، وكان يتقدمهم القس نجيب قبعين وخوري الارثوذكس ووجهاء الطائفة وتعالى الهتاف بحياة الاتحاد الاسلامي المسيحي ، حتى بلغت المظاهرة حديقة البلدية فحياها رئيس البلدية بخطاب كان ابلغ رد على خطاب الادون ديزنكوف رئيس بلدية تل ابيب ، ثم تلا الاستاذ عادل زعيتر بياناً باسم المتظاهرين بوجوب استمرار التظاهر ، والاتحاد وكانت الجماهير تنادي بهتافات عدائية. وتكلم على الاثر الشيخ محمد تفاحة فالشيخ رفعت تفاحة ، فالشيخ عبد المجيد النوباني ويمكنني ان الخص الحالة بان اضراب اليوم ومظاهرته كانت اشد منها في جميع الايام التي سبقته

انتصار سوريا الشماليه لسوريا الجنوبيه

تلقى الاستاذ اكرم زعيتر من شكري بك القوتلي نائب رئيس الكتلة الوطنية في دمشق البرقية التالية : اعتداءات الصهيونية المتوالية على العرب حجة لنا على فساد وعد بلفور وفشله . اتحاد العرب في سبيل الوطن كفيل باحباط مؤامرات الصهيونية ورد اعتداءاتهم ، نؤيدكم . ابرقنا الى المندوب السامي مشيرين إلى العواقب السيئة للسياسة المشينة في فلسطين

المحاموين
والحالة الحاضره

جاء من المحامي الاستاذ امين عقل ان فريقاً من محامي الثغر قرروا اتخاذ مكتبه للاجتماع والنظر في الحالة الحاضرة مع التوكيل في الشؤون القضائية الناجمة عن الحوادث الحالية مبدين استعدادهم التام لخدمة كل من يراجعهم في هذه الشؤون في اي وقت بين الساعة التاسعة الى الظهر ومن الساعة الثالثة الى الخامسة بعد الظهر ، في مكتب الاستاذ عقل

وهذه مبرة طيبة نشكر الاساتذة المحامين عليها

مقررات
الاطباء العرب

اجتمع امس الاطباء العرب في عيادة الدكتور امين عوده وقرروا ما يلي :

١ — ان يعالجوا جميع الفقراء الذين يحملون أوراق توصية من لجنة الاسعاف ، مجاناً اثناء الاضراب

٢ — أن تصرف الوصفات الطبية من جميع الصيدليات الوطنية على حساب جمعية الاسعاف

٣ — تشكيل لجنة من الاطباء لدرس مشروع المعالجة في القرى العربية

البضائع الثقيلة

علمنا انه تقرر نهائياً اعتباراً من تاريخ ٢١ الجاري السماح بتفريغ جميع البضائع الثقيلة من سيارات وطرود كبيرة وجسورة حديد ومواسير حديد وغير ذلك في ميناء يافا مع استثناء تفريغ الخشب الابيض والاحمر الطويل

من
الصحف اليهودية

جاء في الصحف اليهوديه ان الحكومة في عمان حشدت جميع قوات الحدود من معان والعقبه والازرق وغيرها وارسلتها الى فلسطين للمساعدة في تهدئة الاضطرابات الاخيرة

أحكام
الحوادث الجارية

ستنظر محكمة يافا المركزية صباح يوم الاحد «غداً» في القضايا التي نشأت عن الحوادث الجارية وقد طلب المتهمون فيها محاكمتهم امام المحكمة المركزية وقد تطوع عدد من المحامين العرب للدفاع عنهم مجاناً !

الغرفة التجارية
والحالة الحاضره

علمنا ان الغرفة التجارية الوطنية ستجتمع في الساعة العاشرة قبل ظهر اليوم للبحث في الحالة الحاضرة وما نجم عنها من الناحية التجارية وقد ترامى الينا انها ستطالب الحكومة والبنوك باعلان «الموراتوريوم» وسنأتي على ذكر وقائع الجلسة في عدد الغد

وهذا هل هو عمل المتمدنين
يا مستر ديزنكوف انها في السبعين عاما

حادثة اليمة ، وقعت مع امرأة مسلمة عمرها اكثر من السبعين تدعى صفية أسلان نعرضها على اسماع العالم المتمدن ليقارن بينها وبين صنيع العرب بحماية نساء اليهود وأطفالهم حتى رجالهم

تسكن هذه العجوز مع فتاة لها في منزل بمحلة الكرتون وفي صباح يوم الاثنين الماضي ، وبمناسبة الحوادث الجارية في فلسطين نقلت العجوز فتاتها الى يافا وعادت هي لحراسة البيت حاسبة ان ليس هناك انساناً يمد يده اليها بسوء احتراما لسنها على الاقل . وبعد ان أغلقت عليها باب الدار شعرت بيد تهز الباب هزاً عنيفاً فأختبأت في احدى زوايا المنزل . وبعد هنيهة دخلت امرأة يهودية وراحت تعبث في بعض محتويات المنزل ولاحت منها التفاتة فشاهدت طرف ثوب العجوز في مخبأها فخرجت من المنزل حيث اعلمت فتية اليهود بوجود العجوز منفردة في البيت فحضر يهوديان «بطلان» الى داخل المنزل وانهالا على المسكينة ضرباً فاصاباها بجراح اليمة ثم خرجا . وبعد قليل وصل ولد العجوز فشاهد والدته طريحة فحضر واخبر البوليس الذي نقلها الى مستشفى هداسا وبعد اسعافها ارسلها الى المستشفى البلدي بيافا ولا تزال فيه حتى الآن

اجتماع رؤساء الاحزاب ومطالب الامة

يجتمع اليوم رؤساء الاحزاب . الشعب يطلب منهم ان يتقدموه . ان يوافقوا على الاضراب التام المستمر ، دون استثناءات. رجاؤنا ان لا يتأخر رؤساء الاحزاب عن ذلك ، فهذا الاضراب سهم من سهام الامة الاخيرة القلائل ، يجب ان يصوب الهدف

الخارجون على اضراب الامة

١ — عطاس دلل

٢ — مقهى ابي شاكوش

٣ —

٤ —

اياك ان يكون اسمك ضمن هذا الاطار الاسود !

تهمة كاذبة نطلب فيها تحقيقا
دائرة الامن العام غير سعيدة بهذه التقارير

حضر صباحاً الى ادارة هذه الجريدة اثنان من البوليس التحري ، طلبا ذهاب السادة : شوكت حماد ، مدير ادارة الجريدة ، عبدالهادي عرفان ، مطلق عبدالخالق ، الى رياسة البوليس . وقبل الساعة الثامنة كانوا هناك . ففوجئوا بأن تهمة موجهة الى مدير الادارة خلاصتها ان مراسلنا في حيفا السيد صبحي عبد الخالق ابلغ مدير الادارة أن حريقاً «سيشب» بعد ساعة في حيفا !

وطبعاً كانت الافادات نفياً باتاً لتلك التهمة الكاذبة . وظل السيد شوكت موقوفاً في رياسة البوليس زهاء الثلاث ساعات ! وأخيراً ذهب صاحب هذه الجريدة وقابل سليم أفندي حنا مساعد مدير بوليس المدينة ، وعزمي بك النشاشيبي قائمقام المدينة ، ثم المستر كروسبي حاكم اللواء الجنوبي . وانتهت المسألة بخروج السيد شوكت موقتاً بعد اعطائه كفالة احضار شخصية على نفسه

ثم اتصل بنا مراسلنا في حيفا مساء فأخبرنا ما يأتي : جاءني في الساعة التاسعة من مساء امس الاول السيد محمد الاسطة احد بوليس التحري ، واخبرني ان أذهب لمقابلة السيد حليم بسطة . سألته هل معك امر باستدعائي ، ثم مضيت معه الى دائرة البوليس في قسم الجنايات

وصعد بي ثلاثة من الضباط الى مكان مرتفع . وقالوا : أرأيت الى هذا الحريق ، أنت الذي أشعلت ناره ! وطبعاً سخرت من هذا . وفتشوني فلم يعثروا على شيء . وأخذ حليم بك إفادتي . وبت الليلة في السجن ، وخرجت امس الساعة الرابعة والنصف بكفالة

أما الحريق فقد ظهر أنه وقع وصاحب المخزن اليهودي المحترق فيه ! والمحل مؤمن عليه طبعاً . وصاحبه الآن في السجن

لا نطيل الكلام في هذه الاجراءات . ولكن نقول ان تلك التهمة الكاذبة المفتراة يجب التحقيق فيها . نفهم ان هناك رقابة دقيقة على المحادثات التلفونية ، لكننا لا نفهم ان الموظفين ، أو الموظفات على الاصح ، يفترون ويختلقون . الخبر عار عن الصحة من أوله الى آخره . والذي نطلبه من دائرة الامن العام ان تحقق فيه ، وليس من حسن حظها ان تعتمد مثل هذه الوشايات !

عودة وفد يافا موفقا
موقف تجارة حيفا تجاه اخوانهم

عاد مساء امس السادة الوجهاء : عمر البيطار ، محمود ابو خضرا ، حمدي النابلسي من حيفا بعد مفاوضة اللجنة القومية هناك ورؤساء التجارة . وقد لقي الوفد كل حفاوة ونجح في مهمته ، فتضافر الان تجارة حيفا مع اخوانهم تجارة يافا في الاضراب

ان اضراب اليوم لا يشمل طبقة من الامة . ولكن يشمل الطبقات جميعاً

نحيي في اخواننا تجارة حيفا وطنيتهم العالية . ونحيي في تجارة يافا تضحيتهم المعروفة المأثورة في سبيل الوطن العزيز

أبلغ رد على خطاب ديزنكوف

على الصفحة الاولى رد بليغ على خطاب المستر ديزنكوف رئيس بلدية تل ابيب. القاه سعادة سليمان بك طوقان ، رئيس بلدية نابلس في خطاب على الالوف الحاشدة في نابلس بعد خروجها من صلاة الجمعة

البوليس اليهودي على حدود المنشيه
كتاب المحامين العرب الى السلطات المحلية

بعث الاساتذة المحامون بالكتاب التالي الى مندوب اللواء الجنوبي بيافا والى مدير بوليس اللواء :

١ — وصل الى علمنا من ثقاة زاروا البارحة جميع المنطقة الواقعة على حدود تل ابيب — المنشية المكونة من أملاك أكثرها عربية ، انه يقوم على حراسة تلك المنطقة عدد كبير من رجال البوليس اليهودي دون اشتراك البوليس الوطني الامر الذي سبب لنشوب عدد كبير من الحرائق تناول المنازل والامتعة وأتى عليها جميعها

٢ — ان وجود حرس من العنصر اليهودي في تلك المنطقة هو العامل الاساسي في اعتقادنا لوقوع مثل هذه المآسي اذ مهد لمرتكبي الجرائم الوصول الى غاياتهم بسهولة تامة دون ان تمتد اليهم يد العدالة ، يضاف الى ما ذكر ان هذا البوليس قد مانع رجال من العرب والكشافة الوصول الى مكان الحريق بقصد النجدة واخماد النار

٣ — ان مثل هذه الحالة اذا استمرت سوف تأتي على البقية الباقية من المنازل العربية الواقعة في تلك المنطقة ، ولذلك نرجو نحن الموقعين على هذا الطلب ان تتخذوا الاحتياطات السريعة لابعاد البوليس اليهودي من تلك المنطقة

٤ — ثقوا اننا بطلبنا هذا لا نريد الا وضع حد لوسائل الفوضى والتحرز الظاهر من رجال البوليس اليهودي

ولنا وطيد الامل بأن تحلوا هذا الطلب ما يستحقه من العناية والالتفات لما له من الاهمية الحيوية في ظروف مثل هذه .

المحامون : فهمي الشوا ، فايز كنفاني ، امين عقل ، داود ابو السعود الدجاني ابراهيم نجم ، مصطفى الرشيد ، عزيز شحاده .

تجارة حيفا يناصرون تجارة يافا

وردت علينا البرقية التالية : عموم تجارة حيفا العرب يشكرون لاخوانهم تجارة يافا الكرام عواطفهم الوطنية وموقفهم المشرف ويشاركونهم في الاضراب العام اظهاراً للشعور القومي والتضامن الوطني — رنو . ابو زيد

وأسرتا رنو وابو زيد هما تجارة حيفا جميعاً . لهم منا عاطر التحية ووافر الشكر ، وعاشت التضحية في سبيل خير الوطن

استثناء منطقة العجمي من الاحكام

اذاع حاكم اللواء الجنوبي المستر كروسبي عصارى امس نص البلاغ الرسمي التالي وفيه يستثنى منطقة العجمي من الاحكام العرفية وستبقى منطقة المنشية تحت طائل الاحكام العرفية بمناسبة متاخمتها لحدود تل ابيب حتى هدوء الحالة:

وفقاً للسلطة المخولة لي بالمادة العاشرة من انظمة الطوارىء لسنة ١٩٣٦ آمر بما يلي :

اعتباراً من هذا المساء جميع الاشخاص الذين في المنطقة المحدودة جنوباً بخط يمتد من البحر الى شارع الملك فيصل فطريق القدس الى ملتقى طريق بنك الزراعة ومن هناك شرقاً الى الحدود الغربية لاراضي ميكفا اسرائيل المعروفة باراضي نيتر الى الخط الحديدي ليافا القدس وعلى اتجاه الخط الحديدي الى مقطعه على طريق بتاح تيكفا (ملبس) ومن هناك شمالا من طريق بتاح تيكفا الى ملتقى شارع اللبي ثم باتجاه شارع اللنبي الى البحر يجب ان يكونوا في بيوتهم من الساعة السابعة مساء الى الساعة الخامسة صباحاً

ان الطرق المذكورة سالفاً ليست ضمن المنطقة المحظورة

يافا ٢٤ ابريل ١٩٣٦

كروسبي
حاكم اللواء الجنوبي

حالة فلسطين
وخبر عن شرق الاردن

يقول مراسل هاارتس فى عمان ان بعض شيوخ القبائل اظهروا استعدادهم للسير الى فلسطين مع قبائلهم لمعاونة اهلها العرب ، وفاه ماجد باشا العدوان ؛ عضو المجلس التشريعي بتصريحات خطيرة حملت السلطات على استدعائه الى مركز البوليس ونزع سلاحه منه . ويزيد المراسل انه لولا تدخل سمو الامير عبد الله وتهدئته الحالة لنشبت اضطرابات كثيرة فى شرق الاردن ، والذي نستغربه كيف تتصل هذه الانباء — اذا صحت — بها آرتس !

موقف البوليس اليهودي على الحدود

ذكرنا فى عدد امس نبأ العثور على الامباشي اليهودي رقم ١١٧٧ في حال صبه الغاز على بعض الدور العربية فى محلة الكريتون واحراقها . وقد ذهب امس المستر بدكوك مساعد حاكم اللواء ومعه فخري بك النشاشيبي الى هذه المنطقة وتفقدها فأبان له فخري بك ان الحريق وقع تحت اشراف البوليس اليهودي وبواسطته فوعده المستر بدكوك وعداً قاطعاً بسحب البوليس اليهودي من هذه المنطقة ووضع عدد من البوليس البريطاني والعربي مكانه

«الدفاع» — جاءت هذه الجولة متأخرة وبعد احراق عدد كبير من البيوت العربية

حول شائعة الباخرة

علاوة على ما ذكرناه بصدد الباخرة «بازيسكا» حدثنا ثقة ان بعض كبار البحارة العرب شاهد بواسطة المنظار «حسكة» صغيرة نزلت الى البحر من جهات الكازينو اليهوديه في تل ابيب وعليها شخصين وذلك عندما نزل القارب من الباخرة المذكورة ، لكن مطاردة الزورق البخاري للقارب جعل راكبي هذه «الحسكة» ان يعودا بها حالا الى تل ابيب ، فهل كان هذا الامر من قبيل الصدف !

رئيس جمعية العمال

علمنا ان كثيراً من أصدقاء رئيس جمعية العمال العرب السيد ميشيل متري قد توسطوا لاخراجه بالكفالة فرفض هو ووالدته وشقيقه عبد الله افندي متري ذلك

وسيحاكم في الساعة التاسعة من صباح اليوم امام المحكمة المركزية بالتهمة التي اعتقل لاجلها

اخلاء سبيل كشافين

ذكرنا فى عدد امس اعتقال البوليس للشابين الكشافين السيد رفيق فيضي والسيد محمد مصطفى عويس ، وقد علمنا ان امباشيا بريطانيا ومعه بوليس بريطاني رقمه ١٠٦ كانا اخذا السيدين الى مركز بوليس تل ابيب على اثر حوادث الامباشي اليهودي رقم ١١٧٧ المعروفة ثم اخلي سبيلهما

تلفونات الدفاع وبرقياتها الخاصة

حيفا

وفد يافا ووطنية بحارة حيفا

حيفا في ٢٤ نيسان — لمراسل الدفاع الخاص — حضر الى حيفا صباح اليوم وفد يافا المؤلف من السادة عمر البيطار ، محمود ابو خضرة ، حمدي النابلسي ، واجتمعوا الى بعض اعضاء اللجنة القومية ثم اتصل جميعهم ببحارة المدينة وبحثوا معهم ضرورة اضرابهم مشاركة لشعور اخوانهم بحارة يافا ومحافظة على حرمة الاضراب الذى لا يجوز لعربي الخروج عليه فأسفر الاجتماع عن استعداد بحارة حيفا للاضراب التام واعلانهم ذلك ابتداء من صباح الغد

احترق محله وهو في داخله

حرقت امس منجرة يهودية تخص الادون حامو موحيم وقد وجد صاحب المحل في داخله فقبض عليه بعد ان اتضح ان محله مؤمن وتقدر الخسارة بخمسة آلاف جنيه وقد حرقت امس كذلك دار يهودية

صلاة الغائب على شهداء يافا

صلي اليوم فى المساجد صلاة الغائب على شهداء الحوادث الحاضرة في يافا وقد أرسل خطباء هذه المساجد برقيات استنكار الى الجهات المختصة بالنيابة عن المصلين

البوليس يعتقل بعض الشباب والكشافين

اعتقل البوليس اليوم عدداً من الشباب والكشافة سأرسل لكم اسماءهم غداً

الخليل

مقررات اللجنة القومية وجمع التبرعات

الخليل فى ٢٤ نيسان — لمراسل الدفاع الخاص : فى الساعة الثامنة من صباح اليوم عقدت اللجنة القومية بالخليل جلسة قررت فيها ما يلي :

١ — الاحتجاج على ابعاد السلطة للحوارنة وتركها آلاف اليهود الذين دخلوا البلاد بصورة غير مشروعة

٢ — الاحتجاج بشدة على محاولة افراد البوليس اليهودي اشعالهم الحرائق في المنازل العربية بيافا وطلب التحقيق معهم وابعادهم

٣ — المثابرة على جمع الاعانات

٤ — اقامة صلاة الغائب على ارواح الذين استشهدوا في الحوادث الاخيرة

٥ — دعوة اعضاء اللجنة القومية للاشراف على الاضراب

وقد بلغ ما جمعته اللجنة القومية يوم امس من الاعانات مبلغ ٤٤ جنيها . وحال الاضراب دون جمع مبالغ اخرى

مظاهرات هامة فى بيت جبرين

حمل الينا بريد بيت جبرين وصفاً شائقا للمظاهرات التي اقيمت هناك واشترك فيها من القرى المجاورة زهاء اربعة آلاف شخص وصورة عن الاحتجاج الذي رفع لفخامة المندوب السامي بطلب وقف الهجرة ومنع بيوع الاراضي وانشاء حكومة نيابية

طولكرم

قيام مظاهرة والبدء فى التبرعات

طولكرم في ٢٤ نيسان — لمراسل الدفاع الخاص : سار ألوف المتظاهرين فى الشوارع يتقدمهم طلاب المدارس ، بالاعلام السوداء ، حتى بلغوا سراي الحكومة وأخذوا يرشقونها بالحجارة ، مبدين نقمتهم على السياسة القائمة في البلاد ، فانبرى لهم لابسو الخوذ الفولاذية من الانكليز ، وكاد يحدث اصطدام بين الشعب والبوليس لولا تدخل البعض . وقد دعى فضيلة قاضي طولكرم الشرعي فريقاً من تجار المدينة الى الاجتماع فى بيته لتشكيل لجنة لجمع الاعانات لمنكوبي حوادث يافا فلبى الجميع هذه الدعوة ، وتألفت على الاثر لجنة قوامها السادة : فضيلة القاضي الحاج عبد الهادي ، محمد عبد الحليم ، سعود جميل ، مدحت هنطش ، حسن القدادي وقد جمعوا ٥٠ جنيها ولا يزالون جادين في جمع التبرعات لارسالها الى المنكوبين . وتشكلت كذلك لجنة قومية مؤلفة من ١٤ عضوا للاشراف على الاضراب والدعوة الى مقاطعة اليهود

القدس

اجتماع باهر واعلان اضراب السيارات

القدس فى ٢٤ نيسان — لمراسل الدفاع الخاص — عقدت اللجنة القومية صباح اليوم اجتماعا برآسة فائز بك الحداد للبحث في الحالة الحاضرة وانتخاب لجان فرعية للاشراف على حركة الاضراب وتأمين حياة المعوزين المنكوبين فى حوادث يافا والدفاع عن المعتقلين فأقرت تأليف عدة لجان وهي لجنة السيارات على ان تعين منها مندوبا بالاشتراك مع اللجنة القومية ولجنة الحرف والصناعات وعدد اعضائها ٢١ ولجنة المقاطعة وترويج البضائع الوطنية وعدد أعضاءها ٤٠ ولجنة المعوزين والفقراء وعدد اعضائها ٢٠ على ان تتعاون في العمل مع لجنه الاعانات المحلية ولجنة المحامين التي فوض امر تشكيلها لنقابة المحامين في القدس واللجنة الطبية مؤلفة من الهيئة الادارية لجمعية الطب العربية لخريجي الجامعة الاميركية فى بيروت مضافاً اليها الدكتوران حسام الدين ابو السعود وعبد الله المغربي ومكتب اللجنة القومية واعضاؤه عشرة هم السادة الشيخ عبد الباري بركات عبد الحميد شومان ، شكري ديب ، حسن قليبو ، انطون الحلبي ، الدكتور حسام الدين ابو السعود ، جميل وهبة ، الحاج جودت الحلبي ، عبد المنعم عبده ، عن لجنة السيارات والسكرتيرون هم السادة توفيق وفا ، تحسين كمال ، فوزي المهتدي .

واجتمعت لجنة السيارات فى مكتب الاستاذ حسن صدقي بك الدجاني ، للبحث فى ضرورة اضراب وسائل النقل ، فأقرت بالاجماع اعلان الاضراب العام في سائر انحاء فلسطين لجميع السيارات الخاصة والعامة ، وجميع وسائل النقل على اختلاف انواعها ، على ان يبدأ الاضراب اعتباراً من صباح غد (السبت) . وقد اتخذت اللجنة لها مركزين الاول في باب العامود في كراج صالح افندي عبدو رقم التلفون ٤٩٣ والثاني في باب الخليل في كراج السيد داود عمر الدجاني رقم التلفون ٥٥٠ — للقيام بالاسعافات الضرورية نحو الاطباء والقابلات والاهالي ، اذ تقدم اللجنة لهم السيارات دون مقابل . وأقرت اللجنة الاتصال مع المدن الاخرى لتوحيد العمل المشترك ، والاتصال بسوريا وشرقي الاردن ، والطلب اليهما مؤازرة اصحاب السيارات في هذا العمل القومي ، كما أقرت تأليف لجنة اسعاف للمنكوبين ، فتبرع لهذا الغرض السادة حسن صدقي الدجاني ، صالح عبدو فهمي عويضة ، وشركة باصات عين كارم ، شركة سيارات الخليل ، شركة باصات بيت لحم ، كل واحد بثلاثة جنيهات ، وشركة الباصات الوطنية بخمسة جنيهات ، والسادة ميخائيل البهو ، داود عمر الدجاني ، عبد الله عثمان ، كل واحد بجنيه . ورجب ابو سارة ومحمود ميجر كل واحد بنصف جنيه ، شركة باصات الشيخ جراح بجنيه ، محمد يغمور ، وأخوه عثمان ، ورضا مسعد ، كل منهم بنصف جنيه وحضر اثناء انعقاد الجلسة شبلي افندي الجمل فتبرع باسم شركة سياحات جمل اخوان بخمسة جنيهات

وأرسلت على الاثر برقيات الى عمان وبيروت ودمشق بخبر اعلان الاضراب التام ، وطلبت مؤازرة فلسطين في هذا السبيل القومي

وقد اتصل خبر اقرار اضراب السيارات بالحكومة ، فارسلت من لدنها احد موظفي «الترافيك» لانذار الشركات بسحب رخصها اذا استمرت على الاضراب فأجاب ممثلو الشركات على ذلك قائلين «نحن ومالنا فداء الوطن ، ولتفعل القوة بنا ما شاءت»

ثم فكرت اللجنة في تأمين ارسال الصحف الى جهاتها بانتظام فقررت سيارة لنقل البريد من يافا ، دفعة واحدة وقد اعطى الرئيس «اذناً» بذلك فى ورقة تلصق على السيارة المخصصة لهذا الغرض ، ومنعاً لمعارضتها .

وقد اذاعت اللجنة القومية بياناً تشكر فيها الامة الباسلة على اضرابها ، والاستمرار فيه ، تلبية لنداء الوطن وشكرت في بيانها لجنة السيارات ، وطبقة القصابين الذين كانوا طليعة الاضراب الاولى وختمت بيانها بهذه العبارة : عاشت الامة العربية متحدة المرامي والغايات ، حتى تفوز بامانيها الغالية وتحقق مقاصدها العليا في سبيل الحرية والاستقلال.

البحث في استمرار اضراب البلاد

وصلت من حيفا اليوم لجنة الاضراب واجتمعت الى اللجان المركزية وتباحثت معها في تنظيم حركة الاضراب واستمراره فى سائر انحاء فلسطين

بلاغ رسمى عن الحالة الحاضرة

تدل الاخبار التى وردت بأن الحالة هادئة في جميع أنحاء البلاد وقد أشعلت النار ليلة البارحة فى ساحة من الاخشاب يملكها يهودي واتلفت كمية كبيرة منها قبل ان اطفئت النار وقد ورد بأنه حدث بالليل اطلاق النار على مستعمرة كورش اليهودية وجاوب البوليس باطلاق النار وبعد ذلك توقف اطلاقها ولم يصب احد والحالة فى عمان هادئة وتسعون في المئة من المخازن مفتوحة وقط تفرق المتظاهرون بهدوء بعد صلاة الظهر في القدس ويافا وحيفا وطولكرم وعمان وتألفت مواكب في نابلس وجنين وبيسان وما لبثت ان تفرقت ويسير العمل في ميناء حيفا كالعادة

غزة

قيام مظاهرة وارسال اعانة ليافا

غزة في ٢٤ نيسان — لمراسل الدفاع الخاص . لا تزال المدينة مضربة . وقد اقيمت اليوم صلاة الغائب في جميع المساجد عن ارواح شهداء حوادث يافا وخطب في المصلين فضيلة القاضي الشرعي حاثاً اياهم على الاتحاد والتضامن والمحافظة على الاراضي ثم سار المصلون وباقي طبقات الشعب والشباب وطلاب المدارس والاعيان في مظاهرة وحملوا لوحات كتب عليها : «الاضراب حتى تنال الامة مطاليبها» و «قدوتنا العراق وسوريا ومصر» وفي ساحه الشيخ شعبان تكلم الاستاذان خضر الجمفراوي ورشدي الشوا

واجتمعت اليوم في مكتب رشدي الشوا اللجان القومية وبحثت في امر تنظيم حركة الاضراب وجمع الاعانات لمنكوبي حوادث يافا . وألفت لهذا الغرض لجان فرعية وارسلت اللجنة القومية حوالة بمبلغ ٥٠ جنيهاً الى جمعية الاسعاف العربية فى يافا بواسطة البنك الزراعي العربي باسم غزة كدفعة اولى لتوزيعها على عائلات المنكوبين ولا تزال اللجان جادة في جمع التبرعات والاعانات . وعلمنا ان دائرة البوليس احضرت اليوم الشيخ فريح أبا مدين شيخ الحناجرة في بئر السبع الى غزة وانه احضر الى دار المستر سمث مدير بوليس غزة حيث مكث ما يزيد عن نصف ساعة

صفد

منع وفد من السفر الى نابلس

صفد فى ٢٤ نيسان — لمراسل الدفاع الخاص — كان اضراب اليوم عاماً شاملا ، وقد اوفدت اللجنة القومية فى صفد وفداً الى نابلس للاجتماع الى رجال الكتلة الوطنية واللجنة القومية هناك . لكن الوفد لم يكن يبلغ الناصرة حتى اعترضه البوليس وسار به الى مساعد حاكم اللواء ، حيث اجتمع الى المستر فردى الذي أبلغه ضرورة عدم متابعة السفر الى نابلس

وفي الساعة الرابعة بعد ظهر اليوم عقد تجار صفد اجتماعاً قرروا فيه متابعة الاضراب العام الشامل ، مهما كلفهم الامر . وقد تكلم في الموضوع حضرة خوري الطائفة المسيحية . فكان لكلمته أثر حسن في النفوس وقد هتف الحاضرون ، على اثر الخطابات ، للاتحاد الاسلامي المسيحي ، ولا تزال الاجتماعات تعقد لتنظيم حركة الاضراب ، والاستمرار فيه . هذا ، وقوات الجند والبوليس منتشرة في جميع انحاء المدينة.

عكا

السيدات يشتركن في مظاهرة

عكا في ٢٤ نيسان — لمراسل الدفاع الخاص : استقبلت عكا يومها الخامس وهي مضربة اضرابا تاماً وقد احتشد في جامع الجزار عدد كبير من المصلين وبعد الصلاة ألقى فيهم الاستاذ احمد الشقيري خطبة ناشدهم باستمرار الاضراب وعدم التقاعس عن تلبية نداء الوطن ثم خرج المصلون واشتركوا مع باقي طبقات الشعب سائرين جميعاً في مظاهرة كبرى اشترك فيها السيدات اللواتي قامت من بينهم خطيبة ألهبت النفوس فرد عليها السيد عبد المطلب نفعة بكلمة شكرها فيها وشكر اقدام السيدات وتابع الجميع السير بالاناشيد والهتافات حتى بلغوا سراي الحكومة يتقدمهم العلم العربي التي كانت تحمله أمام السيدات كريمة صبحي بك الخضراء ثم غادرت الجماهير السراي بعد ان ابلغت القائمقام نقمة الشعب على السياسة التي كانت السبب المباشر لحدوث هذه المشاكل في البلاد

تحية الشباب الى بحارة يافا

يشكر شباب القدس واهلوها العرب رؤساء البحارة لاستمرارهم على الاضراب العام مراعاة لشعور الامة التي هي مستمدة لاسنادهم في الازمات. ويطلب شباب القدس من اخوانهم رؤساء البحارة ان يستمروا في اضرابهم حتى تجاب مطالب البلاد

اجتماع رؤساء الاحزاب غدا

يعقد غداً اتحاد الاحزاب اجتماعاً في الساعة العاشرة قبل الظهر فى مكتب حزب الدفاع الوطني لاستئناف البحث في حالة البلاد واتخاذ ما يجب من المقررات في هذا الشأن وسأوافيكم بالتفاصيل

تسريح طلبة الكلية العربية

سرحت الكلية العربية طلبتها الى اجل غير مسمى بسبب الاحوال الحاضرة في البلاد . وترقفت الدراسة فى كلية روضة المعارف

استعداد السلطات، العظيم يوم امس

استعداد قوى البوليس

حسبت السلطات المحلية ليوم امس « الجمعة » الف حساب وحساب اذتسرب اليها ان العرب سيقومون بمظاهرات عقب صلاة الجمعة وقد كانت مديرية بوليس اللواء وضعت في مفارق شوارع المنشية وغيرها عدداً من رجال البوليس فسحبت اكثرهم الى مركز البوليس امام دار الحكومة، كما انها ضاعفت قوتها في الاحياء الآهولة باليهود، المتاخمة لمحلة المنشية.

وعززت قوتها امام جامع حسن بك وقد وضع البوليس في جهات شارع فيصل بعض الحواجز الخشبية المطوقة بالاسلاك الشائكة، كما وضع في ساحة سوق الاسعاف حاجزين من هذه الحواجز، وفي الساعة الحادية عشرة والنصف قبل الظهر حضرت قوة من البوليس يبلغ عدد افرادها ٣٥ وعلى رأسهم الكابتن هيكت رئيس قسم بوليس مركز يافا ووقفت في مدخل شارع الاسعاف، ومعها مدفع رشاش «امتراليوز» وثلاثة صناديق من الرصاص وصعوبته باتجاه الشارع الكائن امام الجامع الكبير، وانتشر بعض افراد هذه القوة فوق الاسطحة المشرفة على ساحة الاسعاف وساحة الدمرايا.

وفي الساعة الثانية عشر والنصف اخذت افواج المصلين تخرج من المسجد دون وقوع اي حادث اما القوة فعادت الى المركز واستمد الدكتور منير مشعلاني ليوم امس فأحضر كمية كبيرة من وسائل الاسعاف الى مركز بوليس يافا، حيث نصب منضدة في مدخله غير انه لم تقم مظاهرة لان احداً لم يفكر بها الان، بل حصر الجميع جهدهم في الاضراب العظيم

استمرار حرق الدور

ولنعد الى تسجيل اعتداءات اليهود في حرق ونهب الدور والمحال التجارية العربية في محلة الكرتون، فأنهم استمروا حتى اليوم واليك ما حدث ليلة اول امس « الاربعاء »:

تملك الحاج ديب اللحام في آخر المنشية داراً تفقدها امس فوجدها مع اثاثها رماداً. كما شاهد ابن صاحب الدار بعض اليهود اليمن يطلقون الرصاص من مسدساتهم. وتفقد الحاج على البناء داره في محلة الكرتون، فوجدها مع تخشيبتين، واسطبل خيوله، ومنافع الدار، ماداً

هؤلاء الخمسة اسألوهم!

وفي الساعة السادسة ذهب كل من افراد الكشافة السادة يحيى الكيالي، وصلاح السمان، وعبد الرزاق حبيب من الكشافة الاسلامية المتجولة، الى جهات دار السيد حسن وهبه السبعاوي الغزاوي الكائنة في آخر محلة المنشية وفي حدود تل ابيب. فشاهدوا الجاويش اليهودي رقم ١٢٢ ومعه أربعة انفار يهود من البوليس احدهم رقمه ٤٨١ والثاني ١٥٦٣ وسألوهم فيما اذا كان وقعت حرائق ما، فاجابوهم سلباً، فعادوا الى دار الجمعية وبعد مرور ٢٥ دقيقة على ذهابهم، شاهدوا الدخان يتصاعد بكثرة من دار السيد حسن المذكور، فعادوا اليها بسرعة، فاذا بهم يشاهدون النار مشتعلة في طابق الدار السفلي فبذلوا جهودهم لانقاذ ما امكنهم من أثاث البيت، كما اخذوا يقاومون الحريق بهمة، الى ان وصلت الاطفائية وساعدتهم واخمدت النيران

وقد حدثنا الكشاف الشاب السيد صلاح السمان انه عثر اثناء مجازفته مع رفاقه في نقل اثاث البيت على كمبيالة تبلغ ١٠٠ جنيه لامر صاحب الدار، وعلى جواز سفره، وسلمها له. فمن حارق هذه الدار يا ترى! الجواب لدى أفراد البوليس اليهود الخمسة

واستأجر مصباح العيسوي وأحمد ابراهيم من اليهودي موسى ليفي مخزناً في شارع الكرمل واتخذاه لبيع الخضار والبيض، وقد نزحا منه على أثر الحوادث الحاضرة، وفي صباح امس تفقداه مع جاويش بريطاني وبوليس عربي يلقب بـ « ابو سليم » فوجدوا محتويات المخزن منهوبة، فقدما لحاكم اللواء عريضة بذلك

والسيد احمد بن احمد الصدق وهو من دمشق استأجر مخزناً من مخازن موسى ليفي نفسه ولما عاد امس وجد معظم هذه الاواني مكسراً، والباقي مسروقاً!

... فوجدا انه غاز

وعلمنا من بعض المصادر أن احد الضباط الانكليز بلغه ان أحد أنفار البوليس اليهود صب الغاز على دار السيد طه غنام في محلة الكرتون، لحرقها ولم ينفذوا غرضهم لسبب ما، فحضر هذا الضابط الى المحلة صباح أمس ومعه السيد خليل المصري أحد أفراد بوليس المهاجرة والسفر، وحللا السائل الذي شاهدا آثاره على خشب النوافذ والارض امام الابواب، فوجداه غازاً، ثم طمراه بالتراب!

التحقيق في جرم

وحدثنا القراء في عدد أمس وقبله عن تصرفات الاومباشي اليهودي رقم ١١٧٧ بدور العرب، من صبه الغاز على ابوابها وحرقها، والقبض عليه في الجرم المشهود، فعلمنا امس « الجمعة » ان سليم افندي حنا مساعد مدير بوليس اللواء، استدعى كلا من افراد الكشافة السادة محمود احمد دبابش، وعبد اللطيف السكساك، ومحمد عويس، وآخر معهم، بواسطة فخري بك النشاشيبي، وخول الجاويش العربي النشيط رشدي افندي السقا لضبط شهادتهم حول هذه الحادثة باعتبار انهم هم الذين شاهدوا هذا الاومباشي اليهودي حال ارتكابه الجريمة، فشهدوا بما رأوه من هذا البوليس اليهودي من أنه صب الغاز فعلا.

حوادث اخرى

وفي الساعة التاسعة من صباح أمس شبت النار في معمل يهودي معد لصنع درجات السلالم من الشمنتو، وهو واقع بالقرب من حمام « هداروم » اليهودي المحترق بشارع حسن بك، فحضر افراد الكشافة العربية، والاطفائية العربية، واخمدوا النيران، ولكن بعد ان اتت على جميع اخشاب هذا المعمل. وفي الساعة العاشرة تماما شبت النار في بعض الغرف الخشبية الكائنة في ساحة هذا المعمل وأتت على جميع محتوياتها وقيل انها مواد كلسية وغير ذلك

وفي صباح أمس الباكر حضر بعض الخوارج الى سوق الخضار وأرادوا شحن كمية الى تل ابيب، فداهمهم عدد من افراد الشعب وداسوا الخضار، فحضر الامباشي البريطاني رقم ١٠٢٠ والبوليس رقم ١٠٨ وقبضا على عربي واوصلاه الى مركز البوليس بعد أن أوسعاه ضرباً ولكماً!

وأخذ الاستاذ جبل القدومي وبعض الشباب على عاتقه تسهيل ايجاد ملاجىء للعائلات النازحة عن حدود المنشية

وعلى اثر الشكاوى المتكررة على افراد البوليس اليهود الموجودين في محلة الكرتون وحدود المنشية — تل ابيب فقد بلغنا ان المستر ريكز ذهب بذاته ومعه افراد الكشافة العرب، ونقل قسما من اولئك الانفار اليهود ووضع مكانهم أنفاراً من البوليس البريطاني، ولا نعلم اذا كان هذا الترتيب يبقى مستمراً أم يعود الى ما كان عليه!

حول شائعة الباخرة

وفي الساعة العاشرة من صباح امس راجت اشاعة مفادها ان باخرة راسية في مياه يافا قد انزلت زورقها وفيه عدد من بحارتها واتجه محملا بالسلاح الى تل أبيب فراح احد محرري هذه الجريدة يبحث عن هذه الاشاعة ونصيبها من الصحة، فعلم ان الباخرة التشكوسلوفاكية « بازيلمكا » كانت وصلت الى مياه يافا بتاريخ ١٥ — ٤ — ٩٣٦ حاملة ١٤٠٠ طن شمنتو، وقد أفرغت حتى يوم أمس ٦٢٥ طنا وبقي فيها ٧٧٥ طناً. وهي انتظار انتهاء الاضراب. فاذا غادرها ربانها الى تل ابيب

وامس اراد بحارته احضاره، وأنزلوا « قارباً » من « قوارب » الباخرة وفيه ثمانية بحارة واتجهوا الى تل ابيب فشاهدهم احد البحارة العرب، وأخبر مدير الميناء بأمرهم، فأرسل في اثرهم زورق البوليس البخاري وفيه الجاويش البريطاني المستر ديفس، وجاويش المهاجرة ابراهيم افندي حسب الله، وبعد قليل عاد الزورق ومعه « القارب » الى الميناء ولدى سؤال مدير الميناء عن سبب ذهابهم بحراً الى تل ابيب اعلموه بأمر ربانهم ثم عادوا الى باخرتهم

الى رؤساء الاحزاب

جاءتنا البرقية التالية من قلقيلية:

الى رؤساء الاحزاب العربية:

ديزنكوف يؤبن ضحاياه ويعنيهم بالوطن القومي وانتم تخذولون بالكرسي والوفد لذلك لا نقركم أن تتمثلوا بالاتاسي والنحاس

شباب قلقيلية

معاملة البوليس

وبينما السيد ابراهيم ابو العبد ماراً بدراجته قرب مكتب شركة المعامل العربية، في الساعة السابعة من صباح اول امس، اذ بالبوليس الانكليزي رقم ١٠٨ يأمره بالوقوف ثم ينهال عليه ضرباً ولكماً، حتى كاد يكسر ذراعه! وقد شهد هذا الحادث السيدان خليل البهو وابراهيم هاها

بيان الى الرأي العربي العام

تفضلت الصحف فنشرت نبأ خروجي من السجن ولكن بصورة غامضة إذ قالت « افرج عن فلان بالكفالة، وقد علمنا انه اضرب عن الطعام والنوم يومين الخ » وقد شعرت ان هذا الغموض في ايراد خبر الافراج عني ربما ترك اثراً سيئاً لاسيما في مثل هذه الظروف الحرجة لذلك اود ان اذيع هذا البيان لازيل الغموض واشرح حقيقتي الاضراب والافراج:

١ — دخلت السجن تلبية لامر قانون الطوارىء الذي يجيز للبوليس « حق » القاء القبض على كل انسان بدون ابداء الاسباب. وقد شعرت منذ اللحظة الاولى ان ادارة السجن تريد امتهان كرامتي والانتقاص من حقوقي — اذ سمحت للدكتور ابو العافية مثلا بالفراش وغيره — بينما هي لم تسمح لي بأي شيء بحجة كذا وكيت من المعاذير السخيفة! ولذلك اضربت عن النوم والطعام احتجاجاً حتى اذعنت ادارة السجن المحق فسمحت لي بالفراش والطعام والكتب — وهي جميع مطالبي — تأتيني على نفقتي فاكلت ونمت وقرأت صابراً منتظراً الفرج الاكبر لهذه الامة

٢ — استدعتني دائرة البوليس بعدئذ وطلبت مني بلسان احد ضباطها تقديم كفالة حسن سلوك فرفضت ذلك بالطبع لانى احتقر الكفالات واريد ان اكون خادما للقضية والامة التي تئن وتستجير من جراحات المستعمر واعتداءات رجاله في كل ادوار الاحتلال المشؤوم! وقد تكرر طلب الكفالة مني على صور مختلفة وعبارات متنوعة رفضتها جميعها ومضيت الى السجن اؤدي فيه ضريبة الوفاء وحق الفداء. ولكن صديقي الاستاذ الفاضل احمد افندي الكيالي مدير مدرسة دار العلوم تفضل — بطلب من دائرة البوليس — فقدم على نفسه كفالة اسمها (كفالة احضاري) لدائرة البوليس في اي وقت بدون ان يتعهد بحسن سلوكي او غيره. وهكذا خرجت من السجن في انتظار دخوله ثانية او محاكمتي والحكم علي باقصي عقوبة ما دمت اعتقد أن البلاد في حالة يرثى لها من الظلم والضيق والاعتداء على الحريات جميعها!

في انتظار السجن والنفي سأظل في ميدان الكفاح الوطني الى ان تفوز البلاد بحقوقها وتعود الى اهلها حرياتهم وسيعلم الظالمون اي منقلب ينقلبون

هاشم السبع

يطلبون ليهم اخلاء بيوتهم
فينامون الليل تحت الاشجار وفي الطريق

جاء الى ادارة هذه الجريدة السادة اسماعيل خليل حماده، عاصي ابو رضوان جبر محمود شتات، صالح احمد، من الداوريه قرب تل الريش. بان البوليس العربي رقم ١٠٧١، داهم بعد ظهر اول امس، بيوتهم وبيوت جميع اهل الحي على حين غرة واخذ يتوعدهم بضرورة اخلائها، فلما اخذوا يستوضحونه السبب، اجابهم بان كل ما يعرفه هو ان يخلوا بيوتهم في الحال، ويذهبوا الى اي مكان شاءوا

وقد حدثونا ان جميع اهالي هذا الحي، وعددهم غير قليل، قد اخلوا مساكنهم وما فيها من متاع واثاث وحيوانات، وبدأوا ليلة أمس نومهم بين الاشجار، وعلى قارعة الطرق، وانهم قصدوا الى النادي الرياضي الاسلامي في الثغر، لبسط حالتهم، فارسلهم من كان في النادي الى ادارة هذه الجريدة ولم يكادوا ينتهون من قص هذا الحادث المؤلم علينا، حتى عاد بعض اعضاء النادي الى دعوتهم ثانية اليه، ولا نعلم حتى هذه الساعة ماذا سيتم لهؤلاء وهل يظلون مشردين عن مساكنهم التي صرحوا لنا انهم غير مطمئنين عليها؟

عريضة عن الاضطرابات

رفعت اللجنة القومية في الناصرة للمندوب السامي، بواسطة مساعد حاكم اللواء الشمالي. احتجاجاً على تكرر الاضطرابات في فلسطين والوضع الشاذ الذي تسير عليه السياسة فيها. وان اللجنة القومية قررت الاستمرار في الاضراب حتى تجاب الامة الى مطالبها العادلة التي منها ايقاف الهجرة الصهيونية ومنع بيع الاراضي من اليهود وتشكيل حكومة نيابية

الصابون النابلسي الممتاز
مصنوع من الزيت النقي الخالص

ذائع الشهرة عبق الرائحة
يباع بالجملة في محلات

الوكلاء

السادة وردة وكباب ـ حيفا
السيد محمد مصطفى الجبشة ـ القدس
السيد عبد الله الصوراني واولاده ـ يافا
السيد محمد رفعت الاتوني ـ الشام

راديو مولت
زيت السمك ولكن بلا رائحة ولا طعم

ان اكثر زيت السمك الذي يشتريه الناس هو زيت تجاري ليس فيه من زيت السمك الحقيقي سوى الرائحة الكريهة والطعم الذي تعافه النفس وهذا ما حدا بلجنة اطباء انجلترا الى ايجاد الراديو مولت الذي فيه منافع زيت السمك بلا رائحة ولا طعم مضافا اليه المولت تحت تأثير أشعة ما وراء البنفسجية. ان راديو مولت له طعم لذيذ كالعسل الجيد ويحبه الاطفال والبنات على العموم. ان الخواص المفيدة في راديو مولت تزيد مائتي ضعف على المواد الموجودة في زيت السمك. والراديو مولت يفيد كمقو ومنبه للشهية ويشفي فقر الدم ويفيد النساء العصبيات والبنات في سن البلوغ والاطفال الضعفاء

الوكلاء والمستودع: الشركة المصرية البريطانية التجارية بمصر والاسكندرية
فرع فلسطين: بناية ميخا شويلي شارع يافا تل — ابيب
تلفون (١٠٦٢)

مطعم ومقهى المغربي
لصاحبه علي المغربي

شارع الملك جورج عمارة المستقيم أمام موقف بصات تل ابيب ـ يافا

أحدث مطعم ومقهى عصري في يافا وأبدع ملتقى لافراد الطبقة الراقية. موقعه في احسن بقعة من المدينة يطل عليها من أربع نواحيها. أول مطعم عصري اكتسب شهرة غريبة في برهة قصيرة وأول صالة رحبة ممتازة لملتقى رجال الفكر والقلم والاعمال والحفلات والمآدب الخاصة. زيارة واحدة تحقق لكم اكثر مما ذكرنا

جمعية ترويج الفواكه والخضار التعاونية

شارع القطب بالعمارة الجديدة مستعدة لترويج الفواكه والخضار والتعامل مع اي جهة من جهات فلسطين بنظام وسرعة وامانه

متعاونة لخير المجموع

المطبعة العصرية
«يافا ـ شارع جمال باشا ـ عمارة المظفر»

المشهورة

بسرعة الانجاز	و	نظافة الطبع

والمهاودة الاسعار

نحيل هذا الكتاب الى البوليس

... الدفاع ... — يوجد لي بالمنشية العليا سوق معد لبيع البيض والدجاج والفواكه والخضار وهو ملك اليهودية المدعوة لولو عمار واقع بحي الكرتون، واني مستأجره منها لمدة ثلاث سنوات وهو موزع على تجار من ابناء العرب ومخصص به لكل واحد من هؤلاء قسم يعرف بالبسطة: وهذه البسط جميعها تحتوى على بضائع للعرب من خضار وفواكه وبيض ودجاج واشياء متنوعة تبلغ قيمتها نحو الالف جنيه وهي موزعة بوجه التقريب كما يلي:

جنيه	
٢٧٠	محمد ياسين
١٠٠	محمود الحسين
٩٠	يوسف الرشيد
٧٠	عبد الفتاح عبد الحميد
٥٠	محمود التاجي
٦٠	محمود العبد
٢٠	رشاد الايوبي
٢٠	فارس اليوسف
١٠	ابراهيم لايوبي
١٠	سعيد مسعود
٢٠	سليم ابو زيد
١٠	يوسف الفلاح
٥٠	نايف الاشقر
٤٠	ابو خليل القوقه
٤٠	جبر عبد الله
٣٠	رجا الأنيس
٣٠	ابراهيم صهيون
٤٠	محمد التلاتيني
٤٠	حسين شراب
٢٥	صالح الايوبي
١٥	سليم ساق الله
١٥	علي الشوا
١٥	حسين مصطفى بضا
١٥	محمد صالح الايوبي

وقد أغلق هؤلاء المذكورون بسطاتهم على اثر الحوادث والاضطرابات ولم يتمكنوا من اخذ شيء منها أو الذهاب اليها ويوم الاثنين الماضي فهمت من أحد الاشخاص ان جميع السوق مع البسط المذكورة نهبها اليهود ولم يبق منها شيء بعد ان اعملوا فيه تكسيرا وتخريبا وقد استولوا على جميع المحتويات. وعلى اثر ذلك ارسلت احد الاشخاص يرافقه نفر البوليس البريطاني رقم ٣٠٤ لاجل الكشف على السوق والبسط للتأكيد من صحة ذلك فعاد وابلغاني صحته وقد تمكنت بعدها من الذهاب بنفسي وذلك ظهر يوم الاربعاء الماضى لاجل الكشف على السوق وما فقد منه. وكنت مرفوقاً مع اثنين من اونباشية البوليس البريطاني وهما رقم ٦٩٣ و ٥٧٣ واثنين من افراد البوليس البريطاني هما رقم ١٨٥ و ١١٢ وفعلا شاهدت مع هؤلاء ان السوق مع البسط مكسرة خالية من محتوياتها المذكورة ولم يبق فيها شيء سوى القليل من الدجاج ليهودي يدعي اسحاق ازولاي. ان اكثر هؤلاء العرب من الطبقة الفقيرة فضياع ما يملكونه في هذه السوق لا يمكنهم تعويضه في عشرات السنين، وحالتهم تستدعي العطف الكبير وكلهم ذو عيال فاذا يفعل البوليس ازاء هذه الجريمة وما الذي يمكن ان يقوم به رجالنا واغنياؤنا

محمد ياسين

...

قلقيلية

حادث مع اليهود

بينما كنا مع الجمهور على الشارع العام نترقب حوادث يافا، واذا بنا نسمع ان ١٢ يهوديا، حاولوا، ليلة الثلاثاء، تساق بيارة السيد سلامة الحاج ابراهيم بعد ان سلطوا فوانيس كهربائية الاستكشاف، وكانوا يمتطون الدراجات فرآهم حراس البيارة، وألحقوا بهم الكلاب، فولى شباب اليهود الادبار.

واتصل الخبر بالبوليس، فاقتفى أثرهم قائمقام طولكرم ومساعد مدير بوليس القضاء، وبوليس انكليزي، وخلف الجميع سيارة صغيرة تقل بعض الجند الانكليزي، فلما لم يعثروا للمعتدين الفارين على أثر، عاد هؤلاء الى تسكين الخواطر ثم غادر البلد ضابط البوليس وبعض الافراد وبقي القائمقام ولما ترامى الخبر الى اهالي قلقيلية ونفر سابا، قصد سوادهم إلى البيارة وهم يهزجون في الطريق، فلما وصلوا الى البيارة، مكثوا فيها زهاء ساعة ونصف هائجين ناقين، والقائمقام يهدىء من روعهم، ثم عادوا في حالة مستفزة

الاضراب

واللجنة القومية

وأروع مشهد، كان مظاهرات الطلاب ومشاركتهم الشعب ومناداتهم بحياة الحرية والاستقلال والوحدة العربية

وقد شاهدنا نفراً كثيرين من الحوارنة، قد نزحوا من يافا الى قلقيلية وما جاورها، انتجاعا للرزق، فلاقوا من عطف الاهلين ما خفف عنهم بعض الشيء. واكتب لكم هذه الرسالة والاضراب مستمر، ومظاهرات الشعب الهائج الحاقد، على اشدها

اقصد
محل
نجيب القطان
تجد احسن
انواع زيت الزيتون للمونة
والسمن الحلبي الحديدي
الممتاز
III
ماركة
كامل هيكل

شباب السيلة

قدم الى نابلس وفد من شباب السيلة واجتمعنا معهم وعلمنا منهم أن قرية السيلة قامت بمظاهرة كبيرة واوشكت أن لا تنتهي بسلام بسبب سوء معاملة البوليس.

حوادث فلسطين

في الصحف العربية

« بقية المنشور على الصفحة الثانية »

ان الفلسطينيين العرب مجمعون على مواصلة الاضراب حتى النهاية اسوة باخوانهم وجيرانهم ابناء سورية الشمالية فلا يعودون الى اعمالهم ولا يرجعون الى التعاون مع الحكومة البريطانية مالم تعدل عن تنفيذ سياسة الوطن القومي وتجيبهم الى طلباتهم القومية وهي:

١ — وقف الهجرة

٢ — منع بيع الاراضي اليهود

٣ — انشاء حكومة فلسطينية مستقلة برئاسة رئيس عربي على مثال الحكومات العربية القائمة في دمشق وبيروت وبغداد وعمان تعترف انكلترا باستقلالها وتدخلها في جامعة الامم وتعقد معها معاهدة تنظم صلاتها بها على ما مثال ما جرى وما يجري في بغداد وعمان ودمشق وبيروت. ويقولون باننا لم نسيء الى انكلترا لتعاملنا معاملة استثنائية شاذة وتحرم علينا ما احلته لاخواننا وابناء عمومتنا الاردنيين والعراقيين

مقاطعة اليهود

وفي برنامج الكفاح الفلسطيني الجديد ما ينص على مقاطعة اليهود مقاطعة تامة بعد اليوم فلا بيع ولا شراء ولا تعاون ولا تواصل ولا زيارات ولا حفلات وقد بدرت بوادر هذه الخطة في الاسبوع الماضي باعلان الحزب العربي الفلسطيني مقاطعة معرض تل ابيب واجتماع كلمة الاحزاب على هذه المقاطعة

ويقول مصدر مطلع ان زعماء الحركة الوطنية في فلسطين اتموا تدارك جميع الحاجيات التي احتكرها تجار اليهود واستوردوها من مصر ومن سورية الشمالية ليكفوا أبناء قومهم مؤونة الالتجاء الى هؤلاء التجار ويضمنوا استمرار المقاطعة ودوامها. ويعتقد الفلسطينيون انها امضى سلاح في ايديهم يشهرونه في كفاحهم ونضالهم

شجعوا
المصنوعات الوطنية

الرملة

اجتماع اللجنة

عقد، صباح اليوم، اجتماع كبير دعت اليه اللجنة القومية في البلد، وحضره جمهور غفير من مختلف طبقات الشعب، وبحث الحاضرون في الحالة الحاضرة، واخيراً قرروا رفع احتجاج الى المندوب السامي، وقع عليه السادة عبد الرزاق الخيري، شكري رزق، ابراهيم الغصين، محمود علاء الدين، جبران شبيطة، عمر المصري، خليل يعقوب النحاس وهذا نصه:

فخامة المندوب السامي المحترم

بواسطة حضرة قائمقام قضاء الرملة المحترم

تتقدم اليكم مدينة الرملة وهي في اليوم الخامس من اضرابها الشامل معلنة لكم أن اهلها قرروا الاستمرار في اضرابهم وانقطاعهم عن مزاولة اعمالهم حتى تجيب الحكومة مطالب العرب العادلة الحقة التي الحوا في المطالبة بها في جميع المناسبات

إن العرب الذين اصبحوا يشعرون بالخطر الرهيب يهدد كيانهم ويلمسون النتائج السيئة التي جرتها عليهم السياسة الخاطئة التي تتمشى عليها الحكومة في بلادهم — يرون أنه لم يعد بامكانهم احتمال هذه الحالة التي لا يصبر عليها انسان

إننا نصارح فخامتكم بان استمرار الهجرة اليهودية الى فلسطين وما تحمله معها من اضرار اجتماعية واقتصادية، وسيطرة النفوذ اليهودي على مقدرات الحكومة، وعدم تقييد بيع الاراضي، وحرمان هذه البلاد من ادارة شؤونها ونيل حقوقها والتمتع بحريتها — كل ذلك من شأنه أن يجعل البلاد في حالات اضطرابات دائمة وما الانفجارات التي تكررت إلا دليل واضح على صحة ما نقول، وإذا لم تعمل الحكومة بجد للعدول عن هذه السياسة فانها ولا شك تكون راغبة في ان تجعل هذه البلاد المقدسة مهداً للفتن والقلاقل

لهذا نطلب اجابة مطالب الامة التي لا تستقر الحالة إلا بتحقيقها وسيمضي العرب الذين خسرتهم بريطانيا ارضاء للمطامع الصهيونية — في كفاحهم المشروع حتى يظفروا بأمانيهم وانا لنغتنم هذه المناسبة لنعلن استنكار المدينة للمعاملة القسوة التي تستعمل مع العرب من سجن وتعذيب ونحتج على التضييق على حرية الصحافة العربية وعلى تعطيل جريدة الجامعة الاسلامية بينما الصحف اليهودية ورجال اليهود يستعملون الالفاظ المهيجة والنعوت المثيرة بدون حساب

وختاما ينتظر عرب فلسطين، وينتظر معهم العالم العربي والاسلامي، نتيجة السياسة المتبعة في هذه البلاد وتفضلوا بقبول فائق الاحترام

اللجنة القومية
بالرملة

الخليل

استمرار المظاهرات

لا يزال الاضراب عاما شاملا والاهالي يتقدمهم طلاب المدارس لا يزالون يجوبون الاحياء والشوارع في مظاهرات مهللين مكبرين هاتفين بحياة الحرية والاستقلال. وقد برهن الطلاب في جميع مواقفهم على وطنية صادقة وارادة قوية وطافوا اليوم يجمعون التبرعات والاعانات لمنكوبي حوادث يافا

وقد انتشرت قوات البوليس في جميع انحاء المدينة وعملت ادارة الامن على نقل يهود الخليل الى القدس مساء أمس بحراسة البوليس البريطاني وقائمقام الخليل

وتألفت في المدينة لجنة قومية لتنظيم حالة الاضراب وجمع التبرعات والاعانات ولم يشذ احد عن الاضراب بل صمم الجميع على المثابرة عليه الى ان تجاب مطالب البلاد القومية

سيارات غزة
الوطنية
سفريات يومية
بين غزة ويافا
وبالعكس
سيارات فخمة
سائقون ماهرون

اطبعوا مطبوعاتكم
في مطبعة الدفاع

مصلحة الاذاعة اللاسلكية المصرية

عن محلات السادة دجاني اخوان
يافا ـ تلفون ٧١٦

البست ٢٥ نيسان سنة ١٩٣٦

٧,٠٠	صباحاً تمرينات رياضية ـ عبد المنعم مختار افندي
٧,١٥	قرآن كريم ـ الشيخ امين صالح
١٠,٠٠	حفلة موسيقية ـ فرقة الراديو الشرقية بقيادة عزيز صادق
١٠,٣٠	اسطوانات
١٠,٤٠	حفلة غنائية ـ ابراهيم عثمان وفرقته
٢,٠٠	مساء منولوجات فكاهية حسين ابراهيم
٢,٠٣	اسطوانات
٢,٤٠	النشرة الاخبارية والنشرة التجارية الاولى بالعربية
٢,٥٠	ختام
٥,٣٠	قرآن كريم ـ الشيخ محرز سليمان
٦,٠٥	حديث رسمي ـ وزارة الزراعة
٦,٢٥	حفلة غنائية ـ رياض السنباطي
٧,٠٠	النشرة الاخبارية والنشرة التجارية الثانية بالعربية
٧,٢٥ ـ ٧,٤٥	نتائج سباق الخيل
٧,٢٥ ـ ٧,٤٥	اسطوانات
٧,٤٥	مساء حديث ـ رحلة العراق الصحراء ـ الاستاذ عبد القادر المازني
٨,١٠	حفلة غنائية ـ هدى وفرقتها
٨,٥٠	منولوجات ـ الاستاذ امين صدقي
٩,١٥	بيانو منفرد ـ مدحت عاصم
٩,٣٠	رواية « رجل الساعة » تقديم الاستاذ يوسف وهبي وفرقته
١٢,٣٠	صباحا السلام الملكي ـ ختام

مصلحة الاذاعة اللاسلكية الفلسطينية

السبت في ٢٥ نيسان سنة ١٩٣٦

٥,٣٠	«مساء» نشرات
٥,٣٥	اسطوانات غربية
٦,١٥	اسطوانات عربية
٦,٤٠	حديث بالعبرية
٦,٥٠	حديث المضافة بالعربية ـ الاستاذ راسم الخالدي
٧,٠٠	حديث بالعربية ـ رحلة في بلادكم ـ الاستاذ وصفي عنبتاوي
٧,١٠	موسيقى شرقية: جميل عويس ـ كمان: الياس كرارة ـ بيانو حليل رقاب ـ كمان
٧,٣٥	آمال حسين وفرقة الستوديو بقيادة جميل عويس
٧,٥٥	نشرة الاخبار ـ بالانجليزية والعربية والعبرية
٨,١٠	برنامج عبري
٩,٠٠	اسطوانات غربية
٩,٤٠	اذاعة منقولة عن شركة الاذاعة البريطانية بلندن
١٠,٤٠	ختام

المسكب العربي اليافي
والفابريكة الميكانيكية لصاحبها
محمد صالح عطية
شارع يافا ـ القدس بجوار مطحنة الجلاد
استعداد تام
. لتركيب وتصليح جميع انواع الموتورات، طلمبات
. للبيارات بمقاييس مختلفة، طواحين، مكابس للزيت
ماكنات للثلج والكازوز
اخصائيون فنيون يقومون بكافة ما يلزم بدقة وعناية، اسعار متهاودة
لا تقبل المزاحمة، الدفع بالتقسيط
زيارة واحدة
تثبت نجاح الاعمال العربية الوطنية

اوتيل خليل الرحمن
بعمارة ابو نصار ـ النوفرة
اول طريق القدس تجاه بيارة الشماس
اجمل واحدث اوتيل
عرفته يافا
زيارة واحدة تجعلك زبونا دائميا

افخر انواع الصابون النابلسي
له شهرة واسعة
مصنوعات نابلس

معمل عاطف ...
انقى صابون يستعمل في البيوتات الكبيرة نظيف يطري البشرة ويجعلها بضة لامعة
ماركة مسجلة
نال الجائزة الاولى في معرض نابلس سنة ١٩٢٤ رائحته جميلة لانه مصنوع من زيت الزيتون النقي
الوكلاء محمود كمال قطان: يافا محمد حمدي المصري: حيفا محمود فيضي اخوان: القدس
لا تدخل الى بيتك صابونا سواه في غزه: السادة صوراني وشعث

الدفاع - يوم السبت في ٣ صفر سنة ١٣٥٥ و ٢٥ نيسان ١٩٣٦

صاحب الامتياز والمحرر المسؤول ابراهيم الشنطي

مدير الادارة شوكت حماد

رقم التلفون ١١٨٧

الدفاع

جريدة يومية سياسية مصورة

العدد ٥٨٨ - السنة الثالثة

ادارة الدفاع في عمارة حزبون شارع جمال باشا - يافا

العنوان البرقي: الدفاع يافا : ص . ب ٢٥٥

	عن سنة	عن نصف سنة
قيمة الاشتراك في فلسطين	١٥٠	٨٠
في الخارج	٣٠٠	١٦٠

مكافـــأة عشرة جنيهـــات

لكل من يرشد الى القاء القبض على اللص صبحي سويدان

محلات بو تاجي في حيفا تعلن بان المدعو صبحي سويدان لبناني الاصل اشتغل لدينا سائق سيارة بضعة اشهر وقد كلفناه يوم الثلاثاء في ٢١ نيسان ان يصرف لنا شك على البنك العثماني في حيفا قيمته ١٧٢ جنيها فقبض المبلغ وهرب والمظنون انه يسعى للهرب خارج فلسطين وبو تاجي اخطر على الفور جميع مراكز البوليس على الحدود وفي فلسطين وشرق الاردن. وقد اعلنا ايضا على صفحات الجرائد نعرض مكافأة عشرة جنيهات فلسطيني لكل من يرشدنا للقبض على المذكور. وقد ارسلنا مندوبين من طرفنا للتحري الى جميع جهات فلسطين وشرق الاردن ورأينا من المناسب ان نذيع هذا البيان على الشعب الكريم ليساعدنا للقبض على المذكور حيث المظنون انه لايزال في فلسطين.

وعليه رجاؤنا الى كل من يطلع على هذا الاعلان ان يبذل الجهد لمراقبة اللص المذكور واذا وجده ان يخطر البوليس . واوصافه كما يأتي : اسمه صبحي سويدان مولود في جديدة مرجعيون ، وعمره حوالي الثلاثين سنة ، قصير القامة ، اسمر اللون ضارب الى صفرة ، حليق الوجه والشاربين ، عريض الجبهة اصلع قليلا لديه جواز سفر لبناني مؤشر عليه من قنصل بريطانيا في بيروت لابسا بدلة كحلية مقلمة وحامل رخصة سواق فلسطيني استلم المبلغ من البنك العثماني كما يأتي: جنيه عدد ٩٦ ورق من فئة النصف جنيه والرصيد قطع الخمسة والعشرة واملنا عظيم ان هذه الاوصاف تساعدكم على مراقبته وتعقيب المذكور وارشاد بو تاجي باقرب وقت

وكما ذكرنا نقدم جائزة عشرة جنيهات لكل من يرشد لامساكه مع النقدية.

اميل بو تاجي

حبوب اورشيتونين

اختراع حديث لتقوية الاعصاب وتجديد الشباب

علاج حيوي كيماوي لمعالجة الشيخوخة التناسلية والعنانة وضعف التناسلية

ان افضل العلاجات في معالجة هذه العلة المضنية هو ما بني على تقوية جهاز التناسل الحقيقي في الرجل هذا العضو الذي ثبت منذ زمن ليس بالقريب أنه عدا عن افرازه الحوينات المنوية (سيرماتوزوئير) له مفرز داخلي خاص يؤثر في أحوال الشخص النفسية وفي نموه الجسماني وفي قواه العصبية ، وأن العنانة والضعف التناسلي تعود معظم أسبابهما الى نقص هذا المفرز وهو (الهرمون التناسلي) الذي لا يزال العلم الخاص يجهل حقيقته ولكنه يعرفه حق المعرفة باثاره ، فالمفرز أو (الهرمون) اذن مادة نجهل جوهرها وإنما نستدل على وجودها بتأثيرها وفعاليتها وذلك بواسطة التجارب والاختبارات العديدة على الحيوانات ولا سيما القردة الكثيرة الشبه بالانسان ، فاذا ما نفذت هذه المادة الجوهرية التي يتوقف عليها حسن قيام الاعضاء التناسلية بوظيفتها ، كان على الطبيب المداوي أن يعوض للبدن ما يقوم مقامها ويفعل فعلها. هذا ما اتجهت اليه أفكار الاطباء الاخصائيين باعضاء التناسل منذ أمد بعيد وقد توالت جهودهم وتتابعت تحرياتهم الى أن توصلوا (بفضل الاختبار في الحيوانات) لاقتطاف ثمرة مساعيهم بايجادهم جواهر كيماوية حيوية تؤثر في الجهازين العصبي والتناسلي معاً فتقوي هذا وتنبه ذاك ، فاصبح العالم يجد أمامه اليوم هذا العلاج الحديث الذي أسموه (أورشي تونين)ويستدل على مفعوله من اسمه ومعناه (المقوي الخصوي)

وأن فائدة هذا العلاج الثابتة علمياً وعمليا فهو يقوي الخصية على عمل الحوينات المنوية وينبه الجهاز العصبي . ففائدته إذن مضاعفة : يزيل العنانة ويقوي الباه

وعدا عن هذا وذاك ، ونظراً لان العنانة والضعف التناسلي هما مرضا الشيوخ ومرض الذين يكبرون في شيخوختهم ويهرمون قبل أوانهم من الشباب المنهمكين ، فقد أضيف الى (الاورشي تونين) جواهر أخرى من خاصتها تقوية الدم ليكون هذا صالحاً لتغذية الخصية والجهاز العصبي

و يطلب من مستودع قياله وصباغه في يافا

مستودع الادوية الوطني الفلسطيني — ٢٥ شارع بسترس - يافا

تداوي حديث لشفاء التعقيبة الحادة (حرقة البول) والزمنة والنقطة العسكرية بمدة اسبوع

بحبوب الغونوفاكس Gonovax

تجهيز الدكتور S·M·K رئيس شعبة الامراض الزهرية في نانسي - فرنسا

ان آفات المجاري البولية والتناسلية المنتشرة في هذه البلاد انتشاراً هائلا والتي لها اثرها السيء والمحسوس في قطع النسل او تشويه المولودين قد دعتنا الى وضع المستحضر المسمى (غونوفاكس) ويجب ان لا يخفي ان اكثر الامراض انتشاراً في هذه البلاد هو حرقة البول او التعقيبة التي لا بد لسريانها وانتقالها من وجود احد امرين :

١— المناسبات الجنسية المشبوهة

٢— تلوث العضو التناسلي بالافرازات والمواد القيحية الحاملة لعامل التعقيبة ومما هو جدير بالذكر ان كل آفة لا تعقبها المداواة الباكرة لا شك انها تصبح مزمنة وان آفات المجاري البولية وخاصة منها التعقيبة هي من الافات التي ازمانها وطول مدتها يجعل شفاءها صعباً وعويصاً فان استعمال **الغونوفاكس** اسبوعا واحداً يكفي لشفاء التعقيبة الحديثة الانتقال ولكن كلما تأخرت مدة التداوي اصبحت مدة الشفاء اطول واصعب .

والحالة التي لا تزال البشرية تئن من وطأتها هي : انقطاع النسل ، واسبابه غالبا اهمال مداواة التعقيبة لان عامل هذه الافة السريع الانتقال الى الخصي حيث يستولي على مولدات الحوينات المنوية فيقتلها فيصبح المرء عقيما اي مقطوع النسل واحياناً يتوضع عامل هذه الافة على المفاصل فيسبب الم المفاصل وكثيراً ما يتوضع بطريق الدراية في العين فيسبب عمى العين (ان لم تعقبها المداواة) بل وكثيراً ما تكون سبب هدم العائلة وخراب صرحها المشيد حيث هنالك كثير من الرجال المتزوجين وغير المتزوجين من تهوي به شهوته فتوقعه في مثل هذه الافات ولايلبث هو بدوره ان ينقلها الى زوجته المسكينة فتصبح العدوى منتشرة بين الزوجين وحينئذ اما ان يصبح النسل منقطعاً واما ان تلد الزوجة اولاداً مشوهي الخلقة وكثير ما يلد الطفل اعمى (ان لم تسعفه المداواة)

وهذا ما نعيذ ونحذر شباب هذه البلاد من الوقوع به وذلك الاسراع باستعمال حبوب **الغونوفاكس** الذي يطهر المجرى البولي فيمنع حصول هذا المرض . كما اننا ننصح النساء المصابات باستعمال حبوب **الغونوفاكس** لان لمواده خواص عجيبة في قطع السيلان القيحي وحرقة البول بمدة لا تزيد عن اسبوع واحد.

فوائد هذه الحبوب : يقتل جميع الميكروبات الموجودة في اعضاء التناسل . يزيل الالم عند التبويل . يمنع التشنجات والانتفاظات الليلية فيسهل شفاء قروح المجرى البولي وفي الاجمال بين جميع الادوية التي يستعملها الاطباء الاخصائيون لا يوجد مادة اقوى واسرع من **الغونوفاكس** لشفاء التعقيبة او حرقة البول والنقطة العسكرية وفوق ذلك فانه اذا اخذ حبة او حبتين من هذا العلاج قبل المناسبات الجنسية فانه يكون واقيا من الاصابة في الاحوال المشبوهة وكل علبة تحتوي على تعليمات مفصلة عن كيفية الاستعمال . (احذروا التقليد) الوكلاء في فلسطين: يافا شارع بسترس رقم -٢٥

مستودع الادوية الوطني الفلسطيني قيالة وصباغة

صونوا عيونكم من الرمد باستعمالكم

قطرة القنواتي العجيبة

بشرى ازفها الى مواطني الاكارم سكان فلسطين خاصة والى سكان البلاد العربية عامة في جميع اقطار سوريا ومصر والحجاز وشرقي الاردن والعراق والعجم : وهي نجاحي العظيم بتركيب هذه القطرة العجيبة (قطرة القنواتي) بعد جهود عظيمة صرفت من اجلها .

معمل القنواتي يقوم بخدمة بني قومه بامرين : احدهما تهيئة احسن الادوية عملا وانفعها تأثيراً . والاخر تنزيله القيم الباهظة الى اصغر حد ممكن . فها هو الان يتقدم بهديته الثمينة الجديدة العظيمة الفائدة ، قطرة القنواتي العجيبة الى ابناء وطنه الاكارم .

ركبت هذه القطرة بعد ان اجريت تحاليل دقيقة على جميع انواع القطرات الشائعة في سوريا ومصر والعراق والتي تباع بقيم فاحشة ، واستحصلت منها بعد التعديل تركيبا يناسب طبائع اهل البلاد ونوع الامراض العينية المنتشرة فيما بينهم فجاءت قطرة القنواتي بحمد الله ومنته غاية في الاحكام وآية في الاتقان .

وقد اثبت تركيبها لاهم الاخصائيين بامراض العيون من اطبائنا الوطنيين الاكارم فاظهروا اعجابهم بها وقالوا ان قطرة القنواتي من اهم القطرات المتداولة اليوم في الاسواق واعظمها فائدة واحسنها تأثيراً . تدفع التهاب المنضمة الحادة والمزمنة النزلوية والحبيبيه (التراخوما). تدفع الاحتقان فتزيل الاحمرار والحرارة وتقطع الدمع وتصون العين من الرمد .

تخلص العين من العمش وهو ضعف البصر مع سيلان الدمع في اكثر الاوقات تسكن الالم بسرعة فتخلص المصاب من آلامه المزعجة . تجلو العين فيصفو رونقها ويمتد بصرها ، تقتل جميع الجراثيم التي تتسلط على العين وتؤذيها فيخلص المرء من الرمد وتصلح تخريش الغبار والحشرات .

قطرة القنواتي عظيمة التأثير كبيرة الفائدة رخيصة الثمن لا يجاريها بحسن تأثيرها قطرة من القطرات . والخلاصة قد اصبحت قطرة القنواتي بعد التجربة صديقة العائلات ومن احتياجات البيت الضرورية التي لا يستغنى عنها .

كيفية الاستعمال : يقطر في كل عين نقطتان صباحاً ومثلهما مساء للكهول من رجال ونساء .

ويقطر للاطفال نقطة واحدة صباحاً ونقطة واحدة مساء في كل عين .

واخيرا اقول يا ايتها الوالدة المصونة لا تنسي غسل عيني ولدك بعد القدوم من الاسفار او النزهات بماء البوريك ثم تقطير قطرة واحدة من (قطرة القنواتي) في كل عين لتخلصيهما من الغبار والجراثيم التي تنتقل بواسطته وانقذي ولدك الحبيب من الرمد المزعج في ايام الصيف. وما توفيقي الا بالله .

دمشق : عبد الوهاب القنواتي

استاذ الكمياء في المعهد الطبي العربي

قطرة القنواتي العجيبة: تباع في جميع الصيدليات في عموم البلاد العربية عامة واطلبوها من مستودع الادوية الفلسطيني بيافا شارع بسترس وتباع في عكاء في صيدلية درويش قبلاوي ، حيفا : صيدلية عمر ابو غزالة ، نابلس: راشد ابو غزالة ، القدس: مافرو ميخالي شارع الباب الجديد ، وصيدلية الحسيني وصيدلية العلمي باب العامود ، وصيدلية عطا الله اخوان شارع مأمن الله

يافا – يوم الاحد في ٤ صفر ١٣٥٥ – الموافق ٢٦ نيسان ١٩٣٦
صاحب الامتياز والمحرر المسؤول ابراهيم الشنطي
مدير الادارة شوكت حماد
رقم التلفون ١١٨٧

الدفاع

جريدة يومية سياسية مصورة

العدد ٥٨٩ – السنة الثالثة
ادارة الدفاع في عمارة حزبون شارع جمال باشا – يافا
العنوان البرقي : الدفاع يافا : ص . ب ٢٥٥

	عن سنة	عن نصف سنة
قيمة الاشتراك في فلسطين	١٥٠	٨٠
في الخارج	٣٠٠	١٦٠

البلاد في اضرابها لليوم السابع. تأليف لجنة عليا من كافة الاحزاب. اعلان استمرار الاضراب. وفد لزيارة يافا. مصادمة في طولكرم. استمرار اضراب السيارات

واجب الجميع

ابناء الصحراء استيقظوا يا دكتور وايزمن

أمضت يافا يومها السابع في اضراب فذ مدهش . والمدن الباقية وقفت بما لا يقل عن هذا . إذن هناك إجماع شعبي على سلوك طريق ينتهي بهذه الامة الى حقوقها . وعلى ذلك فخيانة كل الخيانه أن يتقاعس أحد من ابنائها عن اداء واجبه في هذه الظروف الدقيقة . لقد اعترفنا جميعاً أن الوطن في خطر . ومعنى ذلك أن تكون كل قواه مسيرة الى هدف واحد، هي انقاذه من هذا الخطر الذي هو فيه.

أما الاغنياء فقد وقفوا في المؤخرة هذه المرة . ذلك مع أنهم اول الذين يسطو الخطر الصهيوني عليهم . انهم في معزل عن الامة . واذا أرادوا أن يظهروا بالشعور معها ، رشقوها بفتات موائدهم ، بين الوقت والآخر، على حين هي ترشق خصومها بقطع من قلبها . وما دام الوطن في حالة خطر ، خطر ذريع ، يشمل صاحب الالوف ، والذي لا يملك شجرة فوق ارض ، على السواء ، فواجب كل الواجب أن نتفاهم مع الطبقات الغنية ، واذا هي لم تحسن قبول هذا التفاهم ، فلنتقدم اليها بالامر : ادفعي ! وجدير بالشباب أن يتعاونوا مع المشتغلين في القضية ثم يستخرجون قائمة باسماء أمامها أرقام بالمبالغ . ومن يتأخر عن الدفع يفهم أنه خائن لوطنه

وطبقة الموظفين . الى الآن تحسب مجموعة غريبة عن أمتها . تتناول الرواتب ، ولا تقدم شيئاً . لا تشارك الامة في مظهر ، أو عمل . إنها طبقة تحسب أمام الحكومة علينا، وهي في الواقع بعيدة عنا . هذه الطبقة لا تعتمد موظفيها إذا التهمة اليهودية طفت ، وظهرت . بل شيئاً فشيئاً تهزم ، الى ان يستولي اليهود على كراسيها جميعاً. الموظف العربي الى الان ظل بعيداً عن أمته . وإذا مضى على هذا الاسلوب فللامة ان تأمره هو الآخر. يستطيع المساعدة المادية. هذا يجب أن يرغم على المساهمة

بقي الشباب . لقد دبت الحماسة في قلوبهم . هبوا ولو بعدفوات فرص ثمينة. لكنهم على كل حال أخذوا يتقدمون واجبهم صريح جداً. العمل قبل القول . انهم بحكم العمر يختلفون جداً عن طبائع الشيوخ ، وامزجة الرجال فيهم سجايا مدهشة، ولكن تنقصهم صفات لا خلاص للوطن إلا بها

اذا هذه الطبقات اشتركت في العمل ، مضت البلاد ومعها : الامل ، والقوة ، والبداءة السعيدة

. . .

يقول وايزمن ان المدنية والعمران تقفان أمام الصحراء والخراب في عراك عنيف : أي أن اليهود يقفون أمام العرب. والذي يجب أن نقوله لوايزمن حتى يكون صادقاً هو : ان العرب يقفون في عراك مع القوة التي تحمي اليهود. أما هم « العرب » فيستخفون جداً بخصومة اليهود ، ولا يرونها أهلا

ان القوة وحدها هي التي ندخل معها ، يا دكتور وايزمن ، في عراك . وانت تعلم حق العلم أن العرب لولاها لما حسبوا لكم أقل حساب . قفوا عند حد هذه الاقوال والخطب . لا تكثروا من ترديدها. فليس العرب بخائفين

بعد هذا نتساءل ما هي هذه المدنية، وذلك العمران . نؤكد للدكتور وايزمن ان ما نراه من آثارها على قومه إن هي إلا مظاهر لا تدخل في صميم الحياة المتحضرة. وليس من شعب على وجه البسيطة يغبط اليهود على حياتهم التي يحيونها . أما الصحراء فأشرف منزلا من « الغيتو » والاحياء اليهودية المنزوية في مدن اوروبا . ولولا الصحراء لما رأيتم مخازنكم، يا دكتور وايزمن، في يافا أمينة من العبث، وقومك يحرقون دور الفقراء في حي المنشية . ولولا الصحراء لما رأيت تلك النخوة التي انقذت عشرات الرجال والنساء منكم في أشد الاوقات حرجاً . أما الخراب فهو قدومكم المشؤوم على هذه البلاد . فهو ذلك الامل المتلطخ بالضحايا والمؤامرات ، يحلم بانتزاع هذه البلاد من قبضة العربية والاسلام .

شكراً كل الشكر للحماقة التي بدت على حركتكم الاخيرة ، فأثرتم في كل عربي روح العمل المقدام لخير وطنه . شكراً لذلك الخلق الاهوج الذي جعل من كل عربي حجراً مثبتاً في السور العظيم الذي يقف في وجوهكم يصد عن فلسطين العربية العريقة ريح السموم التي ترسلها اوروبا كارهة لها

ان سكان الصحراء، يا مستر وايزمن، دوخوا العالم مرة ، ثم نشروا عليه لواء الحضارة . واحفادهم يقفون اليوم ليقولوا للمعتدي، الجاحد، ناكر الجميل : حسبك!

ابراهيم

صحة الملك فؤاد

القاهرة في ٢٥ نيسان – لمراسل الدفاع الخاص : كانت صحة جلالة الملك قد تطورت في الايام الاخيرة حتى تزايد القلق عليها . وأصبحت حالته خطيرة جداً امس . وفي صباح اليوم قرر الاطباء اجراء عملية نقل الدم لجلالته . وقد تمت العملية . وصرح الاطباء بعد ظهر اليوم ان حالة جلالته الصحية العامة قد بدا عليها بعض التحسن . وقد صدرت نشرة طبية عند منتصف ظهر اليوم جاء فيها ان الاطباء تمكنوا من ايقاف النزيف من اللثة . اما الالتهاب التعفني في الفم وما يصحبه من الغرغرينا والحمى فعلى حاله. وقد ازداد الهبوط العام في الدورة الدموية زيادة محسوسة

نشرة طبية في المساء

وصدرت نشرة طبية في الساعة العاشرة من مساء اليوم نصها « ان حالة الملك الصحية اليوم هادئة . وأنه ليس هناك مضاعفات . وان النزيف اوقف تماما ، غير ان الحالة العامة لم تتغير »

اجراءات سريعة مستعجلة

وقد زار الامراء اليوم القصر الملكي منذ الصباح للاستفسار عن صحة جلالته . وزار نسيم باشا المندوب السامي صباح اليوم . والمفهوم ان نسيم باشا مرشح جلالة الملك لمجلس الوصاية . وقد جرت محادثات تلفونية بين مصر وانكلترا تبودل فيها الكلام عن الحالة في مصر وخطورة صحة جلالة الملك . واشيع ان في النية دعوة سمو الامير فاروق من لندن على طائرة خاصة لرؤية جلالة والده

أنباء الاضراب

كان رائعاً مدهشاً في يافا وفي بقية المدن كذلك

في طولكرم

قامت مظاهرة بين الشعب والبوليس وقعت فيها اصابات من الاهالي ورجال الشرطة واصيب مساعد مدير البوليس بجرح بليغ في رأسه

شوارع يافا اوكار المجرمين

هكذا تقول صحيفة دافار اليهودية

يهددوننا بالعزلة ، والعزلة تهدم قضيتهم !

خطت الصحف اليهودية شوطاً بعيداً في ترديد كلماتها البشعة في الحملة على العرب، ووصفهم بالوحوش وابناء الصحراء، حتى اصبحت هذه الكلمات طرازاً ترقشهم هذه الصحف صفحاتها به ، وتحذو الواحدة حذو الاخرى في ترجيعه

وآخر ما وصل اليه هذا الشتم ان تجرؤ جريدة دافار فتصف شوارع يافا بأنها اوكار المجرمين !

فقد جعلت كلمتها هذه على عرض الصفحة الاولى من عددها امس ، تقول فيها ان اليهود لن ينزلوا الى يافا لئلا يصبحوا عرضة لعطف المجرمين ، وانهم يطلبون مؤسسات حكومية في مدينتهم ومرفأ بحرا لها

وهي تقول بعد ذلك : عزم التجار اليهود عزماً أكيداً ان لا يعودوا الى أزقة يافا وكهوفها المظلمة التي هي اوكار اللصوص (كذا). وهم لا يريدون أن يكونوا نعاجاً يذبحها الوحوش وقتما يريدون

أما في شأن اعمالهم المعلقة في يافا فهم يرغبون في تحويلها الى حيفا الى ان تنشىء الحكومة مرفأ في تل ابيب .

وقد رفعت الغرفة التجارية اليهودية في تل ابيب مذكرة الى الحكومة تطلب فيها البدء على الفور بتفريغ البضائع عن طريق شاطىء بحر تل ابيب »

هذه الكلمات وامثالها يرددها اليهود وصحفهم . وبعضهم يقول عن يافا انها مدينة الاجرام والظلام . وبعضهم يشبهها بمدينة سان ريمو التي لقي اليهود فيها التقتيل والتقطيع، او بمدينة كيشينوف او بشينيك

ونحسب اخيراً ان عين الرقابة سوف لا تغض النظر عن هذا الشتم والاستفزاز. ثم نتحدى أن شيئاً أقل من هذا لم يكتب في صحيفة عربية واحدة

أما يافا فأنها تعتز بانعزالها عن معاملة اليهود !

ديزنكوف في ذهابه الى القدس وعودته

تسع واربعون دقيقة لقطع هذه المسافة

سافر الادون ديزنكوف الى القدس يوم الجمعة وعاد في نفس النهار. وتقول هابوكر ان سيارته قطعت الطريق بين تل ابيب والقدس في ٤٩ دقيقة فقط. وقد مكث في القدس بضع ساعات ثم عاد بحراسة البوليس

ولنا أن نتساءل: ماذا يريد رئيس بلدية تل ابيب بعد خطابه الاهوج ؟ أأراد التعرض للخطر بسفره؟ كان واجب الحكومة ان تصر على منعه!

تل ابيب تقاسي وطأة اضرابنا

رطل البندورة بخمسة عشر قرشا

هذا وبحن في اول الاضراب فكيف حين يطول

ظهر لنا من الصحف اليهودية أن تل ابيب شعرت بوطأة الاضراب عليها . وأن الخضار التي تردها من المستعمرات لا تكفي حاجة جزء من السكان . وقد ارتفع سعر البندورة حتى بلغ الخمسة عشر قرشاً للرطل الواحد . وسعر البيض أصبح مرتفعاً ، الواحدة بقرش أو أقل قليلا

ورغم أن تل أبيب ألفت لجنة للاشراف على بيع الحاجيات ، فأن الاسعار ترتفع بشدة . وقد حاولت هذه اللجنة أن ترغم أحد التجار على تخفيض أسعاره فهدد بأغلاق متجره !

هذا ولا يزال الاضراب في أوله . فكيف به حين يطول عليه الامد . ان في يد العرب سلاحاً لو أحسنوا استعماله ابلغوا فيه غاية بعيدة تعبوا في الوصول اليها . انهم أصحاب البلاد ، وبيدهم تصريف شئونها — لو يعرفون كيف يتناولون ذلك

أيها العربي : قم بواجبك

الصلاة على الضحايا

في الساعة الثامنة من صباح امس اقامت الطائفة الارثوذكسية في كنيستها الوطنية صلاة على أرواح القتلى العرب

موقف رجل

الليل نهار

« وما كفر سليمان »

آية كريمة تمثل بها منذ اشهر سليمان الذي ألجم « قلم المطبوعات » فاه ...

وتمثل بها امس الاول سليمان بك عبد الرزاق طوقان، الرئيس الذي قال عن الهراء الذي نطق به رئيس بلدية تل « اللصوصية الدولية » ما يلي :

« ان الادون ديزنكوف يقول هذا بصفته رئيسا لبلدية تل ابيب اليهودية . وهو رجل مسئول عن اقواله هذه . وبصفتي رئيساً لبلدية نابلس، البلد العربي الابي أرى أن أتخذ من شعوركم الفياض واخلاصكم قوة تدفعني للرد على أقواله أمامكم

فليعلم الادون ديزنكوف ان الامة العربية التي عرفها العالم بالاباء والكرم وحماية الجار واللاجىء ، المشهورة بنصرة الضعيف، والآخذة بيد المظلوم، هذه الامة التي تمتاز بهذه الخلال ليست وحشية ابداً . بل لا يجرؤ أحد في العالم على ان يصفها بهذا الوصف إلا إذا كانت الطباع الوحشية متأصلة فيه »

فرحى ، مرحى ، مرحى ياسليمان :

يا سليمان انت احسنت صنعا
أنت اصليتهم بقولك نارا
ان ما قاله الادون هراء
منه حقي وحق قومي استجارا
فاسأل القدس، واسأل (الست) حيفا
كيف شذتا... أمن أجل «سارا»؟
(ان اعمالكم لعمري ساءت
يعربا في ضريحه ونزارا)
(ايها الشعب طال نومك فانهض
للمساعي، فالليل صار نهارا) (١)...

« مشاهد »

(١) البيتان لمتنبي القرن العشرين : الزهاوي رحمة الله عليه

الاضراب وتبديل السياسة البريطانية

منع الهجرة وتشكيل حكومة وطنية دستورية

مطالب وطنية في كتابين الى رؤساء الاحزاب

اجتمع فريق كبير من المشتغلين بالقضية الوطنية وتباحثوا في أمر الاضراب ولزوم استمراره الى ان تجاب الامة الى مطالبها، فقرروا رفع كتابين الى رؤساء الاحزاب المؤتلفة . وفيما يلي نص الكتاب الاول :

ان الامة العربية في فلسطين بعد أن جربت السياسة البريطانية ثماني عشرة سنة، وبعد ان تحملت من الضحايا والخسائر في الانفس والاموال ما تحملت ، فانها تعتقد اعتقاداً جازما ان جهادها يجب ان ينهج به على طريقة ترغم السياسة البريطانية على التبدل ، وهي ألا ضرائب بلا تمثيل . ونقصد بالضرائب جميع انواعها من اميرية وبلدية. ولذلك ندعو الامة، وحضراتكم من ابنائها، الى تقرير هذا المبدأ والنظر في أساليب تطبيقه في اقرب وقت ممكن .

وتفضلوا . . . . . عجاج نويهض ، حمدي الحسيني ، شكيب النشاشيبي ، حنا خلف ، الدكتور محمود طاهر الدجاني ، الدكتور خليل البديري ، الدكتور فرح ، سليمان ابو شر ، محمد يونس الحسيني ، جورج ديب ، انطون لورنس ، فؤاد الامام ، محمد شوكت العسلي ، بدر قطينة ، محي الدين زمرد ، الدكتور اميل خضر ، الدكتور فوتي فريج ، عبد الله بندك ، عوني الشهابي ، سعيد طاهر الداودي ، فخري ابو عوني ، ميخائيل بدر ، عزمي طه ، تحسين كمال ، حسن صيداوي ، فائز المهتدي ، جميل وهبه . عبد السلام النشاشيبي . عبد المحسن طاهر الدجاني . يوسف عيسى السخل . يعقوب جميعان . راسم يونس الحسيني . علي مصطفى ابو الحاج . الدكتور ميخائيل شماس . محمود قطينة . عزيز شحاده

وفيما يلي نص الكتاب الثاني : إن الامة قد أجمعت على الاضراب . وقد أضربت فعلا سبعة أيام ولا تزال المصممة على هذا الاضراب بارادة حديدية . لكنها بحاجة كل الحاجة الى غاية وطنية محدودة ترمي اليها في اضرابها هذا حتى يكون اضرابها منتجاً . واننا نقترح أن تحدد الغاية الوطنية التي ترمي اليها الامة باضرابها بالحدود التالية:

١ — منع الهجرة الصهيونية باشراف لجنة مؤلفة من مندوبين من الحكومة والشعب ريثما تتألف حكومة وطنية

٢ — تجريد اليهود من السلاح بأشراف لجنة مختلطة أيضاً

٣ — تشكيل حكومة وطنية دستورية ذات مجلس نيابي منتخب من العرب واليهود الموجودين في فلسطين قبل صدور وعد بلفور ، على ان يستمر الاضراب حتى تجاب هذه المطالب .

ويلي ذلك التواقيع

افظع ماتسمع به اذن وتراه عين
الغازات السامة تقتل النساء والشيوخ والاطفال

الانسة برت هنري كاتبة فرنسية حرة القلم. انشأت أخيرا مقالا عن الحرب الحبشية تناقلته صحف كثيرة فى اوروبا نترجم أهم ما جاء فيه :

رسالة المدنية

ثبت ان الجيوش التي أرسلها موسوليني الى مجزرة افريقيا الشرقية بحجة « نشر المدنية » فى الحبشة واقامة راية السلم والعدل والحضارة في تلك البلاد التي تصفها صحف الفاشست بأنها متوحشة وهي تنعتها بذلك بحجة ان تجارة الرقيق مباحة فيها . وثبت ان الجيوش التي سافرت الى الحبشة بحجة « حمل رسالة المدنية » قد استخدمت رصاص دمدم في المعارك . وثبت ان الطائرات الايطالية القت الغازات السامة على القرى المفتوحة فمات الاطفال والنساء والشيوخ الامنون كما مات الشبان والرجال فى ميدان الحرب

فى مجلس العموم

وعلق اللورد كرانبورن على هذه الانباء المشؤومة في خطبة القاها فى مجلس العموم البريطاني بقوله : « اذا ثبت ان الايطاليين استخدموا الغازات السامة فيكون بعد ذلك لهذه المسألة الخطيرة ذيول عظيمة ، لان استخدام الغازات السامة التي حرمتها المعاهدات الدولية وجميع القوانين المتفق عليها ، مسألة تخص جميع الدول على السواء . وهي لا تتعلق بالحبشة وحدها ، بل انها تتعلق بمسألة الحضارة والانسانية التي تهددها مثل هذه التدابير

تقارير الدوائر الانكليزية

واستطردت الانسة برت هنري فقالت : « وأستطيع ان اثبت للورد كرانبورن الذى تحفظ في القاء التهمة بسبب المنصب ، لانه كان يتكلم فى المجلس باسم الحكومة الانكليزية ان الخبر صحيح وان الايطاليين يرمون الغازات السامة في الميادين وفي كل مكان . واستطيع ان أؤكد له ان في الدوائر الانكليزية الرسمية تقارير عن القاء الغازات التي لم يعرف عنها العالم شيئاً حتى الان ، لانها من الاختراعات الحديثة

تقدم لا قيمة له

وقابل مندوب الصحافة الاميركية المتحدة فى الحبشة وهو على ما اعتقد الصحافي الابيض الوحيد الباقي فى ساحات القتال ، النجاشي فى « كورام » وسأله عن اسباب التقدم السريع الذي تقدمته جيوش بادوليو فى حين ان الاحباش يظهرون من البسالة ورباطة الجأش والاستماتة في الدفع عن ارض الوطن ما يعجز اي جندي اوربي عنه اجاب النجاشي « انك ترى ان هذا التقدم الايطالي في ارضنا لا قيمة كبيرة له من الوجهة العسكرية ولكن له اثره في تاريخ « الحضارة » . الحضارة التي يريد السنيور موسوليني ان يحملها علينا « نحن المتوحشين » بقوة الحديد والنار

حضارة الفاشست

وليت الطليان يكتفون بالرصاص والبنادق والسيوف وهي اسلحة نستطيع ان نحاربهم بها بالرغم من فقرنا ونستطيع ان نردهم بمثلها على اعقابهم . لكنهم اخذوا يستخدمون في المعارك الاخيرة خلافاً لكل عهد انساني ولكل قانون نوعا جديداً من الغازات السامة ، غاز الخردل يرمون به من الجو القرى غير المحاربة فيحرق المئات والالوف من السكان الآمنين . هذه هي حضارة الفاشست وهذه هي رسالة المدنية الذين يريدون أن يحملوها للحبشة

الغاز المؤلم القاسي

هذا ما قاله الامبراطور للصحافي الاميركي . واذا شاء اللورد كرانبورن زيادة التأكد نذكر له ما جاء في برقية بعثة الصليب الاحمر الدولية في ساحة القتال فى الحبشة والتي ارسلت الى المركز الرئيسي في جنيف جاء في البرقية : « شاهد موظفو البعثة حوادث احتراق بالغازات السامة التي قذفت بها الطائرات الايطالية على القرى الآمنة وهي جديدة في نوعها . فالذي يصاب بهذا الغاز يفقد بصره حالا وتقع أسنانه وتنتفخ رأسه انتفاخا هائلا ويصبح شكله مخيفاً وحينما يدخل الغاز الى الصدر يزرق الرئة فينفث المصاب دما من انفه وفمه وبعد نزع مؤلم جداً وصراخ مريع يفتت الاكباد يموت وعند هذا يستريح »

هل تسمع اوروبا ؟

أما بعد ذلك فتقول الانسة برت هنري : « هل سمع الرأي العام المتحضر . وهل سمعت اوروبا بأجمعها . وهل سمعت الضمائر البشرية ما يجري في الحبشة ؟ لقد أصبح الموت راحة . ولمن ؟ الابرياء الآمنين الذين لا يحاربون ولا يستطيعون الحرب بنوع السلاح الذى في يد خصومهم . وأكثر ما يلقى الغاز على الشيوخ والنساء والاطفال . لقد نسي السنيور موسوليني امراً جوهرياً في مغامره الحبشة . اذا قتل سكان الحبشة ولم يبق على احد منهم فمن في العالم يستطيع ان يستثمر له الاراضي الحبشية ، اذا تحقق حلمه ؟ الاراضي الحبشية قاسية جدا وليس لغير أهلها قدرة على استغلالها والعيش فيها . ان الاجيال القادمة ستنظر الى كثير من اعمالنا الاستعمارية في هذا العصر بشيء كبير من الخجل والاشمئزاز . اما الحرب الحبشية فسينظر اليها بشيء كبير من الشفقة . وان الذين يرمون الغازات السامة على السكان الآمنين بحجة حمل رسالة المدنية اليهم يستحقون الشفقة اكثر من الاحباش انفسهم الذين يصابون بها

اطبعوا مطبوعاتكم
فى مطبعة الدفاع
التجارية

شباب العراق
يقبلون على خدمة الجيش

شرعت دوائر التجنيد في العراق بأخذ الوجبة الثانية من الشباب المكلفين بخدمة العلم . وقد أخذ هؤلاء الشباب يتسابقون الى الدوائر المذكورة لتسجيل اسمائهم واخذ العتاد الحربي بكل شوق

نقالة حربية
تغادر العراق الى البحر الاحمر

من أنباء العراق أنه غادرت مياه البصرة الى البحر الاحمر الباخرة « درست شاير » المسماة بنقالة الجنود البريطانيين الثانية بعد ان انزلت فى البصرة نحو ٤٠٠ جندي بريطاني . وقد حملت معها عدداً كبيراً من ضباط الخليج البحريين ورجال السلك السياسي

مجلس معارف مكة

صدر الامر بحل مجلس المعارف في مكة واجتيار مجلس محله

انارة جدة بالكهرباء

وافقت الحكومة السعودية مبدئياً على تنوير مدينة جدة بالكهرباء

برنامج لخمس سنوات فى العراق

اعلنت الحكومة العراقية برنامجاً لمدة خمس سنوات لتوسيع النطاق الاقتصادي في البلاد وسيخصص لهذا المشروع الباقي من ديون البترول بالموصل المخصص الان لنفقات الدفاع الوطني

المفاوضات السورية

ارسل الوفد السوري من باريس برقية الى مكتب الكتلة الوطنية في دمشق بان المفاوضات تتقدم بصورة طبيعية ، وان الوفد يؤمل انتهاءها في باريس قريباً

طلاب سوريا
يطلبون تغيير منهج التعليم

قابل وفد من الطلاب السوريين المسيو بونور المستشار العام للمعارف في المفوضية والمشرف على حركة التعليم فى سوريا ولبنان ، وقدموا له عدة مطالب تنحصر في تغيير برامج التعليم ، والسعي لتوحيده ، وجعل التعليم النظري مشربا بروح تطبيقية واتخاذ الجدارة والكفاءة قاعدة في اختيار الموظفين ، واعلاء شأن التربية الخلقية ، والسعي لابعاد رجال العهد القديم عن التدريس والسعي لاقصاء خطر الماسونية عن المعارف ، وتلافي ضعف المفتشين ، وتخفيض اجور التدريس بقدر الامكان .

وقد رجا وفد الطلاب تحقيق هذه المطالب ، فوعدهم المستشار بالعمل على تحقيقها .

الحالة فى جبل عامل

وصل الى بيروت وفد من اعيان جبل عامل للمطالبة بالافراج عن جميع المعتقلين فى الحوادث الاخيرة . وللمطالبة بوضع حد للحالة الاستثنائية التي اتخذتها الحكومة لانه لم يعد من موجب لبقائها مع سحب القوى الاضافية التي ارسلت الى صيدا .

طائرات ايطالية تحلق فى جو مصري
احتجاج حكومة مصر واعتذار ايطاليا

وصل إلى علم الحكومة المصرية ان بعض الطائرات الايطالية التابعة لسلاح الطيران الحربي الايطالي في ليبيا حلقت أخيراً في جو بعض المناطق المصرية عند الحدود الغربية ، فارسلت الحكومة المصرية احتجاجاً شديداً على ذلك الى الحكومة الايطاليه بواسطة المفوضية المصرية فى روما ، وابلغت هذا الاحتجاج الى المفوضية الايطالية فى القاهرة .

وردت الحكومة الايطالية على هذا الاحتجاج بقولها انها لا تعلم شيئاً مطلقا عن تحليق طائرات ايطالية فوق المناطق المصرية ولهذا فانها امرت باجراء تحقيق دقيق ، وتدل البيانات ان هذا التحقيق انتهى بما يؤيد الحكومة المصرية ، فلم يسع الحكومة الايطالية الا ان تعتذر للحكومة المصرية عن هذا الحادث قائلة انها تأسف لوقوعه اشد الاسف ، وتعد وعداً اكيداً صريحا بعدم وقوعه مرة اخرى !

نشاط التدريب العسكري في العراق
طلاب المدارس يظهرون ميلا كبيرا للتدريب

يؤخذ من اقوال القائمين بتدريب طلاب المدارس العراقية على الاعمال العسكرية ان معظم هؤلاء الطلاب اصبحوا يتقنون هذا التدريب كما لو كانوا قد تدربوا عليه منذ سنين اما الرغبة التي يبديها عموم الطلاب فى ممارسة التدريب فلا تزال تشتد يوما عن يوم . وان الكثيرين من طلاب بعض المدارس التى لم يقرر فيها التدريب العسكرى بعد يظهرون ميلهم الكبير الى الاخذ به والاشتراك مع زملائهم في هذا التعليم وفهم ان وزارتي الداخلية والدفاع قررتا القيام بتدريب الطلاب على حمل السلاح واستعماله بعد انتهاء التدريب العسكري من قبل وحدات الجيش اما الاماكن التى لا يوجد فيها وحدات للجيش العراقي فقد نيط تنفيذ هذه المهمة الى رجال الشرطة . وطلبت مديرية الشرطة العامة في الالوية تعيين ضباط قديرين للقيام بتدريب الطلاب وفق الخطة التي يقررها ضباط التجنيد في الالوية .

نظام الطوارىء لسنة ١٩٣٦

اصدرت حكومة فلسطين ملحقا للعدد ٥٨٦ من الوقائع الفلسطينية المؤرخ فى ٢١ نيسان الجارى ونشرت به نظام الطوارىء لسنة ١٩٣٦ ، ونشره فيما يلي :

ان المندوب السامي ، استناداً الى الصلاحية المخولة له فى المادة الثامنه من نظام الطوارىء لسنة ١٩٣٦ ، المنشور فى الملحق رقم ٢ من عدد الوقائع الفلسطينية الممتاز رقم ٥٨٤ المؤرخ في ١٩ نيسان سنة ١٩٣٦ ، قد امر بحظر شراء او بيع السلاح او أجزاء السلاح او الذخائر او المواد المفرقعة باية صورة اخرى ، حظراً تاماً فى فلسطين لحين اشعار آخر وانه يقتضي على الاشخاص الذين فى حيازتهم اسلحة ، او اجزاء اسلحة وذخائر او مواد مفرقعة ان يضعوها في مكان امين موافق عليه من قبل مفتش البوليس العام او نائب مفتش البوليس العام او ضابط البوليس الاعلى المسؤول عن القضاء او ان ينقلها الى اي مكان يعينه له احد مأموري البوليس الوارد ذكرهم اعلاه

صدر بأمر فخامته
٢١ نيسان سنة ١٩٣٦
السكرتير العام
ج . هاثورن هول

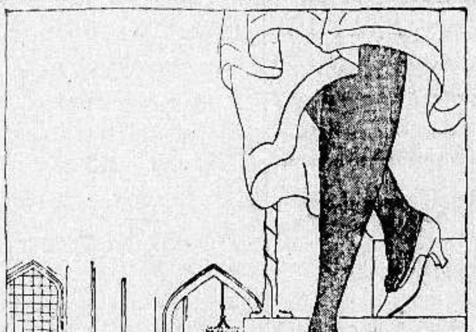

جرابات هولبروف
كانت ولا تزال اعجوبة العصر
ذوق ـ متانة ـ مهاودة بالاسعار
مصنوعة من افخر انواع الحرير الصافي للسيدات والرجال
تباع في يافا في محلات شونبرغ — واسعد
في القدس « « المهتدي
فى حيفا « « فرسون اخوان — وعدس
اطلبوا دائما كلسات هولبروف
لانها الافضل والامتن

الدكتور داهش بك

المنوم المغناطيسي المعروف

مستعد : لتعليم تجارب فنية وعلمية ومغناطيسية الخ . للراغبين والقراء .

يستقبل : زائريه في محله الكائن في الصرارة تجاه مدرسة الساليزيان الايطالية للبنات في القدس

اوقات الزيارة
صباحا من الساعة ٩ — ١
مساء من الساعة ٣ — ٦
رقم التلفون (١٥٣٣)

اوتيل باريز

يقع في الطابق الثالث فوق المطعم اوتل باريز وهو الفندق الجديد الذي افتتحه السيد يوسف الرملاوي فرعا راقيا وجهزه باحدث الاثاث واحدث فيه وسائل الراحة واعده فقط للمسافرين الممتازين والاوتيل الجديد يمتاز بموقعه البديع المطل على بساتين يافا وبحرها الجميل . يلقى فيه المسافرون الراحة بتمامها وليس الوصف كالعيان

شارع الملك جورج — عمارة المستقيم — رقم التلفون ١٢٥٠
امام موقف باصات تل ابيب — يافا
فوق مطعم ومقهى المغربي الطابق الثالث

الدواء الشافي للبواسير

ان التجاريب العظيمة التي قام بها اشهر اطباء المانيا لمكافحة داء البواسير قد اعطت نتائج باهرة . وقد اكتشف احدهم الدواء الشافي وهو :

ركتو ـ سيرول

واستعماله يزيل الحكاك والالام
ولا يوجب اجراء اي عملية

اريحوا انفسكم من هذا الداء فقط باستعمال
ركتو ـ سيرول

الوكلاء : مستودع الادوية الوطني الفلسطيني — ٢٥ شارع بسترس — يافا

مطعم امية
ساحة الخمرة — حيفا

لصاحبه نعيم البيم

المطعم العربي الحديث الذي افتتحناه خصيصاً للحوم والنواشف والفول والحمص
نظافة ، خدمة ، لطف ، اتقان ، ذوق ، مهاودة بالاسعار
زيارة واحدة تسركم فتعقبها زيارات !

المطبعة العصرية
« يافا ـ شارع جمال باشا ـ عمارة المظفر »
المشهورة

بسرعة الانجاز و نظافة الطبع

والمهاودة بالاسعار

صفوة ما يحمله بريد الشرق والغرب

بعد هبوب العاصفة

ماذا تقول صحف العالمين القديم والجديد عن معضلة اليوم ؟

جيش لعصبة الامم ! ، هيكل جديد للسلام !؟

بريطانيا تبحث عن الطريق بين الضباب المخيم على جميع البحار ...

قد نقلنا الى القراء الى الان الشيء الكثير مما قيل عن المعضلة الاوروبية الحالية وهي معضلة عودة المانيا الى احتلال منطقة الرين التى هي جزء لا يتجزأ من بلادها ولكنه إتماما للفائدة وليتمكن القراء من ان يكونوا لانفسهم الفكرة الصحيحة عما يجري في اوربا في هذه الايام نلخص لهم هنا ما تقوله الصحف الاوربية والاميركية في الموضوع:

«المحرر»

جيش قوى لعصبة الامم

قالت المورننغ بوست :

جاء الرد الافرنسي على المذكرة الالمانية الخاصة باقرار السلام وليس فيه ما يهم الا ما تقترحه فرنسا في هذا الرد من تأليف جيش دولي قوي يوضع تحت تصرف عصبة الامم لتدافع به عن اي عضو من اعضائها يعتدي عليه عضو آخر.

وتقول فرنسا فى اقتراحها هذا ان على كل دولة من الدول العظمى ان تشترك فى هذا الجيش بثلاث فرق (الفرقة ٢٥٫٠٠٠ جندي) اما الدول الصغرى فيكفي كل واحدة منها ان تشترك فى هذا الجيش بفرقة واحدة

اما بعد ذلك وبعد ان تسلحت المانيا فى الجو هذا التسلح الفجائي الغريب فتقترح فرنسا الغاء السلاح الجوي كله برمته ووضع الطيران المدني التجاري تحت الرقابة الدولية اى ان يصبح هذا الطيران دولياً غير خاص بدولة دون الاخرى

وامام هذه المقترحات الافرنسية التي لا يراد بها الا ايقاع بريطانيا العظمى في الشرك المنصوب لها بدأت هيئات اركان الحرب الافرنسية والبريطانية والبلجيكية تتباحث فى لندن!

ولهذه المباحثات تكيل الصحف الالمانية امر الانتقادات وتتساءل هل هذا هو التدشين لعهد السلام الذي اورده فى مقترحاته الهر هتلر

وانها لعلى حق فيما تقول

هيكل للسلام تقترحه بريطانيا

وقالت الدلي تلغراف :

في اليوم السادس من هذه الشهر اعرب المستر ايدن وزير الخارجية البريطانية لاصدقائه في مجلس العموم عن امله في أن صيف هذا العام ان يجيء آخره الا وتكون كل دولة من الدول الخارجة على عصبة الامم قد عادت اليها لا بل وان تصبح كل دولة اخرى من دول الدنيا ممثلة في هذه العصبة

ويقول لنا المستر ايدن الان ان لبريطانيا هدفا واحداً هو ان تشيد هيكلا للسلام يضمن سلامة اوربا الغربية (فقط !) ويقوم مقام معاهدة لوكارنو الميتة

اما عن معضلة المستعمرات فقال لنا المستر تشامبرلن وزير المالية ان مسألة اعادة توزيعها لم يحن اوانها بعد

واما عن مسألة المقترحات الافرنسية فقال لنا المستر ايدن ان وزارة المسيو سارو قد صادقت عليها ، وقدمتها الى كل دولة من دول لوكارنو لدرسها ، ولكن لا يمكن الجزم بشيء فى هذه النقطة ... الا بعد الفراغ من الانتخابات الافرنسية

فرنسا تخشى من ابتعاد انكلترا عنها

وقالت «الاسبكتاتور» الانكليزية:

كتب الان المسيو غاستون ارشامبول من باريس يقول : ان الرجل الافرنسي العادي لا يخفي ما فى نفسه من القلق من انكلترا ، وهو قلق لن يزول الا اذا ربطت الحكومة البريطانية نفسها كتابيا بمعاونة فرنسا كلما احتاجت هذه الى المساعدة !؟

ويقول لنا هذا الكاتب بعد ذلك : «اذا هوجمت فرنسا ، وتم غزوها فان ذلك لن يضير انكلترا شيئا فى الوقت الذي يكون فيه الغزاة اصدقاء لانكلترا ولكن ما العمل اذا حدث في المستقبل ان توترت العلاقات بين هذه الدولة الغازية لفرنسا وبين انكلترا ، الا يكون الخطر على هذه اقرب اليها من حبل الوريد ؟

واذن لماذا لا تساعد انكلترا فرنسا من الان ... على التخلص من المانيا ؟

هذا هو احد الاراء الافرنسية ، نثبته كما جاءنا من هذا الكاتب ، ثم تقول لها في الوقت نفسه ان لبريطانيا آراء اخرى ...

«الدفاع»: فرغنا من رأي العالم القديم فلننتقل الى رأي العالم الجديد :

بريطانيا تضل بين الضباب

قالت «النيويورك تايمس» :

من الخطأ ان نظن ان الشعب البريطاني يحبذ السلام لان الحرب تكبده الكثير من الخسائر فى النفوس وفى الاموال !

ومن الخطأ ان نظن ان بريطانيا لم تعد تتطلع الى اقاليم جديدة تريد ان تستعمرها وان تستغل ما فيها من الخيرات

ان بريطانيا العظمى لمنقسمة فى رأيها العام الى قسمين ، اولهما قسم الاشتراكيين المقاومين للاستعمار ، وثانيهما قسم الاستعماريين من اصحاب رؤوس الاموال

وقد كان هناك فريق وسط بين هذين الفريقين ، وكان اسمه حزب الاحرار ، ولكنه مات بعد ان ادى رسالته في مؤتمر اوتاوا ، وجعل بلدان الامبراطورية كلها فى تجارتها ، كانها انكلترا بالذات !

وما تريد بريطانيا السلام فى اوربا الا لتتفرغ لنهو مسائلها الاستعمارية فى افريقيا وفى آسيا ، ولكن وهي تبحث عن هذا السلام قد ضلت الطريق وسط الضباب الكثيف الذي انبث من مقترحات الهر هتلر ثم بعدها من مقترحات فرنسا وهي مقترحات ظاهرها السلام ، وباطنها الحرب !

اما هل ستهتدي بريطانيا الى درب السلام وسط هذا الضباب ، او هل ستقع الحرب ... فمسألة ستحدثنا عنها سنة ١٩٣٧ ...

السياسة الافرنسية يمليها الخوف ؟!

وقالت «هرالد تربيون»

اننا ونحن نقلب وجوه الرأي ونحاول ان نقف على ما فى ضمائر الدول ، نرى ان الرأي البريطاني يمكن تلخيصه فيما يلي :

«انني انا بريطانيا العظمى اعد الهر هتلر الخطر الاعظم المستقبل.. ولكن السنيور موسوليني هو الخطر الاعظم لي ... ولذلك لن إتعاون مع ايطاليا على صدم المانيا ... ولذلك اعترف الان فى قرارة نفسي بان السياسة الخارجية التي لفرنسا منذ الحرب العظمى الى الأن لم يملها عليها الا الخوف من المانيا . . . ولذلك سأزيل هذا الخوف من نفسها ، لتتعاون معي على القضاء اولا ... على الخطر الايطالي»

«الدفاع»: برافو ، برافو ...

ملك انكلترا يهنىء ملك سيام

نشرت جريدة «ذي بيبل» الانكليزية لمراسلها في سنغافورة الخبر التالي : ارسل الملك ادوارد الثامن الى الملك اناندا ماهيدول والي حكومة سيام رسالتين. هنأهما بالسنة السيامية الجديدة

والملك اناندا ما يزال طفلا صغيراً يتعلم فى سويسرا تحت رعاية والدته ، ولكنه تلقى رسالة ملك انكلترا وهو فى بانجكوك عاصمة سيام ، فلما قرأها قال: «انى احب هذا الملك واحب ان اكون مثله ذات يوم»

وعليه ردت أمه قائلة : «انني اتمنى ذلك»

— ان شاء الله ...

نائب بريطاني يقول :

ستقع الحرب عام ١٩٣٧

الا اذا قبلنا الان نحن وفرنسا

بمقترحات الهر هتلر للسلام ...

في عددها الصادر بتاريخ ٧ الجاري ، نشرت «الدلي تلغراف» بقلم المستر روزكان ساندز ، عضو البرلمان البريطاني ، ما نوجزه فيما يلي :

فريسة سهلة في يد المانيا

يتطلع المرء في هذه الايام الى النمسا فيراها توشك ان تضمحل وان تتلاشى من جراء ازمتها الاقتصادية ، ومن جراء قلة الاصدقاء والانصار الذين يعطفون عليها ، فهي في محنتها هذه تكاد لا تجد من هؤلاء الا ايطاليا المنهوكة مثلها ، ثم فوق ذلك فانها مقسمة فى رأيها الوطني الى اكثرية ساحقة نازية ، والى اقلية ضئيلة ضايعة فى البرنس ستارهامبرغ... الضالع مع ايطاليا

والنمسا لهذا السبب فريسة سهلة ، يمكن لالمانيا ان تقتنصها في طرفة عين ، فاذا وقع هذا الاقتناص ماذا يجري ؟

لا قرار على زأر من الاسد ...

فى تصاريح متعددة متكررة ، أعربت بريطانيا العظمى عن اهتمامها ... (فقط) بان تبقى النمسا متمتعة بما تتمتع به الان من الاستقلال ، ولكن اذا لم تبذل دول الحلف الصغير مساعدتها فى سبيل الاحتفاظ للنمسا باستقلالها هذا ، فان عمل بريطانيا لن يكون وحده مثمرا ، فهل تقبل هذه الدول الدعوة التي وجهتها بريطانيا اليها لنعمل معا يداً واحدة من اجل الوصول الى عقد ميثاق سلامة اوربا الوسطى ؟

اننا نطلب من هذه الدول ان تتنزل للنمسا عن بعض الامتيازات الاقتصادية ، وان تساعدها في الوقت نفسه على ما تريده من اعادة الملكية الضائعة ... والا فلا قرار على زأر من الاسد ... والمانيا تتلهف على ادماج النمسا بالريخ الثالث

الحرب واقعة عام ١٩١٧

ان هذه المعضلة النمساوية لا بد لها من الحل السريع ، وعلى ساسة اوروبا ان يتعلموا من نفس الاخطاء التى وقعوا هم فيها ، ان هذه المعضلة ستكون ذات نتائج فى منتهى الخطورة اذا هم لم يقرروا في شأنها الان قراراً من القرارات

لقد تناولت المانيا القانون بيديها في مسألة منطقة الرين ، وقالت عنه انه ينص على كذا ولا ينص على كذا ، اي انها فسرته التفسير الذى حلا لها ... ولكن بعد مراجعة اكبر من عندها من رجال التشريع ، فماذا يمنعها غدا من ان تفسر النص الوارد فى معاهدة فرسايل عن النمسا ، مثل تفسيرها لنصوص معاهدة لوكارنو !

ايها الساسة الضالون !

دعوا الماضي يدفن نفسه بنفسه !

انه هو المستقبل الذي يدعوكم الى الحذر ، والى شدة التيقظ والانتباه

ان معضلة ١٩٣٦ الخاصة بالرين ستتلوها دون شك معضلة ١٩٣٧ الخاصة بالنمسا فاذا لم تقبل فرنسا من الان ان تترك صديقتها ايطاليا جانبا ، واذا لم تشترك هي معنا من الان في اعادة الملكية الى النمسا لانقاذها من النير الايطالي ، ولا بعادها عن الوقوع تحت براثن النسر الالماني ، ولا نعاشها اقتصادياً باقرار العلاقات بينها وبين دول الحلف الصغير على قرار ملكي — اذا لم يقع هذا من الان ، فالحرب في العام المقبل واقعة بلا ريب

«الدفاع»: ان شاء الله . . .

اخوة يتآمرون على قتل ابن اخيهم

فتنقذ الطفل افعى وتلدغ القاتل

من غرائب الحوادث التي يحار المرء فى تأويلها ، ما نقدمه أمام القارىء ، للاطلاع عليه ، وامعان النظر فيه :

تآمر ثلاثة أخوة فى مازن بسملا في بلاد الهند على قتل ابن اخيهم الرابع وهو الوارث الوحيد لثروة ابيه الطائلة

وقد اتفقوا مع شخص ، لقاء مبلغ معين ، على أن يقتل الطفل الذي بينما كان عائداً من المدرسة فى طريقه الى البيت ، قابله هذا الشخص المأجور ، وأخذه معه الى البيت بعد ما أوهمه ان احد اعمامه قد اعطاه هدية ليوصلها اليه

ولما وصل الطفل الى البيت وجلس على كرسي ليستريح ، تظاهر الرجل بالذهاب الى غرفة اخرى لاحضار المدية المزعومة ، فعاد ومعه بلطة ضخمة ولما هم بقتل الطفل ، انبرت له أفعي كبيرة وهجمت عليه ، ولدغته فات لساعته ، ثم أخذت الافعي تلتف حول الطفل ، تحنو عليه كالحمل الوديع ، ولا يبدو عليها أنها تريد به سوءاً ، والطفل يصرخ ويستغيث خائفاً إلى أن حضر الجيران فوجدوا الافعى إلى جانب الطفل ، وعلى مقربة منهما جثة الرجل فلما رأتهم تركت الطفل وانسلت إلى مخبأها ، بعد أن اطمأنت على حياته

شجعوا مصنوعاتكم الوطنية

الكذب على الاموات

تخون زوجها ... ولكن باوامر

تتلقاها من روح زوجة العشيق

غريبة من غرائب الغرام الفاسد فى اميركا

نشرت الصحف الانكليزية القصة التالية : في قضية من اغرب قضايا الطلاق في نيويورك ، حاولت الزوجة المتهمة بالخيانة الزوجية ان تلقي اللوم على روح الزوجة الميتة للرجل الذي عشقته

والمدعي في هذه القضية هو الرجل الغني الكبير المستر رينل ستيفنس ، ولقد تولت زوجته المسز ستيفنس الدفاع عن نفسها بنفسها فاعترفت بانها سافرت مع الدكتور هومر كورتس رئيس احد الجمعيات المسيحية ، عدة مرات ، وسجلت اسمها مع اسمه في كثير من الفنادق التى نزلت واياه فيها ولكنها لم تفعل ذلك الا باوامر كانت تتلقاها دائما من روح «راحميا» التى كانت زوجة للدكتور كورتس !

وقالت المسز ستيفنس: «انني ذهبت فى احدى المرات مع الدكتور لان «راحميا» كانت روحها قد اخبرت الدكتور بان عليه بان يذهب الى مكان قصي ليعتزل فيه عن الناس ، وهناك سوف تتصل بأرواح عالية ، وجاءتني هذه الروح نفسها وقالت لي ان من واجبي ان اذهب مع الدكتور في هذه الرحلة ، لاكون الوسيطة بينه وبين الارواح العلوية ، ولاصلي انا واياه في سبيل جلب هذه الأرواح . . !

فقال القاضي :

— ولكنك في احد رسائلك الى الدكتور ، كتبت له «يا عزيزي» ؟

— نعم ، ولكنني كنت تحت تأثير روح «راحميا» !

— ثم انك في رسالة اخرى قلت له: «يا حبيبي» ، فهل كان ذلك ايضا تحت تأثير روح زوجته ؟

— نعم ، بكل تأكيد

وبعد نقاش طويل ، اصدر القاضي حكمه ، فاذا به فيه لا يلقي اي لوم على الروح المسكينة . . . ويأمر الطلاق . . !

. . .

فى سطور

ضد الفجر

قانون جديد

تسن الحكومة الرومانية فى هذه الايام قانونا جديداً تحرم به «شوف البخت» باية طريقة من الطرق سواء بقراءة الكف أو بورق اللعب «الشدة» او بغير ذلك ، اما السبب فهو ان الدجالين من اصحاب هذه المهنة قد تسببوا في عدة حوادث من حوادث الطلاق ، وحطموا هناك الكثير من العائلات

وجماعات النور «الفجر» في رومانيا وغيرها من بلدان اوربا الشرقية — الجنوبية «ملك» هم الذين توجوه ، وقد قرر هذه «الملك» ان يحتج على الحكومة الرومانية اذا هي وضعت هذا القانون موضع النفاذ !؟

عشه غرام

فى سجن اميركى !

في عام ١٩٣٤ حكم في مدينة ميسوري الاميركية على فتاة يهودية اسمها كلارافيش — وكان عمرها اذذاك ٢٥ سنة — بالسجن مدى الحياة لذبحها بالموس احدى رفيقاتها ، وقبل ثلاثة اشهر تبين لطبيبة السجن ان الفتاة حامل ، واعترفت هي بذلك ولكنها رفضت ان تبوح بسر السجان الذي احبها واحبته ، ولكن سلطات السجن اشتبهت باحد السجانين فطردته من وظيفته ، والآن تقول لنا الصحف الانكليزية نقلا عن الاميركية ان كلارا وضعت طفلة جميلة قوية ... وان السجان المطرود اعيد الى وظيفته !

الصابون من الفحم

ذكرنا في احد اعدادنا الماضية ان الالمان استطاعوا ان يستخرجوا البترول من ورق الشجر ومن الفحم المتخلف من المصانع ، وانهم ، بذلك ، استغنوا عن كثير مما كانوا يستوردونه من الخارج

ونزيد اليوم ، ان الالمان ، على اثر ذلك ، تمكنوا من صنع الصابون من الفحم ، وقد افتتح فعلا اول مصنع لهذا الصابون فى مدينة وتن من مدن اقليم الرور

وقد قام الكيمائيون الالمان بتحسين هذا الاختراع الالماني الحديث ، تنفيذاً للسياسة القومية التي وضعها الزعيم هتلر والتي تقضي بالاستغناء بكل ما هو الماني عن الواردات الخارجية ، ولتكون المانيا منيعة مرهوبة الجانب ، حينما تعمد الدول الطامعة الى تنفيذ العقوبات الاقتصادية ضدها ، إذا دعت الحال !

انها لا تنسى

احداً من الاصدقاء

توفيت في لندن المسز ايملي بيلي عن ثروة بلغت ٦٠٫٠٤١ جنيها فلما فتحت وصيتها وجد فيها ان لها ستة اصدقاء لا تنساهم ولا تحب ان ينسوها هم بعد موتها ، ولذلك فهي تخصص ٥٠٠ جنيه لكل واحد ؟

مدينة السينما

لا يطول فيها الزواج

جرى احصاء جديد لحوادث الطلاق في مدينة السينما هوليوود ، تبين منه ان متوسط المدة التي يطول فيها الزواج بين اثنين من ابناء وبنات هذه المدينة هو خمس سنوات واحد عشر شهرا وسبعة ايام !؟

أثر الاضراب على تل ابيب

البيضة بقرش ونصف ورطل الموز بـ ٥٠ قرشا

ذكرنا على الصفحة الاولى أمثلة من تأثير الاضراب على حالة اليهود. ومصدر تلك الامثلة الصحف اليهودية. وهذا هو اليوم السابع لاضراب يافا. واليك قليل من كثير من تأثيراته على تل ابيب : فقد بلغنا من مصدر موثوق به، ان اوقية البندورة بيعت في تل ابيب امس بثلاثة قروش. وبيعت البيضة الواحدة بقرش ونصف القرش ، وبيعت أوقية الخيار بثلاثة قروش ، اما الموز ، فقد بيع رطله بين ٤٠ــ٥٠ قرشا

المجلس البلدي يستنكر خطاب ديزنكوف

المفاوضة بدفع ١٥٠٠ جنيه مساعدة للمنكوبين

دعا سعادة رئيس بلدية يافا عاصم بك السعيد اعضاء المجلس البلدي العرب الى جلسة استثنائية فوق العادة تعقد فى الساعة الحادية عشرة قبل ظهر يوم السبت وفي الوقت المعين حضر جميع الاعضاء العرب وتلى الاستاذ حربي الايوبي سكرتير المجلس التقرير المتقدم من الرئيس وهو يتضمن مادتين، الاولى : البحث في خطاب الادون ديزنكوف رئيس بلدية تل ابيب الذي القاه ساعة تشييع جثث القتلى اليهود . والثانية : البحث فى الاضرار التي اصابت اصحاب البيوت المحروقة والمنهوبة ، ونوع المساعدات التي تتمكن البلدية من تقديمها

وبعد البحث تقرر على الاولى ما يلي : ان المجلس البلدي يستنكر خطاب الادون ديزنكوف رئيس بلدية تل ابيب وتحريضه الشباب اليهودي على الحرب والكفاح ونعته العرب بالوحشية والاجرام ويأسف المجلس لصدور هذا التحريض الذي كان سبباً في زيادة اضطراب النفوس مع العلم ان الادون ديزنكوف عاش مدة طويلة قبل الحرب وابانها وبعدها معززا من قبل العرب والوقائع المتعددة تثبت خلاف ذلك واقرب مثال لهذا حماية العرب لكثير من العائلات اليهودية وايصالهم لعائلاتهم وبيوتهم

واتخذ المجلس البلدي بشأن المادة الثانية القرار التالي : بصرف ٢٥٠ جنيهاً لجمية الاسعاف لمساعدة المنكوبين مع تفويض سعادة الرئيس لمخابرة الحكومة بطلب صرف ما لا يقل عن ١٥٠٠ جنيه لهذه الغاية وعند موافقة الحكومة على هذا الطلب يدبر الرئيس البند الذي تصرف منه هذه الاعانة

وقد تقدم المجلس البلدي طلب من الكشافة الاسلامية المتجولة لفتت فيه نظره الى الجهود التى تقوم بها وطلبت ملاحظة خسارة افرادها البستهم الكشفية اثناء قيامهم بانقاذ اصحاب المحال المحروقة وصرفها الكثير من ادوات الاسعاف فقرر المجلس دفع ٣٥ جنيهاً لتتدارك الكشافة حوائجها

موقف طيب لمديري بنوك المدينة

اوفدت الغرفة التجارية هيئة من اعضائها قوامها السادة : يوسف احمد طالب وراشد كنعان ، ومصطفى ابو زيد، الى كل من البنك العربي ، وبنك باركلس والبنك العثماني ، وبنك دي روما ، وبسطوا للمدراء الحالة الراهنة وتأثيرها على التجار اصحاب العلاقات فى بنوكهم، وان يتساهلوا في دفع الكمبيالات والحوالات ، فآنسوا في المدراء روح التسامح المطلق والتسهيلات الكبيرة للاهلين ، واظهروا لهم انهم مراعون الحالة الحاضرة لكنهم رجوا حضرات الاعضاء ان يطلبوا من التجار ضرورة اعلام عملائهم فى سوريا وغيرها بان يؤجلوا السحوبات في الوقت الحاضر

ولا يسعنا الا شكر حضرات مديري البنوك على هذا الموقف الذي يدل انهم يشعرون اصدق الشعور مع التجار في ازمة البلاد الحاضرة

. . .

الحكومة تجيب طلبا لبلدية تل ابيب

اتصل بنا ان بلدية تل ابيب طلبت الى الحكومة أن تساعدها فى اعانة اليهود اللاجئين بسبب الحوادث الحاضرة. وفهمنا أنه صرف مبلغ ٦٠٠ جنيه كاعانة لهؤلاء. اننا نؤكد صحة الخبر . هل بعد هذا تقدم الحكومة مساعدة للعرب ، العرب الذي نكبوا بسبب الحوادث نفسها ؟

دوي هائل في الظهر والمساء

حوالي الساعة الثانية عشرة من ظهر أمس سمع الناس دويا هائلا . وقد سألنا الناس عن الخبر فقيل لنا أن قنبلة انفجرت بالقرب من بيارة مراد .

وحوالي الساعة السادسة مساء سمع دوي هائل أيضا في محلة المنشية . وتوقعنا أن تصدر دائرة الامن العام بلاغا رسمياً ، لكنها الى الان لم تفعل .

شجعوا المصنوعات الوطنية

وفد لالغاء

ضريبة الارضية

اتصلت الغرفة التجارية هاتفياً بمدير الجمارك المستر ستيد فى حيفا ، وطلبت منه موعداً للاجتماع ، فعين الساعة العاشرة من صباح يوم الثلاثاء القادم وسيذهب في الوقت المعين كلا من رئيس الغرفة عبد الرؤوف افندي البيطار ، والعضو راشد افندي كنعان ، ومدير الغرفة فخري بك النشاشيبي، ويطلبون من مدير الجمارك الغاء ضريبة الارضية عن البضائع الموجودة فى الجمارك والمتعذر نقلها بسبب الاضراب الحاضر

جولة في المدينة

تفقد الاستاذ عزمي بك النشاشيبي قائمقام المدينة فى الساعة الحادية عشرة قبل ظهر امس يصحبه المستر ريكز أحد مساعدي رئيس دائرة المباحث الجنائية جميع منطقة يافا ومحلة الكرتون بصورة خاصة ، وشاهدا بأعينهما ما أصيبت به المحال والدور العربية من حرق وهدم ،

وعادا من جولتهما في الساعة الواحدة والنصف بعد الظهر

وقد علمنا من أصدق المصادر ان البوليس اليهودي سحب من الحدود الفاصلة بين يافا وتل ابيب وخصوصاً محلة الكرتون ، ووضع مكانه عدد من افراد البوليس البريطاني ومعه بعض افراد البوليس العرب على طول الخط الفاصل بين الحدود

وعلمنا أن القائمقام تفقد مع مساعد مدير بوليس اللواء سليم افندي حنا سكنة ابو كبير ، والمكان الذي هاجم اليهود فيه سكان هذه السكنة «أرض الفتول» ثم عاد الى المركز

الى سليمان

بك عبد الرزاق

ارسل الدكتور خليل افندي ابو العافية البرقية التالية الى سعادة سليمان عبد الرزاق بك طوقان رئيس بلدية نابلس بمناسبة رد سعادته على الادون ديزنكوف رئيس بلدية تل ابيب والذي نشر فى « الدفاع » امس : « رفعت رئسنا عاليا بردك الافك الى اهله عشت والدليل والوطنية الصادقة والاباء وعاشت نابلس وابطالها »

الى تجار سوريا

أرسل فخري بك النشاشيبي مدير الغرفة التجارية الوطنية بيافا البرقية التالية الى صحف دمشق وبيروت : نظراً للاحوال الحاضرة الشاذة بفلسطين فالغرفة التجارية الوطنية بيافا ترجو تجار سوريا الكرام تعريف مصارف فلسطين تأجيل الحوالات المسحوبة على تجار فلسطين التي شاركت شقيقتها سوريا في كل نوائبها والغرفة تقدم لهم شكرها الخالص

القدس

لجنة عليا من مختلف الاحزاب

البلاد تقرر الاستمرار على الاضراب الشامل

القدس فى ٢٥ نيسان — لمراسل الدفاع الخاص . عقد اتحاد الاحزاب اجتماعا في الساعة العاشرة من صباح هذا اليوم فى مكتب حزب الدفاع الوطني ،وتباحثوا في المهمة التي جاء من أجلها وفد من حيفا من السادة : رشيد الحاج ابراهيم ، معين الماضي ، حنا عصفور ، محمد علي بك التميمي · وهي تأسيس لجنة وطنية عليا مؤلفة من رؤساء الاحزاب العربية يضاف اليها بعض الشخصيات المعروفة بجهادها الوطني · وبعد بحث قصير تقرر قبول هذه الفكرة وتأجيل الاجتماع العام الى الساعة الرابعة بعد ظهر اليوم حيث عقد في مكتب المؤتمر الاقتصادي العربي وحضرته جماهير غفيرة من الشبان العرب وطلبة المدارس ومندوبي الصحف العربية ولجنة السيارات ورؤساء العمال وكبار التجار

وقد استمر الاجتماع من الساعة الرابعة الى الساعة التاسعة والنصف تماما · وجرى البحث حول الاحوال الحاضرة وما تتطلبه البلاد من مساع وطنية لانقاذها مما هي فيه فقرروا عدة قرارات أهمها : الاستمرار في الاضراب العام في سائر انحاء فلسطين الى ان تجيب الحكومة البريطانية مطالب البلاد الاساسية · وبعد اصدار هذا القرار خرج الاستاذ عوني بك عبد الهادي والقى في الجمهور المحتشد خطاباً حماسياً بحث فيه عن الظروف التي من اجلها عقد هذا الاجتماع والغاية التي جاء من اجلها وفد حيفا وعن ترحيب الزعماء بالفكرة وعما يجب على الامة ان تجريه لنيل حقوقها وعرض فيه لاقوال ديزنكوف وبن غريون ورئيس حاخامي تل ابيب ووايزمن الذين وصموا العرب بتلك الوصمة التي ردت اليهم · وكان يبكي حيث استبكى الجمهور الذي اخذ يهتف بحياة الاتحاد المقدس واسقاط الاستعمار والصهيونية · وبعدئذ اجتمع الى زملائه واصدروا البيان التالي :

بيان بتأليف لجنة عليا

ان الامم المتطلعة الى الحياة ، والراغبة فى توطيد مصيرها ، هي التي لاتعرف الاختلاف فى ساعة الخطر والتي تتجه دائما الى المثل العليا نابذة الفوارق الحزبية بين الجماعات ووازعة الى مجابهة الاخطار المحدقة بها بصفوف متراصة وجبهة متحدة · ولم يمر على هذه البلاد المقدسة ظرف برزت فيه ارادة الامة لتقديس الاتحاد وتقدير فوائده مثل هذا الظرف الذي بدا فيه ناب المطامع لانتزاع هذه الديار من بنيها وتعفية آثاره فيها · وأمام هذا الشعور العام بالخطر ، قد الهم الله هذه الامة النبيلة العزيزة الصادقة ، الى وجوب التضامن والاتحاد ونزع الفوارق والاحقاد والاتجاه قدماً نحو تعزيز حركة الجهاد الوطني المقدس بجبهة لا وهن فيها ولا صدع · فتألفت لجنة باسم « اللجنة العربية العليا » من السادة الحاج أمين الحسيني ، راغب النشاشيبي ، أحمد حلمي عبد الباقي ، الدكتور حسين الخالدي ، يعقوب فراج ، الفريد روك ، عوني عبد الهادي ، جمال الحسيني ، عبد اللطيف صلاح ، الحاج يعقوب الغصين

وقد انتخبت هذه اللجنة السيد امين الحسيني رئيساً والسيد احمد حلمي عبد الباقي أميناً للمال والسيد عوني عبد الهادي أميناً للسر

وعقدت اللجنة المشار اليها جلستها الاولى مساء يوم السبت في ٤ صفر سنة ١٣٥٥ وفق ٢٥ ابريل ١٩٣٦ فأصدرت القرار الاتي :

استمرار الاضراب ومطالب الامة

« استمرار الاضراب العام حتى تبدل الحكومة البريطانية سياستها الحاضرة في فلسطين تبديلا اساسياً تظهر بوادره في وقف الهجرة اليهودية

واللجنة ستعمل مع الامة مستمدة من وحيها وصادق عزمها الى تحقيق المطالب الاساسية العليا التى لا تفتأ تطالب بها بقوة وهي :

أولا : منع الهجرة اليهودية منعاً باتاً

ثانياً : منع انتقال الاراضي العربية الى اليهود

ثالثاً : انشاء حكومة وطنية مسئولة امام مجلس نيابي

وتنتهز اللجنة العربية هذه الفرصة لتحيي ارواح الشهداء الذين سقطوا صرعى الظلم . وتشكر للامة الباسلة عزمها الصادق على بذلها شتى التضحيات في سبيل تحقيق مطالبها القومية ، وتعاهد اللجنة الامة الكريمة على السير فى الطليعة فيما اعتزمته من كفاح شريف عادل وعلى الاستمرار فيه الى النهاية

التواقيع : امين الحسيني ، راغب النشاشيبي ، احمد حلمي عبد الباقي ، حسين الخالدي ، يعقوب فراج ، عوني عبد الهادي ، جمال الحسيني ، يعقوب الغصين .

اما السيدان عبد اللطيف صلاح والفرد روك لاسباب قاهرة تعذر عليهما حضور هذه الجلسة ، الا انهما ابرقا يوافقان على كل ما تقرره اللجنة

وقد حوول الاتصال بالاستاذ عبد اللطيف بك صلاح طيلة امس حتى الساعة الحادية عشرة فلم يكن ذلك مستطاعا · والمفهوم ان الاستاذ موافق على الفكرة

ذهاب وفد الى يافا

وسيذهب وفد عن اللجنة العليا الى يافا لتفقد الحالة وزيارة الجرحى وعائلات الشهداء ومواساتها

كلمة الدكتور الخالدي

وقبل انفضاض الجمهور طلب من الدكتور الخالدى ان يقول كلمة رداً على اقوال ديزنكوف فخرج وقال « اني اعتز بهذه الظاهرة الوطنية التي تتجلى على وجوه اخواني الواقفين والتي تحفزني للسير فى خدمة القضية الوطنية مع اخواني الآخرين . أما ردى على أقوال ديزنكوف فهي هذه الحماسة البادية على وجوهكم وهو اتحادكم وتضامنكم . واني معاهدكم على ان اسير مع اخواني العاملين لاجل القضية الوطنية · ومن الله التوفيق »

كلمة السيد امين الحسيني

وبعده طلب الجمهور من الحاج امين الحسينى ان يلقى كلمة وطنية فوقف وألقى كلمة حماسية حض فيها على الاتحاد والتعاون والتعاضد وطلب من الامة الاستمرار في اضرابها حتى تنال مطالبها · وعاهدها وعاهد الله على ان يسير معها في الطليعة · وطلب منها ان تعاهد الله على نبذ الضغائن والاحقاد من قلوبها وان تجعل هدفها الاسمى خدمة هذا الوطن وبذل النفس والنفيس في سبيله »

كلمة السيد راغب النشاشيبي

ثم طلب الجمهور من السيد راغب النشاشيبي ان يخطب فقال « ان اليهود ووايزمن يقولون عنا اننا رجال الصحراء وهم رجال المدنية وانا اقول انهم كاذبون وانهم هم المتوحشون وان المدنية والثقافة والاباء وكرم الاخلاق من شيم العرب الذين حموهم منذ اضطهاد اوروبا في، هذه البلاد التى يريدون ان يخرجونا منها اكثر من ستمئة سنة » وقال « يقول وايزمن ان هذه البلاد يهودية حتى ولو لم يبق سوى يهودي واحد . ونحن العرب نقول ان هذه البلاد عربية ومن ورائها مئات الملايين من المسلمين والعرب يحمونها بدمائهم فهنالك العراق وهنالك الحجاز وهنالك سوريا ومصر ومراكش وتونس والجزائر وشرق الاردن هذه البلاد العربية التى يستميت رجالها فى سبيل الدفاع عن هذه البلاد الاسلامية النصرانية المقدسة واني ارجو من اخواني الثبات على الاضراب والاعتماد على النفس والصبر عند الشدائد والاخطار الى اليوم الرهيب »

كلمة السيد حسن صدقي الدجاني

ثم طلب الجمهور من السيد حسن صدقي الدجاني ان يتكلم فقال « كنا قبل ثماني عشرة سنة في عهد الحكم العثماني شعبا ذا كيان وحقوق ، منا الوزراء، منا، الامراء ، منا الولاة ، منا المتصرفون ، منا القواد . لنا مجالس بلدية ومجالس ادارة وبرلمان · فكانت الحرب الكبرى · وكانت خديعة الشياطين. لم يتخل العرب عن فلسطين ، لا سيما وقد بدا الخطر ظاهراً ، وها هم عرفوا كيف يقاومونه

اضربنا وسنستمر، وستعرف السلطة اننا نحن العرب مصممون على نيل حقوقنا كاملة وتضامننا وتضحيتنا ما يرغمها على الاعتراف بحقوقنا .

عندما كنت فى لندن سنة ١٩٢٩ أردت ان اقابل وزير المستعمرات ورئيس الحكومة البريطانية لخدمة وطني فشاهدت امراً راعنى كثيراً وأيد لي قوة اخصامنا اليهود وأتباعهم ، اذ ان سكرتيرة رئيس الحكومة كانت فتاة يهودية. ألا يدل هذا على قوة اخصامنا التي يجب ان نقابلهم بمثلها ،اتحاداً وعملا وتضحية واني ارى بوادر هذا الاتحاد متجلية فى هذا الموقف الان ، لا فى القدس فقط، بل في سائر البلاد الفلسطينية . فثباتاً والى الامام أيها الاخوان »

اجتماع لجنة السيارات واستمرار الاضراب

اجتمعت لجنة السيارات برئاسة الاستاذ حسن صدقي الدجاني وقررت ارسال وفد مؤلف من ١٥ عضواً الى يافا لزيارة قبور الشهداء على ان يجتمع هذا الوفد مع فريق من اصحاب السيارات وسائقيها في يافا . وتقرر انتداب السيد صالح عبده لينوب عنها في اللجنة القومية ورفضت اللجنة منح رخص لرؤساء الاحزاب الموجودين في القدس واقرت زيادة سيارات الاسعاف من اربع الى ثماني سيارات وبالنسبة لتشديد الحكومة وضغطها على اصحاب الباصات والتهديد بسحب الرخص اذا لم يعودوا الي العمل تقرر ان تقابل اللجنة رؤساء الاحزاب الذين اجتمعوا اليوم لتأخذ منهم عهدا باستمرار الاضراب اذا سحبت الحكومة الرخص منهم ، وقد قابل اعضاء لجنة السيارات اللجنة العربية العليا فوافقت على ذلك واقرت اللجنة ارسال برقيات شكر الى تجارة يافا وحيفا تقديرا لموقفهم الحاضرة

بلاغ رسمى عن الحالة أمس

الحالة هادئة · وقد ورد بأن حركة النقل العربية قليلة فى صباح هذا اليوم لكنها واقفة فى مدينة القدس ولوائها · والمخازن العربية ما عدا محلات البقالة الخ مقفلة - وفى صباح هذا اليوم امتنع موكب شكل فى طولكرم عن التفرق عند ما امر بذلك ، لكنه فرق بعد ذلك ،وفى ليلة البارحة وجد شيوعي يمسك بالنار فى سكنة ابى كبير وقد قبض عليه ، وحصلت حرائق صغيرة فى المزروعات فى قضائي بيسان والناصرة · وليس هنالك من حوادث اخرى لايرادها

وصدر البلاغ التالي : لم يطرأ تغيير على الموقف الحاضر . ولم يرد وقوع حوادث منذ صدور البلاغ الرسمي الاخير . والحرائق في المزروعات التي ورد ذكرها فيه حدثت في بيت الفا وتل يوسف ويجري نظام منع التجول في يافا وتل ابيب كما أعلن أمس · وما لم يكن هنالك حوادث لايرادها فسوف لا يصدر بلاغ رسمي آخر قبل مساء الغد .

انذار المعارف وتقرير استمرار الاضراب

أرسلت إدارة المعارف بواسطة مديري المدارس انذارات لاولياء التلامذة لانهم خلال يومين اذا لم يرسلوا أولادهم الى المدارس ستقفلها الادارة . وذلك بعد أن تتخذ الاجراءات اللازمة فى مثل هذه الاحوال ضد الطلبة المضربين . وعلى اثر ذلك اجتمع اتحاد الطلبة العرب وتباحثوا في الامر وقرروا الاستمرار على الاضراب حتى تنال الامة حقوقها كاملة ووضع احتجاج على المعاملة القاسية التى نالها الطلاب من السلطة وتشجيع المصنوعات الوطنية في البلاد .

تلفونات الدفاع وبرقياتها الخاصة

التبرعات للحوادث الاخيرة

جاءنا من جمعية الاسعاف العربية في يافا قائمة التبرعات التي جمعت بواسطتها في يافا وهي كما يلي :

جنيه	
٥٠	عاصم بك السعيد
٥٠	عبد المعطي افندي بدر
٥٠	زهدي افندي ابو الجبين
٣٠	سعيد افندي بيدس واخوانه
٣٠	السادة عمر وعبد الرؤوف البيطار
٢٥	فضيلة الشيخ راغب ابو السعود الدجاني واولاده
٢٥	السادة عبد الرؤوف لي بركات واخوانه
٣٥	حسن افندي سليم عرفه
٣٠	الحاج علي الباشي الشهابي
٢٠	الشيخ محمد افندي شعبان
٣٠	محمد افندي طاهر صلاح
٢٠	الحاج حسن القدسي
٣٠	الحاج عبد الحميد بيبي
٣٠	الحاج ابراهيم البنا
٣٠	السيد عبد الرحمن اديب بامية
٤٨٥	مجموع القائمة الاولى
١٠	الحاج خليل البنا
١٠	السيد مصطفى المذب
٥	السيد سليم العمري
٢	الحاج عارف النابلسي
٢٠	علي ابو سعيد الشيخ علي
١٥	عبد الرحمن بك التاجي دفعة اولى
٢	فريد افندي عازر
٣	الخواجه متيا مروم
٥	السيد خالد سكجها
٥٥٧	المجموع

محاكمة رئيس جمعية العمال العرب

عقد محامو يافا اجتماعاً في مكتب الاستاذ امين عقل قرروا فيه تخصيص الاستاذين ابراهيم نجم ومصطفى الرشيد الدفاع عن ميشيل متري رئيس جمعية العمال العرب

وفي الساعة العاشرة من صباح أمس، وضعت مديرية البوليس اربعة افراد من بوليسها في سلم السراي الخارجي، وأربعة في السلم الداخلي، ووقف الكابتن هيكت ومعه الضابط صلاح أفندي الناظر ونفران من البوليس البريطاني أمام باب المحكمة، واحضر البوليس السيد ميشيل الى القاعة في قفص الاتهام. وقد ترأس الجلسة المستر كوبلاند ، ومثل النيابة العامة سليم افندي حنا مساعد مدير بوليس اللواء الذي اخذ يناقش السيد مشيل . وبعد استماع المحكمة لشهادة السيد نزار استامبولي ، وتلا سليم افندي حنا التقارير الواردة اليه عن حركات السيد مشيل من الاضراب ، قرر الرئيس ربط المتهم بكفالة حسن سلوك لمدة شهر بمبلغ ٢٥ جنيها ، وان يبقى في بيته من الساعة الواحدة حتى الساعة السادسة صباحاً من كل يوم على ان لا يغادر منطقة داره لمدة شهر ايضاً ولا يمنعه هذا الحكم من الاشتغال في أعماله الحرة ، واذ امتنع عن تنفيذ هذا القرار يسجن مدة ١٥ يوماً وتنفذ القرار الاول بحذافيره

طولكرم

وقوع صدام بين الاهالي والبوليس

تسريح طلاب المدرسة الزراعية وحوادث اخرى

طولكرم في ٢٥ نيسان — لمراسل الدفاع الخاص . احتشد صباح هذا اليوم الوف الاهالي من المدينة مع القرويين الذين حضروا الى هنا بمناسبة السوق المعتاد وقاموا بمظاهرة كبرى يتقدمهم طلاب مدرسة خضوري الزراعية وطلاب المدارس الاميرية عموما مع حملة الاعلام السوداء حيث طافوا الشوارع واتجهوا نحو سراي الحكومة . وقبل ان يصل المتظاهرون السراي اعترضهم البوليس واراد ارجاعهم لكنهم لم يمتثلوا فاستعمل البوليس الشدة فأعمل العصي فيهم ، الامر الذي اضطر المتظاهرين ان يرشقوه بالحجارة ، فوقع عراك بين الطرفين كان نتيجته ان وقع عدة جرحى من البوليس والاهلين ومن جملتهم المستر تسمن مفتش بوليس طولكرم الذي اصيب بجرح عميق في رأسه أدى الى ارساله الى المستشفى بنابلس . واما جرحى الاهلين فقد عرفت منهم : امين القاروط ، عبد الرحيم ابو العيون ، مفلح عواد ، راشد الاخرس . وعندما شعرت الحكومة بخطورة الحادث احضرت الجند الانكليزي الرابط في مدرسه الاحداث فوراً وانتشر في انحاء البلدة بسلاحه لابساً الخوذ الفولاذية ونصب المترليوزات في عدة اماكن . وكان بنتظر الاشارة باطلاق النار على المتظاهرين لصدهم وتفريقهم . وتفرق المتظاهرون

وعلى اثر هذا الحادث وصلت دبابتان ورابطتا في الشارع الرئيسي الموصل الى دار الحكومة . ومنعت السلطة التجمع ثم ذهبت مفرزة مسلحة من الجنـد البريطاني الى مدرسة خضوري الزراعية واحتلتها بعد ان اقفلتها وارسلت طلابها الى بلادهم في القطار والقت القبض على اربعة اشخاص من الاهالي اودعتهم السجن كما انها القت القبض على الحوارنة الموجودين ، قسم زجته في السجن وقسم ارسلته الى بلاده ، وقامت الكشافة بالاسعافات اللازمة للجرحى

عكا

مظاهرة كبيرة واضراب تام شامل

عكا في ٢٥ نيسان - لمراسل الدفاع الخاص - شمل اضراب اليوم جميع الطبقات وكانت مظاهرات اليوم اشد منها في الايام السابقة ، اذ اشترك فيها اكبر عدد من الطلاب ، بالاعلام العربية والاناشيد الوطنية ، وقد اغلق المتظاهرون مصنع السكاكر السورية لاصحابه عوف وبربير الخارج على كلمة الامة . واشتركت الطالبات في المظاهرة التي تابعت سيرها نحو قبور الشهداء ، وكان يقدر عـدد المتظاهرين بعشرة آلاف نفس ، فوضعت الاعلام على هذه القبور ، وخطب في الجمهور الحاشد الاستاذ احمد الشقيري ، وتلاه ثلاث طالبات ، وعلى الاثر انتقل المتظاهرون الى الجامع . وخطب فيهم الاستاذ الشيخ اسعد الشقيري ، حاثا على الاستمرار في المقاطعة ، وفي الاضراب الى النهاية حتى تنال البلاد مطالبها الحقة وتلاه السيدان رستم الشامي ، وعبد المطلب فضة وانتهت المظاهرة ظهر اليوم بعد ان حاول البوليس تفريقها

وقد عقد الشباب اجتماعا للبحث في الموقف الحاضر ، فقرروا شكر سعادة رئيس بلدية نابلس على كلمته البليغة رداً على خطاب ديزنكوف رئيس بلدية تل ابيب ، والاقتراح على رئيس المجلس الاسلامي الاعلى ورؤساء واعضاء المجالس البلدية في فلسطين ان يجتمعوا ، ويقرروا الطلب الى المندوب السامي بايقاف الهجرة ، حتى اذا رفض الطلب ، أعلنوا استقالتهم من وظائفهم ، احتجاجاً على اعمال السلطة ، ومقدمة للشروع في سياسة اللاتعاون

غزة

مظاهرة تشترك فيها سيدات المدينة

غزة ٢٥ نيسان — لمراسل الدفاع الخاص — لا يزال اضراب المدينة عاما شاملا. وقد سار جمهور الشعب من مختلف طبقاته صباح اليوم في مظاهرة كبرى انضم اليها طالبات المدارس ، وكرائم الاسر ، بالاناشيد الحماسية والهتاف للحرية والاستقلال . ولما بلغت المظاهرة شارع عمر المختار انضم اليها عدد كبير من وجوه المدينة وشبابها ، حيث حضر قائمقام غزة ، وقدم له السيدات والطالبات احتجاجا على السياسة القائمة في البلاد وطلبن اليه ان يرفعه الى المندوب السامي وبعد ان سمع خطبهن واقوالهن وعدهن بايصال الاحتجاج الى المراجع المختصة وكان لخطاب الانسة رباب كريمة الاستاذ حمدي الحسيني أثر كبير في النفوس

ثم انتهت المظاهرة وانتخب وفد يمثل البلد من السادة فهمي الحسيني ، عاصم بسيسو ، حسني خيال ، موسى الصوراني ، يوسف العلمي ، يوسف الصائغ ، محمد ابو رمضان ، محمد ابو شعبان ، خضر جعفراوي ليقصد الى القدس ويافا للاجتماع الى اللجان القومية

نابلس

اغلاق المدارس وجرحى مظاهرة طولكرم

نابلس في ٢٥ نيسان — لمراسل الدفاع الخاص — كان اضراب اليوم قويا شديدا وعاما شاملا لم يجرؤ فيه احد على فتح حانوت او متجر وسارت في الصباح مواكب الفتيان تهتف للحرية والاستقلال وقد أقرت الحكومة اغلاق مدارسها لعدم غشيان الطلاب اليها وايثارهم مشاركة الامة في شعورها

واجتمع تجار نابلس واقروا المثابرة في السير على نظام الاضراب والتعاون وتلا ذلك اجتماع رؤساء الاحياء والشباب في نادي الاتحاد الرياضي واقروا تقسيم نابلس الى ستة مناطق وتطوع اعضاء النادي الرياضي لحراسة الاسواق ليلا طول ايام الاضراب وقد ابدى القرويون في المدينة والقضاء حماسة بالغة واعدوا برقيات وقعها جميع وجهاء القرى طالبين ايقاف الهجرة

وطلبت ادارة البوليس الى سكان قرية السيلة ان يكتبوا تعهداً خطياً بتأمين الطريق الى جنين ، وان يتحملوا مسؤولية ما يجري من حوادث . والجواسيس منتشرون في كل مكان . وقد وصلت الى مستشفى نابلس سيارة تقل مساعـد مدير البوليس البريطاني المستر وتسمن ، مصاباً بجرح في عينه ، وجندياً بريطانياً جريحاً وأربعة جرحى من افراد البوليس ، أصيبوا في مظاهرة طولكرم التي قامت هناك في الساعة الواحدة بعد الظهر ، وانتهت امام سراي الحكومة بصدام قوة البوليس مع الاهلين ، وأصيب من جرائها ١٣ شخصاً من الاهلين بجراح مختلفة واعلنت في طولكرم الاحكام الاستثنائية، وقصدت قوات من البوليس البريطاني الى طولكرم للقبض على ناصية النظام فيها . وقد علمت ان اللجنة القومية في نابلس عقدت هذا اليوم اجتماعا للبحث في دعوة اللجان القومية في فلسطين الى مؤتمر يعقد للمذاكرة في حوادث الحالة الحاضرة

طبريا

اضراب المدينة والبدء بجمع الاعانات

طبريا في ٢٥ نيسان - لمراسل الدفاع الخاص - اجتمع اليوم فريق من التجار والوجهاء في بيت آل الطبري وأقروا الاضراب التام ، غداً ، وانتخبوا من بينهم وفداً لمقابلة القائمقام والاحتجاج على سياسة الحكومة التي ادت الى حوادث يافا، وقد تكلم في الموضوع ، أمام القائمقام ، السيدان صدقي الطبري ، وعبده العابدي.

وقد تعينت لجنة لجمع الاعانات والتبرعات ، لمنكوبي حوادث يافا ، مؤلفة من السادة : ابراهيم الحاج خليل ، خليل الطبري ، يوسف الطبري ، احمد سخنيني ، يوسف رحمة ، ومحمد جبان . والهمة مبذولة لجمع الاعانات من طبريا والقضاء ويتجول في القضاء لهذا الغرض السيدان صدقي الطبري وعبده العابدي ، وقد ارسل الى احمد حلمي باشا مدير البنك العربي العام في القدس ، خمسة جنيهات جمعت من أهالي حطين والجمع لهذا الغرض النبيل لا يزال مستمراً

حيفا

الاضراب الشامل في البر والبحر

حيفا في ٢٥ نيسان - لمراسل الدفاع الخاص : كان اضراب حيفا اليوم عاما في البر والبحر . وقد وقف تجارة حيفا اليوم موقفاً يشكرون عليه فأضربوا اليوم عن العمل بالرغم من الظروف الحرجة التي صاروا اليها . وتعطلت الاعمال جميعها وانتهز البوليس هذه الفرصة فأخذ يقبض على الاشخاص ، بتهمة التحريض على الاضراب بالجملة وقد قبض حتى كتابة هذه السطور على ما يزيد عن ٢٢ شخصا عرفنا منهم السادة احمد محمد بكير ، رئيس جمعية فرع شباب طيرة حيفا . محمد الشيخ ابراهيم صبحي محمد ، صادق اليوسف ، حنا بربر ، عبد العزيز قحية ، فوزي صبري ، احمد كريم ، قاسم حجير ، صالح حسين عرض ، احمد الطاهر ، احمد خليل ، ولم تتصل بي اسماء الاخرين بعد وسأرسلها لكم في رسالة ثانية ، وقد تعينت لجنة للاهتمام بهؤلاء الشباب

وقد حرق في الساعة الثانية عشرة ونصف في منتصف ليلة امس صالون سكة حديد درجة ثالثة ، وتم حرقه في عكا

وأرسل اليوم اهالي شفا عمرو الى المندوب السامي البرقية التالية : «ان ما حدث في البلاد من فتن وقلاقل لم يكن الا نتيجة طبيعية للسياسة التي سارت عليها الحكومة والتي من شأنها تشريد الامة العربية صاحبة البلاد الشرعية لاحلال امة غريبة محلها . لذلك نطلب وقف الهجرة وسن تشريع يمنع بيوع الاراضي وتشكيل حكومة وطنية واننا نؤيد الاحزاب العربية في مطالبها » . محمد حمادة ، سليم عليان ، سلمان ابو عبيد ، سليمان حوزي ، نعمة حسين الاسعد . وجاءت الى اللجنة القومية كلمة شكر من الكتلة الوطنية . ووزعت جمعية فتيان محمد منشورا حماسياً على الاهالي . وحركة الاضراب قوية

القدس

بلاغ القنصلية المصرية عن صحة الملك

القدس في ٢٥ نيسان - لمراسل الدفاع الخاص : شكى جلالة الملك في المدة الاخيرة من اسنانه فقرر استدعاء البروفسور فرجون لمراقبة الحالة الصحية العامة لجلالته . وقد لاحظ الاطباء المعالجون وجود التهاب تعفني في الفم اتخذ شكلا غرغرينياً ، وفي المساء حصل نزيف اثر تأثيراً غير محمود في الحالة العامه ولكن أمكن ايقافه حول منتصف الليل فأمضى جلالة الملك أمس ليلة هادئة

احتراق محل صاحبه يهودي

في الساعة التاسعة والنصف مساء شاهدنا حريقا كبيرا داخل المدينة القديمة فذهبنا الى محل الحريق فوجدناه في محلة اليهود والحريق في مخزن يخص يهودية اسمها حنه . وقد بادر رجال البوليس وغيرهم من الاهالي لمكافحة النيران وحصرها . وحتى هذه الساعة وألسنة النيران مندلعة

مثال من التضليل الدنيء !

الدعاية اليهودية فاجرة في الكذب والافتراء ومن وسائل هذه الدعاية وكالة الشرق اليهوديه لاذاعه الانباء ولكي يطلع العرب على نحو من ذلك الكذب الفاجر الخبيث ننقل اليهم الخبر التالي عن انباء تلك الشركة بالحرف الواحد: «بينما كان ضابط البوليس المستر ريكس ينقل في سيارة جريحاً يهوديا الى المستشفى استوقفه جماعه من العرب وحاولوا الاجهاز على الجريح فأطلق عليهم مستر ريكس مسدسه فقتل واحداً منهم وجرح آخر وفر الاخرون»

واسأل هذه وكالة «الشرق» الكاذبه متى كان هذا وأين، وأي شهود تستطيع ان تقدم . لكن عذر الشركة أنها . . . يهوديه !

معاينة مرضى السكنة

بالنظر للاضراب العام الشامل وخشية وجود بعض المرضى في سكنة ابي فقد قام الدكتور امين افندي عودة امس وبصحبته السيدان رباح ابو خضره وجودة الهباب بزيارة هذه السكنة فعاين الدكتور المرضى في منزل السادة آل العزب وكتب لهم الوصفات الطبية اللازمة وأرسلت جمعية الاسعاف العربية من اشترى مضامين هذه الوصفات على نفقتها ووزعت الادوية على المرضى ثم عاد الدكتور وصحبه الى يافا

احتراق عمارتين

كان بالقرب من حمامات هداروم اليهودية المحترقة عمارتان لم تصبهما النار فشاهدناهما امس محترقتان وليس فيهما غير الجدران

على حدود يافا

زرنا امس محلة الكرتون فعلمنا انه لم يقع ليلة اول امس «الجمعه» ونهار امس «السبت» أي حادث من حوادث الحريق

وحدثنا الكشاف الشاب السيد صلاح السمان ان عددا من اليهود كانوا يتجمعون في اطراف الشوارع المتاخمة لمحلة الكرتون فكان الكشاف العربي يخوفهم بالصفارات فقط ويبعدهم عن مواقعهم وشاهدنا ايضا ان عدد البوليس اليهودي قد قل جدا في منطقة الكرتون، عدا بعض افراد منه يرافقهم البوليس البريطاني

لاعانة المنكوبين

زار وفد عن طائفة الارمن الموجودين بيافا مكتب اللجنة القومية اليوم وأخبر المكتب أن الطائفة على استعداد للتبرع لمنكوبي حوادث يافا الحاضرة بعشرين كيسا من الطحين وستسلم هذه الكمية الى لجنة الاسعاف العامة . وبهذه المناسبة تشكر اللجنة القومية بيافا الطائفة الارمنية على تبرعها

استعداد البوليس أمس

ترامى الى بعض دوائر البوليس ان اليهود سيقومون بشغب كبير في تل أبيب بمناسبة يوم السبت فعززت قواتها في تل ابيب والحدود الفاصلة بين يافا وتل ابيب وحدود الاحياء اليهودية المتاخمة لحدود محلة المنشية وقد حظر البوليس مرور الاهلين ابتداء من مقهى المطري في محلة المطري بطول هذا الشارع حتى دكان السيد مراد العمد الحلاق ووضع في مدخليه ثلة من افراد البوليس كما وضع عدداً في الازقة الموصلة لبعض بيوت اليهود

انكلترا

مزاعم وافتراءات عن اضراب فلسطين

قالت جريدة الديلي تلغراف تعليقاً على حوادث فلسطين «ان الظنون ان هنالك عوامل اجنبيه شجعت الاضطراب في فلسطين وان مبالغ كبيرة من المال قد وزعت فيها ، فاذا اجري تحقيق في الاسباب التي جعلت بعض العرب يصبحون فجأة اغنياء فان الامر ينجلي عن امرار مهمه »

أثر اضراب يافا على اليهود

معرض تل ابيب اصبح خرافة

تعطيل المعاملات بين الجماعات العربية واليهودية

قبل ان نبدأ بسرد حوادث أمس ، نرى واجباً ان نعرض لنتائج هذا الاضراب العظيم الذي قام به العرب في هذه المدينة ، وتأثيره على الاوساط اليهودية فى تل ابيب والقدس وماجاورها بايجاز :

١ — ان اكثر سكان تل ابيب والقدس ، اليهود ، يستوردون الاطعمه المحفوظة من اوروبا ، وهذه تأتي من مصادرها الى ميناء يافا ، ولما كانت الميناء مضربة ايضا عن العمل ، فقد تراكمت هذه الصادرات في عنابرها ، فأثر ذلك على مالية تجار هذه الاصناف اليهود !

٢ — بلغت تكاليف المعرض اليهودي في تل ابيب ما لا يقل عن ١٠٠ الف جنيه . وهذا المبلغ دفعه قسم كبير من الرأسماليين اليهود على أمل الربح الكبير. وقد كان من المقرر ان يحضره طائفة من السياح الاجانب ـ وهم مصدر الربح ـ غير أن اضراب العرب حال دون مجيء هؤلاء السياح . ولما كان موعد افتتاح المعرض آخر هذا الشهر ، فان خسارة المعرض مؤكدة مئة بالمئة

٣ — هناك علاقات مالية كبيرة بين العرب واليهود. وهناك كثير من المقاولات بين الطرفين، وبمناسبة الاضراب توقف تنفيذها جميعها . فألحق ذلك بأولئك اليهود خسارة مادية كبيرة

٤ — العرب يستوردون كثيراً من لوازمهم من الشمنتو والاخشاب ومعظم لوازم البناء من اليهود . وقد توقفت هذه البيوع ايضا ، فألحق ذلك بتجار هذه المواد كثيراً من الخسائر المادية

٥ — هنالك عدد كبير من وكلاء التجارة « كومسيونجية » لهم علاقاتهم الاقتصادية الكبيرة مع كثير من طبقات التجار العرب ، وهؤلاء الوكلاء تكبدوا خسائر مالية لايستهان بها

٦ — لقد توقفت اعمال بنك انجلو فلسطين ، سواء في يافا او باقي المدن الفلسطينية ، عن ذي قبل بسبب الاضراب وهذا ما جعله يتكبد خسائر يهمه امرها

٧ — هناك كثير من المواصلات بين البلدان الفلسطينية تسيرها شركات يهودية وهذه لا شك تكبدت بعض الخسائر بسبب الاضراب . اما تل ابيب التى كانت تغص ليلا نهاراً بالرواد العرب وغيرهم ينفقون فيها الاموال الطائلة على أشياء لا تتفق مع المصلحة العربية فقد حرمت من هذا المورد الضخم

هذا قليل من كثير من التأثير المادي المباشر الذي ألحق باليهود خسائر مالية بسبب هذا الاضراب العربي المنجلي في كل ناحية من نواحي يافا واذا علمت ان اليهودي يعبد الدرهم قبل كل شيء ادركت قيمة هذا الاضراب

بيان الى الامة العربية الكريمة

بشأن اضراب وسائل النقل

اذاع اتحاد الاحزاب اول امس البيان العام التالي الى الامة العربية الكريمة بشأن اضراب وسائل النقل . وفيما يلي نصه :

الحاقاً بقرار الاحزاب الصادر بتاريخ امس الواقع في ٢٢ — ٤ — ٣٦ الخاص بالاضراب العام وبناء على رغبة الامة برفع استثناء الوارد فى القرار المذكور اعلاه عن وسائل النقل ، يقرر اتحاد الاحزاب العربية اشراك وسائل النقل بالاضراب العام . ويحيل امر تنظيم هذا الاضراب الى لجنة اصحاب وسائقي السيارات في ٢٣ — ٤ — ٣٦

عن حزب الاصلاح : شبلي جمل. عن الكتلة الوطنية : حسن الدجاني . رئيس حزب الدفاع الوطني : راغب النشاشيبي. رئيس الحزب العربي : جمال الحسيني. عن الشباب : يوسف عبده.

العثور على مسدس وطلقات

حوالي الساعة الثامنة من صباح امس قبض بوليس بيت دجن على يهوديين فلما قام بتفتيشهما وجد معهما مسدسين و ٢٥ طلقة فألقى القبض عليهما ليحالا اليوم الى المحاكمة وقد جاءنا بهذا الخبر السيدان محمد حميد ومحمد مصطفى ابو شاويش وقد اتصلنا على الاثر بمركز بوليس بيت دجن فأكد لنا صحة الخبر

واجب الموظفين نحو اخوانهم

جاءنا من السيد عبد الرحمن ناصر الدين في القدس اقتراح يقول بتخصيص قسم من رواتب الموظفين للمنكوبين فى حوادث يافا وينتظر على الموظفين تقاعسهم عن مديد المساعدة

فى سبيل الواجب

أخلى السيد عثمان الفصيح رئيس عمال في ميناء يافا دارين له واقعتين خلف المستشفى البلدي تحويان ست غرف لايواء الملتجئين والفقراء والذين تخربت دورهم ولا يسعنا امام هذا العمل الوطني الا تقديم الشكر للسيد عثمان الفصيح .

سيارات غزة
الوطنية
سفريات يومية
بين غزة ويافا
وبالعكس
سيارات فخمة
سائقون ماهرون

اهتموا بعمالكم يا رؤساء البحارة

جاء الى ادارة هذه الجريدة السيدان علي جبر واسماعيل عطية طحان وقالا انهما يمثلان ٦٥ عاملا من بحارة يافا يعملون عند الريس السيد احمد عوض عبد العزيز وابن اخيه السيد عوض عبد العزيز وذكرا لنا ان الريسين المذكورين تبرعا لكل عامل من الذين يشتغلون معهم بأن يدفعا لهم مبلغ ١٥ قرشاً كل يوم طيلة مدة الاضراب . ورغبا الينا ان نطلب الى بقية رؤساء البحارة ان يقتدوا بالسيدين احمد عوض عبد العزيز وعوض عبد العزيز فيعوضوا على البحارة بعض ما ينالهم من الاضراب .

رئيس جمعية العمال بيافا

أرسل السيد عارف الجاعوني رئيس جمعية العمال العرب فى القدس الى فخامة المندوب السامي البرقيتين التاليتين :

— اعتقال مشيل متري رئيس جمعية العمال العرب في يافا أهاج الخواطر في الاوساط العمالية بالقدس . فباسم العمال العرب بالقدس نرفع لفخامتكم احتجاجنا على هذه التدابير المثيرة للرأي العام بين العمال العرب بدون مبرر. نطلب سرعة الافراج عنه

— باسم العمال العرب بالقدس نحتج على إبعاد العمال العرب خارج الحدود بينما يقيم في البلاد مئات العمال من اليهود الداخلين بطريقة غير مشروعة نطلب الغاء هذه التدابير .

برقية قلقيلية

جاءنا من فريق من شباب وطلاب قلقيلية نسخة من برقية ارسلوها للمندوب السامي ، يظهرون فيها استياءهم من السياسة التي تسير عليها الحكومة فى هذه البلاد ، واستعدادهم للاستمرار والحث على الاستمرار فى الاضراب حتى تجاب البلاد الى مطالبها الحقة التى منها توقيف الهجرة اليهودية ، ومنع بيع الاراضي وانشاء حكومة نيابية، وتجريد المستعمرات اليهودية من السلاح أو تسليح العرب وعلى هذه النسخة عشرات التوقيعات.

هذا منتظر !

يحمل يهود المستدروت على افراد الكشافة العرب حملة شديدة لانهم يكافحون في اخماد الحرائق في المناطق العربية!

احضار بعض الشباب تحت الحفظ

القدس : أحضرت السلطة فريقا من شباب نابلس الى القدس تحت الحفظ في سيارة كبيرة ولم تعلم الاسباب التي اعتقلوا من اجلها ومنعها الاتصال بهم .

تصحيح خطأ

جاء في قائمة اسماء من شذوا عن الاضراب اسم سليم عبد الرحيم وصحة الاسم هو سليم يوسف عبد الرحيم وليس السيد سليم فضل عبد الرحيم. لذلك لزم التنويه دفعا للالتباس

اجتماع فريق كبير من الاطباء

الاشتراك مع الامة في اضرابها

عقد فريق كبير من الاطباء العرب في القدس وغيرهم من كبار التجار والملاكين اجتماعا في عيادة الدكتور فوتي فريج وتباحثوا فى الحالة الحاضرة وما يجب عليهم كوطنيين . فقرروا الاشتراك مع الامة في اضرابها ورفع الملاحظات التالية الى اتحاد الاحزاب :

١ — حتى يستمر الاضراب الذي نحبذه ويأتي بالنتيجة المطلوبة ، نرجو ان تسعى هيئتكم الموقرة لجعله شاملا كل المهن . وان تسعى لاشراك جميع افراد الامة للجهاد في ميدان العمل الوطني . ونخص بالذكر المحامين ومستخدمي وموظفي الشركات والمحلات الاجنبية وموظفي الحكومة والبلديات باستثناء البوليس وموظفي دائرة الصحة والمياه

٢ — ان تكتفي الجرائد والمجلات العربية بتوزيع نشرات اخبارية اذا أمكن مجاناً. وان تمتنع امتناعا باتاً عن نشر أي اعلان تجاري

٣ — ان تسعى لاكتساب عطف الاجانب فى فلسطين وفى الخارج على حركتنا وخصوصا بالسياح لموظفيهم الغرب بالاشتراك مع امتهم في جهادها بواسطة نشرات باللغات الاجنبية المختلفة وبالاختصار نرجو من هيئتكم الموقرة ان تتخذ كل الطرق الممكنة لمنع اي فرد من افراد الامة من ان يستغل وضع الامة الحاضر

دكتور فوتي فريج ، دكتور ميخائيل شماس ، دكتور أميل خضر ، يعقوب جميعان ، ستيلو عوض ، جورج خضر ، فخري الجاعوني ، ميخائيل بدر، شكيب النشاشيبي، محمد شوكت العسلي، سعيد طاهر الداودي ، عبد المحسن طاهر الدجاني ، يوسف عيسى السخل، حسن صبداوي وغيرهم

الى لجنة الاسعاف

جاء الى ادارة هذه الجريدة بعض اصحاب الحرف والصناعات وحدثونا بانهم يقترحون تأليف لجنة لوضع قوائم باسماء اصحاب المحال التجارية ، وذوي الحرف والصناعات ، لمراجعتهم في تقديم اسماء صناعهم والذين يخدمون في محالهم ومتاجرهم ، لامدادهم بالزاد والمؤونة، لان هؤلاء الصناع يخجلون من مراجعة لجنة الاسعاف ، وباقي اللجان المخصصة، في شأن طلب شيء. وقالوا انهم يعرفون صنفاً كثيرين من هذا النوع، وان الموقف يتطلب انصافهم وعدم اهمال شأنهم

ونحن بدورنا نحيل هذا الاقتراح الوجيه الى لجنة الاسعاف ، ومن يهمهم الامر .

الى البوليس

جاءنا إلى ادارة هذه الجريدة كل من داود الحبشي ويعقوب الكورة من اللد ، محمد حسن ، محمد العيسوي ، مصباح العيسوي ، توفيق العيسوي من يافا وكلهم اصحاب مخزن لبيع الخضار والفواكه بشارع الكرمل بملك موسى ليفي عضو بلدية يافا وقالوا انهم في ٢٣ـ٤ـ٣٦ رافقوا جنديين احدهما عربي اسمه سمعان سليم رقم ١٢٩ والاخر انكليزي وذهبوا الى دكانهم فوجدوا أقفالها مكسورة وكل محتوياتها منهوبة عن آخرها وهي :

تفاح اميركاني	٥٠ صندوقا
نجاص »	١٨ »
تفاح ابيض استرالي	٢٠ »
بطاطا	٢٠ شوالا
بصل	٨ شوالات
موز	٧٠ رطلا
بندوره	٤٠ سحارة
فاصوليا	٤٠ رطلا
خيار بلدي	٨٠ »
» مصري	١٠ اقفاص
توم	٤٠ رطلا
جزر	١٠٠ رطل
شمندر	٥٠ رطلا
ملفوف	٥٠ »
بازيليا	٨٠ رطلا
سبانخ افرنجية	٨٠ رطلا

ستة موازين للكيل
ثلاث لمبات كهربائية « لوكسات » عربتا يد
عشرون جنيهاً نقداً

كما نهبت اخشاب ورفوف وسدة للدكان تقدر قيمتها بعشرة جنيهات

وتقدر كافة المنهوبات بمبلغ ١٦٢ جنيهاً ونصف . وهذا احمد ابن احمد الصديق صاحب دكان لبيع الاواني ذهب مع نفرين من البوليس احدهما عربي والثاني انكليزي الى دكانه فوجدها قاعا صفصفاً ليس فيها شيء من البضائع التي كانت تملأها ويقدر ثمن البضائع بخمسمائة جنيه وفيها سبعة جنيهات نقداً

هؤلاء يجب نبذهم

وفد الى ادارة هذه الجريدة نفر من افراد الكشافة المتجولة الاسلامية وحدثونا ان ثلاثة اشخاص هم حسن الساعي، محمد البحير ، رشدي خلف، معروفون في الاوساط اليهودية ولهم صلة تامة باليهود في تل ابيب — يقدمون كل يوم الى يافا يتغلغلون فى الاوساط العربية لالتقاط الاخبار واطلاع اليهود، خصوم العرب، عليها

وحكى لنا هؤلاء السادة ان يهود تل ابيب جميعهم ، يعرفون هؤلاء الثلاثة الذين يحمل كل واحد منهم « تصريح » من حاخام اليهود ، يقضي بعدم تحرش اليهود به . . وان هؤلاء الثلاثة يعرفهم الكثيرون من عرب يافا ، فيجب التنبه اليهم ، وعدم فسح المجال لهم

برقيات

وردت الى وكالة هذه الجريدة في القدس البرقيتان التاليتان :

اصطياد اطفالنا ونسائنا ورجالنا برصاص الجند الانكليزي واعتقال احرارنا يذكرنا بحادثة دنشواي ويكشف لنا عن الخصم الحقيقي. نطلب وضع حد لعبث الاستعمار المثير

عمال مجدل عسقلان

جلالة ملك الانكلـز ، وزارة المستعمرات ، مجلس العموم البريطاني في لندن بواسطة فخامة المندوب السامي، القدس

على اثر الاضطرابات الاخيرة بفلسطين من جراء السياسة الحاضرة حرقت الاحياء العربية وقتل ابناؤها بأيدي اليهود. نطالب وضع حد لهذا الامر بمنع الهجرة وتجريد اليهود من السلاح وتشكيل حكومة وطنية تنفيذاً للعهود المقطوعة للعرب

جمعية اتحاد زعماء القبائل العربية لقضاء بئر السبع

. . .

هدية تمكنك من الحلاقة بلذة وراحة !
تلك هي
ماكينة الحلاقة « ايفر - ريدي »
ومعها
موسى واحدة
مجاناً

ماكينة ايفر ريدي مضمونة عشر سنوات تتركب على بعضها بالضغط بدون قلاووظ ومعها شفرة ايفر ريدي مسقية ٣ مرات

إذا اشتريت أنبوبة معجون صابون
« بالموليف »
للحلاقة

حينما تشتري انبوبة من صابون بالموليف للحلاقة اطلب من البائع ان يسلمك الهدية التي ترى رسمها هنا اعلاه وهي ماكنة « ايفر ريدي » مضمونة لعشر سنوات ومعها شفرة واحدة للحلاقة طراز « ايفر ريدي » مسقية ثلاث مرات ويمكن استعمالها شهراً

الوكلاء والمستودع العام : الشركة المصرية البريطانية التجارية
مصر : شارع سليمان باشا ـ الاسكندرية شارع طوسن
فرع فلسطين . في بناية ميخا شوبلي شارع يافا — تل ابيب
تلفون (١٠٦٢)

مطعم ومقهى المغربي
لصاحبه علي المغربي
شارع الملك جورج عمارة المستقيم أمام موقف بصات تل ابيب ـ يافا
أحدث مطعم ومقهى عصري في يافا وأبدع ملتقى لافراد الطبقة الراقية . موقعه فى احسن بقعة من المدينة يطل عليها من أربع نواحيها. أول مطعم عصري اكتسب شهرة غريبة فى برهة قصيرة وأول صالة رحبة ممتازة لملتقى رجال الفكر والقلم والاعمال
وللحفلات والمآدب الخاصة . زيارة واحدة تحقق لكم اكثر مما ذكرنا

اوتيل خليل الرحمن
بعمارة ابو نصار ـ النوفرة
اول طريق القدس تجاه بيارة الشماس
اجمل واحدث اوتيل عرفته يافا
زيارة واحدة تجعلك زبونا دائميا

اجراءات المحامين في يافا

تنظيم الدفاع عن قضايا المتهمين

لا يزال الاضراب عاما شاملا جميع انحاء المدينة براً وبحراً وقد طلب بعض رؤساء المراكب الشراعية من مدير الاجنبية العربية السيد احمد سكر أن يسعى بتفريغ محمول مراكبهم بأي شكل كان، فاعتذر عن ذلك بسبب الاضراب فغادر مياه يافا ١٣ مركباً الى ميناء حيفا للاقامة هناك

القاء القبض بالعشرات

ولا يزال الادون شيف الضابط اليهودي رئيس قسم القرى يلقي القبض على اشخاص القرويين وزجهم في السجون وقد نسب اخيراً الى كل من احمد محمود صالح، وبدوان احمد ومصطفى ابراهيم ويوسف سلامة. وسعيد فارس وسعادات سالم. وسعد فارس. وحسن رشيد. ومحمد حمدان ومحمد احمد سالم. وابراهيم مصطفى الجرف ويوسف احمد رحال وسعيد محمد الجرف. وعمر علي ندا. وعبد الفتاح محمود. وعباس احمد وعبد القادر محمود وجميعهم من قرية الخيرية. انهم هاجموا مستعمرة «تكفا» واتهمهم بالتجمهر ومحاولة القتل

استعراضهم «المتهمين»

ولهذا فقد انتخب محامو يافا الاستاذ فايز افندي الكنفاني لمتابعة قضية هؤلاء — وهم الآن في سجن الرملة — فذهب الى مركز بوليس بيت دجن، ومنه الى الرملة، فقابلهم في السجن وأخذ منهم الوكالات القانونية للدفاع عنهم.

وقد علمنا ان الادون شيف المذكور سيستعرضهم أمام يهوديين زعما انهما شاهداهم عند «مهاجمتهم» المستعمرة المذكورة!

طلب مقابلة الحاكم

ونسب هذا الضابط الى اشخاص غيرهم ومن قرى مختلفة، استعمال السلاح قصد القتل والسلب وقد طلب عدد كبير من وجهاء ومخاتير هذه القرى العربية من قائمقام الرملة ان يستأذن لهم للاجتماع الى حاكم اللواء المستر كروسبي ليطلعوه على اعمال هذا الضابط وليطلبوا منه نقله من القرى العربية اذ لا يوجد بين قرى يافا ١٠٠ يهودي بنسبة ٢٠ الفاً من العرب. كما انهم سيطلبون وضع ضباط عرب في مراكز وليس القرى بدلا من الضباط اليهود

تولى مهمة الدفاع

وقرر المحامون أيضاً ان يتولى الدفاع عن المتهمين امام القاضي البريطاني، كل من الاساتذة: امين عقل، فهمي الشوا وداود الدجاني. ولما كان لا يوجد غير عدد قليل من هذه القضايا امس، فقد ناب الاستاذ فهمي الشوا عن زملائه بالدفاع، وحضر أمس امام القاضي البريطاني المستر «بروك» حيث جرت محاكمة خليل محمود ابو قاعود بتهمة حمله مسدساً، فقرر القاضي براءته للتناقض الواقع في أقوال شهود النيابة وهم ضابط ونفر يهوديان. وكان قبلا حكم على خليل المذكور بالسجن شهرين لحمله عصا. كما قرر براءة رمضان على فراج من تهمة التجمع غير المشروع. وحكم على صابر محمد مصطفى من صرفند بالسجن شهرين و ١٠ جنيهات غرامة لحمله مدية، وعلى احمد محمد شلاي بـ ٥٠٠ مل غرامة لخروجه بعد الوقت المعين. وسحبت النيابة دعواها التي اقامتها على عبد العزيز على حجازي.

درس القضايا الجنائية

وأناط المحامون بالاساتذة ابراهيم نجم وأمين عقل، وفايز الكنفاني، ومصطفى الرشيد وعزيز شحادة، درس القضايا الجنائية الموجهة الى بعض الاشخاص العرب بمناسبة الاحوال الحاضرة، واطلاع لجنة المحامين العامة على نتيجة أبحاثهم

وقد تبرع كل محام بدفع جنيه واحد استعدادا لرسوم الوكالات واثمان الطوابع وغير ذلك من اللوازم القانونية

وقد أحيلت القضايا التي اقامها البوليس الى المحكمة المركزية

وهذا موقف آخر ايها اليهود

يحموه ثلاثين شخصا فيهم الرجل والمرأة والطفل

وقعت الاضطرابات صباح يوم الاحد الماضي، واضربت مدينة يافا عن بكرة ابيها في طرفة عين، فدب القلق في نفوس اليهود، الذين اتخذوا في بعض الاحياء العربية اماكن لاعمالهم، ومنهم اصحاب معمل الغسيل اليهودي الكائن وراء دائرة بلدية يافا، المسمى معمل طوهر لاصحابه ارولو اتياس وشركاهما» وكان في هذا المحل نحو ٣٠ يهودياً ويهودية بين رجل وطفل وامرأة، وكانت الجموع العربية مستفزة على قتلى مستعمرة «راماتيم» اليهودية، فاحتار هؤلاء اليهود في امرهم، واخذوا يستغيثون بالمارة الى ان صادف مرور الشاب العربي «ن. ز» — وطلب الينا اغفال اسمه — فجمع عددا من اصدقائه واجاروا المستغيثين، رغم اضطراب الافكار، واوفدوا من ذهب واحضر المفتش البريطاني المستر كلاو لاستلام هذا العدد الكبير من اليهود، فحضر المذكور ومعه سيارة من سيارات البوليس، ونقل ما استطاعت السيارة نقله الى تل ابيب وفي هذه الفترة أخذ بعض افراد الجمهور الهائج ضرب العرب الذين حموا هؤلاء اليهود فتلقاهم هؤلاء بصدور رحبة واقنعوهم ان بين اليهود نساء وأطفالا. وكان من الجمهور أن حمى هؤلاء اليهود حتى رحلوا

اين هذا الصنيع يبدو من شباب العرب، من صنيع ذلك اليهوديين اللذين لم يتورعا عن مهاجمة عجوز في السبعين من عمرها وضربها، واصابتها بجرح عميق في رأسها — وقيل انهما كسرا يديها — اين هذه النخوة من ذلك العمل الردي؟

المجدل

حول خبر

جاء في الصفحة الخامسة من العدد ٧٨٥ من جريدة الدفاع كلمة لمراسلها المجدلي مآلها أنه عقد اجتماع في دار رئيس البلدية حضره بعض البوليس واعضاء المجلس البلدي وتباحثوا في أمر الاضراب وعدمه. ووهم ان رئيس البلدية لم يعقد أي اجتماع في داره للبحث في الاضراب وعدمه. وقد عقد الاجتماع في دار البلدية بحضور جميع طبقات السكان المضربين ورئيس البلدية اول من اضرب ولا يزال مضربا نزولا على قرار الامة الى ان تنال البلاد امانيها

طبريا

اجتماع

بخصوص الحالة الحاضرة

ذكرت برسالة امس حول الاجتماع الذي سيعقد في ديوان آل الطبري بدعوة من السيد صدقي الطبري وفي الساعة الرابعة من مساء ذلك اليوم اجتمع المفتي والرؤساء الروحانيين وصدقي الطبري والوجهاء والاعيان من العرب في الديوان المذكور وقد قرروا الاحتجاج على سياسة الحكومة وفيما يلي نص الاحتجاج ان السياسة التي اتبعتها الحكومة في هذه البلاد منذ الاحتلال والى الآن واغضائها عن سماع مطاليب الامة العربية بشأن مقدراتها هي التي ولدت الثورات والاضطرابات الماضية وهي التي اثارت شكوك الناس في الحالة الحاضرة واثارت الافكار. وانا باسم عموم اهالي قضاء طبريا العرب نطالب ما كررته الامة من المطاليب العادلة

تشكيل لجنة

ثم انتخبوا من بينهم لجنة لجمع الاعانات لعائلات الشهداء والمنكوبين وهي مؤلفة من السادة مع حفظ الالقاب: صدقي الطبري، شحادة الخوري، يوسف الطبري، اسماعيل الحاج خليل، احمد منصور الياس دياب، احمد السخيني وعبدو العابدي ووجيه المغار

حول الاجتماع

في المسجد في خان يونس

عقد بعد ظهر امس اجتماع دار فيه البحث حول الحالة الحاضرة وما يجب السير عليه فتشكلت لجنة عدد افرادها ١٢ شخصاً وقد القيت عدة خطب وطنية حماسية للاستمرار في الاضراب

حمامات الدكتور شول

لعلاج القدمين

حمامات الدكتور شول الملحية لعلاج القدمين تحتوي على الاوكسجين. تساعد بشرة القدمين على افراز المواد الضارة والتي تسبب آلام القدمين تستعمل في جميع امراض القدمين وفائدتها مضمونة بعد التجارب العديدة. كما تستعمل في لوازم التواليت الاخرى.

حمامات الدكتور شول الملحية اطلب التعليقات عنها من وكلاء طريقة الدكتور شول

شارع جوليان — القدس

السياسة القائمة سبب الاضطراب الدائم

كتاب الغرفة التجارية الى حاكم اللواء

وجه مكتب الغرفة التجارية الوطنية بيافا دعوة الى حضرات اعضاء الهيئة فحضر كل من الرئيس عبد الرؤف البيطار، ونائبه عبد القادر ابو رباح والسادة الاعضاء مصطفى الصوراني، راشد كنعان، مصطفى ابو زيد، حسين شهاب الدين، شاهين مدور، يوسف طالب، جورج خياط، سعيد الهنيدي، وفخري النشاشيبي مدير الغرفة وقرروا رفع كتابهم الآتي المحتوي على قرارهم لسعادتكم راجين اليكم ان تتفضلوا برفعه الى فخامة المندوب السامي

القرار — اجتمعت هيئة الغرفة التجارية الوطنية بيافا هذا اليوم ودرست الحالة الاستثنائية المسيطرة على البلد والاضراب العام الشامل الذي قررته الهيئات الوطنية في سائر المدن الفلسطينية ومن ضمنها مدينة يافا انا لا نشك ابداً في ان حكومتكم تقدر الاضرار العظيمة والخسائر الكبيرة التي يتكبدها ثغر يافا بسبب هذا الاضراب وان الحكومة المنتدبة التي اخذت على عاتقها حماية مصالح اهل البلاد تتأكد ان هذا الاضراب هو نتيجة طبيعية لعدم اصغاء حكومة الانتداب الى المطالب العادلة الحقة التي لا تزال الهيئات الوطنية تطالب بها وتلح عليها منذ الاحتلال البريطاني حتى هذه الايام. فبناء على ذلك كله ونظراً لانما نمثل التجار في مصالحهم التجارية في هذا البلد المهم بمركزه التجاري فانا نأمل بان تتلافى حكومة الانتداب كل ما يلحق بالبلد من الاضرار والخسائر وذلك بازالة الاسباب الرئيسية الباعثة على هذا الاضراب، وبعملها هذا تكون قد قامت بما فرضه عليها صك الانتداب نفسه وخلصت التجار من الاضرار الكبيرة التي تكبدوها وسيتكبدونها في المستقبل في حالة عدم اجابة المطالب التي تقدمت اليها من الهيئات الوطنية آملين ان يلاقي هذا القرار اذناً صاغية عند حكومة جلالته وبهذا تنتهي سلسلة الخسائر التي لا يزال التجار يتعرضون اليها منذ زمن بعيد وننتهز الفرصة لنقدم لسعادتكم عظيم احترامنا.

. . .

تبرعات صميل لحوادث يافا الحاضرة

جاء الى ادارة هذه الجريدة بعض كرام حي صميل، وفيهم السادة يوسف سعيفان، مصطفى وابراهيم وعبد القادر ومحمود ابو جابر، وانبأونا انهم جمعوا من بعض ذوي النخوة والاريحية من اهالي حيهم، لمنكوبي حوادث يافا اكثر من ٣١ جنيها — جمعوها من السادة: سليمان السيد احمد. حسن السيد احمد، سالم السيد احمد، كل منهم تبرع بثلاثة جنيهات، ومصطفى ابو جبارة، عبد القادر ابو جبارة، يوسف سعيفان، ابراهيم ابو جبارة، الحاج موسى ابو جبارة وكريمة اسماعيل ابو جبارة، كل منهم بجنيهين. وعلي سعود، وزوجة اسماعيل ابو جبارة، الحاجة عائشة ابو عامر، محمد سليمان العيد، كل منهم بجنيه. والحاج مصطفى خميس تبرع بجنيه و ٦٧٥ ملا، وعبد الحميد عبد الجبارة، تبرع بـ ٥٦٠ ملا، ومصطفى الصيرفي تبرع بـ ٥٠٠ مل، وعبد الله ابو زيد بـ ٥٠٠ مل، وعمال القرية بثلاثة جنيهات، والشيخ رضوان بستة شوالات طحين، والحاج حسين ابو جبارة بقنطار قمح، ومحمد علي ابو جبارة بقنطار قمح.

وقد وعد هؤلاء السادة بمتابعة جمع التبرعات والاعانات من هذا الحي وقرية السعودية، لمساعدة البائسين المنكوبين، مهما طالت ايام الاضراب. وان السيد اسماعيل ابو جبارة تبرع بسيارته لنقل ما يحتاج اليه أهل القرية من يافا اليها، وتبرع السيد علي عليان بمطحنته في القرية، لطحن القمح مجاناً. اكثر الله من امثالهم.

. . .

السلط

حوادث يافا

في شرق الاردن

ما كادت السلط تصلها اخبار يافا المؤلمة حتى اضربت عن بكرة ابيها فشمل الاضراب جميع طبقات الشعب وطلاب المدارس احتجاجا على السياسة القائمة في فلسطين وقد منعت الحكومة التجمهر والاضراب بكل قوة. والاهالي عندنا في شوق شديد لسماع انباء فلسطين وهم ينتظرون الصحف بفارغ الصبر. وقد منعت نقطة بوليس فلسطين في جسر اللنبي مرور جميع طبقة العمال من ذهابهم الى فلسطين وعلى الاثر ارسل شباب السلط البرقيات التالية:

وزير المستعمرات — لندن
نحتج بشدة على مساعدة السلطة لليهود بسفك دماء العرب بفلسطين

جلالة الملك المعظم — العراق
مساعدة السلطة بفلسطين لليهود بتقتيل العرب اثر في نفوسنا نسترحم التدخل في الامر رسمياً قبل استفحاله

فخامة المندوب السامي — القدس
نحتج بشدة على مساعدة السلطة اليهود بسفك دماء العرب

سمو الامير عبد الله المعظم — عمان
مساعدة السلطة بفلسطين لليهود بتقتيل العرب اثر في نفوسنا نسترحم التدخل في الامر رسمياً

رئيس حكومة شرق الاردن — عمان
مساعدة السلطه بفلسطين لليهود بتقتيل العرب اثر في نفوسنا نسترحم التدخل في الامر رسمياً

من لا ارض له لا وطن له

. . .

مصلحة الاذاعة اللاسلكية المصرية

عن محلات السادة دجاني اخوان

يافا - تلفون ٧١٦

الاحد ٢٦ نيسان سنة ١٩٣٦

١٠٫٠٠	صباحا قرآن كريم - الشيخة خوجة اسماعيل
١٠٫٥٠	محمد الكحلاوي وكورس
١١٫٢٥	حفلة غنائية - ابلى حلمي وفرقتها
١٢٫٠٠	محمد الكحلاوي وكورس
٢٫٠٠	اسطوانات - برنامج تركي
٢٫٤٠	النشرة الاخبارية والنشرة التجارية بالعربية
٥٫٠٠	قرآن كريم - الشيخ محمود محمد سليمان
٥٫٣٠	اسطوانات
٦٫٢٠	حديث: علم قراءة الكف - الاستاذ محمد انور عادل
٦٫٤٠	اسطوانات
٧٫٠٠	النشرة الاخبارية بالعربية
٧٫٢٥ - ٧٫٤٥	نتائج سباق الخيل مذاعة من استوديو الاسكندرية
٧٫٢٥	اوركسترا محمد حسن الشجاعي
٧٫٥٥	اسطوانات
٨٫٢٠	حفلة غنائية - ابراهيم عثمان وفرقته
٨٫٥٠	حفلة غنائية - نوال محمد وفرقتها
٩٫٤٠	منولوجات فكاهية
١٠٫١٠	حفلة غنائية - نوال محمد وفرقتها

مصلحة الاذاعة اللاسلكية الفلسطينية

الاحد في ٢٦ نيسان سنة ١٩٣٦

٥٫٣٠	«مساء» نشرات
٥٫٣٥	حديث الى الاطفال بالعربية
٦٫٠٠	قصة بالعربية للمستمعين في القرى
٦٫١٥	اسطوانات عربية شائقة
٦٫٣٠	نشرة الاخبار بالعربية
٦٫٣٥	فرقة رباعي عبد الكريم — محمد عبد الكريم بزق. محمد عطية قانون: جليل ركب كمان: باسيل مروة: رق
٦٫٥٥	موسيقى اوروبية
٧٫٤٥	حديث للاستاذ اسحق موسى الحسيني موضوعه «في عالم الكتب»
٧٫٥٥	نشرة الاخبار - بالانجليزية والعربية والعبرية
٨٫١٠	برنامج عربي - احاديث وموسيقى وغناء
٩٫٠٥	عبد الرحمن الداودي وفرقة استوديو الاذاعة «برئاسة جميل عويس»
٩٫٣٠	اسطوانات اوروبية

جمعية ترويج الفواكه والخضار التعاونية

شارع القطب بالعمارة الجديدة مستعدة لترويج الفواكه والخضار والتعامل مع اي جهة من جهات فلسطين بنظام وسرعة وامانه

متعاونة لخير المجموع

بشرى عظيمة — واعلان هام

مطعم الظريفية

لصاحبه جورج حداد

الطعام الشهي — المأكل الفاخر

نعلن لعموم زبائننا الكرام اننا قد اجرينا تخفيضا كبيراً على اصناف مأكولات مطعمنا الذي ذاع صيته في مصر وسوريا ومختلف الاقطار العربية لاشتهاره بلذة المأكولات واتقان الطهي، وتعدد الاصناف التي لا يضاهيها فيها احد خصوصا واننا قد عزمنا على السهر والاشراف بنفسنا على الطهي واختيار اصناف المأكولات بالهمة والنشاط المشهود لنا بهما من عهد قديم.

وقد خفضنا اسعار الخضروات من ٣ غروش الى ٢. اللحومات على انواعها من ٤ غروش الى ٣ غروش. يفتح المحل من الساعة ٧ صباحا الى ١٢ مساء فنأمل تشريفكم لتتحققوا من لذة مأكولاتنا واتقان طهيها.

والتجربة اكبر برهان

الدفاع – يوم الاحد في ٤ صفر سنة ١٣٥٥ و ٢٦ نيسان ١٩٣٦

صاحب الامتياز والمحرر المسؤول ابراهيم الشنطي

مدير الادارة شوكت حماد

رقم التلفون ١١٨٧

الدفاع

جريدة يومية سياسية مصورة

العدد ٥٨٩ – السنه الثالثة

ادارة الدفاع في عمارة حزبون شارع جمال باشا – يافا

العنوان البرقي: الدفاع يافا : ص . ب ٢٥٥

	عن سنة	عن نصف سنة
قيمه الاشتراك في فلسطين	١٥٠	٨٠
في الخارج	٣٠٠	١٦٠

مكافـــأة عشرة جنيهـــات

لكل من يرشد الى القاء القبض على اللص صبحي سويدان

محلات بوتاجي في حيفا تعلن بان المدعو صبحي سويدان لبناني الاصل اشتغل لدينا سائق سيارة بضعة اشهر وقد كلفناه يوم الثلاثاء في **٢١** نيسان ان يصرف لنا شك على البنك العثماني في حيفا قيمته **١٧٣** جنيها فقبض المبلغ وهرب والمظنون انه يسعى للهرب خارج فلسطين وبوتاجي اخطر على الفور جميع مراكز البوليس على الحدود وفي فلسطين وشرق الاردن. وقد اعلنا ايضا على صفحات الجرائد ونعرض مكافأة عشرة جنيهات فلسطيني لكل من يرشدنا للقبض على المذكور. وقد ارسلنا مندوبين من طرفنا للتحري الى جميع جهات فلسطين وشرق الاردن ورأينا من المناسب ان نذيع هذا البيان على الشعب الكريم ليساعدنا للقبض على المذكور حيث المظنون انه لايزال في فلسطين.

وعليه رجاؤنا الى كل من يطلع على هذا الاعلان ان يبذل الجهد لمراقبة اللص المذكور واذا وجده ان يخطر البوليس . واوصافه كما يأتي : اسمه صبحي سويدان مولود في جديدة مرجعيون ، وعمره حوالي الثلاثين سنة ، قصير القامة ، اسمر اللون ضارب الى صفرة. حليق الوجه والشاربين ، عريض الجبهة اصلع قليلا لديه جواز سفر لبناني مؤشر عليه من قنصل بريطانيا في بيروت لابسا بدلة كحلية ، قامة وحامل رخصة سواق فلسطيني استلم المبلغ من البنك العثماني كما يأتي: جنيه عدد ٩٦ ورق من فئة النصف جنيه والرصيد قطع الخمسة والعشرة واملنا عظيم ان هذه الاوصاف تساعدكم على مراقبته وتعقيب المذكور وارشاد بوتاجي باقرب وقت

وكما ذكرنا نقدم جائزة عشرة جنيهات لكل من يرشد لامساكه مع النقدية .

اميل بوتاجي

حبوب اورشيتونين

اختراع حديث لتقوية الاعصاب وتجديد الشباب

علاج حيوي كيماوي لمعالجه الشيخوخة التناسلية والعنانة وضعف التناسلية

ان افضل العلاجات في معالجة هذه العلة الضنية هو ما بني على تقوية جهاز التناسل الحقيقي في الرجل هذا العضو الذى ثبت منذ زمن ليس بالقريب أنه عدا عن افرازه الحوينات المنوية (سيرماتوزوئير) له مفرز داخلي خاص يؤثر في أحوال الشخص النفسية وفي نموه الجسماني وفي قواه العصبية ، وأن العنانة والضعف التناسلي تعود معظم أسبابهما الى نقص هذا المفرز وهو (الهرمون التناسلي) الذي لا يزال العلم الخاص يجهل حقيقته ولكنه يعرفه حق المعرفة باثاره ، فالمفرز أو (الهرمون) اذن مادة نجهل جوهرها وإنما نستدل على وجودها بتأثيرها وفعاليتها وذلك بواسطة التجارب والاختبارات العديدة على الحيوانات ولا سيما القردة الكثيرة الشبه بالانسان ، فاذا ما نفذت هذه المادة الجوهرية التي يتوقف عليها حسن قيام الاعضاء التناسلية بوظيفتها ، كان على الطبيب المداوي أن يعوض للبدن ما يقوم مقامها ويفعل فعلها. هذا ما اتجهت اليه أفكار الاطباء الاخصائيين باعضاء التناسل منذ أمد بعيد وقد توالت جهودهم وتتابعت تحرياتهم الى أن توصلوا (بفضل الاختبار في الحيوانات) لاقتطاف ثمرة مساعيهم بايجادهم جواهر كيماوية حيوية تؤثر في الجهازين العصبي والتناسلي معاً فتقوي هذا وتنبه ذاك ، فاصبح العالم يجد أمامه اليوم هذا العلاج الحديث الذي أسموه (أورشي تونين)ويستدل على مفعوله من اسمه ومعناه (المقوي الخصوي)

وأن فائدة هذا العلاج الثابتة علمياً وعمليا فهو يقوي الخصية على عمل الحوينات المنوية وينبه الجهاز العصبي . ففائدته إذن مضاعفة : يزيل العنانة ويقوي الباه

وعدا عن هذا وذاك ، ونظراً لان العنانة والضعف التناسلي هما مرضا الشيوخ ومرض الذين يبكرون في شيخوختهم ويهرمون قبل أوانهم من الشباب المنهمكين ، فقد أضيف الى (الاورشي تونين) جواهر أخرى من خاصتها تقوية الدم ليكون هذا صالحاً لتغذية الخصية والجهاز العصبي

و يطلب من مستودع قياله وصباغه في يافا

مستودع الادوية الوطني الفلسطيني — ٢٥ شارع بسترس – يافا

تداوي حديث لشفاء التعقيبة الحادة (حرقة البول) والمزمنة والنقطة العسكرية بمدة اسبوع

بحبوب الغونوفاكس Gonovax

تجهيز الدكتور S·M·K رئيس شعبة الامراض الزهرية في نانسي – فرنسا

ان آفات المجاري البولية والتناسلية المنتشرة في هذه البلاد انتشاراً هائلا والتي لها اثرها السيء والمحسوس في قطع النسل او تشويه المولودين قد دعتنا الى وضع المستحضر المسمى (غونوفاكس) ويجب ان لا يخفى ان اكثر الامراض انتشاراً في هذه البلاد هو حرقة البول او التعقيبة التي لا بد لسريانها وانتقالها من وجود احد امرين :

١ — المناسبات الجنسية المشبوهة

٢ — تلوث العضو التناسلي بالافرازات والمواد القيحية الحاملة لعامل التعقيبة وما هو جدير بالذكر ان كل آفة لا تعقبها المداواة الباكرة لا شك انها تصبح مزمنة وان آفات المجاري البولية وخاصة منها التعقيبة هي من الافات التي ازمانها وطول مدتها يجعل شفاءها صعباً وعويصاً فان استعمال **الغونوفاكس** اسبوعا واحداً يكفي لشفاء التعقيبة الحديثة الانتقال ولكن كلما تأخرت مدة التداوي اصبحت مدة الشفاء اطول واصعب .

والحالة التي لا تزال البشرية تئن من وطأتها هي : انقطاع النسل ، واسبابه غالبا اهمال مداواة التعقيبة لان عامل هذه الافة السريع الانتقال الى الخصي حيث يستولي على مولدات الحوينات المنوية فيقتلها فيصبح المرء عقيما اي مقطوع النسل واحيانا يتوضع عامل هذه الافة على المفاصل فيسبب الم المفاصل وكثيراً ما يتوضع بطريق الدراية في العين فيسبب عمى العين (ان لم تعقبها المداواة) بل وكثيراً ما تكون سبب هدم العائلة وخراب صرحها المشيد حيث هنالك كثير من الرجال المتزوجين وغير المتزوجين من تهوي به شهوته فتوقعه في مثل هذه الافات ولا يلبث هو بدوره ان ينقلها الى زوجته المسكينة فتصبح العدوى منتشرة بين الزوجين وحينئذ اما ان يصبح النسل منقطعاً واما ان تلد الزوجة اولاداً مشوهي الخلقة وكثير ما يلد الطفل اعمى (ان لم تسعفه المداواة)

وهذا ما نعيذ ونحذر شباب هذه البلاد من الوقوع به وذلك الاسراع باستعمال حبوب **الغونوفاكس** الذي يطهر المجرى البولي فيمنع حصول هذا المرض . كما اننا ننصح النساء المصابات باستعمال حبوب **الغونوفاكس** لان لمواده خواص عجيبة في قطع السيلان القيحي وحرقة البول بمدة لا تزيد عن اسبوع واحد.

فوائد هذه الحبوب : يقتل جميع الميكروبات الموجودة في اعضاء التناسل . يزيل الالام عند التبويل . يمنع التشنجات والانتفاظات الليلية فيسهل شفاء قروح المجرى البولي وفي الاجمال بين جميع الادوية التي يستعملها الاطباء الاخصائيون لا يوجد مادة اقوى واسرع من **الغونوفاكس** لشفاء التعقيبة او حرقة البول والنقطة العسكرية وفوق ذلك فانه اذا اخذ حبة او حبتين من هذا العلاج قبل المناسبات الجنسية فانه يكون واقيا من الاصابة في الاحوال المشبوهة

وكل علبة تحتوي على تعليمات مفصلة عن كيفية الاستعمال . (احذروا التقليد) الوكلاء في فلسطين: يافا شارع بسترس رقم – ٢٥

مستودع الادوية الوطني الفلسطيني قيالة وصباغة

صونوا عيونكم من الرمد باستعمالكم

قطرة القنواتي العجيبة

بشرى ازفها الى مواطني الاكارم سكان فلسطين خاصة والى سكان البلاد العربية عامة في جميع اقطار سوريا ومصر والحجاز وشرقي الاردن والعراق والعجم : وهي نجاحي العظيم بتركيب هذه القطرة العجيبة (قطرة القنواتي) بعد جهود عظيمة صرفت من اجلها .

معمل القنواتي يقوم بخدمة بني قومه بامرين : احدهما تهيئة احسن الادوية عملا وانفعها تأثيراً . والاخر تنزيله القيم الباهظة الى اصغر حد ممكن . فها هو الان يتقدم بهديته الثمينة الجديدة العظيمة الفائدة ، قطرة القنواتي العجيبة الى ابناء وطنه الاكارم .

ركبت هذه القطرة بعد ان اجريت تحاليل دقيقة على جميع انواع القطرات الشائعة في سوريا ومصر والعراق والتي تباع بقيم فاحشة ، واستحصلت منها بعد التعديل تركيبا يناسب طبائع اهل البلاد ونوع الامراض العينية المنتشرة فيما بينهم فجاءت قطرة القنواتي بحمد الله ومنته غاية في الاحكام وآية في الاتقان .

وقد اثبت تركيبها لاهم الاخصائيين بامراض العيون من اطبائنا الوطنيين الاكارم فاظهروا اعجابهم بها وقالوا ان قطرة القنواتي من اهم القطرات المتداولة اليوم في الاسواق واعظمها فائدة واحسنها تأثيراً. تدفع التهاب الملتحمة الحادة والمزمنة الزلوية والحبيبيه (التراخوما). تدفع الاحتقان فتزيل الاحمرار والحرارة وتقطع الدمع وتصون العين من الرمد .

تخلص العين من العمش وهو ضعف البصر مع سيلان الدمع في اكثر الاوقات تسكن الالم بسرعة فتخلص المصاب من آلامه المزعجة . تجلو العين فيصفو رونقها ويمتد بصرها ، تقتل جميع الجراثيم التي تتسلط على العين وتؤذيها فيخلص المرء من الرمد وتصلح تخريش الغبار والحشرات .

قطرة القنواتي عظيمة التأثير كبيرة الفائدة رخيصة الثمن لا يجاريها بحسن تأثيرها قطرة من القطرات . والخلاصة قد اصبحت قطرة القنواتي بعد التجربة صديقة العائلات ومن احتياجات البيت الضرورية التي لا يستغنى عنها .

كيفية الاستعمال : يقطر في كل عين نقطتان صباحاً ومثلهما مساء للكهول من رجال ونساء .

ويقطر للاطفال نقطة واحدة صباحاً ونقطة واحدة مساء في كل عين .

واخيرا اقول يا ايتها الوالدة المصونة لا تنسي غسل عيني ولدك بعد القدوم من الاسفار او النزهات بماء البوريك ثم تقطير قطرة واحدة من (قطرة القنواتي) في كل عين لتخلصيهما من الغبار والجراثيم التي تنتقل بواسطته ولتنقذي ولدك الحبيب من الرمد المزعج في ايام الصيف. وما توفيقي الا بالله .

دمشق : عبد الوهاب القنواتي

استاذ الكيمياء في المعهد الطبي العربي

قطرة القنواتي العجيبة: تباع في جميع الصيدليات في عموم البلاد العربية عامة واطلبوها من مستودع الادوية الفلسطيني بيافا شارع بسترس. وتباع في عكا في صيدلية درويش قبلاوي ، حيفا : صيدلية عمر ابو غزالة ، نابلس: راشد ابو غزالة ، القدس: مافرو ميخالي شارع الباب الجديد ، وصيدلية الحسيني وصيدلية العلمي باب العامود ، وصيدلية عطا الله اخوان شارع مأمن الله

يافا – يوم الاثنين في ٥ صفر ١٣٥٥ – الموافق ٢٧ نيسان ١٩٣٦

صاحب الامتياز والمحرر المسؤول ابراهيم الشنطي

مدير الادارة شوكت حماد

رقم التلفون ١١٨٧

الدفاع

جريدة يومية سياسية مصورة

العدد ٥٩٠ – السنة الثالثة

ادارة الدفاع في عمارة حزبون شارع جمال باشا – يافا

العنوان البرقي : الدفاع يافا : ص . ب ٢٥٥

	عن سنة	عن نصف سنة
قيمة الاشتراك في فلسطين	١٥٠	٨٠
في الخارج	٣٠٠	١٦٠

الاضراب العظيم في يومه التاسع. أنباء تلفونية من سائر المدن. قرار بحارة يافا بالاستمرار. تحرج حالة تل أبيب الاقتصادية وارتفاع أسعار الحاجيات والاغذية

الدفاع المنظم

شقيت أمة لا تصون وطنها

كلما مرت الايام على هذا الاضراب العظيم، ازداد شمولا ، وقوة، ورسوخاً. إنها عقيدة أمة رأت الجدل ، والمنطق ، وترديد كلمات : الحق ، والعدالة، وحسن التدبير — أسلوباً متخاذلا ، لا يحترمه هؤلاء الذين لا يحترمون غير العزيمة ، والصلابة ، والقوة ايضاً . هم الذين ألجأوها الى هذا التدبير الطبيعي ، الذي لا صنعة فيه . هم الذين خرجوا بها عن ليونتها ، واصطبارها ، وحلمها ، فجمعوا بسياستهم العاشلة قوى الوطن المبعثرة وقالوا لها : كوني وحدة لا تتجزأ

بدا الاضراب كبيراً في يافا ، وهو اليوم أكبر . وبدا في المدن الاخرى متزاحماً الى الكمال . ها هو الآن يشرف عليه نظام دقيق ، لجان ، وجمعيات ، وشباب . وكل مدينة في فلسطين أصبحت يافا

ليس في الامر تحريض ، ولا تدبير ، وليس هو عدوى، كما تقول الديلي ميل. حاشا لهذه الامة . انها نطقت بما أرادت الطبيعة، بما ارادت نواميس الحياة . بما أرادت السياسة المتعصبة ، والصهيونية الحمقاء

وفلسطين اليوم أمة واحدة . فلا أحزاب ، ولا جماعات ، ولا رياسات . بلد رأى الخطر يحيط به من كل جانب فاعتصم بالاتحاد، ليتفرغ الى الخطر الخارجي. فشكراً كل الشكر لأولئك اليهود الذين ايقظونا بخطبهم ، وصحفهم ، وترديدهم الادعاءات المكراء ، والشتائم التي عبر عنها في استعلاء ، وسخرية

قالوا : عرب فلسطين أصابتهم العدوى، فلحقوا بمصر وسوريا ، هذا افتراء، وغفلة. وليس من مصلحة السياسة الرشيدة أن ترشق خصمها المحق بتهم تستفزه . بل مصلحتها في الاصغاء الى شكواه ، ثم العمل لازالة أسبابها . وبدل أن تقول الديلي ميل ، وزميلتها الديلي تلغراف ، مثل هذا الزعم الصبياني ، كان عليهما أن تقولا بما يتفق مع مصلحة الامبراطورية ، ومع الحق

عرب فلسطين لا يقلدون . الاضراب الذي رأيتموه اليوم شاهدتم مثله سنة ١٩٣٣، لكنهم الان على عزيمة أقوى من يومئذ ، لان الخطر صار أشد . وليس المفروض في عرب هذه البلاد أن يكونوا مخلوقات لا تشعر بثقل السياسة الكريهة التي تقودهم الى التشريد ، والخراب . بل واجب السياسة أن تجعلهم أسعد، ولو قليلا، من ذلك ، فتخجل من نفسها ان تستمر على ذلك المظهر الكالح الذي لا يفيد

عرب فلسطين في أعناقهم وطن . وشقيت الامة التي لا تصون وطنها . حيوا فيهم إذن هذا الشعور الانساني في الدفاع أمام الغارة الباطلة . ذلك أجدى عليكم من استفزازهم بالمزاعم ، والمطاعن. وقريباً نرى بريطانيا العاقلة ،لا سياستها الرعناء في هذه البلاد ، أن فلسطين لا تقلد ، وأن التفجر الذي وقع جاء نتيجة طبيعية لا صنعة فيها

وما هو هذا الاضراب ، وما معناه ؟ هو الحد الذي وقف عنده من نادى ، واستجار ، وأحسن الظن ، وخاطب العقل ، والوجدان والمصلحة . رأى نفسه، رغم كل ذلك، مقوداً الى النهاية الرهيبة، فأقسم أن لا يتزحزح خطوة واحدة عن موضعه ، حتى يضم خاتمة لهذا السوق الذي دونه سوق البهائم . ومعناه إبطال كل حركة ، وتعامل ، ووقف الحالات التي تدني ذلك الشعب من نهاية مشئومة. إنه سلاح مسالم لا تحمله الشعوب تقليداً ، بل تلجأ اليه ساعة يطفح الكيل، ويشتد عليها وخز الابر ، والحراب

ما نفع عرب فلسطين إذا هم استمروا، كما فعلوا، جامدين امام النكبة القاصمة، والاضطهاد الشائك ؟ حتى اليهود اطلقوا عليهم اسم الغريب ، والصحراوي ، والجار . أرأيت الى صفاقة تشبه هذه الصفاقة . وانت لا تزال صاحب الدار يقول عنك المستأجر ، او الضيف الثقيل الكريه : يا غريب !

لا . لقد شككنا في استئهالنا الحياة لو ظللنا على ذلك الجمود . وكان اولى بفلسطين ان تنتقل لاية يد كانت ، لو اننا مضينا في مثل ذلك النوم العميق . ان حب الوطن فضيلة انسانية ، فأيما شعب كان حياً بدونها فهو الميت كل الميت . ان حب الوطن سجية الحيوانات الوضيعة ، فكيف بهذا الشعب الذي يسنده تاريخ منتشر في كتاب القارات الثلاث : آسيا ، واوروبا ، وافريقيا

مضى الشعب على خطته هذه جاداً ، سخي اليد ، والجيب ، والفؤاد . وقد اشترط للانثناء عنها مطالب ينبغي أن تتحقق لانها عدل ،وحق،وإرادة .وليكن من الصحف الانكليزية ما تشاء من زعم . وليكن من صحف اليهود ماتريد من شتيمة . لسوف نوقف تلك عند حد ، فتعتذر . ولسوف نلجىء هذه الى طلب الكف عن الاستمرار — عن يد صاغرة ، وخضوع

أما أنت أيها الشعب اليقظ ، أحط نفسك بالنظام وحسن التصرف. ثم خض الغمرة ، فهذا واجب الشعوب ، ومشيئة الله

ابراهيم

في فشل الاضراب

اضطراب معيشتهم

شعر اليهود بوطأة الاضراب،وهو ما يزال في بدئه . اضطربت معيشتهم . الاسعار في ارتفاع مستمر . الحاجيات مثل الكميو في البورصة الصحف اليهودية لا تجد غير الشتائم ، وتوالي الحملات . لقد رأت أثر الاضراب في قومها. شعرت بخطورته وخطره

المدينة الجائعة

المستعمرات اليهودية لا تستطيع تموين تل ابيب . انها لا تسد حاجتها هي ، والارساليات من الخارج قطع الوطنيون عليها خط الرجعة، فقد اتصلوا بالمشتغلين في القضية في مصر وسوريا . لكن هناك خوارج على امتهم يجب نبذهم هؤلاء يرتكبون خيانة وطنية . انهم قالون الآن . الشعب يعرف واجبه تجاههم

عجز اللجنة

وفي تل ابيب نحو السبعة آلاف لاجيء . يكبدون البلدية خسائر لاقبل لها بها . إذن وقع ارتباك في الصهيونية. قامت في وجهها عقبات اذا دامت طويلا عرقلت برنامجها . واللجنة المشرفة على الحاجيات لا تستطيع المحافظة على مستوى الاسعار ، لا سيما المأكولات . ان التجار اليهود يرفضون الاذعان لها

في الطليعة

موقف بحارة يافا مدهش .لم يستطيعوا إلا المضي مع أمتهم . خروج أية فئة على الامة تعريض تلك الفئة للخطر . وهكذا مضى البحارة مع الامة .البحارة الذين كانوا وما زالوا الطليعة . اذن تعطلت تجارة اليهود . وتعطل المعرض

فشل المعرض

وبمناسبة المعرض حاولت الصحف اليهودية أن تخفف من وطأة الفشل الذي مني به ذلك المعرض . العرب طبعاً سوف لا يرونه ، ولن يروه في المستقبل. واليهود الآن في ارتباك ، والمرتبك لا يستطيع تنظيما هكذا مني المعرض بفشل ذريع . المعرض الذي كان وما زال أداة من أدوات الوطن القومي

فلتشتم صحفهم ، ولتعربد .

لقد سار العرب ، ومضوا .

واليوم الحاسم بات قريباً

اعتقال شيوعيين

تقول هارتس ان عدد الشيوعيين الذين اعتقلهم البوليس يوم الجمعة كان ٤٤ كلهم من اليهود

اضراب يافا يهلك تل أبيب

ماتقوله مختلف الصحف اليهودية

الفواكه والخضار تباع في شبه بورصة

غلاء المعيشة

ذكرنا في عدد امس مبلغ ما وصل اليه الغلاء في أسعار الحاجيات في تل ابيب. وقلنا ان هذا الغلاء نتج عن اضراب العرب في يافا وعدم اتصالهم بيهود تل ابيب، ذلك الاتصال الذي كان السبب في حياة اليهود وتنعمهم بما أصبح الآن عسيراً عليهم الوصول اليه

تهديد المصارف

واليهود يدركون، كما تقول صحفهم، ان اضراب العرب لو استمر اسبوعا آخر لما وجدوا ما يأكلونه ، ولانقضوا على المصارف يأخذون من اموالهما يحلون « أزمة غلاء الاسعار ، ويحصلون على ما يسد رمقهم، ويبعد عنهم غائلة الجوع

وهذه جريدة هابوكر تقول ان الخضار والفواكه والبيض وأنواع المأكولات الاخرى اصبحت تباع الآن في « بورصة » خاصة ترتفع فيها الاسعار، وترتفع الى أن تبلغ الرقم القياسي في الغلاء. ويشتري البضاعة من يضرب هذا الرقم

زعم باطل

إذن فاضراب يافا ـ كما ترى ـ يقصم ظهور اليهود باعترافهم واعتراف صحفهم وانظر بعد ذلك الى جريدة هابوكر كيف تزعم أن اضراب يافا كاد ينتهي، لان تجار العرب سئموا من هذا الاضراب البكر الذي لم يسبق ان أضرب العرب اضراباً يماثله في التنظيم والاجماع

أولئك الخوارج

وتعال بعد ذلك نسمع ما تقوله جريدة دافار عن حاجة اليهود الى الاكل، فهي تصرح ان تجار اليهود طلبوا بالحاح من تجار العرب ان يتدبروا طرقا لارسال ما امكن من المأكولات الى تل ابيب، فاخترع « تجار » العرب، والاصح ان يقال الخوارج القليلون، طريقة مبتكرة اذ يشحنون في القطار بضائع على زعم انها مرسلة الى جهات القدس وحيفا، وعندما تصل هذه البضائع الى محطة تل ابيب يسارع العمال الى تفريغها والاستغناء عن اجرة شحنها الى الجهات البعيدة .

الى الشباب

والذي نقوله للشباب: لاشك ان هؤلاء التجار لا يزيدون عن أصابع اليد. لكن يجب معرفة اسمائهم ليرى الوطن كيف يجب ان يعامل الخونة !

ان هذا الاضراب — وهو سيستمر ان شاء الله — سيكون الضربة القاضية على احلام الصهيونية !

لو كانوا في تل ابيب

التجار اليهود يغادرون اسواق يافا

ماتقوله صحفهم عن الحالة الحاضرة

حصرت الصحف اليهودية أبحاثها في اعداد أمس حول عدم عودة اليهود الى يافا. وهي تزعم ان معظم تجار اليهود فيها قرروا ان ينقلوا مخازنهم الى تل ابيب « ليلقوا على شباب يافا درساً » (كذا)

هذا ما قالته جريدة هابوكر، لكنها تقول في مكان آخر : لماذا تعاقب تل ابيب هذا العقاب الشديد ؟ هل جنت شيئاً حتى يفرض عليها هذا الاضراب فرضاً وحتى تبقى في حالة اضطراب وخوف

ثم تتحدث عن اضراب ميناء يافا وتطلب من الحكومة أن ترغم البحارة على العمل، وان ترغم العمال على نقل بضائع المعرض الصهيوني الى تل ابيب !

وتقول في خبر آخر ان معرض تل ابيب سيفتتح في موعده رغم كل شيء (كذا)

وهناك مفارقات أخرى كثيرة في اقوال الصحف اليهودية لا ندري كيف نعللها. ومن جملة هذه المفارقات ما سمعناه عن « وحشيتنا » من افواه الزعماء اليهود وصحفهم ، يقابل ذلك ما نشرته الصحف اليهوديه نفسها من ان معظم تجار اليهود جاءوا الى متاجرهم في يافا تحت حراسة البوليس وتفقدوها فوجدوها سليمة لم يتقدم أحد لحرقها

وتزعم الصحف اليهودية ان موظفي مكاتب ديزنكوف جاءوا الى يافا وتفقدوها فوجدوا ابوابها مفتوحة . لكنها تؤكد ايضا ان شيئا منها لم يمس

ولو كان هناك مخازن عربية في تل ابيب لضاعت على العرب ، كما ضاعت دور الفقراء على حدود المنشية . وبعد ذلك يتحدث اليهود عن مدنيتهم وصحراوينا . وجدير بهم ان يتحدثوا عن اعمال الجبن ، والعمل النبيل

اعتراف بخطورة التجربة الحاضرة

أتهديد هذا أم اعتراف بهزيمة

قوى « العدو » لا تستطيع هدم ما بنيناه !

ارسلت الوكالة اليهودية في القدس بياناً وزع على يهود العالم جاء فيه ما يلي :

« نحن الان في تجربة شديدة . ونعلم ان يهود العالم يخافون علينا وعلى اعمال النهضة (كذا) التي قمنا بها في بلادنا (كذا) لانهم يعرفون ان هذه اعمال العالم اليهودي كله

وليس الخوف الان على ٤٠٠ الف من اليهود يقيمون في وطنهم، بل على هذا الوطن نفسه . وليست هذه المرة التي يحاول بها الهدامون ان يهدموا اعمالنا. لكننا نثق ثقة تامة ان قوى العدو لم تبلغ الدرجة التي تتمكن بها من هدم الاسس الثابتة التي نجحنا في اقامتها في وطننا . واذا كانت هناك ضرورة فسندافع عن موقفنا وشرفنا كشخص واحد

ان الذي يسر له جيراننا (كذا) العرب هو تقليل عددنا . لذلك فنحن ندعو امتنا المنتشرة في انحاء العالم ان تمد يدها وتساعد على تحسين حالتنا الاقتصادية والسياسية في بلادنا (كذا)

وعلى الشعب اليهودي ان يساعد فلسطين على استيعاب الوف الجماهير من اليهود. قدموا اموالكم الى صناديق الجمع اليهودية لتدافعوا بذلك عن وطنكم، وتساعدوا في اقامته »

هذا هو البيان . ولا نجد رداً أبلغ عليه من الاضراب المدهش . والبيان نفسه اعترف ان اليهود في تجربة شديدة، فلو دام الاضراب طويلا ـ وهو كذلك باذن الله ـ لطعنت الصهيونية في الصميم

يتحدثون عن فلسطين كأنها وطنهم

ترديد الشتائم ومفتريات الهدم والتخريب

بيان المجلس الملي على يهود العالم

اذاع المجلس الملي اليهودي بيانا حول الاضطرابات الحاضرة قال فيه ما يلي :

« كانت ايام هذا الاسبوع اياما مخيفة ورهيبة سقط فيها ١٦ على مذبح الوطن اليهودي . ومع ذلك فقد اظهر الشعب اليهودي كل رجاحة عقل وهدوء، لانه يعلم ان الملايين من اخوانه في انحاء العالم يقفون حاجزاً من حديد أمامه لدرء العادية عنه

ولتعلم حكومة فلسطين اننا نقدر لها سعيها لمنع الاضطراب وعدم اتساعه لكن الخطر لا يزال باقيا . ونطلب منها ان تعاقب المعتدين الذين لا يهمهم الا الهدم والتدمير وسفك الدماء (كذا)

وليعلم الشعب العربي وزعماؤه ان التهديد والتفظيع لن يبعد الشعب اليهودي قيد شعرة عن رغبته وهي العودة الى وطنه (كذا) . واعمال الاجرام لن تضعف من ارادتنا في انشاء وطننا . وسنضع امام قوى الهدم قوى البناء. وبالرغم مما اصابنا فاننا نقول للشعب العربي باننا مستعدون ان نعيش معه بسلام لنبني مستقبل هذه البلاد »

ونحن مستعدون للدفاع عن فلسطين العربية امام غارة يهود العالم . وما سبب الثورات إلا الاطماع الشوهاء التي يريد بها اليهود سلبنا بلادنا . فلتتراجع الصهيونية امام شعب عاهد ربه ووطنه على المضي الى أبعد حدود الجهاد، الى ان يضمن له بلاده

الحبشة

الجيش الحبشي يصد تقدم الايطاليين

وقف تقدم الايطاليين في الجنوب وصد الرأس نسيبو القوات الايطالية والحق بها خسائر كبيرة وتقول المصادر الشبيهة بالرسمية ان الطائرات الايطالية تلقي قنابلها بشدة على سيسبانة وان اربعين طائرة اشتركت في الغارة والقت ١٦ طناً من القنابل

دفاع الاحباش المستميت عن مدينة

لم تؤيد الاشاعة الايطالية التي تقول بان الايطاليين استولوا على مدينة سيسبانه . والمفهوم ان القوات الحبشية تدافع عنها دفاع المستميت

على هامش الحوادث

رجوع للحق خير من تماد في الباطل

المستر توماس ، وزير المستعمرات ، يتكلم عن الحالة في فلسطين ويقول :

« ان الحكومة معتزمة ان تقمع كل اخلال بالامن العام بأشد ما يكون وان الاضطرابات والتهديدات لا تخيف الحكومة ، ولا تجعلها تحيد عن سياستها »

اما ان الحكومة قادرة على قمع كل اخلال بالامن. وأما ان الاضطرابات والتهديدات لا تخيفها . فهذان أمران لا نشك فيهما أبداً .

وهل لفلسطين الضعيفة — الا بقوة ايمانها — أن تقاوم بريطانيا العظمى ، ذات القوات المدمرة ، في الجو والبر والبحر ؟...

ولكن الذي نشك فيه ، ان تكون سياسة الوطن القومي — القائمة اليوم في فلسطين — في مصلحة الامبراطورية البريطانية !

ان من يلقي نظرة على خريطة العالم ، ير ان طرق المواصلات لهذه الامبراطورية العظيمة ، يشرف عليها الشعب العربي في جزيرة العرب كلها . هذا الشعب الكبير في عدده ، القوي في ايمانه ، المتفق في غاياته وأغراضه ومراميه . كيف يمكنه أن يكون صديقاً لبريطانيا ، ما دامت ممعنة في تهويد فلسطين ، قلب بلاد العرب الحساس ، وقبلتهم الدينية ؟...

نقول ، كيف تطمئن بريطانيا العظمى على طرق مواصلاتها الامبراطورية والشعب المشرف على هذه الطرق ، يسود نفسه شعور بالكراهية لها ، والنفور منها ؟

ان عودة الى تقرير لجنة الاستفتاء الاميركية في سنة ١٩١٩ فيما يتعلق بالوطن القومي اليهودي ، لتكفي بأن تظهر مكمن الخطر ، في انشاء هذا الوطن المزيف .

الذي تقوم اسسه على اضاليل السياسة ، وأوهام الصهيونية !

يقول التقرير :

« ان انشاء وطن قومي للشعب اليهودي ، لا يعني جعل فلسطين بلاداً يهوديه . كما لا يمكن اقامة حكومة يهودية بدون اهتضام الحقوق المدنية والدينية للجماعات غير اليهودية في فلسطين والحقيقة التي وقفت اللجنة عليها في أحاديثها مع ممثلي اليهود هي ان الصهيونيين يتوقعون ان يجلو السكان غير اليهود من فلسطين ، بشراء اراضيهم »

وفي موضع آخر يقول :

« ولا ينبغي لمؤتمر الصلح ان يتجاهل ان الشعور ضد الصهيونية في فلسطين وسوريا بالغ اشده . وليس من السهل الاستخفاف به . فان جميع الموظفين الانكليز الذين حادثتهم اللجنة ، يعتقدون ان البرنامج الصهيوني لا يمكن تنفيذه الا بالقوة المسلحة . ويجب ان لا تقل هذه القوة عن خمسين الف جندي !... لا بد من الجيوش في بعض الاحيان لتنفيذ القرارات ، ولكن ليس من المعقول ان تستخدم الجيوش لتنفيذ قرارات جائرة . هذا فضلا عن ان مطالب الصهيونيين الاساسية في حقهم على فلسطين ، مبنية على كونهم وجدوا فيها قبل الفي سنة . وهذه دعوى لا تستوجب الاكتراث والاهتمام .. »

هذا ما تنبأت بوقوعه لجنة الاستفتاء الاميركية قبل ١٨ سنة . فليشهد العالم المتمدن على هذه الجريمة التاريخية . وليتدبر العرب موقفهم قبل تحقيق النبوءة !...

يافا — **عيسى السفري**

نفقات ايطاليا في الحرب الافريقية
تؤدي بها الى ضائقة مالية بعدها الافلاس

كتب المحرر المالي لجريدة « الديلي اكسبرس » عن نفقات ايطاليا على الحرب في شرق أفريقيا قال : تقدر نفقات الحرب في شرق أفريقيا من اليوم الثاني من شهر تشرين الاول سنة ١٩٣٥ الى الرابع عشر من شهر نيسان بمئة وستة عشر مليون من الجنيهات الانكليزية أي أن الحرب تكلف ايطاليا أربعة ملايين ونصف مليون جنيه في الاسبوع الواحد

وقد اضطرت الحكومة الايطالية للقيام بنفقاتها الحربية الى استعمال الذهب الموجود في بنك ايطاليا . وكان في شهر كانون الاول لا يتجاوز الخمسين مليونا من الجنيهات الانكليزية. وأما في الوقت الحاضر فان ما لدى ايطاليا من السبائك الذهبية لا يزيد عن خمسة وعشرين مليونا . واذا دامت الحرب الى ثلاثة أشهر أخرى فتضطر حكومة ايطاليا الى اعلان افلاسها . لانه في هذه الحالة لا يبقى لها ذهب تستطيع معه تغطية أوراقها النقدية . وعند هذا تسقط الاوراق في الاسواق المالية وتفقد ثقة العالم بها .

عصبة الامم تتوسط

وزاد المحرر المالي فقال : « واذا نظرنا الى هذه الارقام الصادقة بعين الاعتبار أمكننا تفهم الموقف الحاضر في ايطاليا ورغبة السنيور موسوليني الملحة في انهاء الحرب والتفرغ الى حل مشاكل ايطاليا التي تحتاج الان الى كثير من العناية فوق أنها تحتاج الى كثير من الوقت ».

وأشار المحرر أيضا الى أن الدول بدأت تشعر بحقيقة ايطاليا المالية . وقيل أن بعضها اتصل بأعوان السنيور موسوليني ليعملوا على اقناعه بقبول مقترحات عصبة الامم حتى تستطيع حل المشكلة وتقول أنها انتصرت في النهاية لفض النزاع . وهي عند ذلك مستعدة لان تعمل قرضا لايطاليا تنقذ بها الحالة المالية الضيقة الموجودة في الوقت الحاضر والتي تزداد يوما عن يوم .

اجتماع اردنيين

اجتمع صباح امس الاول نحو الـ ١١٥ شخصا من ابناء شرق الاردن القاطنين في الجبالية ، وبحثوا في كيفية معيشتهم لانهم اصبحوا بمناسبة الاضراب بلا عمل ، وقرروا ان يرسلوا كتابا الى سمو الامير عبد الله المعظم للنظر في حالتهم

هل تخطو بريطانيا الخطوة الثانية
فتقرر العقوبات العسكرية وتغلق قناة السويس

تبذل في انكلترا جهود عظيمة ويسعى الساسة في جنيف ايضا سعيا حثيثاً لاغراء انكلترا بفرض العقوبات العسكرية على ايطاليا والعمل على اقفال قناة السويس . وخطب اللورد ليتون في اجتماع عقد في ادنبرج فقال « ان اللجنة التنفيذية لاتحاد عصبة الامم ، وهي جمعية بريطانية وليست عصبة الامم ، قررت أن تطلب من الحكومة الانكليزية ان تقترح في جنيف قطع كل مواصلة بين ايطاليا وبين قواتها العسكرية في شرق افريقيا . ويسلم انصار هذه التدابير الشديدة ان مثل هذه الاجراءات معناها وقوع الحرب بين ايطاليا وبريطانيا ، لكنهم يقولون ان الاستهداف لوقوع حرب صغيرة يسوغه القصد لتفادي حرب عظيمة لا يعرف مداها .

. . .

المفاوضات بين الوفدين المصري والبريطاني
النقاط العسكرية لا تزال عقبة في الطريق

أشار المكاتب الدبلوماسي لجريدة « المورننج بوست » الى المفاوضات المصرية الانكليزية فقال انها لا تزال تدور حول النقاط العسكرية . وما لم تسو هذه النقاط فمن غير المنتظر التقدم في المفاوضات الى غيرها من النقط ، وكان المفاوضون المصريون في بدء المفاوضات قد أصروا بالمحافظة على مشروع معاهدة عام ١٩٣٠ . وفي هذا المشروع نص على أن الجنود الانكليز في مصر يجب ان لا يزيدوا على خمسة الاف جندي يرابطون في منطقة القنال . ثم قالت « المورننج بوست » ان مثل هذه القوة لا تكفي في حالة وقوع اعتداء على مصر ولا بد أن يكون المندوب السامي السر مايلز لامبسون قد اقنع أعضاء الوفد المصري المفاوض بوجهة النظر البريطانية كما اقنعهم بوجوب انشاء قواعد عسكرية صالحة لازمة كل اللزوم لاتمام التدابير الدفاعية .

بيان لجنة سائقي واصحاب السيارات

ايها الاخوان

اقرضتكم الامة قرضا حسناً حينما ارادت السلطة عام ١٩٣١ ان تقضي عليكم وعلى مهنتكم التي تعتاشون منها بارهاقكم بالضرائب والرسوم الباهظة مما دعاكم الى اعلان الاضراب العام في تلك السنة فآزرتكم الامة وشاركتكم في مصابكم وعاونتكم على محنتكم فكان لمؤازرة الامة هذه ولعطف الشعب عليكم التأثير الحسن الذي اخرجكم من معمعة الاضراب ظافرين نائلين حقوقكم كاملة

وهذه الامة اليوم تشكو ذات السلطة وتئن من المصائب والمحن التي تنهال على الوطن العزيز بدون شفقة ولا رحمة فترى الامة الخطر محدقا بها من كل جانب فتنهض للاعتزاز بقوميتها والمحافظة على كرامتها وكيانها وتعلن الاضراب العام برا وبحرا .

وهذا هو اتحاد الاحزاب العربية يقرر بيان اذاعه اشراك السيارات ووسائل النقل بهذا الاضراب العام وطلب من لجنة اصحاب السيارات تنظيم العمل وماذلك الا لاعتقاد اتحاد الاحزاب العربية بان لجنتنا لا تتأخر قط عن القيام بواجبها الوطني مشاركة الامة بعواطفها واحزانها واتراحها

ولهذا ، وتضامناً مع الامة فقد اجتمع أمس لفيف من اصحاب وسائقي السيارات ووسائل النقل وعهدوا الى لجنة خاصة تنظيم الحركة والقيام بما يتطلبه الواجب الوطني نحو هذا الوطن المقدس

وقد اجتمعت هذه اللجنة اليوم وقررت ما يلي :

١ — إعلان الاضراب السلمي العام لجميع السيارات الخصوصية والعمومية ووسائل النقل مهما كان نوعها في جميع انحاء فلسطين

٢ — يبتدىء الاضراب من صباح السبت الواقع في ٢٥ — ٤ — ٣٦ الى ان يقرر اتحاد الاحزاب العربية نهاية الاضراب العام

٣ — قد اتخذت اللجنة مركزين لها الاول في باب العامود في كاراج صالح افندي عبدو والثاني باب الخليل في كاراج داود عمر الدجاني وذلك من اجل القيام بالاسعافات الضرورية لحضرات الاطباء والقابلات العرب وللاهالي بحيث تقدم اللجنة لهم السيارات مجانا عند الحاجة وما على من تلزمه الضرورة الا ان يخابر هذين المركزين رقم ٤٩٣ او ٥٥٠ حيث ترسل له سيارة الاسعاف في الحال

٤ — ستتصل هذه اللجنة مع المدن الفلسطينية الاخرى لتوحيد الحركة والعمل المشترك كما ستتصل بسوريا وشرق الاردن والطلب من هذين القطرين العربيين الشقيقين الاشتراك مع فلسطين الباكية في هذا الاضراب .

ولهذا فاني شديد الامل بان مواطني الكرام واخواني الافاضل من اصحاب وسائقي السيارات ووسائل النقل سيلبون نداءنا هذا ويؤازروننا في مهمتنا الوطنية ويعملون على تنفيذ رغبة الامة بكل انتظام وامانة واخلاص

واني لفي غنى عن ان اوصي جميع اخواني اصحاب وسائقي السيارات ووسائل النقل بلزوم الركون الى الهدوء والسكينة التامة وان يعلم كل فرد منهم ان هذا الاضراب اذ هو الاضراب سلمي محض ولا يقصد منه الخروج على النظام ولا احداث القلاقل والفتن بل هو عبارة عن ابداء شعور الامة بشكل يتناسب مع كرامة البلاد واهلها .

رئيس لجنة اصحاب وسائقي السيارات
حسن صدقي الدجاني

برقيـــات

وردت على وكالة « الدفاع » بالقدس البرقيات التالية :

خان يونس : ضرب المدرس رباح الريس للطالب عبد الرحمن السقا لاضرابه هيج الشعور . نطلب ايقافه عند حده .

عن خان يونس : محمد العجوني . حمتو عبد الباري . حلمي السقا . يوسف السقا

قلقيليه : طلاب مدرسة الطيرة طولكرم . نعلن اضرابنا حتى تجيب الحكومة مطالبنا وهي منع الهجرة والبيع . نرجو تبليغه لوزارة المستعمرات

طلاب مدرسة الطيرة

الناصرة : اضرابنا العام استنكاراً للسياسة الجائرة . نحتج بشدة لتعدي البوليس اليهودي تحت ستار الوظيفة على العرب وحرق منازلهم

اللجنة القومية

جنين : لا نستغرب سياسة حكومتكم الخرقاء بسجن رئيس جمعية العمال العرب بيافا وسوقه للمحاكمة . ان هذا العمل تحد ومثير لشعور عموم العرب . باسم جمعية الهلال العربية بحيفا نؤيد رئيس العمال العرب بيافا بكل مشاريعه . ونؤيد الامة العربية باضرابها ومطاليبها الحقة ونعلن للملاء استنكارنا لسياسة حكومتكم الظالمة .

رئيس جمعية الهلال العربية بحيفا
عبد القادر يوسف عبد الهادي

الناصرة : تعطيل الجامعة الاسلامية جريمة لا تغتفرها الامه نحتج بشدة نصر على الافراج عنها

اللجنة القومية

نهر دجلة
يهدد العاصمة

تفيد الانباء الواردة من شمال العراق ان المياه قد تدفقت في دجلة من فروعه المختلفة ، فارتفعت فيه ارتفاعا عظيما ويتوقع ان تبلغ في اليومين القادمين ، في بغداد مستواها الاعلى وتتجاوز الزيادة ٣٤ مترا. وقد اتخذت مديرية الري التدابير اللازمة لدفع الخطر عن العاصمة وضواحيها.

الحكم في قضية ورثة
السلطان عبد الحميد

اصدرت المحكمة التحكيمية الفرنسية التركية حكمها في الدعوى المرفوعة من ورثة السلطان عبد الحميد عن الحكومة الفرنسية بشأن املاك السلطان التي وضعت فرنسا يدها عليها في سوريا. وقد حكمت المحكمة برد الدعوى وتغريم الورثة جميع النفقات

حول
إسكان الاشوريين

تدرس السلطة الافرنسية في بيروت اسكان الاشوريين في اللاذقية نزولا عند طلب حكومتي العراق وتركيا ورغبة الحكومتين في عدم اسكانهم على الحدود ولكن الاشوريين يطلبون ان يظلوا مجتمعين في صعيد واحد. وقد احتج الاشوريون لدى السلطة على هذا الطلب واستنكروا امر نقلهم الى اللاذقية. وطلب كاهن اشوري من السلطات في بيروت الترخيص له باصدار صحيفة اشورية تطبع باللغة السريانية في بيروت ليتولى فيها الدفاع عن حقوق ابناء جنسه.

الثبات اساس النجاح

كازوز وعصير فايك الالماني

تأسس سنة ١٩١٨

عماله عرب وطنيون

هو الكازوز الحائز على الشهادة الاولى في المعرض البريطاني سنة ١٩٣٤

فأجعله شرابك اليومي

ولا تقبل عنه بديلا

بهذا تكون قد شربت اجود الشراب

وحافظت على صحتك

ادارة المعـــارف
بحاجة الى معلم فني

تحتاج ادارة المعارف الى معلم فني لمدرستها الصناعية في حيفا على ان يكون عربيا فلسطينيا وان يكون قد اتم الدراسة الثانوية واتم دروس كلية للفنون او الصنائع ويفضل ان يكون قد تمرن على العمل . الراتب يتوقف على المؤهلات والخبرة . يمكن الحصول على نموذج الطلب والتفصيل الكافي من مدير المعارف بالقدس . يجب ان يعاد نموذج الطلب الى مدير المعارف متمما قبل ٢٠ ايار ١٩٣٥

مصلحة الاذاعة اللاسلكية المصرية
عن محلات السادة دجاني اخوان
يافا — تلفون ٧١٦

الاثنين ٢٧ نيسان سنة ١٩٣٦

٧ر٠٠	صباحا تمرينات رياضية — عبد المنعم مختار افندي
٧ر١٥	قرآن كريم — الشيخ محرز محمد سليمان
١٠ر٠٠	حفلة غنائية — رياض السنباطي
١٠ر٣٠	كمان منفرد — فاضل شوا
١٠ر٤٠	حفلة غنائية — محمد صادق وفرقته
٢ر٠٠	مساء اسطوانات
٢ر٤٠ — ٢ر٥٠	النشرة الاخبارية والنشرة التجارية الاولى بالعربية
٣ر٠٠	وزارة المعارف العمومية — اذاعة المدارس الثانوية
٣ر٣٠	وزارة المعارف العمومية — اذاعة المدارس الابتدائية
٣ر٤٠	مشاهداتي في بلاد الهند — الاستاذ محمد ثابت
٤ر٠٠	وزارة المعارف العمومية — اذاعة المدرسين ومعاهد التربية
٤ر٤٠	ختام
٥ر٣٠	قرآن كريم — الشيخ طه الفشني
٦ر٠٥	حديث: نظرات في شعر العصر الاموي — الاستاذ محمود ابو الوفا
٦ر٣٠	حديث الى الاطفال — ابلا زوزو
٧ر٠٠	النشرة الاخبارية والنشرة التجارية الثانية بالعربية
٧ر٣٠	حفلة غنائية — الاستاذ محمد عبد الوهاب وفرقته
٨ر٠٠	حفلة موسيقية — رباعي العقاد
٨ر٣٥	أزجال — الاستاذ يونس القاضي
٩ر٠٠	حفلة موسيقية — رباعي العقاد
٩ر٣٠	رواية زوجاتنا تقديم — فرقة الاستاذ يوسف وهبي
١٢ر٣٠	صباحاً السلام الملكي — ختام

مصلحة الاذاعة اللاسلكية الفلسطينية

الاثنين في ٢٧ نيسان سنة ١٩٣٦

٥ر٣٠	« مساء » نشرات
٥ر٣٥	حديث الى الاطفال بالانكليزية
٦ر٠٠	حفلة موسيقية — من استوديو الاذاعة (برئاسة جميل عويس)
٦ر٣٠	نشرة الاخبار بالعربية
٦ر٣٥	اسطوانات عربية
٦ر٥٥	اسطوانات اوروبية
٧ر١٥	حديث بالانكليزية
٧ر٣٠	كمان منفرد جميل عويس
٧ر٤٥	مهندس قبة الصخرة — حديث لعادل جبر
٧ر٥٥	نشرة الاخبار — بالانكليزية والعربية والعبرية
٨ر١٠	برنامج عبري — احاديث وموسيقى وغناء
٩ر٠٥	يحيى السعودي وفرقة استوديو الاذاعة
٩ر٣٠	اسطوانات اوروبية

صفوة مايحمله بريد الشرق والغرب

ماذا يكتبون عنا؟

معاهدة الاخوة والصداقة العربية في « النيرايست »

كيف التأمت الجراح على عجل في الشرق الاوسط

العرب يعملون من اجل الوحدة العربية ولا يريدون ان يروا وجه ايطاليا

خصصت مجلة « بريطانيا العظمى والشرق » مقالها الرئيسي لعددها الصادر بتاريخ ١٦ الجاري للتحدث عما تم بين العراق وبين المملكة العربية السعودية ، وعما ينتظر ان يتم بين العراق وايران من جهة ، وبين المملكة العربية السعودية وبين مصر من جهة اخرى ، فاسمع ماذا تقول:

« المحرر »

مثل عربي تعرفه الدنيا

هناك مثل عربي مأثور قديم يقوله الحلي للضيف وهو : « ان داري دارك » وبروح هذا المثل عقدت بين المملكة العربية السعودية وبين العراق (معاهدة الصداقة والاخوة) التي اذيعت نصوصها في بغداد وفي مكة في الاسبوع الماضي

انها لمناسبة تستحق منا التهاني التي لا تحد ، نقدمها لهاتين الدولتين العربيتين المستقلتين ، اللتين آلتا على نفسيهما ان تبذلا الجهود في سبيل العمل من اجل مصالحهما المشتركة ، واللتين طرحتا وراء ظهريهما تلك العوامل التي طالما فرقت بينهما في العقد الاول من عقود السنين التي لت الحرب العظمى ، الى ان وصلنا في النهاية الى هذه الاتفاقية التي يصح لدول الشرق الاوسط الأخرى ان تتخذ منها مثالا يحتذى

ثم قل فوق ذلك عن هذه المعاهدة انها ستقوي الجهود التي يبذلها العرب في سبيل تحقيق فكرتهم العظيمة ، فكرة الوحدة العربية التي ظل المفكرون من هؤلاء العرب يجاهدون في سبيلها منذ اوائل اعوام هذا القرن الحالي ، وما يزالون الى اليوم في جهادهم هذا برغم ما يقوم امامهم من العقبات الكأداء

الجراح تلتئم في سرعة

ان في هذا الاتفاق الذي تم بين المملكة العربية السعودية وبين العراق لظاهرة بارزة ، ترينا كيف تلتئم الجراح على عجل في الشرق الاوسط ، وكيف يسود الوئام ، وما نظننا في حاجة الان الى ان نعود بالذكرى الى تلك المنافسة الحادة المريرة التي وقعت بين الهاشميين وبين السعوديين بعد انتزاع هؤلاء الحجاز من يد الملك حسين

انها لصورة مؤلمة ، ظلت تحز في نفوس العرب لعقد كامل من السنين بعد تلك الحرب ، ولكنها اختفت الان وزالت ، والفضل في ذلك لساسة العرب من كلا الجانبين بلاريب

اعتراف صريح باخطاء بريطانيا

« الدفاع » : المقال كله مترجم ترجمة حرفية ، فاسمع في القطعة التالية كيف تعترف « النيرايست » وهي لسان حال وزارة المستعمرات ، بان الانكليز في سياستهم العربية ، كانوا على ضلال مبين

قالت « « النيرايست » :

ومع ذلك يمكننا ان نطلب العفو والسماح من العرب للبريطانيين ، ونحن اذ نقول ذلك نقوله ونحن نذكر ان هذه البلاد (اي انكلترا) كانت هي التي شجعت على وقوع القطيعة بين الوهابيين وبين الشريفيين ، لكنها كذلك كانت هي الآلة الكبرى التي عملت على زوال هذه القطيعة ، وعلى التقريب بين هاتين الدولتين العربيتين ، وجمعهما معا في صعيد واحد

ان هنالك اختلافا كبيراً ما يزال قائما الى الان في حقيقة الاسباب التي ادت الى وقوع الصدام بين بدو العراق وبدو نجد ، والى ثورة فيصل الدويش واتباعه ضد ابن السعود ، والى تلك السلسلة المريعة من الاعتداءات التي وقعت ، وكادت — في رأي صحف تلك الايام — تؤدي الى وقوع « حرب مقدسة » في قلب جزيرة العرب

ولكن مما لا شك فيه ان بريطانيا كانت هي التي تسببت في انحدار العصاة المتمردين ، وفي تلاشيهم وتسببت كذلك في ذلك الاجتماع التاريخي الذي عقد في عام ١٩٣٠ بين المرحوم الملك فيصل وبين ابن السعود على ظهر تلك البارجة البريطانية في الخليج الفارسي

مفاوضات ودية في ثلاث عواصم

ومن ذلك اليوم لم تنظر الدولتان العربيتان قط الى الخلف ، وفي الحق ان كل دولة منهما كانت في الوقت نفسه تواجه بمعضلات عويصة ، منها ما كان داخليا ومنها ما كان خارجيا ، وكان لابد لهذه المعضلات من حل

وفي هذا السبيل جرى التشاور بين مندوبي هاتين الدولتين ، مرة في مكة ، واخرى في بغداد ، وثالثة في لندن ، ثم أدت هذه المفاوضات في النهاية الى هذه الخاتمة السعيدة ، ويمكن القول الان بان هذه المفاوضات كلها لم تجر الا بالطرق الودية الحبية

والان سترى الدنيا كلها ان المملكة العربية السعودية ، وان العراق ، لن يكون منهما الا ان يساعد كل منهما الاخر ، ومما له مغزاه البعيد ان هذه الاتفاقية الاخيرة ستنضم اليها اليمن عما قريب

الامور المادية تختلف في البلدين

وفي اراضي هذين البلدين تختلف الامور المادية عن بعضها اختلافا كبيراً ، فالمملكة العربية السعودية ، برغم ماينتظر ان يكتشف فيها من موارد الزيت والذهب ، ما تزال فقيرة جداً ، ينقصها كل شيء من المرافق الطبيعية حتى الماء ، بينما العراق — وشكراً للبترول — يعد نسبياً من الاغنياء

ولكن مصالح البلدين ، سواء من الناحية المادية او من الناحية الروحية ، مرتبطة مع بعضها بطبيعتها أتم الارتباط

انهما قد اعتزما ان يساعد احدهما الآخر ، من النواحي العسكرية والتعليمية والسياسية ، لا بل ومن الناحية الجمركية وناحية تسهيل طرق المواصلات ، مما يعود على كليهما بالنفع الجزيل مع مرور الزمن

الطليان الغزاة يطمعون بالجزيرة!

ولا يجوز الظن بان هذا الحلف ليس الا حلف عواطف

انه وليد تفكير عميق من ناحية العرب ، يمكنك ان تدرك الغاية منه من هذه الحلقة السياسية الواردة في معاهدة هذا الحلف عن تعهد كل دولة من الدولتين بمساعدة اختها في حالة وقوع اي اعتداء عليها

ولنضرب لك على ذلك مثلا فنقول ان المملكة العربية السعودية ، تعلم علم اليقين بان يوما من الايام — تاريخه ما يزال عند علام الغيوب — سيجيء فترى فيه ان هؤلاء الاوروبيين ، لا سيما منهم من يقومون الان بغزو الحبشة سيتطلعون بابصارهم عبر البحر الاحمر ، ويحاولون النزول الى الجزيرة ، مبتدئين باليمن ، على رجاء الاستقرار في عسير ، في الوقت الذي لا تريد فيه المملكة العربية السعودية ولا العراق رؤية وجه ايطاليا في جزيرة العرب

هل العرب راضون عن بريطانيا؟

ان العرب ليعرفون بريطانيا العظمى حق المعرفة ، وانهم ليكادون يكونون راضين بما لها من النفوذ الحالي !

وكذلك يعرف العرب فرنسا ولا يكادون يريدون الا ان يروها وهي خارجة من سوريا !

ولكن هب ان ايطاليا حاولت ان تتوسع على حساب العرب ، فمن ذا الذي يا ترى يصدها

ان لهذا السؤال رداً واحداً هو الذي تدل عليه جميع الدلائل ، وهو ان الاكثرية الساحقة من العرب سيولون وجوههم شطر بريطانيا العظمى ، برغم الذنوب التي تنسب الى هذه انها اقترفتها في جزيرة العرب !

الوحدة العربية هي المطمح الاسمى

ومع ذلك فليس في الجو الان ما يدعو الى التخوف ، فلتمض المملكة العربية ، وليمض العراق في تقدمهما ، كل بطريقته ، وليكونا معا على ثقة من المستقبل

ان لهاتين المملكتين حلماً واحداً ، ومطمحاً اسمى واحداً ، هو تحقيق الوحدة العربية ، تنضوي تحت لوائها جميع الشعوب التي تتكلم العربية ، بما فيها هذه الشعوب الواقعة في الوقت الحاضر تحت سيطرة الاجانب ، ومن هذا الحلم يستمد العرب روح القوة والشجاعة والاقدام

اما كون وزارة العراق الحالية مؤلفة من رجال ، يضعون نصب عيونهم تحقيق فكرة الوحدة العربية ، فأمر لا جدال فيه

واما كون الملك عبد العزيز متحمس جد الحماس لهذه الفكرة التي يعدها هدفه الاعظم ، فأمر لاينكره عليه أي انسان

وفي الحق ان هذا الانقسام الواقع بين العرب ليس الا انقساما « صناعياً » لا يمت الى الطبيعة باية صلة من الصلات

عهد الخلفاء متى يا ترى يعود؟

ويذكر العرب خلفاء الاسلام الذين كانوا في المدينة وفي دمشق وفي بغداد ولكنهم يعلمون ان روما لم تبن في يوم واحد

ان الوحدة العربية ليست من المستحيلات ، وانما يحتاج تحقيقها الى مثل الزمن الذي استطاعت فيه تركيا ان تتغلل في جزيرة العرب وتبسط سلطان خليفة القسطنطينية عليها

وان بريطانيا العظمى لا يسعها الا ان تقدم احر التهاني واحسن التمنيات للعراق وللمملكة العربية السعودية على دخولهما معاً في هذا العهد الجديد من عهود الاخاء والصداقة

بريطانيا أسعد اذا زال كل جفاء

لا بل ان بريطانيا العظمى لتكون أسعد وأشد سروراً وابتهاجاً لو قامت العراق من ناحيتها فازالت ما بينها وبين ايران من جفاء ، ولو قامت المملكة العربية السعودية فعقدت اواصر الوداد ما بينها وبين مصر

لقد كانت حروب حقيقية بين هاتين الدولتين العربيتين اللتين عادتا الان صديقتين حميمتين . اما العراق وايران فلم تقع بينهما اية حرب في الماضي ، فما الذي يؤخرهما الان عن المصافاة ؟

كلموا القلوب واتركوا الزعماء

ان الامر الذي لا ينفم سواه في هذه الايام هو ان تنفذ الى افئدة الشعوب ، وان تستنجد بها من فوق رؤوس السياسيين ورؤوس الزعماء

نعم هذا هو الذي يجب ان يجري في الشرق الاوسط وعندئذ ترى التفاهم الحسن قد ساد ما بين العراق وبين ايران من جهة ، وما بين المملكة العربية السعودية ومصر من جهة اخرى . وترى ان هذا كله يتم في منتهى السهولة

معتمد جديد للبيع
في فلسطين

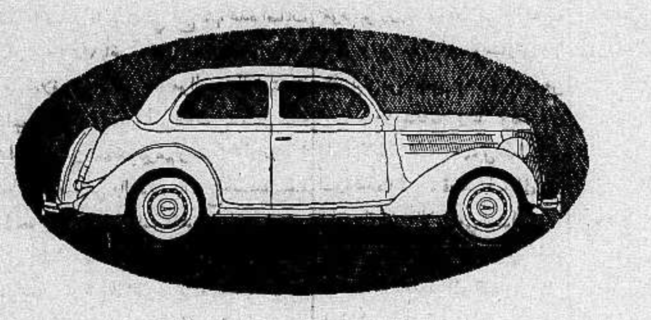

س . م . رحمين وشركاه

تل ابيب
بطريق يافا – تل ابيب
ميدان الحي

حيفا
بوكالة خياط
مقابل مكتب البريد

من دواعي سرورنا ان نعلن عن معتمدنا الجديد للبيع وندعوكم للتشرف بزيارة معارضهم
لرؤية الطقم الكامل من منتوجات فورد .

لنكولن زفير
سيارات فورد وعربات النقل ٧-٨
والسيارات قوة عشرة وثمانية جياد

شركة سيارات فورد (مصر) شركة مساهمة مصرية
٦ بشارع سونبر بالازاريطة بالاسكندرية

Ford

شركة المعامل العربية المحدودة
شعارها :
الاتقان
المهاودة
السرعة
والتجربة خير برهان
يافا – شارع القدس
ص . ب ٤٤٥

اطبعوا مطبوعاتكم
في مطبعة الدفاع
التجارية

عهد بحارة يافا الى الامة

نص قرار الاضراب وشعور وطنى بليغ

استطاع مندوبنا المحلي التقاط القرار الذي تلاه سكرتير جمعية رؤساء البحارة الاستاذ خليل بك جبري وهو القرار الذي وضع طبقا لرغبة الموقعين عليه من رؤساء البحارة ومن البحارة أنفسهم بصفتهم اعضاء في الهيئة العامة وبصفتهم اصحاب مصالح شخصية في الميناء وأصحاب المواعين والزوارق البخارية. وهذا هو:

على اثر حدوث الاضطرابات الداخلية في فلسطين التي نتج عنها عدة اصابات وقعت في يافا يوم الاحد ١٩ نيسان سنة ١٩٣٦ أضرب من اجلها البلد برآ وبحرآ معطلا اعماله سخطاً على ما وقع من اتلاف في الانفس والاموال. ولما استمرت البلاد الفلسطينية على هذا الاضراب في جميع مرافقها الحيوية والعملية وكان ميناء يافا ورؤساء بحارتها وبحارتها وعمالها مضربين أسوة بغيرهم وشعرت الحكومة المحلية بوقف العمل في الميناء وتعطيل حركة النقل والتصدير والتفريغ فاستدعت لجنة ادارة الجمعية وسكرتيرها الاستاذ جبري لاكثر من جلسة عقدها سعادة حاكم اللواء الجنوبي بحضور مدير ورئيس الميناء وقائمقام البلدة في مركز البوليس وامر بفك اضراب الميناء ومزاولة العمل فيها بالتفريغ ولما اظهره سعادة الحاكم من ضرورة مباشرة العمل — وعدت لجنة ادارة الجمعية بلسان رئيسها وبقية اعضاء الهيئة أن تباشر العمل فى الميناء صباح الاثنين الواقع في ٢٧ الجاري لذلك رأت لجنة ادارة الجمعية ان تعمم هذه الرغبة على جميع اعضاء الجمعية وعمالهم فعقدت جلسة فوق العادة قبل ظهر يوم الاحد دعت اليها عموم الاعضاء في مكتبها وردهته الواسعة الواقع على شارع الميناء

وحال حضور رئيس الجمعية واعضاء لجنة ادارتها وسكرتيرها اجتمع عموم اعضاء الجمعية فاقترح عليهم لزوم مزاولة العمل في الميناء صباح يوم الاثنين الواقع في ٢٧ نيسان سنة ٣٦ فأصروا جميعهم بلسان واحد على انهم يتبعون الرأي العام الصاخب، وانهم يصرون على الاضراب وانهم ابناء الشعب ومن الشعب، وأن عمالهم لا يطيعونهم في العمل لانهم صاخبون مثلهم، مضربون تبعا لشعور امتهم المضربة»

وقد رأينا البحارة، بارك الله فيهم يتزاحمون ويتدافعون بالمناكب على توقيع هذا القرار. وكانوا مئات بين رؤساء بحارة وبحارة وعمال واصحاب مواعين واصحاب زوارق بخارية. حيا الله امة هؤلاء رجالها وهذه تضحيتها فى سبيل الوطن العزيز

موقف مشرف لجمعية الخضار والفواكه

جاءنا من السيد محيي الدين ابو لغد رئيس جمعية ترويج الخضار والفواكه التعاونية ما يلي: لما كانت الاحوال الحاضرة تستدعي النظر والاهتمام فقد اجتمعت الهيئة المديرة لجمعيتنا — جمعية ترويج الفواكه والخضار التعاونية — وقررت بموافقة جميع الاعضاء مشاركة الامة في الاضراب، لاعتقادها أن هذا أقل ما يجب عليها عمله تجاه ما يهدد عرب فلسطين فى بلادهم العزيزة من أخطار ناتجة عن الاتجاه السياسي المعوج الذي تسير عليه الحكومة الانكليزية لتثبيت أقدام أحبائها اليهود ولتحقيق بناء الوطن القومي الصهيوني. هذا وانا نعلن لجميع زبائننا في الداخل والخارج بأننا لا ولن نقبل أية بضاعة ترد لمحلاتنا طالما الامة مقررة الاضراب...

اعانة البلدية وتوقع الموافقة عليها

ذكر «الدفاع» فى عدد امس ان الحكومة صرفت مبلغ ٦٠٠ جنيه اعانة لليهود اللاجئين الى تل ابيب بسبب الاحوال الحاضرة. ولما اطلع سعادة رئيس بلدية يافا على الخبر أرسل الى الحكومة طالباً ان تساعد المنكوبين العرب الذين حرقت دورهم ونهبت محلاتهم واصبحوا بلا مأوى يلجأون اليه. وبهذه المناسبة نذكر ان البلدية قررت فى جلستها الاخيرة صرف ١٥٠٠ جنيه لاسعاف المنكوبين والمنتظر ان يكون ذلك في خلال هذين اليومين بعد موافقة الحكومة على ذلك

الخليل

صدام بين الشعب والبوليس واصابة طالب

الخليل فى ٢٦ نيسان — لمراسل الدفاع الخاص — لا يزال الاضراب في البلد عاما شاملا وقد طاف جمهور من الشعب والطلبة شوارع المدينة وادى ذلك الى حدوث صدام مع البوليس واصابة احد طلاب المدرسة الثانوية بجرح

وقد تبرعت دائرة اوقاف الخليل بقنطار خبز كل يوم لتوزيعها على الفقراء والمنكوبين في الحالة الحاضرة

ومر بالمدينة الوفد الغزي في طريقه الى القدس وقد استقبله رتل من السيارات والدراجات النارية

شجعوا المصنوعات الوطنية

اعانة

مئة كيس طحين

قدم يافا وفد من عين كارم مؤلف من السادة: الشيخ اسماعيل الخطيب، حسين عاطف، الشيخ اسماعيل سمرين، عبد الله خليل سعيد، محمد عطية نعواشي، الحاج اسماعيل الحمزة، طنوس جنينة، محمود ابو رزرا ورهط من الكشاف المسلم. وقد احضروا معهم سيارتين فيها مئة كيس من الطحين و ١١٠ اكياس من الارز و ١٠ صفائح زيتاً. وبعد ان زارنا الاستاذ الشيخ اسماعيل الخطيب فى ادارة هذه الجريدة قصد الجميع الى دار النادي الرياضي الاسلامي حيث استقبلوا بحفاوة زائدة. وبعد ان تناولوا طعام الغداء قفلوا راجعين الى القدس. نثني على غيرة عين كارم ورجالها

ظهور وشاية

ذكرنا امس نبأ اعتقال البوليس لسبعة عشر شخصاً من اهل الخيرية. وقد علمنا ان البوليس اجرى فى الساعة الرابعة والنصف بعد ظهر امس بحضور قائمقام الرملة الاستاذ جمال طوقان وبعض المخاتير — تشخيص هؤلاء بعد احضار أربعة اشخاص وامرأة من يهود «تكفا» — وهي مستعمرة صغيرة بين سلمة ويافا — فلم يستطيعوا تعيين واحد منهم، غير انهم عادوا واشتبهوا اشتباهاً فقط بشخصين هما الحاج عبد القادر محمود، وعبد الفتاح محمود القطوني من الخيرية فأخلى الضابط كامل افندي عرفات سبيل كل منهما بكفالة على مبلغ ٥٠ جنيهاً

وقد علمنا ان هنالك عدداً من اهل القرى لا يزال موقوفاً فبعد ان تحققت مديرية بوليس اللواء عدم صحة وشايات اليهود، هل ثمة حاجة الى بقائهم معتقلين؟

مروءة شابين

جاءنا من السيد محمود احمد حبيب انه مستعد لجعل بيته القائم في سكنة درويش، قرب فرن ابى طه، ملاذاً للذين نكبوا بحرق دورهم. والبيت مؤلف من ثلاث غرف، والمراجعة في هذا الشأن، تكون مع السيد محمود فى بيته

وجاءنا من السيد سعيد احمد سرحان أنه يملك غرفتين تقعان في محلة ارشيد على شاطيء البحر وانه مستعد لتقديمها لاحدى العائلات المنكوبة في حوادث يافا مكتفياً بالغرفة الثالثة الصغيرة، والمراجعة في هذا السبيل تكون في قهوة المطرية في محلة ارشيد

بارك الله في هذين العربيين واكثر من امثالهما

انفجار قنبلة

بينما كان احد موظفى تلفون دوائر حاكم اللواء ماراً صباح امس فى شارع حسن بك، وبوصوله امام حمامات هداروم المحترقة، سمع صوت انفجار قنبلة مصدره البيت المحترق الواقع بالقرب من الحمامات المذكورة. وقد كان لانفجار هذه القنبلة دوي هائل

الى
الشعب الباسل

وزع في يافا امس البيان التالي:

ايهــــا الشعب!

انقضى اليوم الثامن وأنت مضرب ثابت. لقد عرفت كيف تبرهن للاجانب على وفائك لوطنك، ورجولتك. لقد عرفت كيف تفهم أولئك الخصوم أنك صاحب الحق، لا ترتد عنه مهما كانت القوة التي تخاصمك

ايهــــا الشعب!

الاضراب سلاح ماض في يدك. تستطيع به ان تذل أعداءك. تستطيع به أن تنقذ وطنك. تستطيع به أن تبقي فلسطين بلداً عربياً تتحطم المطامع الصهيونية على بطولته

ايهــــا الشعب!

جميع طبقاتك عاهدت الله والوطن على الاستمرار. ان هذا الاضراب معركة أخيرة بيننا وبين الاعداء. اسمعهم يقولون عنك: «ارجع الى الصحراء ايها الغريب» لنا الصحراء الشريفة، ولنا فلسطين معها. أما الخصوم فليس لهم الا أن يرتدوا خاسئين، اذلاء

ايهــــا الشعب!

ابق مقداماً. مستعداً لكل تضحية. اصبر فان صبرك ينقذ فلسطين المهددة. قل لهم: لقد عزمت، وهأنا، لى بلادي، ولها مني الروح، والمال، والولد

يوسف عاشور محمود ابو خضرا الفريد روك
حمدى النابلسى عمر البيطار فخرى النشاشيبى
ابراهيم الشنطى سعيد الخليل

الخارجون على اضراب الامة

١ — الحاج محمود الحصري
٢ — سليم يوسف عبد الرحيم
٣ — سالم جبرا سلامه
٤ — حمدى هنية
٥ — مقهى ساحة السرايا
٦ — أحمد العويس
٧ — صبحي علوش

اياك ان يكون اسمك ضمن هذا الاطار الاسود!

الرملة

تشكيل لجنة قومية وجمع التبرعات

الرملة فى ٢٦ نيسان — لمراسل الدفاع الخاص —

اجتمعت اللجنة القومية وانتخبت لجنة لجمع التبرعات والاعانات مؤلفة من السادة: سالم احمد امين، خليل عبدالله النحاس، شوكت الخيري، فائز ابو حويج، سليم شبيطة، الديب مقبل، الحاج فوزي الخيري، مخائيل خشمو، الحاج مصباح محجوب، مصطفى الطباخ، امين سليم نشاصي، يوسف السردي وهبه الكنة، محمد الفتاش، فهمي الغصين، حسام الدين الخيري. وباشرت اللجنة النشيطة عملها فانهالت عليها التبرعات التى سلمت الى امين الصندوق السيد رزق. وقد تبرع الحاج محمد حجازي بعشرة اكياس طحين، وابو زيد البسطامي بواسطة الحاج ابراهيم بك الغصين باربعة قناطير طحين، والديب مقبل، وصبحي محجوب بكيش، كل منهم تبرع بكيسين، وسليمان مقبل سليمان بكيس واحد، وفوزي الخيري ومصطفى مرعي، وخالد ابو ريالة وولده حسين تبرع كل منهم بجنيه، وحلمي عنبتاوي، سعيد حجازي، اسعد القواسمي، ابراهيم دياب، تبرع كل منهم بنصف جنيه، ولا تزال الاعانات والتبرعات مستمرة...

ولا يزال الاضراب عاما شاملا. وقد قدم السادة: حلمي عنبتاوي، صبحي محجوب، امين سليم النشاصي، سعيد حجازي، اسعد القواسمي مفاتيح محالهم الى اللجنة القومية فردتها اليهم شاكرة هذا الشعور النبيل، وما ان علم باقي تجار المدينة بالخبر، حتى توافدوا الى اللجنة القومية لتقديم المفاتيح فشكرتهم على غيرتهم

القدس

قدوم وفد لجنة غزة القوميه

القدس في ٢٦ نيسان — لمراسل الدفاع الخاص: وصل ظهر اليوم اللجنة القومية في غزة المؤلفة من السادة فهمي الحسيني، الحاج عادل الشوا، موسى الصوراني، يوسف العلمي، محمد ابو شعبان، محمد ابو رمضان، عاصم بسيسو، خضر الجعفراوي، كمال الغلاييني، شكري السقا، يوسف الصايغ، حسني خيال. واجتمعوا الى رؤساء الاحزاب وبحثوا توحيد برنامج العمل في سائر انحاء البلاد لتأمين استمرار حركة الاضراب واسعاف المنكوبين الى ان تجاب المطالب الوطنية

الوكالة اليهوديه واطعام البوليس اليهودي

كانت الوكالة اليهودية في اوائل سني الاحتلال تدفع الى افراد البوليس اليهودي رواتب معينة بالاضافة الى الرواتب التي يتقاضونها من صندوق الحكومة غير ان الضجة التي اثارها العرب وقتئذ اضطرت الحكومة لاصدار قانون يمنع دفع مثل هذه الرواتب. وفي هذه الاثناء والحالة في فلسطين على ما هي عليه الان من اضطراب تعود الوكالة للقيام ببدعة جديدة وهي اعطاء افراد البوليس اليهودى الموجودين في المراكز والنقط اطعمة ومشروبات مجاناً فأخذت من يومين تقدم لكل بوليس رغيفي خبز وعلبتي لحم وعلبتي سردين وزجاجتي بيره ومن الغريب جداً ان توافق ادارة الامن العام على هذا التصرف

الرأي العام العربي يحتج بشدة على هذا العمل ويطلب من الحكومة ان تحول دونه

تبرع بخمسين جنيها وموقف طيب

تبرع السادة الافاضل طنوس اخوان بمبلغ ٥٠ جنيها الى لجنة الاسعاف والاعانة وقرروا تأجيل استيفاء الديون المستحقة لهم على المدينين العرب لمدة شهر بعد الاضراب فشكراً لهم على هذا العمل الوطني

اجتماع اللجنه العربيه ومقرراتها امس

عقدت اللجنة العربية العليا اجتماعا بعد ظهر اليوم في دار السيد عوني عبد الهادي حضره السادة: امين الحسيني، راغب النشاشيبي، عوني عبد الهادي الدكتور حسين الخالدي، جمال الحسيني، يعقوب فراج، يعقوب الغصين. وبحثت في الحالة الحاضرة وقررت:

١— ارسال بيان الى المندوب السامى مع كتاب مفصل عن الاسباب التي دعت الى تنظيم هذا البيان. وفيه تبحث عن اسباب ماسفك من الدماء في فلسطين وما سببته السياسة الحاضرة من فتن تذهب بالارواح والاموال

٢— الاتصال تلفونيا باللجان القومية يوميا بواسطة امين السر العام لمبادلة الاخبار والاطلاع على الحالة الحاضرة

٣— ارسال البرقيتين التاليتين الاولى:

اللجنة القومية بيافا: — اللجنة العربية العليا ترجوكم السعي لدى جمعية البحارة التعاونية على مشاركة الامة بالاستمرار على الاضراب.

امين السر العام ـ عوني عبد الهادي

— جمعية البحارة التعاونية ـ يافا: اللجنة العربية العليا ترجوكم الاستمرار على الاضراب تضامناً مع الامة وتحقيقاً لمطالبها القومية.

امين السر العام ـ عوني عبد الهادي

وقررت: أ — ارسال برقيات انذار الى ملوك وامراء العرب بمساعدة عرب فلسطين فى الاحوال الحاضرة

ب — ارسال رسائل وتقارير مفصلة الى ملوك العرب وامرائهم وزعماء المسلمين والهيئات العربية عن الحالة الحاضرة

وقررت ايضاً ما يلي: اللجنة تدرس درساً جدياً مسألة اضراب الموظفين العرب ومشاركتهم الامة للحصول على مطالبها الحقة وارسال وفد الى يافا لزيارة الجرحى والاجتماع الى اللجنة القومية وجمعية البحارة التعاونية

وقد أبان وكيل هذه الجريدة للجنة مسألة تقديم الوكالة اليهودية الاطعمة والاشربة للبوليس اليهودي فأخذ فيها أمين السر العام ملاحظة لطرحها على اللجنة في اجتماعها القادم والبحث فيها

نشرة بصحه جلالة الملك فوآد

تلقى سعادة الاستاذ أحمد رمزي قنصل مصر فى فلسطين البرقية الاتية من القاهرة: لا تزال الحالة الصحية العامة كما هي: ولاحظ الاطباء عدم وجود اي تطور في التعفن الموضعي الذي ظهر في الاسنان

بلاغ رسمى عن الحالة الحاضرة

بقيت الحالة هادئة صباح هذا اليوم واغلب المخازن العربية مقفلة وحركة النقل قليلة فى المناطق العربية وفي ليلة البارحة اشتعلت النار في مخزن مؤجر ليهودي في حي الارمن في المدينة فى القدس وقد سيطر على النار بعد منتصف الليل وارسلت قوة كبيرة من البوليس لاخمادها ونجحت فى منعها من الانتشار وفي الليل حدثت حرائق صغيرة في املاك يهودية فى قضائي الناصرة وبيسان غير أنها اخمدت بسرعة وقد ورد بأن النار اطلقت على مستعمرة كفريافتز في الليل وقد القي القبض على عربيين لرشقهما العربات بالحجارة

تلفونات الدفاع وبرقياتها الخاصة

الخوارج على أمتهم

علمنا ان عربة من عربات السكة الحديد وصلت مشحونة بيضا من دمشق باسم الحاج محمود الحصري من محلة المنشية، وارسلت الى تل ابيب. وان عربة اخرى مشحونة زبدة وردت من مصر باسم الخواجا البينا وهو مسيحي عربي، فأرسلت ايضا الى تل ابيب، وهناك عربة ثالثة وردت من علي طالب في القنطرة مملوءة بالخضار، فأرسلت ايضا الى تل ابيب

وقد علمت اللجنة القومية بهذه العربات، فأرسلت امس عدداً من التحارير الى بعض الرجال العاملين في بغداد، ودمشق والقاهرة للحيلولة دون مساندة تل ابيب في أزمتها الحاضرة الناشئة عن اضراب العرب عن جميع الاعمال

تل أبيب تذوق الامرين

أما الحالة في تل ابيب فأنها باتت سيئة جدا. فقد ارتفعت جميع اسعار الحاجيات، سواء السكر او الارز او الغاز، لا سيما علب الطعام المجفف — الامر الذي جعل كثيرا من اليهود يفكرون في هذا الضيق، ويستأجرون بعض الخارجين على اراده الامة لاحضار الفواكه والخضار لهم من الاسواق العربية. غير ان الشباب الوطني اليقظ حال دون رغبتهم، ولا تزال «تل ابيب» تعاني من جراء هذا الاضراب العربي الكبير، الامرين

تفتيش بعض المنازل

اخذ المستر كوزغروف الذي ارفدته مديرية البوليس العامة بالقدس الى يافا للتحقيق في الحوادث الناشئة عن الاحوال الحاضرة يفتش ومعه الضابط عزت بك طباره والمستر كلاو بعض المنازل في محلة المنشية

القطار والاحوال الحاضرة

من الاجراءات التى اتخذتها دوائر الامن العام وادارة السكة الحديد اركاب العرب المسافرين بالقطار من يافا في عربة لوحدهم واركاب اليهود في عربة اخرى وقد علمنا ان مثل هذه الاجراءات اتخذت في حيفا

بحارة يافا يحيون بحارة حيفا

بعث امس السيد حسن ابو شليح رئيس جمعية تعاون رؤساء البحارة بيافا الى السادة رنو وابو زيد عن بحارة حيفا والى اللجنة القومية فيها البرقية الآتية: نرجو ان تبلغوا اخواننا بحارة حيفا شكرنا لهم لنقتهم بنا ولحفاوتهم بوفدنا ولمشاركتهم الامة في اضرابها العام تضامنا معها

نابلس

رد الطلاب وانتخاب لجنه الاعانات

نابلس في ٢٦ نيسان - لمراسل الدفاع الخاص: تضرب المدينة ليومها الثامن اضرابا تاما، اشترك فيه طلاب وطالبات المدارس.

وعقد اعضاء نادي الاتحاد الرياضي اجتماعا أقروا فيه ان تتولى فرقة كشافة النادي حراسة المدينة طول الليل، اثناء الاضراب، وتلاه اجتماع آخر عقدته لجان الاضراب واتخذت فيه التدابير اللازمة لدوام الاضراب، وأقرت بث الوعاظ في المساجد والمقاهي والمحال العامة، لهذا الغرض، واجتمعت على الاثر لجنة الطلاب وبحثت في انذار مدير المعارف العام، فأقرت اذاعة بيان يحث الطلاب على الثبات

لجنة اعانات يافا

ثم اجتمعت اللجنة القومية فانتخبت السادة: سليمان عبد الرزاق طوقان، عبد اللطيف صلاح، احمد الشكعة، فريد العنبتاوي، لجمع التبرعات والاعانات لمنكوبي حوادث يافا الاخيرة

وأبرق مخاتير سلفيت وعمورية ووجوه القرى الاخرى الى الحكومة. بطلب وقف الهجرة. ثم عقد في عصيره الشمالية مؤتمر من ممثلي قرى المشاريق للبحث في الحالة الحاضرة. وكتب الدكتور احمد الطاهر الى اللجنة القومية باستعداده لمعالجة العمال مجاناً، وأذاع الكاهن توفيق خضر رئيس الطائفة السامرية في فلسطين بياناً يرد فيه على اليهود الذين يتهمون العرب بالوحشية. ويدحض هذه التهمة بحياة الطائفة السامرية بين عرب نابلس آمنة مطمئنة وقد ذكر في آخر بيانه ان كل من ينعت العرب بالوحشية يكون مجرما يكذب على الحقيقة والتاريخ

وانهالت البرقيات اليوم على سعادة رئيس بلدية نابلس سليمان بك طوقان، من جميع جهات فلسطين، مهنئة بالخطاب البليغ الصريح الذي رد به على الادون ديزنكوف، رئيس بلدية تل ابيب، داحضا مفترياته أبلغ دحض.

طولكرم

الاضراب المستمر وذيول مظاهرة امس

طولكرم في ٢٦ نيسان — لمراسل الدفاع الخاص — كان اضراب اليوم عاما شاملا، وسار الاهلون هنا في مظاهرة لم يحدث فيها صدام بين الشعب والبوليس

واخبر كم انه على اثر مظاهرة امس، وما نجم عنها من صدام تحفز البوليس اليوم وجمع الحوارنة، واستاقهم الى السراي، وشرع يضربهم ضربا مبرحا. ومن المصابين بالجراح السيدان نهار الخويص من جرش ومحمد احمد من عجلون وقد ابلغهما البوليس على الاثر، ضرورة رحيلهما من طولكرم، فلما اتصل الخبر باللجنة القومية اخذت تبحث عنهما حتى عثرت عليهما قرب قرية ذنابة، فاحضرا ليلا وقصدا مع المحامي راشد الجيوسي الى عيادة الدكتور فؤاد دعدس الذي تبين له انهما مصابان بضربات اليمة

ولما علم البوليس بنبأ ارجاعهما، عاد الى العمل على ترحيلهما، فذهب وفد الى القائمقام وقدم له احتجاجا وقعه السادة: راشد الجيوسي عبد الرؤوف عبد الرزاق الشيخ عبد الله الجلاد، عادل سمارة امين القاروط، فريد الحمد الله على الشدة التي استعملها البوليس مع الحوارنة وطلب اطلاق سراح المعتقلين الاثنين في مظاهرة امس. وتجري محاكمة هذين المعتقلين غدا امام رئيس محكمة مركزية نابلس المستر كرامل، وسيدافع عنهما المحامي الاستاذ راشد الجيوسي

عكا

الاضراب الدائم وتفتيش سيارات يهودية

عكا في ٢٦ نيسان — لمراسل الدفاع الخاص: اصبحت المدينة ليومها السابع وهي مضربة اضراباً شاملا. وأينما سرت كنت ترى الجمهور يجتمع أفواجا وعلامات الاستياء بادية عليه. ولا حديث للناس الا الاحوال الحاضرة. وقد قام فريق من اللجنة الماليه بجمع الاعانات وفريق بدفعها للعائلات الفقيرة تأميناً لاستمرار الاضراب طويلا

وفي حوالي الساعة الحادية عشرة والنصف صباحا حضر لفيف من الشباب العرب لدائرة البوليس، وأخبروا بأنهم بينما كانوا يسيرون على شارع بيروت حيفا رأوا سيارتين يهوديتين معدتين لنقل الزفزف تسيران بسرعة فائقة. وقد أطلق سائقاها الرصاص على المارة من العرب وعلى المنازل الواقعة على الشارع وفي الحال اهتم مساعد مدير البوليس بالامر وأرسل قوة كبيرة. وأسرعت هذه القوة فالحقت بالسيارتين وهناك اوقف البوليس جميع السيارات اليهودية القادمة والذاهبة وأجرى تفتيشا دقيقاً علي السيارتين المذكورتين فلم يعثر فيهما على شيء. وقد ادعى السائقان ان الصوت من السيارة وليس من اطلاق رصاص. وبينما البوليس يفتش في السيارات الاخرى عثر على مسدس رقم ٧ تحت الطاق مع اربع طلقات مع سائق السيارة رقم ٩٤٣٤

حيفا

البدء بالتبرعات وعودة وفد اللجنه

حيفا في ٢٦ نيسان — لمراسل الدفاع الخاص — عقدت اللجنة المالية ليلة امس اجتماعا قررت فيه جمع المبالغ من الاهالي لتوزيعها على الفقراء والمحتاجين خلال ايام الاضراب وقد جمعت مبلغاً يزيد عن المئة جنيه والاهالي يتسابقون في الاقبال على التبرعات وعاد اليوم وفد اللجنة القومية الذي سافر الى القدس بعد ان اسفرت ابحاثه عن نتيجة طيبة

وقد اجتمع المحامون اليوم وقرروا التوكيل والدفاع عن الموقوفين ايام الاضراب

استمرار اضراب المقاهي

اجتمع اصحاب المقاهي العرب امس وقرروا المثابرة على الاضراب مشاركة لشعور الامة ولم يشذ عن اضرابهم الا اصحاب ثلاثة مقاهي وبحثهم الاهالي

انفجار قنبلة في الليل

وقد القيت في الساعة العاشرة والنصف من مساء امس قنبلة في حي وادي الصليب سمع لها دوي عظيم. وهرع البوليس الى مكان الحادث، فوجد الاهالي في ذلك الحي متجمهرين ففرقهم بالقوة ولم يناموا طول الليل

يهودي يسلم نفسه للبوليس

وجاءنا اليوم بعض الاشخاص وأخبرونا أن يهوديا كان في زي حوراني عربي يحاول حرق البراكات في أراضي الرمل فأطلق عليه جندي انكليزي الرصاص فلم يصبه. وقد سلم نفسه الى البوليس واعتقل. نطلب من البوليس بيانًا بذلك.

موقف طلاب ومحاكمتهم

ونسجل ايضا موقفاً لطلاب مدرسة المعارف اذ أنه عندما اعتقل بضعة اشخاص منهم دخل الطالبان مدحت عاشور وحسني محمد الى دائرة البوليس وقالا اذا لم يخرج اخواننا الآن من السجن فكلنا مستعدون لدخوله. وقد ادخلهما البوليس الى السجن بناء على طلبهما. وستجري محاكمة بعضهم غداً. وقد دخل الجند الانكليزي مدرسة الاناث الاسلامية واستلمها مدة من الزمن فاحتجت اللجنة القومية على ذلك فبعث القاضي البريطاني كتاب اعتذار الى اللجنة

المجدل

استمرار الاضراب وتعطيل سوق اسبوعي

المجدل في ٢٦ نيسان — لمراسل الدفاع الخاص — لا يزال اضراب المجدل في يومه السابع عاما يشمل جميع طبقات الشعب. وقد بلغ من اندفاع المجدليين ان اقلعوا عن حضور السوق العمومي يوم الجمعة وهو اليوم الذي ينتظره الاهلون وسكان القرى المجاورة بفارغ الصبر لبيع الخضر والحبوب وكذلك طلاب المدارس اضربوا عن تلقي دروسهم وطافوا شوارع المدينة بمظاهرة

صفد

اجتماع التجار وموقف رئيس بلديه نابلس

صفد في ٢٦ نيسان — لمراسل الدفاع الخاص — عقد امس جميع تجار صفد اجتماعا دام اربع ساعات واقروا نقل ما تحوي حوانيتهم ومتاجرهم الى بيوتهم استعدادا للاضراب الذي قرروا الاستمرار فيه حتى تنال البلاد مطالبها

وقد كلفني بعض شباب صفد ان اسجل شكرهم على صفحات «الدفاع» لرئيس بلدية نابلس لرده الصريح البليغ على خطاب رئيس بلدية تل ابيب وانهم يؤيدون عقد اجتماع يمثل جميع رؤساء البلديات العرب واعضاء المجالس البلدية والمحلية لاتخاذ الاجراءات اللازمة تجاه موقف البلاد الحالي

قدوم وفد غزة

وصل يافا بعد ظهر امس وفد يمثل أهالي غزة من السادة مع حفظ الالقاب: فهمي الحسيني، عادل الشوا، حسني خيال، يوسف الصايغ، محمد ابو شعبان، موسى الصوراني، عاصم بسيسو، يوسف العلمي، محمد ابو رمضان، كامل غلاييني، خضر جعفراوي، شكري السقا، وخالد الريس

وقد زاروا دائرة الاوقاف حيث استقبلهم حضرة مأمور الاوقاف، السيد سعد الدين عبد اللطيف والسادة: يوسف عاشور، الشيخ راغب ابو السعود، يوسف حنون، عبد الحميد بيبي. وبعد ان تحدثوا عن سير الاضراب وتضامن الامة قصدوا مكتب اللجنة القومية ثم غادرونا الى غزة مشيعين بالاحترام

الشباب وخطاب ديزنكوف

جاءتنا مضبطة موقعة من اكثر من خمسين من شباب يافا يحتجون فيها احتجاجاً شديداً على ما جاء في خطبتي ديزنكوف ووايزمن ويردون فيها على التهم التي وجهت الى العرب وجاء في ختام المضبطة «نحن شباب العرب لا ننهي اضرابنا الا اذا جرد اليهود من السلاح واوقفت الهجرة وبيوع الاراضي ونالت البلاد حقوقها كاملة»

الانباء الخارجية

— القاهرة في ٢٦ نيسان - لمراسل «الدفاع» الخاص —

مصر

نشرات طبية عن صحة الملك

زار الاطباء بعد منتصف ليلة أمس جلالة الملك فلاحظوا ان التقدم في المرض قد وقف. وان النزيف انتهى. وقد نام جلالة الملك ست ساعات. وكان نومه هادئا. ويتولى الدكتور فرجون معالجة جلالته تحت اشراف الاطباء الستة الاخرين

اتصال الامير فاروق

وقد صرح سمو الامير فاروق في لندن بانه لا ينوي السفر الى مصر في الوقت الحاضر وانه على اتصال دائم بالقصر الملكي في القاهرة للاطمئنان على صحة جلالة والده

مظاهرات الطلاب والجماهير

واقيمت اليوم مظاهرات كبيرة من الطلاب وسارت نحو قصر عابدين حيث ينزل جلالة الملك الآن. وكانت نداءات الطلبة وهتافهم «الطلبة فداء الملك» ولا يزال العظماء يتوافدون على القصر للاستفسار عن صحة جلالته. وقد جرت العادة ان يقضي المندوب السامي البريطاني يوم الاحد من كل اسبوع خارج القاهرة لكنه عدل عن ذلك في هذا الاسبوع

الحالة في نشرة طبية

وقد اذيعت نشرة طبية في الساعة الواحدة بعد الظهر جاء فيها «لم يزدد التعفن الموضعي في الاربع والعشرين ساعة الماضية اما الحالة العامة فباقية على ما كانت عليه»

قوة بنية الملك

وجاء في النشرة الطبية التي اذيعت في الساعة العاشرة مساء ما يأتي: «كانت الـ ١٢ ساعة الاخيرة احسن مدة قضاها الملك منذ مرضه. ويبدي التعفن الموضعي ميلا الى النقص في شدته. ومع ان الحالة يمكن اعتبارها كما هي الا ان قوة بنية جلالته تقاوم المرض مقاومة افضل»

فرنسا

الانتخابات تسير في هدوء تام

تسير الانتخابات النيابية في فرنسا بهدوء تام في جميع البلاد. ولم تقع حوادث تذكر. وقد اعلنت اول نتيجة في بلدة كوشن شينا وهي فوز البير سارو من الحزب الراديكالي المستقر

ايطاليا

بلاغ بادوليو عن سير القتال

جاء في تقرير بادوليو اليومي ان الايطاليين في الميدان الجنوبي يسعون شيئاً فشيئاً الى تدمير خط هندبرغ وطوله ٥٠ ميلا وان الايطاليين استولوا على «دوجوموجو» بعد أن قاوموا الهجوم الحبشي المتكرر وان الايطاليين استولوا على بلدة هامانلي بعد معركة دارت برؤوس الحراب. وان مجموع الخسائر الايطالية ٧٠٠ قتيل ويقول البلاغ ان خسائر الاحباش الف جندي

اجتماعات شركات السيارات

اجتمع امس اصحاب شركات الساحات العربية الى اللجنة القومية وقرروا دوام الاضراب الى النهاية، وسيعقدون اليوم اجتماعا في احدى الدور الوطنية للبحث في تنظيم شؤونهم

اجتماع المحامين

جاءتنا من فريق من حضرات المحامين الدعوة التالية الموجهة الى زملائهم الرجاء من كافة محامي يافا الحضور لمكتب المحامي امين عقل بالساعة الثالثه بعد ظهر يوم الثلاثاء في ٢٨ - ٤ - ٣٦ للبحث في الحالة الحاضرة ولحضراتكم الشكر

مناطق توزيع الاعانات

جاءنا من جمعية الاسعاف العربية بيافا بيان عن مناطق توزيع الاعانات في المدينة واماكنها واسماء المسئولين عنها واضيق المقام ننشر البيان بالتفصيل في عدد قادم

تأمين اطعام المحتاجين

اجتمعت اللجنة القومية مع لجنة الاسعاف وبحثت في تنظيم اطعام الفقراء وتأمين حاجة المعوزين بسبب الاضراب العام

. . .

فوز باهر للاضراب المستمر

بحارة يافا يعاهدون الله والوطن على المضي في طليعة الامة

وفد اللجنة القومية

في الساعة التاسعة والنصف من صباح امس ، توجه وفد من اللجنة القومية والشباب الى جمعية البحارة في الثغر يتقدمه السادة : عمر البيطار ، الشيخ راغب ابو السعود الدجاني ، ألفرد روك ، رباح ابو خضرا ، جودت الهباب ، يوسف بيدس ، وصاحب هذه الجريدة ، ومدير ادارتها ، وكثيرون غيرهم. فقد علموا ان ادارة الجمعية وسكرتيرها دعت الى عقد اجتماع عام من رؤساء البحارة واصحاب المواعين والعمال لاستطلاع رأيهم الشخصي في انهاء الاضراب والاستمرار عليه فأجمعوا بكلمة واحدة بأنهم من الشعب واليه ، وانهم يظاهرون امتهم العربية حتى النهاية. وان سكرتير جمعيتهم أعد قراراً وقعوه يقضي باستمرار الاضراب

قراءة قرار الجمعية

وقد كان رؤساء البحارة وعدد كبير من شباب البحر ورجال مجتمعين يتقدمهم السادة : حسن ابو شليح ، محمود ابو شليح ، سعيد الدهون ، حسين جبر ، الحاج مصطفى الدهان ، الذيب السالم الرشيدي ، الحاج عمر اليسير ، سعيد عاشور ، رضوان عاشور ، صبحي شيخة ، الحاج رشيد المنسي ، وكثيرون غيرهم . وبعد حديث وقف الاستاذ خليل بك جبري سكرتير جمعية البحارة والقى على الحاضرين قرار جمعية البحارة الذي يراه القراء منشوراً في غير هذا المكان . وقوطعت قراءة الاستاذ بالتصفيق والهتاف . ولما انتهى خليل بك من تلاوة القرار تعالت الهتافات بموقف البحارة ، ورجولتهم ، ومشاركتهم الامة في اضرابها

موقف مشرف لاهالي بيت دجن

قدم وفد ممثل لاهالي بيت دجن ، صباح امس ، ٤٠ كيسا من الطحين الى جمعية الاسعاف العربية في يافا ، لتقوم الجمعية بتوزيعها على المعوزين والمنكوبين في حوادث يافا الاخيرة . وقد جاء هذا الوفد الى ادارة هذه الجريدة وأبدى لنا استعداد القرية لمد يد المساعدة ، والمساهمة في اسعاف المصابين في كل وقت . فبارك الله فيهم .

هذا اضراب أمة وبلاد

ثم وقف الاستاذ ابراهيم الشنطي ، صاحب هذه الجريدة ، فخاطب البحارة قائلا : «ليس هذا مجال خطب . ان الضحايا التي أرسلتها يافا كانت أبلغ الخطب . لكن الذي نقوله ان الاضراب لا يخص طبقة دون أخرى ، بل هو اضراب البلاد جميعاً ويستوي في ذلك البحارة ، والتجار ، والعمال ، وسائر طبقات الامة . إذن الجميع يجب أن يخلص له . ثم إن إلا هو معركة فاصلة بيننا وبين الخصوم . فليحرس كل عربي على بقائه قائما . والخطر الصهيوني ، يا بحارة يافا ، منصب على الجميع ، وعلى مينائكم أيضاً . فمن الان اكتسبوا تأييد الامة والصحافة . وكونوا دائما في الطليعة ، ليعلم أولئك الذين يسموننا غرباء أننا عقدنا النية على سحق كل مؤامرة خبيثة لهم ، وستبقى لنا فلسطين . فاستمراراً على الاضراب حتى يذعن الظالم ، ويخذل ذلك الغرور الاهوج - الامل اليهودي الخائب»

في سيرة النبي درس بليغ

ثم وقف الاستاذ راغب ابو السعود الدجاني المحامي وتحدث بأسهاب عن الاذى الذي كان يلحق النبي « ص » وكيف بدأ دعوته ، وتبعه انصاره وأنه دعا الى دين لا يميز بين رجل ورجل . وامرأة وامرأة . وأنه ثابر الى أن فاز رغم كل العقبات التي تثني أقوى الارادات وأصلبها . ذلك وكان يتحمل مر العذاب ، وشديد الاضطهاد ، ويسمع الشتيمة تلحقه فيغضي عنها . وعرض الاستاذ للاضراب على أنه السهم الذي أجمعت البلاد على تسديده . وأن واجب كل عربي أن يعمل لانجاحه ، لان الخطر عام ، وكلنا عرضة له . وأثنى على مواقف البحارة الذين تعتز بهم يافا أيما اعتزاز . وعدد مآثرهم في الماضي واستعدادهم للعمل في المستقبل ، بنفس تلك الهمة والروح اللتين عرفتا عنهم.

الوقوف في وجه النكبات

ثم وقف عمر افندي البيطار والقى كلمة مختصرة حيا فيها اتحاد البحارة ، وعزمهم على ان يكونوا في الطليعة . ونادى بان الوطن في خطر ، وعلى ابنائه جميعاً ان يتحدوا ويكونوا رجالا يصمدون للنكبات ، وانه مع الامة مستعدون للتضحية باغلى شيء في سبيل هذا البناء العربي

بعد العهد على الاستمرار

وكان خلال ذلك تتصاعد جمل وعبارات يفوه بها البحارة قائلين : نحن ومالنا للوطن . لكم العهد علينا الى النهاية . أرادت الامة ، وارادتها لا ترد . وكنا نعثر على وجوه شباب البحارة صادق العزيمة ، وباعث الاقدام والاستعداد . ثم جاء السيد حسن فارس متعهد عتالة الجمرك يافا وصرح بانه مستعد لاطعام جميع عتالة جمرك يافا اربعة اشهر متوالية . وبين الهتافات ، والعهود على الاستمرار ، غادر الوفد دار الجمعية مشيعاً بالاحترام

بيان اتحاد الطلبة العرب
الى زملائهم في مدارس فلسطين

اذاع اتحاد الطلبة العرب البيان العام التالي الى الطلبة في فلسطين :

ايها الطلبة

ان فلسطين الشهيدة ، لفي حاجة الى من يشد ازرها ، ويقوم بنيانها ، وينعش فيها حب الحرية والامل .

ولا يخفى عليكم ما تقاسيه البلاد في الوقت الحاضر من ويلات الاستعمار المزدوج . فلقد طغت الهجرة على البلاد وعم مصابها ، واستفحل شرها ، وبيعت الاراضي العربية المجبولة بدماء الشهداء الابرار .

ولذلك فقد اجتمع اتحاد الطلبة العرب وقرر ما يلي :

١ — الاضراب العام المستمر ، حتى تنال الامة حقوقها .

٢ — تشجيع المصنوعات الوطنية المصنوعة بأيدي العرب لحفظ الايدي العاملة في البلاد .

٣ — الاحتجاج على المعاملة القاسية التي نالها الطلاب من السلطة .

والان يجب عليك ، ايها الطالب العربي ، ان تعمل جهد طاقتك لحفظ كيان هذا الوطن المنكود . وان تسعى الى الاتحاد والتضامن ، لتضم عناصر الامة وتجمع شملها وتوحد كلمتها .

٢٥ — ٤ — ١٩٣٦

اتحاد الطلبة العرب

المدارس الاهلية والاضراب

في الساعة الخامسة بعد ظهر امس الاول اجتمعت لجنة المدارس الاهلية اليافية ، وقررت الاستمرار على اقفال مدارسها حتى تجاب البلاد العربية الفلسطينية على مطالبها

السيد حسن الشولي

علمنا ان الريس السيد حسن الشولي من رؤساء بحارة يافا تبرع بان يدفع لجميع البحارة الذين يشتغلون معه وعددهم ٣٥ بحاراً خمسة عشر قرشاً يومياً طوال مدة الاضراب . فاستحق بذلك الشكر

الاضراب في بيت دجن

جاءنا من السيد حسن سليم الدجاني ان الاضراب في قرية بيت دجن لا يزال عاما شاملا وان بعض الطلبة قاموا بشبه مظاهرة ، وعملوا على اغلاق الحوانيت التي خرج اصحابها على كلمة الامة.

عودة كشاف

كان الكشاف الاديب السيد شفيق الانصاري اصيب بضربة في صدره واعتكف عن العمل يومين ، وقد عاد امس مع فرقته « نسور الجزيرة » الى الخدمة الانسانية بعد شفائه

اقتراح وجيه وموقف الموظفين

جاءنا من موظف يشعر بواجبه الوطني والانساني الاقتراح التالي ، ننشره له شاكرين معجبين :

بالرغم من اشتراك جميع عناصر البلاد في التضحية في سبيل الوطن الاحظ تباعد عنصر الموظفين العرب عن تقديم اية مساعدة ولو مساعدة مادية في حين انهم هم اول من يجني ثمرات هذا الجهاد المبارك . لذلك اقترح ان تؤلف لجان من غير الموظفين في كل بلد لفرض مبالغ معينة على كل موظف في ذلك البلد تدفع جنيه شهريا ولا اظن ان اي موظف عربي يبخل بدفع نصف جنيه على الاقل اثناء مدة الاضراب اسعافا لاخوانه المنكوبين وهو الشخص الوحيد الذي يستفيد ولا يصاب بضرر

ارجو تقديم اقتراحي هذا الى اللجان القومية في البلاد للعمل به لاسيما ونحن على ابواب دفع رواتب شهر نيسان

موظف

معاهد لا نريدها

قال مراسلنا في خان يونس : اضرب طلاب مدرسة خان عن تلقي دروسهم احتجاجاً على الوضع الحاضر في البلاد ويتخذ المدير الان وسائل شتى لارغامهم على العودة ولكنهم ابوا إلا ان يستمروا في اضرابهم . وقد اعتدى احد المعلمين الاستاذ رباح الريس اليوم على الطالب عبد الرحمن السقا لاضرابه بان ضربه ضرباً مؤلماً وما ان علم اهل البلد بهذا النبأ حتى استغربوا اقدام المعلم على هذا التصرف الذي يقتل الروح الوطنية في نفس الطلاب

استمرار الاضراب

باتت خان يونس مصممة على الاضراب المستمر اضرابا عاما شاملا والكل مجمع على الاستمرار الى النهاية حتى تحقق مطالب الشعب وهذا اليوم السابع للاضراب وقد مشت البلد اليوم في مظاهرة تقدمتها الاعلام العربية والاناشيد الوطنية

مدرسة الرملة

وردنا من الرملة : ان تلامذة مدرسة الرملة الثانوية مستمرون في الاضراب حتى تجاب مطالب الامة العربية في فلسطين كاملة

أعلان للعموم

نحن الموقعين على هذا ادناه نعلن للعموم انا خالدية بنت محمود الشامي من اهالي القدس القاطنة بيافا والسيد عزت عبد الرزاق السقال من اهالي شرق الاردن القاطن بيافا قد تشاركا في اوتيل زهرة نابلس الواقع على طريق سبيل السكسك ملك الحاج بغدادي الحلاق واخوانه بموجب سند اتفاقية عن شركتنا وكل منا بيده نسخة من هذا العقد .

ولذلك نعلن للعموم هذه الشركة وقد جرى هذا التعاقد بتاريخ ٢٦ نيسان سنة ١٩٣٦ الموافق ٥ صفر عام ١٣٥٥

في ٢٦ — ٤ — ٩٣٦

عزت عبد الرزاق السقال . خالدية محمود الشامي

الاضراب عام في الناصرة

وها هي الناصرة تظهر في يومها الرابع وهي أشد حماسة للاضراب المستمر الا أنه لا بدوان يشذ بعض الخوارج طمعاً بالمال وحباً بمتاع الدنيا الزائل . . . فأخذوا يزاولون اعمالهم كالعادة وهنا لم يسع لجنة الاضراب الا ان تذهب ومعها عدد كبير من شباب البلد الطيب في شبه مظاهرة نحو الاسواق وحالا بادر الجميع الى اقفال محلاتهم .. وكان قد تجمع عدد كبير من الاهالي فاسرعت دائرة البوليس وارسلت قوة مؤلفة من ثلاثة انفار مع الضابط فضول افندي قعوار وطلبوا الى المجتمعين التفرق وتفرق المتظاهرون بهدوء . وباتت الشوارع والاسواق مقفرة لا حركة فيها ..

ومما يذكر بالفخر أن الحماسة دبت في نفوس طلاب مدرسة الحكومة فقرروا الاضراب عن تلقي الدروس ومشاركة الامة في اضرابها الشامل . ولم يكتفوا بهذا بل طيروا البرقية التالية الى المندوب السامي في القدس هذا نصها :

سياستكم الغاشمة جعلت نفوسنا تستفز حماسة . تضحيتنا للوطن ستبقى دائما . فنحن تلامذة المدرسة الثانوية نضرب عن تلقي الدروس احتجاجاً . باستطاعتكم ان تهدئوا النفوس وتعطوا الامة مطاليبها والا لا سبيل لنا الا بالمزيد وقد كان لهذا العمل أثره في النفوس .

تؤنب على وطنيتها

كانت الطالبة مسرة كمال تقرأ في الجريدة على مسمع من رفيقاتها انباء الاضراب والمظاهرات في المدن الفلسطينية ولما علمت مديرة المدرسة اخذتها حالا الى غرفة خاصة ووبختها على عملها . وافهمتها انها نقصت لها من علامات سلوكها علامتين . فأخذت تصيح في داخل الغرفة في سبيل الوطن علامتان وكل علاماتي ياسيدتي . وقد كان هذا الشعور من هذه الطالبة اكبر دليل على الحماسة والغيرة الوطنية التي تتجلى في مثل هذه الظروف .

تنظيم اضراب السيارات

اهتم سائقو السيارات في تنظيم الاضراب خصوصاً لما قرأوا عن تأليف لجان في القدس . وسيجتمعون في قاعة نادي آل فاهوم لتشكيل لجنة تشرف على سير الاضراب حتى يكون شاملا الجميع . والجميع يبدون استعداداً للعمل وانا عدعو سلفاً لهذه اللجنة ان تتوفق في مهمتها وان تقوم بواجبها خير قيام .

لجنة التبرعات

ستقوم اللجنة المختصة بجمع المال هذين اليومين في جمع بعض النقود لتوزيعها على بعض الفقراء والمحتاجين والامل ان يسارع الجميع للتبرع في هذا العمل الجليل .

السيارات اليهودية

انقطع بالمرة سير السيارات اليهودية في الناصرة واذا صادف مرور سيارات في داخلها اشخاص يهود فانها تكون تحت حراسة البوليس واجمالا فان حالة الناصرة تدل على ان الاضراب سائر بنظام لا بل انه اضراب منقطع النظير .

راديو مولت
زيت السمك ولكن بلا رائحة ولا طعم

ان أكثر زيت السمك الذي يشتريه الناس هو زيت تجاري ليس فيه من زيت السمك الحقيقي سوى الرائحة الكريهة والطعم الذي تعافه النفس وهذا ما حدا بلجنة اطباء انجلترا الى ايجاد الراديو مولت الذي فيه منافع زيت السمك بلا رائحة ولا طعم مضافا اليه المولت تحت تأثير اشعة ما وراء البنفسجية . ان راديو مولت له طعم لذيذ كالعسل الجيد ويحبه الاطفال والبنات على العموم . ان الخواص المفيدة في راديو مولت تزيد مائتي ضعف على الخواص الموجودة في زيت السمك . والراديو مولت يفيد كقوة ومنبه للشهية ويشفي فقر الدم ويفيد النساء العصبيات والبنات في سن البلوغ والاطفال الضعفاء

RADIO-MALT

الوكلاء والمستودع : الشركة المصرية البريطانية التجارية بمصر والاسكندرية

فرع فلسطين . في بناية ميخا شويلي شارع يافا — تل ابيب تلفون (١٠٦٢)

معمل البلاط الوطني
لاصحابه ابو شندي وفياض

لصنع بلاط الشيمنتو على جميع الالوان

بلاط ممتاز ، متين ، مجرب من كافة المهندسين والمقاولين

المعمل قرب جامع حسن بك — المنشية : يافا — فلسطين

الخوارج في قرية سلمه

وردت الينا عدة شكاوى على بعض الوجهاء في قرية سلمه ، وما لهم من اتصال وثيق باليهود ، ومن ضمن هذه الشكاوى أن شركة البازار هناك تشحن احدى سياراتها المواد اللازمة لليهود تل ابيب والمستعمرات اليهودية . وورد في هذه الشكاوى بعض اسماء من يتابعون تعاملهم مع اليهود خصوصاً في البلاد ، رغم ما يسدى اليهم من نصائح وهم موسى ابو ناشية ومصطفى ابو نجم وعيد علي صالح « مختار القرية »

وجاء بعض اهالي سلمه الى ادارة هذه الجريدة وحدثونا ان نفرا من ذوي النجدة والاريحية وارادوا جمع الاعانات والتبرعات من اهالي القرية التي يزيد عدد نفوسها على عشرة الاف لاسعاف منكوبي حوادث يافا ، فلم يتوفقوا الا لجمع ١٦٣ قرشاً في خمسة ايام فتأمل !

نأمل ان تهتم هذه القرية باحوال المصابين من ابناء قومها وان يتعلم الوجهاء فيها وغير الوجهاء عن التعامل مع اليهود .

تعديل قانون الاسلحة

علمنا من بعض المصادر ان حكومة فلسطين ابلغت الدوائر ذات الاختصاص ان وزير المستعمرات ابلغ المندوب السامي في فلسطين بانه اجاز قانون الاسلحة النارية رقم ٧ لسنة ١٩٣٦ الذي يقضي بتعديل قانون الاسلحة النارية نسخة ١٩٢٩ ، وعلى هذا فقد اصبح هذا القانون نافذ المفعول

طلاب مدرسة يافا الثانوية

جاءنا من الطالب السيد ا . ج ، موقعاً عن طلاب مدرسة يافا الثانوية ، الكلمة التالية :

نحن طلاب مدرسة يافا الثانوية نحتج بشدة على السياسة الغاشمة التي تسير عليها بريطانيا لتهويد فلسطين العربية ونعلن اضرابنا عن تلقي الدروس تضامنا مع امتنا الابية الى ان تجاب مطاليبنا وهي :

١ ايقاف الهجرة وبيوع الاراضي
٢ تسليح العرب او نزع سلاح اليهود
٣ اعطاء البلاد حقوقها المهضومة

المطالب القومية

وردت علينا البرقية التالية من بيت لحم : المطالب الوطنية الواردة ببيان عجاج وحمدي والبديري هي المطالب الحقة التي يجب ان تكون هدفاً في الجهاد . انطون حزبون ، ابراهيم حنظل ، جورج قواس ، متري القنواتي ، بشارة الراهب ، انطون مرقس ، عبد الله حنا يندك ، وديع نصار ، حنا مرقس .

هذا جزاء
سلامة الطوية والنبل

جاء من الاديبة الفاضلة صاحبة التوقيع الكلمة الحارة التالية :

إحن تترى ومحن، امصائب وكوارث آلت على نفسها أن تهد كاهل تلكم الامة الهادئة الوادعة التي نشب فيها الاستعمار أظفاره الحادة فرق سعادتها شر ممزق، وعضها بأنيابه السامة

مساكين، أبناء فلسطين ! خدعتهم المظاهر ! وغرهم الثوب القشيب. فآمنوا لطيب عنصرهم بوعد الحليف الخصم، ولم يعلموا ان الفنا ، يكمن بين طياته. مساكين، لم يدروا ان جزاء سلامة طويتهم وصفاء سريرتهم سيكون وبالا . سلموا مقاليد أمورهم لدولة لم ترع لهم حقاً. إذ أنها ما تملكت البلاد حتى كشرت عن نابها وقلبت لمن ساعدوها ظهر المجن . ولم تكتف بذلك بل ضمت الى هذا السعير وعد بلفور المشئوم ، فعظمت المصيبة وازدادت الكارثة . وانقلب عمل السكان من كسب معاشهم وحفظ أودهم الى كفاح وجهاد لمقاومة فكرة انشاء الوطن القومي الصهيوني

قاوم الشباب . وأبناء الوطن . انهم لا يشعرون في هذا العالم إلا بواجب واحد مقدس ، وأي واجب أقدس من ذلك الذي وضعوه نصب أعينهم ، وهو استرداد بلادهم وبلاد أجدادهم الذين ترفرف أرواحهم عليهم من العلياء فتبعث فيهم روح العزيمة والمضاء

أدرك الكل واجبه وأصبح محتما على كل فرد أن يسرع الى المساهمة في المساعدة خصوصاً في هذه الحالة الحرجة حيث يقوم كل بواجبه لتخفيف أنات الوطن الحرى التي تذيب الجلمود . على الجميع أن يتكاتفوا ويتعاونوا في العمل فتساعد المرأة الرجل ولا تتقاعس عن العمل الجليل الملقى على عاتقها فتقدم المال للمساعدة وان اضطرتها الحال تقدم حليها حلالا لتخفيف ويلات أبناء الوطن المنكوبين، تأخذ على عاتقها تأليف اللجان والهيئات التي تجمع المال ، رحمة بالانسانية المتألمة، وأسوة بشبابنا الناهض الذين تعاضدوا وارغموا احزابهم عند المصيبة واتحدوا قلباً وقالباً في سبيل نيل أمانيهم وتحقيق رغائب الامة

ان في حركة شبابنا الناهض لتفاؤلا بالمستقبل . لا يسع فتاتكم تجاه مساعيكم الا أن تحيي فيكم الشجاعة الخالصة . إبنة وطنكم تحيي فيكم دم الامة الزكي الجاري، وقلبها النابض . سليلة خولة تحيي فيكم جند خالد ، جد صلاح الدين، والعاص . باسم الله والوطن استمروا !

الرملة : حزينة متفائلة

تحية رئيس
بلدية نابلس

أبرق السادة الاتية اسماؤهم البرقية التالية الى سليمان بك طوقان : يعتز الوطن بامثالكم . شباب القدس يحيونكم على خطابكم الرصين الذي رفعتم به رأس العرب عاليا . عشتم للعروبة ذخراً.
رجي النشاشيبي ، فائز المهتدي ، صالح عبده ، عوني الشهابي ، يعقوب الشهابي ، راسم يونس ، سعيد عوض ، محمد اعرام ، محمود قطينة ، شكري قطينة .

قلقيلـــــية

الاضراب
ومطالب الوطن

ستظل قلقيلة مضربة حتى تجاب مطالب الامة جميعها . وقد كانت مظاهرة الجمعة ، بوجه خاص ، مظاهرة كبرى ، اشترك فيها جميع الطبقات ، وتقدمها شيوخ البلد وشبابه ووجهائه ، واخذ الجميع يهتفون للحرية والاستقلال ، ولما بلغت المظاهرة مركز البوليس ، قدم المتظاهرون احتجاجا الى احد افراد البوليس وهذا احاله الى مدير بوليس القضاء المستر تسمن ، فطلب ترجمته ليرسل الى المندوب السامي ، وخلاصة مطالبه : ايقاف الهجرة ، ومنع بيوع الاراضي ، وتشكيل حكومة نيابية في فلسطين. وقد القى السيد حسين هلال كلمة في المتظاهرين حضهم فيها على دوام التظاهر والاضراب وحضرت على الاثر قوة من البوليس بقيادة المستر اكونر ، ثم عادت من حيث أتت

وشيعت قلقيلية جنازة الشهيد محمود عياش الذي اصيب في يافا ووافته المنية في المستشفى على اثر ضربة من بوليس انكليزي جاءت في بطنه . واحتفلت بدفنه احتفالا مهيباً

الـــلد

برقيات
واستمرار الاضراب

اصبحت المدينة وهي مضربة اضرابا عاما . ولم يشذ احد على الاجماع . وقد ابرقت لجنة مؤتمر الشباب الفرعية برقيتين الاولى ، الى اللجنة القومية بنابلس هذا نصها : شباب اللد يعتز بخطاب سليمان بك . نحييكم ولا زلتم للعرب موئلا » والثانية الى اتحاد الاحزاب العربية بالقدس هذا نصها : الشعب يستمر في جهاده . نطلب منكم تنفيذ رغباته »

النـــاصرة

لجان تنظيم الاضراب

ذكرت انه تألفت ثلاث لجان لجمع المال. والاشراف على الاضراب. والمخابرة. الاولى من السادة يوسف الداهوم . سليم سروجي. نخلة بشارة. ميخائيل اسكندر. والثانية من السادة : صالح عوض الله . حنا معيوف . نايف جرجوره . دياب عبد الخالق . وينضم لهم اعضاء فرعيون هم: محمد عبد العزيز. حنا رزق . سمعان نصار . والثالثة : حنا الخليل خليق . احمد الكامل. شريف الزعبي. والسكرتير طاهر الفاهوم . وتقوم كل لجنة بما عهد بها خير قيام

المـجدل

الاضراب في المجدل

لا تزال المدينة مضربة اضرابا عاما . جميع المحال التجارية مغلقة ومصانع النسيج في حالة توقف تام . ومع ان الاهالي يشعرون بالخسارة التي تلحق بهم وبالآلام التي يقاسونها إلا انهم لا يزالون في اضرابهم . لم يشذ احد منهم على الاجماع . وهم ماضون في عزمهم إلى ان تنال البلاد مطالبها

صدى حوادث
فلسطين في سوريا

طلعت أنباء الحوادث الحاضرة في فلسطين على طرابلس الشام فارتاعت لما يقع في جزئها الجنوبي واجتمع سادة أكارم من أهل المدينة وابرقوا البرقيتين التاليتين :

— اللجنة العربية العليا — القدس.
نشاركم استنكار الاعمال البربرية التي يقترفها الانتداب والصهيونية ضد عرب فلسطين .

فخامة المندوب السامي — القدس .
أما آن لضمائركم أن تتألم من تسليط متشردي الصهيونية على العرب في عقر دارهم عبدالحميد كرامي ، الدكتور بيسار ، المحامي قبولي ذوقي ، المحامي شوقي شريف ، المحامي عاصم الاسطية، تحسين الثمين ، صبحي أديب ، رفيق القتال ، عبد الرحمن عدره ، نهاد ملك، حسني ذوق .

لقد نهبوه

للسيد محمود صالح خليل من أهالي قلقيلية دكان يبيع فيه الدجاج والبيض في شارع رميم بتل ابيب لم يستطع الوصول الى محله منذ يوم الاحد بعد أن ترك فيه كل ما يملك من تجارة تقدر قيمتها بمئة وعشرين جنيها وأراد تفقد محله فصحب البوليس البريطاني رقم ٨٢٥ وذهبا معا الى المحل فوجده قاعاً صفصفاً ونهب جميع ما فيه

خارج على الامة

علمنا اليوم أن خارجا على الامة، حاول تهريب عربة يد مملوءة بالسمك الكبير الى تل ابيب ، فداس الشباب الاسماك بأقدامه. وآخرون أرادوا تهريب السمك من المنشية الى تل ابيب وكان نفس العمل ايضا

اعلان

صادر من المحكمة الشرعية بالقدس

تقدم لدي مضبطة مؤرخة ١٦-٢-٩٣٦ مختومة من مختار قرية سلوان واختياريتها تتضمن ان محمد بن عبدالرحمن العباسي من القرية المذكورة توفي منذ ٥٠ سنة وانحصر ارثه في زوجته روميه بنت اسماعيل امعلى وفي اولاده منها عبد الرحمن وشيخه وهديا ومحمد ثم منذ ٤٠ سنة توفيت رومية المذكورة وانحصر ارثها في اولادها المذكورين ولا وارث له غير من ذكر فمن له اعتراض عليه ان يراجع المحكمة خلال شهر يمضي من تاريخ النشر

قاضي القدس الشرعي

اعلان

حيث انه بتاريخ ٢٠-٤-٩٣٦ قررت محكمة مركزية القدس اعتبار مبدأ عجز المفلس محمد جودة الوسوس من اهالي القدس من تاريخ ٨ شباط سنة ١٩٣٤ .

وحيث ان هذا القرار قد يؤثر على صحة بعض العقود التي اجراها المفلس بعد ذلك التاريخ .

لذلك يعلن للعموم بان من يرغب في الاعتراض على هذا التاريخ فعليه ان يقدم اعتراضه للمحكمة المركزية في القدس بظرف المدة القانونية

ولاجله صار نشر هذا الاعلان حسب الاصول في ٢٣-٤-٩٣٦

القاضي المنتدب

دخنوا السجاير التركية الفاخرة
المصنوعة من اجود التبغ التركي

الجودة
الوجاهة
الانتقاء

جميع هذه الاصناف تجدها في السجاير التركية
الاصناف : جوكيه كلوب . يالووه . يكي تورك
غازي . ينيجه . خانم اكسترا . ايكنجي
الوكيل العام
يوسف البينا

الدواء الشافي للبواسير

ان التجاريب العظيمة التي قام بها اشهر اطباء المانيا لمكافحة داء البواسير قد اعطت نتائج باهرة . وقد اكتشف احدهم الدواء الشافي وهو :

ركتو - سيرول
واستعماله يزيل الحكاك والالام
ولا يوجب اجراء اي عملية

اريحوا انفسكم من هذا الداء فقط باستعمال
ركتو - سيرول

الوكلاء : مستودع الادوية الوطني الفلسطيني — ٢٥ شارع بسترس — يافا

بشرى عظيمة — واعلان هام

مطعم الظريفة
لصاحبه جرجي حداد

الطعام الشهي — المأكل الفاخر

نعلن لعموم زبائننا الكرام اننا قد اجرينا تخفيضا كبيراً على اصناف مأكولات مطعمنا الذي ذاع صيته في مصر وسوريا ومختلف الاقطار العربية لاشتهاره بلذة المأكولات واتقان الطهي ، وتعدد الاصناف التي لا يضاهيها فيها احد خصوصا واننا قد عزمنا على السهر والاشراف بنفسنا على الطهي واختيار اصناف المأكولات بالهمة والنشاط المشهود لنا بهما من عهد قديم .

وقد خفضنا اسعار الخضروات من ٣ غروش الى ٢ . اللحومات على انواعها من ٤ غروش الى ٣ غروش . يفتتح المحل من الساعة ٧ صباحا الى ١٢ مساء. فنأمل تشريفكم لتتحققوا من لذة مأكولاتنا واتقان طهيها .

والتجربة اكبر برهان

اوتيل خليل الرحمن

بعمارة ابو نصار - النوفرة

اول طريق القدس تجاه بيارة الشامي

اجمل واحدث اوتيل
عرفته يافا

زيارة واحدة تجعلك زبونا دائميا

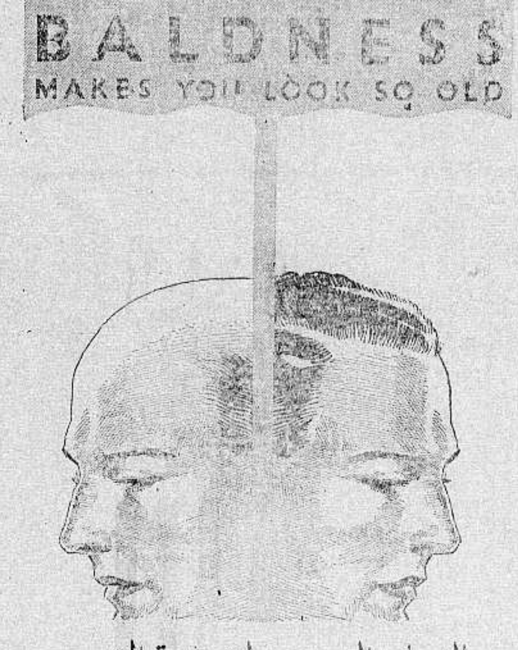

الدواء العجيب لتقوية الشعر
يقوي شعرك بنسبة ٣٠ في المئة

طلب طبيب اخصائي الى ثلاثة اشخاص ان يحلقوا شعر رؤوسهم واراد بذلك تجربة مستحضر « السيلفكرين » ليرى بنفسه مقدار نجاحه وتأثير الدواء الناجع لانه اطلع على النشرات الطبية المتعددة بالتأثير العجيب للدواء في تنمية الشعر تقويته حتى في الاحوال التي يبلغ فيها اليأس حده وليجرب ايضا فائدته العظيمة في القضاء على قشرة الرأس

وبين الثلاثة اشخاص واحد كان شعره يتساقط والاثنان الاخران مصابان بقشرة الرأس

وبعد ان امرهم بحلق شعورهم طلب اليهم مراجعته كل يوم وكان لا يستعمل في علاجهم غير « دواء السيلفكرين » الحاوي لمادة السيلفكرين النقية . وكان يستعمل التدليك في جزء واحد من الرأس .

وبعد مرور اسبوعين لاحظ الطبيب ان الجهة التي دلكت بالسيلفكرين قد نما شعرها وقوي قوة عجيبة واصبح كثيفاً وطويلا وكان الفرق ظاهراً امام العين المجردة . اما المصابان الاخران فقد ظهر ان القشرة في رأسيهما قد زالت تماما

بعض نقط قليلة من السيلفكرين
تحتوي على ملايين من خلايا الشعر الحية

شهدت تقارير المستشفيات والجامعات الطبية في مختلف انحاء العالم بفائدة السيلفكرين وانه جرب فاتى بالفائدة المطلوبة

يدين آلاف الناس بتقوية شعرهم وطوله وجماله الى السيلفكرين

اطلبوا كراسة خاصة عن الدواء

الوكلاء : مستودع الادوية الوطني الفلسطيني
٢٥ شارع بسترس يافا

جمعية ترويج الفواكه والخضار
التعاونية

شارع القطب بالعمارة الجديدة مستعدة
لترويج الفواكه والخضار والتعامل
مع اي جهة من جهات فلسطين
بنظام وسرعة وامانه
متعاونة لخير المجموع

المطبعة العصرية
« يافا - شارع جمال باشا - عمارة المظفر »
المشهورة
بسرعة الانجاز و نظافة الطبع
والمهاودة الاسعار

الدفاع – يوم الاثنين في ٥ صفر سنة ١٣٥٥ و ٢٧ نيسان ١٩٣٦

صاحب الامتياز والمحرر المسؤول ابراهيم الشنطي

مدير الادارة شوكت حماد

رقم التلفون ١١٨٧

الدفاع

جريدة يومية سياسية مصورة

العدد ٥٩٠ – السنة الثالثة

ادارة الدفاع في عمارة حزبون شارع جمال باشا – يافا

العنوان البرقي: الدفاع يافا : ص . ب ٢٥٥

	عن سنة	عن نصف سنة
قيمة الاشتراك في فلسطين	١٥٠	٨٠
في الخارج	٣٠٠	١٦٠

القاء القبض على صبحي سويدان

اللص يظهر ويزج في السجن

اميل بوتاجي في حيفا يوجه شكره القلبي لجمع الذين ساعدوه بابحاثهم واهتمامهم في اقتفاء اثر اللص صبحي سويدان الذي اختلس ماله وهرب. ويعلن بكل سرور شكره الخاص الى الخواجا غوردن بوتاجي الذي ارشد قوة البوليس النشيط في القدس لالقاء القبض عليه فانه جعل شغله الشاغل تتبع خطوات السارق منذ يوم اختفائه حتى عثر عليه في احد الفنادق اليهودية في القدس

يقدم بوتاجي جزيل شكره خاصة الى قوة الجندرمة المتيقظة في جبل لبنان الذين أبدوا كل مجاملة ولطف نحو ممثله الذي توجه الى سوريا للبحث عن اللص الهارب فقد توفقوا الى ضبط رسالة من ذلك الوغد اللئيم المرسلة الى ذويه في بحمدون

اما اللص فقد وجد لديه بعض الدراهم باقية من تلك الكمية المختلسة التي استعملها لشراء حاجيات وملبوسات ليتخفى بها عن انظار المراقبين وليستر بها خزيه وخجله ! ولكن هيهات ان تخفي الثياب الثمينة نفساً ساقطة قد نخرها سوس الدناءة. ان ثوب الرياء ينم عما تحته ... والفضيلة لا تحط من قيمتها الثوب البسيط كما ان الدناءة والاؤم لا تسترهما الحلل البهية ولو موشاة بالذهب الوهاج

ويرى الآن في اعماق السجون ذلك الذي كان يحلم بالسعادة احلاما لذيذة ويظنها منه قاب قوسين او ادنى. انه يتململ الآن والاغلال في يديه ويرصف في الحديد الثقيل

وهكذا نال هذا الاثيم جزاء ما صنعت يداه

فلا يحصد المرء الا ما زرع

حبوب اورشيتونين

اختراع حديث لتقوية الاعصاب وتجديد الشباب

علاج حيوي كيماوي لمعالجة الشيخوخة التناسلية والعنانة وضعف التناسلية

ان افضل العلاجات في معالجة هذه العلة المضنية هو ما بني على تقوية جهاز التناسل الحقيقي في الرجل هذا العضو الذى ثبت منذ زمن ليس بالقريب أنه عدا عن افرازه الحوينات المنوية (سبرماتوزوئير) له مفرز داخلي خاص يؤثر في أحوال الشخص النفسية وفى نموه الجسماني وفى قواه العصبية ، وأن العنانة والضعف التناسلي تعود معظم أسبابهما الى نقص هذا المفرز وهو (الهرمون التناسلي) الذي لا يزال العلم الخاص يجهل حقيقته ولكنه يعرفه حق المعرفة بآثاره ، فالمفرز أو (الهرمون) اذن مادة نجهل جوهرها وإنما نستدل على وجودها بتأثيرها وفعاليتها وذلك بواسطة التجارب والاختبارات العديدة على الحيوانات ولا سيما القردة الكثيرة الشبه بالانسان ، فاذا ما نفذت هذه المادة الجوهرية التي يتوقف عليها حسن قيام الاعضاء التناسلية بوظيفتها ، كان على الطبيب المداوي أن يعوض للبدن ما يقوم مقامها ويفعل فعلها. هذا ما اتجهت اليه أفكار الاطباء الاخصائيين باعضاء التناسل منذ أمد بعيد وقد توالت جهودهم وتتابعت تحرياتهم الى أن توصلوا (بفضل الاختبار في الحيوانات) لاقتطاف ثمرة مساعيهم بإيجادهم جواهر كيماوية حيوية تؤثر في الجهازين العصبي والتناسلي معاً فتقوي هذا وتنبه ذاك ، فاصبح العالم يجد أمامه اليوم هذا العلاج الحديث الذي أسموه (أورشي تونين) ويستدل على مفعوله من اسمه ومعناه (المقوي الخصبي)

وأن فائدة هذا العلاج الثابتة علمياً وعملياً فهو يقوي الخصية على عمل الحوينات المنوية وينبه الجهاز العصبي . ففائدته إذن مضاعفة : يزيل العنانة ويقوي الباه

وعدا عن هذا وذاك ، ونظراً لان العنانة والضعف التناسلي هما مرضا الشيوخ ومرض الذين يبكرون فى شيخوختهم ويهرمون قبل أوانهم من الشباب المنهمكين ، فقد أضيف الى (الاورشي تونين) جواهر أخرى من خاصتها تقوية الدم ليكون هذا صالحاً لتغذية الخصية والجهاز العصبي

و يطلب من مستودع قياله وصباغه في يافا

مستودع الادوية الوطني الفلسطيني — ٢٥ شارع بسترس – يافا

تداوي حديث لشفاء التعقيبة الحادة (حرقة البول) والمزمنة والنقطة العسكرية بمدة اسبوع

بحبوب الغونوفاكس Gonovax

تجهيز الدكتور S·M·K رئيس شعبة الامراض الزهرية في نانسي – فرنسا

ان آفات المجاري البولية والتناسلية المنتشرة فى هذه البلاد انتشاراً هائلا والتي لها اثرها السيء والمحسوس في قطع النسل او تشويه المولودين قد دعتنا الى وضع المستحضر المسمى (غونوفاكس) ويجب ان لا يخفي ان اكثر الامراض انتشاراً في هذه البلاد هو حرقة البول او التعقيبة التي لا بد لسريانها وانتقالها من وجود احد امرين :

١— المناسبات الجنسية المشبوهة

٢— تلوث العضو التناسلي بالافرازات والمواد القيحية الحاملة لعامل التعقيبة وما هو جدير بالذكر ان كل آفة لا تعقبها المداواة الباكرة لا شك انها تصبح مزمنة وان آفات المجاري البولية وخاصة منها التعقيبة هي من الافات التي ازمانها وطول مدتها يجعل شفاءها صعباً وعويصاً فان استعمال **الغونوفاكس** اسبوعا واحداً يكفي لشفاء التعقيبة الحديثة الانتقال ولكن كلما تأخرت مدة التداوي اصبحت مدة الشفاء اطول واصعب .

والحالة التي لا تزال البشرية تئن من وطأتها هى : انقطاع النسل ، واسبابه غالبا اهمال مداواة التعقيبة لان عامل هذه الافة السريع الانتقال الى الخصي حيث يستولي على مولدات الحوينات المنوية فيقتلها فيصبح المرء عقيما اي مقطوع النسل واحياناً يتوضع عامل هذه الافة على المفاصل فيسبب الم المفاصل وكثيراً ما يتوضع بطريق السراية فى العين فيسبب عمى العين (ان لم تعقبها المداواة) بل وكثيراً ما تكون سبب هدم العائلة وخراب صرحها المشيد حيث هنالك كثير من الرجال المتزوجين وغير المتزوجين من تهوي به شهوته فتوقعه في مثل هذه الافات ولا يلبث هو بدوره ان ينقلها الى زوجته المسكينة فتصبح العدوى منتشرة بين الزوجين وحينئذ اما ان يصبح النسل منقطعاً واما ان تلد الزوجة اولاداً مشوهي الخلقة وكثير ما يلد الطفل اعمى (ان لم تسعفه المداواة)

وهذا ما نعيذ ونحذر شباب هذه البلاد من الوقوع به وذلك الاسراع باستعمال حبوب **الغونوفاكس** الذي يطهر المجرى البولي فيمنع حصول هذا المرض. كما اننا ننصح النساء المصابات باستعمال حبوب **الغونوفاكس** لان لمواده خواص عجيبة في قطع السيلان القيحي وحرقة البول بمدة لا تزيد عن اسبوع واحد

فوائد هذه الحبوب : يقتل جميع الميكروبات الموجودة في اعضاء التناسل . يزيل الالم عند التبويل . يمنع التشنجات والانتفاظات الليلية فيسهل شفاء قروح المجرى البولي وفى الاجمال بين جميع الادوية التي يستعملها الاطباء الاخصائيون لا يوجد مادة اقوى واسرع من **الغونوفاكس** لشفاء التعقيبة او حرقة البول والنقطة العسكرية وفوق ذلك فانه اذا اخذ حبة او حبتين من هذا العلاج قبل المناسبات الجنسية فانه يكون واقيا من الاصابة في الاحوال المشبوهة

وكل علبة تحتوي على تعليمات مفصلة عن كيفية الاستعمال . (احذروا التقليد) الوكلاء في فلسطين: يافا شارع بسترس رقم – ٢٥

مستودع الادوية الوطني الفلسطيني قيالة وصباغة

صونوا عيونكم من الرمد باستعمالكم

قطرة القنواتي العجيبة

بشرى ازفها الى مواطني الاكارم سكان فلسطين خاصة والى سكان البلاد العربية عامة في جميع اقطار سوريا ومصر والحجاز وشرقي الاردن والعراق والعجم : وهي نجاحي العظيم بتركيب هذه القطرة العجيبة (قطرة القنواتي) بعد جهود عظيمة صرفت من اجلها .

معمل القنواتي يقوم بخدمة بني قومه بامرين : احدهما تهيئة احسن الادوية عملا وانفعها تأثيراً . والاخر تنزيله القيم الباهظة الى اصغر حد ممكن . فها هو الان يتقدم بهديته الثمينة الجديدة العظيمة الفائدة ، قطرة القنواتي العجيبة الى ابناء وطنه الاكارم .

ركبت هذه القطرة بعد ان اجريت تحاليل دقيقة على جميع انواع القطرات الشائعة في سوريا ومصر والعراق والتي تباع بقيم فاحشة ، واستحصلت منها بعد التعديل تركيبا يناسب طبائع اهل البلاد ونوع الامراض العينية المنتشرة فيما بينهم فجاءت قطرة القنواتي بحمد الله ومنته غاية فى الاحكام وآية في الاتقان .

وقد اثبت تركيبها لاهم الاخصائيين بامراض العيون من اطبائنا الوطنيين الاكارم فاظهروا اعجابهم بها وقالوا ان قطرة القنواتي من اهم القطرات المتداولة اليوم فى الاسواق واعظمها فائدة واحسنها تأثيراً. تشفي التهاب الملتحمة الحادة والمزمنة النزلوية والحبيبية (التراخوما). تدفع الاحتقان فتزيل الاحمرار والحرارة وتقطع الدمع وتصون العين من الرمد .

تخلص العين من العمش وهو ضعف البصر مع سيلان الدمع فى اكثر الاوقات تسكن الالم بسرعة فتخلص المصاب من آلامه المزعجة . تجلو العين فيصفو رونقها ويمتد بصرها ، تقتل جميع الجراثيم التي تتسلط على العين وتؤذيها فيخلصها من الرمد وتصلح تخريش الغبار والحشرات .

قطرة القنواتي عظيمة التأثير كبيرة الفائدة رخيصة الثمن لا يجاريها بحسن تأثيرها قطرة من القطرات . والخلاصة فقد اصبحت قطرة القنواتي بعد التجربة صديقة العائلات ومن احتياجات البيت الضرورية التي لا يستغنى عنها .

كيفية الاستعمال : يقطر فى كل عين نقطتان صباحاً ومثلهما مساء للكهول من رجال ونساء .

ويقطر للاطفال نقطة واحدة صباحاً ونقطة واحدة مساء في كل عين .

واخيرا اقول يا ايتها الوالدة المصونة لا تنسي غسل عيني ولدك بعد القدوم من الاسفار او النزهات بماء البوريك ثم تقطير قطرة واحدة من (قطرة القنواتي) فى كل عين لتخلصيهما من الغبار والجراثيم التي تنتقل بواسطته وانتقذي ولدك الحبيب من الرمد المزعج في ايام الصيف. وما توفيقي الا بالله .

دمشق : عبد الوهاب القنواتي

استاذ الكمياء فى المعهد الطبي العربي

قطرة القنواتي العجيبة: تباع في جميع الصيدليات في عموم البلاد العربية عامة واطلبوها من مستودع الادوية الفلسطيني يافا شارع بسترس، وتباع في عكاء في صيدلية درويش قبلاوي ، حيفا : صيدلية عمر ابو غزالة ، نابلس: راشد ابو غزالة ، القدس: مامرو ميخالي شارع الباب الجديد ، وصيدلية الحسيني وصيدلية العلمي باب العامود ، وصيدلية عطا الله اخوان شارع مأمن الله

يافا - يوم الثلاثاء في ٦ صفر ١٣٥٥ - الموافق ٢٨ نيسان ١٩٣٦

صاحب الامتياز والمحرر المسؤول ابراهيم الشنطي

مدير الادارة شوكت حماد

رقم التلفون ١١٨٧

الدفاع

جريدة يومية سياسية مصورة

العدد ٥٩١ - السنة الثالثة

ادارة الدفاع في عمارة حزبون شارع جمال باشا - يافا

العنوان البرقي : الدفاع يافا : ص . ب ٢٥٥

	عن سنة	عن نصف سنة
قيمة الاشتراك في فلسطين	١٥٠	٨٠
في الخارج	٣٠٠	١٦٠

الاضراب في يومه العاشر . إلقاء قنبلتين . مظاهرات البلدان . رد ديزنكوف . مجيء وفد القدس . شركات السيارات تقرر استمرار الاضراب . صحة الملك فؤاد

اعتراف صريح

لا مبدل لهذا كله

في افتتاحية البالستين بوست الاخيرة اعتراف صريح بخطر الاضراب على اليهود . فقد ذكرت الجريدة اليهودية ان العرب مع اليهود (كذا) سيتحملون خسارة الاضراب ، لانه سوف لا يشمل الاخيرين فحسب ، بل لا بد أن يتناول الاولين بجرائره . وطفقت البوست تصف حالة العرب بعد الاضراب ، كيف تسوء

اذن هناك اعتراف واضح بأن الاضراب سيمني اليهود بخسائر . ومن هذه الناحية نتناول الموضوع . أما من ناحية أثره على العرب ، فالذي نؤمن به أنه سيكون أثراً سعيداً جداً . ربما انتهى بالبلاد الى أزمات مادية . وربما نشر البطالة . لكن هذه الازمات ، وتلك البطالة ستسطو بصورة هائلة على الصهيونية تفتك بها شر فتك .

العربي سعيد بلقمة الخبز ، وقطعة الجبن ، وقطرة الزيت . يعيش على هذا الغذاء شهوراً ، وسنوات . انه قرير العين . لان وطنه بقي له . لكن هل تقر الصهيونية عيناً بذلك ؟ هل تتقدم في صحة جيدة ، وتحفز الى الانقضاض ؟ سلباً ، سلباً على السؤالين . سوف تقف خائرة ، فيها « فقر دم » ، وفيها عجز عن الزحف . سوف تقف تعالج آلام نفسها ، حين ينشب بها مخلب البطالة مهدداً . سوف تقف تطلب التسليم ، هاجرة ذلك الروح الخبيث ، الطامع الى سيادة البلد .

ما تهم التجارة الزاهرة ، والمال - اذا كان ذلك لايام فقط ، أو لبضع سنوات ، ثم يتلوه الفقر ، والخراب والنزوح ؟ أي رجل يرضى أن يبيع بيته ليفنق على نفسه أياماً ، ثم بعدئذ ينام على قارعة الطريق ، منبوذاً ؟ بل نحن اسوأ حالا من هذا . ان اليهود اذا استطاعوا شراء فلسطين ، اشتروا معها حياة مليون عربي سيطردون حالا ، وحياة أجيال قادمة ، ومجد أمة وتاريخها

اعترفت البوست بالخطر الداهم . وتؤكد أنه سيصيب قومها فقط . وأن الشكر كل الشكر لما بدا على الروح اليهودية من غطرسة ، فقد ألجأنا ذلك الى الاضراب الى اليوم الذي يفصل فيه الزمن بيننا وبين اليهود !

. . .

أصاب الصحف اليهودية شيء كثير من الحمى ، فطفقت تشتم أقبح الشتيمة ناسية كل فضل وفضيلة للعرب . والذي نراه ان هذه الصحف أجدر بالرثاء منها بالغضبة عليها . أليست تشعر بالضيق الذي نزل بقومها من جراء الاضراب ، والروح العربية الجديدة ؟ أليست ترى النازحين من المستعمرات الى المدن ، عبئاً ثقيلا على كاهل البلديات ، والمؤسسات ، والاغنياء ؟ أليست تبصر بالصهيونية أصابها شلل ، ووقف تقدمها ، وطفقت تهتم بالاضطراب الذي أصاب حركتها من صدمة الاضراب ؟

أعذروها أيها الغاضبون عليها . ذلك من أثر الضربة العنيفة التي هزتها من الاعماق . ثم في غضب هذه الصحف تأييد للتاريخ الذي يقول بصفة نكران الجميل لا تفارق النفس اليهودية أبداً . فلقد حملنا اليهود ايام الحكم التركي وبعده بقليل ، مع التسامح ، والرحمة ، والشعور الضعيف . لقد عاملناهم اشرف معاملة ، ما وجدوها في اوروبا المتمدينة . لقد أثروا في بلادنا ، واغتنوا ، وبنوا

أولئك الذين عطفنا عليهم طويلا . أولئك الذين حميناهم من كل عدوان . أولئك الذين اغنيناهم من معاملتهم لنا ، ومعاملتنا لهم . أولئك الذين تكاثروا بيننا ، وفي بلادنا . هؤلاء يشتموننا الآن اقبح الشتيمة ، ناسين كل يد بيضاء مسحت عن جبينهم عرق الاضطهاد ، والحقارة ، والكره

صف كيف حال قومك كان ، أيها الصحافي اليهودي ، في روسيا ، والمانيا ، ودول البلقان . صف كيف عاشوا على الاضطهاد ، والكره ، والاحتقار ، سحابة القرون الوسطى . صف أنواع العذاب الذي كانوا يكابدونه . ثم قارن ذلك بتسامح العرب والمسلمين في بلادنا . بايوائهم لكم أجمل إيواء . إلى قبل عشرين سنة كنتم في نعم الحياة التي لا تضمر لكم غير الرحمة ، والاشفاق . أفجأة تنقلبون شتامين على الذين سندوكم ، وصانوكم ، وحموكم ؟

آية الله ، وحكم التاريخ ، وطبيعة العنصر — لا نغير من ذلك شيئاً !

ابراهيم

من فضل الاضراب

في جبهة واحدة

عالجنا أمس في هذا المكان تأثير الاضراب على اليهود . وها نحن نعالج الظواهر الطيبة التي كانت في مصلحة العرب ، وجاءت بفضل الاضراب

أولا ، وقبل أي شيء آخر : تلك الروح القوية التي تملك كل نفس ، من الصبي ، الى الشباب ، الى الرجل ، فالشيخ المسن الجميع شعر أنه مسئول ، عليه واجب يجب اداؤه . الجميع تناسى الاحقاد ، والشخصيات ، وراح يعمل في سبيل بلاده . اتحدت الامة كتلة واحدة لدفع الخطر الخارجي

الشباب يتخذ مكانه

نزول الشباب الى الميدان فقدظات هذه الطبقة على هامش القضية ، لم تنزل الى الصميم والقلب . أما الآن ، ها هم أفرادها عاملون مجدون . هاهم ينظمون صفوف الامة ، ويقومون بالواجب ، وتحمل المسئولية والامة التي لا ينزل شبابها ميدان الكفاح ، لا أمل لها بفوز بل لا بد من هزيمتها وفنائها

نبذ الاساليب الماضية

لجوء العرب الى سلاح جدي ، وهجر اساليب الكلام ، والجدل ، والمظاهر . الاضراب وسيلة قوية . إنه اسلوب الامة التي تطلب حقاً ، وتبني مستقبلا . إنه دليل الحيوية العنيفة فيها والاضراب في فلسطين غيره في سوريا . انه هنا إجهاد الخصوم ، وتجويعهم ، وحملهم على الخضوع . وهو في سوريا مجرد شلل للحالة ، وتنزغ الاجانب على مصالحهم

التنظيم وتغذية المعنوية

الاعتقاد بأن النظام ضروري لكل حركة وطنية . ففي يوم وليلة ظهرت اللجان القومية في كل مدينة وبلدة . وظهرت الجهود لجمع الاعانات وظهرت الوفود تتنقل بين البلدان لتغذية المعنوية ، والدعوة الى الاستمرار

كيف نفشل الصهيونية

الاستعداد لعمل اهم في المستقبل . هذا موقف لنا مع اليهود . اذا اجتزناه فائزين أرغمناهم في المستقبل على نبذ فكرة الوطن القومي . على استسلامهم ، ثم طلبهم الينا أن يعيشوا كما كانوا من قبل ، في تسامح معنا .

ايها العربي ، اياك أن تضعف ، مستقبلك وهذا الاضراب

ديزنكوف يعود فيشتم من جديد

رده على خطاب سليمان بك عبد الرزاق

الذين يطعنون من خلف غير العرب يا ادون

اذاع الادون ديزنكوف بياناً في الصحف اليهودية حاول فيه ان يسترد ما قاله ، فلم ينجح ، ووقع في نفس الخطأ الذي اراد أن يمحوه

يقول في كتابه ان شبه ضجة ثارت بين العرب من أجل لفظة قالها ونشرتها صحيفة يهودية ، ولم تنشرها الصحف الاخرى . ويقول انه لم يقصد اهانة الامة العربية جميعها ، بل اراد فريقا من « ابطال الخناجر » الذين يطعنون بها من الوراء (كذا) في يافا اشخاصاً لا ذنب لهم ، وانهم استعملوا السفالة والبربرية (كذا) في اعمالهم فسودوا اسم الامة العربية . وهو يطلب في النهاية من الوجهاء العرب ما يلي : ايها الوجهاء العرب ، قوموا انتبهوا وانقذوا شرف الامة العربية وابعدوا من بينكم سفاكي الدماء !

ثم أخذ يرد على سعادة سليمان بك عبد الرزاق فقال :

ذكرني رئيس بلدية نابلس ببعض اعمال انسانية قام بها العرب نحو اليهود . أنا لا انكر أن بين العرب اشخاصاً (كذا) قويمي الاخلاق والسيرة . وانا أبارك لهم أفعالهم الانسانية . لكن لا يجب ان ينسى السيد طوقان أن اليهود قاموا باعمال مماثلة (كذا) نحو العرب . فبلدية تل أبيب هي أول من تبرع لمنكوبي الزلزال في نابلس ، مع ان نابلس هي مركز عداء اليهود . وجمعية هداسا اليهودية هي التي تقدم الاجهزة الطبية لمدينتي صفد والخليل . وفرق اطفائية تل أبيب هي التي أطفأت حرائق يافا خلال بضع سنوات . وبأموال خاضوري اليهودي أنشئت مدرسة طولكرم الزراعية

« ومن المؤسف ان وجهاء الامة العربية الذين يشجبون اعمال الاجرام السافلة (كذا) التي قام بها الوحوش (كذا) لم يجدوا حتى الآن كلمات يستهجنون بها أعمال المجرمين »

ثم مضى يضرب على هذه النغمة في كتابه ، إلى أن انتهى منه بقوله :

« انا كنت أحلم ولا ازال احلم بسلام ومحبة تسودان العرب واليهود في هذه البلاد . لكن العرب وجدوا كلمة صغيرة ليحملوا بها علي . مع ان العرب يعلمون انني احترمهم اكثر مما يحترمون اليهود . وانا آمل ان تمر هذه الايام الصعبة وتعود دفة السياسة العربية فتنتقل من أيدي هؤلاء الذين لا ادري كيف يمثلون امتهم ، ونعود للعمل المشترك لمصلحة البلاد وسكانها » (كذا)

والذي نقوله للادون ديزنكوف أن الذين يطعنون من خلف هم غير العرب . هم اليهود . فان الشجاع لا يلجأ الى الخديعة . اما الجبان فيلجأ !

اعتراف صريح بانسانية العرب وشرفهم

انقاذ عائلة يهودية وقت الاضطرابات

أبهذا تقارن اليهود بنا يا ادون ديزنكوف

نشرت جريدة هآرتس حادثين في عددها أمس ذكرت فيهما ان العرب أنقذوا اليهود واطعموهم وحموهم مدة طويلة فقالت ان عائلة عدد افرادها ستة اشخاص كانت تسكن في شارع حسن بك ، فلما وقع الاضطراب جاء الحاج سلمان حموده ونقلها الى بيته وأمنها من كل شر . وقال انه مستعد للدفاع عنها الى آخر نقطة من دمه ودم اولاده . وبقيت العائلة في بيته اربعة ايام

وذكرت ان امرأة يهودية وابنها أختفت مدة خمسة أيام فذهب بعض رجال البوليس يفتشون عنها فوجودها آمنة في بيت أحد العرب سكان شارع حسن بك »

يقابل هذا ضرب العجوز العربية التي عمرها اكثر من سبعين سنة . وهي في المستشفى في شبه نزع ويقابله الموظف العربي الذي كان يعمل في تل ابيب عند يهودي ، فلما وقعت الحوادث ، ضربه سكان تل ابيب ، وأوسعوه اصابات .

وبعد ذلك يقارن ديزنكوف بيننا وبينهم !

لهذا أربعة أشهر فقط ...

جرت في محكمة صلح تل ابيب محاكمة ادونة يهودية تدعى تامار لافر بتهمة حيازة ثلاثة مسدسات فحكم عليها بالسجن اربعة اشهر أو بدفع ٤٠ جنيها

اول خبر مترجم عن الاضطرابات

ماذا تقول صحيفة الديلي ميل

وصف للصدام الاول كيف وقع

في العمود الاول من اعمدة صفحتها الاولى ، نشرت جريدة « الديلي ميل » المعروفة ، في عددها الصادر بتاريخ ٢٠ الجاري ، لمراسلها الخاص في يافا (؟) تحت عناوين (تسعة قتلى في الاضطرابات — تصادم عربي يهودي في فلسطين — اخمد بواسطة الجنود) ما نعربه حرفياً فيما يلي :

يافا ، فلسطين ، الاحد (١٩ نيسان) — هرعت الى هنا مفرزة من جنود الجيش البريطاني التابعة لفرقة (كاميرون هايلاندرز) لمساعدة البوليس عندما وقعت الاضطرابات بين العرب و بين اليهود وقتل فيها تسعة اشخاص ، سبعة منهم يهود ، واثنان عرب ، وجرح فيها ٧٥ شخصا

ويشمل هذا الرقم الاخير عدداً من رجال البوليس البريطاني وواحداً او اثنين من البريطانيين الملكيين

لقد جاء هذا الانفجار كنتيجة للاضطرابات التي وقعت في تل ابيب يوم الجمعة اثناء تشييع جنازة يهودي قتله قطاع الطرق من اللصوص العرب !

وعندما بدأ الاضطراب هنا في الساعة ١٠ والدقيقة ٣٠ من هذا الصباح جاءت جموع من العرب فتصادمت مع البوليس الذي اضطر في مناسبات كثيرة الى اطلاق النار

على ان الموقف تلطف ، على كل حال ، عندما وصلت مفرزة (الكاميرون هايلاندرز) في الساعة ٢ بعد الظهر ، ووصلت معها كذلك دوريات من البوليس المسلح فقام الجميع بتوطيد النظام في الممرات الرئيسية

ويلوح ان الحكومة متمسكة بالموقف في هذه الليلة ، لكن السلطات قد امرت بان يلزم الناس دورهم من الساعة السابعة

اما معظم خسائر اليهود فوقعت ، على ما يظهر ، على عمال كانوا في عزلة فوقع عليهم الهجوم من قبل عصابات من العرب « كذا » استعملت ضدهم العصي والحجارة

وتدل الانباء الواردة من الجهات النائية على ان الاضطرابات لم تنشب فيها

ومن حوادث هذا النهار ايضا ان العرب قد هوجموا من قبل اليهود في تل ابيب ، ولكن لم يعرف بعد ان حوادثا من حوادث القتل قد وقعت هناك

« البقية على الصفحة الرابعة »

والفرق مثل الصبح ظاهر ...

القوم الذين « طبطبت » عليهم المانيا .. ، و « باست » ايديهم بولونيا قبل رومانيا ، قبل يوغوسلافيا !

القوم الذين يدعوهم كل بلد من بلاد الله ان « يحلوا فيه » ... على الرحب والسعة .. ، كي يمدوا ايديهم « الطاهرة » وهم فيه الى كل جيب .. ، « بالطرق الانسانية » !

هؤلاء القوم ليسوا هم « وحوش الصحراء » ، ولا الذين يكمنون فيها في شوارع يافا من « اوكار » ... كما قالت بنت « الـ ... » دافار !

إنما هم أولئك الذين يتغنى « بفضائلهم الانسانية » في هذه الايام « البيضاء » ، الادون مایر ديزنكوف ... ورئيسه « الجليل » الدكتور وايزمن المعروف !

هذا هو ما حاول « الادنات » ان يصفوا به انفسهم ، و يصفوا به العرب .. ، فتذرعي يا فلسطين بالصبر ، و بالاستمرار على الاضراب ، والله المستعان على ما يصفون :

إيه فلسطين اصبري \
الله يجزي كل صابر \
الكون يعرف كل كو \
هين « نظيف » الذيل « طاهر » \
دافار ، يا بنت امرحي \
وامرح .. ، رئيس القوم ماير \
اني ليعجبني « الهزا \
ر » وما اراه من « المساخر »

. . .

يا ويزمن « الناسي » تطلـ \
ع ، إن صحوت ، الى الدفاتر \
هذا هو التاريخ يشـ \
هد أن منكم كل « شاطر »

. . .

الله شتت شملكم \
قبلا . . . وان الله قادر \
والعرب لن يتزحزحوا \
وسلوا البوادي والحواضر \
انتم اناس غيرنا \
(والفرق مثل الصبح ظاهر) ..

« مشاهد »

التدريب العسكري في العراق
يشمل المدارس الاهلية

المفهوم ان وزارة المعارف العراقية بعد ان رأت إقبال الطلاب على التدريب العسكري اقبالا مدهشاً ، ورأت ايضاً ارتياح كافة طبقات الامة لاعمال الفتوة، أخذت تنظر في تدريب طلاب الصفين الاول والثاني في المدارس المتوسطة من العام الدراسي القادم .

وهناك فكرة تقول باشراك الطلاب في المدارس الثانوية الاهلية التي تعترف بها الحكومة العراقية بالتدريب العسكري بناء على طلب بعض هذه المدارس .

وأبلغت وزارة المعارف مديري المدارس الاهلية بان كل تلميذ لا يحمل شهادة البكالوريا للصفوف السادسة وخذ لخدمة العلم .

. . .

الاستغناء عن الاجانب

قرر مجلس الوزراء العراقي الاستغناء عن خدمات الموظفين الاجانب . وقد انذروا لمدة ثلاثة أشهر اعتباراً من اول نيسان الجاري

معدات حربية تصل الى العراق

من أنباء العراق أنه وصلت الى البصرة باخرة تحمل كمية كبيرة من البنادق والطلقات التي ابتاعتها الحكومة العراقية من معامل الاسلحة في انكلترا .

قطع الاسطول العراقي

تصل قطع الاسطول العراقي من لندن الى البصرة في نهاية الشهر القادم نظراً الى رغبة الحكومة في جعل هذه القطع قوية ومشادة على آخر طرز حديث والمفهوم أن البصريين سيقومون بمهرجان عظيم عند وصول هذه القطع الى الثغر أما مقر الاسطول العراقي البحري فسيكون على الغالب في مدينة الفاو

الى قومي ...

بهذا العنوان جاءتنا من الاديب « الحطاب » في القاهرة كلمة فيها حث واستفزاز للهمم ، في الحوادث الحاضرة ، وما للسياسة القائمة في البلاد من متين الصلة بقلقها واضطرابها

ويرسل الكاتب بتحيته الى اولئك الذين سقطوا صرعى ظلماً وعدواناً ، ويخاطب بني قومه العرب قائلا :

« لموا شعثكم ووحدوا صفوفكم فالوقت عصيب والخطر محدق ، تتناسى معه الشخصيات وتفنى الفردية في المجموع وكونوا كالبنيان المرصوص يشد بعضه بعضاً ، وكالجسم الواحد اذا اشتكى منه عضو تداعى له سائر الجسم بالحمى والسهر

الى دائرة البوليس

القى البوليس القبض أول أمس على السادة انور بيبي ، احمد حموده ، بهجت الشواء ، علي الدرهلي ، بتهمة التحريض على الاضراب وأودعهم السجن

وقد اهتم الرأي العام للاعتقال كما اهتمت لجنة المحامين والذي نود قوله الى موظفي دوائر الامن العام حيال هذه التصرفات ان الحالة الهادئة في المدينة رغم الاضراب العام الشامل تتطلب ايضاً منهم أعصاباً هادئة

النجاح مع الثبات

أيتها الامة العربية المجاهدة لا يخفى عليك ان الديانات السماوية اجمعت على انكار الظلم وامرت بمحاربته . وأوجبت على كل فرد مكافحة البغي وكبح جماح العدوان بكل ما استطاع من قوة وايمان حتى يرجع الحق الى نصابه

والدين الاسلامي الحنيف اشد الاديان غضبة وأحدها سطوة على من يقترف الظلم ويغتصب الحق ، ومن الشرف ان المظلوم يحاسب على رضائه بالظلم واهماله القصاص ممن ظلمه او اغتصب حقه لان الاهمال مما يزيد الظالم عتواً ويشجعه على الطغيان والكفر

فمن غيرك ايها العربي المسلوب الحق والمنهوب الحرية والمقصود بالهلاك والمنظور اليك بعين الاستخفاف والسخرية ؟ ومن سواك ايها العربي المهدد في بلاده بالجلاء ، والمغصوب في ارضه وقدسياته بوضع شاذ ووعد مشئوم ؟ اما آن لك ان تحفظ حقك وتسترد حريتك وتعمل في سبيل عزتك ؟ اما آن لك ايها العربي ان تكافح وتناضل دون مقدساتك ووطنك العزيز ؟ يجب عليك حماية الوطن واثبت في وجه الساخر منك والمستهين بحقك واصبر على مشاق كبحه وردعه فان النصر مع الصبر والنجاح مع الثبات

والوسيلة المستطاعة من وسائل الدفاع عن الحق التالد والتراث الخالد هو الاضراب عن كل شيء الا المطالبة بمالك من حق طبيعي والمحافظة على كيانك . حي على الاضراب حي على خير العمل

يافا : محمد عبد الهادي خاطر

حاكم اللواء الى تل ابيب

ذهب المستر كروسبي حاكم اللواء الجنوبي صباح امس الى تل ابيب فقابل الادون ديزنكوف وحدثه في شؤون كثيرة وقال انه حادثه في شأن الخطاب الذي ازعج العرب وأثارهم

في التجول ليلا

طلب الينا عزمي بك النشاشيبي قائمقام المدينة ، اعلام الذين استحصلوا على تصاريح خاصة للتجوال بعد الساعة السابعة ليلا بمناسبة الاحكام العرفية وتنتهي مدة تصاريحهم ، أن يراجعوه في السرايا اعتباراً من الساعة الخامسة حتى الساعة السادسة بعد الظهر

شجعوا المصنوعات الوطنية

صدى
تأليف اللجنة العليا

اجتمعت اللجنة القومية العليا امس في مكتب مؤتمر الشباب ، وبعد تمحيصها قرار الاحزاب الاخير الذي اتخذه رؤساء الاحزاب في القدس ، اتخذت القرار التالي :

ان اللجنة العليا بيافا قرأت بمزيد الفرح والسرور خبر تأليف لجنة القدس العربية العليا من مختلف الاحزاب والرجال العاملين وأنهم بعملهم المشرف هذا قد نزلوا على رغبة الامة الصريحة في تأليف اللجان في المدن للاشراف على حالات البلاد الاستثنائية الشاذة ولاستعانة هذه اللجان بعضها ببعض على ايصال الامة الى امانيها العادلة

وان اللجنة العليا بيافا لتشعر بالفخر العظيم اذ يتساند الاشخاص العاملون في مدينة القدس ملقين وراء ظهورهم ما خلقته الايام الماضية من احقاد في نفوس هؤلاء الاشخاص الذين دفنوا بالقرب من بلد أشرق منه نور السيد المسيح عيسى بن مريم عليه السلام الضغائن الماضية موجهين وجوههم شطر المستقبل بما يحمله من عهد جديد نسأل الله ان يحمل بين ايامه من الاعمال الجليلة الشريفة ما يحمل كل فرد من افراد هذه الامة الصابرة على نكبتها الصامدة للجور والظلم — على الاعتقاد ان لجنة القدس العليا سوف تسير دفة الامور في البلد المقدس وبالقرب من المسجد الاقصى الذي بارك الله حوله الى حيث سلامة اهل البلد ، والى حيث المحطة المطمئنة التي يلاقون فيها أمانيهم القومية تلك الاماني التي اصبح من واجب حكومة الانتداب ان تتأكد ان ليس هناك فرد واحد من مجموع الامة يتساهل بها او ينزل عن ذرة منها

اننا نستقبلك يا لجنة القدس العربية بالامل الطيب بأن تثابري على عملك كما عاهدت بقية اللجان في سائر المدن ان تظل تعمل الى ان يكتب الله للامة العربية الكريمة حظها الوافر من الحياة الحرة الشريفة والسلام على العاملين الابرار من الامة الكريمة ورحمة الله وبركاته

يوسف عاشور ، محمود ابو خضرا . الفريد روك ، حمدي النابلسي ، عمر البيطار ، فخري النشاشيبي ، ابراهيم الشنطي ، سعيد الخليل

استدعاء بوليس مسرح

سبق وذكرنا ان مديرية بوليس اللواء استدعت عدداً من الاشخاص الذين خدموا سابقاً في سلك البوليس لتعيينهم ثانية بالنسبة للظروف الحاضرة ، وعلمنا انها سجلت ستة اشخاص حديثاً ، عرفنا منهم : محمد مصلح الترك ، وابراهيم عبد الرازق ، وطه حافظ الاغا ، وجميل الكاتب واثنين آخرين لم نعرف اسميهما ، فوضعت مديرية البوليس أحدهما خفيراً على شركة مسيو و اليهودية ، والثاني خفيراً على عمارة آل بركات الكائنة في بيارة بالقرب من تل ابيب ، ووضعت ابراهيم عبد الرازق عند المستر كروسبي حاكم اللواء ومحمد مصلح الترك عند المستر بدكوك مساعده

نداء الى الموظفين

جاءنا من السادة الموقعين ادناه النداء التالي الى زملائهم الموظفين في مختلف الدوائر :

ان ما وصلت اليه حالة البلاد من وضعية شاذة وموقف حرج كان نتيجة لظلم المستعمر وجشع الغاصب العاتي مما دعا قادة الرأي ورجال السياسة في فلسطين لرسم خطط وبرامج حاسمة ترفع من شأن البلاد والامة ازاء الوضع الحاضر وأقرت الاضراب العام وشجعت على موقف الامة الحاسم بينما تجاب مطالبها السامية

فقامت البلاد باجمعها على مختلف طبقاتها ونزعاتها واعمالها تؤيد هذا الاضراب . فكان لعملها هذا أحسن الوقع في النفوس . بيد ان اخواننا الموظفين وقفوا موقف المتفرج من هذه الامة لا يشاركونها في ابداء سخطها واستيائها من سياسة التهويد والجور التي عشت عليها الحكومة البريطانية .

لهذا ندعو جميع اخواننا الموظفين من جميع الدرجات في مختلف الدوائر لاعلان اضرابهم وسخطهم تضامنا مع الامة وتأييداً لموقفها والله تعالى من وراء القصد وهو نعم المولى ونعم النصير

بدوي اشتيه ، محمود الخضراء ، حسن عابدين ، لطفي خورشيد من موظفي البنك العربي

. . .

كتاب الجبهة الوطنية المتحدة في دمشق
عن الحالة الحاضرة في فلسطين

جاءنا هذا الكتاب من النائب السيد زكي الخطيب ، باسم الجبهة المتحدة ، مرفوعا الى المندوب السامي في فلسطين احتجاجا على الحالة الحاضرة ، والسياسة القائمة في البلاد :

من المعلوم ان الامة العربية تقطن الديار الفلسطينية منذ اقدم ازمنة التاريخ الى الآن وهو وطنها الذي لا يمكن ان تتخلى عن اصغر جزء منه لشذاذ اليهود الذين يأتونها من جميع اقطار الدنيا وهم عناصر شتى نبذتهم الامم الاخرى التي رأت انهم كانوا دائما سببا لشقاء كل امة نزلوا بينها حتى اصبحوا مضرب الامثال .

ان الوطن فكرة سامية لا تقبل الانقسام بين امم شتى وكما انه لا يمكن ان تكون انكلترا وطنا قوميا للافرنسيين والانكليز في وقت واحد فلا يمكن ان تكون فلسطين ايضا وطنا قوميا لليهود الصهيونيين وللعرب في وقت واحد

ومعنى هذه الفكرة المشؤومة ابادة العرب فيها واحلال اليهود محلهم لان فلسطين لا تتسع لان تكون لقوميتين وبينهما من تباين العواطف والتاريخ والمصالح ما لا يقبل التوفيق

وان صدر كل عربي هو درع لصد هجمات الصهيونية البغيضة عن فلسطين منعا لشذاذ كانوا السبب المباشر للفتن التي ايقظوها في فلسطين العزيزة

وانه ليهول كل منصف ان يرى هجرة الصهيونيين تتدفق على فلسطين تدفقا يقضي على كيان العرب حلفاء بريطانيا واصدقائها من الحرب العظمى

وانه لمن المؤسف أن نرى الصهيونية في فلسطين تتسلح في السر والجهر وعلى مرأى ومسمع من السلطات القائمة في فلسطين التي لو شاءت لمامكنت الصهيونيين من ادخال بندقية واحدة الى فلسطين

واننا نعتقد ان سياسة فكرة الوطن القومي لليهود في هذا الشطر من بلاد العرب اثبتت الوقائع والنتائج خطأها وجورها على التاريخ والعرب ، وكما انها مناقضة لحقوق الانسان الطبيعية ولمبدأ التضامن البشري والامن الاجتماعي فانها تتعارض مع مصالح الامة البريطانية التي ينبغي ان تقوم الى مدى بعيد على اساس مسايرة الشعب العربي واحترام حقوق الامم في اوطانهم

هذا ما حدا الجبهة الوطنية المتحدة في دمشق وهي مؤلفة من اكثرية الاحزاب الوطنية العاملة ان ترفع الى فخامتكم هذا الاحتجاج على اتخاذ فلسطين وطنا قوميا لليهود وعلى استمرار الهجرة الصهيونية والتغاضي عن تسلح اليهود واعتداءاتهم الدموية واحراقهم دور العرب وقتلهم النفوس البريئة مع رجاء رفع الاحتجاج المذكور الى وزارة الخارجية البريطانية وجمعية الامم وتأمل ان تساهموا في العمل الانساني النبيل لتخليص فلسطين من آثام الصهيونية ومن كارثة الوطن القومي ارجو ان تقبلوا فائق احترامي اللائق

باسم الجبهة الوطنية المتحدة
زكي الخطيب

ساعد الكليتين

ولا تتناول عقاقير شديدة التأثير في كليتيك تسعة ملايين مسام للترشيح تتعرض للخطر من جراء الاهمال او تناول العلاجات المؤثرة المهيجة باحترس

اذا اضطربت الكليتان او ضعفت المثانة وتضررت بسبب ذلك فسهرت الليل وشكوت من الم الساقين والاعصاب وشعرت الخمول والتراخي والروماتزم واللومباجو والنيورالجيا والالتهاب والحموضة وكثرة الغازات وفقد الهمة فلا تتأخر

ان سيستكس CISTEX يخفف آلام الكليتين وينظفهما ويبدأ مفعوله في ١٥ دقيقة

وهو يأتيك بصحة جيدة وشبيبة بصورة في ٤٨ ساعة

سيستكس لا يكلفك الا قليلا وهو ضمن انهاء اضطراباتك في ٨ ايام والا فالنقود ترد اليك

اطلبه من جميع الصيدليات ومخازن الادوية

اذا لم يمكنك الحصول على طلبك الدواء اكتب الى ص . ب ٣٠٦ — القدس

(١)

من لا ارض له لا وطن له

الدكتور داهش بك

المنوم المغناطيسي المعروف

مستعد : لتعليم تجارب فنية وعلمية ومغناطيسية الخ ... للراغبين والهواة .

يستقبل : زائريه في محله الكائن في المصرارة تجاه مدرسة الساليزيان الايطالية للبنات في القدس

اوقات الزيارة صباحا من الساعة ٩ — ١ مساء من الساعة ٣ — ٦

رقم التلفون (١٥٢٢)

بشرى عظيمة — واعلان هام

مطعم لطيفة
لصاحبه جورج حداد

الطعام الشهي — الأكل الفاخر

نعلن لعموم زبائننا الكرام اننا قد اجرينا تخفيضا كبيراً على اصناف مأكولات مطعمنا الذي ذاع صيته في مصر وسوريا ومختلف الاقطار العربية لاشتهاره بلذة المأكولات واتقان الطهي ، وتعدد الاصناف التي لا يضاهيها فيها احد خصوصا واننا قد عزمنا على السهر والاشراف بنفسنا على الطهي واختيار اصناف المأكولات بالهمة والنشاط المشهود لنا بهما من عهد قديم .

وقد خفضنا اسعار الخضروات من ٣ غروش الى ٢ . اللحومات على انواعها من ٤ غروش الى ٣ غروش . يفتتح المحل من الساعة ٧ صباحا الى ١٢ مساء فنأمل تشريفكم لتتحققوا من لذة مأكولاتنا واتقان طهيها .

والتجربة أكبر برهان

مطعم امية
ساحة الخمرة — حيفا

لصاحبه نعيم البيم

المطعم العربي الحديث الذي افتتحناه خصيصاً للحوم والنواشف والفول والحمص

نظافة ، خدمة ، لطف ، اتقان ، ذوق ، مهاودة بالاسعار

زيارة واحدة تسركم فتعقبها زيارات ! .

معمل البلاط الوطني
لاصحابه ابو شندي وفياض

لصنع بلاط الشيمنتو على جميع الالوان

بلاط ممتاز ، متين ، مجرب من كافة المهندسين والمقاولين

المعمل قرب جامع حسن بك — المنشية : يافا — فلسطين

اوتيل خليل الرحمن

بعمارة ابو نصار ـ النوفرة

اول طريق القدس تجاه بيارة الشماس

اجمل واحدث اوتيل عرفته يافا

زيارة واحدة تجعلك زبونا دائميا

صفوة ما يحمله بريد الشرق والغرب

قبل هبوب العاصفة

«خط هتلر» الذي سيكلف مليارين من الماركات

به ستستطيع المانيا ان تهضم النمسا وتشيكوسلوفاكيا وغيرهما

قبل ان تتمكن الجيوش الافرنسية من اختراق منطقة الرين ..!

قلنا لك في عدد سابق عن مجلة « نيوز ريفيو » انها لاتخشى في الحق لومة لائم ، وانها لهذا السبب تعد اصرح الصحف الانكليزية على الاطلاق. فاسمع ماذا قالت عن « خط هتلر » في عددها الصادر بتاريخ ١٦ الجاري :

« المحرر »

شاخت يتعهد بايجاد المال

بينما كانت الوزارة البريطانية تنتظر ، وهي على احر من الجمر ، من زعيم الريخ هتلر ان يرد عليها مؤكدا لها ان منطقة الرين لن تحصن ، ولن يقوم فيها اي شيء من القلاع ، اذا بوزارة الحربية الالمانية « الوهلمستراس » قد فرغت من وضع الخطط اللازمة لانشاء خط تام من خطوط الدفاع عن الحدود ، واذا بهيئة اركان الحرب العامة في المانيا تصر على ان لا تنسحب من منطقة الرين ، وعلى ان تمضي الى النهاية في تحصينها

لا بل قل ان الدكتور جالمار شاخت ، مدير بنك الريخ ، ووزير المالية الالمانية قد اخذ على عاتقه ان يجد المال اللازم لهذا التحصين

وعليه فان هذا النداء الذي توجه به وزير خارجيتنا ايدن الى المانيا ، لم يصل اليها الا متأخراً جداً ...

« خط هتلر » يمحو خط ماغينو ?

وقدرت التكاليف التي لا بد وان يتكلفها انشاء « خط هتلر » — وهو الخط الذي سيبنى في مواجهة خط ماغينو الشديد على بعد مسافات تتراوح بين ٢٠ و ٤٠ ميلا - بنحو ٢٠٠٠٠٠٠٠٠٠ مارك اي حوالي ١٦٠٠٠٠٠٠٠ جنيه استرليني بسعر القطع الحالي

ومع ان خط الجنرال اندريه ماغينو الافرنسي ، قد احيط بسياج من الكتمان سميك ، الا ان الكثير من اسراره قد اجتاز الحدود ، وتسرب الى المانيا ، ومن هذه الاسرار فهم الجنرال فون بلومبرغ وزير حربية هتلر ، تلك الدروس التي لم يتعلمها الافرنسيون الا عند ما كانوا ينشئون هذا الخط !

قلاع متحركة ومطارات أرضية !

وطبقا للخطط المرسومة سيكون « خط هتلر » اشد مرونة من « خط ماغينو » أي سيكون قابلا للانحناء والالتواء وسيكون مؤلفاً من قاعات تشيد تحت الارض ومن قلاع فوق الارض يمكنها ان تتحرك كما يراد بها ، ومن « كاراجات » للسيارات المدرعة والمدفعية ، تبنى كلها كذلك تحت الارض

اذن صماء عن كل نقد

وستتكلف هذه التحصينات الجديدة هذا المبلغ الضخم الذي رأيته وهو مبلغ تردد الدكتور شاخت في مبدأ الامر في الموافقة عليه ولكن هيئة اركان الحرب لم تجد الا صعوبة قليلة في اقناع الفوهرر بان يوافقها على خطتها التي رسمتها وان يحمل زعيم الريخ الاقتصادي على ان يدبر لها ما لا بد لها من الاموال

ولقد عارضت الدوائر الدبلوماسية هي الاخرى في هذا الاسراف الذي تسرفه دوائر الجيش وقالت في معرض النقد ان منطقة الرين قوية بحصونها الطبيعية فهذه الحصون كافية لصد القوى الغازية طيلة الزمن اللازم لتنظيم القوى الداخلية واعدادها لدرء هذا الهجوم ثم قالت فوق ذلك ان القلاع لن يكون لها لزوم في الرين بعد ان يعقد هذا الميثاق الجوي الذي تتعارض فيه الان دول اوربا الغربية

ولكن مستشار الريخ وزعيمه الاكبر لم يعر هذا النقد الا اذنا صماء !

عمل نافع للعمال العاطلين

وسيكون من « خط هتلر » عندما يتم انشاؤه ان يمحو تمام المحو كل تأثير « لخط ماغينو » وان يقلل من اهمية الجيش الافرنسي من ناحية كونه هو الان الحامي لحدود فرنسا الشرقية

وعندما يحين الزمن للتوسع الالماني تستطيع المانيا أن تقتطع النمسا ثم تشيكوسلوفاكيا ثم دانزغ ثم الممرات البولونية وان تهضم هذه الاقاليم كلها قبل ان يستطيع الجيش الافرنسي ان ينال شيئا من النجاح في اجتياز منطقة الرين واختراق « خط هتلر » ?

ولقد رحب الدكتور روبرت لي — وزير هتلر الخاص بحركة تنظيم العمل والعمال — بهذا القرار الذي جاء عن بناء الحصون والقلاع فبهذه الاعمال ستتضاءل البطالة المتزايدة الان في المانيا

خط جديد لا بد لفرنسا منه ?

ولقد نشط وكلاء الشراء من الالمان منذ الان في مشتري السفن القديمة وقطع الحديد القديمة على رجاء تقديم كل ما يشترونه الى الذين سيقومون ببناء «خط هتلر» ، ومن هذا تضرر الوكلاء اليابانيون المنبثون في انحاء المانيا لمشتري جميع ما يصلح لمعدات الحرب

وفي الاسبوع الماضي عندما تسربت انباء «خط هتلر» الى فرنسا ، قام الجنرال دوفال فكتب في «الجورنال دي ديبا» يطالب حكومته بان تشرع في الحال في بناء خط جديد يقع على بعد ١٦ ميلا الى الخلف من «خط ماغينو» ليكون مساعداً له امام الخط الالماني الذي لا بد له من الانصباب على فرنسا بمجرد ان يتم بناء «خط هتلر» !

وتفكر فرنسا الان جديا في تنفيذ هذا الاقتراح ...

يهوديات المانيا وضباط الجيش

في الجيش الالماني ضباط كثيرون متزوجون من يهوديات منتميات الى اغنى العائلات اليهودية الالمانية ، وكان لا بد « المبدأ الآري » الذي قرره الحزب النازي من ان يطبق على هؤلاء الضباط فاما تطليقهم لزوجاتهم ، واما الطرد من الجيش

ولكن بما ان الظروف الحالية ، وما قد ينشأ عنها من وقوع الحرب . ترغم القيادة الالمانية العليا على الاحتفاظ بجميع ضباطها الاكفاء ، فقد رؤى العدول عن تطبيق هذا المبدأ الآري على ضباط الجيش

اما الموظفون الملكيون من اليهود في الجيش فسيطردون جميعا بعد ان تنتهي المهلة التي اعطيت لهم ، وهي تنتهي يوم اول حزيران المقبل

وكان اليهود يجندون للجيش كغيرهم من الالمان ، اما الان فقد عدلت الحكومة الالمانية عن تجنيد هذا النوع من الالمانيين ، ولكن رؤساء الجيش ما يزالون يعارضونها في قرارها هذا ، واغلب الظن انهم سينجحون في حملها على الغائه ، والدليل على ذلك هو ان دائرة الجوازات ترفض الان ان تعطي اي جواز سفر لاي يهودي يصلح للتجنيد

ولاء اليهود ماذا يثبته ?

اما آخرة فكرة طرأت على الجمعيات اليهودية الالمانية فتتلخص في اقتراح تقدموا به الى الحكومة ، وهي ان تنشىء فرقا عسكرية يهودية محضة ، ولكنها تكون تحت قيادة الضباط من « الرايخسوير » - الجيش الالماني العامل - وفي هذه الفرق سيثبت اليهود ، كما تقول جمعياتهم ان لديهم من الولاء والحب لوطنهم الالماني مثل ما لغيرهم من الالمانيين الاقحاح

اطبعوا مطبوعاتكم
في مطبعة الدفاع
التجارية

ماذا يقولون عنا ?

سمو الامير في صحيفة انكليزية

دولة عربية جديدة يجب أن تقوم

العرب فلقون من عدوان اليهود في فلسطين

على صفحتين متقابلتين من صحفها نشرت مجلة « ويكلي الستدريتد » — المصور الاسبوعي — الانكليزية في عددها الصادر بتاريخ ١٨ نيسان الجاري صوراً كثيرة ، ننقل اليك هنا ما كتب تحت كل صورة منها ، ثم ننتقل بك بعد ذلك الى الكلمة التي كتبتها شرحا لهذه الصور :

١ — تحت صورة كبيرة الحجم لسمو الامير عبد الله المعظم قالت المجلة : « الامير عبد الله بن الحسين البالغ من العمر السادسة والخمسين ، وحاكم اقليم شرقي الاردن الموضوع تحت الانتداب البريطاني ، وهو واقع بين فلسطين والعراق وسموه هنا في الوضعية التي التقطت له فيها هذه الصورة ، بعد حديث صحفي خاص أدلى به الى « الويكلي الستريتد » وبين هذه الصورة وبين الصورتين التاليتين اللتين تحتها كتبت المجلة بالحرف الكبير : « امير يريد دولة عربية »

٢ — صورة لسموه من حجم صغير وهو يتحدث بالتلفون وتحتها : « بصفته لورد ارض ما تزال على الفطرة ، يفخر الامير بأن تكون وسائل الرفاهية العصرية موجودة في عاصمته ، ولكنه لا يريدها ان تبتعد كثيراً جداً في خارج هذه العاصمة !

٣ — صورة لسموه من نفس هذا الحجم الصغير وتحتها : « اهتم الامير لآلة التصوير الصغيرة التي كانت مع مصورنا ، فأمر في الحال بواحدة لنفسه من نفس هذا النوع

٤ — صورة للقصر الاميري من الجو تحتها : « قصر الامير وهو واقع على اكة صغيرة من اكمات مدينة عمان ، عاصمة شرقي الاردن ، ويجمع هذا القصر بين الحديث جداً وبين القديم جداً

٥ — صورة رجلين من رجال الحرس الاميري الخاص في زيهما الشركسي وبينهما ثالث من رجال الحاشية الاميرية في زيه العربي وتحت هذه الصورة : « رجال الحرس الخاص من الجراكسة الذين هربوا مما كان في روسيا من مظالم اثناء الحكم القيصري »

٦ — صورة جندي من جنود الجيش العربي رافعاً بندقيته ، والى جانب هذه الصورة : « يفخر الامير عبد الله بنوع خاص بجيشه العربي ، وهو تحت قيادة ضابط بريطاني هو الكولونيل ف. ج . بيك .

٧ — صورة بارزة لسعيد بك اصحاقات الياور الخاص لسمو الامير وهو يحيي الراية العربية وقد رفعها الى جانب جندي وقف الى جانبه احد الضباط ، وتحت هذه الصورة : « حرس الامير يؤدي التحية لراية شرقي الاردن الوطنية »

هذه هي الصور ، فاليك الان ما كتبته بينها هذه المجلة :

دولة عربية يريدها العرب

قام الامير عبد الله ، وهو الشقيق الاكبر للمرحوم الملك فيصل ملك العراق والحاكم العربي لاقليم شرقي الاردن ، الموضوع تحت الانتداب البريطاني فقدم مذكرة طالب فيها باقامة دولة عربية

ان هذه الدولة العربية هي حلم لورنس جزيرة العرب ، وهي الوعد الذي وعد به العرب في مقابل التأييد العملي النشط الذي كان منهم في حرب التحرر التي اشهرت ضد تركيا

تقسيم فلسطين يأباه العرب

ان العرب لم يرضوا قط وما هم براضين الان عن هذه التجربة التي وقعت في فلسطين ، وعن تقسيم ملكيتها بينهم وبين اليهود ، وهم قد اصبحوا في هذا العهد الاخير على مزيد من القلق والاضطراب من جراء تدفق عدد ضخم كبير من مهاجري اليهود الى فلسطين

مسألة اخرى يعنى بها الامير

ثم ان هنالك مسألة اخرى يعنى بها الامير الان هو وشعبه ، وهي مسألة اجتياح الايطاليين للحبشة

ولقد صرح سموه بان الاحباش « يتمتعون بمكانة خاصة في قلب كل مسلم وقلب كل عربي ، وما ذلك الا لان الذين حموا الاسلام في ايامه الاولى يستحقون عطف المسلمين وعطف العرب عليهم في محنتهم الحالية

واليك الان احد الاسئلة التي القاها الامير على مصورنا فتعذر عليه ان يرد عليه : « لماذا يقوم الايطاليون بالقاء القنابل على المستشفيات الحبشية »

ولقد اراد الامير ان يعرف ايضا كيف تستطيع البوارج ، لا بل والبحرية البريطانية على وجه العموم ان تأمن على نفسها من الهجمات الجوية ?

شرقي الاردن ماذا فيها ?

يتألف الشعب الاردني في معظمه من البدو الرحل ، وهو لا يكاد يزيد عدد نفوسه عن ٣٠٠٠٠٠ نسمة

اما بلاد هذا الشعب فتنتشر طولا وعرضا على ما تبلغ مساحته ٢٠٠٠٠ ميل مربع من الجبال والسهول والصحارى

ولا تكاد عمان عاصمة هذه البلاد تزيد عن كونها « قرية جبلية » ولكن جميع الاعمال الادارية لا تنبعث الا منها

ويفخر الامير بالجيش العربي وقوامه ١٠٠٠ من الرجال الاقوياء والاشداء وهو تحت قيادة الكولونيل فردريك جرالد بيك

اما المستشار السياسي (?) للامير فهو اللفتنانت كولونيل ك. هـ. ف. كوكس المعتمد البريطاني لشرقي الاردن ومقامه في عمان التي سبق لها ان كانت ذات يوم مستعمرة رومانية اسمها فيلادلفيا

وهناك فوق ذلك محطة هامة لقوة الجو الملوكية

«الدفاع» : هذا هو كل ما اتسع المجال لنشره في هذه المجلة التي لا تعنى اولا وآخراً كل شيء الا بالصور ، فتساءل معنا اين الحديث الخاص الذي ادلى به سموه لمصور هذه المجلة . . ?

غرائب !

امرأة منومة تنويما مغناطيسيا

هي التي افضت بمكان طفل لندبرغ

وهي التي تقول الان ببراءة هوبتمان ... !

نشرت « الصنداي ديسباتش » في عددها الاخير من غرائب خطف طفل الكولونيل لندبرغ وقتله ، ما نجمله هنا :

زوجة قس اقدر من البوليس !

باعدام برونو هوبتمان لم تنطو الا صفحة واحدة من صحف مأساة طفل لندبرغ ، فاميركا كلها تتساءل الان : كيف استطاعت الوسيطة المنومة تنويما مغناطيسيا ، وهي ماري سيريتا زوجة القس بيتر بريتيللا ان تعرف ان الطفل المفقود لا بد وان يوجد بين تلك الادغال التي وصفتها ادق وصف ، وهي تقع نحو بعد خمسة اميال من منزل لندبرغ ?

لا بل وكيف استطاعت ان تعرف اموراً اخرى ، لم يعرفها البوليس إلا بعدها بعدة ايام ?

لقد قام مكاتبنا الخاص في نيويورك بما يلزم من التجريبات للاجابة على هذين السؤالين ، وقابل من اجل ذلك القس المنوم وامرأته الوسيطة المنومة فسمع منهما اشياء يقبل بها الروحانيون ، ولكن ذوي العقول المادية لن يستطيعوا ان يقبلوا بها بحال من الاحوال

خلاصة اقوال ماري سيريتا

قالت هذه الزوجة ان ما شاهدته وهي منومة مغناطيسيا هو ان هوبتمان لم يكن الخاطف ، ولكنه اشترى اوراق النقد وهو يعلم انها اوراق الفدية التي دفعت من اجل الطفل المفقود

ان الخاطف ذو شعر اسمر ، اما هوبتمان فشعره اشقر ضارب الى الحمرة اما الذين قاموا بهذه المؤامرة فهم اربعة اشخاص بينهم امرأة ، وقد مات الان احد هؤلاء الاربعة

هذا التنويم كيف جرى ?

في يوم الاحد ٦ آذار ١٩٣٢ ، كانت ماري في «هيكل القوة السماوية» التابع للقس بريتيللا ، ولم تكن هي قد تزوجت منه وانما كانت عنده كتلميذته ووسيطته في التنويم ، وها هو القس يقول لنا : « انني في هذا اليوم نومت ماري فاستطاعت وهي نائمة ان ترى الطفل في منزل صغير واقع فوق جبل ، يحرسه رجل ضخم الرأس ، له اهداب طويلة ومعه رجل اصغر منه سنا وامرأة

وبهذا الذي شاهدته الوسيطة ابرقت الى الكولونيل لندبرغ ، ولكن هذه البرقية قد كلفتني سجن بضعة ايام وغرامة ٢٠٠ دولار انزلها بي البوليس

بعد السجن تقابل لندبرغ

ولم اكد اخرج من السجن حتى استدعاني الكولونيل لندبرغ اليه برقيا وذهبت اليه انا وماري ومعنا نسخة من الكتاب المقدس فقابلناه في منزله في مدينة برنستون وكان معه محاميه الكولونيل بريكنردج

وبعد نقاش قصير ادخلت ماري في غيبوبة ، فلما نامت قالت انها ترى شخصا لا تعرفه ، وانها ترى انه يضع الحرفين الاولين من اسمه على ورق ، وهذان الحرفان هما « ج » — « ك »

وبعد ذلك بايام قليلة كان البوليس قد اهتدى على احد من اشتبه في انهم هم الخاطفون للطفل ، فاذا باسمه « جاهشي كوندن » ، فهو اذن الرجل الذي كانت ماري قد رأته وهي منومة !

تنويم آخر يصح ما فيه

وبعد ايام نومت ماري مرة اخرى بحضور الكولونيل بريكنردج المحامي ، فوصفت لنا من جديد نفس الاشخاص الذين كانت رأتهم مع الطفل في المنزل الذي على الجبل ، ثم قالت « ماذا تعمل هنا يا مستر بريكنردج » — ولم تقل بريكنردج كما هو الاسم الحقيقي للمحامي — ثم اشفعت كلامها هذا بقولها « قم الى منزلك فان فيه رسالة تنتظرك »

وذهب المحامي بالفعل الى منزله فاذا به يجد هذه الرسالة ، واذا بالعنوان الذي عليها قد وقع فيه نفس الغلط الهجائي الذي وقعت فيه ماري في الاسم !

مات الطفل فلا حول ولا .

وكانت الرسالة تهديداً من الخاطفين بقتل الطفل ، ولكن المحامي لم يعبأ بها بل عهد باموال الفدية الى مجرم شهير اسمه (اوني مادن) لم يأتمنه الخاطفون فسلطوا عليه هوبتمان فاشتراها منه

وفي اخر تنويم قالت ماري « قد مات الطفل ، وسيفر المجرمون من العقاب وسيقع تحت طائلته رجل شعره اشقر ضارب الى الحمرة »

وفي هذه المرة افضت ماري بسر المكان الذي كانت الجثة فيه ، وبعد ايام قبض على هوبتمان وهو الرجل ذو الشعر الاشقر ...

قدوم وفد لجنة القدس العليا

زيارة جمعية البحارة ومظاهر وطنية رائعة

زيارة قبور الشهداء وزيارة الجرحى

هذا هو اليوم التاسع يمر على يافا وهي مضربة من اقصاها الى أقصاها برآ وبحرآ عن العمل، والمثابرة على الاضراب تتجلى في نفس كل فرد من افراد هذه الامة النبيلة

وقد وصل قبل ظهر امس وفد من اللجنة القومية العليا في القدس مؤلف من الاساتذة السادة، عوني عبد الهادي وجمال الحسيني ويعقوب الغصين، ونور وصولهم اجتمعوا الى اعضاء اللجنة القومية اليافية. وبعد استراحتهم قليلا ذهب اعضاء لجنة القدس يصحبهم السادة يوسف عاشور، محمود ابو خضرة، وفضيلة القاضي والشيخ راغب ابو السعود الدجاني، يوسف حنون، شاكر الغلاييني، سعيد بيدس، كامل الدجاني، سعيد الخليل، رشيد الرياحي، عبد الله ثريا الدجاني، يوسف بيدس، والاستاذ صاحب هذه الجريدة، ومدير ادارتها، الى دار جمعية رؤساء البحارة العرب، فاستقبلهم رؤساء البحارة بالترحيب وهم السادة: حسن ابو شليح، حسني اجهير، سعيد المدهون، حمودة الكاشف، محمود ابو شليح، ديب السالم، عبد الرحمن المنسي، مصطفى الدهشان والاستاذ خليل بك جبري سكرتير الجمعية. وقد تكلم الاستاذ جمال الحسيني فقال: ان مدينة يافا رفعت اسم فلسطين عاليا وبرهنت على ان الاهلين ليسوا قوالين بل اهل عمل يريدون المحافظة على وطنهم. كانت القلوب واجفة يوم السبت خوفاً من هجوم اليهود المنظمين لكن مضى السبت دون ان نسمع شيئا. ولم يكن ذلك بفضل تنظيمكم وانما بقوة ايمانكم. بارك الله فيكم. ان اضراب بحارة يافا شرط اساسي لنجاح اضراب البلاد. وما نحسبكم الا قائمين احسن قيام بهذا الشرط، نعتز بكم ونفخر، والسلام عليكم»

ثم تكلم الاستاذ عوني عبد الهادي فقال: ان السوريين جاهدوا من اجل وطنهم والعراقيين يعملون من اجل وطنهم فهم ينشدون استقلالا ويطلبون حكماً سياسياً اما انتم فتطلبون قوتكم. لو ظل الافرنسيون ١٠٠ سنة في سوريا او اكثر ولو ظل الانكليز ١٠٠ سنة في مصر فلا خطر على هذين القطرين اما انتم ففي صميم الخطر. اراضيكم تذهب منكم وخصومكم يعملون لاخراجكم من بلادكم. السوريون يقاتلون الافرنسيين لانهم طلاب استقلال لكنهم ليسوا في خطر لا في حياتهم ولا في اراضيهم والمصريون يقاومون الانكليز طلباً في الاستقلال التام اما فلسطين الشقية فى وضعها فمهددة بجلاء أبنائها. اضرابكم اليوم كذلك المريض الذي يمتنع عن الاكل ليعيش فاثبتوا واصمدوا. ان اليهود اليوم وهم اقلية يجرأون على شتمكم ونعتكم بالوحوش فما بالكم اذا — لا سمح الله — اصبح عددهم مليوناً او اكثر. ايها السادة انكم بعملكم اضأتم لنا نورآ فأتموا هذا النور وسننال مطالبنا باذن الله»

وفي هذه الاثناء وصل الى مقر الجمعية السادة: فضيلة القاضي، الشيخ راغب ابو السعود، الفرد روك، عبد الرؤوف بركات، يوسف حنون، عبد الله تماري شاكر الغلاييني، داود العيسى. ثم وقف يعقوب بك الغصين وألقى كلمة طيبة قوبلت بالتصفيق

وقد خرج الوفد بعد ان سمع من البحارة ما يثلج الصدر

وأكد رؤساء البحارة للوفد الكريم انهم دائما وابدا عند حسن ظن الامة بهم، وانهم عاهدوا الله على المضي في الاضراب حتى النهاية، فأكد لهم رجال الوفد ايضا ان جميع طبقات الامة معهم وهي تدافع عن الميناء باقصى مدى مهما بلغ بهم الامر

على قبور الشهداء

تم انتقل الوفد من دار جمعية رؤساء البحارة الى مكتب اللجنة القومية حيث استراح قليلا، وفي الساعة الواحدة ذهب السادة المذكورون لزيارة قبور الشهداء فقرأوا الفاتحة. وقد التقوا هنالك بوفد كبير قدم من القدس يمثل اصحاب شركات السيارات والسائقين

الوفد يزور الجرحى

وانتقل رجال الوفد الى المستشفى البلدي، فاستقبلهم الدكتور حسن بك الدجاني، والدكتور حماده، ودخل عدد من رجال الوفد وتفقدوا الجرحى واحداً واحداً، وهم: مصطفى جوهر من عشيرة الهزيل، وهو الذي كان مستخدما عند طبيب يهودي في تل ابيب فانهال اليهود عليه بالضرب المبرح فاصابوه بعدة جراح، والسيد ديب يحيى فرنجة من سكنة ابي كبير والسيد ابراهيم محمد صبحي من يافا، والسيدة فاطمة بنت خليل النابلسي من سكنة ابي كبير، مصابة بكسر في رجلها، والسيدة صفية بنت ابراهيم اسلان، وهي التي ضربها «شابان» من اليهود في محلة الكرتون وعمرها سبعون عاما، وقد شاهدناها في غيبوبة مكسورة اليدين، معصبة الرأس لجرح بليغ اصابها. وصحة الجميع آخذة في التحسن عدا الاخيرة وعنايه اطباء المستشفى وموظفيه، فائقة جداً

في المستشفى الانكليزي

وذهب الجميع الى المستشفى الانكليزي فاستقبلهم طبيبه الخاص، ثم زاروا الجريحين السيد احمد عبد الفتاح، ورفيقه السيد عبد الحميد محمد سعيد فوجدوا الاول يتمتع بصحة جيدة، اما الثاني فمصاب بجرح كبير في رأسه، لكن الامل بسلامته كبير. ثم انتقل الوفد الى المستشفى الفرنسي حيث زار الجريح السيد كامل سليم النابلسي وهو مصاب في يده اليسرى وفي رأسه، وصحته جيدة. وانتقل الوفد بعدها الى دار السيد سعيد بيدس لتناول طعام الغداء، ثم الى جمعية الشبان المسلمين حيث اجتمع الى عدد كبير من اهل المنشية لتشجيعهم، وشكرهم على موقفهم النبيل

وعاد الوفد الى القدس مشيعا بالاحترام.

لجنة الدعاية

يعقد في الساعة العاشرة قبل ظهر اليوم اجتماع لتأليف لجنة تسمى «لجنة الدعاية» على ان تكون تابعة للجنة القوميه وتتصل يومياً بلجنة الدعاية المؤلفة في القدس لجمع المعلومات الصادقة ونشر ما يجب نشره من أنباء الاضراب وغير ذلك من الامور الجوهرية التي تعود على الاضراب بالفائدة المرجوة

صيادو نهر العوجا

لعدد من صيادي الاسماك على شاطيء نهر العوجا بعض البيوت الخشبية فيها وسائل صيدهم وشباكهم. وقد حضر فريق منهم اول امس الى الادون شيف وطلبوا منه ارسال نفر من البوليس معهم لتفقد دورهم فاحالهم الى غيره من ضباط البوليس، واخيراً لم يشأ احد من البوليس ان يصغ لطلبهم

وفي صباح أمس تقابلوا مع السيدين جودت الهباب ورباح ابو خضرا، فاتصلا بالبوليس، فأرفقهم بنفر بريطاني رقمه ٧٧٨، وذهب الثلاثة ومعهم السادة محمد الشربجي، والحاج محمد الرباعي، وعلي داود، ورجب ومحمد الغزاوي، وآخرون من اصحاب هذه البيوت الى نهر العوجا، فوجدوا ١٣ غرفة خشبية من الغرف محطمة، وجميع محتوياتها من شباك وآلات صيد وفرش وغير ذلك مسروقة

وقد علمنا ان نفر البوليس المسمى جوزج وهو حارس الفنار الموجود في ذلك المكان أعلمهم، انه شاهد بعض اليهود يحضرون بقارب لهم الى شاطيء النهر ويحملون ما بداخل هذه البيوت فيه ويحضرونها الى تل ابيب

الاحكام العرفية

أعلن حاكم اللواء الجنوبي انه ابتداء من مساء امس رفعت الاحكام العرفية عن المنطقة الواقعة ضمن الشارع الممتد من اول الميناء الى ساحة السراي بطول سوق اسكندر عوض وسوق بسترس حتى أول شارع يافا تل ابيب

وقد كان حاكم اللواء ومساعدوه، وقائمقام المدينة، والقائمقام المالي، وباقي كبار الموظفين، اتخذوا أماكن لاعمالهم غير مراكزهم الرسمية، وأمس جاء كل منهم الى مركزه

اول خبر مترجم عن الاضطرابات

«تابع المنشور على الصفحة الاولى»

برقية لروتر من حيفا

«الدفاع»: بين سطور الرسالة المتقدمة نشرت «الدلي ميل» صورة فلسطين وشرق الاردن وتحتها نشرت لشركة روتر البرقية التالية: مع ان اضطرابات يافا لم يكن لها هنا الا تأثير قليل فان الجنود قد امروا بان يتحركوا جنوباً الى طولكرم على بعد ٧٠ ميلا من هنا في منتصف الطريق بين حيفا ويافا

وقف الحركة

عهد شركات السيارات العربية

على مداومة الاضراب تضامنا مع الامة

في الساعة العاشرة قبل ظهر امس عقد اصحاب السيارات والباصات العربية الاتية اسماؤهم بحضور الاستاذ فخري بك النشاشيبي اجتماعا لهم في مكان عربي معروف وبحثوا في توقيف جميع السيارات في قضاء يافا وتوابعها ومنها الباصات فاتخذوا القرار التالي:

«نحن الموقعين ادناه ممثلي شركات السيارات في قضاء يافا وتوابعها قررنا ان نستمر في الاضراب الى ان تجاب مطالبنا التي اقرتها الهيئات الوطنية العليا في المدن الفلسطينية

وقررنا ايضاً ان نجتمع ثانية بعد خمسة عشر يوماً من تاريخه لنعيد البحث في امر الاستمرار في توقيف العمل في جميع القضاء سائلين المولى سبحانه وتعالى ان يوفق الجميع لما فيه الخير والنجاح لهذه الامة العربية، وان يحقق الاماني الوطنية — هذه الاماني التي نؤيدها كل التأييد ونفتديها بكل ما لدينا من وسائل معلنين قرارنا هذا للملاء الكريم راجين من الامة ان تتكاتف وتتضامن في هذه الظروف القاسية والسلام على الامة العربية ورحمة الله وبركاته»

بطرس وهاب، يوسف بامية، جودت هباب، حسن ابو غزالة، جبور كته، خليل تادرس، مصطفى ابو نجم موسى ابو حاشية، حنا عنصرة، ابراهيم الدحدلة، سعيد عرفات، سعد الدين الصاوي، مخائيل حنا ابو منه، بطرس حايك، توفيق ابو غزالة، عبد الحميد الحيت

«الدفاع» — بمثل تضحياتكم، أيها السادة يعتز الوطن، وتصان قضيته . . .

هذا من فعل الحمى الشديدة

فلسطين لا تهم العرب لانها وطن اليهود

نشر الادون هالكاثي من يهود تل ابيب كتابا مفتوحا الى عرب فلسطين في جريدة هارتس قال فيه: ان الحساب بيننا وبينكم ينقسم الى قسمين، قسم اقتصادي وقسم سياسي.

فالقسم الاقتصادي هو أننا — ولا نكران في ذلك — أدخلنا الى البلاد خيراً وبركة لنا ولكم، فأوجدنا لكم (كذا) ثقافة عالية لم تكونوا تحلمون بها. ويظهر لكم الفرق اذا قارنتم بين شاطئي الاردن في الشرق والغرب، فهنا الثروة واليسر، وهناك البؤس والشقاء. والسبب في ذلك يعود الى اليهود

اما من الوجهة السياسية فان للامة العربية بلاداً واسعة الارجاء، فماذا يهمها في ضياع قطعة ارض صغيرة، على شاطيء الاردن؟ هذه الارض هي ملاذ اليهود (كذا) وأملهم الوحيد في العالم ان العالم كله يعرف ذلك لكنكم لا تريدون ان تفهموا هذا وتدركوا ان فلسطين ليست من بلاد العرب (كذا) وليست من الاوطان الاصيلة للامة العربية

يجب أن تعلموا ان الامة العربية كلها لا تهتم بهذه القطعة من الارض التي ضمت الى بلادها بصورة موقتة (كذا) واذا كان العالم كله يعضد اليهود في طلبهم فليس في امكانكم يا عرب فلسطين ان تقاوموا الحق والعدل (كذا)

ولا نرى ما نعلقه على هذا إلا أن نقول انه نتيجة حمى شديدة سطت على مريض في منطقه!

...

الى بعض التجار من اخواننا السوريين

بلغنا ان بعض التجار من اخواننا السوريين يشذون عن الاضراب العام. وقد حققنا الخبر بأنفسنا، فوجدناه صحيحاً. رجاؤنا أن يكف هذا البعض، إلا اضطررنا الى ذكر الاسماء، تاركين للشعب حرية التصرف في امرهم، انه جداً ان سوريا الشمالية توحي دائما بالخير والوطنية الى أختها الجنوبية. فليتعفف هؤلاء التجار عن عمل يكلفهم

اضربوا على هذه الايدي الآثمة

عربي شيوعي يتعاون مع يهود على الحرق

زار ادارة هذه الجريدة السيد احمد سعيد عياد وحدثنا ان محمد البجير، جاء مع يهوديين غريبين الى داره التي يسكنها وعمه السيد علي رشيد عياد، وهي تقع في اخر حدود المنشية، وكان احدهم يحمل زجاجة غاز، لاشعال النار في تلك الدار، لكن صادف ان رآهم السادة علي ابو النواس، من سكان المنشية ومحمد صالح الكردي ومحمد هاشم البلتاجي، احد افراد فرقة الكشافة المتجولة، فلحقوا بهم، وهرب اولئك الثلاثة المعتدين شطر منطقة تل ابيب، وفي طريقهم استنجدوا بشاويش انكليزي، ثم تابعوا ركضهم في احياء تل ابيب حتى اختفوا عن الانظار

نأسف لوقوع هذا الحادث، واشتراك عربي شيوعي متهود مع يهوديين، لحرق دار عربية. ونأمل، في نفس الوقت، ان يهتم البوليس بالبحث عن هؤلاء الاشخاص، والضرب على ايديهم الاثيمة التي تمتد للاعتداء على دور وأسر آمنة

قنبلة رابعة تنفجر ليلا

في الساعة العاشرة والنصف من ليلة أول امس «الاحد» سمع صوت انفجار هائل مصدره نواحي المنشية وبعد التحقيق تبين ان قنبلة قد انفجرت في اخر شارع المنشية الموصل الى شارع الكرمل بالقرب من دار الحاج عبد الحميد الافغاني فحضرت قوة كبيرة من البوليس على السيارات وطرق افرادها بيوت كل من السادة محمد الشنواني، حسن مسعود، قره ضايه، فخرج اليهم اصحابها لكن البوليس لم يستطع ان يتثبت من ان لهم اية علاقة بهذه الحادثة ثم اخذ يطرق دار السيد عبد العزيز البخاري ولما كان اصحاب هذه الدار نازحين الى يافا فلم يجبهم احد وارتاب البوليس في امر الدار فخلع بابها ولدى تفتيشها لم يعثر فيها على شيء فتركها مفتوحة حتى الصباح

قنبلة خامسة تنفجر عند الفجر

وقد حدثنا ثقة ان قنبلة ثانية انفجرت وقت الصبح في جهات دار السيد سالم ابو النيل واحدثت ايضا دويا هائلا ولم يتمكن البوليس من القبض على الفاعلين وهذه القنبلة رقم ٥ التي تنفجر في يافا ولا ندري ما هو السر في عدم اذاعة بيان رسمي عن هذه الاجراءات التي اتخذت حيال قاذفيها

براءة شبان اعتقلوا بسبب الحوادث

اتخذ القاضي البريطاني المستر بروك أمس، غرفة قائمقام تل ابيب بالسرايا مكانا للمحاكمات، وحضر معه المستر كوزغروف مساعد مدير دائرة المباحث الجنائية، لتمثيل النيابة العامة، كما تطوع كل من المحامين الاساتذة: رأفت الدجاني، ابراهيم نجم، أمين عقل، فائز الكنفاني، مصطفى الرشيد، داود الدجاني، عزيز شحادة، ونجيب الطيب للدفاع عن الذين احضرهم البوليس لمحاكمتهم.

وقد كانت النتيجة ان حذف القاضي التهمة التي وجهها البوليس ضد الشبان السادة انور بيبي، احمد حموده، بهجت الشوا، علي الدرهلي، ومحمد عارف، وخرجوا من السجن موفوري الكرامة وأشد ما يكونون حماسة واستعداداً للخدمة. وبرأ فرحان حامد من تهمة الاشتراك في تجمع غير مشروع، وأحال احمد محمد رمانه لمحاكمته امام حاكم صلح لحيازته على مدية، وحكم بتسليم محمد شريف عصفور لوليه وهو متهم في الاشتراك بتجمع غير مشروع واحال قضية السيد صالح حسين ابو عصبة ومحمد احمد حسن الى المحكمة المركزية

كبت الشعور في بلاد الامارة

رفعت اللجنة التنفيذية للمؤتمر الوطني في عمان الشكوى التالية الى سمو الامير عبد الله: سيدنا. لقد اضرب سكان عمان مشاركة لاخوانهم عرب فلسطين في آلامهم واستنكاراً لتلك السياسة التي تعمل على افنائهم بالهجرة الصهيونية المسلحة. وقد دفع الحماس فريقاً من شباب عمان وتلامذة مدارسها فمشوا ينشدون الاناشيد الوطنية ويهتفون بحياة سموكم ميممين المقر العالي لبث شكواهم. فما راعهم إلا الشرطة تحول دون بغيتهم وتنهال عليهم الضرب حتى أدى ذلك الى جرح فريق منهم بينما نرى السلطة في فلسطين لا تتحرش بالمظاهرات التي يقيمها العرب في المناطق البعيدة عن اليهود، الامر الذي جعل الناس يعتقدون بأنه لم يكن القصد من هذا التحرش سوى القضاء على شعورهم وحميتهم

ولقد زاد النفوس تأثيراً سجن بعض الاهلين والتلاميذ ونفي بعضهم الى معان وغيرها وضرب الشاب صبحي دروزة في دائرة الشرطة وشج رأسه بعد ان استسلم اليها ثم اخراجه من البلاد فوراً دون ان يتخذ في نفيه ونفي رفقائه قرارات من قبل المجلس التنفيذي مقترنة بتصديق سمو امير البلاد المعظم. وهكذا حرم هؤلاء المنفيون من حرياتهم خلافا للقوانين الاستثنائية التي طالما استنكرتها البلاد وشكت من حيفها وظلمها

لذلك فاللجنة التنفيذية للمؤتمر الوطني الاردني تفزع الى سموكم محتجة على هذه التصرفات الشاذه وملتمسة وضع حد لتلك الاعمال التي لا تزيد النفوس الا حقدا واستنكارا ولا يجوز ارتكاب مثلها في امارة عربية مستقلة وفي عصر عرف الناس فيه معنى الحياة الحرة. مولانا سمو الامير المفدى

بيان طلاب يافا

اذاعت لجنة طلاب مدرسة يافا الثانوية بيانا على اخوانهم الطلاب تدعوهم فيه الى مواصلة الامتناع عن تلقي الدروس والاستمرار في الاضراب تمشيا مع شعور الامة النبيل. وسننشر هذا البيان في عدد الغد

تبرع للاجئين

اتصل احد اعضاء اللجنة التي اخذت على عاتقها جمع الالبسة والفرش للمحتاجين من العرب، بالاستاذ عزمي بك النشاشيبي قائمقام المدينة، فتبرع بسرير مع فرشة وبطانتين، وفرشة واحدة، وسبع وسائد، وحصيرة واحدة

شجعوا المصنوعات الوطنية

تلفونات الدفاع وبرقياتها الخاصة

موقف تجار طيب

كان بعض التجار الدمشقيين والحلبيين احضر كمية كبيرة من البيض السوري لبيعه الى يهود تل ابيب، ولما شاهدوا الاحوال الحاضرة اتصلوا بالنادي الرياضي الاسلامي ليصرف البيض بمعرفته الى العرب فأرسل النادي امس سيارتين الاولى تحمل ٥٢ صندوقا والثانية ٧٨ صندوقا وقام احد افراد كشافته السيد عبد المحسن جاويش وكتاب خاص الى القدس، ليباع البيض فيها بمعرفة احد الوطنيين المعروفين

أهذا مفيد للامن ؟

اجتاز في الساعة الواحدة بعد ظهر أمس باص رقمه ٧٠ من الباصات التي تسير على الخط رقم ٢١، مملوء باليهود — شارع العجمي، فساحة السراي، وشارع اسكندر عوض، ثم الى تل أبيب. وقد كان الركاب ينشدون ويهزجون. ألا ترى دائرة الامن في هذا ما يتنافى مع تهدئة الخواطر ؟

موظفو الجمرك الموقتون

علمنا ان مديرية جمرك يافا قد استغنت عن جميع موظفيها الذين استخدمتهم باجور يومية بسبب الحوادث الاخيرة

من لجنة الاسعاف

تألفت لجنة لجمع الاعانات من اخواننا المسيحيين قوامها فضيلة القاضي الشرعي بيافا والسادة مع حفظ الالقاب يوسف حنون، شاكر التلاليني، الفرد روك، عبد الرؤوف بركات، داود العيسى وعبد الله تماري. وقد بدأت هذه اللجنة عملها من أمس «الاثنين» فطافت على بعض الوجهاء الذين دفعوا ما جادت به نفوسهم

نزوح التجار اليهود

نشط اليهود الذين اتخذوا في اسواق يافا محالا لتجارتهم بنقل ما امكنهم من محتويات محالهم تحت حراسة البوليس الى تل ابيب.

ولا يزال بعض العائلات العربية القاطنة في اواخر محلة المنشية تنزح الى يافا

وقد علمنا ان المستر ليز قاضي التسوية في يافا تبرع بدار نادي الاطفال الفقراء الذي اسسه، لايواء العائلات الفقيرة التي باتت بلا مأوى

قوائم اعانات المنكوبين

ارسلت الينا جمعية الاسعاف العربية بيافا القائمة الثانية للاعانات التي جمعت من اهالي يافا لمنكوبي الحوادث الحاضرة وتبلغ هذه القائمة ٦٣٢ جنيها. ولضيق المقام تنشر القائمة في عدد الغد

اعلنوا
عن بضائعكم
في الدفاع

حيفا

توزيع الاطعمة والخبز على الفقراء

حيفا في ٢٧ نيسان — لمراسل الدفاع الخاص: ستباشر اللجنة المالية غداً في توزيع الخبز والاطعمة على الفقراء المحتاجين لتأمين حركة الاضراب المستمر. وانتخبت امين مال اللجنة الحاج محمد شريف لتدفع اليه التبرعات

برقية الى اللجنة القومية

وقد ابرقت اللجنة القومية الى اللجنة العليا في القدس البرقية التالية:

«ان اللجنة القومية الممثلة للاحزاب والهيئات العربية بحيفا تعلن عظيم سرورها وابتهاجها بتأليف اللجنة العليا وتؤيدها بجميع مقرراتها ومساعيها العامة وتدعو الله ان يوفقها الى ما فيه تحقيق الاماني القومية من وحدة واستقلال»

وقد تلقت اللجنة القومية صورة عن الكتاب الذي رفعته الجبهة الوطنية المتحدة في دمشق الى المندوب السامي والذي به تستنكر السياسة الجائرة المتبعة في فلسطين وتؤيد الوطنيين في جهادهم

وفد اصحاب السيارات الى القدس

وقد سافر اليوم وفد من اصحاب السيارات الى القدس للعمل على منع حركة النقل في جميع الجهات

وتبرع السيدان محمد شوكت الترك وعارف منصور باطعام الفقراء مجاناً فجزاهما الله خيرا

وستعقد جمعية الاتحاد النسائي اجتماعا في الغد لبحث الحالة الحاضرة

وقد وزع الشيوعيون مناشير لا تختلف في شكلها ولغتها عن المناشير المعروفة

وأضربت قرية بلد الشيخ اضرابا عاما شاملا، وأرسلت هذه البرقية الى المندوب السامي: «ان شباب بلد الشيخ المضربين يستنكرون سياسة الحكومة بتحويل هذه البلاد العربية المقدسة الى وطن قومي لليهود ويؤيدون مطالب الهيئات الوطنية بايقاف الهجرة ومنع بيوع الاراضي وتأليف حكومة وطنية»

لاعانة منكوبي يافا

وجمعت قرية الطيرة مبلغاً من المال وكمية كبيرة من الحنطة سترسل الى ادارة جريدة «الدفاع» بيافا لتوزيعها على المحتاجين

واحتياطات الحكومة تزداد كل يوم والبضائع في الجمرك مكدسة ويحاول اليهود نقل البضائع الى تل ابيب بشرط عدم دفع اجرة نقلها وضرورة انشاء معابر جديدة في تل ابيب

ورود شحنات المهاجرين بالمئات

وصل اليوم على ظهر الباخرة بولونيا ٧٠٠ مهاجر يهودي والباخرة جاليليا وعليها ٤٣٠ مهاجراً والباخرة هرزيون وعليها ٦٠ مهاجراً..

غزة

تنظيم الاضراب وارسال الاعانات الى يافا

غزه في ٢٧ نيسان — لمراسل الدفاع الخاص — لا يزال اضراب غزه عاما شاملا وقد اجتمعت اللجنة القومية اليوم في دار البلدية والفت عدة لجان لتنظيم حركة الاضراب فقسمت المدينة الى مناطق وتألفت لجنة لجمع الاموال والحبوب في المدينة لمساعدة منكوبي يافا وللتطواف على القرى المجاورة لهذا الغرض

وقد علمت ان اهالي قرية دير البلح تبرعوا بـ ١٨٠ صندوق بندورة و ٤٠ شوال جزر وشحنت اللجنة القومية في غزه هذه الكمية الى يافا وابدت القرية استعدادها لشحن هذه الصناديق بالخضر والفواكه مرة اخرى واتصل بي ان اهالي حنونة سيرسلون كمية كبيرة من الخضر الى جمعية الاسعاف في يافا لتوزيعها

وقد لاحظ جمهور كبير في غزه ان بعض سيارات شحن كبيرة باسم شركة الخضر والفواكه في يافا تسير بين يافا وخان يونس مشحونة بالخضر العمل الذي يتنافى وقرار الشركة المنشور في الصحف في شأن مشاركة الامة شعورها حيال الاضراب

وقابل الاهالي تأليف اللجنة القومية العليا في القدس بروح التفاؤل الشديد

صفد

الاضراب وبرقيه للمندوب السامى

صفد في ٢٧ نيسان — لمراسل الدفاع الخاص — اشترك في الاضراب طلاب المدارس الثانوية والابتدائية وسار الجميع في مظاهرة كبرى وقد اتخذت دائرة البوليس الاحتياطات وخطب في المتظاهرين الاستاذ جمال حميد وعرض الى ذكر مطالب الامة وقد رد عليه القائمقام فريد افندي السعد واعداً بارسال هذه المطالب الى المراجع المختصة

وعلى الاثر أقر الطلاب ارسال برقية الى المندوب السامي هذا نصها: «طلاب الكلية الاسكتلندية والمدارس الاميرية يبرقون ويتظاهرون احتجاجاً على السياسة القائمة وتأييداً لمطالب الامة»

وارسلت اللجنة القومية اليوم خطاباً الى رئيس بلدية نابلس يشكرون فيه موقفه وما كان لذلك الموقف المشرف من الاثر العميق

نابلس

اغلاق المدارس موقتا واجراءات اللجان

نابلس في ٢٧ نيسان — لمراسل الدفاع الخاص: كان الاضراب اليوم منقطع النظير فسارت جميع طبقات الشعب وطافت مواكب الشباب في مظاهرة وقد عقدت لجان الاضراب اجتماعا بعد ظهر اليوم قررت فيه الاتصال بيافا وطولكرم والقدس للحيلولة دون تسرب الخضر والفواكه والمواد الاخرى من الاحياء العربية الى تل ابيب والمستعمرات اليهودية وقد استقبل في نادي الاتحاد الرياضي وفد عمال القدس الذي جاء نابلس لبحث هذه المسألة

وعقد الطلاب والطالبات عدة اجتماعات لبحث الاستمرار في الاضراب كما عقد لجنة المعارف مع القائمقام ومفتش المعارف اجتماعا قررت فيه اغلاق مدارس نابلس للطلاب والطالبات مدة عشرة أيام قابلة للتجديد وزار وفد من وجهاء نابلس البنوك راجين التساهل مع التجار فوعدهم المديرون الاهتمام في هذا الامر ثم أخذت اللجنة المالية تطوف لجمع الاعانات والتبرعات لمنكوبي حوادث يافا وتلقت اللجنة من الدكتور احمد الطاهر كتابا يتبرع فيه بخمسة جنيهات ويعرض تطوعه لمداواة جميع عائلات المضربين والعمال بلا مقابل طول أيام الاضراب وتعهدت القابلتان السيدتان محسوبة ابو شكر ومسر جميلة بتوليد نساء العمال بالمجان

وظهر مساء امس بين طريق نابلس — القدس عصابة جديدة اصطدم بها نفران من البوليس بين اللبن والساوية وتبادل الطرفان اطلاق العيارات النارية ولم يصب احد بسوء فهرعت قوة من البوليس الى مكان الحادث بالسيارات فلم توفق للعثور على احد وقد حلقت اليوم في سماء نابلس بعض الطائرات

عكا

مظاهرة عكي فيها سته آلاف

عكا في ٢٧ نيسان — لمراسل الدفاع الخاص — سار الاهلون اليوم في مظاهرة ضمت اكثر من سته الاف يتقدمهم حاملو الاعلام العربية، وظلت المظاهرة تخترق الاحياء. حتى بلغت سراي الحكومة، فقابل القائمقام وفد عن الشباب مؤلف من السادة موسى العجمي، محمود ابو خضرة، احمد فضة، ووفد عن طلاب مدارس الحكومة ووفد عن المشايخ، وقدموا الى القائمقام احتجاجا يدور حول الحالة الحاضرة، فوعد باحالته الى المراجع المختصة لترى فيها رأيها. ثم غادر الجمهور السراي وسط الهتافات والاناشيد، حتى بلغ الجامع حيث قام فيه خطيبا الاستاذ احمد الشقيري، وتلاه الشيخ محمد راغب طاهر وتلاه عن الطلاب السيد فؤاد العلمي. وانتهت المظاهرة حوالي الظهر

بئر السبع

موقف البدو من الحوادث الاخيرة

بئر السبع في ٢٧ نيسان — لمراسل الدفاع الخاص: يسافر غداً وفد اللجنة القومية في بئر السبع الى القدس للاجتماع الى اللجنة العليا. وينتظر ان يواصل الوفد سفره الى يافا لزيارة الجرحى وقبور الشهداء

والجدير بالذكر ان ٥٠٠ فارس من قبائل الترابين جاؤوا الى الشلالة ووجهتهم يافا فاهتمت دائرة البوليس بالامر، وأرسلت قوى من الجند، وحضر من بئر السبع قائد الهجون وبعض الضباط، ومن غزة القائمقام ومدير بوليس اللواء الجنوبي لتهدئة الخواطر، فتكلم الشيخ حمد الصانع، الشيخ عابد ابو معيلق، الشيخ عبد الله ابو ستة، وطلبوا من القائمقامين ابلاغ الحكومة مطالب ايقاف الهجرة اليهودية ومنع بيوع الاراضي وتشكيل حكومة نيابية، ونزع السلاح من الايدي اليهودية، والا فالبدو على استعداد لحماية فلسطين، دون الجنوح الى ان يسألوا الحكومة سلاحاً

وقدم كذلك، اكثر من الف فارس من قبائل العزازمة والسواحنة القاطنة في الجهة الشرقية من بئر السبع، واخترقوا الشارع العام في بئر السبع وما كادوا يبلغون الجامع الكبير حتى التف حولهم جمهور الشعب وطلاب المدارس ورهط كبير من السيدات، وظل الجمع يتابع السير حتى وادي ام برغوث حيث لحق بهم القائمقام وقوة من الجند، ورجوهم العدول عن زحفهم، طالبين منهم العودة الى جهاتهم، واعدينهم بأن الحكومة كفيلة بارجاع الحق الى نصابه

اقتراح باجتماع وعقد ميثاق وطني

يقترح بعض الفضلاء عقد اجتماع تدعى اليه اللجان القومية التي تألفت. وهذه تدرس حالة البلاد، وضرورة استمرار الاضراب، ثم تضع ميثاقا وطنياً لا تحيد البلاد عنه. والمقترحون يرون ان يكون الاجتماع محدوداً، على أية طريقة تمثيلية كانت، شرط أن يكفل النسبة. انا نحبذ هذا الاقتراح، ونعرضه على لجنة القدس لتدرسه

القدس

قرار في مخابرات اللجنة العليا

القدس في ٢٧ نيسان — لمراسل الدفاع الخاص: قررت اللجنة القومية أن تكون جميع المخابرات باسم أمين السر العام عوني عبد الهادي

سوريا الشمالية تؤيد سوريا الجنوبية

أرسل السيد شكري القوتلي نائب رئيس الكتلة الوطنية في دمشق البرقية التالية: الى اللجنة القومية العليا. السيد عوني عبد الهادي — «اعتداءات الصهيونية المتوالية على العرب حجة لنا على فساد وعد بلفور وفشله. اتحاد العرب في سبيل الوطن كفيل باحباط مؤامرات الصهيونيين، ورد اعتداءاتهم. نؤيدكم ابرقنا للمندوب السامي مشيرين الى العواقب السيئة في السياسة المتبعة في فلسطين»

انباء عن حوادث الاضراب والحالة

— اجتمع المحامون العرب في المؤتمر الاقتصادي وانتخبوا الاساتذة مغنم مغنم، عمر الصالح، زكي الاسطه للدفاع عن المعتقلين في الحوادث الحاضرة

— اجتمع تجار وقومسيونجية الخضار والفواكه في دار السيد تاج الجاعوني وقرروا استمرار الاضراب تضامنا مع الامة. وطلبوا الى العملاء في الخارج عدم ارسال خضر او فاكهة. وقد شكرتهم اللجنة القومية على موقفهم. وغدا ننشر القرار

— اصدرت اللجنة القومية نداء الى الشعب العربي الكريم والى موظفي الحكومة خاصة تحض فيه على التضامن في اضراب السيارات والانقطاع عن ركوبها انقطاعا تاما

— يجب ان تدفع الاعانات للمعوزين والفقراء لقاء وصولات رسمية مرقمة ومختومة بخاتم اللجنة القومية وموقعة من مفوض اللجنة بموجب بطاقة مصدقة منها

— عقد بعد ظهر اليوم مؤتمر عام من اصحاب وسائقي السيارات حضره مندوبون من جميع انحاء فلسطين ورأس المؤتمر الاستاذ حسن صدقي الدجاني وقرر المؤتمرون عدة قرارات ارسلت الكم تفصيلها بالبريد

— بلاغ رسمي رقم ٢٢ — ٣٦ : الهدوء سائد. ولم يتغير الموقف عن أمس. وقد ورد حدوث حريقتين في المزروعات في الليل في قضائي بيسان والناصرة واحدة في تل يوسف والاخرى في تل اداشيم. وقد القي القبض على خمسة اشخاص مشتبه بهم. وقد تبودل اطلاق النار بين داورية بوليس وأشخاص مجهولين ليلة أمس ولم يحدث اصابات

مصر

صحة الملك تزداد خطورة

القاهرة في ٢٧ نيسان — لمراسل الدفاع الخاص: استمرت صحة جلالة الملك في تحسن حتى الساعة الخامسة صباحاً. اذ بدأ جلالته في القيء باستمرار فأدى ذلك الى تأثير في القلب والحالة العامة. واستمرت هذه الحالة حتى الظهر رغم التفاف الاطباء حول جلالته

حالة تدعو الى القلق

وقد عاد علي ماهر باشا الى دار الرياسة حوالي الساعة الواحدة بعد الظهر، وصرح بأن الحالة، مع الاسف، سيئة. وان التسمم ازداد. وعاد التعفن الى درجة تدعو الى القلق

خطورة الحالة الصحية

وعند ما علم علي ماهر باشا بذلك توجه الى القصر الملكي. ولوحظ ان الالتهاب التعفني آخذ بالازدياد في شكل غرغريني. ثم ان القيء استمر يتردد رغم المجهود الذي بذل لمنعه

طول المرض والتسمم

وقد صدرت نشرة طبية في الساعة الواحدة بعد الظهر جاء فيها «بعد نهار أمس حيث كانت الحالة مرضية نوعا، قضى الملك ليلة لم تخل من الاضطراب. ولوحظ فيها هبوط مفاجيء في الدورة الدموية. وعاد التعفن الموضعي بشكل مقلق. وأصبحت الحالة العامة بسبب طول المرض والتسمم وصعوبة التغذية أقل تحسناً»

الامير فاروق يعتزم السفر

وعلمت ان سمو الامير فاروق اتصل تلفونيا بقصر القبة وعلم بفحوى الحالة وفهمت في ساعة متأخرة من الليل ان علي ماهر باشا صرح بان المحادثة التلفونية بين سمو الامير فاروق وبين القصر قيل لسموه فيها اذا كان يريد المجيء فذلك في امكانه. وقد رد سمو ولي العهد بقوله «أنا قادم»، والمفهوم أنه سيستقل أول باخرة تغادر انكلترا

نشرة الساعة العاشرة ليلا

وصدرت نشرة طبية في الساعة العاشرة مساء عن صحة جلالة الملك جاء فيها «قضى النهار بدون حوادث معينة ولم تزد حالة التهاب الفم التعفني ولا التهاب عظام الفك عما كان اما الحالة العامة فلم تتغير»

مناطق توزيع الاعانات في يافا

المنطقة الاولى

تبدأ من الميناء الى مدرسة القرير الى الجميزة الكبيرة حتى البحر . المسئولون : النادي الارثوذكسي . مركز التوزيع : النادي الارثوذكسي

المنطقة الثانية

تبدأ من البحر الى دار عاشور الى الجميزة الكبيرة الى كرم الدلق حدود يافا الجنوبية حتى البحر . المسئولون : صفوت افندي الدجاني وحسن افندي بيمي . مركز التوزيع : قرب الجميزة الكبيرة

المنطقة الثالثة

من الجميزة الى سينما ابولو الى مستشفى الدكتور فؤاد الى بيارة بركات الى سكنة درويش . المسئول : خالد افندي دولة . مركز التوزيع : بيت السيد ممدوح النابلسي

المنطقة الرابعة

من تل الريش الى سكنة تركي الى سكنة العرايشية . المسؤولان : علي افندي سكجها وخطاب افندي سكجها . محل التوزيع : محل ابو عايده

المنطقة الخامسة

(النزهة والبصة والبطمة) من سينما أبولو الى المستشفى الفرنساوي ـ عمارة النابلسي ـ المكان ـ البصة ـ النزهة (عموم الحوارنة داخلة في هذه المنطقة) المسؤول : النادي الرياضي الاسلامي . مركز التوزيع : النادي الرياضي الاسلامي

المنطقة السادسة

(البلد القديمة) من البوابة ـ مدرسة العرير ـ السرايا ـ قهوة المدفع . المسؤولون : شفيق الانصاري ، سعدي صالحية ، سعد الدين الجمل ، احمد جبر . المركز : مدرسة الانصاري

المنطقة السابعة

(ارشيد والمسلخ) قهوة المدفع ـ ارشيد ـ المسلخ ـ السرايا ـ زقاق ابو الجمين السكة الحديد . المسؤول : الحاج نديم ابو طه . المركز : عمارة العربي

المنطقه الثامنة

منطقة المنشية ـ مدرسة العلميان ـ البحر ـ حتى حدود يافا الشمالية المسؤولون : جمعية الشبان المسلمين

المنطقة التاسعة

(منطقة ابي كبير) سلمة ابي كبير ـ العراينة ـ المسكوبية ـ كرم التوت ـ وابو ندوت ـ الشيخ مراد . المسؤول : جمعية الاصلاح

ملاحظات

المرجو ملاحظة النقاط التالية في التوزيع :

١) كل عامل يستلم حاجته من الخبز من المنطقة التي يسكنها
٢) مدة التوزيع من الساعة ٣٠ ـ ٨ الى ٣٠ ـ ١١
٣) المرجو كتابة عدد المنطقة على بطاقة التوزيع
٤) جميع الشكايات تسمع بمكتب جمعية الاسعاف

وقررت جمعية الاسعاف العربية بيافا ما يلي :

١) شكر اهالي عين كارم على ما تبرعوا به
٢) شكر اهالي بيت دجن على ما تبرعوا به
٣) شكر جمعية الارمن على ما تبرعوا به
٤) الاعلان في الصحف عن حاجة لجنة الاسكان لفراش لمن حرقت بيوتهم من سكان حي المنشية

هل تحقق
ادارة السجن في هذا

ورد علينا « بطريقة ما » من أحد المساجين في سجن يافا المركزي « ورقة » فيها : ان المساجين قد أضربوا عن استلام مؤونة الغذاء احتجاجاً على تهاون ادارة السجن بحقوق المساجين واهانتها لهم . وهذه بعض الاسباب الاخرى التي استدعت لاضرابهم عن الطعام

١ ـ كان الخبز امس مملوءاً بالرمل مما ادى الى عدم استلام المؤونة

٢ ـ لا يعنى بالمرضى داخل السجن وقد سقط ماهر المصري لانه مضرب عن الطعام ، واخبرت الادارة بذلك ولكنها لم تستدع له الطبيب وهو اليوم في حالة مؤلمة

٣ ـ المساجين العرب يجبرون على العمل في يوم « الجمعة » من كل اسبوع اما اليهود فهم معافون من العمل في ايام السبوت

٤ ـ استعمال الشدة مع السجين العربي الذي يتقدم لادارة السجن بشكوى

٥ ـ الطعام في السجن غير كاف للسجين وغير ملائم للآدميين

هذا ما جاءنا من السجن امس ننشره ليطلع عليه من يعنيهم الامر ، اذ ليس من حسن الصنيع ان يعامل سجين هذه المعاملة الخشنة . وقد وجد السجن لتهذيب النفوس ، لا ليسأم السجين فيه مثل هذه الاعمال فيما اذا ثبت ارتكابها من ادارة السجن

اطعام المحتاجين

يساهم الشيخ حسن المصري الذي يقطن حارة الجبلية في الازمة الحاضرة بما تقضي به مهنته فيقدم في كل يوم من ٣٠٠ الى ٤٠٠ صحن من الارز والحليب للفقراء والمنكوبين . وقد استحق الشكر على ذلك

برقيـــات

وردت على وكالة « الدفاع » بالقدس البرقيات التالية :

جنين : قضاء جنين يحيي في جنتكم روح الاخلاص الوطني . سنستمر بالاضراب حتى تنال البلاد مطاليبها الوطنية نرجوكم مواصلتنا دائما أخباركم

اللجنة القومية بجنين

خان يونس : طلاب مدرسة خان يونس يحتجون بشدة على عمل السلطة باخواننا العرب ـ سنستمر حتى تجاب مطالبهم

طلاب المدرسة

طولكرم : طلبة بني صعب تستمر في اضرابها تأييداً لمطاليب الامة وتستنكر اقفال الجامعة الاسلامية وسنثابر على الجهاد حتى الموت . ـ سلامه الطيبي . عبد اللطيف الفالح ، عارف عبد الرازق ، نمر حامد ، حسن ترانسي ، حسن عبد الكريم ، كامل الحسن

جنين : نحتج بشدة على منع صدور جريدة الجامعة الاسلامية بهذه الظروف العصيبة . نعلن استنكارنا لخنق حريتنا

اللجنة القومية بجنين

شجعوا
مصنوعاتكم الوطنية

وفد اصحاب السيارات و السائقين
يزور قبور الشهداء في يافا
قدوم الوفد من القدس ثم سفره اليها

وصل يافا ظهر امس « الاثنين » وفد من اصحاب وسائقي السيارات في القدس والخليل ونابلس في رتل كبير من السيارات تنفيذا للقرار الذي اتخذ بزيارة قبور الشهداء في الحوادث الاخيرة وكان على رأس الوفد المحامي الاستاذ حسن صدقي الدجاني والسيد صالح عبده . اما الاعضاء الذين تمكنا من أخذ اسمائهم فهم السادة : داود الدجاني ، عامر عبيد ، حنا الزنانيري ميخائيل النهو ، جورج خلف ، بشارة فراج ، جميل فرعون ، علي عويضه ، فهمي عويضه ، رضا مسعد ، عيسى موسى . عبود هزو ، حسين عاطف ، كامل شهوان عادل الحفظ ، رشاد الشيخ ، سليمان الماني ، حسين عمرو ، زين الدين مسودة يوسف الشرف ، خليل المسلي ، عزت عمر ، يحيى عرفات ، ابراهيم ابو الهدى . عبده عيسى ، عثمان البحش ، شعبان المسلماني ، جميل شاهين .

وقد ذهب الوفد حال وصوله الى الى مقابر الشهداء وهناك وقف الجميع في صمت عميق . وتكلم الاستاذ فخري النشاشيبي فقال « لو وقفنا في صمت لسمعنا نداء هؤلاء في قبورهم يهتف ضد الاستعمار وضد الصهيونية المقوتة ان هؤلاء أحياء لم يموتوا وعندي أن اشرف ميتة و قربها إلى الله تلك التي ماتها اخواننا في الامس القريب » .

ثم تكلم بعده الاستاذ حسن صدقي الدجاني فقال . أيها الشهداء . نحن لا نعرف احداً منكم قبل الان لكنكم اخوان في الوطنية . ها أنتم في مضاجعكم قرباناً هذه المدنية التي يقول بها ديزنكوف . اذا كانت هذه مدنيتهم فلتهنأ الصهيونية بها . أمن المدنية أن يقتل النائم في بيته . لقد سبقتمونا ايها الشهداء فانقلوا أخبارنا الى من في القبور ، والى الحق ، الى الله » . وانتهى من خطابه بعد أن طلب الى الحاضرين قراءة الفاتحة على ارواح الضحايا .

وانتقل بعد ذلك الوفد لزيارة قبر الشهيد العربي المسيحي وهناك خطب ايضاً الاستاذ حسن صدقي الدجاني فاشار الى قول الاستعماريين والصهيونيين ان المسلمين هم الذين يقاومون فقال : « هذه الضحية المسيحية تقدمت على مذبح الوطن وقد . . تقبلها ضحايا وهذا الوفد دليل الدين لله والوطن للجميع . ان هذه البلاد عربية المسلمين والمسيحيين على السواء » ثم طلب الصمت احتراما للشهيد . وتبعه السيد عزت اغا النمر عن نقابة سائقي نابلس فالقى كلمة موجزة لها معناها الكبير . وقد وضعت الزهور على قبور جميع الشهداء . وغادرنا الوفد مباشرة الى القدس

. . .

عودة الى الحريق
وعودة البوليس اليهودي

تجولنا امس في محله الكرتون ، فوجدنا ان البوليس اليهودي قد عاد الى هذه المحلة ، وأحدهم رقمه ١٢١ وقد كان سلم من دار السيد سالم ابو النيل التي احترقت اربع غرف لم تصلها النيران وفي الساعة العاشرة قبل ظهر امس ، شتعلت النار في الغرف الاربع ، وخفت الاطفائية العربية وعملت على المكافحة ولكن بعد ان اتت عليها جميعها

وترك السيد محمد غزال دكانه الكائنة في المحلة « ايا ها ! » مملوءة بانواع البقالة وقد تفقدها امس فوجد ابوابها محطمة ، وجميع ما بداخلها منهوبا . وحدثنا عيسى طباره الذي شاهد الدكان مع صاحبها ان البوليس اليهودي رقم ١٣٥٢ كان حضر الى هذه الدكان وشاهدها بعينه ولما سأله عيسى المذكور عن عدم المحافظة على الدكاكين اجابه البوليس : ان اليهود يفعلون كما يفعل العرب

ذيول حوادث المنشية

جاء الى ادارة هذه الجريدة السيدان عبد ربه عبد الرزاق القرا واخوه محمد وحدثانا انهما يملكان حانوتا في محلة الكرتون ، تركاه يوم الاحد ، اول يوم الحوادث ، يحتوي سمكا وعبا ر تلاجات وموازين و كهارب الخ .. وانهما عادا اليه امس ، بعد جهد جهيد ، فوجدا كل ما فيه مسروقا ، وقد قالا لنا ان خسائر حانوتهما تقدر ب ١١٠ جنيهات ونصف الجنيه

هكذا
دأبهم على الدوام

كان المستر بوب مدير الميناء بذل جهوده في ايصال ١٣٤ شخصاً من اليهود الموظفين في دوائر الجمرك والميناء ، والمخلصين للبضائع وغير ذلك بواسطة زورق بخاري وماعونة ، في اول يوم من ايام الاضراب ، وأرسل معهم رئيس الميناء المستر باكستديل بنفسه وأنزلهم على شاطىء نهر العوجا ومن هناك ارسلهم الى تل ابيب ثم احضر عدداً من السيارات وارسل البقية الباقية من اليهود فيها الى تل ابيب ، فكان جزاؤه من الصحف اليهودية ، ان هاجمته بشدة وعنف ، وهكذا دوماً ينكرون الجميل !

عهد نسجله

زارنا في ادارة هذه الجريدة السيدان مصطفى ابو نجم وعبيد علي صالح « مختار قرية سلمة » وحدثانا ان سياراتهم لا تشحن ولن تشحن مواد لليهود وانهما يؤثران الموت على خيانة الوطن ، واكدا لنا انهما بدأ اول امس بالاشتراك مع بعض وجهاء القرية بجمع التبرعات والاعانات من الاهالي ، لارسالها الى جمعية الاسعاف العربية في يافا ، لتوزع على المنكوبين في الحوادث الاخيرة .

اطبعوا مطبوعاتكم
في مطبعة الدفاع

سجناء
الحالة الحاضرة

اثناء هذه الاضطرابات القي القبض على عدد غير يسير من العرب في جميع المدن وخصوصاً يافا وربط آخرون بكفالات والمهم اننا كدنا ننسى هؤلاء المعتقلين وننسى ان القسم الاكبر منهم له عائلة وانه يكسب قوت يومه . على اللجان المركزية العليا الاهتمام بعائلات هؤلاء والالتفات اليهم بالمعونة والمساعدة وزيارتهم في السجن تشجيعاً لهم . يجب ان نهتم بهم اهتماما بغير الشؤون وان لا ننساهم كما نسينا من قبل مسجوني سنة ١٩٢٩ وسنة ١٩٣٣ ونسينا عائلاتهم ولم نلتفت اليهم بما تقتضيه الانسانية والوطنية من المساعدة والمعونة عسى أن نرى اللجان تهتم بهؤلاء وخصوصا اللجان القضائية التي تشكلت في عموم المدن

دجاني

اعانة
مدرسة الفرندز

ارسل الاستاذ شفيق ترزي نائب مدير مدرسة الفرندز برام الله شيكا بمبلغ ٣،٥٥٠ اعانة لمنكوبي يافا وهو مبلغ ما جمعه طلبة مدرسة الفرندز وقد ارسل هذا المبلغ باسم الاستاذ صاحب هذه الجريدة وسيسلم الى لجنة الاعانة

موقف فابريقة وطنية

حضر السيد ياسين حليمه مندوباً عن جميع عمال فابريقة التمباك العجمي لصاحبها محمد سعيد الحاج عبد يافا ، واخبرنا ان جميع عمال هذه الفابريقة الوطنية يتناولون منذ بدء الاضراب رواتب يومية تعهد صاحب هذه الفابريقة المذكورة بالاستمرار على دفعها لهم طيلة الاضراب لذلك فان عمال هذه الفابريقة يعلنون شكرهم له على صفحات الدفاع الغراء

زيت لكوكو زيت النخيل زيت الزيتون

هذه هي الوصفة الطبية لتجميل الوجه وتحسينه لان مزج هذه الزيوت مع بعضها بطريقة علمية فنية يعطيك احسن غذاء للجلد لانه يكسبه الطلاوة والنعومة والرفاهة ويزيد جماله جمالا .

وصابون بالموليف هو الصابون الوحيد المركب من هذه الزيوت الثلاث وهو الصابون الوحيد الذي يجب عليك ان تستعمله في منزلك وفي غرفة نومك .

احترس من انواع الصابون الرخيصة التي تضر الوجه وهي تقليد لصابون بالموليف لكنها مركبة من شحوم قذرة وزيوت مضرة تضر الوجه ضرراً عظيما

الوكلاء والمستودع : الشركة المصرية البريطانية التجارية مصر : شارع سليمان باشا ـ الاسكندرية شارع طوسن وللشركة فروع في يافا وبيروت وطرابلس

فرع فلسطين . في بناية ميخا شويلي شارع يافا ـ تل ابيب يافا ـ تلفون (١٠٦٢)

الى البوليس

١

جاء الى ادارة هذه الجريدة السيد نعمان العبد البنا ، وحدثنا بأنه يملك محلا في حي الكرتون ، مؤلفا من اربع تخاشيب وزريبة فيها ٤٣ رأس غنم ، عدا متاع البيت واثاثه ، وانه ترك هذا المحل قبل ظهر يوم الاحد ، اول يوم الحادث . فلما عاد اليه يوم الاثنين وجد الغنم مسروقاً مع الاثاث والمتاع ، ورأى الدار قد اصبحت رماداً . وقال لنا ان قيمة الدار تقدر بـ ٢٥٠ جنيها ، والغنم والاثاث بـ ١٧٢ جنيها

٢

درية ابنة عبد الحليم النجمي حدثتنا انها اصطحبت معها يوم الاثنين المختار واثنين من فرقة الكشافة المتجولة الى دارها في حي المنشية ، فلما جاءت وجدت ان جميع ما تحتوي هذه الدار من أثاث نفيس قد نهبه اليهود ، وان خسارتها تقدر بـ ٨٠٠ جنيه .

٣

حدثنا السيد شحادة بن محمود محيسن انه قد احترق له ، يوم الثلاثاء الماضي . داران في محلة الكرتون وان خسارة الاثاث المحترق في هاتين الدارين قد بلغت ٢٥ جنيها .

٤

وكذلك محمد محمود محيسن ، محمد يوسف محيسن ، احمد حماد وابنه محمود وحسن حماد واخوه محمد ، من حي الجبليه وهؤلاء جميعاً يعملون نواطير في بيت فيغان ، ويزودون اليهود في هذه المستعمرة وفي غيرها بالبيض والحليب وغيرها ، كل يوم ، ولا يرتدعون عن هذا العمل ، برغم النصائح التي يسديها اليوم سكان حيهم لان حب المال قد انساهم واجبهم الوطني مع الاسف ؟

. . .

لمساعدة
أصحاب العربات

تبرع الشاب الاديب توفيق افندي بو خضره بعشرة قناطير من الشعير وملء عربة من سكة الحديد تبنا للتوزع على أصحاب العربات والحوذية المحتاجين لاطعام خيولهم اثناء الاضراب .

وقد شفع توفيق افندي تبرعه هذا بمبلغ يقرب من الثلاثين جنيها لاعانة المنكوبين في حوادث يافا الحاضرة .

وقد تبرع صبحي افندي العزوني بخمسة قناطير من الشعير لنفس الغاية التي تبرع لها توفيق افندي ، فنشكر المتبرعين قيامهما بواجبهما الوطني .

مروءة شاب

جاءنا الى ادارة هذه الجريدة السيد بدر مرسي عبد القادر وهو تاجر زجاج بسوق الدير وأخبرنا انه تبرع بمنزلين له لاسكان المنكوبين ومن حرقت دورهم ، واحد المنزلين يحتوي على ثلاث غرف ، والثاني على غرفتين ، يقعان في البلد في حارة الرميلة ، اجزل الله له الثواب

القبض على يهودية
في زي عربية

شاهد السيد بديع صادق الجيوسي يهودية تلبس ازاراً تتنكر به في زي العربيات تحمل حقيبة صغيرة في يدها . وقد ابلغ خبرها الى البوليس فألقى القبض عليها مساعد مدير البوليس سليم افندي حنا وأخذ في التحقيق معها

اجتماع
تجار صفد

قال مراسلنا في صفد : عقد تجار مدينة صفد اجتماعا في دار جمعية الشبان المسلمين ، وانتخبوا من بينهم هيئة ادارية لتنظيم شؤونهم ، والعمل على استمرار الاضراب ، والمقاطعة تامة ، الى ان تنال البلاد امانيها القومية .

القـــدس

الاضراب العام

تجلت ارادة الامة اليوم في حركة الاضراب العام ليس في القدس وحدها بل في القرى ايضاً فقد تألفت لجان في قرى سلوان، الطور، ابو ديس، العيزرية، العيسوية، عرب مواصلة الوادي. واخذت هذه اللجان على عهدتها الحيلولة دون ارسال الخضار والبيض والدجاج والالبان الى القدس ومنع اي قروي من الخروج على كلمة الامة، وعينت اللجان شباناً لتأمين الحركة التي كان لها اكبر الاثر في حركة الاضراب وعلى الخصوص لدى اليهود الذين منعت عنهم هذه المواد المفقودة لديهم بالكلية والتي كانوا يتناولونها من باعة الخضار والالبان العرب. وقد فكرت هذه اللجان في تأمين تغذية المستشفيات فانتخبت لجنة لامداد على ان تصحب اللجنة متعهد المستشفيات بافراد الكشافة للاشراف

اما الاشغال مع الحكومة فقد تعطلت لاضراب المتعهدين والعمال بالرغم من تعهد الحكومة بالمحافظة عليهم اثناء العمل وكذلك متعهدو تمديد اسلاك التلفون والكهرباء تحت الارض اضربوا ايضاً

طبعاً ... !

بالاضافة الى ما ذكرته لكم امس عن حادث الحريق الذي وقع في محلة اليهود علمت ان المحل مؤمن عليه وان الخسائر تقدر بثلاثة آلاف جنيه فيقال بان هذا الحريق مفتعل وعلى كل البوليس باشر باجراء التحقيقات

صحة جلالة الملك مصر

وردت على هذه الوكالة صورة البرقية التالي :

معالي كبير الامناء القاهرة . باسم الجالية المصرية اتمنى ان تكون صحة جلالة ملكنا المفدى في تقدم مطرد شفاه الله . المحامي باسيلي فرج الله

حيفـــا

اضراب قرية الطيرة

وجاءنا اليوم من قرية الطيرة انها اضربت اضرابا عاما وان اهلها قاموا بمظاهرة وهتفوا ضد الاستعمار الصهيوني وقد رفعوا احتجاجا الى المندوب السامي بواسطة حاكم اللواء وسأرسل لكم نسخة عنه بالبريد

اضراب شفا عمرو

وجاءنا من شفا عمرو ان الاهالي فيها قد اضربوا اضرابا عاما وبذا تكون القرى العربية قد شاركت المدن في اضرابها الحر

مروءة شاب

تبرع الشاب السيد عارف منصور باطعام الفقراء في محله الكائن بساحة العربيات بدون مقابل. وقد تقدم بعمله هذا غيره من الوجهاء والاغنياء فحياه الله

اجتماع العمال

وجه سكرتير النقابة العربية لعمال سكك الحديد بياناً الى العمال يدعوهم الى عقد اجتماع في جمعية العمال العربية لبحث الحالة الراهنة وسأوافيكم بنتيجة هذا الاجتماع.

بيان لجنة الاضراب

اذاعت لجنة الاضراب بحيفا بيانا على الاهالي دعت الى المثابرة والتمسك بالاضراب حتى النهاية

اضراب الطلبة

جاء وكالة هذه الجريدة الطالبان السيدان مدحت عاشور وفؤاد اليحي بالنيابة عن طلبة مدرسة المعارف واخبرونا انهم عقدوا اجتماعا وقرروا فيه الاضراب المستمر عن تلقي الدروس

جهود السيدات

وطاف اليوم عدد من السيدات المسلمات المتعلمات في المدينة فوجدن أن عددا من أصحاب الدكاكين لم يقفلوا فجئن الى وكالة هذه الجريدة محتجات على هذا العمل الشاذ وقلن اذا لم يستطع المسئولون عن الاضراب ارجاع هؤلاء عن خطتهم فاذا نقنعهم بانفسنا ثم طلبن اعلان مقاطعة الكهرباء والسينما وكن يتكلمن بحماسة عديدة

حول الحالة الحاضرة

ارسل الشيخ يونس الخطيب قاضي مكة الاسبق هذه البرقية الى فخامة المندوب السامي : جمهور المسلمين المجتمعين في جامع النصر اليوم يعلنون استياءهم من الاحوال الحاضرة ويطلبون تحقيق مطالب الامة بوقف الهجرة وبيوع الاراضي وتأليف حكومة وطنية

مناورة البوارج

وصلت الميناء غواصتان ورابطتا قرب مرفأ بترول العراق . وقامت البوارج بمناورات في عرض البحر

اقصد
محل
نجيب القطان
تجد احسن
انواع زيت الزيتون للمونة
والسمن الحلبي الحديدي
الممتـــاز
|||
ماركة
كامل هيكل

اعلان صحفي رقم ٦ — ١٦

جاءنا من قلم المطبوعات ما يلي :

لقد اعلن فخامة المندوب السامي الجمعية الانسانية الملكية في انكلترا اعمال البسالة التي ابداها الكوربورال نقولا كرم من البوليس الفلسطيني عند انقاذ عدة ارواح اثناء الطوفان الذي حدث في منطقة الحولة والذي تسبب عن هطول امطار غزيرة يوم ٨ تشرين الثاني سنة ١٩٣٥ . وقد منحت الجمعية الانسانية الملكية الكوربورال نقولا كرم مدالية برونزية وشهادة .

٢٦ نيسان ١٩٣٦

مذكرة الى المندوب السامي

رفع علماء صفد ووجهاؤها وشبانها مذكرة وقعها عشرات منهم الى المندوب السامي، بواسطة قائمقام صفد، في الحوادث الحاضرة طالبوا فيها الاقلاع عن السياسة القائمة في البلاد، بالغاء الانتداب ومنع الهجرة اليهودية وبيوع الاراضي وتشكيل حكومة نيابية اسوة بباقي الاقطار العربية كمصر والعراق وسوريا.

اتحاد الطلبة

ارسل اتحاد الطلبة الى المندوب السامي الاحتجاج الاتي : نرفع الى فخامتكم هذا الاحتجاج على المعاملة القاسية التي يلاقيها الطلاب من قبل السلطة . ولا شك ان فخامتكم قد علمتم بما كان هناك من اعتقال ومحاكمة وحكم شديد كأن الطلبة اجرموا . وكأن في طلب الحق اجراما — اتحاد الطلبة العرب

طوفة للتفتيش

طاف الميجور فولي مدير بوليس اللواء ومعه المستر زيكز عصارى اول امس على متن جواديهما معظم مناطق يافا وتفقدا الحالة عن كثب واشرفا على مراكز البوليس .

جزاء الخوارج

أراد بعض الخارجين على ارادة الامة امس شحن ثلاث سيارات بالخيار وارسالها الى تل ابيب ، فعلم الشباب بامرهم ، فحضروا وداسوا معظم الخيار باقدامهم ، فعادت السيارات فارغة من حيث اتت .

اعانة حطين الى يافا

تألفت في قرية حطين لجنة لجمع التبرعات لمنكوبي يافا فارسلت خمس جنيهات كدفعة اولى بواسطة السيد قاسم السعدي فتسلمها اليوم احمد حلمي باشا. فبارك الله في هذه الاريحية

شعور الطلبة

تلقت هذه الوكالة البرقية التالية : المندوب السامي القدس — كل تلميذ يدعو الامة للاضراب . اسجنونا جميعا قبل ابراهيم عبده المحكوم عليه بالتحريض على الاضراب لاننا نشعر بشعوره — طلبة المدارس العربية

دروس خاصة استعدادا للامتحانات الحكومة - صفوف جديدة لدراسة الادب العربي .
عمارة اسيكورازيوني العامة شارع يافا
((القدس))

مصلحة الاذاعة اللاسلكية المصرية

عن محلات السادة دجاني اخوان
يافا - تلفون ٧١٦

الثلاثاء ٢٨ نيسان سنة ١٩٣٦

٧٫٠٠	صباحا تمرينات رياضية - عبد المنعم مختار افندي
٧٫١٥	قرآن كريم - الشيخة خوجة اسماعيل
٨٫٠٥	ختام
١٠٫٠٠	اوركسترا محمد حسن الشجاعي
١٠٫٣٠	اسطوانات
١٠٫٤٠	حفلة غنائية - الاستاذ صالح عبد الحي
١١٫١٠	ختام
٢٫٠٠	مساء اسطوانات
٢٫٤٠	النشرة الاخبارية والنشرة التجارية الاولى بالعربية
٢٫٥٠	ختام
٥٫٣٠	عود منفرد واغاني - فريد الاطرش
٦٫٠٠	تفسير القرآن الكريم - الاستاذ عبد الغني المنشاوي
٦٫٣٠	حفلة غنائية - رياض السنباطي
٧٫٠٠	النشرة الاخبارية والنشرة التجارية الثانية بالعربية
٧٫١٥	الرياضة في اسبوع - الاستاذ محمود بدر الدين
٧٫٣٠	حفلة موسيقية - وصفية غنائية - رياض السنباطي
٨٫٠٠	قرآن كريم - الربعان الخامس والسادس من سورة البقرة الشيخ محمد رفعت
٨٫٥٥	حفلة غنائية - سعاد زكي وفرقتها
٩٫٤٥	هارمنيوم منفرد واغاني - علي كالوظة
١٠٫١٥	حفلة غنائية - سعاد زكي وفرقتها
١٢٫٠٠	السلام الملكي - ختام

مصلحة الاذاعة اللاسلكية الفلسطينية

الثلاثاء في ٢٨ نيسان سنة ١٩٣٦

٥٫٣٠	«مساء» شرات
٥٫٣٥	حديث الى الاطفال بالعربية - الانسة وديعة شطارة
٦٫٠٠	حديث بالعربية للفلاحين
٦٫١٥	الحاج رزق اليافاوي وفرقة استوديو الاذاعة
٦٫٣٠	نشرة الاخبار بالعربية
٦٫٣٥	منولوجات فكاهية - رفقي وعبد الله
٧٫٠٠	اسطوانات اوروبية
٧٫٤٠	حديث للدكتور اسد رستم موضوعه « احمد باشا الجزار »
٧٫٥٥	نشرة الاخبار - بالانجليزية والعربية والعبرية
٨٫١٠	برنامج عبري - احاديث وموسيقي وغناء
٨٫٤٠	موسيقي اوروبية
٩٫٣٠	آمال حسين وفرقة استوديو الاذاعة
١٠٫١٥	اسطوانات اوروبية
١٠٫٣٠	ختام

اعلان

بخصوص طابق افلاس
محمد جودة الوسوس

حيث انه بجلسة ٢٣ — ٤ — ٩٣٦ لم يتم تحقيق جميع الديون التي تسجلت في طابق الافلاس نظرا لعدم ابراز البعض مستنداتهم ونظرا لضيق الوقت

وحيث ان المفلس قد ابرز لهيئة الطابق مشروع مصالحه مع الدائنين بكفالة اشخاص معلومين وطلب عرضا على الدائنين لاجراء الفوقوردات وعلى اساسه

لذلك يعلن لجميع الدائنين الذين لم يسجلوا ديونهم في الطابق حتى الآن او الذين لم قدموا مستنداتهم لسكرتير الطابق محمد توفيق اليحيى لغاية يوم الخميس الواقع في ١٤ — ٥ — ٩٣٦ حيث تعقد الجلسة الاخيرة لتحقيق الديون في الساعة الرابعة بعد الظهر في قاعة محكمة مركزية القدس وكل من اهمل تقديم مستنداته او لم يسجل دينه في الطابق حتى التاريخ المذكور ولم يحضر في الجلسة لتحقيق مطلوبه فستطبق عليه نصوص المادة ٢١٠ من قانون التجارة العثماني

وحيث يراد البحث ايضا في مسئلة الفوقورداتو في هذه الجلسة لذلك نرجو جميع الدائنين الحضور للتصويت بهذا الموضوع .

ولاجله صار نشر هذا الاعلان حسب الاصول في ٢٥ — ٤ — ٣٦

القاضي المنتدب

لماذا هذه السرعة ؟

ذكرنا امس أن محكمة يافا المركزية سوف تنظر في القضايا التي طلب المتهمون فيها محاكمتهم أمامها صباح امس الاحد وقد علمنا ان المستر كوبلاند نظر في بعض هذه القضايا واجلها الى صباح اليوم «الاثنين» . وراح الناس يتساءلون عن الاسباب الداعية لهذه السرعة في اجراء المحاكمات مع العلم أن المحاكم تعطل أعمالها يوم «الاحد» !! وهناك من حدثنا بضرورة اشتراك قاضي عربي مع الرئيس البريطاني اثناء المحاكمات عملا بقانون اصول المحاكمات الجديد، ولا نظن هذه القاعدة تغيب عن بال جناب رئيس المحكمة المستر كوبلاند

الماركة الممتازة لأحسن صابونه
صابون شبيطه
الصابون العصري
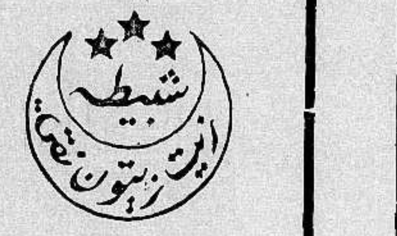

الصابون الذي يطلبه جميع من استعمله
مصنوع من زيت الزيتون النقي و يطلب من جميع المحلات
المركز الرئيسي مصبنة شبيطة : الرملة
نمر بطشون واخوانه و نصيف كركر. يافا: سوق الدير
تلفون ٧١٣. القدس، شارع بطريركية اللاتين تلفون ١٩٨

الاستعداد للموسم الزراعي
٢٠ الف شجرة برتقال
مطعمة على « شموطى » ممتاز
في حالة جيدة معروضة للبيع في مزرعة كفر يونا التابعة لطولكرم
الاستعلامات تطلب :
من هاشارون بلانتيشن - مزرعة شارع هاشارون
تل ابيب نمرو ٨ تلفون ١١٨٩
Hasharon plantations Ltd
Kfaryona
ومن المستر . س . كوتهلف — كفر يونا تلفون رقم ٧

الدواء الشافي للبواسير
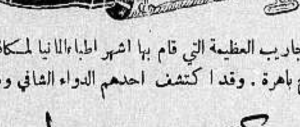

ان التجاريب العظيمة التي قام بها اشهر اطباء المانيا لمكافحة داء البواسير قد اعطت نتائج باهرة . وقد اكتشف احدهم الدواء الشافي وهو :
ركتو - سيرول
واستعماله يزيل الحكاك والالام
ولا يوجب اجراء اي عملية
اريحوا انفسكم من هذا الداء فقط باستعمال
ركتو - سيرول
الوكلاء : مستودع الادوية الوطني الفلسطيني — ٢٥ شارع سترس — يافا

جمعية ترويج الفواكه والخضار التعاونية
شارع القطب بالعمارة الجديدة مستعدة لترويج الفواكه والخضار والتعامل مع اي جهة من جهات فلسطين بنظام وسرعة وامانه
متعاونة لخير المجموع

الدفاع ـ يوم الثلاثاء في ٦ صفر سنة ١٣٥٥ و ٢٨ نيسان ١٩٣٦

صاحب الامتياز والمحرر المسؤول ابراهيم الشنطي

مدير الادارة شوكت حماد

رقم التلفون ١١٨٧

الدفاع

جريدة يومية سياسية مصورة

العدد ٥٩١ ـ السنة الثالثة

ادارة الدفاع في عمارة حزبون شارع جمال باشا ـ يافا
العنوان البرقي: الدفاع يافا : ص . ب ٢٥٥

	عن سنة	عن نصف سنة
قيمة الاشتراك في فلسطين	١٥٠	٨٠
في الخارج	٣٠٠	١٦٠

القاء القبض على صبحي سويدان

اللص يظهر ويزج في السجن

اميل بوتاجي في حيفا يوجه شكره القلبي لجميع الذين ساعدوه بالحاثهم واهتمامهم في اقتفاء اثر اللص صبحي سويدان الذي اختلس ماله وهرب. ويعلن بكل سرور شكره الخاص الى الخواجا غبر دن بوتاجي الذي ارشد قوة البوليس النشيط في القدس لالقاء القبض عليه فانه جعل شغله الشاغل تتبع خطوات السارق منذ يوم اختفائه حتى عثر عليه في احد الفنادق اليهودية في القدس

يقدم بوتاجي جزيل شكره خاصة الى قوة الجندرمة المتيقظة في جبل لبنان الذين أبدوا كل مجاملة ولطف نحو ممثله الذي توجه الى سوريا للبحث عن اللص الهارب فقد توفقوا الى ضبط رسالة من ذلك الوغد اللئيم المرسلة الى ذويه في بحمدون

اما اللص فقد وجد لديه بعض الدراهم باقية من تلك الكمية المختلسة التي استعملها لشراء حاجيات وملبوسات ليتخفى بها عن انظار المراقبين وليستر بها خزيه وخجله ! ولكن هيهات ان تخفي الثياب الثمينة نفساً ساقطة قد نخرها سوس الدناءة. ان ثوب الرياء ينم عما تحته ... والفضيلة لا تحط من قيمتها الثوب البسيط كما ان الدناءة والاثم لا تسترهما الحلل البهية ولو موشاة بالذهب الوهاج

ويرى الان في اعماق السجون ذلك الذي كان يحلم بالسعادة احلاما لذيذة ويظنها منه قاب قوسين او ادنى انه يتململ الان والاغلال في يديه ويرصف في الحديد الثقيل

وهكذا نال هذا الاثيم جزاء ما صنعت يداه
فلا يحصد المرء الا ما زرع

حبوب اورشيتونين

اختراع حديث لتقوية الاعصاب وتجديد الشباب

علاج حيوي كيماوي لمعالجة الشيخوخة التناسلية والعنانة وضعف التناسلية

ان افضل العلاجات في معالجة هذه العلة المضنية هو ما بني على تقوية جهاز التناسل الحقيقي في الرجل هذا العضو الذي ثبت منذ زمن ليس بالقريب أنه عدا عن افرازه الحوينات المنوية (سبرماتوزوئير) له مفرز داخلي خاص يؤثر في أحوال الشخص النفسية وفي نموه الجسماني وفي قواه العصبية ، وأن العنانة والضعف التناسلي تعود معظم أسبابهما الى نقص هذا المفرز وهو (الهرمون التناسلي) الذي لا يزال العلم الخاص يجهل حقيقته ولكنه يعرفه حق المعرفة باثاره ، فالمفرز أو (الهرمون) اذن مادة نجهل جوهرها وإنما نستدل على وجودها بتأثيرها وفعاليتها وذلك بواسطة التجارب والاختبارات العديدة على الحيوانات ولا سيما القردة الكثيرة الشبه بالانسان ، فاذا ما نفذت هذه المادة الجوهرية التي يتوقف عليها حسن قيام الاعضاء التناسلية بوظيفتها ، كان على الطبيب المداوي أن يعوض البدن ما يقوم مقامها ويفعل فعلها. هذا ما اتجهت اليه أفكار الاطباء الاخصائيين باعضاء التناسل منذ أمد بعيد وقد توالت جهودهم وتتابعت تحرياتهم الى أن توصلوا (بفضل الاختبار في الحيوانات) لاقتطاف ثمرة مساعيهم بايجادهم جواهر كيماوية حيوية تؤثر في الجهازين العصبي والتناسلي معاً فتقوي هذا وتنبه ذاك ، فاصبح العالم يجد أمامه اليوم هذا العلاج الحديث الذي أسموه (أورشي تونين)ويستدل على مفعوله من اسمه ومعناه (المقوي الخصوي)

وأن فائدة هذا العلاج الثابتة علمياً وعمليا فهو يقوي الخصية على عمل الحوينات المنوية وينبه الجهاز العصبي . ففائدته إذن مضاعفة : يزيل العنانة ويقوي الباه

وعدا عن هذا وذاك ، ونظراً لان العنانة والضعف التناسلي هما مرضا الشيوخ ومرض الذين يبكرون في شيخوختهم ويهرمون قبل أوانهم من الشباب المنهمكين ، فقد أضيف الى (الاورشي تونين) جواهر أخرى من خاصتها تقوية الدم ليكون هذا صالحاً لتغذية الخصية والجهاز العصبي

و يطلب من مستودع قياله وصباغه في يافا

مستودع الادوية الوطني الفلسطيني ــ ٢٥ شارع بسترس ـ يافا

تداوي حديث لشفاء التعقيبة الحادة (حرقة البول) والمزمنة والنقطة العسكرية بمدة اسبوع

بحبوب الغونوفاكس Gonovax

تجهيز الدكتور S·M·K رئيس شعبة الامراض الزهرية في نانسي ـ فرنسا

ان آفات المجاري البولية والتناسلية المنتشرة في هذه البلاد انتشاراً هائلا والتي لها اثرها السيء والمحسوس في قطع النسل او تشويه المولودين قد دعتنا الى وضع المستحضر المسمى (غونوفاكس) ويجب ان لا يخفي ان اكثر الامراض انتشاراً في هذه البلاد هو حرقة البول او التعقيبة التي لا بد لسريانها وانتقالها من وجود احد امرين :

١ ــ المناسبات الجنسية المشبوهة

٢ ــ تلوث العضو التناسلي بالافرازات والمواد القيحية الحاملة لعامل التعقيبة وما هو جدير بالذكر ان كل آفة لا تعقبها المداواة الباكرة لا شك انها تصبح مزمنة وان آفات المجاري البولية وخاصة منها التعقيبة هي من الافات التي ازمانها وطول مدتها يجعل شفاءها صعباً وعويصاً فان استعمال **الغونوفاكس** اسبوعا واحداً يكفي لشفاء التعقيبة الحديثة الانتقال ولكن كلما تأخرت مدة التداوي اصبحت مدة الشفاء اطول واصعب .

والحالة التي لا تزال البشرية تئن من وطأتها هي : انقطاع النسل ، واسبابه غالبا اهمال مداواة التعقيبة لان عامل هذه الافة السريع الانتقال الى الخصي حيث يستولي على مولدات الحوينات المنوية فيقتلها فيصبح المرء عقيما اي مقطوع النسل واحياناً يتوضع عامل هذه الافة على المفاصل فيسبب الم المفاصل وكثيراً ما يتوضع بطريق السراية في العين فيسبب عمى العين (ان لم تعقبها المداواة) بل وكثيراً ما تكون سبب هدم العائلة وخراب صرحها المشيد حيث هنالك كثير من الرجال المتزوجين وغير المتزوجين من تهوي به شهوته فتوقعه في مثل هذه الافات ولا يلبث هو بدوره ان ينقلها الى زوجته المسكينة فتصبح العدوى منتشرة بين الزوجين وحينئذ اما ان يصبح النسل منقطعاً واما ان تلد الزوجة اولاداً مشوهي الخلقة وكثير ما يلد الطفل اعمى (ان لم تسعفه المداواة)

وهذا ما نعيذ ونحذر شباب هذه البلاد من الوقوع به وذلك الاسراع باستعمال حبوب **الغونوفاكس** الذي يطهر المجرى البولي فيمنع حصول هذا المرض . كما اننا ننصح النساء المصابات باستعمال حبوب **الغونوفاكس** لان لمواده خواص عجيبة في قطع السيلان القيحي وحرقة البول بمدة لا تزيد عن اسبوع واحد

فوائد هذه الحبوب : يقتل جميع الميكروبات الموجودة في اعضاء التناسل . يزيل الالم عند التبويل . يمنع التشنجات والانتفاظات الليلية فيسهل شفاء قروح المجرى البولي وفي الاجمال بين جميع الادوية التي يستعملها الاطباء الاخصائيون لا يوجد مادة اقوى واسرع من **الغونوفاكس** لشفاء التعقيبة او حرقة البول والنقطة العسكرية وفوق ذلك فانه اذا اخذ حبة اوحبتين من هذا العلاج قبل المناسبات الجنسية فانه يكون واقيا من الاصابة في الاحوال المشبوهة

وكل علبة تحتوي على تعليمات مفصلة عن كيفية الاستعمال . (احذروا التقليد) الوكلاء في فلسطين: يافا شارع بسترس رقم ـ ٢٥

مستودع الادوية الوطني الفلسطيني قيالة وصباغة

صونوا عيونكم من الرمد باستعمالكم

قطرة القنواتي العجيبة

بشرى ازفها الى مواطني الاكارم سكان فلسطين خاصة والى سكان البلاد العربية عامة في جميع اقطار سوريا ومصر والحجاز وشرقي الاردن والعراق والعجم : وهي نجاحي العظيم بتركيب هذه القطرة العجيبة (قطرة القنواتي) بعد جهود عظيمة صرفت من اجلها .

معمل القنواتي يقوم بخدمة بني قومه بامرين : احدهما تهيئة احسن الادوية عملا وانفعها تأثيراً . والاخر تنزيله القيم الباهظة الى اصغر حد ممكن . فها هو الان يتقدم بهديته الثمينة الجديدة العظيمة الفائدة ، قطرة القنواتي العجيبة الى ابناء وطنه الاكارم .

ركبت هذه القطرة بعد ان اجريت تحاليل دقيقة على جميع انواع القطرات الشائعة في سوريا ومصر والعراق والتي تباع بقيم فاحشة ، واستحصلت منها بعد التعديل تركيبا يناسب طبائع اهل البلاد ونوع الامراض العينية المنتشرة فيما بينهم فجاءت قطرة القنواتي بحمد الله ومنته غاية في الاحكام وآية في الاتقان .

وقد اثبت تركيبها لاهم الاخصائيين بامراض العيون من اطبائنا الوطنيين الاكارم فاظهروا اعجابهم بها وقالوا ان قطرة القنواتي من اهم القطرات المتداولة اليوم في الاسواق واعظمها فائدة واحسنها تأثيراً. تشفي التهاب الملتحمة الحادة والمزمنة النزلوية والحبيبية (التراخوما). تدفع الاحتقان فتزيل الاحمرار والحرارة وتقطع الدمع وتصون العين من الرمد .

تخلص العين من العمش وهو ضعف البصر مع سيلان الدمع في اكثر الاوقات تسكن الالم بسرعة فتخلص المصاب من آلامه المزعجة . تجلو العين فيصفو رونقها ويمتد بصرها ، تقتل جميع الجراثيم التي تتسلط على العين وتؤذيها فيخلصها من الرمد وتصلح تخريش الغبار والحشرات .

قطرة القنواتي عظيمة التأثير كبيرة الفائدة رخيصة الثمن لا يجاريها بحسن تأثيرها قطرة من القطرات . والخلاصة قد اصبحت قطرة القنواتي بعد التجربة صديقة العائلات ومن احتياجات البيت الضرورية التي لا يستغنى عنها .

كيفية الاستعمال : يقطر في كل عين نقطتان صباحاً ومثلهما مساء للكهول من رجال ونساء .

ويقطر للاطفال نقطة واحدة صباحاً ونقطة واحدة مساء في كل عين .

واخيرا اقول يا ايتها الوالدة المصونة لا تنسي غسل عيني ولدك بعد القدوم من الاسفار او النزهات بماء البوريك ثم تقطير قطرة واحدة من (قطرة القنواتي) في كل عين لتخلصيهما من الغبار والجراثيم التي تنتقل بواسطته ولتقذي ولدك الحبيب من الرمد المزعج في ايام الصيف. وما توفيقي الا بالله .

دمشق : عبد الوهاب القنواتي
استاذ الكيمياء في المعهد الطبي العربي

قطرة القنواتي العجيبة: تباع في جميع الصيدليات في عموم البلاد العربية عامة واطلبوها من مستودع الادوية الفلسطيني بيافا شارع بسترس. وتباع في عكاء في صيدلية درويش قبلاوي ، حيفا : صيدلية عمر ابو غزالة ، نابلس: راشد ابو غزالة ، القدس: مافروميخ لي شارع الباب الجديد ، وصيدلية الحسيني وصيدلية العلمي باب العامود ، وصيدلية عطا الله اخوان شارع مأمن الله

يافا – يوم الاربعاء في ٧ صفر ١٣٥٥ – الموافق ٢٩ نيسان ١٩٣٦

صاحب الامتياز والمحرر المسؤول ابراهيم الشنطي
مدير الادارة شوكت حماد
رقم التلفون ١١٨٧

الدفاع

جريدة يومية سياسية مصورة

العدد ٥٩٢ – السنة الثالثة

ادارة الدفاع في عمارة حزبون شارع جمال باشا – يافا
العنوان البرقي : الدفاع يافا : ص . ب ٢٥٥

	عن سنة	عن نصف سنة
قيمة الاشتراك في فلسطين	١٥٠	٨٠
في الخارج	٣٠٠	١٦٠

وفاة جلالة الملك فوآد. تأثير الاضراب على اليهود. القنبلة الثامنة في يافا. صدام في الناصرة. أنباء المدن والبلدان. سير الاضراب العظيم. الصحف اليهودية

مات الملك

وفاة جلالة الملك فواد

القاهرة في ٢٨ نيسان — لمراسل الدفاع الخاص — كان جلالة الملك قد نام بعض ساعات امس نوما هادئا . وفى الصباح ظهر عليه بعض التحسن فأمر باستدعاء سعيد ذو الفقار باشا ومراد محسن باشا . ثم دعا الامراء الموجودين في السراي الى غرفته فطمأنهم على صحته . ثم دعا علي ماهر باشا وقيل ان الملك عند ما دعاه عهد اليه بان يتولى منصب نائب الملك . ولهذا اجتمع مجلس الوزراء لاتمام لاجراءات القانونية . وامر جلالته بالرد على جميع الذين يستفسرون عن صحته

نشرة الظهر الصحية

وصدرت نشرة طبية في منتصف الساعة الواحدة بعد الظهر جاء فيها «ليس ثمة ما يستحق الذكر عن الحالات الموضعية ونقصت الحمى . وظهر تحسن في الحالة العامة بفضل ما لجلالته من عظيم القوة النفسية»

تطور المرض فجأة

وبعد صدور هذه النشرة تطور المرض فجأة واشتد على جلالته ، فلم يتحمل صدمته في هذه المرة ففارق جلالته الحياة . وكان ذلك في الساعة الواحدة والدقيقة ٣٠

اذاعة النبأ في الخارج

وقد ابلغ هذا الخبر توا الى مجلس الوزراء الذي كان منعقدا لدرس الاجراءات الخاصه بمنصب نائب الملك . فصدرت الاوامر بتنكيس الاعلام . وتولت وزارة الخارجية اذاعة النبأ الى مفوضياتها وقنصلياتها في الخارج

مسئلة مجلس الوصاية

وعلى اثر الوفاة عقد الوزراء مجلساً خاصاً قرروا فيه تنصيب الملك فاروق ملكا على مصر والسودان . واعلان الحداد ثلاثة اشهر . وعلمت ان السلطتين التشريعية والتنفيذية قد انتقلت بوفاة الملك الى مجلس الوزراء . وان الظرف الخاص باسماء مجلس الوصاية سيفض امام مجلس النواب بعد اجراء الانتخابات التي صرح علي ماهر باشا بانها سوف لا تؤجل

مجيء الامير فاروق

اما الامير فاروق فسيغادر لندن غداً في الساعة التاسعة صباحا فيصل مصر يوم ٣ مايو القادم ، اي بعد تشييع جنازة جلالة والده . وسينقل جثمان الملك غدا من قصر القبه الى قصر عابدين على عربه مدفع حيث تشيع الجنازة من قصر عابدين رسميا في الساعة العاشرة من صباح يوم الخميس

نبأ وفاة الملك

حم القضاء وانتقل جلالة ملك مصر فؤاد الاول الى جوار ربه بعد ان غالب المرض مدة طويلة ولم ينجح الطب في انقاذ حياته الغالية بالرغم مما بذل من جهود الاطباء الذين لم يغادروا فراش الملك ونعت وزارة الخارجيه مليك البلاد الى القنصلية المصرية في القدس فكان للنبأ الصادع هزته العنيفة

القنصلية تذيع الخبر

وطير سعادة القنصل النبأ الى سمو الامير عبد الله والى المندوب السامي والى حكومة فلسطين بصورة رسمية . كما ابلغه الى عميد هيئة القناصل الكونت دو مال الذي أبلغه بدوره الى قناصل الدول الاجنبية في فلسطين

وما ذاع النبأ حتى توافدت على دار القنصلية وفود المعزين من القدس والمدن الفلسطينية وظلت البرقيات تصل الى ساعة متأخرة من الليل وكان في مقدمة المعزين افراد الجالية المصرية في القدس واعضاء هيئه النادي المصري واعرب الجميع عن الخسارة الكبرى في فقد عاهل مصر واعدت القنصلية سجلا خاصاً لتسجيل اسماء المعزين . وقد اذاعت محطة الاذاعة الفلسطينية البيان التالي :

اذاعة محطة فلسطين

في منتصف الساعة الثانية بعد ظهر اليوم توفي جلالة ملك مصر فؤاد الاول اذ اختاره الله لجواره بعد حياة ٦٨ عاما وبعد حكم دام ١٨ عاما . وقد ولد رحمة الله عليه في الجيزة في ٢٦ مارس ١٨٦٨ . وتلقى علومه في جنيف وتورينو وقد اهلته تربيته الحربية ان يتولى مناصب كبيرة في السلك العسكري ، اذ كان جلالته من الملوك الذين جمعوا بين ثقافة الغرب وتفكيره مع محبه الشرق والعمل على رفع مدنيته واعلاء شأنها . في طور حياته الاولى لما كان اميرا اهتم بالجمعيات العلميه وترقيه التعليم العالي فوضع بنفسه اس الجامعه المصريه الاولى وتعهد كل مؤسسه من هذه بالعنايه والنشاط حتى اثمرت

وفي ٩ اكتوبر سنة ١٩١٧ دعي لتولي عرش مصر في وقت اشتدت فيه الحرب العالمية وبدا الجو محوطاً بالاعاصير فكان قبول هذا المنصب في هذا الوقت العصيب دليل شجاعة وثقة . وقد جاء حكمه في اكثر ادوار مصر حركة ونشاطا وتطورا . فبرهن في كل مناسبة على مقدرة نادرة في الناحية السياسية كما ظهرت مواهبه الفذة في الناحية الانشائية فخطت البلاد خطوات سريعة بارشاداته وتمهده في طريق تكوينها الاقتصادي والتضامني والتهذيبي

وهكذا سنع هذا العاهل العظيم ثمانيه عشر عاما من تاريخ مصر بصفة خاصه ظهرت فيها صفاته وشخصيته ورأيه السديد في اغلب نواحي النشاط القومي . وجاءت وفاته خسارة لمصر وهي احوج ما تكون الى الصفات البارزة التي امتاز بها

الاضراب يهدد مصانع اليهود بالاغلاق

افلاس اقتصادي يصيب القضية الصهيونية

تخوفهم من استمرار اغلاق ميناء يافا

لا مبالغة

عندما قلنا ان استمرار الاضراب في يافا ، ومينائها خصوصاً ، يصيب اليهود بضربة قاضية في اقتصادياتهم ظن البعض أننا نبالغ في القول . مع اننا لم نذكر ما قلناه إلا بعد ان وزنا الامر بالميزان الاقتصادي فوجدنا الافلاس يهدد معظم المعامل اليهودية ، بل يهدد اليهود جميعاً . ويهدد مستقبل وجودهم في فلسطين

الخطر المهدد

ومصداقا لما نقول ننقل عن جريدة هاآرتس اليهودية هذا الخبر وعنوانه «الى متى تبقى ميناء يافا مقفلة . ان الخطر يهدد المعامل اليهودية كلها من جراء اغلاق هذا الميناء» ثم قالت :

انذارات المصانع

«لقد وعد الادون روكاخ ، نائب رئيس بلدية تل ابيب ، بأن يبدأ ميناء يافا عمله في صباح يوم الاثنين (أي اول امس) . وها قد مر يوم الاثنين فلم يفتح الميناء أبوابه . وقد ارسل صاحب معمل سجاير موزس كتابا الى الادون روكاخ يعلنه فيه انه إذا لم يبادر بسحب ما لهذا المعمل من بضائع في ميناء يافا فان المعمل يغلق أبوابه فوراً . وأرسلت جمعية اصحاب المعامل اليهودية كتاباً بهذا المعنى تقول فيه ان حبس مواد الخام في ميناء يافا يؤدي الى افلاس المعامل واغلاق ابوابها

ويظهر من هذا كله ان الحالة خطرة جداً . وانه يجب الاسراع في فتح ميناء يافا خوفاً من تدهور اقتصادي عظيم في المعامل اليهودية »

احتباس المال

هذا ما قاله أصحاب المعامل التي وجودها يعتبر ضربة لنا . واغلاق هذه المصانع فوز مبين للقضية الوطنية . أما التجار فانهم في ضيق أشد . وأما اسعار الحاجيات فانها في صعود مستمر . ذلك الى ان معاملة العرب اليهود قد وقفت بالمرة ، وانحبس ذلك السيل العظيم الذي كان يتدفق على الجيوب اليهودية

أيها العرب : ثباتاً الى النهاية !

اضراب أمة

موقف القرى واعاناتها

في الساعة الثالثة والنصف بعد ظهر اول امس ذهب وفد من اللجنة القومية العليا بيافا قوامه السادة : عمر البيطار ، الشيخ راغب ابو السعود ، يوسف عاشور ، وسعيد بيدس ، الى كل من القرى العربية الآتية : سلمة ، الخيرية ، كفر عانة ، وبيت دجن ، لجمع الاعانات الى المنكوبين . وقد تعهد اهالي سلمة بجمع ما امكنهم من المال وارساله في القريب الى اللجنة . اما اهالي قرية الخيرية فقد جمعوا ٥٠ شوال من الحنطة وسيرسلونها قريباً الى يافا . واهالي بيت دجن جمعوا حتى الآن اكثر من ١٠٠ جنيه ، وسيؤلفون لجنة منهم على حدة للاتصال بالقرى المجاورة لتشجيع حركة الاعانات . وهناك قرية كفر عانة فقد جمعت أيضاً ٤٠ قنطاراً من الحنطة . جزاهم الله خيراً

وقد تبرع الحاج محمود الحصري بعشرة جنيهات للمنكوبين

اضراب تام ومقاطعة

إليك حادث طريف وقع قبل ظهر أمس في شارع الكرمل ، ذلك ان عربيا كان يسير في الشارع المذكور حاملا على رأسه خبزاً ، فخرج يهودي خلسة من احد الدور ولحق به ، و «خطف» منه ثلاثة ارغفة من الخبز والقى اليه ثلاثة قروش ، وارتد راكضا الى داخل داره ، فالتقط العربي القروش واراد اللحاق باليهودي لكنه كان دخل داره فعاد العربي الى خبزه وتابع سيره الى المنشية

أرأيت الى تأثير الاضراب ايها العربي ؟ هذا قليل من كثير يزيدنا يقيناً في النتائج المنتظرة منه

البواخر تيأس فتبحر

أما الميناء فانها لا تزال مشلولة الحركة بفضل اضراب البحارة عن بكرة ابيهم . وقد اقلعت الباخرة «بازيلشكا» الى حيفا بعد انتظارها مدة في مياه يافا على أمل انتهاء الاضراب ، لكن انتظارها ذهب أدراج الرياح . ولا يزال ١٣ مركباً شراعيا في الانتظار

القوة الميكانيكية في طريقها للعاصمة

اعلنت القيادة الايطالية ان القوات الميكانيكية المؤلفة من ثلاثة الاف سيارة مسلحة والتي غادرت ديسي الى اديس ابابا اصبحت الان في منتصف الطريق بعد ان قطعت ١٤٠ كيلومترا

الاضراب الظافر

مصدر قوته

تقارن الصحف اليهودية بين اضرابنا واضراب سوريا . وتقول ان في الثاني طرفين . العرب ، والسلطات الفرنسية . أما هنا في فلسطين فهناك طرف ثالث ، وهو اليهود .

هذا صحيح . ومن هنا مصدر قوة اضراب العرب . ومن هنا اهمية ذلك الاضراب . إنه درس بليغ شاق يلقونه على اليهود . إنه افلاس لهم . إنه سلاح يصرع الحركة الصهيونية ، ويجعلها كثيرة المشاغل ، على وشك التسليم

المصانع المهددة

وقد أنزل الاضراب بالمصانع اليهودية ضربة قاصمة . فان هذه المصانع وقفت حركتها ، وأوشكت أن تفلس . وتقدم مصنع سجاير «موزس» الى بلدية تل ابيب مهدداً باغلاق أبوابه ، إذا لم تخرج له بضائعه من ميناء يافا

وقف العمل

كذلك فعلت جمعية أصحاب المصانع اليهودية . لقد استطاع اليهود ارغام الحكومة على رفع الرسوم الجمركية على مصنوعات اجنبية كثيرة ، تمهيداً لانتعاش مصنوعاتهم . بذلك كفلوا المزاحمة الخارجية وبعدئذ أخذوا يوردون للاسواق العربية . حتى سوريا أرسلوا اليها مصنوعاتهم هذا الطوفان وقف بتأثير الاضراب . فجاء وفد من اصحاب المصانع الى بلدية تل ابيب مهدداً بوقف العمل !

مؤتمر خائف

ولم يقتصر التأثير على تل ابيب فقط . تل ابيب التي ارتفعت فيها أسعار المعيشة رغم اتخاذ جميع الوسائل . بل أثر ذلك على المستعمرات ، فعقد مؤتمر في مستعمرة ناتانيا حضره مندوبون كثيرون . هؤلاء اجتمعوا بالمستر فوت ، مساعد حاكم اللواء الشمالي ، وقدموا له عدة مطالب

أصحاب الاراضي

أولى هذه المطالب انشاء طرق جديدة لا تعرج على القرى والاراضي العربية ، بل تمر بالمستعمرات فقط . ولدى اليهود خطة جديدة وهي شراء مساحات من الاراضي تقع على خط بين يافا وحيفا . في استطاعتهم حينئذ الاستغناء عن المرور بالقرى العربية . على حين تستطيع مستعمراتهم قطع الطريق على المدن والقرى العربية كما فعلت في الايام الاخيرة ، اذ لم تستطع يافا الاتصال بطولكرم ونابلس

مثلا . خائن كل الخيانة من يمكن الخصم من تنفيذ هذا التدبير

متى هذه !

ويرى مؤتمر ناتانيا أن توزع الحكومة أسلحة على المستعمرات . هذه الغاية في الصفاقة ! فلا يكتفي اليهود بما لديهم من أسلحة ، حتى يطلبوا الآن من الحكومة وضع شحنات منها تحت تصرفهم . ان هذا حلم ما نحسب أنه يتحقق أبداً ، ولن !

اعتراف بالتزعزع

وتعترف هاآرتس بأن الحالة الاقتصادية في تل ابيب مزعزعة . تقول ذلك صراحة . وتتوعد الحكومة . وتحتج هاآرتس بأن السبب في ذلك اغلاق ميناء يافا . والصواب أن تقول إنه اضراب فلسطين . لسنا ننكر أن لميناء يافا أثراً هائلا في ذلك . لكن عدم تعامل العرب مع اليهود ، ثم حبسهم كل شيء عنهم ، ضربة قاضية

كثرة اللاجئين

وغصت تل ابيب بعشرة آلاف لاجئ . وهذا معناه أن الضغط على تل أبيب تضاعف ، وقوي جداً . ومعناه تدبير طرق لاعاشة هؤلاء . وقد عجزت المدينة اليهودية عن ذلك فطالبت من الحكومة أن تقاسمها العبء . حتى أن هابوكر طلبت من بلدية يافا مثل ذلك باعتبار أن قسما من اللاجئين تابع لمناطق يافا

من الغيظ

وتتأفف هاآرتس لاضطراب الامن . والواقع انها تتأفف لكساد الحالة التجارية في تل ابيب أو ما اسمته (التزعزع) . وبلغ الغضب بدافار انها قالت لا ينبغي تمكين الزعماء العرب الشاغبين أن يختبئوا وراء البسطاء ، بل واجبهم أن يظهروا في الامام

غداً نحدثك اكثر ، أيها العربي . فحدثنا أنت عن عزمتك ، واستمرارك حتى الفوز

وصول جنود جرحى واستعدادهم للحرب

الحبشة — وصل العاصمة عدد كبير من جنود الاحباش قادمين من الميدان الشمالي وقد دلوا بحماستهم على قوة الروح المعنوية في الجيش الحبشي ويقول الجنود القادمون انهم سيعودون الى ساحة القتال بعد الاستشفاء مباشرة

فلسطين ليست لاهلها فحسب

انها للعالم العربي الذي يرعاها ويحميها

ماقالته صحيفة فرنسية عن الاضطرابات

نشرت «الجهاد» الغراء في عددها الاخير ترجمة مقال انشأه المسيو هنري دي ليريليس في جريدة «الايكو دي باري» الفرنسية ثم علقت عليه بما يراه القراء:

كانت فلسطين منذ شهور تتمخض عن هذه الاضطرابات التي وقعت فيها الان، وسقط خلالها كثير من الجرحى والقتلى، ولا تزال الاعصاب متوترة بين العنصرين العربي والصهيوني. وليس من شك في ان السلطة البريطانية ستجد صعوبة كبيرة في إرجاع الامن الى نصابه، فالعداء مستحكم بين العرب واليهود. ومن الصعب جداً منع وقوع الحوادث بينهما لا سيما بعد ان سقط من كلا الطرفين عشرات القتلى والجرحى

تهريب الاسلحة

لقد احتج العرب منذ ايام قليلة على السلطة البريطانية واتهموها بانها تعمل على تسليح اليهود اذا اكتشفت كميات كبيرة من البنادق والرصاص والقنابل مهربة الى يهود تل ابيب ومنذ ذلك الوقت اخذ العرب يحسبون حساب المستقبل واعتقدوا تمام الاعتقاد أن هذه الاسلحة ارسلت لتوجه الى صدورهم ومنذ ذلك الوقت اخذوا يفكرون في الثورة ضد اليهود واحتجاجا على السلطة البريطانية التي اتهموها ايضا بتشجيع الهجرة والمثابرة على العمل لتنفيذ وعد بلفور بانشاء وطن يهودي صهيوني في فلسطين

دعوة الوفد

وقد يكون عرب فلسطين أرادوا اغتنام فرصة قيام الاضطرابات في مصر وسوريا التي أسفرت عن افتتاح المفاوضات لتسوية علاقات الدولتين بريطانيا وفرنسا مع هذين البلدين فقاموا بدورهم يطالبون بتحقيق مطالبهم وكانما بالحكومة البريطانية قد خافت انتقال العدوى الى البلدان المشمولة بانتدابها فتداركت الامر بدعوة وفد عربي الى لندن للاتفاق معه على المطاليب التي يريد العرب تحقيقها وبينما كانت حكومة فلسطين والاحزاب الفلسطينية يعملون على انتقاء رجال الوفد قامت هذه الاضطرابات التي تنقل لنا البرقيات أخبار تفاقمها يوما عن يوم

عن حوادث فلسطين

ولا شك أن كل ما وقع في البلاد من فتن واضطرابات وقلاقل ذهبت ضحيتها أرواحاً بريئة وأريقت فيها دماء زكية وأحرقت فيها مساكن وعمارات ان هي إلا جريرة السياسة الخاطئة التي مشت عليها الحكومة المنتدبة في هذه البلاد ان اهمال الحكومة لمصالح العرب وعدم تأمينهم على كيانهم واستخفافها بارادتهم والاصرار على ابقاء باب الهجرة مفتوحا على مصراعيه، زد على ذلك سماحها بتسليح اليهود وتراخيها عن قضية تهريبهم الاسلحة وسياستها التي سلكتها في تهويد البلاد ومحو عروبتها، كل هذه الامور من شأنها ان توقظ في العرب القلق على مصيرهم، وبالتالي على حياتهم وحريتهم تلك التي وهبها لهم الخالق والتي لايمكن لقوة مهما بلغت أن تنتزع منهم هذه الحرية التي هي حق من حقوق البشر الاحياء الذين يقدرون الشرف والكرامة حق قدرها

ان العرب في هذه البلاد اذ يدافعون عن شرفهم فانما هم يقومون بواجب محتوم ازاء ما يهددهم من خطر محدق وفناء قريب بسبب طغيان هجرة الصهيونية في ظل الحراب الاستعمارية

ملوك وامراء العرب

ولقد كان للحلف العربي الاخير الذي تم بين المملكة العربية السعودية وبين مملكة العراق دوي كبير بين اوساط العالم العربي، فمنهم من عده نواة جمع كلمة العرب وتوحيدها على كل ما يرفع من شأنهم ولكن نحن قلنا بانه من مساعي انكلترا التي ترمي من ورائه الى اتساع نفوذها في بلاد العرب وقد عقدنا مقالين خاصين بهذا البحث نشرناهما في العدد ١٠٧٤ والعدد ١٠٧٥ من هذه الجريدة.

والآن، وقد وقعت الواقعة في فلسطين بين العرب والصهيونيين، واستغاث العرب الفلسطينيون بصاحبي الجلالة موقعي — الحلف العربي — فماذا يكون موقفهما وموقف امراء العرب الاخرين من هذه الاستغاثة؟

نحن لا ندعو لتجريد الحملات على الصهيونيين ومحقهم من فلسطين، ولكننا ندعو لاتخاذ الطرق الحاسمة لدى حكومة انكلترا لحملها على الغاء وعد بلفور وعدم التغرير بالصهيونيين واطماعهم بتحقيقه في ظرف من الظروف، ولاظهار ملوك العرب وامرائهم بالاخص سمو الامير عبد الله، المطالب بضم فلسطين الى امارته، سخطهم على الحالة التي ادى اليها ذلك الوعد البلفوري المشؤوم وليلقوا تبعته على عاتق انكلترا وان عليها وحدها ايجاد طريقة للتخلص منه، وبهذا يعلم الصهيونيون اية مغامرة اوقعوا فيها، وهم وشأنهم مع من اوقعهم. وليتأكد العرب ايضا ان لهم حماة لا يغفلون عن نصرتهم. ويعتقد الناس اجمع ان الحلف العربي ما وجد الا لاعلاء شأن العرب، وان لا اصبع لاحد في خلقه غير ذويه، ولا يرمي الا لخدمة العرب، وعندئذ يرتد القائلون بغير هذا، ونحن منهم، عن عقيدتهم فيه، وندشن عهدا جديداً يعيد للعرب امجادهم الماضية. وعلى كل نحن بانتظار ما يكون

تبرعات طولكرم

جاءتنا قائمة التبرعات الاولى التي جمعت في طولكرم بواسطة لجنة الاسعاف في طولكرم وبلغت هذه القائمة ٣٧ جنيها و ٧٥ ملا وتعذر علينا نشر القوائم نظراً لتراكم المواد وضيق المقام

. . .

وطنية «الصحراء»...!

«بقلم الاستاذ اكرم الخالدي»

صرخة أبية من أمة فتية، بعثتها في ساعة من ساعات هذا الزمن الذي تكالبت فيه عليها قوى غاشمة، فكادت تخضد من شوكتها وتلين من قناتها، لولا بقية إباء وشمم، حركت كوامن النفوس واستجاشت خابيات الارواح والصدور، فانطلقت امة «الصحراء»، بنت الطبيعة والحرية في سبيل المجد تعمل، وللقضاء على إفك المدنية النابية والحضارة الفانية تجد وتدأب

أجل.. هي صرخة «الصحراء»، يا صهيونية قذفت بها الامم ولفظتها البلاد والدول... وهي صيحة العربي اذا شام الاهانة وأحس الذل... هب منافحاً ونادى قائلاً.. انا حر.. انا أبي.. لا أرتضي بديلاً ولا اعرف لغير الخلود سبيلا..

ماذا يريد المستعمرون وماذا يريد انصارهم وزبانيتهم من شعب تالد الامجاد والمفاخر، اذا سيم الخسف دفع الخسف بلسانه ويده وقلبه وكل جارحة فيه؟ ماذا يريد هؤلاء، ان يصنع شعب يرى بلده ينهب وارضه تذهب اقل مما صنع؟ أليس هذا الاضراب السلمي الرائع الشامل مظهراً من مظاهر كره الاستعمار البغيض؟ اليست هذه المظاهرات التي يقودها النساء المخدرات والطلبة الاطفال دع عنك الشباب والرجال والكهول والشيوخ. أليست هذه كلها دليلا ناطقاً صريحاً على ان عرب فلسطين يعلنون اليوم للملأ اجمع، انهم متبرمون بسياسة التخدير والقتل البطيء؟ وانهم آخذون بسبيل عمل ستتحدث به الاجيال، وسيسطر في صحائف التاريخ درساً ناطقاً يحفظه الذين يريدون ان يحفظوا دروس الوطنية الصحيحة، ووطنية (الصحراء) الصلبة، التي لا تعرف ختل مدنية القرن العشرين وتلاعب الساسة المحتضرين... ومزاعم قادة الصهيونية المضللين من امثال وايزمن ودبزنكوف وبن غريون وجابوتنسكي وباقي (الابطال) الطامعين الاشرين...

...وعاشت (الصحراء)...!

«اكرم الخالدي»

صوت من سوريا

جاءنا من السيد سهام الدين الترجمان أمين سر جمعية شباب الوحدة العربية في دمشق الاحتجاج التالي، مرفوعاً الى المندوب السامي في فلسطين:

لي الشرف ان اعرض لفخامتكم أن جمعية شباب الوحدة العربية بدمشق تحتج على هذه الحوادث الاليمة التي تنتاب فلسطين بين حين وآخر اذ لم يكن الباعث على هذا الا الخطة الاستعمارية المتخذة في هذا القطر العربي واباحته للصهيونيين الاجانب وان دوام هذه الحال والاعتداءات على اخواننا العرب لما يؤدي الى سوء العاقبة

فنطلب باسم الامة العربية وخاصة شبابها وضع حد لتلك المآتم البشرية وضم فلسطين الى شرقي الاردن والحاقهما بالبلاد السورية كما تعهدت الامة الانكليزية لجلالة المرحوم الحسين بن علي والعرب. هذا اذا كان الشعب الانكليزي يحرص على السمعة والمحافظة على الوعد طالبين من فخامتكم ابلاغ احتجاجنا هذا الى وزارة الخارجية البريطانية وجمعية الامم وتفضلوا بقبول الاحترام

على هامش الحوادث

والموقوفون؟

هذا يوم حادي عشر، يمر على فلسطين المجاهدة. وهي مضربة عن الاعمال كلها في البر والبحر

عزيمة صادقة يبديها الشعب العربي الفلسطيني هذه المرة في مواصلة اضرابه الى النهاية هو سلاحه السلمي الوحيد الذي يرجو ان يكون له اثره الفعال في السياسة الجائرة التي تطبق عليه بلا شفقة ورحمة!

هذا هو شأن الامم المجاهدة، المتطلعة الى الحياة الاستقلالية الحرة.

واجب دعانا اليه الوطن في ساعات الخطر فلبيناه!...

لباه الصغير قبل الكبير، الفقير قبل الغني. العامل قبل صاحب العمل!

احس الجميع بالكارثة فاستيقظوا. شعروا بالفناء يقترب منهم شيئاً فشيئاً، فتكافلوا وتضامنوا. اتفقت كلمتهم على التضحية. والتضحية هي ثمن العدل والحرية.

رأوا انفسهم امام الواجب سواء، فاستعد كل منهم لتحمل نصيبه من الآلام في سبيل انقاذ الوطن.

هو اضراب اجماعي. لم يكن الدافع اليه سوى ارادة الامة. فلا تحريض ولا ارهاب. لذلك لم يشذ عنه احد.

من كان ضعيف الايمان منا فاقصوه بعيداً اقيموا حوله السدود المنيعة، كي لا تنتقل عدواه الى غيره. ولا تسري في بقعة من بقاع الارض!

صوت عظيم يخرج من فلسطين، ليفهم الذين يحاولون صيرورتها يهودية انهم في محاولتهم مخطئون!...

. . .

وفي هذه الكارثة التي المت بنا، من واجبنا ان نذكر اخوة لنا اعزاء، قضت الانظمة الاستثنائية ان توقفهم الحكومة بتهم مختلفة وان يحاكموا

هم كثيرون. وكثيرون جداً!

انها السياسة الاستعمارية الجائرة. سياسة تهويد البلاد واجلاء سكانها. هي التي دفعتهم الى ذلك، كما دفعت غيرهم من قبل، عن غير سابق تعمد وا صرار

هؤلاء يجب ان لا ننساهم!

قلنا ان اضرابنا يتوقف حله على اجابة مطاليب ثلاثة هي:

١ — الغاء الهجرة اليهودية

٢ — سن تشريع خاص يمنع تسرب بقية اراضي العرب اليهم

٣ — تأسيس حكومية نيابية

فعلى رجالنا المسؤولين، ان يضيفوا اليها طلبا رابعاً وهو:

اطلاق سراح الموقوفين

يافا — عيسى السفري

. . .

اعتقال الشبان في شرق الاردن

سمو الامير غير راض عن ذلك

اعتقلت دوائر الامن العام في ايام المظاهرة ما ينوف عن العشرين شابا لا يزالون رهن التوقيف في السجن. وكذلك ابعدت الطالب منيب ماضي واوصت الحكومة في ابعاد التلميذ السيد صبحي دروزه وحرمت عليه دخول منطقة شرق الاردن. وقد اتصل بي من مصدر شبيه بالرسمي انه سيفرج عن الموقوفين باجمعهم، وانه سيعود الطالب في مدرسة التجهيز السيد منيب ماضي من منفاه. ومما يسجل بالشكر لصاحب السمو امير البلاد انه كان غير راض عن اعتقال المتظاهرين وتصرفات البوليس وان سموه أصدر ارادته بالافراج عن كل معتقلي هذه الحوادث لسبب ان المتظاهرين كانوا ينوون القيام بمظاهرة سلمية، وان البوليس هو الذي تصدى بادىء بدء لهم.

حوادث فلسطين في شرق الاردن

رفعت اللجنة التنفيذية للمؤتمر الوطني في عمان الكتاب التالي الى سمو الامير عبدالله المعظم: مما يمض النفوس ويثيرها ما نراه من سياسة التهويد التي تعمل في فلسطين على افناء العرب واجلائهم عن بلادهم ليحل محلهم ذلك الشعب الصهيوني الخطر الذي نبذته دول الغرب لدسائسه وفظاعته

شعب عربي مسالم تجرده القوة سلاحه وترميه بشذاذ الافاق ممهدة كل سبيل لهجرتهم وتسليحهم حتى كان من نتائج ذلك ما رأيناه ونراه من اعتداء اليهود على اخواننا عرب فلسطين بقتل بعضهم واحراق دورهم وما الى ذلك من الاعمال المنكرة التي ما كانوا ليجرؤوا عليها لولا حماية المستعمرين لهم

لذلك ولما يرى من الهياج الكامن في نفوس الشعب فان اللجنة التنفيذية تفزع لسموكم لاتخاذ الوسائل الحاسمة لتوقيف الهجرة وبيوع الاراضي ووضع حد لسياسة التهويد القاهرة قبل ان يشتد الامر ويصعب تلافيه، مولانا سمو الامير المفدى.

«الدفاع»: لنا كلمة على الحالة

اعلنوا
في
الدفاع

لم تجدها لغة الكلام وانما

تلك الاسنة وحدها تتكلم

«لحسان فلسطين الاستاذ ابي الاقبال اليعقوبي»

غضبت فلسطين، فثار شبابها ... أرأيت كيف يثور فيها الضيغم؟
لم تجدها لغة الكلام، وانما ... تلك الاسنة وحدها تتكلم
لو كان يجدي القول في يوم الوغى ... ما كان يجديه هناك اللهذم
لكتبت الف مقالة، وخطابة ... ونظمت ما نظموا، وما لم ينظموا

. . .

لغة الكلام تضيع مع لغة الظبى ... هل بالكلام من الرزيئة نسلم؟
(لايسلم الشرف الرفيع من الاذى ... حتى يراق على جوانبه الدم)

. . .

إن الدم المهراق لو تدرونه ... رمز الشباب ورمز من لا يهرم
ولمن أريقت او تراق دماؤهم ... منا، الخلود، وخير من خلدوا هم
هل انطقوا السيف الجراز، وعنهم ... ذاك المهند في الخطوب يترجم

. . .

وأرى المهند ذا لسان ناطق ... أما اليراع فلا لسان ولا فم!

ابو الاقبال اليعقوبي

الصحراء تنبت الشهامة

بهذا العنوان جاءتنا من الاديبة صاحبة التوقيع الكلمة التالية:

تحيتي لكم معشر قومي ومبعث شرفي وفخري. تحيتي لكم يا أبناء صحرائنا العربية المقدسة. يا من دوخوا العالم اجمع يا من برهنوا على قوميتهم الصادقة، ووطنيتهم الصحيحة. يا من حافظوا حتى على خصومهم وأوصلوهم لبيوتهم سالمين وكان جزاؤهم ان يوصفوا بالمتوحشين المجرمين. فعفواً أبناء قومي، فان العفو من شيمكم، أبناء الصحراء

يا أبناء الصحراء الاماجد: ألم تؤوا أبناء المدنية والعمران حينما طردوا من البلاد، ولا أقول بلادهم، لانهم متشردون مطرودون وكلهم عالة على كاهل الشعوب ولم يجدوا لهم مأوى غير صحرائكم التي آوتهم بعد تشردهم وجمعت شملهم بعد تشتتهم لم يجدوا بلاداً تأويهم وتعطف عليهم غير صحرائكم. أفبعد هذا ينكرون الجميل، وينعتونكم بالمجرمين سكان الصحراء!

يمنون علينا بمدنيتهم وحضارتهم، فبئست هذه الحضارة والمدنية التي يفترون بها. هذه المظاهر الخداعة والسموم الفتاكة

لقد آلى هؤلاء المتمدنون على أنفسهم أن يهدموا صرح هذه الامة ويقيموا على أنقاضها وطنهم القومي بما يعتزون به من سلاح باطل. فتمسكوا، معشر قومي، بسلاحكم المقدس وقوموا قلبا وقالباً لنصرة هذا الوطن الذي يئن من عبء الصهيونية. وثابروا على خطتكم الشريفة المقدسة. ولا يسعني تجاه حركتكم المباركة إلا ان أحيي فيكم الشجاعة الخالصة والاتحاد المبارك والايمان الراسخ. وباسم الله والوطن والصحراء منبت الاشبال استمروا في كفاحكم الشريف

يافا: ربيبة الصحراء

ز. س.

مطعم ومقهى المغربي

لصاحبه علي المغربي

شارع الملك جورج عمارة المستقيم أمام موقف بصات تل ابيب - يافا

أحدث مطعم ومقهى عصري في يافا وأبدع ملتقى لافراد الطبقة الراقية. موقعه في احسن بقعة من المدينة يطل عليها من أربع نواحيها. أول مطعم عصري اكتسب شهرة غريبة في برهة قصيرة وأول صالة رحبة ممتازة لملتقى رجال الفكر والقلم والاعمال

والحفلات والمآدب الخاصة. زيارة واحدة تحقق لكم اكثر مما ذكرنا

المطبعة العصرية

«يافا - شارع جمال باشا - عمارة المظفر»

المشهورة

بسرعة الانجاز و نظافة الطبع

والمهاودة الاسعار

بذير شهر للحضارة الغربية

والان يا دنيا ماذا تنتظرين...

هل تسكت الحضارة على السموم الرهيبة تفتك بالابرياء في الحبشة

ياوجه الرجل الابيض أليس مايخجلك في هذا كله...؟

[تحت هذه العناوين نفسها نشرت « المانشستر غارديان » في عددها الاسبوعي الاخير، وهو بتاريخ ١٧ الجاري، كتابا مفتوحا جاءها من هولندا، من رجل اسمه هـ. ج. كلوسترمان، تقرأه فتتساءل مثلما تساءل، ثم تضيف على قوله قولك: « أما آن للعالم الغربي الاستعماري المتمدين ان يستحي » ...؟

وهذا هو الكتاب: « المحرر »

امر يهم الدنيا

لا بريطانيا وحدها

الى محرر « المانشستر غارديان »

سيدي – اذا تكرمتم فاوسعتم المجال في جريدتكم الواسعة الانتشار لرجل اجنبي، فانني ساشغل بكتابي هذا القليل من اعمدتكم، ولكنني مبدئيا اعتذر اليكم عما ستجدونه من الاغلاط في اقوالي هذه التي اكتبها اليكم في لغتكم الانكليزية

ولكن لماذا لا يجوز لاجنبي، لهولندي مثلي ان يكتب في صحيفة انكليزية حول هذه المأساة الحبشية المريعة؟

ان امر هذه المأساة لا يهم الامة الانكليزية وحدها، وانما امر تهتم له الدنيا كلها على الاطلاق في هذه الايام

الحبشة كهولندا

ذات اهمية حيوية

سبق لوزيركم السابق السر اوستن تشامبرلن ان تكلم قبل نصف عام عن هولندا فقال ان استقلالها الذي تعاقبت عليه العصور، كان ذا اهميه حيويه لانكلترا!

والان اتطلع فارى ان استقلال الحبشة، وهي البلد الواسع الثراء، بما فيه من المرافق الطبيعية التي لم تستغل بعد، والواقع على سواحل البحر الاحمر بين السودان وبين كينيا، لا بد وان يكون هو الاخر ذا اهمية كبرى لانكلترا لا كما اعرب عن ذلك الجنرال سمطس فحسب، بل كما لا بد وان يكون كل انكليزي وكل انكليزية يشعر بذلك

السرقة بالجملة

لا « بالقطاعي »!

ليست هذه غير ناحية واحدة من المسألة الحبشية، أما الناحية الاخرى التي تهم الدنيا كلها، لا الانكليز وحدهم، فهي هذه السرقة التي تقترف بالجملة – لا « بالقطاعي » . . . وهذه المذابح البشرية التي تجري في بلاد الحبشة، على مرأى ومسمع من هذا العالم المتمدن. دون ان يتحرك لها هذا العالم المتمدن!

اقوال كثيرة

فاين العمل؟

انني أعرف، بطبيعة الحال، ان هذا الموضوع قد قيل ماقيل فيه من الكلام الكثير، وقد كتب ما كتب عنه من المقالات الطوال، ولكنني اعرف في الوقت نفسه أن الشيء الذي عمل في سبيل منع عدوان ايطاليا العضوة في عصبة الامم على الحبشة التي هي عضوة مثلها في هذه العصبة، شيء لا يستحق الذكر؟

هذا في الوقت الذي يجب فيه على كل انسان في هذا العالم الغربي المتمدين ان يقول شيئاً، مهما كان ضئيلا، في سبيل استنكار هذه الجريمة الكبرى التي تقترف في افريقيا الشرقية، وان يبرهن للملاء على أنه « غير « ساكت » عنها

عمل غير انساني

ولا اقول وحشيا!

ان هذا الذي يجري الان في افريقيا من الفظائع، لا يعلن الا عده من الاعمال غير الانسانية، ودعوني لا اذكر لكم انه من الاعمال الوحشية، إذ أي حيوان في الدنيا يجرأ على مثل هذه الطريقة التي يجري عليها الطليان في هذه الايام؟

وان لي هنا أن أتساءل اين ضمير البشرية؟

اهو مستغرق في النوم؟

أهو منوم تنويما مغناطيسيا بواسطة الدكتاتور الساحر . . . « الدوتشي »؟

مسألة

فيها نظر؟

« الدفاع »: هنا قال هذا الكاتب الهولندي، ما ينطق بالحرف الواحد، على ما سبق للشاعر العربي ان قاله، وهو

قتل امرىء في غابة

جريمة لا تغتفر

وقتل شعب كامل

مسألة... فيها نظر؟

واليك ما قاله الكاتب في هذه النقطة، في نفس اللهجة التي كتب بها هذا الكتاب المفتوح باللغة الانكليزية:

« عندما يحدث في هذا العالم « المتمدين » ان يقتل رجل آخر، تفزع الدنيا كلها، وتقوم وتقعد قوى البوليس وتشتغل دوائر التلغراف واللاسلكي، وتحتد الصحف وتشتد في حملاتها، وتبذل الحكومة التي تقع في ارضها هذه الجريمة، كل ما تستطيع بذله من الاموال، ومن الجهود في سبيل القاء القبض على المجرم الاثيم، وتتعاون جميع الدول « المتمدينة » على اقتفاء اثار هذا الشرير الى ان تنجح في تقديمه الى العدالة لتنزل به ما ينص القانون على انزاله بأي مجرم من القصاص... فأين جميع هذه القوى لتقتص من ايطاليا؟ » ...

والآن يا دنيا

ماذا تنتظرين؟

امام الدنيا زعيم دكتاتور خطر، التفت حوله عصابة قوية، من الفاشيست واحوا جميعا يذبحون الناس في وضح النهار، ويعتدون على من كانوا آمنين مطمئنين في ديارهم من الرجال والنساء والاطفال، في سبيل مطمح واحد، هو ان يسلبوا هؤلاء كل مالديهم، فأين انت يادنيا من هذا العدوان؟

ان لهذا الشعب البائس المعتدى عليه حقوقا ورثها كابراً عن كابر، وحافظ عليها بمجهوداته الخاصة، ثم انه بعد ذلك قد اصبح من الشعوب الداخلة في عصبة الامم، فأين هذه العصبة لتحميه؟

اين هي يا قوم. وهي ترى ان القتل في بلاد هذه الزميلة، لا يقع الان في اليوم الواحد على فرد واحد، بل يقع على الالوف؟

وأين عيناك انت يا ايتها الدنيا « المتمدنة »؟

هل تسكتين

الى ان تتلاشى الحبشة

هل هذا حق؟

وهل مدنيتنا الغربية كلها، وهل « مسيحيتنا » كلها، وهل عصبة امنا كلها، تريد ان تظهر للدنيا انها ليست جميعها الا مهزلة من المهازل!

وهل يجوز تأجيل تشديد العقوبات على الدوله المعتدية، الى ان تصبح هذه الامة البائسة الشجاعة، المسلحة اردأ تسليح، وهي في خبر كان، تلاشيها السموم، وتفتك بها الغازات التي تنصب عليها من الطيارات

وهل يجوز للرجل الابيض ان يسلب كل شيء من الرجل الاسود؟

وهل يجوز لايطاليا ان تقتل الوفا اخرى، وان تعمي عيون الوفا اخرى من الناس بواسطة الغازات السامة التى حرمت استعمالها المعاهدات؟

وهل لا بد لنا من ان نرى ارامل وايتاما كثيرين آخرين، يكون السبب في ترميلهن وفي تيتيمهن هم الرجال البيض الذين يريدون بهذا العمل ان يصبحوا هم ونساؤهم واطفالهم في بحبوحة من العيش؟

وهل تتفق هذه الاعمال مع المبادىء المسيحية التي جاء بها المسيح للجنس البشري

وهلا يستطاع ازالة هذا الشر كله الا باقامة الصلوات في الكنائس في ايام عيد الفصح، كما فعلت ذلك كنائس اوروبا؟

الرجل الابيض

لماذا لا يخجل؟

واذا سمحت اوروبا لهذا العدوان ان يشق طريقه الى الامام، وبأن يمضي فيما هو ماض فيه الان، فسيكون من أوجب الواجبات على الرجل الابيض ان يواري وجهه خجلا اذا تلاقى بأخ « ملون » من اخوانه في البشرية

واذا قامت دولة من الدول او امة من الامم، او اية قوة من القوى فعملت على وقف هذا القتل، وهذا التسميم، وهذه السرقة التي تقترف بسبق الاصرار فعندئذ، وعندئذ فقط، ستستطيع هذه « المدنية » العصرية، وهذه « المسيحية » ان تقولا معاً بانهما قد خلقتا خلقا جديدا وان تتباهيا بان الشرف قد تغلب على السياسة، وان الانسانية قد حطمت تلك العهود التى احتوتها المواثيق والمعاهدات. وان التزامات الدول الموقعة على عهدة عصبة الامم، هي الالتزامات التي قدر الله لها ان تصان

كيف نتحول

لانفسنا المعاذير؟

اما اذا ترك الحبل لايطاليا على الغارب، واذا اعتبرت كل معاهدة من المعاهدات « قصاصة ورق »، واذا سمح بهذه الذابح وهذه السرقات تجري في الحبشة، فأي عذر من الاعذار سننتحله لانفسنا نحن الاوروبيين؟

هل هناك الا ان نقول:

« هذا حسن، واننا نحن ومؤسساتنا لم نبلغ بعد درجة الكمال، ولكننا نتقدم الى الامام، وان على الاجيال القادمة ان تتولى إكمال ما بدأنا نحن به »؟

ان اعتذارا كهذا لا يفيد، فان بين يدينا ونحن ما زلنا على قيد الحياة ان نفرض تشديد العقوبات على المعتدين لنصرة المعتدى عليهم، وان نقف كلنا صفاً واحداً امام هذه الجريمة الكبرى التي تقترف في ايامنا ضد ما أمضيناه نحن بانفسنا من المعاهدات

لماذا اكتب؟

انا اتهم...

لماذا اكتب كل هذا الان لجريدة انكليزية؟

انني لا اكتب هذا من اجل ما ما اصطلحنا على تسميته باسم « القارة المظلمة »!

انا اكتب لاقول بان المدنية الغربية قد اصبحت على شفا جرف هار من الانهيار

انا اكتب لكي اتهم الدولة، او الامة، التي تستطيع ان تصد العدوان ولا تعمل على صده، بانها شريكة في الجرم، وانها تستحق من الله مثل العقاب الذي يستحقه المعتدون

لا بل انا اتهم كل انسان من البشر يرى هذه الاعمال الوحشية التي تجري في الحبشة ولا يقاومها باية طريقة من الطرق التي يستطيعها بانه هو الاخر في عداد المجرمين

وما اكتب انا الان الى صحيفة انكليزية الا لانني اعلم علم اليقين ان انكلترا « قوة قادرة »!

وان انكلترا زميلة من زميلات الحبشة في عصبة الامم!

وان الامة انكليزية، برجالها ونسائها واطفالها، انما هي منصفة: تحب الانصاف...

« الدفاع »: الله وحده يعلم ماذا كان كاتب هذا المقال هولنديا من الهولنديين... او داعية من الدعاة البريطانيين، يعملون على تبرير ما اعتزمت بريطانيا العظمى ان تعمله ضد ايطاليا، لسحق استعمارها في شرق افريقيا، ولاضعاف سلطانها في البحر الابيض المتوسط، الذي هو طريق بريطانيا الى الشرق، والى الهند « درة التاج »؟

الى طلاب مدارس فلسطين العربية

ان الاحن التي تنتاب بلادنا، والمصائب التي تحيق بوطننا لتحفزنا الى التضحية وتخليص امتنا العربية من براثن الاستعمار وانياب الصهيونية البغيضة وكلكم يعلم اننا امام عدوين لدودين متكالبين على تشريدنا في عقر دارنا وليس لنا من قوة ندفع بها هذا الخطر الجائح والظلم النازل الا العزيمة الصادقة والعقيدة الراسخة والايمان الثابت بعدالة قضيتنا. وليس لنا مانقوله لكم وندعوكم اليه إلا المثابرة على مشاركة امتنا في اضرابها والانصراف عن دروسنا الى ما يفيدها. وان من الجبن ان يخيفنا الوعد والوعيد فنصبح في جهة والامة في جهة اخرى. واجبنا اذن مشاركة امتنا في السراء والضراء واننا نعاهد اخواننا في جميع المدارس على عدم العودة الى الدروس حتى تجاب مطالبنا كاملة غير منقوصة وهي:

١ – منع الهجرة الصهيونية

٢ – منح البلاد حكومة نيابية

٣ – وضع تشريع يقضي بمنع تسرب الاراضي الى الايدي الصهيونية

٤ – تجريد المستعمرات الصهيونية من السلاح

لجنة طلاب

مدرسة يافا الثانوية

رجاء الى القرى العربية والتجار العرب

يافا ترجو القرى العربية المحيطة بها والبعيدة، أن تشعر مع إضرابها فلا تورد منتوجاتها الى تل ابيب. ونقول لهذه القرى: الالمان في سارونا امتنعوا عن توريد منتوجاتهم، فجدير بالمزارع العربي والتاجر العربي أن يمتنع، وأن يوقف تعامله

. . .

هذا قول محموم

تناولت هابوكر في مقالها الافتتاحي أمس طلب ودجوود من وزير المستعمرات نزع السلاح من العرب فقالت « ان حمل السكاكين ممنوع في فلسطين. وكان على ودجوود ان يطلب من وزير المستعمرات نزع الاسلحة النارية من القرى والمدن العربية » ثم قالت « ان العرب أطلقوا النار على اليهود من مكامنهم، عند ما جبنوا (كذا) عن التقدم. انهم في يافا هاجموا الافراد وقتلوهم، ولم يستعملوا سلاحا ناريا. ولذلك كان على ودجوود ان يسأل وزير المستعمرات لماذا تترك السلطات الحكومية في فلسطين المجال للقتلة وأن ينطلقوا في الطرق وشوارع المدن وفي المنافذ والمحطات منذ يوم ١٩ أبريل الحالي حتى يوم ٢٤ منه. ولماذا سمحت الحكومة لمظاهرة القدس بالسير؟

وتقول « هابوكر » « بدأت الحكومة منذ حوادث يافا تصف العرب في بلاغاتها بأنهم القتلة المعتدون (كذا) لكنها عمدت بعد ذلك الى تغيير نص البلاغات وأخذت تنشر وتذيع سقوط القتلى والجرحى من الطرفين لطمس الحوادث » الى ان تقول: « صرح وزير المستعمرات بأن حكومة فلسطين بذلت جهودها لتضييق الحوادث الدموية. وحقيقة قتل البوليس والجند خمسة أشخاص فقط من المشاغبين في خلال اسبوع. لكن المعتدين قتلوا خلال هذه المدة ثمانية عشر يهوديا وجرحوا كثيرين. فهل رأى وزير المستعمرات هذا الفرق بين الرقمين؟ أما كان من المستحسن سفك دماء مئة من القتلة ولا يسفك دم بريء نقي؟

من طالب صغير

جاءتنا من طالب عربي صغير اسمه ابراهيم ابو لبن بمدرسة الرملة كلمة موجهة الى الادون ديزنكوف رئيس بلدية تل ابيب يتساءل فيها كاتبها عمن هو المجرم: مزيفو النقود، ومزورو الاختام، المغضوب عليهم في كل قطر ومصر، ام اولئك الذين ملكوا الدنيا بالعدل والحكمة والعطف على بني الانسان؟

تبرعات وطنيين

تبرع الاستاذ عبد القادر ابو رباح باربعين كيسا من الطحين. والسيد خليل ابو النيل بعشرة جنيهات

وتبرع الفاضلان شاكر افندي الفلاييني واميل افندي برتقش بسيارتيهما لتكونا تحت تصرف جمعية الاسعاف بمناسبة حوادث يافا الحاضرة. وتبرعا ايضا بالنفقات اللازمة للسيارتين طول مدة استخدامها

وتبرع انطوني افندي العبوه بخمسة وعشرين كيسا من الطحين لتوزع على العمال بالاضافة الى خمسة جنيهات تبرع بها لجمعية الاسعاف

الاضراب وموقفنا

جاءنا السيد محمود الحضري عدة مرات امس. وقدم لنا بيانات على انه لم يرسل الى تل ابيب اية شحنة، ولم يعاملها، وانه مع امته متضامن. فمن استطاع ان يثبت غير ذلك على السيد المذكور فليتفضل بزياره ادارة الجريدة

اننا نحب لقومنا ان يكونوا ابرياء، لكننا سوف لا نسكت عن الخروج عليها

محافظة

على الاضراب

راجعنا كثيرون في ان بعض اهالي الشيخ مونس يرسلون خضرا الى تل ابيب عن طريق النهر خلسة لكننا فهمنا مساء أمس ان بعض السادة من آل بيدس قد انتبهوا الى هذه المسألة فعملوا على تلافيها بعد اجتماع طويل الى اولئك النفر – الامر الذي يستحقون عليه الشكر

حادث

لاعضاء الوكالة اليهودية

تقول دوارها يوم ان اعضاء الوكالة اليهودية بن غوريون وكابلان وشرتوك سافروا ليلة اول امس من تل ابيب الى القدس فاعترضهم رجال البوليس في الطريق فلم يقفوا سيارتهم فطلب رجال البوليس باللاسلكي من مركز بوليس قرية العنب توقيفهم فلما وصلت سيارتهم الى المركز اوقفت واعتقلوا. فلما اظهروا اوراقهم اطلق سراحهم

قائمة

التبرعات الثانية

اسماء المتبرعين لحوادث يافا الاخيرة عن طريق جمعية الاسعاف العربية:

جنيه	
٥	عادل شفيق الدجاني
٢٥٠	بلدية يافا
٦	محمد ياسين وشريكه جنيه
١٥	احمد محمود الشريف
١٥	محمد عبد الرحيم
١٥	اسماعيل شهاب الدين وخمسة عشر كيس طحين اوستراليا اكسترا
١٠	راشد كنعان وعائلته
٢٠	عبد الرحيم بيدس
٥	عزيز بك الداودي
٢٠	انطوني الخوري
١٥	بشاره الصايغ
٢٠	جرس الدباس وأولاده
٥٠	بشاره الدباس واخوانه
١٠	اسكندر وشكري حبيب
١٠	الدوكتور سابا عازر
٢٥	شريف الشنطي
٢٠	الخواجات اسعيد اخوان
٢٠	فائق طلاماس واخوانه
١	محل كساب ومنطوره
٢٥	حنا ماريا واولاده
١٠	نيقولا بيروتي
٥	انطوني العبوه
١٠	شاكر الفلاييني

بلاغ رسمي

رقم ٢٣ – ٣٦

الحالة عادئة في جميع المناطق. ولا يزال اقفال المحال العربية عاما. ان حركة النقل في جميع المناطق العربية قليلة وقد حدثت مظاهره كبيرة في بيسان قبض في اثنائها على بضعة اشخاص وكان قد القي القبض على شخصين في طولكرم اتهما بالاشتراك في اجتماع غير قانوني ويحرج موظفي الحكومة فحكمت على كل واحد منهما بالسجن لمدة ثلاث سنوات وهناك احد عشر شخصا موقوفين قيد المحاكمة.

لم يرد أنباء عن وقوع حوادث اخرى ولا يزال في مستشفيات تل ابيب ويافا سبعة عشر يهوديا وأحد عشر عربيا تحت المعالجة.

دروس خاصة استعدادا لامتحانات الحكومة – صفوف جديدة لدراسة الادب العربي.

عمارة اسيكورازيوني العامة شارع يافا

« القدس »

ربما يفتتح غدا ولكن هل ينجح

نعم في الاضراب املاء ارادة العرب

انكم لا تعيشون فى معزل عن اصحاب البلاد

قلنا أمس ان لهجة الصحف اليهودية أصبحت مريضة المنطق . وان هذا الاضراب لم يكن متوقعاً لديهم . وقد أخذت هذه الصحف تنظر اليه على أنه « إملاء إرادة » العرب على اليهود، وهو صحيح . لذا أخذت تقول أن احداً لا يستطيع أن يملي مشيئته عليهم ورأت أن تأخر افتتاح المعرض ضربة تنزل بالصهيونية في الصميم ، ولذا لجأت الى التمثل فقالت ان المعرض سيفتتح أبوابه . ولم تقل هل سيفشل أم لا. لان الفشل محقق له . اسمع هاآرتس تقول: زار وفد من ادارة المعرض الصهيوني دار الحكومة في القدس وتحدث مع المندوب السامي بشأن افتتاح المعرض يوم الخميس . ولا ندري لماذا التمثيل في هذا فليفتتح المعرض اذا شاؤا . لكن من يضمن له النجاح ؟

وتقول دافار في مقال لها ان المعرض سيفتتح رغما عن الجميع ، لان اليهود لا يريدون ان يخضعوا لرغبة احد ما ، ولن يتراجعوا امام المتهجمين الذين يريدون ان يملوا ارادتهم على البلاد كلها. ان من يريد ان يعطل المصالح التجارية والاقتصادية في البلاد عليه ان يفعل ذلك على حسابه وعلى مسئوليته . اما اليهود فلهم حياتهم التي لا تتعلق بحياة غيرهم ولا ترتبط بها . نحن لا نعيش بناء على رغبة الزعماء العرب ومن والاهم »

هل صحيح هذا يا دافار؟ هل صحيح انكم تعيشون بمعزل عنا ؟ ان كان كذلك فاصبروا على تجربة الاضراب !

. . .

سعادة رئيس بلدية نابلس يشكر

كل من كان مديناً لهذا الوطن بوجوده فخوراً معتزا بنسبته اليه ، حري به ان يقدم في سبيل خدمة بلاده جميع ما يستمتع به من تلك الهبات جزاء وفاقا ، لا يستحق شكراً ولا يستدعي فخراً .

ولا تمكنني ان أفسر ما تفضل به علي اخواني في سائر جهات فلسطين والبلاد العربية من كلمات التقدير والاعجاب الموجهة الي بالبرقيات والرسائل ونشرات الصحف ومحادثات الهاتف لمناسبة ردي على خطاب ديزنكوف ، الا بحسن الظن ودافع الاخلاق ، اذ اعتقد ان ما قمت به ليس الا جزء صغير من عظيم واجباتي المكلف بها باعتباري أحد ابناء هذا الوطن

ولا يسعني ازاء هذا الشعور الفياض بالاخلاص الا ان اتقدم شاكراً لهم تقديرهم وتشجيعهم واني لمعتز بصحافتنا العربية، وشاكرها موقفها المشرف عند كل حادث ، راجياً اعتبار شكري وامتناني موجهين الى كل ذات محترم وصحيفة مخلصة سائلا الله القدير أن يوفقنا جميعا الى خدمة البلاد بتوحيد قوانا وطهارة قلوبنا واخلاصنا والله في عون العبد مادام العبد في عون أخيه .

نابلس: المخلص

سليمان عبد الرزاق طوقان

تحيــــة السيدات الى بحارة يافا

أرسلت الينا جمعية رؤساء بحارة يافا التعاونية نص البرقية التي تلقتها بالامس من لجنة سيدات القدس . وافهمتنا انها بعثت في نفوس رجالها حماسة وتشجيعاً : رئيس جمعية البحارة التعاونية ـ يافا

لقد استدت بوقفكم العزائم وقويت الامال فهنيئاً لامة انتم رجالها . نرجوكم استمرار الاضراب لجنة سيدات القدس

اليهود يعودون الى حرق الدور

مع البوليس يطفئون النار بعد خراب البيوت

تجولنا امس في بعض شوارع محلة الكرتون ، فوجدنا عدد البوليس قليل جداً ، وهذا ما جعل اليهود يسرحون ويمرحون في منتصف المحلة المحظورة ويتمادون في اعتداءاتهم على الدور العربية ويعملون فيها حرقاً. وبينما كان السيد خليل الكمكاني احد افراد بوليس دائرة المهاجرة والسفر واقفاً في نافذة داره ، شاهد في الساعة الحادية عشرة والنصف قبل الظهر ، دخانا يتصاعد من دار السيد ابو محمد العريان الكائنة في المحلة (ايايا) ! ورغم مرضه ، فقد خرج من داره واستعان بنفرين من البوليس البريطاني ، وذهبوا سوية الى الدار المحترقة ، وأخذوا ينقلون الماء في السطول ويلقونه على النيران ، وبعد جهد تمكنوا من اخمادها

دار اخرى

وللسيد اديب عرفه الصيدلي ، دار في محلة الكرتون مؤلفة من ثلاث غرف حجرية ، و٥ غرف خشبية ، وبعد ان نزح عن داره الى يافا بسبب الحوادث وترك جميع اثاث داره كما هو في داخلها عاد اليها امس مع البوليس، فوجدها محروقة وقد امتدت الايدي الى اثاثها ونهبته جميعه

نهب دكانه

وترك السيدان قبطان ومحمد حجير، دكانهما الكائنة في آخر شارع الكرمل داخل منطقة تل ابيب مملوءة بالفواكه، وأمس تفقداها ومعهما البوليس البريطاني رقم ٧٧٨ فوجدوا ابوابها مكسرة ، وجميع محتوياتها منهوبة ، وتقدر الخسارة بـ ١٥٠ جنيها !

الاضراب

الذي يخيفهم

عقدت هاآرتس افتتاحية عن الاضراب العام في فلسطين واعمال الشباب والزعماء العرب وعرضت لاجتماع رؤساء الاضراب واللجنة العربية العليا في القدس. فقالت عن الاجتماع كان في الحقيقة ملتهبا. واسفر عن قرار مواصلة الاضراب حتى تنزل الحكومة عند ما يطلبه العرب ثم قالت ما تعتقده طعناً في الزعماء العرب أنهم يجتمعون يدا واحدة ويتناسون، عند الحاجة ، كل ما بينهم من اختلافات سابقة

أما بعد ذلك فتقول هاآرتس : وهل بلغت السذاجة بالعرب الى الحد الذي يظنون فيه انهم يؤثرون بمثل اضرابهم على انكلترا ويحملونها على نقض الوعود التي قطعتها على نفسها وحنث العهود الدولية التي عهدت بها اليها جامعة الامم » لا سيما الوطن القومي اليهودي . واستطردت « وهل يظن العرب انهم يحملون بريطانيا على اغضاب خمسة عشر مليونا من اليهود وجعلهم اعداء لبريطانيا تحت تأثير اضرابهم هذا ؟ وهل يظن العرب انهم يؤثرون باضرابهم على الرأي العام البريطاني الذي يؤثر على الحكومات فيقيمها متى شاء ويهدمها في اي وقت يريد؟ لا يظن العرب انهم اذا قلدوا سوريا ينجحون . ان علاقة سوريا مباشرة مع فرنسا . لكن اليهود في فلسطين طرف ثالث لا يمكن اغفال امره بحال . »

يطلبون نقل المحكمة

تقول جريدة دافار ان محكمة مركزية يافا ستنظر في القضايا ابتداء من اول الشهر القادم وانها بلغت اصحاب القضايا الحضور الى يافا

ويرى اليهود ان من المستحيل عليهم المجيء الى يافا ولذلك فقد كلفوا المحامين اليهود ان يرسلوا مذكرة للحكومة يطلبون فيها نقل المحكمة المركزية الى تل ابيب

وطنية شاب

جاءنا في ادارة « الدفاع » الشاب زكي سمحان فقال لنا انه وضع داره الكائنة في شارع الميناء تحت تصرف اللجنة القومية لاسعاف المنكوبين مع عدم تكليف هؤلاء قرشا واحدا

وكذلك فعل شقيقه السيد كامل سمحان . وبلغ الاخلاص بالشاب ان قدم لنا مفاتيح الدارين ، فشكرناله غيرته ووطنيته . وامة فيها مثل هؤلاء لا تخضع

دعوة

الحلاقين لاجتماع

وجه فريق من الحلاقين دعوة الى زملائهم لحضور اجتماع يعقد في ادارة هذه الجريدة في الساعة العاشرة صباحا للبحث في الاضراب . وتعتبر هذه الدعوة عامة لحلاقي المدينة

اطبعوا مطبوعاتكم

في مطبعة الدفاع

هل يضعف عربى أمام هذه الاقوال

يريدون فلسطين فيقظة يا اصحابها واستمرارا في العمل

القى الادون اوسشكن خطابا في آخر جلسات الاطباء اليهود جاء فيه :

ان تحت اقدامكم الان المنافذ الى شرق الاردن التي عبر منها اليهود قبل ٣٥٠٠ سنة الى هذه البلاد وقد وقف على هذا الجبل الذي تقفون عليه اليوم تيطوس الطاغية قبل ١٩٠٠ سنة وضرب هيكلنا وها نحن نعود الان لنبني هنا هيكلا جديداً

واذا سألتموني عن الفرق بين الاضطرابات هنا في فلسطين وبينها في الخارج اقول لكم اننا هناك مرغمون على مماشاة تقاليد الممالك التي نعيش فيها اما هنا فان اصدقاءنا واعداءنا على السواء يعلمون دائما ان هذه الارض هي ارض اسرائيل التي نقدم اليها وندخلها كحق لا كمنة

ثم هناك في الممالك الاخرى لا يود اليهودي ان يدخل بلده يهود آخرون لكننا في فلسطين بقدر ما يزيد عددنا يحسن موقفنا

وثمة شيء آخر : ان الاضطرابات بمثابة دروس ذات شقين . الشق الاول : تجربة الرجل المحتضر . الشق الثاني : تجربة الام المنتجة والارض المنتجة . ونحن نحب الدروس التي تولدها لنا بلادنا هذه

وانظروا الآن : لقد انتهت اضطرابات سنة ٩٢٠ بتصريح سان ريمو !

وكان الجواب على اضطرابات سنة ١٩٢١ تشييد تل ابيب

وعلى اثر اضطرابات سنة ١٩٢٩ استخلصنا اراضي الغور وبنينا حيفا اليهودية

وسيكون جوابنا على الاضطرابات الحالية مشروعات وبرامج جديدة سننفذها في القريب العاجل »

رفع قضية على ديزنكوف وهابوكر

المحامون يقررون استمرار الاضراب واجتماعا كبيرا

عقد محامو يافا جلسة بعد ظهر يوم الثلاثاء في ٢٨—٤—٩٣٦ في مكتب المحامي الاستاذ امين عقل واتخذوا المقررات التالية :

اولا : توجيه دعوة لسائر محامي فلسطين من قبل محامي يافا للبحث في قضايا الاضطرابات والاحوال الحاضرة على ان تعقد الجلسة بيوم الاحد القادم الواقع في ٣—٥—٣٦ الساعة ١١ قبل الظهر في مكتب المحامي امين عقل وتقرر انتخاب السادة : داود الدجاني ، ابراهيم نجم ، امين عقل ، لوضع صيغة الدعوة وتنظيم البرنامج .

ثانياً : تقرر انتخاب السادة : فايز كنفاني ، رأفت الدجاني ، امين عقل . لدرس موضوع اقامة قضية جزائية ضد ديزنكوف رئيس بلدية تل ابيب ورئيس تحرير جريدة هابوكر ، وأي مقال آخر في الصحف اليهودية يمس بكرامة العرب من الناحية القانونية ورفع تقريرهم بهذا الشأن

ثالثاً : تقرر الاقتراح على اللجان القومية والجمعيات الوطنية بأن تذيع في الصحف على الجمهور بان يقلل بقدر الامكان من ارسال البرقيات لمسائل تتعلق بالاضطرابات وتوفير نفقات هذه البرقيات لتصرف على الفقراء

رابعاً : تقرر استمرار اضراب المحامين العرب بيافا الى النهاية ما عدا القضايا الجنائية المعروضة على المحاكم والتي توكل بها المحامي قبل الشروع في الاضراب والقضايا الناجمة عن الاضطرابات

خامساً : تقرر الموافقة على المقررات التي اتخذها المحامون في جلسات سابقة .

السكرتير — امين عقل

اللحامون يقدمون مفاتيح حوانيتهم

هذا هو اليوم العاشر يمر على يافا وهي لا تزال مضربة براً وبحراً اضرابا منقطع النظير جعل اليهود في حيرة من امرهم لا يدرون كيف السبيل لاتقاء هذا التدبير الحازم

ومما يدلك على ثبات الامة في اضرابها المبارك تقديم اللحامين جميع مفاتيح مخازنهم عن طيبة خاطر الى الاستاذ فخري بك النشاشيبي معاهدين الله والوطن على الاستمرار في الاضراب الى النهاية واليك الاسماء : السادة : اسماعيل الصردي محمود حيوب ، عبد البديع الجفليط ، ديب غالي ، مصطفى الرفاعي، صبحي علوش الحاج عاهد النابلسي ، محمد عرفه البيطار، عادل الشوا ، محمد الجعفري، محمد النابلسي ابراهيم الحاج ديب ، عبد الله البنا ، الحاج علي الشامي علوش ، محمد حمو ، الحاج موسى فرعون ، احمد عبد الله الشامي و محمد معوض

ـ لقد برهن هؤلاء السادة على وطنية صادقة في عملهم هذا فليبقيهم الله ذخراً للوطن

انفجار القنبلة السادسة فى كراج يهودي

سمع الناس حوالي الساعة الثانية عشر والنصف من ظهر امس ، دوياً هائلا. فقد انفجرت قنبلة هي السادسة من القنابل التي انفجرت قبلا، في حائط كراج (كراسو) اليهودي التابع لسينما اوفير، والكائن وراء بلدية يافا. وقد ذهب مخبر هذه الجريدة الى محل الحادثة ، فوجد القنبلة قد أحدثت ثغرة في الحائط، وشقته بطول متر ونصف المتر وقد خف ضابط المركز سليمان افندي عازر ، ومفتش التحقيق صلاح الدين افندي الناظر الى الكراج المذكور ، ودخلوه وقاموا بالتحقيقات اللازمة

الحالة فى الميناء بعد الاضراب

الاحجام عن نقل البضائع اليهودية للظروف الحاضرة

طارت في البلد امس اشاعة مفادها : ان الحكومة ستضع يدها على اعمال الميناء . وسبب هذه الاشاعة ، نزول قوة من البوليس الى الميناء خلافا للعادة . وقد ارسلنا احد محرري هذه الجريدة للوقوف على تفاصيل الخبر ، فعلم من أصدق المصادر ، ان بعض الوكلاء اليهود وأحدهم يدعى مزراحي ، اراد النزول الى الميناء لاخذ كمية من البضائع الموجودة في مكاتبه ، فأنزلت دائرة البوليس ١٢ بوليسا على رأسهم امباشي بريطاني ، وانتشرت هذه القوة من اول قهوة المدفع حتى مدخل الميناء الحديدي ، فشحن الوكلاء بضائعهم في سيارة وعادوا الى تل ابيب ، وانصرفت القوة بعدها الى المركز ولا صحة لتلك الاشاعة مطلقا

وقد علمنا ان مدير المعرض الصهيوني في تل أبيب حاول منذ ثلاثة ايام اخراج ما امكن من البضائع الواردة من الحكومات المشتركة في المعرض والموجودة في جمرك يافا فلم يوافق وكيل مدير الجمرك ولا مدير الميناء على النقل مطلقا لعدم وجود قوة لديهما لحماية البضائع وبعد ظهر امس حضر الكابتن (فاكي) وكيل معروضات البلاد النروجية الى الميناء واراد نقل بضائعه فلم تسمح له دائرة الجمرك وبعد مخابرات تلفونية كثيرة مع رئيس الميناء ومدير البوليس ومحطة تل ابيب سمح له بشحن ثلاثة طرود فقط نقلتها السيارة الشاحنة رقم ٣٣١ تحت حراسة البوليس تسير امامها سيارة الكابتن المذكور تحمل العلم النروجي

وعلمنا فوق ذلك ان عنابر الميناء لا تزال غاصة بالبضائع التي ستعرض في المعرض المذكور ولكن دون ايصالها الى المعرض مصاعب بسبب الاضراب العام

بل جبهة الاضراب تقوى مع الزمن

تحت عنوان « تصدع جبهة الاضراب » نشرت البالستين بوست كلمات نأسف انها لا تنطبق على الحقيقة . والذي نراه ونؤكده للصحيفة اليهودية ان الاضراب سيستمر ، وانه سيتدرج في القوة على طول المدى . فلتروح الصحف اليهودية عن نفسها بهذه الاماني . لكن المخدوع الذي يغش نفسه غير سعيد بالمرة !

القنبلة الثامنة تنفجر فى الليل

في الساعة الواحدة بعد ظهر امس سمع الناس ما اعتادوا سماعه من الدوي الهائل . وبعد البحث فهم ان القنبلة السابعة انفجرت قريبا من وراء دار الحكومة في شارع ظريفة . وهذه هي القنبلة السابعة !

وفي الساعة التاسعة ليلا سمع الناس ايضاً الدوي (اياه) ولكن بصوت اضخم مما اعتادوا سماعه . وبعد البحث فهم ان قنبلة ثامنة انفجرت وراء البلدية بالقرب من كراج (كراسو) ، وقد شاهدنا البوليس مهتماً بهذه القنبلة الثامنة والبعض منه يتحرى بدقة حوالي دائرة البريد لعله يعثر على من تقع عليه الشبهة !

جمعية الخضار تحيي بحارة يافا

جاء من جمعية الخضار التعاونية ما يأتي : جمعية ترويج الخضار والفواكه التعاونية بيافا تشكر جمعية رؤساء بحارة يافا التعاونية على التضامن الذي اظهرته في الاضراب العام في ميناء يافا وانا لنحيي فيهم هذا الشعور الفياض اذ انهم قووا العزائم الوطنية وخدموا المبادىء القومية

من اثر الاضراب على تل ابيب

حدثنا ثقة ان كلا من مقاهي تل ابيب الكبيرة وهي : بالاتين ، هولاندا ، سفير ، سان ريمو ، ترشيش ، سافواي ، وريتس ، وغيرها من المقاهي ، أصبحت جميعها بسبب اضراب العرب خاوية على عروشها ، وهي تتكبد يومياً خسائر جمة ، ولما يمض على الاضراب العربي في يافا اكثر من عشرة ايام ، فكيف به اذا استمر — وهو سيستمر انشاء الله — حتى النهاية ونوال البلاد حقوقها !

وحدثنا ايضا : ان دور السينما في تل ابيب ، بدلا من ان تجدها غاصة بالرواد العرب ، أولئك الذين اعتادوا ارتيادها ، أصبحت لا تجد فيها اكثر من بضعة اشخاص . وهذا ما جعلها جميعها تتكبد ايضا الخسائر الكثيرة. فثابر ايها العربي على اضرابك المبارك حتى تنال حقوقك كاملة غير منقوصة والله معك

تشييع جثمان الشهيد السادس

انتقل صباح أمس الى جوار ربه تعالى الجريح عبد الحميد محمد سعيد من قرية الحراك من اعمال حوران متأثراً من جراحه ، في المستشفى الانكليزي . وقد كان اصيب الشهيد بجراح بليغة في رأسه من هراوات البوليس في محلة المنشية

وبما ان الشهيد ليس له في المدينة اهل يتولون دفنه ، فقد قام الاستاذ عزمي بك النشاشيبي قائمقام المدينة بشراء الكفن ولوازم الدفن طبق نصوص الشرع . وفي الساعة السابعة مساء ذهب وفد من الشباب مؤلف من السادة : سعيد الخليل يوسف بيدس ، نعيم ابو ضبه ، صلاح الدين المختار الى المقبرة للاشتراك في الدفن وحضر أيضا مأمور اوقاف يافا السيد سعد الدين عبد اللطيف حيث اعد للشهيد مقبرة خاصة ، والسيد عارف الموقت ، ومن العلماء الاستاذ الشيخ محمود الشرقاوي المحامي الشرعي، والحاج سليم الغندور والسيد عرفة ابو سيف والسيد ابو سعدو الجلي وغيرهم. وبعد اقامة صلاة الجنازة ووري الجثمان في التراب أسبغ الله عليه ثوب رحمته

تلفونات الدفاع وبرقياتها الخاصة

لندن غير مكترثة

نشرت جريدة دافار رسالة لمكاتبها في لندن تحدث فيها عن صدى حوادث فلسطين في انكلترا وهو يعجب لان الدوائر الانكليزية والرأي العام هناك لم يبد اهتماما بهذه الحوادث ، ولم يتقدم لمساعدة اليهود والحملة على اعدائهم ومناصرة الصهيونية كما اعتاد ان يفعل

ويستغرب المكاتب لان احدى الصحف الانكليزية الكبرى ذكرت هذا الخبر : قتل في صباح يوم الجمعة اثنان من العرب في كوخ ويسود الظن ان اليهود مسؤولون عن موتهما . وحينما سارت جنازة اليهود في تل ابيب حاول بعض اليهود ان يوجدوا لهم طريقا الى يافا الا ان البوليس منعهم فرجموه بالحجارة وفي يوم السبت هوجم بعض العرب في تل ابيب الا ان البوليس اوقف هذه الاعتداءات

صدى حوادث فلسطين

جاء من فينا عاصمة النمسا ان حوادث فلسطين كان لها صدى عظيم في الصحف فقد اشارت جميعها الى ما يصيب العرب من تبجح اليهود ومؤامراتهم وتقول الجريدة الرسمية النمسوية واسمها « فينر زايتونغ » ان الرخاء الاقتصادي الذي حاول اليهود بواسطته ان يعموا عيون العرب لم ينجح في اخماد نار الوطنية بين العرب

تشتم يافا !

عقدت جريدة دافار كلمة رئيسية في عددها امس جاء فيها ما يلي :

احتج رجال يافا المسؤولون عن سلامة سكانها واحتجوا احتجاجا شديدا فماذا هذا الاحتجاج ؟ أعلى سكان يافا الذين لطخوا شوارعها بالدماء ووصموا المدينة بالعار ؟

الحقيقة ان لرجال يافا ادبا خاصا وما ور شرف خاص بهم . فاذا كان الامر كذلك فلماذا يختبئون وراء اولئك العرب البسطاء ؟

تبرعات غزة

تسلم الاستاذ جودت افندي بيبي مدير البنك العربي بيافا امس « الثلاثاء » شكا رقم ٢٩١٨ — ١٠٢١ بمبلغ خمسين جنيها من اللجنة القومية بغزة وهو مقدار التبرعات التي جمعت كدفعة اولى من غزة . وقد ارسلها الاستاذ جودت الى جمعية الاسعاف العربية بيافا

زيارات مستعجلة

زار الادون شرتوك سكرتير القسم السياسي في الوكالة اليهودية السكرتير العام في القدس وتحدث اليه طويلا ثم قابل المندوب السامي

اتحاد مدارس يافا

جاءنا من لجنة اتحاد طلاب مدارس يافا صورة عن الاحتجاج الذي رفعته الى المندوب السامي وفيه تؤيد مطاليب البلاد وتؤكد الاستمرار على الاضراب ولضيق المقام ننشر نص الاحتجاج في عدد قادم

الناصرة

عراك عنيف مع البوليس ووقوع جرحى

الناصرة في ٢٨ نيسان — لمراسل الدفاع الخاص : لم تشهد الناصرة في هذه الحوادث يوماً كهذا اليوم ، فلم تبلغ الساعة التاسعة صباحاً حتى سار الطلاب والطالبات في مظاهرة ، ينشدون الاناشيد الوطنية ، حتى وصل الجميع نادي آل الفاهوم ، وخطب في الحفل المحتشد مراسل هذه الجريدة والسيد طاهر الفاهوم ، وعقبهما الطالبات أديل عودة ، متيل سالم ، نزهات ابو حمد ، ومسرة مدحت كمال وألقين كلمات وطنية . ثم وقف الشاعر الشعبي المكنى بالقضباء بن المذبل وارتجل ابياتاً قوطعت بالتصفيق . وتابعت المظاهرة سيرها الى طريق العين ، وانضم اليها عدد كبير من المتفرجين

اطلاق النار حالا

وفي هذه الاثناء وصلت سيارتان تقل اولاهما مساعد حاكم اللواء الجنوبي والميجور فرادي ، والثانية تقل بعض أنفار من البوليس العربي والانكليزي مع الميجور تمبر قائد القوة الحربية في الناصرة ، وبدون سابق انذار ، نزل الجندمن السيارة وشرعوا يطلقون الرصاص على الجمهور المظاهر وفيه الطلبة والطالبات

اصابات من البوليس

وهاج الشعب على اثر ذلك ، واخذ بعض الاولاد يرشق البوليس بالحجارة ، وحدث بين البوليس والشعب معركة شديدة اصيب فيها السيد سليم اسعد بطلق ناري في فخذه ! وأصيب اخرون لم تتصل بنا اسماؤهم بجراح كثيرة مختلفة ، كما اصيب الميجور تمبر والميجور فردي والمستر بردمد والبوليس موسى كتيلة بجراح ثم تفرقت المظاهرة ، وسارعت ، على الاثر ، قوى الجيش الانكليزي في دار الحكومة ، واحتلت الشوارع العامة في المدينة ، ووصلت الناصرة قوات أخرى تقل دبابات ومدافع ومتراليوزات ، وسارع مساعد حاكم اللواء الشمالي الى قاعة اللجنة القومية وأمر بالقاء القبض على السادة يوسف الفاهوم ، محمد خليل حبيش رئيس اللجنة ، جورج توفيق الخوري ، احمد توفيق الفاهوم ، وسيرسلهم الى السجن ، حيث يبقون قيد المحاكمة

بعد اعتقال اعضاء اللجنة

وهنا عاد الشعب الى القلق ولا حديث للناس غير اعتقال اعضاء اللجنة . وقد طيرت برقيات كثيرة الى الخارج ومنها برقية الى اللجنة القومية في حيفا التي ارسلت للدفاع عن المعتقلين ، المحامين الاساتذة محمود الماضي ، الياس كوسا ، جورج معمر ، وعند الظهر خرج ثلاثة من المعتقلين بكفالة على ان يحاكموا في الساعة الرابعة من نفس اليوم

الرملة

استمرار الاضراب ومظاهرة الطلاب والطالبات

الرملة ٢٨ نيسان — لمراسل الدفاع الخاص — اجتمع اليوم عدد كبير من طالبات وطلاب المدينة وتقرر استمرار الاضراب . وفي الساعة الثامنة صباحا سارت مظاهرة اشترك فيها طالبات المدرسة الاميرية وطلاب المدرسة الثانوية والمدارس الاخرى . وطاف الجميع شوارع المدينة وسط الاناشيد والهتافات . وانضم الاهلون الى المظاهرة . ثم ساروا الى دار الحكومة حيث صعد الطالبات وقدمن احتجاجهن الى القائمقام . وفي نفس الوقت كان يخطب الطلاب في الجماهير والقت طالبتان خطابين بليغين . وحاول البوليس تفريق المظاهرة فلم يتمكن الا بعد انتهائها . ومن اورع ما حدث ان مساعد حاكم اللواء المستر بولاك سأل طالبة عن اسمها ، فأجابته « الوطن »

غزة

الاضراب وارسال المساعدات لمنكوبي يافا

غزة في ٢٨ نيسان — لمراسل الدفاع الخاص : لا تزال المدينة مضربة اضرابا تاماً شمل جميع طبقات الامة . وقد عقدت اللجنة العليا اليوم في دار البلدية اجتماعا أقرت فيه مقررات عدة ، منها مقاطعة محلات بوتاجي في جميع فلسطين ، لخروجه على كلمة الامة وعدم اشتراكه في الاضراب وقد تعالى الهتاف بسقوطه وسقوط محلاته . وأقرت الاستمرار على مقاطعة البضائع اليهودية لا سيما شركة اسمنت نيشر في حيفا ، وهي التي يستورد منها التجار العرب هنا وفي باقي المدن العربية مقادير كبيرة كما اقرت مناصرة شركات السيارات في غزة المضربة وفي حالة اصرار الحكومة على سحب رخصها . وقد شحن اهالي خان يونس أمس ٢٠٢ من صناديق البندورة و ٦٠ شوال جزر الى لجنة الاسعاف العربية ، عن طريق اللجنة القومية في غزة

من لا ارض له لا وطن له

القدس

مقررات هامة للجنة العربية العليا

القدس في ٢٨ نيسان — لمراسل الدفاع الخاص : عقدت اللجنة العربية العليا اجتماعا بعد ظهر هذا اليوم في دار امين السر العام السيد عوني عبد الهادي حضره كل من السادة : امين الحسيني ، راغب النشاشيبي ، احمد حلمي عبد الباقي حسين الخالدي ، يعقوب فراج ، الفرد روك ، عوني عبد الهادي ، يعقوب الغصين واستأنفوا ابحاثهم حول الحالة الحاضرة فقرروا :

١ — ارسال وفد الى البلاد العربية الشقيقة

٢ — سفر اللجنة العليا بكامل هيئتها الى عمان يوم الجمعة القادم لمقابلة سمو الامير عبد الله والهيئات العربية هناك

ثم جرى البحث في مسألة دعوة الموظفين للاضراب ، ولضيق الوقت لم ينته البحث فأجل للجلسة القادمة . وكذلك تقرر مخابرة اللجنة القومية بحيفا لاجل سفر اعضاء اللجنة العليا اليها ولم تنته المخابرة بعد . وبحثت اللجنة في الخطاب الذي القاه دبزنكوف يوم دفن القتلى اليهود فقررت ارسال كتاب الى وزارة خارجية بلجيكا عما أحدثه خطاب دبزنكوف رئيس بلدية تل ابيب الذي هو بنفس الوقت قنصل مملكة بلجيكا من أثر في نفوس العرب ، على ان ترسل مع الكتاب نص خطاب دبزنكوف ونص الرد الذي وضع عليه . وقررت عقد الاجتماع القادم يوم الخميس بعد الظهر . وقد ابرقت البرقية التالية الى اصحاب الجلالة والسمو والفخامة الملك عبد العزيز آل سعود ، الملك غازي ، الامام يحيي حميد الدين ، ملك مصر ، الامير عبد الله ، شاهنشاه ايران ، ملك الافغان ، رئيس جمهورية تركيا : فلسطين العربية مضربة منذ اسبوع استنكاراً للسياسة البريطانية الصهيونية المبيدة للشعب العربي . الامة متكاتفة بجميع احزابها مصممة على الاضراب حتى تتبدل هذه السياسة تبديلا يضمن كيان العرب وحقوقهم . واغوثاه يا صاحب الجلالة لانقاذ هذه البلاد المقدسة وتحقيق مطالبها

وقد ورد من سمو الامير عبد الله الجواب التالي: «قرأت برقيتكم باهتمام. وسأقوم كالسابق بما يجب علي ان شاء الله . والله غوث الجميع . وهو حسبنا ونعم الوكيل »

سياسة الحكومة وكتاب اللجنة العليا

ارسلت اللجنة العربية العليا الى المندوب السامي الكتاب التفسيري الاتي :

حضرة صاحب الفخامة المندوب السامي لحكومة فلسطين — اقدم لفخامتكم طيه البيان الذي اصدرته اللجنة العربية العليا لمناسبة الاحوال الحاضرة في فلسطين للاطلاع عليه وترى اللجنة من واجبها ان تبسط لفخامتكم بهذه المناسبة الامور الاتية :

١ — ما فتيء اليهود يعلنون عزمهم على اتخاذ فلسطين ارضاً لاسرائيل وجعل هذه البلاد العربية وطنا قومياً لجميع اليهود في العالم ويصر اليهود على عدم التسليم بأي حق للعرب في البلاد

٢ — والواقع اليوم ان اليهود يبذلون اقصى جهودهم لتوسيع نطاق الهجرة اليهودية والاستيلاء على الاراضي الباقية للعرب بشتى الوسائل متبعين في ذلك مقصدا وهو تأسيس دولة يهودية في فلسطين

٣ — وما فتئت الحكومة البريطانية تتجاهل حقوق العرب وكيانهم القومي وتصم اذنا عن كل مطلب من مطالبهم القومية التي اراقوا في سبيلها دماءهم في الحرب العامة وتماشي اليهود فيما يرمون اليه من اهداف وتسهل لهم سبل السير السريع لتحقيقها وذلك بحرمان العرب من حكم ذاتي وبحكم البلاد حكما استعماريا مباشرا وبالسماح لليهود باكتساح الاراضي العربية بكل طريقة وبغمر البلاد بهجرة يهودية واسعة

٤ — أعطت الحكومة البريطانية تصريحا لليهود . وأعلنتهم فيه أنها تعطف على تأسيس وطن قومي لهم في فلسطين ، غير انها اشترطت فيه ان لا يعمل أي شيء من شأنه ان يلحق ضرراً بحقوق العرب في البلاد . وبالرغم من تجاوز الحكومة البريطانية على حقوق العرب باعطائها مثل هذا التصريح الذي يتعلق ببلاد ليست لها ، لان البلاد ضمن العهود المقطوعة للعرب باسم المغفور له المرحوم جلالة الملك حسين ، فان هذا التصريح قد علق أمر الهجرة اليهودية وانتقال الاراضي العربية لليهود على شريطة عدم الحاق الضرر بالعرب . وقد أثبت الخبيران الانكليزيان السر هوب سمسوم والمستر لويس فرنش في تقريرهما انه لم يبق في فلسطين ارض يستطاع نقلها لليهود دون ان يلحق ذلك الضرر بالعرب

٥ — ساعترفت الحكومة البريطانية في الكتاب الابيض الصادر في اكتوبر سنة ١٩٣٠ بأنه لم يبق لدى العرب اراض اضافية في الوقت الحاضر لحشد كمية جديدة من مهاجري اليهود فيها . وقد مضى على اعتراف الحكومة البريطانية لهذه الحقيقة ست سنوات دون أن يوقف تدفق الهجرة اليهودية أو يحول دون استيلاء اليهود على اراض جديدة . وعلى العكس من ذلك عملت الحكومة منذ ذلك التاريخ على توسيع نطاق الهجرة اليهودية وتسهيل انتقال اراض جديدة لليهود اكثر مما عملته في هذا الشأن في أي وقت آخر

٦ — ان عدم اتخاذ الحكومة أي تدبير من شأنه ان يزيل الخطر المحدق بالعرب في بلادهم هو الذي سبب ولا يزال يسبب الفتن الاليمة في فلسطين التي تذهب بالانفس والاموال

٧ — ان الموقف الحاضر خطير جدا والعرب موقنون ان الاستمرار على السياسة الحاضرة يؤدي بهم الى الفناء العاجل. وهم يجدون انفسهم لذلك مدفوعين بعوامل حب البقاء للذود عن حياضهم والدفاع عن حقوقهم القومية

انا نعتقد ان فخامتكم تدركون حرج موقف العرب بهذه الازمة الحاضرة ونرجو ان تعملوا على تغيير اسس السياسة المتبعة الان تغييرا اساسيا تتحقق به مطالب العرب في البيان المقدم طيه .

وتفضلوا ...

رئيس اللجنة العربية العليا
محمد امين الحسيني

حيفا

موقف رئيس البلدية في الحوادث

حيفا في ٢٨ نيسان — لمراسل الدفاع الخاص — زار أمس رئيس بلدية حيفا حسن بك شكري وبصحبته السيد جريس الخوري كاتب المدينة والادونان اورشتاين ودزيدا كوهن عضو المجلس البلدي — المجلس الملي اليهودي في هدارهكرمل واجتمع رئيس البلدية الى اللاجئين اليهود الذين نزحوا عن ارض اليهود في الحي الشرقي من المدينة بسبب الاضطرابات وقد تحدث اليهم عن استعداده لتقديم المساعدات وتخصيص قوة من البوليس لحمايتهم وقد قابل بالفعل جناب حاكم اللواء بالوكالة وعرض عليه امر هؤلاء اليهود اللاجئين مبيناً ضرورة مساعدتهم وحمايتهم من اعتداء العرب فأجابه المستر بيلي وكيل الحاكم بأنه لا يوجد اي مبرر لتخصيص القوة او تقديم المساعدات لان الحالة هادئة

نزع الثقة من الرئيس

وقد تناقلت الخبر الصحف اليهودية والبالستين بوست فنشرته في اعمدة بارزة من صحفها وعلم بذلك اعضاء المجلس البلدي العرب فعقدوا هذه الليلة جلسة سرية نزعوا فيها ثقتهم من الرئيس واجتمع في الساعة الرابعة والنصف ما يزيد الالفي عامل من عمال السكة وشركة بترول العراق في جمعية العمال العربية فتكلم في الاجتماع الاستاذ حنا عصفور عن شذوذ رئيس بلدية حيفا فنادى العمال بسقوطه وتعالى الهتاف بحياة رئيس بلدية نابلس سليمان بك طوقان لموقفه المشرف تجاه مفتريات رئيس بلدية تل ابيب

جهود العمال في الاضراب

وقرر العمال في هذا الاجتماع الحماسي الكبير تأييد الامة في اضرابها وجمع التبرعات من جميع العمال والموظفين لتوزيعها على الفقراء والمحتاجين في ايام الاضراب ومقاطعة اليهود مقاطعة عامة وقد اقبل العمال على التبرع بسخاء وجمعت مبالغ لا بأس بها وسأرسل لكم قوائم متتابعة باسماء المتبرعين من العمال الشرفاء . وقد اجتمع المحامون اليوم في مكتب المحامي الاستاذ محمود الماضي وبحثوا في الحالة الراهنة وقرروا توزيع قضايا المتهمين المقبوض عليهم عن طريق مكتب المحامي محمود الماضي . وكان يرافع عن المتهمين المحاميان فؤاد عطا الله ويوسف صهيون . وقد تألفت في هذا المساء لجنة عليا لطلاب مدرسة المعارف فاذاعت بيانا على الطلبة تدعوهم فيه الى مشاركة الامة في اضرابها . ومقاطعة البضائع اليهودية فكان لبيانهم أثر حسن في النفوس

جنين

مظاهرة اليوم ولجوء اليهود الى حيلة

جنين في ٢٨ نيسان — لمراسل الدفاع الخاص : كان جمهور الشعب يملاء جميع الشوارع والاحياء . وقد مرت سيارة كبيرة رقمها ١٥٣ بجنين فأوقفها الجمهور وطلب الى صاحبها اما الوقوف، واما الرجوع من حيث أتى . فلما أبى السائق رشق الجمهور السيارة ، وجاء البوليس على الاثر وقبض على السادة: حلمي السوقي ، فائق ابي غزالة ، وديع السطر ، محمد أبي نهار ، وبعد ادخال هؤلاء الشباب السجن اخلي سبيل فائق ابي غزالة ووديع السطر فعقدت اللجنة القومية جلسة خاصة بحثت فيها امر الشابين الموقوفين وبعد مقابلة القائمقام اطلق سراحهما بالكفالة فاستقبلهما الشعب بحماسة شديدة

وقد عزم بعض افراد الكشافة ان يقوموا برحلة الى القرى المجاورة لجمع الاعانات لمنكوبي حوادث يافا وعقد اليوم في ديوان القائمقام اجتماع مؤلف من مفتش المعارف والسادة فهمي العبوشي ، فؤاد عبد الهادي الحاج علي الجرباوي انيس نفاع ومحمود ابي النجا وبحثوا في اضطراب المدارس وخاصة مدرسة الاناث فقرر رأيهم على اقفال مدرسة الذكور ومراجعة اللجنة القومية لابداء رأيها والتوسط لدى الاهالي لفتح مدرسة الاناث والواقع ان الطلاب سيظلون مضربين تمشيا مع الامة النبيل

ولا انس ان اذكر لكم ان اليهود بعد ظهور افلاسهم في هذه الحوادث صاروا يعمدون الى طرق لا نظن انها تفيدهم شيئاً منها احراق المزروعات الجافة التي لا نفع فيها في مستعمراتهم المجاورة للقرى العربية لاتهام العرب بها ولافهام الحكومة ان العرب يعتدون عليهم

القدس

جمع الاعانات

عقدت اللجنة القومية اجتماعا تناول البحث فيه الحالة الحاضرة وبعد المخابرة التي جرت بينها وبين اللجنة العليا فوضت بقرار من اللجنة العربية العليا بجمع الاعانات بالقدس وصرفها على المحتاجين

اضراب الحلاقين

اجتمع اليوم الحلاقون العرب في مكتب اللجنة التنفيذية وبعد البحث في الحالة الحاضرة قرروا الاستمرار على الاضراب العام حتى تجاب مطالب الامة

بيع الدقيق

اتفق جميع أصحاب المطاحن وبائعو الدقيق على البيع في محل واحد وسعر واحد. وقد اختير مستودع جلاد خارج باب العامود لهذا العمل وقرر اصحاب المطاحن وتجار الدقيق ان يبيعوا كيس الدقيق الى اللجنة القومية بسعر اقل عن السعر المعتاد بخمسين ملا

لفت نظر

طالعت اللجنة القومية التصريح الذي ادلى بـه السيد حنا سلامه المنشور في جريدة البالستين بوست اليهودية حول تعهد سلامه اخوان بالسعي لحل الاضراب القومي فاستغربت صدور هذا التصريح لان اللجنة تميل الى الاعتقاد بان السادة سلامه اخوان لا يمكن ان يصدر عنهم مثل هذا العمل في هذه الظروف التي تجتازها البلاد والامة مرحلة من مراحلها العصيبة. كما ان اللجنة رأت من واجبها ان تلفت نظر لجنة السيارات الى هـذا التصريح

مع الامة

اجتمع تجار وقومسيونجية الخضار والفواكه بالقدس وأصدروا القرار التالي:

نحن عموم تجار وقومسيونجية الخضار والفواكه قررنا في الاجتماع الذي عقدناه في محل السيد تاج الجاعوني الاستمرار على الاضراب تضامنا مع بقية طبقات الامة حتى تجاب مطالبها التي قررتها اللجنة العربية العليا. لذلك نرجو عملاءنا بالخارج أن لا يرسلوا الينا شيئاً من الخضار والفواكه تأييداً للرأي العام والله من وراء القصد.

عارف الكردي، عارف الجاعوني احمد طرطح، سليمان الحزينه، عرفات البيطار، كاظم جاعوني، شكري الحواش وشريكه، الحاج عبدالله شقراوي ويعقوب الحرباوي، عبد القادر الدجاني. علي اسحق الداودي، بدوي زكي، محمد عامر، عابد يونس طوطح، حسن عبد الباري. وقد رأت اللجنة القومية من واجبها ان تشكر هؤلاء القومسيونجية على قرارهم ولما قاموا بجمعه من التبرعات

تعيين

بوليس اضافي

عينت دائرة الامن العام كثيرين من اليهود كبوليس اضافي وقد سلمتهم اليوم الالبسة والتجهيزات الخاصة بالبوليس وباشروا اجراء وظيفتهم

السيد

ميشيل متري

زار السيد عبد الله متري اخاه ميشيل متري باذن من رئيس محكمة مركزية يافا

طولكرم

الاضراب

والحكم في قضية المظاهرة الاخيرة

عقدت اللجنة القومية اجتماعا قررت فيه مسائل وطنية كثيرة، ثم انتدبت السادة: سليم عبد الرحمن وفريد الحمدالله للذهاب الى نابلس والقدس، لمقابلة اعضاء اللجان القومية واللجنة العليا، وقد عادا الى طولكرم بعد القيام بهذه المهمة، مساء امس

وكان صباح امس موعد محاكمة الشابين العبد جابر القراقع ومحمد حسن عبد الجبار، وانعقدت المحكمة برئاسة المستر كراسل وعضوية سعيد بك طوقان بعد ان غصت بجمهور الاهلين. وقرأ ممثل النيابة التهمة الموجهة اليهما، وهي الاشتراك في المظاهرة وضرب البوليس والتجمع الغير المشروع. وقد اعترفا باشتراكهما في المظاهرة، ثم سمعت اقوال شهود النيابة وهم قائمقام طولكرم ورئيس الصحة وافراد البوليس سعدي تفاحة وصبحي طوقان وعبد الهادي كوش وحكمت على كل منهما بالسجن ثلاث سنوات، بعد ان وجه الرئيس كلمات شديدة قارسة للمتهمين والجمهور المتظاهر واللجنة القومية، كان لها وللحكم اثر سيء في نفوس الاهلين

وقد خرج الجمهور من قاعة المحكمة وهو يهتف للوطن والتضحية في سبيله وكان يرافع عن المتهمين المحامي الاستاذ راشد الجيوسي الذي ناقش جميع شهود النيابة ودافع عن المتهمين دفاعا مجيدا. ومما يثلج الصدر ويرفع الرأس ان اباء المتهمين قابلوا الحكم بالارتياح قائلين: في سبيل الوطن

مؤتمر

السيارات العام

عقد بعد ظهر اول امس مؤتمر عام من اصحاب وسائقي السيارات حضره مندوبون من جميع انحاء فلسطين برئاسة الاستاذ حسن صدقي الدجاني اشترك فيه اعضاء لجنة سيارات القدس للبحث في تنظيم الاضراب في جميع أنحاء البلاد وشرح رئيس المؤتمر للحاضرين الغاية من عقده وتقرر ما يلي «استمرار الاضراب في سائر انحاء فلسطين لجميع وسائل النقل بما في ذلك العربات «والبكارات». تأليف لجنة في كل مدينة من المدن التي اشتركت في المؤتمر وربط هذه اللجنة باللجنة القدس العليا وتقرر الغاء سيارات الاسعاف واحالة من يطلب الاسعاف الى الحكومة والبوليس وان يرخص لكل لجنة محلية بسيارة واحدة لتستعمل لتنظيم الاضراب ومراقبته. الطلب الى اللجنة العربية العليا في القدس اضافة السيد حسن صدقي الدجاني الى اعضائها نائبا عن لجان اصحاب وسائقي السيارات

وقد ابان مندوبو حيفا للمؤتمر ان السوريين لا يزالون يرسلون سياراتهم الى فلسطين فقرر المؤتمر الطلب الى الصحف العربية الفلسطينية ان تهتم بهذا الامر وتوجه نداء منها الى اخواننا السوريين بذلك. وقد دعى السيد صالح عبده اعضاء الوفود من خارج القدس لتناول طعام العشاء فاعتذروا عن قبول الدعوة لاضطرارهم للسفر الى بلادهم

غزة

انهم اخوة

القى الاديب الخوري الياس الرشواي خطبة بليغة، اثناء اقامة الصلاة في الكنيسة حث فيها الحاضرين على الاتحاد والتعاون، واشار بمدح المزايا العربية التي منها الاثرة، والنجدة. والاباء والمروءة وعقب على ذلك بحض العرب على التمسك باراضي هذا الوطن المقدس، واحتقار السماسرة الخونة، ومقاطعتهم. وكان لخطابه الذي كان حديث الناس في جميع المجالس والاوساط، أثر حسن في النفوس

المجدل

استمرار الاضراب

والمظاهرات

شمل اضراب اليوم جميع السكان على اختلاف طبقاتهم ولم يشذ احد. فالحركة مشلولة والمتاجر والمقاهي ومعامل ومغازل النسيج مقفلة والمواصلات معطلة وحماسة المجدليين ملتهبة.

ولقد شعر الطلاب بواجبهم نحو انقاذ الوطن لا سيما في مثل هذه الحالة العصيبة ودبت الحماسة في قلوبهم فاضربوا عن تلقي الدروس مشاركين الامة في شعورها الحي ونضالها الشريف. ومنذ بدأ الاضراب ومظاهرات الطلاب الرائعة قائمة، لم يفزعهم الوعيد وتثبيط الهمم والعزائم. فثابروا على مواصلة اضرابهم الناجح وقد قاموا اليوم حوالي الساعة الثامنة والنصف صباحا بمظاهرة حماسية رائعة. وطافوا انحاء المدينة يتقدمهم العلم العربي وينشدون الاناشيد الوطنية الحماسية

وحوالي الساعة التاسعة ذهب المتظاهرون نحو المدرسة فالقيت الخطابات المؤثرة والقصائد الحماسية. ولقد كانت مظاهرة الطلاب رائعة تجلى فيها شعورهم الحي واقدامهم الجريء. وقد دامت مظاهرتهم أكثر من اربع ساعات تفرقوا بعدها بهدوء وانتظام.

مطالب البلاد

جاءتنا البرقية التالية من المجدل:

احرار الامة الدكتور البديري ورفاقه حددوا مطالب الشعب. كل اذعان لقبول ما دونها لا ترضاه الامة. نحذر القادة من الهوادة

حسين عمر بلعاوي، دياب احمد زقوت رشاد خليل ابيوه، عبد العال عبد اللطيف عوده.

صفد

دعوة اللجنة القومية

أذاعت اللجنة القومية في صفد نداء دعت فيه جميع اللجان القومية والاحزاب الفلسطينية والهيئات الوطنية الى الاسراع الى عقد مؤتمر يدرس حالة البلاد الحاضرة ويضع الاجراءات الفعالة لانقاذ الموقف في هذا الظرف العصيب الذي اثبت فيه الشعب العربي استعداده للبذل والتضحية وكفاءته لبلوغ ما يصبو اليه من حرية واستقلال.

مايقوله شاهد عيان

جاءنا من اديب فاضل شهد بعينه بعض الحوادث التي تدل على شهامة العرب وتجلي روح العطف والانسانية فيهم — رد على خطبة ديزنكوف رئيس بلدية تل ابيب ومن هذه الحوادث التي سردها ايواء بلدية يافا يوم الاحد اول يوم الحوادث في ١٩ الحالي اكثر من ٣٠ يهوديا فيهم الرجال والنساء والاطفال وشحنهم جميعاً في سيارة من سيارات البلدية الى تل ابيب آمنين مطمئنين

وكذلك أمام بلدية يافا يقع دكان صاحبه عربي لجأ اليه نحو ١٥ يهوديا في في نفس اليوم فظل هذا العربي يخفر اليهود حتى حضرت سيارة بلدية يافا واقلت الجميع الى تل ابيب وكان فيهم الشاب والشيخ والعجوز والفتاة

ويتساءل الاديب كاتب الرد: ايهما المجرم يا اذون ديزنكوف؟

مجلس بلدية الناصرة

يستنكر تصريحات ديزنكوف

وردت علينا البرقية التالية من مجلس بلدية الناصرة وفيها يستنكر المجلس تصريحات الادون ديزنكوف التى حمل فيها على العرب حملة طائشة:

الناصرة — مجلس بلدية الناصرة يستنكر بشدة التصريحات التى فاه بها ديزنكوف رئيس بلدية تل أبيب بنعته العرب بالمتوحشين.

شعور آنسة نبيلة

جاءتنا من الاديبة الفاضلة «س. ع.» كلمة مشبعة بالشعور النبيل، والاعتزاز بالقومية العربية، ترد فيها على اتهام اليهود وزعمائهم — الامة العربية بالهمجية والتوحش، أبلغ رد، فتستعرض التاريخ القديم والحديث وتقارن بين النفسية العربية النبيلة وبين النفسية اليهودية التي جبلت على نكران الجميل وقد عاهدت هذه الآنسة الفاضلة وطنها وأمتها ان تقاطع المحال الصهيونية، وتغرس في نفوس لداتها وأترابها روح احتقار اليهود والاجانب، والنفور منهم، ما دامت على قيد الحياة

حياها الله، واكثر بين فتيات العرب من مثيلاتها

اقتل اضطراب

المثانة بسرعة

الوف المتألمين من اضطراب الكلية وضعف المثانة قد تخلصوا من سهر الليالي ووجع الساق والاعصاب والتراخي والروماتزم والكسل واللومباجو والالتهاب والحموضة وفقد الهمة باكتشاف جديد اكتشفه احد الدكاترة واسمه CYSTËX فهو ينعم المنام بهدوء وينظف ويشفي الكلى المتضررة في ١٥ دقيقة. يبدأ سيستكس بتنقية الدم ويأتي بصحة جديدة وشهية حيوية في ٤٨ ساعة ويضمن انهاء الالم. خذ سيستكس من جميع مخازن الادوية

اذا لم يمكنك الحصول على طلبك من الدواء اكتب الى ص. ب. ٣٠٦ — القدس رقم (٢)

الى صديقة العرب

جاءنا من اعيان لوبيا التابعة لطبريا عريضة مرفوعة الى السلطات تحمل عشرات التوقيعات:

منذ اعتداء اليهود بروحهم الاشتراكية على العربيين الغريبين في كوخهما ليلا ذلك الاعتداء الفظيع، والنفوس قلقة سيما بعد ان دأبوا على العدوان على العرب وهم الاقلية في البلاد. لم تلتفت السياسة الى المادة الثانية على عدم الاضرار بصالح وحقوق سكان البلاد العرب فكم من ضرر بعد ضرر وقع على حقوق العرب اقرته اللجان المختصة لدرس الحالة فلسطين. فاذا كان الحق للقوة والاكثرية فنحن أحق ببلادنا من غيرنا الغرباء الدخلاء المنبوذين فاذا ودت دولة بريطانيا ان تحتفظ للعرب بحقوقهم فنأمل أن تجيبنا كلما يأتي: الغاء وعد بلفور وتأليف حكومة نيابية ووقف الهجرة وعدم بيع الاراضي. ورحمة بالانسانية يا صاحبة المدنية والداعية الى السلام

اعلان

صادر من محكمة غزة الشرعية

تقدمت الينا مضبطة من مختاري قرية هربيا التابعة غزة تتضمن ان شحاده بن مسلم ابو عنز بن توفي منذ سبع عشرة سنة وانحصر ارثه الشرعي والانتقالي في اولاده محمد وخليل ومريم وحليمة من زوجته آمنة بنت موسى علي ان المتوفاة قبله. ثم منذ خمس عشرة سنة توفي محمد المذكور وانحصر ارثه الشرعي والانتقالي في زوجته حليمة بنت مصطفى الخطيب وفي اولاده منها رجب وشحاده وفاطمة ثم في العام الماضي توفي خليل بن شحاده المذكور وانحصر ارثه الشرعي والانتقالي في زوجته عائشة بنت مصطفى الخطيب وفي اولاده منها صباح والعبد ومحمد وعفانة وصبحة فقط. فمن له اعتراض على مضمون هذا الاعلان فليراجع هذه المحكمة بظرف شهر واحد اعتباراً من تاريخ نشره في ٤ صفر سنة ١٣٥٥هـ و٢٧ نيسان سنة ١٩٣٦م

قاضي غزة الشرعي

اعلان

من محكمة غزة الشرعية

لقد ذكر في الاعلان المنشور في العدد ٥٤٥ من جريدة الدفاع المؤرخ في ١ آذار سنة ٩٣٦ ان حماد ابراهيم عاشور مات قبل زوجته مريم بنت ابراهيم الخطيب مع أنه مات منذ ثماني عشرة سنة بعد زوجته بسبع سنين وانحصر إرثه الشرعي في أولاده عمران من زوجته مبروكة بنت خليل عاشور المتوفاة قبله واسماعيل وعيد وحسن من زوجته ظريفة بنت ابراهيم ارحيم المتوفاة قبله ايضاً وهاشم وهدية وأمونة وعيشة ومكية وصفية من زوجته مريم بنت ابراهيم الخطيب المتوفاة قبله أيضاً والانتقالي فيهم وفي أحفاده الهندي ومحمد وفاطمة أولاد ابنه يونس المتوفى قبله وهدية وهادية بنتي عايش احميد سبور من بنته زهوة المتوفاة قبله أيضاً ثم منذ خمس عشرة سنة توفي عمران المذكور وانحصر إرثه الشرعي والانتقالي في زوجته غالية بنت حسن قرعاط وفي اولاده منها حسن وعيد وفوزية وفي ابنه احمد من مطلقته مبروكة بنت سلامة عاشور فقط فمن له اعتراض على ذلك فليراجع هذه المحكمة بظرف عشرة ايام من تاريخ نشره في ٤ — ٢ — ٣٥٥ و٢٧ـ٤ـ٩٣٦

قاضي غزه الشرعي

شراب اللنبريس

يشفى السعال والكحة في يوم واحد

Allenburys Cough Syrup

هو احسن شراب يمنع ويوقف الكحة حالا ويشفي الالتهابات الشعبية والنزلات الصدرية والانفلونزا! اوقف هذه الكحة! ابطل هذا السعال

اشف نفسك من الانفلونزا او الرشح!!

خذ شراب اللنبريس ضد السعال والكحة فتشفى من الرشح والانفلونزا في يوم واحد. ان شراب اللنبريس يشفي الالتهابات والنزلات الصدرية والانفلونزا وهو:

يباع في جميع الاجزخانات ومخازن الادوية

الوكلاء — الشركة المصرية البريطانية التجارية

مصر والاسكندرية

فرع فلسطين: في بناية ميخا شويلي شارع يافا — تل ابيب تلفون ١٠٦٢

جمعية ترويج الفواكه والخضار التعاونية

شارع القطب بالعمارة الجديدة مستعدة لترويج الفواكه والخضار والتعامل مع اي جهة من جهات فلسطين بنظام وسرعة وامانه

متعاونة لخير المجموع

حبوب اورشيتونين

اختراع حديث لتقوية الاعصاب وتجديد الشباب

علاج حيوي كيماوي لمعالجة الشيخوخة التناسلية والعنانة وضعف التناسلية

ان افضل العلاجات في معالجة هذه العلة المضنية هو ما بني على تقوية جهاز التناسل الحقيقي في الرجل هذا العضو الذى ثبت منذ زمن ليس بالقريب أنه عدا عن افرازه الحوينات المنوية (سيرماتوزوئير) له مفرز داخلي خاص يؤثر في أحوال الشخص النفسية وفي نموه الجسماني وفي قواه العصبية، وأن العنانة والضعف التناسلي تعود معظم أسبابهما الى نقص هذا المفرز وهو (الهرمون التناسلي) الذي لا يزال العلم الخاص يجهل حقيقته ولكنه يعرفه حق المعرفة باثاره، فالمفرز أو (الهرمون) اذن مادة نجهل جوهرها وإنما نستدل على وجودها بتأثيرها وفعاليتها وذلك بواسطة التجارب والاختبارات العديدة على الحيوانات ولا سيما القردة الكثيرة الشبه بالانسان، فاذا ما نفدت هذه المادة الجوهرية التي يتوقف عليها حسن قيام الاعضاء التناسلية بوظيفتها، كان على الطبيب المداوي أن يعوض للبدن ما يقوم مقامها ويفعل فعلها. هذا ما اتجهت اليه أفكار الاطباء الاخصائيين باعضاء التناسل منذ أمد بعيد وقد توالت جهودهم وتتابعت تحرياتهم الى أن توصلوا (بفضل الاختبار في الحيوانات) لاقتطاف ثمرة مساعيهم بايجادهم جواهر كيماوية حيوية تؤثر في الجهازين العصبي والتناسلي معاً فتقوي هذا وتنبه ذاك، فاصبح العالم يجد أمامه اليوم هذا العلاج الحديث الذي أسموه (أورشي تونين) ويستدل على مفعوله من اسمه ومعناه (المقوي الخصوي)

وأن فائدة هذا العلاج الثابتة علمياً وعمليا فهو يقوي الخصية على عمل الحوينات المنوية وينبه الجهاز العصبي. ففائدته إذن مضاعفة: يزيل العنانة ويقوي الباه

وعدا عن هذا وذاك، ونظراً لأن العنانة والضعف التناسلي هما مرضا الشيوخ ومرض الذين يبكرون في شيخوختهم ويهرمون قبل أوانهم من الشباب المنهمكين، فقد أضيف الى (الاورشي تونين) جواهر أخرى من خاصتها تقوية الدم ليكون هذا صالحاً لتغذية الخصية والجهاز العصبي

و يطلب من مستودع قياله وصباغه في يافا

مستودع الادوية الوطني الفلسطيني — ٢٥ شارع بسترس يافا

الناصرة

الاضراب المستمر

والمظاهرات

لا تزال الناصرة مستمرة في اضرابها وها هو في يومه السابع ، يبدو بمظهر رائع : المدارس خالية من الطلاب ، والمقاهي مقفلة ، وكل شيء هادئ . وقد جرى عصر يوم الاحد عدة اجتماعات في قاعة نادي آل الفاهوم حضرها عدد كبير من التجار وارباب الحرف والصناعات ، وانتخب من بينها لجان للاشراف على سير الاضراب وتنظيمه . وفي صباح امس اجتمع طلاب المدارس وعددهم يزيد عن خمساية وساروا بموكب منظم في شبه مظاهرة صامتة رافعين العلم العربي . ينشدون الاناشيد الوطنية الحماسية . وابتدأوا في المسير من العين الى ساحة الكراجات وما ان وصلوا امام قاعة النادي حتى كان قد انضم اليهم عدد كبير من الاهالي يفوقهم عدداً . فوقف مراسل هذه الجريدة والقى كلمة حيا فيها الطلاب وشرح لهم الخطر الصهيوني الذي كاد يجتاح هذه البلاد . وكانت الهتافات تنبعث من الحناجر عالية . وتابع الموكب سيره وما ان وصل بالقرب من « الكازانوفا » حتى دنا نفران من البوليس العربي والانكليزي مع جاويش عربي واخذوا في تفريق المتظاهرين بشدة . وكان هذا على مسمع ومرأى من مساعد حاكم اللواء الشمالي المستر « بلاكبرن » ولا ندري كيف اجيز للبوليس ان يعمل هذا العمل الذي كان في وسعه تلافيه بالاين . والقي القبض على الشاب حلمي عباس واودع السجن . وقد اصيب كل من التلامذة : فيصل شريف الزعبي ، محمد ابراهيم ابو الهيجاء ، نادر فاهوم ، وغيرهم باصابات خفيفة . وقصد المستر بلاكبرن الى قاعة النادي حيث قابل رئيس واعضاء اللجنة القومية وطلب اليهم العمل على تفريق الجمهور . وهنا وصل نبأ قائل ان مظاهرة قامت مؤلفة من طالبات الصف السابع في المدرسة الاميرية فأخذت الجماهير تتراكض حتى التفت بالطالبات وبقيت المظاهرة سائرة للمرة الثانية بكل نظام وهدوء الى مقر اللجنة . حيث خطبت الطالبتان نجوى قعوار ونزهات ابو احمد . بكلمات اسالت العبرات . والكل يردد : تحيا الامة العربية ، يحيا الاتحاد الاسلامي المسيحي . وقد القى السيد طاهر الفاهوم كلمة تناسب المقام . وتابعت المظاهرة سيرها في طريق حيفا — طبريا . للعودة بالتلميذات الى المدرسة وفي وسط الطريق مرت سيارة مساعد حاكم اللواء وكانت الهتافات تنبعث من افواه الطالبات وتبعث فيهم القوة والشجاعة والحماسة . وبعدان بلغ الجمهور مدرسة الاناث ودخلت الطالبات الى صفهن أخذ الكل في الرجوع . ولا بد من القول بأن منظمة حركة اضراب الطالبات وسيرهن في هذه المظاهرة كانت الطالبة الباسلة مسرة كمال . فقد كان موقفها في هذه النمرة موقفاً مشرفاً ينال الثناء والاعجاب

حرق مزروعات

اتصل بدائرة بوليس الناصرة ان زرعا احرق في مستعمرة تل العدس وغيرها وان المسبب أيد عربية . وقد خفت قوة كبيرة من الجند والقت القبض على عدد كثير من فلاحي قرية كسال والقرى المجاورة لمكان الحادث . والبوليس لا يزال جاهداً في التحقيق

خانيونس

استمرار الاضراب

لا يزال الاضراب مستمراً في خانيونس والكل مجمع على الاستمرار فيه الى النهاية وقد تشكلت لجنة قومية لتنظيم استمرار الاضراب من السادة : حمتو عبد الباري . سعيد البطة ، محمد العسولي ، عمر اشبير ، الحاج صادق سلامة ، عبد الكريم الفرا ، عثمان العبادلة ، احمد طالب ، محمد السقا .

عنبتا

اضراب البلدة

اثارت حوادث يافا قلقا عظيما بين الاهلين . فاضربوا احتجاجا على الحالة الحاضرة . فلا ترى في المدينة محلا تجاريا إلا اغلق ، وانقطع الطلاب عن مدارسهم . وقاموا بمظاهرة اشترك فيها العموم كان الحماس فيها بالغا . وتقرر الاستمرار في الاضراب الى ان تنال البلاد حقوقها كاملة

التبرعات للمنكوبين

مما يذكر بالثناء ان احمد سليمان الغرابلي ، ومحمد احمد ابو صالح ، قد تبرعا ان يقدما الاكل مجاناً للفقراء والمعوزين طول نهار الاثنين وبضعة من ايام اخر . وهذه مبرة حسنة يشكران عليها لا سيما وهما لا يملكان غير المبلغ الذي اشتريا به الطعام .

فليقتد بهما الاغنياء خزنة الاموال في صناديق الحديد !

التضامن مع الامة

كذلك نخص بالشكر السيد صالح العفيفي الصفوري ، المصرح له بالمسير على خطا حيفا — الناصرة ، فان لديه عددا كبيراً من العملاء الشهريين وغيرهم الذين لهم مصالح في حيفا « باورش » وسكة الحديد . ومع هذا لم ينقلهم حسب العادة بل قرر الاضراب . وقد افهمته الحكومة بانه اذا ظل مصرا على هذا العمل فانها ستسحب منه الرخصة . فحيا الله فيه هذه الروح الطيبة

لجنة الاعانات

قامت اللجنة المختصة بجمع المال بالذهاب الى المنازل وجمع ما تجود به النفوس فالى اغنيائنا نوجه كلمتنا بأن يجودوا بمبالغ حسنة وان لا يتأخروا عن القيام بمثل هذه الاعمال

الخارجون على الاجماع

لا يزال بعض اشخاص من ذوي النفوس المريضة يفتحون محالهم سراً ويتسللون اليها بقصد البيع بدارهم زهيدة فنصيحتنا لهم ان لا يشذوا عن قرار الامة

مدنية أبناء الصحراء

يعقوب حزان شخص يهودي مكث ثلاثة أيام في منزل السيد أسعد الفاهوم كان يعامل خلالها معاملة حسنة وقد توجه اليوم الى بلده وهو يشكر صاحب المنزل على هذه الضيافة وأن احد لم يجرؤ على محادثته أو إهانته فاسمع يا أدون ماير ديزنكوف

طبريا

الاضراب

وجمع الاعانات

اصبحت المدينة اليوم مضربة اضرابا عاما شاملا احتجاجا على سياسة الحكومة وتشرف لجنة الاضراب على سير الحوادث وقد حدث ان بعض النسوة من عرب الغوير احضرن سلال بندورة للبيع في السوق فتعرض لاحداهن احد شبان البلد واتلف سلة بندورة فتعرض له البوليس واخذ المرأة الى دائرة البوليس وضبط اقوالها ولكنها بعد ان نزلت من الدائرة قدمت مضبطة لمفتش البوليس تطلب فيها عدم السير في دعواها وانها لا ترغب في اقامة دعوى طالما الامر يتعلق بقضية الوطن فكان لها ما ارادت

وباشرت لجنة الاعانات عملها والشعب في حماسة شديدة لمساعدة منكوبي حوادث يافا كذلك لجنة الاعانة المحلية ستباشر بتوزيع الاعانة على الفقراء المضربين ابتداء من يوم الثلاثاء « اليوم »

قلقيلية

الاضراب

واللجنة القومية

لا تزال قلقيلية مضربة اضرابا عاما واشترك طلاب المدارس الوطنية والاميرية في الاضراب . وقد أقفلت أمس مدرسة قلقيلية الاميرية المذكورة . واجتمعت اللجنة القومية وبدأت تعمل في جمع الاعانات ، من كل حامولة ما فرض عليها

اضراب اجماعي

مستمر

لا تزال قلقيلية مضربة اضراباً تاماً ، وشاركها في هذا الشعور طلاب المدارس الاميرية والوطنية ، وتعدى الاضراب والمظاهر الوطنية الرائعة ، قلقيلية ، الى القرى المجاورة ، فقد سار أهالي قريتي جيوس وعزون في مظاهرة شعبية رائعة ، ووصلوا قلقيلية وهم يهتفون بحياة الحرية والاستقلال ، وينادون بسقوط الصهيونية والاستعمار . وقد قابل وفد عزون ضابط المركز وأبلغوه مطالب البلاد ، واحتجاجهم على السياسة القائمة وطلبوا اليه تبليغ ذلك الى المندوب السامي وحكومته الانكليزية

واجتمعت اللجنة القومية مؤلفة من احد عشر شخصاً من صفوة سكان البلد ، وقررت الاستمرار في الاضراب وجمع الاعانات والتبرعات من الاهلين وقد اخذت كل أسرة معروفة وغير معروفة تقول بالواجب المفروض عليها لمساعدة منكوبي حوادث يافا الاخيرة

وقد اتصل بي ان اشجاراً عدتها ٣٠٠ من شجر البرتقال قد قطعت من بيارة جمعية السوفيت اليهودية . والبوليس جاد في البحث مع القصاص لمعرفة الفاعلين

ولم يشذ عن الاضراب ويخرج على كلمة الامة غير ثلاثة اشخاص تقع حوانيتهم في جهات مختلفة وقد الح علينا الكثيرون بان نرسل اسماءهم الى الجريدة لنشرها ، ليكونوا عبرة لغيرهم ، وهم يوسف عبد الغافر ، محمد العبد الحاج علي جعوله

مصلحة الاذاعة اللاسلكية المصرية

عن محلات السادة دجاني اخوان

يافا - تلفون ٧١٦

الاربعاء ٢٩ نيسان سنة ١٩٣٦

٧٫٠٠	صباحا تمرينات رياضية - عبد المنعم مختار افندي
٧٫١٥	قرآن كريم - الشيخ محرز محمد سليمان
٨٫٠٥	ختام
١٠٫٠٠	سيد مصطفى و كورس
١٠٫٣٠	اسطوانات
١٠٫٤٠	حفلة غنائية - هدى وفرقتها
١١٫١٠	ختام
٢٫٠٠	مساء اسطوانات
٢٫٤٠	النشرة الاخبارية والنشرة التجارية الاولى بالعربية
٣٫٠٠	اذاعة وزارة المعارف للمدارس الثانوية
٣٫٣٠	اذاعة وزارة المعارف للمدارس الابتدائية
٣٫٤٠	خالد بن الوليد - الاستاذ علي عتيبة بمدرسة محمد علي الاميرية
٣٫٥٥	ختام
٥٫٣٠	قرآن كريم - الشيخ طه الفشني
٦٫٠٥	اسطوانات فيلم وداد للانسة ام كلثوم
٦٫٣٠	حديث الى الاطفال - الانسة سنية محمد علي
٧٫٠٠	النشرة الاخبارية والنشرة التجارية الثانية
٧٫٢٠	اسطوانات فيلم وداد (تابع ما قبله)
٧٫٤٠	حديث - مصرع هورتنس مالسيني — الاستاذ محمد علي ثروت
٨٫١٠	فرقة الراديو الشرقية بقيادة عزيز صادق
٨٫٤٠	حفلة غنائية - الانسة ليلى مراد وفرقتها
٩٫٢٠	حديث - تفكير الزهاوي وشعره الاستاذ عباس محمود العقاد
٩٫٥٠	فرقة الراديو الشرقية بقيادة عزيز صادق
٢٠٫٢٠	حفلة غنائية - الانسة ليلى مراد وفرقتها
١١٫٠٠	السلام الملكي - ختام

مصلحة الاذاعة اللاسلكية الفلسطينية

الاربعاء في ٢٩ نيسان سنة ١٩٣٦

٥٫٣٠	« مساء » نشرات
٥٫٣٥	حديث الى الاطفال بالعربية
٦٫٠٠	مختارات شعبية من السري الرفاء
٦٫١٠	حفلة موسيقية - من فرقة استوديو الاذاعة (برئاسة جميل عويس)
٦٫٣٠	نشرة الاخبار بالعربية
٦٫٣٥	اسطوانات عربية
٧٫٠٠	قراءة مختارة بالانكليزية
٧٫١٥	حديث بالعربية للاستاذ علي الدجاني موضوعه « صناعة الصابون »
٧٫٢٥	كاظم السباسي وفرقة استوديو الاذاعة
٧٫٥٥	نشرة الاخبار - بالانجليزية والعربية والعبرية
٨٫١٠	برنامج عبري - احاديث وموسيقي وغناء
٩٫٠٥	موسيقي اوروبية
٩٫٣٠	اسطوانات عربية
٩٫٥٠	اسطوانات اوروبية
١٠٫٣٠	ختام

بشرى عظيمة — واعلان هام

مطعم الظريفية

لصاحبه جورج حداد

الطعام الشهي — المأكل الفاخر

نعلن لعموم زبائننا الكرام اننا قد اجرينا تخفيضا كبيراً على اصناف مأكولات مطعمنا الذي ذاع صيته في مصر وسوريا ومختلف الاقطار العربية لاشتهاره بلذة المأكولات واتقان الطهي ، وتعدد الاصناف التي لا يضاهيها فيها احد خصوصا واننا قد عزمنا على السهر والاشراف بنفسنا على الطهي واختيار اصناف المأكولات بالهمة والنشاط المشهود لنا بهما من عهد قديم .

وقد خفضنا اسعار الخضروات من ٣ غروش الى ٢ . اللحومات على انواعها من ٤ غروش الى ٣ غروش . يفتتح المحل من الساعة ٧ صباحا الى ١٢ مساء فنأمل تشريفكم لتتحققوا من لذة مأكولاتنا واتقان طهيها .

والتجربة أكبر برهان

من شركة الكونسروة السورية المساهمة

الى مساهميها الكرام

مجلس ادارة شركة الكونسروة السورية المساهمة يدعو من يحمل من المساهمين — إصالة أم وكالة — عشرين سهما فاكثر لاجتماع عادي للهيئة العامة يعقد في بناء المعمل في شارع بغداد (بدمشق في الساعه الثانية زوالية بعد ظهر الجمعة المصادف ١ أيار ١٩٣٦)

ويجري التسجيل في مكتب الشركة ببناء معملها بين الساعة العاشرة والحادية عشرة زوالية من كل يوم اعتباراً من ٢٠ نيسان سنة ١٩٣٦ (عدا الجمعة) للحصول على وثيقة تخول الاشتراك بالهيئة العامة بنسبة عدد الاسهم المسجلة . وينتهي التسجيل في الساعة الثانية عشرة من يوم الخميس الواقع في ٣٠ نيسان سنة ١٩٣٦ ولن يقبل التسجيل بعد ذلك

الابحاث المقررة :

أولا — الاطلاع على تقرير مجلس الادارة .
ثانيا — الاطلاع على تقرير مفتش الحسابات عن سنة ١٩٣٥ .
ثالثا — تقدير اتعاب مفتش الحسابات عن سنة ١٩٣٥
رابعا — أنتخاب مفتش أو مفتشين للحسابات لسنة ١٩٣٦
خامسا — انتخاب ثلاثة اعضاء بدلا من الاعضاء المخرجين بالقرعة

اوتيل بـــاريز

يقع في الطابق الثالث فوق المطعم اوتل باريز وهو الفندق الجديد الذي افتتحه السيد يوسف الرملاوي فرعا راقياً وجهزه باحدث الاثاث واحدث فيه وسائل الراحة واعده فقط للمسافرين الممتازين والاوتيل الجديد يمتاز بموقعه البديع المطل على بساتين يافا وبحرها الجميل ويلقى فيه المسافرون الراحة بتمامها وليس الوصف كالعيان

شارع الملك جورج — عمارة المستقيم — رقم التلفون ١٢٥٠

امام موقف باصات تل ابيب — يافا

فوق مطعم ومقهى المغربي الطابق الثالث

حقـــائق هـــامة

عن السبب الذي من اجله يجب عليكم مضغ

ريجليز

١ - تنظف الاسنان
٢ - تساعد على الهضم
٣ - تجدد نشاطكم
٤ - تهدئ أعصابكم
٥ - تلين الزور « الحلق »

٥ ملات لكل رزمة

الدواء الشافي للبواسير

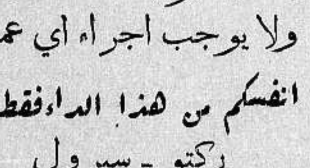

ان التجاريب العظيمة التي قام بها اشهر اطباء المانيا لمكافحة داء البواسير قد اعطت نتائج باهرة . وقد اكتشف احدهم الدواء الشافي وهو :

ركتو - سيرول

واستعماله يزيل الحكاك والالام

ولا يوجب اجراء اي عملية

اريحوا انفسكم من هذا الداء فقط باستعمال ركتو - سيرول

الوكلاء : مستودع الادوية الوطني الفلسطيني — ٢٥ شارع بسترس — يافا

شجعوا المصنوعات الوطنية

الدفاع – يوم الاربعاء في ٧ صفر سنة ١٣٥٥ و ٢٩ نيسان ١٩٣٦

صاحب الامتياز والمحرر المسؤول ابراهيم الشنطي

مدير الادارة شوكت حماد

رقم التلفون ١١٨٧

الدفاع

جريدة يومية سياسية مصورة

العدد ٥٩٢ – السنة الثالثة

ادارة الدفاع في عمارة حزبون شارع جمال باشا – يافا

العنوان البرقي: الدفاع يافا : ص . ب ٢٥٥

	عن سنة	عن نصف سنة
قيمة الاشتراك في فلسطين	١٥٠	٨٠
في الخارج	٣٠٠	١٦٠

أخبار محلات بو تاجي في حيفا يافا والقدس

شهادة من اكسال قرب الناصرة

معلم المدرسة فيها يأبى الا ان يكون الراديو من ماركة هيز ماسترز ملك الراديات

عزيزي امين : بلدة دبوريه هي على مرمى حجر من اكسال وصديقي استاذ المدرسة هناك قد اختار من محلكم راديو هيز ماسترز "His Master's Voice" ونعما فعل لانه يعلم ان هذا الجهاز الوحيد الذي يقوم بالخدمة الى امد بعيد ، بينما هو لا يصرف الى قليلا. ويسمع اصواتاً ملائكية ساحرة لا تؤديها اجهزة من ماركات اخرى . واني اعتقد بانه قد ازفت الساعة التي يجب فيها ان اسلك نفس الخطة فها اني ارسل لكم طلبي لتبادروا فتبعثوا لي مع مندوبكم الفني جهازاً مثله . ارغب الحضور بذاتي غير انكم تعلمون انه ليس باستطاعتي تعطيل اوقات الشغل في هذا السبيل ، ومن جهة اخرى اعرف انكم تفضلون ان يكون البيع والشراء بواسطة المكاتبة لما فيها من توفير الوقت والسرعة في العمل . واني اعتماداً على ذلك ارجو الحصول على الجهاز في اقرب وقت واياكم ان يكون غير ماركة هيز ماسترز . وافضل ان يكون من النوع الذي يشتغل على طاقم بطاريات التي تدوم الف ساعة . وتجدون طيه شكا بقيمة خمس جنيهات قيدوها لنا بالحساب واتعهد لكم بدفع الرصيد اقساطاً شهرية على معدل جنيه واحد واشكركم

المخلص: استاذ مدرسة اكسال

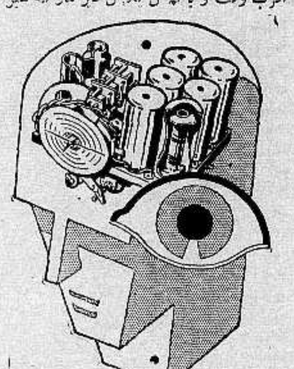

بو تاجي يرحب بمثل هذه الطلبات التي توفر دراهم ووقت وتكون الشغل بها سرعة اكثر وليس من يجهل ان فلسطين التي تتسع وتكبر هي سائرة على نمط المدن الكبرى مثل نيويورك او لندن او باريس من الضروري ان تقتفي خطوات تلك المدن نفسها التي تتم فيها المعاملات بالمراسلة فقط والواقع ان حيفا في فلسطين هي بمثابة لندن في انكلترا ولدى استلام الرسالة انفذ بو تاجي الجهاز المطلوب من اكسال تلك القرية الزاهرة قرب الناصرة التواقة الى الانتظام في مصاف المدنية والحضارة . والصدق ان الاستاذ الفضل العميم في ان يكون هو المتولي العبادة في هذا الانتعاش . وان مثل هذه المدن الصغيرة نجمع في هذه الاونة بين ما في العادة منها الحياة البسيطة في الهواء الطلق بعيداً عن الرسميات التي تضايق الطبع الميال الى الحرية . ومن الجهة الاخرى يرى الانسان نفسه في هذا المعهد غير وحيد ولا منقطع عن العالم المتمدن

راديو هز ماسترز فويس "His Master's Voice" هو الجهاز الوحيد الذي يجعل كل انسان على اتصال بالمدن الكبرى والمحطات التي فيها اذاعات متنوعة سواء كانت سياسية او علمية او اخلاقية او محاضرات

واغاني وموسيقى مدهشة

زوروا محلات بو تاجي

زوروا محلات بو تاجي في حيفا قرب البوسطة
وفي يافا امام سراي الحكومة

الوكلاء القدس: غوردن بو تاجي. اللد: سليم ومحمد الخالدي. غزه: الحاج عبد الرؤوف البورنو. نابلس : عادل التميمي. طولكرم: حسن القدادي. الرملة: زبانه اخوان

اطلبوا كتاب الدليل الامين في الصحة والمرض تأليف الدكتور شكري بو تاجي معروض في محلات بو تاجي بحيفا وثمنه ٢٥٠ ملا

حيفا
قرب البوسطة

يافا
امام سراي الحكومة

القدس
تحت البنك العثماني

لدينا دراجات نارية ماركة جيليت GILLET من قوة حصان واحد الى خمسة ، سريعة جداً ، خفيفة في السير نقدمها باسعار متهاودة حسب رغبة الزبائن . مصروف البنزين قليل جداً . تجوب الاقطار وتحافظ على راحتك ، وتلبي طلبكم بسرعة فائقة . اكتبوا لنا قبل الشراء

تداوي حديث لشفاء التعقيبة الحادة (حرقة البول) والمزمنة والنقطة العسكرية بمدة اسبوع

بحبوب الغونوفاكس Gonovax

تجهيز الدكتور S·M·K رئيس شعبة الامراض الزهرية في نانسي – فرنسا

ان آفات المجاري البولية والتناسلية المنتشرة في هذه البلاد انتشاراً هائلاً والتي لها اثرها السيء والمحسوس في قطع النسل او تشويه المولودين قد دعتنا الى وضع المستحضر المسمى (غونوفاكس) ويجب ان لا يخفى ان اكثر الامراض انتشاراً في هذه البلاد هو حرقة البول او التعقيبة التي لا بد لسريانها وانتقالها من وجود احد امرين :

١– المناسبات الجنسية المشبوهة

٢– تلوث العضو التناسلي بالافرازات والمواد القيحية الحاملة لعامل التعقيبة وما هو جدير بالذكر ان كل آفة لا تعقبها المداواة الباكرة لا شك انها تصبح مزمنة وان آفات المجاري البولية وخاصة منها التعقيبة هي من الافات التي ازمانها وطول مدتها يجعل شفاءها صعباً وعويصاً فان استعمال **الغونوفاكس** اسبوعاً واحداً يكفي لشفاء التعقيبة الحديثة الانتقال ولكن كلما تأخرت مدة التداوي اصبحت مدة الشفاء اطول واصعب .

والحالة التي لا تزال البشرية تئن من وطأتها هي : انقطاع النسل ، واسبابه غالبا اهمال مداواة التعقيبة لان عامل هذه الافة السريع الانتقال الى الخصي حيث يستولي على مولدات الحوينات المنوية فيقتلها فيصبح المرء عقيما اي مقطوع النسل واحياناً يتوضع عامل هذه الافة على المفاصل فيسبب الم المفاصل وكثيراً ما يتوضع بطريق السراية في العين فيسبب عمى العين (ان لم تعقبها المداواة) بل وكثيراً ما تكون سبب هدم العائلة وخراب صرحها المشيد حيث هنالك كثير من الرجال المتزوجين وغير المتزوجين من تهوي به شهوته فتوقعه في مثل هذه الافات ولا يلبث هو بدوره ان ينقلها الى زوجته المسكينة فتصبح العدوى منتشرة بين الزوجين وحينئذ اما ان يصبح النسل منقطعاً واما ان تلد الزوجة اولاداً مشوهي الخلقة وكثير ما يلد الطفل اعمى (ان لم تسعفه المداواة)

وهذا ما نعيذ ونحذر شباب هذه البلاد من الوقوع به وذلك للاسراع باستعمال حبوب **الغونوفاكس** الذي يطهر المجرى البولي فيمنع حصول هذا المرض . كما اننا ننصح النساء المصابات باستعمال حبوب **الغونوفاكس** لان لمواده خواص عجيبة في قطع السيلان القيحي وحرقة البول بمدة لا تزيد عن اسبوع واحد

فوائد هذه الحبوب : يقتل جميع الميكروبات الموجودة في اعضاء التناسل . يزيل الالم عند التبويل . يمنع التشنجات والانتفاظات الليلية فيسهل شفاء قروح المجرى البولي وفي الاجمال بين جميع الادوية التي يستعملها الاطباء الاخصائيون لا يوجد مادة اقوى واسرع من **الغونوفاكس** لشفاء التعقيبة او حرقة البول والنقطة العسكرية وفوق ذلك فانه اذا اخذ حبة او حبتين من هذا العلاج قبل المناسبات الجنسية فانه يكون واقيا من الاصابة في الاحوال المشبوهة وكل علبة تحتوي على تعليمات مفصلة عن كيفية الاستعمال . (احذروا التقليد) الوكلاء في فلسطين: يافا شارع بسترس رقم –٢٥

مستودع الادوية الوطني الفلسطيني قيالة وصباغة

صونوا عيونكم من الرمد باستعمالكم

قطرة القنواتي العجيبة

بشرى ازفها الى مواطني الاكارم سكان فلسطين خاصة والى سكان البلاد العربية عامة في جميع اقطار سوريا ومصر والحجاز وشرقي الاردن والعراق والعجم : وهي نجاحي العظيم بتركيب هذه القطرة العجيبة (قطرة القنواتي) بعد جهود عظيمة صرفت من اجلها .

معمل القنواتي يقوم بخدمة بني قومه بامرين : احدهما تهيئة احسن الادوية عملا وانفعها تأثيراً . والاخر تنزيله القيم الباهظة الى اصغر حد ممكن . فها هو الان يتقدم بهديته الثمينة الجديدة العظيمة الفائدة ، قطرة القنواتي العجيبة الى ابناء وطنه الاكارم .

ركبت هذه القطرة بعد ان اجريت تحاليل دقيقة على جميع انواع القطرات الشائعة في سوريا ومصر والعراق والتي تباع بقيم فاحشة ، واستحصلت منها بعد التعديل تركيبا يناسب طبائع اهل البلاد ونوع الامراض العينية المنتشرة فيما بينهم فجاءت قطرة القنواتي بحمد الله ومنته غاية في الاحكام وآية في الاتقان .

وقد اثبت تركيبها لاهم الاخصائيين بامراض العيون من اطبائنا الوطنيين الاكارم فاظهروا اعجابهم بها وقالوا ان قطرة القنواتي من اهم القطرات المتداولة اليوم في الاسواق واعظمها فائدة واحسنها تأثيراً . تشفي التهاب الملتحمة الحادة والمزمنة النزلوية والحبيبية (التراخوما) . تدفع الاحتقان فتزيل الاحمرار والحرارة وتقطع الدمع وتصون العين من الرمد .

تخلص العين من العمش وهو ضعف البصر مع سيلان الدمع في اكثر الاوقات تسكن الالم بسرعة فتخلص المصاب من آلامه المزعجة . تجلو العين فيصفو رونقها ويمتد بصرها ، تقتل جميع الجراثيم التي تتسلط على العين وتؤذيها فيخلص المرء من الرمد وتصلح تخريش الغبار والحشرات .

قطرة القنواتي عظيمة التأثير كبيرة الفائدة رخيصة الثمن لا يجاريها بحسن تأثيرها قطرة من القطرات . والخلاصة قد اصبحت قطرة القنواتي بعد التجربة صديقة العائلات ومن احتياجات البيت الضرورية التي لا يستغنى عنها .

كيفية الاستعمال : يقطر في كل عين نقطتان صباحاً ومثلهما مساء للكهول من رجال ونساء .

ويقطر للاطفال نقطة واحدة صباحاً ونقطة واحدة مساء في كل عين .

واخيرا اقول يا ايتها الوالدة المصونة لا تنسي غسل عيني ولدك بعد القدوم من الاسفار او النزهات ثناء الصيف ثم تقطير قطرة واحدة من (قطرة القنواتي) في كل عين لتخلصيهما من الغبار والجراثيم التي تنتقل بواسطته ولتنقذي ولدك الحبيب من الرمد المزعج في ايام الصيف . وما توفيقي الا بالله .

دمشق : عبد الوهاب القنواتي
استاذ الكيمياء في المعهد الطبي العربي

قطرة القنواتي العجيبة : تباع في جميع الصيدليات في عموم البلاد العربية عامة واطلبوها من مستودع الادوية الفلسطيني بيافا شارع بسترس . وتباع في عكا في صيدلية درويش قلاوي ، حيفا : صيدلية عمر ابو غزالة ، نابلس : راشد ابو غزالة ، القدس : ماهر ميخائيل شارع الباب الجديد ، وصيدلية الحسيني وصيدلية العلمي باب العامود ، وصيدلية عطا الله اخوان شارع مأمن الله

يافا - يوم الخميس في ٨ صفر ١٣٥٥ - الموافق ٣٠ نيسان ١٩٣٦

صاحب الامتياز والمحرر المسؤول ابراهيم الشنطي
مدير الادارة شوكت حماد
رقم التلفون ١١٨٧

الدفاع

جريدة يومية سياسية مصورة

العدد ٥٩٣ - السنة الثالثة

ادارة الدفاع في عمارة حزبون شارع جمال باشا - يافا
العنوان البرقي : الدفاع يافا : ص. ب ٢٥٥

	عن سنة	عن نصف سنة
قيمة الاشتراك في فلسطين	١٥٠	٨٠
في الخارج	٣٠٠	١٦٠

الاضراب في يومه الحادي عشر. صدام بين البوليس والاهالي في القدس واصابات من الطرفين. انفجار قنبلتين في يافا. بلاغ الحكومة الرسمي. تراجع الايطاليين

شرط التسامح

الاضراب كلمة أخيرة لامة عاهدت

حمل البريد كتاباً بتوقيع « عزرا ساسون . مطبعة عزرئل في تل ابيب » والكتاب موجه الى كاتب هذه السطور . وقد أطلعنا عليه نفراً من أعضاء اللجنة القومية ، وابقيناه

المرسل يكيل اللوم لمن يوجه الشعب الى « ارتكاب الجنايات على قارعة الطريق » ، لا الذي يبعث بالامة « الى الهدف الاسمى ، الى الثقافة والنزاهة » . وفي الكتاب نداء ، وفيه تقريع . وما نحسب إثباته كله بمفيد ، ما دمنا نشير اليه إشارة، ونرد

لا نبحث أسباب الاضطرابات القائمة . ومن قبل جاءتنا لجان التحقيق ، فبرأتنا ، وأبقت خلفها توصيات ، فما اجدى ذلك علينا شيئاً . فلا البراءة نفعتنا ، ولا التوصيات اتبعت ، أو اتبع حتى شيء منها . وبحث الاسباب المباشرة من عمل السلطة إذا شاءت ، فلنبتعد عنه . إنما المهم أن يعلم اليهود والانكليز ، والعربي الضعيف الايمان — إذا وجد — أن هذه البلاد ليست لاحد إلا لاهلها . وأن من مصلحة اليهود والانكليز أن يزيلوا الاسباب التي تستفز العرب كما تستفز كل شعب على الارض معتدى على بلاده . وانهم حينما يحجمون عن ذلك يقترفون الاثم ، ويتحملون التبعة الكبرى

ليس أمة على وجه البسيطة أعف من العرب عن الاعتداء . لكن الذي يكره أن يعتدي على أحد ، يثور حينما يعتدى عليه الغير . وأي عدوان أشد من هذا الذي نراه يجيء في شكل طوفان علينا ؟ أي عدوان أرهب من تصريحات زعمائك، ياأدون عزرا، عن قلب فلسطين دولة يهودية ؟ أي عدوان أنكر من قول صحافتكم : عودوا الى الصحراء يا غرباء ؟

عشت وقومك مئات السنين ، يا ادون عزرا ، بين العرب . هل أحد مسكم بسوء في بلادنا ؟ لقد حميناكم . لقد أغنيناكم . لقد بسطنا ظل التسامح والرحمة عليكم . حتى إذا قويتم وأصبح عدد كم اكثر من ثلثمائة وخمسين ألفاً، هاجكم ذلك الوهم الطائش الى استملاك الدار التي درجتم فيها ضعفاء ورحتم تستفزون العرب بتصريحات وأعمال نكراء . وتلك الحاميات المجنونة التي بلغ بها الصلف أن تفكر بنزع لقمة الخبز من فم العامل العربي — ظلت تعمل سنتين، ونحن نتمالك عواطفنا ونقول : ربما صحا السكران بنشوة القدوم الى بلادنا !

لكم كل التسامح الذي لا ترون نظيراً له في أرقى دول أوروبا . شرط أن تنزعوا عنكم ذلك الثوب الكريه الذي تبدون فيه معتدين . والعرب حينئذ يحمونكم من الغير . مزقوا ذلك الوعد الاهوج ، وتلك الاوهام السقيمة، وتقدموا الى أمة التسامح والعفة الامة التي عرفتموها جيداً في عشرات السنين ومئاتها . واذا أبيتم إلا استمراراً على ذلك السبيل الشائك فها نحن صامدون، ليس لكم فحسب ، ولكن لمن تعرفون ونعرف

. . .

بدت « البالستين بوست » اليوم عصبية المزاج ، حادة النفس أخذت تحمل على الاضراب العظيم ، وتستفز السلطات . وهي تزعم أنه جاء بالضغط ، وبالتهديد أيضاً . وتغري الحكومة لتبطش بالضاغط والمهدد معاً . وتستمر قائلة ان هذا الاضراب « يهدم » تجارة العرب ، ويشل اقتصاديات « غيرهم »

من قبل عذرنا الصحف اليهودية الثائرة على الاضراب . لقد شعرت بوطأته الثقيلة ولقد دهشت من تنظيمه، وإجماعه . هاهي الان تزعم انه مسوق بالتهديد كأن تلك الصحف تبصر بالجماعات يرغمون أصحاب المتاجر على الاغلاق أحد عشر يوماً، إغلاقاً تاماً، لا شائبة فيه !

يا صحف الصهيونية : لا تهديد ، ولا ضغط . بل شعور عميق ، ناضج ، عالم بالخطر الشرير الذي يهدد بلادنا . وقد حفزنا هذا الشعور الى إعلان حرب سلمية عليكم لا ريب ، ولاشك ، أنها ستكلفكم كثيراً فاضراب اليوم كلمة أمة بأمرها تنطق بها في أشد حالات العسر النفسي، ورباطة الجأش أيضاً . وكل اغراء بالحكومة على البطش بالاضراب إنما هو محاولة فاشلة ، ولهو ، وعبث . ونحسب الحكومة أيقظ من أن تنبهها الصحف اليهودية الى هذا الامر ، لاسيما وأن القائمين به العرب !

بقيت كلمتنا الى كل عربي . الى كل انسان يحب الحياة . الى كل وطني يطمح الى المجد . اليكم جميعاً يا أصحاب هذه البلاد : لاخلاص لكم ولوطنكم ولذراريكم إلا بكسب معركة اليوم في انجاح الاضراب العظيم لقد تساوى في نظرنا الحسن والقبيح ، الحلو والمر ، النعيم والشقاء ، الفرح والحزن — لاننا مرزوءون دائماً، أسرى في بلادنا ، نسمع الشتيمة ممن كان يستظل بنا الى قبل عشرين سنة . إذن عهد أمام الله والتاريخ ، أيتها الامة ، على المضي . فاما فوز احرزه تاماً، وإما استمرار على الكفاح الى أن يجعل الله لهذه الامة مخرجاً . بايعوا ، أيها الناس ، على الاضراب !

ابراهيم

اعتراف

الصحف اليهودية

من مصلحة الصحف اليهودية ان تمني بنشر اخبار مختلفة عن الاضراب العربي العام تشير الى ضعفه او فشله وقد اتخذت هذه الخطة في أوائل ايام الاضراب . ولما قرعتها الحجة اليوم ورأت ان الاضراب يزداد قوة أخذت تنشر مرغمة عن قوته في المدن العربية وتعترف بصراحة كما قالت هابوكر في عددها الصادر مساء اليوم (الاربعاء) وغيرها من الصحف اليهودية .

وتعترف هذه الجريدة قائلة :

اتصل بنا ان الاضراب العربي في القدس اليوم أشد قوة منه في الايام السابقة . »

التجارة يغيظونها

وتكاد انباء صحف دافار وهاآرتس وهابوكر تقتصر على نشر حوادث الاضراب في المدن العربية وانباء المحاكمات والاعتقالات التي تتعلق به . وأكثر ما يغيظها اضراب التجارة العرب لانه يهدد الشركات والمؤسسات المالية اليهودية بخطر الافلاس العاجل . وهذا ما يهم الصحف اليهودية اكثر بكثير من موجة الجوع التي تعصف بتل ابيب

الصحف وقاض بريطاني

في افتتاحيتها آرتس المسائية تعرضت لحضرة القاضي البريطاني المستر ليز واستعرضت الاحكام التي اصدرها على العرب واليهود ، وأتت بنبذة من تعليقاتها السابقة في حوادث اضطرابات ١٩٢٩ على نفس القاضي ، وحاولت ان تظهره بمظهر المتحيز للعرب

الحلف العربي

في جريدة افرنسية

قالت « الجورنال » البارسية ، بتاريخ ١٤ الجاري :

من كان يظن ان العرب — في هذا الوقت الذي تتطاحن فيه اوروبا حول المواثيق والعهود الخاصة بالاقاليم — سيستطيعون ان يحلوا ما بينهم من خلاف على الاقاليم ، بالتي هي احسن ؟

في هدوء وسكون ، قامت البلاد العربية في الشرق الادنى فعقدت الخناصر مع بعضها ، وتحالفت كلها على السراء والضراء ، فما هي اليد الكامنة وراء هذه الحركة ؟

لا رد لدينا على هذا السؤال الا ان هذه اليد هي اليد البريطانية !

لقد كانت بريطانيا تخاف في الماضي من تحالف العرب ، اما الآن فقد حملها خوفها من الخطر الايطالي في البحر الابيض المتوسط ، على ان تكون هي الخالقة لهذا الحلف العربي الجديد ، فبه تستطيع هي محاربة النفوذ الايطالي . .

. . .

كلمة الى اللجنة الوطنية العليا

« بقلم الاستاذ اكرم زعيتر »

لا ابيح لنفسي الاعتراض على تأليف لجنتكم التي سميتموها اللجنة العليا وفي البلاد لجان قومية تألفت بدعوة من لجنة نابلس لتنظيم الحركة وتأمين استمرار الاضراب ، ذلك لاني أكره الاختلاف في ساعات الخطر . ولكن واجبي الوطني يدعوني الى تذكيركم بأنكم بتأليفكم هذه اللجنة العليا حملتم انفسكم مسئولية استمرار الحركة الاخيرة وانتظامها . والكم اخترتم لانفسكم الاضطلاع بمهمة حمل بريطانيا على تغيير سياستها

لقد دعوتم الامة (المضربة) الى الاضراب حتى تقف الهجرة . فكرامتكم وشرفكم اذن منوطان باستمرار الاضراب حتى تقف الهجرة .... ولكن ايقاف الهجرة وحمل بريطانيا على تغيير سياستها لن يتما وأنتم جلوس على كراسيكم ، أو مستقرون في بيوتكم ، فالعرجه وهي يتطلب اعمالا . ومن يتصدى لقيادة حركة متمردة كهذه لا يجوز له ان ينام ، ولا يجوز له ان يحسب للقوة الباطشة حساباً . وواجبه نحو كرامة وطنه وكرامته ان يغذي الحركة بتضحياته وجهوده ...

انبريتم لقيادة الحركة ، فاتركوا اذن كراسيكم وانبثوا (جميعكم) في انحاء فلسطين ، وثقوا ان الامة التي تجوع ويستشهد ابناؤها تحتم على من يتصدون لقيادتها ، وهي كما ترى اليوم ، ان يواجهوا الخصم بجرأة وشجاعة واستعداد للتضحية والبذل ، وألا يواربوا . فوالله ما يجني على هذه الامة مثل من يخدرها ويفتر عزيمتها ، او يهاود او يفرط في حقوقها ، أو يجمع بين النزعة الحكومية الهادئة المهدئة والزعامة الشعبية الثائرة المتمردة .

الموقف دقيق ، ومن يحترم نفسه ووطنه لا يتراجع ولا ينهزم . ومعاذ الله ان تكونوا اردتم بتدبيركم الاخير التمهيد للقضاء على الحركة ، والعودة الى تقبل مهزلة الوفد وتأليفه على شكل معين ... فأنتم لا ريب ارفع من ذلك

نابلس : **اكرم زعيتر**

وزير المستعمرات يسرد حوادث فلسطين

من الذي بدأ الاعتداء والتحدي

جماهير تل ابيب تصطدم مع البوليس في عراك

في البرقيات الواردة امس من لندن ان وزير المستعمرات اصدر بياناً خاصاً عن حوادث فلسطين من يوم ١٥ نيسان الى ٢٠ منه . وقد جاء في هذا البيان :

قام بعض العرب يوم ١٥ نيسان بقصد التشليح العام واوقفوا السيارات على طريق نابلس طولكرم وقد قتل اثناء ذلك يهودي وجرح اثنان

وفي فجر يوم ١٧ نيسان قتل اثنان من العرب في كوخ لهما على الطريق العام شمال ملبس

وفي ١٧ نيسان ، بمناسبة جنازة اليهودي الذي قتل في حادث التشليح ، تظاهرت جموع اليهود في تل ابيب وحاولت الهجوم على يافا فردهم البوليس الى الوراء ، بينما كانت الحجارة تتساقط عليه واضطر الى استعمال العصي واعتقل بضعة افراد من اليهود

وفي ١٨ نيسان وقعت حوادث متعددة في تل ابيب فاعتدى اليهود على العرب في تل ابيب فاضطر البوليس الى رد الاعتداء

وفي ١٩ نيسان الساعة العاشرة والنصف صباحا راجت اشاعة في يافا ان اليهود قتلوا بعض العرب فكذبت الحكومة هذا الخبر حالا بصورة رسمية ، لكن الاصطدام وقع بين العرب واليهود على حدود يافا تل ابيب فسقط عدد من الطرفين ، فتدخل البوليس الذي وجد ضرورة لاطلاق النار بعد ان قدم الانذار الكافي

وفي ٢٠ نيسان تجددت الاضطرابات في يافا وعلى حدود تل ابيب ، وقد تدخل البوليس واعاد النظام »

ونحسب هذا البيان خير شاهد على بدء اليهود بالتحرش والعدوان

الكفاح الفاصل

منطق غريب

مشت « البالستين بوست » في منطق غريب عن الاضراب . قالت انه يسبب الكسل أو البطالة ، وهذه تسبب الاجرام ، ولكي نحول دون وقوع هذا الاجرام ، يجب أن نزيل أسباب الكسل !

لكن العرب ينظرون الى الاضراب كسلاح شريف . وغيرهم الذي تسمم عقله بالاجرام . أما هم فطلاب وطن ، والمدافع عن وطنه فياض بالشرف ، والانسانية ، وأسمى المثل العليا . إستمر أيها الاضراب حتى النهاية !

لا تهديد مطلقاً

وتحرض الجريدة على « لجان الاضراب » . وتدعو الحكومة الى معاملتها بالشدة . لان البوست ترى في هذه اللجان عناصر « شغب » . والذي نقوله لليهود أن اللجان القائمة وظيفتها الاشراف على الاضراب . فكل تحريض عليها مردود . وكل شدة تستعمل ، لا نبالي بها ، ما دمنا نعرف كيف نصون إضرابنا . وليست لجان الاضراب إلا هيئات ممثلة قامت لتنظيمه على الشكل الرائع الذي القى الرعب في قلوب أخصامنا . إضراب سيستمر ، وستظل لجانه ، ولجان أخرى من ورائها تحميه

لا تعنينا الاسباب

ولا يجب اليهود إلا أن يعودوا الى أسباب الحوادث الاخيرة . قلنا إن هذه لا تعنينا كثيراً ، فنحن نعلم أن غيرنا المعتدي . لكن الذي نقوله لليهود إن مجرد استمرارهم على تلك الاساليب يثير في العرب فضيلة حب الدفاع عن الوطن .

ويكفي قول جابوتنسكي عن ايجاد « جيش » يهودي ضمن الجيش الانكليزي في فلسطين ، حتى يحث ذلك قافلتنا السائرة نحو الهدف غير مبالية بمقاومة لانها ستسحقها !

الضيق الجائع

وقد ضاقت الحال جداً بتل أبيب . وهي تتحمل مسئولية بعض المستعمرات في إعاشة اكثر من عشرة آلاف لاجئ . لذلك عمدت الى تأليف ما أسمته « لجنة استقلال تل أبيب » . تريد بذلك أن يكون لها مرفأ خاص ، ودوائر حكومة ، وطرق تتصل بالمستعمرات رأساً . هذا وهم . وهذه اللجنة مصيرها كمصير اجتماع ناتانيا الذي طلب من الحكومة أساحة تبقى في المستعمرات !

وسيلة قوية

ولقد انتشر العسر في تل ابيب وهي تعامل العرب ، كيف بها الان والعرب يقاطعونها ! إنها حرمت المورد الكبير من المال المتدفق عليها . حرمت تردد العرب الذين ، مع الاسف ، كانوا يبددون اموالهم فيها . ومصانعها حرمت التوريد للتجار العرب . وقلت فيها الحاجيات ، واسباب المعيشة ، فارتفعت الاسعار . واليهود لا يفتك بهم سلاح مثل سلاح المقاطعة وعدم التعامل

انتشار الروح الوطني

والروح الوطنية انتشرت بسرعة في طبقات الامة ، في المدن ، والقرى . وقد حملت قرى عديدة الاعانات في المادة ، في اشكال اخرى كارسال القمح ، والدقيق والخضار ، والزيت . وزارتنا وفود هذه القرى ، وآخرها وفد عزون ، فألفيناها فرحة بالحالة الحاضرة كل الفرح ، مسرورة لهذا العطف البادي على كل عربي ، عطف الاستعداد لحماية فلسطين

عنصر باسل جديد

وهذه الحركة امتازت بدخول عنصر الطلاب فيها ، الجيل الجديد يتقدم لوطنه ببراءته ، وحلمه ، وأمله الطامح . لقد شاركوا الامة في إضرابها . شعروا بالخطر كما شعر به الآباء والشبان . كل عربي في فلسطين استيقظ ، يطلب لها انقاذاً بتقديم نفسه

يقوى مع الزمن

ومن العادة ان الزمن يضعف الثبات . وعلى هذا فكان من الطبيعي ان يضعف الاضراب . لكن اضرابنا العظيم كل يوم يقوى . كل يوم يشتد . انه مثل املنا بخلاص فلسطين ، دائماً نحو القوة ، والثبات

ايها الشعب ! شرفك . شرف بلادك . شرف تاريخك : ارتبط بهذا الاضراب . انه الوسيلة الاخيرة نلجأ اليها ليدب فينا روح الامل نحو العمل الصامت ، العمل المضحي ، العمل الموصل الى السعادة ، والشرف ، والمجد

بيروت

تنتصر لفلسطين

جاءنا من لجنة مكافحة الصهيونية في بيروت ما يلي : نحتج على تهجم الصهيونيين على حقوق اخواننا العرب ونطلب وقف الهجرة وبيع الاراضي ونزع السلاح من العصابات الصهيونية . نؤيد مطالب اخواننا في فلسطين ونستنكر عبث الاستعمار الانكليزي بحقوق الشعب العربي

بلاد الاردن

واجب الحكومة في تعديل المعاهدة

«بقلم خبير بشؤون بلاد الامارة»

بسطت في مقالاتي الثلاث السابقة حول تعديل الاتفاقية الاردنية البريطانية جميع النقاط الجوهرية التي تحتاج التنقيح والتحوير واوضحت كيف ان التغيير الذي اجري في هذه الاتفاقية بتاريخ ٢ حزيران ١٩٣٤ لم يتناول الامور الاساسية ولم يضمن شيئا من اماني البلاد وحقوقها الطبيعية في السيادة والاستقلال، وانه انما كان عبارة عن مظاهر شكلية ليس لها تأثير عملي في كيان شرق الاردن واوضاعه ووعدت القراء بأن ابحث في مقال آخر ما كان على الحكومة ان تعمله وما عليها ان تصنعه في هذا السبيل. وقبل ان ابين ذلك ارى من المفيد ان الخص المساعي التي بذلت منذ تصديق الاتفاقية حتى عهد الوزارة الحالية مستندا الى اصح الوثائق الرسمية وهي ضبوط مذاكرات المجلس التشريعي الاردني

مساعي التعديل

ذكرت قبلا ان المجلس وافق على المعاهدة يوم ٤ حزيران سنة ١٩٢٩ مشترطاً السعي فوراً الدخول في مفاوضات لتعديل بعض موادها المعينة التي بحثتها في المقالات الماضية وقد نفذ هذه الرغبة رئيس الوزارة الاسبق فخامة حسن خالد باشا ابو الهدى بمخابرته السلطات ذات الشأن ثم بسعيه شخصياً لدى وزارة المستعمرات عندما زار انجلترا في صيف سنة ١٩٣٠ كما يفهم من جوابه على سؤال وجه اليه، في جلسة ٨ تشرين الثاني من تلك السنة، ولم يمض على ذلك ثلاثة اشهر حتى استقالت وزارته

اما وزارة صاحب الفخامة الشيخ عبد الله سراج فقد وعدت في منهاجها بان تسعى لتعديل الاتفاقية ضمن حدود الامكان والاعتدال. وقد ظهر من خطاب العرش الذي تلي عند افتتاح المجلس التشريعي في دورته في اول تشرين الثاني سنة ١٩٣١ ان الحكومة سعت للوصول الى تعديل يتفق مع سيادة الامة وما تصبو اليه من مطمح وفهم ايضا من المواد الوارد ذكرها في الخطاب ان التعديلات التي طالب بها المجلس السابق، ثم تبين من ابحاث جرت حول هذا الموضوع في جلسة ٢٩ شباط ١٩٣٢ ان المساعي لا زالت مستمرة وان تأكيدات ثلاثة وجهت الى السلطة خلال ستة اشهر بدون الوصول الى نتيجة ما. وقد رأينا آنئذ ان السلطة التشريعية ضمت سعيها الى السلطة التنفيذية وقررت الاستمرار في الطلب والمتابعة

رفع عريضة

وبعد اشهر تسعة ومتابعات كثيرة بحث المجلس التشريعي في هذا الامر مرة ثانية في جلسته المنعقدة بتاريخ ٢١ تشرين الثاني ١٩٣٢ حيث اطلع في جلسة سرية على نصوص المخابرات. ويفهم من الاقوال التي دونت بعد تحول الجلسة الى علنية ان المجلس خطا خطوة اخرى فأيد الحكومة والمجلس السابق في تحديد مدى التعديل، وقرر رفع عريضة الى سمو الامير المعظم. وكان معنى هذا ان ممثلي الشعب على اختلافهم متفقون في الرأي، وان رجال الحكومة وهم وكلاء سموه ومشاوروه يشاركونه في ذلك، وان الجميع هرعوا الى صاحب العرش مستمدين منه العون والتأييد متكلين على ما له من سلطة شرعية ونفوذ شخصي

نتيجة غير مرضية

لم يمض على ما ذكرنا غير ثلاثة اشهر حتى سمعنا في جلسة ٢٧ شباط ١٩٣٣ ما يدهش وما يسر، اما المدهش فهو ان يصرح رسمياً ان فخامة المندوب السامي كان حتى الاجتماع الاخير لا يرى من المستطاع ان يوصل الى حكومته الاقتراحات المختصة بتعديل المعاهدة. وهذا مثال عملي يؤيد ما لوجوب تمثيل في لندن من اهمية وأما السر فهو ان قال ان فخامته سيبعث بتلك الاقتراحات وعدا ذلك عدد صرح فخامة الرئيس الشيخ، وكان في آخر اسبوع من عهده، بانه تلقى من المعتمد البريطاني كتاباً رسمياً يتضمن ان المقترحات قيد التدقيق في انجلترا وان النتيجة ستظهر في زمن غير بعيد

وظهرت النتيجة قبل انقضاء زمن طويل. وصادف ذلك اوائل عهد الحكومة الحاضرة ولكنها نتيجة غير مرضية. فالتعديلات جاءت هزيلة واقتصرت على تلبية طلبين اثنين من احد عشر مطلبا وعلى قبول طلب ثالث بشكل مبتور لا يأتي بأية فائدة عملية، وأعني به ما هو خاص بالتمثيل الخارجي اما بقية المقترحات الهامة فلم تنل القبول

انني لست ممن يقولون بانه كان على الحكومة ان ترفض قبول التعديل مادام منافيا للرغبات الاجماعية ولكنني ممن يعتقدون بسياسة (خذ وطالب). وقد ذكر في خطاب العرش، يوم افتتاح المجلس التشريعي الحالي دورته الاولى، ان الجهود ستواصل في سبيل ما يعزز مكانة البلاد حتى تتبوأ المقام الذي تصبو اليه وتتشرف له. ويحق لي اذن ان اقول واعلن ان الحكومة قصرت في واجبها حتى اليوم وهي التي صرحت عند تشكلها بانها متأخذ على عاتقها ان تحقق مطاليب البلاد الدستورية بجميع الوسائل المشروعة

لو فعلت!

لقد كان عليها ان تعرض التعديل على المجلس التشريعي قبل ابرامه لانه فرع من اصل بل لانه اكثر من ذلك فهو يعدل الاتفاقية الاصلية ويحورها. وطالما ان الاصل قد اشترط لابرامه ان يقبل من المجلس، وقد صدق فعلا منه، فلا يجوز تعديله بدون موافقته

انها لو فعلت لمكنت الامة — كما حصل عند عرض الاتفاقية — من ابداء آرائها في التعديل، ولاستطاع المجلس على ضوء هذه الاراء ان يعلن رغباته، ولتيسر ان تتحد البلاد مرة أخرى شعبا وحكومة وان تتوجه ثانية إلى صاحب العرش ليوصلها بحكمته وسلطته ونفوذه الى امانيها الحقة اما الاستسلام للامر الواقع فلا يرضاه احد لنفسه

ان هذا التعديل الضئيل نتاج مساعي سنوات خمس من قبل الحكومتين الصيادية والسراجية ابدها فيها مجلسان تشريعيان ولم يمكن الوصول اليه الا بعد ان تعهده سمو الامير المعظم بعنايته ورعايته وليس من المستطاع اذن ان نحصل على بقية المطاليب، وكلها هام، اذا ظلت الحكومة في سكوتها. اما المجلس التشريعي وقد قضى دورتين من دوراته الثلاث ولم يبق من مدته الا شهور معدودة فكان عليه ان يطلب عرض التعديل للنظر فيه او على الاقل ان يعلن تأييده رأي المجلسين السابقين وان يطالب مثلهما بتنفيذ الرغبة العامة. وليس من الصحيح ان ننتظر كل شيء من سمو الامير دون ان نمهد له السبل ونوجد حالة يستند اليها وقوة متحدة يتكل عليها ولو لم يبادر العراق لاغتنام كل فرصة لتنقيح معاهداته ويوفق الى الاعدل التدريجي في مرات عديدة لما توصل الى المعاهدة الاخيرة. فعسى ان يتلافى فخامة ابراهيم باشا هاشم ما فات وان يقوم كسابقيه بما يدعوه اليه الواجب والعهد الذي قطعه على نفسه فيسعى للوصول الى ما تصبو اليه الامة وعلى رأسها اميرها الحر الابي لا سيما والظروف الحاضرة موافقة جدا وان يتقدم بعدئذ بنتائج مساعيه او بتفاصيلها الى المجلس عند افتتاح دورته القادمة ليمكنه هو ايضا من القيام بقسط من العمل في سبيل المصلحة العامة اما اذا اضيعت الفرص السانحة فلا سيادة ولا استقلال ولا ينفع التغني بهما في كل مناسبة

عمان **ملاحظ**

على هامش الحوادث

مهزلة التاريخ

رواية ذات ثلاثة فصول

بعد انتهاء الحرب العظمى، اذاعت كل من فرنسا وانكلترا في ٨ نوفمبر سنة ١٩١٨ على سكان بلاد العرب البيان التالي:

« ان السبب الذي لاجله حاربت فرنسا وانكلترا في الشرق، تلك الحرب التي اهاجتها مطامع الالمان، انما هو لتحرير الشعوب التي رزحت اجيالا طوالا تحت مظالم الترك، تحريراً نهائياً واقامة حكومات وادارات وطنية في سوريا والعراق، تستمد سلطتها من اختيار الاهالي الوطنيين لها اختياراً حراً . . . »

كان هذا البيان اول فصل من فصول رواية مثلها الحلفاء على مسرح السياسة. فابتهج له العرب، واطمأنوا الى وعود الحلفاء لهم، عن طيبة قلب وحسن نية!

وزادهم ثقة بالمستقبل، قرار مؤتمر الصلح بعد نشر البيان المذكور اعلاه، باستفتائهم في تقرير مصيرهم. واكد هذه الثقة تقرير لجنة الاستفتاء الاميركية الذي جاء كله في صالح العرب

عادت هذه اللجنة الى باريس لتقديم تقريرها. فاذا كل شيء قد تبدل وتحول، واذا بالقوم غير القوم، والرجال غير الرجال. فاسقط بيدها. فحملت تقريرها الى واشنطن، وسلمته الى وزارة الخارجية، ولامر ما ظل امر هذا التقرير مكتوماً حتى سنة ١٩٢٤ (اي مدة خمس سنوات) ولو نشر في حينه لغير مجرى الحوادث وكانت الحال غير الحال

. . .

وفي بداءة الفصل الثاني من الرواية احس العرب بالخدعة فشعروا بالخيبة الامل. وتكشفت لهم الحوادث عن مطامع الحلفاء، والتناقض بين العهود التي قطعتها اوروبا لهم. والخطة الاستعمارية التي سارت عليها. تنفيذا لمعاهدات سرية كان امرها مكتوماً

ولم يكد ينتهي هذا الفصل، حتى رأوا بلادهم تحت الانتداب. انتداب دولتين استعماريتين كبيرتين، انكلترا وفرنسا فاهمل مبدأ تقرير المصير. وتحول الاستقلال الى استعمار ولكن بشكل آخر!..

رفض العرب ذلك، فقيل لهم لا تخافوا. فالانتداب هو نعمة لكم. هو تدريبكم على حكم نفسكم بنفسكم!

واخيراً، اقتسمت هاتان الدولتان بلاد العرب. فكانت العراق حصة انكلترا. وكانت سوريا حصة الاثنتين معا. الجزء الشمالي منها لفرنسا، والجنوبي لانكلترا

لم تقف تجزئة سوريا الى هذا الحد بل تعدتها الى تجزئة اخرى اشد وانكى. اذ جعلت فرنسا من قسمها الشمالي خمسة اجزاء اسمتها دويلات:

١ — دولة لبنان الكبير
٢ — دولة دمشق
٣ — دولة جبل الدروز
٤ — دولة العلويين
٦ — دولة حلب

وجعلت انكلترا من قسمها الجنوبي جزئين:

١ — امارة شرقي الاردن
٢ — حكومة فلسطين

وبهذه التجزئة البغيضة، انتهى الفصل الثاني من الرواية!...

. . .

رفع الستار عن الفصل الثالث واذا بانتداب انكلترا على فلسطين يحمل بين طياته الوعد المشؤوم. الوعد الذي يقضي بانشاء الوطن القومي اليهودي. فكان هذا الوعد معرة القرن العشرين، ومهزلة التاريخ الكبرى!...

وبعد مضي ١٨ سنة من تاريخ الانتداب. تطلع عرب فلسطين الى ما وصلت اليه انكلترا في تدريبهم على الحكم فاذا به تدريب يسلب منهم وطنهم، ويقضي عليهم بالجلاء!

. . .

الى هنا انتهى الفصل الثالث من الرواية. وأتم الممثلون تمثيل ادوارهم باتقان. وهم المتفرجون بالانصراف، سمعوا صوتاً يدوي في القاعة:

لا تنزلوا الستار!
ان الرواية لم تنته ...!

يافا

عيسى السفري

شجعوا المصنوعات الوطنية

ما مات

من عاش مكافحاً

إن أعظم المصائب هو العجز عن تحمل المصائب.

المصائب تخلق الرجال، فاذا ما واجهنا المصائب بقلوب عامرة بالايمان ووجوه ضاحكة مستبشرة بدت تلك المصائب... وكأنها روضة من رياض الجنة! وهل تبدو حقيقة الرجال الا اذا ألمت بهم الحادثات وزرعوا في ميدان العزة شجرة اصلها ثابت وفرعها في السماء؟

ان الامم الصابرة المطالبة بحقها لتقاسي الآلام والعذاب في سبيل مرتقاها الى المثل الاعلى، الى الحرية والكرامة، لان الجهاد الشريف لا يقل قيمة عن النصر الشريف، بل ربما كان الصابرون أشد اغتباطاً بالكفاح منهم عند الانتصار، ذلك أن في مجالدة الخطوب ومدافعة المظالم رياضة عالية للرجولة واختباراً لمعادن النفوس يلذ للعاملين

الفلسطينيون العرب في اتحادهم يبتسمون هازئين بالحوادث التي نزلت مزدرين خطوبها. تلك ابتسامات تدل على سخرية الشعب العربي من قوة الاقوياء المعتدين بانفسهم..؟

أن القوة التي نعتمد عليها لنيل مطالبنا ليست هي قوة الحديد والنار، بل هي قوة الايمان الثابت الذي لا تزعزعه نوائب الدهر

لم يكن وقع النوازل التي نزلت بنا، ابناء فلسطين، الا إختباراً من الله لنا على احتمالنا اياها واستعدادنا لمقاومتها بشتى الوسائل السلمية مهما كانت

ان النفوس النقية الصافية يفسد عليها اليأس ايمانها بالحق

يفسد عليها القنوط ثقتها بالعدل ولا يفسد عليها الشك يقينها في ان الله نصير المظلوم

ان الجيل يفنى ويتبعه الجيل، ولكن الذي لا يفنى ولا ينهزم هو ارادة الشعب وقوة عزم الامة

فلنثابر ولنجاهد. فما ضاع حق وراءه مطالب. وما مات شعب كافح المصائب

يافا: توفيق احمد الشريف

شهامة عربية

نرى من الواجب ان نسجل شهامة عربية تمثلت في: السيد محمد عبد الحفيظ الذي تنازل عن ايجارات محلات له قدرها ٦ جنيهات والسيد حسن حوراني تنازل عن ايجارات قدرها ٨ جنيهات في الشهر والسيد محمد المغربي تنازل عن ايجارات قدرها ٢٠ جنيها في الشهر. وذلك خلال مدة الاضراب التي تقرها الامة مهما امتدت، ومتى فهم اخواننا في حيفا ان هؤلاء السادة هم ليسوا من اغنياء المنتظران يتسابقون في ميادين أعمال الخير ومساعدة الفقراء، يدركون تماما قيمة العمل الطيب والشهامة والكرم النادرين

وكذلك يشكر السيد سعيد محمد علي تبرعه بمبلغ ٥٠٠ مل توزع للفقراء. فالى السجلات الذهبية والى الاعمال النافعة الخيرية ندعو كل عربي كريم

. . .

منثولاتوم مطري ومنعم ومبرد للبشرة

اقصدوا الحمة! اقصدوها!

هي حمامات معدنية بين الاثار والطبيعة والغناء هي حمامات الملك سليمان الحقيقية بدأ موسمها وامتلاءت بوفود الزائرين من جميع الجهات ومن مختلف الطبقات:

تجد فيها:

الصحة ★ والنشاط ★ والسرور

مياهها تشفي جميع الامراض على اختلافها وتعدد انواعها
حمامات على الطراز الحديث. لوكاندة ومطعم فاخران. غرف حجرية
فيلات وغرف زينكو مبلطة بالاسمنت وخيام

مواصلات حسنة، اسعار معتدلة

حمامات الحمة تديرها الايدي العربية فاقبلوا عليها
تسافر باصات الحمة من حيفا في الساعة السابعة والعاشرة من صباح كل يوم

الصابون النابلسي الممتاز

مصنوع من الزيت النقي الخالص

ذائع الشهرة عبق الرائحة
يباع بالجملة في محلات

الوكلاء
السادة وردة وكباب - حيفا
السيد محمد مصطفى الجبشة - القدس
السيد عبد الله الصوراني واولاده - يافا
السيد محمد رفعت الاتوني - الشام

اوتيل خليل الرحمن

بعمارة ابو نصار - النوفرة

اول طريق القدس تجاه بيارة الشماس

اجمل واحدث اوتيل
عرفته يافا

زيارة واحدة تجعلك زبونا دائما

مطعم امية

ساحة الخمرة — حيفا

لصاحبه نعيم البيم

المطعم العربي الحديث الذي افتتحناه خصيصا للحرم والنواشف والفول والحمص
نظافة، خدمة، لطف، اتقان، ذوق، مهاودة بالاسعار

زيارة واحدة تسركم فتعقبها زيارات!.

بكا الأليف على أليفه

« الاستاذ كاظم بك الدجيلي قنصل العراق في حيفا سياسي وشاعر معاً . وقد رثى فقيدالشعر والادب المرحوم الاستاذ جميل صدقي الزهاوي شاعر العراق بمرثية بليغة ، محكمة السبك ، مشرقة الديباجة . وفيمايلي القصيدة العصماء » :

فجع العراق بفيلسوفه ... أضاع سيفاًمن سيوفه
لم أدر أي رجاله ... أبكي عليه أو شريفه
في كل يوم طعنة ... للموت تمعن في صفوفه
الموت شيء قد يرد ... ه من تبصر في ظروفه

. . . .

فقد العراق جميله ... والبدر آل الى خسوفه
وأديب بغداد مضى ... ولنا البقية في رديفه

. . . .

أجميل ذكرك خالد ... وبناء مجدك في منيفه
في كل قرن للزما ... ن وكل ألف من أُوفه
بك سوف يحتفل العرا ... ق كاحتفالك في ضيوفه

. . . .

قد كنت يا شيخ القريـ ... ـض لدى ثقيله أو خفيفه
ترعى القديم بنظمه ... وترى التجدد في صنوفه
وتريد منه تقدماً ... وسواك يرغب في وقوفه
ان الذي غرست يدا ... ك لسوف يشرع في قطوفه

. . . .

بالرأي كنت مصارحاً ... وعدو رأيك في زحوفه
والناس في جدل الكلا ... م على سخيفه او حصيفه
تشكو من الالم الممض ... من الزمان ومن صروفه
واليوم يحملك العدو ... مع الصديق على كفوفه
تبكي عيونهما عليك ... بكا الاليف على أليفه
هذا هو المجد المؤثل ... في تليده أو طريفه

كاظم الدجيلي

برقيات

وردت علينا البرقيات التالية :

طولكرم : يبهجنا تشكيل اللجنة العليا من جميع الاحزاب . اضرابنا باق او تعدل الحكومة عن سياستها القاهرة و يأخذ العرب حقوقهم

اللجنة القومية بقلقيلية

طولكرم : اتحادكم اثلج صدور الاهلين في قضاء بني صعب . تؤيدكم في مطاليب الامة القومية — سليم عبد الرحمن ، عبد الله السماره ، طاهر حنون ، راشد الجيوسي المحامي ، مدحت هنطش عادل سماره ، عبد الله الجلاد ، امين قاروط ، عارف عبدالرزاق ، عبدالرؤوف عبد الرزاق ، خليل الخوري

الناصرة : تجار الناصرة يحتجون على وعد بلفور وتدفق الهجرة الصهيونية المشروعة والغير المشروعة وبيوع الاراضي ولهذه الاسباب حصل الاضراب اليوم . والتجار ليس بمقدورهم دفع ما عليهم من اموال . مروا بتوقيف سحب البروتستو وحفظ الجيرو وتبليغ المراجع المختصة حتى تزول هذه الحالة

الغرفة التجارية : شفيق قعوار

بئر السبع : هنيئاً للامة لاتحاد رجالها مرحى للفوز . مرحى لفلسطين العربية سيروا في طريقكم والله معكم والشعب من ورائكم

اللجنة القومية — بئر السبع

طبريا : عرب طبريا وقضائها يحيونكم ويؤيدونكم ـ اسماعيل الحج خليل ، صدقي الطبري ، رئيس روحي ارشمندريت اغناطيوس ، رئيس روحي الخوري يوحنا يوصا ، مفتي قضاء طبريا طاهر الطبري

المجدل : المطالب القومية في بيان الدكتور البديري وعجاج وحمدي ورفاقهم هى وحدها مطالب الامة ولا تثنينا عن تحقيقها اية قوة ـ محمد حمادة الكشافة ، رشيد الخطيب ، رشيد الشريف شعبان عمر ، محمد خليل الشريف ، عبد الفتاح محمد الحناوي ، احمد الهندى ، ابراهيم تنيره ، ابراهيم الخطيب

. . .

لبنان كثير النسيان !

جاء في هاآرتس نص كتاب ارسله رئيس جمهورية لبنان الى لجنة المعرض الصهيوني بمناسبة افتتاحه جاء فيه :

ان لبنان وفلسطين الان منذ الابد يتبادلان الود . وتسير المدنيتان الان في طريق واحدة ، هى طريق التقدم الموحد للاعمال الانشائية وسوف لايترك لبنان اية فرصة او جهد دون ان يعمل على توطيد الصداقة والمودة بين الجارتين »

وما شاء الله كان — يا لبنان !

مسبيرو ينقل من يافا

علمت جريدة دوارهايوم من مصدر ثقة ان شركة معامل مسبيرو قررت نقل مصنعها من يافا الى تل ابيب وقد اجتمعت هيئتها الادارية اول امس في تل ابيب ووافقت على شراء قطعة ارض مساحتها سبعة دونمات في تل ابيب وخصصت ٢٠ الف جنيه لانشاء عمارة عليها

وعدد العمال الذين يعملون في هذه الشركة كما تقول دوارهايوم هو ٢٠٥ يهود و ٧ عرب

فما خطبك الآن يا سامري ؟

منذ يومين زارني في ادارة « الدفاع » كاهن سامري ، غير « الجدع » الكاهن « توفيق خضر » رئيس الطائفة السامرية في فلسطين ، وهو الذي نشرت له احدى الزميلات « الكويسات » ... بيانه الذي قال فيه ، موجها كلامه الى احبار الادونات :

« انكم لم تصدقوا يا احبار اليهود بطعنكم بشهامة العرب فخرجتم بذلك على الحقيقة والتاريخ . فانتم ادرى الناس بالوحوش والمجرمين والسفاكين الذين يدقون ابواب جيرانهم العرب الآمنين في بيوتهم ... الخ »

فما كان مني إلا ان سألت هذا الكاهن :

— ولكن لماذا شذ كاهنكم الاكبر توفيق ... من عرض الطريق ؟

فما كان من هذا السامري إلا ان قال ... بلسان « الافغاني » شاعر الاطفال :

انا السامري فتى صابر
فقد خاق الاجر للصابر
لقد كان للقوم احبارهم
ولكنها .. في الزمن الغابر
ومن بعدهم جاءهم هرسل
برأي (فري باد) . (فري) !
يقول فلسطين ملك لهم
كفيتو أبيب ، لـ (مي) (ماير)

. . .

ألا يا يراعي ترأف بهم
ألا قل (لرفكا) الفتاة ، (افشري) !
فلسطين ، يا بنت ، من يعرب
لذلك تـعفو عن المنكر
أصيبت بخطبين : خطب الأ ـ
دون ... وخطب من (المستر)
سندرأ والله خطبيهما
فما خطبك الآن يا (سامري) .. ؟

« مشاهد »

الخارجون على اضراب الامة

١ —
٢ —
٣ —
٤ —
٥ —
٦ —
٧ —

اياك ان يكون اسمك ضمن هذا الاطار الاسود !

جابو تنسكي يتعثر في اقتراحاته

((جيش)) يهودي ضمن الجيش البريطاني

اجتماع الهوج بقرارات تنم عن طبيعة عاقمية

عقد الحزب الصهيوني الاصلاحي مؤتمراً في لندن برئاسة الادون جابوتنسكي تحدث المؤتمرون فيه عن حوادث فلسطين ، واخيراً قرروا مطالبة انكلترا بما يلي :

١ الموافقة السريعة على انشاء جمعية دفاع شخصي عن اليهود في فلسطين تكون بأشراف ادارة البوليس

٢ — عدم انشاء المجلس التشريعي

٣ — اعادة تشكيل « الجيش » اليهودي ضمن الجيش الانكليزي في فلسطين !

اما « الجيش » اليهودي ، أو « المحاربون » اليهود القدماء فأشياء لا وجود لها في نظر العرب !

الحلاقون يقررون الاضراب المستمر

ويتضامنون مع البلاد في الجهاد الشريف

عقد الحلاقون اجتماعا في الساعة العاشرة من صباح هذا اليوم وقرروا الاضراب تضامناً مع الامة . وسيظل الاضراب مستمراً حتى تجاب الامة الى مطالبها ، وهذا تضامن جميل نحمده لهؤلاء الافاضل الذين شاركوا الامة في شعورها النبيل واليك توقيعاتهم :

مراد محمد العمد ، عفيف الششتري ، درويش ابو الخير ، احمد شرقاوي ، احمد مصطفى المصري ، سمعان كيال ، حسن ابو غبن ، روفا الديب الحداد ، مركيس بلايان ، هايك استرمريان ، جورج بشاره ، حسن العميري ، منيب السقا ، اسحق كيالي ، سليم الباز ، حسن عكرماوى ، فائق وباسيل منصور ، طاهر وجميل ساق الله ، محمد سليم الانبوطه ، محمود عبد المالك انور كزبر ، كوستا بوريديس ، عبدالوهاب العيسى ، موسى الباتع ، سعيد الدح ، هاشم ابو الخير ، امين الكابلي ، جمعه حسن خير الدين ، درويش الكردى ، رشاد العش ، محمد فيصل ، احمد الجندي ، اديب بيطار ، انطون الشوحه ، صبحي الرملاوي صادق بنات ، مصطفى الحاج يونس

...

بريد الدفاع

كانت مقالات القراء والادباء في هذا الظرف ، اكثر منها في اي ظرف آخر ، وليس في الامكان نشرها لانها تقتضي عشرات الاعداد من الجريدة ، وقد اضطررنا ان نشير اليها ، مجتزئين بتلخيص الفكرة ، فنعتذر عن ذلك الى قرائنا الكرام :

السيد « عرب » من حيفا ، يقترح جمع الاعانات والتبرعات من الوجهاء والموظفين ، ونشر اسمائهم في الصحف مع وضع المبلغ المفروض على كل منهم الى جانب الاسم ، وقد نعمل على تنفيذ هذا الاقتراح

— السيد حمد عبد الرحمن من كفر زياد ، ينعى على الموظفين الذين يقبضون رواتبهم بانتظام ، شحهم وامساكهم ايديهم عن المساعدة في هذه الظروف الحرجة

— السيد محمد سعيد صلاح ، مقال في تطور الحوادث ، في فلسطين ، وما آلت اليه من نتائج سيئة

— العامل السيد احمد محمود الطرشاوي من قرية سدود ، يشكر جميع اللجان القومية ، على نشاطها ، واهتمامها الشديد بتنظيم سير الاضراب والاستمرار فيه

— بعض مخاتير ووجوه التركمان ، عريضة يحتجون فيها على السياسة الحاضرة التي ادت الى الحوادث الاخيرة المؤسفة

— فتاة متألمة من حيفا — مقال تدعو فيه المرأة الى مشاركة الرجل في التضحية والجهاد في هذه الحوادث ، وفي كل حادث ذي بال .

— بعض وجهاء قرية دورة ، يطلبون الى المندوب السامي العمل على وضع حد حاسم لهذه الحوادث المؤلمة وليدة السياسة القائمة في البلاد .

— اللجنة القومية في القدس ، ارسلت كتابا ذكرت فيه ان عطية الخليلي ، دوبين طوطح ، توفيق حنانيا ، يوسف كربديان قد شذوا عن الاضراب ، وكانوا ولا يزالون ، خوارج على كلمة الامة

— السيد احمد ابو علي من نابلس ، مقال يحيي فيه سعادة رئيس بلدية نابلس ، وموقفه الشريف ، في رده البليغ على مفتريات ديزنكوف

— السيد محمد سليم رشدان من الرملة قصيدة يناجي فيها الناظم وطنه ويحث بني قومه على متابعة الاضراب ، والكفاح

— السيد احمد ابو عمارة في مدرسة يافا الثانوية يحث الشعب العربي على متابعة الاضراب حتى ينال حقوقه كاملة

— السيد محمود حموضه ، يستنكر خطاب ديزنكوف ، ويشكر سعادة رئيس بلدية نابلس على رده البليغ عليه

— السيد محمد محمدين من حيفا ، مقال يستغرب فيه نعت الخصوم ايانا بالوحوش ، ويدعو اخوانه العرب الى الاستمرار في مقاطعتهم تأديباً لهم .

— السيد ط . ح ، مقال يحمد فيه الظروف التي اوجدت هذا الاضراب الذي لاقي اليهود نتائجه السيئة ، ويحث العرب على الاستمرار فيه منحياً باللائمة على اولئك الخوارج الذين شذوا عن الاضراب ، ومشاركة الامة في شعورها .

— السيد « ابن جبل النار » في الخليل ، مقال طويل فيه استعراض موفق للحركة القومية في البلاد والظروف السيئة التي ولدتها سياسة الوضع الحاضر .

— السيد عبد الفتاح محمد عودة القلقيلي ، مقال يلقي فيه مسؤولية ما وقع من حوادث مؤسفة على عاتق السياسة التي تسير عليها حكومة فلسطين

— جمعية البدو ، قرارات ، وما يتبعها من مساع حسنة مثمرة ، تبذلها هذه الجمعية ، في سبيل المصلحة العامة في البلاد

— وجهاء قرية السافرية ، عريضة تحمل عشرات التوقيعات ، استنكاراً للسياسة القائمة في البلاد وقطع العهد على الاستمرار في الاضراب ، ومواصلة الكفاح الوطني الناجح حتى تنال البلاد حقوقها كاملة

— السيد محمد القطان ، قصيدتان لشاعرين مختلفين استشهد بهما مبيناً انطباقهما على الحالة الحاضرة ، ومناسبة اولاهما ان تكون رداً بليغا على خطاب ديزنكوف

— اللجنة القومية في القدس ، بيان على الشعب العربي الكريم في شأن اضراب السيارات وشذوذ بعض افراد الشعب (لا سيما الموظفين) في ركوبهم سيارات غير عربية ، ومخالفة عملهم هذا للواجب والضمير .

جمعية ترويج الفواكه والخضار التعاونية

شارع القطب بالعمارة الجديدة مستعدة لترويج الفواكه والخضار والتعامل مع اي جهة من جهات فلسطين بنظام وسرعة وامانه

متعاونة لخير المجموع

حبوب اورشيتونين

اختراع حديث لتقوية الاعصاب وتجديد الشباب

علاج حيوي كيماوي لمعالجة الشيخوخة التناسلية والعنانة وضعف التناسلية

ان افضل العلاجات في معالجة هذه العلة المضنية هو ما بني على تقوية جهاز التناسل الحقيقي في الرجل هذا العضو الذى ثبت منذ زمن ليس بالقريب أنه عدا عن افرازه الحوينات المنوية (سبرماتوزوئير) له مفرز داخلي خاص يؤثر في أحوال الشخص النفسية وفي نموه الجسماني وفي قواه العصبية ، وأن العنانة والضعف التناسلي تعود معظم أسبابهما الى نقص هذا المفرز وهو (الهرمون التناسلي) الذي لا يزال العلم الخاص يجهل حقيقته ولكنه يعرفه حق المعرفة باثاره ، فالمفرز أو (الهرمون) اذن مادة نجهل جوهرها وإنما نستدل على وجودها بتأثيرها وفعاليتها وذلك بواسطة التجارب والاختبارات العديدة على الحيوانات ولا سيما القردة الكثيرة الشبه بالانسان ، فاذا ما نفذت هذه المادة الجوهرية التي يتوقف عليها حسن قيام الاعضاء التناسلية بوظيفتها ، كان على الطبيب المداوي أن يعوض للبدن ما يقوم مقامها ويفعل فعلها . هذا ما اتجهت اليه أفكار الاطباء الاخصائيين باعضاء التناسل منذ أمد بعيد وقد توالت جهودهم وتتابعت تحرياتهم الى أن توصلوا (بفضل الاختبار في الحيوانات) لاقتطاف ثمرة مساعيهم بايجادهم جواهر كيماوية حيوية تؤثر في الجهازين العصبي والتناسلي معاً فتقوي هذا وتنبه ذاك ، فاصبح العالم يجد أمامه اليوم هذا العلاج الحديث الذي أسموه (أورشي تونين) ويستدل على مفعوله من اسمه ومعناه (المقوي الخصوي)

وأن فائدة هذا العلاج الثابتة علمياً وعملياً فهو يقوي الخصية على عمل الحوينات المنوية وينبه الجهاز العصبي . ففائدته إذن مضاعفة : يزيل العنانة ويقوي الباه

وعدا عن هذا وذاك ، ونظراً لان العنانة والضعف التناسلي هما مرضا الشيوخ ومرض الذين يبكرون في شيخوختهم ويهرمون قبل أوانهم من الشباب المنهمكين ، فقد أضيف الى (الاورشي تونين) جواهر أخرى من خاصتها تقوية الدم ليكون هذا صالحاً لتغذية الخصية والجهاز العصبي

و يطلب من مستودع قياله وصباغه في يافا

مستودع الادوية الوطني الفلسطيني — ٢٥ شارع ستري ـ يافا

هؤلاء يجب نبذهم

اخبر السيد خليل ابراهيم جاد أن ديب ابا حجر ، ساكن في يازور يرسل حليباً الى مستعمرة موليدت اليهودية ، وانه نصحه بالاقلاع عن هذه الخيانة الوطنية امام السادة أبي سعيد أبي شمسي ، عبد المصري أبي محمد العالحي ، فأبى إلا ان يظل مستمراً .

— حدثنا كثيرون ان قرى زرنوقة ، المغار ، عاقر ، يبنا ، نعانة ، من قضاء الرملة تورد خضراً الى رخبوت حيث ترسل الى تل ابيب ، ويقدر محصول ما تورده هذه القرى كل يوم من الخضرة ١٥ قنطاراً ، وانها تتسابق في هذا المضمار ، لارتفاع الاسعار وطمعاً في عرض الدنيا الزائل — نأمل ان يقلع أهالي هذه القرى عن هذا العمل الذي لا يليق ، وان تقوم عليهم رقابة تامة لوضع حد لهذا الخروج على قرار الامة .

أداء الواجب

راجعنا السيدان درويش العجو وحسين غابن في ان في قرية الشيخ مونس عدداً كبيراً من الغرباء والحوارنة ، لا يهتم بهم اهل القرية ، فيذهب هؤلاء المنكوبين التبوساء الى السيد مصطفى ابي جبارة في قرية صميل . فيقوم بالواجب الوطني والانساني في اطعامهم ـ فهل هذا صحيح يا عرب الشيخ مونس

هل مثل هذه المهربات كثير؟

جاء في هاآرتس ان بوليس بيت دجن قبض على أربعة أشخاص من يهود ديران كانوا قادمين في سيارتين الى تل ابيب فوجد معهم مسدسين وكمية من الرصاص

وقد ظهر ان اثنين منهم من سواقي شركة باصات هادAروم واعترفا بافادتهما ان ادارة الشركة سلمتهما رزمة طلبت توصيلها الى مركزها في تل ابيب ، وكان فيها المسدسان والرصاص وقد رفض رئيس المحكمة المركزية اطلاق سراحهما بالكفالة

الكشف على الدور المحروقة والمهدمة

تألفت لجنة من اعضاء المجلس البلدي قوامها السادة درويش ابو العافيـة ، الشيخ عيسى ابو الجبين والمهندس حنا صلاح للكشف على المنازل والمخازن والمحال التي حرقها وهدمها اليهود في محلة الكرتون . وقد استصحبت هذه اللجنه السادة: محمد ابو العافية مفتش اشغال البلدية ، وتوفيق القدومي احد موظفى دائرة الهندسة ، والمعماري علي زيدان ، وذهبوا جميعهم الى المحلة المذكورة ، ومعهم البوليس البريطاني رقم ٧٢٨ وهناك رافقهم المختاران الحاج خميس العمري ، والحاج سليم الحوت ، وقاموا بوظيفتهم على اتم وجه ومكثوا في عملهم اربع ساعات متواليات

وقد تحقق لدينا ان اليهود استعملوا علاوة على الحرق ، الفؤوس والمعاول في هدم بعض الدور ، وسنأتي غداً على نتائج هذا الكشف في بيان عدد الدور والمخازن والافران وغيرها التي حرقت وهدمت ونهبت

وستضع اللجنة تقريرها المطول عن نتيجة اعمالها بعد الوقوف التام على مبلغ الخسائر سواء كانت في اثمان الدور والمحال او أثاث البيوت

الى الوطنيين في سوريا ومصر

بلغنا من مصدر موثوق به ان بعض التجار في سوريا يرسلون الفواكه والخضار والبيض الى تل ابيب بكثرة هائلة وشاهد من نثق بهم بعينه قسما من البيض مكتوباً عليه « سوريا » بالعربية والفرنسية وكذلك بعض التجار في مصر يرسلون مثل هذا الى تل ابيب

وبما ان قسما كبيرا من يهود دمشق يتعاطون التجارة الواسعة مع تل ابيب فلا يستبعد ان يكونوا هم الذين يتاجرون بهذه المواد الى تل ابيب فنعود ونلفت انظار الوطنيين في القطرين الشقيقين الى منع هذه التجارة المضرة بقضية فلسطين

أنفجار قنبلتين في مساء امس

في الساعة السادسة والنصف من مساء أمس سمع الناس « ايضا ! » دوياً هائلا صادراً من شارع ابي خضرة الموصل الى دار الحكومة . وبعد البحث تبين أن قنبلة (وهي القنبلة رقم ٩) انفجرت في زقاق ضيق بالقرب من دكان كاتب (الارمات) السيد نقولا سبانخ . فحضر اربعة انفار من البوليس الى الى مكان الحادثة وشرعوا بالبحث عن قاذفيها

وفي الساعة السابعة والنصف سمع الناس مثل هذا الدوي الهائل ، لكن مصدره كان بعيداً ، وبعد البحث فهم ان قنبلة عاشرة انفجرت — على ما يقال — في جهات محلة ارشيد

محلات بوتاجي تشارك الامة اضرابها

أذاع التاجر المعروف الخواجة اميل بوتاجي البيان التالي وفيه يتضامن مع الامة في اضرابها وكفاحها الشريف . ويذكر عن طيب خاطر انه على اتم استعداد للمساهمة في التبرع للمنكوبين في الحوادث الحاضرة . ننشر البيان محيين في السيد بوتاجي غيرته الوطنية :

قد ظهر لي ان البيان الذي أذعته أمس قد اسيء فهمه وفسره البعض بان فيه شيئاً من الخروج على رأي الامة . والحقيقة اني فرد من افرادها احس باحساسها وأعمل برأي الهيئات الوطنية فيها . وتثبيتاً لذلك أعطيت تعليماتي بسائر فروعي في فلسطين الاشتراك مع باقي الامة في تقديم ما يصيبني من الاعانات المالية للمنكوبين في مثل هذه الايام والظروف الاستثنائية القاسية . لذلك آمل من اخواني العرب ان لا يسيئوا فهم بياني هذا الواضح الذي اختمه برجائي الى الله ان يوفق هذه الامة في مطالبها القومية الوطنية العادلة والسلام

اميل بوتاجي

تبرع قرية

حضر الى مكتب اللجنة القومية وفد من اللجنة القومية في قرية عزون قوامه السادة : حسن محمد عثمان ، محمد الشيخ مصطفى مرور ، محمود احمد ناصر ، وعلى صالح سليمان ، ومعهم ٢٣ كيسا من القمح وثلاث صفائح زيت ، وصفيحة جبن ، ، وقدموها الى اللجنة المذكورة

اعانة قرية

وصل الى اللجنة القومية نبأ من قرية يبنا ان اهاليها جمعوا ٣٠ كيسا من القمح وطحنوه وهم بانتظار سيارة شاحنة لارسالها الى يافا . وسترسل اللجنة اليوم سيارة لنقلها فلاهل يبنا جزيل الشكر والثناء

لتصرف بمعرفة لجنة الاسعاف على المنكوبين حيا الله القرى العربية لمواقفها الطيبة

الحكومة ولجنة الاسعاف

اجتمعت أمس لجنة من جمعية الاسعاف العربية قوامها السادة قاضي الشرع ، يوسف حنون ، شاكر الغلاييني وعبد الرؤوف بركات ، وداود العيسى ، الى حاكم اللواء المستر كروسبي وابانت اليه حالة المنكوبين بسبب حوادث اعتداء اليهود على دور العرب واحراقها ، والظروف الحاضرة ، وطلبوا مساعدة الحكومة لهم فاهتم الحاكم بالامر واتصل حالا برئيس البلدية عاصم بك السعيد لوضع الطريقة المناسبة لتقديم هذه المساعدة بواسطته ثم اتصل بحكومة القدس واستحصل على موافقتها بصرف مبلغ من صندوق الحكومة ، فوافقت على ذلك ، ولايزال المشروع قيد البحث

وقد اظهر الحاكم لهذه اللجنـة رغبته في حصر الاعانة على المنكوبين اليافيين فقط

بيان
لجنة السيارات

في بيان اذاعته لجنة اضراب السيارات في القدس اعلن للجمهور قرار الغاء سيارات الاسعاف بالمرة واعلان الاضراب عن « السكارات » والعربات . وعن جلب كمية من الموز ببعض « تركات » من اريحا وطلب عدم تكرر ذلك . ورجاء الاطباء بعدم استعمال السيارات في غير اغراض الاسعاف . ننشر البيان بكامله في عدد قادم

هؤلاء الخوارج

حدثنا ثقة ان عددا من « العرايشية » يتسوقون الخضار صباح كل يوم ، ويرسلونها الى مستعمرة ديروم السكائنة وراء نيتر الزراعيه بعد الظهر ، حيث تشحن من هناك الى تل ابيب فنلفت انظار اللجنة القومية لهذا الامر

وترامى الينا ان مختار « العرايشية » في سكنة تل الريش وهو عبد الله هجرص يرغم بعض سكان السكنة على جمع البيض وبيعه من يهود بيت فيغان وان البوليس رقم ١٢٠ ومعه آخر ، يساعدانه في عمله ، فهل ثمة صحة لهذا النبأ !

الاضراب
يضرب المعرض

ترامى الينا من مصدر لا تنكر اقواله ان حالة المعرض الصهيوني ، بسبب الاضراب العربي العام الشامل ، اصبحت مزعجة لليهود جدا ، وان معظم معروضاته لم ترتب في اماكنها ، مع العلم ان الافتتاح سيكون اليوم . فالى المثابرة على الاضراب ادعوك ايها العربي ، وهذه نتائج اضرابك نظهرها بين يديك

يخصص داره للمنكوبين

تبرع الوجيه حسن أفندي عرفه بتخصيص داره الكائنة بالقرب من المحطة وهي مؤلفة من سبع غرف كبيرة لسكن من نكبوا في الاضطرابات الحاضرة بحرق دورهم أو تهدمها

صناديق المعرض
الصهيوني في الميناء

لا تزال حركة الميناء مشلولة ، الامر الذي ارغم ١٤ مركبا شراعيا على مغادرة مياه يافا الى حيفا ، بعد ان يئست من انتهاء الاضراب ، وليس الان في مياه يافا غير اربعة مراكب يافيه ، تنتظر

وكان وصل في أوائل الاضراب من فرنسا عدد من الصناديق ضمنها ما رغبت فرنسا عرضه في المعرض الصهيوني وبقيت هذه الصناديق ملقاة في عنابر « البوندد » الى يوم امس ، حيث نزل يوسف افندي جلاد وكيل القنصلية الافرنسية بيافا ، الى الميناء ، وبعد جهود عنيفة استطاع تخليص بعض الصناديق من تلك العنابر وارسالها الى المعرض تحت حراسة البوليس

وفي الساعة الثالثة والنصف نزل المستر كروسبي حاكم اللواء الجنوبي الى الميناء ، ولما كان مدير الجرك بالوكالة غائباً ، استقبله رئيس الكتاب السيد افندي قبرجي ، وزكي افندي سلمو مدير العنابر ، وظلوا يتحدثون في الشارع العام زهاء نصف ساعة . وترامى الينا ان الحديث تناول موضوع الصناديق المحتوية على كثير من معروضات الدول المشتركة في المعرض الصهيوني

يرفض كل اغراء

يملك السيد نقولا الارمني سيارة شاحنة ، وكان قد كفله على استلامها يهودي يدعى اسحق هوز . وقد أراد اليهودي نقل عدد من الصناديق المحتوية على أشياء للمعرض الصهيوني ، فدفع الى السيد نقولا خمسة عشر جنيهاً أجرة لنقل هذه الصناديق ، لكن نقولا المذكور رفض ذلك رفضاً باتاً مشاركا بذلك شعور الامة في اضرابها العام المجيد ، فحياه الله

بيان
اللجنة القومية

اذاعت اللجنة القومية في القدس بيانا الى الامة العربية الكريمة شكرتها فيه على اضرابها العام المستمر وعلى تسجيلها في جهادها الوطني انصع صفحة مخلدة ومفعمة بالشرف والاباء كما شكرت اللجنة القومية لجنة السيارات لاشتراكها في ابراز ارادة الامة وطبقة القصابين الذين كانوا في الطليعة الاولى في الاضراب وسننشر البيان في عدد قادم

انذار فقط

بلغنا ان الحكومة انذرت جريدة « هاآرتس » وجريدة « دافار » اليهوديتين لاستعمالهما اللهجة المثيرة لعواطف العرب ولكتابتهما بعض المقالات التي توجه بها بعض التهم الكاذبة للامة العربية . وان الحكومة اعتبرت هذا الانذار الاخير من نوعه

تضامناً مع الامة

تبرع السادة سلامة اخوان في القدس بمبلغ ٢٥ جنيها بواسطة البنك العربي الى صندوق الاسعاف ، كما اقفلوا محالهم تضامنا مع الامة

فلسطين
تعزي مصر

طيرت اللجنة القومية العليا في يافا الى معالي كبير الامناء في مصر ، نص البرقية التالية معزية بوفاة جلالة ملك مصر فؤاد الاول وهذه نص البرقيـة : اللجنة القومية العربية العليا بيافا ترفع الى جلالة الملكة والاسرة المالكة والامة المصرية أخلص التعازي بوفاة جلالة الملك فؤاد

من جمعية الاسعاف

اجتمع مندوبون عن « جمعية الشبان المسلمين والنادي الرياضي الاسلامي ، جمعية العمال العرب ، جمعية الاصلاح ، فرقة الكشافة المتجولة ، لجنة الشكاوى للمنكوبين وقرروا انتخاب السادة : جودت حبيب ممدوح النابلسي محمد النمر عودة حسن خلقي الدجاني ليعملوا مع اعضاء جمعية الاسعاف العربية بيافا وليكونوا اعضاء في مجلس ادارة الجمعية

قائمة
التبرعات الثالثة

ارسلت جمعية الاسعاف العربية بيافا القائمة الثالثة للتبرعات لمنكوبي الاضطرابات وبلغ مجموع هذه القائمـة ٣٨٠ جنيهاً و ٤٥٠ ملا و ٢٠٥ اكياس من الطحين و ٣٧ شوالا من القمح وخمس تنكات من الزيت وسننشر غدا التبرعات

بيان اتحاد الطلاب

نشر اتحاد الطلبة العرب في القدس بيانا عاما الى الطلاب جاء في ختامه « ايها الطلبة اذا اردتم ان تحافظوا على كرامتكم وعزتكم وتحتفظوا بمجد آبائكم واجدادكم المقدس . فما عليكم الا ان تؤازروا امتكم في محنتها وتكونوا لها خير عون في ازمتها وان تشاركوها في عواطفكم وسلوككم حتى تبرهنوا انكم خير خلف لخير سلف »

واجب
الموظفين العرب

علمنا من هيئة مسئولة ان كثيرين من الموظفين العرب اخذوا يتبرعون عن طيب خاطر للمنكوبين بواسطة البنك العربي بالقدس وكان الدفع بنسبة عشرة في المئة فما فوق

المتبرع المجهول

جاء فاعل خير عربي لم يشأ بيان اسمه الى لجنة الاسعاف وتبرع للمنكوبين بعشرة اكياس كبيرة من الدقيق ، وقد استلمت اللجنة الاكياس من مطحنة السيد جلاد ، فشكرا على هذه الاريحية

عيد الجالية الالمانية

تحتفل الجالية الالمانية في فلسطين يوم الجمعة الواقع في اول ايار بعيد المانيا الوطني . وستعطل البنوك ومحلات التجارة الالمانية في ذلك اليوم

عسكريون انكليز

وصل القدس اليوم وحل ضيفا على المندوب السامي جارفس بك حاكم سينا والكولونيل جرينوود من كبار ضباط الجيش البريطاني في مصر

حيفا

اضراب العمال وقدوم وفد غرفة يافا

حيفا في ٢٩ نيسان — لمراسل الدفاع الخاص : اضرب صباح اليوم جميع العمالة العرب وعددهم ٣٥٠ عاملا يشتغلون في ميناء حيفا عن العمل مشاركة للامة في شعورها ولم يبق في الميناء الا خمسون عاملا من العمال المصريين برأسهم محمد عميش المصري الذي يخرج دائما على كل حركة وطنية . ولم يؤثر وعماله على حركة الاضراب بل شلت الحركة في الميناء شللا ظاهراً

ووصل اليوم وفد عن غرفة تجارة يافا مؤلف من السادة: عبد الرؤوف البيطار فخري النشاشيبي ، راشد كنعان ، مصطفى الصوراني وقد اجتمع الى وفـد غرفة تجارة حيفا المؤلف من السادة : مخائيل توما ، شفيق السراقبي وتوفيق الزيبق وقابلوا جناب مدير الجمارك العام وبحثوا معه امر البضائع المكدسة ورسوم الارضية عليها

القاء القنابل والقبض على يهودي

القيت ليلة امس ثلاث قنابل سمع لها دوى عظيم الاولى في حي وادي النسناس حيث اصابت السادة احمد صالح ونافع عبد الرحمن وعبد الحميد بركات بجراح بسيطة والقي القبض عليهم ، والثانية في حي البوسطة والثالثة في شارع الناصرة ولم تصيبا احداً بأذى . وقد القي حتى الان في حيفا ست قنابل

وبلغنا ان احد اليهود المتزيين بزي عربي حاول ليلة امس حرق خزانات شركة شل فالقي القبض عليه رهن التحقيق

وفد الى الناصرة لمواساة المنكوبين

سافر اليوم الى الناصرة وفد عن حيفا مؤلف من السادة: رشيد الحاج ابراهيم خليل الطه ، معين الماضي ، مخائيل توما ، توفيق الخليل وقيصر ابيض لمؤاساة الجرحى وتقديم المساعدات لهم

تنظيم الاضراب وانباء متفرقه عنه

اجتمع امس اعضاء الجمعيتين الاسلامية والمسيحية وبحثوا في تنظيم توزيع الاعانات على الاهالي الفقراء المضربين ويوزع كل يوم اربعة قناطير خبز من محل السيد راشد زفرى تحت جامع الاستقلال وقد جمعت مبالغ لتأمين حاجة الاهالي تزيد على الثلاثمائة والخمسين جنيها وسأرسل لكم قوائم بأسماء المتبرعين كما انه امن اطعام خيول اصحاب العربات « والحناطير » ونحب ان نوجه انظار اخواننا في سوريا الى عدم تصدير الخضر بواسطة اليهود عن طريق هدارا كرمل حيفا لان هذا يسيء الى الحركة الوطنية في البلاد

وقد علقت جمعية العمال اليهودية مناشير كثيرة باللغات الثلاث تدعو الى عقد اجتماع في سينما الامفثياتر في هدارا كرمل اول ايار يوم عيد العمال

وتجمهر صباح اليوم عدد كبير من طلاب مدرسة المعارف في حيفا امام المدرسة ومنعوا دخول بعض الطلبة الذين تأثر اباؤهم بانذارات المعارف فجاء البوليس وفرقهم كما ان مدرسة الاناث الاسلامية قد اضربت اضرابا شاملا

أشحنات مهاجرين في هذا الجو ؟

وصل ميناء حيفا الباخرة ديان وهي تقل اربعين سائحا و ٦٠ مهاجرا والباخرة فرديناند وهي تقل ٤٠ مهاجرا والباخرة تل ابيب وهي تقل ٢٤٠ مهاجرا!

طولكرم

احراق سيارات مشحونة الى يافا

طولكرم في ٢٩ نيسان — لمراسل الدفاع الخاص — قبض البوليس مساء امس على ستة اشخاص وهم السادة رشاد عبد الرزاق ، رشيد موسى الجدبي ، صبحي حسن عبد الكريم ، مفلح صالح عواد ، محمد احمد الكرمي ، محمود ابراهيم اسماعيل واودعوا السجن بتهمة التظاهر ورشق البوليس بالحجارة وفي هذا اليوم ذهب وفد من اعضاء اللجنة القومية نابلس وقابلوا المستر فوت حاكم نابلس للبحث معه في شأن المعتقلين وخرج الوفد مرتاحا لهذه المقابلة وقد امر في الحال باخراج المعتقلين بالكفالة وقد احرق اهالي قلقيلية ثلاث سيارات كبيرة مملوءة بالخضر في طريقها الى يافا وعقد اجتماع من اصحاب السيارات وسائقيها فشكلوا لجنة للاشراف على الاضراب وقامت مظاهرات في قرى زيتا وقاقون والطيبة وعلمت انه احرق « فاكونان » من الخيار والبندورة ومرت السيارات اليهودية يحرسها الجند الانكليزي فرشقها الصبية بالاحجار ولا يزال الاضراب في يومه الحادي عشر شاملا وستعقد لجنة السيدات الخيرية في طولكرم اجتماعا بعد ظهر يوم الجمعة القادم لجمع المال للمنكوبين

شجعوا المصنوعات الوطنية

تلفونات الدفاع وبرقياتها الخاصة

نبأ
الشهيد السابع

وصل أمس الى مكتب اللجنة القومية غلام وأخبر أن والده كان ضربه اليهود وتوفى ونقل الى قلقيلية حيث دفن فيها فاهتم المكتب بهذا النبأ واعلم الاستاذ عزمي بك النشاشيبي قائمقام المدينة بالخبر وهذا اخطر مديرية بوليس اللواء واستغرب الجميع النبأ الفاجيء ثم طلب عزمي بك ارسال الغلام للوقوف على جلية الخبر فأرسل

وبعد البحث علمنا ان السيد محمود ابو عياش وهو من قلقيلية كان يعمل في يافا ويسكن محلة ارشيد وعندما شرع اليهود بالاعتداء على العرب الموجودين في تل ابيب في اليوم الثاني لمقتل الشهيدين حسن ابو راس وسليم المصرى ، صادف وجود الشهيد المرحوم محمود ابو عياش في تل أبيب فانهالوا عليه ضربا ونجا منهم باسلوب ما ووصل الى يافا واخذ يعالج بمعرفة الدكتور عطايا بك واخيرا اسلم الروح في داره ثم نقل الى قلقيلية حيث دفن فيها

وسنوافي القراء بايضاحات اوسع.

دفاع خائب
لا يزالون يشعترون

عقدت جريدة دوار هايوم مقالا حول الكلمات التي فاه بها الادون ديزنكوف والتى اثارت ضجة كبيرة فحاولت ان تدس السم فى الدسم ودافعت عن ديزنكوف دفاعا مردودا فقالت ان النقاش الذي دار بين ديزنكوف ووجهاء الشعب العربي كان حسنا جدا (كذا) كشف عن الرغبة الصادقة فى التفاهم (كذا) بين الشعبين وان تأثر الوجهاء العرب دل على انهم يخجلون من اعمال القتل والاجرام (كذا) التى قام بها بعض اهالي يافا وقالت ان ديزنكوف لم يقصد اهانة الامة العربية لان اليهودي لا يمكنه ان يفعل ذلك ولكنه منح المعتدين خير لقب يجب ان يطلق عليهم

ثم تناولت في مقالها الزعماء اليهود فقالت انهم لم يهتمو بالاتصال مع العرب هذا الاتصال الذي اثارته كلمة ديزنكوف بل انهم يغطون في نومهم ويبعدون من صفوفهم امثال كاليفارسكي الذي يطلب منهم التقرب من العرب !

البطران الخارجي

اشيع امس ان ان محمد البطران الساكن فى محلة الجبالية يهرب المأكولات الى اليهود في بيت فيغان ، وانه خارج على ارادة الامة اذ يتعاطى البيع والشراء فى المحلة المذكورة. ولم يكتف «البطران» المذكور بخروجه ، بل ذهب الى البوليس ووشى بالسيد سعيد بن العبد ابو سيف بعدان اوسعه ضربا في انه مع اخوته يحرضون على الاضراب ، فحضر البوليس واعتقل السيد سعيد واخوته السادة : العبودة ومصطفى والعبد ابو سيف ، ورفيقهم علي حبيب الكيالي واودعهم السجن وقد اتصل مكتب اللجنة القومية باللجنة المحامين واعلمها امر المعتقلين فاهتمت اللجنة بذلك

القدس

مواقف محمودة للسيدات وتحية البحارة

القدس في ٢٩ نيسان ـ لمراسل الدفاع الخاص : عقد السيدات العربيات اجتماعا في دار الانسة شاهندة دزدار لبحث الحالة الحاضرة وواجبهن حيالها فقررن شكر البحارة العرب في يافا وحيفا على ثباتهم فى موقفهم المشرف . واذاعة بيان على الامة العربية بدعوتها الى الاستمرار في الاضراب الى النهاية . واذاعة بيان آخر على السيدات العربيات في فلسطين ، بالحث على جمع التبرعات ومقاطعة البضائع اليهودية . واقرار عقد اجتماع يوم الخميس القادم ، لتقرير عقد مؤتمر عام للسيدات العربيات فى القدس مع تعيين زمان ومكان هذا المؤتمر

الشباب يبعثون بشكرهم لرؤساء البحارة

كلفني فريق كبير من شباب العرب ان انوب عنهم بشكر اخوانهم رؤساء البحارة العرب فى يافا وحيفا على شرف موقفهم وغالي تضحيتهم ، ومشاركتهم الامة في شعورها النبيل

مظاهر الاضراب الرائع وعرض المفاتيح

عقد الحلاقون اجتماعا فى دار المؤتمر الاقتصادي وبحثوا في الحالة الحاضرة وواجبهم حيالها فقرروا الاستمرار على الاضراب الى ان تجاب مطالب الامة وقد اخذت الحماسة السيد عبدالله عون فعاهد الله على ان يستمر في اضرابه الى النهاية واخرج مفاتيح محله وسلمها الى اللجنة القومية

وكذلك تجار وقومسيونجية الخضر أبدوا قرارهم السابق وسلموا مفاتيحهم للجنة القومية فحيا الله هذا الشعور الفياض وبارك في هذه الامة النبيلة

ويؤسفنا ان يستغل بعض تجار مال القبان هذه الظروف العصيبة فيخرجون على كلمة الامة ونرى لزاما ان لا نتأخر عن التشهير بهم ، فنذكر منهم اسمي محمد معتوق وشاكر الشخشير

تعطيل السياح واضراب كافة المدارس

كان اضراب المدارس اليوم عاما شاملا ، حتى ان مدرسه رام الله اضربت امس وتلتها تراسانطة اليوم . وكان بعض الطلبة يحملون حقائبهم على ظهورهم وهم ينشدون الاناشيد الوطنية الحماسية

وكذلك السيارات ، كان اضرابها اليوم ، كسائر الايام ، اضرابا تاما حتى ان ٦٠٠ سائح الماني وصلوا فى قطار اليوم فلم يجدوا سيارة تقلهم من المحطة الى فنادق المدينة . وقد حاول بعضهم الاتفاق مع احد وكلاء شركة السياح السيد رشيد دقاق ، لتخصيص سيارات لنقل هؤلاء السياح فرفض ذلك باباء تضامنا مع اخوانه السائقين ، ومشاركة امته النبيلة فى شعورها

العرب يريدون لهم غرفه تجاريه

على اثر اجتماع المستر شيلي رئيس الغرفة التجارية في القدس الى مدير الخزينة وظهور اتجاهه وعطفه على اليهود — عقد فريق كبير من تجار العرب اليوم اجتماعا بحثوا فيه هذه المسألة وأقروا بالاجماع قطع علائقهم بالغرفة التجارية المحليه وتشكيل غرفة عربية مستقلة تتألف من التجار العرب وتقرر عقد اجتماع آخر يوم الجمعة القادم فى قاعة المؤتمر العربي الاقتصادى لمواصلة البحث في هذا السبيل

وصول مشائخ بئر السبع ومفاوضتهم

وصل القدس وفد من مشائخ عرب بئر السبع للاجتماع الى اللجان القومية واللجنة العربية العليا وكان يتقدم السيارات التى تقلهم سيارة يرفرف عليها العلم العربي فكان مظهراً قومياً رائعاً ارتاحت له النفوس . ويقابل غدا مشايخ عرب بئر السبع فخامة المندوب السامي محتجين على حالة البلاد الحاضرة

شعور شريف يبديه تجار الخضار

اذاع تجار وقومسيونجية الخضار والفواكه فى القدس بيانا على الامة عاهدوا الله فيه على التضامن مع الامة في اضرابها وعدم استيراد الخضار والفواكه من الخارج وعدم البيع لاحد . وان يغلقوا محالهم ويوقفوا اعمالهم حتى تجاب مطالب الامة مع استعدادهم لتسليم مفاتيح محالهم للجنة القومية . وناشدوا في بيانهم تجار مال القبان والبضائع الاخرى ان يحذوا حذوهم . وارسلت لكم صورة عن البيان بالبريد

وفود المعزين فى القنصليه المصرية

أم القنصلية المصرية فريق كبير من وجهاء واعيان المدينة ورؤساء احزابها وهيئاتها الوطنية وكبار المحامين العرب ومندوبي الصحف العربية وقناصل الدول الاجنبية ورؤساء الدين لتعزية سعادة قنصل المملكة المصرية بوفاة المغفور له جلالة الملك فؤاد الاول رحمه الله وقد اعدت القنصلية سجلا خاصا لتسجيل اسماء المعزين

بلاغ رسمى وصدام مع البوليس
اطلاق عيارات نارية واصابات من الفريقين

أوقف العرب فى قلقيلية عصر هذا اليوم ثلاث سيارات تقل عربية محملة بخضار . وسحق عربي واحد عرضا بين هذه السيارات فقتل . وقد حرق احدها وألقي القبض على عربيين بسبب حادث الحريق الذي شب ليلة البارحة في غابة بلفور

قيام مظاهرة الطلبة

وبعد الساعة السادسة بقليل من مساء هذا اليوم تظاهر جمهور كبير من الطلبة المسلحين بالعصى فى حي المصرارة وقد « صفر » ضابط البوليس وامرهم بالتفرق غير ان الطلبة رشقوهم بالحجارة الأمر الذي اضطر البوليس الى استعمال العصي في تفريقهم فتوجه الجمهور ناحية باب العمود حيث انضم اليه عدد من الشبان العرب وفي هذه المرحلة اطلق في مقهى طلقتان ناريتان على البوليس وجاوب الضابط باطلاق ثلاث طلقات وبعد ذلك اطلق ثلاث طلقات اخرى على البوليس من المقهى وقد رشق البوليس بالحجارة بشدة خصوصاً من سطح فندق الجزيرة

ومن هناك اطلق ايضا على البوليس طلقة فاجاب باطلاق النار . وقد وصلت الامدادات وفرقت الجمهور . واصيب تسعة من الاهالي من ضرب العصى احدهم فى حالة خطرة وسبعة من البوليس باصابات مسببة عن الرشق بالحجارة .

ولم يرد وقوع حوادث اخرى فى اية جهة من فلسطين

رسوم خزن البضائع

وقد خول فخامة المندوب السامى مدير الجمارك صلاحية التنازل عن رسوم خزن البضائع التي تأخر تخليصها نظراً للاحوال الحاضرة

« الدفاع » جاء هذا بعد سفر وفد غرفة تجارة يافا الى حيفا . فنشكره على همته والمجهود الذى بذله فى ذلك

بلاغ رسمى عن الحالة الحاضرة

ورد الان تفصيلات وافية عن حادث مستعمرة المجدل الذي ذكر فى البلاغ الرسمي ليلة البارحة وهذه التفصيلات تؤيد ما سبق ذكره سوى انه لم يطعن يهودي وقد ضرب يهودي واصيب ثلاثة آخرون باصابات خفيفة وتفرق العرب بعد ان عرفوا ان الطفلين عادا الى بيتهما وفي ليلة البارحة حدث حريق صغير في غابة بلفوريا وقطعت بعض الاشجار فى تل يوسف

وفى شارع الانبياء في القدس جرح عربيان يهودياً جرحا بسيطاً . وقد انفجرت قنبلتان بسيطتان في حيفا دون احداث ضرر ما . والقي القبض على ثلاثه اشخاص . وقد ورد بأنه حدث انفجاران او ثلاثة في يافا ولم تحدث اي ضرر . وقد جاء ان الحالة في هذا الصباح هادئة ولم يحدث تغيير . وتوقف حوالي مئة عامل العمل في ميناء حيفا

المجدل

منع توريد الخضار واعانة يافا

المجدل في ٢٩ نيسان — لمراسل الدفاع الخاص : كان اضراب المجدل اليوم عاما شمل جميع طبقات الامة وشلت الحركة التجارية والاقتصادية على اختلافها ، واجتمعت اللجنة القومية وشكلت لجانا اخرى لمساعدتها فى تنظيم الاضراب ، والاستمرار فيه وتبذل المساعي الجمة لمنع ايراد الخضر والفواكه وغيرها من المواد الغذائية الى الخارج خشية تسربها الى المستعمرات اليهودية

وعقدت لجنة التبرعات والاعانات اجتماعا وكان مبلغ ما جمعت من تبرعات ٤٠ جنيهاً وستوالي هذا العمل النبيل لاسعاف منكوبي حوادث يافا

وقد طاف الطلاب والشباب اليوم في مظاهرة رائعة جميع الاحياء والشوارع وكانوا يهتفون بحياة الحرية والاستقلال وينادون بسقوط الصهيونية والاستعمار

مطعم ومقهى المغربي
لصاحبه علي المغربى
شارع الملك جورج عمارة المستقيم أمام موقف بصات تل ابيب ـ يافا
أحدث مطعم ومقهى عصري في يافا وأبدع ملتقى لافراد الطبقة الراقية . موقعه فى احسن بقعة من المدينة يطل عليها من أربع نواحيها. أول مطعم عصري اكتسب شهرة غريبة فى برهة قصيرة وأول صالة رحبة ممتازة لملتقى رجال الفكر والقلم والاعمال
والحفلات والمآدب الخاصة. زيارة واحدة تحقق لكم اكثر ما ذكرنا

الانباء الخارجية

— القاهرة في ٢٩ نيسان — لمراسل «الدفاع» الخاص —

الاريتريا

هزيمه الايطاليين الشنعاء في الجنوب

اصدرت القيادة الايطالية اوامرها الى الجنرال غرازياني بعدم محاولة الزحف مرة اخرى فى الميدان الجنوبي وذلك بالنسبة الى انهيار قوة الجيش الايطالي ازاء الهجمات الحبشية المتكررة حتى اصبح من المستحيل على الايطاليين الاستيلاء على سيسبانة الواقعة بعد خط هندنبرغ مباشرة

معركة منذ ثلاثة ايام

ولا تزال تدور الان معركة عنيفة بدأت منذ ثلاثة ايام ولقى الايطاليون فيها هزيمة فادحة حتى انهم طلبوا عدة نجدات وتنهمر الامطار بشدة فعرقلت المواصلات الايطالية واصبح الجيش الايطالي في الجنوب مهدداً بهزيمة منكره

مصر

تشييع جثمان جلالة الملك فؤاد

نقل في الساعة الخامسة بعد ظهر اليوم جثمان المغفور له الملك فؤاد من سراي القبة الى قصر عابدين فبلغها في الساعة السابعة مساء . وكان الجثمان محمولا على عربة مدفع وتسير امامه وخلفه فرق الخيالة . وتشيع الجنازة رسمياً باحتفال كبير في الساعة العاشرة من صباح الغد الخميس من سراي عابدين الى مسجد الرفاعي حيث مدافن العائلة المالكة

فرنسا

انتصار الشيوعيين فى الانتخابات الاخيرة

عقدت عدة اجتماعات في باريس حضرها اعضاء الحزب الشيوعي والحزب الراديكالي الاشتراكي للنظر في الانتخابات التكميلية التى تجري يوم الاحد وقد قرر الحزب الراديكالي الاشتراكي تنازل مرشحيه اكراما للحزبين الشيوعي والاشتراكي في بعض المناطق الهامة وتؤكد الصحف ان الشيوعيين سيحصلون على مئة مقعد في البرلمان القادم

المانيا

الصلح مع قائد منطاد زبلن

عقد الصلح بين الدكتور اكنر قائد المنطاد زبلن وحزب النازى ورفعت عنه العقوبة التى قررها وزير الدعاية بعدم نشر اسمه او صورته فى اية جريدة

تكذيب الاستعداد على حدود النمسا

كذبت الحكومة الالمانية رسمياً الاشاعات التي اذيعت عن انها تقوم باستعدادات عسكرية كبيرة على حدود النمسا

انكلترا

الاسئلة الموجهة الى حكومة المانيا

عقدت الوزارة البريطانية عدة اجتماعات بحثت فيها الاسئلة التي متوجهها انكلترا الى المانيا . والمفهوم انها متسلم الى برلين يوم الجمعة . ويقال ان المستر ايدن وضع هذه الاسئلة بدون تأثير خارجي من بلجيكا او فرنسا

وقد حضر المستر مكدونالد اجتماع الوزارة بعد ان شفي من العملية التي اجريت له واستقبله رئيس الوزراء والوزراء بترحاب

الوفد العربى في مجلس العموم

سئل وزير المستعمرات في مجلس العموم عن تشغيل العمال اليهود في مرفأ حيفا فأجاب بقوله نعم لكن العرب على استعداد اكثر للعمل في المرفأ وقال ان العمل يستوي فيه اليهود وغيرهم

مهمة الوفد العربي

وسئل عن الوفد فقال ان غرض الوفد العربي وضع نظر العرب امام وزارة المستعمرات . ولا استطيع الادلاء بتصريح ما قبل ان يجيء الوفد

قول الوزير في مجيء الوفد

ولا يرى الزعماء العرب المجيء الى لندن فى الظروف الحاضرة . وسئل هل سيجيئون ومتى فأجاب : لا أدرى ولكن لا أقول انهم سوف لا يجيئون

وكان السائل المستر مورغان ثم تبعه غيره

ماذا تقول
في هذا يا ديزنكوف

جاءنا السيد محمد عبدالحلبي الامام بشهادة وقعها اربعة من اليهود بأحرف عبرية (والشهادة محفوظة لدينا) يسجلون فيها اعترافهم بنبل العرب وعلو همتهم، ويدلون على ذلك بانهم كانوا اثناء حوادث يافا يقطنون في دار السيد ابي كامل في شارع الحلبي جوار جامع حسن بك، ولم يجدوا خلال هذه المدة من العرب أي اعتداء على حياتهم، بل كان الامر على نقيض ذلك اذ حضر عدد من ابناء العرب يصحبهم البوليس الانكليزي رقم ٩٠٧، ووصل الجميع الى تل ابيب آمنين مطمئنين

وننشر هذه الشهادة بدون تعليق، لانها تحدث عن نفسها بنفسها.

تبرعات لسكنة

تبرع سعادة رئيس بلدية يافا عاصم بك السعيد بعشرة جنيهات وسلمها للسيد مصطفى العزب، ليشتري بهذا المبلغ دقيقا ويوزع على سكان سكنة ابي كبير

وتبرع السيد دواد دعدس بخمسة عشر كيسا من الدقيق دفعة أولى لمنكوبي يافا فجزاهما الله خيراً

نشكره طبعاً!

في مقال رئيسي افردت «دفاع» فصلا خاصا لشكر حسن بك شكرى رئيس بلدية حيفا لان بلده امتازت بالامن بفضله وفضل نشاطه!

من قضايا الاضطرابات

ذهب القاضي البريطاني المستر بروك الى تل ابيب لاجراء محاكمة المتهمين في الاعتداء على البوليس، وقد كان طلب احضار المتهمين لمحاكمتهم في يافا غير ان المحامين اليهود اصروا على ذهابه الى تل ابيب فكان ذلك

مواقف مشرفة

نشرنا في العدد ٥٨٩ من هذه الجريدة ان الريس أحمد عوض، قد تبرع لكل عامل من بحارته، وعددهم ٦٥ بحاراً بخمسة عشر قرشا. وجاءنا اليوم انه قد بعث لكل عامل من هؤلاء بكيس طحين. والبحارة لذلك يسدون اليه اجزل الشكر، فبارك الله فيه

وكذلك الحاج ابراهيم العوضي تبرع بداره التي تحتوي على ست غرف في حي العجمي، لايواء المنكوبين والموزين، اكثر الله من امثالهما

في حارة الكرتون

جاءنا السيد محمد احمد امونة وحدثنا بانه حين عاد اول امس الى داره، وكان فيها ٣ رؤوس غنم وعربة بيع براد مع ملحقاتها — وجد الغنم مقتولة والعربة محطمة، وثلاجة البراد مسروقة. وقال لنا ان خسارته تقدر بثلاثين جنيهاً

طالبات مدرسة الرملة

ورد الينا كتاب من طالبة في مدرسة الرملة الاميرية عن بقية اخواتها الطالبات وأرفقت بكتابها الاحتجاج الذي رفع منهن الى المندوب السامي على السياسة الحاضرة وطلبن اجابة البلاد على مطاليبها الحقة

كتاب
سيدة فاضلة

تبرعت حرم السيد (ع. ع) الى اللجنة القومية العليا بجنيه واحد مرفق بالكتاب التالي: حضرات السادة اعضاء اللجنة الاسلامية العربية اخذ الله بناصرها

يا رجالنا! لقد لبينا نداء الوطن العزيز، مجيبين لصوته في جميع مواقفه، ولم نكن الا النساء العربيات الابيات المرضعات الباذلات جهودهن وارواحهن في سبيل الوطن العزيز. لم تخلق فيكم الرجولة الحقه والوطنية الصادقة الا لان امهاتكم ارضعنكم اياها. فقد علمتكم وانتم صغارا، الحماس والنبل والدفاع عن بلاد مقدسة هي بذمة الله وذمتكم وقد اضربنا في بيوتنا كما اضربتم فمنعنا عن انفسنا واولادنا ما يحبونه، وجعلنا افئدتنا تدعو الله ان يخلص هذه البلاد من مخالب الصهيونية. ويجب على الشباب مقاطعة تل ابيب وما تحتويه من مفاسد وسنريكم مواقفنا في المستقبل، فلسوف نعلم اليهود مقاطعة تشهدون لنا بها

ارسل اليكم الان جنيها، وهو ما ادخرته لانني من العائلات المتوسطة فهو نزر قليل وارجو من السيدة الغنية ان لا تحذو حذوي فتوهب مبرة تحمدها بلادها عليها وارجو الله ان يكلل مساعيكم بالنجاح»

حرم
ع. ع.

عواطف نبيلة

زارنا بعض عمال السيد توفيق غزالة صاحب (باصين) يسيران من يافا الى الشيخ مونس وسيدنا علي وسارونا وصميل وطلبوا الينا ان نسجل شكرهم على صفحات «الدفاع» لهذا الرجل الذي لم ينسهم ايام الاضراب، بل اخذ يزودهم كل يوم بالنقود، مع عدم حذف شيء من رواتبهم وقد حدثونا انه كان يلجأ، في كثير من الاحيان، الى الاستدانة، لامدادهم بما يحتاجون، تقديراً لظروفهم، ورأفة بعائلاتهم، بارك الله فيه

وجاءنا كتاب من السيد وهبة عزت الحاج متولي وقف المرحوم طنوس في يافا انه مستعد ان يقدم لمنكوبي حوادث يافا اربعة غ ف في حي العجمي، قرب سنما ابولو بدون مقابل، حياه الله

وكذلك جاءنا من «موظف» في القدس كتاب بتأييده لاقتراح «موظف» يافا بضرورة دفع مبلغ معلوم، في كل شهر لمنكوبي الحوادث مشاركة للامة في شعورها النبيل

نقابة السائقين بيافا

اجتمع امس اصحاب السيارات والسائقون وانتخبوا نقابة للاشراف على اعمالهم وتنظيم امورهم بسبب اضرابهم عن العمل، وقد تألفت النقابة من السادة: يوسف بامية، جودت الهباب، حسن ابو غزالة، حنا عنصرة، خليل دعس، رضا تلاوي، فرنسيس صائغ، وعثمان بيروتي

وانتخبوا فخري بك النشاشيبي رئيساً، وفوضوه بانتخاب نائب للرئيس فاختار السيد جبور كته. وقد وزعوا رخصاً خاصة لسيارات الاسعاف

مقررات
اجتماع للطلاب

اجتمع فريق من الطلاب يمثل المدرسة الاميرية ومدرسة دار العلوم ومدرسة النهضة الاسلامية، والمدرسة الفيصلية، وبقية المدارس الاهلية، امس بحضور السادة جودت حبيب، ورفيق شهاب الدين، واسماعيل الطوباسي، وقرروا ما يلي:

١ — تقديم احتجاج للمندوب السامي على الاحوال الحاضرة

٢ — عدم الرجوع الى المدارس حتى تجاب مطالب البلاد

٣ — أستنكار عمل الحكومة لعدم تسليمها قتلى العرب، وتسليمها قتلى اليهود.

٤ — عقد اجتماع يوم الخميس القادم يضم اكبر عدد ممكن من الطلاب.

التصريح بتأسيس
الجمعية الصحية الاسلامية

لي الشرف ان افيدكم عن وصول البيان المدرج أدناه بشأن تأليف الجمعية المشار اليها ادناه بمقتضى المادة ٦ من قانون الجمعيات العثماني

اسم الجمعية: الجمعية الصحية الاسلامية بحيفا

عنوان الجمعية: منزل الدكتور سعيد بك عودة موقتا في شارع الناصرة

مركز الجمعية: حيفا

غاية الجمعية: خدمة الاهالي من الوجهة الصحية والدينية والثقافية

المديرون المسؤلون: الدكتور سعيد عودة رئيس. المحامي ابراهيم عبد النور نائب رئيس. الصحافي صبحي عبد الخالق سكرتير. التاجر بشير النوري امين مال. والسادة: احمد البربير، احمد الصلح، احمد رمضان، محمد دلول، شعبان البرد، سعيد القواس، محمود الزيناتي، جمال عبد الرحمن الحاج، انيس الحزة، جمال حميد، جمال عزالدين قدورة اعضاء

والفت نظركم الى المادة السادسة من نصوص القانون العثماني للجمعيات بنشر هذا في احدى الصحف

وكيل حاكم اللواء

من الجالية السورية

جاءنا من افراد الجالية السورية في يافا كتاب يؤكدون فيه تضامنهم مع فلسطين «سوريا الجنوبية» ويطلبون اعلان اسماء التجار السوريين الذين لا يتضامنون مع شعور البلاد لمقاطعتهم مقاطعة تامة.

نشكر للجالية الموقف الذي نتوقعه دائما منها

عهد وميثاق

جاء عدد كبير من اهالي سلمة بيان يؤكدون فيه استعدادهم التام لبذل كل غال في سبيل مجد الوطن. وأشاروا في بيانهم الى ان بعض الناس ذكروا ان السيد موسى ابو حاسنية وعبيد علي صالح ومصطفى ابو نجم يساعدون اليهود ويرسلون سياراتهم الى مستعمرة هاتكفا. وختموا بيانهم بأن هذه الانباء لا اساس لها من الصحة وأن اهالي قرية سلمه جميعهم يحافظون على اجماع الامة

سيارات الاسعاف
اصلاحها بدون مقابل

ورد علينا كتاب من السيد جورج الياس صندي ميكانيكي «كراج» كنه اخوان يذكر فيه انه مستعد لاصلاح السيارات المتطوعة في خدمة تنظيم الاضراب دون مقابل وأنه على استعداد أيضا لان يكون سائقا لاحدى هذه السيارات دون مقابل ايضا. ويقيم السيد جورج في بيت نخلة المدعون كرم الزيتون العجمي. يافا. بارك الله فيه

على الحدود

اخذ عدد كبير من العائلات العربية يعود الى مساكنه في المنشية الفوقا ليحرسوا املاكهم بانفسهم من اعتداءات اليهود لاعتقادهم بأنها خلو من اصحابها العرب

والى القراء حادث رواه لنا أحد اعضاء فرقة الكشافة المتجولة الاسلامية من رهط المتطوعين بحراسة تلك الجهة

شاهد شرطي ثلاثة من حانوتسيم اليهود يحاولون حرق دار للعرب فانتهرهم وصوب عليهم بندقيته فأسرع بوليس يهودي وامسك بالبندقية. غير ان الشرطي الانكليزي استعان بشرطي آخر وجره الى المركز حيث يجري التحقيق معه.

هذا موقف يجعلنا نصر على تعيين بوليس بريطاني وعربي في منطقة الحياد ورفع البوليس اليهودي منها

براءة شاب تاجر

... الدفاع ... وبعد فقد ذكرتم في القائمة السوداء ان الحاج محمود الحصري قد خرج على اجماع الامة وارسل بعض مشحوناته الى اليهود في تل ابيب

وقد بحثت هذه اللجنة من يتحقق عن هذه التهمة فثبت لديها ان الحاج محمود افندي المذكور لم يشحن في سكة الحديد الى تل ابيب اي شيء من تاريخ ١٨-٤-٣٦ الى يومنا هذا

لذلك نرجو الاشارة في جريدتكم القراء الى هذه الحقيقة راجين ان لا يكون بين ابناء هذه الامة من تحدثه نفسه بالخروج عليها والله الموفق

عن اللجنة العليا
سعيد الخليل

بيسان
حوادث الاضراب

كان اضراب بيسان اليوم عاماً شاملا وقد سار الشعب أمس بمظاهرة اشترك فيها السيدات، وكانت الهتافات بالغة.

وقد اهتم البوليس بالامر فحضرت قوة لتفريق المتظاهرين، ثم قبضت على السادة فريد فخر الدين واخيه عبد الجبار، ورشدي حاده، واخذتهم مخفورين ليلا الى الناصرة. وقد قابلت اللجنة القومية صباح اليوم قائمقام بيسان وطلبت اليه العمل على اطلاق سراح المعتقلين، مؤكدة مثابرة الشعب على الاستمرار في الاضراب والتظاهر حتى ينال مطالبه كاملة

وعقدت اللجنة القومية اليوم اجتماعاً بحثت فيه أمر جمع الاعانات لمنكوبي حوادث يافا، وقد بلغ ما جمع حتى الان نحو ٦٠ جنيهاً. وقد تشكلت لجنة دائمة لمساعدة اللجنة القومية في جمع الاعانات

خير لوايزمن
ان يسكت!

جاء في خطاب الدكتور وايزمن ما معناه ان الحركة الصهيونية هي حرب المدنية والثقافة على الصحراء والامية

ليس في تاريخ الكون ما يقال له الثقافة اليهودية او المدنية اليهودية كما كان للعرب الذين قدموا للعالم حلقة من حلقات الثقافة البشرية وتقدمها فاليهود المنتشرون في اطراف الارض قلدوا الامم التي جاوروها وتشبعوا بطابعها وتمتعوا بالحقوق التي يتمتعون بها لا اكثر ولا اقل. والبرهان على هذا ان اليهود الانجليز لا يشبهون اليهود الروس او اليهود اليمانيين في قليل او كثير. على عكس العرب الذين نجد ثقافتهم منتشرة في اطراف الارض اذ ليس ادل على هذه الثقافة من وجود اليهود انفسهم احياء يرزقون، ومن تأسيس المستعمرات اليهودية قبل ان يخلق وعد بلفور. ومن حروب العرب التي انفردت بكونها للعقيدة والمبدأ لا للطمع والاستعمار وسلب الحقوق. اما اذا اراد وايزمن ان يبحث عن الثقافة اليهودية والمدنية اليهودية فليجدها في مبادىء الفوضى، في مبادىء كارل ماكس، البلشفية، وفي الثورات التي يضرمونها حيثما وجدوا وفي المبادىء الهدامة التي ينخرون بها عظم البشرية، وفي الاحصاءات الاميركية التي جرت تحت اشراف المستر فورد وثبت منها ان اكثر محلات اللهو والرقص والسينما والحانات يديرها يهود. فهم كالطفيليات التي لا تعيش الا على دماء الغير

اذا اراد وايزمن فليبحث عن تلك الثقافة في احياء اليهود في نيويورك التي تدعى، ايست سايد، وفي محلاتهم في لندن «وايت شابل» وما شابهها من الاحياء التي يندى منها جبين الانسانية

مدافع مرغم

مطالب البلاد

رفع اصحاب التوقيعات من اهالي المجدل عريضة احتجاج على الوضع الحاضر جاء في ختامها المطالب الآتية:

١ — الغاء الهجرة اليهودية

٢ — مصادرة الاسلحة من الايدي الصهيونية مصادرة تامة

٣ — اطلاق سراح الموقوفين السياسيين من العرب

٤ تشكيل حكومة وطنية دستورية ذات مجلس نيابي منتخب

٥ — ايقاف بيوع الاراضي وعدم تسربها لليهود

وختاما اقبلوا فائق الاحترام

بعض التواقيع: الحاج دياب الجنيدي الشيخ سليم الشريف. ابراهيم احمد الخطيب. احمد الهندي. رشيد العامي عبد الحميد رزق. محمد العوض بسيسو. رشيد الشريف. حسن الشريف. فؤاد الشريف. طالب ابو شرخ. رشيد الخطيب. جودت شبلاق. محمد محمود زغير. الشيخ عثمان رفعت. ابراهيم الكرسوح. محمد محمد الاستاذ. شفيق نجم. عبد العزيز داود. عبد اللطيف عودة

هدية تمكنك من الحلاقة بلذة وراحة!
تلك هي
ماكينة الحلاقة «ايفر - ريدي»
ومعها
موسى واحدة
مجاناً

ماكينة ايفريدي مضمونة عشر سنوات تتركب على بعضها بالضغط بدون قلاووظ ومعها شفرة ايفريدي مسقية ٣ مرات

إذا اشتريت أنبوبة من صابون
«پالموليف»
للحلاقة

حينما تشتري انبوبة من صابون بالموليف للحلاقة اطلب من البائع ان يسلمك الهدية التي ترى رسمها هنا اعلاه وهي ماكنة «ايفر ريدي» مضمونة لعشر سنوات ومعها شفرة واحدة للحلاقة طراز «ايفر ريدي» مسقية ثلاث مرات ويمكن استعمالها شهراً

الوكلاء والمستودع العام: الشركة المصرية البريطانية التجارية
مصر: شارع سليمان باشا - الاسكندرية شارع طوسن
فرع فلسطين. في بناية ميخا شويلي شارع يافا — تل ابيب
تلفون (١٠٦٢)

الدواء الشافي للبواسير

ان التجاريب العظيمة التي قام بها اشهر اطباء المانيا لمكافحة داء البواسير قد اعطت نتائج باهرة. وقد اكتشف احدهم الدواء الشافي وهو:

ركتو - سيرول

واستعماله يزيل الحكاك والالام
ولا يوجب اجراء اي عملية

اريحوا انفسكم من هذا الداء فقط باستعمال
ركتو - سيرول

الوكلاء: مستودع الادوية الوطني الفلسطيني — ٢٥ شارع بسترس — يافا

بشرى عظيمة | واعلان هام

مطعم الظريفية
لصاحبه جورج حداد

الطعام الشهي | المأكل الفاخر

نعلن لعموم زبائننا الكرام اننا قد اجرينا تخفيضا كبيراً على اصناف مأكولات مطعمنا الذي ذاع صيته في مصر وسوريا ومختلف الاقطار العربية لاشتهاره بلذة المأكولات واتقان الطهي، وتعدد الاصناف التي لا يضاهيها فيها احد خصوصا واننا قد عزمنا على السهر والاشراف بنفسنا على الطهي واختيار اصناف المأكولات بالهمة والنشاط المشهود لنا بهما من عهد قديم.

وقد خفضنا اسعار الخضروات من ٣ غروش الى ٢. اللحومات على انواعها من ٤ غروش الى ٣ غروش. يفتتح المحل من الساعة ٧ صباحا الى ١٢ مساء. فنأمل تشريفكم لتتحققوا من لذة مأكولاتنا واتقان طهيها.

والتجربة اكبر برهان

نابلس

حوادث الاضراب

ونداء الطالبات

مضى على المدينة عشرة ايام وهي مضربة اضرابها الشامل ، وسارت اليوم مظاهرة من الشباب وأرادت الطائفة السامرية أن تصعد الى الطور على جبل جرزيم للقيام بطقوسها الدينية المعتادة وبما ان العمال مضربون فقد تطوع شباب حي الياسمينه بنقل أمتعتهم على دوابهم مجاناً تقديراً لموقف كاهن الطائفة في رده على حاخام اليهود . ووصل الى نابلس يهودي موظف في دائره الاشغال وقصد الى مكان السمرة فلم يجدهم وعلم الناس بوجوده فهرعت آلاف الخلائق فالتجأ الى بيت الوجيه فريد افندي العنبتاوي الذي أجاره عملا بالتقاليد العربية وقد هدأ بعض الوجوه من روح الجماهير وخفت قوة مسلحة من الجند ونقلته في سيارة مقفلة إلى تل ابيب

موقف القرويين

وعريضة البلد

وسافر الى قرى نابلس بعض الموظفين والمحصلين وحاولوا إقناع القرويين أن يكونوا في معزل عن الحركة الاخيرة لكن القرويين أثبتوا أنهم وطنيون وقرروا ان يكون ردهم على الحكومة القيام بثلاثة مظاهرات كبيرة فى قرى بديا وسلفيت ووادي الشعير . وسيذهب وفد من وجوه وشباب نابلس لتحيتهم في مظاهراتهم . ويقدم غداً وفد مؤلف من وجوه قرى نابلس الى الحاكم عريضة الى المندوب موقعة من جميع مخاتير ووجوه قرى نابلس أرسلتها الكم في البريد

نداء الطالبات

الى زميلاتهن

وعقدت طالبات نابلس فى بيت الانسة يسرى سعيد طوقان اجتماعاً كبيراً خطبت فيه بعضهن حول الحالة الحاضرة ثم جرى انتخاب لجنة للطالبات مؤلفة من سبع منهن على ان تكون الانسة يسرى طوقان سكرتيرة والانسة رجحية عرفات أمينة للصندوق وقررن الابراق الى المندوب السامي . كما انهن قررن اذاعة بيان على طالبات فلسطين هذا نصه : طالبات نابلس يناشدن جميع طالبات فلسطين مشاركة الامة في اضرابها والانقطاع عن مدارسهن حتى تقف الهجرة وستتخذ جميع الترتيبات لهذه الظاهرة

اجتماع التجار وقسمهم

واجتمع باعة الخضار واقسموا على ان لا يرسلوا الى الخارج . ومرت سيارة من طولكرم تحمل خياراً الى القدس لتباع لليهود فهجم الناس عليها واحرقوها

دورة

اضراب مدرسة دورة

أضرب طلاب مدرسة دورة الزراعية الاميرية تضامنا مع اخوانهم طلاب المدارس الاخرى . وقدم وفد منهم انضم الى لجنة طلاب الخليل . وقدموا لوكالة هذه الجريدة بيانا عن اضرابهم ومطالبهم . وأقيمت اثناء النهار عدة مظاهرات

غزة

المجلس البلدي

يرد على ديزنكوف

عقد المجلس البلدي في غزة اليوم ، جلسة فوق العادة ، بحث فيها الحالة الحاضرة ، واتخذ قرارا فى الرد على ديزنكوف رئيس بلدية تل ابيب واستنكار مفترياته ، وتجاهله الحقيقة التي ادت الى اقلاق راحة سكان فلسطين . وفي القرار عرض موفق لبطولة العرب وفتوحاتهم العظيمة . واتصافهم بالعدل والرحمة ، ولفت نظر حاكم اللواء الجنوبي الى ما لتلك المفتريات من الاثر السيء في زيادة القلق والاضطراب . واقر المجلس البلدي نشر قراره في الصحف العربية

الدفاع : جاءنا هذا القرار الحصيف متأخراً فأرجأنا نشره الى عدد الغد، لضيق المقام .

المجدل

مظاهرة وعقد اجتماع

المجدل في ٢٨ نيسان — لمراسل الدفاع الخاص — سار الشعب و الطلاب في مظاهرة . واقفلت ادارة المعارف المدارس الاميرية الى اجل غير مسمى ، وتشكلت من الطلاب لجنة ، للعمل على استمرار الاضراب ، ووزعت فرقة الكشافة بطاقات الدعوة على عدد كبير من الوجهاء ورجال البلد والشباب ، للبحث في الاحوال الحاضرة ، فلبى الدعوة فريق كبير ، وافتتح الاجتماع قائد الفرقة السيد رشيد الشريف بكلمة حث فيها الحاضرين على التضامن والاستمرار فى الاضراب حتى تنال البلاد حقوقها المشروعة . وعقبه الشيخ فهمي الاغا ، بكلمة ناشد فيها الجمهور على الثبات فى الاضراب ومقاطعة اليهود ، وتشكلت على الاثر لجنة قومية لتنظيم حركة الاضراب وجمع التبرعات والاعانات لمنكوبي حوادث يافا ، وستعقد هذه اللجنة غدا ، اجتماعا لتوزيع الاعمال عن طريق لجان فرعية ، تكون ذات اتصال دائم باللجان القومية الاخرى في سائر مدن فلسطين.

بيت دجن

لجنة طلاب القرى

تألفت لجنة من طلاب مدرسة بيت دجن للعمل على تنظيم حركة الاضراب فى القرى العربية ، وهي تسعى الآن لتأليف لجنة كبرى من طلاب بقية القرى العربية وهي : كفر عانة ، اليهودية ، السافرية، صرفند العمار، يازور، والخيرية وغيرها من القرى على ان تسمى هذه اللجنة « لجنة طلاب القرى العربية »

تأليف لجنة للدعاية

اشرنا في عدد امس الى عقد اجتماع لتأليف لجنة للدعاية ، وقد عقد هذا الاجتماع في مكتب مؤتمر الشباب وانتخب السادة كامل الدجاني ، رشيد الرياحي ، عبد الرحمن بامية ، هاشم السمع ، اكرم الخالدي ويوسف الصايغ اعضاء لهذه اللجنة

اللد

تأليف

لجنة قومية في اللد

فى الساعة الثامنة والنصف من مساء يوم الاحد الواقع في ٢٧ — ٤ — ٣٦ اجتمع وجهاء مدينة اللد وشبابها ولفيف من رجال الاعمال فيها فى بيت فضيلة الشيخ نمر الخطيب بدعوة منه وبعد البحث تقرر ما يأتي :

١ — تأليف لجنة قومية باسم « اللجنة القومية في مدينة اللد »

٢ — انتخب لمجلس ادارتها خمسة عشر عضواً هم السادة الشيخ نمر الخطيب الشيخ ديب ابو كويك ، الشيخ احمد الخطيب ، الشيخ محمد عبد الجواد، قدس الاب الخوري حنانيا الخوري ، الحاج علي الكرزون ، سعيد العلمي، عبد القادر الكيالي ، الحاج يوسف حماد ، الشيخ صالح جوده ، سعيد الهندي ، احمد الكيالي ، شحاده حسونه ، الياس الحلته، نمر المصري

٣ — انتخب لها مكتب من السادة الشيخ نمر الخطيب (رئيساً) الياس الحلتة (أميناً للصندوق) سعيد الهنيدي (محاسباً) شحاده حسونه ونمر المصري (أمينان للسر)

استمرار الاضراب

قررت اللجنة القومية استمرار الاضراب في المدينة الى النهاية وقد كان اليوم موعد سوق المدينة الاسبوعي فأضربت فيه اضرابا منقطع النظير اشترك فيه القرويون وغيرهم واقفلت جميع المحلات حتى المقاهي والمطاعم والاهلون يزدادون ايمانا بوجوب الاستمرار في اضرابهم حتى تجاب مطالب الامة فحيا الله مدينة اللد الصادقة في وطنيتها وفى شعورها

تهنئة

اللجنة العليا

رئيس واعضاء اللجنة العربية العليا — القدس

مدينة اللد التى يهمها اتحادكم تؤيدكم وتعلن استعدادها للاستمرار فى الجهاد تحت لواء اللجنة العربية حتى تظفر بأمانيها

اللجنة القومية باللد

خانيونس

اراد شحنه لليهود

فاعترف بخطأه

ما أن علم الاهلون ان تاجراً من البلدة لا نريد ذكر اسمه الان لاعترافه بخطأه قد ارسل للمحطة شحنة خضار يريد ارسالها لليهود بايعاز من تاجر آخر فى القدس — حتى ثار ثائرهم لهذا الجارح للوطنية . وفي الساعة السابعة مساء ذهب جمهور غفير من الاولاد الى المحطة واتلفوا ما وصلت اليه ايديهم ويقدر بـ ٢٠ صندوقا

مولود سعيد

رزق السيد توفيق قديس الكاتب فى دائرة مالو رام الله ولداً ذكراً اسماه « منيراً » جعله الله من ابناء السلامه

حيفا

اضراب مدهش

وتنظيم توزيع الحاجيات

كان اضراب اليوم بالغا منتهى الروعة لم يشذ عنه الا النادر الذي اعتاد الخروج على الامة . وبوشر اليوم ، بنظام ، في توزيع الدقيق والاطعمة على الفقراء

— تبرعت جمعية السيدات الخيرية في حيفا بمبلغ ثمانية جنيهات ـ جميع ما في صندوقها ـ للصرف على المحتاجين باشراف جمعية فتيان محمد الاباة .

— وقد باشر عمال سكة الحديد بحيفا فى جمع الاعانات للفقراء والمنكوبين فى ايام الاضراب

— تبرع عدد من اصحاب المحال التجارية والبيوت بالسماح للمستأجرين بعدم دفع ما عليهم خلال ايام الاضراب

ما بلغته التبرعات

حتى الآن

بلغ مجموع ما تبرع به الاهالي فى حيفا الى الآن نحو ٢٥٠ جنيها

يقدمون محالهم

الى كل محتاج

جاء وكالة هذه الجريدة السادة : الشيخ رضوان محمد الهنداوي ، محمد الهنداوي ، خليل صالح، حسن ابراهيم صيام ، هاشم يوسف حمود ، داود محمد شيخه ، عبد السلام صراره ، واخبرونا انهم يقدمون محالهم التجارية الواقعة في حي الغزيين لكل محتاج

مقابلة مديري البنوك

واجراء التساهل

قابل وفد من غرفة تجارة حيفا مديري البنوك لاسيما مدير بنك باركليس ومدير البنك العثماني وبحثوا معهم في امر التسهيلات في دفع الاستحقاقات وغيرها في الاوقات الحاضرة ، فكان جوابهم انهم مستعدون للتساهل . وكان الوفد مؤلفاً من السادة : ميخائيل توما، الحاج طاهر قرمان ، توفيق الزرق، عزمي قاني توفيق مجدلاني . وانتخب ثلاثة اشخاص من غرفة تجارة حيفا لمقابلة مدير الجمارك العام في الساعة العاشرة من صباح غد للبحث معه فى شأن دفع الرسوم على البضائع المكدسة

فقد شاب

يسكن حياً يهودياً

وقد فقد الشاب طالب عبد الله عنبتاوي وهو يسكن في حي اليهود في هدار الكرمل منذ يومين ولم يعثر عليه بعد .

— وحرق ليلة امس محل يهودي فى « هرسليا » وتقدر الخسائر بخمسمائة جنيه .

اجتماع اصحاب الحرف

وجهود الطلاب

عقد اجتماع لاصحاب الحرف قرر فيه الاضراب المستمر وقد تكلم فى الاجتماع السيدان رشيد الحاج ابراهيم وحنا عصفور . واستطاعت جمعية فتيان محمد توزيع الدقيق والاطعمة على ١٤٠ عائلة فقيرة

— واجتمع طلاب مدرسة المعارف وقرروا الاستمرار في الاضراب واستنكار اعتداء البوليس على الطلبة والقاء القبض عليهم وتنظيم حركة المقاطعة تنظيما يمنع كل طالب من دخول السينما والمحال اليهودية وتنظيم حركة الاضراب .

وقد بلغنا الطالبان السيدان احمد بشناق ومدحت عاشور هذه القرارات التي عاهد الطلاب انفسهم على تحقيقها

شجعوا

مصنوعاتكم الوطنية

صفد

خلو المدينة

من الاخذ والعطاء

نقل التجار معظم بضائعهم الى البيوت وخلت بذلك أسواق المدينة من كل حركة اما اليهود الذين يعتمدون في مواردهم الغذائية على العرب فقد برح بهم الاضراب

وعقدت اللجنة القومية اجتماعا هذه الليلة لتنظيم الاضراب وتوزيع الاعمال على اللجان المختلفة وحبذا لو يعقد اجتماع عام للجان القومية في كافة البلاد

من لا ارض له

لا وطن له

لا تجعل الارتباك يذكرك

ان اهمال البطارية احسن وسيلة لتقصير عمرها وتقصيرها بك وانت على اميال من المنزل

اضطراب البطارية هو دائما غير مرغوب فيه وعظيم النفقة تجنبه . عرج علينا اليوم او غداً ودعنا نقدم لك خدمة « ويلارد » مجانا . اننا لا نأخذ اجراً على هذه الخدمة مهما كان نوع بطاريتك انها تساعدك على الاقتصاد وتطيل عمر بطاريتك

الوكلاء فى فلسطين وشرق الاردن

لند وحلبى

القدس ص ب ٣٥٠ تلفون ١٣١٣

يافا : ص ب ٦٢٨ تلفون ٤٤٨
حيفا ص ب ٤٥ تلفون ٩٥٨

WiLLARd

الوكلاء في تل ابيب والمستعمرات — الكترو سرفيس .
اورباخ اخوان ص.ب ٧٢٢ ـ تل ابيب شارع هرتسل ٧١

افخر انواع الصابون النابلسى

لهشهرة واسعة

نال الجائزة الاولى فى معرض نابلس سنة ١٩٢٤ رائحته جميلة لانه مصنوع من زيت الزيتون النقي

ماركه مسجلة

انقى صابون يستعمل في البيوتات الكبيرة نظيف يطري البشرة ويجعلها بضة لامعة

الوكلاء محمود كمال قطان : يافا محمد حمدي المصري :حيفا محمود فيضي اخوان :القدس

لا تدخل الى بيتك صابونا سواه في غزه : السادة صوراني وشث

اذكروا هذا

ان تفضيل السلطة اثناء الاضطرابات لاستعمال

سيارات ويلز

دليل تفوقها وجودتها

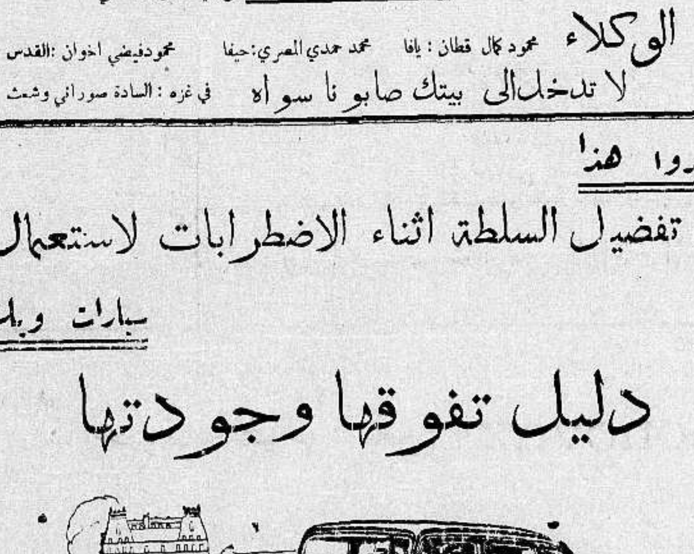

فمن صالح كل امرء ان يتمثل بعمل السلطة

الوكيل العام لفلسطين وشرقي الاردن سبير و حبش

يافا شارع تل ابيب تلفون ٦٤٨ — حيفا شارع يافا تلفون ١١٠٧

وكيل منطقة القدس جميل حلبى تلفون ١٢٥٥

الدفاع ـ يوم الخميس في ٨ صفر سنة ١٣٥٥ و ٣٠ نيسان ١٩٣٦

صاحب الامتياز والمحرر المسؤول ابراهيم الشنطي

مدير الادارة شوكت حماد

رقم التلفون ١١٨٧

الدفاع

جريدة يومية سياسية مصورة

العدد ٥٩٣ ـ السنة الثالثة

ادارة الدفاع في عمارة حزبون شارع جمال باشا ـ يافا

العنوان البرقي: الدفاع يافا: ص . ب ٢٥٥

	عن سنة	عن نصف سنة
قيمة الاشتراك في فلسطين	١٥٠	٨٠
في الخارج	٣٠٠	١٦٠

يسرنا ان نعلن اننا استلمنا آخر موديل

لعام ١٩٣٦ لسيارات الشحن

التراكات والسيارات

خذ سيارة شحن ذات موتور (محرك) قوي صلب . خذ واحدة صنعت لتتحمل اشد ضرب ودق من الدق الذي لا يرحم . يوم في الداخل ويوم في الخارج . احصل على (ريو) لعام ١٩٣٦ له ماكينة تعتبر اقوى واقدر ما بني الى الآن من ماكينات سيارات الشحن

السائقون يفضلون سيارات الريو الجديدة التي لها ماكينات عليها التاج الذهبي او التاج الفضي

انهم يعرفون ان هذه الموتورات القاسية الصلبة المتينة في تراكيبها الخاصة ستقوم بما عليها بدون ان تتذمر او تبرطم

اصحاب هذه السيارات يحبونها لانها تظل في الخدمة وعليها طابع ريو الممتاز الذي يركن اليه . جميع الموديلات الثقيلة التي للريو الجديد لها قشور سميكة و٧ حمالات للكرنكات (اذرعة الدواليب) و٢ اكسان للسرعة الخلفية و٥ محركات لتغيير السرعة ويمكن الحصول الان على اكسات مضاعفة منتوجة . انظر الى تراكات ريو الجديدة لعام ١٩٣٦ قبل ان تستثمر اموالك في اي تراك . نائم ريو سيريك كيف ان الريو يوفر عليك الكثير من الاموال . لا يفوتك ان تزوره اليوم

الموزعون

شركة ريو لفلسطين

اخوان سكوروهود . دودن وهولاند طريق سلمه ص . ب ٣٤٥ تل ابيب تلفون ٣٠٦

حيفا
شارع البناء عمارة عزمز خياط
تلفون ٥٠٣ ص ب ٤٦٧

يافا
سبيرو رولبس وشركاه
طريق القدس ص ب ٦٧٣

القدس
طريق مأمن الله
تلفون ٧٥١

مخزون لدينا مجموعة مختاره من التراكات المستعملة ومن باصات الدرجة الاولى في حالة حسنة صالحة للسير وباثمان معتدلة

تداوي حديث لشفاء التعقيبة الحادة (حرقة البول) والزمنة والنقطة العسكرية عدة اسبوع

بحبوب الغونوفاكس Gonovax

تجهيز الدكتور S·M·K رئيس شعبة الامراض الزهرية في نانسي ـ فرنسا

ان آفات المجاري البولية والتناسلية المنتشرة في هذه البلاد انتشاراً هائلاً والتي لها اثرها السيء والمحسوس في قطع النسل او تشويه المولودين قد دعتنا الى وضع المستحضر المسمى (غونوفاكس) ويجب ان لا يخفي ان اكثر الامراض انتشاراً في هذه البلاد هو حرقة البول او التعقيبة التي لا بد لسريانها وانتقالها من وجود احد امرين :

١ــ المناسبات الجنسية المشبوهة

٢ــ تلوث العضو التناسلي بالافرازات والمواد القيحية الحاملة لعامل التعقيبة وما هو جدير بالذكر ان كل آفة لا تعقبها المداواة الباكرة لا شك انها تصبح مزمنة وان آفات المجاري البولية وخاصة منها التعقيبة هي من الافات التي ازمانها وطول مدتها يجعل شفاءها صعباً وعويصاً فان استعمال **الغونوفاكس** اسبوعا واحداً يكفي لشفاء التعقيبة الحديثة الانتقال ولكن كلما تأخرت مدة التداوي اصبحت مدة الشفاء اطول واصعب .

والحالة التي لا تزال البشرية تئن من وطأتها هي : انقطاع النسل ، واسبابه غالبا اهمال مداواة التعقيبة لان عامل هذه الافة السريع الانتقال الى الخصي حيث يستولي على مولدات الحوينات المنوية فيقتلها فيصبح المرء عقيما اي مقطوع النسل واحياناً يتوضع عامل هذه الافة على المفاصل فيسبب الم المفاصل وكثيراً ما يتوضع بطريق السراية في العين فيسبب عمى العين (ان لم تعقبها المداواة) بل وكثيراً ما تكون سبب هدم العائلة وخراب صرحها المشيد حيث هنالك كثير من الرجال المتزوجين وغير المتزوجين من تهوي به شهوته فتوقعه في مثل هذه الافات ولا يلبث هو بدوره ان ينقلها الى زوجته المسكينة فتصبح العدوى منتشرة بين الزوجين وحينئذ اما ان يصبح النسل منقطعاً واما ان تلد الزوجة اولاداً مشوهي الخلقة وكثير ما يلد الطفل اعمى (ان لم تسعفه المداواة)

وهذا ما نعيذ ونحذر شباب هذه البلاد من الوقوع به وذلك للاسراع باستعمال حبوب **الغونوفاكس** الذي يطهر المجرى البولي فيمنع حصول هذا المرض . كما اننا ننصح النساء المصابات باستعمال حبوب **الغونوفاكس** لان لمواده خواص عجيبة في قطع السيلان القيحي وحرقة البول بمدة لا تزيد عن اسبوع واحد.

فوائد هذه الحبوب : يقتل جميع الميكروبات الموجودة في اعضاء التناسل . يزيل الالم عند التبويل . يمنع التشنجات والانتفاظات الليلية فيسهل شفاء قروح المجرى البولي وفي الاجمال بين جميع الادوية التي يستعملها الاطباء الاخصائيون لا يوجد مادة اقوى واسرع من **الغونوفاكس** لشفاء التعقيبة او حرقة البول والنقطة العسكرية وفوق ذلك فانه اذا اخذ حبة او حبتين من هذا العلاج قبل المناسبات الجنسية فانه يكون واقيا من الاصابة في الاحوال المشبوهة

وكل علبة تحتوي على تعليمات مفصلة عن كيفية الاستعمال . (احذروا التقليد) الوكلاء في فلسطين: يافا شارع بسترس رقم ـ ٢٥

مستودع الادوية الوطني الفلسطيني قيالة وصباغة

صونوا عيونكم من الرمد باستعمالكم

قطرة القنواتي العجيبة

بشرى ازفها الى مواطني الاكارم سكان فلسطين خاصة والى سكان البلاد العربية عامة في جميع اقطار سوريا ومصر والحجاز وشرقي الاردن والعراق والعجم : وهي نجاحي العظيم بتركيب هذه القطرة العجيبة (قطرة القنواتي) بعد جهود عظيمة صرفت من اجلها .

معمل القنواتي يقوم بخدمة بني قومه بامرين : احدهما تهيئة احسن الادوية عملا وانفعها تأثيراً . والاخر تنزيله القيم الباهظة الى اصغر حد ممكن . فها هو الان يتقدم بهديته الثمينة الجديدة العظيمة الفائدة ، قطرة القنواتي العجيبة الى ابناء وطنه الاكارم .

ركبت هذه القطرة بعد ان اجريت تحاليل دقيقة على جميع انواع القطرات الشائعة في سورياً ومصر والعراق والتي تباع بقيم فاحشة ، واستخلصت منها بعد التعديل تركيبا يناسب طبائع اهل البلاد ونوع الامراض العينية المنتشرة فيما بينهم فجاءت قطرة القنواتي بحمد الله ومنته غاية في الاحكام وآية في الاتقان .

وقد اثبت تركيبها لاهم الاخصائيين بامراض العيون من اطبائنا الوطنيين الاكارم فاظهروا اعجابهم بها وقالوا ان قطرة القنواتي من اهم القطرات المتداولة اليوم في الاسواق واعظمها فائدة واحسنها تأثيراً. تشفي التهاب الملتحمة الحادة والمزمنة النزلوية والحبيبيه (التراخوما). تدفع الاحتقان فتزيل الاحمرار والحرارة وتقطع الدمع وتصون العين من الرمد .

تخلص العين من العمش وهو ضعف البصر مع سيلان الدمع في اكثر الاوقات. تسكن الالم بسرعة فتخلص المصاب من آلامه المزعجة . تجلو العين فيصفو رونقها ويحتد بصرها ، تقتل جميع الجراثيم التي تتسلط على العين وتؤذيها فيخلص امره من الرمد وتصلح تخريش الغبار والحشرات .

قطرة القنواتي عظيمة التأثير كبيرة الفائدة رخيصة الثمن لا يجاريها بحسن تأثيرها قطرة من القطرات . والخلاصة قد اصبحت قطرة القنواتي بعد التجربة صديقة العائلات ومن احتياجات البيت الضرورية التي لا يستغنى عنها .

كيفية الاستعمال : يقطر في كل عين نقطتان صباحاً ومثلهما مساء للكهول من رجال ونساء .

ويقطر للاطفال نقطة واحدة صباحاً ونقطة واحدة مساء في كل عين .

واخيرا اقول يا ايتها الوالدة المصونة لا تنسي غسل عيني ولدك بعد القدوم من الاسفار او النزهات بماء البوريك ثم تقطير قطرة واحدة من (قطرة القنواتي) في كل عين لتخليصهما من الغبار والجراثيم التي تنتقل بواسطته ولتنقذي ولدك الحبيب من الرمد المزعج في ايام الصيف. وما توفيقي الا بالله .

دمشق : عبد الوهاب القنواتي
استاذ الكمياء في المعهد الطبي العربي

قطرة القنواتي العجيبة: تباع في جميع الصيدليات في عموم البلاد العربية عامة واطلبوها من مستودع الادوية الفلسطيني يافا شارع بسترس. وتباع في عكاء في صيدلية درويش قلاوى ، حيفا : صيدلية عمر ابو غزالة ، نابلس: راشد ابو غزالة ، القدس: مافروم خالي شارع الباب الجديد ، وصيدليه الحسيني وصيدلية العلمي باب العامود ، وصيدلية عطا الله اخوان شارع مأمن الله

يافا – يوم الجمعة في ٩ صفر ١٣٥٥ – الموافق ١ ايار ١٩٣٦

صاحب الامتياز والمحرر المسؤول ابراهيم الشنطي

مدير الادارة شوكت حماد

رقم التلفون ١١٨٧

الدفاع

جريدة يومية سياسية مصورة

العدد ٥٩٤ – السنة الثالثة

ادارة الدفاع في عمارة حزبون شارع جمال باشا – يافا

العنوان البرقي : الدفاع يافا : ص . ب ٢٥٥

	عن سنة	عن نصف سنة
قيمة الاشتراك في فلسطين	١٥٠	٨٠
في الخارج	٣٠٠	١٦٠

الاضراب العام في يومه الثاني عشر . مشايخ بئر السبع في جولة وطنية . الاستقبال الرائع في يافا . فشل معرض تل أبيب وخسارته بعشرات الالوف

يوم فاصل

أشرق وجه الوطن عن ابتسامة الظافر . توحدت قواه جميعاً ، فلا حزبية ، ولا عائلية ، ولا طائفية . بل عرب أمام انكليز ويهود . فاما خلود لهم ، وإما عراك الى أن يكتب الله النصر لمن يشاء

زالت الاحقاد ، ودفنت الضغائن تراجعت الفروق متخاذلة أمام العزم الجبار ، والارادة المرهفة . وساحل البلاد ، وسهلها ، وجبلها – إقليم واحد يقف في وجه الخصم كما وقفت فلسطين ايام صلاح الدين في وجه الموجة المتعصبة الهاجمة . وهذا ميدان العمل فسيح ، فلا نقد ولا تجريح ، بل الشاب الملهم ، والرجل الكامل ، والفتى الندب ، هو الذي يقتحم ، فلا يكون مكانه إلا الطليعة ، فاتح صدره لكل خطر ينزل بمواطنيه . تلك هي التضحية ، وذلك هو الجهاد

حمداً كل الحمد ، فقد زالت لغة التضليل ، واستثار الجمهور ، فأصبح الرجل يوزن بعمل . لا بمال يرسله ، ولا بخطبة يرتجلها ، ولا بمظهر يخدع به الناس . والشاب الشاب ، الذي يقول لوطنه ماقاله مصطفى كامل : الوطنية الصامتة تعمل ولا تعلن عن نفسها

ليس من ريب أن هناك ضعفاً ، وعجزاً ، وتمثيلا أيضا . لكن القوي يظهر على الضعيف ، والقادر يعلو على العاجز ، والحقيقي تخاف المثل ورائه يمسح عن عينه غبار الفشل . فأيما شاب يقول : ذلك زعيم ضعيف ، عاجز ، ممثل ، فليتقدم هو ليبرهن على أنه غير ضعيف ، ولا عاجز ، ولا ممثل . ونحسب أن أنسب الفرص لهذا الامتحان حالة البلاد الحاضرة ، الحالة التي تتطلب رباطة الجأش ، والاخلاص البالغ ، والتضحية الصامتة .

والزعيم الذى يعيش في أساليب ما قبل اليوم ، عليه أن يستعد للانزواء . فلقد استيقظت طبقات الامة جميعاً ، وادركت حماقة الاساليب الماضية ، وأن كفاح اليوم يتطلب البعث في أخلاق ، وصفات ، وطبائع جديدة . وليس بجائز أن يكون الشعب بعيداً إلى الامام عن قيادته بعد الجيش عن السكان الغير المحاربين . بل فريضة كل الفريضة أن تتقدم القيادة أولا ، ثم تكون المراتب حسب الكفاءة ، والجدارة ، والاستعداد للعمل

هذا يوم . بدأناه باستعداد للسير ما بلغت بنا المسافة . وحرام على الضعيف الواهن أن يلقي العدوى في إخوانه . واذا هو لم يشفق ، خلفته الامة وراءها ، لانها تنشد التقدم ، والسير الى الامام

إننا اليوم والخصوم في معركة ، ليس من يخرج منها إلا ظافراً أو مهزوماً ، ولا وسط بين الاثنين . مثل هذا الموقف كان لنا قبل سنوات ، فأضعنا الفرصة السعيدة . لكن الفرصة الكبرى لم تضع بعد . إنما هي التي جاءتنا الان في شكل هذا الاضراب العظيم المعرب أبلغ إعراب وأبلغه عن شعور صادق ، وتبرم واقعي ، وضيق صدر بسياسة كرهت المال تضني ، ثم لا يكون منها إلا الشيخوخة الباكرة التي تسابق الفناء وتآسيه . ولقد عرضنا الامر على الانكليز ، فلم نطالب بـ « ايثوبيا » أو مملكة أحلام ، بل طالبنا بوطن ، أيها العاطون . وطن يقدسه كل من بث الله في نفسه نفحة الانسانية . يقدسه كل من سما عن الحيوانية ولو ببعض الشيء . يقدسه حتى الطير ، والوحش . انقل الاسد من غابه ، أو الطائر من وكره ، تكن كمن يقتل في الاثنين فضيلة الحنين الى المنزل ، والدار ، والوطن

هل حسب اليهود أننا دون هذه المخلوقات حساسية وشعوراً . هل حسبوا أننا آدميون مسلوبو القلوب ، والادمغة ، والضمائر ؟ ان كان ذلك ، فضلة ، ضلة ، لهم لقد أخطأ الحسبان ، وزلت به القدم ، أبعد أن يقول عني هؤلاء : أيها الغريب ، أيها الصحراوي ، أيها الجار — أسكت على هذه المهانة العفراء . ثم لا أقول : باسمك اللهم ، فاما حياة شريفة ، وإما زوال ثمنه صيانة الشرف ؟

لسنا جناة على غيرنا . لكن أطماع غيرنا هي الجانية عليه . لكن سوء تدبيره ، وسوء تقديره ، وسوء مقصده – هو الذي وضعه أمامنا في عراك فاصل . أما نحن فقد أسفرنا عن وجه العزيمة والارادة . وأما هو فليسفر عما يشاء . لكن أحداً منا ، معشر العرب ، أصحاب هذه البلاد ، لن يرجع

حسبنا الشتيمة تصب على رؤوسنا ونحن ما زلنا سادة البلاد . حسبنا نخاطب بلغة المنبوذين ونحن ما نزال أصحاب الاقصى والقيامة . حسبنا يستكثرون علينا حتى دفع الخطر العاجل عنا بوقف الهجرة والبيوع ، ونحن لا نزال بيدنا الامر – اذا شئنا

أيها العربي في المدينة ، والقرية ، وفي بيت الشعر ، قل : هذا يومي سأفصل أنا به . تركت لكم القضية ثماني عشرة سنة فجاءتني منكم شوهاء تردى جددت العزيمة ، ووالله لا رجعة ، حتى يعلو الحق ، وتلون الكلمة الوطنية المجاهدة في غمرات من الخطوب ، والاهوال ، والعمل المشرف

ابراهيم

مطالب ما اكثرها !

تقول دوار هايوم ان وفداً من مستعمرات يهود الشمال زار المستر بيلي ، مساعد حاكم اللواء الشمالي ، وقدم له مذكرة يطالب فيها فرض العقوبات المشتركة على القرى العربية التي حاول اهلها احراق أو إتلاف شيء لليهود (كذا) ، فأظهر المستر بيلي موافقته على فرض العقوبة وقال ان الحكومة لا يمكنها الان ان تفرض حراسة قوية على حقول اليهود ومزروعاتهم ثم طلب الوفد منه رخصاً اضافية لحمل البنادق فأجاب المستر بيلي ان مثل هذه الرخص تصدر من ادارة الامن العام !

المعرض والبوليس المسلح

افتتح المعرض الصهيوني فى تل ابيب في الساعة الثالثة والربع من بعد ظهر امس . وقد زادت الحكومة عدد رجال البوليس المسلح في شوارع تل ابيب بهذه المناسبة

المهاجرون في شهر واحد

تقول دوار هايوم ان عدد اليهود الذين دخلوا فلسطين خلال الشهر الماضي كان ٤٠٣٩ مهاجراً يهودياً

البوليس اليهودي والحدود

تقول هابوكر ان ادارة بوليس اللواء امرت رجال البوليس اليهود بان لا يصلوا الى حدود يافا او يدخلوها ابداً ، الى إشعار آخر .

اذاعة حادث القدس

اذاعت محطة دفنتري الانكليزية مساء امس ما يأتي :

وقع امس صدام بين العرب والبوليس في القدس . فقد مشي الاولون بمظاهرة في بوابة دمشق . ورشقوا البوليس بالحجارة واطلقوا عليه اعيرة نارية فأجابهم بالمثل ، ووقع جرحى من الطرفين

الوزارة لا تزال في انتظار الوفد

شئون فلسطين في مجلس العموم البريطاني

وزير المستعمرات وسماع وجهة النظر العربية

نشرنا في برقيات أمس خلاصة وجيزة لما وقع في مجلس العموم من أسئلة عن شئون فلسطين وفيما يلي تفصيل لذلك النبأ :

ألقى بعض الاعضاء في مجلس العموم اسئلة عن شئون فلسطين على وزير المستعمرات . فسأل المستر هول كاين : لماذا دعت الوزارة وفداً عربياً لزيارة لندن ؟

الدعوة باقية

واجاب الوزير : دعو الوفد العربي لنسمع منه رأي العرب ، ووجهة نظرهم في شؤون فلسطين وقد أعلن زعماء العرب ان الحالة الحاضرة لا تسمح بسفر الوفد ، وأنهم قرروا تأجيل سفره ولا أعلم متى يصل هذا الوفد الى لندن ، إلا ان الوزارة لم تتنازل عن دعوته ، ولم تلغها

اريد سماع العرب

وسأل النائب ساموبل : ألا يمكن اتخاذ دعوة الوفد فرصة لعقد مؤتمر مائدة مستديرة بين العرب واليهود ؟

فأجاب الوزير : لا اريد ان انظر في هذا الاقتراح ، ولا يمكنني ان أصرح بشيء حول هذا الامر إلا بعد ان اسمع رأي العرب

معارضة المجلس التشريعي

وسأل المستر دانفيل : اقترح ان تلغي الوزارة دعوة وفد العرب ، لان المفتي يعارض في انشاء المجلس التشريعي

فقال الوزير : لا ارى ان معارضة المفتي للمجلس تبرر الغاء الدعوة

الوظائف في الجمرك

وسأل نائب يهودي آخر : لماذا تسلم الحكومة معظم الوظائف في دوائر الجمرك لغير اليهود ، ولماذا لا ترفع رواتب الموظفين ليتسنى لليهود التوظف ؟

فأجاب الوزير : ان وظائف دوائر جمرك فلسطين مفتوحة للجميع ، يتساوى فيها اليهود وغير اليهود

حركة فلسطين وطنية صميمة

النير ايست تنفى تهمة الصحف اليهودية

غذاء القضية تضحيات ابناء الوطن

كذبت جريدة النير ايست في عددها امس ما جاء في الصحف اليهودية من ان ايطاليا تغذي اضطرابات فلسطين ، أو تساعد العرب وتشجعهم على الاضطراب والهياج

وتقول الجريدة ان جو فلسطين دائما مكفهر ، ولا اثر من الصحة للقول بان مصدراً اجنبياً يعمل على اكفهرار هذا الجو »

وبعد هذا فمن العار كل العار ان تتهم هذه الحركة المدهشة بان مالا ايطالياً أو انكليزياً أو المانياً يغذيها . انما غذاؤها تضحيات أبنائها فقط !

. . .

وزير المستعمرات يعترف بعدوان اليهود

حملة الصحف اليهودية واستنكارها

الاحتجاج الى لندن على « التهمة »

استاءت الاوساط اليهودية من الوصف الصادق الذي وصف به وزير المستعمرات حوادث فلسطين في بيانه الاخير .

وقد قامت قيامة صحفهم ومؤسساتهم لان الوزير يصف اليهود بالمعتدين . وراحت الصحف اليهودية تعقد المقالات الطوال زاعمة ان اليهود يستحيل ان يكونوا معتدين ، لانهم لم يألفوا العدوان ابداً . وتقول دافار في مقال لها ان بيان الوزير محرف وبعيد عن الحقيقة . وقد ارسل المجلس الملي اليهودي مذكرة احتجاج إلى وزير المستعمرات

. . .

نقد لاذع

وفد لندن في النير ايست

تفرق الزعماء العرب قتل لقضيتهم الوطنية

امامنا الان العدد الصادر بتاريخ ٢٣ الجاري من مجلة « بريطانيا العظمى والشرق » — النير ايست المعروفة — فاسمع ماذا جاء في كلمتها الافتتاحية بعنوان « عرب فلسطين من اجل لندن » ، والترجمة هنا حرفية :

من الصالح

ايفاد الوفد

ليس في حيز المستطاع ايفاد الغيرة العظيمة في صدور العرب الفلسطينيين من اجل ايفاد وفد آخر الى مكتب وزارة المستعمرات ، هذا المكتب الذي ضاعت على يديه جهود وفود اخرى غير هذا الوفد المقترح ، ولكن من المؤكد ان صالح زعماء العرب يتطلب منهم ان يتمثلوا بهذه الدعوة التي وجهها اليهم وزير المستعمرات للبحث في امر هذه المقترحات المغضبة المكدرة عن انشاء مجلس تشريعي في فلسطين

الاعتبار الشخصي

يمكن ادغامه !

ان هذا الاعتبار الشخصي الذى يكنه العرب للمندوب السامي ، للرجل المسئول عن مقدرات فلسطين للسنوات الخمس القادمة ، يمكن ادغامه بتبادل صريح في الآراء بين هؤلاء الزعماء وبين الحكومة البريطانية في لندن

ثلاث جبهات

متحدة كلها

وانما ينبغي للعرب ان يفهموا بصراحة بان عليهم ، قبل ان يغادروا الارض المقدسة ، ان يكونوا متحدين في الآراء

ان مما يسوء سمعه في هذه اللحظة ان هنالك عوامل عديدة ذات تأثير تعمل على الحد من مشروع هذا المجلس التشريعي ، وهذا امر لا يستطاع فهمه في سهولة الا اذا عمل هذا الوفد العربي على ازالة ما بين اعضائه من خلاف ، والا اذا دار جبهة عامة موحدة ، ففي هذا وحده بشير الخير

ان من حسن حظ هؤلاء الزعماء ان امامهم ثلاثة أمثلة ، يستطيعون هم ان يحذوا حذوها

امامهم « الجبهة الموحدة » من الزعماء المصريين في هذه المفاوضات الانكلو — مصرية التي تجرى الان من اجل عقد معاهدة بين البلدين

وامامهم « جبهة موحدة » اخرى في الوفد السوري الذي يتفاوض الان مع الحكومة الافرنسية في باريس

وأمامهم في النهاية هذه « الجبهة الموحدة » التى تتمثل في الصهيونيين المقاومين لمقترحات المجلس التشريعي

ومن هذا المشهد الاخير ، فضلاً عن المشهدين الآخرين ، يستطيع العرب ان يتأثروا ، ويستطيعون ان يستفيدوا

« الدفاع » : حرفياً كما قلنا ، وبغير تعليق !

. . .

حملة على مذكرة اللجنة القومية

هل صحيح ان مطالب العرب تقلصت

تهديد الصحف اليهودية توجه الى الحكومة

عقدت جريدة دوارهايوم مقالا حول مذكرة اللجنة العليا في القدس للمندوب السامي فقالت :

« أرسلت اللجنة العليا برقية الى المندوب السامي تقول فيها انها مستعدة لتوقيف الاضراب إذا كانت الحكومة توقف الهجرة اليهودية ، على الاقل ، في خلال سفر الوفد العربي الى لندن (كذا)

إذن أمامنا الان تخفيض في طلبات العرب . فبعد ان كانت هذه الطلبات ثلاثة اصبحت طلباً « واحداً » بسيطاً . لكن هذا الطلب شديد الوطأة علينا ، فبدون الهجرة لا مستقبل لنا في هذه البلاد ، ولا ندري كيف سيكون موقف الحكومة من هذا الطلب . لكننا نقول : الويل لحكومة تخضع لطلبات متمردين ، خارجين على القانون (كذا)

لقد تعودنا ان نرى حكومة فلسطين تمنح الجوائز السياسية للخارجين على القانون ، ولذلك فاننا نطلب من زعمائنا ان يكونوا على استعداد لرد هذا الطلب »

pg. 2 missing

بيان من لجنة السيارات بالقدس
الى الامة العربية الكريمة

أذاعت لجنة اضراب السيارات بالقدس البيان التالي إلى الامة العربية :

تنفيذاً لقرار مؤتمر أصحاب وسائقي السيارات المنعقد بالقدس بتاريخ ٢٧ – ٤ – ٣٦ تتشرف لجنة سيارات القدس ان تعلن للجمهور ما يلي :

١ — تقرر الغاء سيارات الاسعاف بالمرة وما على الجمهور الذي يرغب في الاسعاف الا أن يراجع الحكومة او البوليس بذلك ورقم تلفون دائرة حاكم اللواء هو ٤٣٠ ورقم تلفون البوليس ٤٨٥

٢ — تقرر اللجنة اعلان الاضراب عن الكارات والعربيات ايضا اعتباراً من نهار الثلاثاء الواقع في ٢٩ – ٤ – ٣٦ صباحاً .

٣ — تأسف اللجنة ان تعلن بانها علمت ان بعض الوطنيين من الذين يشتغلون في الحركة الوطنية قد جلبوا كمية كبيرة من الموز ببعض « تركات » من اريحا وارسلوها الى المحلات اليهودية وفى هذا خروج على الاضراب وتأمل اللجنة ان لا تكرر مثل هذه الاعمال .

٤ — ترجو اللجنة حضرات الاطباء الذين رخصنا لهم برخص الاسعاف ان لا يستعملوا سياراتهم لغير اغراض الاسعاف المحضة المنحصرة فى خدمة الانسانية .

٥ — ستضطر اللجنة ان تعلن اسماء من يخرجون على ارادتها فى الجرائد تشهيراً لهم وعبرة لغيرهم.

نائب رئيس لجنة اضراب السيارات
صالح عبده

. . .

بيـــان
الى الامة العربية الكريمة

ايها الشعب الكريم :

اما وقد أرادت الامة ان تعلن استيائها من السياسة الغاشمة التي تسير عليها السلطة المحتلة في هذه البلاد وذلك باعلان الاضراب العام الى ان تلبى مطاليب الامة القومية فان اصحاب وسائقي السيارات قد عقدوا في القدس مؤتمراً عاما بتاريخ ٢٧ – ٤ – ٣٦ حضره وفود من جميع انحاء فلسطين وقرر القرارات الآتية :

١ — الموافقة على اضراب جميع وسائل النقل في فلسطين بما فى ذلك الكارات والعربيات

٢ — تأليف لجنة سيارات فى كل مدينة من مدن فلسطين لتدير الاضراب محلياً

٣ — ارتباط اللجان المحلية هذه بلجنة السيارات العليا فى القدس التى تعتبر مركزاً رئيسياً لادارة حركة الاضراب فى البلاد

٤ — نظراً لما رآه المؤتمر من سوء التصرف بسيارات الاسعاف التي رخص بها لا سيما من بعض الاطباء الذين سمحت لهم لجنة القدس بتشغيل سياراتهم من اجل الامور الاسعافية المحضة، لهذا قرر المؤتمر الغاء سيارات الاسعاف بالمرة ويعتقد المؤتمر ان الحكومة أولى باسعاف الشعب في مثل هذه الحالات العصيبة ولهذا فان مؤتمر السيارات العام يحيل امر الاسعاف على الحكومة فمن أراد من الشعب شيئا من الاسعاف فما عليه الا ان يراجع الحكومة بذلك . ومن اجل خدمة الجمهور نعلن ان رقم تلفون البوليس هو ٤٨٥ ورقم تلفون حاكم اللواء هو ٤٣٠

٥ — تقرر ان يرجى من الصحافيين العرب ان ينشروا فى جرائدهم نداء الى اخواننا السوريين ليؤثروا على سائقي سوريا ويحضوهم على عدم ارسال سياراتهم تضامناً مع فلسطين

٦ — يعلن المؤتمر ان لجنة السيارات العليا قد راجعت بعض وكلاء شركات السيارات وحادثتهم بشأن الكمبيالات المستحقة ولزوم تأخير دفعها فوافق الوكلاء الوطنيون على ذلك

٧ — تقرر نشر اسم كل سائق او صاحب سيارة يخرج على الامة بالجرائد تشهيراً به

٨ — يؤيد المؤتمر بالاجماع قرار لجنة السيارات المقدسية الذي اقرت فيه لزوم انتداب المحامي حسن صدقي الدجاني في اللجنة العربية العليا بالقدس ويصر على لزوم انتخاب حضرته عن مؤتمر السيارات العام ليمثل اصحاب وسائقي السيارات في جميع مصالحهم لدى اللجنة العربية العليا

رئيس مؤتمر اصحاب وسائقي السيارات العام المنعقد بالقدس فى ٢٧ – ٤ – ٣٦
حسن صدقي الدجاني

من لا ارض له
لا وطن له

بيان لجنة السيدات
ايها الشعب الذي وضعنا اطفالنا بين يديه

ايتها الامة الباسلة ، ياسليلة الاماجد ان اتحادك وتضامنك واضرابك العام فى البر والبحر سيكون له تأثيره في العالم كما يهز نفوس جميع الناطقين بالضاد هزة فخر واعجاب . وان مستقبل بلادك وقف على ما تبذلين من تضحية وعلى استمرارك في الاضراب والمقاطعة اللذين سيكونان ضربة على كل من يتجاهل حقوقك المقدسة

ايتها الامة الكريمة ! انت مسؤولة امام الله وامام الاجيال المقبلة ان تهاونت في حفظ حقوقك . كفاك ضياع ثمانية عشر عاما كادت تضيع فيها البلاد . ايها الشعب العظيم في حقه اجعل هذا الاضراب المعركة الاخيرة بينك وبين الخصم . ابق مثابراً ومساعداً لكل نوع من انواع التضحية لكي تكسب النصر . سدد الله خطاك وهداك سواء السبيل .

لقد ظهرت امتنا الكريمة جليلة في اضرابها ، رهيبة فى وطنيتها ، عظيمة في ائتلاف احزابها ، متينة فى تضامنها مما لم يسبق له مثيل فبارك الله للامة في اتحادها المقدس

أيها الشعب الباسل ! لا تجعل بذور الفساد تتطرق اليك بعد اليوم ، فتعرقل حركة اسعاد اوطانك . عاهد الله ان تكون وفيا للوطن باذلا مجهوداتك لانقاذه مستمداً قوتك من حقك. فاليوم يومك والعالم متطلع لامتحان صبرك وثباتك وقوة عزيمتك

ايها الشعب الحريص على كيانك لقد وضعنا آمالنا كلها بين يديك، ووكلنا مستقبل أطفالنا اليك . ان دماء اجدادنا جبلت بهذه الاراضي المقدسة ، فبفضل جهودك وتفانيك في اخلاصك سيعيش اولادك واحفادك احراراً . والله معك ايها الشعب فى جهادك المبرور لتقرير المصير ، ولك من حقك اعظم نصير.

. . .

الخارجون على اضراب الامة

١) [illegible]

٢ —

٣ —

٤ —

٥ —

٦ —

اياك ان يكون اسمك ضمن هذا الاطار الاسود !

اللجنة القومية العليا

اذاعت اللجنة القومية العليا في القدس البيان التالي : ترى اللجنة القومية من واجبها أن تشكر الامة الباسلة على اضرابها العام المستمر الذي يحتم القيام به تلبية لنداء الوطن وتأييداً لقضيتها المضربة على افاعيل السياسة الغاشمة التي ترمي للقضاء على كياننا العربي. فالامة فى اضرابها العام تسجل فى جهادها الوطنى انصع صفحة مخلدة ومفعمة بالشرف والاباء.

وتشكر اللجنة القومية لجنة السيارات لاشتراكها في ابراز ارادة الامة وتسجل لها الفخر العظيم وهى تشكر كذلك طبقة القصابين الاشاوس الذين كانوا الطليعة الاولى في الاضراب والذين يشاركون الامة الى النهاية فى هذا الواجب الكبير .

عاشت الامة العربية متحدة المرامي والغايات حتى تفوز بامانيها الغالية وتحقق مقاصدها العليا في الحرية والاستقلال .

«اللجنة القومية العليا»

كلمة متألم

جاءتنا كلمة تحت توقيع متألم تتناول فيها الاضطرابات الحاضرة وما وقع من حوادث أليمة . وأشار الى اجماع الامة فى اضرابها . وطلب فى ختام كلمة إلى الامة أن تسارع في دفع التبرعات للمنكوبين .

توزيع
دعاوى الحوادث الاخيرة

عقد محامو القدس العرب اجتماعا في دار المؤتمر الاقتصادي لبحث الحالة الحاضرة وتنظيم العمل وتخصيص محامين للدفاع عن المتهمين العرب فقرروا مايلي :

السبت ٢ مايو : جورج صلاح ، نجيب ابو الشعر ، عمر الصالح

الاحد ٣ مايو : جودة الكاظمي ، راشد الحداد ، زكي الاسطى

الاثنين فى ٤ مايو : عمر الصالح ، حنا عطاالله ، انطاس حنانيا

وفوض الى سكرتير نقابة المحامين تبليغ هذا النظام الى المحامين الذين لم يحضروا الاجتماع وعلى كل محام لديه اشغال في الوقت الذي خصص لاجله ان يعلم السكرتير بذلك

وتقرر ايضا ان يعقد الاجتماع القادم مساء يوم الاثنين لترتيب الجدول الجديد كما قرروا انتخاب السادة عمر الصالح زكي الاسطه ، مغنم مغنم لجنة خاصة يرجع اليها المتهمون لتحضير معاملاتهم واعلان هذا في الصحف ، وانتخاب السيد راشد الحداد اميناً للمال كما تقرر ان يدفع كل محام جنيهاً واحداً سلفاً للرسوم والنفقات

. . .

الى الطلاب العرب
في جميع الجهات

جاءنا نص البيان الذي اذاعه اتحاد الطلبة العرب في القدس على اخوانهم الطلاب في جميع انحاء فلسطين ، بطلب مؤازرة الامة فى اضرابها المستمر ، ومشاركتها في شعورها النبيل ، وهذا نصه :

اليكم ايها الطلاب

باسم الحق الذبيح ، باسم الحرية العزلاء ، باسم هذه الارواح البريئة التى ذهبت الى ربها راضية مرضية ، في سبيل المجد والشرف نخاطبكم

ايها الطلاب:

بالامس القريب قام سكان تل ابيب يطاردون العرب في بلدهم (تل ابيب) ويجلونهم عنه وهذا ان مثل اليوم على ارض تل ابيب فهو صورة طبق الاصل لما سيمثل ، على ارض فلسطين اجمع فى المستقبل القريب. وانتم ايها الطلبة، شباب المستقبل، انتم من سيلاقي هذه الاهانة هل يحلو لكم البكاء كالنساء في ذلك اليوم؟

بالامس القريب ايها الطلاب طاردكم وما زال يطاردكم الظلم بكل ما اوتي من قوة حتى كانه اراد كم افواهكم التى لا تنطق الا الحق واراد اخبات صوتكم الذي ما تعالى الا فى وجه البغي والظلم، وانتم الان سادة البلاد وقلبها فهل يحلو لكم ان تبقوا على حالكم الحاضرة حتى يعبث بكم و بمقدراتكم؟

ايها الطلبة اذا اردتم ان تحافظوا على كرامتكم وعزتكم وتحتفظوا بمجد آبائكم واجدادكم المقدس فما عليكم الا ان تؤازروا امتكم فى محنتها وتكونوا لها خير عون في ازمتها، وان تشاركوها بعواطفكم وسلوككم حتى تبرهنوا انكم خير خلف لخير سلف

القدس: اتحاد الطلبة العرب

اضراب
مدرسة الحقوق

أضرب طلبة مدرسة الحقوق في القدس عن تلقي الدروس ويتراوح عددهم بين ٥٠ و ٦٠ طالبا . ولم يشذ عنهم سوى طالبين هما محمود ابو قاعود وسليم عزوني

بيان الى الطلاب العرب
في فلسطين

نحن طلاب مدرسة غزة الثانوية نحتج بشدة على سياسة الحكومة الغاشمة فى فلسطين والتي ترمي الى تهويد فلسطين وجعلها وطنا قوميا لليهود المتشردين والمبغوضين لدى جميع شعوب العالم. لذلك قد اضربنا ابتداء من يوم الاثنين الواقع ٢٠ – ٤ – ٣٦ ولا نزال مضربين — وسنثابر على اضرابنا لنشارك آباءنا في شعورهم ولنتضامن مع قومنا الابي. وسنثابر ان شاء الله على ذلك حتى ننال مطالبنا وهى :

(١) منع الهجرة الصهيونية منعاً باتاً

(٢) ايقاف بيوع الاراضي وسن قانون يمنع ذلك

(٣) نزع السلاح من اليهود وتسليح العرب

(٤) التدريب العسكري في المدارس العربية كما هو الحال فى المدارس اليهودية

واننا نطلب من اخواننا الطلبة في فلسطين ان يثابروا على اضرابهم حتى ينالوا حقوقهم أسوة بطلاب العراق وسوريا ومصر . واننا نحيي اتحاد الطلبة العرب بالقدس ونعلن تضامننا معهم. كما اننا نشكر لجنتي الطلبة في نابلس ويافا لشعورهم النبيل نحو الوطن والامة

لجنة الطلبة
عن طلاب مدرسة غزة الثانوية

اعلان

صادر من محكمة يافا الشرعية

تقدمت الينا مضبطة من هيئة اختيارية زقاق البطمة بيافا تتضمن ان أحمد زكي بن صادق الطاهر من اهالي المحلة المذكورة توفي منذ سبعة ايام تقريبا وانحصر ارثه الشرعي والنظامي في زوجته نهلة بنت الحاج رشيد أحمد الطاهر وفى ولديه هانيء وفؤاد ولا وارث له سواهم فمن له اعتراض على ذلك فليراجع محكمة يافا الشرعية خلال خمسة واربعين يوما تمضي من تاريخ هذا الاعلان

قاضي يافا الشرعي
محمد مطيم

STOP
SCALP STARVATION

السيلفكرين الغذاء الضرورى لجلدة الرأس
والدواء الطبيعى لتقوية الشعر

لا تظن انه بمجرد ان يبدأ شعرك في السقوط انك ستصبح اصلع ، فما ذلك الا اعراض خطرة يجب ان تتخذ التدابير الصحية للتخلص منها وعندها ترى ان شعرك اخذ في النمو وعاد الى قوته .

جلدة الرأس اذا نقص الغذاء اللازم لها فان اول واجب هو مدها بالغذاء الطبيعى . والغذاء الطبيعى اللازم لها هو السيلفكرين لاحتوائه على المادة الطبيعية الضرورية لتقوية الشعر ونموه . وقد برهن على ذلك علميا بعد الوصول الى طريقة استحضار السيلفكرين الدواء الذي نتج بعد تجارب عديدة روعيت فيها القوانين الطبيعية لنمو الشعر . وقام بهذه التجارب الاستاذ الطبيب البيولوجي الدكتور ويدنر وقال عنه في النهاية انه الدواء الوحيد الناجع والذي لا تعرف فائدته الا بعد التجربة

السيلفكرين هو الدواء الطبيعى للشعر

يتخلل البصيلات ويقضي على امراض الشعر اطلبوا الكراسة الخاصة التى تفيدكم عن هذا الدواء من

الوكلاء: مستودع الادوية الوطنى الفلسطينى

٢٥ شارع بسترس — يافا

حبوب اورشيتونين

اختراع حديث لتقوية الاعصاب وتجديد الشباب

علاج حيوي كيماوي لمعالجة الشيخوخة التناسلية والعنانة وضعف التناسلية

ان افضل العلاجات في معالجة هذه العلة المضنية هو ما بني على تقوية جهاز التناسل الحقيقي في الرجل هذا العضو الذى ثبت منذ زمن ليس بالقريب أنه عدا عن افرازه الحوينات المنوية (سبرماتوزوئير) له مفرز داخلي خاص يؤثر في أحوال الشخص النفسية وفى نموه الجسماني وفى قواه العصبية ، وأن العنانة والضعف التناسلي تعود معظم أسبابها الى نقص هذا المفرز وهو (الهرمون التناسلي) الذي لا يزال العلم الخاص يجهل حقيقته ولكنه يعرفه حق المعرفة باثاره ، فالمفرز أو (الهرمون) اذن مادة نجهل جوهرها وإنما نستدل على وجودها بتأثيرها وفعاليتها وذلك بواسطة التجارب والاختبارات العديدة على الحيوانات ولا سيما القردة الكثيرة الشبه بالانسان ، فاذا ما نفذت هذه المادة الجوهرية التي يتوقف عليها حسن قيام الاعضاء التناسلية بوظيفتها ، كان على الطبيب المداوي أن يعوض للبدن ما يقوم مقامها ويفعل فعلها. هذا ما اتجهت اليه أفكار الاطباء الاخصائيين باعضاء التناسل منذ أمد بعيد. وقد توالت جهودهم وتتابعت تحرياتهم الى أن توصلوا (بفضل الاختبار في الحيوانات) لاقتطاف ثمرة مساعيهم بايجادهم جواهر كيماوية حيوية تؤثر في الجهازين العصبي والتناسلي معاً فتقوي هذا وتنبه ذاك ، فاصبح العالم يجد أمامه اليوم هذا العلاج الحديث الذي أسموه (أورشي تونين) ويستدل على مفعوله من اسمه ومعناه (المقوي الخصوي)

وأن فائدة هذا العلاج الثابتة علمياً وعمليا فهو يقوي الخصية على عمل الحوينات المنوية وينبه الجهاز العصبي . ففائدته إذن مضاعفة : يزيل العنانة ويقوي الباه

وعدا عن هذا وذاك ، ونظراً لان العنانة والضعف التناسلي هما مرضا الشيوخ ومرض الذين يبكرون فى شيخوختهم ويهرمون قبل أوانهم من الشباب المنهمكين ، فقد أضيف الى (الاورشي تونين) جواهر أخرى من خاصتها تقوية الدم ليكون هذا صالحاً لتغذية الخصية والجهاز العصبي

و يطلب من مستودع قياله وصباغه فى يافا

مستودع الادوية الوطني الفلسطيني — ٢٥ شارع بسترس – يافا

زيارة مشايخ السبع

مظاهرات كبيرة وحماسة الجماهير في يافا

وفد القضاء البدوى

لم يشأ مشائخ قضاء بئر السبع، وهو القضاء العربى البدوي، ان يقفوا بعيدين عن اخوانهم دون ان يشاهدوا اضرابهم العام الشامل . ولهذا تألف وفد من مشائخ القضاء وسادته قوامه السادة : الحاج فريح ابو مدين ، حسين ابو ستة ، حمد الصانع ، عبد ربه ابو الحصين ، حسن ابو جابر ، حسن الوحيدي ، موسى ابو معيلق ، عيد بن ربيعة ، سلامه بن سعيد ، عدسان ابو عبدون ، عبد الله ابو ستة ، حسن العطاونه ، وموسى ابو شنا . وحمل الوفد الكريم معه عريضه تتضمن بعض المطالب الوطنية قاصداً مدينة القدس للاجتماع الى المندوب السامي بعد تعيين موعد الاجتماع

وفى الساعة الحادية عشرة قبل ظهر امس اجتمع اعضاء الوفد الى المندوب وبسطوا محتويات العريضة وهي كما لي:

مطالب الوفد الستة

١— منع الهجرة الصهيونية منعاً باتاً .

٢— حظر بيوع الاراضي من اليهود

٣— الاحتجاج على قرار استثناء اراضي بئر السبع من قرار تحديد البيوع

٤— تأليف حكومة وطنية نيابية

٥— اطلاق سراح مساجين الاضطرابات السابقة

٦— عدم مؤاخذة المتهمين بالحوادث الاخيرة

ما قيل وجوابه

وكتبت المطالب بلهجة شديدة واخطر موقعوها السلطة بعاقبة تهييج النفوس لا سيما فى قضاء بئر السبع وابلغ الوفد ان الحكومه ان لم تبادر الى اجابة هذه المطالب وتأمين العرب من اعتداء اليهود وتحرش البوليس فان العرب سيضطرون لتولي هذه الامور بانفسهم

فأجابهم المندوب السامي : انه مهتم بالامر جد الاهتمام وانه واضعه فى الدور الاول من أعماله وقد كانت المقابلة مشبعة بروح الصراحة ثم انصرف الوفد من مقر المندوب حيث اجتمع الى اعضاء اللجنة القومية العليا

الى يافا

وفى الساعه الواحدة اجتمع اعضاء الوفد الى اخوانهم الذين لم يشتركوا في المقابلة وهم المشايخ والسادة عبد الرزاق ابو ستة ، سعيد بسيسو ، سعيد ابو عوبله ، عيسي بسيسو ، الاستاذ علي النجدي ، تاج الدين شعث (رئيس البلدية) ، الحاج علي ابو جرادي ، الحاج محمد الشرقي ، بترو ترزي ، رشاد السقا وسعيد السراج وامتطوا سياراتهم وقصدوا الى الرملة وهناك اعترضهم مساعد حاكم اللواء وسألهم عن وجهة سفرهم فأعلموه انهم قاصدون مدينة يافا ثم تابع الوفد سيره الى يافا للوقوف على الحالة ومواساة الجرحى والمكوبين والاتصال بالهيئات الوطنية

فى دار اللجنة

وفى الساعة الثالثة والنصف وصل رجال الوفد فذهبوا فور وصولهم الى مكتب اللجنة القومية فاستقبلهم السادة يوسف حنون ، حمدي النابلسي ، عبد الرؤوف البيطار ، سعيد بيدس ، فخري النشاشيبي ، شكر الغلاييني ، سعيد الخليل ، عبد الله زكريا الدجاني ، يوسف بيدس ، وعدد كبير من الشباب وتدفقت الجماهير لتحية القادمين . وخطب فخري بك النشاشيبي مرحباً برجال الوفد ، فكانت الجماهير تقاطعه بالتصفيق ، ثم أعقبه السيد اسماعيل الطوباسي بخطاب كان له اثر طيب . ثم نهض على الاثر الشيخ علي النجدي فرد عليهما بخطاب وطني ، ثم قام بعده الشاب الشيخ عبدالله ابو سته وارتجل خطاباً الهب نفوس الحاضرين ، وكانت الجماهير مكتظة في أول شارع العجمي وهي تنادي بحياة الوطن ، فتقدم الشاب العربي اليهم من شرفة مكتب اللجنة القومية والقى من بليغ القول ما جعلهم يقاطعونه بالتصفيق الحاد والهتاف العالي بحياة العرب ، ثم القى فخري بك خطاباً قيما كالذي سبقه

الوفد يودع المدينة

وبعد استراحتهم قليلا ذهبوا مع عدد من رجال المدينة ومعهم فضيلة قاضي الشرع الشريف الى مقبرة الجبالية حيث قرأوا الفاتحة على ارواح الشهداء ثم عادوا الى المدينة وبوصولهم كانت الجماهير تنتظر بالقرب من مكتب اللجنة القومية فتجمعت حول السيارة التى كانت الاعلام العربية تخفق على مقدمتها وارادت حملها بمن فيها فألقى الشاب عبد الله ابو ستة خطاباً حماسياً شكر فيه رجال يافا وشبابها ثم قصدت السيارات الى الرملة

اتحاد طلاب يافا

جاءنا من لجنة اتحاد طلاب يافا العرب البيان التالي يحيون فيه اخوانهم فى سائر المدن الفلسطينية :

تبعث لجنة اتحاد الطلبة العرب بيافا بتحيتها الى الطلاب العرب الذين اعتدى عليهم البوليس في القدس ونابلس وغيرها من المدن والقرى المجاهدة واصيب بعضهم بجراح من جراء هذا الاعتداء ، واعتقل البعض الاخر وتعتبر اللجنة عمل السلطة من قسوة رجال البوليس التابعين لها عدوانا على الحريات وكبتا لاصوات الطلاب الذين يجاهدون فى سبيل بلادهم وحقها فى الحياة الحرة ، كما انها تفخر بالوسمة نالها الطلاب عن جدارة واستحقاق وتكرر تحيتها لهم وتعاهدهم على المؤازرة والمضي فى الاضراب مشاركة للامة الى النهاية والله ولي التوفيق

الاعجاب بتجارة يافا

لا تزال برقيات التشجيع ورسائل الاعجاب تنهال علينا تحدثنا بموقف تجارة يافا المجيد . والبلاد باسرها معجبة ايما اعجاب بهؤلاء المضحين البواسل . وهي من ورائهم فى كل شأن يهمهم في المستقبل

اضراب طلاب الفرير

اضرب « امس » الخميس طلاب مدرسة الفرير بيافا وهم : اسماعيل الفاروقي ، اميل ، اسليم ، حسن فرعون اوغست حداد ، فائق عبد الجواد ، فكتور نصر ، محمود قطي ، جورج تادرس ، دورش ايض وغيرهم من الطلاب لم نتمكن من معرفة اسمائهم وسيبرق الطلاب الى المندوب السامي احتجاجا على الحالة الحاضرة ويؤكدون استمرار اضرابهم تضامنا مع الامة

أهالى الشيخ مونس عند واجبهم الوطنى

جاءنا بعض افاضل الشيوخ في قرية الشيخ مونس ، واكدوا لنا ان ما قيل عن توريد هذه القرية الخضر والفواكه الى تل ابيب عن طريق النهر ، وان الغرباء والحوارنة قد غادروها على اثر عدم الاهتمام بأمرهم — عار عن الصحة ، اذ ان اهالي هذه القرية العربية يربأون بأنفسهم ان تنزل الى هذا المستوى الذي لا يتفق ومبادىء الوطنية والرجولة وان فى القرية جمعية خاصة تنفق على الغرباء والحوارنة بسخاء ، مدفوعة الى ذلك بالدافع الوطني الشريف

الشيخ مونس الوطنية

جاءنا من حدثنا عن جهود موفقة يبذلها آل بيدس والشيخ مونس . وان موقف البلده وطني رائع ، وما اشيع عنها يفتقر الى الصحة ونحن يهمنا هذا التصحيح اعتزازاً بمواقف مواطنينا

تأييد مطالب وطنية

جاءتنا البرقية التالية من غزة :

نؤيد المطالب الوطنية التي اذاعها عجاج وحمدي والبديري واخوانهم بكل قوانا ونطلب من اتحاد الاحزاب اقرارها والعمل بها .

كمال الغلاييني ، احمد الدورنو ، اديب الريس ، فوزى الدجاني ، سامي الحسيني هاشم اللولو ، صبحي برزق ، جبري ترزي خضر جعفراوي ، فايز الوحيدي محمد ابو رمضان

شفاء من صدمة

تماثل السيد يعقوب التاجي الفاروقي الى الشفاء . وهو الان في مستشفى البلدية يعالج من اثر صدمة بسيارة بينما كان راكبا دراجته الى المدرسة . نرجو له الشفاء السريع ، ونطمئن اصدقاءه

المعرض الفاشل

خسارة مئة وخمسة وعشرين الف جنيه

فى الساعة الواحدة والنصف وصل المندوب السامي والسكرتير العام من القدس عن طريق سكنة ابي كبير الى تل ابيب لافتتاح المعرض الصهيوني

وفي الساعة الرابعة بعد الظهر افتتح المعرض بخطاب ألقاه الادون ديزنكوف ثم اعقبه خطاب وزير المستعمرات بواسطة راديو لندن الذي حول الى محطة راديو القدس، وهذه بدورها حولته لاذاعة المعرض وتلاه المندوب السامي بخطاب الافتتاح ، ثم ترجمت الخطب من اللغة الانكليزية الى العبرية ثم الى العربية . ولا نعلم كيف يسوغ تقدمة الترجمة الى العبرية على العربية مع انها يجب ان تأتي في الرتبة الثانية دائما

خسائر هائلة جداً

وحدثنا ثقة ان معروضات الدول الاجنبية التي اشتركت فى المعرض قد تأجل عرضها عشرة ايام لبقاء قسم كبير منها فى عنابر الجمرك بسبب الاضراب العربي العام وحدثنا آخر ان المعروضات التي لم تخلص عليها حتى اليوم والموجودة في عنابر الجمرك بلغ وزنها ما يقرب من ٦٠ طناً . وان خسائر المعرض سوف لا تكون أقل من ١٢٥ الف جنيه بسبب مقاطعة العرب لزيارته ، وعدم مجيء احد من السياح اليه

تحت الحراسة القوية

وقد كان للحكومتين التركية والنروجية بعض المعروضات في مستودعات الجمرك ، فنزل امس الادون اسحق هوز مخلص المعروضات من الجمرك الى الميناء وتحت حراسة ٨٠ بوليساً والكابتن هيكت رئيس قسم مركز بوليس يافا نفسه استطاع نقل هذه المعروضات الى تل ابيب !

الذين حضروا المعرض

وقد عاد المندوب السامي الى القدس وعلمنا ان الذين حضروا افتتاح المعرض من الانكليز المستر كروسبي حاكم اللواء ومساعده المستر بدكوك ، والمستر ستيد مدير الجمارك العام

الموظفون اليهود فى غرد

قرر الموظفون اليهود فى دوائر الحكومة بيافا في اجتماع لهم امس فى تل ابيب ان لا يعودوا الى يافا مهما كان الامر، وان لا يعودوا الى وظائفهم إلا اذا انشئت لهم مكاتب فى تل ابيب

. . .

اعتقال الشيوعيين امس بالعشرات

اعتقل بوليس تل ابيب ليلة أمس الاول ٧٦ شيوعيا وشيوعية في تل ابيب بمناسبة اول ايار، واستعداد الشيوعين اليهود له استعداداً عظيماً وقد علم بوليس تل ابيب أنهم سيقومون ظهر اليوم بمظاهرة كبيرة في شوارع تل ابيب

اقتراح على اللجنة القومية العليا

نقترح على اللجنة القومية العليا عقد اجتماع مؤلف من اللجان القومية في فلسطين لبحث الحالة الحاضرة واستمرار الاضراب . ان الخطوة الاولى التى خطتها البلاد بشجاعة وعزم تحتاج الى تغذية ، والى خطوات تتلوها . ونأمل ان لا يطول باللجنة الوقت ، فتدعو الى هذا الاجتماع

المواد المتأخرة تنشر تباعا

يؤسفنا ان ننزع من هذا العدد اخبارا وردتنا من البلدان ، لضيق المقام . وكل المواد المتأخرة تنشر تباعا وفى اعداد متوالية ، فنرجو المعذرة

تقسيم يافا والبدء في التحقيق

علمنا ان مديرية البوليس العامة في القدس ، قسمت مدينة يافا الى مناطق وزعتها على بعض الضباط والبوليس للقيام بالتحقيقات عن جميع تفرعات الحوادث الجارية ، كما يلي :

الضابط عزت بك طبارة ، ومعه أفراد التحرى وديع افندي وفا ، ومحمد افندي فوزي ، للتحقيق عن حوادث الحرق والنهب والهدم فى منطقة المنشية فقط .

الضابط تيودور افندى عبود ومعه جاويش التحري السيد احمد بدر . وافراد التحري نايف افندي النمر ومحمد افندى أسعد للتحقيق عن حوادث القتل والنهب فى منطقة يافا والعجمي والنزهة فقط

الضابط اليهودى صوفر للتحقيق عن حوادث الحريق في محلة الكرتون

أما تل ابيب فقد تخصص لها المستر ريكز ومعه بوليس التحري ابراهيم الغاوي للتحقيق فى جميع حوادثها

وسيكون سليم افندي حنا مساعد مدير بوليس اللواء ، والمستر كوزغروف احد مساعدي مدير دائرة المباحث الجنائية ، بمثابة مشرفين على سير هذه التحقيقات وتحت ارشاداتها

بيت لحم

كتاب الى سعادة قنصل جنرال المانيا

بيت لحم فى ٣٠ نيسان — لمراسل الدفاع الخاص : سيدي : لا شك انكم تشعرون مع الامة العربية في هذه الديار ، وتعطفون على مطاليبها الحقة التي من اجلها اتحدت كلمتها فقررت الاضراب حتى تجاب مطاليبها المشروعة . وان الامة الالمانية التي طالما عطفت على القضية العربية واظهرت في مناسبات عديدة اشمئزازها مما يقوم به اليهود في بلادها نراها تخالف ذلك في هذه البلاد ، فقد حضرت امس عند الظهر قافلة من السياح الالمان يربو عددها على الـ ٦٠٠ ، ممتطية سيارات يهودية لزيارة الاماكن المقدسة في بيت لحم ، تحرسها شرذمة من الجند وماكاد الاهلون يرون هذه القافلة يحرسها الجند حتى ظنوها يهودية تتحدى شعورهم وقد استدعى القس نيس الالماني رئيس الارسالية الانجيلية في بيت لحم للتأكد من صحة ادعاء القافلة انها مسيحية فأكد لهم القس نيس ذلك وعندها هدأ الجمهور . غير ان الجمع المحتشد من العرب لام القس نيس على هذا التصرف الذي بدر من الالمان لاستمالهم سيارات يهودية . وهذا بدوره لام القافلة . فأكدت له اسفها الشديد واعتذرت عما بدر منها عن غير قصد فأليكم ياسعادة القنصل نرفع رجاء حاراً للحيلولة دون حدوث ما يجرح الامة العربية في صميمها وهي التي طالما برهنت على تقديرها واعجابها بصفات الشعب الالماني النبيل

اهالي بيت لحم

الرملة

ثمانون قرية تعلن مطالب البلاد

الرملة في ٣٠ نيسان — لمراسل الدفاع الخاص — اخذت وفود القرى تصل اليوم لحضور الاجتماع الكبير في احد مقاهي المدينة وكانت الاعلام العربية تخفق فوق المكان وفرقة الكشافة العباسية بقيادة الاستاذ محمد سليم رشدان واعضاء اللجنة القومية كانوا يستقبلون الوافدين الذين ضاق بهم المكان وقد حاول المستر بولوك مساعد حاكم اللواء ازال الاعلام العربية فرفض الشعب ذلك وظلت الاعلام ترفرف فى الفضاء

وحضر مبكراً وفد اللد مؤلفاً من جميع اعضاء اللجنة القومية والهيئات الوطنية والوجهاء والشباب وحضر وفد يافا مؤلفاً من السادة الشيخ راغب ابو السعود الدجاني وعمر البيطار والحاج يوسف عاشور ، محمود ابو خضره ، يوسف بيدس

وقد بلغ عدد القرى التى تمثلت فى هذا الاجتماع حوالي الثلاثة آلاف نسمة

وافتتح الاجتماع صاحب الدعوة الشيخ مصطفى الخيري شاكراً مرحباً ثم تلاه فضيلة الشيخ ابو السعود بخطاب قيم وتلا المقترحات وهي :

اولا — اعلام الحكومة اننا ممثلو منطقتي الرملة واللد متضامنون مع سكان المدينة في تأييد مطالب الامة التي اعلنتها اللجنة العربية العليا فى القدس المؤيدة من قبلها

ثانيا — تطالب منع الهجرة الصهيونية منعاً باتاً

ثالثاً — منع بيع الاراضي

رابعا — تجريد المستعمرات اليهودية من سلاح الحكومة والسلاح المهرب وابعاد البوليس اليهودي من المناطق العربية

خامساً — تشكيل حكومة نيابية اذ لا ضرائب بلا تمثيل

سادساً — تأييد الاضراب حتى تجاب مطالب البلاد

ثم انفرط عقد المجتمعين بعد ان وقعوا على هذه المقررات التى سيرفعونها الى المندوب السامي ثم تناولوا طعام الغداء فى ديوان آل الخيري وعادت الوفود كل الى بلده وقريته

اعانات القرى وتبرعاتها للجنة القومية

اخذت اعانات القرى ترد الى اللجنة القومية في الرملة ، ومنها قرى بيت نوبة وابو شوشة وشطة وغيرها (وسأبعث لكم قيمة التبرعات بالبريد) ولم تشهد الرملة حركة كحركة اليوم ، وقد اخذت الدبابات تغدو وتروح ، وقوى البوليس منتشرة في جميع الانحاء . وقد خطب فى الاجتماع الاساتذة الشيخ راغب ابو السعود وعمر المصرى (سكرتير اللجنة القومية) والشيخ كامل السوافيرى وفهمي بك الغصين

القنبلة الحاديه عشرة ودويها الهائل

في الساعة الحادية عشرة والدقيقة ١٥ تماما سمع الناس دويا هائلا انبعث من خلف دار الحكومة ، فتدفقت الجماهير الى تلك الناحية لتنظر الخبر ، فاذا بها امام انفجار قنبلة وهي الحادية عشرة

وبعد البحث تبين ان القنبلة انفجرت بالقرب من مسرح الانشراح « الدلو » وكان لانفجارها دويا لم يسبق له مثيل . وقد حضر مساعد بوليس اللواء سليم افندى حنا ومعه عدد من ضباط المركز ، وافراد بوليس التحري ، والبوليس المركزى ، واخذوا يفرقون الجماهير بلطف ، ثم شرعوا يبحثون عن آثار القنبلة ولكن دون جدوى

وقد تحطم من شدة الدوي بعض زجاج نوافذ دار الدكتور اسكندر افندي حلبي ، وزجاج دكان الحاج سعيد افندي عرفات الخياط ، وزجاج نوافذ مكتب المحامي الاستاذ راغب الامام . ولا يزال البوليس مهتما في الامر وتحرياته جارية لمعرفة قاذف هذه القنابل

بلفونات الدفاع وبرقياتها الخاصة

اقتراح عقد مؤتمر من البلديات

جاءنا من الاستاذ المحامي الاقتراح التالي :

لولا ان الظروف غير مساعدة ولولا الخوف من خلق مشكلة جديدة تجعل الامة تتجه لغير الوضع الحاضر لقلت بلزوم الاسراع في تشكيل مؤتمر عام لتقرير الاتجاهات النهائية في العمل، ولان الاقتراح الذي وجهته اللجنة القومية الصفدية لسعادة سليمان بك طوقان رئيس بلدية نابلس هو اقرب تناولا وجدير بالتقدير.

الا ان التمثيل لا يكون فقط في اشخاص رؤساء البلديات بل التمثيل القانوني يكون من جميع هيئات البلديات على ان يمثل فيه ايضا عضوان من كل حزب يرشحان من لدنه ومن ستة ذوات من اعيان كل بلد (بشرط ان يكون اثنان من الستة من الخارج) يرشحون من الجمعيات الاسلامية والمسيحية وعلى ان يكون مركز الاجتماع نابلس أو صفد وعلى ان يكون موعد الاجتماع في مدة لا تتجاوز الاسبوع نظرا للظروف القاسية المستحوذة على الحالة.

لذلك فاني باسم الاخلاص ادعو سعادة سليمان بك طوقان رئيس بلدية نابلس ان يقوم بهذه المهمة والعمل على ترتيب هذا الطلب والله يوفقنا الى ما فيه خير هذا الوطن المحامي

سليمان ابو غزالة

التنافس في الاعانات

جاءتنا من السيد مصطفى عباس كلمة يحمد فيها لقرية سلمة استعدادها لجمع التبرعات والاعانات لمنكوبي حوادث يافا بعد ذلك الفتور الذي بدا منها في اول نشوب الحوادث ، ويبدي فيها ان اهالي قرية بيت دجن ، القرية الصغيرة، التي تقل سكانا ومالا عن قرية سلمة، قد جمعت اول يوم ٢٧ جنيها ، وقدمت الى لجنة الاسعاف اربعين كيس طحين وانها لا تزال شارعة في جمع الاعانات ، وستجمع مبلغ مائة جنيه بعد وقت قريب ، ثم تقدمه الى لجنة الاسعاف ، ليوزع على المعوزين والمنكوبين

لجنة العناية بالسجناء

انتخبت اللجنة القومية لجنة فرعية للاهتمام بامر سجناء الاضطرابات الاخيرة وعائلاتهم . واللجنة قوامها السادة : رفيق شهاب الدين ، اسماعيل الطوباسي وخليل ابو حبيب . وقام اعضاء اللجنة امس « الخميس » بتقديم ما يلزم للسجناء من طعام وستقوم اليوم « الجمعة » بتقديم الاعانات الى عائلاتهم

تعزية محفل هيكل سليمان

ارسل محفل هيكل سليمان في القدس الى معالي كبير الامناء في مصر البرقية التالية :

محفل هيكل سليمان يرفع لجلالة الملكة والاسرة المالكة اخلص التعازي بوفاة الملك فؤاد راعي الماسونية الاعظم

الرئيس وهبة تماري

القدس

وفد اللجنه القوميه وحوادث القدس

القدس في ٣٠ نيسان — لمراسل الدفاع الخاص — قابل اليوم كل من السادة راغب النشاشيبي ، عوني عبد الهادي ، جمال الحسيني السكرتير العام واحتجوا لديه على تصرفات البوليس في حادث امس وعلى الخصوص الاعمال القاسية التي قام بها الضابط اليهودي الادون لانكر الذي شكا العرب من اعماله السابقة مراراً وكذلك اعمال الضابط الانكليزي سكرست واطلاقهما الرصاص على الشعب الاعزل دون سابق انذار مما أدى الى عدة اصابات كان في الامكان تلافي وقوعها واستعمل البوليس الحكمة وقد دون السكرتير هذه الملاحظات ووعد بالنظر فيها

وفد قضاء السبع عند المندوب السامي

زار وفد بئر السبع المؤلف من عشرين شيخا من مشائخهم السكرتير العام ، واحتجوا على حوادث فلسطين الاخيرة وعلى سياسة الحكومة التي اوجبت هذه الاضطرابات والاضطرابات الاخيرة التي سبقتها وطلبوا وقف الهجرة وقفا تاما ومنع بيوع الاراضي ومطالب اخرى وغادرنا الوفد الى يافا وكان يرافقهم رئيس بلدية بئر السبع وبعض وجهائها

العرب في موقف حاسم رهيب

عقدت اللجنة العربية العليا بكامل هيئتها اجتماعا في دار السيد عوني عبد الهادي استأنفت فيه ابحاثها السابقة وابحاثاً اخرى فقررت :

١ — سفر الهيئة بكاملها الساعة التاسعه من صباح الغد الى عمان لمقابلة سمو الامير عبدالله والهيئات العربية هناك

٢ — تأسيس مكتب للدعاية في القدس لنشر الدعاية في الاقطار العربية والاوروبية وسيبحث عن ماليه المكتب وموظفيه في جلسة اخرى

٣ — بحثت مرة ثانية في الاقتراح المقدم من بعض الوطنيين بشأن الامتناع عن دفع الضرائب للحكومة . ولم يتم البحث فأجل لجلسة اخرى

٤ — قررت عقد جلستين الاولى قبل ظهر يوم السبت القادم والثانية بعد ظهر ذلك اليوم

وقد اقترح احد الاعضاء الطلب من الحكومة التعويض على المنكوبين وعقد اجتماعات عامة في البلاد وتشكيل مظاهرات سلمية في وقت تعينه الهيئة . ولم يعط قراراً نهائياً . وقررت الهيئة بالاجماع اذاعة النداء التالي :

ايها الشعب العربي الكريم : لقد غضبت غضبتك الرائعة وأضربت هذا الاضراب الباهر الذي انقضى عليه احد عشر يوما . ولم تزدد فيه الاقوة ومضاء استنكاراً لسياسة الحكومة البريطانية القائمة في هذه البلاد ، والمؤدية لهدم كيانك فيها

ولقد أعلنت عزمك الصادق على الاستمرار في موقفك الى ان تتبدل السياسة تبديلا أساسياً يكون بوادره وقف الهجرة اليهودية الدافقة . لكن الحكومة ما زالت تستمر على هذه السياسة المستنكرة حتى انها سمحت بدخول عدد كبير من مهاجري اليهود في وقت اضرابك وغضبتك

ان هذا الاصرار من الحكومة البريطانية على السير باغراق البلاد بهجرة يهودية دافقة لهو برهان من البراهين الكثيره التي تجعلك على حق في ان تستمر في غضبتك وفي ان تظل متشدداً في عزمك على الوقوف في وجه هذه السياسه الظالمة واستنكارها مهما قاسيت في سبيل ذلك من حرمان ومهما اصابك من خسارة . وثق انك في موقف ليس من بعده الا الحياة السعيدة او الذل والفناء

فاللجنة العربية العليا تعلن شديد استنكارها لاستمرار الحكومة في هذه السياسة المنكرة ، وتطلب منك ان تستمر في موقفك المشرف الذي اخذ يستثير اعجاب العالم بك ويقنعه بما هو مدخر فيك من قوة وحيوية وكرامة وليس من شك في انك واصل في كفاحك الى ما تبتغي بالثبات فيه والاستمرار عليه

انك في كفاحك صاحب حق والفوز مكتوب ابدا لاصحاب الحق

هؤلاء الخوارج على أمتهم

كان الاضراب اليوم عاما بسبب امتناع القومسيونجية عن استيراد الخضار والقصابين عن الذبح ولم يشذ عن الاضراب سوى بعض اشخاص هم ابو رويين طوطح ، الحاج امين صندوقه ، عوده ملاعبي ، احمد طنطش ، قابر وحسن العمد اسماعيل طوطح ومما يؤسف له ان الاخيرين من كبار التجار الذين لا يتأثرون من الاضراب مهما طالت مدته

جواب الامام الى اللجنة القومية

وردت على اللجنة العربية العليا من جلالة الامام يحيى البرقية التالية :

صنعاء في ٩ صفر ١٣٥٥ — من ملك اليمن الى حضرة السيد امين الحسيني — القدس - فلسطين . ج بادرنا بما يلزم الى جلالة محبنا العظيم الملك ادوارد الثامن ولا بد تظهر العدالة . ونرجو تسكين القلوب لبلوغ الامال والسلام

نداء اتحاد الطلبه الى الاباء

اذاع اتحاد الطلبة العرب بالقدس البيان العام التالي الى الاباء :

أيها الاباء الكرام : يا من تحرقون انفسكم لخدمة وطنكم . ارفعوا عن انفسكم شيئاً من المسئولية وحملوها لابنائكم الفتيان لابنائكم الشبان : ان الوطن المعذب وفلسطين المهددة وقبة المسجد الاقصى المبارك ومهد المسيح المجيد ليدعوكم الى منع اطفالكم عن الذهاب الى دور المدارس لا تكبتوا شعورهم ولا تهينوهم واتركوهم يتنفسوا الصعداء فالخطر لاحق بهم اكثر من الخطر المحيط بكم .

أيها الاباء : لا تستهينوا بفلذات أكبادكم انهم جنود الوطن وهم عماده فاعتمدوا عليهم واغرسوا في نفوسهم حب الحرية والاستقلال

أيها الاباء : ان ضغطكم على اولادكم ليسبب لهم في المستقبل ألماً في النفس وخوراً في العزيمة . فحذار حذار من الضغط . فالى الاضراب العام ايها الطلاب .

الطلبة كلهم مضربون والمدارس مغلقة

شمل الاضراب اليوم جميع المدارس الاهلية والاجنبية والمعارف، حيث اقفلت مدرسة التفرير لاضراب تلامذتها عن تلقي الدروس ولهذا لم يبق في المدينة مدرسه واحدة لم يضرب تلامذتها ولم تقفل ابوابها

لطلاب اليهود ومحاضرة استاذ عربي

امتنع طلاب الحقوق اليهود في السنة الاولى عن حضور محاضرة الاستاذ هنري كتن لدفاعه عن العرب امام المحاكم في قضايا الاضطرابات

المعارف تغلق المدارس لمدة مجهولة

اصدرت ادارة المعارف العامة اليوم امرا باقفال المدارس الاميرية للذكور ابتداء من يوم السبت القادم الواقع في ٢ ايار لاجل غير مسمى وذلك بسبب اضراب التلامذة عن الذهاب للمدارس

بهؤلاء يستمر الاضراب العظيم وينجح

نحن تجار مال القبان والبالة في القدس نعاهد الله والامة والوطن على ان لا نفتح محلاتنا وان لا نستورد بضاعة من الخارج وان لا نبيع لاحد وان نغلق محلاتنا ونوقف اعمالنا حتى تجاب مطالب الامة وفي كل ساعة نحن على استعداد تام لان نسلم مفاتيح محلاتنا الى اللجنة القومية ، واننا نتعهد بتسليم البضاعة التي تصل الى القدس الى ملجنة القومية لتقوم بتوزيعها على المحتاجين والفقراء ، واننا نطلب من جميع اخواننا القصابين وارباب المصالح الاخرى ان يحذوا حذونا ويعملوا عملنا وبغير هذا لا يمكن ان ننال مطالبنا فالى الامام ونحن في الطليعة وقد وضعنا امام اعيننا تضحية كل ما نملك في هذا السبيل وعلى الله التوفيق

حسن ثلبيو ، محمد الجبشه ، موسى ومحمد أبو حمده ، حسين النشاشيبي ، توفيق ازحيمان ، الحاج خالد هدمي ، بدر شرف ، نقولا حبش ، محمد عاشور ، محمد سعيد الشرفا ، جورج كتموت ، خالد عبد اللطيف ، سليم حبش ، علي سعيد النابلسي وولده ، بشاره شيحه

صفد

أنباء الاضراب وصدى حوادث الناصرة

صفد في ٣٠ نيسان — لمراسل الدفاع الخاص : اجتمع مساء أمس سائقو وأصحاب السيارات والباصات وقرروا تأييد مقررات اجتماع لجنة السيارات في القدس والاستمرار في الاضراب وقرروا السماح لسيارة واحدة لتسير الى حيفا لاحضار الصحف

— دعت مساء امس اللجنة القومية الى اجتماع عام عقدته في جمعية الشبان المسلمين وتكلم في الاجتماع السيدان جمال حميد وعارف حجازي فتناولا الحالة الحاضرة وكان لكلامهما وقع في نفوس الجمهور ، ودل الاجتماع الذي ضم اكثر من ثلاثمئه على ان الاضراب سيستمر الى ان تنال البلاد مطاليبها

— استنكر الرأي العام بصفد اعتداء البوليس على جمهور المتظاهرين في الناصرة أثناء سيرهم في مظاهرة سلمية ولم يكن هدفهم فيها الاخلال بالامن بل اظهار شعور عام يحركه حق الامة

الخليل

الاضراب الناجح ويقظة افراد الامة

الخليل في ٣٠ نيسان — لمراسل الدفاع الخاص : تألفت في المدينة نقابة من اصحاب السيارات للاشراف على الاضراب . وقد اتصل امس بمسامع الاعضاء ان احد السائقين يحاول الخروج على مجموع الامة وتهريب كمية من البيض للقدس لاحد التجار ليبيعها لليهود . وما كاد الخبر ينتشر حتى خرجت بضع سيارات رابطت عند مفارق الطرق وقضت الليلة في المراقبة فحمل ذلك التاجر على العدول عن فكرته خوفا

قنطار خبز يومياً

ولا تزال لجنة الاعانات تقوم بتوزيع الاعانات على منكوبي الاضطرابات لتأمين سير الاضراب . وخصصت دائرة الاوقاف قنطار خبز يوزع يومياً وعلمت ان اعضاء اللجنة القومية طلبوا من المجلس الاسلامي الاعلى تخصيص قنطار آخر من اوقاف الخليل . ويهمنا ان تقوم دائرة الاوقاف بما يجب عليها

حيفا

تكرر ضرب القنابل وتحقيق البوليس

حيفا في ٣٠ نيسان — لمراسل الدفاع الخاص : تكرر القاء القنابل في احياء المدينة والقي ليلة امس في حي وادي الصليب قنبلة لم تحدث ضرراً . والبوليس يحقق في هذه الحوادث

قدوم الف وخمسمائة جندي بريطاني

وصل حيفا اليوم ١٥٠٠ جندي بريطاني قادمين من مصر للمحافظة وقد نزلوا في ميناء حيفا

موقف الطلبه وأنباء الاضراب الاخرى

وزع طلبة المدارس اليوم بيانا قويا باسم لجنة الطلبة العليا لا يبالون فيه بانذارات المعارف لهم بالطرد واقفال المدرسة (مرسل لكم نسخة من البيان)

وقد فتحت المدارس الاميرية ابوابها اليوم ظانة بان الطلاب بعد توجيه الانذارات اليهم سيعودون الى تلقي الدروس الا انه لم يذهب الى المدرسه اي طالب فأضطرت الادارة الى اقفال المدارس

مقررات اللجنة القومية والاهتمام بالاضراب

قررت اللجنة القومية في اجتماعها امس دعوة جميع العمال الذين يشتغلون في الدوائر والشركات الحكومية الى اعلان الاضراب مشاركة للامة . وقررت ايضا ارسال كتاب الى اللجنة العليا تطلب منها زيارة حيفا والقرى المجاورة

نقابه المهندسين تعلن الاضراب المستمر

اجتمعت اليوم نقابة المهندسين العرب في نادي الجمعية الاسلامية وبحثت الحالة الراهنة فقررت ارسال كتاب الى المندوب السامي لنشره غدا لضيق المقام

اجتماع حماسي وانباء الاضراب العام

غزة في ٣٠ نيسان — لمراسل الدفاع الخاص : عقدت اللجنة القومية في مكتب الاستاذ فهمي بك الحسيني ، اجتماعا حضره لفيف من وجهاء البلد ، وكان بين الوافدين مشائخ بئر السبع ، وفي اثناء الاجتماع وقف الشاب السيد عبد الله ابن الشيخ حسين ابي ستة ، والقى كلمة حماسية وخرج مشايخ بئر السبع ملاء قلوبهم الحماسة وتشكلت صباح اليوم مظاهرة رائعة وتبذل اللجان المساعي لجعل الاضراب عاما ومنعت تصدير الخضر والبضائع الى خارج المنطقة خشية تسربها الى تل ابيب والمستعمرات وتوجه اليوم الى خان يونس ودير البلح وفد يمثل اللجنة القوميه وحلوا في دار اللجنة حيث القى طالبان كلمتين حماسيتين وعقبها الشيخ سعيد حمدان وردعلى خطبهم الاستاذ جورج فرح طالبا العمل السريع لمنع شحن الخضر والطيور الى تل ابيب والمستعمرات اليهودية وفي الجامع القى الاستاذ خضر الجمراوي كلمة على جمهور المصلين ثم قصد الوفد الى دير البلح ونصحوا اهاليها بعدم التعامل مع اليهود وعاد الوفد مساء اليوم

صدام سيارتين من وطأة الخوف

جنين في ٣٠ نيسان — لمراسل الدفاع الخاص — مر بجنين في الساعة الثالثة بعد ظهر اليوم بعض سيارات يهودية تحرسها قوة من البوليس الانكليزي وحين وصولها قرب محطة النباتات اصطدمت احداها بسيارة امامها لان سائقها كان خائفا فاحتشد الجمهور حول السائق اليهودي ووضعوه في دائرة النباتات وحضرت على الاثر قوة من البوليس على رأسها قائمقام جنين ومساعد مدير البوليس بالسلاح الكامل للمحافظة على السيارة والسائق ولم تبرح القوة المكان ، حتى حضرت سيارة اخرى نقلت الاولى الى العفولة

الاحتفال الرهيب بتشييع جثمان الملك

القاهرة في ٣٠ نيسان — لمراسل الدفاع الخاص : كان الاحتفال بتشييع جثمان المغفور له جلالة الملك فؤاد رهيباً . ولم تشهد البلاد مثيله . وقد اقيم سرادق كبير في ساحة قصر عابدين للمشيعين . وبدأت الجماهير تفد منذ الساعة السابعة وكان اول من وصل نائب جلالة الملك فاروق الاول سمو الامير محمد علي توفيق وتلاه دولة علي ماهر باشا النائب الثاني . ومثل السر مايلز لامبسون الحكومة البريطانية . وعند الساعة العاشرة فتح باب القصر الملكي فخرج منه النعش محمولا على عربة مدفع وانيرت الكهرباء في ميدان عابدين وأطلقت المدفعية مئة طلقة . وحلقت ثلاثة اسراب من طائرات السلاح الجوي المصري كل سرب من خمس طائرات وسارت الجنازة الى مدافن العائلة المالكة في مسجد الرفاعي فوصلت في الساعة الثانية عشرة . وكان أول المشيعين عند باب الجامع وآخر الموكب في ميدان الاوبرا . اما جلالة الملكة الوالدة فقصدت مع صاحبات السمو كريمات جلالة الملك الى مدافن الرفاعي من الساعة التاسعة والنصف واتخذت مقصورة خاصة . ووري جثمان الملك الراحل في الساعة الثانية عشرة والدقيقة ٢٠ وأطلقت المدفعية مئة طلقة . وعقب الدفن وقف نائبا جلالة الملك فاروق الاول واخذا يتقبلان التعزية

بيان بالدور التى أحرقت أو هدمت
في محلة الكرتون تقدمه لجنة التحقيق

ذكرنا فى عدد امس نبأ تأليف لجنة من المجلس البلدي للكشف على الدور والمحال التي احرقها اليهود أوهدموها في محلة الكرتون وانجاز هذه اللجنة وظيفتها وقد رافق هذه اللجنة احد الصحافيين ودون ما دونته اللجنة من الملاحظات. وها نحن ننشر هنا للملأ أولا وللحكومة ثانيا بيانا وافيا عن هذه الاماكن والمحال التي امتدت اليها الايدي اليهودية وعملت فيها حرقاً وهدما بالفؤوس والمعاول كما اتضح ذلك للجنة نفسها بصورة رسمية كما اننا شاهدنا عدداً من البغال والحمير محترقا تحت الانقاض اما اثاث هذه الدور فجميعه محترق فعسى ان تعوض الحكومة على هؤلاء المنكوبين الذين اصبحوا بلا مأوى :

الاسم	دار	غرف حجر	براكية خشب	مخزن	فرن	اسطبل
صالح زقلام		٣		١		
درويش العريان					١	
حسني ابو قادوس		٢				
صالح الغزاوي			١			
الشيخ حسن قنديل			٣			
قسيمة رقم ١٦٩ — ١			١			
الشيخ سعيد العبد			٣			
فاطمة الغربية			١			
ثريا عبد الله نجم		٦				
خديجة اسلان		٢				
سالم الغربية		١				
حسن الفلاح		٢	١			
يوسف الحداد		٣				
دار الاسطه		٤				
خديجة الفلاحة		٨	٣			
محمد الكردي		٢	٦			
الشيخ علي حمية		٢	٣			
خميس حسن فاطمة			١٢			
سالم ابو النيل		٨		٢		
حسن ابو سالم ابو النيل		٣		٢		
بهية خلف				١		
محمد الزعبلاوي		١				
علي السميو		٢				
حسن الغزاوي		٢				
ام الديب عرفه		١				١
ابو الديب يقين		٢			١	
الحاج ابراهيم شعباني		٦			١	
احمد الخليلي		٤				
الحاج ديب اللحام		٢				
صبحي العمري		٢				
علي ابو اصم				١		
ابراهيم شرعيني		١		١		
صفية اسلان			٣			
ام عمر الشاعر			٤			
محمد اسلان		٢				
خالد العجمي		٤				
درويش العريان		٦				
الحاج محمد المطري	١					
رستم الحداد		١	٣			
قسمة رقم ٢٠٩ و ٢١٠ و ١١١		١	٦			
قسيمة ٢١٢ — ٢		٣				
قسمة ٢١٤ — ٢		٢				
زهدي العيوطي		١	١			
زينب وسلامة الغربية		١	٢			
زهة الحاج عبد		١	٤			
حسن الحلو				١	١	
الماظة الترك		١	٥			
سليمان العشر		٣				
أرملة أبو شر		٢	١			
محمد احمد مرحان الرملاوي		٢	٦			
شحاده الخليلي ومحمود عطيه		٢	٣			
الحاج يوسف البرامي		٥		١		
محمد خلف الخياط		١	١			
حاج سليمان عوده		٣				
رمضان بدوية			٦			
خديجة ابو وادي		١	٢			
خميس الصالحي	١					
حافظ العش		٣		٢		
داود الخليلي				١		
معدية شرابه			٣			
يعقوب هندم		١		١		

الاسم	دار	غرف حجر	براكية خشب	مخزن	فرن	اسطبل
عبد البصير الاعمى	١					
ابو هاشم الغزاوي			٦			
الشيخ سعيد العلمي		٦	٦			
ابو صريع الصعيدي		٤				
قسيمة رقم ٤٠ — ١		٣				
منير المنير		١	٢			

أنا الذى
قلت لها اضربا

أرسل احد أباء الطلبة الى مديرة مدرسة المعارف كتابا رداً على الانذار الذي وجه اليه وله ابنتان تتعلمان فى المدرسة وهذا هو :

حضرة الفاضلة مديرة مدرسة المعارف بحيفا المحترمة

استلمت انذارك رقم ٢٨ الجاري وانه ليسرني ان اعلم حضرتك انني انا الذي اوعزت ألى ابنتينا بالتخلف عن الحضور للمدرسة نزولا على ارادة الامة ومشاركتها في جهادها المقدس ولتتلقين درساً أعلى وأسمى من الدروس التي يتلقينها في مدرستكم، الدرس الالزم لهن فى حياتهن وهو درس الوطنية والشعور مع امتهن بما تشعر به. وانه ليسرني جد السرور ان تصل المدرسة لدرجة الاقفال وبذلك اتأكد من صحة شعور الامة بحالتها الحاضرة كبيرها وصغيرها. وبهذه المناسبة اود ان اعلم حضرتك ان مدرستك هذه لا يهم الامة خصوصاً اهل حيفا أمر فتحها أو اقفالها لانها تعد في حكم العدم حيث انها تستوعب اكثر من اربعمائة طالبة بينما حيفا فى حاجة كلية الى مدارس كثيرة تؤوي الالاف من البنات المحرومات من لذة العلم والتعليم تحت ظل اداراتكم المحترمة والساهرة على تعليم وترقية هذه الامة المهضومة الحق مع العلم ان المدرسة ستفتح حتى ولو اقفلت عند ما تريد الامة ذلك والسلام عليك ورحمة الله

(ع. ق)

المرأة العربية
شريكة الرجل فى جهاده

وردتنا من بيسان الكلمة الوطنية الصادقة التى القتها عقيلة شوقي افندي العبوشي في اجتماع سيدات بيسان :

سيداتي :

نجتمع اليوم لنقوم بواجبنا نحو وطننا الغالي ولنظهر استعدادنا لمشاركة رجالنا بالمصائب والويلات التي انتابت هذه البلاد من جراء السياسة الحاضرة الى ان تقول « لن تكون فلسطين لليهود ولا لغيرهم وستبقى عربية ما بقي العرب » وانا نحن النساء العربيات مستعدات للسير مع رجالنا المجاهدين ولبذل ارواحنا قبل ارواحهم فى سبيل حريتها واستقلال بلادنا

ان الامة التي تتطلب الحرية لا بد لها من التضحية والبذل حتى تصل الى غايتها. واني احيي ارواح شهدائنا الذين استشهدوا فى ميادين الشرف مدافعين عن هذه الامة النبيلة التي ندعو الله أن ينيلها ما تصبو اليه من سيادة واستقلال

أهذا جزاء
رسل الانسانية ؟

جاءتنا من السيد خليل نصر الحاج فى فرقة كشافة الناصرة، كلمة احتجاج على المعاملة الخشنة التي قابل البوليس بها افراد الفرقة المسالمة التي دأبت على المحافظة على طالبات المدرسة واسعاف المصابين، يوم مظاهرة ٢٨ الحالي في الناصرة وذكر الكاتب ان الفرقة رفعت احتجاجاً الى رئيس كشافة القدس السيد فوزي محي الدين النشاشيبي، والى المستر بومن وانها سترسل احتجاجاً الى اللورد بادن باول رئيس الكشاف الاعظم. ونأمل ان لا يكون نصيب هذه الاحتجاجات عند دعاة الاخاء والسلام والانسانية سلة المهملات.

اعانتهم لحوادث نابلس
يختلسها
أدون يهودي

جاءنا من فاضل ان المساعدة الضئيلة لمنكوبي زلزال نابلس التى بذلها اليهود والتي من بها الادون ديزنكوف وقومه على العرب، قد اختلس اضعافها أدون يهودي جاء نابلس فى ذلك الوقت وادعى انه مهندس قدير، فجمع له اهالي نابلس اكثر من الف وخمسماية جنيه، وفر بها، بعد اسبوعين، الى اوروبا، ولم يعثر عليه حتى الآن !

برقيات

وردت علينا البرقيات التالية :

صفد — طلاب الكلية الاسكتلندية والمدارس الاميرية يضربون ويتظاهرون احتجاجا على السياسة القائمة وتأييداً للمطالب الوطنية — : عبد المجيد حجازي مراد حسن، غنيم فاعور، محمود اسعد عثمان احمد

غزة — نحتج على معاملة السلطة لاخواننا سنستمر في الاضراب حتى تنال الامة مطاليبها — : طلاب مدرسة غزة الثانوية

مصر — قضية الوطن باعناقكم، واستقلاله باتحادكم، الامة من ورائكم، امضوا في جهادكم تكلؤكم عناية الله — : الجالية الفلسطينية بمصر

بيت جالا — لجنة الشباب البيتجالي العربي المضرب والمحتشد في قاعة البلدية يحتج بلسان اهالي بيت جالا عموما على الوضع السياسي الغاشم الشاذ وتؤيد مطالب اتحاد الاحزاب العرب تعزيزا للاماني القومية العربية

اللجنة القومية — بيت جالا

الى مستر سايمر — القدس

حدث من احد افراد البوليس البريطاني فى باب الساهرة ان طارد بعض الاولاد الصغار بقسوة واقتحم بيتي فدخل عنوة بحالة هياج شديد على النساء المخدرات لا كال مطاردته للاطفال، فروعهن واتى عملا مخالفا للانسانية والقانون نطلب مجازاته في الحال ومنع البوليس من مثل هذه البطولات التى تترك اسوأ الاثر

جميل وهبه

الناصرة — نحن طلبة المدارس الثانوية والابتدائية بالناصرة نحتج على تصرفات البوليس المنكرة بقيادة فردي والضباط الاخرين لاطلاقهم النار علينا وكان مساعد حاكم اللواء الشمالي موجوداً بالذات. جرح كثيرون اثناء مظاهرة سلمية كانت تحوي طلاب وطالبات المدارس الاميرية والاهلية دون انذار سابق او اي اوامر تتعلق بذلك. عمل سيسجل على السلطة ويشهد التاريخ — الطلبة والطالبات

مصر — ازهاق عرب فلسطين ظلما ومحاولة انتزاع بلادهم بالقوة اعمال تنقض جميع المبادىء التى تتغنى بها بريطانيا وتثير تأثرة العالمين الاسلامي والعربي ضدها — الجالية الفلسطينية بمصر

جمعية تعاون العمال المسيحية
تقترح عدم الاحتفال بعيد قديسة

جاءتنا من جمعية تعاون العمال المسيحية في يافا، الكلمة التالية موجهة كرجاء الى جميع المسيحيين في يافا، ننشرها شاكرين لهذه الجمعية تنبه شعورها للحالة العصيبة، والحوادث الحاضرة، ومسايرتها ظروف البلاد.

إن العادة المتبعة في كل سنة ان يحتفل اخواننا المسيحيون مع عائلاتهم الكريمة وفي طليعتهم اعضاء جمعية تعاون العمال المسيحية في هذه المدينة بعيد موسم القديسة «طابيثا» الذي يقع عادة في الاحد الثالث من بعد عيد الفصح فيذهبون وحداناً وزرافات الى ديرها الشريف المعروف (بدير المسكوبية) فيقضون نزهتهم هناك بين الافراح والمسرات. ويصادف هذا العيد في هذه السنة يوم الاحد المقبل الواقع في ٣-٥-٣٦ وقد ارتأت الهيئة الادارية لجمعية تعاون العمال المسيحية فى يافا ان تنشر هذه الكلمة على صفحات الجرائد المحلية راجية من جميع مسيحيي يافا الكرام ان يمتنعوا — بمناسبة الظروف الحاضرة — عن الذهاب الى الدير فى هذه الايام وان لا يحتفلوا هذه السنة بهذا الموسم بتاتاً وذلك لما حل بالشعب العربي الفلسطيني المسكين في هذه الديار من فواجع ومآسي واضطرابات ونكبات على شهدائنا الابرار الذين ذهبوا ضحايا وفداء له

وتأمل تلبية هذا الطلب والعمل به. سائلين الله سبحانه وتعالى ان يعيد هذا الموسم الديني الشريف فى السنة المقبلة والامة العربية تخطو قدما نحو ما تصبو اليه من حرية واستقلال.

عن الهيئة الادارية

السكرتير جميل جهشان

قائمة التبرعات الثالثة
لجمعية الاسعاف العربية

جاءتنا من جمعية الاسعاف العربية في يافا القائمة الثالثة باسماء المتبرعين لمنكوبي يافا، وهي تلفت انظار السادة الذين تبرعوا ولم يدفعوا حتى الان، الى ارسال ما تبرعوا به الى الجمعية في الحال لان الحاجة اليه ماسة، فى هذا الظرف. وتشكر جميع المتبرعين طالبة اليهم والى ذوي الخير والاحسان ان يواصلوا هذه التبرعات.

وقد جاء في هذه القائمة ان السيد حنا دميان قد تبرع بـ ٢٥ جنيهاً والسيدين مصطفى ومطيع بيدس بـ ٢٠. والسيد شكري التاجي بـ ٥٠ والسيد فرنسيس جلاد بـ ٢٠ والسيد احمد محمد الشيخ علي بـ ٣٠ جنيهاً و ٥٠ كيس دقيق والسادة مسعد الصائغ، فاعل خير (بواسطة السيد محمد رمضان حمو) اسكندر زماريا واولاده، كل منهم تبرع بـ ١٥ جنيهاً وموظفي قلم الهندسة في بلدية يافا، تبرعوا بـ ١٦ جنيهاً و ٥٠٠ مل والسادة أسرة المرحوم مصطفى هيكل، الحاج عبد الرحمن حماد ومحمد رمضان حمو، ديمتري تادرس جرجي عبد النور واولاده، اسكندر البيروتي ووالدته، ككل منهم تبرع بعشرة جنيهات

الشركة الزراعية التجارية ا. هورفيتش و ٥. سيمون

تقدم للمزارعين اسمدة كيماوية عظيمة الفائدة :

١ - سوبر فوسفات مركز.
٢ - اغروفوس.
٣ - نترات الصودا اركاديان.
٤ - سلفات البوتاس.

يافا : ٢٨ شارع يافا — تل ابيب
حيفا : شارع الملوك — تليفون ٩٩٠

* جرب هذه الاسمدة كبار الزراع فأعطت نتائج مضاعفة
* التحليل الكيماوي أثبت أنها الاسمدة الصالحة لتربة فلسطين
* كان لهذه الاسمدة نتائج باهرة فى زيادة الزهر واصلاح الارض
* لدى الشركة شهادات من أوساط زراعية ممتازة بجودة أنواع اسمادها

الوكيل الوحيد في يافا

نعيم أبو ضبه مدير المكتب الفني الزراعي

شارع جمال باشا

القدس

لا تخرجوا

على الامة

شوهد أن بعض تجار الموز في اريحا يهربون ما عندهم من الموز والخضار الى التجار اليهود ، وقد كان لهذه الظاهرة السيئة ، وقع اليم في نفوس الوطنيين.

نكتب هذا تلميحاً مؤملين من هؤلاء الخوارج الا يرغمونا على التصريح بأسمائهم

عين كارم

استمرار الاضراب

مضى اليوم الثاني عشر على عين كارم وهي مضربة اضرابا تاما معاهده الامة والوطن على الاستمرار حتى تجاب البلاد الى مطالبها كاملة وتألفت لجنة قومية لتنظيم الاضراب في البلد ، مع استعداد هذه اللجنة الى القيام بجمع الاعانات والتبرعات التي تفرضها عليها اللجنة العليا في القدس لمساعدة منكوبي حوادث يافا

قلقـــيلية

مقاطعة اليهود التامة

يشتغل كثير من الاهالي ببيع الخضر والبيض والدجاج على المستعمرات اليهودية ولسبب الحوادث الاخيرة انقطع هؤلاء عن البيع واصبحت المستعمرات اليهودية في عزلة تامة وهي تعاني ازمة شديدة وقد تصدى الشباب للمراقبة وخصص اشخاصاً لحراسة الطرق ليلا ونهاراً بالمناوبة

الاضراب مستمر

لا تزال قلقيلية سائرة على اضرابها والطلاب منقطعون عن الدراسة ، انقطاعا تاما ، وتوالي اللجنة القومية اجتماعاتها لتسجيل جمع الاعانات ، ثم لا يزال الشباب تقوم بحراسة الطرق لئلا يتسرب للمستعمرات شيء من الخضر وتوابعها وقد قرر الشباب امس منع سيارات الخضر من السفر الى يافا وسائر المدن

الناصرة

استمرار الاضراب

باتت الناصرة لليوم الاول بعد المظاهرة ولليوم التاسع في اضرابها وهي اشد مضاء وعزيمة في ايمانها الذي كان يدفعها الى الامام ، كانت الجماهير كلها تذكر وتردد ما حدث في تلك المظاهرة العنيفة . وكان كل لسان عامر بالايمان الفياض الجياش ... والحكومة لا تفتأ تحصر القوات الحربية الكثيرة وهي تخشى من قيام بعض مظاهرات

ولا يزال بعض اعضاء اللجنة القومية يذهبون لزيارة بعض المصابين ومواساتهم وتقديم الهدايا لهم . وكل مصاب يقول في سبيل الوطن ... والكل يرقب بفارغ صبر نتيجة محاكمة الذين اعتقلوا وخرجوا الى يوم المحاكمة وسيفد للمدافعة عنهم كل من الاساتذة : محمود الماضي ، الياس كوسى . جورج معمر ، وشريف الزعبي .

ومما يجدر بالذكر انه عندما وصل الى مسامع الاهلين نبأ اعتقال بعض اعضاء اللجنة اسرع فضيلة قاضي الناصرة الشرعي وقابل مساعد حاكم اللواء الشمالي وتداول معه في امور الحالة الحاضرة

وأبان ان القاء القبض على وجهاء الناصرة وخيرة شبابها مما يدعو الى عدم الاطمئنان وكذلك ذهب لمقابلته وفد مؤلف من السادة سليم بشارة رئيس لبلدية الناصرة ، شفيق قعوار ، احمد الكامل صالح عون الله ، امين الخوري وسليم فرح وراجعوه في شأن الافراج عن المعتقلين . وتوجه ايضا كل من قدس الاب الخوري زيتون كاهن طائفة الكاثوليك والخوري فرنسيس نجم كاهن طائفة الموارنة . وكل من قدس الاب نعمه الخوري ، جريس الخوري ، نعيم المديني والاب نيفون رئيس دير الروم بالناصرة ، كهنة طائفة الروم لمقابلة مساعد حاكم اللواء الا انه اعتذر لهم بواسطة القائمقام بانه لا يستطيع مقابلة احد لكثرة اشغاله وانه اذا كان لديهم مطالب فعليهم ان يقدموها الى القائمقام فكان لهذا صدى استياء عظيم في النفوس . وسأوافيكم بما سيتم بعد

اما الاضراب فانه لا يزال مستمراً شاملا عاما .

ولا يزال جميع الطلاب وقسم كبير من الطالبات مضربين عن تلقي الدروس وعدم الذهاب للمدارس رغم ارسال انذارات كثيرة من ادارة المعارف الى اولياء الطلاب والطالبات لكن الوطن فوق الجميع

اغلاق

نادي الفاهوم

اغلقت الحكومة نادي آل الفاهوم واستلمت المفاتيح وقد وضعت لقرب منه قوة كبيرة من الجند للمحافظة عليه .

اضراب

سائقي السيارات

ان اضراب سائقي السيارات في الناصرة واتحادهم يدل على مشاركتهم الامة في شعورها النبيل فبارك الله فيهم

ساعد الكليتين

ولا تتناول عقاقير شديدة التأثير في كليتيك تسعة ملايين مسام الترشيح تتعرض للخطر من جراء الاهمال او تناول العلاجات المؤثرة المهيجة فاحترس

اذا اضطربت الكليتان او ضعفت المثانة وتضررت بسبب ذلك فسهرت الليل وشكوت من الم الساقين والاعصاب وشعرت بالخمول والتراخي والروماتزم واللومباجو والنيورالجيا والالتهاب والحموضة وكثرة الغازات وفقد الهمة فلا تتأخر

ان سيستكس CYSTEX يخفف آلام الكليتين وينظفهما ويبدأ مفعوله في ١٥ دقيقة

وهو يأتيك بصحة جيدة وشبيبة وصبوة في ٤٨ ساعة

سيستكس لا يكلفك الا قليلا وهو مضمن انهاء اضطراباتك في ٨ ايام والا فالنقود ترد اليك

اطلبه من جميع الصيدليات ومخازن الادوية

اذا لم يمكنك الحصول على طلبك الدواء اكتب الى ص . ب ٣٠٦ — القدس (١)

الرملة

استمرار الاضراب

اصبحت الرملة في يومها العاشر وهي مضربة اضرابا تاما وقد وجهت اللجنة القومية دعوة الى اصحاب وسائقي السيارات والعربات ، لعقد اجتماع في نادي جمعية الشبان المسلمين ، وتداول المدعون بحث الحالة الحاضرة ، وضرورة الاستمرار على الاضراب . وقد عاهدوا الله والوطن واقسموا اغلظ الايمان بأن يظلوا ثابتين على موقفهم المشرف ، مشاركين الامة في شعورها النبيل حتى تنال البلاد حقوقها كاملة .

حادث عطل سيارة

تعطلت سيارة قادمة من يافا يسوقها موسى صالح الراهب من اللد ، قرب صرفند ، وقد الصق السائق التهمة بتعطيلها بالسيدين فائق الحلبي ونقولا قسطة فانوس ، فاعتقلها بوليس انكليزي وساقها الى مركز البوليس للتحقيق ، وقد اتصل خبر هذا باللجنة القومية ، فاهتمت له ، وسأوافيكم بما سيتم في هذا السبيل

تحطيم سيارة بيض

علمت ان رشيد السوافيري ومنصور ابا غالي من غزة ، مرا بالرملة بعربة مشحونة بالبيض ، لايصالها الى تل ابيب ، فرآهما الجمهور جانب محطة اللد ، وانهال عليهما ضربا ، فاستجارا بالبوليس ، وفي هذه الاثناء ارتطمت العربة بالقطار ، واخذ البيض يتكسر بطبيعة الحال

التبرع لمنكوبي

الاضطرابات

وصل الرملة اليوم الاستاذ الشيخ عبدالله حماد من قرية بيت محسير ، واجتمع الى اعضاء اللجنة القومية واخبرهم ان اهالي قريته قد جمعوا عشرين قنطار قمح ، لاعانة منكوبي حوادث يافا ، وستعمل اللجنة هنا على ارسالها الى يافا لهذا الغرض النبيل

صفد

اجتماع عام

لبحث الحالة الحاضرة

دعت اللجنة القومية في صفد لفيفاً من علماء صفد ووجهائها ورجال الدين فيها ، الى اجتماع لبحث الحالة الحاضرة ، على ضوء حوادث يافا الاخيرة وقد حضر الاجتماع عدد كبير من سكان المدينة وافتتح الجلسة السيد نصوح منور ، وتلاه قدس الاب اغناطوس رزق . فالسيد سعدي الاموي ، فالشيخ عز الدين افندي عبد اللطيف ، الذي اقسم على متابعة الاضراب والمقاطعة التامة حتى تجاب الامة الى مطالبها العادلة . فأدى الحاضرون القسم ، ومما قاله اغلب المدعوين من التجار : اننا نقدم الى اللجنة القومية مفاتيح محالنا لتحجزوها عندكم ، ولتكون دليلا قاطعا على اخلاصنا وتلبيتنا لنداء الواجب الوطني .

ثم خرج الجميع من الجمعية ، في شبه مظاهرة انضم اليها عدد كبير من السكان ، وكان الجميع يهتفون للحرية والاستقلال . وينادون بسقوط الصهيونية .

اعلان

نمرة القضية ٢٠٩ـ٩٣٢ اجراء عكا

القيمة المخمنة للحصة المطروحة اليوم ١٨ جنيها و ٨٠ ملا

مطروح للبيع بالمزاد العلني العقارات الآتية :

١ — ١٤ حصة من اصل ١٩٢ حصة مشاعا بكامل الدار الواقعة بمحلة المجادلة داخل مدينة عكا المسجلة في الطابو تحت رقم ٤٣٥ تاريخ ٢٨ـ١٢ـ٢٣ المحدودة شمالا طريق قبلة موسى غنيم وانيسه محي الدين اليشرطي شرقا محمود وورثة خليل ابو النجا غربا محمود ابو النجا وورثة عثمان الحلبي . ان الدار المذكورة متكونة من طابقين سفلي وعلوي . الطابق السفلي يحتوي على غرفتين وليوان مسقوف وبيت خلاء من خشب وبئر ماء نبع مشترك بين الطابقين . الطابق العلوي يحتوي على غرفتين كبيرتين وغرفة صغيرة ومطبخ وبيت خلاء من خشب وسقفها من زينكو وليوان مسقوف . قيمة السهام المطروحة للبيع المخمنة ٨ جنيهات و ٧٥٠ ملا

٢ — ٢٨ حصة من اصل ٤٨٠ حصة مشاعا بكامل الدار الواقعة في محلة المباطة داخل مدينة عكا المسجلة في الطابو تحت رقم ٦ تاريخ ايلول سنة ١٣٢٧ المحدودة بحسب قيد الطابو وبالوقت الحاضر حاج مصطفى دلال . محمد حتحوت . علي عرابي . طريق . ان الدار المذكورة محتوية على طابقين سفلي وعلوي . الطابق السفلي يحتوي على عقد كبير وغرفة صغيرة جداً وليوان مسقوف ومطبخ وبيت خلاء وبئر ماء نبع مشترك بين الطابقين يسكن هذا الطابق صفية القشاش احد اصحاب الحصص بالدار المذكورة . الطابق العلوي يحتوي على ثلاث غرف كبيرة وغرفة صغيرة جداً وليوان ثلثي سقفه من خشب والثلث الآخر سماوي ويوجد مطبخ وبيت خلاء ويوجد بين الطابقين على منتصف الدرج تقريباً غرفة صغيرة جداً واقعة على مطبخ الطابق السفلي . قيمة السهام المطروحة للبيع المخمنة ٩ جنيهات و ٣٣٠ ملا .

ان الحصص المذكورة عائدة للمديونين مصطفى وخالد ولدي انيس الدامي من اهالي عكا وستباع وفاء للدين المطلوب منهما لصالح دائرة بلدية عكا .

فمن له رغبة بالشراء عليه ان يراجع دائرة اجراء عكا او دلال بلديتها بظروف ثلاثين يوماً اعتباراً من تاريخ نشر هذا الاعلان بالجريدة مستصحباً عشرة بالماية التأمينات القانونية بنسبة القيمة المخمنة اعلاه مع العلم بان رسوم الدلالة واجرة الدلال ورسوم ومصاريف التسجيل في الطابو عائده على المشتري تحريراً في ٢ـ٤ـ٩٣٦

مأمور اجراء عكا

في اذن الشعب

في بريد « الدفاع » كلمة لاحد طلاب مدرسة يافا الثانوية عنوانها « في اذن الشعب » تناول فيها واجب كل عربي في الاونة الحاضرة والدور الخطير الذي تجتازه البلاد وطلب المثابرة على الاضراب السلمي الذي هو وسيلة الكفاح الشريف . كما طلب الى الحكومة أن تسلم الشهداء العرب .

اعلان

صادر من دائرة اجراء يافا

دوسيه ٥٧٨ — ١٩٣٥

الدائن : ورثة المرحوم خليل روفائيل يافا وكيلهم جورج افندي عازر

المديون فريد افندي كنزوفتش يافا

بلوك ٣٥٢٣ قسيمة ١٢ قرية يبنا المساحة ٣ دونمات : ١٨٣ متراً الحصة ٧٢ حصة من ٩٠ حصة الاوصاف ارض صالحة للزراعة تربتها حمراء التخمين لكل دونم ٣٠ جنيها

بلوك ٣٥٢٩ قسيمة ١٠ قرية يبنا المساحة ٣ دونمات و ٦٦١ متراً الحصة ٢٤ حصة من ٧٠ حصة الاوصاف ارض صالحة للزراعة تربتها حمراء التخمين لكل دونم ٣٠ جنيها

بلوك ٣٥٢٨ قسيمة ١٠ قرية يبنا المساحة ٥ دونمات و ٧٧٤ متراً الحصة ٧٢ من ٢١٠ حصص ، الاوصاف ارض صالحة للزراعة تربتها حمراء التخمين لكل دونم ٣٠ جنيها تعرف بالخوخادار

بلوك ٣٥٥٤ قسيمة ١٩ قرية يبنا المساحة ٢٤ دونم و ٥٥١ متراً الحصة ١٢ حصة من ٤١ حصة الاوصاف ارض سمرة رملية صالحة للزراعة التخمين لكل دونم ٢٥ جنيها

ملاحظات — ان هذه الاراضي بزراعة خليل رزق من اهالي يبنا

ملاحظات ان نسخة عن البوصلايه محفوظة مع دلال اجراء يافا فمن يرغب الشراء عليه مراجعة دلال يافا او دائرة اجراء يافا ودائرة اجراء الرملة ودلالها حيث يوجد نسخة اخرى عن البوصلاية

ان الملك المبين تفصيلاته اعلاه المعلن عنه بجريدة الاقدام المؤرخة ١٥ ـ ١ ـ ٣٥ والمطروح للبيع بالمزاد العلني بلغت المزايدة عليه عهدة الطالب الاخير الخواجه جورج عازر وكيل ورثة الدائن بمبلغ ١١٢ جنيه فلسطيني واعلنت الاحالة الموقته عليه بجريدة الصراط المستقيم المؤرخة ١٩ـ٣ـ٣٦ وحيث وجد ان القيمة المدفوعة بالمزاد تنقص عن قيمة التخمين لذلك تقرر منطرف رياسة الاجراء بيافا تمديد المزايدة لمدة ثلاثين يوما لذلك اعلن للعموم بان هذا الملك طرح للمزاد العلني لمدة ثلاثين يوما اعتباراً من تاريخ نشر هذا الاعلان فمن له رغبة بالمشترى عليه مراجعة دائرة الاجراء بيافا و لرملة أو الدلالين بظرف المدة المذكورة وذلك توفيقاً لمادة (١٠٨) من قانون الاجراء في ٢٩ — ٤ — ٣٦

مأمور اجراء يافا

فياض الخماش

ترك محله فنهب

حدثنا السيد محمد غزال من اللد انه مستأجر دكان الشيخ امين الفالح في محلة الكرتون ، وقد كان مقفلا طول ايام الاضراب ، فلما عاد اليه لتفقده ، ألفاه لا يحتوي غير النزر اليسير . وقد قدرت خسارته بعشرين جنيها . وقد قال لنا انه كان في هذه المحلة بوليس يهودي رقم ١٣٥٢ ، وان احمد طبارة احد المارة سأله أمام ابراهيم الحاج عيد وخميس الحاج عيد ، كيف يسرق هذا الدكان في رابعة النهار ، امام البوليس .

وكان جواب اليهودي : كما يسرق العرب اليهود ، فاليهود يسرقون العرب.

الثبات اساس النجاح

كازوز وعصير فايك الالماني

تأسس سنة ١٩١٨

عماله عرب وطنيون

هو الكازوز الحائز على الشهادة الاولى في المعرض البريطاني سنة ١٩٢٤

فأجعله شرابك اليومي

ولا تقبل عنه بديلا

بهذا تكون قد شربت اجود الشراب

وحافظت على صحتك

ادارة المعــــارف

بحاجة الى معلم فني

تحتاج ادارة المعارف الى معلم فني لمدرستها الصناعية في حيفا على ان يكون عربيا فلسطينيا وان يكون قد اتم الدراسة الثانوية واتم دروس كلية للفنون او الصنائع ويفضل ان يكون قد تمرن على العمل . الراتب يتوقف على المؤهلات والخبرة . يمكن الحصول على نموذج الطلب والتفصيل الكافي من مدير المعارف بالقدس . يجب ان يعاد نموذج الطلب الى مدير المعارف متمما قبل ٢٠ ايار ١٩٣٥

زجاجة معجون اسنان

صنع الدكتور وست

زجاجة كبيرة وفرشاة

بمبلغ ١٠٠ مل

ان تأثير هذا المعجون يجعل اسنانك غاية في النظافة والبياض ويعطيك رائحة طيبة

الوكلاء وكالة حلبي التجارية

صندوق البريد (٣٠٦) القدس

رقم (٢)

معمل البلاط الوطني

لاصحابه ابو شندي وفياض

لصنع بلاط الشيمنتو على جميع الالوان

بلاط ممتاز ، متين ، مجرب من كافة المهندسين والمقاولين

المعمل قرب جامع حسن بك — المنشية : يافا — فلسطين

اوتيل خليل الرحمن

بعمارة ابو نصار ـ النوفرة

اول طريق القدس تجاه بيارة الشماس

اجمل واحدث اوتيل

عرفته يافا

زيارة واحدة تجعلك زبونا دائميا

الدفاع ـ يوم الجمعة في ٩ صفر سنة ١٣٥٥ و ١ ايار ١٩٣٦

صاحب الامتياز والمحرر المسؤول ابراهيم الشنطي

مدير الادارة شوكت حماد

رقم التلفون ١١٨٧

الدفاع

جريدة يومية سياسية مصورة

العدد ٥٩٤ ـ السنه الثالثة

ادارة الدفاع في عمارة حزبون شارع جمال باشا ـ يافا

العنوان البرقي: الدفاع يافا : ص . ب ٢٥٥

	عن سنة	عن نصف سنة
قيمه الاشتراك في فلسطين	١٥٠	٨٠
في الخارج	٣٠٠	١٦٠

شـــــــركـــــــة

سيـــارات مـــوريس

وافقت رسميا باستعمال

زيت « كسترول »

« ويكفيلد »

في الصيف XL في الشتاء AA

الموزعون

لنـــــد وحلبـــي

يافا	حيفا
ص . ب ٦٢٨	ص . ب ٤٥
تلفون ٤٤٨	تلفون ٩٥٨

اقدس د . و ج . خلف ص . ب ١٠٧٨

طريق مأمن الله تلفون ١٠٠٦

تداوي حديث لشفاء التعقيبة الحادة (حرقة البول) والمزمنة والنقطة العسكرية عدة اسبوع

بحبوب الغونوفاكس Gonovax

تجهيز الدكتور S·M·K رئيس شعبة الامراض الزهرية في نانسي ـ فرنسا

ان آفات المجاري البولية والتناسلية المنتشرة فى هذه البلاد انتشاراً هائلا والتي لها اثرها السيء والمحسوس في قطع النسل او تشويه المولودين قد دعتنا الى وضع المستحضر المسمى (غونوفاكس) ويجب ان لا يخفي ان اكثر الامراض انتشاراً فى هذه البلاد هو حرقة البول او التعقيبة التي لا بد لسريانها وانتقالها من وجود احد امرين :

١ — المناسبات الجنسية المشبوهة

٢ — تلوث العضو التناسلي بالافرازات والمواد القيحية الحاملة لعامل التعقيبة وما هو جدير بالذكر ان كل آفة لا تعقبها المداواة الباكرة لا شك انها تصبح مزمنة وان آفات المجاري البولية وخاصة منها التعقيبة هي من الافات التي ازمانها وطول مدتها يجعل شفاءها صعباً وعويصاً فان استعمال الغونوفاكس اسبوعا واحداً يكفي لشفاء التعقيبة الحديثة الانتقال ولكن كلما تأخرت مدة التداوي اصبحت مدة الشفاء اطول واصعب .

والحالة التي لا تزال البشرية تئن من وطأتها هي : انقطاع النسل ، واسبابه غالبا اهمال مداواة التعقيبة لان عامل هذه الافة السريع الانتقال الى الخصي حيث يستولي على مولدات الحوينات المنوية فيقتلها فيصبح المرء عقيما اي مقطوع النسل واحياناً يتوضع عامل هذه الافة على المفاصل فيسبب الم المفاصل وكثيراً ما يتوضع بطريق السراية فى العين فيسبب عمى العين (ان لم تعقبها المداواة) بل وكثيراً ما تكون سبب هدم العائلة وخراب صرحها الشيد حيث هنالك كثير من الرجال المتزوجين وغير المتزوجين من تهوي به شهوته فتوقعه في مثل هذه الافات ولايلبث هو بدوره ان ينقلها الى زوجته المسكينة فتصبح العدوى منتشرة بين الزوجين وحينئذ اما ان يصبح النسل منقطعاً واما ان تلد الزوجة اولاداً مشوهي الخلقة وكثير ما يلد الطفل اعمى (ان لم تسعفه المداواة)

وهذا ما نعيذ ونحذر شباب هذه البلاد من الوقوع به وذلك للاسراع باستعمال حبوب الغونوفاكس الذي يطهر المجرى البولي فيمنع حصول هذا المرض . كما اننا ننصح النساء المصابات باستعمال حبوب الغونوفاكس لان لمواده خواص عجيبة في قطع السيلان القيحي وحرقه البول بمدة لا تزيد عن اسبوع واحد.

فوائد هذه الحبوب : يقتل جميع الميكروبات الموجودة في اعضاء التناسل . يزيل الالم عند التبويل . يمنع التشنجات والانتفاظات الليلية فيسهل شفاء قروح المجرى البولي وفي الاجمال بين جميع الادوية التي يستعملها الاطباء الاخصائيون لا يوجد مادة اقوى واسرع من الغونوفاكس لشفاء التعقيبة او حرقة البول والنقطة العسكرية وفوق ذلك فانه اذا اخذ حبة اوحبتين من هذا العلاج قبل المناسبات الجنسية فانه يكون واقيا من الاصابة في الاحوال المشبوهة وكل علبة تحتوي على تعليمات مفصلة عن كيفية الاستعمال . (احذروا التقليد) الوكلاء في فلسطين: يافا شارع بسترس رقم ـ ٢٥

مستودع الادوية الوطني الفلسطيني قيالة وصباغة

صونوا عيونكم من الرمد باستعمالكم

قطرة القنواتي العجيبة

بشرى ازفها الى مواطني الاكارم سكان فلسطين خاصة والى سكان البلاد العربية عامة في جميع اقطار سوريا ومصر والحجاز وشرقي الاردن والعراق والعجم : وهي نجاحي العظيم بتركيب هذه القطرة العجيبة (قطرة القنواتي) بعد جهود عظيمة صرفت من اجلها .

معمل القنواتي يقوم لخدمة بني قومه بامرين : احدهما تهيئة احسن الادوية عملا وانفعها تأثيراً . والاخر تنزيله القيم الباهظة الى اصغر حد ممكن . فها هو الان يتقدم بهديته الثمينة الجديدة العظيمة الفائدة ، قطرة القنواتي العجيبة الى ابناء وطنه الاكارم .

ركبت هذه القطرة بعد ان اجريت تحاليل دقيقة على جميع انواع القطرات الشائعة في سوريا ومصر والعراق والتي تباع بقيم فاحشة ، واستحصلت منها بعد التعديل تركيبا يناسب طبائع اهل البلاد ونوع الامراض العينية المنتشرة فيما بينهم فجاءت قطرة القنواتي بحمد الله ومنته غاية فى الاحكام وآية في الاتقان .

وقد اثبت تركيبها لاهم الاخصائيين بامراض العيون من اطبائنا الوطنيين الاكارم فاظهروا اعجابهم بها وقالوا ان قطرة القنواتي من اهم القطرات المتداولة اليوم فى الاسواق واعظمها فائدة واحسنها تأثيراً تشفي التهاب المنضمة الحادة والمزمنة النزلوية والحبيبيه (التراخوما) . تدفع الاحتقان فتزيل الاحمرار والحرارة وتقطع الدمع وتصون العين من الرمد .

تخلص العين من العمش وهو ضعف البصر مع سيلان الدمع فى اكثر الاوقات . تسكن الالم بسرعة فتخلص المصاب من آلامه المزعجة . تجلو العين فيصفو رونقها ويمتد بصرها ، تقتل جميع الجراثيم التي تتسلط على العين وتؤذيها فيخلص المرء من الرمد وتصلح تخريش الغبار والحشرات .

قطرة القنواتي عظيمة التأثير كبيرة الفائدة رخيصة الثمن لا يجاريها بحسن تأثيرها قطرة من القطرات . والخلاصة قد اصبحت قطرة القنواتي بعد التجربة صديقة العائلات ومن احتياجات البيت الضرورية التي لا يستغنى عنها .

كيفية الاستعمال : يقطر فى كل عين نقطتان صباحاً ومثلهما مساء للكهول من رجال ونساء .

ويقطر للاطفال نقطة واحدة صباحاً ونقطة واحدة مساء في كل عين .

واخيرا اقول يا ايتها الوالدة المصونة لا تنسي غسل عيني ولدك بعد القدوم من الاسفار او النزهات بماء البوريك ثم تقطير قطرة واحدة من (قطرة القنواتي) فى كل عين لتخلصيهما من الغبار والجراثيم التي تدخل بواسطتهما وتنقذي ولدك الحبيب من الرمد المزعج في ايام الصيف . وما توفيقي الا بالله .

دمشق : عبد الوهاب القنواتي

استاذ الكيمياء فى المعهد الطبى العربى

قطرة القنواتي العجيبة : تباع فى جميع الصيدليات في عموم البلاد العربية عامة واطلبوها من مستودع الادوية الفلسطيني يافا شارع بسترس . وتباع في عكاء في صيدلية درويش قلاوى ، حيفا : صيدلية عمر ابو غزالة ، نابلس : راشد ابو غزالة ، القدس : مادر وميخائيل شارع الباب الجديد ، وصيدلية الحسيني وصيدلية العلمي باب العامود ، وصيدلية عطا الله اخوان شارع مأمن الله

يافا - يوم السبت في ١٠ صفر ١٣٥٥ - الموافق ٢ ايار ١٩٣٦

صاحب الامتياز والمحرر المسؤول ابراهيم الشنطي

مدير الادارة شوكت حماد

رقم التلفون ١١٨٧

الدفاع

جريدة يومية سياسية مصورة

العدد ٥٩٥ - السنه الثالثه

ادارة الدفاع في عمارة حزبون شارع جمال باشا - يافا

العنوان البرقي : الدفاع يافا : ص . ب ٢٥٥

	عن سنة	عن نصف سنه
قيمة الاشتراك في فلسطين	١٥٠	٨٠
في الخارج	٣٠٠	١٦٠

صدام دموي في حيفا ومقتل عربي . الجرحى من الاهالي والبوليس . مظاهرة أخرى في عكا . السيدات يقتحمن ميدان الكفاح الوطني . يافا تستقبل وفدهن

وحي الاضراب

في مثل يوم أمس من عام ١٩٢١ وقعت اضطرابات يافا الاولى التي راح فيها ثلاثون يهودياً قتلوا ، وعشرة من العرب . وجرح ١٤٣ من اليهود و٢٧ من العرب . وتشكلت لجنة تحقيق برياسة السر توماس هايكروفت ، قاضي القضاة . وقدمت اللجنة تقريرها في أسباب الاضطراب ، وختمته بفصل كنا نود إثباته كله

ومما ورد في تلك الخاتمة الصادقة هذه العبارة : « وقد اكدلنا الكثيرون ، وتحققنا بأنفسنا ، أنه لولا وجود القضية اليهودية في فلسطين لما لاقت الحكومة أقل صعوبة في ادارة الشئون المحلية . ونعتقد أن كره العرب للبريطانيين نشأ عن مساعدة الحكومة للسياسة الصهيونية » . وليس يعنينا من هذه الجملة إلا الاعتراف الصريح بأن « القضية » اليهودية هي مصدر كل فوضى في البلاد . وما دامت هذه القضية قائمة فان الفوضى لا بد قائمة أيضاً . وهذا الذي ذكرته لجنة ١٩٢١ رددته لجنة شو سنة ١٩٢٩ بصورة اوسع وأدق

« القضية » اليهودية ترمي إلى أطماع لا يمكن أن تتحقق من غير أن تنزل اكبر الخسائر بالعرب . والسياسة التي تجاريها في ذلك واحدة من اثنتين : متعصبة لليهود ترجو منهم نفعاً ، أو جاهلة لا تعرف مبلغ ما سيكلفها في المستقبل القريب ، وما سوف يكلفها في أبعد المستقبل

ومن الخطأ كل الخطأ أن تبحث اللجان وقائع افرادية لترى أي الجانبين اعتدى على الآخر . هذا مبالغة في التجاهل ان الصهيونية هي المعتدية ، لانها تريد فلسطين لها ، أو تريد قسماً منها . ويكفي هذا الطموح الجائح أن يهز العرب بين آونة وأخرى - فكيف اذا سبقته اعمال استفزاز وعدوان أيضاً

سر الفوضى في الذي كشف عنه القاضي الشريف

. . .

وفي التقرير جملة رددنا مثلها مرات . ذكرتها وفودنا ، وهيئاتنا ، وصحافتنا . فقد قال قاضي القضاة بواضح العبارة : « ولو ظل اليهود أقلية كما كانوا أيام الترك ، وحافظوا على أدبهم لما عكر صفو عيشتهم أحد . لكن العرب لما رأوا أن اليهود أصبحوا أصحاب الكلمة النافذة عند الحكومة نقموا عليهم واضمروا لهم الشر ، وباتوا ينتظرون حركة تبدر منهم ليهيجوا الرأي العام عليهم ... » نعم كان اليهود أقلية . وكانوا يحيون أرفه الحياة . كانوا يعيشون على التسامح ، والاشفاق ، وشعور الرحمة السامي . ذلك ، بينما أقطار متمدنة في اوروبا تضطهدهم ، وتضمر لهم السوء . لكن هؤلاء ظهروا بعد الحرب يحملون حقداً مؤرثاً للذين أظلوهم وشملوهم بالعطف والمرحمة . وتمادى بهم الغرور والطيش حتى صرحوا انهم يريدون فلسطين وطناً لهم . ثم بلغ بهم النزق أن اطلقوا على اصحابها نعوت : الغرباء ، والجيران ، وسكان الصحراء . هل بعد هذا متسع لكظم الغيظ ، والتمادي في الجمود ؟ الى الان واليهود لم يروا منا جداً في الحركة . فها إضراب اليوم أول مراحل الجد . وسنرى من يندم ، ومن يتقدم مستسلماً !

. . .

غمزت النيرايست زعماء البلاد لاذع الغمز وشرعت تلقي عليهم درساً في وجوب الاتحاد ، أمام الخطر المشترك . وقد اشترطت عليهم قبل مغادرة البلاد الى لندن أن يكونوا جبهة واحدة في الرأي والنية

ليس يهمنا مسئلة الوفد . بل همنا الان إنجاح الاضراب الى أبعد حد ، والمضي خطوة أخرى . لكن يؤلمنا أن نرى صحيفة أجنبية تلقي علينا دروساً في التضامن . وفي الحق لقد ساءت سمعة هذه البلاد حداً بعيداً ، إذ عرف عن زعمائها أنهم لا يتحدون حتى أمام الخطر فليست أمة على الارض ترى نفسها مهددة بالفناء ومع ذلك تمضي في خلافات عائلية وحزبية سقيمة

لسنا ممن يقولون بكفاءة الذين يعملون كل الكفاءة لكن ، مع ذلك ، نيتركوا في الميدان وليتقدم كل وطني والجواد الكريم هو المجلي . العجز موجود ، وكذلك الضعف لكن واجب الشباب أن يتقدم الجميع . وهو إذا فعل تبعه الناس . فليست هذه الامة بتبعة أحداً لانه من عائلة كذا . انها أشرف كثيراً من ذلك . وها هي الآن ، وفي هذه الغمرة الداجية ، تقدر للعامل عمله

ميدان اليوم فسيح جداً . والاشخاص الافذاذ لا يظهرون إلا في الازمات أما في الاحوال العادية فليس ثمة مجال للسبق . إذن كل شاب يأمن في نفسه القدرة ، والاخلاص ، والكفاءة ، يستطيع أن يسبق غيره . ولا نجد وقتاً أعز من هذا الوقت لذلك

عند ما يكون الوطن في خطر توجه القوى جميعاً الى الخصم . هذا واجبنا الآن . ومتى انتهينا من الحساب مع العدو ، لا ضرر عندئذ في ان نتحاسب في رفق ، وشرف ، وحق

ابراهيم

آخر برقيات الليل في سطور

— اقترب الايطاليون من أديس أبابا . وتستعد روما للاحتفال بدخول العاصمة . وفي الجنوب يلاقي غراسياني مقاومة هائلة . والمصادر الايطالية تشيع دخول الايطاليين العاصمة لكنهم ما زالوا على بعد ٦٠ ميلا عنها

— وقعت اضطرابات في فلسطين بسبب يوم الجمعة . وفي حيفا وقع صدام بين الاهالي والبوليس وقتل عربي . وجرح عدد من رجال البوليس . وفي عكا اعتقل ١٧ شخصا في مظاهرة

نقل الاسلحة والذخائر من اديس أبابا الى الخارج استعداداً الدفاع عن العاصمة في المواقع الحربية . وقد جاءت الانباء باقتراب الايطاليين منها

شهادة رجل شريف

بعد اضطرابات يافا الاولى سنة ١٩٢١ تشكلت لجنة تحقيق برياسة السر هايكروفت ، قاضي القضاة ، فوضع تقريراً عنها نقتبس منه العبارة التالية التي تريك طبيعة النفس اليهودية واضحة مكشوفة :

« وبديهي ان انتقال اليهود من المعيشة الذليلة المزدحمة التي كانوا يعيشونها خارج فلسطين الى المعيشة الحرة التي ابتدأوا يتمتعون بها في فلسطين اهاجت عواطفهم الى درجة قصوى ، باتوا معها ثملين بخمرة الوطن القومي الذي طالما حنوا لرؤيته ، وحلموا بالعودة اليه . فليس من الغريب ان نرى العرب يتكدرون من مجيء هؤلاء الناس ومن تحقيق احلامهم . »

بعد حادث التشليح على طريق نابلس ، قامت تل أبيب بمظاهرات ، ووقعت عدة اعتداءات على العرب ، كما ورد في تصريح وزير المستعمرات . وفي الصورة منظر احدى المظاهرات والبوليس يحاول تفريقها

ولولا الاعتداءات التي وقعت ، وحادث مستعمرة « ماراتايم » لما نشأت الاضطرابات الاخيرة . مع ذلك يتهمنا اليهود بأننا البادئون ، وهم بالفعل الذين استفزونا .

اننا كأصحاب هذه البلاد نشكر للنفس اليهودية هذا التحدي الذي جعل من أمتنا مجموعاً واحداً همه الدفاع عن بلاده دفاعاً مجيداً مهما كلفه الامر . ولقد كان الاضراب وليد هذه الحركة وهو الذي سيحطم الاطماع اليهودية ، ويردها فاشلة ذليلة

أيها العربي الاضراب ، والاستمرار عليه ، والك النهاية السعيدة الموفقة

صحافتهم والاضراب

سوف يطول كثيراً

لا تزال الصحف اليهودية تخصص انهرها لبحث الاضراب العربي . وفي هذه الصحف اجماع على التخوف منه . حتى ان « هابوكر » أخذت اليوم تمني قراءها بان الاضراب سوف لا يطول اكثر من ثلاثة ايام ، ثم يبطل وتزيد هابوكر على هذا الوهم بانه اذا الهدوء استمر في البلاد على الشكل الحالي فلا مناص من حل الاضراب . ولسنا نحسب ان الدخول في جدل حول هذا الوهم امر مقبول . بل نترك للايام القادمة ان تبرهن للصحيفة اليهودية على خطئها في الظن . وعندئذ تعلم ان هذا الاضراب اسمى من ان ينحل بسهولة ، وبمرور ايام عليه !

لم يتخل عنها

اما « ها آرتس » فقد شرعت تغمز بوزير المستعمرات . تقول عنه بانه لم يتخل عن دعوته الوفد العربي الى لندن . ولسوء حظ اليهود ذكر المستر توماس في تصريحه الاخير عن حوادث فلسطين ما يفهم منه واضح الفهم ان الصهيونية هي البادئة بالعدوان وجعل هذا التصريح من الوزير هدفا لرشق الصحف اليهودية له . كأن المفروض ان يغفل رجل مسئول حقيقة تاريخية ، وامراً واقعاً

دافار تتهم ضمناً

أما « دافار » فقد استقبلت يوم أمس — وهو عيد العمال — بقولها : ان الشعب اليهودي أمام تجربة شديدة من التهديد والوعيد ، كاطلاق الرصاص من الوراء » . ولم تقل دافار اي نوع من الرصاص هذا الذي ذكرته . أهو الذي تهرب من بلجيكا ، أم غيره . والعرب لا يعرفون الضرب من خلف ، بل غيرهم الذي يفعل . والضرب من خلف جبن ، وصفة الجبن هذه تخص غيرهم ، أما هم فلا يعرفونها

ليسوا شيئاً كثيراً

وتتفاءل « دافار » فتقول : . . . لكننا مع ذلك نشعر أننا أصبحنا شيئاً ما في هذه البلاد ، لا يمكن لليد التي تزرع الموت (كذا) أن تستأصل جذورنا » . أما ان اليهود شيء في البلاد فهذا صحيح . لكنهم لن يكونوا شيئاً يهيمن على مستقبلها بل سيرتدون كما كانوا من قبل جالية في البلاد من الخير لها أن تسالم أصحابها وأن تنزع عن خيالها ذلك الحلم الخائب الذي يكلف كثيراً . وأما اليد التي تزرع الموت ولا تستطيع الاستئصال فان خبرها عند ملتب مراقبة الصحف الذي يسمح بمثل هذه العبارات الصريحة أن تنشر !

لا تهديد ولا غيره

وتحت عنوان « المضربون يشغلون الاولاد كمهيجين » نشرت « البوست » مقالا عن الاضراب . ولا تزال هذه الجريدة تتهم الاضراب بأنه من عمل التهديد وهي لا تريد أن تصدق أنه مشيئة أمة رأت فيه سبيلا للخلاص ، أو سبيلا لحياة كفاح جديد غير الكفاح الذي عرفته الصهيونية في الاحتجاجات ، والخطب ، والمقالات . كفاح يقوم على أساس الاخلاص ، والتضحية ، والعمل

ديزنكوف في المعرض

وألقى ديزنكوف خطابه خالياً من كل تلميح ، بل اكتفى بالتحدث عن معرض تل ابيب ، غير عارض لشئون سياسية مهما كانت . وبهذه المناسبة لم يفتتح حتى الآن من المعرض غير القسم « الفلسطيني » أو اليهودي ، على الاصح ، لان فلسطين العربية الكبيرة لم تشترك ولن تشترك فيه . وقد نشرنا أمس كلمة عن هذا المعرض قلنا فيها ان خسارته بلغت نحو الـ ١٢٥ الف جنيه لمقاطعة العرب له ، ولقلة مجيء السياح

تدابير لحبس المورد

ورغم أن الخضار وردت على تل ابيب ، وكذلك البيض والسمك ، إلا أننا نجزم - بما لدينا من معلومات - أن المدينة في شبه مجاعة الى هذه الحاجيات . أما البيض فقد ورد عليها من سوريا ، وأما الخضار والسمك فمن مصر . وقد اتخذت تدابير موفقة لحبس هذا المورد ، ولمنع تسرب أقل القليل من خضار البلاد ومنتوجاتها الى تل أبيب والمستعمرات

هذه موقعة فاصلة

ولدينا من البينات ما يحملنا على أن اليهود اعترفوا بالضربة الاليمة التي نزلت عليهم . وأنهم الان يطلبون المهادنة . لكن فلسطين العربية ، فلسطين اليقظى ، فلسطين التي اعتزمت انقاذ نفسها بنفسها ، ستمضي أبعد حد في العمل العظيم . ان العرب اليوم أمام موقعة فاصلة ، عليهم أن لا يخسروها . وانهم لقاطعون أبعد الاشواط في سبيل بقاء بلادهم لهم مهما كلفهم الامر

يا أيام الاضراب — زيدي !

حسن الخواتم ...

من الصغر وانا اسمع الناس يسألون الله « حسن الخواتم »

وعزيز مصر الراحل ، جلالة الملك احمد فؤاد ، طيب الله ثراه ، كان له من الخصوم اكثر مما له من الانصار ، في الماضي القريب

ولو ان الله كان قد اختاره الى جواره في العام الماضي ، لكان الحزن في قلب كل انسان ... « أقل » كثيراً مما هو عليه الآن

ولكن « شوقي » الشاعر الملهم ، سبق له ان تنبأ في حياته بان الشقيقة مصر سترضى عن ابن اسماعيل . وذلك عندما قال :

لم يغ بالضعفاء عدواناً ولم
يقذف على حرم الشريعة عسكرا
الله اكبر يا ابن اسماعيل لم
تترك لصناع المآثر مفخرا
زدهم ابا الفاروق انك خير(١)
من خير ولد الكريم الخيرا

(١) بتشديد الياء

وها هي المنية لم تجيء ابن اسماعيل إلا بعد ان كان قد زاد امته من فضائله ، كما تنبأ له (شوقي) رحمة الله عليه بذلك ، وإلا بعد ان زال حقد الحاقدين ، ... وتلاشى نقد الناقدين ، فالى رحمة الله يا أيها العزيز الامين :

(لا ترع في التراب ما أنا لائم)
أنا راث لما جرى ، أنا راحم
أنا باك على المليك فؤاد
انا من شدة التحسر ، واجم
ان حزني عليه نار تلظى
بفؤادي ، تهد منه العزائم
انني اذرف الدموع غزاراً
للعزيز الحكيم الكثير المكارم
للذي الف القلوب بعصر
للذي قد ازال عنها السخائم
قد أساءوا بك الظن لكن
فزت ، يا سيدي ، بحسن الخواتم

علي منصور

. . .

الناصرة

بعد الحوادث الاخيرة

في صباح اليوم الثاني للمظاهرة اخذ الجند الانكليزي يتجول في الشوارع ويفرق الجماهير المجتمعة في الطرقات . اما عن المعاملة التي كان يعامل بها الناس فأني آسف لوضعها . وكان البوليس يريد بهذا العمل تحدي شعور الاهالي لخلق مشاكل نحن في غنى عنها . كان الكل يتفرق دون ممانعة وايما تكون لا تسمع الا سخط الجميع على السياسة التى اتبعها مساعد حاكم اللواء ومدير بوليس الناصرة . وقد اجتمع عدد كبير من الاهالي في قاعة بلدية الناصرة للبحث في الحالة الحاضرة وما يجب اتخاذه في مثل هذه الظروف وقرر الحضور ان ينضم الى اعضاء اللجنة القومية السابقة بعض اعضاء جدد ليكون العمل مشتركا بين الجميع.

وان ترسل برقية الى المندوب السامي احتجاجا على اعمال البوليس . وفي هذه الاثناء وصل وفد من حيفا من السادة : رشيد الحاج ابراهيم ، الحاج خليل طه توفيق مصطفى الخليل ، الحاج طاهر قرمان ، والمحامي معين الماضي ، فرحب بهم رئيس اللجنة السيد حنا الخليل خليف ثم وقف السيد رشيد الحاج ابراهيم والقى كلمة دعا فيها الى التعاضد حتى تجاب مطالب البلاد وتحقق الاماني . ثم توجهوا لزيارة الجريح الموجود في المستشفى الانكليزي سليم اسعد . وغادرونا الى حيفا بكل اكرام . وبعد مدة وصل وفد من بيسان من السادة : محمد فخر الدين فؤاد ابو علي ، طاهر جاموس ، عطا قطيفان ، حسن العاصي ، حمدي جاموس وبعد البحث في الحالة الحاضرة غادرونا مشيعين بالاحترام . ولا تزال الحكومة جادة في معرفة بعض اشخاص كانوا اثناء المظاهرة لتلقي القبض عليهم وتحيلهم الى المحاكم.

احتجاج دائرة البلدية

ذهب رئيس بلدية الناصرة مع بعض الاعضاء لمقابلة مساعد حاكم اللواء بشأن الافراج عن المعتقلين وكانت معاملته لهم قاسيه جداً مما أسفوا له كل الاسف وقد اجتمع كافة الاعضاء والرئيس وقرروا ارسال كتاب احتجاج لمساعد حاكم اللواء بالناصرة . والمفهوم ان رؤساء الطوائف المسيحية بالناصرة سيحتجون ايضا على المعاملة التي عوملوا بها مما لا يتناسب ومركزهم الديني

اعانة المنكوبين

قام الشابان ميشال حداد ونعيم جرجورة بجمع الاعانات لمساعدة المنكوبين فبلغ ما جماه من التلامذة جنيهين ارسلت الى اللجنة المالية في الناصرة كذلك قامت كل من الطالبات مسرة مدحت كمال ، نعيمه جرجورة ، رينيه عاد ، متيل سالم ، محاسن قنازع ، لطفيه جبران ، بجمع الاعانات وبلغ ما جمعنه ما يربو على العشرين جنيها

حرق مزروعات

شبت النار في مزروعات مستعمرة جنجار ولم تعرف الخسائر بعد واعتقل البوليس شخصين من قرية يافا الناصرة ، والمجيدل . وقد احضرت الكلاب من القدس لاقتفاء الاثر

برقيات

وردتنا البرقيات التالية :

— ساءنا جداً خبر اعتقال شباب فلسطين والحكم عليهم بالسجن لعدم وجود ذنب لهم الا غيرتهم الوطنية . تأكد يا فخامة المندوب ان المرأة العربية ستناضل اشد المناضلة في سبيل وطنها . سوف تكون ارواحنا فداء وطننا مدى العمر نحتج على حكمكم ونطلب الافراج

عنهن : نزلا العبوشي ، عقيلة صالح الصفدي ، فاطمة سعيد العبوشي ، عقيلة عارف عبد الرحمن ، عقيلة الدكتور سعيد ، عقيلة محمد المسعود ، عقيلة محمد بو سخا ، صبحية حلمي عبوشي ، عقيلة محمد عطاري ، عقيلة صدقي عطاري ، خيرية عطاري ، عقيلة حسن السعيد ، عقيلة توفيق المحمود ، عقيلة جمال عبوشي ، املي عبد الهادي ، فتحية عبد الهادي ، صبحية توفيق القاسم ، مقبولة راشد ، ام ادريس عقيلة عرب الديك

— اهالي الناصرة المجتمعون بدار البلدية يلقون تبعة ماوقع امس من الحوادث الدنيئة والمعاملة الفظيعة على كل من ممثلكم « بلاكبر » الآمر باطلاق النار بلا سابق انذار على الجمهور الاعزل وممثل مفتش البوليس العام فردي نطلب توقيفهما عن العمل مع الاذن باقامة الدعوى عليهما وبدون ذلك نلقي على فخامتكم مسئولية مايحدث في المدينة

عن المجتمعين : اللجنة القومية

— هجمية اليهود ومناصرة السياسة الظالمة لهم في تقتيلهم العرب العزل وتحريقهم البيوت وهدمها الهب نفوسنا . نحتج على هذه الفظائع في ظل الحكومة الغادره بوعودها للعرب حلفائها بالامس . نطلب توقيف الهجرة وعدم بيوع الاراضي ومصادرة سلاح اليهود . سنداوم على الاضراب للنهاية

اهالي عرابه

— اتحادكم الف قلوبنا ، نؤيدكم . الاضراب مستمر . قريتنا مستعدة للتضحية الشعور ثائر

اهالي عرانة

. . .

محاولة

تقابل بالاعراض

يحاول بعض اشخاص اقناع الاخرين فتح محالهم الا ان هذه الفكرة تقابل من الجميع بالاعراض .

تصحيح خطأ

ذكرت برسالة سابقة ان السيد محمد خليل حبيشي الذي اعتقل في الحوادث الاخيرة هو رئيس اللجنة القومية . والصحيح هو السيد حنا الخليل خليف فاقتضى التنويه .

اعانة قرية صفورية

جمعت قرية صفورية ما يقرب من عشرين شوال دقيق ستبعث بها الى منكوبي يافا بعد مدة قصيرة جزى الله المحسنين خيراً

توزيع الدقيق

قررت اللجنة القومية بالناصرة شراء مايـة شوال دقيق وتوزيعها على الفقراء والمساكين

قرارات نقابة المحامين في القدس

تلقينا من نقابة المحامين العرب بياناً عن القررات التى اقروها في المؤتمر العربي الاقتصادي . وقد بعث لنا مراسل هذه الجريدة في القدس خبراً عن هذه الجلسة نشرناه في حينه ، وفيما يلي تفصيلها :

المحامون وتفصيل ايام المرافعة

«١» الثلاثاء ٢٨ — ٤ — ٩٣٦ زكي الاسطه ، شفيق العسل ، راشد الحداد

الاربعاء ٢٩ — ٤ — ٣٦ هنري كتن ، فؤاد النشاشيبي ، فؤاد عبد الهادي

الخميس ٣ — ٤ — ٣٦ خضر عريضه انسطاس حنانيا ، ابراهيم كمال

السبت ٢ — ٥ — ٣٦ جورج صلاح ، نجيب ابو الشعر ، عمر الصالح

الاحد ٣ — ٥ — ٩٣٦ جودت الكاظمي ، راشد الحداد ، زكي الاسطه

الاثنين ٤ — ٥ — ٣٦ عمر الصالح حنا عطا الله ، انسطاس حنانيا

«٢» على سكرتير النقابة ان يخبر المحامين الذين لم يحضروا هذه الجلسة ويراجع المحامون الذين يجد لهم شغلا في اليوم المعين لهم واذا لم يتمكن احدهم لعذر شرعي فيخبر سكرتير النقابة بذلك والسكرتير يسعى لاستبداله بغيره

ويجتمع المحامون الحاضرون ويدعى الاخرون لحضور الجلسة القادمة في يوم الاثنين القادم نحو الساعة السادسة والنصف مساء في دار المؤتمر الاقتصادي في القدس

«٣» قرر الحاضرون تعيين عمر افندي الصالح وزكي افندي الاسطه ومغنم افندي مغنم من اعضاء النقابة على ان يعلن في الجرائد — على ان يراجع اصحاب الدعاوى المتعلقة بحوادث الاضطرابات احد الاشخاص الثلاثة المذكورين اعلاه

«٤» تقرر تعيين راشد افندي الحداد امينا للمال لدعاوى الاضطربات وان يدفع كل محامي الان مبلغ جنيه واحد لاجل رسم الوكالات لهذه الدعاوى

فلسطين بلاد عربية فعلا وحقوقياً ليس لبريطانيه فيها اي حق قانوني

«٥» تقرر اصدار بيان باسم محامي العرب في القدس تنظمه نقابة المحامين

مغنم مغنم . عمر الصالح . راشد الحداد . هنري كتن . عوني عبد الهادى شفيق عسل . زكي الاسطه . خضر عويضه . فؤاد النشاشيبي . فؤاد عبد الهادي جورج صلاح

الاضراب في الفالوجه

جاءنا من اهالى الفالوجه ان الاضراب فيها لا يزال عاماً شاملا وان مرور الجند وقوى البوليس لا ينقطع ومظاهرات الشعب والطلاب في استمرار وان اهالي القرية انتخبوا لجنة لجمع التبرعات وقرروا الاضراب الى النهاية حتى تنال البلاد مطالبها العادلة ، وقدموا عدة احتجاجات الى المندوب السامي واللجان القومية ، وقوة الحيوية الوطنية في هذه القرية مرتسمة على جميع الوجوه .

الجمعية العربية في بريطانيا

برقية هامة لها ومذكرة عن حوادث فلسطين

فيما يلي ترجمة البرقية التي ارسلتها الجمعية العربية الفلسطينية في بريطانيا الى المندوب السامي في القدس ، يوم الاثنين الموافق ٢٠ ابريل ١٩٣٦

فخامة المندوب السامي بالقدس :

للجمعية العربية الفلسطينية في بريطانيا الشرف ان تصرح لفخامتكم ، بمناسبة الحوادث الاخيرة ، اعتقادها بانه سوف لا يستتب في فلسطين السلام ، كما انه لم يستتب فيها اي سلام حقيقي ، طالما حكومة فلسطين تتبع سياستها الصهيونية المضرة بمصالح وكيان العرب

يوسف هيكل
رئيس الجمعية

وفيما يلي ترجمة العريضة التي رفعتها «الجمعية العربية في بريطانيا» الى رئيس الوزارة البريطانية والى وزير الخارجية والى المندوب السامي في القدس يوم الثلاثاء الموافق ٢١ ابريل ١٩٣٦

سيدي : قد صبغت الدماء الاراضي المقدسة للمرة الخامسة منذ عام ١٩٢٠ ، وجلب ذلك على الامة العربية في فلسطين الحزن والشقاء . ولذا يجب لفت نظر فخامتكم مرة اخرى الى اسباب هذه التعاسة ، حفظا للعدالة والانسانية

ان سياسة حكومة فلسطين الصهيونية الجلية ، وما يتبعها من عدم ايجاد حكومة تمثل ارادة اكثرية سكان البلاد ، واستمرار استيلاء اليهود على اراضي العرب ، والهجرة الصهيونية المتدفقة بكميات هائلة . لا تثبط عزيمة العرب ، بل تزيد سخطهم وتدفع غرائزهم الى المحافظة على النفس

ان الجمعية العربية الفلسطينية في بريطانيا تعتقد اعتقاداً راسخا بانه لن يكون في فلسطين سلام ، كما انه لم يحصل ذلك في عهد الانتداب البريطاني ، طالما الامة العربية محكومة بمبادىء تخالف رغائبها ومصالح كيانها تمام المخالفة .

يوسف هيكل
رئيس الجمعية العربية الفلسطينية في بريطانيا

اعــــلان للرعايا المصريين

بشأن قيد أسمائهم بالقنصلية

يتشرف قنصل مصر بالقدس ان يلفت نظر حضرات مواطنيه الى احكام المادة التاسعة من التعليمات القنصلية التي تفرض على كل مصري مقيم بدائرة القنصلية (في فلسطين او في اراضي امارة شرقي الاردن) ان يبادر الى طلب قيد اسمه بدفاتر قيد الرعايا المصريين

وقد اتخذت القنصلية الاجراءات اللازمة لتسهيل هذا القيد وجعله تحت متناول المقيمين في جهات بعيدة عن القدس اذ هي على استعداد ان ترسل الاستمارة رقم ٥١ عند الطلب . هذا مع الافادة بان القيد مجاناً لا يحصل عنه رسم اذا طلب في بحر ستة شهور من تاريخ اقامة الطالب في دائرة الاختصاص القنصلية

اعــــلان للرعايا المصريين

بشأن قيد المواليد

يتشرف قنصل مصر بالقدس ان يلفت نظر حضرات مواطنيه الى ان لهم الحق ان يطلبوا مباشرة او بالبريد من القنصلية اثبات قيد مواليدهم في الدفاتر المعدة لذلك عندها وذلك بتقديم شهادة الميلاد المحررة بمعرفة السلطات المختصة في الجهة التي حصلت فيها الولادة وهذا القيد يسقط الالتزام باتباع احكام المادة التاسعة من القانون رقم ٢٣ لسنة ١٩١٢ التي تقضي بضرورة القيد في ظرف ثمانية ايام بعد العودة الى اراضي المملكة المصرية في دائرة المواليد بمحل الاقامة

احسن صابون فاخر نقي
مصنوع من زيت الزيتون الممتاز
ماركة الزيتونة
احذروا التقليد
الصابون المطهر ذو الرائحة الزكية
ماركة شجرة « الزيتون »
من مصنوعات معمل علمي وسالم النابلسي — بنابلس — يكفي تجربته مرة واحدة لتتعلقوا به الى الابد
يطري البشرة وينعش الجسم ويكسبه الرائحة الطيبة
اطلبوه من الباعة
الوكلاء : السادة : نجيب القطان — يافا ، حسن قليبو — القدس ، محمد الحجي الحفار — الشام ، قسطندي نجالي — حيفا ، صفدي وحلبي عمان

دخنوا السجاير التركية الفاخرة
المصنوعة من اجود التبغ التركي
الجودة
الوجاهة
الاتقان
جميع هذه الاصناف تجدها في السجاير التركية
الاصناف : جوكيه كلوب . ياووه . يكي تورك . غازي . ينيجه . خالم اكسترا . ايكنجي
الوكيل العام
يوسف البينا

الدواء الشافي للبواسير

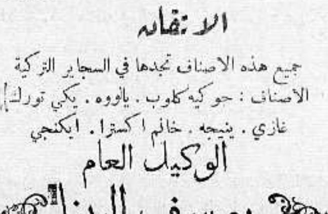

ان التجاريب العظيمة التي قام بها اشهر اطباء المانيا لمكافحة داء البواسير قد اعطت نتائج باهرة . وقد اكتشف احدهم الدواء الشافي وهو :
ركتو - سيرول
واستعماله يزيل الحكاك والالام
ولا يوجب اجراء اي عملية
اريحوا انفسكم من هذا الداء فقط باستعمال
ركتو - سيرول
الوكلاء : مستودع الادوية الوطني الفلسطيني — ٢٥ شارع بسترس — يافا

بريد « الدفاع »

جاءتنا من السيد ع . ص . الطالب في مدرسة النجاح قصيدة يحيي فيها ناظمها الشهداء ويهيب بالامة ان تعمل في ميدان الوطنية مجاهدة مخلصة ، لا تقف في سبيلها العقبات ولا تفت عضدها الانواء والاعاصير

— وجاءتنا من السيد عبد العزيز العيساوي من يافا ، قصيدة في شبه زجل يصف فيها الحريق الذي التهم عدة دور في المنشية وسكة ابي كبير ، ويرد على تخرصات ديز نكوف ، مبديا اعجابه الشديد بخطاب سليمان بك طوقان رئيس بلدية نابلس ، ذلك الخطاب الذي جاء ابلغ رد على تلك التخرصات

اذا لم تستح فاصنع ماشئت ...

في هذا الوقت الذي بلغ فيه «زعل» الدنيا مبلغه من المعتدين على فلسطين... من القوم الصهيونيين ، افتتح هؤلاء القوم في تل ابيب معرضهم الذي أسموه زوراً وبهتاناً «معرض الشرق» ، والشرق من هذا براء ... كما تشهد بذلك الارض والسماء :

معرض القوم معرض
(حطه السيل من عل)
فيه «رفكا» واختها
فيه كوهين الـ (SILLY)(١)

١) كلمة انكليزية يسأل عنها جوزيف جون

«معرض الشرق» اسمه
كذب القوم... «مش إلي»
انا يا شرق مصدر
لجميع الفضائل
يا أبيب «استحي بقى»
يا أبيب اخجلي ، اخجلي
او فما شئت فاصنعي
او فما شئت فاعملي

«مشاهد»

. . .

ايتها السيدة العربية يا حفيدة الفاتحين

ساهمي بصحتك في الواجب نحو وطنك. ألست ابنة تلك السيدات اللواتي كن غرة زمانهن ولم يزل التاريخ يترنم وتترغين بهن ؟ حان لك ان تمدي يدك وتري أفعالك . ما لنا والماضي ، يقول المثل : لكل زمان رجال ، ونحن نقول لكل زمان نساء . لا ترسلي اطفالك للمدارس قبل ان تطمئني على مستقبلهم. الاضراب منفعة لاطفالك ، اذا وقفت الى جانب رجالك سهلت الطريق لهم ، ومهدت لهم عيشاً رغيداً . عاهدي الله أن تمتنعي عن دخول حتى المخازن التي لم تقفل في هذه الايام العصيبة والتي اصبح اصحابها خوارج على الامة العربية !

سجلي اسماءهم في صفحات سود . قاطعيهم بثبات ومضاء عزمة وقوة ارادة حتى تنطفي قومك ممن يجلبون على الاوطان أعظم المصائب ، وأخزى المعايب ويكون لك الفضل اذا تكرمت بكتابة اسم أية سيدة او سيد يدخل محلا غير عربي على صفحات الجرائد فتكونين قد سجلت اسمى المحامد ، وتكونين فخر الجيل المقبل . شجعي الرجال على الاضراب الدائم ، حتى تتقرر مطالب البلاد وتفوزي بالنصر مع الرجال . أيتها السيدة العربية كوني اهلا لان تحملي اسم حفيدة الفاتحين — لجنة السيدات العربية

. . .

واجب القرى العربية

أوقف نفر من اهل السافرية حراساً من بينهم لمنع توريد الخضر الى تل ابيب ، والاشتغال عند اليهود ، فنحمد لهم هذه الحركة المنظمة ، ونأمل ان يقتدي بهم اهل القرى الاخرى ، لتكون حركة المقاطعة اقوى وأثبت

تبرع قرية

تبرع اهالي دير ابان بـ ١٢ قنطار قمح . ارسلت الى المطحنة لتقدم دقيقاً الى لجنة الاسعاف في يافا

في زي عربية

بينما كان السيدان احمد يوسف الفحماوي ومحمد ايوب الاسكندراني عصر امس الاول ، في شارع حسن بك (البركون) شاهدا امرأة تسير في الشارع ، وتدعو حالتها الى الاشتباه وقد اخذا يراقبانها حتى بلغت حدود تل ابيب . واخذت تخلع ملاءتها حتى بدت لهما يهودية ، فتبعها احدهما وامسك بها ، ثم سألها عن اسمها فاجابته «جميلة» فقيدت الى نقطة البوليس رهن التحقيق

نهبوا ماله

اخبرنا السيد رستم الكاشف من غزة ، وهو يقطن الان في قرية السعودية بانه ترك يوم الاحد ، اول يوم الحوادث كومتين من الزفزف قرب معرض تل ابيب ، وانه حين عودته منذ ثلاثة ايام صحبه بوليس عربي رقم ٦٢٣ للبحث عن الزفزف ، لم يجد الا كمية ضئيلة لا تذكر. وقد قال لنا ان خسارته في هذا ، تقدر بـ ١٠٧ جنيهات ونصف الجنيه.

الى مدير الجمارك

ارسل رئيس الغرفة التجارية في يافا الى مدير الجمارك العام في حيفا البرقية التالية :

اطلعت على البلاغ الرسمي بشأن الصلاحية التي خولت لك للتنازل عن رسوم الارضية وبالنيابة عن الغرفة التجارية الوطنية اشكرك جداً على المساعي المبرورة التي بذلتها

برقيات الغرفة

التجارية

. ارسلت الغرفة التجارية في يافا الى سعادة قنصل مصر في القدس برقية تعزيه بوفاة جلالة ملك مصر فؤاد الاول هذا نصها :

الغرفة التجارية الوطنية في يافا تقدم تعازي تجار يافا لصاحبة الجلالة الملكة وللامة المصرية الشقيقة وترجو لها في عهد جلالة الملك الجديد كل سعادة وهناء

رام الله تتقدم

اجتمع شباب ووجهاء رام الله وتباحثوا في الحالة الحاضرة فوجدوا ان الواجب الوطني يدعوهم الى المساهمة في الجهاد مع اخوانهم في انحاء فلسطين فوضعوا ضريبة شهرية مقدارها ٥٠ جنيهاً لمنكوبي يافا مهما طالت مدة الاضراب وقد جمع المبلغ الاول الذي تقرر ارساله مع وفد ليسلم الى لجنة الاسعاف بيافا

اطبعوا مطبوعاتكم
في مطبعة الدفاع

نداء الى الامة العربية الكريمة

ايتها الامة الكريمة : لقد عرفت كيف تضمدين جراحك الدامية . لقد عافت صدور ابنائك سهام الدخيل الطائشة وعرفت كيف تنتزعينها. نعم ، لقد افاق من وسن وهب من كبا وثار من خنع ومن لا تعلمه التجربة تمادي ثماني عشرة سنة فلا عقل له ولا نفس له ...

أيتها الامة الكريمة : صاحب الحق أحق به ، وكتب الله على نفسه نصر المؤمنين

ان ما قمتم به معشر الفلسطينيين ليسجله التاريخ ليشهد على نبله الاجيال . أقيموا عليه ، ثابروا عليه ، اتحدوا عليه ، وعلى كل من شذ عنه

ان اضرابكم هو امضى سلاح تشهرونه في وجه عدوكم وها قد والاه الخذلان ولما يمض بضعة ايام

ان اضرابكم هو النار التي تضرمونها في مخازن عدوكم فتأكل وتأكل ولا قوة تقاومها ، وها قد ظهر دمارها ولما يمض بضعة ايام

ان اضرابكم هو المعول الهائل الذي تعملونه في بناء الوطن القومي الموهوم فيرجعه قاعا صفصفاً ولو كان صرحا عظيما. وها قد بدأ يتصدع ولما يمض بضعة ايام

ان اضرابكم هو الريح السموم التي تثيرونها في وطنكم المفدى فتحوله لعدوكم ارضاً تفيض غسلينا ، وتنبت زقوما ولكم انتم تدر لبناً وعسلا . وها قد تقطعت احشاؤهم ولما يمض بضعة ايام

أيها الشعب الكريم : ان اقل تضحية تقوم بها هو اضرابك هذا . ان اشرف عمل تناصره هو ان تنبذ من نبذه الكون فنغزاك في عقر دارك ... هو ان تقاطع وتقاطع من لا يقاطعه

أريحية ظهرت لا تنذر بأي سوء ، لا بل تبشر بكل خير

يا أيها الذين آمنوا لا تيأسوا من رحمة الله... اصبروا وصابروا ورابطوا ... واعتصموا بحبل الله جميعاً ولا تفرقوا ...

لجنة الطلاب العرب
في بيروت

الخارجون على اضراب الامة

١) [illegible]

٢ —
٣ —
٤ —
٥ —
٦ —

ايّاك ان يكون اسمك ضمن
هذا الاطار الاسود !

كلمة مجاهد

في الاضطرابات الحاضرة

جاءتنا من المجاهد علي بك عبيد كلمة حارة تنم عن شعور نبيل ، ومشاركة صادقة للامة العربية في فلسطين ، في حوادثها الاخيرة ، وقد حمل في هذا الكتاب على الاستعمار والسياسة القائمة التي ادت الى هذه النتائج المؤسفة ، ثم انحى باللائمة على السماسرة وبائعي اراضيهم لليهود ، وعلى أولئك الذين انصرفوا عن خدمة القضية الوطنية ، الى توافه وقشور الدنيا ، والعرض الزائل ، ونصح الامة الكريمة بمقاطعة هؤلاء النفر ، حتى يثوبوا الى رشدهم ، ويتوبوا عن ذنبهم ، الى ان قال مستطرداً في آخر الكتاب :

ان حب المال وتخنث الرجال اورث الضعف والانحلال ولا تعتبوا ولا تصخبوا إذ منكم ومنكم الداء والدواء ، فاعملوا على تنقية حقلكم من الاشواك ودبروا الامور ويسروها وقودوا الامة وخلصوها. فاتقوا الله أيها القادة ، واخلصوا النيات خير لكم من العبادة ، ان الله لا يغير ما بقوم حتى يغيروا ما بأنفسهم

قلوبنا معكم ، وارواحنا عندكم ويدنا في يدكم انما اتقوا الله بنا وبأنفسكم اذا كنتم مؤمنين.

مجيء صحافيين للدراسة

وصل الى القدس مندوب عن جريدة «الجرنال» الافرنسية التي تصدر في باريس على متن طيارة ، خصيصاً لدراسة الحالة الحاضرة ووصلها ايضا مندوب عن جريدة «لاسيري» الافرنسية التي تصدر في بيروت للغرض نفسه ، وبعد اجتماعهما في القدس الى بعض الهيئات الوطنية ، وصلا الى يافا ، واجتمعا الى لجنة الدعاية العربية فانتخبت الاستاذ رشيد الرياحي للتجوال معهما يصحبه الاستاذ محمود سيف الدين الايراني . وقد طافوا جميعهم محلة الكرتون وشاهدوا الاماكن العربية التي حرقها وهدمها اليهود وبعد التقاط الصحافيين صوراً لتلك المشاهد المؤلمة عادا الى الميناء ثم حضروا الى الزقاق الذي القيت فيه القنبلة فالتقطوا صورة الزجاج المحطم .

الاصابات الخطرة

من الذين اصيبوا في حادث القدس بجراح خطرة السيدان ابراهيم الوسوس من القدس وعبد العزيز احمد الكتوت من الرملة . ونقلا الى المستشفى في حالة خطرة

السيد صالح عبده

ذهب السيد صالح عبده نائب رئيس لجنة اصحاب السيارات في القدس الى قشلاق البوليس ليشكو للمدير تصرفات البوليس البريطاني مع الاهالي العرب. وما دخل القشلاق حتى اعتقله البوليس وزجه في السجن . وذهب احد اعضاء اللجنة القومية السيد خالد الجراح للاستعلام عن أسباب توقيفه فبادره الضابط البريطاني المستر سكرست بالشتائم وطرده خارج القشلاق بشدة. وبعد ذلك جاء رئيس لجنة السيارات الاستاذ حسن صدقي الدجاني وسكرتير نقابة المحامين الاستاذ مغنم مغنم وقابلا مدير البوليس واحتجا على هذه الاعمال المنافية للقانون. ومن ثم اطلق سراحه بكفالة مالية

الشيخ ماجد العدوان

جاءنا من الفاضل ماجد العدوان ان الخبر الذي نقله «الدفاع» عن «هاآرتس» والمتضمن انه خطب خطبة حماسية نزعت الشرطة على اثرها سلاحه منه — كان القسم الاخير منه عارياً عن الصحة ، اذ لم تدعه الشرطة ولم تنزع سلاحه . اما فيما يتصل بالقاء الخطاب الحماسي ، فقد قال ان واجبه وواجب كل وطني عربي ان يشارك عرب فلسطين في شعورهم النبيل والاعجاب بنهضتهم المباركة

في بيت دجن

تجمهر عدد من الشباب والطلاب في بيت دجن على نفر من «العرايشية» الخوارج ، الذين يبتاعون الخضر من القرى لبيعها من اليهود في تل ابيب والمستعمرات فأتلفوا الخضر ، وافهموهم ان الواجب الوطني يدعوهم ان لا ينسوا أمتهم في وقت الضيق

وحاول هؤلاء الشباب والطلاب اغلاق مقهى حمدان القائم على الطريق العامة لكن بعض رواد المقهى اتصل بالبوليس واطلعه على جلية الحادث ، فجاء نفران على الاثر لحراسة المقهى ، الذي أقر اهالي القرية مقاطعته الى النهاية !

الشاحنون خفية

اتصل بنا من مصدر موثوق ان تاجرين من تجار الخضروات في القنطرة يشحنان الخضار يوميا الى تل ابيب بطريق السكة الحديدية . وأن الشحن بواسطة يهودي اسمه جاك كوهين موجود في الوقت الحاضر في القنطرة . وقد شوهدت امس الاول عربة من عربات السكة الحديد مشحونة بالخضار الى تل ابيب دون ان يعرف اسم مصدرها ، اذ لا وجود «لبولصة» الشحن !

لا خضار تباع

اجتمع امس تجار الخضار وباعتها في مكتب اللجنة القومية وطلبوا من اللجنة أن لا يكون هناك بيع خضار بالمرقوان تمنع الخضار منعاً باتاً فقررت اللجنة ان يشمل الاضراب كل شيء وان لا تباع خضار ولا غيرها فنفذ اولئك السادة القرار حالا

. . .

اضراب المقاهي

عقد أصحاب المقاهي العربية اجتماعا في مكتب اللجنة القومية حضره عن اللجنة القومية الاستاذان فخري النشاشيبي وسعيد الخليل ، وبحثوا في وجوب ابقاء جميع المقاهي مضربة عن العمل ثم قرروا تأليف لجنة من اصحاب المقاهي فحسب لتنظم حركة اضرابهم وطلب أصحاب المقاهي من اللجنة ان تسعى مع اصحاب الاملاك لاعفائهم من اجور مقاهيهم طيلة ايام الاضراب ، فأعلمتهم ان اصحاب الاملاك سيقفون موقفاً شريفاً

الاضراب
وأثره على اليهود

في كتاب بتوقيع السيد م. خالدي عن تأثير الاضراب العربي على الصهيونيين وكيف يلاقي اليهود أشد المضايقات من اضرابنا السلمي الشريف قال «جاء احد اليهود ليلا الى باب السيد محمد القطان في المنشية واستعطفه ان يشتري له كبة من الخضراوات بمبلغ عشرين قرشا فلما أبى عليه السيد القطان ذلك ورجع دون الحصول على مبتغاه عرف ان العرب عند كلمتهم»

احراق
سيارة يهودية

بينما كانت سيارة شاحنة يسوقها يهودي وآخر معه ، قادمة من القدس الى يافا ، وبوصولها الكيلو متر ٤٠ قرب قرية القباب انقلبت السياره ، واحترقت فوراً مع السائق ، وعاد الثاني مصاباً ببعض الحروق الى يافا واخبر بالحادثة ، فذهبت سيارة الاسعاف ونقلت اليهودي المحروق الى تل ابيب

انتبهي يا سوريا !

جاء في الصحف اليهودية ان يهود تل ابيب يستوردون الحبوب والبيض الان من سوريا بكثرة عظيمة . وقد وصل اول أمس الى تل ابيب عشرة آلاف بيضة من الجنس الصغير مكتوب عليها بالفرنسية كلمة سوريا

حادث
على الحدود

فيما يلي محاولة حرق جديدة تجعلنا نصر على ابعاد البوليس اليهودي عن الحدود بين تل ابيب والمنشية ، ذلك ان السيدين خالد سليمان الغرابلي من أهالي المنشية ، ورجحي ابراهيم عابدين احد عمال سكة الحديد ، شاهدا يهوديا يمنياً يحمل خرقة مبللة بالغاز ، يحاول اشعال النار ما بين دار «عياد» ومحلة «الفنيمي» ، ومر في تلك الاثناء اونباشي يهودي ، فطلب العربيان منه القاء القبض على اليهودي فأبى ، ولم يعرهما أي اهتمام ، وعلى الاثر مر بهما البوليس البريطاني رقم ٨٣٨ ، فأطلعاه على جلية الامر ، وفي الحال لحق باليهودي اليمني وقبض عليه وساقه الى مركز بوليس تل ابيب . أما الاونباشي اليهودي فلم يتمكن العربيان من معرفة رقمه ، الا انهما يؤكدان معرفة البوليس البريطاني له

اهالي المنشية يشكرون

جاءنا كتاب من السيد محمود بركة من اهالي محلة المنشية يشكر فيه شباب المحلة على موقفهم . ويشكر البلاد التي شاركت من نكب في ماله او حرق داره او هدم. ويعاهد على الاستمرار في الاضراب الى ان تنال البلاد مطالبها كاملة غير منقوصة. وان «المنشية» لا تزال كعهد البلاد بها.

حبوب أورشيتونين

اختراع حديث لتقوية الاعصاب وتجديد الشباب

علاج حيوي كيماوي لمعالجة الشيخوخة التناسلية والعنانة وضعف التناسلية

ان افضل العلاجات في معالجة هذه العلة المضنية هو ما بني على تقوية جهاز التناسل الحقيقي في الرجل هذا العضو الذي ثبت منذ زمن ليس بالقريب أنه عدا عن افرازه الحوينات المنوية (سيرماتوزوئير) له مفرز داخلي خاص يؤثر في أحوال الشخص النفسية وفي نموه الجسماني وفي قواه العصبية ، وأن العنانة والضعف التناسلي تعود معظم أسبابهما الى نقص هذا المفرز وهو (الهرمون التناسلي) الذي لا يزال العلم الخاص يجهل حقيقته ولكنه يعرفه حق المعرفة باثاره ، فالمفرز أو (الهرمون) اذن مادة نجهل جوهرها وإنما نستدل على وجودها بتأثيرها وفعاليتها وذلك بواسطة التجارب والاختبارات العديدة على الحيوانات ولا سيما القردة الكثيرة الشبه بالانسان ، فاذا ما فقدت هذه المادة الجوهرية التي يتوقف عليها حسن قيام الاعضاء التناسلية بوظيفتها ، كان على الطبيب المداوي أن يعوض للبدن ما يقوم مقامها ويفعل فعلها. هذا ما اتجهت اليه أفكار الاطباء الاخصائيين باعضاء التناسل منذ أمد بعيد وقد توالت جهودهم وتتابعت تحرياتهم الى أن توصلوا (بفضل الاختبار في الحيوانات) لاقتطاف ثمرة مساعيهم بايجادهم جواهر كيماوية حيوية تؤثر في الجهازين العصبي والتناسلي معاً فتقوي هذا وتنبه ذاك ، فاصبح العالم يجد أمامه اليوم هذا العلاج الحديث الذي أسموه (أورشي تونين) ويستدل على مفعوله من اسمه ومعناه (المقوي العصبي)

وأن فائدة هذا العلاج الثابتة علمياً وعمليا فهو يقوي الخصية على عمل الحوينات المنوية وينبه الجهاز العصبي . ففائدته إذن مضاعفة : يزيل العنانة ويقوي الباه

وعدا عن هذا وذاك ، ونظراً لان العنانة والضعف التناسلي هما مرضا الشيوخ ومرض الذين يبكرون في شيخوختهم ويهرمون قبل أوانهم من الشباب المنهمكين ، فقد أضيف الى (الاورشي تونين) جواهر أخرى من خاصتها تقوية الدم ليكون هذا صالحاً لتغذية الخصية والجهاز العصبي

ويطلب من مستودع قياله وصباغه في يافا

مستودع الادوية الوطني الفلسطيني — ٢٥ شارع بطرس - يافا

الوف تهرع لاستقبال السيدات

حفاوة بالغة ومظاهرات حتى الرملة

أعضاء وفد السيدات

لم تقتصر مجابهة الموقف الحاضر على الرجال فحسب بل تعدتها الى النساء اللواتي عزمن على الذود عن حياض الوطن. وقد بعثت لجنة السيدات في القدس امس بوفد من اعضائها مؤلفاً من: عقيلة نبيه بك العظمة وعقيلة عوني بك عبد الهادي وعقيلة الاستاذ مغنم مغنم وعقيلة الاستاذ حسن صدقي الدجاني وعقيلة السيد يحيى النشاشيبي والانسة زليخة الشهابي والانسة شاهندة دزدار والسيدة لبيبة البديري يرافقهن عدد من الرجال وهم السادة داود الدجاني، كامل عويضة، عادل الحفظ، حسين عاطف، رشاد الشيخ، فايز عبدو ومحمد يغمور الى يافا لزيارة قبور الشهداء وجرحى الحوادث الاخيرة. وقد تألف وفد من سيدات يافا قوامه عقيلة ممدوح بك النابلسي وكريمة المرحوم رشيد الهباب وكريمة الوجيه يوسف ابو خضره وعقيلة السيد عازار لاستقبال وفد اللجنة في الرملة ورافقه رهط من الشباب وتبعه بعض الصحفيين

زيارة قبور الشهداء

وكانت الجماهير المحتشدة تهتف بحياته، والسيدات العاملات وكان الاستاذ سعيد الخليل ذهب الى محلة الجبالية للترحيب بالوفد، باسم اللجنة القومية وسار السيدات وحدهن الى مقبرة الطائفة الارثوذكسية فزرن الشهيد عبد القوي الفحيصي ونثرن على ضريحه الزهور، ثم عدن الى المقبرة الاسلامية وزرن الشهداء، ونثرن الزهور، وخرجن من المقبرة، وكانت الجماهير وصلت الى محلة الجبالية، فهتفت طويلا بحياة الوطن والاستقلال، فاجابتهم حرم الاستاذ مغنم مغنم، بكلمة شكر باسم لجنة السيدات حيث فيها الشباب اليافي على مواقفه المشرفة ثم ركب الجميع السيارات الى المستشفى البلدي

في زيارة الجرحى

وما كاد الوفد والشباب يصلون باب المستشفى حتى تعالى الهتاف والتصفيق من الجماهير المكتظة. واستقبل الدكتور حسن بك الخالدي والدكتور صبحي حماده الوفد فتفقد الجرحى وواساهم وشجعهم وقد قدم لكل منهم علبتين من الدخان وجنيهين. ثم قفل الى المستشفى الانكليزي، فتبعته سيارات الشباب، ووفد من لجنة السيارات وهناك وقفت فرقة كشافة نسور الجزيرة فأدت التحية الى اعضاء الوفد وبعد زيارة الجريح ومواساته وتشجيعه عرج على المستشفى الافرنسي فأستقبلهم ايضاً رهط من الكشافة وبعد زيارة الجريح ركب الوفد والشباب سياراتهم يريدون الذهاب الى القدس، فاجتازت السيارات رويداً رويداً الجموع الزاخرة وتقدر بالالوف وكانت اصواتها ترن في الفضاء هاتفة بحياة لجنة السيدات. والقى الاستاذ فخري كلمة حماسية رحب فيها بالقادمين

سفر الوفد للقدس

وكان من المقرر ان يزور الوفد محلة المنشية غير ان ازدحام الخلائق حال دون الزيارة وبعد جهد وعناء استطاعت السيارات المرور من وسط الجموع الى طريق القدس يتبعه رتل من سيارات شباب يافا حتى مدينة الرملة، وخرج اهالي بيت دجن، وصرفند، وغيرها الى الشارع وهتفوا للوفد طويلا

ولما وصلت السيارات الى الرملة، خرج عدد كبير من شبابها ورجالها، وصفقوا وهتفوا للوفد الى ان وصلت السيارات خارج المدينة. وهناك شكرت حرم الاستاذ مغنم مغنم باسم اللجنة الشباب اليافي واثنت على شهامته، ورجت الوفد المرافق ان يبلغ رؤساء البحارة العرب شكر اللجنة على موقفهم مع تجارتهم بجانب الامة في اضرابهم المجيد واستأنف الوفد سفره الى القدس

اريحية
صفورية وشهامتها

تتسابق مدن فلسطين في جمع الاعانات لمنكوبي الاضطرابات الحاضرة في يافا قياماً بالواجب الوطني الذي يشعر به الجميع. وفي بريد اليوم كتاب الى الاستاذ صاحب هذه الجريدة من حضرة رئيس مجلس محلي صفورية صالح افندي سليم المحمد ارفقه بحوالة بريدية قيمتها ١٢ جنيها و ٢٤٠ ملا كدفعة اولى لتصرف على المنكوبين. واكد حضرة الرئيس في كتابه ان الاهلين مقبلون على جمع الاعانات عن طيب خاطر. ان امة يدفعها مثل هذا الشعور لن تموت ابداً

حملات
الصحف اليهودية

اتفقت الصحف اليهودية الثلاث داوار، ها آرتس، وهابوكر في مقالاتها الافتتاحية فحملت بشدة على اللجنة العربية في القدس. وعدتها مسئولة عن الحوادث الحاضرة. وطلبت وضع حد للحالة الحاضرة والقاء القبض على رجال اللجنة

وأظهرت «دافار» تخوفها من نزول الحكومة عند مطالب البلاد التي رفعتها اللجنة. ومما قالته: «ان الحكومة اذا نزلت بأي شكل كان عند مطلب واحد من هذه المطالب وهو وقف الهجرة اليهودية، فمعنى ذلك انها تضع اليهود في فلسطين تحت رحمة جماعات عامي ١٩٢٩ و ١٩٣٦»

تبرعات
المدن والقرى

بعثت اللجنة القومية في رام الله بخمسين جنيهاً اعانة ليافا عن طريق جريدة فلسطين الغراء

وتبرع السيد جورج حداد صاحب مقهى الظرافية بثلاثة جنيهات ووصل من قرية بيت محسير وفد مؤلف من السادة الشيخ خليل الصالح والشيخ عثمان حسين، وقد سلم الى لجنة الاسعاف ٢٨ كيساً من القمح اعانة للمنكوبين، وعلمنا ان اهل هذه القرية تبرعوا بـ ٢٩ كيساً ايضاً لمنكوبي الرملة

ووصل وفد من قرية ساريس مؤلف من السادة المشايخ حماد المصطفى، والمختار محمد حسن ابو زيادة، وعبد العزيز يوسف، واحمد حسن ابراهيم، وابراهيم الحاج نجيب، وسلم الى لجنة الاسعاف ٢٦ كيساً من القمح. وقد علمنا ان الكشافة العباسية في الرملة ساهمت بقسط وافر في جمع هذه الكمية.

وتبرع المحسن الكريم السيد عبد المعطى بدر بـ ٢٥ كيساً من الدقيق علاوة على ما تبرع به سابقاً وقدره ٥٠ جنيهاً فجزاه الله مع اولئك السادة المتبرعين خير الجزاء

يتحرشون بابي كبير

تقول دافار ان البوليس اعتقل في سكنة ابي كبير ثلاثة من الشباب اليهود واسند اليهم تهمة قذف سكان الحي العربي بالحجارة وقد اودعوا سجن يافا ثم اطلق سراحهم بالكفالة

الصحفيون
ومعاملة البوليس

قال مراسلنا في القدس: في الساعة ٩ صباحا، اثناء مروري من باب العامود فتشني البوليس، ووقفت بباب العامود للقيام بواجبي، فجاء الضابط سكرمت فدفعني في صدري بعنف وطلب مني مغادرة المكان فقدمت له بطاقتي الصحفية فرفض قبولها ودفعني بشدة أكثر. فذكرت له باني لا اغادر المكان الا بعد القيام بواجبي او اساق الى السجن. فجاء البوليس واعتقلني في ساحة سراي الحاكم مدة ثلاثة ارباع الساعة. وجاءت سيارة اقلتني الى مخفر موشيرم وهناك بقيت نحو ثلاثة ارباع الساعة فطلب اخذ افادة مني فرفضت وجاء من كفلني بخمسين جنيهاً وراجعت جناب مدير المطبوعات فاهتم بالموضوع وطلب مني كتابة تقرير ونظرت فيه السكرتارية العامة ورفع الكتاب الى مدير البوليس للتحقيق. ولجنة المحامين ستطلب السماح باقامة الدعوى عليه وغداً يقابل وفد من الصحفيين مدير المطبوعات الاحتجاج عليه

قائمة تبرعات جديدة

جاءتنا قائمة اعانات جديدة لمنكوبي حوادث يافا من جمعية الاسعاف العربية، وقد بلغ فيها مجموع التبرعات النقدية ١٠١ من الجنيهات و ٦٠٠ مل، عدا اكياس قمح والدقيق التي تبرع بها ذوو المروءة والاحسان، وسننشر هذه القائمة في عدد غد

حول مقال عن اطماع اليهود

تناولت جريدة «فلسطين» أمس في مقالها الافتتاحي الكتاب الذي ارسلته اللجنة القومية العليا الى المندوب السامي، والذي أسماه خطأ بالكتاب التفسيري للبيان الذي اصدرته اللجنة

واني ما كنت أتصدى للرد بكلمة واحدة في مثل هذه الايام لولا ان كاتباً حاول أن يثبت بأن اليهود لم يحاولوا جعل فلسطين وطناً قومياً لجميع اليهود في العالم، كما انهم لم يحاولوا إقامة دولة يهودية في فلسطين، الامر الذي يهمني جداً ان لا يسري الى مخيلة احد. ويظهر ان الكاتب نسي الدعاية الهائلة التي اثارها اليهود حول النقطة الاولى بمناسبة صدور الكتاب الابيض سنة ١٩٣٠ حتى انهم اضطروا المستر رمزي مكدونالد ان يعلن في كتابه التفسيري المعروف الذي ارسله الى الدكتور وايزمن في فبراير سنة ١٩٣١ أن تصريح بلفور يتضمن عهداً بانشاء وطن قومي لجميع اليهود المنتشرين في العالم

والكاتب يعلم ايضاً انه اذا كان اليهود يرفضون المجلس التشريعي المقترح فذلك لانهم يعتبرون فلسطين ملكاً لجميع اليهود في العالم

اما فيما يتعلق بالنقطة الثانية فيظهر ان الكاتب لم يطلع على مانشره اليهود عن الدولة اليهودية المستقبلة والتي أحيله الى كتاب تاريخ مؤتمر سلام باريس صفحة ١٣٧ والى جلسة مجلس العموم البريطاني في ١٧ نوفمبر سنة ١٩٣٠

عوني عبد الهادى

انفجار اربع قنابل في يوم واحد

سمع الناس حوالي الساعة التاسعة من صباح امس دوياً عظيما تبين بعد البحث انه من قنبلة انفجرت في مخزن للشركة الزراعية المصرية بالقرب من مخازن السيد المستقيم، وهذا المخزن من الزنك وبداخله آلات زراعية. وقد وجد قاذفو القنبلة في باب المخزن المذكور ثغرة، فالقوا قنبلتهم منها، فاحدثت غاراً كثيفاً. وصادف مرور الامباشي السيد محمد يوسف من تلك الجهة فشاهد الغبار، فعلم مكان انفجار القنبلة ولولا هذه المصادفة لما عرف المكان. وقد حضر الى مكان الحادثة ضابط المركز سليمان افندي عازر، والضابط صلاح الدين افندي الناظر، وبينما هم ينتظرون وصول مفتاح المخزن اذا بانفجار آخر يدوي، فترك الضابط مركزه وخف الى مصدر الانفجار. وبعد البحث فهم ان قنبلة ثانية وهي الثالثة عشر من نوعها القيت على برميل مملوء بالزيت المعدني وموضوع بالقرب من باب شركة المعامل العربية المحدودة، فاحدثت فيه ثغرة واسعة تدفق الزيت منها الى الارض واشتعلت فيه النيران، وتطاولت الى الباب الحديدي فحرقت نصفه الى ان صادف مرور البوليس رقم ٢٧ السيد محمود بلعاوي فاخبر الاطفائية حالا فحضرت وعملت على اخماد النار

وفي الساعة السابعة والدقيقة ١٥ مساء انفجرت القنبلة الرابعة عشر، وفي الساعة الثامنة انفجرت القنبلة الخامسة عشرة في شارع الملك فيصل

اهمية مركز حيفا للامبراطورية

خطب الكابتن الن جراهام، عضو البرلمان الانكليزي، في اجتماع عقدته جمعية الشرق الادنى والاوسط، خطبة مستفيضة عرض فيها لبحث ميناء حيفا، واهميته — كميناء حربي — في توطيد دعائم الامبراطورية البريطانية، وقد قارن هذا الميناء، بالموانىء الاخرى، ففضله عليها جميعا، وقال ان ميناء الاسكندرية لا تستطيع بريطانيا ان تطمئن اليه لانه «ميناء غير قوى وغير حصين، ثم ان الاسكندرية تابعة لمصر، وموجهة لهجوم ايطاليا الجوي من ليبيا»

واستطرد مشيداً: ولا شك عندي في ان ميناء حيفا، مهم جداً وان مدينة حيفا كمركز تجاري ممتاز، وحصن امين لمصب انابيب البترول، والميناء التجاري كل هذا يجعلنا نعدها مدينة ذات قيمة، تقل عنها قيمة جميع الموانيء الاخرى في العالم»

وختم خطبته بما يلي:

وان على بريطانيا واجباً ثقافياً لحفظ وتحسين ورفع مستوى المدينة في هذا القسم من العالم الذي كان فيما سلف مركزاً لمدنيات شتى

حسبوهما
المصلون يهوديين

بينما كان المصلون يؤدون صلاة الجمعة صادف وجود شابين مسيحيين احدهما يدعى عوده مترى من السلط والثاني حنا عوده المصو من مأدبا وهما يشتغلان عند السيد توفيق قسطندي الحن في تخليص البضائع من جمرك يافا فظنهما المصلون يهوديين جاءا للتجسس عليهم. واخيراً وبعد جهود كثيرة بذلها الحاج يوسف افندي عاشور والاستاذ الشيخ راغب افندي ابو السعود، وامام الجامع الشيخ فوزي افندي الامام، والاستاذ فخري بك النشاشيبي، وعلي افندي الدباغ، اقتنع الجمهور انهما مسيحيان فحيوهما وخرجا من المسجد ...

اجتماعات المدينة

عقدت اللجنة القومية امس اجتماعا في مكتبها بحثت فيه كثير من الامور التي تعود على متابعة الاضراب وعقد اصحاب المقاهي امس اجتماعا في المكان المذكور والفوا لجنة منهم قوامها ستة اشخاص للاشراف على اضراب المقاهي وتنظيمه

مؤتمر للطـــلاب العرب

ارسلت لجنة طلاب مدارس يافا دعوة الى لجان الطلاب في القدس وحيفا ونابلس وغزة والرملة وطولكرم وبئر السبع، تقترح عليها عقد مؤتمر لجميع الطلاب العرب في فلسطين في وقت قريب وفي اية مدينة يقع الاختيار عليها. ولا شك ان هذه اللجان ستبادر الى تنفيذ هذا الاقتراح المفيد الذي يعيد لحركة الطلاب شبابها وقوتها بعد ما خمدت في السنوات الاخيرة بتأثير عدم تعاون الطلاب واجتماعهم وانضوائهم تحت هدف واحد

ولجنة طلاب يافا ترجو لجان الطلاب في المدن والقرى الاخرى التي لم تصل اليها دعوتها التفضل ببحث هذا الامر والعمل على تحقيقه ومخابرة اللجنة بعنوانها

يافا: صندوق البريد ٤٨٤   لجنة اتحاد طلبة يافا

نابلس

مظاهرة كبيرة بعد صلاة الجمعة

نابلس في ١ ايار — لمراسل الدفاع الخاص: لم تر نابلس منذ بدء الاضراب حتى يومه الثالث عشر مثل هذا اليوم الذي امتاز بمظاهرة منقطعة النظير. فلم تكد تبلغ الساعة الثالثة بعد الظهر حتى هرعت الجماهير ووفود القرى الى حيث اجتمع طالبات المدينة وسيداتها. وفي الساعة الثالثة والنصف أطل موكب الطالبات والسيدات يحملن الاعلام العربية ويهتفن فقوبلن بالتصفيق الحاد. وأقبلت مواكب الكشافة بأعلامها تنشد أناشيدها ويقودها الاستاذ ممدوح السخن. ثم مواكب الطلاب منتظمة، فالشباب، فالعمال، فالشيوخ وسارت المظاهرة بنظام بديع. وكانت الهتافات للحرية والاستقلال تتصاعد من الفتيات وترددها الجماهير. وانتهت المظاهرة الى نادي الاتحاد الرياضي. ومن شرفته اخذت الطالبات والسيدات يخطبن وهن: الانسة يسرى سعيد طوقان فحيت الشهداء بخطاب بليغ وأعلنت تضامن الفتاة العربية في الجهاد وحملت على السياسة الحاضرة. ثم الانسه الهام المصري بخطاب وقفت فيه وحيت الجهاد واستمرار الاضراب. ثم الانسة نعيمة جال بقصيدة مؤثرة من نظمها كلها حماسة ووطنية. ثم الانسة لميه عاشور بخطاب حماسي تحدثت فيه عن السياسة القائمة وضرورة الاتحاد. ثم الانسة نجاح الخياط بخطاب حثت المرأة على القيام بواجبها وهتفت بسقوط الظلم ثم الانسة سحاب ملحس بخطاب وطني مؤثر. والانسة مديحة المصري دعت الى العمل الجدي والتضحية والاخلاص. ثم القت الفتاتان نادية عبد الهادى وعطاف زيد ابياتاً شعرية مؤثرة. ثم وقف الاستاذ اكرم زعيتر فدعا الى النضال قائلا «ان المعركة فاصلة بيننا وبين خصومنا، ولا يكون النصر الا بالكفاح الجدى الجريء الذي لا هوادة فيه وبالتضحية التي تضمن استمرار النضال. وانفضت المظاهرة والناس اشد ما يكونون حماسة واندفاعاً.

المجدل

الاضراب لا يزال يسير وفد من غزه

المجدل في ١ ايار — لمراسل الدفاع الخاص — لا يزال الاضراب في يومه الثالث عشر رائعاً منقطع النظير وهذه هي المرة الثانية التي تضرب فيها المدينة عن سوق الجمعة العمومي وقد شمل اضراب اليوم جميع الطبقات وحوالي الساعة الواحدة بعد الظهر مر بالمجدل وفد من غزه مؤلف من السادة الحاج عادل الشوا، عبد الرحمن الخضرا مدير البنك الزراعي، يوسف العلمي وجورج فرح في طريقهم الى القرى للاشراف على حركة الاضراب والمقاطعة وتكلم السيد عبد الرحمن الخضرا في المسجد الكبير فناشد الحاضرين ضرورة مواصلة الاضراب ومقاطعة اليهود فرد عليه الشيخ سليم الشريف والسيد رشيد الشريف بكلمتين اكدا فيها استمرار المدينة على الاضراب حتى تنال البلاد مطالبها وبعدئذ توجه الوفد الى نادي الشباب فالقي السيد جورج فرح كلمة ورد عليه السيد شفيق نجم واشارا في خطابيهما الى مواصلة الاضراب ومقاطعة اليهود

التبرعات لمنكوبي يافا

وقد ذهب اليوم وفد من اللجنة القومية بالمجدل الى القرى المجاورة لجمع التبرعات والاعانات لمنكوبي يافا وتشكلت في قرية بيت دراس لجنة مؤلفة من ثمانية اشخاص لهذا الغرض النبيل

الخليل

اللجنة القومية وتشكيل خمس لجان

الخليل في ١ ايار — لمراسل الدفاع الخاص — عقدت اللجنة القومية جلسة بعد ظهر اليوم وقررت تشكيل اللجان الاتية:

١ ـ لجنة لمقابلة الحكومة بشأن المطالب العربية
٢ ـ لجنة للاشراف على الاضراب
٣ ـ لجنة للاسعاف وتأمين المعيشة للفقراء والمحتاجين
٤ ـ لجنة لجمع التبرعات من الخليل وقراها
٥ ـ لجنة للدعاية والنشر

وتقرر انشاء مكتب لتنظيم اعمال اللجان

اغلاق المدارس لاجل غير مسمى

تلقت ادارة المدرسة الاميرية بالخليل امراً من ادارة المعارف العامة باغلاق مدارس البنين والبنات لاجل غير مسمى

تلفونات الدفاع وبرقياتها الخاصة

رئيس بلدية حيفا

جاءنا من حسن بك شكري رئيس بلدية حيفا نسخة عن البيان الذى ارسله لجريدة البالستين بوست وهذا نصه :
اكون ممتنا اذا تفضلتم بنشر البيان التالي في الطفحة الاولى من جريدتكم . ان البيان الذى نشر في عدد يوم الاثنين الواقع في ٢٧ نيسان الماضي من جريدتكم حول زيارتي لهدار هاكرمل ليس بجملته صحيحاً . ان زيارتي لهدار هاكرمل كانت زيارة متعلقه بواجباتي كرئيس بلدية بشأن تدابير صحية اضافية ولم اباحث احداً من المجلس الملي اليهودى في موضوع حماية اللاجئين ، ولا قابلت مساعد حاكم اللواء في هذا الوضوع

«الدفاع» : نأمل ان يكون ما جاء فى رد رئيس بلدية حيفا على «البوست» صحيحاً لاننا نحب ان نربأ برئيس يمثل بلداً عربياً ان يتنزل الى ذلك المستوى الذى حدثت عنه « البالستين بوست » وباقي الصحف العبرية

وفد من غزة

وصل يافا امس وفد مؤلف من السادة خضر الجعفراوي ، محمد ابو شعبان ، خضر ترزى ، اسماعيل ابو لطفي ، مندوبين عن اهالي غزة للبحث مع جمعية ترويج الخضر والفواكه فى ضرورة عدم استيراد هذه المواد من غزة او غيرها خشية تسربها او تسرب بعضها الى تل ابيب وباقي المستعمرات اليهودية وقد تقبلت الجمعية هذا الاقتراح بقبول حسن وتعهدت على الاهتمام بشأنه وباتخاذ الاحتياطات اللازمة للحيلولة دون وصول اي شيء الى اليهود

وزارنا حضرات اعضاء الوفد في ادارة هذه الجريدة فأنسنا بزيارتهم وسرنا ما توسمنا فى وجوههم من الرغبة الصادقة في العمل لمصلحة امتهم ووطنهم فى هذا الظرف العصيب

اضراب طلبة الفرير

اضرب اليوم جميع طلاب مدرسة الفرير فى الثغر تضامناً مع اخوانهم طلاب المدارس الاميرية والوطنية الاخرى ومشاركة للامة ، وقد كان لاضرابهم صدى استحسان وتقدير فى جميع الاوساط العربية

لكن ادارة المدرسة انذرت الطلاب وآباءهم بالطرد ان لم يعودوا الى تلقي دروسهم ، فلم يأبه الطلاب واباؤهم بهذا الانذار ، لانهم اعتبروا مصلحة الوطن فوق جميع المصالح ،والتمشي مع احساس الامة ، اقرب الى المنفعة والصواب

ويا سوء ما تلقى البلاد من المدارس الاجنبية!

حمية فتاة صغيرة

نثبت معجبين ان الفتاة الصغيرة سوزان خريوطلي ، وعمرها لا يزيد عن ١٢ عاماً ، قد دفعتها الحمية والعطف فقدمت جميع ما وفرت من نقود ، الى جمعية الاسعاف العربية ؛ لتوزع على منكوبي الحوادث الاخيرة ، وكان هذا المبلغ الذي جمعته جنيهين ، ولكنه سوياي في قيمته المعنوية مئات الجنيهات

حيفا

اشتباك فى عراك عنيف ومظاهرة دامية

حيفا في ١ ايار — لمراسل الدفاع الخاص : بعد اداء صلاة ظهر الجمعة خرج المصلون من جامع الاستقلال وعددهم يزيد على ثلاثة آلاف شخص في مظاهرة سلمية يتقدمهم العلماء : الشيخ صبحي خزيران قاضي حيفا ،الشيخ توفيق عنبتاوي الشيخ رشيد الحلواني ، الشيخ محمد عنبتاوي ، الشيخ عبد الرحمن العلي والشيخ حسن الحبش . وكانوا ينادون في مظاهرتهم : الله اكبر ، الله اكبر الى ان وصلوا دائرة البوليس فاعترضهم هناك المدير . وأمرهم بواسطة فضيلة القاضي بالتفرق ، مع ان البرنامج الذي اتفق عليه مع حضره قائمقام حيفا يبيح لهم المرور من طريق الدائرة . فلم يقبل الاهالي

بدء الصدام مع البوليس

فاستمروا في سيرهم . وأعمل البوليس فيهم الضرب بالعصي . وقد اطلقت في بادىء الامر رصاصة للارهاب . واشتبك البوليس مع الاهالي في مظاهرة عند ساحة الملوك قرب « الحسبة » تبودل فيها الرمي بالحجارة. فتفرق الاهالي واجتمع عدد منهم قرب البوابة الشرقية في شارع الناصرة فوقع صدام آخر اطلق البوليس فيه النار على الاهالي . وكانت نتيجة الصدامين ماياي :

الاصابات بين الاهالي

قتل يوسف فتح الله ستيتية وعمره ١٤ سنة من رصاصة اونباشي انكليزي رقمه ٥٣١ . وقد اخترقت الرصاصة فمه وخرجت من رأسه فمات لفوره وسيحتفل بجنازته غداً

وجرح السادة شعبان محمد السعد من قرية طمره في رأسه ، وقد لطخت الجرائد التي يحملها بالدم ، مصطفى العبد ذيب وعمره ٢١ سنة أصيب بشج في رأسه، محمد ابو زيد وعمره ١١ سنة أصيب بعدة ضربات من هراوات البوليس ، الجابر خليلي مصاب بضربات فى رجليه وجسمه ، حسن احمد الحاج أسعد عمره ٢٥ سنة أصيب برأسه ، محمد محمود الملاح عمره ١٢ سنة اصيب في رأسه شحاته العبد عمره ١٢ سنة واصيب في رأسه ، احمد الاسعد عمره ٢٥ سنة أصيب بجراح مختلفة ، الحاج كامل عرض مصطفى اصيب بجرح فى جسمه ، ابراهيم يوسف الابراهيم من قضاء نابلس جرح جراحا بليغة في رأسه . وهناك عدد من المصابين لم نعرف اسماءهم بعد . وقد نقلوا الى المستشفى وزارهم عدد كبير من الاهالي

اصابات افراد البوليس

واصيب من البوليس البريطاني ثلاثة اشخاص بجراح بسيطة . واصيب الضابطان ابراهيم البيطار وصادق ابو فرحه والقائمقام رفيق بك بيضون بجراح بسيطة

مظاهرة الفتيات ومذكرتهن

وقد سارت مظاهرة اخرى من الفتيات في نفس الوقت التي سارت فيه مظاهرة الرجال ، واخترقت شارع السوق ، فسوق الابيض ، فالمركز الجديد ، فشارع الملك جورج الى ان وصلت الى دار الحكومة . وكن ينشدن الاناشيد الوطنية . وهناك اعترضهن البوليس ومنعهن من مقابلة الحاكم . فتقدمت احدى المتظاهرات وابلغت البوليس بانها تحمل احتجاجاً تريد تقديمه الى حاكم اللواء . وقد صعدت ثلاث فتيات وقدمن الاحتجاج بالنيابة وانذرت فتاة ضابطاً لمعاملته السيئة . ونسجل شكرنا للكشافة الاسلامية المتجولة وكشافة التهذيب والمؤاساة وكشافة الهلال العربية على ما قاموا به من اسعاف الجرحى . واخبرونا ان البوليس عاملهم معاملة شاذة

اصابة يهودي في صدام

وقد اصيب احد اليهود واسمه فردمان وهو يركب فى سيارة « ترك » يهودية بجراح بليغة على اثر صدام وقع بين سيارتين واصيب سائق السيارة اليهودي الاخر بجراح بليغة ايضا

قرب مستعمرة الياجور

ورشق الصبية العرب قرب مستعمرة الياجور سيارة يهودية وجرح ثلاثة اشخاص منها بينهم يهودي في حالة خطرة

اعتقال بعض الشبان

واعتقل البوليس السادة محمد علي الصالح ،حازم جودة ،اسعد الله طوروغيرهم

العمال مع الامة في اضرابها

عقد العمال اجتماعا كبيرا فى نادي جمعية العمال العربية تكلم فيه السادة كامل الحسن ، سليم شحاده ، الياس نصار ، بشير البسطامي ، حسني جرار ، عبد الله جرار ، رشدي البسطي ، محمد حافظ ، نعيم أشقر ، منير حنوش ، حمدي مقصود عقل اسعد ، سعيد قواس وعبد سليم جيمو ورفعوا الاحتجاج التالي الى المندوب السامي والى مراجع اخرى :

نحن عمال سكك حديد فلسطين المجتمعين بنادي جمعيتنا العربية نؤيد الامة في شعورها ونستنكر بشدة السياسة الحاضرة التي ترمي الى تهويد هذا الوطن العربي واقصاء العامل عن عمله والفلاح عن ارضه ونصارحكم والعالم اجمع ان ما تذهب اليه الصهيونية من ادعاءاتها الكاذبة واتفاق العامل العربي مع اليهود انه هو الا كذب وتضليل نبرأ منه ونؤيد الامة العربية فى طلباتها العادلة

القدس

سفر الوفد ومقابلته سمو الامير

القدس في ١ ايار — لمراسل الدفاع الخاص : سافر اليوم الى عمان وفد اللجنة العليا المؤلف من السادة : الحاج امين الحسيني ، راغب النشاشيبي ، احمد حلمي عبد الباقي ، عوني عبد الهادي ، جمال الحسيني ، الفرد روك ، يعقوب الغصين . وتخلف عن الذهاب السادة: الدكتور الخالدي ، وعبد اللطيف صلاح ، ويعقوب فراج . وقد كان في استقبالهم فخامة رئيس الحكومة ونزلوا في مستنبت الحمر حيث كان سمو الامير فبسطوا لسموه القضية الفلسطينية وحالة البلاد الحاضرة والاضطرابات القائمة فيها . وقابلهم سموه مقابلة حسنة واظهر لهم عواطف نبيلة وطمأنهم عن قضية فلسطين ومستقبلها الحسن وشدة اهتمامه بها بصفته اميراً عربياً تهمه البلاد العربية عامة وفلسطين على الخصوص لمجاورتها لبلاد هو أمير عليها . وتناولوا طعام الغداء مع سموه وفخامة رئيس الحكومة . وعادوا من الحمر الى القدس رأساً دون الذهاب الى عمان

وفد السيدات لزيارة يافا وعودته

سافر الى يافا اليوم وفد لجنة السيدات العربيات المؤلف من السيدات : عقيلة الاستاذ عوني عبد الهادي ، عقيلة الاستاذ مغنم مغنم ، عقيلة الاستاذ نبيه العظمة عقيلة الاستاذ حسن صدقي الدجاني ، عقيلة السيد رجحي النشاشيبي والانسات شاهندة دزدار ، زليخه الشهابي ، لبيبه البديري فى سيارتين وترافقهن سيارة اخرى تقل بعض الشباب للمحافظة عليهن . وكن يحملن الحلويات للجرحى وأكاليل الزهور للشهداء وبعد ان قمن بالمهمة التى ذهبن من اجلها عدن في المساء الى القدس

نداء طالبات المدارس والقيام بمظاهرة

اجتمع اليوم بعض طالبات المدارس الاهلية والاميرية وتباحثن فى الحالة الحاضرة وقررن توجيه هذا النداء الى زميلاتهن : نظراً للحالة الحاضرة في البلاد وما يمر بأ بائكن واخوتكن من ازمات خطيرة ونظراً الان المستقبل لكن ولاخوتكن ارتأى بعض الطالبات ان يجتمعن نهار الاثنين الواقع فى ٤ ايار الجاري الساعة الرابعة مساء في بيت احدانا فاطمة اسحق البديري في محلة « القطمون » للبحث في شؤوننا العمومية . المرجو ان لا تتخلف ولا واحدة من طالبات القدس عن حضور هذا الاجتماع لخطورة الحالة »

وقد علمت ان الطالبات الوطنيات سيقمن بمظاهرة رائعة صباح يوم الثلاثاء ويرفعن احتجاجا شديد اللهجة الى المندوب السامي لرفعه الى وزارة المستعمرات مطالبات باعطاء البلاد مطالبها وايقاف الهجرة ومنع بيوع الاراضي وتأسيس حكومة نيابية وطنية وسأوافيكم بنتيجة هذا الاجتماع

اجتماع لجنة السيارات العليا ومقرراتها

اجتمعت لجنة السيارات العليا بالقدس برئاسة الاستاذ حسن صدقي الدجاني حضرها كل من السادة: صالح عبده ، محمد يغمور ، حسين عاطف ، فهمي عويضة داود عمر الدجاني ، على عويضه ، عبود هزو ، عطا الله ابو ديه وقررت مقررات كثيرة منها اعطاء رخصتين لسيارتين تقلان لجنة السيدات العربيات الى يافا وسيارة اخرى ترافقهن . ارسال مذكرة الى اللجنة العربية العليا ومطالبتها باعلان اضراب موظفي الحكومة . دعوة الشعب لعدم دفع الضرائب على ان تقدم هذه المذكرة مع وفد من السائقين المضربين واعضاء اللجنة الى بيت الاستاذ عوني عبد الهادي فى اثناء اجتماع اللجنة العربية العليا وان يسيروا فى مظاهرة سلمية تعلن بها الحكومه غير ان الحكومة والبوليس رفضت السماح بهذه المظاهرة وطبع الكتاب الوارد من جمعية تعاضد السواقين فى بيروت وتوزيعه على السائقين ونشره في الصحف .

المرأة العربية في موقف الجد

ارسلت لجنة السيدات العربيات اليوم البرقيتين التاليتين : سمو الامير عبد الله المعظم — عمان

ضحى جلالة والدكم المنقذ بملكه وماله وآثر الاسر من اجل فلسطين الباكية ستعلمون من رجالنا المتشرفين بمقابلة سموكم اليوم ان دوام سياسة الظلم المتبعة في فلسطين تهدد مستقبل العرب بالدمار . نلتجيء الى سموكم ونطلب النجدة وتدخل سموكم بانقاذ البلاد من شقائها . بلادنا ورجالنا واولادنا امانة في عنق سموكم . أجيرونا يا ابن باني مجد العرب

فخامة المندوب السامي — القدس : ستضطرنا سياسة الحكومة الجائرة الى النزول فى ميدان الجهاد الوطني وتعريض صدورنا للاخطار اذا لم تلب مطالب الامة . وسنقدم ما تحتاجه اليه البلاد من التضحية . سيسجل التاريخ لبريطانيا صحيفة سوداء يناقشكم عليها الحساب ابناؤنا فى المستقبل . فكروا فى خطورة نزول المرأة العربية في ميدان الجهاد وما يمكن ان ينتج عن ذلك من المخاطر التى نحمل الحكومة مسئوليتها »

يتنازل عن بدل اجار محاله

تلقت اللجنة القومية العربية بالقدس الكتاب التالي :انى املك ٤٦ محلا مؤجرة في القدس وقياما بواجبي نحو مواطنى العرب واعلانا لتضامنى معهم فعلا ، اعلن تنازلي عن بدل ايجار هذه المحلات مدة الاضراب مهما طالت .

الحاج عبد القادر العلمي

عهد اللحامين بالاضراب الطويل المستمر

اصدر اللحامون العرب فى القدس البيان التالى : نحن لحامو القدس وتجار الاغنام فيها نعاهد الله والامة والشرف العربي على ان نستمر في الاضراب العام مشاركة لاخواننا العرب في هذه البلاد ونقسم بشرفنا ان لا نفتح محلاتنا وان لا نذبح المواشي وان لا نبيعها لاي مخلوق ما دامت البلاد مضربة وندعو اخواننا العرب عامة واللحامين خاصة في خارج القدس ان يعاهدوا انفسهم وامتهم على الاستمرار فى هذا الاضراب الذي سيكون بعون الله الواسطة لرفع الحيف والظلم النازلين بهذه الامة والذي سيكون ان شاء الله واسطة لخير العرب ونيلهم مطالبهم الوطنية في فلسطين . عاشت الامة العربية متحدة . عاش الاضراب العام المستمر . عاش الجوع والفقر فى سبيل الوطن

عن تجار الاغنام : فائز العمد ، محمد الطزيز ، حسن الكالوته ، زكريا وهبه .
عن القصابين : الحاج خليل بدرية ، نعمان الكالوتي ، عبد المعطي الزاهدة، محمود طنطش ، الحاج دياب غوشه ، يعقوب سنبوره، عبد الرؤوف معتوق، علي الكالوتي سليمان ابو داو ، حسن الكالوتي ، اسحق غوشه

بلاغ رسمى عن حادث حيفا وغيرها

علمنا ان جماهير تجمعت في الساعة الواحدة بعد ظهر هذا اليوم في حيفا ويافا وفي عكا توجه جمهور بعد صلاة الظهر نحو المقبرة وعندما خطب فيهم احد الوجهاء وطلب اليهم ان يتفرقوا بسلام عادوا الى الجامع وتفرقوا من هناك . وقد سبق ان رشق البوليس ببعض الحجارة . وفي حيفا اشترك جمهور عدده حوالى ١٥٠٠ شخص في موكب غير مرخص به بين جامع الاستقلال والجرينة . وكان يصحب الجمهور بعض الشيوخ الذين خطبوا فيه بناء على طلب الجمهور ونصحوهم بالتفرق غير انه لم تظهر أية رغبة في التفرق وأخذ يرشق البوليس بالحجارة . وعند ذلك امرهم مفتش البوليس واعطى لهم اشارة بالتفرق . غير ان الجمهور استمر في شق البوليس بالحجارة وبعد ذلك امر باستعمال العصى وتفرق الجمهور . وبعد ذلك تجمعت الجماهير فى جوانب الشوارع . وعندما رشقت جماعة من البوليس تحت قيادة ضابط بشدة بالحجارة من جميع الجهات وجد الضابط نفسه مضطرا ان يأمر احد افراد البوليس باطلاق النار بعد اعطاء الانذار الكافي

وقد اطلقت طلقة واحدة واصيب شاب بجراح مميتة وتفرق الجمهور بالنهاية واعيد النظام الى نصابه بعد ان استعملت العصي . وقد دخل المستشفى اربعة من العرب يشكون من اصابات مختلفة . وفى اثناء هذه الحوادث رشقت سيارة يهودية بالحجارة الامر الذي أدى الى اصطدام مع سيارة اخرى اصيب بسببه اربعة من اليهود . وفى يافا بعد الخروج من صلاة الظهر فى الجامع الكبير تهيج بعض الجماهير باشاعة بانه وجد يهوديان داخل الجامع وتبين انهما ليسا يهوديين بل عربيين من السلط وقد القي القبض عليهما . وعندما علمت الجماهير بالحقيقة توجهت نحو العجمي حيث امرت بالتفرق وتفرقت بعد تلكؤ . وقد مر هذا اليوم بالقدس وفي بقية البلدان بهدوء

سعادة قنصل الحكومة المصرية يشكر

يشكر قنصل مصر جميع الذين تفضلوا بتقديم العزاء لمناسبة وفاة المغفور له حضرة صاحب الجلالة الملك فؤاد الاول . ويرجو ممن تفضلوا بقيد اسمائهم في سجل القنصلية او بارسال رسائل التعزية البرقية والبريدية . ويدعو الله ان يبقى حياتهم كما يرجو حضراتهم ان يعتبروا هذا شكرا خاصا لكل منهم

استمرار التبرعات من المدن والقرى

وردت على لجنة الاسعاف والاعانة التبرعات التالية : فخري اسماعيل يوسف من بيت « دقو » ٨ شوالات حنطة . العبد خليل من طرباس ١٦ شوالا من الحنطة وشوالا من الدقيق . الشيخ سليم سلمان ٤ شوالات حنطة و ٣ شوالات دقيق سليمان جبر خليل من الجورة ١٠ شوالات حنطة . قسطندي اشتكاف ١٠ شوالات حنطة. اشتكاف انطوني من القدس ١٠ شوالات حنطة وقد استحقوا شكر مواطنيهم

تصوير الاماكن المحترقة

كانت اللجنة القومية طلبت من حكومة اللواء السماح لها باخذ بعض الصور الشمسية للدور والمحال التي حرقها اليهود في محلة الكرتون فجاء امس من الاستاذ عزمي بك النشاشيبي قائمقام المدينة الى اللجنة ما يشير بالموافقة على الطلب وانتخبت اللجنة السيدين سعيد بيدس ومحمود ابو ضبه للقيام بهذا الامر مع مصور خاص

جزاء من آواهم مرات متوالية

يحرقون داره ويلحقون به خسارة فادحة

جاءنا من الفاضل صب التوقيع ما يلي: في اضطرابات عام ١٩٢١ آويت في بيتي في المنشية ١٧ يهودياً من بولونيا بين شيخ وعجوز وشاب وفتاه ، آويتهم ثلاثة أيام ، كنت خلالها أقدم لهم ما يشتهون من طعام ، وترفيه عن انفسهم الواجفة الخائفة

وعلى أثر ذلك ، قصدت بهم جميعاً الى تل ابيب ، مع بعض افراد البوليس واوصلتهم اليها آمنين مطمئنين

واذكر انني ـ بعد هذا الحادث بخمسة عشر يوماً ـ مررت بتل ابيب امتطي صهوة حصاني ، فتقدم مني احد الذين آويتهم وأخذ يمعن في تقبيلي واسداء الشكر الي ، وصادف أن مر الادون ديزنكوف رئيس بلدية تل ابيب في هذه الاثناء ، واصطحبني بعد اطلاعه على جلية الامر ، الى مكتبه وعرض علي مكافأة ، جزاء ايوائي ابناء جلدته ، واذكر انني رفضت هذه المكافأة قائلا: شهامة العرب تأبى هذا ، لان اغاثة الملهوف ، ملكة فيهم لا يسألون عليها أجراً

ثم كانت اضطرابات عام ١٩٢٩ ، آويت من هؤلاء اليهود ٣٥ شخصا لا ازال اذكر منهم الادونات ابا رحميم وابا يوسف سيانا ، ويوسف ابنه وغزال وامرته وموصى مزراحي وأسرته وابا يوسف البطراني وامرته وغيرهم اويتهم ثلاثة ايام ، اوصلتهم بعدها تل ابيب آمنين مطمئنين.

اتعرف يا ادون ديزنكوف ماذا كان جزائي من ابناء جلدتك الذين صنعت مع افراد منهم هذا الصنيع ؟ كان الجزاء ان داهم اليهود يوم الاحد ـ اول يوم الحوادث ـ داري، واحرقوها بما فيها من متاع واثاث ودفاتر وكمبيالات وان نكبوني ، من جراء ذلك ، بخسارة لا تقل عن ستة آلاف جنيه !

وهنا اقف عن إتمام الحديث وادع الموضوع بدون تعليق لانه يتحدث عن نفسه

يافا: سالم ابو النيل

. . .

الى لجنة الاسعاف

جاءنا من اهالي سكنة تل الريش في يافا ، ان في هذه السكنة ما يزيد عن ثلاثين عائلة ، فيها الارامل والايتام والعجزة والاطفال ، وانهم في امس الحاجة الى العون والمساعدة ، ولكن ليس من يسعفهم او يهتم بشأنهم ، وهم يوجهون نظر جمعية الاسعاف واللجان المختصة الى ارسال وفد يسجل اسماء افراد هذه السكنة المنكوبين المحتاجين ، لتوزع الاعانات عليهم وعلى عائلاتهم اسوة بباقي المناطق المعوزة المنكوبة

يرفض باباء

جاءنا من الشيخ محمود غزال العزوني أنه على اثر وشايات بدت ضده ، دعته دائرة بوليس يافا في ٢٤ الحالي ، وطلبت اليه ان يساعدهم في تهدئة الحالة وله مكافأة فرفض كل هذه «التقدمات» باباء ، مجيباً بأنه يؤثر مصلحة وطنه ، على كل مصلحة ، وقد قال لهم انه يكتفي بالخبز والماء على أن يلتفت الى نفسه ، فيراها وقد فقدت العقيدة والشرف والاباء.

واستطرد هذ العربي قائلا انه ، على أثر ذلك ، قصد مع اسرته الى قرية عزون ، وانتظم مع الشباب في عزون ، والقرى المجاورة ، فالفوا لجنة قومية ، تقوم بالعمل النافع للوطن ، وساروا في ٢٦ الماضي في مظاهرة رائعة في احياء قلقيلية ، ثم ساهموا في جمع الاعانات والتبرعات لاخوانهم منكوبي حوادث يافا ، وهم يعملون الان على تدعيم حركة الاضراب والمظاهرات ، حتى تجاب البلاد الى مطالبها الحقة العادلة .

واجب الامة

أرسل الينا السيد عبد الرؤوف الابيض كتابا عن واجب الامة لتنال مطالبها الحقة المشروعة كاملة غير منقوصة فقال: «يجب ان تكون الامة يدا واحدة وقلبا واحدا وسريرة واحدة فيعرف الاجانب أن اهل فلسطين جادون في كفاحهم السلمي الشريف وانهم يطلبون التحرر من ربقين» . ثم انتقل إلى ان فلسطين تدافع عن حقها بالوسائل المشروعة التي دافعت بها كل امة غلبت على أمرها دون حق .

احتراق دور ودكاكين

حدثنا الحاج علي ابو العجوز من سكنة الموانئة ان بيته كان في جملة البيوت التي احرقها اليهود ، وان خسائر المصاغ فيه ٧٥ جنيهاً والنقد ٨٠ جنيهاً والاثاث ٢٠٠ جنيه وحسين عوض الفلاح من ساقية يملك داراً في حارة الكرتون ، مؤلفة من ثلاث غرف وتخشيبة ، وكانت تسكنها اليهودية سلامة ريعاني ، فاحترقت الدار ، وتقدر الخسارة بـ ٤٠٠ جنيه

كلمة مجاهد

جاءنا من المجاهد محمد سعيد العاص، استنكار للسياسة القائمة في فلسطين ، وتهنئة ابناء فلسطين بضربهم مثلا عالياً في التضحية ، واقتراح فتح مكاتب عامة في جميع الاقطار العربية لمساعدة منكوبي حوادث يافا ، ومؤاساة اسر الشهداء التي هي في امس الحاجة الى العون والاسعاف في هذا الظرف العصيب

الى

الامـــة المجاهـــدة

وزع امس في يافا البيان التالى :

أيها العربي ! هذا هو اليوم الثالث عشر لاضرابك العظيم ينقضي ، وأنت اقوى ما تكون إيمانا ، وعزماً ، واستعداداً

لقد نبذت الاساليب الماضية . أساليب الاحتجاج ، والجدل ، والاستعطاف ، وتقدمت لانقاذ وطنك بأسلوب الجهاد الصحيح ، والكفاح الباسل ، والطريقة المثلى

أيها الفلسطيني ! ثمانون مليون عربي يقرأون الان اخبارك . واربعمائة مليون مسلم ينتظرون ما ستفعل . قل لهؤلاء وأولئك ، للعالمين العربي والاسلامي : هذه بلادكم المقدسة وديعة في عنقي ، ولن أفرط بالوديعة لقد بدأت كفاحي باضراب ، وسأمضي في الطريق ، والنصر من عند الله

أيها العربي ، أنت الان في معركة فاصلة . فاما فلسطين عربية الى الابد . وإما فلسطين ، لا قدر الله ، غير عربية . أجيال قادمة تنتظر حكمك عليها بالحياة والموت . تاريخ عظيم يترقب ما تسجله ، فاما مجد وانتصار ، وإما هزيمة وعار

أيها العربي ! اننا الان في تعبئة وطنية . كل قوى الوطن يجب أن تسخر لخدمة قضيته . وهذا الاضراب سوف لا يكون إلا الخطوة الاولى ، ثم تتلوه خطوات . إننا ندرس الآن مواضيع هامة كالامتناع عن دفع الضرائب ، ليشارك الاغنياء الفقراء ومتوسطي الحال في التضحية على ان مواضيع أخرى هي الآن رهن الدرس ، ستسمع بها قريباً . كل مجهود مهما بلغ من المشقة يهون في سبيل الوطن المفدى

أيها العربي ! حسب ما رأيناه من خطر . الهجرة لا تزال طاغية . البلاد يسيرونها الى التهويد . أنت الآن في موقف الجندي الشريف . فهل تستسلم؟ الوطن يتطلب منك ثلاثاً :

١ ـــ التضحية : فكل موجود مهما عز رخيص في سبيل فلسطين

٢ ـــ الاستعداد: فلا تغمض عينك ، بل تظل يقظاً ، ترقب المؤامرة لتمزق نسيجها

٣ ـــ الأمل : ثق بالله ، وبنفسك ، وبالاضراب العظيم الذي بدأت به عهد كفاحك المدهش ، وما سيتلوه من خطوات

لا مهادنة حتى تجاب مطالب الامة ، وتكون الكلمة العليا للحق !

اللجنة القومية

الدعوة لعقد اجتماع عام

من المحامين العرب فى مدن فلسطين

وجه محامو يافا العرب دعوة شخصية ارسلت بالبريد « محامي فلسطين لعقد اجتماع عام في يافا في الساعة الحادية عشر قبل ظهر يوم الاحد الواقع في ٣ الجاري في مكتب الاستاذ امين عقل للبحث في عدة امور ذكرت في برنامج الدعوة . ويرجو المحامون ممن لم تصله الدعوة لسبب ما ان يعتبر هذه الاذاعة بمثابة دعوة خاصة والامل معقود على تلبيتها

. . .

وجوه نابلس يؤيدون اللجنة العربية العليا

نابلس في ٣٠ نيسان

سماحة رئيس اللجنة العربية العليا ـ القدس

الشعب النابلسي المخلص مبتهج باتحادكم فخور بائتلافكم مؤيدكم في الجهاد حتى النهاية .

الدكتور بوشناق ، عبد الفتاح طوقان ، فريد عنبتاوي ، منيب العمد ، عبد الرحمن بكري ، عبد الرحيم تميمي ، محمد منيب النمر ، توفيق احمد عرفات ، محمد العنبتاوي ، الدكتور صدقي ملحس ، صادق كنعان ، الدكتور احمد الطاهر ، محمد نديم كمال ، محمد كنعان ، عزت الطاهر ، جميل كمال ، اسماعيل النمر ، عمر المصري ، طاهر عبده.

علماء نابلس يؤيدون اللجنة العربية العليا

نابلس في ٣٠ نيسان

سماحة رئيس اللجنة القومية العليا ـ القدس

علماء نابلس يشكرون تضامنكم واتحادكم . ويبتهلون الى الله ان يوفقكم في جهادكم والامة تؤيدكم .

محمد ابو غزالة ، اسعد شرف ، فؤاد زيد ، زكي ابو الهدى ، محمد البسطامي احمد البسطامي ، فؤاد التميمي ، محمد راضي الحنبلي ، عارف هاشم ، مصطفى الحنبلي ، حسن فتيان ، سعيد حنون ، رشيد هاشم ، عبد المجيد السايح ، عبد العال الصمادي ، محمد تفاحه ، اسماعيل عبده .

شجعوا المصنوعات الوطنية

الصحافة

ووحدة الامة

جاءتنا البرقية التالية : ـــ نشكر للصحافة العربية حرصها على الوحدة والتضامن ونرجو عدم نشر كل ما يثير الشغب والخلاف ويراد به الدس والكيد

الدكتور بوشناق ، فريد عنبتاوي عبد الرحيم التميمي ، الدكتور صدقي ملحس ، عبد الفتاح طوقان

محامو الرملة

جاءنا من السادة المحامين اصحاب التوقيعات في الرملة ، البيان التالي :

رأى المحامون في مدينة الرملة ما حل بفلسطين من الجور والعسف وتعدي اليهود على كرامة العرب وما سفك من دماء بريئة . وحرق وتدمير في البيوت العربية الآمنة بالايدي الصهيونية الغاشمة من جراء السياسة التي تسير عليها حكومة الانتداب في هذه البلاد فاجتمعوا في مكتب فضيلة الاستاذ الشيخ سليم الملوك وقرروا ما يأتي :

١ ـــ مشاركة الامة في اظهار شعورها واعلان استيائها ضد السياسة القائمة

٢ ـــ الاضراب عن حضور المحاكم والمرافعات حتى تنال الامة مطالبها الاتية:

(أ) منع الهجرة الصهيونية

(ب) سن قانون منع بيع الاراضي وعدم انتقالها لايدي اليهود

(ج) تشكيل حكومة وطنية ومجلس نيابي .

٣ ـــ الاحتجاج على ما تفوه به ناكر الجميل الادون ديزنكوف من التهجم على العرب ووصفهم بالتهم الباطلة

المحامون : محمد سالم الملوك ، احمد الخطيب ، توفيق عابدين ، عبد القادر حمدي ، كامل السوافيري

شجعوا

مصنوعاتكم الوطنية

اعتداء

لا نهاية له

حدثنا احد الشباب بانه بينما كان جالساً مع بعض اصدقائه في قهوة حميد قرب المستشفى البلدي ، اذا بهم يفاجأون بالبوليس الانكليزي رقم ٢٠٣ ينزل من سيارته مساء امس ويهاجمهم بدون سابق انذار ، ويهوي عليهم ضرباً بمؤخرة بندقيته التي صوبها لهم قبل وصوله اليهم.

وقد اصيب بضرباته السيدان محمد جربوع ، الحاج سعيد عكيله ، وقد اخذ المضروب السيد محمد جربوع الى دائرة البوليس ، وادى السيد اسحق الدجاني الذي قص علينا الخبر ، افادة عن الحادث امام ضابط العجمي السيد مصطفى درويش ، فاحيل الى المعالجة ونال من الدكتور امين عودة تقريراً باصابته بعدة جروح في فخذه وانحاء جسمه ، وبلزوم إخلاده للراحة سبعة ايام

ننشر ما حدثنا به هذا الشاب ونحن في اشد الاستغراب لهذه المعاملات الشاذة التي يقوم بها البوليس الانكليزي حيال الشعب العربي

المعرض

في الصحف اليهودية

اظهرت الصحف اليهودية سرورها من افتتاح المعرض ، واعلنت انها عكست بذلك من الانتصار على العرب ومؤآمراتهم ضد الاقتصاد اليهودي،

وتقول دوار هايوم ان الاعمال الاقتصادية اليهودية ستستمر في السير لا يعوقها عائق !

ونذكر هنا ان الادون ديزنكوف القى خطابا طويلا في حفلة افتتاح المعرض لكنه لم يتعرض للشؤون السياسية ابداً واكتفى بأن تمنى الخير للبلاد التي اشتركت في المعرض !!

• هدية تمكنك من الحلاقة بلذة وراحة !

تلك هي

ماكينة الحلاقة «ايفر ـ ريدي»

ومعها

موسى واحدة

مجاناً

ماكينة ايفر يدي مضمونة عشر سنوات تتركب على بعضها بالضغط بدون قلاووظ ومعها شفرة ايفر ريدي مسقية ٣ مرات

إذا اشتريت أنبوبة من صابون

«پالموليف»

للحلاقة

حينما تشتري انبوبة من صابون بالموليف للحلاقة اطلب من البائع ان يسلمك الهدية التي ترى رسمها هنا اعلاه وهي ماكنة « ايفر ريدي » مضمونة لعشر سنوات ومعها شفرة واحدة للحلاقة طراز « ايفر ريدي » مسقية ثلاث مرات ويمكن استعمالها شهراً

الوكلاء والمستودع العام : الشركة المصرية البريطانية التجارية

مصر : شارع سليمان باشا ـ الاسكندرية شارع طوسن

فرع فلسطين . في بناية ميخا شوبلي شارع يافا ـــ تل ابيب تلفون (١٠٦٢)

جمعية ترويج الفواكه والخضار التعاونية

شارع القطب بالعمارة الجديدة مستعدة لترويج الفواكه والخضار والتعامل مع اي جهة من جهات فلسطين

بنظام وسرعة وامانه

متعاونة لخير المجموع

الصحف اليهودية

وحادث

احتراق السيارة

ذكرنا في عدد امس ان سيارة نقل يهودية انقلبت قرب قرية القباب ومات سائقها حروقاً

والغريب ان الصحف اليهودية تأبى ان تعتقد ان هذا الحادث وليد القضاء والقدر ، بل تزعم رغم ان التحقيق لم يبدأ في هذا الحادث ان العرب هم السبب في حرق السيارة وسائقها وتقول ان السائق مات « شهيداً » .

وقد عقدت جريدة داڤار مقالا رئيسياً حول هذا الحادث فنعتت السائق بموت الشهادة وقالت ان السبب في موته هو الخوف لان الطرقات غير آمنة ، ولان المسامير قد رشت في طرق فلسطين لعرقلة السير وان العرب يريدون ان يجبروا الناس على المساهمة معهم في الاضراب

وهذا العناد التي تبديه الصحف اليهودية الان في مثل هذا الحادث يجعلنا نعتقد انها تنحو هذا النحو في كل ما نعلق عليه من حوادث

هل هذا صحيح؟

جاء في الصحف اليهودية ان المستر فوت حاكم نابلس اعلم رئيس مجلس محلي مستعمرة ناتانيا ان الحكومة قررت نقل بعض الدوائر الرسمية من طولكرم الى ناتانيا او تجعل لها فروعا هناك ، وقررت تعيين القائمقام سيزيك مديراً للعمل في الدوائر التي ستنتقل الى ناتانيا

شباب المنشية

تلقينا من شباب حي المنشية كتاب احتجاج على الاعمال العدائية التى قام بها اليهود من حرق دور العرب في المنشية ، وعلى تخرصات الادون ديزنكوف وغمزة في اباء العرب ونبل اخلاقهم.

ويشكر شباب حي المنشية للامة العربية عظيم عطفها على هذا الحي في محنته ، ويطلبون اليها الاستمرار في الاضراب حتى تنال البلاد حقوقها المشروعة كاملة .

من لا ارض له

لا وطن له

حيفا

اضراب المهندسين

اذاعت نقابة المهندسين ما يأتي :

نقابة المهندسين العرب بحيفا تعلن استياءها من السياسة البريطانية الصهيونية الغاشمة التي تسعى لتهويد فلسطين العربية واجلائها وتؤيد بكل قواها مطالب الامة العربية العادلة وتطالب وقف الهجرة اليهودية ومنع بيع الاراضي للصهيونيين وتأليف حكومة نيابية في البلاد ونزع السلاح من اليهود . واننا جميعنا مضربون احتجاجاً على سياستكم

وقد تبرع المهندسون بسبعة جنيهات وخمسماية مل قدموها الى اللجنة القومية والتبرعات لا تزال تنهال بكثرة والاطعمة توزع على المحتاجين بدقة

— اعتقل البوليس السادة :صبري ابراهيم النابلسي وعبد ابو حوج من اعضاء جمعية الهلال بتهمة التحريض على الاضراب وتسجيل اسماء الخارجين عنه واعتقل شخصان آخران

هذا الخارجي

ولا يزال عمال مرفأ حيفا مستمرين في اضرابهم ، ويؤسفنا ان يلجأ محمد عميش الى احضار عمال مصريين من المقاهي والطرقات لتشغيلهم بدلا منهم . والاهالي مستاؤون من عمل هذا الشخص الخارج على الامة

احراق وخسارة

وقد جاءنا اليوم من احد وجهاء قرية الدامون انه اتلف فيها مساحة اثنا عشر دونم مزروعات قمح وشعير تقدر قيمتها بـ ٢٥٠٠ شوال وقد اتهم الاهالي في حرقها اليهود وأبلغت دائرة البوليس ذلك

موقف الخوارج

ويؤسفنا ان نسجل ان بعض الخوارج يرسلون الخضروات والبيض وبعض الحاجيات الى تل ابيب في القطار البطيء عن طريق حيفا وان اخواننا اهل سوريا يساعدون في ارسال حاجياتهم بواسطة خوارج الى هدار كرمل

البيرة

اعلان

اضراب المدرسة

... الدفاع ... نحن طلاب مدرسة البيرة الاميرية نحتج على سياسة الحكومة الجائرة ونسخط على الهجرة الصهيونية. لذلك أضرب تلامذة المدرسة اضرابا منقطع النظير وسوف لا نعود الى المدرسة حتى تنال الامة مطالبها — الياس نجيب، جميل شاكر ،عيسى محمد ، عيسى طوطح فؤاد حرب ... وبقية التلامذة

اهالي قرية يتبرعون

اخبرنا السيدان العبد ابو نعمة ويوسف خليل من وجهاء بتير انهما سلما جمعية الاسعاف في يافا ١٧ شوال قمح ، (وانهم سيتبعون هذا بكميات اخرى) لاعانة منكوبي حوادث يافا

وقد ارسلوا برقية الى المندوب السامي هذا نصها :

أهالي بتير يحتجون على السياسة الغاشمة ويؤيدون طلبات الشعب

العبد ابو نعمة ، يوسف خليل

عن اهالي بتير

نابلس

أخبار الاضراب

عقدت اللجنة القومية اجتماعا قررت فيه تنظيم مقاطعة البضائع الاجنبية واستنكار اطلاق النار على طلاب وطالبات الناصره وتصرف المستر فرادي المعروف عند العرب.

وعقد السواقون في نادي الاتحاد الرياضي اجتماعا كبيراً قرروا فيه تسليم جميع « بطاريات » السيارات ومفاتيحها الى اللجنة القومية برهان عزمهم الاكيد على الاستمرار حتى النهاية وعلمت اللجنة ان بضاعة وردت على احد التجار من تل ابيب كان قد طلبها قبل الحوادث الاخيرة فاتصلت به وفي الحال اعيدت الى تل ابيب مرفوضة

وتلقى الاستاذ اكرم زعيتر كتابا من جمعية اتحاد الشبيبة الاسلامية في بيروت جاء فيه ان الالم الذي تشعر به سوريا الشمالية عندما تتألم سوريا الجنوبية لاكبر برهان على اننا ابناء بلاد عربية واحدة لا تتفرق وان فرقت السياسة بيننا فاتحادنا وتضامننا هو سلاحنا الوحيد.

قدمنا احتجاجا الى المفوض السامي البريطاني في فلسطين والى قنصلية بريطانيا في بيروت نؤيدكم بكل قوانا بمطاليبكم وندعو لكم بالنجاح والتوفيق »

وتلقى كتابا من سعيد بك ثابت في العراق كتابا كله عواطف نبيلة

وتلقى كتابا آخر من الجبهة المتحدة في دمشق في هذا المعنى بتوقيع زكي بك الخطيب

وابرق سعادة رئيس بلدية نابلس الى القنصلية المصرية بالقدس البرقية التالية: مجلس بلدية نابلس يرجوكم ان ترفعوا تعازيه القرونة بالاسى لجلالة الملك فاروق المعظم ولاركان العائلة المالكة والامة المصرية للخسارة العظمى التي حلت بالعالم الاسلامي بفقد جلالة المغفور له الملك فؤاد الاول ويدعو الله ان يوفق جلالة الملك الشاب الى تحقيق الاماني القومية

خان يونس

الاضراب المستمر

لا يزال الاضراب مستمرا في البلدة وظهر هذا الاضراب بأجلى معانيه يوم الخميس ، السوق الاسبوعي ، الذي اعتاد جميع الاهلين من القرى المجاوره القدوم فيه الى خان يونس لشراء ما يلزمهم من الحاجيات لكنهم لم يصلوا فكنت ترى البلدة خاوية لا يمر في شوارعها احد.

اعانة المنكوبين

سافرت لجنة التبرعات الى قرية رفح لجمع الاعانات لمنكوبي الاضطرابات واللجنة قوامها الشيخ سعيد حمدان، الحاج صادق سلامة ، سعيد احمد البطة، عثمان العادله، راغب ابو شعبان ، عبد الكريم الفرا ، الحاج توفيق الياس ، الحاج محمد المصري، محمد ابراهيم السقا ، عمر شبير ، جميل أبو شعبان وقد جمعت اللجنة مبلغ ١٢ جنيها و ٣٠٠ مل.

اطبعوا مطبوعاتكم

في مطبعة الدفاع

التجارية

صفد

تيقظ الرأي العام

لقد اضربت صفد يوم الاثنين الاسبق وهذا هو اليوم الثاني عشر على مرور الاضراب فليس من الجمهور مال ولا تذمر ولم يكن هناك خارج واحد على رأي الجمهور

وتقوم اللجنة القومية بواجبها على اتم وجه ممكن ، تعقد اجتماعات كثيرة ما تعود بالخير الاكبر على استمرار الاضراب فلها الشكر. ولكن هذا لا يمنعنا ان نقول بانها تحتاج الى تنظيم اكثر ودور التنظيم على الابواب وهو قادم وسيرون

هناك نفر لا يتجاوز عدد اصابع اليد الواحدة يحملون على اللجنة القومية لمآرب قد لا تكون بريئة وخالصة لوجه الله ، فلهؤلاء نقول الصمت وغض النظر اقرب صوابا للمبدأ الوطني واحتراما لانفسهم و كرامتهم من ان تصاب من قبل جمهرة الشعب الوطني المخلص الذي رسم خطة لن يحيد عنها ولو قوبل بالضغط الشديد،وكان جديراً بمن له اي اقتراح اذا كان رائده الاخلاص وهدفه النفع الوطني ، ان يتفضل بتقديم اقتراحاته الى اللجنة القومية او ان ينضم الى صفوفها، فليس في هذا عار او تحقير للجناب العالي بل هو فضل كل الفضل وخير كل الخير

فهذا هو يوم الميعاد الذي تغور فيه الاحقاد الداخلية وتذوب الفوارق الحزبية والشخصية ، في سبيل المصلحة الوطنية والنفع العام، فان ميدان العمل واسع فليدخله من أراد !

الخوارج

حدثنا السيد محمود رمضان السيد من تل الريش ان الحاج علي معوض يعامل اليهود ، نهاراً وليلا ، غير ملتفت الى نصائح الجمهور ، بل لقد تعدى ذلك الى شكوى بني قومه الى البوليس الذي اوقف بعض افراده في السكنة لحراسته وحراسة غيره من الخوارج على كلمة الامة.

وكذلك وهبة السوطري المغربي حدثنا البعض عنه انه يعمل لمصلحة اليهود اكثر من نفسهم ، فهو يهرب لهم التمباك والدخان ويعمل عندهم كمتال ، ويخفر منازلهم ودورهم ، وينقل الى تل ابيب اخبار العرب في يافا

أينفق عمل هذا الرجل مع النخوة والكرامة والمروءة العربية ؟ — لا !

اقصد

محل

نجيب القطان

تجد احسن

انواع زيت الزيتون للمونة

والسمن الحلبي الحديدي

الممتاز

مارکة

كامل هيكل

الناصرة

محاكمة شباب بيسان

كان يوم الخميس الماضي موعد النظر في الدعوى المقامة على السادة : فريد فخر الدين . عبد الجبار الدين . رشدي حمادة . منير مريم . صالح سلامة . من بيسان . بتهمة الاشتراك بتجمع غير مشروع خلافا للمادة ٢٤ و٢٥ من قانون جرائم الفساد ودخول منزل بدون صلاحية واتلاف مال الغير وضرب وجرح خلافا للمادة ١٧٩ من قانون الجزاء . وكانت هيئة المحكمة مؤلفة من المستر كراسل رئيسا وعضوية سعيد بك طوقان والمستر جم السيد فيليب جهشان . ويمثل النيابة الضابط شفيق افندي عبد الهادي . وشرع بالدفاع عن المتهمين الاساتذة : شريف الزعبي . محمود الماضي . الياس كوسا . سعيد كساب . حسني الزعبي . جورج معمر . واكتظت اروقة المحكمة بالجماهير بينهم وفود من الخارج من بينهم السادة : محمد سعيد الحلبوني رئيس البلدية الشيخ امين المصري، احمد ابو علي،الشيخ يوسف ابو الرب،احمد الاخرس، ابراهيم واديب سابا ، سعيد الصاحب من بيسان والسادة : المحامي فايز الطبري. صدقي الطبري مدير البنك الزراعي ، يوسف سعيد الطبري . من طبريا . وشوقي العبوشي مدير البنك الزراعي في صفد

وفي تمام الساعة الحادية عشر صباحاً افتتحت الجلسة ووجهت التهمة للمتهمين فقام المحامي الياس افندي كوسا وتكلم طويلا ومما قاله انه طلب تأجيل الدعوى الى وقت آخر ليتاح للمحامين درسها ، لانه لم يمض على التبليغ مدة اربع وعشرين ساعة وبعد مذاكرة قصيرة تقرر تأجيلها الى يوم السبت في ٢ الجاري،وسنوافيكم بالتفاصيل

محاكمة آل الفاهوم

وبعد الانتهاء من هذه الدعوى جرت محاكمة آل الفاهوم وهم السادة : محمد سعيد الفاهوم،عبد الحميد الفاهوم يوسف الفاهوم ، فضل الفاهوم ، عبد المجيد الفاهوم . طاهر الفاهوم . ميلاد الفاهوم وقد وجهت اليهم تهمة تشكيل جمعية غير مشروعة خلافا للمادة ١٩ ج من قانون جرائم الفساد سنة ٢٩. وكان يدافع عنهم المحامون الذين دافعوا في القضية الاولى فقام الياس افندي كوسا وطلب الى المحكمة رد التهمة لانها لا تشكل جرما . وبعد مذاكرة دامت زهاء نصف ساعة قررت المحكمة براءتهم وعند مغادرتهم المحكمة كان الناس على الجانبين يصافحونهم مهنئين .. وقد تناول المحامون مع عدد كبير طعام الغداء على مائدة السيد يوسف الفاهوم وقد احتاطت دائرة البوليس للامر فحشدت قوة كبيرة من الجند العربي والانكليزي بالسلاح والخوذ الفولاذية الا انه لم يحدث اي شيء

الاضراب في صفورية

اضربت قرية صفورية اضرابا عاما شاملا وامتنعت عن توريد الخضار للناصرة كذلك شمل الاضراب مدرستي الذكور والاناث وقام طلبتها يوم ٢٨ الماضي بمظاهرة سلمية اشترك فيها جميع اهالي القرية وكان يتقدمهم العلم العربي وهم يهزجون الازهازيج العربية ويهتفون بسقوط الصهيونية .

الخليل

لاعانة المنكوبين

تبرع السيد عبد الرحمن عبد اللطيف العزه بعشرة جنيهات لمنكوبي يافا وبخمسة جنيهات وخمسة اكياس دقيق لفقراء الخليل

الاضراب العام

لا يزال الاضراب عاماً والمظاهرات لم تنقطع والحماس يزداد يوما عن يوم. والكل متفائل بهذا الاتحاد الذي برهن على ان في فلسطين امة تأبى الحياة الذليلة

ما لا نرضاه من القرويين العرب

جاءنا من صاحب التوقيع ما يلي :

اعلمكم بأن جميع اهالي قرية عاقر واهالي قرية المغار وزرنوقه والنعاني وبعض اشخاص من مدينة الرملة يذهبون صباح كل يوم الى مستعمرة ريحوبوت حيث يبيعون الخضار والبيض وما شاكلها وان حياة اهالي مستعمرة ريحوبوت مكونة على اهالي تلك القرى الذين لو اقلعوا عن خروجهم على كلمة الامة لاصبحت ريحوبوت سيئة الحال كتل ابيب

انني شاهدت بأم عيني اليهود يحضرون الى قرية عاقر ويشترون منها رطل الخيار بخمسة قروش بعد شرائه من اسدود وحمامه وغيرها ، بقرشين فالامل نشر هذا على صفحات « الدفاع » ودعوة الهيئات والنوادي والشبان الى تأليف لجنة منهم تخرج الى تلك القرى وتحثهم على الاقلاع عن هذا العمل الذي لا يتفق والمبادىء الوطنية

عاقر : صديق

الدفاع : نأسف لصدور هذا من قرويين مفروض فيهم عزة النفس.و نوافق على اقتراح الصديق في ضرورة تأليف لجنة لايقاف هؤلاء الخوارج عند حدهم

اهالي الطيرة يحتجون

— اهالي طيرة طولكرم يحتجون بشدة على السياسة الجائرة. النفوس ثائرة. نطلب منع الهجرة وتجريد اليهود من السلاح او تسليحنا مثلهم

عن اهالي الطيرة محمود ابو دية

شجعوا المصنوعات الوطنية

ثم توجهوا الى دار البلدية وقدموا احتجاجاً لفخامة المندوب السامي بالقدس بواسطة قائمقام الناصرة جاء فيه ما يلي: الغاء وعد بلفور ، منع الهجرة الصهيونية التي تسبب الاضطرابات في فلسطين، منع بيوع الاراضي لليهود ، اعادة جميع الاسلحة الموجودة مع اليهود ، تأليف حكومة وطنية عربية في فلسطين . وقد انتخبوا من بينهم لجنة لجمع الاعانات لترسل لمنكوبي يافا والجميع يتبرع بحماسة زائدة.

اضراب عام

لا يزال الاضراب عاماً في الناصرة وهو في يومه الثاني عشر دون أن يشذ أحد عن اجماع الامة على الاضراب

المسكب العربي اليافي

والفابريكة الميكانيكية لصاحبها

محمد صالح عطية

شارع يافا ـ القدس بجوار مطحنة الجلاد

استعداد تام

. لتركيب وتصليح جميع انواع الموتورات ، طلمبات . للبيارات بمقاييس مختلفة ، طواحين ، مكابس للزيت ماكنات للثلج والكازوز

اخصائيون فنيون يقومون بكافة ما يلزم بدقة وعناية ، اسعار متهاودة

لا تقبل المزاحمة ، الدفع بالتقسيط

زيارة واحدة

تثبت نجاح الاعمال العربيه الوطنية

الماركة الممتازة لاحسن صابونه

صابون شبيطه

الصابون العصري

شبيطة

زيت زيتون نقي

الصابون الذي يطلبه جميع من استعمله

مصنوع من زيت الزيتون النقي و يطلب من جميع المحلات

المركز الرئيسي مصبنة شبيطة : الرملة

عمر بطشون واخوانه ونصيف كركر. يافا: سوق الدير

تلفون ٧١٣ القدس،شارع بطريركية اللاتين تلفون ١٩٨

اوتيل خليل الرحمن

بعمارة ابو نصار - النوفرة

اول طريق القدس تجاه بيارة الشماس

اجمل واحدث اوتيل

عرفته يافا

زيارة واحدة تجعلك زبوناً دائماً

بشرى عظيمة — واعلان هام

مطعم الظريفية

لصاحبه جورج حداد

الطعام الشهي — المأكل الفاخر

نعلن لعموم زبائننا الكرام اننا قد اجرينا تخفيضا كبيراً على اصناف مأكولات مطعمنا الذي ذاع صيته في مصر وسوريا ومختلف الاقطار العربية لاشتهاره بلذة المأكولات واتقان الطهي ، وتعدد الاصناف التي لا يضاهيها فيها احد خصوصا واننا قد عزمنا على السهر والاشراف بنفسنا على الطهي واختيار اصناف المأكولات بالهمة والنشاط المشهود لنا بهما من عهد قديم .

وقد خفضنا اسعار الخضروات من ٣ غروش الى ٢ . اللحومات على انواعها من ٤ غروش الى ٣ غروش . يفتتح المحل من الساعة ٧ صباحا الى ١٢ مساء فنأمل تشريفكم لتتحققوا من لذة مأكولاتنا واتقان طهيها .

والتجربة اكبر برهان

الدفاع ـ يوم السبت في ١٠ صفر سنة ١٣٥٥ و ٢ ايار ١٩٣٦

صاحب الامتياز والمحرر المسؤول ابراهيم الشنطي

مدير الادارة شوكت حماد

رقم التلفون ١١٨٧

الدفاع

جريدة يومية سياسية مصورة

العدد ٥٩٥ ـ السنه الثالثة

ادارة الدفاع في عمارة حزبون شارع جمال باشا ـ يافا

العنوان البرقي: الدفاع يافا : ص . ب ٢٥٥

	عن سنة	عن نصف سنة
قيمه الاشتراك في فلسطين	١٥٠	٨٠
في الخارج	٣٠٠	١٦٠

اخبار محلات بو تاجي في حيفا يافا والقدس

تلاجات هيز ماسترز فويس "His Master's Voice" في محلات بو تاجي

كنز من المأكولات في الثلاجة الجديدة

وبعد يومين اتى الصغار

لينظروا ما يحتوي الكلار

ورفعوا حالا زلاج الباب

فرقصوا لرؤية الكباب

وزبدة وسمك سلسيسو

ولحم عصفور كطير عيسو

ثم جاءت الوالدة وعملت الرتيبات اللازمة واستحضرت انواع الفواكه والخضار واللحوم والزبدة وجملت كل شيء في محله داخل الثلاجة التي ارسلها بوتاجي وكان سرورها ايضا عظيما لانها صارت واثقة ان كل ما تجعله في هذه الثلاجة الجديدة يبقى محافظاً على خواصه سالمة. ولا يوجد خوف من فساد يطرأ على الطعام والسمك .

ولما جاء رب البيت مساء شكرته قرينته على حسن ذوقه واخذته من يده امام الثلاجة وارته كل ما في داخلها من الوان الطعام فاعجب بذلك الترتيب والنظافة

زوروا محلات بو تاجي

حيفا
قرب البوسطة

يافا
امام سراى الحكومة

القدس
تحت البنك العثمانى

يوجد في محلات بوتاجي افخر كراسي للحلاقين فمن رغب مخابرتنا بشأن الشراء فاننا مستعدون ان نوافيه بالايضاحات اللازمة ونحن على تمام الاستعداد لتقديم المطلوب باللون والسعر الموافق

زوروا محلات بوتاجي في حيفا قرب البوسطة
وفي يافا امام سراي الحكومة

الوكلاء: القدس: غوردن بوتاجي. اللد: سليم ومحمد الخالدي. غزه: الحاج عبد الرؤوف البورنو. نابلس : عادل التميمي. طولكرم: حسن المدادي. الرملة: زبانه اخوان

اطلبوا كتاب الدليل الامين في الصحة والمرض تأليف الدكتور شكري بوتاجي معروض في محلات بوتاجي بحيفا وثمنه ٢٥٠ ملا

تداوي حديث لشفاء التعقيبة الحادة (حرقة البول) والمزمنة والنقطة العسكرية عدة اسبوع

بحبوب الغونوفاكس Gonovax

تجهيز الدكتور S·M·K رئيس شعبة الامراض الزهرية في نانسي ـ فرنسا

ان آفات المجاري البولية والتناسلية المنتشرة في هذه البلاد انتشاراً هائلا والتي لها اثرها السيء والمحسوس في قطع النسل او تشويه المولودين قد دعتنا الى وضع المستحضر المسمى (غونوفاكس) ويجب ان لا يخفي ان اكثر الامراض انتشاراً في هذه البلاد هو حرقة البول او التعقيبة التي لا بد لسريانها وانتقالها من وجود احد امرين :

١ــ المناسبات الجنسية المشبوهة

٢ــ تلوث العضو التناسلي بالافرازات والمواد القيحية الحاملة لعامل التعقيبة وما هو جدير بالذكر ان كل آفة لا تعقبها المداواة الباكرة لا شك انها تصبح مزمنة وان آفات المجاري البولية وخاصة منها التعقيبة هي من الافات التي ازمانها وطول مدتها يجعل شفاءها صعباً وعويصاً فان استعمال الغونوفاكس اسبوعا واحداً يكفي لشفاء التعقيبة الحديثة الانتقال ولكن كلما تأخرت مدة التداوي اصبحت مدة الشفاء اطول واصعب .

والحالة التي لا تزال البشرية تئن من وطأتها هي : انقطاع النسل ، واسبابه غالبا اهمال مداواة التعقيبة لان عامل هذه الافة السريع الانتقال الى الخصي حيث يستولي على مولدات الحوينات المنوية فيقتلها فيصبح المرء عقيما اي مقطوع النسل واحياناً يتوضع عامل هذه الافة على المفاصل فيسبب الم المفاصل وكثيراً ما يتوضع بطريق السراية في العين فيسبب عمى العين (ان لم تعقبها المداواة) بل وكثيراً ما تكون سبب هدم العائلة وخراب صرحها المشيد حيث هنالك كثير من الرجال المتزوجين وغير المتزوجين من تهوي به شهوته فتوقعه في مثل هذه الافات ولايلبث هو بدوره ان ينقلها الى زوجته المسكينة فتصبح العدوى منتشرة بين الزوجين وحينئذ اما ان يصبح النسل منقطعاً واما ان تلد الزوجة اولاداً مشوهي الخلقة وكثير ما يلد الطفل اعمى (ان لم تسعفه المداواة)

وهذا ما نعيذ ونحذر شباب هذه البلاد من الوقوع به وذلك الاسراع باستعمال حبوب الغونوفاكس الذي يطهر المجرى البولي فيمنع حصول هذا المرض . كما اننا ننصح النساء المصابات باستعمال حبوب الغونوفاكس لان لمواده خواص عجيبة في قطع السيلان القيحي وحرقة البول بمدة لا تزيد عن اسبوع واحد.

فوائد هذه الحبوب : يقتل جميع المكروبات الموجودة في اعضاء التناسل . يزيل الالم عند التبويل . يمنع التشنجات والانتفاظات الليلية فيسهل شفاء قروح المجرى البولي وفي الاجمال بين جميع الادوية التي يستعملها الاطباء الاخصائيون لا يوجد مادة اقوى واسرع من الغونوفاكس لشفاء التعقيبة او حرقة البول والنقطة العسكرية وفوق ذلك فانه اذا اخذ حبة اوحبتين من هذا العلاج قبل المناسبات الجنسية فانه يكون واقيا من الاصابة في الاحوال المشبوهة

وكل علبة تحتوي على تعليمات مفصلة عن كيفية الاستعمال . (احذروا التقليد) الوكلاء في فلسطين: يافا شارع بسترس رقم ـ ٢٥

مستودع الادوية الوطني الفلسطيني قيالة وصباغة

صونوا عيونكم من الرمد باستعمالكم

قطرة القنواتي العجيبة

بشرى ازفها الى مواطني الاكارم سكان فلسطين خاصة والى سكان البلاد العربية عامة في جميع اقطار سوريا ومصر والحجاز وشرقي الاردن والعراق والعجم : وهي نجاحي العظيم بتركيب هذه القطرة العجيبة (قطرة القنواتي) بعد جهود عظيمة صرفت من اجلها .

معمل القنواتي يقوم بخدمة بني قومه بامرين : احدهما تهيئة احسن الادوية عملا واتمها تأثيراً . والاخر تنزيله القيم الباهظة الى اصغر حد ممكن . فها هو الان يتقدم بهديته الثمينة الجديدة العظيمة الفائدة ، قطرة القنواتي العجيبة الى ابناء وطنه الاكارم .

ركبت هذه القطرة بعد ان اجريت تحاليل دقيقة على جميع انواع القطرات الشائعة في سوريا ومصر والعراق والتي تباع بقيم فاحشة ، واستحصلت منها بعد التعديل تركيبا يناسب طبائع اهل البلاد ونوع الامراض العينية المنتشرة فيما بينهم فجاءت قطرة القنواتي بحمد الله ومنته غاية في الاحكام وآية في الاتقان .

وقد اثبت تركيبها لاهم الاخصائيين بامراض العيون من اطبائنا الوطنيين الاكارم فاظهروا اعجابهم بها وقالوا ان قطرة القنواتي من اهم القطرات المتداولة اليوم في الاسواق واعظمها فائدة واحسنها تأثيراً. تشفي التهاب الملتحمة الحادة والمزمنة النزلوية والحبيبيه (التراخوما). تدفع الاحتقان فتزيل الاحمرار والحرارة وتقطع الدمع وتصون العين من الرمد .

تخلص العين من العمش وهو ضعف البصر مع سيلان الدمع في اكثر الاوقات. تسكن الالم بسرعة فتخلص المصاب من آلامه المزعجة . تجلو العين فيصفو رونقها ويمتد بصرها ، تقتل جميع الجراثيم التي تتسلط على العين وتؤذيها فيخلص المرء من الرمد وتصلح تخريش الغبار والحشرات .

قطرة القنواتي عظيمة التأثير كبيرة الفائدة رخيصة الثمن لا يجاريها بحسن تأثيرها قطرة من القطرات . والخلاصة قد اصبحت قطرة القنواتي بعد التجربة صديقة العائلات ومن احتياجات البيت الضرورية التي لا يستغنى عنها .

كيفية الاستعمال : يقطر في كل عين نقطتان صباحاً ومثلهما مساء للكهول من رجال ونساء .

ويقطر للاطفال نقطة واحدة صباحاً ونقطة واحدة مساء في كل عين .

واخيرا اقول يا ايتها الوالدة المصونة لا تنسي غسل عيني ولدك بعد القدوم من الاسفار او النزهات بماء البوريك ثم تقطير قطرة واحدة من (قطرة القنواتي) في كل عين لتخلصيهما من الغبار والجراثيم التي تنتقل بواسطته ولتنقذي ولدك الحبيب من الرمد المزعج في ايام الصيف. وما توفيقي الا بالله .

دمشق : عبد الوهاب القنواتي
استاذ الكمياء في المعهد الطبي العربي

قطرة القنواتي العجيبة: تباع في جميع الصيدليات في عموم البلاد العربية عامة واطلبوها من مستودع الادوية الفلسطيني بيافا شارع بسترس . وتباع في عكا في صيدلية درويش قبلاوي ، حيفا : صيدلية عمر ابو غزالة ، نابلس: راشد ابو غزالة ، القدس: مادرو ميخائيل شارع الباب الجديد ، وصيدلية الحسيني وصيدلية العلمي باب العامود ، وصيدلية عطا الله اخوان شارع مأمن الله

يافا - يوم الاحد في ١١ صفر ١٣٥٥ - الموافق ٣ ايار ١٩٣٦

صاحب الامتياز والمحرر المسؤول ابراهيم الشنطي

مدير الادارة شوكت حماد

رقم التلفون ١١٨٧

الدفاع

جريدة يومية سياسية مصورة

العدد ٥٩٦ - السنة الثالثة

ادارة الدفاع في عمارة حزبون شارع جمال باشا - يافا

العنوان البرقي : الدفاع يافا : ص . ب ٢٥٥

	عن سنة	عن نصف سنة
قيمة الاشتراك في فلسطين	١٥٠	٨٠
في الخارج	٣٠٠	١٦٠

قرارات اللجنة القومية ودرس عدم دفع الضرائب واضراب الموظفين. ترحيل الحورانيين الى سوريا. أنباء البلدان. النجاشي يغادر عاصمة بلاده

بعد الاضراب

بلغ الاضراب الاوج . عواطف الناس جياشة شريفة المنزع . لا تهديد ولا وعيد ، بل وطنية مؤمنة بالاسلوب الجديد الفعال . لكن الاضراب فى حاجة الى خطوة أخرى ، لاستكمال الشال وهذه الخطوة ذكرها كتاب كثيرون ، وهيئات ، وتحدث الناس بها . انها تأتي في شكل نظرية « لا ضرائب بلا تمثيل » ، وعلى اشكال مثل هذه

التضحية لا يجوز ان تشمل طبقة دون اخرى . يجب أن تتوزع على الجميع . وأولى بها أن تصيب الاغنياء أولا . انهم أقوى على العبء وأقدر . وكما أسلفنا مرات ان الوطن الآن في خطر . ولدفع هذا الخطر يجب ان تتضافر القوى كلها ، وتتجه اتجاها وطنياً صحيحاً . وقوة الاغنياء ينبغي أن تكون الطليعة

كنت أقرأ الان خبر تبرع صاحب سيارات « اوستن » بربع مليون جنيه . وقبل ذلك كنت أطلب الارقام الضئيلة التي يتبرع بها أغنياؤنا ذلك مع ان المتبرع الانكليزى بذل المال الضخم لغرض علمي ، ومع أن هؤلاء يطلب منهم بذله لانقاذ وطن !

أغنياؤنا متأخرون جداً . أملاكهم هي المهددة قبل ما يملك غيرهم . واجبهم البذل السخي الذي يخلص بلادهم اذا لم يكن لغرض وطني سام فللمحافظة على ما يملكون ويملك أبناؤهم

في سني الحرب حمل البريد حوالة مالية لمجلس الوزراء البريطاني مقدارها ٢٥٠ الف جنيه . صاحب الحوالة بذل كل جهد لكي لا يعرف اسمه لكنه عرف بعد سنوات ، وتبين انه المستر بلدوين رئيس الوزارة الانكليزية اليوم . لم يكن يومئذ وزيراً ، ولم يطمع بهذا المنصب ، لكنه صار اخيراً رئيس وزارة وزعيم حزب ، بل اكبر الاحزاب . رفعته ثقة قومه به . والمتبرع المجهول في وقت الظلام والرهبة ، هاهو الان يتربع على اعلى كرسي في اكبر دولة!

مثالان قريبان ، نرجو ان يقرأهما الاغنياء !

. . .

حملت المرأة العربية رسالتها ، بل شعلة النور المقدس . وجاءت الى يافا ، فاخرجت هذه فلذات اكبادها لاستقبال السيدة . الوف الوف تزدحم حول السيارات وفى الطرقات . منظر مؤثر يثير فى النفس اشجى الذكريات الاسيفة . يوم كنا فى مجد وعلى عروش العزة . وقد تأثر وفد السيدات فبكى وأبكى ، والهتاف من حوله يشق عنان السماء

وسافرت السيدة الى القدس . ومن هناك تلقينا نبأ هاتفياً يقول : «ستضطرنا سياسة الحكومة الجائرة الى النزول الى ميدان الجهاد الوطني ، وتعريض صدورنا للاخطار ، اذا الحكومة لا تلبي مطالب الامة » ، قدم هذا القول الى المندوب السامي . دوى فى البلاد صيحة مؤمنة . المرأة العربية تقتحم الصفوف . وتزيد المذكرة : «فكروا في خطورة نزول المرأة العربية فى ميدان الجهاد ، وما يمكن أن ينتج عن ذلك من المخاطر التي تحمل الحكومة مسئوليتها » نعم على الحكومة ان تفكر طويلا . لتنظر الى النقائص الشوهاء فى سياستها . النقائص الضارة المؤذية التي تراغم المرأة العربية على هجر دارها الى ميدان الكفاح . إنه قول صادق ، لا ينبغي ان يحمل على أنه تهديد متعب الاعصاب . كلا هو انذار يتبعه العمل دائما . هل ترى تفقد السياسة توازنها حتى عند هذا الحد ؟

المرأة العربية حملت الشعلة ، وهاهي تتقدم !

. . .

أخذت اللجنة العليا على نفسها المشي فى الاضراب . ووضعت لحله شروطاً هي فى الواقع شروط البلاد . إذن هناك تقييد . والذي نقوله للجنة أن هذه تجربة أخيرة لها ولاعضائها

واللجنة تعتقد ، مثل سائر الشعب ، أن هذا الاضراب موقف حاسم . إذن لا يجب أن تخسر المعركة . لماذا لم تحضر الى يافا وتزور البحارة ، واللجنة ، وأفراد الشعب ، وقبل هؤلاء وأولئك الشهداء والجرحى ؟ تأخرها حمل الناس على اسوأ محمل ، وهم معذورون فيه لماذا لا تدعو الى اجتماع من اللجان القومية تضع فيه ميثاقا للوطن ؟ قد يقرر هذا الاجتماع غير الاضراب هناك مقترحات كثيرة كلها مهم وخطير

لماذا لا تدعو رؤساء البلديات ومجالسها الى مشاركة الامة فى كفاحها . واذا اقتضى الامر الى مغادرة كراسي المجالس البلدية ، لان هذه الكراسي ستحطم اذا الصهيونية ظلت تقوى يوماً عن آخر . لماذا لا تدعو الموظفين الى اجتماع . لهم رأي ، ولها رأي ، وللبلاد رأي

الوطن كما قلنا فى خطر . ولا ينقذه منه إلا توجيه كافة القوى للخير والخلاص

وعلى اللجنة القومية العليا ان تبرهن على جدارتها للسير . فليس بجائز ان يتقدم الشعب وتكون هي في المؤخرة !

ابراهيم

الاريتريا

الامبراطور رابط الجأش

أشيعت اشاعات ان النجاشي سيسافر من جيبوتي الى جنيف لحضور اجتماع مجلس عصبة الامم فى ١١ مايو الجاري . وأشيع أيضاً أنه سيعود سريعاً الى الحبشة لمواصلة المقاومة ضد الايطاليين وانه لم يسافر الا لتوديع الامبراطورة

. . .

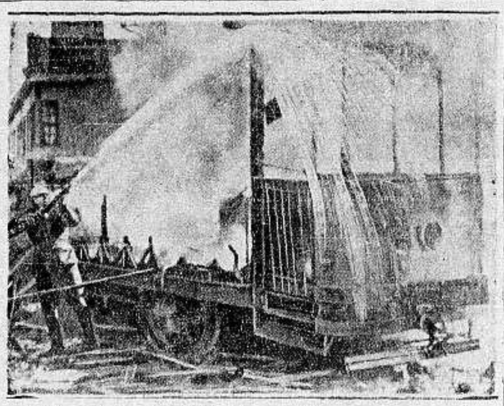

اضرم جمهور في دمشق النار في عربة الترام التي يقاطع الاهلون شركتها وترى البوليس يحاول الاطفاء

أيها الاغنياء : اقرأوا

تسمعون باسم « اوستن » ، الاسم الذي يعرف به نوع من السيارات الانكليزية . انه اسم رجل انكليزي صاحب مصانع هذا النوع . تقدم الرجل الى جامعة كمبردج أول أمس بهبة ٢٥٠ الف جنيه ، أو ربع مليون ولو ان وطنه كان في خطر لتقدم بماله ، وبنفسه أيضاً !

ايها الاغنياء ! خذوا من هذا مثلا . لا قيمة للمال وغير المال ، إذا ذهب الوطن . جودوا على الاضربة بالذي جادت البلاد عليكم . ان قليلا من المال الآن يصون املاككم ، ومتاجركم ، وبلادكم . ولكن غداً لا يصون هذه اكثر المال وكله !

أيها الاغنياء : لا تجمدوا !

البلاد الآن تطلب :

١ — من الاغنياء ان يسخوا في الدفع لان الوطن في خطر ، ولصيانة املاكهم فى المستقبل
٢ — من الزعماء أن لا يكونوا في المؤخرة بل يتقدموا الى الصدر
٣ — من الصحافة ان تنسى إلا حق الوطن ، والسهر على حالته الحاضرة
٤ — من الشباب ان يكونوا حرساً وطنياً يسهر على سلامة الاضراب
٥ — من البحارة ان يستمروا على موقفهم الشريف المدهش
٦ — من السائقين ان يحافظوا على السمعة الحسنة التي نالوها باضرابهم العظيم البالغ

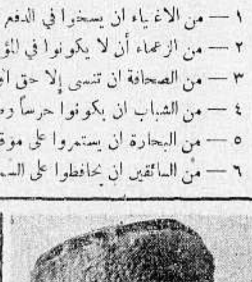

الرجلان المدافعان

يقف هذان الرجلان العظيمان : الجنرال وهيب باشا والجنرال ناسيبو أمام غارة الايطاليين فى الجنوب . وقد كبدا الجيوش الايطالية خسائر فادحة جداً . ويعملان معاً وراء خط هندنبرغ الذي بناه وهيب باشا أمام جيجيكا . وان الايطاليين هناك يقومون بحركة بربرية همجية يستعملون فيها الغازات التي لولاها لما صمدوا أمام الاحباش شهراً .

الرجل الحق لا يبالي بالنتيجة ، بل يمشي تحت راية المبدأ الشريف . وربما لا يعتقد الرجلان بالفوز على البربرية الايطالية ، لكن واجبهما يحتم الصمود حتى اللحظة الاخيرة

وقد يكون في غارة ايطاليا خراب هذه الدولة المعتدية الغظيعة - كما نرجو . وجلت وطنية الاحباش أن تخضع أمام الغاز السام ، والخانق ، والمحرق . بل هاهم يصمدون حتى تكون كلمة الله النهائية ، فاما نصر واما قبر !

خاطرات الاضراب

روح جديدة مدهشة

تسمت حماسة هذا الشعب بشكل مدهش هؤلاء الحامون يقدمون مفاتيح دكاكينهم ، وهؤلاء تجار الخضار وجميعهم يتعاهدون على المضي حتى النهاية ، ويأبون استلام تبرعات من الجمعية . وهذا شاب لم أعرفه ، ولم أره من قبل ، يتقدم بمفتاح داره ودار شقيقه متبرعاً بهما للمنكوبين . وهؤلاء القرويون ، من خمس قرى جاؤا في يوم واحد حاملين معهم ما استطاعوا تقديمه .

الوطن في خير ، ما دام مثل هؤلاء سكانه

ما بعد الاضراب

ويتحدث الناس عما بعد الاضراب . يقولون في وسع الوطن أن يلجأ الى تدابير أخرى . وهناك مقترحات كثيرة حول الموضوع ، عرضنا لبعضها في افتتاحية العدد . إذن الاستعداد للتضحية يتجاوز الاضراب . إذن هناك حيوية اكثر ، لا نرى مثلها في أمم كثيرة . لقد كفرت فلسطين عن كل سيئة بعملها اليوم ، وهاهي ، مع ذلك ، على استعداد لمضي الى حد أبعد

هذا مدهش ، وهو ظفر مبين

حماسة هؤلاء الشباب

واعجب ما رأينا حماسة هؤلاء الشباب الذين كانوا بالامس رواد تل ابيب ، بل قد يكون من سكانها . ها هم الان اكثر الشباب تطلعاً لانجاح الاضراب ، وللسير خطوة وخطوات ابعد . لم يبق فى البلاد نفس لم تهزها حالة الوطن . لقد اذله الخصوم كثيراً . وهو الان يتأبى هذا الاذلال ، ويقوم ليضع له حداً

إلى الامام ، جماعات الشباب !

كنا الطليعة لولا ...

وننظر الى حالة البلاد العربية الاخرى . الى الحجاز ، والعراق ، ومصر ، واليمن .

لقد كانت فلسطين على وشك ان تسبقها كلها الى عتبة الاستقلال التام . لكن الصهيونية جاءت فأخرتها . إذن لا بد من صرع هذه الصهيونية . انها السبب في عدم لحاقنا بالقافلة العربية الكبرى . وهذا إضراب اليوم ، فاتحة عهد جديد حافل

بدأنا الفاتحة ، وسنخطو الى ما بعدها !

حل قصير النظر

وحسب المحامون اليهود اذا اجتماعهم ، ثم رفعهم المذكرة الى المندوب السامي ، بنقل دوائر الحكومة الى تل ابيب ، يحل المشكلة . هذا خطأ ، يخدع به المحامون أنفسهم ، وشعبهم . انما حل المشكلة في هجر الاطماع الصهيونية التي تجعل اليهود في موقف غير مأمون العواقب أما نقل دوائر الحكومة فاجراءات تافهة لا نحسبها تقدم في الموضوع شيئاً

جزيرة فى محيط

وسيعلم اليهود بعد سنوات قلائل ان زعماءهم غرروا بهم أخطر تغرير . لقد كانوا في عيش سعيد مع العرب حتى جاءت الصهيونية الآثمة فبثت فيهم روحاً شريرة ، وعرضتهم للاخطار

فلسطين جزيرة صغيرة فى محيط عربي عظيم . وهذا المحيط يبتلع كل غريب تحدثه نفسه سوءاً بهذه البلاد . فليحاذر اليهود ذلك ، أو فليصبروا على الكفاح القادم !

دخول عناصر ثلاثة

وامتازت حركة اليوم بعناصر ثلاثة اشتركت اكبر اشتراك فيها : عنصر السيدات ، والطلبة ، والطالبات

لسنا ننكر أن هذه العناصر كانت تقوم باشرف الاعمال فى الماضي . لكنها اليوم تعمل بجد وسهر

فلسطين كلها استيقظت . اي نفس تنام على هذا الذل والشقاء ؟

باسم الله سيري يا قافلة الكفاح

وقعت معارك دموية ومظاهرات واضراب عام في اسبانيا ، ولا سيما فى العاصمة . ويرى في الصورة الجمهور هاجما على جريدة « ا . ب . ت . » الاسبانية يحرقها

البارون فون شتورد وزير المانيا المفوض في مصر . ضل في الصحراء خمسة أيام على أثر عاصفة رملية . وخرجت اليه طائرات السلاح الجوي وخمس واربعون سيارة تبحث عنه . وبلغت المصاريف اكثر من تسعين الف جنيه . كان يشرب من خزان ماء سيارته . لا يأكل كثيراً . وقد قوي بصره ، ونقص وزنه ١٢ كيلو . طلبت حكومته منه أن يسافر الى باجيكا فى وظيفة ارقى من وظيفته فأبى مفضلا البقاء فى مصر ، اذ يستطيع التردد على الصحراء القاسية ، الساحرة . وربما نعود الى موضوع الصحراء فى مناسبة قادمة

دول الظلم لا تدوم

حسان فلسطين يثور على الظالمين

قل لمن يظلموننا في فلسطيـ … ـن ومن يضربوننا في الصميم
إن تؤوبوا أولا تؤوبوا، فانا … سوف نقضي على حياة الظلوم
ليس منا من يستكين الى الضيـ … ـم فيرضى بذلة المهزوم
نحن شعب يرى المذلة عاراً … وله العز وحده من قديم

. . .

انما العز عزنا منذ كنا … زمن (الترك) في مقام كريم
ليت عهد (الاتراك) يرجعه الله … فعهد الاتراك عهد النعيم
ما سمعنا لغاشم فيه ذكراً … إنما في سواه ذكر الغشوم

. . .

ولئن عاش في فلسطين قوم … لم يكونوا على صراط قويم
فسنقضي فيها عليهم، الى ان … نبلغ القصد من أولاء الخصوم
دول الظلم لا تدوم على الار … ض، وبالله نصرة المظلوم

أبو الاقبال اليعقوبي

الى اللجنة العربية العليا

اعتزمت الامة بعد طول صبرها ان تسير وحدها في طريق الكفاح الصحيح مستمدة قيادتها وبرامجها من وحي ضميرها وآلام نفسها وتجارب امسها. وبينا الامة جادة في كفاحها آخذة في اعداد العدة لتنظيم حركتها الوطنية الجديدة اذا بها تفاجأ بتأليف « اللجنة العربية العليا »

وتقدمت اللجنة ببيانها فاذا بها قطعت على نفسها عهداً (بان تكون في الطليعة فيما اعتزمته الامة من كفاح شريف عادل، وعلى الاستمرار فيه الى النهاية حتى تبدل الحكومة البريطانية سياستها تبديلا اساسياً تظهر بوادره في وقف الهجرة اليهودية) الخ

هذا عهد قطعته اللجنة على نفسها وعاهدت الامة عليه وكأنها جعلته ثمنا لما فاجأت الامة به من تصدرها لقيادة حركة الكفاح الجديد. هذا الكفاح الذي هو في نظر الشعب العربي المعركة الفاصلة بين حقه في الحياة والحرية وبين باطل السلطة في الطغيان والافناء

ان الزعامة حين تقطع على نفسها هذا العهد، وحين تقبل بان تضع نفسها مرة اخرى موضع القيادة من الامة في هذا الكفاح المستحر فانها تكون قد قدمت نفسها للامتحان النهائي فعليها ان تثبت حتى تفوز والا سقطت

الفوز ميسور لها، والامة مستعدة لتأييدها واللحاق بها اذا استطاعت ان تجعل من نفسها قوة فاعلة لا منفعلة، وأداة متبوعة لا تابعة واذا اخذت بالاحزم الاشد وبذلت اساليبها وغامرت وضحت وبذلت بذل الزعماء

اما الامة فانها جادة في كفاحها كل الجد ماضية فيه أشد المضي لا يثنيها عنه شيء او تتحقق مطاليبها العادلة، وهي تؤيد من يقودها في الطريق الصحيح ويحمل علم الكفاح أمامها خفاقا

اللجنة القومية بصفد

. . .

تجار بيروت يعقدون اجتماعا

لايقاف دفع ديونهم على تجار فلسطين

عقدت جمعية التجار في بيروت جلسة في مكتب رئيسها السيد الفردنه للمباحثة فيما أصاب تجار بيروت من الخسائر بسبب حوادث فلسطين واضرابها المستمر. ومن المعلوم ان لفريق كبير من تجار بيروت ديونا على تجار فلسطين وان هؤلاء قد طلبوا تأجيل الدفع. وقد درست الجمعية في جلستها هذا الطلب والمفهوم ان تجار بيروت سيوافقون على تأجيل الدفع

بشرى عظيمة — واعلان هام

مطعم الظريفية
لصاحبه جورج حداد

الطعام الشهي — المأكل الفاخر

نعلن لعموم زبائننا الكرام اننا قد اجرينا تخفيضا كبيراً على اصناف مأكولات مطعمنا الذي ذاع صيته في مصر وسوريا ومختلف الاقطار العربية لاشتهاره بلذة المأكولات واتقان الطهي، وتعدد الاصناف التي لا يضاهيها فيها احد خصوصا واننا قد عزمنا على السهر والاشراف بنفسنا على الطهي واختيار اصناف المأكولات بالهمة والنشاط المشهود لنا بهما من عهد قديم.

وقد خفضنا اسعار الخضروات من ٣ غروش الى ٢. اللحومات على انواعها من ٤ غروش الى ٣ غروش. يفتتح المحل من الساعة ٧ صباحا الى ١٢ مسا فنأمل تشريفكم لتتحققوا من لذة مأكولاتنا واتقان طهيها.

والتجربة اكبر برهان

نظرة للمستقبل

جاءنا من الاديب صاحب التوقيع الكلمة التالية تحمل عدة اقتراحات مرفوعة الى الوجهاء واصحاب رؤوس الاموال:

ايها الشعب العربي الكريم: طالما برهنت، ولا تزال، في مواقف عديدة، عن قوة ايمانك وصدق عزيمتك وشديد اخلاصك وعظيم تضحياتك -- كل هذا كان جميلا منك وجميلا جداً

أفلا تريد ان تبرهن في هذه المرة على بعد نظرك لمستقبلك

وأن تفهم ان اسباب تأخر الشرق هو اهتمامه بحاضره دون النظر الى مستقبله

صرت أخشى أيها الشعب ان تعود المياه الى مجاريها جارفة في طريقها دماء ابريائك ومعها جهودك التي بذلتها، وان يبالي ذلك التيار، تيار التجار والصناعة، والزراعة والاعمال بوعيدك ولا بصراخك

فان لم تعمل من الان وتصرخ صرختك الداوية في آذان الايدي العاملة واصحاب رؤوس الاموال والثروة في هذه البلاد قائلا: ماذا عساكم فاعلون يا أرباب المهن والصناعة، ويا أصحاب المتاجر والمعامل وانتم يا أصحاب الثروة ورؤوس الاموال في هذه البلاد؟

هيا انشئوا النقابات للصنائع والحرف والمهن الحرة

ألفوا شركات وطنية عربية فلسطينية تجلب لكم ما أنتم في حاجة اليه

اعملوا على استغلال رؤوس اموالكم العربية واحصروها بين ايديكم وتعاونوا مع الايدي العاملة العربية لانجاح مشروعاتكم، وحفظ توازن البلاد الاقتصادي

روجوا المنتوجات العربية الوطنية وقاطعوا المنتوجات الاجنبية واعملوا على انشاء المصانع والمعامل للصناعة والنسيج والحياكة وكل ما تحسون وتحس إن البلاد في حاجة اليه

شغلوا الايدي العاملة العربية وارفعوا مستوى اصحابها الادبي والعلمي

اتصلوا بجميع المصانع والمعامل والشركات العربية في انحاء الشرق

ارتبطوا بالشركات الكبرى الغربية التي لا تزال البلاد في حاجة الى الاقتباس منها، لتسير على نهج اقتصادي عملي، قوي وطيد

اشتركوا دائما في المعارض العربية

اعملوا على توثيق عرى الصداقة والوئام بين جميع الطبقات العاملة في انحاء فلسطين

محمد صالح الكيالي

المقترحات التي حوتها كلمة الشاب الذي دل على انه ينظر الى المستقبل نظرة عملية مجردة عن الوهم والخيال وهي مقترحات منطقية معقولة حبذا لو يهتم بها من وجهت اليهم فيوحدون كلمتهم وينظمون صفوفهم ويفكرون في وضع الخطط العملية لانقاذ البلاد من هذا الاضطراب الاقتصادي الذي تتخبط فيه ونطلب من اقلام ذوي الاختصاص في هذه الشئون ان لا تقف عن معالجة هذه الموضوعات المفيدة فلعل من تكرار معالجتها وتبادل الرأي فيها ما يحفز الطبقة الرأسمالية وقادة الرأي الى العمل الصحيح وخدمة الصالح العام خدمة عملية صادقة

شجعوا
مصنوعاتكم الوطنية

ماذا يجني اليهود

من الفكرة الصهيونية الطائشة

« بقلم الشاب الاديب جورج مطر »

يتألم العرب في كل الاقطار من حالة اخوانهم في فلسطين وتتساءل شعوب الارض وطاقاتها التي تعطف على حركات التحرر في الشرق السؤال الذي ينحني له رأس الصهيونية. وهو: كيف يجيز اليهود لانفسهم ان يقفوا هذا الموقف العدائي من الشعب العربي في فلسطين ويشتركوا مع المستعمرين على قتل حريته وعرقلة حركات تقدمه التي ترمي الى الالتحاق ببقية الاقطار العربية للانتظام في سلك الدولة العربية التي كانت رمز ثورة العرب التحريرية المعترف بها رسمياً لدى دول الحلفاء في الحرب العامة

يعرف اليهود قبل غيرهم ان دول الحلفاء بعد ان تغلبت على دول الاتفاق انقلبوا فجأة على الدولة العربية وظهرت في أروقة فرسايل تلك المطامع التي اندمجت في قوانين جامدة كانت مواد لبناء عصبة الامم التي تنهار اجزاؤها على اوروبا في كل يوم لانها تأسست على أوهى أساس وكان من اهمها وعد بلفور

وعصبة الامم التي حلم بخلقها الرئيس ولسون كمؤسسة لسلام ابدي بين البشر انقلبت فكرتها بين عشية وضحاها، على يد ساسة العهد القديم في اوروبا، الى بؤرة لمؤامرات خلقت مشاكل ما بعد الحرب التي تهدد العالم من جديد بحرب طاحنة بدأت طلائعها تلوح في وجه العالم

عصبة الامم هذه التي ورطت الدول الاوروبية في مشاكل جديدة بعد ان كانت الانسانية المعذبة زمن الحرب العظمى تظن ان الحرب التي تخوضها هي آخر الحروب هي التي وافقت الدول الاستعمارية على السياسة الاستعمارية التي اختطها انكلترا وفرنسا حيال الامة العربية ونتج عن ذلك الامور الاتية التي ما زال العرب منذ ١٨ عاما يكافحون للوقوف في سبيلها:

١ — اقتسام البلاد العربية بموجب معاهدة سايكس — بيكو الانكلوفرنسية

٢ — خلق فكرة الانتداب

٣ — اعلان وعد بلفور، وتغلغل الصهيونية في قانون عصبة الامم

فكفاح العرب المستمر في العراق وسوريا وتوالي الثورات في هذين القطرين ومصالح المستعمرين في بترول العراق — كل هذا دفع الدولتين الاستعماريتين الى تعديل الخطة المعاكسة لاماني العرب القومية فخرج العراق من النطاق الاستعماري وسوريا اليوم في مفاوضة مع فرنسا وستلحق بالحلف العربي قريبا

وبقي الشطر الاخير من اساليب الاستعمار البالية وهي الفكرة الصهيونية التي تغلغلت في تشريع عصبة الامم بفضل التدخل البريطاني فاصطدمت اماني العرب القومية في فلسطين بوعد بلفور الجائر وتعطلت حركة التحرير في هذا القسم من البلاد العربية فتخلف هذا القطر عن اللحاق بباقي الاقطار التي سارت شوطاً بعيداً في طريق الاستقلال

العالم في الخارج يقول ونحن العرب نعتقد ان زعماء الصهيونية من واضع الفكرة هرتزل الى زعيمهم الحالي وايزمن اخطأوا اعظم خطأ لخلقهم الصهيونية التي كانت من اعظم اسباب اللاسامية في اوروبا والكراهية لليهود تنتقل اليوم بسرعة الى الشرق لتمنت اليهود ووقوفهم الموقف المزري تجاه العرب

غرر زعماء الصهيونية بطبقات اليهود في العالم وجعلوها تشعر شعوراً يخالف المثل العليا التي تعيش عليها الامم التي يعيش بينها اليهود. ولما دخلت الصهيونية في دورها العملي حين صدور وعد بلفور قامت بعض طبقاتهم المؤمنة بالفكرة الصهيونية تعاضد وتساند الحلفاء على دول الاتفاق فمن هنا نشأت اضطهادات اليهود في كل الاقطار الاوروبية فكانت الصهيونية عاملا من اقوى العوامل على التخوف من جميع اليهود المنتشرين بين الامم الاوروبية

فالفكرة الصهيونية التي غررت بجماهير اليهود وجلبتهم الى فلسطين ليكونوا جسراً لعبور الاستعمار الاوروبي في الشرق الادنى متى شاء وسداً منيعاً امام اماني العرب القومية في فلسطين وخطراً منصباً على دولة الوحدة العربية — هي فكرة مصيرها الفشل المحتم لانها مؤسسة على معاكسة العرب والعرب الذين يحيطون بفلسطين من جميع اطرافها لا يسمحون مطلقاً ان يشيد اليهود دولة على انقاض الشعب العربي فيها

نحن العرب لا نريد شراً أحد ونود ان نعيش احراراً في بلادنا. ويؤلمنا جداً ان يقف اليهود هذا الموقف المعاكس لامانينا ونخاطبهم ونخاطب زعماءهم قائلين ان الاستمرار على الاساليب والخطط الصهيونية التي تريد استخلاص فلسطين واجلاء العرب عنها معناه دخول العرب في الدور الاستعدادي للدفاع عن عروبة فلسطين، وبالتالي اجلاء اليهود عنها. وهذا نفس ما حل بالاقليات الارمنية واليونانية في تركيا منذ عهد غير بعيد

يافا: جورج مطر

الاضراب واثره

جاءنا من الاديب الشاب صاحب التوقيع ما يأتي:

ايها الفلسطينيون المجاهدون: عاش الانسان قديما وحديثا ميالا الى الحرية والاستقلال محباً للتقدم والارتقاء وقد عرف العربي بهذه المزايا واشتهر بالثبات والاخلاص

ونحن سكان فلسطين قبل مئات السنين عرب اقحاح والعرب جبلوا على ان لا يصبروا على ضيم ولا يغفلوا على قذى

والواقع انه لا يصبر على الضيم الا ذوو الضمائر الميتة الذين لا شعور لهم ولا حماسة تستفزهم وأولئك تغلبت الشهوات عليهم فانستهم قضية البلاد

وفلسطين اليوم يتمثل فيها جميع صنوف الجور والظلم في عهد هذا الاستعمار وما جلب علينا من دخلاء المهاجرين الصهيونيين الامر الذي لا يتحمله العرب بحال من الاحوال

اعلم ايها العربي النبيل ان الوقت حان للتخلص من هذه المصائب، وليس عليك لمقاومة هذه القوى الا الثبات والاستمرار على الاضراب الذي له أثره ومعناه في نفوس المستعمرين، والذي معناه الضرب على ايدي هؤلاء المغتصبين الطائشين من اليهود، حتى تضطرهم الى الاعتقاد بان لا حياة لهم في هذه البلاد الا اذا اراد. فتدب فيهم عوامل التلاشي ويرجع كل فريق منهم الى القطر الذي تشرد منه. فالعمل الناجع شرطه الثبات ونتيجة الثبات النجاح وقل اعملوا فسيرى الله عملكم

غزة — ياسر العيشاوي

المسكب العربي اليافي
والفابريكة الميكانيكية لصاحبها
محمد صالح عطية

شارع يافا ـ القدس بجوار مطحنة الجلاد

استعداد تام . لتركيب وتصليح جميع انواع الموتورات، طلمبات . للبيارات بمقاييس مختلفة، طواحين، مكابس للزيت ماكنات للثلج والكازوز

اخصائيون فنيون يقومون بكافة ما يلزم بدقة وعناية، اسعار متهاودة لا تقبل المزاحمة، الدفع بالتقسيط

زيارة واحدة
تثبت نجاح الاعمال العربيه الوطنية

اوتيل بـــاريز

يقع في الطابق الثالث فوق المطعم اوتل باريز وهو الفندق الجديد الذي افتتحه السيد يوسف الرملاوي فرعا راقياً وجهزه باحدث الاثاث واحدث فيه وسائل الراحة واعده فقط للمسافرين المتازين والاوتيل الجديد يمتاز بموقعه البديع المطل على بساتين يافا وبحرها الجميل يلاقي فيه المسافرون الراحة بتمامها وليس الوصف كالعيان

شارع الملك جورج — عمارة المستقيم — رقم التلفون ١٢٥٠

امام مرقف باصات تل ابيب — يافا

فوق مطعم ومقهى المغربي الطابق الثالث

حول خبر
في البالستين بوست

حضرة مدير جريدة البالستين بوست المحترم:

قرأت في جريدتكم تاريخ ٣٠-٤-٣٦ عن حادث الغوير وذهابي الى مستعمرة المجدل مع وجوه قبيلة التلاوية المجاورة للمستعمرة المذكورة. ولما كان قسم من هذا الحادث مبالغ فيه أتيت بكتابي هذا لبيان الحقيقة الراهنة وتصحيح ما كتبتم في اول عدد يصدر من جريدتكم.

(١) ان القبائل العربية القاطنة بجوار مستعمرة المجدل لم يسبق لها ان اعتدت على اليهود المجاورين

(٢) انه لم يحدث هجوم على المستعمرة كما زعمتم، وجل ما في الامر هوان ولدين من ابناء قبيلة التلاوية فقدا ولم يعودا الى بيتهما الامر الذي اقلق ابناء القبيلة وحملهم على البحث عنهما في كل مكان ومن الجملة بيارات المستعمرة المذكورة، لكنهم لم يصلوا الى المستعمرة ذاتها مطلقا

(٣) عندما شاهد سكان المستعمرة العرب في جوار بياراتهم فزعوا الى نقطة البوليس زاعمين ان العرب هاجموهم. وخابرت نقطة البوليس بدورها القائمقام ومساعد قومندان البوليس بان ٥٠٠ خيال عربي هاجموا مستعمرة المجدل الامر الذي اضطر السلطة الى ارسال قوة عسكرية الى الغوير واستحضار عدد من الدبابات والقوة من الناصرة بسرعة مخيفة اضطرب لها سكان طبريا

(٤) لدى وقوفي على الحادث تخابرت مع حضرة القائمقام ورجوته أن يتريث بارسال الدبابات لحين استيضاح الحقيقة ولما علم حضرته بالامر الواقع أمر بأرجاع الدبابات للناصرة وذهب بنفسه الى الغوير حيث وجد الغلامين اعيدا لبيتهما وكل شيء هادىء

(٥) في اليوم الثاني باشرت السلطة بالتحقيق الامر الذي جعل ابناء القبيلة يعتقدون انه ستسند اليهم تهم هم ابرياء منها فأتوا الي وذهبت معهم والشيخ نايف افندي الطبري والامير محمد العجاج امير قبيلة الوامي الى الغوير. ثم الى الى مستعمرة المجدل لمقابلة حضرة القائمقام وقومندان البوليس الذين كانا يحققان بالامر وللتفاهم معهما بهذا الخصوص. ولدى وصولنا المستعمرة المذكورة وجدنا مفتش البوليس وبعض وجوه المستعمرة وتفاهمنا معهم انه لم يكن هنالك هجوم ولم يحصل تعدي من العرب

(٦) مما تقدم يتضح لكم انه لم يكن هنالك امر يستدعي الاعتذار كما ذكرتم في عدد جريدتكم المشار اليها

(٧) وارغب ان اعرفكم ايضا بانه لا يوجد بيننا محرشون دأبهم نشر الاخبار الملفقة كما زعمتم لان هذا ليس من صنعتنا، وتاريخنا يشهد لنا والسلام

صدقي الطبري

ماذا يقولون عنا ؟

فلسطين ملجأ اللاجئين
امرأة صهيونية ((تلم)) وتجمع
فهل فى ذلك من شيء غريب .. ؟

كما عربنا « حرفيا » ما قالته « النيرايست » عن نهضتنا الحالية هذه ، كذلك نعرب حرفياً فيما يلي ما كتبته في هذا الموضوع مجلة « نيوزريفيو » :

« المحرر »

فلسطين على رأس القائمة

اذا نظرت ، الى فلسطين في عامها الماضي ، وجدتها على رأس قائمة البلدان التي آوت اليها مهاجرين جددا

على ان اليهود ، مع ذلك ، هم الذين بأيديهم مقدرات فلسطين ، وقد تقوى هؤلاء في هذه الايام بنوع خاص ، بمن انضم اليهم من يهود المانيا !

امرأة صهيونية ((تلم)) وتجمع !

ولقد وضعت مؤسسة « النساء الصهيونيات » التي تترأسها المسز « سييف » برنامجا يقضي بجمع مبلغ من البريطانيين يتراوح بين المليون وبين الثلاثة ملايين من الجنيهات ، ينفق على إرسال من يطردون من يهود المانيا الى ... « وطنهم القومي » (كذا) وقد بدأت هذه السيدة بهذه الحملة من حملات جمع الاعانات في انكلترا منذ ايام !

الرخاء الكاذب و (الجفيريت) النصابة

وفي هذا البيان الذي اصدرته المسز « سييف » ما يقول بان الحكومة الفلسطينية ، لا تأخذ معظم ما يدخل الى خزينتها من الايرادات الا من اليهود (كذا) وحكومة كهذه يجب ان تكون اكثر ترحيباً بقدوم اليهود ، اكثر من اية حكومة اخرى ؟

العرب ناقمون على هذه الحال

ومع ذلك فالسكان من العرب غضاب ناقمون على هذه الحال يرون فيها رأيا آخر غير رأي اليهود

وفي هذا الاسبوع قتل احد عشر يهوديا ، وقتل اربعة من العرب ، وحرم على الناس مغادرة دورهم بعد الساعة السابعة من المساء

« الدفاع » : لان العرب هم اصحاب البلاد ، ولانهم لا يرحبون اي ترحيب بهذه الموجة الطاغية من الهجرة اليهودية على بلادهم العربية

— فافهموا كلام هذا ...

يا خجل ، اين حمرتك ؟

شركة ((اينيت)) الايطالية للسياحة
تدعو السياح الى زيارة الحبشة
فبذلك تسترد ايطاليا بعض ما انفقته على الغزو !

نشرت الصحف الانكليزية الكبرى كلها هذه الانباء المخجلة الاتية :

العصبة فى واد والمعتدون في واد

بينما كان السنيور مادرغايا ، رئيس لجنة الثلاثة عشر ، يصغي الى ما يقوله له في جنيف المسيو بيير فلندان وزير الخارجية الافرنسية ، والى الرد الذي يرد به على هذا الكلام المستر ايدن وزير الخارجية البريطانية ، كان اصحاب القمصان السوداء من موظفي بينيتو موسوليني يعدون العدة لبرنامج السياحة الى البلاد الحبشية التي اقتطعتها ايطاليا وهي تقدر الان بنحو ٣٨،٠٠٠ من الاميال المربعة

استغلال الميادين لمصلحة المعتدين

وفي ايطاليا شركة للسياحة تمولها الحكومة الايطالية ، واسمها شركة « اينيت » وهذه هي الشركة التي تطلعت الى تاريخ اوروبا فرأت فيه ان ميادين القتال في اوروبا الغربية قد استغلت بعد عام ١٩١٨ احسن استغلال بواسطة اجتذاب السياح اليها من كل صوب وحدب ، وان الشركات الانكليزية والاميركية التي قامت بهذا العمل قد اثرت منه ، ولذلك قررت هي ان تدعو سياح الدنيا الى زيارة الحبشة ، وهي لا تقصد من ذلك الا ان تسترد لحكومتها من جيوب السياح بعض ما انفقته على غزوها للحبشة !

وتعمل الان مطابع روما في طبع الالوف من النشرات في نحو ١٢ لغة ، سيقوم قناصل ايطاليا فى العالمين القديم والجديد بتوزيعها على الناس ففي هذه النشرات من الكلام ومن صور المناظر الطبيعية ما تظن ايطاليا انه سيغري محبي السياحة بالذهاب الى الحبشة ، تحت الحماية التي سيلقونها هناك من المارشال بادوليو !؟

حديقة وطنية تنشئها ايطاليا

وتعضيداً منها لهذا المشروع قررت وزارة المستعمرات الايطالية ان تنشىء في الحبشة « حديقة وطنية » على طراز الحدائق العامة الاميركية ، ثم تجلب اليها ما تشاء من انواع الفيلة والاسود والنمورة والغزلان ، وعلى مقربة من هذه الحديقة

صوت سوريا فى حوادث فلسطين

أرسلت الكتلة الوطنية فى حمص إلى اللجنة العربية العليا فى القدس البرقية التالية :

الكتلة الوطنية تحتج على اضطهاد المدافعين عن حقوقهم الطبيعية وتطلب تحقيق أماني العرب ووقف الهجرة الصهيونية .

وأرسل طلاب مدرسة التجهيز في دمشق البرقية التالية :

عن الاستقلال أرواح ودماء . نستنكر السياسة الصهيونية . نستمطر الرحمة للشهداء .

مهازل !

تحت هذا العنوان بعث الينا السيد ميشيل سلوم من حيفا بمقال عرض فيه الحالة الحاضرة وما يسود الجو من الاضطرابات التي كان باعثها روح اليقظة في الشعوب العربية الى الحرية والاستقلال وسرد الكاتب حوادث الاضطرابات في عام ١٩٢٩ . ثم في الاعوام التي تلتها . وكيف كان يقضي على هذه الاضطرابات وتكبت الى حين تأتيها الفرصة فترجع الى نضالها مرة اخرى ثم تكلم عن اللجنة العربية العليا فقال ان عليها واجبات كثيرة وعليها ان تكون في المقدمة . وأشار الى الصهيونية وآثامها وحمل عليها حملة شديدة

براءة من تهمة القاء مسامير

نظر حاكم الصلح البريطاني في القدس في قضايا بعض اشخاص اتهمهم البوليس بالقاء المسامير على الطرق لعرقلة سير السيارات طالبا محاكمتهم بموجب المادة ١١ من انظمة الطرق لسنة ١٩٣١ غير ان القاضي رد التهمة عنهم وقرر براءتهم وذلك لان محامي الدفاع الاستاذ هنري كتن اثار نقطة قانونية اثبت فيها ان هذه المادة من القانون يجب ان لا يعمل بها لان المندوب السامي لا يحق له ان يسن مادة مثلها لان قانون النقليات لسنة ١٩٢٩ لا يخوله هذا الحق المتعلق بالطرق وليس بالنقل على الطرق . وقد جاء في قرار الحاكم ان هذه المادة من انظمة الطرق سنه ١٩٣١ لا تنطبق على من يلقي المسامير على الارض وكان القرار بالبراءة

تنبيه النيام

جاءتنا قصيدة من نظم السيد طاهر حافظ من يافا عنوانها « تنبيه النيام » نحا فيها الناظم نحوا خاصا . وعرض فيها للحالة الحاضرة وما بدر من الشعب وما يجب عليه في مثل الظرف الدقيق الذي يمر به . والقصيدة في جملتها شعور فياض للناظم صوره تصويراً نحمد عليه ولضيق المقام نعتذر عن نشرها

تنوي هذه الوزارة ان تبني مختبراً كيماويا عظيما يكون خاصا بتحليل سموم الافاعي التي تصطاد من الحبشة ، ومن الصومال الايطالي !

« الدفاع » : هذا اذا كفت العصبة ، او قل بريطانيا العظمى ، يدها عن ايطاليا وما نظن ان هذا هو الذي سيكون ..

موقف اليوم والاضراب

مما لا شك فيه ان الاضراب العربي العام في فلسطين اعظم صراع عرفته فلسطين في ميدان السياسة لان حرية الوطن التي يبتغيها كل عربي من هذا الاضراب لا قيمة لها اذا ماحورب اليهود في النواحي الاقتصادية . والمسألة موكولة الى جميع أفراد الشعب الذين اخذوا على عاتقهم خوض غمار المعركة الى ان يجاب العرب الى مطالبهم الاسمى . واول ما يدعو اليه الوطن الان نسيان الخصومة ومحو الاحقاد من الصدور . وفلسطين مهددة باستعباد لا يعلم مداه الا الله ، وهي تستحلف ابناءها ان يكونوا يداً واحدة في العواطف والافكار والارادة لانهم تلقاء حياة فلسطين لا تلقاء مسائل خلافية

لا ريب ان اليهود لا يريدون غير تشتيت العنصر العربي ليقيموا على انقاضه مملكة اسرائيل الوهمية ، ولا ريب ان الانكليز لا ينظرون لغير ما يعزز امبراطوريتهم وأولئك وهؤلاء لا يريدون تثبيت اقدامهم في بلادنا المقدسة لاننا عرب بل لانهم انكليز ويهود . فالانكليز يريدون بسط سيادتهم على العالم والعرب يكرهون سيادة احد عليهم . واليهود يحلمون بالاستيلاء على فلسطين ونحن نقاوم هذه الفكرة حتى النفس الاخير

والغريب في هذه الظروف ان الانكليز كما يقول المثل « يقتلون القتيل ويمشون فى جنازته » فهم الان لا شك يتأففون لاننا نقول انهم خلقوا هذه الحالات التى تعانيها البلاد بمساندتهم الصهيونية وكانوا قبلها احاطوا الامة بظرف غريب بطلبهم تأليف وفد عربي للسفر الى لندن على حين ان تأليف الوفد يحتاج الى مدة للتفكير والامة لا تكره ان يؤلف وفد من رجال الوطن وارساله الى لندن لاسماع دعاة الصهيونية في مجلس العموم ظلامة العرب وتبيان مساوىء سياسة التهويد والاستعمار ، لكنها تخشى عواقب السرعة

ومهما يكن من الامر فان الانكليز الذين يتبرأون من خلق هذه الظروف الحاضرة ويلبسونها ثوب الخلاف بين العرب واليهود هم الذين خلقوها وجاءوا بجميع مسبباتها . وكل رجائنا ان يبقى رجال البلاد ثابتين امام عدوان هذه السياسة الخاتلة وامام المكر اليهودي الزري البغيض

يافا : صلاح الدين المختار

الخارجون على اضراب الامة

١ — ابراهيم اليازوري : من الجبالية
٢ — محمد الخضيري » »
٣ — خليل السلخاوي » »
٤ — عادل المغالي : نابلس — سائق
٥ —
٦ —

اياك ان يكون اسمك ضمن هذا الاطار الاسود !

الذين ضحوا لاجلنا

نريد ان نعلم كم بلغ عدد شهدائنا ؟!

اننا نشك في كل ما يقال عنهم ولو كان ما تقوله الحكومة محفوفا بالصدق والصحة من جميع نواحيه

لم يتعود الشعب الفلسطيني ان يصدق هذه السياسة ولا كان يوماً من الايام موليها ثقته ، وبالرغم من هذا تريد منا ان نصدقها ونؤمن بكل ما تقوله مناشيرها !

كان على الحكومة واجب ان تشرك معها من رجال الامة من يوقع تلك المناشير ولو جنحت الى ذلك لادت للامن العام خدمة جليلة ووصلت الى ما تبتغيه من استتباب الامن وتهدئة الخواطر

ان اغفال الحكومة هذه الناحية جعل الامة تنظر الى كل ما تقوله بابتسامة ملؤها الهزء . اما نحن فوالله انه من العار الاكبر علينا ان لا نعرف شيئاً عن شهدائنا اولئك الذين يموتون ، وتظل ميتاتهم سراً من الاسرار لا يعلمه غير نفر من البوليس ، وبعض موظفي الحكومة

ثم أهذا ما تريده لجان الامة ؟ اذا كانت لجان الامة تنتظر من حكومة ودجوود وايزمن أن تطلعها على عدد ضحاياها ولا تقوم هي بأي عمل من شأنه حفظ اسماء ابطالها في سجل شهداء الامة . اذن فهي بالغة من السخف مبلغاً لا ندري الى أي حد تستطيع ان نصل به !

ها هو اليوم الخامس عشر والحوادث تنتهي كما بدأت . فهل فكرت الامة فى تشكيل لجنه تدرس هذه الحوادث درساً صحيحاً ؟ ..

أما انتم يأيها الذين حملتم الحرية مشعلها لتضيئوا أمامنا الطريق وتخرجونا من ظلمات العبودية والرق — انكم لخالدون ما خلدت عروبتكم وما خلد الدهر

غزه : منير فرح

شعور الطلبة

جاءنا من السيد نوري الزراري عن طلبة المدارس الاهلية فى يافا كتاب مفتوح الى المندوب السامي يطلب اليه فيه وضع حد للسياسة القائمة التي ادت الى هذه الحوادث المؤلمة في البلاد ، وأن طلبة المدارس وشباب العرب سيظلون مضربين حتى تجاب مطالب الامة

...

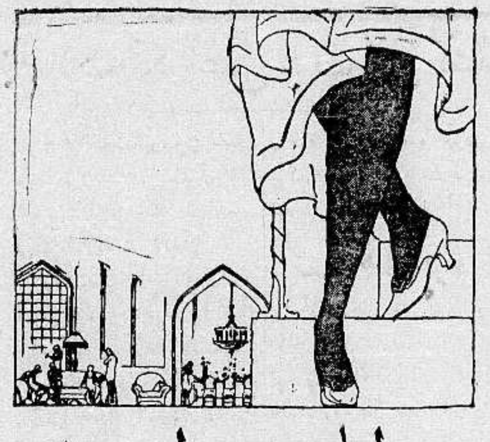

جرابات هولبروف
كانت ولا تزال اعجوبة العصر
ذوق - متانة - مهاودة بالاسعار
مصنوعة من افخر انواع الحرير الصافي للسيدات والرجال
تباع في يافا في محلات شونرغ — واسعد
في القدس » » المهتدي
في حيفا » » فرسون اخوان — وعدس
اطلبوا دائما كاسات هولبروف
لانها الافضل والامتن

جمعية ترويج الفواكه والخضار التعاونية
شارع القطب بالعمارة الجديدة مستعدة لترويج الفواكه والخضار والتعامل مع أي جهة من جهات فلسطين بنظام وسرعة وامانه
متعاونة لخير المجموع

حبوب اورشيتونين
اختراع حديث لتقوية الاعصاب وتجديد الشباب
علاج حيوي كيماوي لمعالجة الشيخوخة التناسلية والعنانة وضعف التناسلية
ان افضل العلاجات في معالجة هذه العلة المضنية هو ما بني على تقوية جهاز التناسل الحقيقي في الرجل هذا العضو الذى ثبت منذ زمن ليس بالقريب أنه عدا عن افرازه الحوينات المنوية (سيرماتوزوئير) له مفرز داخلي خاص يؤثر في أحوال الشخص النفسية وفى نموه الجسماني وفى قواه العصبية ، وأن العنانة والضعف التناسلي تعود معظم أسبابهما الى نقص هذا المفرز وهو (الهرمون التناسلي) الذي لا يزال العلم الخاص يجهل حقيقته ولكنه يعرفه حق المعرفة باثاره ، فالمفرز أو (الهرمون) اذن مادة نجهل جوهرها وإنما نستدل على وجودها بتأثيرها وفعاليتها وذلك بواسطة التجارب والاختبارات العديدة على الحيوانات ولا سيما القردة الكثيرة الشبه بالانسان ، فاذا ما نفذت هذه المادة الجوهرية التي يتوقف عليها حسن قيام الاعضاء التناسلية بوظيفتها ، كان على الطبيب المداوي أن يعوض للبدن ما يقوم مقامها ويفعل فعلها . هذا ما اتجهت اليه أفكار الاطباء الاخصائيين باعضاء التناسل منذ أمد بعيد وقد توالت جهودهم وتتابعت تحرياتهم الى أن توصلوا (بفضل الاختبار في الحيوانات) لاقتطاف ثمرة مساعيهم بايجادهم جواهر كيماوية حيوية تؤثر في الجهازين العصبي والتناسلي معاً فتقوي هذا وتنبه ذاك ، فاصبح العالم يجد أمامه اليوم هذا العلاج الحديث الذي أسموه (أورشي تونين) ويستدل على مفعوله من اسمه ومعناه (المقوي الخصوي)
وأن فائدة هذا العلاج الثابتة علمياً وعمليا فهو يقوي الخصية على عمل الحوينات المنوية وينبه الجهاز العصبي . ففائدته إذن مضاعفة : يزيل العنانة ويقوي الباه
وعدا عن هذا وذاك ، ونظراً لان العنانة والضعف التناسلي هما مرضا الشيوخ ومرض الذين يبكرون فى شيخوختهم ويهرمون قبل أوانهم من الشباب المنهمكين ، وقد أضيف الى (الاورشي تونين) جواهر أخرى من خاصتها تقوية الدم ليكون هذا صالحاً لتغذية الخصية والجهاز العصبي
ويطلب من مستودع قياله وصباغه فى يافا
مستودع الادوية الوطني الفلسطيني — ٢٥ شارع بسترس - يافا

حملات منكرة على عرب ابى كشك

حملت الصحف اليهودية في الاسبوع الماضي على السادة شيوخ عرب أبي كشك بحجة انهم يمنعون الخضار والعمال العرب عن النزول الى مستعمرة ملبس

وترامت الينا انباء مؤداها ان الضابط اليهودي شيف قصد منذ أربعة أيام الى جهات عرب ابي كشك ، ولم يستطع الوصول الى العشيرة ، لكنه شاهد الشيخ درويش احد مشائخها ، وطلب اليه انذار عرب العشيرة بعدم الاعتداء على اليهود ا وحضر على أثره القائمقام موسى افندي ناصر ، وسأل الشيخ شاكر ابي كشك ان لا يدع أفراد عشيرته يحرضون العمال العرب الذين اعتادوا العمل في تل أبيب ، على الاضراب ، فكان جواب الشيخ شاكر أبي كشك ، ان العرب مضربون عن مزاولة أعمالهم بطبيعة الحال وأن افراد عشيرته أولى الناس بمشاركة الامة في شعورها . أما التحريض فهذا لا وجود له . بل وغريب ذكره

تهمة باطلاق النار

ثم لما كان الشيخ فوز ابو كشك يحاول الذهاب الى أخيه الشيخ عبد الله في جهات ملبس ، شاهده يهودي كان يركب دراجة نارية ، فانقطع عن مواصلة السير . وعاد الى الجهة التي أتى منها

اخذت « في الوجه »

ولم يمض قليل حتى اتهم البوليس الشيخ باطلاق عيارات نارية على اليهود ثم حاول اعتقاله لكن حضر على الاثر قائمقام الرملة جمال بك طوقان واعلم الشيخ شاكر ابا كشك ان اخاه الشيخ متهم بحرض العمال على الاضراب . ثم اتصل بحاكم اللواء بالتلفون فطلب حضور الشيخ شاكر ، ولما انه قد تلا هذا طلب القائمقام جمال بك الى الشيخ ان يوقع على تعهد خطي فرفض الشيخ واخذت المسئلة « في الوجه » فقط

لاحضار ملف التحقيق

هذا ، وقد ترامى الينا ان القائمقام ارسل سيارة خاصة لاحضار ملف التحقيق وكان الشباب في خارج دار الحكومة منتظرين نتيجة الاجتماع وفي الساعة الثامنة والنصف عاد الشيخان الى مقرهما مشيعين بالاحترام

وفد من وجوه سلمه يحمل تبرعات

حضر صباح اليوم الى ادارة هذه الجريدة وفد مؤلف من بعض وجهاء سلمه وهم السادة ، عبيد علي صالح ، مصطفى ابو نجم ، موسى ابو حاشية . وناولنا الوفد مبلغ خمسة وستين جنيها باسم السادة الاتية اسماؤهم على الترتيب التالي :

٣٠٠٠ مصطفى ابو نجم وعائلته
٢٥٥٠ عبيد علي صالح وعائلته
٥٠٠ موسى ابو حاشية
٢٥٠ مصطفى العتال
٢٠٠ الحاج احمد ابو عصفور
٦٥٠٠ المجموع

واعلمنا الوفد ان لجنة مقاطعه تألفت في سلمه لمنع توريد المنتوجات عن يافا وتل ابيب والمستعمرات . وقد اخذنا عهداً على الوفد ان تكون دفعته اليوم اولى الدفعات ونرجو ان تساهم بقية الحمائل والعائلات في عمل وطني

نشكر للوفد عمله ، ونذكر له مساعيه التي سيقوم بها في جمع التبرعات بالخير ، وانا ننتظر جهوده الموفقه ، وجهود سلمه ايضا

. . .

البوليس وترحيل الحورانيين من البلاد

علمنا انه قد جمع صباح امس عدد كبير من الحوارنة والعمال السوريين امام مركز دائرة بوليس اللواء التي اتخذت الاجراءات اللازمة لترحيلهم من فلسطين التي جاءوا اليها انتجاعا للرزق ورغبة في العيش في قطر عربي يعيش فيه اخوانهم العرب الذين يشاركونهم الشعور بالالم وتحمل مشاق الحياة

وعلمنا ان عدد الذين سافروا من هؤلاء امس ١٦٠ شخصا اركبهم البوليس مخفورين الى حيفا ومنها الى درعا حيث يقصد كل الى بلده

أليس في ايثار السياسة القائمه في البلاد مهاجرى اليهود من متشردي الافاق على هؤلاء العرب ما يدعو الى الحيرة والتفكير؟

عقد اجتماع لاعانة البلدية والحكومة

عقد في الساعة الحادية عشرة والنصف في مركز رئاسة بلدية يافا اجتماع حضره حاكم اللواء المستر كروسبي وسعادة عاصم بك السعيد رئيس البلدية والاستاذ عزمي بك النشاشيبي قائمقام المدينة وبحثوا في كيفية توزيع الاعانة التي خصصتها الحكومة والاخرى التي خصصتها البلدية وقد دام هذا الاجتماع حتى الساعة الثانية عشرة والنصف ولما لم ينته البحث تأجل الى جلسة اخرى تعقد صباح يوم الاثنين غدا للبت فيه نهائيا

وقد ترامى الينا ان طريقة الحكومة في توزيع هذه الآونة ستكون يومية على كل فرد من المنكوبين واللاجئين وستكون اعانة الحكومة بقدر اعانة البلدية

رفع الاحكام وتحديد وقت المنشية

رفع حاكم اللواء الجنوبي امس الاحكام العرفية عن شارع يافا — تل ابيب كما اباح التجول في منطقة المنشية التي لا تزال تحت طائل هذه الاحكام ، حتى الساعة التاسعة والنصف ليلا بدلا من الساعة السابعة

تبرعات حيفا

بلغ مجموع القائمة الاولى للتبرعات التي جمعت من حيفا اعانة لمنكوبي الاضطرابات الحاضرة مبلغ ٣٢٠ جنيها ولضيق المقام ننشر القائمة بالتفصيل في عدد قادم . والذي لاحظناه على قائمة التبرعات ان بينها اسماء كان في امكانها، دون ان تتأثر ، التبرع بمبالغ اكبر املنا كبير ان يلحقوا تبرعاتهم باخرى تلبية لواجب وطني ، التسابق فيه فضيلة وشرف.

وجاءتنا ايضاً قائمة تبرعات عمال سكة الحديد التي جمعت بواسطة نقابتهم التابعة لجمعية العمال العربية الفلسطينية، وقيمتها ٢١ جنيهاً و ١٥٠ ملا ، جزاهم الله خير الجزاء

تبرع الفالوجه ووفدها

قدم يافا وزارنا في ادارة هذه الجريدة وفد الفالوجة المؤلف من السادة : الحاج عبد ربه محمد موسى ، محمود الحاج عبدالله الصغير ، رضوان احمد عبد القادر ، عبد المجيد حسن الحصان ، يوسف عبد الفتاح العزز ، حسين محمود شحاته . وقد دفعوا باسم اهالي الفالوجة مبلغ ٥٧ جنيهاً و ٦٢٥ ملا وهو المبلغ الذي جمع للمنكوبين . وفهمنا من حضرات اعضاء الوفد ان هذه هي الدفعة الاولى وستتبعها دفعات اخرى وسننشر في فرصة قريبة اسماء المتبرعين

تبرعات القرى ايضا

القدس: دفع الشيخ عبد الرحمن السلفيتي امام قرية صطاف الى البناء العرب مبلغ عشرة جنيهات كدفعة اولى للمنكوبين والمحتاجين . وتبرع سكان قرية قالونيه بواسطة السادة الحاج محمد ومصطفى رمضان بمبلغ ١٣ جنيها لمنكوبي الاضراب وارسل المبلغ الى لجنة الاسعاف وتبرعت طائفة الارمن بالقدس بخمسين شوالا من الدقيق . وتبرع ايضا السيد اسحق الموسوس بجنيه واحد

تبرعات القرى

تبرع اهالي الشيخ مونس امس بمبلغ ١٠٠ جنيه لاعانة منكوبي حوادث يافا وسلموا هذا المبلغ الى لجنة الاسعاف . وتبرع السادة الاتية اسماؤهم بالمبالغ التالية : اديب الحناوي ٢ جنيه عبد القادر بيدس ٢٥ جنيه عبد القادر بدح ٥ جنيهات الحاج اسعد ابو ضهير ٥ جنيهات سعيد ابو سيف جنيهان . المجموع ٥٧ جنيه

ووصل وفد من قرية بتير مؤلف من السيدين محمد درويش وابراهيم محمد عليان وقدم الى اللجنة ١٣ كيسا من القمح اعانة للمنكوبين

وارسلت قرية بيت دجن ٥٠ كيسا من الدقيق وهي الاعانة الثانية من أهالي هذه القرية

وارسلت لجنة جنين الى لجنة يافا خبراً مفاده ان اهالي هذا البلد جمعوا ٤٠ كيسا من القمح و ١٠ صفائح من الزيت. وطلبت ارسال سيارة تشحن من اقالمدم وجود سيارات في جنين بمناسبة الاضراب لشحن هذه التبرعات الى يافا . حيا الله موقف فلاحنا الشريف

القدس

دراسة عدم دفع الضرائب والاتصال باللجان

القدس في ٢ ايار — لمراسل الدفاع الخاص : عقدت اللجنة العربية العليا اجتماعين قبل ظهر اليوم وبعده بحثت فيهما في مسائل كثيرة تتعلق بالحالة الحاضرة اهمها مسألة الامتناع عن دفع الضرائب . وقد دام البحث في هذا الموضوع مدة طويلة فقررت اللجنة ارسال الكتب الى جميع اللجان القومية لاخذ الاراء قبل البت نهائياً . وبحثت ايضا في مسألة دعوة الموظفين للاضراب عن العمل ، لكنها لم تعط قراراً نهائياً في هذا الموضوع . وقررت ايضا ان تسافر اللجنة بكامل هيئتها الى يافا يوم الثلاثاء القادم الواقع في ٥ الجاري . وقد ارسلت الى اللجان القومية الكتاب التالي :

الامتناع عن الضرائب

بحثت اللجنة العليا في قضية الامتناع عن دفع الضرائب ، وارتأت بعد ان قلبت وجوه الرأي ان تسترشد بآراء اللجان القومية المؤلفة في البلاد قبل ان تبت في الموضوع نهائياً . ولما كان لهذه القضية أهمية كبيرة جداً بالنظر للظروف الحاضرة ، فاني ارجو كم ان تضعوها على بساط البحث في اجتماع لجنتكم الموقرة وان توافوني بقراركم القطعي بهذا الشأن بأقرب وقت مستطاع

امين السر ، عوني عبد الهادي

العمل للاتصال باللجان

وكذلك ارسلت اللجنة العليا الى رؤساء اللجان القومية كتباً تطلب منهم ان يكونوا على اتصال مستمر معها للتعاون في امر تنظيم حركة الاضراب وتأمين استمرارها وللوقوف على مقترحاتها حول هذه المسائل التي تكفل تأمين الاستمرار الى ان تجاب مطالب الامة

وايزمن يقابل المندوب السامي وحيدا

قابل الدكتور وايزمن صباح هذا اليوم المندوب السامي في مكتبه في دوائر الحكومة وقد جاء لوحده واستمرت هذه المقابلة مدة طويلة

مقترحات اخرى لتدعيم الاضراب المستمر

كانت اللجنة العليا للسيارات قررت ارسال وفد برئاسة رئيس اللجنة لمقابلة اللجنة العربية العليا اثناء اجتماعها الذي سيعقد صباح هذا اليوم وقد تألف الوفد من السادة حسن صدقي الدجاني ، فهمي عويضه ، كامل عويضه ، داود عمر الدجاني ، عويضه ، رضا مسعد ، عبود عزو ، عيسى موسى ، مخائيل البهو ، عادل شهوان ، رشاد الشيخ، عادل الخطيب ، وتخلف صالح افندي عبدو بالنظر لمرضه وقابل الوفد اللجنة في منزل الاستاذ عوني عبد الهادي أثناء اجتماعها وقدم اليها القرار الذي اتخذته لجنة السيارات حول ضرورة اضراب الموظفين العرب عن العمل تضامناً مع الامة وتقرير عدم دفع الضرائب وهو القرار الذي نشر بعدد «الدفاع» السابق . ومكث الوفد عند اللجنة العربية نحو ساعة جرى البحث خلالها حول هذا الموضوع وقد فهم ان اللجنة العليا كانت بحثت هذه الاقتراحات في جلستها

اجتماع كبير للسيدات ودعوات كثيرة

قررت لجنة السيدات العربيات عقد اجتماع كبير في الساعة الثالثة بعد ظهر يوم الثلاثاء الواقع في ٥ ايار الجاري في دار المؤتمر الاقتصادي لبحث حالة البلاد الحاضرة وما يترتب على السيدات العربيات من واجبات تجاهها . وقد وزعت زهاء ثلاثمائة تذكرة على كرام العقائل والاوانس كما اتخذ مكتب المؤتمر التدابير لاخلاء الدار من الرجال وتخصيصها لاجتماعهن وبالمناسبة نقترح ان يشتركن في اجتماعهن هذا طالبات المدارس اللواتي صممن على القيام بواجبهن نحو الوطن لتكون كلمة السيدات شاملة اكثر

بلاغ رسمي عن الحالة العامة

بقيت الحالة اجمالا هادئة ليلة البارحة وصباح هذا اليوم . وقد شيعت في صباح هذا اليوم في حيفا جنازة الشاب الذي لقي حتفه في مظاهرة امس في حيفا والخبر الذي يقول ان احد الذين اصيبوا في مظاهرة امس توفى غير صحيح بالمرة فان هذا الشخص الذي ورد اسمه في الخبر هو من اهالي حيفا المحترمين ولم تكن له علاقة بالمظاهرة . بل اصيب بنوبة قلبية بينما كان جالساً في المساء خارج بيته . ومات على اثر ذلك . وفي ليلة البارحة رشقت سيارة بالحجارة في حيفا والقي القبض على خمسة اشخاص . لا يوجد حوادث اخرى لايرادها

بلاغ رسمي رقم ٣٣ — ٣٦

ليس هناك ما يمكن اضافته الى البلاغ الرسمي السابق . وما لم يكن هناك حوادث تستحق الذكر بصورة خاصة لايرادها فسوف لا يصدر بلاغ رسمي آخر حتى مساء الغد

قطع خطوط التلفون مع اريحا

قام مجهولون بقطع خطوط التلفون بين أريحا والقدس وداخل المدينة . وقد اعتقل البوليس مصطفى نور الدين من تلامذة كلية روضة المعارف بتهمة قطع أسلاك تلفون قاضي القضاة . وأطلق سراحه بكفالة لحين المحاكمة

بئر السبع

استقبال وفد غزة والحماسة للاضراب

بئر السبع في ٢ ايار — لمراسل الدفاع الخاص : لم تكن اخبار قدوم وفد اللجنة القومية في غزة تبلغ اسماع الاهلين ، حتى اخذ الجميع يستعدون لاستقباله وهرعوا الى خارج المدينة ، وما ان وصل الوفد حتى تعالت الاصوات والهتافات بحياة الوحدة والتضامن ، والحرية والاستقلال ، وقد اخذ رجال الوفد يسلمون على جمهور الشعب والشباب ، والقى الوجيه عيسى افندي بسيسو كلمة شكر فيها الشباب

وكان فريق من السيدات في جمهور المستقبلين ، وقد القى رئيس البلدية كلمة رحب فيها بالضيوف ، ولما لمغوا المسجد الكبير القى فضيلة الشيخ فهمي افندي بسيسو كلمة في جمهور المصلين حثهم فيها على الاتحاد والاستمرار في الاضراب، وبعد الانتهاء من الصلاة ، نهض الشاب السيد رشيد السقا والقى في الحاضرين خطبة حماسية

وقد اقيمت صلاة الغائب على روح المغفور له الملك فؤاد ، تغمده الله بالرحمة والرضوان

طلاب لمدارس يعقدون اجتماعا

وعقد طلاب المدارس اجتماعاً كبيراً في مقر كشافة الصحراء المتجولة ، وبحثوا في الحالة الحاضرة وعاهدوا الله على خدمة وطنهم ثم انتخبوا لجنة من ستة اعضاء تقوم بتنظيم حركة الطلاب والاضراب ، ولما انتهى اجتماعهم ، التقوا بوفد غزة ، فاخذوا ينشدون الاناشيد الوطنية الحماسية ، فرد عليهم بعض الشباب شاكراً لهم هذه الحماسة . وقد غادر وفد اللجنة القضاء مشيعاً بالاحترام

جمع التبرعات لعائلات الشهداء

عقد اجتماع اليوم بعد صلاة العصر خطب فيه الحاج عيسى افندي بسيسو فحض الجمهور على التمسك بوسائل جهاد الامة الشريف ودعا الى جمع الاعانات لعائلات الشهداء والمنكوبين والمعتقلين وتبعه الاستاذ سعدي بسيسو فتكلم في نفس الموضوع . واكتتب كثيرون بمبالغ متفاوته

انفجار القنبلة السابعة عشر مساء

علمنا ان قنبلة انفجرت صباح امس ، واخرى في الساعة الخامسة بعد الظهر وقد اصبح عدد القنابل المنفجرة حتى كتابة هذه السطور سبع عشرة قنبلة ولا يزال البوليس جاداً في بحثه عن قاذفي هذه القنابل

تعطيل حركة الميناء

الاضراب اليوم في اوجه ، وهو شامل جميع ميناء يافا وجماركها . استطاع اليهود اول امس نقل كمية ضئيلة من المعروضات الاجنبية من مخازن الجمرك الى تل ابيب تحت حراسة البوليس . اما امس فكانت جميع حركة الميناء واقفة

يخرج على الامة

قال مراسلنا في نابلس

كان الاضراب في يومه الرابع عشر اجماعياً . واراد احد السائقين عادل العقالي الشذوذ فسارعت نقابة السائقين الى اعلان براءتها منه واستنكارها لخروجه واعلنت مقاطعته

شكر على تعزية

أنني أسدي اخلص شكري لجميع الاخوان الذين تفضلوا بتعزيتي بفقد ولدي عدنان في فلسطين وفي الخارج ، داعياً الى الله سبحانه الا يريهم مكروهاً بعزيز

حمدي قمرجي

احراق عمارة يهودية

شبت النيران في الساعة الواحدة والنصف بعد منتصف ليلة امس «الجمعة» في مخزنين يقعان في العمارة المعروفة باسم (عمارة فولكل) وهما معدان لبيع الادوات الكهربائية وصاحبهما يدعى « شملر » . وقد تسربت النيران منهما الى داخل العمارة فاتلفت بعض الخشابات بعد ان اتت على جميع محتويات المخزنين وقد حضرت اطفائية يافا واخمدت النيران بعد حصرها والمهم في الامر ان هذه العمارة تقع امام مركز بوليس المنشية ا

من قضايا الحوادث

من اغرب القضايا التي قدمها البوليس في القدس قضية على الاستاذ علي الزغبي احد مترجمي محكمة الاستئناف العليا بتهمة التظاهر في يوم المظاهرة المعلومة في القدس . وبطاب الدفاع احيلت القضية الى المحكمة المركزية

اطبعوا مطبوعاتكم
في مطبعة الدفاع

وفد الصحفيين عند مدير المطبوعات

ذهب وفد من الصحفيين العرب الى جناب مدير المطبوعات مؤلفا من مدير ادارة جريدة اللواء ، ومراسلي فلسطين والجامعة الاسلامية ووكيل هذه الجريدة والاحتجاج لديه على المعاملة السيئة التي يعامل بها رجال الصحافة من ضباط وافراد البوليس البريطاني . وطلب الوفد من جنابه ان يتخذ الاجراءات اللازمة لتسهيل مهمتهم الصحفية فوعدهم بالنظر في احتجاجهم . وسألهم عما اذا كان هنالك صعوبات أخرى يلاقونها في أعمالهم فأجابوه سلبياً . وفي الحقيقة ان مساعدة مدير المطبوعات للصحف جديرة بالشكر والثناء . وقد علمنا ان جنابه عارض في فرض الرقابة على الصحف حين بدء الحوادث

تلفونات الدفاع وبرقياتها الخاصة

اريحية
حسان فلسطين

دبت الغيرة العربية في نفوس بعض الشبان في حي المنشية على زميل لهم احرق اليهود داره ، فجمعوا من بينهم مبلغ عشرة جنيهات فلسطينية ليستأجروا له داراً ملك فضيلة الاستاذ الشيخ سليم افندي اليعقوبي بواسطة جمعية الشبان المسلمين ، وتأبى اريحية الاستاذ الا ان يقدم داره بدون مقابل ، وترك المبلغ ليصرف على عائلة الشاب المنكوب ، وهذه رابع دار يتبرع بها فضيلة الاستاذ من املاكه بحي المنشية لاسكان عائلات المنكوبين لحين انتهاء هذه الازمة الحالكة واذن فلا عجب ان تأتي قصائد الاستاذ (حسان فلسطين) برقتها المعروفة لانها صادرة عن وجدان حي وشعور حساس فبارك الله فيه

«ع»

جهود الطلبة واخبارهم

لا يزال طلاب مدرسة الفرير في الثغر ، مضربين عن تلقي الدروس ، تمشياً مع شعور الامة ، ومشاركة لاخوانهم الطلاب في يافا ، وفي باقي جهات فلسطين

وقد بلغنا ان تلامذة مدرسة الفرير قد انضموا الى لجنة اتحاد المدارس في يافا وانه ينتظر ان يتبعها تلامذة المدرسة الارثوذكسية في غضون هذين اليومين وبذلك يكون الاتحاد ممثلاً لجميع المدارس

وبلغ ان لجنة اتحاد المدارس منهمكة الان في اعداد العدة لعقد مؤتمر يمثل جميع طلاب فلسطين ، وهي توالي اجتماعاتها كل يوم ، لهذه الغاية التي تأمل ان تخرج الى حيز العمل ، في أقرب وقت

نلفت نظر المحامين

شبت النيران بعد ظهر امس في كمية من الاخشاب تحيط بدار ليهودي كائنة على حدود شارع « شبزي » المتاخم لمحلة المنشية « الفوقا » . وقد تجمهر اليهود من حدود تل ابيب في رؤوس الازقة المطلة على محلة المنشية خشية هجوم اليهود على حين غرة ، فحضر البوليس وفرق الطرفين . ثم حضر بوليس يهودي والقى القبض على الشاب العربي السيد حسن القران بتهمة انه هو الذي اضرم النار بالخشب وقاده الى مخفر بوليس تل ابيب فما هي الحقائق التي استند عليها هذا البوليس لالقى القبض بموجبها على العربي وما هو وجه هذه التهمة؟ نلفت نظر لجنة المحامين الى هذا الامر الهام

الذين حرقت منازلهم

طلب الينا الفات نظر جميع الاهلين الذين حرقت دورهم في محلة الكرتون ولم تدون اسماؤهم لدى الهيئة التي عينتها البلدية للكشف على تلك الاماكن — الى وجوب ذهابهم الى البلدية ومراجعة اللجنة المذكورة لتدوين اسمائهم

شجعوا
المصنوعات الوطنية

حيفا

تشييع جنازة الشهيد في موكب حافل

حيفا في ٢ ايار — لمراسل الدفاع الخاص : شيعت جنازة الشهيد يوسف فتح الله ستيتيه في الساعة الثامنة والنصف من صباح اليوم ، على اثر اتفاق بين السلطة وبعض الوجهاء ، باحتفال مهيب مشى فيه ما ينوف على الاربعة آلاف شخص . وكان يتقدمه العلماء والكشافة وطلبة المدارس والدراجات النارية . وقد سار الحفل الكبير المنظم من بيت الشهيد فشارع البرج فشارع الناصره فالبوابة الشرقية فجامع الاستقلال حيث صلي على جدثه . وقد خطب فضيلة الشيخ يونس الخطيب قاضي مكة الاسبق والشيخ حسن الحبش فحملا على الاستعمار والصهيونية وكانت الآلاف المؤلفة تهتف بسقوطهما .

وبعد خروج الجماهير المحتشدة من المسجد تقدمت سيارة ونقلت الشهيد الى المقبرة في بلد الشيخ . وقد تكلم هنالك بعض الخطباء ولم يتدخل البوليس مع الاهلين في تظاهرهم

اخبار وتدابير في الحالة الحاضرة

بلغ عدد الاشخاص الذين قبض عليهم في مظاهرة امس سبعة اخرج البعض منهم بالكفالة والبعض الاخر لا يزال موقوفاً

وقد نقل الاستاذ محمد علي الصالح الى عكا واوقف سبعة ايام

وسيزور هذا المساء وفد من الهيئات الوطنية المعتقلين والجرحى لمواساتهم وتقديم الهدايا لهم

واجتمع امس اعضاء الجمعيتين الاسلامية والمسيحية وبحثوا الحالة الحاضرة واذاعت اللجنة القومية بياناً دعت فيه الى الاستمرار في الاضراب حتى تتحقق المطالب

والتبرعات سائرة بتقدم وها انا مرسل لكم قائمتين الاولى من الوجهاء والثانية من العمال

وتعهدت جمعية العمال العربية توزيع خمسين كيس طحين ، كل يوم ، لمدة خمسة ايام على الاهالي الفقراء والمصابين

ويعقد المحامون اجتماعات متوالية يبحثون فيها امر المعتقلين وتأجيل القضايا الجزائية ، والحالة الراهنة من جميع نواحيها

برقية بطلبات عمال السكك الحديد

ارسل امس عمال سكة الحديد برقية الى مدير السكة العام يحتجون فيها على عدم تلبية طلبات عمال السكة التي سبق وقدموها لجنابه والمندوب السامي والتي ضمنوها فيما يأتي :

(١) دفع اجرة العامل الذي يصاب في العمل كاملة

(٢) تعويض شهر عن كل سنة من سنين الخدمة

(٣) زيادة الاجور سنوياً

(٤) ان يكون اجتياز المرض الطبيعي باجرة كاملة

(٥) ان تدفع اجور ايام الاعياد الدينية والرسمية

(٦) جعل الأذونية السنوية اسبوعين عن الثلاثة اسابيع

(٧) دخول السائقين هيئة الكادر بموجب النشرة ١١— ٣٤ التي عومل بها امثالهم

(٨) تنفيذ النشرة رقم ١١ — ٣٤ على عمال الحركة وارجاعهم « شهرين »

(٩) بناء وتحسين مساكن عمال الادريسي وزيادة اجورهم مع المنح التي منحت لعمال المصلحة

الخليل

اجتماع لجنة الطلاب وسرد مقرراتها

الخليل في ٢ ايار — لمراسل الدفاع الخاص : عقدت لجنة الطلاب جلسة صباح اليوم وقررت ما يلي :

١ — الاستمرار في الاضراب العام حتى تجاب مطالب البلاد كاملة

٢ — اصدار نداء عام لجميع الطلاب في فلسطين بضرورة مواصلة الاضراب

٣ — الابراق لطلاب القدس والناصرة وتحيتهم على جهادهم ودفاعهم عن بلادهم

٤ — الابراق للمندوب السامي والاحتجاج على ما قام به رجال البوليس من اعتداء على الطلاب بدون مبرر وطلب معاقبة المعتدين

عقد اجتماع يمثل قرى القضاء

تستعد اللجنة القومية بالخليل لعقد اجتماع كبير تدعو اليه عموم مخاتير قرى القضاء وشيوخ عربانها لبحث الحالة الحاضرة ، وتأليف وفد يقابل المندوب السامي لعرض مطالب البلاد والاصرار على تنفيذها . وينتظر عقد الاجتماع في هذين اليومين

النجاشي يغادر عاصمة بلاده

اقتراب الايطاليين . ترتيب السفر . تصريحات الامبراطور

انتخابات مصر . مساعي انكلترا . اندهاش العصبة . موعد وصول الملك فاروق

— القاهرة في ٣ أيار : لمراسل الدفاع الخاص —

الحبشة

القوات الايطالية على ابواب العاصمة

جاء في بلاغ المارشال بادوليو اليومي ان القوات الايطالية الزاحفة الى أديس ابابا أصبحت على بعد ٤٠ كيلو متراً منها . وان العراقيل التي أدت الى وقف الزحف قد ذللت الان بعد ان واصل المهندسون العمل . ويؤكد البلاغ دخول القوات العاصمة غداً على اكثر تقدير

الزحف في الجنوب

اما في الميدان الجنوبي فقد استولى الايطاليون على خط الدفاع في سيدامه وان الجيوش الحبشية فرت وتتعقبها الوحدات الايطالية . وان الزحف الايطالي الذي يقوم به الجنرال غرازياني يبدأ غداً . وسيشترك في دخول اديس ابابا مع اركان حربه

سفر الامبراطور والامبراطورة الى الخارج

اذيع نبأ رسمي ان الامبراطور قد بارح العاصمة مع زوجته وولي عهده قاصداً الى جيبوتي في قطار خاص ، ويصحب الامبراطور بعض الوزراء . وقد ورد خبر من سفير بريطانيا بذلك . وحالة العاصمة الان فوضى . وعندما سمع مستر ايدن بالخبر جاء الى لندن من دائرته الانتخابية

الاضطرابات في العاصمة

يقول وزير بريطانيا المفوض في أديس أبابا ان الاحتياطات قد اتخذت لحماية الاجانب وان الاضطرابات بدأت في العاصمة

نهب القصر الامبراطوري

في برقية الى باريس من المفوضية الفرنسية في اديس ابابا ان القصر الامبراطوري قد نهب . وانه ينتظر ان يصل النجاشي مع عائلته في الليل . وان المواصلات بين اديس ابابا وجيبوتي قد انقطعت تماما

انكلترا

محادثات على اثر تقدم الايطاليين

على أثر اذاعة النبأ بمبارحة الامبراطور العاصمة الى جيبوتي اهتمت الوزارة البريطانية بالامر . وبدأ المستر ايدن مباحثاته مع السياسيين تمهيداً للخطة التي تسير عليها بريطانيا . ويقال انه ينتظر أن تبدأ المفاوضات بين انكلترا وفرنسا وربما ايطاليا أيضا لايجاد حل للمشكلة بعد ان وصلت الى دورها الخطير

مصر

موعد وصول باخرة الملك فاروق

تصل الباخرة « فيس روي اوف انديا » يوم الثلاثاء الى ميناء الاسكندرية تقل جلالة الملك فاروق الاول

عملية الانتخابات ووقوع بضع اصابات

تجري معركة الانتخابات منذ الصباح في جميع انحاء القطر المصري . وقد وقعت حوادث قتل فيها اثنان وجرح ستة في الدائرة الانتخابية المرشح فيها حفني باك محمود

ووقعت بعض حوادث أخرى . ولا ينتظر ان تظهر النتائج الليلة . وتمت عملية الانتخاب في الساعة الخامسة ، أما فرز الاصوات فلا يتم قبل غد صباحاً

تركيا

جواب ايطاليا على تسلح الدردنيل

أبلغت ايطاليا حكومة تركيا انها تقبل المفاوضة في مسألة اعادة تسلح الدردنيل لكنها تحتفظ برأيها في الموضوع الان

الارتيريا

اذاعة نبأ كاذب مصدره ايطالي

اذاعت القيادة الايطالية ان الفي ضابط وجندي بينهم ٤٠٠ من البيض قتلوا وجرحوا في الميدان الجنوبي منذ بدأ الجنرال غرازياني هجومه في ١٤ ابريل الماضي

سويسرا

الاستغراب من خبر رحيل النجاشي

قابلت دوائر عصبة الامم سفر النجاشي الى جيبوتي بدهشة عظيمة ، لان هذا الحادث وضع العصبة امام امر واقع ، وخصوصاً بعد ان اصبحت العقوبات الاقتصادية لا فائدة منها الان . ويقال ان ايطاليا ستتذرع امام عصبة الامم بهذا الحادث . وتدعى انه لم يكن له حق الملك ، بل كان يفرض سلطته في الحبشة اغتصابا وبالقوة

نابلس

لجان الاعاشة ومحاولة ابعاد القرويين

نابلس في ٢ أيار — لمراسل الدفاع الخاص — بدأت لجان الاعاشة في توزيع الطحين بعد ان قسمت المدينة الى ست مناطق ونظراً لمحاولة الحكومة فصل القرى عن المدن ومحاولات فريق من موظفي الحكومة ابعاد القرويين عن الحركة الاخيرة تقرر ان يكون هذا الاسبوع خاصا بالقرى وتنصرف جهود العاملين الى اشراك القرويين في الكفاح السلمي الشريف

حركة المظاهرات والاضراب في القرى

سار اهالي قرية سلفيت في مظاهرة كبرى اشترك فيها جميع القرى المجاورة وانتهت بتقديم بيان الى مفتش بوليس سلفيت عن مطالب القرويين الوطنية وقد بعثوا الى المندوب السامي بكتاب وقعه المئات من وجوههم وجاء فيه ان قرى سلفيت مضربة وستثابر على كفاحها حتى تقف الهجرة وتقام غداً مظاهرة كبرى في قرية « بديا » يشترك فيها جميع فلاحي القرى المجاورة وتقام غداً مظاهرة كبرى في قرى وادي الشعير وتقام يوم الثلاثاء مظاهرة في قرى العارعه وقدم اليوم الى نابلس وفد يمثل القرى قابل القائمقام وسلمه بياناً موقعاً من ٥٠٠ من وجوه قرى وادي الشعير وفيه يعتبرون الحكومة المسئولة عن كل ما وقع ويقع وطالبوا ايقاف الهجرة حالا وابرق اهالي بيت فوريك الى المندوب السامي برقية جاء فيها ان استتباب الامن لن يكون الا بوقف الهجرة الصهيونية وقدمت قرية عصيره ١٢ شوالا من الطحين وطلوزه ١٢ شوالا من الحنطة كدفعة اولى وسرت روح الاضراب بين طلاب القرى وجمع طلاب مدرسة عصيرة مبلغاً من المال قدم اعانة للمنكوبين وطافت اليوم لجنة الطالبات على البيوت لجمع الاعانات من السيدات ولاحظنا ان احد مديري المدارس الاهلية يفتح مدرسته فنرجو ان لا يخرج على كلمة الامة

دائرة البوليس تريد عددا اضافيا

وجهت دائرة البوليس الدعوة لعدد كبير ممن سبق لهم الاشتغال في سلك البوليس توطئة لتعيينهم في هذا السلك وارسالهم الى المستعمرات اليهودية . وفهمت أن بعض الذين وصلتهم الدعوة رفضوا الالتحاق

طبريا

خوارج على أمتهم يعاملون الخصوم

طبريا في ٢ ايار — لمراسل الدفاع الخاص : أكد لي وجيهان من اهالي سمخ انه قد شحن قاطرتان بالبيض من الشام الى حيفا باسم سبيعي وعقاد لارسالها الى اليهود في تل ابيب والمستعمرات . ورقم القطار ٢٨، ورقما القاطرتين ١٠٤١ و٨٧٨، واكد لي ايضا ان خليل الياسين من شفا عمرو وقاطن طبريا الان قد شحن ٧٢ صندوق بندورة من سمخ الى القدس وتل ابيب

حركة اضراب السيارات

سائقو سوريا يتضامنون مع زملائهم

يزداد اضراب السيارات العام تنظيما وقد شلت حركة المواصلات بالمرة وتعطلت الاعمال والنقليات واصبح بالامكان ان نقول ان روعة هذا الاضراب لم تقل عن روعة اضراب عام ١٩٣١

ويبدي أصحاب وسائقو السيارات تضحية ونشاطا يدل على انهم صمموا على متابعة الاضراب حتى النهاية مهما كلفهم الامر . . وعلى اثر اغلاق المدارس وقطع المواصلات بين المدن اصبح الطلبة معزولين عن بلادهم وتراهم يراجعون الحكومة والبوليس طالبين ارجاعهم الى بلادهم وهذه تحيلهم على لجنة الاضراب ولجنة الاضراب اذاعت بياناً قالت فيه :

« ان من يريد الاسعاف فعليه مراجعة دائرة البوليس ورقم تلفونها ٤٨٥ ودائرة حاكم اللواء ورقم تلفونها ٤٣٠

وقد اخذت الحكومة تشعر بقوة الاضراب وعظيم تأثيره على الشعب وعليها وادركت عظيم مسؤوليتها نحو الشعب من جراء الاضراب ، ولهذا فقد أخذ البوليس يستعمل منتهى الشدة مع المضربين وبعض الاولاد الذين ينسب اليهم القاء المسامير في الطرقات وأخذ منهم العشرات وقدمهم للمحاكمة

ولو اردنا ان نذكر نوادر السائقين المضربين مع البوليس لما كان بالامكان حصرها اذ ان لكل عشر دقائق حادثاً خاصاً وقد استولى السائقون على زمام الحركة بشكل يبعث على الاعجاب والشكر. وتبذل لجنة اضراب السيارات حزماً مدهشاً . ووردت الى لجنة القدس المركزية اخبار من جميع جهات فلسطين تنبىء ان الاضراب شامل جميع المدن وحركة السير منقطعة تماماً ومن اغرب النوادر ان «التركات» الدمشقية الذي لم يسمع صاحبه بالاضراب حضر الى القدس محملا خضرة وفاكهة فلما شاهده السائقون ارجعوه الى دمشق بما يحمله وذلك بتسليمه الى نابلس التي سلمته الى جنين وهذه سلمته الى الناصرة والناصرة سلمته الى طبريا وطبريا اوصلته الى ادنى الحدود السورية

وقد ورد الى لجنة القدس المركزية كتاب من جمعية تعاضد السواقين في بيروت هذا نصه :

حضرة الفاضل الكريم حسن صدقي الدجاني : بعد تقديم الاحترام . نفيدكم ان الجمعية تلقت تلغرافكم بخصوص اعلانكم اضراب السيارات العام مشاركة لجهاد الامة . فبادرت الجمعية بارسال النداء التالي الى عموم الكاراجات والسواقين في لبنان

نداء من جمعية تعاضد السواقين
اللبنانيين الى اصحاب
الكاراجات وشركات النقل

تلقت هذه الجمعية برقية من نقابة سواقي فلسطين تشعر بوقوع اضراب عام للسيارات . فتضامنا مع اخواننا السواقين في فلسطين ومنعا لوقوع الاعتداءات على السيارات اللبنانية بسبب الحالة الحرجة الحاضرة وتلبية لنداء اخواننا المذكورين ترجو هذه الجمعية الى جميع السواقين واصحاب الكاراجات وشركات النقل التوقف عن السفر الى فلسطين لبينما ينجلي الموقف وينتهي الاضراب والسلام على رسل التضامن

نائب رئيس الجمعية
ابراهيم جمال

هذا هو النداء الذي اذاعته الجمعية على عموم الصحافة والسواقين ويسرنا ان نعلمكم بان جميع الكاراجات واصحاب النقل والسواقين قد لبوا نداء الجمعية وتوقفت حالة السفر تماما بين لبنان وفلسطين لحين انتهاء اضراب السيارات عندكم . فباسم العشرة آلاف سائق في لبنان نؤيد جهادكم المقدس سائلين الله ان تقتطفوا ثمرة جهادكم وتفوز الامة العربية بحريتها وأمانيها والله ولي التوفيق

نائب رئيس الجمعية
ابراهيم جمال

ضراب العربات والكارات

٢ — اجتمع اليوم السيد حسن صدقي الدجاني بكل من سعيد الجاعوني ، شحاده خميس ، خليل داود فرش يعقوب زقرزق وكلفهم بلزوم اضراب عرباتهم فاعلموه انهم على استعداد لتوقيف سير العربات للاشتراك بالاضراب العام ولما عرض عليهم السيد الدجاني بعض المساعدة لاطعام خيولهم رفضوا واقسموا ان لا يأخذوا شيئا من الاعانات فداء الوطن

الحكومة تهتم بالتلاميذ

وقد علمت الان ان سعادة الحاكم قد اهتم بامر التلامذة المضربين الذين اغلقت مدارسهم واصبحوا متشردين في الشوارع وطلب الاجتماع بهم وقد علمت ان الحكومة ستدبر لهم السيارات العسكرية لارجاع كل فرد منهم الى بلده كما علمت ان الحكومة ارسلت امس سيارات عسكرية الى رام الله حيث اخذت طلاب مدرسة الفرندز وارسلتهم الى بلادهم

كلمة الى الوطنيين

جاءتنا من العامل الشاب السيد جورج صفدي ، كلمة موجهة الى الاغنياء ان لا تشح نفوسهم عن البذل ، والى الزعماء وقادة الرأي ان لا يتقاعسوا عن القيام بواجبهم الوطني فينظموا الصفوف ، ويوجهوا القوى الى ناحية العمل ، دون ناحية الكلام . والى اخوانه العمال ان يستمروا على اضرابهم حتى تنال البلاد حقوقها

برقيات الحوادث الاخيرة

وردتنا البرقيتان التاليتان :

— نستنكر عدوان فرادي الشرور في حوادث يافا على العرب بالناصرة ، إطلاق النار على المتظاهرين في الناصرة والقدس وطولكرم يغرس الحقد في قلوبنا على حلفاء الامس وخصوم اليوم

اللجنة القومية بنابلس

— نحيي اللجنة الوطنية العليا جاهدوا الامة وراءكم لتحيا فلسطين عربية حرة — عن اهالي طيرة طولكرم

محمد ابو دية

الاعتزاز ببحارة يافا

جاءتنا من السيد شفيق نجم سكرتير نادي الشباب العربي في المجدل نسخة عن الكتاب الذي ارسله لجمعية البحارة في يافا ، يشكر لهم فيه تضامنهم الشريف واتحادهم القوي ، في مشاركة الامة شعورها حيال الاضراب والاستمرار فيه الى النهاية حتى تجاب البلاد الى مطاليبها العادلة الحقة

ويرجو في آخر كتابه ، ان يثابر البحارة على اضرابهم ليكونوا عند حسن ظن الامة بهم ، وثقتها فيهم

حسابه فلسطين يتجول

اخذ الاستاذ اليعقوبي يتجول في القرى للوعظ والارشاد والدعوة الى البذل في سبيل المنكوبين من الفقراء والمعوزين وقد ابتدأ يوم الجمعة الماضية بقرية يازور وسيقصد غيرها ان شاء الله

مركز للاعانات

وضع السيد شفيق انصاري مدير مدرسة دار الثقافة العربية مدرسته تحت تصرف جمعية الاسعاف ، لتتخذها مركزاً لتوزيع الاعانات والخبز على العائلات الفقيرة في البلد القديم ، فاستحق الشكر

مقال طالب

جاءنا من السيد صالح يوسف صابر الطالب في المدرسة الثانوية في حيفا مقال يوجه فيه نظر امته العربية الى مواصلة الالفاح في سبيل فلسطين ، كما يلفت انظار ملوك العرب الى مداركة الخطب الملم بهذه البلاد ، وعدم نسيانها في محنتها ، لان البلدان العربية تصل بينها جميعاً رابطة اللغة والدين والدم والالم

حتى الاهازيج!

جاءنا من السيد لطفي ريال من طبريا انه جرى عرس قرب مدينة سمخ سار فيه الاهالي ونفر من العرب يمتطون صهوات الجياد ويهزجون باناشيدهم العربية الحماسية ، وانه صادف ذلك مرور سيارة يهودية ، فلما سمع السائق اليهودي هذا الاهازيج اعتراه الخوف ووجل فتدهورت سيارته ولكن لم يصب احد ممن فيها بسوء ، وقد اتصل الركاب اليهود بدوائر البوليس لحمايتهم من الاهازيج وطراد الخيل ، فجاء نفر من البوليس وطلبوا الى العرب الاخلاد والسكينة والهدوء

وجاءنا منه كلمة مرفوعة الى المندوب السامي ، يوجه نظره فيها الى ان العرب قد وصل بهم الامر الى حد لا يستطاع احتماله ، وان الكياسة والحزم يقضيان المسارعة الى معالجة الظروف الحاضرة وانقاذ البلاد مما تتخبط فيه من قلق واضطراب في عهد هذا الاستعمار

تبرع قرية

جاءنا ان فريقا من اهالي قرية كفر ثلث قد تبرعوا بثمانية اكياس دقيق ، لمنكوبي الحوادث الاخيرة ، وسلموها الى لجنة الاسعاف العربية في يافا ، لتوزيعها

انما الشهم يرتقي المعالي

بهذا العنوان بعث الينا السيد محمد عيسى ابراهيم من الرملة بقصيدة يستنهض فيها الهمم ويطلب الى البلاد أن تكون يداً واحدة تعمل للصالح العام . وجاء فيها أن الفساد هو أس كل مصيبة وحمل فيها على اليهود الدخلاء على شعب أصيل

تبرعات اخرى ليافا

٢٦ كيس قمح قرية سريس (بواسطة السيد ابراهيم الدسوقي)
٢١ « « المجدل (بواسطة الشيخ خالد سالم)
١٩ « حنطة المجدل (بواسطة الشيخ خالد سالم)
٢ سحارة بيض (بواسطة الشيخ خالد سالم)
٢ « بيض (بواسطة الانسة سوزان خربوطلي
٢٠ « بيض (بواسطة السيد ابراهيم شوقي)
١٨ كيس طحين من السيد شحادة عطا الله
٣٦ « قمح (بواسطة السيد عبد الحميد عبد اللطيف افندي) عن اهالي بيت جبرين
٢٥ جنيه ابراهيم بك الخليل
٢٥ « شركة المعامل العربية
٥ « حسين الشرناوي
٢٠ « حسني بيدس واخوانه
١٨ و ٦٠٠م بعض موظفي قلم البلدية والعمال في العرب
٣ جورج حداد (صاحب مقهى الظرفية)
٥ صبحي احمد اعبيلي من الرملة
المجموع ١٠١ و ٦٠٠

من طالب صغير

جاءنا من طالب في المدرسة الابتدائية بحيفا أن طلاب المدارس العربية مضربون اضرابا عاما وأنهم قرروا عدم الرجوع إلى مدارسهم حتى تنال البلاد مطالبها . وتكلم الطالب الصغير في أسلوب بريء عن الحالة الحاضرة وما تعانيه البلاد وطلب الى الجميع المثابرة حتى تنال البلاد مطالبها كاملة .

زيادة في الاضراب

على اثر كثرة وصول الفواكه والبيض من سوريا ولبنان الى تل ابيب ، ارسلت اللجنة القومية احدى اعضائها حمدي بك النابلسي الى دمشق وبيروت للاجتماع الى بعض الوطنيين فيهما للحيلولة دون تمادي التجار في ارسال هذه المنتوجات الى تل ابيب والمستعمرات وعلمنا ان وفداً آخر سيذهب الى مصر للغرض نفسه

من بيروت

جاءنا من لجنة مستوصف المشروع الخيري في بيروت بيافا في ان اللجنة اجلت سحب اليا نصيب الخيري الذي كان مقرراً في ٣٠ نيسان الى ١٦ حزيران سنة ١٩٣٦ . وان اللجنة اضطرت الى هذا التأجيل ضناً بمصلحة مشروعها الخيري ، واجتناباً للخسارة

تعزية بوفاة الملك

جاءنا من الامير سعيد الجزائري البرقية التالية : ركن عظيم في الاسلام تهدم بوفاة المغفور له ملك مصر فاجعة كبيرة في الاسلام . ارجو لسمو ولي العهد وللاسرة العلوية والامة المصرية صبراً جميلا

حفيد الامير عبد القادر
محمد سعيد

طولكرم

اجتماع كبير

لاصحاب السيارات في طولكرم

عقد اجتماع كبير لاصحاب وسائقي السيارات وبائعي البنزين في بيت السيد أمين القاروط وألفوا منهم لجنة تشرف على اضراب السيارات . وقد عاهدوا على أن يستمروا في اضرابهم حتى النهاية وسلموا مفاتيح السيارات الى رئيس اللجنة الخاصة

«اجتماع للسيدات»

كانت الجمعية الخيرية للسيدات هنا وجهت دعوة لقسم كبير من السيدات لحضور اجتماع يعقد في بيت كريمة الوجيه عبد الرحيم افندي الحاج ابراهيم القدادى وقد عقد الاجتماع بحضور قسم كبير من السيدات اللواتي لبين الدعوة وقمن بجمع الدراهم للمنكوبين فبلغت قيمتها نحو ٤٠ جنيهاً فلسطينياً وما زال التبرع مستمراً اذ تألفت منهن لجنة للقيام بجمع التبرعات بارك الله في همتهن وقد القت في الامس الانسة نكلا الصباغ خطابا في اجتماع السيدات وتلتها السيدة رفيقه تيمور عقيلة السيد مسعود افندي جبل مدير البنك الزراعي وتبعتها كريمة الوجيه درويش الناشف بكلمة رائعة وذلك بعد أن افتتحت الجلسة السيدة بدرية القدادي .

مظاهرة كبرى

بعد صلاة الجمعة

مشى الاهلون هنا في مظاهرة كبرى بعد صلاة الجمعة سارت من المسجد للشارع فساحة الشهداء فحديقة البلدية وقد خطب في المسجد السيدان فريد حمدالله وسليم عبد الرحمن وفي الحديقة فضيلة القاضي وطاهر حنون والشيخ عبدالله الجلاد حاضين الاهلين على الاستمرار في الاضراب ومقاطعة اليهود وفي صباح هذا اليوم سارت طالبات المدارس الاميرية في مظاهرة في الشوارع العامة يهتفن بسقوط الاستعمار والصهيونية

اعتقالات الشباب

في طولكرم وقلقيلية وكشافة الطيرة

اعتقلت السلطة ستة اشخاص في المدينة بتهمة التظاهر ورشق البوليس بالحجارة وهم مفلح صالح عواد ، محمد احمد الكرمي ، رشاد عبد الرزاق ، صبحي حسن عبدالكريم ، رشيد موسى الجدبة ، محمود ابراهيم اسماعيل . وبعد ان قضوا ليلة في السجن افرج عنهم بالكفالة والقي القبض ايضاً على شباب قلقيلية وهم كامل هلال حسن ابو عباده ، عوض العامر ، راسم عبد العزيز ، محمد عمارة ، طاهر الشنطي احمد دوارة ، محمد حداد . بتهمة حرق ثلاث سيارات شحن تحمل خضاراً لاهل الطيبة وارتاح وفرعون ذاهبة اليها وعند وصولها القلقيلية تصدى لها عدة أشخاص لارجاعها فحصل شجار بين الطرفين أدى الى تصادم بين السيارات كانت نتيجته أن شخصاً من قلقيلية يدعى محمود علي العامر وعلى اثر هذا الحادث حضر البوليس والقى القبض على الاشخاص المذكورين واحضروهم الى مركز البوليس في طولكرم واودعوا السجن واطلق سراحهم في اليوم الثاني بعد أن استمع قاضي التحقيق الافادات بحضور المحامين عادل زعيتر وراشد افندي الجيوسي اللذان حضرا الى المحاكمة للدفاع عن المتهمين

وقد حضر التحقيق قسم كبير من شيوخ وشباب طولكرم وقلقيلية وبعد الافراج عنهم هتفت لهم الجماهير هتافات عالية

مظاهرة في القرى

اقيمت في اليومين الماضيين عدة مظاهرات في القرى — عنبتا — قاقون — زيتا — وباقة الغربية — وبالامس اعتقل البوليس ١٨ شابا من كشافة طيرة بني صعب بتهمة منعهم العمال العرب في الاشتغال عند اليهود وقد افرج عنهم بالكفالة ووقع في يوم امس حادث غريب جداً اذ ان نفراً من الجند البريطاني هاجم اهالي بلدة عنبتا اثناء قيامهم باداء فريضة الجمعة في المسجد بزعم ان بعض الصبية تصدوا للسيارات اليهودية ولسيارات الجند ورجموها بالحجارة وبعملهم هذا ادخلوا الرعب في قلوب السكان الامنين فدهش المصلون لدخول الجند الانكليزي المسجد على حين غرة فثار لذلك ثائرهم وارادوا صدهم بالقوة لولا ان رئيس الجند اعتذر للاهالي لعدم معرفته المسجد ولولا ذلك لحصل ما لا تحمد عقباه وقد نظم أهالي القرية مضبطة شديدة اللهجة يستنكرون فيها تصرفات الجند الانكليزي نرسل لكم صورة عنها في البريد وترفع الى فخامة المندوب السامي .

حوادث المستعمرات

وقعت في هذين اليومين عدة حوادث في المستعمرات اليهودية منها قطع اشجار في بيارات هارشلون وقطعت اسلاك الكهرباء وتبودلت العيارات النارية بين المهاجمين وبين اصحاب المستعمرات واطلقت عيارات نارية بين مستعمرتي كفر سابا وتلموند وعين اورد واحرقت مزروعات لليهود في وادي الحوارث

وعلمت ان مستودعاً في محطة الخضيرة مليء بالاخشاب والاسمنت وبضائع اخرى شبت فيه النار فأتت عليه والقي القبض على عربيين في قضاء بني صعب

من لا ارض له لا وطن له

شراب اللنبريس

يشفى السعال والكحة في يوم واحد

Allenburys Cough Syrup

هو احسن شراب يمنع ويوقف الكحة حالا ويشفي الالتهابات الشعبية والنزلات الصدرية والانفلونزا! اوقف هذه الكحة ! ابطل هذا السعال

اشف نفسك من الانفلونزا والرشح!!

خذ شراب اللنبريس ضد السعال والكحة فتشفى من الرشح والانفلونزا في يوم واحد. ان شراب اللنبريس يشفي الالتهابات والنزلات الصدرية والانفلونزا وهو :

يباع في جميع الاجزخانات ومخازن الادوية

الوكلاء — الشركة المصرية البريطانية التجارية

مصر والاسكندرية

فرع فلسطين: في بناية ميخا شويلي شارع يافا — تل ابيب تلفون ١٠٦٢

مطعم امية

ساحة الخمرة — حيفا

لصاحبه نعيم ابيم

المطعم العربي الحديث الذي افتتحناه خصيصاً للحوم والنواشف والفول والحمص

نظافة ، خدمة ، لطف ، اتقان ، ذوق ، مهاودة بالاسعار

زيارة واحدة تسركم فتعقبها زيارات ! .

القدس

خطوة بعد الاضراب

عقد فريق كبير من الوطنيين اجتماعا حضره ملاكو ووجهاء المدينة وكبار تجارها تباحثوا فيه في الحالة الحاضرة واصرار الحكومة على السير في سياستها الاستعمارية فوجدوا ان الواجب يدعو كل وطني الامتناع عن دفع الضرائب الى ان تجاب مطالب الامة وذلك بتأسيس حكومة وطنية ذات مجلس نيابي تتمثل فيه الامة تمثيلا صحيحا وقد وقع على هذا القرار كافة المجتمعين وعددهم مئتي شخص من الملاكين والتجار وارباب الحرف والصناعات المختلفة. ومن المنتظر ان تقدم صورة عن القرار الى اللجنة العربية العليا لاقراره ودعوة الامة الى الامتناع عن دفع الضرائب

وقد علمت ان مثل هذا الاجتماع عقد اجتماعات في رام الله والبيره وبيت لحم وغيرها من المدن الفلسطينية. وساوافيكم بما يتم في هذا الامر الخطير مع صورة كاملة عن هذا القرار الذي سيذاع على الامة بشكل بيان عام

خوارج..

اراد بعض الخوارج ان يبيع لليهود كمية كبيرة من البندورة فشاهده الاهالي وفي مدة قصيرة كانت السيارة الكبيرة المملوءة بهذا الصنف تسيل ماء على الارض

واتفق صالح الغزاوي وعمر الغزاوي وتوفيق ابو سنينة على تهريب الخضار من اريحا وتوريدها لليهود ليلا فوصلوا القدس بعد نصف ليلة امس بساعة او ساعة ونصف، لكن عين الشباب اليقظة اكتشفت التهريب فصادرت الخضار واخذتها الى مكتب اللجنة القومية.

وكذلك اراد عوني الحواش ان يرسل لليهود في سيارة من نوع الترك خياراً وبندورة فشاهده حراس الامة وصادروا هذه المهربات واتلفوها

تبرعات على الفقراء

تباشر لجنة الاسعاف بتوزيع الخبز على الفقراء والمعوزين في محلتي الصرارة وحارة النصارى وتتألف هذه اللجنة من السادة صالح عبدو، مينا الحلبي، يوسف عبدو فعلى الذين لم يقيدوا اسماءهم ان يراجعوا هذه اللجنة

تشكيل لجان

على اثر الاضراب الباهر وشعور الحكومة بخطورته شكلت لجنة من بعض الخبراء لتقدير اسعار الحاجيات وهل ارتفعت اسعارها عن السابق وما هي نسبة قوة الارتفاع. وكذلك تشكلت لجنة اخرى للتفتيش عن حركة العمران هل وقفت ام هي سائرة وهل هناك عمال يشتغلون في الورشات ام لا

بسبب الحوادث

الاخيرة

نظر القاضي البريطاني في قضايا السيد راغب عسيله من كبار متعهدي الصحف العربية ومحمد عيسى ومحمد مهر فحكم على الاول بالسجن لمدة شهر او غرامة خمسة جنيهات، فدفع الغرامة، وحكم على الاخرين بتقديم كفالة حسن سلوك لمدة ثلاثة اشهر على مبلغ ٣ جنيهات وعن الواحد منهما لا يتجاوز العاشرة

سلواد

بعد الحوادث الاخيرة

سارع الاهلون الى عقد اجتماع عام تذاكروا فيه فيما يجب عليهم عمله فقرروا رفع احتجاجهم الاتي الى فخامة المندوب السامي وهو

تحتج قرية سلواد التابعة لقضاء رام الله على تعديات اليهود المتوالية على عرب فلسطين الذين اصبحوا مهددين في مواطنهم. وان هذه التعديات تثير شعور كل عربي وترخص النفوس في سبيل الوطن الغالي الذي ورثناه عن الآباء والاجداد والذي سنظل محافظين عليه الى النهاية. واننا نعلن فخامتكم بأننا سنثابر على تأييد قرار الامة الى ان تجاب مطالبها الملخصة فيما يأتي: ١) منع الهجرة الصهيونية وبيع الاراضي منعاً باتا ٢) انشاء حكومة وطنية دستورية ٣) نزع السلاح من اليهود ٤) العفو عن المسجونين. وتفضلوا...

وفي صباح هذا اليوم بعثت القرية بوفد مؤلف من ثلاثين وجيها يحملون احتجاجها الذي يعبر عن صدق شعورها الفياض الى رئيس نقطة بوليس عيون الحرامية ليسلمه الى قائمقام قضاء رام الله والقدس. وقد تألفت في القرية لجنة لجمع التبرعات علاوة عن الاعانة الاولى التي سلمتها الى لجنة البيرة والبالغة سبعة جنيهات. هذا والقرية مضربة اضراباً تاما مع طلاب مدرستها

خانيونس

وفد لجنة غزة

في خان يونس

قدم اليوم وفد من اللجنة القومية في غزة للاشراف على حركة الاضراب وهم السادة: محمد ابو شعبان، خضر الجعفراوي، خضر ترزي، جورج فرح خالد الريس وكان في استقبالهم حضرة رئيس البلده والشيخ سعيد افندي حمدان ونخبة من اعيان البلده واعضاء اللجنة القومية بخان يونس، حيث ساروا مع جمهرة من الشعب لدار البلدية وبحثوا في شأن تجار البيض الذين بحوزتهم كميات هائلة من البيض قبل الاضراب ولما لم يجدوا طريقة في تصديره وعدوهم ان يخابروهم يوم الجمعة بعد ان اخذوا عهوداً منهم على ان لا يشتروا من الآن فصاعداً شيئاً. ثم ذهبوا الى المسجد الكبير والقى السيد خضر الجعفراوي خطاباً بين فيه نتيجة الاضراب العائد على العرب بنجاح قضيتهم وحثهم على ان لا يصدروا شيئاً من المواد الغذائية للجهات الاخرى خشية تسربها لليهود. ثم وقف الشيخ سعيد افندي حمدان وتكلم عن نتائج الحوادث الاخيرة من تضامن العرب وتوحيد كلمتهم، ثم تبعه السيد عثمان العبادله وحث الشباب على الجهاد والمثابرة حيث فض الاجتماع ورجعوا حاملين شكر الجمهور وشاكرين خان يونس لاضرابها التام رافقتهم السلامة

استمرار الاضراب

لا يزال الاضراب مستمراً ليومه الحادي عشر بنجاح باهر، وقد قررت اللجنة القومية عدم شحن جميع المواد الغذائية والخضراوات للخارج والوقوف في وجه كل من يحاول ذلك. وقد حضر اليوم وفد من غزة عن بعض التجار عليهم يجدوا البلده غير مضربة لاخذ الدين من عملائهم ولما لم يجدوا ما يصبون اليه رجعوا على اعقابهم

. . .

الشيخ مونس

المهرجان والاضراب

اصبحت البلدة صباح يوم الجمعة مضربة اضرابا عاما، وتوارد الاهلون عند صلاة الجمعة الى المسجد، وتألفت بعد الصلاة مظاهرة اشترك فيها لفيف كبير من طلبة المدرسة وكشافة قحطان التابعة لها. وخطب في الحضور فئة من الشباب اتوا على وصف الحالة في المدن وما تقاسيه من آلام بسبب وضع البلاد الشاذ الحاضر

تأليف لجنة قومية

وفي الحال تشكلت لجنة قومية من الوجهاء والشباب لجمع التبرعات. وما كادت هذه تفتح الاكتتاب حتى رخصت المادة فاذا المال لا قيمة له وفي اقل من ساعتين كان مجموع التبرعات ١٤٣ جنيها و ٣٠٠ مل

شعور السيدات

وأبت سيدات البلد أن لا يكون لهن نصيب في المساهمة بعمل الخير، فتبرعن في الحال بمبلغ خمسة جنيهات و ٢٢٥ ملا. وكان الحماس مستوليا عليهن بقدر استيلائه على الرجال والاطفال، فحيا الله الامهات الباسلات

اللجنة في يافا

وفي صباح يوم السبت اضرب طلاب المدرسة اضرابا عاما عن تلقي الدروس وانتشروا في الطرق والشوارع يتظاهرون وينشدون. وقصدت اللجنة التي ذكرنا تأليفها الى يافا فقابلت لجنة الاعانات، وسلمتها مبلغ مئة جنيه فلسطيني اعانة لمنكوبي الاضطرابات. اما المبلغ الباقي فاحتفظت به ليصرف على المعوزين والغرباء والفقراء في القرية، وهو رأي سديد مناسب. ثم قصدت اللجنة ادارة «الدفاع» الغراء فزارتها وقابلت الاستاذ رئيس التحرير وتحدثت اليه في موضوع الوطن والحالة الحاضرة

اللجنة

تبرق الى المندوب السامي

وأبرقت اللجنة وهي في يافا الى المندوب السامي البرقية التالية: اضربت بلدتنا الشيخ مونس اضرابا عاما وتعطل اهلوها عن العمل، استياء من هذه الحالة الشاذة التي تهدد العرب اصحاب البلاد بالانقراض والزوال. نرجو ان تضعوا حداً لمهازل اليهود، بايقاف الهجرة نهائياً وبعدم الموافقة على البيع ثم تأسيس حكومة وطنية لها الكلمة والسيادة

تأسيس جمعية شبان

وبحث في القرية في تأسيس جمعية للشبان، فتبرع لها السيد ابراهيم ابو اكحيل بالمكان والاثاث. وتبرع الاستاذ راشد الزعبي بالصحف والمجلات وتأسيس مكتبة للمطالعة. وقد لا يمضي وقت طويل الا والجمعية قد سجلت وباشرت اعمالها المنتجة ان شاء الله

الخليل

الاشراف على الاضراب

نزل أعضاء نقابة السيارات الى الاسواق للاشراف على حركة الاضراب فوجدوا أن الحالة منظمة. غير أن أحد القصابين حاول بيع كمية من اللحوم مهربة من المراقبة الصحية فأخذوا اللحوم منه وأتلفوها بالحرق في المجلس البلدي

يبنا

اجتماع القرية

اجتمع اول امس اهالي يبنا في بيت الوجيه السيد علي العطار للبحث في الشؤون الحاضرة وقبل افتتاح الجلسة وقف المجتمعون دقيقتين حداداً على ارواح الشهداء وتلوا الفاتحة ثم افتتح الاستاذ الشيخ محمد طافش الجلسة ورحب بالحاضرين وطلب اليهم التكاتف والتضامن والاضراب حتى النهاية او تجاب مطالب الامة ثم تلاه الاستاذ الشيخ علي العطار والقى كلمة شرح فيها تصرفات الصهيونية والحكومة المستعمرة وقبل انتهاء الجلسة قرروا رفع احتجاج لفخامة المندوب السامي موقعاً بامضاواتهم باستنكار السياسة القائمة في البلاد وعرض عدة مطالب مشروعة، ينتظرون اجابتهم اليها.

كلمة الى المخاتير

في يبنا فئة كلما أرادت القرية ان تقوم بعمل وطني راحت تلك الفئة لعرقلة السير وتقف حجر عثرة في الطريق وتلك الفئة هي مخاتير القرية. فرجاؤنا اليهم ان يقلعوا عن عملهم هذا ويشاركوا الامة في اعلان استيائها ضد السياسة الغاشمة.

سلمه

مظاهرة كبيرة

ما بزغت شمس يوم الجمعة حتى تجمهر عدد كبير من وجهاء وشباب وأهالي قرية سلمه. وكان الاضراب عاما فيها يشمل المحال التجارية والاعمال الزراعية وحان وقت الصلاة واجتمع خلق كبير حتى لم يتسع الجامع للحاضرين وبعد ان انتهت الصلاة كان طلاب وطالبات المدارس الاميرية والاهلية مجتمعين اجتماعا عاما وشبان القرية فما خرج المصلون حتى تألفت المظاهرة من عموم المصلين وطالبات وطلاب المدارس وشبان القرية ينشدون الاناشيد الوطنية والاهالي يكبرون حتى وصلوا خارج القرية وهناك وقفت الجماهير دقيقتين حداداً على الشهداء ووقف فيهم خطيبا الاستاذ سليم الطيبي فاظهر لهم الاخطار المحيقة بهم ولزوم الاتحاد لدفعها وخطب الاستاذ عبد الفتاح بدير فالقى عليهم المواعظ الدينية وخطب السيد مفلح اعيد خطبة وطنية ثم حضر طلاب المدارس الاهلية والقى منهم السيد ماهد رشيد خطبة اشار فيها الى ما يجب على الطلاب القيام به لخدمة بلادهم؛ وكذلك خطبت طالبة من طالبات مدرسة البنات. وهي بدرية بنت غزال فابانت ما يجب على المرأة القيام به نحو الوطن وان المرأة ستجاهد مشاركة الرجل في سبيل انقاذ الوطن حتى الموت. وقد كان عدد المتظاهرين يزيدون عن الثلاثة آلاف نسمة. وبعد ذلك رفعوا احتجاجاً على سياسة الحكومة التي ترمي الى تهويد البلاد

حادث سرقة

من انباء طولكرم انه مرت مساء امس قافلة غنم للحاج محمد البناوشريكه السمهوري. وباتت تلك الليلة بالقرب من قرية الطيبة. وسطا بعض اللصوص فسرقوا ١٢ رأسا منها. واخبر صاحب الغنم دائرة البوليس فاهتمت لهذا الحادث وارسلت الاونباشي السيد يوسف عويضات وباشر التحقيق وتمكن من ضبط بعض المال المسروق والقى القبض على شخصين هما عبد الحميد الدلي وآخر لم يعرف اسمه بعد ومن المؤسف ان تقع حوادث سرقات في وقت تجتاز البلاد فيه مرحلة خطيرة من حياتها.

سلام على العرب

جاءنا من الفاضل صاحب التوقيع ما يلي: أن قريتنا أبا غوش تشارك الامة العربية في الاضراب حتى تنال جميع مطاليبها الوطنية وتعاهد الله سبحانه وتعالى على خدمة الوطن في جميع الظروف والسلام منا الى جميع ابناء الوطن العرب

شيخ عمور
اسماعيل عبد الله
ابو غوش

حوادث فلسطين الحاضرة

جاءنا من السيد صبري شلاق في يافا، زجل يتداول حوادث فلسطين الحاضرة، ويحث فيه جميع طبقات الامة الى التعاون والاتحاد لانقاذ فلسطين مما تتخبط فيه، في آونتها الحاضرة، من قلق واضطراب

افخر انواع الصابون النابلسي
له شهرة واسعة
مصنوعات معامل
بيت نابلس
الصابون النقي المعروف
هو صابون
الزيتون
نابلس حمد عموم
انقى صابون يستعمل في البيوتات الكبيرة نظيف يطري البشرة ويجعلها بضة لامعة
ماركة مسجلة
نال الجائزة الاولى في معرض نابلس سنة ١٩٢٤ رائحته جميلة لانه مصنوع من زيت الزيتون النقي
الوكلاء محمود كمال قطان: يافا محمد حمدي المصري: حيفا محمود فيضي اخوان: القدس
لا تدخل الى بيتك صابونا سواه في غزه: السادة صوراني وشعث

مطعم ومقهى المغربي
لصاحبه علي المغربي
شارع الملك جورج عمارة المستقيم أمام موقف بصات تل ابيب – يافا
أحدث مطعم ومقهى عصري في يافا وأبدع ملتقى لافراد الطبقة الراقية. موقعه في احسن بقعة من المدينة يطل عليها من أربع نواحيها. أول مطعم عصري اكتسب شهرة غريبة في برهة قصيرة وأول صالة رحبة ممتازة لملتقى رجال الفكر والقلم والاعمال
والحفلات والمآدب الخاصة. زيارة واحدة تحقق لكم اكثر مما ذكرنا

الدواء الشافي للبواسير

ان التجاريب العظيمة التي قام بها اشهر اطباء المانيا لمكافحة داء البواسير قد اعطت نتائج باهرة. وقد اكتشف احدهم الدواء الشافي وهو:
ركتو – سيرول
واستعماله يزيل الحكاك والالام
ولا يوجب اجراء اي عملية
اريحوا انفسكم من هذا الداء فقط باستعمال
ركتو – سيرول
الوكلاء: مستودع الادوية الوطني الفلسطيني – ٢٥ شارع بسترس – يافا

اوتيل خليل الرحمن
بعمارة ابو نصار – النوفرة
اول طريق القدس تجاه بيارة الشماس
اجمل واحدث اوتيل
عرفته يافا
زيارة واحدة تجعلك زبونا دائميا

سيارات غزة
الوطنية
سفريات يومية
بين غزة ويافا
وبالعكس
سيارات فخمة
سائقون ماهرون

الدفاع - يوم الاحد في ١١ صفر سنة ١٣٥٥ و ٣ ايار ١٩٣٦

صاحب الامتياز والمحرر المسؤول ابراهيم الشنطي

مدير الادارة شوكت حماد

رقم التلفون ١١٨٧

الدفاع

جريدة يومية سياسية مصورة

العدد ٥٩٦ - السنه الثالثة

ادارة الدفاع في عمارة حزبون شارع جمال باشا - يافا
العنوان البرقي: الدفاع يافا : ص . ب ٢٥٥

	عن سنة	عن نصف سنة
قيمه الاشتراك في فلسطين	١٥٠	٨٠
في الخارج	٣٠٠	١٦٠

صور عالمية على هامش الحوادث

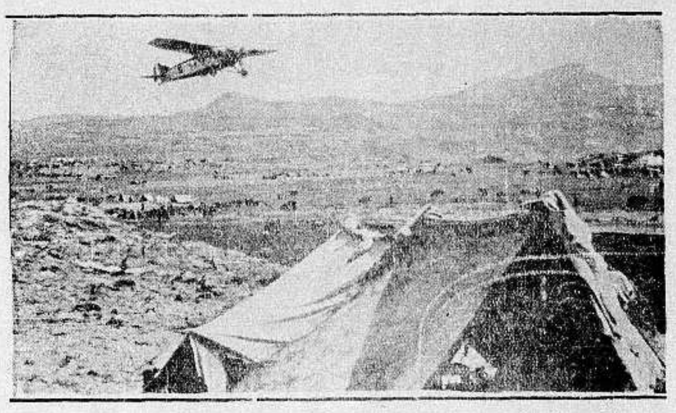

تمثل هذه الصورة طيارة ايطالية تلقى قنابلها على مناطق حبشية

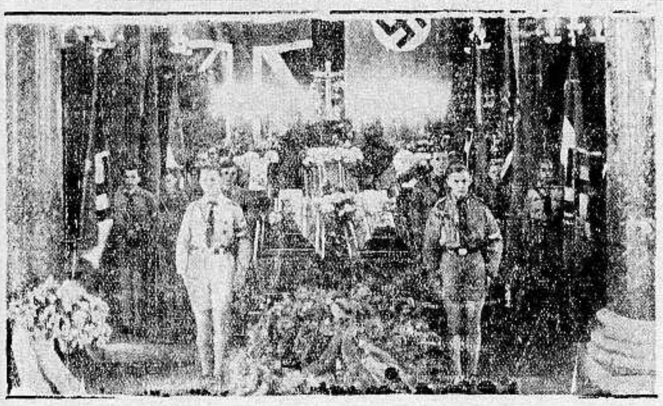

قتل خمسة طلاب من الانكليز يتلقون علومهم في جامعة ف ... ح . وكانت وفاتهم بسبب العواصف الشديدة التي هبت و نزلت بالمدينة ... فادحة

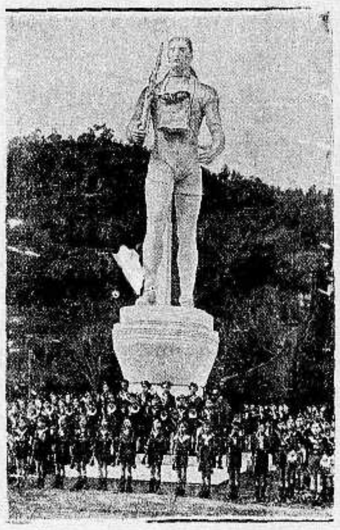

تمثال بالبلا بمناسبة الذكرى العاشرة لتأسيس هذه الفرق والتمثال منصوب على شكل موسوليني في روما وامامه شبان الفاشست اثناء الاحتفال

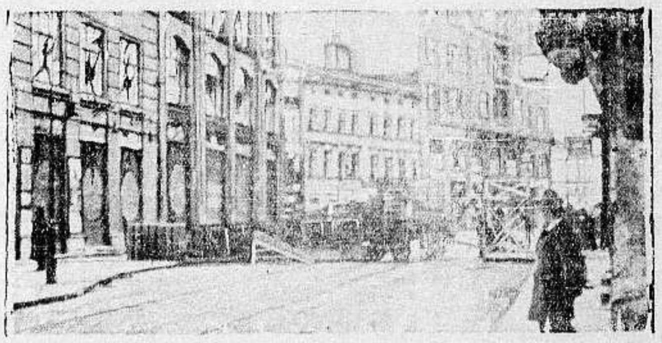

اخذت هذه الصورة للاضطرابات الدموية في مدينة بمبرغ من اعمال بولونيا وترى العوارض التي وضعت في الشارع لتنظيم الاضراب

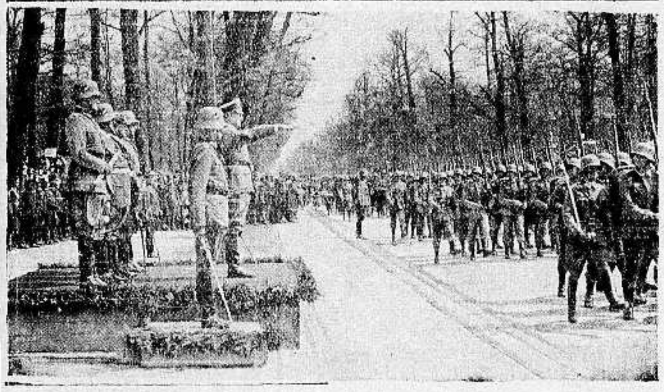

الاحتفال بيوم عيد هتلر وترى في الصورة المستشار يستعرض الجيوش وقد وقف الى جانبه الجنرال فيلد مارشال فون بلومبرج ، الجنرال غيرنغ والجنرال ادميرال ريدر

تداوي حديث لشفاء التعقيبة الحادة (حرقة البول) والمزمنة والنقطة العسكرية بمدة اسبوع

بحبوب الغونوفاكس Gonovax

تجهيز الدكتور S·M·K رئيس شعبة الامراض الزهرية في : نسي - فرنسا

ان آفات المجاري البولية والتناسلية المنتشرة في هذه البلاد انتشاراً هائلاً والتي لها اثرها السيء والمحسوس في قطع النسل او تشويه المولودين قد دعتنا الى وضع المستحضر المسمى (غونوفاكس) ويجب ان لا يخفي ان اكثر الامراض انتشاراً في هذه البلاد هو حرقة البول او التعقيبة التي لا بد لسريانها وانتقالها من وجود احد امرين :

١ — المناسبات الجنسية المشبوهة

٢ — تلوث العضو التناسلي بالافرازات والمواد القيحية الحاملة لعامل التعقيبة وما هو جدير بالذكر ان كل آفة لا تعقبها المداواة الباكرة لا شك انها تصبح مزمنة وان آفات المجاري البولية وخاصة منها التعقيبة هي من الافات التي ازمانها وطول مدتها يجعل شفاءها صعباً وعويصاً فان استعمال الغونوفاكس اسبوعاً واحداً يكفي لشفاء التعقيبة الحديثة الانتقال ولكن كلما تأخرت مدة التداوي اصبحت مدة الشفاء اطول واصعب .

والحالة التي لا تزال البشرية تئن من وطأتها هي : انقطاع النسل ، واسبابه غالبا اهمال مداواة التعقيبة لان عامل هذه الافة السريع الانتقال الى الخصي حيث يستولي على مولدات الحوينات المنوية فيقتلها فيصبح المرء عقيماً اي مقطوع النسل واحياناً يتوضع عامل هذه الافة على المفاصل فيسبب الم المفاصل وكثيراً ما يتوضع بطريق السراية في العين فيسبب عمى العين (ان لم تعقبها المداواة) بل وكثيراً ما تكون سبب هدم العائلة وخراب صرحها المشيد حيث هنالك كثير من الرجال المتزوجين وغير المتزوجين من تهوي به شهوته فتوقعه في مثل هذه الافات ولايلبث هو بدوره ان ينقلها الى زوجته المسكينة فتصبح العدوى منتشرة بين الزوجين وحينئذ اما ان يصبح النسل منقطعاً واما ان تلد الزوجة اولاداً مشوهي الخلقة وكثير ما يلد الطفل اعمى (ان لم تسعفه المداواة)

وهذا ما نعيذ ونحذر شباب هذه البلاد من الوقوع به وذلك للاسراع باستعمال حبوب الغونوفاكس الذي يطهر المجرى البولي فيمنع حصول هذا المرض . كما اننا ننصح النساء المصابات باستعمال حبوب الغونوفاكس لان لمواده خواص عجيبة في قطع السيلان القيحي وحرقة البول بمدة لا تزيد عن اسبوع واحد .

فوائد هذه الحبوب : يقتل جميع الميكروبات الموجودة في اعضاء التناسل . يزيل الالام عند التبويل . يمنع التشنجات والانتفاظات الليلية فيسهل شفاء قروح المجرى البولي وفي الاجمال بين جميع الادوية التي يستعملها الاطباء الاخصائيون لا يوجد مادة اقوى واسرع من الغونوفاكس لشفاء التعقيبة او حرقة البول والنقطة العسكرية وفوق ذلك فانه اذا اخذ حبة اوحبتين من هذا العلاج قبل المناسبات الجنسية فانه يكون واقيا من الاصابة في الاحوال المشبوهة

وكل علبة تحتوي على تعليمات مفصلة عن كيفية الاستعمال . (احذروا التقليد) الوكلاء في فلسطين : يافا شارع بسترس رقم - ٢٥

مستودع الادوية الوطني الفلسطيني قيالة وصباغة

صونوا عيونكم من الرمد باستعمالكم

قطرة القنواتي العجيبة

بشرى ازفها الى مواطني الاكارم سكان فلسطين خاصة والى سكان البلاد العربية عامة في جميع اقطار سوريا ومصر والحجاز وشرقي الاردن والعراق والعجم : وهي نجاحي العظيم بتركيب هذه القطرة العجيبة (قطرة القنواتي) بمجهود عظيمة صرفت من اجلها .

معمل القنواتي يقوم بخدمة بني قومه بامرين : احدهما تهيئة احسن الادوية عملا وانفعها تأثيراً . والاخر تنزيله القيم الباهظة الى اصغر حد ممكن . فها هو الان يتقدم بهديته الثمينة الجديدة العظيمة الفائدة ، قطرة القنواتي العجيبة الى ابناء وطنه الاكارم .

ركبت هذه القطرة بعد ان اجريت تحاليل دقيقة على جميع انواع القطرات الشائعة في سوريا ومصر والعراق والتي تباع بقيم فاحشة ، واستحصلت منها بعد التعديل تركيبا يناسب طبائع اهل البلاد ونوع الامراض العينية المنتشرة فيما بينهم فجاءت قطرة القنواتي بحمد الله ومنته غاية في الاحكام وآية في الاتقان .

وقد اثبت تركيبها لاهم الاخصائيين بامراض العيون من اطبائنا الوطنيين الاكارم فاظهروا اعجابهم بها وقالوا ان قطرة القنواتي من اهم القطرات المتداولة اليوم في الاسواق واعظمها فائدة واحسنها تأثيراً . تشفي التهاب الملتحمة الحادة والمزمنة النزلوية والحبيبية (التراخوما). تدفع الاحتقان فتزيل الاحمرار والحرارة وتقطع الدمع وتصون العين من الرمد .

تخلص العين من العمش وهو ضعف البصر مع سيلان الدمع في اكثر الاوقات . تسكن الالم بسرعة فتخلص المصاب من آلامه المزعجة . تجلو العين فيصفو رونقها ويحتد بصرها ، تقتل جميع الجراثيم التي تتسلط على العين وتؤذيها فيخلص ازره من الرمد وتصلح تخريش الغبار والحشرات .

قطرة القنواتي عظيمة التأثير كبيرة الفائدة رخيصة الثمن لا يجاريها بحسن تأثيرها قطرة من القطرات . والخلاصة قد اصبحت قطرة القنواتي بعد التجربة صديقة العائلات ومن احتياجات البيت الضرورية التي لا يستغنى عنها .

كيفية الاستعمال : يقطر في كل عين نقطتان صباحاً ومثلهما مساء للكهول من رجال ونساء .

ويقطر للاطفال نقطة واحدة صباحاً ونقطة واحدة مساء في كل عين .

واخيرا اقول يا ايتها الوالدة المصونة لا تنسي غسل عيني ولدك بعد القدوم من الاسفار او النزهات بماء البوريك ثم تقطير قطرة واحدة من (قطرة القنواتي) في كل عين لتخلصيهما من الغبار والجراثيم التي تنتقل بواسطته ولتنقذي ولدك الحبيب من الرمد المزعج في ايام الصيف وما توفيقي الا بالله .

دمشق : عبد الوهاب القنواتي
استاذ الكيمياء في المعهد الطبي العربي

قطرة القنواتي العجيبة : تباع في جميع الصيدليات في عموم البلاد العربية عامة واطلبوها من مستودع الادوية الفلسطيني بيافا شارع بسترس . وتباع في عكا في صيدلية درويش قبلاوي ، حيفا : صيدلية عمر ابو غزالة ، نابلس : راشد ابو غزالة ، القدس : مافرو ميخالي شارع الباب الجديد ، وصيدلية الحسيني وصيدلية العلمي باب العامود ، وصيدلية عطا الله اخوان شارع مأمن الله

يافا – يوم الاثنين في ١٢ صفر ١٣٥٥ – الموافق ٤ ايار ١٩٣٦

صاحب الامتياز والمحرر المسؤول ابراهيم الشنطي

مدير الادارة شوكت حماد

رقم التلفون ١١٨٧

الدفاع

جريدة يومية سياسية مصورة

العدد ٥٩٧ – السنه الثالثه

ادارة الدفاع في عمارة حزبون شارع جمال باشا – يافا

العنوان البرقي : الدفاع يافا : ص . ب ٢٥٥

	عن سنة	عن نصف سنه
قيمة الاشتراك في فلسطين	١٥٠	٨٠
في الخارج	٣٠٠	١٦٠

الاضراب في يومه السادس عشر . المحامون يقاطعون المرافعات إلا لقضايا الاضطرابات . أنباء الاضراب في البلدان . حملات الصحف اليهودية . تصريح النجاشي

مواضيع الساعة

شدهت الصحف اليهودية بالحملات القاذفة على الاضراب . وقد كانت لهجتها يائسة، فيها مس من الجنون، ونوبة الحمى. ويذكر القراء اننا قدرنا مثل هذا الموقف لصحافتهم ، وعذرناها ، لان الضربة النازلة بقومها اليوم قاصمة أليمة . لانها كلمة الله انبثت في هذا الشعب الحي الملهم فقهرت العدوان ، والغرور ، والصفاقة ايضاً . وكانت جواباً حازماً على ذلك الاعتداد بالنفس إلى حد زعموا معه ان هذه البلاد لهم ، وأننا غرباء عنها وجيران !

والصحف اليهودية تأتمر بوحي من هيئاتهم السياسية . اذن تلك الهيئات لدغت في سويداء قلبها ، ورأت الذين حسبتهم جماداً ، يفيضون حيوية . وأوحت الى الصحف أن تتهجم في نوبة عصبية يلجأ المصاب بها دائماً الى الشتيمة ، والاتهام ، والتخبط

وتناولت هذه الصحف الشباب ، والكشافة ، والبحارة بنقد ، بل بسباب . هنيئاً لهذه الطبقات تقدير الصحافة اليهودية لها . أما الشباب فلأنهم أخذوا يسيطرون ، كما تقول الصحف ، على الموقف . وأما الكشافة فلانهم « محرضون » على الفساد . وأما البحارة فلإيقافهم دولاب العمل . لا شباب ، ولا بحارة ، ولا كشافة . بل وطن الهمه الواقع الصارم أن يهب هبته الكبرى في إضراب عظيم ، سوف يكون غداً أعظم . وكان جزاء الكشافة التي اطفأت حريق الدور اليهودية هذا القذف والاتهام . إنه برهان آخر من سلسلة البراهين على نكران الجميل . الكشافة التي اطفأت ما أوقدته اليد الظالمة لتوقع الخسارة بالفقراء . اليد الخائنة التي تحسس في بهيم الليل ، لا تجرؤ أن تسفر عن وجهها في رائعة النهار !

معذورة هذه الصحف . نسألها مزيداً ، لأنه دليل الغيظ !

. .

* ننتظر أن تجتمع اللجان القومية . هناك شئون هامة جداً تدور على ألسنة الشعب ، يحسن بهذه اللجان أن تدرسها على الفور . الاضراب الصامت مرحلة واحدة تخطتها الامة في نجاح وتفوق . يجب أن يصحبه شيء من عمل سافر غير مقنع ، مثل حقنا السافر عن وجه صبوح . وهذا العمل خلاصته أن تتوزع التضحية ، كما ذكرنا أمس ، على الجميع

اننا متفقون أن اضراب اليوم جاء على اثر اضطهاد ، وإذلال ، وخسارة وانه وسيلة ناجحة تبلغ بهذه الامة حقاً أضاعته عليها سياسة ليس لها قواعد ، ولا غايات ، ولا نظم ، بل تسير مترنحة بتأثير من دعاية مأجورة ، وافتراءات ، وضغط يقع بسبب المال أو الخديعة . ومتفقون أن الرجوع عن الاضراب ضربة قاصمة ، وإفلاس شائن ، بل وتسليم رهيب . إذن لا بد من المضي الى أبعد حد . ولا بد كذلك من التنظيم واستواء طبقات الامة في التضحية

ثم هناك شئون لا تعرض على ورق ، بل تقال في اجتماع ، تقوي اثر هذا الاضراب . هذه الشئون تعد الاسلوب الذي اتبعته البلاد بوفرة من الحيوية ، والعمل ، تكفل له ان يمضي في شباب أجد وأحزم . لقد اعترفنا بأن موقف اليوم فاصل بيننا وبين الصهيونية . فليكن إذن مستعداً على قدر خطورته . فلتشترك فيه سائر العناصر التي تستطيع عملا . الشباب يتقدم بنشاطه . والغني بماله . والفلاح بصحته . والعامل بصبره . والزعيم بزعامته

هذا يصون الاضراب . ويوزع التضحية . ويضمن الفوز

. .

على هذه الصفحة مقال وجهه كاتب الى الموظفين الانكليز نرجو أن يترجم، وأن يطلع عليه الذين وجه اليهم .

لا نقول ان حل قضيتنا موقوف على تقرير من هؤلاء الموظفين . فقد رأينا تقارير كثيرة سبقتها ظروف قاسية ، لكن تلتها ظروف أقسى . لا نزعم ذلك . بل نريدهم أن يضعوا رأياً مبنياً على الدراسة ، والتجربة ، والبحث . هذا الرأي تطلع عليه حكومة لندن ، يساعدها في المستقبل عندما تبحث أسباب ضعف الامبراطورية

الموظف البريطاني يعلم حق العلم أنه جاء بلاداً عربية . ويعلم أن الانتداب القائم وقتي وليس خالداً . ويعلم أن حق تملك هذه البلاد بيد أهلها . ثم يعلم أن سياسة حكومته اقتضت ، لاسباب كثيرة ، إغراق هذه البلاد بهجرة دافقة من اليهود وان العرب لم يستشاروا في قبول الهجرة او رفضها كما ينص على مثل ذلك صك الانتداب . وانهم كرهوا لهذا الخطر، وقامت على الاثر ثورات شديدة . ولا يزال المستقبل قلقاً اسود

هذا الموظف الذي رأى ، وسمع ، ودرس ، واختبر — يستطيع أن يقول كلمة في الوضوع تحتمها عليه سلامة امبراطوريته .

ذاك واجبه . أما واجبنا فالمضي أبعد حد في السبيل القويم الذي سلكناه حازمين

ابراهيم

نصيحة الى الموظفين الانكليز

اعقدوا مؤتمرا وقولوا كلمتكم ايها السادة

بالسكوت لا تخدمون بلادكم ولا امبراطوريتكم

لقد رأيتم أيها السادة ما حل بهذه البلاد من النكبات ، وشاهدتم الارواح تزهق ، والبيوت تدك، وحبل الامن يضطرب ، مما أدى ويؤدي الى عرقلة المساعي المتخذة في سبيل السلام في هذا القطر المنكوب . ورأيتم العواقب السيئة التي نزلت بحالة البلد التجارية بسبب تطبيق صك الانتداب الغير المعترف به من العرب ، السكان الاصليين ، وولع المسؤولين عن السياسة العليا بالمواربة والخطط التي لا يمكن قبولها لدى شعب ذاق طعم السيادة منذ نشأته ، وملأ الاقطار في السابق بحضارته . نعم شاهدتم كل هذا ولكل منكم رأي وضمير

لمصلحة الامبراطورية

انا لا أود ان انزل بكم الى معترك السياسة . ولا أحب ان تشاطروني رأيي الذي أحتفظ به لنفسي . ولا أدفعكم الى القيام بعمل يخالف القانون . كلا ، بل جل ما أقصده بهذه الرسالة الهادئة ، بعد علمي انكم ما رحلتم عن بلادكم ونزلتم هذا البلد الا لمصلحة التاج والامبراطورية أولا وتأمين معيشتكم ثانياً، أن تفيدوا انفسكم وامبراطوريتكم باختباراتكم ودرسكم الحالة عن كثب منذ الاحتلال الى الان، وان ترجعوا الى ضمائركم بالاسئلة الاتية :

اقرأوا هذه الاسئلة

١ — هل يمكن تطبيق (وعد بلفور) في هذه البلاد دون ان تعرض مصلحة الامبراطورية وسكان البلاد الاصليين الى الخطر؟

٢ — ماذا تستنتجون من زيادة قوة البوليس كل سنة، مما يحمل خزينة الحكومة مبالغ كان بالامكان صرفها في مشاريع تعود على البلاد بالفائدة؟

٣ — ما هي المبالغ التي تكبدتها حكومة فلسطين كمصاريف لقمع كل ثورة تقع في البلاد ؟

٤ — لماذا تبخرت تقارير اللجان وقرارات المحاكم الدولية للاضطرابات التي وقعت في هذه البلاد وهي كما يلي :

أ — قرار لجنة (كراين) لثورة سنة ١٩٢١ – ١٩٢٢

ب — قرار لجنه (شو) لسنة ١٩٢٩

ج — تقرير لجنة (هوب سمبسون)

د — تقرير لجنة (جونسون كروسبي)

٥ — عدم الاهتمام بمطالب العرب المتعددة والتى حذرت السياسة العليا مراراً من الوقوع بين براثن الدعاية الصهيونية

تشويه الحقائق

هل هناك ضعف في السياسة الانجليزية ام نقص في اختبارات الساسة الذين في يدهم الحل والربط في عاصمتكم؟ كلا ! لا هذا ولا ذاك إن السبب الحقيقي هو قوة الدعاية الصهيونية لتشويه الحقائق في بلادكم ، الامر الذي شعر به بعض زملاء الانكليز مؤخراً ممن قاسوا الامرين عند تنفيذ واجباتهم وظائفهم في فلسطين التي أصبح أيمان أهلها ضعيفاً بوصول الحقائق الى الحكومة الانكليزية وشعبها ، الا اذا كانت تلك الحقائق في مصلحة الصهيونية ، وهذا هو الخطر الحقيقي على الامبراطورية الذي أحببت أن أصارحكم به إذا كنتم ممن يهمه مصلحة بلاده فاذا اردتم أن لا تندموا على سكوتكم وتعرضوا انفسكم لتبكيت الضمير في المستقبل ، فما عليكم إلا أن تعقدوا مؤتمراً منكم وتعرضوا الحالة الراهنة هنا وتضعوا تقريراً بالصعوبات التي تواجهونها من جراء هذه السياسة الغاشمة ، والدواء الوحيد المناسب والناجع للحالة الحاضرة واضعين امام اعينكم الحق والعدل . على ان يرفع هذا التقرير بواسطة فخامة المندوب السامي الى حكومة جلالته

عربي فلسطيني

حملة البوست على حركة الاضراب

أقرأوا ايها العرب ماذا يقال عن اعمالكم

تهجم على الطلاب والكشافة والبحارة والسائقين

تناولت « البالستين بوست » في مقالها الافتتاحي أمس اضراب البلاد المستمر فقالت : « وقع ما كان في الحسبان . وأقرت أمس اللجنة التي اطلقت على نفسها « لجنة الاضراب العربية » استمرار تعطيل الاعمال وتوقيف الحركة وحملت الجريدة على اللجنة فقالت إنها تألفت عقب حركة الاضراب من اشخاص يفتقرون إلى نوع من الشجاعة وهاهم لان يقولوا لمنظمي الاضراب ومشجعيه بالعودة الى أعمالهم . وهي تتألف من أفراد هم في حاجة ماسة إلى الجلد والعزم اللجنة لم تنظم حركة الاضراب وهي في الوقت نفسه لا تجرؤ على انكاره أو الوقوف في وجهه . إنها تماشيه . وعندما يعود كل فرد الى عمله تقتضي مهمة اللجنة وهي قبل ان يحكم عليها بالموت ستتغمر في مواضيع خطرة كالعصيان المدني مثلا . وستواجهها أيضا مسألة دعوة الموظفين المدنيين العرب الى ترك وظائفهم . وهي بالاختصار ستعمل غاية ما في امكانها مما يتطلبه القسم المتطرف جداً ، الاقل شعوراً بالمسئولية ، من القائمين على الحركة العربية » .

« على ان هناك أعمالا ليس من واجب الحكومة السكوت عليها الى أن تقرها لجنة الاضراب . فهناك مصالح عامة يقوم بها أناس اجبروا على تعطيل اعمالهم خمسة عشر يوما . أمامنا طريقان ، إما أن يعتزلوا اعمالهم أو يؤتى بغيرهم لتأديتها . هؤلاء جمهرة البحارة في ميناء يافا ، رجال أشداء ، ليس في الامكان السكوت على وقف اعمالهم اكثر من ذلك . وشهدنا في الاسبوع الماضي فريق العتالة في ميناء يافا . كانوا خيالين اكثر منهم عمليين لم يقبلوا تفريغ بضائع كانت الحاجة ملحة في تفريغها لشدة لزومها لمعرض الشرق . ان ما يقال في صدد البحارة والعتالة في ميناء يافا يقال أيضاً عن « الباصات » التي تسير جيئة وذهابا لقد منح أصحابها رخصاً يشترط فيها تأمين مصالح الجمهور . . .

إن اعطاء هذه الرخص ليس مباحا ، وعددها محدود . والذي فهمناه ان الرخصة الواحدة لتسيير سيارة عامة قيمتها في السوق تربو على عدة مئات من الجنيهات في حالة اذا اراد واحد ممن يحملونها ان يبيعها . علاج هذه الحالة القول لهؤلاء اما استيفاء شرط ضمان مصالح الجمهور او انتقال الرخص الى غيرهم ممن يقبلون هذا الشرط ويعملون على تنفيذه

وانتقلت « البوست » بعد ذلك الى حركة الطلاب في كافة مدارس فلسطين فقالت ان الاضراب تناول ايضاً المدارس وتوقف الطلاب عن الاستمرار في تلقي دروسهم التي ارسلوا الى المدارس من اجلها . وتناولت هذه حركة المدارس الاجنبية المنتشرة في كثير من المدن . وحملت على الحكومة في تركها الطلاب والتساهل معهم لدرجة من الخطران يتركوا عليها وقالت كان من الواجب ان تنزل بهم العقوبات التي في الامكان انزالها بهم

وأشارت عقب ذلك الى أفراد الكشافة وكانت حملتها شعواء عليهم وقالت ان كثيرين لبسوا هذه اللابس دون أن يعرفوا المهمة الملقاة على عاتق الكشاف.

التخوف من قوة الحلف العربي

الصحف اليهودية ورسالة فلسطين الى ملوك العرب

إيجاد جبهة في لندن للدس والدعاية الفاسدة

كان المقال الرئيسي في جريدة هابوكر امس حول الحلف العربي وأهميته . وتقول الجريدة ان هذا هو اول حلف من نوعه بين دولتين ، لان الدول اذا تحالفت لا تتحدث الا عن شؤونها الخاصة ، اما هذا الحلف ، فيتحدث عن شؤون البلاد العربية الاخرى ويخول لها حق الانضمام الى المعاهدة

ثم تقول : « وبعد قليل يصبح امامنا حلف مؤلف من اربعة اقطار عربية عدد سكانها ١٢ مليونا . انها قوة هائلة سيسعى عرب فلسطين الى تحويلها ضدنا . وها هم الان يعملون في هذا النحو . وها هي اللجنة العربية العليا تبرق الى ملوك العرب وتطلب منهم التدخل ، ومن حسن حظنا ان عواصم هذه الاقطار لا يمكنها ان تتدخل رأساً في شؤون فلسطين وجل ما تستطيع فعله هو الاحتجاج امام حكومة لندن . لذلك يجب علينا ان نقف على قدم الاستعداد في لندن لنمنع هذا الالحاح السياسي من التأثير على حركتنا ، ولا يجب ان نقول ان مكة وبغداد مشغولتان الآن بشؤونهما الداخلية ، ولا وقت لديهما للتدخل في شؤون فلسطين . بل ينبغي ان نذكر ان دعاة العروبة موجودون في كل مكان ، وهم اصدقاء أمناء لاصحاب فكرتهم في فلسطين وللوحدة العربية ، ومنبثون في كل جهة من بلاد العرب

أما حكومة الانتداب فانها تتغاضى عن هذا العمل وتسمح لعرب فلسطين أن يطلبوا من ملوك العرب التدخل في شؤون البلاد – الامر الذي لا يجري في اقطار اخرى . وهذا الموقف الذي تقفه الحكومة يشجع الاستقلاليين في فلسطين وخارجها لينبروا الى العمل . يجب علينا ان نكون على استعداد لرد هذه الغارة ، وان ندافع عن أنفسنا ووطننا » . (كذا)

تهددنا الصحيفة بما سيقوم به اليهود في لندن . هذا وعيد صبياني ، لا نبالي به . ان عملنا في بلادنا هو الذي يحل قضية الوطن العزيز . ولسوف يجيء اليوم الذي تعض فيه الصهيونية بنان الندم لانها تحدت العالم العربي . كان اليهود دواعين في بلادنا ، وسيرون ماذا سيكونون بعد اذ بدت اطماعهم الشريرة !

من حامل هذه الخرق المبللة

لا تهديد بل طلب حق استعد له العرب

أعمال الهدم في صهيونيتكم ذات المطامع الشريرة

عقدت جريدة دافار مقالا في عددها امس جاء فيه ما يلي : « انتحر في بولونيا شمعون مورغنسال عندما سمع بحوادث فلسطين لان شعوره « الرقيق » لم يتحمل أثر هذه الحوادث ففضل الانتحار

الحقيقة ان هذا التهديد الذي يطارد الامة اليهودية والذي لحقها الى هنا ليهدم أملها الوحيد يؤلم كثيراً

هناك تهديد الخنجر وتهديد القنابل وتهديد الخرق المبللة بالنفط التي يضعها زعماء العرب (كذا) في أيدي صعاليك العرب (كذا) لكي يهدموا أمل الشعب اليهودي في أرضه ، وكي يدب اليأس في قلبه

وهناك تهديد طول البال الذي تلتزمه الحكومة امام هذا الجنون . هذا التهديد وامثاله يقتل نفس الانسان ، لكن لا يحق له قتل نفسه . فليست هي المرة الاولى التي تقوم بها علينا قوى الهدم والتخريب . بل رأيناها في السنوات الماضية ، لكنها لم تقدر علينا فنحن نقف وقفة الرغبة الشديدة في الحياة ، ولذلك لا يمكن لقوة ان تناهضنا »

لا نشكو هذه الصحف الى إدارة المراقبة . فذلك واجب الادارة . ولا نرد عليها بمثل هذه الشتائم والتهم . بل ردنا الوحيد استمرارنا على العمل الى ان نخضعها ونخضع شعبها . العمل الذي ظهر في اضراب الوطن اضرابا عظيما . ذلك هو الرد القوي ، الحاسم !

وقد استغلوا هذا المبدأ الشريف فكانوا حربا عليه . بينهم كثيرون أساءوا الى المبدأ الانساني الذي من أهم واجباته الرحمة والمساعدة . كانوا يعملون العكس فيشايعون كل جمهرة غير مشروعة . واذا لم تتخذ اجراءات صارمة لانهاء هذه البادرة الخطرة فستشهد فلسطين ، ويشهد العالم أيضاً ان الاسباب هيئت لاراقة دماء الصغار .

وختمت الجريدة مقالها الافتتاحي بقولها ان الاضراب العربي لم تكن مصيبته مشتركة ، ومسئوليته تقع على العرب . واذا تركنا جانبا ما أصاب الاقتصاديات اليهودية ومنتوجات البلاد بدرجة فظيعة ، فليس في مقدورنا أن ننكر أنه جاءنا بعدة أشياء كانت لا تظهر في الاحوال العادية ومن الواجب أن تبقى خامدة ، لا تظهر بحال

منبر حر

طلائع المصير

أما آن لنا ان نستيقظ ؟

« بقلم الاستاذ الدكتور يوسف هيكل »

كانت الصهيونية تعمل ، ولا تزال ، على تهويد فلسطين فى كل شيء ، واقصاء أهلها العرب عنها بجميع الوسائل التى منها استعمال القوة والارهاب . وهذه خطة منظمة سارت عليها ، وعملت على ايجاد اكثرية في البلاد والاستيلاء على أراضيها ، وعرقلة كل مشروع ينوي اشراك العرب في حكم البلاد .. وهاهم الان يخطون خطوة ثانية فيقومون بأعمال ارهابية ، استعداداً لها ، فحضوا الحكومة بادىء الامر على تسليح مستعمراتهم ، ثم لم يكتفوا بذلك فهربوا احدث انواع السلاح بكميات كبيرة ، وكانت فضيحة تهريب السلاح فى العام السابق أصدق برهان على هذا القول

كل هذا والحكومة تغض الطرف عن المظالم الصارخة التى تقع على العرب وحقوقهم . . .

كل هذا ورؤساء الاحزاب فى احتراب ونزاع شخصي . . . ورجالات البلاد في تقاعس ..

كل هذا وقسم كبير من شباب البلاد غارق في الملاهي والقسم الاخر لا يفكر بمصيره ومصير بلاده ، والقسم النشيط منه يكتفي بالكلام والتذمر دون ان يعمل على تنظيم صفوف القوى الشابة ويأتي بعمل مفيد ...

كل هذا والامة تغط في نوم عميق وتشعر بالخطر الذي يحيق بها من كل جانب . وترى الخطر يدنو منها ، فلا تأتي بحركة عنيفة ، ولا تصرخ الصرخة التي يتجاوب صداها فى انحاء العالم ، فيفهم الرأى العام انه يرتكب في فلسطين مظالم ... ولا تقول للرجال الذين قادوها الى حافة الهاوية : كفى . لقد عرفتكم وظهرتم لي بجلاء ، اذهبوا واتركوا المكان خاليا لكي يحل فيه من اضع الثقة بهم ليبعدوني عن الهاوية ، ويحفظوا بلادي لي . . .

وقرأنا بالامس خبر المآسي التي وقعت في مدن فلسطين فهالنا الامر وخشينا أن تكون هذه الاعتداءات اليهودية طليعة اعمال كبيرة لاجلائنا عن بلادنا . . . وقد ابرقت «جمعية العرب الفلسطينية في بريطانيا» الى المندوب السامي محتجة على سياسة الحكومة الصهيونية ، وأرسلت اليه والى رئيس الوزارة البريطانية ووزير المستعمرات فيها رسائل تظهر فيها خطر السياسة الصهيونية على العرب أصحاب فلسطين وعلى الامن والسلام

وتعتقد جميتنا ان لا امل بنجاح قضيتنا اذا ظللنا نتبع عين السياسة التي اتبعناها حتى الان . فهل لاحزابنا ان تعمل على جمع الصفوف والعمل لصالح البلاد ؟ وهل لشبابنا ان يشمر عن ساعد الجد فيظهر انه شباب يبذل كل شيء في سبيل وطنه المقدس ، وانه يريد حياة شريفة حرة ؟ وهل للامة العربية فى فلسطين ان تستيقظ وتعمل على بقاء فلسطين عربية !

ان الامم التي لا تدافع عن حقوقها تؤكل ، والتي لا تصارع فى سبيل الحياة تموت

لنخلع عنا رداء اليأس والقنوط ، اذ نجاح قضيتنا مؤكد ان عملنا لذلك ، واتبعنا سياسة عملية فعالة

لندن : **يوسف هيكل**

رئيس الجمعية العربية الفلسطينية فى بريطانيا

لن يكون الاضراب فعالا

اقتراح على اللجنة القومية العليا

ان الاضراب الحقيقي الذي يضطر الحكومة الى النزول على مطالبنا هو الاضراب عن كل شيء تستفيد به شيئاً من اموالنا واعمالنا ، وهذه امور كثيرة منها :

١ — الاضراب عن الركوب في السكك الحديدية بان نقدر انفسنا انناق الزمن الذي كان قبل وجود هذه السكة فى بلادنا فنستعمل ما كنا نستعمله في ذلك الزمن من ركوب الدواب الى المحلات القريبة وركوب عربات الخيل الى المحلات البعيدة او تخصيص كل لجنة اضراب في منطقتها سيارات مخصوصة يركبها من يثبت لدى الجمعية اضطرارا تاما لسفر الى البلدة التي يريدها ومن لا يكون مضطراً لا تأذن له بركوبها ليكون السفر على قدر الضرورة فقط

٢ — الاضراب عن مراجعة المحاكم مطلقاً حتى المحاكم الشرعية لانها تورد ايضا رسوما الى الحكومة ويخصص فى كل بلد محكمون من المحامين وغيرهم لرؤية ما يقع فى البلدة من الخصومات وكذا الحقوق وفصل ذلك بينهم صلحاً

٣ — الاضراب عن شرب الدخان والتنباك وعدم تقديمه للضيوف ، ويجب على الامة ان تتحمل هذه المشقة مدة قليلة من الزمن فان من أمكنه ان يترك في هذه المدة اكل اللحوم والخضروات واكثر المطعومات يمكنه ان يترك ذلك . ومع ذلك فانه يوجد عند التجار من هذين النوعين ما هو مدفوع عنه بالفعل رسوم الحكومة فيمكن ان يكتفي الناس بمقدار الضرورة منه حتى تنتهي مدة الاضراب

٤ — الاضراب عن استعمال التلفون بحيث نقدر اننا في الزمن الذي قبل وجوده فى بلادنا

٥ — الاقلال بقدر الامكان من البرق والبريد والاختصار على مقدار الضرورة منه

٦ — الامتناع عن دفع انواع ضرائب الحكومة ، وهذا يجب ان يكون في الدرجة الاولى من الاهتمام به والتصميم عليه

٧ — الامتناع عن استيراد كل ما تأخذ عليه الحكومة جمارك ورسوما الا ما كان ضروريا جداً من ذلك ، ومع ذلك فانه يوجد فى البلاد ما يكفيها فى مدة الاضراب وبالنظر لكون هذين الاخيرين هما اهم موارد الحكومة فاذا قدرنا عليهما نكون قد خطونا الخطوة الاولى في الجرأة والاقدام

ويوجد غير ذلك ايضاً ما لا لزوم لذكره الان مما تستغله الحكومة من اعمالنا واموالنا وبالجملة فاننا اذا باشرنا فعلا بكل ما ذكرناه فاننا نستفيد من هذا الاضراب ونضطر الحكومة بحكم انعزالنا عن معاونتها مالياً وعملياً الى النزول الى اقصى مطالبينا

اما بقاؤنا على الاضراب الموجود اليوم من مجرد قفل مخازن التجار ومنع العمال الفقراء الذين لا يعود ضررهم الا علينا فهذا امر لا يهم الحكومة قطعياً ولا يحرك فيها شعوراً ما دامت ترى ان معظم وارداتها محفوظه وان كانت قد تضررت بعض الضرر باضرابنا فان هذا الضرر اليسير لا يؤثر فيها خصوصاً وان خزائنها مملوءة بملايين الجنيهات من اموال الامة . فاذا لم يكن الاضراب عاما شاملا لجميع مواردها من الامة فانها لا تبالي بها ولا ترحمها ولكنها ترحم نفسها اذا علمت انها تتورط فيما يعود عليها بالضرر العظيم . هذا ما اريد ان اقدمه بين يدي الجمعيات الوطنية ولجان الاضراب لترى رأيها فيه وتنظمه بقدر الامكان حسبما تقتضيه المصلحة الوطنية . وانا وان كنت اعتقد بانهم متنبهون الى ذلك والى اكثر منه الا انني احببت ان اقدمه على وجه الذكرى « ان الذكرى تنفع المؤمنين »

غزه : عبد الله الفيشاوي الغزي

جمعية

خريجي المعاهد

رقم ٣٩٣٩ـ١١٠

دوائر حاكم القدس

حضرة السيد سليمان داود الحسيني المحترم

صندوق البريد ٥٢٣ ـ القدس

سيدي

لي الشرف أن أعلمكم بوصول الاوراق المختصة بتأليف الجمعية العربية الفلسطينية لخريجي المعاهد وذلك بموجب المادة السادسة من قانون الجمعيات العثماني

١) اسم الجمعية الجمعية العربية الفلسطينية لخريجي المعاهد العامية العالية

٢) عنوان الجمعية القدس صندوق البريد رقم ٥٢٣

٣) رئاسة الجمعية مكتب الاستاذ سليمان داود الحسيني — شارع مأمن الله — القدس

٤) قصد الجمعية حماية حقوق خريجي المعاهد العالية وتمهيد التعارف بينهم .

المديرون المسؤولون

اسم	عنوان	رتبة
سليمان داود الحسيني	القدس	رئيس
عبد الحكيم سعيد مراد	غزة	سكرتير
صبحي احمد حجاب	يافا	عضو
الدكتور ناجح كنعان	القدس	امين الصندوق

وبموجب المادة السادسة من قانون الجمعيات العثماني يطلب منكم ان تنشروا هذا الوصل فى احدى الجرائد وتفضلوا بقبول فائق الاحترام

عن حاكم المقاطعة

نصوح بيضون

صوت من بيروت

جاءنا من نفر من شباب بيروت نص احتجاج على السياسة القائمة في فلسطين وما نجم عنها من حدوث اضطرابات كنتيجة لتساهل الحكومة مع الصهيونية ، ويطلبون وقف الهجرة وبيع الاراضي واقرار تعويضات لعائلات المنكوبين في حوادث فلسطين ، واطلاق سراح المعتقلين العرب وتجريد المستعمرات اليهودية

وقد وقع هذا الاحتجاج السادة :

خليل علامة ، امين سلام ، عزيز جمال ، عزيز طبارة ، انطون معوض ، انيس فريقر ، الفرد فيوات ، ابراك عقل ، جورج ميلاد ، موليس غازاريان ، حسن هاشم سبيرو كوكويان ، جوزيف وردية ، الياس متري

استنكار موقف

وردت على وكالة « الدفاع » بالقدس البرقية التالية : نستنكر عمل رئيس بلدية حيفا بزيارة لاجئي اليهود ونعده خروجا على الامة

اللجنة القومية بالفالوجه

سيارات غزة
الوطنية
سفريات يومية
بين غزة ويافا
وبالعكس
سيارات فخمة
سائقون ماهرون

كلمة سيدات حيفا وطالباتها

جاءنا من فضليات السيدات والطالبات في حيفا المذكرة التالية :

سعادة حاكم اللواء الشمالي المحترم .

سيدات حيفا وآنساتها وطلابها وطالباتها يحتجون على استمرار الحكومة في فلسطين على سياستها التى ترمي الى تهويد البلاد وتشريد اهلها العرب كما اننا نحتج بشدة على فظاعة البوليس بمهاجمة الطلاب العرب في عموم البلاد ومعاملته القاسية لهم واننا نستنكر اقدام الحكومة على تنفيذ وعد بلفور وجعل فلسطين وطنا قوميا لليهود ولتعلم الحكومة انها مهما حاولت اخماد صوتنا فانها تزيد بذلك من مضائنا وعزيمتنا في مكافحة الاستعمار والصهيونية بشتى الطرق المشروعة

نرجو ان تبلغوا احتجاجنا هذا الى فخامة المندوب السامي والى وزارة المستعمرات ووزارة الخارجية في لندن وتفضلوا ...

• • •

وطنية

قرية الفالوجا

وصل الى يافا وفد من قرية الفالوجا مؤلفا من السادة المشائخ الحاج عبد ربه محمد موسى ، محمود الحاج عبد الله الزغير ، رضوان احمد عبد القادر ، عبد المجيد حسين الحصان ، يوسف عبد الفتاح عبد العزيز حاملا مبلغ ٥٧ جنيها و٦٢٥ ملا جمعت من اهالي القرية المذكورة اعانة لمنكوبي يافا . فاستقبلهم سعيد افندي الخليل باسم اللجنة القومية العليا ، وشكر لهم اريحيتهم وكرم اهل بلادهم ثم حضر السيدان عبد الرؤف بركات امين صندوق لجنة الاسعاف ، وعبد الله ثريا الدجاني احد اعضاء اللجنة واستلما المبلغ لقاء وصل مطبوع

وقد حدثنا اعضاء الوفد ، ان قريتهم كانت متفرقة الى شيع واحزاب فألفت حركة الاضراب المباركة بينهم ووحدت صفوفهم ، فتناسوا الاحقاد والفوا لجنة قومية اعلنت الاضراب العام وجمعت التبرعات لمنكوبي يافا وهي بمثابة دفعة اولى . وحدثنا ايضا ان هناك اشخاصا قدموا قريتهم للتجسس فأبعدوهم عنها بالتي هى احسن !

بيان

اللجنة القومية بحيفا

أذاعت اللجنة القومية فى حيفا النداء التالي الى الشعب العربي الكريم : اضراب فلسطين العربية المتمادي مظهر من مظاهر الالم والمرارة المتأصلين في نفوس افرادها ، فانها مازالت تعاني طيلة سنين عوامل الاعتداء على حقوقها الطبيعية ومرافقها ومعايشها فضلا عن حقوقها القومية السياسية ، فهو اضراب لم يسطر له التاريخ مثيلا ثارت به نفوس الافراد والطبقات قبل ان تجهر به اللجان والجمعيات والزعماء ، وما هذا البيان من اللجنة القومية بحيفا الا اعتراف للشعب العربي الكريم بحيفا من صغيره الى كبيره وفقيره الى غنيه بصدق الشعور والحمية وفيضان روح التضحية فى سبيل الانقاذ والنجاة من خطر الفناء والاضمحلال الذي بدت بوادره بغطرسة الخصوم وتكاثرهم وتزايد استعدادهم

وهذه الامة التي اضرب افرادها على اختلاف طبقاتهم هذا الاضراب التمادى هي امة حية شعرت بالالم فاظهرته ، وعلى الله وعلى حكمة اولي الامر من ملوك العرب والمسلمين وارادة الرأي العام اتكالها واعتمادها الى ان يحق حقها ويزهق باطل العادين عليها ، ان الباطل كان زهوقا .

فهنيئا للامة فى تضامنها في ايام محنتها وآلامها الى ان تتحق آمالها وتقطف بيدها ثمرة جهادها وثباتها .

برقيات تعزية

بوفاة الملك فؤآد

حسين صبري باشا — الاسكندرية :

مصابنا بالفقيد العظيم جلل . نقدم لسعادتكم التعزية والاسى بملء نفوسنا

الدكتور نزهه

حداد

المحافل الماسونية

اعلنت المحافل الماسونية الحداد مدة (٣) اسابيع تنتهي في ٢٠ ايار سنة ٩٣٦

الثبات اساس النجاح
كازوز وعصير فايك الالماني
تأسس سنة ١٩١٨
عماله عرب وطنيون
هو الكازوز الحائز على الشهادة الاولى فى المعرض البريطاني سنة ١٩٢٤
فأجعله شرابك اليومى
ولا تقبل عنه بديلا
بهذا تكون قد شربت اجود الشراب
وحافظت على صحتك

اعـــلان للعموم

نحيط الجمهور علماً ان جميع حصص الاملاك المقيدة بالطابو على اسم اخينا « محمد احمد ابو لبن » وهي العقار الواقعة بمحلة ارشيد والشيخ ابراهيم والبوابة بيافا والبيارة الواقعة بقرية فجة بلوك — ٧ قسائم — ١٢و١٩ و٢٢ والاراضي الواقعة بقرية مجدل يابا « الصادق » بلوك — ٤٢٥٧ قسيمة — ٢ وبلوك ٤٢٦١ قسيمة — ٢٣ وبلوك — ٤٢٦٢ قسيمة — ٦ وبلوك ٤٢٦٧ قسيمة ١ وبلوك ٤٢٥١ قسيمة ٧و١٣و٢١ وبلوك ٤٢٥٣ قسيمة ٩و١٠ وعموم اراضي المجدل الجبلية — جميع حصصه بهذه الاملاك هي ملكا لنا وحدنا وأخينا المذكور لا يملك فيها شيئاً وذلك مؤيد بأعترافه الخطي الوارد في العقد الذي تم بيننا وبينه بتاريخ ١٩ — ٦ — ٩٣٢ المعترف به من قبله امام محكمة يافا المركزية العلية ، فعليه نحذر الجمهور من اجراء أي تعاقد معه بخصوص هذه الاملاك أو أى قسم منها وكل عقد يظهر بهذا الخصوص من بيع أو رهن أو أجارة فهو باطل ولا يعمل به . لذلك اقتضي نشر هذا الاعلان حفظاً لحقوقنا . يافا : فى ٣٠ نيسان سنة ١٩٣٦

حامد ورشيد وحسن ابو لبن

دخنوا السجاير التركية الفاخرة
المصنوعة من أجود التبغ التركي

الجودة
الوجاهة
الاتقان
جميع هذه الاصناف تجدها في السجاير التركية
الاصناف : جوكيه كلوب . ياووه . يكي تورك
غازي . ينيجه . خانم اكسترا . ايكنجي
الوكيل العام
يوسف البينا

الدواء الشافي للبواسير

ان التجاريب العظيمة التي قام بها اشهر اطباء المانيا لمكافحة داء البواسير قد اعطت نتائج باهرة . وقد اكتشف احدهم الدواء الشافي وهو :
ركتو ـ سيرول
واستعماله يزيل الحكاك والالام
ولا يوجب اجراء اي عملية
ارحموا انفسكم من هذا الداء فقط باستعمال
ركتو ـ سيرول
الوكلاء : مستودع الادوية الوطني الفلسطيني — ٢٥ شارع بسترس — يافا

أرض الرسالة

(للشاعر الاستاذ ابن قيس)

أرض الرسالة هل بعثت رسولا … نجلالنا القرآن والانجيلا
آماقك الحمر انتشت راياتها … قد اقسمت ان لا تظل ذليلا
إيه فلسطين اغضبي وتحرري … ضاعت حقوقك بين قال وقيلا
قومي ولو وضم الذين طغوا على … طرق الجهاد اسنة ونصولا
لا بأس ان نضحت «امس» جنباتها … فاليوم لا يغدو اسى مطلولا
مدي القلوب على الظبى وتبسمي … تجدي الظبى في حدهن فلولا
أمهلت ظالمك العتل وما درى … ان التهامس يستحيل صليلا

. . .

إيه فلسطين المجاهدة اصبري … الظلم مرتعه يكون وبيلا
هاهم بنوك لووا أعنات الردى … وأتوك لا يرضون عنك بديلا
يتزاحفون الى اللهيب كأنهم … ظمأى وقد عدوا اللهيب النيلا
فلوا حديد الظالمين بمثله … ويدونه لن تبلغي المأمولا
لا مجد إلا حيث يشتجر القنا … فتشيده مجداً أغر أثيلا
فى كل ناحية شهيد خالد … هو من ينادي لا نريد دخيلا
قم ياشهيد القوم واخطب فى الورى … أصبحت حياً مذ غدوت قتيلا

. . .

خلي الزعامة جانبا وتقدمي … حتى تلاقي نعشها محمولا
زعماء عاشوا في الحياة هياكلا … ان الهياكل لا تعيش طويلا
الشعب حارسك الامين فبشري … عاد الزمان كما اردت جميلا
والشعب روح الحق منبعث القوى … يقضي فلا تحويل او تأجيلا

. . .

جبل المكبر طال نومك فانتبه … قم واسمع التكبير والتهليلا
فكأنما الفاروق دوى صوته … أحيا لنا الدنيا وهز الجيلا
جبل المكبر لن تلين قناتنا … ما لم نحطم فوقك الباستيلا

«ابن قيس»

الشعب يتكلم

(للشاعر الاستاذ ابن الشعب)

بعداً لظلم الظالمين، ومن يطيق الظلم! بعدا!
قل للدخيل لقد طغيت، وإن للطغيان حدا
صيرت عيشي كله شوكاً، وعيشك أنت وردا
لم يبق مني الظلم إلا هيكلا — عظماً وجلدا
ومن الفواجع أن أعاني الجوع في وطني وأصدى
ومن المهازل أن تصير ثعالب الاوجار أسدا
هلا قطعت عنك ذاتك، لا عنك سواك وعدا؟

. . .

إني أنا الشعب المهضم إذا انتفضت فلا مردا
إني انتفضت، وما وجدت من انتفاضي اليوم بدا
من قام يطلب حقه من غاصبيه فما تعدى
كم كنت أرغب أن أسالم، لو رأيت السلم أجدى
ماذا عساني أن أنال إذا بعثت إليك وفدا؟
وأراك تجعل بين صوت الحق والاسماع سدا

. . .

إن الدخيل على الشعوب سبيله أن يستبدا
أما الشعوب فلا سبيل لها سوى أن تستعدا
وتؤلف الكتل الصلاب، وتركب الحد الاحدا
الحق ليس يقوم إلا أن يلاقي الضد ضدا!

. . .

لله ما أزكى الشذى يا تربة الوطن المفدى
عاهدت يا وطني دفاعاً عنك، خذه علي عهدا
ما كانت الدنيا تساوي أن يعيش الحر عبدا!

. . .

فجر من الحرية الحمراء فى الدنيا تبدى
والشعب ساعده إلى الحرية الحمراء مدا
إن لم يكن في يومه فغداً ينال الشعب قصدا
الشعب متحداً إذا اقتحم الامور فلن يصدا!

«ابن الشعب»

شجعوا المصنوعات الوطنية

شئتم وان لم تشاءوا ...

هذه الارض المقدسة لعدنان ولغسان .. ، لا « الادون » كوهين، ولا للدكتور وايزمن ... واذا حكمتم التاريخ بيننا، فللعرب ايضاً، بلاد الاسبان ...

وكما ردت هذه الارض عن نفسها غارة اوربا، فى زمن صلاح الدين، كذلك سترد عنها فى هذا الزمن — بهمة الشباب — غارة الصهيونيين

والتاريخ يعيد نفسه، واما المعتدون.. فهم دائما القوم الخاسرون:

المعتدون جميعاً
بالخزي والله، باءوا
فسل جماعة « ليفي »
من أين، من أين جاءوا؟
الى « الشتات » جميعاً
يا ايها « الشرفاء »
انتم هنا الضعفاء
انتم هنا الدخلاء
كنتم لنا اصدقاء
يا ايها الخصماء
فقال « هرسل » قولا
هو... « الهباء » الهراء
« رفكا » اسكتي لاتخافي
إنا هنا رحماء
« كوهين » ياه واد » اخجل
ان كان فيك حياء
عودوا الى الحق، عودوا
أو إنكم.. « مسخراء »
الحق يرجع غصباً
شئتم، وان لم تشاءوا ..

«مشاهد»

موقف قبيلة الظلام

قبيلة الظلام تقطن في الناحية الشرقية من بئر السبع على بعد شاسع في الحدود الاردنية ويتعذر وصول الاخبار اليها بسرعة. وما علم البدو بعدوان اليهود على اخوانهم العرب ونشوب الاضطرابات الاخيرة حتى قاموا قومة رجل واحد وامتطوا خيولهم وابلهم وكانوا نيفاً وستمائة فارس ووصل النبأ الى نقطة بوليس « الزويرة وكرنب » فأخبرت رئاسة بوليس القضاء وهذه بدورها اعلمت القائمقام فخف يرافقه بعض ضباط البوليس واهتدوا الى الفرسان بين الجبال وتمكنوا من اقناعهم انه ليس في الامر ما يستفز الشعور فقبلوا الرجوع على ان تقطع الحكومة عهداً بتأمين وصول الاخبار الى هذه الناحية بسرعة وان ترسل الصحف بواسطة البوليس لمشايخ القبائل وان تسارع الحكومة الى اجابة مطالب البلاد

من بريد الدفاع

جاءنا بتوقيع « ابو مظلوم معرابة » قصيدة من الشعر القومي عرض فيها لما ينتاب فلسطين وينزل بها من الحوادث. واشار الى الحيف الذي يقع على السكان العرب من السياسة الحاضرة الممالئة للصهيونية

استدراك حول خبر

أشرنا فى عدد سابق إلى ان الحاج علي معوض من تل الريش يعامل اليهود وغير ملتفت لنصائح الجمهور ولامتضامن معهم. وعلمنا ان الحاج علي برأ ساحته واثبت تضامنه مع الاضراب حتى النهاية وليس أحب الينا من ان يدفع الاهلون تهمة الخروج على الاجماع ويعملوا يداً واحدة في كفاح سامي شريف، كما فعل الحاج علي الان

الاتحاد سبيل السعادة

جاءنا بتوقيع « ج . د . عربي مسيحي » كتاب اشار فيه الى الاضطرابات الحاضرة ووجوب الاتحاد والعمل بيد واحدة لنيل مطالب البلاد كاملة. وقال « ان الاتحاد هو سبيل سعادة الامة »

الاضراب المستمر في قرية شويكة

جاءنا من السيد مصطفى محمد مصطفى من قرية شويكة التابعة لطولكرم ان القرية منذ بدء الاضطرابات الحاضرة وهي في اضراب مستمر لم يشذ عنه أحد واجتمع لفيف من العلماء والوجوه والمزارعين وشكلوا لجنتين الاولى لجمع الاعانات لمنكوبي يافا قوامها السادة الحاج ديب الحسين، عبد القادر محمد حسين، أمين الحاج محمد، عبد القادر الحاج محمد ابو صالح، حسن السليم، محمود حماد، عبد الرحمن الحاج محمد، احمد رشيد افريح، يوسف النمر النابه، فايز جودت وعبد الكريم الحاج جابر. واللجنة الثانية مهمتها منع ارسال الخضار والفاكهة الى المستعمرات اليهودية برآسة السيد عبد القادر حسين النابغي ورفقاه

وقد أضرب أصحاب السيارات والسائقون في القرية وهم السادة محمد مصطفى أبو صلاح، عبد الفتاح الدريس محمد محمود الضاهر، مصطفى محمد مصطفى طالب خطاب مهداوي، عبد الجابر الظاهر، عبد الكريم يوسف المحمود. والاهالي مجمعون على الاضراب المستمر الى ان تنال البلاد حقوقها المشروعة

الى الخلود

جاءنا من الاديب السيد كامل الجعبري مقال يفيض اخلاصا وشعورا، يرثي فيه الشهداء الذين طارت ارواحهم تشكو الى خالقها عبث القوي الظالم، بالضعيف المظلوم، ووصف الشهداء بأنهم « أولئك الذين ادركوا ان حياتهم ملك لوطنهم فقدموها له حين طلبها » وقال عن الحرية ان شجرتها « لا تنمي ولا تثمر الا اذا روتها الدماء وغذاها الاستشهاد، فلا حرية حيث لا تضحية ولا بقاء حيث لا فداء »

تبرعات بيت دجن

جاءنا من بيت دجن أن الاهالي قاموا لجمع الاعانات لمنكوبي الاضطرابات الحاضرة وبلغ ما جمع في هذه المرة ٥٠ كيسا من الطحين. ولا يزال الناس مقبلين على التبرع. وارسلت هذه الكمية من بيت دجن الى جمعية الاسعاف العربية بيافا.

سيدات بئر السبع

تشكلت لجنة من خيار سيدات بئر السبع تجولت في البيوت لجمع الاعانات. وقد علمنا ان اللجنة جمعت نيفاً وعشرين جنيها، وهي جادة في الجمع وهذه أول مرة تخرج المرأة العربية في هذا القضاء لتشارك الرجل فى جهاده

اعلان

صادر من دائرة اجراء غزة للقضية الاجرائية رقم ١٠٩ سنة ٩٣٦

اسم المحكوم لها: بديعة بنت الحاج محمود اسنونو من غزة

اسم المحكوم عليه: ديب بن الحاج محمود اسنونو من غزة

المبلغ المحكوم به:ماية جنيه فلسطيني والرسوم والفائدة القانونية واتعاب المحاماة

الملك المطروح للبيع: ٣٩ حصة من اصل ٨٠ حصة في جميع الثلاثة دكاكين الكائنين بشارع غزة والحصة في الدار الكائنة بمحلة الزيتون والتي هي عبارة عن ليوان عقد حجر كبير مقسوم الى شبه غرفتين يسكن بهما المحكوم عليه ووالدته وساحة امام هذا العقد. ووجد على ظهر هذا العقد وعلى سطح الدكاكين الثلاثة دار مرسومة لثلاثة غرف وصالون وساحة سماوية قائم بناء أطرافها لحد سلاح الشبابيك فقط ولم يكمل ويصعد لها بسلم خشبي من الدار السفلية المذكورة

القيمة المخمنة: تخمنت حصة المحكوم عليه بالاملاك المذكورة بمبلغ ٣٤١ جنيها و ٢٥٠ ملا فلسطيني

ملاحظات وضع اليد: تبين حين وضاعه اليد بان من الدكاكين المذكورة الدكانتين الغربيتين مفتوحتين على بعضهما وهما الان دكان واحدة. وتبين من قيد الطابو بان حصة المحكوم عليه بالدكاكين الثلاثة المذكورة مرهونة مع فهمي حاكورة لقاء مبلغ ٢٨٦ جنيه فلسطيني وقد حضر المرتهن فهمي المذكور وابرز عقد آجار مؤرخ فى ١٣ ـ ١٠ ـ ٩٣٥ يتضمن استئجاره من المحكوم عليه حصته فى الدكانتين الغربية بمبلغ ٦٠ جنيه و ٧٥٠ مل لمدة ثلاث سنوات على ان تخصم بدل الاجار في كل سنة من اصل بدل الرهن

مطروح للبيع بطريق المزاد العلني خلال مدة ثلاثين يوما تبدأ من تاريخ قائمة المزاد التي ستعطى للدلال بعد نشر هذا الاعلان حصة المحكوم عليه ديب بن الحاج محمود اسنونو فى الاملاك المذكورة اعلاه لقاء ما يطلب منه للمحكوم لها بديعة بنت الحاج محمود اسنونو من غزة فمن له رغبة بالشراء يمكنه مراجعة هذه الدائرة والدلال مستصحبا بالتأمينات القانونية عشرة بالماية بنسبة القيمة المخمنة او بكفالة من احدى البنوك وبعد مضي المدة القانونية المذكورة تجري عليها الاحالة الموقتة لمدة خمسة عشر يوما وثم تجري الاحالة القطعية لعهدة المزاود الاخير مع العلم بأن اجرة ورسم الدلال والتسجيل عائدة على المشتري ولاجله صار نشر هذا الاعلان

في ٢٧ ـ ٤ ـ ٩٣٦

مأمور اجراء غزة

من لا ارض له لا وطن له

زيت الكوكو زيت النخيل زيت الزيتون

هذه هي الوصفة الطبية لتجميل الوجه وتحسينه لان مزج هذه الزيوت مع بعضها بطريقة علمية فنية يعطيك احسن غذاء للجلد لانه يكسبه الطلاوة والنعومة والرفاهة ويزيد جماله جمالا.

وصابون بالموليف هو الصابون الوحيد المركب من هذه الزيوت الثلاث وهو الصابون الوحيد الذي يجب عليك ان تستعمله في منزلك وفي غرفة نومك.

احترس من انواع الصابون الرخيصة التي تضر الوجه وهى تقليد لصابون بالموليف لكنها مركبة من شحوم قذرة وزيوت مضرة تضر الوجه ضرراً عظيما

الوكلاء والمستودع: الشركة المصرية البريطانية التجارية
مصر: شارع سليمان باشا — الاسكندرية شارع طوسن
وللشركة فروع فى يافا وبيروت وطرابلس

فرع فلسطين. في بناية ميخا شويلي شارع يافا — تل ابيب يافا ـ تلفون (١٠٦٢)

بشرى عظيمة — واعلان هام

مطعم الظريفية

لصاحبه جورج حداد

الطعام الشهي — المأكل الفاخر

نعلن لعموم زبائننا الكرام اننا قد اجرينا تخفيضا كبيراً على اصناف مأكولات مطعمنا الذي ذاع صيته في مصر وسوريا ومختلف الاقطار العربية لاشتهاره بلذة المأكولات واتقان الطهي، وتعدد الاصناف التي لا يضاهيها فيها احد خصوصا واننا قد عزمنا على السهر والاشراف بنفسنا على الطهي واختيار اصناف المأكولات بالهمة والنشاط المشهود لنا بهما من عهد قديم.

وقد خفضنا اسعار الخضروات من ٣ غروش الى ٢. اللحومات على انواعها من ٤ غروش الى ٣ غروش. يفتتح المحل من الساعة ٧ صباحا الى ١٢ مساء فنأمل تشريفكم لتتحققوا من لذة مأكولاتنا واتقان طهيها.

والتجربة اكبر برهان

اوتيل خليل الرحمن

بعمارة أبو نصار ـ النوفرة

اول طريق القدس تجاه بيارة الشماس

اجمل واحدث اوتيل

عرفته يافا

زيارة واحدة تجعلك زبونا دائيا

جمعية ترويج الفواكه والخضار التعاونية

شارع القطب بالعمارة الجديدة مستعدة لترويج الفواكه والخضار والتعامل مع أي جهة من جهات فلسطين بنظام وسرعة وامانه

متعاونة لخير المجموع

اجتماع المحامين العرب في يافا
اعلان الاضراب عن المرافعة في القضايا

محامون عن البلدان

كان المحامون العرب في يافا قد وجهوا دعوة الى جميع محامي البلاد الفلسطينية لعقد اجتماع في يافا للبحث في الحالة الحاضرة وفي صباح أمس أخذ المحامون يفدون الى هذا البلد وهم الاساتذة: عوني عبد الهادي ، عمر الصالح البرغوثي، مغنم مغنم ، زكي الاسطه ، فؤاد عبد الهادي ، خضر عويضة ، الشيخ صالح العلوي ، جورج صلاح ، شفيق عسل ، فؤاد النشاشيبي نجيب ابو شعر ، نصري نصر ، والياس نصر — عن القدس . فايز آغا الكردي عبد القادر شبل ، وحسن حبيب — عن عكا . خالص نائلي ، وعبد القادر حمدي عن الرملة . رشدي الشوا — عن غزة . راشد الجيوسي — عن طولكرم الشيخ راغب ابو السعود الدجاني، أمين عقل ، فائز الكنفاني ، ابراهيم نجم ، فهمي الشوا ، رأفت الدجاني ، مصطفى الرشيد ، سليمان ابو غزالة، جمال البدري داود ابو السعود الدجاني، وعزيز شحاده — عن يافا

عقد الجلسة ومقررات

وفي الساعة الثانية عشرة تماما اجتمعوا في صالون مطعم الشرق الكبير ووقف الاستاذ امين عقل سكرتير لجنة محامي يافا ورحب باسم زملائه اليافيين بالحاضرين ثم انتخب فضيلة الشيخ راغب ابو السعود الدجاني رئيساً موقتاً للاجتماع وامين عقل سكرتيراً وأعلن الوقوف حداداً على أرواح شهداء الحوادث الاخيرة وعلى روح جلالة ملك مصر وبعد البحث في الموقف الحاضر من جميع نواحيه اتخذت قرارات شتى نوجزها فيما يلي:

١ — تأليف لجنة من المحامين لوضع تقرير سياسي عن الحالة الحاضرة واسبابها باسم جميع محامي فلسطين . وقد تألفت هذه اللجنة حالا

٢ — عهد الى لجنة المحامين في يافا، بحث الوسائل القانونية التي تؤدي الى تعويض العرب عن الخسائر التي لحقت بهم

٣ — يتولى كل محام في مدينته ، الدفاع عن المتهمين في الحوادث الاخيرة ويستعين بمن يختار من زملائه عند مسيس الحاجة

٤ — الطلب من الحكومة ، بشدة اقصاء جميع الموظفين اليهود عن التحقيق والمحاكمات في جميع القضايا العربية وابعاد البوليس اليهودي عن المناطق العربية

٥ — اضراب جميع المحامين اضراباً عاماً شاملا عن المرافعة في جميع القضايا عدا قضايا الاضطرابات

٦ — اذاعة نداء على الامة العربية للاستمرار على الاضراب العام ، وتحية الشعب العربي على موقفه المشرف

توجيه نداء للامة

وقد وضع عدد من المحامين نصوصاً مختلفة لهذا النداء ، وسلموها للاستاذ عوني بك الهادي لتوحيدها ووضعها في صيغة واحدة قام بهذا الامر . اما المحامون الذين لم يشتركوا في هذا الاجتماع فقد ابرقوا الى الحاضرين مؤيدين جميع المقررات

عودة المحامين لبلدانهم

وفي الساعة الرابعة بعد الظهر وبعد انجاز اعمالهم تناولوا طعام الغداء على موائد مطعم الشرق الكبير تلبية لدعوة محامي يافا وانصرف بعد ذلك كل الى بلده. ويرى القراء نداء المحامين في مكان آخر

موقف وطني للصيادلة العرب

وجه الصيدلي جورج افندي صباغه سكرتير فرع يافا لجمعية الصيادلة الفلسطينيين دعوة عامة الى الاعضاء لحضور اجتماع عقد صباح امس «الاحد» للنظر في الحالة الحاضرة وما يجب على الصيادلة عمله ازاءها وحضر الاجتماع السادة : الياس برتقش نسيب محمود، عيسى الحلبي ، كامل جداي انطون عازر، رستم ابو غزالة ، حنا قمر اسحق الدجاني ، بطرس غطاس ، ابراهيم زخريا وسليم صيدح . وتناول المجتمعون عدة ابحاث من بينها النظر في تقرير مقاطعة البضائع اليهودية . ووافق الحاضرون على الطلب الى الاطباء بأن يكفوا عن وصف المستحضرات الطبية التي يقوم اليهود على وكالاتها

الى الذين تضرروا في الحوادث الاخيرة

تعلن جمعية الاسعاف العربية بيافا جميع الذين اصيبوا بضرر في الاضطرابات الاخيرة ضمن منطقة مدينة يافا وضواحيها سواء كان في الاموال المنقولة أو غير المنقولة أو من نكبوا باصابات جسيمة ان يسجلوا اسماءهم في يومي الاثنين والثلاثاء من هذا الاسبوع في جمعية الشبان المسلمين بالمنشية والمكتبة الاسلامية في البلد القديمة ما بين الساعة الثامنة والثانية عشر قبل الظهر وما بين الثانية والرابعة بعد الظهر

جمعية الاسعاف العربية بيافا

ماوراء هذا الترحيل على عجل

اخذ البوليس امس يجمع الحورانيين والسوريين العمال من شوارع يافا لابعادهم ، وقد بلغ مجموع من سفرتهم الحكومة على نفقتها امس ١٦٨ شخصاً ولا ندري من اين يجد اصحاب الاعمال العرب غداً يداً عاملة بعد ارسال هؤلاء الى قراهم ومدنهم ، وكيف تسبغ الحكومة لنفسها ابعاد ابناء البلاد عن بلادهم باعتبار هذا الجزء محسوباً من سوريا ، وتبيح الهجرة لليهود ، يدخلون البلاد من اقاصي الارض !

حول افادة شاب

استدعى السيد سليمان عازار ، ضابط بوليس مركز يافا، اول امس الشاب الاديب السيد رباح ابو خضرا وطلب منه اعطاء افادته عما « يعرف » عن القنابل التي تلقى . ثم أجل اخذ الافادة وصباح امس استدعي السيد رباح ثانية وأخذ الضابط المذكور افادته في القنبلة التي انفجرت بالقرب من «مقهى الدلو» وصادف وجود السيد رباح عند الدكتور الحلبي وقتئذ.

الذي نقوله لرجال البوليس ان السيد رباح واخوانه غير مشغولين بمثل هذه القنابل الهوائية . وكل ما يعنيهم هو قضية بلادهم ، وحفز الشعب الى الاستمرار على الاضراب العظيم . اما القنابل فليجرب البوليس ان يبحث عنها في غير هذا الوسط . وستكشف له الايام صدق قولنا

حول اعتقال وتحقيق

ذكرنا امس نبأ اعتقال الشاب محمد حسين عليوي الفران في محلة المنشية ، ولفتنا نظر لجنة المحامين الى امره . وقد علمنا اليوم ان الاستاذ فايز افندي الكنفاني المحامي ذهب الى سجن يافا واجتمع الى المعتقل وعلم منه انه بينما كان يتعاطى شغله في الفرن، واذا ببوليس بريطاني حضر الى الفرن ومعه يهوديان اشارا للبوليس بيدهما عليه في انهما شاهداه يسلم بعض الاطفال كبريتا لحرق البيوت اليهودية فاقتاده البوليس الى مركز بوليس روتشيلد بتل ابيب واجرى تحقيقاته معه ، مع ان التحقيق يجب ان يكون في مركز بوليس يافا . وقيل لنا ان هناك شبهة في اخذ المعتقل الى تل ابيب ، وهي اجراء تشخيصه دون وجود احد من المحامين العرب او اقربائه بجانبه!

اتهام ثم براءة

ذكرنا في عدد مضى نبأ حادثة الشابين المسيحيين حنا عودة المصو من مأدبا ، وعودة المتري من السلط في المسجد الكبير بيافا ، وقد كان البوليس اخلى سراح الثاني ، واحتفظ بالاول . وعلمنا ان المعتقل اخذ امس الى مركز بوليس العجمي واجري تشخيصه امام عدد من الاشخاص كانوا اعترفوا الى البوليس باوصاف شخص يشابه المعتقل لارتكابه احدى الجرائم ، غير ان هؤلاء الاشخاص لم يستطيعوا التعرف على المعتقل ، وسيخلى سبيله اليوم او غداً

نقص بوليس الحدود

نقص عدد البوليس الموجود على الحدود الفاصلة بين يافا وتل ابيب، ومحلة الكرتون، فاخذ اليهود اليمانيون يقتحمون الحدود ويتجولون في تلك المحلة ، اما سبب نقص البوليس ، فذلك لان مديرية بوليس اللواء ارسلت قسما كبيرا من افرادها الى المستعمرات اليهودية

شجعوا
مصنوعاتكم الوطنية

نداء المحامين العرب

ان التضحيات العظيمة التي اقدم عليها الشعب العربي الكريم على مختلف طبقاته والحرمان الشديد الذي تقبله راضياً متحمساً في الازمة الخطرة التي تواجهها الامة دفاعا عن كيانها واستنكاراً للسياسة المبيدة لها قد سطرها التاريخ بأحرف من نور وستكون مثار اعجاب العالم واكباره

ومحامو العرب الذين اكبروا في امتهم هذه النهضة المباركة قد اجتمعوا اليوم في يافا وقرروا مشاركة الامة في اضرابها العام حتى تغير الحكومة البريطانية سياستها الحاضرة تغييراً أساسياً يظهر بوادره بتوقيف الهجرة اليهودية فوراً

وان الشعب العربي في بلاده المقدسة قد اعتزم الكفاح القوي . ان شرفه وكرامته ومقدساته وحياته الحرة الشريفة قد ارتبطت بالشباب في هذا الكفاح ارتباطاً قوياً جداً

ان ارادة الامة فوق كل ارادة وقد أراد اليوم الشعب العربي على مختلف طبقاته ان يعيش في بلاده آمناً مطمئناً على بقاء كيانه المقدس . وان يقمع في هذه المرة خطر الصهيونية من بذورها واننا لمعتقدون بان تجلي هذه الارادة وحدها كاف لتحقيق المطالب القومية المنشودة لانه ما تجلت ارادة امة تجلياً حقاً الا وتحققت ارادتها تحقيقاً قطعياً

المحامون العرب
المجتمعون في يافا

بحارة يافا أعف من هذا الزعم

ذكرت الپالستين پوست أن بعض أصحاب المواعين في يافا خيروا الرؤساء بين فك الاضراب أو الدفع لهم . وأن تذمراً كبيراً منتشر الان بينهم ، الى درجة دفع البعض الى طلب قروض من تل أبيب

وعلى اثر قراءتنا هذا الخبر البعيد كل البعد عن الصحة علمنا من اخلص الرؤساء والبحارة ان ما زعمته الجريدة اليهودية افتراء محض ، واختلاق . رجال البحر يصونون رواتب عمالهم . وهم في خير حاجة الى قرض، بل لقد تبرعوا للمنكوبين في مدينتهم . ورجال البحر اعف واسمى كثيراً من مد اليد لليهود . واذا كان قد وقع شيء من ذلك الزعم فليس الا من اذناب المستدروت الذين يستأجرهم اليهود للدعاية والفساد

البحر في الطليعة . وهو اشرف مما يظن اليهود . وسيرون من وطنيته وصلابته عجباً

شكر جمعية البحارة افراد الشعب

تشكر جمعية البحارة جميع الهيئات والافراد الذين وجهوا اليها عبارات العطف ، والتشجيع ، والتقدير ، وتعاهدهم ، كما تعاهد الوطن المفدى ، على أن تكون دائما في الطليعة مرتخصة في سبيل ذلك كل تضحية وخسارة . وفي سبيل فلسطين العزيزة تهون التضحيات

كلمة أخيرة الى التجار السوريين

أرسلنا كلمة عن موقف بعض التجار السوريين من الاضراب . وقد تحقق لدينا ذلك ، بمعلومات وثيقة . اننا نأسف جداً أن نوجه هذه الكلمة الى اخوان كنا ننتظر موآزرتهم في محنة بلادنا وبلادهم — فلسطين . وما نحسب سوريا الشمالية حين تطلع على هذا الخبر إلا غاضبة على هؤلاء التجار

هذه كلمة ثانية . وبعدئذ تتخذ المدينة تدابير حازمة مع الذين يخلون باضرابها ويجعلونه في خطر . وليس من مصلحة أولئك التجار أن يستمروا في الخروج على الامة لانه يكلفهم كثيراً !

بيان جمعية الخضار

جمعية ترويج الخضار والفواكه لم تشذ عن الامه في اتلاف الخضار والفواكه التي ترد اليها من زبائنها في مركز جمعيتها على مشهد ومرأى من الشباب الذين يطوفون في البلدة وما ذنبها اذا هي لم تقتصر في الاعلان لزبائنها لكيلا يرسلوا اي نوع من الخضار والفواكه ؟ ورغم كل ذلك فقد ارسلت اثنين من اعضائها الى الخارج للتنبيه على الزبائن لكيلا يرسلوا اي نوع من الخضار والفواكه . وقد اتصل بنا اعضاؤها وطلبوا الينا اذاعة هذا البيان وانهم يتضامنون مع الامة الى اخر لحظة

تأييد طلاب الخارج

بعث طلاب العرب في جامعة كمبردج ببرقية التأييد التالية : المجلس العربي الاعلى القدس — نؤيدكم في اتحادكم ونضالكم تأييداً تاما

طلبة كمبردج العرب

تبرعات مدينة غزة

أرسلت اللجنة القومية بغزة باسم الاستاذ جودت افندي بسيسو مدير البنك العربي بيافا شكا رقمه ١٠٣١—٢٩٢٨ قيمته ٥٠ جنيها وهي الدفعة الثانية التي جمعتها اللجنة لمنكوبي حوادث الاضطرابات في يافا . وقد حول المبلغ الى لجنة الاسعاف العربية بيافا

شكر ونداء

جمعية الاسعاف العربية بيافا تتقدم بالشكر الجزيل الى الذوات الذين دفعتهم اريحيتهم سواء من اهالي المدن أو القرى الكرام الى مد يد الغوث والمعونة لاخوانهم المنكوبين بالاموال والانفس في سبيل سعادة الجميع وندعو المستطيعين من المواطنين الذين لم يساهموا في هذا العمل المبرور الى التقدم، خير البر عاجله والله لا يضيع اجر المحسنين

جمعية الاسعاف العربية بيافا

حيفا

القاء قنبلة واصابة عربي منها

حيفا في ٣ أيار — لمراسل الدفاع الخاص : القيت قنبلة من « البخارية » التي سافرت من حيفا في الساعة السابعة والدقيقة ٥ من صباح هذا اليوم على احدى البراكات الواقعة قرب فابريقة فرمان ديك وسلطي فاصابت شخصاً عربيا اسمه حسين بشظايا في فخذه نقل على اثرها الى المستشفى الحكومي للمعالجة ، والقيت قنبلة اخرى في حي وادي الصليب ولم تحدث ضررا

وفاة اليهودي الذي اصيب في صدام

توفي امس الادون فريدمان الذي اصيب بجراح خطرة في الاصطدام الذي وقع بين سيارتين عند وقوع الصدام العنيف بين البوليس والاهالي وشيعت جنازته في الهدار كرمل في الساعة التاسعة من هذا الصباح بامر من الحكومة

اعتقال سبعة عشر شخصا

وبلغ عدد الذين اعتقلوا في مظاهرة اول امس سبعة عشر شخصا وهم السادة. عبد الغفار قمحية ، بديع فارس شحروري ، عبد العزيز حسيبا ،(وهؤلاء قد خرجوا بالكفالة) وسليم الحاج سليمان ، محمد خليل ابراهيم ، ديب مسعود ، عبد الرحمن بدوان ، انيس بدوان ، سعيد بدوان ، محمد حنا ناصر ،عبد اللطيف موعد ، محمد سالم العبد ، سعيد نصري ، حازم جودة ، عبد اللطيف مرزية ، اسماعيل ابراهيم ، محمد الجداوي .

لمنع قدوم سكان الطيرة الى حيفا

جاءنا اليوم وفد من الطيرة وقص علينا انه عندما نشبت المعركة بين الاهالي والبوليس في حيفا وبلغ ذلك مسامع اهالي الطيرة اجتمع نحو ١٥٠٠ شخص بين رجل وامرأة وطلاب وطالبات المدارس هناك وعزموا على الحضور الى حيفا لمساعدة اخوانهم فبلغ ذلك الى البوليس وذهب الى الطيرة حاكم اللواء بالوكالة والضابط خالد افندي الحسيني وكاتب القائمقام واربعة انفار من البوليس واجتمعوا الى الاهالي لتهدئتهم وكانوا يجيبون بان هذه الاراضي وهذه البلاد هي ملك اصحابها العرب ونحن سندافع عنها حتى آخر رمق في حياتنا ثم قدموا للحاكم احتجاجا شديد اللهجة ضمنوه عدة مطالب فوعدهم خيرا

تبرعات لحيفا ويافا

وقد تبرع اهل الطيرة لمنكوبي حيفا بـ ٢٩ شوال قمح واربعة شوالات طحين واربعة عشر جنيها وسيقدمون ضعف هذا المبلغ وهذه الكمية الى منكوبي يافا

احتراق براكة يهودية

حرقت ليلة امس براكة سكة حديد حيفا في الكيلو ٧ قرب شركة نيشر اليهودية وتعطل التلفون

موجات المهاجرين في هذا الوقت

تصل حيفا غداً الباخرتان جيروزاليم وپالستينا وعليهما ١٥٠٠ مهاجر يهودي ونقول هنا ان البوليس البريطاني والعربي مرابط في الميناء وينام العمال في العنابر في الجمرك والبضائع لا تزال مكدسة . ولم يسترح العمال اليوم « الاحد » مع انه يوم راحة لهم . والبوليس متخذ الاحتياطات اللازمة في جمرك حيفا وفي الميناء

عمال يتبرعون بمئة جنيه

بلغ مجموع ما تبرع به عمال سكة الحديد في حيفا مئة جنيه وقد ارسلت لكم القائمة الاولى وسأتبعها بالقوائم الاخرى فحيا الله العمال

وعلى ذكر التبرعات نلفت نظر جمعية الاتحاد النسائي في حيفا الى المسارعة في التبرع وخاصة لانها تملك في صندوقها مبلغا لا بأس به واننا نستحث همم السيدات للقيام بهذا الواجب الانساني

— وقد نقل التاجر محمود حجازي عربة سكة ملاءى بالتفاح قادمة من دمشق الى اليهود في هدار كرمل ، ويقوم غيره من الخوارج وخاصة السوريين بمثل هذا العمل . وساوافيكم بتفاصيل وافية عن اسماء الاشخاص الخوارج وعن مقدار ما يشحنونه لليهود

— تقوم البوارج الحربية المرابطة في الميناء كل يوم بتمرينات حربية في عرض البحر ثم تعود الى اماكنها

حرق مستودع اخشاب وضرب قنبلة

شبت النار في الساعة الثانية والدقيقة ٣٠ بعد ظهر هذا اليوم في مستودع شركة « سفرات هايفين » الواقعة في ارض المطران في شارع الناصرة فالتهمت قسما كبيراً من الاخشاب تقدر قيمته بعشرة آلاف جنيه ولا تزال النيران مندلعة حتى كتابة هذه السطور . وقد خفت اطفائية حيفا ورجال الاسطول المرابط في الميناء وعدد كبير من الجند فأنقذوا قسما من الاخشاب . وفهمنا ان البوليس قبض على يهودي وهو يحمل « مطره » اشعلت النيران على اثرها والمحل مؤمن عليه .

وفي حال نشوب النيران القى احد اليهود من سيارة (باص) قنبلة على حي الغزيين في الجهة الشرقية من المدينة وقد قبض عليه . ونظن ان هناك يداً شيوعية مدبرة تلعب

تلفونات الدفاع وبرقياتها الخاصة

السياسة العالمية

امبراطورية تموت فهل يبعثها الله خلقاً جديداً..؟

من الصحف الانكليزية الاستعمارية الضالعة مع الاستعمار الايطالي ـ كصحف اللورد روذرمير ـ مجلة السنت «ستردي ريفيو» ، وامامنا الان آخر عدد وصل الى هنا من هذه المجلة ، وهو بتاريخ ٢٥ نيسان الماضي ، واول مقال فيه لكاتب اسمه ج. ل. كارفن ، وهو يبدأ بهذه الجملة :

«بالرغم من العقوبات التي فرضت على ايطاليا ، ماتت تلك التي كانت تسمى سابقاً باسم الامبراطورية الحبشية» .

وهذا كلام كتب ونشر في لندن منذ اكثر من اسبوع ، وها هي انباء الامس كلها تؤيده ، فان الايطاليين اذا لم يكونوا قد دخلوا أديس ابابا ونحن نكتب هذه السطور ، سيدخلونها غـداً دون ريب ، لا بفعل «الشجاعة» الايطالية — معاذ الله ! — ولكن بفعل ما استخدمه الايطاليون فى هذه الحرب من القوى الميكانيكية ، من برية ومن جوية ، وبفعل الغازات . . المحرمة طبقاً لنصوص المعاهدات ، فاي نفع اذن اجدت العقوبات؟ وها هو الامبراطور المظلوم المعتدى عليه وعلى استقلال بلاده ، سيكون عندنا عما قريب في فلسطين ، نازلاً في احدى ما للحكومة الحبشية من العمارات الضخمة في القدس الشريف ، فاذا نفهم من اختياره — وهو الرجل المعروف عنه انه الصديق الحميم لبريطانيا ـ لهذا البلد القدس الواقع تحت الانتداب البريطاني ؟

أنفهم منه ان بريطانيا قد قررت فى هذه المرة ان لا تنسى صديقها؟

أنفهم منه انها ما تزال مصرة على ان تصد عن استعمارها فى شرقي افريقيا ، هذا الاستعمار الايطالي ، فهى لهـذا السبب سترعى بعـين عنايتها هذا الامبراطور الى ان تفرغ مما كان العالم قد فهمه عنها من انها ستوصد باب قناة السويس فى وجوه السفن الايطالية ، ثم تقبض عليها فى البحر الابيض المتوسط ، سواء هي بمفردها « اذا لم يسعدها الحظ » — كما سبق للمستر بلدوين رئيس حكومتها ان قال فى بدء هذه المشكلة — او هي « اذا اسعدها الحظ » ومعهـا الدول الاخرى التى نالت من كل واحدة منها تأكيداً بانها ستولها ما تشاء من المساعدة فى البحر والجو والبر ، اذا ما اعتدت ايطاليا عليها

ولكن فرنسا ماتزال هي العقبـة الكأداء امام الانكليز ، وامام عصبة الامم التي تريد ان تعيد الى الحبشة استقلالها المفقود ، وان تبعثها خلقـاً جديداً ، يتربع على عرشها امبراطورها « هيلاسلاسي » ، لا هـذا الخائن « جوجسا » الذي تريد ايطاليا ان تصنع منه امبراطوراً جديداً

واذا سألت الان هل ستزول او لا تزول هذه العقبة من الطريق ، فالرد الذي لا ردغيره اذا ارادت بريطانيا هو :

— هتلر موجود ...

القدس

اجتماع يعقده وطنيون وبعض مقرراتهم

القدس في ٣ ايار — لمراسل الدفاع الخاص : عقد اليوم فريق من المشتغلين فى القضية الوطنية اجتماعا حضرته وفود من يافا ونابلس ورام الله وبيت لحم وغيرها من البلاد ، وبحثوا في حالة البلاد الحاضرة من جميع نواحيها والاسباب التي تؤمن وصول العرب الى مطالبهم . وموضوع الامتناع عن دفع الضرائب كان اهم الابحاث وكان الجميع منهم موافقاً على دعوة الامة الى الامتناع عن دفع الضرائب . وسيذيعون بياناً على الامة يحوي نقاطا سياسية هامة مع الاسباب التي تدعو العرب لهذا الموقف ، وسأبعث لكم بنسخة عنه في البريد

اضراب طلاب الحقوق حتى النهاية

لا يزال الطلاب فى مدرسة الحقوق مضربين عن تلقى الدروس وفقا لقرارهم الاول واظهاراً لاستيائهم من الحالة الحاضرة وقد اتفقت كلمتهم على الاستمرار مهما طالت مدة الاضراب ويؤسفنا شذوذ طالبين من طلاب المدرسة عن بقية زملائهما ونأمل ان يتوبا الى رشدهما فيشاركا بقية الطلاب فى اضرابهم

اجتماع الطالبات لدرس الحالة الحاضرة

يعقد طالبات القدس غداً اجتماعاً في دار الانسة فاطمة اسحق البديري الواقعة في (القطمون) لبحث في الحالة الحاضرة وما يترتب عليهن القيام به من الاعمال في هذه الظروف العصيبة التي تجتازها البلاد

اللجنة القومية تطلب مبلغا من الحكومة

قررت اللجنة القومية مطالبة الحكومة بمبلغ ٥٠٠٠ جنيه لتصرفها على المعوزين والفقراء وقد كتبت بذلك كتابا الى حاكم اللواء وطالبت ايضاً من البلدية الفي جنيه وقررت ايضاً مراجعة شركة الكهرباء ومطالبتها بتعيين موظفين عرب بمعدل النسبة العددية مع تخفيض اسعار التنوير ولفت نظرها الى انه قد مضى على تأسيسها في البلاد ستة سنوات وهي مستمرة فى اخـذ الرسم الحالي دون ان تعمـد الى تخفيضه

بلاغ رسمى عن الحالة

ما تزال الحالة اجمالا هادئة . وردت الانباء عن حدوث بعض الحرائق الصغيرة ، والقاء القنابل البسيطة في عدة اماكن . ووقوع حريق خطير في ساحة الاخشاب بعد ظهر هذا اليوم فى حيفا ونزل جماعة من رجال البحرية للمساعدة واخماد النار وورد بانه سوطر على النار حوالى الساعة ٤ بعد الظهر . القي القبض على ١٢ عربيا وجدهم البوليس فى حالة تربص بين القدس ورام الله فى القسم الاخير من ليلة امس . وفي مساء هذا اليوم حدث نزاع بين عائلتين في الخليل ادى الى احتراب خطير بين العرب هناك ، وسبب موت شخص واحد واصابة ثلاثة آخرين باصابات خطرة . وتوفي ليلة امس متأثرا من اصابته الدكتور كارل فيلدبرج الذى اصيب بضربة حجر بينما كان يسوق سيارته اثناء المظاهرة العربية فى حيفا يوم الجمعة الماضي متأثراً من اصابته (راجع البلاغ الرسمي رقم ٣١ — ٣٦ المؤرخ في واحد ايار سنة ١٩٣٦)

حيفا

مهاجر يهودي يهرب مسدسات

اشتبه بوليس الجمرك السيد محمد البيطار بأحد اليهود المهاجرين الذين نزلوا الميناء اليوم من الباخره كوزشسكو ففتشه تفتيشا دقيقا وعثر فى حقيبته على ثلاثة مسدسات « اوتوماتيكية » ومئة رصاصة ، وقد سلمه الى مفتش الرصيف للتحقيق معه

تسابق الى اغاثة الفقراء والمساكين

وزعت جمعية الامر بالمعروف والنهي عن المنكر عشرة قناطير طحين ، وجمعية العمال العربية ٥٠ شوالا . وتبرع عمال وتجارة تحسين المرفأ بمبلغ ١٥ جنيهـا . ويقوم فضيلة الشيخ يونس الخطيب بتوزيع قسم من هذه الاعانات ويبذل الجهد في تنشيط حركة الاضراب . وجاءنا السيد ابراهيم حسن عاشور واخبرنا ان تلفت نظر البوليس الى وضع عائلة الاورفلي اليهودية في سوق الشوام سياجاً من الحجارة تستعمل عند الرجم . وحدثنا انه اطلع البوليس على الامر

الخليل

مشاجرة دامية ومقتل شاب

الخليل في ٣ ايار — لمراسل الدفاع الخاص : قامت مساء اليوم مشاجرة دامية بين عائلتي فلاح واشتيم اشترك فيها حوالي العشرين شخصا واستعملت فيها المدى والخناجر ، وأدت الى قتل شخص وجرح عدد كبير من المتشاجرين بينهم اربعة اصيبوا بجراح خطرة . وترجع اسباب هذه المشاجرة الى ان احد سائقي السيارات اتفق مع تاجر بيض يدعى محمد شتيم على تهريب كمية للقدس لبيعها لليهود هناك ولما علم شقيق السائق بالاتفاق عنف اخاه واخذ منه مفتاح السيارة وعنـد ذلك وقف التاجر وأصر على تنفيذ الاتفاق ونقل البيض فادى الامر الى وقوع هذا الحادث المؤلم الذي راح اخ السائق ضحيته بسبب عدم رضائه على الخروج على قرار الامة فى اضرابها

سفر الامبراطور من جيبوتي

— القاهرة فى ٣ أيار : لمراسل الدفاع الخاص —

الاريتريا

وصول الامبراطور جيبوتي وسفره منها

وصل الامبراطور والامبراطورة وولي العهد الى جيبوتي ليلة أمس واستقبله حاكم المدينة استقبالا رسمياً واصطفت لتحيته فرقة من الجنود . وتوجه رأساً مع أسرته الى قصر الحاكم العام وسيمكث طول اليوم في جيبوتي . ثم يبرحها غداً على ظهر دارعة بريطانية الى عدن ريثما يقرر المقر الذي يتوجه اليه . واراد بعض الايطاليين في جيبوتي اخذ صور للنجاشي لكن بعض الاحباش منعوهم من ذلك واعتدوا عليهم بالضرب

الحرب لم تقف

من الكلمات الاخيرة التي فاه بها الامبراطور لمراسلي الصحف قبل سفره من العاصمة « ان احتلال الايطاليين لاديس ابابا ليس معناه انكسار الامبراطورية الحبشية . » ثم قال انه عازم على مواصلة حرب العصابات الى ان تزل الامطار فتكون هزيمة للايطاليين

الامبراطور يركب دارعة بريطانية

بمده — جاء فى برقية اخيرة ان النجاشي وزوجته ورجال حاشيته ركبوا دارعة انكليزية ابحرت بهم مساء اليوم الى جهة غير معروفة . غير ان الدوائر الرسمية تنكر ان الامبراطور سيوصل زوجته الى فلسطين .

فرنسا

أديس أبابا قبيل دخول الايطاليين

جاء من باريس ان اعمال السكب والنهب فى اديس ابابا لا تزال جارية . وان عدداً كبيرا من الاحباش قد نهبوا الجمرك وادارات البنوك الوطنية واشعلوا النار فيها وفى بيوت اخرى . وان فريقـا هاجم المفوضية الفرنسية لكنهم ارتدوا عنها بعد معركة قصيرة

حوادث النهب وموقف الايطاليين

وجاء في الانباء ان منزل وكيل قنصل الولايات المتحدة قد نهب وان الرصاص يدوي في الشوارع وفى قلب العاصمة . واصيبت سيدة امريكية صباح اليوم برصاصة طائشة . وأرسلت المفوضية الامريكية الى حكومة الولايات برقيات عن اعمال النهب والسلب . ولذلك ارسلت الحكومة الايطالية برقية الى المارشال بادوليو تستعجله فيها بدخوله العاصمة . وقد واصلت القوات الايطالية زحفها الى اديس ابابا وهي تبعد الان عنها بأربعين كيلو متراً . وينتظر سقوطها الليلة بأيدي الايطاليين . وسيجتمع مجلس النواب الايطـالي غداً حيث يلقي السنيور موسوليني بياناً هاماً يذاع بالراديو على الشعب الذي سيجتمع عند الاشارة المتفق عليها

مصر

فوز الوفد حتى هذه الساعة

ظهرت نتيجة الانتخابات في ستين دائرة من ١٤٧ فكان متوسط عـدد الناخبين الذين اعطوا اصواتهم ستين في المئة . ونال الوفديون من هذه المقاعد التي ظهرت النتائج فيها ثمانين في المئة

طولكرم

مظاهرة كبرى تمشي فيها مئات السيدات

طولكرم في ٣ ايار ـ لمراسل الدفاع الخاص ـ قامت السيدات هنا بمظاهرة كبرى بعد ظهر اليوم فاجتمعن في حديقة البلدية وسرن في شارع النافعة فشارع فيصل فساحة الشهداء وكانت الجماهير المحتشدة من ساحة الشهداء الى الجامع تملأ الجانبين وعند وصولهن هتفت الجماهير هتافات عالية تشق عنان السماء قائلة : الله اكبر الله اكبر وكان منظراً مؤثراً اذ تخرج السيدات هنا للتظاهر اول مرة وكان الموكب يسير بانتظام بديع وكن ينشدن الاناشيد الوطنية الحماسية وامام السيدات كانت طالبات المدارس والطلاب الصغار وكانت فرق الكشافة تحيط بالموكب وبقين على هذه الحال حتى وصلن المسجد الذي لم يتسع للعدد الزاخر من السيدات والقيت خطابات حماسية وعرفت من الخطيبات السيدات : رفيقة عقيلة الاستاذ سعودي افندي جمل مدير البنك الزراعي العربي وملك سماره وبدرية القدادي وسمية الحاج ابراهيم ونجية البيطار والآنسة تكلا صايغ وسعاد بدران وكريمة الشيخ يس البدي وسعاد الجلاد وبعد ان فرغن من الخطابات انفض الاجتماع

وزار وفد منهن دار الحكومة وقدمن احتجاجا ليرفع الى المندوب السامي يؤيدن مطالب الامة . وهن مصرات على الاستمرار في الاضراب والمقاطعة الى ان تنال الامة هذه المطاليب . ولم تشهد المدينة مثل هذا اليوم من مظاهر الحماسة التي تجلت في نفوس السيدات . وابدت فرق الكشافة فى تنظيم السير والمحافظة على المتظاهرات نشاطا مجيداً . وكان اعضاء اللجنة القومية يشرفون على ترتيب المظاهرة ومنع اختلاط الجمهور بالمتظاهرات وقد حاول في ليلة امس بعض اليهود الهجوم على بيارة الحاج حسن القطان والبيارات العربية الاخرى الواقعة ضمن اراضي كفر سابا وذلك على اثر تقطيع اشجار اليهود فى مستعمرة كفر سابا . ولما علم الحراس بحركة اليهود تعقبوهم واطلقت عيارات نارية واوصلوهم مستعمرتهم حيث حماهم البوليس . ووقع في الليلة الماضية حرائق فى تخشيبات بوادى الحوارث وفي مستعمرة هاشارون وحدث من جرائها اضرار جسيمة

اسبوع الحركة الوطنيه في القرى

نابلس في ٣ ايـار — لمراسل الدفاع الخاص : لا يزال الاضراب فى يومه الخامس عشر اجماعيا لم يشذ عنه احد . وبدأ اسبوع الحركة الوطنية في القرى فهرعت الى سلفيت وفود قرى : مردى ، جماعين ، اسكاكه ، ياسوف ، كيس ، فرضه ، روقين ، الساوية ، اللبن ، عمورية ويتما . وسار الجميع في مظاهرة كبيرة كان الهتاف فيها يتعالى بالغاً الى مركز البوليس وهناك سلم ضابط المركز بيانا تناول الاحتجاج على الحالة الحاضرة والتمسك بالاضراب وتألفت لجنة لجمع الاعانات باشرت عملها بنشاط

مندوبون يطوفون على قرى عديدة

اجتمعت اللجنة القومية مساء هذه الليلة وقررت ان يسافر مندوبوها الى القرى . وسيحضر اجتماع قرية كدروه السادة مع حفظ الالقاب : سليمان عبد الرزاق طوقان ، احمد الشكعة ، فريد العنبتاوي ، اكرم زعيتر ، واصف كمال ، حكمت المصري . وتجتمع الليلة لجان الاضراب ولجنة السائقين . وفهمت ان اللجنة القومية ستجتمع لبحث مسألة الامتناع عن دفع الضرائب

١٥ الفاً فى مظاهرة

وكان اليوم التالي لاسبوع القرى في بديا فقدمتها وفود قرى : زيتا ، طيره ، كفر حارس ، دير استيا ، حارس ، فراديه ، سرطه ، كفر الديك ، رافات ، دير بلوط ، كفر قاسم ، الشراويه ، مسمه ، سنيريا . وأضرب طلاب هذه القرى واشتركوا فى مظاهرة كبرى بلغ عددها لا أقل من سبعة الاف تتقدمهم الاعلام العربية وساروا الى المسجد وهم ينشدون وفى المسجد كان مخاتير القرى وأعيانها وتلا الشيخ داود عشرا من القرآن الكريم . ثم تبعه السيد طاهر سعيد الطه فطلب الى الحاضرين الصمت برهة لذكرى الشهداء . والقى خطابا حماسيا ختمه بالتبرع بخمسين كيسا من الطحين باسم قريته المنكوبين . وتبعه السادة عبد الرحيم يوسف سليمان . ابراهيم عبد الجليل . الشيخ مصطفى الفرم ، علي محمود ، عبد المجيد ابو حجله ، رفيق الطه وطلب ان يقسم الجميع بان يكونوا فداء الوطن . ثم تليت صورة الاحتجاج للحكومـة وتقرر شكر سعادة رئيس بلدية نابلس

لجنة لجمع الاعانات ومبلغ اليوم

عمان في ٣ ايار — لمراسل الدفاع الخـاص — تشكلت اليوم لجنـة لجمع الاعانات لمنكوبي الاضطرابات من السادة : حمدى منكو ، صبري الطباع . حسن الشوربجي . امين قعوار . محمد علي البديري . محمد امين افريم . محمد علي دروزه . وقد تمكنت في جولة قصيرة من جمع ١١١ جنيهـا . ولا يزال الاقبال على التبرع عظيما . وسارسل لكم قائمة باسماء المتبرعين . واظهر مثقال باشا الفايز كل استعداد للتعاون مع اللجنة والاشتراك فى اعمالها بكل ما يمكنه من قوة

مظاهرة السيدات الكبرى

يتقدمها الطالبات ويسندها الرجال

جاءنا من مراسلنا في صفد ما يلي:

لم تكد تشرق شمس امس حتى عجت الشوارع بجماهير السيدات والطالبات وفى الساعة السابعة والنصف تدفقن الى قاعة اللجنة القومية وقد بلغ عددهن نحو ثلاث آلاف. وما كاد ينتشر هذا فى المدينة حتى تجمهر الشباب والشيوخ والطلاب خارج قاعة اللجنة

وقد اتصل نبأ هذا الاجتماع الكبير بالحكومة فاوفدت مساعد مدير البوليس والقائمقام فقابلا اعضاء اللجنة القومية وطلبا اليهم الاكتفاء بتقديم الاحتجاج والعدول عن المظاهرة الا ان اللجنة اوضحت لهما ان مظاهرة السيدات هي مظاهرة سلمية يقصد منها اظهار الشعور وسارت المظاهرة على الاثر يتقدمها الطالبات والسيدات ثم جمهور الشعب وكانت الاعلام العربية تخفق فى المقدمة والاناشيد الوطنية والاهازيج الشعبية ترتفع من جميع الجهات وقد سارت المظاهرة من قاعة اللجنة الى سوق الدكاكين فشارع الملك فيصل فالجسر الى مركز دائرة البوليس فاستقبل المتظاهرون القائمقام فريد افندي السعد ومساعد المدير المستر مارتن وقد القت عقيلة الاستاذ عارف حجازي كلمة قالت فيها «ايتها النساء! ثابرن على مقاطعة اليهود والاضراب والمظاهرات واذا رأيتم من رجالكم واولادكم ضعفاً فاطردوهم من بيوتكم لانهم ليسوا اهلا لكن. ايها الرجال! ان لم تعملوا عمل الرجال ولم تتقدموا للدفاع فنحن مستعدات للعمل بدلا منكم» ثم القت كريمة السيد فؤاد الخضراء كلمة قالت فيها «ان المرأة اليوم آلت على نفسها ان تترك خدرها وان تشترك مع الرجل في سبيل الغايات الوطنية»

ثم رفعن الاحتجاج التالى لفخامة المندوب بواسطة ممثل السلطة:

فخامتكم تعرب عما اشتملت عليه قلوبنا من السخط العظيم على الظلم الذي يحيق بالشعب العربي الفلسطيني ولنعلن لفخامتكم اننا سنستمر على الاضراب والمقاطعة الى ان تجاب مطالب البلاد الوطنية من توقيف الهجرة اليهودية ومنع بيوع الاراضي العربية الى اليهود وتأليف حكومة وطنية.

وقد رد على كلمة السيدات بعض اعضاء اللجنة القومية وعاهدوهن على بذل النفس والنفيس في سبيل تحقيق الاماني القومية. ثم عادت الجماهير بانتظام الى قاعة اللجنة القومية ومن هناك تفرقوا ومما هو جدير بذكر ان شرذمة كبرى من الجند الحربي كانت تقف امام دائرة البوليس باسلحتها الكاملة وحرابها مشهورة على رؤوس البنادق وكانت الات الترابيوز تعلو اسطحة المنازل وكان الموقف خطيرا لا يمكن وصفه

اجتماع ممثلي القرى

اشرت في رسالة سابقة الى الاجتماع الكبير الذى عقده ممثلو القرى فى قاعة اللجنة القومية وقد ابرق المؤتمرون البرقية التالية الى فخامة المندوب:

نحن ممثلو القرى العربية المجتمعون اليوم في دار اللجنة القومية نعلن اننا قررنا وتعاهدنا تضامنا مع الامة على المثابرة فى الاضراب والمقاطعة حتى تجاب مطالب البلاد الوطنية وهي منع الهجرة وبيوع الاراضي وتشكيل حكومة وطنية

عن المجتمعين: خليل ابو شلة، الحاج سليم عثمان، زيدان وهبة، محمد العبد كموش، محمد علي شناعة، حسن العلي، احمد صالح سودان، محمود الحاج طاهر، خالد المعجل

خارج منبوذ

هو حسين عمار المغربي من قرية الحسينية من كبار سماسرة اليهود يقوم اليوم بدعوة بعض الاشخاص ان يقرروا انهم متفقون واليهود ولكن هذه الدعوة باءت بالفشل والاستنكار ونحن نرجو من مواطنينا لمقاربة ان يوقفوا هذا الخارجي المنبوذ عندحده

احتجاج السيدات والطالبات

نحن الطالبات العربيات المتظاهرات اليوم احتجاجا على السياسة القائمة في هذه البلاد الرامية الى افناء الشعب العربي واجلائه عن بلاده ترفع احتجاجها الى

احتجاج سيدات وطالبات حيفا

جاءنا من وفد السيدات والطالبات في حيفا ما يلي:

وبعد فاننا نحن عدد من السيدات فى حيفا وطلابها وطالباتها نبعث اليكم نسخة عن الاحتجاج الذي قدمناه الى سعادة حاكم اللواء الشمالي في حيفا

ولسنا في هذا الموقف نجد ما يدفعنا لان نذكر لحضرتكم بالتفصيل الظاهر الطيب الرائع الذى صحب مظاهرتنا من مطلعها من باب جامع الاستقلال مخترقا المدينة بطولها حتى مقر دار الحكومة حيث سلم وفد السيدات والطالبات احتجاجه الى سعادة حاكم اللواء اذ ان مراسليكم سيقومون عنا بهذه المهمة ويوافونكم بالتفاصيل

ولا بد انهم ايضا من ان يبينوا لكم فظاعة بعض رؤساء البوليس الاغراب الذين ابدوا منتهى القسوة والفظاعة فى معاملة السيدات والاوانس والاطفال الذين لم يتجاوز سن جلهم العاشرة فنرجو أن تسجلوا هذا على صفحات «الدفاع» وتعلنوا على لساننا استنكارنا الشديد واحتجاجنا القاسى المر على حكومة تستخدم افرادا لتنفيذ قوانينها دون ان يفقهوا للقانون معنى

ولا نرى بأساً في ان نلخص لكم ما القته احدى الطالبات على جمهور المصلين فقد افتتحت خطابها بعودة الى ذكرى فتح الاندلس وخطاب القائد الباسل طارق بن زياد عندما عبر البحر واحرق السفن واردفت قائلة: انتم الان بين ظهراني اعداء الداء يتحينون منكم الفرص ويودون لو يبدل الله من قوتكم ضعفا ومن عزة نفوسكم صغاراً فاذا افترت منكم الهمم ووهنت العزائم فقدتم نصر الله فى كل آونة وكل مكان وسكنتم الى الترف والنعيم فانهم ينالون منكم ما يبتغون

ثم ابانت ان على الطالبات والطلاب مشاركة الامة في اضرابها وقالت انه يكفينا من العلم ان نعلم ان حب الوطن من الايمان ثم حثت الجماهير على الاستمرار في الاضراب حتى تصل الامة الى امانيها الوطنية

هذا واننا نكتفي بهذا القدر الان وتفضلوا...

حيفا في ايار سنة ١٩٣٦

وفد السيدات والطالبات
في حيفا

البحارة أسمى وطنية من هذا

حملات الصحف اليهودية على الشباب ورجال البحر

نرى للصحف اليهودية في كل يوم حملة على عنصر معين من عناصر هذه الحركة الوطنية التي قام بها اهل هذه البلاد للوصول الى مطلبهم العادل

وفي اعداد الصحف اليهودية الصادرة امس حملتان على الشباب، وعلى بحارة يافا الكرام

وتزعم هذه الصحف ان بحارة يافا غير راضين عن الاضراب، وانهم يطلبون من الزعماء ان يدفعوا لهم أجرة ايام الاضراب، وان عدداً من رؤساء البحارة طلب من يهود تل أبيب قروضاً؟

هذا ما تقوله الصحف اليهودية عن بحارة يافا العرب الذين وقفوا ذلك الموقف المشرف وساهموا في اضراب الامة برباطة جأش، وعن طيبة خاطر.

وخير جواب نرد به على الصحف اليهودية فى أمر استياء البحارة من الاضراب ان احد رؤساء البحارة قال لنا: نحن متحمسون للاضراب اكثر منكم واذا اردتم فأرسلوا الينا أشخاصاً لنبسط لهم فوائد الاضراب ونزيد فى حماستهم

اما ان البحارة طلبوا قروضا من يهود تل ابيب فهذا قول مردود وبحارتنا الاشراف ليسوا في حاجة الى اموال اليهود. وخير رد على الزعم الثاني للصحف اليهودية ان بحارة يافا رغم من الخسائر التي اصابتهم فى الاضراب فقد ساهموا في حركة التبرع لاسعاف المنكوبين.

اما حملة الصحف اليهودية على الشباب العرب وقولها انهم اصبحوا يسيطرون على الحركة ويفرضون عليها مشيئتهم ويضطرون الناس الى مجاراتهم في تطرفهم واستعمال العنف لتنظيم الاضراب العام الشامل فهذا امر مقبول وحملة لازمة، وهى تزيد الشباب جرأة وحماسة لقيادة الامة الى ما فيه الخير لها ولقضيتها

حملتهم على الكشافة ودسيستهم

بل سيأتى يوم نصرع فيه الصهيونية الباغية

عقدت الهستدوت اجتماعا في تل ابيب اول امس بمناسبة اول ايار خطب فيه الادون فريدمن فقال:

اسقط المجرمون (كذا) عدداً من الشهداء منا على ارض اسرائيل (كذا) وكان المجرمون في هذه المرة من الحوارنة ابناء الصحراء، ومن الكشافة المحرضين الذين تلقنوا الكراهة العمياء وظلام القرون الوسطى (كذا) وسنضم هذا العدد من شهداء هذا العام الى شهدائنا في السنوات الماضية الذين سقطوا على ارض الوطن المقدس.

«ونحن نقول للامة العربية ان اعمالها خاطئة في هذا السبيل. وسيأتي يوم يدرك فيه العمال العرب ما يسير عليه زعماؤهم فيثورون عليهم كما ثار عمال اسبانيا وفرنسا وروسيا»

ألا كذب هذا المضلل. بل سيأتي اليوم الذي نصرع فيه الصهيونية الفظيعة!

...

بيانه جمعيتهم

نشرت الجمعية الصهيونية بيانا على يهود فلسطين جاء فيه ما يلي: هبت علينا في هذه البلاد عاصفة هجوم مسلح (كذا) ظاهر كان القصد منها قتل أملنا الوحيد في هذا الوطن فأظهرنا دليلا على ان القوة الغاشمة لا يمكنها ان تقض الاسس التي اقمناها لانشاء وطن حر أمين لسائر شعبنا. سوف نسير بثقة تامة ونجاح. وهذا النجاح لا يكون الا بالاتحاد لنصبح صفاً واحداً يقيم وطنه (كذا)

وما اكثر مثل هذا السخف!

أليس ثمة مراقبة على الصحف اليهودية؟

عادت الصحف اليهودية الى تهجمها، بل شتمها العرب ببذاءة. وقد كنا نظن انها ستقف في ذلك عند حد. لكننا اطلعنا على «ها آرتس» المعروفة باعتدالها فاذا هي تضع عنوانا لحادث وقع بين العرب فتصفه بأنه عمل وحشي، او عمل وحوش. ذلك لان بعض العرب في القدس أتلف خضاراً يحملها عربي الى حي يهودي وها هي جريدة دوار هايوم الاخرى لا تقف عند حد وصفها العرب بالوحشية تقول في كلمة لها نشرتها في الصفحة الثالثة من عددها امس: ان الحوادث الوحشية التى قام بها العرب جعلت بعض اليهود من القدس يغادرون مساكنهم فى القدس القديمة!

هذا هو المنطق الذي اعتادت الصحف اليهودية ان تردده في كل مناسبة، فما موقف الحكومة من مثل هذه البذاءة؟!

أمة تتألم

جاءتنا من السيد لطفي ديال في طبريا كلمة بعنوان: «أمة تتألم وحكومة لا ترحم» عرض فيها لبحث حوادث يافا الاخيرة، ودواعيها وأسبابها، وحمد للامة ثباتها في موقفها المشرف في الاضراب ودعاها الى الاستمرار فيه حتى تنال حقوقها

شعور سوريا وتدابيرها

كان عمر افندي البيطار احد اعضاء اللجنة القومية العليا ارسل الى زعيم الشباب الدمشقي الاستاذ فخري بك البارودي كتاباً يعلمه به عن بعض التجار الذين استغلوا الظروف الحاضرة واخذوا يتاجرون بالخضار من دمشق الى تل ابيب. وقد وصل امس من الاستاذ الكتاب التالى:

تحية وسلاما وبعد: اخذت تحريركم المؤرخ فى ٢٦ نيسان الماضي وفيه تذكرون انكم غضبتم على الصهيونيين الذين يضمرون للعرب العداوة، والبغضاء، ويتربصون بهم الدوائر، ويودون لو يقضوا علينا ليحلوا محلنا، والحر يغضب اذا اهينت كرامته

لشد ما يؤسفني ان اسمع، ان من العرب من يؤثر نفسه على المجموع، ويملك قلبه حب المال!

لقد كتبت الى السادة الذين ذكرتموهم لي والى من له عليهم سلطان فبينت لهم: ان تجارتهم سوف تعود عليهم بالخسارة والقدر لانهم يساعدون الاجنبي الدخيل، وبعملهم هذا يقتلون انفسهم بانفسهم.

انه من المحال يا اخي ان ترتوي قلوبنا وان تقر أعيننا الا اذا اصبحنا كتلة واحدة متراصة لا تفرقنا الحواجز ولا تخدعنا السياسة الكاذبة. ان النوائب التي تنزل بنا تعلمنا كيف نستعد للمستقبل لنعيش احراراً. فنهوض العرب يبشر نا بمستقبل باهر وحياة حرة شريفة ان شاء الله. وانا لنرجو الله ان يسدد خطانا الى ما فيه خير هذا الوطن المقدس والسلام»

ووصل ايضا من الدكتور توفيق الشيشكلي نائب حماة كتابا آخر لا يختلف عن هذا المعنى، وانه شاهد بعض التجار الفلسطينيين يشترون البيض والخضار من حماه وذكر اسماءهم لترقب اللجنة العليا حركاتهم

دائرة البوليس ترقيهم

جاء في دوارهايوم ان ادارة البوليس قد رقت خمسة انفار من البوليس اليهودي في تل ابيب الى درجة ضابط واسندت اليهم ادارة رجال البوليس هناك للمحافظة على النظام

تعزية اللجنة القومية بوفاة الملك فؤاد

ذكرنا في عدد مضى نبأ تعزية اللجنة القومية العليا بوفاة جلالة ملك مصر فؤاد الاول، وقد وردتها امس من معالي كبير الامناء نص البرقية التالية:

حضرات المحترمين اعضاء اللجنة القومية العليا بيافا

«اتشرف بابلاغكم الشكر السامي على تعزيتكم بما اعربتم عنه من شعائر الولاء والاخلاص بمناسبة الرزء الوطني الكبير بوفاة عاهل مصر العظيم حضرة صاحب الجلالة المغفور له فؤاد الاول

كبير الامناء

شجعوا المصنوعات الوطنية

احسن صابون فاخر نقى

مصنوع من زيت الزيتون الممتاز

ماركة الزيتونة

احذروا التقليد

مارکة الزيتونة – الصابون النابلسي الاصلي – حسن نابلسي فخري

الصابون المطهر ذو الرائحة الزكية

ماركة شجرة «الزيتون»

من مصنوعات معمل علمي وسالم النابلسي — بنابلس — يكفي تجربته مرة واحدة لتتعلقوا به الى الابد

يطري البشرة وينعش الجسم ويكسبه الرائحة الطيبة

اطلبوه من الباعة

الوكلاء: السادة: نجيب القطان — يافا، حسن قليبو — القدس، محمد الحجي الحفار — الشام، قسطندي نجالي — حيفا، صمدي وحلمي عمان

الاضراب العام في الميناء

نزلنا امس الى ميناء يافا فالفيناها هادئة ساكنة بسبب الاضراب العام، وقد كان من المعتاد ان تصل امس احدى البواخر البولونية حاملة عددا من المهاجرين اليهود غير انه لم يصل الى مديرية الميناء ما يشير الى وصول هذه الباخرة. وقد شاهدنا الادون هوز مخلص البضائع امس في جمرك يافا، وهو يسعى لتخليص عدد من معروضات الحكومة النروجية فتمكن من ذلك بعد احضار قوة من البوليس على رأسها الباشجاويش المستر كلاو، وارسلت هذه العروضات الى تل ابيب تحت حراسة البوليس

الاضراب الرائع في اللد

ما يزال الاضراب في مدينة اللد بالغا حد الروعة، والشعور يتضاعف يوما بعد يوم ولا يكاد يمر يوم دون ان يعقد في المدينة اجتماع وطني وتقام مظاهرة وقد اشتركت المحلات الموجودة فى المحطة بالاضراب. واللجنة القومية مع وجهاء المدينة وشبابها ساهرون على حركتهم الوطنية وقد اتخذت اللجنة القومية عدة قرارات لتنظيم الحركة والفت عدة لجان لذلك وهى تواصل اجتماعاتها كل ليلة والاهلون مجمعون على مواصلة الاضراب

اضراب القرى وتبرعاتها

طاف بالامس فى قرى اللد وفد من اللجنة القومية مؤلف من السادة عبد القادر الكيالي، سعيد الهندي، الياس الحلبة، الحاج ابراهيم حمزة، الحاج عواد الرفاتي ومروا بقرى مجدل الصادق، المزيرعة، قولة، دير طريف بيت نبالا، الحديثة. والجميل فى هذه القرى ان جميع امكنة العمل فيها مضربة اضرابا تاماً والعمال العرب هناك قاطعوا العمل اليهودي مقاطعة تامة وشعور اهل القرى فياض لا يوصف وقد اقبلوا على التبرع اقبالا منقطع النظير وسيتمم الوفد طوافه هذا اليوم وغدا.

التبرعات في اللد

الفت اللجنة القومية هنا لجنة مالية واخذت التبرعات ترد اليها منها ٦ جنيهات من مدير واساتذة المدرسة الاميرية وجنيه ونصف من الدكتور نجيب ابو جودة ومثل هذا المبلغ كل اسبوع وجنيه من نورى بك قريش وجنيه ونصف من حرم توفيق افندي ابو السعود وثلاث جنيهات و٩٦٥ ملا من المصلين وخمسة قناطير و٩٨ رطلا من القمح من قرية نعلين وانتدبت اللجنة بعض اعضائها للطواف على اهل الخير.

اجتماع السيدات

يعقد سيدات اللد اجتماعا عاما لهن يقررن فيه العمل في الحقل الوطني وحماس السيدات بالغ شده وبهذه المناسبة اذكر ان تلميذات المدرسة يقمن في اكثر الايام بمظاهرات وطنية رائعة

وفد اللجنة العليا

ينتظر اهالى مدينة اللد استقبال وفد اللجنة العربية العليا في مدينتهم في طريقه الى يافا وستبحث اللجنة القومية هذا المساء في ذلك

شعور نبيل

وصل الى اعضاء الجمعية الاسلامية بيافا من القابلة السيدة (ن. م.) بحيفا نص الكتاب التالي: اقدم لحضراتكم ٦٠٠ مل (حوالة بالبريد) راجية قبولها باسم المنكوبين. وكم تمنيت ايها السادة انه لو كان في استطاعتي جعل هذه القيمة اكثر مما هي ولو بقليل، ولكنى لا املك سواها، وذلك ما يؤسفنى. وقد خصصت تبرعي — وان كنت اخجل من تسميته تبرعا — مدينتكم يافا لانها كانت السباقة الى حمل التضحية. اخذ الله بايديكم لخدمة هذه الامة

القدس

استدراك

ذكرنا في عدد سابق أن الحاج أمين صندوقه كان من الذين خرجوا على كلمة الامه وفتح محله وقد علمنا أنه كان في طليعة المضربين الذين قاموا بخدمات كافية ومساعدة قيمة للجنة القومية.

صدمته سيارة فقتلته

صدمت صباح هذا اليوم سيارة قيل انها للبوليس مختار بيت حنينا المرحوم احمد ابراهيم فأودت بحياته وقد جيء بجثته الى مستشفى الحكومة والتحقيقات جارية فنقدم لعازينا للسيد عبدالحميد شومان وآله جميعا على هذا المصاب وبالمناسبة نقول ان المرحوم كان آتيا الى القدس للمساهمة في الاعمال الوطنيه مع اخوانه الاخرين

موقف تاجر

بسبب الاضراب العام وتذمر باعة الالبان من القرويين من تلف ما لديهم ومراجعتهم اللجنة القومية، فقد تعهد السيد محمد عاشور ابو عصب تاجر الالبان بانه مستعد لشراء هذه الالبان اذا حولها القرويون الى جبنة مهما بلغت القيمة وعليه قد انفرجت ازمة من ازمات القرويين

تبرعات حيفا

ننشر فيما يلي تفصيل القائمة الاولى من الاعانات التي جمعت في حيفا:

مل جنيه	
٢٥	السيد ابراهيم الخليل
٢٥	« توفيق »
٢٥	عزيز ميقاتي
٢٥	الحاج طاهر قرمان
٢٥	شركة قرمان ديك وسلطي
٢٥	السيد فرح سلطي
٥٠	شركة رنو وابو زيد
٣٠	رفعات عايدة
٢٠	شفيق السراقبي
١٥	الحاج محمد شريف
١٥	خليل ملص
١٠	ابراهيم وردة
١٠	سليم الخليل
١٠	شفيق الديك
١٠	شركة بدور
٣٢٠	جنيه مجموع القائمة الاولى

تبرعات الفالوجة

وصلنا كشف من السادة المتبرعين في قرية الفالوجة لمنكوبي يافا، ننشر اسماءهم تباعا شاكرين لاهل هذه القرية كرمهم

مل	جنيه	
١٥٠	١	محمود الصغير
	١	احمد حسن
	١	فاعل خير خليلي
	١	الحاج راشد واخيه عبد السلام
٢٠٠	١	عبدالمجيد حسن حسين كتكت
	١	عبد المجيد محمد حسين سالم
٢٠٠	٢	عبدالرحمن صالح واولاده
	١	عبد المجيد محمد موسى
	١	عبد الفتاح حسين موسى
	١	عبد الفتاح عبد العزيز

قلقيلية

اطلاق نار

بينما كان الادون موسى دريان من مستعمرة كفر سابا اليهودية يقوم بحراسة بيارته في ليلة السبت ٢ — ٥ — ٣٦ اذ انتبه لحركة غير عادية وان هناك يداً تعبث بالشجر، فاطلق عياراً نارياً من سلاحه فقابله بالمثل (كما يقول) من اطلق عليه النار فخرج من تلك الساعة طلقات نارية كثيرة كما حدثنا مستعمر. ولما كانت العيارات مصوبة اليه لاذ بالفرار الى المستعمرة واتصل ببوليس هرتسليا، فقام البوليس في الصباح، بالكشف على البيارة فوجد ان المقطوع من شجرها ٥٢ شجرة. وتعقب القصاصون العرب وهم محمد ابو زيد من الخيرية ومحمد دلدوم من عرب الشوابكه ورقاص الحكومة الرسمي ضياء ابو النور وعلى قولهم انهم بقوا في تعقيب الاثر حتى قلقيلية

ضابط يدعو المخاتير

حضر الى مركز بوليس قلقيلية الضابط اليهودي كار مسؤول مركز بوليس هرتسليا وطلب الاجتماع بمخاتير قلقيلية وقد اطلعهم على حوادث قطع اشجار بيارة موسى دريان واطلاق النار ونتيجة تعقيب الاثر. ثم طلب منهم مساعدة الحكومة في اظهار الفاعلين وهناك اجوبة للضابط من حضرة وجيه كانت غاية في الصواب ثم عادوا ادراجهم والبوليس يستمر بنشاط في متابعة التحقيق

نزوح سكان

مستعمرة

علمنا ان سكان مستعمرة هاكونتش نزحوا جميعهم الى تل ابيب على اثر اطلاق النار على المستعمرة، ولم يبق فيها سوى الناطور وحرس من البوليس اليهودي والانكليزي

المقاطعة والاضراب

لاتزال قلقيلية مستمرة في اضرابها ولا يزال باعة الخضار في انقطاعهم عن البيع في المستعمرات، وقد حاول شخص شحن ٦٥ « صحارة » بندورة الى يافا في سكة الحديد، وخوفا من ذهابها الى تل ابيب ذهب الى المحطة عدد كبير من الاولاد اتلفوا البندورة وصناديقها

محاكمة الشباب

اعتقل البوليس تسعة شباب من شباب قلقيلية على اثر معارضة جمهور من البلد لسيارة شاحنة تحمل خضاراً الى يافا وانزال محمولها في الشارع. وقد جرت محاكمتهم امام قاضي صلح طول كرم للتحقيق. ودافع عن الشباب كل من الاستاذين المحامين، عادل افندي زعيتر، وراشد افندي الجيوسي. وقد اهتما بالقضية اهتماما نقابله بالشكر والتقدير. وبعد سماع شهادتين من شهود النيابة اجل القاضي متابعة التحقيق مع توقيفهم سبعة ايام. واخيراً قبلت كفالتهم وخرج الشبان من السجن ثم عادوا للبلد مع لفيف كبير من الوجوه والشباب الذين حضروا خصيصا للمحاكمة

تعطيل المدرسة

اقفلت مدرسة قلقيلية الاميرية ابوابها بامر مدير المعارف ابتداء من اول الشهر الحالي لاجل غير مسمى. وذلك بسبب اضراب التلاميذ

تبرعات

الشيخ مونس

فيما يلي تبرعات الشيخ مونس ننشرها كما سننشر غيرها تباعا، وعلى ترتيب:

ابراهيم كحيل: ٧ جنيه، مصطفى الريان: ٦ جنيه، وكل من علي الزيات، مصطفى الزيات، كامل العايد، يوسف العايد، صالح الدحنوس: ٥ جنيه، وكل من عبد الرحيم الجدلاوي، عبدالرحيم ابو ديه، ابراهيم العوض: ٤ جنيه، عيسى المسال ٣ جنيه و ٥٠٠ مل، محمد الزيات ٣ جنيه و ٢٥٠ مل، محمود ابو حسنين ٣ جنيه، ذيب الدحنوس ٢ جنيه و ٥٠٠ مل، وكل من حسن المحسن، الشيخ محمد ابو ضمره، امين الزيات، محمود المحسن، محمود نصر الله: ٢ جنيه، وكل من علي العبد الله، احمد الغزاوي، محمد العوض، محمد المعروف، محمد الريان يوسف ابو عيد، محمود ابو عيد، جنيه و ٥٠٠ مل، محمد ابو ديه جنيه و ٢٢٥ مل، وكل من: ايوب ابو سريه، ابراهيم الجدلاوي، احمد الساعي، صديق العايد الحاج عبد الغفار، يوسف الشنيك، الحاج محمد شعيتو، سعيد مبروك، محمد ابو الحسين، محسن خير المحسن، خليل ابو كبير، محمد ابو سلامه، يوسف ابو ديه، محمد ابو الدسوقي، حسن ابو حسنين، الحاج سليمان الشغنوبي، ياسين التك، وكل من: محمود عبد الفتاح، مصطفى المنصور، احمد عويص، محمود القنيري، محمد العجرمي، رشيد العابد محمود النيصة، اسماعيل ابو مدلله، اسماعيل محبوبه، موسى الغزاوي، حسين الاقرع، موسى ابو سرية، خليل الخطاري الحاج محمد المغربي، حسن محمد كمه، عطا الشيخ جمعه، حامد قوزح، محمود الشيخ علي، محمود الشيخ محمد الحجاوي صالح ابو بدر: ٥٠٠ مل، عيسى الرمال ٣٥٠ مل، وكل من رشيد الجمل، محمد الفران، محمد العايوه ٣٠٠ مل، وكل من عبد الله القهوجي، حسن العشي، سميح البكر، احمد قوزح، محمد ابو غزال، محمد ابو شرف، محمد القبعة، حسن المشد، حمد الحجاوي، محمد ابو احمد، يحيي بلالو، احمد محمود الثاني، مصطفى التك، محمد عبدالرحمن، سعيد الجدلاوي، يوسف محمد الدمراوي، اسعد المزوني، يونس حجازي، صالح ابراهيم الشرقاوي، ابراهيم علي الشرقاوي، صالح الجدة، حسن المطير، جميل الزيات يوسف جاد الله، عبد الله ابو استيته، محمد ابو راجح، مصطفى جاد الله، محمود الجوهري، سعدو الحاج، مصطفى ابراهيم نصر، حسين جاد الله، حامد الشيخ علي، الحاج محمد ابو اشلاش: ٢٥٠ مل، وكل من ابراهيم الجمده، عبد الرحمن العشي، ابراهيم الزقوت، محمد ابو صمعة، صالح التك، درويش ابو حبيس، عبد الرحمن ابو الهوى: ٢٠٠ مل، توفيق داود، علي جيتاوي محمد ابو عين، محمد الشرقاوي، ابراهيم الجرمي، محمد علي الجيتاوي، عبد الرحيم الجيتاوي: ١٠٠ مل، تبرعات السيدات الفاضلات: ٥ جنيه و ٢٢٥ مل صالح التواتي جنيه واحد، الحاج يونس ٥٠٠ مل وكل من مصطفى ابو سعد، محمد ابو عيطه جنيه واحد، وكل من الحاج حامد الحلبي، محمد الحاج ابو يوسف جنيهين، محمد سكجها ابو سلامة ٥ جنيهات، عمر العابد واخيه ٣ جنيهات المجموع: ١٤٣ جنيه و ٣٠٠ مل

صفد

استعراض

الوضع الحالي

اجتمعت اللجنة القومية وقررت ان توفد خطيباً لكل جامع تقام فيه صلاة الجمعة لاستعراض الوضع الحالي وقد نفذ هذا الاقتراح فتكلم في الجامع اليونسي الاستاذ عارف حجازي وفي جامع الاكراد السيد سعدي الاموي وفي جامع السويقة السيد نصوح منور، وقد كانت الجوامع غاصة بالمصلين وقد شاهد آثار الايمان في الحركة الجديدة ظاهرة للعيان

ممثلو القرى يجتمعون

كانت اللجنة القومية قد وجهت دعوات الى حضرات وجهاء وشيوخ القضاء لاجتماع يعقد بعد صلاة الجمعة وفي الوقت المعين غصت قاعة الاجتماع بوفود القرى، وكانوا اكثر من مئتي قادم بين شاب وشيخ وقد تكلم في هذا الاجتماع الاستاذ جمال حميد والسيدان نصوح منور وسعدي الاموي فشرحوا ما وصلت اليه البلاد وما ترجوه من الحركة الجديدة

وقد تكلم عن وفود القرى الشيوخ خالد المجل، زيدان وهبه والحاج سليم عثمان. ثم عاهدت الوفود ان تستمر على الاضراب وان تسعى لتعميمه في سائر الجهات. وقد اعتذر عن الحضور الشيخان محمد العبد كعوش ومحمد علي شناعة

يهودي

يعتنق الدين الاسلامي

يعقوب شحرور من يهود صفد السفرادبم قدم امس الى الاستاذ الشيخ عزالدين عبد اللطيف واعظ القضاء واقر بالشهادتين وانه راغب في الاهتداء الى حظيرة الاسلام. وسأرسل للدفاع عن الاسباب التي دعت يعقوب المذكور الى اعتناق الدين الحنيف

احتجاج قرية سعسع

رفع شيوخ ووجهاء قرية سعسع عريضة لفخامة المندوب احتجوا فيها على اعمال السلطة ثم طلبوا الغاء الانتداب ومنع الهجرة اليهودية وبيوع الاراضي وتشكيل حكومة وطنية اسوة بباقي الاقطار العربية

اقصد

محل

نجيب القطان

تجد احسن

انواع زيت الزيتون للمونة

والسمن الحلبي الحديدي

الممتاز

ماركة

كامل هيكل

خان يونس

مشايخ بئر السبع

وردت أثناء اجتماع اللجنة القومية في خان يونس برقية فحواها ان مشايخ بئر السبع سيزورون المدينة. ولم يكد ينشر الخبر في البلدة حتى احتشد الاهلون عند مقر اللجنة. وفي الساعة الحادية عشرة صباحا وصل مشايخ بئر السبع في سيارات ترفرف عليها الاعلام العربية. فاخذ الناس يهتفون هتافات عالية للحرية والاستقلال

وفي دار اللجنة القومية جرى البحث حول الحالة الحاضرة واستمرار الاضراب ووقف احد مشايخ بئر السبع فشكر اللجنة القومية لقيامها بواجبها خير قيام ومن ثم غادر الوفد واعضاء اللجنة القومية الى الجامع لاداء الصلاة. وخطب الاستاذ الشيخ علي الجدي فكان لخطابه أثره في النفوس، فذكر الناس بمجد العرب وحث على السير بالاضراب الى النهاية.

وعقب الصلاة وقف الشاب البدوي السيد عبد الله ابو ستة والقى خطابا حماسيا قوبل بالاستحسان أشار فيه الى مطالب البلاد الحقة والى واجب الدفاع عنها بكل وسيلة شريفة. وتلاه الاستاذ الشيخ سعيد صوان فحيا رجال الوفد وشكرهم على زيارتهم. ومن ثم غادر الجميع المسجد الى دار السيد حافظ السقا حيث تناولوا طعام الغداء وغادرونا الى بئر السبع

تأييد القرى

جاءنا من بعض وجهاء قرية يبرود كتاب يبدون فيه اعجابهم بالموقف المشرف الذي وقفته يافا ولا تزال تقفه حيال الحوادث الحاضرة، وتأييدهم في جميع المقررات التي يضعونها للسير في الاضراب، واستئناف الكفاح للبلوغ بالبلاد الى الهدف السامي الذي ترمي اليه

وقد وقع هذا الكتاب عن اهالي القرية السادة علي عبد اللطيف، موسى احمد شيبان، عبد الحميد حسن، عبد الحى محمد، عبدالله سليمان، جميل عيسى

بلاغ عن سفر الحورانيين

اصدر قلم المطبوعات اعلانا صحفيا جاء فيه ان اكثر من مئة من اهالي حوران غادروا البلاد اليوم الى سوريا. وان سفرهم كان بناء على رغبتهم. ومنحت الحكومة كل التسهيلات اللازمة لسفرهم ومن المنتظر ان يغادر عدد كبير منهم غدا

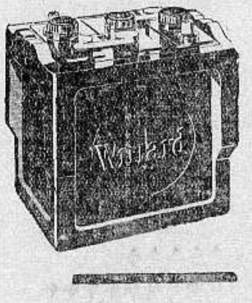

لا تجعل الارتباك يذكرك

ان اهمال البطارية احسن وسيلة لتقصير عمرها وتقصيرها بك وانت على اميال من المنزل

اضطراب البطارية هو دائما غير مرغوب فيه وعظيم النفقة تجنبه. عرج علينا اليوم او غداً ودعنا نقدم لك خدمة « ويلارد » مجانا. اننا لا نأخذ اجراً على هذه الخدمة مهما كان نوع بطاريتك انها تساعدك على الاقتصاد وتطيل عمر بطاريتك

الوكلاء في فلسطين وشرق الاردن

لند وحلبي

القدس ص ب ٣٥٠ تلفون ١٣١٣

يافا: ص.ب ٦٢٨ تلفون ٤٤٨

حيفا ص ب ٤٥ تلفون ٩٥٨

WiLLARd

الوكلاء في تل ابيب والمستعمرات — الكترو سرفيس.

اورباخ اخوان ص.ب ٧٢٢ - تل ابيب شارع هرتسل ٧١

معمل البلاط الوطني

لاصحابه ابو شندى وفياض

لصنع بلاط الشيمنتو على جميع الالوان

بلاط ممتاز، متين، مجرب من كافة المهندسين والمقاولين

المعمل قرب جامع حسن بك — المنشية: يافا — فلسطين

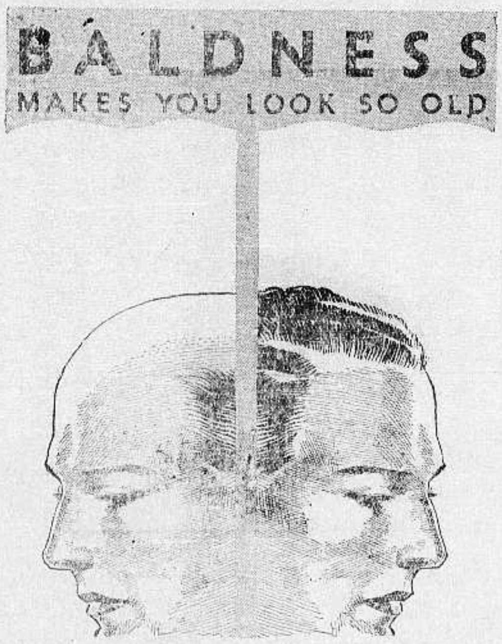

الدواء العجيب لتقوية الشعر

يقوي شعرك بنسبة ٣٠ في المئة

طلب طبيب اخصائي الى ثلاثة اشخاص ان يحلقوا شعر رؤوسهم واراد بذلك تجربة مستحضر « السيلفكرين » ليرى بنفسه مقدار نجاحه وتأثير الدواء الناجع لانه اطلع على النشرات الطبية المتعددة بالتأثير العجيب للدواء في تنمية الشعر تقويته حتى في الاحوال التي يبلغ فيها اليأس حده وليجرب ايضا فائدته العظيمة في القضاء على قشرة الرأس

وبين الثلاثة اشخاص واحد كان شعره يتساقط والاثنان الاخران مصابان بقشرة الرأس

وبعد ان امرهم بحلق شعورهم طلب اليهم مراجعته كل يوم وكان لا يستعمل في علاجهم غير « دواء السيلفكرين » الحاوي لمادة السيلفكرين النقية. وكان يستعمل التدليك في جزء واحد من الرأس

وبعد مرور اسبوعين لاحظ الطبيب ان الجهة التي دلكت بالسيلفكرين قد نما شعرها وقوي قوة عجيبة واصبح كثيفاً وطويلا وكان الفرق ظاهراً امام العين المجردة. اما المصابان الاخران فقد ظهر ان القشرة في رأسيهما قد زالت تماما

بعض نقط قليلة من السيلفكرين

تحتوي على ملايين من خلايا الشعر الحية

شهدت تقارير المستشفيات والجامعات الطبية في مختلف انحاء العالم بفائدة السيلفكرين وانه جرب فاتى بالفائدة المطلوبة

يدين آلاف الناس بتقوية شعرهم وطوله وجماله الى السيلفكرين

اطلبوا كراسة خاصة عن الدواء

الوكلاء: مستودع الادوية الوطني الفلسطيني

٣٥ شارع بسترس يافا

الدفاع ـ يوم الاثنين في ١٢ صفر سنة ١٣٥٥ و ٤ ايار ١٩٣٦

صاحب الامتياز والمحرر المسؤول ابراهيم الشنطي

مدير الادارة شوكت حماد

رقم التلفون ١١٨٧

الدفاع

جريدة يومية سياسية مصورة

العدد ٥٩٧ ـ السنه الثالثة

ادارة الدفاع في عمارة حزبون شارع جمال باشا ـ يافا

العنوان البرقي: الدفاع يافا : ص . ب ٢٥٥

	عن سنة	عن نصف سنة
قيمه الاشتراك في فلسطين	١٥٠	٨٠
في الخارج	٣٠٠	١٦٠

صور عالمية على هامش الحوادث

اخر صورة لامير هرر في ملابسه الرسمية وهو ابن جلالة امبراطور الحبشة

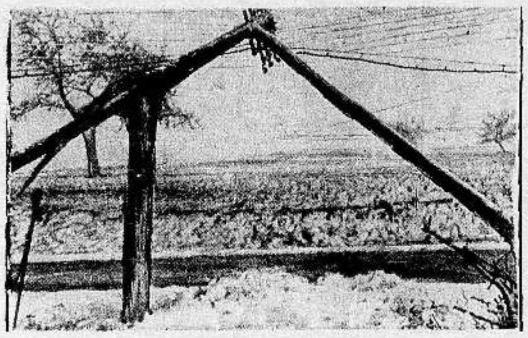

هبت زوابع ثلجية وعواصف على جنوب وغرب المانيا وفي الصورة عمود من اعمدة التلفون كسر لشدة العواصف

اخذت هذه الصورة في فرنسا اثناء المعركة الانتخابية الاخيرة وقد طالب فيها النساء الاشتراك في التصويت

الهر لوتسه رئيس جيش الصاعقة يصافح الفائزين في سباق السيارات في ولاية هانوفر . والفائزان ...

حبوب اورشيتونين

اختراع حديث لتقوية الاعصاب وتجديد الشباب

علاج حيوي كيماوي لمعالجة الشيخوخة التناسلية والعنانة وضعف التناسلية

ان افضل العلاجات في معالجة هذه العلة المضنية هو ما بني على تقوية جهاز التناسل الحقيقي في الرجل هذا العضو الذي ثبت منذ زمن ليس بالقريب أنه عدا عن افرازه الحوينات المنوية (سبرماتوزوئير) له مفرز داخلي خاص يؤثر في أحوال الشخص النفسية وفي نموه الجسماني وفي قواه العصبية ، وأن العنانة والضعف التناسلي تعود معظم أسبابهما الى نقص هذا المفرز وهو (الهرمون التناسلي) الذي لا يزال العلم الخاص يجهل حقيقته ولكنه يعرفه حق المعرفة باثاره ، فالمفرز أو (الهرمون) اذن مادة نجهل جوهرها وإنما نستدل على وجودها بتأثيرها وفعاليتها وذلك بواسطة التجارب والاختبارات العديدة على الحيوانات ولا سيما القردة الكثيرة الشبه بالانسان ، فاذا ما نفذت هذه المادة الجوهرية التي يتوقف عليها حسن قيام الاعضاء التناسلية بوظيفتها ، كان على الطبيب المداوي أن يعوض للبدن ما يقوم مقامها ويفعل فعلها . هذا ما اتجهت اليه أفكار الاطباء الاخصائيين باعضاء التناسل منذ أمد بعيد وقد توالت جهودهم وتتابعت تجرباتهم الى أن توصلوا (بفضل الاختبار في الحيوانات) لاقتطاف ثمرة مساعيهم بايجادهم جواهر كيماوية حيوية تؤثر في الجهازين العصبي والتناسلي معاً فتقوي هذا وتنبه ذاك ، فاصبح العالم يجد أمامه اليوم هذا العلاج الحديث الذي أسموه (أورشي تونين) ويستدل على مفعوله من اسمه ومعناه (المقوي الخصوي)

وأن فائدة هذا العلاج الثابتة علمياً وعملياً فهو يقوي الخصية على عمل الحوينات المنوية وينبه الجهاز العصبي . ففائدته إذن مضاعفة : يزيل العنانة ويقوي الباه

وعدا عن هذا وذاك ، ونظراً لان العنانة والضعف التناسلي هما مرضا الشيوخ ومرض الذين يبكرون في شيخوختهم ويهرمون قبل أوانهم من الشباب المنهمكين ، فقد أضيف الى (الاورشي تونين) جواهر أخرى من خاصتها تقوية الدم ليكون هذا صالحاً لتغذية الخصية والجهاز العصبي

و يطلب من مستودع قياله وصباغه في يافا

مستودع الادوية الوطني الفلسطيني ـ ٢٥ شارع بسترس ـ يافا

صونوا عيونكم من الرمد باستعمالكم

قطرة القنواتي العجيبة

بشرى ازفها الى مواطني الاكارم سكان فلسطين خاصة والى سكان البلاد العربية عامة في جميع اقطار سوريا ومصر والحجاز وشرقي الاردن والعراق والعجم : وهي نجاحي العظيم بتركيب هذه القطرة العجيبة (قطرة القنواتي) بعد جهود عظيمة صرفت من اجلها .

معمل القنواتي يقوم بخدمة بني قومه بامرين : احدهما تهيئة احسن الادوية عملا وانفعها تأثيراً . والاخر تنزيله القيم الباهظة الى اصغر حد ممكن . فها هو الان يتقدم بهديته الثمينة الجديدة العظيمة الفائدة ، قطرة القنواتي العجيبة الى ابناء وطنه الاكارم .

ركبت هذه القطرة بعد ان اجريت تحاليل دقيقة على جميع انواع القطرات الشائعة في سوريا ومصر والعراق والتي تباع بقيم فاحشة ، واستحصلت منها بعد التعديل تركيبا يناسب طبائع اهل البلاد ونوع الامراض العينية المنتشرة فيما بينهم فجاءت قطرة القنواتي بحمد الله ومنته غاية في الاحكام وآية في الاتقان .

وقد اثبت تركيبها لاهم الاخصائيين بامراض العيون من اطبائنا الوطنيين الاكارم فاظهروا اعجابهم بها وقالوا ان قطرة القنواتي من اهم القطرات المتداولة اليوم في الاسواق واعظمها فائدة واحسنها تأثيراً . تشفي التهاب الملتحمة الحادة والمزمنة النزلوية والحبيبيه (التراخوما) . تدفع الاحتقان فتزيل الاحمرار والحرارة وتقطع الدمع وتصون العين من الرمد .

تخلص العين من العمش وهو ضعف البصر مع سيلان الدمع في اكثر الاوقات تسكن الالم بسرعة فتخلص المصاب من آلامه المزعجة . تجلو العين فيصفو رونقها ويمتد بصرها ، تقتل جميع الجراثيم التي تتسلط على العين وتؤذيها فيخلص ازره من الرمد وتصلح تخريش الغبار والحشرات .

قطرة القنواتي عظيمة التأثير كبيرة الفائدة رخيصة الثمن لا يجاريها بحسن تأثيرها قطرة من القطرات . والخلاصة قد اصبحت قطرة القنواتي بعد التجربة صديقة العائلات ومن احتياجات البيت الضرورية التي لا يستغنى عنها .

كيفية الاستعمال : يقطر في كل عين نقطتان صباحاً ومثلهما مساء للكهول من رجال ونساء .

ويقطر للاطفال نقطة واحدة صباحاً ونقطة واحدة مساء في كل عين .

واخيرا اقول يا ايتها الوالدة المصونة لا تنسي غسل عيني ولدك بعد القدوم من الاسفار او النزهات بماء البوريك ثم تقطير قطرة واحدة من (قطرة القنواتي) في كل عين لتخليصهما من الغبار والجراثيم التي تنتقل بواسطته ولتنقذي ولدك الحبيب من الرمد المزعج في ايام الصيف . وما توفيقي الا بالله .

دمشق : عبد الوهاب القنواتي

استاذ الكيمياء في المعهد الطبي العربي

قطرة القنواتي العجيبة : تباع في جميع الصيدليات في عموم البلاد العربية عامة واطلبوها من مستودع الادوية الفلسطيني يافا شارع بسترس . وتباع في عكاء في صيدلية درويش قبلاوي ، حيفا : صيدلية عمر ابو غزالة ، نابلس : راشد ابو غزالة ، القدس : مافرو ميخالي شارع الباب الجديد وصيدلية الحسيني وصيدلية العلمي باب العامود ، وصيدلية عطا الله اخوان شارع مأمن الله

تداوي حديث لشفاء التعقيبة الحادة (حرقة البول) والمزمنة والنقطة العسكرية بمدة اسبوع

بحبوب الغونوفاكس Gonovax

تجهيز الدكتور S·M·K رئيس شعبة الامراض الزهرية في ... ـ فرنسا

ان آفات المجاري البولية والتناسلية المنتشرة في هذه البلاد انتشاراً هائلا والتي لها اثرها السيء والمحسوس في قطع النسل او تشويه المولودين قد دعتنا الى وضع المستحضر المسمى (غونوفاكس) ويجب ان لا يخفي ان اكثر الامراض انتشاراً في هذه البلاد هو حرقة البول او التعقيبة التي لا بد لسريانها وانتقالها من وجود احد امرين :

١ــ المناسبات الجنسية المشبوهة

٢ــ تلوث العضو التناسلي بالافرازات والمواد القيحية الحاملة لعامل التعقيبة ومما هو جدير بالذكر ان كل آفة لا تعقبها المداواة الباكرة لا شك انها تصبح مزمنة وان آفات المجاري البولية وخاصة منها التعقيبة هي من الافات التي ازمانها وطول مدتها يجعل شفاءها صعباً وعويصاً فان استعمال الغونوفاكس اسبوعا واحداً يكفي لشفاء التعقيبة الحديثة الانتقال ولكن كلما تأخرت مدة التداوي اصبحت مدة الشفاء اطول واصعب .

والحالة التي لا تزال البشرية تئن من وطأتها هي : انقطاع النسل ، واسبابه غالبا اهمال مداواة التعقيبة لان عامل هذه الافة السريع الانتقال الى الخصي حيث يستولي على مولدات الحوينات المنوية فيقتلها فيصبح المرء عقيما اي مقطوع النسل واحياناً يتوضع عامل هذه الافة على المفاصل فيسبب الم المفاصل وكثيراً ما يتوضع بطريق السراية في العين فيسبب عمى العين (ان لم تعقبها المداواة) بل وكثيراً ما تكون سبب هدم العائلة وخراب صرحها المشيد حيث هنالك كثير من الرجال المتزوجين وغير المتزوجين من تهوي به شهوته فتوقعه في مثل هذه الافات ولا يلبث هو بدوره ان ينقلها الى زوجته المسكينة فتصبح العدوى منتشرة بين الزوجين وحينئذ اما ان يصبح النسل منقطعاً واما ان تلد الزوجة اولاداً مشوهي الخلقة وكثير ما يلد الطفل اعمى (ان لم تسعفه المداواة)

وهذا ما نعيذ ونحذر شباب هذه البلاد من الوقوع به وذلك للاسراع باستعمال حبوب الغونوفاكس الذي يطهر المجرى البولي فيمنع حصول هذا المرض . كما اننا ننصح النساء المصابات باستعمال حبوب الغونوفاكس لان لمواده خواص عجيبة في قطع السيلان القيحي وحرقة البول بمدة لا تزيد عن اسبوع واحد.

فوائد هذه الحبوب : يقتل جميع الميكروبات الموجودة في اعضاء التناسل . يزيل الالام عند التبويل . يمنع التشنجات والانتفاظات الليلية فيسهل شفاء قروح المجرى البولي وفي الاجمال بين جميع الادوية التي يستعملها الاطباء الاخصائيون لا يوجد مادة اقوى واسرع من الغونوفاكس لشفاء التعقيبة او حرقة البول والنقطة العسكرية وفوق ذلك فانه اذا اخذ حبة او حبتين من هذا العلاج قبل المناسبات الجنسية فانه يكون واقيا من الاصابة في الاحوال المشبوهة

وكل علبة تحتوي على تعليمات مفصلة عن كيفية الاستعمال . (احذروا التقليد) الوكلاء في فلسطين : يافا شارع بسترس رقم ـ ٢٥

مستودع الادوية الوطني الفلسطيني قيالة وصباغة

يافا - يوم الثلاثاء في ١٣ صفر ١٣٥٥ - الموافق ٥ ايار ١٩٣٦

صاحب الامتياز والمحرر المسؤول ابراهيم الشنطي

مدير الادارة شوكت حماد

رقم التلفون ١١٨٧

الدفاع

جريدة يومية سياسية مصورة

العدد ٥٩٨ - السنة الثالثة

ادارة الدفاع في عمارة حزبون شارع جمال باشا - يافا

العنوان البرقي : الدفاع يافا : ص . ب ٢٥٥

	عن سنة	عن نصف سنة
قيمة الاشتراك في فلسطين	١٥٠	٨٠
في الخارج	٣٠٠	١٦٠

الاضراب في يومه التاسع عشر . حملات الصحف اليهودية . تأجيل زيارة اللجنة العليا فجأة . ضحية حادث عين كارم . بيان بحارة يافا . النجاشي يجيء حيفا

أقدمي فالشعب مستعد

ماذا حملت الى يافا من هدايا

انتهت البلاد من الخطوة الاولى . فلقد نجح الاضراب أتم نجاح . واصبح الموقف يقتضي عملا جديداً يكون بمثابة الحقنة تبعث في الجسم قوة ، ومناعة ، وحيوية . وإلا فقد يتعرض الاضراب ، لا سمح الله ، لخطر الوقوف . وجاء العمل في شكل اقتراحات تداولتها ألسنة الشعب ، ورشحت الى اللجنة العليا في القدس . لكن هذه لم تحرك ساكناً واخيراً ، وبعد احاديث معها ، طلعت على الجمهور باستشارة اللجان القومية في مسألة عدم التعاون ، وعينت يوم الثلاثاء المقبل موعداً لاجتماع هذه اللجان !

هذا تلكؤ من لجنة القدس إنه تسويف يضر بالاضراب اكبر الضرر . الامة في موقف يقتضي التدابير المستعجلة لانها في حالة غير طبيعية . ولا يجوز ان يترك الاضراب ثمانية ايام اخرى ، جامداً ، لا روح فيه . أليس في هذا الحذف البعيد تملصاً من المسئولية والواجب معاً ؟ إنه ! أليس فيه احجام عن مواجهة الامر الواقع ؟ إنه ! أليس فيه انحراف عن السبيل الذي تشكله كل زعامة على الارض ؟ إنه ايضاً !

لم يقم الاضراب على عاتق الزعامة . الامة وحدها اختطته ، ونفذته . ثم جاء الذين يتصدرون فـ « وافقوا » فقط . وحمدنا لهم هذا ، وقلنا حياة جديدة ان شاء الله . فليس أحب الينا من جمع الكلمة في موقف الخطر العظيم . لكن سلوك اللجنة اتهام صريح لها . إنه لولبية لا تليق بزعامة ما ، فكيف بزعامة أمة قضيتها الآن في كفة القضاء والقدر !

لم التأجيل اسبوعاً ؟ لماذا لا تجتمع اللجان في يومين ؟ كلها على استعداد للحضور وتلبية الدعوة إنها تعلم الضائقة النفسية التي انحشرت فيها هذه الامة . ولا مجال للارجاء ، والحذف ، والتماص إلا أن يكون الباعث على ذلك عدم المقدرة على حمل المسئولية ، أو عدم رباطة الجأش في مواجهة الواجب

لو طلعت اللجنة العليا على الشعب بقرارات نفذتها - قرارات من شأنها أن تنقذ الوطن مهما كانت بعيدة المسؤلية ، لما احتاجت الى أخذ رأي في البلاد . فان هذه الامة لا تتطاحن على مركز الزعامة . على العكس من ذلك . انها مستعدة للتأييد وللمضي ، وللتشجيع . لكن اللجنة الى الآن لم تقم بعمل يتواءم وحيوية هذا الشعب . إلى الان ما استطاعت مواجهة الطوارىء الصعبة . كل ما في الامر أن أعمالها كتابية . يذكرنا هذا بموقف الزعماء السوريين في حركتهم الاخيرة حينما شاهدوا مردم ، والبارودي ، والصلح بين عشية وضحاها على الحدود !

لا نرغب في تند اللجنة . ليس رهبة . أبداً ، بل حرصاً على سلامة الوحدة التي يعيرنا أخصامنا بعدم سلامتها . لكن الامة تريد من القيادة التي تولت إضراب اليوم أن تكون متأهبة للاستمرار عليه ، جاعلة من نفسها عيناً ساهرة ، وعقلا مدبراً ، وقلباً فياضاً بالشعور . هذا ما نريد . ولا نبغي التعريض بأحد ، فليس أكره علينا من مس عربي في هذه البلاد بكلمة تؤذيه

لكن سلامة الوطن يا لجنة القدس فوق كل اعتبار . وأنت بصريح العبارة لم تؤمني هذه السلامة . أنت تسيرين بين الشك ، والتخوف ، والحذر - صفات تردي الشجاع القوي ، فكيف بالذي يطير خوفاً من حسبان العواقب الى درجة لا تطاق !

إذا تلكأت فأتركي الى لجنة يافا تجمع اللجان . اتركي لها الدعوة تطيرها في يوم ، وتتم في يوم ثان . ليس من الاباء والنخوة أن تترك الامة تنتظر ثمانية أيام لتقول اللجان بعدئذ كلمتها . هذا قتل للاضراب . إنه طعنة نجلاء في الصميم . أأجيل ، واليهود يتقولون بأن نهاية الاضراب اقتربت ؟ ثم هل يحل قضية الوطن الاستمرار على الاضراب وحده ؟ حسب هذا ، ولا حاجة الى زيادة ايضاح . يا سيدتي : انظري نفسك : هل فيك من القوة ، والشجاعة ، والصبر ما يجعلك أهلا لتحمل مسئوليات كبيرة في المستقبل ؟ ان كان كذلك صافحناك والله بالقلوب ، وعشت زعيمة هذه الامة الشريفة . وان كان لا ، فتنحي مشكورة السعي ، لا تجدين احداً يتهجم عليك بسوء . أما البقاء وانت في حالك الحاضر فقتل للخطة الجديدة التي وضعتها أمة تحققت أن مستقبلها وراء غبار اليوم إما ينجلي عن حياتها ، وإما عن موتها !

ماذا حملت الى يافا من هدية ؟ ماذا حملت للشهداء والجرحى ؟ قولي أي قرار اعتزمت إبرامه في هذه المدينة ؟ ستجدين يافا مضربة مئة بالمئة . ستجدينها تستقبلك كما تحب . فحاذري أن تقتلي هذا الشعور ، وذلك الاستعداد

— لجنة القدس . أقدمي .

ابراهيم

مراسل التايمس يتكلم عن الاضراب

مزاعم حول تصدع الكلمة والرأي

هذا اضراب أمة لا عمل حزب ولا رجل

جاء من لندن ان جريدة التايمس نشرت كتاباً لمراسلها في القدس عن شؤون فلسطين الحاضرة يقول فيه : « العرب الان امام مشكلة ذات حدين : هل يوقف الزعماء العرب الاضراب بعد بضعة ايام ، ويعلنون ان حسبهم ما نالوه من اتحاد الكلمة ، ويقررون ارسال وفد الى لندن ، ام يسمحون للاضراب بالاستمرار الى ان يتوقف بطبيعته بعد بضعة اسابيع او ايام ؟

ويرى حزب النشاشيبي الرأي الاول . اما حزب المفتي فلا يهتم بأرسال وفد الى لندن لانه لا يرى من ذلك أية فائدة . وهو ، كما يظهر ، يريد استمرار الاضراب ليكون آخر محاولة « يائسة » يقوم بها العرب للاعراب عن استيائهم من الحكومة التي لا تهتم بمطالب العرب . ومعلوم انه اذا كان يجب استمرار الاضراب فيجب القيام بأعمال شديدة تزيده شدة

اما طلبات اليهود فهي تنحصر في انشاء دوائر رسمية مستقلة لهم . وهذا مطلب عادل في حد ذاته ، لان من الحكمة الآن عدم زيادة البعد بين العرب واليهود »

والذي نعرفه حق المعرفة أن الاضراب ليس عمل حزب ولا عمل رجل انه كلمة أمة وجميع الاحزاب والهيئات أقرته . فلا معنى لهذه المزاعم . أما انه ينتهي بطبيعته دون فائدة ، فهذا ما لا نقر التيمس عليه ، كما سترى

حملة دافار على الطلبة والكشافة

شتيمة الحمى وغضبة العصبية المرتعشة

هؤلاء (الغلمان) أشفع للقضية من غيرهم

قالت دافار : « يتسلط على السياسة العربية « غلمان » يتزلون ويسيرون كالابطال فيحرقون المزروعات ، ويغلقون المتاجر ، ويشقون عجلات السيارات . اما السلطة فهي موجودة ، لكنها تنظر الى هؤلاء « الغلمان » نظرة ابوة . ونتساءل : من هم هؤلاء الغلمان ؟ انهم الرعاع ، لكن ليس وحدهم فان على رأسهم طلاب مدارس الحكومة وخريجيها ولهم جمعيات رسمية هي جمعيات الكشافة . والغريب ان المندوب السامي والمستر بومن والمستر ليز كلهم مربيون لهؤلاء الكشافة العرب في فلسطين . لقد كانت اعمال هؤلاء الكشافة تنحصر في التحريض ونشر الاكاذيب والاشاعات والتهديد والاعمال الفظيعة لمساعدة الاضراب العربي ، وطرد العمال العرب من أعمالهم وغير ذلك »

وهكذا لا تقول الصحف اليهودية شيئاً إلا في شتيمة ، وعن حقد . أما طلاب المدارس فانهم أعرف بواجبهم من غيرهم . وأما الكشافة فما نحسب الكشافة اليهودية تطاولها شرفاً وعصمة . وحسبها ان تطفىء البيوت اليهودية المحترقة ، وأن تنقذ يهوداً في وقت الخطر

وان « الغلمان » الذين زعمتهم دافار أشفع للقضية من زعماء نامت البلاد في عهدهم

الصحف اليهودية وحملات الطيش

التخوف الشديد من استمرار الاضراب

تحريض الحكومة على العرب في عملهم السلمي

قالت دافار : « تهب من اللجنة العربية العليا ارواح شريرة يقصد منها تقوية الاضراب وتنظيمه والانتقام من الخارجين عليه والسعي لاضراب الموظفين لدى الحكومة

وهذا الاضراب ليس له مظهر النجاح من وجهة سياسية ، لان نجاحه يعني خيانة انكلترا لوعودها . وهو لن ينجح من وجهة اقتصادية ، لان اليهود يمكنهم ان يعيشوا مدة طويلة (كذا) ويستغنوا عن العرب بشرط ان تؤمن الحكومة المواصلات في فلسطين والى الخارج !

ان هذا الاضراب هو ابن ساعته ، واذا لم تبادر الحكومة الى ايقافه فان خطره عظيم على سلامة الجميع . ومن هو المسؤول عن هذه الحالة القاسية ؟ طبعاً المسؤول هو جنون الزعامة العربية ، لكن ليس هي وحدها . فلو أظهرت الحكومة شدة والتفت على الجماهير درساً . ولو نظرت الحكومة الى هذا الارهاب (كذا) الذي يرغم على الاضراب كأنه عمل غير قانوني . ولو نادت رجال بوليسها لايقاف هذه المكيدة - لكان الحال غير حال ! »

والقارىء يرى في مقال دافار تخوفاً عظيما من استمرار الاضراب . تخوفاً جعلها تتهجم على العرب بصورة غير لائقة ، بل بصورة فيها رعونة وطيش . أما الارهاب الذي زعمته دافار فهذا تضليل منها . لا ارهاب هناك ، بل ارادة أمة تحتقر أن تظل جامدة أمام شرور الصهيونية وأطماعها

على هامش الحوادث

الهجرة اليهودية

وعلاقتها بالاضطرابات الحاضرة

هذا يوم ثامن عشر يمر على الاضراب ، والهجرة اليهودية المتدفقة لا تزال مستمرة والاضراب - كما سبق وقلنا - مظهر من مظاهر استياء الامة ، ووسيلة من وسائل اعلان نقمتها على الوضع الحاضر

وقد كانت هذه النقمة مكبوتة في نفوسنا ، منذ ان ابتلينا بوعد بلفور الجائر . لكن الضغط زادها تضخما فانفجرت ، رغم مخدرات السياسة ، ورغم القوى المسلحة القائمة على كبتها .

واذا عدنا القهقرى في تتبع هذا الانفجار ، لوصلنا الى نقطة نستطيع معها ان نقرر أن الهجرة اليهودية هي السبب المباشر لجميع ما حدث ويحدث في فلسطين من اضطرابات ، والواقع الحقيقي الذي دفع بالعرب الى اعلان الاضراب الشامل المتواصل في الاونة الاخيرة

وما دمنا قد خضنا معركة الاضراب ، فمن العار علينا ان نتقهقر ، وألا نصمد لها حتى النهاية . لان التقهقر بعد الاقدام هزيمة شنعاء . وقضاء على جهود جبارة بذلناها في هذا السبيل

ومعركتنا هذه ، صراع بين الحق والباطل . حق العرب في المحافظة على كيانهم ، وباطل الصهيونية في هدم هذا الكيان

لقد اصبح كل منا جنديا في هذه المعركة . وعلى الجندي الشريف ان يتحمل آلام القيام بالواجب مهما كانت ، لان هذه الالام تطهر نفوسنا من أدران العبودية ، وتخفف من عبء المسئولية العظمى ، الملقاة في اعناقنا ، امام الجيل المقبل . فلا يقال اننا قصرنا في حق الوطن ، او تهاونا في انقاذه

الاضراب واجب دعانا اليه الوطن فلبيناه ، ولسنا مسئولين عن نتيجته . إننا اصحاب حق في جهادنا ، وصاحب

البقية على الصفحة الرابعة

جابوتنسكي يشتم الذين حموا قومه

أين هي تلك « الفرقة » العسكرية المزعومة

العرب ما عرفوكم جنوداً أيها « البواسل »

عقد الحزب الصهيوني الاصلاحي مؤتمراً عظيما في لندن ترأسه جابوتنسكي والكولونيل بترسون الذي كان قائداً لفرقة يهودية في فلسطين أيام الحرب العظمى !

وقد القى زعماء اليهود المتطرفون خطباً عديدة طلبوا فيها الغاء صلاحية وزارة المستعمرات في ادارة شؤون فلسطين . وطلب جابوتنسكي النزول عن فكرة المجلس التشريعي ، لان العرب لا يصلحون لهذا المجلس (كذا) ولم يصلوا الى درجة الحكم الذاتي ، لانهم لم يتلقنوا ثقافة سياسية تسمح لهم بالاشتراك في الحكم (كذا)

اما خطاب بترسون فكان تهديداً ووعيداً ، وطلب من الحكومة ان تسمح لليهود بالدفاع عن أنفسهم وانشاء « فرقة » يهودية « عسكرية » . ثم قال : لو كانت بريطانيا تريد مودة اليهود لانشأت لهم وطنا يهوديا خالصاً ، وقوة يهودية مسلحة تحمي فلسطين وشرق الاردن ، ولاصبح لها هناك جبل طارق آن في الشرق الادنى ! »

أما « الفرقة » اليهودية فاننا ندعو الله أن تتألف . ليثق اليهود اكبر الثقة أن العرب لم يعرفوهم جنوداً ، وان يعرفوا . وأما مودة اليهود لبريطانيا فما نحسبها تساوي عشر معشار مودة العرب والاسلام . ومن الان شعرنا بالعرب والمسلمين يتحرقون غيظاً من السياسة التي طاردت اخوانهم في فلسطين . فليمعن الانكليز النظر قليلا !

مثال آخر من السباب المقذع

العرب أبعد الناس عن نقيصة الجبن

انما الشرور في تلك الاطماع الخاطئة الخبيثة

عقد الادون شالوم آش الكاتب اليهودي الذي جاء الى فلسطين لدراسة الاجرام والمجرمين - مقالا في جريدة هاآرتس نعت فيه العرب بالجبن والخوف وبطعن الاقفية والظهور وقال فيه ما يلي :

« ان قلبي يقطر دما مما شاهدته في حيفا . فنحن الان في تجربة قاسية . نحن الان أمام النار ، وفي ايام اضطراب يتقدم فيها جمهور من الصعاليك الجبناء (كذا) فيطعنوننا من الوراء ، فيتساقط دم الابرياء من الايدي العابثة المجنونة . كنت اريد ان ارى روح « الاخوة » تسود بيننا والاتحاد في ربوعنا في ايام المصائب . هاهي هادار هاكرمل ، في حيفا ، وها هو شعور سكانها الى فقراء الشعب اليهودي الذين دفعهم الهدم والتخريب نحو الجلاء . لقد سقطوا ضحايا الكراهة العمياء والاجرام الهائج الجبان (كذا) ، لكن احداً لم يتقدم لاسعافهم ، فلماذا لا تتقدم هيئاتنا لمساعدة هؤلاء اللاجئين ؟ »

وهكذا لا يلوون من هذه الاقلام الخائفة إلا الشتيمة . وأدعى ما يكون للسخرية وصف العرب بالجبن ، لان هذا النعت ألصق بغيرهم منهم - ألصق باليهود . أما أعمال الاجرام ، والضرب ، والحرق ، فليست إلا في الاطماع الشريرة الخاطئة التي جاءت تجلي قوماً عن بلادهم لتحل محلهم !

يجددون الدعاية في لندن

حملة الصحف اليهودية على وزير المستعمرات

محاولة تسميم الرأى العام البريطاني

كان المقال الرئيسي في جريدة هابوكر يدور حول ايجاد قوة صهيونية في لندن للتأثير على الرأي العام الانكليزي وهي تقول في ذلك : « ليس لنا زعيم الان في لندن يكافح هناك لربح قضيتنا في هذه الآونة التي تصالح فيها الدعاية . فوايزمن هنا في فلسطين ، وبرودتسكي سافر الى افريقيا الجنوبية . ومن الضروري ، في هذا الوقت العصيب ، ان نوجد لنا قوة تهيء الرأي العام الانكليزي لمناصرتنا . ولا يجب ان ننسى البيان المحرف الذي اذاعه وزير المستعمرات عن احوال فلسطين . وهذا البيان وحده يدلنا على وجوب العمل في لندن »

والذي نقوله هو ان الصحف اليهودية شعرت بالضيق ، فلاذت بلندن تفرج عن الصهيونية بعض الشيء ، وغمزت بوزير المستعمرات الذي ما قال في بيانه غير الصدق والواقع

استمراراً أيتها الامة على اضرابك العظيم

فلسطين اليوم

فوضى في السياسة الدولية

فرصة سانحة، فهل نحسن الاستفادة منها؟

« الفوضوية تسود الديبلوماسية الأوروبية »

« هربو »

اشتدت الازمة السياسية الدولية من اول شهر مارس حتى اصبحت تفوق ازمة تموز عام ١٩١٤، وتوترت العلاقات الدولية توتراً خيف أن يقود الى حرب تفوق في شدتها وفظاعتها أية حرب عرفها التاريخ. ورغم ان تلك المجزرة لم تقع، فشبح الحرب لا يزال يخيف من يعمل لتوطيد السلام وتوثيق العلاقات الدولية

تذبذب فرنسا

هاجمت ايطاليا الحبشة في اكتوبر عام ١٩٣٥، وقادت بريطانيا دول العصبة، وأخذت قراراً يقول بتعدي ايطاليا وخروجها عن مبادىء العصبة والمعاهدات التي وقعت عليها، وحشدت أقوى اسطول في البحر الابيض المتوسط.. فأغاظ كل هذا ايطاليا فأخذت تقدح في بريطانيا حتى ان الحرب كادت تقع بينهما

واخذت فرنسا تراوغ، وتظهر أنها محافظة على مبادىء العصبة، وعاملة بقرارها المؤدي الى توقيع العقوبات الاقتصادية على ايطاليا؟ وفي الوقت عينه تعلن صداقتها مع «المعتدى» وتعمل على تخفيف وطأة العقوبات، فأدت سياستها الشاذة الى امتعاض الرأي العام البريطاني منها والى عدم رضى موسوليني عليها

اضطراب السياسة

وفي ٧ مارس قام الهر هتلر بضربته واحتل عسكريا اراضي الرين..

فهاجت فرنسا لذلك واشتد بغضها لالمانيا وطلبت اتخاذ اجراءات صارمة وفعالة، غير أن بريطانيا لم تتفق معها، ورأت من الانسب حل المعضلة عن طريق ديبلوماسي وزادت معضلة الرين في شقة الخلاف بين باريس ولندن حتى أنه يمكن القول ان العلاقات الدولية بينهما غير ودية

وان الطريقة التي اتبعها الهر هتلر في احتلال اراضي الرين لم ترض ساسة لندن، ونظريته الجديدة في الحقوق الدولية القائلة بعدم قانونية اي معاهدة دولية اذا كانت تخالف مصالح احدى الدول التي وقعت عليها، تجعل حكومة لندن لا تثق باقوال حكومة برلين وترتاب منها والعلاقات الدولية بين هاتين العاصمتين، ليست ودية رغم الظواهر. وان الذي حمل لندن على الدخول في سباق التسلح هو تخوفها من مطامع الحكومة النازية..

اما موسكو فتنظر الى برلين بعين ملؤها الغيظ والحقد، كما ان برلين تنتظر الفرصة السانحة لتقوم بتنفيذ خطتها ضد السوفييت

واعلنت النمسا التجنيد الاجباري رغم ان معاهدة سان جرمان تحظر ذلك عليها.. وباتت الشيكوسلوفاكيا تنتظر يوم الاجل الاتي من برلين

واخيراً طلبت حكومة انقرة معاهدة سيفر كيما تقوم بتسليح الدردنيل والبسفور. وان جميع الدول آخذة بالتسلح، وباذلة فيه معظم ما تملك من ثروة، وان هذا التسابق السريع في التسلح سيقود الامم الى الاصطدام حتماً وسوف لا تحول الديبلوماسية الاوربية دون ذلك اذ «الفوضوية» سائدة فيها

الدول الكبرى والعرب

وعند اشتداد الخطب، تبذل الامم جهدها في ايجاد حلفاء ونصراء لها وفي اكتساب عطف الرأي العالمي، وتسعى الامم المستعمرة الى نيل رضا سكان مستعمراتها لتأمن ثورتهم ولتنال مساعدتهم؛ وان لفرنسا وبريطانيا مصالح كبرى في البلاد العربية والاسلامية

ففرنسا في حاجة ماسة الى اخلاد عرب شمالي افريقيا الى السكينة ومساعدتهم اياها. فعلى فرنسا ليس نيل رضى الشعب العربي القاطن شمالي افريقيا فحسب، بل عليها اكتساب ود الشعب العربي القاطن سوريا، اذ في امكان هذا الشعب ان يكون عنصراً قويا في تأمين السلام في شمالي افريقيا وبث المحبة لفرنسا في قلوب اخوانه هناك من جهة، ولانه لا يمكن ان يرضى الشعب العربي في افريقيا عن فرنسا طالما يرى اخاه السوري يقاسي العذاب الاليم من جهة ثانية، هذا زيادة عن ان فرنسا في حاجة الى صداقة السوريين انفسهم عند نشوب النيران في اراضي الرين وانتشار الغازات القاتلة في جو باريس وامهات المدن الفرنسية. ويمكن لفرنسا نيل صداقة هذا الشعب اذا هي اظهرت رغبتها في التفاهم معه وأعادت حقوقه المغتصبة اليه

وبريطانيا في اشد الحاجات الى عطف الشعب العربي القاطن في الشرق الادنى والامم الاسلامية، والى مساعدتها عندما يتفاقم الخطب. وموقف هذه الامم يؤثر تأثيراً جوهريا في مجرى السياسة البريطانية. وبريطانيا تعلم ذلك حق العلم. وتوليه انتباها خاصاً

واجبنا في فلسطين

فالظروف الدولية الحالية، ووضعية فرنسا وبريطانيا فيها، لاكبر فرصة سانحة لنيل الشعب العربي، في اي اقليم كان، حقاً مغتصباً. وان مثل هذه الفرصة لا تسنح الا بعد عديد السنين، وقد لا تعود ابداً، فهل نحن عاملون على الاستفادة منها؟ وهل سنحسن العمل؟

ولضيق المقام فاني لا اشير إلا لما يجب على الشعب العربي في فلسطين عمله: والعمل يجب ان يكون على نوعين، داخل فلسطين وخارجها:

ففي فلسطين اولا وقبل كل شيء يجب ان توحد الصفوف، وتزول كل مصلحة شخصية امام المصلحة العامة، فيضحي « رؤساء » الاحزاب شخصياتهم ومراكزهم ». وتؤلف هيئة قومية تمثل الامة حق تمثيل، تكون وحدها مسؤولة عن قيادة الحركة الوطنية. وعلى هذه الهيئة بث روح وطني جديد في الامة، فيسير وراءها الشباب والشيوخ متسابقين في التفاني والدفاع عن الوطن المقدس. ثم على هذه الهيئة درس القضية حق الدرس، ووضع الخطة الواجب اتباعها لحفظ كيان العرب في فلسطين وبقاء بلادهم عربية ونيلها الاستقلال ضمن الوحدة. وتظل الامة في جهاد ونضال مع الانجليز والصهيونية حتى الوصول الى الغاية

العرب جميعهم

وعلى هذه الهيئة ان تعمل خارج فلسطين. عليها ان تجدق نشر الدعاية في البلاد الاوروبية وايقاف الرأي العام البريطاني خاصة على حقيقة الحال في فلسطين وعليها ان تقوم بدعاية واسعة في البلاد العربية وتحث كل عربي على بذل جهده بمساعدة القضية الفلسطينية ثم تدعو الى عقد مؤتمر في فلسطين تمثل فيه الاقاليم العربية. وهذا المؤتمر ينتخب لجنة خاصة للدفاع عن فلسطين تمثل فيها البلاد العربية جمعاء. وهكذا يستمر عرب فلسطين في جهادهم المقدس ويشتد الضغط على حكومة لندن وعلى الصهيونية من جميع البلاد العربية فتعلم لندن ان سياستها الصهيونية لا تسخط اهل فلسطين فحسب بل تثير عليها العرب قاطبة، وهي في حاجة ماسة الى معونتهم وتعلم الصهيونية انها لا تنازل المليون عربي في فلسطين فحسب، بل العرب البالغ عددهم سبعين مليونا. وعند ذلك تتروى بريطانيا في الامر وتعدل سياستها الصهيونية في فلسطين، وعند ذلك تخف حدة الصهيونية ويعود اليها رشدها

لندن في ٢٤ ـ ٤ ـ ٣٦

دكتور يوسف هيكل

لجنة السيدات، تشكر مدينة يافا

اذاعت لجنة السيدات العربيات كلمة الشكر التالية:

الى اهالي يافا الكرام

ذهب وفد عن لجنتنا لاداء واجب وطني وهو زيارة شهداء وجرحى الاضطرابات الاخيرة فتلقاه الشعب اليافي الكريم بتلك الحفاوة العظمى التي برهنت على نبل اليافيين، وعظيم اخلاقهم، وعريق عربيتهم، ولهذا فاننا نتقدم الى أهالي يافا الاماجد وتجارتها البواسل شعباً وافراداً والى جمعية السيدات العربيات في يافا، واللجنة القومية فيها وفرقة الكشافة، واللجنة التنفيذية لمؤتمر الشباب والنادي الرياضي الاسلامي، وحضرات الاطباء الافاضل الذين مهدوا لنا سبل مواساة الجرحى — نشكر جميع من ذكر شكراً جزيلا على الحفاوة والاكرام ونخص بالذكر لجنة اضراب السيارات العليا بالقدس لتسهيلها مهمتنا بتدبير وسائل النقل لنا وارسالها معنا نخبة من الشبان الوطنيين ذهاباً واياباً ونرجو الله عز وجل ان يمن على هذه الامة بالنصر في جهادها الحالي وان يبلغنا امانينا الوطنية الكاملة، ولتعش فلسطين عربية حرة

لجنة السيدات العربيات

بالقدس

نحن الآن بين شقي الرحى

القس حنا بحوث من القساوسة العرب الوطنيين الذين لا يمنعهم عن القيام بواجبهم شيء. وعندما قام بالقاء الوعظ هذا اليوم في كنيسة الالمان القى الخطبة التالية:

انا لا اريد ان أتدخل في السياسة ولكني اعتقد انه لا يوجد دين من الاديان يمنع الانسان من ان يكون وطنيا. والان حالتنا في فلسطين بين شقي الرحى والطاحون ونحن على حد فاصل بين الموت والحياة. والقائلون من رجال الدين الاجانب بان عودة اليهود الى فلسطين امر محقق حسب نصوص التوراة ليس الا دعاية استعمارية لتثبيط عزائم العرب، وانا اخالف هذا الرأي واقول ان الانجيل واياته فيهما دليل واضح على ان مجيء اليهود الى فلسطين امر مستحيل، واورد على ذلك ايات كثيرة من الانجيل. وقد كان لخطبته هذه وقع حسن في نفوس العرب في القدس على اختلاف مللهم ونحلهم

. . .

وصايا هتلر للشباب الالماني

نريد رجالا لا يعرفون عيشة الدلال

خطب المستشار هتلر في الاحتفال بعيد أول ايار فلم ينس أن يوجه وصاياه الى الشباب فقال: « يجب عليكم أن تقبلوا التضحيات في حريتكم الشخصية وفي أوقات نزهتكم وفي جميع ملذات الحياة العادية. ونريد منك أيها الشباب الالماني أن تكون قويا بأخلاقك وشريفا بأفكارك ونفوراً من الاذى والضرر. ثم اننا نريد منك أن تكون قويا وأن تكون قاسياً في حكمك على نفسك، فليس في هذا الوطن مكان للجيل من الشباب الذي يعيش عيشة الدلال. فنحن في حاجة الى شبان يصبحون فيما بعد رجالا أقوياء. والى شابات يصبحن نساء ملؤهن الشجاعة.. ونطلب من الشباب أن يعمل على تعزيز أواصر الوحدة في الشعب الالماني وان يكون متشبعا من نفس المبادىء التي تسمح له بأن يكون وحدة تامة. وتكون قيمة كل فرد من الشباب وفقا للخدمة التي يؤديها للجمهور.

انتصار سوريا لفلسطين

أرسل الشباب الوطني في اللاذقية نص الاحتجاج التالي الى المندوب السامي في القدس عن حوادث الاضطرابات الحاضرة: لصاحب الفخامة المندوب السامي في فلسطين المحترم

ان الشباب الوطني باللاذقية المعرب عن رأي سكان هذه المنطقة على اختلاف طبقاتها ومذاهبها يحتج بشدة على سياسة حكومتكم المتبعة في القطر الشقيق سوريا الجنوبية التي تعمل على انشاء الوطن القومي لليهود وتشجيعها للهجرة الصهيونية ومساعدتها شذاذ الافاق على ابناء البلاد واصحابها الآمنين المطمئنين دون ان تكترث للحقوق الطبيعية والتاريخية واللغوية التي للعرب في هذه البلاد، اذ انها جردت اخواننا من السلاح وتغاضت عن تسلح اخصامهم الصهيونيين الدخلاء فهاجموهم في عقر دارهم وحرقوا منازلهم وتعرضوا لكراماتهم الشخصية ونشروا الرعب والذعر بين سكان البلاد الآمنين

فهذه الاعتداءات التي يقوم بها الصهيونيون، وهذا الاجحاف اللاحق باخواننا العرب اصحاب البلاد الاصليين لم يكن الا من نتائج السياسة البريطانية الخاطئة

فاللاذقية الحزينة على دماء شهداء العرب الابرار التي اريقت في الحوادث الاخيرة على مذبح الصهيونية والاستعمار ترفع اصواتها بالاحتجاج على هذا الحيف المحيق باخوانها العرب ابناء سوريا الجنوبية وتعتبر هذه الاعتداءات الواقعة انما هي موجهة الى العالم العربي باسره وتضم صوتها الى اصوات سائر الاقطار العربية راجية رفع هذا الاحتجاج الى الوزارة الخارجية البريطانية، وانصاف ابناء فلسطين المظلومين. وتفضلوا يا صاحب الفخامة بقبول فائق الاحترام

امين سر الشباب الوطني باللاذقية

اسعد هارون

المواصلات

مقطوعة بينهما

من انباء بيروت أنه ما برحت المواصلات مقطوعة بين فلسطين ولبنان بسبب اضراب السيارات في فلسطين. ولم يسافر في الثلاثة الايام الاخيرة إلا سيارتان تقلان مريضين. وقد زرعت الطريق في نقطة الناقورة بالمسامير والسيارات التي تجتازها يكون نصيبها تمزيق عجلاتها. واوفدت مديرية الامن العام في بيروت ثلاثة من موظفيها إلى نقطة الناقورة لتشديد المراقبة على المسافرين إلى فلسطين والقادمين منها

برقية سلمة

جاءنا نص البرقية المرسلة من اهالي سلمة إلى المندوب السامي بالقدس ومصورة عنها إلى اللجنة العربية العليا احتجاجاً على السياسة الحاضرة التي تتبع في فلسطين. ويطلبون منع الهجرة اليهودية وإيقاف بيع الاراضي وتشكيل حكومة نيابية. ووقع البرقية السادة سليم غطيبي، مصطفى ابو نجم، احمد الصالح موسى ابو حاشية وعبد الفتاح بدير عن اهالي سلمة

سيارات غزة

الوطنية

سفريات يومية

بين غزة ويافا

وبالعكس

سيارات فحمة

سالقون ماهرون

. . .

اقصدوا الحمة! اقصدوها!

هي حمامات معدنية بين الاثار والطبيعة والغناء هي حمامات الملك سليمان الحقيقية بدأ موسمها وامتلأت بوفود الزائرين من جميع الجهات ومن مختلف الطبقات:

تجد فيها:

الصحة ★ والنشاط ★ والسرور

مياهها تشفي جميع الامراض على اختلافها وتعدد انواعها

حمامات على الطراز الحديث. لوكاندة ومطعم فاخران. غرف حجرية

فيلات وغرف زينكو مبلطة بالاسمنت وخيام

مواصلات حسنة، أسعار معتدلة

حمامات الحمة تديرها الايدي العربية فاقبلوا عليها

تسافر باصات الحمه من حيفا في الساعة السابعة والعاشرة من صباح كل يوم

بشرى عظيمة — واعلان هام

مطعم الظريفية

لصاحبه جورج حداد

الطعام الشهي — المأكل الفاخر

نعلن لعموم زبائننا الكرام اننا قد اجرينا تخفيضا كبيراً على اصناف مأكولات مطعمنا الذي ذاع صيته في مصر وسوريا ومختلف الاقطار العربية لاشتهاره بلذة المأكولات واتقان الطهي، وتعدد الاصناف التي لا يضاهيها بها احد خصوصا واننا قد عزمنا على السهر والاشراف بنفسنا على الطهي واختيار اصناف المأكولات بالهمة والنشاط المشهود لنا بهما من عهد قديم.

وقد خفضنا اسعار الخضروات من ٣ غروش الى ٢. اللحومات على انواعها من ٤ غروش الى ٣ غروش. يفتتح المحل من الساعة ٧ صباحا الى ١٢ مساء فنأمل تشريفكم لتتحققوا من لذة مأكولاتنا واتقان طهيها.

والتجربة أكبر برهان

مطعم امية

ساحة الخمرة — حيفا

لصاحبه نعيم البيم

المطعم العربي الحديث الذي افتتحناه خصيصاً للحوم والنواشف والفول والحمص

نظافة، خدمة، لطف، اتقان، ذوق، مهاودة بالاسعار

زيارة واحدة تسركم فتعقبها زيارات!.

حبوب أورشيتونين

اختراع حديث لتقوية الاعصاب وتجديد الشباب

علاج حيوي كيماوي لمعالجة الشيخوخة التناسلية والعنانة وضعف التناسلية

ان افضل العلاجات في معالجة هذه العلة المضنية هو ما بني على تقوية جهاز التناسل الحقيقي في الرجل هذا العضو الذى ثبت منذ زمن ليس بالقريب أنه عدا عن افرازه الحوينات المنوية (سيرماتوزوئير) له مفرز داخلي خاص يؤثر في أحوال الشخص النفسية وفي نموه الجسماني وفي قواه العصبية، وأن العنانة والضعف التناسلي تعود معظم أسبابهما الى نقص هذا المفرز وهو (الهرمون التناسلي) الذي لا يزال العلم الخاص يجهل حقيقته ولكنه يعرفه حق المعرفة باثاره، فالمفرز أو (الهرمون) اذن مادة نجهل جوهرها وإنما نستدل على وجودها بتأثيرها وفعاليتها وذلك بواسطة التجارب والاختبارات العديدة على الحيوانات ولا سيما القردة الكثيرة الشبه بالانسان، فاذا ما نفذت هذه المادة الجوهرية التي يتوقف عليها حسن قيام الاعضاء التناسلية بوظيفتها، كان على الطبيب المداوي أن يعوض للبدن ما يقوم مقامها ويفعل فعلها. هذا ما اتجهت اليه أفكار الاطباء الاخصائيين باعضاء التناسل منذ أمد بعيد وقد توالت جهودهم وتتابعت تحرياتهم الى أن توصلوا (بفضل الاختبار في الحيوانات) لاقتطاف ثمرة مساعيهم بايجادهم جواهر كيماوية حيوية تؤثر في الجهازين العصبي والتناسلي معاً فتقوي هذا وتنبه ذاك، فاصبح العالم يجد أمامه اليوم هذا العلاج الحديث الذي أسموه (أورشي تونين) ويستدل على مفعوله من اسمه ومعناه (المقوي الخصوي)

وأن فائدة هذا العلاج الثابتة علمياً وعمليا فهو يقوي الخصية على عمل الحوينات المنوية وينبه الجهاز العصبي. ففائدته إذن مضاعفة: يزيل العنانة ويقوي الباه

وعدا عن هذا وذاك، ونظراً لان العنانة والضعف التناسلي هما مرضا الشيوخ ومرض الذين يبكرون في شيخوختهم ويهرمون قبل أوانهم من الشباب المنهمكين، فقد أضيف الى (الاورشي تونين) جواهر أخرى من خاصتها تقوية الدم ليكون هذا صالحاً لتغذية الخصية والجهاز العصبي

ويطلب من مستودع قياله وصباغه في يافا

مستودع الادوية الوطني الفلسطيني — ٢٥ شارع بسترس ـ يافا

صفوة ما يحمله بريد الشرق والغرب

مثل من أمثلة النبوغ

الجندي الكامن وراء هتلر

ماذا يعمل المارشال فون بلومبرغ

الانه يجند المانيا كلها ... للنضال ...

بعنوان « الجندي الذي وراء هتلر » نشرت مجلة « ستردداي ريفيو » الانكليزية بقلم الكاتب « اغناتيوس فاير » — مقالا سترى فيها هنا مثلا من أمثلة النبوغ في الامم . وبين سطور هذا المقال صورة لزعيم الريخ الاكبر وهو يتمشى في ضاحية من ضواحي القرى الالمانية والى جانبه وزير حربيته ، الجندي الكامن وراءه وهو الفيلدمارشال ويرنر فون بلومبرغ الذي كتب عنه هذا المقال «المحرر»

الفيلسوف الاعرج وصاعقة الحروب

لا تعرف أمتنا الانكليزية الا الشيء القليل مما يجري في البلاد الالمانية ويهز فيها صفوف « النازية » اروع الهزات

لا بل قل ان الصحفيين منا انفسهم يجهلون هذا الامر . ومع ذلك فهناك وراء الرين يستطيع المرء ان يستمع في الشوارع ألذع النكات عما هو واقع من الهجران بين النابغة الفيلسوف الصغير الاعرج المسمى (بول جوزيف غوبلز) ، وبين زميله الخلق الشباب (هرمان غيرنغ) الذي خلق القوة الجوية التي لالمانيا الان ... تحت ستار من الكتمان ، والذي تعده المانيا كلها « صاعقة الحروب » التي لم تشهر بعد

بائع النبيذ ماذا عمل ... ؟

ان بين الرجلين اختلافا في الآراء ، وان بينهما قطيعة ولكن « الفوهرر » هو الذي استطاع بمجهوده الخاص ان يحفظ السلام بينهما كما سبق لبائع النبيذ (سابقاً) الهر (جوشيم فون ريبنتروب) بحكمته ومرونته السياسية ان استطاع اعادة اواصر الوداد الى ما كانت عليه بين (فرانز فون بابن) — مستشار المانيا الاكبر السابق ووزيرها المفوض الحالي في فينا — وبين الهر هتلر

العالم النازي على ماذا يدل ؟

لا يعني « الفوهرر » قط باي شأن من شؤون المانيا الاقتصادية او الاجتماعية فلهذه فلاسفتها المختصون بها ، وانما يعني بوضع المثل العليا الذي يجب ان تكون عليها الوطنية الالمانية

ومن وكلاء الوزارات في حكومته الان الهر (غوتفريد فيدر) فاسمع ماذا كان بين هذين الرجلين منذ اعوام :

في صالة متواضعة من صالات « شرب البيرة » تقابل (هتلر) مع (فيدر) عام ١٩١٩ . وكان الاخر خصما في السياسة الاول ، ولكن جلستهما هذه لم تنته الا بعد ان كان (هتلر) قد اقنع (فيدر) بصواب السياسة النازية

ولقد قابلت « الفوهرر » انا (كاتب المقال) قبل ان يصبح وهو الزعيم الاكبر للريخ ، فقال لي :

« انني ، بصفتي فنانا من رجال الفنون والآداب قد رسمت بنفسي هذا العلم النازي « السواستيكا » وذلك بتوفيقي بين المبدأين « الوطني » و « الاشتراكي » باخراج اللون الاحمر « الماركسي اليهودي » من هذا العلم ، ووضعي مكانه دائرة بيضاء ، فيها الصليب المعكوف الاسود

السياسي الوحيد بغير حساب في البنك

لقد كان لهتلر في بلاده الكثير من الاعداء ، ولكن الرجل لم يلبث بما ظهر منه من الاخلاص ان حولهم جميعا الى ناحيته ، فاصبحوا له من احسن الاصدقاء

ومنذ شهور بعد ان اصبح هتلر وهو الزعيم الاكبر ، قابلته فكان مما قاله لي :

« لا بد وان اكون انا السياسي الوحيد الذي ليس له اي حساب في البنوك »

ومما لا شك فيه ان هذه الناحية ، ناحية الاعراض عن متاع الدنيا ، هي التي اكسبت الرجل زعامته على عشرات الملايين

الجندي الكامن وراء هتلر

وانتقل بنا الان من هتلر الى رجل آخر لا يقل عنه نبوغا

انه الفيلد مارشال ويرنر أ . ف . فون بلومبرغ ، وزير الحربية الالمانية ، والقائد العام « الرخسويهر » — الجيش الالماني العامل — الذي تهتف له الان منطقة الرين « المحررة »

انه يعمل الان على تجنيد « المانيا كلها » ، وما عليك الا ان تترك « الرخسويهر » جانباً ثم تلتفت الى قوى « استورم ابتيلونغن » — اي فرق الصاعقة — والى قوى « شتاتز ستاخل » — اي فرق اصحاب الخوذ الفولاذية — والى هذه المعسكرات التي يسمونها « معسكرات العمال » لتعرف ان للرجل في هذه ، غير الجيش مليونا ونصف مليون من الجنود المسلحين المدربين على فنون القتال احسن تدريب

فرنسا تعرف ما عند المانيا

ودع القوى المدنية جانبا ، ثم انظر الى المعدات الميكانيكية ، والى « الاسلحة السرية » ، واسأل عنها من شئت من ساسة فرنسا يجيبوك بانهم قد عرفوا ان الالمان قد اصبحوا ولديهم ما يستطيعون ان يقضوا به مضاجع اوروبا ، لا غرباً فحسب ، وانما شرقاً ايضا

اما الفضل في هذا كله فلعقلية جبارة واحدة ، ولنبوغ رجل واحد هو فون بلومبرغ

وعن هذا الرجل قال لي هتلر نفسه في آخر حديث جرى لي معه :

« انه لباب هذه الامة ، وانه الرجل الذي يملأه الشرف من قمة الرأس ، الى اخمص القدم »

« الدفاع » : فألهمهنا رجالا ...

معرض الاستعمار الايطالي

ماذا تقول صحف الدنيا عن القوم المعتدين

الخائن ، الرأس جوجسا سيكون هو (النجاشي)

تشديد العقوبات هو الدواء الشافي ...

ننقل الى القراء ، عن مختلف ما جاءنا به البريد الاخير من صحف العالم ، هذه الشذرات الاتية ، فلعلهم يفهمون منها كيف ضعفت الدنيا زمنا طويلا امام الاستعمار الايطالي ، وكيف ستشتد . . .

«المحرر»

« الدونشي » يساوم اعتمادا على فرنسا !

قالت « الديلي تلغراف » بتاريخ ١٥ نيسان الجاري :

سيبدأ البارون الوازي في هذا المساء بالتحدث مع السنيور مادرياغا رئيس لجنة الثلاثة عشر في جنيف ، في مسألة شروط الصلح التي تقبل بها ايطاليا ولكننا نستطيع من هذه اللحظة ، ان نلخص هذه الشروط (طبقا لما عرفناه من مكاتبنا الخاص في روما) في ان السنيور موسوليني ، اعتماداً منه على التأييد الذي توليه أياه فرنسا ، سيبقى مصرا على قوله بان لا يرضى بوقف الحركات العسكرية في الحبشة الا بشرط واحد . . . هو ان تعدل الدول عن العقوبات

ولقد تشاور المستر ايدن وزير الخارجية البريطانية امس مع المستر بلدوين رئيس الوزراء ، وسيسافر هذه الليلة الى جنيف ، والمفهوم انه سيعمل هناك على حمل العصبة على ان تقرر تشديد العقوبات على ايطاليا فبغير هذا التشديد لا يمكن توطيد السلام في شرق افريقيا

على اننا قد فهمنا في الوقت نفسه ، من مكاتبنا الباريسي ، ان المسيو سارو رئيس الوزارة الافرنسية لا يحبذ فرض اية عقوبة جديدة على ايطاليا ، فلننتظر ماذا سيكون موقف المسيو فلاندان وزير الخارجية الافرنسية ، وهو في جنيف ولكننا نؤكد للقراء ان ما تقرر في لندن هو الذي سيصير . . .

الصليب الاحمر تدمره ايطاليا ...

وقالت « المانشستر غارديان » بتاريخ ١١ الجاري :

عاد الى لندن الكابتن ماركوس ابروفيل ، ضابط النقليات في دائرة الصحة الحبشية بعد ثمانية شهور قضاها في الحبشة وهو يصرح لنا الان ان الجيوش الايطالية لن تستطيع الوصول الى اديس ابابا مهما بذلت في هذا السبيل من الجهود

ويقول لنا الكابتن بروفيل بعد ذلك انه كان يوم ١٤ كانون الثاني من هذا العام يعمل مع وحدة من وحدات الاسعاف التابعة للصليب الاحمر على بعد نحو ميلين من مكالي في واد مثلث الاضلاع واقع بين الجبال وهناك رسم على الارض ثلاثة صلبان حمراء بطول ٣٠ قدما للصليب الواحد يستطيع اي طيار ان يتميزها وهو في الجو على اي ارتفاع ، ولكن ماذا جرى ؟

جاءت الطيارات الايطالية ، فنزلت حتى لم يبق بينها وبين الارض الا ٢٥٠ قدما ، وتبينت هذه الصلبان الثلاثة كلها ولكنها بدلا من ان تحترمها كما تنص بذلك القوانين الدولية ، امطرت الوحدة الطبية الانسانية التي كنا نعمل فيها ، بوابل من قنابلها ، حتى لم ينج من المرضى والجرحى الذين كانوا معنا الا القليل . .

الرأس الخائن أيصبح امبراطورا ؟

وقالت « داي ستوند » التي تصدر في فينا ، عاصمة النمسا ، بتاريخ ١٢ الجاري :

تسلمت سكرتيرية عصبة الامم من الانباء ما يدل على ان السنيور موسوليني قد اعد عدته لحمل الاحباش الذين وقعوا تحت يديه ، على المناداة بالرأس جوجسا امبراطوراً على الحبشة ، بمجرد وقوع اديس ابابا تحت يد الطليان

اما بعد ذلك فتنوي ايطاليا ان تعقد مع هذا الامبراطور الجديد « معاهدة صداقة وسلام » ، يكون منها ان تصبح الحبشة بالاسم وهي مستقلة ، وبالفعل وهي مستعمرة من مستعمرات ايطاليا !

وامر كهذا اذا تم سيضع عصبة الامم في مركز من احرج المراكز ، اذ انها لن تستطيع الاعتراف بالرأس جوجسا كزعيم لبلد وقع عليه الاعتداء وغزته ايطاليا ، ناقضة بذلك أهم الاسس التي يقوم عليها ما للعصبة من ميثاق !

امدادات جديدة للقوم المعتدين

وقالت « الديلي ميل » بتاريخ ١٤ الجاري :

ما تزال ايطاليا تصر تمام الاصرار على المضي في مغامرتها الحبشية الى النهاية ، اما احد الادلة على ذلك ، فتراه في انها قامت بالامس فارسلت من الامدادات الجديدة الى جيوشها الموجودة في شرقي افريقها ٨ر٤٠٤ من الضباط والجنود ، ابحرت بهم البواخر امس من ميناء نابولي ...

العقوبات الصارمة تحطم ايطاليا ...

وقالت « لا انفورماتور ايتاليان » وهي الجريدة التي يصدرها الايطاليون المقاومون للفاشستية في باريس ، بتاريخ ١٧ الجاري :

ليس حقاً ما يقال من ان العقوبات اذا شددت ، لن يكون لها اي تأثير على ايطاليا

بل الحق ، الذي خفي امره الى الان عن العالم الخارجي ، هو ان الحكومة الايطالية والحزب الفاشستي قد اعدا عدتهما — حتى وايطاليا تحت هذه العقوبات الخفيفة — لان يأمرا باغلاق عدد كبير من المصانع الايطالية لا لسبب آخر غير ان المواد الخام اللازمة لهذه المصانع غير موجودة ، وان الاموال اللازمة لدفع معاشات الصناع لا يستغنى عنها

فما بالك بعد ذلك اذا تشددت العقوبات !

كفوا اليد عن بحيرة تانا

وقالت « الديلي هرالد » لسان حال حزب العمال الانكليزي ، بتاريخ ١٤ الجاري :

يستمر توغل الايطاليين في الحبشة ، ومن الانباء ما يقول لنا الان بان الجنود الايطالية قد وصلت في توغلها هذا الى ضفاف بحيرة تانا في آخر الاسبوع الماضي ، وان القسم الحبشي من مدينة القلابات الواقعة على الحدود السودانية — الحبشية ، قد احتلته هذه الجنود

وبالرغم من الصعوبات التي يلاقيها الايطاليون من جراء الامطار ، تكاد جنودهم تصل الى نواحي « مجدالا »

وفي هذا النهار سيسافر البارون الوازي من روما الى جنيف ليتحدث مع لجنة الثلاثة عشر في شروط الصلح ، فماذا يا ترى قد حمله « الدوتشي » من هذه الشروط

على ايطاليا قبل كل شيء ان تتراجع عن معظم ما احتلته من الاقاليم الحبشية لا سيما اقليم البحيرة ، والأفسيكون من المسير على لجنة الثلاثة عشر ان تتحدث في امر الصلح ، وانما سيكون امامها طريق واحد تسلكه ، هو طريق احالة المسألة الى لجنة الثمانية عشر . . . لتقرير تشديد العقوبات على المعتدين

التسابق في التبرع

قال مراسلنا في نابلس : تبرع السيد فؤاد الحاج بدوي شاهين بتوزيع ١٥ كيساً من الطحين وقد وزعت على الفقراء والمنكوبين

• • •

هل انت ... ؟

بعد ظهر أمس الاول قابلت شاباً كان هو الآخر زميلا صحفياً لي ، وهو يعد الان أصغر المحامين سناً على الاطلاق ، فما كان منه الا ان نادى — وكنت اسير على رصيف من الشارع غير الرصيف الذي كان يسير عليه – فلبيت نداءه

— تعال أيها الاخ !

— ماذا لديك يا عصام الدين ؟

— قررنا في هذا النهار :

« اضراب جميع المحامين اضرابا عاما شاملا عن المرافعة في جميع القضايا ، عدا قضايا الاضطرابات »

— برافو ! ، أيها الاستاذ الشاب ، المتوقد حماسة — رغم كون جيبك لم يدخل اليه بعد عشر معشار ما دخل جيوب زملائك الاخرين — برافو أيها الاستاذ لهذا الحماس الرائع لقرار المحامين ، فماذا لديك بعد هذا يا عصام الدين ؟

— لا افكر الآن في شيء اكثر من ... اضراب الموظفين

وأمام هذه الروح الشابة الثائرة ، لم اجد ما يقال ... فاستفتيت « بالواد » الافغاني ... شاعر الاطفال ... فقال :

مرحى لكل محام
ندب ، شديد المراس
صعب اذا الحق نادى
قاس ، على كل قاس
يكون عون اناس
وقدوة لاناس
ان كنت تجهل هذا
فسل ... « بتوع » الكراسي

• • •

قل للموظف يضرب
« أشياله » فوق رامي
أو فالموظف باق
ما بين كاس وطاس
هل أنت يا « بك » منا ؟
قلها بغير التباس

« مشاهد »

الخارجون على اضراب الامة

٢ — محمد الحضيرى » »

٣ — خليل الساخاوي » »

٤ — عادل المغالي : نابلس — سائق

٥ —

٦ —

اياك ان يكون اسمك ضمن هذا الاطار الاسود !

في سطور

الطليان « ابرياء » فمن هم المجرمون ؟

نقلت الصحف الانكليزية عن جريدة « بوبولو ديطاليا » التي يمتلكها ويشرف على تحريرها (الدوتشي) بنفسه ما يلي :

ان هذه الحملات التي توجه ضد كرامة ايطاليا وشرفها ، يجب ان يوضع لها حد ؟

وان هذه الاتهامات التي تكال لنا ويقال فيها ان الحرب التي نقوم بها الان ليست بالحرب (الانسانية) ، ما هي الا اتهامات زائفة ، لا اساس لها من الصحة !

انها لا تصدر الا عن ذلك المصدر المعروف ، الذي قال بان الاحباش قد انتصروا علينا وسحقونا ؟

اننا لا نستعبد الاحباش ، ولكننا نحرر منهم العبيد ، واننا لا نقترف ضد هذه الامة اي شيء من الفظائع

لا بل اننا نزودها بالمستشفيات ... وبالاطباء

« الدفاع » : وهكذا يكون الكذب على الاحياء

المملكة السعودية تتصافى مع مصر

قالت جريدة « از — است » التي تصدر في بودابست ، عاصمة هنغاريا :

بدعوة من الحكومة المصرية ، سينعقد عما قريب في القاهرة مؤتمر للتصافي بين مصر وبين المملكة العربية السعودية (انعقد هذا المؤتمر ثم تأجل كما يذكر القراء)

اما الغاية الرئيسية التي تريدها المملكة العربية السعودية من دخولها الى هذا المؤتمر ، فهي الحصول بعده من مصر على اعترافها لها بانها مملكة حرة مستقلة ذات سيادة

واغلب الظن ان كل خلاف بين هاتين المملكتين حول مسألة الحجاج المصريين الذين يؤمون البلاد الحجازية المقدسة ، سيستطاع حله في هذه المفاوضات

استدراك

قال مراسلنا في القدس . ارجو ان تصححوا ما ورد في عدد امس من ان السيد عوني الحواش استورد خضاراً من أريحا لبيعه والواقع ان الخضار ليست للسيد عوني الحواش بل هي لصالح الغزاوي .

القبض على متهود يلقى قنبلة

شباب العرب لا يفكرون باعمال مثل هذه

قلنا امس للسلطة حين حققت مع الشاب الاديب السيد رباح ابوا خضرا ان الشباب العربي يفكر في الاضراب وحده ، ولا يعني بقنابل هوائية لاقيمة لها. واكدنا لها ان التحقيق سيكشف لها عن صحة هذا القول ، وفعلا تمكن البوليس من القاء القبض على شخص متلبس بالجرم المشهود — جرم القاء القنابل التي اقاقت افكار البوليس وجعله يتجه بتحقيقاته نحو الشباب العرب الابرياء . فقد شاهد بوليس تل ابيب ليلة امس ، ابراهام الكبير الملقب بـ « شمويل الكبير » وفي يده قنبلة من القنابل اياها اراد وضعها في شارع « زبايل » بتل ابيب واشعالها ، فانقض البوليس عليه قبل ايصال النار الى فتيلها وقبض على الشخص والقنبلة معاً ، واحضره الى مركز بوليس يافا . ثم اصدر الاستاذ عزمي بك النشاشيبي قائمقام المدينة « بصفته حاكم صلح » امراً بتوقيف المتهم مدة سبعة ايام

لقد تمكنا من مشاهدة هذه القنبلة فهي كروية الشكل ، وبحجم البرتقالة الكبيرة ، ومصنوعة من التنك ، ومحشوة بالبارود والمواد المفرقعة ، ولها ثقب صغير لوضع الفتيل . اما الفتيل فهو اسود اللون وبكثافة اصبع الرجل ، وطوله نحو عشرة سانتيمترات . فهل ثمة شك في ان قاذفي هذه القنابل من العناصر الهدامة التي يعلمها البوليس حق العلم !

ويقال ان هذا المجرم كان مسلماً ويدعى مصطفى حسن كنوان ، ثم تزوج من يهودية يمانية ، وسكن في تل ابيب، وحدثنا اكثر من شاب واحد من شباب المنشية انه كان يحضر الى يافا ويتلقف اخبار العرب ثم يذهب الى تل ابيب ويطلع اليهود عليها، وحاول البعض القاء القبض عليه وتأديبه بما يستحق من المعاملة، غير انه كان يتدارك نفسه بالهرب حالا الى تل ابيب

كلمة الشرف يقولها بحارة يافا

جاءنا من سكرتير جمعية البحارة ما يلي : رداً على مازعمته (البالستين بوست) ونقله (الدفاع) الاغر معلقا عليه برده الحكيم الوطني ، والذي جاء فيه ان بعض اصحاب المواعين من اعضاء جمعيتنا التعاونية رغبوا الى الجمعية انهاء الاضراب في الميناء او تسليفهم مالا ، وان تذمراً كبيراً انتشر بين رجالهم لدرجة ان بعضهم طلب قرضاً من تل ابيب . حاشا لله ان في ذلك حطاً لكرامة فئة من العرب تعتز بشرفها وقوميتها وهي حيال هذه المزاعم الباطلة ترى الجمعية من واجبها ان تذيع على الملأ دحضاً لهذه المزاعم ، البيان التالي :

قبل بدء الاضراب بيوم كان يستحق لجمعيتنا ورؤساء بحارتنا وعمالهم مبلغاً قدره ٩٨٨ جنيها و ٥٩٥ ملاً من اكثر من عشرة محلات واشخاص وشركات يهودية بموجب قيود (المانيفستو) الرسمية تراكمت للجمعية من اجور تفريغ بضائع بواخر اجنبية . وصادف يوم السبت الواقع في ١٨—٤—٣٦ يوم عطلة رسمي لليهود وفي صباح الاحد وقعت الاضطرابات في يافا وانقطعت العلاقات بين اليهود والوطنيين ، وظلت هذه المبالغ ديونا تطلب للجمعية عند المذكورين مما اضطر الجمعية ان تغطيها بالاستدانة من مال الجمعية الاحتياطي المحفوظ في البنك العربي . هذا واني اطمئن البالستين بوست بأن العرب ورؤساء البحارة بخير ، ولسنا نسأل الا ان ينصر الله قضيتنا الوطنية والسلام سكرتير الجمعية المفوض

شؤون البحارة واستمرارهم على الاضراب

عقد رؤساء البحارة العرب امس اجتماعا حضره عدد كبير من الرؤساء والبحاره وبعد البحث في حالتهم بعد الحوادث الحاضرة وزع الرؤساء على بحارتهم مبالغ من المال لانفاقها على عائلاتهم وفي هذه الاثناء دخل عليهم الشيخ حسن افندي الشوا الموفد من قبل بعض الهيئات الوطنيه في غزه فحيا رؤساء البحارة على موقفهم المشرف وحثهم على الاستمرار في الاضراب حتى تنال البلاد حقوقها فرد عليه الاستاذ خليل جبري سكرتير الجمعية بكلمة حارة شكر فيها اهل غزه الكرام ورسولهم الاستاذ الشوا

اليهود يغرقون تسع مواعين عربيه

بلغ اسماع أعضاء اللجنة القومية العليا بيافا أن اليهود اغرقوا تسع مواعين للعرب في مياه نهر العوجا فتلفن سكرتير اللجنة الى مساعد مدير بوليس اللواء سليم افندي حنا بالامر وطلب منه ارسال نفر من البوليس لمرافقة اصحاب المواعين الى نهر العوجا فنفذ حضرته الطلب وبعد ذهاب اصحاب المواعين والبوليس الى نهر العوجا شاهدوا تسع مواعين قد أغرقها اليهود بالفعل في مياهه فعادوا واخبروا اللجنة والبوليس بالامر

اجتماع البلدية لتقرير التبرعات وصرفها

عقد قبل ظهر أمس اجتماع في مركز رئاسة بلدية يافا حضره المستر بدكوك مساعد حاكم اللواء وسعادة عاصم بك السعيد رئيس البلدية والاستاذ عزمي بك النشاشيبي قائمقام المدينة وتباحثوا في أمر الاعانات فتقرر ان تنفق اعانة الحكومة بواسطة البلديات على شريطة أن تصرف الاعانات على المنكوبين واللاجئين من الذين اضطروا لاخلاء منازلهم في محلة المنشية بالنسبة لموقعها والذين حرقت او تهدمت او نهبت دورهم وان تعين البلدية لجنة من اعضائها مع عدد من مخاتير المحلات لتدقيق اسماء المنكوبين واللاجئين ووضع اللوائح بها ثم يوصى بالصرف طبقاً للوائح. والذي فهمناه انه ربما ابتديء بعملية الصرف بعد يومين او ثلاثة ايام لمدة ٢٠ يوما

ألم يفق شبابنا؟

ترامى الينا ان اربعة من الشباب العرب ذهبوا يوم اول امس الى تل ابيب على متن سيارة زرقاء ، ودخلوا مقهى (سان ريمو) واخذوا يحتسون الخمرة وعند خروجهم تصدى لهم عدد من اليهود وأوسعوهم ضربا ولكما

فالى متى يظل الشباب يرتاد تل ابيب ويصاب بمثل هذه الاهانات ؟ ذلك مع ان البلاد الان في مقاطعة تامة لليهود !

حول ايقاف شاب

أتينا امس على ذكر تفتيش الشاب حنا المصو وقلنا ان البوليس سوف يخلي سبيله اليوم غير انا علمنا ان البوليس لم يقم بذلك لعثوره على كتاب مع الشاب يقضي ببقائه موقوفاً وعلى الاثر حصل على امر من الاستاذ عزمي بك النشاشيبي قائمقام المدينة مدته عشرة ايام ريثما ترد بعض المعلومات في صدد الموقوف من شرق الاردن

لانه هؤلاء عرب

يبدو لنا ان الحكومة لا يشغل بالها في هذه الظروف غير وجود الحوارنة والعمال السوريين في هذه البلاد ، فهي لا تنتأ تبعد كل يوم شحنة جديدة ، وآخر هذه الشحنات كانت أمس ، فقد ابعدت من يافا بالقطار الى حيفا فدرعا، زهاء ١٠٠ شخص ، وارسلتهم مخفورين

تصنع الحكومة هذا في الوقت الذى ترى فيه الوف المهاجرين اليهود يلفظهم الشاطيء الى هذه البلاد بغير حساب ، فتقف من هذا ساكتة لاتبتدي ولا تعيد !

تبرع قرية يبنا

ارسلت اللجنة القومية في يبنا ٤٠ كيساً من الطحين الى منكوبي يافا كدفعة اولى

على هامش الحوادث

تابع المنشور على الصفحة الاولى

الحق يفكر بالقيام بالواجب ، قبل ان يفكر في النتائج !

يكفينا من هذا الاضراب ان قد وحدنا كلمتنا ، بعد ان كانت مجزأة !

يكفينا منه ان قد جعلنا عائلة واحدة ، بعد ان كنا بيتاً منقسماً على نفسه !

يكفينا منه ان يكون صوماً وطنياً يقربنا من حقنا السليب. كما يقرب الصوم المؤمن الواثق من الله !

أما المتشائمون والضعيفو الايمان منا فلننبذهم ، وكذلك المفسدون. إنهم اضر علينا من الخصم نفسه

ان الخصم معلومة نياته نحونا. أما نوايا أولئك فيخفيها نصحهم المصطنع، وغيرتهم المزيفة !

ان الهجرة اليهودية المستمرة، طاريء شديد الخطر على البلاد. وتغاضي الحكومة عنه من شأنه ان يحفزنا على الاستمرار في الاضراب ، استمرار تلك الهجرة !

فعلى الحكومة المنتدبة ان تحول دون الاثنين ... يافا — عيسى السفري

اللجنة العليا تؤجل زيارة يافا

جاءنا من أمين سر اللجنة العليا الاستاذ عوني عبد الهادي في الساعة الحادية عشر مساء ما يأتي : دعى فخامة المندوب السامي اللجنة العربية العليا للمقابلة اليوم (الثلاثاء) في الساعة العاشرة والنصف قبل الظهر للمحادثة في الاحوال الحاضرة في البلاد ، ولذلك أجلت اللجنة زيارتها الى يافا ليوم الاربعاء غداً صباحاً

في اضراب السجناء عن الطعام

علمت اللجنة القومية ان المساجين الموجودين في سجن يافا قد اضربوا عن الطعام ، فاوفدت عضوين من لجنة الاشراف على شؤون المساجين وهما السيدان اسماعيل الطوباسي ورفيق شهاب الدين لزيارتهم والوقوف على سبب الاضراب فاستحصلا من قائمقام المدينة بصفته حاكم صلح على اذن خاص لزيارة السجناء فقط، لكنهما لم يتمكنا من ذلك بسبب غياب مدير السجن . وفي الساعة الخامسة بعد الظهر تفقد القائمقام السجناء واستمع الى ظلاماتهم ودونها لديه . ثم سألهم سبب اضرابهم عن الطعام ، فاجابوه ان ادارة السجن وضعت احد رفاقهم في الزنزانة لتعذيبه ، فبحث بنفسه عن صحة الاشاعة ، فعلم ان ادارة السجن نقلت الشيخ علي شاهين الى سجن الرملة ، وعلمنا انه سيضع التقرير اللازم عن سبب اضراب المساجين عن الطعام ويقدمه الى المراجع ذات الاختصاص

لقد كادت السلطة ان ترتكب خطيئة

حضر بعد ظهر أمس كل من السادة علي ملاعب ، يوسف الحناوي ، سليم الحكيم ، حسن بركات ، سالم الحناوي ، حمد جمول ومحمد البيطار الى مكتب اللجنة القومية وقالوا ان اربعة أنفار من البوليس اتوا الى مساكن العائلات الدرزية النازحة من جبل الدروز الى فلسطين على اثر الثورة السورية الكبيرة وعددها ٤٠ عائلة تؤلف ١٦٠ شخصاً بين رجل وامرأة وطفل وطلبوا من هذه العائلات ان تحضر صباح اليوم الى مركز مديرية البوليس لتسفرها الحكومة الى سوريا ولما كان رجال هذه العائلات لا يمكنهم دخول سوريا لاسباب معلومة فقد خافوا من العاقبة فاعلم بذلك النبأ الاستاذ عزمي بك فاهتم به واتصل بحاكم اللواء وبعد محادثات طويلة وافق الحاكم على بقائهم في مكانهم اسبوعين على ان ينزحوا بعدها الى اية جهة يريدونها بالقرب من يازور أو سلمه أو غير ذلك خارج منطقة تنظيم يافا

حول خطاب ديزنكوف

جاءنا من قلم المطبوعات ان الذى ذكر في الصحف عن رد الادون ديزنكوف على خطاب سعادة سليمان بك عبد الرزاق طوقان وجاء فيه « ومن المؤسف ان وجهاء الامة العربية الذين يشجعون اعمال الاجرام السافلة التي قام بها الوحوش لم يجدوا حتى الان كلمات يستهجنون بها اعمال المجرمين» حرفت ترجمته فجاء على غير ما قصد به . والترجمة الصحيحة هي « وانا آسف ان حتى كرام الشعب العربي الذين يستهجنون بأقوالهم الجريمة السافلة لم يصرحوا حتى الان بكلمة يستنكرون بها اعمال المجرمين»

بسبب الحوادث الحاضرة

انتدب القائمقام بطرس افندي ناصر بصورة موقتة عقب حوادث الاضطرابات الحاضرة لخمس قرى : الجماسين الغربية ، صمبل ، الشيخ مونس، السوامه ، عرب ابو كشك . وانتداب قائمقام للعمل في القرى تدبير خاص لا نتكهن في الوقت الحاضر بما يسفر عنه ، على انه اتصل بنا ان هذا التدبير اتخذ لتهدئة الحالة في القرى وخاصة المجاورة للمستعمرات اليهودية

هذا ما نريده

ارسل الينا الدكتور مصطفى بك فخري كتابا عن الجالية السورية بيافا اشار فيه الى ما نشر عن ان تجاراً من العرب السوريين شذوا عن اجماع الامة في اضرابها العام وفتحوا متاجرهم . ودفع الدكتور هذه التهمة بإيمان . وذكر انه لا يريد ان تسود فئة ضئيلة صحيفة السوريين . وان افراد الجالية السورية يرغبون رغبة صادقة في معرفة اسماء هؤلاء ليعملوا على مقاطعتهم والتشهير بهم تضامنا مع سكان سوريا الجنوبية

واشار الدكتور الى ان كتابا جاءه من نائب حماه الدكتور توفيق شيشكلي يذكر فيه اسماء تجار من فلسطين يشترون من سوريا وخاصة من حمص وحماة أكولات ويرسلونها في القطار الى اليهود

خسارة مصنع محترق

شبت النيران في الساعة السابعة والنصف في معمل لصنع الجلود في مستعمرة بيت فيغان ، فخفت اطفائية يافا الى تلك المستعمرة وبذلت جهودها في الاطفاء الى ان تمكنت من انقاذ قسم من المعمل والتهمت النيران القسم الباقي منه ويقال ان الخسائر تقدر بالفي جنيه

من نادي السيارات الفلسطيني

يعلن لحضرات الاعضاء الكرام ان الاجتماع السنوي لاعضاء نادي السيارات الفلسطيني الذي تقرر عقده فيما مضى في لوكندة الملك داود يوم الثلاثاء في ٥ مايو سنة ١٩٣٦ — قد تأجل الى موعد آخر يعلن عنه فيما بعد

حيفا

موظفون للبوليس بمناسبة الاحوال الحاضرة

حيفا في ٤ ايار — لمراسل الدفاع الخاص : اخذت دائرة البوليس في حيفا تسجل اسماء كثيرين من الاشخاص الطالبين الانضمام الى سلك البوليس وذلك على اثر الحوادث الحاضرة ، وقد فهمنا ان هؤلاء الموظفين الجدد ستستغنى الادارة عنهم عند هدوء الحالة

اكثر الذين يلقون القنابل يهود

قبض البوليس على حوالى اثني عشر شخصا من ملقي القنابل في الاحياء العربية واكثرهم من اليهود وهو جاد للبحث ومعرفة المسببين القاءها

ترحيل الحورانيين وقدوم موجات المهاجرين

يبذل البوليس جهداً في ترحيل جميع الحوارنة القاطنين حيفا وقد استطاع ان يسفر عدداً كبيراً منهم الى بلادهم

هذا في الوقت الذى يلفظ البحر الى الشاطيء الوف المهاجرين اليهود

طلاب المدارس الاجنبية يضربون ايضا

اضرب تلامذة مدرسة الكاثوليك ومدرسة الروم عن تلقي الدروس مشاركين الامة . ومن المنتظر ان يضرب طلبة الفرير والاليانس ومع معرفتنا ان هذه المدارس اجنبية فاننا نكبر روح الطلبة التي تجلت في اضرابهم الرائع

اللجنة القومية عند حاكم اللواء

قابل وفد من اللجنة القومية حاكم اللواء بالنيابة وبحثوا معه الحالة الحاضرة والسياسة التى يسير عليها الانكليز في هذه البلاد وقتل الشهيد الفتى يوسف استيتيه برصاصة امباشي انكليزي وعن الاضراب وتطوره فوعد بدرس طلباتهم ورفعها الى المندوب السامي

التهديد بتطبيق قانون العقوبات المشتركة

زار امس وكيل حاكم اللواء ووكيل مدير البوليس قرية بلد الشيخ العربية وانذرا الاهلين بتطبيق قانون العقوبات المشتركة على القرية وكان ذلك على اثر رشق الصبية سيارات اليهود وقد ذهب اليوم الى القرية نفسها ضابطان واكدا انذار وكيل الحاكم ووكيل المدير ! والذي نتساءله لماذا لا يطبق هذا القانون على بعض المستعمرات اليهودية !

زيارة وفد الناصرة ومقابلته الحاكم

وصل قبل ظهر اليوم وفد عن الناصره مؤلف من السادة سعيد الفاهوم، محمد عون الله ، حبيب الخوري ، شفيق قعوار . خليل نصر وزاروا عائلة الشهيد يوسف فتح الله استيتيه وقدموا التعزية ثم زاروا على الاثر جناب حاكم اللواء في مكتبه واحتجوا على معاملة مستر فرادي الشاذه وعلى ذهاب البوليس ليلا الى قرية المجيدل لتحصيل بدل الويركو والضرائب الاخرى فوعدهم بالاهتمام في هذا الاحتجاج

دعوة للجنة العليا لزيارة القضاء

بعثت اللجنة القومية في حيفا برقية الى اللجنة القومية العليا في القدس تطلب فيها زيارة حيفا والقرى المجاورة للاطلاع على حالة الاهالي

الف مهاجر - وترحيل الحورانيين!

نزل اليوم حوالى الالف مهاجر والبوليس متخذ الاحتياطات الكافية في الميناء هذا في الوقت الذي يرحل فيه الحورانيون بالمئات

—جاء الى وكالة هذه الجريدة السيد محمود حجازي وعاهد الله على ان لا يتعامل مع خصوم البلاد مبينا ان شرفه ومبدئه العربيين يأبيان عليه التعامل مع اليهود الطامعين فأكبرنا فيه هذه الروح العربية الوثابة

— القت بعض البوارج الراسية في الميناء قنابلها في الفضاء وكانت مناورة بسيطة

الشركات الاجنبية وتأثير الاضراب عليها

اخبرنا بعض موظفي الشركات الاجنبية ان الاعمال فيها معطلة وان خسارتها بسبب الاضراب جسيمة لا تعوض ومن هذه الشركات : السماد الكيماوية ، شل وبترول العراق

السيارات «المرخصة» أصبحت كثيرة!

جاءنا بتوقيع « عامل » كتاب الى اللجنة القومية في يافا يلفت نظرها الى كثرة السيارات الخصوصية « المرخصة » وكثرة تجولها في المدينة بدون سبب مما يشوه الاضراب . وذكر أن الاهالى يتبرمون من رؤية السيارات التي سمح بسيرها للاسعاف فقط تستعمل لغير ذلك ! وطلب في نهاية كتابه من اللجنة القومية ان تبادر وتوقفها عن السير وتسحب منها الترخيصات وان يقتصر الامر على سيارتين فقط للاسعاف !

تلفونات الدفاع وبرقياتها الخاصة

غريبة
السيارات اليهودية

ذهبنا أمس الى القدس فشاهدنا منظراً غريباً لبعض السيارات اليهودية فقد وضع سائقوها «مكانس» على مقدم دولابي السيارة الاماميين خوفاً من المسامير ورأينا هذه السيارات تسرع الى درجة غير معقولة في ذهابها وايابها

وفي يافا شهدنا «باصات» يافا — تل أبيب تجيء مملوءة وتبقى مملوءة فلا ينزل منها الركاب، ثم تعود بهم الى تل ابيب — لتوهم العرب ان سيرها قد انتظم!

تبرعات المجدل

بلغ مقدار ما جمع حتى الآن ٦٠ جنيهاً واللجنة مستمرة في مهمتها. والمدرسة الاميرية مضربة وسار الطلاب في مظاهرة تتقدمهم الاعلام العربية ينشدون الاناشيد ويهتفون للوحدة والحرية والاستقلال. وطاف الطلاب لجمع الاعانات. وتشارك القرى المجاورة البلاد في اضرابها والفت اللجان لجمع الاعانات باسم منكوبي يافا

برقية طلاب

جاءتنا صورة البرقية التي طيرها طلاب مدرسة الكاثوليك في حيفا الى المندوب السامي. وهي:

نشارك الامة في اضرابها. نحتج على الوضع الحاضر والسياسة المتبعة نطلب الغاء وعد بلفور. اخلال بريطانيا بوعودها مع العرب ماس لشرفها

طلاب مدرسة الكاثوليك بحيفا

تبرعات الكرام

تبرع اهالي قرية القبيبة بمبلغ ٥٤ جنيها و ٥٠ ملا، والسيد حمد السكوالك من يافا بعشرة جنيهات، والسيد حسين محمد شحادة من نزلة غزة بخمسة جنيهات جزاهم الله خيراً

تبرعات

تبرعت قرية طرعان الى اللجنة القومية في الناصرة بثلاثين كيس حنطة لتوزع على المنكوبين

موقف طبيب وطني

ارسل الدكتور موسى افندي التلاوي الى لجنة السواقين كتابا يعلمها به انه على استعداد لمعالجة جميع السواقين وعائلاتهم مجانا بسبب اضرابهم عن العمل، فجزاه الله خيراً.

حول خبر

ذكرنا في «الدفاع» بتاريخ ٣ الجاري خبرا ماله ان السيد ابراهيم اليازوري خرج على ارادة الامة في اضرابها الشامل واشتغل في مهنته «كقصير». وقد علمنا انه لم تكن له اية علاقة بذلك العمل بل الذي قام به هو ابنه بدون علمه

القدس

حادث يذهب ضحيته عربي برصاصة قاتلة

القدس في ٤ ايار — لمراسل الدفاع الخاص: وردت في منتصف ليلة امس اشارة الى نقطة بوليس المستشفى بحدوث حريق في معمل بلاط بيت فيغان، فذهب الادون بريتر، الضابط اليهودي، مع قوة من البوليس الى عين كارم ظناً منه ان الفاعلين من هذه القرية. واثناء ذهابه رأى الطريق مقفلة بالحجارة، وفي هذه النقطة اطلق مجهولون على سيارته عيارات نارية وبوصوله الى عين كارم طلب الى البوليس هناك ان يرشده الى اقرب طريق يؤدي الى مستعمرة اهدينوف فذهب معه نفر اوصله الى مكان اعتقد الضابط انه الطريق الوحيد الى المستعمرة لان الفاعلين سيأتون من الطريق المقابل للمكان الذي وقف فيه. وبعد وقوفه مدة قصيرة متربصا شاهد ثلاثة اشخاص قادمين من الجبل، فانتظر حتى صار بينه وبينهم مسافة خمسة امتار فأمر القوة بالوقوف وطلب من الاشخاص التسليم فسلم اثنان، كان مع احدهما بندقية و ٢٢ طلقة اما الثالث فقد فر، فأطلق عليه الضابط النار فأرداه، واصيب بجراح في فخذه

نطلب تحقيقا في هذا

والحادث وقع في منتصف الساعة الثانية عشرة، وبقي المصاب مكانه الى الساعة الرابعة بدون اسعاف! مع انه كان في امكان الضابط ومن معه ان يقوموا بالاسعاف الاولي وايقاف النزيف ونقل المصاب الى سيارة البوليس التي كانت واقفة على مسافة كيلو مترين من مكان الحادث. وقد تبين انه لم يكن مع المصاب سلاح. وبعد الساعة الرابعة نقل المصاب الى مستشفى الحكومة حيث توفي متأثراً باصابته بعد ظهر هذا اليوم. وقد نقل الى عين كارم فاحتفل بتشييع جنازته احتفالا كبيراً سار فيه وجهاء واعيان القدس والقرى المجاورة وفرق الكشافة

وفد الناصرة الى عين كارم

وقد حضر من الناصرة وفد مؤلف من السادة حنا الخليل، صالح عون الله احمد الكامل الضاهر، يوسف الفاهوم. عثلون اللجنة القومية للاجتماع الى اللجنة العربية العليا في القدس والتفاهم معها على بعض نقاط وطنية، ومن ثم الذهاب الى يافا لتفقد الجرحى ومؤاساتهم وزيارة قبور الشهداء غدا

ولما علموا بالحادث ذهبوا الى عين كارم للاحتفال بتشييع جنازة الشهيد. اما الشهيد فيدعى صالح حسن من عين كارم واما اللذان اعتقلا فهما موسى عثمان عواد وسعيد محمود من نفس القرية. وقد اصدرت الحكومة البلاغ الرسمي التالي:

رقم ٣٥ — ٣٦

لم يطرأ تغيير على الحالة العامة وحصلت في الليل حريقتان أو ثلاث حرائق صغيرة وفي ليلة امس اطلقت النار على مفتش البوليس في عين كارم فتوقف اثنان احدهما يحمل بندقية وذخيرة وفر ركض الثالث فأطلق عليه المفتش النار وجرحه في فخذه وتوفي بعد ظهر هذا اليوم في مستشفى الحكومة لم يرد وقوع حوادث أثناء هذا اليوم وبموجب قانون العقوبات المشتركة فرضت نقطة بوليس اضافية على قرية بلد الشيخ حيث ترشق العربات بالحجارة من وقت لاخر وفي ليلة البارحة رفع نظام منع التجول في يافا وتل أبيب

اجتماع كبير للطالبات ومواقف مجيدة

عقد اتحاد الطالبات العربيات اجتماعا بعد ظهر هذا اليوم في دار السيد اسحق البديري حضره نحو ٦٠٠ طالبة من مختلف المدارس الاهلية والاميرية والاجنبية وقد خطب في هذا الاجتماع الاوانس: رباب البديري نيابة عن صاحبة الدعوة الانسة فاطمة البديري، وهند الحسيني، ولبقة السعودي، وربيحة الداودي، وقل البحث في الغاية التي اجتمعن لاجلها، ووقفن ثلاث دقائق حداداً على الشهداء العرب ثم بحثن في الحالة الحاضرة وما يترتب عليهن من القيام به من اعمال في هذه الظروف العصيبة، فقررن:

١) الاستمرار على الاضراب وعدم الذهاب الى المدارس حتى تجاب مطاليب الامة

٢) اتخاذ الوسائل الفعالة لمقاطعة البضائع الاجنبية وخاصة اليهودية، والدعاية للاقبال على المصنوعات العربية وترويجها

٣) القيام بمظاهرة سامية، صباح يوم الخميس القادم الواقع في ٧ ايار الجاري

(ننشر غداً بقية اخبار اجتماع الطالبات)

تأليف جمعية أطباء وتبرعها للحركة

تألفت في القدس جمعية من الاطباء العرب من خريجي الجامعة الاميركية في بيروت هيئتها الادارية مؤلفة من سبعة اطباء منهم الدكتور توفيق كنعان ونائبه الدكتور كليان والسكرتير الدكتور محمود طاهر الدجاني وغاية هذه الجمعية تنمية روح الاخاء بين الاطباء والتشجيع على البحث الطبي العلمي وكانت باكورة هذه الهيئة تبرعها بخمسين جنيهاً للمنكوبين العرب في القدس بواسطة اللجنة القومية

مقررات اللجنة القومية في اجتماعها

عقدت اللجنة القومية في القدس اجتماعاً هذا اليوم اتخذت فيه المقررات التالية:

١ — الامتناع عن دفع الضرائب على قاعدة «لا ضرائب بلا تمثيل»

٢ — شكر جمعية الارمن الوطنية لمشاركتها لجنة المعوزين والفقراء ومساهمتها معهم في العمل الوطني وذلك بتبرعها اطعام فقراء طائفة الارمن الوطنيين والمهاجرين

٣ — شكر السيد شكري ديب لتبرعه بخمسة قناطير شعير لاصحاب العربات والكارات بواسطة اللجنة القومية وشكر دير الارمن لتبرعه بخمسين شوال دقيق وشكر المحامين والاطباء العرب لجهودهم المتواصلة في سبيل الدفاع عن المتهمين في الحوادث الاخيرة ومؤاساة الاطباء الجرحى واسعافهم

رام الله

مؤتمر كبير يقرر خطة الوطن الحازمة

رام الله في ٤ ايار — لمراسل الدفاع الخاص: عقد اليوم في رام الله في ساحة لوكاندة رام الله الكبرى مؤتمر حضره نحو الفي شخص يمثلون ٥٧ قرية. وقد افتتح المؤتمر بالوقوف دقيقة حداداً على الشهداء العرب وتلي عشر من القرآن الكريم ثم بحث المؤتمرون في الحالة الحاضرة فقرروا بالاجماع ما يلي.

١ — تأييد اللجنة العربية العليا في مساعيها الوطنية

٢ — الطلب اليها ان تقرر مبدأ اللاتعاون ولا سيما نظرية «لا ضرائب بلا تمثيل»

٣ — الطلب الى اللجنة العليا ان توفد مندوبين عنها لسائر القرى لتشكيل هيئات قضائية على الطريقة العشائرية تنفيذاً لمبدأ اللاتعاون

٤ — تقديم مذكرة للمندوب السامي في المطالب الاتية:

أ) — منع الهجرة اليهودية منعاً باتاً

ب) — منع انتقال الاراضي العربية الى اليهود

ج) — اقامة حكومة وطنية دستورية

د) — تشكيل مجلس نيابي يمثل الاهالي تمثيلا ديمقراطيا صحيحاً باستثناء اليهود الذين دخلوا بعد الاحتلال

٥ — يقرر المؤتمرون الاستمرار على الاضراب حتى النهاية ووضع مسؤولية ما ينتج عن الاضراب على عاتق الحكومة

٦ — إبلاغ هذه المقررات الى المندوب السامي بعد ترجمتها الى اللغة الانكليزية وقد رفع المؤتمرون الى المندوب السامي كتاباً ننشره غداً لضيق المقام

الناصرة

سفر وفد الناصرة الى القدس

الناصرة في ٤ ايار — لمراسل الدفاع الخاص — غادر الناصرة وفد عن اللجنة القومية مؤلف من السادة: حنا خليل، يوسف الفاهوم، احمد الكامل الضاهر، صالح عون الله، للاجتماع الى اللجنة العربية العليا والبحث معها في امور وطنية ومن ثم لتفقد الجرحى في يافا ومؤاساتهم وزيارة قبور الشهداء

طولكرم

توقف القطار لقطع السكة بالديناميت

طولكرم في ٤ ايار — لمراسل الدفاع الخاص: بينما كان القطار بعد ظهر هذا اليوم سائرا بالقرب من قرية ارتاح شاهد السائق عطبا في الخط فانتبه لهذا الخطر فأوقف القطار بسرعة وعند الكشف تبين ان السكة مقطوعة بواسطة الديناميت وعلى اثر ذلك ذهبت قوة من البوليس واجرت الكشف فأحضرت ادارة السكة بعض العمال لاصلاح العطب وقد استأنف القطار السير بعد ان توقف برهة كبيرة

محاكمة شباب وانباء اخرى هامة

تجري غداً محاكمة السادة: مصلح العواد، رشاد عبد الرزاق، صبحي حسن عبد الكريم، رفيق موسى الجندي، محمود ابراهيم السعيد، امام المحكمة المركزية بتهمة الاجتماع الغير المشروع وضرب البوليس ومحاكمة السيدين محمد الكرمي وعبد العظيم مكاوي امام حاكم الصلح باتهام الاول برشق السيارات اليهودية بالحجارة والثاني بحيازته آلة حادة، وقد اهتم الرأي العام لهذه المحاكمة وسأوافيكم بنتيجتها

— كلفت ادارة البوليس هنا بضعة اشخاص لاستخدامهم خفراء لحراسة المستعمرات اليهودية فرفضوا هذه الخدمة

— عقدت اللجنة القومية هنا مساء هذه الليلة اجتماعا كبيراً حضره تجار المدينة وعاهدوا الله امام فضيلة القاضي الشرعي على الاستمرار في الاضراب والمقاطعة الى ان تنال البلاد حقوقها

نابلس

اليوم الرابع من أسبوع القرى الحافل

نابلس في ٤ أيار — لمراسل الدفاع الخاص — كان اليوم هو اليوم الرابع من اسبوع القرى وقد غادر نابلس الى قرية النصري وفد مؤلف من السادة: سليمان عبد الرزاق طوقان، احمد الشكعة، فريد العنبتاوي، واصف كمال، اكرم زعيتر، قدري طوقان، حكمت المصري فاستقبلهم الالاف من القرويين على الخيول والاهازيج واخذت مواكب القرى بأعلامها العربية تصل الى قرية قصرى ومواكب بيت دجن وسالم ودير الحطب وعزموط وعسكر وبلاطه وبيتا وروجيب وبيت فوريك وعورتا وعقربا وقافون وقبلان وجوريش والمجدل ودوما وتلفيت وقريوط وجالوط — تحمل صورة مكبرة للشهيد الاستاذ عز الدين القسام

وبعد ان تكامل عدد الحاضرين ويقدر بعشرة الاف جاء الامير علام أمير عرب المساعيد والسيد عبد القادر عبد الجليل من بيت دجن يعلنون افتتاح الاجتماع. وبعد الوقوف دقيقتين لذكرى الشهداء اخذ الخطباء من مندوبي القرى يتعاقبون معلنين تضامنهم مع المدن وقد عبروا عن شعورهم اجمل تعبير ثم نهض سعادة رئيس البلدية سليمان بك طوقان وشكر القرويين باسم الوفد على حميتهم ووطنيتهم وحياهم وحثهم على خدمة وطنهم ودعاهم الى التضامن والعمل فقوبلت كلمته بالهتاف والتصفيق الحاد ثم نهض الاستاذ اكرم زعيتر وشرح للحاضرين ذات الملطة بالنسبة للقرى ومحاولتها التفريق بينها وبين المدن واهمية اشتراك القروي في الجهاد فتعالت الاصوات باسقاط الظالمين وتحية الحرية

ثم تليت قرارات الاجتماع التي تتلخص في مطالبة الحكومة حالا بايقاف الهجرة وسن قانون لمنع بيع الاراضي وتأليف حكومة وطنية ثم انتهى الاجتماع وعاد الوفد الى نابلس بعد ان ودع بالاحترام.

وغداً يكون يوم القارعه العظيم الذي سأوافيكم بتفصيلاته. وقد أم نابلس وفد من قرية السيلة للاجتماع الى لجنتها القومية وتعيين يوم لقرية السيلة كما أمها وفد من الناصرة لشئون وطنية تتعلق بالحالة الراهنة

انكلترا

سفر النجاشي الى حيفا مباشرة

صرح المستر ايدن في مجلس العموم البريطاني ان امبراطور الحبشة اعرب عن رغبته لوزير انكلترا المفوض في اديس ابابا في التوجه مع اسرته الى فلسطين، فارسلت دارعة بريطانية في الحال الى جيبوتي. وقد ابحرت بالعائلة المالكة مساء اليوم قاصدة ميناء حيفا مباشرة

النواب يطلبون عقوبات اشد

طلب بعض اعضاء مجلس العموم من المستر بلدوين ان تتخذ انكلترا خطوات شديدة في مسألة العقوبات ضد ايطاليا. وقد صرح المستر بلدوين بقوله ان انكلترا يجب ان تتحقق من موقف عصبة الامم ونظام العمل الاجماعي الذي فشل بتعدي ايطاليا على الحبشة.

الحبشة

حول الحالة في أديس أبابا

تلقت الحكومة البريطانية من مفوضيتها في أديس ابابا تكذيبا لما اذيع عن هياج الاحباش ضد الاجانب بوجه خاص. وقالت ان بعض الغوغاء هاجموا القنصلية التركية وكادوا يقتحمونها لولا استدعاء نجدات من القنصلية البريطانية فنقلت موظفي القنصلية التركية الى دار المفوضية البريطانية. وقد بلغ عدد اللاجئين الى المفوضية البريطانية الفي شخص. اما اعمال السلب فلا تزال جارية

توقع احتلال العاصمة غدا

ينتظر ان تصل القوات الايطالية الى العاصمة غداً. وقد ارسلت المفوضية الفرنسية فصيلتين من الجنود السنغاليين لحماية محطة السكة الحديد في اديس ابابا

ايطاليا

موقف موسوليني والقائه خطابا قصيرا

اجتمع بعد ظهر اليوم مجلس النواب الايطالي وقد صرح رئيس المجلس عند افتتاح الجلسة بان النجاشي قد غادر اديس ابابا وصرح السنيور موسوليني بانه امر باجراء حشد اختياري فجائي للامة وانه سيلقي خطابا طويلا وقد فوجيء الناس بهذا التصريح القصير بعد أن كانوا ينتظرون خطابا مطولا يشرح فيه السنيور موسوليني موقف ايطاليا بعد مغادرة النجاشي للعاصمة

جزع الصحف
اليهودية من الاضراب

تحمل الصحف اليهودية حملة شديدة على استمرار الاضراب وهي جزعة أشد الجزع لما يلاقيه اليهود من ضيق في كافة المرافق سببه الاضراب وحده . وتمني الصحف اليهودية، مجمعة ، نفسها بان الاضراب في ايامه الاخيرة . وهي تقصد من وراء ذلك تثبيط الهمم

وجريدة «هابوكر» أشد صحف اليهود جزعاً من الاضراب وتحاول اخفاء ذلقها لكنه يظهر جليا فتقول: «تدل البوادر على فشل الاضراب وتذمر العرب من استمراره . ان الاهالي «ارغموا» عليه ولا بد للارغام من حد ينتهي عنده

وتظهر الصحف اليهودية شماتة شديدة في «تزعزع» الائتلاف العربي وعلقت على المنشور الذي اذيع في القدس من حزب الدفاع الوطني بقولها «ان الاضراب العربي يتمزق»

ثم تكلمت عن جلسة اللجنة العربية في القدس واقتراحي عدم دفع الضرائب واضراب الموظفين فقالت ان مناقشة حادة جرت حول الاقتراح الثاني بين حزبين لكل واحد منهما وجهة نظره الخاصة

والذي تريد ان تفهمه الصحف اليهودية هو ان العرب لا يزالون عند تمسلهم بوسيلة كفاحهم الشريف وانهم مستمرون على الاضراب . اما قولها بان الاضراب كان ارغاما ، فقول مردود ، اذ ليس من المعقول ان تدفع اصحاب حقوق مشروعة لنيلها بالارغام . ان تمنيات الصحف اليهودية بعيدة الاحتمال ان لم نقل انها من المستحيل واما وحدة الامة العربية فباقية

شكر وواجب

جاءنا من الشاب صاحب التوقيع ما يلي :

لمناسبة تقديمي للمحاكمة والحكم علي باثني عشر جلدة بتهمة التحريض على الاضراب الذي لم يزدني الا ايمانا واخلاصاً لوطني المفدى

أرى من واجبي أن أقدم جزيل شكري وعظيم امتناني لحضرات الاساتذة المحامين الذين تولوا الدفاع عني ولاتحاد طلبتنا المبارك لما بذله من العناية القصوى بقضيتي ولحضرات اساتذة مدرسة دار الايتام الاسلامية لاهتمامهم بامري ولجميع اخواني الطلبة

وفي سبيل الله وفي سبيل الوطن ما نلاقي

القدس : محمد حامد

ادعاء ملكية ارض

حدثنا السيد علي صبح أن لورثة المرحوم عرفات ابي عمارة أرضاً قرب مستعمرة «داروم بودا» اليهودية ، المجاورة لسكنة تل الريش ، وأن بعض اليهود المجاورين استغلوا الحوادث الحاضرة ، وادخلوا الى ارضهم عشرة دونمات ادعوها لانفسهم ، وقد سارع الورثة الى مكتب المحامي صبحي افندي الايوبي ، وأطلعوه على جلية الامر ليقوم باتخاذ الاجراءات اللازمة

وواقع الحال اننا ماعدنا نستغرب شيئاً يقوم به هؤلاء الدخلاء

تبرع
قرية بسخاء

القدس: ازداد حماس العرب في هذه البلد ومسارعتهم الى التبرع عن طيبة خاطر سواء في ذلك المدني او القروي وقد تبرع اليوم اهالي قرية بيتونيا بخمسين شوالا من الدقيق و١٥ جنيها نقدا وهذه أكبر كمية تتبرع بها قرية من قرى القدس في هذه الاونة مما يدعونا لشكر اهالي بيتونيا على مروءتهم

ضاع منذ الموسم

زارنا في ادارة هذه الجريدة السيد درويش مصطفى تراتيلي ، واخبرنا ان الشيخ ابراهيم احمد سلمان من المجدل هو معلم مدرسة كان من جملة الوافدين الى الرملة لحضور موسم النبي صالح ، وانه لا يزال حتى هذه الاونة مجهول الاقامة ، فمن عرف او سمع عنه شيأً . على ان يخابر ادارة هذه الجريدة .

احتراق اسطبل

غادر يوسف ابراهيم ناصيف الساكن في بيارة محيي الدين باشا الكائنة في سكنة العمرانية بيارته وحضر الى يافا لبعض الاشغال ولما عاد وجد النيران مشتعلة في الاستطبل وبداخله سبع بقرات ، والسابعة تناولتها السنة اللهيب وتركتها رمادا وقد حدثنا هذا الشخص ان بقراته التي سلمت من النار ، لاتزال آثار الحروق ظاهرة على افخاذها.

محلات نهبت وهدمت

جاءنا السيد محمد عبد القادر الخليلي واخبرنا أنه ذهب أول أمس مع البوليس البريطاني رقم ١٢٣٠ ليتفقد بيته الواقع في محلة الكرتون فوجد أن الدكاكين الملحقين بالدار قد نهبا . وهما مؤجران لاثنين خضر من العرب . وان «حسبة» السمك كسر جميع بلاطها كما وجدت جميع ادوات البناء منهوبة وأن تخشيبتين حطمتا مع سقفيهما . وذكر لنا أن الخسارة تقدر بمئة جنيه

جواب
برقية تعزية

تلقت جمعية الشبان المسلمين في يافا من كبير الامناء في مصر البرقية التالية

اتشرف بابلاغكم الشكر السامي على تعزيتكم بما اعربتم عنه من شعائر الولاء والاخلاص بمناسبة الرزء الوطني الكبير بوفاة عاهل مصر العظيم حضرة صاحب الجلالة المغفور له الملك فؤاد الاول

كبير الامناء

في سكنة تركي

اخبرنا موسى سليم من سكنة تركي الواقعة على طريق القدس — يافا ان البوليس رقم ٢٦٢٧ حضر الى سكنتهم وامر اهلها بان يذهب كل فرد الى بيته ، وذلك لانهم يرشقون السيارات اليهودية بالحجارة، فنفوا هذه التهمة عنهم ،وقالوا ان اليهود انفسهم — كما اخبرنا موسى سليم المذكور — يرشقون اهل السكنة بالحجارة .

الناصرة
وحادث حيفا

وردت علينا البرقية التالية :

اللجنة القومية في الناصرة تحتج بشدة على فظاعة البوليس بمظاهرة حيفا السلمية الرخصة . نطلب وضع حد حاسم لمثل هذه الصادمات المثيرة للنفوس

الناصرة: اللجنة القومية

المحافظة على الاضراب

جاءنا من مطلع في «المجدل» اقتراح بوضع اسم مصباح تنيرة في الاطار الاسود ، لانه خرج على اجماع الاهالي والتجار في الاضراب وبيع البنزين غير عابىء بنتيجة صنعه . وبصنيعه هذا ، خرج على كلمة امته ، وخالف الواجب والضمير .

ويذكر «المتظلم» ان بيع البنزين عرض على سعيد جبرين اولا والسيد ابراهيم الشريف ثانياً ، فرفضا الطلب وابيا الا النزول على ارادة الشعب الجبارة ، وقراره القاضي بالاضراب والاستمرار فيه الى النهاية حتى تصل البلاد الى مطالبها العادلة المشروعة

خوارج على الامة

جاءنا من «فتاة متألمة» في حيفا كلمة حانقة ، على ما يقوم به بعض تجار سوريا من توريد البيض والخضر بكميات وافرة الى يهود فلسطين، في هذه الظروف العصيبة ، وقد قدمت لنا اسماء هؤلاء الخوارج ناكري الجميل ، فكانت كالآتي:

احمد طبارة واولاده ، الحاج احمد الشماع ، جميل كمرواني ، زكريا الحلبي ، محمود مشربك ، صبحي القصاب

وهي تدعو الشعب الكريم ان يعمل على مقاطعتهم ، حتى يثوبوا الى رشدهم ويعلموا ان الامة متنبهة يقظى لا يفوتها شيء ، مما ينصب لها ، تحت ستار الظلام من شباك وأحابيل

شكوى شباب المنشية

شكا الينا عدد كبير من رجال وشباب محلة المنشية الفوقا ، ان بعض الشباب الذين اعتادوا السير في المدينة حاسري الرؤوس يرتادون محلاتهم ويتصرفون مع رجالها وشبابها تصرفاً شاذاً لا قبل لهم باحتماله . ورجال وشباب المنشية الذين عرفوا بصلابة عودهم وايمانهم الوطني ليسوا بحاجة الى من يلقنهم دروساً في الوطنية

وشكوا الينا ايضاً بعض تصرفات مستهجنة تصدر من المشرفين على توزيع الاعانات في الجمعية الاسلامية بالمنشية فالرجاء من اولئك المشرفين على الاعانات ان يبحثوا اساس الشكوى لتفادي وقوع الضرر والحيف

طفل صغير
يشعر بالواجب عليه

جاءنا من الطالب الصغير احمد مكي المغربي الجزائري ، ان صغر سنة لا يمنعه بحال من الشعور بما وصل اليه وطنه المفدى من حالة سيئة ، اوصله اليها وضع السياسة القائمة في البلاد ، كما لا يمنعه من البذل والتضحية باعز ما لديه ، في سبيل وطنه وامته — بارك الله فيه

شعور
حجازي صادق

زارنا في ادارة هذه الجريدة السيد احمد عطية حجازي، وقدم لنا قصيدة قال لنا انه نظمها بعد خروجه من السجن ، على اثر حوادث يافا الاخيرة . وقد سألناه عن بلده وعشيرته ، فقال : انا من الحجاز معقل العروبة والمجد والقوة ، من عشيرة غامد التي يرأسها الشيخ محمد بن عبد العزيز القريش ، آمل من «الدفاع» نشر «قصيدتي» هذه التي — وان لم تكن منظومة بحسب قواعد اللغة والاعراب — صادرة عن شعور صادق ، وعاطفة متقدة

وقد قرأنا القصيدة ، فالفيناها كما وصفها : لا تسير مع قواعد اللغة ، ولا تتقيد ببديعها وبيانها ، ولكنها تضطرم بالشعور الحي الصادق ، وفيها نفحة رائعة من نفحات الشعر العربي القديم في عصر الجاهلية والاسلام ، ذلك الشعر الذي كان الشعور لحمته والفطرة سداه، يتحدث عن المجد والقوة والاباء بصراحة وصدق

تضامن
الامة واتحادها

جاءنا من الاستاذ سعيد الجمل مدير مدرسة الهدى الاسلامية كلمة فيها تفاؤل بتضامن الامة العجيب ، وضرورة استغلال هذا التضامن لمصلحة الامة ، وعدم الالتفات الى بعض العناصر الفاسدة التي لا تحيا إلا على تعكير الصفو ، وخلق القلق والاضطراب ، والتصدع في الصفوف ، متذرعة الى ذلك بوسائل دنيئة من وسائل الغش والخداع والتضليل اصبحت جميعها معروفة عند الجميع.

من بريد الدفاع

— جاءنا من السيد م. الخليلي كلمة تدور حول طلب اليهود في شأن تشكيل محاكم ودوائر لهم في تل أبيب ليكونوا بعيدين عن يافا قال فيها انه رغما عما في هذا الطلب من عظم دالة اليهود على الحكومة فان العرب يوافقون ابتعاد اليهود عنهم وعدم رؤيتهم اياهم ويختم كلمته قائلا : إلى حيث ...

— جاءنا من السيد صبحي محمد الحفني في يافا كلمة حماسية يهيب فيها العرب ان واصلوا كفاحهم واضرابهم وانسوا شهداءهم اذ قد حان وقت البذل والتضحية في سبيل الوطن

— وجاءنا من السيد ي. ع. ب في حيفا ان بعضاً من التجار الذين لا خلاق لهم قد خرجوا على كلمة الامة فأخذوا يوعزون الى عملائهم في القرى ان يحضروا لهم كميات وافرة من البيض والخضر لبيعها من اليهود وقد استغل هؤلاء فرصة الاضراب وصاروا يتسوّرون احقر الوسائل التي تدر عليهم المكاسب من سبل اقل ما يقال فيها انها لا تتفق مع الكرامة وعزة النفس

— وجاءنا منه أن طفلا يهوديا لا يتجاوز عمره ستة أعوام قد اشترى من عربي خبزاً فانهال عليه الطلاب اليهود ضربا واخذوا منه الخبز ورموه في الطريق لانه خبز ... عربي

الى
الموظفين العرب

جاءنا من السيد صبري شبلاق في يافا ، زجل مرفوع الى الموظفين العرب الذين لا يحلمون الا بقبض رواتبهم ، ولا يشاركون الامة في شعورها ، ويدعو الجميع الى ضرورة اليقظة ، والتنبه لما قد يحدث في هذا المأزق الحرج ، والظرف العصيب.

تعزية
مصر الشقيقة

جاءنا من الانسة سامي حداد قصيدة تعزي فيها مصر بفقدان مليكها المغفور له الملك فؤاد الاول ، فتكشف عن حزن شديد ، واسى عميق

اللجنة
القومية في الرملة

وردت علينا البرقية التالية من اللجنة القومية في الرملة:

اللجنة القومية في الرملة توافق على فكرة الامتناع عن دفع الضرائب وتطلب من اللجنة القومية العليا تقرير ذلك

نداء طلاب طولكرم

وجه طلاب المدارس نداء لجميع الطلاب في فلسطين يشكرونهم على مساهمتهم في الحركة الوطنية ويعاهدونهم على الاستمرار في الاضراب والمقاطعة حتى تنال الامة مطاليبها

قوة اضافية موقتة

بلغ مجموع ما عينتهم مديرية بوليس اللواء في يافا ١٧ شخصاً ، بشكل قوة اضافية موقتة

حرق
معمل يهودي

حوالي الساعة السابعة مساء شبت النار في معمل جلود في مستعمرة بيت فيغان ، فأتت على المعمل كله ، ولم تتمكن الاطفائية من الوصول اليها لوجود رمال كثيفة

تبرعات
قرية برقة

بلغ مجموع القائمة الاولى للاعانات التي جمعت من اهالي قرية برقة ثمانية جنيهات وقد سلمت اليوم الى جمعية الاسعاف العربية بيافا . وقد تبرع السادة الحاج محمد احميد بمبلغ ثلاثة جنيهات وجبر احمد الباب ورشدي صلاح كل منهما بخمسين قرشاً ويوسف احمد اسماعيل ٤٠ قرشاً ومحمد عبد الرحيم ابو عيد ، صادق عبد الخالق ، محمد صلاح ٢٥ قرشاً، وعلي محمد ابو عودي ، احمد سعود ابو عيد ، عمر سليمان وسليمان عبد الرحمن ٢٠ قرشاً واحمد محمد القاسم شافع احمد ، صدقي الصادق وشريف محمد ١٥ قرشاً وعلي خليل الباب ، محمود حسن ، رشدي الشيخ يوسف ، محمد خليل ، احمد خليل، حسن الشيخ يوسف رجا عبد الرحمن ، رضا الباب كل منهم بعشرة قروش

. . .

هدية تمكنك من الحلاقة بلذة وراحة !
تلك هي
ماكينة الحلاقة «ايفر - ريدي»
ومعها
موسى واحدة
مجانا

ماكينة ايفريدي مضمونة عشر سنوات تتركب على بعضها بالضغط بدون قلاووظ ومعها شفرة ايفريدي مسقية ٣ مرات

اذا اشتريت انبوبة من صابون
«پالموليف»
للحلاقة

حينما تشتري انبوبة من صابون بالموليف للحلاقة اطلب من البائع ان يسلمك الهدية التي ترى رسمها هنا اعلاه وهي ماكنة «ايفر ريدي» مضمونة لعشر سنوات ومعها شفرة واحدة للحلاقة طراز «ايفر ريدي» مسقية ثلاث مرات ويمكن استعمالها شهراً

الوكلاء والمستودع العام : الشركة المصرية البريطانية التجارية
مصر : شارع سليمان باشا ـ الاسكندرية شارع طوسن
فرع فلسطين . في بناية ميخا شويلي شارع يافا — تل ابيب
تلفون (١٠٦٢)

شجعوا المصنوعات الوطنية

الدواء الشافي للبواسير

ان التجاريب العظيمة التي قام بها اشهر اطباء المانيا لمكافحة داء البواسير قد اعطت نتائج باهرة وقد اكتشف احدهم الدواء الشافي وهو :

ركتو - سيرول

واستعماله يزيل الحكاك والالام
ولا يوجب اجراء اي عملية

اريحوا انفسكم من هذا الداء فقط باستعمال
ركتو - سيرول

الوكلاء : مستودع الادوية الوطني الفلسطيني — ٢٥ شارع بسترس — يافا

اوتيل خليل الرحمن
بعمارة ابو نصار - النوفرة
اول طريق القدس تجاه بيارة الشماس
اجمل واحدث اوتيل
عرفته يافا
زيارة واحدة تجعلك زبونا دائيا

للذكرى !

مقارنة بسيطة بين استعمارين منهومين لا يشبعان

الاستعمار البريطاني في الهند، والاستعمار الياباني في الصين

حقائق رائعة يبسطها للعالمين كاتب اميركي من المحايدين...

في جريدة «توداي» — اي اليوم — الاميركية، قارن الكاتب الحر المحايد المستر جورج فيلدنغ اليوت، بين الاستعمارين البريطاني والياباني، هذه المقارنة التي سنبسطها امامك هنا، لتقارن انت بدورك بين هذين الاستعمارين وغيرها من الاستعمارات، التي نسأل الله ان ينقذ منها شعوب الدنيا

«المحرر»

نزعة الاستعمار

هل لها سبب واحد؟

احب هنا ان اتساءل عن هذه القوى المنظمة التي تنتج للدنيا هذه التبدلات السياسية المؤدية الى قيام امة باخضاع امة اخرى، وهذه القوى دائما على حد سواء في كل امة من امم الاستعمار ؟

وهل هذه النزعة الاستعمارية التى استولت على افئدة بعض الساسة وبعض الجنود الذين كانوا موظفين في شركة الهند الشرقية، وادت بهم الى التوغل في الهند، هي نفس هذه النزعة المستولية الان على افئدة اليابانيين الذين يتوغلون في الصين ؟

ودعوني هنا اسألكم سؤالا آخر، هو : هل يمكن لهؤلاء اليابانيين الذين اخذوا على عاتقهم أمر الغزو والفتح، ان يتراجعوا عما هم ماضون فيه، الا اذا صدمتهم قوة اخرى اشد من قوتهم، او ان هؤلاء الغزاة سيتقدمون في هذا الغزو الى ان يبتلعوا جميع انحاء الصين ؟

انى لا يسعني الا القول بان قوى الاستعمارين البريطاني والياباني تكاد تكون متساوية ففتح الهند لم يتم الا بسبب سيطرة البريطانيين على البحر وكذلك سيتم فتح الصين من قبل اليابانيين

اضف الى ذلك ان نظام السكك الحديدية التى انشأتها اليابان في مانشوكو بعد اتصاله بنظام سكة حديد منشوريا الجنوبية التي اخذتها اليابان من روسيا عام ١٩٠٥ سيعين اليابان على التوغل في الصين واليك الان هذه المقارنة بين الاستعماريين:

بريطانيا العظمى

كيف أخذت الهند؟

فيما يلي نبسط أمامك الحقائق التى أدت الى اخذ بريطانيا العظمى للهند :

١) في عام ١٦٣٩ انشأ الانكليز لانفسهم مركزاً تجاريا في مدراس عاصمة ولاية (دكان)

٢) في عام ١٧٠٧ مات الامبراطور «اورانكزيب» امبراطور المغول في الهند وتفككت عرى هذه الامبراطورية المغولية ونتج عن ذلك ان اصبحت ولاية (دكان) مستقلة

٣) في عام ١٧٤٢ عين الافرنسيون المسيو «دوبليه» حاكما عاما على الممتلكات الافرنسية في الهند وبدأ الاستعمار البريطاني يتضايق من الاستعمار الافرنسي

٤) في عام ١٧٥١ نشبت الحرب بين البريطانيين وبين الافرنسيين في الهند وظلت ناشبة عدة اعوام ربح فيها الانكليز معركة (بلاسي) في عام ١٧٥٧ ثم معركة (وانديواش) عام ١٧٦٠ وكانت لفرنسا قلاع في جهة (بونديشيري) استسلم جميع من كانوا فيها من الجنود للانكليز لكيلا يموتوا جوعا ومن هنا نفهم ان سيطرة بريطانيا العظمى على البحر كانت هي العامل الرئيسي في انتصارها على فرنسا في الهند

٥) بذلت بريطانيا جهودها الجبارة من عام ١٧٦٠ الى عام ١٧٧٩ في تحديد سلطان الحكام الوطنيين في اقليم (دكان) الى ان اصبحت هي الآمرة الناهية في هذا الاقليم

٦) في عام ١٧٥٦ بدأ توسع البريطانيين في ولاية البنغال

٧) في عام ١٧٦١ خلع البريطانيون الامير جعفر، حاكم البنغال، واقاموا مكانه حاكما اخر من صنائعهم كان هو الامير قاسم ؟

٨) بين عامي ١٧٧٢ و ١٧٨٥ نجح الحاكم البريطاني (وارن هاستنكس) في اقامة دولة جديدة على حدود البلاد التى كان حاكما عليها، واسماها باسم (دولة اوض)، ثم اصبح وله وحده الاشراف العملي على ادارة هذه الدولة

٩) في عام ١٧٨٥ اذاع هاستنكس منشوراً قال فيه انه باسم بريطانيا العظمى يجب على جميع الامراء الوطنيين ان يعترفوا بالمركز الممتاز الذي لبلاده في الهند، والا فان الدولة البريطانية ان تتحمل وجود اي امير لا يعترف لها... بحقها هذا ؟

١٠) بين عامي ١٧٧٩ و ١٨١٨ وقعت سلسلة من الحروب، كانت اشهرها الحروب الثلاث التي وقعت في ولاية (ميسور) والحروب الثلاث الاخرى التي جرت مع عشائر (الماراتاس)، وهي حروب لم تشن الامن اجل رغبة بريطانيا في صيانة حدود البلاد التي كانت قد تملكتها من الهند، وفتح من هذه الحروب كلها ان اصبحت بريطانيا العظمى وهي صاحبة السيطرة المطلقة على الهند كلها !

١١) في هذه الحروب كلها ثبت ان الجنود الهنود الوطنيين ليسوا باكفاء الوقوف وجها لوجه امام الجنود البريطانيين

١٢) بين عامي ١٧٩٨ و ١٨٠٠ اشتد خطر الاستعمار الافرنسي على الاستعمار البريطاني في الهند من جديد على اثر الثورة الافرنسية، واصبح الافرنسيون متصلين تمام الاتصال بسلطان (ميسور)، كما اصبحت بقية انحاء الهند تعج بالمغامرين الاستعماريين من الافرنسيين العسكريين، ولكن هذا الخطر لم يلبث ان انجاب بعد عودة نابليون من مصر الى فرنسا..

١٣) من عام ١٨٥١ الى ١٨٥٧، انتشر النفوذ البريطاني في الهند تدريجيا خطوة فخطوة، من ولاية الى ولاية حتى عم الهند كلها من ساحل البحر الى جبال هملايا، وعمل الساسة في لندن على تقوية هذا النفوذ حتى اصبح وهو هذا النفوذ الذي تعرفه الدنيا كلها الان ..

اليابان

كيف تأخذ الصين؟

١) في عام ١٨٧٦ نزل اليابانيون الى ميناء فوزان في شبه جزيرة كوريا وأسسوا لهم هنالك مستعمرة ومركزاً تجاريا

٢) في عام ١٨٦٢ مات الامبراطور هيسن — فنغ، وتفككت عرى امبراطورية مانشو، وأصبحت كوريا وهي مستقلة !

٣) في عام ١٨٩٨ استأجرت روسيا شبه جزيرة (كوانغ — تونغ) وأتمت مد سكة حديد منشوريا، وبذلك قضت مضاجع اليابان

٤) في عام ١٩٠٤ نشبت الحرب بين اليابان وبين روسيا في الشرق الاقصى فربح اليابانيون معركة حاسمة عند (لياؤو — يانغ) عام ١٩٠٤، ومعركة اخرى حاسمة مثلها عند مكدن عام ١٩٠٥، واقتطعت اليابان ميناء بورت آرثر الروسية عام ١٩٠٥ ايضا، ومن هنا يتبين ان العامل الاساسي للنصر كان للقوة البحرية

٥) بين عامي ١٩٠٥ و ١٩١٠ عملت اليابان على تحديد سلطات الحكام الوطنيين في المناطق التي احتلها . واعلنت دولة الشمس المشرقة هذه ملكيتها لكوريا

٦) في عام ١٩٠٥ بدأت اليابان تتوسع في منشوريا

٧) في عام ١٩٣١ طردت اليابان الحاكم العسكري تشانغ هسويه — ليانغ من منشوريا، واقامت مكانه رجلا من صنائعها هو الامبراطور هنري بو — يي امبراطور الصين المخلوع

٨) بين عامي ١٩٣٢ و ١٩٣٥، رأت اليابان ان الخطر عليها يشتد من الجيوش الشيوعية، الموجودة في داخلية الصين، ونجم عن ذلك ان احتلت هذه الدولة منطقة جاهار (في عام ١٩٣٢) وبدأت بعد ذلك تعمل على انشاء دولة جديدة في ولايات الصين الشمالية، تكون مستقلة اسما، وتحت سيطرتها التامة بالفعل !

٩) في عام ١٩٣٥ اعلن الموظفون العسكريون من اليابانيين انهم يصرون على أن يصبح جميع الموظفين الصينيين «أصدقاء» لليابان كما أصروا على أن تعترف الدول كلها لدولتهم «بهذه المصالح الحيوية !» التي لها في آسيا الشرقية وما يزال هؤلاء الموظفون على هذا الاصرار الى الان

١٠) في عام ١٩٣٥ اعلن الموظفون العسكريون اليابانيون ان حكومة نانكنغ عليها ان تعمل على تشتيت شمل الجيوش الحمراء بواسطة ما لديها من القوى العسكرية ... والا فان اليابان ستجد نفسها مرغمة على أن تقوم بنفسها بهذا العمل !

١١) ما يزال اليابانيون ناجحين لى الان في جميع اعمالهم العسكرية، التي يقومون بها في الصين، وما تزال الحكومة الصينية عاجزة تمام العجز عن صد هذا التوغل الياباني !

١٢) من ١٩٣٠ الى ١٩٣٥ واليابان ترى روسيا متصلة بالجيوش الحمراء التي في الصين، وفي هذا الاتصال من الخطر ما فيه على المصالح اليابانية، فهل ستستطيع اليابان ان ترد عن نفسها هذا الخطر بالطرق السلمية، او ان الحرب لا بد منها في القريب العاجل ما بين روسيا وبين اليابان .. ؟

١٣) يزعم ساسة اليابان ان ليس في نيتهم ان يسيطروا على الصين، كما سيطرت بريطانيا العظمى على الهند، ولكن انتظروا الى عام ١٩٤٠ وعندئذ سترون اليابان — محافظة على حدود الاقاليم الصينية الواقعة تحت يدها — ستجد نفسها مرغمة على ابتلاع الصين ...

القدس

توزيع الخبز

باشرت اللجنة توزيع الخبز على الفقراء والمعوزين ابتداء من امس بمعدل رغيفين لكل فرد وبذلك يكون مقدار التوزيع اليومي ١٤ قنطاراً قيمتها ٥٠ جنيهاً

لجنة السيدات

والمقاطعة

طلبت اللجنة القومية من لجنة السيدات التي اجتمعت اليوم في دار المؤتمر الاقتصادي ان تدعو في اجتماعها العام الذي سيعقد بعد يومين الى تشجيع المصنوعات الوطنية ومقاطعة المصنوعات الاجنبية

دير السريان والفقراء

تعهد دير السريان للجنة القومية باطعام الذين أصيبوا بخسائر على اثر الاضراب والفقراء من طائفة السريان طول ايام الاضراب . وهذا عمل جليل لدير السريان يسجل له بالشكر

طولكرم

الاضراب

وجمع الاعانات

اجتمع فريق من تجار البلدة في بيت الحاج محمد الدد وتباحثوا في الحالة الحاضرة وقرروا استمرار الاضراب حتى النهاية وان يسلموا مفاتيح محلاتهم الى قاضي الشرع الشريف خوفاً من الشذوذ. وقد انتخبوا من بينهم لجنة قوامها السادة الحاج محمد الدد والحاج رضا البسطامي وابو عرب الشامي وحسن القيس وزكي السفاريني ونايف البيطار للاشراف على حركة الاضراب ومساعدة المنكوبين من التجار. وقد تبرع الحاضرون بثلاثين جنيها وستقوم اللجنة بما يترتب عليها لانجاح الاضراب .

...

خان يونس

استمرار

الاضراب ونجاحه

زار اللجنة القومية اليوم افراد فرقة كشافة عمر الفاروق بغزة فاستقبلوا استقبالا بالغا وبعد ان شربوا القهوة والمرطبات تباحثوا في امر الاضراب فوجدوا ان الكل عزيمته صادقة في الاستمرار حتى تجاب البلاد الى مطالبها وتجولوا في البلد فرأوا اضرابها الاجماعي وتناولوا طعام الغداء على مائدة السيد رمضان ابو شعبان ومن ثم غادرونا الى غزة

— توالي فرق عدم تسرب المواد الغذائية والخضر عملها بكل نشاط وقد اتلفوا كل ما وصلت اليه ايديهم من الخضر التي اراد اصحابها تهريبها

صرفند الخراب

استمرار الاضراب

لا تزال القرية مضربة اضرابا عاما شاملا حتى تجاب مطاليب البلاد كاملة. وعم الاضراب طبقات العمال والتجار والطلاب وتشكلت لجنة لجمع التبرعات باسم المتبرعين.

وقد حدث امس ان ادعى احمد الخوارج ان اشخاصا من القرية اتلفوا له حمل جمل من البندورة كان مرسلا الى مستعمرة وادي حنين ليلا . وقد حضر البوليس واعتقل السادة : محمد عبد القادر ابراهيم ابو سالم، خليل مصطفى مطر، خليل ابراهيم عبد اللطيف، محمود الصومي، عبد الرحيم محمد عبد الرحيم، وبعد ان قضوا ليلة كاملة في مركز البوليس اخلي سبيلهم بالكفالة

قائمة تبرعات القدس

المتبرعون بواسطة السيدين حسن عويضة وصالح عبدو

الاسم	جنيه	مل
انطون الحلبي	٥	٠٠٠
محمود اسماعيل النجار	٥	٠٠٠
توفيق زعتره	٠	٥٠٠
علي زحيمان	١	٠٠٠
خالد عبد اللطيف	٠	٥٠٠
ابراهيم حضر	١	٠٠٠
محمد طزز واخوانه	٥	٠٠٠
اكوب الارمني	٠	٥٠٠
عبد الرحمن حب الرمان	١	٠٠٠
جورج نصار	١	٠٠٠
فؤاد دقاق	٠	٥٠٠
يعقوب حجازي واخيه	١	٠٠٠
محمد العيان	٠	٥٠٠
الحاج محمود صيام	١	٠٠٠
فؤاد ابو السعود	٠	٤٠٠
محمد العلمي	٥	٠٠٠
احمد قليبو	١	٠٠٠
مصطفى العلمي	١	٠٠٠
مصطفى قليبو	١	٥٠٠
شكري الخطيب	٠	٥٠٠
داود الخطيب	٠	٥٠٠
رشدي الامام	٢	٠٠٠
قرمان دباك وسلطي	١٠	٠٠٠
بدور ليمتد	٥	٠٠٠
احمد سليم النابلسي	١	٠٠٠
الحاج ادريس	٠	٥٠٠
اسحق غوشه	٠	٥٠٠
اديب العريان	١	٠٠٠
جورج حنا شبطه	١	٠٠٠
عبد الله محمد	٠	١٠٠
الحاج عبد الله الكرد	٠	٥٠٠
عبد الغني طعن	٠	٢٥٠
احمد عيد كامل	١	٠٠٠
ابراهيم جبرين	٠	٥٠٠
عيد شربن	٠	٧٥٠
المجموع	٥٧	٥٠٠

جمعية ترويج الفواكه والخضار التعاونية

شارع القطب بالعمارة الجديدة مستعدة لترويج الفواكه والخضار والتعامل مع اي جهة من جهات فلسطين بنظام وسرعة وامانه

متعاونة لخير المجموع

تبرعات تجار

المانيفاتورة وغيرهم

الاسم	جنيه
السادة عيسى فريج واولاده	٣
السيد كامل بركات واخوانه	٢
« الحاج سليمان بركات واولاده	٢
« عمر بركات	٢
« قسطندي لباط	١
« امين بركات واخوانه	١
« الحاج علي بركات واولاده	١
« عبد الحميد العسلي	١
« واصف الجاعوني	١
« رياض استانبولي	١
« صالح مرقه	٢
« لطفي ابو صوان	١
مؤسسة محلية	٣
رئيس « «	٢
السيد سابا الاعرج	٢
« باردوسيان	١
« عزة العسلي	١
« مروان العسلي	١
« عبد القادر المهتدي	٢
« عبد المجيد بركات	١
« محمد مومنى بركات	١
« سعيد الجولاني واخوانه	١
الشيخ يحيى هندية	١
« السيد كامل وفا الدجاني	١

الاسم	مل
محمد يوسف ابو صباح العسلي	٥٠٠
فهمي بكر	٥٠٠
ابراهيم قليبو	٥٠٠
حافظ عاشه	٥٠٠
عبد الحميد عابدين	٥٠٠
مفيد دجاني	٥٠٠
اميل البينا	٥٠٠
انطون خليل لورنس	٥٠٠
فائق اصفير	٥٠٠
يعقوب قلاس	٥٠٠
هاشم حسن دجاني	٥٠٠
محمد القراسمه	٢٥٠
انطون حلاق	٢٠٠
فاعل خير	٢٠٠
سليم باللان	٢٥٠
الانسه ريمون دحجار	١٥٠
الانسه ريمون اشقر	١٥٠
الحاج حسن الخطيب الكواني	١٠٠
كليموري ثاني	١٠٠
ميخائيل توتونجيان	١٠٠
يوسف بينشي	١٠٠
الانسة خلف	١٠٠
ايكو ماربني	١٠٠
ماولو بسوني	١٠٠
لويز باسليان	١٠٠

...

اعانات

الشيخ مونس

جاءنا الى ادارة هذه الجريدة السيد يوسف العابد من اهالي الشيخ مونس وذكر لنا انه جمع من القرية مبلغ ١٤٣ جنيها و٣٠٠ مل اعانة لمنكوبي حوادث الاضطرابات الحاضرة وقد دفع الى جمعية الاسعاف العربية بيافا مبلغ مئة جنيه واستبقى مبلغ ٤٣ جنيها لتصرف على المحتاجين في القرية . لكن السيد يوسف العابد يطلب الى اهالي القرية وخاصة اللجنة التي وكل اليها جمع الاعانات ان ترسل الباقي من التبرعات الى لجنة الاسعاف لانه جمع باسم منكوبي يافا.

في المحكمة المركزية

افتتحت محكمة يافا المركزية أمس دورتها الجزائية برئاسة المستر كوبلاند وعضوية الاستاذ عزيز بك الداودي والدكتور سليم شحاده، وممثل النيابة العامة سعيد افندي الحسيني، ولضبط الوقائع حنا افندي مارون. وفصلت في القضايا التالية :

— القضية المقامة على محمد ابراهيم محمد، وعثمان عمر مصطفى من قرية بروقين التابعة لنابلس بتهمة انهما : بتاريخ ٢٤ — ٢ — ٩٣٦ بالاشتراك والاتفاق سلبا اربعة جنيهات من سالم سليم ابو جنب، في ارض «بركة» الكائنة بين اللد وقرية رنتيس، بعد اشهارها بندقية عليه، فقررت المحكمة حبس كل منهما مدة ست سنوات مع الاشغال الشاقة .

— القضية المقامة على سعيد احمد المصري بتهمة محاولة قتل زكي ابو فرح في جهات حلب، فتقرر سجنه اربع سنوات مع الاشغال الشاقة

— القضية القائمة على حامد بن حامد سليمان ابو ذياب من عرب الطرابين بتهمة محاولته قتل محمود حماد عبدالله مبارك من وادي حنين، فتقرر سجنه تسعة اشهر من تاريخ التوقيف.

— القضية المقامة على محمد عاشور الافغاني لمحاولته قتل نصر وهاشم ابو شقة فتقرر حبسه ١٢ شهراً

— والقضية المقامة على محمود محمد حمد الله من قرية الدواعة بتهمة سرقة، فتقرر حبسه سنة واحدة مع الاشغال

الدفاع - يوم الثلاثاء في ١٣ صفر سنة ١٣٥٥ و ٥ ايار ١٩٣٦

صاحب الامتياز والمحرر المسؤول ابراهيم الشنطي

مدير الادارة شوكت حماد

رقم التلفون ١١٨٧

الدفاع

جريدة يومية سياسية مصورة

العدد ٥٩٨ - السنه الثالثة

ادارة الدفاع في عمارة حزبون شارع جمال باشا - يافا

المنوان البرقي: الدفاع يافا : ص . ب ٢٥٥

	عن سنة	عن نصف سنة
قيمه الاشتراك في فلسطين	١٥٠	٨٠
في الخارج	٣٠٠	١٦٠

صور عالمية على هامش الحوادث

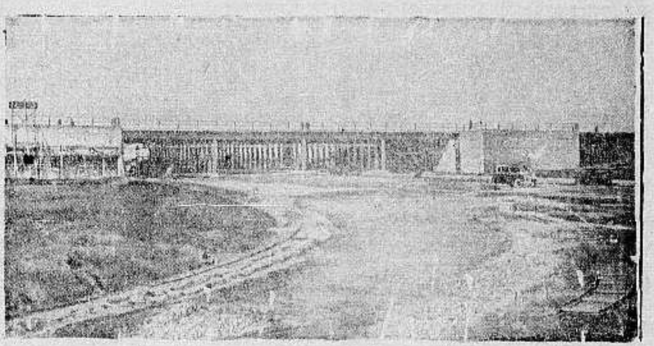

صورة الجسر الجديد الذي يمتد من برلين الى ميونيخ وستقام حفلة تدشينه قريبا

حديقة جديدة انشئت في مدينة درسدن وترى الزهور زرعت في نظام

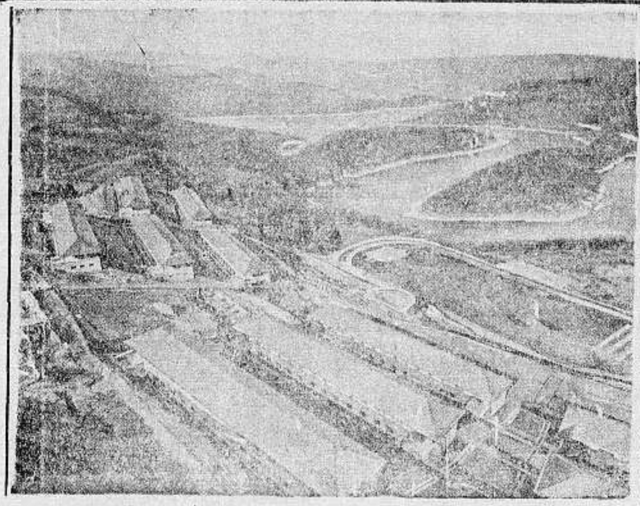

ملعب جديد بني على الطراز الحديث في مدينة ارونسبرج . وفيه قسم لكافة الالعاب

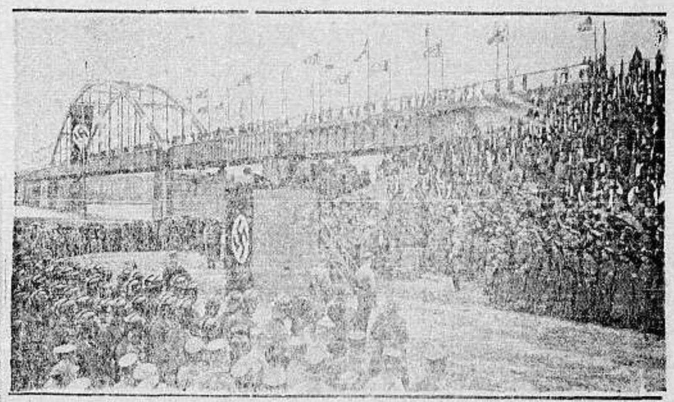

الاحتفال بافتتاح الجسر الجديد على نهر الالبه في المانيا وطول هذا الجسر ٩٦٠ مترا

البرنس اوجيني القائد النمساوي الشهير ، توفي قبل ٣٠٠ سنة . واحتفلت النمسا بذكراه اخيرا

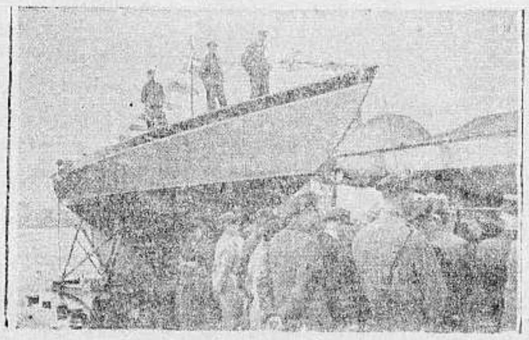

زورق سريع جدا بني خصيصا لاستعماله في سباق الالعاب الاولمبية

تداوي حديث لشفاء التعقيبة الحادة (حرقة البول) والمزمنة والنقطة العسكرية عدة اسبوع

بحبوب الغونوفاكس Gonovax

تجهيز الدكتور S·M·K رئيس شعبة الامراض الزهرية في نانسي - فرنسا

ان آفات المجاري البولية والتناسلية المنتشرة في هذه البلاد انتشاراً هائلا والتي لها اثرها السيء والمحسوس في قطع النسل او تشويه المولودين قد دعتنا الى وضع المستحضر المسمى (غونوفاكس) ويجب ان لا يخفي ان اكثر الامراض انتشاراً في هذه البلاد هو حرقة البول او التعقيبة التي لا بد لسريانها وانتقالها من وجود احد امرين :

١ — المناسبات الجنسية المشبوهة .

٢ — تلوث العضو التناسلي بالافرازات والمواد القيحية الحاملة لعامل التعقيبة و٠٠) هو جدير بالذكر ان كل آفة لا تعقبها المداواة الباكرة لا شك انها تصبح مزمنة وان آفات المجاري البولية وخاصة منها التعقيبة هي من الافات التي ازمانها وطول مدتها يجعل شفاءها صعباً وعويصاً فان استعمال الغونوفاكس اسبوعا واحداً يكفي لشفاء التعقيبة الحديثة الانتقال ولكن كلما تأخرت مدة التداوي اصبحت مدة الشفاء اطول واصعب .

والحالة التي لا تزال البشرية تئن من وطأتها هي : انقطاع النسل ، واسبابه غالبا اهمال مداواة التعقيبة لان عامل هذه الافة السريع الانتقال الى الخصي حيث يستولي على مولدات الحوينات المنوية فيقتلها فيصبح المرء عقيما اي مقطوع النسل واحياناً يتوضع عامل هذه الافة على المفاصل فيسبب الم المفاصل وكثيراً ما يتوضع بطريق السراية في العين فيسبب عمى العين (ان لم تعقبها المداواة) بل وكثيراً ما تكون سبب هدم العائلة وخراب صرحها المشيد حيث هنالك كثير من الرجال المتزوجين وغير المتزوجين من تهوي به شهوته فتوقعه في مثل هذه الافات ولا يلبث هو بدوره ان ينقلها الى زوجته المسكينة فتصبح العدوى منتشرة بين الزوجين وحينئذ اما ان يصبح النسل منقطعاً واما ان تلد الزوجة اولاداً مشوهي الخلقة وكثير ما يلد الطفل اعمى (ان لم تسعفه المداواة)

وهذا ما نعيذ ونحذر شباب هذه البلاد من الوقوع به وذلك للاسراع باستعمال حبوب الغونوفاكس الذي يطهر المجرى البولي فيمنع حصول هذا المرض . كما اننا ننصح النساء المصابات باستعمال حبوب الغونوفاكس لان لمواده خواص عجيبة في قطع السيلان القيحي وحرقة البول بمدة لا تزيد عن اسبوع واحد .

فوائد هذه الحبوب : يقتل جميع الميكروبات الموجودة في اعضاء التناسل . يزيل الالم عند التبويل . يمنع التشنجات والانتفاظات الليلية فيسهل شفاء قروح المجرى البولي وفي الاجمال بين جميع الادوية التي يستعملها الاطباء الاخصائيون لا يوجد مادة اقوى واسرع من الغونوفاكس لشفاء التعقيبة او حرقة البول والنقطة العسكرية وفوق ذلك فانه اذا اخذ حبة او حبتين من هذا العلاج قبل المناسبات الجنسية فانه يكون واقيا من الاصابة في الاحوال المشبوهة

وكل علبة تحتوي على تعليمات مفصلة عن كيفية الاستعمال . (احذروا التقليد) الوكلاء في فلسطين : يافا شارع بسترس رقم - ٢٥

مستودع الادوية الوطني الفلسطيني قبالة وصباغة

صونوا عيونكم من الرمد باستعمالكم

قطرة القنواتي العجيبة

بشرى ازفها الى مواطني الاكارم سكان فلسطين خاصة والى سكان البلاد العربية عامة في جميع اقطار سوريا ومصر والحجاز وشرقي الاردن والعراق والعجم : وهي نجاحي العظيم بتركيب هذه القطرة العجيبة (قطرة القنواتي) بعد جهود عظيمة صرفت من اجلها .

معمل القنواتي يقوم بخدمة بني قومه بامرين : احدها تهيئة احسن الادوية عملا وانفعها تأثيراً . والاخر تنزيله القيم الباهظة الى اصغر حد ممكن . فها هو الان يتقدم بهديته الثمينة الجديدة العظيمة الفائدة ، قطرة القنواتي العجيبة الى ابناء وطنه الاكارم .

ركبت هذه القطرة بعد ان اجريت تحاليل دقيقة على جميع انواع القطرات الشائعة في سوريا ومصر والعراق والتي تباع بقيم فاحشة ، واستحصلت منها بعد التعديل تركيبا يناسب طبائع اهل البلاد ونوع الامراض العينية المنتشرة فيما بينهم فجاءت قطرة القنواتي بحمد الله ومنته غاية في الاحكام وآية في الاتقان .

وقد اثبت تركيبها لاهم الاخصائيين بامراض العيون من اطبائنا الوطنيين الاكارم فاظهروا اعجابهم بها وقالوا ان قطرة القنواتي من اهم القطرات المتداولة اليوم في الاسواق واعظمها فائدة واحسنها تأثيراً . تشفي التهاب المنضمة الحادة والمزمنة والزاوية والحبيبية (التراخوما) . تدفع الاحتقان فتزيل الاحمرار والحرارة وتقطع الدمع وتصون العين من الرمد .

تخلص العين من العمش وهو ضعف البصر مع سيلان الدمع في اكثر الاوقات تسكن الالم بسرعة فتخلص المصاب من آلامه المزعجة . تجلو العين فيصفو رونقها ويمتد بصرها ، تقتل جميع الجراثيم التي تتسلط على العين وتؤذيها فيخلص اره من الرمد وتصلح تخريش الغبار والحشرات .

قطرة القنواتي عظيمة التأثير كبيرة الفائدة رخيصة الثمن لا يجاريها بحسن تأثيرها قطرة من القطرات . والخلاصة فقد اصبحت قطرة القنواتي بعد التجربة صديقة العائلات ومن احتياجات البيت الضرورية التي لا يستغنى عنها .

كيفية الاستعمال : يقطر في كل عين نقطتان صباحاً ومثلها مساء للكهول من رجال ونساء .

ويقطر للاطفال نقطة واحدة صباحاً ونقطة واحدة مساء في كل عين .

واخيرا اقول يا ايتها الوالدة المصونة لا تنسي غسل عيني ولدك بعد القدوم من الاسفار او النزهات تاءً البوريك ثم تقطير قطرة واحدة من (قطرة القنواتي) في كل عين لتخليصهما من الغبار والجراثيم التي تنتقل بواسطته وانقذي ولدك الحبيب من الرمد المزعج في ايام الصيف وما توفيقي الا بالله .

دمشق : عبد الوهاب القنواتي
استاذ الكيمياء في المعهد الطبي العربي

قطرة القنواتي العجيبة : تباع في جميع الصيدليات في عموم البلاد العربية عامة واطلبوها من مستودع الادوية الفلسطيني بيافا شارع بترس ، وتباع في عكاء في صيدلية درويش قلاوى ، حيفا : صيدلية عمر ابو غزالة ، نابلس : راشد ابو غزالة ، القدس : مافروميخالي شارع الباب الجديد ، وصيدلية الحسيني وصيدلية العلمي باب العامود ، وصيدلية عطا الله اخوان شارع مأمن الله .

يافا – يوم الاربعاء في ١٤ صفر ١٣٥٥ – الموافق ٦ ايار ١٩٣٦

صاحب الامتياز والمحرر المسؤول ابراهيم الشنطي

مدير الادارة شوكت حماد

رقم التلفون ١١٨٧

الدفاع

جريدة يومية سياسية مصورة

العدد ٥٩٩ – السنة الثالثة

ادارة الدفاع في عمارة حزبون شارع جمال باشا – يافا

العنوان البرقي : الدفاع يافا : ص . ب ٢٥٥

	عن سنة	عن نصف سنة
قيمة الاشتراك في فلسطين	١٥٠	٨٠
في الخارج	٣٠٠	١٦٠

اجتماع اللجنة العليا بالمندوب السامي. جلستا الظهر والمساء. حديث المندوب ورد اللجنة. تأجيل زيارة يافا والطواف. مؤتمر اللجان القومية غدا

الاضراب لن يضعف

هذه الامة موحدة أمام سياسة الظلام

عاذا تنال الصحف اليهودية من الاضراب اذا لم يكن بازعم الباطل أن هنالك انقساماً بين الزعماء العرب ، وأن الخطر على الاضراب ناجم عن هذا الانقسام ! وأي غريب في ادعاء مثل هذا من صحف شعـ قومها بوطأة الخطة الجديدة ، فأخذت في الزعم ، والافتراء ، و لدس ؟ هذه أمة موحدة الاهداف، لاطماعكم الفضل كل الفضل في وحدتها وتضافرها . اطماعكم الخبيثة التي بلغ بها النزق والطيش أن زعمتنا جيراناً و.. غرباء !

والاضراب تدبير وطني أقرته أمة متساندة . فلا احزاب ، ولا طبقات ، ولا طوائف . بل شعب واحد أبصر بالخطر فهب يدفعه . وقد أصبح كل عربي جندياً ارتبط شرفه بهذا التدبير . والجندي لا يسأل عن النتيجة ، بل يقوم بالواجب ، تاركاً لله كل النتائج

إذلال وإرهاق ، وخطر . أبعد هذا ينقسم العرب على انفسهم كما تزعمون . لو فعلوا — لا قدر الله — لما كانوا أهلا للحياة . ولحق لكم أن تخلعوهم لكن هيهات ذلك . ها هم اليوم سور منيع يقف في وجه المؤامرات ، والمكائد، وباطشات القوة . ها هم اليوم يسلكون سبيلا سيكلمكم ، أيها اليهود ، كثيراً بدأوه الاضراب ، وما أحد يعلم غير الله عاذا ينتهي . كل ذلك من فعل الظلم الاسود الذي أرهقتهم به القوة

ننام ملء الجفون مطمئنين إلى استمرار اضرابنا العظيم . وننام على نفوس قوية الثقة بأمتها أن هذه الوحدة المباركة سوف تظل شامخة الرأس ،لا يتطرق اليها الضعف ، لان وطننا العزيز في خطر ، وحياة كل الخيانة من يعمل على الانقسام والفوضى

عاش الاضراب ،

وعاش اتحاد الامة !

. . .

بالمئات يسوقونهم الى الحدود . بالمئات يخرجونهم من بلادهم ألان اليهود يريدون ذلك؟ أذأن الحكومة تريده ؟ نعم في الاثنين

يطاردون الحورانيين ، بينما يقذف البحر بموج كريه من المهاجرين الافاقين

فيا عجباً لهذه السياسة كيف تبدو مضطربة المنطق اضطرابها في كل خلجة من الخلجات

أيهما أحق بالعيش: هذا الذي أصله من درعا، في حوران، أم ذلك القادم من وارسو في بولونيا ؟ الاول ، فلسطين بلاده . الشام كله بلاده ،من اقاصي سوريا الشمالية الى اقاصي سوريا الجنوبية . أما الثاني فغريب اجنبي ليس له حق الاقامة في هذه البلاد العربية !

ولقد سمعت قولا ساخراً . زعموا ان الحورانيين هم الذين صانوا الكيان العربي في الحوادث الاخيرة . هذا عار ان نرد عليه . واليهود يعرفون ذلك حق المعرفة . ويعرفون ا ه لولا الانكليز لكان وجودهم في هذه البلاد على شكله الحالي معجزة من المعجزات . فلهذا الوطن حرسه من الشيوخ ، والرجال والشباب واذا اقتضى الامر نزلت السيدة من بيتها تقيم نفسها حرساً

هكذا اغارت السياسة على أولئك الحورانيين الـ[illegible] تنفيهم وتبعدهم وفتحت باب الوطن لكل شيوعي ، إباحي ، من صعاليك اوروبا الوسطى !

مدي لهم يا سياسة الظلام بالذي تشائين . لقد عزمنا على انجاز الوعد ، فاما فلسطين عربية ، وإما فلسطين لا عرب فيها البتة ، لانهم حينئذ يكونون قد استشهدوا في سبيلها

. . .

ألقى اثنان من رؤساء البلديات خطابين قويين : سليمان بك عبد الرزاق ، وفهمي بك الحسيني. وقد أسفنا كل الاسف أن لا يتسع عدد اليوم لهما ،فأرجأ النشر الى عدد الغد لانهما جاءا متأخرين. لكن نشر الخطابين غداً أو حتى بعد غد لا يذهب من أهمية مادتيهما الخصبة .الحافلة بأصفى المعاني وأقواها

ولقد كنت وأنا اقرأ الخطاب الاول أشعر بالرجل العربي يفيض بياناً ، ويفيض بيانه إخلاصاً ، ويفيض اخلاصه عملا . حملة صادقة على السياسة الموارية. اعتزاز مدهش بالعروبة . مجابهة قوية للخصومة التي تحتمي بقوة غيرها ذلك هو خطاب رئيس بلدية نابلس.

خطوة كبيرة ، بدأها سليمان بك عبد الرزاق . انها من وحي هذه الامة الشاعرة بالضيق السياسي يخنقها . ولقد كانت خطوة حاسمة صريحة ، تكاملت في اطمئنان ، وشجاعة ، ووقار ايضا . نتساءل إذن : لم لا يجتمع رؤساء البلديات العرب في مؤتمر ؟ ان كراسيهم هذه ستتصدع اذا ظل اليهود يهوداً ، وظلت السياسة سياسة . انهم وثبوا امام الشعب ، فخاطبوه باللغة التي يفهم . نريدهم ان يثبوا امامه مرة اخرى فيخاطبونه بالعمل الذي يفهم

قرار حكيم قوي يصدره اجتماع رؤساء البلديات سيكون له صداه البعيد .

هل نستطيع أن نسأل سليمان بك، أو اي رئيس آخر،

أن يدعو الى هذا الاجتماع ؟ نرجو ان نرى.

ابراهيم

أنباء ما جرى في فلسطين

كما هي في الصحف الانكليزية الكبرى

جاءنا البريد الاخير بمعظم الصحف الانكليزية ، فمن ثلاث منها ننقل هنا ما جاء فيها من انباء فلسطين:

الصنداي تايمس

قالت هذه الجريدة بعنوان « اضطرابات فلسطين — ضابط بريطاني يؤذيه العرب » ما يلي لمكاتب « روتر » في القدس بتاريخ الاحد ٢٦ الماضي :

جرح ضابط بريطاني جرحاً خفيفاً في هذا الصباح في طولكرم ، بحجارة القاها عليه العرب الذين كانوا يحاولون ان يتظاهروا ، فاضطر البوليس الى استعمال العصي القصيرة ، وتفرق المتظاهرون في النهاية عندما رأوا فريقاً من رجال البوليس قد استعد لاطلاق النار واتخذ موقفه لذلك

والى جانب هذا الحادث مر نهار الامس في خمود تام في القدس لمناسبة اضراب العرب اضرابا عاما ، ومناسبة دخول السبت اليهودي

ويبدو على المدينة المقدسة كأنها قد هجرت ، اذ ليس فيها دكان يهودي مفتوحا ، وليس لحركة المرور اليهودية فيها أي اثر بمناسبة السبت ، بينما قد توسع العرب في اضرابهم العام حتى جعلوه يشمل حركة المرور في الطرق،وقد امن الكثيرون على انفسهم ضد الاضطرابات وذلك لازدياد القلق في النفوس

ومن عندها ، اضافت الجريدة على هذه البرقية ما يلي :

استمرت هذه الاضطرابات العربية — اليهودية نحو اسبوع الى الان ، في مدن مختلفة في فلسطين

أما قائمة القتلى الى الان فهي ٢١ قتيلا، منهم ١٧ من اليهود

الاوبزرفر

من عندها ، قالت هذه الجريدة بعنوان « العداء الجنسي المستحكم في فلسطين » :

أهدرت الدماء بين اليهود وبين العرب مرة اخرى ، فسودت سجل فلسطين من جديد . والى آخر الاسبوع الماضي كان قد قتل ١٦ من اليهود و٥ من العرب ، وجرح من كل فريق من الفريقين اكثر من سبعين .

لقد تلا حادثة قطع الطريق انفجار الشعور في مناطق أخرى ، واجبرت الاقليات من الفريقين في يافا وتل ابيب على ان تغادر دورها طلبا للسلامة !

اما هذا الهياج الذي يغلي في الصدور فليس ادل عليه من ان المخازن في معظم الانحاء في البلاد قد اغلقت ابوابها

وشك الآن في ان هنالك تحرضا شديداً يقوم به العرب لاسباب تتصل بالمجلس التشريعي المقترح

ان النتائج السيئة التي ادت اليها الاضطرابات التي وقعت قبل اعوام قلائل يرجع السبب فيها الى الضعف الذي كانت عليه الادارة اذ ذاك ، اما المندوب السامي الحالي فانه يظهر روحا اكثر تيقظاً من تلك الروح ! ...

النيوز كرونكل

بعنوان « اضطرابات فلسطين » قالت العرب كانوا رصاص البوليس !

هذه الجريدة: استدعي اصحاب الخوذ الفولاذية من رجال البوليس البريطاني الى يافا ليفضوا فيها صداما وقع بين اليهود والعرب ، فاستعمل هؤلاء الجند عصيهم القصيرة لتفريق الجماهير ، وقد قتل ثلاثة وجرح ٢٦ من اليهود

وبعد ذلك قامت اضطرابات أخرى ارتفعت بسببها قائمة القتلى الى ١٠ من اليهود و٣ من العرب . وجرح ٤١ من الاولين ، و١٦ من الاخرين..

« الدفاع »: مجرد تعليقات كما يرى القراء ، ولم تعرض الصحف للسبب الحقيقي في كل اضطراب . السبب الكامن في سياسة الحكومة التي تهود هذه البلاد ولا قالت ان قتلى الاضطرابات من

تخوف اليهود من استمرار الاضراب

الخطة العربية تثير هواجسهم

الفلاح العربي ليس في حاجة الى عنايتكم به

قالت هابوكر : ما هو الامر الذي يقصده العرب من زيادة تنظيم الاضراب، كعدم دفع الضرائب واضراب الموظفين؟ ان معنى هذا هو الثورة على الحكومة ثورة صريحة. معنى هذا ان منظمي الاضراب ، وبينهم بعض كبار موظفي الحكومة،(كذا) يريدون إثارة قسم من السكان على الحكومة

فما هو موقف الحكومة من هـذا الامر ؟ لقد عينت جلسة خاصة في يافا لبحث هذا الامر . فدلونا على حكومة متساهلة مثل هذه الحكومة ؟

نعم ان الحكومة يمكنها ان تتنازل عن الضرائب التي تتقاضاها من العرب. فقد اثبتت « طيبة قلبها » مرات كثيرة إنها مستعدة أن تتنازل عن مئات الوف الجنيهات التي تتقاضاها من اصحاب الاملاك العرب . أما الفلاح العربي — أليس هو يتيما صغيراً يجب العناية به ؟

لكن المهم في الامر ليس النقود، بل معنى عدم دفعها. فاذا اعلن شعب أنه لا يريد دفع ضرائبه الى صندوق حكومة فمعنى هذا انه يعلن حل هذه الحكومة ومعنى هذا انه لا يوجد قانون ولا احترام للقانون . الشعب لا يريد الاعتراف بالحكومة، لا بقضاتها ولا بجنودها، وجب هذا أمامه لا شيء !

الحقيقة ان هذا الاضراب الذي نراه جريمة يجب معاقبة منظميه ، لان القصد منه عرقلة سير المعيشة ، وعرقلة اعمال الحكومة في ايجاد الامن والسلام. عدم دفع الضرائب ! هذا ليس عملا يقوم به انسان بسيط . لان دافع الضرائب يستطيع الاضراب عن عملية الدفع ولا يحق له فتح جيبه ليخرج منها نقوداً هذه ثورة ! ونعود فنسأل الحكومة الى متى ؟ الى اين سيصل صبرها وانتظارها؟

مرة اخرى يلوذون بسياسة التفاهم

لا رضا وعبارة الوطن القومي قائمة !

عقدت جريدة هاآرتس مقالا في عددها الصادر أمس ضربت فيه على نغمة صداقة العرب، وقالت فيه ما يلي :

ينعقد المجلس الملي اليهودي اليوم . ويجتمع اليه مندوبو المستعمرات والمؤسسات اليهودية للبحث في حالة البلاد ويجب على الاجتماع ان يبحث اول ما يبحث مسألة موقفنا مع العرب

« قـد يقول قائل ان هذه الساعة لا تصلح للبحث في هذا الامر . نعم ان الساعة غير صالحة، لكننا نعلم اننا في ايام الهدوء ننسى هذه المسألة فينتج عن نسياننا لها جو غائم عرفناه . اننا نقوم ببذل الجهود في انكلترا للتأثير على السياسة والرأي العام هناك، فيجب علينا على الاقل ان نقوم بمحاولة بسيطة في هذا الشأن ها ».

والذي نقوله صادقين لليهود لكي يوفروا على انفسهم المتاعب هو هذا : لا تفاهم وكلمة الوطن القومي في الوجود. ولا رضا عنهم واطماع الصهيونية قائمة !

الطريق الى الميناء خطرة

عودة الى مزاعم التهديد والافتراء

كل عربي من نفسه مندفع نحو الاضراب

عادت جريدة دوارهايوم فحملت في مقالها الرئيسي امس على ميناء يافا وبحارتها الكرام فقالت :

« نعود الى الاقوال التي سبق أن ذكرناها مرات، فنقول ان ميناء يافا لا تزال مضربة ، والطريق اليها خطرة ، والشباب لا يزال مستولياً على الحالة ، وخصوصا الشباب المتعلم الذي رغم التجار على اغلاق متاجرهم باعمال العنف ووسائل الاهانة (كذا) . اما منفذو الحركة فهم « الفلاحون » والاولاد الذين لا يزالون يعيشون على حساب آبائهم .هؤلاء مسرورون لانهم لا تعلمون ولا يشتغلون ، بل هم الآن كالابطال يرشون الارض بالمسامير . ويعتدون على التجار ، ولا عقاب لهم ولا لمرسليهم . ومعلوم ان الاستياء (كذا) يسود معظم اوساط جيراننا (كذا) العرب ، بل هو يزداد يوما عن يوم. وتشهد على ذلك حوادث الاعتداء على التجار العرب الذين رفضوا الانصياع لنظام الاضراب »

يخيفهم الاضراب جداً، فلا يجدون وسيلة للترفيه عن نفوسهم إلا هذه المزاعم في أن الشباب يرغمون التجار على اغلاق متاجرهم . (!) كل عربي ، أيتها الصحف اليهودية ، من نفسه يضرب ويعمل على استمرار الاضراب . فلا تهديد ، بل ايمان قوي بالغ !

. . .

يطلبون حل الاضراب بالقوة

واغلاق مكاتب اللجان القومية ومحاكمة اعضائها

لم تقل من الذي أحرق ورمى وهدم

تحاول الصحف اليهودية ان تثير الفتنة بين العرب والحكومة . انها تطلب من الحكومة تارة اغلاق مكاتب اللجان القومية ومحاكمة اعضائها ، وطوراً وضع حد لاضراب العرب بالقوة . وقد جاء في مقال لها آرتس ما يلي :

« في هذه الايام الدموية تقول لنا الحكومة : كل شيء هادئ في الميدان الغربي، مع ان الحرائق والقنابل تسري في انحاء البلاد . فمن حرق الف دونم في عين حارود ، الى قطع مئات من الاشجار في جهات اخرى ، الى القاء بضع عشرة قنبلة في جميع الانحاء ومع ذلك فالحكومة ساكتة . والشباب والكشافة ، او الذين يلبسون اردية الكشافة ، يقومون باعمال العنف ويفرضون ارهابهم على السكان الهادئين والحكومة ساكتة »

ولم تقل هاآرتس من الذي يلقي القنابل . ولا قالت من الذي احرق دونم المشية . ومن الذي يتعمد حرق الزرع لتشويه سمعة خصمه . حسب هذا ، فان العرب لن يرجعوا عن اضرابهم حتى تجاب مطاليبهم !

استمرار حملات التهجم والسباب

المال منه فلمذا قلوبنا لا من تلك الصهيونية

أربع مقالات

اعتادت جريدة دافار ان تتحفنا يوما بعد يوم بحملة شديدة، أو ان ترشقنا برجمة تحاول فيها الفت في عضد الامة ، وعرقلة طريق جهادها . وها هي تعيد الكرة في عددها امس وتعقد اربع مقالات دفعة واحدة، وفي كل مقالة حملة جارحة على العرب . ففي المقال الاول تقول : لقد انتهت ايام الدماء ولم يبق منها إلا رشاش كحجر يصيب راكباً يهودياً فيقتله، او قنبلة تصيب يهودياً .أما القتل بالجملة فقد زال . لماذا تسكت الحكومة ؟ لماذا تسمح لنا أن نرى كيف تمتد الايدي المجرمة لتخرب ثمرة اعمالنا (كذا)

عصابات المخربين

وتقول في مقالها الثاني: لقد تراجعت الحكومة امام عصابات صغيرة من المخربين الهائجين . فقد قتل الناس في يافا، لا بالازقة والمنعطفات بل في مركز المدينة . ولو كانت الحكومة قد اعتقلت العصابة الاولى التي ثارت في يافا لما حدث ماحدث.

« البقية على الصفحة الرابعة »

الاجتماع العام لمحامي فلسطين

يقرر الاضراب المستمر تضامناً مع الامة

بناء على الدعوة التي وجهها محامو يافا الى كافة محامي فلسطين لعقد اجتماع عام في مدينة يافا بيوم الاحد الواقع في ٣ — ٥ — ٣٦ في مكتب المحامي امين عقل لبحث المقترحات التي ذكرت في برنامج الدعوة فقد لبى هذه الدعوة المحامون الاتية اسماؤهم:

عن القدس: السادة: عوني عبد الهادي، مغنم معنم، جورج صلاح، عمر الصالح، زكي الاسطة، الشيخ محمد علوي، شفيق عسل، فؤاد الشاتيبي، فؤاد عبد الهادي، نصري نصر، خضر عويضة

عن غزة: رشدي الشوا

عن طول كرم: راشد الجيوسي

عن عكا: عبد القادر شبل، فايز الكردي، حسن حوا، عبد الغني الخالدي

عن الرملة: خالص فائق

عن يافا: الشيخ راغب ابو السعود الدجاني، داود الدجاني، ابراهيم نجم، فايز الكنفاني، مصطفى الرشيد، جمال البديري، الياس نصر، سليمان ابو غزاله، رأفت الدجاني، عزيز شحادة، امين عقل، فهمي الشوا

وقد وردت برقيات وكتب كلها تأييد وموافقة على كافة مقررات الاجتماع واعتذار عن الحضور مرسلة من السادة المحامين الاتية اسماؤهم ادناه:

القدس: فايز الحداد، حسن صدقي الدجاني، جودت الكاظمي، محمد حسن البديري، محمد اديب السراج

نابلس: عبد اللطيف صلاح، عبد الغني عبد الهادي، محمد توفيق النمر، عبد المنعم قمحية، شكري القرى، درويش عنبتاوى، عبد اللطيف الحماش، محمد حسن الحماش

حيفا: بدري العايدي، ابراهيم سعادة.

صفد: عبد الغني النحوي

غزة: فوزي الدجاني، كامل المباشر.

جنين: موسى عمران الدجاني

عكا: سليم قبلاوى، احمد الشقيرى عبد الرحيم النحوى

يافا: محمد علي الدجاني

وبالساعة الثانية عشرة والنصف عقدت الجلسة في مكتب المحامي امين عقل الذى القى كلمة موجزة رحب فيها بالحاضرين وتمنى ان يتمكن المجتمعون من اتخاذ مقررات حازمة عملية.

ثم بحث في انتخاب مكتب للاجتماع فتقرر انتخاب حضرة الاستاذ الشيخ راغب افندى ابو السعود الدجاني رئيسا والمحامى امين عقل سكرتيراً

وقبل الشروع بالعمل تقرر الوقوف دقيقتين حداداً على شهداء العرب الذين سقطوا في ميدان النضال الشريف ثم شرع في بحث المقترحات الواردة في برنامج الدعوة فتقرر ما يأتي:

١) انتخاب لجنة مولفة من ثلاثة من المحامين لوضع تقرير شامل للوضع السياسي الحالي في البلاد يتناول البحث كافة الملابسات التي تحيط بفلسطين من الناحيتين القانونية والحقوقية على ان يتم وضع هذا التقرير في خلال مدة لا تزيد على الاسبوعين وعلى ان ترسل نسخ عنه للجان المحامين في بلدان فلسطين المختلفة ليتسنى لهم الاطلاع عليه قبل تقريره بصورة نهائية في اجتماع اخر يعقد من عموم محامي فلسطين لهذه الغاية

كما تقرر انتخاب لجنة لوضع نداء مشجع للامة على نضالها وكفاحها المستمر وتحية المجتمعين لها

٢) تقرر ان يناط بلجان المحامين المحلية امر المطالبة بالاضرار التي لحقت العرب من جراء الاضطرابات الحالية وطلب التعويض عنها. وامر تولي الدفاع في عموم القضايا الناشئة عن الاضطرابات

ثالثا ـ تقرر ان يطلب الى مدير البوليس العام ابعاد ضباط وأموري البوليس اليهود من المناطق العربية — وايطاء امر التحقيق في هذه المناطق بمأمورين من غير اليهود وذلك نظراً لتحيز اليهود الغريزي وسعيهم للايقاع بأهل البلاد العرب، وتبلغ هذا الطلب الى رؤساء المحاكم المركزيه ولمديري بوليس المنطقة الجنوبية والشمالية والنائب العام بفلسطين.

رابعا — تقرر بالاجماع ان يستمر محامو العرب في مشاركة الامة بالاضراب العام الشامل عن جميع اعمالهم امام المحاكم ونقابات المحامين واللجان القومية في البلدان التي ليس فيها نقابة محامين تشرف على تنفيذ هذا القرار بصورة تتفق والمصلحة العامة.

يكتب للحكومة ما ازمع عليه المحامون في القرار الاخير.

اوتيل خليل الرحمن

بعمارة ابو نصار ـ النوفرة

اول طريق القدس تجاه بيارة الشماس

اجمل واحدث اوتيل

عرفته يافا

زيارة واحدة تجعلك زبوناً دائميا

على هامش الحوادث

بريطانيا والعرب

«بقلم الاستاذ عيسى السفرى»

مقدمة

من المعلوم ان الدول الاوروبية، او بالحرى ساستها، لا يقدمون على عمل ما، ما لم يتأكدوا مبلغ المنفعة التي تعود عليهم منه. سواء أكانت تلك المنفعة مادية او سياسية. وما عدا ذلك، فكل ما تدعيه تلك الدول من خدمتها الانسانية والمحافظة على السلم العالمي، وتقرير مصير الشعوب، هراء في هراء!...

ومتى تقرر لدينا هذا المبدأ استطعنا فهم السبب الذي لاجله اضطرت بريطانيا العظمى الى وعد اليهود بانشاء وطن لهم في فلسطين، رغم العهود التي قطعتها للعرب في ذلك التاريخ، بانشاء امبراطوريتهم الموعودة

ودولة كبريطانيا، قادها حب السيادة الى خوض غمار الحرب الكبرى، ما كان يمكنها — وشبح المانيا يهددها — الا ان تتذرع بهذا الوعد. لتضمن مساعدة اليهود لها. وهي مساعدة مالية، لو قيست بما كانت تبذله بريطانيا يومياً على جيوشها (سبعة ملايين جنيه كل يوم) لما كانت بالشيء الذي يذكر امام ذلك الوعد الذي لا يستند الى العدل والمنطق!

بعد الحرب الكبرى

انتهت الحرب الكبرى، ووجد العرب انفسهم امام مؤامرة دولية. حاكت خيوطها الدولتان الاستعماريتان الكبيرتان بريطانيا وفرنسا. وكان ما كان من تجزئة بلادهم، والقضاء على استقلالهم ونخص بالذكر فلسطين التي لم يقض على استقلالها السياسي فحسب، بل والقومي ايضا لان السياسة التي اتبعتها بريطانيا في مدة ١٨ سنة، كانت ترمي الى جعل فلسطين يهودية. متمسكة بوعد هو في نظر الحقيقة اوهى من خيط العنكبوت

وقد ادى تمسك بريطانيا بتنفيذ هذا الوعد الى النتائج التالية:

١ ـ اغضاب ٧٠ مليوناً من العرب. و٤٠٠ مليون من المسلمين، لتهويد بقعة هي قبلتهم الدينية، ومتحف آثارهم التاريخية الخالدة.

٢ ـ اضعاف ثقة العرب ببريطانيا العظمى، لاخلالها بعهودها لهم. مما كان له الوقع السيء في نفوسهم، ونفوس الاحرار الانكليز انفسهم

٣ ـ سيطرة اليهود على رجال السياسة في بريطانيا العظمى، وتسخيرهم في تنفيذ مصالح لهم، لا تمت لمصالح الامبراطورية البريطانية بصلة

ولا نظن ان مساعدة اليهود لبريطانيا في الحرب الكبرى يقتضي لها كل ما ذكر، مما يخل بشرف بريطانيا، ويسيء الى سمعتها عند العرب، وعموم الشرقيين على السواء!

ايطاليا في الحبشة

والبحث بطبيعة الحال يقودنا الى ذكر الحرب الايطالية الحبشية لعلاقتها بالموضوع، لان انتصار ايطاليا في هذه الحرب، جعل مركز بريطانيا في البحر المتوسط في حالة لا يحسد عليها

وبريطانيا في ظرف خطر مثل هذا ليس من مصلحتها ان توجد لها اعداء، يعرقلون سياستها، فيما اذا قادتهم المصلحة الى اعلان الحرب على ايطاليا.

وليس من شك في ان جميع الشعوب العربية التي هي تحت حماية بريطانيا او انتدابها، غير راضية عن السياسة الحاضرة. او قل هي ناقمة عليها.

وفرصة مثل هذه يجود بها الدهر، يجعلها ان تغتنمها، للوصول الى تحقيق اهدافها الوطنية، ولا سيما العرب

بريطانيا و العرب

والعرب كما هو معلوم كانوا في الحرب الكبرى اعظم عون لدول الحلفاء وبخاصة بريطانيا في حملتها على الترك، وطردهم من الحجاز والعراق وسوريا وفلسطين، او بالاحرى من جزيرة العرب كلها. ومقابل هذا العون أعطيت العهود للعرب بتشكيل امبراطوريتهم و.عودة استقلالهم اليهم. ولكنها لم تنفذ

والمهم لدى بريطانيا في الدرجة الاولى طرق مواصلاتها الامبراطورية، وسيادتها على البحر الابيض المتوسط، وهو الطريق الموصل الى جميع ممتلكاتها في الشرق

ومراكز هذه الطرق تقع كلها في بلاد عربية وتشرف عليها شعوب عربية، في جميع سواحل الجزيرة ومصر. كقناة السويس، والعقبة، وبوغاز باب المندب وعدن، والبصرة. مما يدل دلالة واضحة على ان بريطانيا العظمى في حاجة قصوى الى صداقة العرب وبهذه الصداقة وحدها — لا صداقة غيرهم كاليهود — يمكنها ان تطمئن على هذه الطرق التي هي بمثابة الشرايين في جسم امبراطوريتها

المصلحة المتبادلة

ومما تقدم نستطيع ان نقرر بان المصلحة المتبادلة هي التي تضطر العرب الى الالتجاء لبريطانيا كقوة عظمى يستندون اليها في كل خطر يهددهم وتضطر بريطانيا الى الالتجاء للعرب بالنظر الى موقعهم الجغرافي الذي لا غنى لبريطانيا عنه

وواقع الحال يدل على ان بريطانيا العظمى قد تنبهت الى هذا الامر الشديد الخطورة وقدرت له اهميته. وهي تريد الان ان تكفر عن سيئاتها نحو العرب بدليل انها انصرفت في المدة الاخيرة الى تكوين حلف عربي يشمل ملوك الجزيرة وامرائها، ليقف حائلا دون وقوع اي خطر له علاقته بها في الشرق العربي

ولا ننسى ان الشقيقة مصر في جملة الشعوب العربية ومركزها الحربي يعادل بقية المراكز الحربية التي لبريطانيا في جزيرة العرب. وبانضمام مصر الى الحلف العربي تتكون جبهة قوية تقف امام غرور ايطاليا ومطامعها الاستعمارية

العرب أوفياء

والعرب كانوا ولا يزالون أوفياء لبريطانيا. رغم ما صدر عنها من سيئات نحوهم. وهم على اتم الاستعداد لمد يد الصداقة الحقيقية لها. تدعمها المصالح المشتركة، وتقديم كل ما يستطاع من المعونة، التي لا تثمن بالنسبة الى ظروف بريطانيا الحرجة في الوقت الحاضر والعرب مشهورون بالوفاء لاصدقائهم، وبذل كل تضحية في سبيل هذا الوفاء

فلسطين نقطة الدائرة

كما لا ننسى ان فلسطين هي المحور الذي تدور عليه السياسة العربية، وقلب بلاد العرب الحساس، لكونها جزء من وحدتها لا يتجزأ. كما ان الحلف العربي لا يتم تكوينه الا بانضمام هذه البلاد اليه. وحينئذ نستطيع القول بان حلم الامبراطورية العربية قد تحقق، وان تنفيذه تم على الوجه الاكمل.

ودلائل الحال تدل على ان بريطانيا جادة هذه المرة في تصفية حسابها مع مصر وفلسطين. لتتفرغ الى معالجة مشاكلها الاخرى في اوروبا، التي تهدد سيادتها العالمية.

يافا — عيسى السفرى

فلسطين في البرلمان

ينتظر ان يدور بحث اعضاء مجلس العموم البريطاني في لندن، حول شؤون فلسطين، وحوادثها المؤلمة الاخيرة، اليوم (الاربعاء) وسيسأل النائب عن حزب العمال، وزير المستعمرات عما اذا يعد مذكرة عن اضطرابات فلسطين الاخيرة، وهل عنده ما يقوله في هذا الموضوع، ويتبعه بسؤال آخر عن موقف الحكومة حيال تهريب اليهود الاسلحة في العامين الاخيرين، وهل وزير المستعمرات مقتنع بكفاية الاجراءات التي اتخذتها وتتخذها الدوائر المختصة لمنع تهريب هذه الاسلحة الى فلسطين!

ويسأل المحافظ الكبتن بيتر مكدونالد هيئة البرلمان المختصة بالشؤون الحربية عما إذا كانت الاجراءات تتخذ من الآن لتنفيذ الرغبة القائلة بانشاء قاعدة بحرية على البحر الابيض المتوسط في فلسطين أو في قبرص، وهل بدأت الحكومة خطوتها الاولى للسير في هذا المشروع الخطير.

مصالح بريطانيا في الصين

قالت «نيشي — نيشي» اليابانية: ستكون مسألة (مصالح بريطانيا في الصين) موضع مباحثات تجري بين السر الكسندر كادوجان الذي استقال من منصبه في الصين، وبين المستر هيروتا. وذلك عند مرور الاول بطوكيو في طريقه الى انكلترا

اما الاسس التي ستجري عليها هذه المباحثات فهي:

١) تعترف بريطانيا بحق اليابان في المشي في توطيد مصالحها في الصين، مقابل اعتراف اليابان بالمصالح البريطانية في الصين

٢) تتعهد اليابان بعدم اللجوء الى استعمال القوى العسكرية في الصين والى السعي في التصافي مع حكومة نانكنج المركزية

٣) تؤيد بريطانيا ما تطلبه اليابان من تعديل تعريفة الجمارك الصينية، تسهيلاً للتعاون الاقتصادي بين بريطانيا واليابان والصين...

المراكز الممتازة لأحسن صابونه

صابون شبيطة

الصابون العصري

شبيطة

ايت زيتون نقي

الصابون الذي يطلبه جميع من استعمله

مصنوع من زيت الزيتون النقي ويطلب من جميع المحلات

المركز الرئيسي مصبنة شبيطة: الرملة

نربطشون زواخوانه ونصيف كركر يافا: سوق الدير

تلفون ٧١٣ القدس، شارع بطريركيه اللاتين تلفون ١٩٨

مطعم ومقهى المغربي

لصاحبه علي المغربي

شارع الملك جورج عمارة المستقيم أمام موقف بصات تل ابيب ـ يافا

أحدث مطعم ومقهى عصري في يافا وأبدع ملتقى لافراد الطبقة الراقية. موقعه في احسن بقعة من المدينة يطل عليها من أربع نواحيها. أول مطعم عصري اكتسب شهرة غريبة في برهة قصيرة وأول صالة رحبة ممتازة لملتقى رجال الفكر والقلم والاعمال

والحفلات والمآدب الخاصة. زيارة واحدة تحقق لكم أكثر مما ذكرنا

اعـــلان للعموم

نحيط الجمهور علماً ان جميع حصص الاملاك المقيدة بالطابو على اسم اخينا «محمد احمد ابو لبن» وهي العقار الواقعة بمحلة ارشيد والشيخ ابراهيم والبوابة يافا والبيارة الواقعة بقرية فجة بلوك — ٧ قسائم — ١٢ و١٩ و٢٢ والاراضي الواقعة بقرية جمل يافا «الصادق» بلوك — ٤٢٥٧ قسيمة — ٢ وبلوك ٤٢٦١ قسيمة — ٢٣ وبلوك — ٤٢٦٢ قسيمة — ٦ وبلوك ٤٢٦٧ قسيمة ١ وبلوك ٤٢٥١ قسيمة ٧ و١٣ و٢١ وبلوك ٤٢٥٣ قسيمة ٩ و١٠ وعموم اراضي الجدل الجبلية — جميع حصصه بهذه الاملاك هي ملكا لنا وحدنا وأخينا المذكور لا يملك فيها شيئاً وذلك مؤيد بأعترافه الخطي الوارد في العقد الذي تم بيننا وبينه بتاريخ ١٩ — ٦ — ٩٣٢ المعترف به من قبله امام محكمة يافا المركزية العلية، فعليه نحذر الجمهور من اجراء أي تعاقد معه بخصوص هذه الاملاك أو أي قسم منها وكل عقد يظهر بهذا الخصوص من بيع أو رهن أو أجارة فهو باطل ولا يعمل به. لذلك اقتضى نشر هذا الاعلان حفظاً لحقوقنا. يافا: في ٣٠ نيسان سنة ١٩٣٦

حامد ورشيد وحسن ابو لبن

بشرى عظيمة — واعلان هام

مطعم الظريفية

لصاحبه جورج حداد

الطعام الشهي — المأكل الفاخر

نعلن لعموم زبائننا الكرام اننا قد اجرينا تخفيضا كبيراً على اصناف مأكولات مطعمنا الذي ذاع صيته في مصر وسوريا ومختلف الاقطار العربية لاشتهاره بلذة المأكولات واتقان الطهي، وتعدد الاصناف التي لا يضاهيها فيها احد خصوصا واننا قد عزمنا على السهر والاشراف بنفسنا على الطهي واختيار اصناف المأكولات بالهمة والنشاط المشهود لنا بهما من عهد قديم.

وقد خفضنا اسعار الخضروات من ٣ غروش الى ٢. اللحومات على انواعها من ٤ غروش الى ٣ غروش. يفتتح المحل من الساعة ٧ صباحا الى ١٢ مساء فنأمل تشريفكم لتتحققوا من لذة مأكولاتنا واتقان طهيها.

والتجربة أكبر برهان

صفوة ما يحمله بريد الشرق والغرب

بعد دور الكلام

نهاية المدنية الغربية ستكون في الحرب القادمة

غيوم الخوف السوداء لا يستطيع الا هتلر ازالتها

العقوبات لا تكون رادعة زاجرة الا بالحصر البحري، وباستعمال القوة...

« الديلي ميل » هي احدى صحف اللورد روذرمير الناطقة بلسان فريق المحافظين المتعنتين في الاستعمار مع كل دولة استعمارية ، سواء مع اليابان في الشرق الاقصى او مع ايطاليا في اجتياحها للحبشة ، او مع المانيا فيما يعزى اليها من رغبتها في التوسع في اوروبا شرقا ، على حساب روسيا الحمراء . وقد كتب المحرر الدبلوماتيكي لهذه الجريدة عن معضلات اليوم ما ننقله هنا حتى يلم القراء معنا بكل ناحية من نواحي الرأي في اوروبا :

« المحرر »

الرجل الوحيد الذي يزيل الخوف

خطب المستر بلدوين رئيس الوزراء في دائرة وورسستر ، فكان مما قاله :

« في مقدور هتلر ، الدكتاتور في المانيا ، ان يعمل في هذه اللحظة من اجل ازالة غيوم الخوف السوداء المخيمة على اوروبا ، اكثر من اي رجل آخر موجود في هذه القارة

انني اقول ان ذلك في مقدوره ، فالله اسأل ان يمنحه الرغبة في القيام بهذا العمل »

وبعد ذلك قال المستر بلدوين انه يعيد على السامعين ما سبق له ان كرره مراراً من ان الحرب القادمة ستكون فيها النهاية للمدنية الغربية

وهذا امر من الامور المؤكدة ، لا سيما اذا لحست كل دولة كلمتها واستردت توقيعها على المعاهدات القاضية بتحريم الغازات السامة

ستحل الفوضى محل النظام

وكان مما قاله المستر بلدوين ايضاً في خطبته هذه : « انني اعتقد اعتقاداً جازماً بان الحرب اذا وقعت ، وجرى فيها الالتجاء الى الغازات ، بسبب ثوران النفوس ، فانها لن تنتهي وفي اوروبا حكومة واحدة قائمة ، بل ان الفوضى هي التي ستعم اوروبا كلها من طرف الى طرف ، وتحل في كل امة محل النظام بسبب الشقاء التي تكون هذه الامم قد عانته على ايدي من كانوا في المكان الرفيع من السياسة

أمران خطيران المانيا ، وميثاق العصبة

وهنالك امران يعدان من الخطورة - افرنسي في المكان الاول ، وهما عودة المانيا الى التسلح ، وما تحاوله العصبة من وضع ميثاقها موضع التنفيذ

وامام هذين الامرين ، لم تجد بريطانيا العظمى امامها — كما قال المستر بلدوين الا ان تسرع في التسلح الذي اصبح ضرورة من الضرورات القصوى لها ، حتى تستطيع القيام بنصيبها في الالتزامات التي عليها للعصبة ، طبقاً لميثاقها ، وحتى يمكنها ان تحتفظ بالمركز الذي لها في الدنيا

العصبة كما هي لا نفع منها

ويرى المستر بلدوين ان عصبة الامم وهي على ما هي عليه الان ، ليست بصالحة لشيء ، وهو في ذلك يقول :

« لم تظهر الى الوجود اية عصبة ، وفيها جميع امم الدنيا ممثلة وها هي غيبة المانيا والولايات المتحدة واليابان عن هذه العصبة الحالية قد جعل العقوبات اخف كثيراً في تأثيرها على الدولة التي فرضت عليها ، مما لو كانت هذه الدول الثلاث الغائبة موجودة

وليس في العصبة الان آلة فعالة يستطاع بها وقف الحرب قبل ان تبدأ بها الدولة التي ترفض ان تعرض ما بينها وبين الدولة الاخرى التي تريد ان تحاربها على لجنة تحكيم »

الحصر البحري واستعمال القوة

وبعد ذلك مضى المستر بلدوين يشرح لسامعيه كيف كانت العقوبات بطيئة في سيرها ، وكيف انها فقدت الكثير من تأثيرها ، ثم انتقل من هذا الشرح الى القول بان العقوبات لن تجدي نفعا الا اذا كانت مؤيدة بفرض الحصر البحري على الدولة المعتدية ، وباستعمال القوة ضدها

ولكن ، والعصبة على حالتها الراهنة كيف يستطاع فرض هذا الحصر واللجوء الى القوة العسكرية ؟

هذا هو مالا سبيل اليه الان !

عاصفة منتظرة سيثيرها المحافظون

لم يصرح المستر بلدوين بما صرح به في هذه الخطبة الا وهو واثق من ان هناك عاصفة ستثور عليه وعلى حكومته وستكون من اشد العواصف السياسية التي ثارت على حكومات هذه البلاد

اما في جنيف فسيتقرر عدم اضافة اية عقوبة جديدة على العقوبات القائمة وما ذلك الا لان العقوبات الاضافية اذا قررت ، فانها لن تحول دون ايطاليا ودون الظفر بالنصر النهائي ، ولكنها تتسبب في فصم عرى التحالف الانسكو

ومتى تقرر العدول عن فرض هذه العقوبات الاضافية ، فسيتبين لا اسفدل الخطة التي سارت عليها عصبة الامم عند ما قررت فرض العقوبات الاولى

واذن فعلى المستر ايدن ان يستعد لمواجهة هذه العاصفة التي سيثيرها عليه المحافظون ، وعلى زملائه في الوزارة

المستر ايدن لا يعمل وحده

وهنا نسرع فنقول ان المستر ايدن منذ تولى وزارة الخارجية البريطانية لم يعمل برأيه الخاص اي عمل عمله في جنيف ، فها هو المستر بلدوين يدافع عنه ، فيقول :

« ما تزال الصحف الايطالية تحمل على المستر ايدن اشد الحملات بغير انقطاع وهذا ما يؤسف له اشد الاسف ، فالسياسية التي اتبعها المستر ايدن لما تكن « ضد ايطاليا » كما وصفتها بذلك هذه الصحف ، وانني اصرح هنا بالا تقبل اي شك بان وزير خارجيتها لم يعمل ، ولو هو يعمل الان في هذه المعضلة بسياسة الشخصية ، ولكن بالسياسة التي وافقت عليها الحكومة كلها ، وهي السياسة التي اعتقد بان الاغلبية الساحقة من الشعب البريطاني تؤيدها اتم التأييد

إنها ليست « ضد ايطاليا » بل هي سياسة التأييد الكامل لميثاق عصبة الامم

قانون الدنيا ! سيكون ميثاق العصبة

ويريد المستر بلدوين - كما جاء في تصريح له - ان يصبح ميثاق العصبة وهو « قانون الدنيا » ، فاذا تحطم هذا الميثاق ، كما هو يوشك ان يتحطم الان ، فان بريطانيا ستنفض يدها من العصبة

ولكن هذا الميثاق لن يصبح وهو هذا القانون الا اذا تعهدت كل دولة من دول العصبة من الان بان تشترك في تهديد الدولة المعتدية بفرض الحصر البحري والعقوبات العسكرية عليها ، لا بل ولمحاربتها حربا فعلية اذا اقتضى الامر اشهار هذه الحرب ، فهل هذه الدول مستعدة لاعطاء مثل هذا التعهد على نفسها ؟

ان الامل في ذلك لم ينقطع تمام الانقطاع بعد

المعضلة الالمانية ستحل اولا

ان « السلامة الاجماعية » لن يستطاع ضمانها الا اذا تحقق هذا الرأي الذي يذهب اليه المستر بلدوين ، اي إذا الا تعهدت كل دولة بتنفيذ ما عليها من الالتزامات تجاه الميثاق ، وفي ان الجو مظلم مكفهر

في سطور

اندحار الحمر في الصين

قالت « جورنال دي ناسيون » التي تصدر في جنيف

وصلت الى هنا انباء من نكنج تقول بان قوى الحكومة الصينية المركزية بالتعاون مع قوى حكومات الاقاليم قد استطاعت صد تقدم الجيوش الحمراء ، بعد معارك شديدة جرت في جوار النهر الاصفر ، وكان الجيش الاحمر الرئيسي مؤلفا من ٣٠٠٠٠٠ من احسن الجنود المسلحين ، والكن لم ينج بنفوسهم من هؤلاء الا سبعة آلاف فروا من الميدان

بلغاريا راضية عن تحصين الدردنيل

قالت جريدة « ادفيرول » التي تصدر في بخارست ، عاصمة رومانيا

في صوفيا تجري الان مباحثات بين الملك بوريس وبين اركان حربه ، وكبار موظفي حكومته ، واهم ما يتباحث فيه هؤلاء هو ما طلبته تركيا من السماح لها بالعودة الى تحصين الدردنيل

ومع ان هذا التحصين سيؤثر على الملاحة البلغارية ، فالمعروف الى الان هو ان بلغاريا لن تعارض في هذا التحصين على أمل في ان يكون لها في الغاء معاهدة سان جرمين وفي ضياع ميثاق المضايق ما يعينها هي على المطالبة بتعديل معاهدة نويلي التي تحد من العسكرية البلغارية وتحرم على بلغاريا تحصين حدود تراقيا

ولكن بلغاريا ، لن تقول كلمتها في تحصين الدردنيل ، إلا بعد ان تسمع كلمة اليونان

من لا ارض له لا وطن له

في كثير من نواحيه ، ولكن هنالك الان امام الساسة مقترحات للسلم وضعتها كل من المانيا وفرنسا ، فاذا امكن التوفيق بين هذه المقترحات التي تشغل الاذهان قبل غيرها من المسائل في هذه الايام ، واذا لم يعد لدى فرنسا اي خوف من ناحية المانيا ، فعندئذ سيسهل على العصبة ان تحل المعضلة الايطالية — الحبشية ... وفقا لما هو مسطور في الميثاق

« الدفاع » : والمعنى المفهوم من هذا الكلام هو أن ايطاليا ستبقى راسخة القدمين في الحبشة المعتدى عليها الى ان تحل المعضلة القائمة بين فرنسا وبين المانيا ، اما بعد ذلك فليس اسهل من اخراج الطليان من هناك . . . طبقا لميثاق العصبة

وهنا لك ان تتساءل : وكيف تكون الحال اذا عجزت بريطانيا عن التوفيق ما بين فرنسا وبين المانيا ، فنقول لك ان ليس وراء ذلك الا الشر المستطير الذي قد يقضي على اوربا كلها ، وعلى المدنية الغربية ، كما جاء في تصريح المستر بلدوين . .

الظالم المعتدى

موسوليني هو الخطر الحقيقي على العصبة وعلى سلام اوربا

غزوه للحبشة كان لثلاث غايات اخرى !

بعنوان « موسوليني الخطر » نشرت مجلة « نيوز ريفيو » الانكليزية ما نجمله فيما يلي :

وزيران يتحاوران بينما الحبشة تضيع

ما يزال المستر ايدن وزير الخارجية البريطانية والمسيو فلاندان وزير الخارجية الافرنسية يسيران على دربين متناقضين ويزعان القشور عن شجرتين منفصلتين عن بعضهما ولا يجري كل منهما على هذا العمل الا وراء قضاء لباناته الخاصة

عندما أراد ايدن تشديد العقوبات على ايطاليا لم يعره فلاندان اي انتباه ، والان وفلاندان يريد فرض العقوبات على المانيا اذا هي شرعت تنفذ ما تتهدد به من اعادة تحصين منطقة الرين تجد ايدن يتعامى عن فلاندان ولا يصغي الى ما يقترحه الا باذن صماء وماذاك الا لان ايدن يبذل من الالتفات لموسوليني اكثر مما يبذل منه لهتلر . ولدى الرجل من الاسباب ما يحمله على الوقوف في مثل هذا الموقف ، فالحبشة قد ضاعت او هي توشك كلها ان تضيع

امبراطورية جديدة وقيصر جديد

لا يحمل المانيا على التفكير في التقدم الى الامام الا ما تعانيه من الضيق الاقتصادي ، اما ايطاليا فتريد لنفسها امبراطورية جديدة تكون كامبراطورية روما القديمة ويتطلع موسوليني الى نفسه الان فيرى انه هو القيصر الجديد

انه يرمي الى اهداف كثيرة منها بسط سلطانه على بلاد البلقان ان لم يكن بالغزو والفتح فبضمها كلها في « عصبة امم » واحدة تكون له هو فيها الكلمة الاخيرة !

ويرى موسوليني انه قد بلغ من القوة مبلغا يمكن له من تحقيق هذا المطمح اذا تركته الدول الاخرى وفي مقدمتها فرنسا يعمل ما يريد

ولكي ينال موافقة الدول له على هذا الامر كان لا بد له من ان يفعل الاشياء الثلاثة الآتية ومنها تتبين الغايات التى اراد تحقيقها وفي سبيل هذا التحقيق كان غزوه للحبشة

اضعاف بريطانيا في البحر الابيض

واهم غاية من هذه الغايات هي الثالثة كما سترى ، وفي سبيل صد موسوليني عن تحقيقها قد تقع الحرب :

١) اضعاف المقام الادبي والقوة الفعلية لعصبة الامم

١) عزل فرنسا عن بريطانيا العظمى

٣) اضعاف سيادة بريطانيا البحرية في البحر الابيض المتوسط

لتدريب الجيش كان غزو الحبشة ؟!

لابدء بتحقيق هذه الغايات الثلاث قام موسوليني بالحرب الحبشية على ان احتلاله للحبشة ليس الا عاملا ثانويا من عوامل بناء الامبراطورية التي يريدها موسوليني

ثم ان هذه الحرب قد هيأت للجيش الايطالي ان يتدرب على القتال تدريباً حسنا لم يكن ليتهيأ له في المناورات !

بريطانيا تتسلح لتحطيم « الدوتشي »

ولتحطيم هذه المشاريع الايطالية ، لا سيما منها المشروع الخاص بالبحر الابيض المتوسط ، جاء القرار البريطاني وهو يقول بالعودة الى التسلح على مقياس عظيم

وسيكون من هذا التسلح الذي يجرى الان على قدم وساق ما يقضي على لعبة موسوليني

ان بريطانيا العظمى تدرك تمام الادراك ان هتلر اقل شراً من موسوليني وهي لذلك ستحول بكل قوتها دون فرض اي شيء من العقوبات ضد المانيا وستمضي فيما هي ماضية فيه من العمل على حمل عصبة الامم على تنفيذ العقوبات أشد أنواعها ضد ايطاليا ، فاذا عجزت عن ذلك فانها ستتولى الامر بنفسها اذ تكون فكرة « السلامة الاجماعية » قد فشلت وتكون العصبة قد ماتت على يدي فرنسا ، ويكون موسوليني ، لا هتلر ، هو الذي اصبح الخطر الحقيقي على اوربا الان

« الدفاع » : قلنا مراراً في باب (السياسة العالمية) ان بريطانيا العظمى لن تترك الاستعمار الايطالي يسرح ويمرح كما يشاء في شرق افريقيا ، وفي هذا المقال ما يؤيد الرأي الذى كنا نحن قد ذهبنا اليه من أن بريطانيا ستشهر الحرب على ايطاليا في البحر المتوسط بعد أن توصد في وجهها قناة السويس وعندذلك يسهل على القوى البريطانية الموجودة في السودان وفي كينيا وفي الصومال البريطاني ان تنظف الحبشة مما فيها من قوى « الدوتشي » ...

خلاف شديد بين المانيا والبرازيل

قالت جريدة « دياريا » التي تصدر في ريو دي جانيرو ، عاصمة البرازيل :

امرت حكومة المانيا بدعوة جميع الشبان الالمان الى الخدمة العسكرية ، بغض النظر عن البلاد التي ولدوا فيها

ولكن القانون البرازيلي ينص على اعتبار من يولد في البرازيل من الاجانب برازيليين كابناء البرازيل تماما ، ومن الالمان المولودين على تربة الوطن البرازيلي الوف كثيرة ، تحتاج اليهم البرازيل قبل المانيا ، ولذلك تعد الحكومة الان احتجاجا شديدا ستقدمه الى المانيا

• • •

بودرة كيتنج
سائل كيتنج

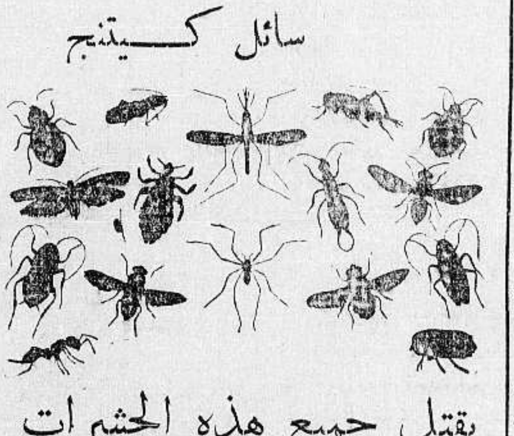

يقتل جميع هذه الحشرات

ان الصراصير ، والخنافس ، والبق ، والناموس ، والذباب ، وجميع الحشرات تنقل الامراض ، وتحمل الميكروبات وتزعج الناس ، اما طريقة محاربتها وقتلها وابادتها فهي ان ترش كيتنج .

كل شيء غير كيتنج يدوخ الحشرات ولا يقتلها فتعود اليك بعد ساعة . أما كيتنج فانه يقتل الحشرات قتلا فلا ترجع ابداً ، رش كيتنج حول السرير وفي المطبخ وغرف النوم او رش سائل كيتنج فيقتل جميع الحشرات

KEATING'S

كيتنج سائل - وكيتنج بودرة

الوكلاء : المستودع - الشركة المصرية البريطانية التجارية
مصر ، سوريا وفلسطين
فرع فلسطين : يافا — شارع يافا — تل ابيب تلفون ١٠٦٢

عودة الى نغمة التفاهم
افلاس المعرض وقلق تل ابيب
لا تحريض ولا استفزاز بل مشيئة أمة

من حق الصحف اليهودية ان تتبجح وتدعي ان اضراب الامة العربية لا يؤثر على اليهود . ومن حقها ان تدعي ان مشاريع اليهود الاقتصادية لا تتأثر بما يفرضه عليها الواقع من خذلان وافلاس. لكن تضاعيف سطورها تظهر غير ما يعني الكتاب اليهود في مقالاتهم

أراد اليهود أن يفتتحوا معرضهم ففعلوا واشترك المندوب السامي في افتتاحه ووزير المستعمرات ايضاً لكن هل افتتاح هذا المعرض يعني نجاحه؟

الحقيقة ان عدد زوار المعرض في كل يوم من اليهود لا يتجاوز العشرين شخصاً ! والحقيقة التي تبديها الصحف اليهودية نفسها في معظم المناسبات ان تل ابيب ترزح تحت قلة المواد الغذائية ، وترزح تحت الخوف ، ويلم سكانها يوما متقطعا يفكرون في ماذا يأتي به الغد؟

وقد ضربت الصحف اليهودية في أعدادها امس على هذا الوتر متسائلة ماذا تكون النتيجة ، والى متى يستمر الحال ؟ يتساءلون والجواب يعرفونه اكثر منا . فالعرب لن يقفوا عند حد في التضحية والاستمرار على الاضراب والمقاطعة الى ان يصلوا الى الهدف الاسمى الذي هو أقل ما تطلبه امة ثمنا لجهادها .

اما هذه النغمات التي ترددها الصحف اليهودية كقولها ان الاضراب على حافة الانهيار ، أو ان اليهود يرغبون في صداقة العرب ، وامامقال كاليفارسكي الذي نشرته دوارهايوم يطالب فيه الوصول الى صداقة العرب — كل هذه معروفة وهي «نشاز» كما يقول الموسيقيون بل هي مداورة . فقد عرفنا ان لليهود عشرين لسانا على الاقل يسمح في كل مناسبة للسان منها بالتكلم كما يقتضي الحال !

وقد عقد الادون سميلانسكي مقالا في جريدة دوارهايوم زعم فيه ان اليهود ما حاولوا مرة ان يتعدوا على العرب وحمل هو كاليفارسكي على الجمعية الصهيونية لانها اهملت التفاهم مع العرب

وسميلانسكي يحمل بعد ذلك على العرب وزعمائهم ويقول ان التحريض هو السبب في الفتنة والاضطراب لا الاشاعات

ويجد القراء في مكان آخر كلمة لها آرتس في هذا الموضوع تطالب فيه من المجلس الملي ان يهتم بعلاقة العرب واليهود!

ويظهر ان الصحف اليهودية تتخبط في ظلام ، بل هي تظن ان مقررات جمعياتها وهيئاتها في مسالمة العرب تكفي لتوقيف العرب عن جهادهم العادل أمام الاطماع الشريرة

. . .

اعانتا
البلدية والحكومة

عقد المجلس البلدي امس جلسة فوق العادة ودرس التقرير المقدم من عاصم بك السعيد رئيس البلدية حول اعاشة المنكوبين في منطقة المنشية فانتخب لجنة مؤلفة من السادة : درويش ابو العافية ، الشيخ عيسى ابو الجبين، سليمان ابو غزالة ومعهم مختارا المنشية ومن شاء الاشتراك معهم من اعضاء المجلس البلدي لتحضير سجل باسماء العائلات المنكوبة وعدد افرادها وتقرر ان يصرف لكل فرد من افراد العائلة ٢٠ ملا يومياً على ان يكون الدفع اسبوعياً ولمدة ثلاثة اسابيع

اما ما يتعلق باعانة الحكومة فقد علمنا انها ستصرف بدورها ٢٠ ملا ايضاً لكل فرد من المنكوبين وسيكون الصرف بمعرفة البلدية فيكون مجمل الاعانة لكل فرد ٤٠ ملا يومياً

المعتقلون في الحوادث

ذكرنا امس نبأ اضراب المعتقلين بسبب الحوادث الاخيرة عن الطعام ، وقد علمنا اليوم انهم اوقفوا اضرابهم بعد علمهم ان زميلهم الشيخ علي شاهين موجود في سجن الرملة ، وان البوليس سيحيل اليوم او غداً من رغب المحاكمة امام محكمة صلح . وقد زار السيدين اسماعيل الطوباسي ، ورفيق شهاب الدين المعتقلين ، فعلما ان قسما منهم مريض وفي حاجة الى المعالجة ، فلفتت نظر من يعنيهم الامر الى ذلك وعلمنا ان احد اعضاء لجنة الاشراف على المساجين قدم الطعام امس الى المعتقلين فتناولوه . وان هذه اللجنة اتصلت بعائلاتهم وقدمت اليها حاجتها من الطعام وغير ذلك

وفد المجدل واعانتها

وصل امس الى يافا وفد من المجدل مؤلف من السادة : السيد ابو شرخ ، ابراهيم تنيره ، احمد الهندي ، خصيصاً لزيارة اضرحة الشهداء وجرحى الحوادث الاخيرة . وبعد قيامهم بهذه الزيارات ، زاروا اللجنة القومية العليا

وقد حدثنا احد اعضاء هذا الوفد انه تألف في المجدل لجنة قومية استطاعت جمع ٧٣ جنيها اعانة لمنكوبي يافا وقدموه حوالة على البنك العربي بيافا باسم لجنة الاسعاف اليافية وهذا المبلغ دفعة اولى فبارك الله في اهل المجدل

هل هذا ايهام؟

شاهدنا امس الباصات اليهودية التي تسير على خط يافا — تل ابيب وبالعكس تسير مملوءة باليهود ، وتقف في المكان المعد لها ، وهناك نفران من البوليس يحرسان الباص عند وقوفه . والمهم في الامر ان هذه الباصات تركب اليهود وتحضرهم من تل ابيب الى يافا دون ان تنزلهم بل تعود بهم ثانية من حيث أتوا

اطبعوا مطبوعاتكم
في مطبعة الدفاع

عناوين لجان الطلبة

جاءنا من لجنة طلاب بالمدارس الابتدائية بيافا اقتراح ترجو فيه من اللجان المؤلفة من الطلبة في سائر المدن الفلسطينية ان تذكر عناوينها عند تقرير شيء حتى تتعرف جميع اللجان الى بعضها ويكون الاتصال بها امراً ميسوراً

استمرار
حملات التهجم والسباب

« بقية المنشور على الصفحة الاولى »

من هو هذا

وتقول في كلمة اخرى ان مندوبها زار يافا وتحدث الى بعض الوجهاء العرب (كذا) فأخبره أحدهم ان القتل لم يكن من اليافيين لان اهالي يافا يخجلون اذا اسند اليهم هذا الامر. ولو اراد اهل يافا ان يعتدوا لقتلوا اكثر من ٥٠٠ يهودي وان كثيرين من اهالي يافا أخفوا اليهود

هذا كذب !

وقال لوجيه آخر : غاية في السخف ان يقول الزعماء العرب ان من السهل الحصول على حكم وطني من الحكومة. أما التجار فانهم يطلبون تأميناً على تجارتهم لئلا يلحقهم الافلاس . نعم أن ايطاليا تساعد الاضطراب (كذا) لكن النقود التي صرفت حتى الان جمعت من البلاد»

كل شيء الا الكذب والوقاحة . فالعرب اعلى كثيراً من الاتفاق مع الدولة ذات الحروب البربرية المتوحشة — ايطاليا.

لصيانة الاضراب

اجتمعت الغرفه التجارية اول امس وبحثت قضية كميات البطاطا والبصل الموجودة داخل المخازن وتعرضها للتعفن فقررت تأليف وفد من السادة يوسف احمد طالب ، ووهبه تماري مصطفى ابو زيد وشاهين المدور للاتصال باللجنة القومية والبحث معها في موضوع نقل هذه الكميات وقد حضر امس السيدان وهبه تماري ومصطفى ابو زيد الى مكتب اللجنة وبعد البحث اعلمتهما اللجنة انها لا تستطيع الخروج عن قرار الاضراب

خطابان ..

يرى القراء في عدد الغد خطابا خطيراً لسعادة سليمان بك طوقان رئيس بلدية نابلس ، وآخر لسعادة فهمي بك الحسيني رئيس بلدية غزة

المتهم بحرق البيوت

اهتم البوليس باجراء التحقيقات اللازمة لالقاء القبض على مرتكبي جرم احراق البيوت والمحال العربية ، وهدم بعضها في محلة الكرتون . واخيراً تمكن من القبض على اليهودي المسمى موشي بن عوض الحنش من محلة الكرتون واتهمه بجرم محاولة الحرق عمداً خلافاً للمادة ١٦٤ من قانون الجزاء . وفي صباح امس احضر جاويش التحري احمد بدر وبوليس التحري نايف اغا النمر المتهم الى قائمقام المدينة عزمي بك النشاشيبي واستحصلا على امر بتوقيفه سبعة ايام

وحدة متماسكة واضراب نفتديه بمصالحنا

اتصل باللجنة القومية ان شائعات تدور على الالسنة بان هناك محاولات يقصد بها هدم الاضراب. واللجنة بكل قوة تنفي ذلك . وتعتقد كل الاعتقاد ان احداً لا يستطيع هدم اضراب عظيم تفتديه الامة بمصالحها . وان رجال الوطن وشبابه متضامنون الى ابعد حد في صيانة الاضراب الذي لن تتناوله يد بسوء . فباسم الوطن ضعوا حداً لهذه الاشاعات الضارة واللجنة القومية تغتنم هذه الفرصة لتشكر الشعب الحي الباسل الذي سهر على الاضراب ويسهر الى ان تنال الامة مطالبها كاملة

يوسف عاشور ، عمر البيطار ، محمود ابو خضرا ، الشيخ راغب ابو السعود فخري النشاشيبي ، سعيد الخليل ، ابراهيم الشنطي

طولكرم

لولا الصهيونية ولولا السياسة القائمة

طولكرم في ٥ نيسان — لمراسل الدفاع الخاص : نظر رئيس المحكمة المركزية المستر كراسل منفردا في قضية الاشخاص الخمسة المتهمين بسيرهم في اجتماع غير مشروع وضرب البوليس وجرح المستر تسهان مفتش البوليس . وبعد سماع شهود النيابة وهم : القائمقام ، وطبيب الصحة ، وافراد البوليس : أسعد السخن ، داود ابو الهوى ، جورج لطفي ، فائز قدوره ، عبد اللطيف كعوش ، الحاج عبدالله فراج ، يوسف عويدات ، سليمان رشيد ، مبروك . حكم على كل من صبحي حسن عبدالكريم ، رشاد عبد الرزاق ، رشيد موسى الجديبي ، محمود ابراهيم اسماعيل بالسجن ثلاث سنوات وبراءة احدهم مفلح عواد . ورافع عن المتهمين المحامي راشد افندي الجيوسي وامتنع الاهلون عن حضور المحاكمة بسبب الاهانة التي وجهها رئيس المحكمة السابقة نحو المتظاهرين . ومما يجدر ذكره ان احد المتهمين وهو رشيد موسى الجديبي عند ما سأله الرئيس : في حالة مظاهرتكم ومرور اليهود عنكم . ماذا يكون موقفكم ؟

فأجابه فوراً « اننا نضربهم » وحكمت محكمة الصلح على محمد الكرمي بأربع جلدات مع تقديم كفالة حسن سلوك لمدة ستة اشهر بتهمة رشقه سيارات اليهود بالحجارة وعلى عبد العظيم المكاوي بغرامة ستة جنيهات بتهمة حيازته آلة حادة ، فدفع المبلغ وأخلي سبيله

حيفا

احتياطات لمنع التوريد من سوريا

حيفا في ٥ ايار — لمراسل الدفاع الخاص : بعثت اللجنة القومية في حيفا كتاباً الى الكتلة الوطنية في دمشق حول ضرورة اتخاذ الاحتياطات الكافية لقطع ارسال الفواكه والخضر الى فلسطين في هذه الظروف الحرجة

وقد شاهدنا اليوم قرب سكة حديد حيفا ان الخضر تفرغ من السيارات اللبنانية رقم ٥١٧٨ ، ٥١٤١ ، ٥٠٩٨ ، ٤٥٨٢ ، ٤٦٨١ وتشحن في القطار الى تل ابيب

اضراب سجناء الحوادث انتصاراً لزميلهم

جاء الى وكالة هذه الجريدة اليوم احد المسجونين في سجن عكا المركزي واخبرنا ان ادارة السجن هناك وضعت الاستاذ محمد علي الصالح في محل شبيه بالزنزانة وحالت دون اختلاطه بالموقوفين والسجناء ، وقد احتج على عمل الادارة هذا جميع الموقوفين في التظاهرات واضربوا عن الطعام

هذا حادث استقيناه من مصدر ثقة

قبل بضعة ايام رشق بعض المتظاهرين سيارة شركة السماد الكيماوية الامبراطورية بالحجارة وقد قبض على عدد من الاشخاص وادخلوا المركز الشرقي للتحقيق وحضر على الاثر احد موظفي الشركة الى المركز وانهال على احد المتهمين بالضرب الشديد امام جاويش عربي وجاويش انكليزي وبعض رجال البوليس والمهم في الامر ان الموظف يرتدي لباسه العادي وان رجال البوليس لم يمنعوه عن عمله . استقينا هذا الخبر من مصادر حقيقية وهو صحيح لا ينكره الحاضرون فهل لحضرة مدير البوليس ان يحقق في هذا الحادث ويعمل على معاقبة موظف خرج عن حدود وظيفته

نطلب تحقيقا في هذا العمل

في الساعة التاسعة من مساء امس حضر عدد من اليهود تصحبهم فتاة الى براكات العرب عند جسر شل ، وهددوا اصحاب البراكات بالنزوح فاخبر خفير البراكات على الفور مركز بوليس جسر شل بالامر فحضر البوليس ووجد ان اليهود قد هربوا وان الفتاة اليهودية دخلت الى احدى البراكات ولم تخرج منها، فهددها بالخروج فلم تقبل ففتشها بعض نساء البراكات بامر البوليس فلم يجدوا معها شيئا . واخيراً اضطر البوليس الى اخذها بالقوة للتحقيق ونحن نأمل من البوليس ان يحقق في هذا الحادث تحقيقاً دقيقا ويفهم معنى تهديد اليهود لسكان البراكات واسباب لجوء الفتاة الى براكة حقيرة !

لجنة يافا تريد اجتماعا سريعا

ارسلت اللجنة القومية بيافا الى اللجنة العليا في القدس البرقية الاتية :
اللجنة العربية العليا القدس — البلاد لا تتحمل تأجيل اجتماع اللجان القومية اسبوعا . لجنتنا تطلب عقده يوم الجمعة باصرار

اللجنة القومية

نابلس

يوم باهر من اسبوع القرى العظيم

نابلس في ٥ ايار — لمراسل الدفاع الخاص : هذا هو اليوم الخامس من اسبوع القرى . وقد كان اروع يوم رآه قضاء نابلس من ايام الاضراب فلم يطلع الصباح حتى اخذت وفود القرى تنحدر الى غور الفارعة بأعلامها وخيولها . وعند الظهر كان سهل غور الفارعة مكتظا بأكثر من خمسة عشر الف شخص هرعوا من قرى : بيتا ، عقربا ، بيت دجن ، بيت فوريك ، عسكر ، بلاطة ، طلوزة ، سيريس ، صاقور ، ميثلون ، الزبابدة ، اسفير ، طمون ، طوباس ، عرب المساعيد ، وفي مقدمتهم الامير علام الضامن ، ثم وفود قرى جنين . وفي الساعة الحادية عشرة صباحاً هرع خمسمائة فارس لاستقبال وفد نابلس المؤلف من السادة: سليمان عبد الرزاق طوقان ، احمد الشكعة ، فريد العنبتاوي ، واصف كمال ، اكرم زعيتر ، قدري طوقان ، حكمت المصري ، وجيه البشتاوي ، وغيرهم من الشباب. ولما وصل الوفد تعالى الهتاف بسقوط الاستعمار والصهيونية وسار الوفد بين صفين كبيرين من الخلائق وظل الفرسان على خيولهم وتحت وهج الشمس وكانت آلاف القرويات على رؤوس الروابي يزغردن . وابتدأ الاجتماع العظيم بعشر من القرآن الكريم ثم خطب السيد جميل محمد من طلوزة بالنيابة عن المجتمعين ومما قاله: اننا قد آلينا على انفسنا ان لا نقصر في الدفاع عن الوطن حتى النهاية . ثم نهض سعادة سليمان بك طوقان والقى خطابا ممتعاً عن القضية الفلسطينية بدأه بالرد على وايزمن وبالتغني بالصحراء ومحاسنها ومما صرح به : مالنا وللدكتور وايزمن وقومه ما دمنا نعلم ان جالب هذه الشرور انما هم الانكليز لا غيرهم .واذن فلتوجه ظلامتنا اليوم بصراحة ضاربين عن اليهود صفحا

ومضى يلقي مسؤولية ما حدث على عاتق الانكليز الذين باعوا فلسطين بيعاً غير عادل وهذا يجعل العرب في كل قطر اداة خطر على المصالح البريطانية في الشرق العربي » الى ان قال : ألا فليعلم الانكليز ان استعمال القوة والبطش لا يخيف العرب » ثم انهى خطابه بتحية المتظاهرين فقوبلت خطبته بتصفيق متواصل واعجاب شديد ثم القى الاستاذ اكرم زعيتر خطابا شرح فيه اهمية استمرار الاضراب ومعناه وانه الخطوة الاولى التي لا بد لها من خطوات تقرب يوم النصر

وفي آخر خطابه اخذ العهد على الحاضرين وقوفاً رافعين ايديهم الى السماء بالاستعداد لبذل النفس والنفيس لحفظ شرف الامة وكرامتها ثم تلا بيان الاجتماع الذي ارسلته لكم بالبريد لنشره وفيه ابلاغ الحكومة ان دينهم يأمرهم بالجهاد والدفاع عن بيضة الوطن

القاء قنبلة على مركز البوليس

في الساعة التاسعة من مساء هذه الليلة سمع دوي عظيم في المدينة اهتزت له الابنية المجاورة لمركز البوليس وهرع الاهلون يتراكضون على هذا الدوي وقد عرف أخيراً أن مجهولا القى على مركز بوليس المدينة قنبلة لم تصب احد باذى وعلى اثر ذلك اهتمت قوات البوليس بأسلحتها الكاملة وأخذت تقوم بالبحث عن قاذف القنبلة والغريب أن يقع هذا الحادث على مركز بوليس في وسط المدينة وفي شارع آهل بالسكان والمقاهي وقد هرع الى مكان الحادث مدير البوليس المستر فتزجرالد ومساعده نبيه أفندي ناصر اللذان اهتما للامر كثيراً وأخذا يقومان بالتحقيق في هذا الشأن

غزة

مظاهرة كبيرة وعهد الاستمرار بالاضراب

غزة في ٥ ايار — لمراسل الدفاع الخاص : لا تزال المدينة مضربة اضرابا عاما وقد اقيمت اليوم مظاهرة كبيرة اشتركت فيها جموع غفيرة . وتكلم هناك من الخطباء الاستاذ الشيخ اسماعيل الخطيب والاب الخوري الياس الرشماوي رئيس الطائفة الارثوذكسية ورشدي بك الشوا ويعقوب افندي الطويل والشيخ علي النجدي وحافظ افندي التزي . وقد أجمعوا على الاستمرار في الاضراب ثم خرجت المظاهرة يتقدمها العلماء والوجهاء والآباء والروحانيون والشباب وأعلامهم العربية وطلاب المدارس ينشدون ويهتفون .وفي شارع عمر المختار تكلم السادة الاستاذ الشيخ محمد عواد القاوجي وجورج فرح والطالب الصغير حمدي الشوا . وبينما كانت المظاهرة سائرة كان المؤذنون يكبرون من اعلى المآذن يذكرون مناقب الشهداء وكانت الاجراس تدق دقات محزنة

وظلت المظاهرة حتى بلغت الجامع العمري الكبير الذى ضاق على رحبه بالجموع المحتشدة . ووقف فهمي بك الحسيني والقى خطابا سياسيا جامعا ، وتلاه السادة حلمي ابو شعبان ، شفيق التزي ومنير فرح . ثم تكلم الاستاذ حمدي الحسيني عن الحالة الراهنة وتلاه قدس الاب الياس الرشماوي رئيس الطائفة الارثوذكسية ثم تفرق المتظاهرون معاهدين الله على الاستمرار في التظاهر والاضراب حتى تجاب البلاد الى مطالبها

تلفونات الدفاع وبرقياتها الخاصة

انكلترا

دخول الايطاليين
عاصمة الحبشة

دخلت الجيوش الايطاليه اديس ابابا . وكان الوزير البريطاني المفوض في العاصمه الحبشيه اول من ابلغ الخبر الى لندن . ومرت الجيوش امام السفارة البريطانيه في الساعه الرابعه من بعد الظهر

وهيب باشا
يسافر الى القدس

سافر الجنرال وهيب باشا والجنرال ناسيبو الى جيبوتي . وهما القائدان اللذان صمدا طويلا لغارات الطليان . وربما صحبهما اثنان من القواد وسيبقى بعض الزعماء في البلاد . وأغلب الظن ان القائدين سيذهبان الى القدس

شكر لجنة السيدات

لجنة السيدات العربيات تشكر ادارة المؤتمر الاقتصادي لوضعه محله تحت تصرف حضراتهن يوم امس.

حول خبر سيارة

نشرنا في عدد امس ان سيارة زرقاء عربية ذهبت الى تل ابيب وان اليهود اعتدوا على راكبيها

ونضيف اليوم ان خبر هذه السيارة الزرقاء قد ورد في الصحف اليهودية الصادرة امس مساء وكان عليها علم دولة اجنبية والسيارة تخص احد القناصل فاقتضى التنويه

دروس خاصة استعدادا للامتحانات الحكومة ـ صفوف جديدة لدراسة الادب العربي .

عمارة اسيكورازيوني العامة شارع يافا

((القدس))

اعلنوا

في

الدفاع

مفاوضات اللجنة مع المندوب السامي

حديث المندوب . رد اللجنة . تأجيل الطواف . اجتماع اللجان القومية

القدس في ٥ نيسان — لمراسل الدفاع الخاص : عرف القراء من قرار اللجنة العليا انها قررت السفر الى يافا هذا اليوم لتفقد الجرحى وزيارة قبور الشهداء ، والاجتماع الى الهيئات الوطنية هناك . الا ان اشارة وردتها مساء أمس من المندوب السامي يطلب الاجتماع اليها في منتصف الساعة الحادية عشرة من صباح هذا اليوم لبحث معها في امور هامة اضطرها لتأجيل السفر وتغيير البرنامج ومواجهة المندوب

المندوب يتلو كلمته

وفي الوقت المعين ذهبت اللجنة بكامل هيئتها الى دار الحكومة وواجهت المندوب السامي فتلا عليها الكلمة التالية التي نشرت في البلاغ الرسمي رقم ٣٦—٣٦ :

لقد سألتكم ان تحضروا الى هنا في هذا الصباح لاني اعتبر هذا الاجتماع اجتماعا كبير الاهمية . ولا اشك في انكم ستمعنون الفكر فيما سأقوله . انني انتهز هذه الفرصة لاخبركم ان المذكرة التي قدمتموها الي قد تناولت مسائل تتعلق بالسياسة العليا . ولذلك رفعتها الى وزير المستعمرات

الاطلاع على بيان خطير

لقد اطلعت نهار امس على بيان موقع من حسن صدقي الدجاني وصالح عبده ، الاول بصفته رئيسا والاخر نائبا لرئيس لجنة اضراب السيارات . وقد اشار هذا البيان بلزوم الامتناع عن دفع الضرائب ، واعلان وجوب اضراب موظفي الحكومة . وتتخذ الحكومة الان التدابير القانونية بحق موقعي هذا البيان ، وانا واثق انه ليس بينكم ايها السادة من يشرك نفسه في هذا البيان او في اي عمل اخر غير قانوني . وبالنظر لبيان حسن صدقي الدجاني من الطبيعي ان يتصور ان بعض اعضاء اللجنة العربية العليا يشتركون في الاراء الواردة فيه . ولذلك استحثكم بشدة ان تعلنوا للجمهور بدون امهال انكم لاتشركون انفسكم قطعا في هذه الخطة ولا في اي عمل من الاعمال الغير قانونية

ان احيز اجتماعات عامة

لقد قيل ان اللجنة العربية تنوي القيام بزيارة لمختلف المدن فأغتنم هذه الفرصة لاعلمكم بأنني لن اجيز عقد اجتماعات عامة قد تنقلب الى مظاهرات يحتمل ان تؤدي الى خسارة في الارواح

وفد يسافر الى لندن

والان تعلمون ان وزير المستعمرات قد وافق على مقابلة وفد في لندن وما زلت أشير عليكم باتباع تلك الخطة . ولا ارى حاجة لان أؤكد اليوم ما قد ينتج من الاثار السيئة فيما لو اشتركت اللجنة نفسها في أي عمل غير قانوني . لقد تخسرون هذه الفرصة السانحة بعرض قضيتكم في احوال ملائمة

الكلام عن الاضراب

ان من رأيي الذي توصلت اليه بعد الروية ان هذا الاضراب لا يجلب الا الشر ولا يعود بالمنفعة على احد . انكم تعلمون كما اعلم مقدار العناء اواقع على الرجال والنساء والاولاد من بني امتكم ولا سيما الطبقة الفقيرة منها . تلك الطبقة التي يجب علينا بصورة خاصة ان نبذل الجهد لمساعدتها ، لا ان نزيد في مصاعب الحياة التي تعانيها . ان الضرر العظيم اللاحق بطلاب المدارس واضح للعيان وسيحتاج تلافيه الى مدة طويلة

ابتعدوا عن هذه الاعمال

ثم انكم تعلمون حق العلم أن الحكومة لن يثنيها أي اضراب عن اتباع الطريق الذي تعتبره حقاً وانها مصممة على اتخاذ كافة التدابير لمنع ارتكاب الاعمال الخارجة على القانون ولذلك فاني استحثكم أيها السادة أن تذكروا مسئولياتكم كاعضاء في اللجنة العربية العليا وان تعرضوا عن جميع الاعمال الغير القانونية سواء أكانت من قبيل القتل أو الحرق أو العصيان المدني وان تساعدوا الحكومة في التدابير التي تتخذها فيما يعد لاعادة الامن الى نصابه وتوطيد النظام في سائر انحاء البلاد

آخر تلك الوصايا

من الواضح عندي انه قد كانت امامكم طريقة حكيمة يمكنكم اتباعها بارسال وفد الى لندن . وهذه الطريق لا تزال مفتوحة امامكم ولكنكم بدلا من اتباعها قد اخترتم ان تناضدوا اضرابا لا يمكن ان يأتي بشيء من شأنه ان يقوي قضيتكم غير انه يسبب مصاعب لا نهاية لها ، سيما للفقراء من ابناء امتكم . وقد أدى ذلك الاضراب في الواقع الى حدوث كثير من الافعال غير المشروعه . ولذلك استحثكم كزعماء مسئولين ان تعدلوا عن الخطة الاخيرة وتتبعوا الخطة الاولى.

واني متأكد بأنكم ستمعنون النظر فيما قلته هذا الصباح »

رد الزعماء على المندوب

وقد رد عليه الزعماء بقولهم انهم لا يمكنهم ان يجيبوا على ما ورد في الخطاب في جلستهم هذه ، غير انهم سيعقدون جلسة خاصة للبحث في الخطاب ووضع الجواب عليه . وخرجت اللجنة الى بيت امين السر العام حيث عقدت جلسة مستعجلة وتباحثت فيما ورد في خطاب المندوب السامي وقررت وضع الجواب التالي :

جواب اللجنة العليا بعد جلسة

فخامة المندوب السامي :

جوابا على خطاب فخامتكم للجنة العربية العليا المتعلق بالحالة الحاضرة في هذا الصباح نجيب بما يلي :

أخطار السياسة القائمة

١) رأت اللجنة ان تذكر فخامتكم قبل كل شيء بالسياسة التي اتبعتها الحكومة البريطانية في هذه البلاد منذ البدء حتى النهاية والاخطار العظيمه التي سببتها هذه السياسة لهذه البلاد

وضع فلسطين الصحيح

٢) تعلمون فخامتكم بأن فلسطين هي من البلاد العربية المنسلخة عن تركيا والداخلة ضمن العهود المقطوعة للعرب بواسطة الملك حسين باستقلالهم كما ان المادة ٢٢ من عهد عصبة الامم ضمنت استقلالها مبدئياً

مناجأة الوطن القومي

٣) وبينما كان العرب الذين اشتركوا في الحرب العظمى مع دول الحلفاء ينتظرون تحقيق غاياتهم القومية من حرية واستقلال — اذ بالحكومة البريطانية تفاجئهم بالتصريح المشهور ، تصريح بلفور الذي من شأنه تأسيس وطن قومي لليهود في فلسطين

جهود العرب السامية

٤) عمل العرب منذ اعلان هذا التصريح على اقناع الحكومة البريطانية بشتى الوسائل بخطأ هذه السياسة الصهيونية وأوفدوا للندن وفوداً لهذا الغرض . لكن الدعاية اليهودية الواسعة كانت تحول دائما دون الاصغاء لاستماع اصواتهم الحقه في هذا الشأن

ارسال اللجان وصدور التقارير

٥) وتعلمون ما ينتج في هذه السياسة الخاطئة من اضطرابات دموية في البلاد مما سبب ارسال لجان تحقيق لدرس الاسباب المباشرة وغير المباشرة لحدوث هذه الاضطرابات وتعلمون ايضا ان نتيجة درس هذه اللجان كانت محققة لما يدعيه العرب من خطأ في السياسة الصهيونية المتبعة وقد اصدرت الحكومة البريطانية بناء على تقارير اللجان هذه في اكتوبر ١٩٣٠ كتاباً ابيض اعترفت فيه بخطأ السياسة المتبعة في الهجرة اليهودية والاراضي واعلنت بصورة جازمة انه لن يبقى عند العرب حينئذ اية ارض اضافية يستطاع نقلها لليهود دون ان يلحق من ذلك ضرر بالعرب كما انها اعترفت بان سياسة الهجرة اليهودية التي كانت تتبعها ادارة فلسطين في ذلك التاريخ كانت سياسة خاطئة

وعد بشرفه وشرف دولته

٦) وبالرغم من وعد المستر رمزاي مكدونالد رئيس الوزراة البريطانية حينئذ الوفد العربي ١٩٣٠ مؤكدا على هذا الوعد بشرفه وشرف بريطانيا العظمى من انه سينفذ كل تواصي السر جون هوب سمبسون فأنه نفسه الغى بكتابه الابيض للدكتور حايم وايزمن في ١٣ نوفمبر ١٩٣٠ كل ما احتواه تقرير سمبسون مما هو مبنى على الحقائق الثابتة في مصلحة العرب

زيادة عدد اليهود الكبيرة

٧) ولقد استمرت السياسة الصهيونية تزداد خطراً بازدياد تدفق الهجرة اليهودية وباستيلاء اليهود على الاراضي حتى اصبح عدد اليهود ما يربو على ٤٠٠ الف بعد ان كان عددهم لا يتجاوز الـ ٥٠ الفا عند الاحتلال . والحكومة البريطانية لم تأبه بحق ولا بعدل ، ولم تعر اي اهتمام لعواطف الرأي العربي ولا لشعور العالمين الاسلامي والمسيحي الذين لا يقبلان ابداً بتهويد هذه البلاد المقدسة

فضيحة المملكة اليهوديه

٨) ان كل هذا جعل العرب يعتقدون اعتقاداً تاماً بانه لن يمر بضع سنين حتى تصبح الاكثرية الساحقة في البلاد لليهود ويصبح العرب حينئذ اقلية ومن جهة ثانية فلقد اصبح اليهود يجهرون اليوم بعزمهم على انشاء مملكة يهودية وطرد العرب من البلاد واخذوا يهربون الاسلحة النارية بجميع انواعها بكثرة زائدة . والحكومة كانت ازاء هذا صامتة لم تتخذ اي تدبير جدي من شأنه ان يزيل القلق الزائد في النفوس

بدء اليهود بالعدوان

٩) وفي الوقت الذي اخذ القلق يزداد في البلاد قام اليهود في كفر سابا وتل ابيب وغيرها من المستعمرات اليهودية بالاعتداء على العرب حتى بلغ بهم الغرور ان حاولوا الهجوم مراراً على يافا للاعتداء على من فيها من العرب في عقر دارهم

استفزاز الشعب العربي

١٠) ان كل هذا استفز الشعب العربي للدفاع عن نفسه وعن كيانه القومي

اعلان الاضراب العام

١١) وقد وجد الشعب العربي ان اسلم وسيلة لاظهار استنكاره السياسة المهددة لكيانه هو الاضراب السلمي العام فأضربت البلاد بأسرها من تلقاء نفسها لاعتقاد جميع افرادها اعتقاداً جازما بشدة الخطر المحدق بكيانهم القومي ومستقبلهم ومستقبل بلادهم . وقد استمر هذا الاضراب مدة ١٥ يوما كان ينتظر خلالها ان تجنح الحكومة البريطانية الى خطة العدل والحق ، وان تنصف العرب وتساعدهم على نيل حقوقهم ودفع الاخطار عن كيانهم القومي وتحقيق مطالبهم العادلة ولكن الحكومة بدلا من ان تفعل ذلك استمرت في سياستها التهويدية وفتح ابواب البلاد على مصراعيها للهجرة اليهودية المتدفقة رغم هياج الاهالي واضرابهم وحنقهم ولم تفعل الحكومة ما فعلته حكومة السر هربرت صموئيل المندوب السامي الصهيوني في اضطرابات سنة ١٩٢١ اذ انه اوقف حينئذ الهجرة اليهودية فوراً وما فعلته ايضا حكومة السر تشانسلور التي اوقفت الهجرة اليهودية في سنة ١٩٢٩

تصريح لجنة السيارات

١٢) جاء في خطاب فخامتكم هذا الصباح الاقتراح المتعلق بالتصريح الذي اصدرته لجنة السيارات بخصوص الامتناع عن دفع الضرائب ودعوة الموظفين العرب لمشاركة الامة في اضرابها عن العمل . ان تصريح لجنة السيارات المذكورة ليس الا صوتاً من الاصوات الكثيرة التي تردد صداها في البلاد معبرة عن شعور الامة وارادتها وان الامة ستصدر بذلك تصريحاً عما قريب

ستجعلهم كلهم فقراء

١٣) اما الاضراب الذي قلتم ان خسارته تلحق بالطرف الفقير منها في البلاد فاللجنة ترى ان السياسة المتبعة في البلاد من شأنها ان تجعل جميع طبقات الشعب العربي فقيرا وتضطر في النهاية للجلاء والفناء فالمسألة ليست مسألة ربح او خسارة في التجارة العربية . لكنها تتعلق بكيانهم المهدد تهديدا حقيقيا لتدفق الهجرة اليهودية واستيلاء اليهود على البقية الباقية من الاراضي العربية

الاصرار على برنامج الزيارات

١٤) اما تواصي اللجنة العربية فقد تقرر بناء على الدعوات الملحة التي جاءت لجنتنا من جميع الجهات ومن جهة ثانية ترى اللجنة أن من واجبها زيارة جميع البلاد العربية في مثل هذه الظروف الحرجة للاتصال بالهيئات العربية والوقوف على أحوال البلاد ومؤاساة جرحاها ومنكوبيها واللجنة تطلب من الحكومة ان تصدر اوامرها لدوائر البوليس بعدم التعرض للاهالي المسالمين وان تعرض البوليس للاهالي فان مسئولية ما يقع من ذلك يعود تماما على البوليس وحده

سفر الوفد بشرط

١٥) واما سفر الوفد الى لندن فاللجنة لا تستطيع ان تقره بالنظر لظروف البلاد الحاضرة . ولكننا نعتقد ان الوفد لا يتأخر عن السفر الى لندن اذا اوقفت الحكومة الهجرة اليهودية . وهذه الخطة المرسومة في بيان اللجنة المتقدم لفخامتكم في نيسان عام ١٩٣٦

المسئولية لا تتحملها اللجنة

١٦) واما المسئولية في حوادث المخالفة للقانون من قتل وحرق وغير ذلك فان اللجنة لا تتحملها قط لانها تتبع دائما الطرق السلمية المحضة . وهي تأسف كل الاسف لما حدث من الاضرار في النفوس والاموال في البلاد

اسباب الحوادث في السياسة الظالمة

وتعتقد اللجنة ان اسباب هذه الحوادث الاليمة انما هي اصرار الحكومة على هذه السياسة الظالمة التي تتحمل الحكومة وحدها جميع المسئوليات الناشئة عنها وتفضلوا

عوني عبد الهادي
امين السر العام

مقابلة اخرى في المساء

وقد قابلت اللجنة العليا اليوم فخامة المندوب السامي مقابلة ثانية في قصره في الساعة الخامسة بعد الظهر حضرها السكرتير العام المستر هول وسعادة روحي بك عبد الهادي وغيرهما من الموظفين . وقدمت له هذه المذكرة وشرحتها فأجاب فخامته بما خلاصته :

لقد ترجمت لي مذكرتكم بصورة مستعجلة ولكني سأتلوها غداً بعد ان تترجم ترجمة وافية . ويسرني ان اعلم منها ان مقصدكم من الطواف في البلدان

— البقيه على الصفحه السابعة —

بعد قراءة انباء القدس

نكتب هذه الكلمة في هدوء تام بعد اطلاعنا على اخبار القدس . لقد كان في استطاعة اللجنة تأجيل اجتماع اللجان الى يوم الجمعة بدل الخميس فلا تبطل زيارة يافا . رغم كل هذا ننتظر مؤتمر اللجان القومية غداً . ونقول للامة ان تنتظر في شجاعة وصبر وامل

السوريون لا يغيثون تل ابيب

انهم متضامنون مع اخوانهم في الكفاح الشريف

كتبت « القبس » الدمشقية الغراء هذه الكلمة على اثر ما جاء في صحف فلسطين عن بعض تجار سوريين يصدرون المواد الغذائية لليهود بطريق السكة الحديدية :

في مقدمة الوجائب المفروضة على ابناء هذه الامة السورية ان تهب يداً واحدة للاخذ بيد أخواننا في فلسطين الذين يناضلون ويكافحون خصمين لدودين وقد دلت الامة السورية على تضامنها العظيم مع اخواننا في فلسطين باحتجاجاتها الكثيرة وباقامة صلاة الغائب عن ارواح الشهداء الابرار

ولكن صحف فلسطين اشارت في هذه الآونة الى ان بعض التجار السوريين استسنحوا الفرصة في هذه الآونة وحاجة تل ابيب الصهيونية الملحة الى المواد الغذائية بعد مقاطعة العرب للصهيونيين فقاموا يمدون العاصمة الصهيونية بالخضار والمأكولات فقمنا نتحقق عن هذا الامر الذي يسيء الى سورية والى صميم القومية العربية فعلمنا ان التجار السوريين ابعد ما يكونون عن التماس المنفعة عن هذه الطريق والعمل على جني الارباح المغموسة بدماء اخوانهم العرب !

وكل ما في الامر ان تاجرين صهيونيين في دمشق هما حلفون وابن خضر اندبو استوردا من محل السيد ميخائيل الصباغ في حماه مقادير كبيرة من البيض وارسلوا الى تل ابيب بواسطة السكة الحديدية مأكولات مختلفة وما استوردوه من حماه وغيرها من البيض !

هذه هي الحقيقة كما اتصلت بنا فهل السيدين حلفون واندبوان يقولا كلمتهما في هذا الشأن ؟ لاننا نعلم ان يهود دمشق كانوا وما يزالون يباهون بعروبتهم ويعلنون انهم اعداء لاولئك الصهيونيين الذين جاءوا من اطراف العالم لسلب العرب اثمن بقعة في وطنهم ! وهل يقومان بعملهما هذا بغية الربح ام ان رابطتهما الصهيونية تدعوهما الى تسويد صحيفة هذه البلاد واسعاف تل ابيب ؟!...

الى عمال السكك

اتصل بنا ان بعض عمال السكة الحديد من العرب يأتون بالبيض والخضروات الى رؤسائهم من اليهود وخصص بالذات بعض عمال من السافرية يقومون بنفس المهمة. ان عمال السكة الحديد ليس من واجبهم ان يأتوا بالبيض والخضر ، ولا هم يتقاضون رواتبهم على ذلك ، بل ان وظائفهم تقضي عليهم باداء المصالح العامة لا المصالح الخاصة

كتاب

مؤتمر رام الله الكبير

فيما يلي صورة الكتاب الذي بعث به مؤتمر رام الله الكبير الى المندوب السامي :

ان ممثلي قضاء رام الله المجتمعين اليوم في رام الله يرفعون لفخامتكم استنكارهم الشديد على سياسة الحكومة الجائرة التي بانقيادها للمطامع اليهودية تؤدي حتماً الى افناء العرب في هذه البلاد ويؤكدون لفخامتكم انهم لا يقفون مكتوفي الايدي امام هذا الاستبداد الفظيع وان نفوسهم الثائرة لن تهدأ الا باجابة مطالب العرب

وقد كانت احتياطات الحكومة لهذا المؤتمر شديدة إذ ارسلت المصفحات وقوى البوليس للاشراف على الحالة والمرابطة في رؤوس الطرق المؤدية الى رام الله . اما البوليس فلم يتصدى للمؤتمرين ولم يدخل مكان الاجتماع وبعد ان انهى المؤتمرون اعمالهم تناولوا طعام الغداء على موائد اهالي رام الله والبيرة . ومن ثم غادروا رام الله كل الى بلده . وقد تأخر عن الاشتراك في المؤتمر أهالي ثلاث قرى ، الا انهم ارسلوا للمؤتمرين من يؤيدونهم في مقرراتهم

الناصرة

استمرار الاضراب

لا يزال الاضراب مستمراً ولم يشذ الا قلائل لا يتعدون اصابع اليد . وقد باشرت اللجنة المختصة للاعاشة بتوزيع الدقيق على المعوزين والفقراء . كذلك لا تزال اللجنة المالية مباشرة في جمع المال والجميع يتبرع بسخاء لم نألفه من ذي قبل

القبض على اشخاص

على أثر المظاهرة التي قامت في الاسبوع الماضي احضرت دائرة البوليس ما يقرب من عشرين شخصاً وبعد التحقيق معهم اخرجتهم بكفالة شخصية مبلغ خمسين جنيهاً ولما تعرف بعد موعد المحاكمة

اضراب السيارات

مما يزيد في قوة الاضراب وقوف السيارات وامتناع السائقين عن العمل فشكراً لحميتهم واخلاصهم للقضية

موقف مشرف

لطالباتنا

موقف يدعم هذا الذي بدا من طالبات مدرسة الاناث فقد اضرب معظم الطالبات عن تلقي الدروس مما كان له اطيب الوقع في نفوس الاهالي . والطالبات لم يكتفين بهذا بل قررن على مساعدة هذه الامة المنكوبة وتخفيف ويلاتها بان اخذن على عاتقهن التجول على المنازل وجمع بعض المال لينفق على الفقراء . ولا ابالغ اذا قلت ان اكبرهن لا يربو عمرها على الثالثة عشر عاما . وقد بلغ ما جمعنه في ايام قلائل قرابة الخمسة وثلاثين جنيها والاعتراف والفخر بهذه الوطنية اعود فاذكر اللاتي قمن بهذا الواجب المشكور :

مسرة مدحت كال . مثيل سالم . ايفون عاد . ريتيه عاد . نجول قعوار . عفاف كردوش . صبحية خوري . والمنظمة لهذه الحركة هي الانسة مسرة . فبارك الله في فتياتنا ووفقهن لما فيه كل خير لهذا الوطن

قوات الجيش

لا تزال القوات من الجيش الانكليزي الحربي تأتي الى الناصرة ، وهي اشبه بساحة حرب .

لزيارة الجرحى

ذهب وفد من اعضاء اللجنة القومية في الناصرة لحيفا لزيارة الجرحى هناك ومواساتهم ، كذلك ذهب وفد آخر للقدس لاشغال خاصة .

الخوارج

اخذ بعض اصحاب الحوانيت في بيع بعض المواد الضرورية كالملح والارز والسكر باسعار اغلى من اسعارها السابقة . ألا يكفي هذه الفئة الغير معدودة من الناس انها تفتح وتبيع سراً وتخرج عن قرار الامة القائل بالاضراب التام حتى تعمد الى رفع الاسعار مما يدل على استغلال الموقف وطمعاً بالربح وحباً بالمال .. عليك ايها الشعب ازاء هذا الطمع ان تعرض عن هذه المحال وان يكون لك معها بعد الاضراب شأن يعود عليها بالخسارة

اضراب القرى

لا يقتصر الاضراب على الناصرة فحسب بل تمداه الى كافة القرى التي شاركت هي ايضاً بهذا الواجب الوطني والامل ان يبقى العمل صامداً حتى النهاية وحتى تجاب مطاليب الامة

الرملة

اجتماع اللجنة القومية

توالي اللجنة القومية بالرملة عقد جلساتها واجتماعاتها كل مساء وهي تواصل ابحاثها لتنظيم الحركة في المدينة والقضاء وتنظم طرق الاعاشة وتوزع على المعوزين كل يوم كما ان التبرعات ترد اليها من المدينة والقرى والشعور يدعو الى التفاؤل

الامتناع

عن دفع الضرائب

وافقت اللجنة في جلستها العامة بعد بحث دام ساعتين على فكرة الامتناع عن دفع الضرائب وستدعو اللجنة جميع الملاكين الذين لا نشك بانهم سيقرون ايضا هذا المبدأ وسيلبون نداء وطنهم وقد ارسلت للجنة العربية العليا البرقية الاتية : لجنة الرملة القومية توافق على فكرة الامتناع عن دفع الضرائب وتطلب اقرارها

اللجنة تطوف القرى

طاف وفد من لجنة الرملة القومية قرى القضاء داعيا الى التضامن والاتحاد والثبات حاثاً على التبرع للمعوزين وقد لقي الوفد في جميع القرى التي طافها روحاً طيبة وشعوراً نبيلا والوفد مؤلف من السادة : خليل عبد الله النحاس ، ابراهيم الغصين . فوزي الخيري ، الحاج مصباح محجوب ، ميخائيل فشحو ، فشكرا للقرى .

لجنة الاتصال

في الرملة

ألفت اللجنة القومية لجنة اتصال باللجنة العليا واللجان القومية الاخرى في فلسطين من السادة عبد الرزاق الخيري محمود صبحي علاء الدين ، فهمي الغصين سليم اشبيطه

اللجنة تشكر

تعلن اللجنة القومية بالرملة شكرها الجزيل لكل من تبرع لها في المدينة او القرى وتحيي الاهلين على تضامنهم الرائع وثباتهم في كفاحهم الذي سيستمرون فيه الى النهاية وتدعو الله ان يحقق الامال

المجدل

استمرار الاضراب

لا يزال الاضراب الرائع في يومه السادس عشر ناجحاً نجاحاً منقطع النظير ولم يشذ اليوم فيه احد والحركة بوجه الاجمال مشلولة ومعطلة وقد بلغ ما جمعته اللجنة القومية في خلال ٤٨ ساعة ثلاثة وسبعين جنيها وقد ارسل هذا المبلغ الى لجنة الاسعاف لتوزيعه على المنكوبين حسب معرفتها ولا تزال اللجنة القومية توالي جمع الاعانات بهمة مشكورة

الطلبة في الطليعة

في تمام الساعة الخامسة بعد ظهر اليوم قام طلاب المدرسة الاميرية بمظاهرة سلمية حماسية تتقدمهم الاعلام العربية هاتفين للوحدة العربية واسقاط الخوارج والسياسة الطائشة والصهيونية ومنشدين الاناشيد الحماسية وقد طافوا شوارع المدينة الرئيسية مخترقين شارع الملك حسين المؤدي الى دائرة الشرطة ولما بلغوا المركز اخذوا ينشدون ويهللون ويكبرون واستمروا في مظاهرتهم اكثر من ساعتين والكل معجب بجرأتهم وشعورهم ولقد ضرب الطلاب مثلا عالياً في مشاركة الامة في عواطفها ونضالها الشريف منذ بدء الاضطراب ومظاهراتهم السلمية قائمة بارك الله فيهم واكثر من امثالهم

عكا

المظاهرات

والاضراب العام

اصبحت المدينة اليوم اليوم مضربة اضراباً عاماً . وابتدأت المظاهرة من حديقة البلدية يتقدمها طلاب المدارس وطالباتها حاملين الاعلام منددين بسقوط الاستعمار وخلفهم الشعب وانتهت الى جامع الجزار حيث خطب المجتمعين السادة صالح شمشوم ، ناجي الصلاح ، تمر العبس ، شوقي أيوب من الطلبه

الاسلاك الشائكة

لوحظ ان الحكومة وضعت الاسلاك الشائكة في الشوارع والطرقات وخصوصاً حول جامع الجزار

دخنوا السجاير التركية الفاخرة

المصنوعة من اجود التبغ التركي

الجودة

الوجاهة

الاتقان

جميع هذه الاصناف تجدها في السجاير التركية

الاصناف : حوكيه كلوب . ياووه . يكي تورك

غازي . بنيجه . خانم اكسترا . ايكنجي

الوكيل العام

يوسف البينا

اوتيل باريز

يقع في الطابق الثالث فوق المطعم اوتل باريز وهو الفندق الجديد الذي افتتحه السيد يوسف الرملاوي فرعا راقياً وجهزه باحدث الاثاث واحدث فيه وسائل الراحة واعده فقط للمسافرين الممتازين والاوتيل الجديد يمتاز بموقعه البديع المطل على بساتين يافا وبحرها الجميل ويلاقي فيه المسافرون الراحة بتمامها وليس الوصف كالعيان

شارع الملك جورج — عمارة المستقيم — رقم التلفون ١٢٥٠

امام موقف باصات تل ابيب — يافا

فوق مطعم ومقهى المغربي الطابق الثالث

جمعية ترويج الفواكه والخضار

التعاونية

شارع القطب بالعمارة الجديدة مستعدة

لترويج الفواكه والخضار والتعامل

مع أي جهة من جهات فلسطين

بنظام وسرعة وامانه

متعاونة لخير المجموع

اعتقال بعض الشباب

اعتقل البوليس أمس ثلاثة عشر شاباً بتهمة التحريض وافرج عنهم بالكفالة

واعتقل اليوم بعض الشباب بتهمة ضرب يهودية بمعمل « الكونتننتال لافان » وارغام اصحابه اليهود على اغلاقه والى الان لا يزالون معتقلين

ولم يخرج عن كلمة الامة في الاضراب سوى ثلاثة اشخاص

برقية تأييد

شباب ارتاح يحيون اخلاصكم للقضية العربية ويؤيدون الامة في جميع مطالبها دام الاتحاد العربي

احمد الشلبي ، حسني عبد الجبار ، محمد عبد اللطيف ، كامل فاخوري ، ناجي اسماعيل ، عبد الرحيم احمد شلبي ، احمد مصطفى ، عبدوه عبدوه ، علي محمد خضر كامل عاليه ، يوسف عاليه ، فخري شلبي ، عبد الكريم عبدوه

من لا ارض له
لا وطن له

من جمعية الاسعاف العربية

الى المسئولين عن مناطق الاعاشة

جاءتنا من جمعية الاسعاف العربية بيافا دعوة موجهة الى المسئولين عن توزيع الاعاشة في مناطق يافا أن يقدموا لها القوائم الاخيرة للمحتاجين في مساء الاربعاء في مكتبها الكائن قرب الجامع الكبير « من الجهة القبلية » وترجو الجمعية سرعة تقديم هذه القوائم للاهمية.

ترحيل

الآمنين في دورهم

جاء الى ادارة هذه الجريدة نفر من سكان حي الداودية قرب تل الريش ، نذكر منهم السادة : خير محمود ابو شنان عاصي رضوان ، سليمان ابو العلا ، داود نصر الرجب . وحدثوا ان قوة من البوليس مؤلفة من عرب وانكليز ، وصلت حيهم ظهر امس وشرعت في تهديم وتكسير تخاشيبهم لارغامهم على النزوح عنها ، وقالوا لنا ان افراداً من هذه القوة اخذوا يمنونهم بالوعود والمال ، ويقولون لهم : خير لكم ان تسافروا من هذه البلاد ، وتعودوا الى بلادكم ، والحكومة تدفع لكم اجور السفر ، وتوصلكم سالمين

وكان مشهد هؤلاء المساكين وهم يتحدثون الينا مشهداً مؤثراً يدعو الى المرثية والاشفاق .

نأمل ان يقلع البوليس عن الاعتداء على هؤلاء المساكين وعيالهم فلا يعمل على تشريدهم ، ليخلو الجو للدخلاء . واذا ننتظر عملا حاسما في هذا الموضوع لان الشكايات اخذت تترى علينا من جميع الجهات والامر تعوزه المعالجة بالحزم والاناة

اتحاد

الطالبات العربيات

قرر اتحاد الطالبات العربيات في القدس الطلب الى جميع الهيئات السياسة العربية واللجنة العليا ان تعلن جهارا انها ترفض كل بحث أو مفاوضة مع الحكومة المحلية حتى تجاب مطالب الامة الحقة وهي التي بعثت فيها كتابا الى المندوب السامي

لجنة

تنفيذية للطالبات

انتخب اتحاد الطالبات العربيات في القدس لجنة لتنفيذ مقرراتهن وتنظيم أعمالهن ، عضوات يمثلن مختلف المدارس واللجنة مؤلفة من الاوانس : هند الحسيني عن الكلية الانكليزية ، فاطمة الديري وظريفة الحكيم عن مدرسة شمت ، سرين الحسيني عن مدرسة الفرندز برام الله ، عيشة الدجاني عن المدرسة الوطنية في بيت لحم ، نايفة ابو السعود عن المدرسة الاسلامية الوطنية ، نفيسة الحسيني عن المدرسة المأمونية الاميرية وخديجة فرعون عن مدرسة مار يوسف وسيشتركن غداً في الاجتماع العام للسيدات العربيات الذي يعقد في دار المؤتمر العربي الاقتصادي

ابن الصحراء

جاءتنا من الاديب السيد عمر الصادق في الرملة كلمة عنوانها « ابن الصحراء » عرض فيها لبحث رسالة النبي محمد صلى الله عليه وسلم ، في الصحراء ، وكيف شمل نور هذه الرسالة جميع اقطار المعمور وتكلم عن اضطهاد جميع الشعوب اليهود ما عدا الامة العربية التي كانت في جميع عصورها تحمي اليهود من عدوان الامم الاخرى ، فيجد هؤلاء في بلادها ، وبين ظهرانيها ، ملجأ أميناً ومرتعاً خصيباً

الكيد اليهودي

يطغى على الدهاء البريطاني

بهذا العنوان جاءتنا من السيد عبد السلام الحجاوي في عمان كلمة يستعرض فيها دخول الحلفاء بلادنا في الحرب العامة . وتمنيتهم العرب بالوعود الخلابة التي كان من نتائجها هذه السياسة القائمة في البلاد ، ووعد بلفور لانشاء وطن قومي في فلسطين .

قليل من الحياء !

تزعم دوار هايوم ان اهالي طولكرم ونابلس قد سئموا من الاضراب ، وان خمسة عشر شخصاً من وجهاء قرية ام خالد زاروا ناتانيا واشتركوا في اجتماع كبير عقده زعماء اليهود فيها واعلنوا انهم يقدرون اهمية الصداقة القائمة بين العرب واليهود (كذا) وان الارهاب الذي أنيهم من طولكرم هو الذي يمنع هذه الصداقة من القيام (كذا) . وان اهالي قضاء طولكرم وقضاء نابلس تعبوا من الاضراب ، وان وفداً منهم سافر الى القدس ليسعى في حله !

والذي نقوله لهذه الصحف : قليل من الحياء !

شجعوا
مصنوعاتكم الوطنية

اطبعوا مطبوعاتكم
في مطبعة الدفاع

شويكة

مقاطعة اليهود

مضى اليوم الثالث عشر على القرية وهي مضربة اضرابا عاما. وقد اجتمع تجار القرية في محل السيد شريف عبد الرحمن الصالح وحضر الاجتماع السادة عبد الرحيم احمد ابو زيادي واخيه محمد وعبد الرحمن نمر النايه وعبد الكريم محمد افريج. وكان هؤلاء السادة قبل الاضطرابات الحاضرة يعاملون التجار اليهود ببيعهم الحبوب. وقد عاهدوا الله في هذا الاجتماع على الامتناع عن البيع من اليهود أو تورد يد أي موادهم وانتخب السيد عبد الرحيم ابو زيد رئيسا لشرف على تنظيم المقاطعة. وتألفت لجنة لتنظيم الاضراب في الشعراوية ومنع المواصلات الى المستعمرات اليهودية وتقوم هذه اللجنة ايضا بجمع التبرعات لمنكوبي الحوادث في يافا. واقرت اللجنة ارسال الكتب الى اللجنة العربية العليا في القدس تؤيد مطالب البلاد، منع الهجرة الصهيونية منعاً باتاً، منع بيع الاراضي اطلاق سراح المتهمين بالحوادث الاخيرة وتشكيل حكومة نيابية. وتأييد الاضراب المستمر حتى تجاب مطاليب الامة. وتقرر رفع هذه المقررات الى المندوب السامي في القدس

زرنوقة

الاضراب

وجمع الاعانات

لا تزال القرية مضربة تضامن مع بقية المدن. والحركة معطلة تماما. وقد اجتمع اهل القرية وعاهدوا الله والوطن ان لا يحيدوا قيد شعرة عن مطالب البلاد وانهم مستمرون في اضرابهم الى ان تنال البلاد حقوقها كاملة غير منقوصة. وبدأت لجنة في جمع الاعانات لمنكوبي الاضطرابات الحاضرة. وبلغ ما جمع حتى الان ٢٧ جنيها و١٥ كيسا من الطحين وسترسل الى لجنة الاسعاف العربية في يافا. واللجنة لا تزال قائمة بما عهد اليها والاهالي يقبلون على التبرعات عن طيب خاطر تلبية لنداء الواجب الوطني وخرج على اضراب القرية فئة قليلة جداً من سكانها، ما لبثوا ان اعلنوا ندمهم على فعلتهم وعاهدوا الله على الاستمرار في الاضراب.

تبرعات

قرية السوافير

حضر الى ادارة هذه الجريدة السيد يوسف احمد محمود من قرية السوافير، واعلمنا ان وجهاء قرية السوافير الشرقية والغربية، قد عقدوا اجتماعا قرروا فيه مواصلة الاضراب الدائم الى النهاية حتى تجاب الامة الى مطالبها الحقة. وقد انتخبوا لجنة لجمع الاعانات باشرت في عملها، وجمع حتى الآن نحو ٣٠ كيسا من الدقيق، مع استعدادهم لمتابعة هذا العمل الوطني طول ايام الاضراب اما اعضاء اللجنة فهم السادة: زيدان جاد الله محمد، محمد عطا الله، الحاج محمود البحيصي، عبد الله سليمان وعبد الرحمن الحمص. فحياهم الله.

الشيخ مونس

توزيع الدقيق

قامت اللجنة القومية التي ذكرنا خبر تشكيلها في الشيخ مونس أمس بتوزيع ما يقرب من خمسة عشر كيساً من الدقيق على الحوارنة والفقراء والمحتاجين. ولا زالت تبحث عن كل محتاج وتقدم له حاجته.

لجنة اسعاف السيارات

قدمت الشيخ مونس بالامس مبلغ عشرة جنيهات الى لجنة اسعاف السيارات كمساعدة مالية بسيطة، وتنتظر ان تليها دفعات اخرى في هذا السبيل وغيره

زيارة قائمقام الرملة

قدم القرية منذ يومين حضرة قائمقام الرملة الاستاذ جمال طوقان، وبعد ان تفقد الحالة في الضواحي المجاورة وقابل ع ب ابو كشك في موضوع الشائعات المختلفة، غادرنا الى الرملة

قائمقام المجدل

وصل البلد امس الاول حضرة قائمقام المجدل بطرس افندي ناصر، ومعه اونباشي ونفر بوليس. وقد علمنا ان الحكومة عهدت اليه ان يقيم في الشيخ مونس الى اجل غير مسمى. وفي اثناء مقامه هذا يزور ويتفقد الضواحي والمجاورات يومياً

اضراب البلد

لا تزال البلد مضربة اضرابا عاما يشارك الاهالي فيه طلاب المدرستين الاميرية والاهلية، ولا تزال البلد محافظة على عهدها للامة بان لا معاملة مع اليهود ولا شحن خضار أو غيرها، فحيا الله القرويين البواسل

بئر السبع

مظاهرة الطلبة

سار عدد كبير من الطلاب من مقر كشافة الصحراء المتجولة في مظاهرة منظمة يحملون الاعلام وينشدون. وعند دار الحكومة صعد فريق منهم الى مكتب حضرة القائمقام وقدموا له باسم اتحاد الطلبة احتجاجا على الحالة الحاضرة أشير فيه الى مطاليب البلاد. ومن ثم أخذ موكب المظاهرة في التجول في المدينة. وفي دار اللجنة القومية احتشد الجميع وألقى السيد باسل التزي كلمة حماسية وتبعه السيد رشاد السقا فشكر الطلاب على موقفهم. وانتهى الاجتماع بين الهتافات والاناشيد.

سرقة مال

حدثنا السيد راضي ابو سمرة، من قرية الشيخ مونس انه ترك كمية وافرة من الزنزف جوار معرض تل ابيب، وانه ذهب مع البوليس رقم ١٤٧٠ منذ يومين للكشف على زنزفه ولكنه لم يجد شيئا غير العربتين رقم ٢٦٩٣ و٢٥٣٩. وقال لنا ان خسارته تقدر بـ ٦٠٠ جنيه

شجعوا المصنوعات الوطنية

اجتماع اللجنة العليا وبرنامج الزيارات

عقدت اللجنة العربية العليا اجتماعاً في ساعة التاسعة والنصف من صباح هذا اليوم في منزل الاستاذ عوني عبد الهادي امين سر اللجنة، دام الى الساعة الواحدة والنصف بعد الظهر. وتنفيذاً لقرار اللجنة السابق، المتعلق بزيارة جميع مدن فلسطين، قررت ان تقوم اللجنة برحلة الى المنطقة الشمالية وفق البرنامج الاتي:

السفر يوم الخميس الواقع في ٧ الجاري الساعة الثامنة والدقيقة ٥٠ من القدس الى نابلس

الوصول الى نابلس الساعة العاشرة ترك نابلس الساعة الثانية عشرة. الوصول الى جنين الساعة ١ والدقيقة ٥، السفر من جنين الساعة ٢ والدقيقة ٥. الوصول الى حيفا الساعة الرابعة

يوم الجمعة: السفر من حيفا الى عكا الساعة ١٠، السفر من عكا الى الناصرة الساعة ١، الوصول الى الناصرة الساعة ٣ ومغادرة الناصرة الى القدس الساعة ٤

اما برامج سفر اعضاء اللجنة الى بقية البلدان العربية في المنطقتين الشمالية والجنوبية، فسيعين في فرصة اخرى

في اجتماع اللجان

وقررت ايضا دعوة اللجان القومية لعقد اجتماع في القدس يوم الثلاثاء المصادف ٢٠ صفر سنة ١٣٥٥ وفق ١٢ مايو سنة ١٩٣٦ الساعة العاشرة صباحاً وان تنتخب كل لجنة من اعضائها خمسة اشخاص لحضور هذا الاجتماع للمداولة في الحالة الحاضرة

اللد

قيام مظاهرة كبرى

لم تشهد مدينة اللد مظاهرة أشد روعة من المظاهرة التي اقيمت صباح امس الاول اذ ما كادت تشرق الشمس حتى رأت الاهالي في حركة غير عادية واتجهت جموعهم الى ساحة المدارس حيث انتظم طالبات المدرسة الاميرية وطلابها صفوفاً تتقدمهم الاعلام العربية. وقد تألف موكب عظيم تقدمته الطالبات والطلاب فئات من السيدات ثم جماهير غفيرة من المدينة وقراها وسار الموكب مخترقا شوارع المدينة كلها بالتكبير والتهليل والاناشيد والهتافات الوطنية ولما وصلت المظاهرة الى مكتب دهمش مقر اللجنة القومية توقفت عن السير حيث القى الاستاذ عمر المصري خطابا كان له وقع حسن في النفوس ثم واصلت سيرها حتى ساحة المدارس حيث القيت عدة خطب ومن ثم سارت في شارع فيصل الى ساحة البلدية ثم خطب في الجمهور السادة سعيد المنيدي، الشيخ احمد الخطيب، حسن حسونة، عمر المصري خطبا قابلها الجمهور بالتكبير والهتاف بحياة الوطن حراً وسقوط الظلم والظالمين وكم كان المشهد مؤثراً حينما قام الفتيات يخطبن بالجمهور داعيات الى الجهاد حتى النهاية ثم قدم الطالبات والطلاب والبلدية احتجاجاتهم وتفرق الجمهور داعياً الى الله ان يحقق امانيه وينقذه من هذه السياسة القائمة في البلاد

احتجاجات اللد

اضربنا مع امتنا وتظاهرنا ضد السياسة الانكليزية اليهودية التي ترمي الى افنائنا وتهدد مستقبلنا. نطلب وضع حد لهذه السياسة وسرعة اجابة مطالب البلاد التي لن تهدأ الا بتحقيقها

طالبات وطلاب مدارس اللد

مجلس اللد البلدي باسم البلدة المضربة المتظاهرة يطلب وضع حد للسياسة المتبعة وتحقيق مطالب الامة

بلدية اللد

شعور شاب

جاءنا من السيد خليل الخولي قصيدة من نظمه تفيض شعوراً اشار فيها الى الاضطرابات الحاضرة والمرحلة الدقيقة التي تجتازها البلاد.

اضراب طلاب

واحتجاجهم على الحالة الحاضرة

منذ ايام وطلاب مدرسة بيرزيت العليا يظهرون تمرداً عن تلقي الدروس، وعن دخول الصفوف، وقد اضربوا مراراً عن الطعام ووضعوا احتجاجاً شديد اللهجة قدموه الى حضرة قائمقام رام الله متري افندي فراج ليرفعه بدوره الى المندوب السامي، وهذا نص الاحتجاج:

حضرة قائمقام رام الله المحترم

نرجو أن ترفعوا احتجاجنا هذا الى فخامة المندوب السامي في فلسطين.

نحن طلاب مدرسة بيرزيت العليا لاننا كنا نقطع ثلاثين كيلو مترا مشيا على الاقدام لاضراب السيارات لرفع احتجاجنا هذا الى فخامتكم بواسطة حضرة قائمقام رام الله المحترم. اننا نحتج بشدة على السياسة الجائرة التي تسير عليها حكومتكم بسماحها لاتخاذ الافاق من اليهود بناء وطن قومي في فلسطين العربية، وبسماحها بتسرب الاراضي العربية الى ايدي اليهود، والسماح لهم بحمل السلاح يفتكون به بالعرب الآمنين المسالمين. نطلب بشدة منع أسباب هذه الاضطرابات التي تراق فيها كل يوم دماء العرب الزكية بدون حساب. اننا نلقي مسؤولية هذه الحوادث على عاتق الحكومة ونرفع اليكم هذه المطاليب:

١ــ ايقاف الهجرة

٢ــ منع بيوع الاراضي

٣ــ اخلاء سبيل مساجين الاضطرابات

٤ــ تجريد اليهود من السلاح

٥ــ تأسيس مجلس نيابي وطني

وتفضلوا «التواقيع»

اضراب

طلبة الفرير

ارسلت لجنة طلاب الفرير بيافا البرقيتين التاليتين الاولى الى المندوب السامي بالقدس والثانية الى قنصل فرنسا بيافا:

طلبة مدارس الفرير بيافا مضربون تأييدا للامة في مطالبها ويحتجون على السياسة المتبعة في تهويد البلاد

ــ نحتج بكل قوانا على مدرسة الفرير التي لم تعلن اضرابها رسميا محافظة على شعور ابناء الامة الذين يغذونها بأموالهم.

لجنة طلاب الفرير

الفتاة العربية تتقدم

رفع طالبات مدرسة اللد الاميرية نص الاحتجاج التالي الى المندوب السامي بواسطة قائمقام الرملة:

ان من الظلم الفادح يا فخامة المندوب ان يجلو العرب عن اوطانهم ليحل محلهم شذاذ الافاق ان الفتاة العربية بفلسطين تشعر بان ما اصاب الامة من الحيف والظلم هو نتيجة سياسة حكومتكم الجائرة والانفجار يتولد من شدة الضغط والكأس إذا امتلاء يطفح ويسيل

والفتاة الناشئة ليست باقل شعوراً من آبائها واخوانها الذين يدافعون عن انفسهم ولا يستطيعون دفاعا

نقدم انفسنا فداء للوطن ولرجالنا ونؤيد شعور الامة ونصمم على الاضراب الى ان تجاب الامة الى مطالبها

نحتج بشدة على السياسة الحاضرة

طالبات مدرسة اللد الاميرية

اعانة المنكوبين

تبرع الاستاذ حسني الاسعر مدير مدرسة دار التربية والتعليم في الثغر بجنيه واحد كدفعة اولى لمساعدة منكوبي حوادث يافا الاخيرة فنحيي فيه هذا الشعور وأمل أن يحذو حذوه باقي مديري المدارس الاهلية في يافا وفي غيرها من مدن فلسطين

اعلان

مدعى عليه

دعوى حقوقية رقم الدوسيه ٤٤٦ سنة ٩٣٦

محكمة صلح نابلس

الى عمال افندي الحاج محمد النابلسي تاجر من نابلس المجهول محل الاقامة الان يقتضي حضورك للمحكمة المذكورة كمدعى عليه بيوم الاحد الواقع في ٣١ ــ ٥ ــ ٩٣٦ الساعة ٩ صباحاً

المدعي: الحاج بكر بن عمر السلعوس من نابلس

يطالبك بمبلغ (٦٨) جنيه فلسطيني رصيد اجرته عن طبخ الصابون من سنة ١٣٤٨ الى سنة ١٣٥٣ هجرية

وان تخلفت تنظر دعواه بحقك غيابيا ولا يقبل اعتراضك الا اذا ثبت ان تخلفك كان لعذر معقول

في ٣ ــ ٥ ــ ٩٣٦

حاكم صلح نابلس

محل

نجيب القطان

تجاه حسن

انواع زيت الزيتون للمونة

والسمن الحلبي الحديدي

الممتاز

|||

ماركة

كامل هيكل

تابع المنشور على الصفحة الخامسة

ليس لقصد التظاهر بل للزيارة والاتصال بالهيئات العربية وتفقد احوال البلاد» ثم اعاد قوله بضرورة انتهاز الفرصة لارسال الوفد لوضع القضية الفلسطينية امام الحكومة البريطانية في لندن

عقد اجتماع اللجان القومية غدا

بعد ان غادرت اللجنة قصر المندوب عقدت جلسة اخرى في المساء وتلت برقيات وردت اليها من بعض اللجان القومية بضرورة الاسراع في عقد مؤتمر من اللجان القومية فقررت عقد هذا المؤتمر في الساعة الثانية بعد ظهر يوم الخميس الرابع في ٧ الجاري في قاعة روضة المعارف. ولهذا السبب تأجل تنفيذ برامج الطواف على البلدان المختلفة الى ما بعد عقد المؤتمر

اعتقال الاستاذ الدجاني والسيد عبدو

في الساعة الثالثة بعد ظهر هذا اليوم شاهدنا حركة غير طبيعية امام مكتب الاستاذ حسن صدقي الدجاني رئيس لجنة اضراب السيارات العليا وكثرة انتشار البوليس العربي والبريطاني وجاءت قوة بقيادة الضابط الياس حداد عدد افرادها ٢٠ فطرقت باب المكتب وطلب الضابط من السيد سري الدجاني ان يرافقه فرفض فامر هذا احد افراد البوليس ان يخلع الباب وصعد قسم من البوليس وبقيت قوة مرابطة تمنع الاهالي من الاقتراب

وبعد وقت قصير وصل الضابط الانكليزي سكرست ومعه قوة اخرى وصعد الضابط. وغادر المكتب الى القشلاق ثم شاهدنا سيارة تقل السيد صالح عبده نائب رئيس اللجنة تحرسها قوة من البوليس. وعلمنا ان قوة مؤلفة من ٥٠ نفراً وضابطاً ذهبت الى دار السيد صالح حيث اعتقلته في سجن « القشلاق» وفي الساعة الرابعة والربع وصلت سيارة تقل السيد الدجاني محروسة بقوة من البوليس بقيادة الضابط سكرست فصعد الى مكتبه وشاهد البوليس يفتشون في اوراقه ودوسياته فاحتج لان المكتب مكتب محاماة لا مكتب لجنة السيارات وان لديه قضايا سرية لا يحق الاطلاع عليها. وقد خاطب السيد الدجاني مدير البوليس المستر مونرو واطلعه على هذا محتجاً. وأخذوا السيد الدجاني الى السجن المركزي بحراسة قوة. وعلى اثره مرت سيارات مقفلة من سيارات البوليس تقل السيد صالح عبده. وما كاد يراهما الجمهور المحتشد امام المكتب حتى بادر بتحيتهما والتصفيق والهتاف لهما. ووضعا في السجن المركزي ولم يقبلا الكفالة

رفض الكفالة بشدة

وقد ذهب الى السجن الاستاذ مغنم مغنم واخذ توكيلا منهما وطلبا منه ان يعلن الجمهور ولجنة السيارات بانهما يتقبلان الحكم بالسجن احسن قبول وانهما يطلبان الى الاخوان تستمر في اضرابها الى ان تجاب مطالب البلاد وعلى اثر ذلك اجتمعت لجنة اضراب السيارات العليا وعقدت جلسة فوق العادة وقررت انتخاب السيد حافظ نابري رئيسا موقتا والسيد علي عويضة نائبا له

برقية اصحاب السيارات والسائقين

كما قررت وضع نص البرقية الاحتجاجية التالية:

ان اصحاب وسائقي السيارات العرب بالقدس يحتجون على تصرف الحكومة الشاذ بالقاء القبض على رئيس لجنة اضراب السيارات العليا السيد حسن صدقي الدجاني ونائبه السيد صالح عبده لامبرر ويطلبون بشدة اخلاء سبيلهما

رئيس اللجنة

اطلاق سراحهما ليلا

وقد ارسلت من هذه البرقية نسخا كثيرة الى لجان الاضراب في سوريا ولبنان وعلمنا ان اسباب اعتقالهما كان بسبب المنشور الذي وضعته اللجنة بتاريخ ٢ الجاري وحاول البوليس ان يطلق سراحهما بتعهد او كفالة فلم يوافقا على ذلك مما اضطره الى اطلاق سراحهما بلا قيد ولا شرط وكانت الساعة الثامنة والنصف. وبعد خروجهما توجه الى منزل الاستاذ حسن صدقي الدجاني الجماهير لانتظارهما وهناك استقبلهما الجمهور المحتشد استقبالا الفا وهنا توقف الاستاذ الدجاني وحث الجمهور على الاستمرار في الاضراب وبعده وقف السيد حسين عمر والقى كلمة قوبلت بالهتاف الشديد ونودي الترحيب بالسجن في سبيل الجهاد والشرف

اجتماع كبير من السيدات

اجتمعت نحو ٤٠٠ ــ ٥٠٠ سيدة بناء على دعوة لجنة السيدات في مكتب المؤتمر الاقتصادي واضيق المقام نذكر القرارات بايجاز ١ ــ منع الهجرة ٢ ــ تجريد اليهود من السلاح ٣ ــ اطلاق سراح المعتقلين ٤ ــ تشكيل حكومة وطنية دستورية ٥ ــ رفض المفاوضات حتى تجاب مطالب الامة ــ شكر حارة يافا ٧ ــ برقية لملك الانكليز ٨ ــ برقية للمندوب السامي احتجاجا على اعتقال السيدين حسن صدقي الدجاني وصالح عبده وجمع مبلغ ١١١ جنيها

المندوب السامي في الحوادث الاخيرة

علمنا ان المندوب السامي يسافر اليوم الى غزة لمناسبة الحوادث الاخيرة وسيجتمع مع المجلس البلدي ومخاتير القرى وشيوخ البدو

شجعوا المصنوعات الوطنية

الدفاع ـ يوم الاربعاء في ١٤ صفر سنة ١٣٥٥ و ٦ ايار ١٩٣٦

صاحب الامتياز والمحرر المسؤول : ابراهيم الشنطي

مدير الادارة : شوكت حماد

رقم التلفون ١١٨٧

الدفاع

جريدة يومية سياسية مصورة

العدد ٥٩٩ ـ السنه الثالثة

ادارة الدفاع في عمارة حزبون شارع جمال باشا ـ يافا

العنوان البرقي: الدفاع يافا : ص . ب ٢٥٥

	عن سنة	عن نصف سنة
قيمه الاشتراك في فلسطين	١٥٠	٨٠
في الخارج	٣٠٠	١٦٠

صور عالمية على هامش الحوادث

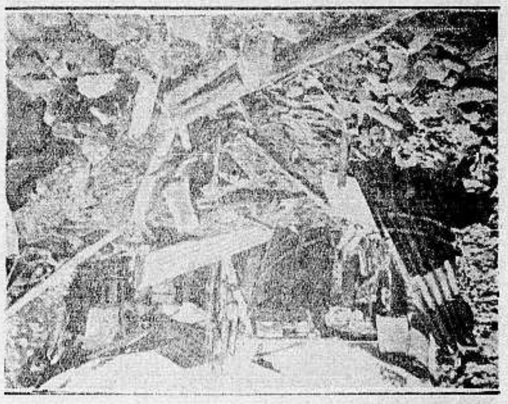

اخذت هذه الصورة في مدينة هرر بعد ان القيت عليها القنابل من الطائرات فهدمتها وقتلت اهاليها .

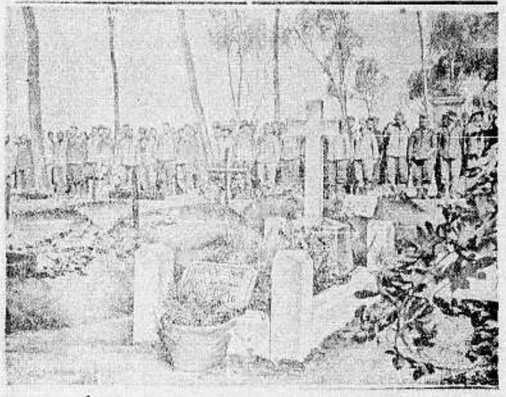

مقبرة جنود الطليان في اسمرة ويدفن فيها قتلى الحرب .

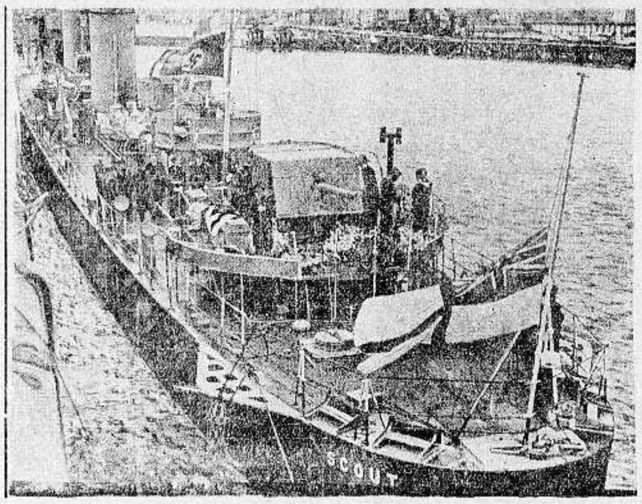

المدمرة الانكليزية سكوت التي نقل عليها جثمان سفير المانيا الذى توفي اخيرا في لندن

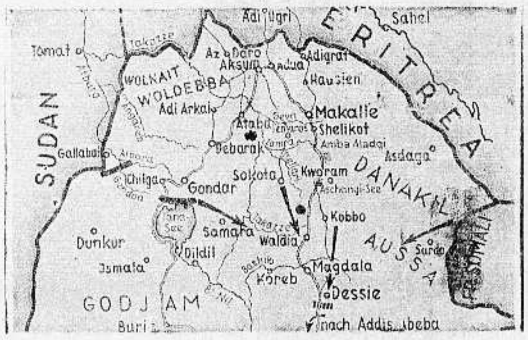

آخر خارطه اخذت لحركات الحرب فى افريقيا الشرقية

المسيو البيرسارو رئيس الوزارة الفرنسية في اجتماع لمجلس الوزراء لبحث الحالة السياسية الحاضرة .

رئيس الوزارة البولونية المسيو لكسوفسكي في زيارته الرسمية لبودابست وتراه يضع اكليلا من الزهر على تمثال الابطال

تداوي حديث لشفاء التعقيبة الحادة (حرقة البول) والمزمنة والنقطة العسكرية بمدة اسبوع

بحبوب الغونوفاكس Gonovax

تجهيز الدكتور S·M·K رئيس شعبة الامراض الزهرية في ؟ نسي ـ فرنسا

ان آفات المجاري البولية والتناسلية المنتشرة في هذه البلاد انتشاراً هائلا والتي لها اثرها السيء والمحسوس في قطع النسل او تشويه المولودين قد دعتنا الى وضع المستحضر المسمى (غونوفاكس) ويجب ان لا يخفي ان اكثر الامراض انتشاراً في هذه البلاد هو حرقة البول او التعقيبة التي لا بد لسريانها وانتقالها من وجود احد امرين :

١ــ المناسبات الجنسية المشبوهة

٢ــ تلوث العضو التناسلي بالافرازات والمواد القيحية الحاملة لعامل التعقيبة وما هو جدير بالذكر ان كل آفة لا تعقبها المداواة الباكرة لا شك انها تصبح مزمنة وان آفات المجاري البولية وخاصة منها التعقيبة هي من الافات التي ازمانها وطول مدتها يجعل شفاءها صعباً وعويصاً فان استعمال الغونوفاكس اسبوعا واحداً يكفي لشفاء التعقيبة الحديثة الانتقال ولكن كلما تأخرت مدة التداوي اصبحت مدة الشفاء اطول واصعب .

والحالة التي لا تزال البشرية تئن من وطأتها هي : انقطاع النسل ، واسبابه غالبا اهمال مداواة التعقيبة لان عامل هذه الافة السريع الانتقال الى الخصي حيث يستولي على مولدات الحوينات المنوية فيقتلها فيصبح المرء عقيما اي مقطوع النسل واحياناً يتوضع عامل هذه الافة على المفاصل فيسبب الم المفاصل وكثيراً ما يتوضع بطريق السراية في العين فيسبب عمى العين (ان لم تعقبها المداواة) بل وكثيراً ما تكون سبب هدم العائلة وخراب صرحها المشيد حيث هنالك كثير من الرجال المتزوجين وغير المتزوجين من تهوي به شهوته فتوقعه في مثل هذه الافات ولا يلبث هو بدوره ان ينقلها الى زوجته المسكينة فتصبح العدوى منتشرة بين الزوجين وحينئذ اما ان يصبح النسل منقطعاً واما ان تلد الزوجة اولاداً مشوهي الخلقة وكثير ما يلد الطفل اعمى (ان لم تسعفه المداواة)

وهذا ما نعيذ ونحذر شباب هذه البلاد من الوقوع به وذلك الاسراع باستعمال حبوب الغونوفاكس الذي يطهر المجرى البولي فيمنع حصول هذا المرض . كما اننا ننصح النساء المصابات باستعمال حبوب الغونوفاكس لان لمواده خواص عجيبة في قطع السيلان القيحي وحرقة البول بمدة لا تزيد عن اسبوع واحد.

فوائد هذه الحبوب : يقتل جميع الميكروبات الموجودة في اعضاء التناسل . يزيل الالم عند التبويل . يمنع التشنجات والانتفاظات الليلية فيسهل شفاء قروح المجرى البولي وفي الاجمال بين جميع الادوية التي يستعملها الاطباء الاخصائيون لا يوجد مادة اقوى واسرع من الغونوفاكس لشفاء التعقيبة او حرقة البول والنقطة العسكرية وفوق ذلك فانه اذا اخذ حبة اوحبتين من هذا العلاج قبل المناسبات الجنسية فانه يكون واقيا من الاصابة في الاحوال المشبوهة

وكل علبة تحتوي على تعليمات مفصلة عن كيفية الاستعمال . (احذروا التقليد) الوكلاء في فلسطين: يافا شارع بسترس رقم ـ ٢٥

مستودع الادوية الوطني الفلسطيني قيالة وصباغة

صونوا عيونكم من الرمد باستعمالكم

قطرة القنواتي العجيبة

بشرى ازفها الى مواطني الاكارم سكان فلسطين خاصة والى سكان البلاد العربية عامة في جميع اقطار سوريا ومصر والحجاز وشرقي الاردن والعراق والعجم : وهي نجاحي العظيم بتركيب هذه القطرة العجيبة (قطرة القنواتي) بعد جهود عظيمة صرفت من اجلها .

معمل القنواتي يقوم بخدمة بني قومه بامرين : احدهما تهيئة احسن الادوية عملا وانفعها تأثيراً . والاخر تنزيله القيم الباهظة الى اصغر حد ممكن . فها هو الان يتقدم بهديته الثمينة الجديدة العظيمة الفائدة ، قطرة القنواتي العجيبة الى ابناء وطنه الاكارم .

ركبت هذه القطرة بعد ان اجريت تحاليل دقيقة على جميع انواع القطرات الشائعة في سوريا ومصر والعراق والتي تباع بقيم فاحشة ، واستحصلت منها بعد التعديل تركيبا يناسب طبائع اهل البلاد ونوع الامراض العينية المنتشرة فيما بينهم فجاءت قطرة القنواتي بحمد الله ومنته غاية في الاحكام وآية في الاتقان .

وقد اثبت تركيبها لاهم الاخصائيين بامراض العيون من اطبائنا الوطنيين لا جرم فاظهروا اعجابهم بها وقالوا ان قطرة القنواتي من اهم القطرات المتداولة اليوم في الاسواق واعظمها فائدة واحسنها تأثيراً . تذهب التهاب الملتحمة الحادة والمزمنة النزلوية والحبيبيه (التراخوما) . تدفع الاحتقان فتزيل الاحمرار والحرارة وتقطع الدمع وتصون العين من الرمد .

تخلص العين من العمش وهو ضعف البصر مع سيلان الدمع في اكثر الاوقات تسكن الالم بسرعة فتخلص المصاب من آلامه المزعجة . تجلو العين فيصفو رونقها ويمتد بصرها ، تقتل جميع الجراثيم التي تتسلط على العين وتؤذيها فيخلص ازم من الرمد وتصلح تخريش الغبار والحشرات .

قطرة القنواتي عظيمة التأثير كبيرة الفائدة رخيصة الثمن لا يجاريها بحسن تأثيرها قطرة من القطرات . والخلاصة قد اصبحت قطرة القنواتي بعد التجربة صديقة العائلات ومن احتياجات البيت الضرورية التي لا يستغنى عنها .

كيفية الاستعمال : يقطر في كل عين نقطتان صباحاً ومثلهما مساء للكهول من رجال ونساء .

ويقطر للاطفال نقطة واحدة صباحاً ونقطة واحدة مساء في كل عين .

واخيرا اقول يا ايتها الوالدة المصونة لا تنسي غسل عيني ولدك بعد القدوم من الاسفار او النزهات بماء البوريك ثم تقطير قطرة واحدة من (قطرة القنواتي) في كل عين لتخلصيهما من الغبار والجراثيم التي تنتقل بواسطته ولتقذي ولدك الحبيب من الرمد المزعج في ايام الصيف وما توفيقي الا بالله .

دمشق : عبد الوهاب القنواتي

استاذ الكيمياء في المعهد الطبي العربي

قطرة القنواتي العجيبة : تباع في جميع الصيدليات في عموم البلاد العربية عامة واطلبوها من مستودع الادوية الفلسطيني بيافا شارع بسترس . وتباع في عكا في صيدلية درويش قبلاوي ، حيفا : صيدلية عمر ابو غزالة ، نابلس : راشد ابو غزالة ، القدس : مافرو ميخالي شارع الباب الجديد ، وصيدلية الحسيني وصيدلية العلمي باب العامود ، وصيدلية عطا الله اخوان شارع مأمن الله .

يافا- يوم الخميس في ١٥ صفر ١٣٥٥ - الموافق ٧ ايار ١٩٣٦

صاحب الامتياز والمحرر المسؤول ابراهيم الشنطي

مدير الادارة شوكت حماد

رقم التلفون ١١٨٧

الدفاع

جريدة يومية سياسية مصورة

العدد ٦٠٠ - السنة الثالثة

ادارة الدفاع في عمارة حزبون شارع جمال باشا - يافا

العنوان البرقي : الدفاع يافا : ص . ب ٢٥٥

	عن سنة	عن نصف سنة
قيمة الاشتراك في فلسطين	١٥٠	٨٠
في الخارج	٣٠٠	١٦٠

وزير المستعمرات يعترف بشدة الاضراب. دعوته العرب لارسال وفد. طواف المندوب. اجتماع اللجان القومية اليوم . إيدن يقول اقفال القناة معناه الحرب

من الاعماق في سبيل الحق

حول اضراب الامة العربية واستعدادها للسير الى المدى الذي يرد لها حقها المقدس ويحفظ لها كيانها

كلهم اليوم منتظر

يريد المندوب السامي من اللجنة العليا أن تحل الاضراب

ويريد اليهود من المندوب السامي أن يعمل لحل الاضراب

ويريد العرب من اللجنة العليا اثبات، ومن الحكومة الحيدة ، ومن اليهود الوقوف وجهاً لوجه عند هذا الحد ، فمقاطعة ولا تعامل. وقطع كل علاقة قائمة

العرب ينتظرون ،

والحكومة تنتظر ،

واليهود ينتظرون .

انه ظاهرة طبيعية

ليس الاضراب تمثيلا . إنه ظاهرة طبيعية جداً . إنه إعراب عن نفس مأزومة يحيط بها الشك، والقلق ،وسوء الظن من كل جانب . إنه مخلوق من مخلوقات الحالة الحاضرة،اوجده الانكليز، والانكليز ، والانكليز! ولولا سياستهم، ولولا خديعتهم ، لما كان ، ولما اتخذناه وسيلة مشروعة لوقف العدوان

هذا الغزو المستمر

فلسطين العربية ، دماً ولحماً، بقيت عرضة للغزو ثماني عشرة سنة . وحتى في هذه الايام الصعبة يقذف البحر موجات المهاجرين . وبلغ عدد الذين دخلوها من اليهود في خلال الخمسة عشر يوما الاخيرة أكثر من خمسة آلاف ، اي ما يساوي ست قرى عربية !

وقد اعلن العرب مرات عن ضيق ذات نفسهم بهذا الغزو ، واضطروا الى الملاينة اولا ، ثم المجادلة ، ثم تركوا لعواطفهم العنان،فاذا هم امام غزو مسلح، وليس سلمياً فحسب

الغزو في حقيقته

غارة رفعت عدد اليهود من خمسين الفاً الى ثمانية اضعافهم! وكان بعض المغيرين يحملون معهم أسلحتهم ربية، اكتشفت في مناسبات . وكانت الشحنة التي اكتشفت في يافا هائلة اكثرها خرطوش فقط، برهاناً على أن شحنة قبلها أو بعدها جاءت تحمل مسدسات إذن هناك غزو يظهر سلمياً لاول وهلة ، وهو في الواقع غزو مسلح.

بلد منهوب مسلوب

وفد وراء وفد —دون جدوى

رجاء إثر رجاء— دون فائدة

اضطراب خلف اضطراب — ولا سبيل إذن هناك إصرار، ونية، وتنفيذ.

أي شعب على الارض يغزى بمئات الالوف ولا يقول كلمة؟

أية أمة على الارض تنهب أراضيها بمئات الالوف ولا تعرب عن إرادة؟

فلسطين كانت نهباً ، وكانت سلباً، وهي اليوم مباءة تحريض ، وخصام ، واحتراب ، بفعل السياسة الانكليزية. إنها المسؤولة اولا ، ثم نحن بالتالي ، كما سنقول

كثرة اتعلل هذه

وتعللت السياسة بما تشاء ، فقالت ظلماً : الحاجة الى العمال . وقالت ادعاء: انه مجلبة للرخاء . وقالت خادعة : إنه المقدرة على الاستيعاب ولو ضاع الحق اقالت : نزوح السكان الاصليين ، وإسكان الدخلاء ، بفعل الضغط ، أو الدعاية ، أو الاغراء !

على ثلاث درجات

وكان اليهودي يقول: هذا وطن آبائي، فأنا يا عربي شريكك. ثم قال أمس هذا وطني، وأنا يا عربي مساو لك في الحقوق. وها هو اليوم يقول : هذه مملكتي،وأنت يا عربي جار ، ثم غريب!

والسياسة تمضي مشجعة ،

والعرب يمضون حائرين ،

واليهود يمضون غزاة !

انهم السبب الاول

وجاءت الطبيعة تقول بقانون « كثرة الضغط تولد الانفجار » . وجاءت الامة العربية تقول:لاتحرجوني فتخرجوني. وجاء الحق يقول: كدت أسدل الستار على وجهي خجلا من المظالم ، والمحارم ، والعدالة المحتضرة

مع ذلك بادأونا بالعدوان . وقال وزير المستعمرات تصريحه بذلك وانفجر المضغوط ، وأخرج المحرج ، وجابه الحق القوة . كل هذا ولم يبحثوا السبب الحقيقي . السبب المولد لكل هذه الاحوال. لانهم هم السبب، أولا وآخراً

محاربة السبب أولى

وطلبت الحكومة وقف الاضراب . وجاء النصح ، والتهديد ، والاغراء .

الاضراب عمل أمة ، لا أمر زعيم ، ولا حزب ، ولا هيئة

وكانت المقابلة الاخيرة بين المندوب السامي واللجنة العليا ، فاذا هي تتضمن الدعوة لايقاف الاضراب ، وتحميل اللجنة مسئولية ما قد يقع ، وتبيان أن الاضراب يجلب الشر للطبقات الفقيرة ، وأنه لا يثني الحكومة ، وأن هذه تتخذ سائر التدابير .

محاربة السبب، وترك المسبب

تعذيب المريض ، واهمال المرض

كيف يؤمر إنسان بترك العناية بنفسه !

كيف يقال لمظلوم : كن مهذباً ، وظل ساكتاً على الظلم ؟

الاضراب يوقف — والهجرة ؟

الاضراب يحل — والبيوع ؟

الاضراب يقتل — والصهيونية ؟

فكري يا سياسة تصر على ارتكاب الخطيئة — فكري . ان الله ما زال عوناً الضعفاء ، اصحاب الحقوق ان ييأس هؤلاء من عدالة السماء، اذا امحت العدالة عن الارض !

فلسطين اليوم كالحبشة

وفلسطين كالحبشة ، سواء بسواء . وما قتل الحبشة شيء كظنها الحسن بعصبة الامم ، وبانتصار بريطانيا لها . وما يقتل فلسطين كظنها الحسن بالسياسة في لندن، وفي القدس معاً

غزا الطليان الحبشة ولجنة الـ١٦ و١٨. وبقية هذه الارقام الهازلة تعقد الجلسة وتفض الاخرى

وغزا اليهود فلسطين ولجنتها بكروفت، وشو ، وسمبسون، وبقية الخبراء تنتهي من تقرير وتبدأ آخر . الحق للقوة، او الحق للعدالة ؟ في الحبشة كان للقوة — ونخشى ان يكون هكذا ايضا في فلسطين !

وفد الى لندن ولكن أليس حسناً أن تعطي العطشان جرعة ماء ؟ أليس لائقاً ان يعلن السر آرثر واكهوب وقف الهجرة ولو موقتاً ؟ كرامة أمة هل تهدر سفاحاً ، ويحل الاضراب ، انتظاراً لما يقوله السادة في لندن ؟

من قبل زرناها

من قبل زرناها. ونحن اليوم على استعداد. لكن هات شعاعة من أمل. قل ما ينعش في الحق القوة على حسن الظن الى لندن، هكذا بدون مقدمة ، ولا شرط ، ولا أمل — لا كان الوفد ، ولا كانت لندن !

الحل الحقيقي هنا . مع ذلك لا نرفض زيارة لندن اذا اقترنت الزيارة باستعداد ظاهر لحل نهائي شريف . إننا جميعاً اعتبرتينا قاصرين يا بريطانيا، فبرهني على انك صنت مال القاصرين ، ثم على أساس ذلك تقدمي لهم بالحساب لكي يعطوك الاجر على شكل من الاشكال.

الدعوة جافة ،

وحل الاضراب ، خراب ،

وانما ننتظر منك اسلوباً غير ذلك الاسلوب

الغطرسة لا تفيد

ليست المسئلة عناداً. ولا هي كبرياء. فلسطين بمليون نها العربي لا تستطيع محاربة بريطانيا . فاذا هذه تقدمت لفلسطين بقول كريم فلا يؤخذ ذلك على انه ذل منها وصعلكة . بل يفسره العاقل على انه حسن تدبير

الغطرسة لم تكن يوماً ما سلاح دولة شريفة. انها آية الجهل، والبطل، والطغيان لا أقل من ان تشعر بريطانيا معنا أننا اصحاب حق . وانا مهددون . ثم أن تفاوض هذا الشعب الذي عزم ان يحيا ما شاء له الله سبحانه وتعالى الحياه . وليسبق المفاوضة تصريح يدل على خير، لا امر يدل على سلطة

مفاوضة كهذه ندخل فيها !

مصلحة بريطانيا بحلها

نصح العرب . ونصحت اللجان . ونصح الزمن والنصائح الثلاث لم تتبع هل فقدت بريطانيا ، في القرن العشرين، رجلا سياسياً مدرباً حكيماً يقول : أيها الانكليز في المشارق والمغارب ، امبراطوريتكم فيها اكثر من اربعمائة مليون مسلم فحاذروا ان تسيئوا الفلسطين!

وهل فقدت بريطانيا رجلا حي الضمير يقول : هذا صاحب حق ، لا مجال لاثر الغير في حقه، دون اخذ ارادته.

العقل والشرف يحلان قضيتنا،

مصلحة بريطانيا بحلها،

حقنا بحلها !

لهذا أضربنا ونستمر

لم نكن ممثلين . ما اضربنا اقتداء بسوريا . في سنة ١٩٣٣ أضربنا تسعة أيام كاملة . لكن هذا أسلوب رأينا أنفسنا محمولين عليه طواعية،وبضغط من قوانين الحياة . فالفقر الذي يشمل طبقة منا اليوم سيشملنا غداً جميعاً . والخطر الذي هدد جزءاً منا أمس يهددنا اليوم جميعاً . وانا أمام مشكلة الموت والحياة، لا السعادة والشقاء ، ولا الغنى والفقر، ولا الشبع والجوع

لهذا اضربنا ،

ولهذا نستمر ،

ولهذا نطلب شرطاً في الحل

مرعى الاسد والحمل

كان المقدر لنا أن نكون في طلائع إخواننا : في العراق سبقونا . وكذا في سوريا ، وبلدان الجزيرة . الحلف العربي يعقد الآن ، ونحن في صراع مع الموت . تبني بريطانيا هناك ،وتهدم هنا . اذا رفعنا يداً لرد الصفعة عن الوجه قالوا : خوارج على القانون ، والامن العام ! والهجرة أليست هي خارجة على القانون ، والحق ، والامن العام أيضاً ؟ ضعوا السلاسل في عنقها ، لتعود هذه البلاد كما كانت زمن المسيح مراعي الحمل والاسد ، لا سلطان لقوي على ضعيف ، بل يسودها الرخاء، والمحبة ، والمساواة .

القلب المجروح الموجع

وإذا اصرت السياسة ، وإذا أصر اليهود، فلن نخضع . نحن الان أكثر ما قوة في اي وقت مضى واكثر استعداداً للعمل . نحن الآن ندافع عن وطن، والجندي المدافع عن وطنه شريف. كلنا اذن يتسابق لبلوغ هذا الشرف . اذا الاضراب لا يفيد مضينا الى الامام خطوة. الفناء لا نقبله بحال من الاحوال والقلب الذي يفيض بحب الخير للناس جميعاً، اذا طالت السهام تتكسر عليه ،فاض السخط، والتبرم ، والغيظ ، محافظة على كيانه

قولوا لوزارة المستعمرات

في فلسطين عدد كبير من الانكليز. قولوا ياسادة : أترضون بالحالة الراهنة؟ أليس من مصلحة امبراطوريتكم أن تبلغوا وزارة المستعمرات الحقيقة؟ اذا نحن لم نستطع ذلك ، أفلا تستطيعونه أنتم ؟

اللجوء الى العنف دائماً دليل على أن هناك فساداً ، وظلماً ، وخطأ. عالجوا هذا الامر. ان هذه القوات المنتشرة في البلاد دليل على شذوذ الحالة . حاربوا هذا الشذوذ أليس عاراً أن يقف رقم الميزانية الذي خصص للمعارف قزماً بجانب الرقم الذي خصص للبوليس ؟ أليس هذا دليلا على فساد السياسة القائمة ؟

انهم جميعا يفكرون

في هذه الآونة الحكومة تفكر ،

والعرب يفكرون ،

واليهود يفكرون .

لكن فكر الحكومة قلق ،

وفكر العرب مطمئن ،

وفكر اليهود خائف !

ابراهيم

مزاعم كاذبة حول الحركة الوطنية

هذه تضحيات العرب لا اموال غيرهم

سنرون استعداداً منا للثبات والعمل

تزعم جريدة دوارها يوم ان حوادث فلسطين والاضطرابات التي وقعت في البلاد مؤخراً ليست وليدة تفكير العرب وهي تقول في ذلك : «ذكرنا خبراً في الاسابيع الاخيرة عن اعمال تقوم بها وكالات اجنبية لاثارة اضطراب في البلاد. هذه الاشاعات تتحدث عن اموال مملكة تصرف هنا لتوجد في البلاد جواً مكهربا (كذا) . ويذكر بهذه المناسبة اسم المانيا وايطاليا وروسيا . ونحن نتساءل : ان في فلسطين عدداً كبيراً من السكان اذا اضرب فيجب ايجاد الاموال لاعالته، فمن اين ترد هذه الاموال (كذا) وما هي المصادر التي يأخذ منها منظمو الحركة ما يلزمهم ؟ لا شك ان الجواب على هذا السؤال يجب ان يكون ولا يمكن السكوت عن القوى الاجنبية التي يحلو لها الصيد في الماء العكر، والتي بمساعدتها تقوم حركة الاضراب »

تهمة ترد كصفعة في وجوه اليهود. الحركة نقية مثل حقنا . لا دول ولا اموال . بل تضحيات يقدمها الوطن . ونجوع يا دوارهايوم لكي نصون بلادنا. ومستعدون لتضحيات اكبر

شئون فلسطين في مجلس العموم

وزير المستعمرات يقر تصريحه السابق

جاء من لندن ان اسئلة القاها اعضاء مجلس العموم البريطاني على وزير المستعمرات حول شئون فلسطين ، منها سؤال النائب كرالبت طلب فيه من الوزير ان يسرد للمجلس ما وقع في فلسطين منذ بدء الاضطرابات فاجاب الوزير: لقد اذاعت الوزارة بياناً رسمياً يوم ٢٣ عما وقع في فلسطين فبالامكان الرجوع الى هذا البيان . والقى النائب الشيوعي كلاشر سؤالا حول تهريب السلاح خلال العامين السابقين الى بلاد الشرق الادنى، وما اتخذته الحكومة من وسائل لمنع هذا التهريب فرد الوزير : لقد طلبت من المندوب السامي بيانات عن الشطر الاول من السؤال،أما عن الوسائل لمكافحة التهريب فانني اجزم ان الحكومة قد اتخذت وسائل فعالة لذلك

...

جابوتنسكي يتحدث عن (شجاعة) اليهود

شباب يافا اكبر كثيرا مما تظن

الفيالق لا نعرفها في جماعات الغيتو

اعتاد جابوتنسكي زعيم الحزب الصهيوني الاصلاحي ان ينحو في مقالاته نحو القوة والادعاء والتبجح كما يذكر قراء المقالات التي عربناها على صفحات هذه الجريدة له . ونعرب فيما يلي مقالا من هذا النوع نشره في جريدة هايردن الصادرة امس الاول :

من الصعب جداً الوصول الى نتيجة ظاهرة للحوادث التي وقعت في فلسطين، خصوصاً على من كان مثلي بعيداً . لكن الامر الذي لا يختلف فيه اثنان هو هذه المسئلة التي سأعرض لها فيما يلي : نعرف جميعا ان سكان يافا العرب لا يزيد عددهم عن الـ٥٠ الفاً بينما عدد سكان تل أبيب - وكلهم من اليهود - لا يقل عن الـ١٥٠ الفا . وكل من ينظر الى الامر من بعيد يرى انه كان صراعاً بين مدينتين : يافا وتل ابيب . ومعلوم ان شبيبة (كذا) شباب اليهود في تل ابيب اعظم بكثير من شجاعة شباب يافا العرب (كذا) . وشباب تل ابيب لا يخافون ابداً ! !

إذن كيف حدث ذلك ، وكيف اصبحت يافا خطراً على تل ابيب حتى اضطرت الحكومة ان تحمي تل ابيب من يافا ! انني لا اصدق ولا افهم ان ثلاثة يهود يهربون من عربي واحد

«الدفاع»: اسأل الفرقة اليهودية المحاربة !

نحن نعرف ان لا لزوم لحماية تل ابيب من يافا . لكن نظراً لان في يافا عدداً من اليهود فقد كان من الواجب حمايتهم

«افرض انك تسكن مدينة يهودية ، وعلى بعد قريب منك بلدة عربية، وانت تعرف ان في هذه البلدة يسكن يهود مثلك ، الخطر يهددهم ، وتعرف انك في

« البقية على الصفحة الخامسة »

من المسئول عن هذه الضحايا
خطاب سعادة رئيس بلدية نابلس
لن نترك بلادنا طعمة للافاقين

الخطاب الذي القاه سعادة سليمان بك عبد الرزاق طوقان في اجتماع « نبع الفارعة » امام الوفود المحتشدة بعد ظهر أمس الاول ، وهو يوم من أيام اسبوع القري

الصحراء الشريفة

أيها الاخوان الكرام : دعوتموني اليوم لاكون في هذا الجمع الحاشد بدوياً مثلكم ، فأجبت الدعوة مفتخراً ببدويتي ، معتزاً بعروبتي

وقد أصبح سروري عظيماً حينما رأيت الخيل تستن في السهل الواسع ، تسابق الريح ، وعليها الفرسان والفتيان ، يتجاولون في الميدان ، ويتفرسون فى مجال الطعان . هذا المشهد الرائع ، أخذ بي الى الصحراء ، فذكرت فيها القوة والعزة ، ومثل امامي الكرم والعفة والاخاء ، ثم اخذت استعرض عيش الصحراء وأخلاق الصحراء ، فرأيت النشاط والاتحاد والتكاتف ، وكيف يحدث التدافع للغوث ، والتسابق الى المكارم ، والابتعاد عن الدنيات ، والانفة من الذل والضيم ، والبعد عن وصمات العار . وتصورت كيف اذا حاق بابناء الصحراء ارهاق ، او نزل بهم ضيم ، او لحقتهم سبة ، تسارعوا الى غسل هذه الاهانة ، فعادوا اطهاراً وباتوا يستبطنون سيوفهم مطمئنين

انني اتمثل كل ذلك فى هذا الحفل العربي العظيم ، فارفع رأسي فخاراً بأبناء الصحراء الكرام الاباة الذين ما يزالون متمسكين بالعادات العربية ، محتفظين بأخلاقهم الجليلة الطاهرة ، اقوياء بايمانهم الوطني ، اعزاء بقوميتهم ، سعداء هانئين

كل امة من الامم تتسامح في حقوقها ، وتعبث باخلاقها ، وتخرج على تقاليدها الموروثة ، تذل وتضمحل

تقاليدنا العربية

ونحن اذا خرجنا على تقاليدنا العربية ، وأهملنا التخلق باخلاق الصحراء ، وركنا الى الدعة واستمرينا الرفاه ، وملكنا زخرف هذه المدنية الكاذبة ، وامعنا في التقليد الاعمى ، هنالك نهون على غيرنا ، وتقتحمنا العيون ، ويستخف بنا الاعداء ، ويجرؤ علينا الاذلاء

يجب ان نظل عربا باخلاقنا وعاداتنا ، لا تغير من نفسيتنا هذه الثياب التي نرتديها ، والتي يكرهنا عليها روح العصر ، ولا يؤثر على عقولنا سكنى الامصار . فالعربي عربي اين اقام وكيف وجد

ايها الاخوان : — حافظوا على عاداتكم العربية ، واخلاقكم الابية ، ونشئوا ابناءكم على الفروسية ، فقد قال بطل الصحراء عمر بن الخطاب رضي الله عنه لا تزالون اصحاء ما نزعتم وتزودتم

يعيرنا هذا !

يعيرنا زعيم اليهود الدكتور وايزمن بأننا ابناء الصحراء ، يزعم انه ينتقصنا وما درى انه بقوله هذا جدد من عزائمنا فتوجهت افكارنا الى اعمال ابطال الصحراء الخالدة ، والسير على سننهم

انه عرف ان كلمته التي تهجم فيها على العرب ، ستخرج من خلف الخراب ، والدبابات والاساطيل ، والمدافع الانكليزية ، لذلك استجمع جأشه وقذف بكلمته ثم التحف بالقوة الانكليزية وتوارى

ينتقص الدكتور وايزمن الصحراء لانها خالية من روح الاباحية والمبادىء الهدامة . لا يوجد فيها اماكن الخلاعة ، ومفاتل الرجولة ، ومفاسد الاخلاق ، ولم يظهر منها محتال أو نصاب أو مزور ، مما سها عنه الدكتور وايزمن وقومه عند برهنتهم على تمدينهم هذه البلاد كما يزعمون وعلى الخيرات الكثيرة التي جلبوها معهم الى فلسطين .

ولكن مالنا وللدكتور وايزمن وقومه ما دمنا نعلم ان سبب جلب هذه الشرور لنا هم الانكليز لا غيرهم . واذن فلنوجه كلامنا اليهم بصراحة ونضرب عن اليهود صفحاً فقد اجبناهم قبل الآن .

الثورة العربية

إنني اوجه كلامي الآن الى الحكومة الانكليزية ومن ورائها الشعب الانجليزي : لقد مضى على العرب فى هذه البلاد عدة قرون وهم شركاء الاتراك ينعمون بالرخاء ويتمتعون بالحياة الوادعة ويقتسمون اعمال الحكومة العثمانية من ادارة وتشريع في سائر شئون المملكة الى حد بعيد ، وكان فى هذه المسلم والمسيحي واليهودي وكلهم سواء في الراحة ، والاستمتاع والطمأنينة . ثم قامت الحرب الماضية العامة وكان قد ظهر من بعض زعماء الاتراك وشبابهم عزم على القيام بالفكرة الاقليمية ، وانحاز العرب يعقدون مؤتمراتهم للبحث في حالتهم عند تنفيذ تلك الفكرة ، فجاء الانكليز يعرضون حلفهم على المغفور له الملك حسين بدعوى انهم مادخلوا هذه الحرب الا لانقاذ الشعوب المهضومة ، والعمل على استقلال الامم ، وتمتعها بالحياة الحرة .

ولما كان العرب امة نزاعة الى الاستقلال بفطرتها ، وكان الانكليز قد قطعوا عهوداً رسمية باستقلال البلاد العربية ، كانت هذه العوامل كافية لان يأمل العرب خيراً لبلادهم ، فحالفوا الانكليز وثاروا على الاتراك عند ما يئسوا منهم وحاربوا في صفوف الحلفاء يومئذ جنباً الى جنب ، الى ان انتهت هذه الحرب بانتصار الحلفاء ، فأخذ العرب يرقبون تنفيذ الوعود والعهود ، فماذا حدث ؟

لم يحدث غير ضياع الاماني ، وخيبة الامل ، فكانت صدمة قاسية لنفوس العرب اجمع ، لانهم كعرب يعتقدون ان ليس للوعد الا الانجاز ، وليس للعهد سوى الوفاء ، غير ان بريطانيا صاحبة الوعود والعهود باعت الى اليهود فلسطيننا العزيزة بيعا غير صحيح شرعا وقانوناً ثم اقاموا مع اليهود في هذه البلاد ليمهدوا لهم سبيل استلام المبيع بجعل هذه البلاد في وضع اقتصادي واداري وسياسي يضمن تنفيذ ما اعتزموا القيام به ، فالامر من اساسه فاسد وما بني على الفاسد فهو فاسد باطل

أنتم الانكليز

على ان البلاد ما فتئت منذ الاحتلال تحتج على هذا التصرف وتعد كل ما يحدث بناء على هذا من بيع الارض ونحوه باطلا

وما هذه الثورات المتتابعة منذ سنة ٩١٩ حتى سنة ٩٣٦ الا صورة ملموسة لذلك الاحتجاج وبرهان عملي على عدم الرضا

والان ألا يجدر بالشعب البريطاني النبيل ان يلفت نظر القائمين بالامر فى حكومتهم الى خطورة هذا العمل ؟ ثم الى قيمة ضياع تلك الثقة بالانكليز من نفوس العالمين الاسلامي والعربي

قد يقول الانكليز : انكم انتم الذين سهلتم انشاء الوطن القومي لليهود ببيعكم الارض منهم . وجوابنا لهم : هو انكم لو كنتم انتم البريطانيون في وضعنا هذا محكومين من قبل غيركم مسلوبي القوة التشريعية ، عديمي القوة التنفيذية ، وبلادكم خارجة من حرب منهوكة القوى ، وهوجمتم باموال كاموال اليهودية العالمية ، لحدث في انكلترا مثل ما حدث هنا وربما كان اكثر من ذلك

انني اهيب بالشعب الانكليزي ان يكون تصرف حكومته لطخة سوداء في سماء العدل الانساني ، تظل ماثلة امام الاجيال شاهدة وراء العصور

ان المستقبل السعيد لا يكون الا لمن يحسن النظر اليه ويقدر العواقب حق قدرها ، فلو فرضنا ان سياسة الحكومة الانكليزية فى فلسطين وصلت الى ابعد مدى — لاسمح الله — واخرجت جميع العرب من هذه البلاد بالقوة ، فهل يكونون راضين عن قيام دولة يهودية في حق المتلكات البريطانية ؟ واليهود هم اليهود في كل زمان ومكان ...

وان العرب لو تشردوا وانتشروا فى العالم العربي المحيط بهم من جراء تنفيذ هذه السياسة ، فهل يجهل الانكليز ان العرب الذين سيرون اخوانهم المشتتين بينهم ، تمتلك نفوسهم العصبية القومية ويطغى عليهم حب الانتقام فيكونوا اداة خطر على المصالح البريطانية فى الشرق العربي ؟

ذكرى حادث .

اذن فما بالهم يتجاهلون الخطر ويتعامون عن قوة الانفجار العربي !...

ثم فليعلم الانكليز ان استعمال الشدة والبطش لا يفت العرب ، والعنت لا يثني عزيمتهم ، فالقوة قد يخضعون اجسامهم ولكنهم لا يستطيعون ان يذلوا نفوسهم . ان النفوس العربية الوثابة لا يأسرها ويقسرها الا الاعمال العادلة والصراحة والابتعاد عن التحيز والاعتراف بالحق الطبيعي لاصحابه .

ايها الاخوان : اني اذكر ان مؤتمراً عقد اثناء الحرب العظمى في فلسطين وكان فيه عدد من القواد الالمان والاتراك ولدى عرض الواقع رأى الالمان فكرة ان تنسحب الجبهة من جهات غزة الى درعا — حيفا لتقصير خط الدفاع ، فقال انور باشا : ان هذه البلاد ما فتحت الا بعد أن رويت بالدماء فلا اسمح الانسحاب قبل ان ادافع عن كل شبر فيها واملاء سهولها وجبالها بجثث ابنائنا واعدائنا.

فعلى البريطانيين اذن ان لا يرغمونا على اعتناق هذا المبدأ لاننا اصبحنا نلمس الخطر لمساً .

حال لا يطاق

ايها الاخوان : اننا لن نترك بلادنا طعمة للافاقين الا بعد فنائنا . فقد روى ارض هذه البلاد اجدادنا بدمائهم حين الفتح وسلموها لنا وديعة موروثة فاذا كنا لابائنا اوفياء وعلى تراثنا محافظين وجب علينا ان نسلم وديعتهم كما استلمناها منهم فنكون عند ذلك لاجدادنا وافين ، ولبلادنا مخلصين ، ولديننا مطيعين واذا كان الشعب الانكليزي تدفعه وطنيته عندما يواجه خطراً طارئا الى المصالح والممتلكات البريطانية فيهب جميعه للدفاع عن الوطن مفاديا بكل غال ورخيص ، وجب ان يعذرنا ان نحن صارحناه وقمنا بما يجب علينا للمحافظة على كياننا كامة ودافعنا عنا دواعي الشقاء وابطلنا عوامل الافناء ، فكل كائن حي له هذا الحق بالطبع ما دامت حياته فى مثل هذا الخطر

فليعلم الانكليز أن الثورات المتتالية منذ الاحتلال الى اليوم جعلت الامة العربية الان غيرها في سنة ٩١٨ فقد كماها ما لاقته الان من ضروب الاذى وصنوف الارهاق عشرون عاما مضت وهي تسير من سيء الى أسوأ فتحرجها التصرفات الغاشمة والتحيز البادي فتثور لكرامتها وتحتمل من الاضرار الشيء الكثير فيزداد حالها سوءاً حتى وصلت الى حالة لا تحتمل الوقوف عندها جامدة وهي ترى وتسمع ما بيت لافقارها وتشتيتها

كانت هانئة هادئة لا تعرف الثورات ولا الاضطرابات وبفضل وعد بلفور البغيض اصبحت جحيما مستعراً وسعيراً متقدا ، والعربي ان حمل على الشر ركبه ، وان لم يجد الا الاسنة مركباً اقتعدها ، وهو شجاع مغامر وكفى .

من المسئول

ان المستقبل مكفهر مضطرب فأخشى ان يذهب هذا التبلبل في الافكار بالبقية الباقية من آمال لا تزال تضطرب فى نفوس العرب . واخشى ان تدوم هذه العوامل فيفقد الانكليز صداقة العالم الاسلامي والعربي بالمرة .

اننا نعتقد باننا اقوياء بالحق ولا سلاح لنا الا ايماننا الوطني ، كما نعتقد بان

اليهود يحفرون قبر بريطانيا
فلتحذر بريطانيا حفاري القبور

كلمة سعادة رئيس بلدية غزة في مظاهرة كبرى

فلتشهد صحفهم

ايها المواطنون الكرام ، أيها العرب ، أيها الاخوان : حياكم الله ، حيا الله هذه الوجوه النيرة . حيا الله هذه القلوب الطافحة بالوطنية العامرة بالايمان . يقولون انكم ترغمون على الاضراب ، وتقول الصحف اليهودية انكم مضربون عن غير وطنية او ايمان

فيا ليت صحفهم تشهد الوطنية في ابهى مظاهرها ، و الايمان في اروع مشاهده . ليتهم يشهدون صناعكم يعطلون صناعاتهم ويشلون حركتهم ، وهم مثابرون على إضرابهم من اجل الوطن . ليتهم يشهدون تجاركم واصحاب المهن منكم يصبحون مضربين ويمسون مضربين ثابتين على العهد ، مستأنسين الاضراب لوجه الوطن . ليتهم يشهدون حماسكم هذا ومظاهراتكم الرائعة ، إذن لما فتحوا افواههم بعد اليوم ، ولخشعت نفوسهم وأبصارهم من هول هذه الوطنية الجبارة

انذار لورد

ايها الاخوان : هذا هو اليوم السادس عشر لاضرابكم الحازم فما وهنت عزائمكم وما تخاذلتم ولكن برهنتم انكم كلما استمر الاضراب ازددتم قوة وثباتا في جهادكم المشروع من اجل حقوقكم المشروعة ، هذه الحقوق الواضحة التي لا تقبل مساومة او مهاودة .

قال اللورد لويد في اجتماع عقد في لندن ان بريطانيا فى حاجة الى ثقة العالم الاسلامي ، وانه من الخطل في الرأي اضاعة هذه الثقة وانا اقول ان الايدي الصهيونية ، التي جعلت من مجالس اللوردات ومجالس العموم مسرحا للدعاية الصهيونية ضد قضية العرب في فلسطين هي التي ستقضي على ثقة العالمين العربي والاسلامي لبريطانيا . ان العرب قد مدوا ايديهم للتعاون مع الانكليز املا فى تحقيق فكرتهم الاستقلالية التي حاضوا من اجلها غمار الحرب في جانب الحلفاء ونحن مازلنا رغم ما ابدته بريطانيا نحونا باسطين يد المحالف مع بريطانيا كما تحالفت شقيقتنا العراق معها ، وكما تحالف الان اختنا مصر مع مندوبيها انا ما نزال نميل الى مفاوضتها كما فاوضت العراق ومصر ، وكما تفاوض سوريا فرنسا على اساس يضمن استقلالنا السليب وحريتنا المغصوبة فعلى بريطانيا ان تمد يدها بيضاء من غير سوء وتذكر ان صداقتنا تنفعها يوم تتنكر لها دول اوربا المتحفزة للحرب والانتقام

ليست هناك هجرة يهودية نعترف بها . كل يهودي دخل بعد الحرب فهو اجنبي غريب عنا . ويجب معاملته معاملة الاجنبي . هذه البلاد عربية خضبت بالدم العربي ، ورواها النجيع العربي ، فيجب ان تفتح ابوابها للعرب وحدهم . اما هؤلاء الذين يفاخرون بمدنيتهم وبما جلبوه من رفاهية فلبريطانيا ان تفتش لهم عن وطن آخر في غير هذا المحيط العربي الزاخر بالعرب ، الحافل بالتراث العربي الخالد ، والمجد العربي التليد . اية مدنية هذه التي يتبجحون بها ؟ لعلها مبادئهم البلشفية الهدامة وعقائدهم الاشتراكية المخجلة ؟ أية مدنية هذه التي يعيروننا بها ؟ نحن اول من رفع راية المدنية فى اوروبا . نحن من شيدوا منارتها في الاندلس . فليرجعوا الى التاريخ او فليخرسوا . أية رفاهية هذه التي جلبوها الى البلاد ؟ لعلها بادية على وجوه مهاجريهم ولاجئيهم الجياع ؟ لعلها ظاهرة من ظواهر العجز عن ايواء المتشردين والمتسكعين الذين عجزت عن إطعامهم بلدية تل ابيب ومدينة تل ابيب . ألا بئست المدنية مدنيتهم ، وبئست الرفاهية رفاهيتهم

ايها الاخوان : استمروا على اضرابكم ، واصبروا وثابروا ، فان لهذا الكفاح ما بعده . ان قضيتنا قضية حق وعدل ونضالنا تحت راية الحق والعدل ، وليس لكم والله الا الصدق والصبر . دعوني فى هذا الموقف استلهم منكم نداء حاراً الى اخواننا الصحافيين الذين يجاهدون في الطليعة داعيا لهم الله ان يتناسوا الحزبيات ، ويتجنبوا المهاترات ، وأن يخلصوا للوطن وحده فهذا الوقت العصيب وقت كفاح ونضال ، لا وقت نزاع وجدال وليبارك لهم الله في جهادهم . لنعمل جميعا لما فيه خير الوطن وان نسنأنف جهادنا حتى يكتب النصر لنا ولا بد ان يأتي يوم تدرك فيه بريطانيا ان هؤلاء الصهيونيين الذين ستخسر من أجلهم صداقتنا انما يحفرون قبرها في الشرق فعلى بريطانيا ان تحذر حفاري القبور !

اخصامنا ضعفاء جداً لاعتمادهم على الباطل وحده وسيزهق الحق الباطل ان الباطل كان زهوقا .

وأختم كلمتي بتوجيه نظر الحكومة الانكليزية والشعب البريطاني الى ان هذه البلاد مهد السيد المسيح ومسرى النبي العربي المقدسة من كل مسلم ومسيحي في الدنيا ، أيجوز ان يظل مسرحا للثورات والقلاقل ؟ من جراء السياسة الغاشمة المتبعة بعد أن كانت بلاد سلام وأمان قبل مجيئكم اليها ومن هم المسؤولون عن هذه الدماء المهدورة والمصالح المعطلة والاضرار الفادحة اللاحقة بالامة ، وهلا تتحرك ضمائركم ايها الانكليز عندما تشاهدون هذه الدماء البريئة تهدر بلا مبرر ألا يوجد فى الشعب البريطاني النبيل صاحب ضمير حي ومبادىء سامية يقوم ليخلص سمعة بريطانيا بايقاف هذا التصرف الممقوت واقرار العدل في نصابه ليعود الى هذه البلاد المقدسة السلام والامان ؟ ! . . . .

ولا يسعني وقد انتهت كلمتي الا ان اشكركم على احتفاظكم باراضيكم ، واستثمار خيراتها ، وان قلت ، بالرغم مما يدبر لافقاركم وحملكم على البيع . فقد رأيتم ما نحن فيه من الشقاء وما نكابده من الآلام والاضرار من جراء الذين فرطوا باراضيهم ولم يحتملوا كما احتملتم ولا صبروا كما صبرتم وسببوا للامة هذه المصاعب والمشاق .

بارك الله فيكم وفى أمثالكم الكرام الاباة الحافظين ذمارهم وديارهم المدافعين عن اوطانهم ، وأكثر منكم وقواكم انه عزيز قدير . والسلام عليكم ورحمة الله وبركاته

حول دس جبان

بلغنا ان نفراً حملوا شخصاً وريقات في سيارة بدون توقيع ومحررة بعبارة مجهولة من ان كلا من المحامي الاستاذ سليمان ابو غزالة والاستاذ الشيخ عيسى افندي ابو الجبين تفاهما على ضرب الاضراب بعد مفاوضة مع اليهود وهذا المنشور الذي اعلنوه بجريدة الاقدام دليل على ذلك . اننا لا نعير هؤلاء الدساسين الجبناء اي اهتمام اذ ان مضمون منشورنا هو التأمين استدامة الاضراب وهو مقدم للجنتي الاسعاف والقومية - لكننا نقول لهؤلاء انتم بعملكم هذا تقدمتم لتفريق الصفوف وحبذا لو تكون وريقاتكم السخيفة موقعة منكم لنلتم جزائكم لطعنكم كرامة الرجال المخلصين ونرجو ان تكون كلمتنا هذه جواباً لتلك السفلة من الدساسين

وليعلم هؤلاء اننا فى كل دور من ادوار القضية في مقدمة العاملين وممن يفادون بالنفس والنفيس واننا على عهدنا مثابرون وفي مقدمة من يتفانى فى حب وطنه ويستهين بالموت ولا نحيد عن الاضراب ما لم تنل البلاد حقوقها كاملة والله لا يهدي كيد الخائنين

عيسى ابو الجبين سليمان ابو غزالة

اقتل اضطراب
المعدة بسرعة

الوف من المتألمين من اضطراب الكلية وضعف المثانة قد تخلصوا من سهر الليالي ووجع الساق والاعصاب والتراخي والروماتزم والكسل واللومباجو والالتهاب والحموضة وفقدا الهمة باكتشاف جديد اكتشفه احد الدكاترة واسماه CYSTEX فهو ينعم المسام بهدوء ونظف ويشفي الكلي المتضررة في ١٥ دقيقة ، يبدأ سستكس بتنقية الدم ويأتي بصحة جديدة وشبيبة وحيوية فى ٤٨ ساعة ويضمن انهاء لامك فى ٨ ايام والا فالنقود ترد

خذ سستكس من جميع مخازن الادوية

الوكلاء حلبي اخوان القدس باب العامود

اعلان

من محكمة غزة الشرعية

تقدمت الينا مضبطة من مختاري قرية حمامة تتضمن ان مراد بن حسن مصطفى محيش من القرية المذكورة توفى منذ سنة واحدة وتسعة اشهر وانحصر ارثه الشرعي والانتقالي في زوجته فاطمة بنت حسن ابراهيم الحجة وفي اولاده منها عبد الله ومنظومة وآمنة وفي والدته فاطمة بنت طه عيسى مرجان فقط . فمن له اعتراض على ذلك فليراجع هذه المحكمة بظرف اربعين يوما من تاريخ نشره في ١٣ صفر سنة ٣٥٥ و ٥ ايار سنة ٩٣٦

قاضي غزة الشرعي.

سيارات غزة

الوطنية

سفريات يومية

بين غزة ويافا

وبالعكس

سيارات فخمة

سائقون ماهرون

سلوا الميادين ...

١) بعد أيام قلائل سترى فلسطين النجاشي واسرته فيها

٢) وبعد أيام أخرى ستكون بريطانيا قد بعثت بأسطول النسافات العشرين، وهو جزء من اسطول المياه الانكليزية، الى البحر الابيض المتوسط لتعزز به اسطولها الضخم الموجود فيه

٣) ويقال الان أن «الدوتشي» قد عزز القوات الايطالية الموجودة في طرابلس الغرب بخمسة عشر ألف جندي

٤) وفي يوم ١١ الجاري سيجتمع مجلس العصبة لينظر من جديد في امر العقوبات، فاما ان يشددها واما ان يلغي ما هو قائم منها، وعندئذ تقف بريطانيا وجهاً لوجه امام ايطاليا

وعندئذ قل العفاء على العصبة، وعلى الساسة الاوروبيين:

يا ساسة الغرب هل من بينكم رجل
إلا عن الحق، بحق الشرق، وهو عمي؟
قد ضاع عرش النجاشي بين منتحل
عذراً لدولته منكم، ومبتسم
غزا «بنيتو» بلاداً ضمن عصبتكم
فكان أعدى عدو، شر منتقم
أليست العصبة السوداء، مهزلة
ألستمو معها في موضع التهم
عصابة الخزي! غطي الوجه من خجل
تباً لشيء... يسمى عصبة الامم
غازات روما أفادت ... لا شجاعتها
سلوا الميادين ... تخبركم عن الغنم

«مشاهد»

حاجتنا الى التنظيم ثم العمل
اقتراح ونصيحة الى الغرف التجارية العربية
مقاطعة عن طريق هذه الغرف

سبقني كثير من الكتاب في شتى المقالات عن الميل للاقوال دون الافعال. وقد اعتاد اليهود الذين خبروا ضعفنا من هذه الناحية، منذ ان اكفهر جو الصداقة التي كانت تربطنا بهم قديماً، على اثر اعلان وعد بلفور، ان يذيعوا هنا وفي الخارج ان العرب امة تتحمس للاقوال وتستقر عليها دون ان تقيم للاعمال وزناً. ولعلي لا أكون مغالياً اذا قلت الحقيقة، والاقرار بها فضيلة، اننا منذ قيامنا في وجه الصهيونية ومجابهتها ونحن نتخبط في ظلام دامس، لا نعرف أين المخرج منه، اذ اننا قد اكثرنا من الاقتراحات وملأنا الدنيا ضجيجاً بالاحتجاجات والآن ونحن امام الحقائق وجهاً لوجه نرى انفسنا مجردين لا نملك من دعائم توطيد المركز في هذا القطر من المؤسسات التجارية والصناعية والزراعية الا ما كتب وقيل. ولولا ما ورثناه عن الجدود الامجاد من الايمان القوي والعقيدة الراسخة والصفات الحميدة المشهورة التي يحسدنا عليها الاغيار لاصبحنا الآن في حكم العدم.

لا مشاحة في ان الامة قد تنبهت الان ومدت يدها الى ثوبها البالي القديم تمزقه ووثبت للعمل عندما رأت وميضاً من نوره ولقد ساورني القلق من ان تضطرب اساليب الاعمال كما اضطربت قبلها أساليب الاقوال. وخفت التبلبل وعدم احكام التنظيم من كثرة الآراء وعدم تحديد الفروع في منطقة العمل ولا سيما سيول الاقتراحات على اللجنة القومية العليا في كل فرصة سنحت فدفعتني عاطفة الغيرة على مصلحة القضية المقدسة ان احمل بعض الدوائر الوطنية عبء المسئولية للتخفيف عن عاتق اللجنة القومية العليا حتى تتوزع الاعمال وتنفذ الاقتراحات بعد درسها، اذ أنه لا يمكن للجنة العليا ان تقوم دفعة واحدة بدرس كل الامور إلا اذا كانت لها فروع تضم جوانبها ذوي الاختصاص والخبرة

ولما كانت اول خطوة لنا في هذه القضية هي مقاطعة اليهود التي تقررت باتفاق اجماعي فقد اصبحنا امام مسألة تجارية تحتاج الى دعاية تتضمن البلدان الخارجية: اقترح عقد مؤتمر من الغرف التجارية العربية تحت رعاية اللجنة القومية العليا لاتخاذ قرار بالامور التالية:

١ — توطيد دعائم المقاطعة الحالية

٢ — ابلاغ قرار المقاطعة الى جميع قناصل الدول التجاريين منهم والسياسيين لايصاله لوزارات الاقتصاد في كل حكومة على ان ينشر في الصحف والمناشير الرسمية لتلك الوزارات حتى يبلغ مسامع اصحاب المؤسسات الصناعية، والدور التجارية في الخارج موضحين بالارقام عدد المستهلكين من العرب وما يقابلهم من اليهود

٣ — يوضح بالكتاب المرفق بالقرار لكل قنصل بان الغرف التجارية على استعداد لان تجيب، لدى الاستفسار منها، عن اي تفصيلات تطلبها المؤسسات المذكورة بخصوص ايجاد وكلاء لها من التجار العرب لتصريف البضاعة بدلا من وكلاء اليهود

٤ — يذكر في الكتاب ان الصحف العربية ستكون على استعداد تام لدرج تفصيلات البضائع المستوردة عن طريق المستوردين اليهود ليقاطعها الشعب العربي

فاذا قمنا بذلك كان كياننا كالصخرة يتكسر عليها الموج ويعود هباء منثورا

عربي فلسطيني

اعلان

تقدم لدينا مضبطة موقعة من مختار مدينة اللد مؤرخة في ١٣ — ٤ — ٣٦ تتضمن بان علي اسماعيل المسخ من اهالي المدينة المذكورة توفي منذ ثلاث سنوات عن زوجته حليمة بنت محمود بدران وعن اولاده منها يعقوب ومحمد وأسما وساما وزهور وسعاد وهدى لا غير فمن له اعتراض على هذه الوراثة فليراجع المحكمة الشرعية خلال ثلاثة اسابيع من تاريخ النشر تحريراً في ٢٩ — ٤ — ٣٦

قاضي اللد الشرعي

اطبعوا مطبوعاتكم
في مطبعة الدفاع

انا أومن
بالقوة المنظمة وحدها

قوة الايمان بحق القضية يجب ان تتشبع بها روح كل عربي وعربية في سوريا الجنوبية. الدولة المنتدبة بعثت لتنفذ امراً تلقته من عصبة الامم وهو الوطن القومي اليهودي فيجب ان لا تفهم هذه الدولة وحدها بل يجب ان تتأكد بقية دول العالم أننا شعب لن يسمح لاجنبي ان ينتزع حقنا في وطننا قبل أن ينتزع حقنا في ارواحنا التي هي اقصى ما نملك

ما اكثر ما كان حنان الدول على الحبشة. شعور السلام الذي ظل تحت البحث والمداولة حتى ذهبت تلك الامبراطورية الآمنة فريسة الدول الغربية البربرية.

اذن ما هي الدول التي تريد ان تبتلع الشرق؟ أليست تلك هي التي لم تفهم من موسوليني غير لغة القوة، اللغة التي تذلل غطرسة الغرور، وتخضع لها الطبيعة، فيتبعها الحق متمسكاً بأذيالها، وتذعن لها السياسة الغاشمة فتقرها!

دونكم ايها الشباب الميدان. لموافيه شعثكم ووحدوا صفوفكم قبل ان يتسرب اليكم الداء الذي ابتلي به غيركم، داء العظامة المزيفة. قدموا لوطنكم ساعة من ساعات اعمالكم اليومية تفكرون فيها بالطريق والنظام الذي تثبتون فيه قوة ايمانكم بحق القضية.

واجعلوا محور التفكير حول:

مبدأ قومي شريف منظم
اخلاص وتضحية لهذا المبدأ
ثبات على هذا المبدأ الى آخر رمق

ع. هـ

قنصل بلجيكا
يزور تل ابيب!

علمنا ان قنصل بلجيكا في بيروت قادم في خلال يومين الى تل ابيب لزيارة المعرض الصهيوني، ولالقاء محاضرة

اننا نستغرب بمزيد الاسف عمل القنصل، كما نستغرب ان تعين دولة بلجيكا المسيحية الادون ديزنكفوف قنصلاً لها في تل ابيب. وقد كان جميلاً من بلجيكا، الدولة المسيحية، ان لا تجرح شعور البلاد بزيارة قنصلها، وبتعيين الادون ديزنكفوف قنصلاً لها في المدينة اليهودية — رغم كثرة المسيحيين العرب، ابناء البلاد، الذين فيهم كل الكفاءة والمقدرة لهذا المنصب

عقد قران

يعقد قران السيد حسيب الكيالي على الانسة المهذبة كريمة احمد افندي المظلوم، في محلة نوري باشا، في دمشق، وسيكون الزفاف في بيت الوجيه فؤاد بك عالي، مساء الخميس (اليوم) فبالرفاه والبنين

طولكرم
واعانة المنكوبين

قرر مجلس بلدية طولكرم في جلسته الاخيرة تخصيص مبلغ ٣٠ جنيها تصرف من ميزانية البلدية لاعانة منكوبي الاضطرابات الحاضرة

على هامش الموقف الحاضر

مثل اعلى في الجود

قدم وجيه في احدى القرى (قباطية — جنين) اثناء طوافه في القرية لجمع الاعانات على امرأة فبادرها: «هات يا اختاه ما تجود به نفسك من زيت نقدمه في اعانة لاخواننا المنكوبين في يافا... اخواننا الذين قضت اعليهم السياسة الجائرة ان يهبوا في وجه الطاريء المستبد... اخواننا الذين قارعوا الخصم ووقفوا يدفعون رصاصه وظلمه بايمانهم وصدق عزيمتهم...» فاجابته: «حبا وكرامة... فدى الوطن كل ما نملك... وما قيمة ثروتنا بعد ان نفنى ونخرج من ديارنا؟»

لم يكد الرجل يشكر للسيدة سرعة تلبيتها حتى سمع صوتاً يناديه... وكان مصدر الصوت عجوز قوست ظهرها المنون، وشيبت رأسها الايام، وأعمى بصرها القدر، وحرمها الاهل والاقارب حسن الطالع... فباتت تسكن في كوخ متواضع، مظلم، صغير، حقير، تعيش على ما يجود به عليها مجاوروها وأهل قريتها من قمح او زيت وهو قوتها تستعين به على تمضية البقية الباقية من ايامها المعدودات...

تلك هي صاحبة الصوت، وتلك التي ما ان تحسست دبيب الرجل حتى قالت «اخي... هاك في هذا الصحن ما لدي من زيت اقدمه اعانة لاخواننا...» فاجابها الرجل «انك يا اختاه غير مسئولة عن تقديم شيء... وانا نحن نريد لك شيئاً ولا نبغيه منك...» فردت عليه: «خذ هذا مني ولا تكن مناعاً للخير... لا تحرمني من المساهمة في اجر اكسبه من الله لقاء ما اقدم وهو كل ما املك...»

الله اكبر ما اغلى هذه التقدمة... وما اعظم هذه النفس... وما انبل هذا الشعور!

حنانيك يا أماه... وطوبى لك ايتها الارض المجبول ترابها بدماء الابرار... وموعظة لكم ايها القادة تنبهفيكم تقدير قيمة الاخلاص ازاي العام ونناشدكم ان تخلصوا وتنبذوا كل حزبية بغيضة وكل تساهل مزر بكم وبالبلاد...

جنين: «الاحنف»

. . .

التسابق في جمع الاعانات للمنكوبين

قلنا في عدد سابق ان السادة طنوس اخوان، وكلاء سيارات شفروليه، تبرعوا بمبلغ خمسين جنيهاً لاعانة منكوبي الاضطرابات ونزيد على ذلك انهم جمعوا من موظفي وكالاتهم مبلغ ٨٨ جنيها بنسبة مرتب كل موظف. وقد وزعت بواسطة الوكلاء في الجهات على لجان الاسعاف. ونال القدس منها ١٥ جنيها. وجمع وكيل الشركة في يافا السيد ابراهيم دميان مبلغ عشرة جنيهات. وبواسطة وكيل حيفا السيد عزيز سلوم ٨ جنيهات وبواسطة وكيل عكا الحاج بدر افندي العامي ١٠ جنيهات. وبواسطة وكيل نابلس السيد رمزي درويش ٥ جنيهات وبواسطة وكيل جنين السيد فوزي صلاح ٥ جنيهات. وبواسطة وكيل الخليل السيد ناصر الدين ١٠ جنيهات وبواسطة وكيل الناصرة السيد سليم السروجي ٥ جنيهات. ومن طبريا بواسطة الوكيل اميل فران ٥ جنيهات. وبواسطة وكيل صفد السيد سعدي الاموي ٥ جنيهات. وبواسطة وكيلي غزة السيدين بترو وجمال ترزي ٥ جنيهات. وبواسطة وكيل الرملة السيد سالم نجمة ٥ جنيهات. وكتب الينا السادة طنوس اخوان بشكر موظفيهم على ما أظهروه من الحماسة في جمع التبرعات وتأدية واجب وطني حبذا لو تسابق فيه الجميع.

مطعم امية
ساحة الخمرة — حيفا
لصاحبه نعيم البيم
المطعم العربي الحديث الذي افتتحناه خصيصاً للحوم والنواشف والفول والحمص
نظافة، خدمة، لطف، اتقان، ذوق، مهاودة بالاسعار
زيارة واحدة تسركم فتعقبها زيارات!.

اوتيل خليل الرحمن
بعمارة أبو نصار — النوفرة
اول طريق القدس تجاه بيارة الشماس
اجمل واحدث اوتيل
عرفته يافا
زيارة واحدة تجعلك زبوناً دائمياً

الدواء الشافي للبواسير

ان التجارب العظيمة التي قام بها اشهر اطباء المانيا لمكافحة داء البواسير قد اعطت نتائج باهرة. وقد اكتشف احدهم الدواء الشافي وهو:

ركتو ـ سيرول
واستعماله يزيل الحكاك والالام
ولا يوجب اجراء اي عملية
اريحوا انفسكم من هذا الداء فقط باستعمال
ركتو ـ سيرول

الوكلاء: مستودع الادوية الوطني الفلسطيني — ٢٥ شارع بسترس — يافا

جمعية ترويج الفواكه والخضار
التعاونية
شارع القطب بالعمارة الجديدة مستعدة
لترويج الفواكه والخضار والتعامل
مع اي جهة من جهات فلسطين
بنظام وسرعة وامانه
متعاونة لخير المجموع

شجعوا المصنوعات الوطنية

الصابون النابلسي الممتاز
مصنوع من الزيت النقي الخالص

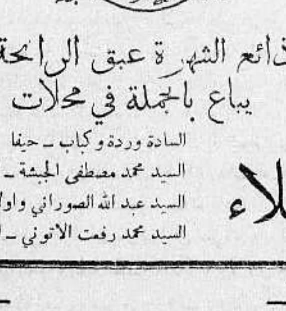

ذائع الشهرة عبق الرائحة
يباع بالجملة في محلات

الوكلاء
السادة وردة وكباب ـ حيفا
السيد محمد مصطفى الجبشة ـ القدس
السيد عبد الله الصوراني واولاده ـ يافا
السيد محمد رفعت الاتوني ـ الشام

بشرى عظيمة — واعلان هام

مطعم الظريفية
لصاحبه جورج حداد

الطعام الشهي — المأكل الفاخر

نعلن لعموم زبائننا الكرام اننا قد اجرينا تخفيضاً كبيراً على اصناف مأكولات مطعمنا الذي ذاع صيته في مصر وسوريا ومختلف الاقطار العربية لاشتهاره بلذة المأكولات واتقان الطهي، وتعدد الاصناف التي لا يضاهيها فيها احد خصوصاً واننا قد عزمنا على السهر والاشراف بنفسنا على الطهي واختيار اصناف المأكولات بالهمة والنشاط المشهود لنا بهما من عهد قديم.

وقد خفضنا اسعار الخضروات من ٣ غروش الى ٢. اللحومات على انواعها من ٤ غروش الى ٣ غروش. يفتتح المحل من الساعة ٧ صباحاً الى ١٢ مساء فنأمل تشريفكم لتتحققوا من لذة مأكولاتنا واتقان طهيها.

والتجربة أكبر برهان

اجتماع اللجان القومية هذا اليوم

اننا في موقف تاريخي عصيب

يعقد اليوم اجتماع اللجان القومية . الواجب أن تنسى الحزبيات ، والفروق ، والخلافات . نضع امامنا مصلحة الوطن وحده

أيها السادة : البلاد فى انتظار مقرراتكم . مستقبل البلاد بيد الله وبيد أصحابها . اننا في موقف تاريخي عصيب . فلنتجرد عن كل شيء إلا ما يضمن الفوز لهذه القضية

تعالوا اليوم مخلصين للوطن وحده . ان المدن ، والقرى ، والمزارع في انتظار ما تقررون . حياة الاضراب تتوقف على ذلك . فرصة العمر لا يجب ان تهدر . كل ساعة يربحها العدو يدخل فيها يهوداً ، أو يحتل شبراً !

ان هذا الموقف الذى نقفه الان سنضطر اليه في المستقبل اذا تهاونا واستسلمنا . والعاقل الذي يجل متاعكه وهو قوي ، لا يتصدى لها وخصمه أقوى منه

باسم الله والوطن نبدأ اجتماع اليوم

نموذج نعرضه للمراقبة وامام العرب

نضع امام المراقبة مثالا من المقالات التي تنشرها هابوكر لترى نموذجاً من السباب ، والاتهام ، والحماقة . لا نعلق عليه بشيء . لان فى ذلك تضييعاً للوقت ، ونزولا عن أدب :

« كل من جاء الى بلادنا بعد الحرب أو من يسمع بأخبار هذه البلاد من بعيد يتمثل العرب كأنهم امة شريرة بطبيعتها ، وامة دموية تحب الدماء ، تعتدي بصورة قاسية وسافلة (كذا) على جيرانها الهادئين

أما أنا كرجل عاش في هذه البلاد كثيراً فانني اعرف ان هذا بعيد عن الواقع ، فقد كان العرب قبل الحرب امة هادئة . واذن كيف انقلبوا هذا الانقلاب العظيم

يقول المثل ان طفلا وامرأة وجردها يكون سبباً فى المد والجزر (؟) وهذا المثل ينطبق تماما على هذه الأمة التى لا ثقافة لها ولا مدنية (كذا) تحتاج الى تعليم فهي تشبه الطفل الذي يجب تدليله وملاطفته !

اما الحكومة في هذه البلاد فقد أظهرت للعرب تقربا ودلالا فاق الحد الامر الذي يحير عقول رجال أكثر حصافة وذكاء من «جيراننا» العرب (كذا)

احترنا في بادىء الامر حينما رأينا الحكومة تسير معنا ومع العرب على مبدأ التساوي اذ كيف يمكن المساواة بين امة منحت وعد بلفور وبين اخرى ذكر اسمها عفواً وعلى الهامش

كيف يمكن المساواة بين المعتدي والمعتدى عليه !

ان اليهود يدفعون تسعين في المئة من اموال الحكومة اما العرب فلا يقدمون للحكومة من الواردات غير عشرة في المئة رغم عددهم الكبير

نحن نطلب حكماً عدلا ، نطلب تقديم «المجرمين» امام القضاء ومعاقبتهم باشدما في القانون بدون رحمة او هوادة

اننا لا نقصد الانتقام بل نريد العدل وان الرحمة لسفاكي دمائنا تمنحهم سيفاً لقتلنا حينما يرون ان الاعتداء علينا واكلنا لا عقاب عليه »

مساعد مدير جمرك يافا

يتعاطى مهنة تخليص البضائع اليهودية

الادون بن دافيد ، مساعد مدير جمرك يافا الحالي ، رجل يحب مصلحة قومه ويتفانى في خدمتهم ، فهو رغم انه موظف ، ورغم قوانين الحكومة التي تحرم اشتغال الموظف بغير وظيفته حتى في ايام الاجازات ، ورغم القوانين الخاصة التي لا تجيز تعاطي مهنة تخليص البضائع الا بعد تقديم الكفالات والحصول على رخصة قانونية — رغم هذا كله فاذا زرت دائرة جمرك يافا اليوم ترى الادون بن دافيد يحمل في يده طائفة من اوراق المعاملات الجمركية الخاصة لمحلات يهودية فى تل ابيب ويجرى معاملاتها العادية كمستخلص بضائع عادي .

ولا يمكن لموظفي الجمرك ان يعترضوا على تصرفاته هذه الخارجة على قوانين الحكومة من الجهة العامة والجهة الخاصة كما ذكرنا اولا لان له نفوذاً بحكم وظيفته وهو يستخدم نفوذه ايضاً ، وهذا خروج ثالث على القانون .

فأين الحكومة ؟

وأين تطبيق القوانين ؟

مؤتمر الطلبة القادم في يافا

عقد اتحاد طلاب يافا اجتماعا بحث فيه الاجوبة الكثيرة الواردة اليه من معظم لجان الطلبة فى فلسطين وهي مجمعة على ضرورة تأليف لجنة تحضيرية من جميع لجان الطلبة لعقد مؤتمر عام ثم بحث الاتحاد تعيين زمان المؤتمر ومكانه وابحاثه فقرر ان تكون مدرسة دار العلوم الاسلامية الكائنة بالقرب من محطة يافا مكانا له على ان يعقد في الساعة الثالثة بعد ظهر الاثنين الواقع فى ١١ ايار سنة ٩٣٦ وان تعقد اللجنة التحضيرية في مدينة يافا نظراً لتوسطها وليرى الطلاب ما فعله اليهود من حرق بيوت ومحال العرب في محلة الكرتون ليكون لهم من هذه المشاهد قوة جديد

وقد وزعت لجنة الطلاب بطاقات دعت فيها طلاب ٣٠ مدرسة من مدارس فلسطين ليكونوا ضيوفاً علينا في منامهم ومأكلهم طيلة اقامتهم معتبرة هذا العمل واجبا

اننا نثني على القائمين بهذا العمل ونرجو من جميع الطلاب اجابة هذه الدعوة والاشتراك في هذا المؤتمر العتيد

شعور طلاب سوريا

جاءنا من طلاب مدرسة سوق الغرب العاليه بلبنان نص البرقية التالية : إضرب طلاب مدرسة سوق الغرب العالية يوما تضامناً مع اخوانهم عرب فلسطين وقد جمت التبرعات وارسلت الى اللجنة المسئولة

التخوف من المظاهرات

اصبحنا امس فاذا بحركة البوليس غير عادية ، وبعض رؤوس الشوارع يحرسها البوليس المسلح فرحنا نبحث عن السبب فعلمنا انه تسرب لاسماع البوليس ان سكان يافا سيقومون بمظاهرات

يعاهد امته

جاءنا كتاب من السيد عادل العسالي وهو سائق من نابلس ذكر اسمه ضمن الخارجين على الاضراب العام . وذكر لنا ان كل مافى الامر انه استعمل سيارته في الذهاب بنفسه الى جهة بعيدة عن داره وقد قطع على نفسه عهداً ان لا يعود الى ذلك مرة اخرى طالما يعتبر هذا خروجا على الاجماع

شعور وطني حي

حضر تجار الاسماك في يافا الى مكتب اللجنة القومية واجتمعوا وعاهدوا الله والوطن بان يبقوا مضربين عن اعمالهم حتى النهايه وقد ارادوا تسليم مفاتيح محالهم الى اللجنة فاكتفى الاعضاء بعهد هؤلاء التجار

وتبرع اهالي قرية يازور بـ ٦٠ جنيها لاعانة منكوبي يافا أكثر الله من امثالهم

خروج جريح

خرج الجريح الشاب السيد الشخشير النابلسي من المستشفى الفرنسي وهو يتمتع بصحة جيدة . وقد زار اللجنة القومية فحيته ثم ارسلته الى لجنة الاسعاف فاكرمته

صور الاماكن المحترقة

عهدت اللجنة القومية الى السادة الحاج محمد المطري ، محمود خليل ضبه ، المصور محمد الكيالى بالذهاب الى حي الكرتون والتقاط صور عن الدور والمحال العربية المحروقة فى ذاك الحي

تبرع المدرسة الثانوية

تبرع مدير ومعلمو مدرسة يافا الثانوية الاميرية لمنكوبي الاضطرابات الحاضرة بمبلغ ١٢ جنيها و ٦٠٠ مل وقد ارسل هذا المبلغ الى جمعية الاسعاف العربية بيافا

شعور القرى وتبرعاتها

قام امس فضيلة الاستاذ الشيخ رشدي الدجاني والسادة : رباح ابو خضرة واسحق الدجاني والكشاف احمد زين الدين بجولة القرى التالية : ساكيه وكفر عانه والعباسية والسافرية وزرنوقه ويبنا وسدود والبطاني الغربي وبرقا وبلشيته والقبار لجمع التبرعات من اهاليها لمنكوبي يافا فوجدوا عندهم كل شعور نبيل والتبرعات سائرة بنشاط فحيا الله اهل هذه القرى

وزير المستعمرات يعترف بشدة الاضراب

دعوة الوفد . ايدن والحبشة . عقوبة القناة . موقف الدول . قدوم النجاشى

— القاهرة فى ٦ أيار : لمراسل الدفاع الخاص —

انكلترا

وزير المستعمرات وحوادث فلسطين الاخيرة

دعوة العرب الى ارسال الوفد

تكلم المستر توماس ، وزير المستعمرات ، في مجلس العموم عن فلسطين فوصف الحالة بانها هادئة ، وان الاضراب في هذا الاسبوع اشد منه فى الاسابيع الماضية وهذا الاضراب قد يثير قلاقل وذكر الوزير بيان اللجنة العليا ، واجراءات المندوب السامي ، وقال ان العرب مستمرون في الاضراب الى ان توقف الهجرة وان الحكومة لا تنحرف عن سياستها بتهديد الاضطرابات . وان فرصة اتيحة امام الزعماء العرب لعرض ظلاماتهم وشكاواهم اذا جاؤا لندن فى هيئة وفد ولبوا الدعوة . وأجاب عن سؤال يتعلق بالدعاية الاجنبية (كذا) في فلسطين انه ليس لديه معلومات البتة عنها

النجاشي يجيء فلسطين ويغادرها للعمل

صرح سفير الحبشة فى لندن ان النجاشي سيترك اسرته في احد اديرة فلسطين ويتابع سفره الى لندن وربما الى جنيف ليستأنف جهوده السياسية ازاء الحالة الايطالية

الصحف تطالب بمغادرة عصبة الأمم

قرر حزبا الاحرار والعمال في انكلترا الطلب من الحكومة الانكليزية ان تستمر في توقيع العقوبات على ايطاليا وان تعمل على تشديدها اما الصحف الانكليزية فتطلب بالحاح ان تنسحب انكلترا من عصبة الامم

ايدن يتمنى لو اغلقت القناة

جرت مناقشة عنيفة اليوم في مجلس العموم عند ما اثار حزبا العمال والاحرار المشكلة الحبشية والحا على الحكومة ان تشدد العقوبات على ايطاليا . وقد اجاب المستر اوستن تشمبرلين بان مضاعفة العقوبات يمكن ان تؤدي الى حالة خطيرة جداً . ثم القى المستر ايدن بيانا هاما امتدح فيه سياسة دولته . وندد بضعف العقوبات لانها السبب فى هزيمة الحبشة . وقال ان العقوبة الجديدة الفعالة هي اغلاق قناة السويس . لكن هذه الخطوة تؤدي الى حرب . ان ما كان يعتبر أسفاً وخيبة أمل . ويوم الاثنين يجتمع مجلس العصبة ليقرر عملا اجماعياً

بناء قواعد حربية في اماكن

اجاب اللورد ستانلي فى مجلس العموم على سؤال وجه اليه عما اذا كانت الحكومة البريطانية تنوي بناء قواعد بحرية في جزيرة قبرص او فى فلسطين فقال « ان بناء هذه القواعد له اهمية لا شك فيها وانها مسألة هامة جداً ولكن الحكومة البريطانية لم تفكر فى ذلك فى الوقت الحاضر »

الحبشة

العاصمة لا تزال في اضطراب

دخلت عدة فرق من الجنود الايطالية اديس ابابا وهى تنشد الاناشيد الفاشستية وأصبحت المدينة على شكل انقاض مبعثرة . والدخان لا يزال يتصاعد من عدة احياء فيها وقد ارسلت السلطات الايطالية خمسين جنديا لحراسة المفوضية الامريكية وينتظر ان تعاد السكينة والهدوء التامين الى العاصمه غداً

حاكم اديس ابابا الايطالي

اصدر المارشال بادوليو امره بتعيين السنيور بوتاي حاكم روفي السابق حاكما لأديس ابابا

وفاة طبيب انكليزي أصيب برصاصة

توفي الطبيب الانكليزي الدكتور ملي الذي كان قد اصيب برصاصة طائشة من الجنود الوطنيين من فرق العصابات وقد ابلغ خبر نعيه الى اسرته في لندن

اميركا

عدم الاعتراف باحتلال ايطاليا الحبشة

يقال ان موقف اميركا ازاء الحرب الايطالية الحبشية سيكون كموقفها ازاء الحرب اليابانية الصينية اي انها لا تعترف رسميا باستيلاء ايطاليا على الحبشة

سويسرا

ايطاليا المنتصرة تتجاهل وجود الحبشة

ينتظر ان يرفض البارون الوازي الجلوس في عصبة الامم في اجتماعها يوم ١١ مايو الجاري امام مندوب الحبشة وخصوصاً بعد ان اعلن السنيور موسوليني ان الحبشة اصبحت ايطالية . ويقال ان البارون الوازي سيطلب من مجلس العصبة عدم الاعتراف بالحبشة بالنسبة لعدم وجود حكومة حبشية الان

الدول الصغيرة قد تنسحب

وتدور مباحثات هامة بين كثير من الدول الصغيرة في هل يصلح ان تبقى اعضاء فى مجلس العصبة بعد الان وخصوصا بعد ان اثبتت العصبة فشلها في مناصرة الدول الصغيرة ام لا

فرنسا

من الذي يؤلف الوزارة الجديدة

اجمعت الصحف الفرنسية على القول بان المبادىء الدستورية تحتم على رئيس الجمهورية ان يطلب الى المسيو ليون بلوم زعيم الاشتراكيين تشكيل الوزارة الجديدة وقد بدأت المفاوضات بين الاشتراكيين والشيوعيين لتوحيد كلمتهم

مصر

استقبال جلالة الملك فاروق

وصل الى ميناء الاسكندرية على الباخرة (فيس روي اوف انديا) جلالة الملك فاروق الاول قادما من لندن وقد استقبل فى الميناء استقبالا بالغا واجتمعت الجماهير لتحية المليك

وفى الطريق الى القاهرة قوبل في جميع المحطات من كافة الطبقات بالحماسة الشديدة وكان استقبال جلالته فى القاهرة رائعاً

العراق

حوادث فلسطين واحتجاج النواب والاعيان

وضع فريق من الاعيان والنواب العراقيين مذكرة سياسيه أحتجوا فيها على الوضع الحاضر في فلسطين وما تقاسيه من الآلام والكوارث بسبب الهجرة الصهيونيه وسياسه الافناء التى تطبق على العرب وحوادث الاضطرابات الاخيرة وأبان فريق النواب والاعيان فى مذكرتهم شعور العراق نحو فلسطين ورغبتهم الى الحكومه البريطانيه اتخاذ ما يلزم لانقاذ فلسطين . ووجهت هذه المذكرة الى سفير بريطانيا فى العراق ليرفعها بدوره الى حكومته

« الدفاع » : ننشر غداً نص المذكرة

الى

الامة العربية الكريمة

يسر اللجنة القومية بيافا ان تعلن للشعب الكريم ان لجنة القدس العليا قد عممت برأي الامة لعقد مؤتمر فى مدينة القدس بعد ظهر نهار الغد الخميس في ٧ مايو سنة ٩٣٦ من ممثلين عن مختلف اللجان القومية وذلك لبحث الحالة الحاضرة ، والخطة الحاسمة التي يجب على الامة ان تسلكها فى مثل هذه الظروف القاسية ، الامر الذي سبب تأخير زيارة لجنة القدس لمدينة يافا هذا اليوم . ولجنة يافا ترجو ان يوفق ممثلو البلاد نهار الغد في اتخاذ القرارات التي تعبر عن رأي الامة الكريمة وعن ايمانها القوي بقضيتها الحقة العادلة . واللجنة تنتهز الفرصة ايضاً لتعتز كل الاعتزاز بأن يمر اليوم الثامن عشر على مدينة يافا وهي مضربة اضراباً عاماً شاملا يتكلم بأبلغ عبارة عن اخلاص الشعب المتين ، وعقيدته الثابتة بعدالته التي عاهد الله على ان لا يتنازل عنها ، وان يبذل في سبيل تحقيقها كل رخيص وغال ، والسلام على الامة العربية الكريمة ورحمة الله وبركاته

في ٦ مايو سنة ١٩٣٦

اللجنة القومية العليا بيافا

تلفونات الدفاع وبرقياتها الخاصة

تقرير عن السكنة

انجز المستر ريكر تحقيقاته التي اجراها في سكنة ابي كبير حول محاولة هجوم اليهود على هذه السكنة وقد علمنا من بعض المصادر ان المستر ريكر ثبت لديه اطلاق العيارات النارية على هذه السكنة حيث شاهد بأم عينه آثار هذه الطلقات في جدار لدكان حجري وفي عمود من من اعمدة الكهرباء

وعلمنا ايضاً ان مديرية بوليس اللواء كفت يد بوليس يهودي عن العمل لعدم اطاعته امر ضابطه الاعلى في صد اليهود عن الهجوم على السكنة

ايقاف اجراءات

ابلغ قائمقام المدينة الاستاذ عزمي بك النشاشيبي اللجنة القومية العليا هاتفياً ان حكومة اللواء اوقفت جميع الاجراءات التي كانت تود القيام بها في هدم البراكات الخشبية والكواخ التنك ضمن منطقة تنظيم يافا، وذلك طبقاً لطلب اللجنة القومية

وان هناك ١٣ قضية في محاكم الصلح اقامها البوليس ودائرة الصحة على ١٣ شخصاً من اصحاب هذه البراكات والاكواخ لهدمها وان تنفيذ الاحكام على اصحابها -يرجأ الى وقت آخر

جولة موفقة

ذهب امس وفد مؤلف من الشباب السادة: احمد البيطار، درويش البيطار عمر ابو سيدو، يرافقهم احد اعضاء لجنة الاضراب، الى طولكرم وقلقيليه وما جاورها لتنظيم منع ادخال الخضر الى يافا، وقد تمكنوا بعد اجتماعهم الى فريق من المزارعين الوطنيين من بلوغ الغاية التي ذهبوا من اجلها. وبعد انتهائهم اقام السادة آل البرنس لهم مأدبة غداء وبعد تناولهم الطعام عادوا ادراجهم الى يافا

جابوتنسكي يتحدث عن (شجاعة) اليهود

« بقية المنشور على الصفحة الاولى »

محيط كله من الشبان اليهود الذي لا يعرف الجبن سبيلا الى قلوبهم (كذا). اذا كان هذا هو الواقع الا تهب انت الى يافا للدفاع عن اخوانك؟ ان جواب كل يهودي سيكون نعم، كان بامكان تل ابيب ان ترسل فيالق (كذا) غير قليلة الى يافا لتحرس الاحياء اليهودية ويبقى لديها قوة كبيرة لحماية تل ابيب. لو وقع هذا لما قتل احد من اليهود ولم يحرق بيت

« الدفاع »: لماذا لم يقم بأعمه جابوتنسكي؟

الو سمحت لنا الحكومة بالمحافظة على النظام لما وقع شيء من هذا الاضطراب

هذا هو مقال الذي يتحدث عن الشجاعة، والدافق والشباب اليهودي له الجزاء فيها وقع !!

القدس

محاكمة الاستاذ الدجاني والسيد عبدو

القدس في ٦ ايار — لمراسل الدفاع الخاص: قدمت النيابة الاستاذ حسن صدقي الدجاني والسيد صالح عبدو رئيس ونائب رئيس لجنة اضراب السيارات العليا بتهم: ١) حض الموظفين العرب على الاضراب. ٢) الدعوة الى الامتناع عن دفع الضرائب. ٣) حيازة نشرات غير مشروعة. وقد سحبت النيابة التهمة الثالثة قبل السير بالدعوى

وفي الصباح الباكر احتشدت قاعة المحكمة وساحة العدلية بمئات الشباب العرب وما كاد الجمهور يرى السيدين الدجاني وعبدو حتى بادر بالتصفيق الحاد الامر الذي دعا موظفي العدلية الى فتح النوافذ للوقوف على سبب هذه العاصفة. ونظر في هذه القضية رئيس المحكمة المركزية المستر بلانكت وحده وجاء عن النيابة الضابط السيد حسين عبد الصمد وكان يتولى الدفاع عن السيدين الاساتذة: عوني عبد الهادي، ابكاريوس، مغنم. حنا عطا الله، جورج صلاح، زكي الاسطة، انسطاس حنانيا، هنري كتن وغيرهم من المحامين العرب. وقد تلت النيابة التهمة وسأل القاضي المتهمين عما اذا كانا مذنبين ام لا فأجابا بالنفي. وقال الاستاذ الدجاني: اذا كانت القوانين العادلة تعتبر من يخدم بلاده وأمته مذنبا فلي الشرف ان اكون من اولئك المذنبين. انا اعتقد بانني قمت بواجب وطني، كما اني لا انكر بانني نشرت البيان ووقعت عليه، ولا انتصل من مسؤوليته واعتقد انني بقيامي بمثل هذا العمل غير مذنب

وتلاه السيد صالح عبده قائلا: أنا غير مذنب بل « هم » المذنبون لانهم يعتدون على بلادنا

وقبل السير بالدعوى طلب وكلاء الدفاع الى الرئيس تقديم المنشور الى المحكمة مترجما بالانكليزية وطلبوا تأجيل الدعوى فوافقت المحكمة على ذلك وقررت تأجيلها الى غد

وما كاد السيدان الدجاني وعبده يخرجان من المحكمة حتى احتاطهما الجمهور المتحمس وسار بهما في شبه مظاهرة حماسية من المحكمة الى المكتب وسارع اليهود الى اقفال مخازنهم ولم يتعرض البوليس للمتظاهرين وعند وصول دخول المظاهرة قرب مكتب الاستاذ الدجاني وقف في مكان مرتفع والقى كلمة شكر واستحسان

اضراب طلاب بيروت انتصاراً لفلسطين

وردت على رئيس اللجنة العربية العليا البرقية التالية من بيروت:

ثلاثة آلاف من طلاب المقاصد مضربين تأييداً لحقوقكم

عبدالله مشوق، توفيق خالد، مصطفى الغلاييني، محي الدين النصولي، مفتي بيروت، القاضي الشرعي، رئيس ادارة المقاصد الاسلامية، رفيق فاخوري

وقد تبرع الوجيه عمر بك الداعوق رئيس الغرفة التجارية في بيروت وعضو المؤتمر الاسلامي العام بعشرين شوالا من الدقيق للمنكوبين وقد ارسل كتابا الى اللجنة العربية العليا بذلك

مظاهرة الفتيات السلمية ومقرراتهن

عقد السيدات العربيات اجتماعاً بعد ظهر هذا اليوم في الزاوية الادهمية المعروفة (بالهيدمية) فاستأنفن بحوثهن وخالفت الاوانس اللواتي كن في الاجتماع قراراً بعدم القيام بمظاهرة سلمية فقررن متفقات عقد اجتماع آخر في الساعة التاسعة من صباح الغد في نفس المكان على ان يخرجن في الساعة العاشرة بمظاهرة سلمية من مكان الاجتماع الى سراي الحكومة ليسلمن نسخة من مقرراتهن الى المندوب السامي

وبعد ذلك يوالين سيرهن الى المكان الذي سيعقد فيه مؤتمر اللجان القومية لتسليم المؤتمرين نسخة عن هذا القرار ويطلبن اليهم إقراره وتنفيذه

توقع وصول امبراطور الحبشة

من المنتظر وصول جلالة الامبراطور هيلا سيلاسي الى القدس يوم الجمعة القادم الواقع في ٨ الجاري

بلاغ رسمي عن حوادث اليوم

تجمع في شارع مأمن الله في الساعة الحادية عشرة من صباح هذا اليوم جمهور يبلغ عدده بضع مئات من الاشخاص ولكنهم تفرقوا حالا لما امرهم البوليس بذلك. وحوالي الساعة الرابعة والدقيقة ١٥ من بعد ظهر هذا اليوم رشقت السيارات المارة بحجين بالحجارة، كما انه تجمهر جمهور وتصدى لرشق البوليس بالحجارة وقد اصيب نفر بوليس بطعنة خفيفة في ذراعه قبل تفريق الجمهور بالعصي واعيد النظام الى نصابه. وقد فرضت على نفقة الاهالي نقطتان من البوليس في قضاء حيفا. وكان قد ذكر في البلاغ رقم ٢٤ — ٣٦ المؤرخ في ٢٨ نيسان ان رصاصاً اطلق على مستعمرة تل ماتانسكي والحقيقة ان اطلاق النار وقع في مستعمرة جان ماتانسكي الواقعة في شمال غربي هرتسليا ولم تقع حوادث البتة في مستعمرة ماتانسكي

سفر المندوب المفاجيء الى الجنوب

ذكرت لكم في رسالة امس ان المندوب السامي ذهب الى غزة الاشراف على الحالة هناك واضيف اليوم انه غادر غزه الى العريش ومنها الى سيناء حيث حل ضيفا على المستر جارفس محافظ سيناء

وقد اثار سفر المندوب في الوقت الذي وعد فيه اللجنة العليا بقراءة كتابها مترجماً الى اللغة الانكليزية وعرف ان اللجنة ستعقد مؤتمراً عاماً يمثل جميع اللجان في القدس — استغراب جميع طبقات الشعب

نابلس

اسبوع القرى في يومه السادس

نابلس في ٦ ايار — لمراسل الدفاع الخاص: كان اضراب نابلس في يومه الثامن عشر رائعاً منقطع النظير وكان هذا اليوم هو السادس لاسبوع القرى. وقد هرع الى قرية اماتين وفود قرى: اجنيد وبيت وزن وبيت ايبا، تل، صره قوسين، جيب، كفرقدوم، حجة، باقة الغربية، كفر لاقف، جين الصافوت، الفندق، فرعتا وغيرها. ثم سار المجتمعون في الموكب الحافل الى مدرسة القرية حيث جلسوا في ساحتها. وافتتح السيد جمال احمد عبد الرحمن الاجتماع بطالب الوقوف دقيقتين تقديسا لذكرى الشهداء ثم تلا عشراً من القرآن الكريم وتوالى الخطباء باحثين في الحالة الحاضرة معلنين عزمهم على استمرار الكفاح حتى النهاية. ثم تلي بيان المتظاهرين بالاحتجاج على سياسة الحكومة وتحميلها مسؤولية الحوادث الاخيره وطلب ايقاف الهجرة فوراً. وسيكون الغد يوم السيلة، وبعد غد ينتهي اسبوع القرى في يورين وقد جاء نابلس وفد يمثل قرى وادي الشعير وتبرعت قرية سبسطية باحد عشر كيس دقيق للمنكوبين. وقدمت للحكومة عدة احتجاجات وقعها ممثلون عن القرى وعقد عمال التجارة في نابلس اجتماعا في قاعة نادي الاتحاد الرياضي قرروا فيه ارسال البرقية الاتية الى المندوب السامي:

عمال التجارة المضربون من جراء سياستكم الغاشمة اطلعوا على بيانكم للجنة العليا فقدموا مفاتيح حوانيتهم معربون استمرارهم على الاضراب حتى تقف الهجرة وهم يرون اصراركم على فتح ابواب الهجرة علة فقرهم وسبب شقائهم وهم حين يستفزون عطفكم يعتقدون ان خسارتهم المادية الان بسبب الاضراب مقدمة للتضحية المقبلة بأرواحهم في سبيل بقاء بلادهم عربية » واخذ العمال من مختلف الحرف والصناعات يوقعون برقية بهذا المعنى يتابعهم في ذلك الشباب والطلاب والطالبات وسأوافيكم بالنص الكامل لهذه البرقيات

القنبلة وعزم قرية على الرحيل

تجري التحقيقات في شأن القنبلة التي القاها مجهول امس على مركز البوليس وتلقت اللجنة القومية برقية من مختار قرية فقوعة هذا نصها:

اصرار الحكومة على وضع نقطة بوليس بقريتنا لحماية المستعمرات اليهودية على نفقتنا يضطرنا الى الرحيل وتسليم القرية ومواشيها للحكومة

سفر اللجنة القومية الى القدس

يسافر غداً وفد من اعضاء اللجنة القومية لحضور مؤتمر اللجان القومية، كما ان اجتماعا كبيراً يعقد الليلة من مختلف الطبقات للبحث في الحالة الحاضرة

قطع الاسلاك التلفونية بين المدن

قطع مجهولون الاسلاك التلفونية بين نابلس وطولكرم وبين نابلس وجنين والبحث جار لمعرفة الفاعلين

غزة

قدوم المندوب السامي اليوم فجأة

غزة في ٦ ايار — لمراسل الدفاع الخاص: قدم المندوب السامي اليوم حوالي الساعة الواحدة والنصف بعد الظهر فجأة بالسيارة كما ذكر (الدفاع) وقد خفت قوة من البوليس برئاسة المستر سمث مدير بوليس غزة الى شمال المدينة لاستقباله وتوجهوا صحبة قائمقامي غزة وبئر السبع الى زيارة رئيس البلدية الاستاذ فهمي بك الحسيني حيث اختلى فخامته بسعادة الرئيس نحو نصف ساعة توجه على اثرها ومن معه الى كرم يقع شرقي خانيونس حيث كان بانتظاره هنالك حضرة رئيس بلدية خانيونس السيد عبدالرحمن الفرا وبعد ان تناول طعام الغداء اختلى ايضا برئيس بلدية خانيونس نحو ساعة توجه على اثرها الى حدود فلسطين بصحبه احد السكرتيرين ونفر من البوليس الانكليزي والمستر جارفس وثلة من الجند الانكليزي وتوجه الى العريش

حيفا

مطاق النار على الشهيد الفتى

حيفا في ٦ ايار — لمراسل الدفاع الخاص — باشرت ادارة البوليس اول امس التحقيق مع الامباشي رقم ٥٣١ مطلق النار على الشهيد الفتى يوسف فتح الله ستيتية في مظاهرة حيفا يوم الجمعة

اعتقال يهود معهم مسدس

قبض البوليس محمد امين على مسدس مع ثلاثة من اليهود بينهم فتاة. وهم يتجولون في شارع الناصرة، الحي العربي، وقد اعتقلهم رهن التحقيق

من اثر الاضراب العظيم

سحب على ٥٩ تاجراً يهوديا من التجار المعروفين ٥٩ معاملة بروتستو، في المحكمة، لعدم تسديدهم الديون المستحقة المطلوبة وكان ذلك على اثر الاضراب المدهش الذي شل الحركة التجارية اليهودية من اساسها

لا تأثير ولا دعايات

زار امس جناب حاكم اللواء بالنيابة قرية شفا عمرو وبعض القرى الاخرى واجتمع الى وجهائها واطلع على وجهات نظرهم في الاضراب وفيما اذا كانوا يتأثرون بالصحف او بدعايات اخرى فكان جوابهم ان السياسة التي تسلكها بريطانيا في هذه البلاد جعلتنا نعلن اضرابنا واستياءنا من سياسة الحكومة التي ترمي الى تهويد البلاد. ولم نتأثر بأية مؤثرات اخرى اذ ان اعمالنا هي وحي الضمير والمصلحة

هل القرى العربية دون المستعمرات

عينت الحكومة اربعة من البوليس في قرية بلد الشيخ واتبعت هذه الخطة مع ست قرى واجبرت الاهالي على دفع رواتب هؤلاء الموظفين فلماذا لا نرى الحكومة تجنح الى هذه الطريقة مع المستعمرات اليهودية مع انها اعتدت على مزروعات الاهالي العرب بالحرق والقتل

جمرك حيفا يضيق بالبضائع المتراكمة

تكدست البضائع في جمرك حيفا فامتلأت جميع العنابر ولم يبق مكان لوضع غيرها، وقد اضطرت ادارة الميناء والجمرك الى استدعاء ٨ موظفين من يافا بسرعة وتعيين غيرهم بعد ايام. ونذكر ان بضائع كثيرة ذات صلة بالمعرض الصهيوني لا تزال مطروحة في العنابر مع انه كان ينتظر شحنها قبل اسبوع

أنباء تتعلق بالاضراب والحالة الحاضره

— عقد اجتماع مساء امس في جمعية الشبان المسلمين حضره جمهور من اصحاب الحرف وتكلم السادة: رشيد الحاج ابراهيم، عزة دروزه، الشيخ يونس الخطيب حاثين على الاستمرار في الاضراب والعمل على تنظيمه

— اجتمعت اليوم اللجنة القومية في حيفا وقررت انتداب وفد يمثلها في اجتماع غد الخميس الذي يعقد في القدس

— حدث امس حريق في دكان يهودي في هدارها كرمل وتقدر الخسارة بـ ١٥٠ جنيهاً

— وصلت الباخرة بولونيا وعليها ٣٥٠ مهاجرا يهوديا وجيروزاليم وعليها ٤٠٠ وهار كرمل وعليها ٦٠ وسيبريا تصل (غدا) وعليها ٢٥٠ فالمجموع ١٠٦٠ فتأمل !

مئتا كيس دقيق من نقابة السكك

استلمت اللجنة القومية في حيفا من نقابة سكة الحديد هنا مائتي كيس طحين وزعت على الاهالي ونذكر هنا ان الشاب الذي يشرف على توزيع هذه الاعانات بدقة هو السيد جودت عرفات فنثني على همته

اعضاء وفد غزة لاجتماع القدس

لايزال الاضراب عاما يشمل جميع طبقات الامة في يومه التاسع عشر وكلما ازدادت مدة الاضراب ازداد الشعب ثباتا واعانا وقد اجتمعت اللجنة القومية اليوم في غزة في مكتب الاستاذ المحامي رشدي بك الشوا وانتخبت من اعضائها السادة: فهمي الحسيني، موسى الصوراني، الحاج عادل الشوا، حسني خيال، يوسف الصايغ لتمثيل اللجنة في الاجتماع الذي ستعقده اللجنة العليا غداً بالقدس للبحث في الحالة الحاضرة

رد مجلس بلدية طولكرم

على خطاب الأدون ديزنكوف

جاءنا من مجلس بلدية طولكرم ما يلي : اجتمع مجلس بلديه طولكرم يوم الاثنين الواقع في ٤ مايس سنة ٩٣٦ وقرر مشاركة المجالس البلدية الاخرى والامة جمعاء في استنكار ما ورد في خطاب الخواجه ماير ديزنكوف وبني قومه وتذكيره بأيام الحرب العظمى القاسية حينما التجأ الكثير منهم الى طولكرم وقرى قضاء بني صعب فلاقوا كل عطف وحسن ضيافة من الاهلين ، شأنهم في كل بلد عربي نزلوا فيه فكان جزاؤنا منهم ان الصقوا بنا التهم النكراء وراحوا يتوعدون باخراجنا من بلادنا ويهددون بالانتقام منا جميعاً بسبب فرد منهم قتلته عصابة . هذا وهم لا يزالون الاقلية في البلاد فكيف بهم ، اذا لا سمح الله ، اصبحوا الاكثرية . على اننا نطمئن الخواجة ديزنكوف وقومه بان ذلك اليوم لن يأتي . ويقرر مجلس البلدية نشر هذا القرار في الصحف العربية اليومية

. . .

التوزيع في المنشية

جاء في « الدفاع » امس ان المشرفين على توزيع الاعانات في منطقة المنشية تصدر عنهم تصرفات مستهجنة عند التوزيع. وقد سألنا جمعية الشبان المسلمين فذكرت لنا ان توزيع الاعانات وكل الى شباب عرفوا بذاتهم وخبرتهم بطبقات الشعب. واول مصدر الشكوى يرجع لشدة حرصهم وتدقيقهم في التحري عن المستحق وغيره خوفا من وقوع الحيف. ويمكن التأكد من ذلك بزيارة الجمعية اثناء التوزيع

الضابط اليهودي شيف

علمنا ان الادون شيف ضابط قسم القرى أحضر عدداً من رجال سلمه وما جاورها من القرى العربية ووضعهم في سجن يافا. وشاهدنا نحو ٢٠ امرأة مسلمة جالسة الى جانب جدار قشلاق البوليس ، وبعد سؤآلهن عن سبب وجودهن في هذه الحالة ، أعلمننا ان الادون شيف المذكور احضر رجالهن الى السجن بتهمة الاشتراك في الحوادث الاخيرة . والمهم في الامر أن الذي يقوم بالتحقيق في قسم القرى ضابط يهودي ايضاً يدعى كولدمان !

حريق بسيط

ذكرنا سابقا احتراق معمل السلالم المجاور لحامات هداروم اليهودية المحترقة وقد جاء امس اصحاب هذا المعمل ونقلوا ما سلم من الحريق على سيارة شاحنة ، وبحراسه البوليس الى تل ابيب. ومن الاشياء المنقولة عدد من البراميل الملوثة « بالغاز الوسخ » وكان بقي قليلا من سائل الغاز على الارض ، فبعد ذهاب البوليس واصحاب المعمل اشتعلت النيران في بقاياه وأتت على البقية الباقية فخفت اطفائية يافا وعملت على اخمادها . وقد شاهدنا هناك جمهوراً كبيرا

اعانات يازور

تبرع اهالي يازور بواسطة السادة الشيخ عثمان جبريل ومحمد هند ونجيب رمضان ومحمد يحيى طه بستين جنيها . وقد سلم المبلغ الى جمعية الاسعاف العربية بيافا بايصال رقم ١٤١. وهذا المبلغ دفعة اولى للمنكوبين. ويقوم السادة انفسهم بجمع التبرعات من القرية لارسال الدفعة الثانية .

تبرعات عمال الميناء

الف عمال « تصليح البور » في يافا لجنة مهمتها جمع التبرعات لمنكوبي الاضطرابات في يافا وقد تمكنت اللجنة من جمع مبلغ ١٢ جنيها وثلاثة عشر قرشا. وقد ساهم في هذه الاعانات اكثر العمال كل بحسب طاقته وكان الاقبال على الدفع بالغا.

تبرعات الشيخ مونس

جاءنا من اللجنة القومية التي تشكلت في الشيخ مونس لاعانة منكوبي الاضطرابات الاخيرة ما يلي :

١) بلغ ما تبرع به الاهلون ١٤٣ جنيهاً و ٣٠٠ مل دفع منها مبلغ ١٢٢ جنيهاً و ٨٠٠ مل ولا يزال المبلغ الباقي غير مدفوع فالامل مسارعة باقي المتبرعين الذين لم يدفعوا الى الدفع

٢) صرف المبلغ المقبوض على الصورة التالية :

١٠٠ جنيه الى جمعية الاسعاف في يافا بموجب وصل

١٠ جنيهات للجنة اسعاف السيارات في يافا بموجب وصل

وزع على الحوارنة والمحتاجين دقيق بمبلغ ١٢ جنيهاً و ٨٠٠ مل اما الدافع الى اعانة الحوارنة الذين يزيد عددهم عن الخمسين في هذا البلد اعانة يومية منظمة فراجع الى ما كان قد أشير اليه في عدد سابق من « الدفاع » من ان الحوارنة الذين في الشيخ مونس تطعمهم قرية صميل وفي هذا من العيب على البلد ما فيه وزيادة على ما تقدم فان في البلد من المنكوبين من نزح من يافا ويستحق المساعدة واجالا فاللجنة هذه تقوم بواجبها خير قيام وتحفظ لديها وصولات جميع ما يصرف فليطمئن المرجفون وعندما نقبض المبالغ الباقية على المتبرعين ننشر بياناً بكيفية صرفها

مكتبة عربية لسجن

جاءنا من السيد سليم محمد المتولي وهو سجين في سجن القدس المركزي كتاب وجهه الى المستر استبل مدير السجن يشكره فيه بالنيابة عن بقية السجناء لانشائه مكتبة عربية في السجن تضم اشهر الكتب الاسلامية والتاريخ العربي وكذلك لتخصيصه احد الاساتذة ليقوم بتعليم السجناء واسداء النصح لهم

النار على سيارة

خرج السائق محمد بليبسي بسيارته رقم ١٤٦٩ في الساعة الحادية عشر قبل منتصف ليلة اول امس من القدس قاصداً يافا ومعه جاويش مركز بوليس ساروزا البريطاني وبعد ان اجتاز قرية القسطل بقليل اطلق عليه من ناحية الجبل نحو ٣٠ عيارا ناريا اصاب احدها « سلندر » السيارة ، فوقفت بعد اجتيازها كيلو متر واعتصامها بجبل صغير. وهناك نزل الجاويش والسائق وسارا ركضا الى مركز بوليس ابو غوش حيث اخذت اقوالهما ، ثم عاد الجاويش الى القدس في احدى السيارات وعاد بسيارة اخرى وقطر السيارة المصابة الى القدس . اما السائق فقد بات ليلته في مركز البوليس المذكور ، وفي صباح امس حضر الى يافا

التبرع للمنكوبين

تبرع السيدان حسني ضيف الله العوري وابراهيم من قرية جبلية الاول بخمسين قرشا والثاني بثلاثين قرشا اعانة لمنكوبي الاضطرابات واذا علمنا ان السيدين المذكورين رقيقا الحال ودون المتوسطين شكرنا لهما تبرعهما

علاج المنكوبين مجانا

في كتاب من مصطفى بك فخري يظهر فيه استعداده التام لمعالجة المرضى من المنكوبين في كل وقت بدون مقابل. وتعهد ايضا باعطائهم كافة العلاجات مجانا . وهذه اليد التي يضيفها الدكتور فخري بك الى المنكوبين ليست الاولى ونؤكد ايضا انها ليست الاخيرة

الى الاتحاد

جاءنا من السيد خليل دبانه كلمة عنوانها « الى الاتحاد » عرض فيها الى واجب البلاد في توحيد الكلمة والعمل يد واحدة حتى تنال مطالبها كاملة غير منقوصة. وأشار الى ان الامة اذا كانت صفا واحداً اصبح من الصعب على اليد الغريبة عنها ان تمتد اليها.

تبرعات المحسنين

علمنا ان حرم انطوني افندي عبود قد تبرعت بكميات من الدقيق الاكسترا لاعاشة ٩٠٠ نفس من المنكوبين لمدة ثلاثة ايام.

وان السيد حسن الزمار قد وزع اعاشة على نحو ١٨٤ عائلة من المنكوبين فجزاهما الله خير الجزاء

موقف وطني

قال مراسلنا في بيسان : تراكمت كيات كبيرة من الموز في مزارع السيد حسيب وهبه. وقد فاوضه اليهود لشراء هذه الكميات كل طن بسعر ثلاثين جنيها فلم يقبل بيعها منهم نزولا على رأي البلاد بمقاطعتهم. وقد باع الطن بسعر ١٥ جنيها من العرب.

صوت الشعب

جاءنا من ادارة جريدة « صوت الشعب » القراء ان الجريدة ستحتجب عن قرائها الكرام مدة بسبب نفاذ الورق وعدم وجوده في الوقت الحاضر وتعذر الوصول اليه بسبب تعطيل المواصلات.

لا يخرج عن أمته

قال مراسلنا في القدس : الحاج خالد الهدمي واخوانه من الوطنيين الذين يضحون بكل غال ونفيس في سبيل الوطن عدا ما يكنونه في قلوبهم من حب الخير ومؤاساة المحتاجين ومد يد المساعدة اليهم وقد كانوا في طليعة المضربين منذ وقوع الحوادث الاخيرة. واراد بعض المشاغبين ان يلصقوا بهم تهمة باطلة بانهم يبيعون الحليب لليهود فجاء الحاج خالد الهدمي اليوم الى هذه الوكالة وطلب منا نفي هذه التهمة مقسما بانه لم يحاول يوما ان يخرج على كلمة الامة وان ماله وكل ما يملك فداء للوطن

الاعانات من جنين

أرسل السيد جبر حسن عبد الفتاح قائد فرقة كشافة مدرسة جنين الاميرية كتابا رقيقا ينم عن عاطفة وطنية صادقة الى الاستاذ جودت افندي بيبي مدير البنك العربي بيافا . وأرفق الكتاب بالدفعة الاولى من اعانات جنين لمنكوبي يافا وبكشف تفصيلي عن الاعانات هذا بيانه .

مل	جنيه	
٠٠٠	١٠	من قرية يعبد
٢٠٠	٤	» » عرابة
٠٥٠	٣	» » قباطية
٥٠٢	٠	» » سيلة الحارثية
٢٤٨	٢	» جنين

ويتجول أفراد الفرقة في بقية القرى لمواصلة جمع التبرعات .

ووصل الاستاذ جودت بيبي حوالة بقيمة تبرعات أهالي طيرة الضهر التابعة لقضاء جنين بمبلغ خمسين جنيها والمبلغ محول بواسطة البنك العربي بنابلس . وقد حولت هذا المبالغ الى جمعية الاسعاف العربية بيافا .

لجنة شباب رنتيس

جاءنا من لجنة شباب قريه رنتيس في قضاء الرملة ، كتاب احتجاج على سياسة التهويد التي تسير عليها الحكومة في هذه البلاد ، وقد ضمنته عدة مطالب منها ايقاف الهجرة اليهودية . ومنع بيع الاراضي ، وتشكيل حكومة نيابية وتجريد المستعمرات اليهودية من السلاح وعاهدت اللجنة على الاستمرار في الاضراب ، ومتابعة الكفاح حتى تنال البلاد حقوقها ، وقد وقع هذا الكتاب السادة فائق عامر ، عامر حافظ العامر ، ظاهر شحاده ، عبد الاحمد مصطفى ، يوسف عوده ، يوسف صالح غانم ، صالح الزلف ، احمد عبد الحميد ، العبد احمد حسين ، محمد عثمان عبد الفتاح ، عبد الرحمن عثمان عبد الفتاح .

خان يونس

المتهمون بحادث القطار

كان اليوم موعد محاكمة المتهمين في حادث القطار وقد تطوع للمرافعة عنهم المحاميان فهمي بك الحسيني ورشدي افندي الشوا وكان يرافقهم من خان يونس السادة الشيخ سعيد حمدان ، راغب ابو شعبان، الحاج صادق سلامه .

رد على تعزية بوفاة ملك مصر

أرسل سكرتير النادي المصري بالقدس الاستاذ حسن ابو رحاب برقية الى معالي كبير الامناء يعزي فيها بوفاة جلالة الملك فؤاد الاول وقد جاءه نص البرقية التالية : حضرة المحترم الاستاذ حسان ابو رحاب رئيس النادي المصري بالقدس :

اتشرف بابلاغكم الشكر السامي على تعزيتكم بما اعربتم عنه من شعائر الولاء والاخلاص بمناسبة الرزء الوطني الكبير ، بوفاة عاهل مصر العظيم حضرة صاحب الجلالة المغفور له الملك فؤاد الاول .

كبير الامناء .

خروج على الكلمة

جاءنا من السيد محمود عبد من من مجدل الصادق كتاب يخبرنا فيه ان علي البوريني وابا سليم وابا سلامة ، من قرية المسربيمون السمك والبيض لليهود المجاورين. وأن محمود قدوق وداود ابا عمر وعلي الاربع واحمد صالح الاقرع من قرية مجدل الصادق يعملون عند اليهود ويبيعونهم البيض والدجاج والخضر . وأن هؤلاء جميعاً لا يزالون خارجين على كلمة امتهم، رغم النصائح الكثيرة التي تسدى اليهم

من بريد الدفاع

— جاءتنا من السيد طاهر حافظ في يافا قصيدة ، يدعو فيها قومه الى التنبه لما يحف بهم من مكاره واخطار، ويهيب الاغنياء ان يتقدموا للتضحية والبذل في هذا الظرف العصيب ، احتفاظا بحرمة الاضراب ، والاستمرار فيه الى النهاية.

— ومن السيد « سعد » كلمة يحمل بها حملة شديدة على السياسة القائمة في البلاد ، وتلونها بحسب الظروف والاحوال ، مستشهداً بعدة ادلة وبراهين تدل على بعد نظره ، وصائب فكره.

— ومن السيد محمد عبد القادر الجنيدي في الخليل ، كلمة موجهة الى الشعب العربي ، ان يتذكر مجد آبائه واجداده، فيسير على سننهم القويمة. وان لا يزيده هذا الارهاق ، وهذا العسف الذي تجنح اليه سياسة البلاد القائمة ، الا ثباتاً وايماناً ومضياً في متابعة الكفاح، وطلب الحق

تبرعات الفالوجة

فيما يلي تفصيل القائمة الاولى من تبرعات قرية الفالوجة لمنكوبي الاضطرابات الحاضرة :

	جنيه	مل
الشيخ علي الدرغلي	٢	٥١٠
الحاج عبدربه مجدقوني	٢	٥٠٠
رشدي موسى الزغير		٥٠٠
حسين محمود شحاده		٥٠٠
محمد خليل نافع		٥٠٠
عبدالمجيد حسين الحصان		٥٠٠
عبدالعزيز حسن «		٦٠٠
عبد الفتاح محمد عزام		٥٠٠
عبده علي عاجبي		٥٠٠
الشيخ صالح رمضي		٥٥٠

My Beauty Comlexion
The Olive Oil In Palmolive

زيت الكوكو زيت النخيل زيت الزيتون

هذه هي الوصفة الطبيـة لتجميل الوجه وتحسينه لان مزج هذه الزيوت مع بعضها بطريقة علمية فنية يعطيك احسن غذاء للجلد لانه يكسبه الطلاوة والنعومة والرفاهة ويزيد جماله جمالا .

وصابون بالموليف هو الصابون الوحيد المركب من هذه الزيوت الثلاث وهو الصابون الوحيد الذي يجب عليك ان تستعمله في منزلك وفي غرفة نومك.

احترس من انواع الصابون الرخيصة التي تضر الوجه وهي تقليد لصابون بالموليف لكنها مركبة من شحوم قذرة وزيوت مضرة تضر الوجه ضرراً عظيما

الوكلاء المستودع : الشركة المصرية البريطانية التجارية

فرع فلسطين : يافا ـ شارع يافا — تل ابيب تلفون (١٠٦٢)

احتجاج قرية صور باهر

رفعت فرقة الكشاف المسلم ووجهاء واعيان قرية صور باهر الى المندوب السامي الكتاب التالي :

نحن الموقعين ادناه وجوه واعيان وكشافة قرية صور باهر التابعة للواء القدس ان قريتنا انقطعت من ابتداء الاضراب العام في فلسطين عن مزاولة اعمالها واشغالها الزراعية والصناعية كما ان طلابها تظاهروا معلنين استياءهم من السياسة الحاضرة التي تمشي عليها الحكومة في تهويد بلادنا المقدسة ولما وصلت اليه حالة البلاد السيئة من هذه السياسة واننا بصفتنا فلاحين قطعنا على عاتقنا عهدا ان نشارك اخواننا العرب حتى آخر يوم في اضراب بلادنا العام ولو أدى ذلك الى قطع قوتنا الضروري لذلك نطلب جميعا بالحاح :

١) منع الهجرة اليهودية منعاً باتاً

٢) منع بيوع الاراضي

٣) نزع السلاح من ايدي اليهود

٤) تشكيل حكومة وطنية

شكر جمعية الهلال

جاءنا من السيد سعد الله نجيب طاهر كتاب شكر السادة عبد القادر اليوسف رئيس جمعية الهلال العربية في حيفا مع بعض اعضاء الجمعية الطوافهم في قرى جنين، وحثهم الناس على التبرع لاخوانهم منكوبي الاضطرابات الاخيرة، وافتتاحهم التبرع في كل قرية، ليقتدي بهم الاخرون. بارك الله فيهم .

اجتماع لبحث الحالة الحاضرة

وتقديم الاعانات المنكوبين

اجتمع فريق كبير من اهالي قرية كسال التابعة للناصرة في ساحة المسجد وتباحثوا في الحالة الحاضرة وما يجب عليهم من جمع الاعانات للمنكوبين وقد القيت عدة كلمات مناسبة . وقد جمع من الاهالي كمية كبيرة من الحنطة ارسلت الى اللجنة القومية في الناصرة. وتألفت لجنة من السيدات وبدت في جمع الاعانات وقد تمكن من جمع ٤ جنيهات و ٢٠٠ مل ارسلت الى اللجنة القومية في الناصرة .

تبرعات القرى

تألفت في قرية حطين التابعة لقضاء طبريا لجنة لجمع الاعانات لمنكوبي الحوادث في يافا . وتمكنت اللجنة من جمع سبعة جنيهات و ٣٥ قرشاً . وارسل من هذا المبلغ خمسة جنيهات الى البنك العربي بالقدس لتوزع بمعرفته. ودفع الباقي من المبلغ إلى مدير البنك الزراعي في طبريا. وجمعت اللجنة مبلغ جنيهين من قرية عربين المجاورة لحطين ودفع هذا المبلغ ايضاً إلى البنك الزراعي . وتوالي اللجنة عملها بكل همة ونشاط

اطبعوا مطبوعاتكم في مطبعة الدفاع التجارية

الجمعية الطبية الفلسطينية
لخريجي جامعة بيروت الامريكية

فيما يلي نص الكتاب المرسل من حاكم مقاطعة القدس الى الجمعية الطبية الفلسطينية لخريجي جامعة بيروت الامريكية يعلمها بالموافقة على تأليف الجمعية:

حضرة الدكتور توفيق كنعان المحترم

لي الشرف ان اعلمكم بوصول الاوراق الخاصة بتأليف الجمعية الطبية الفلسطينية لخريجي جامعة بيروت الامريكية وذلك بموجب المادة السادسة من قانون الجمعيات العثماني .

١) اسم الجمعية : الجمعية الطبية الفلسطينية لخريجي جامعة بيروت الامريكية

٢) عنوان الجمعية : الدكتور محمد طاهر الدجاني — شارع مأمن الله القدس

٣) رئاسة الجمعية : القدس

٤) غاية الجمعية : تنمية روح الاخوة بين الاطباء ، وتشجيعهم على البحث الطبي العلمي والتعاون لخير البلاد والمحافظة على الاداب الطبية وحماية اعضائها

٥) المديرون المسئولون :

الاسم	العنوان	الوظيفة	الصنعة
الدكتور توفيق كنعان	المستشفى الالماني	رئيس	طبيب
الدكتور فاهان كليان	الطالبية القدس	نائب رئيس	طبيب
الدكتور محمود طاهر الدجاني	شارع مأمن الله القدس	سكرتير	طبيب
الدكتور ابراهيم جورج	طريق يافا	امين الصندوق	طبيب اسنان
الدكتور توفيق باز الحداد	باب العامود	عضو	طبيب
الدكتور عزة طنوس	شارع مأمن الله	عضو	طبيب
السيد فريد حداد	دائرة الصحه	عضو	مفتش الصيدليات

وبموجب المادة السادسة من قانون الجمعيات العثماني نطلب منكم أن تنشروا هذا الكتاب في احدى الصحف وتفضلوا بقبول فائق الاحترام

عن حاكم مقاطعة القدس

نصوحي بغضون

حيفا

احتراق محل يهودى

حدث ليلة أمس حريق بسيط تحت قهوة كوكب الصباح ، في احد المحال اليهودية ولم تكد النار تلتهم المحل حتى بادرت قوة من البوليس واطفائية حيفا فتداركت وقوع الحريق ، وقد قبض على بعض الاشخاص ونقول بهذه المناسبة ان ادارة البوليس عينت نفرين من العرب ونفراً انكليزيا في كل مكان يتوقع حرقه للمحافظة عليه

ذلك الخطاب !

وزع اليهود مناشير عن خطاب ديزنكوف الذي القاه في مجلس بلدية تل ابيب واشارت اليه الصحف العربية في حينه

شعور القرى

جمعت قرية الطنطورة التابعة حيفا مبلغ ٢١ جنيهاً لعائلات المنكوبين في يافا وجمعت قرى شفا عمرو والطيرة وبلد الشيخ وعلين واجزم مبلغاً لا يقل عن الثمانين جنيهاً وستتابع جمع الاعانات طول ايام الاضراب ، فحيا الله القرى العربية

يازور

الاضراب

وجمع الاعانات

لا تزال قرية يازور مضربة اضرابا عاما والحركة التجارية معطلة تماما تضامنا مع قرار الامة باستمرار الاضراب الى ان تنال البلاد مطاليبها وقد تألفت لجنة من السادة الشيخ عثمان جبريل ومحمد هندي ونجيب رمضان ومحمد يحيى طه للاشراف على حركة تنظيم الاضراب وجمع الاعانات للمنكوبين وتوزع اللجنة ايضا على الفقراء في القرية كل ما يحتاجون اليه .

رأس العين

تفتيش المارة

حدثنا السيد منيب الحاج محمد ان دورية مؤلفة من بوليسين احدهما بريطاني والثاني يهودي تقومان بتفتيش المارة على الطريق صباحا . ويفتشان العرب تفتيشاً دقيقا . وقد قبض البوليس اليهودي على محمد حسين عجور لحيازته مدية صغيرة . وقدم لمحكمة صلح تل ابيب فحكم عليه بالسجن عشرين يوما او غرامة جنيهين

اليهود ينزحون

وصل الى رأس العين ما يقرب من مئتي يهودي مع امتعتهم وقد سئل بعضهم عن جهة سفرهم فقالوا انهم يريدون مغادرة فلسطين لانهم لا يطيقون العيش فيها

تأليف اللجان القومية

في اثناء المجدل ان وفدا من اعضاء اللجنة القومية يغادر المجدل كل يوم الى قرية من القرى المجاورة . ومهمة هذا الوفد تأليف اللجان القومية في القرى وجمع الاعانات للمنكوبين

اعلان

صادر من محكمة يافا الشرعية

تقدمت الينا مضبطة من مختار محلة المنشية بيافا تتضمن ان سليم بن سلام هزاع من اهالي عريش مصر والمقيم في بيارة ابي عمارة بيافا توفى منذ خمسين يوما وانحصر ارثه الشرعي والقانوني في زوجته فهيمة بنت حافظ الشربيني وفي اولاده منها اسماعيل ومحمد وسلامة وغالية لا غير فمن له اعتراض على ذلك فليراجع محكمة يافا الشرعية خلال عشرين يوما اعتباراً من تاريخ هذا الاعلان

قاضي يافا الشرعي

محمد مطيم

صفد

الحكم على الطلاب

نظر اليوم مساعد حاكم اللواء الشمالي المستر بلاكبرن في القضايا التي اقامها البوليس على الطلاب السادة : زكريا الطاهر ونور الدين الخضراء ومحمود احمد مراد بتهمة تحريض الطلبة على الاضراب وقد حكم على كل منهم بخمسماية مل

احكام اخرى

وكذلك نظر في الدعويين المقامتين على السيدين احمد عبد الرحمن خليفة ومحمد خير الميقين بتهمة التحريض على المقاطعة بالقوة وقد حكم على كل منهما اما بالسجن شهراً واحداً واما بدفع خمسة جنيهات غرامة

قضية ثالثة

وهناك قضية ثالثة على طالب يهودي اسمه دوف فريدمن بتهمة تحقير صورة النبي وقد اجل النطق بهذه القضية الى ٧—٥—٣٦ والجمهور ينتظر نتيجة هذه المحاكمة

تبرع مشكور

قدم صفد امس السيدان نايف بطحش وداود حنا موظفين من قبل شركة السجاير والتنباك الوطنية العامة وتبرعا باسم الشركة بعشرة جنيهات انفقت على الفقراء اثناء هذا الاضراب الشامل لسان اللجنة القومية فنشكر شركة التابة على مبرتها هذه

ارتفاع اسعار الكاز

من المعلوم جداً ان وكلاء شركات الكاز بصفد كلهم من اليهود وبما ان الكاز حاجة ضرورية لكل بيت ونظراً للاضراب العام الذي قام به العرب ولمقاطعتهم البضائع اليهودية والاجنبية فقد اراد الوكلاء ان ينتقموا من اهالي صفد العرب وذلك برفع اسعار الكاز فصاروا يبيعون الصفيحة الواحدة بمائة وسبعين ملا بينما كانت قبل الاضراب بمائة وثلاثين ملا . اننا نلفت انظار الشركات المركزية في القدس وحيفا الى هذا الارتفاع الفجائي في مدينة صفد بينما ان الاسعار لم ترتفع في جهة اخرى

—لقد بلغني ان اللجنة القومية جد مهتمة بهذا الموضوع وستوفد احد التجار لحيفا والقدس للمذاكرة في اسباب الارتفاع بصفد وللحصول على وكالات للتجار العرب مستقلة عن اليهود . كما انني الفت انظار غرف التجارة الوطنية في حيفا والقدس ويافا علما بعد اللجنة القومية بصدد بعض المقترحات للوصول الى حل يتماشى والمصلحة الوطنية

تبرعات
قرية اسدود

قدم يافا امس وفد من قرية اسدود من السادة ابراهيم على حسن ، عبد الحافظ حميد ، الشيخ حسن البيومي ، يوسف عبد العزيز وديب على ابو زينة وقصدوا الى جمعية الاسعاف وقدموا اسم قريتهم ٤٢ جنيها ونصف الجنيه كدفعة اولى لاعانة منكوبي الاضطرابات الاخيرة وقد علمنا انهم جادون في التبرع بالنقود والحبوب بارك الله في همتهم . والاضراب في القرية مستمر ولم يشذ احد عنه .

الناصرة

خروج لا مبرر له

وكأن الوطن يخص بعض الناس دون الاخرين فنرى بعض اشخاص يتسللون إلى محالهم لبيع بعض حوائج زهيدة وقد أصبح من الضروري التشهير باسمائهم ليكونوا عبرة لغيرهم

تبرعات قرية كسال

تبرعت قرية كسال بخمسين كيل قمح وخمسة جنيهات فبارك الله بهذه الهمم العالية .

استمرار الاضراب

لا يزال الاضراب في يومه السادس عشر عاما شاملا ودائرة البوليس بالناصرة جادة في استدعاء بعض الاشخاص بتهمة اشتراكهم في المظاهرة وبعد التحقيق معهم تخرجهم بكفالات شخصية لحين المحاكمة .

تبرعات
حي المنشية

جاءتنا قائمة باسماء المتبرعين من حي المنشية لاصحاب العربات الصغيرة « الدلمنصات » فتبرع بجنيه واحد كل من السادة :

سعيد الكيالي ، سعيد المغربي ، عيسى الخليلي ، ابو حسن كروان ، رمزي الحايري ، الحاج حسن المصري ، دكتور موسى التلاوي ، حسن ابو سارة ، الحاج محمد غنيم ، ابو حسين الرغ ث ، مصطفى ابو غالي ومحمد رزوق ، الحاج عارف الدالمي ، صالح القط ، محمود رعدي حجاج ، الحاج ابراهيم الدمق ، حسن الاصفر ، الحاج موسى النا ، محمد عبد ربه المغربي ، كامل صابر جبيعه ، الحاج عبدالله ابو حمام ، محمود معمعه .

وتبرع بخمسين قرشا كل من السادة :

ابراهيم الخرنتاوي ، محمد ابو رجب القران . يوسف ابو الروس . الحاج خميس سعود . احمد فضل . الحاج حمه سونده . سعيد احبيش . الحاج علي اللحام . عبد الكريم ابو النيل . سعيد الخارندار . محمد رشيد الشنطي . محمد صالح البياض . علي الطفي

وتبرع بخمسة وعشرين قرشا ابراهيم السكاكة وابراهيم العش . وعشرة قروش الحاج حسن الابيض . وبلغ مجموع التبرعات ٢٨ جنيها ومئة مل . وتبرع الحاج سعيد الجبار بشوال من الشعير وكمية من التمن

اعلان

صادر من دائرة اجراء غزه

للقضية الاجرائية رقم ٥٠٢ — ٩٣٥

اسم الدائن : موسى افندي الصوراني واحمد افندي شعث من غزه

اسم المديون : جودت افندي ابو رمضان من غزه

نوع الحكم ومصدره : عقد رهن جاري بدائرة تسجيل اراضي غزه تاريخ ٢٩—١١—٣٤ رقم ٥٤١ / ٣٤ لقاء مبلغ ٦٠٢ جنيه فلسطيني عدا الرسوم والمصاريف اللاحقة .

الملك المطروح للبيع : ٣ حصص من ٤٤ حصة في ارض القناة من اراضي قرية السيطنه القيدة تحت رقم القسيمة ١ للقطعه ٤١٢ ونظير ذلك الحصة في ارض حردون القيدة تحت رقم القسيمة ١ للقطعة ٣١٥ ونظير ذلك الحصة في ارض الحسه القيدة تحت رقم القسيمه ٣ للقطعة ٣١٦ البالغ مساحة حصة المحكوم عليه في هذه القطع الثلاث بنسبة حصته بها ٣١٧ متر و ١١٧ دونم والمخمن قيمتها بمبلغ ٤٥٨ مل و ١٤٤٦ جنية فلسطيني باعتبار ثمن الدونم اربعة عشر جنيه فلسطيني

كان اعلن بجريدة الدفاع بالعدد الصادر بتاريخ ٤—٣—٣٦ عن بيع حصة المدين جودت افندي ابو رمضان في القطع الثلاث الذكور اسمها وموقعها واوصافها اعلاه لقاء ما يطلب منه للدائنين موسى افندي الصوراني واحمد افندي شعث مبلغ ٦٠٢ جنيه فلسطيني عدا الرسوم والمصاريف . والان حيث تقرر عليها الاحالة الموقتة لعهدة الدائنين المذكورين بمبلغ ٨٠٠ جنيه لذلك صار اعلان الكيفية لمن يريد الضم بمعدل خمسة بالمايه على البدل المقرر ليراجع هذه الدائرة ودائرة اجراء المجدل والدلال مستصحباً بالتأمينات القانونية او بكفالة من احدى البنوك وبعد مضي المدة المذكورة تجري عليها الاحالة القطعية لعهدة المزاود الاخير وأن اجرة الدلال والطابو عائدة على المشتري ولاجله صار نشر هذا الاعلان في ٤—٥—٣٦

مأمور اجراء غزه

اعلان

صادر من دائرة اجراء غزة

للقضية الاجرائية رقم ٩٣٥ سنة ٩٣١

اسم الدائنين : (المرتهن الاول) محمد حسن زينه من غزة و (المرتهن الثاني) احمد افندي الشكعة من نابلس

اسم المديون : (الراهن) فهمي بك الحسيني من غزة

المبلغ المديون به : ٥٠٠ جنيه للمرتهن الاول و ١٣٠٠ جنيه للمرتهن الثاني مع الرسوم والمصاريف والفائدة القانونية

الملك المطروح للبيع : جميع ارض المنيراني الكائنة خارج قصبة غزة لجهة القبل البالغ مساحتها ١٤٤ دونم و ١٤٩ متر والمشجر قسما منها والمخمن قيمة كل دونم منها بعشرة جنيهات فلسطيني المحدودة قبلة فهمي افندي الحسيني وورثة على الحسيني وشرقا الطريق وشمالا ورثة حنفي افندي الحسيني ووقف الجامع وغربا فهمي افندي الحسيني وورثة عبد الله حزز وعائله الحسيني

ملاحظه : ان الارض المذكورة محجوزة ايضاً من قبل محكمة مركزية يافا لقاء ما يطلب للدائن سير ليون ليفسون مبلغ ٧٤٧٥ جنيه فلسطيني .

كان اعلن بجريدة الجامعة الاسلامية بعددها الصادر بتاريخ ٢٨ كانون الثاني سنة ٩٣٤ عن بيع الارض المذكور اسمها وموقعها واوصافها اعلاه تسديداً للذمه المطلوبة من المديون فهمي بك الحسيني للدائنين المذكورين وقد وصلت بالمزاد مبلغ ٤٤٠ واربعين جنيه فلسطيني لعهدة السيد دوصفية الحسيني والان حيث تقرر من قبل سعادة رئيس المحكمة المركزية تمديد المزايدة لمدة خمسة عشر يوما آخر صار اعلان الكيفية لمن يريد الضم في المايه خمسة على البدل المقرر ليراجع هذه الدائرة والدلال داود سليمان مستصحباً بالتأمينات القانونية عشرة بالماية بنسبة القيمة المخمنة او بكفالة من احدى البنوك وبعد مضى المدة المذكورة تجري عليها الاحالة القطعية لعهدة المزاود الاخير وان اجرة ورسم الدلالة والطابو عائدة على المشتري ولاجله صار نشر هذا الاعلان تحريراً

في ٣—٥—٩٣٦

مأمور اجراء غزة

اعلان

صادر من دائرة اجراء جنين بالقضية الاجرائية رقم ١٦٩ — ٩٣٥

اسم المحكوم له — نصرة بنت عبد العزيز العساف من صندله

المحكوم عليه — عليان وابراهيم ورجب اولاد مصطفى الحماد العساف من البيرة تابع بيسان

مصدر الحكم — صادر من محكمة صلح بيسان بتاريخ ١٦ — ١ — ٩٣٥ رقم ٨٣١

المبلغ المحكوم به — ٢١ جنيهاً فلسطينياً

مطروح للبيع بالمزاد العلني جميع ارض وزيتون المطلة الواقعة في قرية كفردان الشجرة زيتون المسجلة تحت رقم ٣١٤ و ٤١٣ تاريخ تموز سنة ٣٠٧ مجلد ٧٠ المحدودة شرقا الحاج مصطفى الصغير قبلة ابو اخريوش شمالا اولاد الشيخ حامد غرباً سعيد النمر (بالطابو طربش)

مساحة الارض تقريباً ٣ دونمات

عدد الزيتون ٢٣ شجرة رومي

القيمة المخمنه ٢٠ جنيه ف

مدة المزاد ثلاثون يوما تبدأ بعد اسبوع من تاريخ نشر الاعلان بالجريدة فمن له رغبة بشراء الملك المذكور عليه ان يراجع دائرة اجراء جنين والدلال اسعد العلمي مرفوقا بالتأمينات القانونية في المائة ١٠ من القيمة المخمنة مع العلم ان اجرة الدلال ورسم التسجيل على المشتري تحريراً في ٣—٥—٩٣٦

مأمور اجراء جنين

احمد لبيب فخر الدين

اعلان
بوصلاية مزايدة

صادرة من محكمة صلح الرملة

المدعي : شكري رزق وحامد الشامي النحاس من الرملة

المدعى عليه : حمودة عبد القادر الخاطه ومصطفى محمد ابو حموده الجمري واحمد محمد ابو زيد الولي الشرعي على ابنته القاصرة جميلة ومحمد ابن احمد ابو زيد المجهول الاقامة جميعهم من الرملة

مصدر الحكم : محكمة صلح الرملة بتاريخ ٢٨ — ٩ — ٩٣٥

اوصاف الملك : كرم مشجر باشجار زيتون مقيد بالطابو تحت نمرة بلوك ٤٣٧٠ قسيمة ٢ ومساحته ٤٣ دونم و ٧ امتار

القيمة المخمنة: ٢١٨٥ جنيه فلسطيني

القيمة المدفوعة بالمزاد : الف جنيه

لقد تقرر من حاكم محكمة صلح الرملة تمديد مدة المزايدة بالملك المذكور لمدة شهر ابتداء من تاريخ ٦—٥—٣٦ وبيعه بالنظر لعدم قابليته للقسمة بين الشركاء وفقاً لقانون الاموال الغير منقولة فمن له رغبة بالمزايدة في شراء هذا الملك عليه مراجعة قلم صلح الرملة او دلال بلدية الرملة مستصحباً التأمينات القانونية وقدرها عشرة بالماية مع العلم ان اجرة الدلال ورسوم التسجيل عائدة على المشتري

رئيس قلم محكمة صلح الرملة

محمد امين المهتدي

• • •

افخر انواع الصابون النابلسي

له شهرة واسعة

مصنوعات معامل

اسعد المصري نابلس

صابون النعمان

صابون

نابلسي

انقى صابون يستعمل في البيوتات الكبيرة نظيف يطري البشرة ويجعلها بضة لامعة

ماركه مسجلة

نال الجائزة الاولى في معرض نابلس سنة ١٩٢٤ رائحته جميلة لانه مصنوع من زيت الزيتون النقي

الوكلاء محمود كمال قطان : يافا محمد حمدي المصري : حيفا محمود فيضي اخوان : القدس

لا تدخل الى بيتك صابونا سواه في غزه : السادة صوراني وشعث

الدفاع ـ يوم الخميس في ١٥ صفر سنة ١٣٥٥ و ٧ ايار ١٩٣٦

صاحب الامتياز والمحرر المسؤول : ابراهيم الشنطي

مدير الادارة : شوكت حماد

رقم التلفون ١١٨٧

الدفاع

جريدة يومية سياسية مصورة

العدد ٦٠٠ ـ السنه الثالثة

ادارة الدفاع في عمارة حزبون شارع جمال باشا ـ يافا

العنوان البرقي: الدفاع يافا : ص . ب ٢٥٥

	عن سنة	عن نصف سنة
قيمه الاشتراك في فلسطين	١٥٠	٨٠
في الخارج	٣٠٠	١٦٠

صور عالمية على هامش الحوادث

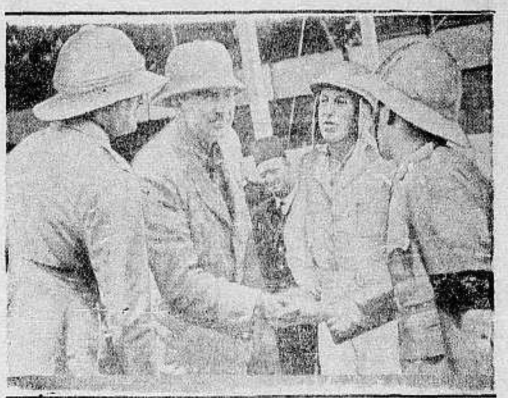

وزير المانيا المفوض في مصر يحيي الطارين الذين اهتدوا اليه في الصحراء الغربية بعد ان ضل الطريق

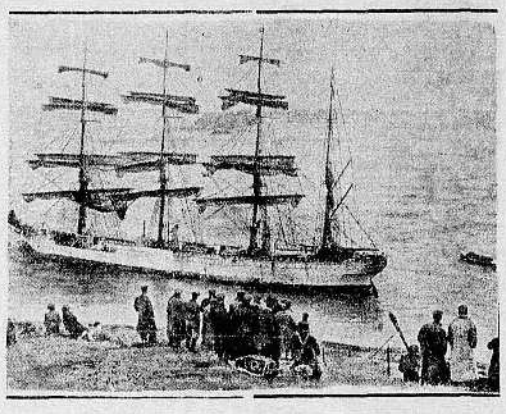

اكبر زورق شراعي في العالم «سيسليا» تملكه فنلنده وقد كان في السابق لحكومة المانيا

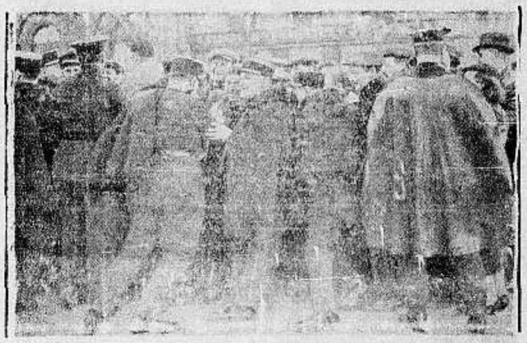

اخذت هذه الصورة اثناء المعركه الانتخابية الاخيرة في فرنسا

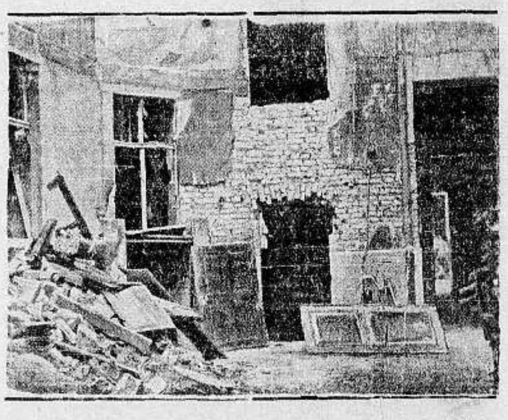

اخذت هذه الصورة عقب انفجار هائل في حي من احياء المانيا سببه انابيب الغاز ولم يصب احد بسوء

حبوب اورشيتونين

اختراع حديث لتقوية الاعصاب وتجديد الشباب

علاج حيوي كيماوي لمعالجه الشيخوخة التناسلية والعنانة وضعف التناسلية

ان افضل العلاجات في معالجة هذه العلة المضنية هو ما بني على تقوية جهاز التناسل الحقيقي في الرجل هذا العضو الذى ثبت منذ زمن ليس بالقريب أنه عدا عن افرازه الحوينات المنوية (سبرماتوزوئير) له مفرز داخلي خاص يؤثر في أحوال الشخص النفسية وفى نموه الجسماني وفى قواه العصبية ، وأن العنانة والضعف التناسلي تعود معظم أسبابهما الى نقص هذا المفرز وهو (الهرمون التناسلي) الذي لا يزال العلم الخاص يجهل حقيقته ولكنه يعرفه حق المعرفة باثاره ، فالمفرز أو (الهرمون) اذن مادة يجهل جوهرها وإنما يستدل على وجودها بتأثيرها وفعاليتها وذلك بواسطة التجارب والاختبارات العديدة على الحيوانات ولا سيما القردة الكثيرة الشبه بالانسان ، فاذا ما نفذت هذه المادة الجوهرية التي يتوقف عليها حسن قيام الاعضاء التناسلية بوظيفتها ، كان على الطبيب المداوي أن يعوض للبدن ما يقوم مقامها ويفعل فعلها. هذا ما اتجهت اليه أفكار الاطباء الاخصائيين باعضاء التناسل منذ أمد بعيد وقد توالت جهودهم وتتابعت تحرياتهم الى أن توصلوا (بفضل الاختبار في الحيوانات) لاقتطاف ثمرة مساعيهم بايجادهم جواهر كيماوية حيوية تؤثر في الجهازين العصبي والتناسلي معاً فتقوي هذا وتنبه ذاك ، فاصبح العالم يجد أمامه اليوم هذا العلاج الحديث الذي أسموه (أورشي تونين)ويستدل على مفعوله من اسمه ومعناه (المقوي الخصوي)

وأن فائدة هذا العلاج الثابتة علمياً وعمليا فهو يقوي الخصية على عمل الحوينات المنوية وينبه الجهاز العصبي . ففائدته إذن مضاعفة : يزيل العنانة ويقوي الباه

وعدا عن هذا وذاك ، ونظراً لان العنانة والضعف التناسلي هما مرضا الشيوخ ومرض الذين يبكرون فى شيخوختهم ويهرمون قبل أوانهم من الشباب المنهمكين ، فقد أضيف الى (الاورشي تونين) جواهر أخرى من خاصتها تقوية الدم ليكون هذا صالحاً لتغذية الخصية والجهاز العصبي

و يطلب من مستودع قياله وصباغه فى يافا

مستودع الادوية الوطني الفلسطيني — ٢٥ شارع بسترس ـ يافا

تداوي حديث لشفاء التعقيبة الحادة (حرقة البول) والمزمنة والنقطة العسكرية بمدة اسبوع

بحبوب الغونوفاكس Gonovax

تجهيز الدكتور S・M・K رئيس شعبة الامراض الزهرية في ناسي ـ فرنسا

ان آفات المجاري البولية والتناسلية المنتشرة فى هذه البلاد انتشاراً هائلاً والتي لها اثرها السيء والمحسوس في قطع النسل او تشويه المولودين قد دعتنا الى وضع المستحضر المسمى (غونوفاكس) ويجب ان لا يخفي ان اكثر الامراض انتشاراً في هذه البلاد هو حرقة البول او التعقيبة التي لا بد لسريانها وانتقالها من وجود احد امرين :

١— المناسبات الجنسية المشبوهة

٢— تلوث العضو التناسلي بالافرازات والمواد القيحية الحاملة لعامل التعقيبة ومما هو جدير بالذكر ان كل آفة لا تعقبها المداواة الباكرة لا شك انها تصبح مزمنة وان آفات المجاري البولية وخاصة منها التعقيبة هي من الافات التي ازمانها وطول مدتها يجعل شفاءها صعباً وعويصاً فان استعمال الغونوفاكس اسبوعا واحداً يكفي لشفاء التعقيبة الحديثة الانتقال ولكن كلما تأخرت مدة التداوي اصبحت مدة الشفاء اطول واصعب .

والحالة التي لا تزال البشرية تئن من وطأتها هي : انقطاع النسل ، واسبابه غالبا اهمال مداواة التعقيبة لان عامل هذه الافة السريع الانتقال الى الخصي حيث يستولي على مولدات الحوينات المنوية فيقتلها فيصبح المرء عقيما اي مقطوع النسل واحياناً يتوضع عامل هذه الافة على المفاصل فيسبب الم المفاصل وكثيراً ما يتوضع بطريق السراية فى العين فيسبب عمى العين (ان لم تعقبها المداواة) بل وكثيراً ما تكون سبب هدم العائلة وخراب صرحها المشيد حيث هنالك كثير من الرجال المتزوجين وغير المتزوجين من تهوي به شهوته فتوقعه في مثل هذه الافات ولا يلبث هو بدوره ان ينقلها الى زوجته المسكينة فتصبح العدوى منتشرة بين الزوجين وحينئذ اما ان يصبح النسل منقطعاً واما ان تلد الزوجة اولاداً مشوهي الخلقة وكثير ما يلد الطفل اعمى (ان لم تسعفه المداواة)

وهذا ما نعيذ ونحذر شباب هذه البلاد من الوقوع به وذلك للاسراع باستعمال حبوب الغونوفاكس الذي يطهر المجرى البولي فيمنع حصول هذا المرض . كما اننا ننصح النساء المصابات باستعمال حبوب الغونوفاكس لان لمواده خواص عجيبة في قطع السيلان القيحي وحرقه البول بمدة لا تزيد عن اسبوع واحد.

فوائد هذه الحبوب : يقتل جميع الميكروبات الموجودة في اعضاء التناسل .يزيل الالام عند التبويل . يمنع التشنجات والانتفاظات الليلية فيسهل شفاء قروح المجرى البولي وفى الاجمال بين جميع الادوية التي يستعملها الاطباء الاخصائيون لا يوجد مادة اقوى واسرع من الغونوفاكس لشفاء التعقيبة او حرقة البول والنقطة العسكرية وفوق ذلك فانه اذا اخذ حبة اوحبتين من هذا العلاج قبل المناسبات الجنسية فانه يكون واقيا من الاصابة في الاحوال المشبوهة

وكل علبة تحتوي على تعليمات مفصلة عن كيفية الاستعمال . (احذروا التقليد) الوكلاء فى فلسطين: يافا شارع بسترس رقم ـ ٢٥

مستودع الادوية الوطني الفلسطيني قيالة وصباغة

صونوا عيونكم من الرمد باستعمالكم

قطرة القنواتي العجيبة

بشرى ازفها الى مواطني الاكارم سكان فلسطين خاصة والى سكان البلاد العربية عامة في جميع اقطار سوريا ومصر والحجاز وشرقي الاردن والعراق والعجم : وهي نجاحي العظيم بتركيب هذه القطرة العجيبة (قطرة القنواتي) بعد جهود عظيمة صرفت من اجلها .

معمل القنواتي يقوم بخدمة بني قومه بامرين : احدهما تهيئة احسن الادوية عملا وانفعها تأثيراً . والاخر تنزيله القيم الباهظة الى اصغر حد ممكن . فها هو الان يتقدم بهديته الثمينة الجديدة العظيمة الفائدة ، قطرة القنواتي العجيبة الى ابناء وطنه الاكارم .

ركبت هذه القطرة بعد ان اجريت تحاليل دقيقة على جميع انواع القطرات الشائعة في سوريا ومصر والعراق والتي تباع بقيم فاحشة ، واستحصلت منها بعد التعديل تركيبا يناسب طبائع اهل البلاد ونوع الامراض العينية المنتشرة فيما بينهم فجاءت قطرة القنواتي بحمد الله ومنته غاية فى الاحكام وآية في الاتقان .

وقد اثبت تركيبها لاهم الاخصائيين بامراض العيون من اطبائنا الوطنيين الاكارم فاظهروا اعجابهم بها وقالوا ان قطرة القنواتي من اهم القطرات المتداولة اليوم فى الاسواق واعظمها فائدة واحسنها تأثيراً. تشفي التهاب الملتحمة الحادة والمزمنة النزلوية والحبيبيه (التراخوما). تدفع الاحتقان فتزيل الاحمرار والحرارة وتقطع الدمع وتصون العين من الرمد .

تخلص العين من العمش وهو ضعف البصر مع سيلان الدمع فى اكثر الاوقات. تسكن الالم بسرعة فتخلص المصاب من آلامه المزعجة . تجلو العين فيصفو رونقها ويمتد بصرها ، تقتل جميع الجراثيم التي تتسلط على العين وتؤذيها فيخلص اثره من الرمد وتصلح تخريش الغبار والحشرات .

قطرة القنواتي عظيمة التأثير كبيرة الفائدة رخيصة الثمن لا يجاريها بحسن تأثيرها قطرة من القطرات . والخلاصة قد اصبحت قطرة القنواتي بعد التجربة صديقة العائلات ومن احتياجات البيت الضرورية التي لا يستغنى عنها .

كيفية الاستعمال : يقطر فى كل عين نقطتان صباحاً ومثلهما مساء للكهول من رجال ونساء .

ويقطر للاطفال نقطة واحدة صباحاً ونقطة واحدة مساء في كل عين .

واخيرا اقول يا ايتها الوالدة المصونة لا تنسي غسل عيني ولدك بعد القدوم من الاسفار او النزهات ثم تقطير قطرة واحدة من (قطرة القنواتي) فى كل عين لتخلصيهما من الغبار والجراثيم التي تنتقل بواسطته ولتنقذي ولدك الحبيب من الرمد المزعج في ايام الصيف. وما توفيقي الا بالله .

دمشق : عبد الوهاب القنواتي

استاذ الكمياء فى المعهد الطبى العربى

قطرة القنواتي العجيبة : تباع في جميع الصيدليات في عموم البلاد العربية عامة واطلبوها من مستودع الادوية الفلسطيني بيافا شارع بسترس. وتباع في عكا في صيدلية درويش قبلاوى ، حيفا : صيدلية عمر ابو غزالة ، نابلس: راشد ابو غزالة ، القدس: مافرو ميخالي شارع الباب الجديد ، وصيدلية الحسيني وصيدلية العلمي باب العامود ، وصيدلية عطا الله لحوان شارع مأمن الله

issue no. 601 missing

8.5.1936

يافا - يوم السبت في ١٧ صفر ١٣٥٥ - الموافق ٩ ايار ١٩٣٦

صاحب الامتياز والمحرر المسؤول ابراهيم الشنطي

مدير الادارة شوكت حماد

رقم التلفون ١١٨٧

الدفاع

جريدة يومية سياسية مصورة

العدد ٦٠٢ - السنة الثالثة

ادارة الدفاع في عمارة حزبون شارع جمال باشا - يافا

العنوان البرقي : الدفاع يافا : ص . ب ٢٥٥

	عن سنة	عن نصف سنة
قيمة الاشتراك في فلسطين	١٥٠	٨٠
في الخارج	٣٠٠	١٦٠

يافا في يومها الخطير . مظاهرة كبرى واستعدادات بالغة . تفادي وقوع الصدام
وصول النجاشي وحاشيته واستقبالهم . صدى قرار اللجان القومية في لندن

مؤتمر الخميس
فوز باهر لقوة الرأي العام والهيئات

رسل الشعب اجتمعوا يوم الخميس في القدس . ان تلك اللجان القومية اعربت عن فكرة الامة الى حد كبير . ولو اتيح لمكان أن تجمع فيه طبقات هذه الامة لسكان الفكر اشد وثوباً ، وأسرع . وخطأ كل الخطأ أن لا يشعر الانكليز بذلك ، أو يقال لهم غيره . هذه أمة هجرت كل أسلوب سابق ، واتخذت لنفسها خطة شابة جديدة من العبث أن تقف دون بلوغ الهدف

الاضراب في يومه العشرين ، ومع ذلك فالشعب ماض فيه ، ومستعد لاكثر منه لقد وطن نفسه على السير ، ومشى . وزال كل حقد ، واضطغان ، وتفرقة ، فاصبحت طبقات هذه الامة مجموعا واحداً تقف في وجه الخصوم ولقد شعر بذلك الذين حضروا اجتماع يوم الخميس ، حين لم يكن هناك جماعات ، ولا احزاب ، بل ممثلو أمة تريد الاتحاد لتصل به الى حق سليب

لا وطن والكلمة متفرقة . استطاع الخصم ان يقهرنا الى هذا الحد ، لان قوانا كانت موجهة الى بعضنا البعض . هذا كله انتهى . والحالة تقتضي ذلك . غطرسة الخصم تقتضيه . نيته السوء تتطلبه . بدونه لا سلامة للوطن . كفى ثماني عشرة سنة كانت الطعنات خلالها موجهة الى صدورنا ، والايدي الطاعنة عربية مع الاسف ! ما استطعت محو اخلاق هذه الامة وسجاياها الشريفة . وضمت مدا الحها جميعاً تضحيات في سبيل بلادها . ووضعت نفسها كذلك كل يوم تقيم البرهان الواقعي على جدارتها بذلك الانتساب الشريف الى العربية العرباء . اذا الزعماء ساروا امهما سارت . واذا هم لا يسيرون ، سارت ايضا . انظر وجهها كيف يطفح بشراً لذلك الاتحاد بينهم . انظرها تنطق بالبشاشة لاجل نزولهم الى الميدان ، مستعدين لكل تضحية . هذا انتصار باهر تحقق . وليمضوا فيه ، سيجدون من الشعب أذناً تسمع وقلباً ينبض ، وفكراً يصيب

لا خطابة ولا كتابة في اجتماع الخميس . بل أفكار تتناثر ، صادرة عن نفس مشبعة بالكره للخصم بعد أن حاول هذا الغريب إذلالها ، والادعاء ان بلادها بلاده . وفي اجتماعات سبقت هذا كانت الخطب . وكانت الاقوال ، ثم لا تنفيذ ولا تنظيم . هذا كله انتهى عند عتبة اجتماع الخميس ، ودخلت كل لجنة قومية تقول بما تؤمن ، وما تعتقد أنها ستنفذه بشعور مدهش من ورائه فكر مدبر

ولقد كانت كل لجنة تشعر بقوة الرأي العام . ان سلطانه عظيم في هذا الوقت ، بل جبار . يستطيع توجيه الهيئات والرجال الناحية التي يريد . وما يريد ، طبعاً ، إلا الخير . الرأي العام في البلاد قوي . هو الذي يتقدم . وهو الذي يستحث . وبفضله بلغت البلاد هذا الشأو في الاتحاد ، والتدبير ، والعمل

جاءتك ، يا حكومة فلسطين ويا وزارة المستعمرات ، كلمة الامة مجمعة . اننا مرة اخرى لا نطاول بريطانيا قوة . لكننا مصممون على العمل مهما انتهى بنا الحال . وليس من مصلحة بريطانيا أن تستعدي عليها شعباً قرر الاستماتة في سبيل بلاده . ان اذعانكم الى مطاليبه لا يعتبر اذلالا . بل مضيكم على الخطة النكراء البشعة يعتبر جموداً في الادراك ، وفي الضمير ايضاً . ومن العبث ان ترددوا كلمات لا تحمل معها غير التهديد ، هذه لا قيمة لها عندنا . وأولى بكم ان تتقدموا الى هذه الامة النبيلة بمعالجة المسببات المؤسفة التي انتهت بنا جميعاً الى هذا الحد الانكد

مراراً اكدنا لكم اننا لا نعتدي ، ولا نقلد . بل اعتزمنا السير بقوة . وكثير على بريطانيا أن تندم دائما ، ولا تتفادى وقوع الاخطاء . نؤكد مؤمنين أنها ستندم . وأن هذه القوات المنتشرة في البلاد ، لابسة الخوذ الفولاذية ، ليست اكثر من دليل سوء السياسة وافتقارها الى حسن التدبير . فاذا أصرت بريطانيا فان اصرارها لا يفيد غير العداوة . واذا أصررنا نحن فانما نصر على حق ، ولا حياة . ومانحسبها هي الرابحة على كل حال

أما اليهود فان موتمر الخميس كان اكبر جداً من أن ينتبه لهم . اذا دخلا امعهم في يوم فاصل لا ريب في نتيجته السعيدة ، وهي ابقاء هذه البلاد عربية خالصة ، وسحق فكرة الوطن القومي والمملكة اليهودية . وذلك الفجر الصافي الجميل سيشرق على البلاد ، مهما امتد به الزمن ، وسيشرق بعد تضحيات نقوم بها عن طيب خاطر ، في سبيل الوطن المفدي

اجتماع يوم الخميس فتح طريق العمل ، وهو طريق نمر فيه مرفوعي الرأس ، لا نبالي بنتيجته فنحن جنود وطن اعتدى عليه ، علينا أن نرد الاعتداء والامر بعدئذ بيد الله

ابراهيم

يافا وتل ابيب

رددت الصحف اليهودية في اعدادها أمس نغمة كانت ترجعها منذ بضعة ايام وهي المطالبة بانشاء دوائر رسمية ، ومرفأ في تل تل أبيب . والجديد الذي أضافته الى هذا الطلب قولها انها مستعدة أن تنشيء ذلك على حسابها ، أي على حساب المؤسسات الصهيونية لان اليهود قد صمموا النية على مقاطعة يافا وعدم العودة اليها !

وقد قالت دوارها يوم في صدر صفحتها الاولى أن تل أبيب لا تطلب من الحكومة اعانة لانشاء مرفأ لها ، بل هي تطلب رخصة لانشائه

واذا ظن اليهود ان بامكانهم الاستغناء عن يافا فهم مخطئون لكن يافا تستطيع بما لديها أن تستغني عن اليهود ومدينتهم . اما تل أبيب الناقصة من كل شيء فلا يؤهلها الاستغناء عن يافا فلا يمكنها تطبيق الفكرة واذا ساعدتها الحكومة على فكرتها فانها تخطيء ايضاً وانشاء دوائر رسمية ومرفأ في تل أبيب لا يؤهلها للاستغناء عن يافا . وهذه الفكرة التي ترددها الصحف اليهودية اليوم حاول اليهود تطبيقها في سنة ١٩٣٠ ففشلوا وعادوا صاغرين الى يافا لانهم في بلاد عربيه هم باشد الحاجة الى سكانها من جميع الوجوه . ويكفي أن يرى اليهود ما فعل اضراب العرب بهم وتأثيره عليهم ليقتنعوا بأنهم في بلاد عربية تتأثر من صرخة داوية يرسلها العرب للدفاع عن مصالحهم والمطالبة بحقوقهم

نحن الذي سنشهر الحرب الاقتصادية عليهم . سنقاطعهم الى الابد . هذه البلاد بلاد مهما اقاموا فيها من مستعمرات فانهم غرباء عنها . انها لاصحابها . فلتنشب بيننا وبينهم الحرب الاقتصادية ، وليغادروا يافا غير مأسوف عليهم ، وغداً تظهر النتيجة ويرون

أثر فوز الشيوعيين في المالية

حدث اليوم ايضا نزول في البورصة وكانت المبيعات كثيرة والمشترون قليلين فسقطت الاسهم سقوطا كبيرا وظهر اثر هذا النزول في اسهم البنوك ايضا فسقطت اسهم بنك فرنسا الى ٥٩٠٠ ونزلت اسهم صناعات الاسلحة . وترى جريدة لا ليبرته احد جرائد احزاب اليمين ان هذا النزول هو نتيجة برنامج الشيوعيين المالي والاقتصادي الذي نشر امس وترى جريدة الطان مثل هذا الرأي ولكنها تحاول تهدئة روع الجمهور وتؤكد ان برنامج الشيوعيين لن ينفذ قط لان البرلمان لن يحتوي على اكثرية تفرضه

ضحية العدالة الاوروبية وضيف فلسطين اليوم نجاشي الحبشة

خبر يثير فينا الضحك والسخرية
قدوم خمسمائة يهودي شركسي لتل أبيب
لولا الذى خلف الستار لعرفتم مع تهددون

تقول دافاراس شركة البرقيات البولونية اذاعت خبراً على صحف بولونيا عن حوادث فلسطين جاء فيه ما يلي :

بدأت المؤسسات اليهودية في فلسطين تقوم باعمال صارمة للدفاع عن اليهود من هجوم العرب . وقد جندت في تل ابيب فرق (كذا) يهودية لتقوم مع بوليس تل ابيب بالدفاع . وأحضر من سوريا يهود شراكسة اصلهم من القوقاز . وهم يلبسون الاردية الشركسية ولم ينسوا طرق الكفاح والشجاعة . وقد وصل منهم حتى الان ٥٠٠ رجل ! »

هذا أغرب ما قرأناه يا سادة صدقوا انكم لو حشدتم يهود الارض في بلادنا ما خشيناكم . وان اليهود الشراكسة وغير الشراكسة هؤلاء لا نفكر بهم . ولولا الذى خلف الستار لرأيتم أعمال الذين تهددونهم !

صحفهم تتحدث عن التفاهم الخيالي
لا اتصال حتى نسحق فكرة الوطن القومى
اضطراب فى منطق الصحف اليهودية

عقدت جريدة هاآرتس مقالا حول مقاطعة العامل العربي والتفاهم بين العرب واليهود قالت فيه ما يلي :

من المعلوم ان الحوادث الدموية التى جرت في فلسطين مؤخراً تفتح عيني الاعمى لان القصد منها ظاهر . لكن بيننا اشخاصا لا يصلحون للفهم ويتهموننا بانا السبب فيما حدث لاننا نبتعد عن العرب وندعو الى مقاطعة عمالهم

غير ان الحوادث الاخيرة علمتنا ان اماكن الخطر كانت فى الاحياء التى يسكنها عرب ويهود

نعم طلبنا ان يكون العمل يهوديا ، ولكن هل هذا الطلب تم ؟ وهل لا يعمل الوف العمال العرب فى اعمال اليهود ؟ عدا عن ذلك فأن هناك علاقة اقتصادية قوية بين الحقلين العربي واليهودى . فالقرويون العرب يبيعون منتوجاتهم لليهود ولولا الاعمال اليهودية لما جاء الى فلسطين الوف الحوارنة (كذا)

وعلى الرغم من ذلك قام الشعب العربي ضدنا . واذا كان عدد الذين قتلوا ارجا قليلين فقد اشترك باقى العرب فى الاعمال الاخرى الموجهة ضدنا كالتحريض ورجم الحجارة

وهناك عدد كبير من اليهود الشرقيين يميلون بين العرب ويجدون الاتحاد الذي نتحدث عنه فماذا كان نصيب هؤلاء فى الخليل وصفد ؟ وفي اليمن والعراق ؟ هكذا حال اتحادنا في المانيا مثلا فان اندماجه مع سكانها جلب لنا الشر

ومن الخطأ ان نعتقد اننا نصل الى مقاصدنا الوطنية بواسطة الاندماج مع العرب وغيرهم

فاذا لم ننشيء هنا مستعمرات يهودية لا اثر فيها لغير اليهود فاننا نصبح لاشيء في بلاد آبائنا (كذا)

الصحف اليهودية مضطربة المنطق جداً . انها لا تستطيع ان تستقر على حال لا مهاونة بيننا ولا تفاهم الوطن القومي سنسحقه . بلادنا هذه لن يطؤها اليهود ومع ذلك نترك للزمن الحكم لنا او لكم

اذهب الى امبراطوركم فقل له
ان بلادي لن تدخل في حرب معكم
هذه كلمة ملك لا أنال اكثر منها

من غرائب ما اطلعنا عليه مجلة نيوز ريفيو » الانكليزية في عددها الصادر بتاريخ ٣٠ نيسان الماضي ، ما نبيح لانفسنا نشره هنا ، ما دامت هذه المجلة الواسعة الانتشار في الدنيا كلها قد نشرته :

قالت « نيوز ريفيو » :

طردت ايطاليا من بلادها في هذا الشهر (جون جيجليو) مكاتب الديلي هرالد في روما ، وكان طرده بأمر وقعه موسوليني نفسه بيده الثقيلة ، اما سبب هذا الطرد كما قصه هذا الكاتب الى رئيس تحرير جريدته بعد عودته الى لندن فيرجع الى انه كان قد وقف على سر خطير

انه قبل ان تنشب الحرب في الحبشة كان يقوم بزيارات يومية لسفارتها في روما ويقابل هناك الوزير الحبشي المفوض (تيبوس آفيفروك) ، ففي ذات يوم حدث ما يقصه عليك (جيجليو) هنا بنفسه .

« في الوقت الذي كان موسوليني يخدع الحبشة ويخدع الدنيا كلها عن نواياه العسكرية ، اخبرني المستر آفيفروك (وزير الحبشة) المفوضية فقط ، وبعد ان تعهدت له بكتمان الامر ، بانه قابل ملك ايطاليا وسلم اليه كتاباً شخصياً من امبراطور الحبشة ، وبعد قراءة الكتاب قال الملك للمستر آفيفروك ، بحضور ابنته : « تفضل وقل لامبراطورك ان ايطاليا لن تدخل ابداً في حرب مع الحبشة . اعطيه تعهداً مني بان بلادي لن تمضي قط في مثل هذه المغامرة » ،

وعندئذ ذهبت انا الى ابعد من ذلك وسألت الوزير : افاقنع انت بهذا التصريح فكان رده علي : « وأي شيء يمكنني ان اناله اكثر من كلمة ملك ، ان الملك لا يمكنه ان يخدع احداً

ولقد كان من جراء وصول هذا السر الى جيجليو ، ان حاول الفاشست مراراً ان يوردوه حتفه ، ومن ذلك انه دعي مرة الى مكتب الصحافة الاجنبية في روما فلما اقترب من المهارة وكان على وشك الدخول اليها امسك به اثنان من الفاشست وقالا له انه خائن ، وهاجما

بوحشية فاصيب بما استلزم بقاءه في الفراش شهرين ، فلما عوفي وخرج من سرير مرضه شعر بان عين المراقبة لا تغفل عنه لحظة ، فلما جاء هذا الامر بنفيه من ايطاليا ، عده رحمة نزلت عليه ...

« الدفاع » ومن هنا نفهم ان الملك المغلوب على امره ، لم ينعم امس بالوشاح الاكبر عن موسوليني ... الا بامر من موسوليني ...

الباصات
واشارات الاستفزاز

تقول هابوكر ان دائرة بوليس نابلس وزعت بيانا على الركاب في الباصات التى تمر عن طريق نابلس وجنين وطولكرم وقالت فيه ان بعض الركاب اليهود يجرون اشارات من شأنها اغضاب العرب الامر الذي يضر بهم وبباقي الركاب . ولذلك يطلب منهم ومن السواقين ان لا يقوموا بمثل هذه الاعمال

صحفهم
ومؤتمر اللجان

نشرت الصحف اليهودية في صفحاتها الاولى أمس ما قرره اللجان القومية العربية في القدس وقالت ان العرب اعلنوا التمرد التام على الحكومة وضربوا عرض الحائط بأقوال المندوب السامى

كيف
يستوردون الخضار

تقول هاآرتس ان تجار اليهود في تل ابيب فكروا في استيراد الخضار من مصر خصوصا وان موسمها بدأ هناك ويستورد التجار اليهود الان خضارهم من اماكن بعيدة في فلسطين كطبريا والمستعمرات المجاورة لها

فعلى لجان المقاطعة ، واللجان القومية أن تنتبه لذلك

ويظهر ان اخبار الاجتماع قد وصلت الى الصحف اليهودية متأخرة فلم تعلق عليها بشيء الا ما ذكرناه وما جاء في العناوين الضخمة التى وضعتها له

وقالت دوار هايوم ان يد التطرف قد تسلطت على اعمال اللجنة العربية العليا فدفعتها الى اتخاذ هذه القرارات الشديدة

على هامش الحوادث

أيها العرب !
هذا هو عدل الغرب
دونكم امبراطور الحبشة فاسألوه !

العرب وحلفاؤهم

لا يستطيع مؤرخ تاريخ الحرب العامة، الا ان يذكر بالاعجاب، المساعدة العسكرية الكبرى ، التي قدمها العرب للحلفاء ، وبخاصة بريطانيا . والا ان يسجل ما فعله الحلفاء بالعرب ، من نقض العهود ، والحنث بالوعود

كان جيش بريطانيا في حملته على فلسطين يتقدم في شبه جزيرة سيناء تقدما يحوطه الامان والاطمئنان . وكان الجيش العربي يقف موقف العداء من الترك في جزيرة العرب . وفي ساحة حربية طولها الف كيلومتر !...

ولولا انتقاض العرب على الترك ، وانضمامهم لبريطانيا العظمى ، لما تم للجيش البريطاني احراز ما احرزه من النصر بهذه السرعة العجيبة ، التي ادت الى احتلال فلسطين . بينما الجيش العربي عطل للترك نحو اربعين الف مقاتل باسلحتهم الكاملة كان في الامكان حشدها في ساحة فلسطين، امام الانكليز ومنعهم من التقدم

كذب وتضليل

وفي ٨ نوفمبر سنة ١٩١٨ أذاع الحلفاء بعد احتلالهم بلاد العرب التصريح الآتي :

«ان السبب الذي من اجله حاربت فرنسا وانكلترا في الشرق ، تلك الحرب التي اهاجتها مطامع الالمان ، انما هو لتحرير الشعوب التي رزحت اجيالا تحت مظالم الترك ، تحريراً تاما . واقامة حكومات وادارات وطنية تستمد سلطتها من اختيار الاهالي الوطنيين لها اختياراً حراً ، ولقد اجمعت فرنسا وانكلترا على ان تؤيد ذلك بان تشجعا وتعينا على اقامة هذه الحكومات والادارات الوطنية في سورية والعراق. وليس من غرض فرنسا وانكلترا ان تنزلا اهالي هذه المناطق على الحكم الذي توليانه. ولكن همهما الوحيد ان يتحقق بمعونتهما ومساعدتهما المفيدة، عمل هذه الحكومات والادارات التي يختارها الاهلون من ذات انفسهم . وان تضمنا لهم عدلا متزناً يساوي بين الجميع ويسهل عليهم ترقية الامور الاقتصادية في البلاد باحياء مواهب الاهالي الوطنيين وتشجيعهم على نشر التعليم . ووضع حد للخلاف القديم الذي قضت به السياسة التركية . هذه هي الاغراض التي ترمي اليها الحكومتان المتحالفتان في هذه الاقطار المحررة»

مؤامرة دنيئة

كل هذا تعلمه الحليفتان ، وتعلم بريطانيا العظمى اكثر منه . ولكي تعلم ايها القارىء ما تم بعد ذلك اقرأ ما يلي :

قالت بريطانيا لفرنسا :

اذا ترك هذا الشعب لوحده سحقنا ، فما هي الوسيلة المؤدية الى عدم خشيته؟..

فاجابت فرنسا ، وقالت :

نقسم بلاده بيننا ونجزئها. ثم نفرق بين عناصره. فنجعل لكل مقاطعة ومدينة مصلحة تتعارض مع مصالح المقاطعات والمدن فتتحاقد وحينئذ يتم لنا الحكم!..

ثم التفتا الى العرب وقالتا لهم :

لستم بكفء لتنهم مصالحكم وحقوقكم . فيجب حرصاً على منفعتكم جعلكم تحت الوصاية . فان من الواجب على الذين يحملون النور ، ان يضيئوا للذين هم في الظلام !...

قالتا لنا هذا، ثم قاستا ارضنا بحبل وعدتانا عد الاغنام !

جريمة مزدوجة

اكتفت فرنسا بما حصل . اما بريطانيا فلم تكتف .فجعلت من حصتها (فلسطين) موطناً لامة غريبة مكروهة لليهود المتشردين في جميع اقطار الارض ولماذا ؟ ... لانها وعدتهم بانشاء هذا الوطن . ولا يمكنها ان تخلف بالوعد !

وان سألتها : ووعودك للعرب؟..

اغمضت عينيها ولم تجب !

قد تقول بريطانيا ان اليهود ساعدوها في الحرب العامة بالمال ... ولكن أية مساعدة هي الأثمن ؟ المساعدة ببذل النفس ، والنفس لا تعود . أم المساعدة بالمال ، والمال لصاحبه يعود ؟

قد تقول بريطانيا ان اليهود ساعدوها باثارة الفتن في بلاد عدوتها المانيا . ولكن المانيا هي البلاد التي اوجدت اليهود . والذي يخون وطناً يعيش فيه ، لا ترجوا فيه ان يخلص لغيره من الاوطان !

قد تقول بريطانيا ان اليهود ساعدوها بتقديم « اورطه » منهم ، اشتركت مع الجيش في حملته على فلسطين لكن هذه « الاورطة » كما قال احد رجال الجيش من الانكليز انفسهم ، كانت تطلب من القيادة العليا قوة تحميها ، في تنقلاتها من جهة الى اخرى !

شهادة حق

هذه هي مساعدة اليهود لبريطانيا. فاسمع الان ما يقوله الجنرال اللنبي فاتح القدس :

« أشكر لجلالة الحسين بن علي ملك الحجاز اخلاصه المعظم لقضية الحلفاء ، ولا املك نفسي عن توجيه عاطر الثناء الى سمو الامير فيصل ، لما اظهره من البراعة في القيادة ، وعلى اخلاصه القلبي وعلى ما أبداه من بسالة ومهارة في الاعمال العسكرية ، التي قام بها الجيش العربي . وقد ساعدت الحلفاء مساعدة كبرى في الحصول على نتائج باهرة في الحرب .»

وهاك شهادة اخرى يقدمها الجنرال مردراك رئيس الديوان الحربي الفرنسوي :

« ان فيصلا امير يشار اليه بالبنان مملوء حمية ونخوة . أيد بعزم وطيد قضية ابيه جلالة ملك الحجاز منذ سنة ١٩١٦ ليخلع النير التركي ، ويساعد الحلفاء وكان ملازما لجنوده . ونظم عدة هجمات حربية مهمة على سكة حديد دمشق — المدينة . وقاد فيها الجنود بنفسه . واحتل العقبة والوجه . وهجم هجمات كثيرة في الجهات الجنوبية والشمالية من معان ، واستولى على عدة محطات . وأسر عدداً كبيراً من الترك . واشترك في تمزيق شمل الجيوش التركية . الرابع والسابع والثاني والثامن ، بقطعه مواصلاتها في شمال درعا وجنوبها وغربها ثم دخل مع جنود الحلفاء الى دمشق بعد ان فعل فعالا تدل على منتهى الجرأة والاقدام »

ضحية

هذا ما كان من امر العرب ، واما ما كان من بريطانيا ، فقد ظلت مستمرة في تهويد فلسطين . الجزء الذي لا يتجزا من بلاد العرب . والبقعة التي يقدسها جميع المسلمين . نقول المسلمين فقط لان المسيحيين لو كانوا يقدسونها فعلا ، لما صادقت دولهم الاثنتان والخمسون ، على جعلها وطناً لمن صلبوا رئيس ديانتهم !

وهكذا تنقضي ثماني عشرة سنة على وجود الانكليز في فلسطين ، وهي مضطربة . تجتاحها الهجرة اليهودية المسلحة . الشرعية منها وغير الشرعية . وتفاجئها الثورات المرة بعد المرة !

وكلما التجأ العرب الى بريطانيا ، واستنجدوا بها من هذا الخطر الداهم، قالت لهم :

ليس في يدي من الامر شيء .
انه قرار اثنتين وخمسين دولة !...

اما كيف حق لهذه الدول ان تقرر ، وان تتصرف بملك الغير ، فلغز من الالغاز السياسية ، التي لم يستطع العرب حلها الى الان !

سياسة تخدير

ثمانية عشر عاما وبريطانيا تخادعنا. تخدرنا تارة بطلب وفود منا اليها . وطوراً بارسال لجان تحقيق منها الينا . كل هذه المدة وهي تملنا بالامال الفارغة وتروج بيننا سلعة الاستعباد ، تحت قناع الحرية !

وفي الاضطرابات القائمة الان والبلاد مضربة اضراباً شاملا جميع مرافق حياتها ، احتجاجاً على الهجرة اليهوديه المتدفقة « خمسة الاف مهاجر كل يوم » تقول لنا بريطانيا هذا لا يفيدكم . امامكم لندن فارسلوا وفدكم اليها !

عبرة

هذه قضيتنا مع بريطانيا ، اخواني العرب ! . وهذه سياستها نحونا . قد حملتنا ضحية . واذا كنتم تشكون في صحة قولي ، فدونكم امبراطور الحبشة هو قادم الى فلسطين فاسألوه!

وهو ينبئكم بالخبر اليقين !...

يافا: **عيسى السفري**

معاهدة صداقة
بين مصر وايطاليا

قالت « الورنغ بوست » :

اشيع ان ايطاليا عرضت على مصر ان تعقد معها ميثاق صداقة وعدم اعتداء وقد استغل المتطرفون من المصريين هذه الاشاعة فاتخذوها كحجة يبرهنون بها على عدم لزوم الجنود البريطانية في مصر؟

مع بريد الدفاع

— جاءتنا من السيد ياسر القيشاوي في غزة كلمة يوجه فيها نظر اخوانه الشباب الى ضرورة العمل الجدي لصالح الوطن ، ونفض غبار الكسل والخمول ، وان يضع نصب عينيه في كل آن ، قول الاسلاف الكرام : « اطلب الموت توهب لك الحياة »

— ومن السيد سليم الموصى من الرينة، كلمة يخاطب فيها الادون ديزنكوف، متسائلا عمن يكون المتوحش العرب ام اليهود ، ويلفت نظره الى ضرورة مراجعة وقائع التاريخ القديم والحديث ، ليرى اي مرتبة ارتقم العرب ، والى اية درجة انحط اليهود .

— ومن فتاة عربية متألمة كلمة بعنوان حوادث الشعب موجهة الى المندوب السامي ، فيها تعليق على بعض عبارات جاءت اثناء مقابلة وفد اللجنة القومية العليا في القدس ، وعقبت على ذلك ان الامة ارغمت على اعلان سخطها على الحكومة

— ومن السيد ت : ص . كلمة خلاصتها ان السياسة القائمة في البلاد ما دامت مستمرة على ما هي عليه ، غير جانحة الى شيء من التغيير والتبديل ، فالامة ستظل مستمرة على اضرابها

— ومن السيدين احمد الشعبي ومحمد البريني جبير ، نداء الى الحكومة البريطانية ان الظرف العصيب الحاضر التي اوصلتنا اليه سياستها القائمة اصبح يدعو واجب الاصغاء الى مطالب العرب ، وجانبوم الى ما يريدون ، لانهم يدافعون عن حق . وخصومهم اليهود يدافعون عن باطل .

وقد جاء في آخر النداء : اننا مستعدون للتضحية والكفاح ما وسعنا ، وحسبنا كسرة من الخبز تقيم اصلابنا ، بارك الله فيها .

— وجاءنا من اهالي قريتي كفر راعي وجميع قضاء جنين ، كلمات شكر موجهة للسيد عبد القادر يوسف عبد الهادي رئيس جمعية الهلال العربية في حيفا ولبعض افراد الجمعية ، لطوافهم في القرى لجمع الاعانات والتبرعات للفقراء والمعوزين والمنكوبين في الاضطرابات الاخيرة

— وبيان وقعه السيدان حسن زهدي نور الله ورشيد محمد حسان في حيفا ، موجه للاهلين من جميع الحرف والصناعات ، بان يظلوا مستمرين على اضرابهم مهما كلفهم الامر وقد ذكر موقعا البيان ان بعض القادة والذين تصدروا لزعامة الامة في هذه الظروف ، كان الدافع لهم الى تمثيل هذا الدور الارادة الحديدية التي أبدتها الامة . والحيوية القوية التي لم يستطيعوا ردها ان يقفوا ساكتين جامدين

وقد أرفقا البيان ببرقية ارسلاها الى سعادة قنصل مصر في القدس معزين بوفاة المغفور له الملك فؤاد الاول ، مع الجواب الذي تلقياه من سعادة القنصل عليها

— ومن السيد م . م . ع ان عاملين يشتغلان في سكة حديد اللد ، يدعى احدهما علي القيسي من قرية القباب والاخر احمد حسن من قرية ابي شوشه يهربان البيض والدجاج الى اليهود ، وان كثيرين من معارفهما نصحوهما بالاقلاع عن هذا الخروج الذي يتمثل فيه الذل والجشع فلم يستمعا الى النصائح بل ظلا مستمرين على الخيانة الوطنية

— ومن السيد محمد حسن بهلوان ، في القدس ، رد على خطاب الادون ديزنكوف ، وتذكيرة بأن من شيم العرب اكرام الضيف ، واغاثة الملهوف ، وهذه شيم هي ابعد ما تكون عن بني اسرائيل واقرب دليل على ذلك ان العربي لا يكاد يمر بشوارع تل ابيب ، او اية مستعمرة يهودية حتى يتجمهر عليه اكبر عدد من اليهود ، ويعتدون عليه بالضرب واللكم بدون ما خجل ولا استحياء .

— ومن السيد لطفي عبد اللطيف ابو عيسى ، شكوى على بعض الخوارج الذين ذكر لنا منهم حمدان الحامد ، حسني ابا سعيد البرقاوي ، امين بعبداوي محمد العيساوي مع دعوة الامة الى مقاطعة هؤلاء وغيرهم من الخوارج

— ومن السيد يونس عبدالله بشير ، استنكاراً لما يسمعه العرب بين الحين والاخر ، ومن الالفاظ البذيئة ، يتفوه بها الجنود الانكليز ، ويقذفون بها بغير حساب ، وتوجيه نظر مدير البوليس العام الى ضرورة الاهتمام بالقضاء على هذه الصبغة التي يصطبغ بها الجنود الانكليز.

— ومن السيد حسني رضوان من صرفند الخراب انه ليس من الخوارج كما ادعى احد ابناء قريته ، بل انه يخدم وطنه ويفديه بماله وعياله . وان حمل البندورة الذي اتلفه بعضهم له . فقد كان عازما على بيعه لابناء امته وليس لليهود

واملنا ان يكون ما جاء في كلمته صحيحا . لاننا نود ان يكون جميع العرب أعزة ، اباة

— وجاءنا من «مشاهد» في حيفا ان قسما كبيراً من الاعانات والتبرعات يوزع على كثيرين من الخوارج اصحاب الحوانيت التي لم تفاق طول ايام الاضراب ، وهو يبدي استغرابه من نسيان او تناسي اللجنة المختصة بالتوزيع هذه الحقيقة الراهنة ، والضرب عنها في الوقت الذى تعلم ان في البلد من هم في حاجة اشد من الحاجة التي يدعيها هؤلاء الخوارج

وقد ذكر لنا في كتابه ان باصات محطة الكرمل ابتدأت في العمل من يوم ٦ الحالي ، فهل هذا صحيح؟

— ومن السيدة «ن م» القابلة في حيفا ان ما ذكره (الدفاع) يوم ٤ الحالي من خبر تبرعها ب ٦٠٠ مل لمنكوبي يافا وان هذا المبلغ هو كل ما تملك — عار عن الصحة اختلقه وارسله شخص ذو مارب تخالف الدين والوطن والخلق ، واذا تأسف على ان يلجأ بعض الناس الى هذه الوسائل التي اقل ما يقال فيها انها تدل على حقارة النفوس ، وضعف الهمم

— ومن السيد « موظف عليم » ان الدكتاتورية اليهودية تتغلغل في جميع مرافق محطة سكة حديد اللد ، وان هنالك كثيرين من العمال العرب، يرسلون البيض والدجاج والخضر الى الرؤساء اليهود ويضحون بكل شيء في سبيلهم ، ليكون هؤلاء راضين عنهم ، وقد وعد بان يتبع هذه الكلمة ، كلمات اخرى مدعمة بالادلة والارقام

— ومن السيد خ . ز . في يافا ، كلمة يتذمر فيها من بعض الخوارج على كلمة الامة ، وكيف انهم بهذا الخروج يشوهون الاضراب ، وذكر لنا مثالا على ذلك خبراً اتصل به من مصدر ثقة، ان الميكانيكي سعد الدين العبسي اصطحب معه فلاحاً ساذجاً، يوم الخميس المنصرم الى احد تجار اليهود الميكانيكيين ، الواقع محله امام مقهى لورنس ، لاغراء الفلاح بشراء بعض الادوات الميكانيكية، ايتقاضى لقاء هذه الخدمة ، اجراً تافهاً من التاجر اليهودي، ويوجه الكاتب الى هذا الامر انظار اللجان القومية التي يطالب البيان يكون اهتمامها بتنظيم الاضراب ومراقبة الخارجين على امتهم : اتم واعم

فرنسا ستنزل
عن انتدابين

قالت « الديلي دسباتش » :

نسمع الان بان فرنسا ستعيد النظر في امر النزول عن انتدابيها على توجولاند وعلى الكمرون ، عندما تسنح الفرصة للمساومة على ذلك مع المانيا !

من لا ارض له
لا وطن له

المسكب العربي اليافي
والفابريكة الميكانيكية لصاحبهما
محمد صالح عطية

شارع يافا ـ القدس بجوار مطحنة الجلاد

استعداد تام . لتركيب وتصليح جميع انواع الموتورات ، طلمبات . للبيارات بمقاييس مختلفة ، طواحين ، مكابس للزيت ما كنات للثلج والسكازوز

اخصائيون فنيون يقومون بكافة ما يلزم بدقة وعناية ، اسعار متهاودة لا تقبل المزاحمة ، الدفع بالتقسيط

زيارة واحدة
تثبت نجاح الاعمال العربيه الوطنية

الدواء الشافي للبواسير

ان التجاريب العظيمة التي قام بها اشهر اطباء المانيا لمكافحة داء البواسير قد اعطت نتائج باهرة . وقد اكتشف احدهم الدواء الشافي وهو :

ركتو - سيرول

واستعماله يزيل الحكاك والالام
ولا يوجب اجراء اي عملية

اريحوا انفسكم من هذا الداء فقط باستعمال
ركتو - سيرول

الوكلاء : مستودع الادوية الوطني الفلسطيني ــ ٢٥ شارع بسترس ــ يافا

الماركة الممتازة لأحسن صابونه

صابون شبيطه
الصابون العصري

شبيطه
زيت زيتون نقي

الصابون الذي يطلبه جميع من استعمله
مصنوع من زيت الزيتون النقي ويطلب من جميع المحلات

المركز الرئيسي مصبنة شبيطة : الرملة
تمر بطشون واخوانه ونصيف كركر. يافا: سوق الدير
تلفون ٧١٣ . القدس، شارع بطريركية اللاتين تلفون ١٩٨

اسكت « بقى » ...

١) « كل من جاء الى (بلادنا) بعد الحرب »
٢) « جيراننا العرب »
٣) « ارض اسرائيل »

هذه العبارات وما ماثلها هي التي لا تكتب غيرها الصحف العبرية التي تصدر ويا ، للاسف ، في هذا القسم الجنوبي من سوريا ، فلتعرض الحكومة ـ جدلا ـ انها شاب « فتوة » عربي فلسطيني ، متحمس لوطنه الذي يعيش على تربته كما عاش آباؤه واجداده منذ الفتح الاسلامي الى الآن ، ثم لنقل لي بعد ذلك ، ورزقها على الله ، اي رأي تراه ؟

اما انا « شخصيا » فليس لهذه العبارات عندي اي وزن يقام ... لانني اعدها من الاحلام ، التي ترى في المنام واليك لها بعض التفاسير ... « ماي دير »

لقد عاد كوهين الى ارض جده
فشاهد فيها « يا للفظاعة » .. عربانا
تساءل ماذا تعملون بارضنا
الم تعلموا ان المكان لكنعانا ؟!
ولكن « معلهشي » انا متسامح
كريم السجايا ، لا « اخانق » انسانا
(ساصبر حتي يعلم الصبر انني)
سأرجع حتما كل شيء كما كانا
وأبني لقومي هيكلا لصلاتهم
ويصبح لي ملك ، كملك سليمانا
على ان تغضوا الطرف عني و (تلتهوا)
فاعطيكمو مالي ، واحسن احسانا
فلسطين ، اسرائيل عالك امرها
فكونوا الاسرائيل ياقوم .. (جيرانا)
تعلم اسرائيل .. ارقى حضارة
ألم تنظروا منها الى الآن الوانا ؟!

...

بلى ان « شيكاغو فلسطين » هاهنا
تجد ديزنكوف ، تمدح ويزمانا
« شلومو عليخم » يا « ادون » زمانا
ضحكنا كثيرا منك فاسكت بقى الآنا

« مشاهد »

ظاهروا العرب لاتثيروا عليكم

في فلسطين شيبها والشبابا

لحسان فلسطين في الاضراب العام

أضرب العرب في فلسطين حتى ... أكبر الشرق كله ، الاضرابا
تركوا البيع والشراء ، وسدوا ... في وجوه (المستعمرين) البابا
علهم يلفون رغم أولاء الـ ... قوم تلك الامال والآرابا
وسواء ، من أضربوا في فلسطـ ... ـين ، ومن في الحروب هزوا الحرابا

. . . .

قل لمن ظاهروا اليهود عليهم ... واليهودي لم يزل سلابا
ظاهروا العرب ، لاتثيروا عليكم ... في فلسطين شيبها والشبابا

. . . .

لم تكونوا بالاوفياء إذا لم ... تنصفوهم وتنصفوا الاحبابا
أو ليسوا أصحابكم يوم أقصت ... دولة (الترك) عنكم الاصحابا ؟
هل نسيتم جهودهم وبنو (الالمـ ... ـان) كانوا عليكم احزابا ؟

. . . .

واذا مالم تعدلوا ما استطعتم ... أضرب الناس عنكمو اضرابا

ابو الاقبال اليعقوبي

ايه بريطانيا ؟

افغانستان تستعين بروسيا الحمراء

وتعقد معها اواصر الصداقة والوداد

وتجعل الافغانيين ... يتعلمون اللغة الروسية !

قالت جريدة « جورنال دي ناسيون » السويسرية »

ادت معاهدة الصداقة التي تجددت بين السوفييت ، وبين مملكة الافغان الى تحسن هائل في العلاقات التجارية والثقافية بين البلدين

اما السوفييت فقد اخذوا على عاتقهم ان يبنوا للافغانيين في بلادهم عددا معينا من مصانع المنسوجات ، ومصانع الحديد والفولاذ ، بقروض روسية تعطى بشروط حسنة وعلى آجال طويلة

واما الافغانيون فانهم يرحبون الان احسن ترحيب بادخال اللغة الروسية الى المدارس الافغانية !

وللتدليل على اهمية هذه الترتيبات الجديدة قرر السوفييت ان يكونوا هم اول من رفعوا مرتبة التمثيل الدبلوماتيكي في الافغانستان ، فالى جانب القنصليات والمفوضيات الاجنبية في كابول ، ستقوم سفارة حقيقية لروسيا ، وسيعين لها الرفيق بوريس سكفريسكي كاول وزير مفوض لاية دولة اجنبية في العاصمة الافغانية ، وبذلك تكون حكومة السوفييت قد خطت خطوة جديدة في تنفيذ البرنامج الخاص بسياستها الشرقية

اضراب العمال في سيلان

تلقت « الديلي تلغراف » من جزيرة سيلان هذه البرقية :

اضرب اليوم عن العمل من العمال المشتغلين في الورش البحرية نحو ٢٠٠٠ عامل ، ويقف البوليس المسلح الان الى جانب المضربين

الى متى

فلسطين مهد الاديان ، تتلاعب بها أيدي الساسة ، وتقدمها انكلترا ومن ورائها جمعية الامم الى اليهود كأنها تقدم سلعة تباع وتشترى من غير ان تحسب لسكانها حسابا . تقدمها الامم الغربية ساهية او متناسية ان هنالك شعبا لا يريد الموت او الرحيل عن وطنه ، وطن أجداده من قديم الزمان . تقدمها هذه الامم المتحجرة القلب التي لا تتذرع عن اضاعة شعب بأكمله بكل برود وبدون جزع ، ولمن هذه التقدمة ؟ الى شعب بغيض ، الى امة لا كالامم ، الى حثالة اوروبا واميركا .

كرهكم له

اننا نعلم حق العلم ان هذا الشعب وهو بينكم يشعر بكرهكم له ، يشعر باحتقاركم ، يشعر بانحطاطه عنكم ، ولكن بعض الشعوب منكم تريد ماله فتبسم له وتحله بين شعوبها ، عالمة ان هذا الشعب المشتت لا يستقر له مقام ، فهو يتظاهر بحب البلاد التي تؤويه وتحنو عليه ، لكنه يتآمر عليها ، بالخفاء ، يشتغل ليل نهار بمؤامرات سرية لتوريطها في بحار الثورات ، يتكالب عليها ليزج شعبها بين يدي اعدائه ، ولا ما يصده عن الشيء الذي يريده فالمال عنده وفير واذا عجز المال عن التأثير فيضحي بما تعلم وتعلم الدنيا ! ، والغاية عنده تبرر الواسطة

هذا هو الشعب الذي تريدون رميه بيننا وتمليكه بلادنا . هذه صورة مصغرة عن بعض اعماله نوردها هنا لنبين لكم ايها الانكليز اننا نعرف هذا الشعب كما انكم تعرفونه ، نعرف هذا الشعب الذي قرر بعد اخذه وعد بلفور ان يجعل فلسطين يهودية كما ان انكلترا انكليزية . نعرف نياته وخباياه ، نعرف تماما ان الذهب البراق الذي يبعثره بيننا ما هو الا السم الزعاف يريد به افناءنا نعرف ان هذا الذهب الذي يبهر به ابصارنا ما هو الا أداة مهلكة لخرابنا وترحيلنا عن بلاد أجدادنا . انه لا يتورع عن عمل كل شيء لنيل مراده

هذه المدنية

هو يدعي انه يجلب لنا المدنية ، هذه المدنية الزائفة ، هذه المدنية التي يترنم بها في العالم اذا بقينا على قبولها فهي ستأتي على آدابنا وتورطنا في الرذيلة التي يتمرغون بها ويفتخرون بأنهم مخترعوها

انتم ايها الانكليز الذين بين ظهرانينا ترون بأعينكم ما هي هذه المدنية هل أنتم تقبلونها في بلادكم ، هلا ترون ماذا يجري في تل ابيب ، تلك المدينة التي يفتخرون بأنهم بانوها ، تلك المدينة التي بها من القبائح ما تحمر من ذكرها الوجوه خجلا . هل الشيوعية ، والتزييف واللصوصية ، والاباحية ، وعشرات الاشياء غيرها هي المدنية التي يريدون تعليمنا اياها وادخالها الى بلادنا ؟

كم من المرات استقبحتم ايها الانكليز اعمال هؤلاء الناس ؟

كم من المرات صرحتم : ان هذه الجماعة الهدامة هي عار على المدنية !

وانا اقول لكم بدوري ... عار عليكم أن تجلبوا هذه الشرذمة الهدامة الينا لتقتلونا في عقر دارنا . ان القتل لا يكون دائما بالسيف والبارود ، اذ هذا النوع من القتل ألف مرة أحلى لنا من القتل الادبي .

انها الخطيئة

ان كل ما فعلته الحكومة الى الان ما هو الا المساعدة على بناء الوطن القومي والشيء القليل الذي صنعته للعرب ما هو الا لذر الرماد في العيون .

وكم رجل من رجالكم الشرفاء ايها الانكليز لم يتمكن من احتمال ما يجري في هذه البلاد من المآسي فتمرد وصرح باسباب تمرده ولم يكن جزاؤه من حكومته الا احالته الى المعاش او ارساله الى بلاد اخرى .

الى متى اذن ، ونحن نعلم نواياكم الى متى تدفعون بنا الى التهلكة

لقد طفح الكيل ولم يبق من سبيل الى السكوت ، استجرنا بكم ، وطرقنا ابواب ضمائركم فبينتم لنا انكم تشعرون معنا ولكنكم موظفون وفوقكم اوامر عليا لا يمكن مخالفتها ،

فاذن الى متى ؟ انها لخطيئة تقسم عليكم كما تقسم على امتكم

المقاطعة بعد الاضراب

وانت ايها الشعب العربي الابي لقد صحوت الان ! فالى الامام ، ولا تجعل الخوف يتحكم بك فهذه آخر فرصة لك لترفع عنك هذا الضيم وتحتفظ ببلادك ولكن كن حكيما ولا تجعل الخصم يتهمك بالوحشية ، يمكنك وانت على هذا الطريق السوي ان تأخذ ما تطلب وبقليل من التضحية . يمكنك ان تتحكم في خصمك وترغمه على الخضوع لرغائبك . نعم ان هذه التضحية قد تكلفك غاليا وقد يجلب اليك هذا الاضراب خسائر كثيرة لكنك ستعوض كل شيء اذا واظبت بعد الاضراب على مقاطعة خصمك ، انك اذا قاطعته فانك ستحمله على الرحيل ، فلا تأسف واقتنع بما تجده عند مواطنك ،

ضح قليلا من راحتك فيوم الفرج قريب .

يافا : ح . م ص .

امطار صناعية

للزراعة الروسية

تقول لنا نقابة الصحافة الروسية في كتابها السنوي الاخير ، ان مؤسسة علم الحركات المائية الصناعية ، قد توصلت الى اختراع يمكن بها انزال الامطار بالطرق الصناعية ، وسيجرب هذا الاختراع في سبع ولايات من الولايات الروسية التي يقل فيها نزول الامطار ، ويعتقد اصحاب هذا الاختراع بان التجربة ستنجح

اطبعوا مطبوعاتكم
في مطبعة الدفاع
التجارية

الحرب باقية

ماذا تقول الدنيا عن المعتدين

الحرب لا تنتهي بدخول اديس ابابا

اذا انتصر الغاز ، ماذا يجري .. ؟

من مختلف ما جاءنا به البريد الاخير من صحف اوروبا ، ننقل الى القراء ما يلي :

دخول العاصمة

لا ينهي الحرب

قالت « الاوفر » الباريسية :

تدل الانباء الواردة من السرهنري درامونداي على ان النصر الايطالي كبير جدا ، من الوجهة العسكرية البحتة ، ولكنه ليس بتام كما تريد روما من الدنيا ان تعتقد بذلك ، فبعد احتلال اديس ابابا هناك سلسلة جبال هائلة في عظمتها تقع وراء العاصمة ، وفي استطاعتها ان تصد كل تقدم آخر للايطاليين ، واذا نحن نظرنا الى هذا التزحزح الجسيم في المالية الايطالية لوجدنا ان هذا التأخر الذي لا بد منه للايطاليين ، سيكون مساويا لهزيمة

اغلاق القناة

والعقوبات العسكرية

وقالت (المورننغ بوست) الانكليزية

تبذل جهود جبارة مستميتة هنا في انكلترا وهناك في جنيف في سبيل حمل الحكومة البريطانية على الاسراع في جعل العصبة تقرر فرض العقوبات العسكرية على ايطاليا ، على ان يكون من هذه العقوبات اغلاق قناة السويس

الغاز السام

اذا انتصر

وكتب ا . ج . جاردنر في مجلة « ستار » الانكليزية يقول :

ان الحضارة نفسها لفي خطر ، وما ذلك الا لان موسوليني اذا سمح له بان يتم فتح الحبشة بالغاز السام ، فسيكون من الحقائق الراهنة ان هذا الغاز سيكون هو الالة التي لا مفر من استعمالها في اية حرب اخرى ، وسيكون ما عمله في الحبشة ، هو نفس الشيء الذي سيعمله في اي مكان آخر ، اذا ترك الحبل على الغارب له الان

انه في هذه اللحظة يريد ان يضع العصبة امام الامر الواقع ، ولكن هذه اللحظة هي الموافقة لضربه بلا رأفة ولا رحمة تشديد العقوبات عليه ، وبحرمانه من الزيت التي لو كانت قد حرمت عليه من مبدأ الامر لاستحال عليه استعمال ما استعمله من الغاز السام

غاز ايطاليا

وتأثيره في افريقيا

وقالت « الديلي دسباتش » الانكليزية

هناك اعمال غير سارة يقوم بها الوطنيون الان في شرق وغرب افريقيا البريطانيين ، ويسببون بها للسلطات هناك متاعب شديدة ، ويرجع السبب في هذه الاعمال الى مقت افريقيا للايطاليين الذين احرقوا الاحباش بالغاز

وفي كل من هذين البلدين يعقد الوطنيون الاجتماعات العامة ، ويتظاهرون مطالبين بطرد الارساليات التبشيرية لا سيما منها الارساليات التابعة للروم الكاثوليك ، وحجتهم في ذلك هي ان المبشرين الايطاليين من رجال الدين المسيحي مثالفرنسيين تمام التآلف مع القادة الايطاليين الذين استعملوا الغاز السام في الحبشة

وقد كثر تهريب المدافع والبنادق الى بعض المناطق ، ويرجع السبب في ذلك الى تحريض الزعماء الوطنيين الذين اصبحوا يستغلون شعور الكراهية للجنس الابيض عند مواطنيهم ، فهم يقولون ان على السود من ان يتسلحوا ليدفعوا بهذا التسلح عن انفسهم شرور البيض في الحرب القادمة ...

. . .

تبادل السلع !

« حق » تساوي الاجناس البيضاء

في استعمار الاجناس الملونة

المستعمرات « المنتدب عليها » سيعاد توزيعها ...

« المشروع البريطاني الجديد للسلام »

هذا هو العنوان الذي نشرته « الصنداي دسباتش » بأضخم ما عندها من الحروف عن المشروع الذي تضمنته الاسئلة التي وضعها المستر ايدن بالاشتراك مع فرنسا ، وقدمها الى الهر هتلر ، وقد وجدنا في هذه الجريدة ما لم نجده في الصحف الانكليزية الاخرى التي عربنا عنها ما كتبته في هذا الموضوع نفسه ، فاليك الان هذا الجديد

« المحرر »

المسألة الاستعمارية

ما الرأي فيها ؟

... وسيطلب من المانيا ايضا ان تحدد موقفها من موضوع « الانتدابات الاستعمارية » وما تقصد الحكومة البريطانية من وراء هذا السؤال الا ان تقيد يدي الهر هتلر في اوربا الشرقية ، والا ان تظهر رغبتها في عدم صدع الاتفاق الاستعماري ، والظاهر هو ان الحكومة البريطانية ستلاقي معارضة شديدة في هذه الناحية من المحافظين ومن حكومات المستعمرات المستقلة « الدومنيون »

جنوب افريقيا

لا يعارض المانيا

ولكن « الصنداي دسباتش » تستطيع من الان ان تؤكد لقرائها ان حكومة اتحاد جنوب افريقيا لن تعارض في عودة المانيا الى افريقيا ، على شرط ان تكون هذه العودة على اسس المساواة في الاستعمار مع غيرها من الدول ، وعلى شرط ان لا تعمد المانيا الى تجنيد السود ، فانها اذا فعلت ذلك تصبح خطرا على جيرانها

وتعد تانجانيكا اغني مستعمرة من المستعمرات الالمانية السابقة ، فيها من المواد الخام ما هو اكثر جدا مما في جنوب ـ غرب افريقيا المنتدب عليها ، فاذا وضعت مسألة توزيع الانتدابات على بساط البحث ، فان حكومة اتحاد جنوب افريقيا مستعدة لان تسلم بنصيبها العادل في هذا السبيل !

مستعمرات المانيا

كيف قسمت ؟

عندما امضت المانيا شروط الهدنة ، امضتها وهي تفهم ان الحلفاء لن يأخذوا اي شيء من الاقاليم التابعة لها ولكن جرى بعد ذلك ان صودرت هذه الاقاليم واعطيت بصفة « انتدابات » على الوجه التالي :

١) تانجانيكا ، لبريطانيا العظمى
٢) رواندي ـ اوراندي ، لبلجيكا
٣) توجولاند ـ لبريطانيا وفرنسا
٣) الكاميرون ـ لبريطانيا وفرنسا
٥ جنوب ـ غرب افريقيا ، لاتحاد جنوب افريقيا
٦) صاموا ـ لنيوزيلند
٧) ناورو ـ لاستراليا
٨) الجزر الواقعة تحت خط الاستواء ـ لاستراليا
٩) الجزر الواقعة فوق خط الاستواء ـ لليابان

« الدفاع » ودار الزمن دورته في صرعه ، واذا بالمانيا تخيف وترعب ، واذا بالدول تتعارض معها في اعادة مستعمراتها اليها ... بالتي هي احسن

ـ وويل للدنيا من الاستعمار ..

الحمر ناجحون

في الصين

نقلنا منذ ايام عن جريدة سويسرية ما قالته ان الجيش الاحمر في الصين قد هزمته قوى الحكومة المركزية شر هزيمة ، واليوم نطالع في « نيو نورخر ريتونغ » الالمانية ان هؤلاء الحمر لم يهزموا بل هم على النقيض ماقبل ، هم يتقدمون ، وانهم ناجحون في مكان ، لاسيما في ولاية شينس ، وذلك لان طبيعة الاراضي في تلك الانحاء قد قلبت الحرب الناشئة بين الجيوش الحمراء ، وبين قوى حكومة نانكنج الى حرب عصابات ... والحمر في هذا النوع من الحروب بارعون جدا ؟

. . . .

يافا في يومها الخطير الرهيب

بين المدافع الرشاشة والمتاريس والقوات المنتشرة وحماسة الشعب التي بلغت حداً هائلا

استعدادات عظيمة جداً

كان لقرار مؤتمر اللجان القومية الذي نشرناه امس اثره في نفوس الشعب اليافي، فقد اصبحنا واذا الجماهير تتجمع هنا وهناك، ونفسية الشعب تواقة للعمل المثمر. وقد استعدت الحكومة من ناحيتها ليوم الجمعة، استعداداً كبيراً فحشدت قوة كبيرة من البوليس في مركز يافا، واصدرت تعليماتها لقواد قطع الجيش المرابطة في ارض البصة ليكونوا على استعداد لتلبية الطلب! وحظرت على جميع الموظفين الحضور الى الدوائر، مبالغة في الحذر، وكانت اجازت تسيير الباصات بين بيت فيغان وتل ابيب، وبين تل ابيب ويافا تحت حراسة البوليس منعتها امس، واحضرت مديرية بوليس اللواء، رئيس قسم القري الادون شيف وضباطه و «جواشه» وعددا من بوليسه ووضعتهم مع مدفعين رشاشين في دار فارغة من عمارة مديرية البوليس تطل نوافذها على شارع جمال باشا والساحة الكبيرة الواقعة بين دائرة البرق والبريد ومديرية البوليس

باسم قانون الطوارىء

وذهب قائمقام المدينة الاستاذ عزمي بك النشاشيبي الى سينما ابولو وعمل الترتيبات اللازمة لتكون السينما تحت تصرف الجيش والبوليس في كل وقت عملا بقانون الطوارىء. واحضر البوليس كمية من الحواجز الخشبية المطوقة بالاسلاك الشائكة ووضعها في اطراف الساحات العامة استعدادا لسد منافذ الشوارع عند مسيس الحاجة. وخلاصة القول ان الحكومة المحلية والبوليس حسبوا ليوم الجمعة الف حساب وحساب

الاشراف على الحالة

وما كاد المؤذن يعتلي المأذنة حتى كان المسجد الكبير غاصاً بأفواج المصلين. ووقف قسم من الشباب في رؤوس الشوارع ينتظرون خروج المصلين وفي هذه الفترة خرج المستر كروسبي حاكم اللواء الى شرفة دار الحكومة واخذ يشرف على الحالة، ونزل عزمي بك النشاشيبي قائمقام المدينة الى ساحة السرايا، كما خرج المستر هيكت رئيس قسم بوليس يافا الى مدخل مركز البوليس ومعه ثلة من افراد البوليس يرتدون الخوذ ويحملون البنادق

حماسة الشعب الهائلة

وأخذ قسم من المصلين يخرج من باب الجامع المؤدي الى ساحة السرايا ويتجه نحو شارع العجمي. وفي هذه الاثناء شوهدت الجماهير تتجه نحو باب الجامع الكائن في سوق الخياطين والموصل الى اول شارع الميناء وخرج اكثر المصلين مع افراد الكشافة من هذا الباب ووقفت الكشافة امامه تنشد الاناشيد الوطنية، فيقاطعها الجمهور المحتشد بالتصفيق الحاد المتواصل ويهتف بحياة الوطن واسقاط وعد بلفور والاستعمار والصهيونية. ودبت الحماسة في نفوس الشعب بشكل هائل وسارت الكشافة الى مقرها، فتعالى صياح الشعب بالتكبير والهتاف، وهاج وماج واراد السير من ساحة السرايا الى جهات المنشية.

حاكم اللواء يمنع

وتقدم قائمقام المدينة يتحدث الى الجمهور ليتجنب ناحية السراي، بينما كان المستر كروسبي واقفاً على الشرفة. وعندئذ ارسل المستر هيكت قوة تحمل الحواجز الشائكة الى منتصف سوق الاسعاف ووقفت وراءها. كما ارسل قوة اخرى مع هذه الحواجز الى سوق بسترس وارسل عدداً آخر من البوليس احتل بعض اسطحة مخازن الاسعاف ومعه مدفع رشاش، وامتطى هيكت بنفسه ومعه عدد من البوليس سيارة كبيرة واتجه نحو الجماهير يريد تفريقها بالقوة، فشاهد المستر كروسبي هذه الحركة فلم يستسغها فأوفد احد الموظفين الانكليز تحت التمرين المستر «فيرلي» الى هيكت لتبليغه عدم اطلاق الرصاص وما كاد يصل فيرلي المذكور الى سيارة هيكت حتى كانت هذه الفكرة خطرت على بال الاستاذ عزمي بك النشاشيبي فأبداها الى هيكت ووصل فيرلي وأبلغه ايضاً امر الحاكم، فأرتد بسيارته الى الخلف، وأنزل قوته منها وأمرها بوضع الحراب في رؤوس البنادق ففعلت ووقفت في عرض الشارع بالقرب من الساعة الكبيرة لسد الجمهور فيما اذا حاول اقتحام الساحة

اخطر موقف وادقه

كانت لحظة دقيقة خطرة. هيكت حشا مسدسه النحاسي الكبير بفرقعة انذار الخطر. وجمهور صاخب هائج تحول الى مظاهرة لم تشهد يافا مثلها منذ بدء الاضراب. كسر الصناديق الخشبية الموضوعة امام الدكاكين واتخذ منها عصياً، وهو يصيح: الله اكبر، الله اكبر وقوة مجهزة بالحراب والبنادق متهيئة لاطلاق رصاصها. وبعد ثلاثة ارباع الساعة كانت الوجوه واجمة فائرة، اتجه الجمهور الى العجمي بعد محاولات كثيرة للاقتحام، وكنا نرى المستر كروسبي ممتقع الوجه بعد اصدار امره الى هيكت بالانسحاب

اعادة الكرة بحماسة

وما كاد المتظاهرون يصلون الى امام جمعية العمال على ذلك الهياج الرهيب حتى كبر لديها الذهاب من هذه الطريق، فعادوا الى ساحة السرايا بحماسة غريبة وزحفت ركضا بين التهليل والتكبير تريد اختراق النطاق مهما كانت النتيجة وعندئذ تحركت قوى هكت من مكانها تريد ناحية الزاحفين وبجهود هائلة اتجه المتظاهرون الى محلة العجمي وعلم البوليس باتجاه المظاهرة الكبرى فحسب انها سوف تبلغ مستعمرة بيت فيغان وهي آهلة باليهود، فأوفد قوة كبيرة الى جهات سينما ابولو، كما أوفد قوة اخرى بقيادة الضابط البريطاني المستر فلانكان ومعها مدفع رشاش رابطت في منتصف جسر العجمي بعد ان سدت عرض الشارع بالحواجز الشائكة، ووضعت المدفع في منتصف الشارع للحيلولة دون وصول المظاهرة الى آخر العجمي، مع ان غرض المتظاهرين كان زيارة الشهداء فقط

استشارات كثيرة

وصل المتظاهرون قرب المستشفى الفرنسي، وعبثاً حاول البعض اقناع الضابط المسئول على جسر العجمي بان الشعب يريد زيارة الشهداء فقط. ولما علم الجمهور بذلك دبت الحماسة فيه وسار متجها يريد اقتحام القوة، وذهب فخري بك النشاشيبي ومعه السيد يوسف بيدس وآخرون الى الضابط البريطاني وأفهموه قصد الجمهور فلم يقنع بداعي ان لديه امراً بعدم السماح. ثم أوفد بوليساً على دراجة نارية لسؤال المستر فولي بذلك فعاد يقول ان المدير لم يأذن ووصلت سيارة كبيرة مكتظة بالبوليس انضمت الى القوة السابقة. ثم وصل الاستاذ عزمي بك النشاشيبي وطلب التريث ليسأل المستر كروسبي فاتصل به من اقرب هاتف فلم يسمح، فأعلمهم بالامر، فعاد المتظاهرون لثالث مرة يريدون المرور من ساحة السراي. وبعد مجادلات طويلة هدأت النفوس وكانت الساعة الرابعة فانصرفوا في مظاهرات في مختلف الشوارع حتى المساء

يوم خطير وخطر

يوم خطير جداً، لم تشهد يافا مثله منذ بدء الاضطرابات كما قلنا استعداد السلطة عظيم جداً، وحماسة الشعب هائلة. ولو كان لدينا متسع لاتينا على ظواهر عجيبة جداً، نرجو أن نصفها غداً

وطنية بحارة يافا

علمنا ان اولاد ابي زيد. وجبرا مارشة، ورنو، وهم متعهدو اعمال البحر في حيفا أرسلوا الى يافا يطلبون عشرين بحاراً لان عشرين من بحارة حيفا قد شاركوا الامة في اضرابها. وعندما علم العشرون بحاراً انهم سيوجهون الى حيفا ليحلوا محل بحارتها المضربين امتنعوا عن السفر وقالوا اننا لا نقصد بهذا الامتناع المحافظة على شرفنا فقط، بل عن شرف يافا وبحارة يافا

فبارك الله في الهمم

اريحية الشعب وسخاؤه

جاءتنا القائمة الثانية للتبرعات التي وردت على اللجنة القومية في القدس، اعانة للفقراء، والمحتاجين، وقد كان مجموعها مضافاً اليه مجموع القائمة الاولى ٢٤٢ جنيها و٣٣٣ ملا.

ويسرنا ان نلحظ ان جميع المتبرعين في هذه القائمة الا النادرين، أثروا كتمان اسمائهم، والاكتفاء بعبارة «فاعل خير» توضع الى جانب المبالغ التي تبرعوا بها وهذه ظاهرة رائعة، تدل على اريحية الشعب العربي، وقوة حيويته، في هذه البلاد

التخوف من الجمعة

علمنا ان نشرات علقت امس في شوارع تل ابيب تطلب من اليهود الامتناع عن الذهاب الى يافا بسبب يوم الجمعة وما يحتمل ان يقام فيه من مظاهرات وانتشرت قوات على حدود تل ابيب لذلك.

انها نوبة عصبية

عقدت «البالستين بوست» في عدد امس فصلا افتتاحياً حول اجتماع اللجان القومية العربية في القدس، والقرار الذي اتخذه المجتمعون في الامتناع عن دفع الضرائب للحكومة، ووصفت هذا القرار بأنه «انتحار سياسي للزعامة ان لم يكن دماراً اقتصادياً يمنى به العرب جميعاً» وأخذت تذهب في تعليل هذا مذاهب شتى، نراها اقرب الى الهذيان منها الى المنطق الذي تشدقت به الصحيفة

ومن مذاهب هذا التعليل ان خسارة الحكومة في الضرائب التي ينوي العرب الامتناع عن دفعها، تافهة تكاد لا تذكر، اذ ان اكثر ما يرد الى خزينة الحكومة من الضرائب يردها عن طريق الجمارك والبريد، وهذان لا يستطيع العرب الانفصال عنهما بحال، والا شلت الحركة الاقتصادية في البلاد شللا يؤدي بها الى الكساد والجوع. وان هذا سيضطر السلطات المختصة الى ان تنبري لتحدي العرب، فتعود الى استعمال الحزم، والى القوانين الاساسية التي تتخذها الحكومات في مثل هذه الظروف

وجوابنا على هذا انه نوبة عصبية وتحريض لا نقابله بغير هز الكتف. ان الامة آلت على نفسها ان تسير نحو الحياة مهما صادفت من عقبات. وسيرى اليهود في عزمتها هذه ما يهدم فكرة الوطن القومي شر هدم!

طولكرم

القاء عدة قنابل وقيام مظاهرة

طولكرم في ٨ ايار — لمراسل الدفاع الخاص: اطلقت عدة قنابل في منتصف ليلة أمس وسمع لها دوي كبير في الشوارع، وهرعت قوات البوليس الى مكان الحادث فوجدت ان قسما من بيت تهدم يملكه يهودي اوروبي، ويقطن فيه بعض الجنود الانكليز. وفي صباح اليوم قامت مظاهرات عدة، وفي الظهر، هرعت الجماهير الى المسجد وخطب في المصلين امام الجامع. وبعد الصلاة خطب السادة عبد الرحيم العلي، والشيخ عبدالله الجلاد وسليم عبد الرحمن، وسار المتظاهرون ويتقدمهم فضيلة القاضي الشرعي واللجنة القومية، وعدد كبير من الوجهاء والتجار وفي شارع الملك فيصل خطب في المتظاهرين الشاب السيد امين القاروط وتابع الجمهور سيره الى حديقة البلدية، وهناك خطب فضيلة القاضي الشرعي والسادة طاهر حنون، والشيخ عارف العواد، سليم عبد الرحمن، وبعد ذلك، توجهت المظاهرة الى ساحة المسجد، فخطب شاب من كفر جمال هو السيد شحادة اليوسف وبعد ذلك تفرق المتظاهرون

محاكمة شباب قلقيلية والطيرة

تجري غداً محاكمة شباب قلقيلية بتهمة حرق سيارة كانت تقل خضراً لتل ابيب، وتجري محاكمة ١٨ شاباً من شباب طيرة بني صعب، وهم من كشافة ابي عبيدة، امام المستر كراسل، بتهمة دخولهم المستعمرات اليهودية نهاراً، وقد تطوع عدد من المحامين بالمرافعة عنهم. وقامت مظاهرات في قرية باقة الغربية، خطب فيها المتظاهرون وعاهدوا الله على الاشتراك مع القرى المجاورة في الامتناع عن بيع اي شيء لليهود، وهتفوا بحياة اللجان القومية واللجنة العربية العليا ثم رفعوا مضابط الى المندوب السامي، بواسطة القائمقام فيها التأييد التام لمطالب البلاد

وخطب في المتظاهرين السيدان عبد اللطيف صالح، خليل ابراهيم، والحماسة في القرى في اشدها

— يشترك طلاب طولكرم في مؤتمر اتحاد الطلاب الذي سيعقد يوم الاثنين القادم

— قامت مظاهرة كبرى في قرية دير الغصون، اشترك فيها الالف من اهل القرى، والجميع يعاهد ابناء قومه على الثبات حتى تنال الامة مطالبها القومية الحقة

حيفا

أثر مقررات مؤتمر اللجان

حيفا في ٨ ايار — لمراسل الدفاع الخاص: قابل الاهالي مقررات مندوبي اللجان القومية بمنتهى السرور والانتعاش. ولا حديث لهم الا هذه المقررات والعمل على تنفيذها قسراً في سبيل الحق والوطن

وصول النجاشي والامبراطورة وكبار الرؤوس

امتلاءت ساحة الميناء الخارجية صباح اليوم في الوافدين من الاهالي لمشاهدة جلالة امبراطور الحبشة هيلا سيلاسي. وكانت قوى الجند تحافظ على النظام وتمنع من دخول الميناء. وفي الساعة التاسعة صباحاً وصلت المدمرة البريطانية «انتر بريز» ميناء حيفا تقل جلالة الامبراطور والامبراطورة وعدداً كبيراً من الحاشية

ازال الصناديق الثمينة

وقد رابطت المدمرة على رصيف الميناء فأخذ العتالة ينزلون «العفش» المختلف الاشكال. وقد انزل عدد من الصناديق المملوءة بالذهب الخالص والجوهرات المختلفة ما يقدر قيمته بثلاثة ملايين جنيه. وكان ينقله العتالة الى صالونات مدير سكك الحديد العام المرتكزة على رصيف الجمرك تجاه المدمرة

قلة عدد المدعوين

وكان عدد المدعوين قليلا جداً لا يتجاوز العشرين شخصاً جلهم من موظفي الحكومة الكبار وكان رئيس بلدية حيفا بين المدعوين وقد استغرب الجميع لجوء ادارة الميناء والحكومة الى الاقتصار على هذا العدد الضئيل جداً!

نزول كبار رجال الحاشية

وقد انتهى نقل العفش في الساعة الحادية عشرة اي ان نقله دام ساعتين. وفي الساعة الحادية عشرة والدقيقة العاشرة نزلت جلالة الامبراطورة وصدحت موسيقى الجيش بالنشيد الحبشي وتبعها ولي العهد فالرأس كاسا فالراس دستا وبقية رجال الحاشية

حالة امبراطور الحبشة

وفي الساعة الحادية عشرة والدقيقة الثلاثين نزل جلالة الامبراطور هيلا سلاسي تعلو سيماه الكآبه والتعب، وكان مطرق الرأس ممتقع اللون، فاستقبله مدير الميناء ومدير الجمرك العام ورئيس البلدية ثم استعرض فرقة الجيش وركب القطار في الساعة الحادية عشرة والدقيقة الاربعين قاصدا القدس:

صدى قرار اللجان القومية في لندن

اذاعت محطة دفنتري (انكلترا) مساء امس مايلي: لايزال اضراب العرب قائما. وقد عقدت لجان الاضراب اجتماعا في القدس، قررت فيه الامتناع عن دفع الضرائب ابتداء من ١٥ الشهر الجاري: واشترطت لحل الاضراب وقف الهجرة ليتمكن الوفد العربي من السفر الى لندن والاجتماع بوزير المستعمرات. وما دام الاضراب مستمراً، فقد عززت الحكومة القوات الحالية

الموظفون اولتبرع للمنكوبين

ساهم مختلف طبقات الامة في التبرع للمنكوبين، الا اكثر الموظفين فقد حاروا في الامر. وحسب بعضهم التبرع لعمل انساني فيه «مسؤلية»، وهو حساب خاطىء جداً

ان بعض الدوائر تقدمت باعانات، لكن اكثرها لايزال حتى الان ممسكا يده. نجد من غير اللائق ان نوجه نداء الى طبقة مثقفة تشعر مع امتها. في مثل هذه الظروف تسهل التضحيات، فكيف بالبذل المادي البسيط. ذلك الى ان الغرض من الدفع انساني محض تبرع له بعض كبار الموظفين

ننتظر اياما، ونرجو ان نرى عملا

بلاغ رسمي بالاعفاء من الاعشار

القدس — نظراً لجدب المحصولات الشتوية المسبب عن قلة الامطار في قضاء بئر السبع رفع فخامة المندوب السامي موخراً توصية الى وزير المستعمرات بان يعفي نصف الاعشار المقطوعة في ذلك القضاء وقد وافق وزير المستعمرات على هذا الاعفاء وبذلك قد تكون القبائل قد اعفيت من دفع ٤٥٠٠ جنيه

ووافق وزير المستعمرات ايضا بناء على توصية المندوب السامي على تخفيض ضريبة الاملاك والقرى بمعدل ٥٠ في المئة عن هذه السنة عن الغلال في منطقة العوجا في الغور (وادي الاردن) التي تضررت من جفاف الينابيع لسبب توالي سني المحل

اما مسألة تنزيل ضريبة الاملاك في القرى عن الاثمار الحمضية فهي قيد النظر من قبل الحكومة وستعلن القرار الذي يتخذ بشأنها فيما بعد

حيفا

نظر قضايا الحوادث الاخيرة

نظر القاضي البريطاني اليوم في قضايا بقية المتهمين في المظاهرات والاضطرابات بحيفا وقد حكم البعض وبرأ القسم الاخر وسأرسل لكم الاسماء

امتناع القرى عن الضريبة المشتركة

علمنا ان سبع قرى قد امتنعت عن دفع ضريبة الاراضي والاملاك وهذه القرى هي التي فرضت عليها السلطة العقوبات المشتركة وفي قرية بلد الشيخ لا يكلم احد النقطة الجديدة هناك.

شجعوا المصنوعات الوطنية

تلفونات الدفاع وبرقياتها الخاصة

رجاء واعتذار

تردنا مقالات ومقترحات مطولة لا يتسع لها مجال الجريدة فى هذه الظروف ولذلك يرى أفاضل الكتاب والشعراء اننا نجنح الى ايجاز هذه المقالات والمقترحات ، أو الاشارة اليها فى كثير من الاحيان فرجاؤنا اليهم ان يعمدوا الى اختصار مقالاتهم ومقترحاتهم و كتابتها بخط واضح على صفحة واحدة بالحبر ، ولهم الشكر

الى تل ابيب

وافق المستر كوبلاند رئيس المحكمة على الطلب الذى قدم اليه من الدكتور فيليب جوزيف بشأن السماح له بتحويل ثلاث قضايا من يافا الى تل ابيب لان المدعين فيها من اليهود . وانتدب للنظر فى هذه القضايا في تل ابيب المستر ادواردز وحدد لها يوم الاحد «غدا»

تبرع قرية المزرعة

جاءنا من مخاتير وشيوخ قرية المزرعة القبلية في قضاء رام الله وهم السادة يونس ابراهيم ريا ، محمد صالح زيد ، سمحان الحاج استريخ حوالة بثمانية جنيهات و٤٦٠ ملا تبرعوا بها لمنكوبي يافا ، وسيسلم المبلغ الى لجنة الاسعاف

نشكر قرية المزرعة كما نشكر القرى العربية جميعا لتقديمها المساعدة في سخاء كبير . وعاش الفلاح عماد الامة

وايزمن الى لندن

يغادر الدكتور ويزمن فلسطين الى لندن يوم الاحد (غدا) ولم يعرف السبب الذى يغادر فيه ويزمن فلسطين في الوقت الحاضر مع أنه عاد من لندن خلال شهر نيسان الماضي

ألمانيا

العقوبات
تتجنب اثارة الحرب

تكلمت جريدة المراسلات السياسية والدبلوماسية عن المناقشة التي جرت في مجلس النواب البريطاني امس فقالت ان المستر ايدن حرص على ان يؤكد ان الحكومة البريطانية لا تتحمل اية مسؤولية عن سير الحوادث في الحبشة . على انه لم يذكر المقاومات والعقبات التي بدرت من الناحية الاخرى وهي لم تقع صدفة بل اثارها تضارب المصالح والخلاف الذي وقع بين الدول التي فرضت العقوبات حول الازمة . وقد اصبح مقررا ان التوسل بالعقوبات لانهاء الحرب او لحصرها لابد من ان يفضي الى حرب اوسع واعم وهذا ما يراد ان تتجنبه . على ان مما يدعو الى الدهشة هو تأخر بعض الدول عن فهم هذه الحقيقة الواضحة . ومما يلفت النظر ان المستر ايدن اكد ان انكلترا ستبقى متمسكة بسياسة جمعية الامم . فعلى انكلترا والحالة هذه ان تنظر فى الرد الذي يجب ان ترد به جمعية الامم! ولا شك ان الوسائل المعتدلة التى توسلت بها جنيف لا تكفى لحل المشاكل الدولية . فاذا اعترف الجميع بهذه الحقيقة وبادروا الى تعديل نظام جمعية الامم فانهم يخدمون فكرة الجمعية خير خدمة

القدس

اللجنة تبلغ المندوب القرارين الخطيرين

القدس فى ٨ ايار — لمراسل الدفاع الخاص : اجتمعت اللجنة العربية العليا صباح اليوم وبعثت بكتاب الى المندوب السامي يتضمن القرارين اللذين قررهما المؤتمر امس وهما :

اولا : قرر المؤتمر بالاجماع استمرار الامة العربية على الاضراب حتى تغير الحكومة البريطانية سياستها الحاضرة تغييراً اساسياً تظهر بوادره بوقف الهجرة اليهودية

ثانيا : قرر المؤتمر بالاجماع امتناع الامة العربية عن دفع الضرائب اعتبارا من ١٥ مايس سنة ١٩٣٦ اذا لم تغير الحكومة البريطانية سياستها تغييراً اساسياً تظهر بوادره بوقف الهجرة اليهودية

شكر الشعب العربى على اضرابه

اذاعت اللجنة العربية العليا على الامة العربية الكريمة البيان التالي :

أيها العرب الكرام : ها قد انقضى ثمانية عشر يوما وانتم ماضون في كفاحكم المجيد في مقارعة الظلم واستنكار الوضع الجائر الذي وضعتكم فيه السياسة القائمة وما زلتم بين آونة واخرى تظهرون للملاء سخطكم وغضبكم مستسهلين في سبيل اهدافكم العليا كل تضحية بالمال والنفس دون ان ينثني الظالمون عن عزمهم ، بل ظلوا سائرين فى استعمار بلادكم وتهويدها ومحو آثاركم من ارض اجدادكم المجاهدين الى ان طفح الكيل ، وبلغ السيل الزبى ، فعضبتم غضبتكم التي تجلت في هذا الاضراب الباهر . وها هو اليوم العشرون ينقضي وانتم في موقفكم المشرف أمضى عزيمة ، وأشد تصميما على الاستمرار فيه الى ان تتحقق امانيكم

ايها الشعب النبيل : لقد عقد مندوبو اللجان القومية في الامس مؤتمرا استعرضوا فيه موقفك الباسل وتضحياتك الغالية فقرر المؤتمر ان يعلن اجلاله واكباره لذلك الموقف وتلك التضحية التي رفع الوطن بها راسه عالياً واثبت للعالم أن العربي لن يهزم امام الغزوات الغاشمة ، وان يرتد أمام المصاعب والعقبات حتى ينال حقه كاملا . ولقد استمد من روحك الفياض وعزيمتك الصادقة فقرر بالاجماع الاستمرار على الاضراب العام الشامل معبراً بذلك عن ارادتك الى ان تتحقق امانيك وتجاب مطاليبك

استقبال رائع لامبراطور الحبشة وحاشيته

وصل الى القدس بقطار خاص في الساعة الرابعة بعد ظهر اليوم جلالة امبراطور الحبشة تصحبه العائلة المالكة والوزراء والحاشية والرأس كاسا . وعند نزولهم من القطار استقبلهم فى المحطه سعادة روحي بك عبد الهادي وسعادة رئيس البلدية وحاكم اللواء وقنصل الحبشة العام في القدس . وقد احتشد جمهور كبير من الاهالي يقدر بثلاثة الاف شخص امام المحطة لاستقبال الامبراطور العظيم الذي لم يكد يخرج من باب المحطة حتى هتف له المستقبلون وقابلوه بعاصفة من التصفيق فرد عليهم التحية ، ثم ركبوا جميعهم السيارات التى قدمتها لجنة اضراب السيارات وقد كانت علامات التأثر بادية على وجوههم . وحل جلالته مع العائلة المالكة وبعض من الحاشية فى فندق الملك داود ، والباقون مع الرأس كاسا حلوا في فندق القلعة وكان عددهم يزيد عن مئة وثلاثة عشر شخصا . فعلى الرحب والسعة ضحايا السياسة المتلونة والمدنية الغادرة

سيدات جنين والحوادث الحاضرة

وردت علينا من حيفا البرقيتان التاليتان : الاحكام القاسية التي صدرت في جنين زادت النفوس اضطرابا ، فالمدافع عن وطنه يعدونه مجرما ، فلماذا تدافعون عن كيان بريطانيا؟ ، ضيا الحاج حسن ، تودد عبدالهادي ، لطفية توفيق محمود صالحة اللحام ، فاطمة العبوشى ، يسرى يوسف ، وداد بيطار ، اقبال بيطار ، صبحية النفاع ، فهمية النفاع ، ، مشرف الخير ، وداد عبدالهادي ، حسنه عارف ، عونيه سعيد عمر

—السيارات بكاملها مضربة فى جنين عدا عبدالرحمن وفوزي صلاح اللذين خرجا على الامة : رضا عبوشي احمد ابو ناعمه عبدالرحمن ، بدوي حسين ، حلمي لمنصور محمد اللحام حمامي اسعد .

بلاغ رسمى عن مظاهرة يافا

تجمع جمهور وتظاهر بعد تأدية صلاة الظهر في جامع يافا الكبير . وقد تفرق قسم من الجمهور بناء على طلب الزعماء وتفرق الباقي بعد ذلك بناء على طلب البوليس وليس هنالك من حوادث اخرى لايرادها

«الدفاع» اقرأ وصف المظاهرة الواقعي

افتتاح البرلمان المصري والمناداة بفاروق

اجتماع المجلسين — تأبين الملك — عاش الملك — تنازل كبير

— القاهرة فى ٨ أيار : لمراسل الدفاع الخاص —

مصر

انعقاد البرلمان بعد ظهر اليوم

عقد مجلسا البرلمان « الشيوخ والنواب » جلسة في الساعة الرابعة بعد ظهر اليوم فى قاعة مجلس النواب . وتولى الرئاسة اكبر الاعضاء سنا . وبعد تلاوة الاعتذارات بدأ جدول اعمال المؤتمر

مؤتمر وتأبين الملك

وتلا رئيس الوزراء علي ماهر باشا ، على هيئة المؤتمر المرسوم الصادر بدعوة مجلسي الشيوخ والنواب للاجتماع . ثم تلا تبليغاً بوفاة المغفور له جلالة الملك فؤاد ونوه بالخسارة الفادحة التي لحقت بالبلاد . ثم عقبه دولة النحاس باشا بكلمة مؤثرة في تأبين الراحل الكريم . ثم رفعت الجلسة حداداً

تبليغ ولاية فاروق الاول ملكا

ثم اعيدت الجلسة الى الانعقاد وتلا دولة على ماهر باشا على هيئة المؤتمر تبليغا عن المناداة بجلالة الملك فاروق الاول ملكا على مصر . وعقب ذلك تلاوة تبليغ هيئة المؤتمر تولي مجلس الوزراء سلطات الملك الدستورية

الاعضاء يؤدون اليمين

وبعد ان رفعت الجلسة وانصرف اعضاء مجلس الشيوخ الى قاعة اجتماعهم وتلي فيها المرسوم الصادر بالشيوخ المعينين وتبليغ المجلس اسماء الاعضاء المنتخبين ادى جميع الاعضاء اليمين الدستوريه . وعقد النواب ايضا مثل هذه الجلسه ولم يؤدوا فيها غير اليمين

الاوصياء على العرش

وعقد المؤتمر مرة اخرى للنظر في مسألة الوصاية ، فتلي نص وثيقة الوصاية على العرش فكانت الاسماء : المغفور له عدلي يكن باشا ، توفيق نسيم باشا ، محمود فخري باشا . ولما كان احد الاوصياء قد توفي ، فقد قرر مجلس البرلمان ان يكون مجلس الاوصياء مؤلفاً من : ولي العهد سمو الامير محمد علي توفيق ، وعزيز عزت باشا ، وشريف صبري باشا

الوزارة تقدم استقالتها

من المنتظر ان يرفع دولة على ماهر باشا رئيس الوزراء استقالة وزارته الى جلالة الملك غداً «اليوم» بحضور مجلس الوصاية الذي تألف الليلة . والمفهوم ان الاجراءات النهائية لنص الاستقالة قد تمت

رئيس النواب والشيوخ

لم تتم الليلة اجراءات تعيين رئيس مجلس الشيوخ . ولم ينتخب مجلس النواب رئيسا له من بين اعضائه فى الجلسة التى عقدت بعد الساعة الرابعة مساء

ثلاثة من رجال الصحافة

بين الشيوخ الذين عينوا ثلاثة من رجال الصحافة هم : انطون بك الجميل رئيس تحرير جريدة الاهرام والدكتور محمد حسين هيكل بك وأحمد كامل بك

الملك يتنازل عن خمسين الفا

تنازل جلالة الملك فاروق الاول عن خمسين الف جنيه من مخصصات جلالته والمعروف ان المخصصات الملكية هى ١٥٠ الف جنيه وقد اصبحت الان مئة الف جنيه .

العراق

القضاء على الفتنة المنكره

قضي تماما على الفتنة الاخيرة بين قبائل العراق فى الشمال التي شقت عصا الطاعة . وقد عادت القوات العسكرية الى اماكنها بعد ان اخمدتها

انكلترا

التنازل عن السكك الحديدية للعراق

صدر الكتاب الابيض يقول بأن حقوق بريطانيا فى سكك حديد العراق قد ذهبت لقاء ٤٠٠ الف دينار ثمناً لهذه السكك

التوقيع على المعاهده السعودية المصرية

امضى رئيس الوزارة المصرية امس هو وممثل الدولة السعودية المعاهدة التى وضعت اسسها في الايام الاخيرة . وهى تعترف بالوضع الحالي لمصر وللدولة السعودية ، وتقول بتبادل السلك السياسى في البلدين

وصول امبراطور الحبشة مدينة القدس

وصل جلالة امبراطور الحبشة القدس بعد ظهر اليوم في قطار خاص . وقد كان في ميناء حيفا باخرة ايطالية مزدانة احتفالا بانتصار ايطاليا في الحبشة . ووصلت الامبراطور برقية من السفير الحبشي فى لندن يطلب فيها الاجتماع به

اختلاف النظر في مسألة العقوبات

الرأي العام غير مهيأ لاعطاء قرار حاسم فيما يختص بالعقوبات . ويرى السر أوستن وقفها لخطرها . لكن لا يعلم فيما اذا كان نصف المحافظين فى مجلس العموم يقرون السر اوستن ام لا . وقد عقد اجتماع كبير طلب من البرلمان الاستمرار على العقوبات والتشديد فيها . وقال الاجتماع ان عمل ايطاليا كان هجوم على ميثاق العصبة ممزقة شر ممزق . وبسبب ذلك لا يؤمن الاغارة على الميثاق مرة اخرى وسيجتمع مندوبو الدول الصغيرة يوم السبت لبحث سلامتهن

اسئلة بريطانيا الى المانيا

سلم سفير بريطانيا في برلين الاسئلة التي قدمها مستر ايدن للهر هتلر . وهى تتضمن النظرية البريطانية التى تنص على الاحتفاظ بحقوق كل دولة واستقلالها . وتبدي المذكرة اسف الحكومة البريطانية لان المانيا لم تبذل جهدها في السلامة المشتركة . ومن الاسئلة :

١ — هل تحترم المانيا الحدود القائمة الان ، الا بمفاوضات حرة واتفاقيات

٢ — هل تفكر المانيا في تحديد القوات الجوية

٣ — ما هي الدول التى المانيا مستعدة لضمها الى الميثاق الغربي ، وهل روسيا ولتفيا بينها

٤ — ما هي التفاصيل التى بها تحل المشكلة القائمة ويرجع الى محكمة العدل الدولية فى كل خلاف يقوم

هنغاريا

مطارات روسيا في بلاد مجاورة

نشرت جريدة فوجتلانسح التي تنطق بلسان الجنرال جمبوس رئيس الوزارة تفاصيل عن التعاون بين موسكو وبراغ وقالت ان المطارات التى انشئت في جيسي وزرنوفتز كولوسنار واونكفار وبراغ بأموال السوفييت قد افتتحت ووضعت طيارات سوفياتية منذ زمن طويل في رومانيا وتشيكوسلوفاكيا وعقدت لجنة تشيكوسلوفاكية اتفاقا مع حكومة موسكو على المساعدة الجوية المتبادلة ويخدم ضباط من تشيكوسلوفاكيا في الجيش السوفياتي لكي يطلعوا على تنظيم الجيش الاحمر . وليس الخط الجوي الموجود بين موسكو وبراغ لازما للتجارة بل للاغراض العسكرية

وأكدت هذه الجريدة ان المجر مهددة قبل سواها . ومن الغريب ان البلدان المعادية للسوفييت لم تكلف المجر ان تتسلح لرد الخطر الاحمر . فتسلح المجر مسألة مهمة جداً تحتاج الى العناية حتى من الدول المحايدة . ومن المأمول ان لا تتحمل انجلترا وايطاليا وبولونيا ويوغوسلافيا التهديد الشيوعي بعد الان .

اعلنـــوا في الدفاع

اتحاد نقابات العمال

جاءنا من جمعية اتحاد نقابات العمال العرب بالقدس ما يلي : عقدت جمعية اتحاد نقابات العمال بالقدس صباح أمس اجتماعا عاما في دار الجمعية ضم عدداً كبيراً من هيئات نقابات الحرف واعضائها لبحث الموقف الحاضر ودرس حالة العمال بصورة عامة.

وبعد ان انتظم عقد المجتمعين وقف الاستاذ سليمان الحسيني معتمد الجمعية ومستشارها وارتجل خطابا قويا استعرض به الادوار التي مرت على القضية العربية بصورة عامة والقضية الفلسطينية بصورة خاصة، وشرح الموقف الحاضر شرحاً وافيا، وبحث تطور القضية منذ بدء الاضراب حتى الآن وان للعامل من حقوق وما عليه من واجبات نحو الجمعية، ونحو نفسه ونحو الوطن.

وقد اتخذ في هذا الاجتماع الكبير عدة قرارات كان اهمها :

١ — توثيق اتصال جمعية العمال العرب باللجنة العربية العليا و كافة اللجان القومية اتصالا دائميا،

وتوحيد مساعي جمعية العمال مع هذه الهيئات الوطنية.

٢ — تأسيس فرقة كشفية من اعضاء جمعية العمال.

٣ — تأسيس ناد رياضي للجمعية

٤ — نشر بيانات في الصحف بين حين وآخر عن حركة العمال العرب في القدس وعن نتيجة اعمال الجمعية في سبيل نهضة العامل وترقيه شؤونه والدفاع عن حقوقه. وربما تمكن الجمعية من اصدار صحيفة باسمها.

تبرعات القرى

جاءنا من جمعية الاسعاف العربية في يافا ان حمولتي دار عبد الواحد وعوض عبد الواحد من السافرية تبرع كل منهما بعشرة اكياس دقيق وعائلة البنا واسعد من نفس القرية تبرعت بثمانية اكياس دقيق والسادة عبد الرحيم وحسن حسين الموسى و يوسف حسن وأحمد يونس من اهالى قرية العباسية تبرعوا ب ٦٥ كيس طحين وصندوق بندورة فبارك الله فيهم

برقيتان

جاءنا نص البرقيتين التاليتين:

.... الدفاع ....

— نؤيد اقتراح عقد مؤتمر للمجالس البلدية ونرجو رئيس بلدية نابلس ان يدعو اليه

هاشم الجيوسي، جمال عز الدين، عثمان البشناق، موسى السيفي

— موقفكم بعد بلاغ الحكومة مشرف ثابروا الله في عونكم والامة من ورائكم

هاشم الجيوسي، نجيب اللبدي، الدكتور جمال عزالدين، المحامي عثمان البشناق.

احتراق سيارة يهودية

شبت النار امس في سيارة يهودية رقمها ٩٦٠ بينما كانت واقفة وراء دائرة الهيلانية فخف البوليس وتمكن من اطفائها.

تخوفهم من اتحادنا

عقد الادون بن زيون كاتس مقالا في جريدة هابوكر اتخذ فيه اتحاد زعماء العرب الذي قهرهم سخرية فقال : قلنا في مناسبات كثيرة ان اعداءنا متفرقون وان العداء مستحكم بين زعمائهم وكل عائلة من عائلات الزعامة بينهم تكيد للاخرى ولكن لما طلب الشباب منهم ان يتحدوا اجابوا دعوة الشباب :

اما نحن فلا عداء بين زعمائنا ولا كراهة ولا يتعدى الامر اختلافا في الرأي فلماذا لا نتحد لرد الخطر عن بلادنا ؟ ... الحقيقة اننا مع الاسف لا شباب لدينا مثل شباب العرب يمكنهم ان يجبروا الزعماء على الاتحاد ولكن لدينا شعب مشردون في انحاء العالم فعليه ان يطلب من الزعماء الاتحاد كي لا نقع فريسة في يد اعدائنا الساسة العرب.

افتراء وتحريض تافه

قالت جريدة دافار في مقالها الرئيسي أمس : هذه هي المرة الاولى التي يوجه فيها المندوب السامي كلمات صارمة للزعماء العرب، بعد ان مر ١٧ يوما عن هذه الحال غير العادية في فلسطين.

١٧ يوما تطغى فيها على البلاد موجة خطرة من اعمال تقتيل وارهاب واضراب غريب، ووضع السلطة في الشوارع في يد غلمان متوحشين (كذا) يرجمون المارين بالحجارة يحرقون كل ما غرسه غيرهم ويقطعون الاشجار!

وقد كنا ننتظر من المندوب ان يقولها كلمة صارمة حاسمة فجاءت الكلمة حينما بدأ الزعماء يدعون الى ثورة محلية مثل عدم دفع الضرائب واضراب الموظفين كانها كانت هذه الدعوة هي العمل غير القانوني الوحيد، لماذا لم تصدر هذه الكلمة قبل ؟ الم تكن الحكومة تعتقد ان الحالة ستصل الى هذا الحد اما جواب الزعماء العرب فكان الرفض لجميع اقوال الحكومة، دون ما تورع او مبالاة مع ان بينهم من يتقاضى راتبه من صندوقها

الى الاله!

وصل من بريد يافا من عربي لعربي كتاب وجد مختوما على غلافه بخاتم الدعاية للمعرض الصهيوني اذ يقول : « زوروا معرض الشرق » فهل لا تزال دائرة البرق والبريد الرسمية وسيلة من وسائل الدعاية اليهودية ؟

اقصد
محل
نجيب القطان
تجد احسن
انواع زيت الزيتون للمونة
والسمن الحلبي الحديدي
الممتاز
|||
ماركة
كامل هيكل

كلمة لقرية جبع

جاءنا من « متألم » ان بعض القرويين في جبع التابعة جنين خارجون على كلمة الامة طول ايام الاضراب، وانهم يجمعون الناطر من الخيار والمئات من البيض، ويبعونه الى مدير شركة الملح سردون في عتليت، وهو بدوره يشحن هذه المواد الى تل ابيب والمستعمرات اليهودية وان اهالي جبع لا يتورعون عن التعامل مع اليهود حتى ان بعض النساء في القرية يعملون كخادمات في بيوت اليهود لقاء دراهم معدودة — الامر الذي نود ان نعيذ منه القرويين المعروف عنهم الاباء وعزة النفس والحماسة لبلادهم

برقيات تأييد

وصلت هذه البرقيات مؤتمر اللجان القومية امس الاول ففوتت هالة الشجاعة:

الظروف اخرتنا نؤيدكم ونحن على استعداد للتضحية في سبيل الوطن

عن جمعية البدو العربية اشتيوي الهداري بير السبع

— تباهى الامم بمواقف اللجان القومية. العالم يشرئب بعنقه لفلسطين ويصيخ بسمعه الى قراراتكم وهذا اليوم الفاصل، فاما ان نجتمع مع الاحرار المستقلين او مع الشهداء المجاهدين والله نستعين : الدكتور قاسم ملحس محمد علي دروزة

— نؤيدكم في قراراتكم نعاضدكم على الثبات والجهاد والتضحية الى النهاية حتى تنال البلاد مطاليبها المجدل

سكرتير اللجنة القومية رشيد الشريف عبد الحميد برزق دياب زفوت شفيق نجم

— بلاد الحبشة التي امطرها موسوليني بالغازات والحديد ليست مهددة بالفناء كما هي حالتنا انتم على مفرق الطرق حياة او موت نريد منكم موقفا حاسما للزعامة الحقة تجارف ولا تتوقع عقوبة نؤيد مقرراتكم

طولكرم: عبد الرحمن سفاريني، يوسف القبج، راسم كمال، زكي سفاريني حسن الحاج ياسين، محمود الحاج قاسم فؤاد سختيان، داود ابو شريفه، سليم العاليه، عبدالرحمن العلي، جميل دلال، عبدالعزيز عنبتاوي، عبد الكريم نمر، محمود نصر، عبد الرزاق مسعود، سليمان السيد، يوسف شعبان، عزت ...

— عموم طلبة بير السبع مضربين عن تلقي دروسهم احتجاجاً على سياسة الحكومة الانكليزية الجائرة في هضم حقوق العرب اهل فلسطين وحكم البلاد حكماً مباشراً وبتهويد بلادنا العربية العزيزة خلافاً لمبادىء العدل والانسانية والوعود المقطوعة. وسنظل مضربين حتى تلبوا الطلبات التى اجمعت الامة عليها فلتحيي فلسطين عربية حرة.

لجنة اتحاد طلبة بير السبع

سيارات غزة
الوطنية
سفريات يومية
بين غزة ويافا
وبالعكس
سيارات فخمة
سائقون ماهرون

الزعامة الاوروبية تبحث عن الزعيم

اسئلة تقدمها فرنسا لبريطانيا — لهتلر

لقد تصدع مقام عصبة الامم

نشرت « نيوز كرونكل » مقالا للكاتب السياسي الشهير (فرنون بارتليت) ونشرت ضمن اطار داخل في هذا المقال رسالة لمكاتبها الخاص في باريس، لشدة الاتصال بين باقي المقال وما في الرسالة ولذلك نعرب نحن الاثنين هنا معا

« المحرر »

اسئلة جديدة ستقدم بعد تحويرها

قال « فرنون بارتليت » :

زار المسيو كوربين السفير الافرنسي وزارة الخارجية البريطانية ومعه اسئلة جديدة تدور حول بعض مشكلات اضافية، وطلب ان تقدم للهر هتلر بواسطة المستر ايدن

على ان هذه الاسئلة قد لا ترفع الى برلين في شكلها الحالي وانما يبحث فيها مع بقية ما في اضبارة الشكايات الافرنسية وتفحص على ضوء مقترحات هتلر السامية ثم يستخرج المستر ايدن من كل هذا سلسلة من الاسئلة المحكمة الوضع التي تتطلب ان تجيء الردود عليها وهي ردود اثنائية

الوثيقة البريطانية قد تنشر

سيقدم المستر ايدن الوثيقة التي يضمنها هذه الاسئلة الى مجلس الوزراء في الاسبوع القادم ثم ترسل الى السفير البريطاني في برلين فيتولى هو تقديمها الى الحكومة الالمانية. ومن المحتمل جد الاحتمال ان تنشر الحكومة البريطانية هذه الوثيقة، ولكن هذا النشر لا يكون الا في حالة واحدة، وهي حالة موافقة المانيا على محتويات الوثيقة

الدعاية الايطالية ناشطة جدا

لم يترك الدعاة الايطاليون فرصة لاحت، الا وانتهزوها للنيل من كرامة بريطانيا ولتسوء سمعتها، وقد اعانهم على ذلك الانتصار الايطالي في الحبشة وعجز عصبة الامم عن الحيلولة بين ايطاليا وبين الظفر به

اما آخر انباء هؤلاء الدعاة، فهو هذا النبأ القائل بان ايطاليا عرضت على مصر ان تعقد معها ميثاق صداقة وعدم اعتداء، والذي فهمته انا هو ان هذا النبأ لا أساس له من الصحة، وانما هو اعطي لبعض الصحف في مصر لتستعين به على تقوية الجانب المصري واضعاف الجانب البريطاني في هذه المفاوضات الانكلو — مصرية الحالية

وليس ثمة مصري مسؤول واحد، وهو يرى امامه مثال الحبشة، يستطيع ان يعلق اية اهمية على ميثاق يعقد مع الدولة التي حطمت باعتدائها على الحبشة كل ميثاق . . :

« الدفاع » بعد ذلك تكلم الكاتب عن مقابلات جرت بين سفيري فرنسا وبريطانيا في روما و بين السنيور سوفتش وكيل وزارة الخارجية الايطالية ولكنه لم يستنتج منها شيئاً، فلننتقل الى الرسالة:

الزعامة الاوروبية تبحث عن الزعيم

قال الكاتب الباريسي « للنيوز كرونكل » :

ستذهب زعامة الدبلوماسية الاوروبية لتتسول طالبة زعيما وذلك خلال الاسابيع الخمسة القادمة، وما نظن ان لهذه الزعامة في هذا الزمن الا المستر ايدن

والمفهوم ان فرنسا ستمضي في سياستها السلبية الحالية الى ان ينعقد البرلمان الافرنسي الجديد يوم ٤ حزيران القادم

على ان الناس هنا ينظرون على احر من الجمر ما ستسفر عنه المفاوضات التي تجرى بين المستر ايدن وبين برلين، والموقف الذي سيقفه هذا الوزير البريطاني في جنيف عندما ينعقد مجلس العصبة يوم ١١ الجاري

شخصية كبيرة تشرح الموقف

ولقد قابلت اليوم مع رجل ذي شخصية كبيرة، ومركز دولي ممتاز يقام كل وزن لكل كلمة يقولها فقال لي

ان المستر ايدن يستطيع ان يجد احسن الاسس لحل المعضلات الافرنسية ـ الالمانية فيما يلي، وانا هنا انقل كلامه حرفيا :

« ازالة آخر أثر من آثار عدم مساواة المانيا في المركز مع غيرها من الدول العظمى، وذلك يكون بسحب تلك اللجنة الدولية التي ما تزال الى الآن تشرف على الطرق المائية الداخلية في المانيا وبعد ذلك يمكن الحصول من الحكومة الالمانية على التأكيدات بعدم اقامة الحصون والقلاع في اراضي الرين، ويكفي في هذه التأكيدات ان تكون شفوية

ويعتقد هذا السياسي الكبير بان هذا مضافا الى ما ضمنته فرنسا من بريطانيا بان تساعدها في حالة وقوع اي اعتداء عليها بدون استفزاز، قد تكون فيه الكفاية لايجاد الاسس الصالحة لحل كل ما هو بين فرنسا والمانيا من معضلات

اما بعد فالى العقوبات

صرح لي هذا السياسي نفسه في آخر حديثه معي بان فرنسا سيكون عليها — في مقابل ما نالته من حلول طيبة لمعضلاتها — ان لا تستمر متمسكة بالعقوبات الحالية المفروضة على ايطاليا فحسب، بل وان تشترك مع غيرها من الدول في تشديد هذه العقوبات

ولقد ابديت مثل هذه الملاحظات للمسيو فلاندان من قبل رجل افرنسي كبير، عاد من برلين منذ ايام، وكان مما قاله له، كما علمت انا من مصدر موثوق به :

« ان ما شاهدته وسمعته ليدلني على ان فرنسا توشك ان تعزل نفسها عن اوربا، وتقفي القضاء الاخير على عصبة الامم ..

وفهمت اكثر مما تقدم ان هذا الافرنسي الكبير، اصبح بعد عودته من برلين شديد الاقتناع بصحة الخطة التي سار عليها المستر ايدن الى الآن، وانه اعرب عن رايه هذا للمسيو فلاندان

اما مقام العصبة فقد انحط اليوم في نظر جميع الاحزاب، وما اظن حزباً واحداً هنا الا وهو يريد ان يعيد هذا المقام الى ما كان عليه برغم الدعاية الايطالية الواسعة الانتشار في باريس

حمية طلاب القباب

وصل يافا بعض طلاب مدرسة القباب على سيارة الشيخ ابراهيم حسن، ومعهم ١٢ كيس دقيق، لتوزيعها على منكوبي حوادث يافا. ولما دخلوا المدينة شرعوا ينشدون الاناشيد الوطنية، وصادف مرورهم امام قشلاق البوليس فمنعهم ضابط انكليزي من ان ينشدوا شيئاً فهل لو كان هؤلاء الطلاب يهوداً، هل كان الضابط يمنعهم من الانشاد لاسيما والطلبة في حي عربي

هذا فعل الحمى

نشرت الصحف اليهودية نص مذكرة ارسلها الحزب الصهيوني الاصلاحي الى المندوب السامي يشرح فيها استياء اليهود من هذه الحالة واستمرارها ويؤكد فيها ان تسعين في المئة من عرب فلسطين يريدون السلام كذا ولا يرغبون في الاضراب ولا يوافقون الشباب العرب والزعماء على هذه الخطة. وقد افتتح هذا الحزب مذكرته بقوله: اننا نتألم ونشارك يهود العالم في الالم للهجوم الدموي الذي قام به العرب على اليهود (كذا) خلال الاسبوعين الماضيين ونعجب من قول الحكومة ان الاضطراب الذي وقع لم يكن غير حادث بسيط في حين ان هذا الهجوم الدموي هو حلقة من سلسلة اجرامية (كذا) لا نهاية لها هيأها في خلال شهرين او اكثر عصابات من المجرمين ليفرضوا ارهابهم على الشعب ليفيدوا بذلك الدعاية التي يقوم بها نفر من العرب الوطنيين هذا واننا نطالب بانشاء قوة يهودية تدافع عنا وعن املاكنا في هذه البلاد

بودرة كيتنج
سائل كيتنج

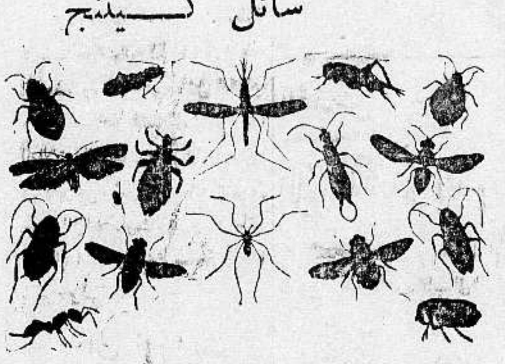

يقتل جميع هذه الحشرات

ان الصراصير، والخنافس، والبق، والناموس، والذباب، وجميع الحشرات تنقل الامراض، وتحمل الميكروبات وتزعج الناس، اما طريقة محاربتها وقتلها وابادتها فهي ان ترش كيتنج.

كل شيء غير كيتنج يدوخ الحشرات ولا يقتلها فتعود اليك بعد ساعة. أما كيتنج فانه يقتل الحشرات قتلا فلا ترجع ابداً، رش كيتنج حول السرير وفي المطبخ وغرف النوم او رش سائل كيتنج فيقتل جميع الحشرات

KEATING'S

كيتنج سائل — وكيتنج بودرة

الوكلاء : المستودع ـ الشركة المصرية البريطانية التجارية
مصر، سوريا وفلسطين
فرع فلسطين : يافا — شارع يافا — تل ابيب تلفون ١٠٦٢

اخلاق!

جاءنا من السيد محمود حماده من غزة انه كان، قبل حوادث الاضراب، يعمل في مطحنة شيخر فلما كانت الاضطرابات، وغادر عمله عائدا الى بلده وقال انه عاد منذ ايام الى مكان عمله، وافتقد ملابسه فوجدها ممزقة اربا، ولما سأل عن السبب، اجابه اليهود بانهم لا يعرفون السبب ! ثم لما طالبهم الاجر قالوا له انهم لا يعرفونه

من قضايا الحوادث

ذكر امس نبأ اعتقال السادة حسن ابراهيم ابي بصلة وحسين محمد حباب، ورمضان احمد حمزة من قرية بيت دجن بتهمة اطلاق الرصاص على السيارات اليهودية التي تسير في طريق القدس. وقد اخلى سبيل الاول، واصدر الاستاذ موسى بك نمر حاكم الصلح موافقته على توقيف الآخرين لاثنة ايام ريثما يتقدم البوليس بشهوده حسب ادعائه.

شجعوا
مصنوعاتكم الوطنية

عكا

الاضراب العام

اصبحت المدينة اليوم مضربة ليومها السادس عشر اضرابا تاما شاملا جميع طبقات الامة.

يرفضون

اخراجه بالكفالة

اعتقلت السلطة مساء امس الشاب فائز عودي بتهمة رش المسامير على شارع بيروت — حيفا لتعطيل حركة السير. ولا يزال معتقلا حتى الان لان السلطة رفضت اخراجه بالكفالة. وعلمت من احد ضباط البوليس انهم سيرسلونه الى السجن حتى يوم المحاكمة.

تقرير الاستمرار

حضر الى مقر اللجنة القومية في عكا الساعة العاشرة من صباح هذا اليوم جميع التجار والبقالين بدعوة منها. وقرروا استمرار الاضراب حتى تنال البلاد مطاليبها. وعاهدوا الله على ذلك وبلغ الحماس ببعضهم فسلموا مفاتيح متاجرهم الى اللجنة

حيفا

شقيقتا جلالة الملك غازي

استقبل امس سعادة قنصل العراق في حيفا الاستاذ كاظم بك الدجيلي على الحدود السورية الاميرتين عزت وراجحه شقيقتي جلالة الملك غازي المعظم ومعهن ثلاث سيدات وسعادة قنصل العراق في بيروت الاستاذ موفق بك الالوسي وموظف من البلاط الملكي. وقد ابحروا في الساعة العاشرة والنصف من ليلة امس من ميناء حيفا الى بيريه في بلاد اليونان للاصطياف هناك

تأديب عصاة في العراق

قامت شرذمة من العشائر الساكنة في أراضي الديوانية الواقعة بين الرماثة والسماوة بتخريب قسم من السكك الحديدية وتقطيع بعض اسلاكها. وقد ارسلت الحكومة العراقية قوة من الجند فقضت على هذه الحركة. وعادت السكينة الى نصابها

خوارج

ارسل ديب البعاجيري سيارة رقم ٢٣٨٥ مملوءة بالسمك الى حي هدار هاكرمل اليهودي، عن طريق صبحي كساب. فكان كلاهما خارجاً على امته، وسأوافيكم باسماء خوارج آخرين، لعلهم يخجلون ما يقدمون عليه من آثام وطنية فيرتدعون!

قانون العقوبات المشتركة

جاء الى وكالة هذه الجريدة ممثلون عن بعض القرى التي فرضت عليها الحكومة قانون العقوبات المشتركة وشكوا الينا سوء المعاملة التي يلقاها سكان القرى، من البوليس، وسألونا ان نلفت نظر دائرة البوليس الى تلافي هذا الاجحاف

جنود سنغال

وصلت ميناء حيفا الباخره ماريت وعليها ٥٠٠ جندي سنغالي وصلوا من فرنسا، في طريقهم الى سوريا. وقد تجاولوا في انحاء المدينة، ثم غادروها الليلة الى سوريا

تبرعات القرى

بلغ مجموع ما تبرعت به قرية اجزم مبلغ ٢٢ جنيهاً للمنكوبين فبارك الله فيها

تبرع رجل

تبرع السيد نصر الله طونه بمبلغ ١٧ جنيهاً، لتوزع على الفقراء والمنكوبين

السلك السياسي العراقي

نقل السيد ناصر رزوق سكرتير القنصلية العراقية في حيفا الى القنصلية العراقية في بيروت وحل محله السيد مظفر امين اروندوزي

قلقيلية

الاضراب مستمر

لا تزال البلد مضربة اضرابا عاما شاملا ولا تزال الحوانيت مقفلة والحركة التجارية مشلولة كما لا يزال بائعو الخضار على انقطاعهم عن البيع في المستعمرات اليهودية، مما زاد في شدة حاجة اليهود للخضار. وقد حدثنا شخص من كفر سابا العرب ان احد اليهود كلف احد اهالي قريتنا، بتوريد البندورة اليه على ان يستلمها منه في مستعمرة كفر سابا بسعر الرطل عشرة قروش، ومناه بالارباح الطائلة من وراء هذه المهنة، تعويه عن العمل، ولكنه رفض هذا اباء قائلا الوطن فوق المصلحة

دعوى الشباب

علمنا ان الدعوى التي اقامتها النيابه على فريق من الشباب في البلد بسبب الحوادث الاخيرة والاضراب، قد حولت فضيتهم للمحكمة المركزية في طولكرم لتنظر فيها قبل ان يتم قاضي الصلح تحقيقه في القضية وسينظر المستر كراسل في هذه القضية قريباً

أريحية اساتذة

علمنا من مصدر ثقة ان اساتذة، مدارس نابلس قد قرروا تخصيص نصف رواتبهم اعانة لمنكوبي الحوادث الاخيرة وان الاهتمام بهذا العمل الجليل كما فهمناه مدير مدرسة نابلس الثانوية كاظم افندي عاشور.

المجدل

استمرار الاضراب

انتهى اليوم التاسع عشر على المجدل وهي مضربة اضرابا عاما شاملا جميع طبقات الشعب. ورغم ما عرف عن المجدل من انها تعتمد في حياتها الاقتصادية على حياكة المنسوجات وغزلها التي تضم اكثر من الفي شخص، الا انها ستبقى في طليعة البلدان الثابرة على مواصلة الاضراب الى ان تنال الامة مطاليبها

وقد رفع العمال اليوم احتجاجا الى المندوب السامي يعلنون سخطهم على الوضع الحاضر ويطلبون بالحاح تلبيه مطالب البلاد بمنع الهجرة اليهودية منعا باتا وبيوع الاراضي وتشكيل حكومة نيابية وتجريد اليهود من السلاح

لحضور

اجتماع اللجان القومية

غادرنا اليوم الى القدس بقطار الصباح لحضور اجتماع اللجان القومية وفد من اعضاء اللجنة القومية قوامه السادة: يوسف تميم نجم، الشيخ سليم الشريف، السيد ابو شرخ والحاج خليل الخطيب

جهود الطلبة

يبذل طلبة المدرسة الاميرية جهوداً تشكر للاشراف على حركة الاضراب ويقومون كل يوم بمظاهرة سلمية حماسية تتقدمهم الاعلام العربية. منشدين الاناشيد الوطنية وهاتفين للوحدة العربية

ولا تزال لجنة الطلبة تعمل بجد لتأمين استمرار اضراب الطلاب حتى تنال الامة مطالبها الحقيقية كاملة

يبرىء موقفه

زارنا في وكالة (الدفاع) بعد ظهر يوم الاربعاء التاجر مصباح افندي تنيره ونفى لنا ما نشره كاتب بتوقيع (مطلع) في عدد الدفاع يوم الثلاثاء الماضي واوضح لنا السيد مصباح ان حضرة (مطلع) لم يقصد من كلمته تلك، سوى تشويه سمعته. واكد لنا انه حتى كتابة هذه السطور وهو مضرب عن البيع والشراء وسيبقى كذلك الى ان تجاب الامة الى مطالبها

— رسالة ثانية —

استمرار الاضراب

كان اضراب اليوم رائعاً منقطع النظير لم يشذ فيه احد. وقد طاف اعضاء لجنة الاضراب حول المدينة فلم يروا شذوذاً عليه وكان اصحاب المتاجر والمغازل عاهدوا الله واعضاء اللجنة على مواصلة الاضراب ومشاركة الامة في شعورها الفياض، ونضالها الشريف

تعليمات

جديدة للمخاتير

علمت ان مفتش البوليس استدعى في مكتبه عموم مخاتير المدينة والقى عليهم تعليمات جديدة خلاصتها ان يكونوا جميعاً على استعداد تام حين دعوة البوليس لهم وتكليفهم بما يريد وفي صباح اليوم الثاني زار المجدل حضرة قائمقام غزه عبد الرزاق افندي قليبو واجتمع بالمخاتير في دائرة البلدية وابلغهم بصورة رسمية ان يكونوا موجودين كل يوم في دائرة البلدية لمساعدة البوليس في واجباته اذا اقتضى الحال. وبعد ان مكث مدة غادرنا الى القرى المجاورة لاعلام مخاتيرها بهذه التعليمات الجديدة.

تفتيش الحدائق

يصادف في اول الشهر المقبل موعد تفتيش حدائق اللواء الجنوبي السنوي وقد كانت حديقة محطة المجدل التي انشأها ناظرها جورج افندي عياد اجمل حديقة في اللواء الجنوبي في العام السابق ومن المنتظر ان تكون كذلك في عامنا هذا بسبب العناية الفائقة التي يقوم بها حضرة ناظر المحطة.

خان يونس

تأثير الاضراب

طلب محافظ سيناء ان يأكل بعض الخضار مثل المشمش والخيار ولكن لم يجب الى طلبه بسبب الاضراب العام، وقد ابدى افراد البوليس كل همة ونشاط لاستحضار ما يطلب فلم يفلحوا فاظهر المحافظ سياءه من أهالي خان يونس لعدم تلبية طلبه. مع العلم انهم يستطيع احضار ما يطلب من البساتين القريبة الا انهم لم يتمكنوا لشدة الاضراب

الاعانات للمنكوبين

فيما يلي قائمة بأسماء السيدات المتبرعات في الاجتماع الذي عقد بدار المؤتمر الاقتصادي العربي في ٥ الجاري وسنتابع نشر بقية الاسماء في اعداد قادمة:

مل	جنيه	الاسم
	١١	عقيلة عوني عبد الهادي
	١٠	عقيلة عبد الحميد شومان
	٥	عقيلة الدكتور محمود الدجاني
	٦	عائلة موسى العلمي
	١	عقيلة سعد الدين الرفاتي
	١	عقيلة رزق ايوي
	١	ام موسى عبد الله الحسيني
	١	عقيلة جواد الحسيني
٥٠٠		الآنسة نادية الحسيني
	١	كريمة المرحوم عبد الرحمن افندي البديري
	١	عقيلة الشيخ محمد البديري
	١	عقيلة السيد حسن عويضة
	١	الآنسة قدسية سيف الدين القطب
	١	عقيلة السيد عزت عبده السجدة
	١	عقيلة السيد صبحي الشهابي
٥٠٠		عقيلة السيد فرح الصائغ
	١	كريمة السيد خليل هداية
	١	عقيلة السيد محمد داود ادزدار
٥٠٠		الآنسة وداد بامية
٥٠٠		الآنسة عزيزة امين الحشيمي
	١	عقيلة جمال افندي الحسيني
	١	الآنسة ميليا السكاكيني
	١	كريمة فهمي افندي النشاشيبي
٥٠٠		عقيلة عبد القادر افندي المهتدي
	١	كريمة السيد اسماعيل جار الله
	١	عقيلة ابراهيم بك الحسيني
	١	السيدة ام ابراهيم افندي النشاشيبي
	١	عقيلة ابراهيم افندي النشاشيبي
	١	عقيلة فؤاد محي الدين افندي النشاشيبي
	٣	عقيلة ثابت افندي الخالدي
٥٠٠		عقيلة توفيق افندي صالح الحسيني
٢٥٠		عقيلة عارف افندي المتولي
٥٠٠		الآنسة رويدة الشهابي
٥٠٠		عقيلة عزت افندي نسيبه
٢٥٠	٢	عقيلة السيد صالح افندي عبده
٥٠		سيدة متبرعه
	٢	السيدة ام محمود افندي النشاشيبي
	١	عقيلة حسن افندي نسيبه
	١	السيدة ام رؤوف افندي درويش
	١	السيدة شقيقة اسحق افندي درويش
	١	السيدة ام سليمان افندي الدزدار
٥٠٠		كريمة المرحوم يوسف افندي نسيبه
٥٠٠		السيدة عقيلة يعقوب افندي نسيبه
	١	السيدة عقيلة المرحوم يوسف افندي الداجي

«البقية تأتي»

طولكرم

مظاهرتان كبيرتان

اقيمت صباح امس مظاهرة كبرى اشترك فيها مئات الاشخاص، سارت من ساحة الشهداء فالشارع العام حتى حديقة البلدية ثم عادت الى المسجد وكان يتقدمها حملة الاعلام والكشافة وتلامذة المدارس والقيت عدة خطابات حماسية وكان المتظاهرون ينشدون الاناشيد الوطنية هاتفين باسم الشباب الذين حكم عليهم في سبيل التضحية الوطنية وبحياة الاستقلال والامة العربية وستجرى اليوم مظاهرة يشترك فيها وفود القرى العديدة للتظاهر والاحتجاج على خطة الحكومة في اصرارها على سياستها الشاذة في عدم اجابتها لمطاليب الامة

ترحيل سكان

المستعمرات اليهودية

مرت عصارى امس عدة سيارات عن طريق المحطة ملآنة باليهود الذين رحلوا من مستعمراتهم بحراسة الجند الانكليزي وقد علمت ان معظم سكان مستعمرات اليهو قد رحلوا الى تل ابيب لعدم اطمئنانهم

اطلاق قنبلة

وقطع الاسلاك

في الساعة الحادية عشرة من مساء الليلة الماضية سمع دوي عظيم في المدينة فهرع الاهلون جهة الصوت وقد عرف ان قنبلة قد انفجرت بجوار الدار التي يقطنها الجنود الانكليز ولم يحصل ضرر. واهتمت قوات البوليس وتسلحت بأسلحتها واخذت في البحث عن قاذف هذه القنبلة ولكن دون جدوى ويقيم المحل بجوار المحطه وتسلم البوليس حراسة المدينة بعد ان امر الكشافه والحراس الذين كانوا يحرسون البلدة بان يذهبوا الى بيوتهم وقد قطعت اسلاك التلفون ما بين طولكرم ونابلس

الناصرة

براءة متهمي المجيدل

كان أول أمس موعد محاكمة أهالي قرية المجيدل بتهمة حرق مزروعات من مستعمرة «بلفوريا» وجرت المحاكمة امام مساعد حاكم اللواء المستر «بلاكرن» ودافع عن المتهمين الاستاذان الياس الكوسى وجورج معمر. وحضر المحاكمة عدد كبير من اهالي الناصرة وبعد افتتاح الجلسة ارادت المحكمة تطبيق قانون العقوبات المشتركة، الا ان المحامي الياس كوسى شرح للمحكمة ان المندوب السامي لم يدخل هذه القرية تحت حكم هذا القانون. لذلك طلب رد التهمة وتبرئة موكليه وبعد المناقشة تقرر البراءة.

اغلاق المدرسة

قررت ادارة المعارف بالقدس اغلاق مدرسة الحكومة في الناصرة لاجل غير معلوم. ونفذ هذا القرار ابتداء من يوم الاربعاء في ٦ الجاري. مع العلم انه لم يكن يحضر المدرسة اكثر من عشرة او خمسة عشر طالباً من مئة وستين طالباً

بلادنا تحرم علينا

يصل المهاجرون اليهود فلسطين بلا قيد ولا شرط اما العربي ابن هذه البلاد فمحروم منها. فهذا ناصري يدعى حنا الحجه ذهب الى روسيا منذ اربع وعشرين سنة ويريد الرجوع الى مسقط رأسه الناصرة الا ان العراقيل التي توضع امامه كثيرة. وآخر شيء فعلت به الحكومة أن يدفع اهله مبلغ ستين جنيها فلسطينيا كتأمين، يتمكن من المجيء والبقاء في البلاد ثلاثة اشهر لا لاقامة دائمة

بينما اليهود حتى في أشد اوقات الاضطرابات يدخلون بلادنا بالالاف

محاكمة معتقلين

تجري محاكمة الذين اعتقلوا بسبب المظاهرة في الناصرة يوم الثلاثاء من الاسبوع القادم (١٢) الجاري امام مساعد حاكم اللواء الشمالي. والمفهوم ان الجميع سيطلبون المحاكمة أمام المحكمة المركزية

طبريا

الاضراب

والمقاطعة اليهودية

لا تزال طبريا مضربة اضرابا عاما حتى تنال الامة مطالبها. وحركة المقاطعة اليهودية تسير بجد والمدينة تعج يومياً بوفود القرويين من مختلف جهات القضاء لتشجيع الاهلين على المضي في الاضراب وتقديم الاعانات للمنكوبين

منع الاحتفال بعيد

كان امس موعد عيد الشملة فمنعت الحكومة رسمياً من اقامة هذا العيد فبلغ العرب ان قسماً من اليهود يرغبون بالخروج عنوة عن الحكومة بشكل مظاهرة فما مضى على هذا الخبر برهة حتى صرت ترى طبريا تعج بالعرب القادمين من كل ناحية وانتشر القرويون على رؤوس الجبال بشكل ارعب اليهود واضطر الحكومة الى ان تسعى الى تفريق التجمهرين وقد ارتاع اليهود واغلقوا حوانيتهم ووقف الامر عند هذا الحد

وفد اعانات لوبية

حضر اليوم وفد من وجوه لوبية الى طبريا مؤلف من السادة حسن ابو دهيش فواز العلي على الحسين ومحمود الحسين المحمود واحمد سليمان حجو ومحمود الحسين العيسى ومفضي المحمد وحسين محمود الصالح وحسن عبد ياسين ومصطفى الياسين وفضل يوسف حجو وغيرهم من الوجوه والشبان يحملون الاعانات لمساعدة الفقراء والمنكوبين وقد حلوا في بيت الوجيه صدقي افندي الطبري حيث تناولوا طعام الغداء ثم زاروا المدينة وشجعوا شبابها ثم سلموا الاعانة وعادوا مشيعين بالشكر والاحترام

اوتيل خليل الرحمن

بعمارة ابو نصار - النوفرة

اول طريق القدس تماه بيارة الشماس

اجمل واحدث اوتيل

عرفته يافا

زيارة واحدة تجعلك زبونا دائميا

جمعية ترويج الفواكه والخضار التعاونية

شارع القطب بالعمارة الجديدة مستعدة لترويج الفواكه والخضار والتعامل مع اي جهة من جهات فلسطين بنظام وسرعة وامانه

متعاونة لخير المجموع

بشرى عظيمة — واعلان هام

مطعم الظريفية

لصاحبه جورج حداد

الطعام الشهي — المأكل الفاخر

نعلن لعموم زبائننا الكرام اننا قد اجرينا تخفيضا كبيراً على اصناف مأكولات مطعمنا الذي ذاع صيته في مصر وسوريا ومختلف الاقطار العربية لاشتهاره بلذة المأكولات واتقان الطهي، وتعدد الاصناف التي لا يضاهيها بها احد خصوصا واننا قد عزمنا على السهر والاشراف بنفسنا على الطهي واختيار اصناف المأكولات بالهمة والنشاط المشهود لنا بهما من عهد قديم.

وقد خفضنا اسعار الخضروات من ٣ غروش الى ٢. اللحومات على انواعها من ٤ غروش الى ٣ غروش. يفتتح المحل من الساعة ٧ صباحا الى ١٢ مساء. نأمل تشريفكم لتتحققوا من لذة مأكولاتنا واتقان طهيها.

والتجربة اكبر برهان

الدفاع ـ يوم السبت في ١٧ صفر سنة ١٣٥٥ و ٩ ايار ١٩٣٦

صاحب الامتياز والمحرر المسؤول ابراهيم الشنطي

مدير الادارة شوكت حماد

رقم التلفون ١١٨٧

الدفاع

جريدة يومية سياسية مصورة

العدد ٦٠٢ ـ السنه الثالثة

ادارة الدفاع في عمارة حزبون شارع جمال باشا ـ يافا
العنوان البرقي: الدفاع يافا : ص . ب ٢٥٥

	عن سنة	عن نصف سنة
قيمه الاشتراك في فلسطين	١٥٠	٨٠
في الخارج	٣٠٠	١٦٠

صور عالمية على هامش الحوادث

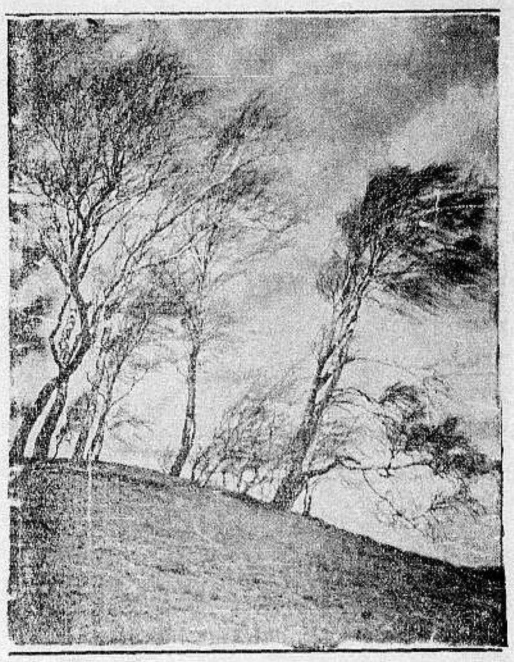

اخذت هذه الصورة في ضاحية من ضواحي سويسرا حيث المصايف الجميلة

اخر خارطة لميدان القتال في الحبشة وقد اشير بسهمين الى الزحفين الحبشي والايطالي

اخذت هذه الصورة للملك جوستاف ادولف ملك اسوج بين ابطال لعبة التنس في المانيا، وقد تبارى جلالته معهم .

حبوب اورشيتونين

اختراع حديث لتقوية الاعصاب وتجديد الشباب

علاج حيوي كيماوي لمعالجه الشيخوخة التناسلية والعنانة وضعف التناسلية

ان افضل العلاجات في معالجة هذه العلة المضنية هو ما بني على تقوية جهاز التناسل الحقيقي في الرجل هذا العضو الذي ثبت منذ زمن ليس بالقريب أنه عدا عن افرازه الحوينات المنوية (سبرماتوزوئير) له مفرز داخلي خاص يؤثر في أحوال الشخص النفسية وفي نموه الجسماني وفي قواه العصبية ، وأن العنانة والضعف التناسلي تعود معظم أسبابهما الى نقص هذا المفرز وهو (الهرمون التناسلي) الذي لا يزال العلم الخاص يجهل حقيقته ولكنه يعرفه حق المعرفة بآثاره ، فالمفرز أو (الهرمون) اذن مادة نجهل جوهرها وإنما نستدل على وجودها بتأثيرها وفعاليتها وذلك بواسطة التجارب والاختبارات العديدة على الحيوانات ولا سيما القردة الكثيرة الشبه بالانسان ، فاذا ما نفذت هذه المادة الجوهرية التي يتوقف عليها حسن قيام الاعضاء التناسلية بوظيفتها ، كان على الطبيب المداوي أن يعوض للبدن بما يقوم مقامها ويفعل فعلها. هذا ما اتجهت اليه أفكار الاطباء الاخصائيين باعضاء التناسل منذ أمد بعيد وقد توالت جهودهم وتتابعت تحرياتهم الى أن توصلوا (بفضل الاختبار في الحيوانات) لاقتطاف ثمرة مساعيهم بايجادهم جواهر كيماوية حيوية تؤثر في الجهازين العصبي والتناسلي معاً فتقوي هذا وتنبه ذاك ، فاصبح العالم يجد أمامه اليوم هذا العلاج الحديث الذي أسموه (أورشي تونين)ويستدل على مفعوله من اسمه ومعناه (المقوي الخصوي)

وأن فائدة هذا العلاج الثابتة علمياً وعملياً فهو يقوّي الخصية على عمل الحوينات المنوية وينبه الجهاز العصبي . ففائدته إذن مضاعفة : يزيل العنانة ويقوي الباه

وعدا عن هذا وذاك ، ونظراً لان العنانة والضعف التناسلي هما مرضا الشيوخ ومرض الذين يبكرون في شيخوختهم ويهرمون قبل أوانهم من الشباب المنهمكين ، فقد أضيف الى (الاورشي تونين) جواهر أخرى من خاصتها تقوية الدم ليكون هذا صالحاً لتغذية الخصية والجهاز العصبي

و يطلب من مستودع قياله وصباغه فى يافا

مستودع الادوية الوطني الفلسطيني ـ ٢٥ شارع بسترس ـ يافا

تداوي حديث لشفاء التعقيبة الحادة (حرقة البول) والمزمنة والنقطة العسكرية بمدة اسبوع

بحبوب الغونوفاكس Gonovax

تجهيز الدكتور S·M·K رئيس شعبة الامراض الزهرية في نانسي ـ فرنسا

ان افات المجاري البولية والتناسلية المنتشرة في هذه البلاد انتشاراً هائلاً والتي لها اثرها السيء والمحسوس في قطع النسل او تشويه المولودين قد دعتنا الى وضع المستحضر المسمى (غونوفاكس) ويجب ان لا يخفي ان اكثر الامراض انتشاراً في هذه البلاد هو حرقة البول او التعقيبة التي لا بد لسريانها وانتقالها من وجود احد امرين :

١ـ المناسبات الجنسية المشبوهة

٢ـ تلوث العضو التناسلي بالافرازات والمواد القيحية الحاملة لعامل التعقيبة ومما هو جدير بالذكر ان كل آفة لا تعقبها المداواة الباكرة لا شك انها تصبح مزمنة وان آفات المجاري البولية وخاصة منها التعقيبة هي من الافات التي ازمانها وطول مدتها يجعل شفاءها صعباً وعويصاً فان استعمال الغونوفاكس اسبوعا واحداً يكفي لشفاء التعقيبة الحديثة الانتقال ولكن كلما تأخرت مدة التداوي اصبحت مدة الشفاء اطول واصعب .

والحالة التي لا تزال البشرية تئن من وطأتها هي : انقطاع النسل ، واسبابه غالبا اهمال مداواة التعقيبة لان عامل هذه الافة السريع الانتقال الى الخصي حيث يستولي على مولدات الحوينات المنوية فيقتلها فيصبح المرء عقيما اي مقطوع النسل واحياناً يتوضع عامل هذه الافة على المفاصل فيسبب الم المفاصل وكثيراً ما يتوضع بطريق السراية في العين فيسبب عمى العين (ان لم تعقبها المداواة) بل وكثيراً ما تكون سبب هدم العائلة وخراب مرحها المشيد حيث هنالك كثير من الرجال المتزوجين وغير المتزوجين من تهوي به شهوته فتوقعه في مثل هذه الافات ولا يلبث هو بدوره ان ينقلها الى زوجته المسكينة فتصبح العدوى منتشرة بين الزوجين وحينئذ اما ان يصبح النسل منقطعاً واما ان تلد الزوجة اولاداً مشوهي الخلقة وكثير ما يلد الطفل اعمى (ان لم تسعفه المداواة)

وهذا ما نعيذ ونحذر شباب هذه البلاد من الوقوع به وذلك للاسراع باستعمال حبوب الغونوفاكس الذي يطهر المجرى البولي فيمنع حصول هذا المرض . كما اننا ننصح النساء المصابات باستعمال حبوب الغونوفاكس لان لمواده خواص عجيبة في قطع السيلان القيحي وحرقة البول بمدة لا تزيد عن اسبوع واحد.

فوائد هذه الحبوب : يقتل جميع الميكروبات الموجودة في اعضاء التناسل . يزيل الالم عند التبويل . يمنع التشنجات والانتفاظات الليلية فيسهل شفاء قروح المجرى البولي وفي الاجمال بين جميع الادوية التي يستعملها الاطباء الاخصائيون لا يوجد مادة اقوى واسرع من الغونوفاكس لشفاء التعقيبة او حرقة البول والنقطة العسكرية وفوق ذلك فانه اذا اخذ حبة اوحبتين من هذا العلاج قبل المناسبات الجنسية فانه يكون واقيا من الاصابة في الاحوال المشبوهة

وكل علبة تحتوي على تعليمات مفصلة عن كيفية الاستعمال . (احذروا التقليد) الوكلاء في فلسطين : يافا شارع بسترس رقم ـ ٢٥

مستودع الادوية الوطني الفلسطيني قيالة وصباغة

صونوا عيونكم من الرمد باستعمالكم

قطرة القنواتى العجيبة

بشرى ازفها الى مواطني الاكارم سكان فلسطين خاصة والى سكان البلاد العربية عامة في جميع اقطار سوريا ومصر والحجاز وشرقي الاردن والعراق والعجم : وهي نجاحي العظيم بتركيب هذه القطرة العجيبة (قطرة القنواتي) بعد جهود عظيمة صرفت من اجلها .

معمل القنواتي يقوم بخدمة بني قومه بامرين : احدهما تهيئة احسن الادوية عملا وانفعها تأثيراً . والاخر تنزيله القيم الباهظة الى اصغر حد ممكن . فها هو الان يتقدم بهديته الثمينة الجديدة العظيمة الفائدة ، قطرة القنواتي العجيبة الى ابناء وطنه الاكارم .

ركبت هذه القطرة بعد ان اجريت تحاليل دقيقة على جميع انواع القطرات الشائعة في سوريا ومصر والعراق والتي تباع بقيم فاحشة ، واستحصلت منها بعد التعديل تركيبا يناسب طبائع اهل البلاد ونوع الامراض العينية المنتشرة فيما بينهم فجاءت قطرة القنواتي بحمد الله ومنته غاية في الاحكام وآية في الاتقان .

وقد اثبت تركيبها لاهم الاخصائيين بامراض العيون من اطبائنا الوطنيين الاكارم فاظهروا اعجابهم بها وقالوا ان قطرة القنواتي من اهم القطرات المتداولة اليوم في الاسواق واعظمها فائدة واحسنها تأثيراً. تشفي التهاب الملتحمة الحادة والمزمنة النزلوية والحبيبية (التراخوما). تدفع الاحتقان فتزيل الاحمرار والحرارة وتقطع الدمع وتصون العين من الرمد .

تخلص العين من العمش وهو ضعف البصر مع سيلان الدمع في اكثر الاوقات. تسكن الالم بسرعة فتخلص المصاب من آلامه المزعجة . تجلو العين فيصفو رونقها ويمتد بصرها ، تقتل جميع الجراثيم التي تتسلط على العين وتؤذيها فيخلص اثره من الرمد وتصلح تخريش الغبار والحشرات .

قطرة القنواتي عظيمة التأثير كبيرة الفائدة رخيصة الثمن لا يجاريها بحسن تأثيرها قطرة من القطرات . والخلاصة قد اصبحت قطرة القنواتي بعد التجربة صديقة العائلات ومن احتياجات البيت الضرورية التي لا يستغنى عنها .

كيفية الاستعمال : يقطر في كل عين نقطتان صباحاً ومثلها مساء للكهول من رجال ونساء .

ويقطر للاطفال نقطة واحدة صباحاً ونقطة واحدة مساء في كل عين.

واخيرا اقول يا ايتها الوالدة المصونة لا تنسي غسل عيني ولدك بعد القدوم من الاسفار او النزهات بماء البوريك ثم تقطير قطرة واحدة من (قطرة القنواتي) في كل عين لتخلصيهما من الغبار والجراثيم التي تنتقل بواسطته ولتنقذي ولدك الحبيب من الرمد المزعج في ايام الصيف. وما توفيقي الا بالله .

دمشق : عبد الوهاب القنواتي
استاذ الكيمياء في المعهد الطبي العربي

قطرة القنواتي العجيبة : تباع في جميع الصيدليات في عموم البلاد العربية عامة واطلبوها من مستودع الادويه الفلسطيني يافا شارع بسترس وتباع في عكا في صيدلية درويش قبلاوي ، حيفا : صيدلية عمر ابو غزالة ، نابلس: راشد ابو غزالة ، القدس: مافرو ميخالي شارع الباب الجديد ، وصيدلية الحسيني وصيدلية العامي باب العامود ، وصيدلية عطا الله اخوان شارع مأمن الله

يافا - يوم الاحد في ١٨ صفر ١٣٥٥ - الموافق ١٠ ايار ١٩٣٦

صاحب الامتياز والمحرر المسؤول ابراهيم الشنطي

مدير الادارة شوكت حماد

رقم التلفون ١١٨٧

الدفاع

جريدة يومية سياسية مصورة

المدد ٦٠٣ - السنة الثالثة

ادارة الدفاع في عمارة حزبون شارع جمال باشا - يافا

العنوان البرقي : الدفاع يافا : ص . ب ٢٥٥

	عن سنة	عن نصف سنة
قيمة الاشتراك في فسطين	١٥٠	٨٠
في الخارج	٣٠٠	١٦٠

الاضراب العظيم في يومه الثاني والعشرين. بيان امبراطور الحبشة. اجتماع حكومي لدرس الحالة الحاضرة. برقية عن مهمة وفد لندن. موقف رؤساء البلديات

جملتان وعرض سريع لهما

ضابط عربي لمجموعة قرى عربية

الادارة في مظاهرة الجمعة والبوليس

لا نعلق على احكام المستر كراسل، القاضي البريطاني. هذا غير مهمة الصحافة لكن استرعى انتباهنا منه جملتان، الاولى قالها في جنين : «ساعد البوليس في مثل هذه القضايا لان المقصود منها نشر الفساد، وبث الشغب في البلد» والثانية ما قيل عنه وقرأناها في افتتاحية «فلسطين» الغراء : «ان شهادة الجندي البريطاني كافية، ولو تقدم اليه مئة شاهد عربي لما تزحزح عن اعتقاده في التهمة.»

لو ان المستر كراسل قال الجملتين ليس بصفته القضائية لناقشناه طويلا. اما الآن، فلا نزيد على القول بان الجملة الاولى تشجع البوليس، وتبعث روحا يائسة في المتهم اولا وفي الجمهور ثانيا. وكما قلنا ان احكام المستر كراسل لا نعرض لها. لكن نعرض لهذا القول بما أسلفنا. صدر القضاء رحب، لا يجب ان يضيق باحوال مهما كانت وهو للمتهم وللنيابة معاً، يرى الحق في جانب واحد فيظهره وينصره

أما الجملة الثانية فنترك للقاضي رأيه في الموضوع، وان كنا نجد حتى من بين القضاة، والانكليز، وافراد الشعب، مخالفين لها. للقاضي وجدانه في ان يتزحزح عن عقيدته أم لا. ولسنا بصدد هذا، بل نترك الحكم داخل لذلك الوجدان أما الموازنة بين شهادة بوليس بريطاني واحد، وشهادة مئة عربي فنحسب انها لم تكن ضرورية. وكان في المستطاع الصمت عنها لانه اذا اريد بها تركيز عقيدة في المستمعين فما نحسب هؤلاء على استعداد لقبولها

. . .

حكومة فلسطين تخرج في كثير من الاحيان على أصول المنطق وحسن التدبير. من ذلك تعيينها ضابطاً يهودياً لقسم القرى في منطقة يافا. لقد سبب عملها هذا شكاوى كثيرة حتى لقد طلبت اللجنة القومية في يافا مقابلة حاكم المدينة، وفي مقال تال سنعرض لاسباب التبرم والسخط، ولوقائع لا نحسب الفكر الحر يمر عنها دون اكتراث كبير.

قرى عربية واسعة، لها عادات، وتقاليد، وعرف خاص بها. اذا شئت ان نجعلها في تفاهم مع أية سلطة فلن تستطيع الا اذا كان المشرف عليها عربياً واقفاً على شئون هذه القرى، وطبائع سكانها. فليس أسوء تدبيراً من أن نرى حكومة فلسطين تعين لها ضابطاً يهودياً من العبث كل العبث أن نقول أنه يتأثر بالاحوال الحاضرة، والانفعالات

دعونا من نقد الضابط شخصه. بل نقرع المبدأ الذي يجب أن تسير عليه الدولة لمصلحتها قبل مصلحة الشعب. وهذا المبدأ يقضي أن يكون للمناطق العربية موظفون من العرب يستطيعون التفاهم مع السكان دون أن يسبب ذلك متاعب ومشقات

في هذه الناحية منطقتان : القرى العربية، والمستعمرات اليهودية. لسنا ندري لماذا لا تضع الحكومة على الاولى ضابطاً عربياً، وللثانية ضابطاً يهودياً نقول هذا لننبه السلطة الى خطأ لا يحسن أن تنام عليه. فقد تفضي حالة تبرم القرى الى ما لا تحب. وواجب الصحافة تنبيهها إلى الخطأ، ونقل ما يتحدث به الجمهور في أقل ما يمكن نقله من عبارات النقد.

أما الوقائع فمال تال موعدها

. . .

كانت مظاهرة يافا يوم الجمعة درساً بليغاً ظهر فيه تعقل الادارة وتسرع البوليس. فقد رأينا المستر هيكت رئيس القوات المحافظة عصبي المزاج، ظاهر الغضب. وكان إسراعه بوضع الجنود أمام الجمهور على بعد ضئيل مثاراً الارتياب في كفاءة البوليس على مجابهة مثل هذه الاحوال العصيبة. قارن بهذا موقف المستر كروسبي، حاكم المدينة، كيف أمر بسحب القوات لتفادي وقوع الصدام ولولا ذلك لكانت يافا اليوم في حال أشد من حالها يوم بدء الاضطرابات

الادارة الحازمة العاقلة تتفادى وقوع الخطأ حتى في أشد الساعات حرجاً. ومع الاسف ما رأيناه هذا في البوليس الذي ذكرنا له موقفاً في سنة ١٩٢٩ وآخر في ١٩٣٣ لو أشرفت الادارة عليهما لما وقعت تلك الضحايا ولولا يقظة الحاكم يوم الجمعة، ومحاولات القائمقام، لكان موقف المستر هيكت مؤسفاً، يدعو الى توجيه النقد الشديد

ابراهيم

من صور الاضطرابات الاخيرة

احدى العائلات اليهودية تنقل عفشها من حدود يافا الى تل ابيب تخوفاً من الحالة القائمة

مغزى مأساة الحبشة

من اجيال والسياسة البريطانية تحرز الانتصار تلو الانتصار، حتى نكبت هذه الدولة بسوء تدبيرها في المستعمرات بعد الحرب العامة فقام العصيان المدني في الهند والثورات المتتابعة في مصر، وفلسطين، والعراق، وقبرص ومالطة. ودل ذلك على ان بريطانيا في حاجة الى رجل يتولى قيادتها، كما فعل دزرائيلي، وتشمبرلن لكن البلية الكبرى التي منيت بها جاءت في شكل غزو ايطاليا الحبشة. فقد ضربت السياسة البريطانية اكبر ضربة. أمنت النجاشي على ملكه. وقادت في جنيف زعامة العقوبات. وردت على تهديدات موسوليني بأخرى مثلها. رغم كل ذلك لم تستطع ان تخط خطوة حازمة في الموضوع

ولجأت ايطاليا — هذه الدولة البربرية القاسية الى استعمال الغازات السامة معامة بريئة ليس لديها من وسائل «المدنية» شيء مثل هذا. ومع ذلك فلم تحرك انكلترا ساكناً، بل جمدت امام غطرسة موسوليني

ان هزيمة الحبشة تنطوي على اكثر من تقويض عرش، وسلب استقلال فهي في الواقع هزيمة ذلك النظام الذي وضعوه بعد الحرب العامة لحماية الدول الصغيرة، ولتوطيد دعائم السلام. انه تقويض رهيب لنظام عصبة الامم، ولسير العدالة في أوروبا

ثم هو انكسار أسود لسياسة بريطانيا الخارجية. فقد وقفت جامدة امام ذلك التحدي العظيم من ايطاليا ولسنا ندري هل تكف أوروبا بعد اليوم عن وضع المواثيق، والتغني بالسلام، أم تمضي في هذا التهريج السياسي الى أبعد ما نظن!

. . .

البوست تحرض الحكومة على العرب

هذه الخطة مدهشة وليست انتحارا كما تزعمين

قوة ضغط الاضراب والاسلوب الجديد

من أسبوعين وصحيفة البالستين بوست تكتب مقالات تحرض فيها الحكومة على العرب. وقد خرجت هذه المقالات عن كل تعقل، ورباطة جأش، ورزانة. وطفقت تكيل التهديد، والنقد. وكان آخر هذه السلسلة مقالة عدد الجمعة تحت عنوان : «التهديد» اعتبرت فيها العرب خارجين بقرار لجانهم عن القانون. وقالت واجب الحكومة ان تقابل الجرأة بالجرأة

وفي هذا المقال تعريض واضح بالزعامة العربية والشعب العربي. فقد أتهمت الاولى بانها أقدمت على عمل هو الانتحار بعينه ووصفتها بانها خلو من كل تعقل. واتهمت العرب بانهم مساقون بامر زعامتهم، وأنهم ضعفاء غير منظمين

شكراً لها! لكن الذي نحب أن تفهمه البوست انا لا نجد تفسيراً لحملتها غير شعورها بقوة الضغط على اليهود. الناجم عن اضراب العرب، ثم مهما تلا الاضراب من أسلوب لم يكن اليهود ليحسبوه يتم في فلسطين. ولتنتظر البوست اكثر!

. . .

معسكر بريطاني في الاسكندرية جاءته قوات جديدة على اثر دخول الايطاليين أديس أبابا واشتدادهم

وايزمن يسافر فجأة الى لندن

بماذا يعود ؟ وبماذا سنقابله معشر العرب

يبرح وايزمن اليوم ميناء حيفا على الباخرة ماريت باشا الى لندن. وسيمر بطريق مرسيليا فما ندري هل يعرج على باريس، أم سيتأنف السفر الى انكلترا. والمدهش في أن سفرة وايزمن فجائية، وانها جاءت على أثر الاتجاه القوي الذي ظهر على الحركة العربية

ومفهوم ان الزعماء اليهود عقدوا عدة اجتماعات، وأنهم قابلوا المندوب السامي مرات كثيرة. والظاهر أنهم خشوا الاتجاه الجديد فقاموا بمحاولة تقييم وطأة الاضراب، وما قد يتلوه من خطوات جديدة

بماذا يعود وايزمن الى الوكالة اليهودية؟ هذا ما لا نعلمه الان لكننا سنقابله بقرار كقرار الاضراب قوة لتكون اوقعة فاصلة ونهائية

مظاهرة يافا

أذا هبت العاصفة

عرفنا عادة هذه المدينة حق المعرفة. العاصفة فيها تهب فجأة، ثم تخمد. وهبوبها، في اكثر الاحايين، رهيب. هكذا كانت في سنة ١٩٢١ حينما اندلعت الشرارة في المنشية. وفي سنة ١٩٢٩ أيضاً في المنشية، ثم في هذا العام ولكن أمام دار الحكومة. يافا سريعة الغضب والاستفزاز. واذا هبت اكتسحت

يوم مسلح مستعد

وكان يوم الجمعة الماضي مشوباً بشيء من هذا المزاج. القوات منتشرة في كل مكان. وكامنة في أكثر المحلات مدافع رشاشة فوق الاسطحة، حتى قسم سطح المسجد حواجز الاسلاك الشائكة تسد منافذ الطرق والشوارع الرئيسية والشعب يتحدث عن مظاهرة لم تتقرر

الا الذي يعرفها

لا موظف انكليزي ولا يهودي. ساحة الشهداء خالية تقريباً الا من الجند. حاكم المدينة على الشرفة يراقب القائمقام في جيئة وذهاب رئيس القوات يتمشى أمام السراي والقشلاق ينظر الى الجماهير — جو مشبع بروح غريب يعرفه الذي عرف هذه المدينة جيداً

القوتان وجهاً لوجه

وتعالى هتاف، ثم قول الجماهير : الله اكبر، على مرات ثم وقوفها مواجهة السراي والقشلاق. هتافات عدائية، وهتافات بحياة الوطن واقتحمت الجماهير، فصاح المستر هيكت بقوته فامتطت سيارة، ونزل الجنود أمام الجماهير على بعد عشرين ذراعا فقط.

اخطأ هيكت جداً

موقف عصيب. جند مسلح، وشعب أعزل. استعداد هنا وحماسة هناك وقفنا ننظر في فكر شارد. واذا بالبعض يقول : لو تهدئون. وتذكرنا مقالات «لولا العقلاء» ثم تذكرنا حالة الشعب المتحمس، فلم نجد خيراً من البقاء على مقربة من القوة لتفادي الخطأ الذي قد ترتكبه هذه. اخطأ هيكت اذ تحدى الجمهور على هذا الشكل ولولا اشارة من الحاكم الواقف في وجه شاحب لدقة الموقف، لوقعت الضحايا الكثيرة، واتسمم الجو

من مظاهر الاستعداد

وعادت القوة الى القشلاق، فصفق الجمهور وتحمس. ولف من سوق، ثم عاد شديد الهياج والانفعال مرة أخرى تعصب الموقف، ولكن في شكل أشد. نفوس ثائرة تصيح بمختلف الاقوال. رأينا واحداً يبكي وينتحب يريد الاندفاع من شدة التأثر، وآخر مرات يرجعونه بالقوة، ولا سبيل. هذه يافا عندما يكون غضبها في شدته العظمى، عندما لا يبقى فيها إلا القلب

كانت جياشة العواطف

وذلك المسدس النحاسي الكبير في يد المستر هيكت لا يزال محشواً بانذار الخطر. والمدافع الرشاشة مبثوثة، والبنادق مسددة، والجنود مستعدون. ومن جهة أخرى الشعب لا يبالي بهذا كله. ولولا موقف الحاكم في آخر دقيقة لتخضبت شوارع المدينة بالدماء الزاخرة

كانت يافا يوم الجمعة مستفزة
كانت في فوران
مسلوبة كل شيء إلا القلب !

سوريا

تصريح البارودي

عن الاضراب انتصاراً

في تصريح نائب دمشق السيد فخري البارودي عن الاضراب احتجاجا على حوادث فلسطين قال «سيكون الاضراب يوم الاحد من الصباح حتى المساء في جميع المدن السورية احتجاجا على أعمال الصهيونيين في فلسطين ويكون الاضراب هادئا شاملا جميع المدن ولا لزوم للمظاهرات. وهذا الاضراب لاظهار ألمنا تجاه الاعمال المنكرة التي يرتكبها الصهيونيون في فلسطين الشقيقة الشهيدة التي هي جزء من بلادنا لا يتجزأ»

اجود الشعر

يا بلادي

« لشاعر الوطن الاستاذ ابن قيس »

قومي انشري علم العروبه في السهول وفي الوهاد
وقفي على الافق المخضب في فم الدنيا ونادي
اني اذا احمر الحديد أشب في حر الجلاد

. . .

قولي لظالمة الشعوب ضلات عن سبل الرشاد
لا تلجأي عند الحساب الى الحفيظة والعناد
من ظلمك اسود الفضاء وقد شكا قلب الجماد
والشعب ان يغضب عليك عرفت اهوال العوادي
يرمي عواصفه فتلتهب الحواضر والبوادي

. . .

يا شعب انك في جهادك بالغ أقصى المراد
ما عند ارباب السياسة غير قانون الفساد !
والياس احرار فأنى يحكمون على العباد
اني سأنظم كل شعري فيك من قطع الفؤاد

« ابن قيس »

مواكب الشهداء

« للاستاذ الشاعر المعروف وديع تلحوق »

هلا رأيت مواكب الاقبال ... ترد الخلود بروعة وجلال
صخابة شغل الزمان زئيرها ... جياشة كبرت عن الاذلال
تتفجر النيران من احداقها ... وتلوح فيها بسمة الامال
ويهز عرش الظلم منها صرخة ... باتت تردد في صدى الاجيال
الثورة العظمى على اعلامها ... مكتوبة بدم القلوب الغالي
تمشي الى دار الخلود هنيئة ... وتودع الدنيا بطرف سالي !
هذي مواكب عصبة عربية ... طلبت حياة العز والاجلال
وسقت بواطنها بحر نجيعها ... لتعيش في عين وفي اقبال
ومضت لتدفع كل حي بعدها ... لحياة اقدام وعيش نضال
الله اكبر يا فلسطين اشهدي ... هل بعد ذلك ترى من استبسال !

. . .

يا موطن الاجداد حسبك ان ترى ... حول العرين مصارع الاشبال
لن تستباح وفي النفوس شرارة ... من جذوة الخلق الابي العالي
سنعيدها في كل حين كرة ... ونجود بالشهداء دون كلال
لم يعرف التاريخ أمجد صفحة ... خطت بها آيات الاستقلال
مثل التي كتب الضعيف حروفها ... بدم الشهيد وانفس الابطال
يا حبذا لو فاض شعري من دمي ... لا من يراع زج الاغلال ...!

« وديع تلحوق »

تريد افرنسي للوطنية العربية

ماذا تقول مجلة نيوز ريفيو عنه

بهذين العنوانين نفسيهما ، نشرت مجلة « نيوز ريفيو » الانكليزية في عددها الصادر بتاريخ ٣٠ الماضي ما ملخصه فيما يلي :

الان ادرك لويس روان وزير المستعمرات الافرنسية ان الوقت قد حان لوضع مشروع سلمي يوطد اقدام فرنسا في سوريا التي تعد طريق فرنسا الى الهند الصينية كما تعد فلسطين طريق بريطانيا الى الهند.

ويشتغل لويس روان مع دي مارتيل الان بهمة ونشاط في درس الدساتير الاستعمارية على امل ان يجدوا بينها واحداً يصلح « لدولة عربية » تكون تحت السيطرة الافرنسية

اما اول خطوة ستخطى في هذا السبيل فستكون في جمهورية لبنان ، القسم الذي يعد احسن واغنى اقسام سوريا ، والمأمول فيه ان يصبح جمهورية ديمقراطية من الطراز الحديث

واما التريد الذي سيقدم للوطنية العربية في هذه الجمهورية فسيكون زيادة عدد اعضاء البرلمان المنتخبين انتخابا مباشراً الى ٤٠ نائبا ، وتحدد عدد من يعينون بوصية من الافرنسيين بـ ٢٨ نائبا

وعما قريب سيعلن الدستور الجديد وتجري الانتخابات على اساسه ، وفي مقابل ذلك سيطالب الوزير لويس روان من الجمهورية اللبنانية ان تسمح له . . زيادة عدد جنود الحامية الافرنسيه ، وبتقوية المحطات البحرية والجوية التي لفرنسا في سوريا . .

الموظف
عضو الامة

بعث الينا السيد محمد عبد الهادي خاطر بكلمة تحت عنوان « الموظف عضو من جسم الامة » اشار فيها الى واجب الموظف الامين نحو امته . وقارن حالة الموظفين في فلسطين وحالة زملائهم في البلاد الاخرى

الاردن وفكرة المقاطعة

جاءنا من المجاهد محمد سعيد بك العاص ما يلي : انصر اخاك ظالماً او مظلوما لاشك في ان الحمية التي يبديها ابناء الاردن والعطف على قضية فلسطين العربية هما مثال حي لتوحيد مشاعر العرب وتعيين اهدافهم المشتركة في سبيل حريتهم واستقلالهم

وقد تطوعت هيئة من اماثل التجار لجمع الاعانات لاخوانهم ابناء سورية الجنوبية وقد لا يقل مجموع هذه الاعانة في عمان عن الخمسماية جنيه وعدا ذلك فان كثيرين من وجوه التجار سيقررون عدم شراء اية بضاعة كانت ولا يعاملون اي صهيوني كان وفكرة المقاطعة فكرة اساسية عند العرب حتى في عصور الجاهلية وقريش نفسها قاطعت بني عبد مناف بل بل بني هاشم حينما خرج الرسول صلى الله عليه وسلم على مبادئهم وساقهم الى طريق النور

فما بالك بقوم اتوا من اقطار المعمور ليقضوا على العرب في عقر دارهم ويجلوهم عن بلادهم ان العطف الوقتي ليس بسلاح صارم بل السلاح الصارم هو قتل الصهيونية في الصميم وهذا لا يكون الا عن الطريق عدم التعاون الاقتصادي معهم فنحن نعلن لاخواننا ابناء سوريا أن البلاد أن البلاد لا تصل الى اهدافها الا عن طريق التعاون الاقتصادي فيجب على كل عربي ان يشهر سلاحه بوجه الخصم وهو عدم المتاجرة معه والصهيونية لا تعيش الا عن طريق المتاجرة فلبوا نداء اخوانكم ايها العرب وانبذوا المتاجرة مع اليهود كما سيفعل اخوانكم عرب الاردن وفق الله الامة العربية الى نيل امانيها والله من وراء القصد

المجاهد
عمان — محمد سعد العاص

رؤساء الدين في غزه وبئر السبع

يقدمون مضبطة بمطالب البلاد المشروعة

فيما يلي صورة المضبطة التي قدمها حضرات رؤساء الدين في غزة وبئر السبع الى حضرة قائمقام غزة لرفعها الى المندوب السامي ووزير المستعمرات وسكرتير جمعية الامم

نحن رؤساء الدين في غزة وبئر السبع نرفع الى المندوب السامي باسم الدين والوطن وباسم الشعب العربي في سوريا الجنوبية مطالب الامة العربية الحقة منتظرين اجابتها بسرعة تطميناً للخواطر وتسكيناً للنفوس الثائرة

ان الشعب العربي في سوريا الجنوبية قد كان يتمتع في زمن الحكومة العثمانية بحقوقه الكاملة فمنهم الوزراء والاعيان والولاة والحكام والذين يمثلون الشعب تمثيلا نيابيا حقيقيا بواسطة مجلس المبعوثان وان الحكومة مع اعترافها بان الشعب العربي الفلسطيني اهل للحرية والاستقلال وقد جعلته جمعية الامم من الشعوب المنتدب عليهم بحرف (أ) فانا لم نر من الحكومة الحاضرة شيئاً يشجع هذا الشعب ويتدرج به نحو الحكم الذاتي مع ان اخواننا السوريين لا يقل عنهم ثقافة وتهذيبا وكذا الشعب العراقي والمصري قد اعترفت الحكومات المنتدبة عليها باستقلالها استقلالا تاما واتفقت معها بمعاهدات كفلت لكل شعب حقوقه كاملة غير منقوصة لذلك فانا نطلب ما يلي :

١ — الغاء الهجرة اليهودية الغاء تاما وتشكيل لجنة مشتركة من الحكومة والشعب للاشراف على دوائر المهاجرة والسفر

٢ — عدم الاعتراف بحق اليهود الذين دخلوا هذه البلاد دخولا غير مشروع تنفيذاً لوعد بلفور المشؤوم لان اصحاب البلاد الحقيقيين لم يوافقوا على هذا الوعد ولم يعترفوا به فان المالك يتصرف في ملكه كيف شاء وليس للانجليز ولا لاي شعب اخر غير اهل البلاد العرب حق فيها

٣ — اعتبار شراء الاراضي التي وقع من اليهود باطلا غير معتبر ، هذا مع العلم بان الاراضي التي اشترتها الشركات الصهيونية في فلسطين ولم تزرعها مدة خمس سنوات وهي كثيرة اصبحت ملكا للحكومة فيجب تسليمها للشعب العربي عملا بقانون الاراضي المعمول به في فلسطين

٤ — لقد ظهر من الحوادث ان اليهود اعتدوا على الشعب العربي المطمئن بالسلاح المسلم اليهم من قبل الحكومة والمهرب فيجب تجريدهم حالا من هذا السلاح وضبطه وتحري بيوتهم بواسطة لجنة مشتركة من الحكومة والشعب العربي

٥ — عدم محاكمة المتهمين في اضطرابات هذه السنة من العرب واطلاق سراح الموقوفين السياسيين ومسجوني اضطرابات سنة ٩٢٩ وما بعدها من غير قيد ولا شرط لانهم كانوا ولا يزالون يدافعون عن ارواحهم وبلادهم

٦ — اصدار بيان من الحكومة باجابة مطالب الشعب العربي وتشكيل وفد عربي يقوم بالمفاوضة لتحقيق المطالب الاتية وهي — تشكيل حكومة وطنية مسئولة امام مجلس نيابي منتخب من الشعب العربي واليهود الذين كانوا في البلاد قبل وعد بلفور على اساس الغاء هذا الوعد والغاء الانتداب وعقد معاهدة مع الحكومة البريطانية كالمعاهدة العراقية . هذا وان الشعب العربي ليحمل للحكومة الانجليزية اذا اجابت هذه المطالب اجمل الذكري وابقى الصداقة وليكن في علمكم ان الشعب العربي لا يتهاون في حقوقه فقد شعر ولن يستكين دون تحقيقها ولو بذل في سبيلها كل ما يملك من نفس ونفيس وقد عاهد الله على ذلك والله المنتظرون

رؤساء الدين في غزة وبئر السبع

اطبعوا مطبوعاتكم
في مطبعة الدفاع
التجارية

بمناسبة
اضراب البلاد

جاءتنا من الاديب الفاضل صاحب التوقيع هذه الكلمة مشفوعة بالاقتراحات

أثق انكم توافقونني على ان غاية الامة لا تقف عند حد الاضراب وتوافقونني ايضاً على ضرورة عضد هذا التآلف القومي ليقف مثل هذا الموقف في المستقبل والى امد غير محدود ، وانه اذا لم نقم من الان بتأسيس اسسه فسيأتي الغد ولا يبقى من جهاد ابناء الوطن سوى الاسم فانا اقترح على صفحات « الدفاع » موجها مقالي بالدرجة الاولى الى اصحاب رؤوس الاموال منا راجياً من ابناء فلسطين وجميع اخواننا العرب في كل الاقطار المجاورة المساهمة معنا ومشاركتنا نهضتنا — المقترحات التالية :

١) تأسيس شركة مساهمة كالبنك العربي برأس مال واف يكون شأنها احضار وضم الحاجيات التي نضطر الى استيرادها من الغرباء والدخلاء الذين يسلبونا اموالنا ، وهي تتناول الملابس والاقمشة على انواعها الرجال والنساء وغيرها ،) لا يستطيع اولا يقبل الاستغناء عنه الرجال والنساء

وتقوم هذه المؤسسات للبيع بالجملة فقط وبالوقت نفسه تتعاطى جلب البضائع على حساب التجار حسب رغبتهم اعني الاشتغال بما يدعونه « الكومسيون »

٢) اقامة لجنة للتفاهم مع البلاد العربية المجاورة بفتح مستودعات في امهات مدن فلسطين لبيع منتوجات متاجرها ومصانعها مثل اقمشة ومأكولات سوريا واقمشه العراق ومصر

٣) تعيين لجنة فنية لارشاد الصانع الفلسطيني الى تحسين مصنوعاته لتلائم دائما الحديث الذي يتطلبه الذوق العصري

٤) الاراضي — وموضوعها خطير هام — ان يناط امرها باجاز ذوي نيات صالحة منزهة عن الغاية . . . . لارشاد الزارع وافهامه كيفية الاستفادة من ارضه والتوسط لمن وجدته ذا قابلية للعمل والفهم وامداده بالمال الذي يحتاجه

٥) تأسيس شركة تتعهد ببيع محصولات ارض الزارع لئلا يقع فريسة بين مخالب المرابين او المضاربين

حيفا : ابراهيم حسون

اعانات

بيت نوبا

جاءنا من الاديب صاحب التوقيع ما يلي : تسابقت اهل قرية بيت نوبا في جمع اعاناتها للمعوزين في الاضراب وتنديده في يوم الاجتماع القروي في الرحلة قبل كل القرى المجاورة لها . فكان حظها وافرا اذ جمعت جانا من الاعانات قدره ٧٥ ونصف من قناطير القمح مع ست جنيهات و ٢٠٠ مل وسلمته الى اللجنة في حينه على ان تجمع الباقي من التبرعات في القريب العاجل ان شاء الله وتقدمه الى اللجنة المذكورة وهذه التبرعات من الشيخ عمر عبد الرحيم وحمولته والشيخ محمود ابو بكر وحمولته والشيخ اسماعيل العميري وحمولته والشيخ محمد عبد الله وحمولته والشيخ محمود كل اهل القرية فجزا الله ذوي الشهامة والمروءة خيرا

احمد المغربي
معلم مدرسة بيت نوبا

مطعم ومقهى المغربي

لصاحبه علي المغربي

شارع الملك جورج عمارة المستقبل أمام موقف بصات تل ابيب - يافا

أحدث مطعم ومقهى عصري في يافا وأبدع ملتقى لافراد الطبقة الراقية . موقعه في احسن بقعة من المدينة يطل عليها من أربع نواحيها. أول مطعم عصري اكتسب شهرة غريبة في برهة قصيرة وأول صالة رحبة ممتازة لملتقى رجال الفكر والقلم والاعمال

وللحفلات والمآدب الخاصة. زيارة واحدة تحقق لكم اكثر مما ذكرنا

المسكب العربي اليافي
والفابريكة الميكانيكية لصاحبها

محمد صالح عطية

شارع يافا - القدس بجوار مطحنة الجلاد

استعداد تام
. لتركيب وتصليح جميع انواع الموتورات ، طلمبات
. للبيارات بمقاييس مختلفة ، طواحين ، مكابس للزيت
ماكنات للثلج والكازوز

اخصائيون فنيون يقومون بكافة ما يلزم بدقة وعناية ، اسعار متهاودة لا تقبل المزاحمة ، الدفع بالتقسيط

زيارة واحدة

تثبت نجاح الاعمال العربيه الوطنية

بشرى عظيمة — واعلان هام

مطعم الظريفية

لصاحبه جورج حداد

الطعام الشهي — المأكل الفاخر

نعلن لعموم زبائننا الكرام اننا قد اجرينا تخفيضا كبيراً على اصناف مأكولات مطعمنا الذي ذاع صيته في مصر وسوريا ومختلف الاقطار العربية لاشتهاره بلذة المأكولات واتقان الطهي ، وتعدد الاصناف التي لا يضاهيها فيها احد خصوصا واننا قد عزمنا على السهر والاشراف بنفسنا على الطهي واختيار اصناف المأكولات بالهمة والنشاط المشهود لنا بهما من عهد قديم .

وقد خفضنا اسعار الخضروات من ٣ غروش الى ٢ . اللحومات على انواعها من ٤ غروش الى ٣ غروش . يفتتح المحل من الساعة ٧ صباحا الى ١٢ مساء ، فنأمل تشريفكم لتتحققوا من لذة مأكولاتنا واتقان طهيها .

والتجربة اكبر برهان

الدواء الشافي للبواسير

ان التجاريب العظيمة التي قام بها اشهر اطباء المانيا لمكافحة داء البواسير قد اعطت نتائج باهرة . وقد اكتشف احدهم الدواء الشافي وهو :

ركتو - سيرول.

واستعماله يزيل الحكاك والالام
ولا يوجب اجراء اي عملية

اريحوا انفسكم من هذا الداء فقط باستعمال
ركتو - سيرول

الوكلاء : مستودع الادوية الوطني الفلسطيني — ٢٥ شارع بسترس — يافا

صفوة ما يحمله بريد الشرق والغرب

اقرأ هنا احسن ما يترجم

العصبة هي جماعة من الزناديق الفريسيين والجبناء المذعورين
احتلال أديس ابابا لاينهي الحرب القائمة في الحبشة
فرنسا تعمل الى ما يؤدي لحرب عالمية تهلك المدنية القائمة
« بقلم السياسي الخطير المستر لويد جورج »

يعد المستر لويد جورج، رئيس وزراء بريطانيا زمن الحرب العظمى من اقدر السياسيين الواقفين على دخائل ما يجري في اوروبا، ولهذا السياسي الخطير ما بين آونة واخرى مقال يرسله فيصف لك فيه حالة اوروبا كانك تراها، فاليك الآن آخر مقال ظهر له في « الصنداى اكسبرس » الصادرة بتاريخ ٢٦ الماضي بعنوان (عصبة « فرنسيين » وجبناء مذعورين) ففيه حقائق وفيه نقد مرير «المحرر»

الكل ينتظر ولكنه لا ينظر

تأمل اوروبا في ان تحل مصاعبها باتباعها لسياسة الانتظار، دون الرؤية

بريطانيا تنتظر

فرنسا تنتظر

وعصبة الامم تنتظر، ولكن ما من احد له من البصر ما يري به ماذا سيحدث عندما تنتهي مدة الانتظار

ان اله الحرب وحده هو الذي لا ينتظر نتائج الانتخابات الافرنسية

ان جيوشه مندفعة في تقدمها في الحبشة لغاية لا تحس معها بشيء من تأنيب الضمير

وان طياراته ما تزال تغرق القرى بالغاز السام، وتدمر مستشفيات الصليب الاحمر، دون ان تتوقف ولو ساعة واحدة ليتساءل فيها هذا الاله لاي حزب من الاحزاب سيكون الظفر في فرنسا في الانتخابات

الكل يتسلح استعداداً لليوم المنتظر

يجري التسلح في كل مكان آخر على قدم وساق، اما بريطانيا فهاهي ترى نفسها امام ميزانية شبه حربية، تلمح فيها الاشارة الى ان الاستعدادات الحربية في العام القادم ستكلفها اكثر ما تكلفها في هذا العام

واما برلين ففي طرب وسرور مما يستعرض فيها من آلات الحرب استعراضاً لاشك في ان الغاية منه هي اقناع جيرانها بان المانيا لم تعد هي الدولة التي يمكن لنزاتها ان يفلتوا من العقاب

فرنسا

تحتفظ فرنسا في الصفوف بمن استحقوا ان يسرحوا ليعودوا الى الحياة المدنية، وتسد الطرقات بمن ترسل من الرجال وما ترسل من الذخائر الى المكان الذي كان للافرنسيين على توالي الاجيال ميدان قتال

روسيا

تبذل روسيا كل ما في وسعها لتقويه نفسها استعداداً للكفاح في الغرب او في الشرق — غير ناظرة الى اي كفاح من الكفاحين سيجيء قبل الثاني

ضياع الثقة بعصبة الامم

يسود القلق الدول الصغرى بالطبع فهي الان تتسلح هي الاخرى

لقد فقدت الدول كلها من عظمى ومن صغرى كل ثقة بعصبة الامم، فهي الان لم تعد تأمنها، ولم تعد تخافها

النمسا

قررت النمسا ان تضاعف جيشها ثلاثة اضعاف ما هو مسموح لها به في معاهدة سان جرمين، وهي تخطو الان الخطوات الاولى في هذا السبيل، حتى من قبل ان تلجأ الى الاستئذان الشكلي فتقول: « من فضلك اسمحي لي بذلك يا عصبة الامم » !

تركيا

تريد تركيا ان تحصن الطريق المائي الموصل الى القسطنطينية وهي تريد ذلك بالرغم من معاهدة لوزان، وهي قد حشدت الجيوش على حوافي هذه المنطقة المجردة من السلاح، استعداداً للتقدم اليها بمجرد ان يجيء الاذن الذي يطلبه الان لها رسلها الواقفون في ردهات المكان الذي فيه ميثاق العصبة، وقبعاتهم في ايديهم يعدونها السؤال

عصبة الزنادق والجبناء المذعورين

ستحذو هنغاريا وبلغاريا حذو تركيا والنمسا، فهذه العقوبات الخفيفة المخجلة قد ازرت بالعصبة فلم يعد احد، حتى من افقر الدول يوليها اي شيء من التبجيل والاحترام.

ان العصبة تدار منذ سنين من قبل « الفرنسيين » الزناديق، ومن قبل الجبناء المذعورين، وليس من هؤلاء ولا من اولئك الا من كان يتظاهر بالسلام ويلصق اسم هذا السلام على جبهته بينما قلبه يرتعد فرقاً من ان يدعى الى اظهار حقيقة ما في نفسه

لقد اتضح الحق الان، فالعصبة سواء اقبلت او ادبرت يرى الناس حقيقتها مكتوبة على صدرها وعلى ظهرها

احسن فرصة كانت امام العصبة

كانت مشكلة الحبشة احسن فرصة امام العصبة، واظنها ستكون اخر الفرص

لقد وزن موسوليني مركز العصبة بميزان غريزته، ثم قرر ان في استطاعته ان يتحداها، وان يشذ عنها، دون ان يتعرض من جراء ذلك لضرر مادي

ومنذ تحركت آلة العصبة وقررت أن موسوليني هو المعتدي على الحبشة والرجل ماضي في طريقه لايلوي على شيء

انه لم يفكر قط في ان العصبة تستحق منه ان يعلق معطفه ليحضر اجتماعاً واحداً من اجتماعاتها، وما ذلك الا لانه ترك هذا القسم من العمل لفرنسا تتولاه عنه امامه بأن فرنسا في استطاعتها ان تعوق بريطانيا عن العمل

والان ما ذا تستطيع العصبة ان تعمل

ان بادوليو مندفع على طريق السيارات الى اديس ابابا، وهو سيدخلها دون شك قبل هطول الامطار الغزيرة، فماذا بعد هذا ؟

« الدفاع » دخلها كما جاء في انبائنا أمس

الحبشة لا تخضع الا بعد سنين

لن يكون معنى هذا ان الحبشة قد فتحت فتحاً كاملا، وموسوليني يعرف انه يحتاج الى زمن طويل لبسط نفوذه التام على بلد غير منظم، معدوم الطرقات، كالحبشة، ويعرف ان سيطرة هيلا سيلاسي نفسه لم تكن الا سيطرة اسمية على الولايات الحبشية

وروما لم تأخذ انكلترا الا في اجيال ثم انها لم تكن قد احتلتها كلها بعد، عندما ارغمت على الجلاء عنها

اما نحن فأخذنا الجمهوريات الهولندية في جنوب افريقيا في ثلاث سنوات، ثم ظلت سيطرتنا اسمية على اقاليم شاسعة من تلك البلاد، ولذلك كنا حكماء عند ما اصطلحنا مع البوير واتفقنا معهم على شروط اعدنا لهم بها سيطرتهم الحقيقية

ولمجرد دخول موسوليني الى اديس ابابا ستكون الامبراطورية الحبشية قد انحلت، ويكون هيلا سلاسي مشرداً في الجبال، ولكن ستبقى بعد ذلك حرب العصابات

«الدفاع» النجاشي وصل الى فلسطين

افلاس ايطاليا سيوردها حتفها

ان آمالنا معلقة الان على ما هو مؤكد من افلاس ايطاليا

سينال «الدوتشي» الحبشة، ولكنه سيكون قد اثقل ظهر بلاده بالديون التي انفقها على الغزو فلم تعد قادرة على ان تتحرك لتتمتع بممتلكاتها الجديدة

ومع ذلك فالافلاس محرض على الجشع لا مانع له، وها هو افلاس تركيا الاول ما منعها قط عن شن الغارات على الارمن في جبالهم، وعن ذبحهم وسلبهم اموالهم، فالافلاس اذن لن يصد ايطاليا عن قذف قنابلها على من في الجبال من الاحباش

ولقد كان في وسع تركيا دائما ان تتفاوض في عقد القروض حتى مع البلدان التي كانت ناقمة عليها، فالقرض الاجنبي الا مسألة ثمن، وايطاليا مستعدة لدفع هذا الثمن للسماسرة الذين لن يكون عليهم الان يتحدثوا قليلا عن آبار الزيت المنتظر اكتشافها، وعن الثروات الطبيعية التي تفيض بها جبال الحبشة، فيتم لهم عقد القرض !

فرنسا تعمل ما يؤدي الى الحرب

استمرت فرنسا سنوات وهي تستخدم العصبة لستر الالتزامات الافرنسية الخاصة بنزع السلاح، واترك المانيا في الحضيض مجردة من السلاح، ثم هي تتحدث الان في تبرئة ذمتها مما جرى !

والان والعصبة تريد ان تترجم الميثاق الذي لم تخلق هي الا على اساسه الى لغة العمل والتنفيذ — الان يغضب الساسة الافرنسيون ويتهددون بترك العصبة

انهم قد اعتزموا العودة الى نظام المواثيق العسكرية يعقدونها ضد المانيا. وهذا هو نفس النظام الذي ادى الى حرب ١٩١٤

لافال وفلاندان يخدعان بريطانيا

ها هي الحكومة البريطانية وقد خدعها لافال ومن بعده فلاندان فيما يختص بالمشكلة الحبشية، تسمح لنفسها مرة اخرى ان تجرها فرنسا معها في مشكلة الرين، وفي ذلك قال لنا الافرنسيون ان هذه فرصة ارسلتها السماء لنبرهن لهم فيها على اخلاصنا للمعاهدات، فاذا نحن لم نوافق على العمل ضد المانيا عدوتنا القديمة عند ما تنقض معاهدة، كيف نستطيع ان ننتظر من فرنسا ان تشترك معنا في معاقبة حليفتنا القديمة ايطاليا لخروجها على المعاهدات !

وجاءت الحبشة فكانت الطعم الذي وضع في السنارة، وقد علقنا نحن بهذا الطعم فأتممنا عقد ميثاق عسكري مع فرنسا ضد المانيا، وبذلك اصبح علينا من الالتزامات مثل ما كان علينا عام ١٩١٤، فماذا اعطتنا فرنسا في مقابل هذا كله ؟

دفعنا الثمن فاين البضاعة ؟

كان هذا الموقف الذي وقفته فرنسا في آخر اجتماع لعصبة الامم اكثر تمرداً علينا، واكثر تراخياً في امر العقوبات، مما كانت عليه مواقفها الماضية

لا بل ان فرنسا في هذه المرة قد اظهرت لنا العداء، وقد لمسنا نحن هذا العداء في تصريحاتها

لقد دفعنا الثمن الذي قبلت به فرنسا ولكننا لم نتسلم بعد اي شيء من البضاعة فهذه البضاعة قد اعيد وضعها الى الرف في جنيف في آخر اجتماع، بصورة نهائية

موقف سيء فهل يتحسن ؟

يدلك على سوء الموقف الحالي هذا الحديث الذي انتشر في اوروبا كلها عن الحاجة الى شيء آخر غير عصبة الامم

اما فرنسا فتفكر في المحالفات

واما المانيا فتقترح عقد ميثاق عدم اعتداء اوروبي

وها انا اسمع بان بعض الوزراء البريطانيين يدعون الى خلق عصبة امم جديدة، فاذا كنا نكاد نفقد الامل في سماء جديدة، وفي ارض جديدة، فدعونا على الاقل نحصل على عصبة جديدة

اننا اذا لم نحسن استعمال الميثاق الجديد، ونكون معه احسن مما كنا مع الميثاق القديم، فان منظر الجبهة البشرية لن يتحسن ...

«الدفاع» كتب المستر لويد جورج مقاله هذا قبل الانتخابات الافرنسية، والان وقد تمت هذه الانتخابات وفازت فيها احزاب اليسار، لعل فرنسا الجديدة تدفع ثمن الميثاق العسكري الذي عقدته مع بريطانيا ضد المانيا، ولعلها تشترك — في الجلسة التي ستعقدها العصبة يوم ١١ الجاري — في تشديد العقوبات على القوم المعتدين ..

وزراء بالانتخاب في استراليا

وضع حزب استراليا المتحدة برنامجاً اشتراكياً، جاء فيه امران هامان :

١ — جعل ساعات العمل الاسبوعي ٤٠ ساعة

٢ — لا يعين الوزراء، وانما ينتخبون انتخاباً، من قبل الحزب البرلماني

مقالات

جاءنا من السيد عبد الجبار الشيخ صالح من قرية عتيل كلمة موجهة الى المندوب السامي، بواسطة قائمقام طولكرم يطلب وقف الهجرة اليهودية ومنع بيع اراضي العرب من اليهود، وتأليف حكومة نيابية، وتأييد جميع مطالب الامة، والطلب الى المندوب بتبليغ هذه المطالب الى وزارة المستعمرات وعصبة الامم

سيارات غزة
الوطنية
سفريات يومية
بين غزة ويافا
وبالعكس
سيارات فخمة
سائقون ماهرون

هددوني ...

نشرت «الدفاع» امس ما هددنا به «ادونات الزمان» من انهم بدأوا يقومون بأعمال صارمة « يا ستار ! » للدفاع عن اليهود ضد العرب !

وانهم لهذه الغاية «النبيلة خالص» سيجيئون ... « تهريبا » كالمعتاد، يهود جراكسة، لم ينسوا على تقادم الازمان ... — رغم دمائهم اليهودية الزكية — انهم « نعاهم شجعان ! »

وفي هذا النبأ وحده اعتراف بان الابطال «الجابوتنسكيين... مش نافعين»

واحب أنا ان اسلم جدلا بان في الدنيا يهوداً جراكسة، وان ٥٠٠ من من هؤلاء قد وصلوا الى «الغيتو». وما احب ذلك إلا لالفت نظر شمس الدين بك سامي وسعيد بك المفتي وغيرهما من زعماء الجراكسة في عمان، الى ان لا يتعبوا انفسهم عند ما يقرأون هذا الخبر، فاننا نعرف نوع هذا التهديد ..، ولسنا نستجير باخواننا جراكسة الاردن، وان كنا نعرف ان ولداً صغيراً منهم وحده يقيد، بمثل ٥٠٠ صنديد !

هددوني بمن تشاءون اني
بسوى العزم، لست بالمستجير
خانق العزم للذين عرفتم
لا لكوهينكم، ولا لبخور
جركسيا تكون، او يمنيا
أنت انت الادون .. في التسمير
شجعوا بالكلام من يتوارى
من «أدوناتكم» وراء الستور
عله لا يخاف شيئاً فيأتي
من «براغ» او من بلاد البور
كل يوم لكم كلام سخيف
مجه الناس من قديم العصور
انا قد عشت صونكم من قديم
انه منكر كصوت .....
هددوني بكل ما في يديكم
ليس منكم الكلام في مقدوري
انما يستطيع ذلك « جون »
والفتى ما يزال .. في تفكير

«مشاهد»

الحرب واقعة بين ايطاليا وبريطانيا
والمعاهدة الانكلو ـ مصرية ستعقد

نشرت « سنديري ايفننغ بوست » الاميركية، للكاتب «فنسنت شيان» مقالا طويلا نلخصه فيما يلي

اما كون الحرب الانكلو ـ ايطالية قد اصبحت ولا مفر منها، فامر نحس به ونشاهده فيما يجري في مصر منذ سبعة شهور من احاديث الناس ومن الخطط والحركات العسكرية

انهم هنا في مصر لا يتكلمون الا عن عدد الجنود اللازمة للدفاع عن حدود مصر من جهة طرابلس الغرب، وعن طرق الدفاع عن قناة السويس. وما عليك الا ان تذهب الى الاسكندرية لتشاهد ما في مينائها من السفن الحربية وما يجري من المناورات على البر لتقتنع بان احاديث جنيف عن «السلامة الاجمالية» والاحاديث التي تجري في انكلترا التهدئة ثائر اصحاب الاصوات في الانتخابات ليست كلها الا لتضليل الاذهان، اما الحقائق الراهنة، فهي هذه التي تراها هنا

اما ما هو موقف انكلترا الحالي في مصر فهو كما يلي :

انه موقف بلد يشرف على ادارة بلد ثان، ويسيطر تمام السيطرة على دفاعه العسكري، وموقف كهذا يمكن احتماله

أ) اذا سمحت بذلك امة هذا البلد الثاني، أو

ب) اذا كانت امة بلد الاول تريد ان يكون ذلك بالقوة الجبرية والشرطان معا معدومان فلذلك اصبح من الضروري عقد معاهدة بين البلدين

اما الادلة (أ) و (ب) فكثيرة جداً، حسبك منها ان تعرف ان المصريين لا يحبون ان يكونوا تحت الحكم البريطاني وان تنظر الى انكلترا كما هي اليوم ليعرف ان من اصعب الصعاب على اية حكومة بريطانية ان تنال تأييد الشعب لها فيما اذا ارادت ان تضغط على انفاس مصر بالقوة

ان ضغطاً كهذا لم يعد الشعب البريطاني يطيقه اذا وقع على الهند البعيدة، فما بالك اذا وقع في مصر ؟

وعليه فاني اعتقد بان المعاهدة الانكلو مصرية ستمضي، وان الحرب الانكليزية ـ الايطالية واقعة...

اوتيل خليل الرحمن
بحارة ابو نصار ـ النوفرة
اول طريق القدس تجاه بيارة الشاش
اجمل واحدث اوتيل
عرفته يافا
زيارة واحدة تجعلك زبوناً دائمياً

استعدادات البوليس وتعطيل محاكمات
عزم تل ابيب على مظاهرات ثم تراجعها

شاهدنا صباح أمس قوة كبيرة من افراد البوليس البريطاني تتجه بسلاحها وخوذها الى تل ابيب. كما شاهدنا دوائر البوليس على جانب كبير من الاستعداد في نفس المدينة، اذ وضعت قوة في مدخل مديرية بوليس اللواء، وكان جميع افراد البوليس الذين في المراكز الثابتة يرتدون خوذهم ايضاً. وصدرت الاوامر الى بوليس المركز بان يبقى في مكانه لاشعار آخر. وشاهدنا كذلك قواد قطع الجيش المرابطة في ارض البصة تروح وتجيء الى المركز منذ الصباح. وكان صباح امس موعد للنظر في خمس من قضايا الاضطرابات امام القاضي البريطاني، وقضيتين أمام حاكم الصلح وبينما المحامون العرب والاساتذة ابراهيم نجم وفهمي الشوا وداود الحسيني يتهيئون للدفاع عن المتهمين، وبينما القاضي البريطاني يريد المباشرة في رؤية القضايا، اذا بنبأ تلفوني يصله بوجوب ارسال الضباط وافراد البوليس الذين في المحكمة حالا الى المركز وتاجيل المحاكمات فنفذ الطلب

وبعد البحث علمنا ان انباء وردت الى حكومة اللواء ومديرية البوليس مفادها أن اليهود في تل ابيب بلغ الذعر منهم حده على اثر المقررات التي أبرمها مؤتمر اللجان القومية في القدس، وان هذا الذعر دفع بهم الى اقامة المظاهرات الكبيرة في صباح يوم السبت احتجاجا على هذه المقررات، لكن الهيئات اليهودية عندما شاهدت استعدادت البوليس تراجعت عن القيام بهذه المظاهرات واوعزت بالتزام جانب السكينة

عربة صغيرة تفحص الخطوط الحديدية
عرقلة الخط بين محطتين بانتزاع بعض قطعة

على أثر الاضراب العام الشامل جميع فلسطين اخذت ادارة السكك الحديدية تسير امام القطارات مركبة بخارية صغيرة (ترولي) لفحص الخطوط اذا كانت مصابة بعطب ما، أو في أسفلها ما يؤذن بالخطر. وبينما كان القطار ذاهباً من اللد الى حيفا والمركبة البخارية تسير امامه، ولدى وصولها الى منتصف الطريق بين محطتي كفر جنس ورأس العين شاهد مأمور المركبة ان عدداً كبيراً من القطع الحديدية التي تربط القضبان بواسطة البراغي قد انتزعت. فأوقف عربته وانذر القطار بوجود الخطر بواسطة العلم الاحمر ووضع «الكبسون» على القضبان الحديدية، فوقف القطار، ثم احضر من اعاد القضبان الى ما كانت عليه

وقد اهتمت مديرية بوليس اللواء بهذا الامر واوفدت ضابط مركز بوليس بيت دجن بكر افندي عبد الله للتحقيق في هذا الحادث

وعلمنا فوق ذلك أن اشخاصاً مجهولين قد قطعوا اسلاك الهاتف يوم اول امس بين مستعمرة ويلهلما واللد بالقرب من المطار والتحقيقات جارية

أخبروا زعماء العرب ان دعوة الوفد
لاتنحصر في المجلس التشريعي بل بالهجرة والبيوع

علمنا من أوثق المصادر ان الاستاذ روحي بك عبد الهادي مساعد السكرتير العام حمل قبل انعقاد مؤتمر اللجان القومية في القدس، بنصف ساعة كتابين من المندوب السامي، الاول لسماحة الحاج امين افندي الحسيني، والثاني لسعادة راغب بك النشاشيبي، وعلى متن كل كتاب صورة عن البرقية التالية التي طيرها وزير المستعمرات الى المندوب السامي وهذه نص البرقية:

«اخبروا زعماء العرب ان الدعوة الى ارسال وفد الى لندن ليبسط للحكومة رغبات العرب ليست محصورة في المجلس التشريعي بل فيما يتعلق بالهجرة وبيع الاراضي»

وقد استلم سماحة المفتي وسعادة النشاشيبي هذين الكتابين ولم يشاءا عرض محتوياتهما على مؤتمر اللجان القومية

وفد رؤساء البلديات لمقابلة المندوب

علمنا ان سعادة عاصم بك السعيد رئيس بلدية يافا اخذ يسعى لتأليف وفد من رؤساء البلديات الاجتماع الى المندوب السامي ومطالبته بتلبية مطالب الامة. وقد باشر سعادته بمفاوضة بعض رؤساء البلديات في الامر، وربما عقد مؤتمر منهم في يافا لتأليف الوفد الذي سيجتمع الى المندوب لهذا الغرض

الحظر على الكشافين ارتداء ملابسهم

علمنا ان مدير المعارف العام المستر بومن اصدر امره بصفته قائد الكشافة التابعة لبادن باول الى قواد الكشافة الموظفين وهو يقضي بعدم ارتدائهم البستهم الكشفية الرسمية! ومعنى هذا عدم اشتراك هؤلاء القواد في الاسعاف!

شجعوا المصنوعات الوطنية

وصول امدادات جديدة

وصل يافا فرقة عسكرية من قطع الجيش البريطاني، يبلغ عدد افرادها ٣٠٠ جندي، وقد احتلت سينما ابولو بعد استلامها بواسطة الاستاذ عزمي بك النشاشيبي قائمقام المدينة عملا بقانون الطوارىء

وقد حدثنا ثقة ان اوامر صدرت الى افراد البوليس بعدم استعمال الهراوات، وابدالها بالبنادق عند مسيس الحاجة!

ونسأل الحكومة ما معنى هذه القوات في البلاد

مؤتمر الطلاب العام

ذكرنا سابقاً نبأ اعتزام لجنة طلاب يافا وعقد مؤتمر عام من جميع طلاب فلسطين وانها دعت لجان طلاب المدارس الى عقد اجتماع تمهيدي. وقد علمنا اليوم انه ورد على اتحاد طلاب يافا اجوبة كثيرة من مختلف مدن وقرى فلسطين تشير الى موافقة لجان الطلاب على عقد اللجنة التحضيرية، في الساعة الثالثة بعد ظهر يوم الاثنين «غداً» في دار العلوم الاسلامية

وقد انهمك اتحاد طلاب يافا في إعداد المعدات ودرس الاقتراحات ليجيء هذا الاجتماع مفيداً للغاية المرجوة منه

اغلاق بعض المدارس

علمنا ان مديرية معارف اللواء قررت إغلاق المدارس التي اضرب طلابها عن المجيء اليها في الرملة وقضاها بعد أن انذرت اولياء الطلاب بوجوب إرسال اولادهم الى المدارس وأمهلتهم حتى ٩ الجاري، ولما لم يحضر الطلاب اقدمت على اغلاق المدارس. وقد اعلمت معلمي هذه المدارس بلزوم بقائهم في مدارسهم

تجسس في المنشية

اراد احد اليهود ان يتجسس على العرب في محله المنشية، فارتدى قمبازاً وطربوشاً، وما كاد يتجول قليلا حتى اكتشفه شباب المحلة ولحقوا به، فولى هارباً وانتزع اثناء ركضه القمباز والقاه مع الطربوش على الارض، غير ان احد الشباب استطاع القبض عليه وتسليمه الى البوليس، بعد ان لحق به الاطفال وقاموا بواجبهم خير قيام

وطنية قرية بيتونيا

وردت البناية باسم الاستاذ صاحب هذه الجريدة حوالة بريدية بمبلغ ١٢ ١٢ جنيها و٨٦٥ من أسرة شاهين في بيتونيا

وستسلم الاعانة الى جمعية الاسعاف العربية بيافا

بارك الله في قرانا العربية التي تبذل عن سخاء في سبيل الوطن المفدى. انها نقيم البرهان على وطنية صافية، وشعور حي شريف

نابلس

آخر ايام اسبوع القرى الحافل

نابلس في ٩ ايار — لمراسل الدفاع الخاص — كان امس اخر يوم من اسبوع القرى وهو يوم قرية بورين العظيم. فقد ذهب اليها من نابلس موكب من شبابها يربو على الالف مشياً على الاقدام واخر مؤلف من سعادة رئيس البلدية وبعض الوجهاء واعضاء اللجنة القومية. واقبلت على بورين مواكب القرى التالية: كفر قليل، عورتا، بيتا، حوارا، العراق، رفيديا، وغيرها باعلامها وخيولها واجتمع جم غفير من القرويين يقدر عددهم بعشرة الاف. وقد اعلن السيد ماجد القطب افتتاح الاجتماع باسم الله ثم تلا الشيخ محمد النبهاني عشراً من القرآن الكريم. واخذ خطباء القرى يتحدثون عن الحالة الحاضرة، ثم نهض سعادة رئيس بلدية نابلس والقى خطاباً قيما شكر فيه القرويين وحثهم على التضامن والاتحاد والمحافظة على اراضيهم وحمل حملة شعواء على السماسرة وباعة الاراضي. وتلاه الاستاذ اكرم زعيتر فارتجل كلمة موجزة دعا الحاضرين فيها الى تنفيذ قرار مؤتمر اللجان القومية الخاص بالامتناع عن دفع الضرائب وحذرهم من الاساليب التي يراد بها ابعادهم عن الحركة وعلى اثر ذلك انفض الاجتماع.

وتوزعت الالاف المجتمعين على «مضافات» القرية لتناول طعام الغداء وكان السخط على السياسية القائمة بادياً على الوجوه

الطالبات يقمن بنصيبهن من الاعانة

طافت لجنة الطالبات على بعض البيوت فجمعت من السيدات مبلغ ٥٥ جنيها لاعانة منكوبي الحوادث الاخيرة

اجتماع لسماع قرار اللجان القومية

عقد في نادي الاتحاد الرياضي اجتماع كبير حضره مئات الاهلين وممثلو القرى فشرح لهم الاستاذ اكرم زعيتر قرارات المؤتمر لاسيما القرار المتعلق بالامتناع عن دفع الضرائب فتقرر الاحتفال يوم الجمعة القادم باعلان هذا القرار العظيم

انفجار قنبلة ثانية في السراي

كان اضراب المدينة في يومه الثاني والعشرين اجماعيا. وحدث ان سمع الناس مساء امس قنبلة انفجرت في سراي الحاكم فسارع البوليس الى التحقيق وهذه هي القنبلة الثانية

وفد الطلاب لحضور مؤتمرهم

عقد طلاب نابلس اجتماعا قرروا فيه ايفاد مندوبين عنهم الى مؤتمر يافا والسير بمظاهرة يوم تنفيذ قرار عدم دفع الضرائب، وارسلوا الى المندوب السامي البرقية الآتية: طلاب نابلس آلوا على انفسهم ان لا يعودوا الى دروسهم حتى تنال الامة مطاليبها ويؤثرون الجهل على العلم ان كان في ذلك خلاصهم وتحقيق أمانيهم.

طولكرم

مظاهرات القرى واستقبالها الاحكام بحماسة

قامت مظاهرات كبيرة دامت ثلاث ساعات بسبب محاكمة عدد كبير من شباب الطيرة وقلقيلية اليوم. وتظاهر أهالي القرى في «عتيل» فخطب بهم الشيخ احمد افندي القاسم والشيخ سيد افندي صبري. وأقسم المتظاهرون من أهل القرى المثابرة على الاضراب العام والمظاهرات اليومية ومقاطعة اليهود وتنفيذ مقررات اللجان القومية واللجنة العربية العليا. واشتركت في المظاهرات قرى زيتا وباقة الغربية ودير الغصون

الحكم على شباب الطيرة

وجرت محاكمة ١٨ شاباً من طيرة بني صعب فرافع عنهم المحامون الاساتذة الشيخ سعيد افندي كساب وفؤاد افندي عطا الله وراشد افندي الجيوسي. وحكم عليهم المستر كراسل بالسجن ستة اشهر وهم السادة طاهر ابو سلطاني رئيس الفرقة، حسن العراقي، عبد اللطيف فضيلة، محمد حطاب، احمد الشيخ ابراهيم، احمد عبد الرزاق، محمد عبد الحي، علي حسين، كامل مشايخ، محسن عياد، محمود مطر، مصطفى ابو سلطاني، احمد خليل العراقي، يوسف الهرش، محمد حسن عثمان

الحكم على شباب قلقيلية

وجرت محاكمة شباب قلقيلية فحكم على السادة: كامل حسن هلال، رافع عبد العزيز. سعيد الدريس العمر بالسجن تسعة اشهر، واحمد محمد ابو نواره ستة اشهر. وقابلت الجماهير المحكومين بالهتاف

رشق القطار بالحجارة

هجم عدد من الشباب على بعض افراد كانوا يحاولون شحن الخضار لتل ابيب فأوسعوهم ضربا ولكما وأتلفوا خضارهم. وصادف ذلك الوقت مرور القطار فرشق قسم من الشباب اليهود بالحجارة فأسرع القطار في السير. وبادرت قوات الجيش فرابطت في المحطة. والاضراب لا يزال مستمراً في يومه الواحد والعشرين

حيفا

نص قانون العقوبات المشتركة وتطبيقه

حيفا في ٩ ايار — لمراسل الدفاع الخاص: جاء وكالة هذه الجريدة اليوم عدد من اهالي بعض القرى التي طبق عليها قانون العقوبات المشتركة واخبرونا انهم عقدوا اجتماعا قرروا فيه عدم دفع أية ضريبة تطلب منهم وأبانوا لنا انهم لا يحادثون ولا يجتمعون الى البوليس الاضافي المعين في قراهم، الامر الذي حدا ببعضهم الى تقديم الاستقالة مؤثراً عدم دفع راتبه على مقاطعة امته له. واننا ننشر للقراء صورة الكتاب او الامر الذي بعث به حاكم اللواء بالوكالة الى حوالي تسع قرى للاطلاع عليه:

١ — بموجب السلطات المخوله لي في الباب الرابع من قانون البوليس لسنة ١٩٢٦ —١٩٢٩ انا موريس بيلي وكيل حاكم اللواء الشمالي آمر بتعيين خمسة خفراء وصف ضابطاً واحداً في قرية «بريكا» (وهكذا الحال في القرى الاخرى) في قضاء حيفا لمدة ثلاثة اشهر ابتداء من تاريخ اليوم

٢ — تقديم الملبوسات والمهمات من قبل البوليس على نفقة القرية بمعدل لا يتجاوز جنيهين وخمسماية مل لكل خفير

٣ — يكون راتب هؤلاء الخفراء الخمسة بمعدل اربعة جنيهات فلسطيني لكل خفير شهريا وراتب صف الضابط بمعدل ستة جنيهات فلسطيني شهريا

٤ — بموجب البند ٢٤ من القانون يقدم مخاتير واعيان القرية الى مساعد مدير بوليس اللواء قسم القرى بحيفا اسماء ستة اشخاص لاجل موافقته لتعيينهم كخفراء

٥ — صدر تحت امضائي في هذا اليوم السادس من أيار

التوقيع — موريس بيلي. وكيل حاكم اللواء الشمالي

هاتوا من يقتدي بهذا السيد

قدم السيد محمد دلول، وهو مقاول بناء، مبلغ خمسين جنيها وخمسين كيس طحين الى اللجنة القومية لتوزع بمعرفتها على الفقراء والمحتاجين فنثني على اريحيته ونأمل ان يسارع من هم اغنى منه الى الاقتداء به. ونقول بهذه المناسبة ان اللجنه القومية لم ترسل لنا سوى قائمة واحدة من اسماء المتبرعين في حيفا وقد نشرتها «الدفاع» في حينها وانها لم تتابع ارسال القوائم الاخرى فعساها تفعل ذلك وخاصة لان كثيرين من المتبرعين راجعونا في ان اسماءهم لم تدرج بعد

تبرعات جمعية العمال العربية

بلغ مقدار ما تبرع به اعضاء جمعية العمال العربية في حيفا ١٢٠ جنيها لتوزيعها على المعوزين والمنكوبين في الحوادث الاخيرة

الخليل

قطع خطوط التلفون مع القدس

الخليل في ٨ ايار — لمراسل الدفاع الخاص — قطع مجهولون أسلاك التلفون والبرق بين القدس والخليل. وقد تعطلت المخابرات بين البلدين. وسارعت دائرة البريد في اصلاح الخطوط المقطوعة. وباشرت دائرة البوليس التحقيق لمعرفة الفاعلين

تحويل أموال لمنكوبي الاضطرابات

قررت اللجنة القومية في المدينة في جلسة عقدتها اليوم تحويل مبلغ ٤٠ جنيها مبلغ ٤٠ جنيها قيمة الاعانات التي جمعتها اللجنة الى منكوبي الاضرابات. وقد أرسل المبلغ اليوم حوالة باسم البنك العربي.

حماسة القرى وسخاؤها

تألفت في قرية بيت جبرين لجنة قومية قوامها السادة المشايخ يونس عبد الفتاح العزة، حسن عبد العزيز العزة، عبد الرحمن عبد اللطيف العزة والشاب السيد سعيد العزة. وباشرت اللجنة عملها وأرسلت الى يافا سيارة تحمل ٤٢ شوالا من الحنطة. وسيارة من الخليل ايضا تحمل ٣٢ شوالا

سماع عيارات نارية

سمع سكان محله المنشية بين الساعة الثانية عشرة والواحدة بعد منتصف ليلة اول امس اصوات ١٨ عياراً نارياً صادرة من ناحية محلة الكرتون. والمهم في الامر ان هذه المحلة تمسي وهي خالية من الخفراء وافراد البوليس وهذا ما يجعل اليهود يسرحون ويمرحون فيها وهم في نجوة من الرقباء.

صرف البلدية للمحتاجين

باشرت لجنة البلدية التي تألفت لصرف الاعانات على منكوبي الحوادث الاخيرة، عملها في الصرف يوم امس وبلغ ما صرفته نحو ٢٠٠ جنيه ولكل فرد من افراد العائلة المنكوبة ٤٠ ملا

وقد علمنا ان المبلغ الذي تخصص الان من البلدية ١٥٠٠ جنيه، ومثل هذا المبلغ تبرعت به الحكومة

تلفونات الدفاع وبرقياتها الخاصة

جهود السيدات وجمعهن مبلغ كبير

شعور نبيل تجلى في السيدات العربيات لمشاركتهن الرجال بأسف المنكوبين والعمل في الحقل الوطني، فقد تألفت في يافا لجنة قوامها حرم فضيلة القاضي، وكريمة الفريد بك روك، وحرم فضيلة الشيخ راغب ابو السعود الدجاني، وكريمة الحاج يوسف عاشور وحرم السيد منيف عاشور، وطافت هذه اللجنة على العائلات لجمع ما تجود به، فجمعت نحو ٢٠٠ جنيه حتى يوم أمس، ولايزال هذا الوفد قائماً بعمله المبرور، فحيا الله همة سيداتنا

يدعون وطنهم صغاراً

قام الاطفال العرب صباح امس بعدة مظاهرات، واكبر واحد بين المتظاهرين لا يتجاوز عمره السبع سنوات، وكانوا يهتفون بحياة الوطن، وبأسقاط وعد بلفور والصهيونية والاستعمار. وقد طافوا معظم ازقة وشوارع المدينة وكان منظرهم يبعث في النفس صورة صحيحة عن يقظة الناشئة المباركة

جهود وفد سوريا

عاد الوفد الذى ارسلته اللجنة القومية الى سوريا ولبنان للاجتماع الى الشخصيات الوطنية البارزة للحيولة دون اصدار التجار السوريين الخضر والفواكه والبيض الخ.. الى فلسطين لبيعها الى اليهود. وقد حدثنا احد اعضاء الوفد ان الوفد اجتمع الى رجال الكتلة الوطنية والصحفيين في دمشق، للبحث في هذا الصدد. فاتخذت اللازمة لمنع تسرب اي شيء الى فلسطين وكذلك فعل في بيروت. حيث قرر الاهلون مقاطعة البضائع الصهيونية اسوة بدمشق، مع اقرار الاضراب العام يوم الخميس القادم انتصارا لقضية فلسطين

وتلقت اللجنة العليا في القدس كتاب من فخري بك البارودي يحيي فيه رجال فلسطين، مبيناً الاجراءات اللازمة التى اتخذتها مع رجال الكتلة الوطنية للقيام بهذا الواجب الوطني

الاضراب يشل حتى حركة السياح

قال مراسلنا الخاص في الناصرة:

قدم المدينة تسعة من الالمان برافقهم السيد ليندلي وأرادوا السفر الى حيفا، فلم يجدوا سيارة تقلهم بسبب الاضراب ولضرورة سفرهم راجعوا لجنة اضراب السيارات فأفهمتهم اللجنة أنها لا تستطيع فما كان من السيد ليندلي الا أن نادي بأعلى صوته «اسمحوا لنا بسيارة لاجل الهر هتلر» وعلى ذلك لبت لجنة الاضراب طلبهم وسمح لهم بسيارة تسافر بهم الى حيفا

من لا ارض له لا وطن له

القدس

جلالة النجاشي يصدر بيانا مفصلا

القدس في ٩ ايار – لمراسل الدفاع الخاص: زار اليوم المستر هول السكرتير العام جلالة الامبراطور هيلا سيلاسي في فندق الملك داود نيابة عن المندوب السامي وباسم حكومة فلسطين. وقد رد جلالته الزيارة وزار ايضا كنيسة القيامة. وحاول فريق من الصحافيين الاجتماع الى جلالته فلم يتمكنوا من ذلك لعدم رغبته في المقابلات في الوقت الحاضر. ولم يعرف ميعاد سفره الى اوربا لتكتم جلالته الشديد في حركاته وسكناته. وربما تمكنا من معرفة ميعاد سفره غداً. وقد اصدر جلالته بيانا عن الاعتداء الايطالي على الحبشة حتى مغادرته العاصمة هذا نصه:

الان وقد نفذت ايطاليا ارادتها لغزو الحبشة منذ مدة طويلة. ولما وجدت ان الفرصة سانحة اثارت حادثة وال وال. والحبشة من الجهة الثانية لم ترد ان تصدق بان ايطاليا تتراجع عن عهودها بعدم اتخاذ الاجراءات العدائية وضد ميثاق عصبة الامم نفسه. واعلنت عن استعدادها لانهاءاما بينها وبين ايطاليا التحكيم بموجب الاتفاقية الايطالية الحبشية لسنة ١٩٢٨

ايطاليا تتظاهر وتخدع

ولما لم ينجح هذا الحل لجأت الى عصبة الامم. وقد انتحلت ايطاليا آلاف الاعذار حتى تدع الخلاف خارجا عن الاجراءات القانونية لكي تنجح قضيتها وبالاخص لتكسب اطالة الوقت الذي فكرت انه ضروري لتكميل أسباب استعداداتها الحربية، حتى بدأت باعتدائها الذي فكرت فيه منذ زمن طويل. وقد أظهرت للناس حينئذ انها ستكون راضية عن أي حل مرض وفي أثناء ذلك الوقت اعلن حصر بحري على الحبشة ليتعذر عليها استيراد الاسلحة الضرورية لتتمكن من حماية نفسها حماية مشروعة

ايطاليا هي المعتدية

ولما بدأت ايطاليا بالهجوم اعلنت عصبة الامم ان ايطاليا هي المعتدية. وعند ذلك قرر الاحباش الدفاع عن اراضيهم المهاجمة

واما من جهتي قد قمت بواجبي المقدس وذلك عن طريق جهادي جنبا الى جنب مع اصغر جندي من جنودي. ان المعتدي بعد ان داس بقدميه العهود والمعاهدات حتى تسنح له الفرصة ليهاجم الحبشة لم يكن راضيا بتفوقه بالتسلح والمعدات الحديثة وقوته الجوية التى كانت تقوم باعمالها في سماء الحبشة بكل اطمئنان. وجد نفسه بالرغم من ذلك مضطراً للجوء الى الاذي التى حرمتها الشرائع الانسانية والتي نفسه وعد بعدم تطبيقها. وقد القى قنابله على بلداننا المكشوفة، البعيدة عدة كيلو مترات عن جبهة الحرب ضاربا بذلك جميع القوانين الحربية. وكان عدد الشيوخ والنساء والاطفال الذين قتلوا بنتيجة ذلك عدد لا يستهان به. وعلاوة على ذلك لقد استعملت الغازات الخانقة وامثالها ضد جيوشنا مسببة لها اكثر المصائب في خطوطنا الحربية. وبذلك اتلفت بطريقة منظمة مستشفياتنا وجميع سيارات الصحة التابعة للصليب الاحمر التي اسسها كرم كثير من شعوب الدنيا

فظائع ايطاليا الكبراء

وجعلت من المستحيل تقديم أى معونة طبية لنا. وكثير من اولئك الذين كنت اعتقد انه قد تركتهم لعناية المراكز الصحية لمؤسسة الصليب الاحمر الدولية حرقت اجسادهم قنابل العدو. وشجع الجيش الايطالي فرقه المنظمة على اللجوء الى النهب وأعمال التقتيل التي تلت ذلك. وقد احتجت الحبشة لدى عصبة الامم على كل خرق لحرمة القوانين الحربية واعمال التعدي. ولكن لا وسائطنا الضعيفة ولا نية العصبة الحسنة تمكنت من منع ذلك المصاب الكبير الذى حل في بلاد هي عضو في العصبة. واثناء كان الجيش الايطالي يتابع هجومه وصل ابواب عاصمتي حيث كان قلبي الحزين يفكر في عدم المداومة على هذه الحرب التى لا تسير على قدم المساواة وإن لا اكون حاضراً بنفسي لانظر تقتيل الشيوخ والنساء والاطفال. وكذا فضلت المجيء حتى ادافع عن قضية بلادي امام عصبة الامم في جنيف. وان استنجد بالعالم المتمدن حتى أعيد السلام للحبشة

ان امة كانت دائما مخلصة لمبادىء العصبة والتى وضعت جميع ثقتها في مبادىء هذه العصبة، لا يمكن ولا يجب ان تمحى بارادة امة وطئت تعهداتها الدولية. وانني سأرفض ان اصدق ان عصبة الامم، تلك المؤسسة التي ترتكز عليها دعائم السلام العام، يمكنها ان تسمح بأن يذهب استقلال احد أعضائها بارادة عضو آخر من أعضائها قد اعلن عنه انه المعتدي. وبذلك تخلق مبدأ خطرا على السلام العالمي. ان العدالة يجب ان تحمل الامم الضعيفة ضد الامم القوية »

وقد طير وكلاء الصحف الاجنبية والعربية ومراسلوها هذا البيان برقيا الى صحفهم في أوروبا واميركا ومصر

العمال في طليعة الامة اضرابا

جاءتنا من السادة العمال الوطنيين البرقية التالية:

نحن الف عامل بشركة السادة قرمان ديك وسلطي بحيفا المضربين منذ بدأ الاضراب نؤيد الامة باضرابها ومطالبها الحقة معاهدين الله والوطن على بذل النفس والنفيس في سبيل الوطن لتحيى فلسطين عربية حرة

رئيس لجنة العمال: صدقي العنبتاوي

تأجيل القرار في قضية الدجاني وعبده

استأنفت المحكمة المركزية النظر في قضية الاستاذ حسن صدقي بك الدجاني وصالح افندي عبده وبعد ان استمعت لشهادة السادة عوني بك عبد الهادي ورشيد افندي الحاج ابراهيم وعمر افندي البيطار الذين طلبهم وكلاء الدفاع قررت تأجيل النظر بالقرار الى الغد وقد أرسلت لكم في البريد نصا صحيحا لضبط الدعوى

اجراءات بعد قطع التلفون

عينت الحكومة ثلاثة خفراء لحراسة الطريق من الكيلو متر ٢ الى كيلومتر ١٢ بين القدس واريحا لمدة ثلاثة اشهر. وعينت لهم راتبا خمسة واربعين جنيها. وطلب قائمقام القضاء من مختار قرية ابو ديس ان يجمع هذا المبلغ من المكلفين كل بنسبة الضريبة المطلوبة منه واذا تأخروا عن ذلك تتخذ ضدهم الاجراءات القانونية

موظفون لمحاكمة المتهمين في الحوادث

انتدبت الحكومة ثلاثة من الموظفين الانكليز ليقوموا بوظيفة قاضي لمحاكمة المتهمين بحوادث الاضرابات وهم: المستر فرل من المعارف والمستر ناتان من الزراعة، والمستر شتش مدير الاراضي

سمو الامير يقدم مذكرة سياسية

قدم اليوم سمو الامير عبد الله مذكرة الى المندوب السامي عن الاحوال الحاضرة في فلسطين ويظن أن الذي حملها هو حسن خالد باشا رئيس حكومة شرق الاردن سابقا

اجتماع المجلس التنفيذي والحالة الحاضرة

دعا اليوم المندوب السامي المجلس التنفيذى لاجتماع فوق العادة حضره رؤساء الدوائر الانكليز ومدير الامن العام. وقد علمنا ان البحث كان يدور بينهم عن الحالة الحاضرة. ودام الاجتماع من الساعة العاشرة الى الساعة الثالثة بعد الظهر، وعلمنا ان مذكرة سمو الامير عبدالله كانت من جملة ابحاثهم

مصر

الوزارة تقدم استقالتها لتأليف اخرى

قدم دولة علي ماهر باشا استقالة الوزارة اليوم بعد الظهر الى مجلس الاوصياء وقد طلب هذا المجلس الى دولة النحاس باشا بصفته زعيم الاكثرية في مجلس النواب تأليف الوزارة الجديدة. وقصد دولة النحاس باشا على اثر ذلك الى داره بمصر الجديدة. وشرع في استشارة حزبه في تأليف الوزارة

كتاب المحامين الى قاضي القضاة

سيدى: اتشرف ان اعلمكم بكتابي هذا انه تقرر بالاجتماع الذى عقده محامو فلسطين العرب بمدينة يافا بتاريخ ٣–٥–٣٦ احتجاجا على الوضع السياسي في البلاد القرار الاتي تقرر بالاجماع ان يستمر محامو العرب في مشاركة الامة الاضراب العام الشامل من جميع اعمالهم امام المحاكم، ويستثني من ذلك القضايا ذات المصلحة العامة للعرب

ارجو ان تحيطوا علما بذلك

واني آسف ان يترتب على استمرار هذه السياسة المجحفة بحقوق العرب اضطرار محامي العرب ان يصدروا قرارهم الذي سيحول دون قيامهم بممارسة مهنتهم في سبيل تامين العدالة وتفضلوا.. الخ

احمد راغب ابو السعود الدجاني رئيس اجتماع
محامي العرب المنعقد بيافا

وأرسلت للنائب العام، وأخرى لرؤساء المحاكم المركزية وثالثة لقضاة الصلح

اطلاق سراح رئيس جمعية العمال

وصل امس السيد ميشيل متري رئيس جمعية العمال العرب من القدس بعد انتهاء مدة سجنه وهي ١٥ يوماً بتهمة الحض على الاضراب. وقد حضر الى دار جمعية العمال العرب فقدمت افواج العمال، وعدد كبير من رجال البلد المذكورة للسلام عليه، وقد عقد اجتماع بحضور الموجودين افتتح بعشر من القرآن الكريم، ثم بنشيد من كشافة الجمعية، وبعدها وقف السيد محمود نديم الافغاني ورحب بالعائد

وعقبه السيد جمعة صوان ثم جورج افندي منصور، فأكرم افندي الخالدي، ثم تلاهم الحاج نديم ابو طه نائب رئيس الجمعية وبعد القائه خطابه سلم خاتم الجمعية مع اعلامها الى السيد ميشيل متري. ثم تكلم سعيد افندي الخليل باسم اللجنة القومية وعقبه الاديب السيد حسني الاسمر. وفى الساعة السابعة تناول الحاضرون طعام العشاء

الحبشة

سقوط مدينة هرر بايدى الغزاة

سقطت مدينة هرر واحتل الايطاليون دير داوا التى تبعد ٣٠ ميلا عن هرر. وربما اعلن ضم الحبشة غداً لايطاليا

العصابات في العاصمة وموقف الايطاليين

تعمل السلطات الايطالية لاعادة النظام. وقد وزعت الجنود في مختلف الاحياء للمحافظة على الامن ويفتش البوليس الايطالى البيوت ويصادر البضائع وهاجمت العصابات سيارة ايطالية للصليب الاحمر وقتلوا الموجودين فيها واعتدوا على المفوضية الالمانية

انكلترا

تنقلات النجاشي في فلسطين

زار الامبراطور القنصلية الحبشية وقابل نحو ١٢٠٠ اكثرهم من القساوسة وكان حديثه شجاعة وأمل. وتكلم عن ايمانه في العصبة التي تعتبر ايطاليا دولة معتدية. وتحدث الى السر آرثر واكهوب

برقيات شتى عن موقف الحبشة

تقول ايطاليا في مذكرتها للعصبة انها استعملت الغازات انتقاما من فظائع الاحباش. وقد ردت الحبشة التهمة بوثيقة تاريخية مؤيدة بالصور والتواريخ، اظهرت فيها استعمال الايطاليين انواع الغازات السامة

— عقد اتحاد جمعية الامم وخطب أتلي وسسل في تشجيع العقوبات

— قوبلت الاسئلة البريطانية بصورة طيبة على كل حال. واعتدت معقدة واستغرب من نشرها فجأة. وعلقت التايمس عليها فقالت انها ليست امتحاناً عدائياً، بل استقصاء مشوب بروح الصداقة

الاريتريا

اشاعة زحف حبشي على العاصمة

أشيع أن الرأس تاجاز ابن اخ الامبراطور منليك السابق زحف نحو أديس أبابا على رأس قوة مؤلفة من ١٢٠ الف مقاتل لمحاربة الايطاليين وتنصيب نفسه امبراطورا على الحبشة

اعتبار رجال السلك السياسى أجانب

استولى الايطاليون على ديردوا. وقد اصدر محافظ أديس ابابا بيانا الى المفوضيات الاجنبية ورجال السلك السياسي بأن ايطاليا تعدهم اجانب لا صفة رسمية لهم. واصبح من المؤكد ان يقرر المجلس الفاشست الاعلى في اجتماع مساء اليوم ضم الحبشة الى ايطاليا واعلان ملك ايطاليا على الحبشة. وقد منعت السلطات الايطالية حق المرور في الاراضي الحبشية مطلقا الا بجواز توشر عليه السلطات الايطالية

سويسرا

اجتماع العصبة القصير وموقف فرنسا

من المنتظر ان يكون اجتماع مجلس عصبة الامم الذي يعقد فى ١١ مايو القادم قصيراً وسيطلب المندوبون الفرنسيون تأجيل النظر في المشكلة الحبشية الى ١٥ يونيو حتى تستطيع الوزارة الفرنسية الجديدة ان تقرر خطة فرنسا

استمرار سياسة العقوبات

اما مسألة العقوبات فلا يرجح ان تقترح اية دولة الغاءها، بل ينتظر من بعض الدول الصغيرة ان تطلب استمرارها مع التشدد فيها

فرنسا

جهود بريطانيا للتشدد في العقوبات

وصل الزعيم اتلي زعيم العمال في مجلس العموم الى باريس واجتمع اجتماعا طويلا بالمسيو بلوم زعيم الحزب الاشتراكى الذى سيتولى تأليف الوزارة الجديدة ودار البحث حول توحيد الخطة بين فرنسا وانكلترا وتأييد سياسة العقوبات ضد ايطاليا

لماذا لا يكون ضابط القرى عربيا

كتاب الشيخ سيف ابي كشك الى المندوب السامي

جاءنا من الشيخ الفاضل سيف الدين ابو كشك الكتاب التالي مرفوعا الى المندوب السامي : تعلمون فخامتكم ان للعرب عرفا وعادة لا يمكنهم الخروج عليهما وكم كنا نتمنى ان يكون المشرفين على شؤون العرب ضباطاً وأفراداً من البوليس ممن يتمشون مع ذاك العرف وتلك العادة لا سيما في مثل هذه الظروف الحاضرة لتسير الامور في مجراها الطبيعي ويكون ثمة مجال لنظام العمل المشترك بين العرب والبوليس كل بحسب مسئوليته ولكن البوليس وضع على رأس القرى والعشائر العربية ضابطاً يهودياً هو الادون شيف الذي لا تتلاءم تصرفاته مع الغاية المنشودة من استتباب السلام بين افراد هذه القرى والعشائر

نحن لا نقصد بهذا توجيه حملة مقصودة نحو الادون شيف ، او رفيقه الادون كولدمان الذي يكون في امور التحقيق ولكن كلا الضابطين يهودي وهما مهما حاولا كبح جماح عواطفهما ، فلا بد لهما من خدمة الشعب اليهودي ، وهذه الخدمة لا تكون الا باضطهاد سكان القرى وابناء العشائر ، وهذا مالا ترضونه بحال من الاحوال

لا نرى فائدة من ترداد ما نشرته الصحف العربية من تصرفات الضابط شيف ، ولكن الذي نرجوه من فخامتكم اقصاء هذين الضابطين عن القرى والعشائر العربية وبقاءهما في المستعمرات اليهودية ، ووضع ضابطين من العرب مكانهما و بذلك توطدون من دعائم الامن في هذه الجهات . وتفضلوا ...

سيف الدين ابو كشك

اعلان

صادر من دائرة اجراء نابلس

دوسية ١١١٥ — ٣٠

نومرو ٣٦٠ تاريخ تشرين اول سنة ٣٢ . قرية عورتا . موقع مفراقة بشير . جنس ارض ميري . مساحة ٨ دونم . مقدار الحصص المحجوزه سهم ١ من سهم ٢ من حصة ١٢ من ٢٤ حصة

حدود شمالا اولاد اسماعيل جنوبا اولاد عوده شرقاً طريق غرباً درق ملاحظات وضع اليد الحدود حسب القيد والمساحة ١٦ دونم تقريباً وقدرت قيمة الحصص المحجوزه بمبلغ ٢٥ جنيه

نومرو ٣٦١ . تاريخ تشرين اول سنة ٣٢ . قريه عورتا . موقع قطعة الرجم . جنس ارض ميري مساحة ٧ دونم مقدار الحصص المحجوزه سهم ١ من سهم ٢ من حصه ١٢ من حصه ٢٤

حدود شمالا عبد القادر جنوبا فالح الحال شرقا طريق غربا طريق . ملاحظات وضع اليد الحدود حسب القيد والمساحه دونم ١٠ تقريباً وتقدرت قيمة الحصص المحجوزه بمبلغ ١٥ جنيه

نومرو ٣٧٢ . تاريخ تشرين اول سنة ٣٢ . قرية عورتا . موقع باب الذب جنس ارض ميري . مساحه ٥ دونم مقدار الحصص المحجوزه سهم ١ من سهم ٢ من حصه ١٣ من حصه ٢٤ . حدود شمالا دار شبلي جنوباً اولاد حسين عبد الواحد شرقاً ابو الحردان غرباً رسم المرحار والدردشي . ملاحظات وضع اليد الحدود حسب القيد والمساحة مقدار ٣٠ دونم تقريباً وتقدرت قيمه الحصص المحجوزه بمبلغ ١٥ جنيه

بناء على القرار المعطى من جانب الرياسة وضع بالمزاد العلني الحصص المبين مقدارها واوصافها اعلاه خاصة المحكوم عليه احمد محمود الحاج بدوي من قرية عورتا المحجوزة لقاء ما يطلب منه للمحكوم له الحاج محمد افندي الطاهر من نابلس وقدره ١٤ جنيه و ٣٠ مل والفائدة من تاريخ ١٣—٥—٣٠ والمصاريف والرسوم القانونية . فعلى من يرغب شراء الحصص المذكورة عليه مراجعة دائرة اجراء نابلس والدلال امين اسمر بنابلس مستصحباً التأمينات القانونية خلال ثلاثون يوما ، مدة المزايدة الاولى

على ان يكون ابتداء المدة المذكورة بعد مضي اسبوع من تاريخ نشر هذا الاعلان بالجريدة

٤—٥—٩٣٦

مأمور اجراء نابلس

التوليد مجانا

جاءتنا القابلة القانونية السيدة نجلا قرنفل وذكرت لنا أنها مستعدة لتوليد الفقيرات مجانا ومستعدة أيضا لزيارتهن حتى يتلن صحتهن

أعلان

صادر من دائرة اجراء يافا

عدد ٣٢٩٧ سنة ٣٥

الدائن : الست انيسه طباع بيافا

المديون : محمد ابراهيم سعد الدين عائل بيتا

مصدر الحكم : سند رهن

الملك : قطعة ارض مغروسة برتقال واقعة في قرية يبنا تابعة الرملة مساحتها دونم واحد و ٢٧٤ متر اشجاره تسقى من بيارة اديب البشناق المجاورة

مقداره : كاملا

تاريخ سند الطابو في ١٦ بلوك قسيمة ١٠٣

القيمة المخمنة : تخمنت هذه القطعة جميعها بمبلغ ١٣٠ جنيها وتقدر شجرها ١٢٥ شجرة

ان الملك المبين تفصيلاته اعلاه المعلن عنه بجريدة الدفاع المؤرخة ١٦—١٢—٣٥ والمطروح للمزاد العلني بلغت آخر قيمة دفعت عنا له مبلغ ٧٥ جنيه

عهدة الست انيسه طباع لذلك اعطيت الاحالة الموقتة بالبدل المذكور لعهدة الطالب الاخير الست انيسه طباع لذلك اعلن للعموم بان هذا الملك طرح مرة ثانية بالمزاد العلني لمدة خمسة عشر يوما اعتبارا من تاريخ نشر هذا الاعلان فمن له رغبة بالضم عليه مراجعة دائرة الاجراء بيافا او الدلال بشرط ان لا يقل الضم عن خمسة في المائة لذلك اقتضى اعلان الكيفية توفيقا للمادة ١٠٦ من قانون الاجراء

٢٢—٤—٣٦

مأمور اجراء يافا

اعانات للمنكوبين

تبرعات سيدات القدس

تابع ما قبله

الاسم	جنيه	مل
السيدة عقيلة ابراهيم افندي سليم نسيبه		٥٠٠
السيدة عقيلة محمود افندي الداودي	١	
السيدة عقيلة نادر افندي الدجاني		٥٠٠
السيدة عقيلة جبل افندي فرعون	١	
الآنسة كريمة الشيخ محمد صالح	١	
عقيلة المرحوم سليم افندي نسيبه	١	
عقيلة السيد توفيق افندي الحسيني		٥٠٠
عقيلة السيد صالح افندي الحسيني		٥٠٠
الآنسة صفا الحسيني	١	
عقيلة جميل افندي وهبه	١	
عقيلة نجم الدين افندي الخطيب	١	
الآنسة ميليا الحلبي	١	
عقيلة عبد القادر افندي الشهابي		٥٠٠
عقيلة جودت افندي الحلبي	٢	
عقيلة جودت افندي درويش	١	
عقيلة منيف افندي الحسيني	١	
السيدة الحجة زهة هندية	١	
السيدة ام عبد الرؤوف افندي نسيبه	١	
الآنسة امينة جار الله		٢٠٠
السيدة عقيلة حنا ياسمينه	١	
السيدة عقيلة نيه بك العظمه	١	
السيدة عقيلة حسن صدقي بك الدجاني	١	
الآنسة شاهنده الدزدار	١	
عائلة اسحق افندي الشهابي	١	
السيدة لبيبة البديري	١	
عقيلة السيد محي الشاشيبي	١	
الآنسة بدره كنعان	١	
عقيلة مصطفى افندي اوزدار	١	
كريمة السيد عارف النشاشيبي	١	
الآنسة عفت عبد الهادي	١	
عقيلة السيد مغنم افندي مغنم	١	
عقيلة السيد موسى افندي المهتدي	١	
عائلة سعيد افندي الحسيني	١	
كريمة السيد اسحق البديري	١	
كريمات المرحوم سليمان الدجاني	٢	
عقيلة السيد توفيق وفا الدجاني	١	
عقيلة السيد جورج صلاح	١	
عقيلة السيد عبد القادر الانصاري	١	
عقيلة السيد شكري قطينه		٥٠٠
عقيلة السيد حسن البديري	١	
الآنسة زاهدة المهتدي	١	
الانسة رضا الشهابي		٥٠٠
السيدة ام محمد ، خادمة موسى بك العلمي	١	
المجموع	١١٠	٢٠٥

— فقط وقدره مائة وعشرة جنيهات وخمسة وعشرون قرشاً —

الصداقة

بين العرب والانكليز

في كلمة جاءتنا من السيد علي خيال بغزة تكلم فيها عن الصداقة بين العرب والانكليز وكيف كان العرب عونا كبيرا للانكليز في الحرب العظمى . واشار الى ان السياسة الانكليزية لم ترع جانب هذه الصداقة ولم تعامل العرب معاملة الند للند ولم ترد الجميل الذي دفع لها ، بل تمشت الى حد بعيد مع قوم دخلاء جاءوا لاجلاء اصدقائهم

ايها المذنب

جاءنا من السيد « مستفهم » في القدس سؤال موجه الى قضاة العداله ، ومدير الدوائر البريطانيين ، هو : ايها المذنب السيدان حسن صدقي الدجاني وصالح عبده اللذان عبروا عن ارادة الشعب في قرار الامتناع عن دفع الضرائب ام اولئك اليهود الذين تعينهم الحكومة وكلاء مديري دوائر ! ليسكتو عن فضائح ابناء قومهم ، ويبرقلوا سير صغار الموظفين العرب ، ليحل محلهم اخرون من اليهود المتشردين ؟

حول شكوى عمال

جئنا في عدد « الدفاع » الصادر بتاريخ ١٤ نيسان الماضي على شكوى جماعة من العمال العرب المقيمين في محلة المنشية من ان البوليس يلقى القبض عليهم لاشتباه بكل حادثة تقع في تلك المحلة وقد تحققنا من هذه الشكوى لدى المراجع المسئولة فعلمنا انه ليس لدى بوليس المنشية اي قيد بهذه المسائل

لمنكوبي الاضطرابات

فيما يلي قائمة باسماء المتبرعين للجنة القومية بالقدس باسم منكوبي الاضطرابات وقد دفع المبالغ الى البنك العربي بواسطة السيدين الفاضلين شكري ديب وشلبي جمل :

الاسم	جنيه	مل
الحاج فائق دجاني	٥	
السيد سعيد شهابي	١	
« عطا «	١	
« كامل طاهر دجاني	١	
« أجوب كريكورياز	١	
« جورج لومي	١	
« ابراهيم حقي	١٠	
« عارف عمر	٢	
« أميل زوانة	١	
« أطون ماير	٢	
« أطوز لورنس	٢	
« حنا مبلاده	٢	
« مخائيل قواس	١	
« ادهم موقت	٢	
« المهندس مركريان	٢	
السادة مخائيل وحامد قسيس	٥	
السيد لازاراس بول	٢	
« بديع سنونو	٣	
« داود طلل	٥	
« نقولا جورجيان	٠	٥٠٠
« ابراهيم يعقوب	٠	٢٥٠
« سالم حرب	٠	٤٠٠
« داود ناصر	٢	
محسن	١	
[illegible]	١	
المجموع	٥٥	٢٥٠

مضبطة

قضاء جنين

تلقينا من الوجيه السيد عبد القادر يوسف عبد الهادي رئيس جمعية الهلال العربية في حيفا ، مضبطة تحمل مئات التوقيعات من وجوه ومشايخ اهالي قرى قضاء جنين ، مرفوعة الى المندوب السامي ، واعرب لنا عن تفاؤله بهذا الايمان القومي الذي احس به يتجلى في نفوس جميع اهالي القرى التي طاف بها وبعض اعضاء الجمعية ، وقد اكد لنا ان الاعانات والتبرعات التي استطاعوا جمعها سترد في اقرب وقت الى جمعية الاسعاف العربية في يافا لتوزعها على الفقراء والمنكوبين ، وهذا نص المضبطة

نحن اهالي قرى قضاء جنين الموقعين نرفع اصواتنا عالية بالاحتجاج على استمرار الحكومة في سياسة تهويد البلاد المقدسة وعدم وضع حد لاعتداء البوليس الانكليزي على الاهالي العرب في يافا والناصرة والقدس وحيفا مما ادى الى قتل واصابة عشرات من الاهالين بدون ما سبب نطلب من فخامتكم ارجاع البوليس عن التحرز ومجازاة ضباط البوليس الذين سببوا وقوع الحوادث المذكورة واجابة مطالب الامة وبدون ذلك سنظل في جهادنا مضربين الى ان نفوز او نموت ونستنكر تعطيل الجامعة الاسلامية الغراء ونعد ذلك تحدياً ، لاخفات صوت الحق .

وتفضلوا ...

مئات التوقيعات

يتبرع بخضرة

بعد أن نوى بيعها

جاءنا السيد خليل حبوب من أهالي اللد بأربع عشرة « سحارة » بندورة قصد بيعها في سوق الاضراب ولقيه في الطريق أحد الشباب المشتغلين بتنظيم الاضراب ونصح له بالعودة وأن لا يكرر عمله مرة أخرى . ولم يشأ صاحب « البندورة » ارجاعها الى اللد بل تبرع بها الى لجنة الاسعاف العربية بيافا لتوزع على المنكوبين بعد أن عاهد بالمحافظة على الاضراب .

لجنة اتحاد طلبة اللد وقراها

ارسلت الينا لجنة اتحاد اللد وقراها القرارات التالية ، طالبة احالتها الى لجنة اتحاد الطلبة لتنظر فيها ، والعمل بها وهي كما يلي :

١ — إعلان تضامن الطلاب جميعاً على الاضراب إلى ان تجاب مطالب الامة

٢ — موافقة قرارات اللجنة العليا في القدس على الامتناع عن دفع الضرائب للحكومة كوسيلة لارغام الحكومة على انصاف العرب وذهاب وفد من كل لجنة الى القرى المجاورة لها لحثها على الامتناع عن دفع الضرائب

٣ — الطلب من الحكومة العفو عن المحكوم عليهم في الاضطرابات التي وقعت اخيراً

٤ — طلب وقف الهجرة اليهودية وقفاً تاماً .

٥ — تشريع يمنع بيع الاراضي من اليهود

٦ — طلب تأسيس حكومة نيابية دستورية في البلاد

٧ — انشاء مدارس كافية في المدن والقرى ونشر الثقافة في البلاد

وقد وقع هذه القرارات اعضاء اللجنة السادة مصطفى الزحلان ، جميل القضامي ، وديع الشوبكي ، سلامة هنيدي ، حسين هنيدي ، سعد عباس لسر عبد الرحيم ابو حكلة .

من لا ارض له لا وطن له

فلسطين

تتحدث عن نفسها

بهذا العنوان جاءتنا كلمة من السيد عبد الرؤوف الابيض ، تناجي فيها فلسطين ابناءها ، وقد جاء في آخر الكلمة :

ولا يلهينكم اليهود عن مصدر الداء وأس كل مصيبة وهو المستعمر الذي يروق له ان يدوم النزاع بيننا وبين اليهود ، فسح له المجال وليظل هو الحاكم المستبد

ايها العرب : الارض ارضكم والوطن وطنكم وانا ملك لكم ، فدافعوا عني حتى الرمق الاخير من الحياة

هدية تمكنك من الحلاقة بلذة وراحة !

تلك هي

ماكينة الحلاقة « ايفر - ريدي »

ومعها موسى واحدة

مجاناً

ماكينة ايفر ريدي مضمونة لعشر سنوات تتركب على بعضها بالضغط بدون قلاووظ ومعها شفرة ايفر ريدي مسقية ٣ مرات

إذا اشتريت أنبوبة من صابون

« پالموليف » للحلاقة

حينما تشتري انبوبة من صابون بالموليف للحلاقة اطلب من البائع ان يسلمك الهدية التي ترى رسمها هنا اعلاه وهي ماكنة « ايفر ريدي » مضمونة لعشر سنوات ومعها شفرة واحدة للحلاقة طراز « ايفر ريدي » مسقية ثلاث مرات ويمكن استعمالها شهراً

الوكلاء والمستودع العام : الشركة المصرية البريطانية التجارية

مصر : شارع سليمان باشا — الاسكندرية شارع طوسن

فرع فلسطين . في بناية ميخا شويلي شارع يافا — تل ابيب تلفون (١٠٦٢)

اوتيل باريز

يقع في الطابق الثالث فوق المطعم اوتل باريز وهو الفندق الجديد الذي افتتحه السيد يوسف الرملاوي فرعا راقياً وجهزه باحدث الاثاث واحدث فيه وسائل الراحة واعده فقط للمسافرين الممتازين والاوتيل الجديد يمتاز بموقعه البديع المطل على بساتين يافا وبحرها الجميل ويلقى فيه المسافرون الراحة بتمامها وليس الوصف كالعيان

شارع الملك جورج — عمارة المستقيم — رقم التلفون ١٢٥٠

امام مرقف باصات تل ابيب — يافا

فوق مطعم ومقهى المغربي الطابق الثالث

مطعم امية

ساحة الخمرة — حيفا

لصاحبه نعيم ابليم

المطعم العربي الحديث الذي افتتحناه خصيصاً للحوم والنواشف والفول والحمص

نظافة ، خدمة ، لطف ، اتقان ، ذوق ، مهاودة بالاسعار

زيارة واحدة تسركم فتعقبها زيارات !.

تبرعات القرى وتسابقها للعمل الوطني

فيما يلي قائمة بالتبرعات التي وردت على اللجنة القومية في الرمله لتوزع على المنكوبين :

	مل	جنيه	رطل	قنطار	كيس
اهالي قرية بيت نوبا بواسطة حسن محمد عبد الله وسلامه محمد عبدالله وعمر عبدالرحيم ومحمد ابو بكر واسماعيل العميري	٢٠٠	٦	٣٥	٧	—
أهالي قرية بيت عور التحتا عن حامولة دار السليمان بواسطة محمود عثمان		٤	—	—	—
اهالي قرية ابو شوشة بواسطة يوسف محمود سلامة ، محمد حسن ابراهيم ، احمد الزغموري	٧٥٠	٥	—	—	—
اهالي قرية صفا بواسطة جودة محمد ابراهيم العفشة واحمد اسماعيل عروة		—	—	٤	—
اهالى قرية بيت محسير بواسطة مخاتيرها واختياريتها		—	—	١٠	—
عرب السطرية بجوار القبيبة بواسطة محمد علي ابو موسى وعبد الله ابو حسن وعطا الله ابو حميده وحسين القيسي وابو نور ومحمد نصار		٢	—	—	—
عرب السطرية بجوار القبيبة بواسطة الحاج ابراهيم ابو احميد وجماعته ومحمد ابو جراد وعبد الله ابو حمده واحمد بن الشيخ عبد وخليل ابو سلامة	٥٠٠	٢	—	—	—
عرب السطرية بجوار القبيبة بواسطة سليمان حسن ابو حطب واخوته ومحارب ابو علي والحاج احمدا وحطب ومحمد حسن ابو حطب	٥٠٠	٣	—	—	—
من سيدات الرملة بواسطة خديجة علاء الدين ، فيكتوريا سوداح ، كريمة علاء الدين جميله اغنيم	٦٠٠	١٣	—	—	—
اهالي قرية بيت سيره بواسطة مخاتيرها		—	—	—	١٣
اهالي قرية عنابه بواسطة المختار سليم الكسجي ورئيس الجمعية حسين الكسجي دفعة اولى		—	—	—	٢٠
المجموع	٥٥٠	٣٧	٣٥	٢١	٣٣

اعضاء مؤتمر اللجان القومية

الذين قرروا الامتناع عن تأدية الضرائب

فيما يلي أسماء السادة أعضاء مؤتمر اللجان القومية الذين قرروا الامتناع عن دفع الضرائب في اجتماعهم يوم الخميس الماضي :

مندبو اللجان القومية الاتية اسماؤهم السادة :

القدس : الدكتور حسام الدين ابو السعود . عبد الحميد شومان ، الشيخ عبد الباري بركات . جميل وهبه . انطوني حلبي

يافا : الشيخ راغب ابو السعود الدجاني . الحاج يوسف عاشور . محمود ابو خضره . عمر البيطار ، فخري النشاشيبي . الحاج سعيد الدهون . شاكر الغلاييني . سعيد بيدس . حسن حسن ابو شلبح . ابراهيم الشنطي . ممدوح النابلسي وسعيد الخليل

حيفا : رشيد الحاج ابراهيم . الحاج خليل طه . معين الماضي . مخائيل توما ابراهيم صهيون

نابلس : احمد الشكعة ١٠ كرم زعيتر . فريد عنبتاوي ، واصف كمال وحكمت المصري

غزة : فهمي الحسيني ، حسني خيال يوسف الصائغ . عادل الشوا وموسى الصوراني

عكا : صبحي الخضراء ، احمد الشقيري ، حسن حبيب حوا ، احمد المغيني وعبد المطلب فضه

الخليل : الشيخ عبدالله طهبوب ، ناصر الدين ناصر الدين ، عبدالله بشير عمرو ، الشيخ صبري عابدين ، وراشد عرفه

جنين : الشيخ اديب الخالدي ، توفيق المحمود ، حسن السيوفي ، علي الحاج سعد ناظم العبوشي

الرمله : فهمي الغصين ، محمود علاء الدين ، سليم شبيطة ، فوزي الخيري وعبد القادر حمدى

بئر السبع : تاج الدين شعث الشيخ حسين ابو ستة . الشيخ حسين ابو كف الشيخ حسن ابو جابر والشيخ فريح الصدر

صفد : علي رضا النحوي ، عارف حجازي وعبد القادر عبد الرحيم

الناصرة : شفيق قعوار ، يوسف الفاهوم ، احمد الطاهر ، حنا خليف ونجيب البنا

طبريا : صدقي الطبري ، عبده العابدي ، فواز المفلح ، اسماعيل الحاج خليل وسليمان التركماني

طولكرم : سليم عبد الرحمن ، عبدالله السمارة ، فريد عبدالله ، صادق ابو الرب وخليل الخوري

بيت لحم : سليمان القنواتي ، عيسى البندك ، انطون الاعمى ، محمد عيد حميده وحنا البطارسة

اريحا : صفوت يونس الحسيني ، صبري خلف ، سعيد زايد ، نافذ الحسيني وشريف الريماوي

اللد : عز المصري ، الشيخ احمد الخطيب ، الحاج محمد علي دهمش الياس حمدة ، وشحاده حسونه

بيسان : الشيخ امين المصري ، الشيخ فضل الفرسان ، الشيخ عز العرفان ، حسيب وهبه واحمد ابو علي

رام الله والبيره : عبدالله الجوده حنا خلف ، عيد الموسى . سليمان عبد الرحمن ونجيب عيده

خان يونس : عبدالرحمن الفرا . حافظ السقا ، الشيخ سعيد حمدان ، راغب محمد ابو شعبان والحاج خليل عبدالباري

بيت جالا : اندريا منصور . بشاره عوده ومتري خميشتا

عن لجنة السيارات : حسن صدقي الدجاني

المجدل : يوسف نجم ، الشيخ سليم الشريف . الحاج خليل الخطيب ، يوسف الشيخ عمرو والسيد ابو شرخ

الحولة : كامل الحسيني . احمد الصالح ، احمد العبد كعوش ، علي الطلبة وفريد العوري

حيفا

قطعة الحلوى هذه!

ذهب امس السيد احمد الهلال وهو عتال في حيفا الى عيادة الدكتور سعيد بك عودة واراه عليه من « الماس » والحديات الاخري وقال له ان يهودي اعطانيها وارجو ان تحللها ، فما كان من الدكتور سعيد بك الا ان خابر مدير الصحة والمسؤولين وقص عليهم الحادث وارسل العلبة مع العتال الى مستشفى الحكومة لتحليلها والنظر فيها اذا كانت مسمومة ام لا ؟ ونحن ننتظر نتيجة التحليل وخاصة لان اشاعات كثيرة جاءتنا عن قطع السكر والملبس والشكولاته تلقى في الطرقات ليلتقطها الصبية الفقراء من العرب

يازور

قيام مظاهرة

احتشد مسجد قرية يازور الكبير يوم الجمعة الماضي بالمصلين ، الذين بلغ عددهم اكثر من الف واقروا بعد الصلاة السير في مظاهرة كبيرة ، نحو ساحة المقبرة على طريق يافا ، القدس فاراد بعض مختاري القرية ان يحولوا دون سير هذه المظاهرة وحضر صباح اليوم ضابط بوليس مركز بيت دجن ، وقومندان بوليس يافا ، وقائمقام الرملة وبعض الجند ، واتفق هؤلاء المخاتير بارسال قوة مسلحة مع الدبابات للحيلولة دون قيام الاهالي بمظاهرة

وقد قامت مشادة عنيفة بين المختارين والشباب حول هذه الناحية ، وانتهى الامر بقيام مظاهرة داخل القرية وقد خطب في المتظاهرين الشيخ محمد عبد الهادي خاطر ، فقوطعت كلمته بالتكبير والتصفيق ، ثم انتهت المظاهرة والجميع ساخط على السياسة الغاشمة التي ادت الى هذه الحوادث وقد ايد المتظاهرون مطالب الامة الحقة ومقررات اللجان القومية في القدس.

مصبغة الشرق الكبرى

لصاحبها امين البديري

بناية الاسعاف

شارع البرية : نمرة ٣٠ - يافا

ان هذه المصبغة مستعدة لقبول صباغ الملابس على كافة الالوان للرجال والسيدات والغسيل على الطريقة الكيماوية وعلى البخار . شعارها الصدق والامانة والمحافظة على المواعيد — زوروا هذه المصبغة لتروا الاتقان والطرق الحديثة التي قل ان تجد مثلها في فلسطين

معمل البلاط الوطني

لاصحابه ابو شندى وفياض

لصنع بلاط الشيمنتو على جميع الالوان

بلاط ممتاز ، متين ، مجرب من كافة المهندسين والمقاولين

المعمل قرب جامع حسن بك — المنشية : يافا — فلسطين

الوطن العزيز

في مثل هذا اليوم المنكود وفي مثل هذه الساعة يجب ان يتقدم الشباب لحمل لواء الجهاد . ليضحوا بانفسهم واموالهم من اجل فلسطين فيكون في ذلك حياتهم وحريتها واستقلالها . هذا عجباً كيف نخاف الموت وامامنا سلاح عظيم ؟ كيف نخاف شيئاً وامامنا كتاب الله حيث يقول وفي السماء رزقكم وما توعدون . وقل لن يصيبنا الا ما كتب الله لنا . . واذا جاء اجلهم لا يستأخرون ساعة ولا يستقدمون ؟ يا بني يعرب : ان الشباب مصدر القوة والقوة مصدر العدل والعمل مصدر الحياة . ان امة تريد ان تبني لها مجداً ودولة حرة مستقلة احرى بها ان تضحي لتحقيق هذه الغاية السامية . ان امة تريد ان تتخلص من جراثيم الاستعمار يجب عليها ان تحطم الاغلال وتسير نحو طريق النور

واليكم يا شباب فلسطين يا ابناء الصحراء . انتم جمرة الامة انتم قلبها الخفاق انتم سيوف الوطن ورماحه منكم النصر واليكم النداء . .

من منكم يرضى الذل والاستعمار من منكم يرضى ان تهان بلاده الطاهرة المقدسة التي جبلت ارضها بدماء ابطال العرب الغر الميامين ؟ فاذا فرطتم وتقاعستم ضعفتم واصبحتم كهشيم محتضر .

الرملة : عمر الصادق

خان يونس

الحركة والاضراب

لا يزال الاضراب شاملا في يومه العشرين وكلما ازدادت مدته ازداد الشعب ثباتاً وإيماناً الا انه يعكر تنظيمه بعض الخوارج المتطرفين من بائعي الخضر والسمانة وسنذكر اسماءهم اذا استمروا على هذه الحال ويوالي تجار السمن جمع ما تقع عليه ايديهم رغم المقاومات التي يلاقونها ظانين انهم سيهربونه لليهود فلا وطنية ولا كرامة لاولئك الخارجين على أمتهم

الاضراب

في قرية عبسان

أضرب اهالي عبسان أسوة باخوانهم وقد تعدى اليوم الاهلون على الباعة القادمين من خان يونس لاضرابها عسى أن يجدوا اسواقاً لترويج خضرهم ومواشيهم فكانوا يصطدمون بالاضراب حيث حلوا فرجعوا على اعقابهم وننتظر من اهالي عبسان مقاومة تجار البيض لخطرهم العظيم على تنظيم الاضراب واستمراره

دعوة

طلاب خان يونس

وردت اليوم دعوة من لجنة طلاب يافا لطلبة خان يونس لحضور الاجتماع العام لطلاب فلسطين المنعقد في يافا وقد قابلوا تلك الدعوة بكل ارتياح وتأييد فانتخبوا من بينهم السادة : خليل احمد آغا ، كمال الخطيب ، عبد الجواد السقا ، خليل ابو شعبان ، ابراهيم ابو ستة ، وسيسافرون يوم الاثنين القادم

القائمة الثانية

للتبرعات التي وردت على اللجنة القومية بالقدس اعانة للفقراء والمحتاجين :

	مل	جنيه
المجموع السابق	٥٠٠	١٥١
فاعل خير	٥٠٠	
» »	٣٠٠	
» »	٥٠٠	
حسين خليل الداودى	٥٠٠	
فاعل خير		١
الشيخ احمد طهبوب	١٥٠	
فاعل خير	٥٠٠	
» »	٣٠٠	
هاشم الجاعوني	٢٠٠	
زياد محمد علي العناني	٣٠٠	
حسن علي قليبو	٥٠٠	
رفعت عبد الهادي	٢٠٠	
فاعل خير	٥٠٠	
» »	٥٠٠	
» »		٢
» »	٥٠٠	
» »		١
حسب بشارة		١
مصطفى العلمي	٥٠٠	

وتبرع ٨٢ فاعل خير بمبلغ ٧١ جنيها و ٧٧٨ ملا . وعلى ذلك بلغ مجموع الاعانات ٢٤٢ جنيهاً و ٣٣٣ ملا

شجعوا مصنوعاتكم الوطنية

افخر انواع الصابون النابلسي

لهشهرة واسعة

مصنوعات سامي

نابلسي سعيد الشكعة

زيت زيتون

نابلسي حقيقي

ماركة

انقى صابون يستعمل في البيوتات الكبيرة نظيف يطري البشرة ويجعلها بضة لامعة

ماركة مسجلة

نال الجائزة الاولى في معرض نابلس سنة ١٩٢٤ رائحته جيده لانه مصنوع من زيت الزيتون النقي .

الوكلاء محمود كمال قطان : يافا محمد حمدي المصري حيفا محمود فيضي اخوان : القدس

لا تدخل الى بيتك صابونا سواه في غزه : السادة صوراني وشعث

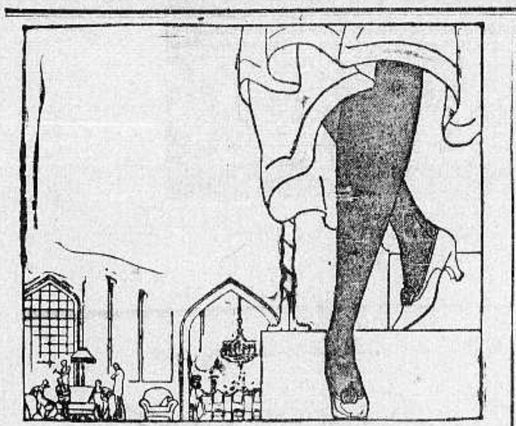

جرابات هولبروف

كانت ولا تزال اعجوبة العصر

ذوق - متانة - مهاودة بالاسعار

مصنوعة من افخر انواع الحرير الصافي للسيدات والرجال

تباع في يافا في محلات شونبرغ — واسعد

في القدس » » المهتدي

في حيفا » » فرسون اخوان — وعدس

اطلبوا دائما كلسات هولبروف

لانها الافضل والامتن

جمعية ترويج الفواكه والخضار التعاونية

شارع القطب بالعمارة الجديدة مستعدة لترويج الفواكه والخضار والتعامل مع اي جهة من جهات فلسطين بنظام وسرعة وامانه

متعاونة لخير المجموع

الدفاع ـ يوم الاحد في١٨ صفر سنة ١٣٥٥ و ١٠ ايار ١٩٣٦

صاحب الامتياز والمحرر المسؤول ابراهيم الشنطي

مدير الادارة شوكت حماد

رقم التلفون ١١٨٧

الدفاع

جريدة يومية سياسية مصورة

العدد ٦٠٣ ـ السنه الثالثة

ادارة الدفاع في عمارة حزبون شارع جمال باشا ـ يافا
العنوان البرقي: الدفاع يافا : ص . ب ٢٥٥

	عن سنة	عن نصف سنة
قيمه الاشتراك في فلسطين	١٥٠	٨٠
في الخارج	٣٠٠	١٦٠

صور عالمية على هامش الحوادث

الابل تحمل الذخيرة الحربية في بلاد الحبشة

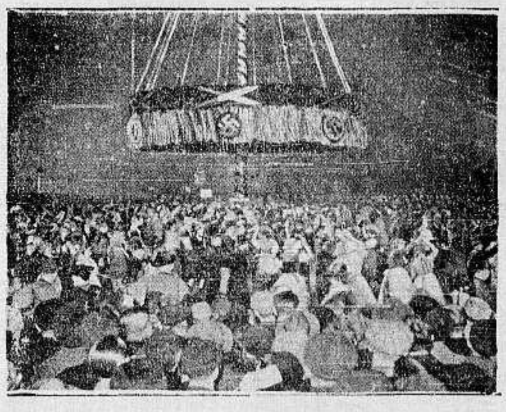

اخذت هذه الصورة ليوم الاحتفال بعيد العمال « أول آيار » في المانيا .

طوابع بريد جديدة أصدرتها أدارة البريد الالمانية بمناسبة قرب دورة الالعاب الاولمبية أول آب القادم الى ١٦ منه .

حبوب اورشيتونين

اختراع حديث لتقوية الاعصاب وتجديد الشباب

علاج حيوي كيماوي لمعالجة الشيخوخة التناسلية والعنانة وضعف التناسل

ان افضل العلاجات في معالجة هذه العلة المضنية هو ما بني على تقوية جهاز التناسل الحقيقي في الرجل هذا العضو الذى ثبت منذ زمن ليس بالقريب أنه عدا عن افرازه الحوينات المنوية (سبرماتوزوئير) له مفرز داخلي خاص يؤثر في أحوال الشخص النفسية وفي نموه الجسماني وفي قواه العصبية ، وأن العنانة والضعف التناسلي تعود معظم أسبابهما الى نقص هذا المفرز وهو (الهرمون التناسلي) الذي لا يزال العلم الخاص يجهل حقيقته ولكنه يعرفه حق المعرفة باثاره ، فالمفرز أ(الهرمون) اذن مادة نجهل جوهرها وإنما نستدل على وجودها بتأثيرها وفعاليتها وذلك بواسطة التجارب والاختبارات العديدة على الحيوانات ولا سيما القرود الكثيرة الشبه بالانسان ، فاذا ما نفدت هذه المادة الجوهرية التي يتوقف عليها حسن قيام الاعضاء التناسلية بوظيفتها ، كان على الطبيب المداوي أن يعوض للبدن ما يقوم مقامها ويفعل فعلها. هذا ما اتجهت اليه أفكار الاطباء الاخصائيين باعضاء التناسل منذ أمد بعيد وقد توالت جهودهم وتتابعت تحرياتهم الى أن توصلوا (بفضل الاختبار في الحيوانات) لاقتطاف ثمرة مساعيهم بايجادهم جواهر كيماوية حيوية تؤثر في الجهازين العصبي والتناسلي معاً فتقوي هذا وتنبه ذاك ، فاصبح العالم يجد أمامه اليوم هذا العلاج الحديث الذي أسموه (أورشي تونين) ويستدل على مفعوله من اسمه ومعناه (المقوي الخصوي)

وأن فائدة هذا العلاج الثابتة علمياً وعملياً فهو يقوي الخصية على عمل الحوينات المنوية وينبه الجهاز العصبي . ففائدته إذن مضاعفة : يزيل العنانة ويقوي الباه

وعدا عن هذا وذاك ، ونظراً لان العنانة والضعف التناسلي هما مرضا الشيوخ ومرض الذين يبكرون فى شيخوختهم ويهرمون قبل أوانهم من الشباب المنهمكين فقد أضيف الى (الاورشي تونين) جواهر أخرى من خاصتها تقوية الدم ليكون هذا صالحاً لتغذية الخصية والجهاز العصبي

و يطلب من مستودع قياله وصباغه فى يافا

مستودع الادوية الوطني الفلسطيني ـ ٢٥ شارع بسترس ـ يافا

تداوي حديث لشفاء التعقيبة الحادة (حرقة البول) والمزمنة والنقطة العسكرية عدة اسبوع

بحبوب الغونوفاكس Gonovax

تجهيز الدكتور S·M·K رئيس شعبة الامراض الزهرية في نانسي ـ فرنسا

ان افات المجاري البولة والتناسلية المنتشرة فى هذه البلاد انتشاراً هائلا والتى لها اثرها السيء والمحسوس في قطع النسل او تشويه المولودين قد دعتنا الى وضع المستحضر المسمى (غونوفاكس) ويجب ان لا يخفي ان اكثر الامراض انتشاراً فى هذه البلاد هو حرقة البول او التعقيبة التي لا بد لسريانها وانتقالها من وجود احد امرين :

١ــ الملامسات الجنسية المشبوهة

٢ــ تلوث العضو التناسلي بالافرازات والمواد القيحية الحاملة لعامل التعقيبة و(ما) هو جدير بالذكر ان كل آفة لا تعقبها المداواة الباكرة لا شك انها تصبح مزمنة وان آفات المجاري البولية وخاصة منها التعقيبة هي من الافات التي ازمانها وطول مدتها يجعل شفاءها صعباً وعويصاً فان استعمال الغونوفاكس اسبوعا واحداً يكفي لشفاء التعقيبة الحديثة الانتقال ولكن كلما تأخرت مدة التداوي اصبحت مدة الشفاء اطول واصعب .

والحالة التي لا تزال البشرية تئن من وطأتها هى : انقطاع النسل ، واسبابه غالبا اهمال مداواة التعقيبة لان عامل هذه الافة السريع الانتقال الى الخصي حيث يستولي على مولدات الحوينات المنوية فيقتلها فيصبح المرء عقيما اي مقطوع النسل واحياناً يتوضع عامل هذه الافة على المفاصل فيسبب الم المفاصل وكثيراً ما يتوضع بطريق السراية فى العين فيسبب عمى العين (ان لم تعقبها المداواة) بل وكثيراً ما تكون سبب هدم العائلة وخراب مرحها المشيد حيث هنالك كثير من الرجال المتزوجين وغير المتزوجين من تهوي به شهوته فتوقعه في مثل هذه الافات ولا يلبث هو بدوره ان ينقلها الى زوجته المسكينة فتصبح العدوى منتشرة بين الزوجين وحينئذ اما ان يصبح النسل منقطعاً واما ان تلد الزوجة اولاداً مشوهي الخلقة وكثير ما يلد الطفل اعمى (ان لم تسعفه المداواة)

وهذا ما نعيذ ونحذر شباب هذه البلاد من الوقوع به وذلك للاسراع باستعمال حبوب الغونوفاكس الذي يطهر المجرى البولي فيمنع حصول هذا المرض . كما اننا ننصح النساء المصابات باستعمال حبوب الغونوفاكس لان لمواده خواص عجيبة في قطع السيلان القيحي وحرقة البول بمدة لا تزيد عن اسبوع واحد.

فوائد هذه الحبوب : يقتل جميع الميكروبات الموجودة في اعضاء التناسل . يزيل الالم عند التبويل . يمنع التشنجات والانتفاظات الليلية فيسهل شفاء قروح المجرى البولى وفى الاجمال بين جميع الادوية التي يستعملها الاطباء الاخصائيون لا يوجد مادة اقوى واسرع من الغونوفاكس لشفاء التعقيبة او حرقة البول والنقطة العسكرية وفوق ذلك فانه اذا اخذ حبة اوحبتين من هذا العلاج قبل الملامسات الجنسية فانه يكون واقيا من الاصابة في الاحوال المشبوهة

وكل علبة تحتوي على تعليمات مفصلة عن كيفية الاستعمال . (احذروا التقليد) الوكلاء في فلسطين : يافا شارع بسترس رقم ـ ٢٥

مستودع الادوية الوطني الفلسطيني قيالة وصباغة

صونوا عيونكم من الرمد باستعمالكم

قطرة القنواتي العجيبة

بشرى ازفها الى مواطني الاكارم سكان فلسطين خاصة والى سكان البلاد العربية عامة في جميع اقطار سوريا ومصر والحجاز وشرقي الاردن والعراق والعجم : وهي نجاحي العظيم بتركيب هذه القطرة العجيبة (قطرة القنواتي) بعد جهود عظيمة صرفت من اجلها .

معمل القنواتي يقوم بخدمة بني قومه بامرين : احدهما تهيئة احسن الادوية عملا وانفعها تأثيراً . والاخر تنزيله القيم الباهظة الى اصغر حد ممكن . فها هو الان يتقدم بهديته الثمينة الجديدة العظيمة الفائدة ، قطرة القنواتي العجيبة الى ابناء وطنه الاكارم .

ركبت هذه القطرة بعد ان اجريت تحاليل دقيقة على جميع انواع القطرات الشائعة في سوريا ومصر والعراق والتي تباع بقيم فاحشة ، واستخلصت منها بعد التعديل تركيبا يناسب طبائع اهل البلاد ونوع الامراض العينية المنتشرة فيما بينهم فجاءت قطرة القنواتي بحمد الله ومنته غاية فى الاحكام وآية في الاتقان .

وقد اثبت تركيبها لاهم الاخصائيين بامراض العيون من اطبائنا الوطنيين الاكارم فاظهروا اعجابهم بها وقالوا ان قطرة القنواتي من اهم القطرات المتداولة اليوم فى الاسواق واعظمها فائدة واحسنها تأثيراً. تشفي التهاب الملتحمة الحادة والمزمنة النزلوية والحبيبية (التراخوما). تدفع الاحتقان فتزيل الاحمرار والحرارة وتقطع الدمع وتصون العين من الرمد .

تخلص العين من العمش وهو ضعف البصر مع سيلان الدمع فى اكثر الاوقات. تسكن الالم بسرعة فتخلص المصاب من آلامه المزعجة . تجلو العين فيصفو رونقها ويمتد بصرها ، تقتل جميع الجراثيم التي تتسلط على العين وتؤذيها فيخلص المرء من الرمد وتصلح تخريش الغبار والحشرات .

قطرة القنواتي عظيمة التأثير كبيرة الفائدة رخيصة الثمن لا تجاريها بحسن تأثيرها قطرة من القطرات . والخلاصة قد اصبحت قطرة القنواتي بعد التجربة صديقة العائلات ومن احتياجات البيت الضرورية التي لا يستغنى عنها .

كيفية الاستعمال : يقطر فى كل عين نقطتان صباحاً ومثلهما مساء للكهول من رجال ونساء .

ويقطر للاطفال نقطة واحدة صباحاً ونقطة واحدة مساء في كل عين .

واخيرا اقول يا ايتها الوالدة المصونة لا تنسي غسل عيني ولدك بعد القدوم من الاسفار او النزهات بماء البوريك ثم تقطير قطرة واحدة من (قطرة القنواتي) فى كل عين لتخلصيهما من الغبار والجراثيم التي تنتقل بواسطته ولتنقذي ولدك الحبيب من الرمد المزعج في ايام الصيف. وما توفيقي الا بالله .

دمشق : عبد الوهاب القنواتي
استاذ الكمياء فى المعهد الطبى العربى

قطرة القنواتي العجيبة: تباع فى جميع الصيدليات في عموم البلاد العربية عامة واطلبوها من مستودع الادوية الفلسطيني يافا شارع بسترس ، وتباع في عكا في صيدلية درويش قبلاوى ، حيفا : صيدلية عمر ابو غزالة ، نابلس: راشد ابو غزالة ، القدس: مارو ميخائيل شارع الباب الجديد ، وصيدلية الحسيني وصيدلية العلمي باب العامود ، وصيدلية عط الله اخوان شارع مأمن الله .

يافا - يوم الاثنين في ١٩ صفر ١٣٥٥ - الموافق ١١ ايار ١٩٣٦

صاحب الامتياز والمحرر المسؤول ابراهيم الشنطي

مدير الادارة شوكت حماد

رقم التلفون ١١٨٧

الدفاع

جريدة يومية سياسية مصورة

المدد ٦٠٤ - السنة الثالثة

ادارة الدفاع في عمارة حزبون شارع جمال باشا - يافا

العنوان البرقي : الدفاع يافا : ص . ب ٢٥٥

	عن سنة	عن نصف سنة
قيمة الاشتراك في فلسطين	١٥٠	٨٠
في الخارج	٣٠٠	١٦٠

الاضراب في يومه الثالث والعشرين . بيان ثان لامبراطور الحبشة . قنابل في يافا وقنبلة في نابلس . اطلاق النار على سيارة . اتجاه رسمي لحل جديد

السخط واقع لكن ازيلوا مسبباته

الاعتراف الصريح بشذوذ الحالة الحاضرة

هل تصل الحقيقة الى السلطات العليا

اعترف وزير المستعمرات أمام مجلس العموم بان «سخط العرب» هو السبب في الحالة الحاضرة في فلسطين . هذا حسن . وأحسن منه لو أخذ الوزير يشرح للمجلس ذلك السبب ليرى الاعضاء صفحة مؤلمة من الصفحات المليئة بأعمال القهر والتضحية ، والنكبات . فلقد جاء اليوم الذي صرنا نضع فيه عواطفنا الوطنية جانبا ، ونفكر فقط في المحافظة على حياتنا من غارة اليهود ، والسياسة المتبعة . غريزة حب البقاء أثارها اليهود فقامت تذود عن نفسها ، قوية الامل بانها لن تذهب الى آخر لحظة ، ضحية جهل السياسة ، وطمع اليهود

سخط العرب — الناجم عن تهديد رهيب بأخذ بلادهم عن تهديد عمالهم بعمال اجانب . عن تهديد موانيهم بموانيء تامة في المستعمرات ومدن اليهودية عن تهديد قراهم بمستعمرات تحيط بها من كل جانب . عن تهديد بلدياتهم بتدرجها في التهود سنة بعد سنة كما تشهد بذلك الاحصاءات . عن تهديد ارواحهم بهذا السلاح المهرب القادم من بلجكا وغير بلجيكا . عن تهديد كيانهم الاجتماعي بدعوات الاباحية والهدم ، والانحلال . عن تهديد اقتصادياتهم بامتيازات كبيرة تعطى لليهود كمشروع روتنبرغ ، والبحر الميت . عن تهديد مدنهم بحصرها من كافة جهاتها . عن تهديد اخلاقهم بالتزوير ، والتزييف ، واعمال اللصوصية الكثيرة عن تهديد طبقاتهم في معيشتها ، في اراضيها ، في لقمة الخبز التي تقتات عليها

هذا هو سبب سخط العرب . ذلك السبب الوطني الروحي الذي يحفز كل انسان فاضل للدفاع عن وطنه أمام غارة خارجية . فلقد ، كما ذكرنا ، بلغنا درجة صرنا فيها نخشى على موتنا جوعا بسبب هذا التزاحم الرهيب على الارض ، وسبل العيش ، والحياة

سخط العرب هذا يجب أن يقف عليه البرلمان ليروا أشقى صفحة من صفحات الامبراطورية مليئة بألوان الاضطهاد ، والاذلال ، وسلب الحرية . وجدير بالسياسة البعيدة النظر أن تزيل سبب السخط ، أو فعليها تبعة ما قد يقع ، وما سيكون وقوعه أمراً طبيعياً جداً

. . .

ما نحسب الانكليز يظنون التضحيات الجسيمة التي قام بها العرب كانت نوعاً من التمثيل . انها صحيحة ، سبقها فكر ، وسار معه فكر . والعرب مستعدون لمثلها ، واكثر اذا اقتضى الامر . فلقد عرفوا أن لا عيش في بلادهم الا بوضع حد للغارة اليهودية . وكل تضحية تهون امام هذه المعرفة ، والعزم

والبلاد الآن في حالة شلل ، نجم عن تلك السياسة التي وصفنا . وهذا الشلل ليس إنذاراً موجها لبريطانيا كما حسب خطأ وزير المستعمرات ، بل هو ظاهرة طبيعية لما يلابس النفس العربية من ريبة ، وتخوف ، وقلق — لها وقائعها الصادقة وليس هو انتحاراً كما تقول الصحف اليهودية ، بل إنه وقفة الرجل استمات في الدفاع عن عرضه ، وشرفه ، ووطنه .

إذن كل شيء طبيعي ، وغير طبيعي أن لا تقدم الحكومة خطوة واسعة لازالة الاسباب الاليمة التي انتهت بالبلاد الى هذه الحالة . الاسباب التي يشكو العرب منها مر الشكوى ، والتي حفزتهم اخيرا الوقوف مستميتين بين موت وحياة ، تاركين لله قضاءه يفعل بهم ما يريد

والحل الوحيد لهذا الموقف لا يكون بايقاف الهجرة فحسب ، بل بالاعتراف الصريح ان الحالة غير طبيعية في فلسطين ، وانه لذلك يجب احداث تغييرات . على هذا الاساس العادل المتواضع تقوم المفاوضة وسترى بريطانيا إذا هي احسنت فعلا مع العرب ، وانصفتهم ، ان عملها هذا سيعود عليها باكبر الفوائد

قبل اليوم وقفت الهجرة مرتين ثم عادت . نريد الانكليز ان يعتقدوا بضرورة وقفها الى الابد !

. . .

لا ندري هل يؤدي البوليس مهمته بأمانة في وصف الحالة الحاضرة للسلطات العالية ، أم يحول الجهل دون ذلك . فالذي نعلمه أن دائرة المباحث الجنائية تستخدم أشخاصاً كثيرين ليسوا على جانب من التعليم والصفات التي تؤهلهم للحكم على الاشياء حكماً صادقاً . وليسوا كذلك على جرأة فلا يبلغون رؤساءهم الا الحقيقي من الشئون ، والواقع .

وواجب السلطة أن تقف تمام الوقوف على حالة الشعب . واذا هي لم تستطع تخطيء وتضر ، ويقع ضرر عليها ايضا . فلتنتبه لهذا الامر الهام ، ولتحاول جهدها ان تأخذ الحقيقة صافية ، لتقدمها بدورها الى وزارة المستعمرات . وليس أخوف على هذه الحقيقة من طبقة جاهلة يهمها ارضاء رؤسائها

ابراهيم

الصحف اليهودية ومؤتمر اللجان القومية

تعليقات اكبر الصحف على المقررات

ذعرها ومحاولتها المكابرة وتجاهل الخطر

فيما يلي تعليقات الصحف اليهودية على مؤتمر اللجان ، نضعه لكي يرى القاريء مثالا من التخوف ، والدس ، والضعف ايضاً :

لماذا الضرائب فقط

اجمعت الصحف اليهودية على ان المقرارات التي اتخذها مؤتمر اللجان القومية هي اعلان العصيان المدني على الحكومة . ولكنها اختلفت في التعبير عن رأيها نحو هذه المقررات

فجريدة دافار ترى ان الامتناع عن دفع الضرائب لا يؤثر على الحكومة التي تملك صندوقا متخما بالاموال الوافرة .

وهي تقول في ذلك :

ما هي اهمية هذا العصيان المدني الذي قرره الزعماء العرب .

لقد قرروا الامتناع عن دفع الضرائب ونحن نعلم ان العرب معلقون بصندوق الحكومة ، لكنه ليس باحتياجهم فواردات الحكومة ليس معظمها من جيوب العرب ويستطيع مدير الخزينة ان ينام نوما هادئا لان خزينته لن تتأثر من قرار المؤتمر العربي

وعدا عن ذلك فان القوى ليست متكافئة في هذا الصراع . فالحكومة مسلحة من هذه الوجهة جيداً ولا تحتاج في هذا الصدد الى يد جبارة او القاء القبض ومراقبة القرين . ويكفيها دائرة الاجراء لتتغلب على العصاة !

ما هي القوة العربية الحقيقية التي تميز العرب عن الحكومة ؟

انها محصورة في الوظائف الحكومية فالاكثرية الساحقة من موظفي الحكومة في جميع دوائرها من العرب ، وهم يؤلفون قوة هائلة ولو قرر زعماء العرب اضراب هذا « الجيش » عن العمل لكان امام الحكومة امر شاق لا تتغلب عليه بسهولة والغريب ان معلني العصيان المدني رفضوا استعمال هذه القوة ؟

لماذا لم يستعملوها ؟ الجواب على هذا السؤال نلخصه فيما يلي :

اما ان يكون هؤلاء الزعماء ليسوا زعماء ابداً بل جماعة تجيد الصراخ حتى اذا وصل الامر الى عمل حسن يؤثر على اذا بهم تراجعوا فهم لم يجرأوا على فرض هذا الامر الذي سيلقى معارضة شديدة « كذا » من الامة التي يتكلمون باسمها

واما ان يكون هذا العصيان المدني تمثيل مخجل لا يقصد منه الكفاح والصراع بل التمثيل وايجاد التأثير المطلوب كأن

تعلن صحف العالم ان العرب في فلسطين سيرون على خطة الهند

والحقيقة ان الفرق بين عصيان الهند وعصيان عرب فلسطين هو كالفرق بين راغب النشاشيبي والمهاتما غاندي.

تحريض معاد

اما جريدة هاآرتس فقد حاولت ان تثير الحكومة على العرب فقالت ما يلي :

بعد هذه القرارات الصريحة التي اتخذها مؤتمر اللجان العربية يحق لكل رجل هادي ، في هذه البلاد ان يسأل : وماذا بتلوا ذلك ؟

ماذا ستفعل الحكومة لانقاذ البلاد التي اصبحت كرة في يد الارهاب ورجال العنف ؟ بل اصبحت مجالا منبسطاً لاعمال الاجرام والخروج على الامن والنظام ؟

لو كنا نعيش في احوال عادية في ظل سلطة وحكومة لما أصبح لهذا السؤال مكان ، ان الواجب على الحكومة ان تحافظ بكل الوسائل على البلاد وسكانها الهادئين من كل اعمال الاجرام والعنف ، ومن واجبها ان توقف مثل هذه الاعمال

لكن الحكومة تقول أن اعمال القتل والاحراق والاتلاف كلها غير قانونية غير أن الاضراب قانوني ، وعلى الحكومة ان تقف موقف الحياد وبهذا اصبح من العسير قمع اعمال الاجرام التي ترافق هذا الاضراب

اذ كان كلام المندوب السامي صريحا للزعماء العرب . اما هؤلاء الزعماء فبدل ان يطلبوا من الناس الكف عن التفكير بالعصيان المدني راحوا يقررون ذلك صراحة ويقفون موقف المدير لهذه الحركة . اي ان الزعماء العرب الذين يحدثهم المندوب ويفاوضهم ثاروا على القانون القائم في البلاد ، وثاروا عليه بعد ان انذروا وطلب منهم عدم تقرير ذلك .

واذا ارادت الحكومة ان تثبت انها جادة فعليها ان تعتبر هذا الاضراب عملا غير قانوني لانه هو السبب في العصيان المدني . وان تعتبر الذين قرروا العصيان عصاة وتقدمهم للمحاكمة والعقاب

نحو المعركة النهائية

وراحت جريدة هابوكر تشرح في مقالها ما يقصده العرب من تقرير العصيان المدني على الحكومة فقالت :

قال مفتي القدس في خطاب الافتتاح الذي تلاه في مؤتمر رجال الاضراب ان هذا الفصل سيكون الاخير

نعم هذا الفصل يجب ان يكون الاخير . واذا كان الزعماء العرب يعلنون العصيان الصريح على الحكومة فانهم يدركون ان قرارهم معناه اعلان الحرب عليها . واذا كان الامر كذلك فأن اقوال احد الخطباء العرب في ذلك المؤتمر لا يتعدى عن الحقيقة لان الامتناع عن دفع الضرائب هو المحطة الاولى اما المحطة الثانية فهي اضراب الموظفين ومقاطعة دوائرها

والحالة ظاهرة لا تدع مجالا للشك في النيات الحقيقية التي يريدها الزعماء العرب فهم يريدون الاشتباك في خلاف شديد مع الحكومة

يجوز ان يكون بين الزعماء العرب من يريدون انفسهم راكبين على ظهر نمر مفترس لا يمكنهم الترجل عنه . فهم حمسوا الشعب والشباب والغوغاء وهم الان مضطرون ان يبقوا سائرين في هذا الشطط وراكبين على ظهر النمر لانهم اذا حاولوا أن يغادروا الميدان سيصبحون فريسة .

ويجوز ان يكون هولاء الزعماء متحدين في الفكرة ويرون ان الساعة قد دنت للخروج الى الميدان وهم يظنون ان قوة انكلترا الان توشك ان تنهار .

ويجوز ان يكونوا تلقوا وعوداً من مصدر ثالث ، أو يجوز ان يكونوا معتقدين ان اليهود الآن في دور السقوط والانحدار في العالم

ونحن نقول لهم ان الشعب اليهودي قوي ومتحد في دفاعه ولن يتراجع أمام هذه الاحابيل (كذا)

أما الحكم الانكليزي فنحن نقول انه زود العرب بتقدم عظيم في حرية الرأي لم يعرفها العرب ابداً (كذا) وأصبحت حياتهم حلما بالنسبة اليها في أيام الاتراك (كذا) ومن رأينا انه يجب على الحكومة ان تتخذ الوسائل اللازمة لتوقيف هذا الفصل الاخير الذي هو عثرة جنون الزعماء

هذا ملخص تعليق الصحف اليهودية نعذرها . ونشفق عليها . فقد دنت حقيقة ساعة الفصل بيننا وبينهم بين الحق والباطل !

اسبانيا

انتخاب ازانا رئيسا للجمهورية

انتخب السنيور ازانا رئيسا للجمهورية اسبانيا

بيان الى الشعب العربي في فلسطين

تعليق على مؤتمر اللجان القومية

جاءنا من السادة اصحاب التواقيع التالية البيان الآتي : ايها الشعب العربي الكريم . اطلعت ولا شك على المذكرة التي ارسلتها اللجنة العربية العليا يوم الثلثاء الواقع في ٥ مايس سنة ١٩٣٦ الى المندوب السامي رداً على التصريح الذي ادلى به اليها في صباح ذلك اليوم نفسه ، وكذلك اطلعت على القرار الذي اتخذه مؤتمر اللجان القومية يوم الخميس في ٧ مايس الجاري ، واننا باعتبارنا افراداً منك نرى من واجبنا ولزاما علينا في هذا الوقت العصيب ان نصارحك بالرأي الواضح الجلي في هذا الشأن فنقول :

تشير اللجنة العربية العليا في مذكرتها المرسلة الى الحكومة المحتلة بعد عرض قصير لتاريخ القضية العربية ، ان منشأ هذه الحركات الاستنكارية القائمة الآن في البلاد هو سياسة الحكومة التهويدية وتغفل اللجنة العليا قصداً او عن غير قصد ، والارجح سهوا عن التقرير صراحة ان اصل الاستياء والنقمة هو الحكم الاجنبي وان البلاد اعلنت باضرابها مقتها الكلي له ورغبتها الاكيدة للتخلص منه وتقرير مصيرها بنفسها وخلع نير الاستعمار من عنقها

كذلك تلمح اللجنة في مذكرتها ايضا الى انه سبق للحكومة المحتلة في ظروف متعددة كسنة ١٩٢١ وكسنة ١٩٢٩ ان اوقفت الهجرة اليهودية موقتاً ولم تتبين بجلاء الى ان البلاد لا تكتفي بهذا لانهاء اضرابها بل تطلب باصرار منع الهجرة اليهودية منعاً باتاً ، ثم تأليف حكومة وطنية نيابية تتمتع بجميع السلطات التي تتمتع بها حكومتا العراق ومصر . وهذا النقص نفسه الذي ورد في مذكرة اللجنة العليا عاد فتكرر في قرار مؤتمر اللجان القومية بتعليق القرار على وقف الهجرة اليهودية دون تأييد لاعلى منعها منعا باتاً

ولئلا تسيء الحكومة فهم مطالب الامة العربية فتتخذ هذا الابهام حجة ضدك ايها الشعب ولما كانت اللجنة العليا تعني بلا شك منع الهجرة منعا باتاً . فأن موقعي هذا البيان يطلبون اليك اولا والى اللجنة العليا ثانيا ان تجلو هذه النقاط وتعلن بصراحة انك واللجنة من ورائك ترفض كل بحث او مفاوضة مع الحكومة المحتلة وتمنع اللجنة العليا عن السفر وفداً الى لندن حتى تجاب مطالبك الحقيقية وهي

١ - منع الهجرة اليهودية منعاً باتاً

٢ - اطلاق سراح جميع العرب الذين اوقفوا من جراء الاضراب وما نتج عنه

٣ - القبول مبدأياً بعقد معاهدة معك كمعاهدة العراق او مصر تكفل تشكيل حكومة وطنية نيابية .

في ١٠ مايس سنة ١٩٣٦

الدكتور فوتي فريج ، الدكتور محمد طاهر الدجاني ، عجاج نويهض ، الدكتور خليل البديري ، حمدي الحسيني جميل وهبه ، بدر قطينه ، عوني الشهابي حنا خلف ، عبد الله بندك ، شكري قطينة ، الدكتور عمر فاروق البديري رشاد ابو غربيه

العودة الى نغمة « التفاهم »

هذا حلم بعيد التحقق الا بشروط

يظهر من اقوال الصحف اليهودية ان اليهود قد عزموا على اعادة جمعية بريت شالوم الى عالم الوجود وتشجيع رجالها على العمل لايجاد « التفاهم » بيننا وبينهم وكان هذا الامر مثار الجدل بين كبار الكتاب اليهود الذين شعروا في المدة الاخيرة ان عداء العرب لا يجلب الا الشر على الصهيونية ورجالها

وقد عرضنا لهذا الامر في كلمة سابقة ، وقلنا لليهود و كتابهم ان هذه المحاولات لا تفيد في ارجاع العرب عن جادة الصواب . واذا اراد اليهود ان يتفاهموا مع العرب فما عليهم الا ان يشدوا الرحال ويغادروا هذه البلاد العربية فيصبحوا متفاهمين مع العرب بل واصدقاء لهم ...

اما هذا الهزر الفارغ فليس له مكان في صراع السياسي

وقد بلغ الامر بالصحف اليهودية ان تظن ان اللجنة العربية ترضى بالجلوس مع اليهود حول مائدة مستديرة للبحث في مشاكل فلسطين !

وقد عقدت جريدة هابوكر مقالا حول هذا الموضوع قالت فيه ان مسألة انشاء جمعية بريت شالوم اصبحت حديث جميع المفكرين اليهود ولكنها لا ترى رأيهم لان الزعماء العرب متصلبين في رأيهم بعدم التفاهم مع اليهود وعلى اليهود ان يصبروا ١٦ سنة فيصبح عددهم اكثرية في البلاد واذ ذاك يضطر العرب الى التفاهم معهم !

خيال مؤسف ، لا تفاهم ، وان تكون لهم اكثرية

واذا ما انتدبوا أنفسهم أوصياء فعلى العرب العفاء

حسان فلسطين يبرأ من الاوصياء والمنتدبين

أشقياء، من خصصنا بهم — بينما ابن العرب يأبى الاشقياء
أحكموا الاغلال في أعناقنا — في فلسطين، فكنا في شقاء
لم يخافوا الله فيما صنعوا — لم يكن للخوف منه هؤلاء
انما الخائف من يعرفه — عن يقين لم ينل منه مراء

. . .

غصبوا منا فلسطين، وما — كان للغاصب مسرى الانبياء
أنزلوا في أهلها بغيهم — جهرة طورا، وطورا في خفاء

. . .

واذا ما انتدبوا أنفسهم — أوصياء، فعلى العرب العفاء
ليس فيهم من وصي يرتجى — (لندن) لم يك منها أوصياء
لا ولا منهم حليف، انما — هم لمن يبغي علينا حلفاء

. . .

فلنجاهد ما استطعنا فيهم — ألجهاد الحق، عندي، في أولاء

ابو الاقبال اليعقوبي

مؤتمر الطلبة الشرقيين في بولونيا

الأيدي اليهودية تعرقل أعمال المؤتمر

عقد الطلاب الشرقيون الذين يدرسون في جامعات ايطاليا مؤتمرهم في مدينة بولونيا بمناسبة دورة الالعاب بين ٢ و ٦ الجاري وكانوا يعقدون جلساتهم في احدى قاعات الجامعة.

وقد ضم المؤتمر الطلاب الصينيين والعرب والايرانيين والهنود والمصريين والارمنيين وجاء اليهود كعادتهم في السنة الماضية يحاولون تمثيل فلسطين وبدل ان يكونوا ثلاثة كانوا في هذه المرة ١٢

ان الشيء البارز في مؤتمر هذا العام تدخل السلطة الايطالية فيه الى ابعد حد لان الموقف الذي جلبه حضور اليهود في المؤتمر اقتضى هذا التدخل فقد اعلن الطلاب العرب لمن لهم حق الاشراف على المؤتمر انهم سينسحبون منه اذا مثلت فيه اقلية يهودية في احد الاقطار العربية التي سيمثلها كلها ممثل واحد واخذوا الوعود بانهم سيجابون لطلبهم الحق

لم يرق لليهود وهم ١٢ طالباً يحملون جنسية فلسطينية لا يعلم الا الله كيف حصلوا عليها — لم يرق لهم ذلك لاسيما وطلاب العرب من فلسطين لا يزيدون عن الستة وبصورة لم يعلم بها العرب اقنعوا من يشرفون على الادارة بانهم سوف لا يمثلون يهود فلسطين ولكنهم يمثلون اليهود في الشرق. ولم يعلم احد بذلك حيث لم يجلس الممثل اليهودي بين الممثلين في المكان المعد ولكنه دعي لانتكلم بعد ان انتهى جميع الممثلين من كلامهم. وهنا وقد انتهى كل شيء بادر الطلاب العرب فسحبوا كل ما يتعلق بهم من اعمال المؤتمر من رجال الصحافة ووضعوا تقريراً يبين السبب

قالوا ... الطلاب العرب يرون انهم مجبرين على عدم الاشتراك في اي عمل من اعمال المؤتمر اليوم. ولم يشتركوا في مؤتمر اخر تمثل فيه الاقلية اليهودية. وهم لا يسمحون لاي اقلية اخرى في اي قطر من الاقطار العربية ان تمثل مستقلة مادام ذلك القطر قد مثل قانونيا. والوقعون على هذا القرار يعدون انفسهم منسحبين ابداً من المؤتمر مالم يردهم بيان عن هذه المسألة يحقق مطلبهم العادل.

موقف غير لائق

ولا يسعني هنا الا ان اقولها حقيقة ولو كانت مؤلمة ان شعور الممثلين المصريين هذه السنة يختلف كل الاختلاف عن شعور من مثلوا القطر الشقيق في السنة الماضية فبينما كان اولئك يعلنون في كل مناسبة اتحادهم مع ممثلي بقية الاقطار العربية نرى هؤلاء على العكس يعلنون انفصالهم وعدم مبادلتهم الشعور مع بقية اخوانهم. هي حقيقة ولكننا نقولها باسف ومرارة.

انتهز المؤتمرون من العرب اجتماعهم فطيروا برقية الى الشعب العربي المجاهد في فلسطين يحيونه ويطلبون اليه متابعة الجهاد ويعلنون مشاركتهم في الشعور والاماني ووكلوا جريدتي «الدفاع» و «فلسطين» بتبليغ الشعب ذلك

وبالجملة فقد كان التوفيق في مؤتمر هذا العام محدوداً اقرب الى الاخفاق منه الى التوفيق ولكن هذا لا ينسى الطلاب العرب خاصة ان يشكروا رئيس الجامعة في بولونيا لما ابداه نحوهم بوجه خاص من عطف وعناية وكرم واعترافه في خطابه امام الجميع بفضل العرب على المدنية وعلو كعبهم في الفنون من الجهة الاخرى اتـاه تـكامه على ماسداه الشرق للغرب وهكذا لا يعدم الحق بعض مناصريه

بولونيا «ابو هاني» عضو في المؤتمر

صوت طلاب فلسطين

جاءنا من الاديب، الطالب جورج ديب كلمة بالنيابة عن اخوانه الطلبة اعضاء الجمعية العربية في المدرسة الانكليزية في برمانا، لبنان، أبان فيها ان الطلبة ابرقوا برقية ضمنوها احتجاجهم على اعمال السلطة في فلسطين، واعربوا عن موازرتهم لاخوانهم الفلسطينيين، ومشاركتهم الشعور النبيل، في الاستمرار على الاضراب، ومتابعة الكفاح في سبيل بلوغ الغايه المبتغاة، والهدف المنشود.

بارك الله في همم هؤلاء الطلبة الادباء واكثر من امثالهم.

من بريد الدفاع

جاءنا من «فلاح فقير» في رام الله اقتراح ان لا يمد العرب ايديهم لاعانات الحكومة لان الفقر ليس فقر الجيوب، ولكنه فقر النفوس

ونحسب ان هذا الاقتراح قد جاء في محله، ويدل على أنفة صاحبه وعظم نفسه، ولكننا في نفس الوقت، نطمئنه ان هذه المبالغ التي يطلب الشعب الى الحكومة تخصيصها للمنكوبين في الاضطراب، هي من أموال الامة التي تجنيها الحكومة من الشعب ضرائب وأعشاراً، وجمارك ورسوما ألسنا إذن أحق بهذه الاموال من أن تصرف على امداد مشروعات صهيونية او تبقى مكدسة في خزينة الحكومة؟

— وجاءتنا من السيد «ابن البادية» كلمة هادئة يرد فيها على الادون ديزنكوف رئيس بلدية تل ابيب، ويقارن فيها بين النفسية العربية والنفسية اليهودية التي يستدل على شذوذ عناصرها من التوراة، ويعقب على ذلك بذكر مقتل ارلزروف والعربيين الامنين في قرية بيت دجن، وحرق دور العرب الذين آووا اليهود

— وجاءنا من الاديب السيد عز الدين ملكاوي، في عمان، كتاب الى الادون ديزنكوف، يرد فيه على الصاقه بالعرب اشنع التهم، ثم يحيله الى كتب التاريخ، واستعراض العصور القديمة والحديثة ليرى اى مكان تحتله اليهود وختم كتابه بهذه العبارة: وما دام الامر كذلك، وما دمتم تنظرون الينا بهذه العين، فقد اقسمنا ان نقاطعكم وان نكون واياكم على طرفي نقيض

— وجاءتنا من الطالب السيد رشيد الحاج محمود في احدى المدارس الاهلية في حيفا، كلمة يقترح فيها ايجاد شركات تجارية، في الظرف الحاضر، تقدم للعرب ما يغنيهم عن اللجوء الى المحال اليهودية، ويردف هذا بعدة اقتراحات نراها حصيفة نافعة، ونأمل ان تهتم بها الامة اتم اهتمام، حين دخولها في طور التنظيم في الوقت القريب ان شاء الله

— وجاءنا من السيد «ابو علي» في يافا، اربع كلمات عنوان الاولى: «المعركة الفاصلة» والثانية خطاب مفتوح الى المندوب السامي، والثالثة احاديث العفاريت (قصة)، والرابعة رد على ديزنكوف وكلها تدل على اخلاص كاتبها وحبه لوطنه وامته، وقد ضاق المجال عن نشرها فنعتذر

وجاءنا من السيد ميشال اسكندر حداد وهو طالب صغير في الناصرة قصيدة تتجلى فيها روح شعرية، إذا غذيت بالثقافة والاطلاع، كان لنا من ناظمها شاعر رقيق حساس، وعنوان القصيدة: «إتحاد وحماس وولاء» ونختار منها بعض أبيات، تشجيعاً لناظمها:

انت يا ابن الاصل يا ابن الكرماء
يا فتى الحي، ترى أين الوفاء؟
يا فتاة قد ترعرعت هنا
بين قوم أصفياء اوفياء
يا فتاة العرب يا بنت الأُلي . . .
اطبعي في النشء عزما وولاء
أذكروا ياعرب مجداً غابراً
اذكروه في صباح. ومساء
ليس والله لنا إلا النداء
باتحاد وحماس وولاء. .

على هامش الحوادث

سقوط عصبة الامم ومصير الانتداب

«بقلم الاستاذ عيسى السفري»

اليوم تعقد عصبة الامم جلستها، لبحث المشكلة الايطالية الحبشية

والمبدأ الاساسي الذي تألفت لاجله عصبة الامم، هو تأمين استقلال الدول الصغيرة منها والكبيرة وحل كل خلاف يقع بين الواحدة والاخرى بطريقة سلمية دون الالتجاء للسلاح ان امكن.

غير ان هذه العصبة لم توفق حتى الان الى تحقيق الغاية التى انشئت لاجلها بالنظر الى الروح الاستعمارية المتأصلة في نفوس بعض الدول، وبخاصة الكبرى منها

وقد حاولت هذه العصبة مراراً ان تحافظ على مبدأها ولكنها فشلت وافظع فشل لحق بها، كان في معالجتها القضية الايطالية الحبشية. حيث ظهر للعالم اجمع، ان بعض اعضاء هذه العصبة، كانت غايتهم منصرفة في الدرجة الاولى الى ما يضمن مصالحهم الخاصة، لا الى ما يحقق تنفيذ عهد العصبة على الوجه الاكمل

وقد تجلت هذه الغاية، باعتداء ايطاليا على الحبشة. ووقوف فرنسا من هذا الاعتداء موقفا متذبذبا، كان اساسه المحافظه على صداقة ايطاليا. اما بريطانيا فقد كان موقفها في الظاهر موقف المدافع عن عهد العصبة. بينما هو في الباطن يرمي الى تأمين مصالحها الخاصة في الحبشة. والحيلولة دون انتشار النفوذ الايطالي في القارة الافريقية

وتعارض مصالح هذه الدول الثلاث بعضها مع بعض، ادى الى فشل العصبة في فرض العقوبات العسكرية على ايطاليا كدولة معتدية على الحبشة

ولا ريب ان مجلس عصبة الامم، سيدعو غداً لجنة الثمانية الى الاجتماع وهي اللجنة المكلفة لبحث مسألة العقوبات التى تعرفها المادة ١٦ من قانون العصبة، وتطبيقها على الحالة الحاضرة

وهذه اللجنة ستكون بين امرين لا ثالث لهما. فاما ان تقرر توقيع العقوبات العسكرية على ايطاليا، وحينئذ يخشى ان تقابل ايطاليا هذه القرارات بالقوة، فتقع الحرب في البحر الابيض المتوسط واما ان تعلن هذه اللجنة عجزها، وحينئذ فلا مناص من سقوط العصبة

والعصبة كما هو معلوم، هي التي صادقت على الانتدابات، ووكلت عنها بعض الدول لتنفيذها. وسقوط العصبة — اذا تم — يجعلنا نفكر في مصير الانتدابات التى اقل ما يقال فيها انها كانت ضربة على مستقبل البلاد المنتدب عليها، خصوصاً فلسطين

واذن، فان سقوط عصبة الامم، يقودنا الى نقطة قانونية مهمة، وهي انه بسقوط الموكل او وفاته تسقط الوكالة. وهي نقطة يجدر بالبلاد المنتدب عليها، التمسك بها في حالة سقوط العصبة، لان سقوطها يجعل انتداب بريطانيا على فلسطين في مركز يصبح فيه غير شرعي وحينئذ يجب ان يستفتى السكان في تقرير مصيرهم بعد سقوط الانتداب!

يافا: عيسى السفري

كتاب من شركسي

يرد به على صحيفة يهودية

جاءنا الكتاب التالي من أحد الشراكسة، ننشر نصه فيما يلي محيين كاتبه:

. . . الدفاع يافا . . .

. . . وبعد قرأت في عدد أمس من جريدتكم الغراء خبراً منقولا عن جريدة دافار اليهودية انه جندت في تل ابيب فرق يهوديه من شراكسة سوريا اليهود (كذا). وهم يلبسون الاردية الشركسية وقد وصل منهم حتى الان خمسمائة رجل ولما كان هذا الخبر يمس بكرامة الشراكسة بادرت بلفت انظاركم الى ان هذا الخبر عار عن الصحة بدليل انه ليس بين شراكسة العالم يهودي واحد. ويكفيهم فخراً أنهم في مقدمة الشعوب الاسلامية المتمسكة بعقائد دينهم الاسلامي الحنيف وهؤلاء أبعد الناس عن مناصرة اليهود ضد أبناء العرب اخوانهم في الدين

فبياناً للحقيقة أرجو نشر ما تقدم في أول عدد يصدر من جريدتكم الغراء

الشركسي عادل شردان

وجاءتنا من السيد فارس ادريس في القدس، قصيدة يخاطب فيها اليهود وينكر على زعمائهم وقادة الرأى فيهم تهجمهم على العرب الذين اغاثوهم وآووهم في الزمن البعيد والقريب، ويحث الشعب العربي على ضرورة الاستمرار في مقاطعة هؤلاء الناس الذين اعتادوا اخفار الذمة ونكران الجميل

وجاءتنا من السيد حسن امين ابي غوش انه اجتمع في القطار الواقف في محطة تل أبيب الى رجل يهودي وزوجته وانهما اخذا يحدثانه عن شمم العرب واغاثتهم للملهوف. وقد حدثته المرأه اليهودية انهما قبل حدوث الاضطرابات الاخيرة ـ كانا يقطنان في بيت السيد امين مفلح قرب جامع حسن بك، وان هذا العربي الشريف، حين وقوع الاضطرابات ظل يحرس المرأة وولديها حتى اوصل الجميع الى تل ابيب آمنين مطمئنين وان هذه المرأه قد طلبت اليه وزوجها نشر هذا على الصحف العربية، تقديراً للشرف، واعترافا بالجميل

من لا ارض له لا وطن له

. . . .

الثبات اساس النجاح

كازوز وعصير فايك الالماني

تأسس سنة ١٩١٨

عماله عرب وطنيون

هو الكازوز الحائز على الشهادة الأولى في المعرض البريطاني سنة ١٩٢٤

فأجعله شرابك اليومي

ولا تقبل عنه بديلا

بهذا تكون قد شربت اجود الشراب

وحافظت على صحتك

احسن صابون فاخر نقي

مصنوع من زيت الزيتون الممتاز

ماركة الزيتونة

احذروا التقليد

الصابون المطهر ذو الرائحة الزكية

ماركة شجرة «الزيتون»

من مصنوعات معمل علي وسالم النابلسي — بنابلس — يكفي تجربته مرة واحدة لتتعلقوا به الى الابد

يطري البشرة وينعش الجسم ويكسبه الرائحة الطيبة

اطلبوه من الباعة

الوكلاء: السادة: نجيب الدمياطي — يافا، حسن قليبو — القدس، محمد الحجي الطفار — الشام، قسطندي نجالي — حيفا، صفدي وحلبي عمان

دخنوا السجاير التركية الفاخرة

المصنوعة من أجود التبغ التركي

الجودة

الوجاهة

الاتقان

جميع هذه الاصناف تجدها في السجاير التركية

الاصناف: حوكيه كلوب. يالووه. يكي تورك غازي. ينيجه. خانم اكسترا. ايكنجي

الوكيل العام

يوسف البينا

اوتيل خليل الرحمن

بعمارة ابو نصار ـ النوفرة

اول طريق القدس تجاه بيارة الشماس

اجمل واحدث اوتيل

عرفته يافا

زيارة واحدة تجعلك زبونا دائميا

صفوة ما يحمله بريد الشرق والغرب

واحسرتاه ...

نظرة اولى الى «الغيتو» المحصور بين المنشية ومقهى لورنس وسكنة ابي كبير تريك فيه «كوهينات» جابوتنسكيين، يطالبون له بدوائر رسمية غير دوائر يافا، وعرفاً «كويس» غير مرفأ يافا «المش كويس» .. ، لان اليهود «خلاص» ... قد صمموا على مقاطعة يافا وعدم العودة اليها .. . الا في المشمش !

ونظرة ثانية الى هذا «الغيتو» نفسه تريك فيه «كوهينات» آخرين، مساكين، اشتدت عليهم وطأة اضراب البلاد فهم الان يطلبون الصلح «البريت — شالومي» الذي هو خير وابقى ... من الآن الى الاضطرابات القادمة!

وامام هذا المنظر «الكحياني» وقفت روح «شاعر زمان» ابراهيم طوقان تتغنى باعذب الالحان :

ما للادونات بانوا	يشكون بؤساً وضنكا
وما لتــل أبيب	كأنها ... سجن عكا
ومالاضراب قحطا	ن، دك كوهين دكا
الآن يطلب فجلا	وكان .. يطلب ملكا
عيسى واحمد اولى	بهذه الارض منكا
. . .	
ما قال كوهين يوما	الا محالا وافكا
سيهجر «الهلس» يافا	واحسرتاه... لرفكا...

«مشاهد»

وافق شن طبقه !

نحس ١٩٣٦ كنحس ١٩١٤

هيئات اركان الحرب لا تتفاوض

الا على ضوء سلسلة من المعاهدات السرية

مقارنة بسيطة بين النحسين

قالت مجلة «ليترارى ريجست» الامير كية المحايدة:

في اوربا الان ١٢،٥٠٠،٠٠٠ جندي من الجنود المدربين على القتال، منهم ٥،٥٠٠،٠٠٠ تحت السلاح، و٧،٠٠٠،٠٠٠ في الاحتياطي ينتظرون النفير العام الذي يدعوهم الى الانخراط في صفوف الجيوش العاملة. وقد تطلعت اوربا الى نفسها في اوائل نيسان الماضي فوجدت انها مندفعة من تلقاء نفسها الى السير على نفس الطرق التي سبق لها ان سارت عليها عام ١٩١٤

مباحثات اليوم كمباحثات الامس

في نيسان ١٩١٤ اجتمعت هيئتا اركان الحرب البريطانية والافرنسية وتباحثتا في الترتيبات التي لا بد منها في حالة ما تقدمت المانيا غرباً لتضرب ضربتها، وفي اوائل نيسان من عام ١٩٣٦ اجتمعت الهيئتان ومعهما هيئة اركان الحرب البلجيكية لمثل تلك الغاية تماما

وتحالف اليوم كتحالف الامس ايضا

وفي نيسان ١٩٢٤ عقدت فرنسا مع روسيا تحالفا ضد المانيا، وفي نيسان ١٩٣٦ صادق البرلمان الافرنسي على الحلف الروسي — الافرنسي الجديد

بريطانيا اليوم هي بريطانيا الامس

في نيسان ١٩١٤ كانت بريطانيا العظمى تقوم بدور «السمسار الشريف» بين النمساويين — الالمانيين، وبين الافرنسيين — الروسيين، ومن نيسان ١٩٣٦ الى هذه اللحظة وبريطانيا هذه تقوم بمثل هذا الدور نفسه في ازمة الرين

ايطاليا الماكرة امس واليوم

في نيسان ١٩١٤ وقفت ايطاليا على عتبة السور، تنتظر لترى اي فريق من الفريقين هو الذي سيقدم لها شروطا احسن من غيره، وفي نيسان ١٩٣٦ مثلت ايطاليا هذا الدور بعينه

وفي نيسان ١٩١٤ كانت اوربا ترزح تحت وطأة الاسلحة، وفي نيسان من ١٩٣٦ ظهرت المرائين وهي هي اوربا ١٩١٤ لم يتغير منها اي شيء.

الكلمة لواحد هو هتلر

اما الى اي مدى ستسير هذه المطابقة في النحس من الان الى شهر آب القادم، هو الشهر الذي نشبت فيه الحرب عام ١٩١٤، فأمر يتوقف كله على كلمة واحدة يقولها رجل واحد، هو الهر هتلر

المفاوضات العسكرية والمعاهدات السرية

ان هذا المؤتمر المعقود بين هيئات اركان الحرب في اوربا، لا يسير في مفاوضات الا على ضوء سلسلة من المعاهدات العسكرية السرية بدىء بعقدها بين بريطانيا العظمى وبين فرنسا منذ عام ١٩٠٦ وسبق لها ان انكشف امرها عام ١٩١٢ فاصدرت كل من الحكومتين بيانا اعترفت فيه بها، ولكنها كذبت تضمنها اي حلف عسكري بين الدولتين فلما وقعت الحرب ... كذبت هذا هذا التكذيب

«الدفاع» والتاريخ يعيد نفسه ...

في ميادين الاستعمار

مستعمرات المانيا التي اخذها الحلفاء

كيف كانت وكيف هي الآن ؟

بمناسبة المفاوضات التي تدور الان بين بريطانيا العظمى وفرنسا والمانيا حول مقترحات السلام، ومنها عودة المانيا الى عصبة الامم على اسس المساواة مع الدول الاوربية العظمى ... حتى في الاستعمار، جملت الصحف الاوروبية تكثر من كتابة المقالات عن مستعمرات المانيا السابقة، وهي المستعمرات التي يحتمل ان يعاد بعضها او كلها الى المانيا، وقد نشرنا في اعدادنا الماضية بعض ما كتبته هذه الصحف في هذا الموضوع، وهنا يري القراء ما كتبته «الاوبزرفر» وهي من امهات الصحف الانكليزية

«المحرر»

هجرة الالمان الى المستعمرات

كانت الامبراطورية الاستعمارية التي كانت لالمانيا قبل الحرب العظمى تبلغ في مساحتها اكثر من مليون ميل مربع في آسيا وافريقيا وجزر الباسفيك، ولكن الذين هاجروا من الالمان الى تلك الامبراطورية ايام ان كانت تحت رايتهم لم يزيدوا قط عن ٢٥٠٠٠ الماني، وقد انتهت الحرب وهؤلاء منتشرون في انحاء امبراطوريتهم يشتغلون فيها في مختلف نواحي الاشغال. ولكن معظمهم قد زح عنها خلال هذه السنين الثماني عشرة التي مرت على وقف القتال

المستعمرة الصينية في ذمة التاريخ

كانت المستعمرة الالمانية «كياو — تشاو» ذات يوم من احسن المستعمرات التي تبشر بمستقبل باهر، فقد افتتح الالمان فيها مدارس، لا بل وبدأوا يعدون العدة لتأسيس جامعة المانية فيها واليها تطلع النبغاء في الصناعة والعلوم من الالمانيين وارادوا ان تكون هي المركز الرئيسي الذي يتفرعون منه فينتشرون في الشرق الاقصى، فلما وقعت الحرب اخذت اليابان هذه المستعمرة بحق الفتح وتولت ادارتها برهة وجيزة من الزمن بعد ١٩١٥، ولكنها ما لبثت ان ردتها الى الصين، فالمدة التي قضاها الالمان في هذه المستعمرة وهي ١٤ سنة، تعد الان في ذمة التاريخ

القيصر ولهلم في غينيا الجديدة

كان من اهم ما تملكته المانيا في الباسفيك ذلك القسم الذي اطلق عليه اسم «القيصر ولهلم» في جزيرة غينيا الجديدة

انه اقليم واسع الثراء، ولكن المانيا لم تكن قد مدت يدها لاستغلال ثرواته الطبيعية عندما وقعت الحرب، ولعل ذلك كان بسبب بعد هذا الاقليم عن برلين، اما الان، وبعد ان اعطيت هذه المستعمرة لاستراليا لتكون تحت انتدابها، فهذه الثروات تستغل احسن استغلال، وفي سرعة مدهشة

وفي عام ١٩١٤ لم يكن المهاجرون في هذه المستعمرة يزيدون عن ٢٦٢ مهاجرا اما الان فهم ٥٤٥٣ منهم ٣٠٢٦ من البريطانيين و٤٠٤ فقط من الالمان

وهناك على مقربة من غينيا الجديدة كانت مستعمرة جزيرة «ساموا» الالمانية وهي مستعمرة غنية هي الاخرى، ولكن عدد المهاجرين من الالمان اليها لم يزد في اي يوم من الايام عن ٣٠٠ مهاجر

المستعمرات الاهم هي الافريقية

كان اهم قسم من اقسام الامبراطورية الالمانية الاستعمارية يقع في مستعمرتيها العظيمتين السابقتين في افريقيا وهما مستعمرة جنوب — غرب افريقيا الالماني وتانجانيكا، والى الاولى لم يهاجر من الاوروبيين الا ١٢٠٠٠ مهاجر، اما الثانية فلم يكن عدد من فيها من المهاجرين الاوروبيين يزيد عن ٤٠٠٠ عندما احتلتها هي والمستعمرة الاولى جنود الجنرالين سمطس وبوتا بعد حملات عسكرية تعد من القصص التاريخية

اما المستعمرة الاولى فقد وضعت تحت انتداب حكومة اتحاد جنوب افريقيا وعلى اثر ذلك اختار ٣٢٦١ ممن كانوا فيها من المهاجرين التجنس بالجنسية البريطانية

ومنذ ذلك التاريخ الى الآن عاد عدد هؤلاء المهاجرين الى ٣٢٠٠٠ بسبب كثرة من نزحوا الى هذه المستعمرة الالمانية السابقين من الاوروبيين الذين كانوا في بلدان حكومة اتحاد جنوب افريقيا، وقد مدت في هذه المستعمرة سكك حديدية جديدة، وتأسس فيها مجلس تشريعي، وفيها الان اموال ضخمة تستثمرها في المشاريع النافعة هذه الحكومة الافريقية المنتدبة

اما تانجانيكا فتدار رأساً من قبل الحكومة البريطانية، واذا انت تركت الشركات البريطانية وما تستثمره من الاموال الطائلة في هذه المستعمرة جانبا، تجد ان الحكومة البريطانية نفسها قد انفقت فيها الى الان ٨،٠٠٠،٠٠٠ جنيه استرليني على تمديد السكك الحديدية وغير ذلك من الاشغال العامة

المهاجرون الاجانب يتطلبون ضمانات

منذ بضع سنوات عندما كان البحث يجري حول وضع تانجانيكا، وكينيا، واوغندا تحت ادارة واحدة قام المهاجرون من بريطانيين من، افريقيين ازحين من بلدان حكومة اتحاد افريقيا فطالبوا بضمانات على ان الاموال التي تستثمر في هذه المستعمرات الثلاث لن تضع فيما بعد تحت يد اية حكومة اجنبية غير الحكومة البريطانية، وقد اعطيت لهم هذه الضمانات ولكن المستعمرات الثلاث لم تتوحد بعد اداراتها، وانما توحدت جماركها فقط

اما حكومة تانجانيكا فلديها الان تزيد الايرادات على المصروفات، وقد تضاعف فيها عدد المهاجرين البيض عما كان عليه عند انتهاء الحرب فهؤلاء يبلغ عددهم ٨٢١٧ الان

المستعمرتان المقسمتان بين بريطانيا وفرنسا

وهنالك بعد ذلك في افريقيا من مستعمرات السابقة مستعمرتا الكاميرون وتوجولاند، وكان عدد من فيهما من الالمان عام ١٩١٤ يقل قليلا عن ٢،٠٠٠ الماني

وقد اختصت فرنسا لنفسها بالقسم الاكبر من كل من هاتين المستعمرتين الواقعتين في المنطقة الاستوائية، وقد تقدم هذا القسم اقتصاديا على النمط الذي تقدمت عليه الاقتصاديات في مستعمرة غرب افريقيا الافرنسية

واما القسم الاصغر من المستعمرتين.. فتحت الانتداب البريطاني

«الدفاع» واما الخطر الالماني المخيف ... فيوشك ان يعيد كل شيء، على ما كان عليه قبل عام ١٩١٤ ...

الى اللجنة العربية

جاءنا من السادة اصحاب التواقيع الكلمة التالية موجهة الى اللجنة العربية العليا :

نؤيدكم في اعمالكم واصبحتم بين طريقين الاول يقودكم الى العزة والكرامة والثاني ترون فيه الشعب الفلسطيني بأسره يسير وراءكم يمجد اعمالكم ويبارك في خطواتكم ويرفعكم الى مراتب التقدير والاحترام. وترون شخصاً يريد ان يبتسم لكم ويتودد تودداً منطويا على المصلحة يزول بزوالها ان حق الشعب في ذمتكم فلا تتهاونوا في سير اعمالكم ونحن من ورائكم جنود واوفوا حقا ضاع. ومن حق المؤمنين بوفاء الحقوق فسيروا. فسيرى الله عملكم والله مع الصابرين

حسان ضيف الله العودي، يونس ضيف الله، محمد ضيف الله، عبد العزيز ضيف الله، محمود ضيف الله، ابراهيم عبد الله، (قرية حبله) حسن حسان ضيف الله.

في الهواء الطلق

الطرق الجوية الامبراطورية في خطر

(هندنبرغ) يرعب حيا وميتا

بريطانيا مخوفة من مناطيد المانيا وامريكا

نشرت مجلة «بريطانيا العظمى والشرق» — البرايست — مقالا طويلا للخبير الجوي جورج كوليز بعنوان (لماذا نحن في حاجة الى سياسة السفن الجوية — الطرق الامبراطورية في خطر) — ننقل للقراء هنا اهم ما جاء فيه :

امريكا تنظم طرقها الجوية

يتطلع شعب الولايات المتحدة بشغف واهتمام الى الزيارة الاولى التي يقوم بها المنطاد هندنبرغ الى «ليكهرست» «الدفاع — وصل هذا المنطاد الى مطاره على ضفة هذه البحيرة في امريكا منذ بضعة ايام، كما نشرنا ذلك في حينه في باب البرقيات) وتدل الدلائل كلها على ان الاميركيين قد تنبهوا الى وجوب قيامهم هم انفسهم بتنظيم طرقهم الجوية التي تمخر فيها سفن الجو، حتى لا تكون هذه الطرق امتيازا تحتكره انفسها الدولة الالمانية

مبلغ ضخم لسفينتين اثنتين

ينظر «الكونغرس» الاميركي الان في مرسوم بالمصادقة على صرف خمسة ملايين من الدولارات على سفينتين جويتين تكونان تابعتين لوزارة البحرية ولكن هذا بعد التشاور مع وزارة التجارة ستخصصها لتدشين خط جديد تجاري عبر الاطلانطيك

ومما لا بد لبريطانيا من ان تلاحظه هو هذه السرعة التي تنبهت بها اميركا الى المانيا، هذا التنبيه الذي جعل الاميركيين يصممون على تحدي الالمانيين في الطرق الجوية، ويعدون العدة لانشاء خط جوي منظم تنظيما حقيقيا بين العالم الجديد والعالم القديم

حكومتنا غافلة ويا للاسف !

اما من الجهة الاخرى فلا بد للمرء من ان يتطلع بحزن واسف الى حكومتنا التي ما تزال غافلة، ساهية عن هذا الموقف الجديد في عالم الجو

اترى هذه الحكومة ستبقى طويلا على هذه الحال، تنتظر حتى تفرغ المانيا ومعها اميركا من ذرع الجو ومسحه في الدنيا كلها لحسابيهما ؟

اننا لن ننتظر طويلا قبل ان نرى لالمانيا اسطولا ضخما من السفن الجوية يبني ويفرغ من بنائه في مثل هذه السرعة الهائلة التي بنت بها المانيا قوتها الجوية الحربية في طي الخفاء

لم يعد في الوقت متسع للانتظار، ولكننا اذا بدأنا في هذه اللحظة دون اي تلكؤ، فان الفرصة لا تكون قد افلتت من ايدينا

للحرب والتجارة تبنى المناطيد

ان طرقنا الجوية الممتدة الى الشرق والى الجنوب، تحتاج الى منظم قدير، وليس ثمة شك الان في ان الولايات المتحدة الاميركية قد اعدت عدتها لتنظيم خط جوي للمناطيد عبر الباسفيك الى جزر الفيليبين، فمن فتح هذا الخط تصبح طرق الجو في الدنيا كلها مشغولة بالمناطيد ومن الجوي الضروري جدا للامبراطورية البريطانية، سواء من الوجهتين الحربية او التجارية، ان تكون الطرق الجوية الشرقية في ايدي البريطانيين، فالمناطيد تستعمل في الحرب كما خبرنا ذلك بانفسنا في الحرب العظمى الماضية، كما تنفع في التجارة وقت السلم

المانيا وامريكا بعيدتا النظر

ان ما ظهر لنا الان من الحكومتين الالمانية والاميركية، ليدلنا على انهما قد عملتا ما عملناه عن حكمة وبعد نظر سياسيتين، هما اللتان جعلتا الحكومتين تشجعان بناء السفن الجوية من قبل الشركات، ثم لا تكتفيان بهذا التشجيع فتمنيان المناطيد وتلحقانها بدوائرهما الحكومية، فالى متى ستسكت حكومتنا عن احتذاء هذين المثالين البارزين امامها والى متى ستظل طرقنا الجوية تكتنفها الاخطار

لا بد لنا من سياسة خاصة ببناء المناطيد، وبالاشراف بواسطتها على طرقنا الجوية، والا فطرقنا الامبراطورية لن تكون طرقاً مأمونة ...

«الدفاع» من الغريب ان كاتب المقال قد غفل بتاتا في مقاله هذا عن ذكر المنطادين ر ١٠٠٠ ر ١٠١، وهما اللذان نكبا احدهما بعد الآخر بعد ابتعادهما عن السواحل الانكليزية

ومن الغريب انه تناسى ان اميركا ايضاً قد نكبت في مناطيدها بمثل ما نكبت به بريطانيا العظمى، وان المنطادين الجديدين الذين ستنفق على صنعهما ملايين الدولارات، قد يكون مصيرهما هو نفس مصير ما سبقهما من المناطيد !

انه يحمل على حكومته، ولكن ما ذنبها ؟

الذنب ذنب المانيا ... التي كان لها الكونت زبلين، والتي لها الان الكابتن ايكنر ...

اطبعوا مطبوعاتكم في مطبعة الدفاع التجارية

الاتصال على وجه دائم بينهما
عرض بعض الحلول والاختلاف على الصيغة

علمنا ان اتصال حكومة فلسطين بوزارة المستعمرات دائمة في هذه الايام . ومنذ بدء الحوادث ووصف الحالة يذهب باللاسلكي الى لندن

وعلمنا ان هناك حلالا لا نعرض لها لان ذلك ليس من المصلحة . وان الاختلاف قائم على الصيغة فقط . والمهم في الموضوع ثبات الامة لتنال حقوقها المقدسة

هذه موقعة فاصلة كما ذكرنا مراراً . وان الخصم ليشعر بوطأة المقاطعة والاضراب عليه . وهناك ميل رسمي لانهاء الحالة الحاضرة ، لكن العرب يريدون ما يتفق وحق هذه الامة وكرامتها . ومن واجب الانكليز لمصلحتهم ومصلحة امبراطوريتهم ان يأخذوا بيد شعب استمات في الدفاع عن حقوقه الشريفة بالغة ما بلغت تضحياته

للوطن مناما يشاء الى ان يبلغ حقه

من نتائج الاضراب الباهرة
افلاس مصنع وهجر التجار اليهود يافا

... وهذه نتيجة باهرة من نتائج الاضراب العام ، نسردها على القراء ليقفوا على اثر هذا الاضراب ، ولم يمض عليه اكثر من ٢٢ يوماً بعد . فقد علمنا من اصدق المصادر ان معمل جرابات « برون » اليهودي الكائن بالقرب من واكنر لم يستطع احتمال الاضراب لكثرة الخسائر التي مني بها اذ ان معظم منتوجاته تباع من العرب فعرض منذ اسبوع بيع معمله الى من يريد من اليهود ، فلم يتقدم احد لشرائه !

وقد نقل كل من اليهو : مناويل محبوط ، دانيال عطيه واولاده ، حاييم موطارو ، موشى يوشع ، ازرائيل روزن ، وغيرهم جميع بضاعتهم وتجارتهم من سوقي بسترس واسكندر عوض الى تل ابيب ، واصبحت مخازنهم فارغة . وذلك بعد يأسهم من عدول العرب عن اضرابهم الباهر . واذا علمت ان جميع تجارة وبضاعة هؤلاء الاشخاص تباع الى العرب ادركت الخسارة التي لحقت باصحابها . أما اليهود الذين اتخذوا مخازن شارع المستقيم مقراً لتجارتهم فقد اخلوا معظمها منذ اسبوع ورحلوا الى تل ابيب

اطلاق الرصاص على سيارة يهودية
قوة من البوليس تخف الى مكان الحادث

في الساعة السادسة من مساء امس سمعنا صوت عيارات نارية ينبعث من جهات طريق يافا — القدس . وفي اقل من لمح البصر شاهدنا « الباشجاويش » المستر كلاو يركب السيارة الكبيرة رقم ٥٨٠ ومعه شرذمة كبيرة من البوليس البريطاني تعلو رؤوسهم الخوذ ، ويحملون البنادق ، ويسرعون بسيارتهم نحو تلك الجهة . وبعد البحث علمنا ان سيارة يهودية كانت تجتاز الطريق المذكور ووجهتها القدس ، وبوصولها بالقرب من بيارة العزب وسكنة تركي تساقط عليها الرصاص فنجت باعجوبة

ذعر اليهود من اعلان المقاطعة
ماذا تقول دافار عن هذا السلاح
تخوفها من تهدم النظام الاقتصادى الصهيونى

تعتقد الصحف اليهودية ان هذا الاضراب الذي اعلنه العرب سيكون سببا في الخراب الاقتصادي للبلاد

وهذه المقالات الطويلة التي تعقدها تلك الصحف والكلمات المحمومة التي تصف فيها اضراب العرب وجلادهم في سبيل قضيتهم ، تثبت تخوف اليهود من انهيار نظامهم الاقتصادي هذا النظام الذي اجتهد اليهود في وضعه لمحو حق العرب في بلادهم وابادة كيانهم من هذه البلاد

وهاهي جريدة دافار تعلق على قرار المقاطعة الذي اتخذه مؤتمر اللجان العربية فاسمع ماذا تقول .

لم يكتف العرب بأعلان العصيان المدني على الحكومة بل شفعوه بأعلان المقاطعة السلبية والايجابية على اليهود

نحن نعلم ان الاضراب العام الذي اعلنه العرب منذ ثلاثة اسابيع يقصد منه المقاطعة بل المقاطعة العامة ، فماذا يقصدون من اعلان هذه المقاطعة مرة اخرى ؟

هذا دليل جديد على ان العرب لا يريدون نتائج اقتصادية ، بل ايجاد سبب جديد لزيادة التحريض الوطني

فما هو جوابنا على هذا القرار ؟ الجواب الذي قلناه حين اعلان الاضراب لن نجيب على المقاطعة بالمقاطعة ، بل بالعمل . وبان لا نصبح مرتكزين في اعمالنا على الذين اعلنوا مقاطعتنا ولن نخسر من هذا الصراع بين البناة والهدامين »

هذا مجمل ما قالته دافار وهو رأي الصحف اليهودية ، بل هذه تزيد على ذلك قولها ان الخراب لا بد واقع على فلسطين كلها والحقيقة على الصهيونية فقط

قضية الاستاذ
الشيخ علي شاهين

تألفت محكمة يافا المركزية في الساعة التاسعة من صباح أمس برئاسه المستر كوبلاند منفرداً ، ونظر في القضية التي أقامها البوليس على الشيخ علي عزيز بن شاهين من قرية عبسان بتهمة انه : يوم ١٩-٤-٩٣٦ قاد جماعة من « الرعاع » (كذا) العرب والحورانيين ، وبعد تحريضهم على الشغب هاجموا معمل سجاير مسبيرو في طريق يافا — القدس ورشقوه بالحجارة واتلفوا زجاج نوافذه خلافاً للمواد ٢٤ و٢٥ و٢٦ من قانون الجرائم والفساد . وقد حضر للدفاع عن المتهم الاساتذة المحامون امين عـل ، ابراهيم نجم ، فهمي الشوا وداود الدجاني ومثل النيابة الادون كولدمان الضابط في بوليس قسم القرى

وقد استهل المحامون طلبهم من المحكمة الغاء المادة الـ ٢٥ من ورقة الاتهام فوافق الرئيس على ذلك واستمع بعدها الى شهادة المستر كفراتا مساعد مدير بوليس اللواء ، وكوفمن وبرة ردفليب وهما من موظفي شركة مسبيرو وضابط البوليس المستر ليز الذي جرى تشخيص المتهم بحضور وشولاميت ساديكاربو احدى مستخدمات الشركة والامباشي عبدالله زيدان ، ثم استمع الرئيس الى دفاع المحامين ، وعلى اثر ذلك حضر الضابط كامل افندى عريقات وشهد المستر كفراتا ثانية حول اخلاق المتهم أيضاً ، ثم صدر قرار الرئيس القاضي بحبس المتهم ١٢ شهراً

ورضي الاستاذ الشيخ علي بالنتيجة وقابلها باش الوجه ، في سبيل وطنه وأمته

التحقيق فى حادث

كنا ذكرنا في احد اعدادنا السابقة ان اليهود سطوا على البراكات الخشبية على شاطئ نهر العوجا والتي يضع صائدو الاسماك شباكهم الكبيرة فيها وسرقوا جميع ادوات وشباك الصيد . وقد علمنا امس ان مساعد مدير دائرة المباحث الجنائية تيودور افندي عبود وجاويش التحري السيد احمد بدر ، وبوليس التحري السيد نايف النمر قد ذهبوا الى نهر العوجا وكشفوا على البراكات المذكورة فثبت لديهم كسر اقفالها وسرقة الشباك منها

يهودى ينتحر للضيق

انتحر صباح امس يهودى في مستعمرة كفر سابا باطلاق الرصاص على نفسه بعد ان كتب كتاباً يومي فيه عدم اتهام احد بقتله ، وانه أقدم على الانتحار لضيق ذات ، يده وعدم تقدم الهيئات اليهودية الى اسعافه ، وانقاذه من هذا الضيق !

تبرعات
قرية المزرعة

بلغ مجموع تبرعات أهالي قرية المزرعة القبلية التابعة لقضاء رام الله مبلغ ثمانية جنيهات و٤٦٠ ملا وهذه التبرعات دفعة أولى لمنكوبي اضطرابات يافا . واقبال الاهلين دفع الاعانات بالغ بارك الله فيهم

الاستعداد للقيام بمظاهرة
وارسال قوات كبيرة

استعد اخواننا المسيحيون ابناء الطائفة الارثوذكسية صباح امس للقيام بمظاهرة كبيرة ، تسير من كنيسة الخضر مخترقة شارع العجمي ، حاملة امامها الصليب الكبير وعلم الشباب ، ومنه الى ساحة السراي ، فدار الحكومة لتقديم احتجاجها الى حاكم اللواء الجنوبي على فكرة الوطن القومي الصهيوني والسياسة الشاذة . وقد ترامت انباء اعتزام الطائفة القيام بمظاهرتها ، الى أسماع الحكومة ، فأوعزت الى البوليس باتخاذ الاحتياطات اللازمة للحيلولة دون المظاهرة ، فأوفدت مديرية بوليس اللواء قوة كبيرة من البوليس على رأسها المستر هيكت ورابطت في تكنة البوليس البريطاني كما أوفدت قوة اخرى رابطت في جسر العجمي ، واخرى الى الشارع الموصل الى الميناء ، وميدان العيسى ، حتى اصبحت منافذ كنيسة الخضر مطوقة بالبوليس . وفي الساعة العاشرة والنصف ، وبعد انتهاء الحفل الحاشد من الصلاة اراد الخروج بمظاهرته من الكنيسة فوصل الاستاذ عزمي بك النشاشيبي قائمقام المدينة ، ومساعد مدير بوليس اللواء سليم افندي حنا ، وأفهما الجموع ان الحكومة لن تسمح لاحد ما بالمظاهرات وان البوليس اتخذ الاحتياطات اللازمة لتفريق كل مظاهرة ، وبعد حوار طويل ، طلب سليم افندى حنا من قادة الحركة ان يتقدموا في يوم آخر بطلب الى الحكومة للسماح لهم باقامة مظاهرة سلمية ، فاقتنعوا بذلك ورجعوا عن مظاهرتهم

وقد كانت حماسة الشباب المسيحي بالغة ، وطلبوا الخروج بمظاهرتهم مهما كانت النتائج اذ علموا ان جمهرة كبيرة من الشباب المسلم تنتظر وصول المظاهرة

وعلمنا ايضاً ان جمعية الاسعاف العربية النسائية ستعقد في الساعة الثانية بعد ظهر يوم الاربعاء القادم اجتماعا للبحث في امر هذه المظاهرة

انفجار اربع قنابل ليلة امس

حوالي الساعة السابعة من مساء امس سمع دوي هائل في المدينة . ثم بعد ذلك بقليل سمع دوي ثان ، ثم ثالث ورابع . والظاهر ان اربع قنابل انفجرت في امكنة شتى من المدينة . وقد حاولنا الوقوف على تفاصيل ذلك فلم نستطع ، ولم نعرف المكان الذي انفجرت فيه هذه القنابل . وربما استطعنا ذلك غداً مع الايضاحات

بهذا لا تسهل مهمة الصحافي

بينما كان وكيلنا في القدس في اول الشهر الجاري قائما بواجبه الصحفي في باب العامود اعترضه الضابط مستر سكرست وطلب اليه مغادرة المكان الذي كان واقفاً فيه . وبالرغم من انه اعلمه بانه صحفي وأبرز له البطاقة رفضها بكل خشونة واستعمل معه كل شدة ولكمه ومن ثم سلمه الى البوليس حيث اقتاده الى نقطة ميشورم فاوقف ساعتين وأفرج عنه بكفالة قدرها ٥٠ جنيها . وقابل بعدئذ جناب المستر فارنس مدير المطبوعات وأطلعه على حقيقة الامر وقدم له تقريراً رفعه الى السكرتارية العامة واحيل الى مديرية البوليس للتحقيق في هذا الحادث . وفي ٦ الجاري بلغ ان قضيته سينظر فيها في ٧ الجاري . ولم يشأ وكيلنا ان يعطي افادة امام القاضي العرفي المستر فرل مساعد مدير المعارف . وطلب احالته الى المحكمة المركزية . وبالرغم من انه مكفول بخمسين جنيها كما ذكرنا أصدر بحقه مذكرة توقيف لحين المحاكمة فوضعه الضابط اليهودي الادون لانكر في السجن الانفرادي من الساعة العاشرة صباحاً الى الساعة الثالثة بعد الظهر حيث نقله محفوظا الى السجن المركزي . وهناك مكث ثلاثة ايام مضربا عن الطعام احتجاجا على هذه المعاملة الشاذة التي عومل بها بينما كان قائما بواجبه الصحفي . وبعد مساع عظيمة بذلها وكلاؤه المحامين اطلق سراحه بكفالة جديدة قيمتها عشرة جنيهات . والغريب ان يعامل بمثل هذه المعاملة بعد ان قابل بعد خروجه من التوقيف في المرة الاولى جناب مدير المطبوعات ووعده بتسهيل مهمته ، وبعد ان قابل وفد من الصحافيين العرب في اليوم الثاني المستر فارنس محتجين على المعاملة التي عومل بها وكيلنا في القدس .

ونرى الواجب يدفعنا الى المطالبة بتسهيل مهمة الصحفيين والا اهملوا واجبا هاما لهم

من قضايا القتل والهدم والحرق

ذكرنا في عدد سابق ان حضرة مساعدة مدير بوليس اللواء سليم افندي حنا نيط به امر التحقيقات في جميع القضايا الناجمة عن الاضطرابات الاخيرة يساعده الضابط عزت بك طبارة وبعض افراد بوليس التحري . وقد علمنا امس ان عدد القضايا من حرق ونهب وقتل وجرح وغير ذلك مما ولدتها الحوادث الاخيرة قد بلغ ٢٠٥ قضايا ، ولا يزال هناك بعض القضايا التي لم تدون لعدم وصول علمها الى البوليس . وقد انصرف الضابطان المذكوران لتدقيق هذه القضايا والقاء القبض على المتهمين بحرق البيوت العربية في محلة الكرتون . وقد علمنا ان عددهم اصبح كبيراً وجميعهم من اليهود

المستر بومن وعدم ارتداء ألبسة الكشافة

ارسل المستر بومن مدير المعارف الى مديري المدارس الحكومية ما يأتي : « الى أن تعود الحالة الى المجرى الطبيعي في البلاد ، يستحسن ان لا يظهر افراد الفرق الكشفية المسجلة في جمعية الكشاف الفلسطيني بلباسهم الرسمي حتى ولو كان غرضهم بريء ، لا علاقة له باعمال التخريب » .

حيفا

اجتماع كبير للسائقين والسير مع الامة

حيفا في ١٠ ايار — لمراسل الدفاع الخاص : وصل بعد ظهر اليوم وفد لجنة السيارات في القدس مؤلفاً من الاستاذ حسن صدقي الدجاني والسيد صالح عبده واجتمعا في الساعة الرابعة بعد ظهر اليوم في جمعية العمال العربية الى أصحاب السيارات وسائقيها واصحاب العربات والكارات والتراكات والطنابر . وكان الاجتماع يضم لفيفا من وجهاء المدينة وشبابها . وقد تكلم فيه الاستاذ معين الماضي مرحباً بالزائرين . ثم أبان ضرورة اتحاد كلمة اصحاب السيارات والعربات واعلانهم الاضراب التام الشامل كما هو الحال في القدس وبقية المدن الفلسطينية الاخرى . وتبعه المحامي الاستاذ حنا عصفور وقال اننا الان على مفترق الطرق ، فاما حياة بشرف واما الموت الزؤام . وتكلم بالتفصيل عن اهمية اضراب السائقين في فلسطين وما يترتب عليه من نجاح . ثم قال اترك الكلام الان للاخ الاستاذ حسن صدقي الدجاني فهو يبين لكم كل شيء » . فنهض الاستاذ الدجاني بين عاصفة من التصفيق وشرح باسهاب حركة اضراب السيارات وتنظيمها في المدن الاخرى وخاصة القدس ، وأبان ان اصدقاء واخوانا كثيرين كانوا يطلبون منه تسيير السيارات لقضاء حاجات ضرورية أهمها ارسال الطحين الى القرى المجاورة فكان يرفض مؤثرا مصلحة الوطن على كل اعتبار وقد لفت احد الحاضرين نظره الى حضور احد جواسيس السلطة فقال « دعهم يحضروا ويسمعوا نفثات وأنات قلوبنا وانه يمكنهم ان يفعلوا بنا ما يشاءون ولكنهم لا يستطيعون ولن يستطيعوا ان ينزعوا حب الوطن والايمان من قلوبنا » ثم تطرق الى بحوث مختلفة عن حركة الاضراب وعرض لعدة حوادث وقعت معه بشأن تسيير السيارات والتهديدات الكثيرة التي وصلته لاعلان حل الاضراب . ثم دعا في النهاية الى تأليف لجنة من اصحاب السيارات والسائقين واصحاب الكارات والطنابر والباصات والتراكات للاشراف على حركة وتنظيم الاضراب

تأليف لجنة سيارات

وقد تألفت اللجنة من السادة : محمد فستق ، محمود عموره ، حيدر ملحس ، نظمي محمد ، سليم ابو نصار ، يوسف الطوباسى ، جبرا الـكلداوي ، احمد حسن حداد ، محمد ابو السعود ، محمد غنوم ، العبد الكيلاني ، سعيد احمد ، نقولا طحيش ، السلاوي ، رأفت عرابة ، علي الطيراوي ، عزت عبد الرحمن طه . وفي هذه الاثناء قام السيد حسن شبلاق وتكلم حول شذوذ الحاج طاهر قرمان وهو الغني المعروف عن الاضراب وتشغيله الكسارات في المحاجر في حين ان العمال الفقراء لا يشغلون كساراتهم مشاركة للامة في شعورها . ثم تبعه عامل اخر مؤيداً كلامه . فرد الاستاذ الدجاني ان هذا من اختصاص اللجنة القومية وهو سيبحث معها الليلة في الموضوع . وان الحاج طاهر سوف يشارك الامة في شعورها . ثم قام بعده احد العمال ونادى باسقاط حسن بك شكري رئيس بلدية حيفا لتعاونه مع اليهود في كل امر . فردد العمال المناداة باسقاطه . وفي نهاية الاجتماع طلب الاستاذ الدجاني ان يقف الحاضرون ويرددوا بعده القسم التالي وهو : « نعاهد الله والوطن على ان نستمر في الاضراب المتعلق بجميع وسائل النقل من سيارات وباصات وتراكات وعربات وطنابر الى ان تعلن اللجنة العربية العليا انتهاء الاضراب »

القاء قنبلة واطلاق عيار ناري

القيت امس قنبلة في وادي رشميا في الجهة الشرقية من المدينة واطلق عيار ناري في قرية بلد الشيخ وقد اسرع رجال البوليس المسلح الى مكان الحادث للبحث والتحقيق

وصول المندوب السامي وعودته طائرا

وصل حيفا قبل ظهر اليوم المندوب السامي وزار الميناء فاستقبله مدير الجمارك المستر ستيد ورئيس بلدية حيفا . وتفقد الاعمال فصادف ان شاهد الدكتور وايزمن زعيم الصهيونيين وهو على الرصيف يريد السفر على الباخرة ماريبت باشا الى لندن . وزار بعض المحال العسكرية . ثم عاد طائراً الى القدس

في يومين يا هذه السياسة

وصل ميناء حيفا اليوم على الباخرة بولونيا ٥٠٠ مهاجر يهودي . وسيصل غداً على الباخرة جاليليا ٣٥٠ مهاجراً يهودياً فيكون مجموع ما وصل في يومين ٨٥٠ مهاجراً يهودياً . وهذا الرقم اخذناه من لائحة الجمرك . فالام يظل سيل المهاجرين اليهود في طغيان ؟

اللجنة القومية واستقبال اللجنة العليا

اجتمعت هذه الليلة اللجنة القومية في حيفا وبحثت امر الاستمرار في الاضراب والسعي في تنظيمه تنظيما يحفظ كرامة البلد واستقبال اللجنة العربية العليا

بلفونات الدفاع وبرقياتها الخاصة

حادث «لوجيه» خارجي

علمنا ان « وجيهاً » ومن اصحاب الثروة الطائلة ، ركب في الساعة الثالثة بعد منتصف ليلة اول امس عربة نقل مملوءة بالخضر ، يريد الذهاب بها الى تل ابيب . ولدى وصوله قرب قرية يازور لحق به احد الشباب ونصحه بالعودة فلم يقتنع الى ان وصل البوليس ، ففر الشاب لكن شدة الظلام لم تكشف له عن بئر امامه وقع فيها وانكسرت احدى يديه ووصل البوليس الى البئر واخرج الشاب واودعه السجن رهن التحقيق

المسامير في الشوارع

شاهدنا بعد ظهر امس معظم شوارع المدينة الرئيسية مليئة بالمسامير لا سيما شارع جمال باشا ، وشارع العجمي ، فادى ذلك الى تعطل دولاب سيارات كثيرة منها بعض سيارات الجيش ، والقائد بذاتهم ، والقصد من القاء هذه المسامير ايقاف السيارات اليهودية

وقد علمنا ان البوليس قبض مساء امس على الغلام احمد عيد من يافا بينما كان آتيا من فرن ابيه الى بيته بتهمة القاء المسامير في الشوارع . والحقيقة ان الغلام ذعر من البوليس البريطاني عندما رآه يجري نحوه فأشتبه به والقى عليه القبض رهن التحقيق !

وصول قوات جديدة

علمنا ان قوة كبيرة من الجند البريطاني وصلت امس الى يافا واحتل بعضها احد المنازل في حي المكاز والبعض احتل عنبرا كبيراً من عنابر جرك يافا الفارغة بعد ان وضعت الحكومة يدها على المنزل الاول عملا بقانون الطوارىء

يتبرع من القاهرة

تلقت اللجنة القومية حوالة مالية بمبلغ عشرين جنيها مرسلة من القاهرة تبرع بها التاجر الحاج محمد افندي جبر الجمل أحد أبناء الخليل الذين يقيمون في القاهرة

الوفود لمؤتمر الطلاب

وصلت الى يافا في قطار مساء امس وفود كثيرة من طلاب القدس وحيفا ، وصفد والناصرة ، للاشتراك بعد ظهر اليوم في اللجنة التحضيرية التي ستؤلف من جميع ممثلي مدارس فلسطين . ومن المنتظر ان تصل في قطار الصباح بقية الوفود . وقد استقبل الوفود امس على المحطة فريق كبير من اعضاء اتحاد الطلاب في يافا والشباب

غلام يتكهرب

في الساعة الواحدة بعد ظهر أمس اجتاز الغلام محمد بن محمود سالم البالغ من العمر نحو ١٢ سنة أمام دكان الجزار عبدالله البنا في سوق الصلاحي فوجدها مفتوحة وهناك سلك كهربائي متدلي من حائط الدكان الى الارض فمسكه بيده ، فأذا به يهتز ويقع على الارض فأسعفه من كان حاضراً لكن الكهرباء كانت عملت مفعولها في جسده الغض ، فنقل الى دائرة الصحة وخف الدكتور حسن بك الخالدي لاسعافه فوجده قد أسلم الروح رحمه الله وألهم والدته التي ليس لها غيره الصبر

حول جملتين لقاض أسيء ترجمتهما

قلنا في افتتاحية أمس ان مستر كراسل القاضي البريطاني فاه بالجملة التالية في جنين : سأساعد البوليس في مثل هذه القضايا لان المقصود منها نشر الفساد ، وبث الشغب في البلد » . وقد تلقينا تصحيح للخبر او الجملة التي أفاه بها المستر كراسل هي : سأساعد البوليس في مثل هذه القضايا عند ما يبرهن على ادانة المتهم الخ »

وذكرنا ان القاضي المذكور قال الجملة التالية أيضاً : ان شهادة الجندي البريطاني كافية ولو تقدم اليه ١٠٠ شاهد عربي لما تزحزح عن اعتقاده في التهمة» والواقع ان المراسل الذي ذكر الجملة على وجهها المار الذكر أخطأ . اذ ان المستر كراسل قال : أما بخصوص البوليس الانكليزي فانني أثق بشهادته . وفي أثناء السير في الدعوى طلب محامي الدفاع الاستاذ فؤاد عطا الله تأجيل القضية ليتسنى له احضار شهود آخرين فقال القاضي : ان فائدة الشهود تتوقف على النوع وليس على العدد . وان شهادة ثلاثة او اربعة شهود عدل يساعد اكثر من ١٠٠ شاهد غير موثوق بشهادتهم » ولم يقارن المستر كراسل بين صحة شهادة البوليس او شهادة العرب . والحديث بين القاضي والمحامي كان بالانكليزية ولم يترجم بصورة رسمية

هذه خلاصة للتصحيح الذي بلغنا ، ننشرها

أربع قنابل في خلال ساعتين
انتشار البوليس ومراقبة المارة

عاد مخبرنا المحلي في الساعة الحادية عشرة بالنبأ التالي نضيفه على خبر نشر في مكان آخر : في الساعة السابعة من مساء امس سمع الناس ما اعتادوا سماعه قبل اسبوع . فقد انفجرت قنبلة في جهات دار « خاشو » ، وثانية في الساعة الثامنة وقد انفجرت في جهات سكنة ابي كبير ، وثالثة في الساعة الثامنة والنصف في جهات العجمي ، ورابعة في الساعة التاسعة والنصف في جهات محلة ارشيد ...

وقد اهتم البوليس لهذه القنابل الاربع التي انفجرت خلال ساعتين ونصف الساعة ، فأرسل عدداً من افراد الدورية فرابطت في عرض بعض الشوارع لمراقبة الذاهبين والآيبين

عيارات أطلقت في الليل قرب مستعمرة

في الساعة الثامنة من مساء امس سمع الناس صوت عيارات نارية مصدرها جهات ما وراء سكنة ابو كبير . وبعد البحث علمنا ان نبأ هاتفياً ورد الى مركز بوليس سكنة ابو كبير مفاده ان هذه العيارات اطلقت من جهات احدى المستعمرات فخف جاويش مركز ابو كبير مع عدد من البوليس الى تلك الجهات

وفي الساعة التاسعة والنصف ليلا ورد طلب هاتفي لمركز بوليس القرى لارسال سيارة من سيارات البوليس حالا الى مخمر بيت دجن ، فأرسلت السيارة رقم ١٨ وفيها نفران من البوليس ، وفي الساعة العاشرة والنصف عادت السيارة وفيها ثمانية شباب من العرب القي عليهم القبض ليلا بواسطة بوليس بيت دجن واودعوا السجن ، وعبثاً حاولنا الوقوف على سبب اعتقال هؤلاء الشباب فوعدنا غداً

قدوم قوات عسكرية في الطيارات

فهم ان قوات عسكرية سافرت امس من مصر الى فلسطين بالطيارات . هذا الى القوات التي جاءت بطريق السكة الحديد . والذي نعرفه ان اليهود يريدون ذلك تخوفاً . وان الحكومة تريده احترازاً

نابلس

قنبلة على بيت مفتش البوليس

نابلس في ١٠ ايار — لمراسل الدفاع الخاص — القى في الساعة الثانية والنصف بعد منتصف الليل مجهول قنبلة على بيت مفتش البوليس البريطاني المستر فتزجرالد فانفجرت واحدثت دويا هائلا ايقظ النيام وهرعوا الى مكان الحادث فاذا القنبلة قد هدمت جانباً من غرف البيت وتطايرت شظاياها الى الداخل فحطمت الاثاث وزجاج النوافذ . وهذه القنبلة هي الثالثة . الاولى القيت على دائرة البوليس ، والثانية على سراي الحاكم . وقد دعا حاكم نابلس فريقاً من الوجهاء وباحثهم في هذا الشأن . وعلمت انهم اسفوا لما جرى . ويوالي ارباب الحرف اجتماعاتهم ليساهموا في تنظيم حركة الاضراب

القدس

بيان ثان لجلالة امبراطور الحبشة

القدس في ١٠ ايار — لمراسل الدفاع الخاص — حاول بعض الصحافيين العرب والاجانب واليهود الاتصال بجلالة الامبراطور هيلاسلاسي وبذلوا مساعي كثيرة لهذه الغاية إلا انها أخفقت لعدم رغبة جلالته في الادلاء باي تصريح كان عن حوادث الحبشة الا أن جلالة أصدر بلاغا بهذا الشأن هذا نصه :

نأسف جدا لانه لا يمكننا في الظروف أن نسمح بمقابلات خصوصية للصحافيين على أنه يمكن الذين يودون منهم الاستعلام منه عن اية حاجة يريدونها ان يقدموها لسكرتاريتنا الخاصة حيث تقدم اجوبتنا خطيا اذا كان هذا ممكنا . وها نحن نجيب على سؤال قدمه الينا صحفيون عديدون بمايلي

بالرغم عن تضعضع معنويات جنودنا من جراء استعمال الغازات الخانقة التي امطرتها عليهم الطيارات بشكل فظيع ، قد ثبت لدينا انه ليس من المستحسن ان تجابه جنودنا هذه الوسيلة غير الانسانية من وسائل الحرب غير المشروعة . وتحت هذه الظروف رأينا ان وقوف جنودنا في وجه التقدم الايطالي معناه الدمار . ووضع الجنود والشعب امام الموت والعذاب الشديدين . عند وصولنا الى اديس ابابا اعلمنا ان الطيارات الايطالية القت نشرات على العاصمة تطلب فيها الى الاهالي والجنود عدم الوقوف في وجه جيش الاحتلال ، وبعكس ذلك ان وقوفهم يسبب سحقهم من القوات الايطالية ويعرضون انفسهم الى الدمار بقنابل الطيارات

وجودنا خطر على الجميع

وقد أصبح وجودنا في الاراضي الحبشية او في اديس ابابا خطراً حقيقياً ليس على شعبنا العزيز فقط بل وعلى الجاليات الاجنبية الكثيرة ايضاً ولا سيما الموجودة في اديس ابابا . وهذا ثابت لنا . بصورة اكيدة مما حصل في هرر من الفظائع عند احتلالها بالجيش الايطالي

نعمل في الخارج

ما كنا لنترك الحبشة لو كانت في ذلك منفعة لشعبنا العزيز . لكن وجدنا ان لا منفعة لهم في ذلك لو بقينا في البلاد حتى ولو سجنا او متنا . وبعد استشارة مجالسنا الحربية وجدنا من الانسب لمصلحة البلاد ان نغادرها والعائلة المالكة ، وان نقوم بالجهود الممكنة في الخارج والعمل لحفظ سلامة استقلال الحبشة التام الذي مضى عليه الف سنة

١٠ مايو سنة ١٩٣٦

موعد مغادرته فلسطين مجهول

وقد بكر جلالته صباح هذا اليوم ، بالنهوض من النوم والذهاب الى كنيسة الاحباش لاداء الصلاة . اما الصحافيون فمنبثون في قاعات فندق الملك داود لاخذ ما يمكنهم اخذه من انباء تنقلات جلالته . ولا يزال موعد مغادرته فلسطين مجهول.

اجتماع اللجنة العليا غدا

تعقد اللجنة العربية العليا اجتماعا بعد ظهر الغد لتقرير موعد البدء بالطواف على البلدان الفلسطينية وسأوافيكم بما تقرره بهذا الشأن .

وسيبحث الاجتماع شؤوناً اخرى لا نعرض لها الان

جهود اتحاد الطالبات ولجنة السيدات

تعقد لجنة السيدات العربيات اجتماعا في الساعة الثانية بعد ظهر الغد في دار كريمة عارف افندي بكر النشاشيبي لاستئناف ابحاثهن وتنظيم حركة الاعانات والمقاطعة وسأبعث لكم بما يتخذنه من مقررات في هذا الاجتماع

وكذلك يعقد اتحاد الطالبات العربيات اجتماعا اخر يوم الاربعاء الواقع في ١٣ الجاري في المدرسة الاسلامية ، ومما يجدر ذكره ان اتحاد الطالبات في مظاهرته الاخيرة اثار الحماسة وهو في اعماله ومقرراته يسير جنباً الى جنب مع كبار المشتغلين بالحركة القوميه ، وسيكون من جملة ابحاثه في هذا الاجتماع الدعوة صراحة وعلناً الى اللاتعاون والامتناع عن دفع الضرائب على قاعدة لا ضرائب بلا تمثيل

نسف جسر بين القدس ـ اريحا

علمنا اليوم ان مجهولين وضعوا ديناميت تحت جسر من الجسور الواقعة على طريق اريحا فتصدع تصدعا كبيراً تعذر معه المرور وأمين المواصلات بين فلسطين ـ اريحا ـ شرق الاردن . وعلمنا ان ادارة الاشغال العامة باشرت اصلاحه .

بلاغ رسمي عن حوادث الامس

جاء انه ما بين الساعة التاسعة والعاشرة من ليلة امس اطلق اشخاص مجهولون عدة عيارات نارية على طريق القدس — يافا ، او بالقرب منها ، ولم يحدث ضرر وقد انفجرت في الليل قنبلة بسيطة خارج بيت مساعد مدير البوليس في نابلس ولم تحدث ضرراً . وليس هناك وقائع اخرى حرية بالذكر

برقية وطني عن اضراب دمشق

وردت على اللجنة العليا البرقية التالية : اضربت دمشق اليوم والمدن السورية خارجاً وداخلا اضرابا عاما تضامناً معكم واحتجاجا على تمادي السلطة الاستعمارية والصهيونية القائمة في فلسطين في اضطهاد العرب وانكار حقوقهم البلاد السورية تؤيدكم في جهادكم . ابرقنا للمفوض السامي في فلسطين والمراجع العليا في اوروبا — نائب رئيس الكتلة الوطنية : شكري القوتلي

المجدل

قوات كبيرة تقدم عن مصر

المجدل في ١٠ ايار — لمراسل الدفاع الخاص — مر على محطة المجدل في الساعة التاسعة والنصف قطار مصر يقل عدداً كبيراً من الجند البريطاني والذخيرة والاسلحة . وفي الساعة الثامنة مساء مر بهذه المحطة على غير عادته قطار اخر يقل عدداً من الجند الانكليزي والذخائر . وكان في استقبالهم ثلة من الجند الانكليزي

غزه

وصول قطارين مشحونين بالجند والعتاد

غزه في ١٠ ايار ـ لمراسل الدفاع الخاص ـ وصل صباح اليوم من مصر قطار يقل ٥٠٠ جندي بريطاني بأسلحتهم ومعداتهم الحربية يصحبهم عدد من اللوريات والدبابات وقد وصل المحطة في الساعة السابعة مساء قطار آخر يقل ٥٠٠ جندي بريطاني اخرين بأسلحتهم يصحبهم ١٨ دبابة واحدى عشرة سيارة «لوري» وخمس سيارات صغيرة ووجهتهم صرفند ليقضوا ليلتهم هناك ثم بعد ذلك يتفرقون الى يافا والقدس وحيفا

مصر

تأليف الوزارة النحاسيه وأسماء اعضائها

أتم دولة النحاس باشا اليوم في الساعة الحادية عشرة قبل الظهر اختيار اسماء أعضاء وزارته . وتوجه في الساعة الثانية عشرة الى قصر عابدين وعرض الاسماء على مجلس الوصاية واستصدر المرسوم الخاص بتأليف الوزارة . وعلى الاثر قصد الوزراء الى سراي عابدين حيث أقسموا اليمين امام مجلس الوصاية وعند نزولهم من السراي استقبلتهم الجماهير المحتشدة بالهتافات . وتوجه دولة النحاس باشا الى السراي فحظي بمقابلة جلالة الملك فاروق الاول

اما هيئة الوزارة فتتألف من دولة النحاس باشا للرئاسة والداخلية والصحة ، وواصف غالي باشا للخارجية ، وعثمان محرم باشا للاشغال ، ومحمد صفوت باشا الاوقاف ، والاستاذ مكرم عبيد للمالية ، والاستاذ محمود فهمي النقراشي للمواصلات ، وعلي فهمي باشا للحربية والبحرية ، وحمدي بك سيف النصر الزراعة ، ومحمود غالب بك للحقانية ، وعلي زكي بك العرابي للمعارف ، وعبد السلام فهمي جمعة بك للتجارة

واتصل بي ان مرسوما سيصدر بتعيين محمد محمود خليل بك وزيراً للبلاط وعلمت ان رئيس مجلس النواب سينتخب غداً ، وينتظر ان يكون الاستاذ محمود بسيوني بك نقيب المحامين السابق ، كما ينتظر ان يعين لرئاسة مجلس الشيوخ دولة محمد توفيق نسيم باشا ، اما الدكتور احمد ماهر فقد يتولى منصب مدير ديوان المحاسبة وهو المنصب الذي رشح له في عهد وزارة دولة علي ماهر باشا

وقد خصص لمجلس الوصاية جناح خاص في سراي عابدين للاعمال الرسمية التي يقوم بها

تأييد فلسطين في اضرابها العظيم

وردت على سماحة رئيس اللجنة العليا في القدس برقيات من بنت جبيل ، جبلة ، طرطوس ، معرة النعمان ، ادلب ، اعزاز — في سوريا ، تقول باضراب هذه البلدان مشاركة لفلسطين في اضرابها العظيم . وربما اتسع المقام غداً لنشر هذه البرقيات الكثيرة

وتلقى سماحته كتابا من العمال اليهود في بلغاريا يستنكرون فيه المطامع الصهيونية ويعلنون بأن الصهيونية فكرة آثمة يجب ان تسحق في مهدها ، كما يستنكرون اخراج المزارعين العرب من اراضيهم ، ويحتجون على السياسة الانكليزية التي تؤيد الصهيونيين في مطامعهم

ويقول العمال في كتابهم انهم ارسلوا نسخة منه الى بعض الصحف اليهودية

شجعوا المصنوعات الوطنية

أبعاد البوليس اليهودي عن العرب

بعث المحامون العرب بالكتاب الاتي الى مدير البوليس العام في فلسطين

سيدي: اتشرف بأن اعلمكم بكتابي هذا انه تقرر باجتماع محامي العرب في فلسطين المنعقد بمدينة يافا ان يكتب لسعادتكم بشأن القرار الذي اتخذه المجتمعون وهو: ان يطلب لسعادتكم ابعاد الضباط وأموري البوليس اليهودي من المناطق العربية ومنعهم من تولي التحقيق في هذه المناطق نظرا لتحيزهم الفـ...ي وسعيهم للايقاع بالعرب »

فارجو ان تعطوا جهدكم لتنفيذ رغبة محامي العرب في فلسطين الذين يريدون من ورائها وضع حد لمآسي احدثت وقد تصيب قومهم العرب في هذه البلاد، وهم يعتقدون ان — الاجرآت التي يتولاها البوليس اليهودي سوف تكون عقبة في سبيل تأمين العدالة التي يبتونها. وان المحامين لم يضعوا قرارهم هذا الا بعد ان درسوا الموضوع على ضوء اختباراتهم السابقة والوقائع المتعدده التى اثبتت تحيز رجال البوليس اليهودي وعدم تمكنهم من كبح جماحهم عند الضرورة

نأمل اجابة هذا الطلب واحلاله ما يستحق من العناية

سكرتير اجتماع المحامي العرب المنعقد بيافا

بيان اللجنة القومية بعكا
بمقدار مجموع التبرعات وتوزيعها

ان اللجنة القومية فى عكا تشكر للجمهور الكريم هذا الشعور الفياض وتلك الاريحية النبيلة التي تجلت فى اضرابه العام واقباله على العطف ومد يد المعونة والمساعدة الى الفقراء والمعوزين من اهل المدينه وهي تدعوكم للاستمرار فى الاضراب لتظهر الامة جلية فى هذا الموقف العصيب.

وفيما يلي بالتبرعات حتى مساء ٧ — ٥ — ٣٦

مل	جنيه	
٤٥٠	١٠٩	ما جمع من اهالي عكا
٥٠٠	١٠٠	ما جمع بواسطة سيدات عكا
٩٧٠	١٦	ما جمع بواسطه جمعية العمال العربية لسكك حديد فلسطين
	٥٠	ما جمع من اهالي قرية الزيب
	١٤	ما جمع من اهالي قرية الكابري
	٢٠	» » » » ترشيحا
	٧	» » » » الغابسيه
٩٢٥	٣١٧	المجموع
٩٠	١٥٧	المصاريف الموزعة حتى مساء ٧ — ٥ — ٣٦
[illegible]	٩٩٠	الباقي
٥٠٠	٢٨	ما جمع من اهالي قرية غره (دفعة اولى)

ما جمع من اهل قرية الدامون ١٣ كيس طحين و ٤ شوالات برغل
» » » سخنين ٢٨ كيس طحين
» » » نحف ١٥ كياس طحين ٧ برغل ١٣ حنطة ١٠ تنكات زيت ٢ جبنه ٣ سحارات بيض
» » » البروه ٢٠ كيس طحين

امين الصندوق — رشدي الخياط
عن أمين السر — ميشال خوري

المجلس البلدي
والتعازي بوفاة ملك مصر

كان سعادة رئيس بلدية يافا عاصم بك السعيد، أرسل بأسمه واسم اعضاء المجلس البلدي ومدينة يافا برقيه الى كبير امناء البلاط الملكي المصري، والى رئيس مجلس الوزراء يعزي بها بوفاة جلالة ملك مصر المغفور له فؤاد الاول، فتلقى من سعادة قنصل مصر في القدس الكتاب التالي:

كلفني كبير معالي الامناء ان ابلغ سعادتكم، وحضرات اعضاء المجلس البلدي لمدينة يافا وسكانها الشكر السامي على تعزيتكم، كما كلفني صاحب الدولة رئيس مجلس الوزراء ان اقدم شكر الاسرة المالكة والحكومة المصرية على عزائكم فى الخطب الجلل الذى اصاب الشعب المصري بوفاة حضرة صاحب الجلالة فؤاد الاول، وقد ترك هذا العزاء احمق الاثر في النفوس جميعها وتفضلوا الخ »

وارسل الرئيس ايضاً الى جلالة الملكة برقية يعزي بها بوفاة جلالة الملك الراحل فورده من القنصل الكتاب التالي:

كلفت القنصلية من قبل حضرة صاحب المعالي كبير الامناء ان تبلغ سعادتكم وحضرات اعضاء بلدية يافا ساعي شكر حضرة صاحبة الجلالة مولاتنا الملكة على تعزيتكم التي كان لها في نفس جلالتها اطيب الاثر »

وبمناسبة ارتقاء حضرة صاحب السمو الامير فاروق عرش مصر، ارسل سعادة رئيس البلدية للقنصل المصري في القدس البرقيه التالية:

باسم مدينة يافا ارفع لصاحب الجلالة الملك فاروق الاول خالص التهنئه راجين لمصر العزيزة في عهده السعيد المجد والعزة »

نار في مستعمرة يهودية

شبت النار فى دارين في مستعمرة ناتانيا وقطعت اشجار فى بيارة يهودية ومات يهودي منتحراً لشدة الضائقة المالية. وارتفعت اسعار الخضار ارتفاعا كبيراً بسبب امتناع العرب امتناعا باتاً عن ارسال الخضار المستعمرة

. . .

نكتفى بالخبز والماء
في سبيلك يا فلسطين

هذه كلمة سمعتها كثيراً تخرج من أفواه أبنائك العرب لا فرق فيهم بين غني وفقير، كبير أو صغير. يالها من روح نبيلة، وعاطفة جياشة.

وهاهم ابناؤك يا فلسطين يتسابقون الى إغاثتك حينما سمعوك تنادين: واغوثاه، وها هم يتزاحمون بالمناكب ليكفكفوا من عبراتك الحارة، وليخففوا من آلامك الجسام.

وها هو ذا رجل فقير يحمل بين يديه ستة أرغفة قاصداً بها الى أولاده وعياله فيلتقي برجل فقير مثله فيسأله هذا من أين أتيت بهذه الارغفة فيجيبه الرجل خذها أيها الاخ فربما تكون أشد حاجة مني.

وهذه امرأة تحيي الليالي الساهرة تتبرع بمبلغ ٦٠ جنيهاً تشتري به أطعمة ثم ترسل من ينادي في الاسواق بأعلى صوته: « العيش يا جوعان ».

ها هى اللجان القومية تجتمع وتقرر وبين مقرراتها: استمرار الاضراب اذا لم تجب مطالب أبناؤك العرب. وها نحن نجيب على قرار اللجنة القومية العليا: سمعنا وإطعنا والحق اتبعنا، وأنا أول من ينفذ قرار لجانك يا فلسطيننا المحبوبة

يافا — عبد الفتاح جبر

استعدوا للغد

جاءتنا من الاديب صاحب التوقيع المقترحات التالية، نأمل ممن وجهت اليهم الاهتمام بها:

اتجهت الافكار في هذه الاونة الاخيرة الى مسألة المقاطعة فهل فكر التجار بلم شعثهم واتحادهم وانتخاب لجان تعمل متكاتفة لدرس الاسواق وجلب كل ما هو ناقص ومرغوب

اولاً، انه لمن الضروري تأليف لجنه لكل فرع تجاري ومن هذه اللجان تؤلف لجنة منتخبة لترتب وتدرس وتدير دفة هذه اللجان على الطريقة التعاونية.

ثانيا، يجب على هذه اللجنة المنتخبة ان تدرس حالا مسألة مشروع بنك تجارى تكون نواته الاسهم التي يشتريها التجار ليكون الساعد الايمن فى الاوقات الحرجة التي تمر على كل تاجر، اذ مع الاسف، كل تاجر يلاحظ ان البنوك التي عند لا تساعد ولا تحال احد التجار الا في حالات استثنائية ليست الا في متناول القليل من تجارنا. واذا قارنا المساعدة التى يحصل عليها التجار اليهود من بنوكهم نعرف السبب الذي عكن اولئك التجار تصريف اشغالهم بالسهولة التى يتمتعون بها

ثالثا: يجب الاتصال الدائم مع الغرف التجارية العربية والتعاون والتفاهم معها على حل المسائل التي تكون الغرفة اكثر خبرة بها واذا امكن ان تهتم الغرف التجارية بهذه المسائل تكون الفائدة اعم ويا حبذا لو بعثت الغرف التجارية في كل بلد دعوة الى التجار للاجتماع والبحث باسرع ما يمكن لتهيئة الاسواق بحسب مطالب وحاجات سكان المدن والقرى لكي لا يظل غدا لمن يتعاملون مع المحلات الاجنبية

يافا: ح. م. ص.

أربأ بنفسك
ان تعيش ذليلا

بهذا العنوان جاءتنا من السيد « عصام » قصيدة، يخاطب فيها الشباب الى ضرورة العمل الجدي لتخليص البلاد من براثن الاستعمار والصهيونية ومتابعة الكفاح والجهاد لبلوغ ما تصبو اليه هذه الامة المعذبة من حرية واستقلال، وقد ختم قصيدته بالابيات التالية:

بادر الى البذل الرفيع فانه
مهج تقدم للبلاد بديلا
واحمد فما نيل العزيز بهين
حتى تخاف الامر والتقتيلا
واعصف بهم قدامر فوافي غيهم
وانا الكفيل بان تعش نبيلا

الى
جلالة امام اليمن

جاءنا من الشريف على رضا العلوي نداء موجه الى جلالة ملك اليمن الامام يحيى حميد الدين، يلفت نظر جلالته ان قضية عرب فلسطين قد بلغت درجة لا يصح سكوت ملوك العرب عندها، وان يهود اليمن الذين تصرح لهم الحكومة هناك بالذهاب الى فلسطين هم اكثر يهود الارض مجلبة للشغب والفساد وان الامر يقضي على جلالته بعدم التصريح لهم بالسفر الى فلسطين، والتمس من جلالته العمل حيال هذه الحوادث التي تجري في بلاد اولى القبلتين وثالث الحرمين لا سيما في مثل هذه الظروف الحرجة التي يكون فيها العربي للعربي كالبنيان المرصوص يشد بعضه بعضاً

مقرارات
اللجان القومية

جاءتنا من الاديب السيد جار الله العلوي كلمة حبذ فيها مقرارات اللجان القومية العربية في الاجتماع الكبير الذي عقد فى القدس. وحبذ بوجه خاص ارجاء ارسال وفد الى لندن للدفاع عن قضية فلسطين، ويدل على ذلك قائلا: وكلا يعرف ان الحبشة ورجال الحبشة ومملكة الحبشة وقضية الحبشة قتلت وخنقت في الحرب الطاحنة وقذف القنابل السامة — هذا وامر العقوبات تحت النظر والوفود واللجان تشكل، والبحث جار..

وكذلك قضية فلسطين، ارسل للدفاع عنها وفود، فلم تجد هذه الوفود نفعا ولم يعمل الانكليز بتواصي لجانهم وتقارير خبرائهم. وكانت النتيجة تدفق الهجرة وتسهيل معاملات تسرب الاراضي لليهود، ووصول شحنات السلاح المهرب وتضخم خزينة حكومة فلسطين، وسقوط قتلى وجرحى من ضحايا العرب وشهدائهم هذا والبحث جار!

هذا ما نريده البلاد

جاءنا من السيد سعد الدين العبسي في يافا رد ينفي فيه ما اخبرنا به بعض الناس من انه اصطحب فلاحاً ذاهباً الى محل ميكانيكي يهودي ليشتري له بعض الادوات، فنحن نثبت هذا، آملين ان يكون رد هذا الشاب في محله، لاننا نريد ان نجل جميع شبابنا من ان يتدنوا الى مرتبة الخروج على امتهم، في ادق المواقف، واحرج الظروف

اعانات الخليل

فيما يلي القائمة الاولى بالتبرعات التي جمعت لمنكوبي يافا بواسطة اللجنة القومية بالخليل:

مل	جنيه	
	١	سليمان السعدي
	٥	عبد الرحمن العزة
	٢	ناصر ناصر الدين
	١	راشد عرفه
	١	عبد الله بشير عمرو
	١	محمد جداوي عرفه
	١	على اسماعيل اعبيد
	١	محمد راشد الجرباوي
	١	من فاعل خير
	١	من فاعل خير
٥٠٠		من فاعل خير
	١	رياض استنبولى
٥٠٠		راتب الناظر
٥٠٠		محمد على الجعبري
	١	عبد الحي عرفه
٥٠٠		عبد الله غوشه
٥٠٠		عادل الشريف
٥٠٠		يوسف طهبوب
٢٥٠		خضر البلتاجي
٣٠٠		من فاعلي خير
٥٠٠		محمد سعد الدين
٥٠٠		حفظي السقا
	١	هشام الافغاني
٥٠٠		فاعل خير
٢٠٠		فاعل خير
١٥٠		اراهيم محمد رمزي
	٢	من فاعلي خير
١٥٠		جبران خليل
١٥٠		فاعل خير
١٥٠		حلمي زيد
٥٠٠		ابراهيم ابوعربية
٥٠٠		عبدعابدين
	١	محمود حجازي
	١	حسني الجرباوي
٥٠٠		رفيق حجازي
٥٠٠		سليم شومان
٥٠٠		عبد العظيم الخطيب
٥٠٠		راتب ابو غزالة
٥٠٠		عبدالله يعقوب
٢٠٠		ظافر الشهابي
	٥	شركة البصمات بالخليل
٥٠٠		عرفان الدجاني
٥٠٠		جمال الحسن
٥٠٠		الخواجه اسحق عيسى
٥٠٠		يعقوب شاور
٥٠٠		حلمي المحتسب
٢٠٠		حامد ابو زينه
٢٥٠		شكري الدجاني
٣٥٠	١	عبد الخالق الصوص
		مختار قرية حلحول
٥٠٠		عبد المعطي الخطيب
٨٥٠	١	من فاعلي خير
	١	ابراهيم عوض انه م
	١	رشدي موسى اغا
٥٠٠		توفيق طهبوب
٥٠٠		مخلص الخوري
٢٠٠	٤٦	المجموع

عدد كيس	
٥	اكياس دقيق الشيخ عبد الرحمن العزة
١٢	اكياس قمح » »
٩	حمولة الغفارين من بيت جبرين
٢	احمد سليمان وعيسى مهى مختار قرية بني انعيم
٢	السيد رشيد حجش مختار حلحول

My Beauty Comlexion
The Olive Oil In Palmolive

زيت لكوكوزيت النخيل زيت الزيتون

هذه هي الوصفة الطبيـة لتجميل الوجه وتحسينه لان مزج هذه الزيوت مع بعضها بطريقة علمية فنية يعطيك احسن غذاء للجلد لانه يكسبه الطلاوة والنعومة والرفاهة ويزيد جماله جمالا.

وصابون بالموليف هو الصابون الوحيد المركب من هذه الزيوت الثلاث وهو الصابون الوحيد الذي يجب عليك ان تستعمله في منزلك وفي غرفة نومك.

احترس من انواع الصابون الرخيصة التي تضر الوجه وهى تقليد لصابون بالموليف لكنها مركبة من شحوم قذرة وزيوت مضرة تضر الوجه ضرراً عظيما

الوكلاء المستودع: الشركة المصرية البريطانية التجارية

فرع فلسطين: يافا — شارع يافا — تل ابيب تلفون (١٠٦٢)

بشرى عظيمة — واعلان هام

مطعم الظريفية
لصاحبه جورج حداد

الطعام الشهي — المأكل الفاخر

نعلن لعموم زبائننا الكرام اننا قد اجرينا تخفيضا كبيراً على اصناف مأكولات مطعمنا الذي ذاع صيته في مصر وسوريا ومختلف الاقطار العربية لاشتهاره بلذة المأكولات واتقان الطهي، وتعدد الاصناف التي لا يضاهيها فيها احد خصوصا واننا قد عزمنا على السهر والاشراف بنفسنا على الطهي واختيار اصناف المأكولات بالهمة والنشاط المشهود لنا بهما من عهد قديم.

وقد خفضنا اسعار الخضروات من ٣ غروش الى ٢. اللحومات على انواعها من ٤ غروش الى ٣ غروش. يفتتح المحل من الساعة ٧ صباحا الى ١٢ مساء. فنأمل تشريفكم لتتحققوا من لذة مأكولاتنا واتقان طهيها.

والتجربة أكبر برهان

الدواء الشافي للبواسير

ان التجاريب العظيمة التي قام بها اشهر اطباء المانيا لمكافحة داء البواسير قد اعطت نتائج باهرة. وقد اكتشف احدهم الدواء الشافي وهو:

ركتو – سيرول

واستعماله يزيل الحكاك والالام
ولا يوجب اجراء اي عملية

اريحوا انفسكم من هذا الداء فقط باستعمال
ركتو – سيرول

الوكلاء: مستودع الادوية الوطني الفلسطيني — ٢٥ شارع بسترس — يافا

الاعانات لمنكوبي الاضطرابات

جاءنا من جمعية الاسعاف العربية بيافا قائمة بأسماء المتبرعين لمنكوبي يافا ننشرها تباعا في ثلاثة اعداد قادمة . وللجمعية وطيد الامل ان يتقدم لدفع الاعانات من لم يساهم بعد في واجب وطني اشد ما نكون حاجة اليه في الوقت الحاضر :

جنيه	
٥٠	زهدي ابو الجبين
١٥	عبد الرحمن التاجي
٥	خالد سكجها
٥٠	عاصم السعيد
٣٥	حمن عرفة
٣٠	الحاج علي بيبي
٢٠	الشيخ محمد شعبان
٢٠	محمد طاهر صلاح
٢٠	الحاج حسن القدسي
٣٠	الحاج عبد الحميد بيبي
٣٠	عبد الرحمن بامية
٥	صبحي احمد اعبيلي
٢٠	ميشيل قبان
١٠	عائلة المرحوم مصطفى هيكل
٥	عادل شفيق الدجاني
٦	محمد ياسين
٢٥٠	بلدية يافا
١٥	احمد الشريف
١٥	محمد عبد الرحيم
١٥	اسماعيل شهاب الدين
٢٠	عبد الرحيم بيدس
٥	عزيز الداودي
٢٠	انطوني الخوري
٢٠	جرجي الدباس واولاده
٥٠	بشاره الدباس
١٠	اسكندر وشكري حبيب
١٠	الدكتور سابا عازر
٢٠	اسعيد اخوان
٢٠	انطون طلاماس واولاده
١	كساب ومنطوره
٢٥	حنا ماريا واولاده
٥	نقولا بيروتي
٥	انطوني العبوة
٢٠	سليم بركات
٥	عائلة عبد الله متري
٢٥	حنا داماياني
١٠	بشاره ليكو
٥	صائغ وعبده عوده
١٥	الحاج عبد الرحمن حماد
١٥	سعد الصائغ
٢	بطرس غطاس
٥	احمد صباغ
١	خطيب سلمه
١	حرم ع . ع
٥	شمس الدين الدباغ
٥	محمد احمد الدباغ
٢٣	لجنة الزلزال
١٥	فاعل خير
١٠	محمد رمضان جمعه
٢	الياس فرح
٥	درويش العيسوي
١٠	ديمتري تادرس
٣	الياس عرقتنجي
٢	قباله وصباغة
٥	جورج بيروتي
٥	جورجي الشويري
١٠	اسكندر بيروتي

مليم	جنيه	
٤٠٠		داود الجلاد
	٢٠	مطيع بيدس
	٢	مينا البرتقش
	٥	نصري طلاماس
	٥	اطون مرتين الجلاد
	٢	جورج خياط
	٣	الفرد عطا الله واخوانه
	١	نخله سمعان
	٢	اسعد ملحم
	٥	سليم المكاوي
	١٠	ارملة يوسف الدرخم
	٥	سليمان الخوري
	٥	اندراوس منطوره
	٥	الدكتور صباغه
	١	حنا فخر
	٥٠	لجنة اسعاف طولكرم
	١٠	محمود الحصري
	١٠	مصطفى العزب
	٥	سليم العمري
	٢	عارف النابلسي
	٥	فرنسوا بيروتي
	١٠	الحاج خليل ابو النمل
	٢	ريمون حلبي
٥٠٠	١٦	قلم الهندسة العرب بيافا
	٣٠	احمد الشيخ علي
	١٠	خليل ابو اشمس
	٢	فايق الدجاني
٥٥٠	٣	تلامذة مدرسة الفرندز
	٥٠	شكري التاجي
	٥	موسى حكم
	٢٠	فرنسيس جلاد
	٢٥	ابراهيم بك الخليل
	٢٥	شركة المعامل العربية
	٥	حسين الشرقاوي
	٢٠	حسني بيدس واخوانه
٦٠٠	١٨	موظفي قلم البلدية العرب
	٣	جورجي حداد
	١٠٠	اهالي قرية الشيخ مونس
	٢٠	اديب حناوي
	٢٥	عبد القادر بيدس
	٥	عبد القادر بدح
	٥	الحاج اسعد ابو اضهير
	٢	الحاج سعيد ابو سيف
	٥٠	اهالي رام الله
٦٢٥	٥٧	اهالي قرية الداوجة
	١٠	اسماعيل الكولك
	٢	عيسى الحلبي
	٦٠	اهالي قرية يازور
	١٠	يوسف وفؤاد البرتقش
٥٠	٥٤	اهالي قرية القبيبة
	٨	الحاج محمد احميد
٤١٠	٣١	اهالي قرية زرنوقا
	٢	صفوت شاهين
	١	جورجي يوسف طلاماس
	٥	احمد العلي
	٥	حسن ابو محمود
٥٠٠	٧	الطائفة الانجيلية بيافا
	٥	بنا وسالم
	٢٠	راغب الامام
٦٦٠	٦	عمال مخازن البور بيافا
٧٨٠	٩	عمال نجارين البور بيافا
٣٠٠	٢	عن عمال البطون بيور يافا
٥٤٠	٧	« « الحدادين « «
٥٠	٤	يوسف محمد عبد اللطيف القاوجي
١٠٠	١	محمد مصطفى عبد الغني

— لها بقية —

حيفا

الى اخواننا في دمشق

تلفت نظر اخواننا في دمشق الى المدعو حلمون الذين شحن ١٦٨ صندوق بيض الى الادون لودين هورتشين في هدار اكرمل والذي شحن في ثلاث عربات سكة رقم ٨٨١ ، ٩٠١ ، ٨٨٢ صناديق بيض مع خضرة بواسطة سيمي وعقاد الى اليهود ، ويقوم على ميمنة بنفس العمل فقد ورد عليه من بيروت في سيارة حسن نصار ٥٧ صندوق بيض بيع الى اليهودي ابرهيم الجاجاتي في حيفا . وقد خابرتها اليوم السيد صبحي كساب صاحب المسمكة العصرية واخبرنا انه الى على نفسه مشاركة الامة في الاضراب وعدم التعامل مع اليهود والسير في كل حركة وطنية من شأنها خير البلاد ، أمل من اصحاب « المسامك » الاخرى الاقتداء به

خان يونس

مظاهرة كبرى

اجتمع بالمسجد الكبير يوم الجمعة جماهير المسلمين من القرى المجاورة وخرجوا في مظاهرة كبيرة تتقدمها الاعلام العربية والسعودية والشباب ينشدون الاناشيد الوطنية الحماسية وقد اخترق الموكب الشارع العمومي ، فالسوق ، فشارع المحطة رافعاً مهللا مكبراً ومناديا بسقوط الصهيونية ووعد بلفور والقى حضرة رئيس المدينة كلمة شكرهم فيها على شعورهم الحي وحثهم على التضامن والاتحاد واستمرار الاضراب ثم واصلوا سيرهم الى دائرة البوليس وهناك وقف الاستاذ الشيخ فهمي الاغا والقى كلمة حول الحالة الحاضرة وقدم احتجاج لدائرة البوليس ليرفعه الى المراجع المختصة وسار الجميع الى الجامع الكبير فوقف السيد احمد طالب النابلسي فالقى خطابا أشار فيه الى تاريخ العرب المجيد ثم رد على اقوال الادون دي نكوف وعاهد المتظاهرون الله على الاستمرار في الاضراب والمقاطعة حتى تجاب مطالب البلاد .

الخوارج يتهمون

اتهم امس جاسر برغ تاجر البيض الذي يهرب لليهود الشيخ عبد الرزاق ابو سته وشتيوي البهدآري انهما سلبا منه خمسة جنيهات وحطما له صندوقي بيض ولما لم يثبت ذلك اعدت شكواه خبراً كاذبا وستتخذ ضده الاجراءات القانونية

سمخ

مع امتهم
الى النهاية

جاءنا من قرية سمخ بيان وقعه رئيس مجلس محلي سمخ ، والمختار . وبعض الوجهاء خلاصته ان الحكومة عينت نحو سبعين عاملا عربيا ، ومثل هذا العدد من اليهود ، لانشاء سور على طول قرية سمخ من الجهة الشمالية ، اتقاء لضرر البحر ، وانه على اثر الحوادث الاخيرة انقطع العمال العرب عن العمل ، مشاركة للامة في الاضراب وتمشيا مع شعور الرأي العربي العام ، وقد تدخل قائم مقام طبريا ، ومهندس الناقمة ، ومدير الناقمة في الناصره الذي لجأ الى التهديد وصرح بانه اذا لم يعد العمال العرب الى مزاولة اعمالهم في السور ، في الوقت الحاضر حرمهم من العمل بعد نهاية الاضراب ولما روجعوا في الامر اجابوا بلسان واحد : لن نعود الى العمل حتى تجاب مطالب الامة ، واننا لا نخشى التهديد والوعيد ، ونحن اذا لم نجد ما نأكل ، فلن نلجأ الى الانتحار ، كما يفعل غيرنا . بارك الله فيهم

جنين

هكذا تكون
القرارات

على اثر الحكم الذي صدر من المحكمة المركزية بنابلس على السيد محمد التزي ورفيقيه السيدين علي المجاوي وعلي النجار والذي قضى بسجن السيد محمد سبع سنوات بتهمة التظاهر وحمل سكين وجرح البوليس البريطاني ، وجه لدعوة السيد محمد سعيد عبد الهادي امين سر جمعية العمال العربية الفلسطينية في جنين الى الهيئة الادارية لعقد اجتماع فرق العادة للنظر في أمين معيشة عائلته وقد تقرر بالاجماع تخصيص مبلغ جنيه ونصف شهريا تصرف لها طول مدة سجنه . ونفذ القرار في الحال

الناصرة

اضراب التجار

قدم جميع تجار الناصرة عريضة لاعضاء اللجنة القومية بانهم مستعدون لمشاركة الامة في اضرابها حتى النهاية وحتى يعود لها حقها السليب . ثم صرحوا بانهم على استعداد لتقديم مفاتيح محالهم وهذه نخوة من التجار لا يسعنا الا ان نحييها فيهم . واخذ بعض التجار في عرض مفاتيح محالهم على اللجنة القومية بكل سرور وعن طيبة خاطر وهذا ما يدل على ان الاضراب سيكون قويا جداً وان الشعب كتلة واحدة

تبرعات قرية المجيدل

تبرعت قرية المجيدل التابعة للناصرة بخمسة وثلاثين كيل قمح وسبعة جنيهات كدفعة اولى لمساعدة الفقراء والمنكوبين وارسلت قرية صفورية اربعة وعشرين شوال دقيق لمنكوبي حيفا بارك الله في اريحية اهالي القرى

خروج
غير مرغوب فيه

بلغنا ان بعض اهالي صفورية يوردون البيض لليهود ، خارجين على كلمة الامة ونحن نعلم ان قرية صفورية لا تتدنى الى هذه المرتبة ، وانها لا تقوم الا بكل عمل نافع للامة والوطن . لذلك نأمل من المسؤولين في القرية ان يتداركوا هذا الامر ، ويعملوا على محو هذه اللطخة السوداء في اقرب وقت

القدس

الى اجتماع الطلاب

عقد طلاب مدارس بيت لحم اجتماعا في نادي الشبيبة الارثوذكسية للبحث في انتخاب عضو يمثل تلامذة بيت لحم في اجتماع الطلبة العام الذي سيعقد في يافا يوم الاثنين الواقع في ١١ الجاري .

مظاهرة اريحا
والقبض على البعض

أقيمت مظاهرة في اريحا بعد صلاة الجمعة اشترك فيها نحو خمسة من الاهلين فحضرت قوة من البوليس على رأسها الضابط على المزايرة وفرقت المتظاهرين وقبض على كل من

الشيخ عبد الرحمن الزعاوي وعثمان عاطف البديري واحمد حسن ابو حمادة الغربي وعبد العيوبني وموسى النضار الدالطي وجيء بهم بعد منتصف الليل الى القدس ودخلوا سجن القدس المركزي ولا يزالون موقوفين .

نشرات شيوعية

وزع في المدينة نشرات شيوعية مطبوعة على الجلاتين وفيها حملة شعواء على الاستعمار والصهيونية وأرسلت لكم نسخة في البريد

قضايا الحوادث

نظر حاكم الصلح في قشلاق باب الخليل في قضية السادة احمد علي الخطيب رجاء الخطيب واحمد الموسوي المتهمين بالتحريض على الاضراب فقرر الحكم على كل منهم بالسجن شهرين وأطلق سراحهم بكفالة

الاضراب في قولية

جاءنا ما يلي من اصحاب التواقيع عن أهالي قرية قولية التابعة لقضاء الرملة :

نحن عموم أهالي وسكان قرية قولية التابعة لقضاء الرملة نشارك البلاد في اضرابها ورغبتنا صادقة في الاستمرار حتى تنال البلاد مطاليبها وحقوقها المهضومة ونستحث اللجان القومية واللجنة العربية العليا السير في الخطة التي قررتها البلاد ونطلب :

(١) منع الهجرة اليهودية منعاً باتاً
(٢) منع بيوع الاراضي
(٣) تشكيل حكومة نيابية
(٤) نزع السلاح من كافة المستعمرات اليهودية
(٥) تنحية البوليس اليهودي من المناطق العربية
(٦) استمرار الاضراب حتى تنال الامة مطالبها .

عن اهالي قرية قولية : محمد يوسف عباس ، عطية قدورة غانم ، عبد الكريم مشي ، رئيس جمعية العمال : عبد الله الزغل سكرتير فرع جمعية العمال : حسن سلامه احمد علي العم ، محمود علي العم ، محمد سالم علي ، موسى محمد ابو الشيخ علي سعد عبد القادر ، صالح سالم علي ، مصطفى محمود خالد ، صدقي سعيد ابراهيم

سيارات غزة
الوطنية
سفريات يومية
بين غزة ويافا
وبالعكس
سيارات فخمة
ماهون ماهون

STOP
SCALP STARVATION

السيلفكرين الغذاء الضروري لجلدة الرأس
والدواء الطبيعي لتقوية الشعر

لا تظن انه بمجرد ان يبدأ شعرك في السقوط انك ستصبح اصلع ، فما ذلك الا اعراض خطرة يجب ان تتخذ التدابير الصحية للتخلص منها وعندها ترى ان شعرك اخذ في النمو وعاد الى قوته .

جلدة الرأس اذا نقص الغذاء اللازم لها فان اول واجب هو مدها بالغذاء الطبيعي . والغذاء الطبيعي اللازم لها هو السيلفكرين لاحتوائه على المادة الطبيعية الضرورية لتقوية الشعر ونموه . وقد برهن على ذلك علميا بعد الوصول الى طريقة استحضار السيلفكرين الدواء الذي نتج بعد تجارب عديدة روعيت فيها القوانين الطبيعية لنمو الشعر . وقام بهذه التجارب الاستاذ الطبيب البيولوجي الدكتور ويدنر وقال عنه في النهاية انه الدواء الوحيد الناجع والذي لا تعرف فائدته الا بعد التجربة

السيلفكرين هو الدواء الطبيعي للشعر

يتخلل البصيلات ويقضي على امراض الشعر اطلبوا الكراسة الخاصة التي تفيدكم عن هذا الدواء من

الوكلاء: مستودع الادوية الوطني الفلسطيني
٢٥ شارع بسترس — يافا

الماركة الممتازة لأحسن صابونه

صابون شبيطه
الصابون العصري

شبيطه
ايت زيتون نقي

الصابون الذي يطلبه جميع من استعمله
مصنوع من زيت الزيتون النقي ويطلب من جميع المحلات

المركز الرئيسي مصبنة شبيطة : الرملة
نمر بعشون واخوانه ونصيف كركر. يافا: سوق الدير
تلفون ٧١٣. القدس، شارع بطريركية اللاتين تلفون ١٩٨

جمعية ترويج الفواكه والخضار
التعاونية
شارع القطب بالعمارة الجديدة مستعدة
لترويج الفواكه والخضار والتعامل
مع أي جهة من جهات فلسطين
بنظام وسرعة وامانه
متعاونة لخير المجموع

الدفاع — يوم الاثنين في ١٩ صفر سنة ١٣٥٥ و ١١ ايار ١٩٣٦

صاحب الامتياز والمحرر المسؤول ابراهيم الشنطي

مدير الادارة شوكت حماد

رقم التلفون ١١٨٧

الدفاع

جريدة يومية سياسية مصورة

العدد ٦٠٤ — السنة الثالثة

ادارة الدفاع في عمارة حزبون شارع جمال باشا — يافا
العنوان البرقي: الدفاع يافا : ص . ب ٢٥٥

	عن سنة	عن نصف سنة
قيمه الاشتراك في فلسطين	١٥٠	٨٠
في الخارج	٣٠٠	١٦٠

صور عالمية على هامش الحوادث

الى اليمين : الخارطة الحربية للمعارك الدموية التي جرت حول اوغادين

الى اليسار : هبت عواصف شديدة في بحر الشمال كان لها تأثيرها على المراكب الشراعية ويرى في الصورة بعض العمال ينقذون مراكبهم

الطيار الفرنسي هنري درولبت غادر فرنسا بطيارته الى الحبشة سراً وقيل انه كان يريد تخليص النجاشي ، لكن عطلا طرأ على طيارته فسقطت في ارض ايطالية فلم يتمكن من مواصلة السفر

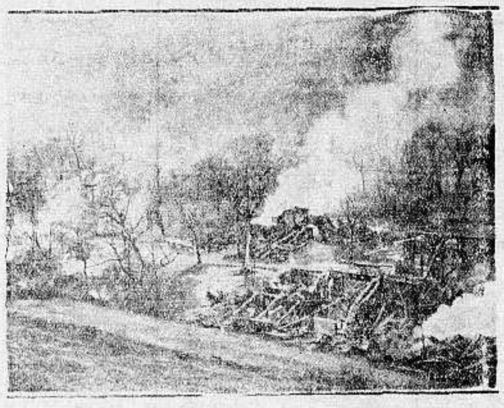

حريق هائل شب في حرش «الجبل الاسود» واصبحت بسبب الحريق ٧٠ عائلة بدون مأوى

حبوب اورشيتونين

اختراع حديث لتقوية الاعصاب وتجديد الشباب

علاج حيوي كيماوي لمعالجه الشيخوخة التناسلية والعنانة وضعف التناسلية

ان افضل العلاجات في معالجة هذه العلة المضنية هو ما بني على تقوية جهاز التناسل الحقيقي في الرجل هذا العضو الذي ثبت منذ زمن ليس بالقريب أنه عدا عن افرازه الحوينات المنوية (سبرماتوزوئير) له مفرز داخلي خاص يؤثر في أحوال الشخص النفسية وفي نموه الجسماني وفي قواه العصبية ، وأن العنانة والضعف التناسلي تعود معظم أسبابهما الى نقص هذا المفرز وهو (الهرمون التناسلي) الذي لا يزال العلم الخاص يجهل حقيقته ولكنه يعرفه حق المعرفة باثاره ، فالمفرز أو (الهرمون) اذن مادة نجهل جوهرها وإنما نستدل على وجودها بتأثيرها وفعاليتها وذلك بواسطة التجارب والاختبارات العديدة على الحيوانات ولا سيما القردة الكثيرة الشبه بالانسان ، فاذا ما نفدت هذه المادة الجوهرية التي يتوقف عليها حسن قيام الاعضاء التناسليه بوظيفتها ، كان على الطبيب المداوي أن يعوض للبدن ما يقوم مقامها ويعمل عملها. هذا ما اتجهت اليه أفكار الاطباء الاخصائيين باعضاء التناسل منذ أمد بعيد وقد توالت جهودهم وتتابعت تحرياتهم الى أن توصلوا (بفضل الاختبار في الحيوانات) لاقتطاف ثمرة مساعيهم بايجادهم جواهر كيماوية حيوية تؤثر في الجهازين العصبي والتناسلي معاً فتقوي هذا وتنبه ذاك ، فاصبح العالم يجد أمامه اليوم هذا العلاج الحديث الذي أسموه (أورشي تونين) ويستدل على مفعوله من اسمه ومعناه (المقوي الخصوي)

وأن فائدة هذا العلاج الثابتة علمياً وعملياً فهو يقوي الخصية على عمل الحوينات المنوية وينبه الجهاز العصبي . ففائدته إذن مضاعفة : يزيل العنانة ويقوي الباه

وعدا عن هذا وذاك ، ونظراً لان العنانة والضعف التناسلي هما مرضا الشيوخ ومرض الذين يبكرون في شيخوختهم ويهرمون قبل أوانهم من الشباب المنهمكين فقد أضيف الى (الاورشي تونين) جواهر أخرى من خاصتها تقوية الدم ليكون هذا صالحاً لتغذية الخصية والجهاز العصبي

و يطلب من مستودع قياله وصباغه في يافا

مستودع الادوية الوطني الفلسطيني — ٢٥ شارع بسترس يافا

صونوا عيونكم من الرمد باستعمالكم

قطرة القنواتي العجيبة

بشرى ازفها الى مواطني الاكارم سكان فلسطين خاصة والى سكان البلاد العربية عامة في جميع اقطار سوريا ومصر والحجاز وشرقي الاردن والعراق والعجم : وهي نجاحي العظيم بتركيب هذه القطرة العجيبة (قطرة القنواتي) بعد جهود عظيمة صرفت من اجلها .

معمل القنواتي يقوم بخدمة بني قومه بامرين : احدهما تهيئة احسن الادوية عملا وانفعها تأثيراً . والاخر تنزيله القيم الباهظة الى اصغر حد ممكن . فها هو الان يتقدم بهديته الثمينة الجديدة العظيمة الفائدة ، قطرة القنواتي العجيبة الى ابناء وطنه الاكارم .

ركبت هذه القطرة بعد ان اجريت تحاليل دقيقة على جميع انواع القطرات الشائعة في سوريا ومصر والعراق والتي تباع بقيم فاحشة ، واستحصلت منها بعد التعديل تركيبا يناسب طبائع اهل البلاد ونوع الامراض العينية المنتشرة فيما بينهم فجاءت قطرة القنواتي بحمد الله ومنته غاية في الاحكام وآية في الاتقان .

وقد اثبت تركيبها لاهم الاخصائيين بامراض العيون من اطبائنا الوطنيين الاكارم فاظهروا اعجابهم بها وقالوا ان قطرة القنواتي من اهم القطرات المتداولة اليوم في الاسواق واعظمها فائدة واحسنها تأثيراً. تشفي التهاب الملتحمة الحادة والمزمنة الرمدية والحبيبية (التراخوما). تدفع الاحتقان فتزيل الاحمرار والحرارة وتقطع الدمع وتصون العين من الرمد .

تخلص العين من العمش وهو ضعف البصر مع سيلان الدمع في اكثر الاوقات. تسكن الالم بسرعة فتخلص المصاب من آلامه المزعجة . تجلو العين فيصفو رونقها ويمتد بصرها ، تقتل جميع الجراثيم التي تتسلط على العين وتؤذيها فيخلص امره من الرمد وتصلح تخريش الغبار والحشرات .

قطرة القنواتي عظيمة التأثير كبيرة الفائدة رخيصة الثمن لا يجاريها بحسن تأثيرها قطرة من القطرات . والخلاصة قد اصبحت قطرة القنواتي بعد التجربة صديقة العائلات ومن احتياجات البيت الضرورية التي لا يستغنى عنها .

كيفية الاستعمال : يقطر في كل عين نقطتان صباحاً ومثلها مساء للكهول من رجال ونساء .

ويقطر للاطفال نقطة واحدة صباحاً ونقطة واحدة مساء في كل عين .

واخيرا اقول يا ايتها الوالدة المصونة لا تنسي غسل عيني ولدك بعد القدوم من الاسفار او النزهات اثناء البوريك ثم تقطير قطرة واحدة من (قطرة القنواتي) في كل عين لتخلصيهما من الغبار والجراثيم التي تنتقل بواسطته وانقذي ولدك الحبيب من الرمد المزعج في ايام الصيف. وما توفيقي الا بالله .

دمشق : عبد الوهاب القنواتي
استاذ الكيمياء في المعهد الطبي العربي

قطرة القنواتي العجيبة: تباع في جميع الصيدليات في عموم البلاد العربية عامة واطلبوها من مستودع الادوية الفلسطيني بيافا شارع بسترس وتباع في عكا في صيدلية درويش قبلاوي ، حيفا : صيدلية عمر ابو غزالة ، نابلس: راشد ابو غزالة ، القدس: مافرو ميخالي شارع الباب الجديد ، وصيدلية الحسيني وصيدلية العلمي باب العامود ، وصيدلية عطا الله اخوان شارع مأمن الله

تداوي حديث لشفاء التعقيبة الحادة (حرقة البول) والمزمنة والنقطة العسكرية بمدة اسبوع

بحبوب الغونوفاكس Gonovax

تجهيز الدكتور S·M·K رئيس شعبة الامراض الزهرية في نانسي — فرنسا

ان افات المجاري البولية والتناسلية المنتشرة في هذه البلاد انتشاراً هائلاً والى لها اثرها السيء والمحسوس في قطع النسل او تشويه المولودين قد دعتنا الى وضع المستحضر المسمى (غونوفاكس) ويجب ان لا يخفي ان اكثر الامراض انتشاراً في هذه البلاد هو حرقة البول او التعقيبة التي لا بد لسريانها وانتقالها من وجود احد امرين :

١— المناسبات الجنسية المشبوهة

٢— تلوث العضو التناسلي بالافرازات والمواد القيحية الحاملة لعامل التعقيبة) هو جدير بالذكر ان كل آفة لا تعقبها المداواة الباكرة لا شك انها تصبح مزمنة وان آفات المجاري البولية وخاصة منها التعقيبة هي من الافات التي ازمانها وطول مدتها يجعل شفاءها صعباً وعويصاً فان استعمال الغونوفاكس اسبوعا واحداً يكفي لشفاء التعقيبة الحديثة الانتقال ولكن كلما تأخرت مدة التداوي اصبحت مدة الشفاء اطول واصعب .

والحالة التي لا تزال البشرية تئن من وطأتها هي : انقطاع النسل ، واسبابه غالبا اهمال مداواة التعقيبة لان عامل هذه الافة السريع الانتقال الى الخصى حيث يستولي على مولدات الحوينات المنوية فيقتلها فيصبح المرء عقيما اي مقطوع النسل واحيانا يتوضع عامل هذه الافة على المفاصل فيسبب الم المفاصل وكثيراً ما يتوضع بطريق السراية في العين فيسبب عمى العين (ان لم تعقبها المداواة) بل وكثيراً ما تكون سبب هدم العائلة وخراب صرحها المشيد حيث هنالك كثير من الرجال المتزوجين وغير المتزوجين من تهوي به شهوته فتوقعه في مثل هذه الافات ولا يلبث هو بدوره ان ينقلها الى زوجته المسكينة فتصبح العدوى منتشرة بين الزوجين وحينئذ اما ان يصبح النسل منقطعاً واما ان تلد الزوجة اولاداً مشوهي الخلقة وكثير ما يلد الطفل اعمى (ان لم تسعفه المداواة)

وهذا ما نعيذ ونحذر شباب هذه البلاد من الوقوع به وذلك للاسراع باستعمال حبوب الغونوفاكس الذي يطهر المجرى البولي فيمنع حصول هذا المرض . كما اننا ننصح النساء المصابات باستعمال حبوب الغونوفاكس لان لمواده خواص عجيبة في قطع السيلان القيحي وحرقه البول بمدة لا تزيد عن اسبوع واحد .

فوائد هذه الحبوب : يقتل جميع الميكروبات الموجودة في اعضاء التناسل . يزيل الالم عند التبويل . يمنع التشنجات والانتفاظات الليلية فيسهل شفاء قروح المجرى البولي وفي الاجمال بين جميع الادوية التي يستعملها الاطباء الاخصائيون لا يوجد مادة اقوى واسرع من الغونوفاكس لشفاء التعقيبة او حرقة البول والنقطة العسكرية وفوق ذلك فانه اذا اخذ حبة اوحبتين من هذا العلاج قبل المناسبات الجنسية فانه يكون واقيا من الاصابة في الاحوال المشبوهة

وكل علبة تحتوي على تعليمات مفصلة عن كيفية الاستعمال . (احذروا التقليد) الوكلاء في فلسطين : يافا شارع بسترس رقم ٢٥

مستودع الادوية الوطني الفلسطيني قيالة وصباغة

issue no. 605 missing

12.5.1936

يافا — يوم الاربعاء في ٢١ صفر ١٣٥٥ — الموافق ١٣ ايار ١٩٣٦

صاحب الامتياز والمحرر المسؤول ابراهيم الشنطي

مدير الادارة شوكت حماد

رقم التلفون ١١٨٧

الدفاع

جريدة يومية سياسية مصورة

العدد ٦٠٦ — السنة الثالثة

ادارة الدفاع في عمارة حزبون شارع جمال باشا — يافا

العنوان البرقي : الدفاع يافا : ص . ب ٢٥٥

	عن سنة	عن نصف سنة
قيمة الاشتراك في فلسطين	١٥٠	٨٠
في الخارج	٣٠٠	١٦٠

الاضراب العظيم في يومه الرابع والعشرين . زيارة اللجنة العليا جنين وحيفا . قنبلة في يافا وثلاث في حيفا . اجتماع لجنة السيدات . مؤتمر رؤساء البلديات

شيء من الشجاعة

حينما دعي قائد الجيش في دمشق أن يقتحم المدينة ليضع حداً لمظاهرات الاهالي ، فعل لكنه رأى كثيراً عليه ان يحارب جمهوراً اعزل . واتصل فعلا بالسلطة الحاكمة ، وقال لها : حفظ النظام واجب البوليس ، أما أنا فلا أقاتل من ليس معه سلاح يدافع به

يذكرنا هذا بنزول الجيش مرة الى يافا . ثم باقامته قريباً من المدينة على استعداد للاقتحام . فالذي يرى أولئك الجنود تحماهم السيارات المسلحة ، يرتدون الخوذ الفولاذية ، ويحملون احدث انواع البنادق والتراليوزات — ثم يرى جمهوراً لا سلاح معه ، يأسف لسمعة الجيش ان تنزل الى الشوارع والازقة لمطاردة الشباب ، والاولاد ، وحتى الاطفال

الجمهور في يافا أعزل جداً ومن رآه في مظاهراته يتحقق هذا القول . انه متحمس ، لكنها حماسة عزلاء . ويكفي نزول البوليس وحده ، خصوصاً على الشدة التي يستعملها ، واستعداده لاطلاق النار . أما الجيش فمكانه ميادين القتال ، لا شوارع المدن

ثم لماذا الصرف على الاعمال العسكرية ؟ لماذا مجيء العرق من مصر الى هذه البلاد ؟ الجواب يقولونه : لان الاضطرابات قائمة ، ويجب اخمادها هذا حسن ، وهو واجب كل حكومة . لكن ما سبب هذه الاضطرابات . عالجوا السبب لكي لا تشوهوا الحكم بصخب الجنود ، ومناظرهم التي تدل على اللجوء الى القوة دون الجنوح الى حسن التدبير ومعالجة الحالة معالجة سامية

لا بأس أن ترسل هذه الجنود الى مالطة ، وجبل طارق ، وعدن ، استعداداً للطوارئ ، مع ايطاليا . أما ارسالها الى المدن العزلاء المجردة ، والى القرى الآمنة فلا نحسبه في صالح سمعة الادارة ، أو يدل على إنصاف المحكومين . ثم لا نحسب أيضاً هذه القوات ، وعشرات مثلها تنهي الحالة القائمة دون أن يفكر العقل الحكيم الكريم بالانهاء . ذلك مع علمنا أنها أقوى من الجمهور الاعزل إن ثمة سبباً قوياً قاهراً ينحصر في اعتقاد العرب بأن بقاء السياسة الحاضرة لا بد ينتهي بهم الى عتبة الفناء

حينما تكون بندقية الجندي تختبئ عقل الحكيم المدبر . كذا الحال عندنا في فلسطين لو سارعت العقول الكبيرة الى انصاف العرب لما احتاجت الى جندي واحد يشرف على الامن . لكنها تترك الآن للقوة العسكرية إرغام الساخط والمتشكك والمتخوف على الرضا بالامر الواقع . هل في هذا شيء من حسن التدبير ؟

تقدموا الى الحلول ايها السادة . اعترفوا بأن الحالة الحاضرة غير طبيعية . وبأن العرب قد سلبت حقوق كثيرة لهم . وبأنه يجب رد هذه الحقوق ، لتعود الحالة الى مجراها الطبيعي ، دون ما حاجة الى جندي واحد .

وما تلك المحاورة الصبيانية في الصحف اليهودية ومجلس العموم ؟ ما معنى اشتراط البحث على الوفد العربي وحصره في المجلس التشريعي ؟ هل اذا جاءكم وفد يمثل امة تمنعونه من بحث قضيته هو ، لا قضيتكم انتم ؟ أليست هذه صبيانية وشقاء في التفكير المتسمم ؟ هذا الوفد لا يسافر الى لندن إلا بعد اعتراف صريح بوجوب انصاف العرب ، وايقاف المهاجرة ، والاستعداد لتغيير السياسة القائمة . واذا العرب رضوا باقل من هذا — معاذ الله — كانوا كمن يوجل حكم الاعدام في شخص من يوم الى اسبوع

لا ننشد العلاج الوقتي . هذا لا يفيدنا ، ولا يفيد الانكليز . العلاج الدائم هو الذي يحل المشكل . وهذا العلاج يلخص بتغيير السياسة الحاضرة تغييراً اساسياً يطمئن فيه العرب على بلادهم والاجيال المقبلة .

الشجاعة القائمة على النوازع الشريفة ضرورية . موقف الانكليز في مشكلة الحبشة كان موقف الجبن ، والتردد ، والسلام . اذا مثلوا نفس الدور في فلسطين عرضوا أنفسهم لخسارة جسيمة في عداء العالمين العربي والاسلامي ، وفي تصديهم للاعتراك مع عرب هذه البلاد

فليفهم الانكليز أننا خطونا ما لن نرجع عنه . وان واجبهم أن يتحلوا بالشجاعة والانصاف ، ويتقدموا بحلول ترد لصاحب الحق حقه . هبوا قبلنا على السياسة المتبعة في فلسطين . انها لا تلد الا الشقاء ، والالم ، والكره مصلحتكم تقتضي ذلك . وإلا فها إننا حيث نحن ، لن نصغي لقول ، وقد سمعنا من أقسم بشرفه وشرف دولته ثم لم يبر ، والأسفاه ، بذلك القسم !

ابراهيم

الاضراب طعنة في خاصرة الصهيونية

تخوف اليهود في اوروبا واميركا

الدعاية الصهيونية تغزو

بنشرات الزعم والتضليل

كنا نظن ان هذه الحركة الوطنية المباركة التي قامت بها الامة العربية في فلسطين ستكون سبباً في تدهور الموقف الاقتصادي الصهيوني فقط ، واذا بالامر يزيد عما كنا ننتظر ، واذا به يشجع العرب على الاستمرار في اضرابهم وجهادهم

فنحن الآن امام انحلال صهيوني من جميع الوجوه باعتراف صحف اليهود

الموقف الاقتصادي الصهيوني قد اضمحل وتدهور كما ذكرنا ذلك مستندين الى اقوال الصحف اليهودية نفسها

اما المشكلة الجديدة التي صادفت الحركة الصهيونية ، وستكون سبباً في فشلها ، فهي تخوف يهود العالم من الهجرة الى فلسطين

فقد ادرك اليهود في اوروبا واميركا ان في فلسطين امة عربية تدافع عن بلادها وتدفع المعتدين على حقوقها

ادركوا انها امة عربية لا « قطيعاً من المواشي » كما تصف الدعاية الصهيونية العرب في نشراتها

أدركوا ان هجرتهم الى فلسطين شر لهم . وان الصهيونية حركة هدامة تريد مناوأة أمة كبيرة ذات حول وطول ، فتراجعوا . وكان هذا التراجع سبباً في خشية رجال الصهيونية أن يتهدم عليهم ما بنوه فيقتلهم تحت انقاضه

وتقول انباء الصحف اليهودية ان الجمعيات الصهيونية في الخارج ، لما رأت تراجع اليهود وخوفهم من الهجرة الى فلسطين ، بدأت تنشر عليهم الوف النشرات تطلب منهم فيها ان يعاضدوا يهود فلسطين وينصروهم ولا يتركوهم وحدهم

استمراراً اذن أيها الشعب على الخطة الفاصلة . بقاء الحالة كما كانت ضرر هائل لك . أما اليوم بعد أن أضربت وقاطعت فانك أنت الفائز الظافر

هذا ادون يعيش في المريخ

اسمعوا شرط مهادنة اليهود ومسالمتهم

ذلك الطمع الشرير سيكلفكم كثيراً جداً

اذاع الكاتب اليهودي شالوم آش بياناً نشرته الصحف اليهودية حول الحوادث الاخيرة قال فيه ما يلي :

« اغادر هذه البلاد وانا متخوف من هذه الحوادث المؤسفة التي وقعت في الاسابيع الاخيرة . لكنني متأكد ان هذا الصراع لن يضعف قلوبنا

نريد السلام مع جيراننا العرب . وهذا السلام يجب ان يكون على اساس واحد ، هو ان يعترف العرب ان هذه البلاد ليست لسكانها اليهود فحسب ، بل ليهود العالم اجمع (كذا) . فاذا اعترف العرب بهذا فان المسائل الاخرى تحل بسهولة . نحن نطالب بفتح ابواب فلسطين على مصاريعها لدخول يهود العالم . أن فلسطين هي ذلك حياة لاموات لستة عشر مليون يهودي

اننا نضع هذا الامر بين ايدي جيراننا العرب فان هؤلاء الستة عشر مليون يهودي هم « اقرباء » لهم بالجنس ، ولهم تأثير في العالم . ووجودهم في فلسطين يؤدي الى خير العرب ، ويكون سبباً في جمع الثقافتين العربية واليهودية . ليست هناك قوة تمنع انشاء ارض اسرائيل ، ونحن نأمل أن يعترف الشعب العربي « بالخير » الذي جلبناه الى هذه البلاد . اغادر البلاد وآمل ان اعود فارى السلام مرفرفاً على ربوعها »

ونحن نقول للادون شالوم سيعود الى هذه البلاد ليرى الطمع الاحمق كيف تصدع بناؤه . وليرى الغرور المتنفخ كيف عالجه الشعب الحازم الشريف .

أما « اعترافنا » بأن هذه البلاد لستة عشر مليون اجنبي متشرد فدونه قطع السنتنا يا ادون شالوم .

لا ، سوف ترغم أنت وقومك على التسليم . لا حياة لكم في بلد تفتديه أربعمائة مليون نسمة . اطماعكم التي جاءت بالشر عليكم انبذوها . الموقف فاصل ، كما سترى

عودة الى خطاب رئيس عربي

الامة العربية لولا مطامعكم ونياتكم

أيلام أطفال ولا يلام رجل مسئول

كانت الصرخة التي ارسلها سعادة سليمان بك عبد الرزاق طوقان رداً على الادون دزنكوف رئيس بلدية تل ابيب سبباً في انشغال اليهود بها . وقد قرأنا في اعداد صحفهم امس كلمتين ردوا بها اليهود عليها كانت اولاهما بقلم الادون عاماف مترجم الصحف العربية في جريدة دافار ، قال فيها ما يلي :

ايها الزعماء العرب : لقد استأتم من كلمة نشرتها جريدة يهودية على لسان دزنكوف يصف فيها الامة العربية بالوحشية . واستياؤكم في محله ، لكن يجب ان تعلموا ان كلمة امة لم يقصد بها الامة العربية بكاملها ، بل طائفة منها . كما نطلق نحن على بعض الالمان (كذا) الذين ثاروا ضدنا هذه الكلمة . فهل من المعقول ان تكون الامة الالمانية كلها امة وحشية ؟

لقد اعتادت صحف العرب ان تنظر الى اعمال العصابات المجرمة كاعمال وطنية مقدسة (كذا) ، وهي تفخر ان هذه العصابات لا تقتل إلا اليهود . فما معنى هذا ؟ نستطيع ان نقول ان روحاً شريرة ، روح كراهة حاقدة جنونية « كذا » استوات على هذا الشعب . اما الامة العربية فان التاريخ يعترف انها احدى الامم الكبيرة .

واريد ان اقص عليكم ، يا زعماء العرب ، حادثاً وقع لي . فقد ركبت الباص الذاهب الى بيت فيغان فرأيت جماعات من الغلمان الصغار يقولون ان اليهود كلاب ، فهل يجوز هذا ، وهل توافق الامة العربية على هذه الاعمال ؟ »

عجباً للادون عاماف كيف يلوم اطفالا ولا يلوم رئيس بلدية وزعماء وصحافة . هذه كلها شتمت العرب أقذع الشتيمة . ثم الحادث الذي رواه لا يقارن بعشرات من الحوادث التي تدل على الحقد والجبن ، يرتكبها اليهود دون مبالاة ! هات قل لنا أي يهودي حمى عربياً في تل ابيب ؟ أما نحن فقد حمينا عشرات منكم

الامة العربية لن تستقبلكم يا ادون عاماف . وسبيل التفاهم الوحيد تخليكم عن كل مطمع ، وعودكم رعايا في البلاد ، أو جالية أجنبية . تذكر أن هذا الحل خير لكم وأبقى

الاستاذان حمزه والزركلي الى حيفا

القاهرة — سافر الليلة سعادة فؤاد بك حمزه وكيل الوزارة الخارجية للمملكة العربية السعودية والاستاذ خير الدين بك الزركلي مستشار الوكالة السعودية الى حيفا

حادث دهس والضابط اليهودي شيف

نطلب تحقيقا حرا ثم اجراءات حاسمة

روح بريئة لا تهدر عبثاً وبدون بحث

. . . وهذا حادث جنائي جديد يرتكبه سائق يهودي ، ويحاول الادون شيف طمس معالم اهميته ، وجعله من حوادث الدهس العادية . ومهما اراد المرء كبح جماح قلمه للابتعاد عن ذكر اسم هذا الضابط ، فتأبى الوقائع ذلك اظهاراً للحق ، لا سيما في مثل هذا الظرف العصيب . والى القراء تفصيل الحادثة ، والى حضرة مدير بوليس اللواء الميجور فولي نسرد تصرفات الادون شيف :

في الساعة الرابعة والنصف بعد ظهر اول امس ذهب الطفل محمد مرضعة الساكن مع والديه بالقرب من قرية يازور وعمره لا يتجاوز السبع سنوات — بالخبز لا بيعه الى الفرن ، ومعه فتاة عمرها تسع سنوات ، وشقيق لها عمره ثماني سنوات . وقبل وصوله الى مقهى يازور ، البعيد عن الطريق العام بعشرات الامتار صادف مرور سيارة رقم ٩٧١ « م ى » يسوقها يهودي يدعى (فاشتك) وفيها أفراد « الدركسيون » نحوهم بينما كانوا يسيرون خارج الاسفلت على مسافة مترين ، فالقت الفتاة وشقيقها بنفسيهما في خندق بالقرب من الطريق ، وداس السائق بسيارته الطفل محمد مرضعة المذكور فارداه قتيلا ، وتابع السائق الجبان سيره الى جهات عيون قارة . وقد شاهد الحادثة ثلاثة اشخاص من العرب فذهبوا الى مركز بوليس بيت دجن واخبروا ضابطه بالامر ، فحضر حالا الى موقع الجريمة ونقل القتيل الى المستشفى ، وارسل البوليس رقم ١٥٣٨ السيد حسن حلمي ، والبوليس رقم ٩١٨ السيد هاشم الرعاوي لتعقيب السائق القاتل والقاء القبض عليه ، فخف هذان في اثر السائق ، ولم يمض اكثر من ساعة حتى تمكنا من القبض عليه في مستعمرة عيون قارة ، وقاداه الى بيت دجن ومنها الى مركز بوليس المدينة

وعلمنا من مصدر موثوق به أن الاشخاص الثلاثة الذين شاهدوا الحادثة بأعينهم ، قد شهدوا أن السائق اليهودي تعمد دهس الاطفال الثلاثة ، ولولم تلق الفتاة وشقيقها الطفل نفسيهما في الخندق لكانت الجريمة « ثلاثية » لكن الله انقذهما وان الاطفال كانوا يسيرون على الارض الرملية ، اي خارج الطريق المعبدة بالاسفلت على مسافة مترين . وعلمنا ايضاً ان الادون شيف وهو المسؤول عن مركز بوليس بيت دجن باعتباره من القرى أراد ان يعتبر هذه الجناية من حوادث الدهس العادي ، الامر الذي نشأ عنه اختلاف في الرأي بين المحققين نحجم عن ذكره حفظاً للمصلحة العامة .

نقول هذه معلومات استقيناها من مصادر وثيقة . نطلب تحقيقاً حراً ، ونوجه الطلب للميجور فولي ، ثم نطلب وضع حد لوظيفة المتر شيف في القرى ، ونقله الى المستعمرات

. . .

اليهودي هذه بلاده ، أما السوري . . . ؟

المهرب من بولونيا قبل الحوراني المجاور

للبلاد حماتها كما يعرف اليهود ذلك

عقدت جريدة دافار مقالا قالت فيه ان عدداً كبيراً من الحورانيين لا يزالون في فلسطين ، وانه يجب على الحكومة طردهم من « ارض اسرائيل » لان وجودهم غير قانوني ، ولانهم يقومون بشتى اعمال الاجرام

والغريب ان دافار وغيرها من صحف اليهود تتحدث عن طرد الحوارنة وتنسى الوف المهاجرين اليهود المهربين الذين اتخذوا كافة الوسائل الاجرامية للدخول الى فلسطين

انها تذكر اشتراك الحوارنة في الدفاع عن حقوق هذه البلاد العربية ، وتنسى الجرائم التي ملأت سجلات دائرة بوليس تل ابيب !

انها تنكر على العرب الدخول الى بلادهم ، فهل بعد هذا امل في مناقشتها فلسطين جزء طبيعي من سوريا أما هذا اليهودي الهنغاري ، والبولوني ، والنمسوي فأنه غريب عنها وأجنبي . وللبلاد حماتها الذين لا يحتاجون الى مساعدة ما . واليهود يعرفون ذلك حق المعرفة

طلب تركيا في تحصين الدردنيل

جنيف — ستجتمع الدول الموقعة على معاهدة لوزان يوم ٢٢ يونيو القادم لبحث طلب تركيا في اعادة تحصين الدردنيل .

صوت من العراق ينتصر لفلسطين

كتاب جمعية الناشئة الاسلامية الى السفير

ارسلت جمعية الناشئة الاسلامية فى بغداد كتابا الى السفير البريطاني احتجت فيه على الحوادث التى تقع في فلسطين. وقدم وفد عن الجمعية الكتاب الذي جاء فيه ما يلي :

نأمل من فخامتكم ان ترفعوا هذا الكتاب الذي تقدمه جمعية الناشئة الاسلامية الى حكومتكم استرعاء لاهتمامها فى قضية فلسطين البائسة التي لا تزال في عناء مستمر من جراء الوطأة الصهيونية الشديدة التي آلت الى التربص للعرب والكيد لهم على حين ان واجب الانسانية يقضي خلاف ذلك.

ونكرر الرجاء الى حكومتكم ان تعنى بحرية العرب والمسلمين فى فلسطين وتصون كرامتهم وتشدد النكير على من يعبث بأمنهم ويعكر صفوهم.

. . . .

صحف تركيا تناصر قضية فلسطين

وتنصح بضرورة تعديل السياسة المتبعة

نشر القائد التركي جواد باشا سلسلة مقالات تاريخية عرض فيها الموقف السلطة العثمانية من الصهيونيين. وأبان في آخر مقالاته ان السبب الرئيسي في المحنة التى اصابت البلاد العربية وخصوصاً فلسطين كان لسوء ادارة الاتحاديين.

وتدافع جريدة «قرون» عن وجهة النظر العربية فى فلسطين دفاعاً مجيداً فتقول « ان السياسة الاستعمارية المتبعة فى فلسطين خطرة جداً. وليست هذه الخطورة واقفة على العرب وحدهم بل على الانكليز واليهود معاً فاستمرار السياسة القائمة في التمشي مع اليهود يؤدي الى ايقاظ شعور العرب العدائي ضد الانكليز ويحولهم الى كتلة واحدة تناوىء هذه السياسة الاستعمارية »

ثم تقول جريدة « توركسوزي » التي تصدر فى أطنة أن الحالة ليست طبيعية في فلسطين. وتدافع الجريدة بحرارة زائدة عن فلسطين وقد عقدت عدة مقالات تنشر يوميا وتنشر ايضا طائفة كبيرة من الاخبار المؤيدة للسياسة العربية »

انتصار العالم العربي لقضية فلسطين

اضراب فى العراق وفى سوريا وبرقيات التأييد

وردت على سماحة رئيس اللجنة العليا البرقيات التاليه ننشرها فخورين بوطنية اخواننا :

— نؤيد اخواننا العرب ، ونستنكر هذه السياسة الصهيونية الخرقاء — رئيس لجنة الشباب العربي السوري في طرابلس ، محمد ابراهيم فاضل

— الجموع المحتشدة فى الموصل تؤيد فلسطين في جهادها .قدمت الاحتجاجات على الحكومة البريطانية احتجاجا على السياسة الصهيونية الجائرة .

عن لجنة الاجتماع : سعيد ثابت

— اضربت حماة بكاملها اليوم تأييداً لحق العرب بفلسطين الشهيدة واحتجاجاً على وعد بلفور ، مستصرخة العالم اجمع من عسف الظالمين

نواب حماة : نجيب البرازي . توفيق الشيشكلي

— سلمية المضربة احتجاجاً تستنكر السياسة المتبعة في فلسطين —حلب ، حسين الضحاك

— سوريا الشمالية المضربة احتجاجا على فظائع الصهيونية متضامنة مع سوريا الجنوبية تطالب بانهاء هذه المأساة التي شوهت تاريخ الانسانية — عن الجبهة الوطنية المتحدة ، زكي الخطيب

— شعب الفرات المضرب احتجاجاً على حوادث فلسطين الدامية يستنكر السياسة الصهيونية المتبعة ، ويطلب الغاء وعد بلفور المشؤوم ويؤيد مطالب عرب فلسطين — نائب دير الزور محمد الفتيح . نائب الميادين زكي النجرسي ، رئيس غرفة التجارة محمد صالح الهنيدي . نائب ابو كال : زكي المحمود . نائب رئيس غرفة التجارة محمد العايش.

— اللاذقية المضربة تضامناً مع فلسطين تستنكر اعتداءات الصهيونيين والسياسة البريطانية الخرقاء وتفتخر بالجهاد العربي المقدس — مجد الدين ازهري عبد القادر شربتجي . عبد الواحد هارون .

من حمص

-- حمص المضربة احتجاجاً على فظائع الصهيونيين والسياسة المتبعة هناك تشاطر فلسطين الشهيدة آلامها وتطلب وقف الهجرة الصهيونية واعطاء البلاد حقوقها — نائب حمص : مظهر ارسلان

— الشهباء مع افضيتها اضربت اليوم ، تبارك لعرب فلسطين في جهادهم وتحتج على السياسة الانكليزية التي هي سبب النكبات والمآسي ، وتستنكر همجية الصهيونيين والاعتداءات — مكتب الكتلة الوطنية بحلب . الدكتور عبد الرحمن الكيالي

— من صميم الفؤاد نؤيد الاضراب العام ، ونعتقد انه السبيل لخلاص الوطن. نحيي الشهداء . الدم العربي المسفوك اساس الاستقلال . سيروا الى الامام وجاهدوا ضد المتعصبين الصهيونيين.

الجالية الفلسطينية في تيلا — هندوراس (أميركا)

طلاب كلية الحقوق في بغداد

يحتجون على حوادث الاضطرابات فى فلسطين

رفع طلاب كلية الحقوق فى بغداد احتجاجاً الى السفير البريطاني فى العراق على حوادث الاضطرابات الحاضرة فى فلسطين ، ووقع الاحتجاج من عدد كبير من الطلاب . وفيما يلي نصه :

نحن الموقعين ادناه من طلبة كلية الحقوق ببغداد نحتج بشدة على السياسة الاستعمارية الغاشمة المطبقة في فلسطين منذ وعد بلفور حتى الان اذ ان فلسطين المنكوبة تئن تحت نير استعمارين ظالمين احدهما الاستعمار اليهودي بما لديه من مال وخبث والاستعمار الانكليزي بما لديه من حول وقوة يستعملهما لمساندة الاستعمار الاول.

نحن لسنا في القرون الاولى من حياة الامم حيث يقضى على عناصر لاحلال عناصر اخرى مكانها فاحلال العنصر اليهودي محل العنصر العربي عمل لا ترضاه الانسانية ولا يرضى به كل عربي ومسلم . ولتعلم بريطانيا ان هذه المأساة التي تمثل على ارض فلسطين معناها سهم موجه للعرب خاصة والمسلمين عامة وان سياسة الصداقة التي تتبعها بريطانيا مع العرب ستكون لها نتيجة عكسية اذا لم تعدل السياسة البريطانية في فلسطين فان شاءت ان تكسب ود عنصر لا يقل عن ثمانين مليوناً من العرب وملايين من المسلمين فالكل مستعد ان يمد لها يده مصافحا ان شاءت بتغيير سياستها والا ستجعل لها على مدى الايام عنصراً متذمراً ناقماً ساخطاً على عملها

وبالختام نكرر احتجاجنا الصارخ على هذه السياسة الغاشمة المطبقة الان في فلسطين ونرجو رفع صرختنا هذه للحكومة البريطانية والمندوب السامي البريطاني في فلسطين ولكم الشكر .

نداء الى الشعب العربى الكريم

« ومثل الذين ينفقون اموالهم في سبيل الله كمثل حبة انبتت سبع سنابل فى كل سنبلة مائة حبة والله يضاعف لمن يشاء والله واسع عليم . الذين ينفقون اموالهم فى سبيل الله ثم لا يتبعون ما انفقوا مناً ولا اذى لهم اجرهم عند ربهم ولا خوف عليهم ولا هم يحزنون» (قرآن كريم)

ان الحالات الخطيرة والظروف الطارئة ، والموقف الشريف الذي تقفه الامة العربية الكريمة على اختلاف طبقاتها ، والتضحيات التي قدمتها طائفة مختارة فى سبيل حقوقها الوطنية والدفاع عن كيانها المهدد تقضي بالسخاء في البذل والانفاق ، والتسابق في ميادين الكرم واسواق المحامد ، على حين نلاحظ ان التبرعات التي تبرع بها القادرون من العرب ليست بالدرجة التى تسد الحاجات الكثيرة فى مثل هذه الحالات الخطيرة ولا هي متناسبة مع عظيم التضحيات وجلال الموقف

من اجل ذلك ، واتباعاً لامر الله عز وجل في البذل والانفاق ، وقياما بالواجب المحتوم في مثل هذه الحالات الخطيرة والمواقف الجليلة ، ناشد الاغنياء والتجار واصحاب الاملاك وذوي المهن الحرة والموظفين على اختلاف درجاتهم ، باسم هذا الوطن العزيز الذي اوجب علينا ان نتضامن جميعاً فى خدمته الخدمة الصادقة فى هذه الايام العصيبة التى يجتازها ، ان ضاعفوا تبرعاتهم ويجودوا بما تقضي به الحال ويقوم بأود المنكوبين ويضمن مساعدة المحتاجين واعالة الفقراء والمعوزين ان الله يحب المحسنين

رئيس اللجنة المركزية لاعانات المنكوبين بفلسطين

محمد امين الحسيني

بيان عام الى ابنائنا القرويين فى قضاء عكا

قد علمتم بأمر الاضراب العام الذي شمل مدينة عكاء بمتاجرها واشغالها فقيرها وغنيها ، ذلك الاضراب الذي اراد به المسلمون والعرب اعلان استيائهم من السياسة الحاضرة القاضية بتشتيتهم من اراضيهم واخراجهم من ديارهم

ولقد امكن الاستمرار على الاضراب باعانة الطبقات الفقيرة من اهالي عكاء الذين تضرروا بسبب الظروف الحاضرة وقد قدم اهالي عكاء كما قدمت بعض القرى مبالغ من المال وكميات من الحبوب والمواد الغذائية استعنا بها على اعاشة اولئك الفقراء ونظرا للضرورة ندعو ابناءنا فى القرى التي لم تستكمل جمع الاعانات الى القيام بواجبهم نحو اخوانهم والى مضاعفة الجهد وبذل الهمة لتأمين اعاناتهم اعانة تتناسب مع الشهامة والحمية التى اشتهر بها اهل القرى في قضاء عكا عموما. وارجو من كل قرية ان ترسل اعاناتها رأساً الى امين صندوق اللجنة القومية الحاج رشدى افندي الخياط وتأخذ وصلا بها. واني ادعو ابناءنا القرويين من المسلمين والعرب الى المحافظة على وحدة الكلمة واجتماع القلوب ونبذ كل ما يفرق بين المسلمين والعرب فى هذه الاوقات العصيبة. واننا واثقون كل الثقة ان نداءنا سيلاقي فى حميتكم وسخائكم وغيرتكم ما يرفع رأس قضائكم عاليا . والله في عون العبد ما دام العبد في عون اخيه

رئيس اللجنة القومية بعكاء
عبد الله الجزار
مفتي عكا

سيارات غزة
الوطنية
سفريات يومية
بين غزة ويافا
وبالعكس
سيارات فهمي
سائقوب ماهرون

وطنية الشراكسة واسلاميتهم

جاءنا من الاديب صاحب التوقيع ما يلي :

قرأت مانقلته جريدتكم الغراء في عددها ٦٠٢ عن جريدة المبطانين (دافار) وخلاصته : ان اليهود قد احضروا من سوريا ٥٠٠ يهودي من شراكسة يلبسون الازياء الشركسية ليدافعوا عن اليهود في فلسطين

والحقيقة : ان هذا الخبر مختلق من اساسه ويراد به تشويه سمعة الشركس الاسلامية بدليل انه لا يوجد على وجه الارض شركسي يهودى

ولو قالت هذه الجريدة : ان الشراكسة المسلمين مستعدون لان يبذلوا انفسهم فى سبيل انقاذ فلسطين المسلمة العربية من براثن الصهيونية والانكليز لصدقت ولكن انى لمثلها ان تصدق ، وهي صحيفة عبرية ؟

عمان : اسماعيل الكاشف

اعانة العراق لفلسطين

من انباء بغداد انه صح عزم بعض اعضاء لجنة اعانة منكوبي سوريا على ان تعمل اللجنة في نفس الوقت لاعانة منكوبي فلسطين في الحوادث الاخيرة وستقدم طلبا الى الحكومة للترخيص لهذه اللجنة القيام بهذا العمل النبيل

بيان حقيقة

جاءنا من جمعية الاخاء المصرية فى حيفا ما يلي :

جمعية الاخاء المصري بحيفا تأسف من تناول بعض الجرائد الكتابة عن خروج المصريين عن الاضراب اذ ان هذا مخالف للواقع والحقيقة

فاصحاب المهن الحرة من المصريين على الاطلاق قد شاركوا الامة الفلسطينية في اضرابها منذ ابتدائه كما قامت الجالية المصرية بقسطها من المساهمة المادية لمساعدة المنكوبين

اما ما جاء بأمر العملة المصريين في رصيف ميناء حيفا فضلا عن ان عددهم لا يتجاوز الخمسين فقط فانهم مقيدون للعمال كموظفين وان هناك ما يقارب ١٨٠٠ عامل فلسطيني مستمر على العمل فما جاء في الجرائد على تلك الصورة التي نشرتها يخالف الواقع والحقيقة ويضلل الرأي العام

والجمعية تأسف لعدم مراجعتها من قبل الهيئات الوطنية اذ كان هناك اي شذوذ من افراد الجالية في اللواء الشمالي

جمعية الاخاء المصري بحيفا

الدفاع : نحب ان نوجه انظار افراد هذه الجمعية الافاضل الى ان من واجب الصحف ان تسجل للمحسن احسانه وللمسيء اساءته ، والى انها لم تقتصر فى كتابتها عن الخوارج على الامة — على المصريين فحسب ، بل تناولت السوريين والفلسطينيين ، على السواء ، ان كانوا من العمال او التجار. ولا ريب ان الجالية المصرية الكريمة تذكر انها حينما قامت بقسطها من المساهمة المادية لمساعدة المنكوبين سجلنا لها هذه البرة وشكرناها عليها وشعارنا فى الكتابة عدم التفريق بين مصري وسوري وفلسطيني فجميعهم عرب ، توحد بينهم اللغة والدم والالم

اسهم شركة

استثمار حمامات زرقا — ماعين والزاره المعدنية

هي شركة مساهمة تأسست برأسمال قدره ٥٠٠ و ١٢ جنيه فلسطيني لاستثمار حمامات زرقا — ماعين والزاره المعدنية بموجب الامتياز الذي منحتها اياه حكومة شرقي الاردن بقرار من المجلس التنفيذي الاردني ومدة امتيازها ٣٣ سنة اعتباراً من ١ نيسان سنة ١٩٣٥

لقد تأسست هذه الشركة لتمكن الوطنيين من استثمار ثروة هذه المياه المعدنية وهي عربية محضة .

ولا يزال قسم من اسهمها معروضاً للاشتراك فانتهز ايها العربي هذه الفرصة لمشترى اسهم في هذه الشركة .

المخابرة مع مكتب الشركة بعمان — ص . ب . ٣٣

مطعم ومقهى المغربي
لصاحبه علي المغربى
شارع الملك جورج عمارة المستقيم أمام موقف بصات تل ابيب — يافا
أحدث مطعم ومقهى عصري في يافا وأبدع ملتقى لافراد الطبقة الراقية . موقعه فى احسن بقعة من المدينة يطل عليها من أربع نواحيها. أول مطعم عصري اكتسب شهرة غريبة فى برهة قصيرة وأول صالة رحبة ممتازة لملتقى رجال الفكر والقلم والاعمال
وللحفلات والمآدب الخاصة. زيارة واحدة تحقق لكم اكثر مما ذكرنا

دخنوا السجاير التركية الفاخرة
المصنوعة من اجود التبغ التركى
الجودة
الوجاهة
الاتقان
جميع هذه الاصناف تجدها في السجاير التركية
الاصناف : حوكيه كلوب . يالووه . يكي تورك غازي . بنجه . خانم اكسترا . ايكنجي
الوكيل العام
يوسف البينا

جمعية ترويج الفواكه والخضار التعاونية
شارع القطب بالعمارة الجديدة مستعدة لترويج الفواكه والخضار والتعامل مع اي جهة من جهات فلسطين بنظام وسرعة وامانه
متعاونة لخير المجموع

اوتيل خليل الرحمن
بعمارة ابو نصار — النوفرة
اول طريق القدس تجاه بيارة الشماس
اجمل واحدث وتيل
عرفته يافا
زيارة واحدة تجعلك زبونا دائما

لست احتج ...

عندما اشتد ساعد «الكوهينات» ، او — على الاصح — عند ما خيل اليهم انه اشتد ، بفضل من جاءوا بهم «تهريباً» و «شرعياً» من « الجابوتنسكيين » الاصلاحيين ، وما جاءوا به «تهريباً» فقط حتى بين افخاذ « الجفيرتات » . . . من الرصاص والمسدسات — عندئذ تلفتوا الى « كلفرسكي » زعيم « البريت — شالوميين » ، المتفاهمين . . . «الكويسين» ، فسلكوه في زمرة العمال العاطلين . . . شأنه في ذلك شأن صديقه العربي زاهد شاهين

وعند ما قامت فلسطين هذه القومة المباركة التى يشترك فيها مع الرجال ، النساء والاطفال ، القومة التي تعطف عليها وتؤيدها جارات فلسطين كلها اولا ، ثم الشرق كله بمن فيه من المسلمين والمسيحيين ثانيا ، القومة التي : « لم تسبقها واحدة مثلها » .. والتي بسببها : «التجارة تعطلت ، والصناعة توقفت ، والمزارع جفت » كما قالت ذلك «الدفاع» فى افتتاحية الامس — عندئذ عاد كل « كوهين » يذكر عهد التفاهم مع العرب ، ويفكر فى «بريت ـ شالوم» وهو يشكو ويبكي . . . وفي الليلة الظلماء يفتقد «الكلفرسكي» :

لا يريد السلام « كوهين » إلا   وهو في شدة ، وبؤس ، وضنك
يا « ادوني » الى التفاهم هيا   نتشكى ، فليس مثل التشكي
عندكم « حائط البكا » فهي ملك   لكمو ، والبلاد اجمع ملكي
واذا قلت غير هذا « فبوكا »   انا اعطيك ...دون « تتفة » شك
واذا قلت ان عندك صكا   انت « خيبان » ...فهو ليس بصك
يا جنيف التي لهم وضعته   مستجير انا هنا .. بك منك
انتداب يكون فيه « ادون »   ليس معناه للدما .. غير سفك
انه « ماير » اذا ما تقوى   واذا خاف .. انه « كلفرسكي »
والفريقان يملان هلكي   بالكلام المسبوك ... احسن سبك
اعلما انني نهضت لحقي   لست احتج .. لست اشكو وأبكي .

«مشاهد»

تعاطف شعوب العرب

على ذكر ما يجرى الآن فى فلسطين

من مقال افتتاحي فى «المقطم» تحت عنوان «تعاطف شعوب العرب» :

يلوح لنا بما نرى وما نسمع ان الحكومات الاوروبية شرعت تشعر بفعل هذا الروح الجديد الذي اخذ يسري في فى شعوب العرب ويدنيها بعضها من بعض بسرعة تستوقف النظر . ومع ان بعض المشتغلين بالسياسة فى أوروبا من مسؤولين وغير مسؤولين استخف فى بدء الامر بهذه الظاهرة فهذا الاستخفاف اخذ يقل تدريجا امام ما هو باد من تحرك هذه الشعوب تحركا سريعا وشعور كل منها بما يصيب سواه واسراعه الى ابداء ما يملك من وسائل العطف والمشاركة

فلما حدث ما حدث في مصر بسبب قضية الدستور تصاعدت الاصوات من كل جانب في الشرق الادنى والشرق الاوسط بالانتصار لمصر وقضيتها والدعاء لها بالفوز وتجلت مجالي القرابة الروحية والجنسية

ولما وقعت الازمة السورية هبت الشعوب الاخرى وصاح العراق صيحته التى وصل صداها الى جامعة الامم وعواصم اوروبا الغربية

ثم كان دور فلسطين وما تعانيه من جراء الخطأ السياسي الاساسي الذي ارتكبته الدولة البريطانية غير حاسبة حسابا لعواقبه فتحرك العرب في جميع اقطارهم

وامس نشرنا ما جاء من مكاتب المقطم من بيروت عن اضراب مدن سوريا الكبيرة وبعض مدن لبنان عطفا على فلسطين وتأييدا لقضيتها واجتمعت الكتلة الوطنية السورية لتعد احتجاجات ترسلها الى لندن وفلسطين

هذه حقائق جلية لا يمكن ان نغمض العيون دون رؤيتها ولا يستطاع تعليلها بغير العلل الحقيقية التي انشأتها وعززتها فان هذا الازدراء من جانب حكومات اوروبا ـ حاشا شعوبها ـ لحقوق شعوب الشرق وهذا الاستخفاف بالوعود والعهود التى قطعت فى اعوام الشدة وايام الضنك والضيق اقنعا شعوب الشرق بوجوب البحث عن خطة تصون كيانهم وتكفل بقاءهم وتضمن سلامة مصالحهم فلمسوا هذه الحقيقة وهبت فيهم هذه الحركة حتى صارت في حكم السجية . وستشتد وتقوى بما تلقى من نجاح محقق في عصر تلتمس فيه اوروبا الخلاص من مشكلاتها الداخلية فلا تحتاج الى زيادتها بخلق مشكلات خارجية ولا سيما ان في اوروبا دولا مستعدة لان تستفيد مما ينشأ بين الشرق والغرب من خلاف وما يشجر بينهما من نزاع واللبيب تكفيه الاشارة

تهنئة النحاس باشا

ابرق الاستاذ باسيلي افندي فرج الله المحامي بالقدس البرقية التالية :

حضرة صاحب الدولة مصطفى النحاس باشا : بيت الامة : الجهاد : الكوكب : الاهرام — القاهرة

باسم الجالية المصرية بفلسطين وشرق الاردن نتقبل تأليفكم الوزارة بالغبطة والسرور مهنئينكم بفوز الوفد الباهر . ولقد اعطيت القوس باريها . لتحيا مصر حرة وليعش جلالة الملك فاروق الاول

شفاء أديب

عوفى السيد يعقوب التاجي الفاروقي من الصدمة التي أصيب بها قبل اسبوعين وغادر المستشفى البلدي اليوم . فنهنئه ونطمئن اصدقاءه الكثيرين

قلقيلية

تفاصيل محاكمة شباب الطيرة وقلقيلية

أقوال المستر كراسل حول خبر

محاكمة الشباب

كان يوم السبت موعد محاكمة شباب قلقيلية فى طولكرم امام المستر كراسل رئيس محكمة مركزية لواء نابلس . وقد هرع جمهور كبير من شيوخ البادو شابه لحضور المحاكمة . والموعد المحدد لسماع الدعوى كان الساعة العاشرة صباحا إلا ان الرئيس تأخر عن هذا الوقت حتى الساعة الثانية عشرة

سبب التأخير

وفي الساعة الثانية عشرة والنصف اعلنت المحكمة ، وقد اعلن القاضي كراسل السير فى الدعوى مخاطباً الجمهور قائلا :

من عادة المحاكم ان يبدي اعذارها اذا كان هنالك تأخير . فعذرنا اليوم هو أنه لسبب الحوادث والاضطرابات فى فلسطين رشت طريقنا بالمسامير فكان هذا سببا في اصابة عجلات السيارة ، وحصول (بنشر) وقد اخذ تصليح العجلات وقتاً سبب تأخيرنا عن الحضور فى الموعد المعين

حول خبر

وقبل ان ابدأ بسماع الدعوى أود ان الفت نظر الجمهور الى ما نشر اليوم في عدد جريدة فلسطين لمراسلها في جنين من انني قلت اثناء محاكمة متهمين بحوادث غير مشروعة عن شهادة جندي انكليزي ان شهادته اقدرها بأكثر من مئة شاهد عربي . هذا غير صحيح ولم ألفظ به أبداً . وأنا كد ان المحامي فؤاد افندي عطا الله يقرني بذلك اذ كان وكيل الدفاع في تلك القضية . تكلمت واياه بحديث شهادة الجندي الانكليزي باللغة الانجليزية ولم يترجم الحديث باللغة العربية ، ولا يسعني الا ان استنتج ان المراسل اساء الترجمة لدافع ما على كل حال

اني اقول ايضا انني لم اقول ما نسب الي فى جريدة فلسطين والتي عقدت على هذا القول افتتاحية ، سأكتب (رابورا) بهذا للموظف المسئول فى قلم المطبوعات ليتخذ الاجراءات التي يراها مناسبة

وهنا وقف المحامي فؤاد افندي عطا الله وأيد قول حضرة الرئيس قائلا : انه بعث بتكذيب لمدير الجريدة يتعلق بهذا الخبر .

وبعد تلاوة الرئيس خطابه اعلنت المحاكمة ، فنودي اولا على المتهمين من كشافة قرية الطيره وعددهم سبعة عشر شخصا ، ثم تلت عليهم النيابة التهمة ، بأنهم سببوا تعطيل اشغال وحاولوا تعكير صفو الامن في ظرف اضطراب داخلي ، وبعد الاستماع لشهود النيابة وافادة احد المتهمين ، وقف احد محامي الدفاع الاستاذ فؤاد افندي عطا الله والقى دفاعا مجيداً نفى فيه وجود تهمة عن هؤلاء الكشافة . لكن الرئيس اقتنع بوجود تهمة محاولة الشغب فقرر حكم كلا منهم السبعة عشر بالسجن ستة اشهر

محاكمة

شباب قلقيلية

ثم نودي على شباب قلقيلية وعددهم تسعة اشخاص وقد تولى الدفاع عنهم كما تولى الدفاع عن كشافة الطيرة كل من الاساتذة المحامين : الشيخ سعيد كساب ، فؤاد افندي عطا الله ، عثمان افندي بشناق ، راشد افندي جيوسي ، وبعد ان تلت النيابة التهمة سمعت افادة اربعة من شهود النيابة اثنين من رجال البوليس وهما فخري ابو السعود ، وسعيد جيوسي وصاحبي الخضار المحملة في السيارة ، قرر القاضي براءة كل من حسن ابو عباه ، طاهر الشنطي ، محمد سماره ، عوض تامر ، احمد حداد . وانه يرى ان هنالك تهمة في الاربعة الباقين ، فاستمع لافاداتهم ودفاع المحامي الاستاذ فؤاد افندي عطا الله الذي حلل القضية تحليلا دقيقاً ، اصدر حكمه بسجن كل من السادة : كامل هلال وسعيد ادريس عمر واحمد نواره تسعة اشهر وبسجن دافع عبد العزيز عمر ستة اشهر لانتسابه بالقرابة للقتيل

وبعدئذ خرج الناس من قاعة المحكمة وأخذ الجند المتهمين الى السجن بين التصفيق الحاد والهتافات الحارة

اللجنة القومية تشكر

كلفت من قبل اللجنة القومية في البلد ان اشكر بلسان حضرات اعضائها كل من المحامين الاساتذة فؤاد افندي عطا الله سعيد كساب ، عثمان بشناق ، راشد جيوسي ، الذين تبرعوا للدفاع عن الشباب دون مقابل ، وعلى ما اصابهم في ذلك من تعب ومشقة ، راجين ان يوفقنا الله لما فيه سعادة هذا الوطن المنكوب

قرار اللجنة

اجتمعت اللجنة القومية ثم قررت الاستمرار في الاضراب حتى النهاية ، وجمع مفاتيح الحوانيت من اصحابها ثم فرض اربعة جنيهات على اربعة اشخاص استحصلوا على بضاعة من الخارج جزاء نقديا ، تدفع لصندوق اللجنة . وقد نفذت هذه القرارات امس الاول . اما قرار المؤتمر العام لعموم اللجان القومية . بعدم دفع الضرائب . فقد لاقى ارتياحاً عاماً عند جميع الناس ، واتخذته اللجنة قراراً لها ستسير على تنفيذه ابتداء من ١٥ الشهر الجاري

اعانة البلد للمنكوبين

فى حوادث الاضراب الاخيرة ، اصيب بسببها قسم من الاهالي بخسائر كناية عن موت الشاب المرحوم محمود عامر الذي ذهب ضحية السيارة . فقررت اللجنة القومية جمع مئتي جنية من الاهالي كاعانة تدفع لهؤلاء المنكوبين . وقد استحصل وجوه الحائل على جمعها من الافراد . ودفعت لصندوق اللجنة لتوزع على المنكوبين بحسب رأي اللجنة وخبرتها

فى اى مكان

جاءنا من السيد محمد سعيد ، رد على ما جاء في اقوال ديزنكوف وابزمن وباقي الزعماء الصهيونيين من الفاظ تحط من كرامة العرب ، ويلفت انظارهم الى ضرورة دراسة التاريخ القديم والحديث ، ليروا في اي مكان يحل العرب ، وفي أي مكان يحل اليهود !

بيان

الى الامة العربية

جاءنا من فضيلة قاضي طولكرم الشرعي ، رئيس جمعية الامر بالمعروف البيان التالي موجهاً الى الشعب العربي في طولكرم :

قال تعالى « وتعاونوا على البر والتقوى ولا تعاونوا على الاثم والعدوان ومعصية الرسول »

لا يخفى على الامة الكريمة في هذا القضاء ، الظروف الحاضرة التي تعاني البلاد من اجلها الالام — الامر الذي يتطلب مد يد المعونة من اخواننا جميعا لمؤاساة عائلات المنكوبين الذين تيتمت اطفالهم وحرقت دورهم وسجنوا في سبيل هذا الوطن المقدس اذلك رأت جميتنا ان تساهم في هذا المشروع الانساني الوطني فأمل من كل محسن ان يراجع الجمعية بما تجود به نفسه في هذا السبيل فأنها تتقبل جميع التبرعات التي ترد باسم المنكوبين لصرفها على اهلها ومستحقيها وقد عممت الى جميع اصحاب الفضيلة والسادة اعضائها لحث الناس على عمل الخير والله لا يضيع اجر من احسن عملا

قاضي طولكرم الشرعي
ورئيس الجمعية
مصطفى فاضل العوري

الى حظيرة الامة

جاءنا من السيدين محمد الميساوي وحمدان فى حيفا ان ما قيل عنهما من انهما خارجان على الاضراب هو محض كذب واختلاق ، وانهما راجيا مراسلنا فى حيفا نفياً كذلك لكذب الخبر ، ومشاركة السيدين للامة في شعورها النبيل ، والاستمرار فى الاضراب ، حتى تجاب البلاد الى مطالبها العادلة

وقاحة جالية

لم نسمع بمثل وقاحة الجالية الايطالية في القدس الذين لا يستطيعون ان ينكروا أنهم ضيوف فى هذه البلاد التى عرفت كيف تحفي بضيفها العظيم الامبراطور هيلاسلاسي فقد اقام أمس قنصل ايطاليا حفلة ابتهاج لانتصار الفاشيست على الحبشة ودخولهم اديس ابابا. ثم خرجوا في شبه مظاهرة من القنصلية متجهين الى ناحية فندق الملك داود حيث يحل الضيف العظيم وهناك وقفوا عشر دقائق كانوا خلالها بكل وقاحة يهتفون بحياة «الدوتشي» مما أثار شعور العرب الذين كانوا واقفين فى تلك الجهة

نداء الى كل

شاب عربى

تحت هذا العنوان ، جاءنا من الاديب السيد حسن الجيوسي في القدس نداء وجهه الى الشباب العرب ، ودعاهم فيه الى مقابلة انواء الحياة واعاصيرها بقلب ثابت ، وصدر رحب ، اذان الحياة ، بدون الم ، لا تساوي شيئاً ! وقال فى كلمته : ومن حسن حظ الانسان ان تثور حوله العواطف فان ذلك يزيده جلداً على احتمالها ، وخبرة بحقيقتها ونحن الآن نتراوح بين العواصف والانوار فلنعد العدة ، ولنشحذ الهمة ، ولنسر نحو طريق النور.

الدواء الشافي للبواسير

ان التجاريب العظيمة التي قام بها اشهر اطباء المانيا لمكافحة داء البواسير قد اعطت نتائج باهرة . وقد اكتشف احدهم الدواء الشافي وهو :

ركتو - سيرول

واستعماله يزيل الحكاك والالام

ولا يوجب اجراء اي عملية

اريحوا انفسكم من هذا الداء فقط باستعمال

ركتو - سيرول

الوكلاء : مستودع الادوية الوطني الفلسطيني ٣٥ شارع ستر مس سباه

بشرى عظيمة — واعلان هام

مطعم الظريفية

لصاحبه جورج حداد

الطعام الشهي — المأكل الفاخر

نعلن لعموم زبائننا الكرام اننا قد اجرينا تخفيضا كبيراً على اصناف مأكولات مطعمنا الذي ذاع صيته في مصر وسوريا ومختلف الاقطار العربية لاشتهاره بلذة المأكولات واتقان الطهي ، وتعدد الاصناف التي لا يضاهيها فيها احد خصوصا واننا قد عزمنا على السهر والاشراف بنفسنا على الطهي واختيار اصناف المأكولات بالهمة والنشاط المشهود لنا بهما من عهد قديم .

وقد خفضنا اسعار الخضروات من ٣ غروش الى ٢ . اللحومات على انواعها من ٤ غروش الى ٣ غروش . يفتتح المحل من الساعة ٧ صباحا الى ١٢ مساء فنأمل تشريفكم لتتحققوا من لذة مأكولاتنا واتقان طهيها .

والتجربة أكبر برهان

ليس

من مصلحتهما

جاءنا من الادونين طاكون والبير يوخار من عرطوف ان ما جاء في «الدفاع» من انهما يشتريان الخضر من العرب ويرسلونها الى تل ابيب غير صحيح وأنه ليس من مصلحتهما أن يقوما بهذا العمل لانهما بين قرى عربية ، يحرصان كل الحرص على رضاء أهلها العرب في هذه الظروف العصيبة .

قصيدة سيرة

جاءتنا من السيدة ام محمد سليمان فى طولكرم «قصيدة» تحيي فيها جلالة امبراطور الحبشة الذي ذهب ضحية ختل السياسة ، وتسويف عصبة الامم ، والامل بمساعدة الانكليز ، وختمت القصيدة بهذا البيت :

تعز فان الظلم إن جل شأنه   سيجني على أهل الظالم أولا

مؤتمر قروى

في الشيخ مونس

يفكر جماعة من الوجوه في الشيخ مونس بعقد مؤتمر يضم جميع القرى المجاورة حيث يقررون ما يرونه مناسباً في الظروف الحاضرة من مشاركة الامة في اعمال مقاومة السياسة السائرة فى البلد وغير ذلك

وطنية

سائقي الخليل

تلقت شركة سيارات الخليل انذاراً من الحكومة بضرورة تسيير السيارات خلال ٢٤ ساعة . وقد قوبل الانذار بثبات شديد وقررت لجنة السيارات مواصلة الاضراب حتى تجاب مطالب البلاد كاملة.

الى اهالى زرنوقة

جاءنا من السيد « ص . م » من قرية عاقر انه على اثر الكلمة التي نشرت فى « الدفاع » حول خروج قرى عاقر وزرنوقه والمغار والنعاني ، على الاضراب وذهاب سكان هذه القرى الى مستعمرة «يبنة» اليهودية لبيع الخضر والبيض الخ ..، ـ اقلع اهالى عاقر والمغار والنعاني عن التعامل مع اليهود ، والخروج على كلمة الامة ، عدا أهالي قرية زرنوقة الذين اخذوا يضاعفون معاملاتهم مع اليهود ، ضاربين بقرارات الامة عرض الحائط . ترى هل تكون دماء أهالي الثلاث قرى الاولى غير دماء القرية الاخيرة « زرنوقة » وهل تراهم سيظلون مستمرين على الخروج ، سيما وراء ادارهم معدودة ، قد دس فيها السم في الدسم !

من لا ارض له

لا وطن له

حادث ينطق بنفسه

لا يريده ان يقرأ جريدة (الدفاع)

نترجم الواقعة التالية عن الصحف اليهودية التي صدرت أمس . نضعه أمام القراء غير معلقين عليه ، لانه ينطق بالحقيقة :

« أرسلت دائرة الامن العام في القدس اثنين من رجال البوليس ، أحدهما عربي والاخر يهودي ، الى حي المصرارة لحراسته . وتناول العربي جريدة « الدفاع » يقرأها ، فأغاظ ذلك اليهودي الذي شد الجريدة بعنف بعد ان أمسك بها محاولا ابعادها عن البوليس العربى الذي استاء جداً ولطم اليهودي بشدة وضربه بهراوته ، ثم ذهب الى دائرة البوليس يطلب عدم ارسال اليهودي معه للحراسة »

البوليس اليهودي ومظاهرة الاطفال

ذكرنا امس شيئاً عن مظاهرات الاطفال . وقد فاتنا ان نذكر الحادثة التالية: احتشد جمهور كبير من هؤلاء يربو عددهم عن الـ ٣٠٠ ولا يتجاوز اكبرهم سناً العاشرة من عمره . وساروا في شبه مظاهرة الى قرب مسجد حسن بك في المنشية ، ثم الى منطقة الحياد بين يافا وتل ابيب. وقد شاهدهم عدد من اليهود ففروا صارخين

خلال ذلك خرج اثنان من افراد البوليس اليهودي من احد البيوت اليهودية وركزا حربتيهما الى بندقيتيهما ، وتبعا الاطفال وهما باطلاق النار . ولولا تدخل البوليس العربي السيد سليم شموط وبذله الجهد الكبير لاسفرت النتيجة عن مأساة وعن عمل احمق نتائجه كبيرة

وقد تجمع على اثر الحادث عدد كبير من رجال المنشية ، الى درجة كاديقوم معها مظاهرة . وقدمت قوات في سيارة

دعوة عامة لحضرات الضباط

والمحاربين القدماء العرب في فلسطين

نرجو من حضرات جميع اخواننا الضباط والمحاربين العرب القدماء في فلسطين الذين خدموا في صفوف الجيش العثماني والعربي ابان الثورة العربية الاولى وقبل وبعد ارسال عناوينهم الكاملة الينا خلال مدة اسبوع في مدينة اللد لنتمكن من دعواهم لحضور اجتماع يعين مكانه وزمانه فيما بعد ، يوضع فيه قانون اساسي لتأسيس ناد خاص لهم ومعترف به من السلطات المحلية راجين من حضراتهم عدم التخلف نظراً لاهمية الموضوع

الرملة عبد الرحمن الدجاني ابراهيم علي الغصين

جمعية السيدات العربيات بيافا

تعقد اجتماعها بعد ظهر اليوم

تعقد جمعية السيدات العربيات بيافا اجتماعا في الساعة الثانية من بعد ظهر اليوم (الاربعاء) في المدرسة الوطنية الارثوذكسية . ومن المنتظر ان يحضر هذا الاجتماع جم غفير من كرام السيدات والطالبات والدعوة عامة لجميعهن

الى مدير بوليس اللواء الجنوبي

... وهذا ايضا موقف من البوليس، شاذ لا يتلاءم مع عوائد المسلمين الدينية نسرده على أسماع حضرة مدير بوليس اللواء آملين وضع حد لمثل هذه المواقف . فقد توفى محمد البحة امس في المستشفى الفرنسي فحضر نحو ١٥ رجلا . وسبع نساء من اقربائه ، واستلموا المتوفى من المستشفى وساروا بجنازته وهم يقولون : لا إله الا الله محمد رسول الله ، عملا بالعوائد الاسلامية ، قاصدين مقبرة الشيخ مراد الكائنة بجوار سامه لدفنه ، فصادفهم البوليس البريطاني رقم ٢٢٠ ومعه نفر من البوليس الاضافي ، وأمراهم بالكف عن القول « لا اله الا الله محمد رسول الله » وعبثا حاولوا اقناعهما من انه لا بد من هذا القول وراء الجنازة ، واخيراً ضرب البوليس الحاج ديب المني ، وشحادة شعبان ، وبعد لأي استطاع اولئك الاشخاص الوصول بالمتوفي الى المقبرة ومواراته التراب

الامة تنتظر مؤتمر رؤساء البلديات

تنتظر البلاد بفروغ صبر انعقاد مؤتمر رؤساء البلديات . فحضرات الرؤساء الذين انتخبتهم الامة ليمثلوها في مصالح محلية ، واجب عليهم أن يلتفتوا الى محنتها الحاضرة فيجتمعون ليقولوا كلمتها في الحالة . وما نحسب أحداً من حضراتهم يتأخر عن اجتماع ضروري كهذا

وترغب الامة في ان يكون موعد الاجتماع قريباً جداً

هذه كلمة تمهيدية ، عسانا نسمع اليوم صداها موفقاً ان شاء الله

شعور حي شريف

ارسلت اللجنة القومية في الخليل حوالة على البنك العربي في يافا بمبلغ ٤٠ جنيهاً لامر اللجنة القومية كدفعة اولى فاحالت اللجنة المبالغ للجنة الاسعاف

وارسل رئيس بلدية شفاعمرو جبور افندي جبور الى اللجنة القومية ٤٠ جنيهاً تبرع بها اهالي البلدة

ووصل يافا وفد من قرية « برير » مؤلف من السادة الشيخ عيد صباح ، وحسين احمد علي مختار القرية ، الشيخ عبد الجواد عبد الغني منصور ، ومعه ٤٠ كيساً من القمح والشعير و ٥ جنيهات ونصف اعانة من اهل هذه القرية للمنكوبين

عواطف القرى

قدم أهالي كرتية التابعة لمجدل غزة عن طريق السادة محمود عرابي ، واحمد خليل فياض ، وسلامة محمد عبد الجواد ، ١٨ شوال عدس ، وشوالين من الدقيق وشوالين من الشعير لاعانة المنكوبين بموجب وصل من جمعية الاسعاف العربية فنحيي في اهل هذه القرية والسادة المذكورين روح الحمية والنخوة .

البحارة والاضراب

على اثر ذهاب اللجنة العليا في القدس الى حيفا طلبت صباح من اللجنة القومية في يافا ارسال وفد مندوب عن بحارة المدينة للاشتراك في بعض الاعمال الوطنية ، فابرق رؤساء البحارة في يافا الى اللجنة القومية في حيفا البرقية التالية : « بلغوا اللجنة العليا التي تصلكم اليوم اعتذارنا من المجيء لاسباب قاهرة ، نفوضها بالامر راجين من بحارة حيفا مشاركة الامة باضرابها »

رش الطرق بالمسامير

لا يزال سائقو السيارات المرخصين وسائقو سيارات البوليس والجيش يعانون الامرين حين اجتيازهم شوارع يافا الرئيسية لانتشار المسامير فيها بكثرة هائلة وقد شاهد سائق السيارة رقم ٥٦١ وهي من السيارات التي استأجرها بوليس يافا للتنقل بسبب الحوادث الحاضرة ، يتذمر ويهدد بترك العمل ، اذ تعطلت عجلات سيارته مرتين

بعد الساعة السابعة

شاهدنا مساء أمس سيارة بوليس كبيرة تركب المارة الذين يقوا خارج بيوتهم بعد الساعة السابعة مساء وتحملهم الى مركز البوليس في المنشية وكان في السيارة ضابط عربي وخمسة من افراد البوليس البريطاني

الى رحمة الله

جاءنا نبأ برقي ينعي المرحوم الاستاذ شمس الدين بك النبهاني ، من محامين بيروت ، ونجل الاستاذ الشيخ النبهاني الكبير وستشيع جنازته اليوم في بيروت فله الرحمة والرضوان ولاله وصحبه العزاء والسلوان .

انفجار قنبلة وسماع دوي هائل لها

في الساعة السادسة والنصف من مساء أمس انفجرت القنبلة الواحدة بعد العشرين بالقرب من حائط كراج موسى كراسو القائم خلف دائرة البلدية . وقد سمع لهذه القنبلة دوي هائل لم يسبق ان سمعته المدينة ، كأنه مدفع رمضان وخف المستر كنفراتا مساعد مدير بوليس اللواء ، والضابط صلاح الدين افندي الناظر ، وعدد من بوليس التحري الى مكان الحادث

وفاة مجاهد وطني ممتاز في الهند

نعت انباء الهند الدكتور المجاهد الحر مختار احمد انصاري . وقد كان الفقيد وطنياً ممتازاً ، وترأس مرة المؤتمر الوطني . وهو من اصدقاء غاندي، ومن رجالات الهند القلائل . سجن ، وصودرت املاكه في العصيان المدني سنة ٩٣٠ رحمه الله وعوض المسلمين والهند عنه خيراً

نابلس

عيار ناري في دار موظف

نابلس في ١٢ ايار — لمراسل الدفاع الخاص : حدث في الساعة العاشرة والنصف من مساء امس ان اقتحم شخص مجهول يحمل بندقية ، حديقة المستر ويلس مساعد مفتش البوليس البريطاني واطلق عياراً نارياً فسارع افراد البوليس والمستر ويلس الى تتبع الشخص واطلقوا عليه ثلاثة طلقات لم تصبه وأوشكوا ان يقبضوا عليه لولا ان تعثرت ارجلهم بسياج شائك ففر الشخص وعاد افراد البوليس يضمدون ارجلهم

برقية العمال وثباتهم على المبدأ

ارسل اليوم عمال نابلس الى المندوب السامي عريضة وقعها الف شخص بمناسبة بيانه الاول هذا نصها : نحن العمال الذين نكابد بسبب الاضراب افدح الخسائر المادية نعلن ان التضحية بالمال مقدمة للتضحية بالنفوس . سياستكم هي المسئولة عن فقرنا . اضرابنا سيستمر حتى تقف الهجرة الصهيونية وان الغاية من الاشارة الى الطلبة الفقيرة والعطف المصطنع عليهم ان كنتم حريصين على مصالحنا كفوا عن مظالمكم واعلنوا ايقاف الهجرة

تخريب الخط الحديدي وخروجه

ضرب مجهولون الخط الحديدي بين السعودية ونابلس ففككوا ثمانية « براغي » بالقرب من الكيلو ٧٥ وخرجت بعض الخطوط فأرسلت دائرة السكة عمالها لترميمها

مظاهرة أطفال على رؤوسهم «الخوذ»

سارت اليوم مظاهرة أطفال يلبسون الصحون على رؤوسهم كالخوذ الحديدية مقلدين البوليس وبأيديهم صفائح التنك والطبول يدقون عليها . وكان لهذا المشهد الطبيعي اثره الفعال في نفوس جميع الشاهدين

قائمقام المدينة

بمناسبة اعادة اعلان الاحكام العرفية في يافا ، رجع الاستاذ عزمي بك النشاشيبي قائمقام المدينة الى مزاولة اعماله من الصباح حتى الظهر في مركزه الرسمي ، ومن الساعة الرابعة حتى الساعة السابعة بعد الظهر في مكتب حاكمية اللواء لمراقبة الحالة الحاضرة ومنح رخص التجول

قابلة وطنية

تبرعت السيدة زينب قباني القابلة القانونية في الثغر بتوليد الحاملات الفقيرات بدون مقابل ، اثناء ايام الاضراب ، فشكراً لها

متهود يحرق الدور

قبض بوليس التحري السيد نايف النمر والسيد محمد اسعد امس على رشدي خلف وهو من الخوارج المتهودين ، لحرقه بعض الدور خلافاً للمادة ١٦٣ من قانون الجزاء . وقد استحصلا على قرار من الاستاذ عزمي بك النشاشيبي قائمقام المدينة « بصفته حاكم صلح » لتوقيفه مدة ١٤ يوماً رهن التحقيق

الخارجون على امتهم

يؤسفنا ان يخرج البعض على ارادة الامة فيعمدون الى تهريب الخضار وغيرها من المواد الغذائية طمعاً في كسب مادي رخيص

وكنا نحب ان يرتدع هؤلاء بعد ان رأوا ما رأوا من تضامن هذه الامة واستمرارها في الاضراب اما ولا يزال البعض سائراً في طريق الغواية فسننشر غداً قائمة باسمائهم في الاطار الاسود ليكونوا عبرة للغير فالى الغد

عن الاطباء والصيادلة

ارسل حضرات الاطباء والصيادلة واطباء الاسنان البرقية التالية الى اللجنة العربية العليا والى المندوب السامي :

نؤيد مقررات اللجان القومية ونعاهد الله على تأييد الامة

رئيس جمعية العمال

زار امس السيدان عبد اللطيف الفار وعيسى عريان بالنيابة عن جمعية العمال العرب بالاد السيد مشيل التري بمناسبة خروجه من السجن

عكا

عقد مؤتمر قروي لقضاء عكا

عكا في ١٢ أيار — لمراسل الدفاع الخاص : وجهت اللجنة التحضيرية القروية دعوات لحضور الاجتماع القروي بقرية المكر في بيت المرحوم صالح افندي محمد الشبل وذلك بتاريخ ١٢ الجاري . وقد حضرت وفود كثيرة فرسانا ومشاة بلغ عددها الالفي شخص غص بهم المكان فاضطر البعض للجلوس على اسطحة المنازل لطلة . وافتتح الاجتماع في الساعة العاشرة بعشر من القرآن الكريم من الشيخ محمد كال المصري طلب بعدها الاستاذ عبد القادر الشبل الوقوف دقيقتين اجلالا لذكرى شهدائنا . ثم قرر الجميع تسمية هذا المؤتمر بالمؤتمر القروي العربي الاول لقضاء عكا . وتقرر ان يكون السادة محمد الشبل رئيسا له وللسكرتارية الخوري يعقوب الحنا وكامل القاضي ومعتمد المؤتمر السيد عبد القادر الشبل المحامي وان يكون مقر مكتب المؤتمر بقرية المكر في بيت المرحوم صالح افندي محمد الشبل ثم تعاقب خطباء المؤتمر وهم السادة الخوري يعقوب الحنا من الرامة ، الشيخ محمود الحسن من طمرة ، موسى النجمي من عكا ، كامل القاضي من البطيمة ، الشيخ عبد الفتاح العلي من البعنة ، الشيخ سلمان السعد من جولس ، يحيي هواش من البروة ، الياس فرنسيس من المكر ، مصطفى شريح من ترشيحا والاستاذ المجدلي صاحب جريدة الزمر . وختم السيد عبد القادر الشبل الاجتماع بقراءة هذه الاقتراحات الاتية التي أقرها المؤتمر بالاجماع وهي :

ذكر مقررات الاجماع

١ — استناداً لقوافل الشهداء التي بدأت دماؤها تراق اعتباراً من تاريخ ١٩١٥ حتى هذا اليوم في سبيل المبدأ الوطني العام ، واستناداً للعهود والوعود الدولية القانونية المعطاة اثناء الحرب العامة لجلالة المنقذ الاعظم الملك حسين بن علي من جانب بريطانيا العظمى وحلفائها — يقرر اعضاء المؤتمر السعي بالطرق المشروعة لاستقلال فلسطين استقلالا تاما ضمن الوحدة العربية

٢ — رفض وعد بلفور الجائر والباطل والغير الشرعي والمعطى بالرغم من ارادة اهل البلاد ، رفضاً باتاً

٣ — طلب ايقاف الهجرة الطاغية وقفاً نهائياً

٤ — الطلب من الحكومة سن قانون عام يقضي بمنع بيوع الاراضي لليهود منعاً باتاً

٥ — تشكيل لجنة قومية قروية تنفذ مقررات هذا المؤتمر وتساهم بعملها الوطني في هذه الازمة الحرجة ولتساعد الفقراء والمنكوبين من اخوانهم

٦ — الشكر الحار والتأييد التام للموقف الحازم والشريف الذي وقفه سماحة المفتي الاكبر والوطني المخلص الحاج امين الحسيني بمؤتمر اللجان القومية المنعقد في القدس مع تأييد اللجنة العليا التي يرأسها سماحته

٧ — شكر رجال الصحافة العرب في فلسطين وغيرها من البلدان العربية لمواقفهم الوطنية المشهورة في خدمة بلادهم وامتهم

٨ — ترفع هذه المقررات الى الحكومة بواسطة معتمد المؤتمر

انتخاب لجنة قومية قروية

وبعد ذلك انتخبت لجنة قومية قروية تنفيذية تباشر عملها في جمع الاعانات لتوزع على المنكوبين من اهالي عكا . وقد وزعت الجرائد العربية على المجتمعين مجاناً على حساب آل الشبل . وتبرع السيد سليم صفوري بتقديم سيارته لسفريات اللجنة المذكورة مجاناً . وانفض الاجتماع في الساعة الثانية بعد الظهر . وقد تناول جميع المدعوين طعام الغداء على مائدة ورثة المرحوم صالح محمد الشبل

الاستعداد لاستقبال اللجنة العليا

وجهت اللجنة القومية في عكا اليوم دعوة لجميع قرى عكا للحضور غداً لاستقبال اللجنة العليا

عمان

انتصار اللجنة التنفيذية لقضية فلسطين

عمان في ١٢ ايار — لمراسل الدفاع الخاص : اجتمعت في هذا اليوم اللجنة التنفيذية بهيئتها العامة واشترك في اجتماعها اكثر الزعماء والوجوه . وبعد المذاكرة في قضية فلسطين قرر المجتمعون ارسال احتجاج لوزير الخارجية البريطانية يشرح فيه ما هنالك من عهود وتصريحات ويثبت خطل السياسة المبتلية بها فلسطين وينبهونه الى الاخطار التي تقع في شرق الاردن فيما اذا لم تغير الحكومة موقفها من تقرير منع الهجرة واعطاء البلاد حق حريتها واستقلالها اسوة بالعراق . وسأرسل لكم نسخة بالبريد كما انها قررت ارسال احتجاج لسمو الامير عبد الله في هذا الخصوص ونشر بيان للامة الفلسطينية يعلنون فيه تأييدهم لها وان بلاد شرق الاردن مستعدة للتضحية في سبيل القضية الفلسطينية . كما وانها قررت الطلب في مواضيع تتعلق بشرق الاردن . كتعديل المعاهدة وتعديل بعض القوانين . والحالة هنا مسرة تماما . والنفوس باتت في يقظة وجمع الاعانات مستمر

شجعوا المصنوعات الوطنية

تلفونات الدفاع وبرقياتها الخاصة

وفد مؤتمر الطلاب

علمنا اليوم ان وفداً من مؤتمر الطلاب مؤلفاً من السادة من السادة : رفعت النمر ، علي كمال ، رستم ماضي ، رجائي الخطيب ، توفيق صوفان ، قد اجتمع الى الاستاذ عزمي بك النشاشيبي قائمقام المدينة قبل ظهر امس وقدم اليه مذكرة سياسية ليقدمها بدوره الى المراجع ذات الاختصاص وقدموا كذلك مذكرة باسم اخوانهم يحتجون فيها على البوليس لاستعمال الشدة معهم قبل انذارهم . فوعدهم الاستاذ النشاشيبي بايصال مذكرتهم واحتجاجهم . وقد استقبل الاستاذ اعضاء الوفد بما يليق بهم وودعهم كذلك. والكتاب منشور في غير هذا المكان من العدد

كتب لجنة الطلبة

تلقينا من اللجنة التنفيذية لمؤتمر الطلبة العرب عدة كتب ، احدها رفع الى حاكم اللواء الجنوبي ، واخر في شكر طلاب العراق وسوريا والشرق العربي ، واخر في شكر الاستاذ قدري طوقان ، والطلاب والطالبات ، واخر في تحية الطلاب الى اخوانهم الساجين ، واخر نداء موجه الى عشائر بئر السبع واهالي القرى العربية

وسننشر نصوص هذه الكتب في عدد الغد لضيق المقام

قضايا العرب واليهود

علمنا ان المستر كوبلاند رئيس محكمة يافا المركزية اصدر امراً الى حكام صلح اللواء الجنوبي بوجوب احالة كل قضية قائمة بين عربيين على حاكم صلح عربي ، وكل قضية قائمة بين يهوديين على حاكم صلح يهودي ، وقد نفذ حكام الصلح هذا الامر يوم امس

بقي امر اخر وهو : اين تحال كل قضية قائمة بين عربي ويهودي ؟

خبر صيدلية عربية

جاء من الصيدلي القانوني السيد جورج صباغة ما يلي :

الدفاع ... قلتم في عددكم ٦٠٥ الصادر بتاريخ ١٢ الجاري ان السيد عبد اسماعيل الاعرج حمل الى صيدلية قيالة وصباغة شابين مجروحين اثناء المظاهرة واصطدام المتظاهرين مع البوليس فرفضت الصيدلية تضميد جراحيهما .

وواقع الامر هو كما يلي : ساعة ان اصطدم البوليس مع المتظاهرين لجأ عدد كبير من الناس وبعض الصبيان الى داخل الصيدلية . وفي هذا الظرف الحرج اتى السيد عبد اسماعيل الاعرج بشابين مجروحين ، كان الدم يسيل من رأسيهما فخشت ان يحدث اثناء اسعافي اياهما قصور صغير يضرهما خصوصا لان اصابة احدهما بالرأس ، ولعلمي بأن الدكتور امين افندي عوده موجود في عيادته امام الصيدلية ، وعلى قيد خطوات فقط ، فضلت ان يجري الاسعاف طبيب قانوني . وبالوقت ذاته حملت الجريحين ما يلزمهما من قطن ولفائف وصبغة اليود وصعدا الى عيادة الطبيب وجرى اسعافهما

القدس

النجاشي يتصل بممثله تلفونيا في جنيف

القدس في ١٢ ايار — لمراسل الدفاع الخاص : تكلم صباح هذا اليوم جلالة الامبراطور هيلا- لاسي من فندق الملك داود تلفونياً مع ممثله لدى عصبة الامم في جنيف . وقد زار المندوب السامي جلالته في الساعة الواحدة بعد الظهر في الفندق ومكث عنده نحو ساعة

تنبيه المحامين الى اضراب عام

لا يزال الاستاذ الشيخ على شاهين الذي حكم عليه بالسجن مدة سنة مضربا عن الطعام للمعاملة السيئة التي يلاقيها في سجنه . والذي نرجوه من المحامين العرب ان يعملوا على تأمين راحته والطلب من رئيس المحكمة ان يعامل معاملة استثنائية أسوة بغيره من السجناء السياسيين

اجتماع اتحاد الطالبات، غداً

يعقد اتحاد الطالبات اجتماعا غداً الساعة الثامنة بعد الظهر في المدرسة الاسلامية بالغرب من الحرم الشريف . ويتناول ابحاث المجتمعات تنظيم حركة مقاطعة البضائع الاجنبية واليهودية وجمع التبرعات للمعوزين وتشكيل لجان خاصة لهذه الغاية

اجتماع لجنة السيارات العليا ومقرراتها

عقدت لجنة السيارات العليا اجتماعا بعد ظهر هذا اليوم ونظرت في مسائل كثيرة تتعلق في الاضراب وقررت تفويض حضرة الرئيس ان يراجع مندوبي الصحف العربية والاجنبية ويدعوهم الى حفلة شاي يشرح خلالها حقيقة القضية العربية ومطالب الامة . وقد ورد على اللجنة اليوم تحرير من قرية ديرجرير من اعمال رام الله ضمنه حوالة ١١ جنيها توزع على المحتاجين بمعرفة رئيس اللجنة فتحول المبلغ الى اللجنة لتتصرف به حسب معرفتها

كتب ادارة المعارف الى اولياء الطلبة

ارسلت مديرية المعارف العامة كتبا الى المعلمين تدعوهم فيها ان يكونوا في اماكن عملهم . وقد اعدت الادارة مناشير لتوزعها على اولياء التلامذة . وقد عرفنا بالتأكيد ان الطلاب اجمالا سيستمرون على اضرابهم الى ان تنال الامة مطالبها

سكان القرى دائما في الطليعة

تجول امس قائمقام رام الله وضابط البوليس فيها على القرى العربية التابعة للقضاء وقابلا المخاتير وطلبا اليهم ضرورة ارسال التلامذة الى المدارس والا فان الحكومة ستضطر لاقفالها نهائياً ، كما انهما هددا الاهالي فيما لو امتنعوا عن دفع الضرائب نزولا على قرار مؤتمر اللجان القومية . اما كلمة الاهالي فكانت تسليم مفاتيح المدارس اليهما واصرارهم على تنفيذ قرار مؤتمر اللجان القومية

اعتقال آنستين كريمتين والافراج عنهما

من أغرب ما سمعناه عن أعمال البوليس تعرضه لكرام السيدات العربيات واعتقالهن فقد حدث بينما كانت آنستان من عائلتين عربيتين سائرتين في الطريق بينما كانتا نازلتين من دار عبد الحميد افندي شومان قرب فندق الملك داود إذا ببعض افراد فرقة الطيران يتعرضون لهما . وصادف اذ ذاك مرور الميجر رايس فوقف لمعرفة أسباب التعرض فقال الجنود ان الانستين كانتا تلقيا من المسامير على الارض فاركبهما الميجر رايس الى قشلاق البوليس في باب الخليل . وقد شاهد الحادث الاستاذ المحامي حسن افندي البديري والسيد كامل عويضة فلحقا بهما الى القشلاق واجتمعا الى مدير البوليس المستر منرو في شأن هذا العمل الذي يثير الشعور وبعد مدة قصيرة أطلق سراحهما . فهل في هذه الاعمال ما يهدىء الخواطر ؟

بيان الى الامة العربية الكريمة

نحن قومسيونجية وتجار الخضار والفواكه العرب بالقدس نعلن ان بنياننا شديد لن يتزعزع ولن تؤثر عليه المحاولات الفاشلة التي يقوم بها اعداؤنا

اذا شاركنا امتنا بالاضراب العام عن طيبة خاطر ، وبالهام وطني محض مقدرين الخسائر العظيمة التي سنتكبدها . وقد آلينا على نفوسنا ان نضحي النفس والنفيس في سبيل الوصول الى امنيتنا . اللهم اشهد اننا سنبقى نجما ساطعا في سماء هذا الاضراب العام الى ان تتحقق مطالب الامة

فيا ايتها الامة الكريمة احتقرى البيانات الكاذبة المزيفة الملفقة المهربة . مزقيها شر ممزق ولكن اعتزى وافخري ببياننا الحقيقي هذا المدونة عليه اسماؤنا. ليعش الاضراب العام حتى تجاب مطالب الامة العربية

تاج الجاعوني ، محمد عكاشة ، عبد القادر الدجاني ، محمود سليم البيطار ، ابراهيم الحزينه ، بدوي زكي ، شكري سليم الحواش ، اسحق الاشرم وولده زكي ، سليمان الحزينه ، عرفات البيطار ، يونس طوطح ، احمد طوطح ، عارف الجاعوني ، اسماعيل طوطح ، صالح حمر طوطح

غرفة تجارية عربية وحماسة التجار

في الساعة العاشرة من صباح هذا اليوم اجتمع ١٥٠ تاجراً من كبار التجار العرب في فندق القلعة واستأنفوا ابحاثهم حول تأسيس غرفة تجارية عربية مستقلة عن الغرفة الحالية فقرروا :

١ — انسحاب التجار العرب من الغرفة التجارية وارسال تحرير الى المستر شيلي رئيس الغرفة يحتوي على الاسباب التي دعتهم للانسحاب

٢ — تشكيل غرفة تجارية عربية مستقلة تدعى (الغرفة التجارية العربية)

٣ — مقاطعة البضائع اليهودية وعدم التعامل مع اليهود بيعاً وشراء وتقرر ان يكون رسم الدخول جنيهان والاشتراك السنوي جنيها واحداً . واثناء الاجتماع دفع بعض الحاضرين ١٧٩ جنيها واكتتب اخرون بنحو ١٠٠ جنيه ، وانفض الاجتماع على ان يعقد اجتماع اخر لانتخاب هيئة ادارية الغرفة . وقد تبرع السيد جميل وهبه باسم مصانع جميل وهبه وشركاه ببعض اثاث الغرفة ، كما تبرع السادة عيسى فريج واولاده وعلي الدباغ وتوفيق زحيمان ببقية الاثاث

يهودية توزع مناشير مزعومة

اعتقل بوليس محلة محنة يهودا ، فتاة يهودية كانت توزع مناشير بالعربية موقعة بتواقيع باعة الخضار العرب وهي المناشير التي ذكرتها لكم في رسالة امس . وقد علمت ان البوليس رفع تقريراً بهذا الحادث الى الضابط المسؤول واعلن ان هذه نشرات من وضع اليهود وليس للعرب ادنى اطلاع عليها ، وقد نقلت هذه اليهودية الى القشلاق للتحقيق معها

بلاغ رسمي عن حوادث الامس

تجمعت في مساء امس في يافا جماهير من العرب اضطر البوليس الى تفريقها . وقد أدخل اربعة اشخاص يشكون اصابات الى المستشفى . وأعيد ليلة البارحة تطبيق نظام منع التجول في يافا . وحوالى الساعة الثامنة من مساء امس القيت قنبلة صغيرة خارج نقطة البوليس المركزية في حيفا ولم يحدث ضرر والقي القبض على ثلاثة اشخاص . واشتعلت النار في مدرسة يهودية في يافا والبناية مقفلة ولم يعرف مصدر الحريق وقد اطفأ البوليس النار بمساعدة العرب . وقد زار اعضاء اللجنة العربية العليا حيفا بعد ظهر هذا اليوم حيث تجمع جمهور يتراوح بين ثلاثة الاف واربعة الاف شخص في جامع الجرينه وتفرق الجمهور بهدوء

حيفا

الالوف تستقبل اللجنة العربية العليا

حيفا في ١٢ ايار — لمراسل الدفاع الخاص — حوالى الساعة الخامسة بعد ظهر هذا اليوم وصل اعضاء اللجنة العربية العليا حيفا ، فاستقبلهم في شارع الملوك جماهير محتشدة من الشعب المتحمس . وقد عين مسجد حيفا الكبير مقر الاجتماع فغص على رحبه بمختلف الطبقات وعند هدوء الجماهير التي يقدر عددها بستة الاف القى الاستاذ رشيد الحاج ابراهيم كلمة رحب فيها باسم اللجنه القومية في حيفا باعضاء اللجنة العليا ، وحيى تضامن الشعب واتحاده وقال : ان لنا املا عظيما بفضل هذا الاتحاد الشريف ، وهذا الامل وهو استقلال الامة العربية

كلمة سماحة المفتي

ثم نهض بعده سماحة الحاج امين الحسيني ، وقال : أقدم لحضراتكم باسم اللجنة العربية العليا ، جزيل الشكر على عواطفكم الشريفة التي نشاهدها الان . انه لا يمكن ان تحيا أمة ، أيها الاخوان ، بغير التضحية ولا يمكن ان يعيش فرد ، وتكون له كرامته ، بدون تضحية .

ان الامم يختلف بعضها عن بعض ويرتفع مقام بعضها عن بعض في التضحية فالامة التي تضحي كثيراً ، تنال كثيرا . والامة لا تضحي ، لا يمكن ان تحيا.

وبالختام نطلب منكم ان تثابروا على المطالبة بحقوقكم وانني مستبشر بأن الامة التي اظهرت كل هذا الثبات، وهذه الضحايا هي امة جديرة بالحرية والاستقلال.

كلمة يعقوب بك الغصين

ثم تلاه الحاج يعقوب بك الغصين فقال : الله اكبر ، الله اكبر . لقد جاء الحق وزهق الباطل ان الباطل كان زهوقاً . ان هذا الشعب بعد ان جاهد مايزيد عن العشرين يوماً كان جواب السلطة على جوابه ان ابت بالحديد والنار . ان هذا لا يخيفنا طالما نحن في هذا الايمان . امتان تتنازعان لا على عقار ولا على شيء تافه ، ان تنازعهما على وطن دونه خرط القتاد ، ان الموقف حرج ، فاما حياة واما موت . ان الامة ستستمر على الاضراب ، حتى تأخذ مطالبها كاملة

ثم قام الاستاذ رشيد الحاج ابراهيم ، وقال : انه يسر اللجنة العربية العليا ان تزور هذه المدينة ، وترى فيهم هذا التضامن والاتحاد . ثم نادى : هل توافقون على الاستمرار في الاضراب فاجابوا بنعم . وعلى اثر ذلك اعلن انفضاض الاجتماع وخرج اعضاء اللجنة وتبعهم افراد الشعب فاستقل الاعضاء السيارات وسارت الجماهير بمظاهرة كبيرة الى فندق السنترال مكان نزول اللجنة ، وكانت تهتف : الله اكبر ، الله اكبر. ولم يعترض البوليس سير المظاهرة . وقد اجتمع اعضاء اللجنة العليا هذه الليلة الى رؤساء البحارة والى بعض المسؤولين في الميناء وغيرهم وبحثوا امر تنظيم الاضراب وستسافر اللجنة صباح الغد الى عكا فالناصرة

يهجرون قريتهم لتطبيق قانون العقوبات

جاء وكالة هذه الجريدة اليوم عدد من اهالي قرية الكفرين وهي احدى القرى التي طبق عليها قانون العقوبات المشتركة واخبرونا انهم رحلوا مع نسائهم واطفالهم الى السهول والادغال بسبب معاملة البوليس لهم بقسوة شديدة، وخاصة ضابط القرى اليهودي كوهين الذي لا يعلم شيئا من نفسية الشعب العربي وشعوره وقد استولى البوليس على القرية ، بعد ان جرد اهلها منها وخسروا مبلغا كبيراً

القاء ثلاث قنابل في امكنه

القيت ليلة أمس ثلاث قنابل بينها واحدة امام دائرة البوليس وقد القيت قرب مفتشي البوليس المستر جيمس والمستر رنج والضابطين ابراهيم البيطار وخليل شحيبر وقبض على اربعة اشخاص

وصول باخرتين تحملان قنابل والغاما

وصلت اليوم باخرتان مملوءتان بالقنابل والالغام البحرية وافرغت في العنبر رقم ٤ بعد أن كان خاليا منها

اعطاء اسلحة لخفراء الميناء

تنوي ادارة الميناء في حيفا تسليح خفراء الجمرك . وربما فعلت ذلك غدا

جنين

القرى والالوف لاستقبال اللجنة العليا

جنين في ١٢ ايار — لمراسل الدفاع الخاص — هرعت الجماهير صباح اليوم لاستقبال اللجنة العربية العليا . وقد خرج وفد مؤلف من السادة : مفتي جنين ، الشيخ حسن الخطيب ، حضرة رئيس البلدية ، السادة علي العبد ، فايز السعد ، جميل العبوشي ، شوقي العبوشي ، عبد العفو امين ، محمد الغريب رشيد ، فريد رشيد وفؤاد القاسم ، علي المنصور ، حسني الدسوقي ، محمد المسعود ، رضا العبوشي ، احمد ابو ناعمه ومراسل هذه الجريدة لاستقبال الوفد في سيلة الضهر حيث تجمع اهل القرى

ولما اقبلت سيارات اللجنة قابلها المجتمعون بحماسة فائقة وبالاهازيج الوطنية وتكلم فضيلة مفتي جنين مرحباً . ثم خطب احد شباب القرية ورد عليه سماحة رئيس اللجنة . وبعد تداول القهوة تابعوا سيرهم الى قرية جبع فاستقبلوا استقبالا حماسياً ، ثم استأنفوا السير حتى وصلوا قريتي عنزة وعجه فاستقبلوا احسن استقبال

استقبال القرى الرائع

وفي قرية عرابة وبعبد اصطف الشباب والشيوخ والكشافة يتقدمهم الفرسان . وبعد شرب المرطبات خطب فضيلة الشيخ يوسف امين مرحباً ثم خطب كشافان احدهما من عرابه السيد عزيز بن المرحوم طاهر الحسين والثاني من يعبد . ثم نهض سماحته والقى كلمة قوبلت بالتصفيق الحاد . وفي قرية قباطية تجمع عدد كبير من القرى المجاورة فاستقبلوا اللجنة استقبالا عظيما هاتفين للوحدة والاستقلال . ثم تكلم الاستاذ فهمي العبوشي رئيس بلدية جنين وتلاه كل من السادة كامل الحاج حسن ، فؤاد الحاج الصادق وشاب آخر

الاستقبال العظيم في جنين

وفي جنين زحف الاهلون على بعد كيلو متر باعلامهم العربية . ولما وصلت اللجنة سار الموكب يتقدمه الفرسان فالطلبة فالطالبات فموكب السيدات فشائخ الطرق فجمهور الاهالي . وكان الحماس عظيما واستغرق سير الموكب ساعة ثم وصلوا الى دار اللجنة القومية . وبعد قليل نهض الاستاذ العبوشي رئيس البلدية ورحب باسم المدينة بحضراتهم وقوطعت خطبته بالتصفيق

ثم تكلم فضيلة الواعظ وتلاه محمد افندي الخير امين سر اللجنة القومية بكلمة حماسية باسم اللجنة ثم تكلم السيد عبد الغني سنان . ثم نهض سماحة رئيس اللجنة والقى خطبة حث فيها على التضامن والاتحاد

ولما خرجت اللجنة العليا من دار اللجنة القومية تقدمت والدة احمد التزي وامرته وهو الذي حكم عليه بسبع سنوات وقالت الوالدة ان ولدي حكم بسبع سنوات في سبيل الوطن ويسرني ان اقدمه ونفسي ضحية في سبيل اعلاء شأن البلاد ثم تابعت اللجنة سيرها لاستئناف الجولة

كشافة النادي تحرس المدينة ليلا

نابلس في ١٢ ايار — لمراسل الدفاع الخاص : لا تزال فرقة كشافة النادي الرياضي تتولى حراسة المدينة ليلا

اضراب عمال دائرة الاشغال

اضرب عمال دائرة الاشغال اضرابا تاما ولم يشذ عن الاضراب الا الخواجا بشاره خليل الذي حاول ان يغري القرويين بالعمل معه فرفضوا وما يزال الحماس في القرى بالغاً . وجاءنا من طوباس ان اضرابها شامل وان لجنتها القومية سائرة في جمع الاعانات

كتاب رئيس اللجنة التنفيذية العليا

لمؤتمر الطلاب العرب الى الحكومة

سلم رئيس اللجنة التنفيذية العليا لمؤتمر الطلاب العرب الكتاب التالي الى حضرة قائمقام المدينة ليسلمه الى حاكم اللواء الجنوبي . وهذا نصه :

باسم الطلاب العرب المجتمعين في مدينة يافا والممثلين لسائر اخوانهم في المدن والقرى في فلسطين نحتج صارخ الاحتجاج على الوضع القائم في البلاد والذي بسببه اصبح اصحابها العرب في خطر وانا باعتبارنا الجيل الذي يحمل امانة حفظ الوطن يهمنا جداً ان تغير الحكومة البريطانية سياستها الحاضرة لما فيه اعتراف صريح بحق العرب في سيادة هذه البلاد. واننا مع الامة مستعدون كل الاستعداد لافتداء الوطن العزيز باكبر التضحيات صيانة له وسنظل مضربين مع امتنا حتى اللحظة الاخيرة فاما نيل الحقوق واما استعداد للاستشهاد

ونتقدم لسعادتكم بالمقررات التي وافق عليها وفود البلاد بالاجماع والتي نضع شرفنا مرتبطا بتنفيذها — كما وردت في الصحف المحلية . هذا وعد علينا وميثاق نشعركم به

رئيس اللجنة التنفيذية العليا
لمؤتمر الطلاب العرب
رفعت النمر

الى رئيس لجنة السيارات

جاءنا من بعض افاضل اصحاب السيارات والسائقين في الدلط صورة الكتاب الذي ارسلوه الى الاستاذ حسن صدقي الدجاني رئيس لجنة أضراب السيارات في فلسطين، باعلان موافقتهم على مشاركة اخوانهم اصحاب السيارات والسائقين في فلسطين ، في اضرابهم والاستمرار عليه ، حتى تنال البلاد حقوقها والاستعداد لمتابعة هذه المشاركة في الاضراب ، الى النهاية ، مع لفت النظر الى ان السيد محمد اسماعيل خضر قد شاهد على جسر اللنبى سيارات من فلسطين مع بعض الحيوانات من قرى القدس تنقل الخضر الى فلسطين ، والى ان الامر يحتاج الى اتخاذ الحيطة والتنظيم والعمل على ايقاف كل « خارجي » عند حده حرصاً على حرمة الاضراب من ان يشوهها القلق والاضطراب

وقد وقع على هذا الكتاب السادة : محمد اسماعيل خضر واخوانه ابراهيم وصبري وعبد الكريم وجاسر . ناجي المطلق ، جمال كوكس ، فريد بكرى البسطامي وولده نايف ، الحاج حسن خرفان ، عبد الفتاح الكايد ، فوزان الراجح ، ورفقاؤهم في السلط ، خليل المشر ، خالد الواكد ، جميل الخليلي ، عبد الرحيم طبلت ، على الخليلي ، جميل اقطيشان ، حسين ابو الراغب ، ابراهيم عبد الستار ورفقاؤهم

فحياهم الله وسدد خطاهم

هذا ما نحب

جاءنا من السيد شريف حافظ الصلح في جبع كلمة يرد فيها على «متألم» الذي كتب الينا ان اكثر اهالي هذه القرية خارجون على الاضراب وانهم يوردون الخضار والبيض الى الادون من دون مدير شركة الملح في عتليت، ويؤكد ان قرية جبع ، ابعد القرى عن التعامل مع اليهود وان هذا الخروج قد تكون الواقعة فيه قرية جبع التابعة لحيفا ، لا قرية جبع التابعة لجنين

ونحن نثبت للسيد الفاضل هذا التصحيح ، آملين ان تكون القريتان نظيفتين ... وابعد القرى عن الخروج على كلمة الامة

تبرعات للعائلات المستورة في المنشية

قام السيد محمد حسين الناطور بجمع مبلغ من المال من اهل الخير لمساعدة العائلات المستورة في حي المنشية وقد استطاع جمع ٢٥ جنيهاً و٥٠٠ مل وزعت على ١٣٢ عائلة بواسطة جمعية الشبان المسلمين . واشترك في التوزيع السادة : محمد حسين الناطور ، محمود سمسم ، محمد أبو السيد. وهذه قائمة السادة المتبرعين:

مل	جنيه	
	١٠	الحاج توفيق ابو لبن واخوانه
	٠٥	سليم العمري
	٠٢	رشيد ابو لبن
	٠١	محمد حسين الناطور
٥٠٠		الحاج توفيق الفصين
٥٠٠		ابراهيم ياسين
	٠٢	عيسى السرحي
	٠١	حسن الدرهلي
	٠١	كامل حبيصة
٥٠٠		حافظ العيوطي
٥٠٠		زهدي الامام الحسيني
	٠١	الدكتور موسى تلاوي

سكرتير جمعية الهلال

ورد على وكالة هذه الجريدة في القدس البرقية التالية :

توقيف سكرتير جمعية الهلال العربية يحيفا علي افندي الصالح بدون ماسبب ولا مبرر الفت انظار فخامتكم لسوء عاقبة هذه الاعمال الشاذة

رئيس جمعية الهلال العربية
عبد القادر يوسف عبد الهادي

الى جلالة الامبراطور هيلا سلاسي

بهذا العنوان . جاءتنا من الاديب « المدني الملثم » كلمة مرفوعة الى جلالة امبراطور الحبشة ، وقد بلغ من حقد كاتبها على عصبة الامم ، ان اشار على جلالة الامبراطور ان يعمل على حل قضيته وايطاليا ، لا في جنيف ، لالان ايطاليا عادلة منصفة ، بل لان عصبة الامم ، تسير على سياسة افناء الشعوب الضعيفة لتحل محلها الشعوب القوية — سياسة الغدر والمكر ، والاثم والنفاق !

حول معاملة السجناء

وكالة الدفاع : القدس

وردت على وكالتنا في القدس البرقية التالية :

المعاملات الشاذة التي يلاقيها احرارنا المعتقلون في سجن عكا ، وخاصة الاستاذ على الصالح ، تزيد في هياج الشعب . نستنكر ذلك طالبين معاملتهم كمسجونين سياسيين

عبد الرؤوف عبد الرزاق ، عبدالله السمارة ، عادل السمارة ، طاهر حنون ، عبد الحليم الجبالي ، سليم عبد الرحمن ، امين قاروط ، فريد حمدالله ، صادق ابو الرب

برقية اريحا للحكومة

تلقت وكالة هذه الجريدة في القدس البرقية التالية :

اهالي اريحا الذين يتظاهرون اليوم محتجين على السياسة الجائرة التي تريدون بها تهويد فلسطين العربية بفتح ابواب الهجرة لليهود يؤيدون اللجنة القومية العليا بكل قراراتها ويطلبون ان يقف الانكليز من العرب والاسلام موقف شرف كما وقف معهم العرب والاسلام بشرف

اهالي اريحا

لجنة الخليل القومية

جاءنا من السيد عبد الرحمن نصر الدين في الخليل ، ان اللجنة القومية هناك قد اجتمعت الى بعض الخليل في القدس وبحث الجميع في الحالة الحاضرة والحوادث الاخيرة التي ادت اليها السياسة القائمة في البلاد ، واقروا عدة مقررات منها مضاعفة الجهود وتنظيم حركة الاضراب والضرب على يد كل من تسول له نفسه الخروج على كلمة امته ، وتأييد مقررات اللجنة العليا واللجان القومية ، والتبرع بكل ما يجمع من اهالي الخليل للفقراء والمنكوبين

بدون اذن معلم

اشترى احد العمال الذين يشتغلون في قهوة السيد العطاري في المنشية كيساً من الفحم من محل يهودي. وما كاد الجمهور يسمع بهذا الخبر حتى اسرع الى توبيخ العامل المذكور وكاد البعض يعتدي عليه لكن فهم ان هذا التصرف كان من العامل دون ان يكون لصاحب القهوة علم بذلك وهو المعروف بوطنيته بين جميع افراد حي المنشية

اللد الوطنية

جاءتنا كلمة بتوقيع « اهالي اللد » ان هذه المدينة المخلصة النقية من ارجاس البيع والسمسرة والتعامل مع اليهود ، لا زال مضربة اضرابا تاما لم تعكر صفوه ويشوه جماله ، غير بعض الخوارج الذين يشحنون الخضر والبيض الى اعداء الدين والوطن في تل ابيب والمستعمرات اليهودية

واملنا في ان تتدارك اللجنة القومية في اللد ، هذا الامر ، وتعمل على وقفه عند حد : لازالة هذه اللطخة السوداء من تاريخ البلد

احتجاج طلاب طبريا

جاءنا من طلاب مدرسة طبريا الاحتجاج التالي مرفوعا الى فخامة المندوب السامي :

نحتج على سياسة الحكومة المجحفة بحق العرب وسيظل ، طلاب مدرسة طبريا مضربين ، حتى تنال الامة حقوقها المشروعة .

الاصل عربي

جاءنا من السيد «مسيحي عربي» في حيفا أن مسلمي هذه البلاد ومسيحييها اخوان من قديم الزمان ، ولم تستطع غزوات الفرنجة وهجمات الفرس ، والرومان ، والاتراك ، وغيرهم ان تؤثر على هذا الاخاء المستحكم الحلقات بين الملتين ، لان الاصل عربي ، والمسلم والمسيحي تربطهما ببعضهما رابطة اللغة والدم والالم .

كلمة مضرب

جاءنا من « مضرب » في الرملة كلمة موجهة الى الاغنياء والزعماء يدعو فيها الآخرين الى العمل للقضية العربية بحزم واخلاص ، ويدعو الاولين الى البذل في سبيل هذه القضية بسخاء لا سيما في هذا الظرف العصيب الذي نرى فيه الامة احوج ما تكون الى عمل الفريقين: الزعماء والاغنياء

تعزية بوفاة الملك

ارسل السيد احمد اغا سكر صاحب الاجنسية العربية في يافا البرقية التالية معزيا بوفاة المغفور له جلالة الملك فؤاد الاول:

صاحب الجلالة الملك فاروق الاول — القاهرة

اشاطركم الحزن والعزاء بالفقيد العظيم ، وتهانئي القلبية لاعتلائكم العرش

فجاءه من صاحب المعالي كبير الامناء في القصر الملكي :

اتشرف بابلاغكم الشكر السامي على تعزيتكم وما اعربتم عنه من شعائر الولاء والاخلاص بمناسبة الرزء الوطني الكبير بوفاة عاهل مصر العظيم حضرة صاحب الجلالة المغفور له الملك فؤاد الاول

اجرام شاب

شبت النار في مزروعات اليهود الواقعه في ارض قرية الحرم التابعة ليافا واتهم فيها السيد عبد الله حسين الغزاوي من القرية ، فسيق الى مركز بوليس هرتسليا ومنه الى مركز بوليس يافا

والامل ان تهتم نقابة المحامين بهذا الشاب الفقير ، الذي يشتد البوليس في معاملته على الرغم من ثبوت براءته

عودة السيد عطاالله فريج

عاد السيد عطاالله فريج وعروسه الى القدس وهما يستقبلان وفود المهنئين في دارهما الكائنة في محلة البقعة من الساعة ٨ صباحاً للساعة ١٢ ظهراً ومن الساعة ٢ بعد الظهر الى الساعة ٥ مساء اعتباراً من تاريخ ١٠ الى تاريخ ٢٠ الجاري.

تبرعات غزة ليافا

جاءتنا القائمة الاولى من تبرعات اهالي غزه لمنكوبي يافا ، نثبتها فيما يلي:

مل	جنيه	
	٨	فهمي الحسيني
	٧	رشدي الشوا
	٥	الحاج عادل الشوا
	٢	فاعل خير
	٣	جميل الشوا
	٧	ابراهيم العلمي
	٢	الدكتور طعمه
	٧	الدكتور ابراهيم اتيم
	٦	الدكتور خليل ابو عزاله
	٧	محمد ابو رمضان
	٥	جودت ابو رمضان
	٥	صدقي العلمي
	٣	جميل العلمي
	٣	موسى الصوراني
	٦	حسن خيال
٤٢٥	١٥	جمعية الامر بالمعروف والنهي عن المنكر
	٥	عطا الشوا
	٣	يوسف الصايغ
	١	الشيخ حسين العلمي
	٥	حافظ العلمي
	١	خضر ترزي
	٤	سعدي الشوا
	٣	عبد السلام الحسيني
	١	رجب ابو رمضان
	١	كمال الغلاييني
	١	حافظ الترزي
	٢	فاعل خير
٤٢٥	١١٨	مجموع القائمة الاولى

— يتبع —

غزة

نقل ضابط بوليس

نقل الضابط هاشم افندي الداودي ضابط بوليس غزة الى مثل وظيفته في المجدل وقد حل مكانه الضابط السيد كامل الايراني .

وفود اللجنة القومية

لا تزال وفود عديدة من اللجنة القومية في غزه تذهب الى القرى لجمع الاعانات للمنكوبين وقد توجه امس السادة فهمي الحسيني ، موسى الصوراني ، رشدي الشوا ، حسني خيال ، يوسف العلمي ، محمد ابو شعبان خضر الجعفراوي الى بربرة ، هوج ، ونجد لجمع الاعانات من الاهالي وقد لاقي اعضاء اللجنة القومية من الاهالي كل تشجيع ومعاضدة واخذوا يتبرعون بسخاء

جمع التبرعات

قامت السيدة ام فؤاد زيد الكيلاني مدير مشغل الخياطة الوطني في غزة بما يتطلبه الواجب الوطني منها فحثت الطالبات على التبرع للمنكوبين وافتتحت قائمة التبرعات فجمعت مبلغا قدره ١٠،٨٠٠ وارسلته اليوم الى جمعية الاسعاف العربية في يافا بواسطة حضرة مدير البنك الزراعي العربي في غزة

. . .

تهدية تمكنك من الحلاقة بلذة وراحة !
تلك هي
ماكينة الحلاقة « ايفر - ريدي »
ومعها
موسى واحدة
مجاناً

ماكينة ايفر ريدي مضمونة عشر سنوات تتركب على بعضها بالضغط بدون قلاووظ ومعها شفرة ايفر ريدي مسقية ٣ مرات

إذا اشتريت أنبوبة من صابون
"بالموليف"
للحلاقة

حينما تشتري انبوبة من صابون بالموليف للحلاقة اطلب من البائع ان يسلمك الهدية التي ترى رسمها هنا اعلاه وهي ماكنة « ايفر ريدي » مضمونة لعشر سنوات ومعها شفرة واحدة للحلاقة طراز « ايفر ريدي » مسقية ثلاث مرات ويمكن استعمالها شهراً

الوكلاء والمستودع العام : الشركة المصرية البريطانية التجارية
مصر : شارع سليمان باشا ـ الاسكندرية شارع طوسن
فرع فلسطين . في بناية ميخا شويلي شارع يافا — تل ابيب
تلفون (١٠٦٢)

تبرعات حي المنشية

القسم الثاني من قائمة تبرعات حي المنشية ، وقد نشرنا القسم الاول منها في عدد الخميس الماضي وقيمتها ٢٨ جنيهاً و١٠٠ مل، ونحذف الآن من هذه القيمة جنيهاً واحداً تبرع به محمد عبد ربه المغربي ، ثم عاد فامتنع عن الدفع ،

مل	جنيه	
١٠٠	٢٧	المجموع السابق
	٠١	خليل واسعد ابو غالي
	٠١	الحاج خليل ابو النيل
	٠١	عمر رحمه
	٠١	موسى بركة
	٠١	سليم حمودة حمادة
	١	الحاج محمد ابو شاح
	٠١	محمود موسى عليوه
٥٠٠	٠٠	درويش الزين
٥٠٠	٠٠	يعقوب العالم
٥٠٠	٠٠	سليم ابو غزالة
٦٠٠	٣٥	المجموع

وتبرع الحاج محمد جودة بعجل بنر ذبحه ووزعه على الفقراء

مل	جنيه	
٩٦٥	٣٤	المصروفات بموجب وصل
٩٦٥	٠٠	الباقي

حول مزروعات طولكرم

جاءنا من قلم المطبوعات ان النار التي شبت في الساعة الواحدة بعد ظهر ١٠ الجاري في طولكرم ، وحرقت نحو ٤٠٠ دونم من القمح كما ذكر في الصحف — كانت نتيجة اهمال طفل ، اشعل ناراً في كوخ ، فساعد جفاف الطقس على نقلها الى الحبوب المجاورة ، فكان ما كان ...

سمخ

اضراب وتنظيم

لا يزال اضراب سمخ عاماً شاملا وهي ستستمر على اضرابها ، حتى تنال البلاد حقوقها كاملة .

وقد تألفت لجنة قومية لتوزيع الاعانات على الفقراء والمعوزين ، قوامها السادة الشيخ محمد ترعاني مختار القرية وحسن الشفا عمي شيخ شباب القرية وبعض من الشباب الوطنيين .

وقد تبرع أحد شباب القرية بواسل سيارة لنقل الفقراء والمحتاجين بلا مقابل الامر الذي يستحق عليه الشكر والتقدير

وفيما يلي مطالب البلدة :

(١) منع الهجرة الصهيونية منعاً باتاً
(٢) سن قانون لمنع بيع الاراضي منعاً قانونيا
(٣) تأليف حكومة نيابية عربية
(٤) اخلاء سبيل المعتقلين بسبب هذه الحوادث الدامية
(٥) النظر في شأن من حرقت بيوتهم ونهبت اموالهم بالتعويضات

الزعيم المنتظر

جاءنا من الطالب السيد عبد المجيد طهبوب في الخليل ان الزعيم المخلص العامل الذي يستطيع ان ينشل امته من وهدة الشقاء والاضطراب ، في هذه البلاد — هذا الزعيم لم يولد بعد ، ولكن الظروف القاهرة ستخلقه ، وتضع بين يديه امر قيادة الامة نحو طريق النور في وقت غير بعيد

والآن — من سيكون هذا الزعيم ؟

. . .

تبرعات القدس
للمنكوبين

تنشر فيما يلي القائمة الثالثة بالتبرعات التي جمعت بواسطة شوكت افندي المسلي ووردت على اللجنة القومية بالقدس اعانة لمنكوبي الاضطرابات :

مل جف

١٠٠ كليودي ماني
١٠٠ ميخائيل توتونجيان
٥٠٠ اميل البينا
١٠٠ يوسف ينيشي
٣ مؤسسة محلية
٢ رئيس مؤسسة محلية
١٠٠ الحاج حسن الخطيب الكسواني
٥٠٠ انطون خليل لورنس
٥٠٠ فائق صغير
٥٠٠ يعقوب فلاس
٥٠٠ يوسف الخوري
٢ سابا الاعرج
١ بارودسيان
١٥٠ الآنسة ليون حجار
٢٠٠ فاعل خير بموجب وصل اللجنة رقم ٧٨٤
١٠٠ الآنسة خلف
١٠٠ اتيلو مارليني
١٠٠ يادلو بسوني
١٥٠ الآنسة عونده اشقر
١٠٠ لويزيا سليمان
١ عزت المسلي
١ مروان المسلي
٢ عبد القادر المهتدي
٥٠٠ هاشم حسن الدجاني
٢٥٠ محمود القواسمه
١ عبد المجيد بركات
١ محمد موسى بركات
١ سعيد الجولاني واخوانه
١ الشيخ يحيى هدايه
٥ كامل وفا الدجاني
٢٥٠ سليم بلان
٧ حسن العمد واخوانه
٢ عمر الكالوتي
٢ الشيخ صالح الديسى
٢ محمود عكه
٢ فؤاد الدويك
٢ شكرى المهتدى
٢ الياس عبد النور القرعة
١ محمود ابو تاعور
٢٥٠ نصري زخريا
١ ابراهيم عثمان بوجه الخليلي
٥٠٠ حرم عيسى استنبولي
٢٠٠ حرم اديب المسلي
٢٥٠ حرم بيت راية
٢٠٠ حرم عزت المسلي
٥٠٠ حرم ابو احمد عكاشة
٢٥٠ « يوسف الصلاحي
٢٥٠ « عبدالوهاب استنابولي
٥٠٠ الانسة سكينة الجاعوني
٢٠٠ « كامل المتولي
٥٠ « بيت المنير
٥٠ « الحاج سعيد
٥٠٠ « ابو محمود
٥٠ « السيد كاملة
٥٠٠ الحاج سليمان بركات
٥٠ حرم الياس خوري
١٠٠ « بدروني
٥٠ « جلاد
٥٠٠ « الحاج عثمان اغنيم
١٠٠ « محمد ابو غزالة

الاعانات
لمنكوبي الاضطرابات

— تابع ما قبله —

طحين كيس	قمح كيس	
٢		الخواجه كارل كايزر
٢٠		جمعية الارمن بيافا
٤٠		الشيخ عبدالقادر ابورباح
٤٢		اهالي قرية الظهيرية بواسطة الحاج مسلم ندى والحاج رشيد عبد الفتاح ومحمد رسمي الجرف ومحمد الفارسي
٥٠		احمد محمد الشيخ علي
١٥		خليل ابو اشميس
٢٠		الحاج حامدو حسن ابولبن
٢٦		نمر الشيخ محمد الخطيب ورفقاه
٣٦		عبد المجيد عبد اللطيف العزة من بيت جبرين
	١٣	اهالي قرية تير
٤٠		اهالي يبنه بواسطة صالح عبد العزيز الوجي
	١٩	اهالي قرية قزازه
٢	٢٦	اهالي قرية قطره

الناصرة
تأجيل قضايا

الحوادث

كان اليوم موعد النظر في الدعوى المقامة على ثمانية عشر شخص الذين اتهموا بالاشتراك في مظاهرة الناصرة المعروفة ولاسباب لم تعرف بعد جاءنا في ساعة متأخرة من الليل أن النظر في هذه الدعوى تأجل لوقت غير معلوم

مظاهرة الطالبات

قامت طالبات مدرسة الاناث بالناصرة بمظاهرة سلمية تجولن فيها في بعض الشوارع ولم يتعرض لهن البوليس . ولم يحدث شيء ولله الحمد .

٢٠٠ حرم عبد المعطي بركات
٥٠ الانسة كريمة الحاج علي بركات
٥٠ حرم متري الشامات
٢٥٠ « عرفات وفا الدجاني
٥٠ « رباح بركات
٥٠٠ « كامل وفا الدجاني
٥٠٠ « الحاج عبد الباري بركات
٥٠٠ حرم حناصافية
١ حرم مصطفى البديري
١ الانسة شقيقة الشيخ موسى البديري
١ عقيلة الشيخ موسى البديري
٥٠ الانسة عطاالله
١٠٠ حرم نصار
٣٠٠ « عجاج نويهض
٥٠٠ السيدة ام تاجو الجاعوني
٥٠٠ والدة مروان المسلي
٣٠٠ السيدة حرم الجاعوني
٢٥٠ الانسة سميحة الصلاحي
٢٥٠ الانسة مفتية المسلي
٥٠٠ حرم عبد الحميد المسلي
١٠٠ بنت طلة مروتز السابي
٠٨٣ ٣٢٣ المجموع

حيفا
وطنية القرى

اوفدت اللجنة القومية في حيفا الاستاذ الشيخ رشاد الحلوي والشيخ حسن الحش وادبب لك الصلاح للذهاب الى القرى وجمع الاعانات من القرويين هناك . وقد بلغ مجموع ماتبرع به الاهالي في حيفا ثمانماية جنيه ولا نزال نطالب من اللجنة القومية ان ترسل لنا قوائم باسماء المتبرعين كما فعلت اللجان في جميع البلدان وخاصة في يافا وعكا ، ليسير العمل بدقة ونظام .

جهود السيدات

طاف عدد من فضليات نساء المدينة على بعض البيوتات وجمعن مبلغ احدعشر جنيهاً ولا يزلن مستمرات في عملهن الانساني الوطني ، بارك الله فيهن

اسماء الخوارج

لا تزال ترد على وكالة هذه الجريدة اسماء اشخاص كثيرين ممن خرجوا عن الامة ولم يشاركوها شعورها في الاضراب وامامنا قائمة باكثر من مائة اسم من المدينة والقرى المجاورة واكثرهم يرسلون الخضر والبيض الى الحال والمتاجر اليهودية ونحن نربأ بانفسنا ان نذكر اسماء هؤلاء لان الشخص الذي لا مبدأ عنده لاخير يرجى منه والاحرى به أن ينبذ ويهان وذلك خير جزاء يناله كل من تحدثه نفسه بالخيانة والمروق . .

الى رحمة الله

وفاة شاب

قال مراسلنا في حيفا انتقل الى رحمته تعالى المأسوف على شبابه المرحوم كامل قسلاوي عن عمر يناهز السابعة والعشرين وقد شيعت جنازته بموكب حافل سار فيه وجوه واعيان وشباب المدينة ، وقد نقل في سيارة الى مسقط رأسه عكا حيث ووري التراب . تغمده الله برحمته والهم آله وذويه جميل الصبر والعزاء

نابلس
براءة سائقين

أقامت النيابة الدعوى على السائقين فتح الله سليم ، وزهدى السنونو بتهمة الاشتراك في اجتماع غير مشروع والحض على الاضراب أمام حاكم الصلح الشيخ محيي الدين افندي الملاح وتطوع للدفاع عنهما الاستاذ عادل زعيتر وكان اليوم موعد المحاكمة وبعد سماع شهود النيابة ومناقشة الدفاع حكم ببراءتهما

طولكرم
قضية مقتل اليهودي

نظر قاضي التحقيق في قضية مقتل اليهودي كولدمان الذي قتل بالقرب من راس عانا منذ شهرين اثناء محاولة تشليح الباص والمتهمون هم عبد القادر الدارب واحمد اليوسف وعبد الكريم عبد الله من كفر جمال وقد تأجل النظر فيها الى يوم السبت القادم وكان يرافع عن المتهمين المحامي راشد الجيوسي

عكا
تنظيم

حركة الاضراب

اصبحت المدينة اليوم مضربة ليومها العشرين اضرابا شاملا جميع طبقات الامة واجتمعت اللجنة القومية اليوم الساعة التاسعة صباحاً وبحثت في شئون اللجنة والاضراب وفي النهاية قرر اسناد الرئاسة الى العالم الجليل الشيخ عبد الله الجزار مفتي عكا وتقرر ارسال منشور لشكر اهالي القرى المجاورة على ما قدموه للجنة من التبرعات وحثهم على مواصلة جمع الاعانات « المنشور مرفوق بهذه الرسالة » كما ان اللجنة دعت جميع سائقي السيارات في عكا وعقدت لهم اجتماعا خصوصياً للمحافظة على سير الاضراب وعدم الميل الى اولئك الخونة المدودين بمال الصهيونيين .

وافتتحت الجلسة بالوقوف دقيقة ذكرى لشهداء العرب في فلسطين وتقرر انتخاب هيئة جديدة لنقابتهم وفاز بالانتخاب السري كل من السادة : محمد خير القلالاوي ، محي الدين بخور ، محمود الفقيري ، الياس شكري ، صبحي فؤاد ، بدوى سليم ، وديع البرباره ، يوسف فستق ومحمد نجيب العبد الله

وانتخب الحاج مصطفى استيتيه رئيساً فخريا لها وجعل العاصي امين المال ومحمد خير القلالاوي امين السر

برقية

الى الدجاني وعبده

وتقرر ارسال برقية للسادة حسن صدقي الدجاني وصالح عبده في القدس وهذا نصها :

نشكر كما على موقفكما المشرف ونطالب من الامة الاقتداء بكما . نؤيدكما »

وبالفعل لم تزل السيارات وباصات القرى والتركات مضربة سوى شركة باصات عكا — حيفا

دائرة البوليس

دعت دائرة البوليس في عكا كلا من الشباب السادة : عبد المطلب فضه ، محمد غندور ، رياض الخطيب ، عادل رباح . داود برادعي ، صالح شمشوم فائز عيبار احمد فضه وسامي صديفه والقى الضابط جميل المسلي بعض جمل على مسامع الشباب وطلب منهم ان يكتموها لانه يوجد تهمة ملصقة بهم من طرف البوليس

وقبل طلبه ذلك قدم الدائرة أربعة من القرويين فتكلم اثنان منهم في وقت واحد ، عندها طفق الضابط المذكور بشتمهم فهل هذه هي معاملتك ايها البوليس

ولوحظ ان دائرة البوليس وضعت عدة نقاط على شارع بيروت — حيفا المار بطرف البلدة .

من المخازن اليهودية

وصل عكا امس عربة قطار مملوءة بشمينتو شركه نيشر الصهيونية الى محمد علي شلون كما انه اليوم احضر اوائل للكهرباء من المخازن اليهودية بحيفا !

من لا ارض له
لا وطن له

. . .

الخليل
لجنة دوره القومية

تألفت في قرية دوره لجنة قومية من المشايخ يوسف عبد الحميد عمرو ، محمد الحاج اسماعيل حجة ، خليل النمورة شاكر كايد وبدوي عبد الحميد وباشرت اللجنة في جمع الاعانات . وقدم الاعضاء احتجاجا للمندوب السامي على الوضع الحاضر . وطيرت برقية بتأييد اللجنة العربية العليا

عمان
خروج على الامة

شحن اليوم من محطة عمان ٧ أطنان من الموز الى شركة الموز الفلسطينية وهي شركه يهودية مركزها حيفا . والشاحن هو محمد مصطفى قطينة جاء بهذه الكمية في ثلاث سيارات في الصباح الباكر من بيارة الحاج فوزي النابلسي الشونة . ان الخروج على اجماع البلاد بمقاطعة اليهود يعد جريمة وطنية لا يقبلها الضمير الحي والنفس الحرة

محاولات يهودية فاشلة

اتصل بنا السيد منيب الحاج محمد من رأس العين وذكر لنا ان احد اليهود كان يركب على دراجة نارية ويوزع مناشير طبعت على الآلة الكاتبة باللغة العربية . وهى مناشير يوزعها اليهود للحض على عدم الاضراب وجهت الى السائقين . وحمل واضعو المنشور على الاستاذ حسن صدقي الدجاني رئيس لجنة اصحاب وسائقي السيارات ، وهذه الحملة لاريب تشرفهما

السياسة القائمة

جاءتنا من الطالب السيد محمد حسين القراء ، في يافا ، كلمة مجمل ما فيها ان الشعب العربي في فلسطين ، قد ضاق ذرعا بالسياسة القائمة وما عاد ليستطيع الصبر على الحالة الراهنة ، وان الطلاب سيستمرون على اضرابهم ، مشاركين الامة في شعورها النبيل ، حتى تجاب البلاد الى مطالبها العادلة .

افخر انواع الصابون النابلسي

له شهرة واسعة

الصابون النقي المعروف

صابون

زيت زيتون

نابلسي حسن شكعة

مار كه مسجلة

مصنوعات صالح

الحاج عمر الشكعة نابلس

انقى صابون يستعمل في البيوتات الكبيرة نظيف يطري البشرة ويجعلها بضة لامعة

نال الجائزة الاولى في معرض نابلس سنة ١٩٢٤ رائحته جميله لانه مصنوع من زيت الزيتون النقي .

الوكلاء محمود كمال قطان : يافا محمد حمدي المصري : حيفا محمود فيضي اخوان : القدس

لا تدخل الى بيتك صابونا سواه في غزه : السادة صوراني وشعث

الماركة الممتازة لاحسن صابونه

صابون شبيطه

الصابون العصري

شبيطه

زيت زيتون نقي

الصابون الذي يطلبه جميع من استعمله

مصنوع من زيت الزيتون النقي ويطلب من جميع المحلات

المركز الرئيسي مصبنة شبيطة : الرملة

نمر بطشون واخوانه ونصيف كركر يافا : سوق الدير

تلفون ٧١٣ . القدس ، شارع بطريركية اللاتين تلفون ١٩٨

اوتيل باريز

يقع في الطابق الثالث فوق المطعم اوتل باريز وهو الفندق الجديد الذي افتتحه السيد يوسف الرملاوي فرعا راقيا وجهزه باحدث الاثاث واحدث فيه وسائل الراحة واعده فقط للمسافرين الممتازين والاوتيل الجديد يمتاز بموقعه البديع المطل على بساتين يافا وبحرها الجميل ويلقى فيه المسافرون الراحة بتمامها وليس الوصف كالعيان

شارع الملك جورج — عمارة المستقيم — رقم التلفون ١٢٥٠

امام موقف باصات تل ابيب — يافا

فوق مطعم ومقهى المغربي الطابق الثالث

سائقو طولكرم

جاءنا من سائقي سيارات طولكرم كتاب يأسفون فيه لضآلة المبالغ التي تبرع بها اهالي طولكرم ، واكثرهم من الاغنياء ، اصحاب الاملاك والمتاجر والاراضى ، اذ ان ما تبرع به هؤلاء لم يتجاوز الستين جنيها اي ثلث ما تبرع به سيدات جنين وحدهن

ويلفتون نظر فضيلة قاضي طولكرم واللجنة القومية الى ضرورة مضاعفة الجهود لجمع اكبر المبالغ لاعانات الفقراء والمنكوبين ، في هذا الوقت الحرج

وقد وقع اختيار السائقين على ان تجمع اللجنة القومية ، التبرعات والاعانات من السادة عفيف الحاج ابراهيم ، سلامة الحاج ابراهيم ، حمدان الحاج احمد ، عثمان الشاق ، محمود سمارة واخوانه ، راسم الشيخ كمال ، الحاج عبد الله الطياح ، الحاج نمر عبدالقادر ، داود ابو شريف لا محمد عبد الحليم واولاده ، يوسف حبيب حنا ابو عطا ، وغيرهم من التجار الذين نقل ثروتهم عن هؤلاء ، اذ ان البقاء على هذا الجمود ، وقبض الايدي عن البذل ، امران يقابلهما الجميع بالاسف والاستغراب

الدفاع ـ يوم الاربعاء في ٢١ صفر سنه ١٣٥٥ و١٣ ايار ١٩٣٦

صاحب الامتياز والمحرر المسؤول ابراهيم الشنطي

مدير الادارة شوكت حماد

رقم التلفون ١١٨٧

الدفاع

جريدة يومية سياسية مصورة

العدد ٦٠٦ ـ السنه الثالثة

ادارة الدفاع في عمارة حزبون شارع جمال باشا ـ يافا
العنوان البرقي: الدفاع يافا : ص . ب ٢٥٥

	عن سنة	عن نصف سنة
قيمه الاشتراك في فلسطين	١٥٠	٨٠
في الخارج	٣٠٠	١٦٠

صور عالمية على هامش الحوادث

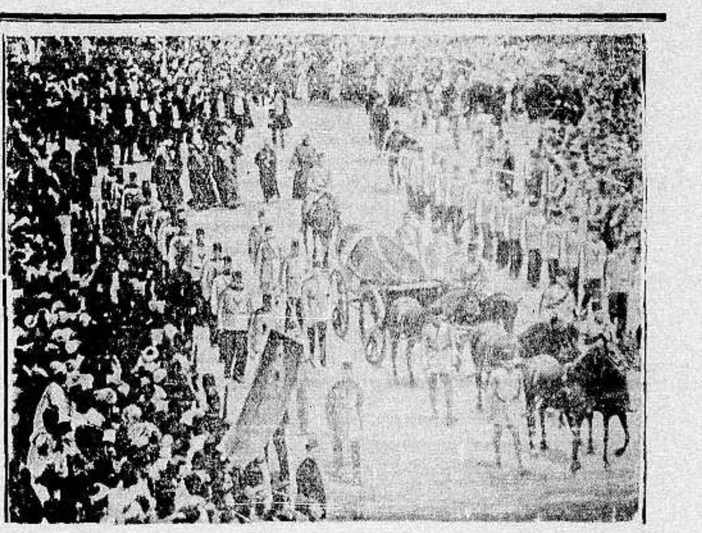

جنازة المغفور له جلالة الملك فؤاد الاول في القاهرة وقد شهدها الوف الجماهير باحتفال مهيب.

الطائر الاميركي المشهور كليمسون وقد هبط من الطائرة عن علو ثلاثة آلاف متر بواسطة «مظلة النجاة»

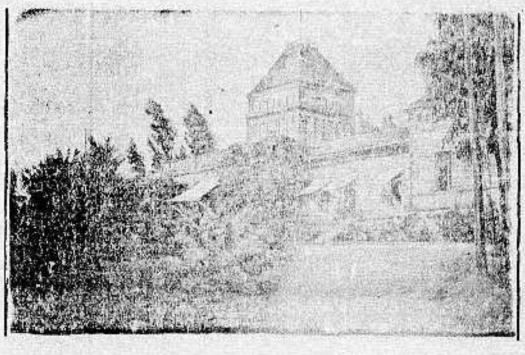

السفارة الالمانية في اديس ابابا عاصمة الحبشة وقد هرب موظفون منها والتجأوا الى السفارة البريطانية على اثر الثورة التي نشبت هناك .

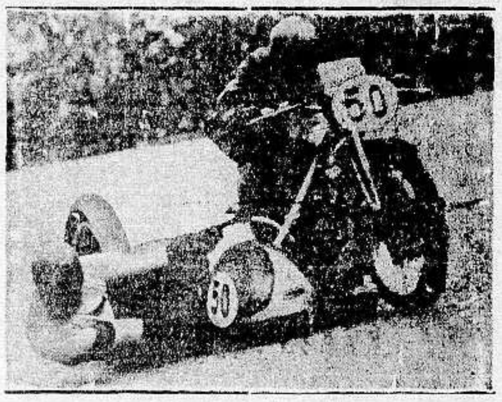

جرت في مدينة برن في سويسرا مباراة على الدراجات النارية وقد فاز بالجائزة الاولى المغامر الالماني (توني)

حبوب اورشيتونين

اختراع حديث لتقوية الاعصاب وتجديد الشباب

علاج حيوي كيماوي لمعالجة الشيخوخة التناسلية والعنانة وضعف التناسلية

ان افضل العلاجات في معالجة هذه العلة المضنية هو ما بني على تقوية جهاز التناسل الحقيقي في الرجل هذا العضو الذي ثبت منذ زمن ليس بالقريب أنه عدا عن افرازه الحوينات المنوية (سيرماتوزوئيد) له مفرز داخلي خاص يؤثر في أحوال الشخص النفسية وفي نموه الجسماني وفي قواه العصبية ، وأن العنانة والضعف التناسلي تعود معظم أسبابهما الى نقص هذا المفرز وهو (الهرمون التناسلي) الذي لا يزال العلم الخاص يجهل حقيقته ولكنه يعرفه حق المعرفة باثاره ، فالمفرز أو (الهرمون) اذن مادة نجهل جوهرها وإنما نستدل على وجودها بتأثيرها وفعاليتها وذلك بواسطة التجارب والاختبارات العديدة على الحيوانات ولا سيما القردة الكثيرة الشبه بالانسان ، فاذا ما نفدت هذه المادة الجوهرية التي يتوقف عليها حسن قيام الاعضاء التناسلية بوظيفتها ، كان على الطبيب المداوي أن يعوض للبدن ما يقوم مقامها ويفعل فعلها. هذا ما اتجهت اليه أفكار الاطباء الاخصائيين باعضاء التناسل منذ أمد بعيد وقد توالت جهودهم وتتابعت تحرياتهم الى أن توصلوا (بفضل الاختبار في الحيوانات) لاقتطاف ثمرة مساعيهم بايجادهم جواهر كيماوية حيوية تؤثر في الجهازين العصبي والتناسلي معاً فتقوي هذا وتنبه ذاك ، فاصبح العالم يجد أمامه اليوم هذا العلاج الحديث الذي أسموه (أورشي تونين)ويستدل على مفعوله من اسمه ومعناه (المقوي الخصوي)

وأن فائدة هذا العلاج الثابتة علمياً وعملياً فهو يقوي الخصية على عمل الحوينات المنوية وينبه الجهاز العصبي . ففائدته إذن مضاعفة : يزيل العنانة ويقوي الباه

وعدا عن هذا وذاك ، ونظراً لان العنانة والضعف التناسلي هما مرضا الشيوخ ومرض الذين يبكرون في شيخوختهم ويهرمون قبل أوانهم من الشباب المنهمكين ، فقد أضيف الى (الاورشي تونين) جواهر أخرى من خاصتها تقوية الدم ليكون هذا صالحاً لتغذية الخصية والجهاز العصبي

و يطلب من مستودع قياله وصباغه فى يافا

مستودع الادوية الوطني الفلسطيني ـــ ٢٥ شارع بسترس ـ يافا

تداوي حديث لشفاء التعقيبة الحادة (حرقة البول) والزمنة والنقطة العسكرية بمدة اسبوع

بحبوب الغونوفاكس Gonovax

تجهيز الدكتور S·M·K رئيس شعبة الامراض الزهرية في انسي ـ فرنسا

ان افات المجاري البولية والتناسلية المنتشرة في هذه البلاد انتشاراً هائلا والتي لها اثرها السيء والمحسوس في قطع النسل او تشويه المولودين قد دعتنا الى وضع المستحضر المسمى (غونوفاكس) ويجب ان لا يخفى ان اكثر الامراض انتشاراً في هذه البلاد هو حرقة البول او التعقيبة التي لا بد لسريانها وانتقالها من وجود احد امرين :

١ ـــ المناسبات الجنسية المشبوهة

٢ ـــ تلوث العضو التناسلي بالافرازات والمواد القيحية الحاملة لعامل التعقيبة ومما هو جدير بالذكر ان كل آفة لا تعقبها المداواة الباكرة لا شك انها تصبح مزمنة وان آفات المجاري البولية وخاصة منها التعقيبة هي من الافات التي ازمانها وطول مدتها يجعل شفاءها صعباً وعويصاً فان استعمال الغونوفاكس اسبوعا واحداً يكفي لشفاء التعقيبة الحديثة الانتقال ولكن كلما تأخرت مدة التداوي اصبحت مدة الشفاء اطول واصعب .

والحالة التي لا تزال البشرية تئن من ويلاتها هي : انقطاع النسل ، واسبابه غالبا اهمال مداواة التعقيبة لان عامل هذه الافة السريع الانتقال الى الخصي حيث يستولي على مولدات الحوينات المنوية فيقتلها فيصبح المرء عقيما اي مقطوع النسل واحيانا يتوضع عامل هذه الافة على المفاصل فيسبب الم المفاصل وكثيراً ما يتوضع بطريق السراية في العين فيسبب عمى العين (ان لم تعقبها المداواة) بل وكثيراً ما تكون سبب هدم العائلة وخراب صرحها المشيد حيث هنالك كثير من الرجال المتزوجين وغير المتزوجين من تهوي به شهوته فتوقعه في مثل هذه الافات ولا يلبث هو بدوره ان ينقلها الى زوجته المسكينة فتصبح العدوى منتشرة بين الزوجين وحينئذ اما ان يصبح النسل منقطعاً واما ان تلد الزوجة اولاداً مشوهي الخلقة وكثير ما يلد الطفل اعمى (ان لم تسعفه المداواة)

وهذا ما نعيذ ونحذر شباب هذه البلاد من الوقوع به وذلك للاسراع باستعمال حبوب الغونوفاكس الذي يطهر المجرى البولي فيمنع حصول هذا المرض . كما اننا ننصح النساء المصابات باستعمال حبوب الغونوفاكس لان لمواده خواص عجيبة في قطع السيلان القيحي وحرقة البول بمدة لا تزيد عن اسبوع واحد.

فوائد هذه الحبوب : يقتل جميع الميكروبات الموجودة في اعضاء التناسل . يزيل الالم عند التبويل . يمنع التشنجات والانتفاظات الليلية فيسهل شفاء قروح المجرى البولي وفي الاجمال بين جميع الادوية التي يستعملها الاطباء الاخصائيون لا يوجد مادة اقوى واسرع من الغونوفاكس لشفاء التعقيبة او حرقة البول والنقطة العسكرية وفوق ذلك فانه اذا اخذ حبة اوحبتين من هذا العلاج قبل المناسبات الجنسية فانه يكون واقيا من الاصابة في الاحوال المشبوهة وكل علبة تحتوي على تعليمات مفصلة عن كيفية الاستعمال . (احذروا التقليد) الوكلاء في فلسطين : يافا شارع بسترس رقم ـ ٢٥

مستودع الادوية الوطني الفلسطيني قيالة وصباغة.

صونوا عيونكم من الرمد باستعمالكم

قطرة القنواتي العجيبة

بشرى ازفها الى مواطني الاكارم سكان فلسطين خاصة والى سكان البلاد العربية عامة في جميع اقطار سوريا ومصر والحجاز وشرقي الاردن والعراق والعجم : وهي نجاحي العظيم بتركيب هذه القطرة العجيبة (قطرة القنواتي) بعد جهود عظيمة صرفت من اجلها .

معمل القنواتي يقوم بخدمة بني قومه بامرين : احدهما تهيئة احسن الادوية عملا وانفعها تأثيراً . والاخر تنزيله القيم الباهظة الى اصغر حد ممكن . فها هو الان يتقدم بهديته الثمينة الجديدة العظيمة الفائدة ، قطرة القنواتي العجيبة الى ابناء وطنه الاكارم .

ركبت هذه القطرة بعد ان اجريت تحاليل دقيقة على جميع انواع القطرات الشائعة في سوريا ومصر والعراق والتي تباع بقيم فاحشة ، واستحصلت منها بعد التعديل تركيبا يناسب طبائع اهل البلاد وانواع الامراض العينية المنتشرة فيما بينهم فجاءت قطرة القنواتي بحمد الله ومنته غاية في الاحكام وآية في الاتقان .

وقد اثبت تركيبها لاهم الاخصائيين بامراض العيون من اطبائنا الوطنيين الاكارم فاظهروا اعجابهم بها وقالوا ان قطرة القنواتي من اهم القطرات المتداولة اليوم في الاسواق واعظمها فائدة واحسنها تأثيراً تشفي التهاب الملتحمة الحادة والمزمنة النزلوية والحبيبية (التراخوما). تدفع الاحتقان فتزيل الاحمرار والحرارة وتقطع الدمع وتصون العين من الرمد .

تخلص العين من العمش وهو ضعف البصر مع سيلان الدمع في اكثر الاوقات تسكن الالم بسرعة فتخلص المصاب من آلامه المزعجة . تجلو العين فيصفو رونقها ويمتد بصرها ، تقتل جميع الجراثيم التي تتسلط على العين وتؤذيها فيخلص المرء من الرمد وتصلح تخريش الغبار والحشرات .

قطرة القنواتي عظيمة التأثير كبيرة الفائدة رخيصة الثمن لا يجاريها بحسن تأثيرها قطرة من القطرات . والخلاصة قد اصبحت قطرة القنواتي بعد التجربة صديقة العائلات ومن احتياجات البيت الضرورية التي لا يستغنى عنها .

كيفية الاستعمال : يقطر في كل عين نقطتان صباحاً ومثلهما مساء للكهول من رجال ونساء .

ويقطر للاطفال نقطة واحدة صباحاً ونقطة واحدة مساء في كل عين .

واخيرا اقول يا ايتها الوالدة الحنونة لا تنسي غسل عيني ولدك بعد القدوم من الاسفار او النزهات اثناء اليوم ثم تقطير قطرة واحدة من (قطرة القنواتي) في كل عين لتخلصيهما من الغبار والجراثيم التي تنتقل بواسطته ولتنقذي ولدك الحبيب من الرمد المزعج في ايام الصيف. وما توفيقي الا بالله .

دمشق : عبد الوهاب القنواتي
استاذ الكيمياء في المعهد الطبي العربي

قطرة القنواتي العجيبة: تباع في جميع الصيدليات في عموم البلاد العربية عامة واطلبوها من مستودع الادوية الفلسطيني يافا شارع بسترس وتباع في عكا في صيدلية درويش قبلاوي ، حيفا : صيدلية عمر ابو غزالة ، نابلس: راشد ابو غزالة ، القدس: مافرو ميخالي شارع الباب الجديد ، وصيدلية الحسيني وصيدلية العلمي باب العامود ، وصيدلية عطا الله اخوان شارع مأمن الله .

يافا - يوم الخميس في ٢٢ صفر ١٣٥٥ - الموافق ١٤ ايار ١٩٣٦

صاحب الامتياز والمحرر المسؤول ابراهيم الشنطي

مدير الادارة شوكت حماد

رقم التلفون ١١٨٧

الدفاع

جريدة يومية سياسية مصورة

العدد ٦٠٧ - السنة الثالثة

ادارة الدفاع في عمارة حزبون شارع جمال باشا - يافا

العنوان البرقي : الدفاع يافا : ص . ب ٢٥٥

	عن سنة	عن نصف سنة
قيمة الاشتراك في فلسطين	١٥٠	٨٠
في الخارج	٣٠٠	١٦٠

الاضراب العظيم في يومه الخامس والعشرين. مقتل يهوديين وعربي في القدس. بلاغ الحكومة الرسمي. النجاشي يقابل وفداً صحافياً من العرب

الوصاية العابثة

هذه المظاهر العسكرية

هراوة البوليس لا تحل قضية فلسطين ولا يحلها مجيء فرقة الهايلندرز . ولا قانون العقوبات المشتركة . هذه جميعاً تدابير لا تصلح أداة لحكم يقوم على العدل، والمحبة ، والشرف إنما في المستعمرات تتخذ لقهر الثورات . وفلسطين ليست مستعمرة . بل بلد وضعه النظام الدولي تحت وصاية بريطانيا المتمدنة ، صاحبة الدساتير، وجامعات اكسفورد، وكمبردج، ولندن ، لا بريطانيا الدبابات ، والفرق العسكرية ، وقانون جرائم الفساد ، والعقوبات المشتركة ، والتحريض لكن مع الاسف ها هي الدولة التي ملأت الدنيا تحدثاً بالفضائل والحريات تفزع الى مظاهر القوة الهائلة لاخفات صوت يشدو بالحرية ، والحق ، والدفاع عن النفس والشرف . فأينا الخسران في هذا الموقف وأينا الرابح ؟ نهدر مصالحنا ، وتضحياتنا ، بعد ثماني عشرة سنة عشنا فيها على الامل الذي لا يعدو السراب في الصحراء لتائه الشقي . نهدر مصالحنا وتضحياتنا الا لنغزو قوماً ، ولا لنعتدي على حق ، بل لكي نعيش في بلادنا مطمئنين، فتهب بريطانيا تأتينا بالقوات العسكرية لتمنعنا هذا الحق !

لا أمل ولا انتظار

القوة تشوه سمعة غيرنا

حقنا سنأخذه في النهاية

قل يا توماس

ويقول وزير المستعمرات انه لا يخضع لتهديد . لم نهدد. بل قررنا اتباع خطة . وجحود من بريطانيا ان تصر ، وأن تتردد . وجنون منا ان نتراجع ، او نتخاذل . قل يا مستر توماس : ألم تخضعوا لليهود حين اصدرتم كتابكم الابيض سنة ١٩٣١ عن قضية فلسطين واتبعتموه بما اسميتموه التفسير لذلك الكتاب ؟ قل: ألم يكن عمل اليهود يومئذ تهديداً ؟ ثم قل: ألم تتخاذل مرات أنت وحكومتك فتعلن ان المجلس التشريعي سوف لا يمس مشكلتي بيوع الاراضي والهجرة ترضاء — اذعاناً لليهود ؟ الم يهددك هؤلاء حتى ألجموك مرة ، وحتى قلت ان مهمة الوفد العربي تنحصر في بحث المجلس فقط ؟

أم تهديد اليهود تدللونه . تذعنون اليه ، وعزمنا نحن يسوءكم ؟ ان كان كذلك فسيان يا مستر توماس ، سم عملنا تهديداً أو ما شئت ، ما دام أنه كلمة مليون نسمة استوت في أعينهم السعادة والشقاء ، والفرح والحزن من جراء سياسة الاذلال ، واللت ، والخسارة

وبعدئذ جردوا علينا القوانين

وهاتوا الحملات العسكرية

وضاعفوا عدد السجناء

لكنكم الخاسرون في النهاية

أما نحن فهات يا زمن كأساً أخيرة ،

ووداعاً يا حياة !

هل أمحلت بريطانيا

لا نميل الى الحرق والقتل، والاذى لكن السياسة الظالمة حرقت مهجتنا ، وقتلت عواطفنا وآذت شرفنا . بعد هذا، أي عمل في الوجود يصبر ؟ أنتم السبب أنتم الذين تحرضون أنتم الذين بترددكم، وعنادكم تضطرون الى حشد الجيوش لبلاد عزلاء . ثم مستر توماس يقول : لا أخضع للتهديد . كان الاولى أن يقول: هذه خطوة اليائس فلا ذهبن بـ[illegible] ، وفاء للحق ، ولمصلحة الامبراطورية ، ولرضا العرب والاسلام لو فعل لربح مليون قلب ، وراءها ملايين القلوب . لو فعل لكان أحاط امبراطوريته بسور عظيم لا تنفذ منه جرثومة الشيوعية، ولا شيطان الفاشست هل أمحلت بريطانيا فلا تنتج الافكار الطيبة ؟ هل أصبحت عاقراً لا تلد الرجال المدبرين ؟

سلها : هل ، يا بريطانيا ، تريدين فلسطين كلها لليهود ، تجيبك سلباً . سلها: هل تريدين ثلثها أم نصفها أم ثلاثة ارباعها، تجيبك بالتردد ، والغمغمة ، والزوغان . إذن قولي أية خطة تسلكينها معنا يا من أشقاهم الحظ الانكد بوصايتك عليهم. ما افدح خسارتك اذا كنت تسيرين على خطة منظمة . وما اظلم جهلك اذا كنت تسيرين بدون خطة. كلا الحالين مسيء الك

الوصي عابث بالوصاية

إنه بين الجبن والتردد يلجأ الى القوة

هذه بضاعة الظالمين

أما دولة العدل فكفها أرحم !

في سبيل من

مع لندن على اتصال دائم . هل تصفون لها حالة البلاد فقط ؟ هذا لا يكفي. صفوا لها العلاج . هذه الحالة ستقيم ما اقام السبب الظالم ! إذن في اتصالكم تحدثوا عن سبيل لحل الازمات . عن سبيل لاتقاء قلوب اربعمائة مليون لا يدميها جرح، فتهتز

هل جزاء العرب والاسلام ما نرى منك يا بريطانيا ؟

هل جزاؤهم ان تهددي قبلتهم ، وتهددي مهد المسيح ايضاً ؟

لا نخاطبك بلغة الشعراء . هذا ليس إثارة لنوازع الخير فيك. فان عبرات مليون نفس، وضحاياها ، وآلامها ، وما سببها — لم تستدر استدرار عاطفة واحدة . لكنه إنذار لك بالذي قد يحدث فترين في الهند متبرماً ، وفي مصر ساخطاً ، وفي السودان هائجاً ، وفي الجزيرة ثائراً، وفي كل مستعمرة من مستعمراتك رأساً يضرب ، ويداً تهدم ، وقلباً يحرقه الغيظ الشديد . وفي سبيل من :

صهيونية هدامة طامعة

يهودية أفاقة آثمة

دعاية خادعة مزيفة

ما أعظم خسارتك بهذه السياسة

إننا لا نهدد، يا مستر توماس، لكن الذي يهدد أيام قريبة نخشى اذا جاءت أن يكون عمل موسوليني تافهاً، لا أثر له بجانبها . أيام تهب فيها العاصفة ليس من فلسطين التي لا يسكنها غير مليون، لكن من سائر بلاد الشرق الناقم

ثم هذا الخليط من شعوب اوروبا، هل تحسبونه بخاص لكم ؟ هذا البولوني والالماني ، والنمسوي ، والروسي ، واللتواني ، والهنغاري و ... — هل فيه قلب ينبض بالحب والولاء لكم ؟ سترون منهم مجموعة جواسيس عالمية ، لا يأتيكم سوى النكبات ،

مع ذلك ، لقد خطونا ، وهذه اليد مبسوطة لكلا الولاء والعداء

لن نقبل بالواقع

نريد تغييراً أساسياً

أو ، فلا حل إلا ما صنع الله !

ابراهيم

الدعاية اليهودية السامة

يحاول هؤلاء اليهود تشويه حركتنا الوطنية الباهرة ، بزعم كاذب، ودعاية خبيثة . فمرات مثل وزير المستعمرات عن «أموال» اجنبية تغذي الحركة الوطنية في فلسطين . ومرات كتبت صحفهم وآخرها دافار التي ادعت في افتتاحية أمس أن اموالاً مصادرها اجنبية تغذي اضراب السائقين

هؤلاء هم اليهود أيها العرب : زور، كذب ، وادعاء وباطل . يشوهون فضيلة حركتنا المدهشة بمفتريات خبيثة معذورون لان الحمى تهز ابدانهم هزاً ! مضياً أيها العربي على الاضراب حتى مصرع الصهيونية الآثمة !

من جراء الاضراب العظيم

تل ابيب تموج بالعاطلين من العمال

لقد ظهر لهم الوجه الثاني من قطعة النقد

اشرنا في عدد امس الى احدى المصائب التي مني بها اليهود من جراء جهاد العرب واضرابهم . وقلنا ان يهود العالم باتوا لا يفكرون بالهجرة الى فلسطين واخذوا ينفضون من حول الصهيونية ورجالها ، ويرونها مغامرة فيها مس من الجنون

ويظهر ان الاضرار التي اصابت اليهود في فلسطين تفوق ما تصورناه وسيكون فيها انشاء الله القضاء على الصهيونية قريباً جداً

فقد أدى اضراب العرب ومقاطعتهم الى زيادة عدد عمالهم العاطلين في تل ابيب زيادة هائلة شعرت بها أوساط الصهيونية والصحف اليهودية، وراحت تضم العناوين الضخمة معلنة ان تل ابيب تعج بألوف العمال العاطلين من جراء حصر العرب وعدم السماح لهم بالعمل في يافا او غيرها من بلدان فلسطين العربية

لقد كان في تل ابيب أيام الرخاء المزعوم بضعة آلاف عامل عاطل فكيف بها الآن وقد انقطع عمالها عن اصطياد الاعمال العربية في يافا وغيرها !

وقد وضعت لجنة اسعاف المنكوبين في تل ابيب تقريراً قالت فيه ان جميع اليهود اللاجئين الى تل ابيب من مكان المنشية وغيرها بلغ ٩٤٥٠ شخصاً حارت اللجنة في مساعدتهم فهم يحتاجون الى مساكن ومآكل واعمال وتعليم وتقول اللجنة ان هذه المصيبة قد اظهرت لليهود عالماً آخر ما كانوا يعرفونه في السابق .

وقد اظهر لهم « الوجه الثاني من قطعة النقد » فاذا هم لا يعملون لتسوية الحالة فان الخطر عظيم جداً !

ومنذ بضعة ايام جاء هؤلاء يتظاهرون امام دار بلدية تل ابيب يطالبون مساكن وطعاماً فلم تأبه لهم البلدية

هكذا أثر الاضراب وسيؤثر اكثر فصبراً أيها العربي المكافح ، ان العاقبة للصابر المستعد

حملة الصحف اليهودية على الطلبة

تحريض لاعتقال أشخاص في البلاد وهيئات

لم يتوقعوا وثبة اليوم بل حسبونا أمواتاً

وجهت الصحف اليهودية حملتها على الطلبة العرب، وراحت تصب غيظها عليهم وعلى حركتهم وتصفهم بالغلمان الذين لا يفقهون معنى ما يفعلون، وتنعتهم بالصفاقة وقصر النظر والجهل . وتقول عن قراراتهم في مؤتمرهم الذي عقد مؤخراً في يافا أنها هراء وجرأة ضد الحكومة واليهود . وانهم ضربوا الرقم القياسي في الوطنية فأخجلوا معلميهم ومدربيهم الزعماء

وننشر فيما يلي شيئاً مما قالته دوار هايوم في عددها الصادر امس حول هذا الموضوع :

«اجتمع الطلاب العرب في يافا. ولما انفض مؤتمرهم قاموا بمظاهرة كاملة من رجم البوليس بالحجارة (كذا) الى اطلاق الرصاص بالهواء ارهاباً واطلاق الرصاص على الشعب الذي يحاول نزع اللجام من فيه ، فماذا كانت النتيجة ؟ عودة الاضراب الى شدته ولقد سئمت الصحف اليهودية وهي تسأل الحكومة عن السبب في صبرها وانتظارها مع انها تعرف ان هذه الاجتماعات تكون نتيجتها تحريض الجماهير على تعكير صفو النظام

لماذا تعتقل الحكومة المتظاهرين ولا تتحرش بالمحرضين الذين تعرفهم تمام المعرفة . ان الحكومة اذا استمرت على احترام المحرضين الكبار منهم والصغار فان الحالة لا تهدأ في البلاد. قال المندوب السامي ان الحكومة اعتقلت ٦٠٠ شخص، واعتقال هؤلاء لا ضرورة له. كان يكفي ان تعتقل الحكومة بضع عشرات من الذين ينظمون التحريض ويأكلون خبز الحكومة ويضمون الامة تحت غائلة الجوع » .

هذا ما قاله الصحف اليهودية عن يقظة الطلاب. ونعتقد ان اليهود ما كانوا ينتظرون هذه الوثبة العامة التي قام بها جميع افراد هذه الامة بل كانت الدعاية الصهيونية تغطي على عيونهم وتمنعهم من رؤية الحيوية العربية التي تجلت بكامل روعتها في المدة الاخيرة

والصحف اليهودية معذورة في حملتها على العرب ، فالغيظ لم يترك مجالاً للفكر السليم . وانا لنترجم دائماً للقراء ليطلعوا على ما يكتب عنهم ، لا لكي نرد على مزاعم ومفتريات ظاهرة الضعف الواهن !

هل هذا نتاج المنطق العبقري

ماذا تقول اذا احجمنا عن السفر

الموقف الحاسم في فلسطين قبل غيرها

تقول جريدة هابوكر في مقالها امس ان مصدر الشر في حوادث فلسطين هي دعوة وزير المستعمرات الزعماء العرب الى زيارة لندن !! لان هذه الدعوة قد نفخت الزعماء وملأتهم غروراً (كذا) واتخذوها دليلاً على اعتراف الحكومة بهم، مع انهم لم يبنوا زعامتهم الا على التحريض واعمال الحرق والاتلاف، وانهم لا يستحقون هذه الدعوة التي تعتبر خطأ من اصلها وقمت بعدها اخطاء كثيرة . وكان الواجب يقضي على حكومة لندن ان لا ترتكب هذا الخطأ، لانها بدعوتها لهم اثبتت ان هناك شيئاً يستحق التفاوض به، وان للعرب مطاليب تستحق النظر »

وماذا تقول هابوكر اذا علمت اننا ان نذهب الى لندن حتى على أساس ايقاف الهجرة الى أن تنتهي المفاوضات ؟ موقفنا حاسم في فلسطين كما سترى وسيرى قومها معها !

الآن تتقدم الحكومة، وبيد حريرية

حملات الصحف اليهودية على كل شيء

انتبهت الحكومة مؤخراً الى شتائم الصحف اليهودية التي تصبها على العرب فارسلت الى جريدة دافار إنذارين دفعة واحدة

فقد نشرت دافار يوم ٢٦ نيسان الماضي مقالاً تحدثت فيه عن يوم الجمعة والصلاة فيها قائلة ان يوم الجمعة كان يوم رعب وفزع ، وذكرت جملة يفهم منها انها تصف صلاة الجمعة بلعبة الشياطين ، وان الفلاحين الساكنين في القرى المجاورة ليافا رفضوا ان يشتركوا في هذه اللعبة وتفرقوا [illegible] (كذا)

ونذكر هنا ان هذا العدد لم يصل الى ايدينا في حينه ، لكن الحكومة انذرت دافار عليه كما ذكرنا

اما المقال الثاني الذي انذرت دافار بموجبه فقد نشرته يوم ٥ ايار الجاري، وفيه تتحدث عن انتحار شاب يهودي في بولونيا وتحمل على العرب والحكومة وتتهمهم بالاهمال . . . !

لكن عمل الحكومة كان كمن يصفع وجهاً بيد من حرير !

القدس

اجتماع الطالبات العربيات الكبير

عقد اتحاد الطالبات العربيات اجتماعاً كبيراً في المدرسة الاسلامية للبنات جرى البحث فيه في الحالة الحاضرة واتخذت القرارات التالية :

١— تأييد الامة في القرار الذي اتخذته اللجان القومية

٢— الاستمرار في الاضراب حتى تجاب مطالب الامة الحقيقية وهي :

أ — منع الهجرة اليهودية منعاً باتاً .

ب— سن قانون يمنع نقل الاراضي من العرب الى اليهود

جـ— اطلاق سراح جميع العرب الذين اوقفوا من جراء الاضراب وما نتج عنه .

د — القبول مبدئياً بعقد معاهدة بين فلسطين العربية والحكومة البريطانية كمعاهدة العراق ومصر تكفل تشكيل حكومة نيابية

هـ — مقاطعة البضائع الاجنبية واليهودية مقاطعة تامة

٣— تكرار الطلب من جميع الهيئات الوطنية واللجنة العليا ان تعلن جهاراً الامتناع عن المفاوضة مع الحكومة المحتلة حتى تنفذ مطالب البلاد الحقيقية

٤ — تحية مؤتمر الطلاب التحضيري الذي عقد في يافا امس الاول وتأييد جميع مقرراته واستنكار اعتداء السلطة المحتلة على مظاهرتهم السلمية

وقد تبرعت الطالبات الحاضرات بمبالغ كثيرة لاعانة الفقراء والجرحى باسم اتحاد الطالبات العربيات . وفي اثناء الاجتماع القت الآنسة زكية البديري خطاباً ارسلت لكم صورته في البريد

على هامش الحوادث

الداء والدواء !

« بقلم الاستاذ عيسى السفرى »

العرب اول من اخلص لبريطانيا في الحرب العظمى ، واول من حارب في صفوفها جنباً الى جنب . ولكن بريطانيا جازتهم على عملهم هذا باقتطاع فلسطين من جسم بلادهم ، وبيعها من اليهود ، ليؤسسوا فيها وطنهم القومي !

واذا ما احتج العرب على هذا الاجحاف ، وخان بريطانيا المنطق ، هددتهم بالقوة ، وجابهتهم بالحديد والنار !

ومنطق بريطانيا من هذه الجهة ، يذكرنا بمنطق « فوكييه تانفيل » النائب العام في محكمة الثورة الافرنسية . حينما خانه المنطق في اثبات تهمة الخيانة الكبرى للثورة ، ضد كمي ديمولان ورفاقه . وهم اول من دفع الجماهير الى اعلان الثورة ، وفي مقدمة من اخلص لها .

قال النائب العام ، بعد ان أعيته الحيلة :

« ان استماتة المتهمين في الدفاع عن انفسهم ، لهي ثورة على العدالة والقانون ، ودليل على انهم مجرمون حقاً !... اذ لو كانوا ابرياء ، لفوضوا امرهم الى القضاء ، وانتظروا حكمه العادل مطمئنين !؟... »

وبغض النظر عن المكان والزمان والاشخاص ، فان المنطق الذي تتذرع به حكومة بريطانيا الآن ، في الحكم على عرب فلسطين ، هو من نوع منطق النائب العام في محكمة الثورة الافرنسية ، في الحكم على ديمولان ورفاقه . . . فكانها تقول للعرب :

« ان استماتتكم في الدفاع عن بلادكم لهي ثورة على العدالة والقانون ، ودليل على انكم مجرمون حقاً !... »

ان الاضراب الحاضر - كما سبق وقلنا - احدى الوسائل المتعددة ، التي التجأ اليها الشعب العربي الفلسطيني في الدفاع عن كيانه ، والتعبير عن استيائه وتبرمه من الحكم الشاذ ، القائم على أساس تهويد البلاد ، واجلاء سكانها الشرعيين . وهذا ما دعاه الى الاستماتة في مواصلة اضرابه ، استماتة جعلته يستهين بكل ما يلحق به بسبب هذا الاضراب ، من خسارة ، ايا كان نوعها ، ومهما عظمت قيمتها !

واليوم الذي نحن فيه الآن ، هو اليوم الخامس والعشرون للاضراب . ومدة مثل هذه ، يجدر بكل حكومة رشيدة ، ان تقدرها لامة اتفقت كلمتها على كراهية الوضع الحاضر ، والتأفف منه . ان اضراباً من هذا النوع تقوم به البلاد لهو ابلغ واروع استفتاء يمكن للحكومة ان تستند اليه ، للتدليل على ما تشعر به الامة من ظلامة . وما تبتغيه من تحقيق رغبات !

ولا نظن ان هناك واسطة سلمية مشروعة غير الاضراب ، يمكن لشعب اعزل - الا من قوة الحق - ان يلتجىء اليها في التعبير عن ظلامته ، دون خسارة في الارواح

وشعب مسالم ، هذه خطته في الدفاع عن وطنه ، لا يحتاج الى ان تهدده الحكومة بقواتها المسلحة . لان التهديد لا يخيفه ، بل يزيده تمسكاً بحقه . والحكومات العاقلة هي التي تصف الدواء لاستئصال الداء . وهذا الداء اصبح متأصلا في النفوس ، لا تستطيع شفاءه المخدرات !

ان سياسة بريطانيا في هذه البلاد ليست بالسياسة التي تطمئن اليها النفوس ، وانما هي مهزلة كبرى . كان الاجدر ببريطانيا ان توفر عليها هذا التمثيل المفضوح ، وتصدر حكمها علينا بما تشاء !..

يافا: **عيسى السفرى**

وابعث الامة من مرقدها علها تصبح خير الامم

« غضبة مضرية لحسان فلسطين »

جرد السيف ، وخل القلما عنك ، ليس اليوم يوم القلم
واضرب الظالم في مقتله ما لمن يظلمنا من ذمم

. . . .

وابعث الامة من مرقدها علها تصبح خير الامم
وأجرها من عواد لم تزل في فلسطين مثار النقم
حكم الدهر بها شرذمة لم تكن تعرف عدل الحكم

. . . .

لا تنم عنها ، ولا ثانية الفتى كل الفتى لم ينم
واذا ما ذدت عن حوزتها كنت فيها أنت رب العلم

. . . .

آه ، لو كان شبابي في يدي أو فؤادي لم يكن في هرم
لاستللت السيف من مغمده إنما للسيف عهد الهمم

. . . .

ليتني ما شبت يوما ، انني أبغض الشيب ، ولو في اللمم

ابو الاقبال اليعقوبي

جهود الطلبة في الميدان الوطنى

نصوص بعض الكتب والنداءات والمقررات

جاءنا من اللجنة التنفيذية لمؤتمر الطلاب العرب الكتب والنداءات التالية:

طلاب الشرق العربي

طلاب سوريا الجنوبية العرب الممثلين باللجنة التنفيذية العليا لمؤتمر الطلاب العرب المنعقد في يافا يحيون ويشكرون اخوانهم طلاب العراق وسوريا الشمالية والشرق العربي لقيامهم بالاضراب والتظاهر من اجل سوريا الجنوبية التي تعاني ظلم المستعمرين وجورهم ، ولتضامنهم معهم في محنتهم ، عاشت الوحدة العربية

الاعتداء على الطلبة

وقدمت اللجنة الكتاب التالي الى حاكم اللواء الجنوبي :

حاول اعضاء مؤتمر اللجنة التحضيرية لمؤتمر الطلاب المنعقد في يافا الوصول الى قبور الشهداء لتحيتهم ، فلدى تخطيهم دائرة البوليس في طريقهم لحقت بهم قوات البوليس تحت رئاسة مفتش البوليس المستر هيكت واخذت في تفريقهم باعقاب البنادق دون سابق انذار بالتفرقة . نحتج على معاملة كهذه تصدر من رجال مسئولين عن حفظ الامن في المدينة باثارة حركة قد تعود على السلطة بعاقبة غير طيبة

اللجنة التنفيذية
لمؤتمر الطلاب

شكر استاذ وطلاب وطالبات

اللجنة التنفيذية العليا لمؤتمر الطلاب العرب تشكر الاستاذ الوطني الفاضل قدري افندي طوقان نصير الطلبة الذي يبذل جهوداً جبارة في بعث الثقافة العربية ، واللجنة تشكر وتحيي غيرة لجنة الطالبات العربيات في بيت المقدس وطلاب الشرق العربي الاشاوش وجميع الذين ابرقوا مشجعين ومؤيدين

تحية الى السجناء

بلسان طلاب سائر المعاهد في فلسطين نحيي بطولة اخواننا الساجين في سبيل الحرية ، ونكبر فيهم الروح الوثابة والعزيمة الصادقة والوفاء للوطن . ونعلن باننا لا نعترف باي وفد مفاوض للحكومة قبل اطلاق سراح الساجين والمعتقلين السياسيين منذ سنة ١٩٢٩ حتى نهاية الحركة الحاضرة . وفي سبيل الله والوطن ما يلاقي كل عربي حر ابي صادق الوفاء والوطنية

الى العشائر والقرى

ان الخطر المحدق بفلسطين العربية الذي ظهرت آثاره بصورة جلية جدا في وضع البلاد الشاذ الحاضر ليحفز كل عربي في هذه البلاد على الجهاد في سبيل الاستقلال والحرية

وقد لحظ الطلاب بان ثمة محاولات تقوم بها السلطات في فلسطين لعزل البدو واهل القرى عن المساهمة في الحركة الوطنية ، وذلك باساليب السعي منها لتخفيض الضرائب والأعشار في قضاء بئر السبع ، واعفاء الاشجار الحمضية في القرى من الضرائب ودعوة مشائخ بئر السبع الى حفلات حكومية يقصد منها جعل بعض اهالي البلاد وسكان القرى في معزل تام عن الحركة الوطنية والقومية وفي رضاء عن الوضع السياسي الحاضر

وغني عن البيان ان كل محاولات ودعوات كهذه لا تصادف الا الفشل التام لدى جميع من توجه اليهم لما اشتهر عن البدو واهل القرى من العزة والانفة والاباء والشمم والتضحية بكل مرتخص وغال في سبيل الحرية

وانا لنحذر اخواننا الكرام من الوقوع في مثل هذه الحبائل الاستعمارية المحضة ونطلب منهم الاستمرار في اضرابهم ونحضهم على التآلف والسير جنباً الى جنب مع الامة حتى تنال الامة مطاليبها وتصل الى امانيها بقوة اتحادها وتضامنها والله الموفق

اللجنة التنفيذية العليا
لمؤتمر الطلاب

كتاب مفتوح الى مدير جمارك فلسطين

واجب مراعاة الشعور العربي العام

بعد الاحترام ، أقدم هذا كصديق يريد الخدمة العامة للحكومة والشعب معاً . وارجو ان تنظروا في الكتاب بعين الاعتبار ، فالحكمة والمواهب تتجلى في المواقف الدقيقة والساعات الحرجة

جاء في جريدة الدفاع الغراء تاريخ ٧ الجاري تحت عنوان : «مساعد مدير جمرك يافا يتعاطى مهنة تخليص البضائع اليهودية» ما خلاصته ان الادون بن دافيد ، رغم انه موظف لا يجيز له القانون ان يشتغل بغير وظيفته ، ورغم ان مهنة تخليص البضائع لها قوانين مرعية لا تجيز لاي شخص كان تعاطيها بدون تطبيق القوانين الخاصة عليه . فهو في كل يوم ينزل الى الجمرك ومعه طائفة من اوراق المعاملات الجمركية لمحلات يهودية في تل ابيب ويجري تخليصها مع موظفي الجمرك مستخدما في ذلك نفوذه كمساعد لمدير الجمرك . واستخدام النفوذ تمنعه قوانين الحكومة المرعية في البلاد

ومن يوم نشر الخبر الى هذا التاريخ لم تعط دائرة الجمرك بيانا ولا الدوائر المختصة التفاتاً الى الخبر . ولم تجر التحريات اللازمة لتطبيق القوانين على المخالف لها والمستحق للعقوبات المفروضة عليها . الامر الذي يؤسف له كثيراً خصوصاً في الظروف الحاضرة

وقبل ان اختم كلمتي هذه أرجو مراعاة الشعور العربي العام المطلع على هذا ان تستعملوا حكمتكم التي لا نشك فيها ، فالنفوس قلقة وإيقافكم الخارج على قوانين الحكومة أحسن بكثير لسمعة الحكومات الرشيدة دون ان تقوم لاجله منازعات تقلق الحكومة والرأي العام . واقبلوا احترامي .

«عربي»

الجالية المصرية بيافا

اشيع ان المنكوبين من افراد الجالية المصرية في يافا لا يعاملون اسوة باخوانهم من اهالي المدينة فجمعية الاسعاف تؤكد استلامهم يوميا ما يحتاجونه من قوت دون تفريق بين واحد والآخر

. . .

نصيحة مجاهد

جاءنا من المجاهد علي بك عبيد الكلمة المخلصة التالية :

السرور عام في بلاد العرب والاسلام بنهضة فلسطين المباركة للدفاع عن حقها المهضوم وفقكم الله جميعا لما فيه خير العباد وراحة البلاد

كان يوم اجتماع الخميس الماضي من الايام التاريخية المشهورة التي يتمناها و يفخر بها كل من نطق بالضاد . وقد نالت المقررات جميعها الاستحسان في كل مكان وهذا الاقدام كفر عما مضى في سالف الايام على اني لا اكتمكم امراً سمعته تتداوله الالسن هنا في بلاد الامارة وهو قرار المقاطعة . ان هذا القرار خير المقررات وامضى سلاح فتاك ولكن يقول الناس هنا ان هذا العمل كان قام به اهل فلسطين سابقاً غير ان التجار العرب لم يحسنوا الاستفادة منه بسبب اغتنام الفرصة لرفع اسعار الحاجيات وبعض التجار لم تنقطع علاقتهم مع اليهود فكان من جراء ذلك ان اخفق المشروع اخفاقا تاما . ولما كنت عربياً ومن ابناء سوريا ولي الحق في ابداء بعض ما اراه اتقدم الان بهذه الملاحظة البسيطة : ان الامر جد وهذا القرار سلاح لا سلاح بعده وارى انه من الواجب على تجار العرب ان يستغلوا هذه الفرصة السانحة في خفض جناحهم لاخوانهم وبني جلدتهم في حسن المعاملة والارباح البسيطة وان تؤلف لجان من اهل الخبرة والذمة لتحديد الاسعار على حسب الظروف خدمة للبائع والشاري وتمهيدا لتعبيد هذه الطريق الوعرة التي ستقف دون تعبيدها العقبات الكثيرة من بث الدعايات اليهودية اذ مدار اعمالهم جميعها عائد الى العرب فاذا عزم التجار العرب حقاً ان يخدموا انفسهم وامتهم وبلادهم فليتنازلوا عن الطمع والبيع وانا ضمين بان ارباحهم تتضاعف فتكون خدمة مزدوجة ربح وقهر خصم واما اذا استمروا على طمعهم في الارباح فقدوا النتاج وضاق ذرعهم من الكسب ثم ولوا مدبرين والى حيث ...

نزيل السلط : علي عبيد

تابع تبرعات السيدات في القدس

مل جنيه
٥ عقيلة الاستاذ فايز بك الحداد
٣ « « عمر افندي الصالح
١ الانسة زهدية صبوح
١ عائلة خالد افندي الدزدار
١ عقيلة المرحوم سعيد علي بك الحسيني
١ الانسة انسطاس حلبي
٥٠٠ عقيلة رضا افندي الصلاحي
٨٠٠ عقيلة سامي افندي قطينة
٥٠٠ كريمة المرحوم الحاج خضر افندي الدزدار

تبرع موظفي العرب

بلغت قيمة المتبرع به من قبل الموظفين العرب في دائرتي الحاكم الاداري والمالية بيافا الى منكوبي يافا بواسطة جمعية الاسعاف العربية مبلغ ١٨ جنيهاً و ٨٥٠ ملا فحياهم الله وجعلهم قدوة حسنة لباقي الموظفين العرب في دوائر الحكومة الاخرى

منثولاتوم (رقم ١)

انبوبة كبيرة مجانا
من معجون اسنان الدكتور وست
تعطى لكل من يشتري بمئة مل فرشة اسنان الدكتور وست الممتازة

الهدية السنوية الخامسة عشرة للدكتور وست
معجون الاسنان مع الفرشة بمئة مل
الوكلاء : وكالة حلبي التجارية
القدس: ص.ب ٣٠٦

الصابون النابلسي الممتاز
مصنوع من الزيت النقى الخالص

ذائع الشهرة عبق الرائحة
يباع بالجملة في محلات
الوكلاء
السادة وردة وكباب - حيفا
السيد محمد مصطفى الجبشة - القدس
السيد عبد الله الصوراني واولاده - يافا
السيد محمد رفعت الاتوني - الشام

مطعم امية
ساحة الخمرة — حيفا
لصاحبه نعيم البيم
المطعم العربي الحديث الذي افتتحناه خصيصاً للحوم والنواشف والفول والحمص
نظافة ، خدمة ، لطف ، اتقان ، ذوق ، مهاودة بالاسعار
زيارة واحدة تسركم فتعقبها زيارات !.

بشرى عظيمة — واعلان هام
مطعم الظريفية
لصاحبه جورج حداد
الطعام الشهي — الأكل الفاخر

نعلن لعموم زبائننا الكرام اننا فد اجرينا تخفيضا كبيراً على اصناف مأكولات مطعمنا الذي ذاع صيته في مصر وسوريا ومختلف الاقطار العربية لاشتهاره بلذة المأكولات واتقان الطهي ، وتعدد الاصناف التي لا يضاهيها فيها احد خصوصا واننا قد عزمنا على السهر والاشراف بنفسنا على الطهي واختيار اصناف المأكولات بالهمة والنشاط المشهود لنا بهما من عهد قديم .
وقد خفضنا اسعار الخضروات من ٣ غروش الى ٢ . اللحومات على انواعها من ٤ غروش الى ٣ غروش . يفتتح المحل من الساعة ٧ صباحا الى ١٢ مساء فنأمل تشريفكم لتتحققوا من لذة مأكولاتنا واتقان طهيها .
والتجربة أكبر برهان

صفوة ما يحمله بريد الشرق والغرب

ماذا يعمل المال؟

مستعمرات ايطالية تؤسس في البانيا ليقطنها ٣٠،٠٠٠ نسمة من الطليان

ايطاليا تستولى على آبار البترول الالبانية

يلوح لنا ان البانيا ، بما أخذه الملك احمد زوغو من الليرات الايطالية قد وقعت نهائياً بين يدي ايطاليا ... بالطرق السلمية ، لا بتلك الطرق الجهنمية التي اوقعت الحبشة بين براثن روما ، وفيما يلي مقال في هذا الموضوع ننقله لك عن جريدة « قريم » التي تصدر في بلغراد عاصمة يوغوسلافيا

« المحرر »

٦٠٠٠ عائلة ٣٠٠٠٠ نسمة

بدىء باستعمار ايطاليا لالبانيا على مقياس واسع ، على اسس المعاهدة الايطاليه — الالبانية التي امضيت مؤخراً في تيرانا ، عاصمة البانيا ، وقد اتمت ايطاليا الان استعدادها لاسكان ٦،٠٠٠ عائلة ايطالية مؤلفة من ٣٠،٠٠٠ نسمة ، عبر الادرياتيك على تربة الاراضي الالبانية

ولقد قبلت الحكومة الالبانية بهذا الرقم ، بالنظر لما وعدتها به ايطاليا من المساعدات المالية ، وينتظر ان يصل الى البانيا رأس مال لا يستهان به مع هؤلاء الايطاليين الذين سينزحون اليها وهم مؤيدون أتم التأييد ، سياسياً وماليا ، من قبل الحكومة الايطالية

البانيا تخشى التوسع الايطالي

والمفهوم لنا هنا هو ان ايطاليا أبدت رغبتها في اقامة مستعمراتها الايطالية الجديدة متقاربة من بعضها في كتلة واحدة على اقرب مسافة ممكنة من ساحل البحر ، ولكن الالبانيين عارضوا في هذه الرغبة ، تخوفا منهم ان تتخذ ايطاليا من هذه المستعمرات القريبة من السواحل ، ذريعة للتوسع على حساب البانيا

وبعد اخذ ورد طويلين ، ارتضت ايطاليا بما طلبته البانيا من عدم اقامة المستعمرات متقاربة من بعضها على الساحل بل اقامتها موزعة على جميع انحاء البلاد الالبانية ، وعلى مسافات متباعدة عن بعضها ، وفي مقابل رضاء ايطاليا بهذه الرغبة الالبانية ، تكرمت البانيا فزادت عدد العائلات الايطالية المسموح لها بالنزوح الى البانيا والاستقرار فيها من ٥٠٠ الى ٦٠٠ عائلة ، كدفعة اولى ، ثم ينظر بعد ذلك في زيادة هذا العدد بعد تأسيس المستعمرات الايطالية

مناطق البترول يحتلها الطليان

وتعمل ايطاليا الان على توطين هؤلاء المهاجرين الذين سترسلهم الى البانيا في أغنى ما في البلاد الالبانية من المناطق حيث توجد المعادن ، وحيث ثبت وجود البترول ، وبما ان المال الايطالي هو الذي سيستثمر في استخراج هذه الموارد ، فان البانيا تجد من العسير عليها ان تقاوم اية رغبة يبديها « الدوتشي » في هذا الصدد

بترول البانيا يذهب الى ايطاليا

وصدر البانيا الى الان ٦،٠٠٠ طن من البترول الى ايطاليا ، جرى نقلها من فالونا الى باري ، ومن هذه الى البندقية ، والمعروف الان عن البترول الالباني انه من اعلى الانواع ، وانه سهل التكرير

وبمساعدة رأس المال الايطالي ، وبهمة المهندسين الطليان ، ينتظر ان يتضاعف هذا الرقم خلال ستة اشهر ، وتبذل الان جهود كثيرة في الاسراع باستخراج البترول وقد تلقت السلطات الالبانية في مناطق البترول اوامر حكومتها بوجوب مساعدة الشركات الايطالية بكل طريقة ممكنة تسهل لها الاسراع فيما تعمله

النفوذ الايطالي كيف ينتشر؟

وسيزداد نفوذ ايطاليا في البانيا من نواح اخرى غير النواحي المالية والاقتصادية ، ومن ذلك ان محطة الاذاعة اللاسلكية الايطالية قد عقدت مؤخرا اتفاقية بينها وبين محطة الاذاعة الالبانية سيذاع بموجبها البرنامج الايطالي في البانيا من مدن ايطاليه كثيرة اهمها ميلان ، وتورينو وروما ونابلي

ومن ذلك ان المدارس الايطالية قد تأسست في جميع المراكز الالبانية ، وقيل انها ستكون خاصة بابناء المهاجرين الطليان ، ولكن المظنون هو ان ايطاليا ستحاول ان تجتذب الى مدارسها ما تستطيع اجتذابه اليها من التلاميذ الالبانيين الذين يتلقون علومهم في المدارس الالبانية ، والمدارس الافرنسية المنتشرة في البانيا

« الدفاع » : واليوم الحبشة ، وغدا البانيا ، وقد سبق لنا منذ ايام قلائل ان نقلنا على هذه الصفحة مقالا في الموضوع لجريدة « جورنال دي ناسيون » السويسرية قالت فيه ان الاستقلال الالباني قد اصبح اثر بعد عين .. بقوة الليرا الايطالية

— فرحمة الله على استقلال البانيا ...

من لا ارض له لا وطن له

جد في هزل !

في بلاد الدولار والغنى الوفير

يقال للعمال العاطلين : روحوا تسولوا

فيحتلون البرلمان ويعقدون جلسة صورية

هذه ناحية من نواحي الحياة في الولايات المتحدة الاميركية ، جد كلها ، ولكن تتخللها فصول هزلية ، فانظر اليها كما وردت في رسالة نشرتها « المانشستر غارديان » لمكاتبها الخاص في نيويورك بتاريخ اول ايار الجاري

« المحرر »

بؤساء عاطلون يصبحون اعضاء برلمان

رأى الناس في (نيوجرسي) في الاسبوع الماضي ، مناظر كالحة ، تسبب فيها نفاد الاموال المخصصة لاعانة العمال العاطلين وهم يعدون بالالوف ، يكاد كل واحد منهم يأتي على آخر ما لديه من الاموال .

ولقد بلغ البؤس بعمال مدينة ترنتون العاطلين حدا جعلهم يزحفون الى « الكابيتول » — دار برلمان الولاية — وهم في ثيابهم الخلقة الممزقة ، فيحتلونها ويصرون على البقاء فيها الى ان يأتي النواب فيعقدوا جلسة يقررون فيها مخصصات اخرى غير التي نفدت للعمال العاطلين

ولما لم تجب الحكومة هؤلاء العمال الى هذا الطلب عقدوا هم جلسة « صورية » ساخرة في قاعة مجلس الشيوخ خطب فيها احد الخطب واقساها حضرات الشيوخ المحترمين ... « العاطلين » !!

هذا لا يكفي فانا اريد سيارتين !

وعرض للبحث في هذه الجلسة امر تخصيص ١٦،٠٠٠،٠٠٠ جنيه استرليني لاعانة عمال الولاية العاطلين ، وطلب صاحب الاقتراح من المجلس ان يصوت عليه ، وعندئذ صرح « شيخ » من زملائه قائلا : ان هذا المبلغ لا يكفي ، فانا اريد ان اقتني لنفسي سيارتين لا سيارة واحدة ، ولذلك لا اعطي صوتي لهذا الاقتراح !

روحوا تسولوا بشهادات رسمية !

اما في مدينة إيوينغ فاعما لم تجد البلدية لديها من الاعانات ما تعطيه لنحو ٤٥٠ عاملا من العمال العاطلين ، قالت لهم « روحوا تسولوا » وزودت كل واحد منهم بتذكرة مطبوعة شهدت له فيها بانه عاطل عن العمل وانه ... يستحق الاحسان !

وبالفعل لم يدع هؤلاء بدا من التسول فهم الان يطوفون بالمخازن ، ويحملون الطعام من صغار التجار ... اما الاغنياء اصحاب الملايين ففي آذانهم وقر !!

سياسة الحكومة هي السبب

وترجع هذه الحالة السيئة التي عليها العمال العاطلون في ولاية (نيوجرسي) الى تبدل وقع في سياسة حكومة الاتحاد المركزية ، فقد كانت هذه الحكومة الى ما قبل زمن وجيز تدفع من خزائنها القسم الاعظم من اموال الاعانات للعمال العاطلين في جميع انحاء الولايات المتحدة اما الان فانها قد وضعت لنفسها سياسة جديدة تقضي عليها بان تشغل من العاطلين من يحسن عملا من الاعمال الحكومية ، اما الذين لا يحسنون عملا من هذه الاعمال فبلديات المدن وحكومات الولايات هي المكلفة بايجاد ما هو ضروري لهم من الاعانات

وتطلعت حكومات الولايات فرأت ان ٤٠ في المئة من العمال العاطلين قد تركتهم حكومة الاتحاد المركزية ليصبحوا عالة عليها ، ولذلك امتنعت مجالسها التشريعية عن تخفيض مخصصات جديدة للاعانات ، وزادت على ذلك ان احتجت على الحكومة المركزية ، واثبتت في محاضر جلساتها هذه الاحتجاجات

نيو جرسي تستبشر بالخير

وفي ولاية نيوجرسي وحدها الوف كثيرة من العمال العاطلين في حالة من البؤس يرثى لها في هذه الايام ، ولكن الامل كبير في انفراج الازمة ، فزعماء المجلس التشريعي في هذه الولاية قد صرحوا بان في خزانة ولايتهم ١٦،٠٠٠،٠٠٠ جنيه استرليني مخصصة لاعمال اخرى ، سيقرر المجلس في اول جلسة يعقدها ان يحولها الى صندوق الاعانات لمشترى الاطعمة اللازمة للعمال العاطلين خلال الاسابيع الثلاثة القادمة ، وفي هذه المدة سيكون المجلس قد وضع تشريعا جديداً يقضي بفرض ضرائب اضافية تخصص كلها للاعانات التي سيناط بالمجالس البلدية ان تتولى هي بنفسها صرفها على العاطلين

المجلس الهزلي لا يزال منعقدا !

وما تزال المئات الكثيرة من العمال العاطلين تحتل دار البرلمان في مدينة ترنتون ، وقد مضت على هؤلاء عدة ايام وهم مقيمون في هذه الدار يأكلون ويشربون وينامون .. ويعقدون الجلسات الهزلية الصورية ايضا ، واليهم وهم في هذه الدار ترسل المآكل والمشارب من العاطفين عليهم من اغنياء المدينة

اما الغاية الرئيسية من البقاء في هذه الدار الى الان فهي لفت انظار بقية الولايات ، ولفت نظر حكومة الاتحاد الى الحالة السيئة التي اصبح عليها العمال العاطلون من جراء السياسة الغاشمة التي اقرتها حكومة الاتحاد

وانما يقال بوجه الاجمال ان هذه الحال لا يمكن ان تدوم طويلا ، اذ سترى حكومة الاتحاد نفسها مرغمة عما قريب على الرجوع عن سياستها الجديدة ، ان لم يكن من اجل شيء آخر ، فمن اجل الانتخابات

لماذا اردت الالتحاق بالجيش

« لماذا ايها الشبان جندتم انفسكم للخدمة في الجيش » ؟

هذا سؤال القته وزارة الحربية الانكليزية على ٢٧ مجنداً ، فاليك الاجوبة :

٩ — لانهم ارادوا ان يروا الدنيا

٩ — لانهم يحبون التمشي في الشوارع بالبذلة العسكرية الزرقاء

٢ — لانهما من العمال العاطلين

٢ — لانهما يحبان الذهاب الى المستعمرات

١ — لانه سمع بان الحكومة تنوي جعل البذلة العسكرية حمراء اللون !

١ — لان اقرباءه اثروا عليه !

٢ — لان مطمحهما الاسمى كان ان يصبحا من الجنود

١ — لانه شعر بما ان هذا هو واجبه الذي عليه للوطن ...

ومن هنا تعرف نسبة الوطنية لدى الانكليز .

ساعد الكليتين

ولا تتناول عقاقير شديدة التأثير في كليتيك تسعة ملايين مسام الترشيح تتعرض للخطر من جراء الاهمال او تناول العلاجات المؤثرة المهيجة فاحترس

اذا اضطربت الكليتان او ضعفت المثانة وتضررت بسبب ذلك فسهرت الليل وشكوت من الم الساقين والاعصاب وشعرت بالخمول والتراخي والروماتزم واللومباجو والنيورالجيا والالتهاب والحموضة وكثرة الغازات وفقد الهمة فلا تتأخر

ان سيستكس Cystex

يخفف آلام الكليتين وينظفهما ويبدأ مفعوله في ١٥ دقيقة

وهو يأتيك بصحة جيدة وشبيبة وصبوة في ٤٨ ساعة

سيستكس لا يكلفك الا قليلا وهو يضمن انهاء اضطراباتك في ٨ ايام والا فالنقود ترد اليك

اطلبه من جميع الصيدليات ومخازن الادوية

اذا لم يمكنك الحصول على طلبك الدواء اكتب الى ص. ب. ٣٠٦ — القدس (١)

اطبعوا مطبوعاتكم في مطبعة الدفاع التجارية

اسألوهم ...

حب الوطن — وهو من الايمان — كان دون شك هو وحده الذي أوحى الى أفئدة الصبية الصغار في الثغر ، ان يقلدوا الجنود في أزيائهم ، وفي خوذهم الفولاذية ، وفي بنادقهم ، وفي هراواتهم الثقيلة ، ثم يسيروا على نغمة موسيقاهم « التنك » سيراً عسكريا ... « كويك مارش » الى سراي الحكومة ، محتجين ، ساخرين من كل قوة عسكرية ، معتزين بسعف النخيل الذي اتخذوا لهم منه أسلحة ، والصحون التي جعلوها « خوذاً فولاذية » انتصروا بها « بس » — عندما قبض البوليس على « نفرين » منهم — على جميع الاسكتلنديين ... « المحاربين » !

وقد رأى حاكم اللواء بعينيه هذا المنظر ، فبماذا أوحى اليه ؟

ألم يفهم منه ان الله لم يلهم هؤلاء الصبية — وعمر اكبرهم عشر سنين — ان يمثلوا هذا الدور الرائع ، الا ليفهم منه « جون بول » ان هذا هو « شعار الحق » الاعزل من كل سلاح ؟

شعار الامة التي كانت آمنة مطمئنة في دارها فغزاها الصهيونيون ، مدججين بالاسلحة « الفلوسية » ثم بالاسلحة « الحلوة » الاخرى « التل — ابيبية » .... ثم في النهاية بما هربه حتى نساؤهم من الاسلحة النارية ؟

هذا منظر لا بد وان تكون قد رأيت له مثيلا فيما نشرته « الدفاع » امس عن نابلس ، ولا بد وأن ترى له أمثلة اخرى عما قريب في كل مكان ، فانتقل معي الى منظر آخر الآن :

في تلك القرية الصغيرة « بير زيت » قام اطفال آخرون ، اعرف « زعيما » كبيراً من زعمائهم — هو سعد ، وعمره لا يتجاوز الثامنة — فصنعوا لانفسهم علماً عربياً ، وتظاهروا ، وأتلفوا بضائع مخزن كان صاحبه « ما يختشيش على دمه » ... ثم مشوا بعد ذلك على الاقدام الى رام الله فاحتجوا « كتابة » على الحكومة

فاذا فهمت هذه الحكومة من هذا المنظر البديع ؟

ألم تفهم يا ترى ان « الوطنية العربية » وطنية راسخة ، يرضعها الطفل من ثدي امه مع الحليب ، وليست وطنية « دولية — اممية » اصلها في القطب الجنوبي ، وفرعها في الشمالي ؟

وطنية طواها الزمن منذ ٢٠٠٠ عام ، فخراب الدنيا كلها لن تستطيع نشرها ... الا في المنام !

اذا لم تكن الحكومة قد فهمت ذلك ، فلنأت بقوى الامبراطورية كلها ، لا بفرقة واحدة او اثنتين ، فاذا هي استطاعت بها ان تنال من « الوطنية العربية » اي منال ... تبقي « عال العال » ، وإلا فلتسمع « الافغاني » شاعر « جيش الاطفال » ، ماذا قال :

رأيت في ثغر يافا — لحق قومي شعارا
« مجندين » صغاراً — « يعفرتون » الكبارا
بما لهم من قلوب — قاموا ، ليحموا الذمارا
قنابل من صراخ — نالوا بها ... الانتصارا
ورب صرخة طفل — تسبب الانفجارا
فيا جنود تنحوا — ويا « ادون » توارى
فان للحق جنداً — وان للحق نارا

. . . .

الطفل مما رآه — من قوم موسى ، استجارا
« وجند » النفس فالطفـ — ـل ، لا يطيق اصطبارا
فهل رأى الناس طفلا — كطفل قحطان ... ثارا
على الاولى نهبوا ملـ — ـكه ، جهاراً نهارا
ليس الحمي يا « ادونا — ت » فضة ، أو نضارا
عار عليكم ولكن : — هل يعرف القوم عارا..؟
سلوا « الادون » بخوراً — او .. « الجنيرت » سارا..

((مشاهد))

اوتيل خليل الرحمن

بعمارة ابو نصار - النوفرة

اول طريق القدس تجاه بيارة الشماس

اجمل واحدث اوتيل عرفته يافا

زيارة واحدة تجعلك زبوناً دائماً

المرأة العربية تستعد للكفاح

مؤتمر السيدات الكبير في يافا ما قيل فيه وذكر مقرراته الهامة

مفاوضة اللجنة القومية

علمت الحكومة ومديرية بوليس اللواء امس ان السيدات العربيات سيعقدن اجتماعا في مدرسة الروم الارثوذكس للبحث في بعض ما يفرضه عليهن الواجب نحو خدمة الوطن. والحكومة مع البوليس، تعرفان ما سوف ينتج عن مساهمة المرأة العربية في العمل الوطني، لذا علقت على الاجتماع اهمية كبرى، وراحت تستعد له، ففي صباح امس حضر الاستاذ عزمي بك النشاشيبي قائمقام المدينة وحضرة مساعد بوليس اللواء سليم افندي حنا الى مكتب اللجنة القومية، حيث اجتمعا الى اعضاء اللجنة وطلبا ايجاد حل لان السيدات اللواتي أردن الاجتماع وعملن لاجله، اتخذن صفة «جمعية» دون ان تأذن الحكومة بتأليفها كما انهن وزعن بطاقات كثيرة لحضور اجتماع لم تأذن به الحكومة، فأمر اعضاء اللجنة على عقد الاجتماع، فذهب عزمي بك وسليم افندي واتصلا بحاكم اللواء ومدير البوليس وعرضا عليهما النتيجة، ثم عاد عزمي بك وسليم افندي الى اللجنة وصرحا الى اعضائها ان الحكومة سمحت بعقد الاجتماع، فتعهد اعضاء اللجنة بدورهم بان لا يختلط احد من الجمهور بالسيدات مطلقا. ثم اوفدت اللجنة عدداً من الكشافة على رأسهم الشابان الاديبان جودت الهباب ورباح ابو خضره، يرافقهما السادة الكشافة: نزيه الفرنجي، خطاب سكجها، مهيب كنعان. فقام هؤلاء مع عدد من كشافة الروم الارثوذكس بمهتهم

وفود السيدات

وفي الساعة الواحدة والنصف وصل الاستاذ عزمي بك النشاشيبي، وسليم افندي حنا، يرافقهما نفران من بوليس التحري هما السيدان نايف النمر ومحمد اسعد، الى مكان الاجتماع وأخذت وفود السيدات والانسات تصل تباعاً. كما كانت الجماهير تتدفق الى «ميدان العيسى» وتقف في ارصفة الشوارع وتستقبل الوفود بالتصفيق الحاد. وقد كان المستر هيكت يروح ويجيء ومعه قوة كبيرة من البوليس الى تلك الجهة ويعرض نفسه مع قوته الى سليم افندي حنا للمحافظة، فكان سليم افندي يشكره ويصرفه الى المركز

انتخاب هيئة الجلسة

وفي الساعة الثالثة تماما اكتمل عدد المدعوات فبلغن نحو ٥٠٠ سيدة وانسة، فافتتح الاجتماع بالوقوف دقيقتين على ارواح الشهداء وطلب من المجتمعات ابداء رأيهن في ادارة الاجتماع. فوافقن جميعهن على تأليف لجنة موقتة لذلك، فتألفت من السيدات: حرم الاستاذ الشيخ راغب ابو السعود الدجاني، السيدة صفية رياحي، السيدة ادل عازر، السيدة خديجه نابلسي، حرم توفيق ظريفة، السيده افتيم عازر، والانسات: اسمت هباب، ربيحه ابو خضرة، فورتونية روك، لزا طنوس، رفيقه دجاني، نجلا بيروتي، صبحية عاشور، زهية العيسى، صفا الدباغ. وانتخبت هذه اللجنة، السيدة اديل عازر رئيسة للاجتماع

فلنقم بقسطنا الواجب

وبعد اجتماع اللجنة قدمت الرئيسة الخطيبات وهن الانسة هباب التي القت خطابا قيما استهلت بقولها. فليكن اجتماعنا هذا مباركا. وليوفقنا الله الى اتخاذ احسن المقررات التي من شأنها ان تساعد في كشف الكرب عن هذه الأمة وازالة الظلم عنها، ثم تكلمت بحماسة عن الموقف الحاضر قائلة: والان اخواتي الفاضلات فلنقم بقسطنا في هذا الموقف الحرج، فننظم شئوننا الوطنية، ونكون عونا لرجالنا، ولنبرهن للعالم اجمع ان المرأة العربية التي تهز السرير بيمينها تهز العالم بيسارها، وكان خطابها حماسيا يقاطع التصفيق

كن ملائكة الاسعاف

ثم وقفت عقيلة الاستاذ الشيخ راغب ابو السعود الدجاني فالقت خطابا قيما استهلته: انني اجد نفسي سعيدة بموقفي هذا الذي احي فيه سيدات عربيات شرفن هذا المكان لخدمة وطنهن المقدس ... مامن حرب عربية الا وكان فيها السيدات العربيات ملائكة الاسعاف. ان السياسة الظالمة سدت علينا منافذ الحياة، وسلمت وطننا الى اليهود. ان ظهور كن ايتها السيدات الى العمل لدليل على ان الامة ستنال حقها ان شاء الله تعالى

الشعور بالاخطار المحدقة

ثم وقفت الانسة صفا الدباغ والقت خطابها الحماسي الذي جاء فيه: لقد احاطني سرور عظيم لاجتماعكن. لقد شعرتن بالاخطار المحدقة بنا وبامتنا. ان الواجب الوطني يدعوك الان تكونين عضواً مساعداً في سبيل وطننا الذي مضت عليه اعوام وهو يئن من جور الاستعمار والسياسة الغاشمة. ارجو ان تخرجن من هذا الاجتماع بارادة خروجة بشعور صادق و«تفكير ناضج»

هذا الخطر الداهم

ثم تلتها الانسة الطالبة أمل عاشور والقت خطاباً متوقداً نقتصر منه على الفقرة التالية:

«اتصور الان ياسيداتي وآنساتي ان ابناءنا معرضين للخطر الداهم لغارة اليهود، فلا تبقي في جارحة لا تهتز. نعم اننا في خطر مع هؤلاء الاجانب الغرباء اذا لم ندفعه الان عرضنا اطفالنا وابناءنا للفقر والتشرد والموت»

قطعنا العهد المقدس

ووقفت الانسة رفقة عودة والقت خطاباً مطولا ختمته بقولها:

واخيراً اننا قطعنا على انفسنا عهداً بان ندافع حتى النهاية، فاما حياة آمنة مثل باقي الامم، واما تضحية تتناول الامة بكاملها. ولا يمكن ان نصل الى نتائج طيبة يرضى عنها الله والوطن الا باتحاد الكلمة»

وتلتها الانسة رشا الزبن والقت كلمة بليغة تتناسب مع المقام قالت فيها: ان وطننا العزيز هذا قد ترعرعنا تحت سمائه ورتعنا فوق تربته الغالية المجبولة بدماء الاجداد»

كلمات حارة وطنية

وتلتها الانسة حفيظة صبحي خورشيد والقت كلمة قالت فيها: باسم الغيرة الوطنية اطلب من جمعكن الاصغاء لي وانا لا اتجاوز العاشرة من عمري. لقد شاءت الظروف والاقدار ان نكون جميعاً جنود الوطنية المحاربين تحت جناح السلام، فالرجاء ان نكون يداً واحدة في العمل

ثم القت الانسة مي سفرى، والانسة سلوى منصور كل منهن حكمه بليغة. ووقفت رئيسة الاجتماع السيدة اديل عازار بين التصفيق الحاد والقت خطاباً بليغاً سننشره بكامله في عدد الغد

قرار الاجتماع الكبير

وبعد انتهاء الخطيبات اقسم الجميع على مقاطعة البضائع اليهودية واتخذن القرار التالي:

١ — الموافقة على قرار اللجنة القومية العليا وتأييد جميع مقرراتها

٢ — ان تكون فلسطين عربية حرة

٣ — ان تعطى فلسطين مجلساً نيابياً حراً

٤ — منع الهجرة اليهودية منعاً باتاً.

٥ — سن قانون بعدم بيع الاراضي من اليهود

٦ — المداومة على الاضراب العام حتى تنال البلاد حقوقها كاملة

تحية الجماهير المحتشدة

وانتخبت اللجنة وفداً من اعضائها لتقديم هذا القرار الى المندوب السامي بواسطة حاكم اللواء بعد ظهر اليوم ثم خرجت وفود السيدات والآنسات من مكان الاجتماع وقد كانت الجماهير تملاء شارع العجمي بطوله تنتظر خروج المجتمعات، وما كدن يطللن حتى علا التصفيق والهتاف بحياة الوطن واسقاط وعد بلفور والصهيونية والاستعمار

قيام مظاهرة كبرى

وبعد ان خرجت الرئيسة السيدة اديل عازار واعضاء اللجنة ومن قاصدات اماكنهن سارت الجموع المحتشدة واخذت تنشد الاناشيد الوطنية وتهتف بحياة الوطن عاليا حتى وصلت الى قرب مركز بوليس العجمي وكان الاستاذ عزمي بك النشاشيبي وسليم افندي حنا مساعد مدير البوليس قد سبقا الجموع الى تلك الجهة حيث تألفت مظاهرة كبرى وبذلا جهوداً مع البوليس ليستعمل الحكمة واللين في معاملته وفي الساعة الخامسة تفرق المتظاهرون

القدس

وفد الصحافة العربية على مائدة

جلالة النجاشي امبراطور الحبشة وسيدها

القدس في ١٣ أيار — لمراسل الدفاع الخاص: تفضل صاحب الجلالة الامبراطور هيلا سلاسي ودعا الصحفيين العرب الذين سجلوا اسماءهم في سجل الزيارات الى حفلة شاي أقامها لهم في الساعة الرابعة بعد ظهر اليوم في فندق الملك داود. وكان المدعوون السادة: عجاج نويهض، مراسل الاهرام، فرح الصائغ مراسل فلسطين، ورشاد ابو غربية مراسل الجامعة الاسلامية، ووكيل هذه الجريدة، واميل فراج ومصطفى الانصاري عن جريدتين سوريتين. وقد حضر المدعوون قبيل الساعة الرابعة وبعد الانتظار قليلا قيل لهم ان جلالته يطلب بان يتشرفوا بين يديه فدخلوا الى القاعة الخاصة. وقد رتبت فيها موائد الشاي فكان جلالته جالساً في كرسيه والى يساره الرأس كاسا فحيوه بالانحناء قليلا. ثم طلب اليهم الجلوس وأخذ يتكلم بالحبشية بصوت هادىء وانتقل في الحديث عن فلسطين وما يكنه من المحبة والعطف عليها وعلى سكانها

كلمة وفد الصحافة العربية

وطلب وفد الصحافة ان يسمح جلالته بالقاء كلمة فتفضل بالموافقة على ان يكون ذلك بعد تناول الشاي وعقب شرب الشاي وقف الاستاذ عجاج وقال:

سيدي صاحب الجلالة الامبراطورية: اني باسمي واسم زملائي ممثلي الصحافة العربية وباسم الروح العربية الثائرة اليوم في جميع البلاد الناطقة بالضاد، النازعة الى الاستقلال، نحيي جلالتكم تحية الاخلاص، وبعد هذا الوقت الذي اسعدنا به للمثول بين يدي جلالتكم من اثمن اوقات حياتنا. واذا على مثل اليقين اننا ما جئنا الا لنحيي ملكاشرقيا مجاهداً لم يزل في نظرنا صاحب الحبشة وسيدها بالحق الشرعي. واذا كان الظلم الاستعماري المسلح الذي تمثل في الحبشة بالغاز الخانق والعدوان على الشعب الامن والمدن غير المحصنة قد مكن المعتدي من ان ينال من أمانيه ما نال بخروجه على قوانين الحرب، فان التاريخ والعالم يسجلان بفخر ان جلالتكم الغالبون وأنتم على الحق، والمعتدي هو المغلوب وهو على الباطل، وهذه الحرب بينكم وبين المعتدي لم تنته بعد، ودولة الباطل ساعة ودولة الحق الى قيام الساعة. ان العرب والاحباش، يا صاحب الجلالة، اخوان من العصر السامي الاول وفروع شجرة واحدة منذ فجر التاريخ وكانت الحبشة اول ملجأ هاجرت اليه عصبة من المسلمين الاولين، فالقوا من اسلافكم الكرام أهلا خير أهل وجيرة كراما. فحلولكم اليوم في فلسطين هو حلول في بلاد عربية محضت جلالتكم وقضيتكم الاخلاص كله، كما فعلت البلاد العربية جمعاء

انت لا تزال السيد

وان هذه العلاقة بين الحبشة والعرب ستزداد وثاقة على ممر الايام وما دام في الدنيا شيء اسمه استعمار. وهل أدل على هذه الرابطة من اننا لما جئنا نتشرف بالمثول بين يديكم والتمسنا ترجمانا تفضلتم بان نتكلم لديكم بالعربية الفصحى وها ان جلالتكم تحسنون فهم هذه اللغة احساناً تاماً كما كان يحسنها اسلافكم على ممر الايام

واننا ياصاحب الجلالة لا نعد المعركة الفاصلة قد وقعت بينكم وبين المعتدى وما حصل الى اليوم ان هو الا مرحلة. وامثال هذه بالتاريخ كثيرة. فان نبينا (صلعم) ماخرج من مكة الى المدينة الا لكي يستعد ويستجمع القوى ويتأهب ليعود الى مكة ظافراً منصوراً، وقد ايده الله واظفره بالمشركين. وما نرى خروجكم اليوم من اديس ابابا دار ملككم وملك اجدادكم الا لكي تعودون اليها بعد حين فيظفركم الله بالمستعمرين الغاشمين

وليس البحر الاحمر بفاصل كبير بيننا وبينكم فاننا كما نعتز بملوكنا في الجزيرة أخويكم صاحبي الجلالة عبد العزيز بن سعود والامام يحيى حميد الدين فاننا نعتز بالنجاشي هيلا سلاسي المجاهد الموفق.

هذه فلسطين العربية شريكة الحبشة في المصاب الاستعماري ترحب بكم ياصاحب الجلالة وتدعو لكم بالمسجد الاقصى وكنيسة القيامة بان يأخذ الله بيدكم حتى يعود الحق الى اهله والسلام عليكم.

تأثر جلالة الامبراطور

وكان جلالته يستمع الى هذه الخطبة عبارة عبارة ودلائل التأثر تبدو على وجهه الكريم. ولما تكلم الاستاذ عجاج لوحظ ان عيني جلالته اغرورقتا بالدموع لكنه تجلد فلم يسمح لدموعه ان تنحدر وأجاب على هذه الخطبة بقوله: انه يعتقد ان العرب والاحباش اخوان وان جلالته كان يتلقى عطف البلاد العربية وصحافتها اثناء الحرب بكل شكر قلبي. ثم قال جلالته انه يود أن تنقل خطبته هذه الى الشعب العربي الكريم راجياً منه ان يداوم بصحفه عطفه على الحبشة لان قضيتها لم تنته بعد. وقال انه يتمنى للامة العربية الكريمة التوفيق في مستقبلها. وتنازل جلالته متفضلا لاول مرة بان سمح بان يؤخذ رسم جلالته مع ممثلي الصحافة العربية

ثم نهض وخرج من القاعة محيياً يميناً وشمالا وخرج بعده الرأس كاسا الذي كان اثناء الخطبة متأثراً يتململ في كرسيه. وكان مستشاره الخاص واقفاً الى جنبه يتلقى اوامره. وطلب عند دخولنا ان تسمى له الصحف التي نمثل بين يديه فذكرت له باسمائها كلها. ولوحظ ان جلالته يفهم العربية الفصحى فهما جيداً. والقيت الخطبة بالعربية نزولا على امره

اول مقابلة صحفية

واستمرت المقابلة نحو ساعة وبعد انتهائها تأجل اخذ رسم جلالته مع ممثلي الصحافة لانشغال جلالته في زيارة خارجية، ورغم المحاولات المتواصلة التي بذلها رجال الصحافة الاجنبية القادمين من مصر والمقيمين في فلسطين ليتشرفوا بسماع بعض الكلام من جلالته، فانهم لم يظفروا بذلك، فكان وفد الصحافة العربية اول وفد نال الحظوة بالمثول بين يديه

طولكرم

انفجار قنابل وديناميت وحوادث اخرى

طولكرم في ١٣ ايار — لمراسل الدفاع الخاص — انفجرت ليلة أمس ثلاث قنابل اثنتان بجوار دائرة البوليس والسراي وواحدة بالقرب من الدار التي يسكنها الجند الانكليزي كذلك انفجر في هذا المساء ثلاث قنابل بالقرب من الدار المذكورة وتلاها قنبلتان على الخط الحديدي بين طولكرم والخضيرة. وانفجر ديناميت على الخط الحديدي بين طولكرم وقلقيلية وقد أطلق في نفس الليلة عدة عيارات نارية في اطراف البلد واهتم البوليس لهذه الحوادث ولم يعثر على اثر للفاعلين وقد دارت شائعة ان اعتداء وقع على اليهود في وادي الحوارث ادى الى وقوع جرحى

قيام مظاهرة يشترك فيها القرويون

أقيمت صباح امس مظاهرة كبرى مشى فيها مئات الاشخاص وقد حضر ايضا مشايخ وشباب قرية فرعون بمظاهرة مشياً على الاقدام واشتركوا في مظاهرة طولكرم التي سارت من ساحة الشهداء فالشارع العام حتى حديقة البلدية والقى السادة: ظاهر حنون، وسليم عبدالرحمن، فريد الحمدالله، الشيخ عارف عواد خطباً حماسية قوبلت بالتصفيق الحاد. وكان المتظاهرون ينشدون الاناشيد الوطنية هاتفين بحياة الاستقلال والامة العربية. ثم ذهب وفد من قرية فرعون الى دائرة القائمقام حيث قدموا له احتجاجا لرفعه الى المندوب السامي يؤيدون فيه مطالب الامة العادلة المشروعة.

عكا

استقبال رائع يجري للجنة العليا

عكا في ١٣ أيار — لمراسل الدفاع الخاص — تدفقت الجماهير الغفيرة صباح اليوم من كل ناحية الى شارع المحطة حيث رئيس بلدية عكا ولجنتها القومية واعضاء المؤتمر القروي العربي الاول لقضاء عكا ووجهاء البلد وجميع طبقات الشعب والكشافة والطلبة والطالبات وكان الجميع بانتظار اللجنة العربية العليا التي وصلت في الساعة العاشرة والدقيقة ٥٠ وكانت تتقدم سياراتهم اربع دراجات نارية يركبها اعضاء من الكشافة الاسلامية في حيفا. وقد اتجه أعضاء اللجنة حين وصولهم شطر جامع الجزار بين الهتافات والتصفيق والتكبير واستقبل الاعضاء جميع أهالي البلد وفيهم سماحة مفتي عكا الشيخ عبدالله افندي الجزار ورؤساء الطائفة المسيحية والاعيان والقيت خطب حماسية وطنية. وكان شعور الاهلين عظيما. وغادرتنا اللجنة مشيعة بالاحترام وبالهتافات التي تشق عنان السماء

الناصرة

الحفاوة باستقبال اللجنة القومية العليا

الناصرة في ١٣ ايار — لمراسل الدفاع الخاص: كانت آلاف الجماهير من الناصرة وقضاها تنتظر وصول اعضاء اللجنة العربية العليا، وفي تمام الساعة الثانية اطلت السيارات التي تقل حضرات الاعضاء وكان استقبالا رائعاً في مدخل البلد فدوى بالتصفيق الحاد وانبعثت الهتافات الداوية من الحناجر تشق عنان السماء ومن هناك توجهت الجماهير واللجنة الى منزل السيد شفيق قعوار وبعد ان تناول الحضور المرطبات وتبودلت الخطب تناول الجميع طعام الغداء على مائدة السيد شفيق قعوار صاحب الدعوة. ولم يلبث الاعضاء في الناصرة زهاء ساعتين حتى غادرونا بطريقهم الى نابلس حسب البرنامج بكل حفاوة واكرام والتفاصيل في البريد

حيفا

سفر اللجنة العليا الى عكا

حيفا في ١٣ ايار — لمراسل الدفاع الخاص — غادرنا اليوم في الساعة التاسعة والنصف من صباح اليوم اعضاء اللجنة العربية العليا الى عكا وقد شيعهم في شارع المحطة خلق كثير. وجرى لهم استقبال باهر في الطريق وقوبلوا من اهالي عكا بحفاوة بالغة.

من تحدى السياسة لشعور العرب

وصلت اليوم الباخرتان هرزيون وتل ابيب وعليهما ١٨٥ مهاجرا يهوديا وتصل غداً خمس بواخر تقل ما ينوف على الالف وخمسمائة مهاجر.

منظر الاطفال في هيئة جنود

سار اليوم عدد من طلبة المدارس والصبية بصفوف منتظمة على رؤوسهم الطاسات الحديدية وفي ايديهم البنادق الخشبية مقلدين رجال السلطة في اعمالهم وحركاتهم، وقد شاهدهم البوليس على تلك الحالة فرغب في تفريقهم الا انهم ظلوا مستمرين، وقد لفت منظرهم هذا الانظار

تلفونات الدفاع وبرقياتها الخاصة

عرب ويهود في محكمة تل أبيب

من اخبار الصحف اليهودية ان خمسة من اليهود حوكموا أول امس في محكمة تل ابيب بتهمة حيازة أسلحة نارية فحكم على اثنين منهم بالسجن ستة اشهر وعلى ثالث بالسجن شهرين وبرأت ساحة الباقين

وتقول هذه الصحف ان القاضي الادون هركابي حكم في تل ابيب على عربيين بالسجن ستة أشهر لانهما اتهما بسرقة من مستعمرة ملبس

حول اعتزام مظاهرة

اعتزم فريق من اخواتنا أبناء الطائفة الارثوذكسية صباح أمس القيام بمظاهرة شعبية ، تسير من كنيسة الخضر الى ساحة السراي لتقديم عريضة احتجاج على الوضع الحاضر ، فأتخذت مديرية بوليس اللواء بعض الاستعدادات لذلك. وفي الساعة التاسعة صباحا علم الاستاذ عزمي بك النشاشيبي قائمقام المدينة وحضرة مساعد مدير بوليس اللواء سليم افندي حنا بأن عدداً كبيراً من شباب هذه الطائفة موجود في ساحة كنيسة الخضر فذهبا ومعهما بوليسا التحري السيدان نايف النمر ومحمد اسعد ، وانصرف المجتمعون

أريحية موظفي الزراعة

زارنا في ادارة هذه الجريدة وفد يمثل موظفي دائرة الزراعة في يافا ، وسلمونا عشرة جنيهات كدفعة اولى لمنكوبي الحوادث الاخيرة .

والجدير بالذكر ان موظفي دائرة زراعة يافا ، لايتجاوز عددهم الخمسة ، وهم اقل عدداً من جميع موظفي الدوائر الاخرى من العرب ، فنحيي فيهم هذا الروح النبيل و أمل أن يقتدي بهم موظفو الدوائر الاخرى في يافا وفي جميع المدن ، وأن تكون تبرعات أولئك الموظفين واعاناتهم متناسبة مع كثرة عددهم في باقي الدوائر . واننا ننتظر هذا متفائلين

مقتل خفير عربي

روت دوار هايوم في عددها الصادر امس ان خفيراً عربيا يخفر محجراً يهوديا قرب القدس قتل بعد منتصف ليلة أمس

ويقع هذا المحجر قرب مستعمرة موتسا وكان يخفره هو وأخوه فسمع أصوات اطلاق رصاص اصابته بجرح قاتل وأصابت أخاه بجرح بسيط. ولما جاء رجال البوليس ذهبوا يبحثون عن القاتل ، لافي المستعمرات اليهودية المجاورة ـ ولكن في القرى العربية البعيدة !

من لا ارض له لا وطن له

القدس

مقتل عربي ويهودي وقانون الطوارىء

القدس في ١٣ ايار — لمراسل الدفاع الخاص : في الساعة الواحدة والنصف بعد ظهر هذا اليوم مر يهوديان من امام قهوة الباشورة داخل المدينة القديمة . وفجأة اطلقا ثلاث رصاصات على الجالسين وفرا ، فتعقبهما البوليس وتمكن من اعتقال احدهما عرفنا ان اسمه فرانكلتين من يهود بولونيا . وفي الساعة الرابعة القيت قنبلة في محلة اليهود داخل المدينة القديمة ولم يعرف ملقيها. وبينما كان البوليس يحقق مع فرانكلتين في قضية اطلاق الرصاص ، اذا باخبارية ترده بوجود يهودي قتيل في عقبة رصاص داخل المدينة القديمة فذهب الضابط مع قوة من البوليس ونقل القتيل الى المستشفى وتبين انه مصاب برصاصة في رأسه خرجت من ناحية اخرى وسببت وفاته

قتيل وجريح عربيان

وحوالي الساعة الخامسة والنصف وردت اخبارية اخرى عن وجود قتيل يهودي آخر في اول محلة اليهود داخل المدينة القديمة فذهبت قوة ايضا ونقلته الى المستشفى . وتبين انه مصاب برصاصة في رأسه ايضاً . ولم يعرف مطلق الرصاص عليهما . وتسلمت جثتاهما الى اهليهما

وورد الى البوليس نبأ وجود قتيل وجريح من العرب في مستعمرة جبعات شاءول بالقرب من لفتا ، فذهبت قوة من البوليس ونقلتهما الى مستشفى الحكومة وقد تجمهر امام المستشفى فريق من العرب كما طلب رئيس اللجنة القومية من الحاكم ان تسمح الحكومة لها بتولي دفن القتيل فرفضت الطلب ، وان البلدية ستتولى دفنه . وعند الظهر ذهبت وفود العرب الى الحرم الشريف لتشييع جنازة القتيل وبلغ عدد المشيعين نحو اربعة آلاف من المسلمين والمسيحيين . وبعد ان صلي عليه دفن في مقبرة باب الاسباط وفهم ان اسم القتيل ابراهيم الحايدة من عرب الطفيلة وان المصاب الآخر قاسم الحايدة وهو اخ القتيل . والقتيل مصاب برصاصة في رأسه والجريح برصاصة في رجله

منع التجول ليلا

وعلى اثر هذه الحوادث اصدر حاكم اللواء أمراً بمنع التجول ليلا داخل المدينة القديمة ما بين الساعة الثامنة مساء الى الساعة السادسة صباحاً اعتباراً من تاريخ هذا اليوم . وصدر هذا البلاغ في ساعة متأخرة مما ادى الى اعتقال ما يقرب من خمسة عشر شخصا

حادث اطلاق رصاص

وبينما كان عبد الفتاح المكاوي من نابلس وحربي نصار من القدس في شارع الملك جورج اذا اطلقت عليهما ست رصاصات فذهبا الى نقطة بوليس محنة يهودا فارسلت معهما قوة من البوليس الى محل الحادث بالقرب من بصاليل والتحقيقات جارية

بلاغ رسمي عن حوادث كثيرة

مقتل يهوديين وعربي واقامة الاحكام العرفية

اصدرت الحكومة البلاغ الرسمي التالي :

هاجم ليلة البارحة اشخاص مسلحون ثلاثة من عرب شرق الاردن يسكنون في كوخ في جبعات شاءول خارج القدس حيث كانوا يعملون على ماكنة لتكسير الحجارة يملكها احد اليهود . وقد قتل احدهم واصيب آخر بجرح في ساقه وبحسب الوصف الذي اعطاه الشخص الثالث فقد كان المعتدون من الفلاحين العرب . وقد اقتفت كلاب البوليس اثرهم حتى قرية لفتا حيث القي القبض على شخص واحد. وانفجرت في مساء امس قنبلة صغيرة بالقرب من مكاتب البلدية في يافا ولم تسبب ضرراً . وحصلت حوادث رشق بالحجارة على الطريق باللواء الجنوبي . والقي القبض على عدة اشخاص . وجاء ايضا بان النار اطلقت على باص بين يافا والرملة على طريق القدس — يافا

وحدث انفجار بسيط بالقرب من مكتب القائمقام في طولكرم . وبعد ظهر هذا اليوم بقليل أطلقت ثلاث طلقات من مسدس في شارع داود في القدس دون ان يصاب احد . وبعد الحادث مباشرة وبموجب شهادة عربي ادعى بانه رأى اطلاق النار القي القبض على يهودي كان قد هرب واختبأ في مخزن قريب . ولم يكن في حيازته مسدس . وعقد في الساعة الثانية بعد الظهر في المدرسة الارثوذكسية في العجمي في يافا اجتماع للسيدات العربيات . وقد تجمع جمهور بعد الاجتماع وتفرق بهدوء وحوالي الساعة الثانية بعد الظهر وجد في المدينة القديمة يهودي مصاب بجرح في رأسه مسبب عن رصاصة وقد توفي بعد ذلك بساعة . وحوالي الساعة الخامسة اطلقت النار على يهودي آخر في المدينة القديمة واصيب بجراح مميتة . وقد طبق نظام منع التجول على مدينة القدس القديمة من الساعة الثامنة مساء حتى الساعة السادسة من صباح اليوم التالي من مساء هذه الليلة. لا يزال نظام منع التجول معمولا به في يافا . والقي القبض ليلة البارحة على عدة اشخاص لخرقهم هذا النظام

وهيب باشا لفلسطين

بعد ايام يصل رجل عسكري ممتاز . وقائد واسع الخبرة والدراية ، هو الجنرال وهيب باشا المحارب التركي المعروف . فقد ركب الباخرة «ستراتهارد» من عدن الى حيفا ، ثم القدس لينضم الى النجاشي

هذا الرجل استطاع ايقاف غراسياني مدة طويلة ، رغم استعدادات خصمه انه لم يهزم وخططه الحربية كانت نتاج عبقرية طويلة المران ، واسعة الخبرة

أهلا ضيف البلاد ، القائد الفاتح ، والرجل العسكري الممتاز ، الثابت على المبدأ

جلاء اليهود عن المدينة القديمة

على اثر الحوادث التي وقعت اليوم داخل المدينة القديمة رحل عدد كبير من اليهود بحراسة البوليس في سياراته الخاصة

احتجاج نقابة المحامين على الحالة

رفعت نقابة المحامين بواسطة سكرتيرها الاستاذ مغنم مغنم كتابا احتجاجيا على المعاملة التي عومل بها المحامون والمتهمون العرب من القضاة البريطانيين العرفيين. وقد ارسلت لكم نسخة من هذا الكتاب بالبريد

وصول اللجنة العليا بعد رحلتها

وصلت اللجنة العليا مساء اليوم الى المدينة بعد جولتها في الشمال . وقد علمنا بارتياح اللجنة في جولتها لمظاهر الحماسة البالغة والشعور الوطني الذي كان يفيض على سكان المدن والقرى

نابلس

حفاوة بالغة بمقدم اللجنة العليا

نابلس في ١٣ ايار — لمراسل الدفاع الخاص ـ اذاعت اللجنة القومية على الشعب بيانا دعت فيه الى استقبال اللجنة العليا . وفي الساعة الواحدة والنصف غادر سائقو نابلس المدينة بمظاهرة الى دير شرف للاستقبال وفي الساعة الرابعة بعد الظهر زحفت المدينة الى شارع الشويتره وأمام حديقة البلدية وما أطلت اللجنة وفي مقدمتها فرقة كشافة حيفا ممطية الدراجات النارية حتى خف رئيس واعضاء المجلس البلدي ووجوه المدينة وأعضاء اللجنة القومية الى استقبالهم في الشرفة الواسعة المطلة على الشارع.

القاء كلمات وطنية

وبعد ان جلسوا نهض سعادة رئيس البلدية سليمان بك عبد الرزاق والقى كلمة ترحيبية حيى فيها اللجنة واثنى على الاتحاد العظيم

وعبر عن اماني الامة فيهم ثم ارتجل الاستاذ اكرم زعيتر كلمة وجهها اولا الى الشعب ثم الى اللجنة العليا وشرح فيها ماذا تطلب الامة منها في هذا الظرف العصيب وقال اذا كانت الامة قد أرتكم حماستها وشجاعتها وتضحياتها واتحادها واولتكم ثقتها فهي توقن ان توفيقها في كفاحها انما يتم بجرأتكم واقدامكم وتضحياتكم . فقوبلت كلمته بمزيد الاستحسان ثم نهض سماحة رئيس اللجنة الحاج امين افندي الحسيني وحيى نابلس واثنى على وطنيتها وشجاعتها وتحدث عن النهضة الاخيرة ودعا الى التضامن والاتحاد والمثابرة والصبر . وحدث الجمهور عن عواطف العالمين العربي والاسلامي نحو فلسطين فقوبلت كلمة سماحته بالهتاف للاتحاد والجهاد والوحدة العربية وباسقاط الاستعمار

اخذ العهد على الشعب

ثم نهض الاستاذ عبد اللطيف بك صلاح عضو اللجنة العليا فارتجل خطبة جريئة حدث الجمهور فيها عما شاهدته اللجنة في المدن والقرى من حماسة منقطعة النظير واشار الى بيان قدمه شباب نابلس طالبين فيه كلمة اللجنة العليا في العصيان المدني والامتناع عن دفع الضرائب فقال ان ذلك هو عبارة عن دفاع فلسطين العربية عن وجودها وانه اول مرحلة من مراحل الكفاح الجدي ، ثم عاهد الامة باسم اللجنة على الثبات والاقدام وأخذ على النابلسيين العهد والاقدام ان يثابروا في جهادهم حتى النهاية . ثم وقف الحاج يعقوب الغصين فالقى خطبة حماسية بين فيها ان هدف الامة هو الاستقلال وحيى الاتحاد الوطني . ثم انتقل اعضاء الهيئة العليا الى قاعة البلدية حيث تناولوا المرطبات واستمعوا الى ابيات حماسية من الشيخ رفعت افندي تفاحه وخطبة للفتاة الجريئة الانسه ويلدا حتى المصري ثم الى نشيد فرقة الكشافة التي كانت تشرف على النظام وغادرت اللجنة نابلس وكانت الجماهير تهتف للاتحاد والاستقلال وذكرى القسام والوحدة العربية . وفي الساعة الثامنة والنصف امتطت اللجنة السيارات الى القدس

انكلترا

وزير المستعمرات يتحدث عن فلسطين

وجهت اليوم عدة اسئلة الى المستر توماس وزير المستعمرات في مجلس العموم عن أحوال فلسطين الحاضرة فرد عليها قائلا انه لاينفي ان الجو الحاضر قد يقع فيه اضطرابات ، لكن القوات العسكريه كافيه. وهو يعتمد كل الاعتماد على المندوب السامي في استتباب الامن والنظام . ونفى التدخل الاجنبي في اضراب العرب قائلا ان هذه النهضه تحتاج الى اثباتات قويه . ولا يهم الحكومة من المسؤول عن الاضراب ما دام أنها تصون القانون والنظام . واجاب على اسئلة اتهام الكشافة العرب بالعداء لليهود ان بحث هذا الامر منوط بالمندوب السامي . وأنه القي القبض حتى الان على اكثر من ٦٠٠ عربي

حوادث فلسطين في مجلس العموم

ذكر المستر توماس وزير المستعمرات ان وفوداً ارسلت من فلسطين الى البلاد العربية لحفز العرب انتصاراً لسكان فلسطين . وذكر ان الزعماء يطوفون في المدن لتقوية حركة العصيان المدني

العصبة لم تضعف لكنها تفكر

اجمعت الصحف الانكليزية على امتداح خطة عصبة الامم في تأجيل البحث في مشكلة العقوبات الى شهر مع الاستمرار في توقيعها . وقالت «ان الاجراءات الاخيرة التي اتبعتها ايطاليا تستوجب كثيرا من التفكير . فتأجيل البحث في المشكلة ليس ناتجا عن ضعف العصبة بل عن علم تام بخطورة الموقف وبما يستحقه من العناية والتفكير

فرق بين مسلكين

ثم قارنت الصحف بين رزانة العصبة وهدوئها وبين المسلك الذي اتبعته ايطاليا بالانسحاب بشكل تمثيلي يدل على اضطراب الاعصاب

قرار ضم الحبشة الى ايطاليا

صرح المستر بلدوين في مجلس العموم البريطاني انه حين تسلم قرار ايطاليا بضم الحبشه الى املاكها من سفير ايطاليا في لندن قال له « ان انكلترا تتقبل هذا القرار بكل تحفظ . وانها ستعرضه على المستر ايدن عند عودته من جنيف لاخذ رأيه فيه »

ايطاليا

اجتماع مجلس النواب والتهديد بمغادرة العصبة

يجتمع مجلس النواب الايطالي غداً بصفة مستعجلة لاقرار المرسوم الخاص بضم الحبشة الى ايطاليا . وينتظر ان يلقي موسوليني بيانا هاما في هذا الاجتماع .

ويقال ان انسحاب الوفد الايطالي من اجتماع عصبة الامم ليس معناه انسحاب ايطاليا نهائياً من العصبة . غير ان ايطاليا ستطلب من عصبة الامم ان تعترف رسمياً بضم الحبشة الى ايطاليا وان ترفع العقوبات عنها والا فان ايطاليا ستفكر جدياً في الانسحاب النهائي من العصبة

الحبشة

ايطاليا تكذب تجنيد الاحباش

كذبت السلطات الايطالية الاشاعات التي اذيعت عن ان ايطاليا امرت بتجنيد الاحباش وقالت ان ايطاليا لم تفكر في ذلك في الوقت الحاضر

الاطفال يستمرون في مظاهراتهم

بكر الاطفال صباح امس في وضع « صحونهم » على رؤوسهم ، وحملوا عصيهم على اكتافهم كأنها البنادق ، ومنهم من اتخذ في يده غطاء تنكة كأنها الدرع الذي يتقي فيه البوليس الحجارة ، وساروا بمظاهرة كبيرة مخترقين الشوارع الرئيسية الى ان وصلوا ساحة السراي ، ووقفوا امام دائرة البوليس يقلدون سير البوليس الرسمي ، الى ان خرج عليهم المستر هيكت رئيس بوليس قسم المركز وأمر افراده بتفريقهم

وفي الساعة الواحدة عاد الاطفال فخرجوا بمظاهرتهم من البلدة القديمة وتجولوا في شارع الصلاحي . وهم ينادون بحياة الوطن واسقاط الصهيونية ، ووعد بلفور ، فتجمهر عليهم عدد كبير من الشباب العرب ، ثم تابعوا سيرهم الى شارع العجمي ، وما كادوا يصلون قريبا من البوابة حتى دهمتهم سيارة كبيرة رقمها ٢٣ مملوءة بالبوليس وعلى رأسهم المستر هيكت ، ونزلوا حالا وفرقوا المتظاهرين بشدة . ثم رابط قسم من البوليس بالقرب من عمارة بوست وآخر في مدخل شارع الصلاحي خشية استئناف الاطفال مظاهرتهم وظلوا هكذا حتى خرج السيدات من اجتماعهن وصرفن الاطفال عن مظاهراتهم

مظاهرة الاطفال « الجنود »
الخوذ على رؤوسهم والبنادق الخشبية في ايديهم
تهديد بتهديد ورجوع البوليس منسحباً

طاف اليوم ببعض شوارع المدينة عدد من « الاطفال » لا يزيد عمر اكبرهم عن العشر سنوات ، في شبه مظاهرة . وكانوا يضعون على رؤوسهم الخوذ « الصينية » ويتمنطقون البنادق « الخشبية » ومروا في مظاهرتهم بشارع المكان . ولما وصلوا مقهى سعيد عمران واخوانه الذين لا يزالون خارجين على اجماع الامة في اضرابها ، اخذوا يرشقون ابواب المقهى بالحجارة حتى ارغموا من كان في داخل المقهى على الخروج .وظلوا متابعين سيرهم للطواف بالشوارع

وقد علمنا من ثقة انه بينما كان هؤلاء « الغلمان » مارين امام قشلاق البوليس ، خرج اليهم بوليس بريطاني وصوب نحوهم البندقية قصد الارهاب ، فما كان من احدهم الا ان ركع على الارض في مثل وضعية الجندي حينما يكون على استعداد لاطلاق النار ، وصوب بندقيته « الخشبية » نحو البوليس قائلا له : اذهب انت ! فضحك الجندي وتركهم وشأنهم

البوليس لا يزال عصبي المزاج
حادث صدام كاد يؤدى الى صدام

في الساعة العاشرة والنصف من صباح امس (الاربعاء) وقع صدام بين سيارتين كاد يحدث على أثره صدام بين الجمهور وبين البوليس ذلك انه بينما كانت السيارة رقم ٣٨٢٦ م تسير في شارع جمال باشا اصطدمت باحد باصات تل ابيب بينما كان هذا يقطع المنعطف المؤدي الى موقف باصات تل ابيب ، اصطداماً عنيفاً كاد يحدث ضرراً بركاب السيارة التي كانت تقل ستة افراد من الجيش وعلى الاثر تجمع بعض المارة للوقوف على جلية الامر . وصادف في هذه الاثناء مرور سيارة من سيارات البوليس تقل عدداً منهم برئاسة المستر هيكيت. فلما رأى هذا الجمهور متجمعاً حول السيارة ، امر الجند بالنزول لتفريق الجمهور ، وكان . والذي لاحظناه على المستر هيكت استعماله الفاظاً خشنة

وقد استعمل البوليس في تفريق الجمهور الشدة والقسوة ، فكان يطاردهم شاهراً أعقاب البنادق استعدادا للضرب ، ولو لم يتفرق الجمهور بسرعة لكان حدث ما ليس له مبرر

هل استيقظ وجدان لندن
تخوف اليهود من استبسال العرب
وزير المستعمرات لا يريد الكلام كثيراً

بات اليهود يتخوفون من انقلاب السياسة الانكليزية عليهم بعدم مناصرتها لهم

ويقول مراسل دوارها يوم في لندن ان انصار الصهيونية هناك يجزمون بأن عدداً كبيراً من الموظفين الانكليز في القدس ولندن يلحون على وزير المستعمرات بأن يمعن النظر في ملابسات العرب ويهتم بها خصوصاً مسألة توقيف الهجرة ومنع بيع الاراضي

ويقول ايضا ان وزير المستعمرات يرغب في ان لا يتكلم كثيراً عن اضطرابات فلسطين. وان الاوساط المقربة من وزير المستعمرات ترى ان السبب في توسيع شقة الخلاف بين العرب واليهود هي المناقشات التي قام بها اعضاء مجلس العموم لمناصرة الصهيونية

وواقع الامر ان هذه الصهيونية الخبيثة ستكون داء ينخر في عظم الامبراطورية — اذا آزرها الانكليز وقووها على العرب. ذلك مع أننا مستعدون حتى اللحظة الاخيرة الى هدر آخر نسمة من حياتنا في سبيل وطننا المفدى

السيدات والاعانات

ان السيدات اللاتي جمعن الاعانات باسم جمعية الاسعاف العربية بيافا هن : حرم المرحوم اديب بك درنيقة رئيس بداية يافا الاسبق وحرم فضيلة قاضي يافا الشرعي وحرم فضيلة راغب افندي الدجاني وحرم يوسف افندي عاشور وكريمته وحرم منيف افندي عاشور وحرم حسن افندي ابورضوان وكريمة الفرد افندي روك والانسة بيروتي وقرينة فريد افندي عازار وقد توفقن لجمع ثلاثمئة جنيه تقريبا . ولقد كان موقف اهالي قرية بيت دجن مشرفاً فتهافتت السيدات على الدفع مما اثار اعجاب وفد يافا وقد انضم اليهن من سيدات بيت دجن حرم حسن افندي يانس وحرم عبد المجيد افندي السيد وحرم رمضان افندي داود . وبذلك برهنت بيت دجن على صدق وطنية نسائها وشديد ميلهن لفعل الخير.

بائعو اللحوم والخضر
في العجمي والجبلية وكرم الزيتون

ترامى الينا من مصادر عدة ان اكثر بائعي اللحوم والخضر في احياء العجمي والجبلية وكرم الزيتون ، لا يشاركون الامة في شعورها، بل انهم خارجون عليها، يفتحون محالهم ومتاجرهم للبيع والشراء طول ايام الاضراب

وقد اتصلت بنا اسماء هؤلاء الخوارج ، فاحتفظنا بها على ان يثوبوا الى رشدهم ، ويشعروا مع هذه الامة.

صدمة تهد المعرض الصهيوني
انعزال المستعمرات عنه في الليل
عدم مجيء السياح خصيصاً لمشاهدته

تحدث يهودي لعربي لا نشك في صدق أقواله عن المعرض الصهيوني ، وتأثير الاضراب العام عليه ، وعلى بعض النواحي الاقتصادية بما يلي :

ان حالة المعرض الصهيوني ، تشبه الرجل المثرى المحتضر، فانه يجمع الاطباء حوله لانقاذه من مخالب الموت سويعات بفضل « الحقن » الطبية ، فلا يلبث حتى يصحو من سكرة الموت وبقوة واندفاع هائين ، ويقع بعدها متلاشياً لا حراك فيه . وهكذا المعرض الصهيوني ، فقد اخذ يحتضر بفضل هذا الاضراب العربي العام . لكن مكابرة اليهود تأبى ان تسلم المعرض روحه حالا . ومن المعروف أن معظم رواد المعرض من اليهود يأتونه ليلا من المستعمرات اليهودية أمثال: ملبس وريشون ، ورحبوت ، وغيرها . فسكان هذه المستعمرات التزموا الان بيوتهم لا تخرجون منها ليلا بأية حال من الاحوال ناهيك عن مقاطعة العرب للمعرض وعدم مجيء السياح الى فلسطين خصيصاً لمشاهدته

اما النواحي الاقتصادية الاخرى فحدث عنها ولا حرج . فهناك اصحاب التجارة الواسعة الذين اتخذوا لهم مخازن في تل ابيب لبيع الاجواخ والحرائر والكاليسات ، جميعهم شعر بالازمة الاقتصادية . والافلاس اصبح يخيم على الكثيرين منهم ، وما ذلك الا بفضل هذا الاضراب العام ، فداوم ايها العربي على اضرابك ومقاطعة اليهود حتى تنال حقوقك كاملة

فلسطين في صحف انكلترا وفرنسا
قوة الاضراب، وكثرة اللاجئين الى تل ابيب
انعزال تل ابيب عن يافا بمنطقة محايدة

بين ايدينا الآن من صحف انكلترا جريدة « التايمس » وليس فيها عن فلسطين الا قولها: « يطلب زعماء العرب من الحكومة وقف الهجرة اليهودية ومنع بيع الاراضي لليهود » ثم جريدة « نيوز كرونيكل » وفيها بتاريخ ٣٠ الماضي :

« أطلق البوليس النار ليلة امس على جمهور من العرب يتألف من ١٥٠ شخصا كانوا يتظاهرون خارج بوابة دمشق وذلك عندما بدأوا يقذفون الحجارة . اما الاضراب فمستمر في جميع انحاء البلاد »

ثم جريدة « ساوث ويلز ايكو » بتاريخ ٢٨ الماضي . فاسمع ماذا قالت بعنوانها نفسه من مقال بامضاء هاري هوبكنز ، وقولها جاء تخبطاً سببه الجهل والدعاية المضللة :

عواصف مخيمة
فوق فلسطين

ان نشاط الاستعمار اليهودي هو الذي يقلق العرب ويخيفهم. فهم لا يطلبون الا ان يتركوا وشأنهم ليعيشوا كما عاشوا القرون الطوال (كذا)

واذا انت أضفت الى هذا التصادم في الشعور ، تصادم التعصب الديني (كذا) علمت ان الاضطراب والقتل ليسا بعيدين . فالحاجة ماسة الآن الى الكثير من الحكمة السياسية لتحاشي كارثة جديدة من كوارث الانفجارات النفسية كذلك الانفجار الذي وقع عام ١٩٢٩ حول النزاع على حائط المبكى الذي يسميه المسلمون كجزء من البراق الذي حمل محمداً الى السماء ، ويقدسه اليهود كبقية أثرية من بقايا الهيكل

ويزيد في تحرج الموقف ظهور احزاب متطرفة من الجانبين ، يصر كل حزب منها على ان يعمل كل شيء في سبيل طرد الجنس المنافس له من الارض التي « سرقها » ...

ثم امامنا بعد ذلك جريدة (الجورنال الباريسية) فاسمع ما جاء فيها بعنوانها بتاريخ ٢٨ الماضي :

١٠٠،٠٠٠ لاجىء
في تل ابيب

لا يزال الموقف في فلسطين مضطربا مشوشاً ، فبالامس انفجرت قنابل في جهات عديدة في يافا ولكن دون ان تحدث اضراراً تستحق الذكر ، وقد اصبحت يافا منقطعة تمام الانقطاع عن تل ابيب بواسطة « كردون » قوي من جنود الجيش ورجال البوليس

وبالرغم من هذا كله وافقت السلطات على افتتاح معرض الشرق يوم الثلاثاء القادم.

اما الاضراب العام الذى اعلنه العرب فما يزال مستمرا قويا، وليس الا في القدس يرى الناس بعض علامات بسيطة على وجود التجارة اليهودية

واما مدينة تل ابيب فأنها تأوى الان ١٠٠،٠٠٠ من الذين لجأوا اليها من المناطق الخارجية التي ما يزال خطر العصابات العربية فيها قويا ناشطا جدا . .

قائمة
الاعانات الرابعة

وردتنا القائمة الرابعة للتبرعات التى وردت على اللجنة القومية في القدس لاعانة الفقراء والمحتاجين وقد سرنا ان نرى هذه القائمة تحتوي على مائة اسم جميع اصحابها من فاعلي الخير ، بدون استثناء

ومجموع هذه القائمة مضافا اليها مجموع القوائم السابقة ٤١٦ جنيها و٧٣١ ملا

بارك الله في المتبرعين ، وجزاهم عن فعل الخير ، احسن الجزاء

عدد كبير
من السياح الانكليز

وصل القدس امس عدد كبير من السياح الانكليز الذين يهتم اكثرهم بالوقوف على حالة البلاد الحاضرة . وقد وزعتهم شركة كوك التي يديرها السيد متري سلامة على التراجمة وبعضهم من اليهود وفي هذا ما فيه من الضرر الكبير للقضية العربية بسبب الدعاية في حين انه يوجد من التراجمة العرب ما يكفي لتأمين مصلحة السياح. نلفت نظر السيد متري سلامة لهذا الامر ونرجو ان يتلافاه

سرقة شحنة

شحن جميل احمد الصباغ ١٨ رطلا من المشمش من طولكرم بالقطار ثم حضر الى يافا، وبعد ذهابه الى المحطة لاستلام هذا المشمش وجده قد انزل في محطة تل ابيب فخابر ناظر المحطة بالامر ، وبعد مرور اربع ساعات ونيف وصل المشمش الى يافا ولكنه ناقصاً ٨ كيلو وفهم ان هذه الكمية سرقت في محطة تل ابيب !

الى
الامة العربية

جاءتنا من الطالب النجيب السيد محمد مصطفى الهبطة كلمة موجهة الى الامة العربية النبيلة ، ان تنفض عنها غبار الذل وتستعد لمواجهة الصعاب في سبيل الاستقلال الذى يؤخذ ولا يعطى ، مشيراً الى ان الامة التي تأنف الاستعباد لا يستعبدها احد ، وان الله لا يغير بقوم حتى يغيروا ما بأنفسهم مبينا ان هذا الظرف هو ادق ظرف تجتازه الامة.

القرية العربية

بما انني وليد القرية واعتز بذكرها احببت ان انظر الى الحالة فقمت بجولة قصيرة في قرى يبنا ، القبيبة ، زرنوقة، عاقر هذه القرى التى على ما اظن في مقدمة القرى العربية التي اتهمتها الجرائد اليهودية انها لا نزاع بينها وبينهم بل يعيشون معها على حالهم الاول قبل الاضراب. كلا هذه حملة كاذبة . ان في القرية رجالا يتوقدون وطنية تضيق صدورهم لذكر هؤلاء القوم الذين دخلوا البلاد غرباء

ان النساء في القرية العربية يشاركن رجالهن في الواجب الوطني ممتلاء صدورهن روح الوطنية حينما يسمعن اصوات اطفالهن تشق عنان السماء يهتفون بحياة وطنهم العزيز

القرى العربية لا تقل عن المدن في الواجب الوطني. يألف رجالها التضحية بالنفس والنفيس تجاه الوطن مندفعين بدافع قوي نحو الاضراب المستمر حتى تنال البلاد الغرض المطلوب

ليس في القرية من يجهل اعمال السلطة المنتدبة التي اخذت على عاتقها المداومة عنا والتى قالت انها لا تحكم الا انتصاراً للانسانية ورفقاً بنا . وغير ذلك من اقوال الخديعة

الرجل الشريف هو الذي يعذب ويشقى من اجل وطنه فيكون مثلا أسمى لامته

قروي

. . .

بودرة كيتنج
سائل كيتنج

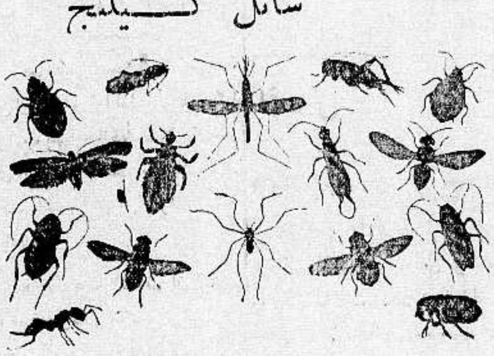

يقتل جميع هذه الحشرات

ان الصراصير ، والخنافس ، والبق ، والناموس ، والذباب ، وجميع الحشرات تنقل الامراض ، وتحمل الميكروبات وتزعج الناس ، اما طريقة محاربتها وقتلها وابادتها فهي ان ترش كيتنج .

كل شيء غير كيتنج يدوخ الحشرات ولا يقتلها فتعود اليك بعد ساعة . أما كيتنج فانه يقتل الحشرات قتلا فلا ترجع ابداً ، رش كيتنج حول السرير وفي المطبخ وغرف النوم او رش سائل كيتنج فيقتل جميع الحشرات

KEATING'S

كيتنج سائل — وكيتنج بودرة

الوكلاء : المستودع - الشركة المصرية البريطانية التجارية
مصر، سوريا وفلسطين
فرع فلسطين : يافا — شارع يافا — تل ابيب تلفون ١٠٦٢

مسجل
قضايا الاضطرابات

انتدبت دائرة المباحث الجنائية احد موظفيها نجيب افندي انطون ليكون مسجلا لجميع القضايا التي حدثت في يافا بسبب الاضطرابات الاخيرة . وقد استلم اول امس زمام عمله من الكابتن كوزغروف

شكر

اشكر من صميم القلب اطباء وممرضات المستشفى البلدي في يافا لعنايتهم بي اثناء وجودي في المستشفى من اثر الصدمة كما واني اشكر السادة والاصدقاء الذين تكرموا بزيارتي في المستشفى والذين بعثوا تلفونياً يستفسرون عن صحتي شكراً كثيراً

الرملة: يعقوب التاجي الفاروقي

نهضة العمال ووطنيتهم

وردت علينا البرقية التالية من العمال في بيت جالا :

العمال البيت جاليون المجتمعون اليوم يحتجون لفخامتكم على الوضع السياسي الشاذ الذي يؤدي بحياتهم وحياة العائلات البائسة نؤيد قرارات اللجنة العربية العليا نطلب وضع حد ينهض العامل العربي وقضيته — لجنة العمال

سيارات غزة
الوطنية
سفريات يومية
بين غزة ويافا
وبالعكس
سيارات فخمة
سائقون ماهرون

اعلان

صادر من دائرة اجراء يافا عدد ٢٤١٥ سنة ٩٣٦

الدائن : الست عفيفه كردوس من يافا

المديون : رشيد العبد ربه ابو صالحه من سلمه

مصدر الحكم : دفعة ١٠ سند رهن

الملك قطعة ارض واقعة في قرية سلمه مغروسة برتقال مساحتها ٥٧٣ مترا و٢٨ دونما منها سبعة دونات تقريباً غير مشجرة والباقي منه ١٢ دونم تقريباً رقعه من ثماني سنوات وتسعة دونمات رقمه من سنتين وفي البيارة غرفة مسكونة من قبل المديون وغرفة بابور مسقوفة قرميد وتخشيبة صغيرة

مقداره : كاملا

تاريخ سند الطابو ١ ملوك : قسيمة ٢٣

ملاحظات : في هذه البيارة موتور قوة (١٠) روس وطلومبة ٤ انش وبركة وكل دونم من هذه البيارة يحتوى على ٦٥ شجرة تقريباً مع العلم بان الموتور والطلمبة محجوزين لقاء دين ومأمول بيعهم

ان الملك المبين تفصيلاته اعلاه المعلن عنه بجريدة الدفاع المؤرخة في ٢٢—٣—٣٦ والمطروح للمزاد العلني بلغت آخر قيمة دفعت ثمنا له مبلغ ١٥٠٠ الف وخمسماية جنيه فلسطيني عهدة الست عفيفه كردوس. لذلك اعطيت الاحالة الموقتة بالبدل المذكور لعهدة الطالب الاخير الست عفيفه كردوس لذلك اعلن للعموم بان هذا الملك طرح مرة ثانية بالمزاد العلني لمدة خمسة عشر يوما اعتباراً من تاريخ نشر هذا الاعلان فمن له رغبة بالضم عليه مراجعة دائرة الاجراء بيافا او الدلال بشرط ان لا يقل الضم عن خمسة في المائة لذلك اقتضى اعلان الكيفية توفيقا للمادة ١٠٦ من قانون الاجراء في ١١—٥—٣٦

مأمور اجراء يافا
فياض الخماش

عنبتا

اريحية طيبة

اتصل بي ان اللجنة القومية في عنبتا قد جمعت من الاهالي لاخوانهم المنكوبين في يافا مبلغاً وافراً يزيد عن الاربعين جنيها ليرسل باسمها الى اللجنة القومية في يافا كدفعة اولى وسيقومون ايضاً بجمع الدقيق وتقديمه للمنكوبين بعد ارسال المبلغ فشكراً لهذه اللجنة على ما قامت به في سبيل هذا الواجب الوطني الانساني

استمرار الاضراب

لا يزال الاضراب عاماً شاملا جميع طبقات الامة وهو يزداد كل يوم قوة وثباتاً ولم يشذ عن حركة الاضراب الا القسم القليل الذي لا يذكر من اصحاب الحوانيت الذين خرجوا على قرار الامة وسننشر اسماءهم على صفحات هذه الجريدة ان لم يرتدعوا ليعرفهم الشعب باجمعه وينبذهم ويحتقرهم .

قطع اسلاك التلفون

قطعت اسلاك التلفون بين عنبتا ونابلس الواقعة على مقربة من الطريق العام وانقطعت المخابرات بسبب ذلك غير ان الحكومة سارعت على الاثر بارسال موظفيها لتصليح الخط حتى اصبح صالحاً للمخابرة .

من خططهم

مر بطريق عنبتا مساء يوم الاحد الماضي سيارات يهودية وبالرغم من وجود من يحميها من الجند الانكليزي القوا في تلك الطريق اثناء مرورهم اقراصاً من البسكوت وحبوب ملبس ليلتقطها الاهالي .

وفي الحال جمع الاهالي جميع هذه الاشياء وسلموها الى سليم افندي الامين مفتش تحقيق البوليس في طولكرم اثناء وجوده هنا لتحليلها فهل يروق هذا حكومة فلسطين ؟

حرق مزروعات

هبت النيران ظهر يوم الاحد الماضي في مزروعات العرب القريبة من المستعمرات اليهودية على طريق نتانيا ـ طولكرم حتى احترقت ما يقدر بمساحة اربعمائة دونم منها ما يقدر بثلاثمائة حمل قش لحافظ افندي الحمد الله وحافظ افندي العبدالله الحسن من عنبتا ولولا جهود البوليس ومكافحته لها لاقتحمت كثيراً من المزروعات المجاورة .

نابلس

وطنية القرى

وردت اليوم على اللجنة القومية اكياس قمح وطحين من قرية جيت وكفر قدوم وروجيب وبتيا وستذيع اللجنة القومية بياناً عما يردها من اعانات التبرعات في الوقت القريب

لا يجدون عمالا

ارسلت دائرة الاشغال احد مراقبيها الخفراء الى طريق جماعين رأس العين لاغراء العمال بالعمل في تعبيد الطريق العام فمنعهم اهالي قرية جماعين ومروا و كفرحابس عن العمل

الرملة

ينفذون مقررات

المؤتمر

احتشد اول امس في المسجد العمري الكبير اكثر من ٤٠٠٠ شخص ، وبعد اداء فريضة الصلاة ، وقف الشاب محمود افندي علاء الدين وتلا على المجتمعين مقررات اللجنة العليا في القدس ، فوافق الحاضرون عليها بالاجماع واقسموا اغلظ الايمان على الامتناع عن دفع الضرائب والاستمرار في الاضراب حتى تجاب الامة الى حقوقها

وتستعد الرملة استعداداً هائلا لقدوم وفد القدس ، وسيكون يوما مشهوداً تحتشد فيه المدينة باسرها ، معاهدة الله والوطن على العمل الخالص في سبيل الامة والبلاد

هذا والاضراب في المدينة لا يزال عاما ، يشمل جميع طبقات الامة ، ماعدا بعض الخوارج الذين سأبعث اليكم باسمائهم في رسالة قادمة ، ان لم يعملوا على العودة الى محجة الحق والصواب ، من الان

اعتقال سبعة

في حادث

اتصل بي اليوم ان ثلاثة من الخوارج كانوا يسيرون خلف حيواناتهم المقلة خضراً ليبيعها الى اليهود في مستعمرة ديران تحت جنح الظلام ، فتجمهر عليهم عدد كبير من الشعب ، وردوهم على اعقابهم ، وفكر احد الشباب باحضارهم الى دار اللجنة القومية حيث يلقي عليهم درساً قاسياً ، لكن احدهم تمكن من الهرب والاتصال بالبوليس ، فحضرت قوة من البوليس الانكليزي ، واعتقلت سبعة اشخاص من عرب السوطرية النازلين في اراضي السدرة ، وقد اهتمت اللجنة القومية هنا بتدارك هذه المسألة ، وساوافيكم غداً بما سيحدث بشأن هؤلاء الخوارج المضربين

القرى العربية

وتنفيذ مقررات المؤتمر

انتدبت اللجنة القومية امس بعض اعضائها للطواف في القرى ، فبلغوا قرى صرفند العمار والسوطرية وبعض العربان النازلين قرب عيون قارة ، وتبودل البحث بين اعضاء اللجنة وعرب هذه الجهات في الحالة الحاضرة ، ومقررات اللجنة العليا ، فعاهد الجميع الله على العمل باخلاص في سبيل القضية الوطنية ، وصرح احد العرب قائلا : سنثابر على الكفاح ، ولو سلخت جلودنا !

وقد تألف في السوطرية لجنة قومية قوامها السادة : محمد احمد عبد القادر ، احمد حسين عبد القادر ، احمد حمدان حسن ، درويش خليل الحاج احمد محمود حمدان ، والفت لجان اخرى من العربان النازلين قرب مستعمرة عيون قاره ، وقد اتخذوا جميعاً الاحتياطات اللازمة لمنع تسرب الخضر والبيض وغيرها الى المستعمرات اليهودية

الحورانيون اما اليهود !

لا يزال البوليس يجمع العمال الحورانيين ، ويسفرهم الى بلادهم على نفقة الحكومة . وقد سفر امس ٥٠ شخصاً من هؤلاء بالقطار الى حيفا ثم الى درعا

صفد

اجتماع قروي كبير

وجهت اللجنة القومية بصفد دعوة لوجوه ومختاري قرى القضاء وقام السيدان محمد العبد كموش وكامل حسين اليوسف بتبليغ الدعوة لجميع الجهات . واخذت الوفود تقبل منذ صباح الاثنين فغصت دار اللجنة القومية وتقرر ان يعقد الاجتماع في الجامع اليونسي الكبير . وبعد صلاة الظهر تكلم كل من : الاستاذ عارف حجازى فاستعرض القضية منذ فجر الحركة العربية ابان الحكم التركي ، فمعاهدة الحسين ـــ مكمهون حتى الان . ثم تكلم الدكتور صبري افندي عزالدين واشار الى قرار اللجان القومية المتخذ في اجتماع القدس وضرورة تنفيذه بعد ١٥ مايس اذا لم تجب الحكومة طلبات البلاد ثم تكلم الاستاذ جمال حميد عن مقدار ما يستطيع ان يقدمه الفلاحون من الخدمات ، وكيف صلب صاب التضحية وهمتهم تصل البلاد الى حقوقها المنشودة . ورد على الخطباء كل من المحامي محمد افندي عرب من الخالصة والشيخ شعبان صبح والحاج سليم عثمان كلمات مناسبة وكذلك تكلم السيد نصوح منور

مذكرة للمندوب

وقرر المؤتمرون رفع المذكرة التالية للمندوب السامي :

نحن وجوه ومختارو قرى قضاء صفد المجتمعين اليوم في الجامع اليونسي الكبير نعلن استنكارنا الشديد للسياسة القائمة في البلاد ونؤيد بكل قوانا المطالب الوطنية وهي منع الهجرة اليهودية ومنع بيوع الاراضي وتأليف حكومة وطنية . واننا مع مثابرتنا على الاضراب والمقاطعة على استعداد لتنفيذ قرارات مؤتمر اللجان القومية في القدس اذا لم تلب الحكومة الطلبات التي قدمها المؤتمر المذكور وتفضلوا . . .

وقد وقع هذه المذكرة بالنيابة عن المؤتمرين كل من السادة الشيوخ : توفيق الايوب ، محي الدين طه الخطيب عن الاحمر . عبد الله خالد الزغموت عن الصفصاف ، حمود حسن عبد الهادى ، محمد الحاج عبد الله عن دلاتا ، محمد العبد كموش عن ميرون ، كامل حسين اليوسف عن الحولة ، محاسن السيد ، زيدان عبد الكريم وهبه عن سعسع ، محمود الحاج طاهر عن التليل ، احمد العزيز ، علي العبد الله عن عرب البقارة ، احمد سعيد ، فارس الحاج ، حسين عقل عن علما ، ابراهيم الصالح عن فارة ، يونس هارون يعقوب علي عن الريحانية ، الخوري يوسف الياس وسليمان شنور عن كفر برعم ، الحاج سليم عثمان ، الحاج سليمان عوده عن فرعم ، موسى شحادة عن الجاعونة ، عبد الرحمن البزاري عن ديشوم ، خالد المحل ، خالد ابو شلة عن القديرية ، محمد سليم الصالح ، كامل صالح عبدالرحمن عن العموقة ، ياسين الحاج عن الملاحة ، سعيد عمر ، قاسم محمد عمر عن ماروس ، احمد حسن ديب ، علي الرناعي عن عين الزيتون ، خليل ابراهيم الشمالي عن العلمانية ، علي الحسن عن عرب الزبيد ، حسين الحاج حمود عن القيطية حميد محمود عبد العزيز عن بيسمون ، محمد علي شناعة عن طيطبا ، سليم علي ايوب ، سمعان جبران ، حسين علي

عكا

الاضراب العام

اصبحت المدينة اليوم مضربة ليومها الحادي والعشرين اضرابا تاماً تضامنا مع بقية المدن الفلسطينية العربية احتجاجاً على اعمال السلطة الغاشمة

اضراب السيارات

وصل قبل يومين الاستاذ حسن صدقي الدجاني رئيس لجنة السيارات في القدس ونائبه السيد صالح عبده الساعة الحادية عشرة قبل الظهر وقد استقبلهما السائقون واصحاب السيارات في عكا احسن استقبال . واجتمعا الى السائقين في ردهة جامع احمد باشا الجزار حيث القى الاستاذ حسن صدقي الدجاني كلمة حماسية حث فيها على مواصلة الاضراب فنال اعجاب المستمعين وقد رد عليه امين سر النقابة العكية بكلمة ترحاب . وقد عاهد الجميع على مواصلة الاضراب حتى تنال الامه مطالبها وبعدها اطلع على قرارات النقابة فسر كثيراً وقد غادرا عكا عند الظهر مشيعين بالاحترام

وفد الطلاب

عاد وفد طلاب عكا الذين ذهبوا لحضور مؤتمر الطلاب في يافا

رام الله

الاضراب وجمع

الاعانات

عقد طلاب رام الله اجتماعا كبيراً صباح أمس وقرروا تشكيل لجان من بينهم للتجول في القرى للدعاية والطلب الى القرويين الامتناع عن ارسال الخضروات والبيض وغيرها . وقد جمع اهالي رام الله جمعة ثانية ٣٠ جنيها و٣٠ شوالا من الدقيق باسم المعوزين والمحتاجين . وأبرقت اللجنة القومية في رام الله الى اللجنة العليا البرقية التالية :

تتشرف اللجنة القومية في رام الله ان تدعوكم لحفلة تقيمها في فندق رام الله الكبير وذلك يوم الاربعاء الواقع في ١٣ الجاري لمناسبة مروركم من رام الله عند رجوعكم الى القدس نرجوكم الجواب لازلتم للوطن ذخراً

اللجنة القومية

مصطفى ، احمد عبد الحميد عن الجسن

وكذلك ابرق المؤتمرون البرقية التالية للمندوب السامي :

نؤيد قرارات اللجان القومية بالقدس ونكرر مطالبنا القديمة بمذكرة لفخامتكم بواسطة القائمقام

وقبيل انفضاض المؤتمر تسجل عدد كبير من شيوخ القرى للعمل في صفوف اللجنة القومية يداً واحدة

واننا نجلت روح الوطنية والعمل الجدي في وجوه وفود القرى . وقد بلغ عدد الوافدين ثلاثمائة تقريباً

حول خبر

بحثتما ذكره مراسل الدفاع بدمشق ان السادة شحادة الخوري واخوانه يجلبون السمك من سوريا ويبيعونه لليهود هو غير صحيح وأنهم لم يجلبوا السمك من سوريا منذ مدة بل ان الذي يفعل ذلك تاجر يهودي . ولقد درست اللجنة القومية ذلك وتحققت منه .

الناصرة

اضراب العمال

وأصحاب الحرف

حقاً ان موقف العمال واصحاب الحرف في هذا الاضراب القومي لمما نفاخر به فانك لا تكاد ترى عاملا يقوم بالشغل بل دولاب الحركة واقف تماماً . مما اثر في سير الاضراب بالناصرة بعكس اضراب التجار الذين استغل بعضهم الفرص بفتح محالهم سراً وجهرا وبيع الحاجيات الضرورية باسعار اغلى كثيراً من الاول . فلنتق الله هذه الجماعة ولتنظر الى حالة العمال الذين رغم فقرهم المدقع يقومون بقسطهم في خدمة الوطن على اكمل وجه

سجناء بيسان

نقلت ادارة سجن الناصرة السيد فريد فخر الدين والذين حوكموا معه بسبب حوادث بيسان الاخيرة الى سجن عكا ففي سبيل الوطن ما يلاقي الشباب .

تبرعات قرية عيلوط

تبرعت قرية عيلوط بنحو ثلاثين كيل قمح واثنتي عشر جنيها فاستحق اهالي هذه القرية الطيبة جزيل الثناء والشكر

استمرار الاضراب

الناصرة اليوم في اضرابها الثاني والعشرين ولا تزال مثابرة عليه بجد ونشاط اكثر من السابق .

الشعور الواحد

جاء الناصرة وفد كبير من اهالي بيسان لحضور محاكمة المعتقلين وبما ان الحكومة اجلت هذه الدعوى الى وقت غير معلوم عاد الوفد الى بيسان بعد ان استراح قليلا في قاعة نادي آل الفاهوم . فنشكر للوفد هذه الجهود الطيبة

اعلان

من محكمة شرعية غزة

تقدمت الينا مضبطة من مختاري محلة الجديده بغزه تتضمن ان الحاج يوسف بن بدوي حتحت توفي منذ احدى وعشرين سنة وانحصر ارثه الشرعي في زوجته خديجة بنت صلوحة واولاده منها احمد والحاج توفيق ونحفه وشقيقه وفي زوجته عائشة الصوراني واولاده منها عبد وصالحه ونبيهه وفي حفيدته مريم بنت محمود مرتجا من بنته عائشه المتوفاة قبله ثم منذ عشرين سنة توفيت الزوجة خديجة وانحصر ارثها في اولادها المذكورين فقط ثم منذ ثماني عشرة سنة توفيت الزوجة عائشة وانحصر ارثها في اولادها المذكورين وفي ولدها خليل وابنتها عالمه من مطلقها احمد الصوراني ثم منذ سنتين اثنتين توفي الحاج توفيق وانحصر ارثه في زوجته توحيده بنت حسام الدين من تركيا وفي اولاده منها حيدر وكائنات وأسية وكامران فقط . ولا وارث للمتوفين المذكورين سوى من ذكر فمن له اعتراض على هذه الوراثة فليراجع هذه المحكمة بظرف اسبوع واحد من تاريخ نشره ؟

١٨-٢-١٣٥٥

١٠-٥-١٩٣٦

قاضي غزة الشرعي

القدس

يتبرع بالطحن مجاناً

علمنا ان السيد متري افندي الدباغي وهو صاحب مطحنة في رام الله قد تبرع بأن يطحن مجاناً لجميع الذين يودون الطحن عنده بسبب الاضراب وذلك لاهالي رام الله والقرى التابعة لها وعددها (٧٠) مادام الاضراب مستمراً . نشكر له على هذه الغيرة والحمية

خالفا الامة

سطا اللصوص على حانوتين واقعين في اخر شارع مأمن الله وسرقوا من احداها ٢٦ جنيها وكمية من السجاير ومن الاخر ٣ جنيهات وكمية من السجاير . وقد علمنا ان صاحبي المحلين لم يشاركا الامة في اضرابها وقد جاء ضابط البوليس الياس حداد واجرى الكشف على المحلين المسروقين

يشتري من اليهود

شاهد بعض الشباب شابا عربياً اسمه وديع سليم يشتري حذاء من دكان احد اليهود فانهالوا عليه ضربا وقد استنجد البوليس ولم يتمكن احد من معرفة الشبان . واخذ هذا الشخص الى المركز لاسعافه وضبط اقواله

في قضايا الاضطرابات

علمنا انه على اثر المعاملة التي عومل بها المحامي الاستاذ زكي افندي الاسطه من قبل المستر فرل عند قيامه بالدفاع عن المتهمين في بعض قضايا الاضطرابات رفع تقريراً الى المندوب السامي وقاضي القضاة ومثال من تلك المعاملة قوله للمحامي الاستاذ حنا عطاالله اثناء دفاعه عن المتهمين في مظاهرة اريحا ما يلي:

انك بادعائك هذه النقطة تجرب ان تجعل المحكمة تبرىء المتهمين ليس لانك تعتقد ببراءتهم بل بسبب نقطة قانونية بحتة : وان سلوكك هذا ما هو الا محاولة خداع وغش للمحكمة » ويلاراد ان نجيبه على هذا الكلام منه وقد وضعت نقابة محامي العرب احتجاجا على تصرفات المستر فرل سترفعه الى المندوب السامي وقاضي القضاة

حيفا

يتكلمون عن

الاضراب

تكلم في الساعة الثالثة بعد ظهر امس في المجد الكبير كل من الاساتذة الشيخ يونس الخطيب ، الشيخ رشاد الحلواني الشيخ حسن الحسين ، الشيخ محمد هاشم الخطيب ، وتحدثوا في موضوع الاستمرار على الاضراب ، والثبات حتى تجاب مطالب الامة العادلة .

حرق

مزروعات مستعمرة

حرق قسم من المزروعات قرب مستعمرة كفرتا اليهودية

بتهمة التحريض

حكم القاضي البريطاني على السادة محمد الجداوي ، بالسجن ثلاثة اشهر ، وعلي صالح احمد شهرين ومنقال الفبار شهرين ، ومحمد خضر شهرين ، وامين قحية بجنيه ، وخالد خضر ١٤ يوما وخليل ابي قاعود بستة اشهر . وخليل محمد صالح ، شهرين — بتهمة التحريض في الحوادث الاخيرة

وكان يرافع عن المتهمين المحامون بدري العايدي ، الشيخ سعيد كباب ، امين جرجورة

الدواء الشافي للبواسير .

ان التجاريب العظيمة التي قام بها اشهر اطباء المانيا لمكافحة داء البواسير قد اعطت نتائج باهرة . وقد اكتشف احدهم الدواء الشافي وهو :

ركتو - سيرول

واستعماله يزيل الحكاك والالام

ولا يوجب اجراء اي عملية

اريحوا انفسكم من هذا الداء فقط باستعمال

ركتو - سيرول

الوكلاء : مستودع الادوية الوطني الفلسطيني ـ ٢٥ شارع بسترس ـ يافا

جمعية ترويج الفواكه والخضار

التعاونية

شارع القطب بالعمارة الجديدة مستعدة

لترويج الفواكه والخضار والتعامل

مع اي جهة من جهات فلسطين

بنظام وسرعة وامانه

متعاونة لخير المجموع

الدفاع ـ يوم الخميس في ٢٢ صفر سنة ١٣٥٥ و ١٤ ايار ١٩٣٦

صاحب الامتياز والمحرر المسؤول ابراهيم الشنطي

المدير الادارة شوكت حماد

رقم التلفون ١١٨٧

الدفاع

جريدة يومية سياسية مصورة

العدد ٦٠٧ ـ السنه الثالثة

ادارة الدفاع في عمارة حزبون شارع جمال باشا ـ يافا

العنوان البرقي: الدفاع يافا : ص . ب ٢٥٥

	عن سنة	عن نصف سنة
قيمه الاشتراك في فلسطين	١٥٠	٨٠
في الخارج	٣٠٠	١٦٠

صور عالمية على هامش الحوادث

مفرزة مصرية على حدود ليبيا تراقب حركات الايطاليين بعد اجتماع جيوش كبيرة منهم هناك

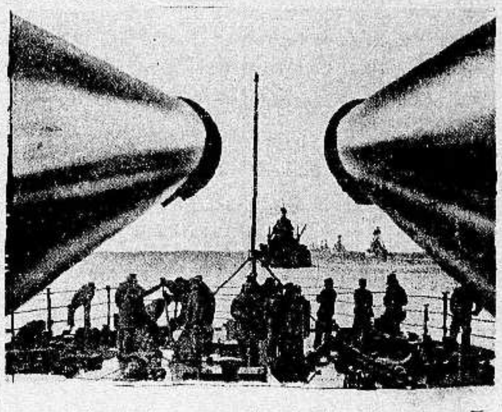

آخر صورة للمناورات الامريكية الهائلة التي جرت في الباسفيك ويرى في الصورة اكبر بارجة امريكية «بنسلفانيا»

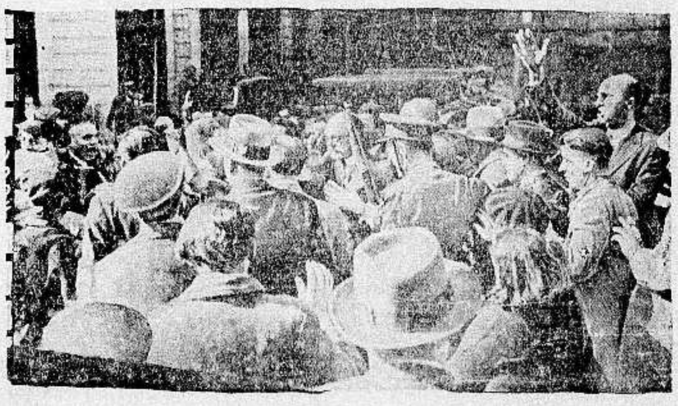

احذت هذه الصورة خلال الازمة السياسية في اسبانيا

صورة رمزية تمثل رجلا مصريا يصرخ على الولدين المتقاتلين صائحا فيهما : « لقد جعلتما داري مسرحا ! » والمقصود بذلك ان مصر قد تصبح دار حرب بسبب الحرب الحبشية وترى البوارج والاساطيل عابرة القناة وقد اخذت الصورة عن الـ « لتزري دايجست »

حبوب اورشيتونين

اختراع حديث لتقوية الاعصاب وتجديد الشباب

علاج حيوي كيماوي لمعالجة الشيخوخة التناسلية والعنانة وضعف التناسلية

ان افضل العلاجات في معالجة هذه العلة المضنية هو ما بني على تقوية جهاز التناسل الحقيقي في الرجل هذا العضو الذى ثبت منذ زمن ليس بالقريب أنه عدا عن افرازه الحوينات المنوية (سيرماتوزوئير) له مفرز داخلي خاص يؤثر في أحوال الشخص النفسية وفى نموه الجسماني وفى قواه العصبية ، وأن العنانة والضعف التناسلي تعود معظم أسبابهما الى نقص هذا الفرز وهو (الهرمون التناسلي) الذي لا يزال العلم الخاص يجهل حقيقته ولكنه يعرفه حق المعرفة باثاره ، فالمفرز أو (الهرمون) اذن مادة نجهل جوهرها وإنما نستدل على وجودها بتأثيرها وفعاليتها وذلك بواسطة التجارب والاختبارات العديدة على الحيوانات ولا سيما القردة الكثيرة الشبه بالانسان ، فاذا ما نفذت هذه المادة الجوهرية التي يتوقف عليها حسن قيام الاعضاء التناسلية بوظيفتها ، كان على الطبيب المداوي أن يعوض للبدن ما يقوم مقامها ويفعل فعلها. هذا ما اتجهت اليه أفكار الاطباء الاخصائيين باعضاء التناسل منذ أمد بعيد وقد توالت جهودهم وتتابعت تحرياتهم الى أن توصلوا (بفضل الاختبار في الحيوانات) لاقتطاف ثمرة مساعيهم بايجادهم جواهر كيماوية حيوية تؤثر في الجهازين العصبي والتناسلي معاً فتقوي هذا وتنبه ذاك ، فاصبح العالم يجد أمامه اليوم هذا العلاج الحديث الذي أسموه (أورشي تونين) ويستدل على مفعوله من اسمه ومعناه (المقوي الخصوي)

وأن فائدة هذا العلاج الثابتة علمياً وعملياً فهو يقوي الخصية على عمل الحوينات المنوية وينبه الجهاز العصبي . ففائدته إذن مضاعفة : يزيل العنانة و يقوي الباه

وعدا عن هذا وذاك ، ونظراً لان العنانة والضعف التناسلي هما مرضا الشيوخ ومرض الذين يبكرون في شيخوختهم ويهرمون قبل أوانهم من الشباب المنهمكين ، فقد أضيف الى (الاورشي تونين) جواهر أخرى من خاصتها تقوية الدم ليكون هذا صالحاً لتغذية الخصية والجهاز العصبي

و يطلب من مستودع قياله وصباغه في يافا

مستودع الادوية الوطني الفلسطيني ـ ٢٥ شارع بسترس ـ يافا

تداوي حديث لشفاء التعقيبة الحادة (حرقة البول) والمزمنة والنقطة العسكرية بمدة اسبوع

بحبوب الغونوفاكس Gonovax

تجهيز الدكتور S·M·K رئيس شعبة الامراض الزهرية في النمسى ـ فرنسا

ان افات المجاري البولية والتناسلية المنتشرة في هذه البلاد انتشاراً هائلا والتي لها اثرها السيء والمحسوس في قطع النسل او تشويه المولودين قد دعتنا الى وضع المستحضر المسمى (غونوفاكس) ويجب ان لا يخفي ان اكثر الامراض انتشاراً في هذه البلاد هو حرقة البول او التعقيبة التي لا بد لسريانها وانتقالها من وجود احد امرين :

١ ـ المناسبات الجنسية المشبوهة

٢ ـ تلوث العضو التناسلي بالافرازات والمواد القيحية الحاملة لعامل التعقيبة وما هو جدير بالذكر ان كل آفة لا تعقبها المداواة الباكرة لا شك انها تصبح مزمنة وان آفات المجاري البولية وخاصة منها التعقيبة هي من الافات التي ازمانها وطول مدتها يجعل شفاءها صعباً وعويصاً فان استعمال الغونوفاكس اسبوعا واحداً يكفي لشفاء التعقيبة الحديثة الانتقال ولكن كلما تأخرت مدة التداوي اصبحت مدة الشفاء اطول واصعب .

والحالة التي لا تزال البشرية تئن من وطأتها هي : انقطاع النسل ، واسبابه غالبا اهمال مداواة التعقيبة لان عامل هذه الافة السريع الانتقال الى الخصي حيث يستولي على مولدات الحوينات المنوية فيقتلها فيصبح المرء عقيما اي مقطوع النسل واحياناً يتوضع عامل هذه الافة على المفاصل فيسبب الم المفاصل وكثيراً ما يتوضع بطريق السراية في العين فيسبب عمى العين (ان لم تعقبها المداواة) بل وكثيراً ما تكون سبب هدم العائلة وخراب صرحها المشيد حيث هنالك كثير من الرجال المتزوجين وغير المتزوجين من تهيج به شهوته فتوقعه في مثل هذه الافات ولا يلبث هو بدوره ان ينقلها الى زوجته المسكينة فتصبح العدوى منتشرة بين الزوجين وحينئذ اما ان يصبح النسل منقطعاً واما ان تلد الزوجة اولاداً مشوهي الخلقة وكثير ما يلد الطفل اعمى (ان لم تسعفه المداواة)

وهذا ما نعيذ ونحذر شباب هذه البلاد من الوقوع به وذلك للاسراع باستعمال حبوب الغونوفاكس الذي يطهر المجرى البولي فيمنع حصول هذا المرض . كما اننا ننصح النساء المصابات باستعمال حبوب الغونوفاكس لان لمواده خواص عجيبة في قطع السيلان القيحي وحرقه البول بمدة لا تزيد عن اسبوع واحد.

فوائد هذه الحبوب : يقتل جميع الميكروبات الموجودة في اعضاء التناسل . يزيل الالم عند التبويل . يمنع التشنجات والانتفاظات الليلية فيسهل شفاء قروح المجرى البولي وفي الاجمال بين جميع الادوية التي يستعملها الاطباء الاخصائيون لا يوجد مادة اقوى واسرع من الغونوفاكس لشفاء التعقيبة او حرقة البول والنقطة العسكرية وفوق ذلك فانه اذا اخذ حبة اوحبتين من هذا العلاج قبل المناسبات الجنسية فانه يكون واقيا من الاصابة في الاحوال المشبوهة

وكل علبة تحتوي على تعليمات مفصلة عن كيفية الاستعمال . (احذروا التقليد) الوكلاء في فلسطين : يافا شارع بسترس رقم ـ ٢٥

مستودع الادوية الوطني الفلسطيني قيالة وصباغة

صونوا عيونكم من الرمد باستعمالكم

قطرة القنواتي العجيبة

بشرى ازفها الى مواطني الاكارم سكان فلسطين خاصة والى سكان البلاد العربية عامة في جميع اقطار سوريا ومصر والحجاز وشرقي الاردن والعراق والعجم : وهي نجاحي العظيم بتركيب هذه القطرة العجيبة (قطرة القنواتي) بعد جهود عظيمة صرفت من اجلها .

معمل القنواتي يقوم بخدمة بني قومه بامرين : احدهما تهيئة احسن الادوية عملا وانفعها تأثيراً . والاخر تنزيله القيم الباهظة الى اصغر حد ممكن . فها هو الان يتقدم بهديته الثمينة الجديدة العظيمة الفائدة ، قطرة القنواتي العجيبة الى ابناء وطنه الاكارم .

ركبت هذه القطرة بعد ان اجريت تحاليل دقيقة على جميع انواع القطرات الشائعة في سوريا ومصر والعراق والتي تباع بقيم فاحشة ، واستحصلت منها بعد التعديل تركيبا يناسب طبائع اهل البلاد ونوع الامراض العينية المنتشرة فيما بينهم فجاءت قطرة القنواتي بحمد الله ومنته غاية في الاحكام وآية في الاتقان .

وقد اثبت تركيبها لاهم الاخصائيين بامراض العيون من اطبائنا الوطنيين الاكارم فاظهروا اعجابهم بها وقالوا ان قطرة القنواتي من اهم القطرات المتداولة اليوم في الاسواق واعظمها فائدة واحسنها تأثيراً. تشفي التهاب الملتحمة الحادة والمزمنة النزلوية والحبيبية (التراخوما). تدفع الاحتقان فتزيل الاحمرار والحرارة وتقطع الدمع وتصون العين من الرمد .

تخلص العين من العمش وهو ضعف البصر مع سيلان الدمع في اكثر الاوقات تسكن الالم بسرعة فتخلص المصاب من آلامه المزعجة . تجلو العين فيصفو رونقها ويمتد بصرها ، تقتل جميع الجراثيم التي تتسلط على العين وتؤذيها فيخلص المرء من الرمد وتصلح تخريش الغبار والحشرات .

قطرة القنواتي عظيمة التأثير كبيرة الفائدة رخيصة الثمن لا يجاريها بحسن تأثيرها قطرة من القطرات . والخلاصة قد اصبحت قطرة القنواتي بعد التجربة صديقة العائلات ومن احتياجات البيت الضرورية التي لا يستغنى عنها .

كيفية الاستعمال : يقطر في كل عين نقطتان صباحاً ومثلهما مساء للكهول من رجال ونساء .

ويقطر للاطفال نقطة واحدة صباحاً ونقطة واحدة مساء في كل عين .

واخيرا اقول يا ايتها الوالدة المصونة لا تنسي غسل عيني ولدك بعد القدوم من الاسفار او النزهات بماء البوريك ثم تقطير قطرة واحدة من (قطرة القنواتي) في كل عين لتخليصهما من الغبار والجراثيم التي تنتقل بواسطته وانقذي ولدك الحبيب من الرمد المزعج في ايام الصيف. وما توفيقي الا بالله .

دمشق : عبد الوهاب القنواتي

استاذ الكيمياء في المعهد الطبي العربي

قطرة القنواتي العجيبة: تباع في جميع الصيدليات بعموم البلاد العربية عامة واطلبوها من مستودع الادوية الفلسطيني بيافا شارع بسترس، وتباع في عكا في صيدلية درويش قبلاوي ، حيفا : صيدلية عمر ابو غزالة ، نابلس: راشد ابو غزالة ، القدس: مافرو ميخالي شارع الباب الجديد ، وصيدلية الحسيني وصيدلية العلمي باب العامود ، وصيدلية عطا الله اخوان شارع مأمن الله.

يافا - يوم الجمعة في ٢٣ صفر ١٣٥٥ - الموافق ١٥ ايار ١٩٣٦

صاحب الامتياز والمحرر المسؤول ابراهيم الشنطي

مدير الادارة شوكت حماد

رقم التلفون ١١٨٧

الدفاع

جريدة يومية سياسية مصورة

العدد ٦٠٨ - السنة الثالثة

ادارة الدفاع في عمارة حزبون شارع جمال باشا - يافا

العنوان البرقي : الدفاع يافا : ص . ب ٢٥٥

	عن سنة	عن نصف سنة
قيمة الاشتراك في فلسطين	١٥٠	٨
في الخارج	٣٠٠	١٦٠

شهيد في القدس - بلاغ الحكومة الرسمي - استعدادات السلطة في يافا - نداء لجنة القدس العليا - ست قنابل في طولكرم واطلاق رصاص - وفاة اللورد اللنبي

يد الحق والشرف

طريقة عصور الظلام

الحكم بالقـوة من اساليب عصور الظلام . اللاجيء اليه عديم الثقة بنفسه، فيضطر الى ارهاب المحكوم وتخويفه . وهذا النوع من الحكم لا يزرع غير الشوك ، ولا يحصد إلا الكره . ينتهي عادة بفناء المحكوم ، او بزوال الحاكم . والامثلة كثيرة ليس هنا مجال سردها

هل حكم بريطانيا في فلسطين من هذا الطراز ؟ إنه !

هل لجأت هي الى القوة ؟ إنها !

هل ارهبت أصحاب البلاد ؟ إنها !

إذن يا بريطانيا ، يا نصيرة الحبشة ، ومرسلة مستشفيات الصليب الاحمر اليها ، والصارخة في جنيف هاتفة بانصاف النجاشي وشعبه — إذن انت في بلادنا بين نهايتين : إما زوالنا ، وإما زوالك قولي ألا ترتعد فرائصك لهذا المصير ؟ أما جوابنا فنعم .لان ولو فـلذة من قلب الظالم ، لا بد تهزها نفحة سماوية حتى في اظلم ساعاته !

هذا الزمن علينا

وتعتمدين على الزمن لحل المشكلة تماماً كما فعلت مع الحبشة الى ان لاقت الحبشة غاز الطلياني المجرم فدافعت ، فتراجعت ، فأذعنت . الزمن لا يحـل مشاكل. ربما يعقدها كثيراً ،وفي كثير من الاحايين . الملقي على عاتق الايام حل مشكلات خلقها هو إما سيء النية يعلم النهاية القائمة ، وإما متردد لا يجرؤ على مواجهة الحلول الحاسمة . أنت ، يا سيدتي، بين الاثنين ، واحد منهما !

الزمن ضدنا نحن يا بريطانيا . في سائر بلدان الشرق هو معها إلا فلسطين فهو عليها . لماذا ؟ في كل مكان الغاية لحركات التحرر من الاستعمار . اما هنا فليس ما نراه استعماراً ، بل استئصالا . إنه تشريد أمة ، وسلب أراضيها،وبناء شعب غريب مكانها . لذا نقول بأن الزمن لا يحل مشكلتنا ، بل يدنينا من خاتمة الشر الرهيب

كنا الاقوياء — فماذا صرنا ؟

كانت لنا كل الارض — والآن ؟

كنا الاكثرية الساحقة جداً - واليوم ؟

لا ، يا بريطانيا ، الزمن لا يحـل مشكلتنا، بل يحلها القلب الكبير ،والفكر الطيب ، والحرص على السمعة ،والمصلحة أيضاً . اذن تجلدي،وتشجعي ، وأقدمي

حياتنا تقاس بالسنوات

الحل الذي تناقلته الالسنة لا يفيد. وقف الهجرة عمل تافه . انه لا يساوي تضحياتنا . من الوجهة التجارية ، لا الهدامة الوطنية ، نحن الخاسرون . دفعنا الثمن اضراراً عظيماً ، وخسائر هائلة . نريد البضاعة على قدر الثمن ، وإلا خسرنا ، وهو ما لن نرضاه .

فأحياة الامم لا تقاس إلا بالاجيال والقرون. أما حياتنا، فتقاس مع الاسف، بالسنوات بل بالشهور . فعل ذاك يا مثلك المضطربة . فعله ذبذبتك هنا وهناك ، فضاع الرشد،وأخذت قليلا قليلا تلجأين الى القوة وحكمك اليوم يا بريطانيا قائم في فلسطين على بندقية ،ودبابة ،وطيارة !

أيها الاقصى العتيق اشهد

أيتها القيامة انظري

أيتها الصخرة هل تبصرين

يا مقدسات الاسلام والمسيحية قولي

هل شهدت فلسطين مأساة مثل هذه ؟

((صديقة))

الاسلام والعرب

استمرار هذه الحالة مخالفة لسنة الطبيعة أن تظل الهجرة قائمة قتل لنا ، ونحن نريد الحياة. أن يظل اليهود مستمراً تشريد لنا ونحن نريد الاقامة . وأين صاحب الحق ؟ أيتها اليد التي تكيل بكيلين : حسبك ، لقد قررنا أن نرفض الكيل ونتولاه بأنفسنا

قد لا نستطيع مغالبة بريطانيا. لا أحد يقول بغير هذا . مليون أعزل لا يقفون أمام الزاحفات ، والماخرات، والطائرات . لكن مليون أعزل تعاونهما فعلته تلك المرأة التي صاحت وامعتصماه فأنجدها الخليفة المسلم هؤلاء يصيحون اليوم وافلسطيناه فلا يبقى قلب ينطق بالشهادة لا تهتز عضلاته،يود لو يطير الى الارض المقدسة ليفتديها بنفسه

وبريطانيا تنشد رضا الاسلام

وبريطانيا تريد الحلف العربي

فكيف إذا هؤلاء نقموا عليها ؟

لا تخطئي الموازنة

وازني بين حقنا في بلاد او احتلال اليهود

وازني بين صداقة العرب والمسلمين وشعور الصهيونية

وازني بين السمعة النقية الناصعة وبين سوء الذكر والاحدوثة

وهل لا رشد سياسي لبريطانيا اليوم فتسيء الحساب ، وتخطيء في الجواب ؟ ان كان فهذا مقدمة العصف بالامبراطورية العظيمة ، كما عصفت مشكلة الحبشة الى حد ما

خذي فلسطين الصديقة، العربية، الفياضة الشاعرة والتاريخ،الاسلامية الشرقية خذي فلسطين الحليفة،الخالصة الصادقة

لا تأخذي فلسطين الناقمة،العدوة، الكارهة

لا تأخذي فلسطين اليهودية،التاجرة،

اذا شئت الحق ، ها هو معنا . إذا شئت الذاب ها هو حي خافق . واذا شئت الباطل والطبيعة الخبيثة فدونك والصهيونية ، تعانقا . انه عناق سكرة الموت ، سيتلوه ما يتلوه ، واسألي عن اليد التي هدمت عرش روسيا !

كفى بلادنا احتقاراً

كفى بلادنا احتقاراً ان تكون خاضعة للاجنبي . كفى بلادنا احتقاراً ان اليهود يهددوننا فيها لم يكفنا ذلك، حتى اخذنا نسمع الشتيمة الرعناء تخرج من فم هذا الاجنبي الوقح مدعياً اننا في تضحياتنا نعمل بمال أجنبي ! وحتى سمعنا عصابة ودجوود في البرلمان تقول: «ان العرب يضيقون ذرعاً باليهود، لانهم يخشون المدنية كابناء الصحراء ، فمن الانسانية أن نرحلهم عن البلاد الى وطنهم الاصيل» نعم مثل هذا قاله الداعية الكاذب، فغش مئات من النواب ، وشتم امة احتضنت اليهود اجيالا بينما أوروبا كانت تضطهدهم لانهم يهود فقط . وزعموا ان نهضتنا الحاضرة ثائرة بوحي التعصب الديني ، فهل ترضين يا بريطانيا أن تسمعي افظع ما يقال ويكتب عن الذين حالفوك؟

ستوقف الشتيمة

لا يهيننا اجنبي في بلادنا

سكتنا طويلا ، ولا سكوت اليوم !

يد الشرف والحق

واعتقد الانكليز واليهود ان كياننا تهدم . وتصورونا امة تصاب بنوبات جنونية من وقت لآخر،فتهب ثم تنام في الكهف . معذورون في ذلك . لاننا نعم كنا ننام سنوات وسنوات . كذبوا ايها العرب هذا الظن باليقظة الدائمة. كذبوه بالصمود حتى النهاية

ليس المهم ان نأخذ اليوم ما نطالب. المهم ان نغير اساليبنا . لو اخذنا ما نريد ولم نغير اساليبنا فكأننا ما اخذنا شيئاً. لا تطلب من خصمك ان يغير تصرفات ق على حالك !

يجب تقوية هذا الشعور الفياض الذي نحسه اليـوم . يجب ان ننظم من وحي قوته، وروحه ، حركتنا فلا نومة بعد الآن واننا لو خرجنا من المعركة بهذا وحده لكنا الظافرين

كلنا الآن جندي لا يسأل المدافع عن بلاده ، عن قوة خصمه بل اذا وقع الاعداء رده عنها ، كائنة بعدئذ ما تكون النتيجة

الحل الحاسم يا بريطانيا . إنه الذي ينقذك. لا تسلكي في فلسطين خطة جبيف في التردد ، والجبن . هذه يدنا مبسوطة، يد الشرف ، والحق ، والفضيلة

استنجي الفرصة السعيدة

ابقي على امبراطوريتك

أو فنحن لا نبالي !

ابراهيم

فلسطين في صحيفتين انكليزيتين

((التايمس)) و ((بريطانيا العظمى والشرق))

ارجعوا الى محتويات تقريرشو فانها مهمة

مما جاءنا به بريد الامس من الصحف الانكليزية،ننقل هنا اقوال اهم صحيفتين وهما « التايمس » في عددها الاسبوعي الصادر بتاريخ ٧ الجاري ، و« بريطانيا العظمى والشرق » — النيرايست — الصادر بالتاريخ نفسه ، على ان ننقل ما في الصحف الاخرى في اعدادنا القادمة

التايمس

بعنوان « العرب واليهود » قالت هذه الجريدة الكبرى :

في وقت كتابة هذه الكلمة ، يمسك الجنود والبوليس بالموقف العام في ايديهم، اما هل سيشتد التوتر مرة اخرى فام يتوقف تماما على وصية زعماء العرب الوطنيين، وكبحهم — كما يقال — قانط من الرد الذي رد به عليهم بعض عمال العرب في مدن اخرى غير يافا

لقد اراد الزعماء اولا ان يؤثروا على الحكومة البريطانية بما للقضية العربية من قوة وتماسك ، وهذه مناورة لا حاجة اليها بالتأكيد، ، فان قوة الشعور الوطني لم تنس قط

ثم اراد الزعماء ان يضمنوا عدم السماح بالهجرة اليهودية، على الاقل الى ان تستمع لندن الى العرب ، وهنا يطلب هؤلاء المستحيل ، فان الترتيبات الخاصة بانزال المهاجرين الى البر قد عملت مقدما منذ شهور كثيرة ، وهؤلاء يتحركون طبقا لجدول من جداول المواعيد معتنى به، وقل اكثر من ذلك ان السياسة البريطانية والمسئوليات التي عليها واضحة في هذه المسأله

ويطلب المتطرفون في الحق ، فسخ وعد بلفور لعام ١٩١٧،وهو الوعد الذي تصرح الحكومة فيه بالمساعدة على « تأسيس وطن قومي الشعب اليهودي في فلسطين...

(الدفاع : النقط الثلاث من عند « التايمس » والترجمة حرفية) مع العلم بان لا شيء من الاجحاف سيقع على الحقوق المدنية والدينية الموجودة لطوائف غير اليهودية »

هذ ومايزال العرب واليهود متخلقين بخلق جديهما الاخوين غير الشقيقين اسحق واسماعيل — اسحق المجد المطيع، المستخرج للمرابح من الارض التي يجدها الآخرون قاحلة جدباء .واسماعيل رامي النبال ،المحارب،الصحراوي،صاب الرأس والجنسين صفات حميدة ، ولقد اظهرت تجارب الاعوام القلائل الاخيرة على انهما — في الوقت الذي يتحرران فيه من النعرات الجنسية — يستطيعان ان يشتغلا معا في وفاق ، ولكل منهما من صفاته القومية ما يستعمله في سبيل النفع المشترك .

ومع ذلك فان في الاضطراب الذي وقع في يافا ، وفي التوتر الموجود في الامكنة الاخرى علامات واضحة تدل على ان النجاح لا بد وان يكون بطيئا وعلى ان كفة الميزان يجب ان تضبط باعتناء .

لقد كان ثمة قلق حقيقي منذ اسبوع عندما لاح ان الحكومة تفكر في التبكير بتأسيس مجلس تشريعي تكون فيه الاكثرية للعرب ، ولقد تضاعف هذا القلق في الدوائر اليهودية عشرة اضعاف مع ازدياد الخوف من ان تعمل الحكومة على فرض الحظ على الهجرة اليهودية كما يرغب العرب المتطرفون

والان نحن في زمن تنقض فيه عهود دولية كثيرة، وفيه يطرد اليهود في يأس وقنوط من احدى المدن، وهو زمن من الصعب على الحكومة البريطانية ان تسمح فيه بالشكوك تساور الناس في خصوص اصرارها على تنفيذ وعد ١٩١٧

((النيرايست))

في مجلة « بريطانيا العظمى والشرق » قطعتان افتتاحيتان وراء بعضهما عن فلسطين هما الآن ننقلهما هنا بعنوانيهما:

الحقائق في فلسطين

ما كان لاحد ان يدهش من الاضطرابات التي وقعت في فلسطين— ولو ان بعضنا فقط — اللهم إلا أولئك الذين آمنوا بالقصة القائلة بان الرضاء السطحي معناه الرضاء التام

على ان امرين قد تأثرا من وقوع الاضطرابات ، وهما المشروع الذي وضع وفد عربي يجيء الى لندن ليتناقش مع وزير المستعمرات في أمر المجلس التشريعي المقترح، ثم معرض الشرق

ومع ذلك فلا حاجة لنا بالبحث عن اسباب كل هذه الاضطرابات ، والمظاهرات ، والتصادمات مع البوليس ولو ان لجنة عينت للتحقيق فيما اتضح مؤخراً من عدم رضاء العرب عن الموقف في فلسطين لما استطاعت ان تذهب الى اعمق مما ذهبت اليه لجنة تحقيق شو التي عينت بعد اضطرابات ١٩٢٩ ، ولما وجدت من الاسباب إلا ما وجدته منها هذه اللجنة

لقد غاصت هذه اللجنة ، هي والمباحث التي اجراها السرجون هوب سمبسون الى صميم الحقائق ، وما تزال هذه الحقائق هي الباقية

اعطف كما تشاء، ودع معظم الناس يعطفون عطفاً عميقاً على اليهود المجردين من وسائل الدفاع عندما يهاجمهم من هم على الفطرة من العرب ، فانك لا تستطيع ان تفر من الحقيقة الناصعة ، القائلة بانه لا جهود حكومة فلسطين كلها ولا ثروة الصهيونيين كلها قد نجحت حتى في البدء

« البقية على الصفحة الخامسة »

استمرار شتيمة الصحف اليهودية للعرب

عودة الى ذكر المجرمين والوحوش

اطلاق العنان لهذه الصحف شر وخطر

ننشر فيما يلي مقالا نشرته جريدة هاوكر في عددها الصادر أمس ونضعه امام الحكومة لترى رأيها في جرأة الصحف اليهودية وتهجمها على العرب تهجماً لاحياء فيه قالت :

انهم مجرمون

اهتاج الزعماء العرب من كلمة قالها ديزنكوف عن المجرمين الوحوش (كذا) في يافا .

وهم مخطئون في هياجهم ، فان بينهم مجرمين وحوشاً اصبحوا كذلك بجريرة المحرضين من المتعلمين بينهم

وكان على ديزنكوف ان يزيد شيئا على خطابه . فأن حكماء التلمود قالوا في العصور الماضية يوم لم يكن تمدن ولا حضارة، من كان بوسعه الاحتجاج على اعمال الشر ولم يفعل فهو كالمجرم وها هم الزعماء العرب ، كان بوسعهم ان يحتجوا على اعمال الاجرام فلم يحتجوا، فهم مجرمون (كذا) وكلمة وحوش عدا عن أنها تليق بهم فانها ابسط ما يمكن قوله « كذا »إذ كيف يمكن ان يسكت رجل ذو شعور عادي حينما يرى المجرمين يقتلون نفساً بريئة ان السكوت في هذه الاحوال اعتراف ضمني .

لماذا النداء

واذا كان الزعماء،والمفتي على رأسهم، لم يرسلوا نداء على امتهم بعد قتل الجاويش روز نفلد الذي قتلته عصابة القسام . هذا الرجل الذي كان يحمل القرآن في يد والسيف في اخرى ، فان الاثم الطاهر ينصب على رؤوسهم . وكيف يمكن ان نقول عنهم انهم متمدنون ؟ ان قتل الانسان اغتيالا لا يمكن ان يتفق مع اي دين انساني وامة متحضرة

وأولئك الناس الذين يعتقدون بقداسة القرآن كان يجب عليهم ان يدافعوا عن شرف دينهم ... « كذا » كان عليهم ان يقولوا للجماهير التي تسير باسم الدين ان قتل الانسان تدنيس للدين وعار على الامة .

نعم . ليس الشعب العربي مسؤولا عن اعمال الافراد المتوحشين.

لم يسجل التاريخ ان رؤساء الدين يقفون بعيداً حينما يكون ابناء دينهم يقتلون وينهبون « كذا »

افتراء وكذب

وها هو المفتي ، ماذا فعل ؟ هل وقف باسم الدين ينذر مواطني مرعاه ان التوراة التي صدقت القرآن قالت : « لا تقتل » ؟

انه لم يفعل ذلك ،بل قام يختلق على اليهود ويقول انهم يريدون الاعتداء على مقدسات المسلمين

نعم ان اليهود يريدون هيكل سليمان الروحاني ، وان تكون فيه تلك الآراء التي كانت فيه منذ اقامته

ان المفتي يعرف ان اليهود يريدون السلام والاخوة لكل الامم . ويعرف ان اليهود متساهلون ، وان المندوب السامي اليهودي عفا عنه وأسند اليه منصبه الحالي بعد ان حرض الناس على اليهود .

هل يظن المفتي انه اذا كان اليهود يعتنون ان الله يعفو ايضاً عن الذين يحرضون الناس على قتل اليهود ، هل يظن ان مسألة الدين كلها لا تتجاوز سلاحا سياسيا حاداً. من الصعب ان نعرف موقف المندوب السامي من المفتي بعد هذه الاعمال . لكن المفهوم ان امراً كهذا لا يمكن ان يجري في بلاد متمدنة

عبث ديزنكوف

وها هو التحريض يصيب جماعة من العرب ذوي آراء اخرى . وها هي قنبلة تقذف على دار رئيس بلدية حيفا بقصد قتله وقتل عائلته . ان عملا كهذا كان يجب ان يثير جميع المثقفين في الشعب العربي . فلم يتحرك احد . الا يعرف الزعماء ان هذا الشعب الذي يعتقد ان اليهود سيعتدون على مقدساته ينقلب الى حية مفترسة سامة ؟ ومع ذلك فانهم يضعون الزيت على النار .

الحقيقة ان إهانة ديزنكوف لهم كانت عبثاً

انتصار البلاد العربية لفلسطين

سماع صدى صرخة الحق في العراق ومصر وسوريا

الحكومة البريطانية وفلسطين

ارسال القوات لا يفيد مع السياسة السلبية

اقتراح لجنة ملكية تدرس الموقف

بعنوان «الحكومة البريطانية وفلسطين» عقد المقطم فصلا افتتاحياً تثبته للقراء فيما يلي:

في تلغرافتنا الخصوصية وفي تلغرافات روتر ان مجلس الوزراء البريطاني بعدما اجتمع امس الاول وبحث في امور شتى منها مسالة مصر ومسألة فلسطين ارسل الى المندوب السامي في القدس يؤكد له ان الحكومة تمده بكل ما يراه لازما لاعادة النظام الى البلاد

وليس في هذا القرار جديد فهو يطابق ما جرت عليه الدولة البريطانية في حالات مماثلة لهذه الحالة في مصر والعراق والهند وسواها وقد يكون من الخير لفلسطين ان يعهد الى السر ارثر ووكهوب في معالجة القضية الفلسطينية لما هو معروف عنه من حبه للبلاد وماله من مكانة خاصة في نفوس اهلها

ولكن الجنرال ووكهوب مقيد بقيود ليس في طاقته فكها فاذا كان غرض الحكومة البريطانية من تفويضها هو انها تمده بالقوات العسكرية اللازمة فهذا لا يساعد على الحل المطلوب لان الفلسطينيين قرروا ان يلتزموا الاساليب السلبية في مقاومتهم على نحو ما صنع الهنود قبلهم وهذا عمل لا يحتاجون فيه الى الاخلال بالنظام العام

والمرجح ان الحكومة البريطانية أرادت باذاعة قرارها هذا تأثيره الادبي ولا سيما بعد ما أبلغ وزير المستعمرات المندوب السامي استعداده لمباحثة وفد فلسطين العربي في جميع الامور كالهجرة وسواها فلا يقتصر البحث على موضوع واحد

وقد سمعنا بعض المشتغلين بالسياسة من الانكليز يقول ان الطريقة المثلى التي تتعين على الدولة البريطانية هي ارسال لجنة ملكية الى فلسطين تدرس حالتها الحاضرة وتسمع اقوال سكانها من اهلها الاصليين ومن اليهود النازحين اليها واقوال المسؤولين من رجال الحكومة ليكون من هذه المعلومات ما يعين الحكومة البريطانية على وضع سياسة ونظام لان استمرار النظام الحالي محال بعد ما ثبت عجزه عن الوفاء بحاجات البلاد بدليل تكرر حدوث الازمات وتكرر الحوادث ولا سيما ان الدولة البريطانية نقضت في فلسطين بعض مواد عهد جامعة الامم وهي المواد الخاصة بالانتداب في البلدان المحسوبة من طائفة حرف (أ)

ويقول اصحاب هذا الرأي ان ما تواجهه الحكومة البريطانية اليوم في فلسطين هو نتيجة تهاونها الماضي في مواجهة المعضلة واعتمادها على الزمان لحلها فكان تفاقم المشكلات وتعاقب الازمات

هذا من الجهة البريطانية اما من الجهة الفلسطينية والجهة اليهودية فهذا له بحث آخر سيأتي يومه بعد ما تهدأ الخواطر هنالك

اصل نكبة فلسطين

العلاج الوحيد تبديل السياسة القائمة

صوت من العراق ينطق بالحق والصواب

كتب المحامي الاستاذ جلال الاوروبي مقالا افتتاحيا في جريدة «البلاد» العراقية الغراء عن حوادث فلسطين جاء فيه على أصل نكبة هذه البلاد والعلاج الوحيد لهذه الازمة الخطرة قال:

باسم الاخوة العربية باسم الارواح المعذبة باسم الدماء المراقة باسم الاهات المتصاعدة من قلب فلسطين، وباسم العدالة والرحمة والانسانية، نحتج بشدة على السياسة التي تسام بها فلسطين العربية الخسف والهوان هذه السياسة التي جعلت البلاد تحت كابوس الاستعمار الصهيوني، باجلاء اهل البلاد واحلال ابناء صهيون محلهم تنفيذاً لوعد بلفور المشؤوم، ونستنكر هذه الخطة اشد الاستنكار لمخالفتها قواعد حقوق الانسان.

ونستنكر هذه النفسية التي تخالف غاية بريطانيا العظمى نفسها سواء أكانت في داخل فلسطين ام في الشرق العربي عموما

نحن نلفت نظر بريطانيا وننبه العالم المتمدن الى ان الاستمرار على هذه السياسة كان ولا يزال الباعث الوحيد لحدوث المشكلة الحاضرة هذه المشكلة التي سالت من اجلها الدماء وزهقت من اجلها نفوس الابرياء بعد حلول التوتر بين عرب فلسطين والسياسة الانكليزية وانقطاع حبل التفاهم

ولعل بريطانيا تعلم علم اليقين ان العالم العربي لا يضمر لهذه السياسة غير المقاومة. وكل سياسي بريطاني حكيم يشارك العالم المتمدن بان المؤاخذة اولا واخراً تلقى على بريطانيا العظمى. وعلى عاتق هذه السياسة وحدها تقع مسؤولية هذه المصيبة العظمى. ان عذاب فلسطين سوف يكون كسماد النباتات وهي بمثابة غذاء دسم لحركة الانتقاض

كان الاجدر بحليفتنا ان تعامل الشعب الفلسطيني كما عاملت العراق لان استمرار سوء التفاهم يولدها اتعابا وخسائر هي في غنى عنها وكما لا يخفى ان الشعب الفلسطيني لا يقل قدرة عن اخيه العراقي

ولا بد ان نذكر اهم البواعث لسوء التفاهم بين الفريقين ـ اذ رجوا ان يتصل الطرفان بروح التفاهم ـ وهي ما يلي:

١ ــ اتخاذ فلسطين العربية (تربة الاباء والاجداد) وطناً قوميا ليهود العالم بواسطة الهجرة والاستيلاء على الاراضي العربية شراء

٢ ــ السياسة القاضية بتأسيس دولة صهيونية في فلسطين باكثرية يهودية واقلية عربية محكومة. فكان الاجدر ببريطانيا العظمى ان تؤلف حكومة عربية لان العرب هم اصحاب البلاد ولانهم يؤلفون الاكثرية في البلاد، وكان الاجدر بها ان لا تسلب حقوق العرب ومزاياهم التي تؤهلهم للحكم الذاتي

نحن ننصح لحليفتنا ان تكف عن هذه الخطة الخاطئة. هذه السياسة التي سوف تكلف بريطانيا ثمنا باهظاً كما انها تسلم معنا ان الامة العربية لا يمكن حكمها بالقوة مهما كانت. ولا بد للعرب ان يشتروا فلسطين بالارواح والدماء لا بالدينار. ولسنا في حاجة الى ان نبرهن لبريطانيا العظمى قابلية العرب لذلك وان العرب ما حاربوا العثمانيين الا تخلصاً من الضغط الذي ولد الانفجار ولا شك ان بريطانيا العظمى لا ترغب في ان يعيد التاريخ نفسه عليها.

٣ ــ كانت حليفتنا ولا تزال غير مكترثة بصرخات العرب بينما نجدها على العكس مع اليهود الامر الذي جعل بينها وبين العرب تباعداً ونفوراً، هذا المنهج الذي يخالف علاقة بريطانيا ومصالحها في الجزيرة العربية

ونحن نستحث حليفتنا ان ترتق الفتق قبل ان يتسع الخرق، وان تختم تتيل هذه السياسة الفاشلة قبل ان يبلغ السيل الزبى

٤ ــ ان السياسة المتبعة في فلسطين مخالفة حتى لوعد بلفور ذلك ان هذا الوعد المشؤوم علق بتنفيذه شرط عدم لحوق ضرر بالعرب، بينما العرب وصلوا الى درجة إما الحياة وإما الممات واصبحت حياتهم تنذر بشرور وخيمة جداً، لا شك في ان بريطانيا العظمى سوف تنذر العرب اذا ما تجاوزوا حدود المجاملة والاحترام

٥ ــ تجاهل بريطانيا العظمى تقرير الخبيرين السر جون هوب سمبسون والمستر لويد فرنش الذي برهن انه لم يبق عند العرب اراض يمكن بيعها لابناء صهيون بدون لحوق تفاقم الاضرار على عرب فلسطين

ان العلاج الوحيد لحل هذه الازمة الخطيرة هو تبديل السياسة المتبعة في فلسطين والتي هي اساس كل فوضى وبلاء

عظة بالغة

جاءنا من قدس الاب الفاضل القس حنا بحوث في القدس نص العظة البليغة التي القاها على جمهور غفير من اخواننا المسيحيين في الكنيسة واشرنا اليها في حينها، وهي تدور حول خطأ القول بامكان رجوع اليهود الى فلسطين بحسب نصوص التوراة، ومضى بالبراهين الساطعة والادلة الناطقة، والاراء الحصيفة بالتدليل على خطأ هذا القول، وبعد ذلك التفسير عن صحة الحق والصواب

سوريا

تنجد فلسطين

جاءنا من الاديب الفاضل السيد صلاح طه، في صيدا، ما يلي ننشره شاكرين:

ترتقب الامة العربية بأسرها سير القضية المحزنة التي قضت ظروف السياسة ان تتحمل فلسطين خاصة وبلاد العرب عامة آلامها وويلاتها، وتنتهز الفرص السانحة لتعلن استياءها باللين حيناً وبالعنف حيناً آخر مستمسكة في كلا الحالين بقوة ايمانها الاعلى واثقة بفشل القضية الصهيونية الباطلة.

ها هي ذي المحنة الاخيرة تقوم صراعا ايضاً بين الحق والباطل. وقد كان حتما ان يظفر الاول لولا ان الباطل تحميه القوة. واذا بالحق يعلن منذ عشرين يوما اضرابا عاما ينتهي يوم تعترف له الحكومة البريطانية بنفوذه باجابة مطاليبه التي فاتحتها ايقاف الهجرة الصهيونية ومنع بيع الاراضي من اليهود. وانها لمطالب لن ترى انكلترا أنصف منها لو أرادت ان تحيد الى الانصاف سبيلا. لكن أنى لها ذلك، وقد أخذ بلفور منها موثقاً ليسكنن بني اسرائيل تلك البقعة المقدسة؟

وان الاضراب ليأخذ مأخذه الطبيعي، وان التضحيات الغالية أيامه ثم تقرر اللجنة العليا الخطة الجريئة في سائر القطر ابتداء من ١٥ الجاري. لكن الاستمساك بالتعنت لا يزال كما كان من جانب السلطة، وتصبح البلاد العربية فاذا حديث فلسطين شغلها الشاغل تحتج وتتظاهر والسلطان يتظاهر بالصمم لا يخشى في التمادي لومة لائم. أو لم تلق مقادير هذه الامة المسكينة في يده حتى اصبح تقرير حياتها او موتها طوع بنانه مع الاسف؟

ولقد رأت الكتلة الوطنية اخيرا ان تدعم البلاد السورية احتجاجاتها المتكررة باضراب عام يكون في الساحل والداخل احتجاجا على تلك التدابير الشاذة التي تتخذ، وتضامنا مع سوريا الجنوبية في جهادها المقدس. وتم الاضراب في اليوم العاشر من الشهر الجاري فأصبحت سوريا ولبنان وفلسطين مضربات اضرابا عاما استنكاراً لما يقاسيه عرب فلسطين من آلام في سبيل حياتهم وحياة احفادهم من بعدهم

وقد وقع اهالي صيدا عريضة بهذه المناسبة لترفع الى قنصل بريطانيا في بيروت وليرفعها هو بدوره لحكومته ولعصبة الامم جاء فيها ما يلي:

ان جميع الاهالي على اختلاف مللهم ونحلهم في مدينة صيدا المضربة براً وبحراً في اليوم العاشر من شهر ايار عام ١٩٣٦ احتجاجاً وتضامناً مع فلسطين العربية تعلن ثبوت فشل نظرية انشاء الوطن القومي الصهيوني في فلسطين وتستنكر الاعمال الشاذة التى تقوم بها السلطة هنالك ضد العرب لاجلائهم عن بلادهم وتؤيد مطالب الفلسطينيين العرب. نرجو من سعادتكم رفع هذا الاحتجاج الى حكومة صاحب الجلالة البريطانية والى عصبة الامم وتفضلوا بقبول فائق الاحترام.

ويلي ذلك مئات التواقيع

المرأة العراقية وحوادث فلسطين

تنظيم احتجاج وتأليف لجنة لجمع الاعانات

لم يقتصر احتجاج الشعب العراقي على الوضع الحاضر في فلسطين على الرجال فقط انما هناك حركة قوية بين المجتمعات البغدادية النسائية لاظهار شعورهن تجاه فلسطين. وقد اقترحت احدى الفتيات الفاضلات ان تقوم الفتاة العراقية بواجبها نحو عرب فلسطين بتنظيم احتجاج على السياسة المتبعة وتأليف لجنة من بين الفتيات لفتح اكتتاب عام لمساعدة عائلات الشهداء والمنكوبين في حوادث الاضطرابات الحاضرة.

. . .

شباب سوريا والمقاطعة اليهودية

تحطيم سيارات تحمل البيض الى فلسطين

يعمل الشباب في سوريا في المحافظة على مقاطعة اليهود والحيلولة دون تسرب المواد الغذائية الى فلسطين. وجاء ان بعض الاهالي رابطوا طوال ليلتين عند جسر المزرعة «طريق طرابلس» وحطموا عدة سيارات كانت قادمة من حلب تحمل بيضاً يراد ارساله الى اليهود وعلى ذلك مضت عدة أيام دون ان تمر سيارة واحدة تحمل بيضاً أو غيره خوفا من التحطيم. ومما يحسن ذكره ان تاجراً فقيرا في حمص كان قد اشترى مئة وخمسين دجاجة يريد اصدارها الى فلسطين قبل قرار التجار بعدم ارسال المواد الغذائية، لكنه بعد ان علم القرار امتنع عن ارسالها، وقد قرر الشباب الوطني شراء هذه الكمية منه مجاراة لشعوره الوطني...

. . .

الثبات اساس النجاح

كازوز وعصير فايك الالماني

تأسس سنة ١٩١٨

عماله عرب وطنيون

هو الكازوز الحائز على الشهادة الاولى في المعرض البريطاني سنة ١٩٢٤

فاجعله شرابك اليومي

ولا تقبل عنه بديلا

بهذا تكون قد شربت اجود الشراب

وحافظت على صحتك

أسهم شركة

استثمار حمامات زرقا ـ ماعين والزاره المعدنية

هي شركة مساهمة تأسست برأسمال قدره ٥٠٠ ر ١٢ جنيه فلسطيني لاستثمار حمامات زرقا ــ ماعين والزاره المعدنية بموجب الامتياز الذي منحتها اياه حكومة شرقي الاردن بقرار من المجلس التنفيذي الاردني ومدة امتيازها ٣٣ سنة اعتباراً من ١ نيسان سنة ١٩٣٥.

لقد تأسست هذه الشركة لتمكن الوطنيين من استثمار ثروة هذه المياه المعدنية وهي عربية محضة.

ولا يزال قسم من اسهمها معروضاً للاشتراك فانتهز ايها العربي هذه الفرصة لمشترى اسهم في هذه الشركة.

المخابرة مع مكتب الشركة بعمان ــ ص. ب. ٣٣

شجعوا المصنوعات الوطنية

بشرى عظيمة — واعلان هام

مطعم الظريفية

لصاحبه جورج حداد

الطعام الشهي — المأكل الفاخر

تعلن لعموم زبائننا الكرام اننا قد اجرينا تخفيضا كبيراً على اصناف مأكولات مطعمنا الذي ذاع صيته في مصر وسوريا ومختلف الاقطار العربية لاشتهاره بلذة المأكولات واتقان الطهي، وتعدد الاصناف التي لا يضاهيها فيها احد خصوصا واننا قد عزمنا على السهر والاشراف بنفسنا على الطهي واختيار اصناف المأكولات بالهمة والنشاط المشهود لنا بهما من عهد قديم.

وقد خفضنا اسعار الخضروات من ٣ غروش الى ٢. اللحومات على انواعها من ٤ غروش الى ٣ غروش. يفتتح المحل من الساعة ٧ صباحا الى ١٢ مساء. فنأمل تشريفكم لتتحققوا من لذة مأكولاتنا واتقان طهيها.

والتجربة اكبر برهان

الدواء الشافي للبواسير

ان التجاريب العظيمة التي قام بها اشهر اطباء المانيا لمكافحة داء البواسير قد اعطت نتائج باهرة. وقد اكتشف احدهم الدواء الشافي وهو:

ركتو ـ سيرول

واستعماله يزيل الحكاك والالام

ولا يوجب اجراء اي عملية

اريحوا انفسكم من هذا الداء فقط باستعمال

ركتو ـ سيرول

الوكلاء: مستودع الادوية الوطني الفلسطيني ــ ٢٥ شارع بسترس ــ يافا

ولا ينبئك مثل خبير

فاتح القدس يخلى السيف ناحية

ويقول ان النظام الحالي سيتدمر

اذا لم تبذل الجهود وتنجح في منع الحرب ...

في الصحف الانكليزية الكبرى كلها نص خطاب مطول، القاه الفيلدمارشال اللورد اللنبي على طلبة جامعة ادنبرغ يوم الثلاثاء ٢٨ الماضي ، نقتطف منه هنا اهم ما جاء فيه :

العصر الذهبي

أين هو الان؟

سبق لساستنا ان هتفوا وصفقوا تصفيق الاستحسان لقدوم العصر الذهبي عندما وضعت الحرب اوزارها ، ولكن ها نحن قد انتظرنا طويلا دون ان نرى هذا الحلم الذهبي يتحقق

وبعد هذا الاختلال العقلي الطويل الذي خبرنا امره في اعوام ١٩١٤ - ١٨ والذي لم تشفامنه اوروبا بعد الشفاء التام ها نحن نرى التقدم في سبيل الوفاق والمسالمة ما تزال تعوقه وتؤخره تلك الشكوك التي تساور نفوس الامم من بعضها ، والمعروف ان الشكوك تولد المخاوف ، والمخاوف تولد الشرور

طبيعة البشر

لا يجوز تغييرها

وكثير أما يقال ان الحرب انما تقع تبعا لقانون الطبيعة ، وان الانسان طالما حارب في الماضي ، وان لا بد له من ان يحارب في الحاضر وفي المستقبل، وماذاك الا لان طبيعة البشر لا يمكن ان تتغير

اننا لسنا في حاجة الى تغيير هذه الطبيعة

انها لطبيعة حسنة ، ولكن في استطاعتنا ان نديرها وان نرشدها الى ما هو اصلح بها واحسن

لكل امة بوليس

فاين البوليس الدولي

وتحفظ الامم السلام والامن الداخليين بواسطة مالها من القوى والبوليسية المنظمة التي تبتعد كل الابتعاد عن المشاحنات الشخصية والمشاغبات الحزبية ، ولكن بما ان العالم لم يؤسس لنفسه بعد بوليساً دولياً ، فان الامم ستظل وهي تشهر على بعضها الحروب بملء الحرية

ورجل مثلي غير متحيز ، ولا متأثر برأي خاص من الآراء لا يستطيع ان يرى هنالك اي سبب ظاهر يحول دون مزج القبائل ببعضها ، حتى ولو كانت هذه القبائل قد سبق لها ان تعادت مع بعضها البعض ، ودون خلق طائفة اممية واحدة ، تكون كل طائفة منها مستقلة تمام الاستقلال في شؤونها الخاصة ، على ان تبقى في الوقت نفسه مرتبطة تمام الارتباط « بالاتحاد العالمي » ، الذي سيصبح وهو « اتحاد الاخوة والرفاقة » وتكون له كله قوة بوليسية دولية توطد السلام والامن الدولي على نحو ما تفعله القوة البوليسية لكل امة في الداخل

ابذلوا الجهود

او فانتظروا الدمار

ويلوح لي انا اذا لم نبذل الجهود الجبارة ، في الاتجاه الصحيح لها ، واذا لم تنجح هذه الجهود باسرع ما يستطاع فان النظام الاجتماعي الحالي سيتدهور الى الحضيض الاسفل الى ان يتدمر كامل اتم التدمير

وعندئذ ستعود العصور المظلمة وتكون في عودتها هذه اشد قتاما مما كانت، وستتم الدنيا باجمعها ، ثم يطول بقاؤها على هذه الارض اكثر مما طالت تلك العصور الاولى

مخترعات جديدة

لتسهيل ذبح البشر

انني اتطلع فأرى انشط العقول تشغل نفسها في كل مكان للوصول الى مخترعات جديدة ، لا يقصد بها الا تسهيل ذبح الانسان لاخيه الانسان ، فهناك الان آلات هائلة مريعة فتاكة تصنع للتدمير ، وهناك غازات حوت على كل ماعرف الانسان من انواع السموم، وهناك خطط توضع لتميت بها كل امة اخترتها، لا المحاربين من ابنائها فحسب ، ولكن هي كلها بكل من فيها من النساء والاطفال والشيوخ المسنين

اما المبدأ القائل بان الحرب يجب ان تقتصر على المحاربين فمبدأ لم يعد له اي ظل من الوجود في هذه الايام

أيعجز البشر

عن حل المعضلة؟

يقولون لي ان من الكثير على المرء ان يعتقد في ان الذكاء البشري الفطري في استطاعته ان يتوصل الى رسم خطة تجعل الدنيا في حالة يستطيع فيها الجيران ان يعيشوا معاً في « سلامة اجمالية » لا يعكر صفاءها معكر ، فاسألوا هؤلاء لماذا يقولون هذا القول؟

لماذا لا يكون للدنيا بوليس دولي كما ان لكل امة بوليسها الوطني

ان الالة الصالحة لخلق هذه القوة البوليسية الدولية ، ما تزال بين ايدينا

انها لهي عصبة الامم التي ما تزال على قيد الحياة ، وما تزال على اتم ما تكون الهيئات من القوة والنشاط

ثم ان لدينا محاكم العدل الدولية ، وهي هي الاخرى على قيد الوجود . نستطيع ان تنظر فيما بين الامم من منازعات ، وان تقرر في ذلك ما تراه، ثم لا يكون على قوة البوليس الدولية بعد ذلك الا ان تتولى هي بنفسها تنفيذ هذا القرار

هذا فيما ارى هو الحل الوحيد لسلام الدنيا ، والا فقل معي على هذا السلام ، السلام ...

« الدفاع » فمن كانت له اذان للسمع ، فليسمع سواء اكان في باريس ، ام في برلين ...

لست اخشى عليك...

يا فلسطين ما لاهلك باتوا   بين شاك ، وبين راث حزين
ما لهم ، والفضاء رحب فسيح   في حماهم ، كأنهم في السجون
كل حي تراه فيها كئيباً   في سكون ، ويا له من سكون
يا فلسطين ، لا ترعك الضحايا   واستعيني بالله ، خير معين
أشهدي الارض والسماء ، وقولي :   وعد بلفور ، اهله نهبوني
أخذوا أخصب الاراضي ، وها هم   بالسلاح الذي لهم ، هددوني
لا تقولوا بأنني « ارض اسرا   ئيل » ، فالجد غير هذا المجون
هذه الارض لي ، وليست لغيري   أنا فيها على ممر القرون

. . . .

ايها الاوصياء ، مهلا ، رويداً   انكم بالحراب، لن تسكتوني
كيف جئتم لنا بكل دخيل   ليس — حتى عليكمو — بأمين
أي شيء جرى لكم ، خبروني   هل أصبتم بعارض من جنون
نحن كنا لكم ، هنا ، حلفاء   ضد اخواننا ، هنا ، في الدين
ودخلنا الحروب جنباً لجنب   وخرجنا ، بصفقة المغبون
ففلسطين ، ارضها وسماها   في يديكم ، وما بها من حصون
انما الشرق كله يفتدي ار   ض فلسطين ، بالعزيز الثمين
فاذا ما استبد فيها « ادون »   عرف الشرق، من وراء « الادون »
يا فلسطين، للحليف التفاتاً   لست اخشى عليك ... من صهيون

« علي منصور »

عودة السيد عطاالله فريج

عاد السيد عطاالله فريج وعروسه الى القدس بعد تمضية شهر العسل في القطر المصري وانهما يستقبلان المهنئين في بيتهما الكائن في محلة البقعة في كل يوم اعتباراً من هذا التاريخ الى ٢٠ الجاري .

اجتماع كبير في الموصل

يستنكر اسباب حوادث فلسطين

احتشدت آلاف المجتمعين في الجامع الكبير في الموصل . وتناول المجتمعون بحث الحالة الحاضرة في فلسطين ومايلاقيه العرب فيها من جور السياسة القائمة . ونظم المجتمعون، واكثرهم كبراء البلاد، برقية الى السفير البريطاني في العراق والى الصحف العربية هذا نصها :

ان ما تلاقيه فلسطين العربية المجاهدة من مصائب الاستعمار الانكليزي قد آلم العرب قاطبة وزرع في الصدور الحفيظة والحقد لانه لا يتفق وما تظهر به انكلتره من صداقة وولاء للامة العربية اما وعد بلفور والاستمرار على تنفيذه فامر لا يتفق مع ما بذلته الامة العربية من التضحيات الكبيرة بجانب الحلفاء في الحرب العظمى. يا صاحب الفخامة: ان الحكومة البريطانية تعتبر مسؤولة عن الفظائع التي لاقتها وتلاقيها فلسطين الشهيدة والدماء التي تسفك فيها والارواح البريئة التي تزهق في سبيل حريتها واستقلالها لذلك فاننا باسم الالاف المحتشدة في الجامع الكبير بالموصل نحتج ونستنكر استمرار السياسة البريطانية على الاضطهاد الذي يقع على اخواننا العرب في فلسطين وعلى تنفيذ وعد بلفور المخالف للمبادىء الانسانية ونرجو ابلاغ احتجاجنا هذا الى حكومة صاحب الجلالة البريطانية طالبين رفع الحيف الواقع على فلسطين والغاء وعد بلفور المشؤوم الذي هو اداة قوية لهدم الصداقة المنشودة بين الامتين العربية والانكليزية

لجنة الاجتماع : سعيد ثابت . فريد الجادر. سعدالدين المحامي. الحاج رؤوف الشهواني ، عبد الجبار جومرد المحامي. ناضر مرسم . يعقوب قسطو . بشير مراد . محمد على الحاج ذنون الخشاب . بشير العقال . ابراهيم الحاج جرجيس . كرجيه عبد المجيد جنجاوي

الى مؤتمر الطلبة

جاءتنا من الاديب « محزون » في عمان قصيدة مرفوعة الى مؤتمر الطلبة في يافا ، فيها حث على متابعة العمل الخالص في سبيل الوطن ، وملاقاة مشاق الحياة ومتاعب الوجود بصدور رحبة وثغور باسمة ، لان سنة الحياة ان يعز الشجاع ويذل الجبان ، وانه :

لا شيء يرد غلة المو   تور مثل الانتقام

مولود سعيد

رزق السيد كمال ضابط بوليس غزة غلاما ذكرا سماه محمداً جعله الله من أبناء السلامة .

فلسطين عربية

جاءنا من الاديب الدكتور ابو خليل في يافا ، رد بليغ على صحيفة « هابوكر » وزميلاتها العبريات

وقد كنا نود ان ننشر هذا الرد ، على الرغم من طوله ، لولا اننا رأينا ان مقالات تلك الصحف اهون شأناً من ان يحتاج المرء ان يكلف نفسه مشقة الرد عليها ، وليس لنا علينا ان نجيبها مرددين قول حضرة الدكتور في آخر رده البليغ:

فلسطين عربية ، يحرسها سبعون مليون عربي ، رغم ارادة ديرنلوف ووايزمن أما بلفور، فقد مات !

• • •

جمعية عمال قوليه

والاعانات للمنكوبين

جاءنا من فرع جمعية عمال قرية قوليه التابع لجمعية العمال العرب في يافا. ورئيس الفرع السيد عبدالله يوسف ابراهيم وسكرتيره السيد حسن سلامة حسن وامين الصندوق السيد موسى محمد احمد أنه مستعد لمشاركة الامة في شعورها والاستمرار معها على الاضراب حتى تنال البلاد حقوقها . وان مختار القرية السيد اسعد عباس محمد قام بجمع التبرعات فجمع اربعة عشر قنطاراً من القمح كدفعة اولى سلمها الى لجنة يافا القومية لتسلم الى لجنة الاسعاف في يافا يوم ١١ الجاري وان المتبرعين بهذه الكمية هم السادة عباس محمد عباس، محمد محمود ابراهيم ، فوزي يوسف محمد ، حسن صالح ، محمود ، محمد يوسف الحنداش ، فريد سليم محمد عبد الرحيم بشير عباس صالح مصطفى حسن وجماعته ، محمد عبد عثمان ، وحمه خليل او شمه واقاربه وصدقي سعد ابراهيم واقاربه ، ابراهيم عبدالله يوسف، وخضر عبد الحميد ، واقاربهما عبد الحميد محمود العموري . حسين محمد ابو الشيخ ، عمر مصطفى عيسى ، اسعد عباس.

وتبرع كذلك فرع جمعية العمال مع مختار القرية بثلاثة قناطير قمح للعمال العاطلين في القرية لمساعدتهم وتشجيعهم على الاستمرار في مقاطعة اليهود

وجاءنا منهم شكر لرئيس جمعية العمال العرب في يافا السيد ميشيل متري لموقفه المشرف في السجن ، وتهنئته على الخلاص منه

الى جلالة

امبراطور الحبشة

بعث نادي الشبيبة الارثوذكسية بيافا البرقية التالية الى سكرتير جلالة الامبراطور هيلاسلاسي بطلب السماح لوفد من الشبيبة بالتشرف بمقابلة جلالته:

سكرتير جلالة امبراطور الحبشة — القدس

شباب العرب الارثوذكس يلتمسون الاذن لوفد منهم للتشرف بحضرة الامبراطور والاعراب عن شديد اخلاصهم لجلالته

ساعدوا

عائلات الشهداء

بنك باركليز
(للممتلكات البريطانية المستقلة والمستعمرات والخارج)
بنك حكومة فلسطين
وكلاء لجنة النقد الفلسطيني
عكا ، غزه ، هدار هكارمل ، حيفا ، الخليل ، يافا ، القدس ، نابلس ، الناصرة ، رامات كان ، تل ابيب
المندمج لباركليز بنك محدود الضمان
مجموع واردات باركليز تتجاوز
عن مبلغ ٥٠٠،٠٠٠،٠٠٠ جنيه انكليزى

دخنوا السجاير التركية الفاخرة
المصنوعة من اجود التبغ التركى
الجودة
الوجاهة
الاتقان
جميع هذه الاصناف تجدها في السجاير التركية
الاصناف : حوكيه كلوب . يالووه . يكي تورك
غازي . ينيجه . خانم اكسترا . ايكنجي
الوكيل العام
يوسف البينا

اوتيل خليل الرحمن
بعمارة ابو نصار - النوفرة
اول طريق القدس تجاه بيارة الشماس
اجمل واحدث اوتيل
عرفته يافا
زيارة واحدة تجعلك زبوناً دائماً

معمل البلاط الوطني
لاصحابه ابو شندى وفياض
لصنع بلاط الشيمنتو على جميع الالوان
بلاط ممتاز ، متين، مجرب من كافة المهندسين والمقاولين
المعمل قرب جامع حسن بك — المنشية: يافا — فلسطين

جمعية ترويج الفواكه والخضار
التعاونية
شارع القطب بالعمارة الجديدة مستعدة
لترويج الفواكه والخضار والتعامل
مع اي جهة من جهات فلسطين
بنظام وسرعة وامانه
متعاونة لخير المجموع

الحرس الوطنى
اكبر اجتماع عقده شباب يافا

في الساعة الثالثة من بعد ظهر امس عقد اكبر اجتماع لشباب المدينة في بيت الاستاذ جودت افندي بيبي حضره اكثر من ٢٥٠ شاباً . ولم يتسع المكان لحاضرين جدداً ، فاضطروا للوقوف خارج ردهة الاجتماع . و كان الاجتماع يمثل صفوة شباب المدينة من سائر الطبقات

التبشير بقرار اللجنة العليا

ووقف السيد رشاد بيبي فألقى كلمة ترحيبية ، ثم وضع جدول اعمال الاجتماع على الطاولة . واختير الاستاذ ابراهيم الشنطي لادارة الجلسة ، وبديء البحث حالا فى قرار عدم دفع الضرائب فتقرر بالاجماع على ان ينتخب مجلس الاجتماع لجنة او لجاناً تطوف على قرى قضاء يافا والرملة مبشرة بمبدأ عدم دفع الضرائب ، مع توجيه نداء الى شباب بقية المدن والبلدان للقيام بمثل هذا الواجب

مظاهرة اليوم وموقف الشباب

ثم عرض المجتمعون لموضوع مظاهرة يافا التي تشكل عادة بعد صلاة الجمعة . وحول هذا الموضوع دار بحث طويل يتلخص في هل يترك الجمهور يعرض لعدوان البوليس ام لا . فتقرر ان ينزل الشباب غداً ليتصرف بما يقتضيه الموقف مساعداً جمهور المتظاهرين

انتخاب مجلس الدفاع الوطني

ثم عرض المجتمعون لانتخاب «مجلس» يشرف على حركة الشباب في يافا ، ويتولى تنظيمها لمدة عام . وبعد بحث فى عدد أعضاء المجلس تقرر في النهاية ان يكون أحد عشر عضواً . وهم السادة: غالب الخالدي ، رباح ابو خضرا ، جودت هباب ، ممدوح النابلسي ، الدكتور زهدي الدجاني ، جودت حبيب ، يوسف الصايغ ، نعيم أبو ضبة ، حسن خلقي الدجاني ، رشاد بيبي ، وصاحب هذه الجريدة . على ان ينتخب هذا المجلس هيئة جديدة تتولى الاشراف على حركة الشباب فى حالة اعتقال أفرادها وسيعقد المجلس اجتماعا في الساعة التاسعة من صباح اليوم للبدء حالا فى تنفيذ القررات

لقب الحرس الوطنى

وقد أطلق على المجلس « مجلس الحرس الوطني » وعلى الشباب لقب « الحرس الوطني » كان ذلك لمناسبة الحالات الاستثنائية التي في البلاد . ففي مثل هذه الاحوال يقف الشباب لدفع الخطر عن الوطن ويكونون بمثابة حرسه الخاص وهي ظاهرة محمودة من شباب المدينة

البلاد فى مراحلها الصعبة

وكان يسود الاجتماع جو مشبع بالاخاء ، والتفكير ، وروح العمل . ذلك مع الاستعداد العظيم للسير في الخطة التي يختطها المجلس . وأملنا ان تقتدي بقية المدن بيافا ، فتشكل لها حرسها الوطني الخاص . لا سيما والبلاد الان تجتاز مراحل صعبة جداً

توقع اصدار بيان ونداء

وربما أصدر المجلس اليوم بياناً ونداء هامين بعد اجتماعه تنفيذاً لقرار اجتماع شباب المدينة أمس وربما نشرنا صورتي النداء والبيان

هذا اليوم ...

بعثت اللجنة العربية العليا فى القدس بالبيان التالي الى الصحف :

ايها الشعب العربي الكريم : قرر مؤتمرك المنعقد يوم الخميس الواقع في ١٦ صفر ١٣٥٥ وفي ٧ مايس ١٩٣٦ الامتناع عن دفع الضرائب اعتباراً من تاريخ ١٥ مايو سنة ١٩٣٦ اتباعا للقاعدة العامة « لا ضرائب بلا تمثيل » وغداً يحل اليوم المذكور ولما تتحقق مطالبك التي فيها حفظ كيانك وبقاء قوميتك

فاللجنة العربية العليا ترغب اليك اذ تنفذ قرار مؤتمرك هذا ، وان تنفذه بثبات واخلاص وحزم ، متذرعا بالطرق السلمية ، ومتجنباً العنف ، معلنا بذلك انك انما تنشد حقاً مهضوما ، وسلاما حقيقياً يسود بلادك المقدسة

اللجنة العربية العليا

تحسب الحكومة من هذا اليوم
اخلاء السراى من الموظفين وتوزيع القوات

بمناسبة يوم الجمعة ، ووقوع تاريخ ١٥ الجاري فيه ، وهو موعد تنفيذ قرار عدم دفع الضرائب ، حظرت السلطات في يافا على للموظفين المجيء الى السراي لان الجنود سيحتلونها اليوم . كذلك وضعت يدها على سينما ابولو لتملأه بالجنود . وبلغ من تخوف الحكومه انها ستحضر سيارات مصفحة وربما دبابات الى جانب المتراليوز والبنادق ، وستنصب الاسلاك الشائكة في الشوارع المهمة ، وتنشر جنودها على مفارق الطرق . ووضع مكبران للصوت فوق مطعم وصفى في ساحة الشهداء وذلك لانذار الاهالي في حالة وقوع مصادمات او ما أشبهها . كل ذلك تحسباً ليوم الجمعة اولا ولمصادفته فى ١٥ الجاري وهو موعد تنفيذ قرار اللجنة العليا

فلسطين في مجلس العموم
الدعاة اليهود يفترون ويشوهون حركتنا
وزير المستعمرات يقول كانت الاضطرابات ممكنة

تقول البرقيات الواردة من لندن ان مسائل فلسطينية هامة اثيرت فى مجلس العموم البريطاني . وان اعضاء المجلس القوا اسئلة على وزير المستعمرات في شؤون الاضطراب والكشافة العرب والدعايات الاجنبية

الدس على الكشافة

فقد سأل المستر هاردى السؤال التالى عن الكشافة العرب : هل لاحظت الحكومة ان الكشافة العرب في فلسطين يقومون بدعاية علنية لاستعمال القوة ضد اليهود فى المدن والقرى ؟ وهل لا تعلم ان موظفى دائرة المعارف في حكومة فلسطين يحتلون مناصب مسؤولة فى حركة الكشافة؟ وما هي الوسائل التي اتخذتها الحكومة لمنع استعمال حركة الكشافة لاعمال غير قانونية ؟

فأجاب المستر توماس وزير المستعمرات انا اعرف ان هناك حركة لجمعيات مستقلة للشباب تساعد في اغراض سياسية . لكن هؤلاء الكشافة ليس لهم ان اتصال بجمعية كشافة بادن باول التي يديرها مدير دائرة المعارف . أما مسألة الاشراف على جمعيات الكشافة المستقلة فقد درسها المندوب السامي ولا شك انه سيستشيرني اذا وجد ان قوات البوليس لا تكفي للاهتمام باعمال التخريب التي تقوم بها هذه الحركة

ليس لدي معلومات

فسأل المستر هاردي: هل لدى الوزير معلومات عن الشق الاساسي من السؤال . أنا لا اتحدث فقط عن وجود هذا النوع من الكشافة بل عن اعمال التحريض التي يقوم بها موظفو دائرة المعارف

فأجاب المستر توماس : ليس لدي معلومات كافية عن هذا الشأن ولكن من الخطأ جداً الخلط بين حركة الكشافة المستقلة وحركة كشافة بادن باول

محاولة التشويه

وحاول نائب يهودي اسمه شينوبل ان يتفلسف فقال : هل الاضراب العربي تسبب عن اعمال قام بها دعاة ايطاليون او المانيون ؟

فأجاب الوزير : من الصعب تمييز المسؤول عن الاضطرابات . وليس من الادراك فى شيء ان تشير اشارات دون ان تتمكن من اثباتها . انا لا أريد ان افعل ذلك ولكنني اقول بصراحة ليكن المسؤول من يكون فان الحكومة مستعدة فى كل وقت للمحافظة على القانون والنظام

وعاد هذا النائب فقال : أليس من المهم تعيين المسؤول عن الاضراب

فقال الوزير : بدون شك . فان الحق مطلوب فى كل وقت اذا كان بالامكان الوصول اليه

لم تصلني

ثم وقف النائب برودكتر وسأل : هل اهتمت الحكومة بمذكرة المحامين اليهود فى فلسطين حول انشاء فروع في تل ابيب للدوائر الرسمية الهامة . وهل تنظر الى هذا الاقتراح نظرة ايجابية خصوصا وان تل ابيب هي اكبر مدينة في فلسطين وعدد سكانها ١٥٠ الف نسمة

فأجاب الوزير بأنه لم يتسلم طلباً كهذا

الاضطراب ممكن

وسأل المستر هاردي : الم تلاحظ الحكومة هذا التطور الخطر في اعمال العداء التي تقوم بها العرب في قضاء زخرون يعقوب ، وهل اتخذت تدابير كافية لحماية السكان ؟

فاجاب الوزير : لقد قلت سابقاً ان استمرار الاضطرابات كان ممكناً . لكنني متأكد ان المندوب السامي بعد وصول القوى العسكرية سيتخذ التدابير للدفاع عن النفوس والاموال

« الدفاع » : يلاحظ القراء ان بعض الاسئلة ارسلت من اليهود هنا الى انصارهم فى مجلس العموم . وليتأكد الانكليز ان هذه ليست الطريقة التى تنقذ الموقف ابداً !

الآن فقط تذكرون هذا
موقف الحق لا موقف التطرف وغيره

عقدت جريدة هاآرتس مقالا رئيسياً حول مفاوضات مشتركة بين العرب واليهود قالت فيه ما يلي :

اعتادت الحكومة في سياستها ان تدير الشؤون بخطة معينة ، هي : العرب لوحدهم واليهود لوحدهم وهذه الخطة قد انتجت ثمراً سيئاً في خلال السنة الماضية . وقد ظهر شكلها الفاسد فى هذه الايام

فبدل ان تسير الحكومة على سياسة ايجابية لتنفيذ صك الانتداب بحيث تضمن حقوق العرب واليهود ومستقبلهم على السواء راحت دائما في طريق سلبية . وجعلت السياسيين العرب يتعودون على الظن ان طريقة الاضطراب والتهديد تؤدي الى تنازل الحكومة عن اشياء على حساب اليهود

وهذه العادة واعتقاد العرب ان الحكومة تفضل التنازل عن بعض الاشياء على حساب اليهود — على العصيان المدني ، قد ادى الى الموقف السيء وجعل العرب يقفون موقف التطرف في الاسابيع الاخيرة

أول عمل أقوم به بعد اعتقالي

جاءتنا هذه البرقية من الاستاذ انطون سعادة رئيس الحزب القومي السوري يحيى فيها أرواح الشهداء الذين راحوا ضحية الاضطرابات الحاضرة . والاستاذ كان معتقلا أنهى مدة حكمه قبل أيام وفيما لي نص البرقية :

اول عمل أقوم به بعد الافراج عني هو ان احيي ارواح شهداء سوريا الجنوبية فالجهاد الحق هو جهاد سوريا الناهضة المتحدة

وضع تقرير
عن الحالة الحاضره

قال مراسلنا في غزة : قدم اليوم وفد من مشايخ بئر السبع مؤلف من السادة الشيخ فريح ابو مدين ، الشيخ حسين ابو ستة ، الشيخ موسى ابو معياق ، الشيخ مصلح بن جازية ، الشيخ عبد ربه ابو الحصين ، الشيخ عطية ابو سمور ، الحاج محمد ابو صوفين وغيرهم ممن لم تتصل بنا اسماؤهم وقد قابلوا الاستاذ فهمي بك الحسيني رئيس البلدية . وتلا عليهم تقريراً عن القضية الفلسطينية موجها للمندوب السامي رفعه الى المقامات العليا . وبعد أن تناولوا طعام الغداء على مائدة رئيس البلدية غادرونا الى بئر السبع . وعلى أثر ذلك انعقدت اللجنة القومية بغزة وتلت تقرير الاستاذ فهمي بك الحسيني الآنف الذكر فاقترح الاستاذ رشدي بك الشوا شكر سعادة رئيس البلدية على تقريره الوطني الجامع وقبل الاقتراح بالاجماع ولما رأت اللجنة القوميه ان التقرير يحتوي على معالجة قانونية ذات فائدة للقضية قررت طبع آلاف النسخ منه باللغتين العربية والانكليزية وتوزيع القسم العربي في البلاد العربية اما القسم الانكليزي فقد تقرر ارساله للجمعيات العربية في بلاد الانكليز لتتولى توزيعه على أعضاء الوزارة البريطانية واعضاء مجلسي اللوردات والعموم والجامعات المشهورة والهيئات الانكليزية الاخرى

قضايا الاضطرابات
ودفاع المحامين

قال مراسلنا في عكا — جرت اليوم محاكمة الشباب العكيين المتقلين بسبب حوادث الاضطرابات الاخيرة واخرج بالكفالة ١٧ شخصاً من اخواننا القرويين بكفالات مالية قدرها ١٥ جنيهاً ، لمدة سنة ، وحكم على كل من السادة احمد مصباح دورار بستة أشهر ، عادل محمد الدباح شهرين ، سامي مصطفى بشهرين ، يحيي طرطوزي بعشرة اسابيع وبريء السادة محيي الدين بخور ، نقيب السائقين ، ومحمد غندور خليل عبد اللطيف ، اديب مكحل ، احمد السقا ، وخرج ايضا السادة يحيى الشيخ يونس ، منير حسن عطوي نصر محمد زمور ، احمد الشافعي ، نصري الزيبق ، كامل بابوجك ، صالح مصطفى شمشوم ، درويش مصطفى شمشوم ، رياض الخطيب ، فايز عودة ، صلاح رضا عبده ، احمد صالح البيطا بكفالات مالية تتراوح بين الخمسة عشر والعشرين جنيها

وكان برافع عن المتهمين المحامون الاساتذة سليم القبلاوي ، عبد القادر شبل ، احمد الشقيري ، الياس كتفاكو ، حسن حبيب حوا ، عبد الرحمن النحوي ، وكان دفاعهم مجيداً . وقد نصح الرئيس المتهمين بان لا يعودوا الى هذه الامور التي لا تتفق وشهامة العرب . ولما سئل المتهم السيد مصباح الدودار عما اذا كان يود ان يدفع عشرة جنيهات بدل ثلاثة اشهر التى حكم عليه بها امس ، اجاب وقال : طبق علينا العصيان المدني ! فنصحه الرئيس بعدم التفوه بمثل هذا الكلام . ولما خرج المحكومين بعد ان ودعوا رفاقهم . قوبلوا بهتاف الجماهير وزغاريد السيدات . وكان يمثل النيابة جميل افندي العسلي وشهود مساعد قومندان البوليس وثلاثة انفار منهم . وكان يقوم بالترجمة السيد بدانوره

ضاعفى جهودك ايتها الامة الكريمة

مما اتصل بنا نستطيع ان نبلغ الامة بوجوب مضاعفة جهودها في هذه الايام . وربما اذاعت لندن اليوم او غداً ما يشير الى اهمية الموقف الحاضر ، وما يبرر الطلب الذي ذكرنا

مفهوم كل الفهم ان الحلول التى عرضت لا تساعد في حل المشكلة القائمة ولا تفيد القضية ، لانها لا تتناول الاساس والجوهر . وعلى ذلك بات واجب كل وطني حر مخلص ان يستمر على بذل أقصى الجهود ، الى ان تنال البلاد مطالبها . وليكن شعار كل فرد منا : الحق يؤخذ ولا يعطى

ننتظر ، وفى نفس الوقت نحث على الصبر ، ورباطة الجأش . فان ما تطلبه البلاد عزيز مشرف ، تهون في سبيله كل تضحية

وزير المستعمرات وشرط ايقاف الاضراب

في بيان وزير المستعمرات الذي القاه فى مجلس العموم و نشرناه امس — ذكر الوزير بالاضافة الى مانشرناه ان العرب سوف لاينهون اضرابهم الا بايقاف الهجرة بالمرة . وذكر انهم يفكرون بارسال وفود الى بلاد العرب والاسلام للدعاية

قطع ستة عشر خطاً تليفونيا

اذاعت الصحف اليهودية مساء امس ان ستة عشر خطاً من خطوط التلفون بين يافا وحيفا قد قطعت قرب الخضيرة . وحتى الساعة العاشرة والنصف ليلا لم نستطع الاتصال بمراسلنا

طولكرم

انفجار ست قنابل واطلاق رصاص

طولكرم في ١٤ ايار — لمراسل الدفاع الخاص — انفجرت فى ليلة امس اربع قنابل ، اثنتان بجوار مدرسة خضوري الزراعية والتى يسكنها الجند الانكليزي واثنتان بجوار مدرسة الاحداث . وقطعت اسلاك البرق والبريد بين طولكرم والخضيرة ، وبين طولكرم ونابلس . واطلقت مساء هذه الليلة عدة عيارات نارية في اطراف المدينة . وفي ساعة متأخرة من الليل القيت قنبلتان بالقرب من دائرة البوليس

رشق القطار واتلاف خضار مشحونة

ذهب جمهور كبير مساء هذه الليلة الى المحطة ، وبوصول القطار رشق بالحجارة فاتلف زجاج النوافذ . واصيب عدد من اليهود . واتلف الجمهور قسما كبيراً من الخضار والفواكه في المحطة وفي الطرق ومختلف المحلات . وعندما علم البوليس بذلك حضر وفرق المجتمعين

اشتداد الاضراب وتذمر الموظفين الاجانب

انقضى اليوم الثالث والعشرين والمدينة مضربة اضرابا عاما ، وانقطعت المواصلات ولم يبق في الشوارع اية حركة . وفقدت اللحوم والخضار والفاكهة وقد ضج موظفو الحكومة الاجانب من شدة الاضراب . وعلمنا انهم قدموا تقريراً بهذا الشأن واضطرت السلطة ان تجلب الخضار والحاجيات من قلقيلية بواسطة الجند الانكليزي . نلفت نظر اللجنة القومية الى ضرورة مراقبة المقاطعة والاضراب

المجدل

زياة وفد لجنة يافا القوميه

المجدل فى ١٤ ايار — لمراسل الدفاع الخاص —

فى تمام الساعة الرابعة بعد الظهر هبط المجدل وفد اللجنة القومية بيافا قوامه السادة : الحاج يوسف عاشور ، عمر البيطار ، الشيخ راغب ابو السعود الدجاني ، سعيد بيدس . وقد استقبلهم أعضاء اللجنة القومية . وبعد استراحة قصيرة في نادي الشباب العربي توجه الوفد والجماهير الى المسجد الكبير فتكلم فضيلة الشيخ راغب ، وناشد الحاضرين مواصلة الاضراب حتى تنال البلاد مطالبها ، وأن يمدوا يد المعونة الى اخوانهم المنكوبين . فرد عليه السيد رشيد الشريف بكلمة أكد فيها عزم المجدل على استمرار الاضراب الى النهاية والتبرع للمنكوبين ثم عقبه عمر افندي البيطار قائلا : ليس لي ما أقول سوى أن اخوانكم في يافا يستنجدونكم فانجدوهم . وفى الساعة الخامسة عاد الوفد الى يافا مشيعا بالاحترام .

قدوم وفد غزة

وما كادت المجدل تودع وفد يافا حتى استقبلت وفداً ثانيا من غزه مؤلفاً من السادة مع حفظ الالقاب: رشدي الشوا يوسف العلمي ، عاصم بسيسو ومحمد ابو شعبان . وقد اجتمع الوفد باللجنة القومية والاهالي فى المسجد وتكلم الاستاذ رشدي الشوا حول مواصلة الاضراب والتبرع للمنكوبين . ورد عليه قائد الكشافة بكلمة حماسية . وفي المساء عاد الوفد الى غزة

تلفونات الدفاع وبرقياتها الخاصة

الى البوليس أيضاً

بينما كان الاساتذة طه دولة مصطفى الرشيد ، صابر شنار ، مصطفى الطاهر ، سليمان الحسني سائرين في شارع جمال باشا الى بيوتهم الساعة السادسة والدقيقة ٣٥ من مساء أمس الاول اعترضهم الشاويش البريطاني كاو بخشونة وطلب اليهم التفرق . وكان عصبي المزاج جداً . وحين قال له السادة المذكورون انه لا يزال لديهم الوقت الكافي قابلهم بمثل تلك الخشونة وقد قدم أحدهم كتاب احتجاج الى الماجور فولي نؤكد أنه سيلاقي عناية منه. والذي نطلبه أن تكون أمزجة البوليس أهدأ كثيراً مما نرى والا اساؤا كثيراً !

مصفحتان و سيارتان

سارت اليوم في البلدة مصفحتان وسيارتان مملوءتين بالجند الانكليزي وكانت مسلحة بالمدافع الرشاشة . وبعد المرور في شوارع البلدة رجعوا الى ثكناتهم

ثلاث سنوات ...

حكمت محكمة يافا المركزية أمس على السيد داود محمد شلبية بالسجن ثلاث سنوات بتهمة حيازته قنبلة وتولى الدفاع عنه الاستاذ مصطفى افندي الرشيد ومثل النيابة العامة الضابط سليمان افندي عازار

فلسطين

في صحيفتين انكليزيتين

« بقية المنشور على الصفحة الاولى »

بالحصول على مصالحة العرب على نصيبهم الحالي المقسوم لهم ، وهو النصيب الذي به وحده يتمدا احتمال عودة الاضطرابات الى الوقوع

تيقظ دائم

وبهذا العنوان قالت « النيرايست » :

اذا كانت الاضطرابات الحالية قد تقيدت نسبيا ، فالفضل في ذلك للتيقظ الدائم لادارة فلسطين ، ومن المؤكد تماما ان هذه الاضطرابات لم تأخذ الحكومة على حين غرة .

هناك تحامل كثير في دوائر يهودية معينة على الدولة المنتدبة لتهاونها في وجه المذابح الوحشية ، ولكن الصهيونيين الرسميين المطلعين على الحقائق ، قد اعترفوا لحسن الحظ ، بسرعة وكفاءة الجهود الرسمية التي بذلت للحد من الاضطرابات

اما الاخلال بالنظام الذي وقع في جنين في العام الماضي فكان على روح سمجة جاءت من الخارج ، ولم يهدىء هذا الموقف موقتاً الا ما بذله المندوب السامي من الجهود في ايجاد حل سياسي للمعضلة ، ولسوء الحظ جاءت المناقشات البريطانية التي دارت حول المجلس التشريعي فارجعت رقاص الساعة الى الحالة الاولى ، حالة الريبة والقنوط

وعليه فانك اذا عجزت عن ادراك كنه هذه الحقيقة ، تعجز ايضاً عن فهم الموقف المملوء بالاوحال في فلسطين ..

القدس

آلاف تشيع شهيداً عربيا

مصرع شاب برصاصات مسدس يهودي

القدس في ١٤ ايار — لمراسل الدفاع الخاص : بينما كان الشاب محمود حامد عبد الباسط التميمي وهو في السادسة والعشرين من عمره يدخل بيته صباح اليوم اذ بيهودي يطلق عليه من مسدس ثلاث رصاصات اصابته احداها في صدره من الجهة اليمنى وخرجت من ظهره فسقط على اثرها شهيدا . وما كاد ينتشر الخبر حتى احتشد المكان الذي وقع فيه الحادث بجماهير العرب حضر بعدها البوليس وأخذ في تحري الامكنة المجاورة . وقد نقل الشهيد الى عيادة الدكتور حسام الدين ابو السعود لمعاينته وشاركه الدكتور محمود طاهر الدجاني واثناء قيامهما بواجبهما دخل ضابط بوليس مع بعض الافراد العيادة وطلبوا نقل الشهيد المستشفى فرفض ابوه قائلا انه لا يريد ان تتدخل الحكومة في معاينة ابنه ، وانه يكتفي بمعاينة الطبيبين العربيين الا انه وافق مؤخرا بعد ان فهم من الدكتور حسام الدين ان هذه المعاملة ضرورية للمحافظة على سير التحقيق . ورفض الوالد ايضا وضع ابنه في سيارة حكومية فأرسلت جثته في سيارة الدكتور محمود طاهر الدجاني

وبعد الاجراءات القانونية سلمت الجثة الى ذويها ونقلت الى الخليل يرافقها جمهور كبير من اهالي القدس ساروا مهللين ومكبرين الى قرب موقف سيارات الخليل . وهناك وقف الاستاذ حسن صدقي الدجاني والقى كلمة تعزية طلب في نهايتها قراءة الفاتحة على روح الشهيد . وطلب الى الجمهور العودة ليتمكن اهل الشهيد من نقله

ممثلو الهيئات الوطنية

واوفدت اللجنة القومية وفداً مؤلفاً من السادة : جميل الحسيني ، جميل وهبه ، مينا الحلبي ، توفيق وفا الدجاني ، فائز المتهدي ، شوكت العسلي برهان العبوشي ، واوفدت لجنة اضراب السيارات وفداً من السادة : صالح عبده نائب رئيس اللجنة جميل فرعون وحسين عمرو . وانتدب الصحافيون نائباً عنهم وكيل هذه الجريدة لتشييع الجنازة والكتابة عنها . كما ان عدداً كبيراً من شباب العرب ذهبوا الى الخليل

استقبال عظيم خارج الخليل

وعندما وصلت الجنازة قرب عين خير الدين كان في انتظارها الالوف من اهالي الخليل بين شيوخ وشباب واطفال ونساء . وسارت الجموع وهي تهلل وتكبر الى دار الشهيد حيث اتخذت مراسم الدفن اما الوفود فنزلت في دار جمعية الشبان المسلمين انتظارا لخروج الجنازة

وبعد برهة دعيت الجماهير الى دار المجلس البلدي وهناك تكلم كل من السادة : برهان العبوشي ، ورشاد الخطيب ، وحسين عمرو ، وصالح عبده ، وشوكت العسلي ، ومينا الحلبي ، والشيخ محمد علي الجعبري ، عن التضحية وعن واجب العرب في مثل هذه الظروف

الوفود حتى دار الشهيد

وفي الساعة الثانية خرجت الوفود الى دار الشهيد للاشتراك في تشييع الجنازة وكان النعش قد خرج من الدار ملفوفاً بالاعلام العربية وأمامه حملة الاكاليل التي قدمت من تلامذة المدارس الاميرية متجهة الى الحرم الشريف حيث صليت على الشهيد صلاتي العصر والجنازة . وقد أبنه في الحرم الشريف عدا من ذكرنا الشيخ عبد العظيم الخطيب التميمي والشيخ صبري افندي عابدين

خروج آلاف المشيعين

ثم خرجت الجنازة من الحرم يحوطها آلاف المشيعين مهللين ، مكبرين وكان موكب التشييع أشبه شيء بموكب العرس انشد فيه الشباب الاناشيد الوطنية وكانوا يهتفون بسقوط الاستعمار والصهيونية . أما البوليس فلم يكن له اثر في الطرقات والشوارع

عودة الوفود الى القدس

وبعد ان ووري الشهيد مقره الاخير ذهبت الوفود الى ديوان ال التميمي للتعزية . وهناك تكلم السيد عبد الفتاح عبد الباسط التميمي وشكر الوفود على تجشمها مشاق السفر ودعا الى الاتحاد واستمرار الاضراب الى ان تنال البلاد مطالبها . واعتز باستشهاد ابن شقيقه في سبيل حرية البلاد واستقلالها . فرد عليه السيد برهان العبوشي بكلمة مناسبة . ورجعت الوفود الى القدس . رحم الله الفقيد رحمة واسعة وعوض العرب على فقده خير العوض

اضراب عمال البلدية وخطر الامراض

اضرب اليوم عمال البلدية وعددهم ١٧٦ تضامنا مع الامة . وسيستمرون الى ان تجاب مطالب البلاد . وعلى هذا فقد شلت حركة التنظيفات في المدينة . وأصبح الناس داخل المدينة القديمة يخشون من الاوبئة بالنظر للرطوبة في الطرق الضيقة والمحلات العامة . وقيل لنا ان هذا الاضراب هو اخطر اضراب تصادفه الحكومة حتى الان بالنظر لتأثيره على الصحة العامة ، فيما اذا اضفنا اليه عدم تنظيف المحلات العمومية . وقد تلقى الجمهور هذا العمل من العمال المساكين بكل اعجاب . وتفكر بعض الهيئات الوطنية في تأمين معيشتهم طيلة مدة الاضراب

تكتم اللجنة العليا ومقابلات هامة

واجهت اللجنة القومية اليوم المندوب السامي مرتين بناء على طلبه ، الاولى في الساعة الحادية عشرة من صباح هذا اليوم واستمرت نحو نصف ساعة . والثانية في الساعة الرابعة والنصف . وعقدت اللجنة اجتماعا في دار أمين سرها ولا تزال مجتمعة حتى هذه الساعة . وعلمنا من مصدر مطلع أن ابحاث الاجتماع دارت حول نقطتين هامتين اذ طلب المندوب السامي من اللجنة أن تصدر الى الاهالي منشوراً ضد قرار عدم دفع الضرائب . والنقطة الثانية لانهاء الاضراب وعلمنا أيضاً أن اللجنة وعدت المندوب بعدم اطلاع الشعب على ما دار في هاتين المقابلتين من أبحاث . وكان مراسلو الصحف كلما استعلموا من أمين السر العام عن هاتين المقابلتين يجيبهم بأن اللجنة لا تزال مجتمعة دون اعطاء جواب صريح .

مقابلة وفد يهودي وبحث الحالة

قابل المندوب السامي اليوم وفداً يمثل جميع الهيئات والاحزاب اليهودية ودار البحث حول الحالة الحاضرة . وحدثنا الذين شاهدوا خروجهم من غرفة المندوب ان وجوههم كانت مصفرة ممتقعة

اخراج اليهود من البلدة القديمة

اخرجت الحكومة اليوم جميع اليهود الذين يسكنون داخل المدينة القديمة من دورهم ونقلتهم تحت حراسة البوليس المسلح الى المحلات اليهودية . وعلى هذا لم يبق داخل المدينة القديمة يهودي واحد . اما الباصات اليهودية فقد حولت طريقها من شارع باب الخليل وشارع مأمن الله الى طريق آخر خشية التصادم مع الاهالي

زيارات لجلالة امبراطور الحبشة

زار صباح هذا اليوم بطريرك الارمن مع بعض المطارنة صاحب الجلالة الامبراطور هيلا سلاسي في فندق الملك داود . وزار وزير خارجية الحبشة المندوب السامي في سراي الحكومة

انفجار قنبلة في شارع يافا

في الساعة السابعة والدقيقة ٣٠ من مساء هذا اليوم انفجرت قنبلة في شارع يافا وكان لها دوي شديد ولم يعرف ملقيها

ذيول قضية السيدين الدجاني وعبده

تعين يوم الاثنين الواقع في ١٨ الجاري موعدا للنطق بالقرار في قضية الاستاذ حسن صدقي الدجاني والسيد صالح عبده

بلاغ الحكومة عن حادث القتل

اصدرت الحكومة البلاغ الرسمي التالي :

في الساعة السابعة من صباح هذا اليوم وجد عربي مصاب برصاصة مسدس أوتوماتيكي في المدينة القديمة . ويقول اخوه وهو صبي يبلغ من العمر ١٢ سنة ان ثلاثة عيارات نارية اطلقت عليهما في الشارع في حي باب السلسلة من قبل رجل وصفه بانه يهودي ولغاية الان لا يوجد بينات اخرى عن الحادث والتحقيقات جارية

وفي صباح هذا اليوم القي القبض على فتاتين في الطالبية في القدس كانتا توزعان مناشير شيوعية . وقد جاء نبأ وقوع بعض حوادث حوالي ظهر هذا اليوم من رشق السيارات والباصات بالحجارة من قبل العرب في تلبيوت والقي القبض على شخصين . لم تقع حوادث اخرى في القدس اليوم . ويحذر الاهالي بصورة خاصة بعدم تصديق اي اشاعة مغايرة لهذه البيانات . ولم يرد وقوع حوادث اخرى حرية بالذكر في اي جهة من البلاد ، وابتداء من هذه الليلة وسع نطاق منع التجول في القدس ويشمل الان بالاضافة الى المدينة القديمة المناطق الداخلة ضمن الحدود التالية : باب العامود — طريق نابلس — طريق سانت جورج — طريق سانت بول — ساحة اللنبي — طرق سانت لويس — طريق جوليان — طريق المحطة — مستشفى العيون . ومن هناك الى بوابة صهيون عافي ذلك حي النبي داود . والطرق المذكورة اعلاه ليست نفسها داخلة في المنع . ويبدأ تنفيذ منع التجول من الساعة الثامنة مساء حتى السادسة من صباح اليوم التالي

الرملة

اعتقال اعضاء اللجنة القومية

الرملة في ١٤ ايار — لمراسل الدفاع الخاص — اعتقلت السلطة اليوم أعضاء اللجنة القومية في قرية المغار ، وبعثت بهم مخفورين الى سجن القدس . وقد علمت انه حينما أوقف احد أهالي هذه القرية طلب اليه البوليس ان يذكر له اسماء اللجنة فأبى عليه فما كان من البوليس الا ان هدده بتصويب المسدس كما علمت ان البوليس كان يداهم البيوت الامنة ليلا . وعدد المعتقلين ١٣ شخصاً أرسلوا جميعاً الى سجن رخبوت ومنه الى الرمله .

وفاة الفيلد مارشال اللورد اللنبي

توفي الفيلد مارشال اللورد اللنبي بعد ظهر هذا اليوم عن عمر يناهز الـ ٧٥ سنة . وكان مرض اللورد فجائيا لم يمهله طويلا . وعرف عن اللورد اللنبي اشتراكه في حرب جنوب افريقيا ، وفي الحرب العامة . وقاد سنة ١٩١٧ حملة من مصر الى بئر السبع فغزة فيافا . ودخل القدس سنة ١٩١٨ وعين في سنة ١٩١٩ مندوبا سامياً على مصر وبقي حتى ١٩٢٥

انكلترا

تشكيل حكومة مستقلة في الحبشة

جاء من الخرطوم أن حكومة حبشية تألفت في مدينة جوري في غرب الحبشة وعلى بعد ٣٥٠ كيلو متراً من اديس . وقد شكلها بعض الوزراء الذين رحلوا من اديس ابابا الى جوري حاملين اوراق الحكومة الحبشية بعد مبارحة جلالة الامبراطور الحبشة . وقد جهزت هذه الحكومة قوة من البوليس المسلح المحافظة على النظام والامن في الجهات الغربية

الحبشة

المناطق التي لم تخضع للايطاليين

ارسلت القيادة الايطالية قوات من الايطاليين الى الجهات الغربية التي لم تفتح بعد لاخضاعها . ويقال ان الرأس امرو لا زال معتصما في الجهات الجبلية في منطقة اوجام على رأس قوة كبيرة من الجنود

ايطاليا

مجلس النواب وقرار ضم الحبشة

وافق مجلس النواب الايطالي في اجتماع اليوم بالاجماع على مرسوم ضم الحبشة الى ايطاليا ، وقد خطب احد النواب فقال « انه من العجب ان نرى بعض الدول تسمي عمل ايطاليا مشكلة خطيرة وتسعى في ان تعيد الحياة الى الامبراطورية الحبشية الزائلة ، على ان المهم ان تترك هذه الدول مثل هذا العمل وتنظر الى المشاكل الاوروبية الهامة » وقد وافق المجلس على نقش لوحة من البرونز توضع في المجلس ويكتب عليها « في ٩ مايو من العهد الفاشستي اطلق السنيور موسوليني لقب الامبراطورية على ايطاليا »

النمسا

استقالة الوزارة واعادة تأليفها

استقالت وزارة الدكتور شوشنغ النمسوية بعد اجتماع عقدته دام ١٢ ساعة . وقد عهد رئيس الجمهورية الى الدكتور شوشنغ نفسه بتأليف الوزارة الجديدة فألفها بدون ان يشرك فيها البرنس ستار هامبورج رئيس فرق الهيموير

سويسرا

ايدن يبذل جهوده في جنيف

لا يزال المستر ايدن في جنيف وقد تحادث طويلا مع ممثلي الدول المشتركة في العصبة ومع السكرتير المسيو افينول . ودار الحديث حول المشاكل المعروضة للبحث وأهمها مشكلتا الحبشة وميثاق لوكارنو . كما بحث في الحالة الحاضرة في البحر الابيض المتوسط ومسألة اصلاح نظام عصبة الامم

مذكرة بين بريطانيا وايطاليا

ارسلت ايطاليا الى سكرتارية عصبة الامم طلبا مستعجلا بعدم نشر المذكرة الايطالية عن استعمال الاحباش لرصاص دمدم الوارد من انكلترا . ويقال ان ايطاليا شعرت بانها مخطئة في الادلة الواردة في مذكرتها . اما انكلترا فقد ارسلت ردها الى سكرتارية عصبة الامم على هذه المذكرة وهي تدحض التهم الايطالية بأدلة ثابتة .

اعلنوا في الدفاع

صوت السيدة في الميدان

الخطب الوطنية التي القيت في اجتماع يافا الكبير

خطاب السيدة
اديل عازار
رئيسة الاجتماع

سيداتي ، آنساتي

اقف الان والسرور يملأ قلبي لهذا الاجتماع المبارك الذي يتألف من سيدات وآنسات عربيات ناهضات يدأبن لرفع شأن بلادهن ويسعين لايجاد روح الالفة والتعاضد والسير في سبيل حرية وطنا العزيز المهدد بخطر الهلاك والدمار ! أحييكن ، سيداتي ، بكل ما في نفسي من شعور وما في قلبي من تقدير لغيرتكن الوطنية . حان الوقت الذي يجب علينا نحن السيدات ان نهب وننهض من غفلتنا ونقوم بالواجب الذي يتطلبه الوطن الغالي في هذا الوقت العصيب . لا يجب ان نقف مكتوفات الايدي امام الرحل ، علينا ان نشمر عن ساعد قوي ونهب لمساعدة وتشجيع رجالنا الابطال البواسل الذين يخدمون الوطن بكل ما في وسعهم من قوة ووطنية صميمة

سيداتي : مستقبل البلاد متوقف عليكن . يجب ان ننظر بعين الحكمة والدراية الى مستقبل اولادنا الذين اذا بقيت الهجرة الصهيونية متدفقة على ما هي عليه الان سيصبحون الاقلية في بلادهم ويضطرون للنزوح عن بلاد آبائهم التي هيأها لهم الفاتحون العرب أجدادهم الكرام . لا نريدهم يصبحون غرباء فقراء متشردين لا ملجأ لهم ولا مأوى يأوون اليه

سيداتي ، السلاح الوحيد الذي نحارب به الخطر المحدق ببلادنا سهل جداً يمكن كل سيدة ان تديره ، دون ان يكلفها شيئاً ، هذا السلاح هو مقاطعة كل ما هو صهيوني

اجتمعنا مرات وتعاهدنا على مقاطعة الدخلاء المغتصبين الذين تسندهم السياسة القائمة لفتح بلادنا واخذها من يدنا مع الاسف لم تسفر هذه المحاولات عن مقاطعة نهائية لخصم عدو لدود

أليس من العار علينا ان نخون هذا الوطن التعيس المهدد والذي من اجله ذهبت ارواح عديدة وقبض على كثيرين زجوا في سجن الظالمين وعدوا من المجرمين . فاين الجهاد سيداتي وما نفع الاضطرابات والاضراب وما قاسيناه وما قاساه ابناء هذه الامة من العذاب والاضطهاد

اذا انقشعت العاصفة لا ترجعن على اعقابكن وتعدن الى التعامل مع الخصوم الذين يحيكون لكن ولرجال هذه الامة في الخفاء للايقاع بكن والقضاء عليكن . لدينا كل ما نريد ، وفي امكاننا الاستغناء عن ما في ايديهم

سيداتي ، اليكن اوجه كلمتي ، واستحلفكن بالله وبكل مقدس ، عزيز لديكن ، بارواح الشهداء الابرار ان تقسمن يميناً قاطعة بان تقاطعن كل ما هو اجنبي وأن تخاصمن كل ما عليكن منه ، وتطهرنه بالنيران فلا تلطخن اجسادكن بالعار !

علينا ان نبث هذه الروح في نفوس ابنائنا وبناتنا منذ الصغر ليكونوا على استعداد لدرء الخطر المخيف المحدق بالبلاد . علينا ان نضم شملنا ، ونوحد كلمتنا لتوطيد عرى الالفة بيننا ونعمل لرفع شأن الوطن المحبوب وانقاذه من الدخلاء بتشجيع التجارة والصناعة والزراعة الوطنية لتبقى اموال البلاد في البلاد فتتحسن احوالنا ونصل الى الغاية التي ننشدها ونسعى لاجلها ، فالى الامام .

سيداتي :

لا يسعني في ختام كلمتي الا ان اشكر اللجنة القومية العربية العليا لاتحادها القوي ودفاعها عن مطاليب امة تعذبت ثماني عشرة سنة ، فقامت تطلب الاستقلال في صف قوي متحد فليقودوها الى النصر

واقدم شكري للجنة الاسعاف التي تساعد وتطعم الفقراء والمحتاجين ولا انسى شكري الجزيل لبحارة يافا الواسل وتجارها وصناعها وعمالها وزراعها وجميع الطبقات الاخرى التي تعمل لانجاح الاضراب ، العامل الاكبر ان شاء الله ، لنيل البلاد الحرية والاستقلال

خطاب الآنسة
اسمت هباب

سيداتي الفاضلات :

فليكن اجتماعنا هذا مباركا ، وليوفقنا الله الى اتخاذ احسن القرارات التي من شأنها ان تساعد في كشف الكرب عن هذه الامة ، وازالة الظلم عنها . ثمانية عشر عاماً انقضت على هذه الامة البائسة بحظها ، الغنية بصبرها وايمانها ، فلم تكن الايام بشقائها لترجمها عن عزمها ، او تزعزع فيها ثباتها ، ولم تكن الظروف القاسية ، والحوادث المؤلمة لتصل الى الايمان القوي الذي عمرت به قلوبنا ، بل كان الجور الذي انزلته السلطة فينا سبباً لاحتقارنا ، كل الذرائع التي تذرعت بها السلطة لاماتة الشعور فينا ، واخيراً قد لاحظتن ايتها السيدات والآنسات ان الامة قررت ان تتمرد على الظلم الغاشم ، وتحطم كل قيد يقعدها عن الوصول الى هدفها الاعلى . ذلك الهدف الذي قدمت من اجله حتى اليوم من الضحايا ما يؤكد للعالم اجمع باننا آلينا على انفسنا ان ندفع الاذى عنا بكل وسيلة ممكنة ، وان لا نسمح لاي كلمة تنفذ فينا سوى كلمتنا المستوحاة من وطنيتنا الصادقة والمستندة الى صبرنا وثباتنا . وقد قاومنا حتى اليوم كل التجارب التي قامت بها السلطة ، واكدنا لها باجراءاتنا الفعلية : اننا امة ترغب في التمتع بقسطها من الحياة الحرة واننا على اتم استعداد لدفع اغلى الاثمان من اجل تلك الحياة الحرة وان ما اباح لنا ان نتمرد على « تركيا » ، الدولة الشرقية التي ساوتنا معها في الحقوق ، ليبيح لنا بان نتمرد على اية سلطة اخرى

لقد اندلعت نيران الثورة في سوريا الشقيقة ، وانذر لهيبها بالويل والثبور ووقف ذلك اللهيب يدفع أذى الاستعمار عنها ، واما فلسطين فقد دخلت الى مذبح الوطنية حاملة اثمن ما ضحت به بين الزغاريد والاناشيد فخورة معتزة بان تتقدم الى ساحة العمل ومعها الثمن الذي تشتري به حريتها الغالية .

وبعد ان شرحت حالة البلاد منذ الاحتلال حتى اليوم بكلمات طيبة ختمت خطابها بقولها :

والان اخواتي الفاضلات : فلنقم بقسطنا في هذا الموقف الحرج فننظم شؤوننا الوطنية ، ونكون عونا لرجالنا ولنبرهن للعالم اجمع ان المرأة التي تهز السرير بيمينها تهز العالم بيسارها واختم كلمتي قائلة : لتحيى الامة العربية حرة مستقلة ولتحيى النهضة النسائية وليحيى رجالنا المخلصين ، وليحيى بحارة يافا الوطنيين .

كلمة الآنسة
مي السفري

فيما يلي نص الكلمة التي ألقتها الانسة مي السفري كريمة الاستاذ عيسى السفري في اجتماع سيدات يافا وهي طفلة صغيرة لا تزيد سنها على تسع سنوات :

سيداتي :

هكذا يقول لي التاريخ

اننا نحن العرب . كنا حلفاء للانكليز في الحرب العظمى . وحاربنا في صفوفهم جنباً الى جنب . ضد الترك الذين عشنا تحت حكمهم أربعمائة سنة

كان ذلك لعهود قطعها الانكليز للعرب . بتقرير مصيرهم ، وضمان استقلالهم .

ولكن الانكليز ، عدا عن انهم اخلفوا بعهودهم لنا ، فقد باعوا وطننا فلسطين لليهود ، بثلاثين من الفضة !

ونحن الصغار ابناء هذا الجيل ، يدفعنا حب الوطن ، الى ان نترك دروسنا وننضم الى المجاهدين . لدفع الخطر الذي يهددنا بمجيء اليهود الغرباء الى بلادنا ، ليؤسسوا فيها وطنهم القومي المزيف

والدفاع عن الوطن ، واجب على كل فرد منا . وخصوصاً نحن الصغار . لان المستقبل مستقبلنا ونحن وحدنا الذين نذوق حلوه ومره

قولوا معي بصوت واحد :

ان فلسطين لنا نحن العرب . وليس لليهود الغرباء .

وعاشت فلسطين عربية حرة !

كلمة الآنسة
رشا الزين

فيما يلي نص الكلمة التي القتها الانسة رشا الزين في اجتماع السيدات امس . والكلمة املتها العاطفة الوطنية الصادقة

امهاتي العزيزات ، اخواتي الكريمات : ان وطنا ترعرعنا تحت سمائه الصافية ، ورتعنا فوق تربته الغالية المجبولة بدماء الاجداد . ذلك الذي نعم بخيراته ، واستنشقنا هواءه ، ورشفنا ماءه جدير بنا ان نبذل نفوسنا في سبيله . والمرأة العربية ذات التاريخ الحافل بالمآثر جدير بها اليوم ان تضيف الى جلائل اعمالها الدالة المشرقة صفحة اخرى ملأى بالمآثر

وكأني بالزباء ملكة تدمر العظيمة تناديكن من على أطلال تدمر الى التشبه بها ، الى الاقدام ، الى التضحية ، الى ساحة المجد والشرف دفاعا عن هذا الوطن المفدى .

فباسم الله والوطن سرن الى الامام عاملات على رفع الضيم وتحطيم قيود العبودية

فدولة الباطل ساعة ، ودولة الحق الى قيام الساعة

ومن طلب عزاً وجب عليه ان يضحي بعزيز

خطاب عقيلة الاستاذ
الشيخ راغب أبي السعود الدجاني

انى اجد نفسي سعيدة بموقفي هذا الذي احيي به سيدات عربيات شرفن هذا المكان ، لخدمة وطنهن المقدس ، فحياكن الله ، وحيا السيدات العربيات المسلمات المسيحيات .

لقد كانت السيدة العربية فخر العالم فكم من سيدة ضحت بنفسها في سبيل خدمة وطنها وكم من سيدة جادت بمالها وكم من سيدة اشتغلت طول حياتها لخدمة العلم والمعارف وما من حرب عربية الا وكان فيها السيدات العربيات ملائكة الاسعاف ، ملائكة الهلال الاحمر ، ولهن من طيب الذكر ما يشهد له تاريخهن المجيد »

ان السياسة الظالمة سدت علينا منافذ الحياة ، وسلمت وطننا الى اليهود اعداء وطننا ليكونوا حاجزاً بين البلاد العربية حتى لا تجتمع كلمة العرب على نصرة وطنهم المفدى ، ولكنهم لن ينالوا منا شيئاً اذا اخلصنا للعمل ، وانا مخلصون ان شاء الله »

ان ظهوركن ، ايتها السيدات للعمل ، لخدمة الوطن ، فيه الدليل على ان الامة ستنال حقها ان شاء الله تعالى . وعلينا ان نضحي بكل رخيص وغال في خدمة وطننا المحبوب ، وان نجود بما نملك من البسة وحلى في سبيل هذه البلاد المقدسة . وعلينا ان نثابر على المطالبة بحقوق بلادنا وان نكون المرأة الصالحة المساعدة لرجالها الاعزاء الذين اخلصوا لهذا الوطن . لتحيا فلسطين عربية وليسقط الظلم والاستبداد

خطاب الآنسة
صفا دباغ

الواجب الوطني يدعونا لاقتحام الميدان

« لقد مضى زمن والمرأة منا نحن الشرقيات مغلق امامها باب الجد والعمل في ميدان الجهاد الوطني ، اما الآن فقد انقشعت تلك الحجب الكثيفة والحمد لله وسطعت اشعة شمس الشرق من ورائها ، وعاد مصيرنا للتقدم الى الميدان الوطني ، فعلينا الان ، ان نشمر عن ساعد الجد ونجتهد في تحصيل سعادة بلادنا من ربقة الاستعمار الى ميدان الحرية والاستقلال

لقد احاطني سرور عظيم لاجتماعكن واستولى على نفسي اعجاب حركتكن المباركة الوثابة التي ظهرت منكن في هذه الايام . لقد شعرنا بالاخطار المحدقة بنا وبأمتنا ، فحملتنا غيرتنا الى المشاركة مع شبابنا الناهض كي تكون لنا اليد الطولى والفضل الاعظم في المشاركة الآن

المرأة تعتبر عند المصريين واليونان عضو لا يتم العمل الا بمساعدته . وها نحن الان ولله الحمد قد جمعتنا الرابطة الاسلامية المسيحية التي لا ينفرط عقدها ان شاء الله .

ان الواجب الوطني يدعونا لان نكون عضداً مساعداً في سبيل وطننا البائس الذي مضت عليه اعوام وهو يئن من جور الاستعمار والسياسة الغاشمة التي لحقت به ، والالم الذي قاسته البلاد خلال الثماني عشرة سنة تحت الانتداب فالاضطرابات المتكررة وما جرت في ذيولها من خسائر في الارواح والاموال اكبر شاهد على استحالة التوفيق بين حقوق وطننا وبلادنا وبين المطامع اليهودية والاستعمار

ان العاطفة النبيلة قد سمت بكن الى فكرة هذا الاجتماع الذي ارجو ان تخرجن منه بارادة ممزوجة بشعور صادق وتفكير ناضج .

ماهو السبب ؟

جاءتنا من الاديب صاحب التوقيع الكلمة الحارة التالية ، ننشرها آملين ان تلاقي عند من وجهت اليهم صدراً رحباً واذناً صاغية ؟

ماهو السبب في غفوة تلامذة المطران في القدس وما الذي طرأ عليهم حتى تركوا صفوف الامة في محنتها وعادوا الى صفوفهم كالغنم الطائعة ؟ اين تلك الروح التي ظهرت فيهم ثم عادت فانطفأت قبل ان يمضي على ظهورها الساعات ! اين روح التضحية التي تعلموها في المدرسة ؟

من العار ان نقف ساكتين عن ابداء شعورنا . البلاد تشقى بينما طلاب مدرسة المطران يتمتعون بالراحة . انظروا الى مدارس فلسطين الوطنية والحكومية والتبشيرية ايضا من اولها الى اخرها هل تجدون غيركم يقبل بهذا الذي انتم فيه ؟ هل لم تضرب حتى الطالبات عن تلقي الدروس ايها الطلاب ؟

اني والله لاخجل ان يقال ان البنات قمن بالواجب الوطني في ساعة الضيق والشبان غافلون ! اين الروح العربية الابية التي يسمع عنها الاجنبي ؟ كيف تريدون ايها الطلاب العرب ان يحترمكم الانكليز واليهود وانتم لا تحترمون انفسكم ؟ انظروا الى ابعد من انوفكم وتأملوا في الحالة التي وصلنا اليها بسبب تهاوننا ثم عودوا الى صفوف الامة وامحوا العار عنكم قبل ان يفوت الوقت تمثلوا بالطالبات ايها الطلاب !

القدس حسين

ادعاء يهودي كاذب

ادعى احد يهود مستعمرة جديراً انه بينما كان في طريقه الى حقله ماراً بقرية قطره اعترضه السيد ديب احمد الشامي وطلب اليه الرجوع فاجاب اليهودي ان الطريق عامة ولا يريد الرجوع فانهال عليه بالضرب . فذهب اليهودي مشتكيا الى نقطة بوليس قطره وعند التحقيق كذب الشهود الخبر لانهم لم يروا شيئاً من كل ما رواه اليهودي . وليست هذه الحادثة الاولى من نوعها التي يدعي فيها اليهود ان الاهالي العرب يعتدون عليهم دون سبب . نلفت نظر رجال البوليس الى التثبت من صحة الادعاءات التي كثرت هذه الايام .

My Beauty's Complexion
The Olive Oil In Palmolive

زيت لكوكوز يت النخيل زيت الزيتون

هذه هي الوصفة الطبية لتجميل الوجه وتحسينه لان مزج هذه الزيوت مع بعضها بطريقة علمية فنية يعطيك احسن غذاء للجلد لانه يكسبه الطلاوة والنعومة والرفاهة ويزيد جماله جمالا .

وصابون بالموليف هو الصابون الوحيد المركب من هذه الزيوت الثلاث وهو الصابون الوحيد الذي يجب عليك ان تستعمله في منزلك وفي غرفة نومك.

احترس من انواع الصابون الرخيصة التي تضر الوجه وهي تقليد لصابون بالموليف لكنها مركبة من شحوم قذرة وزيوت مضرة تضر الوجه ضرراً عظيما

الوكلاء المستودع : الشركة المصرية البريطانية التجارية

فرع فلسطين . يافا ـ شارع يافا — تل ابيب تلفون (١٠٦٢)

المفاوضات
بين سوريا وفرنسا

تجتاز المفاوضات اليوم بين سوريا وفرنسا مرحلة جديدة ، اذ لاول مرة في عهد الانتداب يقدم الجانب الفرنسوي الى سوريا طلبات صريحة جلية ولاول مرة يتوغل الجانبان هذا التوغل في جوهر الامور وانهاء المسائل المختلف عليها ولاول مرة يسلم السوريون وثيقة خطية بعين الجد والذي ذهب الفرنسيون الذين كانوا ، قبل الان متحصنين وراء مواقع الغموض ، حتى كانوا يفسحون مجالا واسعاً للاراجيف والتقولات

ولا شك أن هذا التحول الجديد في المسلك الفرنسوي اذا اضفناه الى عوامل وجهة اخرى كنا على صواب في ميلنا الى التفاؤل اكثر من ميلنا الى التشاؤم اذ ان في هذه الخطوة التي خطاها الفريق الفرنسوي دليلا على الاول ودليلا آخر على خروجه من التحفظ الى المصارحة التي قد تأتي جارحة ، ولكنها تنير السبل والافكار

ونصوص الملاحق التي اصدرتها فرنسا في هذا الصدد لا تزال مجهولة ، ولكن المفهوم ان فرنسا لا تفكر بالجلاء عن سوريا ، فهي تحافظ على مقامها العسكري كما حافظت انكلترا على مقامها في العراق ، واذا كان هناك تشابه في المركزين العسكريين ، (المركز الافرنسي والمركز الانكليزي) من حيث المدافع في سوريا اختلاف من حيث نوع القوات الباقية وعددها ما يدخل في الاختصاص الفني العسكري

والذي نخشاه هو ان تمر الحوادث العالمية اوقات الوزارة الفرنسية الجديدة وتطغى المشكلات الدولية عليها فلا يتسنى لها ان تعتني بالمفاوضات وتظل هذه في يد الدوائر ، وللدوائر نظرية ورأي لم يقنعا حتى الان ، الجانب السوري ، ومتى قلنا الدوائر ، عنينا ايضاً القيادة العسكرية العامة .

وفي الملاحق التي ارسلها الجانب الفرنسوي الى الجانب السوري لم يعرض لمسألة الوحدة ، ولكن ينتظر ان يرسل الجواب على هذه المعضلة في الوقت القريب ويفهم بالوحدة الاقليات المذهبية والعنصرية وقد قسمت عصبة الامم الاقليات الى قسمين اقليات دينية واقليات جنسية وقسمت كل واحدة منهما قسمين آخرين اقليات موزعة على مجموع البلاد وممتزجة بشعبها ، واقليات مؤلفة كتلة مجموعة وموجودة في مكان معين .

اما فيما يختص بالوحدة السورية فالشائع هنا انها ستراعي اماني العناصر الاقلية من دون الاساءة الى سيادة الامة السورية .

الانسحاب
من الكشافة

على أثر البيان الذي اصدره المستر بيرمن بمنع افراد الكشافة التابعين للحكومة من ارتداء البسة الكشاف الرسمية فقد قدم بعض تلامذة مدرسة صهيون الى رئيسهم الكتاب التالي :

حضرة الاستاذ وديع افندي الخوري المحترم : تنفيذاً لقرار مؤتمر الطلاب العرب المنعقد بيافا يوم الاثنين الموافق ١٠ — ٥ — ٣٦ ومنع المستر بومن الكشافة العرب التابعة لجمعيته من مساعدة اخوانهم الجرحى نقدم نحن الموقعين ادناه استقالتنا من فرقة الكشافة التابعة لجمعية المستر بومن

سيف الدين العمد . كمال عرفه . هشام النشاشيبي . نصر الدين النشاشيبي

احتجاج نقابة المحامين العرب على معاملة بعض القضاة الاداريين

جاءتنا ترجمة الكتاب الذي رفعه بالانكليزية الاستاذ مغنم مغنم سكرتير نقابة المحامين العرب الى المندوب السامي وقاضي القضاة احتجاجاً على المعاملة التي يعامل به القاضي المستر فرل والوظفون الاداريون المحامين والمشتكين العرب:

عهدت الي نقابة المحامين العرب في القدس في القرار الذي اتخذته في اجتماعها العام المنعقد في ١١ ايار سنة ١٩٣٦ ان ارفع لفخامتكم ما يلي:

١) لقد انتدبت الحكومة مؤخرا بعض الموظفين الاداريين للقيام بوظائف قضائية للفصل في الدعاوى الناشئة عن الاضطرابات الاخيرة ومن رأي النقابة ان تعيين هؤلاء الموظفين لهذه الوظائف القضائية لا تؤدي الى حسن ادارة الحكم وتأمين العدالة. ذلك لانه لا تتوفر فيهم المؤهلات القانونية وتعوزهم الخبرة الكافية في القانون وفي الاصول بحيث لا يستطيعون اداء هذه الوظائف القضائية بصورة تتفق مع مبادىء العدالة السامية

٢) وقد لوحظ بصورة خاصة ان احد هؤلاء الموظفين لم يتمكن من المحافظة على حسن الصلاة الدائمة على تبادل الاحترام بين هيئة المحكمة والمحامين

٣) وكان من نتيجة ذلك وعلى اثر تكرار مثل هذه الحوادث بين احد هؤلاء الموظفين وبعض كبار اعضاء هذه النقابة ان عمدت النقابة الى نصح الموكلين، كخطة عامة، برفض المحاكمة امام هؤلاء الموظفين وطلب المحاكمة امام المحكمة المركزية وفقا للقانون

٤) وكان من جراء اختيار المتهمين المحاكمة امام المحكمة المركزية ان اعلن احد هؤلاء الموظفين في المحكمة العلنية انه سيوقف كل متهم يرفض المحاكمة امامه ويأمر بحبسه الى ان تجري محاكمته امام المحكمة المركزية

٥) ان نقابة المحامين العرب في القدس تعتقد ان من الواجب الغاء هذه التعقيبات ومنع هؤلاء الموظفين من مباشرة هذه الوظائف القضائية رغبة في تأمين العدالة ومحافظة على بقاء الصلات الحسنة التي ما زالت سائدة بين هيئة القضاء والمحامين وهي تأمل من فخامتكم ان تعيروا هذا الطلب ما يستحقه من الاهتمام. وتفضلوا...

مبرة وطني وعمل رجل كريم

اطعام فقراء قضاء بأسره طول ايام الاضراب

قال مراسلنا في القدس: ذكرت لكم امس ان السيد متري سلامة الدباغ من رام الله تبرع بطحن دقيق اهالي القضاء مجاناً ما دام الاضراب مستمراً. واضيف اليوم ان هذا الوطني قد تعهد باطعام جميع فقراء القضاء مجاناً طيلة مدة الاضراب

الخليل

احتجاج

جمعية الشبان المسلمين

جاءتنا صورة الاحتجاج الذي قدمته جمعية الشبان المسلمين في الخليل الى المندوب السامي في القدس بواسطة حضرة قائمقام قضاء الخليل وهذا نصه:

اطلعت جمعية الشبان المسلمين في الخليل على خبر محاكمة اعضاء اللجنة القومية والمجلس البلدي في جنين بتهم لا نرى فيها ما يوجب ذلك، اللهم الا اظهار شعورهم مستنكرين ما تتمشى عليه الحكومة في سياستها من تهويد فلسطين العربية وجلاء اهلها العرب اصحاب الحق الطبيعي، واحلال شذاذ الآفاق محلهم. وليست جنين وحدها المظهرة لهذا الشعور بل عرب فلسطين كلهم يستنكرون اشد الاستنكار هذه السياسة الغاشمة وتغاضيها عن حق العرب بفلسطين بلادهم المقدس التي ورثوها عن شهدائهم الابرار والصحابة الاخيار ساندهم في ذلك العالمان الاسلامي والعربي. وان اصرت الحكومة على اصدار احكامها فعليها ان تقدم الشعب الفلسطيني كله للمحاكمة وهو مستعد لقبول هذا الوسام الذي تقلده اياه السلطة لقيامه بواجبه في سبيل انقاذ وطنه المعذب وكذلك اطلعت الجمعية على وضع بعض القرى العربية تحت قانون العقوبات المشتركة وتعيين بوليس اضافي لتحصيل الغرامات التي فرضت عليها في الوقت الذي تتغاضى فيه الحكومة عن تطبيق هذا القانون على المستعمرات اليهودية التي تقوم بحرق ما يجاورها من الاماكن والمزروعات العربية — الامر الذي يحدث القلاقل والفتن ويرغم العرب على ترك قراهم واملاكهم لاعدائهم يؤيد ذلك ما جاء في بلاغات الحكومة الرسمية. وكذلك اطلعت على الاحكام القاسية التي صدرت ضد الشبان العرب، ولا تحاول باحتجاجنا هذا انتهاك حرمة المحاكم. ولكننا نلفت النظر الى ما يقع على العرب دون غيرهم

فالجمعية ازاء هذه الحوادث التي نراها تقع على العرب وحدهم ترى لزاما عليها ان تتقدم بما يلي:

١ — رفع قانون العقوبات المشتركة عن القرى العربية وابعاد البوليس اليهودي عنها

٢ — التبصر في امر محاكمة اللجان القومية والمجالس البلدية في جنين وغيرها وعدم احراج العرب لان يسلكوا مسالك ليست في مصلحة الحكومة، اذ ليس من المنطق ان يعد المدافع عن وطنه مجرما

وهذه ليست مطاليبنا الوطنية الحقة المعروفة، انما هي تدابير مستعجلة نطلب تنفيذها تهدئة للخواطر المتهيجة والافكار المضطربة. وتفضلوا...

سيارات غزة

الوطنية

سفريات يومية

بين غزة ويافا

وبالعكس

سيارات فخمة

سائقون ماهرون

القـــــدس

في مدرسة صهيون

من اغرب الحوادث التي حدثت في هذه المدة الحادثة التالية: رن جرس العشاء مساء أمس في مدرسة صهيون الانكليزية ولما دخل التلامذة الى غرفة الطعام لم يجدوا ما يأكلونه سوى الخبز الجاف وبعض الخضار العتيقة المشتراة من اليهود وعندها ثارت ثائرة التلامذة واخذوا يحطمون ما يجدونه امامهم من الصحون والاقداح وقطعوا اسلاك التلفون وحطموا الاضواء الكهربائية ودامت هذه الحالة معهم الى وقت طويل الى ان تغلبت حكمة الاساتذة على هذه الثورة واعيد السكون الى المدرسة بعد ان ثارت اكثر من ساعتين. والذي نعتقده انه لن يهدأ التلامذة من هذه الثورة الفكرية وفي البلاد اضراب وزملاؤهم مضربون

السيد صالح عبده

استأنف سعادة المستر بلانكت رئيس المحكمة المركزية النظر في قضية السيد صالح عبده، نائب رئيس لجنة اضراب السيارات، تقرر تأجيلها الى اجل غير مسمى. وكان يدافع عنه الاساتذة: جورج صلاح، الشيخ عبد الغني كاملة وأنسطاس حنانيا

زيارة للنجاشي

زار أمس اليوم جلالة الامبراطور هيلا سلاسي دير الارمن زيارة خاصة

خان يونس

مقاطعة اليهود

لا تزال لجنة منع تصدير الخضار والمواد الغذائية للخارج توالي تجوالها ليلا نهارا بهمة ونشاط عظيمين، فقد قابلوا ليلة امس محمود ابا ظريفة من قرية عبسان وبحيازته سلتان مملوءتان بيضاً على المحطة يريد شحنها لليهود فما كان من الشبان الا ان كسروه وقابلوا ايضاً احمد محمد الازعر من العريش القاطن في وادي حنين ومعه كيس آخر مليء بالبيض على محطة دير البلح فكسروه

حيفا

هل صحيح هذا؟

في عنبر الشحن في سكة حديد حيفا موظفان يهوديان: مدير ونائبه لقد خرج هذان الموظفان على حدود وظيفتهما. الى شراء الخضر والفواكه والبيض وشحنها الى هدار كرمل وتل ابيب مساعدة لبني جلدتهم. وقد جاءنا كتاب خاص من احد موظفي السكة يلفت نظرنا الى هذين الموظفين وضرورة العمل للتحقيق بشأنهما نطلب من ادارة السكة تحقيقاً دقيقا في الموضوع

مدراء شركة البترول

عقد مساء امس اجتماع كبير لمديري شركة بترول العراق الكبار في فلسطين ولم تتصل بنا ابحاث هذا الاجتماع بعد، وقد فهم انها تناولت الاضراب الحاضر وسأوافيكم بالنتيجة عند حصولي عليها.

انسحاب من الكشافة

رفع اعضاء فرقة كشافة بادن باول في المدرسة الثانوية بحيفا هذا الكتاب الى جناب مدير المعارف المحترم في القدس بواسطة حضرة مفتش معارف لواء الجليل المحترم في حيفا:

تنفيذاً لقرار مؤتمر الطلاب المنعقد في يافا يوم الاثنين في ١١—٥—٣٦ نأسف أن نخبر جنابكم أننا نحتج على منعكم كشافة بادن باول في فلسطين من قيامها بعملها الانساني المحض واسعاف المنكوبين والجرحى واتهامكم لنا بأعمال التخريب ضمنا، واذا كنتم تعتقدون ان الاعمال التي قمنا بها نحو ابناء جنسنا واعدائنا في نفس الوقت هي اعمال تخريب فاننا نكون قد اقتبسنا هذه المبادىء التخريبية من جنابكم بصفتكم رئيس عام لكشافة بادن باول في فلسطين

وبما اننا نعتقد ايضاً ان نظام كشافة بادن باول المتبع في فلسطين هو نظام استعماري واضح يقتل الروح الوطنية في الكشاف التابع له، فلهذه الاسباب نعلن انسحابنا انسحابا تاما نهائياً من كشافة بادن باول وتقبلوا فائق الاحترام

اعضاء فرقة كشافة بادن باول في المدرسة الثانوية في حيفا

التواقيع

اجتماع المجلس البلدي

اجتمع اعضاء المجلس البلدي وقرروا تفويض بعض المناقصات لعدة شوارع في الحي الشرقي من المدينة الى متعهدين اكثرهم من العرب واستنكار حادث القاء القنبلة على بيت رئيس البلدية حسن شكري

تكهرب شاب

تكهرب أمس الشاب السيد يوسف سعادة فتوفي للفور

تبرعات القرى

تبرع اهالي قرية ام الزينات التابعة حيفا بعشرين شوال حنطه وعشرين تنكة زيت

ريجليز

تساعد على الهضم

نكهة ريجليز اللذيذة تعطي المرء قابلية للطعام. امضغوا بعد الطعام فان ذلك يساعد على الهضم وتنظيف الاسنان

من ٥ ملات الى ١٠ لكل رزمة

المجدل

القرى العربية

تجود بالمال

يشمل الاضراب اغلب القرى المجاورة ولا تقل حماسة القرويين عن باقي المدن والبلدان الاخرى. وقد تشكلت في اغلب القرى لجان لجمع التبرعات والاعانات لمنكوبي يافا وتألفت لجنة ثانية للاشراف على حركة الاضراب، وثالثة لمقاطعة اليهود وقد بلغ ما جمعته اللجنة القومية في قرية الفالوجة ثلاثة وخمسين جنيها كدفعة اولى واثنين واربعين جنيها من قرية سدود وثلاثة جنيهات من قرية الجورة وثمانية جنيهات واربعين شوال حنطة من قرية برير.

وقد ارسلت جميع هذه التبرعات الى لجنة الاسعاف في يافا

جزاء الخروج

قدم المدينة بعض الخوارج من القدس والخليل، وقد تجرأ أحدهم وشرع في شراء البيض والفواكه والخضار وغيرها بنية تهريبها الى اليهود وقد علم به بعض الشباب وتمكنوا من اتلاف ثلاثة آلاف بيضة وشوال بامية. وهكذا نال هذا الجشع جزاء خيانته وخروجه على قرار الامة.

تنقلات البوليس

نقل ضابط بوليس المجدل يوسف افندي الاحمد من مركز بوليس المجدل لمثل وظيفته في بئر السبع وقد خلفه ضابط بوليس غزة هاشم افندي الداودي

امطار وعواصف

هطلت امطار خفيفة وتلبد الجو بالغيوم الكثيفة وقد هبت رياح وعواصف شديدة دامت طول يوم كامل، كانت الشمس اثناءه محتجبة

تأييد نداءين

قابل الناس بالارتياح العظيم النداءين الموجهين من الاساتذة عجاج نويهض وصحبه الصادرين يومي ٨ و ١١ الجاري ورأوا فيهما الميثاق الوطني القويم الذي يكفل للامة حقوقها كاملة. ولا استطيع ان اصف لكم مبلغ سرور الناس وثنائهم على الاساتذة المذكورين ففي اقوالهم الصريحة غناء عن البيان.

اسدود

نخوة الاطفال

قام فريق من طلاب مدرسة اسدود برحلة سيراً على الاقدام استغرقت خمسة ايام للقرى الآتية: برقة، البطاني الغربي البطاني الشرقي، القسطينة، تل الترمس ياسور، المسمية الكبيرة، المسمية الصغيرة مغلس، النبنة، الخيمة، اذنبه، تل الصافي قزازة، جليا. وكان القصد من هذه الرحلة تشجيع الاهالي لجمع التبرعات لاخوانهم المنكوبين وقد لاقوا استعداداً وتحبيذاً لهذا المشروع. ومما يلفت النظر ان سن الطالب منهم لا يتجاوز ١٢ سنة وقد جمعوا مبلغاً لا بأس به كدفعة سريعة.

فحيا الله القرى العربية وعاش الاطفال الابطال

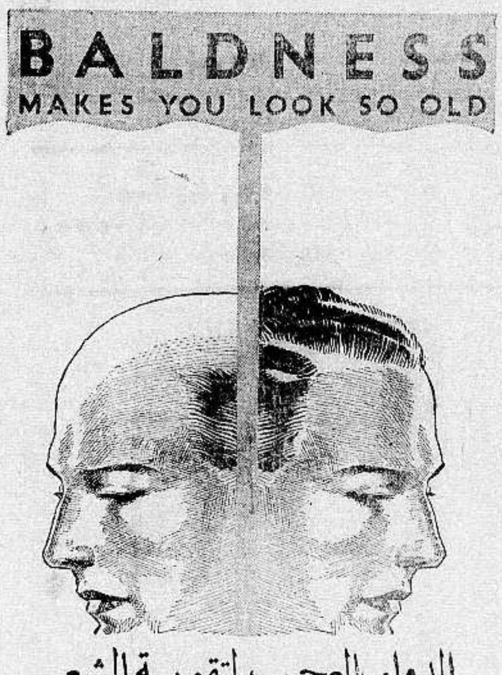

الدواء العجيب لتقوية الشعر

يقوي شعرك بنسبة ٣٠ في المئة

طلب طبيب اخصائي الى ثلاثة اشخاص ان يحلقوا شعر رؤوسهم واراد بذلك تجربة مستحضر « السيلفكرين » ليرى بنفسه مقدار نجاحه وتأثير الدواء الناجع لانه اطلع على النشرات الطبية المتعددة بالتأثير العجيب للدواء في تنمية الشعر تقويته حتى في الاحوال التي يبلغ فيها اليأس حده وليجرب ايضا فائدته العظيمة في القضاء على قشرة الرأس

وبين الثلاثة اشخاص واحد كان شعره يتساقط والاثنان الاخران مصابان بقشرة الرأس

وبعد ان امرهم بحلق شعورهم طلب اليهم مراجعته كل يوم وكان لا يستعمل في علاجهم غير « دواء السيلفكرين » الحاوي لمادة السيلفكرين النقية. وكان يستعمل التدليك في جزء واحد من الرأس

وبعد مرور اسبوعين لاحظ الطبيب ان الجهة التي دلكت بالسيلفكرين قد نما شعرها وقوي قوة عجيبة واصبح كثيفاً وطويلا وكان الفرق ظاهراً امام العين المجردة. اما المصابان الاخران فقد ظهر ان القشرة في رأسيهما قد زالت تماما

بعض نقط قليلة من السيلفكرين تحتوي على ملايين من خلايا الشعر الحية

شهدت تقارير المستشفيات والجامعات الطبية في مختلف انحاء العالم [illegible] السيلفكرين وانه جرب فاتى بالفائدة المطلوبة

يدين آلاف الناس بتقوية شعرهم وطوله وجماله الى السيلفكرين

اطلبوا كراسة خاصة عن الدواء

الوكلاء: مستودع الادوية الوطني الفلسطيني

٣٥ شارع بسترس يافا

الاضطرابات الحاضرة في رأي كاتب افرنسي

اشار الكاتب الفرنسي بيير دومينيك في مقال رئيسي في جريدة « لاتريبون دو ناسيون » عن الاضطرابات الحاضرة في فلسطين وعلاقتها بالقضية السورية قال: « لا مراء في ان الاضطرابات في فلسطين كانت خطرة وهي وان تكن قد هدأت نوعا فانها لم تنته. ونسأل الان ما هي الحقيقة بالتدقيق؟ ان سبب الاضطرابات هو موقف الوطنيين العرب الذين رفضوا تأسيس الوطن القومي اليهودي في فلسطين لانهم الاكثرية الساحقة في البلاد. واذا اعتقدنا بان الملك ابن السعود لم يدفع العرب الى اثارة هذه الاضطرابات، فانهم يشعرون ان خيانه يسير معهم. وهذا ما يجعل المسألة من الخطورة بمكان

ثم انتقل الكاتب الى قوله: « وأسوأ شيء لليهود هو ان الجيش البريطاني في فلسطين قليل العدد لا يمكنه تأمين النظام. ومع ان لهم تنظيمات المتطوعة « الميليسيا » المسلحة الى درجة، فانها لا تكفي لصد هجمات العرب العنيفة ».

اعانات صرفند الخراب

لا تزال صرفند الخراب مضربة اضرابا عاما والاهالي مصرون على استمرار الاضراب حتى تجاب مطالب البلاد. وتقوم لجنة جمع الاعانات بمهمتها خير قيام. وتمكنت اللجنة من جمع مبلغ ٢٠ جنيها سلمت الى جمعية الاسعاف العربية بيافا لتقوم بتوزيعها على منكوبي يافا. وقد دفعت الى الجمعية بواسطة حسني افندي وجبر افندي سليم حمدان

برقية احتجاج

بعث السيد جميل وهبه الى المندوب السامي بالبرقية التالية:

الجندي البريطاني غير ممتاز يجب ان يحاكم اذا تخطى القانون الذي تتغنى به الحكومة في كل مناسبة. ابرقت للمستر سبايسر في ٢٧ نيسان عن الجندي الذي خالف القانون بمداهمته بيتي اجبت في ٢٨ نيسان ان التحقيق جار اطلب سوقه للمحاكمة واتخاذ الاجراءات القانونية ضد عمله الفظيع. لن اسكت عن حقي

جميل وهبه

الدفاع - يوم الجمعة في ٢٣ صفر سنة ١٣٥٥ و١٥ ايار ١٩٣٦

صاحب الامتياز والمحرر المسؤول ابراهيم الشنطي

مدير الادارة شوكت حماد

زقم التلفون ١١٨٧

الدفاع

جريدة يومية سياسية مصورة

العدد ٦٠٨ - السنة الثالثة

ادارة الدفاع في عمارة حزبون شارع جمال باشا - يافا

العنوان البرقي: الدفاع يافا : ص . ب ٢٥٥

	عن سنة	عن نصف سنة
قيمه الاشتراك في فلسطين	١٥٠	٨٠
في الخارج	٣٠٠	١٦٠

صور عالمية على هامش الحوادث

بعض افراد الجالية الهندية في اديس ابابا يحتجون لدى سفير بريطانيا على اعمال السلب والنهب في العاصمة

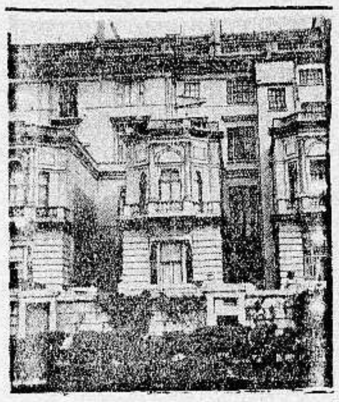

قصر «هوس برنس» الذي اختاره سفير الحبشة بلندن ليقيم فيه جلالة الامبراطور حين سفره الى انكلترا

الرأس جوكسا الخائن الى جانب المارشال بادوليو

مظاهرات الشيوعيين في مدريد عاصمة اسبانيا في احتفالات العمال بيوم أول أيار

حبوب اورشيتونين

اختراع حديث لتقوية الاعصاب وتجديد الشباب

علاج حيوي كيماوي لمعالجه الشيخوخة التناسلية والعنانة وضعف التنا

ان افضل العلاجات في معالجة هذه العلة المعننية هو ما بني على تقوية التناسل الحقيقي في الرجل هذا العضو الذى ثبت منذ زمن ليس بالقريب أنه عن افرازءالحوينات المنوية (سبرماتوزوئير) له مفرز داخلي خاص يؤثر في أحـ الشخص النفسية وفى نموه الجسماني وفى قواه العصبية ، وأن العنانة والضـ التناسلي تعود معظم أسبابهما الى نقص هذا المفرز وهو(الهرمون التناسلي)الـ لا يزال العلم الخاص يجهل حقيقته ولكنه يعرفه حق المعرفة بآثاره ، فالهـ (الهرمون) اذن مادة نجهل جوهرها وإنما نستدل على وجودها بتأثيرها وفعـ وذلك بواسطة التجارب والاختبارات العديدة على الحيوانات ولا سيما الـ الكثيرة الشبه بالانسان ، فاذا ما نفذت هذه المادة الجوهرية التي يتوقف حسن قيام الاعضاء التناسلية بوظيفتها ، كان على الطبيب المداوي أن يعوض بـ ما يقوم مقامها ويفعل فعلها. هذا ما اتجهت اليه أفكار الاطباء الاخصائيين بـ التناسل منذ أمد بعيد وقد توالت جهودهم وتتابعت تحرياتهم الى أن تو (بفضل الاختبار في الحيوانات) لاقتطاف ثمرة مساعيهم بايجادهم جواهر كيـ حيوية تؤثر في الجهازين العصبي والتناسلي معاً فتقوي هذا وتنبه ذاك ، فا العالم يجد أمامه اليوم هذا العلاج الحديث الذي أسموه (أورشي تونين)ويـ على مفعوله من اسمه ومعناه (المقوي الخصوي)

وأن فائدة هذا العلاج الثابتة علمياً وعمليا فهو يقوي الخصية على عمل الحو المنوية وينبه الجهاز العصبي . ففائدته إذن مضاعفة : يزيل العنانة ويقوي الـ

وعدا عن هذا وذاك ، ونظراً لان العنانة والضعف التناسلي هما مرضا الـ ومرض الذين يبكرون فى شيخوختهم ويهرمون قبل أوانهم من الشباب المنهـ فقد أضيف الى (الاورشي تونين) جواهر أخرى من خاصتها تقوية الدم لـ هذا صالحاً لتغذية الخصية والجهاز العصبي

و يطلب من مستودع قياله وصباغه فى

مستودع الادوية الوطني الفلسطيني — ٢٥ شارع بسترس - يافا

تداوي حديث لشفاء التعقيبة الحادة (حرقة البول) والمزمنة والنقطة العسكرية بمدة اسبوع

بحبوب الغونوفاكس Gonovax

تجهيز الدكتور S·M·K رئيس شعبة الامراض الزهرية في نانسي - فرنسا

ان آفات المجاري البولية والتناسلية المنتشرة فى هذه البلاد انتشاراً هائلاوالتى لها اثرها السيء والمحسوس في قطع النسل او تشويه المولودين قد دعتنا الى وضع المستحضر المسمى (غونوفاكس) ويجب ان لا يخفي ان اكثر الامراض انتشاراً فى هذه البلاد هو حرقة البول او التعقيبة التي لا بد لسريانها وانتقالها من وجود احد امرين :

١— المناسبات الجنسية المشبوهة

٢— تلوث العضو التناسلي بالافرازات والمواد القيحية الحاملة لعامل التعقيبة(ومن) هو جدير بالذكر ان كل آفة لا تعقبها المداواة الباكرة لا شك انها تصبح مزمنة وان آفات المجاري البولية وخاصة منها التعقيبة هي من الافات التي ازمانها وطول مدتها يجعل شفاءها صعباً وعويصاً فان استعمال الغونوفاكس اسبوعا واحداً يكفي لشفاء التعقيبة الحديثة الانتقال ولكن كلما تأخرت مدة التداوي اصبحت مدة الشفاء اطول واصعب .

والحالة التي لا تزال البشرية تئن من وطأتها هي : انقطاع النسل ، واسبابه غالبا اهمال مداواة التعقيبة لان عامل هذه الافة السريع الانتقال الى الخصي حيث يستولي على مولدات الحوينات المنوية فيقتلها فيصبح المرء عقيما اي مقطوع النسل واحياناً يتوضع عامل هذه الافة على المفاصل فيسبب الم المفاصل وكثيراً ما يتوضع بطريق السراية فى العين فيسبب عمى العين (ان لم تعقبها المداواة) بل وكثيراً ما تكون سبب هدم العائلة وخراب صرحها المشيد حيث هنالك كثير من الرجال المتزوجين وغير المتزوجين من تهوي به شهوته فتوقعه في مثل هذه الافات ولا يلبث هو بدوره ان ينقلها الى زوجته المسكينة فتصبح العدوى منتشرة بين الزوجين وحينئذ اما ان يصبح النسل منقطعاً واما ان تلد الزوجة اولاداً مشوهي الخلقة وكثير ما يلد الطفل اعمى (ان لم تسعفه المداواة)

وهذا ما نعيذ ونحذر شباب هذه البلاد من الوقوع به وذلك للاسراع باستعمال حبوب الغونوفاكس الذي يطهر المجرى البولي فيمنع حصول هذا المرض . كما اننا ننصح النساء المصابات باستعمال حبوب الغونوفاكس لان لمواده خواص عجيبة في قطع السيلان القيحي وحرقة البول بمدة لا تزيد عن اسبوع واحد.

فوائد هذه الحبوب : يقتل جميع الميكروبات الموجودة في اعضاء التناسل . يزيل الالم عند التبويل . يمنع التشنجات والانتفاظات الليلية فيسهل شفاء قروح المجرى البولى وفى الاجمال بين جميع الادوية التي يستعملها الاطباء الاخصائيون لا يوجد مادة اقوى واسرع من الغونوفاكس لشفاء التعقيبة او حرقة البول والنقطة العسكرية وفوق ذلك فانه اذا اخذ حبة اوحبتين من هذا العلاج قبل المناسبات الجنسية فانه يكون واقيا من الاصابة في الاحوال المشبوهة

وكل علبة تحتوي على تعليمات مفصلة عن كيفية الاستعمال . (احذروا التقليد)الوكلاء في فلسطين: يافا شارع بسترس رقم -٢٥

مستودع الادوية الوطني الفلسطيني قيالة وصباغة

صونوا عيونكم من الرمد باستعمالكم

قطرة القنواتي العجيبة

بشرى ازفها الى مواطني الاكارم سكان فلسطين خاصة والى سكان البلاد العربية عامة في جميع اقطار سوريا ومصر والحجاز وشرقي الاردن والعراق والعجم : وهي نجاحي العظيم بتركيب هذه القطرة العجيبة (قطرة القنواتي) بعد جهود عظيمة صرفت من اجلها .

معمل القنواتي يقوم بخدمة بني قومه بامرين : احدهما تهيئة احسن الادوية عملا وانفعها تأثيراً . والاخر تنزيله القيم الباهظة الى اصغر حد ممكن . فها هو الان تقدم بهديته الثمينة الجديدة العظيمة الفائدة ، قطرة القنواتي العجيبة الى ابناء وطنه الاكارم .

ركبت هذه القطرة بعد ان اجريت تحاليل دقيقة على جميع انواع القطرات الشائعة في سوريا ومصر والعراق والتي تباع بقيم فاحشة ، واستحصلت منها بعد التعديل تركيبا يناسب طبائع اهل البلاد ونوع الامراض العينية المنتشرة فيما بينهم فجاءت قطرة القنواتي بحمد الله ومنته غاية فى الاحكام وآية في الاتقان .

وقد اثبت تركيبها لاهم الاخصائيين بامراض العيون من اطبائنا الوطنيين الاكارم فاظهروا اعجابهم بها وقالوا ان قطرة القنواتي من اهم القطرات المتداولة اليوم فى الاسواق واعظمها فائدة واحسنها تأثيراً. تشفي التهاب الملتحمة الحادة والمزمنة النزلوية والحبيبية (التراخوما). تدفع الاحتقان فتزيل الاحمرار والحرارة وتقطع الدمع وتصون العين من الرمد .

تخلص العين من العمش وهو ضعف البصر مع سيلان الدمع فى اكثر الاوقات. تسكن الالم بسرعة فتخلص المصاب من آلامه المزعجة . تجلو العين فيصفو رونقها ويمتد بصرها ، تقتل جميع الجراثيم التي تتسلط على العين وتؤذيها فيخلص المرء من الرمد وتصلح تخريش الغبار والحشرات .

قطرة القنواتي عظيمة التأثير كبيرة الفائدة رخيصة الثمن لا يجاريها بحسن تأثيرها قطرة من القطرات . والخلاصة قد اصبحت قطرة القنواتي بعد التجربة صديقة العائلات ومن احتياجات البيت الضرورية التي لا يستغنى عنها .

كيفية الاستعمال : يقطر فى كل عين نقطتان صباحاً ومثلها مساء للكهول من رجل ونساء .

ويقطر للاطفال نقطة واحدة صباحاً ونقطة واحدة مساء في كل عين .

واخيرا اقول يا ايتها الوالدة المصونة لا تنسي غسل عيني ولدك بعد القدوم من الاسفار او النزهات ثم البوريك ثم تقطير قطرة واحدة من (قطرة القنواتي) فى كل عين لتخلصيهما من الغبار والجراثيم التي تنتقل بواسطته وانقذي ولدك الحبيب من الرمد المزعج في ايام الصيف. وما توفيقي الا بالله .

دمشق : عبد الوهاب القنواتي

استاذ الكيمياء فى المعهد الطبي العربي

قطرة القنواتي العجيبة: تباع فى جميع الصيدليات في عموم البلاد العربية عامة واطلبوها من مستودع الادوية الفلسطيني يافا شارع بسترس. وتباع في عكا في صيدلية درويش قبلاوى ، حيفا : صيدلية عمر ابو غزالة ، نابلس: راشد ابو غزالة ، القدس: مافرو ميخالي شارع الباب الجديد ، وصيدلية الحسيني وصيدلية العلمي باب العامود ، وصيدلية عطا الله اخوان شارع مأمن الله

يافا ـ يوم السبت في ٢٤ صفر ١٣٥٥ ـ الموافق ١٦ ايار ١٩٣٦

صاحب الامتياز والمحرر المسؤول ابراهيم الشنطي

مدير الادارة شوكت حماد

رقم التلفون ١١٨٧

الدفاع

جريدة يومية سياسية مصورة

العدد ٩٠٩ ـ السنة الثالثة

ادارة الدفاع في عمارة حزبون شارع جمال باشا ـ يافا

العنوان البرقي : الدفاع يافا : ص . ب ٢٥٥

	عن سنة	عن نصف سنة
قيمة الاشتراك في فلسطين	١٥٠	٨٠
في الخارج	٣٠٠	١٦٠

مظاهرة يافا وسقوط شهيد وعدد من المصابين. استعمال البوليس الشدة. المدينة كأنها ساحة حرب. استعدادات السلطة الهائلة. تفاصيل وافية. مظاهرات المدن

سقوط شهيد واصابات

المدينة تبدو كأنها ساحة قتال مع استعدادات السلطة الكبيرة

انتشار القوات . توزيع الجند فوق العمارات . الاسلاك الشائكة. السيارات المسلحة. لو تركت القوات جمهور المتظاهرين لتفرق دون اراقة قطرة دم بريء . بدء المظاهرة . الضرب بالسنك

اطلاق الرصاص . سقوط المصابين . قسوة البوليس

انه يوم القرار

لم تبلغ استعدادات الحكومة من حيث حشد القوات ، وتوزيعها ، وسد منافذ الطرق، ما بلغته امس «الجمعة». وفي مساء الخميس انطلقت الالسنة تتحدث بتحسب السلطة . ونامت المدينة على هذا الاستعداد الذي لم يكن هناك ما يبرره غير أن يوم أمس كان موعد تنفيذ قرار عدم دفع الضرائب

اخلاء سراى الحكومة

وأخلت السلطة دار الحكومة من الموظفين لتكون عند الضرورة تحت التصرف . كما وضعت يدها على سنما أبولو في العجمي . ونصبت مكبرين للصوت في السراي . واستعدت لاقامة حواجز الاسلاك الشائكة في مختلف الطرق الرئيسية

انتشار الجند المسلح

وفعلا استيقظت المدينة على هذا الاستعداد . وما قارب وقت صلاة الجمعة حتى رأينا القوات منتشرة وموزعة في امكنة كثيرة . والبنايات العالية التي تحيط بساحة الشهداء انتشر فوقها الجند المسلح ، إما بالبنادق، وإما بهذه والمدافع الرشاشة . جميع مسالك الطرق كانت مقفلة . وفوق عمارة القشلاق نفسها توزع الجند فأشرف على ساحة الشهداء، والبحر، وجهة المنشية ، والعجمي أيضاً

كأنها ساحة حرب

ووضعت قوة في شارع الاسعاف لمنع الاتصال بالمنشية وقوة في شارع اسكندر عوض وبسترس وثالثة في شارع جمال باشا ، ورابعة في النزهة ، وخامسة عند جسر العجمي و ... البلد كلها اضحت كأنها ساحة حرب . وقد اختلف يوم أمس عن غيره بان الجند لم يظهر في ساحة الشهداء كما كان في أيام الجمع الماضية . بل احتل العمارات المحيطة بها كما ذكرنا

تساؤل الجمهور

وكانت السيارات تطوف الشوارع، ومعها المترالبوز . حو كهربه استعداد السلطة وظهورها بهذا المظهر الحربي

هكذا كانت المدينة يوم أمس. فقد تحسبت الحكومة الى حد بعيد ، لا نرى ما يبرره . ومثل هذه المظاهر لا تبعث الخوف، بل تسبب التساؤل، وتجمع الجمهور

الجمهور تلهبه الحماسة

وعند الساعة الثانية عشرة كانت ساحة الشهداء غاصة بالجمهور ، واكثره من الشباب المتعلم . وكان كبار موظفي الحكومة يطلون من نوافذ السراي ، يشرفون على الحالة . وانتظر الجميع خروج المصلين

واتجه الخارجون من المسجد مع قسم كبير من الجمهور الذي كان في ساحة الشهداء الى العجمي . وما وصلوا قرب دار الجمعية القومية حتى أخذوا في الهتاف والتصفيق . حماسة غريبة يحيط بها استعداد عسكري ضخم . وتدفق ذلك الشعور فنسي القوات ، ونسي الجنود فوق العمارات ، واستمر في سيره حتى عمارة بوست في شارع العجمي . هذه كان فوقها قوة مسلحة أيضا كسائر العمارات الكبيرة

قوات البوليس المطاردة

وهناك توزع المتظاهرون في أمكنة مختلفة . وساروا حتى سوق الخضار في رجوعهم وهناك انقسموا فريقين ، اتجه أحدهما الى سوق الحبوب وسبيل السكسك، والآخر اتجه الى ساحة الشهداء . وتبع البوليس بعضهم بشدة . وسار الجنود الانكليز مشهرين بنادقهم في عرض الشارع متجهين نحو القهوة الوطنية، وعند عمارة روك المحترقة نصب الجند مترالبوزاً على الارض

واتجهت سيارة مملأى بالجند الى شارع سوق الحبوب، وسبيل السكسك .

وهنا اشتد البوليس في الالحاق بالجمهور

من الناحيتين . كان حوراني جالساً قرب «حسبة» السمك — جالساً لا يقوم بعمل ما ، فما شعر إلا وعقب بندقية هوى على رأسه ، ثم يده. جرح الرجل ، وهو لم يكن يتوقع شيئاً . اشتد البوليس اكثر من السابق . واخذت «السنك» تعمل في الافراد الذين يستطيع البوليس لحاقهم

اصابات عديدة بالسنك

هذا رجل اسمه مصطفى محمد الطباخ، اصابته ضربة السكة فوق حاجبه. وثان اسمه أنور حمو ، أصابته في يديه اليمنى واليسرى ، ورجله اليمنى . وثالث اسمه بشارة انطون بكياس ، اصابته ضربة السكة في رأسه . ورابع اسمه محمد عوده اصابته ضربة في راحة كفه اليسرى، وخامس اسمه عبدو اسماعيل البكر اصابته في ذراعه اليسرى

هل هذا انذار

ولجأ البوليس الى الصفارة يستعملها كانذار ! هذا الصوت الف الجمهور سماعه، لا يفهم منه معنى اطلاق الرصاص. وسقط محمود سليمان حماد من غزة وساكن حي النزهة برصاصة في خاصرته اليمنى. وفهمنا ان رقم البوليس الضارب ١٨٦٨

خمس رصاصات سمعنا صوتها خافتاً

اعقاب البنادق تهوى

وصل قسم من المظاهرة قرب إدارة هذه الجريدة، ووقف يهتف ويصفق. كان في حماسة عجيبة . وفجأة اذا عدد كبير من الجند يهاجمه ، واذا اعقاب البنادق تنزل على الرؤوس والصدور ، فتحطم وتهشم. منظر لا ينساه الذي شاهده! وقام رجل على الرصيف ، فهوى عقب البندقية عليه مرة ، وثانية، وثالثة. هل القصد تفريق المظاهرة ام مقتل المتظاهر ؟

لو تركت وشأنها

وحوالي الثانية سقطوا فوق بعضهم على الرصيف متعثرين . وهوت أعقاب البنادق فوقهم بشدة عجيبة . لا تفرق بين رجل وشاب [illegible] ولد . المطاردة كانت قاسية في مزاج عصبي غريب . لو تركت المظاهرة وشأنها لانتهت بسلام، لكن الجند هاجموها بعنف فوقعت الاصابات الكثيرة

صفارة مألوفة الصوت

وكان الجند يمنع الكشافين من الدنو من الجرحى . وكان يضرب لا ليفرق ، ولكن ليصيب بشدة وألم. لو أنذر الجمهور لعذرناه ، لكن صفارته الخافتة المألوفة الصوت لم تكن انذاراً. ثم ما دام الضرب بعقب البندقية فلماذا اطلاق الرصاص ؟

خمس طلقات خافتة

خمس طلقات سمعناها . كان في الامكان تفادي ذلك. رأينا رجلا يسقط على الارض ثم ينهض ينفث الدم من فمه وأنفه ، اتجه بسرعة ثم هوى . أنا أقول صراحة : البوليس كان يعمل بقسوة لا مبرر لها البتة . صحيح أن الجمهور متدفق في حماسه الى ابعد حد. لكن لو ترك وشأنه لما وقعت اصابات البتة. رأيت جاويشاً يعمل كأنه يريد احراز ظفر على جماعة عزلاء !

دائماً اشراف الادارة

نوجه كلمة الى الادارة . هذه تستطيع كبح جماح السلطة العسكرية : نخشى أن ينقلب الامر، ويصبح الصدام بين الجمهور والبوليس اقدس اماراته الغيظ تنطلق من المتظاهرين . يكون ذلك لسوء تدبير القوة العسكرية في المدينة جمهور أعزل تجول في شوارع عربية بحتة.

أتركوه الى ان يبدر منه ما يحملكم على التدخل على هذا الشكل الشاذ

هذا جمهور اعزل

هل انطفأت الحماسة بعد صولة البوليس وجولته ؟ من شاء أن يتحقق الجواب على هذا السؤال فليسمع العبارات الشديدة تنطلق من أفواه المرضى اصحابها للقتل. شدة البوليس وقسوته زادتا في اضطرام الجمهور . نعم انه لم يثبت أمام القوة المسلحة ، لكنه لم يجبن ، ولم ينظر باحترام الحديد ضربته وهو أعزل !

كلمة وداع وتحية

وحمل الجرحى الى المستشفى. بعضهم غائب عن الصواب . وآخرون هادئون ، ركبوا سيارات دائرة الصحة بمداسعافهم في الدائرة نفسها . رأيناهم جالسين ، الدماء على ثيابهم ، وهم في هدوء وطمأنينة. منظر الشجاعة يبعث في النفس نزعة الاحترام والخشوع

ربما يستشهد من هؤلاء واحد ، كما استشهد في المعركة واحد . فتودع المدينة اثنين . غادرا هذه الحياة المضطربة المتأججة بالظلم ، والقسر ، والاضطهاد ، الى حياة اخرى امتع حالا، خالصة من شوائب الطغيان . هؤلاء نزف لهم التحية منبعثة من قلوب خاشعة، ترعى الجميل ، ولا تنسى . اما الذين يخرجون من المستشفى اصحاء ، فاذا نهز أيديهم بشدة ، في تحية حارة ، واعجاب عظيم .

ابراهيم

تخوف اليهود من حركة الشباب

الطلبة قبل سبع سنوات والطلبة اليوم

صحيفة يهودية تستعرض سني الاضطرابات

عقدت جريدة هابوكر مقالا حول حركة الطلاب العرب قالت فيه ما يلي : هذا المؤتمر الذي عقده الطلاب في يافا جدير بالاهتمام ليس لان نتيجته كانت مظاهرة صريحة صاخبة ، وليس لان المتظاهرين ولوا وجوههم الى تل ابيب (كذا) بل لان هؤلاء الطلاب هم مصدر كل الاضطرابات المقبلة. فالاضطرابات التي وقعت في فلسطين يجوز تقسيمها الى قسمين : مظاهرات سنوات ١٩٢٠ و١٩٢١ و١٩٢٢ ـ والمظاهرات الاخيرة في خلال سبع سنوات. وقد كانت وجوه الزعماء تظهر في مظاهرات القسم الاول، أما مظاهرات القسم الثاني فقد كان الشباب المتعلمون هم الذين أثاروها . ففي اضطرابات سنة ١٩٢٩ عقد مؤتمر للشباب «الطلبة» العرب، وكان المتعلمون هم أول من تكلم فيه

وقد اتخذ هذا المؤتمر قرارات سرية لم تظهر لنا في حينها . لكن آثارها بدأت تظهر حينما بدأ الشباب ينتقلون من قرية الى اخرى وينظمون الحركة

وقرر الشباب في مؤتمرهم اعلان عدم التعاون مع الحكومة ، فلم يفلحوا في ذلك الحين اما الان فقد وصلوا الى ما يريدون . لذلك نقول احذروا الشباب العرب فانهم اتخذوا في مؤتمرهم الذي اعدت بعده الاحكام العرفية الى يافا قرارات اجماعية

اين هو السلم الدائمي وكيف تكون سياسة العنف ؟

الى صاحب الفخامة المندوب السامي لفلسطين

ان فخامته يكره سياسة العنف ويوافقكم على ان من اللازم ان نجد حلا نهائيا يوطد السلم مكان الاضطرابات .

على لسان فخامته من تحرير ارسله سكرتيره المستر ايستوود بتاريخ ٦ نوفمبر سنة ٩٣٣

سيدي صاحب الفخامة

أؤكد لفخامتكم (بالرغم من كل التقارير التي تصلك عني) بانني لست محرضاً ، واكره الفوضى ، ولا اميل الى الفتن ، ولا القلاقل . وانني من الذين يعتقدون تمام الاعتقاد ان سياسة العنف والشدة ، والحكم القاسي لا يجديان نفعاً

لقد قرأت خطاب فخامتكم الذي تفضلتم باذاعته في الراديو ، وتمعنت فيه فوجدت حافزاً دفعني الى توجيه هذا الخطاب لفخامتكم بمناسبة الظروف الحاضرة

تتذكرون فخامتكم انني كنت بعثت اليكم بخطاب في ٢ نوفمبر سنة ٣٣ على اثر نشوب الاضطرابات واعتقال السلطة كثيرين من قادة الحركة الوطنية اوردت لفخامتكم فيه الجمل الآتية:

١ ـ ان حالة فلسطين الحاضرة لا تطاق ، وان هذه الاضطرابات التي عمت جميع انحاء البلاد لا يمكن ان نعزوها الى جماعة نظموها ودبروها لمآرب شخصية، ولكنها نتيجة الضغط على العرب مدة ١٦ سنة

٢ ـ ان هذه الاضطرابات ليست الاولى من نوعها ، وان المطلع على دخائل آلام العرب ومصائبهم في هذه البلاد ، والبؤس والشقاء اللذين يزدادان استحكاما عليهم يستطيع بدون شك ان يقول بان هذه الاضطرابات سوف لا تكون الاخيرة

٣ ـ ان الاستمرار على الخطأ افظع من احداث الخطأ ، وقد اصبح من الضروري جداً ايجاد حل سريع غير مخدر ولا صوري للمعضلة الفلسطينية ، بل يجب ايجاد حل دائمي يؤمن استتباب السلم مكان الاضطرابات في البلاد، وبهذا فقط يمكن للحكومة البريطانية ان تعيد ثقة العرب بها ، تلك الثقة التي اذا فقدتها حكومة حلالته كلفتها غالياً واصبح من الصعب جداً ان تعيدها

٤ ـ انني أؤكد لفخامتكم ان كل تأخير في حل المعضلة الفلسطينية ، مما يساعد على دوام الاضطرابات ، التي قد تأخذ شكلا اخطر مما هي عليه اليوم ، ويصبح من الصعب جداً تلافي الامر ، ولا يعود بمقدور الزعماء مراقبة الحالة عندئذ .

٥ ـ انني أؤكد لفخامتكم ان سياسة الشدة فاشلة دائما ، لا سيما مع العرب الذين لا يكرهون شيئا في حياتهم اكثر من استعمال القوة معهم ، وما خروج العرب على الاتراك زمن الحرب الا اكبر دليل على ما اقول

وقد تفضلتم فخامتكم فأمرتم سكرتيركم الخاص المستر ايستوود بان يجيبني على تحريري هذا، فبعث الي برسالة مؤرخة في ٦ نوفمبر سنة ٣٣ ، اقتطفت منه الجملتين الآتيتين :

١ ـ ان فخامته يكره سياسة العنف

٢ ـ يوافقكم على ان من اللازم ان نجد حلا نهائياً يوطد السلم الدائمي مكان الاضطرابات

هذا ما صورته لفخامتكم قبل ثلاث سنوات وقد اثبتت الايام صحة ما ذهبت اليه من ان الاضطرابات ستدوم وستظل باقية ما دامت المعضلة الفلسطينية تعاني التداوي ابر المخدرات ، وما دامت الاطماع الصهيونية باقية ، وما ظلت الحكومة في لندن مصرة على سياسة العنف والشدة .

والآن فاين هو الحل الدائمي الذي وافقتم فخامتكم على لزوم ايجاده قبل ثلاث سنوات ليحل محل الاضطرابات

هل هو فتح ابواب فلسطين للهجرة اليهودية .

ام السماح بيع اراضي العرب بدون قيد ولا شرط

ام هو حرمان العرب من الاستقلال ومن الحرية ، ومن حقوق التمثيل

ام هو اهمال مطاليب العرب

يا فخامة المندوب:

ترون اليوم شكلا جديدا من اشكال الجهاد الذي قرر العرب السير عليه الى النهاية ، وهو شكل يختلف عن الاساليب السابقة التي كانت تسلكها الامة بكونه عبارة عن إرادة جديدة لامة عزمت على مواصلة الجهاد الى ان تنال امانيها الوطنية كاملة او تبيد ولا يبقى لها اثر

فاذا كانت حكومة لندن تعتقد ان هذه الارادة الجديدة هي عبارة عن تهديد يقوم به شعب اعزل فهي مخطئة لان كل فرد من افراد هذه الامة يعرف

البقية على الصفحة السادسة

الى زملائي الطلبة

في اعتصام بالله والحق

امة حقها رهين اغتصاب
قادة الشعب في فلسطين خلوا
جمرة ، تحت خامد من رماد ،
جردوه اقد كاد يصدأ في الغمد ،

ما له غير غضبة الطلاب
الذود عنه لهؤلاء الشباب
وصقيل ، لكنه في قراب
على وهجه ، لطول احتجاب

. . . .

امة هدها القنوط وشعب
عن امان مثلى تقسمها النهاب
أرخصوا دونها النفوس، وقدعز
وأحلوا دماءهم فترامت
وتفانوا مستشهدين وكل
في اعتصام بالله والحق
جبلوا الترب بالنجيع فمن لي
انا بي للجهاد شوق وقد شط

حطه اليأس عن أمان سلاب
ظلماً . تبت يد النهاب !
عليهم احناء تلك الرقاب
ترتوي بالدما مواضي الحراب
يبتغي في الفناء نيل الثواب
وذكرى (انجيلهم) و(الكتاب)
بفتيت من مسك ذاك التراب؟
مزاري، فكيف تحقيق ما بي؟

. . . .

قد أقروا من بعد طول جهاد
ليس للشعب غير اجماع رأي
ذاك في شرعنا جهاد ، فخل
سبيل (الاضراب) حتما، واما
(مصر) ما أسعدت ولا (الشام) إلا

ليس تجدى سياسة الاحزاب
فاتحاد ، فيقظة ، فانقلاب
(القوم) يدعونه باضطراب !
عن جهاد فليس من (اضراب)
عن طريق محفوفة بالصعاب

بيروت : سعيد العيسى

الى الشعب العربي المجاهد
من الطلاب العرب في معهد الحقوق

اذاع الطلاب العرب في معهد الحقوق بالقدس بيانا الى الشعب العربي المجاهد ننشر فيما يلي نصه :

ايها الشعب العربي المجاهد:

انت صاحب القضية ولك الكلمة العليا والاخيرة . ارادتك نافذة ولا راد لقضائك فلله جنود اذا ارادوا اراد. انت الان في مفترق الطرق ، فاما حياة شريفة حرة في بلاد عربية مستقلة ، وإما ميتة شريفة تليق بشعب عربي مثلك

هاانت ماض في اضرابك في عزم واباء فلا تصغ الى نداء الدساسين والمذبذبين ، مارق خارج على ارادتك ومقوض لكيانك ومتلف لتضحياتك ولا تستمع الى تخرصات خصومك الانكليز واليهود واذنابهم ، قضيتك حقة عادلة يعترف بها كل عربي تحت السماء و يفديك بنفسه ونفيسه فسر في جهادك غير هياب والفوز لك والخذلان لخصومك الجبناء

نعاهدك ونطلب اليك الاستمرار في الاضراب الى ان تنال مطاليبك كاملة غير منقوصة وهي :

١ — منع الهجرة منعاً باتاً

٢ — تشكيل حكومة وطنية عربية تشرف على عقد معاهدة كمعاهدة اخوانك العرب في العراق

٣ — عدم الاعتراف بالدخلاء الذين دخلوا البلاد بعد الحرب العامة

٤ — اطلاق سراح الموقوفين وسجناء جميع الاضطرابات التي حصلت في البلاد منذ ان ابتليت بالحكم البريطاني

٥ — تجريد اليهود من السلاح تحت اشراف لجنة عربية

ونطلب اليك تنفيذ قرار اللجان القومية واللجنة العربية العليا بالامتناع عن دفع الضرائب في حالة عدم اجابة هذه المطالب بتمامها

فهذه الضرائب التي تجبى منك ما زالت تصرف في سبيل تحقيق بناء الوطن القومي لليهود وانشاء مملكة صهيونية على انقاض بلادك التي فتحها اجدادك الغر الاماجد الذين استشهدوا في سبيل اعلاء كلمة العرب في هذه البقعة العربية . واعلم ان الاحرار في بلاد الله لا تقبل ان تجبى منها الضرائب دون ان يكون لها شأن في الدول التي تصرف بها هذه الضرائب ... فلا ضرائب بلا تمثيل

وختاما فالطلاب العرب في معهد الحقوق في القدس يحيون التضحيات المتواصلة التي يجود بها اخوانك البررة في سبيل المطالب القومية الحرة ، وهم يؤيدون في نفس الوقت مقررات اللجان القومية ومقررات اتحاد الطلبة العرب في يافا

عاشت الامة العربية . يحيى الاضراب العام المستمر . عاش الاخلاص . يحيى الجوع والشقاء في سبيل الشرف العربي والحرية القومية

الشعب متحداً اذا اقتحم الصعاب فلن يصدا

طلاب العرب في معهد الحقوق بالقدس

مطلوب مستخدم

أولا : مستخدم لاستلام ادارة فندق وله المام باللغة الانكليزية

ثانياً : مستخدم لاستلام مكتب ويجب ان يكون له المام باللغة الانكليزية والحساب

ترسل الطلبات الى صندوق البريد نمرة ٢٤٦ حيفا

جمعية الشبان المسلمين بالقاهرة
تناصر فلسطين وتحتج على الحالة

أرسل المركز العام لجمعية الشبان المسلمين بالقاهرة البرقية التالية الى اللجنة العربية العليا بالقدس :

المركز العام لجمعية الشبان المسلمين يؤيد فلسطين الباسلة في جهادها ويهنئها باتحادها الرهيب دفاعا عن اولى القبلتين وثالث الحرمين الشريفين ويحتج على السياسة الخرقاء التي ادت الى هذه النتائج ويرجو الثبات في الدفاع عن التراث الاسلامي في هذه البقاع المقدسة والعاقبة للصابرين

الرئيس العام
لجمعيات الشبان المسلمين
عبد الحميد سعيد

جمعية سائقى السيارات

اجتمع اعضاء جمعية سائقي السيارات العربية بيافا وانتخبوا هيئة جديدة تألفت كما يلي من السادة :

فخري النشاشيبي	رئيساً
احمد الدباغ	سكرتيراً
محمود الفار	نائب للرئيس
علي التلاوي	عضو
فرنسيس الصائغ	«
سالم منصور	«
يعقوب بنات	«

وقد أعلنت دائرة حاكم اللواء الجنوبي بياناً بهذا الانتخاب

السكرتير

الى هذا الشعب الابى الحر
والى اللجنة العربية العليا

فيما يلي الكلمة التي القاها الاستاذ اكرم زعيتر اثناء زيارة اللجنة العربية العليا لنابلس :

كلمتان اولاهما الى هذا الشعب الابي الحر وثانيتهما الى اللجنة العربية العليا . أما كلمتي الى الشعب فتحية واكبار لصرخته الجبارة التي شدهت عقول الظالمين ولتضحيته المنقطعة النظير واثباته العجيب في اضرابه التاريخي العظيم

واذا كان الشعب في الخطوة الجدية الاولى قد استبسل فانه لا ريب مندفع مقدام في الخطوة الثانية

واذا كان جناب المندوب السامي قد اعلن امس في الاذاعة اللاسلكية ان اورطتين من الجند لا تكفيان لضبط الامن وان حالة فلسطين اقتضت الاتيان باورطة ثالثة وبكتيبة من الدبابات وان في السجون (٦٠٠) سجين فذلك يدل دلالة اكيدة على ان الامة لا تقر الظلم وتأبى الطيم ولا تستكين ولا ترتضى ان تبيد ولا تستسلم ، وعندي ان حكم البلاد بالحديد وحشد فلسطين بالجيوش والدبابات هو آية افلاس بريطانيا في سياستها هذه البلاد وفشلها التام في حكم فلسطين

فحيا الله الشعب وبارك فيه ، انه ذو الفضل الاعظم في دفن الاحقاد ، وتوحيد الجهود وائتلاف الجماعات

اما كلمتى الى اللجنة العربية العليا فهي ان الامة العربية في فلسطين تؤيدكم وتمدكم بالقوة وتوليكم الثقة ما دمتم متحدين ، جريئين ، مستبسلين في قراع العدو .

انها تمشي وراءكم وتهتف لكم ما دمتم تنالون الانكليز الخصومة وتجهرون بعداوة الغاصبين في غير لين ولا هوادة.

انها تجمع على تكريمكم والحفاوة بكم لانكم أعلنتم الخطوة الثانية ودعوتم الى الامتناع عن دفع الضرائب وهي تنتظر الخطوة الثالثة التي تحفظ لها كرامتها وعزتها

انها تقدمت ولن تتراجع ولن تنهزم ، انها الان ترنو بأبصارها اليكم ، وترهف آذانها لتسمع كلمتكم الصريحة الجريئة فقولوها لترتوي النفوس المعطشى الى الكلام الجريء

هذه الامة التي اضربت (٢٤) يوما وستضرب حتى تظفر بأمنيتها وقدمت ضحاياها وجادت بأرواح بنيها وبذلت اموالها لا تبخل على الوطن بأقصى انواع التضحية واغايعزها ويرفع رأسها ان تكون خطوات اللجنة العليا جريئة ، ثابتة .

المعركة فاصلة، ونحن على مفترق الطرق وبقدر ما يضمن فوز القضية ونجاحها تضامن الشعب وثباته وعزيمته يقرب من يوم النصر والخلاص اقدام اللجنة العليا وجرأتها وتضحياتها وبذلها وسهرها. سيروا الى الامام بقوة وعزم فالامة حاضرة ولن تقصر ولن تنهزم .

وختاما احييكم وأرحب بكم وأهتف : عاشت فلسطين عربية حرة

خوارج اللد

في اللد بعض الخوارج يهربون الخضر في الليل الى القدس لبيعها من اليهود بعد ان سدت يافا في وجوههم وليس في امكانهم التهريب الى تل ابيب لممانعة أهالي القرى على الطريق بين اللد — يافا . وحدث أن شوهد مرات متوالية كل من ابراهيم عواد ، عبد ومصطفى الشلة يهربون الخضر في سيارات شحن . وبالرغم من النصائح التي وجهت لهم بعدم الخروج على اجماع الامة فانهم ما يزالون في غيهم .

اعلان

صادر من دائرة اجراء الرملة
بالقضية الاجرائية رقم ٥٠٠ـ٣٤

المحكوم له : عبد الرزاق افندي النابلسي وخليل عبد الله افندي النحاس من الرملة .

المحكوم عليه : عبد الرحمن حسين الكيال من الرملة .

مصدر الحكم وتاريخه : محكمة مركزية يافا بتاريخ ٢٤ـ١٠ـ٩٣٥

الملك وأوصافه : ثلاثة قطع اراضى واقعة بالرملة (١) كرم مشجر زيتون عا يقرب من مايتين وخمسين شجرة ذو تربة رملية يخص المديون بها ٢٣ دونم و٦٥٧ متر مسجلة في الطابو في بلوك ٤٣٥٩ قسيمة ٢٧ وهي عبارة عن ٤٤٤ حصة من اصل ٥٤١ حصة وقيمته ٥٤٤ جنيه و ١١١مل. الثانية دار مسجلة بالطابو تحت رقم ٢٩٨٧ تاريخ ٣ـ١٠ـ٩٢٩ واقعة بمحلة السرايا بالرملة مؤلفة من طابقين «١» دكان وثلاثة غرف وصالون استقبال «ب» غرفتين وصالون قيمتها ٤٥٠ جنيه فلسطيني والثانية دار مؤلفة من ثلاث غرف قديمة واقعة بمحلة الجزرة سجل تحت نمرة ٤٠ تاريخ تموز سنة ٣٣٠ دائمي ، تقدرت قيمتها مائة جنيه فلسطيني

القيمة المخمنة: ١٠٩٤ جنيه و١١١ مل

لقد تقرر من جانب الرياسة احالة الملك المذكورة اوصافه اعلاه موقتاً لمدة خمسة عشر يوما اعتباراً من تاريخ النشر فعلى كل من له رغبة بالمزايدة الحضور لدائرة اجراء الرملة أو مراجعة الدلال الحامل لقائمة المزايدة للاشتراك بها مستصحباً التأمينات القانونية ، مع العلم بان رسم الدلالة على المشتري اصولا .

١٤ـ٥ـ٩٣٦

مأمور اجراء الرملة

اعلان

صادر من دائرة اجراء الرملة
بالقضية الاجرائية
رقم ٣٣٣ — ٣٥

المحكوم له : الحاج محمد النوري مقيم بقرية يبنا

المحكوم عليه : احمد ابو جلاله من قرية يبنا مسجون بسجن القدس المركزي .

مصدر الحكم وتاريخه : محكمة صلح الرملة بتاريخ ٣٠—٥—٣٤

الملك واوصافه : مقيد في بلوك ٣٥٣٧ قسيمة ٣ مغروس نلثيه برتقال تسقى اشجاره من بيارة مجاورة وعددها ٣٧٠ التربة رملية

المقدار : خمسة دونمات و٩٨٦ متراً و٥٠ سانتيمتراً من اصل ١١ دونم و٩٧٣ متراً تعادل حصة واحدة من اصل حصتين .

القيمة المخمنة : ٢٩٩ جنيه و٣٢٥ مل باعتبار قيمة الدونم الواحد خمسين جنيه.

لقد تقرر من جانب الرياسة احالة الملك المذكورة اوصافه اعلاه موقتاً لمدة خمسة عشر يوماً اعتباراً من تاريخ توديع البوصلاية للبلدية . فعلى كل من له رغبة بالمزايدة الحضور لدائرة اجراء الرملة او مراجعة الدلال الحامل لقائمة المزايدة للاشتراك بها مسطحباً التأمينات القانونية؟ مع العلم بان رسم الدلالة على المشتري اصولا .

في ١٤—٥—٩٣٦

مأمور اجراء الرملة

الدواء الشافي للبواسير

ان التجاريب العظيمة التي قام بها اشهر اطباء المانيا لمكافحة داء البواسير قد اعطت نتائج باهرة . وقد اكتشف احدهم الدواء الشافي وهو :

ركتو ـ سيرول

واستعماله يزيل الحكاك والالام
ولا يوجب اجراء اي عملية

اريحوا انفسكم من هذا الداء فقط باستعمال
ركتو ـ سيرول

الوكلاء : مستودع الادوية الوطني الفلسطيني ٢٥ شارع ... يافا

المسكب العربى اليافي
والفابريكة الميكانيكية لصاحبها
محمد صالح عطية

شارع يافا ـ القدس بجوار مطحنة الجلاد

استعداد تام . لتركيب وتصليح جميع انواع الموتورات ، طلمبات . للبيارات بمقاييس مختلفة ، طواحين ، مكابس للزيت ماكنات للثلج والكازوز

اخصائيون فنيون يقومون بكافة ما يلزم بدقة وعناية ، اسعار متهاودة لا تقبل المزاحمة ، الدفع بالتقسيط

زيارة واحدة
تثبت نجاح الاعمال العربيه الوطنية

بشرى عظيمة — واعلان هام

مطعم الظريفية
لصاحبه جورج حداد

الطعام الشهي — المأكل الفاخر

نعلن لعموم زبائننا الكرام اننا قد اجرينا تخفيضا كبيراً على اصناف مأكولات مطعمنا الذي ذاع صيته في مصر وسوريا ومختلف الاقطار العربية لاشتهاره بلذة المأكولات واتقان الطهي ، وتعدد الاصناف التي لا يضاهيها فيها احد خصوصا واننا قد عزمنا على السهر والاشراف بنفسنا على الطهي واختيار اصناف المأكولات بالهمة والنشاط المشهود لنا بهما من عهد قديم .

وقد خفضنا اسعار الخضروات من ٣ غروش الى ٢ . اللحومات على انواعها من ٤ غروش الى ٣ غروش . يفتتح المحل من الساعة ٧ صباحا الى ١٢ مساء فنأمل تشريفكم لتتحققوا من لذة مأكولاتنا واتقان طهيها

والتجربة اكبر برهان

شجعوا المصنوعات الوطنية

اوتيل خليل الرحمن

بعمارة ابو نصار ـ النوفرة

اول طريق القدس تجاه بيارة الشماس

اجمل واحدث اوتيل
عرفته يافا
زيارة واحدة تجعلك زبونا دائميا

صفوة ما يحمله بريد الشرق والغرب

سيداتي وسادتي ...!

انها لنهضة مباركة باذن الله ... وبدون « حلفان » !

نهضة اتساءل عندها :

— أين منازعات « البارح » حول اشخاص وفد لندن ؟

— « مفيش » منازعات !

— وأين العائلية في القدس ... التي لم تمد « تأبى الا أن تكون هي القدس » ؟

— اقرأ على هذه الروح العائلية ... ما تيسر من الآيات القرآنية !

— طيب « كويس » ... واين هي الاحزاب ؟

— رجعت الى الصواب والامر الذي لا يعاب ... واندمجت كلها في اللجنة القومية العليا التي هي حزب الاحزاب ، فاليها المرجع السياسي ، واليها المآب !

وهذه هي الثمرة الاولى التي اقتطفتها الحركة الوطنية العربية ، من « النوبة المصبية » التي اصيبت بها الصهيونية !

وقد تطلعت بالامس الى هذه الحركة فوجدتها قد اشتملت ، بعد الاطفال ، الاوانس والسيدات ، مع الرجال :

رأيت الاوانس والسيدات — يقمن فيبعدن عنا الحزن
يساعدن بالمال يجمعنه — اناساً عليهم يجور الزمن
ويفهمن من شاء ان الحقو — ق ، لدينا تصان ، ولا عتهن
ويبذلن مثل الرجال الجهو — د ، ويخطبن مثلهمو ، في العلن
ومن قبل جند اطفالنا — نفوساً ، على حقنا تؤتمن
سيعرف اخصامنا اننا — باضرابنا ، قد دفعنا الثمن
فيا سيداتي ، ويا سادتي — هنا نحن طراً ... فداء الوطن

« مشاهد »

بعد العز ?

وزير داخلية هنغاريا السابق

يحكم عليه بالسجن مدى الحياة !

نشرت « المانشستر غارديان » بتاريخ اول ايار الجاري رسالة لمكاتبها الخاص في بودابست ، عاصمة هنغاريا جاء فيها ما يلي :

نظرت محكمة العدل العليا يوم الاربعاء ٢٩ نيسان الماضي في قضية ماتياس راكوسي الذي كان قومسيرا للشعب « وزيراً للداخلية » في عهد الحكم الشيوعي برئاسة « بيلا كون » ، وتلخص هذه القضية فيما يلي :

بعد ان كان راكوسي قد هرب من هنغاريا عاد اليها سراً من روسيا عام ١٩٢٥ ، فالقي عليه القبض وحوكم وحكم عليه بالسجن لمدة ٨ سنوات مع الاشغال الشاقة لقيامه باعمال غير مشروعة في البلاد الهنغارية

وقبل ان يتم الرجل مدة هذا الحكم في السجن ، حوكم مرة اخرى على اعمال كثيرة كان عملها اثناء الحكم الشيوعي في هنغاريا ، وفي هذه المرة صدر الحكم عليه وهو يقضي بسجنه مدى الحياة

واستأنف محامي راكوسي هذا الحكم ملتمسا في استئنافه ان يتوحد الحكمان معاً ، وما ذلك الا لان القانون الهنغاري يقضي باطلاق سراح المحكوم عليه مؤبدا بعد خمسة عشر عاما يقضيها في السجن وهو حسن السلوك

وقد مضى على راكوسي في سجنه الى الان عشر سنوات وهو حسن السلوك ، فاذا توحد الحكمان فانه يخرج من السجن بعد خمس سنوات اخرى فقط

وكانت محكمة الاستئناف العادية قد رفضت هذا الاستئناف ، اما محكمة العدل العليا ، التي استؤنف اليها هذا الحكم الاستئنافي ، فدققت الاستئناف ونظرت فيه ، واصدرت قرارها بتوحيد الحكمين معا ، فلم يبق على وزير داخلية هنغاريا السابق ، إلا ان يحسن سلوكه في السجن طيلة السنوات الخمس القادمة

— وإلا ...

تلاميذ لندن

يخطفون ممثلة

بعد ان اتمت الممثلة الانكليزية الحسناء ريني هوستون دورها في الفصل الاول من رواية كانت تمثل على « مسرح الامبراطورية » في لندن ، ودخلت الى غرفتها الخاصة لتغير ملابسها ، هاجم المسرح فريق من تلاميذ المدارس فشدوا وثاق حارس المسرح واغلقوا عليه باب مكتبه ثم دخلوا الى غرفة هذه الممثلة فخطفوها اغتصابا ، وابتعدوا بها عن المكان في سيارة كانت في الانتظار

وبعد ساعة من الزمن عادت الممثلة الى المسرح ، وهي متورمة الشفتين ومصابة بجرح في ذراعها ... والتحقيقات جارية !

سيارات غزة

الوطنية

سفريات يومية

بين غزة ويافا

وبالعكس

سيارات فخمة

سائقون ماهرون

ماذا يقولون ؟

فلسطين في مجلة « نيوز ريفيو »

شريط سينمائي لحض اليهود على الهجرة

يعرض في لندن في هذا الزمن العصيب ...

كتبت مجلة « نيوز ريفيو » في عددها الصادر بتاريخ ٧ الجاري ، الارض) قطعة عن فلسطين ، استهلتها بعبارة نشرت بحروف كبيرة وهي : « بينما يحض الصهيونيين يهود لندن على الهجرة الى فلسطين ، يواجه المندوب السامي المحلي هناك اضطرابات خطيرة » ، واليك الان بقية ما في هذه القطعة :

« المحرر »

المجلس التشريعي هو سبب الفتنة !

ابتدأ وقوع اضطرابات اخرى جديدة في الاسبوع الماضي في فلسطين على اثر ما قيل من ان قطاع الطرق من العرب قتلوا يهوديين ، وان اليهود اخذوا لهما بالثأر ، وكان بعد ذلك ان استدعي الجنود البريطانيون ليقوموا بالحراسة بين المدينتين المتجاورتين ، تل ابيب اليهودية ويافا العربية

هذا وما يزال اضراب العرب الى الان ناجحا نجاحاً نسبيا

اما اسباب هذا الاحتكاك فاعمق مما تبدو الان ، فهناك المجلس التشريعي الذي اقترحت بريطانيا تأليفه على اسس طائفية ، وهناك ما اظهره اليهود من عدم الرضاء عن هذا المجلس الذي لا يحقق مطالبهم ، لانه وان كان قد اعطى اليهود مقاعد معينة ، ترك للعرب — من وجهة القوة العددية — ان يكونوا هم اصحاب السيطرة فيه

مقاومة العرب للهجرة وبيع الاراضي

ويستنكر العرب هذه الهجرة اليهودية المتزايدة ويقاومونها كما يقاومون بيع الاراضي الى اليهود ، ويزعم لك هؤلاء ان مشاريعهم اليهودية قد افادت فلسطين ثم يتركون امامك ما هم في حاجة اليه من ملجأ يأوي اليه من تضطهدهم المانيا من اليهود

وفي اثناء الاضطرابات حمى البحارة العرب في يافا العائلات اليهودية الفقيرة الى ان اوصلوها سالمة الى تل ابيب ، ثم ان هنالك ايضا شيئاً من التعاون بين نقابات العمال اليهودية والعربية (كذا)

« فلم » صهيوني يعرض في لندن

وفي لندن حي يغص بكثرة من فيه من اليهود ، وهو حي (آلدرجيت) ، وفيه بدأ الصهيونيون منذ الاسبوع الماضي يعرضون « فلما » سينمائياً ناطقا باللغة العبرية ، وهو اول « فلم » من نوعه يعرض في لندن واسمه (هذه هي الارض)

وفي دار السينما التي يعرض فيها هذا « الفلم » يضيق المكان على سعته بالنظارة الذين يصفقون احد التصفيق ويهتفون احر هتاف عند ما يرون تل ابيب كيف نمت واتسعت ، لكن حماستهم تبرد عندما يرون سكان هذه المدينة يجلون عنها ليخلوا امكنتهم للطلائع ، الذين كان يهود لندن ينتظرون ان يروهم يعملون على الارض في المستعمرات الزراعية ، لا في المدينة اليهودية

« حالوتس » قديم يقتله العرب !

وفي هذا « الفلم » بعد ذلك مناك من الياردات للمناظر الزراعية ، وفيه منظر « لحالوتس » من الطلائع الاولين ... اطلق عليه عربي النار فجعله يتدحرج على الارض مدرجا بالدم !

على ان الغاية الرئيسية من وضع هذا « الفلم » ليست الا اظهار فلسطين في مظهر يجتذب اليه من يفكر من اليهود في الهجرة الى هناك

في الوقت نفسه يتذمر العرب من الحكومة

وفي نفس هذا الوقت الذي يعرض هذا « الفلم » في لندن يقابل المندوب السامي السر آرثر واكهوب وفد من العرب يقدم اليه انذارا نهائيا « اولتيماتوم » يقول له فيه : « ما لم تقف الهجرة اليهودية في الحال ، فاننا سنرفض ان نبدأ باية مفاوضات ، أو ان ندعو الى نهو الاضراب »

(الدفاع) : لم تقف هذه المجلة بعد على بقية ما للعرب من مطالب ، ولكننا ما نشك في انها ستنشرها بمجرد وقوفها عليها ، فهي ليست كغيرها من صحف لندن الواقعة تحت سيطرة الصهيونيين ... والصهيونيات طبعاً ... !

اقصد

محل

نجيب القطان

تجد احسن

انواع زيت الزيتون للمونة

والسمن الحلبي الحديدي

الممتاز

|||

ماركة

كامل هيكل

في سطور

جيوش اوروبا المستعدة للقتال

فيما يلي جدول بما لدى كل دولة من دول اوروبا من الجيوش النظامية والاحتياطية ، المستعدة لخوض غمار الحرب بمجرد اعلان النفير العام :

الدولة	الجيش العامل	الاحتياطي
بريطانيا	٣٣٧،٠٠٠	١٤٠٠،٠٠٠
روسيا	١،٣٠٠،٠٠٠	٢،٥٠٠،٠٠٠
المانيا	٦٠٠،٠٠٠	١٤٠٠،٠٠٠
فرنسا	٦٤٨،٠٠٠	٤،٠٠٠،٠٠٠
ايطاليا	٩٧٩،٠٠٠	١،٢٥٠،٠٠٠
بولونيا	٢٧٣،٠٠٠	٧٠٠،٠٠٠
بلجيكا	٦٧،٠٠٠	٦٠٠،٠٠٠
النمسا	٧٠،٠٠٠	٢٠٠،٠٠٠
بلغاريا	٢٣،٠٠٠	٣٣،٠٠٠
هنغاريا	٣٥،٠٠٠	٣٥٠،٠٠٠
يوغسلافيا	١٤٠،٠٠٠	١٥٠،٠٠٠
تشيكوسلفاكيا	١٥٠،٠٠٠	٢٤٠،٠٠٠
اليونان	٦٧،٠٠٠	٧٠،٠٠٠
هولاندا	٦٠،٠٠٠	٧٥،٠٠٠
رومانيا	١٨٠،٠٠٠	٢٠٠،٠٠٠
اسبانيا	١٨٠،٠٠٠	١٨٠،٠٠٠
سويسرا	٤٥،٠٠٠	٤٥٠،٠٠٠

طيارات الدنيا حمالة الغازات

وفيما يلي ما لدى دول اوروبا الآن من طيارات الخط الاول ، اي طيارات الهجوم حمالة القنابل والغازات السامة

الدولة	عدد الطيارات
بريطانيا	١.٧٥٠
روسيا	٣،٠٠٠
المانيا	٢.٨٠٠
فرنسا	٤،٠٠٠
ايطاليا	٣٧٠٠
بولونيا	٨٠٠
بلجيكا	٢٥٠
النمسا	غير معروف
بلغاريا	»
هنغاريا	»
يوغسلافيا	٥٨٠
تشيكوسلفاكيا	٦٨٧
اليونان	١١٩
هولاندا	٣٢
رومانيا	٨٢٠
اسبانيا	٥٠٠
سويسرا	٢٤٠

« الدفاع » وفي هذه الطيارات وحدها ما يكفي لتدمير المدنية الغربية ، وتخريب النظام الاجتماعي الذي تنبأ بخرابه الفيلد مارشال اللورد اللنبي ...

العمال العاطلون يجدون اعمالا

في الاسبوع الاخير من نيسان الماضي وجد ٣،٥٠٠ من العمال البلجيكيين العاطلين ، اعمالا لهم . . . في مصانع الاسلحة والذخائر ، ولهذا السبب نفسه نقص عدد العمال العاطلين في بلجيكا خلال شهر نيسان ٤٣ في المئة عما كان عليه في شهر آذار ؟

المعتدى عليه

النجاشي كما تصفه جريدة « التايمس »

بطل سياسي كما كان ابوه

تولى الحكم وهو في الخامسة عشر

لم تبق صحيفة انكليزية واحدة من الصحف الكبرى والصغرى على السواء الا اختصت جلالة النجاشي ، ضيف فلسطين الآن بكلمة طويلة او قصيرة من كلمات الاطراء والتقدير ، نبدأ منها اليوم بتعريب كلمة « التايمس » :

حاكم ولاية في سن ١٥

امضى امبراطور الحبشة حياة كان القلق الدائم يكتنفها من جميع نواحيها وفيما يلي نبذة من تاريخه الماضي :

كان ابوه الرأس ماكونن جنديا وسياسيا قديراً ، امتاز ببطولته في محاربته للايطاليين عام ١٨٩٦ ، وكان من المنتظر ان يخلف ماكونن عمه الامبراطور منليك . ولكنه مات فجأة قبل ان يرتقي الى العرش ، وكانت وفاته في عام ١٩٠٥ ، وخلفه ابنه الامبراطور الحالي وكان يعرف اذ ذاك باسم الرأس تفري . حاكما على احدى الولايات ، وكان لم يتجاوز الخامسة عشر من عمره بعد

هادىء رزين قويم الخلق

ومن ذلك التاريخ ازدادت مسؤوليات الرجل ، وكان يبدأ بالعمل من السابعة صباحا ولا ينتهي منه الا في العاشرة من المساء ، بعد ان يكون قد استقبل رجال المشائر ، وفصل فيما عرض عليه من المنازعات ، وسن ما سن من التشاريع

والرجل حتى في شبابه كان هادئاً رزينا قويم الخلق كريم الطباع ذا عزة نفس طبيعية ، يغرس الحكمة والصبر في نفوس جميع من يتعامل معهم من الناس

وارتبكت الامور في الحبشة عام ١٩١٦ ، فقد كان الامبراطور منليك قد مات بعد مرض طويل ، وخلفه في الحكم ليج ياسو ، فكان يحكم على غير مبدأ وبلا أي غرض امامه ، وضده قامت ثورة عامة انتهت بخلعه والمناداة بابنة منليك الاميرة (وايزيرو زوديتو) امبراطورة على الحبشة ، ومعها الرأس تفري نائباً عنها ، وكان عمره اذ ذاك ٢٥ سنة

يريد الحضارة فتصده الامبراطورة

وقامت في وجه تفري صعوبات جمة لا يستهان بها ، فقد كان هو يريد ان يخطو بالحبشة الى الامام على اسس الحضارة الاوروبية ، لكن الامبراطورة كانت ضده ، متأثرة في ذلك بنفوذ القسس ونفوذ الحكام المتكبرين المتعجرفين في الولايات الحبشية الاخرى

وأراد الرجل ان يلغي الرق ، ونجح بالفعل في تحرير الكثيرين من العبيد والغى تجارة الرقيق ، لكن حكام الولايات الثانية ، وصعوبة المواصلات ، قامت عقبات كأداء امامه في هذا السبيل

وبالرغم من هذا كله ، استطاع الرجل ان يوحد الرأي الحبشي كله الا أقله ، وأعد العدة لتقدم آخر ، يتولى عمله هو بمجرد ان يرتقي الى العرش

قوة الثالوث يزور لندن

وفي عام ١٩٢٤ زار الرأس تفري اوروبا ، واحتفل به في لندن الملك جورج وزار هو البرلمان ، فاستقبل فيه كما استقبل في كل مكان آخر بكل حفاوة وترحيب

وماتت الامبراطورة عام ١٩٣٠ ، وفي آخر هذا العام اصبح الرأس تفري ملك ملوك الحبشة ، واتخذ لنفسه لقب « هيلا سلاسي » ومعناه هو « قوة الثالوث » ، وقد حضر الدوق غلوستر حفلات التتويج الرائعة التي جرت للامبراطور في أديس ابابا

وبعد اشهر قلائل من تتويج الامبراطور ثار عليه الرأس « جوجسا » في ديسي ، فأخمد هيلا سلاسي هذه الثورة

« الدفاع » ويا ليته اذ ذاك لم يعف عن هذا الرأس الذي كان اول وآخر من خان الامبراطور ... على هذا الامل الضائع في ان يصبح هو ، تحت كنف الحراب والغازات الايطالية ، وهو ملك الملوك ...

سياح اميركا في كندا

في الصحف الانكليزية نقلا عن مكتب الاخبار الرسمي في كندا ، ان السياح الاميركيين الذين زاروا البلاد الكندية في العام الماضي انفقوا فيها اكثر من ٤٠،٠٠٠،٠٠٠ جنيه استرليني ، منها ٢٦،٠٠٠،٠٠٠ انفقها اولئك السياح الذين قاموا برحلاتهم على متون السيارات وكان هؤلاء لم ينفقوا الا ١٧،٠٠٠،٠٠٠ جنيه في عام ١٩٣٤

اما الذين زاروا كندا بالسكك الحديدية وبالبواخر ، فانفقوا في العام الماضي مبلغ ١٢،٠٠٠،٠٠٠ جنيه

هذا في الوقت الذي لم ينفق فيه اهالي كندا على سياحاتهم التي قاموا بها الى الخارج في العام الماضي غير ١٨،٠٠٠،٠٠٠ جنيه

اطبعوا مطبوعاتكم

في مطبعة الدفاع

التجارية

يوم يافا وقسوة البوليس

المدينة تطلب تحقيقا وللقضاء العادل ان يقول كلمته

استعداد الحكومة وتخوفها

بالاضافة الى ما ذكرناه على الصفحة الاولى عن يوم يافا ننشر المعلومات الهامة التالية، والوصف الواقعي : اجتمعت حكومة اللواء الجنوبي ومديرية البوليس من امس « الجمعة » فاخذتا تستعدان له من ظهر يوم الخميس، وحظرت مديرية البوليس على جميع افرادها مغادرتهم القشلاق، ووزعت الوظائف على الضباط. كذلك الحكومة ، فقد امر حاكم اللواء المستر كروسبي بتعطيل الاعمال وعدم حضور الموظفين

القوات والاسلاك والمتاريس

وبكرنا امس بالنزول ، ورحنا نتجول ، فاذا بنا امام استعدادات عظيمة ، فقد سد البوليس جميع مداخل الازقة الموصلة الى بيوت اليهود من شوارع المنشية بالحواجز الشائكة، ووضع ما أمكنه من افراده وراءها ، وسد منتصف شارع الكرمل المؤدي الى تل ابيب بالاسلاك الشائكة ، ووضع عددا من البوليس الفرسان والمشاة ومعه مدفع رشاش في آخر شارع العالم بالمنشية . كما وضع في منتصف شارع الكرمل عدداً من البراميل المملوءة بالرمال لتتخذ « متراساً » وكان الميجور هرنغتون يشرف على هذه المنطقة بنفسه

كل هذا التأهب

اما المدينة فقد كانت جبهة حربية فوضعت مديرية البوليس عدداً من افرادها في داخل القشلاق على اهبة الاستعداد للنجدة . وعدداً من افراد البوليس في دائرة حاكم اللواء ، وفي بنك باركلس ، وفوق اسطحة السجن ، وخصصت المستر كفراتا للاشراف على هذه المنطقة ، وأمرت ضباط وبوليس قسم القرى ان يحتلوا دار البنك الالماني السابقة ومعهم عدد من المدافع الرشاشة وأوفدت دائرة الصحة طبيب الميناء الدكتور منير افندي مشملاني مع عدد من الممرضين وسيارة خاصة لنقل الجرحى والقتلى . وتخصص الكابتن هيكت مع الضابط السيد مليمان عازار ومعهما قوة من البوليس والمدافع الرشاشة لمنطقة العجمي

توزيع كبار الموظفين

وقد أغلقت الحكومة باب السراي والقشلاق واتخذ المستر كروسبي ومساعده المستر بدكوك ، مركز البوليس مقراً . وتخصص الاستاذ عزمي بك النشاشيبي قائمقام المدينة للاشراف على الحالة في [...]اء المدينة . والاستاذ نظمي بك [...]اوي قائمقام يافا المالي لانذار الجماهير [...]ة المذياع . وتخصص المستر ديكسن [...]ي مكتب حاكم اللواء للاشراف المنطقة الواقعة بين يافا وتل الملكان ، واتخذ مقهى لورنس مقراً . ولم تكتف الحكومة بهذه الاجراءات بل كانت الطائرات ايضاً تحوم منذ الصباح حتى قبيل الغروب. ولبس معظم الموظفين الانكليز الملكيين البستهم العسكرية ، ليكونوا عوناً لقوى البوليس والجيش المرابط في المدرسة الانجليزية ، والملكان ، وسينما ابولو ، وارض البصة ، عند مسيس الحاجة !

مظاهرات الاطفال

ورغم هذه الاستعدادات العسكرية الهائلة الظاهرة للعيان ، كانت الجماهير محتشدة في اطراف ساحة السرايا ، وفي الشوارع الرئيسية ، تنتظر خروج المصلين والكل مضطرب مقطب الوجه

وفي هذه الاثناء خرجت مظاهرات كبيرة للاطفال ، الذين لا يتجاوز قائدهم العشر سنوات. وقد اخذ القائد يزرج :

أجا الخبر من الشام

البنت بتحمل بارودة

فتردد جموع الاطفال الانشودة .

وبعد ان اعياهم التجول وقفوا في احد الشوارع ينتظرون خروج المصلين.

وفي المسجد قرأ الاستاذ فخري بك النشاشيبي بياناً على المصلين فأقروه وهو:

« المسلمون المؤمنون المصلون صلاة الجمعة في هذا اليوم ، عاهدوا الله والوطن على ان يثابروا على اضرابهم وتنفيذ قرارات مؤتمرهم الوطني الاخير الى ان يتحقق مطلب الامة الذي قدمته اللجنة العليا على لسان البلاد بشأن توقيف الهجرة وهم بذات الوقت قرروا ان يرفعوا بيانهم الى حاكم اللواء الجنوبي في يافا ليرفعه بدوره الى المندوب السامي اعلاناً عن عزم الامة الصادق وقرارها الحازم، وان الحكومة بعملها برأي الامة وقرارها ترفع عن نفسها مسؤولية كل ما يحدث في البلاد من القلاقل والاضطرابات التي تعتبرها الامة نتيجة طبيعية للسياسة الغاشمة الفاسدة التي تتبعها السلطة والتي من شأنها ان تفني القومية العربية في البلاد الفلسطيني العربي وسيقدم اليوم للحاكم

عدد الاصابات والاسماء

وخرجت المظاهرة الى عمارة بوست فطبعة هذه الجريدة الى زقاق الدرهلي ومنه الى شارع جمال باشا للتفرق . وما كاد هذا العدد الضئيل من الشباب والاطفال يصل الى شارع جمال باشا ، حتى لحقت به قوة من البوليس على رأسها الجاويش البريطاني (مدالك) وهو من قسم الفرسان وامر الافراد الذين معه باطلاق الرصاص على القادمين ومقاومتهم بالحراب واعقاب البنادق ، دون ان يكون مخولا من قبل ضباطه بذلك ، فأطاع افراد البوليس الامر واطلقوا بين اربع او خمس طلقات فأصيب محمود سليمان حماده بطلق في خاصرته اليمنى فوقع يتخبط بدمائه ثم هاجم البوليس اولئك الآمنين بالحراب واعملها مع اعقاب البنادق في اجسادهم بفظاعة غريبة ، فأصيب : سليمان محمود العودة بطعنة حربة في يده اليسرى ، واحمد قاسم (امن الخليل) في رأسه ، وحسن العلي في رأسه ويده اليمنى ، وعبده اسماعيل البكر في ساعده الايسر ومصطفى محمد الطباخ في اعلا حاجبه الايسر ، وبشارة لمبكي ، وسليمان ابو غوش في رأسه ، ومحمد الشاخ حسن ، وانور حمو في يديه اليمنى واليسرى ورجله اليمنى ، وسليمان زكريا في رأسه واحمد حسين الحلبي (وقيل انه اصيب برصاصة) وانطون الارمني ، واحمد الفتوة ، ومحمد منصور الغزاوي ، ومحمد هنوي ، سليمان حاميان ، شفيق الصالحي مصطفى محمد الطباخ ، ويوسف احمد الساطي ، ومحمود دبيان ، ومحمود محمد بركات، ودياب محمود ابو عايا ، ومحمد خميس

جهود شباب الكشافة

وقد كان الشباب الكشافة السادة جودت الهباب، رباح ابو خضرة ، رشاد الدباغ ، جميل القدومي ، نزيه القرنجي وخليل الدعس وخطاب سكجها ، ومهيب كنعان ، مع ثمانية من افراد الكشافة الارثوذكسية على رأسهم السيد لطفي الغاوي استعدوا لهذا اليوم العصيب ، فأخذوا يسعفون الجرحى ونقلوا اربعة منهم الى عيادة الدكتور السيد امين عوده فأسعفهم واعلم دائرة الصحة بهم فنقلوا الى المستشفى البلدي ، وفي الطريق اسلم الجريح الاول محمود سليمان حماده الغزاوي الروح

نطلب تحقيقا دقيقا

وفي الساعة الثانية والنصف بعد الظهر انتشرت قوى البوليس في الشوارع العامة تطارد كل من تجده في طريقها وبقي البوليس وراء الحواجز الشائكة يتحرى كل فرد يمر من امامه وبقيت الحالة هكذا حتى بلغت الساعة السابعة مساء فاقفرت الشوارع نهائيا

هذا وصف صادق عن مجرى حوادث أمس والذي علمناه من أصدق المصادر ان الجاويش البريطاني « مدالك » اطلق النار على الناس دون ان ينذرهم بالتفرق وبامكان مديرية البوليس ان تستشهد على ذلك بافراد البوليس الذين كانوا مع هذا الجاويش حين اعطائه الامر باطلاق الرصاص وحدثنا ثقة ان (الباشجاويش) البريطاني المستر كلاو كان حاضراً هذه الحادثة وبصفته اكبر رتبة من الجاويش المذكور لم يلق امراً باطلاق الرصاص فنطلب من حضرة مدير بوليس اللواء الماجور فولي اجراء التحقيق الدقيق عن تصرفات هذا الجاويش اذ أن شباب العرب ليسوا فرائس لطيش هذا الجاويش وامثاله

وهناك من حدثنا ان البوليس رقم ١٤٦٨ هو الذي اطلق الرصاص على الشهيد محمود سليمان حماده الغزاوي فنطلب ايضا تحقيقا دقيقا عن ذلك . لقد شهدنا المصادمة باعيننا وسنقدم تقريراً عنها الى دائرة البوليس في وصف واقعي تعلم منها مقدار القسوة التي استعملها البوليس

أمين سر اللجنة العربية العليا

يقول لقد كانت مقابلات اللجنة قوية جدا

اتصلنا اليوم بالاستاذ عوني عبد الهادي وحاولنا ان نفهم منه ما جرى في المقابلتين الاخيرتين بين اللجنة العربية العليا وبين المندوب السامي ، لكنه أصر على ان لا يبوح بشيء مما دار في هاتين المقابلتين . وأكد لنا ان اللجنة كانت قوية جداً في جميع مقابلاتها امام المندوب السامي ، وانها كانت تؤكد لفخامته في كل مرة بأن الشعب العربي لا يرضى الا بتغيير السياسة الحاضرة تغييراً أساسياً ووقف الهجرة اليهودية بالمرة

اجتماع مجلس الحرس الوطني

يجتمع اليوم مجلس الحرس الوطني للطواف على القرى مبشراً بعدم دفع الضرائب ، ولاتخاذ اجراءات تجاه سلوك البوليس في مظاهرة الامس ، وأعمال أخرى

مقترحات المندوب السامي على اللجنة

رفض مقترح ودرس مقترحين لاعطاء الجواب

تحدثت هابوكر في عددها الصادر امس عن مقابلة اعضاء اللجنة العربية العليا الاخيرة للمندوب السامي فقالت ان المندوب طلب من اعضاء اللجنة توقيف الاضراب لقاء امور ثلاثة هي : توقيف الهجرة اليهودية خلال سفر الوفد الى لندن ومحادثة وزير المستعمرات عن شؤون الهجرة وغيرها

واذا اراد الزعماء العرب ان لا يسافروا فان المندوب مستعد ان يسعى لاحضار لجنة برلمانية محايدة تأتي الى فلسطين وتفاوض العرب وتسمع طلباتهم

والامر الثالث هو لجنة مؤلفة من العرب واليهود والانكليز لدرس قوة البلاد على استيعاب الهجرة

ولما عادت اللجنة العربية لمقابلة المندوب في الساعة الرابعة بعد الظهر اعلنت رفضها للامر الاول وانها ستدرس الامرين الاخرين وتقدم جوابها اليوم أو غداً

اليهود والشئون العربية في بلدية القدس

تقول الصحف اليهودية ان مجلس بلدية القدس عقد جلسة حضرها جميع الاعضاء العرب واليهود ما عدا السيد يعقوب فراج

ولما التأمت الجلسة وقف الادون بن زفي وتلا مذكرة يحتج فيها اليهود على تصرف سعادة الرئيس في الاسابيع الاخيرة واشتراكه في اللجنة العربية العليا المسؤولة عن الاضراب الموجه ضد اليهود

فقاطعه الرئيس وقال له : لا اسمح لك بادخال مسائل سياسية في جلسة البلدية واذا اردتم البحث في هذه المسألة فاني اعلن انفضاض الجلسة

فطلب الاعضاء اليهود ان يسمح لهم بالمشاورة وبعد ان تشاوروا وافقوا على عدم البحث في هذا الامر وعادت الجلسة الى بحث الشؤون العادية

الوكالة اليهودية تحاول فض الاضراب

ذكرت الصحف اليهودية نقلا عن صحيفة تصدر في الخارج ان الوكالة اليهودية تفاوض حكومة فلسطين بشأن تخفيض الهجرة اليهودية لمعالجة حالة الاضطراب في البلاد

ولكي نوفر على الوكالة كثيراً من المشقة نقول لها ان العرب يرفضون مبدأ التخفيض ولا يقبلون الا بايقاف الهجرة بالمرة . واسوف يظلون مع الصهيونية في عراك الى ان تستسلم

فزع الوكالة اليهودية الى الحكومة

تقول هاآرتس ان الوكالة اليهودية في القدس ارسلت مذكرة الى المندوب السامي تطلب فيها اتخاذ الوسائل اللازمة للمحافظة على اليهود من العرب الذين يعلنون خروجهم على القانون وتتهم الحكومة بأن اهمالها وعدم اتخاذها الحزم في قمع الاضطراب هو الذي ساعد على زيادة الاضطرابات

وقد زار وفد من زعماء اليهود بين اعضائه ديزنكوف وبن زفي والحاخام عوزيل المندوب السامي ظهر امس الاول وتحدث اليه في هذا الشأن

هذا ملخص ما قالته هاآرتس. لكننا نقول لليهود بصراحة : عبث كل العبث ان تستقر حالة هذه البلاد ما دام هناك شيء اسمه الوطن القومي والمملكة اليهودية . العرب يريدون بلادهم يريدون الحياة . وهم في سبيل ذلك لا يبالون بخسائر ولا بتضحيات. واجب اليهود أن يطلقوا تلك المطامع الآ[...]ة التي جلبت على البلاد خرابا ونكبات

. . .

اعلنوا في الدفاع

عكا

اصطدام البوليس بالمتظاهرين واصابة ضابط

عكا في ١٥ ايار — لمراسل الدفاع الخاص — اصبحت المدينة اليوم مضربة لليوم الخامس والعشرين اضرابا منقطع النظير وقد قام الطلاب والطالبات بمظاهرة عظيمة خرجت من حديقة البلدية مخترقة شارع بيروت فشارع الملك فيصل حتى فابريقة كبريت نور اليهودية وهناك التقى المتظاهرون بقوة من البوليس المسلح يقودها قومندان البوليس حسن مكاوي الذي امر الجمهور بالتفرق بعد ان انذره بالصفير فابى المتظاهرون وظلوا ماضين فالقى القبض على سبعة طلاب هم السادة: احمد عبد الحليم ، خليل اسكندراني ، سعيد خالد سعد الدين ، عبد ابراهيم عبدالله صبحي برادعي ، خليل بيطار ، ابراهيم الخطيب — بتهمة ضرب البوليس ورشقه بالحجارة وشتمه وقد ضرب القومندان حسن مكاوي طالبة

قدوم شباب جنين

ثم تفرقت المظاهرة وعلى اثر ذلك اجتمع المتظاهرون مرة اخرى عند مفترق طريق بيروت — عكا ، ثم قدم (باص) كبير ، ينقل اثني عشر شخصاً من اهالي جنين العربية ، القادمين لزيارة ابنائهم مسجوني الاضطرابات الاخيرة ، رافعين اعلامهم في مقدمة باصهم فاعترضهم قومندان البوليس هذا واخذ العلم العربي من احدهم وكسر عصاه ومزقه ثم داسه شاتما اياهم والامة العربية جمعاء . وعند ذلك ثارت ثائرة الركاب فانقض عليه احدهم وصفعه صفعة رماه بها على الارض

فأمر القومندان قوة البوليس المسلحة التي كانت ترافقه بالضرب والعصي الغليظة ، وبكعوب البنادق ، مما ادى الى جرح الكثيرين منهم ونقلهم الى مستشفى الحكومة . وقد عرفنا منهم السادة: صالح ابا عريسة ، احمد الناظر ، احمد الذهبي عمر الوزني ، اصيبوا بجراح بسيطة في وجوههم ورؤوسهم . واما عبدالله البيبيسي فقد اصيب بجرح بليغ في رأسه . وقد القي القبض على السادة المذكورين ، ومعهم السادة محمد التزي ، حلمي الزوني ، خير الدين جرار ، يوسف عبد الله الزواوي واودعوا السجن رهن التحقيق

محاكمة الشباب غداً

وقد تشكلت على الفور ، المحكمة ، امام القاضي البريطاني ، في دائرة البوليس في عكا ، وجرت محاكمة شباب جنين وطلاب عكا في الساعة الثانية بعد الظهر . وما ان اتصل الخبر باللجنة القومية حتى هرعت الى دائرة البوليس يتقدم الجميع الاستاذ الشيخ اسعد الشقيري ، والاستاذ صبحي الخضرا والاستاذ احمد الشقيري وفضيلة قاضي عكا الشرعي ، لاخراج المعتقلين الى يوم المحاكمة الذي سيكون غداً

الى مدير البوليس العام

ونحن نحمل تبعة حوادث الصدام الى سوء تصرف القومندان حسن المكاوي المذكور ، اذ لولا اقدامه على ذلك العمل الشاذ لما حدث ما حدث ، فالى هذا نلفت نظر مدير البوليس العام المستر سبايسر ، ليقوم بالتحقيق

ووافق القاضي البريطاني على اخراجهم بالكفالة واقامت اللجنة القومية مأدبة غداء في مقرها لشباب جنين

وقد كانت الشوارع محاطة بالاسلاك الشائكة ، كأن عكا في ساحة حرب !

وبعد صلاة العصر ، خرج الشعب بمظاهرة عظيمة اخرى اشترك فيها اكثر من خمسة آلاف شخص اطلقوا عليها اسم « مظاهرة حسن المكاوي » استنكاراً لما قام به في الصباح .

وقد سارت قوة من البوليس المسلح من الاولاد بالعصي والصحون ، سائرة في الشوارع وقد كان لمظاهرة الاطفال البريئة ، اعمق الاثر في النفوس

غزة

الطلاب يقومون بمظاهرة شعبية

غزة في ١٥ ايار — لمراسل الدفاع الخاص : قام الطلاب بعد صلاة الجمعة بمظاهرة كبرى اشترك فيها الالاف من الاهالي يتقدمهم حملة الاعلام العربية والسعودية والعراقية بالاناشيد الحماسية . وبينما كان المؤذنون ينعون الشهداء على المآذن واجراس الكنائس تدق دقات محزنة . وتوجه المتظاهرون الى كنيسة الروم الارثوذكس مهللين مكبرين . وقد وقف خطيباً فيهم قدس الاب الخوري الياس الرشماوي حاثاً اياهم على الاتحاد والتضامن . وتكلم على اثره السادة الشيخ حسين الشوا ، خضر الجعفراوي ، جورج فرح ، فائق بسيسو والطالبان السيدان بطرس الصايغ وعلي الصالح وبعد ذلك تفرقت المظاهرة بسلام

وفود المدينة الى القرى

اجتمعت اليوم اللجنة القومية في غزه وقررت ايفاد وفدين الى القرى لجمع الاعانات للمنكوبين احدهما يتوجه الى القرى الجنوبية مؤلفاً من السادة فهمي الحسيني ، يوسف العلمي محمد ابي شعبان ، يوسف الصائغ ، والاخر الى قرى الشمال مؤلفاً من السادة رشدي الشوا ، موسى الصوراني ، حسني خيال عاصم بسيسو

اتهام وطنيين باقامة مظاهرة محرضة

اتهمت النيابة فضيلة الاستاذ الشيخ حسين الشوا وحلمي افندي سالم بتحريض الاهالي على اتلاف الخضر واقامة مظاهرة من شأنها الاخلال بالامن وسيقوم عدد من المحامين بالمرافعة عنهما حين المحاكمة

تلفونات الدفاع وبرقياتها الخاصة

الاضراب العظيم لايزال قويا رائعا

في سائر المدن والقرى

في يومه الثامن والعشرين

مظاهرة طلاب حيفا

سار اليوم عدد من طلاب المدارس يبلغ ١٥٠ في مظاهرة حماسية في شوارع المدينة ينشدون الاناشيد الوطنية الحماسية حاملين علماً مطرزاً وسطه هلال ومكتوب عليه الاية القرآنية « نصر من الله وفتح قريب وبشر المؤمنين » ولم تجنح الحكومة الى تفريق هذه المظاهرة

مواقف الطلبة

وردت على وكالة «الدفاع» بالقدس البرقية التالية من طلاب مدرسة يعبد الاميرية : جهل يعبد خير من علم واستعباد نؤيد الامة فى مطاليبها

طلاب مدرسة يعبد الاميرية

هذا التاجر

تقدمت الى اللجنة القومية والى وكالة هذه الجريدة في القدس شكايات متعددة على عبد الرحمن الجبشة احد كبار التجار وانه طمعاً بربح ضئيل خرج على كلمة الامة التي قررت مقاطعة اليهود مقاطعة تامة واخذ يمون اليهود بالسكر وباع ليهودي يدعى كليمنى وارشووسكي ١٠٠ صندوق سكر و ٥٠ شوالا من السكر وكميات كبيرة من الارز والسكاير التي اخذ يهربها الى تل ابيب والى التجار اليهود في القدس ليلا وعلمت ان بيانا سيوزع على الشعب العربي بمقاطعة هذا الخارج

مسدسان وطلقات

قبض مساعد مدير البوليس واحد افراد البوليس على يهودي بحيازته مسدسان و ٢٥ طلقة ، وقد حكم عليه مساعد حاكم اللواء الشمالي بدفع خمسين جنيهاً ، دفعها في الحال ، واطلق سراحه.

زيارة طويلة

زار قبل ظهر هذا اليوم الكونت دومال قنصل فرنسا العام المندوب السامي زيارة طويلة

وصول صحفية تركية

وصلت امس الى يافا الانسة « واكنر سابيني » المحررة فى جريدة « اقسام » التركية ، خصيصاً لدراسة الحالة الحاضرة فى فلسطين

مهاجرون في حيفا

نزل في ميناء حيفا اليوم حوالي ٤٥٠ مهاجراً يهودياً !

طولكرم

انفجار قنابل واطلاق عيارات نارية

طولكرم فى ١٥ أيار — لمراسل الدفاع الخاص : انفجرت فى هذه الليلة ثلاث قنابل فى اطراف المدينة واطلقت عدة عيارات نارية وقطع الف شجرة برتقال فى اراضي اليهود بالقرب من قرية قاقون وحرق ٣٠٠ دونم من مزروعات اليهود فى وادي الحوارث

مظاهرة يشترك فيها الوف القرويين

انتشرت القوات صباح اليوم بدباباتها وخوذها الفولاذية ورابطت فى ساحة السراي وعلى اسطحة المنازل حتى اصبحت المدينة كأنها ساحة حرب وقد اتخذت هذه الاحتياطات على اثر الاتصال بالسلطة ان وفوداً كثيرة من قرى بني صعب عازمة على المجيء والقيام بمظاهرة كبرى اعلاناً للامتناع عن دفع الضرائب وبالفعل تدفقت الجماهير من انحاء القرى في حماسة كبيرة . ولم يأزف موعد صلاة الجمعة حتى اجتمع فى حديقة البلدية اكثر من ١٥ الف نسمة ادوا صلاة الجمعة لعدم اتساع الجامع . وبعد الانتهاء من الصلاة خطب فى الجمهور السادة : فريد حمد الله . سليم عبد الرحمن . طاهر حنون . مدحت هنطش . امين القاروط . وفضيلة القاضي الشرعي وغيرهم كثيرون . ثم سارت الجموع فى مظاهرة يتقدمها الفرسان والكشافة وحملة الاعلام وطلاب المدارس والشيوخ والوجهاء والتجار وهيئة البلدية ، متجهة نحو شارع فيصل فساحة الشهداء وعند مرورها بكنيسة الارثوذكس دقت اجراس الحزن مشاركة الامة فى شعورها . ثم عاد المتظاهرون الى حديقة البلدية حيث القيت عدة خطب بدأ المتظاهرون على اثرها يلعبون « الدبكة » شاهرين سيوفهم ورماحهم واصطفت السيدات على جانبي طريق المتظاهرين وعلى اسطحة المنازل يزغردن مشجعات . وقد جرى استعراض بديع للفرسان والفرق الكشافة بين الهتاف والتكبير . وانتهت المظاهرة في الساعة الثالثة بعد الظهر بسلام

نابلس

القاء قنابل وقطع التلفون والسكة

نابلس فى ١٥ ايار — لمراسل الدفاع الخاص — القيت امس قنبلة على سطح المحكمة المدنية ولم تحدث ضرراً . وسمع الناس عيارات نارية تطلق فى الليل . وجاء من جنين ان قنبلة القيت على دائرة البوليس فيها . وقلع مجهولون ثمانية « براغي » من خط السكة الحديدية وخربوا بعض قضبان بين قلقيلية ونابلس . وقطع مجهولون ايضاً الاسلاك التلفونية بين نابلس والقدس وعددها ١٤ خطاً . وسارت اليوم مظاهرات في القرى وفي سلفيت اعلن فيها عدم دفع الضرائب وقد استقال اليوم بعض افراد البوليس السري وجاءوا الى اللجنة القومية يعلنون توبتهم

مظاهرة كبيرة والاحتفال بقرار البلاد

كان اليوم موعد تنفيذ قرار عدم دفع الضرائب . وهرع القرويون الى المدينة للاشتراك فى هذا الاحتفال . وغص الجامع الكبير بالوف المصلين . وبعد الصلاة القى الشاب السيد رفعت النمر خطاباً حماسياً دعا الامة باسم الطلاب الى السير فى المظاهرة فسارت المدينة باجمعها في نظام تتقدم الجميع الاعلام ومواكب القرويين وزاد عدد المتظاهرين على العشرة آلاف ثم وصلوا الى الساحة امام النادي الرياضي وهناك تعاقب الخطباء من الطلاب وهم السادة : غالب عبد الهادي ، تاج الدين البيطار ، رفيق جورج عبد النور ، عادل سقف الحيط ، ممدوح الخياط ، صبحي حسن ، سليم ابراهيم السعادة وهشام ملحس . ثم القى الشيخ رفعت افندي تفاحه قصيدة قوبلت بالاستحسان . ثم اعلن الاستاذ اكرم زعيتر الشروع في تنفيذ القرار واعتبر هذا اليوم امجد يوم في تاريخ الكفاح الجدي ففيه انتهى عهد الاستجداء والتوسل وبدأ عهد الكرامة والعزة وسماه عيد العصيان . ثم رفع آلاف المتظاهرين أيديهم الى السماء وأخذ الاستاذ زعيتر عليهم العهد الاتي: « نقسم بالله وبالشرف ان نثابر على الاضراب والكفاح وان نمتنع عن دفع الضرائب حتى تقف الهجرة الصهيونية وقوفا باتا والله على ما نقول شهيد » . وكانت اصوات الرصاص تطلق اثناء ذلك من مجهولين فتزيد في الحماسة . ثم استأنف المتظاهرون سيرهم

الخليل

قطع مئات الامتار من التلفون

الخليل فى ١٥ ايار — لمراسل الدفاع الخاص : قطع مجهولون من ١٤٤٠ متراً من اسلاك التلفون بين الخليل وبئر السبع . وفهمت من مصادر عالية ان الحكومة عزمت على تعيين عشرة اشخاص كبوليس اضافي لمراقبة الخطوط براتب ١٢ جنيهاً للنفر الواحد على ان تدفع رواتبهم من الاهالي والذي قيل لنا ان الاهالي سوف لا يدفعونها

القدس

لا يقبل الشعب حلولا موقتة

القدس فى ١٥ ايار — لمراسل الدفاع الخاص — بالاضافة الى ما ذكرته في رسالة امس عن اجتماع اللجنة العليا الى المندوب السامي علمت اليوم ان البحث دار حول ضرورة انهاء الاضراب مقابل حلول يرى المندوب وترى وزارة المستعمرات ان فيها ترضية للعرب لا سيما فيما يتعلق بايقاف الهجرة موقتاً اما الرأي العام الذي اطلع على شيء من هذه المفاوضات فانه لا يرى فيها ما يفي بمطالبه العادلة وان اقل ما يقبل به الشعب العربي فى فلسطين هو وقف الهجرة اليهودية وقفاً تاما وتأسيس حكومة وطنية وتجريد اليهود من الاسلحة وهذا الشعب الذي اضرب بوحي من عقيدته الصادقة هذه المدة الطويلة لا بطلب من لجان او احزاب مصمم على الاستمرار اضعاف هذه المدة ويقيننا ان اللجنة العليا تحسن عملا فى استمداد قوتها من الشعب الباسل وحبذا لو ان اللجنة العليا تسارع في اصدار بيان صريح حول سياستها اننا نتوقع منها الخير فليكن هذا التوقع حقيقة

اننا مستمرون ولتصنع بنا ما تشاء

أنذرت دائرة (الترافيك) اليوم اصحاب السيارات وشركة الباصات الوطنية بلزوم عودتهم الى تسيير باصاتهم والا فانها تسحب الرخص منهم .وأخذت توقيعاتهم على الانذرات . اما جواب اصحاب السيارات فقد كان : اننا مستمرون في اضرابنا . ولتصنع القوة بنا ما شاءت ، وكل شيء في سبيل الوطن هين

استعدادات الحكومة في يوم امس

ككل يوم جمعه استعدت الحكومة استعداداً كبيراً للطوارئ ، فوزعت قوى البوليس البريطاني واليهودي المسلحة بالبنادق ، والعربي بالعصي والهراوات على ابواب المدينة وفي الشوارع العامة يفتشون الداخلين والخارجين بلا استثناء اما سراي الحكومة فمحاطة بالجند البريطاني وعلى اسطحتها الرشاشات وكذلك المصفحات تتجول فى الشوارع استعداداً . أما اليهود فقد اغلقوا مخازنهم الكائنة في باب الخليل وفى اول شارع يافا وفي شارع مأمن الله خلافاً للمعتاد

وصول مدير قلم المطبوعات الجديد

وصل القدس المستر تويدي ، مدير مكتب المطبوعات الجديد ، وقد علمنا انه سيتسلم العمل بصورة رسمية بعد شهر ونصف أي في اول شهر تموز القادم على ان يتمرن خلال هذه المدة على العمل فى مكتب المطبوعات . وقد كان المستر تويدي يعمل مع المستر فارنس مدير المطبوعات الحالي . وجيء به باقتراح من المدير الذي يود العمل في مصر

عواطف عرب فلسطين تجاه النجاشي

زار بعد ظهر اليوم جلالة الامبراطور هيلا سلاسي كنيسة القيامة وأدى فريضة الصلاة ، واثناء خروجه من باب الخليل استقبله الجمهور العربي بعاصفة شديدة من التصفيق والهتاف بحياته وحياة الحبشة واسقاط الاستعمار . وكان جلالته يحيي الجماهير وامارات التأثر بادية على وجهه .وقد اخلى الاستاذ بيكاريوس بك مقره الكائن فى محلة رحابيا لجلالته وترك جميع ما يحتويه من الاثاث والمفروشات تحت تصرفه وانتقل اليوم الامبراطور والامبراطورة واصحاب السمو الامراء والاميرات والحاشية الخاصة من الفندق الى هذا القصر

جنين

المدينة ترسل وفدا وتصرفات البوليس

جنين فى ١٥ أيار — لمراسل الدفاع الخاص : ذهب صباح اليوم وفد مؤلف من مئة وخمسين شابا الى عكا لزيارة شباب جنين المسجونين فاعترضهم البوليس في نقطة الشومرية وارجع فريقا منهم ووصل الباقي الى عكا في سيارة اخرى تقل ٣٠ شاباً . وقد وقف في طريقهم رئيس قسم بوليس عكا حسن المكاوي « بطل » حوادث نابلس عام ١٩٣٣ ومعه شرذمة من الجند . وطلب اليهم الرجوع فأبوا فما كان منه الا ان اخذ يتفوه بعبارات بذيئة ، ثم تناول العلم العربي عن سيارتهم وداسه فهاج الشباب واشتبكوا معه ومع جنده في عراك أسفر عن اصابته وبعض افراد البوليس ، وقبض على ثمانية من الشبان هم السادة : صالح ابو عريبة ، حامي الزوقي ، عبد الله السبيسي ، محمد التزري ، احمد الذهبي ، عمر الوزني ، احمد الناظر . وما ورد هذا النبأ الى جنين حتى أوفدت اللجنة القومية وفداً الى عكا مؤلفاً من السادة : فضيلة مفتي جنين وناظم العبوشي وتوفيق المحامي يصحبهم المحامي الاستاذ موسى عمران . وقد فهمت ان محاكمة هؤلاء الشبان ستجري غدا وقد ذهب عدد كبير من قوة الجيش الانكليزي المرابط ، الى قرب الجهة الغربية من القضاء ولم يعلم سبب ذهابهم حتى الان

حيفا

شبوب حريق كبير في الميناء

حيفا فى ١٥ ايار — لمراسل الدفاع الخاص — شبت النار ، هذا الصباح ، فى الصناديق الخشبية الكبيرة فى ميناء حيفا ، وقد خفت اطفائية الحكومة الى مكان نشوب الحريق الهائل ، كما ان السلطة بادرت مسرعة للمحافظة على بضائع الجمرك الكثيرة المكدسة . وقد كان الحريق قريباً من البحر مما سهل مكافحته ولولا ذلك لسبب خسائر فادحة في الاموال والانفس

وقد تبين ان الصناديق الخشبية المحروقة وعددها عشرة تخص المهاجرين اليهود ، وان الخسارة تبلغ ٢٠٠٠ جنيه . ومما يجدر ذكره انه عند نشوب الحريق اخذت الطائرات تحلق فى سماء الميناء

عكا

القاء قنبلة على دائرة البوليس

عكا في ١٥ ايار — لمراسل الدفاع الخاص : فى نحو الساعة التاسعة والنصف مساء القيت قنبلة على دائرة البوليس سمع لها دوي عظيم وقد تراكض رجال البوليس من كل ناحية والبحث جار لمعرفة الفاعلين

المجدل

مظاهرة المجدل الكبيرة

المجدل فى ١٥ ايار — لمراسل الدفاع الخاص : بلغ اضراب المجدل في يومه السادس والعشرين أوجه . وحماسة الجمهور شديدة . وهذه هي المرة الرابعة التي تضرب فيها المدينة عن السوق الاسبوعي . وقد حلقت في سماء المدينة الطائرات منذ الصباح كادت تلمس اسطحة المنازل . وبعد اداء فريضة الجمعه سارت الجموع المحتشدة فى مظاهرة حماسيه . واعلن المتظاهرون في صوت واحد امام البوليس انهم ابتداء من هذه اللحظة يمتنعون عن دفع الضرائب . وفى هذه الاثناء القى السيد رشيد الشريف كلمة دعا فيها الحاضرين الى العمل بيد واحدة وعلم المتظاهرون ان اربعة اطفال اعتقلهم البوليس بتهمة وضع الاحجار على خط السكة الحديد لعرقلة سير القطار فلم يبرحوا مكانهم حتى تأكد لديهم ان البوليس اطلق سراحهم . وعاد المتظاهرون وكان عددهم يزيد على ستة آلاف ومما استلفت النظر حمل الاطفال سيوف تنك « تنك » كانوا يلوحون بها في الفضاء وفي الساعة الثانية والنصف تفرق المتظاهرون وكلهم ينتظر بفارغ صبر بيان اللجنة العربية

انكلترا

زيارة امبراطور الحبشة للندن وجنيف

اعتزم امبراطور الحبشة زيارة لندن ومعه بعض الوزراء والجنرالات . اما الامبراطورة فستبقى في القدس وسيزور الامبراطور جنيف ويحضر اجتماع مجلس عصبة الامم في ١٥ يونيو القادم

لمن السيادة في الحبشة

سئل المستر بلدوين في مجلس العموم البريطاني عما اذا كانت الحبشة تعد مستقلة استقلالا تاما . واذا لم يكن كذلك فلمن السيادة فى الحبشة . فقال ان التغيير الوحيد الذي تعترف به انكلترا هو ان قسما من الحبشة تحت احتلال ايطاليا العسكري

انسحاب دولة من عصبة الامم

ارسلت حكومة جواتيمالا الى عصبة الامم تعلن فيها انسحابها منها . ولم تذكر الاسباب التى حدت بها الى ذلك

اشاعة تعديل الوزارة البريطانية

يقال ان الوزارة الانكليزية ستعدل فى القريب العاجل وان اللورد موليسون وزير البحرية سيقدم استقالته وربما يتولى هذا المنصب السر صموئيل هور

قنبلة على حائط منزل المستر هيكت

علمنا ان قنبلة قد القيت على حائط منزل المستر هيكت رئيس مركز بوليس يافا ، الكائن في محلة الجبالية دون ان تحدث اضراراً ما ، وقد اهتم البوليس بالتحقيق عن قاذفيها

ماتقوله صحف اليهود عن اللجنة العليا

ما هى أذناب الثعالب يا ثعالب العربيا

حملات متوالية

تحدثت الصحف اليهودية في مقالاتها الرئيسية امس عن جولات اللجنة العربية العليا . وطلبت من الحكومة معاقبة الزعماء العرب لانهم لم يطيعوا اوامرها

وقد نشرت دافار بعض فقرات من اقوال المندوب السامي للزعماء العرب وأتت على أثرها بما فعله هؤلاء الزعماء وهو عكس ما طلب المندوب تماما وقالت هل تسكت الحكومة على هذا ؟

اما جريدة هابوكر فقالت ان اللجنة العربية تتجول في البلاد لتهيء سكانها للعصيان المدني الذي سيبدأ غداً (اليوم)

أذناب الثعالب

ثم قالت : سافرت اللجنة العربية وجرت وراءها كما تجر اذناب الثعالب — فتيلة ملتهبة بالتحريض وحيث تظهر هذه اللجنة تثور العناصر السافلة (كذا) بالاعتداء والتنظيم . ان اعضاءها يتكلمون عن شرف الامة وحريتها ولكن يعقب هذه الاقوال اعمال الارهاب والاحابيل والقنابل والحرائق

أى فرص

وقالت جريدة هاآرتس : لقد وضعت الحكومة امام الزعماء العرب فرصاً كثيرة ليخرجوا من هذا المأزق الذي وقعوا فيه فلم يقبلوها ولا بد أن يكون عدد غير قليل منهم يندم لانه لم ينتهز الفرص . ومع ذلك فان الحكومة تبذل جهوداً لايقاف الخطوة التي خطاها الزعماء بدون تعقل . ومع ذلك فان الحكومة لم تغلق الباب امامهم ولا تزال تكلمهم برقة

المندوب السامى

لقد بحث مجلس الوزراء البريطاني في هذا الاسبوع حوادث فلسطين ، ودرس اقتراحات كثيرة قدمها وزير المستعمرات . اما قراراته فلا نعرف عنها شيئا سوى انه سمح للمندوب السامي باتخاذ التدابير اللازمة للمحافظة على النظام

خارجون على أمتهم

زارنا في ادارة هذه الجريدة بعض اهالي قرية زرنوقه ، واكدوا لنا ان اكثر سكان قريتهم خارجون على كلمة الامة رغم النصائح التي تسدى لهم وقد ذكروا لنا اسماء هؤلاء الخوارج : هاشم كساب ، حسن محمود الحارة ، خليل محمد عزاره ، الحاج حسن اسعد ، صاحب بيارة ، سليمان الحارة ، صاحب بيارة وملاك ، مصطفى حسام ، سعيد مسلم واخاه عوضاً ، الحاج حسن ابو حرب ، محمود عبد الرحمن ، محمد حسن عودة ، الشيخ حسن القندور ، بياع ، ضو صاحب بيارة وملاك ، واسماعيل سليم والاخير قدم شكوى ضد السيد صالح عبد الهادي الواوي الذي امسك به وهو يهرب بيضاً لليهود وابراهيم الانيس الذي ذهب الى قرية عاقر وجاب منها خضراً ليبيعها الى اليهود فلما مانعه الاهالي العرب ذهب الى مركز بوليس رحبوت اليهودي يشكو اليه اخوانه العرب !

وقد فهمنا ان للمختارين الحاج عمر الحارة وعيد احمد عيد دالة على هؤلاء الخوارج وفي مقدورهم ان يرجعوهم الى جادة الصواب فلماذا لا يتقدم هذان المختاران مع وجهاء البلد لوضع حد لهذه المهازل

اعانة السائقين

دفعت اللجنة القومية في القدس الى لجنة اضراب السيارات ٥٠ جنيها لانفاقها على المعوزين والمحتاجين من السائقين المضربين . كما أرسلت احتجاجاً الى حكومة لبنان لاشتراكها في المعرض الصهيوني في تل ابيب .

وفد علماء الخليل

وصل الى القدس وفد من علماء الخليل وقابل اللجنة القومية وتحدث اليها عن حادث قتل الشهيد المرحوم محمود عبد الباسط التميمي .

رد شركسى على مزاعم يهودية

جاءنا من الاديب الشركسي صاحب التوقيع ما يلي :

قرأت في جريدتكم عدد ٦٠٢ خبراً منقولا عن جريدة دافار العبرية بان المؤسسات اليهودية جندت الدفاع فرقا يهودية وأحضرت من سوريا يهوداً شراكسة يلبسون الاردية الشركسية الخ

ولما كان الخبر من جملة الاكاذيب التي يختلقها اليهود في مثل هذه الظروف للتخويف ومس بكرامة الامة الشركسية ارجو نشر هذه الكلمة في اول عدد يصدر من جريدتكم الغراء اظهاراً للحقيقة ودحضاً للافتراء ولكم الشكر :

يشهد العالم والتاريخ انه لا يوجد بين الشراكسة على وجه البسيطة يهودي واحد وان الشراكسة في البلاد العربية الذين يزيد عددهم عن المليون لم يتركوا بلادهم « ققفاسيا » التي هي أغنى البلاد ثروة وأحسنها مناخاً الا لشدة تمسكهم بالدين الاسلامي الحنيف وحبهم لاخوانهم في الدين وبغضهم للحكم الاجنبي وذلك عند تسلط الحكم الروسي عليهم بعد حرب عنيفة بينهم دامت اعواما وانهم معروفون بالامانة والصدق لوطنهم ودينهم ومن يطلع على التاريخ يعلم حقيقة امرهم وشدة اهتمامهم الدين وشد ازر اخوانهم ابناء البلاد

لذلك فليعلم الذين يختلقون مثل هذه الاخبار ان الامة الشركسية اسمى وأرفع مما يفكرون وانها في مقدمة الامم المناصرة للامة العربية بكل ما لديها من قوة وأحدها عن مناصرة اليهود

الشركسي : محمد سعيد شوكر

من لا ارض له لا وطن له

. . .

تحذير الى السائقين وأصحاب السيارات

أذاع رئيس لجنة اضراب السيارات الاستاذ حسن صدقي الدجاني التحذير التالي الى جميع السائقين واصحاب السيارات :

اخواني الاعزاء الاوفياء

طبع اعداء الوطن نشرة « تحت عنوان اخبار الاضراب » ووزعوها في البريد وفي المدينة بامضاء « مضربون » دون ان يذكروا اسماءهم ولا اسم المطبعة التي طبعت فيها هذه النشرة « التي يعرفها الادون نسيم ملول تمام المعرفة » اسندوا فيها بعض التهم الى شركة الباصات الوطنية وبعض السائقين ، وباعة الخضار وعزوا اليهم الخروج على ارادة الامة بقصد الفساد ، وارادوا ان يشوهوا سمعة الاضراب فادعوا بان السيارات في حيفا ويافا واريحا تسير وتغدو الى آخر ما جاء في اكاذيبهم واضاليلهم .

وقد نشر اعداء الوطن امس منشوراً آخر بتوقيع « سواق فلسطين الوطنيين » وآخر ايضاً يتهمون فيه خروج باعة الخضار على الامة مما كذبه كبار التجار للخضار امس .

لهذا وبما ان اضراب السيارات شامل عام في جميع انحاء البلاد ، وبما ان شركة الباصات الوطنية كانت وما زالت في مقدمة المضربين فانني احذر مواطني الكرام من ان يصدقوا مثل هذه الافتراءات الكاذبة وان لا يعيروا مثل هذه النشرات اهتماما

رئيس لجنة اضراب السيارات

حسن صدقي الدجاني

ان قدومهم فخر لكم

بعث الينا السيد علي خيال من غزة بقصيدة من نظمه بعنوان « يا قوم ان قدومهم فخر لكم » بمناسبة ارسال الجند الانكليزي الى فلسطين . وقد افرغت في القصيدة مجموعة عواطف صادقة . كما هي مليئة بروح التضحية والكفاح . نعتذر عن نشرها لضيق المقام .

حادث انقلاب سيارة

بينما كان الشاب متري عبد المسيح راكبا السيارة رقم ٤٠٠ لسعيد باكير ، صادف في طريق صفد ان انقلبت السيارة بغتة ، واصيب المذكور بجراح خطرة .

تضامناً مع الامة

وجهت اللجنة القومية بالقدس امس منشوراً الى اصحاب المطاعم والمقاهي والحانات تدعوهم فيه للاضراب تضامناً مع بقية افراد الشعب . وقد علمنا انهم وافقوا على هذا الطلب وسيضربون ابتداء من الغد

تبرعات قرية المسمية

جمع فريق من اهالي قرية المسمية الصغيرة التابعة لقضاء غزه من سكان القرية مبلغ ثمانية جنيهات اعانة لمنكوبي الاضطرابات في يافا . وقد سلم المبلغ الى جمعية الاسعاف العربية بيافا بواسطة السيد محمد رشاد سلمان

أين هو السلم الدائمى ؟

« تابع المنشور على الصفحة الاولى »

ان حكومة جلالته ذات قوة وبطش ولها من المعدات الحربية ، والقوى العسكرية ما يمكنها من ان تقضي حربيا على شعوب اعظم من شعبنا قوة ، اذا ارادت ، ولا يعقل ان يبلغ العرب الى درجة التفكير في تهديد انكلترا ، غير ان هذا العزم الذي سلكته الامة هو نتيجة السياسة الخاطئة التي سارت عليها حكومة لندن والضغط الذي انبعثه حكومة القدس بأمر من حكومة لندن حتى يومنا هذا

فالمسئلة اذن هي عبارة عن تظلمات شعب جرب كثيراً في الماضي ان ينال حقه بالطرق والاساليب الدبلوماسية ، غير ان حكومة لندن كانت تصم اذانها عن سماع هذه التظلمات الى ان وصل الشعب الى درجة من اليأس آثر معها سلوك هذه الطريق الجديدة من الجهاد لاعتقاده بانها الواسطة الوحيدة التي تجعل حكومة لندن وحدها المسئولة عن كل ما يحدث في البلاد من اضرار وفي الارواح من خسائر ما دامت تفكر بان هذا الاضراب هو عبارة عن رواية تمثيلية يقوم بها العرب في فلسطين ، وان بالامكان التغلب عليها بجلب قوى اضافية الى البلاد

لا يا فخامة المندوب .

ان القوى التي كانت في البلاد هي اكثر من كافية ، ولو سألتم عن القوة التي كانت تدير بها تركيا فلسطين ، وقارنتموها بالقوة الموجودة في البلاد في عهد حكومتكم ، لوجدتم ان النسبة تعادل عشرة في المئة .

يا فخامة المندوب :

قلب صفحات تاريخ حياتك منذ اول نشأتك الى هذا اليوم ، ثم قلب صفحات اجدادك ، وعائلتك الكريمة . تجد كل صفحة منها ملأى بالفقر والنبل والشرف ثم تصور فخامتك انك تسوس شعب اعزل يطلب الحياة الحرة كما تعيشون انتم في بلادكم ، وان هذا الشعب مصمم على السير في اضرابه الى ان ينال حقوقه كاملة ثم كلم حكومة لندن باللغة التي تفهمها وقل لها ان زيادة القوى العسكرية لا تزيد الحالة الا حراجة ، وتعقد الامور بدلا من حلها .

وان احسن علاج لتداوي الحالة هو اجابة مطاليب العرب وهذا لا يكلف حكومة جلالته الا ان تفي بما وعدت به العرب في السابق . فنحن لا نقصد بجهادنا الحالي الا مطالبة حكومة جلالته بدفع الدين الذي في ذمتها ولا حاجة الى اللجوء الى القوة والعنف

يا فخامة المندوب :

كلمة واحدة من فمك تنقذ الموقف فهل انت فاعل ذلك ؟

١٤ — ٥ — ٩٣٦ حسن صدقي الدجاني

يا ليته مقعد !

جاءنا من السيد محمود اسعد حمو ، في يافا ردا على ما ذكرته الدفاع . من ان بين الذين شحنوا لليهود خضراً بالمنشية اسم محمود حمو ، وان هذا الشخص الخارج على كلمة امته ، لا يمكن ان يكون هو ، لانه ابعد الناس عن هذه الامور فضلا عنه انه رجل مقعد ، ويبدو واحدة

صميم بريد الدفاع

« امامنا الان عشرات المقالات والمقترحات ، يطلب اصحابها الاسراع في نشرها ولواننا عملنا بهذا لاستوعب ذلك من الجريدة عشرات الاعداد ، فليعذرنا حضراتهم اذا رأوا اقتضاب مقالاتهم مكتفين بالاشارة اليها ، مع العلم اننا نبذل جهدنا في المحافظة على الفكرة التي يرمون اليها في مقالاتهم ونضعها امام القارىء جلية واضحة ، لا تضيع الا مقدمتها »

— السيد محمود مصطفى الحاج احمد من بيت دجن ، انه حدث في القرية صباح الاربعاء الماضي هزيم رعد فهرعت قوة من البوليس البريطاني السامح على رأسها ضابط بوليس بيت دجن ، ظناً منهم ان هذا الهزيم ، صوت قنابل انفجرت هناك . وكذلك يهود عين قارة والمستعمرات المجاورة حينما سمعوا صوت الرعد ، هربوا الى بيوتهم ، واختبأوا فيها ، خوفاً وهلعاً ! ويقول في اخر كلمته : الحمد لله الذي ارسل قواه الطبيعية ، ليختبر العرب شجاعة الانكليز واليهود ...

— ومن مراسلنا في جنين ، ان عبد القادر دلبح خرج على قرار امته مرتين باحضاره بضائع يهودية من حيفا الى جنين ، بشهادة السادة الشيخ حلمي الادريسي . توفيق محمد السيد ، مصطفى عبد الله . وان خروجه هذا اصبح حديث الخاص والعام في جنين والقرى المجاورة

— ومن السادة حسن داود ، علي داود ، مصطفى احمد مصطفى ، احمد الحاج يوسف ، الحاج عمر حسين ، عمر داود عبد الرحمن ، محمود الحاج يوسف محمود داود ، عبد الرحمن حسن ، الحاج بكر ، عبد الله محمد الشيخ وآخرين ، في قرية الزبرعة ان قريتهم قامت في ١٣ الجاري بمظاهرة سلمية وهي لا تزال تقوم بالمظاهرات وتستمر على الاضراب حتى تنال البلاد حقوقها . وقد خطب في تلك المظاهرة الرائعة السيدان حافظ عامر وعبد الحفيظ ياسين ، خطبتين قوبلتا بالتصفيق الحاد

— ومن السيد حسن شراره في حيفا كلمة حارة بعنوان « ايها المغلوبون » بحث فيها امته على متابعة الكفاح ومجابهة الصعاب واستقبال الموت الشريف بثغور باسمة وصدور رحبة

— ومن « مطلع » ان هذه المقابلات السرية التي تجري بين بعض اعضاء اللجنة العربية العليا وبين المندوب يجب ان لا تظل سراً مكتوما لان الشعب متلهف لمعرفة كل ما يجري . . وهو يطلب في زعمائه الصراحة والسرعة لا الغمغمة والتلكؤ

— ومن السيد عبد العزيز الدبري من اهالي بيت فجار الذي كانوا في اميركا وضحى من ماله في سبيل القضية — خطاب القاه في اهل قريته حث فيه على التبرع للفقراء والمنكوبين في الاضطرابات الاخيرة فتبرع اهل القرية على اثر هذا الخطاب بـ ١٠ جنيهات و ٥٢٠ ملا وقد جاء في آخر خطابه الكلمة الصادقة التالية : فيا ابناء الوطن شمروا عن ساعد الجد واستمروا على الكفاح وازلوا ميادين الجهاد وقاطعوا خصومكم الانكليز واليهود مقاطعة صحيحة فالوطن يريد رجالا متحدين وتضحية حقة ومفاداة بالنفس والنفيس

— وجاءنا من « مخبر » ان عبد الحميد الحاج محمود والشيخ عبد الهادي المجاهد من الخليل يشحنان البيض من القرى الجنوبية باسم الجمعية المسيحية في بيت لحم وبيت جالا لبيعه الى اليهود

وان عبد الحميد الحاج محمود اتفق مع اسماعيل الدباغ من المجدل لنقل الخضر على الحيوانات ، من الطريق الغير عمومية ، وان في الفالوجه سيارة عفش لمحمد الشهراوي من يافا . يدعي انها مرخصة من قبل الجمعية ، لنقل البيض والخضر ، وان الفالوجة اضربت اسبوعاً واحداً فقط ، ثم عادت الى فتح محلاتها ومتاجرها ، بحجة ان للفلاحين زرعا يحصدونه والله ليس في العدالة ان يتفرج التجار على الفلاحين وهم يحصدون ! وان قرية حتا جاهدة من جمع اعانات للفقراء والمنكوبين ، وان رؤساء القرية ومخاتيرها ، لم يدفع الواحد منهم الا ما يدفعه افقر فقير — الامر الذي اوجب الانتقاد والاستغراب

ثم قال ان هؤلاء الخوارج على امتهم يجب ان تعين لهم لجنة خاصة تطوف القرى ، وتقف في الطرقات ، لكشف اعيبهم ، والقضاء على خططهم الماكرة

معاملة قاسية

ذكرنا كثيراً المعاملة القاسية التي يعامل بها رجال البوليس الاهالي وقلنا ان ليس من شأنها التهدئة

ونزيد اليوم ان هذا الاعتداء شمل الاطفال الصغار . وآخر ما وصلنا ما حدث امس « الخميس » في حي النزهة وذلك ان بوليساً بريطانياً رقمه ٩١١ اعتدى على ثلاثة اطفال صغار : جول كجيان ، محمود الدباغ ، توفيق ابو زيتون والاخير نقل الى المستشفى

. . .

لسعدية تمكنك من الحلاقة بلذة وراحة !
تلك هي
ماكينة الحلاقة « ايفر - ريدي »
ومعها
موسى واحدة
مجاناً

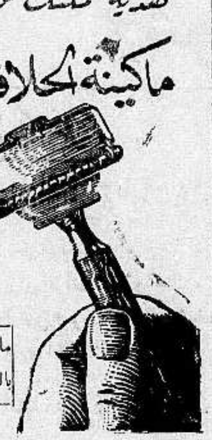

ماكينة ايفريدي مضمونة عشر سنوات تتركب على بعضها بالضغط بدون قلاووظ ومعها شفرة ايفريدي مسقية ٣ مرات

إذا اشتريت أنبوبة من صابون
"بالموليف"
للحلاقة

حينما تشتري انبوبة من صابون بالموليف للحلاقة اطلب من البائع ان يسلمك الهدية التي ترى رسمها هنا اعلاه وهي ماكنة « ايفريدي » مضمونة لعشر سنوات ومعها شفرة واحدة للحلاقة طراز « ايفر ريدي » مسقية ثلاث مرات ويمكن استعمالها شهراً

الوكلاء والمستودع العام : الشركة المصرية البريطانية التجارية
مصر : شارع سليمان باشا ـ الاسكندرية شارع طوسن
فرع فلسطين . في بناية ميخا شويلي شارع يافا — تل ابيب
تلفون (١٠٦٢)

الماركة الممتازة لأحسن صابونه
صابون شبيطه
الصابون العصري

الصابون الذي يطلبه جميع من استعمله
مصنوع من زيت الزيتون النقي ويطلب من جميع المحلات

المركز الرئيسي مصبنة شبيطة : الرملة
نمر نطشون واخوانه ونصيف كركر . يافا : سوق الدير
تلفون ٧١٣ . القدس ، شارع بطريركية اللاتين تلفون ١٩٨

طولكرم

مظاهرة اهالي القرى

قامت مظاهرة صباح امس اشترك فيها اهالي القرى في مقدمتهم اهالي أم خالد وعرب وادي الحوارث الذين أتوا مشيا على الاقدام شيباً وشباناً . وطافت جميع الشوارع حتى حديقة البلدية . والقيت عدة خطب . وكان السيد حسن القيسي يرتل الاهازيج الشعبية . ومن ثم ذهب اهالي أم خالد ووادي الحوارث الى المحكمة الشرعية وأقسموا الايمان بالاستمرار في مقاطعة اليهود حتى النهاية وذهب وفد منهم لدار الحكومة وقابلوا القائمقام وقدمت له عريضة لترفع للمندوب السامي . بمطالب الامة : منع الهجرة اليهودية وبيوع الاراضي وتشكيل حكومة نيابية . وكذلك أقيمت عدة مظاهرات في قرى قاقون واشوبكة وزيتا وعتيل وباقا الغربية ودير الغصون وحت علاد وصيدا وعنبتا وبلعا وكفر اللبد وسفارين وبيت ليد ورامين وكفر رمان العطارة . وكان الحماس بالغا حده وتعهد الاهالي بالاستمرار في الاضراب والمقاطعة حتى تنال البلاد مطاليبها .

وانتدبت كل قرية وفدا حضر المدينة وقدم عريضة للقائمقام لترفع للمندوب السامي بتأييد مطالب الامة المحقة .

اعانة المنكوبين

اجتمع ما يزيد الثلاثين شخصا في ... المحامي عثمان افندي البشناق وانتخبوا من بينهم لجنة عددها ١٥ شخصا لجمع الاعانات من المدينة والقرى وتبرع المجتمعون بما يقرب من مئة جنيه ... منها ٣٨ جنيها والامل ان تضاعف اللجنة جهودها لجمع مبلغ كبير من المال لاعانة المنكوبين .

وأرسل اهالي قرية بلعة ١٤ شوالا من الحنطة و ١٤ « تنكة » زيت زيتون وكذلك اهالي أم خالد تبرعوا بخمسة عشر جنيها وخمسة جنيهات من الحاج سليم الفاخوري وأقاربه من ارتاح وسلمت هذه الاعانات لفضيلة القاضي الشرعي .

الرملة

الطواف على القرى

طاف يوم اول امس وفد من لجنة الرملة القومية مؤلف من السادة ابراهيم حسين ، محمود علاء الدين ، شوكت ... ، خليل يعقوب النحاس الدكتور ... الطاع ، عمر المصري بعض القرى ... ورة ، فمروا بصرفند الخراب ... وادي حنين ، فزرنوقة ، يبنا ، فبشيت ... ، وكانوا يقابلون في كل قرية ... يون بها ، حماسة شديدة ، ويعقدون ... اجتماعات وطنية ، يلقي فيها اعضاء الوفد خطبا قومية رائعة ، وكانوا يؤلفون في كل قرية يمرون بها ، لجنة قومية ، حتى كانت رحلة الوفد موفقة كل التوفيق ، ... لاقى من وطنية اهل القرى وحميتهم ما يسجل لهم بالتقدير والاكبار .

في سبيل الوطن

... فريق من اطفال الرملة بمظاهرة حماسية ... رفعوا فيها طاسات من صحون ، وساروا في شوارع المدينة واحيائها مهللين مكبرين هادين بحياة الامة وسقوط الاستعمار .

وقد رشقوا بعض السيارات اليهودية بالحجارة فطاردهم البوليس والقى القبض على ثلاثة اطفال منهم ، اوقفوا في مركز البوليس ولم يطلق سراحهم ، الا عند حلول منتصف الليل

ومما هو جدير بالذكر ان هؤلاء الاطفال حينما سألهم البوليس لماذا تقومون بهذه المظاهرة ، اجابوا بصوت واحد : في سبيل الوطن

حرق كسارة يهودية

حرقت كسارة يهودية في قرية دير طريف من قرى اللد ، ولم يعرف الفاعل وتقدر الخسارة بنحو الف جنيه

يسقط في بئر

كان العامل خميس الجاجة يشتغل في احدى بيارات الرملة فاذا به يسقط فجأة في البئر ، فتوفي على الاثر ، وسارع البوليس الى مكان الحادث ، فانتشل القتيل جثة هامدة

تلاف محمول سيارة

شحنت أمس من الرملة الى القدس كمية كبيرة من الخضر ، وقد لحق بها بعض العرب ، فاتلفوها وداسوها باقدامهم

الخليل

جنازة شهيد الخليل

لم تشهد المدينة منذ بدء الاضطرابات الاخيرة يوماً مشهوداً كيوم وصول خبر مصرع الشهيد محمود عبد الباسط التميمي فكانت الناس تسير في الشوارع زرافات ووحدانا والوجوه واجمة والنفوس في قلق واضطراب .

وفي الساعة الحادية عشرة من صباح امس وصل خبر نقل جثمان الشهيد من القدس للخليل وقبل وصول الجثمان بفترة خرجت اللجنة القومية ولجنة السيارات وجمهور كبير من الشباب والشيوخ يقدر بثلاثة آلاف شخص الى خارج المدينة لاستقبال الشهيد وقد ظهرت الجموع في شبه مظاهرة حتى بيت الفقيد حيث اقيمت الشعائر الدينية وبعد ذلك خرجت الالوف ترافق الفقيد الى مقره الاخير . وقد القيت عدة خطب تفرقت على اثرها الجموع .

اعانة سيدة للمنكوبين

تلقى الاستاذ جودت افندي بيبي مدير البنك العربي بيافا شيكا رقم ٢٩٣٦-١٠٤١ بمبلغ عشرة جنيهات و ٩٠٠ من السيدة أم فؤاد الكيلاني صاحبة مشغل الخياطة بغزة وهو المبلغ الذي جمع منها ومن تلميذات مشغلها لمنكوبي الاضطرابات في يافا وقد أرسل المبلغ الى جمعية الاسعاف العربية بيافا . شكراً لما قامت به من واجب وطني

القبض على شاب

قبض البوليس مساء امس الاول على السيد خليل ابو لبن في شارع النزهة وأخذه الى السجن بعد ان ادى إفادة في ادارة البوليس ، وقد ذهب مدير ادارة هذه الجريدة وقابل كلا من عزمي بك النشاشيبي وسليم افندي حنا بخصوص إخراجه . وغداً نتابع ذلك

اللد

استمرار المظاهرات

لا يمر يوم على المدينة الا وتقام مظاهرات رائعة يشترك فيها جميع الاهلين من مختلف الطبقات وقد اقيمت في هذا الاسبوع خمس مظاهرات تجلى فيها الحماس الشديد والشعور الفياض وفي كل مظاهرة كان يقف عدد من الخطباء محدثين الشعب المظلوم عن كفاحه وجهاده وقد تعاهد اللديون في مظاهرة الامس على تنفيذ مقررات اللجنة العليا والبدء بالامتناع عن دفع الضرائب. أما الاضراب في المدينة فعام شامل لم يخرج عليه احد الى الان ولن يخرج عنه احد مهما طال الامد .

سيارات الشحن

على اثر تهريب الخضار الى اليهود من اشخاص يعدون على اصابع اليد دعت اللجنة القومية باللد جميع اصحاب سيارات الشحن الى اجتماع عقد في بيت السيد عبد الحميد المايت تعهد فيه اصحاب السيارات بالاستمرار في اضرابهم ثم سلموا جميع سياراتهم للجنة القومية ما عدا بضعة اشخاص من المنتظر أن يتضامنوا مع اخوانهم قريباً والشعور الوطني بحمد الله سليم لم يصبه وهن أو يعتريه ضعف

اجتماع عام

انتدبت لجنة اللد القومية بعض اعضائها فاتصلوا بلجنة يافا القومية وتباحثوا معها في أمر تهريب الخضروات والفواكه الى اليهود فتقرر دعوة مندوبين عن لجان القدس ويافا والخليل والرملة واللد الى عقد اجتماع في مدينة اللد الساعة العاشرة من صباح السبت القادم في مقر لجنة اللد في مكتب دهمش وذلك للبحث في موضوع الخضار وتنظيمه تنظيما متيناً .

اعتقال شباب

بلغ عدد القضايا الموجهة الى عدد من الشباب وأوقفوا في السجن مراراً وخرج بعضهم بالكفالة والبعض الآخر ما زال موقوفاً وقد استدعيت اليوم قافلة اخرى من الشباب .

تحري المنازل

على اثر حادث اطلاق رصاص على سيارة في طريق القدس مساء أمس جرى في هذا اليوم تحري بيوت سبعة من شباب المدينة من قبل البوليس الذي لم يعثر في بيت أحد منهم على شيء .

المجدل

حماسة القرويين

لا تزال القرى المجاورة تقوم بجمع التبرعات والاعانات للمنكوبين بجد ونشاط وقد تبرعت قرية سمسم بثمانية قناطير حنطة وقنطارين عدس ومثلها بصل . وقد ارسلت هذه الاعانة بواسطة الشيخ عبد القادر سلطان الى لجنة الاسعاف بيافا

وتبرع اهالي وسكان قرية بربرة باربعين شوال قمح وشعير وسترسل هذه الاعانة اليوم او غداً

وقد ورد على وكالة الدفاع بالمجدل كتاب من قرية المسمية الكبيرة موقعاً من السادة . نمر محمد سالم . عباس مهنا . احمد زعنونة . إسلم التجار . محمد باغي . علي ابو حبسة . احمد الرملي . امين باغي . عبد الله مهنا . حسن الحاج ابراهيم . محمد علي اذياب . وفارس مهنا يحيون اللجنة العربية العليا ويقول السادة أنهم فور مطالعتهم مقررات مؤتمر اللجان القومية شكلوا بينهم لجنة لجمع التبرعات والاشراف على حركة الاضراب الذي لا يزال مستمراً في قريتهم وقد تمكنوا من جمع ٣٨ شوال حنطة ارسلت الى لجنة الاسعاف كدفعة اولى . وقد رفعوا عريضة الى المندوب السامي احتجاجاً على الحالة الحاضرة في البلاد

جمع الاعانات

تقوم لجنة المقاطعة بالاشتراك مع بعض اعضاء اللجنة القومية وفوج من الكشافة بالطواف على القرى المجاورة لجمع التبرعات والاعانات للمنكوبين والمعوزين ولمقاطعة اليهود مقاطعة ابدية . وقد تمكنت هذه اللجنة من تشكيل لجان في القرى لهذه الغاية الوطنية

مرور مصفحات

مر بالمجدل في الساعة الرابعة من مساء امس ثلاث مصفحات كبيرة قادمة من غزة وكان يرافقها الماجور لومي سميث مدير بوليس قضاء غزة وحضرة القائمقام عبد الرزاق افندي قليبو وثلة من الجند البريطاني . ولما وصلت هذه المصفحات دائرة بوليس المجدل نزل مدير البوليس والقائمقام واجتمعا ايضا بطاهر افندي الداودي ثم تابعت المصفحات سيرها تخترق شارع الملك حسين فساحة السوق العمومية . وعلمت انها متجهة نحو يافا

طبريا

استمرار الاضراب

لا تزال المدينة مضربة واضرابها يزداد يوما عن يوم والاهلون مصممون على المثابرة وقد اصبح اليهود بعسر شديد وقطعت عنهم موارد الاعاشة لدرجة يعترفون معها بتذمرهم علناً

قرار اللجان القومية

في ٧ الجاري توجه الى القدس وفد اللجنة القومية لحضور مؤتمر اللجان مؤلف من السادة : صدقي الطبري ، عبده العايده ، فواز العلي ، اسماعيل الحاج خليل وسليمان الترعاني . وبعد عودتهم دعا الاستاذ صدقي الطبري وجهاء البلدة لعقد اجتماع في بيته وابلاغهم قرار مؤتمر اللجان القومية ووجه اليهم الكتاب التالي :

حضرة الوطني الكريم : حيث ان موقف الامة العربية في فلسطين تطور بشكل يدعو الى اغتنام الفخر والمجد القومي واعلاء شرف الامة في سبيل كفاحها الدني بتنفيذ مقررات مؤتمر اللجان القومية التي اتخذ بتاريخ ٧ – ٥ – ٣٦ فاني ادعو حضرتكم لعقد اجتماع في بيتنا في صباح يوم الاحد الواقع في ١٠ – ٥ – ٣٦ للبحث في الموقف الحاضر وتقرير مايجب اتخاذه من الوسائل في هذا السبيل

وفي الوقت المعين غص المكان بالمجتمعين وتكلم صاحب الدعوة وفضيلة الشيخ طاهر أفندي الطبري والرؤساء الروحانيون وغيرهم في مايتعلق بدقة الموقف وصادقوا على تعيين عدد آخر من وجهاء البلدة في اللجنة القومية التي اصبحت مشكلة من السادة : صدقي الطبري ، نايف الطبري ، فواز العلي ، عبدو العايدة ، اسماعيل الحاج خليل . رشيد الداقل ، محمد السخن ، نعيم شاهين . سالم الفرد صبحي ، فؤاد دجران ، فايز طبري ، سليمان الترعاني وصالح نمنانه . وقد باشرت اللجنة اعمالها بكل جد ونشاط

اضراب السيارات

تشكلت في طبريا لجنة لتنظيم اضراب السيارات وبدأت في اعمالها بكل نظام واصبحت طبريا مضربة اضراباً شاملا وستثابر حتى تنال البلاد امانيها

محاكمة شاب

جرت محاكمة حسن مصطفى القاسم بتهمة التحريض على الاضراب وقد تطوع للدفاع عنه المحامي الاستاذ ابراهيم افندي اليوسف الذي اضرب عن حضور الدعاوى طول مدة الاضراب ما عدا دعاوى الاضطرابات

شكر على تبرع

جاءتنا من الفاضل « ابو مظلوم » في جنين قصيدة مرفوعة الى الانسة حميدة المصري ، على اثر ما نشرت الصحف عنها من انها جادت بكل ما تملك في سبيل الفقراء ومنكوبي الاضطرابات الاخيرة .

وفي القصيدة تقدير حسن وشعور طيب .

طلاب بيت دجن

يعقد طلاب مدرسة بيت دجن اليوم اجتماعا تمهيديا للبحث في تنظيم عقد اجتماع عام من طلاب مدارس القرى المجاورة . والغاية من ذلك بحث الحالة الحاضرة .

استدراك

جاءنا في قائمة التبرعات التي جمعت في حي المنشية لمساعدة العائلات المستورة بالحي ان زهدي افندي الامام الحسيني تبرع بخمسمئة مل والحقيقة أنه تبرع بخمسة جنيهات فاقتضى التنويه .

اعلان

صادر من محكمة غزة الشرعية

تقدمت الينا مضبطة من مختاري قرية حمامة التابعة غزه تتضمن ان عبد ربه بن حسين الهباش توفي منذ اربع عشرة سنة وانحصر ارثه الشرعي والانتقالي في زوجته صبحه بنت احمد الشيش وفي اولاده منها وهم محمد وحسين ومراد وظريفة وفي بنته ريا من زوجته المتوفاة قبله . ثم منذ سنتين اثنتين توفي مراد المذكور وانحصر ارثه الشرعي والانتقالي في اخوانه المذكورين فقط فمن له اعتراض على مضمون هذا الاعلان فليراجع هذه المحكمة بظرف ستة اسابيع اعتباراً من تاريخ نشره .

٢١-٢-١٣٥٥ ﻫ

١٣-٥-١٩٣٦ م

قاضي غزة الشرعي

ساعدوا
عائلات الشهداء

المؤتمر الكبير لقرى وعشائر الوادية

خمسة آلاف يقسمون على مقاطعة اليهود

عقد اول امس الاربعاء الواقع في ٢٢ صفر سنة ١٣٥٥ و ١٣ مايس سنة ١٩٣٦ اجتماع قروي كبير في قرية ابي ديس مؤلف من القرى التالية : ابو ديس سلوان ، الطور ، العيزرية ، شعفاط ، العيساوية ، عناتا ، صورباهر ، بيت حنينا ، عرب السواحره ، عرب التعامرة ، عرب العبيدية ، وفي الوقت المعين التأم الجمع المحتشد وكان ذلك في تمام الساعة الحادية عشرة زوالية حيث اعلن افتتاح المؤتمر بتلاوة عشر من القرآن الكريم وبعدها انتخب المؤتمرون حضرة السيد علي محمود اعريقات رئيساً للمؤتمر لانه اكبر المؤتمرين سنا وكلا من السادة علي الغول ومحمد جمال افندي للسكرتارية . وبعدها قام رئيس المؤتمر واعلن افتتاحه وطلب الوقوف دقيقتين اكراما لارواح الشهداء ثم تليت الفاتحة ، وتعاقب الخطباء حسب الترتيب الاتي : فضيلة الشيخ موسى افندي العيزراوي ، اتى في خطابه على روحية الشعب العربي وانه شعب مسالم يحب الطمأنينة ويغار على مصالحه .

ثم قام السيد احمد افندي حسين الغول والقى خطابا مشبعا بروح الاخوة والحماسة حث فيه المؤتمرين على الاتحاد والتضامن وشد ازر الزعماء ومثابرة الجهاد الى النهاية حتى تنال البلاد امنيتها . وتلاه السيد محمد يوسف ابو الهوى وارتجل خطابا حماسيا كان له احسن الاثر في نفوس الحاضرين . وتبعه السيد موسى حامد وحث الحاضرين على الاتحاد والتضامن . ثم قام التلميذ السيد سلامة علي من ابي ديس والقى كلمة أبكت الحاضرين . وتكلم السيد حسن محمد اعريقات وندم على ما فعل سابقا وافهم الحاضرين بأنه لم يفرط في شبر ارض من اراضي البلاد وعاهد الله والمجتمعين بانه لا يوصلها لليهود ولا يعود الى مثل هذه الاعمال قط وحذر كل شخص تسول له نفسه البيع لليهود او المعاملة معهم . ثم قام بعده السيد حسين الغول والقى خطابا ممتما بروح الشهادة قوبل بالتصفيق والاستحسان والقى السيد احمد رشيد اعريقات قصيدة عامرة قوبلت بالتصفيق . واخيرا وقف سكرتير المؤتمر السيد علي الغول وشرح للحاضرين حالة البلاد ومقاصد المؤتمر وابان للمؤتمرين الدعاية اليهودية وكيف انهم يوهمون الرأي العام الانكليزي بان القضية الفلسطينية هي قضية بضعة اشخاص وان بقية الشعب راض عن الحالة الحاضرة فهذه المؤتمرات المتعددة التي يتلو بعضها بعضا دليل واضح على خطل السياسة القائمة في البلاد وتكذيب للدعاية اليهودية المستندة على التضليل والبهتان وطلب انتخاب لجان قومية لمساعدة المنكوبين في كل قرية

ثم قرر المجتمعون القرار الاتي وطلبوا رفعه الى اللجنة العليا في القدس والى فخامة المندوب السامي

وبعدها نهض الجميع وحلفوا القسم الاتي : والله العظيم منزل القرآن الكريم وسيد المرسلين اننا لا نبيع لليهود ولا نشتري منهم ولا نعاملهم أبداً ولا نفك الاضراب حتى تجاب مطالب البلاد والله على ما نقول وكيل

ثم قام سكرتير المؤتمر وشكر اهالي قرية ابي ديس على ما قاموا به من حسن وفادة وكرم اخلاق ثم تناول جميع المؤتمرين الغداء وبعد ذلك ودعوا بما يليق بهم من التجلة والاحترام

القرار

فخامة المندوب السامي القدس

نحن اهالي قرى وعشائر ناحية الوادية قضاء القدس المجتمعين اليوم في قرية ابي ديس نؤيد اللجنة العربية العليا في جميع مقرراتها ومؤتمر اللجان القومية العام المنعقد في كلية الروضة ونحتج على اعمال الشدة والعسف ونطلب الاسراع باجابة مطالب البلاد المحقة وأولها وقف الهجرة

عن المجتمعين رئيس الاجتماع

علي محمود اعريقات

جمعية ترويج الفواكه والخضار التعاونية

شارع القطب بالعمارة الجديدة مستعدة لترويج الفواكه والخضار والتعامل مع اي جهة من جهات فلسطين بنظام وسرعة وامانه

متعاونة لخير المجموع

مطعم امية

ساحة الخمرة — حيفا

لصاحبه نعيم البيم

المطعم العربي الحديث الذي افتتحناه خصيصاً للحوم والنواشف والفول والحمص

نظافة ، خدمة ، لطف ، اتقان ، ذوق ، مهاودة بالاسعار

زيارة واحدة تسركم فتعقبها زيارات !

الدفاع ـ يوم السبت في ٢٤ صفر سنة ١٣٥٥ و١٦ ايار ١٩٣٦

صاحب الامتياز والمحرر المسؤول ابراهيم الشنطي

مدير الادارة شوكت حماد

رقم التلفون ١١٨٧

الدفاع

جريدة يومية سياسية مصورة

العدد ٦٠٩ ـ السنه الثالثة

ادارة الدفاع في عمارة حزبون شارع جمال باشا ـ يافا
العنوان البرقي: الدفاع يافا : ص . ب ٢٥٥

	عن سنة	عن نصف سنة
قيمه الاشتراك في فلسطين	١٥٠	٨٠
في الخارج	٣٠٠	١٦٠

صور عالمية على هامش الحوادث

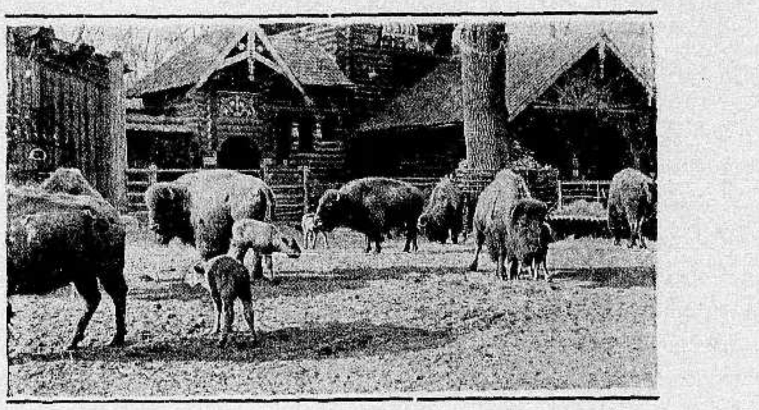

انواع من حيوانات المناطق الباردة ارسلت من كندا الى حديقة الحيوانات في برلين

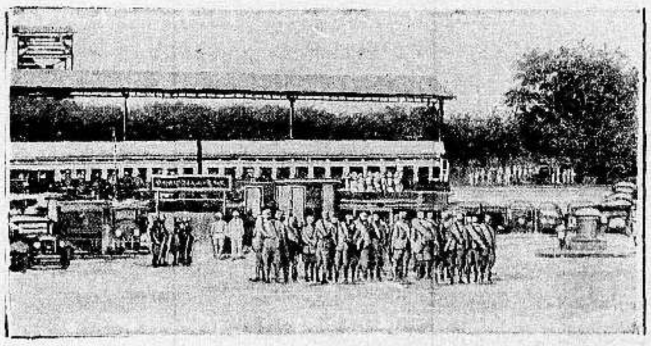

اخذت هذه الصورة اللاسلكية من جيبوتي على بعد خمسة آلاف كيلو متر وهي لجلالة النجاشي عند وصوله الى جيبوتي

حبوب أورشيتونين

اختراع حديث لتقوية الاعصاب وتجديد الشـ

علاج حيوي كيماوي لمعالجة الشيخوخة التناسلية والعنانة وضعف التـ
ان افضل العلاجات في معالجة هذه العلة المضنية هو ما بني على تقوية التناسل الحقيقي في الرجل هذا العضو الذى ثبت منذ زمن ليس بالقريب أ عن افرازه الحوينات المنوية (سيرماتوزوئير) له مفرز داخلي خاص يؤثر في الشخص النفسية وفى نموه الجسماني وفى قواه العصبية ، وأن العنانة والـ التناسلي تعود معظم أسبابهما الى نقص هذا المفرز وهو (الهرمون التناسلي) لا يزال العلم الخاص يجهل حقيقته ولكنه يعرفه حق المعرفة باثاره ، فالـ (الهرمون) اذن مادة نجهل جوهرها وإنما نستدل على وجودها بتأثيرها و وذلك بواسطة التجارب والاختبارات العديدة على الحيوانات ولا سيما الكثيرة الشبه بالانسان ، فاذا ما نفذت هذه المادة الجوهرية التي يتوقف حسن قيام الاعضاء التناسلية بوظيفتها ، كان على الطبيب المداوي أن يعوض ما يقوم مقامها ويفعل فعلها. هذا ما اتجهت اليه أفكار الاطباء الاخصائيين التناسل منذ أمد بعيد وقد توالت جهودهم وتتابعت تحرياتهم الى أن (بفضل الاختبار في الحيوانات) لاقتطاف ثمرة مساعيهم بايجادهم جواهر حيوية تؤثر في الجهازين العصبي والتناسلي معاً فتقوي هذا وتنبه ذاك ، العالم يجد أمامه اليوم هذا العلاج الحديث الذي أسموه (أورشي تونين) على مفعوله من اسمه ومعناه (المقوي الخصوي)

وأن فائدة هذا العلاج الثابتة علمياً وعمليا فهو يقوي الخصية على عمل الحـ المنوية وينبه الجهاز العصبي . ففائدته إذن مضاعفة : يزيل العنانة ويقوي

وعدا عن هذا وذاك ، ونظراً لان العنانة والضعف التناسلي هما مرضا الـ ومرض الذين يبكرون فى شيخوختهم ويهرمون قبل أوانهم من الشباب المنهـ فقد أضيف الى (الاورشي تونين) جواهر أخرى من خاصتها تقوية الدم هذا صالحاً لتغذية الخصية والجهاز العصبي

و يطلب من مستودع قياله وصباغه فى

مستودع الادوية الوطني الفلسطيني ــ ٢٥ شارع بسترس ـ يافا

صونوا عيونكم من الرمد باستعمالكم

قطرة القنواتي العجيبة

بشرى ازفها الى مواطني الاكارم سكان فلسطين خاصة والى سكان البلاد العربية عامة في جميع اقطار سوريا ومصر والحجاز وشرقي الاردن والعراق والعجم : وهي نجاحي العظيم بتركيب هذه القطرة العجيبة (قطرة القنواتي) بعد جهود عظيمة صرفت من اجلها .

معمل القنواتي يقوم بخدمة بني قومه بامرين : احدهما تهيئة احسن الادوية عملا واقعها تأثيراً . والاخر تنزيله القيم الباهظة الى اصغر حد ممكن . فها هو الان تقدم بهديته الثمينة الجديدة العظيمة الفائدة ، قطرة القنواتي العجيبة الى ابناء وطنه الاكارم .

ركبت هذه القطرة بعد ان اجريت تحاليل دقيقة على جميع انواع القطرات الشائعة في سوريا ومصر والعراق والتي تباع بقيم فاحشة ، واستحصلت منها بعد التعديل تركيبا يناسب طبائع اهل البلاد وأنوع الامراض العينية المنتشرة فيما بينهم فجاءت قطرة القنواتي بحمد الله ومنته غاية فى الاحكام وآية في الاتقان .

وقد اثبت تركيبها لاهم الاخصائيين بامراض العيون من اطبائنا الوطنيين الاكارم فاظهروا اعجابهم بها وقالوا ان قطرة القنواتي من اهم القطرات المتداولة اليوم فى الاسواق واعظمها فائدة واحسنها تأثيراً. تشفي التهاب الملتحمة الحادة والمزمنة النزلوية والحبيبية (التراخوما) . تدفع الاحتقان فتزيل الاحمرار والحرارة وتقطع الدمع وتصون العين من الرمد .

تخلص العين من العمش وهو ضعف البصر مع سيلان الدمع فى اكثر الاوقات. تسكن الالم بسرعة فتخلص المصاب من آلامه المزعجة . تجلو العين فيصفو رونقها ويمتد بصرها ، تقتل جميع الجراثيم التي تتسلط على العين وتؤذيها فيخلص المرء من الرمد وتصلح تخريش الغبار والحشرات .

قطرة القنواتي عظيمة التأثير كبيرة الفائدة رخيصة الثمن لا يجاريها بحسن تأثيرها قطرة من القطرات . والخلاصة قد اصبحت قطرة القنواتي بعد التجربة صديقة العائلات ومن احتياجات البيت الضرورية التي لا يستغنى عنها .

كيفية الاستعمال : يقطر فى كل عين نقطتان صباحاً ومثلهما مساء للكهول من رجل ونساء .

ويقطر للاطفال نقطة واحدة صباحاً ونقطة واحدة مساء في كل عين .

واخيرا اقول يا ايتها الوالدة المصونة لا تنسي غسل عيني ولدك بعد القدوم من الاسفار او النزهات تماما البوريك ثم تقطير قطرة واحدة من (قطرة القنواتي) فى كل عين لتخليصهما من الغبار والجراثيم التي تنتقل بواسطته ولتنقذي ولدك الحبيب من الرمد المزعج في ايام الصيف . وما توفيقي الا بالله .

دمشق : عبد الوهاب القنواتي

استاذ الكمياء فى المعهد الطبى العربى

قطرة القنواتي العجيبة: تباع فى جميع الصيدليات فى عموم البلاد العربية عامة واطلبوها من مستودع الادوية الفلسطيني يافا شارع بسترس وتباع في عكا في صيدلية درويش قبلاوى ، حيفا : صيدلية عمر ابو غزالة ، نابلس: راشد ابو غزالة ، القدس: مافرو ميخاليـ شارع الباب الجديد ، وصيدلية الحسيني وصيدلية العلمي باب العامود ، وصيدلية عطا الله اخوان شارع مأمن الله

تداوي حديث لشفاء التعقيبة الحادة (حرقة البول) والمزمنة والنقطة العسكرية عدة اسبوع

بحبوب الغونوفاكس Gonovax

تجهيز الدكتور S·M·K رئيس شعبة الامراض الزهرية في لانسى ـ فرنسا

ان افات المجاري البولية والتناسلية المنتشرة فى هذه البلاد انتشاراً هائلا والتى لها اثرها السيء والمحسوس في قطع النسل او تشويه المولودين قد دعتنا الى وضع المستحضر المسمى (غونوفاكس) ويجب ان لا يخفي ان اكثر الامراض انتشاراً فى هذه البلاد هو حرقة البول او التعقيبة التي لا بد امريانها وانتقالها من وجود احد امرين :

١ـ المناسبات الجنسية المشبوهة

٢ـ تلوث العضو التناسلي بالافرازات والمواد القيحية الحاملة لعامل التعقيبة وهو جدير بالذكر ان كل آفة لا تعقبها المداواة الباكرة لا شك انها تصبح مزمنة وان آفات المجاري البولية وخاصة منها التعقيبة هي من الافات التي ازمانها وطول مدتها يجعل شفاءها صعباً وعويصاً فان استعمال **الغونوفاكس** اسبوعا واحداً يكفي لشفاء التعقيبة الحديثة الانتقال ولكن كلما تأخرت مدة التداوي اصبحت مدة الشفاء اطول واصعب .

والحالة التي لا تزال البشرية تئن من وطأتها هى : انقطاع النسل ، واسبابه غالبا اهمال مداواة التعقيبة لان عامل هذه الافة السريع الانتقال الى الخصي حيث يستولي على مولدات الحوينات المنوية فيقتلها فيصبح المرء عقيما اي مقطوع النسل واحياناً يتوضع عامل هذه الافة على المفاصل فيسبب الم المفاصل وكثيراً ما يتوضع بطريق السراية فى العين فيسبب عمى العين (ان لم تعقبها المداواة) بل وكثيراً ما تكون سبب هدم العائلة وخراب صرحها المشيد حيث هنالك كثير من الرجال المتزوجين وغير المتزوجين من تهوي به شهوته فتوقعه في مثل هذه الافات ولا يلبث هو بدوره ان ينقلها الى زوجته المسكينة فتصبح العدوى منتشرة بين الزوجين وحينئذ اما ان يصبح النسل منقطعاً واما ان تلد الزوجة اولاداً مشوهي الخلقة وكثير ما يلد الطفل اعمى (ان لم تسعفه المداواة)

وهذا ما نعيذ ونحذر شباب هذه البلاد من الوقوع به وذلك للاسراع باستعمال حبوب **الغونوفاكس** الذي يطهر المجرى البولي فيمنع حصول هذا المرض . كما اننا ننصح النساء المصابات باستعمال حبوب **الغونوفاكس** لان لمواده خواص عجيبة في قطع السيلان القيحي وحرقة البول بمدة لا تزيد عن اسبوع واحد.

فوائد هذه الحبوب : يقتل جميع الميكروبات الموجودة في اعضاء التناسل . يزيل الالم عند التبويل . يمنع التشنجات والانتفاظات الليلية فيسهل شفاء قروح المجرى البولى وفى الاجمال بين جميع الادوية التي يستعملها الاطباء الاخصائيون لا يوجد مادة اقوى واسرع من **الغونوفاكس** لشفاء التعقيبة او حرقة البول والنقطة العسكرية وفوق ذلك فانه اذا اخذ حبة اوحبتين من هذا العلاج قبل المناسبات الجنسية فانه يكون واقيا من الاصابة في الاحوال المشبوهة

وكل علبة تحتوي على تعليمات مفصلة عن كيفية الاستعمال . (احذروا التقليد) الوكلاء في فلسطين: يافا شارع بسترس رقم ـ ٢٥

مستودع الادوية الوطنى الفلسطيني قيالة وصباغة

يافا — يوم الاحد في ٢٥ صفر ١٣٥٥ — الموافق ١٧ ايار ١٩٣٦

صاحب الامتياز والمحرر المسؤول   ابراهيم الشنطي

مدير الادارة   شوكت حماد

رقم التلفون ١١٨٧

الدفاع

جريدة يومية سياسية مصورة

العدد ٦١٠ — السنة الثالثة

ادارة الدفاع في عمارة حزبون شارع جمال باشا — يافا

العنوان البرقي : الدفاع يافا : ص . ب ٢٥٥

	عن سنة	عن نصف سنة
قيمة الاشتراك في فلسطين	١٥٠	٨٠
في الخارج	٣٠٠	١٦٠

الاضراب العظيم في يومه التاسع والعشرين . قطع التلفونات والقاء القنابل . مصرع عربي من طيرة حيفا . اللجنة القومية لاتقبل بغير ايقاف الهجرة بالمرة

بندقية « مدلك »

مبدأ الهراوة عاجز

قلنا مراراً ان هراوة البوليس لا تحل قضية فلسطين . ولا يحلها مزاج أرعن كمزاج الجاويش مدلك وبندقيته التي تحطمت امس ضرباً برؤوس المسالمين وابدانهم، والشجرة التي كانوا قريبين منها. انها لا تقتل في أمة شعورها وايمانها هذه الاجراءات وأمثالها تزيد في سوء التفاهم بين العرب والانكليز حداً بعيداً . وتتجه بالبلاد اتجاهاً لا يرضاه الاخيرون

ما نسطره الان قد شاهدناه بأعيننا ، وشاهده شبان كثيرون : وصلت فلول مظاهرة ومن الجهة الى دائرة الصحة، ودار هذه الجريدة . كانت فى غفلة عن الفخ الذى نصبه لها مدلك وجنوده وكانت تحمل راية بيضاء، لانها أنهت مظاهرتها، واوشكت ان تتفرق . ودليل على براءة نية المتظاهرين أن البوليس الذي كان قريباً من النادي الرياضي حينما استعد لمواجهتها ، عرجت عن ذلك الطريق ، واتخذت لنفسها اتجاها بعيداً عنه. وراحت تهتف بفرح ، ويصافح افرادها بعضهم البعض . ولكن نجأة هاجمها مدلك بجنوده على شكل مثير لم نر مثله منذ اضطرابات ١٩٢١ حتى اليوم

نصب الكمين المحرج

رأينا هذا « الجندي » ممسكا برأس بندقيته ، ليهوي بمؤخرتها بكلا يديه على الشيخ ، والشاب ، والطفل — بلا تمييز . رأيناه يسقط رجلا بضربة تصرع الوحش فكيف بالآدمي. وبعد اسقاطه لم يكتف ولم يقنع ، بل رفع بندقيته ثانية وهوى بها على الرجل المصاب ، فكانت اكبر برهان على أن هذا « الجندي » لا يحترم أبسط قواعد النظم العسكرية لم تبق شعرة فى جسم الشاهدين إلا وقفت . وعبثاً جعل هذا المنظر الفظيع مدلك يكف عن شناعة عمله ، بل مضى يضرب هذا وذاك فى انتقام ، وحقد، وغلاظة .

إحسبها مظاهرة ، أيها الجندي « الشجاع » . كان الاولى ان تنذر المتظاهرين قبل اقتحامهم . بل أخذت تضيق عليهم السبل ، وتسد فى وجوههم المنافذ ، الى أن وقع الابرياء في كمين حرج : في هذا الشارع قوة ، وفي ذلك الشارع قوة، وفي ذلك الثالث قوة ثالثة. وامامهم بعد ذلك، سد لا ينفذون منه . عندئذ اخذت وجنودك تهوي على هذه اللحوم اعقاب البنادق، تضرب فى الرؤوس، والوجوه ، والصدور ، فتقع الفريسة اثر الاخرى ، ويسقط الجريح بعد الآخر، وأنت لا تكف عن الضرب !

لا عجب فيصيب

وتحت الضربات الدامية ، تقاذف الاطفال الى حديقة شارع جمال باشا ، يقفزون من فوق الحواجز غير سائلين عن أسنتها الحادة التي كانت أرحم من أيدي حفظه النظام ! واخذنا نتناولهم واحداً واحداً من تحت تلك الايدي الباطشة ، وهم في حالات الفزع لهذه المفاجأة الرهيبة . كل هذا وعصا واحدة ، او حجر واحد ، لم يصب البوليس بأذى واذ قيل غير هذا استطعنا الادلاء بما يؤيد ذلك

بل الامران معاً

وتحطمت مؤخرة بندقية مدلك. زعم أن عربياً حاول تخليصها منه . لكن الحقيقة أن هذه البندقية وهى خشبها القوي لكثرة ما ضربت من رؤوس واجسام حتى لقد صاحت بسيدات يهوديات أجنبيات من فوق العمارة التي وقع الحادث قربها لكن الرجل لم يصغ للاصوات الرحيمة، بل زاده ذلك غلظة وهو بين أنه ضرب ساق الشجرة ببندقيته، وبين أنها تحطمت على الرؤوس . والذي نؤكده إحتمال الامرين . لانه ضرب ساق الشجرة ، وضرب المتظاهرين معاً. وقوله أن احداً حاول أخذ البندقية منه افتراء يزيدنا عقيدة في خلق هذا « الجندي »

هذا الموظف يخشى

لم يكتف بذلك، بل جيء اليه ببندقية ثانية ، وبها أخذ يفتك بالمتظاهرين ، بلا تمييز . وحدثنا واحد من موظفي دائرة الصحة أمام جمع من الشبان أن مدلك هذا تناول جريحاً من بين يديه كان يحمله الى الدائرة، وهوى عليه! هذا الرجل يخشى اعطاء افادته، لانه يخشى أن يسبب له ذلك اخراجه من وظيفته — فهل هذا يرضي الحاكم النزيه الذي لاريب يتألم حين يرى العدالة تضيع في مثل هذه الاعتبارات!

البوليس لم يضطر

وحين هدأ الحال رأينا فلاحاً يقذف بستة أحجار صغيرة فلم تصب أحداً. هذا شاهدناه بأعيننا ، وما شجعه عليه شاب ، بل على العكس منعوه وضربوه علما منهم بأن مدلك يتخذ من هذا العمل الضئيل حجة فيزعم ما ليس صحيحاً واذا قيل ان الجمهور قد احرج البوليس، وهذا «اضطر» الى استعمال الشدة نفينا ذلك كل النفي واقمنا الادلة عليه . البوليس لم يضطر اضطراراً . والجمهور لم يتصدله البتة. والمظاهرة كانت في آخر مرحلتها وعدد المتظاهرين كان قليلا جداً . وقد اوقعهم البوليس في كمين ، وباغتهم ، واستعمل معهم أقسى ضروب الشدة لم يكن يعمل على تفريقهم ، بل كان يعمل على الفتك بهم. هذه حقائق سنثبت للقضاء العادل حين الشروع في التحقيق

غافلهم بذلك الهجوم

انتهى عراك السلاح مع الاعزل . عراك المهاجم مع المفاجأ . وحمل المصابون الى دائرة الصحة . الدماء تسيل من رؤوسهم ، ووجوههم ، وأيديهم ، وأجسادهم . الذي كان في إغماء حمل الى المستشفى ، والذي كان يقظاً حدثنا أن متظاهراً واحداً لم يكن يحسب لهذا الكمين حساباً، لان ليس هناك ما يبرره.

الى تحقيق دقيق

ان مدلك هذا أضر بسمعة البوليس. إنه أثار روحاً جديدة فى العرب. لم يهرب المتظاهرون القليلون منه عن جبن ، بل لقد فاجأهم . وشهد أحد شوارع يافا معركة استعملت فيها «الخطط الحربية» من حصر المتظاهرين، والتضييق عليهم، ثم مهاجمتهم على شكل لا يصوره القلم في صحيفة فوقها وتحتها القوانين الحاضرة . وإذا الحكومة لم تسارع الى تلافي هذا الامر بتحقيق دقيق فى هذه الحادثة ، ارتكبت خطأ فظيعاً جداً لانحسبها من الغفلة بحيث ترضى به

الوطن والخطر الحقيقي

هذه الدماء، يا بريطانيا، هل سالت بأموال اجنبية كما يزعم هؤلاء اليهود ؟ ان حب الوطن ، وان تصور الخطر ، وإن اليأس من السياسة — كل هذه دفعت بالعرب الى الخطة الجديدة في اضراب لم نعلم مثيل له . وحب الوطن، وتصور الخطر ، واليأس من السياسة، ستدفع بنا الى سبيل حاسم ننال به حقوقنا . وبين بريطانيا والفوز بفلسطين العربية الصديقة خطوة واحدة . فاذا لم تخطها كانت فلسطين العربية عدوة ، وعداؤها هذا يكلف كثيراً

ان عرب فلسطين لا يهددون دولة وامبراطورية . لكنهم عرفوا ان حياتهم على الشكل الحالي زوال لهم، فتعاهدوا على ان يفتدوا فلسطين بكل عزيز وحين يفعلون ذلك ترتفع اصوات اربعها؟ مليون تصيح بريطانيا : احذري !

ابراهيم

الاسس الواهية في بناء الوطن القومي اليهودي

« بقلم الاستاذ عيسى السفري »

يقوم اليهود بدعايات واسعة النطاق في جميع انحاء العالم ، يضللون بها الناس ليكسبوا عطفهم على بناء وطنهم القومي في فلسطين

وقد كان لهذه الدعايات الباطلة اثر كبير في تكوين جبهة قوية من رجال الدين والسياسة في عالم الغرب ، تعطف على اليهود. وتساعدهم على تحقيق احلامهم

و اذا نحن درسنا ادعاءات اليهود بحقهم فى فلسطين وجدناها ترتكز الى :

١ — ان بيدهم وعداً من حكومة بريطانيا بتأسيس وطنهم القومي في فلسطين

٢ — ان التوراة تنبىء بعودة اليهود الى فلسطين، واعادة بناء الهيكل

٣ — ان اليهود وجدوا في فلسطين منذ الفي سنة

أما الوعد الذي اعطي لليهود من قبل حكومة بريطانيا على لسان اللورد بلفور احد وزرائها ، فهذا نصه :

عزيزي روتشيلد :

« يسرني جداً ان ابلغكم بالنيابة عن حكومة جلالة الملك انها تنظر بعين الرضا والارتياح الى المشروع الذى يراد به ان ينشأ في فلسطين

« البقية على الصفحة السادسة »

وصف وتمثيل

لك في الخلود...

(مهداة الى كل جريح نكب في جسده ولم ينكب في روحه)

أو ما رأيت الى شئونه   كالدم. تهطل من عيونه؟
لم يعره جبن وا   كن روحه ضاقت بهونه
والحر ان يبصر رنيـ   ـن القيد ثار على رنينه
أو ما رأيت الليث معـ   ـتقلا يحن الى عرينه ؟
القيد يرهق جسمه   والدهر يسخر من شؤونه
يا للزمان على الكريـ   ـم ، ويالقسوته ولينه!

. . . .

انظر اليه وقد تبد   ى النور يسطع من جبينه
وأصخ الى زفراته   حرى، وأصغ الى انينه
وانظر الى دمه يسيـ   ـل من الجراح ومن جفونه
في لونه شفق الاصيـ   ـل وفيه سحر من فتونه
حيران لا يدرى أنسيـ   ـه الجراح الى منونه
أم تستبد به فيحـ   ـيا في جحيم من ظنونه
أسوان ينشد قلبه   وكأنه يحيا بدونه !

. . . .

يرنو الى غده وأين الـ   ـشك يظلم في يقينه
والشك مجنون وقلب الـ   ـحر من صرعى جنونه
والهم يختضر الفتى   يقضي عليه قبل حينه

. . . .

يا عائديه وأنتمو   طير ترف على غصونه
هاتوا اكاليل الازا   هر وانثروها عن يمينه
من نرجس الروح ومن   ورد الفؤاد وياسمينه
وهبوه من غالي الوجو   د ، ما يشاء . ومن ثمينه
أو لم يهب دمه العزيـ   ـز فداء موطنه ودينه؟

. . . .

يا ايها الاسد الجريـ   ـح غدا يحن الى عرينه
لك في الخلود صحيفة   بيضاء تشرق في جبينه
روحي فداك وحق و   حلك فى شجاه وفي حنينه

يافا   مطلق عبد الخالق

كتاب مفتوح

من الاستاذ فهمي بك الحسيني

الى فخامة المندوب السامي

يا صاحب الفخامة :

كنت اود ان لا ينشر هذا الكتاب، وان استأنف عملي الصامت في خدمة القضية الوطنية. لعلمي ان هؤلاء الذين يقولون كثيراً، لا يخدمون وطنهم بحق. ولكن فريقا كبيراً من اصدقائي ومواطني الكرام ابوا الا ان ينشر وان تطلع عليه الامة . فلم ار بداً من النزول على ارادتهم ولذلك فانني سأبين في كتابي هذا لفخامتكم رأيي في المعضلة الفلسطينية بكل صراحة، لان الحقيقة يجب ان تقال بدون موارية او مداهنة

وضع فلسطين

ان المشكلة الفلسطينية من اعقد المشاكل، فلم يرو التاريخ معضلة كهذه المعضلة، ولم يسبق ان دولة فاتحة أجبرت امة مغلوبة على التخلي عن اوطانها لقوم آخرين، بل كانت الامة الغالبة تكتفي بان تدخل قسما من رجالها الى البلاد المغلوبة لحكم البلاد واستثمار بعض خيراتها بدون ان تمس كيان البلاد . أما فلسطين العربية مع انها لم تكن امة مغلوبة — لان العرب لم يحاربوا الحلفاء بل كانوا حلفاءهم — فقد عوملت معاملة اسوأ من المعاملة التي تعامل بها الامم المغلوبة ، اذ منحت بلادهم لقوم آخرين يدعون حقوقا ارتخية مزيفة

ان حقوق الدول لم تنص على حقوق مثل هذه الحقوق التي يزعمها اليهود في هذه البلاد ، واذا كان لكل شعب عاش في بلاد من الوف السنين حق استرجاعها واقصاء اهلها الحاليين عنها فمن الواجب ان يتخلى سكان امريكا عن بلادهم للهنود الحمر، او الزنوج الذين سكنوها قبلهم. ومع ذلك فالبلاد التي تعطى هذا العطاء اما ان تكون خالية من السكان او على الاقل مسكونة بأمة لا تعرف قيمة الاستقلال حتى تقبل الانضواء تحت راية الامة التي جاءت تستوطن البلاد من جديد ، لا كفلسطين التي يسكنها قسم من الامة العربية الكبيرة التي حاربت الاتراك فى سبيل استقلالها ، ولا تزال لها حكومات مستقلة اثبتت جدارتها للاستقلال والحياة الحرة. فعرب فلسطين الذين يعرفون قيمة الاستقلال قد ناضلوا ويناضلون في سبيل استقلالهم حتى النفس الاخير، ولا يقبلون بتهويد بلادهم، كما ان الحكومات العربية سوف تهب عندما يزداد الضغط على عرب فلسطين الى نجدة اخوانهم في فلسطين ولا يقبلون باستعباد جزء من امتهم، ولذلك سوف لا تكون فلسطين لقمة سائغة يسهل هضمها للصهيونيين والانجليز. وسيكون من نتيجة اصرار الحكومة الانجليزية على تطبيق وعد لورد بلفور الخيالي حصول عداء تاريخي بين الامة الانجليزية وبين الامم العربية ، كما انه سيجر على الانجليز نقمة المسلمين الذين ترتكز عليهم مصالح انجلترا في الشرق .

مشيئة الامم

ان الثورات المتتابعة فى فلسطين، التي لم يكن لها عهد بالثورات، لهي انذار للحكومة الانجليزية بان التجربة التي تطبقها في فلسطين لهي تجربة عقيمة مخالفة للناموس الطبيعي ولا تستند على اساس معقول ، ولقد مر على هذه التجربة ثمانية عشر عاما والامور تتدرج فى فلسطين عاما فعاما، ولم تهدأ البلاد هدوءاً حقيقياً طيلة تلك السنين وان من السخف ان يظن ان من الممكن تربية اسد ودب فى قفص واحد ، فعليه اذا كان يراد عدم حصول مأساة كبيرة فى فلسطين تلطخ شرف انجلترا بعار ابدي فيجب العدول عن هذه التجربة الفاشلة ، اذ لا يجب ان تتخذ فلسطين حقولا للتجارب السياسية اكراما لاموال اليهود

ان عقلاء اليهود ومنهم المستر مورغنتاو سفير امريكا في تركيا سابقا قد حذر اليهود من هذه التجربة المرة وانذرهم بعواقبها، وهو من اشهر سياسي العالم . ان الحراب الانجليزية هي التي استطاعت الى الآن ابقاء اليهود فى فلسطين ولولا ذلك لما كان فى فلسطين يهودى غريب يقول بالوطن القومي ، كما انه لو تضاعف عدد اليهود في فلسطين عن عدد العرب فالامة العربية في فلسطين قادرة على تنظيف البلاد من اليهود اذا نفض الانجليز يدهم من هذه المشكلة الشائكة والحقيقة ان مركز الحكومة الانجليزية من هذه المسألة لا يختلف عن مركز تلك الجيوش التي كانت تؤجر في اوروبا للدول لتقوم بالحرب نيابة عن الدولة المستأجرة، وهذا ما لا يشرف الدولة الانجليزية

ان الشعوب التي تعرف معنى الاستقلال لا يمكن اغتصاب اوطانها منها بالقوة . فالشعب الكردى الذي لا يزيد عدده عن مليوني نفس لم تستطع تركيا وايران والعراق كبح جماحه، او ايقاف ثوراته حتى الآن. كما ان تركيا عجزت، مع قوتها، عن منع الشعب الاغريقي

« البقية على الصفحة السابعة »

تعليل غير مقنع لحوادث فلسطين

واجب العناية بازالة اسباب القلق

عقد الاستاذ الكبير خليل بك ثابت رئيس تحرير المقطم في مقال افتتاحي فصلا عن حوادث فلسطين أشار فيه الى ما يدعيه الاجانب عن اسباب القلاقل الحاضرة وأبان انه تعليل غير مقنع قال :

لسنا بغافلين عن مدى جهل الغربيين بشؤون الشرق وأموره ففي الغرب من لا يزال يسأل من يلقاه من المصريين هل يركبون الجمال في مدنهم وهل يعيشون في مضارب في الصحراء وهل يستعملون الصابون ويلبسون في بلادهم الثياب التي يلبسونها وهم في اوروبا واميركا

ولكن اذا جهل من ذكرنا الوقائع فمن المستغرب ان يجهل المتعلمون منهم والباحثون ما يجب ان يعرفه كل مثقف عن طبائع الشعوب وما يحركها وما يسكن خواطرها

لذلك نربأ بساسة بريطانيا وكبار صحافييها ان يكون اعتقادهم كاعتقاد جريدة ستار وقد نقلت الينا التلغرافات أمس الاول ما قالته من ان المحرك لحوادث فلسطين هو ايطاليا والايطاليون الى آخر ما كتبه وجاء في التلغراف المنشور أمس

وقد يكون للايطاليين رغبة وسعي في تحريك شعوب الشرق على بريطانيا وقد لا يكون الامر كذلك فهذه مسألة ليس لنا سبيل الى الفصل فيها ولكن لا بد من اقامة البينة على صحة التهمة

ولكن اذا كان هذا هو اعتقاد الحكومة البريطانية نفسها في علة ازمة فلسطين الحاضرة فالرجاء بتفريجها ضعيف جداً. غير اننا لا نعتقد ان الحكومة البريطانية ترى هذا الرأي فليس في طاقة دولة او حكومة مهما علا كعبها ان تحرك ساكنا وتبعث على الاستهداف للحرب والدمار وسفك الدم بمجرد رشوة ترشو بها بعض زعمائه مع العلم ان الزعماء في فلسطين احزاب وشيع وهذا علاوة على الصاق تهمة فظيعة بشعب فلسطين كله وفي مقدمته زعماؤه وهو ما لا يليق ان يقال الا ان ايدته البينات

والخطر من تصديق تعليل كالذي روته جريدة الستار خطر جلي لانه قد يحول انظار المسؤولين ـ اذا صدقوه ـ عن العلل الحقيقية وبعد حل المعقدة او يحول دون حلها كما لا يخفى

ولكن لنفرض جدلا ان الامر كما تقول جريدة الستار فمن الواجب على الحكومة البريطانية ان تعنى بازالة الاسباب التي يتذرعون بها لقضاء رغبة ايطاليا او سواها اذ لا بد من علة يتعللون بها ولو في الظاهر.

وليست هذه اول مرة هاج فيها الفلسطينيون على الحكومة البريطانية فقد ناهضوها مرة قبل اي لما كانت ايطاليا صديقة لها

وقد علا احركة سوريا على فرنسا بايعاز الحكومة البريطانية ومساعيها فهل سلم البريطانيون بهذا التعليل

ان دوائر هويتهول لا تجهل الوقائع ودوائر الكاي دورسيه تعرفها كذلك وقد واجه الفريقان ما عاناه في بلدان اخرى كانت مدفوعة بعلل ما يدفع الفلسطينيين والسوريين وسواهم من شعوب الشرق

فيجدر بالحكومات الاوربية المسؤولة ان لا تغمض عيونها عن رؤية الحقائق وان لا تبتعد عنها بالتماس اعذار وتعليلات ليس لها صلة حقيقية بالوقائع فذلك ادعى الى الصواب واقرب الى معرفة العلاج الناجع

حي البلاد

حي البلاد تجد في إضرابها ... في شيبها وحسانها وشبابها

ظلت تعلل تحت اثقال الاسى ... مرزوءة في همها ومصابها

حتى انتهت من صبرها ويقينها ... وبدت تقول اليوم فصل خطابها

. . .

يا ايها الرجل الذي آوته في ... أحضانها وكفته من خلابها

سلبوكها جهراً على مرأى الورى ... ولو انتظرت غدوت من اسلابها

انظر لها عضبى تلوح حزينة ... عافت لذيذ طعامها وشرابها

ان لم تذد عنها وعن ساحاتها ... فدع الرجولة لست من اربابها

واقعد مع الجبناء اسوأ مقعد ... ودع السبيل لعدها وربابها

ان البلاد اذا مشت لن تنثني ... نهجا أبي الخصم في إرهابها

يا عار : ان ولت على ادبارها ... ولو ان نكصت على اعقابها

. . .

إن الخطوب اذا جدت امامها ... ناشتك او عضتك في انيابها

فاربأ بنفسك ان تكون من الالى ... وهنت عزائمهم أمام صعابها

نابلس

المحجوب

مطعم امية

ساحة الخمرة ـــ حيفا .

لصاحبه نعيم البيم

المطعم العربي الحديث الذي افتتحناه خصيصا للحوم والنواشف والفول والحمص

نظافة ، خدمة ، لطف ، اتقان ، ذوق ، مهاودة بالاسعار

زيارة واحدة تسركم فتعقبها زيارات !

الشباب السوري يناصر فلسطين

جهود فتيان الكتلة في المقاطعة

ـ لمراسلنا الخاص في حمص ... ـ

تضامننا مع فلسطين

لا يزال قلق الشعب الحمصي شديداً على ما يجري في الشقيقة المجاهدة فلسطين حتى اصبحت هذه القضية شاغل الجميع وقد تلقى الشعب الحمصي قرار مكتب الكتلة الوطنية بصدر رحب واصبحت المدينة في صباح الاحد مضربة اضراباً عاما شاملا لم تشهد له مدينة ابن الوليد مثيلا حتى ولا في ايام اضرابها السابقة وقد طيرت البرقيات الى فلسطين تملن انعطاف الشعب السوري وشفقة الشعب الفلسطيني واستنكار السياسة الغربية والاستعمار الصهيوني، وتهافت الاهلون على مكتب الكتلة الوطنية مستفسرين عن سير الحوادث هناك

جهود فتيان الكتلة

تتضاعف جهود الفتيان في عرقلة مساعي تسفير البضائع الى الصهيونيين ويهتم مكتب الكتلة الوطنية بتنظيم الفرق الليلية لحراسة الطرق ولا يمضي يوم إلا وتتحطم به سيارات البيض والدجاج والسمك ولا نعلم متى يمتنع تجار حلب عن بيع هذه البضائع الى السماسرة اليهود

تحطيم سيارتي بيض

وارجاع ثالثة

واوقف الفتيان ليلة امس الماضي ثلاثة سيارات محملة بيضاً ودجاجاً من مدينة حلب وبعد جدال عنيف مع اصحاب البضاعة تمكن الفتيان من اقناع احدى السيارات بالعودة الى حلب وحطموا السيارتين بما فيهما وعليهما وقد اجتهدت دوائر الامن العام لمعرفة الفاعلين فلم تتمكن من القبض الا على ثلاثة اشخاص اطلقت سراحهم فوراً بالكفالة

قسم التجار وعهدهم

ولبى تجار حمص دعوة مكتب الكتلة الوطنية ودار البحث حول منع التصدير الى فلسطين وانتهى الاجتماع بأن اقسم التجار الايمان بعدم التصدير مهما تكبدوا من خسائر

تاجر خارجي عنيد

وشاهد بعض الفتيان الموكل بهم مراقبة المدينة احدى سيارات النقل محملة سمكا بقصد التسفير الى فلسطين وبعد التحري علموا انها تخص السادة سباعي وسراس فراجعوا اخوهم ورجوه منع التصدير محافظة على قسمه وتضامناً مع اخوانه فأبى واصر على ارسال السمك مهما كلفه الامر وبعد جدال بسيط صدرت الاوامر الى فتيان الكتلة الوطنية بمنع تسفير السيارة المذكورة فانبث ما ينوف عن مئتي فتى لحراسة الطرقات وذهبت فرقة أخرى ارغمت سائق السيارة على اخذ السمك الى احد المحلات حيث وضعوه هناك ووقفوا على حراستها حتى الصباح

تصادم واتلاف اسماك

وما بزغت شمس صباح اليوم الارتفاع حتى هب السيد سراس المذكور وقرر شحن السمك بواسطة الحكومة وعبثاً حاول البعض اقناعه فلم يرتدع وذهب الى ادارة الامن العام حيث احضر قوة مؤلفة من عشرين بوليساً وأمر السائق بالمسير ولكن السيارة كانت اكثر من التاجر المشهور وطنية وايمانا حيث تعطلت عن السير وظهر لسائقها ما تركته ايدي حراسها الفتيان من تحطيم في آلاتها مما زاد في حماس « تاجرنا العزيز » الذي احضر عربات النقل ونقل صناديق السمك الى محطة سكة الحديد بحراسة الشرطة

غير أن حماس الشباب ووطنيتهم دفعتهم لاقتحام الصعاب فتوافدوا افراداً وافواجا حيث رابطوا للقافلة في طريق المحطة وما أن وصلوا اليهم حتى صاحوا الله اكبر وتهافتوا الى الصناديق يحطمونها ويدوسونها بما بها من الاسماك وكانت معركة حامية استعمل فيها رجال الشرطة هراواتهم واستعمل الفتيان حجارهم وايمانهم فلم يبقوا من الصناديق شيئا وانتهت المعركة عند وصول مفتش الشرطة العام على رأس قوة من رجاله وتفرق الفتيان بعد ان اصيب بعضهم بجراح بسيطة. واني اكتب هذه الرسالة ورجال الامن يفتشون على من عرفت هويتهم من الفتيان . اما التاجر فقد عاد الى دار الحكومة يطلب فصيلة من الجند المسلح لحماية اسماكه الكثيرة التي لا يزال مصراً على تسفيرها وقد علمنا الآن ان معامل الثلج بحمص امتنعت عن بيع التاجر سراس ما تتطلبه اسماكه من الثلج ولا يزال الفتيان يتجولون في الشوارع وفي عزمهم مقاومة التصدير مهما كانت العواقب

على هامش الحوادث

الكابوس اليهودي

« بقلم الاستاذ عيسى السفري »

كابوس خطر مفترس ظل ضاغطاً على صدر البشرية حينا من الدهر ، ويحرمها لذة الراحة والاستقرار . وهذا الكابوس هو شبح اليهودية العالمية المجرم .

واذا قرأت تاريخ البشر في المدة التي سيطر عليها هذا الكابوس لوجدته (اي تاريخها) مفعماً بالاضاليل ، مختاراً أروع المآسي التي حلت بشعوب الارض . ما كان لها ان تستقبل مثل هذه النتائج بالاستسلام . لولا ذلك الوهم الذي استولى على النفوس بقوة اليهودية العالمية وجعل من هذه القوة أداة صالحة لهدم مقدرات الامم فقوضت العروش وهدمت الممالك ، وتركت العالم في خضم الفوضى والقلق والاضطراب

وفي هذا الجيل الذي نعيش فيه تنجب لنا البشرية عظيما من عظماء التاريخ وفلتة من فلتات الدهر ، هو الهر هتلر. وبجرأة نادرة المثال يقبض عنق هذه اليهودية المجرمة ، ويكشف الغطاء عن كابوسها الثقيل ، فيظهرها للعالم مجردة من كل ما يحوطها من اوهام تسلطت على عقول البشر فعبثت بمستقبلهم ، وحرمتهم لذة الراحة والطمأنينة .

ويهود المانيا ـــ كما هو معلوم ـــ اكثر يهود العالم عدداً وثراء وقوة . وأعظمهم تدخلا في شؤون الحكم ، وتغلغلا في دوائر المال . ولكن هذا كله لم يمنع هتلر او يحل دون انزال ضربته الماضية باليهود ، وخرق هذا الطبل الفارغ !

وكأن اليهودية العالمية ، بعد ان صفعت تلك الصفعة الجامدة ، شعرت بعدم استطاعتها الوقوف على رجليها امام قوة هتلر الجبارة . فحولت وجهتها نحو بريطانيا ، لتمثل فيها ذات الدور الذي مثلته في المانيا ، ومرة لها في روسيا

وقد كان لانتزاع اليهود من بريطانيا ذلك الوعد المشؤوم بجعل فلسطين وطناً قومياً لهم ، الاثر الكبير في تعطيل ضمير بريطانيا وتشويه سمعتها في العالم . عدا عن ان هذا الوعد قد جعل في بريطانيا مسرحاً لدسائس اليهودية العالمية ومرتعاً خصباً لتنفيذ خططها الهدامة

والعوامل التي أدت الى سقوط عرش القياصرة في روسيا ، والنظام الملكي في المانيا ، هي ذات العوامل التي تعمل الآن بالامبراطورية البريطانية ، والتي ستؤدي حتما الى سقوطها .

ودليلنا على ما للسلطة اليهودية السرية من نفوذ على وزير المستعمرات ، هو تردد الوزير المذكور في امر البت في قضية عرب فلسطين الحقة . مع علمه وعلم الامة الانكليزية جمعاء بان بريطانيا في حاجة قصوى الى صداقة العنصر العربي وكذلك الاسلامي ، للمحافظة على سلامة امبراطوريتها امام جشع موسوليني وبرنامجه الاستعماري الواسع. وما تلك الفضيحة الجديدة التي اتهم بها وزير المستعمرات وابنه ، من تسرب اسرار الميزانية الانكليزية الى سماسرة اليهود في البورصة الا الدليل كل الدليل على صحة ما نقول

فهلا يوجد في بريطانيا عظيم مثل هتلر ، يقوم ويقضي على فلول هذه الحركة اليهودية الهدامة . فينقذ بريطانيا من هذا الكابوس الخطر الذي لا يزال ضاغطاً على صدرها الى الآن !؟

يافا: عيسى السفري

دار الايتام الاسلامية

جاءنا بيان النمر الرابحة في يانصيب دار الايتام الاسلامية في بيروت ، في السحب الثالث الذي جرى في ١٢ الجاري

وفي هذا البيان ان على من اراد الاشتراك في السحب الرابع المقبل ان يطلب الاوراق من جميع المحلات ذات الصلة بهذا اليانصيب في سوريا ولبنان وفلسطين .

اطبعوا مطبوعاتكم في مطبعة الدفاع التجارية

المدرسة الصيفية لجامعة بيروت الاميركية

تسهيلا للطلبة الذين يودون ان يتابعوا دروسهم اثناء العطلة الصيفية والذين يرغبون في قضاء فصل الصيف في محيط هادىء صحي ستفتح جامعة بيروت الاميركية فرعا صيفيا لها في بلدة برمانا احدى قرى جبل لبنان الجميلة الواقعة بين غابات الصنوبر . وتعطى الايضاحات عنها في ادارة التسجيل بالجامعة .

المسكب العربي اليافي

والفابريكة الميكانيكية لصاحبهما

محمد صالح عطية

شارع يافا ـ القدس بجوار مطحنة الجلاد

استعداد تام . لتركيب وتصليح جميع انواع الموتورات ، طلمبات للسيارات بمقاييس مختلفة ، طواحين ، مكابس للزيت ماكنات للثلج والكازوز

اخصائيون فنيون يقومون بكافة ما يلزم بدقة وعناية ، اسعار متهاودة

لا تقبل المزاحمة ، الدفع بالتقسيط

زيارة واحدة

تثبت نجاح الاعمال العربية الوطنية

بشرى عظيمة — واعلان هام

مطعم الطريفية

لصاحبه جورج عماد

الطعام الشهي — المأكول الفاخر

نعلن لعموم زبائننا الكرام اننا قد اجرينا تخفيضا كبيراً على اصناف مأكولات مطعمنا الذي ذاع صيته في مصر وسوريا ومختلف الاقطار العربية لاشتهاره بلذة المأكولات واتقان الطهي ، وتعدد الاصناف التي لا يضاهيها فيها احد خصوصا واننا قد عزمنا على السهر والاشراف بنفسنا على الطهي واختيار اصناف المأكولات بالهمة والنشاط المشهود لنا بهما من عهد قديم .

وقد خفضنا اسعار الخضروات من ٣ غروش الى ٢ . اللحومات على انواعها من ٤ غروش الى ٣ غروش . يفتتح المحل من الساعة ٧ صباحا الى ١٢ مساء فنأمل تشريفكم لتتحققوا من لذة مأكولاتنا واتقان طهيها .

والتجربة اكبر برهان

اوتيل باريز

يقع في الطابق الثالث فوق المطعم اوتل باريز وهو الفندق الجديد الذي افتتحه السيد يوسف الرملاوي فرعا راقياً وجهزه باحدث الاثاث واحدث فيه وسائل الراحة واعده فقط للمسافرين الممتازين والاوتيل الجديد يمتاز بموقعه البديع المطل على بساتين يافا وبحرها الجميل ويلقى فيه المسافرون الراحة بتمامها وليس الوصف كالعيان

شارع الملك جورج ـــ عمارة المستقيم ـــ رقم التلفون ١٢٥٠

امام موقف باصات تل ابيب ـــ يافا

فوق مطعم ومقهى المغربي الطابق الثالث

جمعية ترويج الفواكه والخضار

التعاونية

شارع القطب بالعمارة الجديدة مستعدة لترويج الفواكه والخضار والتعامل مع اي جهة من جهات فلسطين

بنظام وسرعة وامانه

متعاونة لخير المجموع

صفوة مايحمله بريد الشرق والغرب

الحرب الحبشية لم تنته بدخول الجيوش الايطالية اديس ابابا
حفيد منليك يؤسس امبراطورية جديدة تحت الحماية البريطانية
في الحبشة مستعمرة بريطانية يسيطر عليها جاك موريس - لورنس الحبشة

اذا شئت ان تطلع على ما يعده الانكليز احسن وصف لما جرى في الحبشة قبل ان يغادرها جلالة النجاشي وما يجري فيها في هذه الايام، فهذا هو الوصف منقولا عن ابرع المجلات الانكليزية في تسقط الانباء، وهي مجلة «نيوز ريفيو» في عددها الصادر بتاريخ ٧ الجاري. «المحرر»

الحرب لم تنته وانما ينقصنا المال

في ذات يوم من ايام الاسبوع الماضي اذاع صوت رقيق ناعم في الراديو هذا النبأ: «في لندن اليوم المستر كولير مدير بنك الحبشة، وهو يقول ان الحرب لم تنته بعد، وان من المحتمل ان يؤسس الامبراطور عاصمة جديدة في غرب الحبشة»

وكان المستر كولير على وشك ان ينجح في عقد «قرض العطف على الحبشة» بمبلغ ٥٠٠،٠٠٠ جنيه بفائدة ٦ في المئة، عندما سمع وهو في فندق كنسنجتون في لندن ان مكتبه الرئيسي في اديس ابابا قد اصبح طعمة للنيران، وان الامبراطور - وكان قد تحدث اليه بالراديو قبل ثلاثة ايام لمخاطبه في الاسراع بعقد القرض - سيغادر عاصمته متجها الى مكان امين يأوي اليه في الصومال الافرنسي

الوداع، الوداع يا أيها الوطن

وفي فجر اليوم التالي تسلل من القصر الامبراطوري في عاصمة الحبشة رجل نحيف ذو لحية سوداء مجعدة الشعر ينتعل حذاء ثقيلا، فلما وصل الى محطة السكة الحديدية كانت في انتظاره هناك امرأة سوداء وحولها خمسة اطفال، فامتطى الجميع القطار، واعطى الكساري الاشارة فتحرك القاطرة في بطء مبتعدة بالقطار عن الانظار، وبعد ٣٠ ساعة من هذه اللحظة كان الرجل والمرأة قد اجتازا الحدود الفاصلة بين الحبشة وبين الصومال الافرنسي، وجعلا يتطلعان الى ما فوق الهضاب الحبشية وهما ساكتان كأن على رأسيهما الطير

هذا هو هيلا سلاسي ملك الملوك اسد يهوذا الغالب، وهذه هي الامبراطورة ومعهما عائلتهما، يودعون الحبشة، وفي كل فؤاد من الحسرات ما فيه

الجنود السود ينتظرون البيض

وصلت الى لندن اول رسالة عن مغادرة الامبراطور العاصمة من الرجل المحب للحبشة، السير سدني بارتون الوزير البريطاني المفوض في اديس ابابا، وكانت رسالة لاسلكية مقتضبة لم يرد فيها على هذا النبأ إلا قوله ان لديه في السفارة ٣،٠٠٠ لاجيء كلهم في امان، لديهم من المؤن ما هو فوق الكفاية

وساد الصمت ساعات طوالا، كانت الجنود السود الايطالية اثناءها قد عسكرت فوق قمم الجبال الشاهقة القائمة خارج العاصمة، تنتظر جنود بادوليو البيض ليدخلوها معا. وكانت روما اثناءها قد اخذت تستعد لاقامة حفلات الابتهاج بالنصر

وبذلت المساعي للاتصال باديس ابابا بالراديو، ولكن لم يأت منها اي رد، وعرف عندئذ ان محطة الاذاعة فيها قد اوصدت بابها

اميركا تعرف قبل انكلترا

وفي مساء هذا اليوم نفسه استطاع الوزير الاميركي المفوض في اديس ابابا، المستر كورنليوس فان هـ. انكيرت، بواسطة جهاز لاسلكي، ان يقص على اميركا قصة ما كان يجري في اديس ابابا من النهب والسلب واراقة الدماء، وان يقول لها ان العصابات الحبشية نزلت من فوق الجبال الى القصر الامبراطوري الخاوي على عرشه فغزته ولكنها لم تجد في خزائنه شيئاً من المال، ومن السراديب التي فيها الخزائن نفذت هذه العصابات الى دار ضرب النقود فلم تجد فيها هي الاخرى اي شيء، مع ان هيلاسلاسي كان قد ترك القصر على حاله بعد ان امر الحراس بان يبقوا ابوابه مفتوحة على مصاريعها على امل ان تتلهى الجماهير الحانقة الغاضبة بما في هذا القصر، عن نهب العمارات الاخرى

وكانت مخازن المشروبات الروحية في القصر ملأى بما فيها من انواع الشراب وكانت في القصر غير ذلك صناديق كثيرة ملأى بالذخائر نسيت فيه ومن هذا كله لم تترك العصابات شيئاً الا اخذته ثم خرجت وهي في حالة السكر تطلق نيران نادقها على المخازن، وسرعان ما امست العاصمة بعد ذلك وهي شعلة من الحرائق التي اوقدت نيرانها عصابات السكارى من القتلة ...

الارمن واليونانيون تحميهم المفوضيات

وذبحت هذه العصابات من الارمن واليونانيين، خلقا كثيراً، واوقعت الرعب والفزع في قلوب من لم تقتل من ابناء هاتين الامتين، فلم ينقذ هؤلاء من ايديها الا التجاؤهم الى المفوضيات السياسية الاجنبية في العاصمة

وبلغ عدد افراد الجاليتين الارمنية واليونانية في اديس ابابا نحو خمسة آلاف، جاءوها وهم لا يملكون شيئاً قط من المال على امل ان يجمعوا فيها ما يستطيعون جمعه من الثروات، ومن هؤلاء من لم يجيء الى اديس ابابا الا بهدية من البنادق والذخائر قدمها لهيلاسلاسي، واخذ منه في مقابلها امتيازات تجارية قيمة وبسبب هذه الامتيازات كان سخط الاحباش على اعه في الاسبوع الماضي، بما اقترف ضد الارمن واليونانيين من المذابح

وكما ثأر الاحباش لانفسهم من ابناء هاتين الجاليتين، كذلك سيثأر منهم الايطاليون بعد ان يستتب لهم الامر في اديس ابابا، وذلك لما ادوه من الخدمات للامبراطور، في حربه ضد ايطاليا

اشاعات كثيرة خارج الحبشة

بينما كانت هذه الاعمال تجري في الحبشة، اسمعتنا صحف الخارج هذه الاشاعات:

١) في جيبوتي نسافة وغواصة، تنتظران نقل الامبراطور محروسا الى فلسطين

٢) قبل ان يغادر الامبراطور اديس ابابا، صرح لاحد الصحفيين «بأن الحبشة لاتطلب الصلح، وان اخذ الايطاليين لاديس ابابا لن يكون له اي مغزى، فانني سأعمل على تأسيس مركز جديد للحكومة، اتصل منه بالعالم الخارجي

٣) اشترى الامبراطور قصرا في الريفيرا الافرنسية، ليقيم فيه اذا لم يسعده الحظ بالعودة الى الحبشة

٤) للامبراطور جيش ضخم لم يهزم قط، وهو الان في خارج منطقة هرر، وسيسير الى اواسط البلاد الحبشية، وهناك سيكون مركز قيادته العامة

٥) سيسافر الامبراطور الى جنيف ليواجه اعضاء عصبة الامم، ويلح عليهم في ان يتخذوا اصرم الاجراءات ضد ايطاليا

وفي هذه النقطة الاخيرة وحدها، يتخيل رجال الصحافة الان ان الامبراطور لابد وان ينجح عندما يقف امام ساسة الدنيا، وعليه اثار ما احترق جسمه به من غازات الدولة المتمدينة، ليقول لهؤلاء الساسة في لغته الافرنسية المحطمة، ان عليهم ان ينصفوا الاحباش المعتدى عليهم، اون يصدوا عنهم هذا العدوان

الحبشة كلها تريدها ايطاليا

ولا يعرف احد بعد حقيقة الاسباب التي ادت الى مغادرة الامبراطور لبلاده على حين غرة، فمن قائل يقول لك همسا ان ملك الملوك بعد ان ترك ديسي، دخل مع الايطاليين في مفاوضات سرية، لم تؤد الى نتيجة، لانهم افهموه صريح العبارة انهم سيمضوا فيما هم ماضون فيه الى ان تصبح الحبشة من اقصاها الى ادناها تحت حكمهم المطلق

ومن قائل انه ذهب الى السر سدني بارتون فاستشاره أيتنزل عن العرش ام يحارب الى النهاية، فاقنعه السر بعدم التنازل عن عرشه، ولكن الامبراطور بعد ذلك عندما دعا وزراؤه وطلب اليهم ان يقاوموا الطليان الى النهاية، لم يوافقوه على هذا الرأي، ولذلك قرر هو ومن بقوا مخلصين له الى النهاية وهم الرأس كاسا، والرأس دستا، والجنرال ايرو ووزير خارجيته هيروي، ان يأخذوا جميعاً القطار الى جيبوتي الواقعة تحت الحكم الافرنسي.

الجنود السيخ

ويحرس المفوضية البريطانية ٣ ضباط و ١٥٠ جندياً من رجال الفرقتين الخامسة والرابعة عشر من فرق البنجاب، تلك المنطقة الهندية الزراعية الخصبة ذات الانهار الخمسة، وقد اطلق هؤلاء الجنود وكلهم من السيخ، نيرانهم على الجماهير ليصدوها عن الاقتراب من النساء والرجال الذين كانوا ينتقلون من المفوضية الاميركية الى المفوضية البريطانية ليلتجئوا اليها بطلب من المستر انكرت السفير الاميركي في اديس ابابا

وما زال هؤلاء السيخ يحرسون المفوضية البريطانية ليلا ونهاراً الى الان

امبراطورنا شجاع لاهارب، ولا جبان

وقال الدكتور ك. مارتن وزير الحبشة المفوض في لندن، وهو منذهل من هذا التطور الفجائي الذي حدث: «استطيع الان اذ اكون واثقاً من شيء واحد - هو ان امبراطوري ليس بهارب ولا جبان. بل انه ملك قاد رجاله الى المعركة احسن قيادة، وها هي يداه محرقتان من اثر الغاز المحرق، وها هو يحمل على جسده علامات اشتراكه مع المحاربين من رجاله، ثم انني واثق كل الوثوق من ان الايطاليين اذا سحقوا امبراطوريتنا، فان اليوم الذي سيعمل فيه ذلك سيكون أسوأ يوم على سلام الدنيا. هل تفكرون لحظة واحدة في ان موسوليني سيرضى بالبقاء في الحبشة وحدها؟، انه سيتحرك قاصدا طرابلس الغرب عن طريق مصر والسودان. انه سيدرب جيشا من السود يأخذ به افريقيا لايطاليا، هذا هو الهدف الذي يرمي اليه، انه في هذه الحرب حرض السود على قتالنا، وانه سيحرضهم اكثر من ذلك على الاشتراك معه في حروبه المستقبلة، وفي هذا تجدون بذور الحرب المريعة الهائلة التي تنتظر»

وشهد شاهد من الافرنسيين

لم يكد هذا التصريح يذاع في لندن حتى جاء ما يؤيده في مقال كتبه لجريدته من روما موريس موتتاير، مراسل «الانترانسيجان» الباريسية، فهو يقول: «بالرغم من صمت البلاغات الرسمية عن اغراض المارشال بادوليو، فهمت اما هنا من مصدر ثقة انه قد جند الى الان ٢٠٠،٠٠٠ من الاحباش، سيسلحهم ويدربهم، ثم يرسلهم الى طرابلس الغرب، وربما اتسع هذا التجنيد الى ان يصبح عدد المجندين ٨٠٠،٠٠٠ حبشي، فاذا صح هذا النبأ فان فيه ما لا بد وان يخيف انكلترا، ويلوح لي ان الشعب الايطالي غير آبه بشيء مما تفكر فيه الدولة البريطانية، او ما تنوي ان تعمله في المستقبل!

مستعمرة بريطانية في قلب الحبشة

وفي النواحي الغربية من الحبشة ولايات «فوليجا» و «جيما» و «كافا» و «آروصي» وكلها خصبة تصلح للزراعة وفيها مناطق ثبت ان فيها مناجم للذهب

وهذه الولايات كلها تتاخم الحدود المصرية - السودانية، وعاصمتها هي مدينة «غور»، ويقول الخبراء عن هذه المدينة انها هي التي ستكون عاصمة الحبشة المستقلة عما قريب

وليست هذه المدينة الان الا مجموعة من الاكواخ مع بعض عمارات حجرية، يقيم في احداها على الجبل المطل على المدينة، القنصل البريطاني الكابتن ارسكين، واقرب قنصل بريطاني آخر لهذا القنصل يبعد عنه ١٠٠ ميل في الاقليم الحبشي المسمى «غامبيف» وهو اقليم كبير الاهمية، اسست فيه بريطانيا - طبقا لمعاهدة عقدت بينها وبين الحبشة عام ١٩٠٢؟ - مستعمرة بريطانية بحتة صغيرة في مساحتها، ويحكم هذه المستعمرة الان الكابتن جاك موريس الملقب (بلورنس الحبشة) والرجل فخور بضيعته التي اسسها فوق تربة هذه الحبشية على احدث طرق الزراعة العصرية

حفيد منليك في هذه المستعمرة

ابتداء من اول عهد هيلاسلاسي لم تهدأ الاضطرابات في هذه البقعة الصغيرة من البلاد الحبشية، بسبب معارضة قبائل (الكاللا) الدائمة الشديدة لحكومة اديس ابابا

وفي هذه المستعمرة البريطانية الى جانب الحاكم البريطاني، حاكم وطني اسمه «ويدجاز تيا»، يزعم انه حفيد الامبراطور منليك، وهو يطمح منذ سنين الى اقامة دولة حبشية مستقلة في الانحاء الغربية من الحبشة، تكون تحت حماية ... الحكومة السودانية، ويكون المستشاران الاولان فيها هما القنصل البريطاني الحالي ارسكين، والحاكم الانكليزي موريس «لورنس الحبشة»!

ولما دعا هيلاسلاسي الى التجنيد، تجاهل «ويدجاز» هذه الدعوة، دون أن يخشى اي شيء من تجاهله هذا؟

وتقع مدينة «غامبيلا» عاصمة هذه الولايات الحبشية الغربية على منبع النيل الابيض، وهي المرفأ الرئيسي من هذه الناحية للحبشة كلها، فلها من الاهمية مثل ما لمرفأ جيبوتي في الشرق، وجيبوتي هذه في يد فرنسا، بينما «غامبيلا» تسيطر عليها بريطانيا تمام السيطرة

وما تهتم الحكومة البريطانية لشيء اكثر من اهتمامها بهل سيحترم الايطاليون المنتصرون الحقوق البريطانية في هذا الاقليم او لا يحترمونها مع ان الاقليم بريطاني طبقاً لمعاهدة من المعاهدات القائمة؟

امبرطور واجم وامبراطورة باكية

وفي يوم الاثنين من الاسبوع الماضي وصلت من عدن الى جيبوتي النسافة «انتربرايز» وحمولتها ٧٢٥٨٠ طناً، قصد الى ظهرها امبراطور ساكت واجم وامبراطورة باكية تهطل الدموع على خديها ومعهما عائلتهما. وقبل ان تبحر هذه النسافة الى حيفا التي اختارها هيلاسلاسي ملجأ له الى ان تنجاب الازمة، طلب اليه بصفته ملك الملوك ان يعدبان لا يشترك في اي عمل يكون من شأنه ان يزيد العداء المستحكم بين بريطانيا وايطاليا ولكن بمجرد نقل هذا الامبراطور على نسافة بريطانية، ونزوله في بلد واقع تحت النفوذ البريطاني، قد اقض مضاجع روما، فهي الان حائرة لاتدري ماهي غاية بريطانيا العظمى من ذلك، وهي لن تتبين حقيقة هذه الغاية الا بعد ان يزور النجاشي لندن، ثم يذهب من هناك الى جنيف، ليحضر بنفسه فيها المناقشات التي ستدور بين دول العصبة حول تشديد العقوبات على الدولة التي حكمت هذه الدول نفسها بانها هي التي اعتدت على الاحباش

«الدفاع»: وما الله بغافل عما يعمل الظالمون ...

الى صقر ...

اما روما «المكرونية» الفخيمة... فقد كذبت رسمياً ما افتراه عليها انصارها اليهود من نسبة هذه القومة الوطنية العربية «الساخنة» في فلسطين ... الى الدعاة «المكرونيين»!

واما موسكو «الرفيقة» وبرلين «العدوة» فلم ترد ابه دعوى نسبة هذه النهضة العربية المباركة اليهما هما أيضاً - بالاشتراك مع روما - ولعل ذلك لان الرفيق والعدو معا يعلمان علم اليقين، ان للعرب في فلسطين، وطنية من المستحيل افهام حقيقتها للصهيونيين - الدوليين - الامميين ... الذين تمتد وطنيتهم ذات الشمال وذات اليمين، من انكلترا الى جنوب افريقيا الى روسيا الى اميركا، الى اليابان والصين

ولولا ان هذه القومة العربية الجديدة في فلسطين قومة جبارة يده لاكتفى الصهيونيون - كما حدث مراراً من قبل - بنسبتها ... الى المفتي فقط لا غير!

اما الان وبين لندن وبين روما وبرلين وموسكو «خلافات»، ومفاوضات، ومساومات، فلا بأس من ان تنسب قومة فلسطين الحالية الى العواصم الثلاث الاخيرة ... الى ان يشتد النزاع في الشرق الاقصى بين روسيا واليابان واميركا، فينسب كل ما عسى ان «يزعل» يهود فلسطين في المستقبل، الى طوكيو اوموسكو او واشنطن!

بعث الحر هتلر برسول له، اشتهر
اله مثل يوشع نهب البدو والحضر
اخذ الارض منهمو وعليها، هو استقر
ان فيما جنى علينا، لكثيراً من العبر
اتعظنا هنا بها فالتفتنا الى الخطر

. . . .

و«بنيتو» رسوله مر بالقدس، واستقر
بعد أن قال (للادوات) قوموا، خذوا الحذر
أنا حرضت يعربا وبأمري .هو ائتمر
!! زودته بها يقذف الآن ...من حجر
فسلاحي تركته يذبح الناس ... في هرر

. . . .

ما لموسكو رسولها لفلسطيننا حضر
الب الناس حوله ومضى، يقدح الشرر
ضد كوهين وابنه و«كواهينه» الاخر
ضد قوم عرفتهم «رفقاء» ... من الصغر
هل «كذا» حب يعرب يسلب العقل والبصر؟

. . . .

يا «كواهين» حسبكم أصدقوا العالم الخبر
أيقظ الناس في فلسطين، حاميهمو مضر
في فلسطين منكمو ما كفاها من الضجر
هي قامت لانكم عندها، مصدر الضرر
شتت الله شملكم مثلما جاء في السور
تعرف الارض انكم فوقها ... نقمة البشر
فهي ترجو نزوحكم من لدنها ... الى صقر...

«مشاهد»

برلمان بلجيكا يحله الملك

امضى الملك ليوبولد مرسوما بحل مجلس النواب والشيوخ، على ان تجرى الانتخابات العامة الجديدة يوم ٢٤ ايار الجاري

من لا ارض له لا وطن له

التحقيق في حادث يوم الجمعة
مقابلات للبدء في السير وأخذ افادات

قابل فريق من شباب المدينة الاستاذ عزمي بك النشاشيبي قائمقام المدينة بعد ظهر امس وشرحوا له قسوة البوليس البريطاني في هجومه على الداهبين الى بيوتهم في شارع جمال باشا واطلاق الرصاص عليهم بدون انذار وضربه الناس دون ذنب

وسردوا اقوال شهود العيان وكيف رأى هؤلاء البوليس يضرب حتى الجرحى وقد اتصل القائمقام بالميجور فولي مدير بوليس اللواء، ثم قابل اعضاء الوفد سليم افندي حنا مساعد مدير البوليس واتخذت اجراءات لسير التحقيق

وعلمنا ان الضابط عزت بك طباره، وجاويش التحري احمد افندي بدر وبوليس التحري نايف افندي النمر ومحمد افندي اسعد استمعوا في الساعة السادسة والنصف من مساء يوم الحادث الى افادات السادة: وجيه المهايني، ومحمد نصر الصاغ، وعمر حسن، ويوسف حداد، وعيسى حزبون وانجاله

وفي صباح امس استأنف مدير دائرة المباحث الجنائية تيودور افندي عبود والجاويش احمد افندي بدر التحقيقات

والذي فهمناه حتى الان ان جميع افادات الشهود كانت تقول كلها بأن الجاويش امر باطلاق الرصاص دون ان يعطي الانذار المألوف

القاء قنبلة على مركزين للبوليس
عدد القنابل الملقاة حتى الان اربع وعشرون

حدثنا ثقة ان مجهولين القوا قنبلة ذات فتيل صباح اول امس على مركز بوليس المدينة من جهة البحر، فوقعت في الاسطبل، وقد اسرع البوليس واطفأ فتيلها حالا قبل ان تنفجر

وان قنبلة القيت في الساعة السادسة والنصف من صباح امس على غرفة صغيرة في مركز بوليس العجمي، وقد اتخذها البوليس مكاناً لتوقيف الاشخاص، فانفجرت وأحدثت دويا هائلا تحطم بسببه كثير من زجاج النوافذ، كما انها سببت تصدع جدار الغرفة. وبهاتين القنبلتين يبلغ عدد القنابل التي القيت حتى الان الرابعة والعشرين، ولا يزال البوليس جاداً في التحري عن قاذفيها

قطع مئات الامتار من خطوط التلفون

ترامى الينا ان اسلاكا من اسلاك التلفون قد قطعت ليلة امس بجوار قرية بيت دجن بطول خمسة اعمدة اي بطول مايقرب من ١٤٠٠ متر

وان اسلاكا اخرى قطعت ليلة اول امس بين قرية السافرية واللد فذهب عدد من مصلحي الخطوط التلفونية الى تلك الجهات وأعادوا تركيب هذه الخطوط تحت حراسة البوليس

حالة جرحى الجمعة ومساعدة التحقيق

علمنا ان صحة جرحى يوم الجمعة جيدة، وكانت جراح السيد محمود سلمان حمادة المصاب برصاصة في خاصرته، والسيد علي دياب محمد المصاب بكسر في جمجمته خطرة غير انها عادت فتحسنت ولا تزال آخذة في التحسن. وقد بلغ عدد جرحى حوادث يوم الجمعة الذين لا يزالون في المستشفى عشرة، والاخرون ذهبوا الى اماكنهم بعد تضميد جراحهم، وشاهدنا امس بعضهم يدلي بشهادته في مركز مديرية بوليس اللواء عن كيفية اصابته

والذي نقوله في هذا الصدد، اننا نلفت انظار مدير بوليس اللواء الميجور فولي ومساعده سليم افندي حنا الى ضرورة ضبط أقوال انفار البوليس رقم ١٥١٩، ورقم ٨٨١، ورقم ١٦١٩، فربما سهلوا مهمة التحقيق والغاية المرجوة منه

احتجاج على سلوك الجالية الايطالية

استاء الشباب العرب بفلسطين من العمل الغير اللائق الذي قام به فريق من اعضاء الجالية الايطالية بالقدس امام فندق الملك داود مقر جلالة امبراطور الحبشة وعائلته الكريمة حيث هتفوا هتافات لا تتفق واصول الضيافة وقد احتج نادي الشبيبة الارثوذكسية على ذلك بالبرقية التالية:

قنصل دولة ايطاليا الفخمة ـ القدس.

يستنكر العرب تظاهر فريق من الجالية الايطالية بالقدس امام مقر جلالة امبراطور الحبشة وهو ضيفهم في بلادهم ويعدون هذا العمل خارجا عن حدود اللياقة والادب

نادي الشبيبة الارثوذكسية

«الدفاع»: لكن قنصل ايطاليا (الفخمة) هو الذي حبذ المظاهرة

لجنة يافا القومية

علمنا ان اللجنة القومية في يافا ارسلت دعوة الى اعضاء لجنة اللد القومية ولجنة الرملة لحضور اجتماع تعقده اللجنة في الساعة الثانية عشرة من ظهر اليوم للبحث في بعض الامور الوطنية الهامة

حاجة يافا للمال

علمنا ان اشخاصاً غير مسؤولين قد شرعوا يجمعون نقوداً من الناس. انا مهما كان قصد هؤلاء شريفاً لا نحبذ الوقوع في الارتباك، خصوصاً والمدينة في أشد الحاجة الى المساعدة. جمعية الاسعاف تتلقى اعانات المحسنين. وليس مما يساعد على النظام ان يطلب اشخاص غير مسؤولين من الناس التبرع

وبهذه المناسبة نقول ان يافا في مسيس الحاجة الى اعانة الوطنيين والمحسنين عدد الذين ينفق عليهم كبير يحتاج الى مادة. وليس أوجب من السخاء في هذه الايام، لا سيما وحالة البلاد على مفرق الطرق

تبرعات المحسنين

كان الحاج خليل ابو النيل تبرع عشرة جنيهات لمنكوبي يافا وسلمهم اللجنة لاسعاف وقد تبرع ايضا بـ ٢٠ كيساً كبيرا من الدقيق لمنكوبي سكنة ابي كبير فجزاه الله خيرا

مؤتمر البلديات

علمنا ان سعادة عاصم بك السعيد رئيس بلدية يافا وجه دعوة الى اعضاء مجلس البلدية لعقد جلسة فوق العادة، في الساعة العاشرة قبل ظهر الاثنين «غداً» للنظر خصيصاً في حالة البلاد الحاضرة وبحثها على ضوء الوقائع

وعلمنا ايضاً انه سيوجه دعوة الى جميع هيئات بلديات فلسطين العربية، لعقد مؤتمر خاص، على ان يحضر عن كل مجلس رئيسه وعضوان من اعضائه بتفويض من مجالسهم ليكون للمؤتمر صفته التمثيلية. وحتى الان لم يعين المكان الذي سيعقد فيه هذا المؤتمر. وما يزال الموضوع تحت المداولة والبحث. والذي نقوله ان مؤتمر البلديات ضروري جداً. وان البلاد تطلب بالحاح عقده. وليس من المصلحة تأخير ذلك.

مخافة تسربها لليهود

في الساعة الخامسة شاهد الشباب في الرملة صناديق من الخضار والبيض شحنها بعض اهالي الخليل والقدس الذين اشتروها من القرى للعمل على تسربها لليهود فداهموها وكسروها وضربوا الشاحنين

تبرعات عمال حيفا

تبرع عمال دائرة تحسين اشغال المرفأ لجمعية العمال بمبلغ ٤ جنيهات و ١٢٥ ملا للمحتاجين

الاضراب في يومه التاسع والعشرين

الاضراب الان في يومه التاسع والعشرين. وقد جاءتنا الانباء من مختلف المدن والقرى تقول بقوته واجماع البلاد عليه. انه عزمة الامة الصادقة صممت على بلوغ حقها مهما كلفها الامر

يبعث كل وطني بالتحية الى هذا الشعب الباسل الذي لا يبالي بالخسائر فدى الوطنه العزيز!

اجتماع مجلس الحرس الوطني ومقرراته

اجتمع مجلس الحرس الوطني بعد ظهر امس وقرر توجيه انذار بوجوب كف البوليس عن معاملته للاهلين كما وقع في حادث يافا. وقد كتب البيان بلغة مختصرة وافية. ودعى المجلس الامة الى المثابرة على خطتها الجديدة الحاسمة مهما كلف الامر وسيذهب وفد غداً يطوف على قرى يافا مبشراً بمبدأ عدم دفع الضرائب، متحدثاً الى القرويين عن شئون هامة. ونظر مواضيع اخرى

السائق الداهس والسائق المحاول الدهس

أحضر البوليس أمس، السائق اليهودي «فانشتك» المتهم بقتل الطفل محمد مرضعة قرب قرية يازور دهساً بسيارته عن سابق تعمد الى قائمقام المدينة الاستاذ عزمي بك النشاشيبي بصفته حاكم صلح، وأوقفه اسبوعاً رهن التحقيق

وأحضر كذلك السائق اليهودي «روفائيل» المتهم بمحاولة القتل اذ داهم جماعة من العرب كانوا داخل دكان في قرية يازور، وهدم قسماً من الدكان. وبعد إطلاع القائمقام على اوراق التحقيق اصدر امره بتوقيفه اسبوعا ايضا رهن التحقيق

جنين

مظاهرة في استقبال الشباب المعتقلين

جنين في ١٦ ايار — لمراسل الدفاع الخاص — عاد من عكا في الساعة السابعة مساء وفد اللجنة القومية الذي سافر لحضور محاكمة شباب جنين الثمانية الذين القي عليهم القبض واحيلوا الى المحاكمة بتهمة تصادمهم مع رجال البوليس. وقد تأجل اعطاء القرار بحقهم الى يوم الاثنين. واستقبلوا استقبالا حافلا. وكانت جموع الاهلين تهتف لهم هتافات متواصلة. وانتظموا في موكب سار الى بيت حضرة رئيس البلدية فهمي افندي العبوشي. وهناك القى عليهم رئيس البلدية كلمة شكرهم فيها على موقفهم الوطني وحماستهم، كما شكر اهالي عكا لما قابلوا به شباب جنين ثم تفرقوا بهدوء. وعقب ذلك قام الاولاد بمظاهرة هتفوا فيها ضد الضابط حسن مكاوي. وعلى الاثر حضر قائمقام المدينة وطلب اليهم ان يتفرقوا فرجعوا الى الشارع المؤدي الى بيت رئيس البلدية مستمرين في مظاهرتهم. وتدخل بعض الاهالي ففرقوهم بعد جهد كبير

موكب السيدات الكبير

ثم لم نلبث ان شاهدنا موكبا يزيد عدده على مئتي سيدة سرن من باب سراي الحكومة وهن يهتفن هتافات وطنية، كما استنطن الضابط المكاوي وشكرن اهالي عكا على الموقف المشرف الذي ظهروا به امام شباب جنين

القاء قنبلة قرب سراي الحكومة

في الساعة العاشرة والنصف من مساء أمس انفجرت قنبلة بجوار سراي الحكومة وقد سمع لها دوي هائل فزع منه رجال الامن. وهرع رئيس القسم والقى القبض على عدد من الشباب كانوا امام المسجد المقابل لدار الحكومة. وبعد اخذ افاداتهم أطلق سراحهم في نفس الليل. ولم يعرف الفاعل بعد

اوامر لدمج موظفين مع البوليس

اصدرت الحكومة امرها الى بعض موظفيها الملكيين بالانخراط في سلك البوليس. وعينت لكل فريق منهم جهة للمحافظة عليها. وفهم ان هذا التدبير اخذ لمراقبة الاسلاك التلفونية

الرملة

جهود لاخراج معتقلي قرية المغار

الرملة في ١٦ ايار — لمراسل الدفاع الخاص: قدمت اللجنة القومية في الرملة مذكرة احتجاج على تصرف الضابط اليهودي كارلك الذي اعتقل ١٣ عربياً من قرية المغار بدون سبب. وقد اتصل الخبر بفضيلة رئيس البلدية فخابر مساعد حاكم اللواء فرئيس القسم المستر ملر وكانت النتيجة ان ارسل اشعار الى القدس بارجاع المعتقلين. وقد عاد المعتقلون وافرج عنهم بكفالة حسن سلوك بجنيهين لمدة سنة

حيفا

حرق مزروعات يهودية وقتل عربي

حيفا في ١٦ أيار — لمراسل الدفاع الخاص — شبت النار في منتصف ليلة أمس في مزروعات وبيادر مستعمرة عتليت التابعة حيفا وقد حضر البوليس المسلح مسرعا الى مكان الحادث وسارت في الليل عدة سيارات مصفحة الى تلك الجهة وقد اشتبه البوليس بثلاثة اشخاص كانوا سائرين بعد وقوع الحادث الى قريتهم الطيرة — حيفا فأطلق العيارات النارية عليهم فأصاب واحدا منهم اسمه محمد قاسم الشوهين برصاصتين توفي على اثرهما وفر الاخران بعد ان اصيبا بجراح بسيطة وقد نقل الشهيد بعد منتصف الليل الى مستشفى الحكومي في حيفا لاجراء عملية التشريح وفي هذا الصباح استلمه افراد عائلته بعد جهد ونقلوه الى مسقط رأسه الطيرة حيث سار في جنازته جميع اهل القرية رجالا ونساء واطفالا في مظاهرة وقد كانت قرية الطيرة اليوم اشبه بساحة حرب اذ ان اكثر الفرق في حيفا ذهبت الى هناك للمحافظة وتخوفا من هجوم اهالي القرية على المستعمرات القريبة وقد نادى المتظاهرون بسقوط الاستعمار والصهيونية وقبض على بضعة اشخاص

وفهمنا ان البوليس يدعي ان الشهيد محمد قاسم الشوهين قد اعترف قبل وفاته بان الشخصين الذين كانا يسيران معه في الليل قد حرقوا بالاشتراك مزروعات اليهود — الامر الذي نراه بعيدا عن المنطق كل البعد! مع ذلك لم يتأخر البوليس عن القبض على هذين العربيين!

الخسارة في حريق ميناء حيفا

علمنا انه كان بين الصناديق الخشبية التي حرقت امس في مرفأ حيفا صندوقين لاحد المهاجرين اليهود تقدر محتوياته بموجب فاتورة بالفي جنيه فيكون مقدار خسائر الحريق اذن اربعة الاف جنيه وليس الفي جنيه كما ذكرنا امس

اجراءات وتدابير تخوفا من الحالة

احتلت السلطة العسكرية ادارة الجمرك والميناء بسبب نشوب الحريق وتوهم حوادث اخرى وقد حظر على الجميع دخول الجمرك بعد الساعة الخامسة مساء ومنعت البواخر من مغادرة الميناء بعد هذا الوقت

وقد ارسل مدير الجمارك العام المستر ستيد كتاب شكر الى خفراء الجمرك لما بذلوه من جهد لانقاذ البضائع التي كادت تتسرب اليها النيران

معاملة البوليس حتى مع الاطفال

قبض البوليس أمس على ستة اطفال من الطلبة الذين ساروا في مظاهرة امس وقد جلد بعضاً منهم وأدخل في افواه الاخرين الفلفل الحار تعذيباً لهم وبين المقبوض عليهم طفل لا يتجاوز الثالثة من عمره!

هطول امطار غزيرة في يومين

هطلت أمس وأمس الاول وصباح اليوم أمطار غزيرة في حيفا

القاء قنبلة وتعطيل اسلاك التلفون

القيت ليلة امس قنبلة في ساحة الجرينة في حيفا ولم تحدث ضرراً. وسمع اطلاق الرصاص في بعض الجهات وعطلت اسلاك التلفون بين المستعمرات اليهودية

على اثر حوادث يافا الاخيرة

على أثر الحوادث الدامية التي وقعت في يافا اخذت السلطة في الاحتياطات الهائلة خشية وقوع حوادث في حيفا، والاضراب يزداد يوماً عن يوم وقد اضرب القسم الاكبر من عمال الميناء

نابلس

قطع الاسلاك التلفونية وانباء كثيرة

نابلس في ١٦ ايار — لمراسل الدفاع الخاص — كان الاضراب في يومه الثامن والعشرين اجماعياً. وينتظر ان يجري يوم الثلاثاء في نابلس الاحتفال بمضي شهر على الاضراب. وقد قطع مجهول جميع الاسلاك التليفونية داخل المدينة فظلت دائرة البريد منهمكة في اصلاحها. وعلمت ان مدير البريد العام قد امر بعدم اصلاحها مرة ثانية وان يقتصر هذا على تلفونات دوائر البوليس. وطاف اليوم موكب من الاحداث بالصحون والعصي يهتفون بسقوط حسن المكاوي ضابط بوليس عكا. وقبض البوليس على الشاب السيد عمر عبده لحيازته مسدسا. وبينما كانت احدى المصفحات الانكليزية قادمة من شارع الملك فيصل بسرعة انقلبت وجرح سائقها الجندي البريطاني جرحا بليغاً نقل على اثره الى المستشفى

واتصلت اليوم ببيسان فعلمت ان قنبلة القيت على فندق فلسطين الذي احتله الجند البريطاني فانفجرت وحطمت زجاج الفندق. وان مظاهرة اوشكت ان تسير امس في بيسان لولا رئيس البلدية. واتصلت بالناصرة فعلمت ان شركة السجاير فيها ما تزال خارجة على كلمة الامة — الامر الذي احدث الاستياء في جميع الطبقات

زيارة الجرحى

زار سعادة عاصم بك السعيد رئيس بلدية يافا والاستاذ عزمي بك النشاشيبي قائمقام المدينة في الساعة الرابعة بعد ظهر امس جرحى الاضطرابات الاخيرة فى المستشفى البلدي فاستقبلهم الدكتور حماده ورئيسة المستشفى . ثم تفقدا الجرحى واحداً واحداً وقدم سعادة الرئيس لهم الحلوى والفواكه والسجاير ، وواساهم

الشهيد والجريح

فى الساعة السابعة من مساء اول امس « الجمعة » ذهب الاستاذ عزمي بك النشاشيبي قائمقام المدينة . ومعه ضابط بوليس العجمي السيد مصطفى درويش وفضيلة الشيخ مرعي والشيخ القيشاوي ومختاري محلة الجبالية الحاج عرفه ابو سليم والسيد سليم الغندور وعدد من سكان هذه المحلة الى المستشفى البلدي واستلموا الشهيد الذي وقع برصاص البوليس بعد ظهر اول امس الجمعة ، وذهبوا به الى مقبرة الجبالية وبعد تغسيله وتكفينه واقامة صلاة الجنازة عليه ووري التراب اسبل الله عليه اثواب الرحمة والمجد

وقد علمنا ان الشهيد مجهول الاسم والهوية ، وحتى ظهر امس لم يتقدم له احد . اما محمود سليمان حماده الغزاوي الذي قيل انه هو الشهيد المتوفي ، فانه لا يزال حياً يرزق في المستشفى وصحته تتماثل للشفاء . وقد ابلغ قائمقام المدينة الاستاذ النشاشيبي امس قائمقام غزة لاعلام اهل الشاب السيد محمود سليمان من انه على قيد الحياة والذي نظنه ان الشهيد يدعى محمد منصور الغزاوي فعلى البوليس ان يتحقق من ذلك

شكر سجناء يافا

جاءنا من سجناء يافا البيان التالي ننشره مقدرين في هؤلاء روح الصبر والثبات والاخلاص :

نحن السجناء ، قد عاهدنا الله سبحانه على ان نظل عاملين فى سبيل الوطن ، في السجن وخارجه ، مهما واجهنا من متاعب ولقينا من صعاب

واننا نسدي شكر الجمعيات العربية وطبقات الشعب العربي الباسل ، الذي قام بمظاهرته يوم الجمعة ، مع احتياطات الحكومة الكبيرة . بل كان شعاره : فى سبيل فلسطين الشهيدة ، يهون البذل والتضحية

وكذلك نشكر جمعية العمال العرب التي نراها تقوم بواجبها الوطني الانساني حيال عائلات اخوانهم السجناء.

والاجساد والارواح فداء الوطن

سجناء يافا

انكلترا

برقيات الليل في سطور قليلة

— سيحتفل يوم الثلاثاء القادم بتشييع جنازة المارشال اللنبي . ويرسل الملك مندوبه الخاص فيها

— أقر مجلس الشيوخ الايطالي مرسوم ضم الحبشة الى ايطاليا

تلفونات الدفاع وبرقياتها الخاصة

القدس

الامة تتوقع بيانا من اللجنة

القدس في ١٦ ايار — لمراسل الدفاع الخاص — راجعنا كثيرون من الذين قرأوا ما نشرته الدفاع في عدد اليوم عن تأكيد امين السر العام للجنة العربية العليا ان اللجنة كانت قوية جدا فى جميع مقابلاتها امام المندوب السامي وانها تؤكد لفخامته في كل مرة ان الشعب العربي لا يرضيه الا تغيير السياسة الحاضرة تغييرا اساسيا ووقف الهجرة اليهودية بالمرة وطلبوا الينا ان نطالب اللجنة باصدار بيان عام بتوقيعها عن مبلغ هذه الاقوال لانهم يعتبرون ان هذا التصريح فردي وقد واجهت اليوم الاستاذ امين السر العام مع الزميلين وكيلي الجامعة الاسلامية وفلسطين واطلعناه على وجهة نظر الامة فى هذا الصدد فأجاب :

ان مقابلتنا للمندوب السامي كانت بناء على طلبه وقد سألنا ان نطلب الى الامة انهاء الاضراب وعودة البلاد الى حالتها الطبيعية وارسال وفد الى لندن للمفاوضة على اساس وقف الهجرة وان بالامكان ارسال لجنة للتحقيق عن اضرار الهجرة ومقدرة البلاد تحملها وانه من المحتمل في حالة ارسال هذا الوفد ان توقف الهجرة اثناء هذه المفاوضة واثناء عمل لجنة التحقيق وصرح لنا ان جواب اللجنة كان بان الامة العربية لا يمكن ان توقف اضرابها الا بايقاف الهجرة وقفاً تاما وذلك باصدار بيان رسمي عن وقفها اما مسألة ارسال وفد للمفاوضة الى لندن فترى ان لا فائدة من ارساله ما لم يصدر هذا البيان فى وقف الهجرة لا سيما ولدى الحكومة تقارير عديدة من لجان ارسلت لهذه الغاية اهمها تقرير السير جون هوب سمبسون وتقرير المستر فرنش وغيرها وان ايفاد ثلاثين وفداً لا يحل الحالة الحاضرة هذا عدا عن ان المندوب السامي بصفته مطلعاً وواقفاً على حقائق هامة عن تأثير الهجرة وما الحقته من الاضرار باهالي هذه البلاد — يستطيع ان يشير على وزارة المستعمرات بوقف الهجرة وانه لو فرض جدلا ان اللجنة وافقت على انهاء الاضراب فان الشعب المستميت في سبيل حقوقه والذي اضرب هذه المدة الطويلة لن يوافق ما لم تجب مطالبه المشروعة واولها وقف الهجرة وقفا باتا

ولما اتم هذا اشار احد الزملاء الى ان الواجب المحتم على اللجنة ان تصدر بيانا حول كل ما ذكر لتتأكد الامة من ان اللجنة ماضية في عملها وفق رغبات الامة فاجاب انه سينظر في هذا الامر وسيبحثه مع اللجنة في اول اجتماع

وتعقد اللجنة اجتماعا مساء هذا اليوم سأوافيكم عما يتم فيه من امور وعما سيتخذ من المقررات راجين الى اللجنة اقرار اصدار البيان الذي تنتظره الامة

حفلة لجنة السيارات للصحفيين الاجانب

تقيم لجنة اضراب السيارات العليا في الساعة الرابعة بعد ظهر الغد (الاحد) حفلة شاي لبعض الصحافيين الاجانب الموجودين في القدس فى فندق فاست للتعرف اليهم وشرح قضية فلسطين العربية لهم مع الاسباب التي اوجبت هذه الاضطرابات والتي بعثتها بالتفصيل . وقد اعد الاستاذ حسن صدقي الدجاني تقريراً ضافياً فى شؤون فلسطين ضمنه مطالب الامة العربية في فلسطين المصرة على الاستمرار في اضرابها الى النهاية . وسأرسل لكم نسخة عن هذا التقرير في البريد . وقد دعي الصحفيون العرب وبعض المشتغلين في الحركة الوطنية لحضور هذه الحفلة

تبرعات وطنيين للسائقين والعمال والبحارة

تبرع سماحة الحاج امين الحسيني بمبلغ ٥٠ جنيها للجنة اضراب السيارات . وتبرع اتحاد الطالبات العربيات بمبلغ ١٥ جنيها لهذه اللجنة وبعشرة جنيهات للبحارة العرب فى يافا . وتبرعت عائلة من عائلات قرية المالحة بمبلغ ١٢ جنيها ونصف الجنيه للجنة القومية في القدس . فنشكر المتبرعين على هذه الاريحية

اجتماع الموظفين في مكتب المندوب السامي

عقد في الساعة العاشرة من صباح هذا اليوم اجتماع فى مكتب المندوب السامي حضره السكرتير العام المستر هول والمستر نوروك من السكرتارية العامة والمستر بومن مدير المعارف والمستر هرس من موظفي المالية والمستر لويدلد من موظفي النيابة العامة والمستر كامل من الادارة والمستر ملز مدير المهاجرة والسفر والذي نلاحظه انه قد تمثلت فيه اغلب دوائر الحكومة حتى الساعة الواحدة بعد الظهر

استمرار اضراب عالم في السجن

لايزال الاستاذ الشيخ علي شاهين مضرباً عن تناول الطعام وهذا اليوم هو السادس الذي يضرب فيه . وقد اعلمنا السيد داود المكرماوي الذي خرج اليوم من السجن ان قوى الشيخ اخذت بالانحلال وانه على الرغم من هذا مصر على الاضراب الى ان يعامل معاملة المحكومين السياسيين فهل تتقدم نقابة المحامين العرب الى قاضي القضاة لاستصدار امر في هذا الصدد

قطع خمسة خطوط تلفونية جديدة

قطع مجهولون خمسة خطوط من تلفون القدس — اريحا قرب الكيلو متر ٩ وقد ارسلت ادارة التلفون احد المهندسين وبعض العمال لاصلاحها

توقع وصول وهيب باشا ونسيبو

يصل القدس غدا الجنرال وهيب باشا والرأس نسيبو فنرحب سلفاً بالبطلين الباسلين

اللجنة العليا وايقاف الهجرة بالمرة

اتصلنا مرة ثانية بامين السر العام للجنة العربية العليا فأدلى الينا بالتصريح التالي : اللجنة العربية العليا متفقة على ان لا تقبل بأي حل كان لا يكون من جرائه وقف الهجرة اليهودية وقفاً تاماً وتغيير السياسة الحاضرة تغييراً ماهو ياً . وان هذه كلمة اللجنة للشعب وللحكومة وما على الامة الا ان تظل مستمرة في اضرابها الا ان تجاب مطالبها العادلة المشروعة

بلاغ رسمي عن حوادث الامس

حوالي منتصف الليل رأى بوليس الداورية في عتليت عدداً من العرب بالقرب من بيدر المستعمرة وعندما اعترضهم البوليس اطلقوا النار فقابلهم البوليس بالمثل واصيب عربي كان يحمل بندقية بجراح خطرة وتوفي بعد ذلك في المستشفى وبين الساعة الثالثة والرابعة من بعد ظهر هذا اليوم هاجم جمهور من العرب سيارتين سوريتين من سيارات النقل يسوقهما سواقون عرب فى وادى رشميا في حيفا وقد فرق البوليس الجمهور والقى القبض على ثلاثة اشخاص وجد فى حيازة احدهم مسدساً اوتوماتيكياً مع ثياً . وانفجر فى اماكن مختلفة بضع قنابل اثناء الليل فلم يصب احد ولم يحدث ضرر الا لباب وشباك في سجن العجمي . وقد مر اليوم اجمالا بدون وقوع حوادث

الحكم على شابين بتهمة التحريض

نظر القاضي البريطاني الاضافي في قضية السيد راغب عسيلة احد متعهدي الصحف والسيد راغب ابو شقرة من الشباب العاملين بتهمة التحريض على المقاطعة وحكم على كل منهما بالسجن ثلاثة اشهر فتقبلا هذا الحكم بسرور ومما يجدر ذكره ان هذه هي المرة الثانية التي يحكم فيها على السيد راغب عسيلة بمثل هذه التهمة

خطورة اضراب عمال البلدية

لا يزال عمال البلدية مضربين عن العمل وقد اصبحت الاقذار منتشرة فى المدينة واهتمت الحكومة بهذا الامر واخذت تفاوض شيخ طائفة النور طالبة منه ان يرسل من اتباعه من يقوم بهذا العمل الا انه اجاب بان طائفة النور العربية ليست اقل وطنية من عرب فلسطين وان واجبها ان تشارك الامة فى شعورها وقد علمنا ان الحكومة ستطلب الى البوليس الاضافي القيام بهذه المهمة

وزارة المستعمرات وتعليم اللغة الانكليزية

طلبت وزارة المستعمرات من حكومة فلسطين ان تبعث اليها قائمة باسماء معلمي ومعلمات اللغة الانكليزية في المدارس مع جنسياتهم . وقد احالت الحكومة هذا الطلب الى ادارة المعارف العامة وهذه احالته مع الجداول الى مديري المدارس

اطلاق رصاص واعتقال شخص

اطلق مجهول الرصاص على يهودي في اول الشارع المؤدي الى محلة ميشورم فاخطأه واعتقل البوليس عربياً اشتبه به ولم يجد معه البوليس اي نوع من انواع السلاح ولا يزال موقوفاً قيد التحقيق

اضراب تلامذة المطران ومجيء البوليس

علمنا ان طلاب مدرسة المطران امتنعوا امس عن تلقي الدروس وان مدير المدرسة احضر لهم البوليس وفتشهم واحدا واحدا على اثر القاء قذيفة نارية فى ساحة المدرسة وقد حطم التلامذة زجاج النوافذ

اجتماع وفود القرى المجاوره

عقد اجتماع فى الساعة التاسعة من صباح هذا اليوم حضره وفود عديدة من القرى المجاورة يقدر عددها بألفي شخص . وجرى البحث فيه حول احوال البلاد الحاضرة وواجب عرب فلسطين حيالها وضرورة الاستمرار على الاضراب الى ان ينال العرب حقوقهم . وبحثوا في تنفيذ قرار مؤتمر اللجان القومية حول الامتناع عن دفع الضرائب فقرروا ذلك معاهدين الله على المضي فيه الى النهاية وكذلك بحثوا فى جمع الاعانات للمنكوبين فتبرع كثيرون منهم بمبالغ مختلفة وكميات كبيرة من القمح وسأوافيكم بتفصيلات أوفى عن هذا الاجتماع

طولكرم

قطع المواصلات التلفونية بين المستعمرات

طولكرم فى ١٦ ايار — لمراسل الدفاع الخاص : قطعت المواصلات التلفونية التابعة لقضاء بني صعب . وعلى اثر ذلك ، ذهبت قوة من الجند الانكليزي الى المستعمرات . وعلمت بانه حدث اعتداء على يهود كفرسابا أطلقت فيه عيارات نارية وقع على اثرها عدة جرحى . ورشقت السيارات اليهودية بالحجارة فتحطم زجاج النوافذ . ووقع جريحان وكذلك قطع شجر بيارة برتقال فى كفرسابا

اقامة مظاهره في المساء احتجاجا

اقيمت مظاهرة فى مساء هذا اليوم استنكاراً للاعمال الشاذة التي قام بها الضابط حسن المكاوي في عكا واخذ المتظاهرون ينادون بسقوطه وسيبرق اللجنة القومية الى المندوب السامي ومدير البوليس العام في هذا الصدد

وقد قامت اليوم لجنة التبرعات بجولة في المدينة وشرعت تجمع الاعانات من المحسنين فتوفقت الى جمع ١٠٠ جنيه وبذلك يكون مجموع ما جمعته اليوم وأمس ٢٠٠ جنيه وستقصد غداً الى القرى المجاورة لهذه الغاية النبيلة

بيسان

القاء قنبله على مقر للبوليس

بيسان فى ١٦ ايار — لمراسل الدفاع الخاص انفجرت مساء أمس قنبلة فى الفندق الذي ينام فيه رجال البوليس البريطاني . وسمع لها دوي هائلا . ولم يحدث أي ضرر . وخف رجال البوليس الى محل الحادث والقي القبض على فريق من الشباب أخلي سبيل بعضهم بالكفالة والبعض الاخر بدون كفالة

قطع اسلاك التلفون واهتمام السلطات

في الساعة العاشرة من مساء أمس قطعت اسلاك أربعة اعمدة للتلفون بين بيسان والعفولة . واهتمت الحكومة بالامر وارسلت عمال دائرة البريد لاصلاحها

اشعال النار في مزرعة للحكومة

أشعل مجهولون منذ أربعة ايام النار في مزرعة للحكومة فالتهمت قسما كبيرا منها . ولولا سرعة اتخاذ الاحتياطات وحصر النار لجاءت على المزرعة بكاملها

الصرف على المنكوبين ولجنة الاعاشة

قررت اللجنة القومية صرف مبلغ ٢٢ جنيها لتوزع على المنكوبين . وقد ارصد جزء من هذا المبلغ لشراء الدقيق والجزء الباقي للتوزيع نقداً . وتألفت لجنة اعاشة من السادة الشيخ امين المصري . الحاج يوسف المكي . عبد الرؤوف الناجي وفؤاد علي وسيباشر بالتوزيع غداً

مصر

وفاة الدكتور محمد شاهين باشا

توفى في الساعة الثانية والنصف من صباح اليوم الدكتور محمد شاهين وكان قد وقع الاختيار عليه ليكون وزيراً لوزارة الصحة التي انشئت في عهد الوزارة الماهرية . وحال المرض ثم الموت دون توليه هذا المنصب

قيام مظاهرات فى بيت دجن

طاف طلاب المدارس في بيت دجن يوم الجمعة حاملين الاعلام العربية ينشدون ومما لفت الانظار ان اكثر اطفال القرية الذين لا يتجاوز عمر اكبرهم السبع سنوات اخذوا يطوفون في الشوارع وعلى رؤوسهم الصحون يحملون العصي مقلدين بذلك البوليس فى هذه الايام

وغص الجامع بافواج المصلين ثم شرع الاستاذ الشيخ مصطفى حوده يعظهم واقترح ان يقسم المصلون يمين الاخلاص للوطن وان يعاهدوا الله على تنفيذ قرارات اللجنة القومية العليا وقرارات مؤتمر اللجان القومية بعدم دفع الضرائب ومقاطعة اليهود والاستمرار على الاضراب حتى تنال البلاد حقوقها فوافق الجميع . ووقف الاستاذ الشيخ مصطفى والسيد حسين يانس وباقي الجموع واقسموا اليمين ، ثم قرأوا الفاتحة على ارواح الشهداء

وما كاد المصلون يخرجون منه حتى تألفت مظاهرة كبرى اشترك فيها اكثر من ثلاثة آلاف شخص ، ساروا يهللون وينشدون ، قاصدين مركز بوليس بيت دجن . ولما وصلوا الطريق العام صادف مرور سيارتين يهوديتين ، توقفتا حالا على مسافة من المتظاهرين الى ان اتت قوة من البوليس ورافقت السيارتين الى جهة بعيدة . وقد اصر المتظاهرون على وصول مركز البوليس فحال البعض دون ذلك ، وانتدب وفد قوامه السيدان حسين يانس ومحمد خالد للذهاب الى مركز البوليس وتبليغ احتجاج اهل بيت دجن ، وقد قدم السيدان الاحتجاج الى حضرة قائمقام الرملة

الاسس الواهية
في بناء الوطن القومي اليهودي
« بقلم الاستاذ عيسى السفرى »

« تابع المنشور على الصفحة الاولى »

وطن قومي لشعب اليهود ، وتفرغ خير مساعيها لادراك هذا الغرض وليكن معلوما انه لا يسمح باجراء شيء يلحق الضرر بالحقوق المدنية والدينية التي للطوائف غير اليهودية الموجودة في فلسطين الان ، او بالحقوق التي يتمتع بها اليهود في البلدان الاخرى وبمركزهم السياسي »

ونقطة الضعف في هذا الوعد ، انه اعطي لليهود يوم ٢ نوفمبر سنة ١٩١٧ وفلسطين لا تزال في يد الاتراك . كما انه لم يستشر اصحاب البلاد في الامر . اذ لا يحق لاحد شرعاً ان يتصرف بملك غيره فيهبه لمن يشاء بدون أخذ موافقة صاحب الملك اولا . واصحاب فلسطين هم العرب وسكانها الشرعيون

واذا سلمنا مبدئياً بانتداب بريطانيا على فلسطين ، فان الغاية من هذا الانتداب المحافظة على حقوق السكان المدنية والمدنية وتدريبهم على الحكم الذاتي كما هو وارد في المادة ٢٢ من صك الانتداب

ولكن الواقع يدل على ان هذه المادة لم تنفذ بامانة . بل بالعكس فان الانتداب اصبح خطراً كبيراً على فلسطين . النظر للسياسة الشاذة التي تسير عليها الحكومة المنتدبة في تهويد البلاد واجلاء سكانها الشرعيين !

والنقطة الثانية التي يستند اليها اليهود بوجوب عودتهم الى فلسطين وبناء هيكلهم فيها ، فهي ما ورد في التوراة في سفر حزقيال الاصحاح ٢٧ العدد ١٢ وهذا نصه :

« افتح قبوركم واصعدكم من قبوركم يا شعبي ، وآتي بكم الى ارض اسرائيل »

والتوراة — كما هو معلوم — جمعت اسفارها ايام السبي البابلي . واذا كان في هذه الاية ما يرمز الى عودتهم الى فلسطين ، فقد تم ذلك في ايام كورش ملك الفرس حيث سمح لهم ايضاً باعادة بناء هيكلهم . ولكن هذا الهيكل دمر من قبل القائد الروماني تيطس ، وشتت اليهود بعد ذلك ، فلم تقم لهم قائمة

واذن فتخريف اليهود ومن ورائهم المبشرين الانجليز بهذا الشأن ، ليس مما يتساوق مع منطوق الاية التي يجب ان تفسر تفسيراً رمزيا . لا تفسيراً حرفياً . وجميع ما في التوراة رموز في رموز . كما ان العرب ليسوا مستعدين لقبول سخافة مثل هذه لا يؤيدها المنطق ، ولا يقرها العقل السليم !

ان التوراة كتاب يهودي ولليهود ان يفسروا ما جاء فيه كما يشاؤون . اما العرب فللمسلمين منهم كتابهم المقدس وهو القرآن الكريم وللمسيحيين كتابهم المقدس وهو الانجيل والكتابان لا يشيران قط ولا يذكران ان على اليهود عودتهم الى فلسطين وتأسيس مملكتهم فيها !..

نأتي الى النقطة الاخيرة وهي وجود اليهود في فلسطين منذ الفي سنة وهذا امر واقعي ولكنه لا يستوجب الاكتراث والاهتمام لان وجود قوم في بلاد منذ الفي سنة لا يعطيهم الحق بوجوب العودة اليها ثانية والامم التي تغلبت على فلسطين كثيرة ، كما سيأتي . وقياساً على ما يدعيه اليهود من هذه الجهة يجوز لكل امة ان تدعي حقاً لها بالرجوع الى فلسطين وهذا غير معقول البتة

ولكي يطلع القارىء الكريم على تاريخ الامم التي تعاقبت على فلسطين ومدد حكمها فيها نذكر له الفذلكة التاريخية التالية :

يبتدىء تاريخ فلسطين من سنة ٣٥٠٠ ق م واول من توطن فيها الكنعانيون وهم قبيلة سامية نزحت من جزيرة العرب وكانت مساكنهم الاولى في منخفضات الارض ولذلك سموا كنعانيين لان معنى كنعان باللغة العبرية الارض المنخفضة .

وفي سنة ٢٠٠٠ ق . م توطن فيها اليهود . وهم قبيلة هاجرت من العراق (اور الكلدانيين) بقيادة ابراهيم . وقد اضطرتهم مجاعات فلسطين المتوالية للذهاب الى مصر ، حيث استعبدهم الفراعنة وقد ظل اليهود مشردين ، الى ان انقذهم موسى من غربتهم ، وعاد بهم الى ارض كنعان عن طريق الجنوب الشرقي

واذا سلمنا بنص التوراة ، نجد ان قائد اليهود الذي فتح فلسطين كان يشوع بن نون ، وهو الذي عبر بجيشه واحتل مدينة اريحا من الكنعانيين بحد السيف ، و قسوة شديدة ووحشية يدل عليها قوله لجيشه :

« حرموا كل ما في المدينة . واقتلوا كل رجل وامرأة من طفل وشيخ ، حتى البقر والغنم بحد السيف . واحرقوا المدينة بالنار مع كل ما فيها

يشوع ٦ : ٢١ — ٢٤ »

وقد انقسم اليهود بعد ذلك الى مملكتين مملكة اسرائيل وقصبتها مدينة السامرة . وقد دامت مدة ٢٥٠ سنة ثم سقطت في يد شلمنآصر ملك اشور سنة ٧٢٢ ق . م وسبى شعبها الى مملكته .

ومملكة يهوذا وقصبتها اورشليم وقد دامت ١٣٠ سنة بعد انقراض مملكة اسرائيل . ثم ابيدت بيد نبوخذ نصر ملك بابل الذي احرق المدينة والهيكل بالنار وسبى الشعب الى بابل سنة ٥٨٠ ق . م

وقد دام سبي بابل مدة ٧٠ سنة ثم رجع اليهود الى فلسطين بأمر كورش ملك الفرس

ثم تلا ذلك الفتح اليوناني بقيادة اسكندر المكدوني سنة ٣٣٢ ق م وقد دام حكمه في فلسطين مدة ٢٧٠ سنة

وجاء بعده الفتح الروماني سنة ٦٣ ق.م بقيادة بومبي . وقد دام حكم الرومان في فلسطين مدة ٧٠٠ سنة

وفي سنة ٦٣٧ احتل العرب فلسطين بقيادة ابي عبيدة . ودام حكمهم فيها مدة ٨٨٠ سنة وقد كان الخلفاء في فتوحاتهم لهذه البلاد ، يوصون القواد بما يأتي :

« لا تخونوا ولا تغدروا ولا تغلوا ولا تمثلوا . ولا تقتلوا طفلا ولا شيخاً كبيراً . ولا تعقروا نخلا وتحرقوه ولا تقطعوا شجرة مثمرة . ولا تذبحوا شاة ولا بقرة ولا بعيراً وسوف تمرون بناس قد فرغوا انفسهم في الصوامع ، فدعوهم وما فرغوا انفسهم له »

— ابن الاثير —

ثم انتقل حكم فلسطين الى الاتراك سنة ١٥١٧ م في زمن السلطان سليم الاول . وظلت في حوزتهم مدة ٤٠٠ سنة .

وفي سنة ١٩١٨ احتلها الانكليز ، ولا يزالون فيها الى الآن .

ومما تقدم تتضح لنا ان اليهود سكنوا في فلسطين من سنة ٢٠٠٠ الى ٥٨٦ ق م اي ثمانية قرون . ولكنهم لم يستقلوا مدة اقامتهم فيها الا وقتاً قصيراً كانوا يختلسونه من ضعف قوات مصر وبابل وآشور ، الامم التي كانت تنكل بهم وتسلبهم استقلالهم كلما سنحت الفرصة .

واذا كان اليهود قد وجدوا في فلسطين مدة ٣٨٠ سنة كشعب مستقل ، فان العرب قد وجدوا فيها مستقلين مدة ٨٨٠ سنة واذا اضفنا اليها المدة التي عشناها في ظل الاتراك وهي ٤٠٠ سنة كان المجموع ١٢٨٠ سنة . وهم لا يزالون فيها الى الان

وهنالك آثار تدل على ان العرب وجدوا في فلسطين قبل اليهود بمدة طويلة . يؤيد ذلك حوادث تاريخية لا مجال لذكرها في هذه العجالة .

عيسى السفرى

اقتراح بعقد مؤتمر العلماء

جاءنا من جمعية الهداية الاسلامية بغزة الاقتراح التالي : نظرا للقلق والاضطراب الناشئين من الحالة الحاضرة وما يهدد الدين الاسلامي من خطر اليهود الذين يحملون الاباحية والفكرة الهدامة للاديان وما يلحق بالمسلمين ودينهم من الاستمرار على بيع الاراضي لهم وتحيز السياسة التي من شأنها ان تجعل من هذه البلاد اندلساً ثانياً فيندثر الدين . فقد اجتمعت جمعية الهداية الاسلامية بغزة وقررت رفع اقتراح بواسطة الصحف لرئاسة مؤتمر العلماء لعقد المؤتمر بجلسة فوق العادة للنظر فيما يهدد الدين والعمل على ازالته . لذلك نرجو ان يحل هذا الاقتراح محله وأن يعمل على عقد المؤتمر بالسرعة الممكنة والله الموفق

الناصرة

طالبات مدرسة الاناث

كان طالبات مدرسة الاناث الناصرة قد قررن السير بمظاهرة سلمية يوم الجمعة وقد قابل قائمقام الناصرة والضابط شفيق افندي عبد افندي عبد الهادي ورئيس البلدية افندي بشاره وطلبوا الى الطالبات عدم السير في هذه المظاهرة وطلبوا اليهن تأجيلها

وبعد جدال طويل تقرر تأجيلها الى يوم الثلاثاء من هذا الاسبوع

ولا نعلم ماذا يجد ..

لا تخرجوا
على كلمة الامة

لا زال بعض اشخاص في بعض قرى الناصرة مستمرين على توريد الخضار الى المستعمرات اليهودية .

فننصح الى هؤلاء وامثالهم ان يرتدعوا عن هذا الخروج على كلمة الامة واجماعها . والا اضطررنا الى التشهير باسمائهم والدعوة الى مقاطعتهم .

نابلس

معمل المرايا

اجتمعت نقابة النجارين فقررت انشاء معمل مرايا للاستغناء عن كل ما يأتيهم من اليهود .

الاعاشة والحراسة

بدأت لجان الاعاشة اعمالها بنظام ونشاط . وما زالت فرقة كشافة خالد بن الوليد تحرس المدينة ويطوف قائدها الباسل الاستاذ ممدوح افندي السخن أثناء الليل عدة مرات يتفقد حالة المدينة ويشرف على حراستها بنفسه .

جنين

محاكمة
اللجنة القومية

كان اول امس موعد محاكمة اللجنة القومية والمجلس البلدي وقد حضر في الساعة الثالثة بعد الظهر مساعد حاكم اللواء الشمالي المستر فوت ويصحبه الباشكاتب وديع افندي شقيري الذي كان يقوم بالترجمة وكان يمثل النيابة مساعد المدير توفيق افندي بشاره والتهمة هي حرق سيارة وقطع اشجار وكان يدافع عن المتهمين الاستاذ فؤاد افندي عطا الله والشيخ موسى افندي عمران الدجاني وقد دعي شهود النيابة وهم البوليس فريد الخطيب ومحمود اسعد ابو دان وصالح ابو رمح ومأمور الزراعة عبد الله النابه وقد أجلت الدعوى الى اجل غير معلوم

طلاب يعبد

أرسل طلاب مدرسة يعبد الاميرية التابعة لقضاء جنين البرقية التالية :

نؤيدكم في مقرراتكم ونعاهد الله أن نكون جنود الحرية والاستقلال

طلاب مدرسة يعبد الاميرية

صغار الطلاب

قام بعض الطلاب الصغار في الناصرة وهم السادة الياس قعوار ، امين الزيبق توفيق علي الاحمد ، نور الدين دربي ، ولا يبلغ عمر الواحد منهم اكثر من ثماني سنوات — بتطبيق الشارات وجمع الاعانات للمنكوبين ، فتوفقوا الى جمع مبلغ جنيهين ونصف سلموه الى اعضاء اللجنة القومية . وهذا يدل على قوة الروح الوطنية التي يتحلى بها الطلاب الصغار . والتي تبشر بمستقبل زاهر للقضية العربية في هذه البلاد .

صفد

مظاهرات الطلاب

بناء على قرار مؤتمر الطلاب المنعقد في يافا والمتضمن اقامة مظاهرات سلمية عامة يقوم بها طلاب فلسطين في وقت واحد اعلانا لتضامنهم واستنكاراً للسياسة الاستعمارية توافدت منذ صباح اليوم وفود الطلبة الى دار اللجنة القومية وفي تمام الساعة الثامنة سارت المظاهرة تتقدمها الاعلام العربية وفرقة من الجند الحربي « اطفال صغار يصعدون تملو رؤوسهم ويحملون البنادق « العصي والواح الدف » وما كانت المظاهرة تخرج من السوق الى الجسر فالميدان التحتاني فالفوقاني حتى تجمهر جميع شيوخ وشباب المدينة ولما عاد المتظاهرون الى شارع الملك فيصل قرروا ان يسيروا في الطريق مرة اخرى فكانت مظاهرة كبرى ضمت اكثر من خمسة آلاف متظاهر ينشدون الاناشيد الوطنية ويهتفون للاستقلال والوحدة ثم عادت الجماهير الى دار اللجنة القومية فتكلم بلسان لجنة الطلبة والطالبات السيدان عثمان فاعور ومحمود اسعد مراد وكان مما قاله الخطيب الاول « لقد دون التاريخ اعمال اجداد كم فدعوه يدون لكم اعمالكم » ومما قاله الخطيب الثاني « قدمنا العمل لا القول . نحن مهددون بالجلاء وانكم تعرفون موضع الداء واصل البلاء ، عملكم وجهادكم واتحادكم هو الدواء »

وقد اجاب على كلمات ممثلي الطلبة عدد من اعضاء اللجنة القومية ثم تفرق الجمهور مشبعاً بالايمان والثبات وحب العمل .

شعور قرية

تتوارد على اللجنة القومية في صفد كتب كثيرة من القرى تتناول الوضع الحاضر وكلها تدل على تغلغل الروح الوطنية وعزم الامة على تنفيذ الدستور الوطني الجديد الذي اختطته البلاد . اتى ارسل المدفاع الرسالة التالية من شيوخ وشبان قرية فراضة وهي انموذج حسن لبقية الرسائل وهذه هي :

.... المرجو تبليغ اعتذارنا وشدة اسفنا لجميع اخواننا الذين حضروا الاجتماع يوم الاثنين وانا نعلن ضم اصواتنا وموافقتنا لكل ما قررتموه في الاجتماع المذكور من القرارات تجاه مصلحة البلاد والوطن مستنكرين سياسة الحكومة محتجين على اعمال السلطة مع اخواننا اهالي البلاد الاصليين مع استعدادنا التام للقيام بتطبيق ما تقرره اللجنة القومية والرجاء اعتبار كتابنا هذا موافقة على قرارات اللجنة بحذافيرها وتفضلوا..

التواقيع

قطع اسلاك

قطع مجهولون اسلاك التلفون والتلغراف بين صفد - طبريا وقد باشرت السلطة الاصلاح والفاعل مجهول.

تبرع للسائقين

ارسل السادة طنوس اخوان خمسة جنيهات كاعانة توزع على سائقي سيارات « الشوفرليه » المحتاجين بصفد بواسطة معتمدها السيد سعدي الاموي

دائرة الاشغال والعمال

لم تتوفق دائرة الاشغال العمومية بصفد الى ايجاد العمال للعمل في الطرق بحدتها الشديد ومحاولة رفع الاجرة

قانون العقوبات المشتركة

فهمت ان الحكومة المحلية في صفد بلغت عدداً من وجهاء محلة الاكراد بفرض غرامة على المحلة لدفع راتب بوليس ليحرس خطوط التلفون والتلغراف التي قطعت مراراً وذلك بموجب قانون العقوبات المشتركة .

بودرة كيتنج
سائل كيتنج

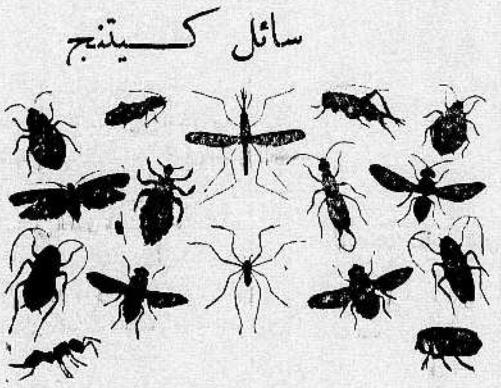

يقتل جميع هذه الحشرات

ان الصراصير ، والخنافس ، والبق ، والناموس ، والذباب ، وجميع الحشرات تنقل الامراض ، وتحمل الميكروبات وتزعج الناس ، اما طريقة محاربتها وقتلها وابادتها فهي ان ترش كيتنج .

كل شيء غير كيتنج يدوخ الحشرات ولا يقتلها فتعود اليك بعد ساعة . أما كيتنج فانه يقتل الحشرات قتلا فلا ترجع ابداً ، رش كيتنج حول السرير وفي المطبخ وغرف النوم او رش سائل كيتنج فيقتل جميع الحشرات

KEATING'S

كيتنج سائل — و كيتنج بودرة

الوكلاء : المستودع — الشركة المصرية البريطانية التجارية
مصر ، سوريا وفلسطين
فرع فلسطين : يافا — شارع يافا — تل ابيب تلفون ١٠٦٢

مطلوب مستخدم

أولا : مستخدم لاستلام ادارة فندق وله المام باللغة الانكليزية
ثانياً : مستخدم لاستلام مكتب ويجب ان يكون له المام باللغة الانكليزية والحساب
ترسل الطلبات الى صندوق البريد نمرة ٢٤٦ حيفا

مطعم ومقهى المغربي
لصاحبه علي المغربي
شارع الملك جورج عمارة المستقبل أمام موقف بصات تل ابيب — يافا

أحدث مطعم ومقهى عصري في يافا وأبدع ملتقى لافراد الطبقة الراقية . موقعه في احسن بقعة من المدينة يطل عليها من أربع نواحيها . أول مطعم عصري اكتسب شهرة غريبة في برهة قصيرة وأول صالة رحبة ممتازة لملتقى رجال الفكر والقلم والاعمال
وللحفلات والمآدب الخاصة . زيارة واحدة تحقق لكم اكثر مما ذكرنا

اوتيل خليل الرحمن
بعمارة ابو نصار — النوفرة
اول طريق القدس تجاه بيارة الشماس
اجمل واحدث اوتيل
عرفته يافا
زيارة واحدة تجعلك زبوناً دائميا

...اب مفتوح

...ن الاستاذ فهمي بك الحسيني

الى فخامة المندوب السامي

«بقية المنشور على الصفحة الاولى»

...ارى والصربي والبوناني من ...تقلال مع ان بلادهم كانت مسكونة ...ثرية تركية ، ومع ذلك اذا كانت ... ترى ان من الجائز نقض العهود ...ة للعرب ومن غير الجائز نقض ...د المعطاء لليهود فنحن نقرها على ذلك ... ان تنسحب انجلترا من فلسطين ...كنا في البلاد مع اليهود نحل مشكلاتنا ...فنا ، فاما ان تبقى البلاد لهم بحق ...او لنا بحق الوطنية . ولا شك ان ...العربية عازمة على الاحتفاظ بفلسطين ...وقد عزمت على الموت في هذا السبيل . ...دى الانجليز اذا كانت انجلترا مصممة ...يرا الى النهاية الا استئصال الامة ...ة من فلسطين ، والقيام بالاعمال ...وم بها ايطاليا في طرابلس من افناء ... الاصليين لتخلو فلسطين لليهود ...مير الامة الانجليزية يقبل ذلك ، ...من مصلحة انجلترا اغضاب امة ...كالامة العربية واثارة ... ...ي العالم من اجل خمسة عشر مليون ...ي .

طيش اليهود

...ن اليهود بطيشهم واعمالهم قد ...وعد بلفور قبل ان يقبره العرب ، ...لا من ان يدخلوا البلاد كشعب ...رجو الضيافة وحسن المعاملة من ...البلاد الاصليين قد عملوا كل ما ...عملهم من تنفير العرب منهم وتوسيع ...خلاف بينهم وبين العرب ، لانهم

...) قد امتنعوا عن الامتزاج باهالي ... وحافظوا على بقائهم في عزلة ...ام

...اظهروا عداءهم للعرب ورغبتهم ...كل حكومة يهودية

...) قد اعتبروا شراء الاراضي من ...استخلاصا للاراضي من العرب

...) قد امتنعوا عن تلقي العلوم مع ...واستقلوا عنهم بمدارس خاصة

...) قد حرموا بيع الاراضي للعرب ...اراضي مستخلصة لا يجوز بيعها

...) قد اظهروا تعصبا لجنسيتهم ولم ...رافعة في المحاكم الا باللغة العبرية ...ن يعرفون اللغة العربية منهم

...) قد امتهنوا اللغة العربية مع انها ...كثرية وصاروا يكتبونها تحت ...عبرية

...) قد اظهروا نواياهم من انهم ...ن بالهجرة ان يكونوا اكثرية ...د

...) قد سموا البلاد بارض اسرائيل ...العرب الموجودين في فلسطين ...ي ليسوا بفلسطينيين بل انهم ...بلاد العربية المجاورة

...) قد قاطعوا العرب مقاطعة مرية ... الاعمال

...) قد اشتروا الاسلحة لمحاربة ...سطين وتدججوا بالسلاح

...) قد تحدوا الحكومة الفلسطينية ... البلاد بدون جوازات للاسراع بالحصول على الاكثرية في فلسطين

١٣) قد تحدوا سلطة الحكومة ولم يمكنوها من طرد الاشخاص الذين دخلوا البلاد بدون جوازات واعتدوا على موظفي الحكومة الذين حاولوا ذلك حتى اذعنت لهم الحكومة ولبطشهم

١٤) قد تجوزوا على العمال العرب الذين يشتغلون في المحلات اليهودية بواسطة الحاميات اليهودية ولم تستطع الحكومة منع اعتداءاتهم وقد عرف العرب من ذلك ماذا سيكون مصيرهم اذا اصبح اليهود اكثرية في البلاد

١٥) قد نظموا فرقاً عسكرية تتعلم التعليم العسكري لتكون نواة الجيش اليهودي يستعمل لمحاربة العرب

١٦) قد وضعوا سيطرتهم على مجلس النواب الانجليزي بواسطة عدد من النواب الانجليز ليس لهم شاغل في مجلس النواب غير المدافعة عن اليهود كمحام مستأجر من اليهود.

١٧) قد سيطروا على دائرة الاشغال بحيث ان الطرق التي انشأتها هذه الدائرة كانت طرقاً للمستعمرات اليهودية.

١٨) قد قلصوا ظل الحكومة عن المستعمرات والمدن اليهودية ، بحيث اصبحوا حكومة ضمن حكومة

١٩) قد وقفوا في وجه كل طلبات مشروعة طلبها العرب لتحسين الحكم في البلاد ومانعوا في حصول البلاد على مجلس تشريعي او اي نوع من الحكم الذاتي ، مع ان شرق الاردن قد حازت ذلك

٢٠) قد استعملوا الدعايات ضد العرب في الخارج واوهموا اهل اوروبا ان عرب فلسطين هم من درجة زنوج افريقيا الذين يسكنون الاكواخ

٢١) قد عرضوا افلاما سينمائية مشوهة عن عرب فلسطين لتحقير العرب واظهارهم بمظهر المتوحشين

٢٢) قد اشتروا الاراضي العربيه بناء على خطة حربية لتطويق البلاد ومنع المدد عنها في الثورات

٢٣) قد ضغطوا على الحكومة فجعلوها تسن قوانين مضرة بحق العرب

٢٤) قد اثروا على الحكومة في لندن فاخرجوا من الخدمة كل موظف انجليزي شريف في فلسطين ظهر منه عطف على العرب

٢٥) — قد هاجموا الحكومة الفلسطينية عند ما كانت تقوم باى عمل نافع .

٢٦) — قد اظهروا للعرب كل شماتة في كل مصيبة اصابت البلاد والحكومات العربية .

فالعرب في فلسطين لو كانوا جماداً لتحركوا امام هذا الاستفزاز ، ولسعوا السعي الحثيث لتقريب يوم الخلاص من هذا الشعب الدخيل ، الذي دخل البلاد ليحارب اهل البلاد في اعز امانيهم عليهم ولينغص عليهم عيشهم .

فاليهود يريدون ان يعيشوا في البلاد كاعداء للعرب وقد ابتعدوا عن كل عمل يقربهم الى قلوب العرب وقاموا بجميع الاعمال التي تحفز العرب لمحاربتهم ، فهم والحالة هذه يجنون ما يزرعون ، فالعرب بعد ان عانوا من تجارب ثمانية عشر سنة ان الحكومة الانجليزية متآمرة مع اليهود على سلبهم اوطانهم فقد عزموا على التضحية في سبيل استبقاء اوطانهم وعلى الحكومة الانجليزية وعلى اليهود اذا كانوا يرغبون سلاما في فلسطين ان يغيروا سياستهم تغييراً أساسيا والمعتدلين من العرب يقبلون حل القضية الفلسطينية على الوجه الآتي :

تغيير اساسي

١) — الغاء وعد بلفور ومحو اثره من الوجود . والعدول عن جعل البلاد في حالات اقتصادية تؤمن انشاء وطن قومي لليهود .

٢) — ان يعلن ان فلسطين بلاد مقدسة وان للاديان الثلاثة حقوقاً دينية متساوية فيها .

٣) — منع الهجرة اليهودية منعاً باتاً لان الذين دخلوا البلاد من اليهود زاد عن استيعاب البلاد

٤) — ان تشكل حكومة عربية وطنية في فلسطين بمجلس نيابي يكون لليهود فيه ربع المقاعد .

٥ — ان يوحد التعليم في فلسطين

٦) — ان تستملك الحكومة الوطنية الاراضي التي اشترتها الشركات والجمعيات الصهيونية التي لم توزع حتى الآن وان توزع من قبل الحكومة اعيانا مقسطة على المحتاجين من الفلاحين .

٧) - ان يطرد جميع المهاجرين الذين دخلوا البلاد عن طريق التهريب مع طرد الشيوعيين واللصوص والافاقين والعمال العاطلين الذين دخلوا البلاد بدون جوازات

٨) - ان يعتبر المهاجرون الذين لم يمض على وجودهم في فلسطين خمس سنوات اجانب ولا يكون لهم اي حق وطني في البلاد ، مع اخراج الغير مرغوب فيهم منهم من البلاد .

٩) - ان تمنع كل دعاية للوطن القومي اليهودي واعتبار كل دعاية من هذا القبيل خيانة وطنية .

١٠) - ان يعلن اليهود بصفة مؤتمر عام قبولهم السكن في فلسطين على هذه المبادىء او يطرد كل يهودي دخل بعد الحرب

بهذا يمكن تأمين السلام في فلسطين ويمكن تلافي وقوع حروب عنصرية ، مستمرة في فلسطين ، وعلى الحكومة الانكليزية ان تسرع في حل هذه المشكلة حسب القواعد المذكورة ، قبل ضياع الفرصة ، وقبل ان تتحرج الحالة ، وقد اعذر من انذر .

فهمي الحسيني

رئيس بلدية غزة

يا بريطانيا

بهذا العنوان جاءتنا من السيد شهاب ، كلمة موجهة الى الانكليز ، والمندوب السامي في فلسطين ، بان تجنح بريطانيا الى تغيير هذه السياسة الخاطئة التي تسير عليها في فلسطين ، لان صداقة العرب خير لها بكثير من صداقة اليهود الذين برهن التاريخ والواقع على انهم كانوا ، وما زالوا ، بلاء على كل من تربطه بهم اية صلة .

وقد ضمن كلمته هذه ، مطالب الامة المشروعة ، وطلب المسارعة الى تنفيذها قبل فوت الاوان ...

اعلان

صادر من دائرة اجراء الرملة بالقضية ٤٣ سنة ٩٣٦

المحكوم له : علي افندي صالح علاء الدين من الرملة

المحكوم عليه : عبد الحميد واحمد ولدي الحاج عبد القادر المجذوب المغربي من الرملة

مصدر الحكم : محكمة صلح الرملة بتاريخ ٦ — ٨ — ٩٣٣

اوصاف الملك : دار واقعة بمحلة السرايا محدودة : قبلة ورثة محمد ومريم البيروتية سابقاً والان احمد الكاشف . شرقا وشمالا طريق وغربا نمر مقبل

القيمة المخمنة : مائة وعشرون جنيه فلسطيني

لقد تقرر من جانب رياسة الاجراء طرح الملك المذكور اعلاه وبيعه بالمزاد العلني بالنسبة لعدم قابليته للقسمة بين الشركاء وفقاً لاحكام قانون الاموال الموضوعة تحت التأمين على ان يحمل الشركاء الرسم والمصاريف كل بنسبة حصته وذلك لمدة خمسة واربعين يوما من تاريخ توديع البوصلاية لبلدية الرملة فمن له رغبة بالمزايدة لشراء الملك هذا عليه مراجعة قلم دائرة الاجراء ودلال بلدية الرملة حامل قائمة المزاودة مستصحباً التأمينات القانونية وقدرها عشرة بالمائة مع العلم بان رسم التسجيل واجرة الدلال عائدة على المشتري تحريراً

في ١٤ — ٥ — ٩٣٦

مأمور اجراء الرملة

اعلان

صادر من دائرة اجراء الرملة بالقضية الاجرائية رقم ٤١ سنة ٩٣٦

المحكوم له : الشيخ محمد افندي شمس الدين الخيري من الرملة

المحكوم عليه : نجيب سرافيم الصوصو من الرملة

مصدر الحكم وتاريخه : محكمة صلح الرملة بتاريخ ١٠ — ١٢ — ٩٣٥ دوسيه ٢١٥١ سنة ٩٣٥

الملك واوصافه : دار وممر مؤدي لها نمرة القيد ١٥٧٧ و ٢٠٧٧ و ٣١٣٩ و ٢٦ ٢

المقدار : كاملا

القيمة المخمنة : مائة وخمسين جنيه فلسطيني

لقد تقرر من جانب الرياسة احالة الملك المذكورة اوصافه اعلاه موقتاً لمدة خمسة عشر يوما اعتباراً من تاريخ توديع البوصلاية للبلدية فعلى كل من له رغبة بالمزايدة الحضور لدائرة اجراء الرملة او مراجعة الدلال الحامل لقائمة المزايدة للاشتراك بها مستصحبا التأمينات القانونية مع العلم ان رسم الدلالة على المشتري اصولا

في ١٤ — ٥ — ٩٣٦

مأمور اجراء الرملة

اعلان

صادر من محكمة صفد الشرعية

تقدمت الينا مضبطة موقعة من مختار محلة الوطاه بصفد تتضمن ان سالم بن ابراهيم بن يوسف موسى من اهالي المحلة المذكورة توفي منذ ثلاث وعشرين سنة تقريبا وانحصر ارثه الشرعي والقانوني في اخوانه لابيه عجاج وزهرة وزهية وفي ابن اخيه محمد المتوفي قبله هو ابراهيم وفي ولدي اخيه عبدالله المتوفي ايضا قبله وهما ابراهيم وهدى لا غير ثم منذ عشرين سنة توفي عجاج المذكور عن زوجته فطوم بنت كريم البرادعي وعن اولاده منها رشيد وسعيد وسعده وعائشة وفاطمة لا غير فعليه كل من له اعتراض على ذلك ان يقدمه لهذه المحكمة خلال عشرين يوماً اعتباراً من تاريخ النشر تحريراً

في ٢١-٢-٣٥٥ و ١٣-٥-٩٣٦

القاضي الشرعي بصفد

بيان

طلبة الحقوق

كان للبيان الذي اذاعه طلاب معهد الحقوق بالقدس تأثيره الكبير، على الرأي العام وعلى الحكومة ايضاً التي اهتمت اهتماما زائدا . وقد اعتقل البوليس الاطفال الذين كانوا يوزعونه واطلقت سبيلهم بكفالة وعلمنا من مصدر مطلع ان طلاب الحقوق الاباة قدموا احتجاجا شديد اللهجة الى المندوب السامي طالبين فيه وضع حد لهذه الحالة الخاطئة وتلبية مطالب الامة . واعلنوا عزمهم على الاستمرار على الاضراب الى ان تجاب هذه المطالب .

تلبية للنداء

تلبية للنداء الذي وجهته اللجنة القومية في القدس اضربت المطاعم والمقاهي والحانات اضراباً عاماً . وعلى هذه لم يبق اليوم في المدينة محل عربي واحد غير مضرب .

اعلان

صادر من المحكمة الشرعية بصفد

تقدمت الينا مضبطة موقعة من مختار واعضاء قرية الخالصة التابعة صفد تتضمن ان خزنة بنت علي بن رميض الماج من اهالي القرية المذكورة قد توفيت منذ تسع سنوات وانحصر ارثها الشرعي والقانوني في اولادها موسى ومحمد وفضة ودلة من زوجها المتوفي قبلها محمود يسين رميض لا غير فعليه كل من له اعتراض على ذلك ان يقدمه لمحكمة صفد الشرعية خلال خمسة واربعين يوما اعتباراً من تاريخ النشر تحريراً

في ١٥ — ٢ — ٣٥٥ و ٧ — ٥ — ٣٦

القاضي الشرعي بصفد

افخر انواع الصابون النابلسي

له شهرة واسعة

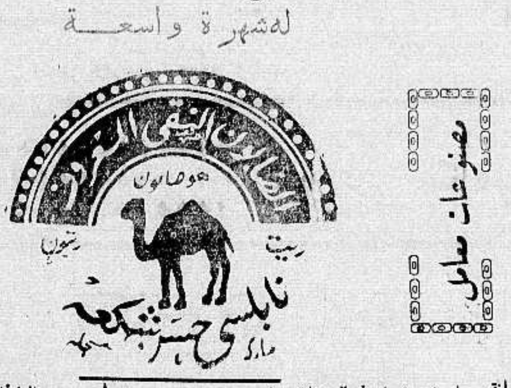

مصنع شكعة ... نابلس

اتقى صابون يستعمل في البيوتات الكبيرة نظيف يطري البشرة ويجعلها بضة لامعة

ماركة مسجلة

نال الجائزة الاولى في معرض نابلس سنة ١٩٢٤ رائحته جميلة لانه مصنوع من زيت الزيتون النقي .

الوكلاء محمود كمال قطان : يافا محمد حمدي المصري : حيفا محمود فيضي اخوان : القدس

لا تدخل الى بيتك صابونا سواه في غزه : السادة صوراني وشعث

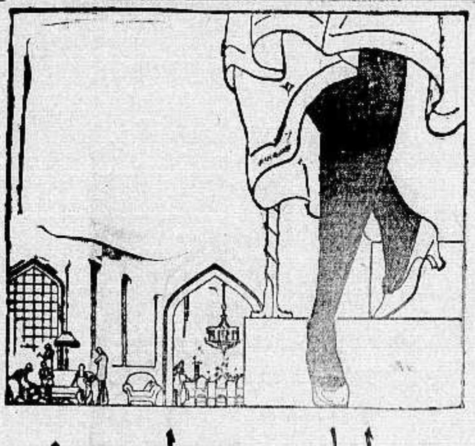

جرابات هولبروف

كانت ولا تزال اعجوبة العصر

ذوق - متانة - مهاودة بالاسعار

مصنوعة من افخر انواع الحرير الصافي للسيدات والرجال

تباع في يافا في محلات شونبرغ — واسعد

في القدس « « المهتدي

في حيفا « « فرسون اخوان — وعدس

اطلبوا دائما كلسات هولبروف

لانها الافضل والامتن

شجعوا المصنوعات الوطنية

الدواء الشافي للبواسير

ان التجاريب العظيمة التي قام بها اشهر اطباء المانيا لمكافحة داء البواسير قد اعطت نتائج باهرة . وقد اكتشف احدهم الدواء الشافي وهو :

ركتو - سيرول

واستعماله يزيل الحكاك والالام

ولا يوجب اجراء اي عملية

اريحوا انفسكم من هذا الداء فقط باستعمال

ركتو - سيرول

الوكلاء : مستودع الادوية الوطني الفلسطيني — ٢٥ شارع بطرس — يافا

الدفاع ـ يوم الاحد في ٢٥ صفر سنة ١٣٥٥ و١٧ ايار ١٩٣٦

صاحب الامتياز والمحرر المسؤول ابراهيم الشنطي

مدير الادارة شوكت حماد

رقم التلفون ١١٨٧

الدفاع

جريدة يومية سياسية مصورة

العدد ٦١٠ ـ السنه الثالثة

ادارة الدفاع في عمارة حزبون شارع جمال باشا ـ يافا
العنوان البرقي: الدفاع يافا : ص . ب ٢٥٥

	عن سنة	عن نصف سنة
قيمه الاشتراك في فلسطين	١٥٠	٨٠
في الخارج	٣٠٠	١٦٠

صور عالمية على هامش الحوادث

كنيسة «لوس انجلوس» باسبانيا حرقها الشيوعيين في حوادث الاضطرابات الاخيرة

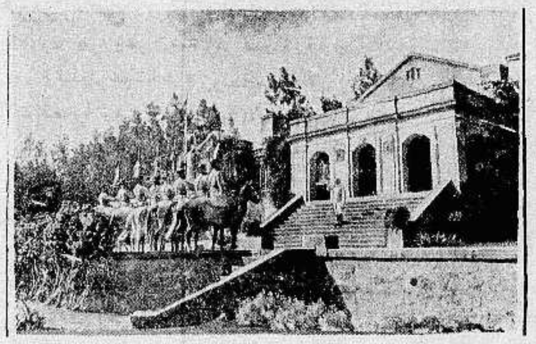

دار السفارة البريطانية في أدس أبابا . وقد التجأ اليها اكثر الاجانب ويرى في الصورة فصيلة من الجند يحرسونها

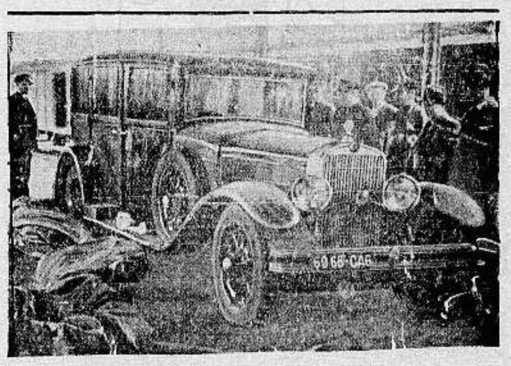

السيارة التي قلت الملك الكسندر ملك يوغوسلافيا والمسيو بارتو الوزير الفرنسي والتي اغتيلا فيها في مرسيليا . وقد أرسلتها الحكومة الفرنسية الى وزارة الحربية في براغ

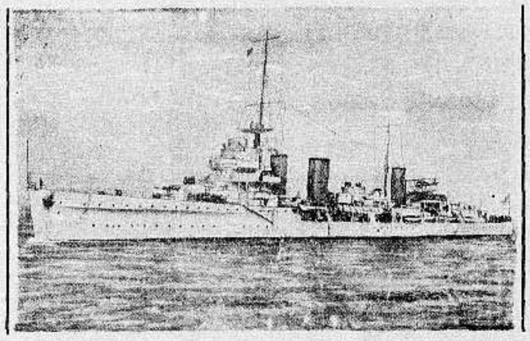

المدرعة الانكليزية «انتربرس» التي استقلها جلالة النجاشي من جيبوتي الى حيفا

حبوب اورشيتونين

اختراع حديث لتقوية الاعصاب وتجديد الن[...]

علاج حيوي كيماوي لمعالجه الشيخوخة التناسلية والعنانة وضعف ا[...]
ان افضل العلاجات في معالجة هذه العلة المضنية هو ما بني على تقوي[...] لتناسل الحقيقي في الرجل هذا العضو الذى ثبت منذ زمن ليس بالقريب [...]ن افرازه الحوينات المنوية (سبرماتوزوئير) له مفرز داخلي خاص يؤثر في [...] الشخص النفسية وفى نموه الجسماني وفى قواه العصبية ، وأن العنانة و[...] لتناسلي تعود معظم أسبابهما الى نقص هذا المفرز وهو (الهرمون التناسل[...] لا يزال العلم الخاص يجهل حقيقته ولكنه يعرفه حق المعرفة بآثاره ، [...] (الهرمون) اذن مادة نجهل جوهرها وإنما نستدل على وجودها بتأثيرها [...] وذلك بواسطة التجارب والاختبارات العديدة على الحيوانات ولا سي[...] لكثيرة الشبه بالانسان ، فاذا ما نفذت هذه المادة الجوهرية التي يتوق[...] حسن قيام الاعضاء التناسلية بوظيفتها ، كان على الطبيب المداوي أن يعو[...] ما يقوم مقامها و يعمل فعلها . هذا ما اتجهت اليه أفكار الاطباء الاخصائيين [...] التناسل منذ أمد بعيد وقد توالت جهودهم وتتابعت تحرياتهم الى أن [...] بعض الاختبار في الحيوانات) لاقتطاف ثمرة مساعيهم بايجادهم جواهر [...] حيوية تؤثر في الجهازين العصبي والتناسلي معاً فتقوي هذا وتنبه ذاك ، [...] لعا . يجد أمامه اليوم هذا العلاج الحديث الذي أسموه (أورشي تونين) [...] لى مفعوله من اسمه ومعناه (المقوي الخصوي)

وأن فائدة هذا العلاج الثابتة علمياً وعملياً فهو يقوي الخصيه على عمل ا[...] لنوية و[...] الجهاز العصبي . ففائدته إذن مضاعفة : يزيل العنانة ويقوي[...]

وعدا عن هذا وذاك ، ونظراً لان العنانة والضعف التناسلي هما مرضا[...] ومرض الذين يبكرون فى شيخوختهم ويهرمون قبل أوانهم من الشباب الم[...] فقد أضيف الى (الاورشي تونين) جواهر أخرى من خاصتها تقوية الدم[...] مذا صالحاً لتغذية الخصية والجهاز العصبي

و يطلب من مستودع قياله وصباغه فى[...]

مستودع الادوية الوطني الفلسطيني ـ ٢٥ شارع بسترس ـ يافا

تداوي حديث لشفاء التعقيبة الحادة (حرقة البول) والمزمنة والنقطة العسكرية عدة اسبوع

بحبوب الغونوفاكس Gonovax

تجهيز الدكتور S M · K رئيس جمعية الامراض الزهرية في فانسى ـ فرنسا

ان آفات المجاري البولية والتناسلية المنتشرة فى هذه البلاد انتشاراً هائلاوالتي لها اثرها السيء والمحسوس في قطع النسل او تشويه المولودين قد دعتنا الى وضع المستحضر المسمى (غونوفاكس) ويجب ان لا يخفي ان اكثر الامراض انتشاراً في هذه البلاد هو حرقة البول او التعقيبة التي لا بد لسريانها وانتقالها من وجود احد امرين :

١ـ المناسبات الجنسية المشبوهة

٢ـ تلوث العضو التناسلي بالافرازات والمواد القيحية الحاملة لعامل التعقيبة ومما هو جدير بالذكر ان كل آفة لا تعقبها المداواة الباكرة لا شك انها تصبح مزمنة وان آفات المجاري البولية وخاصة منها التعقيبة هي من الافات التي ازمانها وطول مدتها يجعل شفاءها صعباً وعويصاً فان استعمال الغونوفاكس اسبوعا واحداً يكفي لشفاء التعقيبة الحديثة الانتقال ولكن كلما تأخرت مدة التداوي اصبحت مدة الشفاء اطول واصعب .

والحالة التي لا تزال البشرية تئن من وطأتها هى : انقطاع النسل ، واسبابه غالبا اهمال مداواة التعقيبة لان عامل هذه الافة السريع الانتقال الى الخصي حيث يستولي على مولدات الحوينات المنوية فيقتلها فيصبح المرء عقيما اي مقطوع النسل واحياناً يتوضع عامل هذه الافة على المفاصل فيسبب الم المفاصل وكثيراً ما يتوضع بطريق السراية فى العين فيسبب عمى العين (ان لم تعقبها المداواة) بل وكثيراً ما تكون سبب هدم العائلة وخراب صرحها المشيد حيث هنالك كثير من الرجال المتزوجين وغير المتزوجين من تهوي به شهوته فتوقعه في مثل هذه الافات ولايلبث هو بدوره ان ينقلها الى زوجته المسكينة فتصبح العدوى منتشرة بين الزوجين وحينئذ اما ان يصبح النسل منقطعاً واما ان تلد الزوجة اولاداً مشوهي الخلقة وكثير ما يلد الطفل اعمى (ان لم تسعفه المداواة) .

وهذا ما نعيذ ونحذر شباب هذه البلاد من الوقوع به وذلك للاسراع باستعمال حبوب الغونوفاكس الذي يطهر المجرى البولي فيمنع حصول هذا المرض . كما اننا ننصح النساء المصابات باستعمال حبوب الغونوفاكس لان لمواده خواص عجيبة في قطع السيلان القيحي وحرقه البول بمدة لا تزيد عن اسبوع واحد .

فوائد هذه الحبوب : يقتل جميع الميكروبات الموجودة في اعضاء التناسل . يزيل الالم عند التبويل . يمنع التشنجات والانتفاخات الليلية فيسهل شفاء قروح المجرى البولي وفى الاجمال بين جميع الادوية التي يستعملها الاطباء الاخصائيون لا يوجد مادة اقوى واسرع من الغونوفاكس لشفاء التعقيبة او حرقة البول والنقطة العسكرية وفوق ذلك فانه اذا اخذ حبة او حبتين من هذا العلاج قبل المناسبات الجنسية فانه يكون واقيا من الاصابة في الاحوال المشبوهة

وكل علبة تحتوي على تعليمات مفصلة عن كيفية الاستعمال . (احذروا التقليد) الوكلاء فى فلسطين: يافا شارع بسترس رقم ـ٢٥

مستودع الادوية الوطني الفلسطيني قيالة وصباغة

صونوا عيونكم من الرمد باستعمالكم

قطرة القنواتي العجيبة

بشرى ازفها الى مواطني الاكارم سكان فلسطين خاصة والى سكان البلاد العربية عامة في جميع اقطار سوريا ومصر والحجاز وشرقي الاردن والعراق والعجم : وهي نجاحي العظيم بتركيب هذه القطرة العجيبة (قطرة القنواتي) بعد جهود عظيمة صرفت من اجلها .

معمل القنواتي يقوم بخدمة بني قومه بامرين : احدهما تهيئة احسن الادوية عملا وانفعها تأثيراً . والاخر تنزيله القيم الباهظة الى اصغر حد ممكن . فها هو الان تقدم بهديته الثمينة الجديدة العظيمة الفائدة ، قطرة القنواتي العجيبة الى ابناء وطنه الاكارم .

ركبت هذه القطرة بعد ان اجريت تحاليل دقيقة على جميع انواع القطرات الشائعة في سوريا ومصر والعراق والتي تباع بقيم فاحشة ، واستحصلت منها بعد التعديل تركيبا يناسب طبائع اهل البلاد ونوع الامراض العينية المنتشرة فيما بينهم فجاءت قطرة القنواتي بحمد الله ومنته غاية فى الاحكام وآية في الاتقان .

وقد اثبت تركيبها لاهم الاخصائيين بامراض العيون من اطبائنا الوطنيين الاكارم فاظهروا اعجابهم بها وقالوا ان قطرة القنواتي من اهم القطرات المتداولة اليوم فى الاسواق واعظمها فائدة واحسنها تأثيراً . تشفي التهاب المنضمة الحادة والمزمنة النزلوية والحبيبية (التراخوما) . تدفع الاحتقان فتزيل الاحمرار والحرارة وتقطع الدمع وتصون العين من الرمد .

تخلص العين من العمش وهو ضعف البصر مع سيلان الدمع فى اكثر الاوقات . تسكن الالم بسرعة فتخلص المصاب من آلامه المزعجة . تجلو العين فيصفو رونقها ويمتد بصرها ، تقتل جميع الجراثيم التي تتسلط على العين وتؤذيها فيخلص المرء من الرمد وتصلح تخريش الغبار والحشرات .

قطرة القنواتي عظيمة التأثير كبيرة الفائدة رخيصة الثمن لا يجاريها بحسن تأثيرها قطرة من القطرات . والخلاصة قد اصبحت قطرة القنواتي بعد التجربة صديقة العائلات ومن احتياجات البيت الضرورية التي لا يستغنى عنها .

كيفية الاستعمال : يقطر فى كل عين نقطتان صباحاً ومثلهما مساء للكهول من رجال ونساء .

ويقطر للاطفال نقطة واحدة صباحاً ونقطة واحدة مساء في كل عين .

واخيرا اقول يا ايتها الوالدة المصونة لا تنسي غسل عيني ولدك بعد القدوم من الاسفار او النزهات تماماً البوريك [...] تقطير قطرة واحدة من (قطرة القنواتي) فى كل عين لتخلصيهما من الغبار والجراثيم التي تنتقل بواسطته واتقاء ولدك الحبيب من الرمد المزعج في ايام الصيف . وما توفيقي الا بالله .

دمشق : عبد الوهاب القنواتي
استاذ الكيمياء فى المعهد الطبى العربى

قطرة القنواتي العجيبة : تباع فى جميع الصيدليات في عموم البلاد العربية عامة واطلبوها من مستودع الادوية الفلسطيني يافا شارع بسترس وتباع في عكاء في صيدلية درويش فيلاوى ، حيفا : صيدلية عمر ابو غزالة ، نابلس : راشد ابو غزالة ، القدس : مافرو ميخالي شارع الباب الجديد ، وصيدلية الحسيني وصيدلية الحلبي باب العامود ، وصيدلية عطا الله اخوان شارع مأمن الله

يافا ـ يوم الاثنين في ٢٦ صفر ١٣٥٥ ـ الموافق ١٨ ايـار ١٩٣٦

صاحب الامتيـاز والمحرر المسؤول ابراهيم الشنطي

مدير الادارة شوكت حماد

رقم التلفون ١١٨٧

الدفاع

جريدة يومية سياسية مصورة

العدد ٦١١ ـ السنة الثالثة

ادارة الدفاع في عمارة حزبون شارع جمال باشا ـ يافا

العنوان البرقي : الدفاع يافا : ص . ب ٢٥٥

	عن سنة	عن نصف سنة
قيمة الاشتراك في فلسطين	١٥٠	٨٠
في الخارج	٣٠٠	١٦٠

تفاصيل مصرع اليهود الثلاثة. اطلاق الرصاص مساء امس. أضواء الاستكشاف
سجناء نور شمس يشاركون الامة. مقتل احدهم واصابات. قطع اسلاك التلفون

الى الآخرين

هذا لا يفيدهم

لا يفيد اليهود ان يقولوا: إنه اضراب قام على اموال من روسيا، او ايطاليا، او المانيا . هم يعرفون أن هذا القول كاذب . هم يعرفون انه محاولة مذنبة لتشويه إرادة أمة قررت ان تزهد بمصالحها لقاء دفع الخطر الاجنبي

ولا يفيدهم أن يقولوا عن العرب ما شاؤا من الفاظ زرأ باخلاق الجمهور المهذب ان تكتب له مثل هذه النعوت تحمد العرب عليهم . تجاهلهم، ونعتبأ عودة الصهيونية الى رشدها

ولا يفيدهم ان يقولوا عن انفسهم انهم اصحاب البلاد وان هذا الوطن لا يعدو خرافة (ارض اسرائيل) وان العرب جيران، ووطنهم الاصيل الصحراء

العرب لا ينسون محاولة التشويه
وهم لا يسكتون على الشتيمة
وإنهم ليرون فلسطين لهم، ولهم وحدهم

مطامعكم سبب النكبة

أجفلت الصهيونية من الشيئة العظيمة، فزعمت ان المال الاجنبي يغذيها افتراء، وتضليل، وزعم. لقد هالها هذا الاجماع الجليل فلم تجد شيئاً يفسره غير ما افترت، وضلت، وزعمت .

اجل ان الضربة البكر التي نزلت بالصهيونية هدمت ما بنى اليهود في ثماني عشرة سنة . إنها جاءت في شكل حركة سلبية مشروعة، من إضراب فذ ليس له مثيل، ومقاطعة مدهشة لم يسبقها مقاطعة

أعذروا الذي حسبنا امواتاً
قتل الغرور حركته
وقتلها ايماننا ووطنيتنا !

خديعة أولئك الزعماء

وخدع الزعماء اليهود الشعب اليهودي جاؤا به إلى بلاد ليست له وأكثروا أمامه من ذكر الامجاد، حتى طالب اليهود حماية .. الانكارأنفسهم! ها هي الصدمة توقظ الغافل المغتر . أين شجاعة الزعماء يواجهون مشيئة الشعب العربي، ظهرت في يوم فهدمت ما بناه أعداؤها في عشرين سنة!

يا لقصر النظر وسوء التدبير
بغتة انهدم بناء الظالمين
وسما الايمان إلى العلا

أزيلوا المسبب أولا

وقال الزعماء اليهود للمندوب السامي. كنا نحسبهم أرشدوا بعد نظراً. يطلبون الرضا بما شاءه الحق، وشاءه صاحب البلد، وشاءه سيد الموقف . لكن خاب الظن . فقد طلبوا «تجنيد» فرق من الشباب اليهودي تساعد الحكومة على توطيد الامن . هذا اقتراح لا يهز في العرب شعرة . انهم أدرى من سائر الارض بقدرتكم على التجنيد. انهم مرفوكم لذا، صدقوا ان هذا الاقتراح لا يحرك فيهم جارحة

الامس، أطلعكم جند مضطرباً
اقتلوا المسبب ليذهب السبب
لا عرفتم شيئاً اسمه (الجندي اليهودي)

كنتم آمنين

تبحثون حوادث قتل فـدية .هذه تقع في المنطقتين : العربية واليهودية معاً . وهي ظاهرة غير غريبة في ايام الاضطرابات والقلاقل . هاتوا ابحثوا القتل الاكبر . قتل امة بأسرها تريد الصهيونية تشريدها عن وطنها . هذا أجدر بالبحث وإمعان النظر . أينا اذن الذي يتهم الآخر ؟

كنتم في الماضي آمنين
حتى جاءتكم الصهيونية الطامعة
فحملكم الغرور على كف الخطر

بهذا تجدون منفذاً

لا سبيل . خير اليهود في أن ينبذوا المطامع السياسية . لقد دفنت هذه الارض حلم الرومان واليونان والصليبيين، وهي قادرة على دفن الحلم اليهودي. واضراب شهر واحد زلزلكم من اساس البناء، فكيف به يمتد، وكيف بالمقاطعة تكون دائمة؟

لا تحرضوا الحكومة على العرب. في هذا خسارة لكم . ان الشدة لا تلين من قناة المؤمن عرف أن وطنه عرضة الخطر فهب لدفعه

حرضوا انفسكم على زعمائكم الخادعين

حرضوها على التعاليم الظالمة
بهذا تجدون منفذاً للخلاص

واضع الجميع انكلترا

حتى الآن وموقف اللجنة العليا مدهش . نرجو أن يكون في المستقبل كذلك. لقد رفضت كل حل لا يتقدمه إيقاف الهجرة . عند هذا المكان اثبتي في الامة استعداد للتضحية ، فليكن عندك استعداد للثبات

عرضت الحكومة لجنة تحقيق أني البلاد. هذا ليس عملا ايجابياً منها تجاه ا. انه ليس رداً لحق من حقوقنا . واذا شاءت الحكومة ان تقف على تحقيق صادق فهذا وشأنها، لا دخل لنا بـه . عندها تقارير كثيرة تستطيع ان تعتمدها

تقرير شو لم يزل موجوداً
تقرير سمبسون لماذا اهملتموه
تقرير فرنش كذلك بين أيديكم
وواضع الجميع انكلترا !

لا بد منها

لقد ضحينا مئات الالوف من الجنيهات . ومستعدون لتضحية اكبر . هذا العمل منا، لا تقابله الحكومة البريطانية بإيقاف الهجرة ؟ ان إصرارها لا يلين من ارادة العرب . وخير لها أن تذعن الآن من أن تظل هذه الحالة الشاذة قائمة طويلا . القوات التي جاءت من مصر لا تحل عقدة مشكلتنا. يحلها ضمير، وقلب، وفكر

الخراب ولا نرجع
في الرجوع مصرعنا
لا بد من اجابة مطالبنا

بهذا تحل المشكلة

لسنا خارجين على القانون، القانون الأهلي الذي يعترف الحق لأصحاب الحق إننا خارجون على قانون السياسة الذي يسلبنا حقنا في الوطن، وفي الحياة أيضاً هذا القانون جعلنا في ثماني عشرة سنة على حافة الهاوية . ألغوه إذن، ليقوم في البلاد قانون قائم على العدل، والمصلحة العامة، وحقوق الفرد والمجموع

بهذا تسعد البلاد
بهذا تحل المشاكل
بغيره شقاء، وخراب، ورذيلة

بريطانيا في فلسطين لا تخدم امبراطوريتها . انها تقيم من نفسها حارساً على الصهيونية — حارساً وخادماً معاً . ولقد تحدثت الصهيونية عن نفسها فقالت بواضح العبارة: «أريد فلسطين. أريدها وطناً ومملكة. أريدها لي وحدي أما العرب أصحابها فللصحراء، يقيمون فيها . لست أبالي بهم ، فلينتشروا في الارض مشردين »

هذه الصهيونية ، بريطانيـا تضع أبناءها تحت تصرفها لتحقيق مطـامع تتلخص في كلمة واحدة : إجلاء امة !

كل بريطاني فيه غيرة على دولتـه ، وامبراطوريته ، ويعتقد بضرورة صداقة العرب والاسلام ، ومن اصحاب المثل العليا في الحياة ، مثل الحق ، والشرف ، والعدالة — كل بريطاني يجب ان يرفض هذه الخدمة

الصهيونية عدوة تعسرا
انها عدوة الامبراطورية
مطامعهـا تقوم على سلب الحق ، والوطن ، والنفس
الى كل انكليزي فيـه نخوة ، وانسانية ، ووطنية نقول : إعتزلها !

ابراهيم

زعماء اليهود عند المندوب السامي
اضطرابهم الشديد من الاضراب العظيم
يطالبون بتجنيد فرق من «الشباب» اليهودي

قوة مسلحة ؟

روت الصحف اليهودية ان وفداً مؤلفاً من كبار الزعماء اليهود قابل المندوب السامي منذ يومين وذكر له ما يلاقي اليهود من مصاعب ونوازل تكاد تأتي على ما انشأوه وزرعوه في البلاد وطلب الوفد من فخامته اتخاذ التدابير اللازمة لاعادة الامن والنظام، وان يسمح لليهود انشاء قوة مسلحة تحت اشراف الحكومة للمحافظة على ارواحهم واموالهم .

حياد الحكومة

وقد بدأ الكلام الادون بن زفي فقال : ان الوفد الواقف امام فخامتكم يمثل يهود فلسطين كلها ، وهو يطلب بكلمة موحدة وضع حد لهذا الخطر الذي يهدد نفوس اليهود واموالهم بالضياع . يجب ان لا تكون الحكومة محايدة في مثل هذه الظروف . عليها ان تحافظ على الحياة والمال والحركة والنظام لانشاء الوطن القومي في البلاد.

تجنيد «الشباب»

ان هذا الاضراب الذي ولد اعمال القتل والحرق والاتلاف في المدن والقرى لا يعتبر إضراباً مشروعاً ، لان القصد منه توتر العلاقات بين طائفة (كذا) وأخرى، وفرض الخراب على الشعب اليهودي واستعماره .

وان رجال الشعب اليهودي مستعدون للتطوع لاجل الدفاع عن الارواح والعقار تحت اشراف قوى الحكومة . ونحن نطالب من فخامتكم الاهتمام باقتراحنا هذا، الخاص بتجنيد بعض « الشباب » اليهود .

اضراب غير شرعي !

وقال بعد ذلك الادون ديزنكوف ما يلي : انكلم الان باسم الشعب اليهودي كله ، لا باسم تل ابيب وحدها . جئت هنا الى حاكم البلاد . الى الرجل الذي كنا نثق به — الى مندوبنا .

أما اليوم فليس لنا ثقة ابداً. الشعب كله بلا دفاع . والشعب العربي اصبح لا يعترف بالقوة ولا بالقانون. واعمالنا تسير في طرق الضياع . ها هم العرب يعلنون العصيان المدني ولم نر حتى الآن ان الحكومة اتخذت اية وسائل الى الآن أمام مصائب مادية وادبية . فاذا اردنا ان نسافر الى اي مكان ذهبنا بحراسة البوليس .

وانا لا أضمن لنفسي ان لا يقع علي ما وقع على رئيس بلدية حيفا . انني في البلاد منذ خمسين عاما . وأنا اعرف العرب معرفة تامة . نحن لا نطلب وسائل من شأنها سفك الدماء. وهناك وسائل صارمة تؤدي الى سيادة النظام . فميناء يافا مثلا يخص الحكومة ومع ذلك فانه مضرب. والاضراب كله غير قانوني وعلى الاخص اضراب الميناء

اعمالنا تضيع

نريد ان نعرف اذا كنا سنبقى بدون حماية . نريد ان نعرف ماذا ينتظرنا ايضاً. نريد ان تعرفنا اذا كان يمكننا ان ننظم «قوة» دفاع منفردة . ان الاحزاب العربية تسمم الشباب والكشافة العرب يزدرون بالقانون والنظام . انني ارى ان اعمالنا في ٥٠ سنة تسير في طريق الضياع . انا ننتظر جوابكم

وهذا ايضاً

ثم تكلم الادون سزلنج قائلاً: ان الشعب اليهودي يعتقد ان العرب لم يقوموا اعمال الاجرام والقتل بطريق نظامية تامة، بل عكس ذلك تماما

جواب المندوب

ثم تكلم الحاخام بـلاوي والحاخام عوزئيل بمثل هذا . ثم اجاب المندوب السامي بقوله انه مسرور من مقابلتهم ، وانه يعطف على اليهود لما لاقوه من الشدة وضياع الارواح والاموال . ثم ذكر ان معظم اعمال الحرق والاتلاف والاجرام تجري في الليل وهذا ما يضع امام البوليس صعوبة في التحقيق والعثور على الجناة. ثم ذكر انه في ايام الاضطراب من الصعب اكتشاف الجناة، وقال ان هذه تجارب السلطة لا في فلسطين وحدها بل في ارلندا وغيرها من البلاد التي وقعت فيها اضطرابات . وقال بعد ذلك ان الاعمال التي قام بها سابير واعوانه تجعلهم يستحقون الشكر ، وانه سيتخذ وسائل اخرى لتوسيع صلاحية فرض العقوبات المشتركة . اما مسألة انشاء قوة يهودية مسلحة فقال فخامته : ان امراً كهذا يؤدي الى الاشتباك بين امتين، الامر الذي يوقع خسارة كبيرة في النفوس، وهذا امر لا يرضاه أحد . وقال سيسعى جهده لاعادة النظام الى ما كان عليه

تفاقم الحالة في فلسطين
ابتداء حركة العصيان المدني
سياسة بريطانيا حيال العرب ووجوب تغييرها

فيما يلي مقال افتتاحي لجريدة «البلاغ» المصرية الغراء ننشره بعناوينه لاهميته :

تفاقمت الحالة في فلسطين أمس لانه يوم جمعة، ولان العصيان المدني بدأ فيه. وايام الجمعة في فلسطين تكون فرصة لقيام المظاهرات الضخمة وسير مواكب المظاهرة، لان الناس يحتشدون في المساجد لصلاة الجمعة ، ولا تستطيع الحكومة ان تمنعهم او تصدهم عن اداء هذه الفريضة الدينية، فاذا كان الوقت وقت سلم وهدوء تفرقوا بسلام ، ورجع كل مصل الى بيته أو عمله، ولكنهم في أوقات الاضطراب وغليان النفوس ، يكون اجتماع الآلاف منهم للصلاة في المساجد الكبيرة التي يفدون عليها حتى من القرى المجاورة ، داعياً للتظاهر وهذا لم نستغرب الانباء التي وردت مساء امس بأن المظاهرات قامت في القدس ويافا وعكا ونابلس وغيرها من البلدان وان مصادمات عنيفة وقعت بين الشرطة والمتظاهرين فقد كان هذا منتظراً بسبب الحماسة التي ألهبها ان هذا هو اول ايام العصيان المدني الذي اعلنته الهيئة العربية العليا ولم يستطع المندوب السامي البريطاني ان يثني الزعماء عن اعلانه والدعوة اليه .

وليس من المتوقع ان تعود الى فلسطين سكينتها السابقة في وقت قريب الا اذا طرأ على السياسة البريطانية تغيير جوهري . وليس هذا لان بريطانيا عاجزة عن قمع الاضطراب ، فان المسألة ليست مسألة اضطرابات تقمع او شغب يمنع ويوضع له حد بالضرب على ايدي محدثيه، ولو كان الامر مرجعه الى القوة والسلاح لكان رجاء العرب قليلا او ضعيفاً او لا رجاء لهم . ولكن القوة لا يكاد يكون لها عمل امام المقاومة السلبية . وقد لجأ العرب الى هذا الضرب من المقاومة لانه افعل واجدى ولانه يشل القوة ولا يدع لها حيلة. ولهذا اضربوا وجعلوا اضرابهم شاملا لكل مظاهر الحياة والحركة ، فلا تجارة ولا اتصال بين المدن وخصومهم مضطرون الى الاضراب لانهم بين العرب فهم يخشون العدوان عليهم ، ولان العرب يقاطعونهم ولا يعاملونهم ، وقد اصبحت المستعمرات الصهيونية تعاني ضنكا لان العرب يمتنعون عن ايصال الاغذية والاقوات اليها، وقد تضافر معهم اخوانهم العرب من جيرانهم على هذا الامتناع ، فصار من المتعذر ان تأخذ هذه المستعمرات حاجتها من الخضر وغيرها من مواد الغذاء من لبنان او شرقي الاردن

وقد جرب العرب هذا الاضراب ـ اي المقاومة السلبية ـ في سوريا فنجح وحقق الغاية منه على الرغم من فدح تكاليفه وما جر من الخراب، واضطرت السلطة الفرنسية ان تفيء الى اللين والمحاسنة، فدعت الكتلة الوطنية في سوريا الى المفاوضة لعقد معاهدة على مثال معاهدة العراق الاخيرة ولا يزال الوفد السوري في باريس يقوم بهذه المفاوضة التي يرجى ـ ولا سيما بعد الانتخابات الفرنسية التي فازت فيها الاشتراكية ـ ان تسفر عن المعاهدة المنشودة .

وعرب فلسطين يحتذون مثل اخوانهم ابناء سوريا ، ويتقدمون في تجاربهم ، وقد اعدوا عدتهم لاتخاذ ما يؤدي الى الاضراب من الدقة والموازنة فالفوا اللجان ونظموا اعمال التبرع والمعونة ، وبهذا قاربت ايام الاضراب الثلاثين ، ولم نسمع أنه نال من قدرة الناس على الصبر والاحتمال

وقد عرض المندوب السامي البريطاني ان ترسل وزارة المستعمرات لجنة تدرس مسألة الهجرة ومبلغ قدرة البلاد على استيعاب المهاجرين على ان تقبل حكمها وينفذ رأيها، فرفض العرب ذلك ، لان طلبهم هو وقف الهجرة من الان وقفاً تاماً ، وهم لا شك أدرى واحس بما يعانون من جرائها ، واعرف بما اصابهم منها ، واعلم بما ينتظر ان يلحقهم منها اذا استمرت . ولهذا ابوا ان يقبلوا الا وقفها تماما بلا قيد او شرط

ولا شك ان الحكومة البريطانية لا يحق لها ان تلوم إلا نفسها، فقد استخدمت الامم العربية في اجلاء خصومها في الحرب الى حدود الاناضول، وكسبت بهم فوزاً حاسماً ، كان من اكبر العوامل في تقصير أمد الحرب ، بل في انهائها . وبذلت للعرب في مقابلة ذلك وعوداً صريحة بتحقيق استقلالهم ، أخلفتها جميعا . اذ تخلت عن سوريا أولا لفرنسا ، وجعلت لنفسها انتدابا على العراق وفلسطين ، ولم تنصف المرحوم الملك حسيناً الذي بدأت الثورة العربية من بلاده . ولم تكتف بالانتداب على فلسطين بل تعهدت بجعلها وطناً قومياً لغير اهلها ، وهذا اغرب ما حدث في تاريخ الاستعمار . وهي التي خلقت بوعد بلفور هذه العداوة بين العرب واليهود ، فما كان بينهم اي عداء قبل ذلك. ومن احدث شواهد ذلك ان اليهود السامريين في نابلس وهم من قدماء

« البقية على الصفحة السادسة »

افراد كشافة يستقيلون من فرقتهم احتجاجاً على كتاب مدير المعارف

رفع أفراد فرقة كشافة اليرموك الاولى التابعة لمدرسة يافا الثانوية الاميرية استقالتهم الى مدير المعارف كافراد تابعين لكشافة بادن باول . وقد وقد بعثوا بنسخ عن كتاب استقالتهم الى قائد كشافة اليرموك ورئيس جمعية فتيان الكشافة في اللواء الجنوبي. وفيما يلي نص لهذا الكتاب :

يقدم هذا كشافة اليرموك الاولى التابعة لمدرسة يافا الثانوية الاميرية رداً على كتابكم المرسل الي قواد الفرق التابعة لبادن باول الذي جاء فيه (يستحسن أن لا يظهر افراد الكشافة المسجلة في جمعية الكشاف الفلسطيني بلباسهم الرسمي حتى ولو كان غرضهم بريئا لا علاقة له ابداً بأعمال التخريب).ولما كان غرضنا الاول من انضمامنا لفرقة كشافتنا هو خدمة وطننا العربي خدمة مطلقة لا تقف في وجهها القيود- رأينا ان نلبي نداء الوطن في ساحة الاسعاف وتضميد جراحات الجرحى والمصابين . وقد قمنا بهذا الواجب الانساني دون ان يخطر ببال احدنا اعمال التخريب المزعومة

ان كتابكم كان صدمة قوية ازاحت القناع عن الغرض الاستعماري الذي اسست الكشافة البادنباولية من اجله لهذا نستقيل من فرقتنا مرسلين نص هذه الاستقالة إليكم وتفضلوا....

التواقيع

صميم بريد الدفاع

جاءنا من السيد «ص . ب. د» انه بينما كان عمال سكة الحديد التابعة لمحطة رأس العين يشتغلون في الكيلو ٩٢ ، يغادرون عملهم عائدين الي مساكنهم قابلتهم سيارة يهودية كبيرة تنقل حجارة من طريق المجدل ، رقمها ٨١٣٢ فلم يمض على هذا ساعات حتى حضر الى مساكن العمال اربعة من افراد البوليس الانكليزي رقم احدها ١٢٢٩ والثاني ٩٣ [illegible] بوليس عربي رقم ٩٧٣ ، [illegible] ضابط يهودي وطلبوا من المسؤول عن هؤلاء العمال ، لانهم علموا من اليهودي راكب السيارة الكبيرة انهم رشقوا سيارته بالحجارة في الوقت الذي يعرف الكثيرون انهم لم يفعلوا شيئا من ذلك وان اليهودي يفتري عليهم افتراء . لكن قوة البوليس قبضت على هؤلاء العمال وساقتهم الى مركز بوليس ملبس ، ولا يعلم احد ماذا تم بامرهم بعد. ويلفت الكاتب نظر مفتش بوليس ملبس وولاة الامور، الى ضرورة اطلاق سراح هؤلاء العمال الابرياء .

— ومن السيد موسى محمد محمود ، من قرية ابي غوش ، كلمة بلسان اهل القرية ، انهم يستنكرون السياسة الغاشمة التي تسير عليها الحكومة في هذه البلاد المقدسة ، ويستعدون لتضحية الانفس والاموال في سبيل الوطن المفدى

— ومن المحامي حسني افندي العنبتاوي كلمة مرفوعة الى المندوب السامي ، ان يبذل جهد المستطاع على تغيير السياسة التي تسير عليها الحكومة في هذه البلاد لان العرب لا يمكن ان يتراجعوا عن متابعة كفاحهم،والاستمرار على اضرابهم ، والامتناع عن دفع الضرائب ، حتى تجيبهم الحكومة الى مطالبهم الحقة العادلة

— ومن الطالب السيد الياس قراس في جفنا ، قضاء رام الله كلمة عنوانها «وطني روحي فداك» حث فيها اخوانه الطلاب على مواجهة الصعاب ، وخاطب فيها الحكومة بالرجوع عن السياسة العاتية التي نكب بها العرب في عهدها والا :

فما من يد الا يد الله فوقها
وما ظالم الا سيبلى بأظلم !

دعوة فتاة للمقاطعة

جاءتنا من الانسة سعاد تلاوي في يافا ، كلمة حارة تدعو فيها اخواتها الفتيات ، وامهات الغد ، الى ضرورة تصميم النية على مقاطعة البضائع اليهودية والاجنبية . وبث هذه الفكرة في جميع ابناء الاسرة ، حتى يشب النشء الجديد وهو مدرك واجبه القومي ، وموقفه حيال خصومه وخصوم وطنه ، لان ابناء فلسطين ، رجالا ونساء ، اصبحوا على مفترق الطرق ، فاما موت وإما حياة !

فلسطين والاقطار العربية

جاءتنا من السيد علي خيال كلمة حارة ، يشير فيها الى ان من التدابير الحكيمة التي يجب على عرب فلسطين اتخاذها في هذه الاونة العصيبة،الاتصال بملوك العرب والمسلمين في جميع الاقطار العربية والاسلامية ، ورفع ظلامتنا اليهم وارسال وفود منا ، تبث الدعوة الواسعة لقضية فلسطين الشهيدة التي تكاد تضيع بين شقي رحى الصهيونية ،والاستعمار

قرار عدم الدفع في حيفا

نفذ اهل قرية بلد الشيخ العربية قرار اللجنة العربيه العليا الامتناع عن دفع الضرائب فقد جاء امس مأمورو الحكومه ونفذوا الحجز على حوالى مائة بيت تخص اهالى القرية والامر الجدير بالذكر ان الاهالي كانوا يتسابقون في من سيكون بيته المحجوز اولا

— ومن نقابة اصحاب وسائقي السيارات في عكا ، قائمة باسماء السائقين الذين خرجوا على قرار الامة ، والطلب الينا تشهير اسماءهم وهم الخوارج: الياس شكرى ، سليم الصفوري، اسماعيل عرابه انور حرز الله الايراني ، احمد الحارث اليشرطي ، سليم جريس شحادة، شفيق فرح .

• • •

يدالله مع الجماعة والشجاعة صبر ساعة

« بقلم الاستاذ الشيخ درويش الدباغ »

تمسك الانتداب بأحد شقي الوعد البلفوري الجائر ضارباً بشقه الثاني وبتقارير الاختصاصيين ذوي الخبرة الواسعة من بني قومه وبطلبات وفود العرب عرض الحائط . وفتح ابواب فلسطين العربية لنشاط الهجرة الصهيونية وسدها في وجه العرب الموجودين في الاقطار المجاورة ولم يتورع عن مطاردة كثير من العمال السوريين فظهر من هذا انه اتفق مع بني صهيون على خنقنا معشر العرب اقتصاديا واجتماعياً وقانونياً ليفسح لهم وطناً قومياً . وأفضى ذلك الى تسرب اراضي وفيرة طوقت القرى والقصبات العربية بمائر ومستعمرات يتراءى للعرب شبح الفناء من أرجائها ويكاد ان يطوق كل فلسطين بمساومته البطيحه وغيرها من اراضي سوريا الشمالية. وتغاضى عن شحنات الاسلحة المتتابعة وتهريب ادوات الدمار الماحقه فاشتد بذلك ساعد الشذاذ المهاجرين . فتنادوا بان فلسطين ارض اسرائيل ونعتوا بني العروبة بقولهم انهم جيران غرباء أفاقيون لا ريب ان هذا عسف ممقوت بحقوقنا المشروعة ولا يمكن ان يفهم منه الا قصد تشريدنا وإحلال أولئك المترنمين باغنية المملكة اليهودية الاسرائيلية محلنا فتشوف العرب نور العدالة من افاق الجور فايقنوا ان انتظار العدل من العدوان يذهب بالبقية الباقية من الاوطان، وبذهاب تراث الاجداد لا يجدينا البكاء والحداد. ولما بلغ السيل الزبى وتراءت علامات الهوان تحفز الشعب بشيبه وشبانه وشاباته وصبيانه وبهذه الدوافع وبوحي العقيدة الصادقة وبغريزة حب البقاء استسهل الصعب ولسان حاله يقول :

لاستسهلن الصعب او ادرك المنى
فما انقادت الامال الا لصابر

فتدرع بسلاح الاضراب والاحتجاج وأظهر غضبته الجبارة بمظاهراته السلمية التي شوهها المنع العاسف وهذه أسلحة الاعزل الضعيف عند ما يطالب بحقوقه من القوى المسلح

اما الشباب الذي شب عن الطوق ـ وهو عنوان الحياة الثائر على كل حيف ـ فقد هالته برامج الابادة وراعه تهديد الهال بعمال اجانب وتهديد الموانيء العربية بموانيء تقام في المستعمرات الصهيونية وتهديد البلديات بتدرجها في التهود سنة عن سنة ورأى ان السكوت عن ذلك وخلافه من عوامل الانقراض ، تهاون ظاهر في صيانة ما بقي من تراث الاجداد. فقام يساهم — بل هو اول من ساهم — في تظلم شعبه وهو يطالب بالحق المهضوم وتابع صيحاته بالقاعدين الخوالف وهو :

ان صاح يوماً رأيت الصخر منحدراً
والريح عاصفة والموج يلتطم

فاعارهم من مضاء عزيمته وقدح بصرخه عفارهم فألهب فيهم حمية الدودعما جرته الويلات الصهيونية . وقد ادرك بتوقد ذكائه أن هذه الغارة موجهة الى الكيان العربي في صميمه — بشطر اقاليمه لتتربع الصهيونية في وسطها وعلى قلبها الجبار فتسكت انفاسه وعلى رؤوس عرب فلسطين الموحدين بافقارهم وتشريدهم . قال غوستاف لوبون (الهجرة الى البلاد احدى طرق استعمارها) وعلم بفراسته ان هذا الجو القاتم والعارض العاتم نذير البلاء وبشير الفناء فعمل على توحيد القوى فدفع الشعب بعزم صادق وايمان كامل طالباً إنصافه باعطائه مطالبه وأولها توقيف الهجرة لانها جرثومة الشقاء ومنبع البلاء

واني بحمدالله استبشر خيراً بهذا العهد الوثيق وبهذه المثابرة على الاضراب السلمي لزحزحة كابوس النير الثقيل عن كاهل الشعب المنهوك . وان هذا الثبات على الكفاح في ميدان الاضراب جعلني اهزأ بقول (كوبلنج) . (ان النهضات العربية في الشرق كالنار في الهشيم تذهب سريعاً) وازداد اعجاباً بقول شجاع العرب واظنه عنترة العبسي (الشجاعة صبر ساعة) فقد سئل ذلك الفارس المغوار عن معنى هذه الجملة الساحرة (الشجاعة الخ) فقال للسائل ضع اصبعك تحت اسناني ففعل ثم قال له ضع اصبعي بين اسنانك ففعل ثم قال له شد فشد وشد هو ايضاً ثم اخذت الشدة تزداد حتى صاح السائل وصرخ صرخاً داويا هز الارجاء وقال كفى كفى اشارة الى انه اذعن للغلب وسوء المنقلب عند ها قال له عنترة هذا هو معنى الشجاعة . فلو تمسكت بالتأني وبذلت جهد الطاقة وثبت على الشدة لكنت انت الشجاع فاذا دامت هذه العزيمة الصادقة ودام هذا الجهد الجبار والاتحاد المتين كان الله معنا. فيد الله مع الجماعة ، والشجاعة صبر ساعة واليأس رأس الضناعة والسلام

يافا: درويش الدباغ

اعلان

صادر من محكمة صفد الشرعية

تقدمت الينا مضبطة موقعة من مختار محلة الوطاه بصفد تتضمن ان ابراهيم بن يوسف مومى من المحلة المذكورة توفى منذ ستة وعشرين سنة وانحصر ارثه الشرعي والقانوني في ولديه عجاج وزهرة من زوجته فاطمة خليلي اوصاد المتوفية قبله وفي سليم من زوجته حمده سعيد حمدة المطلقة حال حياته والمنقضية عدتها الشرعية وفي بنته زهية من زوجته حسنة بنت علي الاحمد المتوفية قبله وفي حفيده ابراهيم لابنه محمد المتوفى قبله وفي حفيديه ابراهيم وهدى ولدي ابنه عبد الله المتوفي قبله ثم منذ ثلاثة وعشرين سنة توفى سليم المذكور عن اخوانه لابيه المذكورين وعن اولاد اخويه المذكورين ايضاً ثم منذ عشرين سنة توفى عجاج المذكور عن زوجته فطوم بنت كروم البرادعي وعن اولاده منها وهم : رشيد وسعيد وسعده وعائشة وفاطمة لا غير فعليه كل من له اعتراض على ذلك ان يقدمه لمحكمة صفد الشرعية خلال عشرين يوما اعتباراً من تاريخ النشر تحريراً في ٢١ — ٢ — ١٣٥٥ ،
١٣ — ٥ — ٩٣٦

القاضي الشرعي بصفد

شجعوا
مصنوعاتكم الوطنية

كلمة حارة من احد طلاب يافا

قرأت في جريدتكم الغراء العدد الصادر يوم الخميس الموافق ٢٢ صفر حملة شديدة وجهتها الصحف اليهودية الى الطلبة العرب واصفة مؤتمرهم العام بانه هراء ووصفت الطلاب بالصفاقة وقصر النظر والجهالة . وانهم لا يفقهون ما يعملون . ونجيب هذه الصحف بان الطلبة العرب ليسوا في الدرجة التي تضعهم فيها الصحف اليهودية . وانما هم من خيرة الشباب قاموا بواجبهم الوطني نحو امتهم العربية ووطنهم الفلسطيني المهدد بالخطر. وهم يعرفون ما اصاب البلادهم العزيزة فلسطين من ويلات الاستعمار والسياسة الغاشمة المتبعة في فلسطين فاجتمعوا في مؤتمرهم هذا وقرروا ما يجب عليهم لاستقلال بلادهم وحريتها . واختم قولي قائلا للصحف اليهودية من هم الجهلاء؟ العرب اصحاب التاريخ المجيد ام اليهود حثالة الشعوب، وطغمة البشرية وخصوم الانسانية المشردون في سائر اقطار العالم ومزيفو النقود ومزورو اختام قناصل الدول الذين تكرههم شعوب العالم باسره ؟

يافا: جميل خلف

كشافة أبي عبيدة

أبرقت فرقه كشافة غازي سلوان البرقية التالية :

فرقة ابي عبيدة — طولكرم: نهنيء اعضاء الفرقة الذين حكموا في سبيل الوطن بهذا الوسام الذي رفعوا به رأس الكشاف العربي في خدمة الوطن والانسانية

فرقة غازي بسلوان

فقد غلام

زارنا في ادارة هذه الجريدة السيد حسن علي من اهالي الحراك قضاء درعا ، سوريا ، ويقطن الان في سكنة ابي كبير واخبرنا ان له ابن اخ اسمه عبد الحميد احمد الصالح من اهالي الحراك عمره ١٢ سنة سنة ،فقد يوم هجوم اليهود على السكنة وانه لم يهتد إليه حتى الان . وكان يظن انه سافر الى بلدة في قضاء درعا ، ولكنه علم اخيراً انه ليس هناك .

ولا يزال هذا المسكين يبحث عن ابن اخيه ، فلا يهتدي له على مقر . ورجاؤنا الى كل من يعرف هذا الغلام او يهتدي له ان يخابر ادارة هذه الجريدة ، وله الشكر والثواب

اقصد
محل
نجيب القطان
تجاه حسن
انواع زيت الزيتون للمونة
والسمن الحلبي الحديدي
الممتاز
|||
ماركة
كامل هيكل

القلم
الذي
لا يمكن
أن ينضح

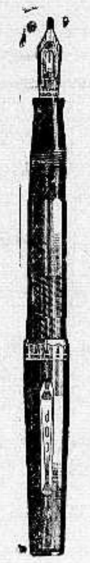

بقلم ايفر شارب الجديد وحده يمكنك منع الحبر عن الورق وعن الملابس وعن تلطيخ الاصابع وماشابه ذلك مما لا يسر
ان السدادة الواقية من الحبر المحتكرة احتكاراً خاصاً لهذا القلم تنهي كل ما يتسرب وينضح من غطاء الرأس :
احمل هذا القلم باي وضع تريده فانه لن ينضح
ان فيه أيضاً ظاهرة اخرى هي المعاكسة الشهيرة للريشة، وهي تصلح لاي نوع من انواع الكتابة
انبوبة شفافة تظهر متى يعاد ملؤه ، ولها قوة مضاعفة على استيعاب الحبر

بغمزة واحدة يملأ

الاتقان الميكانيكي والشكل الوردي الجميل والاناقة هي التي جعلت ايفر شارب القلم المحبب لدى الملايين والهدية التي تقدر حق التقدير بثمن معتدل

يمكن الحصول عليه

من المكتبة المصرية ومستودع القرطاسية
٤٢ شارع بسترس — يافا
مكتبة بيت المقدس طريق يافا — القدس

EVERSHARP

دخنوا السجاير التركية الفاخرة
المصنوعة من اجود التبغ التركي
الجودة
الوجاهة
الاتقان
جميع هذه الاصناف تجدها في السجاير التركية
الاصناف : حوكيه كلوب . يالووه . يكي تورك
غازي . ينيجه . خانم اكسترا . ايكنجي
الوكيل العام
يوسف البينا

جمعية ترويج الفواكه والخضار
التعاونية
شارع القطب بالعمارة الجديدة مستعدة
لترويج الفواكه والخضار والتعامل
مع اي جهة من جهات فلسطين
بنظام وسرعة وامانه
متعاونة لخير المجموع

مطعم امية
ساحة الخمرة — حيفا
لصاحبه نعيم البيم
المطعم العربي الحديث الذي افتتحناه خصيصاً للحوم والنواشف والفول والحمص
نظافة ، خدمة ، لطف ، اتقان ، ذوق ، مهاودة بالاسعار
زيارة واحدة تسركم فتعقبها زيارات !.

صفوة ما يحمله بريد الشرق والغرب

وإنه لقسم ...

ضم « على الرف » موقتاً ، ما يقترحونه الان من ايفاد لجنة برلمانية، او « ملكية » ... « على كيفك » ، الى فلسطين لدرس الحالة فيها من جديد ... « طازه بير » ، وتطلع معي الى هذه « الشلة » الى تأول « دوارهايوم » انها في طريقها الى هنا ، مؤلفه من الواب « البارعين » .. انصار الصهيونيين، ثم تساءل: ما هي العلة ، في ايفاد هذه « الشلة » ؟

نظرة واحدة الى مقالات « دوارهايوم» انه مدير رحلة هذه الجماعة ، وهو الادون جوزيف جانر ، تريك ان هذا « الساقط » في الانتخابات الاخيرة ، كان قد اعد العدة لمثل هذه الرحلة قبل ان يذر قرن « صيهون » ... ببضعة اشهر ، وقالت صحف القوم اذ ذاك عنها انها ستكون « لتذوق » خمور فلسطين، وهل هي « تبسط شويه » ... أو « تزعل خالص » ؟

واذن فالرحلة محسوب حسابها ... « على داير مل » منذ ذلك التاريخ ،وكل ما حدث الان من التبدل في حالها هو أنها كانت في مبدأ الامر « رحلة سكر وعربدة » ... يعود بعدها النواب « مبيصين » فرحين مستبشرين . . . يتغنون بافضال الصهيونيين والصهيونيات ... ويثنون على كرم « ساقطهم » في الانتخابات !

أما الان فقد انقلبت هذه الرحلة — كما قالت « دوارهايوم » الى رحلة سياسية ... « لدرس الحالة من مصادرها الاساسية »، ثم لزيارة المعرض والمستعمرات ... والتمتع بمشاهدة ما ومن فيها من « الحاجات الكويسات » ..، ثم العودة الى لندن لتأديتها « الواجب » بالتمام والكمال... والحمد لجوزيف جانر على كل حال:

الى فلسطين تسعى « شلة » عرفت ... عالها بحقوقي من نكايات
بالزور في برلمان القوم تنشره ... بما تكن لقومي من عداوات
البرلمان بها قد صار مسخرة ... وكان بالامس . . . أرقى البرلمانات
تزور معرضهم ، يا بئس معرضهم ... فيه ستقضى لها كل اللبانات
يدير رحلتها « كحيان » مكتئب ... من الاولى سقطوا.. في الانتخابات
يا « جانر » السوء، انا لا نوقركم ... انا على الحق في ماض وفي آت
تدعو لكريشون، فاذهب واحس خمرتها ... لكم هنالك ... أصناف الملذات
فيها ترى « ارض اسرائيل » ماثلة ... يصبها القوم صباً ، في زجاجات
أحلام قوم تلاشت، بعد صحوتهم ... وانها كم لكوهين . . . خرافات

. . .

يا روح بلفور قومي، واصرخي معنا ... يا للرزايا ، ويا للاضطرابات
جاءوا لدرس همومي (من مصادرها) ... وهل « مصادرها ».. غير « الادونات »
هم حملوا الارض أوزاراً بما فعلوا ... والآن تشقى بهم ... ارض الديانات
الارض أرض اناس فوقها نشأوا ... فلن تكون غداً ... ارض الحثالات
انا سندفع عنها الطامعين بها ... والله ، والله . . جبار السماوات ...

« مشاهد »

مالم تنزل بريطانيا العظمى لالمانيا على مستعمراتها السابقة ، فالحرب واقعة

تنشر « التايمس » في عددها الاسبوعي الاخير من كتاب بعث به اليها اللورد داويد سيسل اعظم داعية للسلام في انكلترا ، ورئيس مجلس السلام الدولي الذي عقد في جنيف في اوائل الشهر الجاري :

المستعمرات لازمة

لا شك في ان هنالك اسبابا في منتهى القوة والابداع تحملنا على التمسك بما انتدبتنا عصبة الامم عليه من الاقاليم ولكن هل يدرك المستر ايمري وانصاره اية نتيجة منطقية يؤدي اليها هذا القول الذي يقولونه بوجوب احتفاظنا بما في ايدينا من المستعمرات ؟

ان ما تقوله الحكومة من انها لن تفكر بحال من الاحوال في امر النزول عن هذه المستعمرات ، لقول يتساوى تمام المساواة مع قولها انها في سبيل هذه المستعمرات ، قد استعدت لان تزج بانكلترا في حرب اوروبية لن تكون كوارثها اقل من كوارث آخر حرب خاضتها هذه البلاد

سبع الشبان ستردية الحرب

انا في سبيل الاحتفاظ ببعض الاقاليم النائية ، المأهولة بجنس آخر ،والتي لم تقع تحت سيطرتنا الا من قبل ١٨ عاما ، لا اكثر ، والذي لا يرجى منها نفع كبير لنا — اننا من اجل ذلك سيكون علينا ان ان نضحي بواحد من كل سبعة من شباننا الاقوياء ، وان نعرض انفسنا للاكتساح من الوجهة المالية ، وان تبقى مدننا مفتوحة امام الفظائع الاربعة التي لا بد وان تصبها من قنابل الغازات بانواعها ، وقنابل الحرق والتدمير ،وقد رأينا باعيننا امثلة على ذلك امس في الحرب الحبشية

هذا في الوقت الذي نتطلع فيه الى امبراطوريتنا فنراها ما تزال اكبر الامبراطوريات في الدنيا ، ثم نتطلع الى الدولة المطلوب منا ان ننزل لها عن بعض ما في ايدينا من الاقاليم فنراها قد حرمت كل شيء من الامبراطوريات الاستعمارية

أحلام!

حملات جوية على اوربا واميركا هدفها الوحيد ... اقرار السلام العالمي ونزع السلاح ... ومعاقبة المعتدي بالحرب

في عددها الاخير نشرت مجلة « نيوز ريفيو » الانكليزية في عددها الصادر بتاريخ ٧ الجاري ما نجمله فيما يلي :

مجلس السلام بماذا يحلم ؟

في الوقت الذي كانت طيارات موسوليني تقذف فيه بقنابلها المدمرة وبغازاتها مدن الحبشة وقراها ، كان هنالك اناس في جنيف يعدون العدة لحملات جوية عالمية ، تجري لغاية واحدة هي إقرار السلام في الدنيا

كان هذا في الاسبوع الماضي في الجلسات التي عقدها مجلس السلام الدولي برئاسة الفيكونت سيسل اوف تشلوود، عندما قرر هذا المجلس دعوة من يريدون التطوع من رجال الجو في اوروبا والولايات المتحدة الاميركية الى القيام بغارات جوية ضد الحرب

وستكون هذه الطيارات الخاصة التي يتطوع بها اصحابها لهذه الغاية النبيلة ، مسلحة باسلحة من النشرات والكتب تقذف بها المدن ، في سبيل بث الدعوة الى السلام

مؤتمر جديد للسلام العالمي

ويلخص مشروع سيسل الذي اقره هذا المجلس في وجوب العمل على تقديس ما يعقد من المعاهدات ، والغاء المرابح الخاصة التي يجنيها الآن صناع الاسلحة وتجارها ، والاصرار على معاقبة اية دولة تعتدي على الاخرى ، معاقبة زاخرة .. بالطرق الحربية ، وتعديل ما هو في حاجة الى التعديل من المعاهدات الحالية ، في ظلال السلام ، وضمن نطاق ميثاق عصبة الامم

وحبا من سيسل لاظهار قوته، وقوة المجلس الذي يترأسه ، قرر ان يدعو الى عقد مؤتمر دولي جديد للسلام تبدأ جلساته بالانعقاد في جنيف من اليوم الثالث من شهر ايلول القادم ، وهو اليوم الذي تبدأ فيه الدورة الجديدة لانعقاد مجلس عصبة الامم ، وتنفيذاً لهذا القرار قد ارسل الفيكونت بالفعل دعوته الى الكثيرين من مشاهير التجار والقانونيين واصحاب الحرف ورجال الجمعيات في كل بلد ، لينيبوا عنهم من يشاءوا لحضور هذا المؤتمر العتيد

سيسل في واد وغيره في واد آخر ؟

بينما كان الفيكونت سيسل يرسم الخطط في جنيف لاقرار السلام، انتشرت في الجو اشاعات كثيرة عن استقالات قدمها الكثيرون من جمعية « اتحاد عصبة الامم » في لندن، وهي الجمعية التي يترأسها نفس هذا الفيكونت

ولم تمض ايام قلائل على انتشار هذه الاشاعات حتى تحققت احداها بالاستقالة التي قدمها اللورد كوينبرد البالغ من العمر ٧٥ سنة ، من رئاسة اللجنة المالية لهذه الجمعية ، ومن عضويتها ايضا بكتاب ارسله الى الدكتور كارنيت السكرتير العام للجمعية قال فيه ما يلي :

« عزيزي الدكتور كارنيت

— بعد ان قلبت وجوه الرأي طويلا ، اراني مع الاسف الشديد ملزما بان اطلب اليك ان ترفع الى اللجنة المالية والى جمعية « اتحاد عصبة الامم » استقالتي النهائية منهما، مع علمي بان الجمعية توشك ان تقوم بحملة جديدة تدعو فيها الى التبرع باموال اخرى

ان عصبة الامم نفسها ، كما أراها انا الآن، لم تعد عصبة امم حقيقية، ولست ارى انها ستصبح يوما من الايام وهي القوية القادرة على اقرار سلام الدنيا »

ويقال الان ان هذه الاستقالة ليست كل شيء في « اتحاد عصبة الامم » ، فان هنالك استقالات اخرى لم تنشر بعد ومعظمها من جناح اليمين الذي يضم نخبة من كبار المحافظين والاحرار، وبين من نجزم من الآن بانهم استقالوا السر ادوار كريج والميجور ج . و . هيلز وكلاهما من اعضاء البرلمان

الكلمة الاخيرة لعصبة الامم

انني اقترح على كل امة تريد اعادة النظر في امر المستعمرات المنتدب عليها ، ان ترفع قضيتها الى عصبة الامم ، وعلى هذه العصبة ان تصدر قرارها في مثل هذه القضايا بالتصويت ، كما ان على انكلترا ان تصرح بانها تتعهد من الان بتنفيذ كل قرار يصدر في هذا الموضوع

ان عملا كهذا يزيل الشكوك التي تساور نفوس شعوب القارة الاوربية من ناحيتنا، وتجعلها تثق باننا... في المستعمرات التي انتدبنا عليها ، لا ناقة لنا ولا جمل

« الدفاع » :

هذا كلام له خبيء
معناه ليس لنا عقول ...

من العصبة الى هتلر

ومن الغريب ان اللورد كوينبرد لم يترك « اتحاد عصبة الامم » الا لينضم في الحال الى الهر هتلر ، ويرى رأيه في كل ما وضعته المانيا من المقترحات لاقرار السلام ، وليس أدل على هذا الانتقال السريع من ناحية العصبة الى ناحية هتلر من مقال بقلم اللورد نشرته له جريدة « الصنداي كرونكل » في اليوم التالي لاستقالته من « اتحاد العصبة » وفيه أطرى الملك ادوارد الثامن على ما عمله في العام الماضي من مد يد الولاء للجنود الالمان السابقين ، وفيه حمل اقسى الحملات وأشدها على روسيا الحمراء ، واستعان على ذلك بما سبق للورد لتفتوف ان قاله في عام ١٩١٧ من ان الرفيق لتفنوف لم يطرد من السواحل البريطانية « الا لان المؤامرات التي كان يقوم بها كانت مؤامرات لا تحتمل »

لتسقط العصبة ولتحيى المانيا

والخلاصة هي ان كل من اطلعوا على مقال اللورد ، لم يخرجوا منه الا بنتيجة واحدة هي انه اصبح يعتقد بان عصبة الامم كلها هي فرنسا وروسيا ، وبان الدولة التي تستحق المصافاة خارج العصبة هي المانيا ، فلتسقط اذن روسيا (ومعها فرنسا) اذا أصرت على موقفها الحالي ، ولتحيى المانيا !!

هذا ولا ننس ان جمعية « اتحاد عصبة الامم » كانت قد قامت باستفتاء من اجل السلام ، نالت فيه لصالحها وصالح ما تعمله في سبيل السلام احد عشر مليوناً من الاصوات ، ولكنها لو قامت الان بمثل هذا الاستفتاء ، لما استطاعت ان تظفر حتى ولا بعشر معشار هذه الاصوات ، لا لسبب الا لان سلام الحبشة قد ضاع وهي واقفة وقفة المتفرج ، على ما عمله السر صموئيل هور بالاشتراك مع المسيو لافال في مبدأ الامر ثم على ما عمله بعدهما المستر ايدن خنوعاً منه للمسيو فلاندان؟

وفي الحق ان عصبة الامم، مالم توفق لاعادة الاستقلال الحبشي المسلوب ، ولانزال العقاب بمن يستحقونه من المعتدين ، فخير لها ان تتوارى ...

« الدفاع » : بعد الاجتماع الذي ستعقده في منتصف الشهر القادم للبحث في المعضلة الايطالية ، وتحضره فرنسا الاشتراكية — الشيوعية ، الكارهة للفاشستية الايطالية ، سيتضح للناس ما اذا كانت هذه العصبة ستحيى ام ستموت

جزيرة نائية تطمع فيها الدول

في مجلة الجمعية الجغرافية الاميركية التي صدرت في واشنطن بتاريخ اول الجاري ان جزيرة « رانجل » تتطاحن عليها الان كل من بريطانيا العظمى والولايات المتحدة الاميركية، وروسيا الحمراء، وكل من هذه الدول تزعم انها هي التي اكتشفتها قبل غيرها ،وانها هي صاحبتها

وتقع هذه الجزيرة في المحيط المتجمد الشمالي على بعد ١٠٠ ميل من ساحل سيبريا الشمالي — الغربي . وتغطيها الثلوج طيلة فصل الشتاء وهي تبلغ في مساحتها ٦٠ ميلا طولا و ١٧ عرضا وما هذه المطاحنة عليها الان الا لانها تصلح لان تكون قاعدة جوية من الطراز الاول ، على الخط الجوي التي تحاول اميركا ان تمده بين بلادها وبين آسيا الشمالية واوروبا الشمالية

. . .

My Beauty's Complexion
The Olive Oil In Palmolive

زيت الكوكو زيت النخيل زيت الزيتون

هذه هي الوصفة الطبيسة لتجميل الوجه وتحسينه لان مزج هذه الزيوت مع بعضها بطريقة علمية فنية يعطيك احسن غذاء للجلد لانه يكسبه الطلاوة والنعومة والرفاهة ويزيد جماله جمالا .

وصابون بالموليف هو الصابون الوحيد المركب من هذه الزيوت الثلاث وهو الصابون الوحيد الذي يجب عليك ان تستعمله في منزلك وفي غرفة نومك.

احترس من انواع الصابون الرخيصة التي تضر الوجه وهي تقليد لصابون بالموليف لكنها مركبة من شحوم قذرة وزيوت مضرة تضر الوجه ضرراً عظيما

الوكلاء المستودع : الشركة المصرية البريطانية التجارية

فرع فلسطين : يافا - شارع يافا — تل ابيب تلفون (١٠٦٢)

الثبات اساس النجاح

كازوز وعصير فايك الالماني

تأسس سنة ١٩١٨

عماله عرب وطنيون

هو الكازوز الحائز على الشهادة الاولى في المعرض البريطاني سنة ١٩٢٤

فأجعله شرابك اليومي
ولا تقبل عنه بديلا

بهذا تكون قد شربت اجود الشراب
وحافظت على صحتك

بشرى عظيمة — واعلان هام

مطعم الظريفة
لصاحبه جورج حداد

الطعام الشهي — المأكل الفاخر

نعلن لعموم زبائننا الكرام اننا قد اجرينا تخفيضا كبيراً على اصناف مأكولات مطعمنا الذي ذاع صيته في مصر وسوريا ومختلف الاقطار العربية لاشتهاره بلذة المأكولات واتقان الطهي ، وتعدد الاصناف التي لا يضاهيها فيها احد خصوصا واننا قد عزمنا على السهر والاشراف بنفسنا على الطهي واختيار اصناف المأكولات بالهمة والنشاط المشهود لنا بهما من عهد قديم .

وقد خفضنا اسعار الخضروات من ٣ غروش الى ٢ . اللحومات على انواعها من ٤ غروش الى ٣ غروش . يفتتح المحل من الساعة ٧ صباحا الى ١٢ مساء فنأمل تشريفكم لتتحققوا من لذة مأكولاتنا واتقان طهيها .

والتجربة اكبر برهان

مجهول يقتحم سينما اديسون

ويطلق الرصاص من مسدسه فيقتل ثلاثة ويصيب اثنين

وقوع الحادثة · اسماء المصابين · سير الجنازة · تدابير الحكومة · تفاصيل جديدة

في الساعة التاسعة والدقيقة ١٥ من مساء امس بعد الحفلة الاولى في سينما « اديسون »، في القدس، خرجت الجماهير تحت الانوار الساطعة، تستنشق الهواء و.الا تقدم رجل متوسط القامة، حاسر الرأس، يرتدي بذلة، له شارب اسود، يقف داخل البهو، فسحب مسدساً، وارسل منه خمس طلقات، ثلاث اصابة ثلاثة رجال فاردتهم، واثنتان اصابتا شخصين بجروح طفيفة

من هو القتيل الاول

والقتيل الاول اسمه اسكندر بولونسكي عمره ٢٣ سنة، ضرب في قلبه، ومات على الطريق حينما حمل الى مستشفى هداسا. وقد كان تلميذاً في الجامعة العبرية. وقدم فلسطين منذ سنة من بولونيا. ويحمل شهادة في الحقوق

من هو القتيل الثاني

والقتيل الثاني اسمه اسحق يولوفسكي، عمره ٢٦ سنة، أصيب في الخاصرة واخترقت الرصاصة الرئة اليمنى. مات بعد بضع دقائق من دخوله مستشفى هداسا. وهو خباز

من هو القتيل الثالث

والقتيل الثالث الدكتور زفي زجوفسكي عمره ٣٠ سنة أصيب في رأسه واخترقت الرصاصة العين اليمنى الى الدماغ. مات في مستشفى هداسا بينما كان تحت العملية. جاء فلسطين قبل ثلاثة أشهر. ومن الاخصائيين في الامراض الجلدية

اصابة رجل وامرأة بجروح

وأصيبت الدكتورة بلوسر بجرح في ذراعها. حملت الى مستشفى هداسا ثم أرسلت الى بيتها. والجريح الاخر هو اسرائيل اشكنازي وهو شاب كان واقفاً على بعد ياردتين من القاتل بينه وبين باب الخروج، اصيب في ذراعه

المهاجم يفر بسرعة

وانتهز المهاجم فرصة ذعر الجمهور ووقوعه فوق بعضه البعض ففر حالا وقد اقفلت المقاهي والمطاعم المجاورة وشرع اصحاب الدكاكين يغلقون ابوابها

محاولة الدفن ليلا

وحاولت السلطة دفن القتلى ليلا لكن ادارة المستشفى لم تكن مستعدة لتسليم الجثث في ذلك الوقت وكان من الصعب جدا الاتصال تلفونيا باحد ودام ذلك حوالي النصف ساعة

المحلة تصبح كأنها مقبرة

وقد اغلق موظفو السينما الابواب مع اليهود الموجودين بداخلها والمقاهي والمطاعم والمخازن القريبة والبعيدة عنها، كما ان النوافذ اغلقت واطفئت الانوار وفي مدة قصيرة اصبحت محلة زخرون موشه، وهي المحلة التي وقع فيها الحادث اشبه بمقبرة لا حركة للاحياء فيها

وضع سيارات للجنازة

ولم تسمح الحكومة لليهود بدفن قتلاهم والسير في موكب حسب العادة لكنها احضرت ١٣ سيارة كبيرة فركب في ١١ منها اليهود ومعهم القتلى وشحنت السيارتان الاخريان بالجند البريطاني المسلح وسارت السيارات التي تقل اليهود في الوسط وامامها سيارة جند وخلفها السيارة الاخرى

توزيع القوات العسكرية

وكانت الحكومة وزعت قواتها العسكرية على سور المدينة ومنافذ الطرق واحتاطت بصورة خاصة عند دار الحكومة بحراستها بجند مخصوص مع مدافع رشاشة. وحوالي الساعة ١١ كانت السيارات قد وصلت الى مقبرة اليهود الواقعة في سفح جبل الطور ووزعت قوات من الجند على كل طريق تؤدي الى منطقة المقبرة ومنع الناس من السير في هذه الطرق

الوفد في نصف ساعة

وانتهت عملية الدفن في ثلاثين دقيقة. ثم عادت السيارات الى الحي اليهودي من المقبرة على النظام الذي اتبعته في ذهابها. ولوحظ ان السلطة اجبرت اليهود على السير في طريق نظمتها لهم وهي انهم مشوا في طريق ميشودم فطريق نابلس فمدرسة المطران فباب الساهرة قرب المدرسة الرشيدية ومن هناك اتبعوا طريق اريحا حتى المقبرة واتبعت هذه الطريق بالرجوع ايضاً

تجمهر اليهود أمام المستشفى

وقد تجمهر امام مستشفى هداسا جمهور كبير من اليهود يقدر عدده بألف وخمسماية شخص عند انزال جثث القتلى ففرقهم البوليس وساروا في القتلى على الصورة التي ذكرنا

تعليات الصحف اليهودية

وقد تناولت جريدة « دافار » في مقالها الافتتاحي حادث قتل اليهود الثلاثة في القدس فقالت « نحن لا نبكي ضحايا القدس، لان كلا منا ضحية. ليس الان وقت القسم على القبور، فقبر كل واحد من الضحايا هو قبر لكل واحد منا. ان الشيء المهم هو ان ان حربا دموية اعلنت علينا. ويهمنا ان نفهم هل سنقف وحدنا في هذه المعركة الدموية، أم ستقف الحليفة بريطانيا الى جانبنا فعليها مراعاة ما يطلب اليها » وتكلمت الجريدة على ثماني نقاط طلبتها من السلطة اذا رأت الوقوف الى جانب اليهود وهي :

ثمانية مطالب من الحكومة

١) ان تحمل مسئولية الحوادث الجارية ابتداء من رمي المسامير في الشوارع حتى اغتيالات القدس على عاتق اللجنة العربية العليا

٢) ان تقطع الحكومة اية مفاوضة مع هذه اللجنة

٣) ان يقدم كل الذين يتحدثون على العصيان المدني ويحرضون عليه باصدار النشرات وعقد الاجتماعات وغير ذلك. وان تحيلهم الى المحاكمة وتنزل بهم اقصى العقوبات

٤) ان تشل اعمال وحركة الشباب العربي المخربين وتعمل على حل جمعياتهم

٥) ان تجرد العرب من السلاح (كذا)

٦ — ان تعمل على اعادة العمل في ميناء يافا الى سابق عادته

٧ — ان تمكن اليهود من الدفاع عن انفسهم

٨ كل غض نظر وسكوت على منبع الاضطرابات معناه وضع الجمهور اليهودي بين يدي عصابات القتلة وهذا المنبع هو اللجنة العربية العليا

الحملة على اللجنة العليا

واشارت الجريدة الى ان في يد الحكومة في الوقت الحاضر الحل والربط واجمعت بقية الصحف اليهودية على الحملة ضد اللجنة العليا ورأت اخماد هذه الحركات بالقوة

انفجار القنبلة السادسة والعشرين

انفجرت قنبلة قبل ظهر امس في داخل الباب الغربي من عمارة حزبون وهي القنبلة الخامسة والعشرون، والقيت القنبلة السادسة والعشرون في الساعة الرابعة والنصف من بعد الظهر في ارض درويش الكائنة في آخر شارع جمال باشا امام بناية السينما العربية الجديدة، وقد خف عدد من رجال البوليس الى مكان الحادثة وأخذ يتحرى على اثرها دون جدوى

الاسلاك الشائكة حول البريد والبوليس

نصبت أعمدة حول دائرة البريد العامة تمهيداً لاحاطتها بالاسلاك الشائكة على أثر الحوادث الاخيرة

كذلك سد طريق يقع على جانب مركز بوليس العجمي بالاسلاك الشائكة أيضاً لمنع المرور منه، على أثر القاء القنابل

شكر جمعية البحارة وكلمة لها

جاءنا من جمعية رؤساء بحارة يافا واصحاب المواعين التعاونية البيان التالي : قرأنا بالصحف المحلية الصادرة اليوم لمراسليها بالقدس ان اتحاد الطالبات ارسل الى جمعية بحارة يافا مبلغ عشرة جنيهات تبرعاً بسبب ظروف الاضراب. انه لسخاء تشكر عليه اريحية الطالبات. غير ان اشبال الميناء الذين قاموا بواجب وطني محتوم القيام به، يردون هذا التبرع شاكرين جميل فاعليه. ويرجون منهم وممن يفكر في بحارة يافا هذا التفكير الانساني المشكور ان يجودوا به على ابناء الشهداء الذين سفكت دماؤهم في سبيل فلسطين الشهيدة، وعلى اراملهم والمحتاجين والفقراء مواساة لهم على ما أصابهم. والبحارة بخير لا يحتاجون لغير نجاح قضية الوطن العادلة. والجمعية ترجو الى الصحف المحلية نشر هذا البيان

سكرتير الجمعية خليل جبري

قناصل الدول والحالة الحاضرة

جاء في جريدة « هابوكر » ان بعض قناصل الدول الاجنبية طلبوا الى المندوب السامي في مقابلة لهم حماية رعاياهم وانه اذا لم تتم هذه الحماية وتؤكد فانهم يلفتون نظر حكوماتهم ونظر عصبة الامم

يزرعون حدائق منازلهم بانواع الخضار

كان من شدة تأثير مقاطعة العرب لليهود ان زادت حاجتهم الى الخضراوات وقد تعذر عليهم الحصول عليها بالشكل الذي كان قبل المقاطعة لذا شرع بعضهم في زراعة الحدائق التي تحيط منازلهم بانواع الخضروات بعد الاستغناء عن الزهور وغيرها التي كانت مزروعة بها

منطقة الكرتون أيضا

ذهب احد محرري هذه الجريدة بعد ظهر امس الى محلة الكرتون لمشاهدة دار السيد ابراهيم ابو جاد المحترقة. وقد شاهد جمهرة كبيرة من اليهود واقفين في الازقة الكائنة ضمن المنطقة التي اسموها (منطقة حياد) واخذوا يرشقون اطفال العرب بالحجارة، الامر الذي كاد يؤدي الى اصطدام بين الشباب العرب واليهود، لولا حكمة الحاج محمد المطري وعدد من سكان المنشية. والعجيب في الامر ان العربي لا يتسنى له السهر على داره خشية اعتداء اليهود عليها، واولئك اليهود لا ينفكون عن هذه المنطقة، يتسللون في الليل، فهلا ترى الحكومة والبوليس معنا ان في تمادي اليهود امر لا يساعد على تهدئة الحالة

الى الموظفين العرب

وصل الاستاذ جودت افندي بيبي مدير البنك العربي بيافا مبلغ عشرة جنيهات وخمسين ملا وهي قيمة الاعانات التي تمكن من جمعها موظفو المساحة في جبل الكرمل بواسطة السيد امين زعرب وقد قيد هذا المبلغ لحساب جمعية الاسعاف العربية بيافا. فحبذا لو اقتدى بقية الموظفين العرب بزملائهم في المساحة بالاشتراك في عمل انساني لا تمنع الوظيفة الاشتراك فيه

الطلاب

مع امتهم

اتصل بنا ان مدرستي تراسانطه وصهيون ومدرسة سنجر للخياطة قد بعثت الى الطلاب المضربين، بانذارات مؤداها انهم اذا لم يعودوا الى متابعة دروسهم، اقرت هذه المدارس الثلاث فصلهم. وقد علمنا ان الطلاب لم يلقوا بالا الى هذا التهديد، بل صمموا على ان يظلوا مستمرين مشاركة للامة وليكونوا قدوة حسنة

الحلول

النصفية مرفوضة

وردت على وكالة الدفاع بالقدس البرقية التالية :

الحلول المعروضة الواردة في الصحف اليهودية يرفضها الشعب ويربأ بزعمائه البررة ان يفكروا فيها. نطلب تصريحا بحلول الموقف ونصر على مطالبنا الاساسية كاملة

اللجنة القومية بالمجدل

« الدفاع »: نطمئن اللجنة بان كل حل ناقص سيرفض حالا واللجنة العليا قوية في موقفها

نرفض الحلول الناقصة

جاءتنا البرقية التالية : لن نقبل بالحلول المعروضة. ونحتج على المروجين لها — عن العمال احمد شاكر، رشيد الخطيب. عن الشباب ابراهيم الخطيب محمد الجردلي. عن التجار : شفيق نجم، عبد الله نجم

طولكرم

السجناء يشاركون الامة اضرابها

مقتل أحدهم واصابة كثيرين وبدء التحقيق

طولكرم في ١٧ ايار — لمراسل الدفاع الخاص : اضرب صباح اليوم عن العمل بعض المساجين في سجن نور شمس تضامناً مع الامة. وأعمل البوليس لذلك فيهم العصي لارغامهم. وقد اشتبك الفريقان في عراك كانت نتيجته ان اطلق مدير السجن الانكليزي المستر كراند من مسدسه عدة طلقات على المساجين فأصاب منهم خليل محمد دوشن من عزه توفي مساء اليوم في مستشفى نابلس متأثرا من جراحه. ثم أصيب كل من حسين القرم من حمامه والحاج شعبان الناجي من غزه وتوفيق العبدالله من يازور وطه احمد اسماعيل من اليهودية وابراهيم سليم الغرباوي من غزة ومحمد حامد السلمان من عرب الطرابين وسعيد العبد من بيت وادي ومحمد حسن الحبلوني من قرية حين بضربات عصي وقد نقل الاول والثاني الى مستشفى نابلس لان جراحيهما خطرة

ولما اتصل الخبر بمسامع الاهلين ارادوا الذهاب الى سجن نور شمس غير ان البعض نصحهم بالتروي الى ان تنجلي الحقيقة. وقد ذهب الى هناك فضيلة القاضي الشرعي وحضرة رئيس البلدية والقائمقام وضباط البوليس واعضاء اللجنة القومية وغيرهم. وعندما وصلوا الى السجن وجدوا المساجين البالغ عددهم ٤٠٠ سجين في حالة اضطراب وقد قابل المذكورون السجناء وسألوهم عن مطاليبهم فاظهروا شكواهم وتذمرهم من معاملة ادارة السجن القاسية لهم وتشغيلهم اثني عشرة ساعة في اليوم وغير ذلك من تصرفات المدير ومساعده الضابط اليهودي الادون عازر فطمأنهم بانهم سيرفعون مطاليبهم الى المراجع المختصة. وقد عاهد المساجين على المثابرة في الاضراب الى النهاية. واقيمت في المدينة مظاهرة احتجاجاً على الحادث. وقد حضر المستر سكوت مفتش السجون لاجراء التحقيق

حيفا

القاء قنبلتين لهما دوي شديد

حيفا في ١٧ ايار — لمراسل الدفاع الخاص : ألقيت حوالي الساعة الحادية عشرة ليلة أمس قنبلة أمام دائرة بوليس حيفا. وألقيت أخرى بعد منتصف الليل بالجهة الشرقية من المدينة. وقد احدثت القنبلتان دويا هائلا

نخوة السيدات وتبرعاتهن للمنكوبين

تبرع سيدات بلد الشيخ بمبلغ ٢٥ جنيها وجمعية الاخاء المصرية بمبلغ ١٥ جنيها وسيدات الطيره بمبلغ ١٠ جنيهات اعانة لمنكوبي الاضطرابات

اتلفتها لاشارك الامة في شعورها

نظر القاضي البريطاني اول امس في قضية مقامة على السيد محمد احمد خليل المتهم باتلاف البندورة الى السيد محمد الحاج عبد الفتاح ولما تقدم السيد محمد الحاج عبد الفتاح لاداء الشهادة قال ما مؤداه : انني كنت احمل البندورة وقد اتلفتها بنفسي مشاركة لشعور امتي. وأفضل خدمة امتي في شعورها على اي اعتبار آخر. وقد احببت ان يتلفها هذا المتهم لاعتقادي انه يغار على امتي. ومع تقديم هذه الشهادة حكم القاضي البريطاني عليه بالسجن شهرا

عكا

اتلاف محمول سيارة من سوريا

عكا في ١٧ ايار — لمراسل الدفاع الخاص : وصلت في الصباح الباكر من هذا النهار سيارة كبيرة الى قرية الزيب قادمة من لبنان مشحونة بالبيض ووجهتها حيفا، فأوقفها اهل الزيب وتبين لهم من كتاب يحمله سائقها ان هذه الشحنة مرسلة الى تل ابيب، فما كان منهم الا ان احرقوا البيض وتقدر الخسارة بـ١٣٠ جنيها وعلى أثرها وصلت سيارة اخرى تحمل فواكه مرسلة الى تل أبيب أيضاً فما كان منهم الا ان داسوا الفواكه وأتلفوها وهرب السائق

المجدل

قطع اسلاك التلفون وتحقيقات البوليس

المجدل في ١٧ ايار — لمراسل الدفاع الخاص : قطع مجهولون أسلاك التلفون بالقرب من الكيلو ١٤٨ بين المجدل وقريه اسدود. وقد اسرعت دائرة البريد الى اصلاحه، كما ذهب مفتش البوليس الى مكان الاسلاك المقطوعة وبدأ في التحقيق

شجعوا المصنوعات الوطنية

تلفونات الدفاع وبرقياتها الخاصة

حادث يوم الجمعة

علمنا أن وفداً من اعضاء اللجنة القومية في يافا سيجتمع الى حاكم اللواء الجنوبي المستر كروسبي ليقدم اليه احتجاج الشعب اليافي على تصرفات البوليس بعد صلاة يوم الجمعة وللبحث معه في شئون اخرى منها ما يتعلق بالبوليس اليهودي وغير ذلك

زيارة جرحى الاضطرابات

ذهب اعضاء اللجنة القومية في يافا في الساعة الرابعة بعد ظهر امس الى المستشفى البلدي فاستقبلهم حضرة طبيبه وموظفوه ثم زاروا جميع جرحى الاضطرابات الاخيرة وقدموا لهم الحلوى والفواكه والسجاير ووأسوهم

قضايا الحوادث

نظر القاضي البريطاني صباح اول امس في القضية التي اقامها البوليس على سعيد الحاج عبد المغربي بتهمة حيازته مدية ، فحكم عليه بعشرة جنيهات غرامة اوبالسجن شهرين . وعلى درويش مصطفى رزق المصري بالسجن ستة اسابيع بتهمة اشتراكه تجمع غير مشروع ، وعلى مصباح ابو شتيه بالسجن ستة اشهر بتهمة تداخله بأمر غير مشروع وضرب احد الاشخاص

وقرر براءة السادة خليل ابو لبن ومصطفى عبدو ، وعبد الواحد حسين خليفه وحسين احمد حسين وعايد بخيت ومحمود ابو هدروس وعادل الحسيني واسكندر زهران ويوسف محمد ابو الشيخ ودرويش سلامه لعدم ثبوت التهم التي وجهها البوليس ضدهم

وقد كان يرافع عن هؤلاء الاساتذة المحامون ابراهيم نجم ، وداود الدجاني وفهمي الشوا

الرصاص على سيارة

جاء في ملحق هاآرتس مساء امس ان مجهولين اطلقوا اربعة عيارات نارية على باص يهودي في حيفا

وكان في الباص اثنان من رجال البوليس وقد هرب الفاعلون

أقوال هاآرتس

في حادث القدس

سفكت دماء يهودية جديدة في القدس وانطاق الرصاص من جانب . وجاء رسول الحركة القذرة التي تغتسل بالدماء الطاهرة فاسقط ثلاثة شهداء من اليهود وجرح اثنين آخرين . ان دعاية الزعماء الوطنيين ومفاوضاتهم السياسية مع الحكومة قد اثمرت وتثمر كل يوم . وهذا الخط المستقيم الذي بدأ من ايام بالاغتيالات في شمال البلاد لطخة العار التي سجلتها عصابة المجرمين التي أسسها الشيخ عز الدين الى جرائم يافا الى قتل يهوديين في القدس — هذا الخط يطول يوما بعد يوم

. . .

في هذا اليوم « الاثنين » يكون قد مضى على الاضراب ثلاثون يوما . هذه مشيئة امة جبارة . عرفت الخطر يحيط بها من كل جانب فقامت تدفعه بالعزم الباسل

مضحية بمصالحها المادية في سبيل وطنها وشرفها وكرامتها

القدس

الى كل عربي ومسلم في الخارج

القدس في ١٧ ايار — لمراسل الدفاع الخاص — اجتمعت اللجنة المركزية لاغاثة المنكوبين وبحثت الاحوال الحاضرة وما يجب اتخاذه من المساعي لتأمين اسعاف عائلات الشهداء والمنكوبين فقررت اصدار بطاقات بمبلغ مئة الف جنيه بفئات مختلفة اي من ذات الجنيه الواحد والنصف الجنيه والمئة مل والخمسين ملا وغيرها وسترسل قسما كبيراً من هذه البطاقات الى مصر وسوريا والحجاز والعراق واليمن وبلاد فارس وتونس والجزائر ومراكش والهند وسائر البلاد العربية والاسلامية والتي نرجوه من اهل الحمية والنجدة من اخواننا العرب والمسلمين في هذه الاقطار الشقيقة ان يمدوا يد المعونة لاخوانهم العرب المجاهدين في فلسطين ليتمكنوا من الدفاع عن اولى القبلتين وثالث الحرمين وكنيسة القيامة ومهد السيد المسيح — هذه الاماكن المهددة بالخراب والدمار من الصهيونية

لجنة السيدات تمد يد العون

عقدت لجنة السيدات العربيات اجتماعا في الساعة التاسعة من صباح هذا اليوم استمر الى الساعة الواحدة والنصف بحثن فيه الحالة الحاضرة ومقدار المبالغ التي جمعت بواسطة اللجنة فقررن :

١ — تعيين فران ليوزع الخبز على المحتاجين العرب وخصصن لهذه الغاية مبلغ خمسين جنيها

٢ — تقديم مبلغ ٥٠ جنيها للجنة اضراب السيارات

٣ — « « ٢٥ جنيها الى البحارة العرب بيافا

٤ — صرف المبلغ الذي كن خصصنه الى اللجنة القومية بالقدس

٥ — تخصيص مبلغ ٢٥ جنيها الى العمال العرب

اما المبالغ الاخرى المتوفرة في صندوق اللجنة فستوزع بمعرفتها على المعوزين والمحتاجين

ايها الموظفون اذكروا امتكم

تبرع موظفان من موظفي دائرة الاراضي العرب الى اللجنة القومية بمبلغ خمسة عشر جنيهاً . أحدهما تبرع بعشر جنيهات والاخر بخمسة جنيهات وآثراعدم ذكر اسميهما . فحبذا لو يقتدي بهما بقية الزملاء من الموظفين

لماذا يسمح لهؤلاء الموظفين بالاضراب

أضرب اليوم موظفو العدلية اليهود عن العمل واشتركوا في تشييع جثث القتلى اليهود الثلاثة . فهل يقبل بهذا العمل سعادة قاضي القضاة وهل يسكت عنه لو صدر من موظفين عرب ؟

سيارة تحمل قتيلا وآخرين جريحين

شاهدنا سيارة من نوع الباص رقمها ٨٢١٥ في داخلها جنود فتبعناها فوقفت امام مستشفى الحكومة وانزلت جثة رجل قتيل وآخرين جريحين بحالة خطرة وقد استعلمنا عن الخبر فعلمنا ان سجناء سجن نور شمس اضربوا عن الطعام واعتصبوا عن العمل احتجاجا على الحالة الحاضرة فأطلق عليهم البوليس النار فأصيب هؤلاء الثلاثة باصابات خطرة توفي احدهم في الطريق وادخل الاثنان مستشفى سجن الحكومة المركزي وان احد عشر شخصا من السجناء اصيبوا باصابات مختلفة

« الدفاع » : اقرأ خبر طولكرم

سيارة سريعة فيها مسدسان وخرطوش

بينما كانت دورية البوليس تتجول في الساعة العاشرة تقريبا في شارع مأمن الله — وهو من المناطق الممنوع السير فيها بعد الساعة الثامنة حسب الاوامر الاخيرة — اذ بسيارة تسير بسرعة فأمرها البوليس بالوقوف فوقفت وكان بداخلها اربعة اشخاص من اليهود ففتحراهم فوجد معهم مسدسين و ٢٧ رصاصة وقد اعتقلهما وحتى هذه الساعة لا يزالان في قشلاق البوليس رهن التحقيق

طلقات تدوي في سماء المدينة

على اثر مقتل اليهود الثلاثة الذين ذكرت لكم خبرهم في مكان آخر اصدرت الحكومة بلاغا رسميا بتعميم منع التجول ضمن منطقة بلدية القدس اعتبارا من الساعة الثامنة مساء الى الساعة السادسة صباحا من اليوم التالي وحوالي الساعة الثامنة سمعنا اطلاق عيارات نارية من جهة محلة « البوخارلية » وكان عددها ١٥ طلقة فأخذنا نستقصي الاخبار من الدوائر الرسمية فكانت كل دائرة تحيلنا الى اخرى

قول بعدم وقوع اصابات

وقد راجعنا سكرتير المندوب السامي العربي الخاص الاستاذ احسان افندي هاشم فايد لنا هذا الحادث وقال انه لم تقع اصابات ما . واتصلنا بحضرة مساعد مدير البوليس عابدين بك الحشيمي فقال ان البوليس سمع اطلاق الرصاص وان قوة ذهبت الى تلك المحلة واجرت التفتيش في بستان بالقرب من مزرعة شنلر ، لكنها لم تعثر على مصابين ولا على احد في تلك المحلة

توجيه الاشعة الى محلتين

وقد حدثنا احد من نثق بهم انه شاهد سيارتين من سيارات الصحة متجهتين الى شارع يافا . وفي الساعة التاسعة والدقيقة ٤٠ سمعنا طلقتين اخريين مصدرهما محلة ميشورم . وبعد عشر دقائق سمعنا ١١ طلقة مصدرها محلة الشيخ جراح . ورأينا البوليس يسلط اشعة « البروجكتير » من مقربة في جبل الزيتون « سكوبس » نحو محلة الشيخ جراح والبوخارلية ومحلة ميشورم والمستعمرات الممتدة حوالي شنلر الى ناحية لفتا

في استقصاء المعلومات

اما عن وقوع حوادث واصابات فلم نتمكن من اخذ معلومات كافية لتكتم البوليس ومكتب المطبوعات . وعلى كل سنظل في استقصاء الاخبار حتى نحصل على معلومات وافية عن نتيجة هذه الطلقات

انتشار قوات البوليس

اما قوى البوليس العربي والبريطاني واليهودي فانها منتشرة في سائر انحاء المدينة والطرقات والشوارع بأسلحتها وعتادها

بلاغ رسمي عن عدة حوادث

اطلقت النار في الليل على مستعمرة كيبوكس حاموهاموو حايم بالقرب من هرتسليا . واطلقت النار ايضا على باص بالقرب من نيفي شعلان — حيفا ولم يصب احد . القيت قنبلتان في حيفا وصفد ولم يحدث ضرر . وقطعت في الليل اسلاك التلفون في عدة اماكن . وهوجم بالقرب من قرية الزيب في عكا سيارتان للنقل تحملان خضاراً وبيضاً من سوريا . وقد اعتدي على السواقين والقي القبض على اثني عشر شخصا . وقد صادر البوليس ثلاث قنابل في هدار هكرمل في حيفا . والقي القبض على عربي بخصوص هذا الاكتشاف . وحوالي ظهر اليوم حصل حريق في بناية عربية في المنشية في يافا . وقد تجمعت جماهير فرقها البوليس ولم تحدث اصابات كما انه لم يقبض على احد ولا يوجد حوادث اخرى لايرادها

بلاغ رسمي عن حادث السينما

يعلن المندوب السامي بأسف واستنكار عميقين نبأ قتل ثلاثة اشخاص من الطائفة اليهودية ليلة البارحة في القدس اذ بينما كان جمهور المتفرجين في الحفلة الاولى يستعدون للخروج من قاعة سينما اديسون اطلق معتد مجهول خمس طلقات من الخارج الى داخل قاعة السينما وفر واصيب ثلاثة من اليهود بجراح مميتة واثنان بجراح بسيطة . ولدى البوليس اوصاف للمجرم ويأمل ان يتمكن من الحصول قريبا على بينات اخرى . وقد جرى تشييع جنازة الضحايا صباح هذا اليوم . وقد اعلن تطبيق نظام منع التجول في جميع منطقة البلدية لمدينة القدس من الساعة الثامنة مساء حتى السادسة من صباح اليوم التالي ابتداء من هذه الليلة

قلم المطبوعات بمناسبة الحالة الحاضرة

بالنظر للاحوال الحاضرة اصدرت الحكومة امراً هذا نصه :

اعتباراً من يوم الاحد الواقع في ١٧ الجاري لاشعار آخر ان قلم المطبوعات تلفون ٦٠٣ سيكون مفتوحاً يومياً في الساعات التالية : من الساعة الثامنة صباحاً الى الساعة الواحدة والنصف مساء ومن الساعة الرابعة مساء الى الثانية عشرة ، نصف الليل لاجل المراجعة

اعتقال يهودي على اثر اشاعة

أبلغ السيد فارس ابو الفيلات الساكن في محلة اليهود بوليس المدينة القديمة ان يهودياً أشهر عليه مسدساً فذهبت قوة من البوليس واعتقلت اليهودي واخذت في التحقيق معه . وراجت اشاعة ان اليهود قتلوا السيد فارس المذكور فاتصل الخبر باخيه السيد هايل فاسرع الى نقطة البوليس حيث اعتقل اليهودي واقتحمها وهجم على المتهم وانهال عليه بالكمات فوقع مغشياً عليه وهرب من دائرة البوليس فتعقبته قوة الى ان تمكنت من اعتقاله للتحقيق معه

انذار طلبة المطران وجوابهم الحاسم

انذرت ادارة المعارف اولياء الطلبة المنتسبين لمدرسة المطران بضرورة ارسالهم الى المدرسة غداً (الاثنين) والا فانها ستطردهم في آخر هذا العام . وقد جاءنا منهم كتابا يعلنون فيه استمرارهم على الاضراب الى ان تلبى مطالب الامة

نقل مصاب معتدى عليه للمستشفى

بينما كان السيد معين يوسف من مسيحيي القدس قادما من شارع يافا اذ بجماعة من اليهود يهجمون عليه ويبادرونه بالضرب الشديد فنقل الى المستشفى ولا يزال هناك ، وقيل انه اصيب بلكمة في انفه.

عكا

خروج صاحب سيارات على الامة

عكا في ١٧ ايار — لمراسل الدفاع الخاص — اتصل بنا تلفونياً السيد محمد صالح نبهاني صاحب كراج الشرق بعكا وذكر لنا ان السيد محي الدين بخور صاحب سيارات في عكا خرج على اضراب البلاد ويسير سياراته بين عكا وبيروت اثناء الليل مع العلم انه كان متفقاً على قرار اضراب السيارات . ليس من مراعاة حقوق الامة الخروج على كلمة اجمعت عليها تريد التوصل بها الى غاية من انبل الغايات

يهوديان يحرقان دارا في محلة الكرتون

أحرق اثنان من يهود اليمن دار السيد ابراهيم ابوجاد في محلة الكرتون وقد جاءنا ثمانية أطفال من المنشية هم : عبد خلف ، توفيق الزعبلاوي ، ياسين عبد الفتاح ، محمد عصية ، ، داود محمد احمد المصري ، رفعت شريف ، عبد القادر الشرقاوي ، اسحق موسى بركات حاملين معهم صفيحة الكاز التي احرق بها اليهوديان الدار . وقد جاءت اطفائية البلدية ، وبمساعدة الشباب أطفىء الحريق بعد خسارة كبيرة

لضيق العدد اقتصرنا على هذا ، وغداً التفاصيل

تحسب الحكومة من اجتماع لجان

ذكرنا امس ان اللجنة القومية العليا في يافا وجهت دعوة الى اعضاء لجنتي اللد والرملة لحضورهم الى يافا وفي الساعة الثانية عشرة وصل سبعة اشخاص من اعضاء لجنة الرملة وعقد الاجتماع المذكور وتداولوا في امر الاسعاف والتبرعات وتوجيهها الى لجنة اسعاف يافا بالنظر لحاجتها الماسة فتعهدت لجنة الرملة بان لا تجمع شيئاً من قرى القضاء بتاتا وتركت هذا الامر للجنة يافا كما انها تعهدت بتقديم كل مايصلها من الاعانات الى لجنة يافا

وقد علمنا من بعض المصادر ان حاكم الرملة استدعى في الساعة الحادية عشرة قبل ظهر امس اعضاء اللجنة القومية الرملية الى السراي وهو الوقت المعين لسفرهم من الرملة فذهب منهم ثلاثة اشخاص ولبى الباقون الدعوة واشتركوا في البحث كما اسلفنا اما الغرض الذي استدعاهم من اجله فقد تبين انه يريد الحيلولة دون حضورهم الى يافا وعلمنا ان اخبارا وصلت الحكومة ومدير بوليس اللواء في يافا من ان الغرض من حضور اعضاء اللجنتين هو عقد اجتماعات كبيرة وان اللجنة القومية العليا المقدسية ستصل الى يافا الى آخر ما هناك من اشاعات جعلت الحكومة والبوليس يسرفان في الظن مع ان حقيقة الامر الواقع لا تتعدى ما ذكرنا

لجنة السبع القومية

ارسلت اللجنة القومية في بئر السبع البرقية التالية الى مدير الامن العام بالقدس والى الصحف السيارة :

اهمال حسن الكاوى بانتهاك حرمة العلم العربي اثار الشعور . تحقيق سريع يهدىء الخواطر الهائجة — اللجنة القومية

خروج جريح الحوادث

خرج السيد مصطفى جوهر الذي جرحه اليهود بالخناجر في بدء الاضطرابات بينما كان يعمل عند الدكتور كاسبي في تل ابيب اول امس من المستشفى بعد ان شفي من جراحه . ثم ذهب الى لجنة الاسعاف فزار اعضاءها وقاموا بدورهم بما يجب من اكرامه.

سماع اصوات

سمعنا في الساعة التاسعة والنصف هتافات واصواتاً تنبعث من تل ابيب

تجمع اليهود

حدثنا عربي اجتاز بعد ظهر امس شارع تل ابيب بينما كان آتيا من القرى العربية بطريقه الى يافا ان اليهود هناك يتجمهرون افواجاً في كل بقعة من الشوارع الرئيسية وانه شاهد عددا كبيراً من الجند البريطاني يحوم في تلك الشوارع للمحافظة ونحن شاهدنا بدورنا صباح امس عدداً كبيراً من هذا الجند يتجه نحو تل أبيب على متن سيارتين كبيرتين فهل ينوي اليهود القيام بمظاهرات جديدة ؟

العباسية

اجتماع هام يعقده القرويون

وفود القرى تهرع الى العباسية

في صباح الجمعة أخذ وجوه القرى يفدون الى قرية العباسية بناء على دعوة شباب القرية لعقد اجتماع قروي تعلن فيه تأييد القرى لمطالب الامة العادلة

وقبل الساعة العاشرة صارت قرية العباسية اشبه بساحة حرب اذ حضر القائمقام في سيارة ووراءه اربع دبابات وسيارة ملأى بالجنود وحلقت الطائرات في سماء القرية وتساءل المجتمعون: لم كل هذه الاحتياطات؟

وبعد انذار ووعيد غادروا القرية متجهين شطر يافا

وقد حضر من وفود القرى السادة مع حفظ الالقاب:

الطيرة - الحاج عبد القادر، حسين مصطفى الخطيب، احمد غانم، حسن طايع، محمد محمود عبد الله، نصار حمدان واخرون

الخيرية - محمد رسمي الجرف، رزوق حسن الجرف، حسن رشيد، محمود حموده، عبد الرزاق عباس، حسين ندا

قمحية - طلعت عبد الحميد، علي الشافعي، محمد اسماعيل، اسماعيل سليمان محمد أحمد، أحمد علي الراعي، احمد لد ياطي، سليمان الكوز شيخ الكرزه

كفرعانه - علي الجمالي، احمد الشيخ حسن، عبد الهادي سعيد بيوض، عبد القادر بيوض، محمد خطاب، احمد ابو خالد، محمود درويش، جمعه عبيد، ابراهيم الحاج علي الموصي، ابو عمر، فخر محمد عبيد

الزبرعة - مختار الزبرعة، طه عبد الله، علي داود، اسماعيل عامر، الحاج محمود غيث

قوليه - أحمد عباس، فوزي يوسف عباس، تام العم، سليمان العويل، صالح مصطفى الحسين، محمد عباس، حسن رسلان، عبد الله يوسف

مجدل الصادق - محمد عبد الله، راضي ابراهيم، محمود النصر، ابراهيم النصر، مصطفى النصر، علي الريغاوي، عاطف سليمان، جبر حمد، عطا حميدان عوض عوده، صالح حسين

بدء الاجتماع

وفي الساعة العاشرة اكتمل الجمع في ساحة من ساحات القرية وافتتح الاجتماع الشيخ حسن الحاج رشيد ابو حليم بعشر من القرآن الكريم

ثم تلاه السيد محمود عبد الحميد بكلمة رحب فيها بالحاضرين وشكرهم وحمل على الانكليز والصهيونيين وطلب تنفيذ قرار اللجنة العليا فوافق المجتمعون عليه

ثم خطب كل من السادة الشيخ عبد الرحمن الدربي من العباسية ومحمد ابو صلاح من الزبرعة وراضي ابراهيم الريغاوي باسم مجدل الصادق واحمد يونس

وهنا حضر الشيخ احمد افندي الخطيب وعمر افندي المصري وحسن افندي دهمش وفؤاد افندي الكرزون والحاج عواد الرفاتي فقام الشيخ احمد افندي والقى كلمة طيبة ثم تلاه الاستاذ عمر افندي بكلمة حول مقررات اللجنة العليا واقرب وقت الصلاة تلا عليهم المقررات الاتية:

١) الاستمرار في الاضراب
٢) الاستعداد التام لعدم دفع الضرائب
٣) تنفيذ مقررات اللجنة العليا
٤) من مطالب الامة اخراج المساجين
٥) تخلية المناطق العربية من البوليس اليهودي وخصوصاً الضابط شيف
٦) منع الهجرة وطلب حكومة نيابية
٧) نزع الثقة من سياسة المندوب ورفض صداقته
٨) مقاطعة اليهود مقاطعة تامة

الى المسجد

ثم قصدت الجموع مهللة مكبرة يتقدمها العلماء الى المسجد وهناك قام الاستاذ الشيخ حسين افندي حسونه فالقى خطبة الجمعة وتلاه الاستاذ الشيخ كامل السوافيري ثم خرجت الجماهير بمظاهرة لم تعهد العباسية مثلها مخترقة الشوارع والاحياء وقد خطب في هذه المظاهرة الرائعة الطلاب: زكي عبد الحميد وجميل مصطفى الطاي وحسين ندا. ثم انتقلت وفود القرى الى مائدة أعدتها القرية وتجلى فيها الكرم العربي. بارك الله في العباسية والقرى الاخرى

وقد اقترح الاستاذ الشيخ حسن افندي حسونه على وجهاء القرى ضرورة العمل الجدي لعقد مثل هذه الاجتماعات في كل قرية بالتناوب ليتم التعارف عدا الفوائد الكثيرة التي لا تخفى

بيسان

الاضراب

وجمع الاعانات

لا تزال المدينة في اضرابها ولم يشذ عنه أحد وتوالي اللجنة القومية عملها بجد ونشاط. وحضر اول أمس السيدان ديب القاسم وخليل الصالح من عرب الشاغورة ودفعا جنيها ومئتي مل اعانة لمنكوبي الحوادث الحاضرة

اتلاف عيادة يهودية

داهم بعض الاولاد دار الطبيب اليهودي المقيم في المدينة واتلفوا ما في عيادته من أدوات طبية

اعانات

عراق المنشية

جاءنا وفد مؤلف من السادة محمد رعسطنطيس، الشيخ حسن عبد العاطي، محمود مهدي، عبد الله صافي، يوسف دعسطنطي، احمد يوسف نمر، احمد دعسطنطي، واخبرونا ان قريتهم عراق المنشية، مجدل عسقلان قد تبرعت بـ ٤ جنيهات و ٩٤٠ ملا و ٦٣ شوال دقيق، كدفعة اولى للفقراء والمنكوبين في الحوادث الاخيرة. وقد سلموها الى جمعية الاسعاف العربية في يافا، فبارك الله في هذه القرية وفي وفدها

. . .

تبرعات

سيدات يافا

لمنكوبي الحوادث الاخيرة والموزين

فيما يلي قائمة بأسماء السيدات المتبرعات من يافا لمنكوبي الاضطرابات الحاضرة وسننشر الاسماء الباقية اعداد متوالية:

مـل	ج	الاسم
	٣	عقيلة فضيلة قاضي يافا
	٣	« الشيخ راغب الدجاني
	١	عائلة الحاج يوسف عاشور
٥٠٠		عقيلة المرحوم اديب درنيقه
٥٠٠		« السيد سليم الدجاني
٥٠٠	١	« « « شاكر الغلاييني
	٣	« « محمود ابوخضرة
	٢	« « فوزي ابوخضرة
	١	« « عز الداودي
	١	« « « يوسف الداشاويش
	٥	« « فؤاد الدجاني
	١	« « حربي الاوبي
٢٥٠		السيدة فايقه كنعان
١٥٠		عقيلة السيد حسين الدهون
٥٠٠		« « نجيب القطان
	٢	« الحاج علي بيبي
	٣	« السيد عارف الامام
٥٠٠	١	« « يوسف حنون
٢٥٠		« الحاج زكي خلف
	٣	الانسة شهرات هيكل
	١	عائلة محمد افندي هيكل
	٣	« السيد سعيد الصباغ
	١	« « الطيب الدجاني
٢٠٠		« « نظير ابو ظهير
	٢	« « محمد علي الدجاني
	١	« « عبد الله الدجاني
	١	« « رفعت الدجاني
٥٠٠		« « حسن ابورضوان
	١	« « شوقي الدجاني
٥٠٠		« « خليل الداودي
	١	« الشيخ توفيق الدجاني
	١	« السيد سعيد الدجاني
	١	« الحاج خليل البنا
	٢	حماة السيد محمد عبد الرحيم
٥٠٠		عقيلة السيد مصطفى ابو الهدى
	١	« « سعيد الفرخ
٥٠٠		« « العبد المنسي
	١	« « محمود العزوني
	١	« « حمدي النابلسي
	١	« « داود الدجاني
	١	ام حسن الدجاني
	١	عقيلة يوسف الهباب
	١	« السيد مطيع الدجاني
٣٠٠		حرم زكيه
	١	حرم كبابه
	١	السيدة فاطمة دباغ
٥٠٠		حرم السيد محمود الهباب
	٢	« « احمد الهباب
٥٠٠		« « ظافر الدجاني
جنيه ذهب عثماني		حرم عبد الحميد بيبي
	٢	« « توفيق ابو غزاله
	٢	ام رايق النابلسي
	١	الحجة القطب
	١	صفا ابو حبايب
	١	عقيلة السيد ممدوح النابلسي
٥٠٠		« السيد الكنج احمد
٦٠٠		« « طاهر ابو الهدى
٥٠٠		« « علي سكجها

— لها بقية —

احتجاج اهالي سلمة

صورة الاحتجاج الذي قدم الى المندوب السامي بواسطة قائمقام الرملة موسى افندي ناصر من اهالي قرية سلمة. المتظاهرون اليوم يحتجون على السلطات والسياسة الغاشمة في البلاد التي ترمي الى تهويد البلاد الفلسطينية وجعلها وطنا قوميا لليهود وقد طلبوا في احتجاجهم الطلبات الآتية:

اولا — منع الهجرة الصهيونية منعاً باتاً
ثانيا — سن قانون لمنع بيع الاراضي
ثالثا — انشاء مجلس نيابي يمثل الشعب العربي
رابعا — نزع السلاح من المستعمرات اليهودية
خامسا — الافراج عن مسجوني الاضطرابات

تسجيل اسماء الخوارج

جاءنا من الاديب السيد يعقوب البوري في يافا اقتراح بضرورة المسارعة الى تسجيل اسماء الذين يخرجون على امتهم في قائمة يطلق عليها اسم «القائمة السوداء» او «قائمة الخوارج» وان يذكر الى جانب كل اسم نوع المخالفة التي اقدم صاحبه عليها، ليكونوا عبرة لغيرهم

ويدخل في هذه القائمة اسماء التجار الذين يهربون البضائع والخضر لليهود والتجار الذين يتعاطون البيع والشراء خفاء والاشخاص الذين ما زالوا يترددون على الاماكن اليهودية حاسري الرؤوس، او مبرطلين والملاكين الذين يرسلون الى المستأجرين انذارات بتخلية محالهم أو متاجرهم، لتأخرهم في الدفع عن الميعاد المعين، الاغنياء الذين يمسكون ايديهم عن البذل في هذه الظروف الحرجة والازمة الخانقة

تشبهوا بهم

جاءنا من الاديب صاحب التوقيع ما يلي: اضرب في القدس ١٧٠ عاملا عربيا يعملون — زبالة — في المدينة يقضون نهارهم في جمع الفضلات من البيوت والحوانيت ولم المهملات من الازقة والشوارع باجرة لا تزيد عن الـ ٧ أو ١٠ قروش في كل يوم. هؤلاء دفعتهم حماستهم واخلاصهم لوطنهم الى ان يشاركوا الامة في اضرابها، فاضربوا عن العمل وآثروا الجوع هم وعيالهم واطعالهم في سبيل فلسطين

القدس المدني الملثم

احتجاج شباب

أبرق شباب قرية كفر قرع الى المندوب السامي البرقية التالية بواسطة قائمقام قضاء حيفا قد وقعها خمسة عن شباب القرية:

شباب قرية كفر قرع يحتجون على السياسة القائمة في البلاد من تهويد فلسطين واغفال الحكومة مطالب الامة العربية ويشاركون اخوانهم في اضرابهم حتى تجاب مطالبهم كاملة ويعلنون استعدادهم للتضحية باذلين كل غال ورخيص في سبيل نيل حقوقهم وعاشت فلسطين ودامت بلداً عربياً.

عن شبان قرية كفر قرع

ابراهيم القرلي، يوسف سعيد اليوسف، امين الشيخ قاسم، حسن محمد العيسى، محمد سعيد قاسم

تفاقم الحالة في فلسطين

« بقية المنشور على الصفحة الاولى »

اهلها اعلنوا اتفاقهم مع عربها ولهذا فهم يعيشون مع العرب هناك في امان وعلى اتم وفاق. وقد اضطرت انجلترا الى التخلي عن انتدابها على العراق بعد ثورة دامية. ولا تزال سوريا في ثورات واضطرابات منذ خذلتها انجلترا والقت بها الى فرنسا. وهذه فلسطين ما سكنت الا لتعود الى الاضطرام ومصر حالها مع انجلترا معروف، فلا حاجة الى بيانه.

هذا والعرب هم الحلفاء الطبيعيون للامبراطورية البريطانية وحاجة بريطانيا الى محالفتهم ومصادقتهم كحاجتهم هم الى هذه المحالفة. بهذا قضت الاحوال الدولية والمصالح المشتركة، وستظل تقضي بذلك الى زمان طويل. فكان المعقول ان تجعل السياسة البريطانية غايتها ان تتألف قلوب العرب - مصر وسوريا بشطريها الجنوبي والشمالي، والعراق والجزيرة — وان تتخذ منهم حلفاء يشدون ازرها ويقومون هم بمعونتها فتأمن ما يهددها وتتضاءل المخاوف التي تبدو الان في الافق على مستقبل امبراطوريتها ومامن شك في ان الزمن وحوادثه ستقنعها بذلك وتحول سياستها اليه، ولكننا نحسب ان ترددها سيطول — على عادتها — قبل ان يستقر عزمها على هذا التحول، ونخشى حينئذ ان تضيع الفرصة عليها — لا على العرب فما من ريب في انهم بالغون ما يريدون، لان من المستحيل ان ترجع الامم الى الجهل بعد العلم، أو النوم بعد اليقظة.

يستنكر

توقيع بيان

جاءنا من مراسلنا في القدس. كان بعض الخوارج قد اذاعوا انذاراً يطلبون فيه انهاء الاضراب فزوروا توقيع الشاب حسيب بكر النوباني الذي جاء الى هذه الوكالة يستنكر اعمال هؤلاء الخوارج.

لا تجعل الارتباك يذكرك

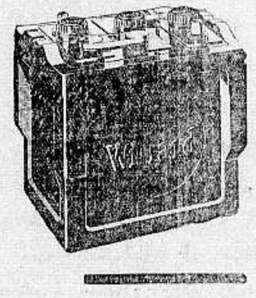

ان اهمال البطارية احسن وسيلة لتقصير عمرها وتقصيرها بك وانت على اميال من المنزل

اضطراب البطارية هو دائما غير مرغوب فيه وعظيم النفقة تجنبه. عرج علينا اليوم او غداً ودعنا نقدم لك خدمة «ويلارد» مجاناً. اننا لا نأخذ اجراً على هذه الخدمة مهما كان نوع بطاريتك انها تساعدك على الاقتصاد وتطيل عمر بطاريتك

الوكلاء في فلسطين وشرق الاردن

لند وحلبي

القدس ص ب ٣٥٠ تلفون ١٣١٣ — يافا: ص.ب ٦٢٨ تلفون ٤٤٨ — حيفا ص ب ٤٥ تلفون ٩٥٨

الوكلاء في تل ابيب والمستعمرات — الكترو سرفيس.
اورباخ اخوان ص.ب ٧٢٢ - تل ابيب شارع هرتسل ٧١

WiLLARd

الماركة الممتازة لأحسن صابونة

صابون شبيطه

الصابون العصري

الصابون الذي يطلبه جميع من استعمله

مصنوع من زيت الزيتون النقي ويطلب من جميع المحلات

المركز الرئيسي مصنعة شبيطة: الرملة
عربطشون واخوانه ونصيف كركر. يافا: سوق الدير
تلفون ٧١٣. القدس، شارع بطريركيا اللاتين تلفون ١٩٨

الدواء الشافي للبواسير

ان التجاريب العظيمة التي قام بها اشهر اطباء المانيا لمكافحة داء البواسير قد اعطت نتائج باهرة. وقد اكتشف احدهم الدواء الشافي وهو:

ركتو - سيرول

واستعماله يزيل الحكاك والالام
ولا يوجب اجراء اي عملية

اريحوا انفسكم من هذا الداء فقط باستعمال ركتو - سيرول

الوكلاء: مستودع الادوية الوطني المصطفى - ٢٥ شارع سوس سياف

اوتيل خليل الزحمن

بعمارة أبو نصار - النوفرة

اول طريق القدس تجاه بيارة الشماس

اجمل واحدث اوتيل

عرفته يافا

زيارة واحدة تجعلك زبونا دائميا

سيارات غزة

الوطنية

سفريات يومية

بين غزة ويافا

وبالعكس

سيارات نجمة

سالمون ماهرون

الناصرة

...راب صفورية

...زال قرية صفورية اكبر قرى ...مضربة اضرابا عاما ولا تزال ...قومية هناك توالي الاجتماعات ...جمع التبرعات من الاهالي . كان ...ت للخبر الذي نشر على صفحات ...يدة بان اشخاصاً يبيعون البيض ...د . وقد خصصت اللجنة شخصاً ...مثل هذه الاعمال وتألفت لجنة ...ات لمشاركة الرجال في جمع ...فبارك الله في هذه الوطنية ...

...وطنية الصغار

...تقتصر الوطنية على الرجال والنساء ...ا الى الاطفال الصغار جداً . ...السيد نايف وروور له ولد لا يتجاوز ...سنوات يدعى نمر وروور . اذا ...ن هذه هذه البلاد . اجابك على ...للعرب وان راحت منا نأخذها ...والدم » واذا سألته أتحب اليهود ...بسذاجة الطفولة « اكره اليهود ...الادون وهلم جرا » . ان جيلا ...ذا على روح الوطنية الصادقة منذ ...رجى منه كل خير . فعلى اباء ...الاطفال ان يلقنوا اطفالهم دروس ...ة منذ الصغر حتى اذا ما شبوا ...واكانوا مولعين بوطنهم

...تمرار الاضراب

...اصرة في اضرابها لليوم السادس ...ين ولا تزال مثابرة الى الامام ...ب كافة المطالب من لدن الحكومة

...طول الامطار

...ن حين فجأة امطرتنا السماء شتاء ...ولا تزال حتى كتابة هذه السطور ...لبدة بالغيوم والسماء تنذر بمطر ...

...طائرات تحلق

...ت في سماء الناصرة اربع طائرات ...ف وجهة سفرها !

بلـعا

...تمرار الاضراب

...ال الاضراب مستمراً ، والمظاهرات ...شدة ، وقد سار الاهلون في ...ة مشى فيها اكثر من الف نفس ...ب وطلاب وكشافة ووجوه القرية ...نالت دائرة البوليس لهذه المظاهرة ...القائمقام وضابط بوليس طولكرم ...مين ، ومهندس الاشغال العمومية ...الكرم ، وكان المتظاهرون يهتفون ...الحرية والاستقلال ، وينادون ...ط الصهيونية والاستعمار وقد خطب ...طالب النجيب السيد حكمت محمود ...ي ، والسيد يوسف الشيخ محمد ...د ، وقد قدموا احتجاجا الى ...ام ، ليحال الى المندوب السامي ، ...، مطالب البلاد العادلة المشروعة

...بعوا مطبوعاتكم ...ي مطبعة الدفاع التجارية

بئر السبع

سيدات بئر السبع

ابرقت لجنة السيدات العربيات في بئر السبع الى ملكة الانجليز ، مجلس اللوردات ، مجلس النواب ، وزارة المستعمرات ، الديلي ميل ، النيوايست ، التيمس البرقية التالية :

السيدات العربيات فلسطين يستنجدن بجلالة الملكة في رفع الظلم النازل بهم من جراء السياسة الانكليزية الصهيونية . الاضطرابات القائمة الآن في البلاد المقدسة هي نتيجة لوعد بلفور المشؤوم نطالب ارجاع الحق الى اهله العرب

تبرع مشكور

كان قد تبرع السيدان بترو وجمال الترزي لمنكوبي الحوادث الحاضرة بجنيهين وثلاثة اكياس دقيق وهاهم اليوم يقدمون خمسة جنيهات لتوزع على السائقين المحتاجين في قضاء غزة والسبع بواسطة اللجنة القديمة . بارك الله فيهم

مظاهرة الطلاب

عاد اليوم وفد الطلبة الذي حضر اجتماع مؤتمر الطلاب في يافا فاستقبله اخوانه بمظاهرة رائعة اخترقوا الشارع العام منشدين الاناشيد الوطنية

لجنة الاعاشة

عقدت اللجنة القومية اليوم جلسة نظمت فيها قوائم لتوزيع الاعانات على المعوزين وتقرر ان توزع كمية كبيرة من الدقيق والخبز والارز ولا يزال الاهلون يقبلون على التبرع لهذه الغاية النبيلة

الخليل

محاكمة طلاب

فصل حاكم صلح الخليل اول امس في قضية الطلاب المتهمين برش مسامير وزجاج في الطرق العمومية وبعد ان استمع لشهادة ممثل النيابة حكم على اثنين من الطلاب بثلاث جلدات وبرأ الباقين

قطع اسلاك تليفونية

قطع مجهولون اسلاك التلفون بين القدس والخليل وقد خف ضابط البوليس فائز افندي استانبولي الى محل الاسلاك وكشف عليها ثم القى القبض على السيد نمر شاكر رينو بهذه التهمة واخلي سبيله بكفالة مالية

القدس

مدرسة المطران

أرسلت ادارة مدرسة المطران كتبا الى اولياء الطلاب تطلب منهم ارسال اولادهم للمدرسة ابتداء من يوم الاثنين «اليوم» ، وإلا فانها تقرر فصلهم ، اما موقف الطلاب فكان باهراً إذا أصروا على متابعة الاضراب بالرغم من تهديد الادارة لهم

وبهذه المناسبة تلفت نظر اللجنة القومية بوجوب مراجعة ادارة المدرسة والطلب اليها سحب هذا الانذار . واذا رفضت الادارة ذلك توجه دعوة من اللجنة القومية الى الطلاب بوجوب مقاطعة المدرسة من قبل العرب

اللجان القومية في القرى

قال مراسلنا في صفد :

اشرت في رسالة سابقة الى الاجتماع القروي الكبير الذي عقد في صفد يوم الاثنين الماضي وارسل الآن اسماء ممثلي القرى في اللجنة القومية وهم :

الحولة : كامل حسين اليوسف . محمد عرب

فراضية : حجو الاحمد . احمد محمود

سموعية : عبد القادر صالح ابراهيم

ميرون : محمد العبد كموش

الصفصاف : عبدالله خالد الزغموت . محمد طه شريدة

سمسم : محاسن السيد . زيدان وهبه

الجش : سليم علي ايوب . سمعان جبران .

كفر برعم : الخوري يوسف . سليمان شقور

الرأس : توفيق الايوب محي الدين الخطيب

طيطبا : محمد علي شناعة . ديب الحاج علي

دلاتا : محمود حسن عبد الهادي . محمد عوض حميد

الريحانية : يونس هارون . يعقوب علي

علما : احمد محمد سعيد فارس الحاج حسين عقل

فاره : كايد النائف . ابراهيم الصالح

صلحا : الحاج احمد المنقي . عز شلبي . علي الحاج موسى .

ديشوم : عبد الرحمن الميزاري . احمد مزيان . احمد مزيان . صالح الحاج احمد .

قدس : احمد الارديني

مالكية : عبد الله يحيى

حرفيش : رشراش الحسين . حسن الفارس .

سيلان : حسين محمد الحسين

عرب الحمدون : اسماعيل الخليل .

يوشع : محمد سعيد الغول

عين الزيتون : ابراهيم عبدالرحمن . محمد الشعبي

بيريا : الحاج احمد صوان

ضاهرية : اسماعيل زيد

عكبرة : احمد حسين الميعاري

القديرية : خالد المجل . خليل ابو شلة .

الجاعونة : محمد سعيد علي : موسى شحادة .

فرعم : الحاج سليم عثمان . يونس حسن علي . الحاج سليمان عودة

المغار : ابراهيم علي زينه

قباعة : علي المصطفى . محمد الاحمد

عموقة : كامل الصالح . محمد سليم

ماروس : سعيد عمر

التليل : موسى الحاج حسين . محمود الحاج طاهر

الزبيد : علي الحسين

كراد : جبر قطيش . حامد الطحان

الزنغرية : عوض الاحمد . حسن علي الصالح

الهيب : حسين محمد علي

الشمالنة : بركات العلي

العلمانية : خليل الابراهيم

قديتا ، احمد حمزه .

الرسانحة : قاسم النمر . موسى الحسن

ملاحة : ياسين الحاج

احتجاج القرى

فيما يلي صورة الاحتجاج الذي رفعه أهالي ناحية بني مالك والقرى المجاورة وقد قدم من المؤتمرين في قرية ابي غوش :

نحن الموقعين نمثل عموم أهالي ناحية بني مالك والقرى المجاورة لها ونحتج على الحالة الحاضرة التي ادت اليها السياسة القائمة التي تسعى لتهويد البلاد العربية ونؤيد مقررات اللجان القومية واللجنة العليا ونطلب :

١ـ منع الهجرة الصهيونية منعاً باتاً

٢ـ منع بيع الاراضي منعاً باتاً

٣ـ نزع السلاح من اليهود

٤ـ اخلاء سبيل المحكومين والموقوفين بسبب الاضطرابات الماضية والحاضرة

٥ـ تشكيل مجلس نيابي وحكومة دستورية

٦ـ تأييد المحامين في طلباتهم العادلة بحق القضاة الاضافيين العرفيين

٧ـ الاحتجاج على معاملة البوليس للاهالي العزل

٨ـ تأييد اللجنة العربية العليا . والمجان القومية في جميع المقررات .

وفيما يلي نص الخطاب الذي ألقاه السيد داود ابو غوش سكرتير المؤتمر

إخواني أطلب من حضرتكم تلاوة الفاتحة عن ارواح شهدائنا المجاهدين . وافتتح هذا المؤتمر بالنيابة عن اللجنة التحضيرية وباسمي واسم عائلة ابي غوش وأرحب بحضرتكم اجل الترحيب لا يخفى عليكم موقفنا الحاضر وما صلت اليه البلاد وعدد الضحايا الذين استشهدوا في الدفاع عن هذا الوطن لهذا عقدت الهيئة التحضيرية جلسة وقررت عقد هذا الاجتماع الغاية منه : أولا تأييد الهيئات الوطنية والقومية بجميع مقرارتها

٢ـ استمرار الاضراب حتى تجاب البلاد الى مطاليبها

٣ـ تنفيذ كل قرار يعطى من اللجنة القومية

٤ـ طلب منع الهجرة منعاً باتاً

٥ـ تقديم احتجاج على الحالة الحاضرة من المجتمعين من بني مالك والقرى الواقعة بين القدس والرملة وقد وضعت صيغة الاحتجاج

٦ـ تعيين لجنة قومية دائمة لتقديم الاحتجاج وتقوم بكل ما يطلب منها لمصلحة البلاد .

٧ـ انتخاب لجنة قومية في كل قرية لجمع الاعانات لمساعدة المنكوبين والفقراء

ساعدوا

عائلات الشهداء

جاحولا : حسن العلي

الوزية : احمد الصالح

يسمون : عبد الحميد محمود

هونين : رشيد واكد

ان هؤلاء الافاضل فضلا عن انهم يعملون الاشتراك مع اعضاء اللجنة القومية في صفد فهم آخذون على عاتقهم تنظيم شؤون الاضراب والمقاطعة وتنفيذ مقررات الامة الممثلة في الاجتماع الكبير الذي عقدته اللجان القومية في القدس مؤخراً

غزة

أستمرار الاضراب

لا يزال الاضراب عاماً شاملاً والشعب يزداد قوة وايماناً وثباتاً .

اتلاف تفاح

اتصل بي ان احد الخوارج اراد ان يشحن كمية من التفاح لبيعها الى اليهود في تل ابيب وما ان شاع هذا الخبر حتى ذهب بعض الاهالي الى قرب المحطة فشاهدوا هذا الخارجي وبقربه كيسين مملوءين بالتفاح زنتهما ٧٠ رطلا تقريبا فأتلفوا له التفاح بعد ان القوا عليه درساً قاسياً

اتلاف اسماك

اتصل بي ايضا ان احد المصريين الخوارج اراد ان يشحن الى تل ابيب ١٦ صندوق سمك من محطة القنطرة ولما علم بذلك بعض الشباب المصري الوطني هاجموه واتلفوا له الاسماك وداسوها بنعالهم

سهر اللجنة الشعبية

تقوم اللجنة الشعبية في غزة باعمال تعود علينا بالفائدة لسهرها الدائم وجولاتها في القرى لمراقبة حركة تهريب الخضار الى تل ابيب .

تحليق الطائرات

شاهدنا امس ثلاث طائرات تحلق في في سماء غزة .

استمرار اضراب البحارة

لا يزال بحارة غزة مضربين اضرابا عاما تضامناً مع اخوانهم بحارة يافا والساحل وقد تبرع السيد فارس بكر رئيس البحارة بتقديم الطعام الى كل محتاج من البحارة فبارك الله فيه .

التوليد مجانا للفقراء

علمت بان القابلة ام مختار الترباوي قد تبرعت بتوليد نساء الفقراء مجاناً نظراً للحالة الحاضرة .

الاحتجاج على مزاعم

عقدت اليوم جمعية الامر بالمعروف جلسة فوق العادة ووضعت احتجاجاً شديد اللهجة ستقدمه الى المندوب السامي بواسطة القائمقام باستنكار ما زعمته جريدة دافار ونقلته عنها الصحف العربية بقولها (ان يوم الجمعة والصلاة فيها كان يوم رعب وفزع . وذكرت جملة يفهم منها انها تصف صلاة الجمعة بلعبة الشياطين وغير ذلك من المزاعم الباطلة وكان لذلك الاثر السيء في نفوس الاهالي لا سيما علماء الدين الاسلامي . وقد طلبت جمعية الامر بالمعروف من المندوب السامي مجازاة صاحب الجريدة والناشر

كتاب تأييد

ارسل اليوم العمال الى اللجنة القومية العليا في القدس كتاب تأييد ضمنوه مطاليب الامة

احتفال بجنازة

احتفل أمس احتفالا لائقاً بجنازة المرحومة أليس ابنة جاد افندي الحكيم ، عن عمر ١٥ عاماً ، سار فيها طالبات المدارس ، يحملن الاكاليل والورود ، وفرقة كشافة حيفا الثالثة ، وعدد من الجند ، ووجهاء المدينة وأعيانها

ووالدها الفاضل وآلها يشكرون كل من واساهم بابنتهم سواء بالبرقيات ، أو كتب التعزية أو بتقديم الاكاليل ، أو بتشييع الجنازة ، سائلين الله أن لا يريهم مكروها بعزيز

STOP SCALP STARVATION

السيلفكرين الغذاء الضروري لجلدة الرأس

والدواء الطبيعي لتقوية الشعر

لا تظن انه بمجرد ان يبدأ شعرك في السقوط انك ستصبح اصلع ، فما ذلك الا اعراض خطرة يجب ان تتخذ التدابير الصحية للتخلص منها وعندها ترى ان شعرك اخذ في النمو وعاد الى قوته .

جلدة الرأس اذا نقص الغذاء اللازم لها فان اول واجب هو مدها بالغذاء الطبيعي . والغذاء الطبيعي اللازم لها هو السيلفكرين لاحتوائه على المادة الطبيعية الضرورية لتقوية الشعر ونموه . وقد برهن على ذلك علميا بعد الوصول الى طريقة استحضار السيلفكرين الدواء الذي نتج بعد تجارب عديدة روعيت فيها القوانين الطبيعية لنمو الشعر . وقام بهذه التجارب الاستاذ الطبيب البيولوجي الدكتور ويدنر قال عنه في النهاية انه الدواء الوحيد الناجع والذي لا تتم فائدته الا بعد التجربة

السيلفكرين هو الدواء الطبيعي للشعر

يتخلل البصيلات ويقضي على امراض الشعر اطلبوا الكراسة الخاصة التي تفيدكم عن هذا الدواء من

الوكلاء: مستودع الادوية الوطني الفلسطيني

٢٥ شارع بسترس — يافا

مطلوب مستخدم

أولا : مستخدم لاستلام ادارة فندق وله المام باللغة الانكليزية

ثانياً : مستخدم لاستلام مكتب ويجب ان يكون له المام باللغة الانكليزية والحساب

ترسل الطلبات الى صندوق البريد نمرة ٢٤٦ حيفا

احسن صابون فاخر نقي

مصنوع من زيت الزيتون الممتاز

ماركة الزيتونة

احذروا التقليد

الصابون المطهر ذو الرائحة الزكية

ماركة شجرة « الزيتون »

من مصنوعات معمل علمي وسالم النابلسي — بنابلس — يكفي تجربته مرة واحدة لتتعلقوا به الى الابد

يطري البشرة وينعش الجسم ويكسبه الرائحة الطيبة

اطلبوه من الباعة

الوكلاء : السادة : نجيب القطان — يافا ، حسن قليبو — القدس ، محمد الحجي الحفار — الشام ، قسطندي نجالي — حيفا ، صفدي وحلبي عمان

الدفاع — يوم الاثنين في ٢٦ صفر سنه ١٣٥٥ و١٨ ايار ١٩٣٦

صاحب الامتياز والمحرر المسؤول ابراهيم الشنطي

مدير الادارة شوكت حماد

رقم التلفون ١١٨٧

الدفاع

جريدة يومية سياسية مصورة

العدد ٦١١ ـ السنه الثالثة

ادارة الدفاع في عمارة حزبون شارع جمال باشا ـ يافا

العنوان البرقي: الدفاع يافا : ص . ب ٢٥٥

	عن سنة	عن نصف سنة
قيمه الاشتراك في فلسطين	١٥٠	٨٠
في الخارج	٣٠٠	١٦٠

صور عالمية على هامش الحوادث

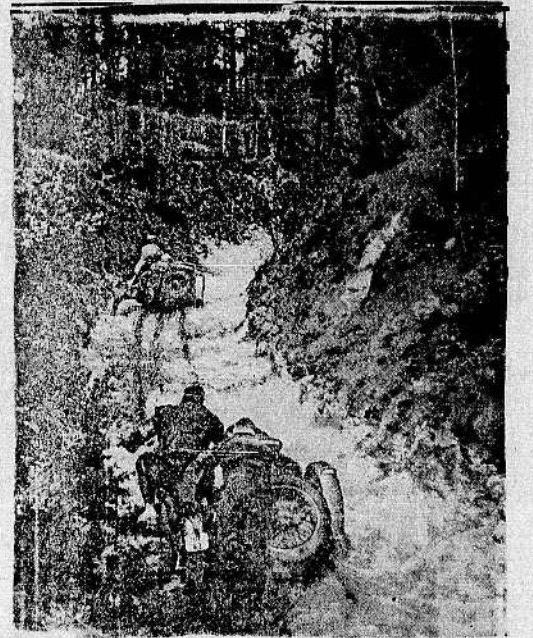

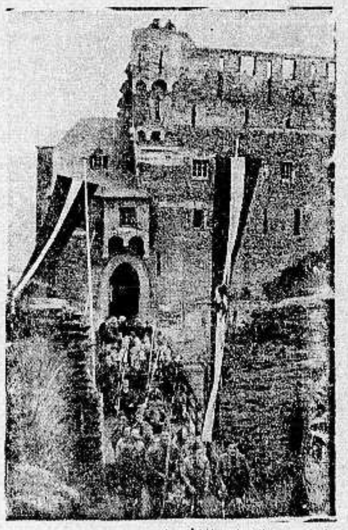

فريق من الشباب الالمان اثناء رحلة لزيارة البروج القديمة والآثار

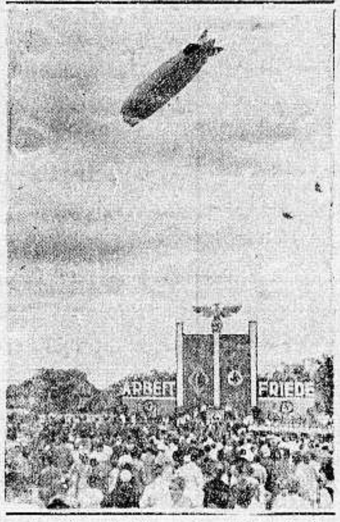

جراف زابلين يحلق فوق ريو دي جانيرو ٥ بين جموع المحتفلين من العمال بعيد اول ايار

الى فوق: سباق الدراجات النارية في روسيا الشرقية وترى الطرق الوعرة التي يغامر فيها المتسابقون

الى اليمين: ولي عهد رومانيا البرنس ميخائيل يتدرب على الاعمال الزراعية

الى اليسار: الصحافية الانكليزية الليدي درامونداي اخذت لها هذه الصورة اثناء رحلتها مع المنطاد « هندنبرغ »

حبوب اورشيتونين

اختراع حديث لتقوية الاعصاب وتجديد الشباب

علاج حيوي كيماوي لمعالجه الشيخوخة التناسلية والعنانة وضعف التناسل

ان افضل العلاجات في معالجة هذه العلة المضنية هو ما بني على تقوية ... التناسل الحقيقي في الرجل هذا العضو الذى ثبت منذ زمن ليس بالقريب أنه عن افرازه الحوينات المنوية (سبرماتوزوئير) له مفرز داخلي خاص يؤثر في أحوال الشخص النفسية وفى نموه الجسماني وفى قواه العصبية ، وأن العنانة والضعف التناسلي تعود معظم أسبابهما الى نقص هذا المفرز وهو (الهرمون التناسلي) الذي لا يزال العلم الخاص يجهل حقيقته ولكنه يعرفه حق المعرفة باثاره ، فالهرمون (الهرمون) اذن مادة نجهل جوهرها وإنما نستدل على وجودها بتأثيرها وفعلها وذلك بواسطة التجارب والاختبارات العديدة على الحيوانات ولا سيما ال... الكثيرة الشبه بالانسان ، فاذا ما نفذت هذه المادة الجوهرية التي يتوقف ... حسن قيام الاعضاء التناسلية بوظيفتها ، كان على الطبيب الداوي أن يعوض ... ما يقوم مقامها ويعمل عملها. هذا ما اتجهت اليه أفكار الاطباء الاخصائيين بامراض التناسل منذ أمد بعيد وقد توالت جهودهم وتتابعت تحرياتهم الى أن تو... (بفضل الاختبار في الحيوانات) لاقتطاف ثمرة مساعيهم بايجادهم جواهر كيماوية حيوية تؤثر في الجهازين العصبي والتناسلي معاً فتقوي هذا وتنبه ذاك ، فا... العالم يجد أمامه اليوم هذا العلاج الحديث الذى أسموه (أورشي تونين) وبس... على مفعوله من اسمه ومعناه (المقوى الخصوي)

وأن فائدة هذا العلاج الثابتة علمياً وعمليا فهو يقوي الخصية على عمل الحوينات المنوية وينبه الجهاز العصبي . ففائدته إذن مضاعفة : يزيل العنانة ويقوي البا...

وعدا عن هذا وذاك ، ونظراً لان العنانة والضعف التناسلي هما مرضا الشيوخ ومرض الذين يبكرون فى شيخوختهم ويهرمون قبل أوانهم من الشباب المنهمكين فقد أضيف الى (الاورشي تونين) جواهر أخرى من خاصتها تقوية الدم ليكون هذا صالحاً لتغذية الخصية والجهاز العصبي

و يطلب من مستودع قياله وصباغه في ي...

مستودع الادوية الوطني الفلسطيني — ٢٥ شارع بسترس ـ يافا

تداوي حديث لشفاء التعقيبة الحادة (حرقة البول) أو المزمنة والنقطة العسكرية بمدة اسبوع

بحبوب الغونوفاكس Gonovax

تجهيز الدكتور S·M·K رئيس هيئة الامراض الزهرية في النمسا ـ فرنسا

ان افات المجاري البولية والتناسلية المنتشرة فى هذه البلاد انتشاراً هائلاً والتى لها اثرها السيء والمحسوس في قطع النسل او تشويه المولودين قد دعتنا الى وضع المستحضر المسمى (غونوفاكس) ويجب ان لا يخفي ان اكثر الامراض انتشاراً في هذه البلاد هو حرقة البول او التعقيبة التي لا بد لسريانها وانتقالها من وجود احد امرين:

١— المناسبات الجنسية المشبوهة

٢— تلوث العضو التناسلي بالافرازات والمواد القيحية الحاملة لعامل التعقيبة (م) هو جدير بالذكر ان كل آفة لا تعقبها المداواة الباكرة لا شك انها تصبح مزمنة وان آفات المجاري البولية وخاصة منها التعقيبة هي من الافات التي ازمانها وطول مدتها يجعل شفاءها صعباً وعويصاً فان استعمال الغونوفاكس اسبوعا واحداً يكفي لشفاء التعقيبة الحديثة الانتقال ولكن كلما تأخرت مدة التداوي اصبحت مدة الشفاء اطول واصعب .

والحالة التي لا تزال البشرية تئن من وطأتها هى : انقطاع النسل ، واسبابه غالبا اهمال مداواة التعقيبة لان عامل هذه الافة السريع الانتقال الى الخصي حيث يستولي على مولدات الحوينات المنوية فيقتلها فيصبح المرء عقيما اي مقطوع النسل واحياناً يتوضع عامل هذه الافة على المفاصل فيسبب الم المفاصل وكثيراً ما يتوضع بطريق السراية فى العين فيسبب عمى العين (ان لم تعقبها المداواة) بل وكثيراً ما تكون سبب هدم العائلة وخراب صرحها المشيد حيث هنالك كثير من الرجال المتزوجين وغير المتزوجين من تهوي به شهوته فتوقعه في مثل هذه الافات ولا يلبث هو بدوره ان ينقلها الى زوجته المسكينة فتصبح العدوى منتشرة بين الزوجين وحينئذ اما ان يصبح النسل منقطعاً واما ان تلد الزوجة اولاداً مشوهي الخلقة وكثير ما يلد الطفل اعمى (ان لم تسعفه المداواة)

وهذا ما نعيذ ونحذر شباب هذه البلاد من الوقوع به وذلك للاسراع باستعمال حبوب الغونوفاكس الذي يطهر المجرى البولي فيمنع حصول هذا المرض . كما اننا ننصح النساء المصابات باستعمال حبوب الغونوفاكس لان لمواده خواص عجيبة في قطع السيلان القيحي وحرقة البول بمدة لا تزيد عن اسبوع واحد.

فوائد هذه الحبوب : يقتل جميع الميكروبات الموجودة في اعضاء التناسل . يزيل الالم عند التبويل . يمنع التشنجات والانتفاظات الليلية فيسهل شفاء قروح المجرى البولى وفى الاجمال بين جميع الادوية التي يستعملها الاطباء الاخصائيون لا يوجد مادة اقوى واسرع من الغونوفاكس لشفاء التعقيبة او حرقة البول والنقطة العسكرية وفوق ذلك فانه اذا اخذ حبة اوحبتين من هذا العلاج قبل المناسبات الجنسية فانه يكون واقيا من الاصابة في الاحوال المشبوهة

وكل علبة تحتوي على تعليمات مفصلة عن كيفية الاستعمال . (احذروا التقليد) الوكلاء فى فلسطين: يافا شارع بسترس رقم ـ ٢٥

مستودع الادوية الوطني الفلسطيني قيالة وصباغة

صونوا عيونكم من الرمد باستعمالكم

قطرة القنواتي العجيبة

بشرى ازفها الى مواطني الاكارم سكان فلسطين خاصة والى سكان البلاد العربية عامة في جميع اقطار سوريا ومصر والحجاز وشرقي الاردن والعراق والعجم : وهي نجاحي العظيم بتركيب هذه القطرة العجيبة (قطرة القنواتي) بعد جهود عظيمة صرفت من اجلها .

معمل القنواتي يقوم بخدمة بني قومه بامرين : احدهما تهيئة احسن الادوية عملا وانفعها تأثيراً . والاخر تنزيله القيم الباهظة الى اصغر حد ممكن . فها هو الان يتقدم بهديته الثمينة الجديدة العظيمة الفائدة ، قطرة القنواتي العجيبة الى ابناء وطنه الاكارم .

ركبت هذه القطرة بعد ان اجريت تحاليل دقيقة على جميع انواع القطرات الشائعة في سوريا ومصر والعراق والتي تباع بقيم فاحشة ، واستحصلت منها بعد التعديل تركيبا يناسب طبائع اهل البلاد وانوع الامراض العينية المنتشرة فيما بينهم فجاءت قطرة القنواتي بحمد الله ومنته غاية فى الاحكام وآية في الاتقان .

وقد اثبت تركيبها لاهم الاخصائيين بامراض العيون من اطبائنا الوطنيين الاكارم فاظهروا اعجابهم بها وقالوا ان قطرة القنواتي من اهم القطرات المتداولة اليوم فى الاسواق واعظمها فائدة واحسنها تأثيراً . تشفي التهاب الملتحمة الحادة والمزمنة النزلوية والحبيبية (التراخوما) . تدفع الاحتقان فتزيل الاحمرار والحرارة وتقطع الدمع وتصون العين من الرمد .

تخلص العين من العمش وهو ضعف البصر مع سيلان الدمع فى اكثر الاوقات . تسكن الالم بسرعة فتخلص المصاب من آلامه المزعجة . تجلو العين فيصفو رونقها ويحتد بصرها ، تقتل جميع الجراثيم التي تتسلط على العين وتؤذيها فيخلص المرء من الرمد وتصلح تخريش الغبار والحشرات .

قطرة القنواتي عظيمة التأثير كبيرة الفائدة رخيصة الثمن لا يجاريها بحسن تأثيرها قطرة من القطرات . والخلاصة قد اصبحت قطرة القنواتي بعد التجربة صديقة العائلات ومن احتياجات البيت الضرورية التي لا يستغنى عنها .

كيفية الاستعمال : يقطر فى كل عين نقطتان صباحاً ومثلهما مساء للكهول من رجال ونساء .

ويقطر للاطفال نقطة واحدة صباحاً ونقطة واحدة مساء في كل عين .

واخيرا اقول يا ايتها الوالدة المصونة لا تنسي غسل عيني ولدك بعد القدوم من الاسفار او النزهات ثم تقطير قطرة واحدة من (قطرة القنواتي) فى كل عين لتخلصيهما من الغبار والجراثيم التي تنتقل بواسطته ولتنقذي ولدك الحبيب من الرمد المزعج في ايام الصيف . وما توفيقي الا بالله .

دمشق : عبد الوهاب القنواتي

استاذ الكيمياء فى المعهد الطبى العربى

قطرة القنواتي العجيبة: تباع في جميع الصيدليات في عموم البلاد العربية عامة واطلبوها من مستودع الادوية الفلسطيني بيافا شارع بسترس ، وتباع في عكاء في صيدلية درويش قبلاوى ، حيفا : صيدلية عمر ابو غزالة ، نابلس: راشد ابو غزالة ، القدس: مافرو ميخالي شارع الباب الجديد ، وصيدلية الحسيني وصيدلية العلمي باب العامود ، وصيدلية عطا الله اخوان شارع مأمن الله

يافا - يوم الخميس في ٣٠ صفر ١٣٥٥ - الموافق ٢١ ايار ١٩٣٦

صاحب الامتياز والمحرر المسؤول ابراهيم الشنطي

مدير الادارة شوكت حماد

رقم التلفون ١١٨٧

الدفاع

جريدة يومية سياسية مصورة

العدد ٦١٢ - السنة الثالثة

ادارة الدفاع في عمارة حزبون شارع جمال باشا - يافا

العنوان البرقي : الدفاع يافا : ص . ب ٢٠٠

	عن سنة	عن نصف سنة
قيمة الاشتراك في فلسطين	١٥٠	٨٠
في الخارج	٣٠٠	١٦٠

حادث الباخرة اليوغوسلافية . اجتماع كبير تمثل فيه المدينة لتأييد البحارة . قنبلة على القشلاق . قطع خطوط تلفونية . القرى وقانون العقوبات المشتركة

امبراطوريتكم

في البلاد قسمان من الموظفين الانكليز : أحدهما جاء لخدمة الامبراطورية بدافع الوطنية ، والآخر جاء في سبيل الحياة . الى القسم الاول نوجه الكلمة التالية :

اكثركم خاض غمرات الحرب عرفتم الالم ، والجوع ، والمشقة . شاهد بعضكم ، او اكثركم الموت على انواع صمدتم لعدوكم ، ووجهتم جميع قوى بريطانيا لسحقه . كل بريطاني قتل ، تعتبرونه شهيداً . والذي برز في الحرب وعاش تنظرون اليه كرجل قام بواجب .

واكثركم على استعداد ، مرة اخرى ، للانضواء تحت النظام العسكري اذا ما تعرضت انكلترا ، او الامبراطورية ، لخطر . بل اقول كلكم . ذلك مع علم عزيز منكم ان الحرب القادمة فيها غازات ، وأهوال ، وفظائع ، لا تكاد تصدق واذا قتل احدكم ربما خلف اطفالا ، وزوجة ، وقريباً او اقرباء . مع ذلك أنا واثق انه يموت قرير العين

لماذا يا سادة ؟ لماذا الحرب ، والفداء ، والجندية ؟ لماذا الجرح ، والقتل ، والرصاص ، والغاز ؟ لماذا انهاء الحياة ، وترك الايتام والارامل ؟

لشيء واحد ، هو : الوطن !

هذا المعنى الخالد . هذا الاسم المقدس هذا الشيء الذي تحيط به هالة من السحر ، والجلال ، والعظمة هذا ، في سمائه تهذون ، وتخالون حفرة القبر على شاهق القصر هذا أيضاً نحن نحبه . نقدسه . نفنى في سبيله ، كما تفنون .

أيما إنسان ليس في قلبه غريزة حب الوطن ، ليس في قلبه شعلة الانسانية ، والحضارة . وأيما شعب قدس وطنه وأحبه ، فانه الشعب الذي شأوا بعيداً في المدنية والانسانية

لماذا إذن تريدون منا قتل هذه العاطفة ؟ هل أنتم مخطئون في حب وطنكم فلا نخطىء نحن ؟ هل هذه فضيلة لكم ، وغير فضيلة لنا ؟ الوطني الشريف الصميم ، يحترم محب وطنه في شرف وصدق

بلادنا أيضاً تعرضت للخطر . تعرضت وأنتم الذين تعهدوا بسلامتها . بلادنا تفتحت أبوابها لكل طارىء اجنبي . جاؤها اشتاتاً من بلدان مختلفة . نظرت اليكم . رجت . سألت . استعطفت . لكن عبثاً مع الاسف . قامت تدفع العدوان ليس إلا . قامت تقول لهذه العشرات من الالوف : انت غريبة أجنبية لكن هات من يسمع

أصبحت الهجرة خطراً حقيقياً وأصبح المهاجر جندياً فاتحاً . تحدث فقال : هذه أرض اسرائيل . ثم تحدث ثم قال : هذه مملكة اسرائيل ثم شتم ، ثم اعتدى ، ثم بدا لنا خطره مظلماً رهيباً . قولوا أيها السادة الوطنيون . قولوا يا أيها الذين دخلت دولتهم الحرب ليس لان اعداءها اعتدوا عليها ، ولكن لانها رأتهم ينافسونها . قولوا - هل ممكن أن نقف جمادات أمام هذا الباطل ، والعدوان ، والخطر ؟ لو كنتم مثلنا ، هل تأخر أحدكم عن القيام بواجبه ؟

مع ذلك لجأنا الى اهون السلاح . الى السلاح السلمي الذي لا نقد يوجه اليه . الى سلبية بريئة قلنا فيها سنقاطع المعتدين . أما أنتم فرأينا أن لا نخدعكم ، فأظهرنا لكم ما نبطن ، وقلنا إما صداقة شريفة ، وإما عداء شريف . واذا سألتمونا رأينا اخترنا الاولى ، شرط أن تضمنوا لنا حقنا وشرفنا ، ونحن نضمن لكم فائدتكم . أما وهذه اليد التي بسطناها لكم طويلا قد تصلبت شرايينها من طول البسط . أما وهي الآن ترتد الينا خائبة ، فانما نصارحكم الحقيقة ، وهي اننا سننال حقنا بلا مساعدة احد .

أيها السادة ! اربعمائة مليون نفس في امبراطوريتكم ، ماذا تفعلون اذا تذمرت ، وسخطت ؟ لا يدافع أحد منكم في فلسطين عن الامبراطورية ، بل يدافع عن الصهيونية . أجل ، رضاؤكم عن ذلك خطر على امبراطوريتكم ، وتسخير غير شريف لوطنيتكم .

الوطنية المحترمة تقدر في الآخرين فضيلة الدفاع عن الوطن . اننا مدافعون تعتقدون مثلنا أن هذه البلاد عربية . وان كل تغيير عظيم يجب أن نستشار على الاقل فيه . لم تفعلوا شيئاً من هذا . حشرتم في بلادنا اربعمائة الف يهودي ولم تستشيرونا ، بل لم تصغوا الى أصوات ، والى اضطرابات ، وضحايا ، وخسائر . هل أصبحت مهمة المدنية في بلادنا ان ترغمنا على السكوت ؟ أن نرضى بالامر الواقع ؟

واتركوا من ذلك ، الوطنية جانباً فاي انسان يرضى بالفناء وهو مكتف اليدين ؟ نعم ان بقاءنا تحت رحمة السياسة القائمة فناء لنا . هذا لا نرضى به . ومن الوطنية ان لا ترضوا انتم به ايضاً . إنه يسبب مأساة لامبراطوريتكم ، كما انه يجرح ضمير بريطانيا والحضارة في الصميم

اجتماع واحد تعقدونه يعود بأكبر النفع على بلادكم . اجتماع تقولون فيه ما شاهدتم ، وسمعتم ، وقرأتم . ثم ابعثوا به بعدئذ الى لندن . هذا واجبكم في ازمة عضوض . واجبكم كوطنيين على الاقل ، كما ان واجبنا حماية بلادنا حتى آخر نسمة يلفظها طفل او شيخ

ابراهيم

هؤلاء المعتدون على وطننا

يطلبون السلام وسبل هجرتهم متواصل

شيع يهود القدس اول امس جنازة أحد قتلاهم واسمه فيل شنيتسر الذي قتل امس الاول وقد سار في الجنازة عدد كبير من زعمائهم وخطب الادون ابشتين فقال : حينما شيعنا جنازة قلى سينما أديسون قلنا انهم آخر من يقتل في هذه الحوادث الارهابية ها نحن الان امام قتيل جديد . لكن ليعلم المعتدون ان الاغتيالات لا تؤثر علينا

وتكلم الادون ابن زفي عضو بلدية القدس فقال : نحن الآن في ايام شديدة قاسية نعد فيها قتلانا يوما بعد يوم . وفي هذا المكان من الانبياء الابطال الذين استشهدوا من اجل الفكرة التي سقط من اجلها هذا الشهيد

ان المسؤولية في هذا الحادث تقع على الحكومة التي لا تزال تفاوض أولئك الاشخاص المسؤولين عن الاجرام وسفك الدماء . اننا رغم هذه المجازر ، وامام هذا القتل نقول بدون شعور كراهة او حقد : اننا نريد الحياة بسلام مع العرب (كذا) ولكن هل يوجد بين زعماء العرب من يتقدم ويقول لهم : كفى كفى . نعم يكفي سفك الدماء فان الشعب اليهودي في فلسطين سوف لا يسمح الاعتداء عليه مرة اخرى ، فقد نضبت كأس الصبر والاحتمال

حول مؤتمر البلديات القادم

مجلس بلدية يافا يؤيد البحارة ويحييهم

علمنا ان مؤتمر البلديات سيؤيد قرارات اللجنة القومية العليا وقد بعث سعادة رئيس بلدية يافا أمس برقاع الدعوة الى رؤساء وأعضاء البلديات ، كما بعث مثلها الى رجال الصحافة وعدد من وجهاء البلاد .

أما نفقات المؤتمر فسيدفعها رئيس البلدية من ماله الخاص . وسيبحث الاجتماع قضية البلاد من سائر وجوهها

وقد عقد المجلس البلدي امس جلسة فوق العادة قرر فيها تأييد البحارة العرب في موقفهم المشرف ، والاحتجاج على تفريغ الباخرة في تل ابيب وسننشر نص هذا القرار في عدد الغد

. . .

الصحف اليهودية وتفريغ البضائع

شاطىء تل ابيب لا يصلح لذلك

احتفال يعرف اليهود أنه سوف لا يطول

حملت الصحف اليهودية حملة شديدة على بحارة يافا وقالت انهم يريدون بالقوة والتبجح ان يمنعوا عن تل ابيب حقوقها في تفريغ البضائع على شاطئها !

وقد استقبلت صحف اليهود حادث تفريغ البضائع في تل ابيب بالسرور ، لكنها رأت ان هذا سوف لا يستمر كثيراً وان تفريغ البضائع هناك سوف لا يكون بكميات كبيرة

وقد انشأت ادارة الجمرك فرعا لها على الشاطىء قرب نهر العوجا كتبت عليه كلمة (جمرك تل ابيب) باللغة العبرية والانكليزية .

وقد احتفل اليهود احتفالا كبيراً بوصول الباخرة شاتورتي الى شاطئهم . وجاء بعض الزعماء اليهود والقوا خطباً كثيرة وتقول هآرتس ان المفاوضات مستمرة منذ ثلاثة اسابيع بين الوكالة اليهودية والحكومة حول السماح بتفريغ البضائع في تل ابيب . وقد عقد آخر اجتماع منذ اربعة ايام حيث صدر امر المندوب بالموافقة . وقد ذهب مدير الميناء الى تل ابيب حيث اعد المعدات اللازمة للتفريغ

وقال دزنكوف في كلمة له : ان ميناء في تل ابيب ستنشأ رغم الجميع ، ورغم البحارة العرب ايضا (كذا) . وقد بدأ العمل في شاطىء بحر تل ابيب الادون هداس ، مفتش الحكومة يافا ، والادون بن دافيد مساعد مدير الميناء »

لكننا نخبر هؤلاء اليهود أن تفريغ البضائع عمل فقط ، فلا العرب يسمحون ، ولا شاطىء تل ابيب ينفع لذلك من الوجهة الفنية .

تحريض على محاكمة اللجنة العليا وطلب تقديم الصحف العربية للقضاء

مثال مما تكتبه الصحف اليهودية

عقدت جريدة دوارهايوم مقالا قالت فيه ما يلي :

اصدر القاضي بلانكت حكمه على حسن صدقي الدجاني وصالح عبده لانهما اذاعا بياناً يطلبان فيه اعلان العصيان المدني

وهنا نسأل هذا السؤال : ان اللجنة العربية العليا قد ارتكبت المخالفة التي حوكم من اجلها الدجاني وعبده ، فهل ستقدم الحكومة اعضاء هذه اللجنة للمحاكمة ؟

ان الدجاني وعبده طلبا من اللجنة العليا ان تعلن العصيان . أما اللجنة العليا فانها طلبت من الجماهير ، اي ان ذنبها اكبر بكثير منهما لما لها من التأثير على الاهالي ، فهل ستقدمها الحكومة للمحاكمة ؟

ان تقديم اللجنة العليا وحدها للمحاكمة لا يكفي ، بل يجب تقديم الصحف العربية التي نشرت القرار الذي يدعو للعصيان

لماذا لم تتقدم الحكومة حتى الآن لمحاكمة اللجنة والصحف العربية ؟

ان هذا عجيب اهل لا تسري قوانين فلسطين على هذه اللجنة العربية واذنابها ؟

هذه ايضا تطلب اعتقال اللجنة وتقول ان هيبة الحكومة ضاعت

« المهزلة » تنقلب الى خطر عظيم

عقدت جريدة دافار مقالا في عددها الصادر امس بعنوان « الى متى » حملت فيه على الحكومة والعرب وطلبت من الحكومة توقيف هذه الحالة الشاذة التي نزلت بهم وقالت ان الاعمال التي جرت في الاسابيع الاخيرة ما كان اليهود يظنون انها ستقع .

وقالت هآرتس أنه يجب على الحكومة أن تعتقل زعماء العرب ورؤساء حركة الاضراب لان وجودهم احراراً يكون سبباً في استمرار الاضطراب

وتحدثت جريدة هابوكر عن حوادث القتل فقالت : ان السلطة أضاعت هيبتها من قلوب السكان . ان السلطة التي تحترم نفسها لا تسمح لغلمان يافا وعكا ان يهزأوا برجال البوليس ويقلدوهم تقليداً مزرياً . ان سكان الشرق لا يقدرون إلا القوة . ونظراً لان قوى الهدم لم تجد من يصدها بدأت روح التمرد والتخريب تسود الجميع لقد بدأت « المهزلة » تنقلب الى خطر عظيم

ذكرى اليوم الثلاثين للاضراب

توما لا يؤمن !

« اما توما ، واحد من الاثني عشر ، فلم يكن معهم حين ظهر لهم يسوع ، بعد قيامته . فقال له التلاميذ قد رأينا المسيح فقال لهم : ان لم ابصر في يديه أثر المسامير ، وأضع اصبعي في اثر المسامير ، وأضع يدي في جنبه ، لا أؤمن » — الانجيل —

« مقال صادق القول ، بعيد النظر ، وطني الغاية — المحرر

هذه صحيفة أخرى حمراء ، في تاريخ فلسطين . نكتبها في جو يسوده الارهاب ، والاضراب شامل البلاد بأسرها

مناورات من الجند تثير النفوس ، وتظاهرات من الناس ، لا تنتهي إلا بضحايا

خلت المدارس من طلابها ، فاحتلها الجند . وغصت السجون بالمحكومين ، فأضاعت قدرتها على الاستيعاب !

ينزل الرجل الى المدينة ، وهو لا يضمن عودته الى البيت محمولا على رجليه !

لا تدق الساعة السابعة او الثامنة ، إلا والسكون الرهيب يغمر المدينة كلها . فقدت البيوت مسراتها . وأصوات الفرح ، لم تعد تسمع فيها !

هان على الناس كل شيء حتى نفوسهم ومستقبلهم ألقوه في كفة القدر .. !

. . .

نسطر هذا لا للشكوى . فالشكوى سلاح الضعيف . وانما هو وصف لحالة الفناها . وحوادث لكثرة وقوعها لم تكن لدينا بالشيء الجديد

صرنا نعتقد بالانتداب ان هذه هي مهمته . وان اعمال الوصي ، هكذا يجب ان تكون

صراع بين شعبين مختلفين على وطن واحد وبين قوميتين متباينتين على ارض واحدة

على هذا المحور الاعوج تدور اعمال المنتدب . وعلى هذا الصراع المخيف ، تشرف سياسته الخرقاء !

لطبيعة قانون :

« لا يمكن لجسمين مختلفين ، أن يشغلا حيزاً واحداً ، في آن « واحد » .

ولكن بريطانيا العظمى تحاول — عبثاً — خرق هذا القانون .. !

. . .

انه يوم فاصل في تاريخ قضيتنا ، هذا الذي نحن فيه . وآخر مرحلة من مراحل جهادنا !

هي كأس مرة ، لا بد من شربها اليوم ، حتى لا نشربها في الغد وهي أشد مرارة

من جعل الوهن يتسرب الى نفسه ، فهو ليس منا . ومن خرج عن اجماع الامة فهو مجرم !

خير له لو لم تلده امه ...

انه مذنب ، والذنب في حق الوطن لا غفران له !

سعاة شر ، أولئك الذين يروجون الدس ، تحت قناع الوطنية

اقيموا حولهم السدود ، كي لا تنتقل عدواهم الى غيرهم . ولا تسري في بقعة من بقاع الارض ..

. . .

الاقتراحات والاستنتاجات في هذه الساعة ، لا خير فيها . انها مدعاة للهدم ، اكثر منها للبناء

الامة قالت كلمتها وكفى . هي ليست في حاجة الى تفسير

انها صريحة كالشمس . واضحة مثل ضوء النهار

في القدس لجنة عليا ، هي مرجعنا . نقدت أولياءها ، وفي عنقها وضعنا الامانة !

عملها هي عرض الشكوى . وعملنا نحن مواصلة الجهاد

لا نريد منها بيانات تبلبل الافكار ، بل نريد بياناً واحداً ، يعلن تحقيق مطالب الامة

. . .

لا نؤمن بوعود بعد الآن ، وكذا لجان تحقيق . ان في تلك كذباً خدعنا ، وفي هذه تخدير فينا الاعصاب !

وفود تذهب الى لندن ، لا خير فيها . ولجان تأتي الى هنا ، لا تحقق الرغبات !

لا فرق بين لجنة برلمانية ، وأخرى ملكية كما لا فرق بين كلمتي استعمار وانتداب

نحن لا نؤمن بهذه ولا بتلك . والمؤمن لا يلدغ من جحر مرتين !

إرادة الامة تبدو على حقيقتها اليوم . فاما موت ، وإما حياة !

هي ارادة امة يائسة ، وتصميم شعب خانه الاصطبار . فحذار مسها بسوء

والعاقبة ، يقول القرآن ، للمتقين ...

يافا : عيسى السفري

لم ندخل على الحضارة غرباء

هل كنتم مخطئين في جهادكم للاستقلال

ترجمة خطاب الاستاذ عجاج في حفلة الصحافيين

السبب والمسبب

ايها السادة: عوجلت بهذا الرجاء على غير استعداد. فان الكلمات التي تفضل باسماعكم اياها السيد الدجاني والسيد النشاشيبي أظن انها كافية لاعطائكم صورة للحالة التي تسود فلسطين اليوم. وليس لي ما اضيف اليها سوى بعض ملحوظات

ان الاضطرابات التي وقعت في فلسطين ليس في هذه المرة، بل في كل مرة، منشأها اسباب طبيعية تسبب وقوعها دون ان يكون للعرب قصد لهذا، اوطلب له. وما لم تقتلع تلك الاسباب فليس باليد حيلة للهروب من المسببات. وأذكر انني قلت هذا المعنى نفسه للمندوب السامي في مقابلة صحفية سنة ١٩٣٣. وها ان التاريخ يؤيد قولي. واذا بحثنا الاسباب وجدناها نفس الاسباب التي سببت اضطرابات سنة ١٩٣٣ وما قبلها، وهذه الاضطرابات الواقعة اليوم في فلسطين

علمتنا ذلك

ايها السادة: اريد ان الفت نظركم الى الحقائق النفسية عند العرب اليوم لتستطيعوا ان تأخذوا صورة صحيحة عنها

إنا امة اخذ مناحقنا وسلبت بلادنا من جراء تمسك بريطانيا بوعدين متناقضين لا سبيل الى تنفيذهما ما داما متناقضين. ولا بد ان تكون الغلبة لواحد منهما لا للاثنين. والعرب يعتقدون انهم على الحق وأن وجودهم الطبيعي يطلب منهم ان يجاهدوا في سبيل المحافظة على هذا الحق وان الاستعمار البريطاني نراه مبنياً على القوة، والحكومه البريطانية نفسها علمتنا ان لا نثق بوعودها سواء صدرت في تصريحات رسمية او كتب بيضاء اوامام عصبة الامم او في ثمانية مجلدات من القوانين التي سنتها حكومة فلسطين وكل هذا مايعرفه الاستاذ عوني بك والاستاذ الدجاني والاستاذ النشاشيبي حق المعرفة

تريد حريتها

اسمحوا لي ايها السادة ان الفت نظركم الى حقيقة تاريخية تدلكم على طبيعة الاستعمار البريطاني. فان المرحوم جلالة الملك حسين لما كان يفاوض السر هنري مكماهون سنة ١٩١٥ للقيام بالثورة العربية مع الحلفاء على اخذ الاستقلال العربي في نهاية الحرب وصلت المفاوضات بينهما الى نقطة اضطر عندها الملك حسين ان يسأل السر هنري مكماهون: وماذا يكون نصيب العراق من الاستقلال العربي بعد الحرب؟ فاستمهله السير هنري مكماهون مدة ليقدم السؤال لحكومته، ولما ورده الجواب من لندن بلغ الملك حسيناً ان العراق ليست داخلة بوجه ما في المفاوضات المتعلقة بثورة العرب لان للحكومة البريطانية خطة مستقلة في فتح العراق، اي شاءت الحكومة البريطانية وقتئذ، سنة ١٩٠٥، ان تفتح العراق فتحاً استعماريا للحقه بالهند

ولكن تذكروا ايها السادة انه ما كاد التاريخ يطوي خمس سنوات على تلك المفاوضة حتى اصبح العراق بلاداً ثائرة في سبيل الاستقلال الذي اكتمل منذ ثلاث سنوات. واما البلاد التي كانت وحدها موضوع المفاوضات ابتغاء ان تكون مستقلة بعد الحرب مباشرة جزاء للعرب على قيامهم مع الحلفاء ضد الترك، هي: سوريا وفلسطين ولبنان. هذه البلاد اقتسمتها بريطانيا وفرنسا اقتساماً شنيعاً. وليس هذا فقط بل في الوقت الذي كانت تراق فيه دماء العرب من شمال الحجاز حتى حلب كانت بريطانيا تخون هذه الدماء المحالفة لها وتقطع وعداً لليهود بان تعطيهم فلسطين وطناً قومياً، الوعد الذي هو السبب لوقوع هذه المآسي الدموية المؤسفة

نبني حضارة

ايها السادة: ان الفرق الكبير بيننا وبينكم ليس في شيء يتعلق بالعلوم والسحنة البشرية وما شاكل. فاننا شعب لسنا داخلين على الحضارة جديداً، بل اننا نستأنف بناء حضارة جديدة. فكما انكم انتم استعنتم بنا وقت كنا سادة المشرق وسادة قسم من اوروبا الغربية فاننا نحن الآن نريد ان نستعين بكم لنكون مستقبلنا بسلام وطمأنينة، ولكن بدلا من ان نرى بريطانيا تفي بوعود قطعتها لنا، نراها تجازينا بالخيانة والغدر واعطاء بلادنا اليهود

الخصومة المباشرة

ايها السادة: اننا شعب حر، نريد الاستقلال والحرية، نشتريهما باي ثمن كان. وبصفتي عربيا احمل عقيدة استقلالية حرة فانني أقول ان قضيتنا في فلسطين لا تقتصر على الخصومة الواقعة بيننا وبين اليهود. فانني لا اقيم وزنا لهذه الخصومة التي يريد اثباتها في فلسطين الاستعمار البريطاني.

ولكنني بصفتي عربيا اطلب الاستقلال اقول ان جهاد العرب في سبيل هذا الاستقلال لا يقف مهما طالت مراحله حتى يدرك الاستقلال على حقيقته المحسوسة. فاذا خرج اليهود من فلسطين اخراجاً باتاً ووقف الاستعمار البريطاني في طريق استقلالنا فاننا سنثابر على مقاتلة هذا الاستعمار حتى نستقل ونملك الحرية ونعيش احراراً

سنبقى كذلك

ايها السادة: ان الحضارة تتقارضها الشعوب، واننا اذ نريدان نترسم خطاكم انتم ابناء الامم الاروبية من انجليز وفرنسيين ويونان وطليان، نقلب صفحات تاريخكم ونقتبس منها دروس جهادكم في سبيل استقلالكم ونتعقبكم خطوة خطوة في هذا العمل. فاذا كنتم انتم وقت جهادكم في سبيل استقلالكم كنتم مخطئين فنحن مخطئون الان. ولكننا تعلمنا هذا الخطأ منكم في العصر الحديث. وان كنتم مصيبين في ذلك الجهاد فنحن مصيبون ايضاً. ولذلك لو وضع جندي على باب كل عربي وشرعت الحراب في وجه كل عربية فاننا سنبقى طلاب حق استقلالي نفديه بالمهج والارواح مهما طال الزمن وطال السفر. ولكن اعلموا ايها السادة، ان الفرق الكبير بيننا وبينكم ليس الحضارة، وليس اللون ولا اللغة، وانما الفرق الوحيد انكم انتم مسلحون ونحن عزل من السلاح.

وكلمتي الاخيرة ان العرب طلاب حق يريدون الاستقلال وان يحيوا في اوطانهم احراراً»

وقد كان تأثير هذا الخطاب الضافي على الصحفيين الاجانب عظيما وصفقوا له طويلا. وبعد انتهاء الحفلة طلب بعضهم ان يتعرفوا على الاستاذ عجاج فقدمه لهم الاستاذ عوني عبد الهادي

في حفلة الصحافيين الاجانب

قطعنا آخر أمل بعدالة أوروبا

خطاب الاستاذ حسن صدقي الدجاني

سادتي: أرحب بكم باسم لجنة اضراب السيارات العليا بالقدس، واشكركم لقبولكم دعوتنا. واسمحوا لي ان ابين لكم الغرض الذي دعوناكم من اجله في مثل هذه الظروف العصيبة

لست ابغي ان ابحث في اساس القضية العربية الفلسطينية، اذ قد تركت ذلك لغيري من الخطباء الذين سيتولون شرح هذه المسئلة. وانما ابغي ان اقول كلمة جوابا على الدعاية الدنيئة التي اخذت تنشرها الصحف الانكليزية في الآونة الاخيرة، قاصدة بذلك تشويه الحقائق واتهام العرب بتهم فاسدة

وسواء أكانت هذه الدعايات الباطلة مدفوعة بدافع الاموال اليهودية او لاغراض استعمارية بحتة فان القصد منها سيء، ولا بد من الرد عليه

تقول بعض الصحف الانكليزية ان هذا الحركة العربية الاخيرة هي حركة مدبرة ومدفوعة بايادي ايطالية اوالمانية

كلا، ايها السادة. بل ان هذا الجهاد الوطني هو عبارة عن انفجار ولده ضغط الانتداب، وعقم السياسة التي اتبعتها حكومة لندن منذ اول الاحتلال الى هذا اليوم. وليس لايطاليا او المانيا اي تأثير عليه

لقد وصلنا الى درجة أصبحنا لا نفرق بها بين دولة اوروبية وأخرى، بل كلهم في نظرنا طلاب صيد، وكل دولة منهم تتحرى على فريسة تبتلعها. ولهذا فلا يعقل ان ينقاد العرب الى الاغراض السياسية الاوروبية مهما كانت انواعها

أضف الى ذلك أن العرب رأوا في حنث عهود بريطانيا العظمى، وعدم وفائها بوعودها التي قطعتها الى العرب، اكبر درس علمهم كيف يجب ان يقدروا عهود ووعود السياسة الاوروبية

لقد قطعنا آخر أمل لنا بعدالة اوروبا، حكومات ودول، واصبحنا نعتقد بعصبة الامم انها آلة تديرها الدول الكبرى بحسب اهوائها واغراضها الاستعمارية. وان كلمة شعوب ضعيفة، وحقوق أمم مستضعفة هي عبارة عن كلمات خلابة لا اثر لها من الصدق، ولو كان العرب بقوة اليابان وايطاليا والمانيا وتركيا لاستطاعوا ان يأخذوا حقهم من هذه الجمية ومن السادة الذين اسسوها. وعزاء العرب الوحيد اليوم هو مايرونه من انهيار بنيان هذه المؤسسة وسيكون يوم الاحتفال بدفنها يوما تاريخياً عند العرب

ايها السادة:

لاشك انكم تقدرون ان الامم في الشرق اخذت تتمرد وانكم لو رجعتم الى تذمرات الشعوب الشرقية في العشر السنوات الاخيرة لوجدتم ان سياسة اوربا لم تعد تطاق. وان السلم الدائمي لا يمكن ان يتم في اوربا إلا اذا كان الشرق في امان وسلام دائمين. وان اوربا والدول المنتدبة منها على الشرق لا يمكنها اخفات صوت الشعوب العربية مهما اوتيت من قوة وسلاح. وان من الضروري جداً ان تعدل عن سياسة الطمع والجشع، وان تتعاهد معهم على اسس عادلة معاهدة الند للند

سادتي:

انا كصحافي قديم اعرف ما للصحافة من تأثير كبير، واعرف ان واجب الصحافي النزيه ان يصور الحقائق كما هي، وان ينشر عن تطورات الشعوب ما يمكن ان يخدم به السلام. ولهذا فنحن دعوناكم لننشر عليكم ظلامتنا ونطلب منكم ان تعلموا صحفكم ان عرب فلسطين قد صمموا هذه المرة على متابعة الاضراب حتى يأخذوا حقوقهم كاملة، وان تعلموها ان سياسة الشدة والعنف وجلب القوى العسكرية مهما بلغت سوف لا تؤخرنا عن تنفيذ ما اعتزمنا القيام به، وقد وصلنا الى حالة لا يمكن معها الصبر

وقبل ان اختم كلامي اريد ان ارجو حضرات ممثلي الصحف الانكليزية ان يقولوا الى صحفهم بان عرب فلسطين لا يستطيعون ان يفهموا كيف ان انكلترا تنتصر للحبشة بصفتها امة ضعيفة وتطالب لها بالحرية والحياة. بينما نراها توجه الى عرب فلسطين قوى عسكرية مسلحة بقصد ارغامهم على قبول الذل والعبودية، وبقصد القضاء عليهم واحلال شعب غريب محلهم

اننا لا نجد فرقاً بين احتلال الايطاليين للحبشة وبين احتلال اليهود لفلسطين سوى ان ايطاليا احتلت الحبشة بقوتها. واليهود يحتلون فلسطين بواسطة الحراب البريطانية التي لو استعملتها بريطانيا في سبيل الدفاع عن الحبشة المغلوبة لصدقنا صحة ادعائها بمدافعتها عن الامم الضعيفة

روسيا تشترى كثيرا من انكلترا

في «الفايننشال نيوز» ان روسيا اشترت من انكلترا اسلحة وبضائع يقدر عنها بمبلغ ١٤٠٨٨٢٨٣ جنيها في شهر نيسان الماضي وحده، مقابل ٩١١٢٦٠ جنيها اشترت بها روسيا من انكلترا في شهر آذار...

من لا ارض له لا وطن له

تبرعات سيدات يافا

«تابع ما قبله»

الاسم	ج	مل
عقيلة السيد محمد الحامي	١	
عقيلة داود الحسيني	١	
» عبد الحكيم	١	
» الحاج عبد الرحمن حماد	١	
» احمد الشريف		٥٠٠
» الشيخ راشد الدجاني	١	
» زكي عبدو		٥٠٠
» محمد البازي		٥٠٠
» علي الشيخ علي	٥	
» علي رشيد عياد	١	
» رشيد عياد	٣	
» الشيخ رشدي الدجاني	١	
» فهمي الشوا	١	
» محمد الصلاحي	٢	
» عادل الحامي	١	
» ضيا النابلسي		٥٠٠
» احمد الحامي	٢	
» سلامه جبر		٥٠٠
» ربحي الحسيني		٥٠٠
» فريد الدجاني	١	
» زهدي ابو الجبين	٤	
» فؤاد سعيد	١	
» ابراهيم جوده	١	
» الحاج علي ابو غبن		٥٠٠
» عبد الرؤوف جوده	١	
الآنسه صديقه جوده	١	
عقيلة طاهر الدباغ	١	
ام اسماعيل المزوني	١	
عقيلة الحاج راغب الخالدي	٤	
» عمر البيطار	١	
» رستم ابو غزالة	١	
ام احمد الشيخ علي	٥	
عقيلة الشيخ عبد الرؤوف شرقاوي		٢٥٠
» عبدالقادر ابو راح	٢	
حرم السادة بركات اخوان	٢	
عقيلة الحاج عبد الفتاح بيسى	٢	
» عبد الرحمن الناجي	٥	
» شكري التاجي	١٠	
» توفيق الغصين	٥	
السيدة عاكف ابو خضره	٢	
عقيلة صبحي خورشيد	١	
» مطيع بيدس	١	
» ابو عباس بيدس	١	
» بيدس بيدس		٥٠٠
» مصطفى بيدس	١	
» جمال ابو الجبين		٥٠٠
» محمد محمود الشريف		٥٠٠
» ابو الديب الجغليط	١	
» حسن ابو الوفا الدجاني		٥٠٠
» عبد الرؤوف البيطار	٢	
الانسة نايفه كنعان		٥٠٠
عقيلة حسين جهير		٢٥٠
» الحاج الموصى الداود		٥٠٠
» علي العفيفي		٥٠٠
» الشيخ شعبان	١	
» يوسف النابلسي		٥٠٠
» مدحت الهباب	١	
مدام الفرد روك	٢	
مدام نسيم جبران	١	
الانسة ماري بوارشي		٢٠٠
مدام الدكتور خليل سابا		٥٠٠
مدام العكاوي		٥٠٠
الانسة اولغا عكاوي		٥٠٠

ـــ لها بقية ـــ

الدواء الشافي للبواسير

ان التجاريب العظيمة التي قام بها اشهر اطباء المانيا لمكافحة داء البواسير قد اعطت نتائج باهرة. وقد اكتشف احدهم الدواء الشافي وهو:

ركتو ـ سيرول

واستعماله يزيل الحكاك والالام ولا يوجب اجراء اي عملية

اريحوا انفسكم من هذا الداء فقط باستعمال ركتو ـ سيرول

الوكلاء: مستودع الادوية الوطني الفلسطيني ـ ٢٥ شارع بسترس ـ يافا

اوتيل خليل الرحمن

بعمارة ابو نصار ـ النوفرة

اول طريق القدس تجاه بيارة الشماس

اجمل واحدث اوتيل

عرفته يافا

زيارة واحدة تجعلك زبونا دائميا

بشرى عظيمة — واعلان هام

مطعم الظريفية

لصاحبه جورج حداد

الطعام الشهي — المأكل الفاخر

نعلن لعموم زبائننا الكرام اننا قد اجرينا تخفيضا كبيراً على اصناف مأكولات مطعمنا الذي ذاع صيته في مصر وسوريا ومختلف الاقطار العربية لاشتهاره بلذة المأكولات واتقان الطهي، وتعدد الاصناف التي لا يضاهيها فيها احد خصوصا واننا قد عزمنا على السهر والاشراف بنفسنا على الطهي واختيار اصناف المأكولات بالهمة والنشاط المشهود لنا بهما من عهد قديم.

وقد خفضنا اسعار الخضروات من ٣ غروش الى ٢. اللحومات على انواعها من ٤ غروش الى ٣ غروش. يفتتح المحل من الساعة ٧ صباحا الى ١٢ مساء فنأمل تشريفكم لتتحققوا من لذة مأكولاتنا واتقان طهيها.

والتجربة اكبر برهان

شجعوا المصنوعات الوطنية

جمعية ترويج الفواكه والخضار التعاونية

شارع القطب بالعمارة الجديدة مستعدة لترويج الفواكه والخضار والتعامل مع اي جهة من جهات فلسطين بنظام وسرعة وامانه

متعاونة لخير المجموع

pgs. 3-6 missing

الناصـــرة

...ى مدير الزراعة

...فتش دائرة الاحراش بالناصرة
...ي يدعى الادون باروخ وبدلا من
...ون منصرفا الى وظيفته نراه يجتمع
...شخاص يهود و يبحث وايام مسائل
...ية وهو منهمك في هذه المسائل طول
...فهل يفهمنا حضرته ماذا يقصد من
هذه الاجتماعات التي تخرج عن
...د وظيفته

...ستغلال لا مبرر له

...أفادنا ثقة من قرية كفركنا ان
...اً هناك خارج على قرار الامة يفتح
...ه كل يوم دون ان يسمع الى نصائح
...انه القرويين الذين هم في عوز أشد
...وزه وقد مر به سائق يهودي وابتاع
...صفحة بنزين بسعر أغلى من سعرها
...ي ورفض أن يبيع لابناء جنسه
...ب وكذلك يأخذ بعض حاجيات الى
...ويبيعها هناك من اليهود . فمن يكف
... الخارجي عن هذا العمل المشين ؟
...ذلك نامت انظار بائعي البنزين في
...رة الا يجنحوا الى الخروج على امتهم
...يكون الاضراب عاما شاملا والا
...ونا على نشر اسمائهم

...مظاهرة صفورية

...قامت يوم الاحد في قرية صفورية
...رة كبيرة اشترك فيها جميع الاهالي
...د التجول في الشوارع والقاء الخطب
...ت المظاهرة دون ان يحدث ما يخل
...من العام

حماسة الصغار

...مر بشوارع الناصرة عدد كبير من
...لاد الصغار منادين بأعلى اصواتهم
...اكبر الله اكبر وسائرين في الشوارع
...به مظاهرة وكانت الحماسة بادية على
...وههم

نابلس

...طع اسلاك التلفون

... قطعت امس جميع الاسلاك التلفونية
...ي تعذر على مخابرتكم وعقدت
...نة القومية جلسة قررت فيها استنكار
...نف حسن المكاوي واصدرت بيانا
... هذا الموضوع ارسلته لكم بالبريد
...ت في اشتراك لبنان في معرض
...ابيب فاصدرت بيانا اخر دعت فيه
...مقاطعة مصايف لبنان

...العثور على سلاح

... وضعت اسلاك شائكة على مفرق
...شرف لايقاف السيارات وتفتيش ركابها
...ل العثور على سلاح معهم

محاكمة شاب

...حاكم اليوم المستر كراسلي الشاب
...ر عبده لحيازته مسدساً وقد دافع عنه
...لاستاذ عادل زعيتر وحكم عليه بالسجن
...ثلاثة اشهر او بغرامة عشرين جنيها وقد
...طوع في هذه القضية السيدان عبد
...نعم قمحاوي ، وتوفيق اغا النمر

مظاهرة الاخوان

المسيحيين

قرر مسيحيو نابلس السير بمظاهرة
...يدعون فيها اخوانهم المسلمين الى الاشتراك
...ما يوم الخميس ظهراً ابتداء من كنيسة

قلقيلية

اجتماع كبير للسيدات

ثار الشعور في نفوس سيدات قلقيلية وتوقد الحماس في صدورهن ورأين من واجبهن المساهمة مع سيدات فلسطين في الحركة الوطنية . فعقدن اجتماعا تمهيدياً من آنستين فاضلتين وسيدة محترمة، وبعثن برقاع دعوة وجهتها الى سيدات قلقيلية لاجتماع وطني يعقد في مدرسة الهداية الاسلامية الوطنية . وحوالي الساعة الثالثة بعد الظهر غصت القاعة على رحبها باكثر من مئتي سيدة وآنسة ، وكان يشرف على الاجتماع كل من السيدة بلقيس بسيسو والآنسة مريم الشنطي كريمة السيد محمد سعيد الشنطي ، وقد انتخبت الانسة مريم لسكرتيرية الجلسة وافتتح الاجتماع بالوقوف دقيقتين حداداً على الشهداء ثم قراءة الفاتحة لارواحهم وبعد هذا وقفت الانسة مريم الشنطي والقت كلمة الافتتاح بخطاب حماسي بليغ استعرضت ... حالة فلسطين منذ فجر الاحتلال حتى اليوم استعراضاً دقيقاً . وبينت الغاية من عقد الاجتماع وهو رفع صوت سيدات قلقيلية مع ... اخواتهن سيدات فلسطين والاحتجاج على اعمال السلطة الجائرة ، والخطاب مرسل ... بالبريد ، ثم تلتها الآنسة وردة ... وهي من طالبات مدرسة اناث قلقيلية والقت كلمة طيبة ثم خطاب ترحابي القته الانسة عفيفة حسين وكلمة القتها السيدة بلقيس بسيسو واخرى القتها الانسة فتحية قاسم محمد وخطاب حماسي القته الطالبة زوينة حسين هلال ، والقت السيدة حرم داود الشنطي كلمة الختام بخطاب بليغ

وكانت الطالبات ينشدن اثناء القاء الخطب اناشيد وطنية حماسية وبعد انتهاء الخطيبات وقفت الانسة مريم الشنطي وافتتحت التبرعات بجنيه كدفعة اولى ثم تلتها كل من السيدة حرم داود الشنطي بجنيه وعفيفة امين عناية بنصف جنيه والسيدات عقائل كل من السادة الحاج سعيد الشنطي وحسين الشيخ عبد الله وحسن ابو الندرة وابراهيم داود الشنطي كل منهن بجنيه والآنسة فتحية قاسم بجنيه . وقد اعجبنا بشعور طالبة صغيرة لا تتجاوز السادسة من عمرها اذ كانت تحمل في جيبها خمسة قروش تقدمت وجادت بها كتبرع للمنكوبين ثم اخذت السيدات بالدفع الا ان لجنة الجلسة طلبت من السيدات ايقاف الدفع لضيق الوقت على ان يطوف وفد على بيوتهن في صباح غد وانتخب هذا الوفد كل من الانسة مريم الشنطي والسيدة بلقيس بسيسو للقيام بهذه المهمة ابتداء من صباح غد . وبعد ذلك تقرر تطيير برقية باسم سيدات قلقيلية يستنكرن فيها عمل السلطة وموقفها من الشعب العربي الفلسطيني الاعزل . وانفض الاجتماع حوالى الساعة السادسة مساء . وقد علمنا ان اجتماع سيداتنا كانت تسوده روح الحماسة والالم البالغ والتأثر العميق

الار ثوذكس وستكون مظاهرة رائعة تمثل اجتماع كلمة الامة على اختلاف طبقاتها ومذاهبها . ويجري مساء غد الاحتفال بمضي شهر على الاضراب .

مرور دبابات

وتخريب خطوط

مرت اليوم بنابلس دبابات ست واستقدمت السلطة جنوداً من الاسكتلنديين . وتخربت بعض الخطوط الحديدية بين نابلس والسعودية .

ورود كتاب

ورد على الاستاذ اكرم زعيتر كتاب من الاستاذ فخري البارودي يقول فيه انه لا يمكن ان تخرج سيارة من سوريا الا اذا كانت حاملة رخصة من مكتبه وهو يرجو من العرب الذين يأتون فلسطين للتعامل مع العرب ان يحصلوا على وثيقة وطنية ترخص لهم الشحن على ان يؤشر واعليها في مكتبه

اعانة السائقين

تبرع الوجيه الحاج طاهر افندي المصري بعشرين جنيها للجنة اضراب السيارات اسبوعياً وكذلك الحاج عبد الرحيم افندي النابلسي بخمسة جنيهات

ودعا الحاج عبد الغني جميع القرويين الذين وفدوا الى نابلس الى العشاء في بيته ويقدر عددهم بمائة وخمسين

ديناميت في جسر

حديدي

حوالي الساعة العاشرة من ليلة الاحد سمع دوي هائل وقد استطعنا الوقوف على الحادث في صباح اليوم الثاني وهو ان ... اشخاص مسلحين هاجموا ابنية ... اربعة من حراس سكة الحديد وهددوهم باطلاق النار اذا قاموا بحركة ما ، وقد القوا عليهم القبض والقوهم ارضا بعد ان كتفوهم ، ثم عمدوا فضربوا الجسر بديناميت وهو اكبر جسر من جسور سكة الحديد يقع بالقرب من الكيلو ٨١ وفي الجهة الغربية من قرية جلجولية، ثم تركوا الحراس معتقلين حتى الصباح ، والجسر لم يصب باذى كبير الا انه اصيب بضرر كبير في احدى نواحيه . وقد حضر البوليس للتحقيق في الحادث بعد ان فك عقال المكتوفين واخذ افاداتهم ولكن الفاعل لا يزال مجهولا

وسمع في نفس الساعة طلقات نار كثيرة في الجهة الغربية من البلد حيال المستعمرات اليهودية ولكن أمرها ظل مكتوماً .

قطع اسلاك واشجار

هاجم مجهولون ليلة السبت مستعمرة هاكوفيتش بالقرب من قرية مسكة والطيرة واطلقوا عليها عيارات نارية كثيرة، وقد سمعنا انه لم يصب احد من اهلها بسوء الا ان هذه الطلقات اصابت ستاً وثلاثين رأس بقر ، قتل منها تسعة والباقي في حالة خطرة ثم قطعت اسلاك التلفون بين مستعمرة تل موند وهاكوفيتش وبين تل ابيب ، وقد حضر البوليس على الاثر مع قصاص الحكومة ، الا انه اخيراً لم يهتد الى الفاعل .

عطب دبابتين

على اثر حادث سجن نور شمس مرت دبابتان أمس كنجدة للبوليس ولكنها في مدخل البلد الغربي بينما كانت تسير باقصى سرعتها اذ انفجرت عجلاتها واحدثت صوتا كبيراً . ولم يستطع الجنود الانكليز متابعة سيرهم الا بعد ان قاموا باصلاح العجلات ، وقد كان بالقرب منهم عدة صبيان لا يزيد عمر اكبرهم عن السادسة فالقي القبض على اربعة منهم وبعد ساعة اطلق البوليس سراح الصغار ، وقد تأخرنا اكثر من ساعتين .

تهريب بقر لليهود

حضر الينا شاب من قرية كفرقاسم وقص علينا الخبر التالي: يوم الجمعة الماضي حاول محمود الصوص وهو أحد تجار البقر في قريتنا تهريب عشرة رؤوس بقر الى اليهودي سلمان اليمني في مستعمرة ملبس . وساق البقر مع ابنه لليهود الا ان الاهالي شعروا به، فلحقوا به في مفاوضة مع اليهودي على تسليم البقر الا ان اليهودي استطاع الهرب قبل وصول الاهالي الذين كتفوا محمد مع ابنه وساقوا البقر الى بلدة حتى الان لا يزال صاحب البقر وبقره محجوزة على أن تباع ويرسل ثمنها للجنة الاعانات في يافا

من أجل الاعانات

طاف وفد مؤلف من السادة عبد الرحمن الحاج ابراهيم رئيس بلدية طولكرم ، ومحمد عبد الحليم ، ويونس العمر ، والحاج نمر السبع قرى كثيرة لجمع التبرعات وحث الاهالي عليها . وقد عاد الوفد مساء امس

حادثة اطلاق النار

اطلقت عيارات نارية على مستعمرة يهودية صغيرة تقع في الجهة الغربية من كفر سابا في ليلة الاثنين وقد تولى البوليس التحقيق .

نسف جسر حديدي

نسف مجهولون ليلة الاثنين الماضي جسر من جسور سكة الحديد يقع بين قلقيلية ورأس العين في أرض الويلح وقد تعطل قطار الصباح عن وصوله في ... حتى تمكن رجال البوليس مع عمال السكة من عمل جسر موقت تستطيع القطارات المرور عليه

قطع اسلاك تلفونية

وقطع مجهولون اسلاك التلفون بعد ان نشروا احد اعمدتها الحديدية، بين قلقيلية ورأس العين في موقع تل الذهب وقد خف عمال التلفون واصلحوها

قطع أشجار برتقال

وقطع حوالي ثلاثمائة شجرة برتقال من بيارة يهودي في موقع خور جابر من اراضي الطيرة والفاعل مجهول

وفد السيدات

طاف وفد لجنة سيدات قلقيلية صباح الاثنين المؤلف من الانسة كريمة محمد سعيد الشنطي والسيد بلقيس بسيسو على سيدات حاملة داود وقد سمعنا على لسان سكرتيرة اللجنة ثناء عاطراً على أريحية سيداتنا وسخائهن ومما هو جدير بالذكر ان سيدتين فقيرتين لا يملكان دراهم تبرعتا كل واحدة منهما بدجاجة على ان تباع ويدفع ثمنها لصندوق الاعانة فرحى لسيداتنا ولشعورهن الفياض

رش المسامير

رش الصبيان في طريق المستعمرات اليهودية كمية كبيرة من المسامير قبل مدخل البلد ، وذلك قبل موعد مرور قافلة سيارات اليهود والتي تكون محروسة بقوة من البوليس الانجليزي . وقد حدثتنا راوية ان اول سيارة منها قد ركب امام عجلاتها الامامين مكنسة لكنس المسامير من الطريق فقط ، وأصاب احدى السيارات عطل إلا أنها تمكنت من متابعة سيرها على الحديد

استنكار سيدات قلقيلية

طيرت لجنة سيدات قلقيلية لكل من اللجنة العربية العليا ، وفخامة المندوب السامي، ووكالات الصحف العربية البرقية الاتية

بنات احلافكم العرب الذين استشهدوا في مناصرة جيوشكم فانالوها النصر، يرفعن صوتهن مستصرخات لديكم عن تلك الدماء بدماء ابنائهم تراق برصاص جندكم ، ومخدرات بريطانيا ساءه عواقب هذه السياسة التي تفقد امبراطوريتكم كل حليف يرى جائزة الاخلاص تعوض بالغدر

أريحية طلاب

حضر الينا كل من الطلاب : محمد داود الشنطي ، وصلاح يوسف ، ومنير محمد . وسعيد عورتاني ومحمد ابو الحيم ومصطفى خطيب وعمر اكبرهم لا يزيد عن العاشرة ، وسلموا لنا مبلغ ثمانية وخمسين ملا وذلك ما استطاعوا جمعه من المحسنين على ان يرسل بواسطة جريدة الدفاع كاعانة لمنكوبي يافا ، وقد وعدوا بتجديد عملهم النبيل في صباح الغد ، فلهؤلاء الفتيان شباب المستقبل اخلص الشكر

اقتل اضطراب المعدة بسرعة

الوف المتألمين من اضطراب الكلية وضعف المثانة قد تخلصوا من سهر الليالي ووجع الساق والاعصاب والتراخي والروماتزم والكسل واللومباجو والالتهاب والحموضة وفقد الهمة باكتشاف جديد اكتشفه احد الدكاترة واسمه Cystex فهو ينعم المسام بهدوء وينظف ويشفي الكلى المتضررة في ١٥ دقيقة . يبدأ سيستكس بتنقية الدم ويأتي بصحة جديدة وشهية حيوية في ٤٨ ساعة ويضمن انهاء الالم . خذ سيستكس من جميع مخازن الادوية

اذا لم يمكنك الحصول على طلبك من الدواء اكتب الى ص . ب . ٣٠٦ ـ القدس (٢)

اعلان مدعى عليه

دعوى حقوقية ٤١ — ٣٦

محكمة حاكم الصلح الاعلى (البريطاني) بالقدس

الي : عودة محمد سالم محمد شحطور سابقاً من بيت لحم والان محل اقامته مجهول يقتضي حضورك للمحكمة المذكورة كمدعى عليه يوم الخميس الواقع ٤ — ٦ — ٣٦ الساعة الثامنة والنصف صباحاً. المدعي ابراهام داود سابوركا يطالبك بمبلغ ٢١٠ جنيه وهو ١٠ جنيه مدفوع لك سلفاً بموجب اتفاقية و ٣٠٠ جنيه تضمينات والرسوم .

وان تخلفت تنظر دعواه بحقك غيابياً ولا يقبل اعتراضك الا اذا ثبت ان تخلفك كان لعذر معقول

١٤ — ٥ — ٣٦

عن حاكم الصلح الاعلى

اطبعوا مطبوعاتكم في مطبعة الدفاع التجارية

مطعم ومقهى المغربي

لصاحبه علي المغربي

شارع الملك جورج عمارة المستقيم أمام موقف بصات تل ابيب ـ يافا

أحدث مطعم ومقهى عصري في يافا وأبدع ملتقى لافراد الطبقة الراقية . موقعه في احسن بقعة من المدينة يطل عليها من أربع نواحيها. أول مطعم عصري اكتسب شهرة غريبة في برهة قصيرة وأول صالة رحبة ممتازة لملتقى رجال الفكر والقلم والاعمال

والحفلات والمآدب الخاصة. زيارة واحدة تحقق لكم اكثر مما ذكرنا

اوتيل بــــاريز

يقع في الطابق الثالث فوق المطعم اوتيل باريز وهو الفندق الجديد الذي افتتحه السيد يوسف الرملاوي فرعا راقياً وجهزه باحدث الاثاث واحدث فيه وسائل الراحة واعده فقط للمسافرين الممتازين والاوتيل الجديد يمتاز بموقعه البديع المطل على بساتين يافا وبحرها الجميل ويلقى فيه المسافرون الراحة بتمامها وليس الوصف كالعيان

شارع الملك جورج - عمارة المستقيم — رقم التلفون ١٢٥٠

امام موقف باصات تل ابيب — يافا

فوق مطعم ومقهى المغربي الطابق الثالث

الماركة الممتازة لأحسن صابونه

صابون شبيطه

الصابون العصري

شبيطه

زيت زيتون نقي

الصابون الذي يطلبه جميع من استعمله

مصنوع من زيت الزيتون النقي ويطلب من جميع المحلات

المركز الرئيسي مصبنة شبيطة : الرملة

نمر بطشون واخوانه ونصيف كركر. يافا: سوق الدير تلفون ٧١٣. القدس، شارع بطريركية اللاتين تلفون ١٩٨

اعلان

صادر من دائرة اجراء غزة للقضية الاجرائية رقم ٢٣ سنة ٩٣٦

بالنظر لعدم قابلية القسمة في الثلاثة قراريط من كامل اربعة وعشرين قيراطاً في البيارة الكائنة بقرية هربيا المشجرة برتقال وفواكه المحتوية على مالكه وغرفتين وحوش قائم فوقه غرفتين وليوان وموتور وطلمبة ماء وبركتين ماء البالغ مساحتها ٥٦ دونماً تقريباً بين الشركاء حسني افندي ومصباح افندي وعبد الرؤوف افندي وجمال افندي والحاج سعدي افندي وزكي افندي واسمت وحكمت ونظيره وحورية ابناء المرحوم حسن افندي خيال . والسيدة نظمية بنت علي بك الجركس أرملة حسين افندي خيال الاصيلة عن نفسها والوصية الشرعية على بناتها القاصرات شاكرة وهدية وسارة تقرر بيعها بالمزاد العلني وتوزيع ثمنها بين الشركاء بحسب حصة كل منهم وقد اعلن عنها بجريدة اللواء بعددها الصادر بتاريخ ١٦ — ٣ — ٩٣٦

والان حيث تقرر عليها الاحالة الموقتة لعهدة احد الشركاء مصباح افندي خيال بمبلغ ٣٧٥ جنيها صار اعلان الكيفية تأميناً لمن يريد الضم بالماية خمسة بنسبة البدل المقرر ليراجع هذه الدائرة والدلال مستصحباً بالتأمينات القانونية وبكفالة من احدى البنوك وبعد مضي مدة الاحالة الموقتة تجري الاحالة القطعية لعهدة المزاود الاخير. وان اجرة الدلالة والطابو عائدة على المشتري ولاجله صار نشر هذا الاعلان ١٨-٥-٩٣٦

مأمور اجراء غزة

الدفاع - يوم الخميس في ٣٠ صفر سنة ١٣٥٥ و٢١ ايار ١٩٣٦

صاحب الامتياز والمحرر المسؤول ابراهيم الشنطي

مدير الادارة شوكت حماد

رقم التلفون ١١٨٧

الدفاع

جريدة يومية سياسية مصورة

العدد ٦١٢ - السنة الثالثة

ادارة الدفاع في عمارة حزبون شارع جمال باشا - يافا
العنوان البرقي: الدفاع يافا : ص . ب ٢٥٥

	عن سنة	عن نصف سنة
قيمه الاشتراك في فلسطين	١٥٠	٨٠
في الخارج	٣٠٠	١٦٠

صور عالمية على هامش الحوادث

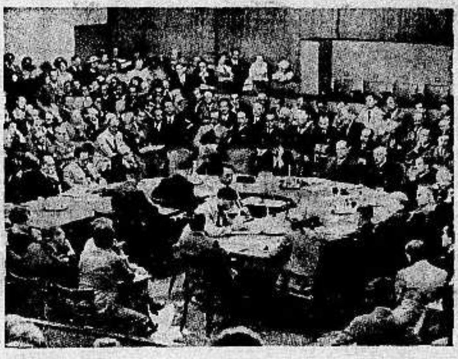

منظر عام لعصبة الامم التي تعاني في الوقت الحاضر اشد ايام محنتها

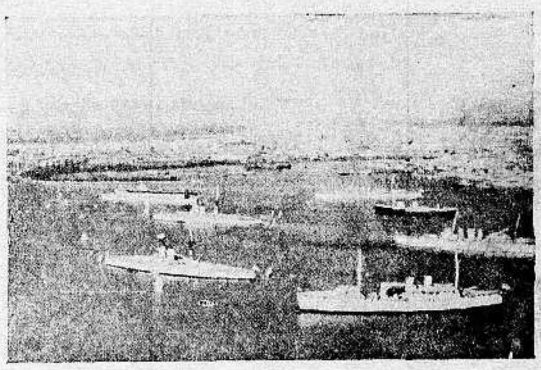

قطع من الاسطول البريطاني جاثمة في ميناء الاسكندرية استعداداً للطوارىء والمفاجآت المحتملة

الى اليمين : صورة مدهشة عن الموقف الدولي في هذه الايام جلس اله الحرب بيده جناح طير ينزع ريشه قائلا: حرب سلام حرب ، سلام ، الخ على نحو ما يفعل الاولاد الصغار لرؤية البخت. والانسانية تخشى نهاية البخت السيء وترى متحفزة للحرب بعد ان "قت غصن الزيتون من يدها .

الى اليسار : الساسة الاوروبيون يدورون حول شجرة السلام وفي يد كل واحد منهم مسدسه

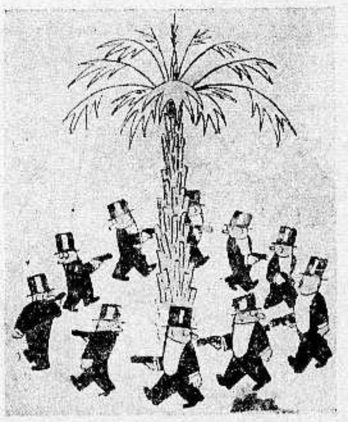

اميرتـــا

قطرات العيون :

قطرتا اللؤلؤة البيضاء

واللؤلؤة الزرقاء

من مستحضرات صيدلية الحنفي بحيفا

ان هاتين القطرتين هما من أحسن القطرات لامراض العيون وللتقوية ولازالة الاحمرة والحبيبات وغماشة العين وزوال الدموع والتهاب الجفون وخصوصا التراخوما. مركبة من املاح قابضة ومعقمة ومواد مسكنة قاتلة للجراثيم. تأثيرها محقق. وقد هيئت على طريقة الدكتور «وابستر» في النمسا المشهور بالامراض العين

طريقة الاستعمال

للكبار: نقطتان في كل عين، مرتان في اليوم

للصغار : نقطة في كل عين، مرتان في اليوم

وبما ان الصيف قد حل فرأينا الواجب يدفعنا الى التفكير في شئ من شدة وطأته على جسمك وجلدك مما يسبب الاكزما الناشفة والتسمط والدمامل وحب الشباب فأخرجنا لك بعد البحث والتجربة علاجا ناجحا اسمه نوفو اكزما وذلك نسبة الى الاكزما التي هي شر الامراض الجلدية لمستعمله فهي تشفي في أقرب وقت ما اعتل من جسمك

اذن «نوفو اكزما» الحنفي تعطيك الفائدة التامة فتشفي الحروق والجروح والتسمط وحب الشباب. فما عليك عندما تصاب انت او طفلك او احد اصدقائك بهذه الامراض الا ان تنصحه باستعمالها وتدله على مكان وجودها في المحلات الاتية :

من صيدلية الحنفي بحيفا تباع بالجملة والمفرق من مستودع الادوية الوطني الفلسطيني - شارع بسترس يافا . وصيدلية العلمي والحسيني بباب العامود - القدس ومن المستودعات الوطنية والصيدليات الشهيرة في البلاد العربية

صونوا عيونكم من الرمد باستعمالكم

قطرة القنواتى العجيبة

بشرى ازفها الى مواطني الاكارم سكان فلسطين خاصة والى سكان البلاد العربية عامة في جميع اقطار سوريا ومصر والحجاز وشرقي الاردن والعراق والعجم : وهي نجاحي العظيم بتركيب هذه القطرة العجيبة (قطرة القنواتي) بمجهود عظيمة صرفت من اجلها .

معمل القنواتي يقوم بخدمة بني قومه بامرين : احدهما تهيئة احسن الادوية عملا واقمها تأثيرا . والاخر تنزيله القيم الباهظة الى اصغر حد ممكن . فها هو الان يتقدم بهديته الثمينة الجديدة العظيمة الفائدة ، قطرة القنواتي العجيبة الى ابناء وطنه الاكارم .

ركبت هذه القطرة بعد ان اجريت تحاليل دقيقة على جميع انواع القطرات القائمة في سوريا ومصر والعراق والتي تباع بقيم فاحشة ، واستحصلت منها بعد التعديل تركيبا يناسب طبائع اهل البلاد ونوع الامراض العينية المنتشرة فيما بينهم فجاءت قطرة القنواتي بحمد الله ومنته غاية في الاحكام وآية في الاتقان .

وقد اثبت تركيبها لاهم الاخصائيين بامراض العيون من اطبائنا الوطنيين الاكارم فاظهروا اعجابهم بها وقالوا ان قطرة القنواتي من اهم القطرات المتداولة اليوم في الاسواق واعظمها فائدة واحسنها تأثيرا. تشفي التهاب الملتحمة الحادة والمزمنة النزلوية والحبيبية (التراخوما). تدفع الاحتقان فتزيل الاحمرار والحرارة وتقطع الدمع وتصون العين من الرمد .

تخلص العين من العمش وهو ضعف البصر مع سيلان الدمع في اكثر الاوقات. تسكن الالم بسرعة فتخلص المصاب من آلامه المزعجة . تجلو العين فيصفو رونقها ويمتد بصرها ، تقتل جميع الجراثيم التي تتسلط على العين وتؤذيها فتخلص المرء من الرمد وتصلح تخريش الغبار والحشرات .

قطرة القنواتي عظيمة التأثير كبيرة الفائدة رخيصة الثمن لا يجاريها بحسن تأثيرها قطرة من القطرات والخلاصة اصبحت قطرة القنواتي بعد التجربة صديقة العائلات ومن احتياجات البيت الضرورية التي لا يستغنى عنها .

كيفية الاستعمال : يقطر في كل عين نقطتان صباحاً ومثلهما مساء للكهول من رجال ونساء .

ويقطر للاطفال نقطة واحدة صباحاً ونقطة واحدة مساء في كل عين

واخيرا اقول يا ايتها الوالدة المصونة لا تنسي غسل عيني ولدك بعد القدوم من الاسفار او النزهات بماء البوريك ثم تقطير قطرة واحدة من (قطرة القنواتي) في كل عين لتخلصيهما من الغبار والجراثيم التي تنقل بواسطته ولتنقذي ولدك الحبيب من الرمد المزعج في ايام الصيف. وما توفيقي الا بالله .

دمشق : عبد الوهاب القنواتى

استاذ الكيمياء في المعهد الطبي العربي

قطرة القنواتي العجيبة تباع في جميع الصيدليات في عموم البلاد العربية عامة واطلبوها من مستودع الادوية الفلسطيني بيافا شارع بسترس وتباع في عكا في صيدلية درويش قلاوي، حيفا: صيدلية عمر ابو غزالة، نابلس راشد ابو غزالة ، القدس : ماير وميخائيل شارع الباب الجديد ، وصيدلية الحسيني وصيدلية العلمي باب العامود ، وصيدلية عطا الله اخوان شارع مأمن الله

تداوي حديث لشفاء التعقيبة الحادة (حرقة البول) والمزمنة والنقطة العسكرية بمدة اسبوع

حبوب الغونوفاكس Gonovax

تجهيز الدكتور S·M·K رئيس هيئة الامراض الزهرية في المصح - فرنسا

ان آفات المجاري البولية والتناسلية المنتشرة في هذه البلاد انتشاراً هائلا والتي لها اثرها السيء والمحسوس في قطع النسل او تشويه المولودين قد دعتنا الى وضع المستحضر المسمى (غونوفاكس) ويجب ان لا يخفى ان اكثر الامراض انتشاراً في هذه البلاد هو حرقة البول او التعقيبة التي لا بد لسريانها وانتقالها من وجود احد امرين :

١— المناسبات الجنسية المشبوهة

٢— تلوث العضو التناسلي بالافرازات والمواد القيحية الحاملة لعامل التعقيبة ومما هو جدير بالذكر ان كل آفة لا تعقبها المداواة الباكرة لا شك انها تصبح مزمنة وان آفات المجاري البولية وخاصة منها التعقيبة هي من الافات التي ازمانها وطول مدتها يجعل شفاءها صعباً وعويصاً فان استعمال الغونوفاكس اسبوعا واحداً يكفي لشفاء التعقيبة الحديثة الانتقال ولكن كلما تأخرت مدة التداوي اصبحت مدة الشفاء اطول واصعب .

والحالة التي لا تزال البشرية تئن من وطأتها هي : انقطاع النسل ، واسبابه غالبا اهمال مداواة التعقيبة لان عامل هذه الافة السريع الانتقال الى الخصي حيث يستولي على مولدات الحوينات المنوية فيقتلها فيصبح المرء عقيما اي مقطوع النسل واحيانا يتوضع عامل هذه الافة على المفاصل فيسبب الم المفاصل وكثيراً ما يتوضع بطريق السراية في العين فيسبب عمى العين (ان لم تعقبها المداواة) بل وكثيراً ما تكون سبب هدم العائلة وخراب صرحها المشيد حيث هنالك كثير من الرجال المتزوجين وغير المتزوجين من تهوي به شهوته فتوقعه في مثل هذه الافات ولا يلبث هو بدوره ان ينقلها الى زوجته المسكينة فتصبح العدوى منتشرة بين الزوجين وحينئذ اما ان يصبح النسل منقطعاً واما ان تلد الزوجة اولاداً مشوهي الخلقة وكثير ما يلد الطفل اعمى (ان لم تسعفه المداواة)

وهذا ما نعيذ ونحذر شباب هذه البلاد من الوقوع به وذلك للاسراع باستعمال حبوب الغونوفاكس الذي يطهر المجرى البولي فيمنع حصول هذا المرض . كما اننا ننصح النساء المصابات باستعمال حبوب الغونوفاكس لان لمواده خواص عجيبة في قطع السيلان القيحي وحرقة البول بمدة لا تزيد عن اسبوع واحد.

فوائد هذه الحبوب : يقتل جميع الميكروبات الموجودة في اعضاء التناسل . يزيل الالم عند التبويل . يمنع التشنجات والانتفاظات الليلية فيسهل شفاء قروح المجرى البولي وفي الاجمال بين جميع الادوية التي يستعملها الاطباء الاخصائيون لا يوجد مادة اقوى واسرع من الغونوفاكس لشفاء التعقيبة او حرقة البول والنقطة العسكرية وفوق ذلك فانه اذا اخذ حبة او حبتين من هذا العلاج قبل المناسبات الجنسية فانه يكون واقيا من الاصابة في الاحوال المشبوهة

وكل علبة تحتوي على تعليمات مفصلة عن كيفية الاستعمال . (احذروا التقليد) الوكلاء في فلسطين: يافا شارع بسترس رقم ـ ٢٥

مستودع الادوية الوطني الفلسطيني قيالة وصباغة

يافا – يوم الجمعة في ١ ربيع اول سنة ١٣٥٥ – الموافق ٢٢ ايار ١٩٣٦

صاحب الامتياز والمحرر المسؤول ابراهيم الشنطي

مدير الادارة شوكت حماد

رقم التلفون ١١٨٧

الدفاع

جريدة يومية سياسية مصورة

العدد ٦١٣ – السنة الثالثة

ادارة الدفاع في عمارة حزبون شارع جمال باشا – يافا

العنوان البرقي : الدفاع يافا ص . ب ٢٥٥

	عن سنة	عن نصف سنة
قيمة الاشتراك في فلسطين	١٥٠	٨٠
في الخارج	٣٠٠	١٦٠

الاضراب في يومه الرابع والثلاثين . الرصاص على باصات يهودية وسيارة حكومية . اصابات يهودي وجندي . رصاص آخر واصابة يهوديين . بحارة يافا

مؤتمر البلديات

واجبكم والبلاد على مفترق الطرق

ان مستقبل حرب يتوقف احيانا على ثبات ساعة . فقد يجوز للجيش ان يتراجع كثيراً ، لكنه سيصل عند حد لا يجب الانسحاب شبراً واحداً . اننا ، عرب فلسطين ، وصلنا هذا الحد ، فبعد اليوم لن نتراجع . وهذا الكفاح الحاسم قد سل المرأة من بيتها ، فاقتحمت الميدان . وأهاب بالطالب أن ينزل من مكتب الدراسة ، مشاركة للامة ودفع بالتاجر ، والملاك ، والزارع ، والعامل ، والحار ، وكل فرد من ابناء هذه الامة الى تسليم الامر لله ، ثم التقدم باندفاع نحو العمل المجيد . وصارت النهاية ما ومنهم على قيد خطوة ، فاي العشين تثبت في مواقع الرجولة ، يكتب لها الفوز ، وتعطى فلسطين

تجتمع المجالس البلديــة وفلسطين على مفرق الطرق . على الحالة التي ذكرنا . فاذا هذه الهيئات التي انتخبتها الامة لم تتقدم كـ « امدادات » لتقوية معنوية الامة ، فان اجتماعها يكون ابلغ الضرر . لكنا على مثل اليقين أن هؤلاء الرجال الشعبيين سيقولون غداً ما قاله ملون عربي ، وسيتقدمون الصفوف الى الطليعة . والذي تجلسه الامة على كرسي الحكم ، تجلسه ايضا في موقف الدفاع عنها ، ويكون الغرم على مقدار الغنم

أيها السادة الكراسي التي رفعتكم اليها الامة في خطر مثل سائر شئون هذا الوطن . اكثركم عاش في العهد الماضي ، ورأى العزة على اي حال . وعرف كيف كان اليهود يعيشون في بلادنا . واكثركم ساهم في القضية الوطنية ابان الحرب ، او شعر معها واشترك بقلبه وشعوره وكلكم رأى الحالة الرهيبة التي بات عليها الوطن سريع دقات القلب ، أمره رهن ثبات ابنائه ، فاما حياة له ، واما — لا قدر الله — ممات . إذن أنتم أولى الناس بقول الكلمة الحرة ، تخرج مؤمنة مثل وطنية هذه الامة التي داست مصالحها الكبيرة في سبيل احراز النصر ، فأضربت ثلاثة وثلاثين يوماً ، وما تزال على استعداد لضعف ذلك

أذكروا ، أيها السادة ، عدد الاعضاء اليهود في بلديات القدس ، وحيفا ، ويافا قبل عشر سنوات واذكروهم الآن . كل يوم يمر كان لهم ، وعلينا . الزمن معهم ليس معنا . ذلك بانهم كانوا يتقدمون . ونحن نتراجع . وجاء الحين الذي أصبح فيه عددهم في بلدية القدس مساوياً لعددنا . أليس المستقبل قاتماً ؟ ألستم ، وقد اختارتكم الامة لتمثيلها ، أولى الناس بقول كلمة الامة في إجماع ، وصدق ووطنية ؟

مدن البلاد الكبرى أصبحت كالمعصم في السوار : يحيط بها اليهود من كل جانب . هذه يافا خنقوها ، وتلك القدس طوقوها . وحيفا — أين لها منفذ النجاة ؟ وعددهم في المدن الثلاث كبير ، هائل . وسيكون اكبر ، وأشد هولا ، اذا استسلمنا هذه المرة ، فلا استسلام !

تجتمعون ، أيها السادة ، كما ذكرنا والبلاد على مفترق الطرق . هاتوا قراركم قوة تبعث في الامـة أملا ، وحماسة ، وثباتاً . هاتوه كـذلك فيعلم وزير المستعمرات ، ومجلس العموم ، ان كـفاح اليوم شعبي ، لا يقتصر على طبقة دون أخرى وقد قال بشعبيته هذه مؤتمركم الذي تنظر اليه الحكومة نظرة خاصة ، أنتم تعلمونها

رئيس البلدية وأعضاؤها فرض عليهم أن لا يعتزلوا . لقد قال ديزنكوف كلمة فردتها له بلدية نابلس وغزة ، ثم اكثر مجالسكم قابلتها بقرارات . ونراجع الرجل ، وعرف أن رجال الشعب هم معه ، لا سيما في أوقات الخطر . وجاء المندوب السامي فأسمعه رئيسا بلديتين كلمة حق صادقة في اجتماع وجيز عارض . كان ذلك بمثابة المنعش هز في الامة روح الثابرة والحيوية . ها كم الآن ، رؤساء بلديات فلسطين جميعها ، قولوا الكلمة الحقة ، قولوها ومعكم مجالسكم الموقرة ، أو من ينوب عنها وبلدية أخرى لم تأبه لاحتجاج اليهود ، ومضت مع الامة في سيرها

ديزنكوف ، أيها السادة ، بنى مدينة في بلادنا . كل مناسبة ينتهزها لبث الدعاية اليهودية . يقابل كثيراً ، ويعمل كثيراً هل نريد ان نصدق ان هذا الرجل اكثر وطنية منكم ؟ أشد اخلاصاً منكم ؟ هذا الرجل ، ومعه باطل الصهيونية — هل نصدق أنه اكثر ايماناً منكم ومعكم حق القضية ؟ لا ، وستقول فلسطين كلها يوم السبت « غداً » لا !

أضربت البلاد طوعا . كل ابنائها شعروا بالمسئولية . رأوا امام اعينهم شبح الجلاء ، فهبوا يمزقون صورته الكريهة . اضربت ثلاثة وثلاثين يوماً ، وستمضي في اضرابها . واذا مؤتمر مثل مؤتمركم طالعها باقتراح مشرف مهما كان مهبطا تقبلته مسرورة . قدموا لها مثل هذا الاقتراح كما قدمتكم الى منصة تمثيلها

يقف القلم وفيه هزة فرح ان مؤتمر البلديات سيضيف صفحة جديدة في كتاب امة مجاهدة ، وانه ، في نفس الوقت ، سيكون ضربة الحق تنزل بالصهيونية ، وتتلقاها لندن على انها اجماع شعب شريف على كفاح لستميت ، تارك الى الله تقرير مصيره واضعا ماله ، ونفسه ، واولاده تحت تصرف الوطن المفدى **ابراهيم**

فلسطين في مجلة « النيرايست »

كلمة افتتاحية – رسالة – وكتاب من اسرائيل كوهين

جاءنا بريد الامس بالعدد الصادر من مجلة « بريطانيا العظمى والشرق » – النيرايست — بتاريخ ١٥ الجاري ، وفيه كلمة افتتاحية ورسالة من مكاتبها المقدسي ، وكتاب من اسرائيل كوهين سكرتير الجمعية الصهيونية في لندن . وها هي الكلمة الافتتاحية بحذافيرها ، وهاهو ملخص ما في الرسالة وما في كتاب اسرائيل :

كاملة من « النيرايست » وفيها تتكلم المراسل عن الاضراب العام وقال ان الغاية منه — كما ترى ذلك « المجلس الوطني الاعلى » الذي يشترك في عضويته زعماء الاحزاب الرئيسية — هي ارغام الحكومة البريطانية على ان توقف الهجرة اليهودية وتحظر بيع اراض عربية اخرى لليهود ، وتأسيس حكومة وطنية مستقلة يتمثل فيها الاهالي العرب والطائفة اليهودية التي كانت قبل الحرب على اسس برلمانية كاملة وبعد ذلك تكلم المراسل عما قرره العرب من عدم ايفاد اي وفد منهم الى لندن « الى ان تجاب مطالبهم كلها كاملة ثم عاد فقال عن الاضراب العام انه لا يقوم على نظم اقتصادية ، كالاضراب العام الذي قام عليها الاضراب في سوريا ، ولا بد وان يتضرر منه الفلاحون واصحاب المخازن التجارية ضررا اقتصاديا بليغا

« البقية على الصفحة الخامسة »

الكلمة الافتتاحية

اضطرابات فلسطين

في هذا المدد الذي استمدته قوة فلسطين العسكرية من مصر ، شيء من الدلالة على الطريقة التي تطورت بها الاضطرابات في الارض المقدسة منذ بدايتها المتفرقة عن بعضها البعض

وبلاد لا تكبر عن بلاد الغال (ويلز) مزودة بقوة بوليسية بارعة ، وباورطتين من المشاة — ولا تزال شيئاً عاليا من قوة الجو الملوكية — تفكر في استعارة الجنود لتوطيد النظام فيها ، لا بد وان يكون في عملها هذا شرح عابس متجهم للتوتر الموجود بين العرب وبين اليهود

وقد يكون هنالك من يحاجج فيما اذا كانت هوة هذا الخصام قد اتسعت هذا الاتساع بما عمله زعماء العرب عن قصد في هذا الصدد ، او ان الحوادث التي تلاحقت من تلقاء نفسها هي التي عملت ذلك ، وارغمت يد هؤلاء الزعماء على ان تتقدم بالحد الاعلى للمطالب . على ان من الظاهر الجلي ان الموقف الحالي بما يطلب فيه من وقف الهجرة اليهودية مقابل العودة الى التعاون مع الحكومة ، ليس الا موقفاً قد تناهى في صعوبته . فتذليل هذه الصعوبة من العسير

ولا مراء في ان القوة المقيمة ، والموارد التي للادارة ، وهي موارد شاسعة لا تحد ، اعظم مما لدى العرب الغضاب المتمجرين ، ولكن أولئك الذين يرغبون في ان تهدأ فلسطين هدوءا حقيقياً ، لا يجدون في ذلك الترضية التي تدوم

واذا كان ثمة أمر قد ثبت اكثر من غيره في تاريخ ما بعد الحرب في الارض المقدسة ، فهذا الامر هو ان استعمال القوة لم يزحزح ، لا الدولة المنتدب عن سياستها ، ولا العرب عن كراهيتهم لوعد بلفور

وعليه فحل هذه المعضلة بعيد الآن اكثر مما كان

الرسالة

الاضراب والمعرض

شغلت هـذه الرسالة — وهي من القدس بتاريخ ٥ الجاري — صفحة

افتراء صحفهم على اللجنة العليا

تفسير خاطىء لسفرة عمان أمس

حتى ولو وقفت الهجرة فان كفاحنا لن يقف

تقول دوارهايوم ان اللجنة العربية العليا قد تراجعت الى الوراء لانها رأت ان الاضراب على شفا الانهيار (كذا) وان يأس الاهالي يزداد يوما عن يوم وان اللجنة سترمي آخر سهم لديها وهو ان تطلب من سمو الامير عبدالله أن يتدخل في الامر

هذا ما زعمته دوارهايوم . أما ما لا تعرفه دورهايوم وغيرها من صحف اليهود فهو ان العرب ماضون في اضرابهم وجهادهم الى النهاية ، وان اليأس لا يمكن ان يتسرب منه شعرة واحدة الى قلوب هذه الامة المكافحة ، وليعلم اليهود ان دسهم يزيدنا يقينا بالله ، واخلاصاً لقضية الوطن .

اكثر فائدة لليهود أن لا يمتحنوا وطنية العرب ، فيمضي الاضراب على شهور بدل أسابيع . حتى ولو وقفت الهجرة فان كفاحنا في سبيل وطننا سيكون أشد واكثر شباباً

حتى هذه المرأة تفتري

حرب بين الصحراء و « جنة عدن » ...

مثال من الدعاية التي تشوه الحقائق والواقع

ذكرنا في عدد مضى أن مدام دوجديل ، وهي ابنة اخت اللورد بلفور ، قد وصلت الى فلسطين حيث بقيت اسبوعين ثم عادت الى انكلترا فنشرت دعاية واسعة لليهود في صحف لندن وغيرها .

وقد نشرت التايمس في عددها الاخير ثلاث مقالات لهذه الكاتبة حملت فيها على العرب حملة شعواء وملأت مقالاتها بالكلام البذيء والاغلاط الفاحشة عن القضية العربية والاخطاء الفظيعة عن الصهيونية بقصد الدفاع عنها .

ومن جملة ما زعمته هذه ان الفلاحين العرب يحبون اليهود حبا كبيراً ، وان الزعماء العرب يوجدون الاضطراب لمصلحتهم الخاصة ، وان اليهود لا يؤذون احداً ولا يمكن ان يعتدوا على احد بدون سبب او بسبب ايضاً . وان الذين ينساقون وراء الزعماء هم الجهلاء الذين يؤلفون سواد الامة .

وان فلسطين تقسم الآن الى قسمين : قسم الصحراء ، وهو الذي يسكنه العرب ، وقسم (جنة عدن) وهو الذي يسكنه اليهود واصدقاؤهم (كذا) من العرب . وان الصراع في فلسطين الآن بين الثقافة والصحراء ، ولا يمكن ان يكون في الصحراء ثقافة ، لذلك يجب محو الصحراء لتسود الثقافة والمدنية أرجاء ارض اسرائيل !

وانه يجب على الحكومة ان تحدد هجرة ابناء الصحراء من الحوارنة وغيرهم لا ان تحدد هجرة ابناء الثقافة والنور والمدنية . وان اليهود يثقون بانكلترا ثقة عمياء ، أما العرب فانهم متقلبون في آرائهم »

هذا ملخص ما قالته كاتبة تجردت عن اشرف الصفات الانسانية كالصدق ، والامانة .

نترجم لكم هذا يا أبناء هذه الامة لتقولوا كلمتكم في عدو يتخذ كل وسيلة لتشويه سمعتكم ، ولبناء نفسه في بلادكم . وهو عدو جبان ، رأيتم نوع الدعاية التي يبثها رجاله ونساؤه !

. . .

مشيئة الامة

روح اجتماع يافا

أهم ما استرعى انتباهنا في اجتماع يافا الكبير ، مظهر الحماسة التي بدت على كل فرد حتى الجماعات المعتدلة . ولقد بلغ ذلك بهم انهم رفضوا استعمال كلمات : بيان ، احتجاج ، نداء لقرارهم ، بل قالوا عنه إنذار وطلبوا ان يكون الانذار مؤلفاً من بضعة سطور فقط ، تعلن فيها المدينة سخطها على تفريغ الباخرة في شاطىء تل ابيب ، وعزمها الصادق على الدفاع عن حقها

وظاهرة أخرى ، هي مقت المجتمعين للوعود ، والمقابلات ، والكلام ارادوا فقط تقديم إنذار آخذين بمبدأ : الحق يؤخذ ولا يعطى

الفلاح صدر الامة

كانت ازمة اليوم درساً قاسياً أملته الوطنية الفطرية على السياسة . فقد بذلت هذه في الشهور الاخيرة جهدها للتفريق بين ساكن المدينة وساكن القرية . وما الراتب الذي أعطي لمخاتير القرى الاوسيلة ناعمة تشعر هذا المختار بانه في صف الحكومة ، وليس في صف الامة . وقد خشينا ان تنجح سياسة « العطف على الفلاح » فتبعده عن مجموع الامة . لكن التجربة القاسية التي وقعت البلاد اليوم فيها جعلتنا نؤمن ان الفلاح جزء لن يتجزأ عن امته . وانه الصدر .

انه على الجميع

وبهذه المناسبة بات كل وطني يعتقد ان الخطر منصب على الجميع ، يستوي فيه القروي ، وساكن المدينة ، والموظف ، والتاجر ، والملاك . لذا كان الشعور دافقاً ، واجماعياً . وقد هدر الجميع المصالح الخاصة في سبيل الخير العام . وانبرت كل طبقة تدافع عن امتها بحماسة وصدق . ان دفاعها هذا دفاع عن نفس تلك الطبقة

ربحنا فتى الغد

وربحت البلاد صوت الطلبة . فقد استيقظ شعورهم بشدة . تحققوا هم الآخرون ان النكبة ستنزل بهم اكثر من غيرهم . اما اليوم ، والشيوخ الامس ، ولكن لطلبة الغد . والغد اذا لم يفصل منذ الآن في المسألة اليهودية جاء قاتماً رهيباً . شعر الطلاب بذلك فهبوا مع امتهم يطلبون لها الحياة والشرف ، قبل التعليم والدراسة

لم يحسبوها هكذا

واضربت الامة الى هذا اليوم أربعة وثلاثين يوما . شيء مدهش لشيء لم يكن احد يتوقعه . حتى اليهود هالهم الامر جداً ، فأخذوا يستغفرون واخيراً طلعت الدعاية الآثمة بعفريات ، وقالت هذه اموال ابطاليا وروسيا والمانيا ...الخ . بل هذه أموال أمة تحققت هول الفاجعة التي ستنزل بها ، فقامت ترد العدوان بالحلول الحاسمة .

فلسطين اليوم غير فلسطين التي يعرفها اليهود . انها الآن بلد الرجولة ، والتضحية ، والاستعداد

مثل امتهم قوة

وزعمت الصحف اليهودية أن رؤساء الحارة منقسمون على أنفسهم في مسئلة الاضراب . لا سيما بعد أن جاءت الباخرة اليوغسلافية لتفريغ حمولتها في شاطىء تل ابيب . هذا افتراء من الصحف اليهودية . البحارة وحدة متفقة كاتفاق هذه الامة في وجه الصهيونية . وهم جزء من أمتهم لا يتجزأ ، ومع الامة حتى النفس الاخير .

تريد الصحف اليهودية بمثل هـذه الاخبار ان تدس ، لكن دسها هـذا مكشوف لا خير لها فيه . فالبحارة اليوم أقوى عناصر هذه الامة ، واكثرها استعداداً للبذل

اللجنة في ثباتها

ومثل هذا الزعم ما قالته دوارها يوم من ان اللجنة العليا « تراجعت » . هذا أيضاً افتراء رخيص . فاللجنة أصدرت بيانها من يومين وهو يقول باستمرار الاضراب حتى تنال البلاد مطاليبها ، أو يقضي الله أمره

لقد طعن الاضراب الصهيونية طعنة مميتة . خشيت اذا هو استمر أن يصيبها شلل في مثل الكساح فقامت تفتري ، وتزعم ، وتكذب . وقد سبب الاضراب حالة قوية في البلاد أيقظت الشعور الوطني ، وألفت بين قلوب هذه الامة . واذا هذه الحالة دامت طويلا ، فسيرى اليهود كيف ينهار ذلك البناء المظلم الذي شيدوه

نمر على هذه المزاعم ساخرين . والبلاد اليوم أقوى ما تكون عقيدة وثباتاً !

. . .

ان كنتم الجن ...

تشترك حكومة لبنان وحدها ، دون حكومات الشرق قاطبة ، في معرض « الشرق » الصهيوني ، وتنفق في هذا السبيل ما خصصته له ، وهو ١٫٣٠٠ ليرا سورية ، برغم الحملة الشديدة التي شنها عليها في المجلس النيابي في بيروت النائب النبيل الامير مجيد ارسلان . وفيما يلي يصف لك الشاعر ما أصاب لبنان ، باشتراكها في هذا المعرض ، في مثل هذا الزمن العصيب ، من الخسران المبين :

« المحرر »

يا « معرض الشرق » ، ان الشرق يقظان ... لم يعترف بك من اهليه ، انسان
فكيف اسموك هذا الاسم ، في بلد ... منه تبرأ عدنان ، وغسان
وهل كتل ابيب ، في مكائدها ... وفي عداوتها للشرق ، بلدان
فيها تجند كوهين وشيعته ... ان اليهود يهود ، اينما كانوا

. . . .

يا شرق صبراً عليهم ، أنت تعرفهم ... فهم على النصب والتزوير ، شجعان
اما اللصوص الاولى جاءوا لمعرضهم ... فاسمم ! فهم فيه اشكال ، والوان
بذا تقول لنا جهراً ، صحافتهم ... يا زمرة الزور ، ما للزور كتمان
الآن يجزم هذا اللون أجمعه ... بان ما قيل ، تضليل وبهتان
يا « معرض الشرق ! » منك الشرق في غضب ... فغيك منه — ويا للعار ! — لبنان

. . . .

لبنان ! ماذا جرى ؟ ، قولي بلا خجل ... هل ذل أهلك يا لبنان ، هل هانوا
اين العروبة ، هل زالت معالمها ... واين ابناؤها الابرار ، هل بانوا
يا للجوار ، به لبنان قد عصفت ... يا للاخوة ، ممن عهدها ، خانوا
إنا هنا في فلسطين ، كما عرفوا ... صنا الجوار ، وهم والله ، ما صانوا
ونائب واحد منهم ، اراد بهم ... خيراً ، فضلوا ، كأن القوم عميان
فسجل الدهر ، ما فاه الخطيب به ... أحسنت والله صنعاً ، يا أرسلان

. . . .

كانت فلسطين من صهيون حائرة ... في كل يوم عليها ، منه طغيان
فأصبحت ، فغدا في مأزق حرج ... الدار سجن ، عليها الخوف سجان
[illegible] ، لم يبق فيه له ... الا مصائب ، لا تحصى ، وأحزان
لبنان [illegible] هذا ، فهي واجمة ... يصيبها من سواد الاسم ... خسران

. . . .

يا قوم كوهين ، عودوا للصواب ، فا ... انتم لقحطان انداد ، وأقران
أو شاغبوا ، عربدوا ، صولوا بقوتكم ... ان كنتم الجن . . . ها إني سليمان

((على منصور))

فلسطين ومدى النجاح والفشل في حكمها

هذه الحوادث تكررت في خلال ١٦ سنة

عقد الاستاذ خليل بك ثابت رئيس تحرير (المقطم) الاغر هذا الفصل الافتتاحي حول حوادث فلسطين الحاضرة :

ترى ماذا يقول اقطاب الانكليز في سرهم وماذا يرى محررو جرائدهم عندما يطالعون هؤلاء واولئك انباء فلسطين وما هو حادث فيها كل يوم ، وتفاقم هذه الحوادث تفاقما ينذر بشر عظيم ، وعواقب وخيمة اذا ظل الاعتماد الوحيد في تلافيها على القوة والتشديد والضغط والارهاق

أيرى من ذكرنا ان هذه الحوادث التي تكررت في خلال ١٦ سنة دليل على نجاح الحكم الذي اعد لفلسطين او انها علامات صريحة من علامات فشل هذا النظام ؟

وهل يرى من ذكرنا ان هذا الذي هو حادث في فلسطين يطابق في وجه من الوجوه العهود الصريحة التي قطعت للعرب والوعود التي اغدقت لليهود وهل يجاري ما هو منصوص عليه في عهد جامعة الامم

ثم أ كان اقطاب بريطانيا يتوقعون غير هذا الذي وقع كنتيجة للتذبذب الذي اتصفت فيه السياسة البريطانية في فلسطين وعدم استقرارها على قرار واعتمادها على فعل الزمان

هذه البلاد التي يقول الانكليز انهم انقذوها من « ظلم الترك ، واستبداد العثمانيين » ما استراحت ثلاث سنوات متوالية ، وقد صارت الان ميدانا لاضطرابات شهدنا بدايتها ولا ندري ماذا تكون نهايتها . فهذا الذي يحدث في فلسطين ويقض مضاجع ساكنيها ويحير حكومتها ليس سوى نتيجة طبيعية لما صنعته الحكومة البريطانية

وقد تتمكن بريطانيا من سحق الحركة بقوة السلاح ولكن هذا السحق لا يحل العقدة . فقد استطاعت قضاء على حركات سابقة في فلسطين وكانت الحوادث تتجدد لان العلاج اقتصر على المظاهر والنتائج ولم يشمل الاسباب والعوامل

فالمطلوب الان ليس سحق الحركة بل توجيه حنكة اقطاب بريطانيا الى معالجة عقدة معقدة والرجوع الى درس عمل في ضباب لندن وجر الى نكبة في الارض المقدسة في نور شمس ساطعة وانشأ اسباب الضغينة والعداء بين شعبين شرقيين لم يكن بينهما في الماضي نفور او ثأر او نزاع

فهل يحسب هذا نجاحاً للسياسة ونظام او يعد فشلا عظيما يجب الاسراع الى تلافيه

رسالة النمسا

حصاد ...

بأموال السرقة يبنى الوطن القومي اليهودي

« بقلم الاستاذ سليم الدمياطي »

حادثان بارزان

من ابرز ما شغل صدر الصحف النمساوية في الاسبوعين الاخيرين من نيسان هذه السنة حادثان كان لهما اثرهما الفعال في توجيه انظار القراء . وهذان الحادثان مصدرهما يهودي محض ، وكلاهما يمثل الطبيعة اليهودية التي تتضح اتجاهاتها بجلاء كلما مر عليها الزمن . هذه الطبيعة التي قال عنها احد القواد في اوربا « طبيعة عملها الهدم في كيان العناصر الاخرى الغير اليهودية »

الحادث الاول هو حادث سرقة مالية كبرى مقدارها ٢٥٠ مليوناً من الشلنات النمساوية او ما يساوي عشرة ملايين جنيه فلسطيني . قام بها اليهودي المسمى (برليتر) الذي انتحر بعد ان ترك هذا العجز في شركة التأمين المسماة (فونكس) . هذه السرقة المالية انزلت بكثير من العائلات النمساوية فواجع ونكبات ستميط المحاكم الجنائية النمساوية قريبا اللثام عنها . والغريب في امر هذه السرقة المالية ان الصهيونيين تمكنوا من انتزاع ملايين اختلسوها لبناء الوطن القومي اليهودي في فلسطين . وحين يتم التحقيق القائم اليوم سأسعى لنقل اخبار هذه السرقة وخاصة نصيب الصهيونيين منها ليعرف العرب كيف ينتزع اليهود أرضهم ، وعن أي الطرق يكون ذلك ، ولنسجل على السياسة الانكليزية عار ضرب شعب آمن مطمئن بشراذم يهودية همها السلب وعملها الهدم

الصحف اليهودية

اما الحادث الثاني فهو حادث الاضطرابات التي سببها اليهود في فلسطين حين قام اليهودي (السلانيكي) في الجموع اليهودية خطيبا يقول كما نشرت الصحف اليهودية هنا « ان دم اليهودي الذي قتله اللصوص العرب بالقرب من طولكرم هو في رقابكم فعليكم ، ان تأخذوا بثأره من السفاكين العرب الخ »

اصبحوا ثلثنا

وما تزال تصل اخبار فلسطين يومياً ناقلة اخبار الصرعى العرب والمجروحين الخ . ثم اجماع الاحزاب العربية على النضال والمقاومة الى ان تجيب الحكومة مطالبهم وغير ذلك من القرارات الحازمة الخ .

والذي يعنينا في هذه الآونة ان نقف نحن الشباب العرب عند هذه الحوادث وقفة تنم عن الجد والحزم

اصبح عدد نفوس اليهود ثلث سكان هذه البلاد العربية ، وما يزالون يتزايدون بفعل السياسة الانكليزية التي فتحت ابواب البلاد للمهاجرين . وهم في هذه الحال من عدم مساواتهم بالعرب يقومون اليوم بأعمال ثورية عدوانية فكيف بهم اذا زاد عددهم وأصبحوا اكثرية !

ان السياسة التي رمت عرب فلسطين باليهودية المجرمة هي سياسة ظالمة تحاول محونا من الوجود . هي سياسة افناء العربية في عقر دارها ، في بيتها المقدس الذي ورثته بحق

نعم ليخط الانكليز سياسة قهرنا اما نحن فنخط طريق حياتنا ووجودنا وبقائنا بما وهبنا الله من قوة وعزم

ولا تزال الصحف اليهودية في النمسا تكيل لنا التهم وترمينا بشر الصفات وأرذلها . ونسي اليهود وهم الهدامون ما ذا يعملون في اوروبا . ها هي الحوادث :

نشرت الحكومة اليوم ان اليهودي برليتر قدم مبلغ ٥٠٠٫٠٠٠ شلن نمساوي لصندوق الوطن القومي الصهيوني او المسمى (كيرن كايمت) بصورة غير مشروعة (أي سرقة) كما قدم الاموال لرجال الصهيونية افراداً والى غيرهم

وسأبذل جهدي في المستقبل بعد ان يتم التحقيق الحكومي الرسمي عن هذه السرقة اليهودية الكبرى في ان الخص الحادث الى القراء العرب ليعرفوا مبلغ اخلاق القوم الذين رمى الانجليز بهم فلسطين العربية بدعوة تأسيس وطن قومي فيها

والى المستقبل

النمسا — سليم الدمياطي

دمشق تتبرع

من انباء دمشق أنه عقدت لجنة الدفاع عن فلسطين للشباب الوطني الاشتراك مع لجنة الاعانات العليا اجتماعا تناولت فيه مختلف الشؤون الواجب اتباعها في سبيل مناصرة ابناء سوريا الجنوبية . وقد قررت اللجنتان تأليف ثماني وعشرين لجنة في سائر احياء دمشق لتقوم بجمع الاعانات وقد عينت اليوم الخامس والعشرين من شهر ايار الجاري لجمع التبرعات

حكومة جلالته لا تهدد !

لا نجد في البلاغات الرسمية وتصريحات الحكومة الا عبارات التهديد والوعيد . وتعتبر حكومة جلالته أن الاضراب والاضطرابات نوع من التهديد يتحدى به العرب الحكومة

ما قول الحكومة في رضوخها لتهديد دزنكوف

١) وجوب فتح ميناء موقتة على شاطىء تل ابيب

٢) استمرار الهجرة والسماح بدخول ال(٤٥٠٠) عائلة لفلسطين .

كل ما يصدر من العرب يعتبر في نظرهم تهديداً وتهجما على الحكومة ، ويقابل هذا بعدم النزول على أية رغبة من رغبات العرب . اما تهديد اليهود فيقابل بالرضوخ وذلك بالطبع لان الحكومة تخشى بطش الدعاية والدس ولا تخشى قوة الحق ، ومناصرة العرب والاسلام لفلسطين

هذه الحكومة التي تطعن الشعب العربي في الصميم وتستفز شعوره . ثم تقول له لماذا تثور ، ولماذا لا ترضخ للقوانين الصهيونية التي وضعت لتنفذ ، ومن ورائها الطائرات والدبابات والطرادات !

يا حكومة ! اذا اردت أن تعلمي صاحب الحق الاكيد في هذا الوطن فانا نفتح ليهود العالم الابواب على مصاريعها ، وثقي بأننا لا نستعين عندئذ بدولة عربية أخرى بل نحن نمد لهم اليد التي يطلبونها وأنت انتظري مع العصبة لتعلمي من يملك فلسطين فتتفضلي بعد وتتولى الانتداب او الاستعمار او الذي تريدين . وربما طلبوا السلم فسالمناهم ، او طلبوا غير ذلك فمطرناهم ، وكان لاحدنا حق الملكية التي تدعين بها انت فتهبين البلاد لمن يشاء كأنها قطعة من بريطانيا او جزء من مستعمراتك الخاصة .

تذكري مجد العرب وصداقتهم لك ولا تطالي غطرسة موسوليني وجبروت هتلر فنقول غير ذلك ...

م . ع

انبوبة كبيرة مجانا

من معجون اسنان

الدكتور وست

اذا اشتريت بـ ١٠٠ مل فرشاة اسنان الدكتور وست

اسعار خاصة المعجون والفرشاة بمائة مل

الوكلاء : وكالة حلبي التجارية

القدس ص . ب ٣٠٦

ريجليز

تحرس اسنانكم . جميع اطباء الاسنان يوافقون ان ريجليز تفيد اسنانكم .

امضغوا ريجليز بعد كل وجبة طعام ليس لحفظ اسنانكم فقط ، بل لجعل رائحة الفم لذيذة

بعد كل وجبة طعام

٥ ملات فقط

لـكل رزمة

دخنوا السجاير التركية الفاخرة

المصنوعة من أجود التبغ التركي

الجودة

الوجاهة

الاتقان

جميع هذه الاصناف تجدها في السجاير التركية

الاصناف : حوكيه كلوب . يالووه . يكي تورك

غازي . ينيجه . خانم اكسترا . ايكنجي

الوكيل العام

يوسف البينا

الدواء الشافي للبواسير

ان التجاريب العظيمة التي قام بها اشهر الاطباء ايا لمكافحة داء البواسير قد اعطت نتائج باهرة . وقد اكتشف احدهم الدواء الشافي وهو :

ركتو - سيرول

واستعماله يزيل الحكاك والالام

ولا يوجب اجراء اي عملية

اريحوا انفسكم من هذا الداء فقط باستعمال

ركتو - سيرول

الوكلاء : مستودع الادوية الوطني الفلسطيني — ٧٥ شارع بسترس — يافا

الماركة الممتازة لأحسن صابون

صابون شبيطه

الصابون العصري

شبيطه

ابت زيتون نقي

الصابون الذي يطلبه جميع من استعمله

مصنوع من زيت الزيتون النقي ويطلب من جميع المحلات

المركز الرئيسي معصنة شبيطة : الرملة

تمر بطشون واخوانه ونصيف كركر . يافا : سوق الدير تلفون ٧١٣ . القدس ، شارع بطريركية اللاتين تلفون ١٩٨

اوتيل خليل الرحمن

بعمارة ابو نصار - النوفرة

اول طريق القدس تجاه بيارة الشماس

اجمل واحدث اوتيل

عرفته يافا

زيارة واحدة تجعلك زبوناً دائماً

صفوة ما يحمله بريد الشرق والغرب

آخر ضحايا الاستعمار

الامبراطور الضحية في القدس

صلاته الخاشعة ونحيب الراهبات أمامه

في سراديب الدير مئتا الف جنيه من الذهب

بهذه العناوين نفسها نشرت «الصنداي دسباتش» في عددها الصادر بتاريخ ١٠ الجاري رسالة برقية من القدس بقلم الكابتن ج. وارد برايس — الصحفي الانكليزي الشهير الذي تنتدبه صحف اللورد روذرمير في المهمات، تارة الى برلين، وتارة حتى الى الصين — فاليك خلاصة ما في هذه الرسالة، والكلمة التي مهدت بها لها هذه الجريدة الانكليزية:

كلمة (الصنداي دسباتش)

ركع هيلاسلاسي، امبراطور الحبشة امس وهو يصلي، فقبل حجر المسح في كنيسة القيامة، حيث مسح المسيح بالزيت قبلا ان يدفن

هذا وغيره من مناظر حركات الامبراطور المحتشم اثناء حجه، تجدها موضوحة لك في البرقية التالية، وهي من المستر ج. وارد برايس، المكاتب الخاص لجريدة «الديلي ميل»

ويقول المستر وارد برايس ان الامبراطور قد اعتزم السفر الى اوربا خلال الايام الثلاثة او الاربعة القادمة

لقد رأى وارد برايس ثروة اسد يهودا وهو يقدرها بمبلغ ٢٠٠،٠٠٠ جنيه استرليني

وتقول لنا برقية من شركة الصحافة البريطانية المتحدة ان النجاشي سيقوم بزيارة قصيرة للندن، ثم يغادرها ليقيم بضعة اشهر في داره «الفيللا» القريبة من لوزان، ففيها يكون على مقربة من جنيف.

كنوز الامبراطور في سراديب الدير

قال وارد برايس:

تتكدس كنوز امبراطور الحبشة فوق بعضها الآن في سراديب دير الاحباش هنا في القدس، وقد رأيتها بنفسي عندما تمت في الساعة الخامسة والدقيقة ٣٠، فرافقت هيلاسلاسي في صلاته وتخشعه في كنيسة القيامة، ثم ذهبت واياه بعد الصلاة الى الدير الحبشي وهنا رأيت البوليس الحبشي واقف على الباب ببنادقه وفيها الحراب، ورأيت في غرفتين صغيرتين صناديق خشبية مكدسة فوق بعضها من الارض الى السقف، وهي تشبه في شكلها وحجمها صناديق الذخائر الصغيرة، وقد قدرت عددها بما لا يقل عن ١٠٠ صندوق يتسع الواحد منها لمبلغ ٢،٠٠٠ جنيه من الذهب وفي الغرفة الداخلية من هاتين الغرفتين — وهما في سراديب الدير، رأيت حارساً حبشياً يرقد على سرير

الامبراطور المحارب لم يتغير قط

يحوط الامبراطور نفسه بحراسة قوية، وها هو مرافقه الذي يرتدي اللباس الخاكي ويتبعه في غدواته وروحاته، قد نام ليلة الامس مع الامبراطور في غرفة نومه

ولقد كنت انا الرجل الانكليزي الوحيد الذي رافق الامبراطور... السابق في زيارته لكنيستين من كنائس القدس هذا الصباح (السبت ٩ الجاري)

هذا هو اسد يهودا، وقد عاد الآن الى الارض الذي تحدر منها كما يقول، تراه رجلا حزين الوجه، شاحب اللون، صامتاً، ولكن من الخطأ ان تقول بأن لحيته السوداء قد تخللها اي شيب.

ولقد تطلعت اليه وانا أمشي معه تحت ضوء الشمس اللامع، وامعنت فيه النظر فلم اجده قد تغير اي تغيير على الاطلاق في مظهره اللهم الا ان خديه قد غارا قليلا عما كانا عليه

انه غادر فندق الملك داود الفخم هذا الصباح يرتدي بذلة من الخاكي وقبعة شمسية، ويلتف فوق لباسه الخاكي بمعطف بنفسجي اللون

خياط يوناني يخيط ملابس جديدة

وكان ولي العهد يرتدي هو الآخر معطفاً، بهت لونه مماجرى له في الحرب، وامس بالليل، استدعي خياط يوناني فلما جاء أمر بان يصنع بذلات وملابس اخرى كثيرة، باسرع ما يستطاع، للنجاشي ولعدد من افراد حاشيته

ذهبنا في السيارات الى فندق الملك وهو من الفنادق المتوسطة، ينزل فيه ٣٠ من رجال الحاشية، اختار منهم الامبراطور لمرافقته راس كاسا، وهو ضخم الجثة اشيب الشعر، وهذا جاء معه بابنه الصغير ذي الشعر المجعد

ولما صرنا على مقربة من كنيسة القيامة، وهي الكنيسة التي شيدها الصليبيون، نزلنا فمشى امامنا البوليس البريطاني نازلين في شارع ذي درج لم يكن فيه بعد احد من المارة في هذه الساعة المبكرة الى ان وصلنا الى باب الكنيسة، وهنالك تقدمت خادمة الامبراطور منه فساعدته على خلع نعليه، وكانا اسودين جديدين

وهنا في داخل الكنيسة تقدم حافي القدمين ومعه ولي عهده فركعا وقبلا حجر المسح المواجه للباب، ثم سارا الى مكان الصليب وهو مقسم الى قسمين، احدهما للروم وثانيهما لليونانيين، وكان الباب بينهما موصداً لان الصلاة كانت قائمة في القسم الثاني، ولذلك اضطر الامبراطور ان ينتظروان يصعد الى رواق مرتفع استطاع منه ان يرى القسم الروماني من الكنيسة، فلما انتهت الصلاة دخل هذا القسم من الممر المظلم الموصل الى المحراب المقدس الذي يغطي ما يزعمون انه قبر المسيح.

لم ينطق الامبراطور بكلمة واحدة لكنه استمر ينتقل في بطء، وفي عزة نفس من مكان الى آخر

الراهبات ينحبن في كنيسة الاحباش

وعدنا الى السيارات فركبناها الى الكنيسة الحبشية الجديدة، وهي بناء ضخم مستدير مصنوع من الحجر الاشهب وهنا ادى التحية للامبراطور القنصل الحبشي وكان يرافقه حارسان من حراس القنصلية في ملابسهما الرسمية الكاملة

وفي باب هذه الكنيسة خلعنا النعال مرة اخرى ودخلنا فوقف الامبراطور على باب المحراب المقدس ثم صعد فجلس على عرش عظيم

وهنا ارتكن الى الحائط صف من الرهبان الاحباش المسنين، ورأينا ستاراً وراءه شرذمة من الراهبات في ملابسهن البيضاء، لم يكدن ينظرن الى الامبراطور حتى اخذن في البكاء والعويل حزناً على ما اصاب الحبشة

وجيء بالخبز فكسر امام الامبراطور فاخذ منه كسرة مدها اليه بيده المفتوحة القسس، وبعد ذلك اجتزنا الفناء الى غرفة من غرف الانتظار كانت الامبراطورة قد جاءت اليها

وفيما بعد افطر الامبراطور والامبراطورة واطفالهما الاربعة في غرفة الطعام المدهونة بالدهان الازرق البراق

السفر طائراً الى اوروبا

طلب هيلاسلاسي ان يرى المندوب السامي الجنرال واكهوب، وعليه فسيستقبله هذا في مقره في منتصف الساعة السابعة من مساء هذا اليوم

لا تعرف الادارة الفلسطينية شيئاً عما رسمه الامبراطور لنفسه، على ان النية التي صح عزمه عليها الآن، هي ان يسافر الى اوربا، بالجو كما يحتمل، في خلال ثلاثة او اربعة ايام

«الدفاع»: لم يسافر جلالته، فالعصبة ماتزال تؤجل النظر في هذه الكارثة الاستعمارية الكبرى التي نكبت بها الحبشة اما آخر تأجيل لها فهو كما يذكر القراء ليوم ١٥ حزيران القادم، فلننتظر، فامل العصبة تحيى... او تموت...

سيارات غزة

الوطنية

سفريات يومية

بين غزة ويافا

وبالعكس

سيارات فخمة

سائقون ماهرون

فلسطين في صحف اوروبا

الاكاذيب — النجاشي — الاضراب — شتى

جاءنا بريد الامس بالصحف الاوروبية التي تقتطف مما كتبته عن فلسطين ما يلي:

أكاذيب!

قالت «الجورنال» الباريسية بتاريخ ٢٩ الماضي:

بالرغم من الاضطرابات المنتشرة في فلسطين، تجري الاستعدادات لمعرض الشرق في هدوء، وسيجتذب هذا المعرض اليه كثيرا من المحلات التجارية البريطانية والتشيكوسلوفاكية، والبولونية، والاميركية

اما مدينة تل ابيب التي يقوم فيها هذا المعرض، ففيها الآن ١٠،٠٠٠ ممن لجأوا اليها من انحاء البلاد الفلسطينية، ومع ذلك فالاعمال التجارية فيها مستمرة كالعادة!

ومما لا بد من ملاحظته ان تجار العرب، بمناسبة اقتراب زمن المعرض، يعودون الآن الى اعمالهم ضاربين عرض الحائط بالاضراب الذي اعلنته القدس؟!

انهم يدركون ان مخازنهم اذا ظلت موصدة الابواب، فان المحلات اليهودية ستجني جميع الفوائد من الزوار الكثيرين الذين سيجيئون الى هذا المعرض..!

النجاشي

وقالت مجلة «سكوتسمان» بتاريخ ٥ الجاري:

لم يدهش احد لوقوع اختيار النجاشي على فلسطين ليتخذها ملجأ له، فالكنيسة الحبشية هي الكنيسة القبطية، واليها تنضم طائفة واسعة الثراء، ولها الدير الحبشي الشهير في القدس

ثم علينا ان لا ننسى ان الامراء الامهريين من الجنس السامي، وانهم كما يقولون من ابناء سليمان، وفي الحق اذ كان هنالك حاكم يستطيع ان يعيد الوحدة ما بين اليهود وبين العرب في الارض المقدسة فهذا الحاكم هو امبراطور الحبشة المتصل بالثقافة وبالجنس مع كلا الفريقين..!

الاضراب

وقالت «التايمس» بتاريخ ٩ الجاري:

اعلنت لجنة الاضراب العربية ان دفع الضرائب سيقف ابتداء من يوم ١٥ ايار، الا اذا اجابت الحكومة العرب الى ما طلبوه من وقف الهجرة اليهودية

نزاع بلا آخر

ونشرت «الورننغ بوست» مقالا بقلم الميجور جوزيف برودهرست، الضابط السابق في دائرة المباحث الجنائية في فلسطين، جاء فيه ما يلي

تريد الحكومة البريطانية ان تعطي فلسطين مجلساً تشريعياً، وفي ذلك يعارض اليهودي لانه يعتقد عن حق... بان العربي سيكون صوته هو الاعلى في هذا المجلس اما العرب في بلادهم المتلاصقة بعضها فيزيدون لانفسهم وحدة عربية، شبيهة بوحدة العراق، فاذا تمت هذه الوحدة قل السلام اذن على اليهود، لان العرب سيصبحون وحدهم اصحاب السيطرة والنفوذ

ويريد اليهود ان يعيشوا في سلام، ولكن هذا لن يكون ابداً، فالعربي يشعر بان من حقه دائماً ان يكون هو... المعتدي؟!

وعليه فان الاضطرابات القائمة في هذه الايام لن تنتهي، ولكن هب انها انتهت، فان ذلك سيكون منها هجمة قصيرة في سير الحوادث، ولكن يكون لما تصرح به الحكومة من تصميمها على اخماد الاضطرابات وتوطيد النظام، اي تأثير!

لقد كانت الحكومة دائما تصدر مثل هذا التصريح بعد ان يقع الضرر، ولكنها في ذلك لم تكن الا كمن يصب الماء على ظهر البطة...

الهجرة اليهودية

وقالت «نيوي زوريخر زيتونغ» الالمانية بتاريخ ٤ الجاري: طبقا للاحصاءات الرسمية دخل ١٢٩،٦٩٩ يهوديا الى فلسطين بين اول كانون الثاني ١٩٣٣ و٣١ كانون الاول ١٩٣٥

واقل من خمس هؤلاء (اي ٢٤،٤٩٩) ذهبوا اليها من المانيا وثلاثة ارباع هؤلاء من المتجنسين بالجنسية الالمانية، اما الربع الاخير فمن جنسيات اخرى

وقد بلغت الهجرة اليهودية حدها الاعلى في عام ١٩٣٤، عندما دخل الى فلسطين واستقر فيها ٦٠،٠٠٠ من اليهود و ٤ في المئة من يهود المانيا وصلوا الى فلسطين ومع كل منهم رأس مال لا يقل عن ١٠٠٠ جنيه

اعلان

مدعى عليه

دعوى حقوقية ٣٤ — ٣٦

محكمة حاكم الصلح الاعلى (البريطاني)

بنابلس الى السيدة بهية محاسن من سكان يافا محل اقامتها مجهول

يقتضي حضورك المحكمة المذكورة كمدعى عليها يوم الثلاثاء الواقع في ٧ — ٧ — ٣٦ الساعة الثامنة والنصف صباحاً. المدعي حامد محمد التيتي يطالبك بمبلغ ٢٥٠ جنيه والرسوم والفائدة القانونية بموجب كمبيالة مؤرخة في ٢٢ — ١٢ — ٣٥

وان تخلفت تنظر دعواه غيابياً ولن يقبل اعتراضك الا اذا ثبت ان تخلفك كان لعذر معقول

١٣ — ٥ — ٣٦

عن حاكم الصلح الاعلى

من لا ارض له لا وطن له

بودرة كيتنج

سائل كيتنج

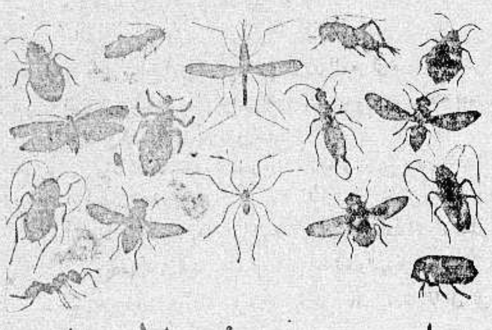

يقتل جميع هذه الحشرات

ان الصراصير، والخنافس، والبق، والناموس، والذباب، وجميع الحشرات تنقل الامراض، وتحمل الميكروبات وتزعج الناس، اما طريقة محاربتها وقتلها وابادتها فهي ان ترش كيتنج.

كل شيء غير كيتنج يدوخ الحشرات ولا يقتلها فتعود اليك بعد ساعة. اما كيتنج فانه يقتل الحشرات قتلا فلا ترجع ابداً، رش كيتنج حول السرير وفي المطبخ وغرف النوم او رش سائل كيتنج فيقتل جميع الحشرات

KEATING'S

كيتنج سائل — وكيتنج بودرة

الوكلاء: المستودع ـ الشركة المصرية البريطانية التجارية

مصر، سوريا وفلسطين

فرع فلسطين: يافا — شارع يافا — تل ابيب تلفون ١٠٦٢

أسباب كثيرة ت...

الى استعمال نوع خاص من

BIG BEN

بعض الناس ينامون نوما خفيفا وبعضهم نومهم ثقيل والبعض الآخر متوسط النوم

ساعات وست كلوكس

بانواعها المختلفة تقدم لك كل ما تطلبه من ساعة ممتازة.

لخفيفي النوم ومتوسطيه

يمكن استعمال

Big Ben Chime Alarm

اما الذين ينامون نوما عميقا فيمكنهم اقتناء

BIG BEN LOUD ALARM

WESTCLOX

المسكب العربي اليافي

والفابريكة الميكانيكية لصاحبها

محمد صالح عطية

شارع يافا ـ القدس بجوار مطحنة الجلاد

استعداد تام

لتركيب وتصليح جميع انواع الموتورات، طلمبات للبيارات بمقاييس مختلفة، طواحين، مكابس للزيت ماكنات للثلج والكازوز

اخصائيون فنيون يقومون بكافة ما يلزم بدقة وعناية، اسعار متهاودة لا تقبل المزاحمة، الدفع بالتقسيط

زيارة واحدة

تثبت نجاح الاعمال العربيه الوطنية

التحقيق مع الطائرة اليونانية الغامضة
القبض على سائقها ويهودي في تل ابيب

لا تزال الطائرة اليونانية « اثينا » باقية في مكانها بالقرب من مدرسة نيتر تحت حراسة البوليس ، ومساعد المدير تيودور افندي عبود قائم بالتحقيق . وقد علمنا ان الطائرة لم تستحصل على ترخيص بالتحليق في سماء فلسطين ، وان سائقها اليوناني ورفيقه اليهودي لا يزالان في السجن رهن التحقيق

وفي صباح امس حضر قنصل اليونان الى مركز مديرية بوليس اللواء واجتمع الى حضرة مساعد مدير بوليس اللواء سليم افندي حنا وباحثه بصدد هذه الطائرة فاعلمه ان التحقيقات جارية في صددها .

وقد تحدث حضرة القنصل الينا بعد خروجه من عند مساعد المدير قائلا : ان اعتقال الشخصين كان بحق وذلك ريثما يثبت التحقيق وجود العطب الذي أرغمهما على الهبوط بطائرتهما في هذا المكان الغير المعد لنزول الطائرات

والذي تحقق لدينا نهائياً ان سائق الطائرة واليهودي قد نزلا من الطائرة حال هبوطها وذهبا حالا بتلك السيارة التي كانت بانتظارهما الى تل ابيب قبل اعلام الحكومة بأمرها ، وقد القى البوليس القبض عليهما في تل ابيب

مجلس بلدية يافا يدافع عن الميناء

ذكرنا في عدد امس نبأ انعقاد المجلس البلدي واتخاذه قراراً بتأييد البحارة العرب ، وقد توصلنا الى نص القرار وهذا هو : ان مجلس بلدية يافا بماله من الصفة التمثيلية ، وامام الحالة المضطربة في البلاد ، يرى ان الاجراءات التي اتخذتها الحكومة لتنزيل البضائع في غير ميناء يافا وفي شاطىء تل ابيب، زاد في اضطراب الشعب الذي اصبح يعتقد ان الحكومة التي كان ينتظر منها ان تقدر الموقف الرهيب الذي تقفه البلاد وتلبي الطلبات العادلة التي تقدم بها الشعب بلسان ممثليه — يرى انها تتحدى شعوره وتتجاهل تضحياته وتقوم بمثل هذا العمل الذي لا يطمئن اليه الشعب لما سبق من تهريب اسلحة ومواد ضارة

ويحتج على هذه الاجراءات لا سيما وميناء يافا هو الميناء الرسمي المعتبر ، فالمجلس يلفت نظر الحكومة لان تقدر هذا الامر حق قدره وان لا يتكرر منها مثل هذا الحدث الذي ربما أدت نتائجه لحالة غير محمودة العاقبة »

« الدفاع » : يلاقي اخواننا البحارة كل عطف وتقدير من الامة . نشكر لمجلس بلدية يافا عمله ، ونحثه على مثل هذا لتشعر المدينة ان هيئتها المسئولة تشاركها الكفاح

سفر حاكم المدينة لاجتماع خطير

ترامى الينا ان حكومة القدس استدعت في الساعة التاسعة من صباح امس حاكم اللواء المستر كروسبي فسافر حالا على متن سيارة عائداً في المساء يصحبه المستر فارنس مدير قلم المطبوعات الى يافا

وقد رحنا نبحث عن السبب في سفرته الفجائية السريعة فعلمنا أن اجتماعاً عقد امس في القدس بحضور المندوب السامي للبحث في موقف البلاد الحاضر بعد مرور ٣٣ يوماً على الاضراب

ابحار المدمرة وعجز اليهود عن التفريغ

ابحرت امس المدمرة « بيكل » التي احضرتها الحكومة من حيفا الى يافا لحراسة الباخرة « شانرتي » والتي تفرغ الشمنتو في تل ابيب الى حيفا والذي فهمناه ان مصروفات هذه المدمرة تبلغ نحو ٤٠٠ جنيه خلال كل ٢٤ ساعة والدائم ان الحكومة ستطالب تل ابيب بدفع هذه النفقات

اما اليهود « البواسل » الذين تعهدوا التفريغ حمولة الباخرة فقد كلت سواعدهم فلم يستطيعوا المثابرة على التفريغ فتوقف العمل طول يوم امس!

قطع الخطوط التلفونية ونسف جسر

علمنا ان جميع الاسلاك التلفونية الممتدة بين فلسطين ومصر قد قطعت ليلة أول أمس ، ولم تتمكن دائرة البرق والبريد من اصلاحها الا في الصباح ، لهذا كانت المخابرات منقطعة سحابة تلك الليلة

وحدثنا ثقة ان مجهولين قد نسفوا قسماً من الخط الحديدي بين فلسطين ومصر ، ثم أصلحه عمال « الدريسة » حالا

سيارة مسرعة الى بيت دجن

في الساعة السادسة والنصف مساء امس شاهدنا « الباشجاويش » البريطاني المستر كلاو يمتطي مع اربعة من افراد البوليس المسلح سيارة صغيرة ويطلقون لها العنان الى جهات بيت دجن

وبعد ساعة عادت السيارة بمن فيها ومعهم يهوديان الى يافا ، اودعوهما في السجن حالا ، ولم نعلم سبب اعتقالهما فالى الغد

القنبلة الثانية والاربعون

ألقيت في الساعة السابعة والدقيقة ٢٠ قنبلة في جهات محلة الجبالية فانفجرت واحدث انفجارها دوياً هائلا جداً وهذه هي القنبلة الثانية بعد الاربعين

بمناسبة الاحكام العرفية

بمناسبة اعلان الاحكام العرفية في مناطق السكك الحديد شرع الاستاذ عزمي بك النشاشيبي في اصدار رخص التجول الى عمال السكة وموظفيها

وقد طلب الينا ان نذكر الجمهور ان القائمقام مستعد لاعطاء رخص التجول ما بين الساعة الحادية عشرة والواحدة بعد الظهر من كل يوم في مكتبه الرسمي

قضية حمل مسدس

نظر رئيس محكمة يافا المركزية المستر كوبلاند منفرداً ، امس في القضية المقامه على السيد محمود علي ابو جبارة بتهمة حيازته مسدساً واربع طلقات نارية.وقد كان الاستاذان فهمي الشوا وابراهيم نجم يدافعان عنه . ومثل النيابة الضابط عزت بك طبارة . وبعد استماع الرئيس أفادة المستر كفراتا نائب مدير بوليس اللواء بعدم استعمال المتهم هذا المسدس، وافادة المتهم نفسه اجل اعطاء القرار الاخير الى صباح يوم الاثنين القادم

خطوط التلفون
مع عمان مقطوعة

حاولنا في الساعة الحادية عشرة ليلا ان نتصل بعمان فلم نستطع لان التلفونات كانت كلها مقطوعة.

احراق اعداد جريدة

احرق الاستاذ فخري بك النشاشيبي مئة عدد من اعداد البورص اجبشيان ، هذه الجريدة الحاقدة على العرب . التي زعمت في احد اعدادها ان قاتل النمسوي عربي ا احرقها لكي لاتصل الى ايدي القراء فتسمم افكارهم

الى رحمة الله

انتقل الى رحمة الله المرحوم صبيح مسعود الدرهلي غير متجاوز تسع سنوات من عمره فشق نعيه على آله وذويه . واحتفل بتشييع جنازته امس « الخميس » فللفقيد الرحمة ولآله جميل الصبر والسلوان

وتقبل التعازي في دار والد الفقيد الكائنة بشارع الدرهلي بجوار الصحية من الساعة العاشرة صباحاً الى الواحدة بعد الظهر ومن الساعة الثالثة الى السادسة مساء .

شجعوا
المصنوعات الوطنية

القاء قنبلة من سيارة يهودية
التحقيق في الحادث وموقف بوليس يهودي

بينما كان السيد عيسى محمد شاهين سائق السيارة الشاحنة رقم ٨٩٠٩ قادماً بسيارته من قرية صميل الخليل وهي تحمل كمية من الحبوب التي جمعت من القرية المذكورة لمنكوبي يافا وحين وصوله قرب سبيل شحيبر وامام معمل السبرتو شاهد سيارة ثانية للاسعاف واقفة وسائقها يصلح احد عجلاتها فوقف السيد عيسى محمد شاهين بجانبه واخذ يساعده في عمله . وفي هذه الاثناء مرت سيارة يهودية صغيرة رقمها ٧٠٢ بالقرب منهم وألقى احد ركابها قنبلة في جانب الطريق فانفجرت وكان لها دوي هائل . واسرعت السيارة في الهرب الى ان وقفت في منعطف شارع القدس — تل ابيب . وقد خف البوليس اليهودي رقم ٦٠٠ الى مكان الحادث والتقى في باديء الامر بالسائق العربي ومن معه من الرجال وسألهم عن مصدر الانفجار فأعلموه بالامر فركب سيارة السيد عيسى ولحق بالسيارة اليهودية وتحدث الى سائقها ثم اخلى سبيله ومن معه وذهبوا بسيارتهم الى تل ابيب ا ثم رافق السيارة العربية الى يافا . وذهب الى مركز بوليس القرى حيث ابى ان يدلي بحديثه عن القصة الى جاويش التحقيق

وقد استطاع السائق ومن معه من الرجال الوصول الى اللجنة القومية وتحدثوا الى اعضائها قائلين ان البوليس اليهودي المذكور يحاول الصاق تهمة القاء القنبلة براكبي السيارة العربية رقم ٨٩٠٩ ، فاهتمت اللجنة لهذا الامر واتصلت بمساعد مدير بوليس اللواء سليم افندي حنا وأطلعته على الحادث فوعدها بدراسته ، ثم فوضت اللجنة السيد صلاح الدين المختار للذهاب مع السائق ومن معه الى مركز البوليس ، فنفذ ذلك ، وكانت النتيجة أن تولى الضابط النشيط السيد بكر عبد الله التحقيق وضبط اقوال السائق العربي وتسعة شهود معه منهم السادة يونس حسين عوض واسماعيل ابراهيم الدريش ، وجبرا سلمان يوسف ، وهم من اهالي صميل الخليل

والذي علمناه ان جميع هؤلاء الشهود ، شهدوا بأن القنبلة القاها الركاب من تلك السيارة اليهودية وبانها انفجرت دون ان تحدث ضررا

والغريب في الامر ان البوليس اليهودي القي القبض على السيارة العربية والشهود العرب ، واطلق سراح السيارة اليهودية والمتهمين اليهود

اللجنة القومية تقدر أريحية أفاضل

اجتمعت اللجنة القومية في يافا امس ووضعت القرار التالي: ان اللجنة القومية في يافا تتقدم بمزيد الشكر للمحسنين الافاضل الحاج حامد افندي وحسن افندي ابي لبن والحاج توفيق افندي واحمد افندي ابي لبن واخوانهم لتبرع الاولين بمئة كيس من الدقيق ولتبرع الاخرين بمئة جنيه لمساعدة المنكوبين في يافا بواسطة جمعية الاسعاف العربية وهذا عدا عما يقدمونه بصورة خاصة للبؤساء والمعوزين راجين ان يعوض الله عليهم خيراً ويجزيهم احسن الجزاء وان يقتدي اصحاب الثراء في يافا بهم

« الدفاع » : نحيي هذه الاريحية ونرجو ان يتقدم كل وطني لا سيما طبقة الاغنياء الذين لم يدفعوا شيئاً يذكر الى الان فاليوم يوم البذل قبل ان تحل بنا كارثة التهود لاسمح الله

تحية بحارة يافا لمواقفهم المجيدة

تلقت جمعية رؤساء بحارة يافا عدة برقيات من الهيئات والاندية والجمعيات الوطنية تؤيدها في جهادها مقدرة بطولة البحارة ، وكانت آخر برقية تلقتها الجمعية امس من القدس : نحيي فيكم الشهامة وعلو الهمة، رفعتم رأس البلاد عاليا اكثر الله من امثالكم

سكرتير مؤتمر قرى وعشائر الوادية
محمد جمال الدين السلواني

حول مؤتمر البلديات غدا

ذكرنا في « الدفاع » امس ان الدعوة لحضور مؤتمر البلديات قد وجهت الى رؤساء البلديات واعضائها وعدد من وجهاء البلاد . وقد اتصل بنا ان الدعوة اقتصرت على رؤساء واعضاء البلديات فقط . والمعروف ان المؤتمر سيعقد غداً « السبت » في رام الله

الخليل

قطع خطوط التلفون على كيلو مترات

الخليل في ٢١ ايار — لمراسل الدفاع الخاص . قطع ٣٢ خطاً من خطوط التلفون بين بئر السبع والخليل على طول خمسة كيلو مترات . والجدير بالذكر ان هذه هي المرة الخامسة التي تتقطع فيها الاسلاك التلفونية بين البلدين

اضراب أمة استماتت في كفاحها

لا يزال الاضراب العظيم قوياً مدهشاً . إنه الآن في يومه الرابع والثلاثين ، ولكن كأقوى ما يجيء إضراب أمة مستميتة في الدفاع عن قضيتها . والامة المؤمنة المجاهدة لعلى استعداد للاستمرار مهما كلفها الامر . لقد أسلمت إلى الله أمرها ، ومضت غير عابئة بأية تضحية أو خسارة في سبيل:

وطنها ، وشرفها ، وتاريخها

الرصاص يتساقط على باصين يهوديين
اصابة اثنين واحد في اليته وآخر في فخذه

ذكرنا في غير مكان من هذا العدد نبأ ذهاب « الباشجاويش » مسرعا ومعه عدد من رجال البوليس في سيارة الى جهات بيت دجن ، وقلنا انه عاد واودعهما السجن .

وقد علمنا في ساعة متأخرة من الليل انه في الساعة السادسة والدقيقة ١٥ ، بينما كان باصين من باصات شركة « ايكد » اليهودية يجتازان طريق القدس وطريقهما الى تل ابيب ، ولدى وصولهما الى ما بين الكيلو متر ٥٢ـ٥٣ بين السامرية وبيت دجن ، وبالقرب من بيارة طلماس تساقط الرصاص على الباص الخلفي بكثرة هائلة فأصيب يهودي بأليته وآخر في فخذه ، فهرع بوليس بيت دجن الى مكان الحادثة ، وصادف وجود الميجور فولي مدير بوليس اللواء اذ ذاك في تلك الجهات فحضر على أثر اطلاق الرصاص ، كما وردت اشارة هاتفية الى مركز مديرية بوليس اللواء في يافا مشعرة بالحادثة ، فخف المستر كلاو ومعه القوة المذكورة الى بيت دجن واحضر سائقي الباصين الى مركز البوليس لضبط اقوالهما ، وهما اليهوديان اللذان شاهدناهما يدخلان المركز المذكور

حيفا

اطلاق عيارات ناريه وانفجار قنبلتين

حيفا في ٢١ ايار — لمراسل الدفاع الخاص : سمع في منتصف ليلة امس طلقات نارية متواصلة في الجهة الغربية من المدينة وانفجرت قنبلتان احداهما في داخل بيت يهودي في وادي رشميا ولم تسببا خسارة في النفوس

تسيير بخاريه لحماية خطوط السكة

قررت ادارة السكة في حيفا تسيير بخارية في الساعة الثامنة والنصف من مساء كل يوم تقل عددا كبيراً من الجند الانكليزي وعمال « الادريسي » وتسير هذه البخارية بين حيفا واللد وغزة لحراسة الخطوط الحديدية

اعضاء المجلس البلدى لحضور المؤتمر

يسافر صباح يوم السبت القادم جميع اعضاء المجلس البلدي في حيفا الى رام الله لحضور مؤتمر البلديات الذي سيعقد هناك وسيجتمعون في جنين مع جميع اعضاء مجالس بلديات الشمال فيذهبون الى رام الله جميعاً

مجموع التبرعات، الواردة على اللجنة

بلغ مجموع التبرعات التي وردت على اللجنة القومية في حيفا ١٢٣٤ جنيها و ١٣٠ ملا ولا تزال التبرعات ترد الى اللجنة بكثرة وها انني مرسل اليكم القوائم بالاسماء

الخليل

قيام مظاهرة وزيارة ضريح شهيد

الخليل في ٢١ ايار — لمراسل الدفاع الخاص : كانت مظاهرة اليوم التي سار فيها الطلاب رائعة مؤثرة . فقد اخذ هؤلاء يفدون بجموعهم الكثيرة على جمعية الشبان المسلمين حيث هيأوا ثلاثة اكاليل كبيرة من الزهور لوضعها على قبر شهيد الخليل المرحوم محمود عبد الباسط ثم خرجوا من دار الجمعية في مظاهرة يتقدمها فريق من الكشافة يحملون الاكاليل والاعلام العربية وينشدون الاناشيد مخترقين شارع باب الزاوية فشارع الشهداء حيث تصدى لهم رجال البوليس بعصيهم وخوذهم الفولاذية لتفريقهم ولكن عبثاً . وفي هذه الاثناء انضم الى الطلاب والكشافة المتظاهرين عدد كبير من الشيوخ والشباب يقدر بثلاثة آلاف نسمة وكلهم يصيح بأعلى صوته : الله اكبر الى ان وصلوا ضريح الشهيد وهناك وضعت اكاليل الزهور ووقف الطالب الاديب السيد صبحي كمال وألقى خطاباً حمل فيه على الاستعمار والصهيونية ودعا الجميع الى الثبات وتلاه احد افراد آل التميمي من اهل الشهيد فشكر للطلبة والمتظاهرين عواطفهم النبيلة ثم تفرق الجمهور

بلفونات الدفاع وبرقياتها الخاصة

فلسطين في مجلة (النيرايست)

« بقية المنشور على الصفحة الاولى »

وبعد ان تكلم المراسل طويلا عن تجنيد شباب العرب واطفالهم حتى من سن السابعة والثامنة لتقوية الاضراب قال ان الدوائر العربية لم تعمل عملا نظر به سخطها على الهجمات الوحشية . . . التي ادت الى قتل ١٦ من اليهود و ٦ من العرب !

وانهى المراسل رسالته بقوله ، عن المعرض انه فتح ، وان اضراب الحارة من العرب جعل من المستحيل نقل الكثير من المعروضات الاجنبية الى المعرض من منطقة الجمرك ، ولذلك لم يفتح في المعرض الا القسم الفلسطيني . ولكن من المأمول فيه ان يتسهل سحب البضائع البريطانية وبعض البضائع الاجنبية الاخرى في المستقبل القريب فتفتتح الاقسام الاخرى

كتاب اسرائيل كله تضليل

في هذا الكتاب الذي بعث به اسرائيل كوهين لهذه المجلة الانكليزية فنشرته ، حاول ان يفند ما كانت المجلة نشرته للسيد ز . خوري من الحقائق ، فقال عنه انه يكون ساذجاً اذا ظن أن الغاية من استمرار الاضطرابات لا يقصد منها ارغام الحكومة البريطانية على تغيير سياستها ، ثم اشار في كتابه هذا الى ما نشرته الصحف الانكليزية (الخاضعة للصهيونية دون ريب) من ان الجناة من « اوباش » ميناء يافا قد يكونوا قد جهلوا الغاية من تحريضهم على الاغتيالات التي قاموا بها ، ولكن ما عمله « مجلس الاضراب العربي » وما قاله زعماء العرب المندوب السامي لا يترك شكا قط في ان الغاية من المضي في هذه الحملة غير القانونية ، ان هي الا ارغام الحكومة على ان تهجر سياسة الانتداب !

وكان السيد خوري قد تحدث الى « النيرايست » عن اشاعة ذبح اليهود في تل ابيب لعامل عربي ، فنفى اسرائيل في كتابه هذه الاشاعة ثم انتقل الى الحارسين العربيين الذين قتلا اغتيالا في بيارة يهودية فقال ان « روتر » (اليهودي) و « المورننغ بوست » (الواقعة تحت سيطرة الصهيونيين) ومعهما المصادر « الموثوق بها » قالت ان الدلائل قوية على ان العربيين لم يقتلا الا بسبب ضغائن مستحكمة بين العرب .. ! وليس ثمة اقل دليل على أن اليهود هم الذين اقترفوا هذه الجريمة ، وعدا ان احد القتيلين كان قد عرف عنه بانه من مخبري البوليس ، فلا يبعد ان يكون رفيقاً له هو الذي ارتكب هذه الجريمة على سبيل الانتقام !

ثم اشار اسرائيل الضال هذا بعد ذلك الى جريدة اخرى (من طراز روتر طبعاً) كانت قد نشرت عن احد من قتلوا وقيل عنه انه « عامل عربي » انه « يهودي مصري » !

وانهى اسرائيل كتابه باقتباس فقرات مما كانت « الدلي تلغراف » قد نشرته بتاريخ ٢٤ نيسان الماضي ، قدحا في المفتي « المحرض الاكبر الذي يخاف على نفوذه من المجلس التشريعي اذا اقرته الحكومة البريطانية » ...

ومما يضحك حقاً ان يقول اسرائيل انه لم يتقدم بهذه الشروحات الا لانها اصدق من تلك التي نشرتها المجلة للسيد خوري .

غزة

عرب فلسطين قضيتهم واضحة المسالك
رد اللجنة القومية

غزة في ٢١ ايار — لمراسل الدفاع الخاص : دعا حضرة قائمقام غزه صباح اليوم وفداً من اللجنة القومية الى مكتبه وتلا عليه تفسيراً لبيان الحكومة الرسمي عن اللجنة الملكية التي وصفها تفسير الحكومة بانها اسمى لجنة تحقيق في الامبراطورية البريطانية . وبعد تلاوة التفسير المذكور ادلى الاستاذ فهمي بك الحسيني رئيس البلدية بالنيابة عن اللجنة القومية الى حضرة القائمقام ببيانه التالي : لا حاجة لارسال اية لجنة الى فلسطين لان قضية العرب معلومة وشكاياتهم ومطالبهم مفهومة ودرسها المندوبون الساميون الذين تعاقبوا على فلسطين ثماني عشرة سنة فاذا كانت هذه المدة غير كافية فلا يمكن لاية لجنة ان تحقق اكثر مما حققته الحكومة في مدة ١٨ سنة . ان الحكومة ارسلت لجاناً كثيرة الى فلسطين كانت تقاريرها كلها في مصلحة العرب ولم ينفذ أي شيء من تلك التواصي الامر الذي جعلنا نعتقد ان ارسال الحكومة لهذه اللجان لا يقصد منه غير تخدير الاعصاب واغراق البلاد باليهود . ولذلك فليس لنا من ثقة باية لجنة برلمانية كانت او ملكية . والله لما يزيدنا يقينا ان اللجنة الملكية او غيرها لا تفيد قضية البلاد هو عدم ابداء الحكومة شيئاً من حسن النية ولو باعطاء البلاد ابسط طلب وهو توقيف الهجرة كبادرة من بوادر حل المشكلة الفلسطينية فاصرار الحكومة على اغراق البلاد بالمهاجرين والبلاد في هياج وغليان سياسي مما يجعلنا نؤكد ان فكرة ارسال لجنة جديدة ما هي الا فكرة سياسية لاماتة الشعور المتوقد في البلاد . ثم لا نرى من واجب الحكومة المتعلقة اطفاء الحريق قبل اتساعه ، لكننا نرى من حكومة لندن عكس ذلك فهي تبادر الى اطفاء الحريق بالمنفاخ ! والدليل على ذلك اصدارها ٤٥٠٠ رخصة لدخول يهود جدد للبلاد . نريد ان نسأل الحكومة ماذا عملت في التقارير العديدة التي اصدرتها اللجان السابقة وماذا فعل الزمان بتقارير شو وسمسون وغيرها واين ذهب تقرير برترام في المشكلة الارثوذكسية العربية وغيرها من اللجان . الا يدل عدم تنفيذ شيء منها على سيطرة الصهيونيين على الحكومة الانكليزية في لندن . وان لندن لا تتحرك لعمل ما في فلسطين الا بايعاز من الصهيونيين الذين اصبحوا قوة مخيفة مسيطرة على مقدرات الامة الانكليزية بشكل مخز لذلك فالعرب في فلسطين سيقاطعون كل لجنة تأتي للتحقيق مهما كان لونها او اسمها ولو سميت بلجنة الملائكة واننا لو نتنازل عن مطالبنا القومية التي علمتها الحكومة كل العلم ولم تعد تجهل شيئا منها وسيثابر العرب على جهادهم القومي حتى تحقق مطالبهم مهما كلفهم الامر . واننا نعلم الحكومة انها اذا لم تسارع الى ايقاف الهجرة تماما اظهارا لاستعدادها لحل القضية الفلسطينية حلا عادلا فاننا لا نتحمل اية مسؤولية لان الشعب في هياج لا يمكننا كبح جماحه وقد استعملنا طول هذه المدة منتهى الحكمة في تسكين هياج الشعب فعلى الحكومة ان تتدبر الامر وقد جلب نظرنا لاعلان الحكومة عن احصاء عدد معتقلي العرب بسبب الحوادث الاخيرة ونحن نعلم الحكومة ان هذا الاحصاء لا يخيف احداً فاذا كانت الحكومة تريد سجن كل عربي في فلسطين يطالب بحقوق البلاد ويعمل من اجل ذلك فلتعلم ان جميع عرب فلسطين هم من هذا النوع فعليها ان تنشيء سجنا كبيرا يتسع لهم جميعاً

قطع ١٢ خطا من خطوط التلفون

قطع مجهولون ليلة امس ١٢ سلكا من اسلاك التلفون قرب خان يونس وقد اهتمت الحكومة بالامر واعتقل شخص رهن التحقيق

نابلس

مظاهرة يمشي فيها اثنى عشر ألفا

نابلس في ٢١ أيار — لمراسل الدفاع الخاص — كان هذا اليوم من ايام نابلس المعدودة وقد سارت في المدينة مظاهرتان الاولى جاءت من المغرب وتألفت بدعوة من اخواننا المسيحيين الذين اجتمعوا في كنيسة الروم الارثوذكس وصلوا على ارواح الشهداء ثم ساروا مع شبان المسلمين في موكب عظيم تتقدمه الاعلام وعلى احدها الصليب يعانق الهلال وفي طليعتها الاكليروس والوجهاء وجميع سكان رفيديا

وجاءت الثانية من الشرق مؤلفة من آلاف القرويين الذين حضروا الى نابلس من قرى حوارة وسيريس وجماعين والمشاريق والتقت المظاهرتان في البوابة الشرقية وتألفت منهما مظاهرة كبرى يقدر عدد المشتركين فيها باثنى عشر الف نفس طافت المدينة حتى ميدان نادي الاتحاد الرياضي حيث ارتجل الاستاذ اكرم زعيتر خطابا في الاحوال الحاضرة ندد فيه بالسياسة تنديداً قويا

ثم تلا عليهم صورة بيان باسمهم يرسل الى المندوب السامي فأقروه ووافقوا عليه وكان صوت الرصاص يدوي اثناء ذلك وهذا نصه :

منح مهاجري الصهيونيين في هذه الحالة اربعة الاف وخمسماية رخصة مهاجرة استفزاز صريح لنا . سلكنا جميع الاساليب الماضية في اقناعكم بحقنا فلم تجدي فجعلتمونا نوقن ان طالب الموت هو الذي سيمنحنا الحياة . سنثابر الى النهاية فاما ثناء المدافعين الشرفاء وارواح شهداء لنا الخلود والمجد واما حياة العز والكرامة لا تظن ان احدا او لجنة عليا تستطيع ارجاعنا عن غرضنا لقد جربنا وعودكم وعهودكم ولجانكم وايفاد الوفود البكم والاحتجاج عليكم ففشلنا وايقنا ان كلمات الحق والعدل مفقودة من قاموس سياستكم افعلوا بنا ما تشاءون فقد هانت في اعيننا الحياة

المتظاهرون

ثم خطب السادة : الخوري ابراهيم وجميل خوري وجورج الخوري ونصري يوسف وسليم ابراهيم سعادة ورفيق عبد النور والشيخ محمود العورتاني وانفضت المظاهرة وسار موكب القرويين الى مدرسة النجاح حيث تناولوا طعام الغداء على نفقة الحارة الغربية وكان وجهاء وشيوخ الحي القرى يشرفون على النظام وقد أربى عدد القرويين على الالفين

القدس

الرصاص على سيارتين يهوديه وحكومية
اصابة اثنين من اليهود وجندي بريطاني

القدس في ٢١ ايار — لمراسل الدفاع الخاص — بينما كانت سيارة يهودية آتية من يافا وبالقرب من باب الواد اطلق عليها مجهولون الرصاص فاصيب يشوعا فشبوم ولوبابابيس باصابات نقلا على اثرها الى مستشفى هداسا وقد ذهبت قوة من الجند لمكان الحادث وهناك قوبلت باطلاق الرصاص عليها فأصيب جندي بريطاني باصابة خطرة ولا تزال القوة مرابطة هناك ولم تعثر حتى الان على احد

اصابة عربي في فخذه برصاصة

أراد البوليس البريطاني رقم ٢٤٣ تفتيش شخص يدعى مصطفى القضماني فامتنع عن ذلك وفر هاربا فاطلق البوليس عليه الرصاص فاصابته رصاصة في فخذه خرجت من صدره . وقد ادخل الى المستشفى بحالة خطرة . وقيل ان مصطفى المذكور اشهر مسدسه على البوليس

اجتماع هام في مكتب المندوب

اجتمع اليوم في سراي الحكومة في مكتب المندوب السامي رؤساء الدوائر وحكام الالوية المستر فوت حاكم نابلس والمستر كروسبي حاكم يافا ، والمستر بيلي حاكم حيفا والمستر كامبل حاكم القدس وقد استمر هذا الاجتماع مدة طويلة دار البحث فيه حول الحالة الحاضرة

البوليس يتحرى البيوت العربية

لا يزال البوليس يتحرى البيوت العربية دون استثناء بيت احد . وقد تحرى اليوم منزل فضيلة الشيخ عارف يونس شيخ الحرم ولم يعثر في داخله على أي نوع من السلاح

توقيف شابين واتهامهما بحادث السنما

اصدر القاضي الاضافي المستر فرل أمراً بتوقيف السيدين رفيق على النابلسي وموسى البامية مدة اسبوع لاستكمال التحقيق معهما في التهمة التي وجهتها النيابة لهما حول حادث مقتل اليهود الثلاثة في سنما اديسون

اجتماع قناصل الدول للحالة الحاضره

دعا اليوم قنصل فرنسا العام الكونت دومال بصفته عميد القناصل جميع قناصل الدول الى اجتماع عام للبحث في الاحوال الحاضرة وسيعقد هذا الاجتماع في بحر هذا الاسبوع

مأدبة غداء لجلالة النجاشي

أقام المندوب السامي اليوم مأدبة غداء لجلالة الامبراطور هيلاسلاسي بقصد التعارف حضرها الامير صاحب السمو ولي العهد وصاحبة السمو الاميرة تساهاي وفخامة وزير خارجية الحبشة وقنصل الاحباش وبعض كبار موظفي الحكومة . وقنصل جنرال فرنسا العام وعقيلته

هذه البنوك ترفض اعانة المنكوبين

واجهت اللجنة القومية مديري البنوك الاجنبية وطلبت اليهم الاشتراك في اعانة المحتاجين فوعدوا بالمساعدة فيما اذا تقدم بنك باركليس ودفع اعانة للمحتاجين . وقد واجهت هيئة عن اللجنة القومية مدير بنك باركليس وطلبت اليه الاشتراك بهذا العمل الانساني فرفض رفضا باتاً ورفضت بعده البنوك الاخرى ، فما قول عملاء هذه البنوك العرب ؟

اتحاد اللجنة العليا في القدس

على اثر ما نشرته جريدة البالستين بوست في عددها الصادر بتاريخ اليوم من ان اللجنة العربية العليا انقسمت على نفسها وجنح بعض اعضائها الى قبول ما عرضه عليها المندوب السامي من ارسال لجنة ملكية ، اتصلت ببعض اعضاء اللجنة فعلمت ان ما نشرته هذه الجريدة لا اساس له من الصحة وان قرار الرفض صدر عن اللجنة بالاجماع

اللجنة العليا متحدة ثابتة الخطة

عاد من عمان الاستاذان عوني عبد الهادي امين سر اللجنة العربية العليا وجمال الحسيني احد اعضائها . وقد اتصلنا بالاستاذ عوني بك وسألناه عن الخبر الوارد في جريده البالستين بوست فأجاب « ان اللجنة كانت نشرت بياناً في هذا الشأن في جميع الجرائد العربية مؤكداً لنا ان هذا البيان صدر باتفاق جميع الاعضاء وانه لم يكن بينهم اي اختلاف في الرأي ، وكانوا مجمعين على ضرورة استمرار الاضراب حتى تجاب مطالب البلاد الحقة وانه لا يوجد بين الاعضاء من يجهل ان الحكومة البريطانية لا تحتاج لبحث القضية الفلسطينية من جديد وانها تعرف تماما اسباب استياء العرب من السياسة المتبعة الان . وان لديها من تقارير اللجان التي ارسلتها الى هذه البلاد لبحث قضايا المهاجرة اليهودية وبيوع الاراضي والحكم الذاتي ما يغنيها عن الرجوع الآن الى لجنة جديدة

وان جميع اعضاء اللجنة دون استثناء احد منهم يعتقدون ان وقف الهجرة اليهودية امر لا بد منه للمحافظة على كيانهم وحياتهم في هذه البلاد وان المندوب ادرى بقضيتهم من اي شخص او اية هيئة مهما كانت قيمة هذا الشخص او هذه الهيئة وفضلا عن ذلك فان جميع اعضاء اللجنة متفقون على ان اقل ما يقبل به العرب هو ايقاف الهجرة اليهودية وقفاً تاما وتغيير سياسة الحكومة البريطانية الحاضرة تغييراً اساسياً واللجنة تعتقد جزما ان الحكومة البريطانية تعرف الحالة الراهنة جيدا وانها في غير حاجة الى ان تبحث هذه الحالة بواسطة لجنة ملكية لتتحقق من مشروعية مطاليب العرب الحقة وانه لو كانت الحكومة البريطانية في حاجة لبحث هذه القضية ودرسها بواسطة لجنة ما فهذا يهم الحكومة وحدها اما العرب فلقد آلوا على انفسهم ان يثبتوا في الميدان الى ان تتحق مطالبهم وليطمئنوا على حياتهم وكيانهم المهددين » هذا ما صرح لنا به الاستاذ امين سر اللجنة العليا ليطلع عليه الشعب العربي ليكون على حذر

بلاغ رسمي عن الحالة امس

اطلقت في الاربع والعشرين ساعة الاخيرة بعض عيارات نارية في بيت دجن وبلفوريا ونابلس . والقي القبض على ١٩ شخصا بتهمة اطلاق عيار ناري بالقرب من معمل شمن بحيفا . وورد نبأ وقوع حوادث من قبيل القاء القنابل في يافا وبيت دجن وحيفا . ولم يحدث ضرر . والقي القبض في حيفا على عربي لديه قنبلتان . وقطعت في الليل اسلاك التلفون في عدة اماكن . وفي صباح اليوم الباكر اتلف بواسطة المفرقعات جسر حديد على خط حيفا — اللد ولم تتأثر حركة سير القطارات وحوالي عصر هذا اليوم بينما كان كونستابل بريطاني في باب القدس يفتش الداخلين الى المدينة القديمة والخارجين منها عن الاسلحة اشهر فلاح مسدسه واطلق النار على الكونستابل البريطاني وقد بادله الكونستابل باطلاق طلقتين اصابتا المعتدي بجراح خطرة . وبعد ذلك اطلقت بعض العيارات النارية على البوليس من بيوت في نفس المنطقة ولم يصب احد باذى . ويجري تفتيش دقيق في المحلات المجاورة

وفي الساعة الخامسة والدقيقة العشرين من بعد ظهر هذا اليوم اطلقت عيارات نارية على باص يهودي بينما كان يجتاز الكيلو العشرين على طريق القدس — يافا وقد جرح رجل وامرأة وبنتيجة هذا الاعتداء ذهبت سيارتا نقل مملوءتان العساكر البريطانية يصحبهما مفتش بوليس الى مكان الحادث ولدى وصولهم اطلقت النار عليهم وجرح عسكري بريطاني . ويقوم الجنود والبوليس في تلك المنطقة بالتفتيش على المعتدين

سفر الاستاذين عوني وجمال الى عمان

توجه صباح هذا اليوم الى عمان وفد عن اللجنة العربية العليا مؤلف من الاستاذين عوني عبد الهادي امين السر وجمال الحسيني احد اعضاء اللجنة لمواجهة سمو الامير عبدالله ورجال الهيئات العربية وللتحدث الى سموه والى الهيئات العربية عن حالة فلسطين الحاضرة وسيعودان في المساء

الاهتمام بميناء يافا ووفد نابلس

اهتمت اللجنة القومية بمسألة تجارة يافا اهتماما كبيرا وقد اجتمعت الى اللجنة العليا وطلبت اليها ان تضع هذه المسألة في مقدمة اعمالها بالنظر لاهميتها واللجنة العليا من ناحيتها مهتمة جد الاهتمام بهذه المسألة وقد قدم امس وفد من نابلس من اعضاء اللجنة القومية واجتمع الى اللجنة القومية بالقدس وتحدث اليها عن الوضع الحاضر وما يجب على الامة عمله بعد البيان الاخير الذي اذاعه وزير المستعمرات

قضية مصادره مسدسين من يهود

يذكر القراء ان البوليس صادر من سيارة يهودية ليلة حادث مقتل اليهود في سينما اديسون مسدسين واعتقل خمسة اشخاص . وقد جرت محاكمتهم اليوم امام القاضي البريطاني المستر كيري وعددهم خمسة اشخاص فاعترف احدهم ان المسدسين له . وعلى الاثر قرر الحاكم تغريمه خمسة واربعين جنيهاً فدفعت الغرامة واطلق سراحهم

كتاب السيدات الى المندوب السامى

عهد المرأة العربية الى قومها ووطنها

تألف وفد من السيدة ايدل عازار رئيسة المؤتمر النسائي الذي عقد في يافا، والسيدة صفية الرباحي، وكريمة ألفرد بك روك، والآنسة رفقه عوده، واجتمع الى حاكم اللواء الجنوبي بحضور الاستاذ عزمي بك النشاشيبي، وقدم اليه نص الاحتجاج التالي باللغتين العربية والانكليزية بعد ان قامت بترجمته السيدة صفية الرباحي الى اللغة الثانية، وهذا نص الاحتجاج: سيدات يافا العربيات يرفعن لفخامتكم احتجاجهن على السياسة الغاشمة التي تسير عليها دولتكم في ادارة هذه البلاد التي هي جزء لا يتجزأ من الوطن العربي الكبير ويطلبن ما يلي:

١ — تأييد اللجنة القومية العليا في جميع مطاليبها

٢ — تغيير السياسة التي هي اساس الشر الدائم في بلادنا، وذلك بانشاء حكومة نيابية عربية عملا بالقاعدة الدستورية «لا ضرائب بلا تمثيل»

٣ — منع الهجرة اليهودية منعاً باتاً والكف عن تهويد الارض المقدسة التي منها بزغ السلام على العالم

٤ — سن قانون يمنع بيع الاراضي من اليهود

٥ — اطلاق سراح جميع المعتقلين في هذه الاضطرابات

٦ — نعترض بشدة على معاملة البوليس القاسية للشعب الاعزل خصوصاً مع العاملة عماد المستقبل.

اذا لم تجب هذه المطاليب فاننا نعاهد الله ان نقدم ارواحنا اليوم وارواح ابنائنا غداً فداء لهذا الوطن المعذب حتى تنال البلاد حقوقها المهضومة.

ونذكر فخامتكم ان المرأة العربية التي كان لها نصيب وافر في فتح هذه البلاد في معركة «اليرموك» التي بها انهار حكم الرومان سوف لا تتأخر عن الاقتداء بما فاتها.

فباسم السلام الذي تدعي بريطانيا المحافظة عليه تحت ستار عصبة الامم، وباسم الانسانية المتألمة التي لبريطانيا الحظ الاكبر في آلامها وباسم الحق والعدل نطلب اجابة مطالبنا»

الى رئيس اساقفة كنتربري

حول عدة الاضطرابات الحاضرة فى فلسطين

ارسل غبطة السيد الكسندروس طحان بطريرك انطاكية للروم الارثوذكس الى رئيس أساقفة كنتربري نص الكتاب التالي حول الاضطرابات الحاضرة في فلسطين وعلتها:

الى صاحب النيافة رئيس اساقفة كنتربري — لندن:

اخي العزيز: بالنظر للاضطرابات التي وقعت مؤخرا في فلسطين ولما أريق فيها من دماء الشعبين اني مضطر ان الفت نظركم الى حراجة الحالة من الوجهتين المادية والمعنوية. سوف لا اذكر وقائع بل سأقتصر على القول بان الشعبين المتنازعين العرب واليهود، مافتئا يقتتلان ويلحق الواحد منهما بالآخر خسائر فادحة. ولو رجعنا الى السبب الرئيسي لهذا كله لوجدنا انه وعد بلفور وبناء وطن قومي يهودي في فلسطين

ويجب ان لا يغرب عن بالنا ان اليهود والعرب كانا يعيشان قبل الحرب الكبرى بسلام وطمأنينة ولم توجد بينهما في يوم من الايام هذه العداوة التي نلمسها اليوم. اما الان فقد تغيرت الحالة بالمرة وبات العرب يعتقدون ان الوطن القومي اليهودي لم يوجد الا لافنائهم والحاق الضرر بهم، او بكلمة اصرح هو اقصاء العربي عن بيته واعطائه مأوى لليهودي

يوجد في تصريح بلفور وعدان متناقضان، الاول بناء وطن قومي يهودي والثاني المحافظة على حقوق السكان الوطنيين، ولكن هل هذا ممكن؟ وعلى نفقة من سيكون بناء الوطن القومي اليهودي؟ لا يوجد شك بأنه سيكون على نفقة السكان الوطنيين. انا شخصيا اعطف كثيرا على ما يلاقيه اليهود من اضطهاد في المانيا او في غيرها من البلدان ولكن هذا لا ينقذ الموقف ولا يحل العقدة. واذا اردنا ان ننقذ روحا من الموت لا يجب ان نزهق غيرها في سبيل ذلك. يمتلك اليهود حتى الان ثلث اراضي فلسطين على الرغم من ان عدد نفوسهم لا يخول لهم هذه النسبة واذا استمر بيع الاراضي مطلقا غير مقيد فسيأتي يوم، وأرجح انه قريب جداً، يصبح فيه العرب الفقراء بدون ملجأ يأوون اليه. وتكون النتيجة قتالا مستمرا بين الحياة والموت ولا يمكن لاحد ان يتكهن منذ الان عن النتيجة

وعلاوة على ذلك فأنا كرأس لارثوذكس انطاكية وسائر المشرق لا يمكنني ان انظر بعين الرضى الى استمرار تدفق اليهود للارض المقدسة لان كنيستنا والطوائف المسيحية والاسلامية لها اماكنها المقدسة التي يخشى عليها عندما يصبح اليهود اكثرية في البلاد. واني اخشى في مثل هذه الحالة ان يتمخض المستقبل عن حرب دموية هائلة شبيهة بالحروب الصليبية

وعليه فانني ارجوكم ان تلفتوا نظر وزارة الخارجية ووزارة المستعمرات ايضا الى ذلك ليعملوا شيئاً في سبيل انهاء هذه المشكلة على وجه مرضي. والشعب البريطاني لا ينسى بان العرب حاربوا الى جانبه في الحرب العظمى وان الانصاف والعدالة لا يجب ان يحرما عليهما

على أمل ان اسمع منكم جوابا، ظل اخوكم — الكسندروس

بطريرك انطاكية وسائر المشرق

قرار اجتماع يافا الكبير

بيانه باسم المجتمعين الى الحكومة

صورة البيان الذي قدمته اللجنة القومية في يافا باسم اجتماع المدينة الكبير الذي عقد امس الاول — الى حاكم اللواء الجنوبي ليقدمه بدوره الى المندوب السامي:

١ — اعلنت الامة العربية في فلسطين الاضراب العام الشامل، في جميع البلاد وفي جميع ميادين الاعمال. وقد استمر هذا الاضراب شديداً وتاماً منذ اثنين وثلاثين يوماً حتى الان، فكان اقوى معبر عن ارادة الامة التي صممت على ان تنال حقها المهضوم

٢ — كان من هذا المجموع العربي المتحد في الاضراب جماعة البحارة وعمال الميناء في يافا الذين هم جزء حي من الامة لا يمكن ان ينفصل عنها. وقد امتاز الاضراب في منطقة الميناء حتى الان بالهدوء التام لانه لم يتحده احد

٣ — حصل بالامس ان باخرة جاءت الى مياه تل ابيب وحاولت تفريغ حمولتها هناك بترتيب من الحكومة، فأثار مجرد ظهورها في عرض البحر شعور الشعب العربي في يافا بوجه عام، وجماعة البحارة وعمال الميناء بوجه خاص. واعتبروها جميعاً تحديا مقصوداً واعتداء جديداً على حقوقهم. ولما لمست السلطة الشعور المضطرب فضلت ان تستمر في خطة الاعتماد على القوة في مقاومة الحق فاستقدمت احدى قطع الاسطول البريطاني في البحر المتوسط المسماة «بيكل» وارسلت الطائرات في الجو وزوارقا مشحونا بالبوليس المسلح، كل ذلك لاجل حراسة هذه الباخرة واجراء عملية التفريغ بحماية هذه القوى المسلحة

٤ — ان هذه السابقة الخطرة تهدد مدينة يافا العربية التي هي الميناء التجاري القديم لفلسطين والشرق العربي في حياتها ومصالحها التجارية، كما تهدد البحارة وعمال الميناء فيها لانتزاع لقمة العيش وقطع مورد الرزق الوحيد، وان الاقدام عليها في هذا الظرف الدقيق، قد زاد في ضعف ثقة الشعب العربي بالسلطة، واثبت له انها لن تترك فرصة تمر دون ان تقدم دليلا جديداً على نواياها السيئة نحوها. وعلى رضوخها للسياسة الصهيونية

٥ — هذا في حين أنها لا يمكن بحال من الاحوال ان ترجع الشعب العربي وفي مقدمته البحارة وعمال الميناء عن المضي الى النهاية في الاضراب التام الذي اعلنوه طائعين في سبيل الوصول الى هدف البلاد الاسمى وادراك طلباتها العادلة

٦ — لذلك فأن الشعب العربي الممثل في هذا الاجتماع اصح تمثيل يقرر التضامن مع البحارة وعمال الميناء تضامناً تاماً امام هذا التحدي المقصود ويعلن استياءه الشديد من اقدام السلطة على هذا العمل الشاذ ويحملها كل مسؤولية تنجم عنه في هذه الظروف الاستثنائية كما يعلن استمراره في الاضراب الى النهاية حتى يرجع الحق الى نصابه وتجاب البلاد الى مطالبها الحقة وتفضلوا..

اللجنة القومية العليا بيافا

نداء الى الامة العربية

لبيكم يا عرب فلسطين لبيكم...

جاءنا من السادة والمشايخ الافاضل اصحاب التواقيع في الشرق العربي النداء التالي:

لبيكم يا عرب فلسطين، لبيكم. انكم موئل العربية، ومهوى افئدة الناطقين بالضاد، ومقدساتكم هي مقدسات العرب والاسلام جميعاً. وانه لظلم وأي ظلم ان تثابر السياسة البريطانية على تهويد فلسطين واغراقها بالهجرة المخلة بالتوازن الاجتماعي والاقتصادي، واخراجها من حظيرة الوطن العربي، والحكم على اهلها العرب بالجلاء والفناء، تحت سمع العالم المتمدن وبصره

ان بريطانيا التي نهضت في عصبة الامم تدافع عن مبادئ العدل الدولي وحقوق الشعوب الضعيفة لعار عليها وأي عار ان تقدم الان على تسليم فلسطين، مهبط الوحي والالهام، وموطن العالم الروحي الى شذاذ الافاق من اليهود الذين لم يدخلوا الارض المقدسة ـ فلسطين ـ في العصور القديمة، وفي هذه الايام الا على اساس العدوان والطغيان وغمط حقوق السكان الاصليين الامنين

لقد كانت فلسطين، وما زالت جزءاً لا يتجزأ من الوطن العربي، وعبثاً تطلب السياسة البريطانية خطب ود العرب وان تتخذ منهم حلفاء الا اذا ثابت الى رشدها، واقلعت عن سياستها التهويدية وادركت حقيقة المصالح العربية المشتركة. ولتعلم السياسة البريطانية ان العرب ليسوا ممن يقيمون على الضيم. فالعرب اعز جانباً، واعظم مطمحاً، واشد مراساً في مقارعة الخطوب، ودفع الظالم، واعادة الحق المسلوب ونيل الحرية والاستقلال. فلتفتح السياسة البريطانية عينيها للحقائق الصادعة ولتنظر الى قضية العرب العادلة نظرة بعيدة تنفيذاً لعهودها ووعودها

أما انت يا فلسطين العزيزة فالعرب من ورائك، والله في عونك يمدك بالنصر المبين، ويحفظك من كيد الظالمين الباغين ولتحيى الامة العربية حرة مستقلة

التواقيع

شيخ النعيمة سالم الهنداوي. شيخ البارحة: محمد السعد. شيخ عجلون: راشد الخزاعي. شيخ السرو: سليمان السوري. سكرتير: محمد طاهر الجقة. سكرتير: عادل العظمة. رئيس اللجنة التنفيذية للمؤتمر الاردني: حسين الطراونة. شيخ حمولة الاكراد: نمر الحمود. شيخ الغور: محسن. شيخ النعيمات: سالم ابو العلم. شيخ الطفيلة: مصطفى المحيسن

عن المحامين الاساتذة: نديم الملاح، عارف العارف، ابراهيم السماوي، شمس الدين سامي، سليم الحماش، محمود الضاهر

تأليف

حرس وطنى

عقد شباب (يعبد) اجتماعاً حضره مئات الشباب وقرروا تأليف حرس وطني اسوة بيافا مصدر الايمان والوطنية وانتخبوا مئة شاب ليكونوا اعضاء الحرس واختاروا من بينهم عشرة شبان كهيئة ادارية مؤلفة من السادة محمد يوسف نيازي الحاج مراد، توفيق سليم، عبد الغني الشيخ عبد الله، شريف القاسم، محمد السلامي، سليمان عيسى، احمد الحاج عبد الله، فايز الفارس، يوسف الحاج محمد. وقد قرروا الاتصال بمجلس الحرس الوطني بيافا للسير برأيه

يعبد

توالي تبرعاتها

لا تزال قرية يعبد متحمسة لجمع الاعانات فالى ما ارسلته قبلا جمع طلاب مدرستها الاميرية المضربين بمساعدة المخاتير والوجهاء ٢٨ شوال قمح و ٩ شوالات دقيق و ٤ تنكات زيت وارسلوها الى لجنة الاسعاف بيافا. هذا ولا يزال جمع التبرعات قائما

قنبلة

بالقرب من بيت دجن

ألقى مجهول، بعد منتصف ليلة امس، قنبلة على بيت الخواجه برمن بالقرب من بيت دجن. وقد سمع لها دوي هائل، وهرع البوليس الى مكان الحادث للبحث على الفاعل، والتحقيق جار

وطنية فتياتنا

انتهز بعض طالبات مدرسة ضيطة بالمجمي فرصة عقد مؤتمر جمعية السيدات الذي عقد مؤخراً في يافا فقمن بجمع اعانة للمنكوبين. وقد زارت ادارة هذه الجريدة الانستان نزيهة شريف وشفيقه قسطندي وقدمن مبلغ ثلاث جنيهات و مائتين وستين ملا وهو المبلغ الذي جمع في يوم المؤتمر فبارك الله في همة آنساتنا

جمع الاعانات

من الموظفين

عهدت اللجنة القومية بحيفا الى السيدين راشد الزغبي والياس صهيون بالطواف على الموظفين لجمع الاعانات لمنكوبي الاضراب

عن الملاكين السادة: شحادة التل، احمد التل، عبد القادر التل، علي حتي، عبد الوالي ابو حيدان، محمد ماضي، عبد الله قورة، اديب وهبه، محمد حجازي، رجا المسعود، عبد الرحمن ابو حسان، بخيت المطاق، محمد المبارك، معيد الصلي، عبد الرزاق الحاج سالم، طارق سليمان

عن التجار السادة: زكي الادلبي، محمد علي نذير، حسين خرفان، عبد الحميد المفندي، صبري الطباع، ياسين دياب، حمدي منكو، هاشم الطباع، عبد الماجد ماحس، احمد ملحس، فارس السعودي، ياسين السعودي، جميل الصفدي، راشد دروزة، عرفات الحلوني، عادل الصفدي، حمدي ابو الهوى، عمر المعلبكي، عبد الجليل الطباع

جمعية ترويـج الفواكه والخضار

التعاونية

شارع القطب بالعمارة الجديدة مستعدة لترويج الفواكه والخضار والتعامل مع اي جهة من جهات فلسطين بنظام وسرعة وامانه

متعاونة لخير المجموع

بشرى عظيمه — واعلان هام

مطعم الظريفية

لصاحبه جورج حداد

الطعام الهنى — الأكل الفاخر

نعلن لعموم زبائننا الكرام اننا قد اجرينا تخفيضا كبيراً على اصناف مأكولات مطعمنا الذي ذاع صيته في مصر وسوريا ومختلف الاقطار العربية لاشتهاره بلذة المأكولات واتقان الطهي، وتعدد الاصناف التي لا يضاهيها فيها احد خصوصا واننا قد عزمنا على السهر والاشراف بنفسنا على الطهي واختيار اصناف المأكولات بالهمة والنشاط المشهود لنا بهما من عهد قديم

وقد خفضنا اسعار الخضروات من ٣ غروش الى ٢. اللحومات على انواعها من ٤ غروش الى ٣ غروش. يفتتح المحل من الساعة ٧ صباحا الى ١٢ مساء فنأمل تشريفكم لتتحققوا من لذة مأكولاتنا واتقان طهيها

والتحية اكيد .. هان

حبوب اورشيتونين

اختراع حديث لتقوية الاعصاب وتجديد الشباب

علاج حيوي كيماوي لمعالجة الشيخوخة التناسلية والعنانة وضعف التناسل

ان افضل العلاجات في معالجة هذه العلة المضنية هو ما بني على تقوية جهاز التناسل الحقيقي في الرجل هذا العضو الذي ثبت منذ زمن ليس بالقريب أنه مصدر عن افراز الحوينات المنوية (سيرماتوزوئيد) له مفرز داخلي خاص يؤثر في أحوال الشخص النفسية وفي نموه الجسماني وفي قواه العصبية، وأن العنانة والضعف التناسلي تعود معظم أسبابهما الى نقص هذا المفرز وهو (الهرمون التناسلي) الذي لا يزال العلم الخاص يجهل حقيقته ولكنه يعرفه حق المعرفة بآثاره، فالمفرز (الهرمون) اذن مادة نجهل جوهرها وإنما نستدل على وجودها بتأثيرها وفعاليتها وذلك بواسطة التجارب والاختبارات العديدة على الحيوانات ولا سيما القرود الكثيرة الشبه بالانسان، فاذا ما نفدت هذه المادة الجوهرية التي يتوقف عليها حسن قيام الاعضاء التناسلية بوظيفتها، كان على الطبيب الداوي أن يعوض بديلا ما يقوم مقامها ويفعل فعلها. هذا ما اتجهت اليه أفكار الاطباء الاخصائيين باعضاء التناسل منذ أمد بعيد وقد توالت جهودهم وتتابعت تحرياتهم الى أن توصلوا (بفضل الاختبار في الحيوانات) لاقتطاف ثمرة مساعيهم بايجادهم جواهر كيماوية حيوية تؤثر في الجهازين العصبي والتناسلي معاً فتقوي هذا وتنبه ذاك، فاصبح العالم يجد أمامه اليوم هذا العلاج الحديث الذي أسموه (أورشي تونين) ويستدل على مفعوله من اسمه ومعناه (المقوي الخصوي)

وأن فائدة هذا العلاج الثابتة علمياً وعمليا فهو يقوي الخصية على عمل الحوينات المنوية وينبه الجهاز العصبي. ففائدته إذن مضاعفة: يزيل العنانة ويقوي الباه وعدا عن هذا وذاك، ونظراً لان العنانة والضعف التناسلي هما مرضا الشيوخ ومرض الذين يبكرون في شيخوختهم ويهرمون قبل أوانهم من الشباب المنهمكين فقد أضيف الى (الاورشي تونين) جواهر أخرى من خاصتها تقوية الدم ليكون هذا صالحاً لتغذية الخصية والجهاز العصبي

ويطلب من مستودع قياله وصباغه فى يافا

مستودع الادوية الوطني الفلسطيني — ٢٥ شارع بسترس ـ يافا

برقيات

ورد على وكالة الدفاع بالقدس البرقيات التالية:

طالبات جنين يؤيدن اللجنة العليا بمطاليبها ويحتججن على معاملة البوليس الفظيعة التى لا تثني الامة عن خطتها وتزيدها حماسا وثباتا

جنين — تودد عبد الهادي. وداد البيطار. يسرى الحاج يوسف. اسعاف عبد الهادي. صدوره الصغير. صالحه اللحام. عدلا فارس

— نحن طالبات الخليل المجتمعات اليوم في جمعية الشبان المسلمين نؤيد اللجنة العربية العليا في جميع مقرراتها ومقررات مؤتمر اللجان القومية ونحتج على اعمال الشدة والتحيز ونطلب الاسراع باجابة مطالب الامة العربية الحقة.

طالبات الخليل

— الشعب يرفض الحلول المريضة ثابروا ونحن جنودكم

المجدل: محمود عيشه. شفيق عبد الله محسن

. . .

صفد

انفجار قنابل

انفجرت في ليلة أول امس ثلاث قنابل وقد كان لاصواتها دوي هائل في المدينة باجمعها

اطلاق عيارات نارية

وكذلك سمعنا ليلة أمس واول أمس عدة طلقات من العيارات النارية

مستر فرادي بدار اللجنة

على اثر انفجار القنابل الثلاث قبل الساعة التاسعة من مساء امس جاء المستر فرادي مدير قسم البوليس في لواء الجليل ووكيله في صفد المستر مارتن الى دار اللجنة القومية حيث كان الاعضاء مجتمعين للنظر في التبرعات والاعانات وقد كان يرافقهما عدد كبير من افراد الجيش الانكليزي وقد سألا عما اذا كان هناك اطلاع لاحد اعضاء اللجنة حول القاء القنابل وإلا فان الحكومة تكون مرغمة على تطبيق الاحكام العرفية (عدم التجول ليلا) في منطقة مدينة صفد

قطع الاسلاك

قطع مجهولون اسلاك التلفون التي تربط صفد بمنطقة الحولة وطبريا

مضاعفة القوى

اضافت الحكومة قوة اخرى من البوليس وافراد الجيش الانكليزي الى القوة السابقة وهي تحافظ على الطرق والمحلات التي تؤدي الى الاحياء اليهودية

روح المضربين

لا تزال روح الشعب العربي بصفد المضربة قوية وثابة والكل مطمئن الى السير على هذا الطريق القويم دون ان يكون هناك اي تفكير في الرجوع عن هذه الخطة الفاصلة

تبرع قرية علما

ورد امس كتاب على اللجنة القومية من الشيخ احمد السعيد بالنيابة عن اهالي قرية علما يقول فيه بان اهالي القرية تبرعوا بثمانية عشرة امداد من القمح لتوزع على المعوزين بسبب الاضراب فلاهالي علما الشكر

اجتماعات القرى

عقدت اللجنة القومية اجتماعا حضره لفيف من مشائخ القرى الذين هم أعضاء في اللجنة وقد تقرر الموافقة على اقتراح الشيخ الوجيه محمد افندي العبد كموش المتضمن دعوة أعضاء اللجان القومية في القرى مع المخاتير وبعض الشباب الى اجتماع يعقد في قرية ميرون يوم الاحد القادم على أن يكون هذا الاجتماع تمهيداً لاجتماعات شعبية كبرى تعقد في عدة قرى تختارها اللجنة وستكون هذه الاجتماعات أشبه بما تم في قضاء نابلس

الواجب الوطني اولا

هذا ماقاله ويقولونه شيوخ وأهالي القرى ، الواجب الوطني أولا وفوق كل شيء ولذلك تركوا كل أعمالهم في الحصاد والبيادر ، الا العمل الوطني وترقب أخبار البلاد والبذل في سبيل تحقيق أمانيها

وإذا كان أهل المدن أغلقوا حوانيتهم وعطلوا أشغالهم فان أهالي القرى هجروا الحقل وشغلهم الشاغل بالاجتماعات والاستعداد للقيام بكل ما من شأنه أن يحقق هدف البلاد السامي

تبرع قرية فراضية

جمع أهالي قرية فراضية الكرام للمعوزين من أهالي صفد مابة وخمسين مدقح وسبعين رطل زيت وخمسة صناديق بيض وأرسلوها للجنة القومية فلهم الشكر على أريحيتهم

لجنة الاعانات للرجال

كانت لجنة الاعانات المؤلفة من السادة : عارف حجازي ، علي عابد ، حسين الحاج مصطفى رستم ، علي سويد عبد القادر عبد الرحيم ، فؤاد الخضراء مناح الاسدي ، نجيب طافش — أن تنتهي من عملها بجمع الاعانات من أهل البر والاحسان

لجنة الاعانات للنساء

وستشكل قريباً لجنة من السيدات للعمل على جمع التبرعات من النساء ونحن واثقون من أن هذه اللجنة ستقوم بعملها خير قيام

لجنة الاعاشة

باشرت لجنة الاعاشة المؤلفة من السادة جمال محمد ، الحاج توفيق الكبرا نجيب طافش مناح الاسدي ، حسين الحاج مصطفى رستم في اعداد الجداول للمحتاجين المتضررين بسبب الاضراب وستوزع الاعاشة عليها اعتباراً من تاريخ الغد . وسيكون التوزيع بالنسبة لافراد العائلة ولاسبوع واحد

مؤتمر البلديات

ان اللجنة القومية بصفد هي صاحبة الاقتراح لعقد مؤتمر عام لرؤساء واعضاء المجالس البلدية العرب وهي — أي اللجنة — تعلن سرورها اذ تجد ان اقتراحها سائر في طريق التنفيذ وان صاحبي السعادة سليمان بك طوقان وعاصم بك السعيد يدعوان ويعملان لعقد المؤتمر . لقد حادثت البعض من حضرات ممثلي العرب في المجلس البلدي الصفدي في هذا المشروع فاظهروا ارتياحاً كبيراً للفكرة والموافقة على عقد المؤتمر وحضور جلساته

مظاهرة الاطفال

قام ، بعض ظهر أمس ، عدد كبير من الاطفال ، اكبرهم لا يتجاوز العاشرة ، بمظاهرة تجولوا فيها شوارع المدينة وكان يتقدم الموكب كوكبة من الجند الحربي لابسين الخوذ من صحون التوتيا والبنادق من الاعواد والاخشاب ومن سيوف سعفان يتعرض احد افراد البوليس لهذه المظاهرة ويلقي القبض على الطفل سامي الحاج عيسى وما كاد يتصل هذا بالسيد سعيد البرادعي حتى توجه الى دائرة البوليس واخرج الطفل

المسامير والزجاج

طفحت طرق العجلات والسيارات بصفائح الزجاج والمسامير وعبثاً حاول البوليس ان ينظف الشوارع اذ ما كان ينتهي من التنظيف مساء حتى عادت كما كانت في الصباح

البنك الزراعي العربي

عادت اللجنة القومية الى البحث في ضرورة افتتاح فرع البنك الزراعي العربي ولو ان حضرات اعضاء مجلس الادارة فتحوا الفرع في صفد منذ ان وعدوا ان يفتتحوه (أي قبل سنتين ونصف) لما صادفتنا هذه المشكلة التي تحط من كرامة عرب مدينة صفد وعلى كل فنحن واثقون من ان المجلس المركزي سيبذل جهده للاسراع في افتتاح الفرع

القدس

كتاب اللجنة العليا

علمنا من مصدر مطلع ان اللجنة العربية العليا ارسلت كتابا شديد اللهجة الى المندوب السامي تحتج فيه على القانون الذي صدر اخيرا بمنح ٤٥٠٠ جواز للعمال اليهود الذين صرحت لهم بالدخول الى فلسطين . وقد أوردت اللجنة في هذا الكتاب عدة ملاحظات عن الازمة الاقتصادية وعن عدد العمال العاطلين من اليهود الذين يعدون بعشرات الالوف

احتياطات السلطة

وضعت السلطة اسلاكا شائكة في الطرق المؤدية الى باب الساهرة وطرق اريحا قرب الرشيدية والشيخ جراح من جهة باب الساهرة فالكلية العربية القديمة وهذه الاحتياطات التي تتخذها الحكومة جاءت على اثر اشاعات ترددت هنا عن احتمال مجيء عشائر شرق الاردن ورجال القرى الى القدس

وقد شاهدنا الجيش الانكليزي يحتل المدينة ودوائر الحكومة على اختلافها

وقد قطع مجهولون اسلاك التلفون بين القدس — رام الله ، رام الله — نابلس ونابلس — جنين فطولكرم وشاهدنا عمال التلفون يسيرون لاصلاح هذه الخطوط في صباح هذا اليوم الباكر

وقد كانت قوى البوليس منتشرة في طرقات المدينة في الداخل والخارج

اعانة قرية

جاء وفد من قرية بيت صفافا مؤلف من السادة عبد الله العمري ، الحاج علي عبد ربه ، مصطفى ابراهيم خليل ، عبد السلام صبحي وعبد ربه هوم العثمان وقدم الى سماحة رئيس اللجنة العليا ٢٦ جنيها اعانة للمنكوبين والفقراء فاستحق الشكر

غزة

معسكر الطيران

شاهدنا ثلاث سيارات احداها صغيرة والثانية باص كبير والثالثة تراك تنقل عدداً من الجند البريطاني المسلح ، ورأينا ايضاً احد هؤلاء الجند يحمل مدفع متراليوز ووجهتهم معسكر الطيران

مظاهرة الاطفال

جرت اليوم مظاهرة كبرى من الاطفال الواضعين على رؤوسهم (الخوذ) ويحملون البنادق الخشبية وكان رئيسهم يلبس كلباس الضباط وساروا في شارع عمر المختار بين هتافات الاهالي

قداس وجناز

سيحتفل في كنيسة الروم الارثوذكس بحيفا بعد قداس الاحد الواقع في ٢٤ الجاري جناز السنة عن نفس المرحومة :

روزجاكي السيقلي

فزوج الفقيدة ابراهيم سليمان السيقلي يدعو الاهل والاصحاب لحضور حفلة الجناز على روحها الطاهرة

ويطلب لكل فرد من أصحابه واهله ان يعتبر هذا الاعلان كدعوة

حيفا

اللجنة القومية

تقابل حاكم اللواء

قابل في الساعة الثانية عشرة أمس وفد يمثل اللجنة القومية بحيفا مؤلف من معين بك الماضي ، رشيد الحاج ابراهيم الحاج خليل طه ، توفيق بك الخليل ، عزيز بك ميقاتي ، حنا افندي عصفور جناب حاكم اللواء المستر ريلي وبحثوا معه في

(١) العقوبات المشتركة وتطبيقها على القرى العربية

(٢) تصريح الحكومة لليهود بالتسلح ببنادق الصيد

(٣) طلب اليهود تشكيل جيش يهودي

(٤) بلاغ وزير المستعمرات في الحالة الحاضرة

وقد تكلم في البند الاول المحامي معين بك الماضي فاجابه مساعد الحاكم بان تطبيق هذه العقوبات وقتي ، وان الحكومة ستلغي البوليس الاضافي في اقرب وقت .

وتكلم في البند الثاني المحامي الاستاذ حنا عصفور فأجابه الحاكم بأنه قد صرح لليهود بحمل بنادق الصيد على ان تكون بعيدة عن المدن الآهلة بالسكان وهو يصرح بذلك للعرب على نفس الشروط .

وتكلم في البند الثالث الحاج خليل طه وقدم اليه تقريراً ضافياً موقعاً من اللجنة القومية فرد الحاكم بانه سيرفع التقرير الى فخامة المندوب السامي وقد ارسلت لكم نسخة منه في البريد :

وتكلم في البند الرابع الاستاذ رشيد الحاج ابراهيم فوعده جناب الحاكم بانه سيرفع رده على ذلك الى المندوب السامي وسيوضح نتيجة المقابلة الى فخامته ، وقد دامت المقابلة اكثر من ساعة

صبية

يرجمون القطار

رجم عدد من الصبية قطار السكة في محطة حيفا وقد قبض على ثمانية اولاد وقبض البوليس على خمسة اولاد تلافهم شوالا من البسكوت كان يحمله « حوراني » الى هدارا كرمل وقد حكم على اب كل ولد بدفع غرامة ستة جنيهات ونصف . وقد سجن بعض الآباء لعدم تمكنهم من الدفع

اخماد نار

ما كادت النيران تشب في محل يهودي تجاه لوكاندة نصار حتى سارع البوليس واطمائية حيفا فأخمدوا النيران بسرعة . ولم يعرف الفاعل

عقد اجتماع قروي

قررت اللجنة القومية دعوة جميع القرى المجاورة الى عقد اجتماع عام في احدى القرى المناسبة ، لبحث الحالة الراهنة

عواطف نبيلة

تلقى الاستاذ صاحب هذه الجريدة حوالة بمبلغ ٦ جنيهات و ٢٠٠ مل ، تبرع به موظفوا مزرعة فرادة ، لتوزيعه على الفقراء والمنكوبين

وحوالة اخرى بمبلغ ٥٠٠ مل تبرع بها حربي حب رمان في حيفا ، للغرض ذاته .

فنثني على اريحية هؤلاء المتبرعين .

خان يونس

محاكمة متهمين

جرت اليوم محاكمة الاولاد المتهمين في حادث رشق القطار بالحجارة امام قائمقام غزة في دائرة البوليس فحكم على احمد زكي شراب بدفع غرامة ٨٤٠ ملا وربطه بكفالة خمسة جنيهات وستة اشهر حسن سلوك وبرأ الباقين

صدى حادث عكا

قوبل نبأ تعدي ضابط البوليس حسن المكاوي على الشعار العربي وشتمه الامة العربية باستهجان واستنكار عظيمين وكان لعمله هذا اسوأ الاثر في النفوس

الخوارج

يخلون بالامن

لايزال الاضراب مستمراً ليومه الثاني والثلاثين وقد زاد رسوخاً وثباتاً عن ذي قبل . ولكن احد الخوارج على كلمة الامة اراد شحن البيض الى الخارج فما ان علم الاهلون حتى غصت المحطة بالجماهير لتحول دون ذلك ولكنه اضطر الخارجي الى العدول

طبريا

لجنة تنظيم الاضراب

تألفت لجنة للسيارات في طبريا ترأسها الشاب يوسف افندي نجل المحامي ابراهيم افندي اليوسف والغاية من تأليفها تنظيم حركة الاضراب .

اطلاق عيارات نارية

في الليلة التي جرى فيها منع حرس اليهود أطلق في قرية صموئيل اليهودية التابعة لطبريا عيارات نارية وقنبلة في الساعة العاشرة وفي الصباح توجه مفتش البوليس مع قصاص الاثر للتحقيق وقد طلب حضرة القائمقام صدقي افندي الطبري واعلمه بلزوم لفت انظار السكان العرب بعدم الاقدام على هذه الامور فأجابه بأن هذه تدبيرات يهودية وليست عربية .

حرق مزروعات

وفي الليلة الماضية شبت نار في المزروعات فاخذت في طريقها خمسين دونم قمح ليهود عين الكتهب فتوجهت قوة من البوليس وعملت على اطفاء الحريق وبشاع أن النار شبت في مزروعات مستعمرة الشجرة اليهودية .

الحكم على شاب

على اثر حادث مستعمرة جبعات شاؤول — القدس — اشتبه صاحب ماكنة تكسير الحجارة اليهودي ، وهي الماكنة التي قتل خفيرها وجرح أخوه الشاب حمادة احمد مصلح من امتا وقد شهد صاحب الماكنة اليهودي أنه شاهد الشاب العربي يهدد العمال ، ويحرضهم على الاضراب . فقررت محكمة القدس الحكم عليه شهرين لمجرد هذه الشهادة وكان يرافع عن المتهم الاستاذ خضر عويضة . والشاب الذي حكم عليه بالسجن فقير له عائلة من اربعة أفراد يعولهم بمفرده انقطع سبيل عيشهم . نلفت نظر الهيئات الوطنية الى مساعدتهم والاخذ بيدهم حتى يقضي عائلة واجب وطنه

الناصرة

مظاهرة كبرى

كانت مظاهرة الناصرة يوم الثلاثاء الماضي التي قام بها الاهالي رائعة منقطعة النظير . ففي تمام الساعة التاسعة صباحا اخذت الجماهير تأتي الى كنيسة الروم الارثوذكس حيث تقرر البدء بالمظاهرة وقبل السير خطبت الطالبتان سمية فاهوم ولطفية جبران . وتلاهما الطالب ميشال حداد فالسيد محمد توفيق الفاهوم مراسل هذه الجريدة . وبعد الانتهاء اخذت الخلائق تسير على الترتيب الآتي :

طلاب وطالبات المدارس ، واضعين على صدورهم شارة العلم العربي وحاملين الاعلام العربية ينشدون الاناشيد الحماسية كما ان السناجق الكنيسية والصليب كانت تشارك هذا الموكب الشعبي الكبير ومن ثم فضيلة قاضي الناصرة الشرعي ورئيس البلدية سليم افندي بشارة واعضاء اللجنة القومية ، فالشعب على اختلاف طبقاته .

وكان يشرف على سير المظاهرة كل من حضرات قائمقام الناصرة ودائم افندي عيساوي والضابطين شفيق افندي عبد الهادي وفضول افندي قعوار .

اما الشوارع التي مر بها المتظاهرون فهي من امام العين ، النادي الادبي ، باركلس بنك ، سوق الحدادين فالجامع حيث تكلم هناك فضيلة القاضي احمد افندي النحوي وتلاه السادة والطالبات وهم مسرة مدحت كمال ، ضحى الزعبي فاطمة فاهوم ، خرنة فاهوم ، متيل اديب السالم ، صبحية خوري ، نجلاء الزعبي ، صبا فاهوم . ثم امين زريق ، سهيل نمار محمد فضل الكنج ، عبدالله ابراهيم الزعبي ومن بعدهم السادة شفيق نصار والشاعر الشعبي توفيق سعيد وشاعر شعبي آخر وكانت خطابات الجميع حماسية جداً تفيض شعوراً

ومن هناك تابعت المظاهرة سيرها الى مكتب اللجنة القومية . وتكلم السيد حنا الخليل خليف . والمرة الثانية ارتجل الشاعر الشعبي توفيق سعيد ازجالا وطنية ملهبة . وقد اخذ المتظاهرون بالمناداة يسقطون الخونة والخوارج على قرار الامة القائل بالاضراب .

كما انهم كانوا يهتفون بحياة رجال الامة المخلصين الابرار الذين يجاهدون في سبيل الوطن والقضية الوطنية . وحوالى الساعة الحادية عشرة انتهت المظاهرة دون ان يحدث ما يعكر صفو الامن العام وقد قدر عدد المتظاهرين بما يربو على خمسة آلاف نسمة . .

برقية احتجاج

ارسل شباب قرية يافا الناصرة المندوب السامي في القدس ، البرقية التالية :

نحتج على سياستكم الغاشمة التي اودت بحقوق الامة العربية نؤيد مطاليب الامة . العدل والانصاف هاخير حل لهذه المشكلة

براءة يهودية ...

برأ المستر « سولمن » مساعد حاكم اللواء بصفته حاكم صلح الادونيين خضوري وحاييم المتهمين بحيازة مسدس اوتوماتيكي واربع رصاصات وقد امر بمصادرة المسدس والرصاصات

الى الاباء

جاءنا البيان التالي الذي وزعه اتحاد الطلبة العرب في القدس : لم نكن نود ان نصدر هذا النداء لولا ما رأينا من ترددكم فالحالة الحاضرة مضطربة ، وفلسطين قلقة ، والشعب مستمر في اضرابه ، ورغم الخسائر الفادحة التي تصيبه . بينما انتم لا تزالون ترسلون ابناءكم رجال المستقبل وضحاياه الى المدارس كأن الاضراب عن تلقي العلوم نقمة على الظلم أقل أهمية من اضراب الامة وجهادها المبارك .

فاعلموا — ايها الاباء — ان الله ليشهد والتاريخ يكاد يسجل تراجعكم عن موطن التضحية وذعركم في ميدان الجهاد .

ان اشبالكم هم اسود المستقبل فمن العار ان تميتوا روحهم الوثابة وتبذروا فيهم بذور الاستكانة والضعف وعدم الشعور بالواجب الوطني ، ولا تخفى عليكم جهود الطلبة الجبارة في سوريا ومصر وسائر بلاد اوروبا في تدعيم الحركات الاستقلالية .

نطلب منكم ان تبثوا في ابنائكم روحاً وطنية تبدو مظاهرها في الامتناع عن تلقي الدروس ومشاركة الامة في جهادها واضرابها واسوة بالاكثرية الساحقة من طلبة فلسطين ، حتى تنال الامة حقوقها المقدسة كاملة وأملنا منكم الثبات امام تهديدات دائرة المعارف ورؤساء المدارس التي تنم عن روح استعمارية محضة .

ان اتحاد الطلبة العرب ليمد يده مصافحاً اخوانه الذين لبوا النداء والدعوة للجهاد مع امتهم المظلومة .

اتحاد الطلبة العرب في القدس

خروج على الامة

جاءنا من السيد ف . ر . ع ان عمالا كثيرين في سكة حديد فلسطين ، يعملون بادارة اليهود ويهربون لهم البيض رغم ما يسدى اليهم من نصائح وان من هؤلاء الخوارج على امتهم محمود سليمان الكرداسي من الرملة ويعمل مساعد بناء في الكباري . والعبد دعيس من قرية مسجد يعمل في محطة اللد . وصلاح عبد السلام ، صادق احمد ناجي من الخليل ، يملكان حانوتين في محطة ... ويهربان البيض الى يهود عرطوف ... جمعها من نساء القرى المجاورة

جمعية العمال العرب وشركة كهرباء القدس

كانت جمعية اتحاد نقابات العمال العرب بالقدس احتجت لدى فخامة المندوب السامي على شركة الكهرباء والخدمة العامة المحدودة بالقدس لتحيزها واستخدامها العمال اليهود فقط وهضم حقوق العمال العرب .

وننشر فيمايلي نص الجواب الوارد اليها من سعادة السكرتير العام : حضرة الفاضل رئيس اتحاد نقابات العمال العرب بالقدس المحترم : اوعز الي ان اعلمكم بوصول كتابكم المؤرخ ٧ ايار ٦ ١٩٣ بشأن شركة الكهرباء والخدمة بالقدس المحدودة وان افيدكم انه ينظر فيما ابديتموه بعين الاهتمام .

واقبلوا ...

السكرتير العام

الدفاع - يوم الجمعة في ١ ربيع اول سنة ١٣٥٥ و ٢٢ ايار ١٩٣٦

صاحب الامتياز والمحرر المسؤول ابراهيم الشنطي

مدير الادارة شوكت حماد

رقم التلفون ١١٨٧

الدفاع

جريدة يومية سياسية مصورة

العدد ٦١٣ - السنة الثالثة

ادارة الدفاع في عمارة حزبون شارع جمال باشا - يافا
العنوان البرقي: الدفاع يافا : ص . ب ٢٥٥

	عن سنة	عن نصف سنة
قيمة الاشتراك في فلسطين	١٥٠	٨٠
في الخارج	٣٠٠	١٦٠

صور عالمية على هامش الحوادث

منظر حريق هائل شب في احد مستودعات البترول في ولاية اوهايو بالولايات المتحدة .

وقد بذلت الجهود الجبارة لاطفائه

لا يملك الشاركة عامة ذات حول (بريطانيا) وقد التقطت هذه الدارجة ثم لا تزال تعيقه عن الهرب والصورة كاركاتورية ساخرة تمثل الاضطراب العالمي الجديد ومقدار تأثيره على موقف بريطانيا .

رئيس الجمهورية الاسبانية الجديد السنيور ازانا وهو رئيس حزب اليسار الاسباني

دار الاوبرا في برلين حيث بدأت الحفلات الموسيقية واكثر ما يوقع فيها النازي تشاركها كل الموسيقى الالماني الشهير

اميرتـــــا

قطرات العيون :

قطرتا اللؤلؤة البيضاء

واللؤلؤة الزرقاء

من مستحضرات صيدلية الحنفي بحيفا

ان هاتين القطرتين هما من أحسن القطرات لامراض العيون ولتقوية النظر ولازالة الحمرة والحبيبات وغماشة العين ونزول الدموع والتهاب الجفون وخصوصاً التراخوما . مركبة من املاح قابضة ومعقمة ومواد مسكنة قاتلة للجراثيم ، تأثيرهما محقق ، وقد هيئت على طريقة الدكتور « وابستر » في النمسا المشهور بالامراض العينية

طريقة الاستعمال

للكبار : نقطتان في كل عين ، مرتان في اليوم

للصغار : قطرة في كل عين ، مرتان في اليوم

وبما ان الصيف قد حل وأيضا الواجب يدفعنا الى التفكير في امر ... من شدة وطأته على جسمك وجلدك مما يسبب الاكزيما الناشفة والتسميط والدمامل وحب الشباب فأخرجنا لك بعد البحث والتجربة علاجاً ركبناه في انبوب سميه نوفو اكزيما وذلك نسبة الى الاكزيما التي هي شر الامراض الجلدية المستعصية ... تشفي في أقرب وقت ما اعتل من جسمك

اذن « نوفو اكزيما » الحنفي تعطيك الفائدة التامة بتشفي الحروق والقروح والجروح والتسميط وحب الشباب . فما عليك عندما تصاب انت او طفلك او قريبك او احد اصدقائك بهذه الامراض الا ان تنصحه باستعمالها وتدله على مكان وجوده في المحلات الآتية :

من صيدلية الحنفي بحيفا تباع بالجملة والمفرق من مستودع الادوية الوطني الفلسطيني - شارع بسترس يافا . وصيدلية العلمي والحمي بباب العامود - القدس ومن المستودعات الوطنية والصيدليات الشهيرة في البلدان العربية

تداوي حديث لشفاء التعقيبة الحادة (حرقة البول) والمزمنة والنقطة العسكرية بمدة اسبوع ....

بحبوب الغونوفاكس Gonovax

تجهيز الدكتور S·M·K رئيس شعبة الامراض الزهرية في ... - فرنسا

ان آفات المجاري البولية والتناسلية المنتشرة في هذه البلاد انتشاراً هائلا والتي لها اثرها السيء والمحسوس في قطع النسل او تشويه المولودين قد دعتنا الى وضع المستحضر المسمى (غونوفاكس) ويجب ان لا يخفى ان اكثر الامراض انتشاراً في هذه البلاد هو حرقة البول او التعقيبة التي لا بد لسريانها وانتقالها من وجود احد امرين :

١— المناسبات الجنسية المشبوهة

٢— تلوث العضو التناسلي بالافرازات والمواد القيحية الحاملة لعامل التعقيبة وما هو جدير بالذكر ان كل آفة لا تعقبها المداواة الباكرة لا شك انها تصبح مزمنة وان آفات المجاري البولية وخاصة منها التعقيبة هي من الآفات التي ازمانها وطول مدتها يجعل شفاءها صعباً وعويصاً فان استعمال الغونوفاكس اسبوعا واحداً يكفي لشفاء التعقيبة الحديثة الانتقال ولكن كلما تأخرت مدة التداوي اصبحت مدة الشفاء اطول واصعب .

والحالة التي لا تزال البشرية تئن من وطأتها هي : انقطاع النسل ، واسبابه غالبا اهمال مداواة التعقيبة لان عامل هذه الآفة السريع الانتقال الى الخصي حيث يستولي على مولدات الحوينات المنوية فيقتلها فيصبح المرء عقيما اي مقطوع النسل واحياناً يتوضع عامل هذه الآفة على المفاصل فيسبب الم المفاصل وكثيراً ما يتوضع بطريق السراية في العين فيسبب عمى العين (ان لم تعقبها المداواة) بل وكثيراً ما تكون سبب هدم العائلة وخراب صرحها المشيد حيث هنالك كثير من الرجال المتزوجين وغير المتزوجين من تهوي به شهوته فتوقعه في مثل هذه الآفات ولا يلبث هو بدوره ان ينقلها الى زوجته المسكينة فتصبح العدوى منتشرة بين الزوجين وحينئذ اما ان يصبح النسل منقطعاً واما ان تلد الزوجة اولاداً مشوهي الخلقة وكثيراً ما يلد الطفل اعمى (ان لم تسعفه المداواة)

وهذا ما نعيذ ونحذر شباب هذه البلاد من الوقوع به وذلك للاسراع باستعمال حبوب الغونوفاكس الذي يطهر المجرى البولي فيمنع حصول هذا المرض . كما اننا ننصح النساء المصابات باستعمال حبوب الغونوفاكس لان لمواده خواص عجيبة في قطع السيلان القيحي وحرقة البول بمدة لا تزيد عن اسبوع واحد.

فوائد هذه الحبوب : يقتل جميع الميكروبات الموجودة في اعضاء التناسل . يزيل الالم عند التبويل . يمنع التشنجات والانتفاخات الليلية فيسهل شفاء قروح المجرى البولي وفي الاجمال بين جميع الادوية التي يستعملها الاطباء الاخصائيون لا يوجد مادة اقوى واسرع من الغونوفاكس لشفاء التعقيبة او حرقة البول والنقطة العسكرية وفوق ذلك فانه اذا اخذ حبة او حبتين من هذا العلاج قبل المناسبات الجنسية فانه يكون واقيا من الاصابة في الاحوال المشبوهة

وكل علبة تحتوي على تعليمات مفصلة عن كيفية الاستعمال . (احذروا التقليد) الوكلاء في فلسطين: يافا شارع بسترس رقم - ٢٥

مستودع الادوية الوطني الفلسطيني قبالة و صباغة

صونوا عيونكم من الرمد باستعمالكم

قطرة القنواتي العجيبة

بشرى ازفها الى مواطني الاكارم سكان فلسطين خاصة والى سكان البلاد العربية عامة في جميع اقطار سوريا ومصر والحجاز وشرقي الاردن والعراق والعجم : وهي نجاحي العظيم بتركيب هذه القطرة العجيبة (قطرة القنواتي) بعد جهود عظيمة صرفت من اجلها .

معمل القنواتي يقوم بخدمة بني قومه بامرين احدهما تهيئة احسن الادوية عملا وانفعها تأثيراً . والآخر تنزيله القيم الباهظة الى اصغر حد ممكن . فها هو الآن يتقدم بهديته الثمينة الجديدة العظيمة الفائدة ، قطرة القنواتي العجيبة الى ابناء وطنه الاكارم .

ركبت هذه القطرة بعد ان اجريت تحاليل دقيقة على جميع انواع القطرات السائدة في سوريا ومصر والعراق والتي تباع بقيم فاحشة ، واستحصلت منها بعد التعديل تركيبا يناسب طبائع اهل البلاد ونوع الامراض العينية المنتشرة فيما بينهم فجاءت قطرة القنواتي بحمد الله ومنته غاية في الاحكام وآية في الاتقان .

وقد اثبت تركيبها لاهم الاخصائيين بامراض العيون من اطبائنا الوطنيين الاكارم فاظهروا اعجابهم بها وقالوا ان قطرة القنواتي من اهم القطرات المتداولة اليوم في الاسواق واعظمها فائدة واحسنها تأثيراً . تشفي التهاب الملتحمة الحادة والمزمنة النزلوية والحبيبية (التراخوما). تدفع الاحتقان فتزيل الاحمرار والحرارة وتقطع الدمع وتصون العين من الرمد .

تخلص العين من العمش وهو ضعف البصر مع سيلان الدمع في اكثر الاوقات . تسكن الالم بسرعة فتخلص المصاب من آلامه المزعجة . تجلو العين فيصفو رونقها ويمتد بصرها ، تقتل جميع الجراثيم التي تتسلط على العين وتؤذيها فيخلص المرء من الرمد وتصلح تخريش الغبار والحشرات .

قطرة القنواتي عظيمة التأثير كبيرة الفائدة رخيصة الثمن لا يجاريها بحسن تأثيرها قطرة من القطرات والخلاصة اصبحت قطرة القنواتي بعد التجربة صديقة العائلات ومن احتياجات البيت الضرورية التي لا يستغنى عنها .

كيفية الاستعمال : يقطر في كل عين نقطتان صباحاً ومثلهما مساء للكهول من رجال ونساء .

ويقطر للاطفال نقطة واحدة صباحاً ونقطة واحدة مساء في كل عين

واخيرا اقول يا ايتها الوالدة المصونة لا تنسي غسل عيني ولدك بعد القدوم من الاسفار او النزهات بماء البوريك ثم تقطير قطرة واحدة من (قطرة القنواتي) في كل عين لتخلصيهما من الغبار والجراثيم التي تنتقل بواسطته ولتنقذي ولدك الحبيب من الرمد المزعج في ايام الصيف . وما توفيقي الا بالله .

دمشق : عبد الوهاب القنواتي
استاذ الكيمياء في المعهد الطبي العربي

قطرة القنواتي العجيبة : تباع في جميع الصيدليات في عموم البلاد العربية عامة وفلسطين خاصة من مستودع الادوية الفلسطيني يافا شارع بسترس وتباع في عكا في صيدلية درويش قلاوي ، حيفا : صيدلية عمر ابو غزالة ، نابلس راشد ابو غزالة ، القدس : مامو و ميخالي شارع الباب الجديد ، وصيدلية الحسيني وصيدلية العلمي باب العامود ، وصيدلية عطا الله اخوان شارع مأمن الله

يافا — يوم السبت في ٢ ربيع اول سنة ١٣٥٥ — الموافق ٢٣ ايار ١٩٣٦

صاحب الامتياز والمحرر المسؤول ابراهيم الشنطي

مدير الادارة شوكت حماد

رقم التلفون ١١٨٧

الدفاع

جريدة يومية سياسية مصورة

العدد ٦١٤ — السنة الثالثة

ادارة الدفاع في عمارة حزبون شارع جمال باشا — يافا

العنوان البرقي : الدفاع يافا ص . ب ٢٥٥

	عن سنة	عن نصف سنة
قيمة الاشتراك في فلسطين	١٥٠	٨٠
في الخارج	٣٠٠	١٦٠

الاضراب في يومه الخامس والثلاثين. معارضة الحكومة مؤتمر البلديات. سفر اكثر الرؤساء اليوم. اعلان قانون الطوارىء بنابلس وسحبه. مظاهرات البلاد

اتركوا العرب

جاءت كتيبة أخرى من مصر . وعادت المدمرة « بيكل » الى مياه يافا ومظاهر القوة قائمة في البلاد . لكن هذا جميعه لا يفيد . إنه دليل على اعوجاج السياسة، وسوء تدبيرها . سوف لا يقدم خطوة واحدة في تحسن الحالة . وليس يعيد الى البلاد طمأنينتها غير حل شريف يتقدم به الانكليز . حل يعترف اعترافاً صريحاً بان السياسة العجوز التي اثقلت البلاد بالاضطرابات ، والخسائر ، والضحايا يجب الآن ان تنزل ، ليحل محلها سياسة قائمة على العدل ، والحق ، والشرف

العرب لا يتحدثون عن قوات بريطانيا هم يعرفونها لكنهم يتحدثون عن حقوق بلادهم . فلقد بلغوا حداً ، كما ذكرنا ، تساوى في أعينهم فرح الحياة، وحزن الموت . وشعب هذه حالته لا يعالج بمدمرة ، ولا بطيارة ، ولا ببندقية، بل يعالجه قلب كبير ، وعقل صاف . هل بعد ان يزعم اليهود انهم اصحاب البلاد، وبعد أن تغرق الحكومة فلسطين بموجاتهم ، وبعد ان يرى العرب خطر الدمار واقعاً عليهم — هل بعد هذا كله تفيد مظاهر القوة والجبروت ؟

الانكليز أقوياء . هذا لا ريب فيه . لكننا نحن أيضاً أقوياء . لهم قوة المادة . ولنا التصميم الحازم على انهاء هذه المشكلة الدائمة . لقد قتلنا الانتظار . جعلنا نفقد الثقة حتى بانفسنا . أخيراً لم نر بداً من شل الحركة غير معتدين على أحد، مسلمين أمرنا الى الله . لا يعنينا من هذه الغمرة الا الخروج في شرف الحياة والعدم على السواء . وقد الهمتنا حل بها ما حل بنا، فأخرجها عزمها المؤمن ، وحقها المشروع ، من الظلام ، ومضت تضفر اكاليل الغار والمجد على الذين سبقوا الى حياة الخلود

وزعمت الصحف اليهودية أننا نهدد بريطانيا . هذا تضليل أمدها وتحريض . الذي هدد بريطانيا غيرنا . هددها موسوليني، الرجل الاستعماري الذي تمقته كل المقت . وكان عليها يومئذ، والآن، ان تنتقم . أما نحن فلسنا استعماريين ولا اوروبيين . بل أمة شرقية . شريفة النوازع أعلنت الى العالم في اضراب لم يرو تاريخ بلد مثله — أنها نزعت آخر خيط من خيوط الامل بالذين نكبوها وفجعوها . بقي على بريطانيا ان تصحو قليلا من سكرة العظمة الفارغة، وتعلم أن يد الله التي قلبت امبراطوريات قبلها ذات صولة ، لا تزال موجودة . بقي عليها أن تتقدم لهؤلاء العرب الذين ورائهم ملايين وملايين ، عرباً ومسلمين، تعلن بريطانيا دائما انها في حاجة اليها ، وان صداقتها لهم من قواعد سياسة الامبراطورية

وماذا يريد عرب فلسطين؟ هل يطلبون اكثر من بقائهم مطمئنين على بلادهم؟ هل يطلبون غير العيش في ظلال الحق ، والحرية ، والشرف؟ هل اعتدوا على أحد؟ هل سألوا احداً غير حقهم ؟ إذن لماذا التجني عليهم ؟ شيء من الشجاعة ، أيتها السياسة ، وتقدمي الى الشعب النبيل بما يذهب عنه الريبة . ذلك ، وإلا انقلبت مهمة المدنية في بلادنا الى ما نرى من مظاهر لا تبعث في النفس غير الاشمئزاز . مظاهر القوة تحشد لاخضاع شعب كريم عاهد وطنه وربه على المضي الى حيث تنتهي به المسافة

ولجنة التحقيق هذه نعلم ان لها صلاحية كبيرة . لكن لدينا عندكم حساب ثلاث لجان ، لم يسدد الى الآن . معذورون العرب إذن اذا ارتابوا في هذا الحل إنه لا ينقذ قضيتهم . قبله عرضت ثلاثة حلول مماثلة ، فكان الاعراض من بريطانيا والصمم لقد استمعنا الى خلجات قلوب الشعب، فاذا الاجماع قائم على عدم الرضا عن هذا الحل

نحن مطمئنون الى ان تقرير هذه اللجنة سيكون في جانبنا . لكن هات الذي يعمل بما في التقرير . لقد حفيت أقلامنا ونحن نردد تقارير شو ، وسمبسون ، وفرنش . ولم نكن نسمع غير صرير القلم فقط ، اما جواب الحكومة فلم نسمع فيه ما يشجع ويطمئن . إذن اعذروا العرب حين يرتابون ويرفضون

لكن ما عذر بريطانيا في ان لا توقف الهجرة حالا ؟ أليس لها من التقارير المذكورة ما يبرر عملها . أليس لها من حق العرب ببلادهم، ومن حاجة امبراطوريتها الى رضا العرب والاسلام ، ما يجعلها تتقدم الى ذلك في شجاعة وطمأنينة؟ اتحسب الحكومة نفسها دائرة اجراء، فقد أخذنا ثلاثة احكام في ثلاث مرات ، ومع ذلك لم تنفذ الدائرة حكماً واحداً ! لماذا ؟

لان بريطانيا تخشى اليهود !

لان يد الصهيونية فوق يد الامبراطورية !

إذن اتركوا العرب يقررون ما شاؤا . اتركوهم، فلقد قرروا المضي . وحين تزول الغاشية عن عيون الانكليز ، يومئذ يعلمون مبلغ الاساءة التي اقترفوها. ويومئذ يندمون ، ولكن ... هيهات

ابراهيم

فرقة من جيش الاطفال امام المصورة

كانت يافا اول مدينة سار فيها « جيش الاطفال » في مظاهرات بريئة، قلدوا فيها الجند، فوضعوا « الصحون » على رؤوسهم مكان الخوذ الفولاذية ، وعلى سواعدهم العصي الخشبية كالبنادق، وساروا في نظام بديع

ولهؤلاء « الجنود » رئيس اسمه « الاعرج » اعتقلته السلطة امس لتفرق بذلك المظاهرة وليسرح « الجيش » . لكن هؤلاء الاطفال ابوا ذلك وذهبوا الى سراي الحكومة يهتفون « بدنا الاعرج يا حكومة » فخرج اليهم قائمقام المدينة عزمي بك النشاشيبي وعبثاً حاول اقناعهم . أخيراً بذل جهده ، فخرج قائدهم ، واستقبلوه بحماسة شديدة ، وحملوه وهم يهتفون « جبنا الاعرج يا حكومة » وقد استعرضهم القائد وسار امامهم

وقد تشكل مثل هذا الجيش في أكثر مدن فلسطين ، كما طالع القراء ذلك في تلفوناتنا ، واخبارنا المحلية . وفي اعلى هذا الكلام صورة لفرقة من هذا الجيش الذي يطوف الآن الشوارع والساحات

الامة تصر على مؤتمر البلديات

كانت البلاد تنتظر انعقاد مؤتمر البلديات اليوم بفارغ الصبر . وفجأة فهمنا ان الحكومة اتصلت بجميع المجالس البلدية ، وافهمتها معارضتها ، بدعوة ان الاجتماع ليس مشروعاً الآن الحكومة لم تخطر به

وقد اتصلنا ببعض رؤساء البلديات فعلمنا اهتمامهم بهذا المؤتمر وفهمنا كذلك ان مجلس بلدية يافا سيقرر اليوم الدعوة الى مؤتمر يعقد في يوم الخميس على الاكثر

الامة في مرحلة تقتضي اشتراك سائر هيئاتها في الكفاح . ولا نرى هيئات احق من المجالس البلدية التي تمثل الشعب اقرب تمثيل

وفي الوقت الذي نستهجن عمل الحكومة ، نصر على وجوب عقد هذا المؤتمر في يوم لا يتعدى هذا الاسبوع . ونرى من الكرامة ان يسافر الرؤساء الى رام الله اليوم

قسم من احدى مظاهرات يافا يوم الجمعة

منظر يمثل احدى المظاهرات في يافا في يوم الجمعة . وقد اعتادت السلطة أن تستعد لهذا اليوم استعداداً كبيراً فتسد منافذ الطرق بالاسلاك الشائكة ، وتستولي على مفارق الشوارع العامة . وفي يوم الجمعة الماضية والتي سبقتها كانت الاستعدادات عظيمة . وقد أخلت السلطة ساحة الشهداء من البوليس والسيارات المصفحة ، ووزعت القوات فوق البنايات العالية ، وفي السراي والقشلاق والاسعاف وأماكن عديدة . ونصبت مدفعاً رشاشاً قرب البركة لصد الجماهير اذا سارت الى شوارع جمال باشا . وأغلقت أبواب السراي والقشلاق ، ووضعت حجارة كبيرة فوق سطح القشلاق لاتخاذها متاريس

وقد كان يوم الجمعة الماضي يوماً عصيباً . أما امس فقد كانت الحماسة هائلة ايضاً وبقي البوليس بعيداً عن الجموع السائرة لم يتعرض لها . وسار في مظاهرة امس عدد كبير من الشبان المتعلمين

الجنرال وهيب باشا

ومنعه من دخول فلسطين

« بقلم الاستاذ عجاج نويهض »

فخامة المندوب السامي المحترم :

علمنا بمزيد الاستغراب والدهش ان حكومة فلسطين منعت الرجل الشريف النبيل الجنرال وهيب باشا من دخول فلسطين بعد ان وصل الى القنطرة قاصداً القدس ليجتمع بجلالة الامبراطور هيلا سلاسي . فكان لهذا المنع اسوأ الاثر في نفوس العرب أجمعين . ولم يخطر ببالنا قط ان حكومة فلسطين اذا كانت جوزت لنفسها ان تتفنن في أخذ العرب بالخرق هذه الايام ، فكيف جوزت لنفسها، على غير ضرورة ولا سبب معقول، ان تمنع هذا القائد الكبير من دخول فلسطين ليقوم بزيارة عجلى فيجتمع بجلالة الامبراطور ويزور اولى القبلتين وثالث الحرمين الشريفين ، مع العلم الذي لا ريب فيه ان الجنرال وهيب باشا ليس فلسطينيا وليس هو قادما للاقامة في فلسطين، ولا للاعتراض على الاربعة الآف والخمسمائة شهادة هجرة التي منحتموها قبل يومين لليهود ، وليس له ادنى علاقة بالسياسة الفلسطينية حتى تسنق له حكومة فلسطين في القنطرة بالمنع من دخوله هذه البلاد

نحن لا نعارض حكومة فلسطين في ان ترى ما تريد من الرأي في الغاية من دخول الجنرال وهيب باشا هذه البلاد في الوقت الحاضر ، وليس لنا سبيل الى معارضتها في الوسائل التي تتخذها لمنعه من الدخول ، هذا لو كان في دخوله أي خطر على الامن العام او لو كان للرجل اية علاقة بسياسة فلسطين . ولكن لما لم يكن لهذا المنع اسباب معقولة في نظرنا ، ولما كنا نحن عرب فلسطين قد انقضى علينا ثماني عشرة سنة ونحن نتلقى دروس الانتداب والآداب والرقي والتمدن ، على مقاعد الاستعمار البريطاني ، فنعتقد بعد مضي هذه المدة على تتلمذنا انه يحق لنا ان نسأل حكومة فلسطين ووزارة المستعمرات وعصبة الامم — اذا وصلت اليها شكاتنا قبل ان تنعى وفاتها الى الشعوب الضعيفة — عن الاسباب التي حملت حكومة فلسطين على منع وهيب باشا من دخول فلسطين ؟ ونرجو ألا يضيق صدر الحكومة بهذا السؤال، اذ لو كان المجلس التشريعي المحبوب قد تم فاذا كان هناك مانع يمنع احد الاعضاء العرب من ان يقوم في وسط المجلس وتحت قبته وبين جدرانه ، ويطرح هذا السؤال ولا بد للحكومة حينئذ من الجواب ، على شريطة نسلم بها سلفاً رغم انوفنا وهي انه ليس من الضروري ان تكن هناك اية علاقة بين جواب الحكومة والمنطق السليم !

ثم ان هناك حاشيتين لا نستطيع مع الاسف الشديد فصلهما عن هذه المعاملة الشاذة برأينا ، المستقيمة برأي الحكومة، وهما :

ان الجنرال وهيب باشا منع من دخول فلسطين وهو راجع من الحبشة حيث كان متطوعا بدافع الشرف الشرقي الحقيقي الانساني المحض للدفاع عن تلك البلاد في وجه الاستعمار الايطالي . وهو عزم على هذا الدفاع متطوعا وقام به بحنكة فنية بارعة ، وبسالة عسكرية نادرة، دون ان يكون له اي غرض استعماري يزاحم به غيره في الحبشة او في بحيرة تانا اوفي منابع النيل . فاعطى وهيب باشا درساً عالياً عربياً في الشرف الحر الصافي الذي لا يأتيه الباطل من بين يديه ولا من خلفه ، على مشهد من العالم وشعوبه ، بينما كنا نرى بريطانيا العظمى ، وهي الى هذه الساعة، واذا صحت معلوماتنا ، اقوى دولة في الكرة الارضية براً وبحراً وجواً ، قد ملأت الدنيا صخباً وجعجعة، وبقيت عدة شهور وهي تتباكى وتستفظع ظلم ايطاليا للحبشة واعتداءها عليها بغير حق ، حتى لم تر تكفيراً عن ظلم الاستعمار الايطالي غير القيام كل يوم بمظاهرة دولية عنيفة في جنيف ولندن مطالبة بتوقيع العقوبات بحق ايطاليا ردعا لها عن ابتلاع الحبشة ، ولكن لم نلبث ان رأينا، ورأى العالم ، هذه الدولة البريطانية العجيبة تمسكت ثم تمسكت حتى طارت الحبشة حدوداً وابواباً ، ودخل بادوليو اديس ابابا . أفهل من اصول الاستعمار ورقائق آدابه ، ان الرجل الشريف الذي دافع عن الحبشة دفاع الابطال ، غير حانث ولا ماكر ، بدلا ان تتقدم اليه حكومة بريطانيا الفلسطينية بالتحية والاجلال في محطة القنطرة وتسهل له وسائل السفر وتوفر له الراحة وترحب به ، تفاجئه مفاجأة شنيعة وتمنعه انه من القواده غير المرغوب في دخولهم فلسطين لاسباب ! أهذه مكافأة بريطانيا الوفية بالعهد للجنرال وهيب باشا على تطوعه للدفاع عن الحبشة؟ اللهم مهما كان الاستعمار فظيعاً أفلا ترفع من الدنيا شيئاً اسمه الحياء والخجل

ثانياً : في الساعة التي كان فيها ممثل حكومة فلسطين في القنطرة يبلغ الجنرال وهيب باشا منعه من دخول فلسطين ، في الساعة التاسعة ليلا ، في هذا الوقت

— البقية على الصفحة السادسة —

فلسطين في «المانشستر» غارديان

أكاذيب تلفقها عقول الصهيونيين

مثال من تضليل الافكار وتسميم العقول

كانت البرقيات قد جاءتنا منذ ايام قلائل بنبذة من مفتريات «المانشستر غارديان» — الجريدة التي تنطق باسم السر هربرت صموئيل، والشرذمة الباقية معه من فلول حزب الاحرار الانكليزي. والان والعدد الذي نشرت فيه هذه المفتريات امامنا — وهو بتاريخ الجمعة ١٥ الجاري - ننقل ما فيه ما يلي :

وصلت يوم الاحد من مصر الى فلسطين اورطة من فرقة «رويال سكوتش نيوزيليرز» وسرية من سلاح «التانكات الخفيفة»، والمفهوم هو ان هؤلاء الجنود ارسلوا بطلب من المندوب السامي السر آرثر واكهوب لتعزيز الحاميات الفلسطينية نظراً للتوتر الواقع بين اليهود والعرب

ولقد قال السر آرثر واكهوب لعدد من اليهود في مرج ابن عامر ان الحكومة القت القبض على ٣٠٠ شخص في اللواء الشمالي حوكم منهم ١٠٠ ومايزال ١٧٠ تحت المحاكمة

وبالرغم من الانذار النهائي الذي قدمه العرب بالامتناع عن دفع الضرائب الا اذا اجيبوا الى ما طلبوه من وقف الهجرة اليهودية، فان المندوب السامي أبلغ الوكالة اليهودية يوم الثلاثاء انه صادق على جدول هجرة العمال، وانه سيعلن فيما بعد عن عدد شهادات الهجرة التي ستمنح لليهود

ووقف اعمال كثيرة مختلفة من الاعمال الارهابية العربية يوم الثلاثاء، وعملا بما قررته اللجنة العليا العربية للاضراب غادرت فلسطين وفود عربية الى مصر وسوريا ومراكش والعراق (كذا) كي تنظم فيها المظاهرات ضد اليهود في صالح عرب فلسطين

وغادر زعماء العرب ايضا القدس في رحلة يطوفون بها انحاء البلاد ليخطبوا في الاجتماعات العربية وليحرضوا العرب على العصيان المدني

وحظر على الناس الخروج من منازلهم في المدينة القديمة في القدس يوم الاربعاء، فهناك قتل يهوديان مسنان احدهما حاخام (كذا) وكان قتلهما رميا بالرصاص

وفي البلاغات ان المحصولات والممتلكات قد احرقت في كثير من انحاء البلاد، وقد اخمد البوليس مظاهرتين عربيتين في يافا هذا الصباح

ويقال ان الكثيرين من مهاجرين اليهود قد دخلوا مصر خلسة من فلسطين عن طريق الصحراء الشرقية (كذا) والمظنون هو ان التوتر الحالي في فلسطين هو الذي تسبب في هذه الهجرة غير الشرعية !

بيان صهيوني !

بعد هذا الذي قالته «المانشستر غارديان» من عند نفسها، نشرت بيانا للجمعية الصهيونية في لندن، جاء فيه ما يلي

بغير استفزاز، وبكل عناية في الاستعداد، هوجم الاهالي اليهود في فلسطين وقتل عدد منهم قتلا وحشيا، ولم يقتل اليهود احداً من العرب اما خسائر العرب فناجمة من البوليس الذي اجبر على اتخاذ ما اتخذه لحفظ النظام

وأمل الصهيونيون البريطانيون في اتخاذ الاجراءات الضرورية - بغير تأخير لاعادة المياه الى مجاريها العادية

وليس ثمة حكومة - بغيران تتنحى عن وظيفتها الجوهرية - تستطيع ان تستحسن الاستمرار في تحريض يعبر عن نفسه بنفسه فيما هو قائم من اعمال الارهاب وجرائم التحريض

اما عجز الحكومة في وجه لجنة الاضراب العربية عن فتح ميناء يافا فمما لا يجمل لها مناصا من ان تمنح التسهيلات الخاصة بالمرافيء لتل ابيب، حتى لا يصبح المركز التجاري للبلاد، وحتى لا تصبح تل ابيب وفيها من السكان ١٥٠،٠٠٠ نسمة تحت رحمة «حفنة» من المحرضين السياسيين ...

«الدفاع»: وهكذا يكون تضليل الافكار، وتسميم العقول ...

اعــلان

الى عموم اصحاب المعامل والمصانع الميكانيكية بيافا

عطفاً على القرار الذي اتخذه مؤسسو نقابة اصحاب المعامل والمصانع الميكانيكية بيافا بتاريخ ١٣ — ٥ — ٩٣٦ اتشرف بدعوتكم لحضور الاجتماع الذي سيعقده اصحاب المعامل والمصانع المذكورة الساعة الرابعة افرنجي من مساء السبت الواقع بتاريخ ٢ ربيع الاول سنة ١٣٥٥ الموافق في ٢٣ مايس سنة ٩٣٦ في دار التصوير العربية (لصاحبها محمد افندي الكيالي) وذلك للاطلاع على القانون الاساسي والنظام الداخلي للنقابة وتقريرها

واقبلوا فائق الاحترام

في ٢٢ — ٥ — ٩٣٦

سكرتير النقابة

سعدي بسيسو

اقصد

محل

نجيب القطان

تجد احسن

انواع زيت الزيتون للمونة

والسمن الحلبي الحديدي

الممتـــاز

III

ماركة

كامل هيكل

ساعدوا

عائلات الشهداء

على هامش الحوادث

ضعف في مظهر قوة !

«من المبادىء الاولية في فن السياسة الحرة، ان خلف كل اضطراب ظلامة !...»

اضربت فلسطين العربية اضرابا عاما شاملا لاظهار شديد نقمتها، وعظيم استيائها، من الحكم الجائر القائم في البلاد. ولكن الحكومة المنتدبة ظنت — وبعض الظن اثم — ان هذا الاضراب سوف لا يدوم طويلا. وان العرب سيعودون منه بخفي حنين. ولذلك لم تعره اهتمامها، وعدته صحوة الموت فيهم، لا تلبث ان تهمد !

١ - التهديد بالقوة :

ولكن مرور ثلاثين يوماً على الاضراب اقض مضاجع السلطة فاستيقظت. وخشيت ان يكون ما ظنته صحوة الموت في الشعب مبعث حياة جديدة فيه. فراحت تعالج الموقف بالتهديد والوعيد. وتملأ البحر والبر والجو باساطيل ودبابات وطيارات. فكانت بعملها هذا خارجة عن الحق، والحق لا يحتاج الى قوة : لذلك لم يثن هذا التهديد الشعب عن عزمه. وكان الوعيد حافزاً له على الثبات والاقدام. وسجلت حكومة الانتداب، في تاريخ سياستها المعوجة، فشلا اولا ...

٢ - العطف المصطنع :

قطعت السلطة املها من سياسة التهديد، فلجأت الى سياسة العطف، ولكن على الفلاح فقط. لتبعده عن ميدان العمل. والفلاح هو ابن الامة الطائع، وخادم الشعب الامين. اعفته السلطة من دفع ٥٠ في المائة من ضريبة الاعشار على محصولاته. والمحصولات كلها لا يوازي ثمنها الخمسين في المائة المطلوبة منه. تنبه الفلاح الى ان هذا العمل جاء في غير وقته. وان الاعفاء مقصود منه الاستغلال لا العطف وفقا لما يستحقه من قلة الاهتمام. وسجلت حكومة الانتداب، في تاريخ سياستها المعوجة، فشلا ثانياً !...

٣ - المعرض الصهيوني :

وامام هذه الحقيقة الواقعة، ومكابرة بالامر المحسوس يفتتح الصهيونيون معرضهم الفاشل في تل ابيب. بحضور فخامة المندوب السامي، ظناً منهم ان مكابرة مثل هذه تؤثر في معنويات الشعب المضرب، فتميل به الى اليأس والقنوط. ولكن هذا كله، لم يزد الاضراب الا شمولا، ولم يزد الشعب الا عزيمة واصطباراً. وسجلت حكومة الانتداب في تاريخ سياستها المعوجة، فشلا ثالثاً !..

٤ - عناد بريطانيا :

هال السلطة وحدة الامة، واتفاق كلمتها. وشعرت بانها تقف اليوم امام قوة شعب جبار مستميت. لا يأبه بتهديد ولا ينصاع الى وعيد. فقام وزير المستعمرات المستر توماس (اوتوما) يعلن في مجلس العموم، عزم الحكومة على عدم التراجع عن سياستها الانجلوصهيونية. سياسة التهويد والاجلاء. قصد ايقاع الشلل في الصفوف، وقصد اطفاء جذوة الامل في النفوس. ولكن هذا كله، لم يزد الاضطراب الا اشتعالا. ولم يزد الشعب الا تضامناً واتحاداً. وسجلت حكومة الانتداب، في تاريخ سياستها المعوجة، فشلا رابعاً !...

٥ - فتح ثغرة :

صعب على السلطة، ان تقف وحدها امام ارادة الامة، دون ان يكون في جانبها بعض الخوارج. تستأنس بهم، وتطمئن اليهم. لتقطع الشجر بغصن منها. فحاولت ان تفتح ثغرة في الامة، تصل منها الى هذا البناء المشمخر، ولم تفلح. فعادت متعثرة باذيال الخيبة. وسجلت حكومة الانتداب، في تاريخ سياستها المعوجة، فشلا خامساً !..

٦ — شهادات الهجرة :

وفي هذا الاضراب الذي اعلنته الامة ضد الهجرة وفي هذا الاضطراب الذي عم البلاد كلها، بسبب استمرارها، تعالج السلطة الداء بالداء. فتصدر ٤٥٠٠ شهادة هجرة لليهود !...

اعلنت السلطة ذلك. ثم التفتت الى العرب، تتلمس في وجوههم آثار الانكماش وفي قلوبهم حرقة اليأس. ولكن العرب غرقى. والغريق لا يخشى البلل. واذن، فعلى حكومة الانتداب ان تعود، وان تسجل في تاريخ سياستها المعوجة، فشلا سادساً !...

٧ — نسور البحر :

ضاقت بالسلطة الحيل، وخشيت ان يدوم الاضراب، وان لا يشذ عنه احد فتحدت نسور البحر في ميناء يافا العربية واوعزت الى باخرة بان تفرغ محمولها في مياه تل ابيب اليهودية التي لا ميناء فيها تحت حراسة الاسطول البريطاني في البحر الابيض المتوسط، وهكذا كان. ولكن البحارة الاوفياء، وهم سياج الاضراب، وشركاء الامة في السراء والضراء، كانوا احرص من ان ينخدعوا وان يدخلوا في هذه التجربة الشريرة. واشرف من ان يخرجوا على امتهم، وهم حراسها الامناء، وكان عمل نسور البحر درساً قاسياً في التضحية، القوه على السلطة وراحت حكومة الانتداب تسجل، في تاريخ سياستها المعوجة، فشلا سابعاً !.

...

وهكذا يضرب الشعب العربي المجاهد اضرابا لم يسبق له نظير في بقعة من بقاع الارض. ويصمد، وهو الذي لا يزيد عدده على ثلاثة ارباع المليون، صمدة الجبابرة، امام قوتين عظيمتين جبارتين تآمرتا على افنائه. هما دولة بريطانيا العظمى، والصهيونية العالمية. هذه سوس ينخر في كيان قوميته. وتلك معول يقوض بناء استقلاله !

وحكومة هذه هي وسائلها في تعمير البلاد، وتدريب سكانها على الحكم. جدير بها ان تتخلى عن انتدابها على فلسطين، وبعد فشل الحكم فيها مدة ثمانية عشر عاما. وان تترك البلاد الى اصحابها الشرعيين، الا اذا كانت تريد قهرنا بسلاح الظلم وحينئذ فسننتصر عليها بقوة الثبات والايمان !

يافا: عيسى السفري

اطبعوا مطبوعاتكم

في مطبعة الدفاع

التجارية

صدى بريد الدفاع

— بيان من الزعيم علي مصطفى الاطرش، بتأييد الجبل الدرزي الوحدة السورية، وعدم الاعتراف باي حل تفرضه السلطة الفرنسية فرضاً لا ينطبق على رغبات الاهلين ولا يتفق ومبدأ الوحدة وان وسائل العنت والارهاق التي تقوم بها السلطة في الجبل لا تحول دون اظهار شعور اصحاب العقائد والمبادىء العالية حيال الوحدة السورية والتمسك بها الى النهاية.

— وكتاب من السيد يوسف خليل انسطاس عن عمال بيت لحم، مرفوعاً الى المندوب السامي، في ان العمال — على الرغم من ان طبقتهم هي التي يلحق بها ضرر الاضراب قبل غيرها من سائر الطبقات — سيظلون مثابرين على الاضراب، ولو ادى بهم ذلك الى الموت جوعا... الى ان تنال البلاد حقوقها المهضومة، وختمه بهذه العبارة المؤثرة: ان صوت الامة يشق عنان السماء، فلا تصموا اذانكم عن سماع هذا الصوت، ونطلب منكم حل قضيتنا الان حلا عادلا كي يسود السلام، في ارض السلام

— ومن الاديب «داود» كلمة بعنوان «ايها الفلاح» يدعوه فيه الى تنظيم شؤونه، ومراقبة الخوارج في قراه والاستعداد للغد الرهيب، ومقابلة الصعاب بهمة لا تعرف الفتور، في هذا الوقت الذي سدت علينا الحكومة السبل من جميع الجهات !

— ومن اهالي قرية بحسير التابعة لمجدل غزه ٣ جنيهات و٥٠٠ مل مع ٤٠ شوال قمح و٤ شوالات عدس، قدمها الى جمعية الاسعاف العربية في يافا، لتوزيعها على المنكوبين، وفد مؤلف من السادة الشيخ عبد المجيد خليل، الشيخ موسى سليم، الشيخ حسين عبد ربه، الشيخ ابراهيم احمد محمود.

— ومن السيد محمد طافش عن اللجنة القومية في قرية يبنا ان اللجنة ستعقد في ٢٢ الجاري اجتماعا قرويا للبحث في الحالة الحاضرة، فنرجو لهذا الاجتماع توفيقا ونجاحا

— ومن الطالب السيد سليم الفرا، بيان الى الشعب الكريم، ان يظل مستمراً في اضرابه وكفاحه، حتى يبلغ هدفه المنشود، او يموت في سبيل الوطن — والموت في سبيل الوطن احلى من الشهد.

— ومن السيد عبد الحي العلمي رد على الصحف الصهيونية التي تذهب الى ان الافندية العرب، هم الذين يحرضون الشعب العربي على الاضراب والعصيان المدني، وهو يقول لهذه الصحف ان العرب امام ظرفهم العصيب الحاضر، قوة واحدة، وكتلة متحدة لا فرق فيهم بين غني وفقير، او كبير وصغير، كلهم يعمل في سبيل الوطن، والدفاع عن فلسطين المهددة باخطار الصهيونية والاستعمار

— ومن السيد صبحي محمد الحفني في يافا، قصيدة يقدر فيها ثبات فلسطين. اما النوائب التي تواجهها في كل حين، وجلد اهلها العرب على مقابلة الصعاب، ويختمها بهذا البيت:

اذا حملت لها الارواح مهراً
فان لمجدها كتب الخلود

BALDNESS
MAKES YOU LOOK SO OLD

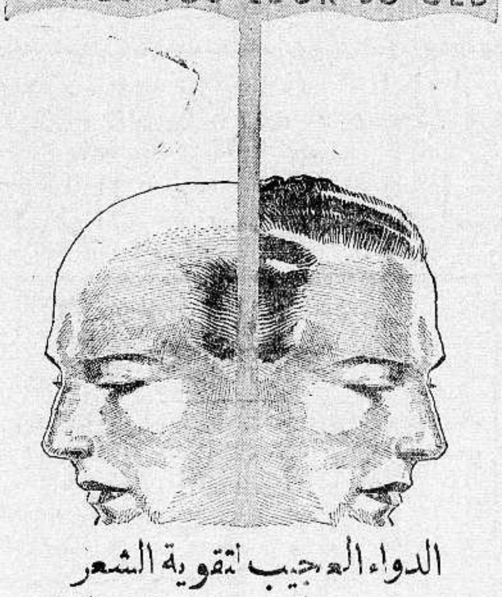

الدواء العجيب لتقوية الشعر

يقوي شعرك بنسبة ٣٠ في المئة

طلب طبيب اخصائي الى ثلاثة اشخاص ان يحلقوا شعر رؤوسهم واراد بذلك تجربة مستحضر «السيلفكرين» ليرى بنفسه مقدار نجاحه وتأثير الدواء الناجع اطلع على النشرات الطبية المتعددة بالتأثير العجيب للدواء في تنمية الشعر وتقويته حتى في الاحوال التي يبلغ فيها اليأس حده وليجرب ايضا فائدته العظيمة في القضاء على قشرة الرأس

وبين الثلاثة اشخاص واحد كان شعره يتساقط والاثنان الاخران مصابان بقشرة الرأس وبعد ان امرهم بحلق شعورهم طلب اليهم مراجعته كل يوم وكان لا يستعمل في علاجهم غير «دواء السيلفكرين» الحاوي لمادة السيلفكرين النقية. وكان يستعمل التدليك في جزء واحد من الرأس

وبعد مرور اسبوعين لاحظ الطبيب ان الجهة التي دلكت بالسيلفكرين قد نما شعرها وقوي قوة عجيبة واصبح كثيفاً وطويلا وكان الفرق ظاهراً امام العين المجردة. اما المصابان الاخران فقد ظهر ان القشرة في رأسيهما قد زالت تماما

بعض نقط قليلة من السيلفكرين

تحتوي على ملايين من خلايا الشعر الحية

شهدت تقارير المستشفيات والجامعات الطبية في مختلف انحاء العالم بفائدة السيلفكرين وانه جرب فاتى بالفائدة المطلوبة

يدين آلاف الناس بتقوية شعرهم وطوله وجماله الى السيلفكرين

اطلبوا كراسة خاصة عن الدواء

الوكلاء: مستودع الادوية الوطني الفلسطيني

٣٥ شارع بسترس يافا

بشرى عظيمة | واعلان هام

مطعم الظريفية

لصاحبه جورج حداد

الطعام الشهي | المأكل الفاخر

نعلن لعموم زبائننا الكرام اننا قد اجرينا تخفيضا كبيراً على اصناف مأكولات مطعمنا الذي ذاع صيته في مصر وسوريا ومختلف الاقطار العربية لاشتهاره بلذة المأكولات واتقان الطهي، وتعدد الاصناف التي لا يضاهيها فيها احد خصوصا واننا قد عزمنا على السهر والاشراف بنفسنا على الطهي واختيار اصناف المأكولات بالهمة والنشاط المشهود لنا بهما من عهد قديم.

وقد خفضنا اسعار الخضروات من ٣ غروش الى ٢. اللحومات على انواعها من ٤ غروش الى ٣ غروش. يفتتح المحل من الساعة ٧ صباحا الى ١٢ مساء فنأمل تشريفكم لتتحققوا من لذة مأكولاتنا واتقان طهيها.

والتحية أكـ . هان

مطعم اميـــة

ساحة الخمرة — حيفا

لصاحبه نعيم البيم

المطعم العربي الحديث الذي افتتحناه خصيصاً للحوم والنواشف والفول والحمص

نظافة، خدمة، لطف، اتقان، ذوق، مهاودة بالاسعار

زيارة واحدة تسركم فتعقبها زيارات ! .

نصف واحد يكفي ...

بعد معركة « جوتلاند » الفلسطينية ، وهي المعركة التي خاض غمارها بحارة الثغر ضد الباخرة اليوغسلافية ، وضد القوى الحكومية ، ولم يكونوا هم مسلحين الا ... « بطوربيد » الوطنية العربية — بعد ذلك راحت المدمرة « بيكل » التي قد استدعيت من حيفا للحراسة ، فراحت معها ... العقول « الدرنكوفية » ، وتوقف العمل في الباخره ، لا « رعباً » وانما « خجلا » فقط ... من بحارة يافا ، ومن اعمالهم « العنترية » :

بحارة الثغر قاموا ۔ بالواجبات وأكثر
عن حقهم لم يناموا ۔ ألله ، الله أكبر

. . . .

رفعتمو رأس يافا ۔ بين الثغور جميعا
غداً ، اذا الخصم خانا ۔ منكم يخر صريعا

. . . .

يريد « كوهين » ثغراً ۔ له بتل ابيب
ويطلب « الهلس » أمراً ۔ ما من له من مجيب

. . . .

بحارة الثغر ، ان هم ۔ تكلموا ، أخرسوه
بالامس ، في البحر ، منهم ۔ « بيكل » حرسوه

. . . .

ما كل يوم لديه ۔ مدمرات ، تقيه
الحق دوماً عليه ۔ لا ينفع اللين فيه

. . . .

يافا الشجاعة ، صوني ۔ حماك ، من كل غدر
لا ألف ألف « ادون » ۔ يكفي « خليلك جبري »

« مشاهد »

لا تقل هذا ولا ذاك فما
نال من شعبك الا هؤلاء
حسان فلسطين يحمل على الاغنياء البخلاء

وطني ، مثريك لا خير به ۔ لك ، ان الشر في أهل الثراء
لا تقل لي اغنيائي عرب ۔ ليس بالعرب أولاء الاغنياء
أو تقل لي كرماء ، والالى ۔ يكنزون المال ليسوا كرماء
أو تقل لي اتقياء وهم ۔ ودعاة السوء في الشر سواء
أو تقل لي أقوياء ، بينما ۔ لم تكن ـ إلا عليك ـ الاقوياء

. . . .

لا تقل هـذا ولا ذاك فما ۔ نال من شعبك الا هؤلاء
لم يواسوك كما واسيتهم ۔ يوم كانوا فيك دون البؤساء

. . . .

أنا لو كنت فتياً ذا قوى ۔ أو اعاد الله لي عهد الفتاء
لغمدت السيف في احشائهم ۔ ولسيفي وحده كان المضاء

. . . .

لا رمى الله ببخل احداً ۔ شر من في الخافقين البخلاء

ابو الاقبال اليعقوبي

الدواء الشافي للبواسير

ان التجاريب العظيمة التي قام بها اشهر اطباء المانيا لمكافحة داء البواسير قد اعطت نتائج باهرة . وقد اكتشف احدهم الدواء الشافي وهو :

ركتو ـ سيرول

واستعماله يزيل الحكاك والالام
ولا يوجب اجراء اي عملية
اريحوا انفسكم من هذا الداء فقط باستعمال
ركتو ـ سيرول

الوكلاء : مستودع الادوية الوطني الفلسطيني — ٢٥ شارع بسترس ـ يافا

في ميدان الاستعمار

رجال المال في انكلترا يغضبون اذا عادت تانجنيكا الى المانيا
وفرنسا تقول : كلا ، لا أرد المستعمرات

بعنوان (السلطات الاستعمارية تتنبأ بهبوب عاصفة مخيفة اذا نزلت بريطانيا عن شيء مما تحت اشرافها من الاقاليم) نشرت مجلة « نيوز ريفيو » الانكليزية مقالا طويلا . نقتطف منه هنا اهم ما جاء فيه :

اللورد سكوت ينذر حكومته

في اوائل هذا الشهر انذر اللورد فرنسيس سكوت الحكومة البريطانية بان عراكا هائلا مخيفا لا بد وان ينشب في شرق افريقيا اذا حاولت بريطانيا ان ترد اقليم تانجنيكا الواقع تحت انتدابها الى المانيا

وهذا اللورد هو عم الدوقة غلوستر واعظم ملاك من ملاكي الاراضي في مستعمرة كينيا البريطانية ، وهو بهذه الصفة يمثل هناك الدور الذي مثله قبله اللورد ديلامور « بارون » الاراضي السابق في كينيا وفي روسيا معاً والحسكة التي كانت في الماضي في جنب وزارة المستعمرات

هتلر يريد واللورد لا يريد

وقبل زمن طويل كان ادولف هتلر اذا تكلم عن مستعمرات المانيا السابقة ، لا يتكلم الا همساً ، ابقاء على الصداقة التي يعمل على تنميتها بين الامتين الانكلو — ساكسونيتين ، اما الان ومن ورائه هذا الجيش الالماني القوي ، فانه يطالب برد مستعمرات المانيا اليها ، في صوت جهوري رنان

ولكن اللورد سكوت لم ترضه هذه المطالبة السامية ، فهو يقول بان نقل تانجينيكا من يد بريطانيا الى يد المانيا فيه تضحية باصحاب رؤوس الاموال البريطانية التي تستثمر هناك ، وتسمعه « السني » — حي المال في لندن — يقول ذلك فتوافقه على قوله ، فهناك ٩٫٠٠٠٫٠٠٠ جنيه استرليني يستثمرها الانكليز الان في هذا الاقليم المنتدب عليه من قبل بريطانيا ، بواسطة شركاتهم التي ترتفع سهومها عاما عن عام

وهنا يتساءل المرء لماذا يهتم هذا اللورد — وهو لا ارض له الا في كينيا بتانجنيكا التي لم تقع تحت يد بريطانيا الا من قبل ١٨ سنة ؟

ولماذا الح في وجوب توحيد كينيا وتانجنيكا تحت ادارة حكومية واحدة ، فرفضت الحكومة طلبه هذا ؟

رداً على ذلك يقول لك الخبراء الاستعماريون ان هذا التوحيد كان يفيد الاسواق البريطانية ، وكان يمنع حكومة لندن عن التفكير في النزول عن تانجنيكا لالمانيا بعد ان تصبح جزءاً لا يتجزأ من كينيا ، ولكن الحكومة كانت بعيدة النظر عندما رفضت هذا التوحيد بين البلدين ، لعلمها بان المستعمرة شيء ، والبلاد المنتدب عليه شيء آخر ، وها هو اليوم الذي لا بد فيه من النظر في اعادة توزيع البلدان المنتدب عليها قد حان الان !

الصفعة الاولى على وجه بريطانيا

ويقال الان ايضا ان حكومة اتحاد جنوب افريقيا ، وحكومة رودسيا تعارضان في اعادة شرق افريقيا الالماني — سابقا — الى المانيا ، وتقولان ان في الاستطاعة ارضاء الهر هتلر بالنزول له عن جنوب — غرب افريقيا الالماني السابق ، وهو اول اقليم حصل عليه بسمارك ، وبحصوله عليه كال الصفعة الاولى لبريطانيا ، ولمن فيها من بناة الامبراطورية البريطانية !

ولقد كان والد الجنرال غيرنغ ذات يوم حاكماً لهذه المستعمرات ، وعندما تقوت النازية في المانيا ، تقوت كذلك في جنوب — غرب افريقيا ، ولكن حكومة اتحاد جنوب افريقيا استطاعت ان تهدىء من ثورة الحركات النازية في هذه المستعمرة الالمانية السابقة ، ولكنها لم تستطع ، ولن تستطيع ان تخمدها نهائياً !

شهادة وزير في المانيا

ويعد المستر (اوسوالد بيرو) اقوى رجل من رجال حكومة اتحاد جنوب افريقيا ، وهو الان وزير الدفاع فيها ، وقد سئل هذا الوزير عن رأيه فيما تطلبه المانيا من استرداد مستعمراتها السابقة فقال انه لا يعارض في رجوع المانيا الى افريقيا ، فانها تعرف حق المعرفة كيف تتعامل مع الشعوب الافريقية ، ولا خطر على مصالح هذه الشعوب من المانيا على الاطلاق !

كلا ، كلا لن ارد المستعمرات

وعاد الالمان الى الكاميرون ، مستعمرتهم السابقة ، فاشتروا باموالهم كلما كان في ايديهم من الاراضي في الماضي ، ودفعوا الثمن نقدا الى لجنة (تصفية الاراضي البريطانية) ، وهنالك ان تسأل هل في عودة ملكية هذه المستعمرة الى المانيا ، ما ينال به هؤلاء الالمان اكثر مما نالوه الان ؟

اما المانيا فمستريحة البال من جهة الاجزاء الواقعة من الكاميرون ومن توجولاند تحت يد بريطانيا ، ولكن فرنسا ، وهي الدولة التي وضعت يدها على اهم اجزاء هاتين المستعمرتين الالمانيتين السابقتين ، فتقول لك بلسان المسيو تروتار ، المندوب السامي الافرنسي على هذه الاجزاء : « اتعمل بريطانيا العظمى ما تشاء فيما تحت يدها من الكاميرون وتوجولاند ، اما فرنسا فانها اذا طلب منها النزول عن شيء مما تحت يدها من الاقاليم المنتدبة عليها ، فلن يكون جوابها الا : كلا ! ، انني لن انزل منها عن شيء ... !

معاذير

اما المعاذير التي يعتذر بها المسيو تروتار عن عدم استطاعة فرنسا النزول عن شيء من الكاميرون وتوجولاند ، فتلخص في ان الافرنسيين هناك قد اصبحوا اكثر عدداً من الالمان ! وان هذه البلاد قد اصبحت على حالة من الرفاه لم تحلم بها في العهد الالماني وان الاهالي الوطنيين يؤثرون الحكم الافرنسي على الالماني

اما هل ستزغم الايام فرنسا على محو هذه المعاذير اذا جد الجد فامر سيتضح للدنيا في الغد القريب

استراليا متمسكة بغينيا الجديدة

والان تطلع الى استراليا تجد انها تحزن وتجمح منك اذا انت كلمتها في ضرورة اعادة الاقليم الواقع تحت يدها من مستعمرة غينيا الى المانيا فهي تقول ان النزول عن هذا الاقليم « امر لا يجوز حتى التفكير فيه » . فالاهالي الوطنيون الذين كان عددهم قد تناقص تحت الحكم الالماني قد اوشك عددهم الان ان يتضاعف ووسائل النقل التي سهلتها استراليا قد فتحت الجزيرة امام اللاجئين الجدد ثم ان مناجم الذهب التي هناك قد اصبحت تخرج الان سنويا ما قيمته ١٫٥٠٠٫٠٠٠ جنيه ولك ان تضيف الى هذا وذلك ان غينيا الجديدة تضمن احسن المواقع الحربية للدفاع البريطاني في الباسفيك ... فكيف اذن يطلب الى استراليا ان تسمح لهذه المستعمرة بان تفلت من يديها ..؟

الباب المفتوح او رد المستعمرات

وتقول لك دوائر عصبة الامم ان مسألة المستعمرات ليست في الدرجة الاولى الا مسألة كرامة !

ذلك لان الامم تستطيع ان تشتري المواد الخام من اية مستعمرة اذا وجدت لديها المال الذي تدفعه فيها ولكنها لا تستطيع ان تصدر اليها مصنوعاتها الا بعد ان تدفع الرسوم التي تنص عليها التعريفة الجمركية بخلاف الامة التي تكون هذه المستعمرة تحت يدها فانها لا تدفع اي شيء !

وعليه فاما ان توضع المستعمرات كلها تحت يد عصبة الامم فتديرها هي بنفسها على مبدأ « الباب المفتوح » لتجارة الدنيا وفي هذا ما لا بد وان يثير في افريقيا تلك العاصفة التي تنبأ بها اللورد سكوت واما ان تنزل بريطانيا وفرنسا واستراليا وجنوب افريقيا وبلجيكا واليابان لالمانيا عن جميع ما كان لها من المستعمرات الواقعة كلها الان تحت الانتدابات المعطاة من قبل عصبة الامم ، اما تمسك كل دولة بما لديها فامر لم يعد يصح في هذه الايام

سيارات غزة

الوطنية
سفريات يومية
بين غزة ويافا
وبالعكس

سيارات فخمة
سائقون ماهرون

انقذوا الشقيقة فلسطين من المجاعة الجائحة

بهذا العنوان كتب الاستاذ محمد توفيق دياب صاحب « الجهاد » الغراء الكلمة التالية توجه بها الى ابناء مصر الشقيقة يستفز شعورهم لما يقع في فلسطين العربية :

ليس بين المصريين خاصة ولا بين أبناء الاقطار العربية عامة من يتلقى انباء المآسي التي تقع في القطر الشقيق فلسطين دون ان يتحرق فؤاده اسى للاهوال المتلاحقة التي تصيب اخواننا ابناء هذا البلد العزيز

وليس أقل اهوال فلسطين شدة وقسوة تلك المجاعة التي اصبحت محدقة بطبقات الشعب الفلسطيني زراعه وتجاره وعماله ، لا سيما وقد كان اضرابهم الشامل عن كل اسباب الانتاج والتعامل وطلب الرزق من اي سبيل — احتجاجاً على سياسة الاستعمار وعلى سيل الصهيونية الجارف — سببا مباشرا ضاعف من حدة الازمة ومن خطر المجاعة

والمصريون ليسوا اقل الامم العربية اسراعاً الى نجدة القطر العزيز الذي يتهدده الفناء دون سائر البلدان الناطقة بالضاد

والمصريون وقد هبوا لهبتهم الكريمة المشهورة لانقاذ مدينة الرسول من براثن الفقر ، والذين هبوا هبتهم الكريمة الاخرى المساهمة في نجدة الحبشة بالمال والاطباء والعقاقير ، حتى لقد مات من مات منهم في سبيل الواجب والانسانية واستقبلت مصر رفاته كما تستقبل رفات الابطال ...

المصريون ، وقد كانت هذه مروءتهم ونجدتهم بالامس القريب — لن يترددوا لحظة في اسعاف شقيقتنا الصغرى فلسطين ، وهي تجاهد ثلاث قوات جبارة عاتية — قوة الاستعمار ، وقوة الصهيونية وقوة ذلك العدو الجديد الطارىء وهو الحرمان من وسائل الرزق ، بل وسائل القوت .

ان اليهود في فلسطين لن يجوعوا لان اغنياء اليهود وأساطين الصهيونية المنتشرين في انحاء العالم لا يبخلون عليهم بالملايين يغدقونها اغداقا .

وعار على العالم العربي ، وعار على مصر خاصة ، ان لا يتجاوز عطفها على فلسطين الشهيدة مجرد الاسف باللسان ، أو إبداء الحزن بكلمة تكتب او كلمة تقال .

ولو أيقن العاملون على اذلال فلسطين ان في سويداء الوحدة العربية رجالا ينهضون بالواجب ويستجيبون لنداء اللغة والارومة والجوار — بل نداء الانسانية والعواطف البشرية — لاقلع المعتدون عن عدوانهم وحسبوا لسياستهم القاسية الخرقاء الف حساب

هاموا ايها المصريون الى تأليف اللجان والى تنظيم الاكتتابات والى اقامة الدليل واضحاً على ان الوحدة العربية في الضراء وحين البأس اوجب منها في السراء وحين اقامة الولائم وتبادل التحيات

ان فلسطين توشك ان تموت من القهر ومن الجوع فهلموا الى انقاذها واسمعوا صوتكم العالم المتمدن عسى ان تعود السياسة البريطانية الى صوابها في هذه المأساة المهلكة ، وعسى ان يقف غلواء الصهيونية عند حد في هذا القطر الشقيق

My Beauty's Complexion
The Olive Oil In Palmolive

زيت الكوكو زيت النخيل زيت الزيتون

هذه هي الوصفة الطبية لتجميل الوجه وتحسينه لان مزج هذه الزيوت مع بعضها بطريقة علمية فنية يعطيك احسن غذاء للجلد لانه يكسبه الطلاوة والنعومة والرفاهة ويزيد جماله جمالا .

وصابون بالموليف هو الصابون الوحيد المركب من هذه الزيوت الثلاث وهو الصابون الوحيد الذي يجب عليك ان تستعمله في منزلك وفي غرفة نومك .

احترس من انواع الصابون الرخيصة التي تضر الوجه وهي تقليد لصابون بالموليف لكنها مركبة من شحوم قذرة وزيوت مضرة تضر الوجه ضرراً عظيما

الوكلاء المستودع : الشركة المصرية البريطانية التجارية

فرع فلسطين : يافا ـ شارع يافا — تل ابيب تلفون (١٠٦٢)

لولا موقف رجلي البوليس الانكليزيين
حادث مؤيد بالشهود والبراهين هل يحقق فيه

حضر فضل فياض ارشيد من السلط ، الى فلسطين واخذ يعمل في القرى العربية وعصارى امس اراد الحضور الى يافا ، وبوصوله قرب محطة تل ابيب شاهده نفران من البوليس اليهودي ، فتحرياه ، ولما لم يجدا معه شيئاً ممنوعاً اركبوه في سيارة واتجهوا به نحو مركز بوليس تل ابيب ، فأخذ العربي يصيح اذ لا يعلم السبب الذي القي القبض عليه من اجله ، فانهال نفرا البوليس عليه بأعقاب البنادق حتى اثخنا رأسه جراحاً ، وكان نفرا البوليس البريطاني رقم ٧٧٤ ورقم ٧٣٣ يشاهدان هذا التعدي الظاهر ، فلم يستسيغاه واخيراً استلما العربي الجريح واوصلاه الى مركز بوليس يافا والدماء تقطر من رأسه ، وهو فى حالة اعياء شديد ، ثم اودع السجن

وعلم مخبر هذه الجريدة المحلى بهذا فاتصل بالاستاذ عزمي بك النشاشيبي وأعلمه على جلية الخبر ، فنزل الاستاذ النشاشيبي حالا الى السجن ، وشاهد العربي الجريح ثم اتصل بالمستشفى وطلب سيارة الصحة لنقل الجريح الى المستشفى ونقل اليه

مدية مع يهودي وموقف ضابط

فى الساعة التاسعة والنصف من صباح امس حضرت سيارة شاحنة يهودية من القدس رقمها ٧٢٣ ، وفي داخلها كية من الاكياس المملوءة بالحبوب ، وكان يركب فوق الاكياس يهودي يدعى «هرون» ولدى وصوله السيارة الى جهات سكنة تركي ، شاهد اليهودي عدداً من الاشخاص العرب واقفين على الطريق العام ، فاستل من جيبه مدية وتدلى من جانب السيارة وأراد ان يضرب بها ، فتجنبوا السيارة وبهذا سلموا من الاذى ، ثم تراكضوا وراء السيارة الى ان اوقفها البوليس البريطاني رقم ٤٣ ، ثم حضر البوليس العربي رقم ٤٨٩ السيد احمد عزو صبح وسأل الاشخاص العرب عن قضيتهم فأعلموه بها ، فصعد الى السيارة وفتشها فعثر على المدية موجودة بين الاكياس فصادرها وألقى القبض على اليهودي

وقد حضر الضابط مصطفى درويش وشتم المدعي ، واخيراً تسلم اليهودي هرون الضابط السيد كامل عريقات حيث أجرى التحقيق الابتدائي بالقضية واوقف المتهم اليهودي

تقرير مدير بنك عن الحالة الحاضرة

بلغنا ان مدير البنك العثماني (وهو انكليزي) قد دعا عدداً من تجار ووجوه المدينة وباحثهم فى امر الاضراب ونتائجه . والذي فهمناه من نتيجة الاجتماع ان المدير وضع تقريراً مسهباً عن الحالة الحاضرة وارسله الى المدير العام فى لندن ، وبعث بصورة عنه الى المندوب السامي

مجيء مدمرة مكان اخرى ابحرت

وصلت المدمرة « ابرازن » صباح امس الى مياه يافا لحراسة الباخرة « شاتورتي » والساحل ، بدلاً من المدمرة « بيكل » التي ذهبت ببعض العائلات البريطانية الى حيفا

وقد نزل قائد « ابرازن » الى البر ، وزار مع رئيس ميناء يافا المستر كسنديل حاكم اللواء الجنوبي المستر كروسبي ومدير البوليس المستر فولي ، فى مركز مديرية بوليس اللواء

هذه الباخرة عجزوا عن تفريغها

لا تزال الباخرة اليوغوسلافية «شاترتي» راسية فى مكانها امام تل ابيب والذي فهمناه من مصدر لا يشك فى اخباره ان الباخرة افرغت خلال ثلاثة ايام ٦٠ طناً فقط من حمولتها البالغة ٨٥٠ طناً من الشمنتو ، وذلك بهمة . . الابطال ا

وعلمنا ايضاً ان برقية وردت على وكالة الباخرة من يوغوسلافيا تطلب سرعة اعادتها وتفريغها بالنظر لمضي وقت كبير على وجودها في مياه فلسطين

ثلاث قنابل وعدد ما اطلق

علمنا ان قنبلة اطلقها مجهولون على ثكنة البوليس البريطاني « البراكس » فانفجرت واحدثت دوياً كبيراً

وفي الساعة الواحدة والنصف انفجرت قنبلة ثانية في جهات محلة العجمي

وفي الساعة السادسة والدقيقة ١٥ انفجرت قنبلة ثالثة فى جهات محلة الجبالية

وهذه القنابل هي الخامسة بعد الاربعين

اعلنـــوا في الدفاع

حول اجتماع البلديات

وردت علينا البرقية التالية حول منع الحكومة اجتماع ممثلي المجالس البلدية في رام الله :

محاولة الحكومة منع اجتماع البلديات لا يبرر الرجوع عنه حتى حصل الاجتماع وتفرقه الحكومة

يوسف العسلي . محمود قطينه صبحي قطينه . عوني الشهابي . سعيد ابو زياد . زهدي عوض . كاظم الحسيني . علي الدقاق . بكر الدجاني . عبدالقادر القباني

مواعين نهر العوجا

تسرب الى اسماع رؤساء البحارة العرب البواسل ان اليهود اعتدوا على مواعينهم الراسية في مياه نهر العوجا ، فذهب زورق بخاري عربي يقل عدداً من البحارة اول امس الى نهر العوجا فوجدوا المواعين سليمة من كل اذى ، فعادوا الى يافا

ضيق نطاق العدد
وكثرة المواد

نعتذر كل الاعتذار لعدم نشر أنباء المدن والبلدان ومظاهرة يافا بالتفصيل فلقد تراكمت المواد مؤخراً حتى انها تستوعب عدداً آخر غير هذا العدد . ولم تتسع صفحتنا الاخبار لها . غداً ننشر التفاصيل

جريح مظاهرة الناصرة

نشر في صحيفة محلية ان احد الجريحين حسين احمد الحمود الذي اصيب في الحادث الذي وقع بين طلاب مدرسة طابور الزراعية اليهود وعرب اصبيح قد توفى امس ونقلت جثته الى المستشفى الانكليزي بالناصرة . وقد اتصلنا بمراسلنا الخاص فعلمنا منه ان الجريح لا يزال حياً وان صحته آخذة فى التحسن

احتراق اعمدة الكهرباء

ترامى الينا ان اشخاصاً مجهولين اشعلوا النار في عدد من اعمدة الكهرباء روتنبرغ في جهات الشيخ مونس فاحترق بعضها الى ان خف البوليس واخمد النار

فى المعرض الصهيوني

علمنا ان النار علقت في بعض محتويات المعرض الصهيوني ، فذعر العدد الضئيل الموجود من اليهود في المعرض وحضرت اطفائية تل ابيب حالا

وفاة جندي بريطاني

توفي جاويش البوليس البريطاني (ماجي) صباح امس على اثر اصابته بمرض ذات الجنب ووقوع التسمم في دمه . وفي الساعة الحادية عشرة قبل الظهر لفت جثته بالعلم ، ووضعت في سيارة من سيارات البوليس وارسلت تحت الحراسة الى صرفند حيث ووريت التراب في مقبرة الجند

القاء قنبلة من سيارة يهودية

خرج الباص اليهودي رقم ٦٨٧ في الساعة الحادية عشرة قبل ظهر امس وفيه عدد من الركاب اليهود من مستعمرة عيون قارة ووجهته القدس ولدى وصوله قريبا من « زقاق الاحمر » في سكنة تركي القى احد ركابه قنبلة فانفجرت واحدثت دويا هائلا فالحق عدد من العرب الموجودين في ذلك المكان بالباص على متون دراجاتهم الى ان وصلوا البوليس البريطاني المرابط على بعد ٣٠٠ متر من مكان الحادثة ، واشاروا بايديهم ان يتبع الباص فحف وراءه الى ان تمكن من توقيفه وانزل ركابه منه وشرع بتفتيشهم وفى هذه الاثناء تكاثر عدد السيارات اليهودية القادمة من تل ابيب الى القدس وبينما البوليس منصرف بالتفتيش اخذ قسم من ركاب الباص رقم ٦٨٧ ينسل الى الباصات والسيارات الاخرى التي اتجهت فوراً الى القدس لكن البوليس تمكن بعد التفتيش من القبض على (كداليا كوهن) من عيون قارة وارنست روزن اشتوك من تل ابيب وهما اللذان كانا راكبين فى المقعد الخلفي من الباص المذكور حيث اطلقت القنبلة واحضرها الى المركز واودعا السجن رهن التحقيق

وقد حقق الضابط النشيط السيد صلاح الدين الناظر معهما مبدئياً واحالهما الى مركز بوليس قسم القرى لاكمال التحقيقات لان ذلك من اختصاصه لوقوع الجريمة خارج يافا

وعلمنا ان هناك عدداً كبيراً من العرب الذين شاهدوا القاء القنبلة من الباص المذكور وانفجارها قد شهدوا بما رأوه ومن هؤلاء الشهود السيدان موسى سليم الفران وعلى خليل عرفات

باخرة الجأها الاضراب الى الابحار

وصلت الباخرة الخديوية « ابو قير » صباح امس الى مياه يافا ، فظن البحارة العرب ان قصدها التفريغ فى تل ابيب . ولكن سرعان ما ابحرت هذه الباخرة الى ميناء حيفا بعد علمها باضراب بحارة يافا الابطال عن العمل

عكا

الحكومة تفرض واهالي القرى يمتنعون

عكا فى ٢٢ ايار — لمراسل الدفاع الخاص : قضى مساعد حاكم اللواء اليوم على اهالي قرية البصة ، بغرامة مالية قدرها ١٢٠ جنيها بتهمة اتلافهم ٨٠٠ متر من اسلاك التليفون . وخرج موظفو الحكومة لتحصيل المبلغ ، فرفض الاهلون الدفع ، واخذت السلطة بحجز اثاث البيوت والمواشي

وعلى اهالي قرية الكابري بنفس المبلغ بتهمة اتلافهم ٧٥٠ متراً من اسلاك التلفون ، وعينت هناك نقطة بوليس اضافية ، رفض الاهلون مقابلتها ، وعاد البوليس من حيث اتى . وقد حجر مأمورو الحكومة على الاثاث والمواشي

وقطع مجهولون قرب قرية الزيب ، مرة اخرى ، خمسة اعمدة تلفون . وفرضت الحكومة على اهالي قرية السميرية ، نقطة بوليس اضافية ، بتهمة اتلافهم سيارات مشحونة بالبيض والخضر قادمة من بيروت ، فانبرى الاهالي في مقابلة البوليس

وحرق مجهولون « فاكونين » من عربات سكة الحديد في عكا ، وبعد مرور عشرين دقيقة على شبوب النار فيهما ، حضرت قوة من البوليس واطفأتها في الحال

وقد قصد مأمورو الحكومة الى الزيب لتحصيل الغرامة المفروضه على اهلها الذين يرفضوا ان يدفعوا ملافحجز المأمورون على الاثاث وذهبوا الى بيادر القرية مصطحبين المختار فهجم اهل القرية على المختار واختطفوه من ايدي رجال الحكومة ووضعوه في مكان بعيد

والقيت امس القنبلة العاشرة في عكا وسمعت طلقات عيارات نارية كثيرة

عوده الحرس الوطني من جولة

عاد الحرس الوطني الى عكا بعد جولة موفقة قام بها فى قرى البروة ، الدامون ارويد ، رويس ، طمرة ، سيعار ، سيمار ، شعب ، سخنين ، عرابة وكان اهلوها في حماسة شديدة وقد اجمعوا على الاستمرار فى الاضراب والامتناع عن دفع الضرائب مهما كانت النتائج

واجب البلدية يدعوها للسفر حالا

انذرت الحكومة بلدية عكا بعدم الاشتراك فى مؤتمر البلديات ، فاجابت البلدية على انذار الحكومة قائلة : ان واجب بلدية عكا الوطني يدعوها الى الاشتراك في هذا المؤتمر

قلقيلية

ستون جنيها تقدمها السيدات ليافا

قلقيلية في ٢٢ ايار — لمراسل الدفاع الخاص — عقد سيدات قلقيلية صباح الخميس اجتماعا بعد انهاء مهمتهن في جمع الاعانات والتبرعات من سيدات قلقيلية كدفعة اولى وقد اذعن ان المبلغ المجموع كان ستين جنيها ونصف صرف منه نصف جنيه وارسل الباقي الى جمعية الاسعاف فى يافا باسم الوجيه الحاج يوسف افندي عاشور لتوزيعه على الفقراء والمنكوبين فحيا الله اريحية السيدات وبارك فيهن

جنين

قيام مظاهرة تتقدمها جموع السيدات

جنين في ٢٢ ايار — لمراسل الدفاع الخاص — اقام اهالي المدينة والقرى المجاورة مظاهرة كبيرة اشترك فيها السيدات والطالبات وكان السيدات يتقدمن الجمهور وخلفهن اعضاء اللجنة القومية والمجلس البلدي ثم وجوه المدينة والقرى المجاورة والشباب ولما وصلوا قرب دائرة النيابات القى الاستاذ رئيس البلدية فهمي افندي العبوشي خطابا مؤثراً وتبعه الاستاذ حسن الخطيب وتلاه سكرتير اللجنة القومية محمد افندي خير بكلمة حيى فيها المساجين ثم رفعوا لحضرة قائمقام جنين احتجاجا شديد اللهجة وخطبت بعد ذلك الانسة يسرى الحاج يوسف وكان لخطابيهما وقع في النفوس ثم تفرقت الجماهير

سنسافر غدا مهما كلف الامر

ابلغ حضرة رئيس بلدية جنين والمجلس البلدي أمراً من حاكم نابلس بواسطة قائمقام جنين بعدم السفر الى رام الله لحضور مؤتمر البلديات فأبوا الا ان يسافروا وكان جواب حضرة الرئيس شديد اللهجة وقال « مهما كلف الامر ، سنسافر غداً ان شاء الله »

عيارات وقنبلة وقطع اسلاك التلفون

اطلق مجهولون بعد منتصف ليلة امس خمسة عيارات نارية وقنبلة كبيرة على مركز بوليس عرابة . وقد اتلفت بعض النوافذ والجدران وفهمت ان الاسلاك التلفونية بين سيلة الظهر والفندقومية قد قطعها مجهولون . وذهب مساعد مدير بوليس جنين مع الضابط محمد افندي الهباب وعامل التلفون وأجروا اصلاحها

وفى صباح هذا اليوم الساعة الحادية عشرة قبل الظهر اطلق مجهول على مدرسة الذكور المعسكر بها الجيش البريطاني عدة طلقات نارية والفاعل لا زال مجهولا

غزة

مظاهرة والاستياء من شهادات الهجرة

غزة في ٢٢ ايار — لمراسل الدفاع الخاص : لا تزال المدينة مضربة اضرابا عاما في يومها الرابع والثلاثين وقد استاء الاهالي كثيراً لسماح الحكومة باعطاء ٤٥٠٠ شهادة هجرة لليهود في هذا الوقت الذي تطالب فيه البلاد بايقاف الهجرة وذلك اعتبر تحديا لشعور العرب . لذلك قام الاهلون اليوم بعد صلاة الجمعة بمظاهرة كبرى ، يحملون الاعلام العربية والسعودية وينشدون . وسارت المظاهرة ووجهتها كنيسة الروم الارثوذكس مخترقة شارع عمر المختار ، وعند ما وصل الجمهور الكنيسة تكلم هناك السادة : الشيخ حسن الشهراوى ، ظافر الشوا ، منير الريس ، فكري العلمي ، محمد صرصرانه صبحي السعيد حول حركة الاضراب وان الامة يجب عليها ان تستمر في جهادها حتى تظفر بحقوقها . وخرجت الجماهير متجهة الى جامع سيدنا هاشم حيث قرأوا الفاتحة على روحه وأقاموا صلاة الغائب على ارواح الشهداء الابرار وتلوا قسما من البخاري وبعد ذلك تفرق الجمهور

وقد طافت اليوم طالبات مدرسة المعارف بغزة واخذن يعلقن الشارات على صدور الاهالي لجمع التبرعات للمنكوبين . وكان فى مقدمتهن الانسة رباب الحسيني كريمة الاستاذ حمدي افندي الحسيني وكانت تلبس لباساً كشفياً

قدوم الجنود عن طريق مصر

مر صباح امس قطار قادماً من مصر يقل ٢٠٠ جندي بريطاني باسلحتهم ومعداتهم الحربية ومعهم عشر دبابات و ١١ سيارة من نوع « اللورى » وثلاث سيارات صغيرة ومر كذلك صباح اليوم قطاران بين الساعة السابعة والنصف والثامنة والنصف وفي كل منهما ٥٠٠ جندي بريطاني وقد واصلوا سيرهم الى الشمال

ثلاثة اضعاف ذلك العدد

انبأتكم امس ان ١١ خطاً تلفونياً قطعت بالقرب من طريق خان يونس — رفح والواقع انها ٣٦ خطاً على طول ٧٠ متراً . وقد اهتمت دائرة البوليس وبدأ العمال فى اصلاحها

حيفا

موقف الحكومة من مؤتمر البلديات

حيفا في ٢٢ ايار — لمراسل الدفاع الخاص — بلغت الحكومة اعضاء المجلس البلدي في حيفا خبر منعهم عن حضور مؤتمر البلديات فى رام الله . وهناك مخابرات تدور بين جميع مجالس البلديات فى فلسطين للبحث في هذا الشأن والجميع يستغرب سلوك الحكومة هذا

مناشير تطبيق نظام منع التجول

علقت اليوم على لوحات البلدية مناشير وقعها حاكم اللواء الشمالي يعلن فيها تطبيق نظام منع التجول في جميع خطوط السكك الواقعة فى اللواء الشمالى ابتداء من الساعة السابعة مساء حتى الساعة الخامسة صباحا على بعد ٥٠ مترا ويستثنى من ذلك منطقة بلدية حيفا والبلديات الاخرى خلا منطقة بلدية يافا

تلفونات الدفاع وبرقياتها الخاصة

تعطيل (اللواء) اربعة ايام

عطلت الحكومة زميلتنا « اللواء » الغراء أربعة ايام . ومن قبلها عطلت الزميلة (فلسطين)

والذي نراه ان الصحافة العربية أصبحت في حاجة قصوى الى نقابة تشرف عليها من ناحية التنظيم والدفاع عن الحقوق . وهذه النقابة تستطيع ان تسدي خدمات كبيرة للبلاد

ان لهجة الصحف العربية ارق جداً من لهجة الصحف اليهودية . مع ذلك صارت تلك عرضة لخطر الوقف والتعطيل

وفي سبيل البلد ما تلاقيه صحافته من ارهاق

تعطيل جريدة يهودية

صدر امر بتعطيل دوارها يوم خمسة ايام ابتداء من يوم الاحد « غداً »

مظاهرة كبرى وعهد المدينة والقرى

الرملة في ٢٢ ايار — لمراسل الدفاع الخاص : احتشد صباح اليوم في قرية قولة من قضاء اللد ، الوف القرويين من الوجوه والمشائخ والشباب لحضور الاجتماع الذي دعا اليه شباب القرية ، والشيخ عباس الحنداش . وحضر من اللد بعض اعضاء اللجنة القومية وفرع مؤتمر الشباب والسيد حسين ياسين سكرتير جمعية اتحاد القرى ، في مظاهرات رائعة

وافتتح الاجتماع بعشر من القرآن الكريم ، وأخذ السيد حسن سلامة يقدم الخطباء . فتكلم السادة مسعود علي وحسين حسونة ، وعمر المصري . وكانت حماسة الجمهور المحتشد شديدة جداً ، واهتمت السلطة بهذا الاجتماع ، فحضرت اربع دبابات ومصفحات ومتراليوز وفرق من الجيش بالاسلحة الكاملة . وصادف دخول ضابط القوة الاجتماع ، والاستاذ عمر المصري سائر في خطابه ، فطلب اليه عدم الاستمرار ، وان يدعو الجمهور الى التفرق ، وفض الاجتماع ، فأجاب الاستاذ عمر بعدم امكان فض الاجتماع ، وترك الضابط المكان . لملاحظته هياج الشعب المحتشد .

وقد تلي على المجتمعين قرار وافقوا عليه بالاجماع ، فيه تحذير للحكومة

وقد حجز رئيس القوة سيارة وفد اللد وفيها السادة حسين يانس ، عيسى دهمش ، عمر المصري ، يوسف الكيالي اما سيارة الشباب الثانية ، وكان فيها السيدان عواد السرفاني ، وفؤاد الكرزوني فقد توجهت شطر دائرة القائمقام ومدير البوليس في الرملة ، الذي اخذ يعتذر للسيدين عما وقع ، وأوعز للقوة ان تنسحب من المكان ، وحين انسحابها ساقت سيارة الشباب خلف دبابة وسارت بقية القوة حتى حضر الضابط صموئل ومعه جنديان للسير وراءها

وقد اقيمت في اللد مظاهرة رائعة مشى فيها طلاب وطالبات المدارس وسيدات المدينة والكشافة والشباب ، والفرقة الموسيقية المتجولة والنادي الرياضي ونادي الطلبة والنادي الارثوذكسي ، والقيت عدة خطب والقى السيد محمد سليم رشدان قصيدة ودامت هذه المظاهرة ثلاث ساعات

طولكرم

مظاهرة كبرى مشى فيها ثلاثون الفا

طولكرم في ٢٢ ايار — لمراسل الدفاع الخاص : لم تكد تبزغ شمس اليوم حتى اكتظت المدينة بالوفود التي قدمت من جهات الشعراوية ، ووادي الشعير ، وبني صعب ، شيباً وشباناً ، مشاة وفرساناً ، يحملون الاعلام ، هازجين منشدين محتشدين في جميع الشوارع والاحياء . وقد اقامت الجماهير صلاة الجمعة في حديقة البلدية لعدم اتساع الجامع لها ، وبعد الفراغ من الصلاة القى بعض اعضاء اللجنة القومية وغيرهم ، عدة خطب تناولوا فيها موضوع الحالة الحاضرة وضرورة معالجتها بالحزم والقوة ، وسار الجميع في مظاهرة ، يربو عدد المتظاهرين فيها على ثلاثين الفاً يتقدمهم الفرسان والهجانة ، وعددهم يزيد على الالف فارس ، ثم فرق الكشافة وحملة الاعلام ، فطلاب المدارس ، فالمشائخ والوجوه ، متجهين شطر شارع فيصل ، فساحة الشهداء . وهناك حاولت الجماهير الزاخرة ، ان تقتحم دار الحكومة فحال بعض الوجوه دون ذلك خوفا من اشتباك الشعب مع الجند المرابط امام السراي

وقد اشترك الاخوان المسيحيون في هذه المظاهرة فكانت اجراس الكنائس تدق دقات الحزن . ثم اتجه المتظاهرون شطر حديقة البلدية . وهناك القيت عدة خطب ، واخذوا يلعبون الدبكة العربية ، هازجين

وقد جرى استعراض بديع للفرسان والهجانة وفرق الكشافة بين الهتاف والتصفيق وتناول المتظاهرون طعام الغداء في الحديقة على الطريقة العربية باشراف لجنة الاسعاف التي قامت بتقديم الطعام لهم

وتفرقت الوفود في الساعة الثالثة بعد الظهر دون حدوث ما يخل بالامن العام اللهم الا ان المتظاهرين القرويين حين خروجهم من قراهم في الصباح هاجموا في طريق المحطة جنديا انكليزيا وضربوه فجرحوه وكانت السيدات مصطفات على جانبي طريق المتظاهرين وعلى اسطحة المنازل يهتفن ويزغردن ويحمسن الجماهير

اكبر مظاهرة الى الان

وكان اهتمام الحكومة بهذه المظاهرة الكبرى شديداً فقد حضر من قواها في الصباح ما يزيد عن خمسمائة جندي انكليزي فضلا عن الجنود المرابطين وكان هؤلاء الجنود منتشرين في جميع الاماكن وفي باب السراي بخوذهم الفولاذية منتشرين على اسطحة المنازل والحوانيت وقد وضعت الاسلاك الشائكة بباب السراي على مسافة مئة متر حيث رابطت خمس دبابات

وحلقت في سماء المدينة طائرتان وقد اطلق في هذه المظاهرة عدد كبير من العيارات النارية والقنابل وعلى الجملة فقد كانت مظاهرة اليوم اروع مظاهرة قامت بها طولكرم واشتركت فيها القرى المجاورة حتى الان

تسليم قرار ثلاثين الف متظاهر

قصد وفد من اعضاء اللجنة القومية في طولكرم ، مؤلف من السادة : فريد الحمد الله ، سليم عبد الرحمن ، راشد الجيوسي ، الشيخ عبد الله الجلاد ، الى دائرة القائمقام ، وقدموا اليه انذاراً ، لاحالته الى المندوب السامي ، باسم ثلاثين الفاً من المتظاهرين ، مؤداه انهم يضعون مسؤولية ما وقع وما قد يقع في البلاد ، على عاتق الحكومة ، لجمودها امام موقف البلاد الحاضر ، وعدم اجابتها مطالب الامة ، طالبين الاسراع في تنفيذ محتويات الانذار ، مؤيدين بحارة يافا ، والامة العربية في كفاحها المستمر ضد الصهيونية والاستعمار

نسف وقطع تلفونات واقتلاع بيارات

قطع مجهولون في الليلة الماضية ثلاث بيارات لليهود في مستعمرة ناتانيا ، ونسفوا بئر ماء بيارة بالديناميت ، وحرقوا داراً ثم وقع صدام بينهم وبين داوريات اليهود ، القي اثناءه عدة عيارات نارية فتراجعت الداوريات على اثرها . وقد قطع قرب مستعمرة هرتسليا خمس بيارات لليهود ، ونسف حوض ماء مع ادوات تقدر بالوف الجنيهات ، وداهم مجهولون مستعمرة رعنانا ، وقتلوا ٣٦ رأس بقر وقطعوا ٧ اعمدة تليفونية بين طولكرم وقاقون . وحرق مجهولون مائة دونم من مزرعة بطيخ لليهود في وادي الحوارث

الخليل

وفود القرى وقيام مظاهرة كبيرة

الخليل في ٢٢ ايار — لمراسل الدفاع الخاص — وفد لحضور المؤتمر القروي الكبير الذي دعا اليه آل العزة ، عدد كبير من المخاتير ووجوه وشباب اكثر من عشرين قرية من قرى جهة بيت جبرين ، وقد افتتح المؤتمر بعشر من القرآن الكريم ، ووقف الشاب السيد سعيد العزة فرحب بالحاضرين وتلاه عدد كبير من خطباء اللجنة القومية في الخليل وغيرهم حملوا على السياسة القائمة في البلاد ، واعلنوا بالاجماع الامتناع عن دفع الضرائب والاستمرار على الاضراب ثم خرجوا من المؤتمر اكثر من ثمانية آلاف نفس في مظاهرة رائعة هاتفين للحرية والاستقلال ومنادين بسقوط الصهيونية والاستعمار ووعد بلفور . وتناولت الوفود طعام الغداء على مائدة السيد عبد اللطيف العزة

القدس

اللجنة العليا وشهادات الهجرة الجدد

القدس في ٢٢ ايار — لمراسل الدفاع الخاص — بعثت اللجنة العليا بالكتاب التالي الى المندوب السامي : لي الشرف ان اخبركم ان اللجنة العربية العليا اطلعت اليوم على المنشور الصادر في العدد الممتاز الملحق رقم ٢ المؤرخ في ١٨ ايار ١٩٣٦ المتضمن موافقة فخامتكم على عدد شهادات العمال وقدره ٤٥٠٠ مهاجر لمدة الستة الاشهر الاتية التي تنتهي في يوم ٣٠ ايلول ١٩٣٦

ولقد استولت دهشة عظيمة على اللجنة حينما فهمت انه في الوقت الذي كانت تنتظر الامة العربية وقف الهجرة اليهودية وقفاً تاماً تمهيداً لتعديل السياسة الخاطئة تعمد الحكومة بهذا العمل الى تحدي شعور الامة ومصالحها مما يدل على ان الحكومة البريطانية لا تزال مصرة على المضي بسياستها الخاطئة التي اوجدت الحالة القلقة الحاضرة في البلاد واللجنة لا يسعها امام هذا التحدي الا ان تبدي شديد اسفها واحتجاجها على هذه السياسة وتعلن فخامتكم انها لا تستطيع ان تتحمل المسئولية الناجمة عن مثل هذا التحدي وهي تجاه ذلك يتعذر عليها المضي في مهمتها التي اصبحت في ادق واحرج المواقف وتفضلوا...

عوني عبد الهادي

امين السر العام

ضحايا الاضطرابات يدفنون ليلا

توفي صباح هذا اليوم في مستشفى الحكومة المرحوم السيد مصطفى القضماني الذي اطلق عليه البوليس البريطاني الرصاص امس في باب الاسباط . وحاول اهله اخذه من المستشفى الى الدار للقيام بالواجبات الدينية . الا ان الحكومة عارضت . ورغبت في التسليم بعد الساعة السابعة مساء لكي يدفن دون ان يشيع جنازته الاهالي . وعلى اثر ذلك قابل الاستاذ عوني بك عبد الهادي امين سر اللجنة العليا مساعد السكرتير العام المستر مودي وروحي بك عبد الهادي وبحث معهما بشأن السماح باستلام جثة الشهيد كالمعتاد فراجعا المندوب السامي فرفض واصر على ان يدفن في الساعة السابعة اي بعد سريان قانون التجول وان يتخذ ذلك قاعدة مع كل من يتوفى بسبب الحوادث الجارية في البلاد ، لانه وقعت حوادث عديدة اثناء تشييع جنازات الشهداء

اننا مصممون على حضور المؤتمر

على اثر منع مؤتمر رؤساء البلديات ارسل سعادة سليمان بك طوقان كتاباً الى الحكومة يحتج فيه على هذا المنع . وقد جاء في كتابه ما معناه : نحن ممثلو الشعب ونحن انتخبنا من قبله ومن حقنا ان نتكلم باسمه . وقد رأينا الحالة تتطلب منا ان نعالج شؤونه فقررنا الاجتماع برام الله واخترنا هذا الجو الهادىء لنعمل في سبيل مصلحة الشعب وعليه فاننا مصممون على عقد هذا المؤتمر في رام الله . واذا ارادت ان تمنعنا الحكومة بقوة الجند فلتفعل ذلك

— قابل اليوم قاضي القضاة المندوب السامي وقابل المستر سباير السكرتير العام وبعد خروجه من عنده قابل المندوب السامي بطلب منه

بلاغ رسمي — حدث في الليل في اللواء الشمالي حوادث اخرى متفرقة من قبيل القاء القنابل والحرائق بتعمد ومحاولة قطع المواصلات التلفونيه . وجرت ايضا حوادث اطلاق رصاص ولم تحدث اصابات . وفي صباح اليوم الباكر حاولت عصابة عربية مسلحة التعرض لقافلة تحمل حليبا ومؤونة في طريقها الى حيفا ولكنها اخفقت في محاولتها . وقد اطلقت عيارات نارية قابلها حرس البوليس المار واختفى المعتدون . وجرت في الليل محاولة فاشلة لاشعال النار في عنبر جمرك وبنايات اخرى في اراضي معرض الشرق

وتوفي صباح هذا اليوم الباكر العربي الذي جرح في باب الاسباط . وقد ارسلت من مصر اورطة اضافيه من الجنود المشاة وكتيبة من مهندسي السكك الحديدية الملكية لتعزز الحامية الموجودة في فلسطين

— بلاغ رسمي : تجمهرت جماعات من الناس في المدن الكبيرة عقب صلاة الظهر واقيمت مظاهرات في كل من يافا وغزه ونابلس وجنين وطولكرم وغيرها ثم تفرقت تلك المظاهرات بسلام والقيت صباح اليوم قنبلة في قشلاق البوليس في حي العجمي في يافا ادت الى تحطيم زجاج عدة نوافذ ولم يتضرر احد بسببها وليس هناك حوادث اخرى لايرادها واعتبارا من هذا المساء فرض نظام منع التجول على مدينة نابلس بين الساعة السابعة مساء والساعة الخامسة صباحاً وابتداء من الغد ستكون ساعات منع التجول في القدس من الساعة السادسة والنصف مساء حتى الخامسة صباحا عوضا عن الساعة السابعة مساء حتى الساعة الخامسة صباحا

وقد ثبت ان العربي الذي اصيب امس بجراح مميتة في باب الاسباط في القدس بعد اطلاق النار على الكونستابل البريطاني لم يكن فلاحاً كما ورد في البلاغ الرسمي رقم ٦١ — ٣٦ بل من اهالي القدس

شجعوا المصنوعات الوطنية

نابلس

اعلان قانون الطوارىء ثم سحبه

نابلس في ٢٢ ايار — لمراسل الدفاع الخاص — انفجرت ليلة امس قنبلتان وتتابع اطلاق العيارات . كما ان مجهولين اطلقوا الرصاص على السيارة التي كانت تحمل بعض اليهود والانكليز في مساء امس . وفي الصباح حلقت الطيارات وسارت الدبابات . ثم اخذ آلاف القرويين يفدون . وبعد صلاة الجمعة سارت مظاهرة كبرى

اعلان قانون الطوارىء

وبعد الظهر اعلنت الحكومة قانون الطوارىء وحظرت الخروج بعد السابعة مساء حتى الخامسة صباحاً . ثم اجتمع علماء المدينة وشبابها وشيوخها وقرروا ان يصلي الناس في المساجد صلاة العشاء

سحب القانون وسير مظاهرة

وفي الساعة الثامنة والنصف أي بعد الموعد المعين بساعة ونصف . وعلى اثر ذلك سارع صاحبا الفضيلة مفتي نابلس وقاضيها الى سراي الحاكم وقابلا المستر فوت وبلغاه ان تنفيذ هذا القانون صارم على بلد اسلامي واعلن المفتي والقاضي الحاكم انهما عزما على مخالفة القانون .

وبينما كان الناس مجمعين على ذلك سارع الحاكم في المساء الى دعوة اعضاء اللجنة القومية والمفتي والقاضي وأعلن ان الحكومة قررت السماح للناس بالتجول والخروج على ان يكون ذلك داخل المدينة . وفي اثناء ذلك سارت مظاهرة كبرى الى داخل السراي لاستقبال اعضاء اللجنة القومية وظلت في سيرها الى نادي الاتحاد الرياضي

الرملة

على اثر حادث باب الواد

الرملة في ٢٢ ايار — لمراسل الدفاع الخاص — على اثر اطلاق الرصاص بباب الواد اعتقل السيد عيسى رشيد من بيت نوبا ومعه اربعة اشخاص ، داهمهم البوليس بعد تفتيش منازلهم ، وعدم العثور على شيء فيها ولا زالوا معتقلين والافكار قلقة

المجدل

جموع المتظاهرين ومظاهر الحماسة

المجدل في ٢٢ ايار — لمراسل الدفاع الخاص — بعد اداء فريضة الجمعة سارت الجماهير بمظاهرة حماسية . وانتهى السير عند البلدية حيث كان رئيسها والاعضاء والمخاتير فطلب المتظاهرون منهم الاشتراك في المظاهرة فلبوا الطلب . واخترق الموكب سيره حتى دائرة البوليس . وكانت الهتافات للوحدة العربية واسقاط السياسة القائمة والصهيونية . ثم اعلن المتظاهرون للسلطة مرة اخرى امتناعهم عن دفع الضرائب تنفيذاً لقرار اللجنة العربية العليا . وارتجل الاستاذ الشيخ حسين افندي الشوا خطاباً قوبل بالاستحسان . وفي تمام الساعة الثانية عاد المتظاهرون وكان يزيد عددهم على عشرة آلاف نسمة من اهل البلد والقرى المجاورة . وانتهت المظاهرة عند السوق العمومي

مذكرة سمو الامير عن فلسطين

علمنا ان سمو الامير عبد الله قدم امس مذكرة الى المندوب السامي حول الحالة الحاضرة في فلسطين ، أيد فيها سموه اللجنة العليا ، ومطالب البلاد والشعور في الشرق العربي هائل جداً

وعلمنا ان قوات كبيرة انتشرت بين جسر اللنبي والبحر الميت

ابعاد الاستاذ فخري النشاشيبي عن يافا

ابلغت السلطة الاستاذ فخري بك النشاشيبي وجوب مغادرته يافا ظهر هذا اليوم واقامته في القدس ثلاثة اشهر

ويودع الاستاذ اخوانه ومعارفه في الساعة ١١ في المسجد الكبير

سياسة الابعاد هذه !

بلغ الاستاذ اكرم الخالدي في الساعة الثامنة من مساء (الجمعة) بان يكون ضمن حدود منطقة القدس ولا يخرج منها بدون كتاب خطي من حاكم القدس او مدير البوليس بها لمدة ثلاثة أشهر تبدأ من اليوم (السبت) وبلغ الاستاذ عمر عودة بمغادرة يافا الى خان يونس والبقاء بها لمدة ثلاثة اشهر

القرى العربية تقوم بواجبها

تبرع اهالي قرية عراك السودان بـ ٣٠ كيساً من الشعير ، واحضرها الى يافا امس المختار السيد احمد محمد عايان والسيد محمد ابو زعتر .

وتبرع سكان قرية كوكبة بسبعة اكياس من العدس وكيس من القمح وآخر من الشعير واحضرها المختار الشيخ خضر الى يافا .

وقد جمعت هذه التبرعات بمساعدة فرقة كشافة صقر قريش في المجدل وزار قائدها السيد رشيد الشريف والحاج دياب افندي زقوت اعضاء اللجنة القومية

تأديب الاطفال للخارجين على امتهم

شاهد الاطفال عربتين للنقل تحملان خياراً ، فابوا على اصحاب هذا الخيار ان يشوهوا الاضراب العام الشامل ، فانقضوا على محتويات العربتين وفي اقل من لمح البصر اصبحتا فارغتين ...

وقد عرف الاطفال احداصحاب الخيار فطاردوه بعنف فهرب منهم الى داخل الجامع ، وصادف مرور احد افراد البوليس فاستجار الشخص به ، فاحضره البوليس الى المركز فتجمهر الاطفال وابوا الانصراف قبل خروج ذلك الخارج على امته ، ولكن البوليس ابي تسليمه وظل محتفظا به حتى المساء ثم اخلى سبيله

اهالي المجدل يعاهدون الله والوطن

بعث الينا السيد شفيق نجم سكرتير نادي الشباب العربي في المجدل بنص الكتاب الذي رفع الى اللجنة العربية العليا والمندوب السامي اجتزأنا منه ما يلي :

نحن الموقعين ادناه اهالي المجدل المتضامنين تضامناً وثيقاً نعاهد الله والوطن على مواصلة الجهاد المجدي لن نتأخر عن التضحية في سبيل نيل حقوقنا الكاملة الملخصة فيما يلي

١ — الغاء الهجرة الصهيونية الغاء باتاً

٢ — اقامة حكومة وطنية دستورية مؤلفة من العرب ومن اليهود الذين كانوا قبل وعد بلفور

٣ — الافراج عن المعتقلين بسبب الحوادث الاخيرة والماضية

٤ — تجريد اليهود من السلاح

٥ — سن قانون بعدم بيع الاراضي لليهود

وجاء في نهاية كتابهم انهم مؤيدون لقرارات مؤتمر اللجان القومية وانهم مستمرون على الاضراب ومؤيدون الطلاب العرب في جميع قراراتهم العادلة .

التواقيع

برقية استنكار من جبل الدروز

طير الزعيم علي مصطفى الاطرش الى وزارة الخارجية الفرنسية البرقية التالية :

جبل الدروز يستنكر الضغط على الحريات ومنع السلطة اجتماعات الوجوه بالقوة . ممثلو الجبل المجتمعون في عاصمتهم دمشق يؤكدون تعلقهم بالوحدة السورية واعتبار الجبل قطعة منها

علي مصطفى الاطرش

اللجنة القومية تؤيد مؤتمر البلديات

جاءتنا البرقية التالية من اللجنة القومية بصفد الى مؤتمر البلديات :

اقتراحنا على مؤتمر ممثلي العرب المجالس البلدية مشاركة الامة بحركتها الوطنية باعلان اضراب مجالس البلدية بلغوا هذا للمؤتمرين

اللجنة القومية بصفد

اجتماع شباب الطيبة واتخاذ مقررات

عقد السادة عيسى كيوان الخوري ، جريس عيسى معيعص ، توفيق عريكي الياس مخائيل خورية ، حنا رزق ، عيد حنا مقبل ، مخائيل ناصر ، بولس راضي زخريا ميشيل خوري عن شبان الطيبة ، قضاء رام الله ، العاملين في القدس ، اجتماعا بحثوا فيه الحالة الحاضرة ، وأقروا عدة مقررات ، مع رفع برقية الى المندوب السامي باستنكار السياسة الاستعمارية القائمة في البلاد ، والطلب بوضع حد حاسم لها . قبل ان تؤدي الامر الى اوخم العواقب .

احتجاج على تهجم صحيفة يهودية

جاءتنا صورة عن الاحتجاج المرفوع الى المندوب السامي من جمعية الامر بالمعروف في غزة ، ترد فيها على جريدة دافار وتهجمها على الدين الاسلامي الحنيف وتطلب محاكمة محرر الجريدة وهيئة التحرير والا فالجمعية مستعدة لنشر الاحتجاج في جميع انحاء المعمورة بين المسلمين ليتخذوا لهم أمراً يحفظون به كرامة دينهم من شريعة أفسدت العالم كله ، على السواء .

احتجاج قرية بدرس على الحالة الحاضرة

أرسل الينا السادة : احمد عبد الحميد ، عبد العزيز عبد الحميد ، عبد الرحمن عبد الفتاح ، احمد حنون ، عميرة عمر ، سعيد محمد حسين ، احمد عيد مصطفى ، محمود سليم ابراهيم ، جميل احمد عبد الحميد ، حسن حمدان حنون ، محمود علي حسين ، يوسف محمد ، محمد محمد محمود ، عن اهالي قرية بدرس في قضاء الرملة ، صورة احتجاج مرفوع الى المندوب السامي ، بتضامنهم مع الامة في الاضراب ، ومتابعة الكفاح ، حتى تجاب البلاد الى مطالبها ، وفي الاحتجاج انهم على استعداد لبذل ارواحهم واموالهم في سبيل الوطن

محاكمة شباب قلقيلية وكفر سابا
قطع أسلاك ـ اطلاق النار على سيارة جنود
اجتماع لحراسة المدينة
خطف بندقيــة بوليس يهودي

محاكمة أهالي

قلقيلية وكفر سابا

نظر المستر فوت حاكم نابلس الاداري مساء الاربعاء في محكمة صلح قلقيلية الدعوى التي رفعها بوليس هرتسليا على بعض اهالي قلقيلية وقرية كفر سابا وقد وجهت التهم الى قلقيلية بانه في أول ايار قطع موسى ديان من مستعمرة كفر سابا ٥٢ شجرة برتقال تقدر قيمتها بين ٨٠ و ٩٠ جنيها وقد تعقب القصاص الاثر حتى جوار قلقيلية وتهمة كفر سابا تنحصر في انه ليلة ٤ ايار حرق كوخ بالقرب من كفر سابا في بيارة زليكر وقد تعقب القصاص حتى كفر سابا العرب

والمتهمون في قلقيلية مخاتيرها السادة قاسم محمد ، بكر المصطفى ، عبد الرحمن محمد والوجيهان حسن افندي هلال ، حسين افندي هلال وترافع في القضيتين المحامي الاستاذ راشد افندي الجيوسي وبعد سماع شهود النيابة والدفاع طلب الحاكم الكشف على مكان الاثر

ثم نودي على اهالي كفر سابا فجلس في كرسي الاتهام السادة الحاج حسين علان ، سعيد حمدان ولويل ، جميل محمد مصطفى (مختار القرية) عبد الحليم عبد الله النصر وبعد سماع شهود النيابة وافادة المختار كشاهد دفاع طلب الحاكم الكشف على مكان الحريق مع وعده باعطاء قرار في القضيتين لاحل

قضية الطيرة

ونظر الحاكم في يوم الثلاثاء قضية الطيرة وهي قطع اسلاك تلفونية مع عدم تقديم اية مساعدة لبوليس قلقيلية في اظهار الجناة وبعد ان استمع القضية وافادة شهود النيابة تأجل الحكم لاعطاء القرار

قطع الاسلاك التلفونية

قطعت اسلاك التلفون مابين قلقيلية وطولكرم بالقرب من محطة البلد وقد خف العمال لتصليحها ثم قطعت الاسلاك في الجهة الغربية من البلد وعدد الخطوط المقطوعة ١٤ خطاً

اطلاق نار

في ليلة الثلاثاء اطلق مجهولون اكثر من خمسين عياراً نارياً على سيارة حرس سكة الحديد (الترلي) التي يركبها الجنود لحراسة السكة والتلفون ، وقد تبادل الحراس مع المطلقين العيارات النارية ، ولم يصب احد من الطرفين بسوء .

وفد السيدات

اريحية تشكر وهمة يفتخر بها هذه التي قامت بها سيداتنا في جمع الاعانات للمنكوبين . وقد واظبت كل من السيدة بلقيس بسيسو والانسة مريم الشنطي ، ثلاثة ايام متوالية من الصباح الى المساء حتى استطاعتا القيام بواجبهما على الوجه الاكمل . ولا تزالان قائمتين بجمع الاعانات من القرى المجاورة بهمة ونشاط

اجتماع هام للشباب

ليلة السبت الماضي عقد الشباب اجتماعا كبيراً في مقر كشافة امامة القلقيلية حضره اكثر من خمسين شاباً من خيرة شباب البلد المثقف ، بناء على دعوة وجهت اليهم من لجنة تحضيرية وقد اقتصر على هذا العدد حفظاً للمصلحة وقد استمروا في اجتماعهم حتى الساعة الثانية عشرة . واتخذت عدة قرارات هامة . وقد تقرر انتخاب اثني عشر شخصاً من المجتمعين في كل ليلة يقومون على حراسة البلد خوفاً من ان تتسرب الخضار بواسطة الباعة الداخلين والخارجين من المستعمرات اليهودية

اضراب الشهر الثاني

طلبت مني اللجنة القومية والشباب اعلان جهادهم باستمرار اضراب البلد بعد ان انقضى الشهر الاول وهم اقوى عزيمة وأثبت ايماناً على الاستمرار في الاضراب

خطف بندقية بوليس

وقع شجار بين عربي من غابة قرية كفر عوش وبوليس يهودي انتهى بخطف العربي لبندقية البوليس اليهودي وهرب بها بسلام

حريق

في ليلتين متواليتين

رأى الناس في ليلتي الثلاثاء والاربعاء حوالي الساعة الواحدة بعد منتصف الليل حريقاً هائلا قيل انه بالقرب من رأس العين . وفهمنا ان الحريق الاول بالقرب من مستعمرة ملبس شب في اموال يهودية والثاني في مستعمرة رأس العين الجديدة وقد التهمت النيران كثيراً من بيوت المستعمرة التي تأسست ولم تسكن بعد كما احترق قسم كبير من حاصلات القمح والشعير والخسائر تقدر بألوف الجنيهات

ورأينا عصر اول امس شبوب نار قيل انها بجوار بيارة السيد طاهر صلاح ولم يعرف مكانها على وجه التحقيق بعد

تبرعات

أنهى وفد سيدات لجنة قلقيلية مهمته واستطاع جمع مبلغ ستين جنيهاً

وفد الكشافة

خرج امس وفد من كشافة امامة القلقيلية من ثمانية اعضاء ليطوف على القرى المجاورة لجمع التبرعات

مظاهرة الصبيان

قبل البدء في محاكمة قلقيلية وقرية كفر سابا حضر شهود الدفاع من اليهود يحرسهم الجند الانكليزي وقد تظاهر الصبيان امام مركز البوليس وهم يهتفون هتافات وطنية

المدرسة الصيفية لجامعة بيروت الاميركية

تسهيلا للطلبة الذين يودون أن يتابعوا دروسهم اثناء العطلة الصيفية والذين يرغبون في قضاء فصل الصيف في محيط هادىء صحي ستفتح جامعة بيروت الاميركية فرعا صيفيا لها في بلدة برمانا احدى قرى جبل لبنان الجميلة الواقعة بين غابات الصنوبر . وتعطى الايضاحات عنها في ادارة التسجيل بالجامعة

مطالب عمال التنظيف
في بلدية القدس

جاءنا من السادة عمال التنظيف في القدس العريضة التالية مقدمة الى سعادة رئيس البلدية فنأمل الاهتمام بالمطالب التي تحتويها :

نحن عمال التنظيف في شوارع القدس التابعين لدائرة الصحة العامة قررنا الاضراب تضامنا مع الامة ومشاركة لها في جهادها الوطني وقد رأينا ان موت الامة العربية بالامراض الفتاكة الناشئة عن تراكم القاذورات والاوساخ في الشوارع والحارات خير لها من ان تموت بالرصاص ولا يمكن ان نعود للشغل حتى تجاب مطالب الامة أما مطاليبنا نحن فهي :

١) اعطاء كل عامل منا راتبا شهريا لا يقل عن ستة جنيهات تتقاضاه في نهاية كل شهر

٢) ان تكون ساعات العمل في اليوم والليلة ثماني ساعات فقط

٣) ان يكون تعيين الشاويشية والاعمال الاضافية بعد مراجعة نقابتنا التي اسسناها اليوم

٤) ان يعطى لكل عامل لباس خاص في ساعات العمل وذلك على حساب البلدية

٥) ان يمنح كل عامل اجازة سنوية لاستراحة لا تقل عن الخمسة عشر يوما واذا تغيب عامل يوماً أو يومين عن العمل لعذر شرعي او عادي واعتبرته النقابة عذرا مشروعا لا يخصم من معاشه شيء وكذلك اذا مرض فيصرف له الراتب بكامله مهما طالت مدة مرضه

وتلي ذلك التواقيع

خوارج على الاضراب

شكا الينا كثيرون من سيمي اخوان في حيفا ويافا لا يشاركون الامة في اضرابها وأخبرنا ثقة انهم خلصوا ، منذ اربعة ايام بضائعهم من جمرك حيفا ، وأرسلوها الى يافا باسم الخواجة جورج خياط ، بالسكة الحديد رقم الارساليتين ٣٤٠ و ٣٤١

وان الخواجة جورج خياط ارسل الى تل ابيب صندوقين من «الكرارات» ورقم الارسالية ٢٨١ .

الرجل الحر
حياته ملك وطنيه

في كلمة للسيد كامل هاشم افتتحها بقول احد الفلاسفة : الرجل الحر لا يكون رجلا نبيلا الا حين يعتقد ان حياته ملك لوطنه ولقومه ولخدمة الانسانية » وابان فيه ان الامة العربية اصبحت في ظروفها الحاضرة ، في احوج ما يكون الى النضال والدفاع عن النفس والا استولى الخصوم على البلاد ، واداموا من فلسطين اندلساً ثانية والعياذ بالله !

اللجنة القومية في حيفا
ترد على تهديدات اليهود

ارسلت اللجنة القومية في حيفا الى المندوب السامي بواسطة حاكم حيفا ، الكتاب القوي التالي :

اطلعت اللجنة القومية بحيفا على الحديث الذي دار بين زعماء اليهود وبين فخامتكم وكم كان استغرابنا عظيما عندما قرأنا في الصحف ان اليهود طلبوا من الحكومة السماح لهم بانشاء قوة مسلحة تحت اشراف الحكومة للمحافظة على ارواحهم واموالهم

الم يكف اليهود ان الحكومة وضعت في بعض المستعمرات الصهيونية مقداراً من الاسلحة بحجة الدفاع عنها بل الم يكفهم ما هربوه من انواع السلاح طيلة السنين السابقة لابادة الشعب العربي الان في وطنه حتى بكل وقاحة اخذوا يطالبون بتجنيد شبابهم لتأليف فرق عسكرية رسمية بداعي صد الهجمات عنهم

ان حوادث الفتن والقلاقل السابقة والحاضرة اثبتت ان اليهود هم الذين يتحرشون بالعرب ولم يكن العرب في جميع المواقف الا مدافعين عن كيانهم وحقوقهم الطبيعية

ولا يخيف العرب تهديد اليهود ، ولا تسلحهم ، ولا مطالبتهم بالتجنيد لان الرأي العام العربي اصبح في يأس شديد من السياسة الجائرة المتبعة في هذه البلاد ـ واليأس احدى الراحتين

وحبذا لو ان الحكومة تلبي مطلب اليهود التجنيد والتسليح وان تنسحب هي من الميدان ليكون الحد الفاصل في تقرير مصير فلسطين فاما ان تظل عربية ، واما ان تصبح وطنا قومياً لليهود والسلام

اللجنة القومية

الجنرال
وهيب باشا

— تابع المنشور على الصفحة الاولى —

نفسه ، كانت محطة الاذاعة الفلسطينية في القدس تذيع في اللاسلكي مقتبسات من الحديث الذي ادلى به الجنرال وهيب باشا في القاهرة ، وما قال فيه انه لم تزل في الحبشة قوات وطنية عظيمة تحمل السلاح في المناطق التي لم يحتلها الايطاليون بعد . فيا للعجب ! ان استغلال هذه المقتبسات من حديث الجنرال واذاعتها لمصلحة الاستعمار البريطاني والدعاية البريطانية رأته حكومة فلسطين فرضاً واجباً فجوزته واما دخول الرجل فلسطين فقد رأته خطراً فمنعته !

اننا ، نحن عرب فلسطين ، اذا غاب عنا ماذا تغدينا او تعشينا البارحة ، فلا يغيب عنا ان نعلم ان الذي قتل الحبشة هو الاستعمار البريطاني اولا والايطالي ثانياً ، وان منع الجنرال وهيب باشا من دخول فلسطين يعطينا درساً غالياً عالياً في روح الاستعمار البريطاني ، وماذا تفعل الماشطة في الوجه الشتيم ؟

القدس ٢١ـ٥ـ٣٦

من محبي الامبراطورية

عجاج نويهض

اعلان

صادر من دائرة اجراء الرملة

بالدوسيه ٢١٥ سنة ٩٣٤

المحكوم له : الحاج يعقوب احمد حمادة من الرملة

المحكوم عليه : عبد الحميد سعد الدين شهاب من الرملة مجهول الاقامة

مصدر الحكم : محكمة صلح الرملة بتاريخ ٢٣ — ١٢ — ٩٣٣ دوسيه ١٩٩٧ سنة ٩٣٣

الملك : ارض ملساء محفور بها بئر ماء استعداداً لجعلها بيارة وتربتها رملية

اوصافها : مقيد بدائرة الطابو تحت رقم ٣٢٧ ٦ تاريخ ١٧ — ١٠ — ٣٣ بلوك ٤٠٠٢ قسيمة ٨ بموقع يدعى ارض الدقوس بقرية اذنبة

المقدار : ٢٥ دونم و ٧٧٥٠ متراً من

مساحة ٣٢ دونم و ٧٧٥ متراً

القيمة المخمنة : ٣٨٦ جنيهاً و ٦٢٥ ملا باعتبار الدونم الواحد يساوي خمسة عشر جنيه فلسطيني

بناء على قرار رياسة اجراء الرملة مطروح بميدان الزايدة العلنية الاملاك المبينة اعلاه خاصة المحكوم عليه المرقوم اعلاه لداء الذمة المطلوبة منه الى الحاج يعقوب حمادة البالغة واحد وسبعين جنيه فلسطيني ومائة واربعين ملا غير المصاريف والفائدة القانونية

فعلى من يرغب بالشراء فليتقدم الى المزايدة ويضع اسمه ومقدار المبلغ الذي سيدفعه وضمانة عشرة بالمائة او كفالة من احد البنوك في ذيل القائمة التي ستعطى للدلال بالرملة والاحالة الموقتة تكون بعد مضي ثلاثين يوما من تاريخ تلك القائمة ثم تعاد المزايدة ثانية على ان يقبل الضم عليها في المائة خمسة لمدة خمسة عشر يوما وبعد ذلك تحال هذه الاملاك قطعياً لاسم المزاود الاخير وتجري المعاملات اللازمة حسب الشروط المبينة في قائمة المزايدة بذيله صار اعلان الكيفية توفيقا للمادة ١٠٢ من قانون الاجراء تحريراً في ٢١ — ٥ — ٩٣٦

مأمور اجراء الرملة

القبيبة

مر بهذه القرية امس احد الخارجين على امتهم محملا ثلاثة جمال مشمش يحاول تهريبها الى مستعمرة عيون قارة اليهودية فما كاد يصل الخبر الى شباب القرية حتى لحقوا به وطلبوا منه العدول عن هذا العمل فادعى انه ذاهب الى يافا فقام الشباب باتلاف المشمش واوسعوه ضربا وقد كنا نود ذكر اسم هذا الخارجي ، ولكن حسبه ما لقي من خسارة . .

عمل يشكر

قام الوجيه محمد شفيق الخطيب مختار القرية بما عهد فيه من الخير والوطنية فاخلى قسما من منزله واسكن فيه ٢٥ عائلة من المصريين والحوارنة النازلين في القرية وتعهد باطعامهم ونفقاتهم طول ايام الاضراب فنشكره على هذه الاريحية

• • •

...رس

...ب الخليل يحاربون تهريب السيارات

...د فريق كبير من شباب الخليل اجتماعا في الحرم الشريف وتباحثوا في ...اشخاص الذين يهربون الخضروات والبيض والدجاج من الخليل الى ... وقد اتفقوا وتعاهدوا على الامتناع عن هذه الاعمال واقسموا الايمان ... وخطب في المجتمعين فضيلة الشيخ ياسين البكري وانفض الاجتماع والكل ...على المضي في الاضراب الى ان تجاب مطالب البلاد

اجتماع كبير في بيت اكسا

...د امس اجتماع في بيت اكسا حضره نحو ثلاثمائة شخص وقرروا تأليف ...م التبرعات وعاهدوا الله على عدم تصدير الخضار والالبان والدجاج والبيض ...ود . وقد اضرب تلامذة القرية المذكورة عن تلقي الدروس ايضاً

...لكرم

...ف الكشافين على القرى العربية

...ت فرقة كشافة امية برئاسة قائدها السيد سعيد عنباوي برحلة كشفية ...ى الشعراوية زاروا فيها قرى شويكه وعتيل ودير الغصون ولاقوا فيها ...ية ، وأقيمت مظاهرات كبيرة وألقيت عدة خطابات من شباب القرى ...الفرقة وفي هذه الرحلة انضم الى الفرقة من المروبين ما يزيد على مئة ...من الشباب الاقوياء والفرسان. ولا تزال المدينة مضربة اضرابا شاملا جميع ...ت التجارية والسيارات وكلما زاد الاضراب استمراراً زاد قوة ومناعة

وفد من السيدات يطوف على القرى

...ف وفد من الجمعية الخيرية للسيدات مؤلف من السيدات ودية خرطبيل ...خليفة ، شمسيه خالد ، سورية الحاج ابراهيم ، عقيلة حسن الدجاني وبدر... — في قرى بني صعب والطيبة . وقد لاقين كل تشجيع وجمعن مبالغ ...وهن يشكرن جميع اهالي القرى الذين ساعدوهن في مهمتهن

...سحاب الطلاب من كشافة بادن باول

...ملت كشافة مدرسة طولكرم الثانوية كتاباً الى مدير معارف فلسطين ...انسحابهم به من جمعية كشافة بادن باول وهذه صورة الكتاب :

...يذاً لقرار اللجنة التنفيذية لمؤتمر الطلاب العرب في فلسطين المنعقد في ٢ ...ة ١٩٣٦ والقاضي بوجوب الانسحاب من فرق كشافة بادن باول رداً ...وة جنابكم الاخيرة لافراد الكشاف التابعين لبادن باول بوجوب الامتناع ...يام باعمال الاسعاف الانسانية . وبما ان هذا التصريح عد اقراراً وحجه ...دىء كشافة بادن باول لصدوره عن شخص مجهول عن الكشافة في فلسطين ...نحن كشافة طولكرم الثانوية نعلن انسحابنا منها ما دامت تحرم علينا ...اعمال انسانية حتمها علينا نخوتنا العربية وأقرتها شرائعنا السماوية المقدسة ...د من عقائدنا ومبادئنا ما يغنينا عن عقائدكم ومبادئكم التي ظهر لنا ...ا وتفضلوا

فرقة مدرسة طولكرم الثانوية

...ا

...نية شباب صيدا ومحاربة التهريب

...ءنا كتاب وقعه السادة : شريف بكار ، رضا الجباعي ، علي المرسي ، علي ... ، محمد السعودي ، يونس الظريف ، سعدو بطيم ، وهم من تجار الخضر ...ا يقولون انهم ألفوا حامية لرد كل سيارة تسافر الى فلسطين في هذه ...ويتحون باللائمة على تجار بيروت ومن بينهم شفيق الحلواني ، علي منيمنة ، ...خطيب الذين يرسلون الخضر بكثرة الى اليهود ، ويقولون ايضاً انهم ...خمس سيارات كانت مشحونة بالخضر والبيض بواسطة شفيق الحلواني الى ... وقد ارسلوا لنا صورا عن عمليات الائتلاف في البريد لم تصلنا بعد . ...الله.

هؤلاء التجار يجب أن يرجعوا

...ان مخلصو البضائع في جمرك حيفا اضرابهم قبل بضعة أيام باتفاق مع التجار ...ها أن التجار : رفول دلال ، نصري منصور ، جادسويدان ، بخاري ...ى ، انيس جروس ، طنوس اخوان وموسى جرجي عوض يعملون مع المخلصين ...لتخليص بضائعهم الامر الذي لا يتناسب والمبادىء المتفق عليها فضلا عما فيه من ...غير لائق على اجماع الامة فالى هؤلاء نطلب أن يرجعوا عن عملهم المخالف ...ىء الوطنية القومية

...يقتد أصحاب الاملاك بهذين الرجلين

...ءنا السيد حسن شبلاق واخبرنا انه بالاشتراك مع السيد محمد قاسمية قد ...اجرة محلهما البالغة أربعة عشر جنيها الى المستأجرين خلال مدة ايام الاضراب ...السيدين على اريحيتهما ونأمل من اصحاب الاملاك أن يحذوا حذوهما ...وا قد قاموا واجب انساني وطني شريف

تاجر بيروتي يشحن الى تل أبيب

شحن فؤاد بندك وهو من تجار بيروت سبعين صندوق بيض الى تل ابيب باسم حاييم روليس بواسطة المخلص ارمن بروم ، وهناك بعض من تجارنا يقومون بمثل هذا العمل الغير اللائق

وطنية القرى العربية في هذه المحنة

تبرع اهالي قرية «الكبابير» بمبلغ ٦ جنيهات و٢٦٥ ملا لمنكوبي الاضطرابات في يافا وسلموا المبلغ الى البنك العربي في حيفا لتوزيعه على الفقراء والمنكوبين .

المجدل

اضراب القرى المستمر والتبرعات

لا تزال اغلب القرى المجاورة مضربة اضرابا عاماً وحركة جمع التبرعات والاعانات مستمرة . وقد تقدمت لهذه الغاية النبيلة اكثر القرى . والامل عظيم في القرى التي لم تباشر حتى الان في جمع الاعانات لمنكوبي يافا ، ان تحذو حذو باقي المدن والقرى ، لاسيما والحالة الحاضرة ، تتطلب المساعدة ومديد المعونة الى اخواننا المنكوبين

وبالمناسبة نقول ان الشيخ عبدالقادر افندي الغصين ، رفض بيع الحنطة الى تجار الحبوب بثمن عال ، وفضل بيعها الى الفقراء والمعوزين بثمن بخس ، وارسل منادياً في المدينة ليتسنى للاهالي الفقراء الحصول عليه . وفوق هذا تبرع بسبعة شوالات حنطة لمنكوبي يافا .

ودبت الحماسة في نفس نجل شقيقه الشاب درويش افندي الغصين احد طلاب مدرسة النجاح الوطنية وهو لا يتجاوز الثانية عشرة من عمره فتبرع بكمية كبيرة من القمح والذرة الى عمال المجدل الفقراء بارك الله في هذا الشعور

الرملة

اجتماع كفرعانه الكبير

عقد اجتماع كبير في كفرعانه حضره وجوه وأعيان القرية . وتشكلت فيه لجنة قومية لتنظيم حركة الاضراب ، وجمع التبرعات للمنكوبين . وقرروا رفع احتجاج الى المندوب السامي قدم بواسطة قائمقام الرملة

تأليف لجنة للسيدات وجمع الاعانات

تألفت لجنة السيدات لجمع التبرعات لمنكوبي الاضطرابات قوامها عقائل السادة الحاج فوزي افندي الخيري ، طالب افندي الخيري حامد بدي التاجي الفاروقي . وكريمة عبد الرزاق افندي الخيري وباشرت هذه اللجنة جمع الاعانات من الرملة ووادي حنين ولا تزال جادة في مهمتها . فبارك الله في سيداتنا العاملات لخير الامة والوطن

مظاهرة اطفال يعتقل فيها اثنان

اقيمت في مساء الامس مظاهرة كبيرة اشترك فيها اطفال المدينة قاطبة . وطافوا جميع الشوارع والطرقات هاتفين بحياة الرجال العاملين ، والامة المجاهدة ولما وصلوا دائرة البوليس اعتقل منهم اثنان لا يزالان موقوفين

طائرات تحلق لاستطلاع الحالة

حلقت في سماء المدينة اليوم طائرات كثيرة اخذت تطوف حول المدينة والقرى المجاورة لتستطلع الاحوال ، ثم تعود ادراجها

جنود يحرسون دائرة البريد

اخذت ثلة من الجند البريطانيين تقوم بحراسة دائرة البريد منذ الامس . ولم يسبق لها ان فعلت ذلك من قبل . ونظنه بسبب الاحوال الحاضرة

اعتقال شاب بتهمة رشق سيارة

اعتقل السيد خليل الغزاوي بتهمة رشق سيارة يهودية بالحجارة ، مع العلم انه لم يفعل ذلك ، وكل ما في الامر انه كان عائداً من حقله . يسوق امامه عربة نقل . فما كان من اليهود الا ان أوعزوا الى دائرة البوليس ملصقين به التهمة

الفصل في اكثر من سبعين قضية

عقدت امس في محكمة صلح الرملة جلسة رأسها القاضي البريطاني المستر روك وقام بالترجمة السيد ابراهيم مسعد . وفصل في قضايا كثيرة تزيد على السبعين وكان اغلبها من اللد والرملة وزرنوقه وصرفند الخراب والنعاني . وكان يرافع عن المتهمين المحاميان الاستاذ امين عقل والاستاذ فائز الكنفاني . واستمرت المحاكمة من الساعة الثامنة صباحاً حتى الرابعة بعد الظهر . وقد تراوحت الاحكام بين الستة اسابيع والستة اشهر .

ومن الطف ما حدث ان السيد عبد الهادي القيومي من النعاني عندما صدر الحكم بسجنه ستة اشهر لحيازته مسدس قال « في سبيلك يا وطن ما نلقاه » .

نقل عيادة طبية

انتقل الدكتور عمر فاروق البديري من عيادته القديمة الى العيادة الجديدة الواقعة بمحلة المسلية عمارة البديرية امام القلعة وانه يستقبل زبائنه الكرام في الاوقات المعتادة وذلك :

من الساعة ٨ — ١٢ صباحاً

ومن الساعة ٢ — ٦ مساء

تبرعات
بيت فجار

فيما يلي قائمة باسماء الذين تبرعوا من قرية بيت فجار الى لجنة اضراب السيارات بالقدس بواسطة وفد مؤلف من السادة عبد العزيز الديري وخليل محمد حسن وخليل عودة وخضر جار الله .

مل	جنيه	الاسم
٠٠٠	٢	عبد العزيز الديري
٢٠٠		يوسف الديري
٥٠٠		عبد النبي احسين
١٠٠		احمد عبد محمد
١٠٠		محمد عبد المنعم محمد
٢٠٠		عبد الرزاق ابراهم
٢٠٠		علي محمد سلمان
٢٠٠		كايد اصبيح
٢٠٠		احيدان سالم
١٠٠		عبد العزيز محمد
١٠٠		محمد احيدان
١٠٠		عبد الرحمن عبد حسن
١٠٠		محمود احيدان حماد
٢٥٠		محمود الخطيب
٢٥٠		عبد الحميد صوصة
٢٠٠		سعيد محمود موسى
٠٥٠		ابراهيم مسلم
٢٠٠		عبد النبي
٢٥٠		عبد النبي صوصة
٢٥٠		الحاج حسين
٣٠٠		عطية صوصة
٢٠٠		جداه عبداه
١٥٠		حراد عبداه
١٠٠		مرشد حماد
٥٠٠		مصطفى احسين
٥٠٠		خليل عودة
٢٠٠		طلب سليمان
١٠٠		الحاج نعمان
١٠٠		الحاج احمد
١٠٠		الحاج عبداه
١٠٠		الحاج جداه
٢٠٠		عبداه ابو غيث
١٠٠		حسن علي
١٥٠		عبد الرحيم صوصة
٣٠٠		يوسف احمد سليمان
٢٠٠		عوده عبد اللطيف
٢٠٠		احمد محمود موسى
١٠٠		احمد حسين موسى
١٠٠		مصطفى محمود
٠٧٠		صبحة العواد
٢٥٠		محمد الحاج
١٠٠		محمد حمد
١٠٠		خليل عبد الرحيم
٢٠٠		عبد ربه بالموه
١٠٠		جابر احسين
٢٠٠		عبد الرزاق جوده
١٠٠		احمد حسن احمد
١٥٠		موسى احمد سمان
٥٢٠	١٠ ر	المجموع

اريحية مؤجر

زارنا في ادارة هذه الجريدة السيد سليم بامية ، وابدى لنا ان اجرة حانوته وقدره عشر جنيهات على حدود تل ابيب ، قد تنازل عنه للمستأجرين السيدين صالح ويوسف ابي قاعور مراعاة لظروف الحالة الحاضرة فحياه الله

الماركة الممتازة لأحسن صابونه

صابون شبيطه

الصابون العصري

شبيطه زيت زيتون نقي

الصابون الذي يطلبه جميع من استعمله

مصنوع من زيت الزيتون النقي ويطلب من جميع المحلات

المركز الرئيسي مصبنة شبيطة : الرملة

تربطشون واخوانه ونصيف كركر. يافا : سوق الدير تلفون ٧١٣ . القدس ، شارع بطريركية اللاتين تلفون ١٩٨

لمثل هذا اسرعوا

جاءتنا من جمعية الاسعاف العربية في يافا قائمة التبرعات التالية :

حنطه	دقيق	عدس	مل	جنيه	
	٣				الشيخ رضوان الحيفاوي من السعودية
٣٠	٥				اللجنة القومية بالرملة
				٣٠	شركة السكب الفلسطينية بيافا
				١	الشيخ محمود سعيد امام قرية صرفند العمار
	٢٥				اهالي الجماسين الغربية
٤٠		٤	٥٠٠	٦	اهالي قرية اجسير التابعة للمجدل
٢٨	٩		٥ تنكات زيت		مخاترين ووجهاء قرية يعبد
				١٠	السيد اديب حمدان
				١٠	الفريد روك
				١	محمد ابو راضي العرايشي
٣١		١			اهالي صميل الخليل
			٣٠ شوال شعير		اهالي عراق السودان
٢		١٧	»	»	اهالي قرية كوكبه

مل	جنيه	
	١	نقولا بيروتي (دفعة ثانية)
	١	جورجي الصائغ
	٢٥	الشيخ صادق وفا واخوانه
	١	يوسف العمص ومصباح عمار
	٥	اندراوس دلل واخوانه
	٢	عبد المعطي باميه
	٢	فاعل خير
	١	خالد هاشم
	٥	محمد السكسك
٥٠٠	١	خليل اسماعيل الداق
	١٠	رياض هاشم واخوانه (دفعة اولى)
	٥	زهدي وسعيد حجاج
	١٠	محمد ابو سليمان الشيخ علي
	٥	حكيم وحمامي
	٥	صبحي السحار
	٥	ابراهيم ابو غالي
	٥	الدكتور مصطفى فخري
	٢	رشيد عثمان
	٥	احمد الجيرودي
	٥	عثمان هاشم
	٥	صبحي الايوبي
	٩	الشيخ عطيه ابو عمر عن عشيرة الغوالي الترابين بئر السبع
٤٢٠	١٣	الشيخ موسى ابو معيلق من عشيرة المسنا الترابين بئر السبع
	٢٠	الشيخ عوده ابو عازر والشيخ منصور ابوميلق والشيخ حامد الصداق والشيخ محمد حصين عن عشيرة النجمات
٩٠٠	٣٠	الشيخ مصلح بن حرمي والشيخ عبدربه ابو الحصين والشيخ محمد الزريعي والشيخ حسين ابو سنه من عشيرة الغوالي الترابين والسبيعات التابعة لبئر السبع
٣٠٠	٦	خميس حماد ومحمد السكر السكر من حمامه
٣٠٠	١	عبد السلام احمد ... امام جامع حمامه
٥٠٠	٥	محمود عوض الله مدرس جامع حمامه
	١٠	مصطفى ابو زيد
	٥	يوسف الصائغ
	١	محمد ياسين (الاعانة الشهرية)
	٢	حرم جميل عارف جبر
٥٠٠		حرب حب الرمان (حيفا)
٢٠٠	٦	موظفو مدرسة فراده
	١٠٠	توفيق واحمد ابو لبن وشركاهم
	١	محي الدين شتيلا
	١	الشيخ يعقوب معوض
	١	نظير ابو ظهر
	١	ديمتري كلارس

شجعوا

المصنوعات الوطنية

الدفاع - يوم السبت في ٢ ربيع اول سنة ١٣٥٥ و ١٣ ايار ١٩٣٦

صاحب الامتياز والمحرر المسؤول ابراهيم الشنطي

مدير الادارة شوكت حماد

رقم التلفون ١١٨٧

الدفاع

جريدة يومية سياسية مصورة

العدد ٦١٤ - السنة الثالثة

ادارة الدفاع في عمارة حزبون شارع جمال باشا - يافا
العنوان البرقي: الدفاع يافا : ص . ب ٢٥٥

	عن سنة	عن نصف سنة
قيمة الاشتراك في فلسطين	١٥٠	٨٠
في الخارج	٣٠٠	١٦٠

صور عالمية على هامش الحوادث

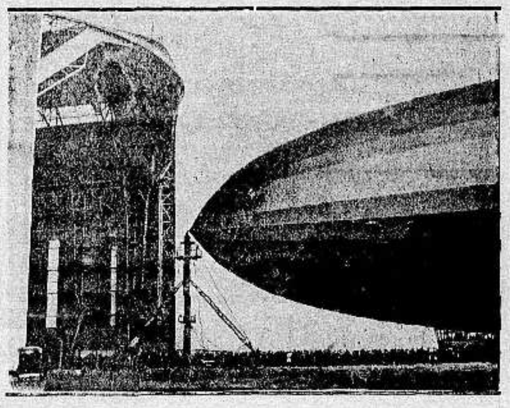

المنطاد الجديد «هندنبرغ» بعد عودته من رحلته الاخيرة الى امريكا ويرى في الصورة اثناء دخوله الى الحظيرة

المسيو ليون بلوم زعيم الاشتراكيين الذي سيتولى رئاسة الوزارة الفرنسية المقبلة . ويرى وهو يتحدث الى احد النواب السابقين

حبوب اورشيتونين

اختراع حديث لتقوية الاعصاب وتجديد الشباب

علاج حيوي كيماوي لمعالجة الشيخوخة التناسلية والعنانة وضعف التناسل

ان افضل العلاجات في معالجة هذه العلة المضنية هو ما بني على تقوية جهاز التناسل الحقيقي في الرجل هذا العضو الذى ثبت منذ زمن ليس بالقريب أنه عدا عن افرازه الحوينات المنوية (سبرماتوزوئير) له مفرز داخلي خاص يؤثر في أحوال الشخص النفسية وفي نموه الجسماني وفي قواه العصبية ، وأن العنانة والضعف التناسلي تعود معظم أسبابهما الى نقص هذا المفرز وهو (الهرمون التناسلي) الذي لا يزال العلم الخاص يجهل حقيقته ولكنه يعرفه حق المعرفة بآثاره ، فالمفرز او (الهرمون) اذن مادة نجهل جوهرها وإنما نستدل على وجودها بتأثيرها وفعاليتها وذلك بواسطة التجارب والاختبارات العديدة على الحيوانات ولا سيما القرد، الكثيرة الشبه بالانسان ، فاذا ما فقدت هذه المادة الجوهرية التي يتوقف عليها حسن قيام الاعضاء التناسلية بوظيفتها ، كان على الطبيب المداوي أن يعوض ببدل ما يقوم مقامها ويفعل فعلها . هذا ما اتجهت اليه أفكار الاطباء الاخصائيين بأعضاء التناسل منذ أمد بعيد وقد توالت جهودهم وتتابعت تحرياتهم الى أن توصلوا (بفضل الاختبار في الحيوانات) لاقتطاف ثمرة مساعيهم بإيجادهم جواهر كيماوية حيوية تؤثر في الجهازين العصبي والتناسلي معاً فتقوي هذا وتنبه ذاك ، فأصبح العالم يجد أمامه اليوم هذا العلاج الحديث الذي أسموه (أورشي تونين) ويستدل على مفعوله من اسمه ومعناه (المقوي الخصوي)

وأن فائدة هذا العلاج الثابته علمياً وعملياً فهو يقوي الخصية على عمل الحوينات المنوية وينبه الجهاز العصبي . ففائدته إذن مضاعفة : يزيل العنانة ويقوي الباه وعدا عن هذا وذاك ، ونظراً لان العنانة والضعف التناسلي هما مرضا الشيوخ ومرض الذين يبكرون في شيخوختهم ويهرمون قبل أوانهم من الشباب المنهمكين ، فقد أضيف الى (الاورشي تونين) جواهر أخرى من خاصتها تقوية الدم ليكون هذا صالحاً لتغذية الخصية والجهاز العصبي

و يطلب من مستودع قياله وصباغه فى يافا

مستودع الادوية الوطني الفلسطيني ... ٢٥ ...

اميرتا

قطرات العيون

قطرتا اللؤلؤة البيضاء واللؤلؤة الزرقاء

من مستحضرات صيدلية الحنفي بحيفا

ان هاتين القطرتين هما من أحسن القطرات لامراض العيون ولتقوية ولازالة الاحمية والحبيبات وغماشة العين ونزول الدموع والتهاب الجفون و التراخوما. مركبة من املاح قابضة ومعقمة ومواد مسكنة قاتلة للجراثيم، تأثيرها محقق. وقد هيئت على طريقة الدكتور «وابستر» في النمسا المشهور بالامراض

طريقة الاستعمال

للكبار: نقطتان في كل عين، مرتان في اليوم
للصغار : نقطة في كل عين، مرتان في اليوم

وبما ان الصيف قد حل فرأينا الواجب يدفعنا الى التفكير في شفائك من شدة وطأته على جسمك وجلدك مما يسبب الاكزيما الناشفة و... والدمامل وحب الشباب فأخرجنا لك بعد البحث والتجربة علاجاً ركبناه في ... اسمه نوفو اكزيما وذلك نسبة الى الاكزيما التي هي شر الامراض الجلدية ... فهي تشفي في أقرب وقت ما اعتل من جسمك .

اذن «نوفو اكزيما» الحنفي تعطيك الفائدة التامة وتشفي الحروق و... والجروح والتسميط وحب الشباب. فما عليك عندما تصاب انت او طفلك او احد اصدقائك بهذه الامراض الا ان تنصحه باسمها وتدله على مكان ... في المحلات الاتية :

من صيدلية الحنفي بحيفا تباع بالجملة والمفرق من مستودع الادوية الفلسطيني - شارع بسترس يافا . وصيدلية العلمي والحسيني بباب العامود - ال...
ومن المستودعات الوطنية والصيدليات الشهيرة في البلدان العربية

تداوي حديث لشفاء التعقيبة الحادة (حرقة البول) والمزمنة والنقطة العسكرية بمدة اسبوع

بحبوب الغونوفاكس Gonovax

تجهيز الدكتور S·M·K رئيس شعبة الامراض الزهرية في الالسي - فرنسا

ان آفات المجاري البولية والتناسلية المنتشرة فى هذه البلاد انتشاراً هائلاً والتي لها اثرها السيء والمحسوس في قطع النسل او تشويه المولودين قد دعتنا الى وضع المستحضر المسمى (غونوفاكس) ويجب ان لا يخفي ان اكثر الامراض انتشاراً في هذه البلاد هو حرقة البول او التعقيبة التي لا بد لسريانها وانتقالها من وجود احد امرين :

١-- المناسبات الجنسية المشبوهة

٢-- تلوث العضو التناسلي بالافرازات والمواد القيحية الحاملة لعامل التعقيبة ومما هو جدير بالذكر ان كل آفة لا تعقبها المداواة الباكرة لا شك انها تصبح مزمنة وان آفات المجاري البولية وخاصة منها التعقيبة هي من الافات التي ازمانها وطول مدتها يجعل شفاءها صعباً وعويصاً فان استعمال الغونوفاكس اسبوعا واحداً يكفي لشفاء التعقيبة الحديثة الانتقال ولكن كلما تأخرت مدة التداوي اصبحت مدة الشفاء اطول واصعب .

والحالة التي لا تزال البشرية تئن من وطأتها هي : انقطاع النسل ، واسبابه غالبا اهمال مداواة التعقيبة لان عامل هذه الافة السريع الانتقال الى الخصي حيث يستولي على مولدات الحوينات المنوية فيقتلها فيصبح المرء عقيما اي مقطوع النسل واحياناً يتوضع عامل هذه الافة على المفاصل فيسبب الم المفاصل وكثيراً ما يتوضع بطريق السراية فى العين فيسبب عمى العين (ان لم تعقبها المداواة) بل وكثيراً ما تكون سبب هدم العائلة وخراب صرحها المشيد حيث هنالك كثير من الرجال المتزوجين وغير المتزوجين من تهوي به شهوته فتوقعه في مثل هذه الافات ولا يلبث هو بدوره ان ينقلها الى زوجته المسكينة فتصبح العدوى منتشرة بين الزوجين وحينئذ اما ان يصبح النسل منقطعاً واما ان تلد الزوجة اولاداً مشوهي الخلقة وكثير ما يلد الطفل اعمى (ان لم تسعفه المداواة)

وهذا ما نعيذ ونحذر شباب هذه البلاد من الوقوع به وذلك للاسراع باستعمال حبوب الغونوفاكس الذي يطهر المجرى البولي فيمنع حصول هذا المرض . كما اننا ننصح النساء المصابات باستعمال حبوب الغونوفاكس لان لمواده خواص عجيبة في قطع السيلان القيحي وحرقة البول بمدة لا تزيد عن اسبوع واحد.

فوائد هذه الحبوب : يقتل جميع الميكروبات الموجودة في اعضاء التناسل . يزيل الالم عند التبويل . يمنع التشنجات والانتفاظات الليلية فيسهل شفاء قروح المجرى البولى وفى الاجمال بين جميع الادوية التي يستعملها الاطباء الاخصائيون لا يوجد مادة اقوى واسرع من الغونوفاكس لشفاء التعقيبة او حرقة البول والنقطة العسكرية وفوق ذلك فانه اذا اخذ حبة اوحبتين من هذا العلاج قبل المناسبات الجنسية فانه يكون واقيا من الاصابة في الاحوال المشبوهة وكل علبة تحتوي على تعليمات مفصلة عن كيفية الاستعمال . (احذروا التقليد) الوكلاء في فلسطين: يافا شارع بسترس رقم -٢٥

مستودع الادوية الوطني الفلسطيني قيالة وصباغة

صونوا عيونكم من الرمد باستعمالكم

قطرة القنواتي العجيبة

بشرى ازفها الى مواطني الاكارم سكان فلسطين خاصة والى سكان البلاد العربية عامة في جميع اقطار سوريا ومصر والحجاز وشرقي الاردن والعراق والعجم : وهي نجاحي العظيم بتركيب هذه القطرة العجيبة (قطرة القنواتي) بعد جهود عظيمة صرفت من اجلها .

معمل القنواتي يقوم بخدمة بني قومه بامرين . احدهما تهيئة احسن الادوية عملا وانفعها تأثيراً . والآخر تنزيل القيم الباهظة الى اصغر حد ممكن . فها هو الان يتقدم بهديته الثمينة الجديدة العظيمة الفائدة ، قطرة القنواتي العجيبة الى ابناء وطنه الاكارم .

ركبت هذه القطرة بعد ان اجريت تحاليل دقيقة على جميع انواع القطرات السائدة في سوريا ومصر والعراق والتي تباع بقيم فاحشة ، واستحصلت منها بعد التعديل تركيبا يناسب طبائع اهل البلاد ونوع الامراض العينية المنتشرة فيما بينهم فجاءت قطرة القنواتي بحمد الله ومنته غاية فى الاحكام وآية في الاتقان

وقد اثبت تركيبها لاهم الاخصائيين بامراض العيون من اطبائنا الوطنيين الاكارم فاظهروا اعجابهم بها وقالوا ان قطرة القنواتي من اهم القطرات المتداولة اليوم فى الاسواق واعظمها فائدة واحسنها تأثيراً. تشفي التهاب الملتحمة الحادة والمزمنة النزلوية والحبيبية (التراخوما). تدفع الاحتقان فتزيل الاحمرار والحرارة وتقطع الدمع وتصون العين من الرمد .

تخلص العين من العمش وهو ضعف البصر مع سيلان الدمع فى اكثر الاوقات. تسكن الالم بسرعة فتخلص المصاب من آلامه المزعجة . تجلو العين فيصفو رونقها ويمتد بصرها ، تقتل جميع الجراثيم التي تتسلط على العين وتؤذيها فيخلص المرء من الرمد وتصلح تخريش الغبار والحشرات .

قطرة القنواتي عظيمة التأثير كبيرة الفائدة رخيصة الثمن لا يجاريها بحسن تأثيرها قطرة من القطرات . والخلاصة اصبحت قطرة القنواتي بعد التجربة صديقة العائلات ومن احتياجات البيت الضرورية التي لا يستغنى عنها .

كيفية الاستعمال : يقطر فى كل عين نقطتان صباحاً ومثلهما مساء للكهول من رجال ونساء .

ويقطر للاطفال نقطة واحدة صباحاً ونقطة واحدة مساء في كل عين

واخيرا اقول يا ايتها الوالدة المصونة لا تنسي غسل عيني ولدك بعد القدوم من الاسفار او النزهات بماء البوريك ثم تقطير قطرة واحدة من (قطرة القنواتي) فى كل عين لتخلصيهما من الغبار والجراثيم التي تنقل بواسطته وانقذي ولدك الحبيب من الرمد المزعج في ايام الصيف وما توفيقي الا بالله .

دمشق : عبد الوهاب القنواتي
استاذ الكيمياء فى المعهد الطبى العربى

قطرة القنواتي العجيبة: تباع في جميع الصيدليات في عموم البلاد العربية عامة واطلبوها من مستودع الادوية الفلسطيني يافا شارع بسترس وتباع في عكاء في صيدلية درويش قبلاوي، حيفا: صيدلية عمر ابو غزالة، نابلس راشد ابو غزالة ، القدس : مافرو ميخالى شارع الباب الجديد ، وصيدلية الحسيني وصيدلية العلمي باب العامود ، وصيدلية عطا الله اخوان شارع مأمن الله

يافا - يوم الاحد في ٣ ربيع اول سنة ١٣٥٥ - الموافق ٢٤ ايار ١٩٣٦

صاحب الامتياز والمحرر المسؤول ابراهيم الشنطي
مدير الادارة شوكت حماد
رقم التلفون ١١٨٧

الدفاع

جريدة يومية سياسية مصورة

العدد ٦١٥ - السنة الثالثة
ادارة الدفاع في عمارة حزبون شارع جمال باشا - يافا
العنوان البرقي : الدفاع يافا : ص . ب ٢٥٥

	عن سنة	عن نصف سنة
قيمة الاشتراك في فلسطين	١٥٠	٨٠
في الخارج	٣٠٠	١٦٠

منع مؤتمر البلديات بالقوة. ابعاد رهط كبير من الشباب في حيفا والقدس ويافا
مظاهرات كبيرة ووقوع بعض الاصابات. الجيش يتولى الامن في يافا

روح أمة

اذا ارتاب الانكليز في صدق عزيمتنا على الاضراب وخطة اليوم فليجروا استفتاء في البلاد ليسمعوا كلمة الامة مستمدة من روح الله . عبث اذن كل المحاولات ان يحاول احد صدع هذا البناء الشامخ بفتح ثغرة فيه . ليس من عربي في هذه البلاد إلا ويحمل الآن بين جنبيه قلبه، يقدمه عربون الوفاء لوطنه . إسمعوا مرة حديث هذه القلوب ، لتروا واجباً عليكم مد اليد لمصافحة هذه الامة الباسلة

الشيوخ ، الرجال، النساء، الاطفال — جميع هؤلاء مستعدون للمضي في خطة اليوم ، وقد ظهر منهم ذلك الاستعداد . اتخذوا اذن مظاهر القوة وتقدموا الى هذا الشعب الحي الشريف . ذلك أجدى عليكم من استثارته

أمس في مسجد يافا قرروا تسليم مفاتيح الاقصى الى ملوك العرب والمسلمين. هذا مسجد أربعمائة مليون مسلم ، لا مسجد سكان فلسطين فحسب . ماذا تكون سمعتكم عند ما نتقدم بهذه المفاتيح قائلين لكل الخلق بالشهادة على وجه الارض: تقدم لحماية بيت الله ، من السياسة التي تتبعها بريطانيا حليفة العرب ، وصديقة الاسلام ؟ هل الامبراطورية التي تعادي العرب والمسلمين تعمر طويلا ، أو تنام قريرة العين ؟ هذا. أنتم مجيبون ما عليه قلنا

قلنا بالاضراب يأساً من السياسة . ها أنتم تريدوننا على سلوك سبل أخرى : تقدمت منكم مجالس البلديات بانذار ، ومن يدري ان لا تضرب بلديات فلسطين كلها قبل مضي ثلاثة أيام أو أقل أو أكثر ؟ توقعوا بعد ذلك إضراب هيئات أخرى . كل ذلك بفعل السياسة التي لم تفزع الى عقلها منذ ثماني عشرة سنة، بل كانت تسير مضطربة بوحي من الاهواء والعواطف . وكانت النتيجة أن خرج هذا الشعب الاليف الشريف عن طبيعته

روح امة . اصبح سيان في عينها النعيم والشقاء، والفرح والحزن، والبشاشة والتجهم . سيان لان قلبها يخفق اشفاقا على وطن مهدد. على شرف مجروح . على تاريخ شوهت كبرياءه مدة استقلالها . نعم هذا هو روح امة اليوم . فهل عاقل انت ياجابوتنسكي حين تتحداها بتسمية «متطوعة» اليهود؟ هل عاقل أنت فتزعم ان العرب يخشون شيئا في هذه المتطوعة ؟ وهل سياسي انت يا هربرت صموئيل حين توجه لنا فارس القول ؟ يا جماعة غررت بقومها فالقتهم في مواقع الحذر !

قد كان بالامس يهدىء من روع هذه الامة تصريح شريف تنطق به لندن تخشى حتى ايقاف الهجرة ان لا تقنع به امة صبرت طويلا حتى حسبت صبرها جبناً وجموداً . كل ذلك يكون من جراء التدابير التي لا تسير بوحي من المصلحة العامة ، والحق . وفي تاريخنا مواقف لنا مثل موقفنا اليوم. عودوا اليها لتعلموا هل تقهقرنا ام ثبتنا . اليوم نرسخ هذه القدم ببلادنا فلا تتزحزح عن شبر واحد منها

ثلاث كلمات لحل الموقف . نوجه الاولى الى بريطانيا : السبيل الوحيد لاعادة الطمأنينة « الدائمة » الى هذه البلاد الاعتراف الصريح ان سبب سخط العرب هو السياسة القائمة . وأن من الواجب قبل كل شيء عقد النية على تغيير هذه السياسة. واول براهين ذلك ايقاف الهجرة ، ثم التقدم لمعالجة الحالة بقلب كبير ، وعقل انسان شريف. بهذا يصون الانكليز سمعتهم في بلاد اربعمائة مليون عربي ومسلم واذا قالوا ذلك مددنا لهم اليد ، ومضينا أصدقاء ، وإلا فعليهم تقع كل تبعة . وليحذروا الاساءة لفلسطين . فيها ثالث الحرمين الشريفين ، ومهد السيد . انها مهجة عالم اسلامي باسره ، حريص عليها

والكلمة الثانية نوجهها الى اليهود : لقد كنتم أهدأ بالا قبل الحرب العامة. مسحنا على وجوهكم بيد التسامح والرحمة حين كانت اوروبا تذلكم وتضطهدكم وفجأة سكرتم بنشوة الغرور ، فاذا انتم وجهاً لوجه مع العرب الذين حموكم رأيناء قدمه لكم مجاناً لوجه الحق: اطلبوا انتم ايقاف الهجرة . وكل طمع سياسي طلقوه . خذوا العرب حماة لكم وأصدقاء . أما اتخذتم اعداء فضربة بكرة تزل بقضيتكم الى الابد . أيتم الآن في كفاح مسمامه رأيتم بادرة العزم فيها . لا تضيفوا انتم آسيناً الى آثاركم ، او فامضوا كما تشاؤون حتى يحكم الله بيننا وبينكم وهو خير الحاكمين

وثالثة الكلمات الى هذه الامة . الى التي عرفت موضع الخطر فقامت تستأصله . اثبتي حيث انت ، لا تتزحزحي شعرة واحدة ، بل تقدمي . ان كنت عربية فالعربي ما عرف التقهقر . وان كنت مسلمة ، فالمسلم لا يتراجع أنت الاثنتان معاً . التضحية العاجلة لا تندمي عليها . لك النهاية السعيدة. ضمي أملك بالله ، ثم بنفسك . الحد فاصل بيننا وبينهم . وذلك التاريخ الخالد الذي سطرته تضحيات آبائنا واجدادنا سنضيف اليه صفحة مجد جديدة في الدفاع عن فلسطين العزيزة

ابراهيم

يافا تتسلمها قوات الجيش

المصلون يقررون تسليم مفاتيح المسجد الاقصى والمساجد الاخرى لملوك العرب والاسلام

حتى مؤتمر البلديات

كانت يافا امس مضطربة . منع البلدي من السفر الى رام الله . ومنع بالقوة . وانتشر خبر ابعاد بعض الشبان ، الاساتذة فخري النشاشيبي ، محمد عزت دروزه ، اكرم الخالدي . انتشر الناس في الشوارع والساحات . الكل ينتقد السياسة القائمة . حتى مؤتمر البلديات ، وهي الهيئات الرسمية الممثلة للشعب ، تمنعه الحكومة بالقوة !

استمرار مظاهرة الاطفال

وتقدم الاطفال الى هذه الظاهرة . فألقى الضابط سليمان عازار القبض على « برجس » احدهم . وعبثاً حاول اخوانه تخليصه . فاودع الطفل السجن وعاد الاطفال ثانية الى ساحة السراي ، ففرقهم البوليس ، والقى القبض على آخر. لكن سيدة هناك جذبته من ذراعه ، وتقدم جنديان يساعدان البوليس على السيدة حتى أدخل الطفل القشلاق. وجاء عدد من السيدات لولا ملاطفة الضابط عزة بك طبارة لهن لاقتحمن

تأثر الشعب المؤمن

دخلت الجماهير المسجد الكبير . فتقدم عدد من الشبان يخطبون جموع المصلين شارحين لها حالة البلد ، وضرورة الثبات والصبر والامل . وكان البعض يبكي من الغضب على هذه الحالة . تأثر شعب مدهش الوطنية لكل عبارة كانت تتلاطم بكلمات : الله اكبر ، تهز نياط القلوب

تسليم مفاتيح الاقصى

وقرىء على المصلين البرقية التالية التي اعدها مجلس الحرس الوطني مرسلة الى الحكومة : باسم المصلين في بيت الله، في يافا مسلمين وعرباً ننذر بوجوب ايقاف الهجرة حالا . سنعطي مفاتيح المساجد الى ملوك العرب والمسلمين ليحموها من كيد السياسة وكيد اليهود . أما نحن فقد أصبحنا جنوداً على استعداد للاستشهاد والحياة والموت في نظرنا ، ايها الظالمون، سواء » . وما قرئت البرقية على الجمهور حتى صاح : الله اكبر، الله اكبر: والدموع تتناثر من المآقي لفرط الحماسة . وقد كان شباب الحرس الوطني حاضرين ولم يرد المصلون الانتهاء من سماع ما قيل لهم ، بل طلبوا مزيداً . وقرر المجتمعون حضور صلاة المغرب وصلاة العشاء مهما كلفهم الامر

قيام مظاهرة كبرى

وقد خرج العرب من المسجد ، ونفوسهم قلقة ، والحماسة شديدة. والفوا مظاهرة كبرى اشتركت فيها الالوف ، ووقف المتظاهرون امام الشارع الموصل الى الميناء لاستماع خطب الشباب الحماسية، ثم سارت الجماهير بمظاهرتها العظيمة مخترقة شارع العجمي الى ان وصلت آخر عمارة بوست ، فوقف شاب يوالي خطبة وطنية حملت الجماهير على الهتاف : الله اكبر ، الله اكبر . ثم تابعت السير الى المستشفى الفرنسي

وكانت قوة كبيرة من البوليس قد وصلت اذ ذاك الى تلك الجهة ووضعت الاسلاك الشائكة امام المتظاهرين فحاولوا اقتحامها، فحال الضابط عزت بك طبارة دون ذلك مخاطباً اياهم برفق . وتحول المتظاهرون من تلك الجهة الى شارع بوست الموصل الى شارع الصلاحي وهم يهتفون باسقاط الاستعمار والصهيونية ووعد بلفور، فوجدوا امامهم سداً منيعاً من البوليس البريطاني المسلح بالبنادق والحراب ، وتحولوا الى جهات ساحة السراي ، فوجدوا بالقرب من الساعة الكبيرة قوة اخرى من البوليس، وعلى هذا فقد اصبحوا بين حلقة كبيرة من القوى البريطانية . وبعد هتافهم بحياة الوطن والحرية والاستقلال واسقاط السياسة الغاشمة تفرقوا

القبض على صحافي

وقد صادف وجود السيد «صرف» مصور جريدة الجهاد المصرية الغراء التي اوفدته الى فلسطين خصيصاً لالتقاط بعض المشاهد عن الحوادث الحالية بالقرب من المتظاهرين فألقى البوليس القبض عليه الى ان تداخل مراسل الجهاد اليافي وبعض اخوانه الصحافيين بالامر واخلي سبيله

الجيش يتسلم المدينة

وحيال هذه التحديات الظاهرة من البوليس لم يطق الشعب صبرا ، واخذ ينفذ قراره في تأدية صلاتي المغرب والعشاء في المسجد الكبير ، تلك الصلاة التي امتنع المسلمون عن ادائها بسبب اعلان الاحكام العرفية

وماكاد هذا النبأ يصل الى اسماع الحكومة والبوليس حتى اعدت العدة الهائلة . وفي الساعة الخامسة والنصف حضر المستر فولي مدير بوليس اللواء ومعه قائد الجيش البريطاني الموجود في يافا الى مركز بوليس يافا امام السراي وصعدا الى اسطحته واشرفا على وضعية المسجد من جميع نواحيه ثم نزلا وذهبا الى مركز مديرية البوليس

توزيع قوى الجيش

وفي هذا الوقت وصلت فصائل من الجيش البريطاني الى ساحة السراي وشرعت تفرق الناس ، ثم طوقت جميع ابواب المسجد ، ووضع امام كل باب عدد من رجال الجيش . ووضع سد من الجنود المسلحين في عرض الشارع امام السراي ، ومعهم مدفع رشاش نصبوه في منتصف الشارع وصوبوه نحو شارع اسكندر عوض ، ووضع سد آخر من الجند في نهاية الساحة ومعه مدفع رشاش ايضاً نصب على موقف بوليس السير وصوب نحو شارع العجمي وسد ثالث في منتصف الشارع الموصل الى الميناء ومعه مدفع ثالث صوب نحو البنك العربي وكذلك الحال في ساحة السبيل الموصلة الى الميناء

ثم اخذت السيارات المملوءة بافراد البوليس المسلح تجوب في انحاء المدينة ورابط عدد كبير من افراد البوليس المسلح في جميع منعطفات ورؤوس الشوارع يطارد الذاهب والآيب. واعلن منع التجول اعتباراً من الساعة الخامسة والنصف بدلا من الساعة السابعة

اطلاق عيار ارهاباً

وفي الساعة السادسة والنصف سمعنا صوت عيار ناري ، وبعد البحث علمنا ان طفلا أراد الخروج من أحد الازقة الواقعة بالقرب من ادارة جريدة فلسطين فأطلق البوليس عليه عياراً ناريا قصد الارهاب ، فانثنى الطفل عائداً

وقد شاهدنا عددا كبيرا من الشباب بقي داخل المسجد . وحضر الاستاذ عزمي بك النشاشيبي قائمقام المدينة ودخل الى المسجد وطلب اليهم الخروج الى بيوتهم خشية اعتقالهم فيما اذا ارادوا الخروج بعد الساعة السابعة فرفضوا ذلك وآثروا البقاء في داخل الجامع

في بيت الله

وفي الساعة السادسة والنصف اجتمع مجلس الحرس الوطني وذهب الى مسجد المنشية المبيت فيه لكنه وجد قوة كبيرة ترابط هناك على رأسها اليجوزبر نغتون وحاول الاستاذ صاحب هذه الجريدة ان يتصل بمن داخل المسجد، وبعد وقت استطاع ، فاجتمع اليهم في صحن المسجد ، وحدثهم عما وقع ، وبشعور اخوانهم في الخارج، وبالشرف الذي أحرزوه . وودعهم تاركاً أولئك المؤمنين في هدأة الليل ، في بيت الله . وحياهم باسم الحرس ، وغداً ننشر اسماء هؤلاء الوطنيين المؤمنين

انتشار القوات العسكرية

وفي الساعة السابعة والدقيقة ٤٥ سمعنا طلقين وبعد البحث فهم ان مصدرها القوة المرابطة امام السراى . وقد احتل الجيش المدينة بدل البوليس ورابطت قواته الكبيرة في مختلف الشوارع والساحات

. . .

القبض على يهود في المنشية

شاهد عدد من شباب محلة المنشية، منهم السيدين جودت خلف، رضوان اللداني ، اربعة اشخاص من اليهود ومعهم زجاجات مملوءة بالغاز لحرق دار السيد عبد الرؤوف الخليلي

وقد وصلوا اليهم لمنعهم عن ذلك، فأشهر ثلاثة منهم المديات على الشابين المذكورين واخيراً تمكن الحاج محمد المطري من احضار البوليس فقبض على احد أولئك اليهود المدعو حايم سمحا واحضر منه زجاجة الغاز الى مركز البوليس وامر حضرة مساعد بوليس اللواء سليم افندي حنا باجراء التحقيق حالا فنفذ بعض افراد البوليس الامر وضبطوا اقوال الشهود العرب وأقوال المتهم الذي اوقف لنهاية التحقيق

اللجنة الملكية

والغرض الخفي منها

كتاب مفتوح من عبد اللطيف بك صلاح الى المندوب السامي

صاحب الفخامة السير واكهوب : ارجو من فخامتكم ان تسمحوا لي بان احدثكم بصفتي احد اهالي فلسطين العربية حديثا بسيطا لا تتخلله مراسم السياسة وتشريفاتها

لقد وصلت الامة الى نتيجة قاطعة ببراهين لا تقبل الدحض وهي ان كل ما يصدر عن حكومة فلسطين بوحي من حكومة جلالة الملك في انكلترا هو بوحي من رجال الصهيونية او بموافقتهم على الاقل، وان مالكة البحار باستخذائها الى مغريات اليهود التي تنحلى بالنظر الى الشخصيات العاملة في الحكومة اصبحت لا تعرف في سياستها في فلسطين معنى للعدل والانصاف والمنطق

لقد اصبح من الواضح ان لا اقتراح وزير المستعمرات على عرب فلسطين بارسال وفد منهم ليبسط قضيتهم ، ومن ثم الاستعاضة عنه بلجنة ملكية، إنما حدث لصالح الصهيونية وان كل الاوامر رجالها لغاية واحدة وهي ايجاد وسيلة للتخلص من العهد الذي قطعه المندوب السامي باسم الحكومة البريطانية

نعم قد تفضلتم فخامتكم بان وفود لجنة ملكية الى فلسطين هو لصالح العرب ولسماع قضيتهم وانها ذات نفوذ عظيم وانكم بذلتم المساعي للوصول الى ذلك فأني استميح فخامتكم هنا بأن أقول بكل صراحة بان اللجنة الملكية هي لعبة (انكليزية يهودية) كان قد اقترحها اللورد ليتون لغاية واحدة وهي الوقوف امام انشاء مجلس تشريعي في فلسطين مهما كانت صلاحياته ضئيلة، وذلك كان في اواخر شباط من هذه السنة. وهل تريدون بينة على ذلك ؟ انما هي :

«البقية على الصفحة السادسة»

الى الامة الصابرة الظافرة

فاستبشروا ببيعكم الذي بايعتم به وذلك هو الفوز العظيم
« قرآن كريم »

ايتها الامة الابية !

ان اللجنة القومية في هذا البلد المقدس ، وهو منك واليك ، تحييك تحية الاخلاص والاجلال ، وتغبطك على جهادك الموفق الذي تجاهدينه بصبر وثبات ، فاسترعيت به اعجاب العالم في الشرق والغرب ، ووقفت من خصمائك موقفاً تاريخياً فاصلا ملؤه النبل والشرف ، يبقى ذكره فخراً لك ولابنائك واحفادك الى ماشاء الله

ايتها الامة الكريمة !

انت على الحق الواضح ، وانت الظافر الغالب المؤيد بروح الله . وخصمك على الباطل المنهار . وقد شهرت سلاحاً للدفاع عن نفسك هو امضى سلاح تذودين به عن كيانك المهدد ، وانت الان بين امرين لا ثالث لهما : فاما ان تثبتي في الموقف حتى يأتيك النصر قريباً ، وهذا انت به جديرة ، وبه موعودة ، واما ان تتهاوني لاسمح الله ، فيطمع بك الخصم والمفسدون واهل الاهواء الباطلة ، فتتراخى الصفوف حيث يجد الخصم ثغرة تغريه بنصب المكيدة لك ، فحاذري هذا ثم حاذري

وها قد مضى على اضرابك الذي جاء آية مباركة . اربعة وثلاثون يوماً فاثبت انك تطلبين الحياة الحرة ، وانك تشترينها بكل ثمن غال ، والله يزيد في توفيقك ما دمت معتصمة بعهد الاضراب الذي عاهدت ، واياك ان تصغي الى قالة السوء ، والذين يسعون خلالك بالباطل من المنافقين الماكرين ، واعلمي علم اليقين ان الثبات في الموقف هو السبيل الوحيد الى اجتناء ما تحبين من الثمرات واذكري وانت تفين بعهد الاضراب قوله تعالى « واوفوا بعهد الله اذا عاهدتم ولا تنقضوا الايمان بعد توكيدها ، وقد جعلتم الله عليكم كفيلا ، ان الله يعلم ما تفعلون »

والله ينصرك ما وفيت بهذا العهد ، وبه نجاتك والتوفيق الذي تأملين . فاصبري موقنة «مؤمنة» وكوني من «الذين صبروا وعلى ربهم يتوكلون»

رئيس اللجنة القومية بالقدس
فائز الحداد

خروج شركة وطنية

جاءنا من السادة الموقعين البرقية التالية :

لاتزال شركة سجاير الصلاح بالناصرة خارجة على قرار الامة في الاضراب عملها هذا تحد لشعور سنحمل على مقاطعتها املنا منكم ومن اللجنة والجهات الاخرى التدخل في الامر

حسين سعيد . محمد سليم . اسعد محمد . راغب العش

بوليس يهودي يؤخر سيارة الجريدة

شكا الينا السائق السيد فؤاد ابو حضر ، صاحب السيارة رقم ٦٣٤ ، معاملة البوليس اليهودي رقم ٨٨٠ ، إذ بينما كان السيد فؤاد مارا بمحلة محنة يهودا ، في القدس ، حوالي الساعة السادسة من صباح الجمعة ، اعترضه البوليس المذكور ، واخذ يسأله عما اذا كان من الخليل ام لا ، وعما اذا كان يحمل سلاحاً ، واعاقه عن السير بالرغم من انه افهمه انه ينقل جريدة «الدفاع» الى القدس . وكان من جراء ذلك ان تجمع كثير من اليهود على السيارة واخذوا يشتمون العرب على مرأى ومسمع من ذلك البوليس اليهودي . أليس لهذه الاعمال من نهاية ؟ نلفت نظر المستر سبايسر لمثل هذا

احتجاج القرى على الحالة الحاضرة

جاءنا من الشيخ احمد محمد صالح الخالدي من علماء قرية كراتيا التابعة لقضاء غزه كلمة وجهها الى اللجنة العربية العليا بالنيابة عن أهالي القرية . وأشار فيها الى تأييد أهالي القرية لقرارات اللجنة واحتج على الحالة الحاضرة . وطلب الى المندوب السامي العمل على إجابة مطالب البلاد المشروعة

اعانات القرى لمنكوبي يافا

تألفت لجنة في قرية الجماسين الغربية وطافت على الاهلين لجمع الاعانات لمنكوبي الاضطرابات في يافا وتمكنت اللجنة من جمع خمسة وعشرين شوال طحين أرسلت الى جمعية الاسعاف العربية بيافا لتوزع بواسطتها . وجمع الاهالي خمسة شوالات أخرى لتوزع على الفقراء والمعوزين من أهالي جريشة .

التجار الاجانب لم يعلموا باضرابنا

أرسل بعض التجار في البلاد الاجنبية كتبا الى عملائهم يسألونهم سبب عدم تسلمهم البضائع المرسلة باسمهم طول المدة الماضية كأنهم لا يعرفون عن اضراب البلاد العام أي شيء ما . حبذا لو توجه الهيئات العاملة نظرها إلى الوسائل التي من شأنها تعريف الاجانب حالة البلاد الحاضرة وما وصلت اليه . ان هذا ضروري جداً .

وفد المجدل يقدم الاعانات للمنكوبين

قدم يافا وفد من المجدل مؤلف من الحاج دياب زقوت والسيد رشيد الشريف ومعهما ٣٠ شوال شعير جمعت من قرية عراق السودان بواسطة السادة احمد محمد عليان ومحمد ابو زعيتر . كما جاء بعشرة اكياس من الحنطة والشعير والعدس جمعت من قرية كوكبه بواسطة الشيخ خضر . وقد سلمت الكميتان الى جمعية الاسعاف العربية بيافا .

الاهتمام بدفن الشهداء

بعث الينا السيد احمد عارف الموقت بصورة عن التقرير الذي رفعه إلى اعضاء اللجنة القومية بيافا عن المهمة التي عهدت اللجنة اليه ببحثها وهي الاهتمام بأمر دفن الشهداء . وقد أبان ما حدث في دفن الشهيد المرحوم عبد الحميد محمد سعيد من قرية الحراك الذي توفي منذ اسبوعين تقريبا . وفي نهاية تقريره طلب الى اللجنة القومية الاهتمام بأمر دفن الشهداء .

متابعة الافتراء

تحدثت الصحف اليهودية عن تفريغ الباخرة في تل ابيب فقالت انه لم يفرغ منها في خلال الايام الاربعة سوى ٢٠ طنا من الاسمنت لهياج البحر وان في الباخرة ٩٥٠ طنا وليس من المنتظر تفريغها في مدة قليلة .

وتقول هذه الصحف ان بحارة يافا يريدون فسخ الاضراب والعودة الى العمل

أما واقع الامر فان اليهود اعجز من أن يكونوا بحارة . وشاطئهم من الوجهة الفنية لا يمكن ان يصلح للتفريغ وأما بحارة يافا فيرى اليهود من وطنيتهم وثباتهم ما يقض مضاجعهم

التفتيش بلا تمييز

أخذ البوليس امس يفتش المارة يوم الجمعة دون استثناء . وقد شاهد الاستاذ الشيخ فوزي الامام وهو خارج من المسجد بعد الصلاة ففتشه رغم ان الاستاذ اعلمه أنه امام وخطيب المسجد وقد احتج الاستاذ لدى المراجع الحكومية على هذه التصرفات

توزيع الاعانات

تبرع السيد ديب حمدان من سكنة ابي كبير بعشرين كيس طحين . وقد وزعت على اهالي السكنة بمعرفة السيد موسى محمد الغرب

القرى تتقدم بالمال للجان القومية

قدم اهالي قرية شقبة ٢٧ شوال حنطة ، وسبعة رؤوس غنم ، وجنيها و٧٥٠ ملا اعانة للجنة القومية في اللد وقد اخذت النخوة اطفال وفتيان القرية فجمعوا منهم اربعة جنيهات قدموها للجنة الاسعاف العربية العليا بواسطة السيد عبد الكريم محمود ابو حواس

سيارات غزة
الوطنية
سفريات يومية
بين غزة ويافا
وبالعكس
سيارات فخمة
سائقون ماهرون

مع بريد الدفاع

جاءنا من الاديب السيد ل ج . مقال يشير فيه الى ضرورة اهتمام الهيئات العربية ، بأمر الدعاية في جميع انحاء العالم المتمدن ، والتوسل لذلك بارسال الوفود من الرجال العاملين ، والشباب المثقف ، وتأسيس الصحف الاجنبية بالانكليزية والافرنسية وغيرها ، والاتصال بصحف اوربا واميركا الكبرى وتزويدها باحدث واخطر المعلومات عن البلاد العربية ، حتى يفهم العالم من قضيتنا اكثر مما توصل الى فهمه حتى الان !

— ومن الاديب شحاده الخوري ابراهيم مقال بعنوان «الحق يؤخذ ولا يعطى» يفيض بالحماسة والشعور الوطني المتدفق . وقد جاء في آخر هذا المقال ، بعد عرض موفق لتطور قضية العرب وموقف اليهود والسلطة منهم في فلسطين — هذه العبارة :

ان الكثيرين من ذوي الغيرة والحمية تبرعوا للمنكوبين بالمال ، وأنا اتبرع بأعز ما املك في سبيل الدفاع عن وطني المحبوب ، ليعيش فيه ابنائي واحفادي من بعدي عيش الحرية والسلام .

— ومن السيد محمود حسن بكر ، في بيت دجن ، نص الخطاب الذي القاه على القرويين هناك ، وهو يلتهب حماسة ووطنية ، وقد اشار فيه الى اننا لا نزال والمستعمرين ، في صراع ، حتى يحق الحق ويزهق الباطل

— ومن « احد القراء » تحبيذ للقائلين بضرورة اذاعة اللجنة العربية العليا في القدس ، كل مايدور بينها وبين المندوب السامي من بحوث حتى يكون الشعب العربي على بصيرة من امره ، وحتى يعرف اي طريق يسلك ، واية خطة ينتهج ، في هذا الظرف العصيب

— زارنا في ادارة هذه الجريدة ، عدد كبير من قاطني حي الجبلية ، واثنوا لنا ثناء مستطابا على البوليس السيد سالم مفضي عكروش رقم ١٢١٤ لما يبدونه من دماثة الخلق ، وحسن المعاملة ، وطلبوا الينا ان نسجل شكرهم له في صفحات الدفاع.

بيان

من لجنة اعانة منكوبي سوريا بعكا

لا يسع لجنة اعانة منكوبي سوريا بعكا الا ابداء عظيم شكرها لتلك العاطفة النبيلة التي تجلت في كل فرد من اهالي عكا اذ قبل من تلقاء نفسه يبذل بسخاء لاعانة اخوان الذين نكبوا في اموالهم وارواحهم في سوريا الشمالية .

كما ترى من واجبها — تبيان للحقيقة — اعلان مجموع ما جادت به نفوسهم الابية البالغ مقداره ثمانية وثلاثين جنيها وثمانية وتسعون ملا فلسطينيا (٣٨ ج ف . ٨٩٠ ملا) . دفع منها كدفعة اولى بقيمة ثلاثة وثلاثون جنيها وخمسة وثمانون ملا حوالة مالية من بنك باركليس بعكا أرسلت لدولة هاشم بك الاتاسي رئيس الكتلة الوطنية الذي تفضل فأجاب بكتاب شكر رقيق مشعر بتسلمها والقيمة الباقية دفعت للجنة القومية بعكا نظر لانفراج الازمة عن اخواننا في سوريا والحاجة الماسة اليها في عكا

وانا نتقدم مرة ثانية بالشكر الجزيل لتلك الثقة التي اوليتمونا اياها .

والله في عون العبد ما دام العبد في عون اخيه.

كتاب قرية شقبة

رفع وجوه واختيارية وشباب قرية شقبة الى المندوب السامي لحكومة فلسطين بواسطة حضرة قائمقام الرملة الاحتجاج التالي :

نحن وجوه واختيارية وشباب قرية شقبة نذكركم بصفتكم المندوب السامي لحكومة جلالته في فلسطين بما كنتم تذيعونه على الملأ بالنشرات التي كانت تلقيها طائراتكم على العرب للقيام بالثورة في وجه الاتراك وتحرير البلاد من النير التركي واشمئزازكم من فظائع الالمان في الحرب الكونية الكبرى الامر الذي جعلنا نعتقد انكم امة تكره ماقبح وتنكره على الغير حتى قمنا بثورتنا طمعاً في حياتنا الاستقلالية ونيل حريتنا ولكن احكامكم قدات ضغناً على ابالة لذلك رفعنا اصواتنا عالية محتجين نشكوكم اليكم مؤيدين قرارات لجنتنا العربية العليا بحذافيرها طالبين اليكم : (١) منع الهجرة اليهودية منعاً باتاً (٢) منع بيع الاراضي منعاباتا (٣) نزع السلاح من اليهود (٤) اخلاء سبيل المحكومين والموقوفين بسبب الاضطرابات الماضية والحاضرة (٥) تشكيل مجلس نيابي وحكومة دستورية (٦) تعديل جميع قوانين حكومة فلسطين التي كان من شأنها وضع البلاد في اوضاع سياسية واقتصادية لتنفيذ فكرة الوطن القومي الصهيوني حتى اضطر الفلاح لبيع ارضه تخلصا من هذه الاوضاع (٧) كف ايدي البوليس عن معاملته القاسية للاهالي العزل ولجوئه لتعذيب الاطفال الصغار (٨) الضرب على ايدي من رموا المسلمين في صلاتهم من الصهيونيين بقولهم انها « لعبة شيطانية » لا كتفائنا بما وجه الينا منهم سابقا واثارتهم شعورنا القومي عند التعرض لماهية الدين ان كنتم من حماة الاديان والمحافظين عليها كما تدعون وتفضلوا — التوقيعات

الى اللجنة العربية العليا

وارسلوا الكتاب التالي الى حضرة اعضاء اللجنة العربية العليا :

نحن وجوه واختيارية وشباب قرية شقبة نؤيدكم بجميع قراراتكم ما ثابرتم على العمل في الحقل الوطني وحافظتم على ما قطعتموه على انفسكم من المواثيق والثبات على مطالبنا الوطنية المغتصبة وتفضلوا . . . التوقيعات

افخر انواع الصابون النابلسي
لهشهرة واسعة
مصنوعات معامل
اسماعيل الشكعة نابلس
زيت زيتون
هو صابون
نابلسي حسين الشكعة
ماركة
انقى صابون يستعمل في البيوتات الكبيرة نظيف يطري البشرة ويجعلها بضة لامعة
ماركة مسجلة
نال الجائزة الاولى في معرض نابلس سنة ١٩٢٤ رائحته جميلة لانه مصنوع من زيت الزيتون النقي .
الوكلاء محمود كمال قطان : يافا محمد حمدي المصري : حيفا محمود فيضي اخوان : القدس
لا تدخل الى بيتك صابونا سواه في غزه : السادة صوراني وشعث

مطعم ومقهى المغربي
لصاحبه علي المغربي
شارع الملك جورج عمارة المستقيم أمام موقف بصات تل ابيب - يافا
أحدث مطعم ومقهى عصري في يافا وأبدع ملتقى لافراد الطبقة الراقية . موقعه في احسن بقعة من المدينة يطل عليها من أربع نواحيها. أول مطعم عصري اكتسب شهرة غريبة في برهة قصيرة وأول صالة رحبة ممتازة لملتقى رجال الفكر والقلم والاعمال
وللحفلات والمآدب الخاصة. زيارة واحدة تحقق لكم اكثر ما ذكرنا

اوتيل باريز
يقع في الطابق الثالث فوق المطعم اوتل باريز وهو الفندق الجديد الذي افتتحه السيد يوسف الرملاوي فرعا راقياً وجهزه باحدث الاثاث واحدث فيه وسائل الراحة واعده فقط للمسافرين الممتازين والاوتيل الجديد يمتاز بموقعه البديع المطل على بساتين يافا وبحرها الجميل ويلقى فيه المسافرون الراحة بتمامها وليس الوصف كالعيان
شارع الملك جورج — عمارة المستقيم — رقم التلفون ١٢٥٠
امام موقف باصات تل ابيب — يافا
فوق مطعم ومقهى المغربي الطابق الثالث

بشرى عظيمة واعلان هام
مطعم الظريفية
لصاحبه جورج حداد
الطعام الشهي المأكل الفاخر
نعلن لعموم زبائننا الكرام اننا قد اجرينا تخفيضا كبيراً على اصناف مأكولات مطعمنا الذي ذاع صيته في مصر وسوريا ومختلف الاقطار العربية لاشتهاره بلذة المأكولات واتقان الطهي ، وتعدد الاصناف التي لا يضاهيها فيها احد خصوصا واننا قد عزمنا على السهر والاشراف بنفسنا على الطهي واختيار اصناف المأكولات بالهمة والنشاط المشهود لنا بهما من عهد قديم .
وقد خفضنا اسعار الخضروات من ٣ غروش الى ٢ . اللحومات على انواعها من ٤ غروش الى ٣ غروش . يفتتح المحل من الساعة ٧ صباحا الى ١٢ مساء فنأمل تشريفكم لتتحققوا من لذة مأكولاتنا واتقان طهيها .
والتجربة أكبر برهان

المستحيل ...

أما « جابوتنسكي » سيد من فى قوم كوهين من الشجمان ... في شقشقة
ن، وفى « التهجيص » والهذيان ، فما يزال يصرح لمراسل « الاهرام » فى
بانه لن يرضى للوطن القومي « الاصوصي — الدولي » ... باقل من مليون
يونين ... « تستوعبهما » فلسطين وشرق الاردن على الرأس والعين ...
تركهما « الشجاعة الجابوتنسكية » بالاشتراك مع « النعومة الكافرسكية »
ت ظلال الحراب البريطانية — يعودان من هناك بخفي حنين !
وأما « وايزمان » ... « فزي » زمان ، بذل البرلمان !
واما « ماير » الشتام ... « فاليش » معه كلام !
وأما عرب فلسطين ، المؤيدون فى حقهم من العالمين العربي والاسلامي، ومن
من مئات الملايين ، فمستمرون فى اضرابهم الهادىء الرزين ، ولسان حالهم
للمعتدين ... « الاونطجية » المخرفين :

الا إنكم نفر ثائر — على الروح والمال ، لا يؤمن
بكم ، بل وبالانتداب «السعيـ — ـد »، وقواته، قد بلانا الزمن
« فجنبول » من عهد بلفوره — « بكوهينكم » و « برفكا » افتتن
لدينا الملايين من قومنا — بهم وبنا الحق ... لن يمتهن
يا « جون » ان لم تعد للصوا — ب ، ستغدو لدينا، كأن لم تكن

. . . .

و « جابوتنسكي » عن حوله — من الاشقياء، يثير الفتن
يقول بمليون ، من بعده — ملايين ، تنهبنا في العلن
و « ويزمان » فى مجالسي لندن — يضل العقول ... ويعطي الثمن
و « ماير » يقدح في يعرب — دعوه « يعربد »، ... لدينا الرسن

. . . .

خرافات قوم عرفناهمو — « بتوع » البكاء، وراء الدمن
رأيناهمو ، ها هنا عندنا — كمن قد رأى .. خبيراً في اليمن
يريدون ، يا ويحهم ، محونا — بما وعدوهم به ... من وطن
الا إن هذا هو المستحيـ — ـل، فمن لم يصدق « كدا » فليجن

« مشاهد »

حملة صحيفة يهودية على الدفاع

عقدت جريدة دافار مقالا رئيسيا في عددها الصادر أمس حملت فيه على
الدفاع » فقالت :

«هذه كلمة نسرها فى اذن مدير مكتب المطبوعات وجميع المسؤولين عن
الامن العام فى البلاد .

لقد نشرت جريدة « الدفاع » في الصفحة الثانية من عددها الصادر يوم ١٨
اي كلمة حارة بتوقيع جميل خلف شتمت فيها اليهود بصورة شديدة .
وجريدة « الدفاع » تصل الى الوف القراء والسامعين من الشباب والفتيان
من والقرى . فهل تفهم السلطة معنى هذا الكلام الذي تقدمه لها ؟»

ثم نشرت دافار نص الكلمة التي كتبها أحد الطلاب الصغار قائله :
اذا قام أحد قراء جريدة « الدفاع » وسامعيها وتمكن من استنتاج شيء
من هذا الوصف الذي نعت به الشعب اليهودي فان هذا الاستنتاج يكون
ما روح هذه الاونة وسيكون مطابقاً للجنون والدم والنار (كذا). فعلى من
مسئولية اعمال الجنون والاجرام ؟ انها تقع على هذه الجريدة المحرضة ، او
الحكومة التي تسمح بنشر اقوال كهذه على القراء العرب »
هذا قالته دافار في حقد على هذه الجريدة . ومن قبلها فعلت صحف اخرى
. « الدفاع » لا تريد الا خلاص بلادها . وتكتب دائما فى لغة عفيفة ابن
لغة الصحف اليهودية . لكن اذا سمت دافار اندفاع هذه الجريدة نحو قضية
ها جنوناً ، فاكرم بهذا الجنون ، وحبذا هو !

غرور زعماء الصهيونية سيكلفهم كثيرا

صرح الادون شرتوك سكرتير الفرع السياسي للوكالة اليهودية في القدس
ت لمراسل (البورص اجبسيان) عن موقف اليهود في فلسطين قال فيه مايلي:
« ان موافقة الحكومة على منح اليهود ٤٥٠٠ شهادة هجرة يدل على اننا لم
ء في اعتقادنا ان الحكومة لن تفعل شيئاً لمصلحة العرب وان تتساهل معهم
وهذا لا يعني اننا تخلصنا من كل اهتمام نحو موقف الحكومة في المستقبل من
الهجرة . لكن الحقيقة هي اننا تغلبنا على المصاعب القائمة . ونحن نعلم ان
الحكومة لو اعلنت عن جدول الهجرة قبل ذلك بقليل لما وصلت حركة الاضراب
ما هي عليه الآن من اتساع . ولفهم العرب ان اعمال التنظيم لا تفيدهم شيئاً
اما عن عدد الشهادات فقد سبب لنا هذا العدد خيبة ، اذ تسلمنا في المرة
الماضية ٤٢٥٠ شهادة هجرة لكننا تسلمنا بعد ذلك ١٢٠٠ شهادة بعدئذ يهود خاص
لمصلحة يهود المانيا
اما مسألة ارسال لجنة ملكية الى فلسطين فان اللجنة التنفيذية للوكالة اليهودية
ترى انه لا ضرورة لهذه اللجنة الا بعد اعادة النظام والامن في بلادنا »
سيرى زعماء الصهيونية كيف يدفع غرورهم اليهود الى النكبات لان العرب
صمموا على السير الى النهاية

هذا المشروع المفيد شجعوه

جريدة « بالستين أند ترانسجوردان »

إدارة جريدة « بالستين أند ترانسجوردان » التي ستصدر اسبوعياً عن قريب بالانكليزية لخدمة القضية العربية في جميع نواحيها السياسية والاقتصادية والقضائية والاجتماعية — ترحب بكل وطني او هيئة وطنية تود الاشتراك في هذا المشروع سواء بارسال الصحيفة لعنوانها او لعنوان بعض الاجانب في الخارج مثل اعضاء مجلس العموم او مجلس اللوردات او لجنة الانتدابات او غيرها . سيشترك عدد كبير من العرب وانصارهم بالكتابة من وقت الى آخر عن المواضيع التي تهم فلسطين وشرقي الاردن . ان قيمة الاشتراك السنوي في فلسطين والخارج جنيه فلسطيني واحد . والمخابرة تكون مع شركة المطبوعات العربية المحدودة . صندوق البريد ٢٦٨ القدس

القرى العربية فى مواقفها المشرفة

جاءنا من جمعية الاسعاف فى يافا مايلي :

قمح طحين مـل جنيه
٢٣ ٤ احمد ابو رحمه ونصر عبد ربعين من قرية عاقر
١١ ٩ و١٢ تنكة زيت من اهالي مجد الكروم التابعة لعكا
٣ فاعل خير
٤٠ اللجنة القومية بالخليل (دفعة اولى)
٤٠ وشعير ٥٠٠ ٥ اهالي قرية برير
١٨ وصندوقين بيض اهالي القسطينه
٥٠ اهالي قرية المغار
٢ الخواجه كارل كايزر
٢٨ تنكة جبنه و٩ صندوق بيض اهالي قرية يبنه
٢ كيس طحين و١٨ كيس عدس اهالي قرية كرتيه بواسطة محمود عرابي واحمد خليل وسلامه محمد
١٩ كيس قمح وجنيه اهالي قرية تل الصافي
٢٠ « من اهالي صرفند الخراب بواسطة حسن الصالح وجبر سليم حمدان
٢٠ كيس طحين و١ عدس و٢ بصل اهالي قرية سمسم
٢٩ « « و٧ « « « السوافير

كشافة بيت دجن يستقيلون احتجاجاً

أرسل أفراد فرقة الكشافة العمرية فى بيت دجن الى مدير المعارف نص استقالة جميع الافراد من الفرقة . وقد جاء فى كتاب استقالتهم « إننا نعد انفسنا مستقلين عن هذه الحركة الكشفية التابعة لجمعية الكشاف الفلسطينية « الباذنباولية » وسبب ذلك المنشور الذي صدر الى فرق الكشافة في المدارس .

مظاهرة حماسية لتلامذة صغار

سار طلاب المدرسة الفيصلية العربية في الجماسين الغربية فى مظاهرة أنشدوا فيها الاناشيد الوطنية وهتفوا بحياة فلسطين والشهداء الابرار . وعند وصول موكبهم الى مدرسة الشيخ محمد حسن الخطيب اشتد هتافهم فخرج طلاب المدرسة وسار الجميع بعد ان تجمع الاهلون حولهم أكثر شوارع القرية . وقد وقف أحد تلامذة المدرسة الفيصلية وألقى خطاباً على زملائه قوبل بالحماسة والهتاف

اصدار مجلة الرابطة العربية

عقد الاستاذ الاستاذ امين افندي سعيد النية على اصدار « مجلة الرابطة العربية » وهي اول مجلة تصدر في مصر لخدمة القضية العربية . وأول مجلة تؤسس لنشر الثقافة العربية يكتب فيها زعماء الاقطار العربية . وهي فوق ذلك ستكون صلة وصل أخرى بين مصر وبلاد العرب . تتناول بحوث السياسة، الثقافة، العلم ، الادب ، الاقتصاد ، الاجتماع والتاريخ . وهي فى خمسين صفحة بالقطع الكبير مع ٢٥ رسما شمسياً . تتمنى الزميلة كل توفيق في المهمة والناحية التي توجهت إليها .

لكى لا يقلقوا راحة السكان

جاءنا من الحاج سعيد الخطيب من سكان حي المنشية ان الجنود الذين يقومون بالحراسة في الليل يقلقون راحة الاهالي بصياحهم وضجيجهم . وذكر لنا حادثة وقعت أمام داره في ليلة ٢٠ — ٢١ الجاري وفيها يدل على صحة ما ذهب إليه . نلفت إلى ذلك نظر المسؤولين

سوريا

لا مهرجانات شعوراً مع فلسطين

من أنباء حمص أنه جرت العادة فى كل سنة أن يحتفل كل حي من الاحياء بمفرده احتفالا فخما بمناسبة مولد النبي العظيم . ولكن في هذه السنة قرر مكتب الكتلة الوطنية أن لا تقام احتفالات ولا مهرجانات بالنظر لما يصيب فلسطين . وسيقتصر يوم المولد على تلاوة القصة النبوية.

مكتب الكتلة يمنع التصدير لفلسطين

قرر مكتب الكتلة الوطنية منع تصدير البيض والدجاج والسمك وسائر المواد الغذائية منعاباتا الى فلسطين .

تبرعات سيدات يافا

« تابع ما قبله »

الاسم	جنيه	مل
مدام حمصي	١	
مدام يوسف		٤٥٠
فاعل خير		٤٥٠
مدام انس بطرس		٥٠٠
مدموزيلات كتانه		٥٠٠
الآنسة اولي صرفين		٢٥٠
الكسندرين طماس		٥٠٠
ماري جبيجي		٥٠٠
مدام جبيجي		٥٠٠
مدام جاد غاوي		٥٠٠
استيلا اغريب	١	
مدام كاما قلاده		٢٠٠
مدام استر جلاده	١	
مدام كرم		٥٠٠
مدام غرغور توفيق	١	
السيدة فريده منطوره		٥٠٠
عائلة بشاره دباس		٥٠
مدام نقولا دباس	١	
فاعلة خير		٥٠
عقيلة خليل الابيض	١	
فاعلة خير		٥٠
مدام صفا بين		٣٠٠
مدام عازر	١	
مدام وهبه عاري		٥٠٠
فاعلة خير		٥٠
مدام مدور		٢٥٠
مدام بولس حبيب		٣٥٠
مدام السليم		٥٠٠
مدام سليم حباب	١	
مدام صباغه		٥٠٠
مدام خياطه		٥٠٠
مدام طماس		٥٠٠
مدام بيروتي		٥٠٠
مدام تيان	١	
مدام غندور		٢٥٠
مدام اميل بيروتي		٥٠٠
الانسة مكرم	٥	
مدام نعيم عازر		٢٥٠
فاعلة خير	١	
مدام كريتر		٢٥٠
مدام قهوجي		٢٥٠
مدام هيدا	١	
مدام زوريا لوند	١	
مدام الوانصو		٥٠٠
مدام خوري سليمان		٥٠٠
مدام الوانصو . أ		٥٠٠
مدام اميل بريقش		٥٠٠
مدام جورج موسى	١	
مدام لورانزو		٥٠٠
مدام الدكتور شبيطا	١	
مدام بشاره سليم		١٠٠
مدام نيقولا تيم		٢٠٠
مدام جوزيف ايوب		٢٥٠
مدام نيقولا بيروتي		٥٠٠
مدام منطوره		٥٠٠
السيدة بهيجة ددا	١	
عائلة صباح عطا	١	
عائلة السيد علي سكجها	١	
عائلة السيد عمر سكجها		٥٠٠
عائلة السيد سعيد سكجها	١	
عائلة السيد خليل ابو النيل	١	
عائلة السيد عمر شعبان	١	
عائلة السيد زكي شهاب الدين	١	
الانسة علميه شهاب الدين	١	

— لها بقية —

هدية تمكنك من الحلاقة بلذة وراحة !
تلك هي
ماكينة الحلاقة « ايفر - ريدي »
ومعها
موسى واحدة
مجاناً

ماكينة ايفر ريدي مضمونة عشر سنوات تتركب على بعضها بالضغط بدون قلاووظ ومعها شفرة ايفر ريدي مسقية ٣ مرات

إذا اشتريت أنبوبة من صابون
« بالموليف »
للحلاقة

حينما تشتري انبوبة من صابون بالموليف للحلاقة اطلب من البائع ان يسلمك الهدية التي ترى رسمها هنا اعلاه وهي ماكنة « ايفر ريدي » مضمونة لعشر سنوات ومعها شفرة واحدة للحلاقة طراز « ايفر ريدي » مسقية ثلاث مرات ويمكن استعمالها شهراً

الوكلاء والمستودع العام : الشركة المصرية البريطانية التجارية
مصر : شارع سليمان باشا - الاسكندرية شارع طوسن
فرع فلسطين : في بناية ميخا شويلي شارع يافا — تل ابيب
تلفون (١٠٦٢)

المسكب العربى اليافي
والفابريكة الميكانيكية لصاحبها
محمد صالح عطية
شارع يافا - القدس بجوار مطحنة الجلاد
استعداد تام . لتركيب وتصليح جميع انواع الموتورات ، طلمبات للبيارات بمقاييس مختلفة ، طواحين ، مكابس للزيت ماكنات للثلج والكازوز
اخصائيون فنيون يقومون بكافة ما يلزم بدقة وعناية ، أسعار متهاودة لا تقبل المزاحمة ، الدفع بالتقسيط
زيارة واحدة
تثبت نجاح الاعمال العربيه الوطنية

شجعوا المصنوعات الوطنية

الدواء الشافي للبواسير

ان التجاريب العظيمة التي قام بها اشهر اطباء المانيا لمكافحة داء البواسير قد اعطت نتائج باهرة . وقد اكتشف احدهم الدواء الشافي وهو :
ركتو - سيرول
واستعماله يزيل الحكاك والالام
ولا يوجب اجراء اي عملية
اريحوا انفسكم من هذا الداء فقط باستعمال
ركتو - سيرول
الوكلاء : مستودع الادوية الوطني الفلسطيني — ٢٥ شارع بطرس — يافا

منع المجلس البلدي من السفر

المجلس يدعو الى اضراب البلديات

كيف كان المنع

ذكرنا في عدد امس نبأ ابلاغ الحكومة جميع رؤساء واعضاء بلديات فلسطين منعها السماح لهم بعقد المؤتمر الذى قرروا عقده يوم السبت «امس» في رام الله وقد اصر الرؤساء والاعضاء على عقد هذا الاجتماع وفى الساعة الثامنة من صباح امس حضر سعادة رئيس بلدية يافا عاصم بك السعيد ومعه اعضاء المجلس الى دار البلدية وركبوا السيارات قاصدين رام الله وما كادوا يصلون الى الشارع الموصل الى سلمه حتى اعترضهم الضابط سليمان افندي عارار ومعه عدد من افراد البوليس المسلحين وتقدم الضابط من الرئيس وابلغه ان لديه أمراً بمنعه مع اعضاء المجلس مواصلة السير ومغادرة جميع منطقة تنظيم يافا سحا «اليوم» فعاد المجلس البلدي وصعد الى قاعة المجلس حيث عقدوا جلسة فوق العادة وبعد البحث اتخذوا القرار التالي :

قرار المجلس وعزمه

ان المجلس البلدي يستنكر كل الاستنكار موقف الحكومة من اجتماع مؤتمر البلديات الذي يمثل البلاد التمثيل الحقيقي وامام ذلك وحفظاً لكرامتنا وكرامة البلاد التي نمثلها نقرر:

تحبيذ فكرة الاضراب لمشاركة الشعب فى شعوره وتفويض الرئاسة لمخاطبة مجالس البلديات عموما بهذا الشأن وعند اخذ الموافقة يدعو المجلس بصورة مستعجلة الى جلسة تعقد لتعيين موعد الاضراب »

عقد جلسة فوق العادة

وعلمنا ان جلسة فوق العادة ستعقد صباح اليوم للبحث ايضاً في هذا الموضوع الخطير

برقية تأييد للمجالس

وقد ابرق المصلون في الجامع الكبير امس قبل خروجهم بمظاهرتهم الى رؤوساء البلديات البرقية التالية :

نحيي المجتمعون فى بيت الله مسلمين ومسيحيين ، موقف مجالس البلديات ويطلبون منها تسليم مفاتيح بلدياتها الى الحكومة واستعداد الجميع للتضحية

ورود برقيات البلدان

وقد ورد من بعض رؤساء البلديات برقيات عديدة الى سعادة عاصم بك السعيد رئيس بلدية يافا يسألونه رأيه في موقف الحكومة من اجتماعهم ، ويقترحون عليه: الاضراب او الاستقالة فأجابهم على ذلك بالقرار الذي اتخذه مجلس يافا

البلديات تعلن الاستقالة

وترامى الينا من بعض المصادر ان البلديات سوف تعلن الاستقالة بعد الاضراب

ارتابت به الجماهير ثم اكتشفته

فاذا هو يهودى فى احياء عربيه

في الساعة العاشرة قبل ظهر امس شاهد بعض الشباب العرب شخصاً يرتدي الالبسة الافرنجية تعلو عينيه نظارتان وهو حاسر الرأس فرابهم امره واخذوا يراقبونه فشاهدوا في جيبه « كسكيت » فازدادت شكوكهم فيه واخيرا قبضوا عليه واستاقوه الى مكتب اللجنة القومية فتحقق انه يهودي ويدعى (زاكي ماتون) وقد سرى نبأ وجود هذا اليهودي فى مكتب اللجنة بين الجماهير بسرعة فائقة فتجمع الناس امام المكتب بعد ازدحامه وطلبوا تسليمهم اليهودي فرفض اعضاء اللجنة ذلك بداعي انه اصبح في زمام العرب فلا يجوز التعدي عليه واتصل احد اعضاء اللجنة بدائرة البوليس هاتفياً فحضر الضابط مصطفى درويش ومعه عدد من افراد البوليس الى مكتب الجمعية واستلم اليهودي وانزله الى السوق تحت حراسة البنادق واركبه فى سيارة وافراد البوليس حوله فدلفت الجماهير بكثرة الى قرب السيارة تريد الوصول غير أن السائق اطلق للسيارة العنان فتمكن شاب عربي واحد من مهاجمة السيارة وصفع اليهودى مع بوليس يهودي كان مع باقي افراد البوليس وانجهت السيارة نحو العجمي فلحق بها عدد من الشباب دون جدوى واخترق عدد آخر من الشباب شارع الصلاحي لملاقاة السيارة ولكن السيارة كانت سبقتهم الى مركز مديرية بوليس اللواء حيث اعيد اليهودي الى تل ابيب

عدد القنابل منذ بدء الاضطرابات

سمع الناس في الساعة الثانية عشرة والدقيقة ١٥ صوت انفجار هائل وبعد البحث فهم ان قنبلة اطلقها مجهولون بالقرب من بنك انجلو فلسطين فاهتزت عمارة البنك اهتزازاً عنيفاً

وفي الساعة الخامسة اطلقت قنبلة اخرى . وفى المساء اطلقت قنبلة ثالثة قريبة فى جهات المنشية . وقد انفجرت جميعها وكان لانفجارها دوياً كبيراً

وقد بلغ عدد القنابل التى اطلقت منذ بدء الاضطرابات حتى مساء امس ٤٩ قنبلة !

مخابرات لعقد مؤتمر صحافي

تدور الان مخابرات بين ادارات الصحف العربية لعقد مؤتمر مستعجل نظر فى حالة البلد . والذي فهمناه ان قرارات المؤتمر ستكون هامة . وربما لا يتجاوز وقت الاجتماع غداً صباحاً

صدور فلسطين غداً

تصدر غداً زميلتنا (فلسطين) الغراء بعد تعطيل السلطة لها اربعة ايام ، نرحب بها

انفجار قنبلة تلاه عيار ناري

انفجر في الساعة التاسعة والنصف من ليلة امس قنبلة ذات دوي هائل وقد سمعنا على اثرها صوت عيار ناري. واتصلنا بدائرة البوليس فقيل لنا ان صوت القنبلة منبعث من جهات المنشية ، وكذلك الطلق الناري

السلطة تعود فتسمح حتى التاسعة

القدس ـ في الساعة السادسة احتشد الحرم الشريف بالاف المسلمين وبعد الصلاة وقف عدة خطباء وتكلموا عن اعمال السلطة وماتتخذه من وسائل منع المسلمين عن الصلاة فعاهدوا الله على الذهاب يوميا الى الحرم . وقد كان بين المصلين فريق كبير من اعضاء اللجنة القومية وصاحبا السماحة والعطوفة رئيس المجلس الاسلامي الاعلى واحمد حلمي باشا وغيرهم من كبار الوطنيين . وقد طلبت الحكومة بعض العلماء لمواجهة مساعد مدير البوليس الذى ابلغهم ان الحكومة وافقت على السماح للمسلمين الذين يرغبون في الصلاة في الحرم الشريف بالذهاب اليه والرجوع منه لغاية الساعة الثامنة والدقيقة ٤٥ حتى الساعة الثالثة والنصف صباحاً للمصلين فقط ومما يجب ذكره هنا ان كثيرين من اخواننا المسيحيين ذهبوا الى الحرم الشريف وشاركوا اخوانهم المسلمين بعواطفهم

وصول الرأس نسيبو

وصل صباح هذا اليوم على قطار مصر الرأس نسيبو وصاحبا السمو الاميرة كريمة الامبراطور وبعض الحاشية

وفود القرى تقوم بمظاهرة كبيرة

جنين ـ وصلت الى قضاء جنين وفود ذى سيلة الظهر اللجنة قومية في عرابه كفر رعد، عجه، ووفود كثيرة على اثر القاء القبض على سليم بك عبد الرحمن في طولكرم واشيع ان الحكومة قبضت على اللجنة العليا فهاج الشعب

واجتمعت وفود من اهالي القرى المجاورة في محطة عرابة وحاولت الحضور الى مدينة جنين وذهب القائمقام ومساعد مدير البوليس ولحقتهم القوة البريطانية من جنين

وكانت مظاهرة رائعة وقد تمكنت القوة بعد جهد جهيد من اقناع الاهالي بكذب هذه الاشاعات . وفهمت ان الخطوط التلفونية مقطوعة فى جهات عديدة فى قضاء جنين . وشاهدنا سيارة مساعد المدير محطمة من الحجارة التى القيت عليها

عكا

جرح جندي في مظاهرة كبيرة

عكا فى ٢٣ أيار — لمراسل الدفاع الخاص : كان اهالي المدينة هنا على استعداد كبير للقيام بمظاهرة رائعة اليوم على اثر حوادث قرية الزيب الدامية فتدفقت الجماهير في صباح هذا اليوم الى ميدان التظاهر وتألفت مظاهرة عظيمة رائعة سارت من جامع الجزار الى قبور الشهداء وهناك خطب الاستاذ احمد الشقيري وبعض الخطباء في الحضور واتجهت بعد ذلك مظاهرتهم نحو شارع الملك فيصل وبينما الجمهور هناك يردد «الله اكبر» اذا بمساعد قومندان البوليس ومعه قائمقام المدينة وقوة كبيرة من البوليس المسلح ومن رجال الجيش يهاجمون المتظاهرين ويفرقونهم بكعاب البنادق والعصي

كيف وقع الحادث

لكن المظاهرة واصلت سيرها حتى وصلت جامع الجزار وهناك اطلق الضابط مكنزي الانكليزي عيارا نارياً على المتظاهرين وأتبعه بطلقات اخرى . واذ بطلق ناري يخرج من الشعب ويخترق ساعد البوليس العربى سرسق سويدان الايسر فوقع للحال وحمل الى مستشفى الحكومة بحيفا وهو في حالة خطرة جدا والقيت على اثر ذلك قنبلة على البوليس لكنها لم تحدث ضررا يذكر والفاعلون مجهولون وقد القي القبض على بعض المتظاهرين

قانون الطوارىء ينفذ على عكا

اصدر مساعد حاكم اللواء الشمالي امراً بعدم التجول من السابعة مساءحتى الخامسة صباحا ضمن حدود بلدية عكا وتجول الدلال في انحاء المدينة منادياً ومحذراً الاهالي . وقد علمنا ان وفداً طلب من القائمقام تمديد عدم التجول حتي الساعة التاسعة مساء ليتمكن الناس من إداء فرائضهم الدينية في الجامع

الجند يحيط بقرية الزيب ويفتشها

نقل الجرحى الى مستشفى حيفا

في فجر هذا النهار توجهت أربع دبابات و ٣٠٠ جندي بريطاني الى قرية الزيب وأحاطوا بها من كل جانب ودخلوا البيوت وفتشوها وتكسر بعض أبواب المنازل ، وغادر السكان بعض منازلهم من هذه المفاجأة وقد اتلفت القهاوي وكثير من موجودات البيوت في تلك القرية

وقد ضربوا الاهالي ضرباً مبرحاً وسلبوا نقود البعض منهم وأصيب كثيرون بجراح خطرة فنقلوا الى مستشفى حيفا

جنين

منع سفر وفد المجلس البلدى

جنين في ٢٣ ايار — لمراسل الدفاع الخاص — في صباح هذا اليوم كان حضرة رئيس بلدية جنين الاستاذ فهمي العبوشي فى دائرته في انتظار وفود مجالس بلديات اللواء الشمالي بحسب الخطة المعينة ليسافروا في الساعة الثامنة الى نابلس ولم يحضر الى جنين الا وفد مجلس بلدية شفاعمرو وقد وصل اليها باعجوبة

وفي الساعة الثامنة ركب رئيس واعضاء بلدية جنين سيارتهم وكذلك رئيس واعضاء مجلس بلدية شفاعمرو وقصدوا جميعاً الى رام الله بين تصفيق الاهالي وهتاف الشباب وحين وصولهم الى دائرة النباتات في خارج المدينة قابلتهم القوة وتقدم ضابط الى رئيس بلدية جنين وبلغه ان لديه امراً من المندوب السامي بمنعه ومجلسه من السفر وكذلك رئيس مجلس بلدية شفاعمرو فهاج الشباب الحاضرون وارادوا فتح الطريق امام السيارات لكن الحكمة حالت دون ذلك وبهذا عادت السيارات

وقد اتصل بي ان مجلس بلدية جنين وشفا عمرو ، قد ابرق الى رئيس بلدية رام الله يعلمانه بالامر

وقصد الي دائرة قائمقام جنين هيئة مجلسي بلدية جنين وشفا عمرو وقدما اليه احتجاجاً على منع الحكومة اياهما من الذهاب الى رام الله . وقد قامت مظاهرة كبيرة اشترك فيها الطلاب والشباب ، وطاف الجميع فى شوارع المدينة محتجين على اعمال السلطة في منع الوفد ، وقد دامت مدة طويلة تفرقت على اثرها بسلام وفي الساعة الثانية عشر اجتمع مجلس بلدية جنين وقرر تقديم قرار في تلك الجلسة حول هذا الموضوع ، يعلنون فيه تضامنهم مع الامة في كفاحها الوطني الى النهاية وسأرسل لكم نص القرار بالبريد

طولكرم

ابعاد الاستاذ سليم الى طوباس

طولكرم في ٢٣ أيار ـ لمراسل الدفاع الخاص ـ اعتقلت السلطة في الساعة الخامسة من صباح اليوم سليم بك عبد الرحمن عضو اللجنة القومية وابعدته الى طوباس مدة ثلاثة اشهر بموجب قانون الطوارىء وأرسلته مخفوراً . وما ان اذيع خبر اعتقاله في القرى حتى هرعت الجماهير رجالا ونساء مشاة وفرسانا الى المدينة . وقامت مظاهرة كبرى اطلقت فيها العيارات النارية وقد قابل وفد من اعضاء اللجنة القومية ومن لجنة الاسعاف وبعض الوجوه، والقائمقام وقدموا له انذاراً ليرفعه للمندوب السامي بلزوم اعادة سليم بك الى مكانه مبينين له سوء تصرفات السلطة مع رجالات العرب . والرأي العام هنا في حالة هياج واضطراب

القدس

ابعاد الاستاذين نويهض ودروزه

القدس في ٢٣ ايار — لمراسل الدفاع الخاص : أرسلت السلطة قوة من البوليس الى دور كل من السادة : عجاج نويهض ، عزت دروزة ، سامي السراج حسن صدقي الدجاني ، صالح عبده ، تحسين كمال وجميل وهبه فنقلتهم بحراستها الى قشلاق البوليس . وبلغت السيدين عجاج نويهض نفيه لمدة سنة الى اريحا على ان يقيم فيها اقامة جبرية ، وعزت دروزه لمدة سنة فى نابلس . وبلغت السيد تحسين كمال ان يكون مستعداً للسفر غداً الساعة السابعة صباحا ولم نتمكن من معرفة المكان الذي سينفى اليه والمدة التى سيقضيها

كيف وجدت الاستاذ عجاج

وقد زرت الاستاذ عجاج مع الزميل السيد رشاد ابو غربية فى قشلاق البوليس فكان ان يحيى الامة باسمه وانه يتقبل هذا الحكم بكل بشاشة ورحابة صدر في سبيل الوطن . وان هذا الاضطهاد لن يزيده الا مقتاً للاستعمار والمستعمرين . وستنقل السلطة الاستاذ غداً الى اريحا مخفوراً . اما الرأي العام ففي حالة مضطربة . ولم نتمكن من معرفة اماكن بقية المعتقلين

وصول الاستاذ النشاشيبي مخفورا

وصل اليوم مخفوراً فخري بك النشاشيبى مدير غرفة تجارة يافا . وعند وصوله اخذ الى قشلاق البوليس واوقف مدة قصيرة ثم عرف انه يجب عليه ان يثبت وجوده عند البوليس ثلاث مرات يومياً فرفض رفضاً باتاً ان يخضع لهذا واختار السجن على هذا الامر . وقد توافد الوطنيون وفريق من الشباب الى منزله وهنأوه على موقفه

كيف داهم الجيش قرية الزيب

وردت على وكالة هذه الجريدة فى القدس البرقية التالية :منتصف الليلة الماضية طوقت قوى الجيش قرية الزيب وفى الصباح هاجموا القرية وكسروا ابواب البيوت وداهموا الشيوخ والنساء والاطفال واعتدوا على بعضهم في فراشهم واوقعوا عددا من الاصابات وسلبوا حلي السيدات . بصفتكم قائد الجيش نهنئكم على هذا الظفر الذي احرزته قواكم العسكرية . اما نحن فسنظل على مبادئنا الوطنية ندافع عن حقوقنا حتى النهاية — اللجنة القومية العكية

سافرنا فمنعتنا القوة المسلحة ذلك

وردت على وكالة الدفاع في القدس البرقية التالية : سافرنا لحضور مؤتمر المجالس البلدية فى رام الله فمنعنا في الطريق من قبل الجند الانكليزي والضباط العرب بقوة السلاح من متابعة السفر وارجعنا الى المجدل فنسجل اعتداء القوة الغاشمة على حرية الرأي والاجتماع بفلسطين

رئيس بلدية غزه فهمي الحسيني ، رئيس بلدية المجدل يوسف نجم ، رئيس بلدية خان يونس عبد الرحمن الفرا ، عضو رشدي الشوا ، عضو موسى البورنو حافظ ترزي ، عبدالنور الافرنجي ، سيد ابو شرخ

اجتماعات المندوب السامى

لايزال المندوب السامي يوالي اجتماعاته الى كبار رؤساء الدوائر ، واجتمع اليوم الى قاضي القضاة ومدير الامن العام ومكثا عنده زهاء نصف ساعة . وقابل مساء هذا اليوم قنصل جنرال ايطاليا السكرتير العام في دار الحكومة

لجنة الزيب تصف مداهمة القوات

ورد على وكالة «الدفاع» فى القدس البرقية التالية :فوجئنا في هذا الصباح بقوة الجيش البريطاني فهاجمت قريتنا وداهمت بيوتنا واعملت سلاحها فى الاطفال والشيوخ وانتهكت حرمات البيوت نستنكر هذه الاجراءات التى تزيدنا ايمانا بحقنا وثباتا فى موقفنا . اللجنة الوطنية بالزيب

قانون الطوارىء يمنع تادية الصلاة

استاء الرأي العام العربي والاسلامي استياء عظيما من عبث السلطة بشعائر اهل البلاد الدينية ومنعهم من القيام بواجباتهم الدينية كما يقضى بذلك الشرع الشريف بمنعهم من التجول بعد السادسة والنصف ليلا حيث حالت بينهم وبين اقامة الفرائض الدينية . وقد عقد اليوم اجتماعات فى الحرم الشريف وغيره حضرها آلاف العلماء والاهالي وتباحثوا فى الامر فقرر العلماء رفع احتجاج للمندوب السامي على هذا المنع مثل ماقرر الشعب تحدي اوامر السلطة والنزول الى الحرم الشريف بعد الوقت المعين لاداء صلاتي المغرب والعشاء وسننشر نص الاحتجاج غدا

اضراب سوريا كلها يوم الاثنين

فى ٢٥ الشهر الجاري ستضرب سوريا اضرابا عاما وتجمع الاعانات لفلسطين وقد اعلنت الكتلة الوطنية تأليف ٢٨ لجنة لجمع الاعانات فى دمشق

صدام ووقوع جرحى من الفريقين

فى مساء الليلة الماضية هاجم مجهولون مستعمرة كولومبيا . وهاجم مجهولون مستعمرة تل موند ووقع تصادم مع حراس المستعمرة فقتل يهودي . وبعد ظهر هذا اليوم كانت دبابتان وسيارتان كبيرتان ملاءى بالبوليس الانكليزي والعربي متجهة شطر نابلس ، ومن شرقي نور شمس هاجمهم مجهولون وتبادلوا اطلاق العيارات النارية فجرح عربي من العصابة وجرح عدة جنود انكليز مع بوليس عربي ونقلوا جميعهم الى مستشفى نابلس وقطعت عشرة خطوط تلفونية

تلفونات الدفاع وبرقياتها الخاصة

القدس

سفر النجاشي

سافر اليوم جلالة امبراطور الحبشة هيلا سلاسي الى حيفا وسيبحر غداً الى لندن على ظهر الدارعة كبهام احدى قطع الاسطول البريطاني

ابعاد الاستاذين

السراج والدجاني وغيرهم

اتصل بنا في ساعة متأخرة من الليل ان الحكومة قررت ابعاد الاستاذ سامي بك السراج الى اريحا لمدة سنة والاستاذ حسن صدقي الدجاني والسيد صالح عبده الى بيت جبرين وان مدة النفي سنة . وتقرر نفي السيد رشاد الخطيب ولم تعرف بعد الجهة التي سيبعد اليها

بلاغ رسمي

لم يرد نبأ عن وقوع حوادث في لواء القدس وقد اقيمت مظاهرة كبرى في صباح هذا اليوم في بئر السبع في اللواء الجنوبي وقدمت عرائض الى القائمقام ليرفعها الى الحكومة وتفرق الجمهور بهدوء ودخل يهودي من تل ابيب الى يافا هذا الصباح فتجمهر عليه العرب وقد جاء لنجدته احد وجهاء العرب وحماه حتى جاء البوليس وفرق الجمهور وانفجرت قنبلة على حدود المنشية — تل ابيب هذا الصباح ولم تسبب ضررا وجرت محاولة فاشلة هذا المساء لخرق نظام منع التجول في يافا

وقد قتل ليلة البارحة بوليس عربي اضافي برصاص في كفريا فنبر في اللواء الشمالي . وقد القي القبض على شخص يهودي . واقيمت مظاهرة في عكا . وتفرق المتظاهرون بأمر البوليس ولكنهم عادوا الى التجمع ثم فرقوا مرة ثانية . وفي الوقت نفسه هاجم جمهور آخر مركز البوليس ورشق افراده بالحجارة فأطلق مفتش البريطاني اشارة التفرق . وامر الجمهور بالتفرق الا انهم رفضوا ذلك فبموجب امره اطلق عياران ناريان على الجمهور . وقبل ان يتفرق الجمع اطلق عيار ناري على البوليس فجرح احد الكونستبلات

وقد وجدت السيارات المسلحة في طريقها بين طولكرم الى نابلس جمهور من القرويين يصفون الاحجار في الطرق فالقي القبض على ثلاثة من القرويين الذين كانوا يحملون اسلحة كما اجبر القرويين على ازالة العوائق من الطرق وبعد ذلك اطلقت النار على فرق من الجند بين نابلس وطولكرم واجاب الجند باطلاق النار ويعتقد ان اثنين من المعتدين قد جرحا

منع سفر اعضاء المجلس البلدي

منعت الحكومة اعضاء مجلس بلدية القدس السادة حسن صدقي الدجاني ويعقوب فراج وابراهيم درويش وانسطاس حنانيا عن الذهاب الى رام الله اما الاعضاء الذين تمكنوا من الوصول الى رام الله فاجتمعوا واصدروا بياناً قويا ننشره غدا

غزة

كيف سافر الوفد وأرجعته القوة

غزه في ٢٣ ايار — لمراسل الدفاع الخاص — اصبحت المدينة مهتاجة لمنع الحكومة عقد مؤتمر البلديات . وكانت تنتظر نتيجة موقف المجلس البلدي حيال هذا المنع ، فكان موقفاً مشرفاً . وقد اجتمع الاستاذ فهمي الحسيني رئيس البلدية الى الاستاذ رشدي الشوا واعضاء المجلس الموجودين في البلديـة ، فاقروا السفر الذى بينما كانوا يتأهبون له ، حضر ضابط البوليس السيد افندي كمال مع قوة مسلحة فابلغهم امر المنع ، لكنهم اصروا على الذهاب . فعاد الضابط الى رئيسه ، وحضر على الاثر مساعد مدير بوليس غزة ، وابلغ الرئيس والأعضاء ان لديه اوامر تمنعهم السفر ، فاجاب فهمي بك : ونحن ايضاً لدينا اوامر تدعونا الى السفر وكما تقومون بواجبكم ، كذلك نحن نقوم بواجبنا ، فاجاب مساعد المدير انه سيمنع السفر بالقوة ، واجاب رئيس البلدية ، ليس لدينا قوة تقاوم قوتكم لكننا سنسجل على هذه القوة حجزها الحرية الشخصية

وسافر وفد البلدية في طريقه الى رام الله. وقد شاهد ا سيارة مملوءة بالجند المسلح تتبع سيارتهم مسرعة . وتمكن وفد البلدية من الوصول الى المجدل واشراك رئيس بلديتها واحد اعضائها السيد افندي ابو شرخ . وحينما وصلوا طريق يافا وجدوا قوة كبيرة مؤلفة من جنود بريطانيين وبوليس وطني ، برئاسة ضابط المجدل السيد هاشم الداودي ، لمنع المرور . وحينما دنت سيارات وفد غزه والمجدل من طريق هذه القوة ، تقدم الضابط من رجال الوفد وطلب اليهم العودة فاجابوه بالرفض فقال لهم انا مكلف بمنعكم بالقوة وساضطر في حالة اصراركم على عدم الرجوع الى اطلاق الرصاص فاجابه رجال الوفد : اننا نسجل على الحكومة استعمالها القوة الغاشمة واعتداءها على حريتنا الشخصية بمنعنا من الاجتماع وقد ارجع الوفد الى المجدل تحت حراسة الجند ، وهناك عرج على دائرة البرق وابرق للصحف العربية محتجاً

قيام مظاهرة في المدينة

وبينما كان اهل المجدل متجمهرين يهتفون لرجال الوفد هتافات حماسية مختلفة كانت مدينة غزة في حالة هياج وسرت اشاعات عن الوفد الامر الذي اضطر عدداً من الشباب الى امتطاء السيارات واللحاق به فقابلوه بالقرب من غزة عائدا تخفره القوة المسلحة فهتفوا له وعادوا الى غزة حيث كان الاهلون متجمهرين على الطريق فقابلوا رجال الوفد بالتصفيق والهتاف وساروا بهم في مظاهرة كبرى تخترق الشوارع الرئيسية .

ثم القى رئيس البلدية كلمة قال فيها : نحن لا نكترث بالكراسي والمناصب انا مستعدون ان نضحي ليس بالكراسي فقط بل بأرواحنا واموالنا في سبيل مجد الوطن وتحقيق امانينا الوطنيه . وقد قوبل خطاب الرئيس بالهتاف ثم تكلم الاستاذ رشدي الشوا وقال اننا رجعنا لا مخذولين ولا مقهورين ولكن منتصرين على القوة الغاشمة التي سددت بنادقها الى صدورنا . ثم تكلم عاصم بك بسيسو وغيره من الخطباء ومما يجدر بالذكر ان بعض اعضاء المجلس البلدي في غزة كانوا قد سبقوا وسافروا ليلا الى رام الله لحضور الاجتماع ولا يعلم ما ذا تم بأمرهم وهم السادة : الحاج عادل الشوا ، موسى الصوراني ، عبد القادر حتحت

السلطة تبقى الاستاذ حمدي في غزه

ابلغت السلطة هنا الاستاذ حمدي الحسيني امراً صادراً من يافا يقضي عليه بالبقاء في غزة ضمن حدود البلدية مدة ثلاثة اشهر

المجدل

الجند والدبابات تمنع سفر الوفد

المجدل في ٢٣ ايار — لمراسل الدفاع الخاص — هبط المجدل اليوم وفد عن مجلس بلدية غزة قوامه السادة : فهمي الحسيني ، رشدي الشوا ، موسى الصوراني ، حافظ الترزي ، عبد النور الافرنجي . ووفد آخر عن بلدية خانيونس قوامه السادة : عبد الرحمن الفرا ، في طريقهم الى رام الله لحضور مؤتمر البلديات . وكانت تسير خلفهم سيارة كبيرة مشحونة بالجند البريطاني والضباط العرب بسلاحهم الكامل . وقد توجه الى دائرة البلدية حيث انضم اليه رئيس البلديـة والسيد افندى ابو شرخ عضو البلدية . ثم نزلت الوفود بين عاصفة من التصفيق والهتافات في طريقها الى رام الله

مجيء اشارة لدائرة البوليس

وصدرت اشارة هاتفية من بوليس غزة الى دائرة بوليس المجدل تشعر بلزوم استعداد الجند واتخاذ الاحتياطات اللازمة لمنع سفر الوفود . وحالا خفت قوة من الجند الانكليزي والعربي كما ان ثماني دبابات كانت مزودة بالذخيرة والعتاد تصدت الى اعضاء الوفود وانذرتهم باطلاق النار . وحوالي الساعة الحادية عشرة اضطرت الوفود الى العودة وابرقت الى جميع الصحف محتجة . وما علم الشعب بهذه المعاملة الشاذة حتى ازداد حماسه . وقد اجتمعت الى جميع اعضاء هذه الوفود فاكدوا عزمهم على الحضور مهما كلفهم الامر

الخليل

مجلس البلدية يقرر الاضراب

اعادة الاعضاء بالقوة الى المدينة

الخليل في ٢٣ ايار — لمراسلها — أنذر قائمقام الخليل صباح اليوم نائب رئيس البلدية وأعضاء المجلس وطلب اليهم عدم الذهاب الى رام الله لحضور مؤتمر البلديات لكنهم قابلوا انذاره بأخذ سيارة الى القدس . ولما علم البوليس أرسل قوة لحقت بهم بالقرب من دار جمعية الشبان المسلمين فأوقفتهم وطلبت اليهم الرجوع فأجابوا «نحن في طريقنا الى المؤتمر ولن نرجع وهاهي بنادقكم أطلقوها علينا اذا شئتم» . وهنا تجمهر الشعب حول السيارة التي مضت في طريقها بين تصفيق الجماهير . لكن البوليس سارع الى المركز وخابر القدس فأرسلت قوة من عندها . وقامت سيارة أخرى من المدينة تحمل الجند المسلح وتابعت سيرها لاقتفاء اثر أعضاء المجلس ولحقت بهم على بعد ٢٠ كيلو مترا. وهناك التقتهم القوة القادمة من القدس وفي النهاية تغلبت القوات على الاعضاء وأرجعتهم الى المدينة .

اتخاذ قرار حازم

وعند رجوع الاعضاء الى دار البلدية اختلوا في غرفـة خاصة واصدروا القرار التالي : «مجلس بلديه الخليل يحتج بشدة على استعمال الحكومة قوتها لمنعه عن السفر الى رام الله لحضور مؤتمر البلديات الذي دعينا لعقده باسم سعادة رئيس بلدية يافا هذا اليوم ونعتقد ان منعنا ونحن نمثل الشعب الذي انتخبنا نحن من قبله ، ومن حقنا التكلم باسمه لمعالجة شؤونه ، لا يزيد الامـة الا تمسكا بعقيدتها والثبات على مطالبها الحقة ، ولا يزيد الحالة الا تحرجاً . لهـذا فالمجلس البلدي بالخليل يرى ان هذه التصرفات الممقوتة وتمسك الحكومة بموقفها تجاه تسلط الصهيونية على القضية العربية وعلى الحكومة الانكليزية مما يجعلنا نتأكد ان الحكومة متحيزة ضد حقوقنا المنشودة . لذلك نقرر اضراب المجلس البلدي عن العمل اعتبارا من تاريخ ١—٦—٣٦ اذا اصرت الحكومة على عدم تنفيـذ مقررات الشعب »

سنجيء مشياً على الاقدام

وقد ارسلت البرقية التالية الى سعادة رئيس بلدية يافا عاصم بك السعيد : القوى الغاشمة أرجعتنا من نصف طريق القدس بالقوة . مستعدون لحضور في اليوم الذي تعينونه مشيا على الاقدام

المجلس البلدي بالخليل

برقية اللجنة القومية للمندوب

وعلى اثر الحادث أرسلت اللجنة القومية البرقية التالية الى المندوب السامي بالقدس : منع المجلس البلدي بالخليل من حضور مؤتمر البلديات بقوة البوليس المسلح بعد اجتيازه عشرين كيلو مترا اهاج النفوس واثار الخواطر في الخليـل وقضاها ، نؤيد المجلس البلدي في موقفه المشرف ونلقي ما ينتج عن تهور السلطة على عاتق الحكومة — اللجنة القومية

صفد

ابعاد وطنيين وشيخ عرب الحولة

صفد في ٢٣ ايار —لمراسل الدفاع الخاص— قبضت الحكومة اليوم على عضوي اللجنة القومية السيدين نصوح منور و كمال سعد الدين وأبعدتهما الى الحمة

واعتقلت السلطة شيخ الحولة وعضو اللجنة القومية السيد كامل حسين اليوسف وابعدته الى طبريا

وفي الحال عقدت اللجنة القومية جلسة فوق العاده وقابلت ممثلي الحكومة واظهرت لهم ان الامة كلها مقدمة على العمل الذي قام به المبعدون وأن عمل السلطة هذا لا يساعد على حفظ الامن ، وتهدئة الحال .

وقد تدفقت الجماهير الى دار اللجنة القومية . وخطب عدد كبير من اعضاء اللجنة وقالوا ان هذه هي القافلة الاولى ونحن سالكون نفس الطريق

وارسلت اللجنة القومية هنا الى اللجنة العليا في القدس برقية في هذا الصدد

وقد قدم اليوم بسيارة البوليس السيد محمود منور مبعدا من حيفا الى صفد للاقامة فيها ثلاثة اشهر

منع سفر الوفد لمؤتمر البلديات

بينما كان ممثلو العرب في المجلس البلدي على اهبة السفر الى رام الله لحضور مؤتمر البلديات فاجأتهم السلطة بكتاب تعلمهم فيه ان المؤتمر لن يعقد . وقد اتصل الممثلون بسعادة رئيس بلدية يافا فاعلمهم ان الحكومة حالت دون الاجتماع . وأبرق اعضاء المجلس السادة محمد حجازي ، خليل يوسف رستم ، عبد القادر عبد الرحيم ، الى سعادة رئيس بلدية يافا البرقية الآتية :

نحتج على منع عقد مؤتمر البلديات نؤيد اللجنة العليا لكل مقرراتها والامة بكفاحها المجيد فنقترح اضراب البلديات في اول حزيران اذا لم تجب المطالب الوطنية

حيفا

ابعاد شبان كثيرين ومراسل «الدفاع»

حيفا في ٢٣ ايار — لمراسل الدفاع الخاص : ارسلت السلطة في الساعة الثالثة بعد ظهر اليوم ، في سيارة مع بعض انفار البوليس المسلح ، السادة الاتية اسماؤهم كلا الى البلدان التالية :

محمود منور الى صفد ، حسني سبع العيش الى جنين ، امين حسين خليفة الى سيرين ، الحاج حسين حمادة الى اجزم ، عارف شويكة الى نابلس ، صادق العلمي والسيد سعيد الى عرابة ، محمد القصاصيبو الى نابلس ، ياسين الزيتاوي الى عرعرة ومراسل هذه الجريدة الى الناصرة . وقد اتصل بنا مراسلنا الحيفاوي وأطلعنا على وصف ابعاده . مع رفقائه قائلا :

كيف كان الابعاد

جاء الى وكالة هذه الجريدة صباح اليوم احد افراد بوليس التحري ودعاني الى مقابلة مدير البوليس المستر جيمس ، فذهبت الى دائرة بوليس القرى ، حيث اخذ اسمي وعنواني وبقيت من الساعة التاسعة والنصف صباحا حتى الساعة الثالثة والنصف بعد الظهر . وعلى اثر ذلك سلمني المستر جيمس امراً من حاكم اللواء يقضي بابعادي الى الناصرة مدة ثلاثة اشهر ، ولما سألته عن الاسبـاب ، اجاب ان لحاكم اللواء الصلاحية في مثل هذه الظروف ، ان يبعد من يريد بموجب المادة ١٥ من قانون الطوارىء . وقد ساقني بالسيارة مع ثلاثة انفار من البوليس المسلح مع بعض المبعدين ، حتى وصلت الناصرة ، ودخلت الى مكتب مساعد مدير البوليس ، فأعطى أوامره بحسب امر حاكم اللواء الشمالي ، كي أسير بموجبها والا اعرض نفسي للسجن مدة سنة

ما اقوله الان بسرعة

وليس لي ما اقوله في هذا الموقف الا انني اقابل كل هذه الوسائل بالحزم والجلد وانا اعرف المصدر المؤدي اليها تمام المعرفة وفي الدنيا كثير من المغرضين الدساسين الذين ينتهزون الفرص للايقاع بالناس في مثل هذه الظروف ولكن لكل امر حداً ونهاية

محاكمة متهمين وسوء معاملة المسجونين

تجري محاكمة الاستاذ محمد علي الصالح والسيد حازم جودة المتهمين بتسبب القتل لليهودي فردمن وقد جاءنا ان ادارة السجن وضعت الاستاذ علي في محل منفرد حيث لا يستطيع الاختلاط بأحد ومعاملة المسجونين السياسيين في سجن عكا قاسية جداً

ابعاد الحورانيين الى بلادهم

قبض البوليس اليوم على عدد كبير من الحوارنة وقد ارسلوا الى بلادهم مخفورين

جلسة جمعية الاطباء الوطنية

عقدت جمعية الاطباء الوطنية في حيفا مساء اليوم اجتماعا قررت فيه تقديم مذكرة للمندوب السامي بتأييد اللجنة العليا والمطالبة بوقف الهجرة اليهودية وقررت ان يتولى بعض اعضائها معالجة المرضى والفقراء في قرى : الطيرة ، بلد الشيخ ، اجزم ، الطنطورة ، شفاعمرو وغيرها طول ايام الاضراب

اللجنة القومية تدعو لاجتماع قروي

قررت اللجنة القومية في حيفا ان يعقد اجتماع عام للقرى في قرية الطنطورة يوم الجمعة القادم للبحث في الحالة الحرجة الحاضرة ويحضر هذا الاجتماع اعضاء اللجنة القومية وعدد كبير من وجهاء وشباب البلد

تبرع كثيرين بسخاء للمنكوبين

تبرع للمرة الثانية السادة مع حفظ الالقاب : الحاج طاهر قرمان ٧٥ جنيها حرم المرحوم حسن الديك ٥٠، شفيق الديك ٥٠، عزيز ميقاتي ٢٥، توفيق الخليل شفيق المراقبي ٢٠ ، محمد شريف ١٥ ابراهيم وردة ١٠ لمساعدة الفقراء والمنكوبين في الحوادث الحاضرة واملنا ان يقتدي باقي الاغنياء في حيفا والمدن الاخرى بهؤلاء الوجهاء فيبذلوا بسخاء في هذه الظروف العصيبة

لفت نظر اللجنة القومية

حضر الى وكالة هذه الجريدة السيد رشدي السعد واخبرنا ان فريقاً من اهالي جبع التابعة حيفا يوردون الخضر الى اليهود بكميات هائلة . فالى اللجنة القومية نوجه هذا الامر، لتتخذ الاحتياطات اللازمة لوضع حد له

وقد وصل من ناحية طبريا «فاكون» خضر ، فاتصل خبر قدومه بالسيد عبد الله أبي منصور ، فخف الى محطة سكة الحديد واقنع اصحاب «الفاكون» بضرورة بيعه الى العرب ، لا اليهود ـ وهكذا كان . فنثني على حسن مسعى السيد عبد الله .

قطار يحمل أفراد البوليس اليهودى

غادر حيفا القطار رقم ٩ وفيه أفراد من البوليس اليهودي الاضافي . يرتدي كل منهم الكوفية والعقال ، ولم يعلم السر في هذا حتى هذه الساعة

مظاهرة يافا في سطور قليلة

موقف الاطفال واصرارهم على حماية زعيمهم

كانت المدينة اول امس اشبه بساحة حرب وبكرت اربع طائرات تحوم في سماء المدينة واتخذ حاكم اللواء ومساعده مديرية بوليس يافا مركزاً ونيط بالاستاذ عزمي بك النشاشيبي قائمقام المدينة الاشراف على الحالة والاستاذ نظمي العنبتاوي قائمقام يافا المالي الاشراف على حالة ساحة السراي واتخذ غرفة المستر بدكوك في دار الحكومة مقراً له. وبالمستر دكسن احد موظفي دائرة حاكم اللواء الاشراف على الحالة بين يافا وتل ابيب فاتخذ مقهى لورنس مقراً له

اما جمهور الشعب فقد كان شديد الحماسة يملأ الساحات العامة والشوارع الرئيسية لاسيما الموصل منها الى السراي وكان في انتظار خروج المصلين

وقد اغلقت ابواب القشلاق وكانت ساحة السراي خالية من البوليس والقوات منتشرة فوق اسطحة الاماكن وفي منتصف الشوارع التي تبعد قليلا عن ساحة السراي

بعد الانتهاء من الصلاة

وبعد انتهاء صلاة الجمعة سار الجمهور في مظاهرة كبيرة في شارع العجمي يتقدمه عدد كبير من الشباب المثقف واعتلى فريق من الشباب مناكب الجمهور واخذ الجميع يهتف باسقاط الصهيونية ووعد بلفور والاستعمار باصوات عالية والشباب ينشدون

وتابعت هذه المظاهرة الكبرى سيرها بحماسة فائقة مخترقة شارع العجمي مجتازة شارع بوست الوصل الى مطبعة هذه الجريدة شارع الصلاحي ثم عادت الى شارع العجمي فساحة السراي فشارع الصلاحي حيث تناوب الشباب ارتجال الخطب النارية وكان الشعب يقاطعها بالتصفيق والهتاف

مظاهرة الاطفال وحماستهم الشديدة

وقامت مظاهرة اخرى من الاطفال طافت اكثر الشوارع الرئيسية وبلغ عدد افرادها اكثر من ٥٠٠ طفل يقودهم شاب يدعى خميس الاعرج وهو كسيح يسير على عكازين والاطفال خلفه يصرخون باصوات بريئة ساذجة : ليسقط الاستعمار ووعد بلفور والصهيونية. وقائدهم الاعرج يزحف امامهم ملوحاً بعكازه بشكل يثير الانتباه حتى تقدم منه عدد من البوليس البريطاني فقبضوا عليه وساقوه الى جهة مجهولة ا وثار لذلك ثائر الاطفال ، فقصدوا شطر السراي وتجمهروا امامه ، صارخين «ياحكومة بدنا الاعرج ، بدنا الاعرج يا عزمي » وصادف هذا وصول الاستاذ عزمي وشاهد هذا العدد الهائل من الاطفال الذين لا يبلغ اكبرهم العشر سنوات ولما علم سر جمهرتهم وصراخهم ، وعدهم بالافراج عن قائدهم

« جبنا الاعرج ورجعنا »

وتم ذلك بالفعل ، اذ قصد الاستاذ عزمي بسيارته الى مركز البوليس ، وسأل عن قائد الاطفال فوجده في مركز بوليس العجمي فأركبه سيارته وعاد به الى الاطفال ، فابتهج هؤلاء ، وانشأوا يهزجون قائلين : « جبنا الاعرج ورجعنا » وتابعوا سيرهم هاتفين بحياة الوطن ، منادين باسقاط الاستعمار ، وانضموا الى المظاهرة الكبرى ، وكان موقفهم يثير الاعجاب وينبيء أن في هذه الامة ، كبيرها وصغيرها ، حيوية زاخرة ، مشبعة بالرجولة والاقدام وحب الوطن .

وبعد ان طاف المتظاهرون ، من جميع طبقات الشعب ، عدة شوارع ، واستمعوا الى الخطب الوطنية الرائعة ، ما نفذ الى جوارحهم واثار مشاعرهم ، عاد كل لطيته دون ان يحدث ما يخل بالامن العام ..

هذه الاخشاب مؤمن عليها طبعا

في أراضي سكنة ابي كبير كمية كبيرة جداً من الاخشاب العائدة لبعض التجار اليهود . وفي الساعة الواحدة بعد ظهر أمس حضر نحو ١٥ يهودياً الى تلك الاراضي ونقلوا قسما من هذه الاخشاب ، وبعد برهة شاهد بوليس السكنة وأهلها الدخان يتصاعد من الاخشاب الباقية فخفوا اليها ، وأعلم مركز اطفائية يافا بالامر ، فحضرت وعملت مع أفراد البوليس وبعض الاهالي العرب على اخماد النيران . وفهما ان الاخشاب مؤمن عليها

قسم من العائلات البريطانيه الى حيفا

علمنا ان قسما كبيراً من عائلات الموظفين الانكليز قد غادر المدينة على متن المدمرة الحربية «بيكل» التي غادرت مياه يافا الى حيفا ، حيث نزلت تلك العائلات ابتعاداً عن يافا

برقية جمعية العمال في يافا

عقدت اليوم جلسة فوق العادة في دار جمعية العمال العرب حضرها جميع الاعضاء للهيئة الادارية وكان الاستياء عاما من اتخاذ البرلمان البريطاني مرسحاً لدعاتهم وقد تقرر ارسال البرقية التالية : الى البرلمان البريطاني بواسطة المندوب السامي :

خذل البرلمان البريطانية اذا اصبح مرسحاً للدعاية الصهيونية الفاشلة وميداناً للحملة على مطامح الفتى الاكبر — جمعية العمال العرب

الى لجنة السيدات

جاءنا النداء التالي من الانسة فريدة عبد الفتاح السلواني :

عقدت لجنة السيدات وبعض كرام العقائل الاجتماعات واتخذن عدة مقررات وقمن بمظاهرات لكن لم نسمع انهن فكرن مرة في اشراك السيدات القروية معهن فلماذا تنفرد سيدات المدينة بالقيام بمثل هذه الاعمال الطيبة الوطنية مع ان الوطن للجميع ويتحتم على كل فرد ان يساهم في التضحية من اجله . اذ ذ اشتراك القرويات سهل ومتيسر وفي ذلك منافع ولو لم يكن من فائدة بالعمل جنباً لجنب سوى الاتحاد والتضامن بين النساء كما هو بين الرجال لكفى ، مع ان هناك فوائد اخرى عديدة . في امكانهن ان يقمن باعمال أوسع نطاقا وان يجمعن اعانات اكثر . السيدات بجميع طبقاتهن يشعرن شعوراً واحداً بالخطر المحدق بالبلاد . وفي هذا ما فيه من تأثير على الرجال اذ يرون ان ملائكة الرحمة يستنكرن السياسة الحاضرة ويرغبن في تغييرها تغييراً اساسياً

ولا ينكر وقع ذلك لدى الحكومة.

نأمل ان تجتمع لجنة السيدات وكرام العقائل ويقررن ايفاد وفود للقرى لجمع الاعانات من السيدات فقط وحثهن على التضحية في سبيل الوطن ، ان سيدات القرية كاخواتهن وازواجهن في المدن يشعرن الشعور الذي يشعرون به ويعرفن ان الواجب يحتم عليهن التبرع كالرجال وعدم التأخر عن سيدات المدينة لأمين حياة شعبهن وانفسهن حياة شريفة سعيدة

لقد سمعت باذني كثيراً من سيدات قرى الوادية يقلن انهن على استعداد للتبرع بسخاء لو ان سيدات القدس يرسلن وفداً اليهن لهذه الغاية . حتى ان احداهن قالت وماذا يضير كل فلاحة لو تبرعت بـ (خيرية) من على رأسها وهذا في متناولها ولا يؤثر عليها بشيء وذكرت اخرى وجوب تشكيل لجنة منهن لجمع الاعانات وعقد الاجتماعات وغير ذلك .

واستطيع ان اؤكد للسيدات ان وفدهن سيلاقي كل اكرام وتبجيل وسيعود ناجحا موفقا الى ابعد حد. فهل للجنة السيدات العليا ان تهتم بهذا الامر وتسرع في ارسال وفد يتجه ناحية القرى لجمع الاعانات ويثير العاطفة الوطنية في السيدات. أمل كثيراً ان يلبى النداء قريبا

فريدة عبد الفتاح السلواني

رصاص دمدم ؟

تقول دوار هايوم أن العرب يستعملون رصاص دمدم وان الجريحين اليهوديين الذين جرحا اول امس على طريق القدس قد نقلا الى مستشفى القدس حيث ظهر ان الرصاص الذي اصابهما من نوع دمدم »

والذي نسأل دوار هايوم عنه : هل جاء هذا الرصاص في شحنة السلاح لهرب عن طريق بلجيكا أم عن طريق اخر ! يجب ان يكون في الكلام ذوق ومنطق

شجعوا المصنوعات الوطنية

جمعية السائقين وإبعاد النشاشيبي وعودة والخالدي

تلقينا من جمعية سائقي السيارات الكتاب التالي المقدم الى حاكم اللواء الجنوبي:

ان جمعية سائقي السيارات العرب التي يرأسها العامل الوطني الكبير فخري بك النشاشيبي تعلن احتجاجها الشديد على معاملة السلطة لرئيس جمعيتنا والقائم على حركة المدينة الوطنية بتسفيره الى القدس منتزعة اياه من بين الملتفين حوله مما ليس له مبرر ولا مسوغ . نصرح لسعادتكم ان مثل هذا العمل لا يثبط من همة اخوانه السائقين ولا الوطنيين جميعا بل زيدهم ذلك حماسة ونشاطاً في سبيل القضية الوطنية التي كان الرئيس فخري قائما على رأسها بهمة لا تعرف الكلل ولا الملل . والجمعية تحتج بنفس الوقت على تسفير الشاب الوطني الصادق الاستاذ محمد نمر عوده وزميله السيد اكرم الخالدي . واننا نكرر احتجاجنا معلنين لسعادتكم ان الروح الوطنية الحرة لن تخمد ولن تهمد بل تزداد اشتعالا كلما زادت السلطة عملها على اخمادها. ذلك بان هذه الروح هي نتيجة الضغط ووليدة الحق في التمتع بحرية الحياة وغريزة التخلص من كل عبودية . نقدم هذا الاحتجاج بكل شدة مؤيدين الامة جمعاء في جميع مطالبها التي لن ترتد عنها حتى تجاب والسلام

نائب الرئيس : محمود الفار السكرتير : احمد دباغ

ابعاد رئيس جمعية السائقين

جاءنا من سكرتير جمعية سائقي السيارات ما يلي : مرفوعا الى المندوب السامي : ابعاد العاملين المخلصين في الحقل الوطني زيد النفوس اضطراما واضطراباً. نحتج بكل شدة على ابعاد رئيس جمعيتنا — جمعية سائقي السيارات العرب فخري بك النشاشيبي الى القدس حيث مرتع العمل الخطاب ايضاً ولكن عمل السلطة في ابعاده عنا نعده تحديا لشعورنا الهائج . نحتج ونعلن تأييدنا للامة في اضرابها حتى تجاب جميع مطالبها

السكرتير
احمد الدباغ

سياسة ابعاد الشباب

المندوب السامي القدس

ابعاد الشباب يزيد في حقدنا على سياستكم . التي ابسط انواع التضحية . انفوا واسجنوا، فلقد استوت الحياة عندنا والموت . شباب البلد مستعد لابلغ التضحيات ابعادكم النشاشيبي وعودة والخالدي لا يضعفنا . إننا لا نشكو ولا نحتج بل نذركم

عن شباب المنشية
عزت كال . عيسى الخليلي

الزميلة الجهاد توفد مصورا خاصا

أوفدت زميلتنا جريدة الجهاد المصرية الغراء السيد زاراه مصرف خصيصاً لتصوير الحوادث التي تجري في فلسطين وقد زارنا في ادارة هذه الجريدة يرافقه الاديب السيد جمعة صوان مراسل الجهاد الخاص بفلسطين

الناصرة

اضراب المطاعم والمقاهي

اخذ الاضراب اليوم شكلا جديدا عن ذي قبل فقد نشطت لجنة اضراب السيارات للاشراف على الاضراب حتى يكون منظما شاملا كافة المرافق فشلت الحركة شللا عظيما فقد اغلقت المطاعم والمقاهي اغلاقاً رسمياً . وهنا لا يسعنا الا شكر لجنة اضراب السيارات على هذا العمل

التبرعات للجنة اضراب السيارات

القائمة الاولى باسماء المتبرعين للجنة اضراب السيارات وهم السادة مع حفظ الالقاب: شفيق قعوار ٥ جنيهات ، جورج توفيق الخوري جنيهين ، شركة الدخان ١٠ جنيهات ، ميخائيل اسكندر ٥ جنيهات ، نخله بشارة جنيهين ، فاعل خير جنيه محمد عون الله جنيه ، اللجنة القومية ٢٠ جنيه . فنشكر للجميع هذه الاريحية آملين من البقية الاقتداء بهذا العمل الانساني الجليل

الامتناع عن التدخين

انتشرت فكرة الامتناع عن التدخين وقد بلغ للان عدد المضربين ما يقرب من العشرين

القاء المسامير في الطرقات

اخذ البوليس الانكليزي والعربي في التجول باكراً في الشوارع التي تمر منها السيارات لجمع ما يجدونه من مسامير ملقاة على الطريق

تحيـــة بحارة يافا البواسل

ارسلت لجنة اضراب السيارات بالناصرة الى بحارة يافا البرقية التالية :

نحييكم لموقفكم المشرف يا ابطال البحر

غزة

محاضرة قيمة في مدرسة الفلاح

يلقي فضيلة الاستاذ الشيخ محي الدين افندي عبد الشافعي محاضرة قيمة موضوعها « واجبنا الديني » وذلك في قاعة مدرسة الفلاح الوطنية بغزه الساعة الرابعة بعد الظهر بدعوة من اللجنة الخطابية والدعوة عامة للجميع فاللجنة الخطابية تحث جميع الاهلين على سماع هذه المحاضرة النفيسة التي هي اول محاضرة من سلسلة المحاضرات التي ستقوم بتحضيرها اللجنة

انتصار سوريا لشقيقتها فلسطين

على اثر توزيع النشرات في بيروت بدعوة الشعب الى الاضراب انتصاراً لفلسطين عقد اجتماع في سراي الحكومة تقرر فيه اتخاذ التدابير الكافية للمحافظة على النظام . وقد وزعت قوات الشرطة في مختلف احياء المدينة فشلت الحركة واضربت معظم المحال التجارية.

يوم فلسطين في سوريا

تألفت لجنة لجمع الاعانات لمنكوبي عرب فلسطين قوامها السادة : ابو خليل الداعوق ، فؤاد المكدي ، قسطنطين يني ، الدكتور النويري ، سعد الدين فروخ ، خليل سورة ، عبد الرحمن العدو ، محمد طبارة ، عبد الحفيظ الشمار ، محمد اللاذقي ، الدكتور فوزي الداعوق ، جورج عقل ويوسف بزبك وعلي ناصر الدين . وشرت هذه اللجنة جمع الاعانات منذ يوم الجمعة الماضي على ابواب الجوامع

اللجنة الملكية والغرض الخفي منها

« بقية المنشور على الصفحة الاولى »

« اثناء المناقشات التي اثيرت في اواخر شباط الماضي في مجلس اللوردات بقصد الغاء مشروع المجلس التشريعي في فلسطين قام اللورد ليتون فبين معارضته لفكرة انشاء مجلس تشريعي في فلسطين ثم اقترح تأليف لجنة ملكية تضم رجالا من ذوي الخبرة والمعرفة للسفر الى فلسطين وجمع المعلومات فيها ووضع تقرير عن خير الوسائل لانشاء الهيئات التي تتولى نظام الحكم الذاتي. وخطب اللورد جبس فقال ان ممثلي الهيئات اليهودية في العالم يعارضون بانشاء مجلس تشريعي في فلسطين وايد اقتراح اللورد ليتون. ورد اللورد بليموث وكيل وزارة المستعمرات على كل ما قيل مصرحاً بان اقتراح اللورد ليتون الخاص بتأليف لجنة ملكية سيعرضه على وزير المستعمرات ولكن بعد ان يجد هذا الاقتراح ارتياحاً لدى اي فريق من اهالي فلسطين ..) العدد ٣٠٦ - ٣١٩ - ٢٨ شباط - ١٩٣٦ » من جريدة فلسطين .

فترى يا فخامة المندوب أن ارسال لجنة ملكية الى فلسطين اقتراح صهيوني وصدر من اللورد ليتون بقصد واحد هو انشاء مشروع المجلس التشريعي وايجاد وسائل تحكم الصهيونية في فلسطين اكثر مما هي الحالة .

فأنت يا فخامة المندوب بين امرين، اما ان تكون واقفا على هذه المقاصد وما تنطوي عليه من تدابير وامال ، واذا كان الاول فكيف يجوز لرجل عسكري نبيل، وهو آخر شجرة العائلة العريقة بالشرف، عائلة (واكهوب) ، ان ينغمس في مثل هذه المؤامرات ؟ واذا كان الاحتمال الثاني فها قد اوضحت اليكم الغاية ، وها هي امة تسألكم بشرفكم ان تعملوا ما يقتضيه الشرف امام مقاصد وزير المستعمرات التي لم تبق خافية عليكم »

وماذا ستعمل اللجنة الملكية ؟ أتقوم بدرس اتقن مما قام به السير جون سمبسون ، وهو الرجل الذي قال عنه رئيس الوزارة السابقة انه اقدر خبير في انكلترا وكفاءته ومعرفته مشهود له بهما لدى العالم، وهل بقي القضية الفلسطينية قطعة مجهولة تحتاج لايضاح ازيد مما ورد في تقارير الاحزاب العربية المختلفة؟

ماذا تريد ان تعمل إذن هذه اللجنة ؟ وممن ستتألف ؟ وإذ جاء تقريرها مؤيداً لتوصيات السير سمبسون فمن الذي يضمن لنا تنفيذ ذلك التقرير، وهل وعود وزير المستعمرات الحالي الذي عرفناه تماما بما يقوم به من المناورات تكون مطمئنة لنا اكثر من عهد السير ماكدونالد الذي اعطاه قسما بشرفه وشرف انكلترا من انه سينفذ توصيات السير سمبسون بتمامها ؟ وهل هذه ستكون اقيم من عهود السير مكماهون لجلالة الملك حسين ؟

والعرب موقنون أنه يقصد من ارسال اللجنة الملكية الحصول على تقرير يخالف تقرير السير سمبسون ليكون لصالح الصهيونية، وأن مغريات اليهود العالمية مشهورة وقد تأيدت لنا بحادثة ضريبة الشاي وذيولها ، حتى اذا ما كان التقرير مخالفاً لمصالح اليهود لن يحتاج عملا اكثر مما احتاجه تقرير سمبسون او كلمة كالكلمة التي لم يتورع من اعلانها السير كنليف ليستر بأن هذه التقارير هي عبارة عن قصاصات ورق .

واما من جهة ثقتنا بفخامتك فهي ثقتنا بالرجل الذي اعلن قبل ثلاث سنين في عصبة الامم باسم حكومة انكلترا المعظمة من انه سينشيء مجلساً تشريعياً في فلسطين وقد مضى على ذلك السنون وهو لا يزال يعد ذلك حتى أعلن في البلاغ الرسمي في كانون الثاني الماضي عزمه القطعي على انشاء ذلك المجلس رغم مخالفة الطوائف الموجودة في فلسطين ونراه الان يتراجع فيعلن ان وزير المستعمرات نزع منه الصلاحية بمسائل ثلاث منها المجلس التشريعي . وزادنا اثباتاً لانعدامه هو تحدي العرب اليوم باعلان موافقته على جدول عمال مهاجرة قدره ٤٥٠٠ ورغم ذلك لا يزال يعارض زعماء العرب بشتى الامور .

والكلمة الثانية التي اوجهها لفخامة المندوب السامي هي ان المذكرات والابحاث التي يقوم بها من وقت الى آخر مع اعضاء اللجنة العليا مجتمعين او منفردين ومع بعض الوجوه دلالة صريحة من انه لم يقتنع بعد بأن قرار الامة بالدفاع عن حقها ، عن حياتها وكيانها السياسي في فلسطين العربية بجميع الوسائل والتدابير الشرعية التي اقرتها الشرائع هو قرار قطعي وقعت عليه هذه الامة بخاتم شرفها، وستبقى ماضية في تنفيذه ما دام في شيوخها، وشبابها، رجالها ونسائها، عرق ينبض، وفي عروقهم دم يجري

فيا صاحب الفخامة، ان عرب فلسطين الذين لا يزيدون عن مليون نسمة ليسوا هم الذين يتهددون سيدة البحار التي لا تغيب عن ممالكها الشمس، ويعلمون انها تملك من آلات التخريب والتدمير ما تملك وانما هم طلاب حق لا غير وان القضية ليست في تصويب هذه المدمرات في وجه الحق وصدور طلابه، كما انها ليست في تأخر وزير المستعمرات مهدداً هذا الشعب الاعزل بعدم تغيير السياسة المناقضة لكل عهد وحق، والتي كانت ولا تزال سبب هذه الاضطرابات والقلاقل، وستكون كذلك الى ان تتغير تغيراً تاماً

وبالختام اقدم لفخامتكم اسمى احترامي

عبد اللطيف صلاح

[...بلية]

[ش]كر وفد السيدات لجميع المتبرعات

[...]ني الوفد الموالف من السيدة بلقيس بسيسو والانسة مريم الشنطي ان اشكر [...]ا سيدات قلقيلية ، لشعورهن واعتزازهن بالبذل بروح نبيلة كريمة ووطنية [...] واخلاص نبيل وروح سامية

وفد الكشافة يطوف على القرى

[...]ار وفد كشافة إسامة بعض القرى الجبلية للتشجيع على جمع التبرعات [...]كوبين ، وقد وفق الى تشكيل لجنة لجمع الاعانات من المحسنين ، حتى [...]ت مهمتها ترسل الى يافا وقد اعتزم زيارة قرى أخرى

مؤتمر قروي في كفر جمال

[...]د صباح الخميس الماضي اجتماع قروي في قرية كفر جمال ، اشتركت فيه [...]يوس ، كفر زباد ، كفر عبوش ، فلامية ، كور ، كفر صفور ، صهير ، [...] وقرى كثيرة غيرها ، بحث فيه المجتمعون الحالة الحاضرة من جميع [...]ا ، وأقروا عدة مقررات ، كان في مقدمتها متابعة الامتناع عن دفع [...]ب ، والاستمرار على الاضراب ، ومتابعة الكفاح القومي ، الى النهاية

[...س]

[و]صول وفد اتحاد الطلاب

[...]ل الى المدينة وفد اتحاد طلاب يافا بعد أن تام بجولة في قرى بني صعب [...]زار مؤتمر الطلاب . وحلوا ضيوفا على لجنة اتحاد طلاب نابلس واستقبلوا [...] تناولوا الغداء بدعوة السيد رفعت النمر والعشاء بدعوة من السيد نشأت المصري

[اج]تماع اللجنة القومية ونقد الوزير

[...]نمت اللجنة القومية في عكا ، ودرست بيان وزير المستعمرات ، [...] الابراق الى اللجنة العليا ، في القدس ، تقترح عليها السير خطوة اخرى [...]لحكومة على اجابة مطالب البلاد .

الشكوى من معاملة السجناء

[...]ن أن الاستاذ محمد علي الصالح والشاب حازم جوده المتهمين بحوادث [...]لات الاخيرة يعاملان معاملة قاسية . وقد أدخل الاستاذ الصالح الى [...]ة مما لا يتفق القانون وقد تطوع المحامي عبد القادر افندي شبل للدفاع عنهما

[مو]قف القرى العربية والبوليس الاضافي

[...]ت الحكومة ١٩ شخصاً في وظائف البوليس الاضافي وهم من القرويين. [...]ت منهم ١١ شخصاً الى قرية الزيب أما الثمانية الباقون فارسلوا الى قرية [...]ي بصحبة قائمقام المدينة وما كادوا يصلون القرية حتى ارجعهم الاهالي [...]مع القائمقام الى عكا. وكذلك أهالي قرية اسمريه أرجعوا أفراد من [...] الاضافي

[...]يونس

[ق]طع اسلاك التلفون مسافة كبيرة

[...]ت ليلة امس اسلاك التلفون بين رفح وخان يونس بقرب الكيلو ٢٠٣ على [...]٣٠٠ متراً تقريباً ، وقد خف لمكان الحادث اربعة انفار من البوليس [...]وا قصاص الحكومة

[اع]تقال متهمين في حادث قطع الاسلاك

[...]ر قصاص الحكومة حمدان الصانع من غزة لمعرفة اثر القاعلين واتهم [...] عدداً ليس بالقليل من الشبان والاولاد الصغار وبعد فحص آثارهم [...]قصاص في احدهم فضل سليم الآغا ، وقد ظهر اخيراً ان اتهامات [...] كانت كلها انتقامات

[ت]صرفات البوليس تسبب هيجانا عظيما

[...] افراد البوليس مع القصاص من محل الحادثة وقد كانت الجموع محتشدة [...]على معاملة الامباشي ابراهيم علي حمدان رقم ٤٣٦ الشاذة ولما رأى [...]بوليس ذلك التجمهر قذفوهم بالاقوال البذيئة الماسة بكرامتهم فدبت [...]ي النفوس وأخذ الناس يتراكضون خلف القصاص فاوقعوه عن بعيره [...] عليه ضربا الى ان حضر البوليس ووقعت بينه وبين المتجمهرين مناوشات [...]ا ظهر من البوليس وقد حضر قائمقام غزة ومدير البوليس ومعهما بعض [...]بوليس الانكليزي الى دائرة البلدية للفصل في القضية، فلما لم يجدا للتهمة [...]ساهاً وحذرا السير الى جانب الخط الحديدي ليلا

مطعم امية

ساحة الخمرة — حيفا

لصاحبه نعيم البيم

[...] العربي الحديث الذي افتتحناه خصيصاً للحوم والنواشف والفول والحمص [...] نظافة ، خدمة ، لطف ، اتقان ، ذوق ، مهاودة بالاسعار

[زيا]رة واحدة تسركم فتعقبها زيارات ! .

القدس

يتبرعون بالدقيق والمال اعانة للمنكوبين

تبرع كل واحد من السادة : يعقوب بركات ، زخريا الخوري ، بولس راضي صلاح سليم صلاح ، بولس طايم بسبعة عشر شوالا من الدقيق الى المنكوبين والمعوزين بواسطة اللجنة القومية. وتبرع الحاج عبد المحسن عابدين بخمسة جنيهات وتبرعت عائلة اسعد من قرية جلجليا بجنيهين وخمسين ملا .

الحكم على عربي بكفالة

نظر القاضي البريطاني في قضية السيد هابل ابو الغيلات الذي اقتحم نقطة بوليس السراي القديمة وضرب اليهودي الذي حاول قتل اخيه داخلها بكفالة حسن سلوك بمبلغ ثلاثين جنيها لمدة سنة واحدة

اخراج اليهود تحت حراسة البوليس

لا تزال الحكومة توالي اخراج اليهود من داخل المدينة القديمة بحراسة البوليس

ما هكذا يعامل الاطفال

طلب الاونباشي البريطاني رقم ١١٦٠ من طفل في العاشرة من عمره يدعى بكر خليل الانصاري ان يكنس المسامير من الطريق فرفض طلبه فما كان من البوليس الأ ان ضربه. هل ترضي هذه الاعمال السلطة المسئولة عن تصرفات البوليس

السماح لخط سيارات يهودي

سمحت دائرة « الترافيك » لليهود بتسيير خط باصات من المسكوبية الى محلة اليهود داخل المدينة القديمة يمر من محلة النبي داود

تعيين بوليس يهودي اضافي

عينت الحكومة ٢٥ بوليساً اضافياً من اليهود وسلمتهم البسة بوليس عادية قديمة واسلحة اما البوليس العربي والاضافي العربي فسلاحهم العصي

مؤتمر اللجان القومية

علمنا أن اللجان القومية في فلسطين خابرت اللجنة العليا لزوم عقد مؤتمر ثان من اللجان القومية في نابلس يوم الاحد في ٢٤ الجاري وقد وافقت اللجنة العليا لاضراب السيارات على هذا الامر .

مفاتيح ابواب الحرم لملوك الاسلام

عقد بعض المشتغلين في القضية فبحثوا الحالة الحاضرة وقرروا توجيه نداء الي اللجنة القومية باغلاق ابواب الحرم التسعة وارسال مفاتيحها الى ملوك الاسلام وامرائهم ليرسلوا من يحافظ على أولى القبلتين وثالث الحرمين لان عرب هذه البلاد ومسلميها اصبحوا يرون في عمل الحكومة كل وسائل الارهاق لا سيما بعد جنوحها الى منح ٤٥٠٠ شهادة هجرة للعمال اليهود وأرسل ... كم نسخة عن هذا البيان بعد طبعه .

طيار يحمل للنجاشي وثائق هامة

وصل قادماً من مصر بالقطار المستر هول طبيب جلالة امبراطور الحبشة الخاص قادماً من مصر وحل في قصر جلالته .

ووصل ايضاً على قطار مصر الطيار العالمي الشهير الهر مايرلدويغ الالماني الذي غادر اديس ابابا قبيل احتلال الايطاليين لها وهو يحمل وثائق ومستندات هامة سلمها لجلالة الامبراطور .

اضراب وسائط النقل ايضا

اذاعت اللجنة القومية بالقدس ما يلي : اعتباراً من صباح الخميس ٢١ مايس ١٩٣٦ يشترك مع الامة في اضرابها العام الشامل اصحاب الجمال والبغال والحمير والكارات الصغيرة وجميع وسائط النقل التي لم تشترك في الاضراب حتى اليوم ولا يستثنى من هذا الاضراب الا حمير الافران التي تنقل الخبز فقط .

الحمير التي تنقل الطحين يجب ان يرخص لها من اللجنة القومية .

الناصرة

موعد محاكمة المعتقلين في المظاهرة

تبلغ الذين اعتقلوا بسبب مظاهرة الناصرة المعروفة وخروجهم بكفالات شخصية ان المحاكمة ستصير يوم الخميس القادم في ٢٨ الجاري امام المحكمة المركزية برآسة القاضي المستر كراسل وستحضر وفود كثيرة من الخارج لحضور هذه المحاكمة. كما ان محامين كثيرين سيتطوعون للدفاع فيها . وسأبعث لكم بالنتيجة في حينه

كذلك ستجري محاكمة الذين اتهموا بتشليح عبد الحليم عبد الهادي مبلغ ستمائة جنيه في ٢٨ الجاري

لفت نظر اللجنة القومية والسيارات

لا تزال تأتي الناصرة بعض سيارات فيها بضائع للتجار هنا الذين يفتحون محالهم سراً ويبيعون من الحوائج وقد تبين ان هذه السيارات ملك السادة شفيق وانيس ناجيا من حيفا فبينما نرجوهم ان يتضامنوا مع الامة باضرابهم وعدم الشذوذ نلفت نظر اللجنة القومية وكذلك لجنة اضراب السيارات لمثل هذه الاعمال التي تنقص من قيمة الاضراب واهميته

استمرار مظاهرات صغار الاطفال

يتجول بشوارع المدينة كل يوم جماعات من الاولاد الصغار على رؤوسهم الصحون وبايديهم الاخشاب كالبنادق مقلدين برجال الامن بخوذهم الفولاذية وعصيهم وبنادقهم . وان هذا المنظر يبعث في النفس الامل والرجاء فان حتى الاولاد اخذوا يشعرون كالرجال الكبار بكل شيء

صفد

تاجر يتبرع بخمسين شوال طحين

بالاضافة الى ما تبرع به التاجر السيد مصطفى النقيب من المال تبرع كذلك بخمسين شوال طحين لتوزع على الفقراء المضربين فله الشكر

نزع علامات حدود امتياز الحولة

قبل بضعة اشهر وضعت شركة امتياز الحولة اليهودية علامات حديدية على الحدود الفاصلة منطقة امتيازها عن الاراضي العربية . وقد اعتدى مجهولون على هذه الحدود ونزعوا العلامات الحديدية

لجنة الاعاشة تباشر عملها

باشرت لجنة الاعاشة عملها بتوزيع الاعانات على المحتاجين وقد اتخذت احد مخازن الاوقاف لوضع الحبوب التي يتبرع بها اخواننا القرويون وبهذه المناسبة فاننا نذكر ان السيدين يوسف صالح قدورة وعبد الهادي الاسدي هما من اعضاء لجنة الاعانة

الخليل

تبرعات قرية دورة للمحتاجين

تلقت اللجنة القومية في الخليل ٢٦ شوالا من القمح أرسلها الشيخ يوسف عبد الحميد عمرو رئيس لجنة دورة القومية لتوزيعها على الفقراء والمحتاجين فنشكر لحضرات المتبرعين أريحيتهم

اجتماع السيدات وانتخاب لجنة لهن

عقد سيدات المدينة أمس اجتماعا عاما لهن قررن فيه العمل في الحقل الوطني ثم انتخبن من بينهن لجنة مالية لجمع الاعانات والتبرعات

حبوب أورشيتونين

اختراع حديث لتقوية الاعصاب وتجديد الشباب

علاج حيوي كيماوي لمعالجة الشيخوخة التناسلية والعنانة وضعف التناسلي ان افضل العلاجات في معالجة هذه العلة المضنية هو ما يرمي الى تقوية جهاز التناسل الحقيقي في الرجل هذا العضو الذي ثبت منذ زمن ليس بالقريب أنه عدا عن افرازه الحوينات المنوية (سبرماتوزوئير) له مفرز داخلي خاص يؤثر في أحوال شخص النفسية وفي نموه الجسماني وفي قواه العصبية ، وأن العنانة والضعف التناسلي تعود معظم أسبابهما الى نقص هذا المفرز وهو (الهرمون التناسلي) الذي لا يزال العلم الخاص يجهل حقيقته ولكنه يعرفه حق المعرفة باثاره ، فالمفرز أو (الهرمون) اذن مادة نجهل جوهرها وإنما نستدل على وجودها بتأثيرها وفعاليتها وذلك بواسطة التجارب والاختبارات العديدة على الحيوانات ولا سيما القرد الكثيرة الشبه بالانسان ، فاذا ما نفدت هذه المادة الجوهرية التي يتوقف ... حسن قيام الاعضاء التناسلية بوظيفتها ، كان على الطبيب المداوي أن يعوض للبدن ما يقوم مقامها ويفعل فعلها. هذا ما اتجهت اليه أفكار الاطباء الاخصائيين باعضاء التناسل منذ أمد بعيد وقد توالت جهودهم وتتابعت تحرياتهم الى أن توصلوا (بفضل الاختبار في الحيوانات) لاقتطاف ثمرة مساعيهم بايجادهم جواهر كيماوية حيوية تؤثر في الجهازين العصبي والتناسلي معاً فتقوي هذا وتنبه ذاك ، فاصبح العالم يجد أمامه اليوم هذا العلاج الحديث الذي أسموه (أورشي تونين) ويستدل على مفعوله من اسمه ومعناه (المقوي الخصوي)

وأن فائدة هذا العلاج الثابتة علمياً وعملياً فهو يقوي الخصية على عمل الحوينات المنوية وينبه الجهاز العصبي . ففائدته إذن مضاعفة : يزيل العنانة ويقوي الباه وعدا عن هذا وذاك ، ونظراً لان العنانة والضعف التناسلي هما مرضا الشيوخ ومرض الذين يبكرون في شيخوختهم ويهرمون قبل أوانهم من الشباب المنهمكين ، فقد أضيف الى (الاورشي تونين) جواهر أخرى من خاصتها تقوية الدم ليكون هذا صالحاً لتغذية الخصية والجهاز العصبي

ويطلب من مستودع قياله وصباغه في يافا

مستودع الادوية الوطني الفلسطيني — ٢٥ شارع بطرس — يافا

اوتيل خليل الرحمن

بعمارة أبو نصار – النوفرة

اول طريق القدس تجاه بيارة الشماس

اجمل واحدث اوتيل

عرفته يافا

زيارة واحدة تجعلك زبوناً دائماً

عاقر

منع تهريب الخضار

الاضراب في عاقر عام شامل وقد تشكلت في القرية لجنة من ٢٣ شخصا هدفها اجابة طلبات الامة ومنع تهريب الخضار وباقي المواد الغذائية لليهود

الخوارج

غير ان في القرية بعض الخوارج الذين يحاولون تهريب الخضر لليهود وقد اجتمعت بهم اللجنة في القرية وطلبت اليهم الرجوع عن عملهم هذا . ونكتفي الان بما ذكر . مرجئين نشر اسمائهم اذا ظلوا مثابرين على الخروج ، وهذا ما لا نرضاه

اضراب زرنوقة

تشكلت في البلد لجنة قوامها الشباب للنظر في حالة قريتهم التي اصبح اسمها شائنا بين القرى بتهريب الخضار لليهود وها هي اللجنة الان تطارد كل خائن يحاول التهريب فتحسنت الحالة الان في القرية واللجنة لا تسمح لاي رجل ان يبيع الا في القرى العربية المجاورة على شرط ان يحمل شهادة من اعضاء اللجنة في القرية التي يقصد اليها . نطلب من اعضاء اللجنة في زرنوقه ان تستمر في هذا العمل الوطني النبيل

اعلان

بلديـــة حيفا

تعلن احتياجها الى نحو ثلاثة آلاف برميل لجمع الزبالة من نفس العينة المحفوظة في دائرة الفرع الصحي للبلدية فالراغبون يمكنهم مراجعة الدائرة المذكورة ومعاينة العينة المحفوظة عندها واخذ جميع الايضاحات اللازمة بهذا الخصوص

وتقدم العطاءات بالظرف المختوم مع برميل واحد كنموذج لغاية الساعة ١٢ ظهر يوم الاثنين الواقع في ١٥ حزيران معنونة باسم سكرتير البلدية

حيفا في ١٩ ايار سنة ١٩٣٦

حسن شكري
رئيس البلدية

اعلان مناقصة

بلدية حيفا

تعلن بلدية حيفا بالمناقصة العمومية الاشغال الآتية :

١) توسيع طريق الناصرة
٢) شارع هاكيشوز
٣) طريق عسفيا — الخليصة
٤) « وادي الصليب نمرة (٢)

يمكن الاطلاع على الخرائط وشروط المناقصة في دائرة الهندسة في البلدية يومياً ما بين الساعة عشرة الى الثانية عشرة ماعدا ايام العطلة

تقدم العطاءات بالظرف المختوم في مكتب سكرتير البلدية لغاية الساعة ١٢ من ظهر يوم الخميس الواقع في ٤ حزيران سنة ١٩٣٦

حيفا في ١٩ ايار سنة ١٩٣٦

حسن شكري
رئيس البلدية

ساعدوا
عائلات الشهداء

الدفاع - يوم الاحد ٣ ربيع اول سنة ١٣٥٥ و٢٤ ايار ١٩٣٦

صاحب الامتياز والمحرر المسؤول ابراهيم الشنطي

مدير الادارة شوكت حماد

رقم التلفون ١١٨٧

الدفاع

جريدة يومية سياسية مصورة

العدد ٦١٥ - السنة الثالثة

ادارة الدفاع في عمارة حزبون شارع جمال باشا - يافا

العنوان البرقي: الدفاع يافا : ص . ب ٢٥٥

	عن سنة	عن نصف سنة
قيمة الاشتراك في فلسطين	١٥٠	٨٠
في الخارج	٣٠٠	١٦٠

صور عالمية على هامش الحوادث

جلالة الامبراطور هيلا سلاسي اثناء نزوله من المدمرة الانكليزية التي اقلته من جيبوتي الى حيفا

الدكتور شوشنغ
رئيس الوزارة
النمساوية الجديد

الهر فون بار بارنفلس
نائب الوزارة
النمسوية

البرنس فون شتار هامبورغ نائب رئيس الوزارة النمسوية السابق وقد تألفت الوزارة الجديدة بعد ان ابعد اسمه منها

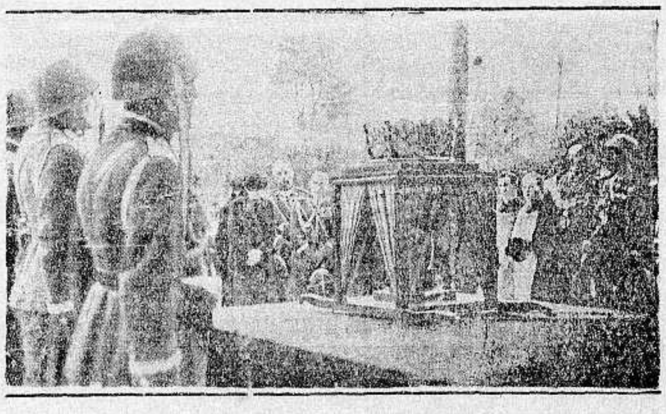

الاحتفال الرسمي بنقل جثمان المارشال بلسودسكي وجثمان امه بعد مرور سنة على وفاته الى المقبرة الجديدة التي انشئت له في مدينة فلنا

اميرتا

قطرات العيون:

قطرتا اللؤلؤة البيضاء

واللؤلؤة الزرقاء

من مستحضرات صيدلية الحنفي بحيفا

ان هاتين القطرتين هما من أحسن القطرات لامراض العيون ولتقوية
ولازالة اللحمية والحبيبات وغماشة العين ونزول الدموع والتهاب الجفون وخ
التراخوما. مركبة من املاح قابضة ومعقمة ومواد مسكنة قاتلة للجراثيم، تأثير
محقق. وقد هيئت على طريقة الدكتور « وابستر » في النمسا المشهور بالامراض ال

طريقة الاستعمال

للكبار: نقطتان في كل عين، مرتان في اليوم

للصغار: نقطة في كل عين، مرتان في اليوم

وبما ان الصيف قد حل فرأينا الواجب يدفعنا الى التفكير في
شفائك من شدة وطأته على جسمك وجلدك مما يسبب الاكزيما الناشفة والتس
والدمامل وحب الشباب فأخرجنا لك بعد البحث والتجربة علاجاً كيماوياً
اسمه نوفو اكزيما وذلك نسبة الى الاكزيما التي هي شر الامراض الجلدية المست
فهي تشفي في أقرب وقت ما اعتل من جسمك.

اذن « نوفو اكزيما » الحنفي تعطيك الفائدة التامة فتشفي الحروق والقر
والجروح والتسميط وحب الشباب. فما عليك عندما تصاب انت او طفلك او قر
او احد اصدقائك بهذه الامراض الا ان تنصحه باستعمالها وتدله على مكان وجو
في المحلات الآتية:

من صيدلية الحنفي بحيفا تباع بالجملة والمفرق. من مستودع الادوية الو
الفلسطيني - شارع بسترس يافا. وصيدلية العلمي والحلبي بباب العامود - القد
ومن المستودعات الوطنية والصيدليات الشهيرة في البلدان العربية

تداوي حرقة البول والقطعة العسكرية عدة اسبوع

بحبوب الغونوفاكس Gonovax

تجهيز الدكتور S·M·K رئيس شعبة الامراض الزهرية في نانسي - فرنسا

ان آفات المجاري البولية والتناسلية المنتشرة في هذه البلاد انتشاراً هائلاً والتي لها اثرها السيء والمحسوس في قطع النسل او تشويه المولودين قد دعتنا الى وضع المستحضر المسمى (غونوفاكس) ويجب ان لا يخفى ان اكثر الامراض انتشاراً في هذه البلاد هو حرقة البول او التعقيبة التي لا بد لسريانها وانتقالها من وجود احد امرين:

١— المناسبات الجنسية المشبوهة

٢— تلوث العضو التناسلي بالافرازات والمواد القيحية الحاملة لعامل التعقيبة. ومن الجدير بالذكر ان كل آفة لا تعقبها المداواة الباكرة لا شك انها تصبح مزمنة وان آفات المجاري البولية وخاصة منها التعقيبة هي من الافات التي ازمانها وطول مدتها يجعل شفاءها صعباً وعويصاً فان استعمال الغونوفاكس اسبوعا واحداً يكفي لشفاء التعقيبة الحديثة الانتقال ولكن كلما تأخرت مدة التداوي اصبحت مدة الشفاء اطول واصعب.

والحالة التي لا تزال البشرية تئن من وطأتها هي: انقطاع النسل، واسبابه غالبا اهمال مداواة التعقيبة لان عامل هذه الافة السريع الانتقال الى الخصي حيث يستولي على مولدات الحوينات المنوية فيقتلها فيصبح المرء عقيما اي مقطوع النسل واحياناً يتوضع عامل هذه الافة على المفاصل فيسبب الم المفاصل وكثيراً ما يتوضع بطريق السراية في العين فيسبب عمى العين (ان لم تعقبها المداواة) بل وكثيراً ما تكون سبب هدم العائلة وخراب صرحها المشيد حيث هنالك كثير من الرجال المتزوجين وغير المتزوجين من تهوي به شهوته فتوقعه في مثل هذه الافات ولا يلبث هو بدوره ان ينقلها الى زوجته المسكينة فتصبح العدوى منتشرة بين الزوجين وحينئذ اما ان يصبح النسل منقطعاً واما ان تلد الزوجة اولاداً مشوهي الخلقة وكثير ما يلد الطفل اعمى (ان لم تسعفه المداواة)

وهذا ما نعيذ ونحذر شباب هذه البلاد من الوقوع به وذلك للاسراع باستعمال حبوب الغونوفاكس الذي يطهر المجرى البولي فيمنع حصول هذا المرض. كما اننا ننصح النساء المصابات باستعمال حبوب الغونوفاكس لان لمواده خواص عجيبة في قطع السيلان القيحي وحرقة البول بمدة لا تزيد عن اسبوع واحد.

فوائد هذه الحبوب: يقتل جميع الميكروبات الموجودة في اعضاء التناسل. يزيل الالم عند التبويل. يمنع التشنجات والانتفاخات الليلية فيسهل شفاء قروح المجرى البولي وفي الاجمال بين جميع الادوية التي يستعملها الاطباء الاخصائيون لا يوجد مادة اقوى واسرع من الغونوفاكس لشفاء التعقيبة او حرقة البول والنقطة العسكرية وفوق ذلك فانه اذا اخذ حبة او حبتين من هذا العلاج قبل المناسبات الجنسية فانه يكون واقيا من الاصابة في الاحوال المشبوهة

وكل علبة تحتوي على تعليمات مفصلة عن كيفية الاستعمال. (احذروا التقليد) الوكلاء في فلسطين: يافا شارع بسترس رقم ـ ٢٥

مستودع الادوية الوطني الفلسطيني قبالة وصباغة

صونوا عيونكم من الرمد باستعمالكم

قطرة القنواتي العجيبة

بشرى ازفها الى مواطني الاكارم سكان فلسطين خاصة والى سكان البلاد العربية عامة في جميع اقطار سوريا ومصر والحجاز وشرقي الاردن والعراق والعجم: وهي نجاحي العظيم بتركيب هذه القطرة السحرية (قطرة القنواتي) بمجهود عظيمة صرفت من اجلها.

معمل القنواتي يقوم بخدمة بني قومه بامرين، احدهما تهيئة احسن الادوية عملا وانفعها تأثيراً. والآخر تنزيله القيم الباهظة الى اصغر حد ممكن. فها هو الان يتقدم بهديته الثمينة الجديدة العظيمة الفائدة، قطرة القنواتي العجيبة الى ابناء وطنه الاكارم.

ركبت هذه القطرة بعد ان اجريت تحليل دقيقة على جميع انواع القطرات الدائمة في سوريا ومصر والعراق والتي تباع بقيم فاحشة، واستحصلت منها بعد التعديل تركيبا يناسب طبائع اهل البلاد ونوع الامراض العينية المنتشرة فيما بينهم فجاءت قطرة القنواتي بحمد الله ومنته غاية في الاحكام وآية في الاتقان.

وقد اثبت تركيبها لاهم الاخصائيين بامراض العيون من اطبائنا الوطنيين الاكارم فاظهروا اعجابهم بها وقالوا ان قطرة القنواتي من اهم القطرات المتداولة اليوم في الاسواق واعظمها فائدة واحسنها تأثيراً. تشفي التهاب الملتحمة الحادة والمزمنة النزلوية والحبيبية (التراخوما). تدفع الاحتقان فتزيل الاحمرار والحرارة وتقطع الدمع وتصون العين من الرمد.

تخلص العين من العمش وهو ضعف البصر مع سيلان الدمع في اكثر الاوقات. تسكن الالم بسرعة فتخلص المصاب من الامه المزعجة. تجلو العين فيصفو رونقها ويحتد بصرها، تقتل جميع الجراثيم التي تتسلط على العين وتؤذيها فيخلص المرء من الرمد وتصلح تخريش الغبار والحشرات.

قطرة القنواتي عظيمة التأثير كبيرة الفائدة رخيصة الثمن لا يجاريها بحسن تأثيرها قطرة من القطرات. والخلاصة اصبحت قطرة القنواتي بعد التجربة صديقة العائلات ومن احتياجات البيت الضرورية التي لا يستغنى عنها.

كيفية الاستعمال: يقطر في كل عين نقطتان صباحاً ومثلهما مساء للكهول من رجال ونساء.

ويقطر للاطفال نقطة واحدة صباحاً ونقطة واحدة مساء في كل عين.

واخيرا اقول يا ايتها الوالدة المصونة لا تنسي غسل عيني ولدك بعد القدوم من الاسفار او النزهات باء البوريك ثم تقطير قطرة واحدة من (قطرة القنواتي) في كل عين لتخلصيهما من الغبار والجراثيم التي تنتقل بواسطته ولتنقذي ولدك الحبيب من الرمد المزعج في ايام الصيف وما توفيقي الا بالله.

دمشق: عبد الوهاب القنواتي

استاذ الكيمياء في المعهد الطبي العربي

قطرة القنواتي العجيبة تباع في جميع الصيدليات في عموم البلاد العربية عامة وفلسطين خاصة من مستودع الادوية الفلسطيني يافا شارع بسترس وتباع في عكا في صيدلية درويش قبلاوي، حيفا: صيدلية عمر ابو غزالة، نابلس راشد ابو غزالة، القدس: مافرو ميخالي شارع الباب الجديد، وصيدلية الحسيني وصيدلية العلمي باب العامود، وصيدلية عطا الله اخوان شارع مأمن الله

يافا ـ يوم الاثنين في ٤ ربيع اول سنة ١٣٥٥ ـ الموافق ٢٥ ايار ١٩٣٦

صاحب الامتياز والمحرر المسؤول ابراهيم الشنطي

مدير الادارة شوكت حماد

رقم التلفون ١١٨٧

الدفاع

جريدة يومية سياسية مصورة

العدد ٦١٦ ـ السنة الثالثة

ادارة الدفاع في عمارة حزبون شارع جمال باشا ـ يافا

العنوان البرقي : الدفاع يافا : ص . ب ٢٥٥

	عن سنة	عن نصف سنة
قيمة الاشتراك في فلسطين	١٥٠	٨٠
في الخارج	٣٠٠	١٦٠

استشهاد اربعة في مدينة نابلس . تفاصيل وافيــــة عن حوادث أمس . دوي القنابل . رصاصة طائشة تصيب فتاة عربيه . شباب يافا يبيتون في الجـــامع

نابلس الجبارة تقدم للوطن اربعة شهداء

الاحتفال بتشييع الشهداء . عشرات الطلقات ودوي القنابل في يافا

تعذر الاتصال تلفونياً الى وقت متأخر

حاول مراسلنا في نابلس الاتصال بنا منذ الساعة السابعة من مساء امس الاول وقد بقي الى وقت متأخر من الليل . واخيراً اتصل به مساعد مدير البوليس وأفهمه ان الاتصال تلفونياً متعذر ، بل مستحيل . وان امراً رسمياً صدر بذلك . وهكذا لم نستطع اخذ الانباء مفصلة

وقوع حوادث هامة

واتصل بنا مراسلنا في صباح امس ، ثم مرة ثانية ، فعلمنا ان حوادث هامة وقعت لم نستطع إثباتها لاسبب المتقدم . وعلى هذه الصفحة ننشر الانباء التي أعطيت الينا في الصباح وفي الصفحة الرابعة ، أو الخامسة ننشر الانباء المتأخرة في الليل ونقول للسلطة ان كتم الاخبار ، أو عدم تمكين الصحف من الاطلاع عليها ، يسبب الوقوع في اخطاء هي نفسها تحاذرها

اطلاق النار واستشهاد اربعة

في المظاهرة الكبرى التي اقيمت امس الاول أطلق البوليس النار على الجموع فاستشهد أربعة وجرح سبعة . وها هي ذي اسماء الشهداء : حسني حماد ، أصيب بعيار ناري في رأسه . وبكر عيس ، بحربة جندي في امعائه فوزي الطاهر ، بعيار ناري في رأسه . وهوية الرابع مجهوله

وقوع الجرحى من الشباب

ومن الجرحى عادل الجوهري وشقيقه عدلي الاول اصيب بعيار ناري في فخذه ، والثاني قطعت يده فوراً . الحاج الحاج حمدان بعيار ناري في يده علي الزربه في رجله . وجرحى آخرون لم تحضرنا اسماؤهم

واتصل بنا المراسل قبل ظهر امس وتلقينا منه الانباء التلفونية التالية :

جموع القرويين المسلحة فوق الجبال

انتشرت جموع القرويين فوق الجبال ، وفي الوديان . ولا تزال تتدفق بشدة بعد ان تلقت حوادث نابلس المريعة . واكثر هذه الجموع مسلح بالبنادق وغيرها

اصطدام مع السلطة ووقوع اصابات

ورأت السلطة ذلك فاخرجت الدبابات اليها ووقع صدام اطلقت فيه العيارات النارية الكثيرة . ووقعت بعض اصابات نذكرها في تلفونات الليل .

انتشار العصابات وعراكها مع القوات

وانتشرت العصابات على اثر ذلك ووقع بينها وبين قوات الحكومة صدام لا نعلم حتى كتابة هذه السطور نتيجة الاصابات فيها . والمفهوم ان الجرحى نقلوا على الفور الى المستشفى .

نسف الجسور وتعطيل حركة المواصلات

وقد تناول القرويون وغيرهم الجسور بالنسف والتدمير وتعطلت المواصلات واصبح الخروج من نابلس والمجيء اليها صعباً جداً والرقابة شديدة على الطرق

تأبين الشهداء وقنبلة على البريد

وقد نعي الشهداء من على المآذن بين حزن الاهالي وغضبهم . والقيت قنبلة على دائرة البريد نفسها فذهبت قوة المحافظة هناك .

تتابع اطلاق القنابل وتحليق الطيارات

وتتابع اطلاق القنابل بصورة مستمرة ، وكذلك الرصاص . واكلمكم الان وازيز الرصاص يدوي . وحلقت الطيارات كثيراً وحامت في جو المدينة ، فزادت في خطورة الموقف .

خمسمائة جندي بريطاني يطوقون المدينة

وجاء ٥٠٠ جندي بريطاني من الذين جاءت بهم الحكومة من القاهرة وطوقوا المدينة ليمنعوا الاتصال بالخارج

الاحتفال بجنازتي الشهيدين حسني وفوزي

ويحتفل ظهر اليوم بالصلاة على الشهيد حسني حماد ، وبعد الظهر بالشهيد فوزي الطاهر . وستخرج المدينة وراء شهيديها وتشيعهما الى المقر الاخير

اضطراب الامن وانتشار جماعات القرى

أكتب هذا ولا تزال الوفود القروية ترد بكثرة شديدة وهي مسلحة ومتحصنة في اماكن وعرة ، واضطرب حبل الامن في الطرق والمواصلات وبين القرى .

السلطة ترفض استقالة البوليس النظامي

وقطعت الاسلاك التلفونية مع البلدان واستقال بعض افراد البوليس الاضافي فرفضت الحكومة استقالتهم

الاحتفال بتشييع جنازة الشهيد الاول

واتصل بنا مراسلنا النابلسي المرة الثالثة وادلى علينا ما يلي :

احتفل ظهر اليوم بجنازة الشهيد الاول حسني حماد . وصلي عليه صلاة الظهر في جامع الحنبلي . وعقب الصلاة حمل الجثمان على اعناق افراد من فرقة كشافة خالد ابن الوليد . واحاطت بالجثمان فرقة اخرى وحافظت على الامن فرقة كشافة ثالثة

نعي الشهيد من على المآذن والكنائس

وسارت الجموع مهللة ، مكبرة ، مخترقة جميع شوارع المدينة . وكان المؤذنون يشيعون جثمان الفقيد من على المآذن . أما الكنائس فكانت اجراسها تدق دقات الحزن

تأبين الشهيد عند المقبرة

وقدر عدد الذين شيعوا الجثمان الى مقره الاخير بعشرة آلاف او يزيدون . وعند المقبرة ابنه الاساتذه عبد اللطيف بك صلاح ، احسان النمر ، نديم المطوط تأبيناً مؤثراً ادمى القلوب

اطلاق الرصاص على قروي

واطلقت دورية الجند الانكليزي النار على قروي من اهالي السيلة عند ما كان راكبا حماره في طريقه الى قريته . وقد أصيب في صدره باصابة خطرة نقل على اثرها الى المستشفى

ابعاد الاستاذ اكرم زعيتر

وما زال الرأي العام في نابلس والقرى المجاورة مضطرباً لنبأ اعتقال الاستاذ اكرم زعيتر ونفيه

الجنود يحرسون السيارات اليهودية

ومرت بعد ظهر اليوم ثلاث سيارات تحمل ركاباً من اليهود في طريقهم من القدس الى حيفا وكانت ترافقها ثلة من الجند البريطاني المسلح وقد تذمرت الجماهير لمشاهدة اليهود يمرون من المدينة العربية

وصول نجدة من الجند وإقامة المدافع

ووصلت الان قوة من الجنود البريطانيين بأسلحتهم الكاملة . ويقدر عددهم بخمسمائة جندي . ونصبت المدافع الرشاشة في الشوارع . ورابطت الفرق العسكرية في منعطفات المدينة وطرقها .

زحف قوة وتقدم دبابات

وزحفت قوة عسكرية اخرى الى جبال نابلس لمطاردة المتطوعين وتقدمت هذه القوة الدبابات

انفجار القنابل وفزع الاهلين

ولا زال يسمع صوت انفجار القنابل بين آونة واخرى تدوي في الفضاء دوياً هائلاً . وفهمت انه بلغ عددها حتى هذه الساعة ٤٥ قنبلة

اجتماع لبحث الحالة الحاضرة

ويعقد في الساعة الخامسة والنصف من مساء هذا اليوم اجتماع كبير في سينما غازي يحضره شباب نابلس والمشتغلون بالحركة الوطنية للبحث في الحالة الحاضرة وسأوافيكم الليلة بأنباء هذا الاجتماع مفصلة

نابلس تشيع جنازة الشهيدين

عاد مراسلنا في نابلس واتصل بنا في الساعة السادسة مساء وادلى علينا الانباء التالية :

هرعت الوف المصلين الى المسجد الكبير لتشييع جنازة الشهيدين الثاني والثالث وهما الشاب فوزي الطاهر وبكر عيسى انيس واحتشدت الجماهير فضاق بهم المسجد على رحبه

الجموع تهلل «الله اكبر»

وبعد صلاة العصر خرجت الجموع من المسجد بخشوع وجلال عظيمين . وكان الجميع يرتلون « الله اكبر ، الله اكبر » والزفرات تتصاعد من المشيعين

أفراد الكشافة يحملون الجثمانين

وحمل جثمانا الشهيدين على اعناق افراد فرقة كشافة خالد بن الوليد بعد ان لفا بعلمين عربيين وقامت فرقة كشافة نادي الاتحاد الرياضي بحفظ النظام وسار افرادها يحملون الاعلام العربية منكسة وكانت موسيقاها تدق انغامها المحزنة

موكب الجنازة في شوارع المدينة

وسار موكب الجنازة مخترقاً شوارع المدينة ، وفي المقدمة حملة الاكاليل وبينها اكليل من المجلس البلدي وآخر من اللجنة القومية وثالث من دائرة الاوقاف ، وأكاليل اخرى قدمت من الطوائف المسيحية على اختلافها .

تأبين الشهيدين عند المقبرة

وعلى هذا الترتيب سار الموكب حتى المقبرة . وهنا ابن الشهيدين السادة : عبد اللطيف بك صلاح . جمال القاسم احسان النمر . وليد صلاح . وكان تأبين الشهيدين مؤثراً بكى له الحاضرون

هتاف المتظاهرين للحرية والاستقلال

وكانت الجماهير اثناء ذلك تهتف هتافات عدائية بسقوط الاستعمار الصهيوني . وبعد ان ووري الشهيدان التراب سارت الجموع في مظاهرة طافت انحاء المدينة اشترك فيها الشباب والشيوخ يهتفون للحرية والاستقلال

فداء فلسطين العربية نموت

وعلمت ان الشاب الشهيد فوزي الطاهر عندما اصيب برصاص الجند كان يهتف باعلى صوته : « فداء فلسطين نموت . تحيا فلسطين عربية » وكان ، رحمه الله ، ينشد انشودة « ياظلام القبر خيم » . وفارق الحياة وهو يرتل هذه الانشودة

جريح مصاب بطلق ناري

وذكرت لكم أن السيد صالح الحاج حمدان أصيب بعيار ناري في يده وقد نقل الى المستشفى الوطني وهناك أجريت له عملية جراحية اقتضت بتر يده . وهو في حالة خطرة شفاه الله .

اجتماع اللجنة القومية

وعقدت اللجنة القومية في هذه الساعة اجتماعاً هاماً قررت فيه استنكار تصرفات البوليس واطلاق الرصاص على الآمنين .

واحتجت اللجنة على الاساليب التي اتبعت في معاملة الاهلين

وصول الاستاذ عزت دروزه

ووصل الاستاذ عزت افندي دروزه تصحبه قوة من الجند مبعداً من القدس . وقيل انه موقوف حتى الان في دائرة البوليس . ولم اتمكن من معرفة مكانه حتى هذه الساعة

مرور الاستاذ زعيتر ببئر السبع

ووصلتني الان اشارة تلفونية من صديق من بئر السبع يعلمني فيها ان الاستاذ اكرم زعيتر مر صباح اليوم ببئر السبع في سيارة عسكرية يصحبه الضابط عابدين بك الحشمي واربعة من الجند البريطاني شاكي السلاح . وقد استقبله الاهالي وحيوه . واسرعت السلطة في نقله حالاً الى عوجه الحفير ، مقر منفاه

عشرات الطلقات ودوي القنابل

في الساعة العاشرة مساء سمع دوي ثلاث قنابل متتابعة في فترة قصيرة تبعها اطلاق عشرات من العيارات النارية صادرة من جهات مختلفة في يافا واهتم البوليس لانفجار تلك القنابل ودوي الرصاص ، فحضرت قوة كبيرة منه الى خلف الجامع ، واخرى الى ساحة السرايا وراحت تتحرى على قاذفي القنابل ومطلقي الرصاص دون جدوى

وقد قيل لنا ان قسماً من الرصاص اطلقه البوليس نفسه على مدخل المدينة القديمة لاعتقاده ان بعض الطلقات اتى من تلك الجهة . ودعي جميع اطباء دائرة الصحة وموظفوها للحضور الى الدائرة ومكثوا فيها حتى منتصف الليل وسنوافي القراء بالنتيجة غداً

قنبلتان بعد منتصف الليل

وفي الساعة الثانية عشرة ليلاً انفجرت قنبلة في الجهة الجنوبية من المدينة وكان لها دوي هائل ، وبعد برهة وجيزة من انفجار القنبلة الاولى انفجرت قنبلة ثانية وكان دويها اشد من الاول

نشيد

يا شهيد الوطن
على لحن « كلنا للوطن »

يا شهيد الوطن — ألق سر الخلود
انت رغم الزمن — خالد في الوجود

كاتباً بالدم — في جبين القضاء
يا بلادي اسلمي — عاش أهل الفداء

اللازمـــة

جاء يوم الجهاد — نحن اهل البلاد
أيها الظالمون

نحن طول المدى — في ظلال السيوف
لن نذوق الردى — غير طعم الحتوف

أيهذا العلم — حي روح الشهيد
صارخاً في الامم — اننا لن نبيد

جاء يوم الجهاد — نحن اهل البلاد

أنشدي يا ربا — أقبل الثائرون
واخطبي يا ظبى — يسمع الظالمون

واشهدي يا سماء — كيف نمحو المحن
ولنمت شهداء — ليعيش الوطن
جاء يوم الجهاد — نحن اهل البلاد

« ابو قيس »

عطف العراق الشقيق على فلسطين
اجتماع كبير في نادي المثنى

كان للحوادث الاخيرة المؤلمة التي حلت بفلسطين الشقيقة اثرها البالغ في نفوس ابناء العراق الغياري اذا استنكروا السياسة الغاشمة التي يسلكها رجال السياسة من البريطانيين وافساحهم المجال للصهيونيين ليتدفقوا من كل حدب وصوب الى فلسطين فيستولوا على الاراضي باثمان باهظة ويضيقوا سبيل العيش على اخواننا العرب هناك

وقد قامت الصحافة العراقية بواجبها في مثل هذا الموقف فأظهرت شعوراً طيبا ومعاضدة قومية نحو المجاهدين في تلك الربوع كما ان اعيان العراق ونوابه اعلنوا استنكارهم وقدموا احتجاجهم بواسطة السفير البريطاني في بغداد زد على ذلك الاجتماع الكبير الذي عقده شبان الموصل في الجامع الكبير واتفاق كلمة المسلمين والمسيحيين في ذلك الاجتماع على وجوب الاسراع بتشكيل الاعانات واقامة اجتماع اخر في احدى الكنائس يكون مظهراً اخراً من مظاهر اتفاق ابناء العراق اتفاقا تاما ووقوفهم صفا واحدا في وجه الظلم ومناصرة عرب فلسطين الاباة

اجتماع عام في نادي المثنى

وقد اقام نادي المثنى بن حارثة الشيباني عصر الجمعة الماضية اجتماعا عاما للمداولة في الحوادث الفجعة التي حلت بالقطر الشقيق وفي المساء اكتظت ساحة النادي بجمهور كبير من الشعب على مختلف طبقاته وهيئاته فتكلم السيد بان العاني وشرح حالة فلسطين وموقف العرب الاخير وتصميمهم على مقابلة الظلم وجها لوجه ثم تطرق الى الحوادث الداميه التي وقعت في بيت المقدس وطغيان الخطر الصهيوني طغيانا يهدد البلاد بخطر كبير وابان السياسة الخرقاء التي تتبع في فلسطين وناشد في الختام الحاضرين على التفكير في امر فلسطين تفكيراً ينقذها من مأزقها الحرج واعقبه السيد سعيد الحاج ثابت نائب الموصل وطلب من الحاضرين الوقوف دقيقة واحدة حداداً على الشهداء العرب وشرح للحاضرين ما رآه بام عينه من كوارث دامية وحوادث اليمة في هذا البلد المقدس يوم زار فلسطين برفقة اعضاء الوفد العراقي

وقال بلزوم تشكيل لجان لجمع الاعانات لمنكوبي فلسطين كما فعل العراق في موقفه المشرف نحو سورية وكما تعمل سوريا اليوم نحو فلسطين فهي تجمع الاعانات وتقيم الاجتماعات العامة وحددت يوما عاما للاضراب وزاد على ذلك قائلا ان العراق لا ينسى اخته فلسطين في محنتها واستعمارها المزدوج الذي ابتليت به وقال ان الترتيبات جارية لان للحصول على اذن رسمي تتشكل بموجبه لجان الاعانات . ويقام اجتماع عام في الحيدر خانه بحدد يوم يشترك فيه جميع ابناء العراق باعلان سخطهم واستنكارهم لما يجري اليوم في فلسطين العربية وقد اشار الى وجوب مقاطعة البضائع الصهيونية وتقدم بعده السيد بديع شريف والقى خطبة فياضة اثرت على الحاضرين تأثيراً بالغا وطالب بتلبية نداء فلسطين التي تشكو الجور والطغيان وابان خطر الصهيونية المرعب على فلسطين وشرقي الاردن وسوريا والعراق وفضح مقررات مؤتمر بال الصهيوني وختم الاجتماع الاستاذ يوسف الحاج بابيات حماسية كان لها الوقع البليغ في نفوس الجمهور المحتشد ...

وانتهى الاجتماع بعد ان دام اكثر من ساعة وخرج الجمهور وهو ناقم اشد النقمة على السياسة البريطانية الصهيونية في القطر العربي الفلسطيني .

يوم فلسطين في سوريا
عاطفة تأييد العربي لاخيه العربي
اجتماع اللجان في مكتب الكتلة وخطاب القوتلي

وجهت اللجنة العليا لاعانة منكوبي فلسطين دعوة الى جميع اعضاء لجان الاعانة الفرعية والفريق من الوجهاء وزعماء الاحياء للبحث في تنظيم يوم « فلسطين » لجمع التبرعات والاعانات للمنكوبين في شطر سورية الجنوبي

وفي الوقت المضروب اخذ المدعوون يفدون الى مكتب الكتلة الوطنية حتى غص بهم على رحبه ودار البحث في هذا الاجتماع حول الوسائل الواجب اتباعها في جباية الاعانات والتبرعات وتوحيد الجهود ليكون هذا اليوم بالنا حدا لروعة ومظهراً عظيما من مظاهر الاخاء الصحيح بين ابناء الاقطار العربية .

كلمة نائب رئيس الكتلة

وقد القى نائب رئيس الكتلة الوطنية الاستاذ شكري القوتلي كلمة في هذا الاجتماع جاء فيها :

اننا نعلم ان الحالة الاقتصادية في البلاد سيئة جداً وان الاهلين يكابدون مرائر هذه الحال ، وان البلاد بلغت الى حد من الفقر عظيم لا يمكن معه ان يجمع من التبرعات مقادير عظيمة تفي بقسط من الواجب القومي نحو اخواننا ابناء شطر سورية الجنوبي . اننا نعلم هذا ، واؤكد لكم ان اخواننا في فلسطين يعرفون هذا معرفتنا ومعرفتكم له ولكن غايتنا ايها الاخوان التي نرمي اليها حقا من وراء هذا اليوم ، ومن جمع الاعانات والمساعدات لاخواننا المنكوبين تسمو على المال مهما كان مبلغه عظيما ولكنها عاطفة اخ منكوب نحو اخيه المنكوب ، عاطفة التراحم والتعاطف بين ابناء سوريا الكبرى ، عاطفة تأييد العربي لاخيه العربي في محنته وبلواه والا فمهما كان المبلغ عظيما فانه لن يفي بالحاجة ولن يغني المنكوبين وعائلات الشهداء كبير غناء ، ولعل في فلسطين من اصحاب الثروات الكرماء من تعادل ثروته دمشق ، وهل يعيب الفقير ايها السادة اذا قدم لاخيه وهو في نكبته شطراً من كسرة الخبز التي تدفع عنه غائلة الجوع؟ اليست هذه الكسرة عنوانا بارزاً على قوة الروح القومية التي تحكم اواصر الروابط بين اجزاء هذه الامة العربية وانها لاشرف بكثير من اعانات ضخمة ومساعدات عظيمة لا تحمل في ثناياها العاطفة التي نحملها نحو اخواننا ولا نرمي اليها من وراء يوم فلسطين .

ماذا قرر المجتمعون

وقد اتخذت المقررات التالية :

١ — ان تجتمع كل لجنة فرعية على حدة لتبحث في شؤونها

٢ — ان تجمع الاموال وتقيد بقوائم مخصوصة ينشر منها في الصحف اسماء الذين دفعوا ليرة سورية فاكثر .

٣ — يجوز لاعضاء اللجان الفرعية ان يكملوا جبايتهم بعد يوم الجباية العام ان وجدوا لزوما لذلك لتعذر اجتماعهم ببعض الاشخاص او لغياب البعض في ذلك اليوم

٤ — لا يجوز القيام بجباية عامة في غير اليوم المذكور « يوم فلسطين » توحيدا للجهود ودفعا لسوء الاستعمال

٥ — يجب ان تدفع المبالغ الى أمين صندوق اللجنة الاستاذ محمد خير دياب قبل ٣٠ ايار

وقد قام الدكتور احمد السمان سكرتير لجنة الاعانات العليا بضبط ما دار في هذه الجلسة من مباحث او اتخذ من قرارات

لا تنسوا يوم فلسطين
دين في اعناقنا يجب ان نؤديه !

وزع في سوريا البيان التالي :

ايها السوري العربي تذكر :

ان في عنقك ديناً نحو فلسطين المجاهدة ، يجب ان تؤديه !

وان في فلسطين بقعة مقدسة ، من بلادك الغالية ، تجاهد في سبيل حفظ تراث العرب وامجادهم .

وان الصهيونيين يتعاونون ويشد بعضهم ازر بعض في سبيل اجلاء العرب عن فلسطين وتشتيتهم وترويعهم .

فكن ، ايها السوري العربي ، مستعد لتلبية نداء الشرف والواجب والضمير . وساهم في البذل من اجل فلسطين المجاهدة يوم الاثنين ٢٥ ايار وادفع مبلغا من المال وشجع غيرك على الدفع ، الى لجان الاعانات التي الفتها اللجنة العليا لمساعدة منكوبي فلسطين .

بذلك تساعد فلسطين في جهادها ، وتقوم بقسط من واجب الوفاء نحو تاريخ بلادك ومستقبلها .

عاطفة امرأة فقيرة نسجلها بالفخر

أرسلت السيدة ام سليم العلاف وهي امرأة فقيرة جداً الى ادارة الزميلة القبس الغراء في دمشق عشرين قرشا سوريا لتسلم الى لجنة اعانة منكوبي فلسطين وقد اصرت على دفع هذه الاعانة رغم فقرها الشديد . ونحن نسجل هذه العاطفة بالفخر والثناء

اطلاق عيارات على سيارة حكومية

في الساعة الثانية بعد منتصف ليلة الجمعة ذهبت سيارة مملوءة بأفراد البوليس الى جهات بيت دجن بصفة دورية ، وبوصولها الى وراء مدرسة نيتر الزراعية أطلق من المستعمرة اليهودية الجديدة الواقعة خلف المدرسة خمس طلقات نارية ورغم قيام البوليس بالتحقيقات اللازمة عن مطلقي هذه العيارات لم يفوزوا بطائل

تبرع موظفي جمعية

تبرع موظفو جمعية الشبان المسيحية بالقدس الى اللجنة القومية بمبلغ ١١ جنيها و ٦٢٥ ملا دفع الى البنك العربي باسم اللجنة .

الى شباب العرب

ورد من الاديب السيد عبد المجيد السالم الرعي ، في مدرسة الاصلاح الاسلامية في الخليل ، قصيدة يهيب فيها بالشباب العرب ، ان يدفعوا الخصم الطامع عن الحمى المستباح ، وان يهبوا للكفاح والنضال ، مجابهين صعاب الحياة ومتاعب الوجود .

بتهمة

حيازة مسدس

حكم القاضي البريطاني على سليم ابن سالم ابو ستة بالسجن خمسة اشهر بتهمة حيازته مسدساً

وفود الدعاية

بعث الينا السيد محمد جميل عبد النور من حيفا بكلمة اشار فيها إلى وعد بلفور بانشاء الوطن القومي اليهودي . وعرض في ختامها إلى ثلاث وسائل يرى أنها تعود بالفائدة المرجوة على البلاد وهي المسارعة إلى ارسال ثلاثة وفود : الاول الى البلاد الاسلامية للدعاية وجمع الاعانة . والثاني الى البلاد الاجنبية لممثلة في عصبة الامم للدعاية . والثالث يبقى في لندن لعمل ما يجب وليكون نواة لمكتب دعاية دائمي فيها اما نفقات هذه الوفود فذكر عنها « أن الامة اليوم كلها سخية »

استغلال باعة الكاز

شكا الينا الكثيرون سوء الخطة التي جنح اليها بائعو الكاز المتجولون ، في هذه الظروف الحرجة ، وهي انهم يعمدون الى « تصغير » الصفائح و « الغالونات » عما كانت عليه قبلا ، لينالوا ربحاً بخساً لا يوازي تبرم الجمهور بهم ، ومقته لهم فالى هؤلاء نوجه كلمة صريحة ان يعودوا الى محجة الحق ، ولا يلجأوا الى هذه الوسائل ، والى الشركات ودائرة البلدية والجهات المختصة ، نرفع شكاوى الجمهور لتعمل هذه على وضع حد حاسم لاجحاف هؤلاء الباعة الجشعين

حلاق خارجي

جاءنا من مراسلنا في جنين ان قوة الجيش الانكليزي فيها طلبت من يحلق لرجالها ، فرفض جميع الحلاقين الا مصطفى العيشة الذي خرج على كلمة الامة ، وقابله الشعب والشباب بالسخرية والاحتقار . وهو الان ، في هذا الخروج اصبح حديث الخاص والعام

قصيدة آنسة

جاءنا من الآنسة مقبولة الشيخ نور الدين الخالدي قصيدة تحث فيها ابناء قومها على متابعة الكفاح ، ومجابهة الاستعمار والصهيونية ، بقلوب ملؤها القوة والامل واليقين بنجاح القضية العربية التي زهقت في سبيلها ارواح الضحايا والشهداء .

STOP
SCALP STARVATION

السيلفكرين الغذاء الضروري لجلدة الرأس
والدواء الطبيعي لتقوية الشعر

لا تظن انه بمجرد ان يبدأ شعرك في السقوط انك ستصبح اصلع ، فما ذلك الا اعراض خطرة يجب ان تتخذ التدابير الصحية للتخلص منها وعندها ترى ان شعرك اخذ في النمو وعاد الى قوته .

جلدة الرأس اذا نقص الغذاء اللازم لها فان اول واجب هو مدها بالغذاء الطبيعي . والغذاء الطبيعي اللازم لها هو السيلفكرين لاحتوائه على المادة الطبيعية الضرورية لتقوية الشعر ونموه . وقد برهن على ذلك علميا بعد الوصول الى طريقة استحضار السيلفكرين الدواء الذي نتج بعد تجارب عديدة روعيت فيها القوانين الطبيعية لنمو الشعر . وقام بهذه التجارب الاستاذ الطبيب البيولوجي الدكتور ويدنر قال عنه في النهاية انه الدواء الوحيد الناجع والذي لا تعرف فائدته الا بعد التجربة

السيلفكرين هو الدواء الطبيعي للشعر

يتخلل البصيلات ويقضي على امراض الشعر اطلبوا الكراسة الخاصة التي تفيدكم عن هذا الدواء من

الوكلاء: مستودع الادوية الوطني الفلسطيني
٢٥ شارع بسترس — يافا

أسباب كثيرة تدعوك
الى استعمال نوع خاص من الساعات والمنبهات
BIG BEN

بعض الناس ينامون نوما خفيفا وبعضهم نومهم ثقيل والبعض الاخر متوسط النوم

ساعات وستكلوكس
بانواعها المختلفة تقدم اليك كل ما تطلبه من ساعة ممتازة .
لخفيفي النوم ومتوسطيه يمكن استعمال
Big Ben Chime Alarm
اما الذين ينامون نوما عميقا فيمكنهم اقتناء
BIG BEN LOUD ALARM
WESTCLOX

جمعية ترويج الفواكه والخضار التعاونية
شارع القطب بالعمارة الجديدة مستعدة لترويج الفواكه والخضار والتعامل
مع اي جهة من جهات فلسطين
بنظام وسرعة وامانه
متعاونة لخير المجموع

الى حيث . . .

« في الحرج » لدى قلم تحرير « الدفاع » مقال مترجم ، اذا اسعده الحظ فسيظهر في عدد الغد ، وان لم يسعده الحظ . . . لكثرة المواد ، والكثرة انباء لانكبات الانكاو — يهودية ، فسيظهر . . . « بعدين » . . . قبل ان يفرغ المشمش، على كل حال !

والمقال خاص بفضيحة افشاء اسرار الميزانية البريطانية ، الفضيحة التي اثرى منها سماسرة اليهود ، ورجال « البورصة » التجارية في لندن، والتي بسببها استقال المستر توماس وزير المستعمرات، وهومن يعرف العرب عنه ، انه مع « الكواهين » اللئام . . . « مفيش كدا ولا في المنام » !

ولكن توماس لم يستقل الا بعد ان كان السمسار المستر ـ الادون « الفرد بيتس » احد الذين أثروا من هذه الفضيحة ، قد اشترى له قصراً في ناحيـة « وورذنغ » في مقاطعة ساسكس على مقربة من لندن ، بعد ان دفع هو للوزير « من جيبه » ثمن هذا القصر ، وهو ٢٠،٠٠٠ جنيه استرليني . . . مقابل ما كان المستر توماس قد تعهد له به من ان يختصه هو وحده بطبع ونشر الكتاب . . . الذي سيضعه هو « المستر توماس » او قرينته المسز توماس . . . عن تاريخ حياته . . !

ولكن مالي انا ولاشخاص الوزراء الذين يتقلبون على كرسي هذه الوزارة؟ « دشرك » منهم . . . فان الوزارة نفسها في لندن ، كتل ابيب في فلسطين . . . وزارة « كواهين » :

يا لها من وزارة — تخلط الجد « بالـلعب »
ذات جوف به ـ لما — حوى الكون ـ متسع
وجبين ملطـخ — بثات من البقع
ورداء ممزق — فيه ١٠،٠٠٠ من الرقع
ثلث الارض كلها — تحت سلطانها البشع
وهي بالرغم من (كذا) — « لكواهينهم » . تبع

. . . .

كم وزر بأمرهم — قبل توماسهم ، صدع
كل من لا يفيدهم — فيفيدوه . . . يقع
كان « مالكولم » مثلهم — في تقاهم . . وفي الورع
كان « لا يعرف » الدنا — يا ، « ولا يفهم » الطمع

. . . .

جاء توماس بعده — بكثير من البدع
اوجع الناس كلهم — جاءه . . . جاءه الوجع
ليس قحطان في فلسـ — ـطين ، سلعة من السلع
في فلسطين امة — كرهت منكم الجشع

. . . .

راح توماس وانزوى — فالى حيث يا « جدع » . . .

« مشاهد »

الاستاذ شاهين في سجنه

كتابه الى سماحة رئيس المجلس الاسلامي

علمنا أن قوى الاستاذ الشيخ علي شاهين أخذت بالانحطاط بسبب اضرابه عن تناول الطعام وأن ادارة السجن قد نقلته الى مستشفى السجن وقد أرسل كتابا الى سماحة رئيس المجلس الاسلامي الاعلى يلفت نظره الى المعاملة التي عومل بها في سجنه . وقد قرأنا له كتابا أرسله للسيد صالح عبده كله عزم وثبات على استمرار الاضراب عن تناول طعامه حتى يعامل معاملة استثنائية . نرجو الهيئات الوطنية أن تعمل على تخفيف ما يلاقيه

سيدات بيت جالا يتقدمن للتبرع

استقبلت جمعية سيدات بيت جالا المؤلفة من عقيلة السيد حنا مخلوف والآنسات نعمة مخلوف وفريدة دعمس وساره بدر وحلوة سمير ووديعة خروفة ونعمة ابو سبل ووردة ابو زعيره وماريا برهم وحنه سابا والسيدة ليديا ابو رية ـ لجنة السيدات التي ذهبت لجمع الاعانة هناك باسم اللجنة القومية بالقدس وكان الاستقبال رائعا تجلت فيه الروح الوطنية العربية الحقة . وقد خرج جميع سيدات وفتيات (بيت جالا) من البلدة هاتفات بحياة الوطن واسقاط الظلم والاستعمار . ثم ذهبن جميعاً الى بيت الوجيه السيد حنا مخلوف حيث عقدن اجتماعا للغاية التي جئن من اجلها . وبعد الاستراحة القت احدى سيدات بيت جالا خطابا حماسياً عبرت فيه عن شعور البلدة وواجبها نحو الوطن والامة وبعدها قدمت جمعية السيدات المبلغ الذي جمعته اعانة للمنكوبين والفقراء من سيدات البلد الى اللجنة وهو ٢١ جنيه و ٨٠٠ مل وبعد تناول الغداء في بيت السيد مخلوف قفلت اللجنة راجعة شاكرة لاهالي بيت جالا هذا الشعور الوطني الحق وسلمت المبلغ الى البنك العربي بالقدس باسم اللجنة القومية . ونحن بدورنا نشكر همة سيدات بيت جالا لهذه العاطفة النبيلة

نزع بعض قطع الخط الحديدي

علمنا ان مجهولين تمكنوا من انتزاع خمس قطع من قطع خط السكة الحديد بالقرب من قرية ارتاح ، وقد اعاد عمال « الدريسة » تركيبها

قرار اعضاء البلديات

الذين استطاعوا الوصول الى رام الله

بيانهم الى الامة العربية وكلمتهم الى الحكومة

نشرنا في عدد الامس خبر منع الحكومة اكثر مجالس البلديات حضور مؤتمر رام الله . وقد استطاع البعض الوصول الى مكان الاجتماع رغم تدابير الحكومة . فاتخذوا القرار التالي :

دعا رئيس المجلس البلدي في يافا رؤساء واعضاء المجالس البلدية العرب في فلسطين لعقد مؤتمر في رام الله صباح هذا اليوم الواقع في ٢٣ الجارى لابحث في الاحوال الحاضرة فاجمع المدعوون على قبول الدعوة وعقد هذا المؤتمر غير ان السلطة الحاكمة تمسكا بقوانين وضعتها منعت عقده فوصل منا من وصل الى محل الاجتماع ومنع الآخرون من المجيء بقوة البوليس فنحن الذين حضرنا نتقدم بهذا البيان للامة لنسجل سيئة اخرى على السلطة الحاكمة . ولنسطر في تاريخ كفاحنا تحديها لشعورنا بعملها على القضاء على حرية الرأي الذي اردنا ابداؤه في اوضح الشاذ الذي اوصلتنا اليه حكومة جلالته . ولما كانت البلاد قد حرمت طول هذه المدة بعمل السلطة وخضوعها لرغائب الصهيونية من وجود مجلس تنفيذي حقيقي يمثل رغائبها تمثيلا صحيحا أصبح من الواجب المحتم على رؤساء واعضاء المجالس البلدية العرب في فلسطين الذين يمثلون تمثيلا قانونياً الاكثرية الساحقة من اهالى البلاد ان يبحثوا في الحالة الحاضرة . وان يقولوا كلمتهم فيها وان يسعوا لحمل السلطة على اعطاء العرب حقوقهم المشروعة . فازاء هذا الواجب وتنفيذا لارادة الامة التي وصل بها الاعتقاد بمستقبلها المظلم من جراء السياسة المتبعة في البلاد الى درجة نستسهل فيها الموقف الحالي الصعب الذي تقفه باعتبار انها اصبحت غير مطمئنة على كيانها في البلاد . لذلك وعملا بارادة الامة التي عبر عنها رئيس مجلس بلدية يافا رفعنا الى قائمقام رام الله طلبا لعقد اجتماع في « رام الله الكبرى » في الساعة العاشرة من صباح يوم الاحد الواقع في ٣١ الجاري للبحث في جميع الامور التي تهم مصلحة الامة . فاذا رجعت الحكومة عن جبروتها وسمحت لنا بعقد هذا المؤتمر اجتمعنا وقررنا ما نرى فيه ضمانا لمصلحة بلادنا واما اذا مضت في اصرارها على منع هذا المؤتمر فاننا نطلب من زملائنا العرب ان يتخذ كل مجلس ما يراه من اجراءات لحمل حكومة جلالته على تغيير سياستها تغييرا أساسيا بان توقف الهجرة اليهودية وتمنع انتقال الاراضي العربية لليهود توقيفا ومنعاً باتين وان تشكل في البلاد حكومة دستورية مع مجلس نيابي يمثل البلاد تمثيلا صحيحا والله ولينا وهو نعم المولى ونعم النصير

سعدالله قسيس رئيس المجلس البلدي رام الله . عادل شوا نائب رئيس المجلس البلدي غزة . موسى الصوراني عضو المجلس البلدي . عبدالقادر حتحت عضو المجلس البلدي . خليل مبارك عضو المجلس البلدي رام الله . رشيد الحاج ابراهيم حنا عصفور حيفا

وقد قدم الكتاب الذي نوهوا عنه لقائمقام رام الله حمله الاستاذ نظيف الخيري احد القائمقامين لتسليمه المراجع الايجابية ووردت على المجتمعين برقيات تأييد واحتجاج ارسلت لكم نسخاً عنها بالبريد

علماء المسلمين واداء الفريضة

الاحتجاج لدى المراجع وقبول السلطة

قدم علماء المسلمين والمصلين في المسجد الاقصى كتاب الاحتجاج التالي الى الحكومة . وقد سمحت هذه اخيراً باداء فريضتي المغرب والعشاء داخل البلدة القديمة

ان علماء المسلمين في بيت المقدس قد هالهم ما أقدمت عليه الحكومة من اتخاذ وسائل من شأنها منع المسلمين من الصلاة واقامة شعائرهم الدينية في المساجد . ان امر منع التجول في الساعات التي حددتها الحكومة للقدس قد منع المسلمين من الصلاة وقتي العشاء والصبح وبينما هم يعملون على ابلاغ الحكومة ما أدى اليه هذا المنع من تعطيل فريضتين من فرائض الصلاة ويطلبون بالحاح تمكين المسلمين من اداء صلواتهم اذ بالحكومة تعلن اعلانا آخر يقضي بتعطيل وقت ثالث ايضاً وهو وقت المغرب الامر الذي ادهش الجميع . والمسلمون يرون ان عمل الحكومة يؤدي الى اقفال المساجد في ثلاثة أوقات من خمس في بيت المقدس بما في ذلك المسجد الاقصى المبارك الذي يطلب الدين الاسلامي من جميع المسلمين ان يشدوا الرحال اليه من اقاصي البلاد . وان تعطيل المسجد الاقصى من اقامة اكثر الصلوات فيه لا يعني منع مسلمي القدس من ذلك فحسب ، بل يتناول المسلمين الذين يأتون باستمرار خصيصاً من بلادهم القاصية لزيارته والصلاة فيه وذلك امر يهتم له جميع مسلمي العالم . إن احترام الشعائر الدينية والحرية في اقامتها أمر قضت به جميع القوانين والانظمة والالتزامات بين دول الارض . فاقدام الحكومة الانكليزية بفلسطين على اتخاذ وسائل من شأنها حجز الحريات واغلاق المساجد في ثلاثة اوقات من خمسة سيكون له اسوأ أثر في العالم عامة وبين المسلمين خاصة . لذلك فان علماء المسلمين في بيت المقدس يطلبون بالحاح اطلاق الحرية للعبادات الدينية والعمل على تمكين المسلمين من إقامة صلواتهم في الاوقات الخمسة في المساجد وإلا فانهم يشهدون العالم على اغلاق المسجد الاقصى ويحملون الحكومة تبعة ما ينجم عن ذلك لان المسلمين مزمعون على اقامة صلواتهم مهما كلفهم الامر وتفضلوا . . .

ساعدوا
عائلات الشهداء

تبرعات

سيدات يافا

« تابع ما قبله »

مل	جنيه	الاسم
	١	السيدة ام سليم شهاب الدين
	١	السيدة ام حامد شهاب الدين
	١	السيدة ام شفيق شهاب الدين
	١	السيدة ام خالد هاشم
	٣	عائلة السيد عاصم السعيد
	٢	عائلة السيد محمد رمضان احمد
	١	عائلة الحاج توفيق الطاهر
٥٠٠		عائلة محمود التاجي
	١٠	عائلة اسعد الغصين
٥٠٠		مدام الفونص روك
٥٠٠		مدموزيلات ظريفة
٥٠٠		مدام تشاوسيان
	١	انيسة ورفيقة تميمه
٢٠٠		مدام عكاوي
	١	مدموزيل صائغ
٢٥٠		مدام صلاح
	١	مدام امين ناصيف
	١	الآنسة جورجي ايوب
	١	السيدة ام درويش شكحيا
	١	مدام حموري
	١	مدام قسطندي دباس
	٢	السيدة فيرا الحلبي
٢٥٠		الانسة وداد عازر
٢٥٠		مدام خليل الكيالي

تبرعات

سيدات بيت دجن

مل	ج	
	٥	حرم السيد حسن ياس
	٥	عقيلة السيد عبدالماجد السيد
٥٠٠		عقيلة السيد احمد ياس
٥٠٠	٤	عائلة السيد احمد دجاني
	١	عائلة السيد عبد الفتاح السيد
	٢	عقيلة الشيخ احمد عسود
	١	عقيلة السيد عبداللطيف حبش
٥٠٠		عقيلة « محمد حسين السلقان
٥٠٠		عقيلة « محمد خالد
	١	عقيلة الحاج عبد الهادي
	١	عقيلة السيد موسى حمدان
٥٠٠		عقيلة السيد محمد محمود
	١	عقيلة الحاج محمد سعيد
	١	السيدة رقية دجاني
	٥	عائلة حزبون اخوان
٥٠٠		السيده مريم حزبون
٧٠	٢	من عائلات مختلفة

اقصد
محل
نجيب القطان
تجد احسن
انواع زيت الزيتون للمونة
والسمن الحلبي الحديدي
الممتاز
|||
ماركة
كامل هيكل

بودرة كيتنج
سائل كيتنج

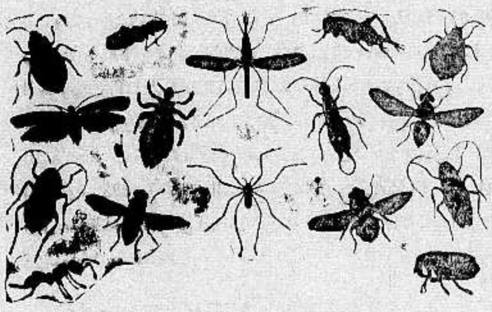

يقتل جميع هذه الحشرات

ان الصراصير ، والخنافس ، والبق ، والناموس ، والذباب ، وجميع الحشرات تنقل الامراض ، وتحمل الميكروبات وتزعج النـاس ، اما طريقة محاربتها وقتلها وابادتها فهي ان ترش كيتنج .

كل شيء غير كيتنج يدوخ الحشرات ولا يقتلها فتعود اليك بعد ساعة . أما كيتنج فانه يقتل الحشرات قتلا فلا ترجع ابداً ، رش كيتنج حول السرير وفي المطبخ وغرف النوم او رش سائل كيتنج فيقتل جميع الحشرات

KEATING'S

كيتنج سائل ـ و كيتنج بودرة

الوكلاء : المستودع ـ الشركة المصرية البريطانية التجارية

مصر، سوريا وفلسطين

فرع فلسطين : يافا — شارع يافا — تل ابيب تلفون ١٠٦٢

الماركة الممتازة لأحسن صابون

صابون شبيطة

الصابون العصري

شبيطة زيت زيتون نقي

الصابون الذي يطلبه جميع من استعمله

مصنوع من زيت الزيتون النقي ويطلب من جميع المحلات

المركز الرئيسي مصبنة شبيطة : الرملة

تربطشون واخوانه ونصيف كركر . يافا : سوق الدير تلفون ٧١٣ . القدس ، شارع بطريركية اللاتين تلفون ١٩٨

الدواء الشافي للبواسير

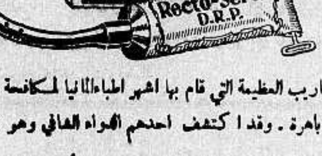

ان التجاريب العظيمة التي قام بها اشهر اطباء المانيا لمكافحة داء البواسير قد اعطت نتائج باهرة . وقد اكتشف احدهم الدواء الشافي وهو :

ركتو ـ سيرول

واستعماله يزيل الحكاك والالام

ولا يوجب اجراء اي عملية

اريحوا انفسكم من هذا الداء فقط باستعمال

ركتو ـ سيرول

الوكلاء : مستودع الادوية الوطني الفلسطيني ـ ٢٥ شارع بطرس ـ يافا

قوى الجيش والبوليس في الميناء
مجيء باخرة ومحاولات اليهود الفاشلة

وصلت الى ميناء يافا امس قوى الجيش والبوليس ومعها المدافع الرشاشة ، وتفرقت هذه القوى على ارصفة الميناء . وعقب ذلك شاهد الناس باخرة في عرض البحر وصلت رأساً الى قرب الباخرة اليوغوسلافية « شاتورني » ورست امام تل ابيب مع ان وكالة هذه الباخرة لم تعلم مديرية ميناء يافا بالمجيء حسب الاصول المتبعة . والغريب انه لم يجر تفتيش الباخرة من حيث الوجهة الصحية وتخليص المعاملة وغير ذلك من الامور المصطلح عليها باسم (براتكة) في ميناء يافا ولكن ربان هذه الباخرة اصر على اجراء (البراتكة) حيث رست الباخرة أي امام تل ابيب فنزلت الحكومة عند طلبها.

وزعم ربان الباخرة ان عدداً من البحارة العرب خرجوا الى عرض البحر على زورقين بخاريين وأطلقوا الرصاص على الباخرة بعد ان قذفوها بقنبلتين ، فلذا يخاف من الدنو بباخرته من ميناء يافا

والذي نعلمه ان بعض البحارة العرب صادف ان خرجوا بزورقين لهم من من الميناء الى البحر حين وصول الباخرة الى مياه يافا فاستغل احد الموظفين اليهود الذين انيط بهم مراقبة تفريغ حمولة الباخرة شاتورني وجود هذين الزورقين خارج الميناء وادعى ان بحارتهما قذفوا الباخرة بالقنابل واطلقوا عليها الرصاص ! وقد حجز رئيس الميناء الزورقين العربيين في الميناء والقي القبض على الشاب السيد محمد الدهشان والشاب السيد علي شيحا واحالهما الى مركز بوليس يافا وهذا احالهما بدوره الى حضرة مساعد مدير بوليس اللواء سليم افندي حنا للتحقيق معهما

فتح المحال التجارية عنوة وتفتيشها
سببها وشاية كاذبة لا اساس لها

في الساعة الثانية والنصف بعد ظهر امس شاهدنا ثلاث سيارات مليئة بافراد البوليس المسلح ، تعلو الخوذ رؤوسهم ، متجهة نحو شارع الدرهلي . وبعد برهة شاهدنا هذه القوة تنزل من السيارة واخذت تعمل في اقفال أبواب المخازن في هذا الشارع تحطيماً ، ثم دخل ذلك العدد من البوليس المخازن وفتشوها تفتيشاً دقيقاً ثم خرجوا منها واغلقوا أبوابها دون اقفالها — الامر الذي دفع عدداً كبيراً من الاهلين الى التجمهر في ذلك الشارع

وبين هذه المخازن التي كسرت مخازن السادة : علي محمود الهندي ، واحمد الهندي ، زكي الكوره وهذه المخازن معدة للتجارة ، وموسى الشعبان وهو معد للحدادة وطانيوس حداد ومخازن فرع شركة المعامل العربية

وبعد البحث عن هذه التصرفات علمنا ان وشاية وردت الى الحكومة مؤداها ان القنابل التي تنفجر في مختلف انحاء المدينة تصنع في هذه الاماكن ، ولكن البوليس لم يتمكن من العثور على شيء

يلقون القنابل بين المرح والسرور

حدثنا عدد كبير من سكان حي المنشية أن اليهود المجاورين للحدود كانوا يطلقون الرصاص والقنابل طول ليلة أول أمس وهم في حالة مرح وسرور ، اذ كانت اصواتهم تصل الى اسماع ساكني حي المنشية

لقد زاد طيش اليهود الى درجة أصبح من الصعب معها كبح جماح عواطف العرب ، ونحن نلفت انظار من يعنيهم الامر الى ضرورة تنفيذ توصية اللجنة التي كشفت على الحدود الفاصلة بين يافا وتل ابيب، بوضع البوليس العربي في المناطق العربية

الادون اوستر والمقاولون العرب

جاء في الصحف اليهودية ان المندوب السامي استقبل الادون اوستر وعينه قائما باعمال بلدية القدس وخول له صلاحية اجراء مايريد من نقض المقاولات الممنوحة للعرب وغيرها . فبادر الادون اوستر الى نقض جميع المقاولات لتعبيد الطرقات وغيرها من المقاولين العرب

اية لجنة انتدابات هذه!

جاء من جنيف ان لجنة الانتدابات الدائمة ستعقد جلسة يوم ٢٧ ايار الجاري لدرس الحالة في فلسطين وتقارير حكومة الانتداب والمذكرات التي قدمتها الهيئات العربية واليهود في البلاد

اعلنوا فى الدفاع

منع التجول

اعلن امس منع التجول في المدينة من الساعة الخامسة والنصف (بدلا من الساعة السابعة مساء) حتى الساعة الخامسة صباحاً

ابعاد
الخالدي وعودة

نفذ البوليس امس الامر الصادر من حاكم اللواء في ابعاد الاستاذين محمد عز عوده واكرم الخالدي ، اذ اركبهما في الساعة العاشرة قبل الظهر القطار الى اللد ، وقد رافقهما عدد كبير من الشباب ، واخذوا ينشدون ، ولما وصل القطار الى محطة تل ابيب وسمع اليهود ذلك ذعروا ، ووضع نفر من البوليس اليهودي الاضافي الرصاص في البندقية وصوبها نحو القطار الى ان تلافى البوليس العربي رقم ١٥١٩ الامر واقنع ذلك البوليس «الشجاع» من ان ليس ثمة ما يدعو الى الخوف.

وقد وصل القطار الى اللد ، وركب الاستاذ محمد عز عودة القطار الموصل الى خان يونس ، وركب الاستاذ الخالدي القطار الموصل الى القدس ، وعاد الشباب المودعين الى يافا

الاستاذ عودة

وصل غزه اليوم في طريقه بالقطار الى خان يونس الاستاذ محمد عز عوده فاستقبله اخوانه وتكلم السيدان خضر الجعفراوي وفائق بسيسو مرحبين ثم بارح القطار غزه

سماحة
الاستاذ الفاروقي

علمنا أن الحكومة ابلغت سماحة الاستاذ الشيخ سليمان الفاروقي منشيء جريدة «الجامعة الاسلامية» الغراء الا يغادر بلده الرملة لمدة ثلاثة اشهر عملا بقانون الطوارىء

أيها الشعب المؤمن

أبعدت الحكومة عدداً من رجالات حزب الاستقلال عن مواطن اعمالهم واقامتهم ، كما ابعدت غيرهم من ابناء هذا الوطن العزيز الى اماكن مختلفة ، فوجه الاستاذ حربي افندي الايوبي الى الشعب هذا النداء الوجيز :

«ايها الشعب المؤمن :

«اثبت للسلطة ان المبادىء القومية الاستقلالية قد تغلغلت في دمك ، وان نفي لفيف طاهر مؤمن من الاستقلاليين انما يزيدك ايماناً بحقك في الحياة المستقلة، وان لهذا اليوم ما بعده ، وللظالم حده والله لا يرضى عن الظالمين»

سياسة الابعاد

ابعد السيد هاشم الشبع ، الى قلقيلية لمدة ثلاثة اشهر عملا بقانون الطوارىء

تطويق المسجد الكبير بالجند البريطاني
واصـــابة شابين

ذكرنا امس تطويق المسجد الكبير بكتائب الجند البريطاني المسلح والمدافع الرشاشة . وقلنا ان عيارات نارية اطلقت ليلا . وعلمنا ان الاهلين لم يطيقوا صبراً على منعهم من اقامة الصلاة فتجمهر عدد كبير منهم في مدخل المدينة القديمة بعد أن اطفأوا انوار المدخل الكهربائية ، وكانت كتيبة من الجند مرابطة مع مدفع رشاش امام هذا المدخل ، وقد اطلق الجند على المتجمهرين عياراً نارياً ، فأصيب الشاب السيد انيس بن اسماعيل بيبي في إليته ونفذ من فخذه ، وقد نقل الى المستشفى البلدي . واصيب ايضا شخص بطعنة حربة ، وآخر بضربة في عقب البندقية

جموع المصلين تبيت في الجامع الكبير

اخذت جموع المصلين تفد الى الجامع في الساعة الثالثة بعد الظهر أمس وكان في الطليعة الاطباء والمحامون والشباب المثقف وافراد الشعب على اختلاف طبقاتهم وقد غص الجامع بمئات المصلين وامتاز هذا الاجتماع بانه يجمع اكبر صفوة من رجال البلد وشبابه المثقفين

وبعد نهاية صلاة العصر ، انتظم الحاضرون في حلقات وأخذوا يهللون ويكبرون ، وقد حشدت السلطة قواتها ، ووزعتها في اكثر الشوارع المؤدية الى الجامع

وفي الساعة السادسة وصلت الى ساحة السراي قوة كبيرة من أفراد الجند بالاسلحة وحاصرت جميع ابواب المسجد ، وانتشر بعض افراد هذه القوة في الشوارع الرئيسية لمطاردة الاشخاص الذين لم يتصل بهم نبأ تحويل مدة التجول الى الساعة الخامسة والنصف ، فألقوا القبض على عدة اشخاص لم تتصل بنا اسماؤهم بعد . ونكتب هذه الكلمة وجموع المصلين في الجامع اذ اعتزموا المبيت حتى الصباح

سوريا تنتصر لفلسطين في جهادها
مساعي الكتلة الوطنية وكتاب القوتلي

ارسل الينا الاستاذ شكري بك القوتلي الكتاب التالي :

لبت الشام اختها فلسطين وهبت لنجدتها في محنتها وجهادها ولقيامها بقسطها من تهديم الجريمة الصهيونية فتألفت لجان لجمع الاعانات في جميع المدن السورية وارتبطت كلها باللجنة العليا لاعانة منكوبي فلسطين المؤلفة في دمشق من كل من السادة شكري القوتلي وفائز الخوري ومحمد خير دياب ورشدي الملبكي ومدني الخفار وحسن ابو الهدى ويوسف العيسى وعبدالله القباني ومسلم دياب وحيدر مردم وحسن الخياط

وقد قررت اللجنة العليا وأذاعت في الجهات اتخاذ يوم ٢٥ مايس الحالي يوما وطنيا دعته « يوم فلسطين » تقوم اللجان الفرعية فيه بجمع الاعانات من الناس جميعا . هذه اللجان الفرعية وقع الاختيار عليها حسب الحرف والاسواق والاحياء من اناس عرفوا بالاخلاص والوطنية وقد اجتمعت الى بعضها واتخذت قرارات عدة في كيفية الجمع ووسائله

ولم تقتصر الجهود على هذا العمل المادي بل طلب الى الصحف نشر البحوث عن فلسطين والصهيونية والى التجار والشاحنين الانقطاع عن تموين الصهيونيين كما انه تألفت جمعية اسمها « جمعية الدفاع عن فلسطين » من الشباب الوطني غايتها الدعوة لفلسطين بالقاء المحاضرات العامة وعقد الاجتماعات وجباية التبرعات من الشباب والطلاب . فحيا الله سوريا ورجالها الابرار

عكا

ابعاد الشقيري والخضرا وفضة

عكا في ٢٤ ايار — لمراسل الدفاع الخاص — ابلغ مساعد حاكم اللواء صباح اليوم ابعاد الاستاذ احمد افندي الشقيري الى سمخ لمدة ثلاثة اشهر وصبحي بك الخضرا الى قرية الرامه وعبد المطلب افندي فضه الى قرية البصة لمدة ثلاثة اشهر وقد ودع في الساعة الحادية عشرة من صباح هذا اليوم العكيون والقرويون السادة المبعدين بالتهليل والتكبير في الساعة الحادية عشر من صباح هذا اليوم

الحكم على شباب باثبات وجودهم

وحكم على السادة صبري كتمتو ، عبد الله كتمتو ، خليل بشير ، الشيخ عبد الفتاح ، شفيق فضة ، شكري ابو حميد ، مصطفى طالب ، محمد صالح بيراني ، احمد زعتر ، محي الدين بحور ، رياض الخطيب ، محمد اسكندراني مراسل الجامعه الاسلامية ، احمد فضة مراسل جريدة الدفاع باثبات وجودهم خمس مرات كل يوم لمدة ثلاثة اشهر

الجماهير تؤدي شعائرها الدينية

وقد ذهبت الجماهير الى جامع احمد باشا الجزار وادوا فريضة العشاء وفريضة العشاء وفريضة الصبح واعتقل البوليس قسما منهم والشعب مستاء الاعتداء على شعائر الدين رغم ان صك الانتداب يشترط المحافظة على الحرية الدينية

طولكرم

انفجار قنابل في اطراف المدينة

طولكرم في ٢٤ ايار — لمراسل الدفاع الخاص — انفجرت عدة قنابل في اطراف المدينة كان لها دوي عظيم

اطلاق النار على دبابتين

وهوجمت بين نور شمس وعنبتا دبابتين كانتا آتيتين من نابلس . واطلق عليهما عيارات نارية فتمزقت عجلاتها واضطرت الى الرجوع لنابلس

قنابل تنفجر على جسر السكة

وانفجرت عدة قنابل اخرى على جسر السكة الحديدية بين طولكرم وقاقون وبين طولكرم وقلقيلية

سيارات يهودية تعود من الطريق

وفي الساعة السادسة بعد ظهر هذا اليوم هاجمت قوة مسلحة في طوبق رأس عامر السيارات اليهودية التي يحرسها الجند . وقد عادت عن طريق نابلس لعدم تمكنها من متابعة السير الى حيفا لكثرة اطلاق الرصاص عليها في الطريق وقد كانت ذاهبة الى حيفا عن طريق طولكرم — نابلس

مهاجمة المستعمرات اليهودية

وهوجمت مستعمرات اليهود في تل موند وعين ورد وكنت حاييم وكفر يونا ومستعمرات وادي الحوارث . وقد تبودلت العيارات النارية

حريق في اراضي يهودية

وشبت حرائق في مدرسة خضوري الزراعية وفي اراضي اليهود الواقعة بجوار اراضي زيتا . ولم يعرف حتى الان مقدار الخسائر

قطع اسلاك واقتلاع اعمدة

وقد اقتلعت عدة اعمدة للتلفون بين طولكرم وعنبتا . وقطعت اسلاكها

اطلاق عيار لم يصب

صعد شخص مجهول على سطح الدار اليهودية الوحيدة فشاهده الجند الانكليزي المرابط امام السراي فأطلق عليه النار ولكنه اخطأه

وصول مساعد حاكم اللواء

وحضر الى المدينة وكيل حاكم حيفا المستر بيلي واجتمع الى قواد الجيش في السراي وسافر في قطار المساء

سائقو السيارات يضربون عن نقل الجند

وقد اضرب سائقو سيارات الباصات الذين ينقلون الجنود التابعين لشركة فرعون وسلموا سياراتهم الى الجند وذلك خوفاً من اصطدامهم مع قوات الاهالين

اجتماع كبير للسيدات ومظاهرتهن

واجتمع بعد ظهر اليوم عدد كبير من سيدات البلد يربو على ٨٠٠ سيدة وتداولن بامر الحالة الراهنة واتخذن مقرارات خطيرة ابعث بها في رسالة اخرى ثم توجهن الى بيوت المبعدين بشكل مظاهرة جامعة هاتفات بسقوط الاستعمار فذهبن الى بيت كل من الاساتذة صبحي الخضرا ، احمد الشقيري ، عبد المطلب فضه وحيين المبعدين الثلاثة ورجال اللجنة القومية

ولما وصلوا امام دار سماحة الاستاذ الشقيري خطب فيهن خطبة حماسية شكر لهم حماسهم

وهناك مظاهرات متعددة في جميع انحاء المدينة لاتزال مستمرة حتى هذه الساعة

احتلال المدينة وقانون منع التجول

وقد احتلت ثلة من افراد الجيش البريطاني المدينة من صباح اول امس . وامس اعلن تطبيق منع التجول بموجب قانون الطوارىء وبقيت المدينة باحتلال الجيش طيلة هذا النهار

اجتماع علماء المسلمين واحتجاجهم

اجتمع علماء المسلمين في هذه المدينة وفي مقدمتهم اصحاب السماحة مفتي عكا والاستاذ الشقيري واصحاب الفضيلة العلماء وبحثوا في امر منع التجول ليلا الذي بتطبيقه يمنع المسلمين من اداء فريضة العشاء والفجر ولما فشلت كل محاوله مع حاكم اللواء الشمالي اصر الشعب الاسلامي على اداء الفريضة الدينية التي لا يمكن التخلي عن تأديتها

الامتناع عن دفع الغرامات في قرى متعددة

مازال اهالي قرية الزيب الاشداء مصرين على الامتناع عن دفع الغرامات التي فرضت عليهم بالرغم من تهديد الجيش لهم وقد استعمل معهم الشدة وقد جرح اثنان من الاهالي نقلا الى المستشفى . واصبحت قرية الزيب المثل الاعلى لباقي القرى في قضاء عكا

بِلفونات الدّفاع وَبرقياتها الخاصَّة

مظاهرات الاطفال

قام الاطفال يوم امس بمظاهرات عديدة ، فتجولوا في معظم احياء وشوارع المدينة ، والساحات العامة ، ويحملون في ايديهم العصي ، وبعض القطع الخشبية الطويلة تشبها بمدفع الرشاش ، وكانوا يهتفون بحياة الوطن والحرية والاستقلال ، واسقاط وعد بلفور والصهيونية والاستعمار

اصابة

شاب عربي

بلغنا ان السيد محمد عبد العزيز العقيلي ، بينما كان سائراً في وادي سلمه ، تعرض له عدد من اليهود الذين يلعبون كرة القدم في تلك الجهات واوسعوه ضرباً ورشقاً بالحجارة فكسروا زنده ، وقد حضر الى يافا وشكا الى مركز بوليس قسم القرى ، فهل اتخذ هذا البوليس شيئاً من الاجراءات حيال المعتدين اليهود؟ هذا ما سيكشف عنه الغد .

السيد البياري

يطعم الفقراء

لا يزال المحسن السيد فتح الله البياري يجود باطعام الفقراء واللاجئين في البلدة القديمة ومحلة المنشية . وقد ذهب السيد مصرف مصور جريدة «الجهاد» الغراء بعد ظهر امس يصحبه مراسل «الجهاد» الخاص ، وعدد من زملائه الى التكية التي اعدها السيد فتح الله لاطعام الفقراء والتقط بعض الصور هناك .

اقلاع المدمرة

اقلعت المدمرة الحربية «إبرازن» الى حيفا بعد ان رست في مياه يافا ثلاثة ايام لحراسة الباخرة (شاتورتي) التي تفرغ الشمنتو في تل ابيب

قوات الجيش

تحتل المدينة

قال مراسلنا في طولكرم :

احتل الجيش المدينة منذ الليلة الماضية من الساعة السابعة . وانذر الاهلين بلزوم بيوتهم وعدم التجمع .

اعلان صحفي

ابتداء من الساعة الخامسة من صباح يوم الثلاثاء الواقع في ٢٦ أيار سنة ٣٦ ، تصبح جميع الرخص الصادرة في لواء القدس بشأن منع التجول لاغية . ويجب على كل من يرغب في الحصول على رخصة جديدة ان يحصل غداً (الاثنين) الواقع في ٢٥ ايار ، على نموذج طلب مخصوص من دائرة ترخيص حركة المرور في المسكوبية . وبعد تعبئة هذا الطلب ، يقدم مع نسختين مع صورة شمسية للطالب بحجم صور جوازات السفر . مرفقاً بالرخصة القديمة : الى مدير بوليس القدس ، في قشلاق البوليس المركزي ، ما بين الساعة التاسعة صباحاً والواحدة بعد الظهر ، او الى دائرة ترخيص حركة المرور في المسكوبية ما بين الساعة الثامنة والسادسة من بعد ظهر يومي الثلاثاء الواقع في ٢٦ ايار او الاربعاء الواقع في ٢٧ ايار

عن حاكم لواء القدس

القدس

ابعاد الاستاذين نويهض والسراج

القدس في ٢٤ ايار — لمراسل الدفاع الخاص : جيء مساء السبت الماضي بكل من الاستاذين نويهض والسراج الى مديرية البوليس تحت حراسة الجند المسلح اذ أبلغهما مساعد مدير البوليس أمر السلطة بنفيهما الى اريحا . على ان يثبتا وجودهما ثلاث مرات في النهار وان لا يبرحا منطقة البلدية

وفي صباح يوم الاحد اركب الاستاذان سيارة يحرسها الجنود . وقبيل الظهر وصلا الى اريحا ومما لاحظاه ان الطريق كانت خالية من اية سيارة وسالك وعابر . كما لاحظ مثل ذلك وفد الصحافيين الذي لحق بهما بعد قليل . ولما وصلا أنزلتهما السيارة في دائرة البوليس . ولم تنقض برهة حتى توافد الاهالي لتحيتهما

ابعاد الشيخ علي الجعبري

وبعد هنيهة وصل الى دائرة البوليس القادم الثالث وهو الشيخ محمد علي الجعبري من علماء الخليل وابعد الى اريحا ايضا فكان موضع حفاوة الاهلين وقد اقام لهم صبري افندي خلف مأدبة غداء وقد حلوا في فندق الاردن وبعد ساعتين اقبل وفد الشباب لاقتفاء مصير الاستاذين نويهض والسراج ورفيقهما الجعبري فاجتمع اليهم في الفندق وقد وجدهم على اكمل ما يكون قوة واستمساكا بالحق

وقد قالوا ان هذه المصاعب التي تجتازها الامة ، لن تزيدهم الا مضاء وعزما

وقد غادر الوفد اريحا وهو مطمئن على اخوان ثلاثة من كرام الوطنيين

العدول عن ابعاد الاستاذ دروزه

الغت السلطة قرار ابعاد الاستاذ عزت دروزة فعاد الى القدس

قوات كبيره ترسل للشمال

ارسلت قوات كثيرة «اليوم» الى نابلس وطولكرم وجنين .

مذكرة سمو الامير عبد الله للمندوب

وصل القدس اليوم الشيخ فؤاد باشا الخطيب قادماً من عمان وقدم مذكرة من سمو الامير عبدالله الى المندوب السامي يطلب اجابة مطالب الامة في ظروفها الحرجة الحاضرة

وقصد على اثر ذلك الى مكان اللجنة العربية العليا حيث لا زال الاجتماع الكبير لبحث الحالة ، معقوداً للان

سماحة المفتي يقابل حاكم اللواء

قابل اليوم سماحة الحاج امين الحسيني رئيس المجلس الاسلامي الاعلى حاكم اللواء واستمرت هذه المقابلة زهاء ساعة

جلسة فوق العادة لدائرة البلدية

يعقد المجلس البلدي جلسة فوق العادة يوم الخميس القادم الواقع في ٢٨ الجاري وسيتناول البحث في هذه الجلسة اموراً هامة

بلاغ رسمي رقم ٦٨ – ٣٦

حصلت ليلة البارحه وفي صباح هذا اليوم حوادث متعددة في اللواء الشمالي بالاضافة الى اضطراب نابلس الذي ورد ذكره في بلاغ هذا الصباح فقد القيت قنابل في صفد وبيسان الا انها لم تسبب ضررا وقطعت اسلاك التلفون في عدة اماكن ورشقت في كفر كنا قافلة السيارات اليهودية التي تسير بين طبريا والناصرة بالحجارة واطلقت عيارات ناريه على القافلة التي تسير بين نابلس وطولكرم فاجابت القافلة باطلاق النار وتبودل اطلاق العيارات النارية بين البوليس واشخاص مجهولين بينا كان افراد البوليس يطفئون نارا في منطقة ميشة والقى القبض على عربيين لمحاولتهما اشعال النار في حرش مشمار اغيمك وحصلت في الليل حوادث فردية من قبيل اطلاق النار في يافا وجوارها

وفي بعض الحالات قابل البوليس والجنود اطلاق النار بالمثل . وقد ادخل شخص الى المستشفى مجروحاً برصاصة في فخذه . وفي لواء القدس فرقت مظاهرة للنساء بهدوء

وبينما كانت الباخرة « ريتشارد بوكن » تقترب من يافا صباح هذا اليوم اقترب منها اربعة زوارق بخارية عربيه خارج حدود الماء . والقيت القنابل على الباخرة من الزوارق وفي النهاية تابعت الباخرة سيرها الى تل ابيب حيث باشرت في تفريغ مشحوناتها . وقد حجز البوليس الزوارق البخارية العربية . والقي القبض على رؤساء البحارة العرب . وبنتيجة رشق قافلة السيارات بالحجارة في كفر كنا ذهب مساعد حاكم اللواء ونائب مدير البوليس مع عدد من انفار البوليس والجنود بعد ظهر اليوم الى القرية .

وقد رشق القرويون مساعد حاكم اللواء بالحجارة الامر الذى اضطره الى اطلاق اربع عيارات من مسدس ولم تحدث اصابات .

والقي القبض على ثلاثة اشخاص وتوجهت الجنود نحو روشبينا وبقى مساعد حاكم اللواء ونائب مدير البوليس مع انفار البوليس لتفتيش المعتدين بحضور المخاتير وقد رشقهن النساء من على البيوت بالحجارة بكثرة واصيب كونستابل بريطاني باصابات بالغة الامر الذي اضطرهم الى اطلاق النار مصوبين ذلك فوق رؤس النساء ويعلن المندوب السامي بالاسف العميق ان رصاصة طائشة اصابت فتاة عربية وسببت لها جراحاً مميتة وقد زار اليوم فخامة المندوب السامي مدينة نابلس وفتش جنود سي فورها يلندرز

الاستاذ عجاج يطلب تغيير منفاه

قدم الاستاذ عجاج نويهض كتابين الى حاكم اللواء ومدير البوليس يطلب فيهما تغيير المحل الذي ابعدوه اليه لان هواء اريحا لا يلائم صحته لاعتياده على هواء الجبال ولانه جبلي لبناني النشأة ولعل السلطة تجيب طلبه هذا

السلطة تنذر الدكتور البديري

وقد انذرت السلطة الدكتور خليل البديري بعدم مغادرة منطقة القدس لمدة سنة وان يثبت وجوده ثلاث مرات يومياً وكذلك اخطرت السيد حنا خلف ان لا يغادر منطقة رام الله لمدة سنة.

عيارات نارية جهة السجن المركزي

سمعنا حوالى الساعة الثانية عشرة صوت عيارات نارية جهة سجن القدس المركزي وكان عدد الطلقات التى سمعناها ٤ وبالرغم عن المساعي التى بذلناها لمعرفة اسباب اطلاق هذه العيارات النارية لم نتمكن من ذلك . فهل للحكومة ان تشير في بلاغها الرسمي الى اسباب اطلاق هذا الرصاص

حيفا

جلالة النجاشي يغادر فلسطين

حيفا في ٢٤ ايار — لمراسل الدفاع الخاص : وصل مساء امس الى ساحة الميناء قطار قادم من القدس يقل جلالة النجاشي

وقد استقبله وكيل حاكم اللواء ومدير الجمارك ومدير الميناء ومن ثم نزل الى المدرعة (كبنهام) التى كانت مرابطة على جانب الميناء والتي تحركت به في الساعة التاسعة ، من صباح اليوم

وصول ٤٠٠ مهاجر يهودي

وصل اليوم على ظهر الباخرة « بولونيا » ٤٠٠ مهاجر يهودي وهكذا لا نزال نرى مهاجري اليهود في ازدياد ، رغم استحكام الازمات وتحرج الظروف

استمرار القاء القنابل واصابة اثنين

القيت ليلة امس قنبلة على سينما ايب وقد هرع من فيها الى الخارج وجلين وقد اصيب اثنان بجراح بسيطة

كما القيت قنبلة في منتصف ليلة امس بجانب جسر وادي رشميا فلم تحدث ضرراً

محاكمة الاستاذ علي الصالح

تجري غداً محاكمة الاستاذ علي الصالح بتهمة المظاهرة الاخيرة التي وقعت في حيفا

عتالة الجمرك يضربون عن العمل

اضرب عتالة الجمرك اليوم عن العمل . وقد طافت سيارة البوليس يوم امس على الاماكن التي ينام فيها العتالة واخذت تستاقهم الى العمل ولكن اكثرهم اصر على الاضراب وكان عدد الذين استاقتهم للعمل قليل جداً

اللجنة القومية تقابل حاكم اللواء

توجه ظهر اليوم وفد من اللجنة القومية مؤلف من السادة : الحاج خليل طه الحاج طاهر قرمان . معين الماضي . مخائيل توما . قيصر الابيض . يوسف صهيون وقابلوا حاكم اللواء وقدموا له احتجاجاً على منع السلطة لرؤساء البلديات في عقد المؤتمر . وعلى القسوة التي استعملها البوليس مع اهالي قرية الزيب وابعاد بعض الوطنيين لان مثل هذه الاعمال لاتبعث على اطمئنان النفوس ولا تزيد الحالة الا تحرجاً

غزة

انفجار قنبلة بجوار سكة الحديد

غزه في ٢٤ ايار — لمراسل الدفاع الخاص — علمت اليوم بان القطار المكلف بحراسة سكة الحديد القادم من اللد ، حين وصوله قرب قرية دير سنيد انفجرت قنبلة سمع لها دوي عظيم وعند ذلك توقف القطار عن السير واخذ الجنود البريطانيون فيه يكشفون بمصابيحهم الكهربائية وعلى اثر ذلك واصل القطار السير الى المحطة في غزه

واخبرت دائرة البوليس بذلك وذكر الجنود انهم شاهدوا اشخاصا هناك فخفت قوة من البوليس الى مكان الحادث ولم تعثر على الفاعلين

برقية اللجنة القومية الى المندوب السامي

أبرقت اللجنة القومية اليوم برقية الى المندوب السامي ترحب بالاجراءات الشديدة التي تتخذها السلطة ضد احرار العرب مؤكدة له ان البلاد لا يضيرها ان تستمر على كفاحها ، وان الامة لن تتقاعس عن البذل والتضحية في سبيل ما تنشده وتطمح اليه

طولكرم

اطلاق عيارات على المدرسة والمحطة

طولكرم في ٢٤ أيار — لمراسل الدفاع الخاص : اطلقت عدة عيارات نارية على الجنود المرابطين في مدرسة خضوري الزراعية ، وكذلك على الجند الموجودين في المحطة

قلقيلية

حرق مزروعات واتهام يهود

حرق مجهولون (حلتين) من الحنطة بالقرب من قرية جليل . وصاحبهما عربي اسمه حسين العامي من نفس القرية . واتهم يهود هرتسليا بحرقهما . وحرق اكثر من ٢٥٠ «حمل» قش لابراهيم السعيد من جلجوليه والفاعل مجهول

اتلاف عدد كبير من الاشجار

وقطع من بيارات مستعمرة رعنانا اشجار كثيرة وقيل ان خمس بيارات في مستعمرة هرتسليا هوجمت واتلف من اشجارها عدد كبير ايضا ونشط البوليس في التحقيق ومعرفة الفاعلين لكنه لم يتوصل الى نتيجة حتى الان

السماح للمصلين بالخروج من المسجد الكبير

ذكرنا في غير هذا المكان انباء جموع المصلين الذين باتوا في المسجد الكبير وقد علمنا في الساعة الحادية عشرة والنصف ليلا ان ثلاثة اشخاص من الذين كانوا في الجامع قابلوا المستر هيكت رئيس قسم بوليس يافا بعد اداء فريضتي المغرب والعشاء وكانت النتيجة ان البوليس سمح للمجتمعين بالخروج من المسجد الى بيوتهم ولما بلغ ذلك مسامع مجلس الحرس الوطني قرر البقاء حتى الصباح وقد خرج عدد قليل جدا من مئات المصلين

المندوب السامي يصل تل ابيب اليوم

يصل بعد ظهر اليوم المندوب السامي قادماً من القدس . وفهمنا انه قادم لافتتاح قسم في معرض الشرق الصهيوني . وانه سيلقي خطاباً يذاع بالراديو

تعذر الاتصال تلفونيا بين يافا ونابلس

في الساعه الثانية عشرة ليلا حاولنا الاتصال بمراسل هذه الجريدة في نابلس وانتظرنا مدة طويلة وأجبنا في النهاية انه لا يمكن الاتصال بها لان اسلاكا تلفونية معطلة بين المدينتين

تأخر صدور البلاغ الرسمي

كان من المقرر ان تذيع الحكومة البلاغ الرسمي في الساعة التاسعة من مساء امس ولكن تأخر اذاعته حتى الساعة التاسعة والنصف

قطع اسلاك التلفون بين فلسطين ومصر

في الساعة الثانية عشرة والنصف بعد منتصف الليل حاولنا الاتصال بمراسلنا في القاهره فتعذر ذلك بسبب قطع الاسلاك التلفونية

المجلس الملي اليهودي يذيع بيانا

تخرصات ومزاعم باطلة

أذاع المجلس الملي اليهودي بيانا نشرته جميع الصحف اليهودية جاء فيه «انه مر على الاضراب العربي اكثر من ثلاثين يوما . وبعد هذه المدة الطويلة تعلن اللجنة العليا ان الاضراب كان هادئا يقصد منه الدفاع عن حياة الامة العربية الرازحة تحت اعباء الظلم والاستعباد . وان الشعب العربي لا يرضى ابدا ان يقيم اليهود وطنهم القومي على انقاض الامة العربية

وجاء في بيان المجلس « اما وصف المظاهرات بالهدوء فيدل عليه سقوط ٢٥ شهيدا بأيدي المجرمين في ازقة يافا وشوارع القدس وامام سينما اديسون وفي الطريق العامة وتشهد ان الاضراب كان هادئا الوف العائلات اليهودية التي طردت من بيوتها والاف الدونمات التي احرقت مزروعاتها وعشرات الاجران التي التهمتها النيران والوف الاشجار التي قطعت وقلعت يضاف الى ذلك العرب الذين قتلتهم الايدي المحافظة على النظام اما القول بان الشعب اليهودي يريد بناء وطنه القومي على انقاض العرب فان اليهود لم يفكروا في هذا الامر أبدا وقصدهم من انشاء الوطن القومي في فلسطين لمنفعة البلاد وسكانها

ألقى نفسه في النهر ونجا

فأطلق يهودي عليه عيارا ناريا

الشيخ شاكر ابو كشك يهتم بالامر ويعيد الاسرى

بينما كان ثلاثة اشخاص مصريين من العمال الذين اعتادوا العمل في القرى العربية ، واحدهم يدعى احمد محمد المصري ، سائرين في الطريق العام الموصل الى ملبس ، وبوصولهم قرب الجسر الكائن بجانب بيارة السيد محمد صلاح اعترضهم عدد من اليهود واحدهم يدعى نعيم مزراحي ، وطلبوا اليهم الوقوف فوقف اثنان ، وتابع احمد محمد سيره ركضاً الى ان وصل الجسر ، فلحق به اليهودي نعيم مزراحي على دراجته النارية الى ان حصره في الجسر ، فقذف العربي بنفسه من اعلى الجسر الى ماء النهر ، فاطلق نعيم عليه عيارين ناريين فلم يصبه ، وظل احمد محمد يسبح الى ان وصل البر وصعد من الماء وتوجه رأساً الى الشيخ شاكر افندي ابو كشك وقص عليه الحادثة واعلمه ان رفيقيه ربما كانا في حالة خطرة حيث تمكن اليهود من القبض عليهما ، فاهتم الشيخ شاكر بهذا الامر جداً ، واوفد اخوته المشايخ الى تلك الجهة ، وذهب اخوة الشيخ الى شرقي ملبس ، ووصلوا الى تخشيبة لليهود ، فوجدوا نعيم مزراحي بداخلها فسألوه عن العربيين فانكر علمه بهما ، وفي هذه البرهة وصل عدد من البوليس الاضافي الى تلك التخشيبة وقبضوا على نعيم واحضروه الى مركز بوليس ملبس ، فاتصل اخوة الشيخ بضابط البوليس كوبلاند والاماشي العربي السيد الزعبي واعلموهما بالحادثة ، فتعهدا باعادة العربيين حالا ، وذهب المشايخ الى دارهم . وفي الساعة السادسة مساء احضر البوليس العربيين وسلمها الى الشيخ شاكر ابو كشك

وقد علم ا ان اليهود احتفظوا بهما داخل التخشيبة ولكن خوفهم من عرب الشيخ شاكر على اثر فرار احمد محمد المصري منهم حال دون الحاق اذى بهما

وسؤالنا ماذا فعلت الحكومة بطلق العيار الناري !

وطنية الجزارين وشعورهم مع الاضراب

اجتمع رئيس دائرة الصحة في البلدية المستر سكوت امس بالجزارين السادة محمد الصهوري ، عبد البديع الجغليط ، الحاج علي اللحام ، مصطفى اللخ ، ابراهيم الحاج ديب ، حسين البنا ، محمد حمو ، حسن اللحام ، العبد الحاج ديب ، الحاج هاشم اللحام ، وغيرهم ممن لم تصلنا اسماؤهم في دكان السيد محمد سعيد معوض ، وطلب اليهم فتح محالهم ، محافظة على الصحة العامة . لان بعض الجزارين يذبحون اغنامهم دون مراقبة دائرة الصحة ، فأعلموه انهم لن يقلعوا عن اضرابهم مهما بلغ الامر وأنهم يفضلون الموت على فتح محالهم ، فعاد المستر سكوت دون ان يفوز بطائل

قرار مجلس بلدية المجدل

في صباح يوم السبت الواقع في ٢٢ — ٥ — ٣٦ سافر حضرة رئيس بلدية المجدل يوسف افندي نجم واحد اعضائها السيد ابو شرخ معوفدغزه وخانيونس المؤلف من حضرة رئيس بلدية غزه واعضاء مجلسها ورئيس بلدية خانيونس للاشتراك في مؤتمر البلديات المنوي عقده في رام الله من رؤساء واعضاء مجالس البلديات العرب في فلسطين وفي الطريق منع الجند البريطاني والبوليس العربي الوفد من السفر بقوة السلاح فلا يسع المجلس والحالة هذه الا اعلان استنكارها على تحدي السلطة لمنعها حرية الرأي والاجتماع لذلك فان المجلس البلدي يقرر ما يلي :

١ — تأييد اللجنة العليا في مقرراتها وما ستتخذه من قرارات مفيدة لمصلحة البلاد .

٢ — في حالة عدم اجابة الحكومة لمطالب اللجنة العليا فان المجلس يقرر مشاركة الامة في اضرابها اعتباراً من ٥ ـ ٦ ـ ٣٦

الرئيس : يوسف نجم . الاعضاء : سليم عبد العزيز ابو شرخ ، خليل الخطيب يوسف عمر ابو سمره ، سالم الشريف . السيد ابو شرخ

خروج على كلمة الامة

راجعنا الكثيرون في ان مختار سلمة ، خليل ابراهيم ، يذهب الى محل « بترمان » اليهودي في مستعمرة هاتكفا ، ويبيع لليهود ما يحتاجون اليه . وقد باعهم في هذه الايام خمسة دونمات من اراضيه والمفاوضة تدور الان بينه وبينهم لبيع الاربعين دونما الباقية واكدوا لنا أن البلد تبرأ منه ، وتنقم عليه خروجه على كلمة الامة . نلفت الى اعماله هذه ، انظار اللجنة القومية في يافا .

وكذلك عز الدين حسان القاطن في بيارة عبد الحاج أحمد في سلمة يبيع الحليب لليهودي اسحق في مستعمرة هاتكفا ، ولا يزال مستمراً على هذا الخروج رغم النصائح والتهديدات ..

من المصلين في جامع يافا الكبير

كان عدد المصلين في جامع يافا الكبير أمس كبيراً جداً . وقد تمكنا من معرفة بعض اسماء الشباب الذين باتوا ليلتهم في الجامع وهم السادة محمد عطية ، محمود نديم الافغاني ، محمد عمر عوده ، رشاد اليعقوبي ، احمد خليل العقاد ، محمد علي عميره ، محمود الحمر ، عادل ابو لبن ، صالح التايه ، حربي الباز ، توفيق المشهداوي عمر ابو سيدو ، ابو محمود البيطار ، عبد الكريم الحامي وبشير القيشاوي .

الامة العربية مازالت في جهادها الشريف

أذاع حسين افندي عمرو باسم شباب الخليل بيانا الى الامة العربية الكريمة والى المندوب السامي والى رؤساء البلديات والى مدينة بيت لحم لضيق المقام نجتزيء منه ما يلي :

قدمت أيتها الامة العربية الكريمة وما زلت تقدمين من التضحيات في المال والارواح في سبيل قضيتك العادلة وها قد مضى عليك ثلاثة وثلاثون يوما وأنت مضربة اضرابا عاما ـ تدل روعته الباهرة على عزمك الصارم وقوتك الحديدية .

ولقد استبسلت في التضحية حتى ضربت بوطنيتك المثل الاعلى للامم وبرهنت للحكومة على انك مصممة على متابعة الاضراب الى ان تظفري بحقوقك كاملة انشاء الله .

أيها الشعب :

أنت لست في حاجة الى من يحضك على دوام الاضراب ويكفيك تمسكا باضرابك ما قدمت وتقدم من ضحايا على مذبح الوطنية المقدس . إنما يجب عليك ان تعلم انك قد وصلت الى دوجة اصبحت معها قريبا من اقتطاف ثمرة جهادك وما عليك الا المثابرة الى الامام والصبر

يا فخامة المندوب :

أرغب الى الحكومة ان تعلم ان الامة العربية قد عزمت على المضي في اضرابها ولو امتلأت منها السجون والمقابر . واذا كانت العدالة البريطانية ترى في الضغط والشدة اللتين تستعملهما نحو العرب ما يمكنهما من ارغام العرب على قبول الذل والعبوديه فانها مخطئة جدا

البرقيات الى مؤتمر البلديات

—سافر اليوم المجلس البلدي لحضور الاجتماع فارجعتهم السلطة من شطة نؤيد مقررات مؤتمر البلديات

—ارجعتنا القوة بعد سفرنا لحضور المؤتمر نحتج بشدة على عمل الحكومة ونؤيد المؤتمرين بجميع قراراتهم

مجلس بلدية جنين — مجلس بلدية شفا عمرو

— علمنا ان المؤتمر تأجل . حاولنا الاتصال تلفونيا فلم نفلح نؤيدكم في قراراتكم والله معكم — المجلس البلدي في بئر السبع

هل تبيح السلطة هذا ؟

جاءنا من مشاهد عيان ، السيد يوسف الحاج ابراهيم الجرار من مثلون ، انه بينما كان مسافراً في القطار من حيفا يوم الجمعة الماضي ، وبلغ مستعمرة حاروش ، رأى هناك بعض الفتيان من اليهود يمرون بالمحطة حاملين البنادق والمسدسات ، غير مبالين بالقانون ، ولا حاسبين للسلطة حسابا وانه قد شهد هذا المشهد المؤلم معه ، السادة ابو سميح الخياط ، ذيب احمد الشاوي من جنين وبوليس رقم ٨٥ من جنين ، ومحمود القاسم من برقين وهو يوجه كلمته الى المندوب السامي ، قائلا ان سكوت الحكومة على هذه المهازل التي يمثلها اليهود على مسرح فلسطين الشهيدة ، ليس مما يطمئن له ، ويرتاح اليه »

يهود يحاولون احراق المعرض الصهيوني

علمنا من بعض المصادر ان بوليس تل ابيب اعتقل ثلاثة اشخاص من اليهود لوقوع الشبهة عليهم . بمحاولة حرق المعرض الصهيوني

بلاغ رسمي رقم ٦٧ — ٣٦

على اثر اشتباك حصل بين البوليس وجمهور من الاهالي مساء امس في نابلس رشق فيه البوليس بالحجارة وأجبر على اطلاق النار ذهب نائب مدير البوليس مع عدد من انفار البوليس وعدد من الجنود الى شارع الشويترة لازالة حاجزين نصبهما الجمهور ولتنفيذ نظام منع التجول وعند الحاجز الثاني اطلقت عيارات نارية على البوليس الذي جاوبه باطلاق النار فقتل رجل واحد ثم رشق البوليس بالحجارة مرة ثانية من سطوح المنازل وجوانب الشوارع الامر الذي اضطر البوليس الى اطلاق النار للمرة الثانية فقتل شخص اخر واعيد بعد ذلك النظام الى نصابه

وقد جاء بانه اصيب اربعة اشخاص آخرين بجراح مختلفة احدهم جراحه خطرة . وسيرد ذكر الحوادث الاقل اهمية التي وقعت في الليل في البلاغ الرسمي الذي سيصدر هذا المساء

٢٤ـ٥ـ٣٦

اوتيل خليل الرحمن

بعمارة ابو نصار ـ النوفرة

اول طريق القدس تجاه بيارة الشماس

اجمل واحدث اوتيل

عرفته يافا

زيارة واحدة تجعلك زبونا دائما

تكرر اعتداء البوليس على العرب

جاءنا من مراسلنا بالقدس : نلفت نظر الحكومة والمستر سبايسر الى توالي اعتداءات البوليس البريطاني على العرب بدون سبب موجب ، وقد حدث عدة حوادث شاهدناها بالذات وشاهدها كثيرون من الاهالي الذين بلغ بهم التذمر من هذه الاعتداءات مبلغاً عظيما . ومما شاهدناه انهيال البوليس بالضرب الشديد على الاطفال الصغار وتصويب الاسلحة عليهم محاولين اطلاق الرصاص واعتقالهم السيد فايز عبدو وسوقه الى نقطة بوليس ميشورم

تبرعات الجالية الخليلية في مصر

اجتمع أفراد الجالية الخليلية الذين يقيمون بالقاهرة والفوا لجنة من بينهم لتقوم بجمع التبرعات للمنكوبين في حوادث الاضطرابات الحاضرة ، وتمكنت اللجنة من جمع مبلغ ينوف على المئتي جنيه ارسلت باسم السيد ناصر الدين افندي ناصر الدين نائب رئيس بلدية الخليل لتسلم الى اللجنة القومية .

لجنة العراق لاعانة منكوبي فلسطين

تألفت في بغداد لجنة لجمع الاعانات المالية لمنكوبي الاضطرابات الحاضرة وانتخب لهذه اللجنة حضرات السادة سعيد ثابت ، ابراهيم عطار باشي ، نعمان الاعظمي ، يوسف هرمز ، كمال الطائي ، الحاج ملانجم وسامي سعد الدين وقد باشرت هذه اللجنة في القيام بالمهمة التي وكلت اليها .

اجتماع كبير للعمال في بيت لحم

اجتمع عدد كبير من العمال في بيت لحم وانتخبوا منهم لجنة تهتم بشؤونهم وقد انتخب المجتمعون السيدين انطون ابو عاقلة امينا للصندوق وعبد الله البندك سكرتيراً للجنة ، التي باشرت عملها بهمة ونشاط لجمع التبرعات للمحتاجين والمنكوبين .

القوات العسكرية في ابي غوش

جاءنا من السيد حسن امين ابو غوش كلمة وصف فيها حالة قرية ابي غوش وما وصلت اليه في الآونة الدقيقة الحاضرة . وأشار الى ان القرية أصبحت كساحة حرب لكثرة الجنود المسلحة الموجودة في القرية والدبابات التي تخترق شوارعها . ووصف لنا الحالة في يوم الجمعة وتحليق الطائرات على مسافة قريبة من الارض ، ومقدار جزع الاهالي من الحالة الشاذة التي يقابلونها بالرغم من انهم انما يطلبون حقوقاً مشروعة .

الاعانات من طولكرم

بلغ مجموع التبرعات لمنكوبي الاضطرابات في يافا التي جمعت في بيت المحامي الاستاذ عثمان بشناق في طولكرم مبلغ مئة وخمسة جنيهات و ٩٠٠ مل

انقذوا فلسطين العربية

نداء الى العالمين العربي والاسلامي

أذاع الشباب السوري والفلسطيني الذين يقيمون في القاهرة النداء التالي إلى العالمين العربي والاسلامي في اقطار العالم يطلبون النجدة لفلسطين في محنتها الحاضرة :

« والان وقد مضى على جهاد العرب بضع وثلاثون يوما كافحوا فيها كفاح الابطال وناضلوا فيها نضال الجبابرة

الان وقد وردت الاخبار الاخيرة من فلسطين وقوع مجاعة شاملة تهدد العمال والزراع والتجار . والان وهم في منتصف الطريق يتجهون الى اهل المروءة والحمية من ابناء العروبة والاسلام طالبين منهم مد يد المعونة والنجدة قبل ان تضمحل القوى ويتبدد الشمل

« ان فلسطين قلب بلاد العرب وامنيا الاماكن المقدسة عند العالمين الاسلامي والمسيحي . وما دام اهل فلسطين قد اخذوا على انفسهم العهد الاكيد على ابقاء فلسطين بلداً عربياً فمن الواجب على كل مسلم ومسيحي عربي باغته نكبة فلسطين ان يبادر الى مد اهلها بالمال بقدر ما يستطيع .

ان العالم الاسلامي عموما وخاصة الشعب المصري الكريم الذي كانت له اليد البيضاء في نجدة جيران الرسول وابناء الحبشة . ليضن بسمعته وكرامته ان يسجل التاريخ ضياع فلسطين العربية وهي محاطة بسبعين مليونا من الناطقين الضاد وباربعمائة مليون من المسلمين بينما تنهال على اليهود اللاجئين الاموال من يهود العالم قاطبة وهم لا يتجاوزون ستة عشر مليونا من النفوس

« الا انها صرخة داوية منبعثة من افئدة مكلومة نرسلها الى الضمائر الحية والنفوس الكريمة ليبادروا الى نجدة اخوانهم في فلسطين والله يتولى جزاء المحسنين »

. . .

شجعوا المصنوعات الوطنية

ابعاد الشباب

جاءنا من السادة اصحاب التوقيعات ما يلي :

النفي والابعاد يجددان في الشباب العزم على مقاومة الاستعمار ويذكيان روح التمرد في البلاد وسيكون لنفي الاساتذة عودة والخالدي والنشاشيبي أثراً بالغاً في نفوس الشباب لاستئناف الكفاح ضد المستعمرين : علي الدباغ ، حلمي الدباغ ، اسماعيل الطوباسي ، محمد المسلمي عزمي الدباغ ، رفيق شهاب الدين حلمي الشيخ ياسين احمد العقاد ، محمد عطية ، سمير الجاعوني ، رشاد اليعقوبي ابو الرشد ، عادل ابو لبن ، خليل الشيخ ياسين ، امين حنون ، امين المصري ، عبد المجيد جنيدي ، عبد الله ابو حمام ، خليل سليم ابو لبن ، صبحي هبطة ، محمد حلمي كسابه ، محمود نديم الافغاني ، عمر عبد الرحيم ، يوسف عياد . احمد ابو لبن

المحافظون على الامن

زارنا في ادارة هذه الجريدة السيد رجب خلف صاحب معمل كراسي قرب قهوة البحر ، واخبرنا ان عدداً من رجال البوليس العربي والانكليزي ، كانوا فوق سطوح بعض المنازل ، قرب القشلاق ، يرجمون الناس بالحجارة في الساعة الواحدة بعد ظهر امس ، وقد اصابه حجر في وجهه ، ونظرنا اليه ، فاذا هو معصوب الوجه ، على اثر اصابته بجرح

فقد شاب

فقد محمد فارس داود شيخة من قرية عاقر ، وكان يعمل سائق عربة ، واحيانا عامل مقهى في حيفا . فمن وجده ، فليخابر ادارة هذه الجريدة ، وله الشكر .

حول خبر

جاءنا السيد صادق احمد ناجي الشرباتي من الخليل وذكر لنا انه ينوب عن ابن عمه السيد صلاح عبد السلام وطلب الينا ان ننفي انهما يهربان المواد الغذائية لليهود من محليهما في محطة عرطوف وانهما لم يرسلا من اول ايام الاضراب الى اليهود ولا بيضة واحدة

من كشاف

الى المستر بومن

لقد جاء منشوركم الاخير للكشافة يأمر بالابتعاد عن اجل عمل انساني في العالم . واذا رجعنا الى روح الكشافة نجد انها انما قامت لتشجيع الاخلاق الفاضلة والاخذ بناصر الضعيف واسعاف المصاب فما معنى منع الكشافة عن القيام باسعاف المصابين من ابناء امتي إلا الابتعاد عن اشرف خدمة وقفت نفسي عليها

لا يا مستر بومن لقد اخطأت وتعثرت . وأعتقد ان الذي جرك الى هذه « الورطة » السياسة الصهيونية او بعض دعاة اليهود

واخيراً احب ان أؤكد لك ان كشافة الرملة التي كان سبباً في هذا المنشور لم يتهم بأي عمل تخريبي كما زعمت وانما كان حائلا دون ان تأتي الايدي اليهودية . ان كشاف الرملة كان حارساً اميناً وسياجاً قوياً لقد كان مثلا في التضحية في الاسعاف وفي الحيلولة دون التخريب فما كان منك الا ان اصدرت منشورك

حيفا : كشاف

الخليل

عهد السيدات ومطالبهن الوطنية

جاءتنا صورة الاحتجاج الذي رفعته سيدات الخليل وفتياتها المندوب السامي ، وهو كما يلي :

نحن سيدات الخليل المجتمعات اليوم في بلد جد الانبياء نستنكر سياسة التحيز والظلم التي تسير عليها حكومتكم لابادة الشعب العربي من هذه البلاد ولاقامة مملكة يهودية . وان كل امرأة وكل فتاة عربية فى هذه البلاد وقد عاهدت الله وهذا الوطن على الاستمرار في مكافحة سياستكم وأن النسوة والفتيات العربيات سيشاركن رجالهن في بذل آخر نقطة من دمائهن في سبل حفظ هذه الديار للمسلمين والعرب وطرد كل طامع فيها بكل ما لديهن من قوة.

وأننا نعلن حكومتكم أن فلسطين ستظل مثابرة على جهادها حتى تفوز بحقوقها التي هي الاساس لحفظ السلام في هذه الديار ونطلب ابلاغ مطالبنا الاتية الى الحكومة البريطانية وهي :

١ـ منع الهجرة الصهيونية منعاً باتاً

٢ـ تشكيل حكومة وطنية عربية نيابية

٣ـ منع بيع الاراضي لليهود

٤ ـ تجريد اليهود من السلاح بواسطة لجنة محايدة

٥ـ اطلاق سراح الموقوفين والمحكومين في قضايا الاضطرابات الاخيرة

وأننا نؤيد اللجنة العربية العليا في مطالبها ومقرراتها وسنعمل لتنفيذ العصيان المدني والامتناع عن دفع الضرائب حتي تجاب هذه المطاليب

الرملة

مظاهرة كبيرة تشترك فيها الهيئات

لم تكد تمضي بضع دقائق بعد الانتهاء من تأدية فريضة الجمعة في المسجد العمري الكبير ، حتى كانت الساحة الواسعة امام المسجد تغص بالآلاف المحتشدة من الناس . فسارت هذه الجموع الغفيرة يتقدمها طالبات المدرسة الاميرية فى صفوف منظمة . ينشدن الاناشيد الوطنية ثم جمع غفير من سيدات المدينة وأوانسها . ومن الطلاب وجموع الشباب باعلامهم . وقد كانوا يسيرون حسب النظام التالي :

الفرقة العباسية المتجولة ، اعضاء جمعية الشبان المسلمين ، نادي الشبان الرياضي ، نادي الشبيبة الارثوذكسي ، اعضاء جمعية الشبان المسيحية ، ثم افراد الشعب

واستمر هذا الموكب في سيره والطلاب ينشدون اناشيدهم الحماسية . والشبان يهزجون اهازيجهم الشعبية . فطافوا جميع أرجاء المدينة . حتى وصلوا امام دار جمعية الشبان المسلمين .

وهناك خطب فيهم عدة خطباء وقد دامت هذه المظاهرة حوالي الثلاث ساعات

الانسحاب من كشافة بادن باول

ارسلت فرقة كشافة المدرسة الاميرية فى الرملة كتابا الى مدير معارف فلسطين ، تبدي فيه استياءها الشديد من كتابه الاخير الذي اتضحت فيه الغايات الاستعمارية ، وتعلن انسحابها ، من الكشافة البادنباولية

اجتماع قروي يحضره عشرة آلاف

ذهبت وفود المدن والقرى والعربان تلبية لدعوة اللجنة القومية في قرية يبنا الى القرية المذكورة ولما أزف أذان الصلاة قام الجميع لتأدية الفريضة ، وبعد الانتهاء ذهبوا الى المكان المعد لاجتماعهم حيث ضربت لهم المضارب الواسعة وبعد ان اخذ كل مجلسه ، قام الشيخ محمد طافش ورحب بالحضور . ثم انتخب السادة الحاج يوسف عاشور رئيسا للاجتماع . والسيدين محمد علاء الدين ومحمد طافش سكرتيرين . وقد افتتح الاجتماع باسم الله وباسم الوطن ثم آي من الذكر الحكيم . وبعد ذلك تكلم السادة محمود علاء الدين . محمد علي الفصين . عمر المصري وآخرون ، وعلى اثر ذلك اعلنت عدة مطالب ، واتخذت عدة مقررات وذهبت الوفود الى حيث مدت لهم اسمطة الغداء ، وادير عليهم القهوة العربية وانصرفوا ، وكلهم حاقد على السياسة الغاشمة التي تتبعها السلطة في هذه البلاد

وقد عرفنا من اعضاء الوفود اللجنة القومية عن يافا والسادة محمد علي الفصين محمود علاء الدين ، ابراهيم الفصين ، الدكتور رشاد الطاع ، سعيد علي حسن ، جبران اشبيطة ، خليل النحاس ، شوكت الخيري ، حسام الخيري من وفد الرملة والسادة عمر المصري ، عوده الحبش ، فؤاد الكرزون من وفد اللد . والسيد حسين يانس من وفد بيت دجن . ووردت من الوطني الفاضل السيد عبد الرزاق بك طوقان يعتذر فيها عن الحضور لموانع حالت دون ذلك . واستغرق الاجتماع حوالى الست ساعات

خان يونس

اعادة رؤساء البلديات بقوة الجند

سافر امس رئيس البلدية عبد الرحمن افندي الفرا لحضور مؤتمر رؤساء البلديات المنعقد في رام الله . وما لبث ان عاد فى قطار الظهر . وقد صرح بان قوة عسكرية قابلته مع رؤساء بلدية غزه والمجدل قرب (دوار) المجدل وحالت دون سفرهم وأبرقوا البرقية التالية :

سافرنا لحضور موتمر المجالس البلدية فى رام الله ، ومنعنا فى الطريق من قبل الجند الانكليزي والعربي والضباط العرب بقوة السلاح من متابعة السير وأرجعنا الى المجدل فنسجل اعتداء القوة على حرية الرأي والاجتماع في فلسطين

الرؤساء : فهمي الحسيني ، يوسف نجم ، عبد الرحمن الفرا

الاعضاء : رشدي الشوا ، موسى البورنو ، عبد النور الافرنجي ، حافظ ترزي ، السيد ابو شرخ

استياء الجمهور ومظاهراته

قابل الجمهور منع رؤساء البلديات من عقد مؤتمرهم باستياء عظيم ، وقد اقيمت اليوم مظاهرة كبرى مشى فيها جمع غفير من الاهلين والقرى المجاورة وكانوا يهتفون هتافات عالية احتجاجا على الحكومة التي جعلت شغلها الشاغل ، الحجز على الحريات الشخصية في هذه الايام

مظاهرة كبرى ورفع مطالب واحتجاج

اغتنم الاهلون فرصة مجيء قائمقام غزة ومدير البوليس على اثر قطع اسلاك التلفون والتحقيق في ذلك والتبليغ حول التحذير من السير على خطوط السكة الحديد ليلا واخذ رأي الاهالي فيما اذا ارادوا ان يحافظوا على خطوط السكة والتلفون في منطقة خان يونس بوضع خفراء منهم ام تقوم بذلك الحكومة بواسطة افراد الجيش واجاب رئيس البلدية بانه لا يمكنهم القيام بهذه الطلبات والحكومة اولى بالمحافظة على خطوطها ، وطلب ان لا يسري هذا القانون على القاطنين بجوار السكة الحديد والمسافرين . ثم تكلم حضرة رئيس البلدية بلسان اهالي البلد عن مطالب خانيونس وطلب القائمقام رفعها الى الجهات المختصة فوعد القائمقام باحالة هذه المطالب القومية الى المندوب السامي تلفونيا في اقرب فرصة

وفد غزة ومقاطعة اليهود

سافر اليوم وفد من غزة قوامه السادة : فهمي الحسيني ، رامز مسمار ، رشدي الشوا ، يوسف العلمي ، محمد ابو شعبان ، محمد الريس ، خضر الترزي وكان مجيئهم خصيصاً لعائلة «برنج» لردعهم عن شحن البيض للخارج . وقد خطب الاستاذ رامز خطبة الجمعة وحث فيها على عدم الشحن لليهود والتبرع للمنكوبين وتكلم عدة خطباء في نفس الموضوع وهم : الاستاذ فهمي الحسيني ، عبدالرحمن الفرا الشيخ سعيد حمدان ، محمد الريس ، رشدي الشوا وقد اقترح بعضهم شراء هذه الكمية من البيض ودفع ثمنها لاصحابها من الجميع الامر الذي دعا الى الشعب في الحد وعدم القبول الا ان يمنع عن الشحن او يتلف

القدس

الى اعضاء بلدية القدس العرب

هذه حالات استثنائية يا ادون أوستر

لا يشك احد بان اضراب العرب اصحاب هذه البلاد قد ازعج اليهود وأقض مضاجعهم قبل ان يزعج الحكومة لاسباب ليست خافية على احد ، وقد أخذت الهيئات اليهودية واعضاء المجلس البلدي اليهود يوالون اجتماعاتهم مع الحكومة لحملها على اتخاذ كافة الاسباب للقضاء على هذا الاضراب الرائع الذي تجلت فيه كلمة الامة . والحكومة كما يعلم الشعب العربي لا ترد لليهود طلباً ، فكان من جملة ماتذرع به اليهود للقضاء على الاضراب هو اجبار المتعهدين العرب الذين اوقفوا الاعمال بسبب قوة الاضراب ولعدم وجود عمال ففي ١٦ الجاري ارسل وكيل مهندس البلدية الى احد المتعهدين السيد توفيق حقي انذاراً يكلفه فيه القيام بالتعهدات التي بينه وبين البلدية فى ظرف ثلاثة ايام من هذا التاريخ والا فالبلدية ستتولى العمل بحسب الفقرة ٢٥ من العقد الذي بينه وبينها وقد جاء هذا الانذار من وكيل المهندس غريباً جداً لانه لا يحق للمهندس ان ينذر اي متعهد ، والانذار من صلاحية البلدية فأجابه السيد توفيق حقي بتاريخ ١٨ الجاري مستنكرا اقدامه على هذا الانذار ويقول لو بالفرض ان له الحق فى ارساله فلن يجيبه الا بان البلاد فى حالة استثنائية تمنعه من تنفيذ شروط العقد في المدة المقررة فيه ، وان تنفيذ الشروط يحتاج الى ماء وعمال واشياء اخرى ضرورية . وبالرغم من ان الحكومة ومهندس البلدية تعهدا بتقديم العمال الا انهما لم يجدا اي عامل يوافق على الخروج على كلمة الامة ولو وجد مثل هؤلاء العمال فانهم لا يعملون في محلة يهودية خشية اعتداءات اليهود عليهم وايقاع الاذى بهم . وان الفقرة الرابعة والاربعين تقول : «بان الايام التوقف العادية المحاطة بظروف واحوال استثنائية لا تحسب ضمن المدة المحددة لاتمام العمل المدونة في العقد» . وفي ٢٢ الجاري على اثر مرض سعادة رئيس البلدية الدكتور حسين الخالدي ونيابة الادون اوستر تلقى السيد توفيق حقي كتابا من نائب الرئيس يعلمه فيه بانه بموجب الفقرة ٢٥ من العقد وعملا بأمر حاكم اللواء بمقتضى السلطة الممنوحة له بموجب الفقرة ٢ من المادة ٦٢ من قانون البلديات ، ولعدم قيامه بمضمون اخطار مهندس البلدية ، قد نزع من يده جميع الاشغال التي تشكل موضوع العقد . وانه سيباشر بتنفيذ الشغل

وقد ذكرنا هذا الحادث بحادث لمتعهد يهودي يدعي يعني كان تعهد ان يقدم للحكومة فحما من انكلترا سنة ١٩٢٦ وبسبب اضراب العمال في تلك البلاد تأخر تنفيذ شروط العقد وعند مراجعته للحكومة ومطالبته اياها بالخسائر التى قال انه قد خسرها دفعت له نحو ستماية جنيه تعويضاً له . فأين الاعضاء العرب فى بلدية القدس أيرضون بل أترضى كرامتهم ووطنيتهم ان يستبد عضو يهودي فيفسخ عقداً لمتعهد عربي انتقاماً من الاضراب . نريد من اخواننا الاعضاء العرب كلمة صريحة فى الموضوع الذي يتعلق بكرامتهم وكرامة امتهم . اما السيد توفيق حقى فقد انذر المجلس البلدي لالغاء انذاره وسيقيم الدعوى عليه امام محكمة العدل العليا . والرأي العام هنا باشد الاهتمام لتحدي الادون اوستر شعور العرب

من بريد الدفاع

جاءنا من السيد محمد سليم خروب كلمة يبدي فيها استغرابه من سماح الحكومة بفتح ابواب دور الملاهي والسينما والمسارح ، يغشاها الشعب العربي في اي وقت شاء ، وممانعتها في ان يقيم المسلمون صلاتهم بعد الساعة السابعة من مساء كل يوم ، في هذه الاوقات ، ويتساءل لم تبيح الحكومة تلك ، وتمانع فى هذه !

— ومن السيد سليم محمد الرباني في طيرة حيفا ، كلمة يدعو فيها الى التحلي بالشجاعة في هذه الاوقات العصيبة ، والا ينخدع المرء منا ، باقوال بعض المتشائمين الذين يذهبون الى ان الامة العزلاء من السلاح يستحيل عليها ان تواجه قوة الامة المسلحة ، لان سلاح الايمان اقوى سلاح . وضرب لذلك مثلا اجتماعه الى احد اليهود الذي اخذ يهدده بقوى الحكومة وطائراتها ودباباتها ، فاجابه اننا ، نحن معاشر العرب ، اصحاب حقوق نطالب بها ، فاما ان نصل اليها واما ان نموت دونها

— ومن السيد علي التلاوي في يافا ، نداء عام يوجه فيه انظار ملوك العرب ، وامراء المسلمين في جميع اقطار المعمور ، الى ضرورة المسارعة الى تدارك حال فلسطين الشهيدة التي اصبحت اشبه بالزورق تتقاذفه الامواج من كل جانب فان سارعوا الى انقاذه ، وصل الى شاطىء السلام ونجا ، والا اغرقته المياه ، وحطمته الصخور

— ومن السادة جودت القاسم ، محمد الشمار ، محمود محمد مريش ، احمد محمد حليم من اهالي نابلس ، وقاطنين في القدس ، ان دعوى اسماعيل الدزدار انهم كانوا في جملة الموقعين ، بالموافقة على حل الاضراب — دعوى لا اساس لها من الصحة ، وانهم اميون ، يعدون انفسهم من المخلصين للوطن ، يبذلون الحياة في سبيله ، مهما كانت الظروف والاحوال

— ومن السادة عبد ربه القره ، الحاج سالم ، سليمان سالم ، العبدعثمان ، عبدالله حسن ، احمد عوض . ان بعض الخوارج من خانيونس ، الساكنين في سكنة الصاوي ، قرب مستعمرة نيتر ، يوردون الخضر والبندوره والبيض الى اليهود ، ومن هؤلاء الخوارج حسن ابو سعيد ناطور . وان هؤلاء الخوارج يتهمون نفراً من السلاوية الساكنين في تل الريش . فى حين انه لا يوجد سلاوي واحد خارج على امته ، وهم يلفتون نظر اللجنة القومية المختصة الى مراقبة هؤلاء الخوارج الذين اكثر ما يمرون من ناحية يازور

— ومن الاديب «الهنيدي» قصيدة الفاها فى الجائزة الرمزية التي اقامتها مدينة اللد احتفالا باستشهاد ابنها البار الشهيد عبد الرزاق أبي كويك ، وهي قصيدة مشبعة بالعاطفة ، مليئة بالحماسة ، يدعو فيها الناظم الى الاستشهاد في سبيل فلسطين ، فان من يطلب الموت توهب له الحياة

— ومن «العربي الملثم» في القدس اقتراح بطلب ايقاف الهجرة عشر سنوات وفي هذه المدة قد يحدث امور ومشاكل تجعل هذا الموقف مؤبداً . . . وبذلك نستطيع ان نحل مشكلة الموقف الحاضر ، باسهل الطرق ، واقربها الى الحل . . .

— ومن سكرتير اللجنة القومية في غزه ، صورة الكتاب الذي جاءه من اللجنة القومية فى الرملة ، ان السيد احمد الريس ابا غالب لم يشحن من محطة الرملة الى محطة تل ابيب ، ثلاث شاحنات خضر وانه مشارك الامة في شعورها النبيل

— ومن السيد م . ر . ع . ش . في نابلس ، كلمة يحيي فيها الشباب على ثباتهم في موقفهم حيال الظروف الحاضرة ، ويشيد فيها بأريحية النساء القرويات اللواتي يساهمن في الحركة الوطنية ، بسذاجتهن المعروفة ، ذاكراً على سبيل المثال موقف امرأة قروية من شيخ ابدى تذمره بالحالة الحاضرة ، وقولها له : ان الحرية التي تنشدها الامة العربية ، تحتاج الى التضحية بالنفس والنفيس ، وان الحق يؤخذ ولا يعطى

دخنوا السجاير التركية الفاخرة
المصنوعة من اجود التبغ التركى
الجودة
الوجاهة
الاتقان
جميع هذه الاصناف تجدها في السجاير التركية
الاصناف : حوكيه كلوب . ياووه . يكي تورك
غازي . ينيجه . خانم اكسترا . ايكنجي
الوكيل العام
يوسف البينا

حبوب اورشيتونين
اختراع حديث لتقوية الاعصاب وتجديد الشباب
علاج حيوي كيماوي لمعالجة الشيخوخة التناسلية والعنانة وضعف التناسلية
ان افضل العلاجات في معالجة هذه العلة المضنية هو ما بني على تقوية جهاز التناسل الحقيقي في ا حل هذا العضو الذى ثبت منذ زمن ليس بالقريب أنه عدا عن افرازه الحوينات المنوية (سبرماتوزوئير) له مفرز داخلي خاص يؤثر في أحوال الشخص النفسية وفى نموه الجسماني وفى قواه العصبية ، وأن العنانة والضعف التناسلي تعود معظم أسبابها الى نقص هذا المفرز وهو (الهرمون التناسلي) الذي لا يزال العلم الخاص يجهل حقيقته ولكنه يعرفه حق المعرفة باثاره ، فالمفرز أو (الهرمون) اذن مادة نجهل جوهرها وإنما نستدل على وجودها بتأثيرها وفعاليتها وذلك بواسطة التجارب والاختبارات العديدة على الحيوانات ولا سيما القردة الكثيرة الشبه بالانسان ، فاذا ما فقدت هذه المادة الجوهرية التي يتوقف عليها حسن قيام الاعضاء التناسلية بوظيفتها ، كان على الطبيب المداوي أن يعوض البدن ما يقوم مقامها ويفعل فعلها. هذا ما اتجهت اليه أفكار الاطباء الاخصائيين باعضاء التناسل منذ أمد بعيد وقد توالت جهودهم وتتابعت تحرياتهم الى أن توصلوا (بفضل الاختبار في الحيوانات) لاقتطاف ثمرة مساعيهم بايجادهم جواهر كيماوية حيوية تؤثر في الجهازين العصبي والتناسلي معاً فتقوي هذا وتنبه ذاك ، فاصبح العالم يجد أمامه اليوم هذا العلاج الحديث الذي أسموه (أورشي تونين) ويستدل على مفعوله من اسمه ومعناه (المقوي الخصوي)
وأن فائدة هذا العلاج الثابتة علمياً وعمليا فهو يقوي الخصية على عمل الحوينات المنوية وينبه الجهاز العصبي . ففائدته إذن مضاعفة : يزيل العنانة ويقوي
وعدا عن هذا وذاك ، ونظراً لان العنانة والضعف التناسلي هما مرضا الشيوخ ومرض الذين يبكرون فى شيخوختهم ويهرمون قبل أوانهم من الشباب المنهمكين ، فقد أضيف الى (الاورشي تونين) جواهر أخرى من خاصتها تقوية الدم ليكون هذا صالحاً لتغذية الخصية والجهاز العصبي
ويطلب من مستودع قياله وصباغه في يافا
مستودع الادوية الوطني الفلسطيني — ٧٥ شارع بطرس يافا

بشرى عظيمة
واعلان هام
مطعم الظريفية
لصاحبه جورج حداد
الطعام الشهي
المأكل الفاخر
نعلن لعموم زبائننا الكرام اننا قد اجرينا تخفيضا كبيراً على اصناف المأكولات مطعمنا الذي ذاع صيته في مصر وسوريا ومختلف الاقطار العربية لاشتهاره بلذة المأكولات واتقان الطهي ، وتعدد الاصناف التي لا يضاهيها فيها احد خصوصا واننا قد عزمنا على السهر والاشراف بنفسنا على الطهي واختيار اصناف المأكولات بالهمة والنشاط المشهود لنا بهما من عهد قديم
وقد خفضنا اسعار الخضروات من ٣ غروش الى ٢ . اللحومات على انواعها من ٤ غروش الى ٣ غروش . يفتتح المحل من الساعة ٧ صباحا الى ١٢ مساء فنأمل تشريفكم لتتحققوا من لذة مأكولاتنا واتقان طهيها .
والتجربة اكبر برهان

الدفاع ـ يوم الاثنين في ٤ ربيع اول سنة ١٣٥٥ و ٢٥ ايار ١٩٣٦

صاحب الامتياز والمحرر المسؤول ابراهيم الشنطي

مدير الادارة شوكت حماد

رقم التلفون ١١٨٧

الدفاع

جريدة يومية سياسية مصورة

العدد ٦١٦ ـ السنة الثالثة

ادارة الدفاع في عمارة حزبون شارع جمال باشا ـ يافا
العنوان البرقي: الدفاع يافا : ص . ب ٢٥٥

	عن سنة	عن نصف سنة
قيمة الاشتراك في فلسطين	١٥٠	٨٠
في الخارج	٣٠٠	١٦٠

صور عالمية على هامش الحوادث

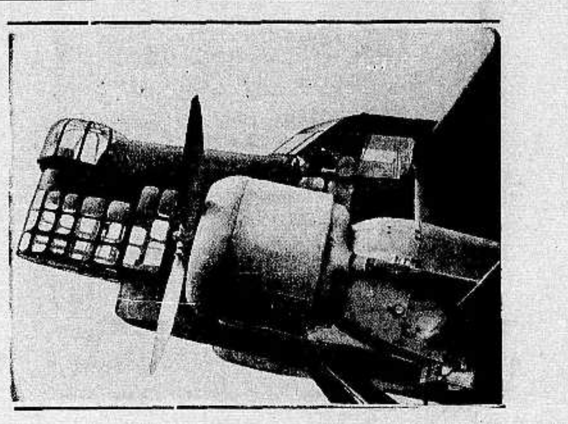

طائرة فرنسية جديدة من قاذفات القنابل سرعتها ٣٢٥ كيلو متراً في الساعة وهي مجهزة بالمتروليوزات

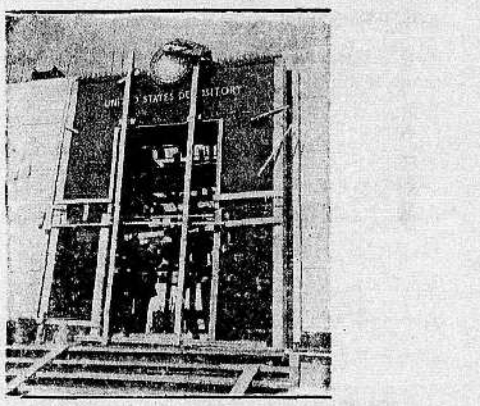

صورة الخزانة الحديدية الهائلة التي ستضم فيها الحكومة الاميركية ٦ مليارات دولار من الذهب . وقد اختيرت ولاية كنتوني لحفظ هذه الثروة الهائلة .

جرى سباق السيارات في طرابلس الغرب ويرى في الصورة الفائز الاول وهو الماني يتسلم الجائزة الاولى

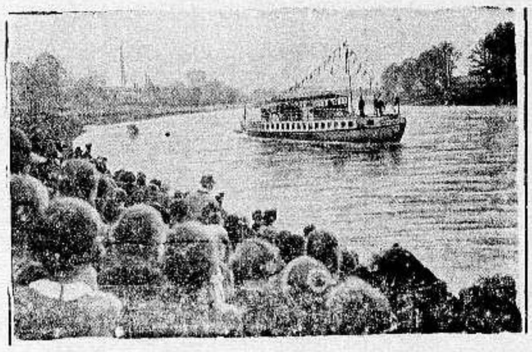

الباخرة الالمانية « اوزيانا » وعليها فريق كبير من العمال يقومون برحلة من هامبورغ إلى أفريقيا

اميرتـــا

قطرات العيون

قطرتا اللؤلؤة البيضاء
واللؤلؤة الزرقاء

من مستحضرات صيدلية الحنفي بحيفا

ان هاتين القطرتين هما من أحسن القطرات لامراض العيون ولتقوية النظر ولازالة اللحمية والحبيبات وغماشة العين ونزول الدموع والتهاب الجفون وخصوصاً التراخوما . مركبة من املاح قابضة ومعقمة ومواد مسكنة قاتلة للجراثيم ، تأثيرها محقق . وقد هيئت على طريقة الدكتور « وابستر » في النمسا المشهور بالامراض العينية

طريقة الاستعمال

للكبار : نقطتان في كل عين ، مرتان في اليوم

للصغار : نقطة في كل عين ، مرتان في اليوم

وبما ان الصيف قد حل فرأينا الواجب يدفعنا الى التفكير في امر شفائك من شدة وطأته على جسمك وجلدك مما يسبب الاكزيما الناشفة والتسميط والدمامل وحب الشباب فأخرجنا لك بعد البحث والتجربة علاجاً كيماوياً في انبوب اسمه نوفو اكزيما وذلك نسبة الى الاكزيما التي هي شر الامراض الجلدية المستعصية فهي تشفي في أقرب وقت ما اعتل من جسمك

اذن « نوفو اكزيما » الحنفي تعطيك الفائدة التامة فتشفي الحروق والقروح والجروح والتسميط وحب الشباب . فما عليك عندما تصاب انت او طفلك او قريبك او احد اصدقائك بهذه الامراض الا ان تنصحه باسمها وتدله على مكان وجودها في المحلات الاتية :

من صيدلية الحنفي بحيفا تباع بالجملة والمفرق . من مستودع الادوية الوطني الفلسطيني ـ شارع بسترس يافا . وصيدلية العلمي والحلبي بباب العامود ـ القدس ، ومن المستودعات الوطنية والصيدليات الشهيرة في البلدان العربية

تداوي حديث لغفا التعقيبة الحادة (حرقة البول) والزمنة والنقطة العسكرية بعد اسبوع

بحبوب الغونوفاكس Gonovax

تجهيز الدكتور S·M·K رئيس شعبة الامراض الزهرية في لاليس ـ فرنسا

ان افات المجاري البولية والتناسلية المنتشرة في هذه البلاد انتشاراً هائلاً والتي لها اثرها السيء والمحسوس في قطع النسل او تشويه المولودين قد دعتنا الى وضع المستحضر المسمى (غونوفاكس) ويجب ان لا يخفي ان اكثر الامراض انتشاراً في هذه البلاد هو حرقة البول او التعقيبة التي لا بد لسريانها وانتقالها من وجود احد امرين :

١ — المناسبات الجنسية المشبوهة

٢ — تلوث العضو التناسلي بالافرازات والمواد القيحية الحاملة لعامل التعقيبة وما هو جدير بالذكر ان كل آفة لا تعقبها المداواة الباكرة لا شك انها تصبح مزمنة وان آفات المجاري البولية وخاصة منها التعقيبة هي من الافات التي ازمانها وطول مدتها يجعل شفاءها صعباً وعويصاً فان استعمال الغونوفاكس اسبوعا واحداً يكفي لشفاء التعقيبة الحديثة الانتقال ولكن كلما تأخرت مدة التداوي اصبحت مدة الشفاء اطول واصعب .

والحالة التي لا تزال البشرية تئن من وطأتها هي : انقطاع النسل ، واسبابه غالبا اهمال مداواة التعقيبة لان عامل هذه الافة السريع الانتقال الى الخصي حيث يستولي على مولدات الحوينات المنوية فيقتلها فيصبح المرء عقيما اي مقطوع النسل واحياناً يتوضع عامل هذه الافة على المفاصل فيسبب الم المفاصل وكثيراً ما يتوضع بطريق السراية في العين فيسبب عمى العين (ان لم تعقبها المداواة) بل وكثيراً ما تكون سبب هدم العائلة وخراب صرحها المشيد حيث هنالك كثير من الرجال المتزوجين وغير المتزوجين من تهوي به شهوته فتوقعه في مثل هذه الافات ولا يلبث هو بدوره ان ينقلها الى زوجته المسكينة فتصبح العدوى منتشرة بين الزوجين وحينئذ اما ان يصبح النسل منقطعاً واما ان تلد الزوجة اولاداً مشوهي الخلقة وكثير ما يلد الطفل اعمى (ان لم تسعفه المداواة)

وهذا ما نعيذ ونحذر شباب هذه البلاد من الوقوع به وذلك للاسراع باستعمال حبوب الغونوفاكس الذي يطهر المجرى البولي فيمنع حصول هذا المرض . كما اننا ننصح النساء المصابات باستعمال حبوب الغونوفاكس لان لمواده خواص عجيبة في قطع السيلان القيحي وحرقة البول بمدة لا تزيد عن اسبوع واحد .

فوائد هذه الحبوب : يقتل جميع الميكروبات الموجودة في اعضاء التناسل . يزيل الالم عند التبويل . يمنع التشنجات والانتفاظات الليلية فيسهل شفاء قروح المجرى البولي وفي الاجمال بين جميع الادوية التي يستعملها الاطباء الاخصائيون لا يوجد مادة اقوى واسرع من الغونوفاكس لشفاء التعقيبة او حرقة البول والنقطة العسكرية وفوق ذلك فانه اذا اخذ حبة او حبتين من هذا الملاح قبل المناسبات الجنسية فانه يكون واقيا من الاصابة في الاحوال المشبوهة

وكل علبة تحتوي على تعليمات مفصلة عن كيفية الاستعمال . (احذروا التقليد) الوكلاء في فلسطين : يافا شارع بسترس رقم ـ ٢٥

مستودع الادوية الوطني الفلسطيني قيالة وصباغة

صونوا عيونكم من الرمد باستعمالكم

قطرة القنواتي العجيبة

بشرى ازفها الى مواطني الاكارم سكان فلسطين خاصة والى سكان البلاد العربية عامة في جميع اقطار سوريا ومصر والحجاز وشرقي الاردن والعراق والعجم : وهي نجاحي العظيم بتركيب هذه القطرة العجيبة (قطرة القنواتي) بعد جهود عظيمة صرفت من اجلها .

معمل القنواتي يقوم بخدمة بني قومه بامرين : احدهما تهيئة احسن الادوية عملا وانفعها تأثيراً . والاخر تنزيل القيم الباهظة الى اصغر حد ممكن . فها هو الان يتقدم بهديته الثمينة الجديدة العظيمة الفائدة ، قطرة القنواتي العجيبة الى ابناء وطنه الاكارم .

ركبت هذه القطرة بعد ان اجريت تحاليل دقيقة على جميع انواع القطرات الهامة في سوريا ومصر والعراق والتي تباع بقيم فاحشة ، واستحصلت منها بعد التعديل تركيبا يناسب طبائع اهل البلاد ونوع الامراض العينية المنتشرة فيما بينهم فجاءت قطرة القنواتي بحمد الله ومنته غاية في الاحكام وآية في الاتقان .

وقد اثبت تركيبها لاهم الاخصائيين بامراض العيون من اطبائنا الوطنيين الاكارم فاظهروا اعجابهم بها وقالوا ان قطرة القنواتي من اهم القطرات المتداولة اليوم في الاسواق واعظمها فائدة واحسنها تأثيراً . تشفي التهاب الملتحمة الحادة والمزمنة النزلوية والحبيبية (التراخوما) . تدفع الاحتقان فتزيل الاحمرار والحرارة وتقطع الدمع وتصون العين من الرمد .

تخلص العين من العمش وهو ضعف البصر مع سيلان الدمع في اكثر الاوقات . تسكن الالم بسرعة فتخلص المصاب من آلامه المزعجة . تجلو العين فيصفو رونقها ويحتد بصرها ، تقتل جميع الجراثيم التي تتسلط على العين وتؤذيها فيخلص المرء من الرمد وتصلح تخريش الغبار والحشرات .

قطرة القنواتي عظيمة التأثير كبيرة الفائدة رخيصة الثمن لا يجاريها بحسن تأثيرها قطرة من القطرات . والخلاصة اصبحت قطرة القنواتي بعد التجربة صديقة العائلات ومن احتياجات البيت الضرورية التي لا يستغنى عنها .

كيفية الاستعمال : يقطر في كل عين نقطتان صباحاً ومثلهما مساء للكهول من رجال ونساء .

ويقطر للاطفال نقطة واحدة صباحاً ونقطة واحدة مساء في كل عين .

واخيرا اقول يا ايتها الوالدة المصونة لا تنسي غسل عيني ولدك بعد القدوم من الاسفار او النزهات عاء البوريك ثم تقطير قطرة واحدة من (قطرة القنواتي) في كل عين لتخلصيهما من الغبار والجراثيم التي تنتقل بواسطته ولتنقذي ولدك الحبيب من الرمد المزعج في ايام الصيف وما توفيقي الا بالله .

دمشق عبد الوهاب القنواتي
استاذ الكيمياء في المعهد الطبي العربي

قطرة القنواتي العجيبة : تباع في جميع الصيدليات في عموم البلاد العربية عامة واطلبوها من مستودع الادوية الفلسطيني يافا شارع بسترس وتباع في عكا في صيدلية درويش قلاوي ، حيفا : صيدلية عمر ابو غزالة ، نابلس راشد ابو غزالة ، القدس : مافرو ميخالي شارع الباب الجديد ، وصيدلية الحسيني وصيدلية العلمي باب العامود ، وصيدلية عطا الله اخوان شارع مأمن الله

issue no. 617 missing

26.5.1936

يافا يوم الاربعاء في ٦ ربيع اول سنة ١٣٥٥ – الموافق ٢٧ ايار ١٩٣٦

صاحب الامتياز والمحرر المسؤول ابراهيم الشنطي

مدير الادارة شوكت حماد

رقم التلفون ١١٨٧

الدفاع

جريدة يومية سياسية مصورة

العدد ٦١٧ – السنة الثالثة

ادارة الدفاع في عمارة حزبون شارع جمال باشا – يافا

العنوان البرقي : الدفاع يافا : ص . ب ٢٥٥

	عن سنة	عن نصف سنة
قيمة الاشتراك في فلسطين	١٥٠	٨٠
في الخارج	٣٠٠	١٦٠

دوي الرصاص بكثرة في يافا حتى منتصف الليل . البوليس يصوب رصاصه الى مدفع وهمي . صدام الجند بالعصابات في نابلس . السلاح للبوليس اليهودي الاضافي

لكي اكلمكم بالتلفون سافرت لطولكرم

نابلس في ٢٦ ايار — لمراسل الدفاع الخاص : منعت السلطة في نابلس الاتصال مع الخارج بالتلفون مما جعلني استقل سيارة الى طولكرم واكتب اليكم رسالتي التلفونية :

اضرب بوليس طولكرم الوطني بسبب اطلاق البوليس البريطاني النار على البوليس العربي وقد سافر مدير بوليس نابلس اليوم الى طولكرم لهذه الغاية ووعد البوليس بالتحقيق التام حول مقتل زميلهم

التحقيق في مقتل البوليس

ووصل بعد ظهر اليوم الى نابلس شوقي بك سعد مساعد مدير بوليس القدس للبحث في قضية مقتل البوليس العربي محمود خليل عامر من عين كارم

معركة قوية واصابات البوليس

اصطدمت دورية الجند البريطاني مساء امس مع عصابة مسلحة بالقرب من قرية قوزه وتبادلت معها العيارات النارية ودامت المعركة بين الفريقين ساعتين اطلق في خلالها لا اقل من ٥٠٠ عيار ناري واسفرت المعركة عن اصابة جنديين بريطانيين الاول في صدره والثاني في يده ونقل الجنديان الى مستشفى الجيش في مرفند بحالة خطرة

كثرة مجيء الطيارات باحثة

وتأتي كل ساعة الى نابلس الطيارات وتحلق في سمائها وتدور حول الجبال باحثة عن العصابات المنتشرة في جبال نابلس وسهولها

قدوم عشر دبابات حربية

ووصلت مساء اليوم عشر دبابات حربية تحمل في مقدمتها مدافع متراليوز وهي من النوع الذي يسمى « التنك » التي تتسلق الجبال

ايقاف السيارات خشية الحالة

وعند مروري ظهر اليوم بدير شرف شاهدت ٦٠ سيارة شحن وباص وتاكسي اوقفتها نقطة بوليس دير شرف ومنعتها المرور بمناسبة انتشار العصابات في الطرقات والاخطار التي يهددها

اجتماع تعقده اللجنة القومية

وزعت اللجنة القومية بنابلس اليوم بطاقات الدعوة الى فريق كبير من الاهالي لاجتماع هام تعقده في الساعة الرابعة مساء اليوم للمذاكرة في امور وطنية مستعجلة

تهديد السلطة باتخاذ اجراءات شديدة

ووزعت السلطة في المدينة البيان الاتي :

تعلن الحكومة الى اهالي مدينة نابلس بأنهم اذا استمروا على اطلاق النار او قذف الحجارة على رجال العسكرية او البوليس وقطع اسلاك التلفون او سد الطرق سواء في مدينة نابلس او جوارها بعد الساعة السابعة من مساء الثلاثاء الواقع في ٢٦ الجاري فستتخذ اشد الاجراءات

مساعد حاكم اللواء الشمالي

معركة بين الجند وعصابة

واشيع ان معركة دامية وقعت في الساعة الرابعة من صباح اليوم بين عصابة مسلحة وبين الجند البريطاني ويقال انه اصيب فيها عدة جرحى من الفريقين

عشرات القرى تشيع احدى الضحايا

عرفتكم عن وفاة شهيد سيلة الظهر المرحوم عبد الرحمن المحمود منصور الذي قتل برصاص الجند البريطاني وقد نقل جثمانه باحتفال مهيب الى قرية السيلة واقيم له هناك مشهد عظيم اشترك فيه جميع القرى المجاورة ، وبلغ عدد المشيعين للجنازة خمسة آلاف شخص ، وأبنه الكثيرون . وسارت مظاهرة عظيمة وحلفت عند قبره الايمان وفي خلال ذلك كانت تحلق فوقهم الطائرات

زيارة الهيئات الوطنية للجرحى

وزارت اليوم اللجنة القومية وفضيلة مفتي نابلس وقاضيها وفريق كبير من شباب نابلس الجرحى في المستشفى الوطني وقدموا اليهم الحلويات والزهور وحيوهم

حدوث معركة في الجبال

اتصل بي من مصدر ثقة انه في مساء امس حلقت في جبال نابلس ثلاث طيارات واخذت تقوم باستكشاف مقر العصابات وقد اطلق عليها افراد العصابة العيارات النارية فجاوبتهم بقذف القنابل ودامت المعركة نصف ساعة ثم غابت سيارة وعادت قوة كبيرة من الجند واشتبكت مع افراد العصابة وحتى الان لم اتمكن من معرفة تفاصيلها

لم نستطع الاتصال بمراسلنا في مصر
هل خطوط التلفون كانت مقطوعة

طلبنا الاتصال تلفونيا بمراسلنا في نابلس في الساعة العاشرة من مساء امس فعلمنا ان الاسلاك التلفونية بين المدينتين مقطوعة

وحاولنا ايضا الاتصال بمراسلنا الخاص في القاهرة في الساعة الحادية عشرة مساء فقيل لنا بالانتظار مدة اربع ساعات لاجابة الطلب

مذكرة سمو الامير عبد الله

علمت الدفاع ان سمو الامير عبد الله ارسل مذكرة الى المندوب السامي ينتصر فيها لقضية عرب فلسطين ويطلب من المندوب ان يلبي طلبات العرب

وهذه المذكرة هي التي اشرنا اليها قبل خمسة ايام

القبض على بعض اليهود
في زيارة المندوب السامي تل ابيب

تقول الصحف اليهودية أن المندوب السامي لما وصل الى المعرض الصهيوني اقترب شخصان من سيارته كانا يحملان شيئا مافوفا وبظران اليه والى سيارته نظرة مريبة فأسرع ضباط البوليس واعتقلوهما واعتقلوا اربعة آخرين غيرهما لنفس السبب ونقل الجميع الى مركز البوليس ولا يزال التحقيق جاريا

وتقول هاآرتس ان المندوب عندما وصل الى الرملة قرر ان يسافر الى القدس بالطيارة فامتطى طائرة عسكرية

اجتماع يعقده التجار اليوم

يجتمع في الساعة الرابعة من بعد ظهر اليوم نفر من المشتغلين في الشؤون الاقتصادية والتجارية في البنك العربي بيافا للبحث في شؤون البلد الاقتصادية

اجتماع مستعجل مع رؤساء البلديات

تدور الان مفاوضات بين قسم من رؤساء البلديات لعقد اجتماع مستعجل ينظر في شؤون البلاد الحاضرة

اننا ننتظر النتيجة في صبر وأمل . وثقتنا قوية بان هذا الاجتماع سينتهي بقرارات وطنية مدهشة

قدوم صحافيين انكليز الى فلسطين

وصل الى القدس المستر ايجيت المراسل الخاص لجريدة « الديلي سكتش » وحل في فندق الملك داود . ووصل ايضا المستر ستيوارت امري مكاتب جريدة « النيوز كرونكل » وحل في فندق فاست . والمفهوم انهما قدما لموافاة صحيفتيهما بحوادث فلسطين

شباب حمص ومقاطعة يهود فلسطين

جاءنا من حمص ان السلطة هناك اصدرت اوامرها الى افراد البوليس والدرك بالتجول في المدينة ومراقبة الشباب الذين يعملون في مقاطعة اليهود والحيلولة دون تصدير المواد الغذائية الى فلسطين وشوهد امس ثلاث سيارات تحمل بيضا وغيره الى فلسطين وكان في كل سيارة اربعة جنود من رجال الدرك لحراستها واتخذ مثل مثل هذا التدبير في طرابلس

ذلك الشهيد الذي نخلده فلسطين

في نبأ من حمص انه اطلق امس سراح المعتقلين من الشباب الذين كانوا يرافقون الشهيد المرحوم حسن العاصي الذي راح ضحية القيام بالواجب الوطني بينما كان يريد ايقاف احدى السيارات المسافرة الى فلسطين تحمل المواد الغذائية لليهود . واطلقت الحكومة ايضا سراح سائق السيارة

أزيز الرصاص ودوي القنابل بيافا

منذ الساعة الثامنة مساء وأصوات الرصاص لا يكاد ينقطع . وها هي الساعة الان الحادية عشرة وكانت القوات العسكرية تجيب على رصاص المسدسات برصاص المتراليوز . وقد انفجرت عدة قنابل وكلما كانت واحدة تنفجر سارع الجند الى اطلاق المتراليوز بشدة

ميناء يافا
في مجلس العموم

جاء من لندن ان المستر مالكولم ماكدونلد اجاب اليوم على اسئلة اعضاء مجلس العموم عن شؤون فلسطين بالنيابة عن وزير المستعمرات

وقد سأل بعض الاعضاء سؤالا واحداً هو : ما هي التدابير التي ستتخذها الحكومة في المستقبل لتمنع تأثير الاضراب العربي على ميناء يافا وغيرها

فأجاب نائب الوزير : اني اعترف بالواقع وهو ان الحالة في يافا غير مرضية بل اصبحت سيئة بسبب الاضراب العربي لكن الحكومة وضعت برنامجاً لاجراء تصليحات واسعة في الميناء قريباً . ومن المنتظر ان تنتهي اعمال الاصلاح والتغيير في هذه السنة

ولا يجب التفكير ان الحكومة لا يمكنها ان تقف امام هذه الزوابع فمن الممكن الوقوف امامها باجراء اصلاحات كبيرة في ميناء يافا وحيفا معاً

لم يقتل
من المصلين احد

تزعم جريدة هابوكر ان المصلين في مسجد يافا ليلة امس خرجوا من المسجد عند منتصف الليل فاستقبلهم رجال البوليس بالرصاص فقتل ٨ اشخاص وجرح ١٢ شخصاً

انقطاع المواصلات
التلفونية امس بكثرة

تقول هابوكر ان المواصلات التلفونية والبرقية انقطعت امس بين القدس ومصر ولندن ولم تتمكن الحكومة وغيرها من ارسال اي خبر الى الخارج

اجتماع الصحافيين
ظهر هذا اليوم

يعقد اليوم في الساعة الثانية عشرة ظهراً اجتماع الصحافيين الذي اشرنا اليه وسيقرر الاجتماع عدة مقررات وطنية هامة يكون لها اثرها في القضية

انفجار قنبلة
في ساعة متأخرة

الساعة الان الحادية عشرة والنصف وقنبلة هائلة الصوت تنفجر فيجيب عليها المتراليوز بسيل من الرصاص

...

الدعاية الخبيثة ماذا تقول

جاء في برقيات لندن ان جريدة الصنداي تايمس عقدت مقالا رئيسياً عن حوادث فلسطين قالت فيه ما يلي : كانت فلسطين قبل الانتداب ليست قطراً ذا كيان خاص ، بل كانت قسما من سوريا ليس فيها شعور وطني خاص . ولا يمكن لفلسطين ان تكون قطراً مستقلا بدون اليهود . لقد دخلت انكلترا الى فلسطين قبل كل شيء لتحافظ على مواصلات الشرق وقد اصبحت هذه المحافظة ضرورية لنا الان كما كانت يوم ان هدد الجيش التركي قنال السويس .

ان فلسطين هي الطريق الطبيعي الوحيد بين انكلترا والهند . وهي كفيلة بان تكون قاعدة للاسطول الذي يرتكز عليه السلام في البحر الابيض المتوسط .

ومساحة فلسطين لا تزيد عن مساحة كرم لاحد اغنياء المسلمين . واذا قدر لهذا الكرم ان يصبح عامراً فليس الا بمساعدة اليهود وخبرتهم . واذا اراد العرب اعادة مجدهم القديم فليس الا بمساعدة اليهود والاشتراك معهم في العمل ، لان العرب واليهود من أصل واحد !!!

كيف نصبر على مثل هذا !

عقدت جريدة دوارهايوم مقالا طلبت فيه من الحكومة ان تسمح للشباب اليهود بحمل السلاح لمساعدة الحكومة في التألب على العرب قالت فيه ما يلي :

شبت نار الثورة التي هيأها اعداء يسعون لاحراق الوطن القومي والحكم الانكليزي وانتداب عصبة الامم . هذه النار تهب بقوة وحشية وقد تنبهت حكومتنا الى الخطر وهي تقوم بجهود عظيمة لقمع الثورة

لقد احضرت الحكومة آلاف الشبان الانكليز لتوطيد السلام والنظام في البلاد التي منح انتدابها للامبراطورية البريطانية لانشاء وطن قومي فيها

وتوطيد السلام والنظام امر لا يرغب فيه الانكليز وحدهم ، بل اليهود ايضا ، فهل يمكن ان يسفك شباب الانكليز دمهم للدفاع عنا ونحن نقف بعيداً !!

ان واجب الشرف يقضي على كل شاب يهودي ان يقدم ساعده للجندي البريطاني . واعمال الجند كثيرة جداً الان . ولا يمكن للجنود ان يظهروا في مستعمرات كثيرة في وقت واحد ، ولذلك من واجب شباننا ان يقدموا مساعدتهم بموافقة الحكومة طبعاً

يجب على هيئاتنا ان تقول للسلطة ان شباننا تحت امرها ، فلتسمح للابناء ان يحافظوا ويدافعوا عن ارض الآباء

انتشار زعمائهم فجأة في اوروبا

سافر عدد من اعضاء الجمعية الصهيونية الى مختلف انحاء اوروبا لبث الدعوة وطلب معونة يهود اوروبا ودعوتهم الى عدم التخلي عن الصهيونية بعد ان ظهر أنهم خرجوا على الحركة الصهيونية .

وقد وصل الادون دوف هوز الى انكلترا والقى عدة خطب في يهود لندن والجهات الاخرى وقال في احدى خطبه : ان يهود فلسطين سيثابرون على بناء وطنهم دون خوف ولا تراجع . وهذه الاضطرابات العربية يجب ان تزيد في تيقظ الشعب اليهودي في جميع انحاء العالم ليمد يد المعونة ليهود فلسطين

وقد سافر بن غوريون رئيس الوكالة اليهودية صباح امس فجأة بالطيارة الى لندن

هاآرتس تتحدث عن صلاة سكان يافا

عقدت جريدة هاآرتس مقالا قالت فيه ما يلي : كل رجل متعلم يحترم دين غيره . لكن المرء يتألم حينما يرى تدنيس الدين واستعمال الشعور الديني لحرب الانسان بالانسان ، واتخاذه وسيلة لاعمال الدماء والخداع والغش

لقد اعلنت الحكومة احكاما عرفية في بعض المدن ، فنام الشعب الهائج الذي نزع عنه أغلال القانون ورفض ان ينصاع للاحكام العرفية

وتفلسف اهالي يافا ووجدوا حيلة جديدة للخروج على القانون . فلبسوا أثواب الزهد والتقوى ومخافة الله فجأة ، واعلنوا انهم يريدون ان يصلوا في المساجد ليلا ايضاً . وهكذا انقلبت الصلاة الى لعبة يقصدونها الخروج على القانون !

وانقلبت المساجد الى ملجأ سياسي يضم الجماهير الذين يتظاهرون بالله ويحمسون بعضهم على محاربة الاعداء

ألا يشعر هؤلاء الناس الذين يحملون علم الدين ان هذه الطرق تدنس اسم الدين ، لانها ليست حربا للدين ، بل حرباً بالدين ؟

على هامش الحوادث

الصحائف السود في تاريخ الاستعمار!

من المبادىء التي اعلن الحلفاء في الحرب الكبرى انهم يحاربون لاجلها، المبدأ التالي :

« ان حل كل مسألة سواء أكانت تتعلق بالارض او السيادة او المسائل الاقتصادية والسياسية، يجب ان يبنى على قبول الناس الذين تتعلق بهم قبولاً حراً لا على المصالح المادية او لفائدة اية دولة او امة اخرى ترغب في حل آخر، خدمة لنفوذها او سيادتها »

على هذا الاساس اشترك العرب في الحرب الكبرى مع الحلفاء، بموجب وعود وعهود رسمية. ولكن سرعان ما نقض الحلفاء هذا المبدأ السامي وعادوا الى طبيعتهم الجشعة الشريرة، المبنية على حب التوسع والاستعمار!

والذي يهمنا الان، ما يتعلق بفلسطين، هذا الجزء الصغير المهم من بلاد العرب، الذي تمثل بريطانية العظمى على مسرحه الان، اعظم مأساة مفجعة في تاريخ البشر!..

اول المأساة

بتاريخ ٢ نوفمبر سنة ١٩١٧ أرسل اللورد بلفور (الانكليزي) الى عزيزه روتشلد (اليهودي) ما يأتي :

« يسرني جداً ان ابلغكم بالنيابة عن حكومة جلالة الملك، انها تنظر بعين الرضى والارتياح الى المشروع الذي يراد به ان ينشأ في فلسطين وطن قومي لشعب اليهود. وتفرغ خير مساعيها لادراك هذا الغرض دون الحاق اي ضرر بالحقوق المدنية والدينية التي للطوائف غير اليهودية الموجودة في فلسطين »

وقد ظل هذا الوعد مكتوما عن عامة الشعب الفلسطيني بالاجمال، حتى ٢٧ ابريل سنة ١٩١٨ يوم ان ادب المستر ستورس حاكم القدس مأدبة لوفد اللجنة الصهيونية. حضرها المرحوم كامل افندي الحسيني (مفتي القدس في تلك الايام) وسمع ما دار فيها من خطب عن المستقبل الذي يعدونه لفلسطين وانسحب وكان انسحابه اول فلسطيني احتج على السياسة البريطانية الجديدة، المنطوية على وعد بلفور المشؤوم

لجنة الاستفتاء الاميركية

وقد سرى خبر هذا الوعد بين العرب سريان النار في الهشيم. وقوبل باشد مظاهر الدهشة والاستنكار في عموم البلاد العربية على السواء.

ولم يخفف من ثائرة العرب في تلك الايام ويعيد الطمأنينة الى نفوسهم، إلا قرار مجلس الاربعة: بريطانيا وفرنسا وايطاليا والولايات المتحدة، بوجوب ارسال لجان ثلاث، لاستفتاء سكان البلاد العربية التي انفصلت عن تركيا في تقرير مصيرهم.

غير ان فرنسا شعرت بعد هذا القرار بنتائج الاستفتاء الذي سوف لا يكون في مصلحتها. وتبعها في هذا الشعور بريطانيا ايضاً. فاتفقتا كل منهما على عدم ارسال اللجنة المقررة من قبلها. ولكن ولسن، رئيس جمهورية الولايات المتحدة، اصر على ارسال لجنته، وهكذا كان.

بيان اللجنة

وفي يوم ١٠ يونيو سنة ١٩١٩ وصلت الى يافا لجنة الاستفتاء الاميركية وابتدأت عملها باذاعة البيان التالي :

« لقد عين مجلسي الوديعة، لجنة دولية لدرس الحالة في المملكة التركية لعلاقتها بالوصايات. فغاية القسم الاميركي الموجود الان، هو الوقوف جهد المستطاع على احوال السكان والطبقات وعلاقاتهم ليكون الرئيس ولسن والشعب الاميركي على بينة في الحقائق في كل سياسة يدعى الى السير عليها، فيما يتعلق بمشاكل الشرق الادنى، سواء اكان ذلك في مؤتمر الصلح، او في جمعية الامم »

وقد اتخذ العرب من اللجنة هذه، واسطة لابداء آرائهم في تقرير مصيرهم، والتعبير عن مقاومتهم لكل محاولة يقصد منها جعل فلسطين وطناً قومياً لليهود. كما ان وعد بريطانيا بانشاء هذا الوطن، يشتمل على شقين متناقضين، لا يمكن تنفيذ الواحد منهما، دون اهمال الاخر!

تقرير اللجنة

وقد جاء في تقرير اللجنة بشأن الصهيونية ما ملخصه :

« ان الوعد بانشاء وطن قومي للشعب اليهودي لا يعني جعل فلسطين بلاداً يهودية. غير انه لا يمكن اقامة حكومة يهودية بدون اهتضام الحقوق المدنية والدينية التي للجماعات غير اليهودية في فلسطين

« والحقيقة التي وقفت عليها اللجنة في احاديثها مع ممثلي اليهود هي ان الصهيونيين يتوقعون ان يجلوا السكان غير اليهود من فلسطين بشراء اراضيهم. واذن، فان تعريض شعب هذه حالته النفسية لمهاجرة يهودية لاحد لها، اعتداء على حقوقه، ونقض المبادىء التي حارب الحلفاء لاجلها

« ولا ينبغي لمؤتمر الصلح ان يتجاهل، ان الشعور ضد الصهيونية في فلسطين وسوريا بالغ اشده. وليس من السهل الاستخفاف به، فان جميع الموظفين الانكليز، الذين حادثتهم اللجنة، يعتقدون ان البرنامج الصهيوني لا يمكن تنفيذه الا بالقوة المسلحة، التي يجب ان لا تقل عن خمسين الف جندي. هذا فضلا عن ان مطالب الصهيونية الاساسية في حقهم في فلسطين، مبني على كونهم وجدوا فيها منذ الفي سنة. وهذه دعوى لا تستوجب الاكتراث والاهتمام »

تحقيق النبوءة

ووقائع الحال الان، وفي مدة ثماني عشرة سنة، تدل دلالة صريحة، على ان ما تنبأت به اللجنة قد تم. ولو سارت كل من بريطانيا وفرنسا على المبدأ السامي الذي ترجمنا به هذا المقال، لما ادت الحال الى كل ما تعانيه الدولتان من مشاكل في هذه البلاد. ولحقنت دماء مليون نفس بشرية بريئة — في فلسطين وسوريا والعراق — هدرت في سبيل مطامعها الخبيثة، وحبها للتوسع والاستعمار!...

يافا: **عيسى السفري**

العالم العربي ينتصر لفلسطين

نص الخطبة التي القاها الاستاذ بديع شريف في الاجتماع الذي عقده نادي المثنى في بهو العاصمة في بغداد على اثر حوادث فلسطين :

ايها السادة :

ان الامر اجل واكبر من ان نذرف له الدموع ونستلين القلوب ونرسل الكلام ارسالا ونقصد القصائد وننمق الخطب

انما الامر امر شعب وضعت الخطط لاعدامه من الوجود وتضافرت على ذلك اموال الصهيونيين وعقولهم ومكائدهم وجمعياتهم في ادنى الارض واقصاها. فان انشدنا بيتاً من القصيد ركزوا بيتاً من حديد وان ذهب صوتنا يدوي في الفضاء انشأوا فرعاً ووضعوا خطة لتعاونهم وتآزرهم للاستيلاء على موارد هذا البلد الشهيد

ومن عجب هذه الخطط انها سارت سيراً سريعاً لدقة وضعها وتآزر القائمين بتنفيذها تنفيذاً لا يقبل التردد. ومن ذلك برنامج مؤتمر « بال » الذي يقضي الاستيلاء على هذا البلد العربي عن طريقين : الاول الاستعمار الزراعي الاقتصادي والثاني احياء تراث الصهايين

ولتنفيذ الاول جمع المال من الصهايين في كل انحاء العالم وقسم العمل في ذلك على هيأتين الاولى تستملك الاراضي مهما ارتفعت اثمانها وتذلل العقبات مهما اشتدت في طريقها

والثانية تقدم الى المهاجرين ما يحتاجونه من مال حتى تبلغهم به وطنهم المزعوم

فكان لهذا الامر ان توافد صهايين العالم فدخلوا هذا القطر افواجاً. وقذف البحر الابيض بوجائهم على سيفه وانحسرت امام ذلك امواج العرب، واستملك الصهايين معظم هذا السيف الجميل فكان خصب الارض وطيبها لهم، وعاد قفر الارض وجدبها للعرب ولا تحسبوا ايها السادة ان اخوانكم فرطوا بارضهم رغبة انفسهم انما هو الفقر المدقع والحاجة الملحة والاغراء الذي لا يتصوره الخيال وعوامل اخرى لا يتسع لها المجال

فكان لهذا الاستملاك وذلك الانحسار ان وقف العربي امام الامر الواقع واصبح في مفترق الطريق: إما حياة في ذلة، وإما موت في عز. والعربي دوماً يختار الثانيا على الاولى

اما الطريق الثاني، وهو احياء تراث الصهيونية الفكري، فقد انشأوا له جامعة عبرية كبرى ومكتبة من اعظم مكتبات العالم ونشروا المدارس في كل انحاء القطر واصبحت العبرية لغة رسمية في البلاد الى جانب العربية. واحيت كل التقاليد التي تخصهم واصبح عددهم وعديدهم خطراً كبيراً يؤبه له حتى ان مدينة « تل ابيب » يسكنها اكثر من مئة الف من الصهايين

فماذا بعد هذا ايها السادة؟ بضعة عشر مليوناً في كل انحاء العالم يعملون لمستقبلهم ويجرأون على تحدي ثمانين مليوناً تحيط بهم من كل جانب يستولون على ارضنا ويحرقون بيوتنا ويقتلون شيوخنا ونسائنا

اما موقف العرب في فلسطين فيكفي ان اذكر حادث شيخ جليل في مطلع هذه الحوادث. ذلكم هو الشيخ القسام كان رجلا دينياً له مركزه الاجتماعي وله مكانته الكبرى في مجالس فلسطين. رأى ان بلاده تنتحر شيئاً فشيئاً ورأى ان ساعة الموت آتية لا ريب فيها فاستقال من مركزه وخطب الناس في مسجده وودعهم وهم لا يدرون اين سيذهب هذا الشيخ الجليل

اما شيخنا فقد حمل بندقيته واصطحب جماعته واعتصم بالجبال واخذ يطارد الظلم حتى طوقته القوة واجبرته على الاستسلام فابى وقاتل حتى خر صريعاً فذهب مبتسما الى ربه. اما البلاد اليوم فكلها « قسام ». ضحايا تتساقط، وجوع يهدد، واضراب شامل وبلاء عام. والحق مريض والقوة لا تواسيه. فمن الملوم؟

اطلقوا الخيال ايها السادة ودعوه يراقب عن كثب، رجلا ليس له الاقوت يتبلغ به، وارض يأوي اليها. فهجم عليه آخر وقطع طعامه من فمه ودفعه عن مأواه ومسكنه فماذا يفعل؟

لا عجب اذا استشاطت النفوس وتوقدت العزائم ووقفت الكرامة تطلب حقها والاباء يذب عن مكانته

وهكذا تساقطت النفوس على روابي الشرف تساقط القطاء الظما على غدير الماء وذهبت الضحايا البريئة. لا لشيء الا انها تدافع عن قوتها ومأواها. واي قوت بقي؟ واي مأوى ظل بعد ان استولى الصهايين على جزء الارض وبعد ان اخذوا امتياز البحر الميت ومنحوا امتياز الكهرباء وقوتها في طول البلاد وعرضها

يا امة العرب، ويا شباب العرب، ان قطراً من اقطاركم بدأ ينتقل الى يد غيركم شبراً بعد شبر فماذا تقولون للتاريخ؟ انكم امام لوم الاجيال المقبلة وتقريعهم المؤلم وعتابهم الشديد

فلسطين الجريحة
تنادي مصر الصديقة

اطلعنا على الكلمة التالية في « الاهرام » كتبت عن فلسطين، البلد المؤمن الذي يدافع عن حقه دفاع المستميت :

لم تكن دمعة زائفة تلك التي اغرورقت بها عين مصر على فاجعة فلسطين الدامية، بل كانت دموع امة مجاهدة نفقت عليها مصائب امة مجاهدة اخرى وهي عبرات لم يكن فيها خور ولا وهن وانما كان مدادها العطف والاخاء ونخوة الاحرار غيرة على الاحرار. ان الاسى يبعث الاسى : فلسطين او الحبشة او مصر كل هذه الفوارق في الاسماء والتخوم ومواقع البلدان أمست اليوم فوارق سطحية، ولم يبق في النفس الا ان امة شرقية متألمة قد بعثت الاسى مضاعفاً من أبناء امة اخرى شرقية. ما ذنب فلسطين، هذا البلد الشهيد، هذا القطر السليب، هذا البلد المستباح الحمى، المستساغ الاذى، المبتور من اصل جسمه؟ كل ذنبه انه شعب أبى ان يعيش حقيراً في بلاده، ذليلا في وطنه. فهل من الحق ان يضام او أن يلام؟ شعب معذب ولكن لا يتلوى الماً ولا يصرخ من وجع ولا يستغيث من الزلفى والتملق شأن البطل الصنديد الشريف يأبى ان يترامى على اقدام القوي ما دام الموت خلا أوفى من الاعداء، عنده رحمة تشمله هو وكرامته وشرفه. لقد كتب في لوحة القدر ان تعيش هذه البلاد بين عواطفها المتأججة وآلامها الباكية وحزنها الصامت. لقد وطيء الشاعر لامرتين، شاعر الدموع، تلك الارض التي سارت عليها اقدام المسيح واستشعر الالام التي قاساها عيسى، وبكى لامرتين وأراق الدموع وندى ترى الشرق الحزين بدمعه الحزين

وارحمتاه للابرياء من ابناء فلسطين الذين لم يرتكبوا إثماً بل ولم يبتغوا شيئاً الا انهم هتفوا للحياة ابية وللوطن حراً وارحمتاه للشيوخ والشبان والاطفال الذين عرضوا الرصاص هذا هامة، وهذا عضداً وهذا صدراً وارحمتاه للاحرار الذين يؤثرون للجسم ضيق القبر على ان يرتضوا للروح أسراً. لم يعد النزاع في فلسطين بين حرية كاملة او حرية ناقصة اذ المسألة اصبحت بين وجود اولا وجود، وحياة او لا حياة، وامة او لا امة

ان مصر الشقيقة يجب ان تمد يد العطف الى اختها فلسطين في محنتها وكارثتها في فلسطين ساحة القتال تستحق فيها حوافر الاقوياء ضلوع المنطرحين وتنتزع اكف الاشداء ارواح الضعفاء في فلسطين يتلوى الجرحى على اسرة الاوجاع. وفي سجونها تفنى ايام الاسير، وعلى طرقها ينطرح جثث الصابين، وفي مقابرها تنوح الارامل واليتامى الذين طبع على وجوههم دموع الاسى وذل اليتم

كامل بولس حنا

ساعدوا
عائلات الشهداء
. . .

اقصد
محل
نجيب القطان
تجد احسن
انواع زيت الزيتون للمونة
والسمن الحلبي الحديدي
الممتاز
|||
ماركة
كامل هيكل

دخنوا السجاير التركية الفاخرة
المصنوعة من اجود التبغ التركي
الجودة
الوجاهة
الاتقان
جميع هذه الاصناف تجدها في السجاير التركية
الاصناف : حوكيه كلوب . يالووه . يكي تورك
غازي . بنيجه . خانم اكسترا . ايكنجي
الوكيل العام
يوسف البينا

اوتيل باريز
يقع في الطابق الثالث فوق المطعم اوتل باريز وهو الفندق الجديد الذي افتتحه السيد يوسف الرملاوي فرعا راقياً وجهزه باحدث الاثاث واحدث فيه وسائل الراحة واعده فقط للمسافرين المتازين والاوتيل الجديد يمتاز بموقعه البديع المطل على بساتين يافا وبحرها الجميل ويلقى فيه المسافرون الراحة بتمامها وليس الوصف كالعيان
شارع الملك جورج — عمارة المستقيم — رقم التلفون ١٢٥٠
امام موقف باصات تل ابيب — يافا
فوق مطعم ومقهى المغربي الطابق الثالث

الماركة الممتازة لاحسن صابون
صابون شبيطه
الصابون العصري
شبيطه
زيت زيتون نقي
الصابون الذي يطلبه جميع من استعمله
مصنوع من زيت الزيتون النقي ويطلب من جميع المحلات
المركز الرئيسي مصبنة شبيطة : الرملة
نمر بطشون واخوانه ونصيف كركر. يافا: سوق الدير
تلفون ٧١٣. القدس، شارع بطريركية اللاتين تلفون ١٩٨

الدواء الشافي للبواسير

ان التجاريب العظيمة التي قام بها اشهر اطباء المانيا لمكافحة داء البواسير قد اعطت نتائج باهرة. وقد اكتشف احدهم الدواء الشافي وهو :
ركتو - سيرول
واستعماله يزيل الحكاك والالام
ولا يوجب اجراء اي عملية
اريحوا انفسكم من هذا الداء فقط باستعمال
ركتو - سيرول
الوكلاء : مستودع الادوية الوطني الفلسطيني — ٢٥ شارع بسترس — يافا

دروس كثيرة ...

فلسطين يا أرض الديانات ما الذي ... بك الآن من سب ، بك الآن من شتم
بك الآن من نار ، بك الآن من ردى ... بك الآن من قتل ، بك الآن من هدم
نساؤك يستشهدن غدراً وغيلة ... اذا صحن - من فوق السطوح ، على الخصم
ففي غزة راحت فتاة أبية ... رمتها يد ، لا تعرف الله ، اذ ترمي
وفي بلد ، منه المسيح ابن مريم (١) ... تلتها اختها ، تشكو الفظاعة في الجرم
ولكن الفتى « جنبول » ما زال حانقاً ... علينا ، وما للغيظ في الصدر من كظم
فيا جون ، أزهق كل روح بريئة ... وأدم قلوب الناس ، ما شئت ان تدمي
وان صرخ الاسلام والعرب كلهم ... فلا تتكلم - أنت طبعاً ! - من البكم

. . . .

لدينا مناحات ، لدينا مآتم ... متى تبتلي يا رب « كوهين » باليتم
لدينا شباب في السجون تغيبوا ... على الرغم مني ، ان يغيبوا ، على الرغم
ولكن اطفال البلاد نداؤهم ... سيدوي بآذان الجبابرة الصم

. . . .

لقد أظهر الاطفال في الثغر همة ... بما عملوه من مقارعة الظلم
قنابل « تهبيص » تلعلع في الفضا ... رصاص من الالفاظ ، ينفذ في العظم
يرى الطفل حكم السيف والنطع قائماً ... فيسخر منكم ، يا جهابذة الحكم
ألا إن في هذا دروساً كثيرة ... فدونك لقنها الحكومة .. يا « عزمي » « ٢ »

« مشاهد »

« ١ » الناصرة

(٢) برّاً بوعده الذي وعده اطفال الثغر في مظاهرة الجمعة الماضية ، اعاد اليهم الاستاذ عزمي بك النشاشيبي قائد جيشهم الصبي المسمى « بالاعرج » ، - وكان « اسيراً » في مركز بوليس العجمي - ، وابتهاجاً بهذا النصر « الصبياني » هتف الاطفال مراراً للاستاذ ، ثم انتقلوا من هذا الهتاف الى : « جبنا الاعرج وجينا يا حكومة ... اخص عليك يا حكومة ... يا زفت مسح يا حكومة » الخ !

وعند ذلك نزل اليهم الاستاذ ليفهمهم ان الحكومة هي التي ردت اليهم قائدهم ، فقالوا :

— ابداً ، انت عربي وطني مثلنا ، اما الحكومة فهي « بتاع الكواهين » !

— لعنة الله عليهم اجمعين

مثل المضربين في غير ضل مثل القانتين في المحراب

لحسان فلسطين في الاجماع على الاضراب العام

ضربوا المستبد في القلب ، لما ... أجمعوا أمرهم على الاضراب

. . . .

مثل المضربين في غير ضل ... مثل القانتين في المحراب
لا يريدون ان يعيشوا أذلا ... ء ، وليست للذل أسد الغاب

. . . .

انما المضربون في البر والبحر ... ر شباب مرد ، وأي شباب
ما أناموا ولن يقيموا على الذ ... ل وللعز مصلت القرضاب

. . . .

عن أولاء اليهود أضربت العصـ ... ـبة منا ، ومن أولاء الذئاب
وبحسب الاضراب أن يرمى القو ... م بما لا يبقي على الاصلاب
من عراد تكاد تقضي عليهم ... رغم آنافهم ، ومن أوصاب

. . . .

فلأكن مطريا أولاء بشعري ... وليكن عن صوامح اضرابي
لي فيهم نظم البديع من القو ... ل ، ونثر المنظوم للكتاب

ابو الاقبال اليعقوبي

نداء تجارة يافا الى الشعب المصري

جاءنا من حضرة سكرتير جمعية تجارة يافا ، ومفوض ادارتها ، هذا النداء الذي لا نشك في انه سيلاقي عند من وجه اليهم ، عناية واهتماما :

عرب فلسطين الذين تلقوا عنكم معشر المصريين وعن زعمائكم دروس الوطنية فجاهدوا وضحوا في سبيل وطنهم صابرين صبر الابطال وفي مقدمتهم تجارة يافا الذين احسوا بوجودهم وبكرامتهم فبرهنوا على حياة في نفوسهم فنهضوا نهضة الاسد وكانوا في مقدمة الصفوف — شعروا اليوم ان خصومهم اليهود يفاوضون تجارة الاسكندرية وبور سعيد لمشترى مواعين لينافسوهم بها ويقطعوا عليهم ارزاقهم في مينائهم الحر مرفأ ميناء يافا الميناء الرسمي العربي مغتنمين فرصة اضرابهم الذي هو اضراب امة باكملها ليشلوا بها حركة جهادهم المقدس فقرروا اذاعة نداء الى زعمائكم ورجالاتكم يرجون به استفزاز حميتكم يا حماة الكنانة تجاه هذا الحدث الخطر الذي يشل حركة الجهاد الفلسطيني المقدس بل ويدمي قلب كل وطني مؤمن بوطنيته ويستحلفونكم بدم العروبة ان لا تغضوا العين على هذه المساعي المدمية لقلوب العرب. ونحن نذيع هذا النداء ولنا امل بوطنية اخواننا الاسكندريين والبور سعيديين الشمم الاباة ان يردوا سماة اليهود خائبين اذلاء صاغرين . ويعيدوا الكيد الى نحورهم ان شاء الله

وسلام على ارض الكنانة بمن فيها من الغر الميامين

سكرتير الجمعية ومفوض ادارتها
خليل جبري

حبوب اورشيتونين

اختراع حديث لتقوية الاعصاب وتجديد الشباب

علاج حيوي كيماوي لمعالجه الشيخوخة التناسلية والعنانة وضعف التناسلية

ان افضل العلاجات في معالجة هذه العلة المضنية هو ما بني على تقوية جهاز التناسل الحقيقي في الرجل هذا العضو الذى ثبت منذ زمن ليس بالقريب أنه عدا عن افرازه الحوينات المنوية (سبرماتوزوئير) له مفرز داخلي خاص يؤثر في أحوال الشخص النفسية وفي نموه الجسماني وفي قواه العصبية ، وأن العنانة والضعف التناسلي تعود معظم أسبابهما الى نقص هذا المفرز وهو (الهرمون التناسلي) الذي لا يزال العلم الخاص يجهل حقيقته ولكنه يعرفه حق المعرفة بآثاره ، فالمفرز أو (الهرمون) اذن مادة نجهل جوهرها وإنما نستدل على وجودها بتأثيرها وفعاليتها وذلك بواسطة التجارب والاختبارات المديدة على الحيوانات ولا سيما القردة الكثيرة الشبه بالانسان ، فاذا ما نفذت هذه المادة الجوهرية التي يتوقف عليها حسن قيام الاعضاء التناسلية بوظيفتها ، كان على الطبيب المداوي أن يعوض البدن ما يقوم مقامها ويفعل فعلها. هذا ما اتجهت اليه أفكار الاطباء الاخصائيين باعضاء التناسل منذ أمد بعيد وقد توالت جهودهم وتتابعت تحرياتهم الى أن توصلوا (بفضل الاختبار في الحيوانات) لاقتطاف ثمرة مساعيهم بايجادهم جواهر كيماوية حيوية تؤثر في الجهازين العصبي والتناسلي معاً فتقوي هذا وتنبه ذاك ، فاصبح العالم يجد أمامه اليوم هذا العلاج الحديث الذي أسموه (أورشي تونين) ويستدل على مفعوله من اسمه ومعناه (المقوي الخصوي)

وأن فائدة هذا العلاج الثابتة علمياً وعمليا فهو يقوي الخصية على عمل الحوينات المنوية وينبه الجهاز العصبي . ففائدته إذن مضاعفة : يزيل العنانة ويقوي الباه

وعدا عن هذا وذاك ، ونظراً لان العنانة والضعف التناسلي هما مرضا الشيوخ ومرض الذين يبكرون في شيخوختهم ويهرمون قبل أوانهم من الشباب المنهمكين ، فقد أضيف الى (الاورشي تونين) جواهر أخرى من خاصتها تقوية الدم ليكون هذا صالحاً لتغذية الخصية والجهاز العصبي

و يطلب من مستودع قباله وصباغه فى يافا

مستودع الادوية الوطني الفلسطيني — ٢٥ شارع بسترس - يافا

استقالة فرقة كشافة صقر قريش بالمجدل

سكرتير جمعية الكشافة في اللواء الجنوبي :

الموضوع : استقالة من قيادة فرقة كشافة صقر قريش التابعة لكشافة بادن باول . جوابا لتحرير مندوب الكشافة في اللواء الجنوبي المؤرخ في ١١ الجاري اعرض انه لا يسعني البقاء منتسباً لكشافة بادن اول التي تحول دون القيام بالواجب الوطني ولا يمكنني ان اسكت على التهمة الموجهة الى الكشافة العربية البريئة التي قامت بواجبها احسن قيام إبان الاضطرابات الاخيرة واني احتج على ما جاء في كتاب مندوب الكشافة من الاهانة والتحقير للكشافين العرب حيث قال :

« يستحسن ان لا يظهر افراد الكشافة المسجلة في جمعية الكشاف الفلسطيني بلباسهم الرسمي حتى ولو كان غرضهم بريئاً لا علاقة له ابداً باعمال التخريب »

وارجو ابلاغ استقالتي للسكرتير العام ولمندوب الكشافة العام المستر بومن ولمندوب الكشافة في اللواء الجنوبي المستر ليز وختاماً تفضلوا بقبول فائق الاحترام

قائد الفرقة : رشيد محمود الشريف

احتجاج اهالي يازور على الحالة

أرسل السادة كمال محمود القطناني ، محمد عبد الهادي خاطر ، فياض ابو زهرة ، محمد محمود مبروك ، محمد داود هندي ، عبد العزيز داود ، علي احمد جبرين ، حسن عبد الله جبرين وعبد اللطيف عبد الرحمن ، بالنيابة على اهالي يازور احتجاجا إلى المندوب السامي بالقدس بواسطة حاكم اللواء الجنوبي على السياسة القائمة في البلاد والمعاملة القاسية التي يعامل بها الجنود الاهالي . وطلبوا في نهاية احتجاجهم العمل على تحقيق مطالب البلاد المشروعة .

« ٤ — ٩٣٥ » لرقم

تصحيح اعلانات

من دائرة بلدية القدس

ليكن معلوما لدى العموم ان جميع التعهدات المعلن عنها سابقاً والتي عين يوم الاربعاء الموافق ٢٧ — ٥ — ١٩٣٦ الساعة « ١١ — ١٢ » ميعاداً لقبولها قد ارجيء امر قبولها الى يوم الخميس الموافق في ٢٨ — ٥ — ١٩٣٦ الساعة « ١١ — ١٢ » صباحاً ، وعليه اقتضى الاعلان

وأما التعهدات المذكورة فهي :

١ — ضمان رسوم ذبح ونفخ الحيوانات والمواشي
٢ — عطاء الالبسة الصيفية
٣ — الادوات الهندسية « فؤوس ، مجارف ، قفف ، كريكات الخ . . . »

حسين الخالدي
رئيس
بلدية القدس

احتجاج اتحاد الطلاب على سياسة الابعاد

ان لجنة اتحاد الطلبة بيافا التي تشارك الامة في جهادها ضد الاستعمار تحتج على سياسة الحكومة باتباعها طريقاً معوجاً ضد الامة وتعديها على حرية الافراد بشتى الطرق وخصوصاً سياسة الابعاد الجديدة التي اتبعتها مع رجالات البلاد وشبابها الحر لاخفات صوت الحق والقضاء على الحريات واللجنة تنتهز هذه الفرصة فتحييهم وتهنئهم على استحقاقهم وسام الشرف الذي نالوه بتضحياتهم واخلاصهم وتعاهد الامة على المضي في الجهاد والعمل بجد اكثر وتطلب من جميع الامة وخاصة الشباب ان يعملوا لمحاربة الظلم والاستعمار حتى تنال البلاد امانيها القومية والسلام

لجنة اتحاد الطلبة
يافا

سياسة الابعاد ومنع مؤتمر البلديات

وردنا من السادة حمود برهم ، احمد حسن الباز ، يوسف عبد الله النصار ، عبد الرحمن الحاج حسن ، عبد الرحمن سليمان ، مصطفى يوسف عناية ، رشيد أوفل ، في قلقيلية ، نص كتابين رفعوهما الى المندوب السامي احتجاجاً على سياسة ابعاد رجال الامة وشبابها ، وعلى منع مؤتمر البلديات ، والحظر على المسلمين اقامة شعائرهم الدينية ، والثاني ارسل الى سعادة رئيس بلدية يافا ، بتقدير موقفه وموقف سائر رؤساء البلديات المشرف ، حيال قضية البلاد ، في آونتها الحاضرة .

في المحكمة المركزية

حكمت محكمة يافا المركزية أول امس على احمد بخيت سليمان من عرب الجناجرة بالسجن عشر سنوات مع الاشغال الشاقة لقتله زوجته سالمة بنت حماد سليمان . وعلى زفي موشي دومكوتيسكي بالسجن ثلاث سنوات لحرقه وجه امرأة بماء النار .

واصدر رئيس المحكمة المستر كوبلاد منفرداً قراره القاضي بحبس السيد محمود ابو جبارة بالسجن مدة ١٢ شهراً لحمله مسدساً واربع طلقات .

في اللجنة القومية

عقدت اللجنة القومية جلسة اتخذت فيها عدة قرارات منها ضم ثلاثة اعضاء الى اعضائها وهم السادة سعيد بيدس ، حكمت التاجي ، كامل الدجاني وارسال استنكار الحكومة لمنعها المجالس البلدية من عقد المؤتمر في رام الله

تحية المبعدين السياسيين

وردت علينا البرقية التالية :

ابعاد المجاهدين والاحرار فخر لهم وللبلاد. والنفي والابعاد يزيداننا ايماناً وثباتاً. الاهلون ساخطون نحيي المبعدين ونسألكم ان تخطوا خطوة اخرى لتقرير اضراب الموظفين نؤيدكم

سكرتير مؤتمر الوادية
جمال الدين السلواني

برقيـــات عن الحالة الحاضرة

وردتنا البرقيات التالية ، وهي تتناول مسائل مختلفة ، في حالة البلاد الحاضرة ، ننشرها تباعا بحسب الاوقات التي وردت الينا فيها :

— مهاجمة الجنود الانكليزية لقرية قاقون ليلا وتفتيش بيوتها بعنف وترويع نسائها وأطفالها وضرب اهاليها وسلب اموالها واتلاف حاجياتها لم يسبق له مثيل في القرون الاولى . نستنكر هذه الاعمال الفظيعة

اللجنة القومية بطولكرم

— قتل البوليس العربي برصاص الجند الانكليزي اثناء تفتيش قاقون افظع جريمة يسجلها التاريخ على صفحات الاستعمار نستنكر هذا الحادث الوحشي الذي استفز شعور الرأي العام . البوليس العربي اضرب احتجاجاً على هذا العمل الفظيع : اللجنة القومية بطولكرم

— مهاجمة مائتي جندي لقرية قاقون ودخولهم البيوت ليلا وضربهم الامنين ، ضرب من ضروب التحدي والاستفزاز نستنكر ذلك ونشهد العالم على مظالم الاستعمار . عبد الجبار العمر ، يوسف الفيج ، حمدان الحاج ، احمد محمد النمر ، احمد غضبان ، هاشم الجيوسي ، عمر عبد القادر ، عثمان بشناق ، خليل الجلاد فياض الخضر ، داود ابو شريقي ، محمود حنون ، توفيق الصالح ، عبد الرزاق النمر يوسف حبيب ، احمد منصور ، خالد العمر زكي السفاريني ، حسن القاسم ، طاهر الامين ، عبد العزيز ابو بكر ، مومى السيفي ، عمر الجيوسي ، محمود عبد الحليم فريد عماره ، حسن القدادي الدكتور فؤاد دعدس ، الدكتور جمال عز الدين الدكتور خالد مصطفى ، محمد سعيد الدلال

— هنيئاً لكم الفخر الذي احرزه جيش الامبراطورية الباسل بقتله السيدات في كفر كنا ضاعفوا البطش تتضاعف التضحية واعلموا ان ارواح شهدائنا مسامير في نعش الاستعمار والصهيونية. نرحب فرحين بالقتل والسجن والابعاد — تحسين عبد الهادي عارف عبد الرحمن فؤاد عبد الهادي محمد سعود جدار عبد السلام البركاري حلمي الادريسي

— استشهاد فتاة كفر كنا العربية برصاص جندكم قد فتح لنا باب العمل الجدي فرحبا بالموت في ظل فخامتكم ما دمتم مصرين على استهانتكم بمطالبنا العادلة — لجنة السيدات بغزه .

— كفر كنا التابعة الناصرة كانت امس اشبه بساحة حرب . لقد كان البوليس طائشاً فأطلق الرصاص على النساء فقتل واحدة وجرح كثيرات واعتقل اشخاصاً ، الخواطر ثائرة والناس في حالة هياج . لقد انتصر البوليس على النساء فلتهنأ الجيوش بانتصارها وبكسرهن نطلب من فخامتكم بصفتكم مسئولين عن هذه البلاد ان تضعوا حداً لهذه التصرفات المنكرة وان تحققوا في هذا الحادث المثير الذي هو الاول من نوعه بقتل النساء وبخلافه لن تهدأ النفوس المضطربة — اللجنة القومية في الناصرة

بين الاستاذ النشاشيبي واللجنة القومية

وردت على اللجنة القومية في يافا برقية من الاستاذ فخري النشاشيبي في القدس هذا نصها : « دخلت الى القدس مريضاً يحرسني الجند . قلبي معكم . انتقلت من عشيرتي الى عشيرتي . كلي ايمان . تحياتي القلبية للاخوان الاوفياء الابرار »

فأجابته اللجنة بالبرقية التالية : « الشدائد تزيد المؤمنين ايماناً . اخوانكم يحيونكم ويرجون لكم الشفاء . في سبيل البلاد ما تلاقون »

هذا ما نرجوه

جاءنا من السيد جاد سويدان التاجر في حيفا ان ما نشر عنه انه كان في جملة الذين خالفوا الاتفاق المعقود مع المخلصين العرب ، وخلص بضاعته في الجمرك — عار عن الصحة ، وانه يعرف واجباته الوطنية ، ويعرفه اهالي حيفا انه كان — وما يزال — يشارك الامة في شعورها ، في كل اضراب ، قامت به البلاد ، منذ الاحتلال حتى الآن .

الاتحاد قوة

وردنا اقتراح السيد رشيد بطحيش ان عرب قرية سمخ منقسمون على بعضهم وان الامر يستدعي المسارعة الى اصلاح ذات البين ، كما يتطلب حضور بعض افاضل الرجال ، وأعضاء اللجنة القوميه للاشراف على حالة القرية التي يكاد يكون الاضراب فيها معدوما

ونحن بدورنا نوجه الى اعضاء اعضاء اللجنة القومية في طبريا المجاورة لقرية سمخ ، أن يتلافوا الامر ، وأن يضعوا له حداً حاسما ، متذرعين لذلك بصدق وطنيتهم ، وحسن ادارتهم . واننا ننتظر

مطعم ومقهى المغربي

لصاحبه علي المغربي

شارع الملك جورج عمارة المستقيم أمام موقف بوصات تل ابيب - يافا

أحدث مطعم ومقهى عصري في يافا وأبدع ملتقى لافراد الطبقة الراقية . موقعه في احسن بقعة من المدينة يطل عليها من أربع نواحيها. أول مطعم عصري اكتسب شهرة غريبة في برهة قصيرة وأول صالة رحبة ممتازة لملتقى رجال الفكر والقلم والاعمال

والحفلات والمآدب الخاصة. زيارة واحدة تحقق لكم اكثر مما ذكرنا

اطلاق الرصاص على « مدفع » خيالي

المتراليوز يمطر امكنة وابلا من الرصاص بعد انفجار القنابل

قنبلة داخل برميل ألقى به مهم مدفع فاحدثت دوياً كبيراً

اتينا في عدد امس على ذكر انفجار القنابل واطلاق الرصاص بكثرة هائلة وقد رحنا نبحث عن السبب فعلمنا ان أشخاصا مجهولين قد نصبوا في صدر زقاق الابيض الكائن امام عمارة بوست والموصل الى سوق النحاسين قطعة من الحديد يبلغ طولها اربعة امتار وقطرها حوالي ٦٠ سانتمترا بعد وضعها فوق برميلين كبيرين فارغين واصبحت بشكل مدفع ثم وضعوا فى جوفها قنبلة بعد اشعال فتيلها فانفجرت من هذه القطعة الحديدية الى جهة شارع العجمي الذي كان يرابط فيه قوة كبيرة من افراد البوليس ومعها مدفع رشاش وحالاصوبت القوة ذاك المتراليوز نحو ذلك « المدفع الخيالي » ! وراحت تطلق الرصاص منه جزافا الى ان هدأت الحالة قليلا . اخيراً هجمت بنادقها نحو تلك الجهة فاذا هي امام ذلك .. المدفع ! فعادت ادراجها وقد احدثت ثقوبا عديدة في جدران الزقاق كما احدثت مثلها في حانوت جبرا صلامه شما واحدة في العجمي وهكذا وكلما انفجرت قنبلة أطلق البوليس الرصاص من مدافعه الرشاشة بكثرة

اصابة بعض البنايات

وحدثنا انه ان اشخاصاً مجهولين كانوا يطلقون الرصاص من جهات مجهولة على البوليس المرابط بالقرب من السبيل الكائن في الساحة الموصلة الى الميناء ، وكان البوليس يقابلهم بالمثل من المدافع الرشاشة والبنادق . وفي الصباح شاهدنا آثار الرصاص ، فقد اخترقت ابواب مقهى رضوان افندي الحلاق وحطمت كثيراً من زجاج الابواب الداخلية ، كما ان رصاصة اخترقت باب حانوت السيد بكر بيبي الفوال ، واخرى اخترقت باب حانوت السيد يوسف بركات وشاهدنا بوليسا بريطانياً واقفاً على اسطحة مكتب السادة تادرس نيمو وشركاه مصوباً بندقيته نحو قبة الحمام الكبير

يبيتون في المسجد

أما في محلة المنشية ، فقد دخل سكانها مع اطفالهم الى جامع حسن بك ، وادوا صلاة المغرب والعشاء ثم اخذوا يكبرون ويذكرون الله ، ثم حضر الميجور هرنفتون مدير بوليس تل ابيب وطلب من المصلين اذا كانوا يرغبون فى الذهاب الى بيوتهم دون ان يعترضهم احد ، فرفضوا ذلك ، غير ان عدداً من الاطفال الصغار لبوا الطلب ، وظل الجميع في في المسجد حتى الصباح ، شأن الذين دخلوا الى المسجد الكبير في المدينة.

وعلى اثر القنابل التي انفجرت بكثرة في محلة المنشية ، أحضر البوليس كشافا من النور ووضعه في ساحة المنشية لاضاءتها ، ليتسنى للبوليس رؤية كل ما يحدث فيها .

وقد تبادر الى الاذهان ان هناك مصابين برصاص البوليس والمتراليوز ، كما ذكرت الصحف اليهودية وهو ليس صحيحاً بالمرة . وعلمنا ان رئيس اطباء اللواء اقترح تأليف لجنة تطوف على الاحياء التي اطلق فيها الرصاص حتى اذا عثرت على مصاب اسعفته حالا

رصاص المدافع الرشاشة

وعلمنا ايضا ان تلك القنابل كانت تنفجر في اماكن مختلفة من المدينة ، فلا نكاد تنفجر قنبلة في المنشية حتى تجيبها

قنبلة داخل برميل

وقيل لنا ان اشخاصاً مجهولين ايضاً كانوا يضعوا القنبلة داخل برميل فارغ بعد اشعال فتيلها ، ويلقون بالبرميل من عل ، فيهوي الى جهة البوليس ، وتنفجر القنبلة منه !

هذا استهانة بالعربي لا تطاق

بينما كان البوليس السيد شكيب المتولي يحرس عدداً من العمال التابعين لقسم التنظيمات في دائرة البلدية إذ انطلقت من بندقيته رصاصة . فذهب الى قسم البوليس التابع له فى المنشية لكتابة تقرير بالحادث . وشهد هذه الحادثة ثلاثة من رجال البوليس البريطاني . وقد طلبوا الى السيد شكيب ان يذهب معهم الى مركز بوليس تل ابيب لضبط الواقعة ، فاخبرهم أنه ذاهب لضبطها في المركز التابع له . لكنهم اصروا على رأيهم وطلبوا اليه تسليم بندقيته . ولما ابى انهالوا عليه باللكمات . واخذ تقريراً من طبيب الصحة يثبت حادث الاعتداء عليه . فهل وصلت الاستهانة بالبوليس العربي إلى هذا الحد ؟

زورق حكومي للمحافظة على الباخرة

علمنا ان الحكومة على اثر موافقتها على تفريغ حمولة الباخرة « شاتورتي » فى شاطىء تل ابيب ، وقطم البحارة العرب الطاعون التي احضرتها هذه الباخرة معها من حيفا ، قد احضرت امس زورقاً بخاريا من زوارق البوليس ، فيه لمباشي بريطاني يدعى « وب » ومعه ثلاثة انفار من العرب وذلك من الانجليز للمحافظة على الباخرة المذكورة مع زورق البوليس الموجود حالياً فى ميناء يافا والذي يقوده الجاويش ديفس

عائلات الموظفين الانكليز فى تل ابيب

علمت الصحف اليهودية ان الموظفين الانكليز في يافا وبينهم المستر كروسبى حاكم اللواء والماجور فولي مدير البوليس وغيرهم نقلوا عائلاتهم الى تل ابيب ليسكنوا فيها . وتقول هابوكر ان بعضهم كان يفتش عن بيوت ملائمة لسكنى هذه العائلات

حريق يدوم خمس وعشرين ساعة

أتينا امس على تفصيلات الحريق الكبير الذي حدث فى اخشاب وخرق اليهود (مناخير) و (ملوفولسكي) و (موشى تربكوفسكي) في مستودعات كبيرة جدا بين ارض البصة وشارع سلمة

وفي الساعة الثالثة بعد منتصف ليلة اول امس تسربت النيران الى مستودع آخر كبير مملوء بالاخشاب فأتت عليها جميعها رغم جهود رجال الاطفاء السادة على طلبة وفايز القاهوم واخوانهما بقية افراد فرقة الاطفاء ، ثم تسربت من هذا المستودع الى عمارة (اشتاين) الكائنة على شارع سلمة فأتت على الجناح الايمن منها ، وبقي رجال الاطفاء يكافحون النيران حتى الساعة الثانية عشرة من ظهر أمس ، فتكون النيران اشتعلت فى هذه البقعة طيلة ٢٥ ساعة

وقد كان الجاويش أمين افندي النبهاني مع عدد من رجال البوليس يحافظون على الامن في ذلك المكان

صلاة المغرب والعشاء

اجتماع في مكتب الحاكم

اجتمع الساعة : فضيلة قاضي المدينة والاستاذ الشيخ راغب ابو السعود وعمر افندي البيطار وصاحب هذه الجريدة المستر كروسبي فبحثوا موضوع منع التجول وعلاقته بصلاة المغرب والعشاء ولم تصل المقابلة الى نتيجة تامة وصرح الحاكم ان المصلين يستطيعون مغادرة المسجد من الساعة الثامنة والدقيقة ٤٥ الى الساعة التاسعة ليلا على ان يصلوا فى هذا الوقت الى بيوتهم وهذه المدة اعطيت لاشعار آخر

ابعاد شاب

ابلغ البوليس امس الشاب السيد رفيق فيضي امر الحكومة القاضي بابعاده الى نابلس لمدة ثلاثة اشهر عملا بقانون الطوارىء وفي الساعة الرابعة بعد الظهر ركب القطار الى منفاه

لاغاثة المنكوبين والمحتاجين

تبرع الحاج عبد الحميد افندي بيبي بـ ١٢٠ كيساً من الدقيق ، ومطحنة دعدس بواسطة السيد يوسف القدسي بـ ٤٠ كيساً لمنكوبي يافا جزاهما الله خيراً

وارسلت جمعية السيدات العربيات في قلقيلية الى لجنة الاسعاف فى يافا مبلغ ٦٠ جنيهاً اعانة للمنكوبين فحيا الله هذا الشعور النبيل

. . .

السلاح والألبسة العسكرية لخفراء المستعمرات

لماذا جعل لباس رأسهم العقال والكوفية الصفراء

علمنا من مصدر موثوق به أن مديرية بوليس اللواء اخذت ترسل السلاح والرصاص ، ومختلف الالبسة التى يرتديها البوليس الاضافي الى ملبس بكثرة حيث ألبست عدداً كبيراً من اليهود بشكل خفراء وبوليس اضافي وسلمتهم السلاح ، لكنها جعلت لباس رأسهم العقال والكوفية الصفراء !

وقد ارسلت فى يوم الاحد والاثنين وأمس الثلاثاء ، ثلاث سيارات مشحونة بهذا السلاح والتجهيزات العسكرية الى ملبس تحت اشراف الضابط البريطاني المستر (ليفز) ، وأصبحت جميع المستعمرات اليهودية مثل ملبس وكفر سابا ورعنانا وغيرها تعج بأفواج أولئك الخفراء وأفراد البوليس الاضافي

وعلمنا ان بعض هؤلاء الافراد يحضرون الى مركز بوليس القرى في يافا لتمرينهم على استعمال السلاح !

هل للحكومة ولمديرية البوليس اعلام العرب عن السر في جعل لباس اولئك اليهود الكوفية والعقال ؟!

السيارات اليهودية مع الجيش بدل العربية

طريقة الاستبدال وتركنا الى القراء معرفة السبب

علمنا من مصدر موثوق به ان قائد الجيش فى صرفند جمع امس جميع سائقي السيارات الذين استخدمهم مع سياراتهم لنقل الجنود وعددهم ٣٤ سائقا وطلب اليهم ان يسلموا ما بعهدتهم من بطانيات وصحون وغيرها كان الجيش سلمهم اياها لاستعمالها فنفذوا ذلك ثم امرهم بان يجتمعوا الى بعضهم ففعلوا ثم احضر ٣٤ سائقاً يهوديا مع ٣٤ سيارة وسلمهم زمام عمل اولئك السائقين العرب تحت حراسة الجند الشاكي السلاح وصرف السائقين العرب من طريق خاص فعادوا الى يافا

ولما علم اصحاب السيارات التى تعمل مع الجيش الموجود في محلة المكان في يافا ذلك ذهبوا من تلقاء انفسهم وسحبوا سياراتهم وعددها ١٧ مع سائقيها واحضروهم الى المدينة

وقيل لنا ان السلطات ايضا سرحت جميع السيارات العربية التي تعمل مع الجيش فى بئر السبع والقدس وغيرها من المدن الفلسطينية واستبدلتهم بيهود

الموظفون لمساعدة الحكومة بسبب الحالة

بمناسبة الاحوال الحاضرة لفتت الحكومة الموظفين الملكيين أن يكونوا على استعداد لمعاونة الحكومة في مهمتها وقد طاف الجنود في الساعة العاشرة من مساء امس على بيوت الموظفين واضطر بعضهم الى النزول لمساعدة البوليس

حاولنا الاتصال بها لكن التلفون مقطوع

حاولنا الاتصال تلفونياً بغزه في الساعة التاسعة مساء فعلمنا ان المخابرات متعذرة بسبب تعطل الاسلاك التلفونية بين المدينتين

التحقيق فى حادث تفتيش بذيء

بلغنا ان خفير مستعمرة « تل لتفنسكي » اليهودية الكائنة بالقرب من قرية الخيرية ، ويدعى (شوما ليكي) قد ذهب في الساعة الثانية عشرة من منتصف ليلة اول امس الى قرية الخيرية ومعه بوليس اضافي ، ودخل دار السيد رزق حسن ابو الحسين وفتشها تفتيشاً دقيقاً ثم تطاول الى كل من النساء : فضية حمدان وخديجة مصطفى ، وزوجة حامد حمدان وفتشهن تفتيشاً قبيحاً ، الامر الذي ارغم رجالهن على الحضور حالا الى مركز بوليس القرى فى يافا وقدموا شكواهم ضد هذا الخفير الوقح ، فاهتم الضابط كامل افندي عريقات في الامر وشرع فى التحقيق حالا

يفرون تحت تأنيب الاطفال لهم

على اثر اصرار العرب على إداء صلاة المغرب والعشاء فى المسجد الكبير والحوادث التي تقع فى البلد ، اراد البوليس ان يضيق الشارع الموصل الى الميناء من امام مدخل سوق البلابسة ، فأحضر عدداً من العمال العرب وأمرهم بحفر الارض بالمعاول لوضع الاعمدة الحديدية التي يرتكز السلك عليها ، فقام اولئك العمال تحت حراسة البوليس ، الا ان الاطفال تجمهروا عليهم واخذوا يرشقونهم بقارص الكلام ، فألقى البوليس القبض على احدهم وأرسله الى مركز البوليس ثم اخلي سبيله ، وقد غافل العمال البوليس وتركوا العمل هاربين بعد ان وضعوا عددا من الاعمدة وبعد مدة وجيزة لم نر أثراً لتلك الاعمدة !

نداء الى الامة الكريمة

اجتمعت اللجنة القومية امس وقررت اصدار النداء التالي : وقفت الامة العربية فى فلسطين وقفتها الشريفة ، ونادت بحقها المسلوب ، واعلنت ارادتها في الوصول اليه ، فكانت ارادة قاطعة اهتزت لها جميع البلاد ، وردتها الافراد والهيئات والجماعات

وارادت مجالس البلديات وهي من الامة ان تقول فى هذه الغمرة كلمتها وتؤيد امتها فتداعت للاجتماع ، لكن السلطة ابت الا ان تستمر فى خنق الحريات حتى مع البلديات ولم يتسع صدرها لكلمة تصدر عن هذه الهيئات الرسمية المنتخبة من الشعب جهراً بالحق ، فأرسلت قواتها تحول بينها وبين السفر وارجعتها من منتصف الطريق

فاللجنة القومية العليا في يافا تستنكر هذا العدوان الجديد على حرية الرأي وحرية الانتقال وحرية الاجتماع ، وترجو من مجالس البلديات الثبات فى موقف الانتصار لامتها والحرص على كرامتها ، والجهر بكلمتها على كل حال افرادى ومجتمعة والله يحق الحق وهو يهدي السبيل

القدس

نقل تعهد عربي الى انكليزي

القدس فى ٢٦ أيار — لمراسل الدفاع الخاص : عقد المجلس البلدي فى الساعة الحادية عشرة قبل ظهر هذا اليوم جلسة هامة برئاسة سعادة رئيس البلدية جرى البحث فيها حول التعهدات واهمها تعهد طريق يافا المتفق عليه مع الضامن ابراهيم حقي وقد انذره الادون اوستر قبل مدة قصيرة بفسخ التعهد . وفي هذه الجلسة تقرر فسخ تعهدات البلدية مع السيد حقي واعطاءها الى شركة انكليزية بأكثرية اصوات الاعضاء اليهود لتغيب السيد سعد الدين الخليلي وابعاد الاستاذ الدجاني وقد انتهت الجلسة حوالى الساعة الواحدة

النفى الى بئر السبع والحمة

ابعد السيد داود عمر الدجاني عضو لجنة اضراب السيارات فى القدس ، مساء اليوم الى بئر السبع بحراسة الضابط ابراهيم جرجورة مع قوة من البوليس العربي وقد تلقى السيد طاهر الفتياني ايضا خبر ابعاده الى الحمة مدة سنة

وقد تلقى السيد صالح عبده من لجنة اضراب السيارات في القدس ، البرقية التالية :

اخوانك المعجبون باخلاقك يشيعونك بقلوبهم مؤكدين لك انهم سيشتغلون ويعملون مع العاملين لتحصيل الاماني الوطنية . الميدان خصب للعمل هنا وعندكم

بلاغ رسمى عن الحالة امس

القي فى الليل وفي صباح اليوم الباكر عدد من القنابل فى يافا وجرت حوادث عدة من اطلاق النار على البوليس وقد جاوب البوليس باطلاق النار وكما هو معروف لغاية الان لم تحدث اصابات او اضرار . وحصل حريق كبير في ساحة اخشاب يهودية بعد ظهر امس فى يافا كذلك حصلت حرائق صغيرة فى الليل في بيت فيغان (نزرا ورخبوت) ، واطلقت فى الليل بعض العيارات النارية على مستعمرة بيت فيغان ولم يصب احد ، وجاء بان الحالة في غزه هادئة ولم يرد نبأ وقوع حوادث فى لواء القدس . اما في اللواء الشمالي فقد انفجرت قنبلة في طولكرم واخرى فى الناصرة وثالثة في صفد ولم يحدث ضرر . وقد اطلقت عيارات نارية في ناحية مستعمرة بيت اكفا وعلى سفوح الجبال فوق نابلس وفى الاماكن المجاورة وقد فرض ابتداء من الليلة الماضية منع التجول على صفد وغزة

بلاغ رسمي آخر

الحالة اليوم في جميع انحاء البلاد اكثر هدوءاً ولم يرد نبأ ورود حوادث منذ صدور البلاغ الرسمي الاخير

يهودي يحمل مسدسا والمشي بمظاهرة

نظرت المحكمة المركزية فى قضية شخص يهودي بتهمة حيازة مسدس فحكمت عليه بغرامة خمسة جنيهات

ونظر المستر فرل في دعاوى السادة طالب خليفة وسالم عبدالعزيز ومحمد موسى العدبلي وجابر على ونهاد هاجس الدبعي وابراهيم عادل جدوع ، المتهمين بالسير في مظاهرة باب العامود يوم ٢٩ نيسان الماضي فقضى بسجن كل منهم شهرا واحدا وكان يقوم بالدفاع عنهم المحامي الاستاذ فؤاد النشاشيبي

من اللجنة العليا عند الحاكم

قابل اليوم كل من سماحة الحاج امين الحسيني وسعادة الدكتور حسين الخالدي حاكم لواء القدس المستر كامل ومكثا عنده زهاء ساعتين

اضراب الموظفين اليهود

ترامى الينا ان موظفي الحكومة اليهود لاسيما موظفي دائرة المساحة اضربوا عن المجيء الى يافا وطالبوا الحكومة بانشاء دوائر حكومية في تل ابيب !

يطلقون النار ارهابا

علمنا ان البوليس اقفل الطريق الموصلة من كرم الزيتون الى المستشفى البلدي وقد اراد بعض الصبية منعه من ذلك ، فاطلق عليهم الرصاص ارهابا

وقد قام البوليس امس بتفتيش المارة وكان يصادر منهم الامواس الصغيرة !

اخر العائلات النازحة

اخذت بقايا العائلات اليهودية التي لم تنزح حتى الان من مساكنها في جهات محلة المنشية فى النزوح تحت حراسة البوليس الى جوار اراضي المعرض الصهيوني

مستعمرة بيت فيغان

بلغنا ان النيران اشتعلت فى عدة براكات خشبية فى مستعمرة بيت فيغان اليهودية وقد تمكن البوليس مع ساكني هذه المستعمرات من اطفائها

سفر المستر ليز

شاهدنا المستر لبز رئيس دائرة التسوية امس يركب القطار الى غزة ، وقد قيل لنا انه تعين قائمقاما لها بصورة موقتة بالنظر للحالة الحاضرة ، وبعد البحث علمنا ان لاصحة لهذا النبأ وانما ذهابه ليستلم وظيفة المستر ريد نغ رئيس تسوية غزة.

اطبعوا مطبوعاتكم في مطبعة الدفاع التجارية

تلفونات الدفاع وبرقياتها الخاصة

يهودي يحمل مسدسا

القى جاويش بوليس ساروناالسيد عاصم القبض على اليهودي (كاسلمـان دريه) لحمله مسدساً ممنوعا فيـه خمس طلقات

وقد قدمه الضابط كامل افنـدي عريقات الى القاضي البريطاني فحكم عليه بخمسة عشر جنيها او بالحبس ثلاثة اشهر فنفذ الاول !

حرق عمود كهربائي

علمنا ان اشخاصا مجهولين اضرموا النار ليلة اول امس في عمود كهربائي في جهات الشيخ مونس فاتت عليه وضاعت تحريات البوليس عن الفاعلين

التحقيق في حادث

استلم تيودور افندي عبود احـد مساعدي مدير دائرة المباحث الجنائية والجاويش احمد افندي بدر التحقيق في قضية الزورقين العربيين اللذين قيل انهما اطلقا القنابل على الباخرة اليهودية اثناء مجيئها الى تل ابيب . وقد ذهبا امس الى الميناء وضبطا شهادة رئيسها المستر باكسندبل

وقد علمنا ان البوليس اخلى سبيل الشابين محمد الدهشان وعلي شيحا لقاء كفالة نظمت لدى كاتب العدل على مبلغ ٥٠ جنيها لكل منهما

لم تكن صادقة

كانت جريدةهابوكرالبهودية لغطت كثيراً على البوليس العربي السيد راشد احمد رقم١٠٣٥ازعمت انه يحرض العرب على اليهود في ملبس وقامت مديرية بوليس اللواء بالتحقيقات اللازمة فوجدت ان الجريدة المذكورة لم تكن صادقة شأنها في حملاتها على العرب

سلوان يتبرع رجالها ونساؤها

قال مراسلنا في القدس : تبرعت الحارة التحته في سلوان بمبلغ ٨٠ جنيها و ٥٠٠ مل وتبرع الحاج حسن محمود من نفس الحارة بمبلغ ١٠ جنيهات وتبرعت عقيلة الحاج شاهين من سلوان بمبلغ اربعة جنيهات وقد اودعت هذه المبالغ في البنك العربي لتسليمها الى اللجنةالقومية بالقدس وتوزيعها على الفقراء والمنكوبين

اعادة اليهود الى البلدة القديمة

قال مراسلنا في القدس :في الساعة التاسعة والربع من صباح هذا اليوم اعيد اليهود الى البلدة القديمةوفي الساعة الثامنة من مساء هذا اليوم شاهدنا جماهير غفيرة منهم يحرسهم البوليس البريطاني ويحثهم البلدة القديمة

تعيين في قسم التحري للمراقبة

عينت ادارة الامن العام في القدس عدة اشخاص في قسم التحري لمراقبة حركة الاضراب والمحرضين عليه وعلى مقاطعة اليهود.

نابلس

استمرار العيارات وانفجار القنابل

خيمت السكينة على مدينة نابلس ليلة امس وهدأت الحالة فيهاوفي الساعة الثانية بعد منتصف الليلة اخذنا نسمع مئات العيارات النارية التي كانت تطلق من جبال نابلس ونسمع انفجار القنابل التي كان عددها لا يقل عن ٢٠ قنبلة ودام اصوات القنابل والرصاص حتى الساعة الرابعة والنصف من صباح اليوم

توزيع القوات فوق رؤوس الجبال

ووزعت اليوم السلطة القوى في جميع جبال نابلس ووضعت اربعة مراكز في رؤوس الجبال وفي كل مركز ٦٠ جنديا ومدفع متراليوز وماكنة لاسلكية

نسف الجسور وقطع خطوط التلفون

نسفت العصابات ليلة امس جميع الجسور في طريق الفارعة وغور الجفتلك والباذان وقطعت جميع اسلاك التلفون واحرقت اعمدتها

نقل سليم بك عبد الرحمن للحفير

اتصل بي ان السلطة نقلت سليم بك عبد الرحمن من طوباس الى عوجه الحفير بحجة انه اخذ هناك يتدخل بالشئون السياسية

رسالة بالحرص على الاضراب

واخذت رسالة صباح اليوم من سليم بك عبد الرحمن وفيها يطلب من ان انشر باسمه الى اخوانه في جميع قضاء بني صعب المثابرة على الاضراب والكفاح وتنفيذ قرارات الامة حتى تصل الى مطالبها

احتلال فندق فلسطين

واحتلت قوات الجند البريطاني فندق فلسطين ونصبت فوق شرفته مدفعاً رشاشاً

ابعاد شابين الى عوجه الحفير

بلغت اليوم السلطه الاساتذة: قدري طوقان ، ممدوح السخن أمر ابعادهم الى عوجه الحفير . وبلغت ايضاً الاساتذة واصف كمال وجمال القاسم ان يثبتوا وجودهم يومياً في مركز بوليس نابلس لمدة ثلاثة شهور . وقد غضب اهالي نابلس لهذا الابعاد ، وسارت مظاهرة كبرى في المدينة . واحتشدت الجموع في باب سراي الحكومة لوداع الاستاذين السخن وطوقان وقد نقلا بسيارةعسكرية يحرسهم أربعة جنود بريطانيين شاكي السلاح ، وودعتهم الجموع بالهتافات . واقسم المجتمعون ان يداوموا على تنفيذ المبادىء الوطنية مهما كانت النتائج . و كان النساء يزغردن فرحات

تشييع جثمان البوليس العربي الشهيد

نقل جثمان البوليس العربي المرحوم محمود خليل عامر من عين كارم الذي توفي امس في المستشفى الوطني بنابلس متأثرا من العيار الناري الذي اصيب به في حادث ذقون . وقد نقل الجثمان في سيارةخاصة الى قريته ملفوفاً بالعلم العربي

واحتفل البوليس الوطني بنابلس بتشييعه الى خارج المدينة

وكان موقف البوليس تجاه هذا الحادث مشرف

حيفا

استمرار الابعاد الى انحاء كثيرة

حيفا في ٢٦ ايار — لمراسل الدفاع الخاص : ابعدت السلطة اليوم السادة صدقي عنبتاوي الى نابلس ، اسعد جرار الى جنين ، الشيخ علي من يعبد وعلى القدومي الى عكا ، وابا محمد المدس الى ام الفحم ، وفؤاد عنبتاوي الى الناصرة

قطار مسلح للمحافظة على الخط

قررت ادارة سكة الحديد ارسال قطار ، مزود بالجند المسلح للمحافظة على خط حيفا — سمخ . وعينت ميعاداً اخ وجه الساعة التاسعة من مساء كل يوم وقد اطلق ليلة امس اربعة عيارات نارية على مستعمرة نبي حنان ، الواقعـة على شرقي حيفا ، قرب جبل الكرمل

ارجاء التحقيق في قضية شاب

كان اليوم موعد اتمام التحقيق في قضية الاستاذ محمد علي الصالح ، والسيد حازم جودة الذي حال مرضه دون السير في الدعوى التي اجلت الى يوم السبت القادم ، ريثما يبل السيد جودة من مرضه وقد ارسل اليوم الى المستشفى للمعالجة

وعلى اثر انباء طولكرم ونابلس عقد الوطنيون هنا عدة اجتماعات لبحث الحالة وسأوافيكم بما سيتم من مقررات

استمرار اضراب العمال الفنيين

لايزال العمال الفنيون في ميناء حيفا مضربين عن مزاولة اعمالهم تضامناً مع الامة

محاكمة بتهمة حرق

وتجري غداً في زمارين محاكمة السادة :خالدومصطفى وخليل اولاد محمد عبد الرازق وموسى العبد ناطور ويوسف محمد الاحمد . بتهمة حرق بيادر اليهود

السلطة تمنع عقد اجتماع القرى

ابلغت السلطة اللجنة القومية في حيفا امراً بمنع اجتماع القرى الذي كان قد تقرر عقده في قرية الطنطورة يوم الجمعة القادم

وقد القي القبض على السيد حكمت النملي ، وابعد الى طبريا

الغاء مهرجان الاحتفال بمولد الرسول

بمناسبة قرب حلول عيد المولد النبوي الشريف المصادف يوم الاثنين القادم ونظر للاحوال العصيبة الحاضرة ، قررت الجمعية الاسلامية في حيفا ان تتنازل عن اقامة المهرجانات والزينات التي كانت تقام كل عام ، وسيقتصر في الاحتفال بهذا العيد على السيرة النبوية في جامع العصر حسب المعتاد

وسيذاع بعد ايام ، البرنامج الخاص بهذا الاحتفال

طيرة حيفا تتبرع بسخاء لشهيد

تلقيت اليوم قائمة تبرعات اهالي طيرة حيفا ، لابن الشهيد محمد قاسم الشوهين الذي راح ضحية الوضع القائم في البلاد ، وقد بلغت ٩٩ جنيها و ١١٠ ملات اودعت في البنك العربي في حيفا ، لصرفها على الطفل الصغير ، فحياهم الله

طولكرم

تشييع جنازة شاب والاحتفال بدفنه

طولكرم في ٢٦ ايار — لمراسل الدفاع الخاص — شيعت قبل ظهر هذا اليوم جنازة الشهيد عبد الرحيم ابو العيون احد افراد كشافة ابي عبيدة الذي توفي أمس باحتفال مهيب اشترك فيه جميع فرق الكشافة والموظفين العرب ووفود القرى . وقد لف نعشه بالعلم العربي وأبنه عدة خطباء ووري جثمانه التراب ، ووضعت على قبره الاكاليل من قبل افراد الكشافة . واخواننا المسيحيين ، وكان المؤذن يؤذن واجراس الكنائس تدق دقات الحزن على الفقيد الشاب فعزاؤنا الى اهله وذويه والهمهم الله الصبر

نسف جسر وتخريب خط ورصاص

خرب بمقدار ٥٠٠ متر في خط السكك الحديد وقطع نحو الف متر من اسلاك التلفون واطلق ايضا عدة عيارات نارية على القطار فحطم زجاج النوافذ واخترق الرصاص صالونات القطار مما سبب تعطيله عن السير مدة كبيرة.

اصطدام عصابة بالجند ووقوع جريح

بينما كانت دورية الجند الانكليزي مارة بالقرب من رأس عامر في الليـلة الماضية هاجمتها عصابة مسلحة وتبودل اطلاق النار فوقع على اثر ذلك جريح انكليزي نقل الى مستشفى نابلس

قطع اشجار البرتقال في المستعمرات

قطع مجهولون ١٥٠٠ شجرة برتقال من مستعمرة عين ورد ووقع اطلاق عيارات نارية بين الفريقين

اعتقال شاب من الطيبة

اعتقلت السلطة بعد ظهر هذا اليوم الشاب علي القاسم من الطيبة وارسلتـه مخفوراً الى عرابة حيث يقيم فيها ثلاثة اشهر

الرملة

انفجار قنبلة وتفتيش البيوت

الرملة في ٢٦ ايار — لمراسل الدفاع الخاص : انفجرت قنبلة في شرق مدينة الرملة بالقرب من سكة الحديد . وعلمت ان قنبلتين انفجرتا بالقرب من مستعمرة بن شمن «بيت عاريف» بجوار مدينة اللد

تفتيش قرية صرفند

وحضرت قوة من البوليس مساء امس وفتشت بيوت قرية صرفند الخراب والبيوت العربية في وادي حنين . ولم تعثر على اسلحة ما . لكنها مع ذلك القت القبض على عدد من الاشخاص بينهم ولد لا يتجاوز الرابعة عشرة من عمره

حرق بيارة مستعمرة

وحرقت بيارة في مستعمرة ديران والتهم الحريق البيت الموجود في البيارة مع «الموتور» وجرى البحث ولم يعرف الفاعل

محاكمة بعض الشبان

وجرت اليوم محاكمة عدد من شباب اللد والقرى وكانت النتيجة الحكم بالبراءة في اكثر القضايا وحضر للدفاع الاساتذة ابراهيم نجم ، فايز الكنفاني وامين عقل . وبعد المحاكمة قامت مظاهرة سارت من الرملة

دعوة الناس للتبرع

ودعت لجنة اللد القومية عددا كبيرا من الاهالي للتبرع واخذ فضيلة رئيس اللجنة مع بعض اعضائها يطوفون على بعض السراة الذين لاشك انهم سيقدمون على التبرع بسخاء

المجدل

القاء قنبلة وتعطيل الخط الحديدي

المجدل في ٢٦ ايار — لمراسل الدفاع الخاص : في الساعة الحادية عشرة والنصف من ليلة امس القى مجهولون قنبلة على خط سكة الحديد بالقرب من الكيلو١٤٧ بين المجدل وحمامة . وقد سمع لها دوي هائل ، رغم بعد المسافة بين مكان انفجارها والمدينة . وتعطل بسببها الخط الحديدي واضطرت ادارة السكة الى احضار اكثر من اربعين عاملا لاصلاحه اثناء الليل . وقد جاء صباح اليوم الى المحطة مفتش سكة الحديد وبرفقته ضابط انكليزي وثلاثة انفار من البوليس لاجراء الكشف على مكان انفجار القنبلة وذهب مفتش البوليس ايضا لاجراء التحقيق .

عيارات نارية

وقد سمع ليلة أمس اطلاق عدة عيارات نارية في انحاء مختلفة من المدينة ، على انه لم تحدث أية اصابات أو خسائر وظل اطلاق العيارات الى ساعةمتأخرةمن الليل .

اضراب عمال

وقد أضرب أمس واليوم عمال دائرة الاشغال العامة تضامناً مع قرار الامة . ولا يمر يوم دون أن تخترق شوارع المدينة مظاهرة يهتف فيها الاهالي للحرية والاستقلال .

دبابات وطائرات

يمر في انحاء المدينة بين حين وآخر عدد من الدبابات والمصفحات الحربية المليئة بالجنود . ومرت اليوم دبابتان وحلقت طائرتان منذ الصباح الباكر . وعادت ثلاث طائرات حلقت على ارتفاع بسيط ثم اتجهت نحو غزه

غزه

الجيش البريطاني يحتل المدينة

غزه في ٢٦ ايار — لمراسل الدفاع الخاص — احتل الجيش الانكليزي المدينة احتلالا عسكريا . ووزع الجنود في جميع الشوارع . وقدم اليوم عدد من الدبابات والمصفحات واخذت تجول في الشوارع

توالي اطلاق العيارات

وفي ليلة امس سمع الاهالي صوت اطلاق عيارات نارية كانت تتوالى بكثرة في جهات مختلفة من المدينة

نصب تذكاري للشهيد واحتجاج اللجنة

اجتمعت اللجنة القومية اليوم . ووقف الاعضاء دقيقتين حدادا على شهيد غزة . وأيد الاعضاء اقتراح اقامة نصب تذكاري للشهيد في شارع من شوارع المدينة . كما سجلت اللجنة تصرفات البوليس القاسية باطلاق الرصاص على مظاهرة بعيدة عن مراكز الحكومة وكانت تكاد تكون منتهية

قطع الخطوط التلفونية وتعطيل المخابرات

اتصل بي ان كثيرا من الخطوط التلفونية بين غزه والبلاد المجاورة قد قطعت واصبحت المخابرات التلفونية متعذرة

تأخر قطار مصر

وقد تأخر القطار الذي يصل غزه قادما من مصر أمس ساعتين ونصف عن ميعاده . وتأخر اليوم أيضا مدة ساعة ونصف.

قانون منع التجول

ولا يزال العمل بقانون منع التجول في أنحاء المدينة من الساعة السابعة مساء حتى الخامسة من صباح اليوم التالي سارياً

عمان

الدفاع عن فلسطين اذا اصرت السياسة

عمان في ٢٦ ايار — لمراسل الدفاع الخاص — اضربت اليوم بلاد شرقي الاردن اضرابا عاما شاملا احتجاجاً على تصرفات السلطة في فلسطين وقد سارت مظاهرة في وسط عمان اشترك فيها التلاميذ والشباب وعموم السكان ثم رفعوا احتجاجاً الى سمو امير البلاد المعظم يظهرون فيه شعورهم نحو شقيقتهم فلسطين وابانوا لسموه بانه اذا لم تغير السلطة في فلسطين موقفها الحاضر وتجيب السكان العرب الى مطاليبهم فانهم لا يحجمون عن الاشتراك الفعلي في الدفاع عن فلسطين

وفاء شرق الاردن لهذه البلاد

وردتنا البرقية التالية من اللجنة التنفيذية للمؤتمر الاردني في عمان : النفي والابعاد وسفك دم الشعب أهاج شعورنا . البلاد مضربة اضراباً عاما احتجاجاً على هذه المظالم . عاشت مدينة يافا الجبارة وعاشت اللجان القومية العربيـة وحيي الوطنية ورمز البسالة والتضحية . عزاؤنا لعائلات الشهداء والمصابين ، وتحياتنا للمبعدين المجاهدين . والله مع الصابرين . — اللجنة التنفيذية للمؤتمر الاردني

الصحف اليهودية في استمرار الحملة

سردت الصحف اليهودية في اعدادها ما وقع في فلسطين يوم امس الاول وليله ووضعت لهذه الاخبار العناوين الضخمة وادت بالويل والثبور من «وقاحة العرب وتهجمهم هذا التهجم الفظيع على الناس الآمنين الذين يرغبون في العمران والبناء »

تريد ابعاد الشباب الى الخارج

وقد بدأت الصحف اليهوديه تتراجع على اثر هذه الحركات التي يقوم بها العرب في انحاء فلسطين وبدأت تعجب بموقف الحكومة ونشاطها في قمع حركة الارهاب بكافة الوسائل

ولم تكتف الصحف اليهودية بنفي الشباب العرب ، بل تطالب الان بنفيهم الى جهات بعيدة عن فلسطين كي لا يكون لحركتهم تأثير جديد

شرور الصهيونية يهدمها حزم العرب

يظهر من اقوال الصحف اليهودية ان الرعب والفزع قد ساد جميع الاحزاب الصهيونية فباتت ترى الاتحاد ضرورة لا بد منها

وتقول ها آرتس ان اجتماعا عقد في دار الوكالة اليهودية بالقدس جاء اليه مندوبون عن جميع الاحزاب فخطب فيهم اعضاء الوكالة وشرحوا لهم أهمية ما تلاقيه الصهيونية اليوم من هدم في أسسها وتخريب لمشاريعها وتقرر الاتفاق على ان تكون الاعمال مشتركة وان يعقد اجتماع في كل اسبوع لدرس الحالة وما تصل اليه من خطورة !

كتاب عربي الى صحيفة متهودة

نشرت جريدة المانشستر غارديان كتابا لطالب عربي حمل فيه على الصحف الانكليزية كلها لانها لا تذكر شيئاً لمصلحة العرب بل تتخبط في الدفاع عن الصهيونية دون ان تفهم ما تريده الصهيونية من حركتها

وقد علقت المانشستر غارديان على هذا الكتاب بقولها : نحن لا ننكر أهمية وجهة النظر العربية لو قدمت بطريقة عادية . واكبر خطأ ارتكبه الزعماء العرب هو انهم لا يريدون العيش بسلام مع اليهود (كذا) وهم يريدون اتخاذ الطرق السلبية ضد اليهود مع ان الزمن سيكفل شفاءهم مما هم فيه وسيجبرهم على المعيشة بين اليهود !

كذبت المانشستر ، صحيفة هربرت صموئيل اليهودي بل سيعيش العرب سادة هذه البلاد

يهود تل ابيب يتبرمون من الحالة

وغالي دعاة الصهيونية في التظاهر بعدم الاهتمام بما يجري في فلسطين من حوادث . وهم يقيمون كل يوم حفلة في المعرض الصهيوني ليلفتوا انظار اليهود الى ناحية بعيدة عن عدم الاستقرار ، خصوصا وان معظم يهود تل ابيب بدأوا يتبرمون من هذه الحالة التي وضعتهم فيها الصهيونية ويسارعون الى مكاتب السياحه ووكالات البواخر يحجزون لهم اماكن للسفر الى الخارج

اغنياء اليهود يسافرون خوفا

وقد اكد لنا احد وكلاء البواخر اليهود ان تذاكر السفر في ٢٠ باخرة قد نفدت اذ اشترى معظمها سراة يهود المانيا وفرنسا واميركا الذين جاءوا البلاد بدعوة من الصهيونية لانشاء المعامل والمصانع.

وسفر اغنياء اليهود الذين لا يهمهم الا تجارتهم والربح منها يؤثر كثيراً في مستقبل « قدرة البلاد على الاستيعاب » بل يجعل العمال اليهود والجمعيات الصهيونية في حيرة شديدة ومأزق حرج

اصحاب سبعة معامل يستعدون للسفر

وقد قيل لنا من مصدر مطلع ان سبعة من اصحاب المعامل الكبيرة في طريق ملبس قد باعوا معاملهم بالدين وسافروا الى حيفا حيث يركبون البواخر عائدين الى بلادهم

الحكومة تضع البلاد في حالة عسكرية

تقول دافار انه اذا استمر الحال في فلسطين بضعة ايام فان الحكومة ستضع البلاد في حالة عسكرية وتسلم الادارة للجيش

القرى العربية في وطنيتها السليمة

جاءنا من السيدين عبد الرحمن البرغوثي ، وعبد الرحمن الدح ، وصف ضاف لاجتماع عابود الشعبي الكبير يوم الاحد الماضي ، الذي ضم اكثر من خمسة آلاف من مختلف طبقات الشعب ، بين فارس وراجل شاهرين السيوف ، يتقدمهم خوري اللاتين ورئيس طائفة الروم الارثوذكس في عابود ، وقد خطب في هذا الاجتماع السادة عبد الرحمن البرغوثي سكرتير الاجتماع ، وطاهر عبد العزيز ، وحنا يوسف أستاذ مدرسة الروم ويس عثمان ، وعبد الجبار عوض ، وموسى شمويل ، ومحمد عودة حمزة ، ومحمد البرغوثي ، ومحمد رجا الرنتاوي

وتلا سكرتير الاجتماع صورة برقية احتجاج الى المندوب السامي ، على الحالة الحاضرة .

وقد دام هذا الاجتماع الرائع الى الساعة الثالثة بعد الظهر

وقد اخبرنا ناقل الرسالة ان القرية تبرعت بـ ٢١ قنطار قمح ، لمساعدة الفقراء والمنكوبين ، فبارك الله في هذه الهمم

السيدات العربيات في صحف لندن

حادث اطلاق النار على عربية

برقيات الى الديلي ميل والتايمس والديلي تلغراف

جاءنا ترجمة التلغراف الذي ارسلته لجنة السيدات العربيات بالقدس بالانكليزية الى الصحف الانكليزية : المورننغ بوست ، والتايمس ، والديلي تلغراف ، والديلي ميل ، وهذا نصه :

ان استمرار سياسة الحكومة على حالتها الحاضرة في فلسطين لا ينتج منها سوى خسارة النفوس والاموال لان جميع انحاء البلاد ملتهبة

والزعم بان يداً أجنبية تثير هذه الاضطرابات هو كذب محض . ان العرب انتبهوا ورأوا ان كيانهم مهدداً بالجلاء عن فلسطين فهم يدافعون لبقائهم في بلادهم ويثابرون على التضحية حتى تحفظ جميع حقوقهم ويطلبون باصرار ايقاف الهجرة ايقافا تاما لكن الحكومة هزأت بمطاليبهم وقابلتها بالتصريح لادخال ٤٥٠٠ عامل بعائلاتهم اي نحو ١٠٠٠٠ نفس متحدين بذلك شعور العرب في جميع اقطارهم

الوضعية الحربية الحاضرة تثير البغضاء بين مسلمي العالم والعرب من جهة وبين الحكومة من جهة اخرى بدلا من المحافظة على صداقتهم كما كانت تزعم الحكومة

ابطال الجيش الانكليزي الشجعان اضاعوا صوابهم باطلاق النار على سيدات كفر كنا وقتلهم فتاة بريئة عزلاء من السلاح

ان السيدات العربيات يطلبن باصرار تغيير الوضعية الراهنة قبل فوات الوقت والا فالعاقبة وخيمة

وجاءنا كذلك نص التلغراف الذي ارسلته الى المندوب السامي لجنة السيدات العربيات بالقدس وهذا نصه :

نهنئكم بالنصر الباهر بمعركة كفر كنا الفاصلة الذي احرزه ابطال جيشكم المظفر المسلح بالبنادق والرشاشات مع السيدات الوطنيات العزل من السلاح إلا من الايمان وقتلهم فتاة بريئة ببنادقهم الانكليزية

كتاب جمعية رؤساء بحارة يافا

الى حاكم اللواء ومدير الميناء

ارسل سكرتير جمعية البحارة العرب ومفوض ادارتها الى حاكم اللواء الجنوبي ومدير ميناء يافا الكتاب التالي :

وبعد تتشرف جمعية رؤساء اصحاب المواعين التعاونية بان تعرض ما يأتي : اطلعت اليوم لجنة ادارة الجمعية على بلاغ الحكومة الرسمي رقم ٦٨—٣٦ المنشور في الصحف المحلية الصادرة بتاريخ ٢٥ ـ ٥ ـ ٩٣٦ المتضمن الفقرة التالية وهي : (بينما كانت الباخرة ريشارد بوك تقترب من يافا صباح هذا اليوم اقترب منها اربعة زوارق بحارية عربية خارج حدود الماء والقيت القنابل على الباخرة من الزوارق وفي النهاية تابعت الباخرة سيرها الى تل ابيب حيث باشرت في تفريغ مشحوناتها)

تجاه هذا الزعم ترى الجمعية ان تنفي هذا الخبر وترى من واجبها ان تصححه وهو أن زوارق لنشين من الزوارق البحارية خاصة بعض اعضاء الجمعية توجها بصباح يوم ٢٤ ـ ٥ ـ ٩٣٦ تنظر كل واحدة منها ماعونة كبيرة للماء والتصليح في الجهة القبلية من ميناء يافا بجوار الكارخانة حيث مكان تصليح مواعين اعضاء الجمعية وعادت الزوارق دون ان يحدث منهما اي حادث يخل بالامن كما تعلم هيئة الجمعية فان صح وقوع اي حادث موصوف بما جاء في بلاغ الحكومة الرسمي فيكون من نفس الباخرة ريتشارد بوك توطئة لاخذ براقها بشاطيء تل ابيب وخارج منطقة الميناء الرسمي الحكومي وانفاذا لمحاولات اليهود حيث ضاعفوا مساعيهم لتغيير وضع الميناء المستحيل والامر الذي تستنكره الجمعية وتحتج عليه بشدة ولا يسلم به اكثر من عشرة الاف نسمة عرب ينظرون الى الميناء كما ينظر البريطاني الحر الى بريطانيا الحرة وكل واحد من ابناء الميناء يعتبر حقوقه في الميناء امانة في عنقه لا يسلم بها ولو سلم بمهجته فله فيها حقوق موروثة وطبيعية عن ابيه وجده وهو حريص على أن يورثها لابنائه من بعده لانه مورد رزقهم وكسبهم وخبزهم وخبز عيالهم

والبحارة العرب الذين يفخرون ويباهون بضبط عواطفهم امام الاوضاع الشاذة التي من شأنها ان تثير في كل نفس بواعث الالم لما يفيض عليهم وعلى اخوانهم الفلسطينيين من ضربات الاستعمار ومن المآسي التي تعرض لها اكباد اعضاء جمعيتنا وتحملتها في صبر الابطال معالجة بالحكمة والجلد وحسن تصرف رجالها العارفين قدر حريتهم ومزايا استقلال عملهم الاقتصادي

وكل واحد منهم يشعر بوجوده ويحس بكرامته ويعتبر نفسه العضو النافع في جسم الامة الفلسطينية الصحيحة

وتفضلوا ... سكرتير الجمعية ومفوض مجلس ادارتها

خليل حبري

سلوان الكريمة تتقدم بالاعانة للوطن

جاءتنا قائمة التبرعات التي جاد بها كرام عائلة الغول في سلوان ودفعها الى البنك العربي في القدس السيدان ابراهيم صالح الغول ومختار القرية ومحمد جمال الدين سكرتير مؤتمر الوادية لتوزيعها على الفقراء والمنكوبين في الاضطرابات وقد بلغت سبعة عشر جنيها ونصف الجنيه ، فنشكر المتبرعين الكرام اريحيتهم

قطع اسلاك تلفونية واطلاق الرصاص

قطعت الليلة الاسلاك التلفونية بين خان يونس ودير البلح على مسافة ١٠٠ متر وابتدأ العمال في تصليحه . واطلق عياران ناريان من جهة الشرق وقد فهمنا ان قوة الحراسة اطلقتهما للارهاب .

اقامة الصلاة على ارواح الشهداء

جاءنا من الاديب السيد جورج مخائيل احد ابناء الطائفة الارثوذكسية الوطنية انه تقرر اقامة صلاة خاصة صباح الاحد القادم في كنيسة مار يعقوب في القدس ، عن ارواح شهداء فلسطين الابرار وسيحضرها عدد كبير من ابناء الطائفة للتعبير عما يجول في نفوسهم من عطف شديد ، وحزن عميق

اعانات

طلاب صغار

جاءنا من السيد محمد يوسف ان طلاب مدرسة دير البلح الاميرية شارعون في جمع التبرعات للمنكوبين ، بالرغم من ان عمر اكبرهم سنا لا يتجاوز العاشرة وهو يهيب بمخاتير البلدة ومشائخها ان يحتذوا حذو الطلاب ، فيعملوا على جمع التبرعات من الاهالي ، لمساعدة منكوبي امتهم ووطنهم.

اللجنة القومية

تحتج على الابعاد

أرسلت اللجنة القومية بغزة البرقية التالية الى المندوب السامي هذا نصها :

ابعادكم لاخواننا الشقيري والخضرا وفئة يزيدنا مكافحة للسلطة ، وتشدد عزائمنا في مطالب البلاد العادلة.

انفجار قنبلة

لها دوي هائل

ألقى مجهولون في منتصف ليلة امس على دائرة بوليس نقطة البصة قنبلة انفجرت دون احداث ضرر . وكان لها دوي هائل .

الى رحمة الله

انتقل الى رحمة الله تعالى في الساعة التاسعة من صباح يوم الخميس الماضي الخوري عيسى سليمان كاهن ارثوذكس كفر كنا ، واحتفل بجنازته في مساء يوم الوفاة . له الرحمة، ولاله وذويه جميل الصبر والعزاء .

وفاة فاضل

انتقل الى رحمته تعالى السيد عبدالحميد قطينة عن عمر يناهز الخمسة والاربعين عاما وقد شيعت جنازته باحتفال مهيب سار فيه العلماء والمشايخ ووجهاء القدس وغيرهم من البلدان المجاورة نسأل للفقيد الرحمة ولال قطينة الكرام جميل الصبر والعزاء

سيارات غزة
الوطنية
سفريات يومية
بين غزة ويافا
وبالعكس
سيارات فخمة

لهدية تمكنك من الحلاقة بلذة وراحة !
تلك هي
ماكينة الحلاقة « ايفر - ريدي »
ومعها
موسى واحدة
مجاناً

ماكينة ايفر يدي مضمونة عشر سنوات تتركب على بعضها بالضغط بدون قلاووظ ومعها شفرة ايفر ريدي مسقية ٣ مرات

إذا اشتريت انبوبة من صابون
"پالموليف"
للحلاقة

حينما تشتري انبوبة من صابون بالموليف للحلاقة اطلب من البائع ان يسلمك الهدية التي ترى رسمها هنا اعلاه وهي ماكنة « ايفر ريدي » مضمونة لعشر سنوات ومعها شفرة واحدة للحلاقة طراز « ايفر ريدي » مسقية ثلاث مرات ويمكن استعمالها شهراً

الوكلاء والمستودع العام : الشركة المصرية البريطانية التجارية
مصر : شارع سليمان باشا - الاسكندرية شارع طوسن
فرع فلسطين . في بناية ميخا شويلي شارع يافا — تل ابيب
تلفون (١٠٦٢)

مطعم الظريفية
لصاحبه جورج حداد

الطعام الشهي — المأكل الفاخر

نعلن لعموم أربائننا الكرام اننا أجرينا تخفيضا كبيراً على اصناف مأكولات مطعمنا الذي ذاع صيته في مصر وسوريا ومختلف الاقطار العربية لاشتهاره بلذة المأكولات واتقان الطهي ، وتعدد الاصناف التي لا يضاهيها فيها احد خصوصا واننا قد عزمنا على السهر والاشراف بنفسنا على الطهي واختيار اصناف المأكولات الهمة والنشاط المشهود لنا بهما من عهد قديم .

وقد خفضنا اسعار الخضروات من ٣ غروش الى ٢ . المحرمات على انواعها من ٤ غروش الى ٣ غروش . يفتتح المحل من الساعة ٧ صباحا الى ١٢ مساء [illegible]

اوتيل خليل الرحمن
بعمارة أبو نصار - النوفرة
اول طريق القدس تجاه بيارة الشماس
اجمل واحدث اوتيل
عرفته يافا
زيارة واحدة تجعلك زبوناً دائماً

مطعم امية
ساحة الخمرة — حيفا
لصاحبه نعيم البيم
المطعم العربي الحديث الذي افتتحناه خصيصا للحوم والنواشف والفول والحمص
نظافة ، خدمة ، لطف ، اتقان ، ذوق ، مهاودة بالاسعار
زيارة واحدة تسركم فتعقبها زيارات ! .

غزة

مظاهرة كبرى تخترق شوارع المدينة

اقيمت صباح امس مظاهرة كبرى ابتداء من اول شارع عمر المختار يتقدمها السيدات وطالبات وطلاب المدارس وقد ذهبت هذه الجموع الغفيرة الى كنيسة الروم الارثوذكس حيث القت هناك الانسة رباب الحسيني كلمة حماسية قوبلت بالتصفيق . وبعد ذلك خرجت هذه الجموع الغفيرة الى الجامع العمري الكبير مهللين مكبرين ويقدر عددهم بعشرة آلاف شخص ونيف ، والقى هناك عدد من الشباب والطالبات كلمات حماسية . وبعد ذلك خرجت الجموع من الجامع تحمل الاعلام العربية والسعودية والعراقية وعند وصولهم بنك باركليس حضرت قوة كبيرة من الجند البريطاني المسلح بالبنادق والجند الوطني يحمل الهراوات بيديه ويضع على رأسه الخوذ الفولاذية فرجمهم بعض الاطفال بالحجارة

اطلاق الرصاص على المتظاهرين

وبعد ذلك سمعنا دوي الرصاص من البوليس على المتظاهرين وسقط على الاثر الشاب عز الدين افندي ابي شعبان مضرجاً بدمائه فنقله بعض الشباب الى الجامع العمري الكبير صارخين بأعلى صوتهم (الله اكبر ، الله اكبر)وكان الشهيد قد أسلم الروح وعندما علم الاهالي بسقوطه هرعوا الى الجامع العمري مهللين مكبرين ونقلوا الشهيد الى داره حيث تقاطر العلماء والوجهاء والاعيان يعزون اهله . والشهيد شاب في ريعان الشباب لا يتجاوز الثلاثين عاما ومن عائلة ابي شعبان المعروفة في هذه المدينة

وداع الشهيد الى مثواه الاخير

ولما أزفت الساعة الرابعة والنصف بعد الظهر خرجت الجنازة من دار الشهيد الى الجامع العمري الكبير حيث صلي على جثمانه ثم خرج المشيعون من الجامع يتقدمهم حملة الاكاليل ، وفرق الكشافة وهي : كشافة عمر المختار ، فرقة كشافة ابناء الصحراء التابعة للنادي الرياضي ، فرقة كشافة سعد بن ابي وقاص فالعلماء والوجهاء والاعيان وطلاب المدارس وحملة الاعلام فباقي المشيعين وبينما كانت الجنازة سائرة في شارع عمر المختار كان المؤذنون ينعون الشهيد البار من على المآذن واجراس الكنائس تدق دقات الحزن وعند وصول الجنازة قرب السراي اخذن يزغردن بدلا من البكاء والنواح . ثم تابعت الجنازة سيرها الى المقبرة حيث ابنه هناك شقيق الشهيد الوجيه محمد افندي ابو شعبان الذي قال : « ايها الاخوان ليس الشهيد هو شهيد آل ابي شعبان بل هو شهيدكم وان الفخر ليس لنا بل لاهل غزه وللعرب اجمعين » ثم تبعه السادة مع حفظ الالقاب : الشيخ حسين الشوا ، رشدي الشوا الشيخ رامز مسمار ، ظافر الشوا ، يعقوب الطويل ، مصباح داود ... ، فائق بسيسو ، حلمي ابو شعبان احد افراد عائلة الشهيد الذي شكر الامة على مشاركتها بتشييع الجثمان ، وبعد ذلك تفرق المشيعون بعد ان واروا الشهيد التراب وقد وضعت على ضريحه عدة اكاليل من الزهور نذكر منها ، اكاليل : بلدية غزة ، فرقة كشافة ابناء الصحراء ، كشافة عمر الفاروق المتجولة بغزة ، نادي غزة الرياضي ، كشافة سعد بن ابي وقاص ، لجنة سيدات غزة ، لجنة اتحاد الطلبة العرب بغزة ، العرب الارثوذكس . رحم الله الشهيد رحمة واسعة وألهم اهله وذويه والبلاد التي فجعت به الصبر والسلوان

قطع اسلاك التلفون في اكثر الجهات

وقد اتلف الاولاد اسلاك التلفون وكسروا اعمدته في المدينة وعلمت بان البوليس قد قطعوا اسلاك التلفون جنوبي المدينة وانقطعت المخابرات كلياً بين غزة والبلدان الاخرى ولم استطع اعطاءكم هذه الرسالة تلفونياً

الدبابات والمصفحات تستعد للطوارىء

وقد رأينا الدبابات والمصفحات مرابطة قرب دائرة البوليس استعداداً للطوارىء ثم ذهبت الى المحطة ونصبت اعمدة التلفون اللاسلكي

اقامة نصب تذكاري للشهيد

وقد اتصل بي ان اللجنة القومية عازمة على اقامة نصب تذكاري للشهيد في المكان الذي سقط فيه تخليداً لذكراه

اعلان قانون منع التجول

واتصل بي ان الحكومة اعلنت قانون الطوارىء في المدينة وحظرت الاهالي الخروج ليلا من الساعة ٨ والدقيقة ٤٥ حتى الساعة الرابعة صباحاً

الاطفال يسدون الشوارع بالاخشاب والحجارة

وشاهدنا الاطفال يسدون الشوارع بالحجارة والاخشاب والجسور الحديدية لعرقلة سير الجند

حيفا

خوارج بحارة حيفا لا يزالون

زارنا في وكالة هذه الجريدة نفر من الشباب وطلبوا الينا لفت انظار الهيئات الوطنية واللجان القومية في البلاد ، الى ضرورة مراقبة اعمال ميناء حيفا ، والضرب على ايدي الخوارج على كلمة امتهم ، الذين لم يسيروا على منوال اخوانهم بحارة البواسل ، في هذا الظرف العصيب الذي يتطلب الاتحاد والتضامن ، وانقل لكم ، بكل أسف ، ان الميناء هنا وهؤلاء البحارة الخوارج ، يزاولون اعمالهم كالمعتاد ، فهل تفكر هيئاتنا الوطنية ولجاننا القومية على العودة الى العمل على ايقاف هؤلاء عند حد ؟

اللد

مظاهرات واحتجاجات على الابعاد

تسربت الى المدينة أخبار خطيرة عما يجري في بعض المدن وهاج الرأي العام على أثر نفي بعض رجالات البلاد وشبابها فقامت مظاهرة صاخبة وعقدت اللجنة القومية جلسة سريعة اتخذت فيها مقررات هامة

استمرار المظاهرات واستياء الاهالي

جرت يوم الاثنين مظاهرة رائعة سار فيها شباب المدينة في وقت مبكر وطافوا بأعلامهم العربية بعض شوارع المدينة مهللين مكبرين وشاركهم الاهلون في المظاهرة التي تقدمها اعضاء اللجنة القومية وكان المتظاهرون يهتفون الحرية مهللين مكبرين وظلت المظاهرة تخترق الشوارع والاحياء حتى وصلت المقبرة فوقف الاستاذ داود حمدان والقى خطبة قيمة ندد فيها بالاستعمار والصهيونية وحث الشباب على العمل والاستمرار في الاضراب وتلاه السيد حسن حسونه فالقى كلمة طيبة وانفضت المظاهرة والجميع ناقم على هذه السياسة التي آلت بالبلاد الى هذا المأزق الحرج .

ابعاد الاحرار من رجال الامة

قابل اللديون هنا نبأ ابعاد الشباب ورجال الحركة الوطنية ، بمزيد الاستياء . ففي سبيل الوطن ما يلاقي المخلصون العاملون

اعانات القرى لمنكوبي الحوادث الحاضرة

لم تقف القرى عن ارسال التبرعات من القمح وتسليمها لوفد اللجنة القومية المتجول وفي كل يوم ترد الاعانات من القرى واحدة تلو الاخرى . ونهيب باللجنة القومية ان تجمع من اهل المدينة ما يتبرع به المحسنون والمأمول ان لا يتأخر الاثرياء والتجار واصحاب الاملاك عن القيام بهذا الواجب الوطني الانساني

الخليل

نفي ثلاثة من الوطنيين بعيدا

في ساعة مبكرة جداً من صباح الامس دعي كل من فضيلة الشيخ محمد صبري عابدين والشيخ محمد علي الجعبري والسيد رشاد الخطيب الى مركز بوليس الخليل حيث تبلغوا امراً بابعاد الاول الى عوجه حفير والثاني الى اريحا والثالث الى بيت جبرين عملا بقانون الطوارىء لمدة ثلاثة اشهر وقد ابعدوا على أثر تبليغهم الامر ولم يتمكن احد حتى ذووهم من وداعهم وتشييعهم

ففي سبيل الله والوطن ما يلاقي اخواننا من عسف السلطة وجبروتها

المخاتير لتهديدهم بالعقوبات المشتركة

تلقت دائرة بوليس الخليل امراً من حاكم لواء القدس بضرورة احضار المخاتير وتعيين يوم لمحاكمتهم بقانون العقوبات المشتركة لكثرة حوادث تقطيع اسلاك التلفون بين القدس والخليل وبئر السبع

والذي نعرفه ان اهالي الخليل وقضاها الذين صمموا على ان لا يدفعوا ولا واحدا من الضرائب لن يدفعوا شيئاً من الغرامات التي ستفرض عليهم !

المعاملات واقفة في هذه الدوائر

تجولت في دوائر الحكومة فوجدت ان المعاملات فيها تكاد تكون معطلة تماما . فرسوم محكمة الصلح والاجراء لم تزد في الاسبوعين الاخيرين عن مائتي مل جمعها من القطع النحاسية ذات المل والملين وكذلك دائرتا الجمرك والطابو وجباة دائرة المالية لم يتمكنوا منذ ابتداء الاسبوع الاخير الذي اعلن فيه عدم دفع الضرائب من تحصيل مل واحد سواء من المدينة او القضاء وكذلك المحاكم الشرعية التي تعذر عليها الفصل حتى في القضايا التي عرضت قبل الاضراب

اما عمال البريد فانهم مضطرون في اغلب الاحيان الى تناول طعامهم في اعالي اعمدة التلفون والتلغراف لكثرة تقطيعها ...

اعضاء اللجنة القومية ودوام الاضراب

اتصل بي ان دائرة البوليس استدعت السيد عبد الله بشير عمرو أحد اعضاء اللجنة القومية واستجوبته بشأن توالي قطع اسلاك التلفون

والذي نهمسه للبوليس أن عبد الله بشير وزملائه اعضاء اللجنة يقضون جميع اوقاتهم الان في العمل المتواصل على حفظ كيان الاضراب وتأمين معيشة المحتاجين

المجدل

الاضراب الشامل وتبرعات القرى

انقضى بانقضاء أمس اليوم الثامن والثلاثون على اضراب المدينة وهي اشد ما تكون ايماناً وثباتاً وعزمة . وقد استرعى انتباهنا حماسة المجدليين واضرابهم المرة الخامسة عن السوق الاسبوعي الذي تنتظره المدينة والقرى بفارغ صبر بغية التعامل والبيع والشراء

وأما حماسة القرويين ونشاطهم فقد أخذت تزداد يوما عن يوم وحركة جمع الاعانات والتبرعات للمنكوبين مستمرة . وكذا الاضراب . وقد بلغ ما جمعته قرية الجورة ٣٧ جنيهاً أرسلت الى لجنة الاسعاف في يافا بواسطة السادة عبد الرحمن احمد حسونة . العبد حسين قنن ومحمود محمد الشيخ علي

واما قرية (حتى) فقد تبرعت بثلاثين شوال حنطة وشعير وسترسل هذه الاعانة غداً الى لجنة الاسعاف لتوزع على المنكوبين

سياسة الابعاد لا تزعزع الايمان

قابل المجدليون اقبال الحكومة على ابعاد الرجال والشبان العاملين من مقر اعمالهم بالسخط والاستنكار ولتعلم السياسة ان مثل هذه الاعمال وغيرها لا ولن تزعزع ايماننا وتمسكنا بمطالبنا المشروعة

افخر انواع الصابون النابلسي

لهشهرة واسعة

مصنوعات عامل

احمد النابلسي نابلس

الصابون النقي المعروف

هو صابون

زيت زيتون

نابلسي حسن شكعه

ماركه

انقى صابون يستعمل في البيوتات الكبيرة نظيف يطري البشرة ويجعلها بضة لامعة

ماركة مسجلة

نال الجائزة الاولى في معرض نابلس سنة ١٩٢٤ رائحته جميله لانه مصنوع من زيت الزيتون النقي .

الوكلاء محمود كمال قطان : يافا محمد حمدي المصري : حيفا محمود فيضي اخوان : القدس

لا تدخل الى بيتك صابونا سواه في غزه : السادة صوراني وشعث

صفد

اجتماع قروي كبير في ميرون

منذ صباح الاحد طفقت وجوه القرى والعشائر تقصد قرية ميرون فكان ممثلون عن جميع قرى الجبل والجيره والخيطيات والحولة والعريان ، حتى لقد قطع بعض الوفود تسع ساعات ركباً على الخيل للوصول لمقر الاجتماع

وصول وفد اللجنة القومية

وفي الساعة التاسعة وصل وفد اللجنة القومية بصفد مؤلفاً من ... شخصاً يمتطون سيارة نقل يرفرف عليها العلم العربي ، وينشدون الاناشيد الوطنية مستقبلهم الوفود الاخرى بالهتافات الشديدة . وقد اختلى الوفود بعضهم ببعض فكنت تشاهد حلقات كثيرة هنا وهناك كلها تدرس الوضع الحالي

بدء الاجتماع وتناوب الخطباء

ثم اخذ الخطباء يتناوبون الخطب وكانت كلمات الخطباء قليلة الا انها جامعة ومؤثرة وافتتح الاجتماع صاحب الدعوة الشيخ محمد العبد كموش وبين الغاية من الاجتماع ثم تكلم جناب الخوري يوسف من كفر برعم وتلاه السيد ابراهيم قيصر من كفر برعم ثم تكلم الشيخ محاسن السيد مختار قرية سعسع وتلاه الخوري باسيليوس البواردي من الجش والمشائخ محمد علي شناعة من طيطبا وتوفيق الايوب من الرأس ومحمود الحاج طاهر من النابل ثم تكلم الشاب محمد طلال كموش وحض المجتمعين على الجهاد وعقبه السادة اعضاء اللجنة القومية جمال حميد ، سعدي الامويري رؤوف حجازي ، سعيد عزيز حائرين على تنفيذ مقررات اللجنة العليا وقد كان الكلمات حضرات ممثلي ووجوه القرى والشباب اعمق الاثر في النفوس

جمع الاعانات للمنكوبين من القرى

وتداول صاحب الدعوة الحديث في وجوب جمع الاعانات من القرى وارسالها المدن اسوة بالقرى الاخرى فاجاب المؤتمرون بان الجمع سائر في طريق التنفيذ وان القرى تحصد الحبوب . وقد قال شيخ ان قريتنا صممت ان لا تبيع شيئاً من حاصلاتها بل ستبقيه في القرية لتقدمه كاعانات الان وفي المستقبل

رفض رفع احتجاج للسلطة

وقد اقترح احد المجتمعين ارسال احتجاج للمندوب السامي فرفض هذا الاقتراح بالاجماع بدعوى انه لا يجوز ان تشكو امرك الى خصمك

الاحتجاج الى قناصل الدول

فاستعاض المؤتمرون عن ذلك برفع احتجاج لقنصل فرنسا بصفته عميداً لقناصل الدول الاجنبية بفلسطين . شرحوا له فيه الحالة العصيبة الحاضرة التي تواجه البلاد في ازمتها ، وضمنوه مطالب الشعب العادلة ووقع عليه كل من المشائخ : عن فراضية ، سليم الاحمد ، احمد المحمود ، عبد الله الحسن . عن سموعية العبد صالح ، محمد ابراهيم ، احمد القاسم . عن الصفصاف ، عبد الخالد ، محمد طه شريده ، محمد ابراهيم احمد . عن الجش الخوري باسيليوس ، محمود يوسف ، سليم علي ايوب عن سعسع محاسن السيد ، زيدان عبد الكريم وهبه . عن كفر برعم الخوري يوسف عيسى مارون ، ابراهيم قيصر ، سليمان شقور . عن الرأس توفيق الايوب محمد دين الخطيب . عن علما احمد سعيد ، فارس الحاج ، حسين عقل . عن فاره كايد اليوسف ، ابراهيم الصالح . عن صلحا علي الحاج موسى ، العبد طاهر ، نمر شبلي عن ماروس سعيد حمر ، قاسم محمد عمر . عن العموقة محمد سليم الصالح ، محمود شريف . عن ديشوم احمد مزيان ، العبد البزاري ، صالح الحاج احمد . عن حرفيش شراش الحسين ، سعيد الخلف ، سلمان الفارس . عن بيت جن صالح اليوسف ، صالح ابراهيم ، علي اليوسف ، كيخ قبلان ، وشراش محمد حسين . عن قديتا احمد حمزة ، خالد خليل . عن طيطبا محمد علي شناعة ، ديب الحاج علي . عن ميرون محمد العبد كموش . عن دلاتا ابراهيم محمود عبد الله ، محمد حسن عبد الهادي ، محمد عوض . عن الهيب الرسانحة قاسم النمر ، موسى الحسن . عن القباعة علي المصطفى . عن فرعم الحاج سليمان عوده . عن الجاعونة عوض ابو حوران محمد سعيد علي . عن عين الزيتون احمد حسن ديب ، علي الرفاعي ، محمد الحاج عبد الله الشعبي ، عن عكبرة احمد حسين الميعاري . عن الزنغرية حسن علي الصالح عوض الاحمد ، محمد المبدى . عن عرب الواسي خليل الخلف . عن تليل وبيسامون والحسينية والملاحة والحسينية محمود الحاج ماهر . عن الريحانية حسن بك الشركسي يونس هارون ، احمد علي قيس . عن جاعولا موسى شعبان ، احمد موسى

قرار

عقد اجتماعات أخرى

وقرر المؤتمرون عقد اجتماعات اخرى على هذا الطراز ، في الجبل والخيط والحولة وقد تأكد الجميع بعد مشاهدة ... الاجتماع من ان الامة وحدة ... لا تتجزأ وان تخرصات اليهود بان القرويين منعزلون عن البلاد كذب وافتراء . ثم ارفض الاجتماع بعد تناول الغداء والجميع ينتظرون عقد الاجتماعات الاخرى ، بفارغ الصبر

انفجار قنابل

واطلاق عيارات

اطلق مجهولون مساء امس اربع قنابل وعيارات نارية كثيرة وقد علمت انه قبض على بضعة اشخاص رهن التحقيق

اعانات علما

لمنكوبي الاضطرابات

جاء في احد اعداد الدفاع سهوا ان اهالي قرية علما تبرعوا بثمانية عشر مد قمح والحقيقة انهم تبرعوا بمائة واربعين مد لذلك اقتضت الاشارة

لجنة بتير القومية

جاءنا من السيد عبد الرحيم أبي نعمة عن اللجنة القومية في قرية بتير ، ان اللجنة المؤلفة من السادة عبد الرحيم ابي نعمة ، محمد درويش البطمة ، يوسف خليل محمد صالح ، درويش خليل ، محمد أحمد قطوش ، محمد صالح القبق ، رشيد معمر ، ابراهيم محمد عليان ، محمد موسى حماد — قد عقدت اجتماعا وقررت الاستمرار على الاضراب ، والامتناع عن دفع الضرائب وغيرها ، مؤيدة في ذلك اللجنة العليا ، ومشاركة الامة في شعورها النبيل

الدفاع - يوم الاربعاء ٦ ربيع اول سنة ١٣٥٥ - ٢٧ أيار ١٩٣٦
صاحب الامتياز والمحرر المسؤول ابراهيم الشنطي
مدير الادارة شوكت حماد
رقم التلفون ١١٨٧

الدفاع

جريدة يومية سياسية مصورة

العدد ٦١٨ - السنة الثالثة
ادارة الدفاع في عمارة حزبون شارع جمال باشا - يافا
العنوان البرقي: الدفاع يافا : ص . ب ٢٥٥

	عن سنة	عن نصف سنة
قيمة الاشتراك في فلسطين	١٥٠	٨٠
في الخارج	٣٠٠	١٦٠

صور عالمية على هامش الحوادث

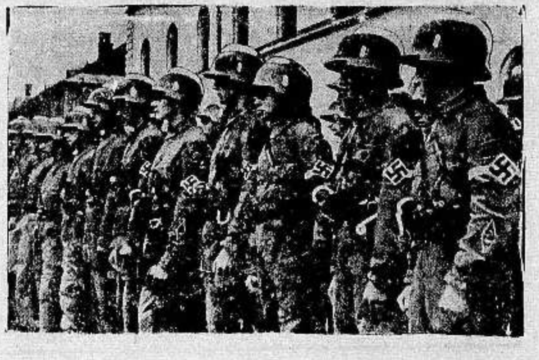

احدى فرق الشبيبة النازية تتمرن على اطفاء الحريق وابعاد خطره عن الجمهور بشتى وسائل النجاة

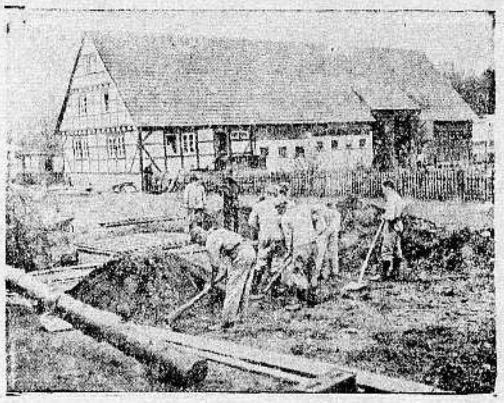

احدى فرق العمال التي انيط بها تعبيد وفتح الطرق الجديدة ، التي بدىء بفتحها مؤخراً للقضاء على البطالة

المنظر الداخلي لاسرع قطار في العالم يسير بين برلين و« بوشن »

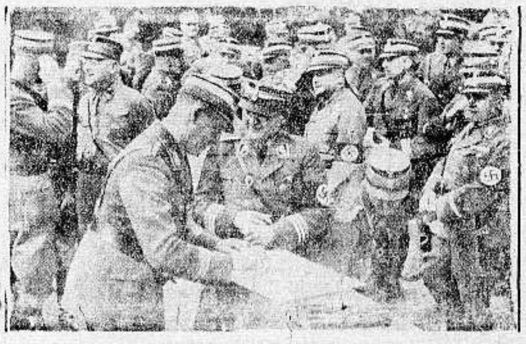

الهر لوتسه رئيس جيش الصاعقة في المانيا اثناء الاحتفال بعيد هورست فيسل رفيق هتلر الذي قتله الشيوعيون قبل استلام هتلر الحكم

اميرتـــا

قطرات العيون :

قطرتا اللؤلؤة البيضاء واللؤلؤة الزرقاء

من مستحضرات صيدلية الحنفي بحيفا

ان هاتين القطرتين هما من احسن القطرات لامراض العيون ولتقوية النظر ولازالة اللحمية والحبيبات وغماشة العين ونزول الدموع والتهاب الجفون وخصوصا التراخوما. مركبة من املاح قابضة ومعقمة ومواد مسكنة قاتلة للجراثيم ، تأثيرها محقق. وقد هيئت على طريقة الدكتور « وابستر » في النمسا المشهور بالامراض العينية

طريقة الاستعمال

للكبار : نقطتان في كل عين ، مرتان في اليوم

للصغار : نقطة في كل عين ، مرتان في اليوم

وبما ان الصيف قد حل فرأينا الواجب يدفعنا الى التفكير في ا... شفائك من شدة وطأته على جسمك وجلدك مما يسبب الاكزيما الناشفة والتسميط والدمامل وحب الشباب فأخرجنا لك بعد البحث والتجربة علاجاً جاركيناه في انبوب اسمه نوفو اكزيما وذلك نسبة الى الاكزيما التي هي شر الامراض الجلدية المستعصية فهي تشفي في أقرب وقت ما اعتل من جسمك

اذن « نوفو اكزيما » الحنفي تعطيك الفائدة التامة فتشفي الحروق والقروح والجروح والتسميط وحب الشباب. فما عليك عندما تصاب انت اوطفلك اوقريبك او احد اصدقائك بهذه الامراض الا ان تنصحه باستعمالها وتدله على مكان وجودها في المحلات الاتية :

من صيدلية الحنفي بحيفا تباع بالجملة والمفرق . من مستودع الادوية الوطني الفلسطيني - شارع بسترس يافا . وصيدلية العلمي والحلمي بباب العامود - القدس ومن المستودعات الوطنية والصيدليات الشهيرة في البلدان العربية

تداوي حديث لشفاء التعقيبة الحادة (حرقة البول) والزمنة والنقطة العسكرية بمدة اسبوع

بحبوب الغونوفاكس Gonovax

تجهيز الدكتور S·M·K رئيس شعبة الامراض الزهرية في ... - فرنسا

ان آفات المجاري البولية والتناسلية المنتشرة في هذه البلاد انتشاراً هائلاً والتي لها اثرها السيء والمحسوس في قطع النسل او تشويه المولودين قد دعتنا الى وضع المستحضر المسمى (غونوفاكس) ويجب ان لا يخفى ان اكثر الامراض انتشاراً في هذه البلاد هو حرقة البول او التعقيبة التي لا بد لسريانها وانتقالها من وجود امرين :

١— المناسبات الجنسية المعهرة

٢— تلوث العضو التناسلي بالافرازات والمواد القيحية الحاملة لعامل التعقيبة وبما هو جدير بالذكر ان كل آفة لا تعقبها المداواة الباكرة لا شك انها تصبح مزمنة وان آفات المجاري البولية وخاصة منها التعقيبة هي من الآفات التي ازمانها وطول مدتها يجعل شفاءها صعباً وعويصاً فان استعمال الغونوفاكس اسبوعاً واحداً يكفي لشفاء التعقيبة الحديثة الانتقال ولكن كلما تأخرت مدة التداوي اصبحت مدة الشفاء اطول واصعب .

والحالة التي لا تزال البشرية تئن من وطأتها هي : انقطاع النسل ، واسبابه غالبا اهمال مداواة التعقيبة لان عامل هذه الآفة السريع الانتقال الى الخصي حيث يستولي على مولدات الحوينات المنوية فيقتلها فيصبح المرء عقيما اي مقطوع النسل واحياناً يتوضع عامل هذه الآفة على المفاصل فيسبب الم المفاصل وكثيراً ما يتوضع بطريق السراية في العين فيسبب عمى العين (ان لم تعقبها المداواة) بل وكثيراً ما تكون سبب هدم العائلة وخراب صرحها المشيد حيث هنالك كثير من الرجال المتزوجين وغير المتزوجين من تهوي به شهوته فتوقعه في مثل هذه الآفات ولا يلبث هو بدوره ان ينقلها الى زوجته المسكينة فتصبح العدوى منتشرة بين الزوجين وحينئذ اما ان يصبح النسل منقطعاً واما ان تلد الزوجة اولاداً مشوهي الخلقة وكثير ما يلد الطفل اعمى (ان لم تسعفه المداواة)

وهذا ما نعيذ ونحذر شباب هذه البلاد من الوقوع به وذلك للاسراع باستعمال حبوب الغونوفاكس الذي يطهر المجرى البولي فيمنع حصول هذا المرض . كما اننا ننصح النساء المصابات باستعمال حبوب الغونوفاكس لان لموادة خواص عجيبة في قطع السيلان القيحي وحرقة البول بمدة لا تزيد عن اسبوع واحد

فوائد هذه الحبوب : يقتل جميع الميكروبات الموجودة في اعضاء التناسل . يزيل الالم عند التبويل . يمنع التشنجات والانتفاضات الليلية فيسهل شفاء قروح المجرى البولي وفي الاجمال بين جميع الادوية التي يستعملها الاطباء الاخصائيون لا يوجد مادة اقوى واسرع من الغونوفاكس لشفاء التعقيبة او حرقة البول والنقطة العسكرية وفوق ذلك فانه اذا اخذ حبة اوحبتين من هذا العلاج قبل المناسبات الجنسية فانه يكون واقيا من الاصابة في الاحوال المشبوهة

وكل علبة تحتوي على تعليمات مفصلة عن كيفية الاستعمال . (احذروا التقليد) الوكلاء في فلسطين : يافا شارع بسترس رقم ـ ٢٥

مستودع الادوية الوطني الفلسطيني قيالة وصباغة

صونوا عيونكم من الرمد باستعمالكم

قطرة القنواتي العجيبة

بشرى ازفها الى مواطني الاكارم سكان فلسطين خاصة والى سكان البلاد العربية عامة في جميع اقطار سوريا ومصر والحجاز وشرقي الاردن والعراق والعجم : وهي نجاحي العظيم بتركيب هذه القطرة العجيبة (قطرة القنواتي) بعد جهود عظيمة صرفت من اجلها .

معمل القنواتي يقوم بخدمة بني قومه بامرين : احدهما تهيئة احسن الادوية عملا وانفعها تأثيراً . والآخر تنزيل القيم الباهظة الى اصغر حد ممكن . فها هو الآن يتقدم بهديته الثمينة الجديدة العظيمة الفائدة ، قطرة القنواتي العجيبة الى ابناء وطنه الاكارم .

ركبت هذه القطرة بعد ان اجريت تحاليل دقيقة على جميع انواع القطرات الدائمة في سوريا ومصر والعراق والتي تباع بقيم فاحشة ، واستحصلت منها بعد التعديل تركيبا يناسب طبائع اهل البلاد وانوع الامراض العينية المنتشرة فيما بينهم فجاءت قطرة القنواتي بحمد الله ومنته غاية في الاحكام وآية في الاتقان .

وقد اثبت تركيبها لاهم الاخصائيين بامراض العيون من اطبائنا الوطنيين الاكارم فاظهروا اعجابهم بها وقالوا ان قطرة القنواتي من اهم القطرات المتداولة اليوم في الاسواق واعظمها فائدة واحسنها تأثيراً . تشفي التهاب الملتحمة الحادة والمزمنة النزلوية والحبيبية (التراخوما) . تدفع الاحتقان فتزيل الاحمرار والحرارة وتقطع الدمع وتصون العين من الرمد .

تخلص العين من العمش وهو ضعف البصر مع سيلان الدمع في اكثر الاوقات تسكن الالم بسرعة فتخلص المصاب من الامه المزعجة . تجلو العين فيصفو رونقها ويحتد بصرها ، تقتل جميع الجراثيم التي تتسلط على العين وتؤذيها فيخلص المرء من الرمد وتصلح تخريش الغبار والحشرات .

قطرة القنواتي عظيمة التأثير كبيرة الفائدة رخيصة الثمن لا يجاريها بحسن تأثيرها قطرة من القطرات . والخلاصة اصبحت قطرة القنواتي بعد التجربة صديقة العائلات ومن احتياجات البيت الضرورية التي لا يستغنى عنها .

كيفية الاستعمال : يقطر في كل عين نقطتان صباحاً ومثلهما مساء للكهول من رجال ونساء .

ويقطر للاطفال نقطة واحدة صباحاً ونقطة واحدة مساء في كل عين .

واخيرا اقول يا ايتها الوالدة المصونة لا تنسي غسل عيني ولدك بعد القدوم من الاسفار او النزهات بماء البوريك ثم تقطير قطرة واحدة من (قطرة القنواتي) في كل عين لتخليصهما من الغبار والجراثيم التي تنتقل بواسطته ولتنقذي ولدك الحبيب من الرمد المزعج في ايام الصيف وما توفيقي الا بالله .

دمشق : عبد الوهاب القنواتي
استاذ الكيمياء في المعهد الطبي العربي

قطرة القنواتي العجيبة : تباع في جميع الصيدليات في عموم البلاد العربية عامة واطلبوها من مستودع الادوية الفلسطيني يافا شارع بسترس وتباع في عكا في صيدلية درويش قلاوي ، حيفا : صيدلية عمر ابو غزالة ، نابلس راشد ابو غزالة ، القدس : مامر وميخالي شارع الباب الجديد ، وصيدلية الحسيني وصيدلية العلمي باب العامود ، وصدلية عطا الله اخوان شارع مأمن الله

يافا يوم الخميس في ٧ ربيع اول سنة ١٣٥٥ - الموافق ٢٨ ايار ١٩٣٦

صاحب الامتياز والمحرر المسؤول ابراهيم الشنطي

مدير الادارة شوكت حماد

رقم التلفون ١١٨٧

الدفاع

جريدة يومية سياسية مصورة

العدد ٦١٩ - السنة الثالثة

ادارة الدفاع في عمارة حزبون شارع جمال باشا - يافا

العنوان البرقي : الدفاع يافا : ص . ب ٢٥٥

	عن سنة	عن نصف سنة
قيمة الاشتراك في فلسطين	١٥٠	٨٠
في الخارج	٣٠٠	١٦٠

اضراب الصحف العربية ثلاثة أيام . مقررات مؤتمر الصحافة أمس

اصطدام الجند بقوات مسلحة . اشاعة سفر المندوب . وصول قوات جديدة

الى المندوب السامي

تستطيع العمل على وجه لا يكلف بريطانيا قرشا واحدا لو تشاء

عهد القوة

الحق في فلسطين الآن للقوة. والمترالبوز اليوم سيد الموقف. هذا خطر لا لا يرضاه الرجل المتدين الذي يعيش في بلاد مقدسة، ولا المهذب الذي يضع الفضيلة فوق كل اعتبار آخر، ويحرص على كرامة الفكر الصالح. وفي رأيي انك متدين ومهذب معاً اذن لماذا تترك المجال للقوة ومظاهرها ؟ الجواب طبعاً يكون : لاعادة السلام والطمأنينة. لكن لماذا لا تعمل على هذا في اسلوب لا يكلف بريطانيا قرشا واحداً، ولا يشوه سمعتها برصاصة واحدة تطلق قريباً من المسجد الاقصى، ومهد السيد ؟ هذا أجدى كثيراً. هذه مهمة المدنية. اما المدنية التي تجعل المحكومين امثالنا يألفون أزيز المترالبوز فريضة النفس، لا تصلح بحال الى أداء واجب الخير لهذا البلد وسكانه

ضبط النفس

سمعتك تحدث في معرض تل ابيب عن فضيلة « ضبط النفس » حين كنت تثني على المدينة اليهودية. ضبط النفس في تفسيرها الحقيقي لا يكون باخلاد العرب للسكينة بينما بلادهم ينهبه شعب اجنبي مغير. هذا يسمى جبناً في أوسع حدوده. فاذا عشرون الف ايطالي دخلوا اصغر مستعمرة من مستعمراتكم، وليس انكلترا نفسها، وزعموا انهم سيتخذون هذه المستعمرة جزءاً من ممتلكات ايطاليا، ثم سكتت بريطانيا على ذلك، أيكون هذا منها « ضبط نفس » ؟ أنا متأكد أنها لن تسكت، لان سمعتها، ونفوذها، وهيبتها أيضا تأبى عليها ذلك الاستخذاء البشع

الفضيلة تنقلب نقيصة

هكذا نحن ايضاً يا فخامة المندوب. ثماني عشرة سنة ونحن نعيش على فضيلة « ضبط النفس » هذه حتى انقلبت سلاحاً ضدنا. حتى حسب اليهود انهم اصحاب البلاد، واننا الجيران، وأبناء الصحراء، والغرباء. في لغة الحق أسمي هذه الفضيلة نقيصة، حين يجمد الانسان عن حقه المستباح

ليس تهديداً

وسمعت فخامتك تقول مراراً أن الحكومة لن تخضع لأي « تهديد » كان. كذلك قال وزير المستعمرات المستقيل. انا اربأ بعقلية رجال الامبراطورية ان يحسبوا شعور سبعمائة الف نسمة تهديداً — وهم الذين لو شاؤوا لحجبوا سماء بلادنا بالطيارات، وملأوا مياهها بالبوارج والمدمرات. حملنا يا فخامة المندوب « تنفيس » لذلك الشعور الحبيس المضطهد، فليس جميلا من بريطانيا ان تسميه تهديداً. انا الذي هددها هو موسوليني بعبارات صريحة استعملت فيها كلمة « الحرب » مرات ومرات. اما نحن فلا نهدد، اذ ليس لنا طيارات موسوليني وغواصاته ومدمراته. فكثرة ترديد كلمة « التهديد » هذه معناه محاولة بريطانيا، الدولة العظيمة الهائلة، اظهار مقدرتها على كبح شعور رقعة صغيرة تحجب طائراتكم الشمس عنها لو أرادت

خضوع للصهيونية

يا فخامة المندوب : في مصر، على اثر حوادثها الماضية، فتحتم باب المفاوضات، وعاد الدستور، والحكم للشعب وفي سوريا، على اثر اضرابها وحوادثها، مدت فرنسا يدها، ولم تقل ان سوريا تهددني وانني لذلك لا اخضع لها. لماذا في فلسطين يكون الموقف شاذاً ؟ يقول العرب ان السبب في ذلك خضوع بريطانيا لليهود. وفي رأينا جميعاً ان هذا الظن المجمع عليه ليس من شأنه ان يوجد ثقة ما بين حكومة الامبراطورية وبين الشعب العربي

لن يتراجعوا !

والذي نريده أن تصل « الحقيقة » نفسها الى لندن خالصة من الشوائب. ان تقف وزارة المستعمرات على واقع الحال في بلادنا. وواقع الحال هو هذا:

اضراب العرب كان احتجاجاً عملياً على السياسة القائمة. وهو قد يتحول الى اكثر من اضراب، ليس بقصد التهديد، ولكن جواباً على صمت السياسة الجامد أمام العرب يطلبون تغيير السياسة القائمة من خسائر وتضحيات كبيرة. وأن هذا يتطلب استقدام قوات الى فلسطين. واستقدام القوات يشوه سمعة الامبراطورية، على الاقل، بين ثمانين مليون عربي وثلثمائة مليون مسلم. وان الشعور الوطني اليوم سواء عند الزعيم المحترم، ورجل الشارع، وان العرب يطلبون تغيير السياسة القائمة من أساسها، على الاقل كما اوصت بذلك لجان التحقيق. وأنه ليس مما يشرف هيبة الامبراطورية أن تأتي قوات وبوارج كانت مخصصة لمحاربة ايطاليا، الى فلسطين وان العرب لا يمكن بحال من الاحوال أن يتراجعوا لانهم قاموا باخر عمل يستطيعون القيام به

دفاع عن وعد

هذه الحقائق يجب ان تصل لندن. ليس لنا أموال كثيرة فنرسل الوفود الى انكلترا، ونقدم جانبا منها للصحف ووسائل الدعاية. ولكن اذا اعوزنا نحن المال فلا يجب ان يعوز الحكومة الامبراطورية الانتصار للحق، وللمصلحة معاً. وفخامتك كمندوب سام لمس في عهده شعور العرب هذا المبلغ يجب لاسمك الخاص، ولاسم بريطانيا، ولاسم الشرف والحق، أن تضعوا نهاية لهذه الحالة الشاذة ليس بقوة البندقية ولكن بقوة العدالة. بذلك تصان الحقوق، والدماء، ولا تفقد أمم في بريطانيا ابداً لها دفاعاً عن وعد أعطي لليهود في ساعات لم يجرؤ حتى قاطع الوعد أن يذيعه لانه مناف لوعود صريحة، ولانه هدم لحقوق أمة تحتاج بريطانيا لها كل الحاجة

ذنب السياسة

رأى فلسطين لاول مرة، يشعران البلاد في حالة حرب. والام الانكليزية لو كانت تعرف قضيتنا تماماً، وان ابنها الجندي في فلسطين لا يدافع عن الامبراطورية، بل عن وعد ظالم، لحالا وقفت معارضة، كما تقف نساء انكلترا اليوم معارضات اية حرب قادمة. لكن الذنب يقع على السياسة التي تخفي هذا، وتأبى إلا السعي لتحقيق وعد يكلف الامبراطورية كثيراً جداً

شخص واحد يستطيع

حاولت الصحف اليهودية ان تشيع عنا ما ليس له اثر من الحقيقة. زعمت ان ايطاليا وروسيا وغيرها تغذي اضرابنا. انا واثق ان كل قرش اجنبي يدخل البلاد تعرفون كيف دخل، ولماذا. لذلك لم تصغوا الى هذا الافتراء على امة ترى في ايطاليا دولة شريرة خدعة، وفي روسيا دولة دعوة هدامة، وفي المانيا لا يمكن لعربي ان يرضى بها، كما لا يرضى باي دولة اوروبية اخرى. وواقع الامر، يا فخامة المندوب السامي، انكم خسرتم حتى المعتدلين من اصدقائكم في هذه البلاد. كل عربي فيها اصبح وطنياً مئة بالمئة، لان الخطر الصهيوني يقع على كل عربي. والذي يسيطر على الموقف ليس اشخاصاً ولا هيئات، بل شعور قوي، وايمان عجيب، لا يفسحان مجالا لاي شخص مهما كان مركزه ان يغير اتجاه التيار. لكن شخصاً واحداً يستطيع ذلك. يستطيع اعادة الامن والطمأنينة والمحبة الى هذه البلاد. هذا الشخص هو السر آرثر واكهوب، المندوب السامي على فلسطين. لو شاء لقال : «هأنا امام قضية فيها حق ومصلحة. لا اريد ان انظر الى اعتبارات العرب واليهود. بل انظر الى الاعتبارين المذكورين. شرف الحق، ومصلحة الجميع، وعلى نورهما اسير» ولو فعل ذلك لحلت المشكلة، ولغادرتم هذه البلاد بعد سنوات ولكم في كتاب الامبراطورية صفحة مجد.

الوطنية المضطهدة

ليس حقاً أن ينفى محب لبلاده وقومه الى امكنة سحيقة بعيدة عن الاهل. هذا النفي الذي وقع ويقع إلى الآن دليل يضاف الى الادلة الكثيرة على أن السياسة القائمة لا يمكن أن يغمض لها عين إلا في حراسة المدفع. نريد كم غير ذلك. نريدكم أن تداموا هادئين جداً بين شعب لم يعرف أنه قام بعدوان على أحد وليس على الارض شيء يغذي الشعور الوطني كالضغط الشديد. بل اكثر الوطنيات نمت في رحاب القسوة، والاضطهاد، وكبت الشعور. إذن بدل نفي الاشخاص انفوا الاسباب. الاسباب التي عرضت هيبة بريطانيا للتزعزع، وعرضت عرب فلسطين للخسارة. بعدئذ ترى دولة الانتداب أن هذا الشعب العربي الفلسطيني لم يخلق إلا ليكون مسالماً، حفيظاً على شعائر المحبة، والرقي، والحق

مهما كلف الامر

وإننا، كصحفيين لهم الصلة بهذا الشعب، نؤكد لكم أنه سوف لا يتراجع خطوة واحدة. وأن مصلحة بريطانيا في أن تتقدم اليه، معترفة بحقوقه. وبيننا الزمن، سترون فيه عزيمة أمة صادقة شعرت بالخطر، فقامت تدفعه، مهما كلفها ذلك من خسائر وتضحيات.

ابراهيم

عقد مؤتمر صحفي كبير

تقرير الاضراب ثلاثة أيام متوالية

امتناع الصحف عن نشر الاعلانات اليهودية فوراً

اجتماع انتهى بقرارات قوية موفقة أقرتها الصحف العربية بالاجماع

عقد في الساعة الثانية عشرة من ظهر امس مؤتمر صحفي كبير تمثلت فيه الجرائد التالية : الصراط المستقيم، فلسطين، مرآة الشرق، الاقدام، الجامعة الاسلامية، النفير، الدفاع. وأيد الاجتماع صحيفتا اللواء والكرمل لتعذر اسباب الحضور وقد بحث المؤتمر في قرارات هامة، وعقد جلسته تمهيدية برياسة الاستاذ الشيخ عبد الله القلقيلي وسكرتيرية الاستاذ ابراهيم الشنطي. وكان الاجتماع في ادارة الجامعة الاسلامية وقد حضر الاجتماع الاساتذة : عبد الله القلقيلي، طانيوس نصر، داود العيسى، ابراهيم الشنطي، شوكت حماد، سهيل زكا، تيودور صروف وبعد وضع القرارات ذهب اعضاء المؤتمر الى الرملة فزاروا الاستاذ عيسى العيسى صاحب فلسطين، ثم ذهب الجميع الى بيت سماحة الاستاذ الفاروقي

وفيما يلي القرارات الهامة التي اتخذها هيئة المؤتمر :

١ — الصحف العربية الفلسطينية وحدة متضامنة على ضوء المصلحة العامة

٢ — اضراب الصحف العربية مبدئياً ثلاثة ايام، وهي الجمعة والسبت والاحد بحيث لا تصدر فيها

٣ — اصدار بيان باسم المؤتمر الصحفي في الاحوال الحاضرة

٤ — عدم نشر البلاغات الرسمية

٥ — شكر الصحافة العربية في الخارج واستنهاضها للاستمرار في حث الشعوب العربية على المضي في مؤازرة فلسطين في قضيتها الحاضرة

٦ — تحية اللجان التي تألفت لاعانة فلسطين في مصر وسوريا والعراق

٧ — ارسال بيان الى الصحف اللبنانية ورئيس الجمهورية هناك بوجوب انسحاب لبنان من المعرض الصهيوني في تل أبيب في خلال أسبوع، والا اضطرت الصحافة العربية في فلسطين للقيام بدعاية واسعة لمنع اصطياف الفلسطينيين وغيرهم من العرب في لبنان

٨ — امتناع الصحف العربية في فلسطين عن نشر الاعلانات اليهودية

٩ — عقد اجتماع آخر في الرملة ظهر السبت القادم لانتخاب نقابة للصحافة العربية ووضع بيان مفصل

١٠ — استنكار تعطيل الجامعة الاسلامية، وارهاق الحكومة للصحف العربية

ولي ذلك الامضاءات

عطف العراق

وتأليف لجنة للدفاع عن فلسطين

بغداد في ٢٥ أيار — بالبريد الجوي، «لمراسل فاضل» — بلغ هياج الشعب العراقي، لما يقع في فلسطين، اشده. ودبت الحماسة في النفوس، لانباء الشقيقة. وتألفت لجنة عليا رخصت لها الحكومة بجمع الاعانات. وقد الفت لجان فرعية في احياء بغداد، وبقية المدن لهذه الغاية قوامها طلبة المدارس وطالباتها ويدورون على البيوت، ويجوبون الشوارع ويوزعون شارات سوداء كتب عليها اسم فلسطين اشارة لنكبتها.

قلوب العراق تدمي

واستطيع القول، بدون مغالاة، أنه لم يبق فرد من افراد الشعب العراقي إلا وقلبه يدمي لما يحل بفلسطين من نكبات سببها سياسة التهويد المتبعة في القطر الشقيق. والكل يتبرع بما يمكنه بسخاء، وحماسة.

حوادث فلسطين والصحف العراقية

واخذت الصحف العراقية تهتم كثيراً، وتصدر بين الحين والاخر بعض الملاحق. مما اهاج الشعب العراقي باسره لا فرق في ذلك بين مسلم ومسيحي.

مهاجمة المدارس اليهودية

وقد قامت مظاهرات كثيرة احتجاجا على حوادث فلسطين ولعظم هياج الشعب، وخاصة بين طبقة الطلاب، حداً كبيراً، حتى ان بعضهم هاجم المدارس اليهودية وأعمل فيها التحطيم بعد الاعتداء على طلابها

صدام بعضه الشرطة

وفيما كانت مظاهرة من طلاب المدارس الثانوية ودار المعلمين تسير في شوارع بغداد احتجاجاً على سياسة حكومة فلسطين، مر المتظاهرون ببعض الاحياء اليهودية. وهاجموا بعض ما فيها من البيوت. ووقع صدام بين الطرفين اضطرت الشرطة الى التدخل فيه

قلق يهود العراق

وبات اليهود في قلق شديد خوف الاعتداء عليهم. وأخذوا، في بغداد، يلتجئون الى بيوتهم من المساء الباكر ولا يغادرونها حتى الصباح

حركة التبرعات

وعلى الجملة فان الاهلين يتلقطون انباء فلسطين بشغف زائد، للوقوف على ما جريات الحوادث فيها. وحركة جمع الاعانات سائرة بنشاط. والاجتماعات تتوالى في الجوامع والاندية للحث على مناصرة فلسطين والتبرع لاهلها

رد على بيان المجلس الملي اليهودي

امين سر اللجنة العليا يقول لن نستسلم

قرأت رد المجلس الملي اليهودي على بيان اللجنة العربية العليا المنشور في جريدة البالستين بوست في يوم الاحد ، فألفيته لا يختلف في جوهره عما يردده الصهيونيون واعوان الصهيونيين دائما حينما يتكلمون عن فلسطين .

يقول المجلس الملي اليهودي ان اليهود لا يرمون الى انشاء وطنهم القومي على انقاض الوطن العربي ، وانهم عازمون على انشاء هذا الوطن القومي ليس بقوة السلاح ولكن بالمال والاعمال ، وان كل ما يريدونه هو زيادة عدد اليهود بالمهاجرة لفلسطين . وان حاجتهم لهذه المهاجرة اصبحت ضرورة محتمة لما يلاقيه اليهود من اضطهاد في اكثر البلاد التي يعيشون فيها اليوم . وان فلسطين كانت تتسع في الزمن الغابر للملايين من الناس . وان اليهود لا يضرون العرب في شيء اذا هم زادوا عددهم بالمهاجرة ... الى آخر ما جاء من هذه الاقوال التي لا توافق الواقع ، وليس فيها شيء من المنطق . لكن الحقيقة التي لا مراء فيها هي ان اليهود يرمون الى انشاء وطنهم القومي على انقاض الوطن العربي ، وانهم عازمون على انشاء هذا الوطن بحماية حراب الجنود البريطانية ، وان غاية الصهيونيين القصوى هي انشاء دولة يهودية في فلسطين ، ولا فرق في ذلك بين المعتدلين منهم والمتطرفين ، وان ما بين هؤلاء المعتدلين والمتطرفين من خلاف يتعلق ، على حد قول جريدة (نيو بالستين) لسان حال جمعية اليهود الاميركيين في عددها الصادر في ١٠ كانون الاول سنة ١٩٣٦ ، بالطرق لا بالجوهر . والمجلس الملي اليهودي نفسه لا يستطيع ان ينكر ان اول شيء يرمي اليه الصهيونيون هو ان يصبح اليهود اكثرية في البلاد والعرب أقلية فيها . واذا ما ثبت هذا فهلا يكون ما يرمي اليه اليهود من انشاء وطن قومي لهم في فلسطين هو انشاء هذا الوطن على انقاض الوطن العربي ؟

ولا أظن ان المجلس الملي اليهودي يوافق على ما يقوله بعضهم من الترهات بان فلسطين لم تكن وطناً لاحد من قبل . وان اليهود وجدوا بلاداً ليس فيها دولة ذات كيان فوطدوا العزم على انشاء وطن لهم فيها . ولا أظن ايضاً ان المجلس الملي اليهودي ينكر في قرارة نفسه انه اذا اصبح اليهود اكثرية في فلسطين — لا سمح الله — وأنشأوا وطناً قومياً لهم ، بما يكون لهذه الاكثرية من حقوق في البلاد فانما يكونون قد انشأوا هذا الوطن على انقاض الوطن العربي . لذلك اذا قالت اللجنة العربية العليا ، في بيانها للشعب العربي ، ان اليهود يرمون الى انشاء وطن قومي لهم في فلسطين على انقاض الوطن العربي ، فتكون قد قررت ، في قولها هذا ، حقيقة لا مراء فيها .

هذه بلاد الاراضي الزراعية فيها محدودة

ولقد كرر المجلس الملي اليهودي ، في الرد الذي نحن في صدده ، ما قاله اليهود مراراً من ان اليهود لا ينوون اجلاء العرب في فلسطين . لكن هذه الاقوال لا تنطبق على الواقع ابداً . ان فلسطين بلاد صغيرة الحجم . اراضيها الزراعية لا تكفي لان تقوم بأود معيشة اهلها . فاذا استمرت المهاجرة اليهودية ، واستمر اليهود يستولون على ما تبقى بأيدي العرب من اراضي قليلة . والعرب ، كما نعلم ، يعيشون في الغالب من الزراعة ، فهلا يضطر ذلك العرب للجلاء عن فلسطين ؟

يريدون الاستيلاء على منابع الثروة

ويردد المجلس الملي اليهودي ايضاً ما يعلنه اليهود للعالم دائما بان المهاجرة اليهودية قد افادت وتفيد العرب في رفع مستواهم المالي . فاذا كان اليهود يظنون انه من الحق والعدل ان يستولوا على منبع الثروة في البلاد ، وهو الارض ، ويعوضون العرب عنها بعض دريهمات تنفق في سبيل الشيطان ، فقد اخطأ ظنهم . واذا كانوا يظنون أن نقل الفلاحين من مزارعهم ليشتغلوا في المدن كعمال ، ولو باجرة كبيرة ، مما يفيد الامة العربية في شيء ، فقد اخطأ ظنهم ايضاً فالمهاجرة اليهودية هي في الحقيقة شر مستطير على العرب في فلسطين .

العرب مؤهلات العيش في بلادهم أحراراً

والعرب قد اضاعوا فوق ذلك الحق الذي لهم في تقرير مصيرهم بسبب سياسة الوطن القومي اليهودي . والرغم من ان لدى العرب كل ما يؤهلهم لان يعيشوا احراراً مستقلين في فلسطين مثل اخوانهم في العراق وفي سوريا ، فقد حرمتهم الحكومة البريطانية حق الحكم في بلادهم بحجة ما تعهدت به من وضع بلادهم في حالات سياسية واقتصادية واجتماعية تساعد على انشاء الوطن القومي اليهودي فيها

الحاجة لا تضيع الحقوق على الغير

وان منطق اليهود الوحيد في ذلك هو انهم شعب مضطهد في جميع بلاد العالم ، وان من حقه ان يعيش حراً . لكن اذا سلمنا بهذا ، فهل من الانصاف والعدل أن رغم العرب في فلسطين على ضياع قوميتهم وانهيار كيانهم من اجل ان يجد اليهود لهم ارضاً يعيشون فيها احراراً ؟ ومتى كانت الحاجة سببا لحرمان الغير من التمتع بحقوقه الطبيعية ؟ قد يكون اليهود مضطهدين في المانيا وبولندا والروسيا وغيرها من البلاد وقد يكون اليهود محقين في ان يحاولوا التخلص من الاضطهاد . لكن هل يكون هذا سبباً معقولاً لارغام العرب على القبول بضياع ما لهم من حقوق سياسية وقومية في فلسطين في سبيل انشاء وطن قومي لليهود فيها ؟

في فلسطين شعب عربي له تاريخ

ولو انصف المجلس الملي اليهودي لاعترف حالا بان اليهود يعرفون ان في فلسطين شعباً عربياً له تاريخ مجيد . وان من حق هذا الشعب ان يحيا حياة حرة مستقلة . لكن اليهود اختاروا ، بالرغم من معرفتهم ذلك ، فلسطين وطناً قومياً لهم ، وان الحكومة البريطانية قد قطعت لهم عهداً بمساعدتهم في انشاء هذا الوطن بالسيف والنار . وان المسألة ليست مسئلة حق أو ظلم لكنها تتعلق بالقوة الغاشمة فقط

القوة لا تثني العرب عن حقوقهم

انني اريد ان يعلم المجلس الملي اليهودي وان يعلم الصهيونيون معه ان القوة الغاشمة لا تثني العرب عن الدفاع عن كيانهم ، وانهم مصممون على نيل حريتهم واستقلالهم في بلادهم بالثبات والحزم والايمان مهما كلفهم الامر

عوني عبد الهادي

كلنا « أبو جلدة » ...

كانت عصابة « ابي جلدة » الشهيرة ، حكومة فلسطين كثيراً من الاموال ، والنفوس ، ... وكلاب « اسكتلنديارد » . وبالرغم من القوى العسكرية والبوليسية والجوية — لم تتغلب الحكومة على هذا النفر الضئيل ... إلا بعد عام كامل طويل !

وعنا مية العصابات المنتشرة الآن ، فيما حول نابلس من الجبال والوديان ...

قال « المرحوم » ابراهيم طوقان :

أرض إله الكون قدسها ... ابليس سلط فوقها جنده

جاء اليهود لغزوها زمراً ... حتى تجاوز غزوهم حده

لولا الحراب بها مسددة ... ما مد « كوهين » لها زنده

قحطان ، مولاه وسيده ... والله لن يغدو هنا عبده

. . . .

هذا « الوصي ا » عماد غزوته ... هذي الحراب لهو ... ، هي العده

يا « جون » شدد في العذاب ، فما ... يا « جون » تنفع هذه الشده

ساعد هنا « كوهين » إن نظرت ... عيناك ، للمال الذي عنده

هذي بلاد ، انت تعرفها ... كم من « ادون » ربها صده

وغداً يولي « مار » هرباً ... لا رده الرحمن ... ، لا رده

. . . .

العالم العربي يخطب من ... حامي اماكنه ، هنا وده

فلينتظر « كوهين » في غده ... بالسلم ، من هذا الحمى ... طارده

او قل له ، بل قل لحارسه ... العرب اجمعهم ... « ابو جلده » ...

« مشاهد »

نفقات حفلات المولد النبوي

تصرف لمنكوبي فلسطين وعائلاتهم

درس رجال الكتلة الوطنية في دمشق مسألة اقامة حفلات مولد النبي الكريم التي اعتادت الاحياء اقامتها في هذا الموسم . وقر القرار على بذل النفقات التي اعتيد انفاقها على هذه الحفلات في سبيل اسعاف المنكوبين وآل الشهداء في فلسطين . وسيذيع مكتب الكتلة الوطنية بيانا بالقرار الذي اتخذ بهذا الشأن

تجار الفاكهة والخضر في صيدا

يتعاهدون على مقاطعة اليهود

جاءنا من السادة يوسف الظريف ، سعدو بطمة ، محمد السعودي ، علي الطويل ، علي المرمي ، رضا الجباعي ، شريف بكار ، مصدري الخضر والفواكه في صيدا الى فلسطين ، ان ما ينشر عنهم من انهم يصدرون الخضر والفواكه الى يهود حيفا وغيرها ، محض اختلاق ، لا أساس له من الصحة ، وانهم ارفع من ان ينحطوا بأنفسهم الى هذا الدرك لقاء ارباح زهيدة

بيان اللجنة القومية في اللد

اذاعت اللجنة القومية باللد البيان التالي :

قدم عرب فلسطين مطالبهم اليكم واخذوا يكافحون في سبيل نيلها كفاحاً مشروعاً وبدلا من ان تجيب الحكومة تلك المطالب العادلة رأيناها تمعن في سياستها فاللجنة القومية في اللد تحذر الحكومة من سياسة البطش وتؤكد لكم ان هذا التقتيل والنفي والتعذيب لا يفل من عزيمة الشعب ولا يمنعه من الاستمرار في جهاده الذي آلى ان لا يسكت عن المطالبة بحقوقه مهما لقي في سبيل ذلك

التاريخ حدثنا وحدثكم عن عواقب الظلم والشعوب . لا تحكم بالشدة والامم التي تريد حقها لا تبالي بما تقدم من تضحيات

اننا نحمل الحكومة مسئولية ما حدث في البلاد والامة لن ترجع عن جهادها الا باجابة مطالبها واطلاق سراح المعتقلين والمبعدين

ان الحكومة باصرارها على سياستها واستخذالها للنفوذ اليهودي تتحدى العرب جميعاً وتزيد البلاد فتناً وقلاقل . وسوف لا تهدأ الحالة في البلاد مالم ينل العرب مطالبهم التي لا يحيدون عنها

رئيس اللجنة القومية باللد

محمد تميم الخطيب

فيأيها الظالمون

غصت السجون بالابرياء الابطال
وهدر النجيع على الارض
والثكالى والايامى يندبون
والناس من بعد الغروب يرقدون
فيأيها الظالمون الى متى وانتم تظالمون

. . .

خيم الظلام على جميع المدن
ثم صارت في صمتها كالمقابر
والناس في سكون رهيب
لا يسمع فيها صوت
الا اصوات المتوجعين على امرتهم
فيأيها الظالمون الى متى تظالمون

. . .

امة لا تريد إلا الحياة الشريفة
تقدم الفتيات قبل الفتيان على مذبح التضحية
والجميع الى الواجب يركضون
لا يرهبون شيئاً ، وغير الله لا يرهبون
وعزاؤهم انهم في سبيل الوطن يضحون
فيأيها الظالمون الى متى تظالمون ؟

. . .

ضاقت الحكومة ذرعاً بالشبان فابعدتهم
لم يفل من عزمهم هذا النفي والابعاد
بيد ان الناس دائما يهتفون
« اشتدي ازمة تنفرجي »
وسيعلم الظالمون اي منقلب ينقلبون

يافا: عبد الرحمن العمري

شباب الدروز

والوحدة السورية

بعث الينا شباب الدروز السادة سليم غزلان ، فضل الله جلانة ، حمود الشويري احمد غضبان ، سلمان وهبي ، علي ملاعب عامر عبد الله ، فارس طاهر ، انهم يهنئون اخوانهم السوريين بفوزهم السياسي والوطني ، ويؤيدون فكرة انضمام جبل الدروز الى سوريا

الشركات الاجنبية

وحقوق العرب

جاءتنا من عربي « كلمة » يشكو فيها اجحاف شركتي شل وفاكوم الاجنبيتين ، بحقوق العرب ، وتوظيفها اليهود والاجانب في الوقت الذي تجني اكثر ارباحها الفاحشة من جيوب العرب ويلفت فيها نظر أصحاب السيارات وممثليها ، الى ضرورة إلقاء الدرس ولم ، على هاتين الشركتين ، وارغامهما على الاهتمام بشؤون العرب

نصبوا لنا

حبائل الشيطان

جاءتنا من الاستاذ يعقوب حنا من القدس قصيدة تحت عنوان « نصبوا الينا حبائل الشيطان » والقصيدة فياضة الشعور فيها عاطفة صادقة تحس احساساً عميقاً بما تلاقيه البلاد في ازمتها الحاضرة

لجنة يبنا القومية

جاءنا من اللجنة القومية في يبنا أنها تشكر المختار احمد عوض الله لما قام به من اعمال جليلة في خدمة وطنه وبذل جهده في مساعدة اللجنة القومية لاداء مهمتها .

. . .

اميرتا

قطرات العيون :

قطرتا اللؤلؤة البيضاء

واللؤلؤة الزرقاء

من مستحضرات صيدلية الحنفي بحيفا

ان هاتين القطرتين هما من أحسن القطرات لامراض العيون ولتقوية النظر ولازالة اللحمية والحبيبات وغماشة العين ونزول الدموع والتهاب الجفون وخصوصاً التراخوما . مركبة من املاح قابضة ومعقمة ومواد مسكنة قاتلة للجراثيم ، تأثيرها محقق . وقد هيئت على طريقة الدكتور « وابستر » في النمسا المشهور بالامراض العينية

طريقة الاستعمال

للكبار : نقطتان في كل عين ، مرتان في اليوم

للصغار : نقطة في كل عين ، مرتان في اليوم

وبما ان الصيف قد حل فرأينا الواجب يدفعنا الى التفكير في امر شفائك من شدة وطأته على جسمك وجلدك مما يسبب الاكزيما الناشفة والتسميط والدمامل وحب الشباب فأخرجنا لك بعد البحث والتجربة علاجاً ركبناه في انبوب اسمه نوفو اكزيما وذلك نسبة الى الاكزيما التي هي شر الامراض الجلدية المستعصية فهي تشفي في أقرب وقت ما اعتل من جسمك

اذن « نوفو اكزيما » الحنفي تعطيك الفائدة التامة فتشفي الحروق والقروح والجروح والتسميط وحب الشباب . فما عليك عندما تصاب انت او طفلك او قريبك او احد اصدقائك بهذه الامراض الا ان تنصحه باسمها وتدله على مكان وجودها في المحلات الاتية :

من صيدلية الحنفي بحيفا تباع بالجملة والمفرق . من مستودع الادوية الوطني الفلسطيني - شارع بسترس يافا . وصيدلية العلمي والحلبي بباب العامود - القدس . ومن المستودعات الوطنية والصيدليات الشهيرة في البلدان العربية

منثولاتوم يطري ومنعم ومبرد للبشرة

هدية عظيمة — واعلان هام

مطعم الظريفية

لصاحبه جورج حداد

الطعام الشهي — المأكل الفاخر

نعلن لعموم زبائننا الكرام اننا قد اجرينا تخفيضا كبيراً على اصناف مأكولات مطعمنا الذي ذاع صيته في مصر وسوريا ومختلف الاقطار العربية لاشتهاره بلذة المأكولات واتقان الطهي ، وتعدد الاصناف التي لا يضاهيها فيها احد خصوصا واننا قد عزمنا على السهر والاشراف بنفسنا على الطهي واختيار اصناف المأكولات بالهمة والنشاط المشهود لنا بهما من عهد قديم .

وقد خفضنا اسعار الخضروات من ٣ غروش الى ٢ . اللحومات على انواعها من ٤ غروش الى ٣ غروش . يفتتح المحل من الساعة ٧ صباحا الى ١٢ مساء . فنأمل تشريفكم لتتحققوا من لذة مأكولاتنا واتقان طهيها

والتحية أكيد هان

جمعية ترويج الفواكه والخضار التعاونية

شارع القطب بالعمارة الجديدة مستعدة

لترويج الفواكه والخضار والتعامل

مع اي جهة من جهات فلسطين

بنظام وسرعة وامانة

متعاونة لخير المجموع

العالم العربي ينتصر لفلسطين

عطف مصر على فلسطين

اجتماع هام لجمعية الشبان المسلمين

اجاب جمهور عظيم من الكبراء والعلماء والوجهاء الدعوة التي وجهها اليهم حضرة الدكتور عبد الحميد سعيد الرئيس العام لجمعيات الشبان المسلمين للنظر في الحالة التي وصلت اليها فلسطين نتيجة للسياسة الجارية فيها . وقد افتتح الاجتماع بكلمة من الدكتور عبد الحميد سعيد تكلم فيها عن حالة فلسطين وواجب المصريين نحو اهلها ،قال:ان قضية هذه البلاد المقدسة لا تخص المسلمين وحدهم لان ذلك الاعتداء الشنيع واقع على المسلمين والمسيحيين بلا تفريق ولا تمييز ودعا الحاضرين للعمل على اغاثة منكوبي فلسطين لان واجب الجوار والدين والانسانية كل هذا يحتم علينا ان ننهض لنجدتهم بلا تهاون ولا توان. واعلن ان طلاب الجامعة الازهرية والكليات الدينية مجتمعون في الوقت نفسه ليقرروا ما يفرضه عليهم دينهم من اغاثة اخوانهم الفلسطينيين الذين ضحوا بارواحهم واموالهم لحماية الاماكن المقدسة، وطلب من فضيلة الشيخ محمد عبد اللطيف دراز وكيل المعهد الازهري ان يقول كلمة يعبر بها عن رأى الازهريين والعلماء في هذا الموضوع الخطير فالقى الاستاذ دراز كلمة مقتضبة اعرب فيها عن تأييد الازهريين لقضية العرب في فلسطين وقال ان الازهريين يشاركونكم بقلوبهم وبكل قوتهم فيما تقومون به دفاعا من حقوق العرب والمسلمين في فلسطين

حالة قبول جمعية الشبان المسلمين هذه الرغبة ان يطلبوا من اخوانهم يهود فلسطين تقرير وقف الهجرة اليها . فوقف الاستاذ حامد الليجي وأبلغ الحاضرين انه تلقى اليوم نداء مطبوعا ومذيلا باسم المجلس الملي اليهودي ومؤرخا في ٢٥ مايو وفي هذا النداء اعلان من المجلس بان اليهود لن يقفوا الهجرة الى فلسطين ولن يعدلوا عن تحقيق سياسة الوطن القومي لليهود في فلسطين غضب المسلمون ام رضوا . فاظهر المجتمعون عندئذ رفضهم ما عرضه اليهود في الاسكندرية

ضرورة الاسراع باغاثة المنكوبين

وتكلم الاستاذ الثعالبي والدكتور عبد الرحمن شهبندر في ضرورة الاسراع باغاثة المنكوبين وجمع الاقوات لهم لان حالتهم قد ساءت وشرح الاستاذ علي رشدي مندوب اللجنة العربية العليا بفلسطين الحالة هناك شرحا وافيا استنهض همة الحاضرين . كما تكلم ايضا الاستاذ الطاهر في هذا الشأن وتذاكر المجتمعون. وبعد ان قدمت جملة اقتراحات تقرر ما لي :

قرارات هامة للمجتمعين

١ ـ تأليف لجنة عليا في مصر باسم « لجنة اغاثة منكوبي فلسطين » من حضرات الدكتور عبد الحميد سعيد ومحمد الباسل باشا وعلى شوقي باشا وعبد الحميد راغب باشا واحمد قطين باشا واحمد خشبة والدكتور محمد حسين هيكل بك وعبد الخالق مدكور باشا ومحمد فهمي الناضوري باشا والدكتور عبد الرحمن شهبندر بك وصالح لملوم باشا والدكتور نجيب اسكندر والاستاذ السيد عبد العزيز الثعالبي والاستاذ الشيخ عبد الجليل عيسى والاستاذ الشيخ محمد عبد اللطيف دراز ومحمد الحفني الطرزي باشا والامير الاي محمود حلمي اسماعيل بك وعلى حسن احمد بك وعبد الرحمن فهمي بك ومحمود يوسف رشاد باشا ويوسف المشناوي بك والاستاذ راغب اسكندر والدكتور حسني احمد وحامد عبد الرحمن بك وميرزا مهدي رفيع مشكى بك والدكتور يحيى احمد الدرديري والاستاذ محب الدين الخطيب والاستاذ حسن البنا والاستاذ محمد علي الطاهر ومدني حسن حزين بك والسيد احمد ابو السعود وانتخب الاستاذ حامد الليجي سكرتيراً عاما للجنة

٢ ـ انتخاب الدكتور عبد الحميد سعيد رئيسا وصاحبي السعادة محمد الباسل باشا وعبد الحميد راغب باشا وكيلين وسعادة احمد خشبة باشا امينا لصندوقها

٣ ـ تأليف لجنة باسم (لجنة الخبز) من حضرات احمد قطين باشا ومحمود حلمي اسماعيل بك والاستاذ راغب اسكندر ويوسف المشناوي بك واسماعيل بركات بك وحامد عبد الرحمن بك ومدني حزين بك والسيد احمد ابو السعود والاستاذ حسن البنا

ولهذه اللجنة ان تضم اليها من تشاء من اعضاء اللجنة العليا

٤ ـ الاحتجاج على السياسة الجارية في فلسطين وما يرتكب بسببها من الحوادث واعداد بيان لاذاعته في الصحف في هذا الصدد

٥ ـ تأليف لجنة للسفر الى فلسطين وبحث الحالة هناك والاسباب التي ادت الى وقوع الحوادث وابداء الرأي فيما يجب عمله لمعالجة هذه الحالة ورسم الخطة التي يعمل بها في الوقت الحاضر وفي المستقبل لحماية حقوق اهل البلاد (وسينتخب اعضاء هذه اللجنة في الاجتماع القادم)

٦ ـ دعوة الامة المصرية للاكتتاب لمساعدة منكوبي فلسطين على ان ترسل الاكتتابات الى بنك مصر باسم (لجنة منكوبي فلسطين بجمعية الشبان المسلمين)

٧ ـ اعتبار اللجان المؤلفة من جمعية الاخوان المسلمين لجاناً فرعية تتصل باللجنة العليا في مصر في جميع اعمالها الخاصة باغاثة المنكوبين بواسطة جمعيتها الرئيسية في القاهرة .

واجب المصريين نحو فلسطين

ثم دعي الاستاذ الدكتور محمد حسين هيكل بك للخطابة فتكلم عن واجب المصريين نحو فلسطين العربية وشرح الغرض من هذا الاجتماع وما يجب ان يقوم به المجتمعون ليكون عملهم منتجاً فقال ما مؤداه: ان امام المجتمعين ثلاثة امور . الاول الاحتجاج على السياسة الجارية في فلسطين والحوادث الدامية الواقعة هناك ، والثاني الاسراع بجمع الاكتتابات لاغاثة المنكوبين . والثالث تأليف لجنة للسفر الى فلسطين لبحث الحالة هناك والاسباب التي أدت الى هذه النتيجة وما يجب ان يعمل لحماية حقوق اهل البلاد ليكون هذا نظاماً يعمل به في الوقت الحاضر وفي المستقبل

اقتراح اليهود في مصر

وتكلم بعده الاستاذ زكريا رشدي فقال ان بعض كبار اليهود في الاسكندرية عرضوا عليه ان يبلغ جمعية الشبان المسلمين لمناسبة عقد هذا الاجتماع رغبتهم في ان تتوسط الجمعية بين العرب واليهود في فلسطين لتسوية الخلافات القائمة بينهم وانهم على استعداد في

أساس نكبة فلسطين

وعود متناقضة اعطيت للعرب واليهود

نشرت «البلاغ» الغراء هذه الكلمة في الصفحة الاولى منها :

أصبحت الحالة في فلسطين على اعظم جانب من الخطورة ، فقد كان الامر قاصراً على الاضراب، وهو سلاح يكلف متخذه خسائر جسيمة ، وقد كان على الحكومة ان تقدر ذلك وتدرك ان الذي يلجأ اليه يكون مضطراً او محرجاً، فاذا كان قد ضايقها وربكها فان الامة التي ردت نفسها من فرط اليأس على مكروهه ، تحتمل من جرائه أبلغ الاذى في مالها ومصالحها . وليس في مطالب العرب خفاء ، ولا شطط واسراف ،وقد درستها لجان شتى اوفدتها الحكومة البريطانية فاقتنعت جميعاً بحق العرب فيها وبعدلها هي في ذاتها، ووعدت الحكومة غير مرة ان تنفذ ما أوصت به اللجان وأهمه تقييد الهجرة حالا ، ولكن الوعود أخلفت جميعاً . فلم تكن ثم أية فائدة في اقتراح ارسال لجنة جديدة لدرس شكاوى العرب وفحص مظالمهم ولهذا رفض العرب هذا الاقتراح ومضوا في الاضراب. فما كان من المندوب السامي الا ان رخص لخمسة وأربعة آلاف امرة صهيونية بدخول فلسطين من الان الى آخر سبتمبر ، وهو تحد صريح للعرب، وايذان لهم بأن سياسة الحكومة تقوم على تعمد ما يسخطهم ، فما لسخط العرب كله من سبب إلا الانتداب لانشاء وطن في بلادهم لشعب سواهم

ولا عجب ، وهذا هو جواب الحكومة ، ان يتخذ الاضراب شكلا آخر وان يتحول الى ضرب من العصيان المدني مظهره الامتناع عن اداء الضرائب وليس غريباً ـ ولا غير منتظر ـ ان تفور النفوس

وتقع الحوادث هنا وهنا، وتحدث المصادمات والمعارك بين البوليس وبين بعض الاهالي، ومن الانجليز انفسهم من يدرك ان أصل الشر كله في فلسطين خطأ الحكومة البريطانية. وهذه هي جريدة الديلي ميل تقرر (ان الاضراب ناشيء فعلا عن وعود متناقضة بذلت اثناء الحرب العظمى للعرب والصهيونيين على السواء» وهذا صحيح، فقد وعدت انجلترا العرب بالاستقلال، ووعدت الصهيونيين بانشاء وطن قومي لهم في فلسطين ، والوعدان متناقضان ، ولا سبيل الى تحقيقهما معاً

وعلى الامم العربية جميعاً — وفى جملتها مصر — واجب مبدئي صريح ، فان عرب فلسطين يتضورون الآن ، ولا شك أن الشعور الذي دفعهم الي مواساة الحبشة وارسال البعثات الطبية اليها ، سيدفعهم الى بذل المعونة الى عرب فلسطين — اخوانهم في الجنس واللغة والميراث التاريخي . وهذه المعونة — مهما قلت — لها فائدة سياسية أخرى غير تخفيف وطأة الضنك ، وتلك انها تثبت تضامن العرب وتدل على انهم يستطيعون عند الحاجة أن يكونوا قلباً واحداً ، ويداً واحدة . وهم انشاءالله فاعلون .

يا فاتح القدس

بهذا العنوان كتب الاستاذ نجيب الريس المقال الافتتاحي التالي في جريدة القبس الدمشقية الغراء :

بسم الله الرحمن الرحيم

هذا ما اعطى عبد الله عمر امير المؤمنين اهل ايلياء من الامان . اعطاهم لانفسهم وأموالهم ولكنائسهم وصلبانهم سقيمها وبريئها وسائر ملتها ، انه لا تسكن كنائسهم ، ولا تهدم، ولا ينقص منها ولا من خيرها ولا من صلبانهم ، ولا من شيء من اموالهم . ولا يكرهون على دينهم ولا يضار احد منهم، ولا يسكن بايلياء معهم احد من اليهود ا . هـ.

كتب في سنة ١٥ هجرية.

شهد على ذلك :

خالد بن الوليد . عمر بن العاص . عبد الرحمن بن عوف معاوية بن ابي سفيان

. . .

من اللورد بلفور وزير الخارجية البريطانية الى البارون روتشيلد

عزيزي: يسرني جداً ان ابلغكم بالنيابة عن حكومة جلالة الملك انها تنظر بعين الارتياح الى المشروع الذي يراد به ان ينشأ في فلسطين وطن قومي للشعب اليهودي وتبذل مساعيها لادراك هذا الغرض

في ٢ تشرين الثاني سنة ١٩١٧ «بلفور»

كان هذا الشهر شهر فلسطين بكل مافيه من حادثات وذكريات ، وتضحية واستشهاد ، وكان اسم هذا القطر العربي يتردد في طول بلاد العرب من صنعاء الى بغداد ، على كل لسان وفي كل صحيفة فقد وقف اهل فلسطين في هذا الشهر يحلون مشكلتهم مع الانكليز ويصفون طابقهم مع اليهود . ولن يخدعوا بعد ذلك بوعد ولن يثقوا بعهد .ولقد شاء القدر في خلال هذا الشهر ايضاً ان يثير في نفوس العرب انجم ذكرى في تاريخهم فمات اللورد اللنبي قائد جيوش الحلفاء، وفاتح القدس فاذا بصفحة مخزية مطوية من صفحات التاريخ تنشر من جديد ثم تطل الى جانبها صفحة قديمة مشرقة من تاريخ فتح شريف، فيتجلى الفرق بين فتح العرب وفتح الانكليز ، وبين عهد الاسلام لاهل بلد مسيحي وبين وعد البريطانيين المسيحيين لاهل هذا البلد ايضاً ... فالفاتح العربي المسلم يصون في عهده فلسطين من ان تصير وطناً قومياً لليهود، والفاتح المسيحي ينقض هذا العهد ويجعلها وطناً لهؤلاء اليهود ! ثم لا يخجل بعض الناس ان يتغنوا بالعدل البريطاني وان يغمزوا من الفتح الاسلامي

هذا عهد عمر ابن الخطاب لاهل بيت المقدس ، وذاك وعد بلفور للصهيونيين: امير المؤمنين المسلم يقول في عهده «ولا يسكن بايلياء احد من اليهود » ووزير الخارجية المسيحي يقول : انه باسم حكومة جلالة الملك المسيحي الكبير ينظر بعين الارتياح الى انشاء وطن قومي لليهود، فينشأ الوطن اليهودي على جماجم العرب المسيحيين والمسلمين ، ويحكم على هذا الشعب العربي ان يفنى وان يجلى من دياره. ثم تقف بريطانيا قواها كلها لحماية هذا الظلم ولحماية هؤلاء الظالمين!..

لقد كان الفاتح العربي المسلم الوافد من الصحراء منذ اربعة عشر قرناً عادلا وسياسيا ومنطقيا اكثر من الفاتح الانكليزي المسيحي الوافد من لندن منذ بضعة عشر عاما . لانه لا يوجد وطن في الدنيا يسكنه شعبان مختلفان جنسا ولغة وديناً، يدعيان ملكيته ، ويستطيعان ان يعيشا فيه عيشة طبيعية . فلا بد لهذا الوطن من ان يكون لشعب واحد من هذين الشعبين، ولا بد لاحدهما ان يخرج الاخر منه او يبيده ويفنيه .

هذه سياسة عمر بن الخطاب التي اوحت اليه كتابة عهده لاهل فلسطين يوم الفتح فلقد اراح النصارى واراح اليهود ، ولكن اللورد بلفور لم يرح في وعده احداً لا من النصارى ،ولا من المسلمين، ولا من اليهود . وها هي فلسطين تغلي من اولها الى اخرها تطلب العدل والمنطق. ونتساءل : ايعيش شعبان في وطن يدعيان ملكيته

لقد مات عمر بن الخطاب ولكن عهده لم يمت لانه عهد كله عدل ومنطق ومات بلفور وبقي عهده بين الموت والحياة بل هو الى الموت اقرب. ومات اللورد اللنبي فاتح القدس ومات شوقي الشاعر ولكن قوله لا يزال حياً :

يا فاتح القدس خل السيف ناحية
ليس الصليب حديداً كان بل خشبا

يوم فلسطين العظيم

أذاع المجتهد الاكبر السيد محسن الامين نداء حاراً بمناسبة يوم فلسطين في سوريا يدعو فيه سكان سوريا الى الانتصار لاخوانهم العرب في محنتهم الحاضرة :

بسم الله الرحمن الرحيم

لقد روعت فلسطين — شطر الشام الجنوبي — باشد ما روع به قطر. واستقبل العرب فيها اعظم ما يستقبله شعب. وصابروا فيها اقوى ما يصابره الابطال، ويغالب الفحول. ففي كل يوم نضال واقتتال ودم بريء يهدر، وحق مظلوم يستصرخ ، وفواجع في الانفس والاموال والثمرات. وصراع قائم بين حق وباطل ، ومن خلف الباطل دولة من اقوى الدول حديداً وعدة، اما الحق في هذا الصراع فهو اعزل الا من قوة الايمان ،ومخذول الا من نصرة العقيدة

ان هذه البقعة من الارض التي تضم اولى القبلتين وثالث الحرمين والتي درج منها عيسى وأطلت منها دعوته هي اليوم موطىء الطوائف من اخلاط الشعوب يعدون الايدي لاستلاب الارث القومي التليد، وانتزاع مخلفات الجدود

وائن هوجمت هذه البقعة المقدسة هذا الهجوم الجائر فقديماً ثبتت على الكوارث ومحن الحياة وقاومت بشمم واباء غارات الطامعين، وناضلت بانف جيوش الفاتحين. ولم تكن تلك الغارات التي اذكاها الغرب وشنتها اوروبا يومذاك لتوهن صخرة الجهاد فيها وتفل عزائم الذائدين عن الديار والحامين عن الحقائق. وما تبرح ذكرى حماتها والمغاوير والمذاويد ماثلة في كل ناحية تحفز الخلف لتقفي السلف في الجهاد والذياد .وليس الابناء اليوم باقل عزيمة ولا ألين شكيمة من الاجداد بالامس. وكما خرجت فلسطين من تلك الغمرات الطاغية هازمة ظافرة وظلت عربية صريحة فكذلك سيحقق حماتها اليوم الظفر لها والهزيمة لاعدائها وستخرج ظافرة هازمة وتظل عربية صريحة

ايها العرب المسلمون :

ان لكم في فلسطين تراثا وان لكم في كل غور ونجد وحزن وسهل منها دماً عجن به ماؤها وترابها وان اربعة عشر قرنا اسلاميا عربيا زاخرة بالمفاخر والمآثر تحدق بكم اليوم واجدادا من علا معد ونزار ترفرف ارواحها في آفاقكم تستفز عزائمكم وتستصرخ نجدتكم

ايها العرب المسلمون :

ان اخوانكم في فلسطين قد اقض مضاجعهم ما هم فيه من محنة وبلاء واسهر عيونهم وبرح اجسامهم ما يلاقونه من كيد الخصوم ففي كل ناحية دم وقتل « وهدم وتدمير » وخوف وذعر. وفي كل مكان جرحى وقتلى وثكالى ومفجوعون وان بني ابيكم ليقدمون اقدام الاتي ويدافعون دفاع المستميت وقد وقفوا على برزخ بين الجلاء والفناء والحياة والبقاء يتطلعون اليكم تطلع الغريق في لجج التيار فلا تضنوا عليهم ببذل التافه والحقير وقد بذلوا الكثير من المال والارواح والبنين. فوالله لا يستمرئ الغمض من بات واخوه مفترش القتاد ولا تطيب الحياة لحر يضام اهله وذووه، واي لذاذة العيش والبلاء محيق والقلق مساور «واي سعة تطيب اذا شئنا الضيق قريب حميم .

محسن الامين الحسيني

بودرة كيتنج

سائل كيتنج

يقتل جميع هذه الحشرات

ان الصراصير ، والخنافس ، والبق ، والناموس ، والذباب ، وجميع الحشرات تنقل الامراض ، وتحمل الميكروبات وتزعج الناس ، اما طريقة محاربتها وقتلها وابادتها فهي ان ترش كيتنج .

كل شيء غير كيتنج يدوخ الحشرات ولا يقتلها فتعود اليك بعد ساعة . أما كيتنج فانه يقتل الحشرات قتلا فلا ترجع ابداً ، رش كيتنج حول السرير وفى المطبخ وغرف النوم او رش سائل كيتنج فيقتل جميع الحشرات

KEATING'S

كيتنج سائل ـ و كيتنج بودرة

الوكلاء : المستودع ـ الشركة المصرية البريطانية التجارية

مصر، سوريا وفلسطين

فرع فلسطين : يافا — شارع يافا — تل ابيب تلفون ١٠٦٢

تبرعات

سيدات لفتا

بلغ مقدار ما جمعته سيدات لفتا مبلغ ثلاثة وثلاثين جنيها و ٨٥٠ ملا وسيرسل المبلغ الى اللجنة القومية في القدس ليصرف على المعوزين والمنكوبين في الاضطرابات ، فشكراً على هذه النخوة والاريحية

لمنكوبي الاضطرابات

تبرع السادة سعيد حجاج ، عيد بربخ ، خميس سلامة ، من خان يونس بخمسة عشر جنيهاً ، سلمها الحاج صادق سلامة الى جمعية الاسعاف العربية بيافا، لتوزع على الفقراء والمنكوبين ، فحيا الله المتبرعين

اجتماع ضباط وافراد البوليس العربى

مقررات هامة ومطالب تجاب

لما علم البوليس العربي في يافا بنبأ مقتل البوليس العربي المرحوم محمود خليل عامر رقم ١٦٦٠ فى قرية قاقون برصاص البوليس البريطاني، ومقتل البوليس الاضافي العربي فى طولكرم، وعلى اثر اعتداء ثلاثة من البوليس البريطانى بالضرب على البوليس العربي السيد شكيب متولي. عقدوا بعد ظهر امس اجتماعا في احدى غرف القشلاق حضره عدد كبير من الافراد والضابط صلاح الدين افندي الناظر والجاويش رشدي افندي السقا والجاويش حسن افندى عبد الحق والامباشي محمد افندي يوسف وبعد البحث فى هذا الموضوع الخطير اتخذوا القرار التالي وقدموه الى حضرة مدير بوليس اللواء الميجور فولي بواسطة الضابط المستر شاون :

١) الاحتجاج بشدة على مقتل البوليس العربى محمود خليل عامر رقم ١٦٦٠ في قرية قاقون من قبل بوليس بريطاني وعلى مقتل البوليس الاضافى العربي فى طولكرم

٢) تأييد اضراب البوليس العربي فى طولكرم لموقفهم المشرف

٤) الاحتجاج بشدة على معاملة البوليس البريطاني بضربه البوليس العربي السيد شكيب المتولي رقم ١٢٦٦ امام الجماهير اليهودية على حدود يافا — تل ابيب مما يحط من كرامة البوليس العربي

٤ — طلب تحقيق نزيه من قبل ضابط عربي بحادثة ضرب البوليس العربي السيد شكيب واعلامنا النتيجة

٥ — اسداء النصح الى البوليس البريطاني بتحسين معاملته واخلاقه تجاه البوليس العربي

٦) طلب الانفصال الكلي فى الوظيفة عن البوليس البريطاني لمناسبة الاحوال والمعاملة الحاضرة حيث لا امان على ارواحنا من شر هؤلاء

٧) السماح بارسال وفد لزيارة البوليس السيد شكيب في المستشفى البلدي ومواساته

٨) منح البوليس العربي الاستراحة حسب العادة اسوة بالبوليس البريطاني اذ ان الاخر يعمل ٨ ساعات فقط سواء بالليل او بالنهار، والبوليس العربي يعمل ٨ ساعات ليلا ومثلها نهاراً ولا يسمح للمتزوجين بزيارة بيوتهم وعائلاتهم

٩) الطلب بايجاد محل لنوم البوليس العربي خلاف الحالي لعدم ملاءمته صحياً

« ولا تخفى سعادتكم اننا قمنا ولا نزال نقوم بوظائفنا باخلاص وصدق وامانة كما معهود عند العرب، وبحسب منطوق العقد الذي وقعناه قبل الانخراط في سلك البوليس، ورغم ان بعض الاعمال تجرح شعورنا ادبياً ومعنوياً، ورغم الصعوبات التي نراها من جهة المعيشة التى هي من اسباب الحياة الضرورية، فتجاه هذه الحالة يجب ان لا تجرح شعورنا على الاقل من قبل اي شخص، ونحن فى حالة اقرب منها الى الموت من الحياة »

تقديم القرار

وقد حمل الضابط المستر شاون هذا القرار وقدمه الى حضرة مدير بوليس اللواء الميجور فولي، فترجم الى اللغة الانكليزية حالا، وفى الساعة الخامسة حضر المدير يصحبه حضرة مساعده سليم افندي حنا الى مركز بوليس يافا واجتمع الى اولئك المجتمعين ووعدهم بتنفيذ جميع محتويات قرارهم خلا ما جاء في المادة السادسة، فانه يصعب عليه التفريق بين الوظائف بسبب الحوادث الحاضرة واعلمهم انه يعتبر جميع افراد البوليس اخوانا، وان التحقيق حول حادثة الاعتداء على البوليس السيد شكيب جار بشدة، اما افراد البوليس المتهمين فى مقتل نفري البوليس العربيين فانهم موقوفون رهن التحقيق

من مجلس الحرس الوطنى

الى مثقال باشا الفايز

ارسل مجلس الحرس الوطني البرقية التالية جواباً على برقية مثقال باشا الفايز.

مثقال باشا الفايز — عمان

نعتز بانتصاركم لنا. عهدالله والوطن ان نكافح حتى النهاية. حيي الله الصقور وشيخ مشايخهم

مجلس الحرس الوطني

اريحية جمعية سيدات يافا

زار وفد السيدات المؤلف من السيدة أديل عازر رئيسة جمعية السيدات العربيات وعقيلة فضيلة القاضي الشرعي وعقيلة الشيخ راغب افندي ابو السعود الجرحى في المستشفى البلدي فقدم لهم الفواكه والحلوى وبعض النقود وانتقل بعد ذلك الى ارض ابو شعبان حيث تقطن العائلات التي نكبت بحرق دورها في حارة الكرتون، وقدمن لها الملابس، فنشكر همة سيداتنا

الكتلة الوطنية تلغى المهرجانات

حدادا على شهداء فلسطين

تلقينا من سعادة شكري بك القوتلي نائب رئيس الكتلة الوطنية في سوريا صورة عن القرار الذي اتخذ بمناسبة المولد النبوي الشريف. وقد جاء فيه انه نظراً للاحوال الحاضرة فى فلسطين تقرر العدول عن اقامة الزينات والمهرجانات الاكتفاء بتلاوة القصة وسننشر الصورة في عدد قادم

الاضراب العظيم فى يوم الاربعين

اليوم يكون قد مضى على الاضراب الكبير أربعون يوما.

والامة فى استعداد أقوى للمضي، والثبات

هذه مشيئة شعب مستميت

مستمدة من روح الاجداد

وروح الله ايضاً

برقية مؤتمر الصحافة بتحية مصر

لجنة اغاثة منكوبي فلسطين. جمعية الشبان المسلمين — القاهرة

مؤتمر الصحافة العربية المنعقد اليوم يبعث لكم باحر تحياته لموقفكم الشريف ويستنهض هممكم لان فلسطين دخلت دور الكفاح المستميت

لجنة مؤتمر الصحافة

برقية مؤتمر الصحافة بتحية سوريا

شكري بك القوتلي — دمشق

مؤتمر الصحافة العربية يحيي بحرارة الشقيقة سوريا ويستنهض هممها لان فلسطين في موقعة فاصلة اليوم

لجنة مؤتمر الصحافة

لاجرائد فى ثلاثة ايام

أرسلت لجنة مؤتمر الصحافة البرقية التالية الى صحف سوريا ومصر :

قرر مؤتمر صحافة فلسطين الاضراب عن الصدور ثلاثة أيام لمناسبة الاحوال الحاضرة ابتداء من يوم الجمعة. يرجو المؤتمر عدم ارسال جريدتكم خلال ذلك.

لجنة مؤتمر الصحافة

شرق الاردن تؤيد فلسطين

جاءنا صورة المذكرة التي رفعها المكتب الدائمي لمؤتمر الشعب الاردني العام في شرق الاردن الى سمو الامير عبد الله المعظم وسننشرها في عدد قادم فنلفت اليها الانظار

وصول كتائب من الجيش الى فلسطين

علمنا ان عددا كبيراً من كتائب الجيش البريطاني ستصل الى فلسطين من مصر وستصل هذا اليوم بالقطار

ليلة صاخبة

تطلق فيها عشرات القنابل ومئات الطلقات

دخل اهالي يافا عصاري اول امس المسجد الكبير لاداء فريضتى المغرب والعشاء شأنهم في الايام الثلاثة الماضية وبعد اداء الصلاة اخذوا يكبرون ويهللون وكذلك كانت الحالة في محلة المنشية

انفجار القنابل المستمر

وفى الساعة التاسعة والنصف من ليلة اول امس اخذت القنابل تنفجر تباعاً في مختلف انحاء المدينة وفي البلدة القديمة وكلما انفجرت قنبلة اجاب البوليس عليها باطلاق الرصاص من المدافع الرشاشة ومن البنادق. والبوليس يقابل كل ذلك باطلاق الرصاص من المدافع الرشاشة والبنادق حتى خيل الينا اننا فى ساحة حرب

وقد انفجرت قنبلة بالقرب من مقهى السيد على الكاحة في البلدة القديمة فوضع البوليس مدفعاً رشاشاً فى مدخل البلدة وراح يطلق الرصاص جزافاً الى ان جعل ارض المقهى مليئة بالحفر وهشم معظم زجاجها واصاب المكان الذي تصنع فيه القهوة وقد دامت هذه الحالة في المدينة حتى الساعة الحادية عشرة والنصف، اما طريق يافا — القدس، فقد انفجرت خمس قنابل الملقى من السيارات واغلب انفجارها اطلاق عيارات نارية بكثرة فكان البوليس يقابلها من اول مدخل شارع عاصم بك باطلاق الرصاص

وحضرت امس نحو ٥٠ عائلة من سكان محلة القلعة وما جاورها الى مكتب اللجنة القومية العليا وقالت ان الرصاص كان يتساقط على بيوتها بكثرة، وعرضت على اعضاء اللجنة بعض قطع الرصاص التي التقطت من داخل البيوت بعد استقرارها فى جدرانها، فاتصلت اللجنة بالاستاذ عزمي بك النشاشيبى قائمقام المدينة فقابل بعض العائلات ووعدهم ان يهتم في الموضوع

واحدث رصاص البوليس ثقوباً كثيرة في بعض زوارق الصيد الكائنة على شاطيء رشيد، واحدث مثلها في غرف شباك الصيد، مما سبب خسائر كثيرة لاصحابها

وشكت رئيسة المستشفى الفرنسى ان اطلاق الرصاص بالقرب من المستشفى سبب ازعاجاً كثيراً للمرضى، وحطم كثيراً من زجاج النوافذ الامر الذي ارغم ادارة المستشفى على نقل المرضى من الجهة الشمالية الى الجهة الجنوبية.

---

٢٠٠ جنيه دفعة اولى

وجيه كريم يتبرع

اجتمعت اللجنة القومية امس وقررت ما يلي :

« ان اللجنة القومية العليا وجمعية رؤساء البحارة في يافا تشكران كل الشكر حضرة الوجيه الكريم زهدي افندي ابو الجبين لتبرعه بـ ٢٠٠ جنيه كدفعة اولى الى جمعية البحارة فى يافا راجين ان يعوض الله عليه خيراً وان يكثر من أمثاله من اهل الخير وان يقتدي به اهل الثراء في هذا البلد الذي اصبح بحاجة قصوى الى المساعدة والبذل والله لا يضيع اجر من احسن عملا »

« اللجنة القومية العليا بيافا »

تراكم المواد

تراكمت المواد بكثرة هائلة فتعذر نشر جميع الاخبار فنعتذر للقراء

تحطيم المصابيح

حطم مجهولون ليلة اول امس عدداً من المصابيح الكهربائية فأصبحت الشوارع فى ظلام دامس وقد وضعت البلدية بدلا منها

وفي مساء امس اعيدت عملية الكسر بشكل اوسع وكانت الشوارع من المنشية حتى نهاية محلة العجمي في ظلام حالك

سقوط طيارة

بينما كانت طائرة من طائرات الجيش البريطاني محلقة وقعت فى اراضي ملبس وقد نقلت بواسطة سيارة خاصة الى مرفند

تنقلات دوائر البوليس

نقل المستر هيكات رئيس قسم بوليس يافا ومساعده مكتبه الى عمارة مديرية بوليس اللواء وقد اتخذ مكان دائرة البلدية القديم مقراً له ونقل رئيس قسم القرى ومساعده مكتبه الى ذات العمارة واتخذ مكان التاجر اليهودي (روكاخ) مقرا له اما دائرة « الترافيك » فقد اتخذت مكان البنك الالماني مقراً لها

وقد احتل الجيش البريطاني اماكن هذه الدوائر في القشلاق ولم يبق فيه غير ضابط المركز سليمان افندي عازار ومفتش التحقيق صلاح الدين افندي الناظر وضابط القرى كامل افندي عريقات ومساعديه

شعور البوليس

علمنا ان جميع افراد البوليس العربي في يافا قرر ان يتبرع كل منهم فى نهاية هذا الشهر بما لا يقل عن ٢٥٠ قرشا اعانة للمنكوبين العرب فى يافا فحيا الله شعورهم النبيل

التحقيق في قضية قاقون

علمنا ان شوقي بك سعد مساعد مدير دائرة المباحث الجنائية قد وصل امس الى قرية قاقون خصيصا للتحقيق فى حوادث وتعديات البوليس على الاهلين

القاهرة في ٢٧ ايار — لمراسلنا الدفاع الخاص :

البحارة العرب في مجلس العموم

سأل احد النواب فى مجلس العموم البريطاني بشأن حوادث فلسطين قائلا: هل سمع الوزير عن ان البحارة العرب انذروا حاكم اللواء في تل ابيب انه اذا انزلت البواخر مشحوناتها فى تل ابيب فانهم يتخذون تدابير شديدة في العنف ضد هذه البواخر. فقال الوزير انه سمع بذلك وانه اتخذت التدابير الشديدة ضد اعمال التهديد التي يقوم بها العرب نحو السلطات الادارية

لااموال اجنبية ولكن داعى الوطن

وسأل المستر كنسر عما اذا كانت وزارة المستعمرات لديها معلومات عن مصادر الاموال التي سينفقها زعماء العرب على الاضطرابات في فلسطين فقال انه لا يعلم مصدر ذلك ولكن سيسأل المندوب السامي اذا اراد العضو المحترم وقال انه لو كان المندوب يشك في مصدر هذه الاموال لكان من الطبيعي عليه ان يتصل بوزارة المستعمرات

برقية المندوب الى وزارة المستعمرات

وصلت برقية الى وزارة المستعمرات من المندوب السامي جاء فيها : فى يومي ١٥ و ١٦ الجاري اطلقت عدة قنابل فى يافا وتبودل اطلاق الرصاص بين العرب واليهود ولكن البرقية لم تشر الى عدد الضحايا

صدى حوادث فلسطين في اوربا

نشرت صحف برلين لمراسليها في القدس عن الاضطرابات في فلسطين ولم تعلق عليها غير انها قالت ان العرب على حق في مطاليبهم وان السلطات الانكليزية تعزو حوادث فلسطين الى التغيير الذي اوجدته الحرب الحبشية والى الاعانات التي تلقاها من ايطاليا

اقوال الصحف الايطالية

وتقول الصحف الايطالية ان اسباب الاضطرابات تحيز الانكليز الى اليهود ضد العرب الذين هم اهل البلاد

ثلاثة آلاف طالب يوقعون مذكرة

سيقدم غداً بعض طلبة الازهر الفلسطينيين الى المندوب السامي مذكرة احتجاجاً على تدابير السلطة فى فلسطين والشدة التي يتخذها البوليس في قمع الحوادث وسيوزعون نسخاً منها الى دور المفوضيات في مصر وقد وقع على المذكرة نحو ٣٠٠٠ طالب

اشاعة سفر المندوب السامى

القدس في ٢٧ ايار — لمراسل الدفاع الخاص : اشيع هنا ان المندوب السامي دعي الى الذهاب الى لندن بصورة سريعة وقد راجت هذه الاشاعة في الاوساط العربية ولم نعلم مداها من الصحة

التحقيق مع متهمين بحيازة أسلحة

باشر غداً التحقيق في قضية السيدين موسى اليامية ورفيق علي النابلسي المتهمين بحيازة اسلحة ممنوعة.

المندوب السامى يجتمع رؤساء الدوائر

علمنا ان المندوب السامي اجتمع في منتصف ليلة امس في قصره الى رؤساء دوائر الحكومة بطلب منه واستمر هذا الاجتماع مدة طويلة

نفى خبر مقابلة حكومية

راجت اشاعة قوية فى القدس من ان سعادة راغب بك النشاشيبي رئيس حزب الدفاع الوطني واحد اعضاء اللجنة العربية العليا قابل حاكم اللواء مقابلة انفرادية فواجهت اليوم سعادته مراز ميلين مراسل الجامعة الاسلامية وفلسطين وسألناه من مدى هذه الاشاعة فنفاها نفياً باتاً واضاف انه لم يواجه فى أي يوم من الايام بصورة انفرادية اي موظف من موظفي الحكومة ولا المندوب السامي ولا حاكم اللواء ولا أي موظف بريطاني آخر

صدام بين الاهالى والجند

بيسان فى ٢٧ ايار — لمراسل الدفاع الخاص — نزلت بعض اغنام قرية كفر مصر الى مراعي اليهود، فاعتقلت السلطة فتاة وشاباً. اهاج هذا العمل اهالي القرية والبدو. ووقع صدام بين الشرطة والاهالي. وكانت قوة الاهالي كبيرة فتقهقر الجند. وعندما جاءت نجدة لرجال البوليس بدأت المعركة واستعمل الرصاص بكثرة. وحضرت قوه كبيرة احتلت القرية. ولم يعرف عدد الاصابات

اطلاق الرصاص على سيارات يهودية

جنين في ٢٧ ايار — لمراسل الدفاع الخاص: مرت بقرية السيلة بعد ظهر هذا اليوم سبع سيارات يهودية تحافظ عليها قوة من الجند البريطاني فأطلقت عليها قوة مسلحة عدة عيارات نارية. وسارعت السيارات الى مركز دير شرف وطلبت نجدة من نابلس. وذكرت لمركز القيادة مقر القوة المسلحة

تحرك قوة للنجدة

وعقب ذلك تحركت قوة من الجند يبلغ عددها ثلاثمائة تقريبا الى السيلة يتبعها ثلاث مصفحات ومدافع رشاشة. وفور وصولها لموقت القرية واخذت تفتش عن مركز القوة وتفتش البيوت

معركة تدوم ثلاث ساعات

وهناك وقعت معركة بين الجند والقوة المسلحة واطلق الجنود الرصاص ودامت المعركة ثلاث ساعات. ولم تعرف الاصابات بعد

السلطة تبعد عبد القادر اليوسف

القت السلطة القبض على السيد عبد القادر اليوسف وأبعدته الى نابلس مدة ستة اشهر

تلفونات الدفاع وبرقياتها الخاصة

اللجنة العربية
وخطاب المندوب

علمنا ان اللجنة العربية العليا ستبحث في اجتماعاتها القادمة خطاب المندوب السامي الذي القاه في المعرض الصهيوني منذ ايام

شرق الاردن
تنتصر لفلسطين

حدثنا احد القادمين من شرق الاردن ان اهالي مدينتي عمان والسلط أضربوا اليوم اضراباً عاماً شاملاً احتجاجا على السياسة الحاضرة نحو البلاد واظهاراً لشعورهم وتضامنهم مع اخوانهم العرب في فلسطين واستيائهم من الوسائل العنيفة التي تتخذها الحكومة مع العرب وقام طلاب المدارس والاهالي في عمان والسلط بمظاهرة سلمية · اما مظاهرة عمان فانقضت بسلام بعكس مظاهرة السلط التي تدخل فيها البوليس وحاول تفريقها بالقوة فرشقه المتظاهرون بالحجارة فبادلهم باطلاق الرصاص وتراجع البوليس بعدما اصيب احد مفوضي الشرطة جمال افندي الصفدي وجندي آخر بجراح بسيطة

انفجار قنبلة

في الساعة الحادية عشرة من مساء امس انفجرت قنبلة سمع لها دوي هائل

اقفال البنوك

اقفلت البنوك الاجنبية امس ابوابها مراعاة لعيد المنصرة عند اليهود كان هذه البنوك في محيط يهودي لا في محيط عربي ·

لمعرفة المحرضين

عينت الحكومة بعض افراد بوليس التحري في القدس لبيع الخضار بألبسة قروية ليتمكنوا من معرفة المحرضين على الاضراب واعتقالهم كما عينت بعض النساء لهذه الغاية

حراسة
دائرة البريد

تحرس دائرة البوليس في يافا فرقة من الجنود البريطانيين عددها ستة واتصل بنا ان مدافع رشاشة نصبت فوق السطوح

قطع
أسلاك تلفونية

قطعت اسلاك التلفون بين يافا وبيت فيعان واقتلعت بضعة اعمدة

العائلات الانكليزية
تغادر يافا

في برقية لروتر ان بعض العائلات الانكليزيه غادرت يافا على ظهر دراعة حربية بمناسبة الحالة الحاضرة

الباخرة
كوين ماري

ابحرت الباخرة « كوين ماري » في الساعة الرابعة والدقيقة ٣٥ في طريقها الى نيويورك في أول رحلة لها

نابلس

الطائرات لا تزال تحوم باحثة

نابلس في ٢٧ ايار — لمراسل الدفاع الخاص : ما زالت الطائرات تصل الى المدينة بين حين وآخر وشاهدنا بعد ظهر هذا اليوم ثلاث طائرات حربية ، واخذت تدور حول المدينة والجبال باحثة منقبة

طائرة تنقل الجرحى

وشاهدنا احدى هذه الطائرات تهبط في ساحة قشلاق البوليس « السهل الواقع شرقيها » وكانت هذه الطائرة تغيب ساعة وتعود وفهمنا انها كانت تنقل جرحى الجند الذين اصطدموا أمس مع العصابات والذين تعذر نقلهم لعطل الطريق الى صرفند

العيارات النارية على مركز

وفي الساعة التاسعة من مساء أمس أطلق مجهولون ثلاثة عيارات نارية على مركز بوليس المدينة . وقابلهم الجند بالطلقات ولم يصب أحد

تعطل اعمال المحكمة الشرعية

تعطلت الاعمال في المحكمة الشرعية بالنسبة لاحتلال الجند البريطاني لها . واضطرت المحكمة لتأجيل القضايا . واخذت تبحث عن دار لها

تحية من لجنة شرق الاردن

ورد على سعادة رئيس البلدية البرقية التالية : التجاء السلطة لسياسة النفي والابعاد وسفك الدماء أهاج الشعور . البلاد مضربة احتجاجا على هذه المظالم . عاشت نابلس وسائر بلاد فلسطين رمز التضحية وعنوان البسالة : عزاؤنا لعائلات الشهداء والمصابين . والله مع الصابرين

اللجنة التنفيذية للمؤتمر الاردني

سير مظاهرة كبيرة

وسارت اليوم في المدينة مظاهرة كبيرة من الشباب وأخذوا يهتفون للاستقلال والحرية . ومرت هذه المظاهرة بجميع شوارع المدينة

زيارة الجرحى وتقديم الهدايا

يزور اليوم وفد من سيدات نابلس الجرحى وسيقدمن لهم الهدايا . ومن ثم يذهبن لزيارة قبور الشهداء وينثرن عليها الزهور

القرويون في زيارة الجرحى

وصل اليوم كثيرون من القرويين وزاروا الجرحى في المستشفى الوطني وحملوا لهم الهدايا . وعندما وصلوا الى قبور الشهداء اخذوا ينشدون الاناشيد الحماسية ونثروا الزهور على قبورهم

عيار على حاكم اللواء

اطلق مجهول عياراً ناريا على حاكم اللواء المستر فوت . وكان ذلك في الساعة الثامنة من مساء امس وقد اطلق العيار من نوافذ المكتب فدوى في القاعة ولم يصب احد بأذى

منع السيارات من مواصلة السير

ذكرت لكم امس ان ما يقرب من ستين سيارة اوقفتها السلطة عند دير شرف ومنعتها من مواصلة السير لانتشار العصابات على طريق نابلس — القدس وفي الساعة الثالثة من مساء امس سمحت السلطة لهذه السيارات بالسير تحرسها قوة من الجند البريطاني وفي المقدمة دبابة تحمل مدفعي « متراليوز »

معركة تدوم ثلاثة أرباع الساعة

وما كادت هذه السيارات تصل قرب سانجل حتى هاجمتها عصابة مسلحة فأطلقت عليها العيارات النارية وتبادل الجنود معها العيارات ودامت المعركة بين الجنود وافراد العصابة ثلاثة ارباع الساعة واصيبت اكثر السيارات بعطل في محركاتها

وقوع الاصابات ونقل الجرحى

وقيل انه اصيب سائق يهودي وثلاثة من الجنود نقلوا الى المستشفى

نجدات عسكرية تقرر الاقامة

ووصل امس عدد كبير من الجنود البريطانيين واقامت خيامها في سهل « عسكر » وبلاطة وجاءت هذه القوات باسلحتها الكاملة وتقرر ابقاؤها في نابلس مدة شهر .

معركة حامية بين قوات العصابات والجند

وتصادم الجند البريطاني أمس في الساعة الحادية عشرة والنصف مساء بالقرب من قرية يتما مع قوات العصابات المسلحة . ودارت بين القوتين معركة حامية الوطيس استعمل فيها القاء القنابل والرصاص

هجوم الجند على قرية وتفتيشها

وهاجم الجند قرية يتما وأخذوا يقومون بالبحث عن افراد العصابة والتفتيش على الاسلحة . وقد روع الاطفال والنساء . واعتقل ثلاثة اشخاص .

معركة ثانية بين قوات العصابات والجند

ووقعت معركة ثانية في الساعة الثانية عشرة والنصف في سهل قرية زعترة ، فهاجمت عصابة مسلحة قوة من الجنود البريطانيين اثناء قيامهم بدورية في السيارات وأمطرتها وابلا من الرصاص . وقابل الجنود افراد العصابة بالمثل واشيع أن اصابات وقعت من الفريقين.

تكتم الدوائر الحكومية

وتتكتم الدوائر الحكومية في نابلس في أنباء هذه المعارك فلا تذيع عنها شيئاً . وعلى ذلك تتواتر الاشاعات بكثرة · وتقول هذه الشائعات ان اصابات كثيرة وقعت خلال الاسبوع الماضي

مؤتمر الطلاب العرب وقرارهم

عقد الطلاب العرب في فلسطين مؤتمرهم الثاني في نابلس وقرروا فيه اذاعة نداء الى الموظفين في فلسطين

طولكرم

توالي قطع الاشجار واطلاق النار

طولكرم في ٢٧ ايار — لمراسل الدفاع الخاص — قطع مجهولون في الليلة الماضية عددا كبيراً من اشجار البرتقال في بيارتين لليهود في خربة كركور وقطع ايضا عدد كبير في مستعمرة بالقرب من مسكه والطيرة ووادي الحوارث وقطع ما يقرب من الف شجرة برتقال في مستعمرة تل حاييم والف ثانية في المستعمرات المجاورة لطيرة بني صعب

قنبلة تنفجر قرب مرابط الجند

اطلقت عيارات نارية كثيرة في الليلة الماضية وانفجرت قنبلة بجوار مدرسة خضوري الزراعية حيث يرابط الجند الانكليزي وسمع لها دوي هائل وقيل ان قسما من شظاياها اصاب أحد الجنود

سحب البوليس العربي من المستعمرات

على اثر اضراب البوليس الوطني وتقديم طلبات للحكومة ـ سحبت السلطة البوليس العربي من المستعمرات اليهودية في قضاء بني صعب ويقوم الجند الانكليزي بوظائفهم منفردين

التحقيق في حادث شهيد قاقون

وصل اليوم الضابط شوقي بك سعد وذهب فور وصوله الى قاقون لاجراء التحقيق في مقتل البوليس العربي اثناء تفتيش بيوت القرية ثم عاد الى طولكرم لاتمام التحقيقات

اعتقال اعضاء من اللجنة القومية

اعتقلت السلطة بعد ظهر هذا اليوم السادة طاهر حنون، المحامي راشد الجيوسي مدحت هنطش وعبد الرؤوف عبد الرزاق من اعضاء اللجنة القومية واعتقل ايضا الشاب حافظ حمد الله من عنبتا

قيام مظاهرة كبيرة

وعقب انتشار نبأ الاعتقال اجتمع الاهلون في مظاهرة واخذوا ينشدون الاناشيد الوطنية ويهتفون بحياة المعتقلين والحرية والاستقلال وبسقوط الصهيونية واشتد الهتاف عندما ركب المعتقلون السيارات للذهاب الى نابلس . وطاف المتظاهرون معظم شوارع المدينة.

وعلمت أن السيدين طاهر حنون والمحامي راشد الجيوسي وعبد الرؤوف عبد الرزاق ابعدوا الى نابلس لمدة ستة اشهر والسيد مدحت هنطش ستة اشهر في سلفيت . ولم يبلغ السيد حافظ الحمد الله المكان الذي ابعد اليه حتى الان وابلغت السلطة ايضاً السيد عادل زعيترة عضو اللجنة القومية بالبقاء ضمن منطقة بلدية طولكرم ثلاثة اشهر على ان يثبت وجوده في دائرة البوليس ثلاث مرات يومياً

انتخاب اعضاء بدل المبعدين

وقد انتخب السادة احمد هنطش ، توفيق عبد الرازق ، عبد الحليم محمد عبد الحليم ، صلاح حنون وعفيف الحاج ابراهيم أعضاء في اللجنة القومية بدل الذين ابعدتهم السلطة . واجتمعت اليوم اللجنة القومية واتخذت عدة قرارات هامة ارسلها لكم بالبريد

محكمة الاستئناف العليا تثبت احكاما

أيدت محكمة الاستئناف العليا في القدس الحكم بالسجن على كل من السادة رشاد عبد الرزاق وفتحي حسن عبد الكريم ورشيد الجدبي وعبد القادر كامل قراقع من طولكرم ومحمد حسن الحاج طاهر من دير الغصون بالسجن ثلاث سنوات . وهم الذين اتهموا بتجمع غير مشروع وضرب البوليس وجرح الضابط الانكليزي المستر تسان . ورأت احدهم محمود ابراهيم البيو

وقوع معركة بين العصابات والجند

التقت قوة من البوليس قرب قريتي طوباس وعقربة التابعتين لنابلس بالعصابات المنتشرة هناك . ووقعت بينهما معركة ولم تعرف النتيجة

حيفا

اطلاق النار على مستعمرة

حيفا في ٢٧ ايار — لمراسل الدفاع الخاص — اطلق مجهولون النار على مستعمرة عين حارود ومستعمرتي حوسين وبيت الفا الواقعتين ضمن قضاء بيسان . واجاب البوليس بالطلقات ايضاً ولم تحدث اصابات

تفتيش المنازل بعد جرح الجندي

على اثر جرح الجندي البريطاني بقرب بينا الباقة لنابلس داهمت قوة من الجند القرية واخذت تفتش المنازل قصد العثور على اسلحة . وذهبت اليوم قوة اخرى من الجيش المرابط في جنين والبوليس للقيام بمهمة التفتيش ايضاً

مرور سيارتين تحملان الجنود

مرت صباح اليوم بشوارع المدينة سيارتان وعليهما عدد من الجند البريطاني وقد توجهت الى بيت غاليم حيث مقبرة الجنود الانكليز

تحليق الطائرات ووصول قائد الاسطول

حلقت الطائرات فوق الميناء . وجرت مناورات بينها وبين البوارج الراسية وقد وصل اميرال الاسطول البريطاني في البحر الابيض المتوسط قادما من مصر واستقبله كبار الموظفين

الجنود تحرس الخط الحديدي

علمت ان قطارا مؤلفا من أربع عربات يحمل الجند البريطاني المسلح غادر حيفا منذ يومين للمحافظة على الخط الحديدي بين حيفا وطولكرم . ولما وصل قاقون اطلق عليه مجهولون عدة طلقات نارية

اضراب عمال مطار

أضرب عمال مطار الكيلو « ثلاثة » بين حيفا وعكا . واحضرت دائرة الاشغال عمالا من اليهود بدل العمال المضربين

سفر وفد لمساعدة المنكوبين

سافر الى نابلس وفد مؤلف من السادة رشيد الحاج ابراهيم ، الحاج خليل طه ، الحاج طاهر قرمان ، معين الماضي لمواساة المنكوبين ومن ثم يذهب الى القدس

الناصرة

قوات عسكرية ترابط لقرية

الناصرة في ٢٧ أيار — لمراسل الدفاع الخاص : على اثر تراجع قوة الجند البريطاني في كفر نصر اول امس امام قوة العرب استقلت القوات الحكومية ٢٠ سيارة معظم سائقيها من اليهود · وبلغ عدد رجال البوليس ٢٠٠ جندي تقريبا بسلاحهم الكامل ومعهم ٦٠ من قوات الحدود ورابطوا خارج القرية · كما رابطت سبع مصفحات وثلاث طائرات · واشرف على هذه القوة مساعد حاكم اللواء الشمالي والمستر فرادي · والمعروف ان عدد سكان هذه القرية نساء ورجالا لا يزيدون على مئة واربعين .

القاء القبض على اربعة

وأحاط الجنود بالقرية وحدث ان شاهدوا ثمانية اشخاص يقومون بحصاد مزروعاتهم فهجموا عليهم . وتمكنوا من القاء القبض على اربعة منهم . ولاذ الاخرون بالفرار

ضرب المعتقلين واصابتهم بجراح

وسيق المعتقلون الى مدخل القرية وانهال الجند عليهم بالضرب الموجع · واستعملوا في ذلك السنك وأكعاب البنادق ، فأصابت ضربة قوية عبد الحميد الزعبي برأسه فأسالت دمه · واصيب فارس الترتخم باصابة كانت شراً من اصابة زميله · واصيب ايضا كل من علي الصالح الزعبي وعمر ديب المحمد باصابات مختلفة . ونقل الجميع الى المستشفى الانكليزي بالناصرة

هدم الاكواخ وبيوت الشعر

ولم يكف الجنود عملهم هذا بل عمدوا الى هدم الاكواخ وبيوت الشعر وتسيير المصفحات على اكوام التبن التي كان يختبىء فيها الصغار من شدة الرعب ولولا هربهم لاتت الدبابات عليهم

الجنود يكسرون المنازل ويفتشونها

وكانت الطائرات منخفضة جدا ودخل الجنود المنازل وكسروا الخزائن الموجودة فيها وبلغت قيمة ما اتلف نحو مئة جنيه وذبح اكثر من سبعين خروفا ومئتي دجاجة

وصول المصابين ودخولهم المستشفى

وما ان وصل المصابون الناصرة حتى ذهب عدد كبير للمستشفى للوقوف على جلية الامر . وكان منظر تقشعر منه الابدان لكثرة ما اعمل في اجسامهم من الضرب بالسنك . واوفدت اللجنة القومية مندوبين عنها لزيارة الجرحى ومواساتهم وتقديم الهدايا لهم

اطلاق عيارات نارية على مستعمرة

اطلقت عيارات نارية على مستعمرة كفار خورش اليهودية بالقرب من الناصرة

من لجنة السيدات العربيات في القدس

جاءنا من لجنة السيدات العربيات في القدس ، الكتاب التالي :

مرحى ، مرحى يا ابنة الوادي ، لبيك نحن فى عظيم الاحتياج لاعمالكن المجيدة .

كان لصرختك الصادرة من قلب عامر بالايمان والوطنية اثرها الفعال، بارك الله فيكن. كما اننا لن ننسى ان من بلدتكن استشهد ذلك الاسد، ووقفت والدته الباسلة التي ذكرتنا بالسيدة اسماء بنت ابي بكر « رضى الله عنه » ووقفتها مع ابنها عبد الله ، هذا ما سطرناه في اعماق القلوب .

ايتها الاخت ، لا بد انك قرأت قراراتنا مراراً على صفحات الجرائد وكانت مكتوبة بكل اختصار ، ولو تصفحت قراراتنا مراراً المحفوظة فى اللجنة لوجدت والله على ما نقول شهيد « انه تقرر الذهاب لجميع القرى » كما ألفت هيئة للذهاب لبلدتكن العامرة بالوطنية ليس لجمع الاعانات فحسب بل لنضع يدنا في ايديكن للعمل فى حقل الوطنية كما اننا نعلم بانه مهما عملنا بدونكن يكون عملنا غير تام ولكن لاسباب لا نريد ذكرها اخرناعن تنفيذ قراراتنا بالسرعة المطلوبة. فصبراً ايتها الاخت سننفذ جميع قراراتنا ان شاء الله باسرع ما يمكن، اننا مقررنا الذهاب لجميع القرى مشيا على الاقدام للمحلات الممكن وصولها ، اما البعيدة فنؤجلها والله المعين »

فالى الملتقى القريب الذي سيكون فى بحر هذا الاسبوع باذن المولى والله مع الصابرين والنصر من عند الله .

كم من فئة قليلة غلبت فئة كثيرة باذن الله ، اموالنا وشيوخنا ورجالنا واطفالنا ونساؤنا وبناتنا فداء للبلاد المقدسة .

« لتحيى فلسطين عربية حرة بابنائها الكرام »

الى المبعدين السياسيين

اجتمع المصلون في الحرم الابراهيمي بالخليل وأقروا ارسال النداء التالي الى المبعدين السياسيين : الى أحرارنا الابرار : ان الجموع الغفيرة المحتشدة فى الحرم الابراهيمي الشريف بعد صلاة عصر يوم الاثنين الواقع في ٤ ربيع أول سنة ٣٥٥ تبعث اليكم تحياتها وتهانيها لما أحرزتم من المجد والشرف والفخر ، وهى تعاهد الله تعالى على الثابرة والصبر مستمرة في اضرابها وجهادها السلمي الشريف حتى تحقق الغاية النبيلة والمقاصد الشريفة التي كنتم تعملون من أجلها

أنكم لم ترتكبوا أمراً منكراً ولم تحدثوا اجراماً إلا ان واجبكم الديني وشعوركم ونخوتكم العربية قد حفزتكم للوقوف في وجه القوة الغاشمة والاستعمار المنكود فاستنكرتم هذا الظلم وقاومتم هذه السياسة الغاشمة فانعم به من جهاد شريف وأنعم لكم من أحرار أباة.

ان مدينة الخليل تعاهدكم عهداً أكيداً على ان تثابر على خطتها حتى تصل البلاد الى آمالها وتحقق رغباتها ويحق الله الحق ويزهق الباطل . حياكم الله وجزاكم عن هذه الامة المجاهدة في سبيل حريتها واستقلالها خيراً عما يجزي به عباده الصالحين المجاهدين . وسيعلم الذين ظلموا اي منقلب ينقلبون

حالة مساجين الاضطرابات الاخيرة

ورد علينا من مساجين الاضطرابات الاخيرة في كمب عتليت انهم يلاقون هناك أسوأ المعاملة ، ويتناولون اقذر المأكولات ، واخفها غذاء ، ويقومون بمزاولة اشق الاشغال ، على نقيض من مساجين الاضطرابات اليهود الذين يعاملون معاملة حسنة ، ويطعمون غذاء شهياً ، ويزاولون اخف الاشغال وطأة ، وقد شكوا سوء معاملة الشاوش العربي رقم ١٥٩ ويلفتون نظر الهيئات الوطنية ، واللجان القومية ورؤساء الاحزاب والمحامين العرب ، الى ضرورة الاهتمام بقضيتهم لان حالتهم لا تطاق ، وهم يطلبون الموت فى كل لحظة ، ليستريحوا من هذه الحياة المليئة بالتعاسة والشقاء ، والظلم والاستعباد .

وهم يشكرون اهالي قرية طيرة حيفا الذين لا ينفكون عن زيارتهم وتقديم الهدايا لهم ، ويأملون من اخوانهم عرب فلسطين متابعة الكفاح فى سبيل الوطن.

احذروا امثال هؤلاء الناس

اطلعنا على رسائل بشكل انذارات بامضاء شخص يدعى عبد الكريم الخطيب المصري ، موجهة الى اشخاص معروفين ، يدعوهم فيها الى دفع مبالغ معينة اليه والا بادر بنشر اسمائهم في صحف الجامعة والدفاع وفلسطين ، ملصقاً بهم تهماً شنيعة . لذلك نعلن ان الصحف ليست مطية لامثال هؤلاء ونحذر مواطنينا من الوقوع فى حبائلهم

البيوت التي داهمها البوليس
اعتقال الشباب ومعاملة الجند القاسية

جاءتنا قائمة باسماء اصحاب البيوت التي داهمها البوليس والجند فى قرية طيرة حيفا ، ومنيت بالخسائر والاضرار فكانت واحداً وثلاثين بيتاً . وقد أرفق بعض وجوه ومشايخ الطيرة هذه القائمة بوصف مؤلم لمداهمة الجند هذه البيوت واقلاق راحة سكانها . واعتقال السيدين يوسف الطاهر وحسن شبلي ، بغير جريرة ، وحدوث جميع هذا امام نائب حاكم المقاطعة الشمالية .

واحتجاج مرفوع الى نائب حاكم اللواء . بواسطة قائمقام حيفا ، على المعاملة السيئة التي واجه بها الجند الاهلين حين مداهمة قريتهم ، طالبين منه السير في التحقيق النزيه والبحث عن سبب هذا الاضطراب .

وقد وقع على هذا الاحتجاج السادة يوسف الراشد ، عثمان محمود الاسعد ، عبد محمود محمد شحاده ، حسن محمود الخليل ، محمد ابو الصلال ، حسن محمد الشايب ، يوسف الطاهر ، حسن سلوم ، حسين الشبلي ، محمد سليم الفار ، حافظ نجم ، عبد الحفيظ الاحمد ، يوسف سلوم .

برقيات عن الحالة الحاضرة

وردتنا البرقيات التالية :

— هنيئاً لكم يا فخامة المندوب على رسالة المدنية التي تؤدونها النفي والسجن والتعذيب لا يثني عن طلب الحياة

عن النادي الارثوذكسي في بيت لحم : عبد الله بندك

— تكسير ابواب المسجد وتمزيق القرآن الشريف من قبل الجند بقريتنا قاقون عمل وحشي لن يزيدنا الا يأساً منكم وحقداً عليكم

عن قرية قاقون : احمد هنطش

— هاجم قريتنا قاقون الليلة مئتي جندي فكسروا الابواب وهاجموا البيوت وضربوا الآمنين ونهبوا بيوتهم فليشهد العالم على هذه الفظاعة القاسية

سليم ابدير احمد النايفة محمود ابو هنطش محمد موسى عساف احمد المصباح احمد عرفه عقاب هنطش احمد هنطش سعيد حسن الشولي محمد مصطفى رفيق هنطش مختار قاقون رشيد الشرنجي عبد الرحيم هنطش عقاب هنطش محمد زيدان احمد الشولي مختار قاقون عبد الله الجبر ناجي الشلبي

— دخول قوة الجيش البريطاني بقرية قاقون بقصد التفتيش واستعمالهم الشدة والارهاب للاطفال وتعرضهم لشرف النساء وسلبهم مصاغهن والنقود واتلاف اثاث البيوت هذا عمل فظيع لا ترضونه ولم نسمع عن نابليون اعمالا كهذه في زمن فتوحاته ولا في زمن دخول جيوشكم لهذه البلاد ان هذا العمل مما يثير النفوس ويستفزها ويوقع ما لا تحمد عقباه اننا نأمل اعطاء الامر للقائد المسؤول ان يأمر افراده بالعدول عن مثل هذه الاعمال الفظيعة

كفر مالك :خليل حمدان ، عنبتا : ابراهيم نصار ، بلقا : توفيق دنان ، كفر اللبد : عز الدين العابودى ، رامين : مصطفى محمد مصطفى ، عطارة : يوسف احمد نصر . إكتابة . سليمان سليم عبد

— انتصاركم العسكري على السيدات والشيوخ العزل بفلسطين يضعف القوى الايطالية نهنئكم بعودتكم للقدس سالمين فايق كنعان

بين لجنة اضراب السيارات ورئيسها

ارسلت لجنة السيارات الى حسن صدقي الدجاني البرقية التالية : ما زادنا بعدك عنا الا ايماناً بقضيتنا اننا نسلك الطريق الذي رسمه ايماننا للوصول الى تحقيق امانينا . قلوبنا معك ، ونؤيدك في خططك الى النهاية

لجنة اضراب السيارات

مندوب لجنة اضراب لسيارات

علمنا أن لجنة اضراب السيارات انتدبت الاستاذ فخري النشاشيبي على أن يكون ممثلا لها في اللجنة القومية فى القدس .

طبريا

وصول المبعدين السياسيين

وصل طبريا مساء امس السيد كامل الحسين والشيخ درويش سمارة من امارة كفركنا مبعدين. وقد رحب بهم الاهلون واحتفل بهم رئيس اللجنة القومية صدقي افندى الطبري واقام لهم وليمة غداء دعا اليها لفيفا من وجوه البلدة وقد علمنا الآن ان المحامي الاستاذ احمد افندي الشقيري وصل الى سمخ حيث يقيم هناك . وقد نفي الى الحمة ايضاً السيدان ، نصوح منور ، وكامل سعد الدين فترحب بهم جميعاً .

تأجيل قضية محاكمة الشباب

كان هذا اليوم موعد محاكمة بعض الشبان بتهمة التحريض على الاضراب وقد تهيأ المحاميان ابراهيم اليوسف وفايز الطبري للدفاع عن المتهمين ولكن تأجلت الدعاوي الى اجل غير مسمى .

خان يونس

مظاهرة كبرى ونعي الشهداء

امتلأ المسجد فى صلاة الظهر اليوم بالمصلين وقد مشوا في مظاهرة كبرى تقدمتها الاعلام العربية فالشبان ينشدون الاناشيد الوطنية والباقون يرددون كلمة « الله اكبر » واخترقوا الشارع العمومي حتى وصلوا مكان اللجنة القومية حيث وقف الاستاذ الشيخ فهمي الاغا والقى خطاباً حماسياً فالاستاذ محمد عودة والشاب عبد الله ابوستة ثم تابعوا سيرهم للمسجد الكبير حيث القى الشابان طاهر شقرة ومحمد المدلل خطابين ثم تفرقت المظاهرة

ثم سبقها مظاهرة الاولاد الصغار الذين كانوا يهتفون بسقوط المندوب السامي ووعد بلفور والحكومة الانكليزية ودنكوف

وقد نعي الشهداء اليوم من على المآذن تغمدهم الله برحمته.

اطلاق عيارات نارية

اطلق مجهولون الليلة ثلاث عيارات نارية اثناء مرور قطار الحرس الليلي لسكة الحديد ولم تحدث اصابات .

احتجاج
جمعية العمال العربية

عقدت جمعية العمال العربية جلستها التاسعة والعشرين. وقررت رفع احتجاج للمندوب السامي عن عدد شهادات الهجرة التي منحت للستة اشهر التي تنتهي بآخر يوم في شهر أيلول . وأشارت في احتجاجها الى وسائل العنف التي يلجأ اليها افراد البوليس فى تفريق المتظاهرين وعلى سياسة الابعاد التي عمدت اليها الحكومة .

استنكار اعمال
الجند الانكليز

وصلتنا من الاديب السيد احمد ادلبي في عكا ، نسخة عن كلمة مرفوعة الى المندوب السامي ،استنكاراً لاعمال الجند الانكليز في قرية الزيب ، وما لتلك الاعمال من سوء الاثر فى النفوس التي اخذت تشعر بالحقد اللاذع على سياسة البلاد القائمة ، وعلى الذين يسيرون عليها للتنكيل بالشعب العربي الفلسطيني ، في سبيل اليهود ، وفى سبيل تنفيذ مطامع استعمارية لا تقرها نواميس الارض ، وعدالة السماء

وقد ختم كلمته بهذه العبارة مخاطباً المندوب السامي :

ما اكثر العظات ، لو وجدت من ينتفعون بها، وما اشقى الذين يتجاهلون ما لهم وما عليهم حتى تأتي العظات وتقسو التجارب

وقد حال ضيق المقام ، وازدحام المواد عن نشر هذه الكلمة القيمة

فى مظاهرة طولكرم

جاءنا من السيدين محمد الشيخ مصطفى سرور ، واحمد القدومي عن اللجنة القومية في قرية عزون ، انباء هياج الرأي العام ، والمظاهرة الكبرى التي قام بها الاهلون، استنكاراً لتصرفات السلطة ، وابعادها الاستاذ سليم عبد الرحمن ، ثم اتجاه هذه المظاهرة نحو طولكرم . ومقابلتها في الطريق ، قريتي جيوس والطيبة ، وما كان لهذه المقابلات القروية ، من الاثر العميق ، فى اتحاد القلوب وتآلف القوى لمقاومة الاستعمار وابان لنا انه عند حصول المظاهرة في طولكرم خطب فى المتظاهرين السيد فريد الحامد والشاب السيد محمد مصطفى سرور

وتناول المتظاهرون طعام الغداء ، وعادوا الى قريتهم مشيعين بالتجلة والاحترام .

توالى ارسال الاعانات
للمنكوبين

قال مراسلنا فى القدس: أرسل السيد محمد محمود ابو غوش ، مبلغ ٢٦ جنيهاً الى اللجنة القومية ،لتوزيعها على الفقراء والمنكوبين .

وكذلك أرسل السيد انطون فرنسيس الينا رئيس جمعية أصدقاء الشعب فى القدس مبلغ عشرة جنيهات ، لاعانة المنكوبين ، بواسطة اللجنة العربية العليا

اعانات القرى
لمنكوبي يافا

جاءنا من جمعية الاسعاف العربية ما يلي : انتدبت جمعية الاسعاف العربية بيافا السادة والمشايخ محمد عبد الرحيم وابراهيم ويوسف الامريكاني ومصطفى حسن الومى ودياب الموسى وحسين ياسين ومحمد خالد وموسى حمدان ومحمد احمد علي وحسين عبد العال ومسلم ندا واحمد ابو خالد وعباس الحنتاش وخليل عامر ومصطفى الاقطم وفارس امين الخواجه لجمع الاعانات من القرى لمنكوبي العرب في يافا لما تعتقده فيهم من همة ووطنية واخلاص لبلادنا المقدسة. ولعدم وجود سيارات كافية لم يذهب غير المشايخ مصطفى حسن الومى والحاج مسلم ندا وعباس الحنتاش ومحمد عبد الرحيم ابراهيم وحسين عبد العال واحمد خالد ويوسف حسن يوسف الامريكاني ومصطفى الاقطم وخليل عامر وقد زاروا القرى فتعهد القرويون بتقديم الاعانات الآتية :

قنطار حنطة	اسم القرية
١٠	رنتيه
١٥	المجدل
٢٦	كفر عانة
١٠	الزبرعة
١٤	قولية
٠٩	طيرة دندن
١١	دير طريف
٠٥	بيت نبالا
٤٠	رنتيس
١٠	اللبن
١٠	بدرس
١٥	قبية
١٥	شقبة
١٠	نعلين

واعتباراً من يوم الخميس القادم الموافق ٢٨ — ٥ — ٩٣٦ سترسل هذه الكميات بالتتابع وبهذه المناسبة تتقدم جمعية الاسعاف العربية شكرها للجهة التي انتدبتها سواء الذين اشتركوا بالفعل أو الذين لم يشتركوا لعدم وجود السيارات ولاهالي القرى لما جادت به أنفسهم لمساعدة اخوانهم والله لا يضيع اجر من أحسن عملا

اريحية رئيس بحارة

زارنا في ادارة هذه الجريدة السادة عبدو الباطلي ، علي احمد التسكة ، عرفه سليم وهبة ، سليمان مسلم ، العمال فى ميناء يافا . وطلبوا الينا أن نرفع شكرهم واخوانهم العمال الباقين الذين يزيدون عن العشرين — الى رئيسهم الفاضل عثمان افندي الفصيح ، لمتابعة دفع أجورهم وكل ما يحتاجون اليه ، طول أيام الاضراب وأخبرونا أن لهذا الرئيس دارين في حي العجمي، ايجارها السنوي ٩٠ جنيهاً فاستغنى صاحبها عن السكان الاصليين ، وأسكن فيهما عدة عائلات فقيرة من الدروز ، بدون مقابل ووجهوا أنظارنا الى ضرورة افهام رؤساء البحارة الاخرين باحتذاء هذا الرئيس، والمسارعة الى تزويد عمالهم الفقراء بما يسد الرمق في هذه الظروف العصيبة

ساعدوا
عائلات الشهداء

القرويون يفدون
القدوم للقدس

علمنا أن كثيرين من أهالي القرى المجاورة للقدس سيفدون على المدينة يوم الجمعة القادم لتأدية فريضة الجمعة في المسجد الاقصى المبارك ، بعد ان امتنعوا عن المجيء الى القدس مدة ثلاثة اسابيع.

برقية جمعية العمال العرب
الى حزب العمال
والصحف الانكليزية

أرسلت جمعية العمال العرب بيافا البرقية التالية : الى حزب العمال وجرائد الدبلي هيرالد والديلي اكسبرس والتايمس — لندن —

تسعة وثلاثون يوما مضت منذ اعلن العمال العرب اشتراكهم في الاضراب العام فى جميع أنحاء فلسطين احتجاجاً على نفوذ اليهود في السياسة البريطانية . الحالة الحاضرة خطرة جداً . النساء العربيات والاطفال والرجال يقتلون

نستنكر بشدة هذه الاساليب التي تتبعها الحكومة المتهودة في فلسطين . بريطانيا تخسر ثقة واحترام العالمين العربي والاسلامي . نرجو من العمال التدخل ومن مناصرينا في مجلس العموم واللوردات استجواب الحكومة وتذكيرها بالوعود البريطانية المهملة التي قطعتها للعرب ايام الحرب العظمى وطلب التبديل السريع لسياسة الحكومة الخطرة

جمعية العمال العرب يافا ـ فلسطين

شهيد الكشافة

أرسلت الفرقة المتجولة التابعة لجمعية الشبان المسلمين بيافا البرقية التالية الى كشافة أبي عبيدة بطولكرم

كشافة ابي عبيدة

رحم الله شهيد كم الكشاف امنتاله على المعتدين

قائد الفرقة المتجولة
عزمي الدباغ

ساعد الكليتين

ولا تتناول عقاقير شديدة التأثير

فى كليتك تسعة ملايين من مسام الترشيح تتعرض للخطر من جراء الاهمال او تناول الملاجات المؤثرة المهيجة فاحترس !

اذا اضطربت الكليتان او ضعفت المثانة وتغيرت بسبب ذلك نمت الليل وشكوت من الم الساقين والاعصاب وشعرت بالخمول والتراخي والروماتزم واللومباجو والنيورالجيا والالتهاب والحموضة وكثرة الغازات وفقد الهمة فلا تتأخر

ان سيستكس Cystex يخفف آلام الكليتين وينظفها ويشفيها، ويبدأ مفعوله في ١٥ دقيقة

وهو يأتيك بصحة جديدة وشبيبة وصبوبية في ٤٨ ساعة

سيستكس لا يكلفك الا قليلا وهو يضمن انهاء اضطراباتك في ٨ ايام وإلا فالنقود ترد اليك :

اطلبه من جميع الصيدليات
ومخازن الادوية

الوكلاء حلبي اخوان باب العامود
القدس

الناصرة

قطع اشجار المستعمرات وحرق المزروعات

اتلف مجهولون في مستعمرة مسحة اليهودية ٧٠٠ شجرة برتقال . وحرق في مرة نفسها ما يقدر بثمانين دونما من المزروعات

النار تلتهم براكة للجيش

التهمت النيران براكة خشبية للجيش الانكليزي تقع في الحارة الغربية ة . وقد قبض على بعض الاشخاص بتهمة احراقها

المعارف تغلق المدرسة بسبب الحالة

بلغت دائرة المعارف العامة بالقدس ادارة مدرسة الناصرة الابتدائية اغلاق ا لعدم انتظام سير الدراسة فيها

السبع

زيارة الاستاذين زعيتر وعابدين

وفدت اللجنة القومية في بئر السبع بعض اعضائها وهم السادة : رشاد السقا جور ، علي شعث ، محي الدين الشيخ ديب ، محمد بالي ، امين الزبدة ، شريف ، عادل الحلو ، شفيق خشها ، جوهر الجمالي — الى عوجه الحفير ليلة يارة الاستاذين اكرم زعيتر وصبري عابدين والعمل على تأمين راحتهما . د هؤلاء السادة اليهما عن طريق البر ، على صهوات الجياد ، لان السلطة ي السماح بسير السيارات ، في هذه الظروف

الخطوط التلفونية وصعوبة الاتصال

لت الخطوط التلفونية بين بئر السبع وغزة ، وبين بئر السبع والخليل ، كن احد من الاتصال بهذين البلدين وقد اغلقت ادارة البريد ابها ابتداء من الساعة السابعة من مساء امس . وترك العمال والموظفون اعمالهم .

اطلاق الرصاص على مستعمرتين

ق مجهولون الرصاص على مستعمرة هاتكفا الغربية وأجاب افراد البوليس الطلقات . ولم يعرف مصدر الطلقات الاولى ولم تحدث اصابات ما . مجهولون ايضاً عيارات نارية على مستعمرة شخونات عزرا بجوار سلمة حارس المستعمرة باطلاق النار .

اطلاق رصاص على سيارة

ما كان سيارة يهودية تحمل طحيناً ومارة بطريق سلمة إذ أطلق عليها عدة عيارات . وقد انفجرت ثلاث قنابل في مستعمرة هاتكفا وقنبلة ان مرة عزرا

حكم ببراءة شباب وقيام مظاهرة

يوم الثلاثاء موعد محاكمة الشباب المتهمين بقضيتي رجم الحجارة على ثمن طريق الشباب واشهار مسدس على ركاب سيارة اخرى بطريق القباب الرملة اروقة المحكمة وغرفها والطرق التي تحيط بها بالشباب الذين لا يقل ن خمسمائة وفي الساعة التاسعة والنصف نظر القاضي البريطاني في القضايا تهما : رجم حجارة واشهار مسدس وحرق سيارة فحكم ببراءة المتهمين في الاولى والثانية ، وتأجلت الثالثة الى اجل غير معين ، وما ان سمع شباب ة حتى تعالى الهتاف بحياة المحامين العرب الاساتذة امين عقل فاني وابراهيم نجم الذين أتوا خصيصاً من يافا للدفاع عن المتهمين ، نة العربية الفلسطينية والشباب العامل . وتشكلت مظاهرة سارت من قسم البوليس والجموع تنشد الاناشيد الوطنية وفي منتصف الطريق بين د عاد شباب الرملة بعد ان ودعوا اخوانهم هاتفين بحياة الشباب والقضية لسطينية

احتجاج سيدات قرية بلعا

على قتل الفتاة العربية بالرصاص

من بعض سيدات قرية بلعا ، عقائل السادة المختار محمد عبد الرزاق اني الشيخ صالح ياسين ، الوجيه مرعي المسعود ، الوجيه الشيخ محمد الوجيه توفيق العدنان ، الامام الشيخ ياسين ، الوجيه قاسم الحاج محمد، اسعد ابو طافش ، الوجيه الشيخ شريف يحيي النصر ، الوجيه محمد مطفى — كتاب مرفوع الى المندوب السامي ، بالاحتجاج على اطلاق كليزي ، الرصاص على كريمة السيد قاسم العبدالله اثناء رجوعها من الى بلعا . وقد جاء في آخر كتاب السيدات ما لي :

زيد اللوعة ويجرح القلب ، قول الشهيدة عند سقوطها : نحن فداء الوطن، هذا السبيل شرف لي ولامتي .

صفد

المجلس البلدي يوافق على اضراب البلديات

عقد اليوم في الساعة الرابعة بعد الظهر جلسة في المجلس البلدي من السادة رئيس البلدية زكي قدورة والاعضاء محمد حجازي ، خليل يوسف رستم وعبد القادر عبد الرحيم واتخذوا القرارين التاليين :

١ — لا يسع المندوبين العرب في مجلس بلدية صفد إلا الاحتجاج على تصرفات الحكومة الشاذة لمنع عقد مؤتمر البلديات الذي دعا اليه سعادة رئيس بلدية يافا لبحث الحالة الحاضرة الناتجة عن السياسة المتبعة في فلسطين . ولا يسعهم الا ان يلفتوا نظر الحكومة الى ان العلاج الوحيد لما وصلت اليه البلاد من الاضطرابات والحالة السيئة هو العمل على تحقيق مطالب العرب التي تبلغتها الحكومة على لسان اللجنة العليا

٢ — ان مجلس بلدية صفد يوافق على فكرة اضراب البلديات اعتباراً من اول حزيران سنة ٩٣٦ اذا لم تجب المطالب

اعلان قانون منع التجول

اصدر وكيل حاكم اللواء الشمالي امراً بمنع التجول ضمن منطقة بلدية صفد من الساعة السابعة مساء حتى الساعة الخامسة صباحاً وقد وزعت الاعلانات ونادى المنادي . واستاء الجمهور من اعلان هذا القانون وخاصة لعدم وقوع حوادث تستوجبه .

الحجز على عضو لجنة قومية

امرت السلطة عضو اللجنة القومية في قرى الحيط السيد محمود الحاج طاهر بعدم تركه قريته التليل

اضراب طلبة الكلية الاسكتلندية

اضرب طلاب الكلية الاسكتلندية العرب وذهب الطلاب من يافا وحيفا وعكا والناصرة وطبريا الى بلادهم

امين سر اللجنة القومية

انتخب السيد رؤوف حجازي اميناً لسر اللجنة القومية بقضاء ومدينة صفد

انفجار القنابل واطلاق الرصاص

انفجرت مساء امس قنبلتان هائلتان ارتجت لهما المدينة ووقعت احداهما في مركز البوليس ولم تحدث ضرراً وقد تبعهما عيارات نارية

شعائر الدين وقانون منع التجول

استنكر الاهالي تنفيذ قانون منع التجول لان احكامه تمنعهم من اداء صلاتي العشاء والصبح . وقد قابل وفد القائمقام فريد افندي اسعد الذي وافق على عدم التعرض لمن يريدون الصلاة بالبقاء خارج بيوتهم الى ما بعد أداء الصلاتين

نص احتجاج علماء الخليل

على سياسة الابعاد المتبعة

رفع السادة اصحاب التواقيع من علماء الخليل الاحتجاج التالي الى المندوب السامي بواسطة قائمقام الخليل على السياسة التي عمدت اليها الحكومة بابعاد ابناء هذه الامة :

ان ما اقدمت عليه الحكومة من تحديها لشعور المسلمين والعرب بابعاد رجال العلم والمخلصين في البلاد وتشتيتهم والاستهانة بكرامتهم ومعاملتهم بالشدة والقسوة التي تتنافى مع روح الانسانية العادلة لا لذنب جنوه او محظور ارتكبوه سوى انهم . أبوا ما احاط بوطنهم المقدس من خطر وما لحقه من ضرر كبير من جراء هذه السياسة الظالمة التي بنيت على تحقيق ذلك الوعد المشؤوم بفتح باب الهجرة على مصراعيه واماتة الشعب العربي اقتصاديا بشتى انواع الضرائب والمكوس للوصول الى اخراجه من بلاده وتمهيد السبيل لتبديله بأمة مشتتة في الآفاق قد نبذتها الامم واضطهدتها الشعوب وكانت عنصراً هداما في كثير من الدول التي مدت لها يد المساعدة وافسحت لها مجال الاقامة في بلادها فحفزهم واجبهم الديني ودفعهم شعورهم الوطني الى اقتحام ميدان الجهاد المقدس فهبوا بهمم وثابة وعزائم صادقة للدفاع عن كيانهم والمحافظة على بلادهم من ان تكون طعمة للمستعمرين او لقمة سائغة للصهيونيين المتشردين بالطرق الشريفة والاساليب المشروعة

ان ما اقدمت عليه الحكومة احدث استياء عظيما في نفوس هذه الامة التي تحيي ابناءها الابرار وترى ان في ابعادهم وتشتيتهم لهذا القصد السامي شرفا وفخراً لهم والتي لا تزال ابناؤها يرون من الحوادث المؤلمة والتصرفات الشاذة ما يثبت عقيدتهم ويؤيد يقينهم بتحيز الحكومة الظاهر واهتمامها بتنفيذ سياستها المعوجة بطرق العنف والشدة التي لا تتلاءم مع القوانين العادلة والتي لا تنجم عنها الا نتيجة سيئة وعاقبة وخيمة

اننا معاشر العلماء نرى ان الحكومة بعملها هذا قد تحدت شعورنا وقصدت النيل من كرامتنا . وعمدت الى ايقاع انواع القسوة بعلماء الدين والرجال العاملين . وان أنتقامها . ليظهر بارزاً في مداهمتها بيوت الوطنيين ليلا واختيارها هذه الاماكن المختلفة لاقامة المبعدين

علن استنكارنا الشديد على هذا التصرف الشاذ الذي ليس له ما يبرره سوى أننا اصبحنا نعتقد ان هناك اشخاصاً مسؤولين يقصدون التهجم على العلماء والانتقام منهم بمثل هذه الطرق التي لا تتفق مع مصلحة الحكومة والشعب . وقد كان العلماء ولا يزالون في مقدمة رجال الامة الذين يعملون لخيرها ومصلحتها بالطرق السديدة المشروعة

ان مثل هذه الاعمال الخاطئة لا تفت في عضدنا ولا تثبط من هممنا بل تزيدنا قوة على قوة وتدفعنا الى الجهاد المقدس بعزائم صادقة وقلوب عامرة بالايمان القويم والوطنية الصادقة رائدنا الاخلاص وهدفنا تحقيق مطاليب البلاد المشروعة

عبد الله غرشه ، عبد العظيم الخطيب ، عبد الرحمن بدر ، شكري ابو رجب ، محمد راتب ، محمد اعبيد ، طالب مرقه ، عبد الله طهبوب ، سليمان العدس ، زكي الخطيب ، حلمي المحتسب ، عبد الحي عرفه ، ادريس الخطيب ، يعقوب شادر محمد عادل شريف ، هاشم المهوري ، محمد عبد السلام الخطيب ، عبد السلام الخطيب ، عبد الحافظ الحموري ، عبد الكريم حلال ، قاسم القيس ، احمد بحر ، طالب ابو شرخ ، محمد خلوي الجولاني محمد عبد العظيم الجولاني

القدس

تبرع

عايمكنك

تبرع السادة داود عبد ابو دياب وأولاد أخيه من أهالي قرية سلوان بمبلغ جنيه واحد سلموها اللجنة القومية لاعانة المنكوبين والجدير بالذكر ان هذا الجنيه هو كل ما يملك السيد داود من حطام الدنيا ، فبورك فيه

تحت الرقابة

وردت علينا برقية من ممثلي أهالي رام الله ، يحتجون فيها على وضع الاستاذ حنا خلف تحت رقابة البوليس لسنة كاملة مبينين أن السلطة لا تستطيع ، مهما حاولت ، أن تمنع الشعب عن القيام بواجبه الوطني المقدس

احتجاج التجار

يعقد التجار العرب في القدس اليوم اجتماعا عاما يحضره جميع التجار ، لبحث حالة البلاد السياسية والاقتصادية وانتخاب هيئة عاملة ، تشرف على حركة البلد في هذا الظرف العصيب

الخليل

لزيارة المبعدين

السياسيين

سافر صباح اليوم مشياً على الاقدام عدد كبير من طلاب المدرسة الثانوية قدر بخمسين تلميذاً الى بيت جبرين لزيارة المبعدين السياسيين

اعانة الجالية في مصر

تلقت اللجنة القومية مبلغ اربعة وسبعين جنيهاً وهي الدفعة الثانية التي جمعت بواسطة اللجنة المؤلفة من شباب الجالية الخليلية بالقاهرة .

وفد اعانة

قرية زكريا

قدم يافا السادة ديب احمد علي وعبد محمود ابو شنق وعبد الحميد احمد مصطفى وهم على ثلاث عائلات من قرية زكريا التابعة لقضاء الخليل . وقد قدموا لجمعية الاسعاف العربية بيافا ٢١ شوال حنطة لتوزيعها على منكوبي الاضطرابات في يافا .

الدواء الشافي للبواسير

ان التجارب العظيمة التي قام بها اشهر اطباء المانيا لمكافحة داء البواسير قد اعطت نتائج باهرة . وقد اكتشف احدهم الدواء الشافي وهو :

ركتو - سيرول

واستعماله يزيل الحكاك والالام

ولا يوجب اجراء اي عملية

اريحوا انفسكم من هذا الداء فقط باستعمال

ركتو - سيرول

الوكلاء : مستودع الادوية الوطني الفلسطيني — ٢٥ شارع بسترس — يافا

الصابون النابلسي الممتاز

مصنوع من الزيت النقي الخالص

ذائع الشهرة عبق الرائحة

يباع بالجملة في محلات

الوكلاء

السادة وردة وكباب — حيفا
السيد محمد مصطفى الجبشة — القدس
السيد عبد الله الصوراني واولاده — يافا
السيد محمد رفعت الاتوني — الشام

اوتيل خليل الرحمن

بعمارة ابو نصار — النوفرة

اول طريق القدس تجاه بيارة الشماس

اجمل واحدث اوتيل

عرفته يافا

زيارة واحدة تجعلك زبوناً دائماً

مطعم امية

ساحة الخمرة — حيفا

لصاحبه نعيم البيم

المطعم العربي الحديث الذي افتتحناه خصيصاً للحوم والنواشف والفول والحمص
نظافة ، خدمة ، لطف ، اتقان ، ذوق ، مهاودة بالاسعار

زيارة واحدة تسركم فتعقبها زيارات !

اكثر من سبعة آلاف لاجىء

يقيمون الان في تل ابيب

في تل ابيب الان سبعة آلاف و ٥٠٠ لاجىء من يهود النشية وغيرهم . وقد أذاع زعماء اليهود نداء يطلبون مساعدة لهؤلاء اللاجئين وكلما استمر الاضراب لاقى اليهود شدة وعسراً

الدفاع - يوم الخميس في ٧ ربيع اول سنة ١٣٥٥ و٢٨ ايار ١٩٣٦

صاحب الامتياز والمحرر المسؤول ابراهيم الشنطي

مدير الادارة شوكت حماد

رقم التلفون ١١٨٧

الدفاع

جريدة يومية سياسية مصورة

العدد ١١٩ - السنة الثالثة

ادارة الدفاع في عمارة حزبون شارع جمال باشا - يافا

العنوان البرقي: الدفاع يافا : ص . ب ٢٥٥

	عن سنة	عن نصف سنة
قيمة الاشتراك في فلسطين	١٥٠	٨٠
في الخارج	٣٠٠	١٦

صور عالمية على هامش الحوادث

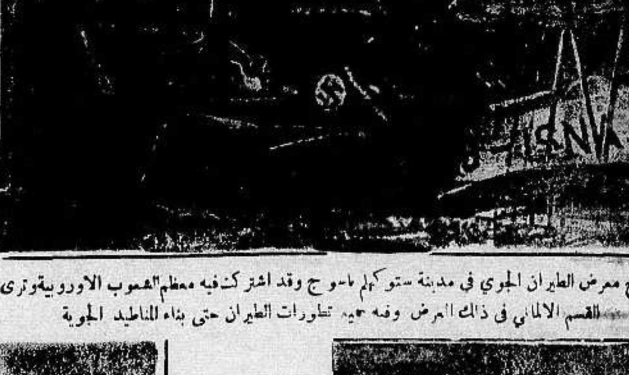

افتتح معرض الطيران الجوي في مدينة ستوكهلم باسوج وقد اشترك فيه معظم الشعوب الاوروبية وترى القسم الالماني في ذلك المعرض وفيه تطورات الطيران حتى بناء المناطيد الجوية

الجنرال سكلادكوفسكي وزير الداخلية البولونية السابق وقد كلف بتأليف الوزارة البولونية

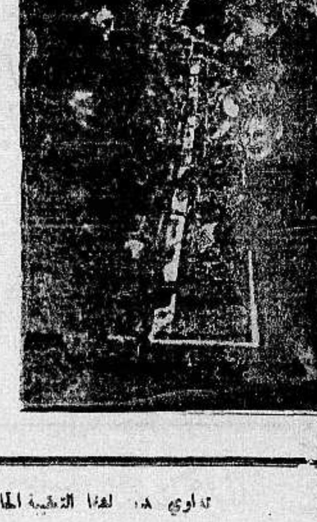

فرقة من فرق الكشافة النازية في نزهة صيفية قامت بها مؤخراً. وترى افرادها يلتفون حول [illegible] الاسد [illegible] على [illegible]

قائد الطيران الالماني الجنرال غورنغ [illegible] يسلم العلم الالماني الجديد للطيران الى فرقته في حفلة [illegible] للطائرات

حبوب أورشيتونال

اختراع حديث لتقوية الاعصاب وتجديد الشباب

علاج حيوي كيماوي لمعالجة الشيخوخة التناسلية والعنانة وضعف التناسل

ان افضل العلاجات في معالجة هذه العلة المضنية هو ما يبنى على تقوية الغدد التناسلية الجنسية في الرجل هذا العضو الذي ثبت منذ [illegible] بالقريب أنه مع افرازه الحويتات المنوية (سبرماتوزوئير) له مفرز داخلي خاص وتري أحوال الشخص النفسية وفي نموه الجسماني وفي قواه العصبية ، وأن العنانة والضعف التناسلي [illegible] معظم [illegible] الى [illegible] هذا المفرز وهو (الهرمون التناسلي) الذي لا يزال العلم الخاص يجهل حقيقته ولكنه يعرفه حق المعرفة بآثاره ، فالمفرز (الهرمون) اذن مادة يجهل جوهرها وإنما نستدل على وجودها بتأثيرها وفعاليتها وذلك بواسطة التجارب والاختبارات العديدة على الحيوانات ولا سيما القرود الكثيرة الشبه بالانسان ، فاذا ما [illegible] هذه المادة [illegible] التي يتوقف عليها [illegible] الاعضاء التناسلية [illegible] على الطبيب المداوي ان يعوض [illegible] [illegible] [illegible] الاخصائيين [illegible] التناسل [illegible] ([illegible] في حيوانات) لاستعمال [illegible] كيماوية حيوية تؤثر في الجهازين العصبي والتناسلي معاً فتقوي هذا وذاك ، فاصبح العالم يجد أمامه اليوم هذا العلاج الحديث [illegible] ويمتاز على مفعوله من اسمه ومعناه (القوي [illegible])

وأن فائدة هذا العلاج الثابتة علمياً وعملياً فهو يقوي الخصية على عمل الحويناتِ المنوية ويقوي الجهاز العصبي . ففائدته إذن مضاعفة : يزيل العنانة ويقوي [illegible]

وعدا عن هذا وذاك ونظراً لان العنانة والضعف التناسلي هما مرضا الشيوخ ومرض الذين [illegible] في شيخوخته ويهرمون قبل أوانهم من الشباب المنهمكين فقد أضيف الى الاورشيتونال [illegible] [illegible] [illegible] والجهاز [illegible]

ويطلب من مستودع قياله وصباغه في [illegible]

[illegible] الادوية الوطني الفلسطيني - ٢٥ شارع بسترس - يافا

تداوي هذه الحبوب [illegible] التعقيبة الحادة (حرقة البول) والزمنة والنقطة العسكرية بمدة اسبوع

بحبوب الغونوفاكس Gonovax

تجهيز الدكتور S·M·K رئيس شعبة الامراض الزهرية في [illegible] - فرنسا

ان آفات المجاري البولية والتناسلية المنتشرة في هذه البلاد انتشاراً هائلاً والتي لها اثرها السيء والمحسوس في قطع النسل او تشويه المولودين قد دعتنا الى وضع المستحضر المسمى (غونوفاكس) ويجب ان لا يخفى ان اكثر الامراض انتشاراً في هذه البلاد هي حرقة البول او التعقيبة التي لا بد لسريانها وانتقالها من وجود احد امرين :

١- المناسبات الجنسية [illegible]

٢- تلوث العضو التناسلي بالافرازات والمواد القيحية الحاملة لعامل التعقيبة ومما هو جدير بالذكر ان كل آفة لا تعقبها المداواة الباكرة لا [illegible] انها تصبح مزمنة وان آفات المجاري البولية وخاصة منها التعقيبة هي من الافات التي ازمانها وطول مدتها يجعل [illegible] صعباً وعويصاً فان استعمال الغونوفاكس اسبوعاً واحداً يكفي لشفاء التعقيبة الحديثة الانتقال ولكن كلما تأخرت مدة التداوي اصبحت مدة الشفاء اطول واصعب .

والحالة التي لا تزال البشرية تئن من وطأتها هي : انقطاع النسل ، واسبابه غالبا اهمال مداواة التعقيبة لان عامل هذه الآفة السريع الانتقال الى الخصى حيث يستولي على مولدات الحوينات المنوية فيقتلها فيصبح المرء عقيما اي مقطوع النسل واحياناً يتوضع عامل هذه الآفة على المفاصل فيسبب الم المفاصل وكثيراً ما يتوضع بطريق السراية في العين فيسبب عمى العين (ان لم تعقبها المداواة) بل وكثيراً ما تكون سبب هدم العائلة وخراب صرحها المشيد حيث هنالك كثير من الرجال المتزوجين وغير المتزوجين من تهوي به شهوته فتوقعه في مثل هذه الآفات ولا يلبث هو بدوره ان ينقلها الى زوجته المسكينة فتصبح العدوى منتشرة بين الزوجين وحينئذ اما ان يصبح النسل منقطعاً واما ان تلد الزوجة اولاداً مشوهي الخلقة وكثير ما يلد الطفل اعمى (ان لم تسعفه المداواة)

وهذا ما نعيذ ونحذر شباب هذه البلاد من الوقوع به وذلك للاسراع باستعمال حبوب الغونوفاكس الذي يطهر المجرى البولي فيمنع حصول هذا المرض . كما اننا ننصح النساء المصابات باستعمال حبوب الغونوفاكس لان لمواده خواص عجيبة في قطع السيلان القيحي وحرقة البول بمدة لا تزيد عن اسبوع واحد

فوائد هذه الحبوب : يقتل جميع الميكروبات الموجودة في اعضاء التناسل . يزيل الالم عند التبويل . يمنع التشنجات والانتفاظات الليلية فيسهل شفاء قروح المجرى البولي وفي الاجمال بين جميع الادوية التي يستعملها الاطباء الاخصائيون لا يوجد مادة اقوى واسرع من الغونوفاكس لشفاء التعقيبة او حرقة البول والنقطة العسكرية وفوق ذلك فانه اذا اخذ حبة اوحبتين من هذا العلاج قبل المناسبات الجنسية فانه يكون واقيا من الاصابة في الاحوال المشبوهة

وكل علبة تحتوي على تعليمات مفصلة عن كيفية الاستعمال . (احذروا التقليد) الوكلاء في فلسطين: يافا شارع بسترس رقم - ٢٥

مستودع الادوية الوطني الفلسطيني قيالة وصباغة

صونوا عيونكم من الرمد باستعمالكم

قطرة القنواتي العجيبة

بشرى ازفها الى مواطني الاكارم سكان فلسطين خاصة والى سكان البلاد العربية عامة في جميع اقطار سوريا ومصر والحجاز وشرقي الاردن والعراق والعجم : وهي نجاحي العظيم بتركيب هذه القطرة العجيبة (قطرة القنواتي) بعد جهود عظيمة صرفت من اجلها .

معمل القنواتي يقوم بخدمة بني قومه بامرين : احدهما تهيئة احسن الادوية عملا وانفعها تأثيراً . والاخر تنزيل القيم الباهظة الى اصغر حد ممكن . فها هو الان يتقدم بهديته الثمينة الجديدة العظيمة الفائدة ، قطرة القنواتي العجيبة الى ابناء وطنه الاكارم

ركبت هذه القطرة بعد ان اجريت تحاليل دقيقة على جميع انواع القطرات العالمية في سوريا ومصر والعراق والتي تباع بقيم باهظة ، واستحصلت منها بعد التعديل تركيبا يناسب طبائع اهل البلاد ونوع الامراض العينية المنتشرة فيما بينهم فجاءت قطرة القنواتي بحمد الله ومنته غاية في الاحكام وآية في الاتقان .

وقد اثبت تركيبها لاهم الاخصائيين بامراض العيون من اطبائنا الوطنيين الاكارم فاظهروا اعجابهم بها وقالوا ان قطرة القنواتي من اهم القطرات المتداولة اليوم في الاسواق واعظمها فائدة واحسنها تأثيراً. تشفي التهاب الملتحمة الحادة والمزمنة النزلوية والحبيبية (التراخوما). تدفع الاحتقان فتزيل الاحمرار والحرارة وتقطع الدمع وتصون العين من الرمد .

تخلص العين من العمش وهو ضعف البصر مع سيلان الدمع في اكثر الاوقات. تسكن الالم بسرعة فتخلص المصاب من الامه المزعجة . تجلو العين فيصفو رونقها ويمتد بصرها ، تقتل جميع الجراثيم التي تتسلط على العين وتؤذيها فيخلص المرء من الرمد وتصلح تخريش الغبار والحشرات .

قطرة القنواتي عظيمة التأثير كبيرة الفائدة رخيصة الثمن لا يجاريها بحسن تأثيرها قطرة من القطرات . والخلاصة اصبحت قطرة القنواتي بعد التجربة صديقة العائلات ومن احتياجات البيت الضرورية التي لا يستغنى عنها .

كيفية الاستعمال : يقطر في كل عين نقطتان صباحاً ومثلهما مساء للكهول من رجال ونساء .

ويقطر للاطفال نقطة واحدة صباحاً ونقطة واحدة مساء في كل عين

واخيرا اقول يا ايتها الوالدة المصونة لا تنسي غسل عيني ولدك بعد القدوم من الاسفار او النزهات بماء البوريك ثم تقطير قطرة واحدة من (قطرة القنواتي) في كل عين لتخليصهما من الغبار والجراثيم التي تنتقل بواسطته وانقذي ولدك الحبيب من الرمد المزعج في ايام الصيف وما توفيقي الا بالله .

دمشق : عبد الوهاب القنواتي

استاذ الكيمياء في المعهد الطبي العربي

قطرة القنواتي العجيبة: تباع في جميع الصيدليات في عموم البلاد العربية عامة واطلبوها من مستودع الادوية الفلسطيني يافا شارع بسترس وتباع في عكا في صيدلية درويش قبلاوي، حيفا: صيدلية عمر ابو غزالة، نابلس راشد ابو غزالة ، القدس : مافرو ميخالي شارع الباب الجديد ، وصيدلية الحسيني وصيدلية العلمي باب العامود ، وصيدلية عطا الله اخوان شارع مأمن الله

يافا يوم الاثنين في ١١ ربيع اول سنة ٥٥ ـ الـ... حزيران ١٩٣...

صاحب الامتياز والمحرر المسؤول ابراهيم الشنطي

مدير الادارة شوكت حماد

رقم التلفون ١١٨٧

الدفاع

جريدة يومية سياسية مصورة

العدد ٢٠ ـ السنة الثالثة

ادارة الدفاع في عمارة حزبون شارع جمال باشا ـ يافا

العنوان البرقي : الدفاع يافا : ص . ب ٢٥٥

قيمة الاشتراك في فلسطين ١٥٠ عن سنة ٨٠ عن نصف سنة

في الخارج ٣٠٠ ١٦٠

يافا تقابل كارثة كبرى برباطة جأش وصبر. تفصيل الحادثة وانفجار القنابل وعدد الضحايا. اجتماع رؤساء البلديات. موقف البوليس العربي في القدس

في الموقف

هل عقدت بريطانيا العزم على حكم هذه البلاد بالقوات العسكرية ؟ هل أفلس العقل «المدني» فيها فانسحب، فقام يحل محله العقل العسكري؟ هل رأت في تدابير القسوة والشدة ما يغنيها عن معاملة اللين ، والمسالمة ؟

فلسطين العربية لا يطول فيها الحكم المدجج بالسلاح . والدولة التي تحمل السيف في يد ، وفي اليد الاخرى لا تحمل رمز العدل ، هي دولة وشيكة الاضمحلال. ذلك بأن الظلم دائما في حاجة الى القوة . أما العدل فيده بيضاء ناعمة ، لا يحتاج فيها الى قبضة خنجر يحمي بها نفسه

مظاهر الضعف

كلما أبصرت بهذه السيارات المسلحة . وبهؤلاء الجنود الجدد . وبمظاهر الاستعدادات العظيمة . وبشتى ضروب المعاملة الشديدة آمنت أن الخاتمة السعيدة أوشكت ان تأتي . وبأن حقوق هذه الامة لا بد من نيلها . وبأن الجبروت وهو في اعظم مظاهره لا يكون إلا الجبروت وهو في اضعف هذه المظاهر والقوي الواثق الخائف يحتاج دائما الى ابداء مظاهر قوته . والحكم الذي ينقم عليه المحكومون يحتاج دائما الى ان يحيط نفسه بسياج من السيوف، والحراب، والبنادق. فلنأخذ هذه المظاهر ، معشر العرب ، على أنها ضعف غيرنا في أبرز صور الضعف

ذكريات الماضي

ولقد اصبحت مهمة بريطانيا في تعويدها هذه البلاد على انظمة الحكم الدائم خرافة امام هذه الاحكام العرفية العسكرية . فمنذ عشرين سنة لم اسمع صوت انسياب رصاص المتراليوز مثلما سمعه سكان يافا ليلة امس الاول . وها هي المدينة تكشف من ماضيها ... ذكريات الحرب العامة ... جاءت تهذيبهم سلاح القوة ينال منهم بمقدار غير يسير . إذن عفا الله عن ... دستور « تقرير مصير الشعوب » . فلقد اصبحت احدى خرافات الماضي ، تذكرنا دائما بأن أوروبا وهي في لباس الراهب ليست اكثر من أوروبا وهي في ثوب الجلاد!

وعزة امة على الحياة . وتمسكها بتقاليد الشرف والفخار . ومحافظتها على حقوقها — كل هذا تقابله بريطانيا اليوم بانفجار الغضب . فيا أيها الذين جاؤا اساتذة ومهذبين قولوا: هل حرم علينا ان نكون وطنيين وشرفاء ؟ هل احل لكم ان تدافعوا عن مستعمراتكم ولم يحل لنا أن ندافع عن أوطاننا ؟ هل الوطنية عندكم حلال، وعندنا إثم وحرام ؟ ثم ، أخيراً ، هل الفضيلة في بلادكم غير الفضيلة في بلادنا ؟

معالجة شريفة

عرفنا ان سوف لا تقوم لنا قائمة اذا قيد خطوة واحدة تراجعنا ؟ عرفنا ان لا سبيل حتى الى الوقوف في اماكننا ، بل الفوز كل الفوز في أن نمضي الى الامام. عرفنا ان الزمن ضدنا اذا اعتمدنا عليه ، فقمنا من الآن نتحكم فيه . كل هذا عرفناه . كل هذا فرغنا منه . سوف ، اذن ، لا ترونا نتراجع . القوة لا تجدي مع العزم . بل الذي ينفع معه معالجة بريئة شريفة لاسبابه . معالجة تذهب عنه اعراض القلق ، والتخوف ، وسوء الشك في الغير . هذا السبيل الذي يجب على بريطانيا ان تسلكه لكي نصدق انها دولة تسير في سياستها على تقاليد العدالة ، والشرف ، والصداقة وإلا فقد جاء الوقت الذي نعلن فيه ارتيابنا في انها قادرة على حل مشكلة حلالها واضح وحرامها واضح.

وكلما توغل العرب في كفاح الحق والشرف أيقنوا أن إيقاف الهجرة وحده لا يحل مشكلتهم . يجب ان يكون التغيير بنسبة الضحايا والخسائر . لقد بذلنا كثيراً ، فلا بد من أخذنا كثيراً . لا نقنع الآن إلا بتغيير اساسي يتناول المشكلة من جذورها والصميم . لقد كنا حتى امس القريب لا نتصور حقيقة الخطر الداهم . أما اليوم فهو ظاهر لنا وواضح . لا ينفع معه الاكتفاء بحل كسيح عاجز كايقاف الهجرة فقط بل المفيد جداً ، والحق جداً ، ان تشرح هذه المشكلة إجمالا وتفصيلا . هذا وحده سبيل العقل والحكمة . اما الحلول الصغيرة فقد اصبحنا ضعاف الامل بها . وثق ان بعض كبار الموظفين الانكليز الذين يتألمون لمظاهر الجبروت اصبحوا منذ الآن ضعفاء الايمان بهذه الحلول

نصيحة اليها

بعد هذا نتحدث الى الصهيونية حول انها لا تستطيع الاستغراق في نوم هادىء وهي معتمدة على حراب الانكليز فقط . بل الوسيلة المجدية التي تمكنها من العيش بسلام في هذه البلاد هي ان تحظى باحترام العربي صاحب الحق، والمادة والموقف . وخير لها أن تنزع عن جسمها لباس الثعلب وترتدي بدلا منه ثوب الحمل . يومئذ تعيش معنا بسلام وما سمعنا عن قوم انهم عاشوا في بلاد غيرهم وأصحاب تلك البلاد أعداء لهم !

ابراهيم

جانب من مظاهرة اقيمت يوم الجمعة الماضية في يافا

وقائع هذا العدد الهامة

١ — حادث يافا ليلة أمس الاول : تركت أسوأ الاثر في النفوس . أظهرت ضعف السلطة . قابلتها المدينة بصبر ، لكن أثر الحادثة سوف لا يمحى من الاذهان

٢ — اجتماع رؤساء البلديات : لا يزال المجال واسعاً للعمل . المهم ان لا تقع البلاد في ضعف ان الشعب محافظ على وحدته كل المحافظة . وهو شديد الرقابة . والخطأ ، إذا وقع ، أمكن معالجته

٣ — موقف البوليس العربي في القدس : اصدر مقررات دلت على حيوية فيه . وعلو همة . وتقدير للحق والشرف والوطن ...

٤ — وأهم الوقائع مصادفة الليلة ... عيد المولد النبوي الشريف . نقتبس منه القوة ، والايمان والمثابرة ..

خسائر اليهود من حرائق يافا

تقدر الصحف اليهودية الخسائر التي اصابت اليهود من حرائق يافا بما يلي :

الحريق الذي شب في مخازن اخشاب شلوش اخوان قرب جامع حسن بك بثمانية عشر الف جنيه

الحريق الذي شب مساء السبت الماضي في معمل صنع صناديق البرتقال قرب لورنس بعشرين ألف جنيه

والحريق الذي شب في شارع سلمة قرب مستشفى الحيوانات بثلاثين الف جنيه

صورة لحوادث التخريب على الحدود بين يافا وتل ابيب

الصحف اليهودية ووزير المستعمرات

هل حقيقة هو صاحب هذا الكتاب

لا يهمنا تغيير الوزير فالحق لا يتغير

قابلت الصحف اليهودية نبأ تعيين المستر اورمسبي غور وزير المستعمرات البريطانية بالسرور وهي تعتقد انه خير رجل يحب الصهيونية ويمكنه ان يحل مشكلة فلسطين على وجه مرضي

وتقول ايضا انه استلم العمل في الوزارة يوم السبت الماضي بعد ان تسلم من الملك الاختام الرسمية

ونشرت هاآرتس كلمة كان ارسلها اورمسبي غور الى اجتماع صهيوني في لندن — قبل تعيينه وزيراً للمستعمرات قال فيها :

هذه الوحشية الفظيعة التي امتاز بها الهجوم المنظم الذي قام به العرب في غربي شرقي الاردن على جيرانهم اليهود — هو هجوم معد من السابق وفيه ما يزعزع العالم المتمدين ويثير استياءه . وظهر ان هذه الفظائع التي ظهرت في التهجم كانت مخيفة . ولن تكون نتائجها ضعفاً او تهاونا من المقامات العالية . وستضع الحكومة من الآن فصاعداً قوات بريطانيا لتوطيد اركان السلام البريطاني وتهيئة وعد بلفور للتنفيذ على اكمل وجه ونحن نريد قبل كل شيء ان لا نتكلم عن الهيئات البرلمانية او غيرها في فلسطين

« الدفاع » : اننا لا نعرف غور ولا هرر ولا مكدونالد بل نعرف حقوقنا . هذا هو ما كفانا الامر . واذا صح هذا الكتاب المزعوم فلتمكن بريطانيا مستقبلها لتضاع رجالها فرائس للصهيونية !

اضراب الصحف العربية

كيف تكتب عنه صحفهم وبماذا تصفه

تحريضها الحكومة من جديد على اقلامنا

كتبت جريدة دافار مقالا حول اضراب الصحف العربية قالت فيه ما يلي :

اعلنت الصحف العربية اضرابها لثلاثة ايام تضامناً مع الامة وتشجيعاً لها على اضرابها ، وهذا التشجيع لا لزوم له لان كل ما تكتبه صحف العرب هو حث على الاضراب . والاضراب لا يقوم الا بقوة الصحف العربية . ولم يطالب احد من هذه الصحف ان تأتي ببدل جديد على ذلك

وهذا الاضراب لا يقصد منه الالحاح على الحكومة بتحسين معاملتها للصحف العربية لان الحكومة تعامل صحف العرب معاملة حسنة فهي تسمح لها بكتابة ما تريد من تحريض على العصيان ومدح لاعمال الاجرام والحث على اليهود وليس في اضراب الصحف العربية اي معنى لادب سياسي ، أو ذوق (كذا) . بل المقصد منه تحرج الحالة بين العرب بعد ان تسري بين افراده اشاعات واختلافات من شأنها زيادة المصائب

ورجال الصحف العربية يريدون ان يظلوا في سكوتهم مالم يأتوه في كلامهم وكتاباتهم . لا نسمح للحكومة باغفال هذا الامر وعليها ان تتخذ كل الوسائل لاطلاع العرب على الاخبار

ضربوه واخذوا منه بندقيته

جاء في الصحف اليهودية ان البوليس اليهودي عمانويل بينما كان في طريقه الى مستعمرة يهودية في وادي القباني اعتدى عليه بعض العرب وضربوه واخذوا منه البندقية

عوجا الحفير تصبح مقرا للمعتقلين

اتصل بنا ان الحكومة ستعمل على بناء ثكنات في عوجا الحفير تتسع لسكن مئتين شخصاً . وفهم ايضاً ان السلطة ستعمل على ارسال المعتقلين الساسيين في المدن الاخرى الى تلك الجهة ليكونوا في مكان واحد

تبادل اطلاق النار حول مستعمرات

أطلق مجهولون ليلة اول امس على مستعمرة ... طلقات نارية كثيرة ودام إطلاق الرصاص الى ساعة متأخرة من الليل . واحرقت خيمة واحدة في المستعمرة وقد جاءت قوة من البوليس باطلاق النار . واطلق مجهولون ايضا الرصاص على مستعمرة قرب من سارونا ودام اطلاق النار حوالي ساعة واجاب البوليس بالطلقات

صورة العائلات اليهودية في البلدة القديمة بالقدس تنزح الى الاحياء اليهودية بعد تحرج الحالة

ولكن ...
من يخشى ان

النيرايست تدعو الى وقف الهجرة اليهودية

وتحبذ اعادة النظر في نصوص صك الانتداب

القوة لا تجدى فعودوا الى الحق لحل هذه المشكلة

في عددها الصادر بتاريخ ٢١ ايار المنصرم خصصت مجلة «بريطانيا العظمى والشرق» — النيرايست سابقا — كلماتها الافتتاحية كلها (الا كلمة واحدة عن البرلمان) لفلسطين، فالى القراء هذه الكلمات، مترجمة ترجمة حرفية:

«المحرر»

اشتداد الحال في فلسطين

في اللحظة التي نكتب فيها هذه الكلمة، ليست هنالك اية دلالة تدل على ان التوتر الواقع في فلسطين قد خف عما كان.

لا بل ان التصادم مع البوليس، وجرائم القتل الانفرادية، واعمال العنف والشدة، ما تزال هي الاشياء التي ترد بنظام مطرد، في البلاغات الحكومية الحزينة الكئيبة

وها هي كلمات المندوب السامي الصارمة لزعماء العرب، لا بل وها هي الامدادات التي تعززت بها الحامية الفلسطينية بمن هرعوا اليها من الجنود من مصر، لم تقنع اولئك الذين خشوا خطر الهجرة اليهودية الحديثة، بان ... العنيف لا يجدي نفعاً

اما اليهود الذين بدا من اكثريتهم ما بدا من ضبط النفس في هذه الازمة الحالية — ما استحقوا عليه التقدير شهادة رسمية — فسيلاقون عليهم مزيدا من العطف

على ان النكبات التي تحل بهم الان، ليست من صنع ايديهم، اكثر مما هي من صنع السياسة التي اثارت ثائر العرب

وليس ثمة أي خير في اخفاء هذه الحقيقة الناصعة

ان المتطرفين من العرب لا عذر لهم، ولكننا اذا لم ندرك كنه الامر الذي أدى الى اثارتهم، فاننا لن نفهم كنه المعضلة الرئيسية

لجنة ملكية الى فلسطين

الان جاء قرار الحكومة، وهو يقضي — بعد ان يتوطد القانون ويستتب النظام في فلسطين — بارسال ... للتحقيق في المظالم المتعددة ... المظالم التي يشكو منها ... الانتداب، وقرار ... ، ولكن لا مرية ...) سيرحب به أتم ...

... بعيد كل البعد ... الحالات النفسية التي ... رب. تلك الهجرة ... منه من المغازي السياسية ... ارتها بيوع الاراضي من ... ل قل ان هذا الرجل لن ... هذه الاضطرابات، الانواحي ... شية، وقلة الادراك، واعمال الجن ... ذالة الناشئة عن التعصب الفطري في فلسطين

المقوت، وغير ذلك من الامور التي لولا ساسة العرب الناظرون الى مصالحهم الشخصية، لمضت تعمل عملها وهي آمنة مطمئنة، تستمد العون في ذلك من الثروة التي ادخلها الى البلاد فريق الصهيونيين!

ما ابعد هذا عن الصواب؟

ألا ما ابعد هذا التصور الخاطيء عن حقائق القضية الفلسطينية ـ الحقائق التي يعرفها المحايدون ممن درسوا معضلة فلسطين حق الدرس

لقد حققت في هذه المعضلة لجان كثيرة، ولم تتألف واحدة من هذه اللجان، ويا للاسف، الا كنتيجة لعمل من اعمال العنف التي قام بها العرب، ولكن ما من تقرير من تقارير هذه اللجان جاء الا وفيه الدعامة التي ترتكز عليها القضية العربية

وعليه لا يمكن الظن بان اللجنة الملكية، سيكون في استطاعتها ان تكتشف في هذه المعضلة اي شيء جديد، وحسبك من ذلك ان تعرف ان هذه اللجنة نفسها مقتنعة من الان بان لا جديد في الامر. وان العرب، لمعرفتهم سلفاً بما ستضعه هذه اللجنة من النواصي اليوم ... اي حماس لهذا المشروع، وهو آخر المشاريع التي تقدمت بها اليوم الدولة المنتدبة

صك الانتداب هل سيتأثر

بهذا العنوان نفسه قالت «النيرايست» اعرب بعضهم في مجلس العموم عن قلقه عن ان يكون في هذه اللجنة الملوكية نذير بتغيير يطرأ على صك الانتداب

وعلى مثل هذه المخاوف، هنالك واحد: هو ان الانتداب باق على فلسطين!

على ان هنالك اكثر من طريقة واحدة لانجاز الانتداب، وما من طريقة منها الا وهي تتوقف على تفسيرها التفسير المطلوب

ان لك ان تقول بان تسهيل انشاء الوطن القومي اليهودي، هو اعظم عنصر من عناصر الانتداب، وليس ثمة شك في ان هذه النظرة هي التي ينظرها النقادة الاجانب الى هذا الانتداب

ثم ان لك ان تقول ان حماية حقوق ابناء البلد هي اعظم هذه العناصر

ثم ان لك ان تعلو عن هاتين الفكرتين فترى ان الفكرة الرئيسية في الانتداب، هي قيادة البلد المنتدب عليه الى سهل الحكم الذاتي، ونعلم ان هذه الفكرة هي التي يجب لها ان تسود

القوة لا تنفع فعودوا الى الحق

في صراحة تامة، نقول ان الحكومة البريطانية ـ اللهم الا اذا كانت مستعدة لحكم البلاد الى النهاية بقوة الاسلحة ـ يجب علينا ان تقرر الان ما تنوي عمله في فلسطين

اذا كانت غايات الانتداب، من الوجهة العملية ـ ودمك من الوجهة النظرية ـ وتقبل المصالحة، فدعونا في شجاعة، نصرح بانها كذلك

واذا كانت ثمة طريقة عملية، نستطيع بها ان نواجه هذين السبيلين، فدعونا نتبع في جلاء هذه الطريقة

دعونا، على اية حالة من الحالات، نضع لانفسنا خطة، تصلح للعمل

تمهيد ما نظنه يفيد

ولكن دع العرب وغيرهم في فلسطين، ممن يرغبون في ان يأخذوا القانون في ايديهم وحدهم، يدركون ان من العادات البريطانية التي لا تتغير، ان تعمد بريطانيا الى توطيد الامن والسكينة قبل ان تتناقش في امور المستقبل

وها هو تاريخ بريطانيا العظمى، تاريخ ما بعد الحرب في الشرق وحده، يشهد بصدق هذا الذي نقول

بعد اليوم لا عذر للبريطانيين

لقد حان الزمن الان لحل معضلة فلسطين من قبل من يعنيهم الامر فيها

ألا ان الوقف كله لموقف سيء من اساسه، وهذه هي الحقيقة التي كان لا بد لها من ان تظهر على غيرها، لولا هذه المعضلات العالمية التي تهاجم الحكومة في الوقت الحاضر

لقد تغلبت العواطف على العقل والادراك زمنا طويلا، ولكن آن لنا الان ان نرجع الى الحقائق

ليس المحايدون من امثالهم، هم وحدهم الذين يدركون حقيقة الخطر، كمثال على ذلك ها هي مجلة «سبكتاتور» قد نشرت في الاسبوع الماضي كتابا قيما كتبه رجل رمز لنفسه بامضاء (يهودي كان مؤخراً في فلسطين) وفيه دعا الى انشاء المجلس التشريعي، وحبذ وقف الهجرة «الى ان تستطيع البلاد استيعاب السكان الحاليين»...

وما دام من اليهود انفسهم من يفكر في هذا الامر، فليس ثمة الا عذر ضئيل للبريطانيين اذا هم تأخروا في نهو المعضلة الفلسطينية، فهي في الحق معضلة حقيقية، كلما تأخر حلها كلما ساءت الامور...

كتاب فتاة عربية

أرسلت الينا الآنسة زهرة مرشد كتابا تناولت فيه الحالة الحاضرة واشارت الى ما يجري في فلسطين من حوادث لها أثرها السيء في النفوس والى موقف انكلترا من مطالب العرب والى السياسة اليهودية وغايتها من افناء الشعب العربي، وحملت على وعد بلفور حملة شديدة

...

شرق الاردن تنتصر لفلسطين

كتاب المكتب الدائمي لمؤتمر الشعب الاردني

ارسل المكتب الدائمي لمؤتمر الشعب الاردني العام الكتاب التالي الى سمو الامير عبدالله المعظم يسرد فيه حوادث فلسطين الحاضرة وما وصلت اليه من شدة وخطر واشار الكتاب الى وسائل العنف التي تتذرع بها السلطة:

لاعتاب صاحب السمو الملكي امير البلاد المعظم

يا صاحب السمو:

ان الحالة في القسم الغربي من نهر الاردن تزداد يوما عن يوم شدة وخطراً، وان حوادث هذين اليومين تدل على بدء تطور خطير في الموقف، لا بد وان ينتهي بنتائج بعيدة الاثر

فالقضية الفلسطينية ليست من القضايا التي يمكن ان تحل بوسائل العنف والتقتيل التي تتذرع بها الحكومة المنتدبة، او بالصورة التي تقترحها حيناً بعد حين، كارسال وفد الى لندن او ايفاد لجنة ملكية، وما ماثل ذلك

بل على العكس فان حلولا مبتورة كهذه ليس من شأنها ان تعيد الحالة في البلاد الى مجراها الطبيعي، ولا ان تزيل ما علق بالقلوب من مخاوف ويأس قد بلغ بالامة العربية حداً جعلها تعتقد يقيناً بان مصيرها الى الفناء. خصوصاً بعد ان انكرت العهود التي قطعت لاعيانها الاكبر، وباني نهضتها المقدسة. وبعد ان عبثت الحكومة البريطانية الحليفة بتقارير اللجان، واخلفت ما وعدت به الوفد الفلسطيني بلسان رئيس وزارتها اذ ذاك المستر مكدونالد

لقد مضى على اضراب اخواننا في فلسطين ما يزيد عن الثلاثين يوما وهم مصممون على الاضراب والمقاومة السلبية الى ان ينالوا حقوقهم السليبة

اجل، لقد امتلأت البلاد بالقوات المسلحة، غير ان المسألة ليست مسألة ثورة تستطيع الجيوش اخمادها او عصابات مسلح تستطيع قمعه، بل هي مسألة حياة عزيزة وكرامة قومية، فوسائل التقتيل والتدمير في حالات كهذه لا تعيد الامور الى نصابها بل على العكس تفقد البقية الباقية من الامل والرجاء بعدل السياسة، وتحدو بالشعب الى المقابلة بالمثل والشعب العربي، شعب ابي كريم، لا يضن بدمه وروحه في سبيل شرفه وكرامته

ان السياسة التي سارت عليها الحكومة البريطانية في فلسطين سياسة خاطئة لا تتفق مع مبادىء العدل الدولي، ولا بد ان تؤدي الى كوارث ومصائب عظيمة ليس ما وقع حتى اليوم الا جزء قليل منها

والغريب هو انه في الوقت الذي تسفك فيه الدماء وتحرق فيه البيوت والمخازن، وبعد اضراب مضى عليه ثلاثون يوما احتجاجا على الهجرة الصهيونية يقوم ممثل الحكومة البريطانية في فلسطين فيسمح الى (٤٥٠٠) صهيوني بالدخول الى البلاد وجلهم، ان لم يكن كلهم، يحملون الفكرة الشيوعية الهدامة

لا ريب في ان هذا هو التحدي بعينه والاستفزاز بنفسه ... ي لشعور العرب واستفزازهم اقوى من هذا التحدي واعظم من هذا الاستفزاز!

ليس من شك في ان اضراب اخواننا في فلسطين — الاضراب الصامت الطويل الامد — ان هو الا مظهر من مظاهر الحالة الروحية، الشديدة الخطر، التي يخشى من تطورها ويخشى معها على الامن العام، والسلم المستقر في البلاد المجاورة

فالشعب الاردني الذي هو أشد الناس عطفا على القضية الفلسطينية قد اخلد حتى اليوم الى السكينة املا في ان تحل بالحكمة والانصاف، لا بالقوة والرصاص

وحسبنا ان نتخذ ما تنعم به شركة البترول، من امان وطمأنينة، دليلا على ما للحكم العربي وصداقة العرب من فوائد اذ لولا الحكم العربي، ولولا صداقة العرب، لما نعمت هذه الشركة بالامان والطمأنينة التي تنعم بهما في وسط الصحراء ولاحتاجت الى الوف من الجنود، والجنيهات

ان التطور الاخير الذي بدا في المواقف الاخيرة، كان ولا ريب نتيجة محتومة لذلك التحدي الذي اقل ما يقال فيه انه تجاهل لقضية العرب، واستمرار على سياسة الابادة والافناء

فجدير بالسياسة البريطانية ان تعرف ان السياسة المتبعة في فلسطين سياسة فاشلة وان ما تأتيه من اعمال ليس في مصلحتها، وان تعرف فوق ذلك ان فلسطين، البلاد العربية المقدسة، والتي هي اولى القبلتين، وثالث الحرمين الشريفين، وفيها مرقد الحسين لا يمكن ان تتهود وان تكتنسح بالشيوعية الهدامة

فالمكتب الدائمي لمؤتمر الشعب الاردني العام يرى ان في الاستمرار على سياسة العنف والتهويد المتبعة في فلسطين، وفي تحدي شعور العرب، واستمرار الهجرة الصهيونية، حافزاً جميع الاقطار العربية المجاورة للمساهمة في الجهاد القومي، والعمل المشترك، وانه يلقي تبعة جميع ذلك على عاتق الحكومة المنتدبة

ورأى من الواجب المتحتم عليه ان يلتجيء الى سموكم، بصفتكم امير البلاد ووارث النهضة العربية، مسترحماً باسم الشعب الاردني التدخل في القضية الفلسطينية تدخلا فعلياً باعتبارها فرعا من القضية العربية، وحلها حلا يتلائم مع الاماني القومية

والله نسأل ان يديم سموكم ذخراً للامة ورمزاً لامانيها القومية، مولانا المعظم

حمد بن جازي، مثقال الفايز، كايب الشريده، رفيفان المجالي، صالح العوران، حامد الشراري

اطبعوا مطبوعاتكم
في مطبعة الدفاع
التجارية
...

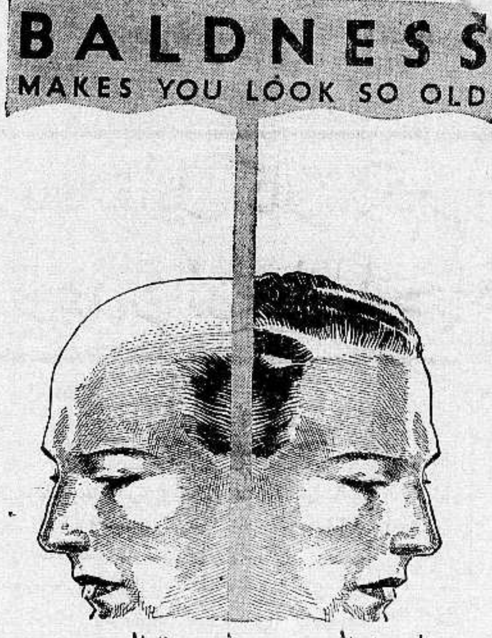

الدواء العجيب لتقوية الشعر
يقوي شعرك بنسبة ٣٠ في المئة

طلب طبيب اخصائي الى ثلاثة اشخاص ان يحلقوا شعر رؤوسهم واراد بذلك تجربة مستحضر «السيلفكرين» ليرى بنفسه مقدار نجاحه وتأثير الدواء الناجع اطلع على النشرات الطبية المتعددة بالتأثير العجيب للدواء في تنمية الشعر وتقويته حتى في الاحوال التي يبلغ فيها اليأس حده وليجرب ايضا فائدته العظيمة في القضاء على قشرة الرأس

وبين الثلاثة اشخاص واحد كان شعره يتساقط والاثنان الاخران مصابان بقشرة الرأس وبعد ان امرهم بحلق شعورهم طلب اليهم مراجعته كل يوم وكان لا يستعمل في علاجهم غير «دواء السيلفكرين» الحاوي لمادة السيلفكرين النقية. وكان يستعمل التدليك في جزء واحد من الرأس

وبعد مرور اسبوعين لاحظ الطبيب ان الجهة التي دلكت بالسيلفكرين قد نما شعرها وقوي قوة عجيبة واصبح كثيفاً وطويلا وكان الفرق ظاهراً امام العين المجردة. اما المصابان الاخران فقد ظهر ان القشرة في رأسيهما قد زالت تماما

بعض نقط قليلة من السيلفكرين
تحتوي على ملايين من خلايا الشعر الحية

شهدت تقارير المستشفيات والجامعات الطبية في مختلف انحاء العالم بفائدة السيلفكرين وانه جرب فاتى بالفائدة المطلوبة

يدين آلاف الناس بتقوية شعرهم وطوله وجماله الى السيلفكرين

اطلبوا كراسة خاصة عن الدواء

الوكلاء: مستودع الادوية الوطني الفلسطيني
٣٥ شارع بسترس يافا

نقل عيادة طبية

انتقل الدكتور عمر فاروق البديري من عيادته القديمة الى العيادة الجديدة الواقعة بمحلة المسلبة عمارة البديرية امام القلعة وانه يستقبل زبائنه الكرام في الاوقات المعتادة وذلك:

من الساعة ٨ — ١٢ صباحاً
ومن الساعة ٢ — ٦ مساء

الدواء الشافي للبواسير

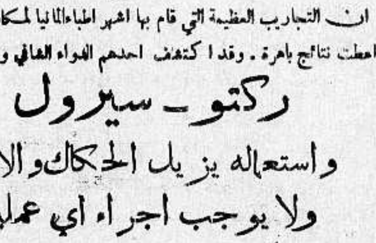

ان التجاريب العظيمة التي قام بها اشهر اطباء المانيا لمكافحة داء البواسير قد اعطت نتائج باهرة. وقد اكتشف احدهم الدواء الشافي وهو:

ركتو ـ سيرول

واستعماله يزيل الحكاك والالام
ولا يوجب اجراء اي عملية

اريحوا انفسكم من هذا الداء فقط باستعمال
ركتو ـ سيرول

الوكلاء: مستودع الادوية الوطني الفلسطيني — ٢٥ شارع بسترس — يافا

حوادث فلسطين في الخارج

الاستعمار اليهودي فى فلسطين
يثير القومية العربية في بلاد العرب

كتبت جريدة « الطان » الفرنسية مقالا افتتاحيا عن الاضطرابات في فلسطين واشارت الى اسباب هذه الاضطرابات فقالت ان انكلترا تنفذ وعود متناقضة اعطتها للعرب واليهود . ثم اشارت الجريدة الى القضية الفلسطينية بوجه عام قالت :

لا تزال الحالة فى فلسطين تزيد في قلق الحكومة البريطانية ، فالاضطرابات تتفاقم منذ اكثر من اربعين يوما ، والمعارك الدامية تتوالى ، والاحقاد توقف العنصرين الفلسطينيين كلا منهما في وجه الآخر ، والسلطات البريطانية تسعى جهدها لتوطيد النظام وتهدئة الخواطر من غير ان تتوصل الى شيء من هذا ويظهر ان العرب واليهود يلزمون نحو هذه السلطات كثيراً من التحرز وشدة الريب لانها تسعى للبقاء فى معزل عن الحركة ثم تقيدها تقيداً دقيقاً بتصريح بلفور من جهة وتحاشيها الاساءة الى العرب من جهة اخرى خوفاً من العواقب التي يمكن ان تورثها مثل هذه السياسة فى سائر البلدان الاسلامية من الامبراطورية البريطانية

وصفوة القول ان حل المعضلة الفلسطينية من الصعوبة بمكان عظيم بل هو المستحيل بعينه ، فاليهود لا يستطيعون ان يجدوا في فلسطين « الوطن القومي » الذي وعدوا به الا اذا تمكنوا من دفع العرب عن الاراضي الفلسطينية او من دفع جزء منهم على الاقل ، والعرب وان كانوا باعوا املاكهم من المؤسسات الصهيونية باثمان باهظة — لا يقبلون باي وجه النزوح عن بلاد توطدوا فيها منذ قرون

وليس ثمة جنسان يجابه كل منهما الآخر مجابهة العنف فحسب بل هناك حضارتان تتجابهان ، فالعرب يمثلون تقاليد بطيئة التطور ، واليهود يمثلون العصرية الاوروبية باجسر ما فيها

ولا نزاع في ان الخطأ الذي ارتكب بتصريح بلفور هو الاعتقاد بامكان انشاء « وطن قومي » يهودي في فلسطين بدون زعزعة الهيكل السياسي والاجتماعي في هذه البلاد ، اذ لا يعقل ان يتمكن عنصران متباينان كل التباين كالعرب واليهود من الاقامة احدهما بجانب الآخر واذ يكن هذان العنصران تحت الحماية البريطانية . فقد كان من الواجب امام جعل فلسطين وطناً قومياً لليهود — على ان حكومة لندن رفضت ذلك خشية اثارة العالم العربي بأسره — واما الاهتداء الى شكل مرن يضمن التعاون الدائم بين العنصرين

غير ان الاستعمار اليهودي في فلسطين من شانه ان يثير القومية العربية في جميع بلدان العرب كالعراق وسوريا وشرقي الاردن ، وقد بدأت هذه الاخيرة تتخوف من امتداد الحركة الصهيونية اليها ولا شك في ان زجمة القومية العربية قد يكون لها عواقب وخيمة في النفوذ السياسي لبريطانيا العظمى

جمعية التجار في بيروت
تطلب تأجيل ديون تجار فلسطين

اجتمعت الهيئة الجديدة لجمعية تجار بيروت وكانت الغاية الاساسية من دعوة اعضاء الجمعية الى حضور هذه الجلسة هي معالجة ديون التجار اللبنانيين على زملائهم تجار فلسطين . وبعد المناقشات تقرر انتداب هيئة من اعضاء الجمعية برئاسة السيد الفريد نصر رئيس الجمعية لمقابلة رئيس الجمهورية ورجائه بان يتوسط لدى البنوك لكي يتساهلوا مع التجار في قلب الكمبيالات المخصومة لديهم والتي لم يدفعها التجار الفلسطينيون — في الوقت الحاضر — والتساهل فى الخصم

ثم جرى بحث حوادث فلسطين الدامية وبعد ان ابدت الجمعية عطفها على القضية الفلسطينية تقرر تطيير البرقية التالي نصها الى المندوب :

« جمعية تجار بيروت تستحلفكم بالشرف البريطاني ان تنقذوا فلسطين من هذا البحر الذي تتخبط فيه وان تعالجوا قضيتها بما عرف عن بريطانيا العظمى من عطف على الشرق والشرقيين

الرئيس : الفرد نصر

الغاء الاحتفال بعيد المولد النبوى
جمع التبرعات وارسالها للمنكوبين

فهم ان سماحة مفتي الجمهورية اللبنانية ووجهاء الطائفة الاسلامية قرروا الغاء المايدات في عيد المولد النبوي الشريف . وانه لن يجري في الجامع العمري الكبير اي احتفال رسمي لمناسبة الحداد على حوادث فلسطين الاليمة . ورغب سماحة المفتي فى جمع التبرعات لترسل الى منكوبي الحوادث الاخيرة بالاضافة الى النفقات التي كانت تصرف على الاحتفال بذكرى المولد النبوي .

تبرعات دير الزور للمنكوبين

تلقى حضرة صاحب السماحة السيد محمد امين الحسيني رئيس اللجنة العربية العليا من الوطني الفاضل محمد بك الفتيح نائب دير الزور البرقية التالية :

القدس — امين الحسيني

[illegible] الية الاولى تبرعات دير الزور لاخوانهم

محمد الفتيح

[illegible] ني شاكراً

يوم فلسطين الشهيدة

بغداد — لمراسل فاضل :

طاف نفر من طلاب وطالبات المدارس يوم الجمعة ، لجمع التبرعات لمنكوبي الحوادث الاخيرة في فلسطين ، وكانوا يحملون صناديق بيضاء مجللة بالسواد كتب عليها « يوم فلسطين » وعلى صدورهم كتبت عبارة « اغيثوا عرب فلسطين » وعلقوا الشارات السوداء على الصدور اعلاناً للحداد على عرب فلسطين المنكوبين باعز آمالهم واماليهم ، الذين يناضلون بعزيمة صادقة واخلاص متناه في سبيل ارض آبائهم واجدادهم .

وقد رأينا الجمهور يتبرع بسخاء للمنكوبين ، كما رأينا هؤلاء الصبيان يعدون لنصرة عرب فلسطين ومساعدتهم ، بحماس شديد ، وظل معظمهم يطوف لجمع التبرعات حتى ساعة متأخرة من الليل .

صلاة الغائب على ارواح الشهداء

واقيمت صلاة الغائب فى الجوامع والمساجد على ارواح الشهداء الابرار واستمطر المصلون شآبيب الرحمة على ارواحهم الزكية الطاهرة .

اهتمام الشعب العراقى بحوادث فلسطين

ويرقب الشعب العراقي باهتمام كبير ما يجري في فلسطين ، وهذا الاهتمام يشمل الشعب على اختلاف طبقاته ، فترى الجمهور يحتشد امام آلات الراديو في المقاهي لسماع ما يبثه الراديو المصري عن الحالة فى فلسطين وكذلك يتلقف الشعب المناشير التي توزع مجاناً عصر كل يوم على الجمهور من قبل الصحف الحاوية عن فلسطين .

شعور اطفل العراق

وقد قص علينا الدكتور امين رويحه القصة التالية :

قال : دعيت ظهر الجمعة « يوم فلسطين في بغداد » لاسعاف الطفل سعد المدفعي نجل فخامة السيد جميل المدفعي من نزيف دموي حدث له في ذلك اليوم وبينا انا منهمك فى اسعافه اذا بطفلتين مكشوفتي الرأس تحمل كل منهما صندوقاً لجمع التبرعات لمنكوبي فلسطين فتقدمتا مني وعلقتا على صدري شارتين فاخرجت من جيبي ما تيسر والقيته في الصندوق وعرفت فيما بعد انهما كريمتا فخامة المدفعي وما رآني اخوهما سداقوم بهذه العملية الا وانتفض من يديّ وصاح « ماما ، ماما » ناوليني النصف دينار الذي جمعته لاتبرع به فكان ارادوالقى هذا الطفل الكريم كل ما عنده في صندوق التبرع الذي تحمله اخته وهو مسرور جذل ، فخور بعمله . أما اخته فقد حملتا الصناديق وكرتا راجعتين تطوفان الشوارع والاحياء لجمع التبرعات . حيا الله هذا الشعور الوثاب ، واحسن الى هؤلاء الاطفال ولكن لرجالنا منهم عبرة وعظة

تبرعات طلاب وطالبات العراق

وفتحت صناديق التبرعات التي قام بجمعها طلاب وطالبات المدارس فى بغداد يوم الجمعة الماضي بحضور ممثل امانة العاصمة واعضاء لجنة الدفاع عن فلسطين فتبين ان ما جمع بلغ ٨٨ ديناراً و ٤٦٠ فلساً ولا شك ان هذه بادرة طيبة تبشر بخير ونجاح لمشروع الاكتتاب لاخواننا المجاهدين فى فلسطين العربية ولنا وطيد الامل بان حماس الشعب نحو فلسطين سيزداد يوما بعد يوم وان كرمه وطيب نفسه سيضمنان المساعدة العظيمة لمنكوبي فلسطين في جهادهم المقدس

اعانات بغداد لمنكوبى فلسطين

وشهدت بغداد مظهراً مشرقاً من مظاهر القومية الرائعة التي اعتاد العراق ان يظهر بها فى كل مناسبة . فقد طاف ثمانون طالباً وطالبة في شوارع العاصمة واحيائها يحملون صناديق منفلة وعلى صدورهم قطعة من القماش الابيض كتب عليها : ساعدوا منكوبي فلسطين وكانوا يعلقون الشارات السوداء على الصدور ، وقد اظهر ابناء العراق البررة بمختلف طبقاتهم شعوراً طيباً وسخاء عظيما في التبرع لمنكوبي الحوادث الفلسطينية . ولا شك ان الشعب العراقي يشاطر دائماً اشقاءه شعوب الاقطار العربية وليست هذه منة وانما هي سجية جبل عليها العراق .

الصهيونية تريد اكتساح فلسطين
البلاد لا تتسع لملايين اليهود
صحافى فرنسى يتحدث عن قضيتنا

تعنى الصحف البارزية كثيراً بحوادث فلسطين وتنشر عنها المقالات الضافية . وقد انشأ المسيو « جان بدرون » سلسلة من الرسائل والبحوث عن القضية الفلسطينية ، ومما جاء فى الرسالة التي بعث بها اخيراً الى جريدة « لوجورنال » البارزية ما يلي :

الاغتيالات

تحدثت الى طائفة من الزعماء العرب فشجبوا فكرة الاعتداءات الفردية ، وان كانوا لا يستطيعون ان يمنعوها ، واردفوا قائلين :

— اننا نريد مطالب سلمية ، ونشجب التحديات . ونطلب تدابير صريحة ! ولكن اذا تكررت الحوادث ، فاننا نضطر الى الاشتراك فيها بانفسنا !

ذلك ما يقولونه ، ولكن بالرغم من هياج الافكار ، فليس يخشى ان تقوم حركة عامة عنيفة ، خطيرة وربما كان وجود قوات كبيرة ، واظهارها للناس ، ضمانة كبرى لعدم وقوع حوادث ، نزعة على ان الاضطراب المعنوي ما زال مستمرا وقد قررت لجنة الاضراب الاستمرار في تعطيل الاعمال واقفال المتاجر

مطالب العرب

ماذا يريد العرب ؟ ان مطالبهم تتلخص في ثلاثة امور : وقف الهجرة اليهودية ، ومنع بيع الاراضي ، وتأليف حكومة وطنية فلسطينية

اما اسباب هذه المطالب فترجع الى زمن الحرب العامة ، فان الحلفاء ما استطاعوا ان يستميلوا العرب اليهم ضد الترك ، الا بعد ان وعدوهم اعادة تأليف الامبراطورية العربية ! نعم ، لقد وعد الانكليز اليهود في الوقت نفسه — وكان عددهم في فلسطين لا يبلغ سبعين الفا — ان ينشأ لهم في فلسطين وطن قومي ، ولكن احداً لم يفكر بان فلسطين كلها ستصبح وطنا قوميا لليهود . . ويخرج منها اصحابها العرب

بيع الاراضي

قد يقال ولكن .. من يجبر الاهالي على بيع اراضيهم الى اليهود ؟

لقد طرحت عليهم هذا السؤال ، فاجابوني :

ان كثيراً من اصحاب الاراضي التي بيعت غرباء عن فلسطين .. وهناك الفقر واغراء المال . فهما يدفعان الفرد الى تجاهل مصلحة وطنه ، ولكن يجب على الدولة ان تحمي الوطن بسن قوانين وهذا ماجرى في تركيا وفارس ومصر والعراق ، وما نريد ان يجري في بلادنا فقد اشترى اليهود حتى اليوم (٣٫١٠٠٫٠٠٠) دونم .. وهذا يكفي !..

.. وسيل الهجرة !

يقول اليهود ان خمسة او ستة ملايين منهم يريدون ان يجيئوا الى فلسطين . فاذا زوروا كحجاج ، فاننا لا نمانع في ذلك فليجيئوا فلسطين ارضا مقدسة في نظرهم ولكنها ليست بلادهم ، لان العرب جاؤوا اليها منذ ١٣٠٠ سنة وما زالوا فيها فاذا قيل ان العرب متعصبون غير متسامحين اجبنا : اليس جدار المبكى جزءا من مسجد عمر ؟ الم نتقبل اليهود الذين طردوا من الاندلس بترحاب

اننا نمانع الهجرة لا لانها خطر قومي فقط ، ولكن لان ارض فلسطين لا تتسع للمهاجرين ، فهي ضيقة ، ومجدبة واليهود ليسوا زراعا واكثرهم تجار صناعيون ولذلك يحرصون على ايجاد اسواق لهم في البلاد العربية المجاورة ويريدون ان يزيلوا الحواجز الجمركية بينهم وبينها . . فالصهيونية اذن خطر على البلاد العربية كلها !

الاستقلال السياسي

واخيرا .. يريد الفلسطينيون تأليف حكومة سياسية على نحو حكومة العراق او الحكومة التي ستنشأ في سورية بعد الاتفاق مع فرنسا . اما المجلس التشريعي الذي وعدهم به السير هربرت صموئيل منذ عام « ١٩٢٠ » فليس يحقق اي امل من آمالهم .. وبالرغم من تعدد الاحزاب فى فلسطين ، فانها متفقة كلها على هذه المطالب .

واقد سمعت شيخاً كبيراً يقول بلهجة تثير الحماسة :

« اذن يجب علينا ان نموت .. »

مشيراً بذلك الى ان الفلسطينيين إما ان يصلوا الى غايتهم او يظلوا يجاهدون حتى النهاية

MyBeauty's Complexion
The Olive Oil In Palmolive

زيت الكوكو زيت النخيل زيت الزيتون

هذه هي الوصفة الطبيعية لتجميل الوجه وتحسينه لان مزج هذه الزيوت مع بعضها بطريقة علمية فنية يعطيك احسن غذاء للجلد لانه يكسبه الطلاوة والنعومة والرفاهة ويزيد جماله جمالا .

وصابون بالموليف هو الصابون الوحيد المركب من هذه الزيوت الثلاث وهو الصابون الوحيد الذي يجب عليك ان تستعمله في منزلك وفي غرفة نومك .

احترس من انواع الصابون الرخيصة التي تضر الوجه وهى تقليد لصابون بالموليف لكنها مركبة من شحوم قذرة وزيوت مضرة تضر الوجه ضرراً عظيما

الوكلاء المستودع : الشركة المصرية البريطانية التجارية

فرع فلسطين : يافا ـ شارع يافا — تل ابيب تلفون (١٠٦٢)

يهود سوريا يهربون البضائع لفلسطين
حادثات بين الشرطة والاهالى

بينما الامة تقوم بالواجب المفروض عليها نحو فلسطين ، يقوم افراد قلائل من يهود دمشق بدافع الربح او العطف على الصهيونية بالمتاجرة وشحن البيض الى تل ابيب ، مما اثار نفوس الاهلين فتجمهر فريق منهم في حي الشاغور وسار نحو حي اليهود ليسدي الى اهله النصائح اللازمة بالاقلاع عن ارسال البضائع الى يهود فلسطين الذين يعتدون على العرب ، فشاهد جمهرتهم رجال الشرطة واعترضوا سبيلهم مما ادى الى القبض على احدهم وسوقه الى المخفر وتحمس رفاقه لانقاذه وهاجموا المخفر فاطلق رجال الشرطة الرصاص وجرحوا اثنين من الشاغوريين

وطالب محل حاقون وخليفة وشركاهم الذين يتاجرون بالبيض مع تل ابيب من مخفر الشرطة فى باب السريجة مساعدته لنقل ١٢ صندوقا من البيض من محل السيد عزت السمان فى حي باب السريجة الى حي اليهود فارفقهم بشرطيين للمحافظة واثناء نقل الصناديق وبلوغها ساحة الفحم تجمهر الاهلون لتحطيمها واطلق مفوض المخفر الرصاص ارهابا وحدثت مشادة بلغت مسامع النائب فخري البارودي فاسرع الى مكان الحادث وهدأ من روع الناس ونقل الشرطة الصناديق الى مديرية الشرطة ويقال انه سمح بنقلها الى بيروت

وبينما كان اديب الطرابلسي يقوم بنقل ٤٠٠ • بيضة من سوق الهال الى محله في سوق السلاح وبوصوله الى سوق الحرير هاجمه فريق من الشباب علموا بعزمه على شحن هذه الكمية الى فلسطين فحطموها واتلفوها

...

نشيد وطنى

جاءنا بتوقيع « ابن الشعب » نشيد وطني مليء بالشعور الصادق والعاطفة الجياشة بحب الوطن وعنوانه « حبذا الصوت هاتفاً ، صوت تاريخنا المجيد » اكتفينا بالاشارة الى النشيد لضيق المقام عن نشره كاملا

زيارة قبر الشهيدة

قال مراسلنا في الناصرة :

توجهت اللجنة القومية لقرية كفر كنا مع طالبات وطلاب مدرسة الحكومة حيث زاروا ضريح الشهيدة آمنة الدقدوقي ووضعوا عليه اكليلا من الزهور وبعد تعزية والديها قفلوا عائدين

كثرة وصول الجنود

لا تزال قوى الجيش الانكليزي تصل المدينة بكثرة زائدة وترابط في دار الحكومة

كيف يمحى أثرها من النفوس

رصاص المتراليوز وانفجار القنابل العسكرية وعدد الضحايا

المتراليوز يلفظ حممه

في الساعة التاسعة والنصف من مساء يوم السبت الماضي سمع ازيز رصاص متتابع لا يمكن حصره. وكان مصدره ناحية البلدة القديمة. وتخلله انفجار قنابل كان لها دوي شديد جداً، وعقبه صراخ وعويل. وقد خيل الناس أنهم في ساحة حرب لكثرة ما أطلق من رصاص المتراليوز

الاشاعات تملأ المدينة

وفي صباح امس سرى الخبر المؤلم بسرعة البرق بين الناس وأخذ الكثيرون يستفسرون عن حقيقة الحادث وانطلقت الاشاعات على اختلافها وزاد في رواجها اضراب الصحف

موقف مؤثر جداً

وفي نحو الساعة الثامنة من صباح امس زار ادارة هذه الجريدة لفيف من الشباب يرافقهم شاب منهوك القوى تلوح على وجهه دلائل الحزن الشديد متعب العينين من كثرة البكاء

وما أخذ في سرد الحادث المحزن حتى طفق يبكي بكاء ويقول: ماذا جنت امي، وماذا جنى أخي حتى يقتلان وتجرح اختي وكلهم قابعون في البيت » ولم يستطع اتمام الحديث لشدة حزنه!

القنبلة تنفجر فتقتل

وتفصيل الحادث انه بينما كانت عائلة السيد سليم الابيض جالسة في بيتها الواقع في البلدة القديمة اذ بقطعة صلبة تسقط امام باب احدى الغرف فهرعت الام لتستطلع الحادث فكانت قنبلة انفجرت حالا وتبعثرت شظاياها بعد ان تركت حفرة بشكل دائرة واخترقت الباب بعد ان احدثت عدة ثقوب

ووقعت الام مضرجة بدمائها وكذلك ابنها امين وابنتها. اما الوالد فلم يستطع حراكا لشدة فزعه.

وفاة الام والابن

وقد جاءت سيارة الصحة ونقلت المصابين الى المستشفى البلدي. واتصل بنا ان الام توفيت لساعتها اما الابن فقد توفي في المستشفى وقد اصيب في بطنه

الابنة تصف الحادثة

وقد تمكنا من تدوين الحادثة كما روتها الابنة، وتتلخص في انه بينما كانوا ينوون المبيت اذ بقنبلة تنفجر وتصيب امها وشقيقها وما كاد يعلو صراخهم حتى تساقط عليهم رصاص المتراليوز وأغمي عليها

آثار انفجار القنبلة

وقد رأينا آثار انفجار القنبلة في تلك الغرفتين وقد كسرت الزجاج الذي يعلو باب الغرفة، كما ان احدى الرصاصات اخترقت مرآة الخزانة

مكان أمين هادىء

وقد سمعت احد الواقفين يقول: لو كنا في ساحة حرب واجبنا الالتجاء الى مكان لما رأينا محلا خيراً من هذا البيت

ومن المؤلم ان المرحوم امين كان غائباً عن البيت مدة طويلة ولم يأت سوى البارحة حيث عاجلته المنية على ذلك الوجه المثير

وقد احتفل بتشييع الجنازتين مساء دون ان يعرف الشعب. واشترك فيها اقرباء الفقيدة وابنها. وسارت جنازة مختصرة لهذا السبب مشى فيها رمزي بك النشاشيبي قائمقام المدينة الذي اقنع السلطات بعدم حضور البوليس او الجند

وصف آخر للحادثة

ومن هنا انتقلنا الى دار الكرزون ويقطن فيها سعيد حويلة وقد حدثنا قائلا: كنت نائما في الغرفة مع عائلتي وفجأة سمعت صوت انفجار قنبلة تطاير شظاياها في محلات عديدة — وأشار بيده اليها — فأغمي علينا مدة طويلة

اما بيت السيد سعيد جبر فكان اثر الرصاص فيه ظاهراً جداً. ونظراً لمتانة الحائط فلم تنفذ سوى بضع طلقات من النافذة، وكانت مقفلة فكسرت زجاج النافذة المقابلة واصابت احداها نجل السيد سعيد اصابة خفيفة في رجله وكان نائما على الارض وعمره لا يتجاوز الـ١١ سنة

قنبلة نحتفظ بها

وفي حي العجمي اصيب شقيق السيد ايوب السروحي بطلقة في رجله. وقد زارنا في ادارة هذه الجريدة بعض الذين يقطنون في البلدة القديمة حاملين قنبلة لم تنفجر وهي بشكل المنطاد لها قاعدة دائرية وكتب عليها « صنعت في انكلترا »

قنبلتان اخريان

وقد فهمنا ان هذه القنبلة انفجرت في بيت السيد محمود محمد بركات حيث يقطن الحاج علي الشولي

وكذلك سقطت قنبلة اخرى على بيت السيد صبحي ابو لبن فاتلفت الباب والجدران ولم تحدث خسارة في الارواح

هذه هي تفاصيل الحادثة التي استهجنتها يافا ورأت فيها عملا شاذا جداً وتركت في النفوس اثراً عميقا لا يزول.

لا خلاف في اللجنة العربية العليا

أذاعت اللجنة العليا البيان التالي: تخرصت بعض الصحف اليهودية واشيع في بعض الاوساط العربية ان هنالك اختلافا بين اعضاء اللجنة العربية العليا بشأن الاستمرار على الاضراب وغير ذلك من الامور. فجلاء للحقيقة التي لا ريب فيها تعلن اللجنة العربية العليا ان الاتفاق التام والتفاهم الكامل على عموم الامور التي قررتها البلاد في محنتها الحاضرة يسودان جميع اعضائها ويربطان قلوبهم برباط لا انفصام له. واللجنة باجماعها مصممة مع الامة الكريمة وطبقاً لرغباتها على الدعوة الى السير والاستمرار على الاضراب حتى تجاب مطالب البلاد

وهي تنتهز هذه الفرصة لتحذر ابناء هذه الامة الكريمة من مثل هذه التخرصات والاكاذيب التي تنم عن المقصود منها

عوني عبد الهادي
امين سر اللجنة العربية العليا

الذين اصدروا نداءات بالعصيان المدني

جاء من لندن ان المستر مالكولم ماكدونالد شرح في مجلس العموم البريطاني الحالة في فلسطين وقال ان الذين اصدروا نداءات العصيان المدني في فلسطين هم: المؤتمر العربي الوطني الذي عقد في ٧ ايار، ولجنة الاضراب وبعض زعماء المسلمين في القدس، وجماعة الحرس الوطني في يافا، ومحرر جريدة عربية كبيرة. وان الحكومة راضية عن الوسائل التي اتخذها المندوب السامي لمعالجة الحالة والحكومة تثق به الى حد كبير

يأتون لدراسة الحالة

وصل القدس قادما بالطيارة من لندن المستر ادوارد جريس المراسل الخاص لجريدة « الايفننج ستاندارد » اللندنية. وقد غادر لندن يوم الثلاثاء الماضي. ووصل القدس ايضا المستر « لا ديسلاس فارجو » المراسل الخاص للصحف المتحدة قادماً عن طريق سوريا والمفهوم انهما جاءا لدراسة حالة فلسطين الحاضرة عن كثب

شكر على تعزية

مسعود الدرهلي وعائلته بيافا يشكرون السادة الذين تفضلوا بتعزيتهم على مصابهم بوفاة ولدهم المرحوم سميح اما برقياً او تحريريا او حضوراً بالذات، ويسألون الله ان لا يريهم مكروهاً بعزيز ويعتبر هذا الشكر لكل فرد منهم

عيد المولد النبوي الشريف

يصادف غداً مولد حضرة صاحب الرسالة صلى الله عليه وسلم فتحتفي البلاد بهذه الذكرى السعيدة أجل احتفال. لا بمظاهر المهرجانات ولكن بمظاهر فرح القلوب والافئدة، تنبض العزيمة الصادقة، والايمان القوي والقدرة على مغالبة الصعاب — من سيرة النبي العظيم

وستقرأ الليلة قصة المولد الشريف، وغداً تقرأ أيضا بعد صلاة الظهر

مثل هذه الاعمال تزيد الحالة استياء

ارسل الاستاذ امين سر اللجنة العليا في القدس الكتاب التالي الى المندوب السامي: اطلعت اللجنة العربية العليا على الخطاب الذي القيتموه في معرض تل ابيب في ٣٠ الجاري. وقد لفت نظرها فيه ما جاء في القسم الاخير منه من اقوال تنطوي على معان ضمنية كيل فيها المديح جزافاً لليهود الذين كانوا هم السبب الاساسي لحالة الراهنة السيئة في البلاد. كما اشار الى عدم اكتراثكم بمطالب العرب الحقة

وترى اللجنة ان ما أدليتم به في هذا الاجتماع اليهودي الصرف ليس من شأنه ان يهدىء الحالة ويطمئن النفوس المضطربة بل يزيد النار اشتعالا والاحقاد غليانا خصوصاً وانه أتى على أثر منحكم شهادات للهجرة اليهودية من جديد. واللجنة تؤكد لفخامتكم، كما فعلت سابقاً، ان مثل هذه الاعمال التي ربما اشير عليكم باتخاذها بقصد تهدئة الحالة كما يظهر مما نشرته الصحف اليهودية — أنها تزيد الحالة استياء والنفوس اضطراباً. وانه ليس من سبيل لايقاف هذا الاضراب المستمر غير الرجوع الى الحق، وذلك بتعديل السياسة الحالية الخاطئة تعديلا اساسياً تظهر بوادره في ايقاف الهجرة اليهودية ايقافاً تاماً وتفضلوا . . .

عوني عبد الهادي
امين سر اللجنة العليا

كتاب انكليزية يفيض بالعواطف السامية

تلقت اللجنة العربية العليا كتابا من السيد عوني الداودي من لندن ضمنه حوالة بمبلغ جنيهين وشلنين من الانسة لوسي رتشاردسون. وجاء في كتابها: « لو كنت امرأة ثرية لارسلت لكم آلاف الجنيهات. ويمكنني القول بانني أشعر بدافع نفساني قوي يحفزني للذهاب الى مستشفيات فلسطين كما كنت في زمن الحرب العامة. وليتني أملك الملايين لكنت ضربت الصهيونية ضربة قاضية ولكن ومع الاسف كل ما يمكنني عمله هو ان ابدي تأثري العميق لنبأ هذه المظالم »

عمال شركة النفط يتبرعون للمنكوبين

تبرع عمال شركة النفط العراقية بحيفا بخمسة واربعين جنيها لمنكوبي الاضطرابات الحاضرة. وقد سلم المبلغ الى جمعية العمال العربية بحيفا

كيف تصف الحكومة حوادث الامس

اطلقت النار على شخص من اليهود في جبعات شاءول بالقدس بعد ظهر هذا اليوم. وتوفي بعد ذلك بقليل. وقد فر المعتدي تجاه لفتا والتحقيقات جارية.

والقيت بعد ظهر اليوم قنبلة في يافا. ولم يرد نبأ عن وقوع ضرر بسببها. وقد تحرت القوة العسكرية هذا الصباح عن السلاح في قرية ام الفحم التابعة لمنطقة الناصرة

ذكر في البلاغ الرسمي رقم ٨١ — ٣٦ الصادر امس انه قد تبودل اطلاق النار بين البوليس والجند من جهة وسكان قرية عتربة من جهة اخرى وقد تحقق انه قتل عربي وجرح عربي آخر بالاضافة الى الاصابات التي ذكرت امس

اصدرت اللجنة القومية في نابلس نهار امس منشوراً استنكرت به الاعمال الخارجة على القانون واعربت عن اسفها لبعض الاعمال التي ارتكبها الآثمة كمهاجمة البوليس وقطع أسلاك التلفون واتلاف الخضار ودعت فيه جميع الاشخاص الى منع وقوع مثل هذه الاعمال

بتهمة حيازة مسدس

نظر المستر بلانكيت، رئيس محكمة استئناف القدس يوم الخميس الماضي في الاستئناف الذي رفعه الاستاذ عمر افندي الصالح في قضية الشاب محمد مصطفى حموده من قرية لفتا الذي حكم عليه قاضي الاضطرابات البريطاني بالسجن مدة سنة لحيازته مسدساً، وكان يرافع عن المتهم الاستاذان عمر افندي الصالح وخضر افندي عويضه. وقضى بفسخ الحكم الاول وتغريم المتهم بمبلغ سبعة جنيهات واطلاق سراحه مكتفياً بالمدة التي قضاها في السجن، ودفع الغرامة

الدعاية المضللة

جاء في الصحف اليهودية ان الدكتور حاييم وايزمن القى خطبة في مجلس العموم البريطاني في لندن سمعها معظم اعضاء المجلس فشرح لهم الحالة في فلسطين واجاب على اسئلتهم حول هذا الموضوع!

الى لجنة الانتدابات

ارسلت جمعية العمال العرب في يافا برقية الى لجنة الانتدابات الدائمة بواسطة المندوب السامي في القدس احتجت فيها على اغراق البلاد بالمهاجرين اليهود وعلى السياسة المتبعة في فلسطين.

اليهود ولجنة الانتدابات

تقول هاآرتس ان لجنة الانتدابات الدائمة ستبحث في مذكرة الوكالة اليهودية التي ارسلت اليها بواسطة حكومة فلسطين، وستبحث مذكرة أرسلها الدكتور وايزمن منذ بضعة ايام عن الحالة

شجعوا
المصنوعات الوطنية

غزة

دعوة اللجنة على اثر القاء قنابل

غزة في ٣١ ايار — لمراسل الدفاع الخاص — دعى حضرة قائمقام غزه بعد ظهر امس اعضاء اللجنة القومية بغزه يرافقهم فضيلة القاضي الشرعي وتباحث معهم بخصوص كثرة القاء القنابل في المدينة وافهمهم بان الحكومة ستعلن الاهالي بعدم التجول ابتداء من الساعة السابعة مساء حتى الخامسة صباحا فأجابه اعضاء اللجنة القومية بان المسلمين سيؤدون فريضة العشاء والصبح من كل ليلة مهما كلفهم الامر وان مسألة القاء القنابل فردية لا دخل لهيئة فيها

نابلس

حفر الخنادق ونصب المتاريس واللاسلكي

نابلس في ٣١ ايار — لمراسل الدفاع الخاص — وصلت اليوم قوة كبيرة من الجند البريطاني وخيمت في سهل بلاطه واخذت تقوم بتحصين سهل عسكر فنصبت عدة مدافع وحفرت خنادق ووضعت اكياساً من الرمل كمتاريس ثم وزعت المصفحات على اطراف المخيم كما نصبت تلفون لاسلكي في وسط المعسكر

في سبيل تأمين راحة المعتقلين

ارسلت اللجنة القومية بنابلس برقية شكر وتقدير الى اللجنة القومية في بئر السبع لما بذلته من همة عاليه وما تحملته في سبيل تأمين راحة احرارنا الذين ابعدتهم السلطة الى عوجه حفير

عكا

مظاهرة واعتقال ثم صدور احكام

عكا في ٣١ ايار — لمراسل الدفاع الخاص: سارت مظاهرة كبيرة في المدينة وطاف المتظاهرون اكثر الشوارع. وكانت هتافاتهم الحرية والاستقلال والمبعدين السياسيين عالية. وعند تفرقهم قبض على ١٩ شخصا احيلوا للمحاكمة وحكم بالسجن على كل واحد منهم بسبعة ايام

حيفا

اهالي قرية يردون على تهديد

ذهب قائمقام القضاء الى قرية ام الزينات وتحدث الى الاهالي عن الحالة الحاضرة والعواقب الصارمة التي يلاقونها اذا قاموا بما يخل بالامن العام. وبعد ان انتهى من حديثه قدم اليه اهالي القرية احتجاجا شديداً ليقدمه بدوره الى المندوب السامي. وتضمن كتابهم مطاليب البلاد

تنقلات الجند في عدد كبير

غادر حيفا صباح اليوم عن طريق الناصرة خمسة باصات كبيرة واربع ميارات شحن وثلاث سيارات مصفحة تحمل الجند البريطاني بعددهم الحربية الكاملة

طائفة من الاخبار في كلمات

— انفجرت قنبلة في حارة العباسية وقد وجد عربي قتيل بجانبها
— حلق في سماء المدينة عدد كبير من الطائرات وكان صوتها شديدا لقربها من سطوح المنازل
— شكل رهط من الطلاب لجنة مهمتها جمع الاعانات في يوم المولد النبوي الشريف
— شاهدت سيدة كانت تسير في طريق « الحسبة » بعض الخارجين على اجماع الامة يبيعون ويشترون فاخذت توجه لهم قارس القول. ولما علم البوليس بامرها ساقها الى دائرة البوليس للتحقيق معها

سويسرا

الامير شكيب ارسلان وحالة فلسطين

ارسل الامير شكيب ارسلان برقيات الى اصحاب الجلالة ملوك مصر، اليمن، الحجاز والعراق يستنجدهم فيها بالتدخل في مسألة فلسطين وتخفيف البلاء عنها. كما ابرق للوزارة البريطانية ودوائر لندن السياسية برقيات احتجاج على المظالم التي ترتكبها السلطة في قمع المظاهرات وارسل كذلك احتجاجا مطولا الى عصبة الامم ولجنة الانتدابات

بلفونات الدفاع وبرقياتها الخاصة

حول البلاغات الرسمية

قدر الشعب للصحف اضرابها ثلاث ايام . لكنه الح بوجوب استمرار الصدور ليقف على شئون بلاده والحالة في مختلف الجهات . ولما كان عدم اثبات البلاغات الرسمية يعرض الصحف جميعاً للتعطيل ، فقد رؤي نشر هذه البلاغات كذلك وليطلع الشعب على وجهة نظر الحكومة

يهودى يخفى مسدسا

بينما كان البوليس رقم ١٢٠ يفتش السيارات على طريق يافا — القدس عند بيت دجن فى الساعة الخامسة والربع من مساء يوم السبت اول أمس اذ وجد فى احدى السيارات مع يهودى اسمه مابر بلكن مسدساً من النوع الاوتوماتيكي فالقى القبض على اليهودي واودع مركز بوليس بيت دجن للتحقيق معه وبعد التحقيق اخلي سبيله في الساعة السابعة مساء وقد اخفى اليهودي المسدس تحت « كلماته » في رجله اليمنى

هدم بيوت عربية

هدمت البيوت الخشبية للاهالي العرب بجانب مستعمرة هاتكفا . وبلغ عدد هذه التخاشيب نحو مئة . واصبح الاهالي الفقراء دون مأوى . وقد ذهب وفدمن أهالي قرية سلمه ورفعوا شكواهم الى مساعد مدير بوليس اللواء الضابط سليم بك حنا فوعدهم بتحقيق شكواهم

رئيس بلدية حيفا

ارسل سعادة رئيس بلدية حيفا البرقية التالية الى رام الله باسم سعادة عاصم بك السعيد : آسف جداً لان انحراف صحتي حال دون اجتماعي معكم بفخامته امس ويحول دون اجتماعي بكم اليوم . أؤيد كل ما تقررونه لتحقيق الاماني القومية — حسن شكري

رئيس بلدية حيفا

على أرواح الشهداء

تقيم الطائفة الارثوذكسية بيافا اليوم « الاثنين » في الساعة الثامنة والنصف صباحاً حفلة قداس وجناز على ارواح الذين استشهدوا في مختلف المدن والقرى الفلسطينية . وستكون الحفلة في كنيسة القديس جاورجيوس الوطنية خارج البلدة

ساعدوا عائلات الشهداء والمنكوبين

القدس

تفاصيل اجتماع رؤساء البلديات

القدس فى ٣١ ايار — لمراسل الدفاع الخاص — اجتمع رؤساء البلديات اليوم في رام الله بدار الدكتور سعد الله قسيس رئيس البلدية بعد ان منعت الحكومة اجتماعهم فى فندق رام الله الكبير . وحلقت قبل الاجتماع طيارة بريطانية فوق الدار وكان بعض افراد بوليس التحري يتجولون حولها وفى الساعة الحادية عشرة تم اجتماعهم وهم السادة مع حفظ الالقاب : الدكتور حسين الخالدي القدس . عاصم السعيد يافا . سليمان طوقان نابلس . فهمي الحسيني غزه . الشيخ مصطفى الخيري الرملة . عبد الرحمن الحاج ابراهيم طولكرم . ناصر الدين ناصر الدين الخليل . سليم بشارة الناصرة . فهمي العبوشي جنين . الدكتور سعد الله قسيس رام الله . زكي قدوره صفد . علي كرزون اللد . عبد الرحمن الفراخان يونس . عيسى البندك بيت لحم . اندريا منصور بيت جالا . جورج يوسف جبور شفا عمرو . تاج الدين شعث بئر السبع . يوسف نجم المجدل . حسني خليفة عكا . ولم يحضر الاجتماع رئيس بلدية حيفا

رئيس الاجتماع صاحب البيت

وقبل البدء في البحث وقف عاصم بك السعيد وشكر باسمه واسم زملائه الدكتور سعد الله قسيس رئيس بلدية رام الله لدعوته اياهم لعقد الاجتماع فى منزله . واقترح ان يترأس المؤتمر الدكتور حسين بك الخالدى . فأجاب الدكتور بكلمة شكر واقترح ان يرأس الاجتماع عاصم بك بصفته اكبرهم سناو الداعي لعقد المؤتمر . وبالنظر لاعتذار عاصم بك اقترح اسناد الرئاسة لسليمان بك طوقان الا انه رشح للرئاسة الدكتور سعدالله قسيس لعقد الاجتماع فى مدينته فوافق الحاضرون على ذلك

قبول بالاضراب ومعارضة

وجرى البحث حول الغاية من عقد المؤتمر وهي اضراب مجالس البلديات تضامنا مع الامة . فاقترح بعضهم أن يكون الاضراب ثلاثة أيام . وعارض آخرون في ذلك وطلبوا الاضراب العام الى أن تنال البلاد مطاليبها التي اعلنت مرات عدة . ودار نقاش طويل حول هذا الاقتراح . ثم اقترح أن يكون الاضراب عشرة أيام فقط . وقبل البت فى هذا خرج الرؤساء لتناول طعام الغداء

وبعد الانتهاء استأنفوا البحث في اقتراح الاضراب لعشرة ايام . وهنا أصر اصحاب اقتراح الاضراب العام على رأيهم . وقد انسحب السادة مع حفظ الالقاب : عاصم السعيد ، سليمان طوقان ، الشيخ مصطفى الخيري ، ناصر الدين ناصر الدين ، وعلي كرزون وهم الذين أصروا على الاضراب

وعلمت ان رؤساء بلديات طولكرم وجنين وبيت لحم وشفا عمرو من القائلين بالاضراب العام

اما الاخرون فمن القائلين بالاضراب عشرة ايام مع تقديم مذكرة المندوب السامي يطلبون فيها الى الحكومة تلبية مطالب الامة . وفي حالة عدم تنفيذ هذه المطاليب يعقد الرؤساء اجتماعا آخر يقررون فيه الاضراب العام مهما طالت مدته

وفي الساعة الثالثة والنصف انفض الاجتماع على هذه النتيجة . وفهمت من نائب رئيس بلدية رام الله السيد خليل المبارك بان أعضا المجلس البلدي مصرون على الاضراب الى النهاية .

« الدفاع » : مع ذلك نرى ان الوقت لا يزال ملائما لمواقف مشرفة والبلاد فى حاجة الى اتفاق كلمة ابنائها ، وهو ما سنراه من رؤساء البلديات قريباً جداً ان شاء الله . لم يكن هناك خلاف ولكنه سوء تفاهم سيزول حالا

نفى الاستاذ الحداد الى الحفير

ما كاد الجمهور يأخذ علماً بنفي الاستاذ فايز الحداد الى عوجا الحفير ، حتى احتشدت داره بمئات الشباب يودعونه مهنئين على هذا الوسام الذي ناله . وقد تبودلت الخطب . في هذا الاجتماع ، ولفت نظرنا اشتراك الاطفال فى المظاهر الوطنية اذ شاهدنا طفلا في السابعة من عمره يقف يحيي الاستاذ حداد ويهتف بسقوط الاستعمار . وبالرغم من التقارير الطبية التى قدمها الدكتور بعدم ملاءمة الحفير لصحته فقد امرت السلطة على نفيه اليها وتم ذلك ظهر هذا اليوم ، كما نفت الاستاذ حسن صدقي الدجاني الى ذلك المكان

وقد علمنا ان قائمة تحتوي أسماء أخرى قد اعدت وسيبلغ افرادها النفي غداً او بعد غد .

وقد علمنا بعد كتابة ما تقدم ان السلطة نقلت الاستاذ صبحي بك الخضرا من منفاه في الرامة الى عوجا الحفير

صدام بالرصاص بين الثوار والجند

القدس في ٣١ ايار — لمراسل الدفاع الخاص : بينما كانت سيارات شركة البوتاس قادمة من اريحا الى القدس بحراسة داورية من البوليس اذ بالثوار يطلقون عليها النار فقابلتها القوة بالمثل واستمر تبادل الرصاص مدة طويلة وقد قيل ان اصابات وقعت من اليهود واصيب عربي اعتقلته الداورية وصادرت منه بندقيته . واطلق مجهولون ليلة امس الرصاص على بيت صنافا وبيت هاكيرم ولم تعرف النتيجة

موقف المجد والشرف للبوليس العربى

عقد البوليس العربي فى القدس اجتماعا فى قشلاق البوليس في الساعة العاشرة من صباح هذا اليوم اشترك فيه البوليس العربي في اريحا وبيت جالا وبيت لحم وطلعة الدم ورام الله وبحثوا فى شؤونهم الخاصة وقبل عقد الاجتماع وقفوا ثلاث دقائق احتراما لذكرى الشهداء ثم انتخبوا هيئة مؤلفة من السادة محمد علي العناني رئيساً وشحاده العناني نائباً للرئيس وحنا عويس سكرتيراً وعوض محمود وحنا عوض وكامل طوقان اعضاء وقرروا رفع الطلبات التالية لمديرية البوليس العامة :

١) مساواة البوليس العربي بالبوليس البريطاني فى كل شيء

٢) زيادة رواتب البوليس العربي أسوة بالبوليس البريطاني

٣) اطاعة افراد البوليس البريطاني لاوامر الضباط والصف الضباط العرب

٤) توسيع صلاحية الضباط والصف ضباط العرب

٥) منح البوليس العربي استراحة في كل اسبوع كالبوليس البريطاني

٦) سحب البوليس العربي من المناطق اليهودية وسحب البوليس اليهودي من المناطق العربية

٧) التحقيق النزيه في التهم التي وجهت للبوليس البريطاني بسبب الاحوال الحاضرة

٨) امر البوليس البريطاني بلزوم احترام شعور البوليس العربي وتورعه عن التفوه بكلمات خبيثة مهيجة للشعور

٩) النظر فى الشكاوى الفردية بجد واحترام

١٠) ان لا تكون اللغة الانكليزية اساساً لترقية البوليس العربي لرتبة ضابط

١١) الاجابة على هذه المطاليب حتى صباح الخميس الواقع فى ٤ حزيران والا فان البوليس العربي يعلن الاضراب عن العمل . وحضر الاجتماع مدير بوليس المدينة الماجور مازو وقدمت اليه هذه الطلبات فوعد بالنظر فيها . وفى اثناء الاجتماع حضر احد افراد البوليس الاضافي فطرد من القاعة . وقبل انفضاضهم وقفوا ثلاث دقائق ايضاً

برقية اللجنة العليا الى اوروبا

أرسلت اللجنة العربية العليا الى لجنة الانتدابات في جنيف والى وزير المستعمرات وامهات الصحف اللندنية البرقية التالية لمناسبة انعقاد لجنة الانتدابات:

ان اللجنة العربية العليا فى فلسطين تسترعي الانظار الى الحالة العصيبة والاضطرابات المسببة عن سياسة الدولة المنتدبة التي قضت على جميع الامال بالعدل والانصاف باهمالها توصيات لجان التحقيق البريطانية والخبراء البريطانيين الذين اقروا انها تناقض حقوق العرب المنصوص عن حمايتها حتى فى هذا الانتداب الذي رفضه العرب في كل مناسبة لانه يعارض عهود بريطانيا بمساعدة استقلال العرب وينافي المادة الثانية والعشرين من عهد عصبة الامم . وان عرب فلسطين ليفضلون الموت في هذا الاضراب على الرجوع الى الحالات السابقة التي كانت تدفع بهم الى الفناء . وهم مصممون على الاستمرار على ذلك حتى تبدل هذه السياسة تبديلا اساسياً يتقدمه ايقاف الهجرة اليهودية بتاتا

برقية الاستاذين الحداد والدجانى للمندوب

ارسل السيدان فائز الحداد وحسن صدقي الدجاني البرقية التالية الى المندوب السامي :

نفهم ان ترى السلطة من حكمتها ابعاد العاملين فى سبيل تحرير بلادهم الى اية جهة دون ان تراعي التقارير الطبية التي تثبت مرضهم ولكن لا نفهم نبل وضعنا فى غرفة اشبه بزنزانة ليس فيها ما يجلس المرء عليه ملاى الاوساخ والقاذورات لنبيت فيها بعد ان اعلمنا بلزوم استعدادنا للسفر لمنفانا ! فهل لفخامتكم ان توافقوا معنا ان هذه المعاملة هي انتقام غير شريف — المحامي فائز الحداد ، المحامي حسن صدقي الدجاني

نقل يهودي قتيل الى المستشفى

وجد يهودي مقتولا بالقرب من لفتا ولم يعرف قاتله ونقلت جثته الى مستشفى هداسا

معاملة البوليس وهو يفتش البيوت

في الساعة الرابعة من صباح امس السبت جاءت قوة مؤلفة من ضابطين احدهما عربي والاخر بريطاني مع مئة نفر من العرب والانكليز . ونصبت المدافع الرشاشة على اسطحة دور السادة : الشيخ اديب السراج ، الشيخ عطا الدروري ، وطوقوا المحلة وأخذوا يدخلون الى الدور لتحريها فكسروا ما وجدوه في طريقهم من الاثاث والادوات والاواني ، والقوا الطحين والحنطة والزيت على الارض ودخل بعضهم مقهى سليمان الحاج سليمان عبد السوسي وحطموا النراجيل الموجودة فيها مع الفناجين والكؤوس وكسروا قهوة اخرى كانت مغلقة ودخلوها وحطموا ما وجدوه فيها من الادوات ودخلوا دار السيد خليل قطينة وبعثروها وضربوا من فيها . ولم يعثروا على قطعة سلاح واحدة

وقد علمنا ان اللجنة القومية ذهبت الى هذه المحلة المنكوبة وسجلت جميع ما أتلفه البوليس وأسماء الذين ضربوا وكلفت بعض الاطباء فحصهم وأعطوا تقاريرهم

حتى كبار الموظفين لا يعزونهم

رفعت شكاوى عديدة من كثيرين من موظفي الحكومة على الضابط سكرست الذي ثبت انه مالطي الاصل ومتزوج من يهودية . ومن هؤلاء الموظفين الذين اعتدى عليهم السادة : حنا سويده من دائرة الحاكم ، نجيب مجج من موظفي البريد ، امين صفوري احد الاساتذة فى مدرسة المطران . وعلمنا ان البوليس البريطاني اعتدى على امين بك التميمي عضو المجلس الاسلامي الاعلى والشيخ سعد الدين افندي الخطيب أحد موظفيه وفضيلة الشيخ توفيق افندي الطيبي مفتش المحاكم الشرعية . وفهمت ان الاستاذ جلال زريق طلب لمقابلة المندوب الذى اسف للمعاملة القاسية والضرب الذي وقع عليه من الضابط سكرست والذي قال له «ارفع يديك الداميتين» . وبالرغم عن كل هذا فان هذا الضابط لا يزال يعامل الابرياء معاملة قاسية بدون سبب يوجب ذلك . وبعثت لكم بالبريد ثلاثة مناظر الحوادث وقعت امس في محلة باب حطة أتى بها رجال البوليس

الرصاص بين الثوار والجند

بينما كانت دورية البوليس أمس فى طريقها بين الخليل والظاهرية اذ برصاص الثوار ينهال عليها من جميع الجهات فقابلتهم بالمثل . وقد القيت قنبلة فى نفس الليلة على دورية البوليس

طولكرم

اصابوه في ظهره ثم استشهد

طولكرم فى ٣١ ايار — لمراسل الدفاع الخاص: وصل مساء امس من طولكرم السيد محمد سعيد روبى من اهالي طولكرم مصاباً بعيار ناري الى المستشفى الوطني وقد عرف ان المذكور اطلق عليه الجند البريطاني عياراً نارياً فأصابه في ظهره. ونقل الى مستشفى نابلس وتوفي اليوم متأثراً من جراحه وقد شيع جثمانه باحتفال مهيب ولف بالعلم العربي ونقل الى طولكرم

الثوار يهاجمون المستعمرات اليهودية

فى ليلة امس هوجمت مستعمرات اليهود قرب بيسان واطلق عليها الرصاص بكثرة وقد خرجت قوة من الجند لتعقيب الثوار الذين كثر هجومهم على المستعمرات

مهاجمة قطار عسكري

وقد هاجمت قوة مسلحة فى الليلة الماضية قطارا عسكريا يحمل قوة من الجند وقد اجابهم الجنود باطلاق النار ولم تعرف نتيجة هذا الحادث

هدم اربعة جسور

وهدم مجهولون اربعة جسور جنوب بيسان وقد جاء مأمور النافعة وعمالها فأصلحوها بعد تعب كبير

حرق مركبة وماكنة

وحرق مجهولون ليلة امس احدى عربات القطار في المحطة وكانت تحمل ماكنة زراعية كبيرة لليهود ويقدر ثمنها بالف جنيه

وفتش الجند منازل المدينة فكان تصرفهم هنا مثل تصرفهم في عدة مدن وقرى عربية

المجدل

تعطيل خط بالقاء قنبلة عليه

المجدل في ٣١ ايار — لمراسل الدفاع الخاص — في الساعة التاسعة من مساء امس القى مجهولون قنبلة على خط سكة الحديد بالقرب من الكيلو ١٩٢ بين غزة والمجدل . وقد احدثت دوياً هائلا بالرغم من بعد المسافة بين مكان انفجارها والمدينة . وتعطل الخط واضطرت دائرة السكك الحديدية الى احضار اكثر من ثلاثين عاملا لاصلاح العطل في الليل

تخوف الحكومة من نسف الجسور

عينت الحكومة نفرين من البوليس الاضافي زيادة على دورية البوليس الانكليزي التي نيط بها حراسة الخط الحديدي لحماية كل جسر يقع بين يافا ، المجدل ، غزة.

استمرار نقل الجنود أعترافا بالحالة

مر عن المحطة الساعة الثامنة والنصف من صباح امس على غير عادة قطار قادم من مصر ينقل ٦٠ سيارة من نوع « اللوري » و ٢٠٠ جندي انكليزي باسلحتهم. ومر اليوم قطار آخر ينقل ٢٠٠ جندى وعدداً من الدبابات والمصفحات الحربية

اجتماع تحضره خمس واربعون قرية

في صباح اليوم عقد فى قرية المسمية اجتماع قروي حافل اشترك فيه اكثر من ٤٥ قرية وقدر عدد الحاضرين باكثر من ثلاثة آلاف نسمة . واتخذ المجتمعون عدة قرارات هامة . وحلقت فوق الاجتماع طائرة كانت على ارتفاع بسيط . ثم اتجهت نحو غزة . وسأوافيكم بتفصيل ما جرى فى البريد

الاضراب فى شرقى الاردن

جاءنا من طلبة مدرسة عمان الثانوية ما يلي :

اضربت عمان يوم الثلاثاء الواقع في ٢٦ – ٥ – ٣٦ مناصرة فلسطين الشهيدة وقد حدثت فيها مظاهرات سلمية اشتركت فيها جميع الطبقات واستمرت حتى ساعة الغروب . ولم يعارض الجنود المتظاهرين الذين انتهت مظاهراتهم بسلام

وفي ظهر يوم الاربعاء الواقع في ٢٧ منه وردت الانباء من مدينة السلط وهي تفيد بتظاهر الطلبة فيها مناصرة لفلسطين فارادت السلطة ان تمنعهم فاشتبك الجند مع التلاميذ وسقط من الاخرين عدة جرحى وقد اطلقت السلطة عدة عيارات نارية ارهابا للطلبة المتظاهرين

وعلى اثر ذلك اصدرت السلطة قراراً يقضي باغلاق الصفين الثالث والرابع الثانوي واعادة الطلبة الغرباء كل الى بلدته وقد استاء الطلبة واضربوا عن مواصلة دروسهم اليومية ولما علم بذلك طلبة عمان الثانوية خرجوا من صفوفهم الى الطريق العامة رغم مقاومة معلميهم وذهب كل الى منزله واجتمعت لجنة منهم لاتخاذ التدابير اللازمة.

وفى مساء يوم الاربعاء ذهب ثلاثة من الطلبة الى مدينة السلط ليتقصوا الامر ويقفوا على الحقيقة وعلمت السلطة بهم وامرت مخفر صويلح بالقبض عليهم والمظنون انهم سيبعدون الى جهات مختلفة.

وقد قرر الطلبة عدم الرجوع الى المدرسة حتى يعود الطلبة في مدرسة السلط الى مدرستهم وطلبت مدرسة عمان الثانوية كذلك . ونحن نعجب لهذه التصرفات التي يعامل بها النشء المثقف

« الدفاع » : وقد جاءتنا بعد ذلك من مكاتبنا الخاص في السلط رسالة ايد بها كل هذه الانباء ، ثم قال في اخرها ان زعماء السلط ، ابرقوا الى سمو الامير المعظم . والى فخامة رئيس الوزراء البرقية التالية :

اضربنا سلمياً مشاركة لعرب فلسطين واشترك طلاب التجهيز في اظهار عواطفهم الشريفة نحو اخوانهم وقد لاقوا من قساوة الجند والارهاب ما كبت هذا الشعور ومما زاد في اثارة عواطفنا امر الحكومة في اغلاق الصفين التاسع والعاشر . هذه حوادث مصر وسوريا وفلسطين اشترك بها الطلاب وكانوا في طليعة المجاهدين فعلياً ولم تعامل السلطة هذه المدارس بمثل ما عاملت مدرستنا. نحتج على هذا التدبير الذي نعده تحديا لشعور الاهلين ونسترحم صدور الارادة المطاعة بالغاء ذلك الامر ، رحمة بالطلاب واشفاقاً على مستقبلهم . لازلتم مناصرين للعلم سيدنا

عبد الرحيم الواكد . عبد الفتاح الحاج . اسماعيل السالم . محمد العزب . عمر الحمود . مصطفى العثمان . خليل المقر

سلطى يستنكر عمل ابناء بلدته

جاءنا بامضاء (ضعيف مستضعف) من السلط ، كتاب يشكو فيه كاتبه من اناس ذكر اسماءهم بالذات كانوا هم الذين حرضوا الجنود على مطاردة الطلبة في يوم الاضراب

وبما ان الكاتب لم يقل لنا صراحة من هو فاننا لا نذكر ما جاء فى كتابه من الاسماء

نفقات الاحتفال بذكرى المولد النبوي

تصرف في سبيل اعانة المنكوبين

جاءنا الكتاب التالي من مكتب الكتلة الوطنية بدمشق : بمناسبة المولد النبوي الشريف اتخذ الكتلة الوطنية القرار الآتي :

جرت العادة ان تقام في المدن السورية المهرجانات و الزينات الباهرة بمناسبة ذكرى مولد النبي العربي على صاحبها افضل الصلاة والتسليم احتفاء بتلاوة هذه السيرة بما تستحقه من الروعة والجلال .

وبمناسبة اضراب شقيقتنا سوريا الجنوبية (فلسطين) اضراباً عاماً شمل جميع متاجرها ومرافق حياتها، وتضامناً معها في محنتها الحاضرة وهي تناضل دون حقها في الحياة وكرامتها . وحدادا على شهدائها الابرار الذين يسقطون في كل يوم صرعى تعديات الصهيونيين والاستعمار الطامعين قرر مكتب الكتلة الوطنية العام فى دمشق دعوة جميع المدن السورية الساحلية والداخلية الى الاكتفاء هذه السنة بتلاوة القصة الشريفة يوم المولد فى الجوامع الكبيرة فقط دون اقامة الزينات المعتادة والمهرجانات التي كانت تتنافس في اقامتها الاحياء .

وهي ترجو جمع ما كان يبذل فى هذا السبيل لمعونة اخواتنا المنكوبين والمضربين فى سوريا الجنوبية. والله في عون العبد ما دام العبد فى عون اخيه .

مكتب الكتلة الوطنية العام

صوت من جبال رام الله

بهذا العنوان جاءتنا كلمة رائعة من السيد حنا خلف من رام الله وجهها الى « الاخ العربي المجاهد » قال فيها :

فلا تجزع ايها الاخ المجاهد. ان الظلم سوف يتلاشى امام ارادتك القوية وتجاه صولة الدم العربي الذي يخفق به قلبك فسر كما سار اجدادك من قبلك ولا تكن هيابا امام العدو الذي يحاول طمس كل اثر لك فى الوجود

وختاما ها انا ارسل لك نفحة من نسيم رام الله ولكن ليس قبل ان امزجها بزفرة تقدح بين ثنايا ضلوعي فتخط على جبيني اشارة الثبات الذي توحيه الي روحك . فسلام ايها الاخ اننا سوف نعيش احراراً او نموت كراماً .

سياسة تهويد فلسطين

الحكومة لا تسمع لغير اليهود

فى الاسابيع الاخيرة كثرت مقابلة زعماء الصهيونية للمندوب السامي والحكومة ورأينا مباشرة بعد هذه المقابلات حصول اجراءات غريبة كانت الصحف اليهودية قد لهجت بها على السنة زعمائها، ومن تلك الاجراءات :

١ — تحدي شعور العرب برسو السفن على ميناء تل ابيب خلافا للقوانين والعادات المرسومة

٢ — اعطاء « ٤٥٠٠ » شهادة هجرة خلافا للمعتاد وخاصة في هذه الظروف التي يطالب فيها العرب ايقاف الهجرة وفى ذلك اكبر دليل على تحدي الشعور العربي وامتهان واستهتار بسكان فلسطين العرب .

٣ — منع مؤتمر البلديات

٤ — تشريد شباب البلاد فى عدة اماكن مختلفة . قصد التضييق على العرب وخنق حريتهم .

٥ — اناطة الترخيص بالسفر للحكومة

٦ — اغراق البلاد بالجند والدبابات والرشاشات

٧ — ارهاق القرى بالبوليس الاضافي على نفقتها

٨ — حشر المسلمين في اوقات الصلاة في بيوتهم

٩ — استهتار الجند بالارواح واطلاق الرصاص واستعمال الشدة والعنف مع الشعب المسالم الاعزل

١٠ — التضييق على حرية الصحف العربية

من هذا يستنتج انه كان لتلك المقابلات الصهيونية اثرها في استعمال هذه الاجراءات والتي كان يقصد منها اماتة الروح العربية والقضاء على آمال امة ذات حقوق مشروعة .

واما لمقابلات الزعماء العرب فنقول انها قليلة جداً وانها لم تأت بطائل ولم تؤثر فى مجرى الحوادث المتدفقة التي تسير من سيء الى اسوأ

المخلص
ملثم البادية

اضراب طلاب مدرسة كفر كنا

جاءنا من طلاب مدرسة كفر كنا الاميرية ما يلي :

نحن طلاب مدرسة كفر كنا الاميرية بالنظر لما وقع فى قريتنا من هجوم الجند علينا وقتل الفتاة العربية البريئة نضرب عن مواصلة دروسنا . ونحتج على ما عومل به تلاميذ المدرسة من الجند وهم: علي فارس الخطيب ، محمود ظاهر الطه عبد الحميد فياض الوجيهين من قرية كسال

عن طلاب مدرسة كفر كنا الاميرية
احمد الموسى. محمود الظاهر طه
لطفي سعيد الحاج

احتجاج لجنة شباب كفر كنا

جاءنا من لجنة شباب كفر كنا كتاب مفتوح الى المندوب السامي البريطاني يحتجون فيه على قتل فتاة كفر كنا البريئة برصاص الجند . وأشاروا في كتابهم الى ان المضي على هذه السياسة ليس من شأنه اسكات العرب عن المطالبة بحقوقهم المشروعة . وذكروا ان العنف والشدة انما يزيدان الحالة ولا يعملان على تهدئتها.

بلدية اريحا تقرر الاضراب

ورد على وكالة هذه الجريدة في القدس البرقية التالية : قرر مجلس محلي اريحا المنعقد اليوم الاضراب عن العمل اعتباراً من اول حزيران احتجاجاً على منع السلطة البلديات من عقد مؤتمرهم فى ٢٣ ايار وتضامناً مع امتنا العربية الكريمة لعدم تلبية مطاليبها الحقة التي تجلب السعادة والسلام لهذه البلاد

رئيس المجلس

بشرى عظيمة — واعلان هام

مطعم الظريفية
لصاحبه جورج حداد

الطعام الشهي ... الأ...

نعلن لعموم زبائننا الكرام اننا قد اجرينا تخفيضا كبيراً على اصناف مأكولات مطعمنا الذي ذاع صيته في مصر وسوريا ومختلف الاقطار العربية لاشتهاره بلذة المأكولات واتقان الطهي ، وتعدد الاصناف التي لا يضاهيها فيها احد خصوصا واننا قد عزمنا على السهر والاشراف بنفسنا على الطهي واختيار اصناف المأكولات الهمة والنشاط المشهود لنا بهما من عهد قديم

وقد خفضنا اسعار المحضروات من ٣ قروش الى ٢ المحمومات ... من ٤ قروش الى ٣ قروش . يفتتح المحل من الساعة ٧ صباحا الى ١٢ ... فنأمل ... لتتحققوا من لذة مأكولاتنا واتقان طهيها .

والتجربة أكبر برهان

تأييد برقية

مثقال باشا الفائز

ورد علينا كتاب من السيد صلاح الدين الصالحي بالاد يشير فيه الى البرقية التى بعث بها مثقال باشا الفائز الى الشباب يشجعهم بها ويعد لهم يده لخدمة هذا الجزء من البلاد العربية الواحدة

اللجنة القومية في عكا

جاءنا من اللجنة القومية فى عكا ما يلي :

ان اللجنة القومية فى عكا تشكر للجمهور الكريم هذا الشعور الفياض وتلك الاريحية النبيلة التي تجلت فى اضرابه التام واقباله على العطف ومد يد المساعدة والمعونة الى الفقراء والمعوزين من اهل المدينة وتخص بشكرها اخواننا القرويين بقضاء عكا الذين اقبلوا بسخاء على تقديم الاعانات للمضربين من ابناء المدينة ، فاللجنة تدعو الى الاستمرار في الاضراب لتظهر ارادة الامة جلية فى هذا الموقف العصيب وقد بلغ المجموع العام للاعانات حتى مساء ٢٨-٥-٩٣٦ ٦٠٨ جنيهات و ١٤٥ ملا . وبلغ مجموع ما وزع على الفقراء والمعوزين لتاريخه ٤٩٦ جنيهاً و ٦٠٠ مل والرصيد الموجود فى الصندوق ١١١ جنيهاً و٥٤٥ ملا . اما الرصيد الموجود في العنبر فيبلغ ٥٦١ ٢ اقة حنطة و ٥٠ تنكة زيت و ٣٣٥ اقة برغل

سياسة الابعاد

لا تفل العزيمة

ارسل تحسين افندي كاملا من نابلس، مقر منفاه، الى الاستاذ فايز الحداد رئيس اللجنة القومية بالقدس برقية شكر الى اللجنة ويؤكد له ان الابعاد لا يفل من العزيمة المؤمنة بحقوق البلاد والصادقة في الجهاد

امضغ
لاجل صحتك
نصيحة
طبية

نصيحة الاطباء المتجددة

دائما لمرضاهم — امضغوا ريجليز — بعد كل وجبة من الطعام لان ذلك يطهر الفم وينقي هواء التنفس كما انه يساعد على الهضم

٥ ملات لكل رزمة

ريجليز

بعد كل وجبة من الطعام

الاحتفال بمولد الرسول الاعظم

جاءنا من حضرة مأمور أوقاف يافا ما يلي :

بالنظر للاحوال الحاضرة فانه يكتفى هذا العام بتلاوة قصة المولد النبوي الشريف في المساجد وعليه فستتلى القصة الشريفة في الجامع الكبير مساء يوم الاثنين فى ١١ ربيع الانور سنة ٣٥٥ وفق ١ — ٦ — ٩٣٦ بعد صلاة العشاء كما انها ستتلى ايضاً يوم الثلاثاء بعد صلاة الظهر حسب المعتاد

فى ١٠ — ٣ — ٣٥٥ و ٣١ — ٥ — ٩٣٦

مأمور الاوقاف

المدرسة الصيفية لجامعة بيروت الاميركية

تسهيلا للطلبة الذين يودون أن يتابعوا دروسهم اثناء العطلة الصيفية والذين يرغبون في قضاء فصل الصيف في محيط هادىء صحي ستفتح جامعة بيروت الاميركية فرعاً صيفياً لها في بلدة برمانا احدى قرى جبل لبنان الجميلة الواقعة بين غابات الصنوبر ، وتعطى الايضاحات عنها في ادارة التسجيل بالجامعة

سيدات عكا يقمن بالواجب عليهن

كانت المرأة العكية أول من فكر بالنزول الى ميدان العمل ، اذ لم يكن قد مر على الاضراب العام غير ستة ايام فكنت تراها تتجول فى المدينة وتجمع الاعانات . وقد تمكنت بفضل نشاط العاملات ووطنية المتبرعات من جمع مبلغ زيد على المئة جنيه . ثم اشتركن مع الرجال في اول مظاهرة قاموا بها في ٢٢ حزيران . كذلك سرن في أول ايار بمظاهرة شاملة رائعة . وما ان وقعت حوادث الزيب ونفي عدد من رجال المدينة العاملين حتى فكرن بعقد اجتماع وطني عام ، يقررن فيه ما يجب عمله .

عدد المجتمعات

وشعورهن

وعقد الاجتماع في ٢٥ الجاري فحضره ما ينيف على الـ ٥٠٠ سيدة وافتتحت حرم صبحي بك الخضرا الاجتماع بكلمة حماسية قالت فيها انها مستعدات ان نقدم للوطن ليس رجالنا فقط بل واولادنا وكل ما نملك . ثم أنشد عدد من السيدات النشيد الحماسي « يا شهيد الوطن » للشاعر ابن قيس ثم تكلمت السيدة اسما طوبي فحيت المبعدين وقالت: اطمئنوا جميعاً فلئن غاب الاسد عن العرين تولت اللبوة الدفاع عنه والقت الانسة نعمت صوفي قصيدة حماسية قوطعت أبياتها بالتصفيق. ثم تكلمت الانسات احسان صفدي ، خيرية بدورة ، سعاد خالدي ، لمعه شامي ، بولين حسون ، فكن جميعهن لتهبن حماسة ووطنية. واختتم الاجتماع نشيد العلم

قرار المجتمعات

وكتابهن للمندوب

وقرر المجتمعات ارسال الكتاب التالي الى المندوب السامي :

نحن النساء العكيات نقرر الاتحاد مع الامة فى اضرابها وسائر تضحياتها الى ان تنال البلاد مطاليبها . لا قيمة لحياة مع الذل فانتصحن القوة من تشاء . وانتف من تشاء . ولئن اقفرت البلاد من رجالها ، نزلت النساء الى ميادين العمل تدافع عن وطنها حتى الموت طائعة مختارة . الهجرة التي تغمر البلاد تثيرنا نطلب وقفها حالا .

مظاهرة السيدات

وزيارتهن منازل المبعدين

وخرجت المجتمعات يتقدمهن العلم العربي فسرن الى منازل المبعدين صبحي بك الخضرا واحمد افندي الشقيري وعبد المطلب افندي فضة حيث هتفن للتضحية والاخلاص ثم واصلن سيرهن بنظام شامل فمررن من السوق فدائرة البوليس حيث اصطف الرجال على جانبي الطريق يحيونهن بالتصفيق الشديد .

امام

منزل الاستاذ الشقيري

ووصلت المظاهرة في سيرها الى منزل الاستاذ الشقيري فخرج سماحته والقى على السيدات كلمة من درره قال فيها انه كان يقرأ عن شجاعة المرأة العربية فى كتب التاريخ وقد شهد ذلك عياناً فشكرته حرم صبحي بك الخضرا كلمة موافقة وسار الموكب حيث مر امام منزل سعادة رئيس بلدية عكا فخرج لتحيتهن

امام

منزل سماحة المفتي

وكان المنظر مؤثراً ساعة خرج سماحة المفتي والوفود من المنزل ليبارك السيدات والفتيات فهتفن لسماحته ورفعت الفتاة الصغيرة عائشة الخضرا على الايدي فهتفت له ثلاثاً ثم تفرقن من هناك يسودهن الحماس الشديد .

الى رحمة الله

انتقل الى رحمة الله المرحوم الشاب ميشيل افندي مسعد الصائغ نجل الوجيه الخواجه مسعد الصائغ عن خمس وعشرين سنة . والفقيد اتم علومه في الجامعة الامريكية فى بيروت. واعتراه مرض حار فيه الاطباء ومكث مدة اربع سنوات يعاني أشد الالام واشير عليه بالسفر الى سويسرا فبقي هناك اربعة سنوات تقريباً . ولما اشتد عليه المرض طلب الى اطبائه السماح له بالسفر الى فلسطين وما ان وصل الفقيد الى تريستا حتى عاجلته المنية فراح مأسوفا على شبابه

وكان المرحوم في اشد اوقات مرضه يقوم بواجبه الوطني نحو بلاده وكان يزود الصحف في فلسطين بكل ما يجري في الخارج ويتعلق بقضية البلاد كما كان يقوم في كل بلد ينزله اثناء مرضه بالدعاية التي تعود بالنفع العام على فلسطين . رحم الله الفقيد رحمة واسعة والهم آله وذويه جميل الصبر والسلوان.

قلقيلية

اطلاق عيارات على مستعمرات

هاجم مجهولون مستعمرة هاكوفيتس ، واطلقوا عليها اكثر من ٥٠ عياراً ناريا ... البوليس باطلاق النار ولم تعرف مقدار الخسائر . واطلقت عيارات نارية ... مستعمرة رعنانا من مجهولين

قطع اسلاك التلفون وتعذر المخابرات

قطعت جميع خطوط التلفون ما بين مستعمرة هاكوفيتس - كفر سابا - ... ، وجميع المستعمرات اليهودية وقد انقطعت المخابرات بين المستعمرات ... والشمالية طيلة الليلة الماضية

ابعاد شاب من الطيرة

بلغ بوليس قلقيلية اول امس السيد رفيق الشيخ نجيب من قرية الطيرة خبر ... الى عوجه حفير مدة ثلاثة اشهر ، وقد احضر لمركز بوليس قلقيلية مخفوراً ... في قطار الساعة الرابعة محروساً ببوليس ، وقد ودعه على المحطة جمهور كبير ... الى قريته

بلغ بوليس قلقيلية السيد محمد عمر السبع بيقائه في بيته من الساعة الثامنة ... حتى الساعة السادسة صباحاً مدة ثلاثة اشهر

انفجار قنابل في البلد

... في ليلة امس قنابل في الجهة الغربية من البلد

السلطة ترفض ارسال اعانات

... منا لمركز بوليس البلدة ، وطلبنا الترخيص بسفر سيارتين الى نابلس تحمل ... لمنكوبيها ، وقد اتصل البوليس بمدير بوليس طولكرم المستر ... تسمن يعلمه ... وبعد ان اعطاه اسمي صاحبي السيارتين ورقمها وعاد المستر ... من بالاجابة ... . واخيرا رفض البوليس الطلب

ارسال الاعانات على الجمال

... اجتمعت اللجنة القومية في البلدة ظهر امس وقررت ارسال سيارتين حنطة ... نابلس الجبارة كاعانة لمنكوبيها وسترسل هذه القيمة اليوم

... مساء امس فرق من الشباب على الاهالي لجمع الخضار ولقوا في مهمتهم ... توفيق ونجاح واستطاعوا جمع محمول سيارة . وبسبب رفض الحكومة ذهاب ... من قلقيلية لنابلس سترسل هذه الاعانات على الجمال

سحب البوليس العربى من المستعمرات

... بنا ان البوليس العربي تقرر سحبه من المستعمرات اليهودية . وكلف ... البريطاني واليهودي حراسة المستعمرات . وتسير في الطرق دوريات من ... العربي والانكليزي بين نابلس وطولكرم

...

انفجار قنبلة بجوار مركز البوليس

... مجهولون ليلة أمس قنبلة كبيرة على مركز البوليس فأحدثت دوياً ... له المنازل المجاورة . وأهتمت دائرة البوليس للحادث وباشرت في ... وسمع في الليلة نفسها عيارات نارية كثيرة اطلقت بالقرب من ثكنة ... البريطاني

مواصلة الاضراب واعانة المنكوبين

لا تزال المدينة مضربة اضراباً عاماً شاملا . والاهلون مصرون على مواصلة ... حتى تجاب مطالب البلاد كاملة . ولجنة الاعاشة تقدم الاعانات للفقراء ...

تفتيش المارة والتحرش بهم

... لرجال البوليس إلا تحرى المارة والتحرش بهم لغير سبب والاعتداء ... من يحاول أن يبدي أقل مقاومة عند تحريه أو سماع الالفاظ البذيئة ... بغير حساب والتي من شأنها استفزاز الشعور . وآخر ما اتصل بي من ... أن البوليس البريطاني رقم ١٠٥٩ أعتدى بالضرب واللكم على وكيل ... مسني العربي بالخليل لانه يحادث العرب ويجتمع بهم ويشاركهم ... ولم يقتصر في محادثته على أفراد البوليس البريطانيين

القبض على ستة من الشباب

... السلطة في صباح هذا اليوم على ستة شبان من المدينة وزجتهم في ... اربعة عشر يوماً بموجب قانون منع الجرائم وكان ذلك بناء على اشارة ... وكيل حاكم اللواء

اطلاق الرصاص بقرب معمل الكبريت

... ليلة امس في الساعة الثامنة والدقيقة اربعين ليلا طلقات نارية قرب ... مما سبب ارسال قوة من البوليس لتحري الحرش الواقع بالقرب ... البوابة الوسطى للمدينة ولم تتمكن من معرفة المكان الذي اطلقت منه ... تماماً

مقاطعة الكهرباء وتحطيم مصابيح

ابتدأ البعض من اهالي عكا في مقاطعة الكهرباء واستعاض الناس بانارة منازلهم بالغاز والزيت وحطم الاولاد الصغار بعض المصابيح فأطفأت انوارها وباتت بعض الشوارع في ظلام دامس

الرملة

حرق آلات واتلاف مزروعات

حرق في ليلة اول امس في بيارة يهودية محركات ميكانيكية . ومضخات ماء وآلات اخرى تقدر جميعها بمبلغ ٦٠٠ جنيه . وهذه البيارة تقع قرب قرية عاقر واشتبه البوليس باربعة اشخاص واعتقلهم ولا يزالون رهن التحقيق

واتلف في مستعمرة (ريشون) عيون قارة ٦٠٠ شجرة برتقال . ولا يزال الفاعل مجهولا

النظر في قضايا الاضطرابات الحاضرة

كان صباح اول امس موعد محاكمة اكثر من سبعين من متهمي مدينتي الرملة واللد والقرى المجاورة فحكم احدهم بالسجن لمدة شهر لحيازته مدية، وبرىء آخرون وارجىء النظر في اغلب القضايا . ومن القضايا تهمة تهديد سلمان حسين ابو هدي لخروجه على ارادة الامة ، بارساله سيارة مشحونة بالزغف لليهود . ودافع عن المتهمين المحامون الاساتذة : امين عقل ، فائز الكنفاني ، ابراهيم نجم

اتلاف خضروات والاضراب عنها

وصل الى مسامع الشباب في المدينة ان الخضار المعروضة للبيع في المحل الوحيد المعد لذلك يتسرب منها قسم كبير الى اليهود ، بواسطة خوارج يجمعونها من باعة مختلفين . فقرروا اتلاف تلك الخضار . وآلوا على انفسهم ان يضربوا عن أكل الخضار ايضاً ، ما دامت تصل الى أعداء الامة

الاطفال يرابطون للسيارات اليهودية

تجمهر عدد كبير من الاطفال لابسي الخوذ الصفيح وحاملي البنادق الخشبية وعمر اكبرهم لا يتجاوز العاشرة . وساروا بمظاهرة كبيرة حتى وصلوا الى الجهة الغربية من المدينة وهناك وقفوا في الشارع العام . وقرروا تحطيم ايه سيارة يهود تجتاز الشارع . ولم يلبثوا طويلا حتى مرت بهم سيارة يهودية . فانهالوا عليها ... بالحجارة وحطموا زجاجها . وأسفرت النتيجة عن جرح اكثر من واحد بجراح بسيطة

فرقة الكشافة العباسية

لا يزال اعضاء الفرقة العباسية يقومون بحراسة دار اللجنة القومية في الرملة ويوالون اجتماعاتهم المعتادة للبحث بتنفيذ كل ما يطالب ... على الامة ولا تزال الطلبات ترد على الفرقة من شباب القرى المجاورة لتأسيس فروع كشفية هناك . وتأسست فرقة في قرية دير طريف

انفجار القنابل واطلاق العيارات

لا نزال نسمع بين الاونة والاخرى ، دوي القنابل ، وصوت العيارات النارية ولا يعرف مصدرها

نادي الطلبة العلمى

قام طلاب المدرسة الاميرية بتأسيس ناد أطلقوا عليه اسم (نادي الطلبة العلمي) يعمل على تنظيم شؤون الطلبة وبث الروح الادبية والرياضية ، وتشكيل فرقة كشفية عربية . بدل الفرقة « البادنباولية » المستقيلة

وعقد اجتماع لانتخاب السكرتير والهيئة الادارية . ففاز السادة: علي التاجي الفاروقي سكرتيرا ، ايليا قشير نائبا للسكرتير ، صبحي الطاهر اميناً للصندوق ، وباسم قانوس ، سعيد سلام ، جبر قشير ، توفيق دحدح ، حامد انشاصي ، فايز الضميفي ، ابراهيم الطرزي اعضاء للهيئة الادارية

نعى الشهداء من على المآذن

قام مؤذنو المدينة بنعي شهداء فلسطين من على المآذن . ودقت الكنائس اجراس الحزن . رحم الله الشهداء الابرار

الاشتباه بشخص غريب

اشتبه في عربي بزي غريب . وظن في بادىء الامر انه عين لجهة اجنبية . وقد اتضح عكس ذلك بعد التحقيق معه .

زجاجة معجون اسنان
صنع الدكتور وست
زجاجة كبيرة وفرشاة
بمبلغ ١٠٠ مل
ان تأثير هذا المعجون يجعل اسنانك غاية في النظافة والبياض ويعطيك رائحة طيبة
الوكلاء : وكالة حلبي التجارية
صندوق البريد (٣٠٦) القدس
رقم (٢)

الناصرة

اليهود يتحدون شعور العرب

مر بالمدينة عصر الاثنين عدد كبير من السيارات اليهودية بعضها للشحن والبعض الآخر للركاب . وكانت تخفرها قوة كبيرة من الجند الانكليزي المسلح وما كان من اليهود في داخل البلد الا ان اخذوا يأتون اشارات مثيرة للشعور ولولا وجود القوة لنتج ما لا تحمد عقباه

اجتماع مجلس البلدية

اجتمع ظهر الثلاثاء رئيس واعضاء البلدية واتخذوا قراراً بالموافقة على كل ما تقرره مجالس البلديات الاخرى . واستنكر المجلس منع السلطة لهيئات البلدية من عقد اجتماعهم . وتقرر التبرع بثلاثين جنيهاً تدفع للجنة القومية

انفجار قنبلة واطلاق رصاص

في تمام الساعة العاشرة والدقيقة الخامسة والثلاثين من مساء الاثنين انفجرت قنبلة بالقرب من بنك باركلس وقد سمع لها دوي هائل في المدينة ولا يزال الفاعل مجهولا وهذه القنبلة الاولى في المدينة . واشيع على اثر انفجارها ان رصاصاً اطلق في جهات مجهولة في البلدة

تحليق طائرتين للاستكشاف

وصلت الناصرة صباح الثلاثاء طائرتان حلقتا مدة طويلة وقامتا بحركات غريبة وفهم انهما قادمتان للاستكشاف

اجتماع طلاب وطالبات المدرسة الاميرية

اجتمع طلاب وطالبات المدرسة الاميرية للبحث في حالة البلاد الحاضرة وخطب كل من السيد محمد توفيق الفاهوم ، ومن التلامذة كل من ... حداد فالطالبة صبحية خوري ، والطالب شفيق سابا وقد اتخذوا قرارات هامة سأبعث بها اليكم في رسالة قادمة

تأجيل النظر فى قضية مظاهرة

تعين يوم الخميس من هذا الاسبوع موعداً لمحاكمة الذين اعتقلوا في مظاهرة الناصرة الا ان السلطة عادت فاجلت هذه الدعوى لاجل غير معلوم وهذه هي المرة الثانية التي تتأجل فيها هذه الدعوى

اللجنة القومية تحتج على اعمال البوليس

بعثت اللجنة القومية برقيات احتجاج واستنكار على اعمال السلطة في حوادث كفر كنا التي ذكرت لكم خبرها في حينه

معاملة الجند لاهالي كفر كنا

بلغنا ان البوليس كان يستعمل قسوة شديدة في معاملة الاهالي بقرية كفر كنا بعد المعركة التي اسفرت عن قتل الشهيدة آمنة الدقدوقي

اعانة المنكوبين من سائقى السيارات

تبرع كل من السيدين سليم ونخله السروجي بمبلغ عشرة جنيهات والسيدين حبيب ونجيب بطحيش بمبلغ خمسة جنيهات ونصف لجنة اضراب السيارات بالناصرة

التبرعات لمنكوبى الاضطرابات

تبرع أهالي قرية يافا الناصرة بخمسين كيل حنطة وقد احضروها للناصرة وسلموها للجنة الاعاشة

وصول مبعد سياسى

جاءنا من مراسلنا في الناصرة : وصل المدينة مبعداً السيد فواد عنبتاوي في الناصرة لمدة ثلاثة اشهر وهو تحت مراقبة البوليس .

صفد

اعانة اهالي الشمالنة للمنكوبين

تبرع اهالي قرية الشمالنة بواسطة توفيق افندي الخوري والمشائخ محمد حسين ، بركات العلي ، صالح حميد وحدر فلاح بمبلغ ١٢ جنيهاً و ١٢٥ ملا وقد جاء وفد عن القرية ودفع المبلغ لصندوق اللجنة القومية فللمتبرعين الشكر

تبرع صندوق الاحسان

تبرعت لجنة صندوق الاحسان بصفد بمبلغ سبعة جنيهات فلسطينية لصندوق اللجنة القومية

وفود القضاء تزور المبعدين

تذهب في كل يوم وفود من المدينة والقضاء لزيارة صبحي بك الخضراء والشيخ كامل حسين اليوسف ونصوح منور وكمال سعد الدين وتحييهم وكذلك يفد الاهلون لدار السيد محمود المنور لتحيته

تأييد مشروع الصحيفة الانكليزية

درست اللجنة القومية المشروع الذي ستقوم به شركة المطبوعات العربية لاصدار جريدة باللغة الانجليزية لتضع امام الرأي العام البريطاني تفاصيل قضية البلاد فحبذت اللجنة هذا المشروع وايدته وارسلت كتاباً الاستاذ فؤاد افندي سابا محرر الجريدة وطلبت اليه ارسال خمسة اعداد لحساب اللجنة الى اعضاء البرلمان الانجليزي ودعت اللجنة جميع اللجان القومية والهيئات الوطنية بالبلاد الى المساهمة في هذا المشروع

حرق مزروعات

في مستعمرة يهودية

اتصل بي ان ناراً شبت في مزروعات واشجار مستعمرة قرية عين زتيم والخسائر غير معروفة

نيران في رؤوس

الجبال

شاهد الاهالي النيران تشتعل في الجبال الواقعة بين الناصرة وحيفا وقيل ان هذه النيران تلتهم المزروعات الواقعة في تلك الجهات

تبادل العيارات

بين الاهالي والجند

اطلق مجهولون حوالي الساعة التاسعة مساء عيارات نارية على المستعمرة اليهودية المعروفة بقرية سارة الواقعة على جبل كنعان وقد بادلهم الجند اطلاق الرصاص

انفجار قنبلة لها دوي

هائل

انفجرت امس مساء بعد الساعة العاشرة قنبلة كان لها دوي هائل

دعوة المخاتير

الى الاضراب

ارسل خليل افندي يوسف دمتم عضو البلدية والمختار الى الصحف العربية اقتراحا يدعو فيه المخاتير الى الاضراب

اقصد
محل
نجيب القطان
تجد احسن
انواع زيت الزيتون للمونة
والسمن الحلبي الحديدي
الممتاز
III
ماركة
كامل هيكل

اعلان

بخصوص افلاس محمد جودة ... التاجر في القدس

حيث انه تم تحقيق الديون لطابق الافلاس المذكور

وحيث ان المفلس يعرض للطابق مشروع مصالحة بينه وبين الدائنين تحمل تواقيع قسم منهم ممن تحققت مطاليبهم في الطابق المذكور

لذلك واستناداً للمادة ٢١١ من قانون التجارة العثماني ادعو جميع الدائنين الذين تقيدت وتحققت مطاليبهم في الطابق ان يحضروا بيوم الخميس الواقع في ١١ حزيران سنة ١٩٣٦ الساعة التاسعة صباحاً الى قاعة المحكمة المركزية في القدس حيث يعقد اجتماع لاستشارتهم في موضوع المصالحة المنوه عنها

ولاجله اقتضى اعلان ذلك تحريراً

بامر القاضي المنتدب

محمد توفيق اليحيى

سكرتير الطابق

الدفاع ـ يوم الاثنين في ١١ ربيع اول سنة ١٣٥٥ و ١ حزيران ١٩٣٦

صاحب الامتياز والمحرر المسؤول ابراهيم الشنطي

مدير الادارة شوكت حماد

رقم التلفون ١١٨٧

الدفاع

جريدة يومية سياسية مصورة

العدد ٢٠ ـ السنة الثالثة

ادارة الدفاع في عمارة حزبون شارع جمال باشا ـ يافا

العنوان البرقي: الدفاع يافا : ص . ب ٢٥٥

	عن سنة	عن نصف سنة
قيمه الاشتراك في فلسطين	١٥٠	٨٠
في الخارج	٣٠٠	١٦٠

اميرتـــــا

قطرات العيون :

قطرتا اللؤلؤة البيضاء واللؤلؤة الزرقاء

من مستحضرات صيدلية الحنفي بحيفا

ان هاتين القطرتين هما من أحسن القطرات لامراض العيون ولتقوية النظر ولازالة اللحمية والحبيبات وغماشة العين ونزول الدموع والتهاب الجفون وخصوصاً التراخوما. مركبة من املاح قابضة ومعقمة ومواد مسكنة قاتلة للجراثيم، تأثيرها محقق. وقد هيئت على طريقة الدكتور « وابستر » في النمسا المشهور بالامراض العينية

طريقة الاستعمال

الكبار: نقطتان في كل عين، مرتان في اليوم

الصغار : نقطة في كل عين ، مرتان في اليوم

وبما ان الصيف قد حل فرأينا الواجب يدفعنا الى التفكير في امر شفائك من شدة وطأته على جسمك وجلدك مما يسبب الاكزيما الناشفة والتسميط والدمامل وحب الشباب فأخرجنا لك بعد البحث والتجربة علاجاً ركبناه في انبوب اسمه نوفو اكزيما وذلك نسبة الى الاكزيما التي هي شر الامراض الجلدية المستعصية فهي تشفي في أقرب وقت ما اعتل من جسمك

اذن « نوفو اكزيما » الحنفي تعطيك الفائدة التامة فتشفي الحروق والقروح والجروح والتسميط وحب الشباب. فما عليك عندما تصاب انت اوطفلك اوقريبك او احد اصدقائك بهذه الامراض الا ان تنصحه باسمها وتدله على مكان وجودها في المحلات الاتية :

من صيدلية الحنفي بحيفا تباع بالجملة والمفرق . من مستودع الادوية الوطني الفلسطيني ـ شارع بسترس يافا . وصيدلية العلمي والحلبي بباب العامود ـ القدس . ومن المستودعات الوطنية والصيدليات الشهيرة في البلدان العربية

ساعدوا عائلات المنكوبين

باركليس بنك

(للممتلكات البريطانية والمستعمرات والخارج)

يحتفل بيوبيـــله المئوي

جاءنا من ادارة فرع بنك باركليس بيافا ما يلي :

يحتفل هذا اليوم باركليس بنك (للممتلكات البريطانية والمستعمرات والخارج) بيوبيله المئوي لا شك هذا لا يعني انه عامل فلسطين منذ مائة سنة . ان معاملات البنك في هذه البلاد الفلسطينية جديدة العهد بالنسبة لعمرها . لكنه يعني ان باركليس بنك بامكانه ان يقدم لفلسطين خدمات عديدة من اختباراته الواسعة التي يعتمد عليها هو ذاته وعلى ضوء هذا الاختبار الطويل في بريطانيا العظمى قد ادخل تحسينات كثيرة في اساليب معاملات هي اصحها وادقها في جميع انحاء العالم

باركليس بنك (للممتلكات البريطانية والمستعمرات والخارج) كما هو اليوم عبارة عن عدة مصارف مندمجة مع بعضها البعض كالكولونيال بنك — والنسيونال بنك اوف ساوث افريكا ليمتد — والانجلو اجبشيان بنك ليمتد .

الكولونيال بنك تأسس بمرسوم ملكي في اول حزيران سنة ١٨٣٦ وقد تجدد تأسيسه بذات الاسم ولكن بمجال اوسع نطاقا وبدستور جديد مقترن بقرار البرلمان في سنة ١٩٢٥ — وبذات السنة اطلق عليه اسمه الحالي مع اندماج المصرفين المكونين له .

ان الكولونيال بنك نفسه قد بدأ معاملاته في جمايكا وجزر غيرها من جزائر الهند الغربية البريطانية وفي كويانا البريطانية ونسيونال بنك اوف ساوث افريكا في جميع انحاء اتحاد افريقيا الجنوبية وفي نايجيريا وفي شاطيء الذهب والكامرون وشمال وجنوب رودسيا او عند اكينيا تنجانيكا اوغندا و غرب افريقيا وشرقي افريقيا البرتغالية وان باركليس بنك (الممتلكات البريطانية والمستعمرات والخارج) قد اكتسب اختبارات كثيرة في تسيير الاعمال التجارية المتعلقة بالبيع والشراء لجميع منتوجات المستعمرات والممتلكات ولجميع اعمال البنوك باختلاف انواعها التي تدعو اليها الحاجة في بلاد اخذ فيها العمران والانشاءات كفلسطين

من الانجلو اجبشيان بنك بفروعه المنتشرة في القطر المصري والسودان وحتى في فلسطين فان باركليس بنك (الممتلكات البريطانية والمستعمرات والخارج) بطبيعة الحال قد اكتسب جميع لوازم اشغال المصارف في الشرق الادنى

ان بنك باركليس في فلسطين هو بنك الحكومة ووكيل النقد الفلسطيني يصك اوراق النقد الخاصة به في جزر الهند الغربية وكانا البريطانية وجنوبي رودسيا وجنوب غربي افريقيا وله الحق ايضا في صك اوراق النقد في جهات اخرى بعد الاتفاق مع المالية والحكومة المختصة بتلك الناحية

ان باركليس بنك (للممتلكات البريطانية والمستعمرات والخارج) هو قسم من جملة البنوك المتعلقة باركليس بنك ليمتد الذي يعد من البنوك الانجليزية الخمسة الكبرى برؤوس اموال تزيد عن ٥٠٠ر٠٠٠ر٠٠٠ جنيه انكليزي وعلى ذلك فانه يكون مستعدا للقيام بجميع ما يطلب منه تحت اي ظرف من الظروف الاضطرارية وهذا وحده امر ذو اهمية كبرى كما اتضح اثناء الازمة الحالية التي شعر بها في فلسطين في خريف سنة ١٩٣٥ وله اتصالات بجميع المصارف المنتشرة في جميع انحاء العالم والتي تطلبها احوال فلسطين الخصوصية

وبهذه المناسبة قد منحت دوائر باركليس بنك لجميع مستخدميه بدون استثناء اكرامية عشرة في المائة على معاشهم السنوي

حبوب اورشيتونين

اختراع حديث لتقوية الاعصاب وتجديد الشباب

علاج حيوي كيماوي لمعالجة الشيخوخة التناسلية والعنانة وضعف التناسل

ان افضل العلاجات في معالجة هذه العلة المضنية هو ما بني على تقوية جهاز التناسل الحقيقي في الرجل هذا العضو الذي ثبت منذ زمن ما هو بالقريب أنه من افرازه الحويمنات المنوية (سبرماتوزوئيد) له مفرز داخلي خاص يؤثر في أحوال الشخص النفسية وفي نموه الجسماني وفي قواه العصبية ، وأن العنانة والضعف التناسلي يعود معظم أسبابها الى نقص هذا المفرز وهو (الهرمون التناسلي) الذي لا يزال العلم الخاص يجهل حقيقته ولكنه يعرفه حق المعرفة بآثاره ، فالمفرز (الهرمون) اذن مادة نجهل جوهرها وإنما نستدل على وجودها بتأثيرها وفعاليتها وذلك بواسطة التجارب والاختبارات العديدة على الحيوانات ولا سيما القرود الكثيرة الشبه بالانسان ، فاذا ما نضبت هذه المادة الجوهرية التي يتوقف عليها حسن قيام الاعضاء التناسلية بوظيفتها ، كان على الطبيب المداوي أن يعوض لها بما يقوم مقامها ويعمل عملها هذا ما اتجهت اليه أفكار الاطباء الاخصائيين بامراض التناسل منذ أمد بعيد وقد توالت جهودهم وتتابعت تحرياتهم الى أن توصلوا (بفضل الاختبار في الحيوانات) لاقتطاف ثمرة مساعيهم بايجادهم جواهر كيماوية حيوية تؤثر في الجهازين العصبي والتناسلي معاً فتقوي هذا وتنبه ذاك ، فاصبح العالم يجد أمامه اليوم هذا العلاج الحديث الذي أسموه (أورشي توتين)وبعضه على مفعوله من اسمه ومعناه (المقوي الخصوي)

وأن فائدة هذا العلاج الثابتة علمياً وعملياً فهو يقوي الخصية على عمل الحويمنات المنوية وينبه الجهاز العصبي . ففائدته إذن مضاعفة : يزيل العنانة ويقوي الباه

وعدا عن هذا وذاك ، ونظراً لان العنانة والضعف التناسلي هما مرضا الشيوخ ومرض الذين يبكرون في شيخوختهم ويهرمون قبل أوانهم من الشباب المنهمكين فقد أضيف الى (الاورشي توتين) جواهر أخرى من خاصتها تقوية الدم ليكون هذا صالحاً لتغذية الخصية والجهاز العصبي

و يطلب من مستودع قباله و صباغه في يافا

مستودع الادوية الوطني الفلسطيني ـ ٢٥ شارع بسترس ـ يافا

شجعوا المصنوعات الوطنية

صونوا عيونكم من الرمد باستعمالكم

قطرة القنواتي العجيبة

بشرى ازفها الى مواطني الاكارم سكان فلسطين خاصة والى سكان البلاد العربية عامة في جميع اقطار سوريا ومصر والحجاز وشرقي الاردن والعراق والعجم ؛ وهي تحاجي العظيم بتركيب هذه القطرة المجيدة (قطرة القنواتي) بعد مجهود عقلية صرفت من اجلها.

معمل القنواتي يقوم لخدمة بني قومه بامرين : احدهما تهيئة احسن الادوية عملاً وانجعها تأثيراً . والاخر تنزيله القيم الباهظة الى اصغر حد ممكن فها هو الان يتقدم بهديته الثمينة الجديدة العظيمة الفائدة قطرة القنواتي العجيبة الى ابناء وطنه الاكارم .

ركبت هذه القطرة بعد ان اجريت تحاليل دقيقة على جميع انواع القطرات الشائعة في سوريا ومصر والعراق والتي تباع بقيم فاحشة ، واستحصلت منها بعد التعديل تركيبا يناسب طبائع اهل البلاد ونوع الامراض العينية المنتشرة فيما بينهم فجاءت قطرة القنواتي بحمد الله ومنته غاية في الاحكام وآية في الاتقان .

وقد اثبت تركيبها لاهم الاخصائيين بامراض العيون من اطبائنا الوطنيين الاكارم فاظهروا اعجابهم بها وقالوا ان قطرة القنواتي من اهم القطرات المتداولة اليوم في الاسواق واعظمها فائدة واحسنها تأثيراً. تشفي التهاب الملتحمة الحادة والمزمنة النزلوية والحبيبية (التراخوما). تدفع الاحتقان فتزيل الاحمرار والحرارة وتقطع الدمع وتصون العين من الرمد .

تخلص العين من العمش وهو ضعف البصر مع سيلان الدمع في اكثر الاوقات تسكن الالم بسرعة فتخلص المصاب من آلامه المزعجة . تجلو العين فيصفو رونقها ويمتد بصرها ، تقتل جميع الجراثيم التي تتسلط على العين وتؤذيها فيخلص المرء من الرمد وتصلح تخريش الغبار والحشرات .

قطرة القنواتي عظيمة التأثير كبيرة الفائدة رخيصة الثمن لا يجاريها بحسن تأثيرها قطرة من القطرات والخلاصة اصبحت قطرة القنواتي بعد التجربة صديقة العائلات ومن احتياجات البيت الضرورية التي لا يستغنى عنها .

كيفية الاستعمال : يقطر في كل عين نقطتان صباحاً ومثلهما مساء للكهول من رجال ونساء .

ويقطر للاطفال نقطة واحدة صباحاً ونقطة واحدة مساء في كل عين .

واخيرا اقول يا ايتها الوالدة المصونة لا تنسي غسل عيني ولدك بعد القدوم من الاسفار او النزهات عاء البوريك ثم تقطير قطرة واحدة من (قطرة القنواتي) في كل عين لتخلصيهما من الغبار والجراثيم التي تنتقل بواسطته ولتقي ولدك الحبيب من الرمد المزعج في ايام الصيف وما توفيقي الا بالله .

دمشق . عبد الوهاب القنواتي

استاذ الكيمياء في المعهد الطبي العربي

قطرة القنواتي العجيبة: تباع في جميع الصيدليات في عموم البلاد العربية عامة واطلبوها من مستودع الادوية الفلسطيني بيافا شارع بسترس وتباع في عكا في صيدلية درويش قبلاوي، حيفا: صيدلية عمر ابو غزالة، نابلس راشد ابو غزالة ، القدس : مافرو ميخالي شارع الباب الجديد ، وصيدلية الحسيني وصيدلية العلمي باب العامود ، وصيدلية عطا الله اخوان شارع مأمن الله

تداوي جميع انواع التعقيبة الحادة (حرقة البول) والازمنة والنقطة العسكرية بمدة اسبوع

بحبوب الغونوفاكس Gonovax

تجهيز الدكتور S·M·K رئيس جمعية الامراض الزهرية في ثالسي ـ فرنسا

ان آفات المجاري البولية والتناسلية المنتشرة في هذه البلاد انتشاراً هائلا والتي لها اثرها السيء والمحسوس في قطع النسل او تشويه المولودين قد دعتنا الى وضع المستحضر المسمى (غونوفاكس) ويجب ان لا يخفى ان اكثر الامراض انتشاراً في هذه البلاد هي حرقة البول او التعقيبة التي لا بد لسريانها وانتقالها من وجود احد امرين

١ــ الملامسات الجنسية المعدية

٢ــ تلوث العضو التناسلي بالافرازات والمواد القيحية الحاملة لعامل التعقيبة ومما هو جدير بالذكر ان كل آفة لا تعقبها المداواة الباكرة لا شك انها تصبح مزمنة وان آفات المجاري البولية وخاصة منها التعقيبة هي من الافات التي ازمانها وطول مدتها يجعل شفاءها صعباً وعويصاً فان استعمال الغونوفاكس اسبوعا واحداً يكفي لشفاء التعقيبة الحديثة الانتقال ولكن كلما تأخرت مدة التداوي اصبحت مدة الشفاء اطول واصعب .

والحالة التي لا تزال البشرية تئن من وطأتها هي : انقطاع النسل ، واسبابه غالبا اهمال مداواة التعقيبة لان عامل هذه الافة السريع الانتقال الى الخصي حيث يستولي على مولدات الحوينات المنوية فيقتلها فيصبح المرء عقيما اي مقطوع النسل واحياناً يتوضع عامل هذه الافة على المفاصل فيسبب الم المفاصل وكثيراً ما يتوضع بطريق السراية في العين فيسبب عمى العين (ان لم تعقبها المداواة) بل وكثيراً ما تكون سبب هدم العائلة وخراب صرحها المشيد حيث هنالك كثير من الرجال المتزوجين وغير المتزوجين من تهوي به شهوته فتوقعه في مثل هذه الافات ولا يلبث هو بدوره ان ينقلها الى زوجته المسكينة فتصبح العدوى منتشرة بين الزوجين وحينئذ اما ان يصبح النسل منقطعاً واما ان تلد الزوجة اولاداً مشوهي الخلقة وكثير ما يلد الطفل اعمى (ان لم تسعفه المداواة)

وهذا ما نعيذ ونحذر أحباب هذه البلاد من الوقوع به وذلك للاسراع باستعمال حبوب الغونو فاكس الذي يطهر المجرى البولي فيمنع حصول هذا المرض . كما اننا ننصح النساء المصابات باستعمال حبوب الغونوفاكس لان لمواده خواص عجيبة في قطع السيلان القيحي وحرقة البول بمدة لا تزيد عن اسبوع واحد

فوائد هذه الحبوب : يقتل جميع الميكروبات الموجودة في اعضاء التناسل . يزيل الالم عند التبويل . يمنع التشنجات والانتفاخات الليلية فيسهل شفاء قروح المجرى البولي وفي الاجمال بين جميع الادوية التي يستعملها الاطباء الاخصائيون لا يوجد مادة اقوى واسرع من الغونو فاكس لشفاء التعقيبة او حرقة البول والنقطة العسكرية وفوق ذلك فانه اذا اخذ حبة او حبتين من هذا العلاج قبل الملامسات الجنسية فانه يكون واقيا من الاصابة في الاحوال المشبوهة

وكل علبة تحتوي على تعليمات مفصلة عن كيفية الاستعمال . (احذروا التقليد) الوكلاء في فلسطين : يافا شارع بسترس رقم ـ ٢٥

مستودع الادوية الوطني الفلسطيني قباله وصباغه

« العدد ٦٢١ — السنة الثالثة »

ادارة الدفاع في عمارة حزبون شارع جمال باشا ـ يافا
العنوان البرقي : الدفاع يافا : ص . ب ٢٥٥

	عن سنة	عن نصف سنة
قيمة الاشتراك في فلسطين	١٥٠	٨٠
في الخارج	٣٠٠	١٦٠

الدفاع

جريدة يومية سياسية مصورة

يوم الثلاثاء في ٢٦ ربيع اول سنة ١٣٥٥ ـ الموافق ١٦ حزيران ٩٣٦

صاحب الامتياز والمحرر المسؤول ابراهيم الشنطي
مدير الادارة شوكت حماد
رقم التلفون ١١٨٧
العدد ٦٢١ ـ السنة الثالثة

شئون فلسطين في مجلس العموم . اهتمام الصحف الانكليزية بحوادث فلسطين وانتصارها للعرب . المبعدون الاحرار ينقلون الى صرفند . يوم فلسطين في مصر

أمل ومجد

« بقلم الاستاذ الكاتب صاحب التوقيع »

المأثور عن هذه الجريدة انها دائما « تمجد » هذا الشعب . انها لكذلك الان في أوقات شدته الكبرى ، في المحنة التي أظهر فيها غاية الوفاء ، ورباطة الجأش ، والخلق الممتاز . فلقد تخطى المرحلة إثر المرحلة لا بوحي من فرد ، ولا بوازع من هيئة ، ولكن بهدى من الله ، ورائد من ايمانه وما كان أحد يحسب أنه يصبر هذا الصبر ، ويقطع هذه المسافة فما شعب على الارض تام عاقام به هذا الشعب — قام به لا قيادة فتلف في الطليعة ، بل قيادته روح الماضي الاثيل والمستقبل الحافل

ولقد زهد في المشاق والمادة . فدام يدفع الثمن اثر الثمن نقداً ، على شكل تضحيات بالغة . لقد طوى صفحة ، وفتح صفحة أخرى . مما بالصفات الممتازة ، فزعم خصومه انه مدفوع بدولة أجنبية أو اكثر لكن هيهات . ان قرشاً واحداً يتسرب الى هذه البلاد من الخارج لا يمكن الا ان يشمه أنف هذه السلطة . وان الحيوية الممتازة التي ظهرت على الامة لا يمكن الا ان تكون وقدة إلهية ، تعالى الوطن أن تشتريه الدعايات ولقد أمام هذه الكبرياء الوطنية ، تراجع الخصم في تهمه ، فقام لا يدري عاذا يفسر مواقف هذه الامة ، الى أن أذعن فاعترف في قرارة نفسه أنه عمل فوق مقدور ما كان يتصور .

ولو ان الله هيأ لهذه الامة قيادة كقيادة سعد زغلول ، لكان قليلا من رجولتها ان تنال امانيها كاملة . قيادة توحي اليها بالعمل والفكر الصائب . قيادة تفيء اليها في حلكة الليل ، فتسير على هدى ذلك الضوء الى الغاية الجليلة قيادة تنفخ في الضعيف قوة فتقويه ، وحيوية تبعث فيه الحياة ومعنوية فتجعله ممتازاً في سجاياه العالية ومزاياه الكريمة . لكن لا . إرض أيها الشعب بنفسك قائداً ، وبابنائك جميعاً جنوداً أوفياء . خذ من تاريخك الحافل ، ومن مستقبلك المجيد ، حافزاً على العمل ، والاستمرار ، والصبر . ان روح الله هي التي تثبتك ، وتقويك وتهيئوك لعهد جليل ، فيه كرامتك مصون ، نقية نقاوة الثلج ، او ايمان الرجل المؤمن الكامل

كل تمجيد بهذه الامة لا يفي . كل امتداح يقصر عن وصف تلك الرجولة التي تململت تحت ثقل الظلم ، فقامت تنفض نفسها من غباره ، لا تبالي بخسارة او تضحية ، في سبيل الهدف السامي الشريف

ولولا ان الشاء يجرح شعورها ، لصغنا لها من القول قلائد . لكنها عالية التربية ، صميمية ، هيهات ان نرضى بكريم القول ، يرسل نفسه شعراً يتغزل باسمى مزاياها . ان ذلك الشعر لو ارسل لنال من نفسها الكبيرة التي لا تتحمل المدح على واجب قامت به خلوداً لها !

. . .

ولقد يشق على الحكومة الانكليزية ان يحاسبها التاريخ . باسم الحضارة جاءت لتهذيب هذا الشعب واعداده لمؤهلات الحكم الذاتي ، ثم لحياة الاستقلال . فهل نجح رسل الحضارة في مهمتهم ؟ هل ادوا الامانة على وجهها الصحيح ؟ للتاريخ نترك الحكم ، ولمشيئة هذه الامة ايضاً . فان ما تنشده لا اكثر من ايقاف الهجرة . ان ما تنشده لتغيير اساسي في السياسة . لتغيير اساسي في الادارة المباشرة . هذا هو اقل ما ينشده عرب فلسطين ، وما ينبغي ان يستعد الانجليز لاعطائه . بل لقد كان واجبهم ان يفعلوه قبل ثماني عشرة سنة

يجب ان تتغير اسس السياسة في بلادنا . فليس المهم اصدار قانون يمنع بيوع الاراضي بل المهم السهر على حسن تنفيذه . وليس المهم اصدار قانون يمنع الهجرة، بل المهم تنفيذ ذلك القانون . بكلمة واحدة : المهم في الامر المحافظة على الكيان العربي في البلاد . وهذه الامة لا يمكن ان تضمن ذلك الا اذا كانت هي المسيطرة على مقدراتها ، وهي المشرفة على المبادىء التي تحفظ كيانها . فليس يكافيها وضع مبادىء تتعلق بالهجرة والبيوع ، بل لا بد من ان يكون لها السيطرة على حسن تنفيذ هذه المبادىء . ثم هل لائق ببريطانيا ان يعيش العرب في مصنع قوانين وجدت لتخرس السنتهم ، ولتكبل ايديهم ، ولتضغط على صدورهم ؟ أهذه نعمة الحضارة تسبغ على البلاد المقدسة في أشد ما عرف تاريخ العريق من قوانين صارمة ، ونظم قاسية ؟ ألم تستعملوا نفس الاساليب معها في كل قوماتها الماضية ؟ هل هذا عالج الحالة وقضى على عود الاضطراب ؟

ماعرفنا السياسة الانكليزية ضيقة الافق كما عرفناها في هذه البلاد . فلقد ظهرت في شتى صور العجز ، والضعف ، وجرح الكرامة . هاهي الان في موقف حرج امام العالم تبدو فيه في صراع مع شعب شهم ، قليل العدد ، كثير الانصار.

اليـــوم

التاسع والخمسون للاضراب

بمرور هذا اليوم ، تكون فلسطين قد امضت تسعاً وخمسين يوماً وهي مضربة هذا الاضراب الذي شهد بروعته الجميع وقد صحت نية هذه الامة نهائياً على المضي في هذا الجهاد السلمي ، الى ان تظفر الامة بحقها المطلوب ، باذن الله

الدعاية العربية في عاصمة الانكليز

طالب عربي يهدم باطل وايزمن

اما الدعاية العربية في لندن فقوية جداً باعتراف البرقيات اليهودية واصبح المتحمسون لنصرة العرب كثيري العدد في مختلف الاوساط الانكليزية واصبح محرروا الصحف الانكليزية يسارعون الى تحلية صدور صحفهم بحديث عن القضية العربية في فلسطين .

ويسنها . من الاخبار الخاصة ان بعض الطلاب العرب في لندن قد ساهموا بقسط وافر في الدعوة لنصرة العرب حتى ان نبلاء الانكليز بدأوا يكتتبون باعانات كبيرة لفلسطين العربية

ومن جملة ما حدث ان الدكتور وايزمن عقد اجتماعا حضره عدد كبير من رجال السياسة الانكليزية وخطب فيهم وشرح لهم مزاعم الصهيونية فنهض من بينهم شاب صغير السن واعلن انه عربي وطلب من الحضور ان يسمحوا له بالكلام فبعد ان وافقوا على طلبه تكلم فهدم ما حاول وايزمن ان يبنيه في صدور القوم فهتفوا للشاب العربي وصفقوا له وجعلوه خطيب الجلسة وبدأوا يلقون عليه الاسئلة عن القضية العربية وانقلب الجميع الى مناصرين لحركة الحق والعدالة اما هذا الشاب فاسمه انور الشاشيبي وهو كما علمنا اخ الاستاذ عزمي بك النشاشيبي قائمقام يافا .

ومن بين الطلاب العرب الذين تمكنوا من رد مكائد اليهود في لندن السيد داود ابو غزالة والدكتور يوسف هيكل والسيد عوني الداودي وغيرهم .

اما الاستاذ امل الخوري فانه يقوم هناك بجولات موفقة في سبيل الدعاية العربية

حياء من العالم ، ومن التاريخ ، ومن الحق ، يجب ان تنزع بريطانيا الى قلب القاضي النزيه فتتناول مشكلة فلسطين بالحال . ان هذا في مصلحتها . في مصلحة حاضرها . في مصلحة مستقبلها . في مصلحة علاقاتها مع العالم الاسلامي، والعالم العربي

بعد ما املاناه من القول الذي ينطق به مليون عربي ، نؤكد للسياسة الانكليزية ، أننا سوف لا نرجع عن مطالبنا . وان القوة لا تحل مشكلة كمشكلة وطننا . وأن الخير كل الخير ، والحق كل الحق ، في ان تتقدم بريطانيا الى قضية عرب فلسطين بمظهر الرجل الانساني الحريص على مصلحته وكرامته ، لا بمظهر الجندي الذي يعتمد على بطش القوة . وخير لها ولامبراطوريتها ان لا تخطىء فتفهم الشرق حين ان عقلها تعطل واصبح القول الفصل لساعدها . ما على هذا قامت الدول ، ولا تشيدت الامبراطوريات . ولا سيما تاريخ الامبراطورية البريطانية ، لقد لعب فيه الفكر الجانب الاكبر ، وقلما احتاج الى الساعد الا في مناسبات . اذا اليوم راحت تعلن بريطانيا للعالم أن ذلك الفكر قد شاخ فأنذرها يا زمن بشيخوخة امبراطوريتها وبحكمها في الشرق !

المجد لك ايتها الامة . أقسم أنني الآن أقرأ صفحة مستقبلك وضاءة ساطعة النور حافلة بالامل ، والعزة ، والخلود . ذلك ثمر المشيئة المستمدة من روح الله تفيض بالاماني العذبة ، وأوان السعادة الآتية . وعما قريب سيشرق على هذه البلاد فجر زاهي الضوء ، لامع ، يضيء الدنيا ، على نور التضحيات والخسائر التي كبدناها ، فيرسل كل طائر في فلسطين صوته العذب الرقيق ، انشودة الظفر . لك المجد يا بلاد الخالدين فلا يبقى حي لا يسبح بحمد الكائن الاعظم الذي أسبغ على هذه الامة صبراً ، ورجولة ، ومجداً ، فوصل ماضيها بحاضرها بمستقبلها ، وأوحى اليها ان تخط الصفحة المشرقة لتبعث حضارة العرب في شكل جديد قائم على اكمل مزايا تلك الحضارة ، واتمم ما جاءت به حضارة اليوم ، تاركة القسم المرذول منها ، فلا طمع ، ولا استعمار ، ولا حقد ، بل عيش الاخاء ، والحق ، والشرف الانساني الصافي

« عربي »

معضلة فلسطين

انحس معضلة تواجهها بريطانيا

ليس في الدنيا محكمة عدل لا تقر حقوق العرب ولا تحكم بان الصهيونيين قوم مجرمون ...

نشر الكاتب الانجلزي الشهير كولن بروكس رئيس تحرير (الصنداي دسباتش) في العدد الصادر من جريدته بتاريخ ٣١ أيار الماضي مقالا قيما عن فلسطين نعربه فيما يلي :

الوعود القديمة ما اشدها خطرا

لم تواجه الحكومة البريطانية قط معضلة انحس من هذه التي تواجهها الآن في فلسطين .

او ما كان في العهد الاخير ضئيلا لا يكبر في حجمه عن كف الانسان قد تكاثف الان تكاثفا ثقيلا ينذر بهبوب العاصفة

في اثناء الحرب ، كان من الضروري اجتذاب العرب الى موالاة الحلفاء . وهذه هي الحاجة التي خلقت قصة بطولة ت . ا . لورنس

ان لورنس ، بايعاز من حكومة ذلك اليوم كان هو الذي اسرف في الوعود ، ولكن كان من الضروري ايضا ترضي اليهود واجتذابهم ، وفي ذلك كتب المستر (الادوز) ليوتارد شتاين في عام ١٩٢٩ عما جرى في منتصف أعوام الحرب ، فوصف الموقف اذ ذاك كما يلي :

« ... وها هو موقف جديد يتطور على المسرح الشرقي للحرب وها هو احتلال بريطانيا لفلسطين يوشك ان يتحقق في المستقبل القريب ، وفي هذا الوقت نفسه تقترب ساعة القرار الحاسم في الولايات المتحدة التي فيها ٣،٠٠٠،٠٠٠ من اليهود ، بينما نرى ان روسيا ، وفيها اكثر من هذا العدد من اليهود تسرع بخطى الى حالة الفوضى والارتباك ان وعداً يصدر في صالح الصهيونية قد يساعد على حشد الرأي العام اليهودي في الدنيا كلها الى جانب الحلفاء .. »

الوعد المنحوس

وكانت النتيجة ان صدر وعد بلفور الشهير باجماع الآراء من دول الحلفاء

وان الت بريطانيا الانتداب على فلسطين ومع ان صك الانتداب انكر عن قصد ، ان بريطانيا تعتزم فرض الوطنية اليهودية على اهالي فلسطين جميعاً ، فانه قد خلق هذا الموقف الخارق لها وهو الموقف الذي نشأ من ان الحكومة البريطانية قد وعدت نفس الوعود لجنسين مختلفين

الحق الاول للعرب دون ريب

اما اليهود الذين في فلسطين فيستحقون في هذا الوقت الذي يهاجمون ويحتقرون فيه كل عطف منا

لانهم عوملوا معاملة سيئة

ولكن العطف لا يستطيع ان يعمينا عن الحقيقة الناصعة القاسية وليس ثمة نفع في مجاراة العاطفة في مثل هذه المسألة .

ان العاطفة ، كما قال لي صديق حكيم من اصدقائي ، ان هي الا نوع من الاستحمام الادبي تجفف العقل كما يجفف الجسم استحمام الانسان بالتحمس .

انها تدفع بالمرء الى التكاسل في العمل . بحجة خرافية ، هي ان الكسل في وقت الحماسة لا بد وان يكون حسنا !

الحق أحق ان يتبع

في اية محكمة للعدل والانصاف في الدنيا ، لا بد وان يتقرر ان للعرب الحق الاول ، وانهم خدعوا كما خدع اليهود ولكن العهد الاول كان للعرب

اما لورنس فانه في جنون بارد ، نشأ عن خيانة الحلفاء للجيش الذي كان هو الذي اصدر اليه العهود ، لم يسعه الان يعتزل الحياة العامة الى الحياة الخاصة في استياء ، والا ان يسمي نفسه اسما آخر ويرفض قبول الجوائز والقاب الشرف

لقد كان الرجل ممن لا يستطاع تضليلهم عن الحقائق

العدل ، العدل فالامبراطورية في خطر

يتهمنا العرب بنكث العهود ، وفي استطاعة بريطانيا في وجه هذا الاتهام ، ان تلجأ الى طرق الارهاب والشدة !

ولكن العرب الفلسطينيين ليسوا في عزلة ، بل هم متحدون يتصلون بالايمان مع نحو ١٠٠،٠٠٠،٠٠٠ من الرعايا البريطانيين في جميع انحاء الامبراطورية وفي الهند وفي مصر وفي افريقيا

وعليه فان من اشد الاخطار ان تشب الآن ثورة مجدية ، في الوقت الذي نرى فيه ان مصر والبحر الاحمر ، قد اشتد عليهما التنافس الاوروبي اشتداداً لم يكن له مثيل من قبل

وليس في مقدور انسان ان يفرض على الحكومة مبدأ اهل بلدتي وهو المبدأ القائل : « كن عادلا ولا تخف » ، وما ذلك الا لانك لا تستطيع ان تكون عادلا عندما تكون قد وعدت بالنفع والفائدة طالبين متناقضين

ولكن بغير العدل ، وبغير انصاف العرب لا يمكن للامبراطورية ان تتوطد قوائمها ، لا بل ان حياة انكلترا نفسها تبقى كما هي الآن بين فكي العهد

« الدفاع » الترجمة حرفية ، وفي المقال بعد ذلك كلمة صغيرة عن ارتفاع المزعج الاحمر (الشيوعي) في كل مكان في اوروبا وفي مكان آخر من عدد « الصنداي دسباتش » هذا . مقال آخر بقلم اللورد كرينبورد قال فيه ان الشيوعية ، عمل خلقه ونظمه واداره اليهود ، وما يزالون يديرونه لتدمير النظام الحالي للاشياء ، تحقيقا لغاياتهم الخاصة

— فهل من سميع ..؟

جلسة مجلس العموم يوم ١٩ الجاري

زعماء اليهود يكادون ييأسون منها

يسرع زعماء الصهيونية الان في التنقل الى انحاء المعمورة يدعون يهودها الى مساعدة يهود فلسطين وعدم التخلي عنهم فبينما نجد بن غوريون في لندن اذا به يسافر على جناح السرعة الى بولونيا ثم يعود لالمانيا ويعقد الاجتماع تلو الاجتماع ونجد بروتسكي في جنوب افريقيا حيث المال اليهودي كثير

ويشعر اليهود منذ الآن بان نتيجة جلسة مجلس العموم البريطاني يوم ١٩ الجاري ستكون عليهم لا لهم وان اعضاء المجلس الذين جادلوا بالباطل في الدورة السابقة سيقفون اليوم موقفا آخر ولذلك تذكر الصحف اليهودية ان وايزمن قد قابل وزير المستعمرات وحدثه عن شؤون فلسطين

على هامش الحوادث

نظام الانتداب فاشل

هذا في افريقيا فكيف في فلسطين ؟

« بقلم الاستاذ عيسى السفرى »

« مدينة الكاب في ١٢ يونيه — اصدرت اللجنة المؤلفة من قاضيين واقتصادي التي عينتها حكومة افريقيا لفحص نظام الحكم في المنطقة الواقعة تحت الانتداب في جنوبي غربي افريقيا قرارها اليوم . وقد اجمعت فيه على القول بان النظام الحالي قد ثبت فشله ويجب ان يلغى — روتر »

تطورت حركة الاضطرابات في فلسطين ، في ستين يوماً الى ثورة دامية وهي ما زالت آخذة في الاشتداد يوما فيوما . وهذه نتائجها القاسية ، من مصادمات وحرق وقتل وتدمير وتذيعها بلاغات الحكومة الرسمية مرتين في كل يوم !

ولم تكن هذه الخسائر الغالية في النفوس والاموال والممتلكات، وماسبقها من خسائر شبيهها خلال ثمانية عشر عاما الا نتيجة لسياسة شاذة ، تحاول التوفيق بين آمال العرب ، ومطامع المستعمر ، وأماني الصهيونية . وتقوم على اساس تهويد فلسطين العربية المسلمة المسيحية واجلاء سكانها العرب . هذه السياسة التي ان دامت ، جعلت من كل واحد منا ، ضحية موت او سجن او نفي او تشريد !

وحجة الانكليز في تمثيل هذه المأساة التاريخية ، انهم وعدوا اليهود بجعل فلسطين وطناً لليهود ، بينما هم لا يحافظون على هذا الشرف ، بنقضهم العهود المقطوعة منهم للعرب بالحرية والاستقلال . العرب الاوفياء الذين لولاهم لما وطئت اقدام الانكليز هذه البلاد !

ونقطة الضعف في هذا الوعد الجائر هي ان الانكليز تصرفوا بفلسطين — وهي ليست لهم — تصرف المالك الشرعي . فباعوها لليهود دون مشيئة اصحابها الشرعيين ورغم ارادتهم . بينما هذه البلاد وديعة القتها المقادير بين ايديهم وكان الواجب يقضي عليهم بأن يسلموا الوديعة لاصحابها كاملة غير منقوصة

واذا سألت اليهود ما حقكم في فلسطين قالوا اننا وجدنا فيها منذ الفي سنة ...! ولكن الامم التي تقلبت على فلسطين كثيرة، وكثيرة جداً عرفنا منها الاشوريين والبابليين والفرس . ومنها اليونان والرومان والترك . وقياساً على ما يدعيه اليهود ، يجوز لانسال هذه الامم ، ان تدعي حقاً لها في العودة الى فلسطين ، وتأسيس اوطان قومية فيها كما يحق للعرب — وقد وجدوا في الاندلس مدة ٧٠٠ سنة — ان يعودوا اليها . وان يؤسسوا لهم مملكة فيها !...

وهناك ادعاء آخر ، هو ان اليهود وعدوا في التوراة بالعودة الى فلسطين، وبناء هيكلهم فيها . ويساهم في هذا الادعاء كنيسة بريطانيا ، واساقفتها معروفون حتى اليوم بشدة عطفهم على اليهود ودفاعهم عنهم . هؤلاء المبشرون الذين حينما كان اجدادهم منغمسين في حمأة الجهل وعبادة الاصنام ، جئنا اليهم وبشرناهم بالدين لاجل الدين ، وبالحق والعدل والمساواة لاجل الحق والعدل والمساواة . فجاءوا اليوم يردون بضاعتنا الينا لا نقية صافية كما سلمناها لهم ، بل مزيفة منشوشة ، مسخت افكارنا ، وكادت تفسد علينا عوائدنا الدينية والوطنية .

هذا عن ان التوراة كتاب يهودي ولليهود واحبارهم ان يفسروا ما جاء فيه حسب اهوائهم واغراضهم . اما نحن العرب فالمسلمون منا لهم كتابهم المقدس وهو القرآن الكريم ، والمسيحيون لهم كتابهم المقدس وهو الانجيل . واذن ، فنحن لسنا مستعدين ان نقبل تفسيراً في كتاب غيرنا . يستغل اصحابه احترامنا له ، في حرماننا من وطننا المقدس ، وتشريدنا في بقاع الارض !

هذا هو منطق العرب بحقهم في وطنهم ! . ولكن السياسة ، حينما خانها المنطق من هاتين الناحيتين ، راحت تتمسك بنصوص الانتداب كما يعلم الجميع املتها القوة الساحقة . وهي تقول بجعل فلسطين وطناً قوميا لليهود ووضع البلاد في حالات سياسية واقتصادية تمكن من انشاء هذا الوطن .

ولكن هذه النصوص التي اقرها مؤتمر الصلح بعد الحرب الكبرى هي باطلة . وقرار مثل هذا لا قيمة له في نظر القانون الدولي لانه ينقصه شرط جوهري هو مصادقتنا . ونحن لم ولن نصادق على هذا القرار ! ...

نعود الى ذكر ما صدرنا به هذا المقال وهو انه اذا كان نظام الانتداب قد ثبت فشله في جنوبي غربي افريقيا وطلبت اللجنة الخاصة لفحصه الغاءه . فاحر بنظام الانتداب في فلسطين ان يكون اكثر فشلا . واكثر وجوبا الى الالغاء ، بعد ثبوت خطأ تجربته فيها خلال ثمانية عشر عاما مفعمة بالمآسي والآلام !...

يافا : **عيسى السفرى**

اعلان

صادر من المحكمة الشرعية بالقدس

تقدمت الينا مضبطة تتضمن ان عبد الحميد افندي ابن احمد افندي قطينة من اهالي القدس قد توفي منذ اسبوع في القدس وانحصر ارثه في زوجته السيدة وصفية بنت مصطفى افندي الحجوج وفي اولاده منها وهم سامي وبهائي ووديع ومحمد كامل ، وحياة ومرعة وسمية ولا وارث له سوى من ذكر فكل من له اعتراض على اعطاء اعلام حصر ارث بهذا الخصوص ينبغي ان يقدم اعتراضه لمحكمة القدس الشرعية خلال اسبوعين من نشر هذا الاعلان ولذلك اقتضى ذلك

عن القاضي الشرعي بالقدس
نسيب البيطار
• • •

أصل البلاء في قضية العرب الحقة

كتاب عربيتين الى سيدات انكلترا

رفعت الآنسة ماري كريمة يعقوب افندي الطويل والسيدة والدتها كتابا مستفيضاً وضعتا نصه باللغة الانكليزية الى سيدات انكلترا بمناسبة الظروف الحاضرة وارسلتا منه نسخاً الى بعض الصحف الانكليزية والافراد الانكليز في انكلترا ، وجاءتنا النسخة العربية المترجمة عن الاصل الانكليزي ، فاطلعنا عليها ، والفيناها تفيض بالوطنية، والجرأة، وقوة الحجة ، وقد بدأتا هذا الكتاب القيم ، بما يلي :

صوت من فلسطين

صوت من فلسطين يستغيث بكن لتمددن اليها المعونة ، لفلسطين العربية ، ان البلاد التي ولد فيها المسيح ، وعاش ، وعلم ، وقبر يطل فيها دم برىء مهراق ، فالشعب الذي تآمر على حياته في الماضي وسبب له الصلب هو نفسه سبب هذه القلاقل والاضطرابات واهراق الدماء في ارض القبر المقدس . اننا نعيش الآن في جو مشبع بالمرارة والضغينة ، واننا نؤكد لكن ان الصورة الحقيقية للحالة الحاضرة هي أيأس واكثر ايلاما من اية صورة تستطعن ان ترسمنها لانفسكن

استقلال العرب اولا

وبعد ان عرضتا الى الكفاح السلمي الذي يقوم به العرب في فلسطين قالتا : ان رجالكن لايقاتلون في سبيل المحافظة على مصالح الامبراطورية ، بل بالعكس يعرضون هذه المصالح للخطر بتنفيرهم العالمين العربي والاسلامي منهم.

قضية العرب الحقة

ثم طلبتا الى السيدات الانكليزيات ان يرجعن الى تقارير لجان التحقيق التي بحثت قضية فلسطين . ثم اقترحتا عقد مؤتمر من الموظفين الانكليز الذين شغلوا مناصب مختلفة في حكومة فلسطين ويعرفون جيداً ان العرب انما يدافعون عن حق مشروع وقضية عادلة

وختمتا كتابهما الجرىء بقولهما :

واننا نمد ايدينا مصافحات اولئك اللواتي يتمشى في عروقهن الاحساس الشريف راجيات منهن ان يعملن على وضع حد لهذه الآفة واننا واثقات انكن لاترضين ان ترين شعباً برمته يهلك في سبيل تحقيق تجربة فاشلة كالتي ارادها بلفور من وعده

جارات فلسطين تعطف عليها

وتمدها بما يعينها على الجهاد

في سلمية

تألفت لجنة من كرام الوطنيين في سلمية «وهي بلدة تقع شمال مدينة حمص» لجمع الاعانات لمنكوبي فلسطين وارساله الى لجنة حماه ثم الى مكتب الكتلة الوطنية الدائم في دمشق ليقوم بتقديم جميع التبرعات الى اللجنة المركزية في القدس

في طرابلس

ارسل الدكتور عبد اللطيف بك اليسار من طرابلس الى اللجنة العربية العليا حوالة مالية بخمسماية ليرة سورية من ماله الخاص ورقم الحوالة ١١٢،٢٠٠ ٧٩٨٤ . وقد ارصد هذا المبلغ لاعانة منكوبي الحوادث الحاضرة

في البصرة

أذاعت لجنة اعانة منكوبي فلسطين بالبصرة التي تألفت من السيد حسن خالد رئيس البلدية رئيسا والسيد خالد الهاشمي نائبا للرئيس وحسن السلمان سكرتيراً والسيد طه الفياض أمينا للصندوق نداء حاراً الى البصريين حثتهم فيه على مساعدة اخوانهم العرب في فلسطين . ومما جاء في هذا النداء : ان ما قامت به فلسطين تجاه الاستعمار الصهيوني مما يفتخر به كل عربي كريم . وان التاريخ سيسجل هذه المفخرة للعرب بمداد من نور . وأن الامم سوف تعلم ان العرب امة حية لا يهضم لها حق ولا تستطيع القوة خنقها واسكانها . ولكن مثابرة اخوانكم على عملهم يتوقف على مايبذله العرب عموما في سبيل اغاثتهم واعانتهم بالمال لسد رمقهم واعانة المعوزين

والمنكوبين منهم . ولا يتيسر ذلك الا بالمثابرة على أن يمد كل عربي لهم يد المساعدة فيجود بما يستطيع ان يجود به من مال قل او كثر ، فالقليل اذا ضم الى القليل يكون كثيرا »

في صيدا

أقبل الجمهور الصيداوي على اختلاف طبقاته على القيام بواجبه نحو فلسطين بسخاء وأريحية رغم الازمة الخانقة التي توالت على المدينة ومواسمها الزراعية . وبلغ مجموع تلك التبرعات ٦٦٩ ليرة سورية وستين قرشا . وقد أرسلت الى اللجنة العربية العليا بموجب حوالة رقمها ٥٣٦١١ - ١١٨٣٦ مسحوبة من بنك مصر في بيروت على البنك العربي في القدس

اقتل اضطراب
المعدة بسرعة

الوف من المتألمين من اضطراب الكلية وضعف المثانة قد تخلصوا من سهر الليالي ووجع الساق والاعصاب والتراخي والروماتزم والكسل واللومباجو والالتهاب والحموضة وفقد لهمة باكتشاف جديد اكتشفه احد الدكاترة واسمه « سيستكس » فهو ينعم المسام بهدوء وينظف ويشفي الكلي المتضررة في ١٥ دقيقة . يبدأ سيستكس بتنقية الدم وأنني بصحة جديدة وشبيبة وحيوية في ٤٨ ساعة ويضمن انهاء آلامك في ٨ ايام والا فالنقود ترد

خذ سستكس من جميع مخازن الادوية

الوكلاء : حلبي اخوان : القدس - باب العامود

اعلان

من محكمة غزة الشرعية

تقدمت الينا مضبطة من مختارى قرية جباليا التابعة لقضاء غزة تتضمن ان خليل بن محمد بن موسى البوش من القرية المذكورة توفي منذ اربعين سنة وانحصر ارثه الشرعي في زوجته حسن بنت علي خضر وفي اولاده منها عبد الكريم والحاج احمد وفاطمة والانتقالي في اولاده فقط ثم منذ عشرين سنة توفيت حسن المذكورة وانحصر ارثها الشرعي في اولادها عبد الكريم والحاج احمد وفاطمة المذكورين ثم منذ ثلاث سنوات توفي الحاج احمد المذكور وانحصر ارثه الشرعي في زوجته حليمه بنت صالح نبهان وفي بنته منها حسن وفي اخويه عبد الكريم وفاطمة والانتقالي في بنته وزوجته المذكورتين فقط . فمن له اعتراض على ذلك فليراجع هذه المحكمة بظرف اربعين يوما من تاريخ نشره

١٧ ربيع الانور سنة ١٣٥٥
٦ حزيران سنة ٩٣٦
قاضي غزة الشرعي

اعلان

من محكمة غزة الشرعية

تقدمت الينا مضبطة من مختاري قرية بدير التابعة غزة تتضمن ان حسين عبد الهادي ابو معالى من القرية المذكورة توفي منذ عشرين سنة وانحصر ارثه الشرعي والانتقالي في زوجته مدللة بنت عبد الله ابو اشكيان وفي اولاده منها عبد السلام وخضره وعايشة ثم منذ تسع عشرة سنة توفيت مدللة المذكورة وانحصر ارثها الشرعي والانتقالي في اولادها المذكورين ثم منذ سبع سنوات توفي عبد السلام المذكور وانحصر ارثه الشرعي والانتقالي في زوجته فاطمة بنت يوسف مصطفى سالم وفي اختيه خضره وعائشة المذكورتين . فمن له اعتراض على ذلك فليراجع هذه المحكمة بظرف شهرين من تاريخ نشره

٢ ربيع الاول سنة ٣٥٥
١١ حزيران سنة ٩٣٦
قاضي غزة الشرعي

ساعدوا
عائلات الشهداء
والمنكوبين

بنك باركليز
(للممتلكات البريطانية المستقلة والمستعمرات والخارج)
بنك حكومة فلسطين
وكلاء لجنة النقد الفلسطيني
عكا ، غزه ، هدار هكارمل ، حيفا ، الخليل ، يافا ، القدس ، نابلس ، الناصرة ، رامات كان ، تل ابيب
المندمج لباركليز بنك محدود الضمان
مجموع واردات باركليز تتجاوز
عن مبلغ ٥٠٠٦٠٠٠٦٠٠٠ جنيه انكليزى

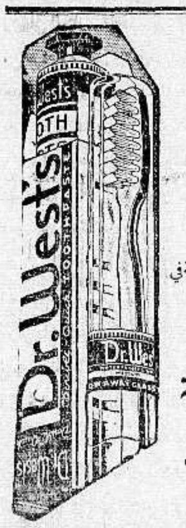

زجاجة معجون اسنان
صنع الدكتور وست
زجاجة كبيرة وفرشاة
بمبلغ ١٠٠ مل
ان تأثير هذا المعجون يجعل اسنانك غاية في النظافة والبياض ويعطيك رائحة طيبة
الوكلاء وكالة حلبي التجارية
صندوق البريد (٣٠٦) القدس
رقم (٢)

أسباب كثيرة تدعوك
الى استعمال نوع خاص من الساعات والمنبهات
BIG BEN
بعض الناس ينامون نوما خفيفا وبعضهم نومهم ثقيل والبعض الاخر متوسط النوم

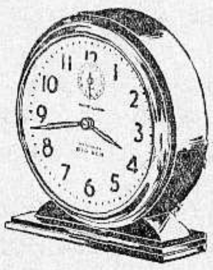

ساعات وستكلوكس
بانواعها المختلفة تقدم لك كل ما تطلبه من ساعة ممتازة .
لخفيفي النوم ومتوسطيه
يمكن استعمال
Big Ben Chime Alarm
اما الذين ينامون نوما عميقا فيمكنهم اقتناء
BIG BEN LOUD ALARM
WESTCLOX

بشرى عظيمة — واعلان هام
مطعم الظريفية
لصاحبه جورج حداد
الطعام الشهي — المأكل الفاخر
نعلن لعموم زبائننا الكرام اننا قد اجرينا تخفيضا كبيراً على اصناف مأكولات مطعمنا الذي ذاع صيته في مصر وسوريا ومختلف الاقطار العربية لاشتهاره بلذة المأكولات واتقان الطهي ، وتعدد الاصناف التي لا يضاهيها فيها احد خصوصا واننا قد عزمنا على السهر والاشراف بنفسنا على الطهي واختيار اصناف المأكولات بالهمة والنشاط المشهود لنا بهما من عهد قديم .
وقد خفضنا اسعار الخضروات من ٣ قروش الى ٢ . اللحومات على انواعها من ٤ قروش الى ٣ قروش . يفتتح المحل من الساعة ٧ صباحا الى ١٢ مساء نتأمل تشريفكم لتتحققوا من لذة مأكولاتنا واتقان طهيها .
والتجربة اكبر برهان

صحف اليهود بدأت تتراجع

ومعنويات الصهيونيين تدخل في التلاشي

شعرت الصحف اليهودية في خلال الاسبوعين الماضيين بتحرج الحالة فبعد ان تستعمل لغة السب والشتم وتحمل على العرب حملة شعواء بدأت تتراجع وتتقرب من العرب وتمان ان اليهود لا يرغبون الا في السلام

اما في الايام الثلاثة الاخيرة فقد اضطربت افكار اليهود جميعاً واصبحوا يرون ان الدوائر السياسية في لندن بدأت تتجنبهم ولا تتحزب لهم وبدأ يهود الممالك الاوروبية يفكر في محور غير فلسطين ويوجهون انظارهم الى اقطار اميركا ليهاجروا اليها

وأصبحت معنويات اليهود على العموم مفقودة وما من شك في ان معظمهم ينوون الرحيل في الايام القريبة بعد ان تأكدوا ان الامر لا ينحصر في حدود البساطة العادية وان الامر سائر الى حيث يراد به ان يصل وانه لا توقف له الا بالوصول الى الهدف .

واغرب ما جاء في صحف اليهود مؤخراً زعمهم ان العرب بعد الحرب العظمى وافقوا على منح فلسطين لليهود الامر الذي لو كان حقيقة لطال اليهود وزمروا له منذ قدوم اول مهاجر لهم الى هذه البلاد

وتتخذ الادارة الصهيونية الان كافة الطرق لتجعل اليهود يعتقدون ان لا خطر على وجودهم في فلسطين وان العرب هازلون في حركتهم التي ستخمد بعد ان تخمد مسبباتها وانه لا يجب على اليهود ان ييأسوا فيفروا من هذا الموقف الحرج الذي وضعتهم به.

. . .

شباب سوريا يمنعون التصدير لفلسطين

في بيروت يهودي اسمه حاييم داود كرزم يشحن اثون والخضار الى تل ابيب وقد هاجم جماعة من الشبان سياراته وحطموا له سيارة في ميناء الحصن وسيارتين وراء سراي الحكومة وأتلفوا محتوياتها من الخضار والفاكهة والبيض والدجاج.

ومؤخرا بلغ بعض الشبان أن هذا اليهودي استقدم سيارة محشوة بالخضار من انطاكية . وفي الطريق هوجمت وأتلفت محتوياتها . وأبلغ صاحبها الامر الى البوليس فتمكن رجال الشرطة من القبض على السادة كمال سليمان شاهين وعلي بشير محمد واسماعيل وأيوب يونس .

وهوجمت سيارة أخرى محملة بيضا كانت قادمة من طريق طرابلس الى بيروت ثم الى فلسطين فاتلف محمولها وفر سائقها .

الطرابلسيون يمتنعون عن بيع الخضار لليهود

من أنباء طرابلس أنه ذهب وفد من تجار الخضروات والفاكهة الى «وطا نهر الكلب وصنبية والدامور» وقابل أصحاب البساتين وطلب منهم الكف عن بيع منتوجاتهم الى سماسرة اليهود . كما أنه تم الاتفاق بين الفريقين على تصريف جميع هذه المنتوجات في أسواق بيروت وغيرها .

صدى حوادث فلسطين في اندونسيا

عقد حزب «شركة اسلام» في اندونسيا اجتماعا تمهيديا بحثت فيه حوادث فلسطين الحاضرة وتقرر درج المسألة الفلسطينية في جدول أعمال المؤتمر القادم للحزب الذي سيعقد في ٨ تموز القادم .

اتلاف مواد غذائية مشحونة لليهود

كانت سيارة شحن قادمة من جهات حلب وعليها مواد غذائية مشحونة لليهود . ولما وصلت السيارة الى طرابلس عرف الشباب أمرها وكمنوا لها خارج المدينة ولما وصلت هاجموها وأتلفوا جميع المواد الموجودة فيها .

اللجنة المركزية لاعانة المنكوبين

جاءنا من اللجنة المركزية لاعانة المنكوبين بالقدس بيان بمجموع التبرعات للمنكوبين حتى صباح ٢٥-٥-٣٦ . وبلغ مجموع هذه القائمة ١٠٨٥ جنيها و٣٠٣ ملات وذكر في القائمة المبالغ الخارجة وهي ١٠٧٥ جنيها و٣٠٣ ملات

صدى حوادث فلسطين في تونس

يتلقى التونسيون بلهف شديد حوادث فلسطين وما تعانيه البلاد في جهادها العظيم راجين لها الظفر بما ترجوه من أمان سامية وآمال مستمطرين الرحمة للشهداء . وقد شرع بجمع الاعانات للمنكوبين اظهاراً للتضامن بين جميع الاقطار العربية مع فلسطين .

حفلة مدرسية يرصد ريعها للمنكوبين

أقامت جمعية مرحة الادب في كلية المقاصد البيروتية في مساء يوم السبت الماضي حفلة تمثيلية كبرى مثلت فيها رواية « في سبيل التاج » ورصد ريع الحفلة على المجاهدين في فلسطين .

تشديد المراقبة على الحدود السورية

من انباء بيروت ان حكومة فلسطين كانت قد طلبت الى السلطات الفرنسية تشديد المراقبة على مهربي الاسلحة الى فلسطين . وعلى ذلك حشدت السلطات قوات من الدرك على حدود سوريا — فلسطين للمراقبة . وأذاع المسيو مييريه المندوب العام قراراً بتاريخ ١١ الجاري منع بموجبه « ترانسيت » الاسلحة والذخائر والبارود والمتفجرات وتصديرها . وقد أبلغ هذا القرار الى الجهات المختصة للعمل بموجبه .

الدواء الشافي للبواسير

ان التجارب العظيمة التي قام بها اشهر اطباء المانيا لمكافحة داء البواسير قد اعطت نتائج باهرة . وقد اكتشف احدهم الدواء الشافي وهو :

ركتو - سيرول

واستعماله يزيل الحكاك والالام

ولا يوجب اجراء اي عملية

اريحوا انفسكم من هذا الداء فقط باستعمال

ركتو - سيرول

الوكلاء: مستودع الادوية الوطني الفلسطيني — ٢٥ شارع بسترس — يافا

حديث سمو الامير عبدالله

مع مراسل جريدة الديلي تلغراف

أفضى سمو الامير عبد الله بحديث طويل الى مراسل الديلي تلغراف في القدس عن رأي سموه في حركة فلسطين جاء فيه ما يلي :

ان هذا الخلاف الناشب الان في فلسطين يهم عرب فلسطين في الدرجة الاولى ولكن عرب الاقطار الاخرى يعضدونهم وينظرون بعطف الى جهادهم نحو حركة الوحدة العربية والحالة الحاضرة في فلسطين لا تؤثر على العلاقات الطيبة بين العرب وبريطانيا والعرب ما زالوا واثقين من ان بريطانيا ستنيلهم وجهة نظرهم وتتخذ العدل نحوهم

لا يعارض العرب في بقاء اليهود الذين دخلوا فلسطين ولكن الحل الوحيد هو توقيف الهجرة الطاغية التي ملئت الطرف الاقصى واذا اعلنت الحكومة توقيف الهجرة مع ارسال اللجنة الملكية فان العرب يوقفون اخوانهم حالا ويتخذون كل قواهم لاعادة الحالة الطبيعية وتسهيل العمل على اللجنة الملكية

خسائر اليهود في الاضطرابات

تألفت في مستعمرات قضاء بني صعب لجنة من اليهود لتقدير خسائرها في حوادث الحرق والاتلاف وقطع الاشجار

وقد ظهر لهذه اللجنة ان ٦٥ في المئة من اشجار البرتقال في معظم المستعمرات قد قطع واصبح مكانه ارضاً ملساء

سيارة يهودية ترشق بالاحجار

مرت سيارة ظهر امس الاول بالرملة فرشقت بالحجارة واصيب ثلاثة من ركابها بجراح كثيرة نقلوا على اثرها الى المستشفى

عدد الجرحى اليهود

في مستشفيات اليهود الان في تل ابيب اكثر من ٣٥ جريحا من جراء الحوادث الاخيرة وجراح ٢٢ منهم خطرة ولا يرجى لها شفاء. وقد اصيب اربعة منهم بتسمم في الدم وهم الذين اصيبوا بشظايا قنبلة قلقيلية

وقد انضم الى زمرة المرضى في مستشفى هداسا خمسة جدد اصيبوا بجراح بالغة في حوادث أول امس على طريق القدس يافا

سرور الصحف اليهودية لصدور قانون الطوارئ

اظهرت الصحف اليهودية في اعدادها الصادرة امس فيما كتبته عن قانون الطوارئ المعدل الذي وضعته الحكومة مؤخرا انها مسرورة وذكرت ان هذه هي خير طريقة لمعالجة الحالة

وقالت دوارهايوم ان « الارهابيين المجرمين » قد رفعوا من انفسهم تقوى الله وصورته وان الحكومة لم تحد عن جادة الصواب في اتخاذها مثل هذه العقوبات .

مع لجنة السيدات العربيات بالقدس

اذاعت لجنة السيدات العربيات في القدس نداء الى العالم العربي والاسلامي لانقاذ فلسطين في محنتها الاخيرة

وشرحت اللجنة في نداءها الالام التي تقاسيها البلاد واسباب الاضطرابات الحاضرة وختم النداء بما يلي « فالى ملوك العرب وملوك المسلمين وشعوبهم الكريمة تتوجه لجنة السيدات العربيات في القدس بهذا النداء لبذل مجهودكم ونفوذكم للعمل على انقاذ فلسطين الشهيدة التي لا شك ستصبح اندلساً ثانية مالم تتداركها نصرة العرب والمسلمين وتأخذ بناصر اهلها في دفاعهم عنها »

الاولاد يحبون

ريجليز

طعمها لذيذ — فطعمها جيد — تساعد على وقاية الاسنان

الاولاد يحبون نكهتها اللذيذة لان حلاوة ريجلز الدائمة تعيدهم ، وحركة مضغها تساعد على نماء مفاصلهم

١٠ ملات لكل رزمة

اعلان

صادر من دائرة اجراء طبريا

نمرة الدوسيه : ١٥٤ سنة ٩٣٣

الحصة : ١٦ من ٦٤

القيمة المقدرة : اربعة جنيهات لكل دونم

مطروح للبيع بالمزاد العلني ١٦ حصة من ٦٤ حصة بقطعتي ارض اراضي قرية حولم التابعة لقضاء طبريا خاصة المحكوم عليهم شحاده الدريس واخوانه محمد وعبد الله وعلي من القرية المذكورة وفاء للمبلغ المطلوب منهم لصالح المحكوم له حرجي السيماني من سماخ وقدره اربعة واربعين جنيه فلسطيني عدا الرسوم والمصاريف والفائدة القانونية. وان القطعة الاولى بموقع ارض الحاري وحدودها بموجب قيد الطابو طريق ، وادي يلنسون ، علي ، وادي وحدودها الحالية قبلة وادي سرين غربا الخاير ، شمالا طريق عين البيضاء ، شرقا بستان محمد حيدي وبستان شحادة الصيحة تحت رقم (٢٩) ومساحتها بموجب قيد الطابو ٩١ دونما و٩٣٠ مترا تقريبا ولكن بحسب حدودها يبلغ مساحتها بوجه التقريب الفين دونم

القطعة الثانية بموقع الشيخ ضحوي وحدودها جنوبا وغربا وادي سرين شرقا طريق والشيخ ضحوي وشمالا اسماعيل كانون ومساحتها بموجب قيد الطابو ٩١ دونما و٩٣٠ مترا تقريبا ولكن بحسب الحدود يبلغ مساحتها بوجه التقريب خمساية دونم وان قطعة الارض الحاري مغروسة ثلاثماية عرق زيتون وخمسين عرق رمان مثمرة وثلاثماية عرق عنب والقطعة الثانية سليخ فعلى راغب الشراء مراجعة دائرة اجراء طبريا او دلالها محمد صالح سلامة مستصحبا التأمينات القانونية خلال ثلاثين يوما من تاريخ نشر هذا الاعلان بالجريدة مع العلم بان اجرة الدلالة ورسم الفراغ عائدة على المشتري تحريرا في ٢٨ — ٥ — ٩٣٦

مأمور اجراء طبريا

محمد هاشم الدجاني

. . .

اليهود يردون تهمة خيالية بالية

معاهدة صداقة عربية يهودية لا اساس لها

نشرت « البالستين بوست » في عددها الاخير على الصفحة الاولى بعناوين بارزة مقالا للدكتور وايزمن عرض الى الاتفاق المزعوم الذي عزي الى المغفور له جلالة الملك فيصل. وذكر اواصر الصداقة التي كانت تربطه بالمرحوم الملك فيصل ايام كان اميراً يعمل والى جانبه لورنس وقال انه اجتمع الى « سموه » في عمان عام ١٩١٨ وتحدث اليه في مسألة الصهيونيه وفلسطين

نغمة الاتفاق الوهمي

ثم انتقل الى سفر الامير فيصل « اذ ذاك » الى أوروبا عام ١٩١٩ والى عرض المشاريع عليه والزعم بموافقة « الامير » ولورنس على هذه المقترحات وصوغ المحادثات التي دارت في قالب معاهدة صداقة . وذكر وايزمن ان النسخة الاصلية (؟) للمعاهدة لا تزال في حوزته

تحفظ « الامير » فيصل

واستطرد وايزمن فقال : « وضع الامير التحفظ الاتي على هذا (الاتفاق) وقال عنه انه بخط يد لورنس وهو : اذا توطدت دعائم الحكومة العربية كما طلبت في كتابي بتاريخ ٤ حزيران الى وزارة الخارجية البريطانية فانفذ ما جاء في هذه الاتفاقية . واذا اجرت تغييرات فلا اكون مسئولا عن عدم تنفيذ ما جاء فيها »

شرط الوحدة العربية

ويقول الذين رافقوا جلالة المغفور له جلالة الملك فيصل في رحلته الى لندن وحضروا الاجتماع الذي يزعم الصهيونيون ان اتفاقهم امضي فيه ان الامير وقع بيانا عاديا بعد ان كتب عليه ما نصه « مشترطاً ان ينال العرب استقلالهم من رفح حتى طوروس وخليج العجم : ولما سئل « الامير » عن تمسكه في التوقيع قال « لقد اشترطنا تأييدهم انشاء مملكة عربية فاذا انفشت فلا يهمنا شيء »

الامير ينفي بنفسه

وتأييدا لما نقول أن صحيفة «جويش كرونكل» وهي لسان الجمعية الصهيونية في انكلترا نشرت يوم ٤ اكتوبر عام ١٩١٩ ، أي بعد مرور عشرة أشهر على هذا الاتفاق الوهمي بيانا للامير عالج فيه المسألة الصهيونية بصراحة تامة ونفى فيه ما عزي اليه من الموافقة على هذا الاتفاق قال : يجب أن تظل فلسطين جزءا من سوريا فليس بينهما حد طبيعي ولا فاصل وما يؤثر في الواحدة يؤثر في الاخرى ويجب ان يؤثر فيها ، فالعرب يرون فلسطين ولاية عربية ولا يرونها بلادا قائمة بنفسها

ونحن نسعى لننشيء امبراطورية عربية تتألف في أقل ما يكون من العراق وسوريا وفلسطين . وقد قيل لي ان جميع اليهود يعتمدون على التصريح الذي فاه به المستر بلفور ويتطلعون الى انشاء وطن قومي لهم في فلسطين اي ان تصير فلسطين دولة يهودية . ولا ريب ان هذه الاماني تناقض افكار العرب ولا ترضيهم » وقد تحدى الكثيرون الصهيونيين حينما اذاعوا هذا الاتفاق لنشر متنه مع توقيع « الامير » عليه فلم يفعلوا

. . .

حبوب اورشيتونين

اختراع حديث لتقوية الاعصاب وتجديد الشباب

علاج حيوي كيماوي لمعالجة الشيخوخة التناسلية والعنانة وضعف التناسلية

ان افضل العلاجات في معالجة هذه العلة المزمنة هو ما بني على تقوية جهاز التناسل الحقيقي في الرجل هذا العضو الذي ثبت منذ زمن ليس بالقريب أنه عدا عن افرازه الحوينات المنوية (سبرماتوزوئير) له مفرز داخلي خاص يؤثر في أحوال الشخص النفسية وفي نموه الجسماني وفي قواه العصبية ، وأن العنانة والضعف التناسلي تعود معظم أسبابهما الى نقص هذا المفرز وهو (الهرمون التناسلي) الذي لا يزال العلم الخاص يجهل حقيقته ولكنه يعرفه حق المعرفة باثاره ، فالمفرز أو (الهرمون) اذن مادة نجهل جوهرها وإنما نستدل على وجودها بتأثيرها وفعاليتها وذلك بواسطة التجارب والاختبارات العديدة على الحيوانات ولا سيما القردة الكثيرة الشبه بالانسان ، فاذا ما شذت هذه المادة الجوهرية التي يتوقف عليها حسن قيام الاعضاء التناسلية بوظيفتها ، فان على الطبيب المداوي أن يعوض للبدن ما يقوم مقامها ويفعل فعلها. هذا ما اتجهت اليه أفكار الاطباء الاخصائيين باعضاء التناسل منذ أمد بعيد وقد توالت جهودهم وتتابعت تحرياتهم الى أن توصلوا (بفضل الاختبار في الحيوانات) لاقتطاف ثمرة مساعيهم بايجادهم جواهر كيماوية حيوية تؤثر في الجهازين العصبي والتناسلي معاً فتقوي هذا وتنبه ذاك ، فاصبح العالم يجد أمامه اليوم هذا العلاج الحديث الذي أسموه (أورشي تونين) ويستدل على مفعوله من اسمه ومعناه (المقوي الخصوي)

وأن فائدة هذا العلاج الثابتة علميا وعمليا فهو يقوي الخصية على عمل الحوينات المنوية وينبه الجهاز العصبي . ففائدته إذن مضاعفة : يزيل العنانة ويقوي الباه

وعدا عن هذا وذاك ، ونظراً لان العنانة والضعف التناسلي هما مرضا الشيوخ ومرض الذين يبكرون في شيخوختهم ويهرمون قبل أوانهم من الشباب المنهمكين ، فقد أضيف الى (الاورشي تونين) جواهر أخرى من خاصتها تقوية الدم ليكون هذا صالحاً لتغذية الخصية والجهاز العصبي

و يطلب من مستودع قياله وصباغه في يافا

مستودع الادوية الوطني الفلسطيني — ٢٥ شارع بسترس — يافا

عودة « الدفـــاع »

وابعاد الاستاذ صاحبها

تظهر هذه الجريدة بعد اربعة عشر يوما وبعد نفي صاحبها معاهدة هـذه الامة الشريفة على الاستمرار في الخطة التي ظهرت فيها منذ البدء قوية الاعتقاد بحيوية هذا الشعب الكريم ممجدة في الوطن روح التضحية التي بدت على كل فرد من افراده في الكفاح الشاق والمرحلة الخطيرة

وان « الدفاع » وان كان قلمه قد بعد عنه الا انه يسير بروح من ذلك القلم على نفس الخطة وعين العهد بل سيجعل من هذه الحالة وسيلة الى تقوية مادة الجريدة وفاء لصاحبها وللقراء الكرام

وان ارهاق الجريدة بالتعطيل اسبوعين ونفي الاستاذ ابراهيم عيدآعنها كل هذا نقابله بروح الامل بمستقبل الامة وان ما اظهره الشعب من عطف على « الدفاع » بعد نفي صاحبها لنقابله بغاية من الشكر والثناء

ثباتا على الخطة المثلى ايتها الامة وعهدا علينا

جندي يشرح كيفية تركيب القنبلة

فتنفجر داخل المركز وتدمر جانبا من الباب

عثر امباشي بريطاني في جهات ساروناعلى قنبلة مصنوعة من التنك ومستطيلة الشكل مع شخص يهودي فصادرها وقبض على حاملها . وقد اراد الامباشي ايصال القنبلة الى مركز بوليس القرى في يافا ولما دخل لمركز بوليس المنشية شاهد احد انفار البوليس وهو من اصدقائه فأخذ يشرح له كيفية تركيب القنبلة وانفجارها . وكيفية اشعال فتيلها ، وكانت بيده سيجارة مشعلة فوضعها فوق الفتيل فالتهب ، واراد اطفائه بيده فلم يفلح ، فقذف بالقنبلة فوقعت داخل مركز البوليس وكان ضابط المركز عبد الله افندي سليم واقفاً مع احد افراد البوليس في بهو المركز ، فشاهدا فتيل القنبلة مشتعلا فابتعدا قليلا وان هي الا لحظة حتى انفجرت وأحدثت دوياً هائلا . وقد ثبت ان القنبلة محشوة بقطع من الحديد حيث دمرت جانباً من باب مركز البوليس الداخلي وطارت قطعتان الى مقعد الضابط فأحدثتا فيه بعض الثقوب

نقل المبعدين الاحرار

من عوجا الحفير الى صرفند

وصل الاحرار في الساعة السادسة صباح امس من عوجا الحفير الى المكان الذي خصصته السلطة لهم في صرفند وقد حدثنا ثقة ان الاحرار لما شاهدوا السيارات التي احضرتها السلطة لاركابهم يسوقها سواقون من اليهود امتنعوا عن ركوبها واخيرا ساقوا السيارات بانفسهم الى ان وصلوا صرفند

وقد ارسلت مديرية بوليس اللواء بعد ظهر امس عدد من رجال البوليس العرب لحراسة الاحرار في معتقلهم الجديد

هبوط طائرة بولونية في تل ابيب

وصلت الى تل ابيب طائرة بولونية ونزلت قرب ارض المعرض الصهيوني على شاطىء نهر العوجا ، ونزل منها ثلاثة من يهود بولونيا دون ان يعرف سبب زيارتهم ، فهل أخذت الحكومة علما بهذه الطائرة ؟!

شبوب النيران في المعرض الصهيوني

شبت النيران في بعض اقسام المعرض الصهيوني فذعر بعض المجاورين وقد خف البوليس مع اطفائية تل ابيب واخمدت النيران

البوليس اليهودي

يمنع من الدنو الى الحدود العربية

على اثر هجوم نفري البوليس اليهوديين رقم ١٣٤٦ ورقم ١٤٣٥ على الاطفال في محلة المنشية واطلاقهما العيارات النارية عليهم وعلى نفري البوليس العربيين السيدين شكيب المتولي وراشد احمد ، صدرت اوامر مديرية بوليس اللواء الى البوليس اليهودي بعدم تخطيه منطقة تل ابيب الى حدود يافا بصورة قطعية ، كما امرت الحكومة بعدم مجيء احد من اليهود الى المنطقة العربية.

طواف مدير البوليس وقواد الجيش

طاف مدير بوليس اللواء امس ومعه الكولونيل بترسون قائد حامية يافا وبعض ضباطه حدود يافا — تل ابيب وبعض الشوارع الرئيسية في محلة المنشية

اطلاق النار على عربي

بلغنا ان شخصين مجهولين اطلقا ظهر امس عياراً نارياً من اعلى حائط بالقرب من الملكان على السيد عبد المجيد السقا فأخطأه ، ويقال ان هذين الشخصين يهوديان

تجار القدس ماضون في الاضراب

طلب حاكم اللواء الى كبار التجار السادة لوتيريدس ، كالبيان ، بنكوديم ، مشيل منه وغيرهم ان يفتحوا مخازنهم والا تتخذ الحكومة الاجراءات القانونية ضدهم فأجابوا بانهم لا يستطيعون ان يفتحوا محالهم لان ارباحهم وزبائنهم من العرب اما المخازن فقد اخليت وكتب عليها « للاجار » ...

سؤلان عن شئون فلسطين في المجلس

وجه الى وزير المستعمرات في جلسة مجلس العموم امس سؤالان يتعلقان بقضية فلسطين الاول عن الاضطرابات الحاضرة واسبابها فأجيب عليه « انه ليس من المناسب في الوقت الحاضر ان يجيب على هذا السؤال ويسرد اسباب هذه الاضطرابات لان ذلك يدخل ضمن مهمة اللجنة واشار الى نفقاتها فقال ان حكومة فلسطين هي التي ستقوم بدفعها اما السؤال الثاني فيتعلق بسماحة المفتي وهل يتقاضى راتبه من خزانة الحكومة فاجاب الوزير « انه من الخطأ أن يسود هذا الاعتقاد بين المسلمين وانه لا يريد ان يكون هناك أي سوء تفاهم حول هذا الخبر

مجلس العموم وقضية فلسطين

فهم ان الجلسة التي خصصت في مجلس العموم لبحث القضية الفلسطينية في ١٩ الجاري سيبدأ المناقشة فيها الماجور أتلي رئيس حزب العمال ويجيب وزير المستعمرات على الاسئلة التي توجه اليه ثم يقدم بياناً للمجلس عن رأي الحكومة

الحرس الوطني يبعث تقريرا وافيا

الى بعض اعضاء مجلس العموم

بمناسبة اعتزام مجلس العموم البريطاني بحث قضية فلسطين يوم ١٩ الجاري بعث مجلس الحرس الوطني بيافا امس تقارير ضافية الى رئيس الوزارة البريطانية ورئيس مجلس اللوردات والنواب في انكلترا يشرح فيها قضية فلسطين والاسباب التي أدت الى هذه الاضطرابات وذكر في هذه التقارير ايضا مطاليب العرب لانهاء هذا الاضراب العظيم

الحرس الوطني يعزي بالشهيد الانصاري

اوفد مجلس الحرس الوطني امس وفداً الى القدس لتعزية فضيلة الاستاذ الشيخ ابراهيم افندي الانصاري بفقد ابنه الشهيد الاستاذ سامي . وقد عاد الوفد مساء امس

المعتقلون الاحرار في طريقهم الى صرفند

بئر السبع في ١٥ حزيران — لمراسل الدفاع الخاص : وصلت قافلة الاحرار المبعدين وهي مؤلفة من ثلاثة تراكات وباصين وسيارة صغيرة ومعها سيارتان عسكريتان مسلحة بالمدافع الرشاشة ومملوءة بالجند وقد استلم قيادة السيارات بعض المبعدين . واتصل بي ان القافلة كانت تقف كل نصف ساعة ويستكشف الجند الطريق بواسطة الانوار . وتخلف في بئر السبع الاستاذ فخري بك النشاشيبي لانحراف صحته

المبعدون الاحرار يعاملون بخشونة

اتصل بنا من مصدر موثوق ان المنقلين الاحرار عوملوا معاملة خشنة عند نقلهم من الحفير الى صرفند وانهم استاؤا كثيرا من المكان المعد لهم فيها الذي هو عبارة عن براكات خشبية محاطة بالاسلاك الشائكة

اتلاف الخط الحديدي بين يافا واللد

اتلف مجهولون الخط الحديدي مابين يافا واللد وقد هرعت احدى عربات الرولي لاصلاح الخلل فخرجت عن الخط واطلقت عليها العيارات النارية

استاذ انكليزي ينتصر لقضية فلسطين

الواجب يقضي بمناصرة قضية العدالة

نشط كثيرون من أصدقاء العرب في الدعاية لقضية فلسطين في انكلترا . وقد نشرت مجلة « السبكتاتور » مقالا للاستاذ بريدال كيث من جامعة ادنبره دافع فيه عن وجهة نظر العرب . واشار في المقال الى مشروع المجلس التشريعي وسوء الفهم لمهمة الانتداب في فلسطين وان الغاية الاولى منه ليست انشاء الوطن القومي لليهود بل أهم شق فيه هو تنفيذ المادة ٢٢ من عهد عصبة الامم . وهذه المادة تتجاهل انشاء الوطن القومي

ثم عرض الى تاريخ التفكير في المجلس التشريعي . وأشار الى اعادة اعلان مشروع المجلس في هذا العام والى تمديد خدمة المندوب السامي الذي قال عنه ان اليه وحده يرجع الفضل في زيادة الهجرة اليهودية وتنشيطها بصورة غريبة واستطرد في ذكر السلطة الضيقة التي اعطيت لهذا المجلس وسلبه حق النظر في الهجرة وبيوع الاراضي . وختم المقال « فهل يراد تضحية مصالح ٨٢٥ الف عربي مسلم و ١٠٠ الف عربي مسيحي في سبيل ٣٢٠ الف يهودي تقريبا . وهل يؤخر الحكم الذاتي في البلاد الى ان يحصل اليهود على اكثرية بواسطة الهجرة المتدفقة . الواجب يقضي بمناصرة قضية العدالة والحق دون تحيز او سوء نية » .

جنين

قطع اسلاك تلفونية واصلاحها

جنين في ١٥ حزيران — لمراسل الدفاع الخاص — قطعت هذه الليلة الاسلاك التلفونية المؤدية الى بيت القائمقام ومساعد المدير وثكنة الجند البريطاني وعلى اثر ذلك حضر عمال التلفون وباشروا تصليح الخطوط وكان يخفر الجميع ثلة من الجند الانكليزي

انباء الصحف اليهودية

— قابل جابوتنسكي وزير المستعمرات مقابلة خاصة

— القى مجهولون ثلاث قنابل على مستعمرة هاتكفا واطلقت عليها بعض عيارات نارية.

— وصفت الجرائد اليهودية الحالة في نابلس بقولها ان المدينة الجديدة قد ماتت الحركة فيها وان المدينة القديمة تحت سلطة الارهابيين

— وذكرت ان مجهولين اقتلعوا مزروعات ١٥٠ دونماً من بيارة يهودية بالقرب من رانتية وان المهاجين اوثقوا « البيارية » وأحرقوا بيوتهم

— هاجم مجهولون مستعمرات عديدة في اللواء الشمالي ولواء القدس واللواء الجنوبي واطلقوا العيارات النارية بكثرة ورد الخفراء عليهم بالمثل

— قالت هابوكر أن حاكم اللواء الشمالي طلب الى التجار واصحاب الحوانيت في شارع اللنبي بحيفا ان يفتحوا حوانيتهم

يوم فلسطين

تقيم اللجنة العليا في القاهرة غـداً حفلة يرصد ريعها لمنكوبي فلسطين كما انها ستجمع في ذلك اليوم الاعانات باسم يوم فلسطين

القنابل في

مستعمرة هاتيكفا

بلغنا ان اشخاصا مجهولين القوا على مستعمرة هاتكفا اليهودية ثلاث قنابل فانفجرت واحدثت بعض الاضرار

تبرع

تبرع الوجيه السيد جورج سيتر عبلغ خمسة وعشرين جنيها لصندوق اللجنة القومية لاسعاف المعوزين والفقراء وقد وعد بدفع جنيه واحد يومياً الى ان ينتهي اضراب البلاد ، فبارك الله فيه

الغرفة التجارية

بالقدس

تلقت الغرفة التجارية بالقدس كتاباً من حاكم المقاطعة عن تأليف الغرفة التجارية العربية برئاسة احمد حلمي باشا وسننشر صورة الكتاب في عدد الغد

اصطدام بين الثوار

والجنود عند « قباطية »

هاجم الثوار مساء امس داورية عسكرية وهي مارة بطريق جنين نابلس قرب قرية قباطية ودام اطلاق النار مدة اربع ساعات استعمل فيها البوليس المدافع الرشاشة

واسفرت النتيجة عن اصابة سائقين يهوديين بجراح خطرة وعلى اثر تلك المعركة قصدت القوة الى قرية قباطيه واحضرت ١٥ وجيهاً من وجهاء القرية لمقابلة المستر فوت مساعد حاكم اللواء الشمالي . وفي الساعة التاسعة حضر من نابلس المستر فوت

وعقدت جلسة دامت ساعة واحدة وبلغوا بالحضور غدا (الثلاثاء) للمحاكمة

سوريا

السلطة تمنع تأليف لجنة للاعانات

لم توافق السلطة على تأليف لجنة لجمع الاعانات لمنكوبي فلسطين . ولم تبين اسباب عدم الموافقة

مطاردة شباب يقومون بواجب انساني

قام رجال الشرطة في الاونة الاخيرة بمطاردة بعض الشبان المندفعين في سبيل جمع الاعانات كما لو كانوا يقومون بمطاردة عصاة خرجوا على القانون

اعتقال شابين يجمعان اعانة للمنكوبين

اعتقل رجال الشرطة منذ يومين السيدين محمد الولي واحمد اليمني بينما كانا يقومان بجمع الاعانات بموجب ايصالات رسمية موقع عليها من لجنة اعانة منكوبي فلسطين . وقد اوقف الشابان طول النهار واخلي سبيلهما بعد ان ربط بكفالة حسن سلوك

صلاة الغائب على ارواح الشهداء

من انباء طرابلس ان صلاة الغائب اقيمت على ارواح شهداء فلسطين الذين سقطوا صرعى الحوادث الاخيرة عقب صلاة الجمعة في اكثر مساجد المدينة

منع التصدير ليهود فلسطين

اتصل باهالي طرابلس ان سيارات وصلت المدينة غايتها شحن الفاكهة والخضار لليهود في فلسطين ، فاسرع جمهور يزيد على ٤٠٠ شخص الى ناحية « الميناء » في شبه مظاهرة لمنع هذه السيارات من الشحن والسفر فلم يجدوا اثر لها . وهناك قابلوا اصحاب البساتين وعاهدوهم على ان لا يبيعوا محصولهم من اليهود . وتفرق الجمهور دون وقوع حادث ما

الاحداث يقاومون السيارات اليهودية

استقل اكثر من اربعين ولداً سيارة شحن كبرى ووضعوا فيها مقداراً كبيراً من الاحجار وساروا الى ضواحي صيدا لعرقلة سير السيارات المرسلة الى فلسطين ولكن قوات الدرك لحقت بهم وفرقتهم

حيفا

ابعاد الاستاذ رشيد الحاج ابراهيم

حيفا في ١٥ حزيران — لمراسل الدفاع الخاص — ابعد الاستاذ رشيد الحاج ابراهيم الى صرفند

انفجار قنابل في احياء يهودية

القيت عدة قنابل في جهات كثيرة وكان معظمها في الاحياء اليهودية وقد قبض على عربيين اشتبه بهما وهما الان رهن التحقيق

نقل سجناء أضربوا عن الطعام

مر بحيفا بعض سجناء الاضطرابات الاخيرة في طريقهم الى سجن عكا لاضرابهم عن الطعام في سجن عتليت بعد المعاملة التي يعاملهم بها الجند

الحكم في قضايا الاضطرابات

حكم القاضي البريطاني على السيد مصطفى الشيخ يوسف بتسعة اشهر لحيازته قنبلة وعلى السيد محمد الصبوت بشهر لحمله سكينا وعلى السيد حسين شبال بسنة لحيازته مسدسا وعيارات نارية

اطلاق عيارات على أنابيب البترول

اطلق مجهولون عيارات نارية على انابيب شركة بترول العراق بين حيفا وبيسان وقد علمت ان الشركة ارسلت تقريرا الى حكومة لندن

التجار ينقلون البضائع الى البيوت

اخذ التجار ينقلون بضائعهم الى البيوت استعدادا لما قد يخبأه المستقبل

اطلاق الرصاص على دائرة بوليس عكا

القيت ليلة امس عدة عيارات نارية على دائرة بوليس عكا وعلى اثر هذا اعطي امر للجند باطلاق الرصاص على الضارب المجهول

اعتقال شباب في المظاهرة الاخيرة

قبض البوليس حين احتجاب « الدفاع » على السادة يونس نفاع وراشد زغري واحمد باكير واحمد الصالح لاشتراكهم في مظاهرة حيفا الاخيرة وقد اوقف كل منهم ١٥ يوما وارسلوا الى سجن عكا الى ان تنتهي مدة التوقيف

قنبلة قوية لم تنفجر

القبض على اليهوديين اللذين قذفا بها

في الساعة السابعة والربع من صباح هذا اليوم القى يهودي يرافقه يهودي آخر قنبلة على جمهور من العرب كانوا واقفين بباب الخليل وفي نفس المكان الذي القيت فيه القنبلة التي ذهب ضحيتها عدة اشخاص ولكنها لم تنفجر ففر احدهما الى نقطة البوليس واعتقل البوليس الاخر ولحق آخرون من البوليس باليهودي الفار فاعتقلوه في النقطة وقد سيق كلاهما الى السجن .

تلفونات الدفاع وبرقياتها الخاصة

الرملة

قبضة من الانباء في سطور

— مر في الساعة السادسة من صباح اليوم الاحرار المبعدون في طريقهم الى صرفند

— اطلق مجهولون في الساعة العاشرة من مساء أمس عيارات نارية فزعت قوة من الجند وأخذت في اطلاق الاعيره بكثرة

— سد مجهولون الطريق بين اللد وقسم بوليس الرملة وقد تعطل السير واضطر الجنود لازالة هذه العراقيل . وتكرر هذا العمل ثلاث مرات

— قطع مجهولون الاسلاك التلفونية بين مستعمرة بن شمن واللد

— اعتقلت السلطة ثلاثة اشخاص هم السادة فضل وسليم الريدي وعمر الجريري من الرملة بتهمة احراق اكواخ في مزرعة يهودية

— اقامت السلطة مساء امس المتاريس حول دائرة البريد

— ذهب وفد من اللجنة المالية التابعة للجنة القومية الى بعض اهالي المدينة لجمع الاعانات

— القي القبض على السيد شاكر عبد الله الكتكت من المنار بتهمة قطع اشجار

— قدم اليوم السيدان اسحق محمود النشاصي وامين سليم النشاصي وهامخ ارا محلة السراي استقالتهما الى القائمقام

— سافر وفد من اللجنة القومية الى القدس لمقابلة اعضاء اللجنة القومية هناك

— خرج اليوم السيد سعيد ابو السباع من المستشفى بعد ان عوفي من اصابته في الحوادث الاخيرة

— ارسل فضيلة الاستاذ الشيخ حسين افندي حصوه والد شهيد الرمله المرحوم حسني حصوه كتاباً الى اللجنة القومية يرد على تعزيتها له

موجز للبلاغ الرسمي الاخير

جاء في البلاغ الرسمي الصادر في الساعة التاسعة من ليلة امس الاثنين انه انفجرت ثلاث قنابل في غزه ولم تحدث ضرر واطفىء حريق صغير في سوق اليهود بيافا وتشاجر عربيان في يبنا وقتل رجل واحد ذكر في البلاغ الرسمي الصادر ظهر هذا اليوم ان قنبلة في نقطة بوليس العجمي بيافا وقد ظهر انها انفجرت بيد البوليس وهو يحاول اخراج الفتيل من القنبلة وقد اصيب الشاويش بيده

اللواء الشمالي — اتلفت مئة شجرة برتقال في تل موند وتبادل مجهولون النار مع البوليس في طولكرم والمعتقد انه جرح اثنان من المجهولين

شكر طبيب

جاءنا من مراسلنا في نابلس :

طلب الينا السيد عادل الجوهري احد شباب نابلس الذين اصيبوا في حادث اطلاق النار في المعركة الاخيرة في نابلس ان نشكر باسمه الدكتور مصطفى بك بشناق لما قام به من اسعافه وتضميد جراحه يوميا في بيته حتى نال الشفاء

الخليل

مواصلة الاضراب حتى النهاية

الخليل في ١٥ حزيران — لمراسل الدفاع الخاص — انقضى اليوم الثامن والخمسون والمدينة لا تزال مضربة اضرابا عاما شاملا والحماسة تتضاعف يوما بعد يوم والاهالي مصرون على مواصلة الاضراب حتى النهاية

التجار ينقلون البضائع الى المنازل

نقل أمس جميع تجار المدينة بضائعهم من الحوانيت الى المنازل . وسيذهب وفد منهم غدا لتقديم المفاتيح الى قائمقام الخليل

دعوة المخاتير بسبب الحالة الحاضرة

دعا قائمقام المدينة صباح اليوم جميع مخاتير جبل الخليل الى مكتبه واجتمع الى كل واحد منهم على حدة وكانت الدعوة بمناسبة الحوادث الاخيرة وانتشار الثوار في جبل الخليل انتشاراً كبيرا . وبعد أن هددهم بتطبيق قانون العقوبات المشتركة على قراهم طلب اليوم بيانا باسماء المشبوهين من رجال قراهم وأمرهم بالاخلاد الى السكينة . وبلغهم أن المندوب السامي مهتم باحتجاجاتهم التي قدمت بواسطة القائمقام

اطلاق النار على منزل مفتش البوليس

اطلق مجهولون ليلة امس النار على منزل المستر واسون مفتش بوليس الخليل وقد خف لمكان الحادث فرقة البوليس البريطاني المرابطة في عين خير الدين

وصول قوة عسكرية جديدة

وصل المدينة ظهر امس ١٢٠ جنديا من فرقة الهايلندرز اضيفوا الى القوة المرابطة في المدينة . وعلى اثر وصولهم طاف المستر فرل يرافقه الضابط فائز افندي استانبولي اطراف المدينة وعاينا مركز البوليس ومدرسة الاناث ومدرسة الذكور الواقعتين جنوب المدينة وعلمت ان هذه الزيارة لتمهيد احتلال الجنود المكانين الاخيرين

اطلاق النار على مركز البوليس

في منتصف ليلة امس اطلق مجهولون على مركز البوليس وثكنة الجند البريطاني . ودام اطلاقها ساعات متوالية . ولم يجب الجنود ولا البوليس على ذلك بالمثل .

طولكرم

اطلاق عيارات وخروج الجند للكشف

طولكرم في ١٥ حزيران — لمراسل الدفاع الخاص — اطلق ليلة امس عدة عيارات نارية في انحاء البلد واطفأت على اثرها الانوار الكهربائية في الثكنات العسكرية ثم خرج الجنود مع الدبابات للكشف على مطلق النار ولكنهم لم يعثروا على أحد

قطع اشجار في بيارات يهودية

وقطعت ايضا اشجار عدة بيارات في مستعمرات اليهود واطلقت عدة عيارات نارية .

قطع اعمدة كهرباء روتمبرغ

صادفت دورية من الجند الانكليزي ليلة أمس اشخاصا مجهولين ينشرون اعمدة كهرباء روتمبرغ جوار طولكرم فتبادلت معهم اطلاق الرصاص ولم تقع اصابات

حراسة الخط الحديدي ومعاملة الجند

عمدت السلطة في الايام الاخيرة الى حراسة الخط الحديدي فوقف مئات الجنود على طول الخط وكان يلقى القبض على كل شخص يدنو من الخط حتى اصحاب مزارع البطيخ الواقعة هناك وقد اعتقلوا وادعوا السجن واتلف الجنود قسما كبيراً من البطيخ ثم جاءوا على نجيب العيسى من عتيل في مزرعته واتلفوا مقثاته ثم ذهب الجنود الى بيارة الحاج صدقي عبد المجيد المجاورة للخط الحديدي واجري التفتيش عليها وعلى عمال البناء ولكن لم يعثر على شيء ولما سمع اصحاب المقاثي باعمال الجند تركوها بدون حراسة

ابعاد شاب وارساله مخفوراً الى صرفند

ارسلت السلطات صباح هذا اليوم الشاب السيد هاشم السبع مخفوراً الى صرفند ولم تعلن مدة ابعاده

اطلاق سراح شباب لم يدفعوا تأمينات

واطلقت سراح السادة حمدان الحاج احمد ، فارس المحمد ، الحاج محمد ذكر الله ، حسني الحاج محمد وهم الذين امتنعوا عن دفع التأمينات المطلوبة منهم مقابل سند تعهد شخصي يتضمن حضورهم عند طلبهم من السلطة

مؤجر يتنازل عن ايجار ملكه

ارسل السيد عبد السلام البرقاوي كتابا الى السيد محمود الماضي الذي يستأجر محله كمقهى يعلمه فيه بانه قد تنازل عن اجرة المقهى طول مدة الاضراب وتبلغ هذه القيمة عشر جنيهات كل شهر فنرجو من بقية الملاكين ان يحذوا حذوه مساعدة لمواطنيهم المستأجرين

يمنع من زيارة شقيقه المريض

اراد السيد فريد الحمد الله الذهاب صباح هذا اليوم الى نابلس لزيارة شقيقه السيد حافظ الحمد الله احد المبعدين والمريض في المستشفى في نابلس وعندما شاهده مفتش البوليس راكبا سيارة البريد اوقفه ومنعه السفر

الاعانات لمنكوبي الاضطرابات الحاضرة

وصل الى لجنة الاسعاف هنا مبلغ تسعة جنيهات من موظفي مخيم المساحة واربعة جنيهات واربعين ملا من موظفي الطابو هنا

القدس

على قبر الشهيد الاستاذ الانصاري

القدس في ١٥ حزيران — لمراسل الدفاع الخاص — عقدت لجنة السيدات العربيات اجتماعا صباح هذا اليوم بحثت فيه الحالة الحاضرة وقررت الذهاب لزيارة قبر الشهيد الاستاذ سامي الانصاري بكامل هيئتها وبعد ان زار السيدات الضريح ذهبن الى بيته وقدمن تعازيهن لعائلته

النظر في قضية على صحيفة يهودية

نظر حاكم الصلح البريطاني في القضية التي اقيمت على جريدة (دوارها يوم) اليهودية لنشرها خبراً حذفه مراقب الحكومة وتنويهها ؟ عن هذا الخبر في احد اعدادها ان الخبر منع من المراقب فاجل اتمام النظر فيها الى الغد

حرق آلتين لتكسير الاحجار

حرق مجهولون آلتين لتكسير الحجارة لشخصين يهوديين ويقدر ثمن الاولى ٢٥٠٠ جنيه وقد ذهبت فرقة الاطفائية صباح اليوم لاطفائها فلم تتمكن ان تصل اليها الا ورأت النار قد اتت عليها

برقيات التعزية لوالد الشهيد الانصارى

وردت برقيات عديدة هذا اليوم من اللجان القومية في فلسطين على فضيلة الاستاذ الشيخ ابراهيم الانصاري ، معزية اياه باستشهاد ولده المرحوم الاستاذ سامي الانصاري

اندلاع حريق في مستعمرة كاليا

علمنا ان النار اندلعت اليوم في مستعمرة كاليا بالقرب من بحيرة لوط وسنوافيكم بتفصيلات وافية عن الحادث

المندوب السامي يزور فرقة جنود

زار المندوب السامي اليوم قوة الجند الموجودة في دار السكاية العربية وكان يرافقه بعض الضباط الانكليز

غزة

مرور قافلة الاحرار الى صرفند

غزة في ١٥ حزيران — لمراسل الدفاع الخاص : مر حوالي الساعة الثالثة والنصف من صباح اليوم الاحرار المبعدون الى عوجا حفير في طريقهم الى صرفند وقد كان عدد كبير من المصفحات والسيارات الكبيرة تقوم بحراستهم وعندما دنوا من شارع المدينه كان الاحرار ينشدون الاناشيد الوطنية هاتفين لمدينة غزة

انفجار قنابل في اماكن مختلفة

سمع الاهالي ليلة اول أمس صوت انفجار قنابل في عدة اماكن من المدينة وكذلك سمعوا ليلة أمس صوت انفجار اربعة قنابل اثنتين انفجرتا جنوبي المدينة ولم تحدثا ضرراً وانفجرت واحدة على خط سكه الحديد عند الكيلو ١٧٧ وقد احدثت فيه عطباً أصلحه العمال وانفجرت الرابعة في شمالي غزة . وسمعنا عدة اصوات كازز الرصاص

الحكم في قضايا الاضطرابات

حكم المستر ايز مساعد حاكم اللواء الجنوبي في غزة على كل من السادة محمود حسن المصوابي ، محمد على حماد ، اسماعيل خليل [illegible] المدعون بالحبس شهراً واحداً وبتقديم كفالة حسن سلوك لمدة سنة بقيمة عشرين جنيهاً وبراءة السيد خليل محمد الجندي . وحبس السادة محمد حسين ، على عبيد ، خليل الحاج ، احمد الحتوت سبعة اشهر وغرامة ٦٠ جنيهاً والجميع من اهالي المجدل وهم متهمون بالاشتراك في شغب نتج عنه الهجوم على مخزن حسن ستيرة واولاده وتكسير الابواب وكان يقوم بالمرافعة المحامي الاستاذ رشدي الشوا

نابلس

اصطدام بين الجنود والثوار واصابة اثنين

نابلس في ١٥ حزيران — لمراسل الدفاع الخاص — اصيب امس اثنان من الثوار باصطدام وقع بينهم وبين الجند قرب قرية برقة وهما عبدالله محمد من قرية طلوزه ومحمد احمد اسماعيل من قرية برقة اصيب الاول بعيار ناري في رجله اليمنى والثاني بعيار ناري في يده اليمنى . واجريت اليوم في المستشفى الوطني للاول عملية بتر رجله وهو يعاني سكرات الموت . واما الثاني فقد تأجل القيام بعملية جراحية له لان حالته خطرة لا تتحمل القيام بعملية ويخفر هذين الجريحين جنديان في المستشفى الوطني شاكي السلاح

اهتمام اللجنة القومية بالمعتقلين

اهتمت اللجنة القومية بامر الـ ١٢ شابا من شباب القدس ويافا الذين حكم عليهم باحكام متنوعة بسبب الحوادث الاخيرة وجيء بهم من سجن القدس الى سجن نابلس وستقوم اللجنة بتقديم ما يلزمهم من طعام

الطيارات تحلق باحثة عن الثوار

ما زالت الطائرات تحوم فوق جبال نابلس باحثة عن مقر الثوار وتتبادل مع الجند المرابطين شرقي المدينة الاشارات العسكرية وتسلق اليوم ثلاث دبابات حربية الجبل الشمالي واخذت تقوم بمناورات عسكرية

العمال اليهود لاصلاح خطوط التلفون

وصل اليوم فريق من العمال اليهود الذين يقومون بتصليح الخطوط التلفونية بدلا من العمال العرب المضربين ويقوم هؤلاء بتصليح الخطوط التلفونية تحت حراسة الجند البريطاني والمصفحات

المساجين يقومون باصلاح الجسور

وصل اليوم بالسيارات ٥٢ سجينا من مساجين نور شمس تحرسهم قوة من الجند وأرسلتهم الى غور الجفتلك والبادان لتعمير الجسور التي نسفها الثوار لتعذر سير السيارات عليها

مصادرة اعداد «اللطائف المصورة»

صادرت السلطة في نابلس وطولكرم جميع اعداد اللطائف المصورة المصرية التي وصلت من مصر ويقال ان السبب ما نشر فيها من صور عن حوادث فلسطين

استمرار المناوشات بين الثوار والجند

تبادل الثوار مساء امس مع الجند البريطاني المخيم في سهل عسكر حتى الصباح وكان الجند يطلق العيارات من ثلاثة مدافع رشاشة ويبعد المعسكر عن مدينة نابلس حوالي نصف كيلو متر

قرية برقة المركز العام للجنود البريطانيين

احتل اربعمائة جندي قرية برقة احتلالا عسكريا وقررت القيادة العامة ان تكون هذه القرية مركزاً عاما للجند . وقد اخذت تقوم بمد التلفون اللاسلكي واحاطة القرية بخمسة مدافع رشاشة وحفر الخنادق والمتاريس والاستعدادات قائمة هناك على قدم وساق

جزاء متهم بالتجسس على امته

اشتبه الاهلون اليوم بقروي من اهالي طلوزة بانه يقوم بوظيفة التجسس على قومه العرب فانهالوا عليه بالضرب وكادوا يقضون عليه لولا ان انقذته قوة من الجند

اطلاق عيارات على سيارات للجند

مر في الساعة السابعة من مساء امس اربع سيارات تحمل جنداً بريطانيين بالقرب من جسر زواته القريب من نابلس وهناك كان الثوار مرابطين في الجبال فامطروها وابلا من العيارات النارية . ووقعت بين الفريقين معركة اشترك فيها ثلاث مصفحات واربعة مدافع رشاشة . وحتى الان لم تعد قوى الجند من المعركة

المجدل

دعوة السلطة للاهالي وانذارهم

المجدل في ١٥ حزيران — لمراسل الدفاع الخاص — على اثر توالي قطع اسلاك التلفون والتلغراف والقاء القنابل في المدينة دعا مفتش البوليس وجهاء البلد واعلمهم بان السلطة ستلجأ الى تطبيق قانون الطوارىء على المدينة اذا لم تكف عن ذلك

مرور سيارات تحمل الاحرار الى منفاهم

مر في الصباح الباكر عن طريق المختبر الزراعي عدة سيارات كبيرة وقد علمت انها تقل الاحرار المبعدين من الحفير الى صرفند مقر منفاهم الجديد

قطع اسلاك التلفون والبرق

قطع مجهولون اسلاك التلفون والبرق بين المجدل والمحطة وقد سارعت دائرة البريد الى اصلاح العطب كما ذهبت داورية البوليس للاشراف على المكان

حوادث الاربعة الايام الماضية

الخميس ١١ الجارى

— عقد اجتماع فى مكتب اللجنة القومية في يافا انتخب فيه السادة سليم حبايب، وهبه تماري، ودميتري خوري، شبل تمان، بندلي النحاس، وعبد الله تماري لجنة للعمل مع لجنة الاسعاف العربية على جمع التبرعات لمنكوبي يافا

— قامت لجنة من السيدات العربيات في يافا بالطواف على القرى العربية التابعة ليافا لجمع الاعانات

— انجز مساعد مدير بوليس اللواء سليم افندي حنا التحقيق في قضية مقتل الطفل المرحوم محمد المرضعة المتهم بقتله اليهودي السائق روفائيل شتوف وستحال القضية الى المحكمة قريباً

الجمعة فى ١٢

— ارسل مدير الجمارك العام كتابا الى الاستاذ خليل بك جبري سكرتير جمعية البحارة العرب يطالب فيه عودة البحارة الى العمل فرفض رؤساء البحارة العودة واظهروا تضامنهم مع الامة حتى النهاية

— القى مجهولون قنبلة على القطار القادم من حيفا الى القنطرة فى محطة قلقيلية فانفجرت واصابت ١٦ يهوديا بجراح اكثرها خطر واصيب هنديان وعربي بجراح طفيفة وقد تابع القطار سيره الى محطة رأس العين حيث اخبرت مديرية بوليس اللواء بالحادث فأرسل مستشفى هداسا سيارتي اسعاف مع بعض الاطباء الى رأس العين ونقل الجرحى الى تل ابيب ولما بلغ القطار محطة اللد شرع بعض افراد الجند الانكليزي يفتشون الركاب العرب ويحذرونهم عن اسلحة ... وقد استغرق التفتيش اكثر من ساعة

— اهتمت مديرية بوليس اللواء اليوم بالمحافظة على الامن العام خوفاً من تظاهر الجماهير بعد خروجها من المسجد الكبير بعد صلاة الجمعة، فوضعت على اسطحة السجن ومركز بوليس المدينة عددا من افراد الجيش والبوليس المسلح ومدفعا رشاشا، وملأت ١٢ سيارة بافراد الجيش والبوليس وارسلتها الى مختلف الشوارع وعهدت الى الميجور هرنغتون والمستر بيوزي مأمور تسوية الاراضي الاشراف على الحالة

وقد خرج المصلون من المسجد وتفرقوا على ان عددا من الشباب والاطفال اخذوا يهتفون بحياة الوطن واسقاط الاستعمار والصهيونية ووعد بلفور، فداهمهم البوليس والقى القبض على خمسة اشخاص يدعي احدهم محمد سليم. وقد اعمل البوليس هراواته في اجسام المتجمهرين فأصيب الشاب السيد جميل الكيالي بجرح عميق في رأسه فاسعفه الدكتور امين افندي غرده واصيب السيد احمد ابو محمود من شرق الاردن بضربة في خصرته، واسعفه افراد الكشافة

السبت فى ١٣

— ارسلت جمعية السيدات العربيات في يافا الكل من جلالة الملك غازي، وجلالة الملك فاروق، وسمو الامير عبد الله، وجلالة امام اليمن، وجلالة الملك عبد العزيز آل السعود البرقية التالية:

«دماء شهداء العرب في فلسطين، نساء ورجالا تستصرخ جلالتكم للعمل السريع على انقاذها قبل القضاء على العروبة فيها»

وارسلت برقية أخرى الى عصبة السيدات في لندن هذا نصها:

«نساء فلسطين العربيات يرسلن نداءهن الى جميع السيدات في انكلترا ليعملن على مساعدتهن لانقاذ فلسطين من الغزوة اليهودية الجائحة ويساعدن على انقاذ الشرف البريطاني من اكبر عار لحقه»

— وقعت حوادث كثيرة في المستعمرات منها قطع ١٥٠ شجرة برتقال في بيارة يهودية قرب بير سالم واحراق مزرعة كبيرة في النعاني وقطع ٣٧ شجرة من بيارة يهودية في مرمورك قرب ديران وحرق بيت يهودي قرب سريس يخص بنك انجلو فلسطين مع قطع الاشجار المحيطة به

— قام اليهود النازحون من منطقة يافا الى تل ابيب بسبب الحوادث الحالية بمظاهرة صاخبة طلبوا فيها من المؤسسات اليهودية ان تسعفهم وتنقذهم من غائلة الجوع وقد عقدت جريدة هابوكر كلمة حول هذا الموضوع قالت فيه: ان هؤلاء اليهود اصبحت حالتهم لا تطاق وانهم راجعوا الوكالة اليهودية وغيرها من الهيئات اليهودية فلم يصغ الى شكايتهم احد

— كان هذا اليوم من اشد ايام الاضراب التي سبقته، فقد طاف عدد من الشباب على العدد الضئيل الذي كان يبيع الخضار في بعض الازقة ومنعه من البيع

— القى مجهولون قنبلة على جسر السكة الحديدية بالقرب من بنها فانفجرت ولكنها لم تحدث ضرراً ما

— تبرع البوليس العربي في يافا بمبلغ ٧٥ جنيها للمنكوبين وسلم هذا المبلغ الى لجنة الاسعاف

— استلم الميجر هرنغتون زمام رئاسة البوليس مركز المدينة الى جانب المستر هيكت. وارتقى الضابط باطوف البريطاني الى رتبة ميجور واستلم مديرية بوليس تل ابيب

الاحد فى ١٤

— قطع مجهولون ٤٠٠٠ شجرة من بيارة مغربي قرب ملبس و ٣٧٠ شجرة من قرب قرية العنب اليهودية، واحرقت ١٠ دونمات من مزروعات بلفوريا، وقطعت ٤٠٠ شجرة عنب من مستعمرة جبعات عيده، وبيارة مساحتها ٦٠ دونماً في مستعمرة عين حاي واحرق معمل المنسوجات على طريق سلمه. وقطع عدد كبير من اشجار بيارات اليهود في مستعمرة عيون قارة من جهة صرفند الخراب

— هاجم مجهولون قطار يافا — القدس بين محطتي بتير ودير الشيخ وامطروه وابلا من الرصاص.

— قبض البوليس على شخص يتجول حول حديقة المستر كروسبي حاكم اللواء الجنوبي، وعثر معه على قنبلة

— لاحظت شركة البواخر اليهودية في تل ابيب وحيفا ان عدد المسافرين اليهود الى الخارج زاد زيادة هائلة في الايام الاخيرة وانهم يحرصون على ظهر بواخر اجنبية فاصدرت الشركة بيانا طلبت فيه من الركاب اليهود ان يسافروا على بواخرها لانها يهودية

— اطلق البوليسان اليهوديان رقم ١٣٤٦ ورقم ١٤٣٥ ثلاثة عيارات نارية من بندقيتيهما على بعض الاطفال العرب في محلة المنشية، كما اطلق بعض اليهود اربعة عيارات نارية من مسدس على البوليسين السيدين شكيب المتولي وراشد احمد، فلم تحدث اصابات ما، وقد اعتقل الميجور هرنغتون البوليسين اليهوديين رهن التحقيق بعد تجريدهما من سلاحهما

انتصار مصر لشقيقتها فلسطين

اذاعت جمعية الشبان المسلمين بالاسكندرية البيان التالي:

وصل الى جمعية الشبان المسلمين بالاسكندرية من اللجنة العليا المؤسسة في جمعية الشبان المسلمين بالقاهرة لاعانة منكوبي فلسطين دفاتر قسائم لجمع الاكتتابات من رجال البر واهل النجدة والمروءة

فالجمعية تهيب بابناء الثغر الاباة ان يتداركوا اخواناً لهم في فلسطين هم في اشد حالات من الضنك والشقاء

والجمعية الامل كل الامل في ان تلبي الاسكندرية نداء الملهوفين من سكان فلسطين الشقيقة وان تساهم في هذا العمل الانساني الجليل حتى تقوم بقسطها نحو هذا الواجب المقدس

والله فى عون العبد ما دام العبد في عون اخيه

«وما تقدموا لانفسكم من خير تجدوه عند الله هو خيراً واعظم اجراً»

السكرتير: منصور القاضي

اعلان

صادر من محكمة غزه الشرعية

تقدمت الينا مضبطة موقعة من مختاري قرية جباليا التابعة غزة تتضمن ان خديجة بنت مصطفى ابن محمد علوان من القرية المذكورة توفيت منذ شهرين وانحصر ارثها الشرعي في ابنتيها حفيظة وعيشة وفاطمة من زوجها محمد اسماعيل القنوع المتوفي قبلها وفي اختها لابيها حليمه بنت مصطفى المذكور والانتقالي في ابنتها المذكورات فقط فمن له اعتراض على ذلك فليراجع محكمتنا بظرف اربعون يوما من تاريخ نشره تحريرا

١٥ ربيع الانور سنة ١٣٥٥
و ٦-٦-١٩٣٦

قاضي غزه الشرعي

اعلان

من محكمة غزة الشرعية

تقدمت الينا مضبطة من مختاري قرية حمامة التابعة غزة تتضمن ان عاشور مصطفى محيش من القرية المذكورة توفي بتاريخ ٨ — ٤ — ٩٣٦ وانحصر ارثه الشرعي والانتقالي فى زوجته سارة بنت حسين عبد الرحمن حرب وفي اولاده منها شعبان ومطاق ومصطفى ومحمد وحسن وفاطمة وجميلة فقط. فمن له اعتراض على ذلك فليراجع هذه المحكمة بظرف شهرين اثنين من تاريخ نشره

فى ١١ ربيع الانور سنة ٣٥٥
٣٠ مايس سنة ٩٣٦

قاضي غزة الشرعي

تفشي الامراض فى اليهود النازحين

على اثر نشوب الاضطرابات نزحت العائلات اليهودية من منطقة يافا الى جهات محطة تل ابيب وما جاورها، وقد علمنا ان هذه العائلات اصبحت على جانب عظيم من العوز والفاقة، وتسربت الامراض السارية فى بعضها، الامر الذي ارغم الهيئات الصهيونية على نقلها الى جهات المعرض خشية انتشار الامراض في تل ابيب

وقد كانت خصصت لكل فرد من هذه العائلات قرشين ونصف القرش، لاعاشته وأنقصت هذا المبلغ الى قرش واحد ونصف القرش.

عدد الاشخاص الموقوفين

بلغ عدد الاشخاص الموقوفين في سجن يافا حتى صباح امس ٢١ شخصاً وهم السادة: شفيق جورج حلبي، عبد السميع سمور خلف، علي شحاده السيد احمد حامد محمود صوري، علي سعد يوسف، مصطفى حسن عاشور، احمد حسنين مهران عبد الله، علي عبد الرحمن خضيري، عبد الخالق التونبي، احمد صالح غنام محمد فالح الشيخ، محمد علي جوهر، حسني محمد كساب، نادي حسن مفلح علي احمد ابو عماره، ابراهيم علي الدحس، عبد المحسن عثمان، نايف سالم نصار، محمود سعيد، محمد سعيد الفالح. وجميعهم الان بانتظار محاكمتهم وتقدم لجنة الاسعاف لهم الطعام يوميا فى الاوقات المعينة

سد الشوارع الرئيسية فى المنشية

سد البوليس معظم الشوارع الرئيسية فى محلة المنشية بعد ان ترك منفذاً صغيراً المارة، وكذلك سد جميع منافذ الازقة الموصلة الى البيوت اليهودية في اطراف هذه المحلة.

قطع اسلاك التلفون الى العراق

جاء في برقية لروتر نشرتها «الپالستين بوست» ان خط التلفون الممتد الى محاذاة خط أنابيب البترول العراق قد قطع صباح أول أمس عند وادي الاردن

قطع اشجار بيارة مساحتها ٣٠٠ دونم

استسلم الخفيران اللذان يحرسان بيارة موشى مخنس اليهودي الكائنة بالقرب من رنتيا ليلة اول امس الى النوم بعد ان اوصدا باب البيارة وباب الدار الموجودة في داخل البيارة. وقبل منتصف الليل سمعا حركة غير عادية، وبينما كانا يحاولان الخروج داهمهما عدد من الاشخاص المسلحين وربطوا ايديهما بالحبال، ثم شرعوا مع آخرين بلغ عددهم نحو ٣٠٠ شخص يقطعون اشجار البيارة ومساحتها ٣٠٠ دونم فأتوا على جميع الاشجار وفى الصباح غادروا البيارة بعد ان اضرموا النار في الدار وحلوا وثاق الخفيرين وانذروهما بعدم الصياح حتى يخرجوا من البيارة فنفذ الخفيران الامر، وبعدها حضرا الى مركز بوليس بيت دجن واخبراه بالحادث فاعلم هذا مركز بوليس القرى في يافا وبوشر التحقيق

رشق سيارة يهودية ووقوع اصابات

خرجت سيارة يهودية كبيرة مملوءة بالركاب اليهود من تل ابيب ووجهتها القدس. ولما وصلت الى الرملة رشقها الاطفال بالحجارة فاصيب ثلاثة اشخاص من ركابها بجراح فى رؤوسهم، ولم يقف السائق الا فى مركز بوليس القباب واعلمه بالحادث.

قطع اشجار بيارة فى كفر سابا

هاجم مجهولون بيارة يهودية في اطراف مستعمرة كفر سابا وقطعوا جميع اشجارها، ويقال ان مساحة هذه البيارة ٢٧ دونماً

موقف جمعية رؤساء البحارة المشرف

ذكرنا في غير هذا المكان نبأ الكتاب الذي وجهه المستر سنيد مدير الجمارك العام الى جمعية رؤساء البحارة يطلب اليهم به الاقلاع عن الاضراب وامهلهم ثلاثة ايام للاجابة على كتابه. وقد علمنا ان الجمعية قررت باجماع الآراء ان لا تعطي اي جواب على مضمون هذا الكتاب

القبائل العربية فى مصر ويوم فلسطين

كان للبيان الذي اذاعته فى بعض الصحف اليوميه على القبائل العربية بشان مد يد المساعدة للشعب العربي المجاهد اثر طيب بعث على الامل فى توسيع نطاق المبرة الانسانية التي تدعوا اليها فى محيط هذه القبائل فتألفت لجنتان لهذه الغاية النبيلة اولاهما من عربان قبيلة الحويطات برياسه اسماعيل عبد الكريم بك شديد وثانيتهما من عربان قبيلة الجميعات برياسه ماهر بك المصري وأمول ان تشد القبيلتان أزر زعمهما ثم انأمول كذلك ان تقتدي باقي القبائل بهاتين القبيلتين وتتنافس في هذا الخير بما عرف عن البدوي من شهامة ومروءة ونجدة فلا يأتي يوم ١٧ يونيو الذي حددته اللجنة العليا لجمع الاكتتابات واطلقت عليه (يوم فلسطين في مصر) حتى تظهر ايات الاريحية والنخوة معطرة الشذى من هذه القبائل جميعاً شاهدا على الروابط القائمة والاخوة السامية واهيب بالقوم ان يقدروا هذا الصوت ويحترموا هذا النداء الذي هو نداء الانسانية بل نداء العروبة والاسلام يجري على لسان شخص منهم وأليهم وكان الله في عون العبد ما دام العبد فى عون اخيه

محمد محمد البكاوي: من عربان البياضين

لهدية تمكنك من الحلاقة بلذة وراحة!

تلك هي

ماكينة الحلاقة «ايفر — ريدي»

ومعها

موسى واحدة

مجاناً

ماكينة ايفر ريدي مضمونة عشر سنوات تتركب على بعضها بالضغط بدون قلاووظ ومعها شفرة ايفر ريدي مسقية ٣ مرات

إذا اشتريت أنبوبة من صابون

«پالموليف»

للحلاقة

حينما تشتري انبوبة من صابون بالموليف للحلاقة اطلب من البائع ان يسلمك الهدية التي ترى رسمها هنا اعلاه وهي ماكنة «ايفر ريدي» مضمونة لعشر سنوات ومعها شفرة واحدة للحلاقة طراز «ايفر ريدي» مسقية ثلاث مرات ويمكن استعمالها شهراً

الوكلاء والمستودع العام: الشركة المصرية البريطانية التجارية
مصر: شارع سليمان باشا — الاسكندرية شارع طوسن
فرع فلسطين. في بناية ميخا شويلي شارع يافا — تل ابيب
تلفون (١٠٦٢)

هذا القلم
لا يمكن
ان ينضح

اقلبه رأساً على عقب او الى جانبه — فانه لا ينضح

يملأ بغمزة واحدة على الملاية — يستوعب ضعف ما يستوعبه غيره من الحبر

له مساكة الريشة تضبطها لاي نوع من انواع الكتابة

قارن بين ايفر شارب الجديد وبين اي قلم آخر، وجربه فانك سترى فى الحال انه هو القلم الذي تريده

بالاتقان الميكانيكي، وبالخطوط الدورية الدمه والاناقة والالوان الجديدة، يعد قلم ايفر شارب المثل الاعلى للهدايا لكل مناسبة:

يمكن الحصول عليه من

المكتبة العصرية ومستودع القرطاسية ٤٢ شارع بسطرس يافا
مكتبة بيت المقدس، طريق يافا، القدس.

EVERSHARP

منثولاتوم يطري ومنعم ومبرد للبشر

استعماله يوميا:
يزيل حبوب الوجه. يقضي على الدمامل الجلدية. فائدته اكيدة في حرارة الاطفال

ساعدوا عائلات المنكوبين

الناصرة

ابعـــاد شابين

اعتقلت السلطة في الاسبوع الماضي كلا من السيدين احمد سعيد الفاهوم، واحمد توفيق الفاهوم وارسلتهما مخفورين الى القدس ولم يعرف بعد المكان الذي سيذهبان اليه وهذه اول قافلة تذهب من الناصرة

وصول قوات مسلحة من الجند

وصلت المدينة قوات كبيرة من جنود الجيش الانكليزي مع كامل معداتها الحربية. وقد رابطت موقتا في دار الحكومة وفي النية اتخاذ مدرسة الذكور والاناث الحكوميتين مقراً لهذه القوات

انفجار قنبلة

القيت قنبلة في الاسبوع الماضي على دار الحكومة ليلا ولم تحدث ضرراً يذكر

سيارات تمر بحراسة الجند

لا تزال السيارات اليهودية تمر بالناصرة الى حيفا وطبريا وفيها ركاب يهود تحت حراسة الجنود الانكليزية

البلدية تقرر الاضراب

قررت بلدية الناصرة الاضراب عشرة ايام ابتداء من يوم الاربعاء في ١٠ الجاري

استمرار اطلاق العيارات النارية

سمع مساء الخميس الساعة الثامنة بعد منتصف الليل طلقات نارية بالقرب من دار الحكومة

اسدود

اعانات القرى لمنكوبي الاضطرابات

ارسل اهالي اسدود الى اللجنة القومية نحو ٨٠ كيساً من القمح والشعير كدفعة ثالثة اذ انهم قدموا سابقاً ٤٢ جنيهاً ونصف دفعة اولى وقدم طلابهم ١٥ جنيها و ٣٠٠ مل كدفعة ثانية. فلاهالي البلدة الشكر الخالص وخاصة حمولة زقوت التي تضرب الامثال في الاعمال الخيرية

قطع اشجار برتقال لليهود

اتلف مجهولون نحو اربعة آلاف شجرة برتقال من بيارات اليهود المجاورة للبلد ولم يعرف الفاعل

قطع خطوط التلفون

قطع مجهولون عدداً من خطوط التلفون بالقرب من البلد وقد قام البوليس بالبحث والفاعل مجهول

غزة

انفجار قنبلة وانقلاب عربة

بينما كانت عربة «ترولي» الكشفية تسير على خط سكة الحديد اول امس بين خانيونس — ورفح انفجرت قنبلة كانت موضوعة على الخط فانقلبت العربة وتحطمت واصيب احد الجنود الانكليز فيها بجراح بسيطة

الجنود يحافظون على الخط الحديدي

وصل الى محطة غزه ظهر امس بالقطار القادم من حيفا حوالي ٤٠ جنديا انكليزيا يصحبهم احد الضباط الانكليز باسلحتهم ومعداتهم الحربية وقد ضربوا خيامهم في ارض المحطة وسيقومون بالمحافظة على سكة الحديد

استمرار انفجار القنابل

انفجرت يوم الخميس الماضي قنبلة على خط سكة الحديد عند الكيلو ١٧٧ وقد قدمت قوة من البوليس وداهمت المنزل المجاور لخط السكة وقبضت على اثنين من اهله وساقتهما الى مركز البوليس للتحقيق. وسمعنا ليلة الجمعة الماضي صوت اربع قنابل انفجرت احداها على خط السكة الحديد واحدثت بعض الضرر وقد اصلحه العمال. وانفجرت اثنتان على جسر بيت حانون الذي يمر من فوقه القطار وقد احدثتا فيه عطباً وقد اشتغل العمال حوالي ست ساعات في اصلاحه. والقيت ليلة امس قنبلة على دائرة البوليس في غزة ولم تحدث ضرراً

خانيونس

قدوم المصفحات والدبابات

قدم امس حاكم غزة العسكري المستر ليز والقائمقام وكذلك خمس دبابات ومصفحات تقل اربعين جنديا بريطانياً وخمسة صوماليين اضافيين احضروا للحراسة السكة الحديد والتلفون، فرابط الجند في مفارق الطرق العامة ونصبوا مدفعين رشاشين في المراكز الرئيسية، ثم اجتمع الحاكم برئيس البلدية

الاعتداء على عربي

بينما كان الجند مرابطاً في مفارق الطرق ضرب احدهم السيد محمد العسولي اثناء ذهابه للمسجد ببندقيته فجرح جرحا بالغا وقد حقق المستر ليز في الحادث

يا من تتبرعون للصناديق الصهيونية

اعرفوا من هنا كيف تصرف التبرعات

نشر الكاتب الانكليزي الدكتور بفرلي نيكولز مقالاً في جريدة الصنداي كرونيكل عن شؤون فلسطين قال فيه ما يلي:

انا لا اميل الى العرب كما لا اميل الى اليهود ولكني نسيت كما نسي الكثيرون ان انكلترا منحت العرب تعهدات لا تقل اهمية عما منحته لليهود فلا يجب تنفيذ تعهد دون الاخر

وانا لا احب اللاسامية بل احتج على وجودها واوافق اليهود على رغبتهم في الحياة ولكني ارى الدعاية الصهيونية التي ينشدها اليهود في انحاء انكلترا وغيرها بعيدة عن الحقيقة والمثل الاعلى

لقد كنت في السابق اتبرع للصناديق الصهيونية ولكن الا يعرف المتبرعون ان مبالغ كبيرة من نقودهم تصرف على اليهود الذين يهزأون بالدين اليهودي؟ على اليهود الذين يهزأون بالمعيشة العائلية؟ الذين تربى اولادهم في مدارس مختلطة؟ والذين يسيرون عراة امام العرب تصرف على اليهود الذين يريدون هدم النظم القائمة للحياة ويفتخرون بروسيا الشيوعية. نعم ان اليهود يريدون ان يعيشوا في وطنهم الجديد ولكن تلك الجماعات الشيوعية التي تعيش في مستعمرة عين حارود والتي ينظر اليها العرب والانكليز ايضا نظر الريبة ماذا يجري بها وسماء فلسطين تغطيها؟ يظهر ان الصهيونية لا تفهم ما يجرى في تلك المستعمرة ولكن يجب عليها ان تفهم هذا اذا ارادت اكتساب عطف العالم.

فلسطين في صحيفة لندنية

الصعوبة الرئيسية امام المندوب السامي

هي في كونه لا يعرف سياسة الحكومة البريطانية!

ما يلي بعنوان (هياج فلسطين) نشرت جريدة «الاسكتاتور» اللندنية بتاريخ ٢٢ الماضي:

يلوح لنا ان الصعوبة الرئيسية القائمة امام المندوب السامي هي في كونه لا يعرف في وضوح ما هي سياسة الحكومة البريطانية — والسبب الاكبر في ذلك هو ان هذه الحكومة نفسها لا تعرف هذه السياسة ؟!

وليس بمستغرب ان تنوء السياسة حملا بهذه المعضلة، فهي معضلة لا مثيل لها على الاطلاق، ولكن هنالك مقترحاً وضعه امام انظار الساسة في شهر شباط من هذا العام في أعمدة هذه الجريدة المستر آرتشر كست احد الموظفين السابقين في الادارة الفلسطينية، وهو مقترح يستحق ان يحله الساسة الان مكانا من الاعتبار اعلى من المكان الذي احلوه فيه من قبل

ويتضمن هذا المشروع، بالاختصار خلق ولايات عربية واخرى يهودية، مستقلة استقلالا ذاتيا على منطقة تشمل شرق الاردن كما تشمل فلسطين، وتكون لها كلها (حكومة اتحاد) في المركز، وينص هذا المشروع فيما ينص عليه، على ايجاد نوع خاص من الادارة في القدس وفي حيفا، وربما في مركز او مركزين آخرين...

«الدفاع»: مشروع باطل من اوله الى اخره، فالبلاد عربية، ولا بد لها من ان تبقى عربية، شاء ذلك المستر كست ومعه ساسة بريطانيا او لم يشاءوا...

مطعم امية

ساحة الخمرة ــــ حيفا

لصاحبه نعيم البيم

المطعم العربي الحديث الذي افتتحناه خصيصاً للحوم والنواشف والفول والحمص نظافة، خدمة، لطف، اتقان، ذوق، مهاودة بالاسعار

زيارة واحدة تسركم فتعقبها زيارات!

نابلس

قدوم وفد عراقي وبعثة طبية

ترامى الى من مصدر موثوق ان وفداً عراقياً سيصل قريباً الى فلسطين يحمل الاعانة التي جمعها اخواننا العراقيون وان بعثة طبية مرافقة قد تحمل عقاقير وادوية طبية لاسعاف الجرحى من العرب في فلسطين وسيدرس الوفد قضية فلسطين درساً وافيا

فنرحب بالوفد ونحيي في اخواننا العراقيين غيرتهم

معاينة بعض البيوت

طاف اليوم حاكم المدينة ومدير بوليس نابلس المستر فيتجرلد قائد القوات العسكرية البريطاني يحرسهم قوة من الجند اطراف المدينة واخذوا يعاينون بعض البيوت وقد زاروا فندق فلسطين ومدرسة النجاح الوطنية ويقال ان هذه الزيارة تمهيداً لاحتلال الجند بها

فلسطين في صحيفة نيويوركية

الاستعمار البريطاني هو المسؤول

عن اراقة الدم في فلسطين

بهذا العنوان نفسه نشرت جريدة «نيو ماستر» النيويوركية، بتاريخ ٥ ايار الماضي ما يلي:

ثلاثة عرب

لكل واحد يهودي

ليست فلسطين، نسبياً، غير جزء صغير من العالم العربي الذي يحارب في سبيل استقلاله عن الحكمين البريطاني والافرنسي

ولقد جاء الاستعمار البريطاني، بما رسمه عمدا لغاياته، الى فلسطين بمعظم من فيها من اليهود، فهناك اليوم في فلسطين ثلاثة من العرب مقابل كل يهودي

الالة الممتصة

للمصالح الوطنية

يعمل العرب اساسياً على تحرير أنفسهم من الحمل الثقيل الذي لا يطاق، للاستعمار البريطاني، فهناك للعرب حركة تحرر وطنية

اما الحركة الصهيونية، فانها تسعى الى انشاء دولة يهودية في فلسطين، وهذا مسعى يتعارض مع رغبات الاكثرية الساحقة من سكان فلسطين، وهي اكثرية عربية

ويسر البريطانيين ان يتخذوا من الصهيونية آلة جزازة توجه لامتصاص المطامع العربية الوطنية، ولكن مقاومة العرب للسيطرة البريطانية. تصبح ايضا مقاومة موجهة ضد آلة بريطانيا العظمى وهذه الالة هي الحركة الصهيونية

تأليف جيش

على جنس آخر

وهكذا نرى ان ما اريق مؤخراً في فلسطين من دم، ان هو الا النتيجة المباشرة للحكم البريطاني الذي يتخذ الحركة الصهيونية سدا يصد به المطامح الوطنية التي للعرب

وتقوم السياسة الصهيونية على فكرة تأسيس وطن قومي يهودي على حساب الجماهير العربية، وتقوم سياسة العرب على مكافحة الاستعمار البريطاني وآلاته اما سياسة بريطانيا فتقوم على مبدأ (فرق تسد) فهي لذلك تؤلب جنسا على جنس آخر

الاهمية الصهيونية

لبريطانيا العظمى

لقد اوضح اللورد تويدسمور، الحاكم العام لكندا، قضية فلسطين في ايجاز بقوله:

«فلسطين تتحكم في مفتاح الموقع الحربي على الطريق العظيم الموصل بين الشرق والغرب، ولقد جاءت الحرب الحبشية فلفتت انظار معظمنا الى ضرورة صيانة ذلك الطريق. ومن وجهة النظر هذه اصبحت الصهيونية وهي ذات اهمية لم تكن بها قط قبل الان لبريطانيا العظمى»

«الدفاع»: والفضل في ذلك لدعاة الصهيونيين الذين بثوا في نفوس ساستها مقدرتهم هم وحدهم على صيانة طريق الهند... وفي الحق ان هذا لهو المستحيل...

بلاغ رسمي رقم ١١٢ ـ ٣٦

لواء القدس

اطلقت النار على باص يهودي على طريق القدس ـ يافا بعد ظهر امس ولم تحدث اصابات. واطلقت عيارات نارية اثناء الليل على قلنديا ومصنع ارزم وبيتها كاريم وتبودل اطلاق النار بين البوليس وبين اشخاص مجهولين كانوا قد بدأوا باتلاف اشجار في كفا عتسيون واحرق اربعة اشخاص من المسلحين من العرب آلة لتكسير الحجارة في حي شنلر في القدس ويتعقب البوليس والجند الاثر. واشعلت النار في آلة تكسير حجارة في جبل أسكوبس ولكنها اطفئت في الحال. وقد وجد هذا الصباح قنبلة من نوع قنابل ماز تتدحرج بين جمع من اليهود ولم تنفجر بالقرب من القلعه ولم يلق القبض على احد.

لا صحة للاشاعة الرائجة بان الرجل الذى قتل عند محاولته الاعتداء على المستر سكرست لم يكن من الذين كانوا يحاولون القتل فقد ثبت انه اطلق النار من مسدسه على المستر سكرست مواجهة ومن مسافة قريبة وان النار اطلقت على المعتدين مباشرة بعد اطلاقهم النار على المستر سكرست

اللواء الشمالي

القيت مساء أمس قنبلة على اوتيل كرمل كورت في حيفا ولم ينشأ عنها ضرر وقد القي القبض على عربي كان يحاول الاختفاء بالقرب من ذلك الموقع والقي القبض بعد ذلك على عربي آخر كان يحمل قنبلة. والقيت قنبلة على بيت ميشير يازور ولكنها لم تنفجر وقد فاجأ الحارس في حرش مشحار ماغمك ستة من العرب المسلحين وتبادل معهم اطلاق النار. واطلقت عيارات نارية قبل منتصف الليل وبعده على مركز البوليس في عكا فاجاب البوليس باطلاق النار من رشاشاته ولم يبلغ عن وقوع اصابات. وليلة أمس تبودل اطلاق العيارات النارية بكثرة على الطريق الواقع جنوبي جنين بين الجند وجماعة من المعتدين المجهولين وقد جرح سائقان يهوديان وجندي من فرقة سي فورث بجراح طفيفة ويعتقد انه وقعت اصابات بين المعتدين. واطلقت النار كذلك على الجند بين نابلس ودير شرف وكما هو معلوم لحد الان لم تقع اصابات

والقيت قنبلة في اللواء الجنوبي على البوليس البريطاني في محلة العجمي ولكنها لم تنفجر. وقد اطلقت بعض العيارات النارية على مستعمرات بيت فيغان وباردس كاتس وكفر سابا ولم يصب احد بسوء. واطلقت النار على سيارتين من سيارات شركة الكهرباء الفلسطينية على الطريق الرئيسية بين يافا والرملة وقد اجيب اطلاق النار بالمثل ولم تقع اصابات. واتلف ما مساحته ١٠٠ دونم من اشجار البرتقال في بيارة يهودية بالقرب من طريق رانتيا وقد اختبأ الحارس العربي مع شقيقه وضربه عدد من العرب الذين احرقوا بيت الحارس ايضا. ينتهي العمل هذا اليوم ببطاقات منع التجول يافا المستعملة الان ويجب ان تقدم الطلبات للحصول على بطاقات جديدة عليها صورة حاملها

من بريد الدفاع

جاءتنا قبل واثناء وقف هذه الجريدة عن الصدور عدة مقالات ورسائل نلخصها فيما يلي، معتذرين للكتاب والقراء، عن عدم نشر بعضها وايجاز البعض الاخر نظراً لمرور مدة طويلة:

— جاءنا من الاديب السيد غازي العطاونة في بئر السبع تحية حارة للمبعدين الى عوجة حفير.

— ومن السيد رشيد رباح شرف كلمة حارة بعنوان «صرخات» يهيب فيها بالشباب ان يكافحوا في سبيل البلاد كفاحاً شريفاً.

— ومن «متألم» مقال مستفيض يدعو فيه الوجهاء وذوى اليسار الى مد يد المعونة والمساعدة للمعوزين والمنكوبين في هذه الحوادث، والنظر بعين التقدير الى ما تعانيه البلاد من ضيق شديد، في هذه الازمة الخانقة، والظرف العصيب.

— ومن السيد «مينا» كلمة عنوانها «نصيحة الى يهود فلسطين»، يحذرهم فيه غضب العرب، ويلفت انظارهم الى الشعب العربي، المحيط بفلسطين من جميع جهاتها، والى انتظار اشتراكه مع عرب فلسطين مادة ومعنى، الدفاع عن ثالث الحرمين، ومهد السيد المسيح.

— ومن الاديب السيد لطفي ريال كلمة موجهة الى كل عربي نبيل، في ان المصلحة الوطنية تتطلب منه ان ينقطع عن معاملة البيوت الاجنبية التي لم تشعر بشعوره، ولم تتقدم لبذل أقل شيء، للمنكوبين في الاضطرابات الحاضرة، في الوقت الذي ترى فيه اكثر الودائع والاموال فيها، من العرب.

— ومن «قروية» كلمة جريئة بعنوان «ايها الانكليز» تلفت فيها انظارهم الى العداء الذي اخذ ... استحكم، على اثر السياسة الشاذة التي اخذت تستعملها الحكومة البريطانية، ضد حلفائها العرب، الذين منتهم بالعهود والوعود، ثم لما رسخت قدم استعمارها في البلاد عادت فقلبت لهم ظهر المجن.

— ومن الاديب «بدوى السهل» في جنين قصيدة يستعرض فيها ناظمها حال البلاد الحاضرة، وما وصلت اليه، في هذه الايام العصيبة، من قلق واضطراب. ونعتذر عن نشر القصيدة لضيق المقام.

— وجاءتنا قائمة تبرعات اهالي طبريا وقضائها، فنعتذر عن نشر اسماء المتبرعين، شاكرين لهم اريحيتهم العربية وهممهم العالية

الدفاع - يوم الثلاثاء ٢٦ ربيع اول سنة ١٣٥٥ و١٦ حزيران ١٩٣٦

صاحب الامتياز والمحرر المسؤول ابراهيم الشنطي

مدير الادارة شوكت حماد

رقم التلفون ١١٨٧

الدفاع

جريدة يومية سياسية مصورة

العدد ٦٢١ - السنة الثالثة

ادارة الدفاع في عمارة حزبون شارع جمال باشا - يافا

العنوان البرقي: الدفاع يافا : ص . ب ٢٥٥

	عن سنة	عن نصف سنة
قيمة الاشتراك في فلسطين	١٥٠	٨٠
في الخارج	٣٠٠	١٦٠

صور عالمية على هامش الحوادث

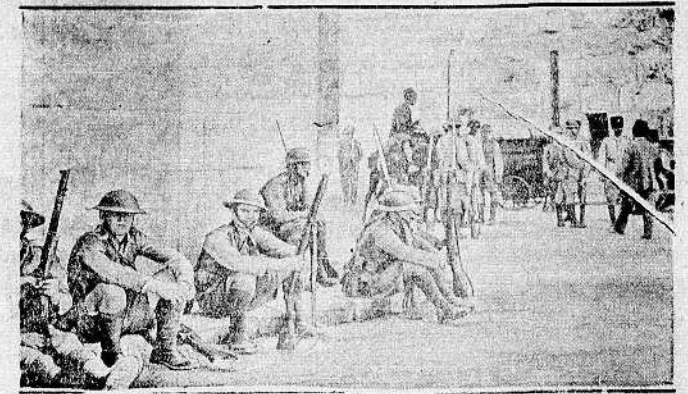

فرقة من الجنود الانكليز الذين قدموا أخيراً من مصر الى فلسطين بمناسبة الاضطرابات الحاضرة . وقد أخذت لهم هذه الصورة باب الخليل في القدس

البرنس جوستاف ادولف ولي عهد اسوج تمرن على العاب الفروسية تمهيداً لاشتراكه في دورة الالعاب الاولمبية.

نشرت هذه الصورة في صحف اوروبا وقالت انها لاجتماع عربي عقد بجوار القدس وقف فيه أحد الخطباء يشرح قضية البلاد ومطالبها .

جلالة امبراطور الحبشة عند وصوله مع حاشيته الى جبل طارق والمستقبلين له

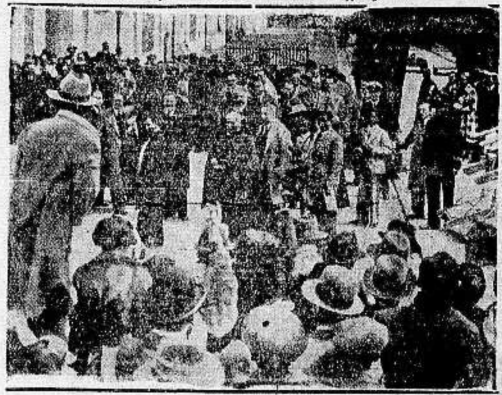

جلالة امبراطور الحبشة عند وصوله الى ميناء سوثمبتون ويرى في اللباس الاسود بين كبار المستقبلين

صورة عن اضراب العمال في باريس وتراهم امام المعامل بعد ان اخرجوا الموظفين وقد طالبوا بزيادة أجورهم .

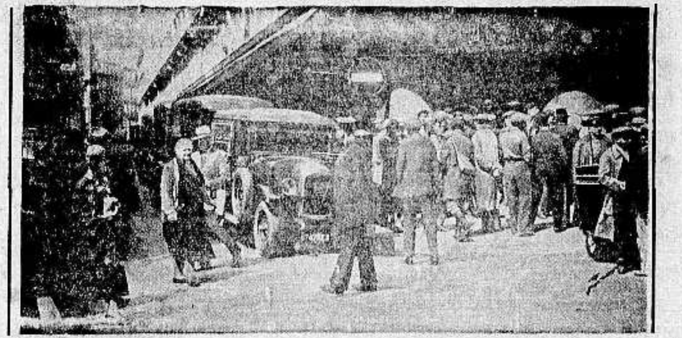

أثر اضراب العمال في باريس فلم تتمكن بعض الصحف من الصدور . وقد اخذت هذه الصورة للعمال المضربين أمام جريدة « هاشت » .

بطلا أوروبا في لعبة التنس وهما يرى الانكليزي بيري ، الى اليسار وفون كرام الالماني الى اليمين : وقد فاز فون كرام على منافسه بخمس نقط .

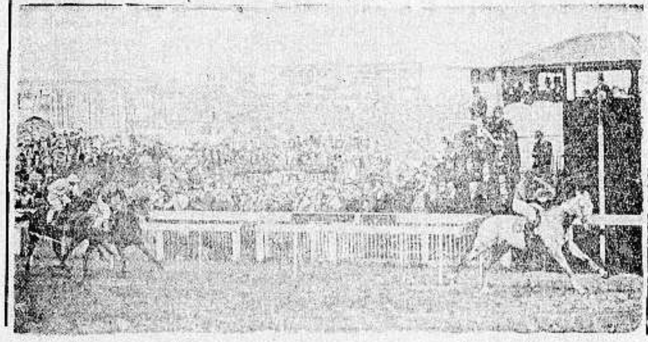

الحصان الاول « محمود » الذي فاز بالجائزة الاولى في سباق دربي وصاحبه الزعيم الهندي أغا خان .

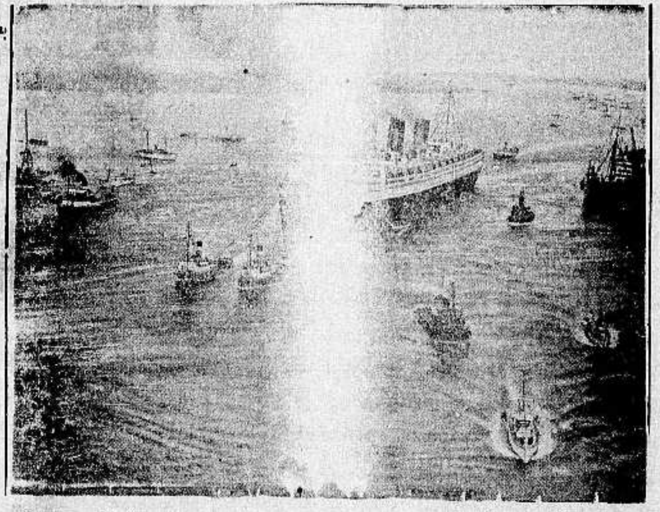

الباخرة الانكليزية (كوين ماري) في اول سفرة لها من ميناء سوثمبتون الى نيويورك

مدام كوري التي انتخبت في وزارة بلوم الفرنسية وكيلة لوزارة العدل

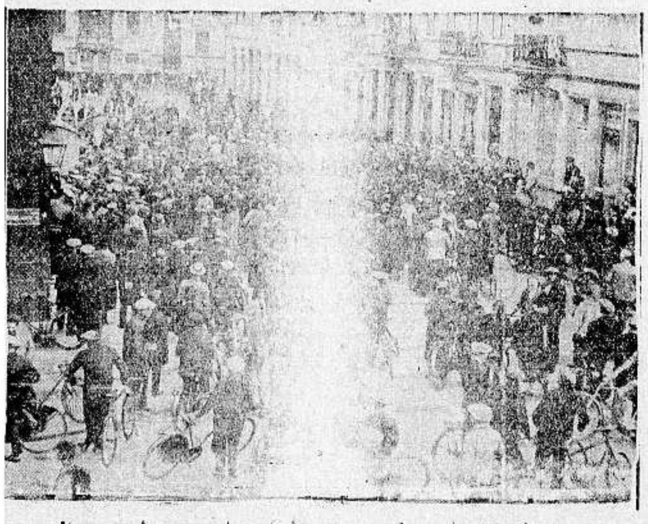

عمال الميناء في أنفرس بالبلجيك وقد اضربوا على أثر اضراب العمال في باريس وطلبوا زيادة الاجور

يافا يوم الاربعاء في ٢٧ ربيع اول سنة ١٣٥٨ — الموافق ١٧ حزيران ١٩٣٩

صاحب الامتياز والمحرر المسؤول ابراهيم الشنطي
مدير الادارة شوكت حماد
رقم التلفون ١١٨٧
« العدد ٦٢١ — السنة الثالثة »

الدفاع

جريدة يومية سياسية مصورة

« العدد ٦٢٢ — السنة الثالثة »

ادارة الدفاع في عمارة حزبون شارع جمال باشا — يافا
العنوان البرقي : الدفاع يافا : ص . ب ٢٥٥

	عن سنة	عن نصف سنة
قيمة الاشتراك في فلسطين	١٥٠	٨٠
في الخارج	٣٠٠	١٦٠

الاضراب في يومه الستين . المشروع الذي أفزع يافا . استمرار الابعاد الى منفى صرفند . عودة إلى الصحف الانجليزية . عصبة سيدات لندن تساعد فلسطين

المجد لله وللشعب

« بقلم الاستاذ الكاتب صاحب التوقيع »

قرأت في « الدفاع » مقالا ممتعاً للاستاذ الكاتب « ع . س » . فأنست في نفسي رغبة ملحة في الكتابة حول ما جاء فيه ، ويقيني ان من اهم مظاهر تفاعل الروح القومية وتمكن الوعي الوطني في النهضة الاخيرة ، استعداد الشعب لاستماع القول الحق ، والانسياق وراء الدعوة الجريئة الصادقة ، والافلات من سياسة تمجيد الاشخاص تمجيداً قائما على اعتبارات لاعلاقة لها بالمصلحة العامة ولا تمت بسبب الى جرأتهم وبطولتهم واقدامهم وتضحياتهم او بعبارة اصرح نقول ان الشعب ادرك في هذه الاخيرة أن لا فضل لاحد الا بمقدار جرأته وصراحته وشجاعته ، وان القاب البطولة لايجوز ان تغدق جزافا ، وان اكاليل الثناء لاتتوج غير مفارق الشهداء والباذلين . واجب ان اعترف هنا بان لجريدة « الدفاع » فضل السبق الى تمجيد الامة ، وانها كانت عاملا ذا اثر في تحرير الشعب من ربقة السير وراء الاشخاص لمجرد كونهم يقتعدون بعض المراكز ، او يتبوأون اسمى المناصب ، او يكنزون اوفر الثروات .

وآية قدرة الشعب على التمييز وتغيير المقاييس ما حبا به هذا الشعب كل عامل مقدام باذل ، مضح ، جريء ، قائم بواجبه عن اناة وتقدير ، وما وجهه و يوجهه من لوم ، وما ينزله من سخط ، وما يصبه من غضب على المترددين الذين لايحسنون احساسه ، والذين يحجمون حين يجب الاقدام ، ويلوذون في تعلل الاحجام والتردد بالاعذار ما اوهاها امام خطر الفناء المحدق بالوطن الجريح ، مهما يكن هؤلاء المترددون من رفعة منصب ، او عرض جاه ، او ذيوع صيت ، ووفرة مال

وبعد فقد رمى الكاتب عن قوس الحقيقة ، وجهر حين قال : « ان الشعب تخطى المرحلة لا بوحي من فرد ولا بوازع من هيئة ، وان ما قام به قد كان دون قيادة تقف في الطليعة » فالمجد لله وللشعب . والواقع الذي لا ينكره انسان ان نهضة الشعب وليدة تجاربه المرة ، ومصائبه المتعاقبة ، وانها صورة فطرته الوطنية السليمة ، ومظهر احساسه بالخطر الجسيم الداهم ، وقلقه على مصيره ، وعزمه على البقاء . . . وانه لم يتكل في العمل لخلاصه على زعامة زعيم ، ولم يعتمد على جهود هيئة . ولو سئل كل فرد مستقل الرأي ، يحترم نفسه ويعمل غير وان ولا مقصر عن رأيه في « القيادة » لاغنى جوابه عن التفصيل في هذا الباب . ولماذا نذهب بعيداً ؟ فقد دلت الحوادث الاخيرة على ان الكثيرين ممن يتصدون لقيادة الحركات الوطنية في فلسطين لمراكزهم ، او جرياً على سنن التقاليد الماضية ، او لاعتبارات فرضها وضع فلسطين الشاذ لم يكتنهوا سرها ، ولم ينفذوا الى صميم معناها ولو كانوا مؤمنين بقدرة امتهم وواثقين بنصرها ومعتقدين انها فائزة لا محالة ، ولو ادركوا جوهر نهضتها وقدروها حق قدرها لاندفعوا معها وساروا بها اشواطاً تقرب موعد الظفر وتدني يوم النصر ، ولما ضنوا عليها بالبذل الصحيح والتضحية الحقة ولداسوا كل اعتبار يحول دون اقدامهم .

والثقة بالنفس والايمان بقدرة الامة واليقين بفوزها هي العناصر الاساسية في تعيين الاهداف ومدى بعدها وسمو مراميها !

كان الشروع في الحركة الاخيرة باعلان الاضراب والدعوة الى استمراره حتى تقف الهجرة الصهيونية . وأضربت الامة الجبارة وثابرت وبذلت ثم قدرت أن الثمن لايجوز ان يكون ايقاف الهجرة فحسب فلوحت باضافة كلمة « التام » صفة للايقاف وقطعت الطريق على من سيحاول ان يجعل رضاء الامة معلقا على ايقاف الهجرة الايقاف الوقتي الموهوم ، ثم ناضلت الامة فأوحت بنضالها المستمر الثابت باعلان ان الاطمئنان لن يعود حتى تبدل السياسة في البلاد تبديلا اساسياً تظهر بوادره بايقاف الهجرة ايقافاً تاماً ، يعني ان ايقاف الهجرة ايقافا تاماً لا يغني عن تبديل بريطانيا لسياستها تبديلا اساسياً وانما نعتبره بادرة الرغبة في هذا التبديل فقط

ولكن ما معنى تبديل السياسة تبديلا اساسياً ؟ هل يكون ذلك بسن قانون يمنع انتقال الارض مثلا ؟ ام ان يكون بانشاء مجلس اشتراعي ؟ إنني اعتقد ان تفسير معنى تبديل السياسة تبديلا اساسياً يجب ان نستلهمه من روح الامة ومما جادت به من انفس واموال ، ومما بذلته من جهود . والى غد نستأنف الحديث

نابلس « عربي آخر »

موقف خطير

وبخطورته يعترفون

هذه هي « ايفنيغ ستاندارد » من كبريات الصحف الانكليزية فاسمع ماذا قالت عن خطورة الموقف في فلسطين في عددها الصادر بتاريخ ٣ الجاري :

يعد الوقف في فلسطين أشد خطورة مما يتصوره الجمهور .

اما الصحف المحلية (كذا) فانها في الوقت الذي تظهر فيه رغبتها في مساعدة بريطانيا العظمى ، تحتج على تعيين اللجنة الملكية ، بحجة ان العرب واليهود لم يستشاروا في امر تعيينها ، ولكن لو قدر للعرب ان يكونوا قد استشيروا في هذا الامر لجاء الاحتجاج وهو أشد وأقسى مما جاء .

واما الاتحاد الصهيوني في بريطانيا العظمى فانه منذ ايام قلائل قد اصدر قراراً يقضي بوجوب المطالبة بازدياد الهجرة اليهودية هجرة كبرى تشمل فيما تشمله شرقي الاردن ايضا

وفي اختيار هذه الحفلة الحالية لاتخاذ مثل هذا القرار لا يعدم الحكمة والبراعة في كثير ولا في قليل

ان امراً كهذا لن يكون من ورائه الا ان يزيد في التهاب شعور العرب

وها هم العرب يقولون لنا الان ان ايطاليا اذا كانت اخطأت وأجرمت في ابتلاعها الحبشة ، فاليهود أشد خطأ وأشد اجراما من ايطاليا فيما يعملون له الان من ابتلاع فلسطين

لقد ظل العرب منذ صدور وعد بلفور الى الآن وهم يعرضون مظالمهم باستمرار في قالب عرائض نظموها وما يحزن ان تكون بريطانيا العظمى قد تجاهلت وما تزال تتجاهل امر ما في هذه العرائض

اللورد سنل

ما رأيه في فلسطين

كتب اللورد سنل في مجلة (السفير — ذي لسنر) يقول :

لا تحل المعضلة اليهودية — العربية في اعتقادي الا بما يلي :

أولا : العلاقات الحسنة بين العرب واليهود ضرورية لتقدم فلسطين

ثانياً : يتوقف هذا التقدم على توطيد النظام والامن العام الداخلي

ثالثاً : والنظام والامن توقفانه لكل شيء على التعاون وعلى عطف الجنسين على بعضهما

رابعاً : لا ينشأ هذا التعاون الا بعاطفة اختيارية من النفس وما من قوة حكومية تستطيع ان تفرض مثل هذه العاطفة فرضاً على الناس

« الدفاع » : فالحل الوحيد اذن هو ان يعود اليهود الى ما كانوا عليه قبل وعد بلفور ...

لا يعدم الحق انصاراً . . .

سياسة الانتداب مستحيلة التنفيذ

وبهذا يشهد كتاب الانكليز

نشرت مجلة « سفير الانكليز » في عددها الصادر بتاريخ ٣٠ الماضي مقالا قيما بقلم كينيث ولباز ، نعرب فيما يلي اهم ما جاء فيه :

سياسة الانتداب

سياسة خاطئة

سياسة الانتداب البريطاني التي اتبعت الى الان في فلسطين ، لم تؤد ، وما كان لها ان تؤدي إلا الى كفاح يتجدد كلما خمد ، وليس في الشرق كله من امر يمكن الحازم به كهذا الامر

ان العربي الذي يعمل على المحافظة على كيانه ، واليهودي ذا العقلية السياسية لن يستطيعا قط ان يجلسا الى جانب بعضهما ليتعاونا على العمل الذي تمليه عليهما الارادة البريطانية

وان الجمهور الانكليزي لا يدرك الان وما ادرك قط قبل الان مبلغ التوتر الشديد الموجود دائما ابداً في فلسطين بين العرب الغضاب الناقمين ، وبين يهود ما بعد الحرب

وليس بين الجنس العربي وبين الجنس اليهودي الجديد في فلسطين اي توافق فالجنسان مختلفان عن بعضهما ، يعيشان في عزلة اجتماعية تامة

الحقائق الناصعة

تدمغ الجباه

ولقد قيل لنا بصورة رسمية ان الغاية التي ترمي اليها بريطانيا هي صهر المقيمين في فلسطين في جنسية فلسطينية واحدة يتعاون فيها اليهودي مع العربي والعربي مع اليهودي ، وسياسة كهذه قد تبدو لاول وهلة سياسة صالحة بديعة ، ولكن ها هو العربي لا يعترف باليهودي ، وها هو اليهودي لا يقر للعربي بشيء . وها هو الامر الواقع يجزم ممنا بان هذه السياسة لم يعد لها اي معنى

ان الحقائق تحركنا كلما اضدنا وانه لتحرك قوي شديد

تعديل السياسة امر لا بد منه

رأى (الديلي ميل) كبرى صحف اللورد روذرمير

عقدت جريدة « الديلي ميل » مقالا في عددها الاخير حول القضية الفلسطينية قالت فيه ما يلي :

ليست هناك أية علامة تدل على عودة السلام الى فلسطين ولا يمكن ان يعود السلام — كما ظهر — اذا ظل العرب امام الامر الذي يقولون عنه انه الفناء والتشريد .

كل مطلع على قضية فلسطين لايمكنه ان ينكر ان العرب على حق ، فقد وعدوا بان تبقى لهم البلاد امام الحكومة البريطانية في سنة ١٩١٥ بواسطة السير مكماهون لما اعدتهم بريطانيا .

وقد جاءت الى فلسطين في سنة ١٩٢٠ محكمة عسكرية بريطانية وجاء في اقوالها ما يلي : ان العرب في فلسطين معتقدون اعتقاداً راسخاً ان بريطانيا تريد ان تؤسس لهم مملكة عربية مستقلة تدخل فلسطين ضمنها .

وبعد ان اعطي العرب وعدهم جاء اللورد بلفور ووعد اليهود بانشاء وطن قومي لهم في فلسطين دون ان يذكر لهم ، كما كان الواجب ، ان هناك وعداً للعرب . ان هذا العمل لا أدب فيه لاحد ما

لقد أصبح العرب يرون انفسهم في وطنهم مضطرين الى التراجع امام سيل الهجرة الدافق ، فقد دخل في خلال ١٤ عاما اي الى سنة ١٩٣١ ، ٤ اضعاف اليهود الى فلسطين .

لقد اعلن المندوبون الساميون الذين كانوا في تلك المدة ان هذا هو عدد الذين يمكن لفلسطين ان تستوعبهم من المهاجرين في خلال ١٤ سنة ولكن ها نحن نرى انه في خلال السنوات الاربع الاخيرة قد دخل فلسطين ٠٠ الف يهودي او ضعف ما دخلها في ١٤ سنة

هذا هو السبب الذي دفع العرب الى حمل السلاح وكل ما دارت حكومتنا الوطنية الى معرفة الامر كله رأت من واجبها اجراء تعديل هام في سياستها في فلسطين وهذا هو أحسن ما يمكن عمله

ان هذه السياسة غير عادلة لا لليهود ولا للعرب لانها تشجع اليهود على الهجرة الطاغية فيصبح مستقبل فلسطين مدعاة للكثرتهم .

لماذا لا تجيب الحكومة طلبات الزعماء العرب فتوقف الهجرة الى ان تعلن نتيجة بحث اللجنة الملكية ؟

عوجا الحفير

وصف واقعي لبقعة في الصحراء

بئر السبع في ١٥ حزيران — لمراسل الدفاع الخاص — عوجا الحفير اصبح هذا الاسم ذا شهرة واسعة في هذه البلاد . فلقد أبعدت السلطة اليه رجالا وشبابا كثيرين . واصبح هكذا مقروناً بالحركة الوطنية ، له صفحة من تاريخ هذا البلد الطيب ، لعل الاوقات تسعف فتنشر هذه الصفحة على الملأ قريبا

آثار الحرب وما نجده اليوم

في منبطح من الارض ، بعيداً عن العمران ، تقيم بضع بنايات شيدها الاتراك ، وتوسعت خلال الحرب العامة . هذه البنايات قريبة من آثار رومانية عددها سبع ، وعلى ربوة عالية لا تبعد عشرات من الامتار آثار بناء بيزنطي ، لعله كنيسة . وفي المكان اليوم مركز لاسلكي ، ونقطة بوليس . وعلى جوانب المكان ، بعيداً عنه ، شيء من آثار الحرب : أبنية صغيرة أقيمت للتحصين ، ومحطة سكة حديد ، وخنادق واستحكامات

اقامة معسكر للطيران وانتهاء مهمته

وأقيم قريباً من العوجا معسكر للطيران على أثر شائعات خلاصتها أن البدو قد يهجمون على هذا المنفى . وانتهى عمل هذا المعسكر بانتهاء مدة المعتقلين في الحفير ، ونقلهم الى معسكر صرفند . وكانت طائرة في المعسكر ، تتجول يومياً حول المكان وبعيداً عنه

مسافات عوجا الحفير عن الحدود

وتبعد العوجا عن بئر السبع ٧٧ كيلو متراً . وعن أول نقطة مصرية ، وهي نقطة القصيمة مسافة تتراوح بين ٢٧ — ٢٩ كيلو متراً . وعن العريش ١٢٥ كيلو متراً . وعن أول الحدود ثمانية كيلو مترات وفي المكان قبور لبعض الضباط الالمان . وقد عثرنا على بضع بلاطات منقوشة عليها كتابات المانية ترجع الى تاريخ ١٩١٦ خلال الحرب ، لا سيما بلاطة كتب عليها اسم رئيس احدى البعثات الطبية

الامكنة التي شيدها الاتراك في السابق

وأقيمت استحكامات عسكرية انشأها الاتراك على أنقاض الاثار البيزنطية . وحول المكان خنادق عميقة نوعا ما . فقد كان في النية الدفاع عن العوجا دفاع استماتة واحصينا البنايات التركية المغطاة بقرميد فاذا هي سبع . وزارت المكان بعثة على رأسها الاستاذ كولت الاميركي المتخصص بالحفريات . كان ذلك قبل خمسة شهور

ومد الاتراك سكة حديد . وطريقاً ممهدة . وأقاموا محطة لا تزال آثارها قائمة .

قطعة من الصحراء جيدة المناخ

ومناخ العوجا جاف صحي . وطقسها في الصيف قائظ طبعاً . واذا كان الجو هادئاً اعتبرت العوجا مكاناً مبهجاً . لكن اذا ثارت العواصف ، اضطرب المكان ، بموجات من ذرات الرمل الصغيرة ، وأربد الافق ، وتغطى قرص الشمس — كأن ضباب كثيف أخذ يحجب كل منظور والعوجا نظيفة وليس فيها براغيث كما أشيع . انها قطعة من الصحراء ، نقية الجو ، بعيدة عن المدنية ، اتصالها بالخارج ضئيل ، حتى ان البريد لم يكن يصل المعتقلين إلا بواسطة سيارات حكومية قادمة ، حاملة بعض المؤمنين ، أو طبيباً ، أو قادمة في شأن ما . فالبريد معها ، كما ترى ، ليس منظماً

سهول كانت في الماضي خصبة

وقد صعدت تلالا صوانية قريبة ، فاذا خنادق شيدها الاتراك للدفاع عن المكان خط اول ، وخط ثان ، أقيما بعيدين عن بعضهما مسافة قريبة وتحتهما ، في جهة الغرب ، سهل قاحل واسع ، في مساحة مرج ابن عامر . لا بد ان هذه السهول الواسعة كانت في زمن الرومان سهولا خصبة وافرة الانتاج

مقارنة بين منفى الحفير وصرفند

والجبل في منفى الحفير ، رغم كل شيء ، هي الحرية التي كان المعتقلون

— البقية على الصفحة الثانية —

على هامش الحوادث

القضية عادلة والجهاد قومى

«بقلم الاستاذ عيسى السفرى»

« وقد اكد لنا الكثيرون ، وتحققنا نحن أنفسنا ، انه لولا وجود القضية اليهودية فى فلسطين ، لمالاقت الحكومة أقل صعوبة فى ادارة الشؤون المحلية . ونعتقد ان كره العرب للبريطانيين نشأ عن مساعدة الحكومة للسياسة الصهيونية »

من تقرير لجنة توماس — هايكرافت لسنة ١٩٢١

كانت فلسطين ، في الماضي القريب ، قطعة من املاك الدولة العثمانية . وكانت لنا نحن العرب وطناً مقدساً ، نستقل به فلا يدعيه دخيل ، ولا يزاحمنا فيه اجنبي وقد خرجنا من الحرب الكبرى وليس لنا من الدنيا سواه . فجاء المنتدب واستغل فقرنا . حكمنا حكماً مباشراً لا اثر فيه لحرية ولا معنى فيه لاستقلال

واول عمل قام به المنتدب تصفية البنوك الزراعية التي اوجدها الحكم التركي لاقراض الفلاح وتحسين حاله . ثم عمد الى فرض الضرائب التى اثقلت كواهله . وانشأ في البلاد ادارة لمسح الاراضي وفرزها قطعاً بعد ان كانت مشاعاً للامة ، فجعلها بذلك قابلة للتسرب الى اليهود عن اقرب الطرق واهون الاسباب : ثم غمرنا بهجرة يهودية دافقة شرعية وغير شرعية . وسلط علينا اصحاب رؤوس الاموال من اليهود وامام هذه العوامل الهدامة ، يعيب علينا الانكليز بيع اراضي الوطن لليهود بالقطاعي ، عن حاجة واضطرار . بينما هم لا يعيبون انفسهم وقد باعوها بالجملة لليهود قبلنا عن سابق تعمد واصرار !؟

هذه العوامل كلها مجتمعه ، دفعتنا في الماضي الى اعلان سخطنا بالتظاهرات والاحتجاجات . واضطرتنا في الحاضر الى اعلان الاضراب السلمي ، احتجاجاً على ظلم السياسة وجورها . وقد مضى على هذا الاضراب العام الشامل ما يزيد على ستين يوما دون ان تحرك الحكومة ساكنا . ولو حصل مثل هذا الاضراب المنقطع النظير في اصغر دولة اوروبية ، محكومة حكماً شعبياً ، لما سمحت حكومة تلك الدولة ، ان تطول مدته اكثر من ٤٨ ساعة . ولدرست مطالب الشعب ، وحققت امانيه ! ...

ولهذا السبب ، واصلنا ، نحن العرب الاضراب طول هذه المدة ، بالرغم من الخسارة التى لحقت بنا ، في الاموال ، والارواح والممتلكات .

واذا ما استمات العرب فى الدفاع عن وطنهم الى هذا الحد . فلان حب الوطن غريزة قوية في الانسان ، اوجدتها الطبيعة فى نفسه . واختزنت فى عقله الباطن منذ عصور متوغلة فى القدم . او بالاحرى ، يوم عرف الانسان الاول الزراعة ، وعركز فى ارض جعلها وطناً له . وبذلك اصبح امر الدفاع عن وطنه رغبة اكيدة ، متأصلة في صميم نفسه . لا تقوى على انتزاعها منه لا الطيارات ، ولا الدبابات . . ولا الاساطيل ، ولا غازات الدموع ، حتى ولا الغازات السامة !

واذن ، لقد أخطأت الحكومة في اتباع سياسة العنف والتهديد والارهاق لان قضية العرب في هذه البلاد ، لا يمكن ان تحل بمثل هذه الوسائل الارهابية . او بالطرق المخدرة التي تقترحها حيناً بعد حين . مثل ارسال وفد الى لندن ، او ايفاد لجنة تحقيق ، سواء اكانت برلمانية او ملكية . بل بالعكس . فان حلولا مبتورة مثل هذه ليس من شأنها ان تبعث الطمأنينة في النفوس ، وتعيد الحالة في البلاد الى مجراها الطبيعي . كما انها لا تزيل ما علق بالنفوس من يأس وقنوط وتخوف بلغت بالامة العربية حداً ، جعلها تعتقد يقينا ان مصيرها الى الفناء والاضمحلال !

لقد هال الغرب المستعمر نهضتنا القومية الحاضرة ، فاخذت بعض جرائده الماجرة تشوهها — كما هي عادتها — باننا مدفوعون اليها بعوامل واموال اجنبية تارة تقول نازية ، وطوراً تقول فاشستية او شيوعية . ولما اثبتت الحقيقة ضلال ما تدعيه هذه الجرائد الاستعمارية الاثيمة شرعت تلقي على جهادنا صبغة دينية . بينما هو جهاد قومي ، لا اسلامي ولا مسيحي . وكل فرد من هذين العنصرين الشقيقين ، شريك في مآسيه وتضحياته . شريك فى آلامه واحزانه

وما هذه الكلمة الحارة ، الصادرة عن قلب مخلص لوطنه ، مؤمن بعدالة قضيته ، الا رداً بليغاً على كل دعاية شريرة ، يقصد منها تشويه سمعة جهادنا القومي . هذا الجهاد الذي نقوم به خالصاً لوجه الله نغذيه بارواحنا ، ونغذيه باموالنا المكتسبة بعرق الجبين

وختاما نقول لولا وجود القضية اليهودية فى فلسطين ، لما تحولت الى ثورة قلاقل واضطرابات

يافا: عيسى السفرى

جمعية ترويج الفواكه والخضار

التعاونية

شارع القطب بالعمارة الجديدة مستعدة لترويج الفواكه والخضار والتعامل مع اي جهة من جهات فلسطين بنظام وسرعة وامانه

متعاونة لخير المجموع

وداع الحفير

الاستعداد للرحيل الى معسكر صرفند

الرملة في ١٥ حزيران — لمراسل الدفاع الخاص : فى يوم الاحد الماضي تبلغ المعتقلون الاحرار فى عوجا الحفير نبأ الامر بانتقالهم الى صرفند . فأخذ الاخوان يستعدون الى ذلك . لقد علموا ان مجال الحرية الشخصية في ذلك المنفى الصحراوي أوسع جداً منه في صرفند . لكنهم وطنوا العزم على التحمل في سبيل بلادهم . وليكن ما يريده الله ، ما دام الهدف الاسمى انقاذ الوطن

استبدال السائقين اليهود بسائقين عرباً

وفي الساعة الرابعة من ذلك اليوم قدمت سيارتان للركوب ، وسيارة مصفحة ورابعة صغيرة . فاحتج الاخوان لان السائقين يهوديان ، ورفضوا الركوب او يستبدل هذان بسائقين عربيين من جماعة السيد صالح عبده ، الشاب المعتقل ، نائب رئيس لجنة السيارات . وأخيراً تجاه هذا الاصرار قبلت السلطة

وداع مؤثر وتقدير متاعب طبيب

وودع المعتقلون الطبيب الوفي الدكتور سليمان سليم وداعا مؤثراً ، ضمنوه ما شعروا به نحوه من تقدير وذكرى طيبة . وأجابهم بكلمة تفيض اخلاصاً وشعوراً . وقدموا له شكراً خطياً وقعوه جميعاً

الاناشيد الوطنية والسير فى الليل

وفي الساعة الثامنة والنصف مساء غادر الركب العوجا بين الاناشيد الوطنية والهتافات المتحمسة . وتجمع سكان العوجا — وهم لا يزيدون عن العشرة — ومعهم سجناء من بئر السبع وأخذوا في تحية اخوانهم الراحلين . وكان الصوت الفياض بعبارات الوطنية يمتزج بالدمع ، دمع الحزن والتقدير والفرح ايضا

ركب يمتد على طول كيلومترين

وبعد مسير خمس دقائق وقف الركب ، وانضم اليه اربع عشرة سيارة بين مصفحات وشاحنات من معسكر الطيران القريب . سبع عشرة سيارة ، أخذت تخترق الصحراء في الليل تنبيء عن السياسة المتبعة في فلسطين . وكانت الاضواء بين حمراء وخضراء وزرقاء تبدو من خلال الغبار الثائر ، كأنها حملة قامت لفتح بلد ! وامتد الركب الى اكثر من كيلومترين ، ووجهته بئر السبع

سفرة المدنية فى ثوبها العسكرى

وفى الطريق كانت القوة تطلق عيارات مضيئة تنتشر فى الجو وعلى الارض والاناشيد الوطنية ، خلال كل ذلك لا تنقطع . سفرة غريبة ! سفرة المدنية في مظهرها العسكري تحشر رجالا وشباباً لا ذنب لهم الا اذا اعتبرت الوطنية ذنباً.

خلال الطريق كانوا دائما ينشدون

وقبيل وصول الركب بئر السبع ، صدرت التعليمات بان تطفىء السيارات مصابيحها الكبيرة فقط . لكن الركب دخل المدينة فى أناشيد واهازيج . دخلها في الساعة الثانية عشرة والنصف ليلا . واستمر الى غزة فوصلها حوالي الثالثة صباحاً ومنها الى صرفند . وكلما اقترب المبعدون الاحرار من قرية او مستعمرة أرسلوا اناشيدهم الوطنية . وفى اثناء السفرة كانت الاحاديث تدور حول موقف البلاد ، والامل بالمستقبل ، والاستعداد لتحمل المشقات في سبيل الوطن

وصول المعتقلين الاحرار الى صرفند

وفي الساعة السادسة صباحاً من يوم الاثنين ، وصل الركب صرفند . فاذا معسكر ، أو منفى ، مؤلف من اثنتي عشرة « براكة » تسع الواحدة عشرين شخصاً . واذا المكان محاط بالاسلاك الشائكة ، والرقابة شديدة . وكان في استقبالهم المستر سكوت ، مدير السجون العام . والذي علمناه ان المعاملة لم تكن حسنة يوم أمس . وان الامل أن لا تظل كذلك . ومنعت الزيارات الا بتفويض من القدس . مع ان السجناء العاديين يستقبلون زائريهم مرة في الاسبوع على الاقل وأبدى المستر سكوت استعداده لقبول الاطعمة الواردة من الخارج . وعلمنا ان المعتقلين سيرتبون هذا ثم يفاوضون به الهيئات الوطنية في يافا والرملة لكي لا يحملوها مشقة . ورأى الموقوفون الاحرار من اهالي صرفند كل مروءة وشعور طيب

وصف وجيز لمعسكر صرفند

وتفصل «البراكة» الواحدة عن الاخرى اسلاك شائكة . فلا يتاح لسوى عشرين شخصا بالاجتماع . وحول المعسكر (شرفات) خشبية كتلك التي يشاهدها المارون فى سجن نور شمس . وهذه (الشرفات) هي للحراسة فى النهار والليل . ونصبت مصابيح كهربائية للاضاءة حول المكان . وحين رأى العمال العرب يوم الاثنين مجيء المعتقلين الاحرار اضربوا عن العمل ، واشتغل العمال اليهود وحدهم

معنوية المعتقلين وامالهم بالنتيجة الحسنة

والذي نلاحظه ان معنوية اخواننا المعتقلين قوية . وانهم يأملون نتيجة حسنة ترد الى هذه البلاد حقوقها ، وتحفظ كيانها ، وتبقي على كرامتها . وعدد المعتقلين خمسون من اكثر بلدان فلسطين

التقرير المرفوع الى مجلس العصبة

عن فلسطين وشرقى الاردن لعام ١٩٣٥

بعد تمهيد عن موقع فلسطين الجغرافي وعما حدث من التبدل فى موظفي الادارة ، وهو تمهيد استغرق تسع مواد من مواد التقرير المرفوع من حكومة صاحب الجلالة فى المملكة المتحدة لبريطانيا العظمى وشمال ارلندا الى مجلس عصبة الامم عن ادارة فلسطين وشرقي الاردن لعام ١٩٣٥ ، جاء فى هذا التقرير ما سنعربه هنا حرفيا ، ابتداء من اليوم :

الامن العام

١٠ — على الاسباب الداخلية المعتادة للقلق السياسي ، اضيف اسباب خارجية معينة خلال الخريف ، ومع ان الامن العام امكن توطيده توطيداً حسناً ، الا ان القسم الاخير من العام لم يخل من حالة التوتر ، وظل مقت العرب للهجرة اليهودية ولمشترى الارض يبدو باستمرار فى الخطب العنيفة وفي مقالات الصحف القوية اللهجة ، وجاءت الحرب الايطالية — الحبشية فولدت بعض القلق الذي زاده ما انتقل اليه من العدوى من مصر .

أما ما اعلنه المندوب السامي فى آخر العام من اعتزام حكومة صاحب الجلالة ان تؤسس مجلساً تشريعياً ، فان اليهود لم يقابلوه قبولا حسنا ، وان كان العرب قد قابلوه بالارتياح ، وكان لهذا القبول اثره في تهدئة الحال

التنازع على الارض

١١ — لا بد هنا من ذكر حادثتين اختل فيهما السلام العام ، وقعت اولاهما في كانون الثاني من قبل فريق من عربان العشائر ، حكم عليهم من المحاكم باخلاء اراضيهم التي اشتراها اليهود في الحارثية على مقربة من حيفا ، فلما جاء مأمور الاجراء ومعه مفرزة من البوليس لتنفيذ هذا الحكم هوجم بالحجارة ، مما اضطر البوليس الى اطلاق النار ، فجرح عربي واحد مات بعد جرحه ببضع ساعات

وفى هذا الجوار نفسه قام الحراث فى شهر آب بحرث ارض متنازع عليها في الليل فاعترضهم فى عملهم هذا فريق من العرب وعلى هؤلاء اطلق حارس يهودي النار من بندقيته فقتل واحداً وقد حوكم هذا الحارس وحكم عليه بالسجن مع الاشغال الشاقة عشر سنين كما حكم على ثلاثة من رفاقه بالسجن سنتين لكل منهم

السلاح المهرب

١٢ — اكتشفت شحنة كبيرة من الاسلحة والذخائر وردت من البلجيك في براميل الاسمنت ، ونقلت من ميناء يافا في شهر تشرين الاول ، وقد تسبب هذا الاكتشاف في كثير من الفزع والتحريض ، واصبح العرب (مما تبين لهم من اسم المرسل اليه الذي اختفى) يعتقدون بوجه عام ان اليهودية الفلسطينية تسلح نفسها تسلحا متسع المدى ، ووجدت مخاوفهم وسخطهم منافذ لها في الحملة الصحفية العنيفة التي وجهت ضد الحكومة وضد اليهود ، وفيما رفع من الاحتجاجات وما تلي من الخطب المهيجة ، وفي اضراب شامل اعلن احتجاجا على هذا الامر بتاريخ ٢٦ تشرين الاول .

اما في يافا فقد جاء هذا الاضراب مصحوبا بشعور قوي كاد يؤدي الى التصادم بين العرب واليهود على حدود يافا وتل ابيب

واعلن اضراب عربي آخر اقل من هذا شأنا وقصر مدة يوم ١٣ تشرين الثاني ، ويرجع السبب في ذلك الى ما اسيء فهمه من الخطبتين اللتين كانتا القيتا قبل ذلك ببضعة ايام في النادي الانكلو — فلسطيني فى لندن من قبل وزير المستعمرات والمندوب السامي

وكانت قوة ذلك الاضراب المعتاد في «يوم بلفور» .

الشهيد القسام

١٣ — انتشرت فى الجو اشاعات عن عصابات للارهاب تألفت بوحي من عوامل سياسية ودينية ، وفى يوم ٧ تشرين الثاني كان جاويش من البوليس يقفو أثر سرقة من هضاب قضاء الناصرة فاطلق عليه اشخاص مجهولون النار فقتلوه وسرعان ما أدى هذا الحادث الى اكتشاف عصابة مسلحة كانت في ذلك الجوار تحت قيادة الشيخ عز الدين القسام وهو لاجيء سياسي من سوريا ذو مكانة ليست بالقليلة كرجل من رجال الدين ، وكان قد اشتبه به اشتباهاً قوياً قبل ذلك ببضع سنوات وقيل ان له ضلعاً في اعمال ارهابية

وبعد ذلك بأيام قلائل اشتبكت دورية البوليس مع احد افراد هذه العصابة وبعد ان تبادلت معه اطلاق الرصاص سقط قتيلا

وفي يوم ٢٠ تشرين الاول انطلقت رصاصة على حين غرة على بوليس كان يفتش فى الهضاب الواقعة على بعد بضعة اميال الى الغرب من جنين ، فأدت هذه الرصاصة الى اكتشاف العصابة الرئيسية .

وفي المحاربة التي جرت ، قتل من افراد هذه العصابة اربعة وأسر خمسة ، ثم القي القبض على واحد آخر بعد ذلك بأيام

وقتل كونستابل بريطاني وجرح آخر ، وكانت العصابة مزودة تزويداً حسناً بالاسلحة والذخائر ، وحضر جنازة الشيخ عز الدين في حيفا جمع غفير جداً من الخلق ، وبالرغم من الجهود التي بذلها كبار المسلمين في توطيد النظام وقعت مظاهرات وقذف احجار

وبعثت وفاة الشيخ عز الدين موجة قوية من الشعور في الدوائر السياسية وغيرها في البلاد واتفقت آراء الصحف العربية على تسميته بالشهيد فيما كتبته من المقالات الوطنية

عوجا الحفير

— بقية المنشور على الصفحة الاولى —

يتمتعون بها . فلقد كان التنقل مباحاً لهم . يتجولون فى الصحراء ، وحول العوجاء لاسؤال ، ولا رقيب . هذه الحرية ضاعت اليوم في معسكر صرفند ، فقد علمت ان الاسلاك الشائكة اقيمت حوله ، وحول كل « براكة » فالمساحة التي يتجول فيها المعتقل لاتزيد عن عشرين متراً — يقابل ذلك حرية تجوله في مساحات شاسعة في العوجا . هذه الحرية هي اثمن مافي الوجود . ومهما تكن الحفير بعيدة عن العمران ، فانها خير من منفى صرفند

شعور المعتقلين نحو لجنتين قوميتين

وقد بذلت لجنتا غزة وبئر السبع القوميتان مجهودات باهرة لتوفير راحة المعتقلين . فبعثتا بالاطعمة المختلفة ، وترددنا على المكان فى زيارات لاينساها لهما احد منهم . ان هذا واجب ، الشكر عليه يجرح شعور تلكما اللجنتين ، لكن لا بأس من الاشارة على الاقل

وغداً نصف ليلة من ليالي العوجا الصحراوية ، ثم نصف يوما ثارت فيه الطبيعة ، وهبت العواصف الرملية الشديدة

الدواء الشافي للبواسير

ان التجاريب العظيمة التي قام بها اشهر اطباء المانيا لمكافحة داء البواسير قد اعطت نتائج باهرة . وقد اكتشف احدهم الدواء الشافي وهو :

ركتو — سيرول

واستعماله يزيل الحكاك والالام

ولا يوجب اجراء اي عملية

اريحوا انفسكم من هذا الداء فقط باستعمال

ركتو — سيرول

الوكلاء : مستودع الادوية الوطني الفلسطيني — ٢٥ شارع بطرس — يافا

في سكون الليل

نقالة الموتى !...

«للشاعر الاستاذ مطلق عبد الخالق»

والليل ساج ساهم قلق … يبكي على شهدائنا شجنا
يا ليل ما أشهاك مستتراً ! … يا ليل كنت النعش والكفنا !
(الناظم)

نقالة الموتى وما نقلت … في الليل - هم بت أحمله
مرت أمامي وهي ناقلة … شيئاً... أناما كنت أجهله

. . . .

أبصرت فيها - آه وا لهفي - … شهداءنا موتى بلا كفن
فاحترت دمعي كيف امسكه … فشرقت في دمعي وفي شجني

. . . .

ورأيتها تجتاز مسرعة … بيتي - خيالا بان في الظلم
تبدو فتخفي نفسها جزعا … لترد عنها أعين التهم

. . . .

لكنها أنى يكون لها … كتمان موتى، سرهم علن
أناتهم في القلب صارخة … ووجودهم بالحس مرتهن

. . . .

غرباء لا أهل ولا ولد … وأواصر التشريد تجمعهم
اشلاء لا يدري بهم احد … في ذمة الاجيال مصرعهم

. . . .

نقالة الموتى تطير بهم … نحو قبور أمرها عجب
يا بدر، فاشهد سر دفنهم … وتساقطي، من فوق، يا شهب

. . . .

بيتي يلوح قرب مقبرة … وحدوده في عتمة الابد
شاهدتها تطوي هياكلهم … في جوفها، جسداً على جسد

. . . .

والليل ساج ساهم قلق … يبكي على شهدائنا شجنا
يا ليل، ما أشهاك مستتراً ! … يا ليل، كنت النعش والكفنا

. . . .

والجو مغبر ومقبرة الـ … موتى تعاني الهم والبرحا
لم يبق ميت في مسالكها … حتى غدا بالحزن متشحا

. . . .

دنيا - لحاها الله - حافلة … بالشر والبأساء والالم
أنصت الى الاجداث صارخة … يا ليتنا في عالم العدم !

. . . .

وانظر الى الاجساد عارية … تبدي خوافي الحزن والهلع
تهتز في الارماس شاكية … لله، عهد الجور والجشع

. . . .

وأصخ الى الارواح ثائرة … غضبى على ما يصنع البشر
حيرى لها في كل جارحة … صوت، وكل حنية أثر

. . . .

شهداءنا ذكراكم خلدت … وكتابها التاريخ والزمن
شهداءنا انتم لنا فتن … وتفارقون، فانتم نحن

. . . .

نقالة الموتى وما نقلت … في الليل - هم بات يقلقني
تبدو لعيني وهي عجلة ! … فكأنها كانت تباغتني !

مطلق عبد الخالق

دخنوا السجاير التركية الفاخرة
المصنوعة من أجود التبغ التركي
الجودة
الوجاهة
الاتقان
جميع هذه الاصناف تجدها في السجاير التركية
الاصناف : جوكيه كلوب . يالووه . يكي تورك
غازي . ينيجه . خالم اكسترا . ايكنجي
الوكيل العام
يوسف البينا

صدى حوادث فلسطين في الخارج

استعداد اعضاء البرلمان لمناقشة وزير المستعمرات

بحث اسباب الاضطرابات في فلسطين

اعضاء مجلس العموم يستعدون لمناقشة الوزير

كتب المحرر السياسي لجريدة «الدبلي تلغراف» فصلا عن موقف الحكومة البريطانية تجاه حوادث فلسطين والاضطرابات الحاضرة التي تسود البلاد. فقال ان وزير المستعمرات المستر اورمسبي غور ستتاح له في اواخر هذا الاسبوع «١٩ حزيران الجاري» فرصة يتكلم فيها أمام مجلس العموم يتم فيها بيانه عن موقف الحكومة البريطانية ازاء الاضطرابات في فلسطين.

واستطرد المحرر السياسي فقال: وسيوجه النواب المعارضون للوزارة سؤالا في الموضوع الى المستر غور وزير المستعمرات. وذكر المحرر أن في عزم وزير المستعمرات أن يبين في جلاء ووضوح أن الهجرة اليهودية لا تقف الى أن تنجز اللجنة الملكية المهمة التي وكلت اليها. وأعضاء مجلس العموم يبدون في الوقت الحاضر ارتياحا للفرصة التي ستجعل في وسعهم أن يناقشوا الحالة بوجه عام في الجلسة التي خصصت لبحث يوم الجمعة. وانهم سيتخذون من فرصة الكلام على ميزانية وزارة المستعمرات الحرية التامة في مناقشة قضية فلسطين.

وعند ذلك يتمكن المستر غور وزير المستعمرات أوسع ما يستطيع من البيان عند قيامه بالرد على الاسئلة التي يوجهها النواب اليه.

تدابير خاصة في القوات البريطانية بمصر

تقتضيها الاضطرابات الحاضرة في فلسطين

اضطرت السلطة البريطانية في مصر ازاء الحوادث القائمة في فلسطين الى سحب عدد كبير من قواتها المرابطة بمناطق الصحراء الغربية ومرسى مطروح لتعزيز قواتها في فلسطين. وقد تم الاتفاق بين السلطات البريطانية والسلطات المصرية على ان تحل بعض وحدات الجيش المصري محل القوات البريطانية التي تغادر محالها وتستلزم الحالة ارسالها الى فلسطين.

ذخائر واسلحة جديدة للعرب

برقية مكاتب (النيوز كرونيكل) في القدس

اشارت جريدة (النيوز كرونيكل) في برقية لمراسلها في القدس جاء فيها ان هناك دلائل تدل على ان ذخائر جديدة من السلاح وصلت الى فلسطين ويقول المراسل انه لم يكن القتال حتى الان ذي تأثير لان السلاح الذي كان يستعمل من نوع قديم من بقايا الحرب العامة. غير انه في خلال المعارك الاخيرة استعملوا مقادير كبيرة من ذخائر حديثة

صدى حوادث فلسطين في الحجاز

تأليف لجنة لجمع الاعانات للمنكوبين

تألفت في مكة المكرمة لجنة برئاسة حضرة الشيخ عباس القطان امين العاصمة وعضوية السادة عبدالوهاب نائب الحرم ومحمد سرور الصبان وعبد الله عراقي وعبد الحميد حديدي وعبد الوهاب آشي ومحمد شطا وعبد السلام غالي ومحمد حسن فقي ومحمد سعيد عبد المقصود وحمزة عجاج وعلوي شطا واحمد سباعي لجمع الاعانات لمنكوبي فلسطين وعقدت اجتماعا عاما اكتتب الذين حضروه بثمانية وثمانين جنيها و٥٨٢ ريالا سعوديا

بيان اللجنة الى ابناء الامة

وقد أذاعت اللجنة البيان التالي على الاهالي : غير خاف على احد من اخواننا ابناء هذه المملكة العربية السعودية ماهو واقع بفلسطين اليوم من كوارث ومحن لاسباب يعلمها الجميع وان فلسطين اليوم تعج بالمنكوبين والجرحى والجائعين والضحايا وان ابناءها البررة يستصرخون اخوانهم العرب واخوانهم المسلمين يستمدونهم عطفهم وعونهم وان الاقطار العربية والاسلامية جميعها قد مدت يد العون والمؤازرة التي يستطيعون مدها لفلسطين المدافعة عن حقوق واماكن مقدسة المسلمين جميعا نصيب فيها وليس احد اجدر منا بعونها

فنحن في الدين والفصحى بنو رحم
ونحن في الله والاسلام اخوان

فمدي ايتها الامة الكريمة يد المعونة والمساعدة لمنكوبي عرب فلسطين الدامية. فلسطين البائسة التي تستنجد بك وكوني في مقدمة الامم التي هزتها عوامل شريفة شتى فساعدي منكوبي عرب فلسطين. سهلي مهمة اللجنة التي تأسست لهذا الغرض السامي وليساهم ابناؤك فرداً فرداً حسب ميسورهم مهما كان قليلا فان القليل كثير اذا لم يكن في المقدور سواه ولا تتقاعسي عن الاكتتاب العام لاخواننا في الدين واللغة والجوار وليقدم المكتتبون ما تجود به نفوسهم الى امين صندوق اللجنة الشيخ عبد السلام غالي «بالاوتيل» فان المرء مجزى بعمله

...

تنافس فناني مصر في مساعدة المنكوبين

اللجنة تقيم حفلتين بدل الحفلة الواحدة

اذاع الاستاذ حامد المليجي سكرتير لجنة اغاثة منكوبي فلسطين البيان التالي بشأن تنافس الفنانين في العطف على منكوبي فلسطين جاء فيه :

تلقى جمهور الفنانين الكرام الدعوة لاقامة حفلة كبرى يرصد دخلها لمنكوبي فلسطين بالتنافس في مطالبة اللجنة العليا باشراكهم معها في تأدية هذا الواجب الانساني لاخوانهم العرب المنكوبين وازدحمت عند اللجنة طلبات حضرات الشعراء والممثلين والموسيقيين وتسابقت المطربات في هذا السبيل فاكبرت اللجنة غيرتهم جميعا ورأت ان تنتهز هذه الفرصة الطيبة فتقيم حفلتين بدل الحفلة الواحدة وان تجعل اولاها في الساعة الثامنة والنصف من مساء يوم الاربعاء ١٧ يونيه سنة ١٩٣٦ بمسرح حديقة الازبكية في القاهرة. وستبدأ الحفلة بخطبة من حضرة الدكتور عبد الحميد سعيد عن حالة المنكوبين في فلسطين ويتبع هذا فاصل غنائي وموسيقي من المطربة الشهيرة الانسة بثينة وقد تطوعت كذلك لجمع التبرعات للمنكوبين. ثم نشيد فلسطين من بعض اعضاء جمعية الاخوان المسلمين ويتبع هذا الفصل مزدوجة من الاستاذ الشاعر محمود رمزي نظيم ثم فصل تمثيلي من رواية (عايدة) يمثله الاستاذ الكبير عبد الله عكاشه مع جمع من حضرات الممثلين والممثلات الذين اعربوا عن عطفهم على المنكوبين ثم قصيدة للشاعر الكبير عبدالله عفيفي ثم فاصل موسيقى لامير الكمان الاستاذ سامي الشوا ويتبعه منولوج فلسطين يلقيه الاستاذ عبد الحميد زكي فقطعة تمثيلية من تأليف الفريد دي موسيه اسمها (ليلة اكتوبر) يمثلها الاستاذ القدير زكي طليمات ومعه الانسة زوزو حمدي الحكيم. ثم قصيدة للشاعر الكبير احمد محرم ثم منولوج فكاهي من الاستاذين شحرور الوادي ويوسف حسني وتختم الحفلة بفاصل موسيقي غنائي من المطربة المعروفة الانسة بثينة

سكرتير اللجنة
حامد المليجي

شكر على تعزية

ارملة المرحوم جبران سليم البيبي واولاده وعموم عائلة البيبي يتقدمون بالشكر الجزيل لكل من واساهم في مصابهم بفقد عميدهم وكبيرهم سواء بالاشتراك في تشييع الجنازة او بارسال الكتب والبرقيات او بتقديم الاكاليل سائلين الله ان لا يريهم مكروها بعزيز لديهم راجين ان تعتبر كلمتهم هذه موجهة لكل واحد منهم

ساعدوا عائلات الشهداء والمنكوبين

المعتقل الذي يقيم فيه المبعدون

(براكات) صرفند الى الان لم ينجز بناؤها

أعد في صرفند سجن كبير للمعتقلين مؤلف من عدة براكات خشبية اقيمت على الرمال. ويحوط بكل براكة سلك شائك يحول دون اتصالها بالبراكات الاخرى. وقد جعل كل عشرة من الاحرار المعتقلين في براكة واحدة ومنع اتصالهم باي انسان، كما انه حيل بينهم وبين التجول في اي مكان بسبب الاسلاك الشائكة، وهكذا لا يسع المعتقل الا ان يقضي وقته على سريره الحديدي المساجين وفرشته المحشوة بالقش وبطانيتين من بطانيات السجناء لانه لم يسمح للاحرار ان يحضروا معهم الفراش الذي كانوا ينامون عليه والذي قدمته لهم لجنتنا بشر السبع وغزة القومية بدعوى ان السلطة أعدت كل ما يؤمن الراحة في سجن صرفند

ويقرب عدد المعتقلين الخمسة والسبعين وعلمنا انهم يفاوضون الضابط البريطاني المكلف بحراستهم ليسمح بطباخ عربي لاعداد الطعام لهم لان الطعام الذى يقدم المساجين لا يلائمهم وقد كرهوا تناوله اذ لا يعدو بعض المسلوقات ...

ومن الامور التي يتمتع بها السجناء في سجني عكاء والقدس ولا يتمتع بها الاحرار في صرفند التجول للرياضة، وقبول الزائرين في مواعد معينة فالمعتقلون في صرفند محظور ان يقابلهم احد الا باذن خطي من مدير الامن العام في القدس وهذا لا يتيسر لساكن القدس فكيف بابناء المدن الاخرى ؟

ولا يفوتنا ان نقول ان السلطة نقلت المعتقلين من عوجة الحفير الى سجن صرفند دون ان تنجز بناء «براكات» صرفند وقد اضرب جميع العمال العرب عن العمل في البراكات المذكورة لما علموا انها تعمل للاحرار فبقي العمال اليهود وحدهم يشتغلون بحراسة الجند البريطاني والغريب ان السلطة نقلت المعتقلين قبل ان تنجز بناء البراكات !

جريدة فرنسية تصف حوادث فلسطين

وتقول ان الحالة انقلبت الى طور جديد

نشرت جريدة «ايكسلسيور» الفرنسية المقال التالي عن الاضطرابات الحاضرة في فلسطين فقالت :

جاءنا من القدس برقيات خطيرة تشير الى تحرج الموقف في فلسطين، فلم يعد مقتصرا على المظاهرات فقط، ولا عادت الحركة تتجه اتجاهاً سلبياً هادئاً بل انتقلت الى طور جديد، أقل ما يقال فيها انها حرب عصابات منظمة يقوم بها العرب ضد اليهود المهاجرين والجيش الانجليزي ان لم نقل انها اصبحت ثورة كاملة ايضا، فقد اخذ عدد الثائرين يتزايد يوما عن يوم ونطاق الحركة يتسع تدريجاً، ويضطر الجيش وقوات الحكومة الى اتخاذ اشد التدابير صرامة لقمع الحركة

ويحدث في كل يوم اعمال عنيفة بين قتل وهدم واحراق مما زاد في القلق الفكري وجعل النظام والامن مفقودين تماما ولا يمر يوم الا وتقع فيه مصادمات عنيفة بين الجند والعصابات المتوغلة في أعالي الجبال ويذهب فيها ضحايا من الطرفين. ويخشى ان يهاجم الثائرون من العرب دور الحكومات والسلطات الرسمية في مختلف المدن بقصد احتلالها اذ انهم يكثرون من القاء القذائف عليها بين آونة واخرى

وأشد ما بلغته الحالة خطورة، هو في نابلس حيث التجأت عصابات كثيرة الى الجبال. أعيت الحكومة في مطاردتها وكبدتها بعض الخسائر. ثم في غزة حيث القيت قنابل لا تحصى على دور الحكومة وقطعت جميع الاسلاك التلفونية التي تتصل بالمدينة

اوتيل باريز

يقع في الطابق الثالث فوق المطعم اوتل باريز وهو الفندق الجديد الذي افتتحه السيد يوسف الرملاوي فرعا راقياً وجهزه باحدث الاثاث واحدث فيه وسائل الراحة واعده فقط للمسافرين المتازين والاوتيل الجديد يمتاز بموقعه البديع المطل على بساتين يافا وبحرها الجميل ويلقى فيه المسافرون الراحة بتمامها وليس الوصف كالعيان

شارع الملك جورج — عمارة المستقيم — رقم التلفون ١٢٥٠
أمام موقف باصات تل ابيب — يافا
فوق مطعم ومقهى المغربي الطابق الثالث

اعلان

تعلن شركة نل الفلسطين ليمتد للجمهور بان الخواجه فكتور دي ترانتو قد ترك خدمتها ابتداء من ٣ حزيران سنة ١٩٣٦ ومن هذا التاريخ فصاعداً لم يعد له الحق باستلام مدفوعات زبائن الشركة

ان التفويض المعطى له لاستلام نقود واعطاء وصولات قد الغي ابتداء من التاريخ المذكور اعلاه.

البوليس العربي في طولكرم يتبرع

تبرع بوليس طولكرم بستة عشر جنيها ونصف الجنيه . وسلم المبلغ الى السيدين عادل النمارنه وأمين القاروط . ولانهما تعيا الى الخفير فصرفند ، فقد دفعا المبلغ الى امين صندوق اللجنة في طولكرم السيد عفيف الحاج ابراهيم . فالشكر للبوليس الوطني على شعوره وعاطفته تجاه امته

عن طريق ميناء حيفا فقط

علمنا من مصدر ثقة أن عدد اليهود الذين غادروا البلاد الى الخارج من طريق حيفا فقط بلغ حتى الان حول الخمسة آلاف شخص . عسانا نسمع قريباً بأنباء سارة . لا سيما وقد صمدت الامة ، تريد حقها وعزتها

انكليزيان يعتنقان الدين الاسلامي

نجاءنا من الفاضل صاحب التوقيع احد محرري مجلة الاسلام في لندن ما يلي :

اعتنق الاسلام في بحر هذا الاسبوع رجل انكليزي من أهالي بورت سمث يسمى آي — جي — براملي — وانكليزي آخر من اهالي لودفول يسمى رجينالد فنغلي بواسطة الاستاذ السيد عبد الرحيم درد امام مسجد لندن . ونرجو انتشار الاسلام وبزوغ شمسه بكل قوة في البلاد الغربية واعتراف الامم بصدق ذلك النبي الكريم الذي ارسل من واد غير ذي زرع وليس ذلك على الله بعزيز

جمال الدين شمس احمدي

اجتماع كبير في سوريا لمقاطعة البضائع الاجنبية

علمنا ان وفدا من كبار تجار بيروت قد وصل الى دمشق وعقد مع فريق كبير من كبار تجار دمشق وشبابها الوطني اجتماعا بحثوا فيه موضوع مقاطعة البضائع الاجنبية ووضع الخطط والاساليب التي من شأنها تحقيق هذه الغاية انتصاراً لفلسطين في موقفها الحالي .

اطلاق الرصاص على مطار اللد

بلغنا ان مجهولين هاجموا ليلة أول أمس مطار اللد وامطروه وابلا من الرصاص ، بينما كان آخرون منهم يضرمون النار في سيارتين كبيرتين من سيارات المطار مع مخزن كبير فأتت النيران عليها جميعاً .

توالي اطلاق الرصاص على المستعمرات

خرج الباشجاويش البريطاني كلاو ليلة اول امس مع دورية كبيرة من افراد البوليس على متن سيارة كبيرة الى جهات مستعمرة بيت ويغان ، فاطلق مجهولون الرصاص . فاجابتهم الدورية بالمثل . وما كادت تنتقل من مكانها وتصل الى جهات مستعمرة هاتكفا حتى التقت بمجهولين آخرين وتبودل الفريقان اطلاق الرصاص دون وقوع اصابات من الطرفين

وبعد هذه المصادمات هاجم مجهولون مستعمرتي بيت ويغان وهاتكفا وامطروا سكانها وابلا من الرصاص ، فاجاب البوليس المرابط فيهما بالمثل

واطلق مجهولون الرصاص على مستعمرة « كفار آزار » واخرى قربها ولم يصب احد باذى

اربعة يهود يهجمون على شيخ

بينما كان الحاج محمود عبد الوهاب ابو عريضة يقوم بحراسة مزروعات يملكها الحاج حسين بسيوني في قرية سلمة قرب مستعمرة هاتكفا اليهودية ، مر امامه اربعة شبان يهود ودخلوا الزرع الذي يحرسه فطلب اليهم ان يخرجوا من الزرع فما كان منهم الا ان انهالوا عليه ضربا ولكما حتى تركوه ملقى على الارض مخضباً بدمائه وهو الشيخ العجوز الذي اربى عمره على الثمانين

وقد صادف في ذلك الحين مرور شخص عربي بتلك الجهة فشاهد الرجل على هذه الحالة ، فاسرع واخبر مركز بوليس سلمة بالامر ، فنقل الجريح الى المستشفى البلدي ، واخذ بوليس قسم القرى يبحث عن أولئك المعتدين.

نسف الخط الحديدي واصلاحه

علمنا ان مجهولين هاجموا ليلة اول امس خط السكة الحديدية قرب رأس العين ونسفوه بالقنابل ، فأصيب الخط بأضرار جسيمة الى ان اتى عدد من عمال «الدريسة» واعادوه الى حالته الاصلية .

بيان من ادارة زميلتنا الجامعة الاسلامية

جاءنا من ادارة زميلتنا الجامعة الاسلامية البيان التالي : توالت علينا الاسئلة التلفونية والتحريرية عن سبب عدم صدور الجامعة الاسلامية يوم ٩ الجاري حسبما اعلن عن ذلك في حينه فنحن مع شكرنا لناصري الجامعة الاسلامية على ما ابدوه نحوها من العطف نذكر لهم ان التأخير لم يكن بارادتنا على اننا نعتقد ان الموانع قد تزول هذا المساء فيسمح لنا باصدارها حسب العادة والامر لله أولاً وآخراً .

المشروع الذي افزع يافا

طائرة تلقى المناشير من الجو . هدم ٤٠ بيتا . قلق الاهالي

تدابير سريعة _ تأجيل التنفيذ

مناشير من الجو

هب سكان مدينة يافا من نومهم صباح امس الباكر على صوت ازيز طائرة اخذت تحوم فوق اسطحة المدينة عن قرب . وبعد برهة اخذت تقذف على البلدة القديمة وبعض الاحياء مناشير بكثرة هائلة ، فالتقط الجمهور هذه المناشير فاذا هي تحتوي ما يلي :

« ان الحكومة تنوي القيام بمشروع لاجل فتح طرق وادخال تحسينات في المدينة القديمة في يافا . ويتناول هذا المشروع هدم عدد من الابنية الحالية تدفع عنها تعويضات مناسبة ، أي انه ينظر في كل مسألة بحسب استحقاقها . وستقوم القوات العسكرية باعمال الهدم

« ان سكان المدينة القديمة المحافظين على القانون سوف لا يصيبهم ضرر ولكن اذا حصلت مقاومة فان العسكرية تستعمل القوة للقيام بالعمل »

والمنشور مطبوع في مطبعة الحكومة في القدس . وما كاد السكان يطلعون عليه حتى تملكهم الذعر وقذف الاطفال جميع ما قذفته الطائرة في ساحة السرايا بين دار الحكومة وقشلاق البوليس

سكان البلدة القديمة

وبعد مرور ساعة على القاء هذا البلاغ ذهب احد محرري هذه الجريدة الى المدينة القديمة فالفى سكانها في حالة يرثى لها ، اذان معظمهم من الفقراء الذين لا يملكون اجور امتعتهم وليس في وسعهم دفع اجور الدور التي سيقطنونها بدلا من دورهم

انذارات اخلاء البيوت

وفي هذه الاثناء حضر الى المدينة القديمة موظفا المالية السيدان هاشم مستو ومحمد حميد وشرعا يوزعان على عدد من الاهلين انذارات موجهة الى كل فرد باسمه الخاص هذا نصها :

« وفقاً لمشروع البلدة القديمة في يافا ان البيوت القريبة من بيتك ستهدم فلاجل سلامتك الخاصة يجب عليك وعلى عائلتك اخلاء بيتك ابتداء من الساعة السابعة مساء من يوم الثلاثاء الواقع في ١٦ حزيران سنة ١٩٣٦ حتى ينتهي عمل الهدم في هذه البيوت

حاكم اللواء الجنوبي

قلق الهيئات واتخاذ تدابير سريعة

وقد كانت هذه الانذارات خالية من توقيع الحاكم ومكتوبة باللغتين الانكليزية والعربية ، فذهب الاشخاص الذين تبلغوا هذه الانذارات الى مكتب اللجنة القومية واطلعوا اعضاءها على هذا الموضوع الهام ، فعقدت اللجنة جلسة فوق العادة وقررت الاتصال بدائرة حاكم يافا ، ولدى سؤالها عن هذا الحادث انكرت علمها به وقالت ان البلاغ ورد من القدس والقته الطائرة على الاهلين ، فطلبت اللجنة من الاستاذ عزمي بك النشاشيبي قائمقام المدينة ان يجتمع الى حاكم اللواء المستر كروسبي ، فرفض الحاكم ذلك . فقررت اللجنة بعد ذلك ارسال برقية الى اللجنة العربية العليا في القدس ، والى وزير المستعمرات واعضاء مجلس العموم البريطاني ، والى المندوب السامي في القدس والى جميع الصحف العربية في الاقطار الشرقية ، والى جميع الصحف البريطانية في لندن ، وقد قام رهط من شباب الحرس الوطني بترجمة هذه البرقيات الى اللغة الانكليزية وطيرت الى اصحابها حالا

شباب الحرس الوطني

وكما اهتمت اللجنة القومية في يافا بهذا الحادث اهتم كذلك شباب الحرس الوطني فعقدوا اجتماعا سريعاً وقرروا ارسال برقية الى المراجع ذات الاختصاص حول هذا الموضوع

أصحاب الدور يحتجون الى المندوب

وارسل اصحاب الدور التي اعتزمت السلطة هدمها الى المندوب السامي البرقية التالية :

« نحن اصحاب البيوت التي تريد الحكومة هدمها في البلدة القديمة في يافا والبيوت المجاورة لها تلقينا اليوم انذارات من حاكم اللواء الجنوبي خالية من امضاء شخص مسئول بوجوب اخلاء بيوتنا في الساعة السابعة من مساء هذا اليوم بدون اتباع الاجراءات التي تنص عليها التخلية . وايجاد مأوى لمئات العائلات خلال بضع ساعات مستحيل ومعناه تعريضنا للامراض والفناء بدون مأوى وضياع اموالنا التي لا يمكن نقلها نطلب اتباع الاجراءات القانونية اولا واعطاءنا مهلة كافية نحمل الحكومة مسؤولية ما يصيبنا من خسارة في الانفس والاموال وليشهد العالم »

وارسلوا ايضا كتابا الى حاكم اللواء الجنوبي مؤداه انهم لا يوافقون على هدم املاكهم ما لم تراع الحكومة قانون المكافأة باتباعه والعمل به في مثل هذه الاحوال

الدور التي انذرت

وقد علمنا ان عدد البيوت التي انذرت الحكومة اصحابها بالهدم ٤٠ بيتاً وعدد البيوت التي انذرت اصحابها بوجوب اخلائها ٢٠٠ بيت

التدابير التي اتخذت

وعلمنا ايضاً ان الجيش سيبدأ بالهدم تحت اشراف عدد من المهندسين الملكيين في القريب العاجل وسيصحب عملية الهدم اصوات انفجارات كثيرة وذلك بسبب استعمال الديناميت في نسف البيوت وان الحكومة ستنشىء شارعين في هذه المدينة على انقاض البيوت التي توهدمها

وقد اوصت الحكومة في بلاغ لها بان يترك سكان البيوت التي تبعد عن هذه الاماكن مسافة ربع ميل نوافذ بيوتهم مفتحة خشية تحطيم زجاجها !

وقد انذرت من ضمن الذين انذرتهم بوجوب اخلاء مساكنهم سكان دير الروم ودير اللاتين

الحكومة تعود وتتمهل

وبعد كتابة ما تقدم علمنا ان الحكومة عادت وامهلت سكان البلدة القديمة مدة ٢٤ ساعة لينقلوا امتعتهم من منازلهم وعلمنا ان السبب في هذا الامهال هو اعتزام الحكومة توجيه اخطارات جديدة الى فريق آخر من السكان وجدت ان في بقائهم في بيوتهم بعض الخطر عليهم من جراء الانفجارات التي ستتوالى في هذه المحلة من استعمال الديناميت . وان الحكومة وضعت هذه الانذارات الى الذين تريد اخراجهم من المحلة وستبلغهم في صباح اليوم .

مسجد يعترض الطريق

ووجدت الحكومة ايضاً ان مشروعها يتعارض مع وجود جامع في تلك المحلة فلذلك غيرت اتجاه الطريق الذي اعتزمت انشاءه

ابتهال الى الله

وقد جاءنا من السيد محمد فارس شيخه الذي شاهد خروج العائلات من بيوتها في البلدة القديمة ، كلمة مؤثرة ابتهل فيها الى الله سبحانه وتعالى ان يفرج هذا الكرب من عباده

وفد السيدات وتبرعات القرى

عادت لجنة السيدات العربيات من تجوالها في القرى العربية الى حث الاهلين على التبرع لمنكوبي يافا وقد تبرع سكان قرية العباسية بـ ٤٧ جنيها وقرية كفر عانة بـ ٤٠ جنيهاً وقرية ساكية بستة جنيهات ونصف فشكراً للجنة السيدات على جهودها وللاهالي هذه القرى على شعورهم الطيب

١٧ حزيران يوم الشهداء

ودعت فلسطين في مثل هذا اليوم بست سنوات خلت ثلاثة شهداء استقبلوا اعواد المشانق بايمان خالص لله والوطن . وفلسطين تقدم في هذه الايام الشهيد اثر الشهيد . الى الله نبتهل أن يزيل كرب هذه الامة

البلدية ومشروع هدم البلدة القديمة

على اثر القاء احدى الطائرات في صباح امس الباكر منشورات بان الحكومة تنوي القيام بمشروع لاجل فتح طرق وادخال تحسينات في المدينة القديمة في يافا راجت في المدينة شائعة مؤداها ان البلدية يافا دخلا بهذه (التحسينات) ونفى لنا سعادة رئيس البلدية هذه الشائعة

الحرس الوطني يتصل بالنواب البريطانيين

ذكرنا في عدد امس ان مجلس الحرس الوطني أرسل تقريراً وافياً الى العامة والنواب البريطانيين وقد ارسل امس برقيات لعدد من النواب لخص فيها القضية الفلسطينية واشار الى السياسة التي تتبعها الحكومة في الاونة الحاضرة و اشدهم مناصرة عرب فلسطين في الاجتماع الذي سيعقده البرلمان في ١٩ الجاري (بعد غد) واتصل بنا ان عدد كلمات البرقية الواحدة بلغت الثلاثمائة

وصول قوات من الجيش البريطاني

وصلت قوة كبيرة من افراد الجيش البريطاني الى يافا ، وقد احتل قسم منها عنبر الجمرك الكبير في الميناء ، واحتل قسم اخر ثكنة البوليس « البراكس » في شارع العجمي

وقد نقل البوليس البريطاني من البراكس الى بعض غرف مركز مديرية البوليس ، وغرف مركز بوليس تل ابيب

اجتماع قروي واستقالة المختارين

عقد اجتماع كبير في قرية كفر عانة حضره عدد كبير من مختاري ووجوه القرى العربية : سلمة . الخيرية . ساكية . كفر عانة . بيت دجن . وبعد استعراضهم الحالة الحاضرة في البلاد قرروا استقالة المختارين

امارات الخليج العربي تنتصر لفلسطين

جاءت انباء الامارات العربية تعرب عن الشعور القومي الذي أبداه ابناؤها في خليج البصرة نحو نكبة فلسطين الاخيرة وتقول هذه الانباء أن لجانا تألفت لعائلات الشهداء العرب في فلسطين وارسالها بواسطة اللجنة المركزية لاعانة المنكوبين

طفل صغير تصيبه رصاصة

بلغنا ان الطفل عبد محمود مصطفى البالغ من العمر ست سنوات بينما كان يلعب مع رفاقه الاطفال قرب مركز البوليس في قرية سلمة اصابته رصاصة من مجهول في صدره نفذت من ظهره فنقل حالا الى مركز البوليس ومنه الى المستشفى البلدي

صونوا كرامة اللغة العربية

ترامى الينا ان الجاويش البريطاني الموجود في مركز بوليس سارونا اخذ يدون الاوامر المعطاة لافراد البوليس في ذلك المركز باللغة الانكليزية أولا ثم العبرية ثم العربية ، فهل وصل خرق مواد صك الانتداب الى هذه الدرجة وهل اصبحت لغة البلاد العربية تمتهن في عقر دارها ؟

جلالة الامام يحيى يبرق الى سيدات يافا

تلقت جمعية السيدات العربية في يافا البرقية التالية من جلالة الامام يحيى ملك اليمن جوابا على البرقية التي ارسلتها الى جلالته وسائر ملوك العرب :

جمعية السيدات العربية المحترمة : يافا

ابلغكن ان جلالة مولاي الامام ملك اليمن بادر بالتوسط الى جلالة ملك انكلترا من اول مراجعتكن لاجل فلسطين واهلها . وتلقى الجواب وجلالة مولاي الامام لا يألو جهداً في العمل باوفق الطرق المناسبة لما فيه صالح الجامعة الاسلامية العلية والسلام عليكن

برقية من عصبة سيدات لندن

وجاء الجمعية ايضاً البرقية التاليه من عصبة السيدات في لندن : عصبة السيدات تعمل باجتهاد كلي لمساعدة قضيتكم فاركهرسون

حرق البضائع الصهيونية وعهد بمقاطعتها

عقدت لجنة مقاطعة البضائع الصهيونية في حماه « سوريا » اجتماعا في محل السيد ايليا الصائغ وتداولت في ضرورة مراقبة التجار مراقبة دقيقة . وعند انتهاء الاجتماع طافت على المحلات التجارية في المدينة فلم تجد سوى القديم من البضائع الصهيونية خلا (دزينة) واحدة من قمصان السيدات لدى تاجر لم يشتغل فيما مضى بهذه الاصناف واقسم انه لا يعلم انها صهيونية وقدمها لاعضاء اللجنة التي قبلت عذره ونقدته ثمنها واحرقت القمصان على مرأى من الجماهير بعد اعلان اللجنة أنها لا تدفع مرة أخرى ثمن بضاعة يهودية توجد في محل تجاري

ساعدوا عائلات المنكوبين

تلفونات الدفاع وبرقياتها الخاصة

بلاغ رسمي ١١٤—٣٦

لواء القدس

اطلق عيار ناري على داورية بوليس بالقرب من باب العامود ليلة البارحة ولم يسبب ضرراً . واطلقت حوالى الساعة العاشرة سبعة عيارات نارية على الحرس العسكري فى محطة الاذاعه في رام الله وقد جاوب الجند باطلاق النار وقطعت اسلاك التلفون في شمال رام الله وجنوبي بيت لحم وقد القى القبض على شخصين اتهما بحادثة الداء القنبلة بالقرب من القلعة صباحا

اللواء الجنوبي

اطلق عدد من العيارات النارية اثناء الليل على بيت فيكان وهاتيكفا وقد جاوب البوليس والجند باطلاق النار وكما هو معلوم لم تقع اصابات واطلقت بعض العيارات النارية على جفعات آريه وكفار ازار ولم يصب احد بأذى وقد اطلقت العيارات النارية بكثرة اثناء الليل على مطار اللد واحرق لوريان وخزن وبجري البوليس والجند التحقيق وتضررت خطوط سكة الحديد من المفرقعات ضرراً طفيفاً بالقرب من رأس العين وغزة

اللواء الشمالي

القى القبض على عربي بالقرب من سينما عين دور فى حيفا وبحيازته قنبلة معبأة فى زجاجة وقد فتش بيته ووجد فيه صندوق مسامير ومفرقعات وفتيل واطلقت العيارات النارية على فترات بين الساعة العاشرة مساء ومنتصف الليل من تلال طيرا على المدينة فجاوب الجند باطلاق النار من المدافع الرشاشة وكما هو معلوم لم تقع اصابات واطلقت ايضا بعض العيارات النارية على جسر الجامع فجاوب البوليس بالمثل ولم يعرف شيء عن وقوع اصابات واطلقت العيارات النارية بين نابلس ودير شرف على داورية عسكرية واطلقت ايضا على دائرة البريد والنادي الرياضي وقد جاوب البوليس والجند بالمثل وكما هو معلوم لحد الان انه لم تقع اصابات

١١٥-٣٦

ان الحكومة على وشك البدء في مشروع توسيع وتحسين المدينة القديمة في يافا وذلك ببناء طريقين يفيدان كل من الحي والمدينة وستكون الخطوات الاولى الضرورية هدم وازالة بعض الابنية الموجودة المزدحمة والغير صحية ويستفاد الان من وجود فرقة من المهندسين الملكيين في فلسطين البدء في هذه الاعمال وستدفع الحكومة تعويضات لاصحاب الاملاك وستنظر كل حالة بمفردها وحسب استحقاقها وستبدأ أعمال الهدم في القريب العاجل وينذر الان اصحاب الاملاك التي سيشملها الهدم اخلاء منازلهم ويطلب اليهم لصالحهم ان يطيعوا الانذار بلا تردد وسيصحب اعمال الهدم الاولية انفجارات وتحطيم الابنية الساقطة من وقت لاخر وعلى سكان يافا وتل ابيب وما جاورها ان لا يندهشوا او يبلبلوا او يستولي عليهم الفزع عندما يسمعون هذه الاصوات فينصح اصحاب المنازل في المدينة القديمة واصحاب المنازل في المدينة القديمة واصحاب المنازل الذين تسع منازلهم على بعد ربع ميل منهم ان يبقوا نوافذ بيوتهم مفتوحة لكي لا يتكسر زجاجها بسبب الانفجارات

القدس

استمرار الابعاد الى منفى صرفند

القدس في ١٦ حزيران — لمراسل الدفاع الخاص — اعتقلت السلطة السادة الاتية اسماؤهم وابعدتهم اليوم الى المعتقل فى صرفند : حسين عاطف ، عثمان البديري ، توفيق رأفت الحسيني — القدس . طه محمد ابو ماته ، محمد صالح القاسم — لفتا . صادق عثمان الكرد ، محمد صادق حزين ، اسماعيل ابو راس — عين كارم . خليل احمد العورى ، دعيس صالح عمر ، حسين عبد الله شهوان ، عز الدين سلمان محمد ، مرحان العبد سلمان — بيت عور التحتا . شكري شاكر الخطيب مختار اول بيت اكسا ، احمد عبد الرحيم محسن مختار ثان بيت اكسا ، ياسين ابراهيم الخطيب ، محمد عبد الوهاب عيسى ، سليمان علي حبايب ، محمد حسين فضة ، احمد عيسى شحادة البغدادي ، محمد حسن حماد ، محمد حسين عبد القادر محيش — بيت اكسا . ابراهيم صادق الشنطي ، صادق داود الشنطي — قلقيلية . علي عبد صباح ، محمد مطر احمد — قالونيا

اللجنة العربية تعقد اجتماعا

عقدت اللجنة العربية العليا قبل ظهر اليوم اجتماعا في منزل أمين السر العام الاستاذ عوني بك عبد الهادي بحثت فيه شؤوناً عديدة تتعلق بالحالة الحاضرة وقررت تقديم كتب الى وزارة المستعمرات وامهات الصحف الانكليزية والمندوب السامي احتجاجاً على قتل المرحوم الاستاذ سامي الانصاري ومقررات اخرى وعدت باعطائها للصحف غدا

تحذير المعلمين من مغادرة فلسطين في الصيف

اصدرت ادارة المعارف العامة منشوراً بمناسبة العطلة الصيفية حذرت فيه المعلمين ان يغادروا فلسطين اثناء العطلة اذا لم يحصلوا على اذن خاص من مديرية المعارف العامة بشرط ان يعودوا اليها عند الطلب خلال ٢٤ ساعة

اطلاق العيارات على محطة الاذاعة

اطلق الثوار ليلة أمس عيارات نارية كثيرة على محطة الاذاعة في رام الله وقطعوا اسلاك التلفون

تطبيق قانون العقوبات المشتركة

حكم على قرية الديمانية العربية بغرامة قدرها ٣٠٠ جنيه بتهمة قطع اشجار مستعمرة فير اليهودية

الثوار ينسفون جسرا بين القدس واريحا

نسف الثوار جسراً بالقرب من الكيلو متر ١١ و ١٢ بين القدس واريحا فارسلت الحكومة عمالا وباشرت في اصلاحه

حيفا

كيف تم نفى الاستاذ رشيد

حيفا في ١٦ حزيران — لمراسل الدفاع الخاص : نشرنا فى عدد امس خبر نفي الاستاذ رشيد افندي الحاج ابراهيم ، مدير البنك العربي فى حيفا ، الى صرفند . وقد تلقينا اليوم تفصيلات اخرى . فقد صدر امر النفي قبل عشرين يوماً . ثم تأجل تنفيذه . وقبل عشرة أيام جاء أمر باقامة الاستاذ الاجبارية فى حيفا . وبعد أن تم انشاء معسكر صرفند تبلغ الاستاذ أمر النفي على الشكل الذي ذكرناه أمس

محاولة تدمير انابيب البترول

اتصل بي ان مجهولين اعتدوا ليلة امس على انابيب شركة بترول العراق قرب بيسان وبينما هم يقومون بتدمير الخط اذا بالحارس يفاجئهم فاطلقوا عليه النار وولوا هاربين وقد وجد في مكان الحادث بعض الالبسة والمواد الصلبة التى استعملت فى عملية التخريب

تبرعات أفراد البوليس للمنكوبين

جمع بعض افراد البوليس نحو ثلاثين جنيها لتوزيعها على المعوزين والمنكوبين فحياهم الله .

التجار ينقلون البضائع من الحوانيت

نقل ليلة امس واليوم ، قسم كبير من التجار بضائعهم الى منازلهم وقد تجول بعض افراد البوليس العلني والسري لتعقب اسماء الناقلين

٣١ مختارا يقدمون استقالتهم

قدم ٣١ مختارا من قضاء حيفا استقالاتهم الى حاكم اللواء فقبلت الاستقالات ظهر هذا اليوم.

الحكم بالسجن على اثنين

قبض على شخص فى سينما عين دور يحمل زجاجة محشوة مواد متفجرة وجرت محاكمته امام القاضي البريطاني فحكم عليه بالسجن ثمانية عشر شهرا وحكم على اخر خمسة عشر شهراً لحمله قنبلة

البلدية بعد استقالة الاعضاء العرب

ارسل حاكم اللواء الشمالي كتاباً الى رئيس بلدية حيفا يطلب فيه سحب الاستقالة خلال ساعتين وان لم ينفذ هذا الطلب يعد المجلس البلدي ملغى

اتلاف ٢٢٥٠ شجرة من مستعمرة

اتلف مجهولون (٢٢٥٠) شجرة برتقال في مستعمرة كفار يونا

الحكم بغرامات على ثلاثة يهود وعربي

نظر القاضي البريطاني في قضية ثلاثة اشخاص من اليهود لتجولهم بعد المدة المعينة فقرر الحكم على كل منهم بمائة مل ونظر ايضا فى قضية بركات سعيد ابو عيشة من نابلس لتجوله بعد المدة المعينة فحكم عليه بدفع ثلاثة جنيهات !

نابلس

ثلاث معارك بين الجند والثوار

نابلس فى ١٦ حزيران — لمراسل الدفاع الخاص : وقعت مساء أمس ثلاث معارك بين الجند والثوار الاولى قرب قرية بيت وزن في الساعة التاسعة من مساء أمس ودامت حتى الساعة الحادية عشرة . والثانية فى الجبل الشمالي واشتبك الفريقان في معركة عنيفة دامت ساعتين . والثالثة وقعت قرب شارع الملك فيصل فاخذ الجند يطلقون العيارات النارية ويتبادلونها مع الثوار واخذ الجند يطلقون الرشاشات . والقيت ثلاث قنابل انفجرت احداها قرب دائرة البريد . وفى الساعة الرابعة اشتبه الجند المرابط في النادي الرياضي ، باشخاص يحاولون تسلق سطح النادي فامطروهم وابلا من الرصاص من مدفع رشاش تساقط على الشوارع والبيوت المجاورة

الجنود يطاردون الثوار بشدة

وفى الساعة الرابعة والنصف هرعت ثلاث مصفحات الى الجبل الشمالي واخذت تطارد الثوار وتطلق من مدافعها الرشاشة العيارات النارية بكثرة على الجبال والبيوت المجاورة . وقد باتت المدينة على اصوات ازيز الرصاص والقنابل . واخذ الجند المرابط في الجبال يتبادلون الاشارات العسكرية في الصباح الباكر . وكانت الانوار الكشافة الكهربائية تضيء المدينة أثناء الليل ثم رأينا الانوار تظهر فى سماء المدينة تارة حمراء واخرى خضراء

الثوار يعتصمون بالجبال والقوات تطارد

تسلق الجند جبال نابلس وكانت ثلاث طائرات تحلق فوق الجند وفوق الجبال ويقال ان قيادة الجيش عزمت على القيام بخطة حربية حاسمة فيها وقد بات الاهالي ليلة امس قلقين فزعين اذ اخذت المصفحات تطلق العيارات النارية من جميع المراكز المرابط فيها الجند واخترق الرصاص عدداً كبيرا من النوافذ والابواب .

زيارة عسكرية ترسم فيها خطة

زار امس قائد عسكري بريطاني برتبة جنرال قرية «السيلة» يصحبه ثلاثة ضباط وقوة من الجند البريطاني واخذوا في استكشاف المواقع الجبلية وكانوا يرسمون خطوطاً على خارطة ويقومون بتصوير جبال قرية السيلة والقرى المجاورة تمهيداً لاحتلالها فى المستقبل وقد استمروا في المعاينة ثلاث ساعات

وفد لزيارة سجناء الاضطرابات

وصل وفد من القدس من اللجنة القومية ولجنة الطلاب فيها لزيارة الشباب الذين حضروا من القدس الى سجن نابلس بمناسبة الحوادث الاخيرة . وقد زارهم الوفد وقدم لهم الهدايا ثم غادروا الى القدس مشيعاً بالاحترام

زيارة جريحين في المستشفى

زار وفد من شباب نابلس الجريحين من الثوار الذين اصيبا في معركة برقة الاخيرة فى المستشفى الوطني في نابلس

طولكرم

الثوار يهاجمون قافلة سيارات يهودية

طولكرم في ١٦ حزيران — لمراسل الدفاع الخاص — بينما كانت قافلة يهودية قبل ظهر هذا اليوم متجهة نحو الشرق تحرسها قوة من الجند بالدبابات والمدافع الرشاشة هاجمتها فئة من الثوار شرقي عنبتا ووقعت معركة حامية دامت نحو ساعة انتهت بوقوع جرحى وعلى اثر وصول نجدات جديدة والتحاقها بهم تراجع الثوار .

مهاجمة مستعمرات وقطع اشجار

دخل قسم من الثوار ليلة امس عدة بيارات في مستعمرات كركور وارتاح ونيشر وعزرا دامل وتلموند وعين ورد وغابة الحرم واشنير وقطعوا منها عدداً هائلا من اشجار البرتقال وتبادلوا مع حراسها اطلاق العيارات النارية فقتل احد الحراس في عين ورد واحرق عامودان من روتمبرغ فى غابة الحرم

حراس يهود يطلقون النار على عربي

داهم ليلة امس الاول جماعة من الحراس اليهود فى مستعمرة الخضيرة الحاج حسين الخطيب من عرب التركمان في خربة السركس ثم فتشوه ولم يجدوا معه شيئاً لكنهم اطلقوا النار عليه فوقع قتيلا فى الحال

القدس

اغلاق دار المؤتمر الاقتصادي

القدس فى ١٦ حزيران — لمراسل الدفاع الخاص : اقفلت الحكومة اليوم دار المؤتمر الاقتصادي التي تجتمع فيها اللجنة القومية العربيه وختمت بابه بالشمع الاحمر واخبرت اللجنة بأمر حاكم اللواء انه اذا عقد أي اجتماع في غرفة اخرى من غرف الدار تقفل الحكومة بابها العمومي

بيان طبيب عن قضية فلسطين

اذاع الدكتور كنعان بيانا باللغة الانكليزية عن تاريخ القضية الفلسطينية ومن جهاد الفلسطينيين ضد الانتداب ووعد بلفور منذ الاحتلال حتى الان وقد ورد في هذا البيان ذكر المساعدات التي قدمها العرب للحكومة البريطانية والحلفاء وقد ارسل من هذا البيان عشرات النسخ لكبار الساسة وامهات الصحف البريطانية ولبعض اعضاء البرلمان وغيرهم فى بلاد الانكليز

اعتقال شابين ورفض اطلاق سراحهما

اعتقل اليوم احد ضباط الانكليز السيدين خليل يوسف الحلاق وعوض مريش بتهمة رش الشارع بالمسامير وعرقلة حركة السير وقد رفض اطلاق سراحهما بكفالة . وسيتبرع عدد من المحامين للدفاع عنهما

السيدات العربيات يؤيدن رؤساء البلديات

ابرقت لجنة السيدات العربيات في القدس برقيات عديدة الى رؤساء البلديات الذين اضربوا عن العمل تشكرهم فيها على وطنيتهم

سيداتنا عضوات في الهلال الاحمر

تلقت لجنة السيدات في الاجتماع الذي عقدته امس في منزل الاستاذ عوني بك عبد الهادي عدة تلفونات من كثيرات من السيدات العربيات يطلبن فيها تسجيل اسمائهن عضوات في جمعية الهلال الاحمر

بطاقات خاصة لحماية الموظفين

اجازت الدوائر الرسمية لجميع الموظفين حمل بطاقات تمنع تعرض البوليس لهم وارغامهم على ازالة المسامير والاقذار من الشوارع بمناسبة قانون الطوارىء الجديد

محاكمة الذى نقل الشهيد الانصاري

نظر القاضي البريطاني فى قضية الحاج خليل الحلواني الذي حمل الشهيد الاستاذ سامي الانصاري من الشارع الى بيته قبل استشهاده بتهمة وجود رصاصة فارغة في جيبه فقرر تمديد وقفه ليوم الاثنين القادم الواقع في ٢٢ الجاري لاستئناف التحقيق معه

اغلاق مدرستين لاضراب الطلاب

امرت ادارة المعارف العامة اليوم باغلاق مدرستي بيت لحم الاميريتين للذكور والاناث بسبب امتناع التلامذة عن الحضور اليها ومشاركتهم الامة في اضرابها رغم انذار الادارة اولياء امورهم قبل اسبوع .

بيت لحم

التجار يخلون محالهم ويعدونها للاجار

بيت لحم في ١٦ حزيران — لمراسل الدفاع الخاص — اخلى تجار المدينة مخازنهم ومتاجرهم من البضائع ونقلوها الى بيوتهم بعد ان علقوا على أبواب المخازن اعلانات مكتوب عليها : «للاجار»

الرملة

معتقلون في طريقهم الى صرفند

الرملة في ١٦ حزيران — لمراسل الدفاع الخاص — علم المعتقلون بقدوم معتقلي لفتا وعين كارم والقدس فاستقبلوهم عن بعد خلال الاسلاك الشائكة وتبادلوا الهتافات الحارة للوطن وللشعب وانشدوا في براكاتهم اناشيد وطنية حماسية .

سوريا

اعانة المنكوبين واقامة حفلة لمساعدتهم

عقد اركان الكتلة الوطنية في لواء الاسكندرون جلسة قرروا فيها تأليف لجان لجمع التبرعات لمنكوبي فلسطين . كما انهم اعتزموا احياء حفلة سينمائية يرصد ريعها لهذا الغرض النبيل . وقد تألفت هذه اللجان من السادة صلاح الدين الباقي ، نديم استنبوليه ، قيصر الصائغ ، جان طاهدي ، رفعت الباقي ، عاطف مراد ، الشيخ سليم ، كريم شعبان ويانكو عبده يني . ومما يجدر ذكره ان اصحاب سينما امبير تبرعوا بدار السينما والشريط الذي سيعرض بدون مقابل

محنة فلسطين

أيها المسلمون !

«الاستاذ مصطفى صادق الرافعى»

هذا المقال القيم الذي أملاه الايمان الصادق بعدل قضية العرب فى فلسطين ودبجته يراعة كاتب مخلص لربه ، الاستاذ الكبير مصطفى صادق الرافعى ، ونشرته الرسالة الغراء آثرنا اثباته بنصه لكبير فائدته :

نهضت فلسطين تحل العقدة التي عقدت لها بين السيف ، والمكر ، والذهب عقدة سياسية خبيثة ، فيها لذلك الشعب الحر قتل ، وتخريب ، وفقر عقدة الحكم الذي يحكم بثلاثة أساليب : الوعد الكذب ، والفناء البطيء ، ومطامع اليهود المتوحشة

أيها المسلمون ! ليست هذه محنة فلسطين ، ولكنها محنة الاسلام ، يريدون ألا يثبت شخصيته العزيزة الحرة

كل قرش يدفع الآن لفلسطين ، يذهب الى هناك ليجاهد هو أيضاً

. . .

أولئك اخواننا المجاهدون . ومعنى ذلك ان أخلاقنا هى حلفاؤهم فى هذا الجهاد

أولئك اخواننا المنكوبون . ومعنى ذلك أنهم فى نكبتهم امتحان لضمائرنا نحن المسلمين جميعاً

أولئك اخواننا المضطهدون . ومعنى ذلك أن السياسة التى أذلتهم تسألنا نحن : هل عندنا اقرار الذل ؟

ماذا تكون نكبة الاخ إلا ان تكون اسما آخر لمروءة سائر اخوته أو مذلتهم؟

أيها المسلمون ! كل قرش يدفع لفلسطين يذهب الى هناك ليفرض على السياسة احترام الشعور الاسلامى

. . .

إبتلوهم باليهود يحملون في دمائهم حقيقتين ثابتتين من ذل الماضي وتشريد الحاضر ويحملون فى قلوبهم نقمتين طاغيتين : إحداهما من ذهبهم ، والاخرى من رذائلهم ويخبأون في أدمغتهم فكرتين خبيثتين : ان يكون العرب اقلية ، ثم ان يكونوا بعد ذلك خدم اليهود

في انفسهم الحقد ، وفي خيالهم الجنون ، وفى عقولهم المكر ، وفي ايديهم الذهب الذي اصبح لئيما لانه في ايديهم

ايها المسلمون ! كل قرش يدفع لفلسطين يذهب الى هناك ليتكلم كلمة ترد الى هؤلاء العقل

. . .

ابتلوهم باليهود يرون بينهم مرور الدنانير بالربا الفاحش فى ايدي الفقراء كل مائة يهودي على مذهب القوم يجب ان تكون في سنة واحدة مائة وعشرين .. حساب خبيث يبدأ بشيء من العقل ، ولا ينتهي أبداً وفيه شيء من العقل والسياسة وراء اليهود ، واليهود وراء خيالهم الديني ، وخيالهم الديني هو طرد الحقيقة المسلمة

أيها المسلمون ! كل قرش يدفع لفلسطين يذهب الى هناك ليثبت الحقيقة التي يريدون طردها

. . .

يقول اليهود : انهم شعب مضطهد في جميع بلاد العالم ، ويزعمون ان من حقهم ان يعيشوا أحراراً في فلسطين ، كأنها ليست من جميع بلاد العالم ...

وقد صنعوا الانجليز أسطولا عظيما لا يسبح فى البحار ولكن فى الخزائن.

واراد الانجليز ان يطمئنوا فى فلسطين الى شعب لم يتعود قط أن يقول: أنا.

ولكن لماذا كنستكم كل امة من أرضها بمكنسة ، أيها اليهود ؟

. . .

اجهلتم الاسلام ؟ الاسلام قوة كتلك التي توجد الأنياب والمخالب فى كل اسد

قوة تخرج سلاحها بنفسها . لان مخلوقها عزيز لم يوجد ليؤكل ، ولم يخلق ليذل قوة تجعل الصوت نفسه حين يزمجر كأنه يعلن الاسدية العزيزة الى الجهات الاربع

قوة وراءها قلب مشتعل كالبركان تتحول فيه كل قطرة دم ، الى شرارة دم ولئن كانت الحوافر تهيىء مخلوقاتها لراكبها الراكب . إن المخالب والأنياب تهيىء مخلوقاتها لمعنى آخر

لو سئلت ما الاسلام في معناه الاجتماعي ؟ لسألت : كم عدد المسلمين ؟ فان قيل ثلثمائة مليون ، قلت : فالاسلام هو الفكرة التي يجب ان يكون لها ثلثمائة مليون قوة

أيجوع اخوانكم أيها المسلمون وتشبعون؟ ان هذا الشبع ذنب يعاقب الله عليه والغنى اليوم فى الاغنياء الممسكين عن اخوانهم ، هو وصف الاغنياء باللؤم لا بالغنى

كل ما يبذله المسلمون لفلسطين يدل دلالات كثيرة ، أقلها سياسة المقاومة

. . .

كان اسلافكم ، أيها المسلمون ، يفتحون الممالك ، فافتحوا أنتم ايديكم ...

كانوا يرمون بأنفسهم في سبيل الله غير مكترثين ، فارموا أنتم في سبيل الحق بالدنانير والدراهم

لماذا كانت القبلة في الاسلام إلا لنقتاد الوجوه كلها أن تتحول الى الجهة الواحدة؟

مثال من تغرير الصهيونية

يهودى يطلب الابعاد وآخر يندم لهجرته

نشرت هارتس في عددها الصادر امس نص محاكمتين جرتا في محكمة صلح تل ابيب لسارقين يهوديين . ويفهم من اقوال هذين السارقين مبلغ ما وصلت اليه تعسية اليهود فى تل ابيب

تقدم المتهم الاول وهو متهم بسرقة جواهر من المعرض الصهيوني فحكم عليه القاضي بالسجن اربعة اشهر فقال المتهم : شكرا ثم قال القاضي : سأوصي المندوب السامي بابعادك من فلسطين

فاجاب المتهم : اشكرك ثانية فانني اريد ان يبعدوني الى بلادي حيث لا اضطر ان اكون لصاً في فلسطينكم . لقد كنت صهيونيا عظيما في لتفيا وخدمت الصهيونية ١٢ سنة وجمعت نقودا كثيرة للصهيونية فلما جئت هنا اضطررت ان اسرق لاعيش . ثم غلبه البكاء فامسك عن الكلام

اما المتهم الثاني فقد قال : اسمى آريه واسرمان جئت من لتفيا منذ سنة وربع لقد كنت فى لتفيا اعيش عيشة حسنة وكان لا يجب علي ان اهاجر الى هذا الامرق لقد جئت مع الكايا ثم بقيت بدون حق وانا اظن اني سرقت لاني لم اجد ما آكله وليس لدي نقود فسرقت ، فحكم باحالته للمحكمة المركزية

٧٥٠٠٠ شجرة و ١٥٠ الف جنيه

خسائر اليهود فى الاضطرابات

تقول «البالستين بوست» ان عدد الاشجار التى قطعت لليهود فى الاسابيع الاخيرة نحو ٧٥،٠٠٠ ، وان خسارة اليهود في الاملاك تقدر ب ١٥٠٠٠٠ جنيه

خسائر بعض المستعمرات بسبب الاضطرابات

نشرت دوار هايوم في عددها امس تقديراً للخسائر التي اصابت بعض المستعمرات اليهودية الواقعة في وادي العفولة منذ ابتداء الحوادث الحاضرة الى الان فقالت ان عدد الاشجار المقطوعة من البرتقال ٢٥ الف شجره و ٤٠٠ طن قمح احرقت و ٢٠٠ دونم من الحبوب ومئة دونم من البطيخ واربعة بيوت ومحركات للمياه .

يهود امريكا يقبضون ايديهم

ذكرت دوار هايوم ان انقساما عظيما وقع فى صفوف يهود امريكا واعلن القسم الاكبر منهم عدم استعدادهم للتبرع ليهود فلسطين .

وقد القى الادون ستيفن وايز خطابا في هذا الموضوع قال فيه انه اذا تجرأ هؤلاء على معاقبة يهود فلسطين بهذه الطرق وعدم التبرع لهم فان حزبهم سيكون الاحتجاج الشديد على عملهم

قطع عشرة آلاف شجرة فى مستعمرة

قطع مجهولون عشرة آلاف شجرة من غابة مستعمرة قرية العنب اليهودية على طريق القدس

صحيفة يهودية لظيمة الغيظ

عقدت جريدة دوار هايوم مقالا في عددها الصادر امس ابدت فيه عجبها كيف ان الجنود على كثرتهم لا يمكنهم ان يقضوا على العصابات وان يحتلوا الجبال ويطهروها من الرجال وكيف ان اهالي القرى يبدون بسالة ويتركون قراهم وطلبت من الحكومة اتخاذ وسائل شديدة لقمع هذه الحركات

تسجيل العائلات الدرزية فى سكنة ابي كبير

اوعزت مديرية بوليس اللواء فى يافا لمركز بوليس سكنة ابي كبير بوجوب تسجيل اسماء افراد العائلات الدرزية المخيمة في الاراضي القريبة ليتسنى لها تفريقهم عن باقي العائلات النازلة فى تلك الاراضي اذ ان الحكومة تريد بان لا يبقى احد من العرايشية وامثالهم الدروز في داخل منطقة تنظيم يافا

لماذا ارتفعت الآذن إلا ليعتاد المسلمون رفع الصوت فى الحق ؟

أيها المسلمون ! كونوا هناك . كونوا هناك مع إخوانكم بمعنى من المعاني

لو صام العالم الاسلامي كله يوماً واحداً وبذل نفقات هذا اليوم الواحد لفلسطين لاغناها

لو صام المسلمون كلهم يوماواحداً لاعانة فلسطين لقال النبي مفاخراً الانبياء: هذه امتي !

لو صام المسلمون جميعاً يوما واحداً لفلسطين لقال اليهود اليوم ما قاله آباؤهم من قبل : إن فيها قوماً جبارين ...

أيها المسلمون ! هذا موطن يزيد فيه معنى المال المبذول فيكون شيئاً سماويا .

كل قرش يبذله المسلم لفلسطين يتكلم يوم الحساب يقول : يا رب أنا ايمان فلان !

مصطفى صادق الرافعى

اللورد ملتشت

يعرف الطرق

المؤدية الى السلام في فلسطين ?!

نشرت «الدلي هرالد» لسان حال حزب العمال الانكليز — في عددها الصادر بتاريخ ٥ الجاري مقالا لصهيوني الخطر اللورد ملتشت كانت البرقيات قد جاءتنا بفقرات منه ، وها هو الان كما اطلعنا عليه فى هذه الجريدة الانكليزية

فى فلسطين الان ١،٣٠٠،٠٠٠ من السكان ، وهي تتسع لثلاثة اضعاف لا لضعفي هذا العدد فحسب ، اذا تقدمت تقدماً مرضياً !

ويقال الان ان العرب يتخوفون من ان يبتلعهم اليهود ، وهذا هراء فى القول ، فاليهود لن يقدروا قط على ابتلاع مليون من العرب بما لهم من ثقافة قديمة ومن تاريخ عظيم

نعم لن يستطيع انسان ان يبتلع العرب ، ولا يستطيع انسان ان يدمر اليهود

لقد تحدر هذان الجنسان من ارومة واحدة ، فهما معا من نسل ابراهيم وامامهما الان فرصة حسنة تهيء لهما ان يحدثا صوتا فى التاريخ ، فاليهود نشأ انهم من فلسطين ، وهم اليها يعودون مزودين بالمهارة والجد وثقافة الغرب ، واما العرب فانهم ظلوا في الشرق ، وفيه حملوا الشيء الكثير فى سبيل انماء ثقافتهم ويستطيع الفريقان ان يتقدما معا الى الامام فى سياسة انشائية جريئة !

انهما يستطيعان ان يصنعا بلادا جديدة ... وان يبنيا ثقافة جديدة تصل ما بين الشرق وما بين الغرب بشكل لم يكن له قط مثيل قبل الان ..

«الدفاع» : هذا هو الهراء الذي جملته «الديلي هرالد» عنوانا له : (هذه هي الطرق المؤدية الى السلام) ... وشر البلية ما يضحك

ترقية جاويش

رقي السيد احمد بدر من رتبة جاويش الى رتبة مفتش ثالث ، ويقوم الآن بالتحقيقات في القضايا الناشئة عن الاضطرابات الحالية في يافا

ورزق الضابط مصطفى افندي درويش ولدا ذكرا اسماه «قسام» جعله الله من ابناء السلامة

أصحيح هذا

أيها الاتراك المسلمون

فى صحف تركيا أن عدداً من يهود فلسطين وصلوا الى تركيا اخيراً وتعاقدوا مع تجارها على مشترى مقادير وافرة من الخضروات والدجاج والثمار وان ثلاث بواخر تركية غادرت الموانىء التركية الى فلسطين ، فهل هذا صحيح ؟

استدراك

ذكرنا فى عدد امس ان يهوديين اطلقا رصاصة من فوق حائط بالقرب من الدكان على السيد عبد المجيد السقا ، والصواب ان رجلا من الذين يعملون لدى السيد السقا كان مجتازاً تلك المحلة ومعه شخص آخر ، فشاهد اليهوديين عندما اطلقا العيار النارى المذكور

ماذا يكتبون عن فلسطين ؟

٢٠٠ افندى فى المدن وراء الاضطرابات !؟

كمثال جديد من امثلة الدعاية اليهودية المضللة ، ننقل فيما يلي ما نشرته (الدلي اكسبرس) فى عددها الصادر بتاريخ ٢ الجاري ، تحت عنوان (الرجال الذين هم وراء اضطرابات فلسطين) !

٢٠٠ افندى

فقط لا غير !

من المعتقد فيه ان هنالك نحو ٢٠٠ افندي من افندية المدن يكمنون وراء الاضطرابات

انهم من الرجال الذين يغارون من التقدم الذي يتقدمه اليهود ، وانهم هم الذين بدأوا بالاضراب ، ولكن امر هذا الاضراب قد خرج من تحت سلطانهم الآن

اموال الاضراب

أهى من الخارج ؟

اما مسألة ماذا كان هؤلاء يتلقون المساعدة المالية من بلد اجنبي ، فمسألة من العسير ان نجزم بها ، وان كان الحق الذي لا مرية فيه هو ان هنالك نحو ٢٠٠٠٠ من العرب لا بد لهم من ان يتضوروا من الجوع اذا هم لم يتلقوا العون من زعماء الاضراب !

وعليه فالمال يجيء من مكان ما من الامكنة ، وما ذلك الا لان زعماء العرب ليس في مقدورهم ان ينفقوا ١،٠٠٠ جنيه من جيوبهم الخاصة كل يوم !

العرب واليهود

غاضبون على الانكليز

ويصرح اليهود بان الجنود البريطانيين محبون للعرب !

ويقسم العرب بان هؤلاء الجنود موالون لليهود !

وهذان زعمان لا يؤبه لهما ، فليست لاي فريق من الفريقين اية معاملة خاصة ممتازة على غيرها على ايدي حراس الارض المقدسة . . .

صحف العالم تنفض غبار الصهيونية

اثمار بن آفي يعترف بانتصار العرب

نشرت جريدة دوار هايوم مقالا للادون اثمار بن آفي الكاتب اليهودي المعروف يتحدث فيه عن رأيه فى الحالة الحاضرة وهو يقول ما يلي :

بعد مرور شهرين كاملين على الاضراب والاضطراب في فلسطين نشرت الحكومة بيانا تعلن فيه منح جائزة لكل من يرشدها على احد القتلة

ومن الخطأ ان نصدق ان هذه المكافأة تساعد على القاء القبض على احد القتلة ولا يغري هذا المبلغ ان يغري احد محبي الرشوة فقد رجع جيراننا العرب الى الحياة التي يحبونها عادوا الى حياة الجبال والصحراء التي يجدون فيها ما يتهم الكفاية ولا ينقصهم شيء للقيام بثورة قوية عظيمة . فكل حجر يكون لهم مخبأ وكل بقعة تكون لهم ملجأ . وتكفيهم قطعة خبز صغيرة مع قليل من البصل لمناضلة الجوع مدة طويلة اما النقود التي يتسلمونها من مصادر مختلفة فانهم يشترون بها عن طيبة خاطر ذخيرة واسلحة

لا يوجد كالعرب قوم يحبون السلاح والتسلح واشهار السيوف والخناجر ولا نصدق ان الاوامر ، بالرغم من شدتها ، يمكنها ان تنزع منهم سلاحهم

لا يمكن تغيير هذا الوضع الحاضر الا باعلان حالة حرب

حينما ينشر هذا المقال تكون الحرب العربية قد دخلت في شهرها الثالث وهذه الحرب موجهة ضد بريطانيا وضد وطننا القومي . ومن الخطأ ان نقول اننا كنا ننتظر الوصول الى هذه الحالة وكذلك لا يمكننا ان نعرف متى تنتهي وهنالك دلائل كثيرة تدل على استمرار الحالة اياما كثيرة وكثيرة جدا

ويحسن بنا الآن ان نعترف بالحقيقة المرة فنقول ان النصر الاول فى هذه الثورة قد حازه العرب بلا شك بمساعدة اصدقائهم القريبين والبعيدين . لقد تمكن العرب ان يثبتوا للعالم ان هناك شيئاً اسمه قضية عربية وان هذه القضية ليست بنت ساعتها ومن الخطأ ان نتغاضى عن هذه الحقيقة ونضع رؤوسنا في التراب كي لا نراها او نسمعها

لقد مرت ثمانية اسابيع فقط على الثورة العربية وها نحن نرى صحف العالم كلها التى كانت تحت تأثيرنا تنفض غبار الدعاية الصهيونية ولا يجب ان ننظر الى صحفنا او الصحف التي تغذيها اموالنا مثل النيويورك تايمس او التان بل يجب ان ننظر الى الدلي مايل التي تطبع ثلاثة ملايين نسخة والى الدلي تلغراف والدلي اكسبرس والديلي أبست التي تطبع ملايين النسخ لقد اصبحت جميعها ضدنا وهي تنشر كل مقال عربي بدون ثمن بل ها هي الدلي هرلد تنشر ما يريد العرب . اقرأوا ما تنشره هذه الصحف الانكليزية وافهموا ماذا يجري في انكلترا ضد قضيتنا الصهيونية

ولما يصل جمال الحسيني الى لندن ويقوم بدعايته الواسعة ما ذا يجري علينا

الحقيقة ان الرأي العام الاوروبي اصبح ضدنا ووضعونا على مقاعد الاتهام لا في اوروبا فحسب بل في انكلترا نفسها

اذن ماذا يجب علينا ان نعمل ؟

يجب ان ننظر الى الامور على حقيقتها يجب ان ننسى اشهر العسل التي اجتزناها وعلينا ان ننظر الى النتائج الحقيقية ان العالم ينظر الينا كغاصبين

لقد مرت الايام الغابرة واصبحنا اليوم امام جيل عربي جديد لا يعرف الا ما يريد ولا يمكننا ان نعيش هنا الا في امكنة معينة وبعيدة عن هذا الجيل ومساكنه

من لا ارض له لا وطن له

الناصرة

تجوال قوى الجيش في كل ليلة

يتجول كل مساء داورية من قوة الجيش بالشارع القريب من دار الحكومة وهذا على اثر اطلاق الرصاص وانفجار بعض القنابل على هذا المكان .

مرور السيارات اليهودية بحراسة الجند

لا تزال السيارات اللاأي باليهود تمر بين حيفا — طبريا وبالعكس تحت حراسة الجنود الانكليز .

لا احتفالات بمناسبة الاحوال الحاضرة

اعتادت طائفة اللاتين بالناصرة ان تقوم باحتفال كبير في عيدد خميس الجسد الذي صادف الخميس الغابر الا انه مراعاة للظروف الحاضرة فقد اقتصرت على احتفال بسيط .

اعتزام الاهلين نقل البضائع الى البيوت

اذا بقيت السلطة مصرة على فتح المخازن عنوة فسيضطر اصحابها لنقل بضائعهم الى بيوتهم وتركها خالية خاوية ..

قائمقام صفد في الناصرة

علمنا بان حضرة قائمقام صفد فريد افندي السعد قد استلم زمام العمل في الناصرة بدلا من قائمقامها وديع افندي عيساوي الذي يقوم بالعمل مع الجيش

لفت نظر لجنة الاعانة

نلفت نظر لجنة الاعانة بالناصرة الى مساعدة الذين هم بحق في اشد العوز في مثل هذه الحالات ، وان لا تتركهم وشأنهم فكثير منهم تخجل من الطلب بنفسه وهذه ميرة كبيرة تقوم بها اللجنة

النبي صموئيل

تفتيش القرى والعبث بالمنازل والابنية

أفاقت قرية النبي صموئيل في الساعة الثانية من صباح يوم السبت على اصوات سيارات الجند تقل قوة كبيرة وقد طوقوا قريتا النبي صموئيل وقرية بيت اكسا المجاورة لها وقد جمعوا رجال كل قرية على حدة وأمروهم بنقب نحو عشرين جداراً بحثاً عن السلاح وسبب ذلك تلف معظم المزروعات والمحصولات وكذلك وقع اثناء التفتيش ان خلطت الحنطة بالطحين ورمي عليها الزيت والغاز وتكسرت الاواني البيتية ، اما ترميم الجدران المهدمة فيحتاج الى نفقات غير قليلة

القبض على عربي وتهديده

وقبيل مجيء الجند للتفتيش كان عدد منهم قد ذهب الى قرية بيت (اكسا) وأخذ السيد عبد الرحمن العبد بركات واستعمل معه الشدة وطلب اليه ان يدل على السلاح الموجود في قريته

الجنود تعود دون العثور على شيء

وقد علمنا ان عليان عبيد فقد اثناء التفتيش خاتمين فضيين يقدر ثمنهما بجنيهين وربع ولم يعثروا على شيء من السلاح في القريتين

اصابة خمسة بجراح مختلفة

وقد جرح خمسة من اهالي قرية بيت اكسا بجراح مختلفة عرفنا منهم السادة: علي معالي ، ومحمود نمر وشقيقه ، وقد ضرب جندي السيد محمد شحاده — طايح على فكه فسبب تكسير بعض اسنانه

لفتا

لفتا مركز لقوة كبيرة من الجند

على أثر الاصطدام الذي وقع بين الجند وبعض الثوار قرب لفتا اتخذت الحكومة بناء (دسكن) الكبير وهو ماجأ ايتام اليهود الواقع فوق قرية لفتا مركزا لقوة كبيرة من الجند فهمنا انه انيط بها حراسة الطريق والمحافظة على الامن من مدخل القدس حتى باب الواد على طريق يافا

مدفعان رشاشان فوق سطحين

وقد نصب على سطح هذه العمارة مدفع (مترليوز) كما نصب مدفع آخر على سطح مركز البوليس البريطاني في الشيخ بدر القريب من قرية لفتا ايضاً

صفد

نقل قائمقام عربي الى الناصرة

نقلت الحكومة القائمقام الاستاذ فريد السعد الى الناصرة ، مع ان صفد في امس الحاجة الى قائمقام عربي لان القضاء عربي . وقد استغرب الصفديون من هذا النقل في مثل هذه الظروف وقدموا عريضة الى حاكم اللواء الشمالي في هذا الشأن

تعيين حاكم بريطاني للمدينة

استلم ادارة الحكومة في صفد المستر سترافورد من كبار الموظفين الانكليز. واتخذت فصيلة من الجيش البريطاني من فرقتي يورك ولانكستر مدرسة المعارف الثانوية معسكراً لها ومدت اليها اسلاك التلفون

محطة لاسلكية تابعة للجيش

نصب الجيش محطة لاسلكية لاستلام وتوزيع التعليمات والاشارات المستعجلة

التجار ينقلون بضائعهم الى المنازل

على اثر صدور قانون فتح الحوانيت والمخازن بالقوة افرغ جميع التجار دكاكينهم من البضائع والحاجيات فاصبحت قاعا صفصفاً

اعضاء لجنة بين منفى ومعتقل ومراقب

نفت الحكومة الى عوجا الحفير حضرات السادة اعضاء اللجنة القومية : صبحي الخضرا ، جمال حميد ، فؤاد الخضرا ، كمال سعد الدين نصوح منور . وكذلك نفت للحمة اعضاء اللجنة القومية السادة : محمد العبد كموش ، الحاج سليم عثمان ، علي حلاوة . ونفت لطبريا عضو اللجنة السيد محمد سعيد علي . ووضعت تحت المراقبة اعضاء اللجنة السادة : عارف حجازي ، سعدي الاموي ، محمود سلمى ، نجيب طافش ، علي حمار ، محمد علي شناعة ، محاسن السيد ، احمد سعيد ، رؤوف حجازي على ان يثبتوا وجودهم مرتين كل يوم

مراقبة السلطة لبعض الشباب

وكذلك وضعت ما يقرب من ثلاثين شابا تحت مراقبة البوليس لمدة سنة على ان يثبتوا وجودهم مرتين كل يوم وقد عرفنا منهم السادة : حميد سويد ، حسين الكبراء ، محمود منصور ، منصور فوراني ، احمد نفيسة

قلقيلية

استمرار الاضراب والجهاد الشريف

ما تزال المدينة مضربة اضراباً تاماً بعزيمة وثبات . وسوف لا يفل هذه العزيمة سوء طالما نهج الشعب خطة الجهاد في سبيل حقه المغصوب والله مع الصابرين

التحقيق في حادث قنبلة المحطة

اهتم البوليس لحادث قنبلة محطة قلقيلية وقد القى القبض اول امس على عربي وصغيرين ، كانوا يحرسون « المقاثي » بجوار المحطة واتهموا بأنهم يعرفون العربي ملقي القنبلة على القطار . وقد أودع الاول في سجن طولكرم والصغيرين في سجن الاحداث

وتفصيل الحادث انه بينما كان قطار حيفا — اللد بدأ سيره حوالي الساعة العاشرة والدقيقة العشرين من صباح يوم الخميس الماضي ، القى مجهول قنبلة في عربة الدرجة الثالثة وكل ركابها من اليهود ولاذ بالفرار . وقد توقف القطار على صوت القنبلة وصياح الركاب ولحق افراد البوليس الانكليزي الذين كانوا يحرسون القطار بالفار وأخذوا في اطلاق النار بشدة ورك فنوا وعرف ان عدد المصابين كما جاء في البلاغ الرسمي ثمانية عشر شخصا . وقد احضر البوليس قصاص الاثر ولم يصل الى نتيجة

مجهولون يطلقون الرصاص على مستعمرة

هاجم مجهولون ليلة امس اطراف مستعمرة كفر سابا اليهود من جهة الشرق واخذوا يطلقون النار على الحراس الذين اجابوا بالمثل . ولما اشتد الرصاص بهم استغاث الحرس فأنجدتهم مصفحة « بمتراليوزها » واخذت تطلق النار بشدة على المهاجمين ، وقد انسحبوا على اثر ذلك مختفين وقام البوليس مع القصاص لتعقيب الاثر ولم يصلوا الى نتيجة .

اطلاق نار على قاطرة

واطلق مجهولون النار قبل ليلتين ، على القاطرة (الترالي) التي تقوم بحراسة خط سكة الحديد وقد قابلها الجند بالمثل ولم يعرف ما انتهت اليه

نسف سكة الحديد واصلاحها

نسف مجهولون الليلة الماضية سكة الحديد بالقرب من قلقيلية حوالي الساعة التاسعة والنصف ، وقد خف عمال سكة الحديد للتصليح وقضوا ليلهم يعملون حتى تمكنوا من سير القطارات فقط

ابعاد شابين الى معتقل الاحرار

أبلغت السلطات في طولكرم مركز بوليس قلقيلية بالقاء القبض على الشابين السيدين صادق سعيد الشنطي وابراهيم داود الشنطي وطلب ارسالهما الى طولكرم وفي الحال بحث عنهما البوليس وقبض عليهما وارسلهما مخفورين الى طولكرم واتصل بي أنهما ابعدا الى معتقل الاحرار في صرفند .

اسدود

مختاران يخرجان على اجماع الامة

يحاول اليهود بشتى الوسائل اغراء العمال العرب في القرية بالعمل في البيارات اليهودية وأبى العمال ذلك وذكر ان السادة عبد الهادي ابي حميد وأخيه عبد الحافظ والحاج عبد الرحمن سالم والاول والثالث هما من مخاتير القرية يجبران العمال على الاشتغال مع اليهود . وقد دعي المختاران الى الاجتماع في المسجد لمعاهدة الله على العمل في صالح هذه الامة ولكنهما تمنعا ولم يحضرا الاجتماع وأملنا كبير في أن يقوم المختاران بما يتطلبه منهما الواجب الوطني الذي يساهم فيه الجميع .

براءة عربيين

كان احد افراد البوليس الاضافي ادعى بان السيدين حسن بيبي وفضل عبد الرحيم حاولا انتزاع بندقيته منه طمساً لمعالم الجريمة التي ارتكبها باطلاقه العيارات النارية على الاطفال في محلة العجمي ، وقد نظر القاضي البريطاني امس في هذه القضية فقرر براءتهما

حكم في قضية

كان البوليس قبض على السيد محمد سعيد الفالح بالقرب من دار حاكم اللواء المستر كروسبي في محلة العجمي لحمله قنبلة وقد جرت محاكمته امس امام القاضي البريطاني فحكم عليه بالسجن مدة تسعة اشهر .

اعلان

صادر من دائرة اجراء يافا دوسيه

٢٤١٥—٩٣٦

الدائن : الست عفيفه كردوس من يافا

المديون : رشيد العبد ربه ابو صالحة من سلمه

مصدر الحكم : سند رهن

الملك : قطعة ارض واقعة بقرية سلمه مغروسة بيارة مساحتها ٢٨ دونما و ٥٧٣ متر سبعة دونمات منها تقريباً غير مشجرة و ١٢ دونم تقريباً رقعة من ثماني سنوات شجر برتقال وتسعة دونمات رقعة سنتين . وفي هذه البيارة غرفة مسكونة من قبل المديون وغرفة وابور مسقوفة قرميد وتخشيبة صغيرة .

مقداره : كاملا

بلوك : ١ قسمه : ٢٣ قرية سلمه

ملاحظات : ان في هذه البيارة ايضاً موتور قوة ١٠ ؟ رؤوس وطامبة ١٤ ش وبركة وكل دونم من هذه البيارة يحتوي على ٦٥ شجرة تقريباً مع العلم بان الموتور والطلومبة محجوزين لقاء دين ومأمول بيعهم .

ان الملك المبين تفصيلاته اعلاه اعلن عنه بجريدة الدفاع المؤرخة في ٢٢—٣—٣٦ والمطروح للبيع بالمزاد العلني بلغت المزايدة عليه عهدة الطالب الاخير الست عفيفة كردوس بمبلغ ١٥٠٠ جنيه واعلنت الاحالة الموقتة عليه بجريدة الدفاع المؤرخة في ١٤—٥—٣٦ وحيث وجد ان القيمة المدفوعة بالمزاد تنقص عن قيمة التخمين لذلك تقرر من طرف رياسة الاجراء بيافا تمديد المزايدة لمدة ثلاثين يوما لذلك اعلن للعموم بأن هذا الملك طرح للمزاد العلني لمدة الثلاثين يوما اعتباراً من تاريخ نشر هذا الاعلان فمن له رغبة بالمشترى عليه مراجعة دائرة الاجراء بيافا او الدلال بظرف المدة المذكورة وذلك توفيقا للمادة (١٠٨) من قانون الاجراء ١٦—٦—٣٦

مأمور اجراء يافا

فياض الحاش

اطبعوا مطبوعاتكم

في مطبعة الدفاع

التجارية

...

العفو عن المحكومين السياسيين

سوريا تأخذ منفذا الى البحر

اذاعت محطة راديو « كولونيال » امس الاول ان مجلس الوزارة الافرنسي اقر مشروع العفو عن المحكومين السياسيين في فرنسا وبلاد الحماية والمستعمرات وبلاد الانتداب — ومنها سوريا — وينتظر ان يصدر مرسوم بذلك عما قريب .

ونشرت « الف باء » ان مجلس الوزراء الافرنسي بحث في تغيير بعض كبار الموظفين ومن جملتهم الموظفين في سوريا وانه من المنتظر ان تجري الاقالات والتعيينات خلال الاسبوع القادم .

وقد كتب الينا من بيروت ان كتابا ورد من وزارة الخارجية الافرنسية على غبطة بطريرك الموارنة تسأله فيه عن رأيه في مطالبة الوفد باقتطاع قسم من لبنان وتقول ان شخصية لبنانية موجودة في باريس وافقت على هذا الطلب بشرط ان يكون المنفذ من ناحية الجنوب — اي صيدا — لا طرابلس — ويعرب الكتاب ايضا عن ان الوفد السوري تشبث كل تشبث بهذا الطلب وان وزارة الخارجية جادلت الوفد فيه واعربت له عن انه وعد البطريرك بعدم التعرض للبنان فاجاب سلبا وقال اذا كانت لدى البطريرك وعود رسمية مكتوبة فليتقدم بها

وقد وصل هذا الكتاب الى غبطة البطريرك وهو في رحلته في منطقة المتن فاطلع بعض الوجهاء على مضمونه

...

الماركة الممتازة لأحسن صابونه

صابون شبيطه

الصابون العصري

شبيطة
زيت زيتون نقي

الصابون الذي يطلبه جميع من استعمله

مصنوع من زيت الزيتون النقي ويطلب من جميع المحلات

المركز الرئيسي مصبنة شبيطة : الرملة

تمر بطشون واخوانه ونصيف كركر. يافا: سوق الدير

تلفون ٧١٣ . القدس، شارع بطريركية اللاتين تلفون ٢٩٨

مطعم ومقهى المغربي

لصاحبه علي المغربي

شارع الملك جورج عمارة المستقيم أمام موقف بصات تل ابيب — يافا

أحدث مطعم ومقهى عصري في يافا وأبدع ملتقى لافراد الطبقة الراقية . موقعه في احسن بقعة من المدينة يطل عليها من أربع نواحيها . أول مطعم عصري اكتسب شهرة غريبة في برهة قصيرة وأول صالة رحبة ممتازة لملتقى رجال الفكر والقلم والاعمال

وللحفلات والمآدب الخاصة. زيارة واحدة تحقق لكم اكثر ما ذكرنا

اوتيل خليل الرحمن

بعمارة ابو نصار — النوفرة

اول طريق القدس تجاه بيارة الشامي

اجمل واحدث اوتيل

عرفته يافا

زيارة واحدة تجعلك زبونا دائما

الصبح يوم الاربعاء في ٢٧ ربيع اول سنة ١٣٥٥ و١٧ حزيران ١٩٣٦

صاحب الامتياز والمحرر المسؤول ابراهيم الشنطي

مدير الادارة شوكت حماد

رقم التلفون ١١٨٧

الدفاع

جريدة يومية سياسية مصورة

العدد ٦٢٢ ـ السنة الثالثة

ادارة الدفاع في عمارة حزبون شارع جمال باشا ـ يافا
العنوان البرقي: الدفاع يافا : ص . ب ٢٥٥

	عن سنة	أجرة نصف سنة
قيمة الاشتراك في فلسطين	١٥٠	٨٠
في الخارج	٣٠٠	١٦٠

صور عالمية على هامش الحوادث

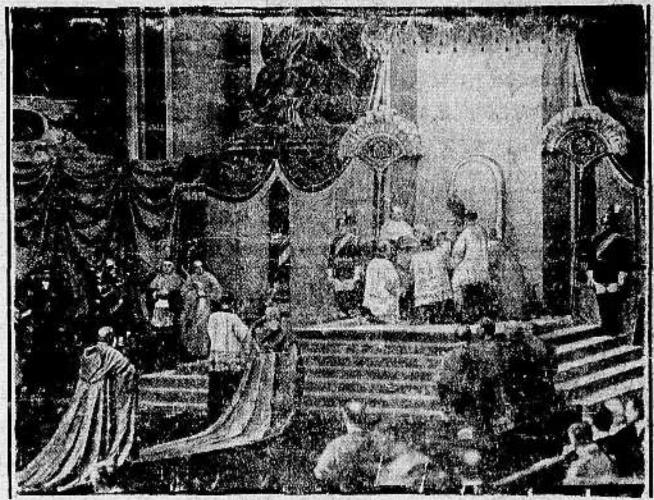

الاحتفال الرسمي الذي في كنيسة سانت بيترز لبلوغ قداسة البابا ٧٩ سنة

المسيو يفون دلبوس وزير خارجية فرنسا الجديد

عاملات محال الكمك في باريس وقد أضربن طالبات زيادة اجورهن وتراهن يرقصن على نغمات الحاكي

أفراد من اعضاء الجمعية الارهابية السرية « اللجيون الاسود » في الولايات المتحدة وظهروا في قناعهم

سباق الفرسان الحربيين الالمان في مدينة كارل هورست والفائز الاول هو الكولونيل فوزهوانتي

تصميم بناء معرض في مدينة فرنكفورت ويرى في الصورة المهندس الذي وضعه

سباق الفرسان في وارسو وقد اشتركت فيه المانيا وفرنسا ولتوانيا ورومانيا ويوغوسلافيا . وفاز فيه الفرسان الالمان

الجنرال فون فريتش القائد العام للجيوش الالمانية والى يمينه الجنرال فون سيكت اثناء تدريب الجيوش استعدادا للمناورات الحربية الصيفية

تذكرة بريد أصدرت تذكاراً للالعاب الاولمبية

السير صموئيل هور ننشر صورته بمناسبة توليه وزارة البحرية البريطانية

النساء الفرنسيات يطالبن بحقهن في الانتخابات كالرجال وقد حملن لوحات الدعاية لحقهن

قسم من الجيش الياباني يسير بنظام حربي الى محطة طوكيو بعد ان توترت الحالة السياسية في الشرق الاقصى

المسيو فاندرفلده رئيس الحز[ب] الاشتراكي البلجيكي وقد طلب ال[يه] الملك تأليف الوزارة الجديدة

يافا يوم في الخميس ٢٨ ربيع اول سنة ١٣٥٥ - الموافق ١٨ حزيران ٩٣٦

صاحب الامتياز والمحرر المسؤول ابراهيم الشنطي

مدير الادارة شوكت حماد

رقم التلفون ١١٨٧

« العدد ٦٢١ - السنة الثالثة »

الدفاع

جريدة يومية سياسية مصورة

« العدد ٦٢٤ — السنة الثالثة »

ادارة الدفاع في عمارة حزبون شارع جمال باشا - يافا

العنوان البرقي : الدفاع يافا : ص . ب ٢٥٥

	عن سنة	عن نصف سنة
قيمة الاشتراك في فلسطين	١٥٠	٨٠
في الخارج	٣٠٠	١٦٠

سوريا ولبنان في طريق الاستقلال . مقابلات هامة بين المندوب وكبار الموظفين
تحية السيدات العربيات لاحرار الانكليز . الاضراب في يومه الواحد والستين

الحقيقتان البارزتان في الموقف الحاضر

١ - ضياع الحلم الصهيوني
٢ - فشل مريع للسياسة البريطانية

حلم يضيع

منذ اكثر من نصف قرن ، اتهم الافرنسيون ضابطا افرنسيا يهوديا كان هو الكابتن دريفوس الشهير ، بانه تجسس على فرنسا لحساب المانيا ، وقامت اليهودية العالمية اذ ذاك وقعدت لهذا الاتهام ، وعدته سبة عليها لا تمحى ابد الدهر ، مالم تمح عن جبين هذا المتهم اليهودي ... بكل ما عرفت الدنيا بعد ذلك من الطرق اليهودية !

وأوحت هذه القضية الى يهودي آخر نمساوي هو الدكتور تيودور هرتسل بالفكرة الصهيونية — الفكرة التي اعتنقها بعده اناس كثيرون من اليهود المنتشرين في جميع اصقاع الكرة الارضية ، وعقد « حكماء صهيون » بعد ذلك مؤتمرهم الاول في مدينة منسك الروسية عام ١٩٠٨ ، وكان كل هؤلاء الحكماء اذ ذاك من الروسيين

وجاءت الحرب العظمى الماضية بما تعرف الدنيا كلها من انقلاب روسيا القيصرية الملكية الى دولة شيوعية — يهودية — اباحية ، ومن استسلام بريطانيا العظمى لليهود الصهيونيين بسبب الاختراع الحربي الذي اكتشفه الدكتور وايزمان لمحاربة الالماز، كما يرى القراء تفاصيل ذلك في مكان آخر من هذا العدد

وغضت بريطانيا بعد ذلك كما غض الحلفاء جميعا الطرف عن الوعود القديمة التي اعطيت اثناء تلك الحرب للعرب ، واصبح الصهيونيون منذ عام ١٩١٧ يتوهمون بان فلسطين قد اصبحت ملكا لهم ، لا يجوز لاحد من اهلها العرب ان ينازعهم عليها، ولا ان يرد عنها عادية هذا الوعد البلفوري الذي اقرته م بريطانيا العظمى جميع دول العصبة!

ودار الزمن دورته ، واذا بالفتنة بعد الفتنة تقوم ، واذا بالاضطراب بعد الاضطراب ينشب ، واذا بالثورة بعد الثورة تتأجج في فلسطين العربية، واذا بهذا « الاضراب الدامي » الاخير يقضي على الحلم الصهيوني !

واذا بانذر كتاب اليهود ، وهو اتمار بن آفي يعترف — فيما نشرته له « الدفاع » في عدد الامس — بان العرب اصحاب البلاد قد انتصروا النصر الاول على المغيرين

— وهكذا يتلاشى حلم الصهيونيين الوطنية .

فشل مريع لسياسة الانتداب

لما عجزت بريطانيا العظمى عن ان توفق بين وعدها الاول للعرب ، بان تساعدهم على تحقيق آمالهم في الوحدة العربية ، مقابل مساعدتهم لها ولبقية دول الحلفاء على الاتراك الطورانيين ، وبين وعدها الذي اعطته للصهيونيين بان تؤسس لهم في فلسطين العربية وطنا قوميا يهوديا — لما عجزت هذه الدولة عن ذلك قال قائل من ساستها ان فلسطين يمكن فصلها عن صميم الوحدة العربية ... ويمكن جعلها بلداً فلسطينياً بحتاً ، لا هو بالعربي القح ولا هو باليهودي القح اوما الى السياسة بعد ذلك الا ان تصهر اليهود والعرب في جنسية « فلسطينية » واحدة، لا تمت بصلة من الصلات ، لا الى ملايين العرب والمسلمين المنتشرين في جميع الاصقاع — لا سيما هو واقع تحت نفوذ بريطانيا — ولا الى الخمسة عشر مليونا من اليهود المنتشرين من مشرق الشمس الى مغربها على هذه البسيطة

ودع الان جانباً ما قام في فلسطين منذ صدور وعد بلفور الى الان من ثورات دامية، تجدان نهضة العرب الحالية، قد أثبتت للدنيا باجمعها ان العرب لم يرضوا ولن يرضوا قط عن جنسيتهم العربية بديلا ، وتجد ان السياسة القائلة بهذا « الصهر » قد منيت باروع فشل عرفه التاريخ

وتجد الى جانب ذلك ان صحف انكلترا — وكانت في ماضيها قد انحازت بغريات اليهود ، او من تلقاء نفسها — الى جانب تلك السياسة الخرقاء ، قد عادت الان تعترف بحق العرب اصحاب فلسطين، وتندد بباطل الصهيونيين المعتدين — وان الغلبة للحق لا القوة ...

في مجلس العموم

سأل احد النواب وزير المستعمرات عن حالة الفلاحين منذ عام ١٩٣٠ حتى اليوم فقال انها تحسنت وان الحكومة سنت القوانين لحمايتهم واجاب على سؤال آخر فقال :

أن لجنة الانتدابات ستنظر في المطالب التي قدمها العرب وهي منع الهجرة وبيوع الاراضي وتأليف حكومة

الدعاية العربية
في الصحف الانكليزية

في عددها الصادر بتاريخ ١٧ الجاري نشرت جريدة « الاوبزرفر » الانكليزية حديثا جرى لاحد محرريها مع الاستاذ اميل الغوري ، بث فيه ما نمّ فيه جيداً من الدعوة العربية الحقة ، وقال فيه ضمن ما قاله ما يلي :

هذه هي مطالبنا الرئيسية

١) وقف الهجرة

٢) وقف بيع الارض الى اليهود

٣) تأسيس حكومة وطنية دستورية

على ان وقف الهجرة اليهودية اهم هذه المطالب ، فهي تساعد على تهوين الموقف المضطرب الحالي ، وتجعل بريطانيا العظمى تتقدم الى الملايين من العرب والمسلمين في جميع انحاء الدنيا ، بالدليل على نواياها الصالحة ، واذا كانت الحكومة البريطانية ما تزال تعتزم ارسال لجنة ملوكية الى فلسطين ، فان في وقف الهجرة ما لابد وان يسهل اعمال هذه اللجنة.

الاعمال اليهودية يخربها العرب

وفي مكان آخر من عددها هذا نفسه ، نشرت « الاوبزرفر » لمكاتبها الخاص في القدس ، رسالة برقية جاء فيها ما يلي :

ها هو الاسبوع السابع للاضراب العربي ، يتطاير فيرى الموقف الفلسطيني قد اصبح اخطر من اي موقف آخر تقدمه

ومن الظواهر المؤلمة اشد الايلام ، هذه الظاهرة التي نرى فيها العرب مستمرين على تدمير الاشجار والمحصولات اليهودية

ومن افدنة فلسطين وهي ٦٤٠٠٠٠٠ فدان انكليزي (اكر) يمتلك منها اليهود ٣٠٧،٤٠٠ فدان ، وفي هذه الافدنة دمر العرب ٤٠،٠٠٠ شجرة منذ بدأت الاضطرابات الى الان ، واكثر ما دمر كان من اشجار الفواكه، اما الحاصلات الزراعية الاخرى فدمر فيها ما تبلغ مساحته ٩٠٠ فدان على اقل تقدير

اما الافدنة التي يملكها العرب ، وهي ٦،٠٠٠،٠٠٠ فلم يتدمر فيها لا شجرة ولا محصول على الاطلاق

وتدل ارقام هذا اليوم على ان المقبوض عليهم من العرب قد بلغ عددهم ١،٢٨٤ شخصاً مقابل ١٦٥ من اليهود اما من ادينوا وحكم عليهم منهم ٧١٣ عربيا مقابل ٤٢ يهوديا ...

ماذا يقولون ؟

بنادق مأخوذة من مخازن الحرب يستعملها الثوار في فلسطين الآن !؟

في آخر عدد وصل الى فلسطين من « الصنداي تايمس » وهو بتاريخ ٧ الجاري ، رسالة لمكاتبها في القدس ليس فيها غير ما عرفناه من البلاغات الرسمية، وفيه برقية لروتر عن مظاهرة حيفا المعروفة ، وتحت الرسالة والبرقية كلمة قصيرة بقلم مكاتبها « الدبلوماتيكي » هي التي نعربها فيما يلي :

ماهو السبب في استمرار الاضطرابات

ان المثابرة على هذه الاضطرابات المتفرقة عن بعضها في فلسطين، قد يرجع السبب فيها الى ... المندوب السامي يرغب في ان يتحاشى كل ما من شأنه ان يخلف المرارة في نفوس العرب ، مما يجري اثناء قمع هذه الاضطرابات

ولهذا السبب، مضافاً الى الاسباب الاخرى، قد يستمر الاضراب زمناً اخر قصيراً ، ولكننا نثق كل الثقة بان الوقف لن يخرج من ايدينا

متاعب البوليس وتهريب الاسلحة

ومن الصعب على البوليس في هذه البلاد ان يعمل. ويرجع السبب في ذلك الى الاسلحة والمفرقعات التي تدخل تهريبا عبر الحدود من شرق الاردن كما تدخل من البحر

اضف الى ذلك ان الثوار المتمردين قد حصلوا على بنادق وذخائر اخرى من مخازن الاسلحة التي كانت في الحرب العظمى ، وكان الكثير من هذه البنادق غير منظف فنظف ، وليس ثمة شك في ان السلطات تولي هذا الامر ما يستحقه من الاهتمام

تخوف العرب والدعاية الايطالية

وتكمن الاسباب العميقة لهذا الاضطراب في فلسطين وراء تخوف العرب من السياسة العامة، ومن الاثر الذي لا بد وان يحدثه تقدم الوطن القومي اليهود

ولكن ليس ثمة شك ... في ان الوكالة الايطالية قد انتهزت فرصة النجاح العسكري الذي ظفرت به ايطاليا في الحبشة، وراحت تستغله في فلسطين، فهي تعرف العقلية الشرقية ، وتعرف كيف تؤثر الاثر المطلوب ...

« الدفاع »: ما للعرب وما للدعاية الايطالية ؟

لقد اقترفت ايطاليا في الحبشة افظع ما عرفه التاريخ قديمه وحديثه من جرائم ووحشية، فاتركوا ايطاليا جانبا، وقولوا لنا اين كانت هذه الدولة فيما نشب في الماضي من الاضطرابات !

العرب هم ابناء هذه الارض المقدسة فهم لن يتركوها تقع غنيمة باردة في ايدي اليهود ، او في يد اي استعمار في الدنيا وهذا هو فصل الخطاب ...

وايزمن يتنصل من معاهدة مزعومة
الاستاذ عوني عبد الهادي بيده برقية تكذبهم

جاء من لندن ان جريدة النيوز كرونيكل نشرت رسالة لمكاتبها في فلسطين تحدث فيها عن المعاهدة التي ينسبها اليهود الى المرحوم الملك فيصل .

ويقول الكاتب انه سأل بعض زعماء العرب عن هذه المعاهدة فاكدوا له تحريفها وتزويرها وذكروا له ان الاستاذ عوني عبد الهادي لديه برقية من الملك فيصل حول هذا الموضوع ينفي له فيها كل ما جاء في المعاهدة المزعومة. وقد عرضت اقوال مكاتب النيوز كرونيكل على الدكتور وايزمن فتنصل من الامر وقال انه لا يعرف اللغة العربية واذا كان هناك تحريف في المعاهدة فان لورنس هو الذي حرفها ...

— وعلى نفسها جنت براقش

مذكرة بهرزفي الى حاكم القدس

جاء في هابوكر ان بن زفي عضو بلدية القدس قدم مذكرة الى حاكم القدس يطالب فيها جعل النصاب القانوني في بلدية القدس ٨ اعضاء فقط ليتمكن الاعضاء اليهود من عقد الجلسات واتخاذ القرارات اللازمة

كفاح العرب كفاح مقدس
كما تقول بذلك الصحف اليهودية

بدأت الصحف اليهودية تستعمل لغة الندب والعويل على ما أصاب اليهود في فلسطين من خسارة في الاموال والارواح وضياع قضيتهم وأشارت الى موقف العرب المدهش مما جعل كبار المفكرين اليهود يطأطئون رؤوسهم امامه .

وكلمة دوارهايوم في عددها الصادر امس لا تعدو ان تكون رثاء يقال على قبر، يصحبها الشهيق والزفير وهي تتلخص في ان حياة اليهود في فلسطين اصبحت كجهنم وان القرويين العرب باتوا يهزأون باليهود ولا ترهبهم أية عقوبات. وانهم يتقدمون بجنون الى ما يزرعه اليهود فيقطعونه . وهي تقول بعد ذلك ان اهانة العرب لليهود اصبحت لا تطاق لان العرب ينظرون الى كفاحهم نظرة مقدسة ولذلك فهم يعتقدون بان الايمان هو الذي يدفعهم الى صنع ما يصنعون

واقوال الصحف الاخرى لا تتعدى هذه الاقوال بل تزيد عليها باظهار صفة البكاء وتعداد الخسائر التي اصابت اليهود وبسطها في قائمة طويلة بحروف كبيرة ثم تنهي هذه الخسائر بكلمة تأبين طويلة ..

والغريب ان هذه الصحف بعد ان تنتهي من الرثاء تعود فتطلب من الحكومة ان تمنح اليهود سلاحا ليدافعوا عما تبقى لديهم من الاشجار والعمارات . بل هم يطالبون من الحكومة ان تمحو العرب عن وجه هذه البلاد بدون شفقة ولا رحمة!

ونذكر هنا ان جريدة هابوكر لما سمعت بخبر هدم مدينة يافا القديمة قالت ان الحكومة تريد ان تهدم اوكار المجرمين ...

« الدفاع »: و « هابوكر » الاصلاحية هذه تقول ان « اوكار المجرمين » في عرفها والمناضلين عن الحق في عرف الدنيا كلها — ليست في مدينة يافا القديمة، وانما هي العالمان العربي والاسلامي ، بمن فيهما من الملايين ، ومع هذين العالمين فرق ذلك كل منصف في الغرب من المسيحيين

الوكالة اليهودية والمجلس الملي
يعترفان بتحرج الحالة في فلسطين

نشرت الوكالة اليهودية والمجلس الملي اليهودي بيانا عاماً على يهود فلسطين تذكر فيه ان الحالة تحرجت في فلسطين الى درجة لا تطاق وتدعوهم الى مساعدة اخوانهم اللاجئين من يهود المشية وغيرها الذين اذا بقوا بدون مساعدة فان الموت جوعا ينتظرهم .

وعقدت بلدية تل ابيب جلسة للبحث في هذا الموضوع وذكر الاعضاء شيئاً مما يعرفونه من احوال اللاجئين وتفشي الامراض بينهم وعدم وجود مساكن لهم يأوون اليها . وانتهى الامر الى الدعوة لمساعدتهم وجمع التبرعات لهم .

اليهود يبحثون عن غير فلسطين
ويقررون الهجرة الى امريكا وافريقيا

بدأ يهود الممالك الاوروبية التي يصيبهم ضغط الحركات الوطنية هناك يفكرون بالرحيل الى اي قطر تتقدمه لهم الصدف . وقد عقد يهود المانيا مؤتمراً درسوا فيه حالة اقطار امريكا الجنوبية وقرروا هجرة عدد كبير منهم اليها .

وتقول الانباء أن يهود المانيا وفرنسا ورومانيا وبولونيا والنمسا سيعقدون مؤتمراً عاماً في باريس لدرس أمر الهجرة الى جنوب افريقيا وسيعقد هذا المؤتمر في اواخر هذا الشهر .

الاحتفال بتشييع جنازة شاب
اشتراك اللجنة القومية والحرس الوطني

انتقل الى رحمته تعالى الشاب المهذب المرحوم حبيب حجاره متأثراً من جراحه وقد احتفل بعد ظهر امس باقامة قداس وجناز في كنيسة الخضر حضره جميع اعضاء اللجنة القومية في يافا وعدد من شباب الحرس الوطني واعضاء النادي الرياضي الاسلامي وقدم كل فريق اكليلا من الزهور كما اشترك في الصلاة عليه طائفة كبيرة من اخواننا المسيحيين ووري بعد ذلك التراب مأسوفاً على شبابه الغض فللمتوفى الرحمة ولعائلته منا اجمل العزاء

على هامش الحوادث

مطالب الامة

« بقلم الاستاذ عيسى السفرى »

« .. وتشير اللجنة باذاعة تصريح جلي بشأن السياسة التى تتبع فى المستقبل فى امر هجرة اليهود الى فلسطين . واعادة النظر في الادارة الادارية واصلاحها لمنع الافراط في الهجرة »

من تقرير لجنة شو
لسنة ١٩٣٠

« ... ان الاراضى التي بيد العرب لاتكفي لسد حاجاتهم ، وخاصة اذا ظلت الاساليب الزراعية عندهم تسير على النمط الحالي »

من تقرير سمبسون
لسنة ١٩٣٠

« ... وتلفت اللجنة نظر الحكومة الى ان نفور العرب واستياءهم هو من عدم نيلهم قسطاً من الحكم الذاتي . وان هذا النفور يضاعف الصعوبات والمشكلات »

من تقرير لجنة شو
لسنة ١٩٣٠

شغلت قضية فلسطين العالم ، اكثر مما شغلته قضية الحبشة لكثرة ما تكتبه الصحف المختلفة في هذه القضية الفذة

وعقدت العقد في مشكلة فلسطين ، انها ليست قائمة بيننا وبين الانكليز وحدهم . والا لكانت مطالبنا السياسية لاتقل عن مطالب اخواننا في سوريا والعراق . لاننا واياهم شعب واحد ، وتحت انتداب من درجة واحدة ولكن هناك عاملا آخر هو الوطن القومي اليهودي ، الذي يضطرنا — موقتاً وبسبب خطره المباشر علينا — الى ان نطلب من الحكومة ما يأتي :

١) وقف الهجرة اليهودية وقفاً تاماً

٢) سن تشريع خاص يحول دون تسرب اراضينا اليهم

٣) تشكيل حكومة نيابية

وقف الهجرة

اما وقف الهجرة ، فليس بالامر الذي تعجز عنه حكومة بريطانيا العظمى ، وقد اشارت اليه لجنة شو قبل سبع سنوات وقبل ان يدخل الى فلسطين مئات الالوف من المهاجرين خلال هذه المدة

ان الهجرة اليهودية تضر بنا كثيراً . هي سهم قتال يصوبه المستعمر الى قلب كياننا الوطني والقومي وحكومات كثيرة ، منها بريطانيا العظمى نفسها ، تمنع او تحدد هجرة الاقوام الغريبة الى بلادها ، او مستعمراتها

يقول لنا الانكليز ، ان هجرة اليهود الى فلسطين تفيد كم ، وتعمر اوطانكم ، وتنشر المدنية بين ظهرانيكم . ولكن ، ما قيمة هذه الفائدة الوهمية ، التي تجردنا من وطننا . وما قيمة هذا التعمير ، الذي نتيجته القضاء على وجودنا فيه . وهل نوع تلك المدنية التي يريد اليهود نشرها بيننا من اعالي جبل الزيتون ، هي غير الاباحية والشيوعية وهدم نظام العائلة . او غير ما ورد ذكره في تقرير الحكومة الرسمي للجنة الانتدابات الذي يقول :

« ان بعض المفسدين من الاوروبيين » ارتكبوا في تل ابيب جرائم كانت غير معروفة في فلسطين من قبل . مثل تزييف النقود ، وتحطيم الصناديق الحديدية باساليب فنية . وتزوير جوازات السفر ، والاحتيال على البنوك . وتهريب المخدرات... »

ان مدنية هدامة مثل هذه لا يريدها العرب . وان رخاء يجعلنا غرباء في بلادنا لا نقره ولا نرضى به . انه رخاء مصطنع مؤقت ، قائم على بيوعات الاراضي وحدها . لا رخاء طبيعي ، تقوم اسسه الاقتصادية على استغلال الموارد الطبيعية فى البلاد

ومن من الامم يحسدنا على هذه النعمة .. ، ويجب ان يخص نفسه بمدنية اليهود ورخائهم فليتفضل ويأخذهم الى بلاده ، وكفى الله المؤمنين شر القتال !

منع بيع الارض

اما الارض ، فهي الارث الوحيد الذى يضمن لنا بقاءنا في البلاد . فاذا ذهبت الارض ذهب سكانها معها .

ان الحكومة البريطانية ، لا تعجز أيضاً عن سن قانون يحول دون تسرب البقية الباقية من اراضينا لليهود . والحكومات الرشيدة ، الساهرة على مصلحة رعاياها ، الامينة على الوديعة التي القتها المقادير بين يديها ، تسن القوانين — عند الحاجة — لحماية المصنوعات المحلية ، اذا كانت هنالك مصنوعات اجنبية تضاربها . فكيف بالارض ، والمضاربات عليها شديدة جداً . ولو كانت هذه المضاربات سجالا بيننا وبين اليهود مرة لنا ومرة لهم ، لهان الامر . ولكنها مضاربات تذهب بالاراضي اليهم بدون رجعة ، وهذا هو الجلاء بعينه .

كما ان تقرير لجنة سمبسون يقول : قبل سبع سنوات ، وقبل ان تتسرب الى اليهود تلك المساحات الشاسعة من الاراضي خلال هذه المدة ، ان الاراضي التي بيد العرب لا تكفي لسد حاجاتهم ! ...

قد تحتج الحكومة بعدم استطاعتها سن مثل هذا القانون . بدعوى انه يمس حرية التصرف الشخصية . ولكن ليس فى ازمتنا الشديدة الحاضرة ، ما يقال له حرية تصرف . ومومنا الشاذ الذي لا مثيل له فى العالم اجمع ، لا تطبق عليه مثل هذه القاعدة.

ان ازمة بيوع الاراضي طارىء شديد الخطر على البلاد ، ويهدد مصلحة الامة فى الصميم . فيجب على الحكومة ان تراعيها قبل مصلحة الافراد

ان قانون الطوارىء الذي تطبقه الحكومة على البلاد في طوارئها الحاضرة ، اجاز لها ان تسن تشريعا تجبر به المضربين على فتح مخازنهم وهذا التشريع — كما هو معلوم — يمس الحرية الشخصية . والذي يجيز للحكومة سن مثل هذا التشريع يجيز لها ايضا — وازمة الاراضي كما قلنا طارىء شديد الخطر — سن تشريع يحول دون وقوع هذا الخطر على اصحاب البلاد .

ان الوطن — كما يقتضي نظام الاجتماع — هو الاكثرية الساحقة فيه . ولو كانت لاتملك من اراضيه شبراً وحداً انه لهم وليس لافراد منهم ، ساعدهم نظام الاقطاع المجرم — الذي اورثته لنا الحكومة التركية — على امتلاك معظم اراضيه !..

حكومة نيابية

اما الحكم النيابي ، فهو اقل ما ينتظر من الحكومة المنتدبة تطبيقه فى البلاد ، بعد مرور ثمانية عشر عاما على الحكم المباشر فيها . وقد لفتت لجنة شو ، قبل سبع سنوات ، نظر الحكومة الى ان نفور العرب واستياءهم هو من عدم نيلهم قسطا من الحكم الذاتي . والمادة ٢٢ من نظام عصبة الامم ، تنص صراحة على وجوب مساعدة البلدان التي انسلخت عن الامبراطورية العثمانية ، حتى تبلغ المستوى الذي تتمكن فيه من التمتع باستقلالها

وهذه المادة ، التى جعلت كثيراً من البلدان المنتدب عليها ، تنعم بنظم من الحكم الديموقراطي والحكومة الذاتية — كالعراق — من الضروري ان تجعل فلسطين تنعم بما تستحقه من حرية واستقلال

يافا: **عيسى السفرى**

التقرير المرفوع الى مجلس العصبة

عن فلسطين وشرقي الاردن لعام ١٩٣٥

- ٢ -

تآلف الاحزاب

١٤ — بعد احتدام المنازعات الحزبية الداخلية فى النصف الاول من العام ، بذلت الجهود في سبيل التوحيد الحزبي ، وفى القسم الاخير من العام ، اصبحت الاحزاب السياسية المنظمة الخمسة وهى الحزب العربي الفلسطيني وحزب الدفاع وحزب الاصلاح والكتلة الوطنية وحزب شباب العرب ، تعمل كلها يداً واحدة .

العفو عن المساجين

١٥ — بمناسبة عيد ميلاد صاحب الجلالة المرحوم في حزيران ، اعلن المندوب السامي قراره بان يشمل بالعفو الكريم اولئك الذين كانوا يقضون المدد المحكوم بها عليهم بالسجن كنتيجة لاضطرابات ١٩٢٩ فاطلق سراح اربعة عشر سجيناً في الحال ، وخفضت الاحكام الصادرة بالسجن المؤبد على من كانوا في الاصل قد حكم عليهم بالموت ، بحيث سيطلق سراح هؤلاء في عام ١٩٣٦

وفى الوقت نفسه الغي المندوب السامي ما لم يكن قد دفع من الغرامات المشتركة التي فرضت على حساب اضطرابات ١٩٢٩ على بعض القرى العربية وعلى احياء من المدن في اقضية القدس وغزة والخليل

وابدى العرب واليهود رضاء عاما في جميع انحاء البلاد عن اعمال الصفح هذه .

العرب في تل ابيب

١٦ — وقع عدد من الحوادث الطائفية فى تل ابيب في الصيف وفى الخريف ، هوجم فيها المارة من العرب من قبل اليهود وارغم العرب فى بعضها على الامتناع عن العمل عند اليهود

واصدرت بلدية تل ابيب نداء الى السكان ناشدتهم فيه ان يحسنوا سلوكهم ، وقد تعاونت في هذا العمل مع البلدية النقابة العامة للعمال اليهود .

والى هذه الاجراءات ، والى الاحكام المتألبة التي اقرتها المحاكم ، يرجع الفضل فى نقص عدد هذه الحوادث.

ازدياد الجرائم

١٧ — اظهرت الجرائم (من غير جرائم الحقول) ازدياداً بارزاً ، ووقعت على وجه الخصوص حوادث مقلقة من ازدياد السرقات الصغيرة والسطو على الدور فى تل ابيب ، وايضاً في يافا .

وطرد ثلاثة من ضباط بوليس تل ابيب خلال العام بسبب مساعدتهم واغرائهم للمجرمين او اخفائهم معالم الجرائم .

وصدر قانون باسم قانون الالعاب لعام ١٩٣٥ ليحل محل النصوص الواردة في قانون الجزاء العثماني في موضوع الالعاب غير القانونية ، وليمكن للسلطات على وجه الخصوص من التسيطر على الميل المتزايد على اقامة « ماكينات اللعب » في الفنادق والمقاهي .

الهجرة غير الشرعية

١٨ — شكراً للاجراءات الخاصة التى اتخذت لتحسين مراقبة الحدود ، فقد نقصت الهجرة غير الشرعية نقصاً يعتد به ، واكتشف ان هناك مؤسسة لتهريب المهاجرين اليهود ، لها شركاء في دائرة المهاجرة ، وقد اتخذت الاجراءات المناسبة ضد هؤلاء .

جرائم الحقول

١٩ — نقصت جرائم الحقول ، ولقد ظلت جريمة اقتلاع الاشجار زمناً طويلا وهي من الاعمال التي اختص بها قضاء السامرة ، ولكن هذه الجريمة قد خمدت بالتدريج حتى فى هذا القضاء

وبلغ عدد قضايا هذا النوع ٢٣٠ في عام ١٩٣٥ ، مقابل ٣٤٠ فى عام ١٩٣٤ و ٥٥٩ فى ١٩٣٣ و ٩٠٦ فى ١٩٣٢

ولقد استخدمت كلاب البوليس مراراً فى اقتفاء اثر المقترفين لجرائم الحقول وغيرها من الجرائم ، ودلت مهارتها على قيمتها كمساعدة على تعقيب المجرمين ، وتركت بعملها هذا اثراً نافعاً في حقول القرويين .

بوليس المرور

٢٠ — تقوى قسم المرور في قوة البوليس قوة كبيرة خلال العام ، وتوسعت انظمته الخاصه بالاشراف على الطرق ، واصبح هذا القسم يتعاون في عمله مع جمعية السيارات لفلسطين وهى الجمعية التي اتمت علامات الطرق التى كانت قد نصبتها دائرة الاشغال العامة ، وقد نقصت حوادث الطرق بما نصب من هذه العلامات فى تقاطع الطرقات وفى المنعطفات ، لا سيما الخطرة منها. ويلوح ان السواقين والمارة قد اخذوا يستعملون منتهى الحيطة والحذر ولكن الحوادث مع ذلك ما تزال تتكاثر

ولقد فتح ممر جانبي من تل ابيب الى طريق يافا — القدس الرئيسي ، وقد خفف هذا الممر الزحام على الطريق الموصل الى يافا تخفيفاً كبيراً ، وسوعد القسم الممتد من الطريق من اللطرون الى القدس فتح طريق ثان حسن من الدرجة الثانية من اللطرون الى رام الله وعلى هذا الطريق يسير الان قسم من البضائع المرسلة الى الشمال من يافا ومن تل ابيب

ساعد الكليتين

ولا تتناول عقاقير شديدة التأثير

في كليتيك تسعة ملايين مسام للترشيح تتعرض للخطر من جراء الاهمال او تناول العلاجات المؤثرة المهيجة فاحترس

اذا اضطربت الكليتان او ضعفت المثانة وتضررت بسبب ذلك فسهرت الليل وشكوت من الم الساقين والاعصاب وشعرت بالخمول والتراخي والروماتزم واللومباجو والنيورالجيا والالتهاب والحموضة وكثرة الغازات وفقد الهمة فلا تتأخر

ان سيستكس Cystex يخفف الام الكليتين وينظمهما ويبدأ مفعوله في ١٥ دقيقة

وهو يأتيك بصحة جيدة وشبيبة وصبوة في ٤٨ ساعة

سيستكس لا يكلفك الا قليلا وهو يضمن انهاء اضطراباتك فى ٨ ايام والا فالنقود ترد اليك

اطلبه من جميع الصيدليات ومخازن الادوية

اذا لم يمكنك الحصول على طلبك الدواء اكتب الى ص.ب ٣٠٦ — القدس

(١)

اعلان

الى السيد عبود يوسف متري من بيت لحم « المعروف الان في جمهورية هندوراس باسم الفونسو » وزوج السيدة سوريا لحام الشرعي من الناصرة.

ان المحكمة الكنسية اللاتينية لمقاطعة الجليل في الناصرة تبلغك وجوب حضورك الى ديوانها في الناصرة نهار الخميس الواقع في ٣٠ تموز سنة ١٩٣٦ الساعة العاشرة صباحاً للنظر في الدعوى المقامة عليك من زوجتك السيدة سوريا لحام وتحيطك علما بانه اذا تأخرت عن الحضور بذاتك او بواسطة وكيلك تجري بحقك المعاملة القانونية وتصدر الحكم غيابيا

نديم نعمة طحيش
كاتب المحكمة
الكنسية اللاتينية

فقد ختم

فقد مني وانا مسافر من يافا الى الغار محفظة تحتوي على ثلاثة جنيهات وبضعة قروش وبعض الاوراق وختمي واعلن اني لا اعترف باي ورقة او كمبيالة موقعة بختمي بعد تاريخ ١٥ الجاري وليس على اي كمبيالة قبل هذا التاريخ لاحد ما

مصطفى بن محمد ابو عمارة

لجنة اعانة منكوبي فلسطين في مصر

اجتماع كبير وجمع التبرعات

أذاعت اللجنة العليا لاغاثة منكوبي فلسطين في مصر البيان الاتي وهو لوقائع الاجتماع الاخير :

اجتمعت اللجنة العليا لاغاثة منكوبي فلسطين فى الساعة السابعة والنصف من مساء امس بدار المركز العام لجمعيات الشبان المسلمين تحت رياسة حضرة الدكتور عبد الحميد سعيد وبحضور احمد فطين باشا وعبد الحميد راغب باشا وميرزا مهدي رفيع مشكي بك والدكتور عبد الرحمن شهبندر والاستاذ السيد عبد العزيز الثعالبي والدكتور نجيب اسكندر والاستاذ الشيخ محمد عبد اللطيف دراز والسيد عبد الواحد منصور والاستاذ حامد المليجي والدكتور يحيى احمد الدرديري وحضر اجتماع اللجنة امين عبد الهادي بك ويعقوب الغصين بك مندوبا اللجنة العربية العليا بفلسطين والاستاذ على رشدى مندوب اللجنة المركزية لمنكوبي فلسطين

وقرىء كتاب موجه من السيد محمد امين الحسيني مفتي فلسطين ورئيس اللجنة المركزية لمنكوبي فلسطين بالقدس الى الاستاذ على رشدى افندي معتمد هذه اللجنة في القاهرة هذا نصه :

السلام عليكم ورحمة الله وبركاته.

اما بعد فان اللجنة المركزية لاعانة منكوبي فلسطين قررت اعتماد حضرتكم لبيان الكوارث التي نزلت بعرب فلسطين وطلب مؤازرة الكرام من اخواننا المصريين

وانا لنرجو منكم ان تبادروا الى القيام بهذه المهمة بما عهد فيكم من الهمة والاخلاص والله يجزل لكم الاجر والثواب

ثم قدمت التبرعات الآتية :

عشرون جنيها من السادات سالم وسعيد بالزراعة وعشرة جنيهات من ابراهيم عامر بك وخمسة جنيهات من كل من محمود افندى فارس ومحمود الشيمي وفاعل خير — ا . ب وثلاثة جنيهات من محمود ابي العلا بك وجنيهان من كل من الشيخ ابي العلا محيسن والحاج عبد الجليل الاشرم وفاعل خير (ا.ب ج) وعبد الرحمن قالي افندي والسادات احمد ومحمد سالم العقاد ومحمد افندي سالم الدميري وفاعل خير والسادات محمد احمد البرير واخوانه السادة عبد الحميد المهدي وخضر الحاج علي وجنيه من كل من عبد العظيم اخوان وسيد حسين فرج افندي وهاشم الحسامي وعبد الجليل سيد الدايم ومحمد عبد الجواد الحسامي وخلف افندي ابراهيم نجم وجنيه وخمسمائة مليم من محمد افندي ابراهيم عوف وشركاه وخمسمائة مليم من احمد افندي محمد راغب ومحمود افندي السراج

وهذه التبرعات جمعها حضرات السيد احمد ابو السعود والحاج عبد الواحد منصور خليل مطاوع

ويضاف اليها التبرعات الاتية وقد وردت الى جمعية الشبان المسلمين وهي :

١٤ جنيها و١٧٧ مليما ما جمع من المساجد فى يوم الجمعة ١٢ يونيو وعشر جنيهات من حافظ المنشاوي بك وخمسة جنيهات من محمد فهمي الرشيدي بك وجنيه وسبعمائة مليم من مدرسة الصناعات الزخرفية وسبعمائة مليم من الدكتور محمد خليل عبد الخالق بك وسبعمائة مليم من السيد احمد ابو الغيط وخمسمائة مليم من الدكتور على ابراهيم باشا ومائتا مليم من علي حافظ بك ومائتا مليم من عبد الرحمن ابو النجا افندي ومائة وخمسون مليما من جلال يس بك وخمسون مليما من السيد عبد الفتاح ناصف وخمسون مليما من فاعل الخير وجملة هذه التبرعات ١٠٧ جنيهات و٩٢٧ مليما

وبعد ان تذاكرت اللجنة فى جملة مسائل خاصة بحركة التبرعات والحفلات التي تقرر اقامتها ورصد اراداتها لمساعدة المنكوبين رفعت الجلسة الساعة التاسعة مساء

من لجنة السيدات بالقدس

الى جمعية سائقى السيارات بيافا

ارسلت لجنة سيدات القدس الى جمعية سائقي السيارات العرب فى يافا مبلغ ٢٠ جنيها لاعانة المنكوبين من السائقين . وقد ردت جمعية السائقين على لجنة السيدات بكتاب شكر رقيق .

الاعانات للمنكوبين من بيروت

جاء من لجنة إعانة منكوبي فلسطين ببيروت بيان بالقائمة الرابعة وجاء فيها أنه جمع من ساحة الشهداء وجوارها بواسطة السادة على ناصر الدين والاستاذ جورج عقل وسعد الدين رمضان شاتيلا مبلغ ٤١٨٥ قرشاً سورياً . وجمع من سوق الفرنج والطويلة والبوسطة وجادة الفرنسيين مبلغ ٩١١٠ قروش بواسطة السادة فؤاد نكدي ، محمد رستم طبارة ، الدكتور فؤاد الداعوق ، محي الدين قرانوح ، فؤاد الشمار ، احمد الرواس ، على عرداني ، والياس العابد

اعانات القرى لمنكوبي الاضطرابات

جاءتنا من السيد محمد جمال الدين سكرتير مؤتمر قرى شمال الوادي كلمة تدور حول اريحية أهالي قرية سلوان ، رجالا ونساء ، وإلمامهم بالواجب الوطني والانساني فى هذا الظرف العصيب ، وذكر ان اهالي هذه القرية تبرعوا للمعوزين والمنكوبين في الحوادث الحاضرة بأكثر من ٢٥٠ جنيها فى أقل من اسبوع ، واهاب بالقرى الاخرى بوجه عام ، وقرى وعشائر الوادي بوجه خاص أن تحذو حذو سلوان فتتقدم الى البذل بقدر ما تستطيع والله لا يضيع اجر من احسن عملا

عاقبة الامور ...

ملك من المدائن والثغور
لأنت ،وأنت في البيداء منفى
وما صرفند في ظل ظليل
اسيرك ، لم يروعه رصاص
ولم يصبح على خطر كبير
ولم توقظه طيارات سوء
لقد ادى المجاهد ما عليه

سلام الله يا هوجا المغير
أحب الى القلوب من القصور
بأحسن منك في حر الهجير
بشر ، بعد شر مستطير
وكان لديك في جم غفير
تهدده بيوم قمطرير
فجاء اليك ، مرتاح الضمير

. . . .

أفي صرفند من بعد الحفير
لشعب مطمئن حوله
لمن هدأوا هنا زمناً طويلا
فقاموا يدفعون الظلم عنهم
لامن (لدوتشي) ولا أموال روما
غضبنا من بريطانيا لوعد
وافك من « كواهين » البرايا
هنا أرض البراق ومهد عيسى

مكان المحاق في النسور
من الاحياء ، قاصمة الظهور
الى ان جاءهم صوت النذير
بما أوتوا ... من المولى القدير
ولا « موسكو » مجانة الشرور
علينا منكر ، حق المصير
وتضليل ، وبهتان ، وزور
محال . . ان تؤول الى يخور

. . . .

الى صرفند نفسي في اشتياق
على عوني واخواناً لدوني
وإبراهيم في المنفى — اراض
وكيف ، وقدخلا الميدان منه ،
لقد قمنا نكافح كل ظلم

فيا نفسي الى صرفند طيري
أهم تحت الاسنة ... في حبور
أم ابراهيم ... في هم كثير
يقر الليث في قيد الاسير
وعند الله . . . عاقبة الامور

« مشاهد »

اجتماع الجاليات العربية في المانيا

الاحتجاج على حوادث فلسطين ومقاطعة اليهود

عقدت الجالية العربية في برلين اجتماعا للاحتجاج على اعمال اليهود في فلسطين وتناول خطباء الاجتماع حالة فلسطين والاحتجاج على اعمال اليهود التي يقومون بها وتناول الخطباء من مختلف الامم الشرقية الكلام وتناولوا موضوع الهجرة اليهودية في فلسطين واظهروا تضامن الشرق في مكافحة هذه الهجرة التي تعمل على ضياع فلسطين ، البلاد الغربية

وتناول المجتمعون ما رددته الصحف اليهودية والصحف الاجنبية الاخرى التي تناصرها ان الاضطرابات الحاضرة في فلسطين وليدة دعايات أجنبية وأن ايطاليا والمانيا تعاون هذه الحركة ، أبانوا ان هذه الدعايات كاذبة لا تستند على اساس وأقروا مقاطعة المحال اليهودية والامتناع عن السكنى مع عائلات اليهود او مخالطتهم بتاتا . وقد اختتم الاجتماع بدعوة الجاليات العربية والشرقية المقيمة في المانيا

بيان من جمعية الاخوان المسلمين

أذاعت جمعية الاخوان المسلمين في القاهرة البيان التالي على الصحف العربية في الساعة السابعة من مساء الاحد اول امس شرفت دار جمعية الاخوان المسلمين بوفد كريم من شيوخ فلسطين وشبابها على رأسهم حضرتا امين بك عبد الهادي ويعقوب الغصين بك فاستقبلهم [illegible] الاستاذ الشيخ حامد عسكرية عضو مكتب الارشاد بالجمعية وواعظ شبين الكوم كثير من الاخوان المسلمين من شباب الجمعية المصرية ونواب فروع الجمعية في القاهرة لاقاليم وما كادوا يستريحون حتى تقدم الاخ عبد الحكيم افندي عابدين فالقى كلمة عن موقف الاخوان المسلمين من قضية فلسطين وتأييدهم لها وتحدث عن الاخوة الاسلامية عامة وختم بان دعا لفلسطين بالنصر والتأييد ثم تلاه الاخ فهمي افندي ابو غدير الكاتب بحماية الحقوق فاعرب عن شاركة الاخوان المسلمين لاخوانهم بفلسطين في شعورهم وعن اكبارهم لهم في جهادهم

وعقب عليه الاخ طاهر افندي عبد المحسن بالتجارة ذاكرا بالاعجاب جهاد الاخوان الفلسطينيين وبسالتهم ثم تكلم الاخ عبد الرحمن افندي الساعاتي مقدراً شهامة الفلسطينيين واستماتتهم في الدفاع عن المقدسات الاسلامية العزيزة وعندئذ القى الاخوان المسلمون نشيدهم الاسلامي

ثم قام الاستاذ يعقوب بك فالقى كلمة حماسية رائعة مؤثرة ابكت كثيراً من الحاضرين مؤكداً ان الفلسطينيين انما يدافعون عن امانة المسلمين التي استودعهم الله اياها ولا بد ان يكون نصر الله حليفهم وختم كلمته معجباً بروح الاخوان المسلمين وعواطفهم الاسلامية الدافقة وعندئذ استأذن الوفد الكريم في الانصراف فتبعه الاخوان هاتفين للعروبة والاسلام داعين لفلسطين بالفوز والنصر العزيز

. . .

ماذا يقولون ?

معضلة فلسطين « وبيلاطس البنطى » العصري

ما هو الاختراع الذى اشترى به اليهود وعد بلفور ?

واذا سحبت بريطانيا العظمى جنودها من هنا ، ماذا يجرى . . ?

في صفحة كاملة من صفحات عددها الاخير ، نشرت مجلة « بيرسونز » الانكليزية للكاتب « آنتوس كويل » مقالا عنوانه : (بيلاطس البنطي العصرى — الاسكتلندي الذي يحفظ السلام في فلسطين اليوم ، كما كان يفعل ذلك في ازمنة التوراة الحاكم الروماني الشهير)

وفي هذه الصفحة صور كتب على كل منها ما يلي :

١ ـ الاسكتلندي : السر آرثر واكهوب المندوب السامي البريطاني في فلسطين ، وعليه واجب لا يحرص من ادائه ، وهو حفظ السلام بين ٧٧٠،٠٠٠ من العرب و ٣٧٥،٠٠٠ من اليهود ?!

٢ ـ العربي : كاظم باشا (كذا معراز الصورة للاستاذ جمال وليست المغفور له موسى كاظم باشا !) وهو زعيم الحركة الوطنية العربية

٣ ـ اليهودي : الدكتور حاييم وايزمان الزعيم الصهيوني وفيما يلي الان نعرب هذا المقال كله :

« المحرر »

القائد العسكرى مستعد للعمل

اقترب موعد حفلة حائط المبكى الشهيرة وانا في القدس ، جالس في مكتب القائد العسكري استمع الى ما يصدره من الاوامر الى اصحاب الملابس الكاكية من الضباط ، وكانت الخرائط التى فيها شوارع المدينة المقدسة موضوعة امام القائد على مكتبته ، واليها تطلع احد الضباط ثم قال ان مفرزته الصغيرة وهي من مفارز « التانك » قد استعدت على الهضاب خارج المدينة ، وجاء ضابط آخر فقال انه وضع المدافع الرشاشة في مواقع حربية معينة ، وان المشاة من الجنود في الثكنات قد اصبحوا على قدم الاستعداد ، وان السيارات المصفحة ستأتي للطواف بالشوارع

واتصل القائد تلفونيا بفرقة الجو الملوكية وتسلم منها تأكيداً بان الطيارات الحربية قد اصبحت مستعدة ، ثم صرف الضباط بعد ذلك ، كأنما هو بيلاطس البنطي في هذا العصر

وتلفت القائد بعد ذلك الي قائلا : « لقد اعددت تمام العدة لكل ما عسى ان يحدث »

معضلة اليهود لم تتبدل قط

لاح لي في عام ١٩٣٠ بعد الميلاد — وهو العام الذى شاهدت فيه ما شاهدت في القدس — ان الدولة الحاكمة في فلسطين تواجه نفس المعضلة التى سبق لبيلاطس البنطي الحاكم الروماني ان واجهها عندما قام الشعب يشكو اليه من المسيح ، ويقول عنه انه محرض ، وانه مخل بالسلام !

لقد كان الرومان في تلكم الايام يعتقدون بضرورة حفظ السلام في فلسطين ، وفي يومنا هذا نرى ان هذا الواجب نفسه هو واجب البريطانيين ، الا ان المعضلة لم تعد معضلة يهود ضد يهود مثلهم ، وانما هي الان معضلة العرب ...ضد اليهود !

ان اليهود ... لعلى حق فيما يدعونه من ان فلسطين بلادهم ، فانهم تحت قيادة موسى ، وغيره من الزعماء حاربوا الفلسطينيين واصبحوا وهم اصحاب الارض التى تدر اللبن والعسل

وحدث بعد ذلك ان جاء الغزاة الاخرون من الجنوب ، وهؤلاء هم العرب الذين اتخذوا من فلسطين لهم موطنا ، ثم حاربوا ضد الجيوش اوروبا في سبيل الاحتفاظ بهذه البلاد لانفسهم

وعجز الصليبيون من ان يربحوا لانفسهم القدس ، ثم جاء الاتراك فجعلوا فلسطين وعربها قسما من الامبراطورية العثمانية

واخيرا جاء الجنرال اللنبي في عام ١٩١٨ على رأس جيش مؤلف من الاستراليين والهنود والبريطانيين . . . واليهود ، فاكتسح الارض المقدسة ، وحررها مرة اخرى

الوعد المحروس بماذا اكتسبوه ?

بوعد بلفور ، وعد اليهود بان تكون فلسطين لهم وطنا قوميا ، وها هى الحادثة السياسية الخطيرة التي ادت الى حصول اليهود على هذا الوعد :

وقعت هذه الحادثة في لحظة حرجة من لحظات الحرب العظمى ، تطلعت بريطانيا فيها الى نفسها فوجدت انها تنقصها مادة جوهرية لا بد منها التركيب القنابل البحرية ، وانها لنقص هذه المادة قد اصبحت في موقف محفوف باشد الاخطار ، وما ذلك الا لان السر في تركيب هذه المادة كان لا يلم به احد الا الالمان

ودعا لويد جورج ، وكان اذ ذاك وزير الذخائر ، العلماء في بريطانيا ان يبذلوا جهودهم في اكتشاف هذا السر ، فلم يكتشفه الا كيماوى شاب كان في جامعة مانشستر ، وهذا هو حاييم وايزمان الذى تقدم بهذا الاختراع الى الحكومة البريطانية ، ولعب بذلك دورا من اهم الادوار في سبيل النصر الذي ناله الحلفاء

وعرض لويد جورج اموالا والقاب شرف على وايزمان مكافأة له على اكتشافه ولكنه لم يقبل بشيء منها ، فقال له لويد جورج :

— واذن ماذا تريد مني ان اعمل من اجلك ?

وكان الرد :

— دع الحلفاء عندما تواتيهم الظروف ان يتذكروا ان الامة اليهودية تطالبهم بفلسطين

الوطنية العربية تقوى وتشتد

استقر الوعد المعطى لليهود مع امضاء معاهدة فرساي ، ولكن كان هنالك شاب مغامر نحيل هو لورنس جزيرة العرب ، الذي صدق له ان الف جيشا من العرب ساعد به اللنبي في زحفه على الاتراك ، فهذا الشاب كان قد وعد فيصلا بمملكة عربية عظمى موحدة تقوم بعد انتصار الحلفاء ، فلما وصل الى فرساي اكتشف وهو فيها ان اليهود وعدوا بفلسطين وان فرنسا تدعى لنفسها بسوريا ، فلما عجز عن حمل دول الحلفاء على البر بوعودها استقال ، وآثر الانزواء عن الابصار

ولكن ها هي الوطنية العربية بمساعدة ملك مكة . . . الملك ابن السعود ، تتقوى وتشتد في هذه الايام ، وفي هذا الوقت نفسه ينساب اليهود الى فلسطين بكثرة تزداد يوما عن يوم ، وهناك في الوقت الحاضر ٧٧٠،٠٠٠ من العرب يواجهون ٣٧٥،٠٠٠ وقلوبهم ملآى بالكراهية المريرة

بيلاطس العصرى ماذا يعمل ?

من اجل التحكم في موقف اليأس والقنوط هذا ، ارسلت بريطانيا الى فلسطين ٤،٠٠٠ من الجنود البريطانيين من المشاة ورجال فرقة الجو الملوكية ، كما ارسلت مفارز من السيارات المصفحة ، وها هو بيلاطس البنطي يومنا هذا وهو المندوب السامي البريطاني اللفتينانت — جنرال السر آرثر جرنفيل واكهوب قد أمر هذه القوى « بالزحف » !

ان السر آرثر واكهوب اسكتلندي فشجاعته مقرونة بالرحمة ، وهو فوق ذلك حصيف ، وهذه هي الصفة الضرورية لمن كان في مثل موقفه الحالي انه يستطيع ان يكون حازماً ، ولقد جرب اليهود والعرب معا منه هذا الحزم . وهو في الثانية والستين من عمره الان ، ولكنك لا تستطيع من وجهه القاتم ان تجزم بحقيقة عمره

ان الرجل لا بد وان يكون ذا تركيب حديدي ، فقد فهمت عنه انه في حرب البوير ، اعتبر من الموتى في ميدان معركة مغرسفونتين ، ولكن ما هي الا ساعات كثيرة بعد ذلك حتى خرج من بين الجثث المحطمة ، هذا الرجل الذي رفض ان يموت

وفي الحرب العظمى قاد السر آرثر الاورطة الثانية من فرقة « بلاك ووتش » في فرنسا ، وفي العراق ، وهناك جرح مرة اخرى

ولقد ضعف الرجل مدة من الزمن عن ان يؤدي خدمات عسكرية اخرى ، ولكنهم لم يتركوه ليستريح في بلدته ادنبرغ ، بل اناطوا به مناصب دبلوماتيكية دقيقة ، كانت منها واحدة في برلين من ١٩٢٤ الى ١٩٢٧ ، ولكنه في برلين هذه انهى عمله العسكري بما ناله من تقدير جميع من اتصل بهم من الضباط الالمان

اخطر منصب هو المنصب الحالي

وارسل السر آرثر الى فلسطين عام ١٩٣١ ، واقر الناس عموما بان هذا المنصب الجديد هو اصعب منصب ، بل واخطر منصب واجهه اي انسان في الامبراطورية

لقد دبرت هناك مؤامرة على حياته لا بل واجريت محاولات لاغتياله ، وكان عليه ان يواجه الاضطرابات .. والقتلة المنتمين الى الجمعيات السرية . . ولكنه احتفظ بهدوئه فلم يفارقه قط هذا الهدوء

اذا انسحب الانكليز ماذا يجري ..?

واتذكر الان عربياً في القدس قال لي : اذا سحب البريطانيون جنودهم من فلسطين ، فان العرب يشربون دم اليهود قبل غروب الشمس » ..!

ويدرك اليهود هذا ، كما يدركه كذلك السر آرثر واكهوب ، ومن اللازم ان يقول ليهود فلسطين — وهم لا رغبة لهم الا في انماء موارد البلاد — باننا قد استطعنا ان نحفظهم ونقيهم من سخط العرب ، وهو سخط قاس شديد

ويقال ان لوكلاء ايطاليا ضلعا في اثارة هذا السخط ... وما ذلك الا لرغبتهم في اقامة الاضطرابات في وجه الحكم البريطاني في الشرق الادنى !

لقد تصرف السر آرثر بالموقف تصرفا حاسما ، ويدرك العرب الان ان البريطانيين يعتمدون توطيد السلام بالقوة ، وان الجنود لن يطلقون النار في الهواء دائما عندما تبدأ الاضطرابات !?

الموقع الحربي للامبراطورية البريطانية

قد يسأل سائل لماذا لا يخلي البريطانيون فلسطين ويتركون اليهود والعرب ليحلوا بأنفسهم ما بينهم من منازعات ، فالرد على ذلك — بالرغم مما يراق من الدماء من جراء هذا الجلاء — هو ان أهمية فلسطين الحربية للامبراطورية البريطانية ، قد اصبحت واضحة جد الوضوح !

وفلسطين ، ولو انها في نصف حجم مقاطعة يوركشاير ، تقع على الموقع الحربي في الطريق الموصل الى الهند ، والآن والمعضلات تتكاثر في مصر ، تزداد امامنا اهمية فلسطين

وبما ان السيادة البريطانية البحرية على البحر الابيض المتوسط ، قد تحداها الغير ، فقد اصبحت فلسطين قاعدة بحرية من ابدع القواعد ، ومن اجل ذلك اجريت اصلاحات وتحصينات هامة في مرفأ حيفا

« الدفاع » : الترجمة حرفية ، والواضح تمام الوضوح من هذا المقال هو ان كاتبه من انصار الصهيونية المأجورين ، ان لم يكن هو نفسه من « الادونات » ...

طلبة كلية الطب في العراق

يؤلفون لجنة لجمع التبرعات للمنكوبين

تألفت في الكلية الطبية الملكية في بغداد قبل بضعة ايام لجنة فرعية لجمع الاعانة لمساعدة فلسطين . وقد جمعت هذه اللجنة مبلغاً قدره اثنا عشر جنيها من طلبة الكلية وبعض اساتذتها ، تبرع منها الدكتور احمد قدري وكيل عميد الكلية بخمسة جنيهات .

طبيب عراقي يتبرع بساعته لفلسطين

تبرع الدكتور السيد سعيد الكاتب في بغداد بساعته الذهبية الثمينة والتي تقدر قيمتها بثمانية عشر دينارا وسوف توضع باليانصيب لحساب المنكوبين في فلسطين . وقد ارسلت له اللجنة المركزية في بغداد كلمة شكر رقيقة .

محاكمة متهمين من اليهود

تقول دوار هايوم ان محكمة صلح تل ابيب تنظر الان في قضية مرفوعة على ثلاثة من اليهود بتهمة قذف الحجارة على مقبرة عبد النبي الواقعة في تل ابيب وتخريب بعض القبور وستصدر المحكمة قرار الحكم عليهم يوم الجمعة (غداً)

الصابون النابلسي الممتاز

مصنوع من الزيت النقى الخالص

ذائع الشهرة عبق الرائحة
يباع بالجملة في محلات

الوكلاء
السادة وردة وكباب ـ حيفا
السيد محمد مصطفى الجبشة ـ القدس
السيد عبد الله الصوراني واولاده ـ يافا
السيد محمد رفعت الاتوني ـ الشام

اليوم الواحد والستون
لاضراب فلسطين المجاهده

تدخل هذه البلاد المقدسة هذا النهار في اليوم الواحد والستين من اضرابها العظيم ، وما لم تنل الامة مطالبها الحقة التي شهد لها بها العالم فالاضراب مستمر حتى النهاية .

تسعة مواعين من جزيرة ارواد
يمنع مجيئها الى تل ابيب

بلغنا ان المدعو محمد صبره من جزيرة ارواد اشترى ٩ مراكب صغيرة ثم باعها من اليهود في تل ابيب لنقل البضائع بواسطتها من البواخر الى الشاطىء ، فبلغ هذا الخبر السادة سعيد جبر ومحمود عباس ومحمد المصري وخميس الكاشف من يافا ، فذهبوا الى جزيرة ارواد واجتمعوا الى الوطنيين فيها ، واطلعوهم على هذه القضية ، فعاهدوا الله على عدم تنفيذ هذا الامر . ثم عاد الوفد الى يافا

وعلمنا ان حنا داود الخوري احد وكلاء المراكب الشراعية في يافا هو الذي كان وسيطاً لشراء هذه المواعين . وان محمد صبره المذكور كان ينقل البصل والبيض والخضار في مركبه البخاري من لبنان الى حيفا ومنها الى تل ابيب

تمهيداً لحصر المدينة القديمة اثناء عملية الهدم

ذكرنا في غير مكان من هذا العدد نبأ اكثار البوليس من احضار الحواجز الخشبية المطوقة بالاسلاك الشائكة وقد شاهدنا مساء امس عدداً من سيارات الجيش تنقل هذه الحواجز وتضعها في جميع الطرق والمنافذ الموصلة الى البلدة القديمة استعداداً لحصرها اثناء عملية الهدم

وعلمنا ان السلطة احضرت ست دبابات مع عدد كبير من افراد الجيش اضافة الى القوة الموجودة وقد خيموا في ارض البصة

اضراب مجلس بلدية بيسان

وردت الينا البرقية التالية من السيد توفيق نور الله من بيسان :
« اعلنت بلدية بيسان الاضراب منذ ١٣ الجاري »

اعـــــلان محـــــلى

ان عائلات المدينة القديمة في يافا والذين ستهدم بيوتهم لاجل فتح الطرق وادخال التحسينات في المدينة القديمة والذين لم يتمكنوا من ايجاد مأوى لهم يمكنهم ان يقدموا طلباتهم لحاكم اللواء الجنوبي لايوائهم بصورة موقتة وتخصيص غرفة واحدة لكل عائلة بمدرسة الحكومة الثانوية للبنين وان لم يتسع ذلك المكان فقد خصصت ايضا مدرسة البنات للغرض نفسه

وتقديراً للصعوبات التي تسببت للعائلات الذين اضطروا لاخلاء بيوتهم في المدينة القديمة ستدفع لهم الحكومة تعويضا يومياً قدره عشرون ملا عن كل فرد من افراد العائلة لمدة اسبوع فقط

القدس

مقررات اللجنه العربيه العليا

القدس في ١٧ حزيران - لمراسل الدفاع الخاص : ذكرت لكم في رسالة امس عن اجتماع اللجنة العربية العليا وعن المقررات التي اتخذتها في جلستها وهي :

١ — الاحتجاج الى عصبة الامم على حوادث فلسطين الحاضرة

٢ — الاحتجاج للسلطة على اعمال الجنود اثناء تفتيش البيوت في المدن والقرى .

٣ — الاحتجاج على قانون الطوارىء الاخير لدى عصبة الامم بواسطة المندوب السامي .

٤ — الاحتجاج على معاملة الجرحى العرب وارسال نسخة من الاحتجاج الى المركز العام لجمعيتي الهلال الاحمر والصليب الاحمر الدوليتين

٥ — الاحتجاج على نفي احرار الامة

٦ — الاحتجاج على تعطيل الصحف بصورة ادارية

حرق سيارتين يهوديتين في الصباح الباكر

حرق مجهولون سيارتين يهوديتين من طراز « فورد » وذلك في الساعة الخامسة من صباح هذا اليوم في شارع مأمن الله

اندلاع النار في مخزن يهودي

وشبت النار الليلة الماضية في مخزن يهودي بالقرب من سينما اديسون فاطفأتها فرقة الحريق والخسارة طفيفة

وقد علمنا ان السيارتين اللتين احرقتا تخصان شخصاً يدعى سايمون وهو يهودي ويراسل عدة جرائد اميركية

مجلس الحرس الوطني
يزود الصحف
الانكليزية بالمعلومات الصحيحة

لايزال مجلس الحرس الوطني يوالي عقد الجلسات ويبعث التقارير الى الساسة والنواب البريطانيين الذين يناصرون قضية فلسطين . وقد ارسل امس الى كبريات الصحف في لندن تقارير حول القضيه الفلسطينية يرد فيها على ماننشرته تلك الصحف ويزودها بالمعلومات الصحيحة

هدم ٤٧ منزلا

بلغنا ان عملية هدم الـ ٤٧ منزلا في البلدة القديمة سيقوم بها الجيش في هذه الليلة وقد أنذرت الحكومة صباح امس اصحاب ٣٠ منزلا بلزوم خروجهم مع امتعتهم من بيوتهم وانذرت ١٥ عائلة بوجوب ابعاد الاشخاص منها فقطدون الاثاث وقد تبلغ كل صاحب بيت على حدة هذا الانذار

البلاغات الرسمية
باللغة العربيه

تقرر ان تذاع البلاغات الرسمية باللغة العربية عقب اذاعتها باللغة الانكليزية مباشرة . وقد كانت تذاع اولا بعد الانتهاء من تلاوة الاخبار الخارجية بالانكليزية

في محطة الاذاعة
اللاسلكية

ذكر لنا كثيرون من مستمعي محطة الاذاعة اللاسلكية لحكومة فلسطين ان المذيع العربي يسرع اثناء تلاوته البلاغات الرسمية والاخبار الداخلية والخارجية

موجز البلاغ الرسمي
رقم ١١٩

لواء القدس

توفى البارحة السائق الاحتياطي اليهودي الذي جرح بالقرب من موتزا وكان نبأ اصابته قد اذيع في بلاغ رسمي سابق

اللواء الجنوبي

اتلفت النار ثلاثة اكواخ خشبية تخص العرب واقعة بالقرب من سارونا

اللواء الشمالي

أوقف شخص عربي في نابلس يحمل مسدساً وذخيرة وأطلقت النار من مجهولين على السيارتين الاخيرتين من القافلة المسافرة على طريق العفولة . وقد أجابت القوات المرافقة للقافلة بالمثل . ولم يعرف أن إصابات وقعت هناك

وقد فتشت قرية ذنابه والقى القبض على ٢٧ شخصا اتلفوا اشجاراً في كفر يونا . وتوفي في صباح اليوم في مستشفى حيفا الحارس النوري الذي اصيب بالقرب من الخضيرة والذي اذيع عن اصابته في بلاغ رسمي سابق

من لا أرض له لا وطن له

فرنسا تعجل بتبديل سياستها الانتدابية في سوريا ولبنان
وتنزل للبلدين عن استقلالهما وتعد بادخالهما الى عصبة الامم

بحث في « الكي دورسيه » مقر وزارة الخارجية الفرنسية في اجتماع عن العلاقات السياسية بين سوريا ولبنان وفرنسا . وحضر هذا الاجتماع المفوض السامي الفرنسي وبعض الشخصيات السياسية الكبيرة .

ويقول بريناتكس في جريدة « الايكو دي باري » انه جرى البحث في منح سوريا ولبنان استقلالهما على ان يكون الحكم فيهما حكماً دستوريا جمهوريا وان تعرفا بدول شرقي البحر الابيض المتوسط وان تنهى مهمة الانتداب عليهما ومن المستطاع ادخالهما الى جامعة الامم اعتباراً من شهر ايلول من العام القادم

المصالح المشتركة ومقر السفير الفرنسي

اما المصالح المشتركة وتدخل ضمنها الرسوم الجمركية فسيبحث موضوعها السفير الافرنسي الذي يتخذ مركزاً له مدينة بيروت

القوات الفرنسية في سوريا ومهمتها

وزادت « الايكو دي باري » على ذلك ان قوات الجيش الفرنسي التي تقيم في الوقت الحاضر في سوريا ولبنان ستنقل الى الحدود ولا تكون لها غير مهمة حراستها

ثم تقول الجريدة ان المفاوضات السورية الفرنسية ستكون على اساس الاستقلال وانها قد تدوم طويلا ، اذ الواجب يقضي بأخذ رأي لجنة الانتدابات الدائمة في عصبة الامم لانها هي التي اناطت بفرنسا القيام بمهمتها في الشرق الادنى

انضمام سوريا ولبنان الى عصبة الامم

اما انضمام سوريا ولبنان الى عصبة الامم فتسعى الحكومة الفرنسية سعياً جديا لتمهيد الطريق لهذا الانضمام على ان هذا الانضمام لا ينتظر ان يكون قبل ايلول عام ١٩٣٧

حيفا

قوة من الجند لحراسة انابيب البترول

حيفا في ١٧ حزيران — لمراسل الدفاع الخاص : على اثر الاعتداءات التي وقعت على انابيب شركة البترول خابرت الشركة الحكومة المحلية في الامر وطلبت اليها ضرورة المحافظة على الخطوط وقد فهمت ان السلطة ارسلت اليوم قوة من الجند الانكليزي للمحافظة على الانابيب الممتدة بين حيفا والعفولة

فرض غرامة على قرية عربية

فرضت غرامة قدرها ٣٠٠ جنيه على قرية الريحانية بتهمة الاعتداء على اشجار قرية قيرى اليهودية

تجوال الجند في السيارات المزوده بالمدافع الرشاشة

تجول الجند اليوم في شوارع المدينة ممتطياً سياراته المزودة بالمدافع الرشاشة للاستطلاع على حالة البلد اثناء تخلية المحال التجارية

اعتقال الضاربين على ايدي الخوارج

قبض البوليس على عدد من الاشخاص الذين اعترضوا باعة الخضار الذاهبين الى الاحياء اليهودية وهم الان رهن التحقيق

الاستمرار على تخلية المتاجر وتسليم مفاتيحها للجنة

اجتمعت اليوم الى بعض كبار التجار وتحدثت اليهم في أمر اخلاء الحوانيت فكانوا يجيبون بأنهم سيعملون على تخلية ما تبقى من المخازن ، وانهم سيسلمون مفاتيح متاجرهم الى اللجنة القومية

مرض سجين ونقله الى المستشفى

نقلت ادارة السجن السيد راشد زفري احد سجناء الاضطرابات الى مستشفى الحكومة

العزم على تعيين لجنه خاصه لادارة شئون البلدية

اتصلت اليوم بحضرة القائمقام بديع افندي وطلبت اليه ان يطلعني على موضوع البلدية بعد رفض الاعضاء المستقيلين الاجابة على كتاب حاكم اللواء فاجابني بامر من المستر بيلي ان المندوب السامي سيعين لجنة خاصة لادارة شئون البلدية في اقرب فرصة

غزة

انفجار قنابل وتسليط انوار الاستكشاف

غزه في ١٧ حزيران — لمراسل الدفاع الخاص — سمع الاهالي حوالى الساعة التاسعة من مساء امس صوت انفجار ثلاث قنابل وقد سلط الجنود الانكليز الانوار الاستكشافية على مكان انفجار القنابل ولكنهم لم يعثروا على الفاعلين

نشاط اللجنة القومية وتوزيعها الاعانات

توالي اللجنة القومية اجتماعاتها بنشاط وقد وزعت امس اعانات لسواقي السيارات والمعوزين

تعيين جنود اضافيين جدد

عينت الحكومة عشرة من الصوماليين جنوداً اضافيين ارسلتهم الى خان يونس

اخلاء المتاجر بعد ان كتب عليها (للاجار)

اخلى عدد كبير من التجار متاجرهم بعد ان كتبوا عليها : (للاجار)

نقل الجند خيامهم لكثرة انفجار القنابل

كنت ذكرت لكم ان اربعين جنديا بريطانيا قد ضربوا خيامهم في المحطة للمحافظة على خط السكة الحديد واذكر الان انه لكثرة توالي انفجار القنابل نقلوا خيامهم وامتعتهم الى عمارات الجمرك في المحطة

طولكرم

تفتيش الجند لقرية ذنابة

طولكرم في ١٧ حزيران — لمراسل الدفاع الخاص — طوق الجند الانكليزي صباح اليوم قرية ذنابة وفتشوا بعض بيوتها بعد ان وضعوا النساء والاطفال في الجامع وقد توفي طفل صغير فيه من شدة الازدحام ثم القوا القبض على اربعين شخصاً واحضروهم الى سراى الحكومة واخذهم الجند البريطاني الى مستعمرة كفر يونا التي قطع منها ليلة اول امس ما يزيد عن ٣٠٠٠ شجرة برتقال واجروا معهم تشخيصا بواسطة القصاص والكلاب ثم اطلقوا سراح ١٣ شخصاً منهم وسيحاكم غدا عشرة اشخاص امام الحاكم الانكليزي المستر ريدنج بتهمة قطع الاشجار وسيرسل غدا الى سجن عكا ١٧ شخصا بعد ان اعطى لهم امر توقيف لمدة ١٥ يوما وسيرافع عنهم غدا عدد من المحامين.

اتلاف أشجار وتبادل اطلاق النار

هوجمت في الليلة الماضية عدة مستعمرات يهودية وقطع منها آلاف اشجار البرتقال وتبودلت فيها العيارات النارية

اجتماع لجنة الطلاب وتحية الاحرار المبعدين

اجتمع بعد ظهر هذا اليوم لجنة الطلاب هنا وقرروا القيام بمشروع جمع القرش ثم وزعوا بيانا على اهالي المدينة والقضاء واستحثوهم على مساعدة المنكوبين وارسال برقية تعزية الى الشيخ ابراهيم الانصاري بولده شهيد الوطن الذي قتل برصاص الجند وارسال تحية الى الاحرار المبعدين وهذا نص البرقية التي ارسلت الى الاحرار المبعدين :

لجنة الطلاب العرب في طولكرم تحيي فيكم الرجولة الصادقة والتضحية في سبيل الله والوطن

وقرروا الاشتراك في جريدة « فلسطين وشرق الاردن » التي تصدر في القدس تشجيعاً لها

مداهمه بيارة والتضييق على العمال

داهم بعض افراد البوليس الانكليزي واليهودي بيارة الوجيه هاشم افندي الجيوسي قرب نهر العوجا ودخلوا البيارة وفتشوها ولم يعثروا على شيء فبدأوا يضربون العمال ويضيقون عليهم حتى اضطر بعضهم الى الرحيل عنها !

مصر

انشاء مطار بحري في الاسكندرية

انجز وضع التصميم لمشروع بناء المطار البحري في ميناء الاسكندرية والمفهوم ان النفقات التي ارصدت المشروع هي نصف مليون جنيه وسيبدأ في العمل في الشهر القادم والمنتظر ان يكون المطار صالحا لرسو الطائرات البحرية فيه

نابلس

نابلس تستنكر ما يجري في يافا

نابلس في ١٧ حزيران — لمراسل الدفاع الخاص — عم الرأي العام هنا موجه من الاستنكار لما عليه من التصميم على هدم ٤٠٠ بيت من بيوت العرب في يافا والكل هنا يعلم ان لنزع الملكية قواعد واصولا مقررة في قانون خاص سنته حكومة فلسطين بعد الاحتلال

المحفل الماسوني يتبرع للمنكوبين

الخليل — تبرع محفل خليل الرحمن الماسوني باربعة جنيهات و ٩٠٠ مل سلمت الى اللجنة القومية بالخليل لتوزيعها على الفقراء ومنكوبي الاضطرابات الاخيرة

تلفونات الدفاع وبرقياتها الخاصة

الى ادارة البريد في يافا

نلفت نظر دائرة البريد في يافا الى ان الرسائل التي ترد في المساء لا نستطيع الحصول عليها فى هذه الدائرة لانتهائها من العمل فى الساعة السابعة التى لا يتاح لموظفي البريد المختصين توزيعها فيها

واملنا الى ادارة البريد ان تعمد الى توزيع الرسائل الواردة اليها قبل حلول الساعة السابعة مساء، دفعاً لهذا الاضطراب ومسايرة لمصالح الجمهور

بلاغ رسمي رقم ١١٨ — ٣٦

لواء القدس

وجدت ليلة امس فى القدس قنبلة غير منفجرة من نوع « ملس » في شارع الحبش . وفى صباح هذا اليوم اضرمت النار في سيارتين خصوصيتين كانتا قد تركتا اثناء الليـل في شارع مأمن الله وتضررتا ضررا طفيفاً . وأطلقت النار بكثرة اثناء الليل على معصح « موتسا » وقد اجاب الجند على اطلاق النار بالمثل واطلقت ايضا بعض العيارات على ميكور حاييم وبعض عيارات اخرى من جهـة لفتا ولم تحدث اصابات

اللواء الجنوبي

اطلقت النار فى الساعة التاسعة من ليلة امس على دورية من حفرة صغيرة بالقرب من قرية رنتيا واجاب البوليس بالمثل . وقتل شخص عربي . ويعتقـد ان افراداً آخرين جرحوا اثناء ذلك . ولم تحدث اصابات بين افراد البوليس . انفجرت قنبلة اثناء الليل تحت جسر من جسور السكة الحديدية بالقرب من السافرية على سكة القـدس — يافا ولم تسبب ضررا . واطلقت النار على كوخ للعصابات بالقرب من دير البلح. وقطعت هناك ايضا اسلاك التلفون .القيت اربع قنابل فى غزة دون ان تسبب ضررا.

وأطلقت النار على مخفر البوليس البريطاني في الرملة وبالقرب من تلة لتفنسكي . وفي قرية كفر آفار وقد اجاب البوليس بالمثل في كل حالة من هذه الحالات ولم تقع اصابات بين أفراد البوليس . وأحرقت تخشيبة لليهود لتعبئة البرتقال بالقرب من قرية القبيبة. وأتلفت ٤٠٠ شجرة برتقال فى بيارة يهودية بالقرب من مستعمرة آزان

اللواء الشمالي

تبودل عدة مرات فى ليلة البارحة [illegible] النار فى قضاء طولكرم وأ[illegible] النار أيضا على دورية سكـة الحديد [illegible] القرب من قلقيلية وأطلقت العيارات [illegible] بالقرب من مستعمرة كيفات و[illegible] مشمارها ما[illegible] حيث نشبت مصاد[illegible] بين الخفراء والعرب المسلحين . ولم ترد الاخبار عن وقوع اصابات في جميع هذه الحوادث . وقـد عثر في مدينة حيفا وفي ورش السكك الحديدية على نشرات شيوعية باللغـة الانكليزية موجهة الى الجند البريطاني

شجعوا المصنوعات الوطنية

نابلس

لغم ينفجر تحت جسر زعترة

نابلس في ١٧ حزيران — لمراسل الدفاع الخاص : كان بعض الاشخاص من نابلس مع دوابهم آتين من قرية المزارع في الساعة الثامنة من صباح اليوم ولمـا وصلوا الى جسر زعترة سمعوا صوت انفجار يدوي في داخل الجسر فاصيب منهم ثلاثة بجروح مختلفة وهم احمد سليم اصيب برجله ويده وصبحي الحواري اصيب في كتفه ووجهه وشخص قروي اصيب فى يديه الاثنتين وقد ظهر ان الجسر كان ملغوما وصدف ان انفجر اللغم في ساعة مرور هؤلاء الاشخاص ويقال ان الاشخاص الذين لغموا الجسر هم الثوار وهذه هي المرة الثالثة التي نسف فيها هذا الجسر وتعود السلطة الى تصحيحه وقد نقل المجاريح الى مستشفى نابلس واما الجسر فقد تهدم واصبح السير عليه متعذرا

استقالة مخاتير القرى تتوالى

عقد مخاتير قري جماعين اجتماعا امس فى قرية بديا وعددهم تسعة مخاتير وقرروا الحضور الى سراي الحاكم لتقديم استقالتهم الى حاكم المدينة من وظيفة المخترة

هل يقوم الثوار باستعدادات جديدة؟

عزمت السلطة على نصب تلفون لاسلكي في قرية جماعين ووضع مركز الجند البريطاني بمناسبة ما يشاع من ان فريقا من الثوار اخذ يقوم باستعدادات جديدة

وصول قوات جديدة من الجيش

علمت ان قوة من الجند البريطاني ستصل غدا الى نابلس وستحتل هذه القوة بضعة اماكن من المدينة

الطيارات في الجو والجند في الجبال

ما زالت الطائرات تحلق فى سماء نابلس في الليل وقوات الجند تطوف جبال نابلس لمطاردة الثوار ورغم ما يبذل من جهود لم يعثر حتى الان على مقرهم

تهم جديدة توجه لقرية برقة

طلب امس حاكم نابلس مختار برقة وثلاثة من وجهاء القرية الى مكتبه ووجه الى قرية برقه تهمة قطع اسلاك التلفون واطلاق العيارات النارية على الجند بالقرب من قريتهم وذلك بمناسبة القاء القبض على اثنين من الثوار الذين اصيبوا برصاص الجند بالقرب من قرية برقة ونقلا الى مستشفى نابلس وقال الوجهاء للحاكم ان لا علاقة باهل بلدهم بذلك ولكن حكم على قريه برقه بغرامة ٣٠٠ جنيه وطلب منهم دفع مئة جنيه فورا وباقي المبلغ لوقت اخر فلم يدفعوا

ووصلت اليوم الى قرية برقة قوة من الجند يرافقها اثنان من المحصلين وقاموا بتفتيشها ليحجزوا اشياء ولما لم يجدوا شيئاً حجزوا على ١٢ رأس بقر خاصة بحراثة الارض واستاقوها الى نابلس وزارنا اليوم وفد من وجهاء قرية برقة واعلمنا ان السلطة قد بلغتهم انها فى حالة عدم دفع الغرامة المطلوبة ستذبح هذه الابقار وتقدمها طعاما للجيش

توزيع الاعانات على المحتاجين

بلغ ما وزعته امس اللجنة القومية بنابلس من الاعانات من نقود على المحتاجين مبلغ ٨٠٠ جنيه وقد فهمت ان الذين صرف لهم هذا المبلغ يربو عددهم على ٨٠٠٠ نسمة

مصفحة تصاب بعطب فى مقدمتها

مرت ثلاثة مصفحات في الساعة التاسعة من مساء الامس بالقرب من وادي التفاح وقد اطلق الثوار المرابطون فى الجبال عليها العيارات النارية ويقـال ان احدى هذه المصفحات اصيبت بعطب في مقدمتها

الخليل

الاحتفال بمرور شهرين على الاضراب

الخليل في ١٧ حزيران — لمراسل الدفاع الخاص — تحتفل مدينة الخليل بمرور ستين يوماً وتقرر ان يقوم طلاب المدارس الاميرية بمظاهرة يزورون اثناءها قبور الشهداء

قطع اسلاك التلفون بين الخليل والقدس

قطع مجهولون ليلة امس اسلاك التلفون بين القدس والخليل فاضطرت ادارة بريد الخليل وصل المخابرات عن طريق بئر السبع غزة

انتقال دائرة البوليس واحتلال مدرسة الاناث

تنتقل دائرة البوليس غدا الى القسم الشمالي من العمارة التي تشغلها دائرة القائمقام وتحتل الدوائر المنقولة مدرسة الاناث الاميرية وتقرر ان ترابط كتيبة من الجند في دائرة البوليس

مناشير ارهابية تحث على الثورة

وزعت في المدينة امس واليوم مناشير كثيرة بتوقيع «الكف الاسود» «والكف الاحمر»

القدس

السلطة تغلق النادي الرياضي الاسلامي

القدس فى ١٧ حزيران — لمراسل الدفاع الخاص — أقفلت السلطة اليـوم النادي الرياضي الاسلامي دون ان تبين اسباب هذا الاقفال

خمس سيارات مصفحة الى يافا

شوهد ظهر هذا اليوم خمس سيارات مصفحة مع قوة كبيرة من الجند البريطاني متجهة نحو يافا

العلماء يحتجون على معاملة الجند

سيقدم السادة العلماء وجمعية الامر بالمعروف والنهي عن المنكر احتجاجا للمندوب السامي على المعاملة التي عومل بها الاستاذان عجاج نويهض والشيخ محمد علي الجعبرى اثناء نقلهما من القدس الى صرفند

قناصل الدول يقابلون المندوب السامى

قابل قناصل الدول اليوم المندوب السامي ودامت هذه المقابلة مدة طويلة

الحكم على متهمين بالقاء مسامير

نظر القاضي البريطاني فى قضية السيدين خليل يوسف الحلاق وعودة مريش المتهمين بالقاء مسامير في الطريق لعرقلة السير فقرر الحكم على كل منهما بالسجن لمدة شهرين او غرامة ٢٥ جنيهاً وعلى الحصان الذي كانا يقودانه بمصادرته من قبل البوليس.

براءة متهم بحيازة مواد متفجرة

ونظر ايضا فى قضية السيد احمد رباح عبد الغفير من لفتا المتهم بحيازة اصبعي ديناميت فقرر براءته لعدم وجود ادلة كافية ضده

محاكمة يهوديين بتهمة القاء قنبلة

ونظر ايضا في قضية اليهوديين ابرام مزراحي ومردخاي مزراحي المتهمين بالقاء قنبلة على العرب بالقرب من باب الخليل فقرر تأجيل التحقيق معهما الى نهار الغد

اجتماع مجلس بلدية القدس اليوم

وجه رئيس البلدية سعادة الدكتور حسين بك الخالدى دعوة الى الاعضاء العرب واليهود لحضور جلسة التي ستعقد غدا : وعلمنا أن بعض الاعضاء العرب رفضوا تلبية الدعوة لاضرابهم عن العمل .وستعقد الجلسة من الاعضاء اليهود وسعادة الرئيس وعضو عربي آخر

مقابلات رسمية واتخاذ مقررات

قابل اليوم مدير الامن العام المستر هول السكرتير العام ومن ثم قابل المندوب السامي . وفهم ان هاتين المقابلتين جرى اثناءهما البحث بخصوص الاحتياطات المقرر اتخاذها بسبب القلاقل الداخلية في القدس وجوارها

مظاهرة علماء المسجد الاقصى احتجاجا

تظاهر اليوم فى المسجد الاقصى السادة العلماء بعد ظهر هذا اليوم احتجاجا على الحالة الحاضرة بمناسبة يوم الشهداء

برقية المحفل الفلسطينى الى ملك انكلترا

ارسل المحفل الفلسطيني الى جلالة ملك انكلترا البرقية التالية :

يرفع المحفل الاكبر الوطني الفلسطيني للبنائين الاحرار في القدس اخلص التهاني الاخوية لجلالتكم لقبولكم منصب الاستاذ الاعظم للمحفل الاكبر البريطاني للبنائين الاحرار ويرجو جلالتكم ان تساعدوا على ايجاد حل يكفل السلام الدائم في فلسطين الاستاذ الاعظم : الدكتور يعقوب نزهة

اللجنة القومية تشكر مصر الشقيقة

ابرقت اللجنة القومية الى الدكتور عبد الحميد بك سعيد البرقية التالية :

عبد الحميد بك سعيد رئيس المؤتمر العام لجمعيات الشبان المسلمين بالقاهرة

فلسطين المكافحة المجاهدة في سبيل استقلالها والمحافظة على اولى القبلتين ومهد السيد المسيح تهتف عاليا بحياة مصر الشقيقة على مبرتها الكريمة واليد التي اسدتها لها في يومها في مصر

رئيس اللجنة القومية بالقدس

احمد حلمي الحسيني

لجنة السيدات والدكتور عبد الحميد سعيد

وابرقت لجنة السيدات العربيات بالقدس البرقية التالية :

فلسطين الدامية تغتبط ايما اغتباط لعواطف شقيقتها مصر الفياضة التى تتمثل بالمروءة والاريحية والمناصرة العامة التي انتشرت بالقطر المصري الشقيق . ولا شك انه سيكون لهذه العواطف اكبر الاثر في تخفيف نكبة فلسطين الشهيدة وتقوية نفوس سكانها المعذبين فلكم ولجميع العاملين اكبر الشكر واوفر السلام وجزاكم الله عنا خيرا

لجنة السيدات بالقدس

برقية لجنة السيدات الى احرار الانكليز

ارسلت لجنة السيدات العربيات في القدس الى النبلاء الانكليز وهم وليم جليفار احد اعضاء البرلمان والسر ارنست بنيت احد اعضاء مجلس النواب والنبيل اللورد لامنغتون في مجلس اللوردات والسيدات مسز ايرسكن الكاتبة الشهيرة ومس فاركهرسون من عصبة السيدات فى لندن التلغراف التالي :

« ان موقفكم النبيل في مجلس النواب الانكليزي الدفاع عن قضية فلسطين العادلة وامام الرأي العام موجب لتقدير واحترام لجنة السيدات العربيات بفلسطين التي يسرها جداً انه يوجد بين الشعب الانكليزي اشخاص شرفاء يؤيدون وجهة نظر العرب بالمحافظة على كيانهم القومي دون ان يرضخوا للنفوذ الصهيوني

فالاضطرابات المستمرة لن توقف والسلام لن يسود ربوع فلسطين الا اذا تغيرت السياسة الصهيونية الحاضرة في فلسطين من اساسها »

لجنة السيدات العربيات بالقدس

الاستاذان نويهض والجعبري يعاملان بشدة

فى الساعة الحادية عشرة ليلة امس بلغ بوليس اريحا الاستاذين عجاج نويهض وفضيلة الشيخ محمد الجعبرى قرار السلطة بنقلهما صباح هذا اليوم الى صرفند وطلبت اليهما ان يستعدا للسفر في الساعة السادسة من صباح اليوم ولكنهما احتجا وقالا انهما لا يستطيعان السفر فى الصباح الباكر فأمهلا الى الساعة الثانية وبعد وقت قصير عاد البوليس واخبرهما ان السلطة اجلت نقلهما ولكن في الصباح طلب اليهما ان يتهيئا للسفر فودعهما في اريحا فريق كبير من وجهائها واعضاء اللجنة القومية وقبل الظهر بقليل وصلا الي القدس في سيارة بحراسة نفري بوليس عربي وبعد ان مكثا مدة ساعة طلب اليهما ان يركبا السيارة فاذا بها سيارة مساجين فاحتج الاستاذ نويهض وامتنع مع زميله عن الركوب فيها فما كان من « الصول » البريطاني الا ان لكم الاستاذ الجعبري لكمة شديدة في صدره واخذ مع آخرين من البوليس يدفعونه بعنف وشدة الى سيارة المساجين وكذلك اركبوا الاستاذ نويهض رغما عنه وقد كان لهذا العمل أسوأ الاثر وقد طلب الينا الاستاذ الجعبرى ان نبلغ هذا الحادث الى المجلس الاسلامي الاعلى فننفذ رغبته

ارسال قوات كبيرة من الجند لنابلس

توجه مساء هذا اليوم باصات عديدة مملوءة بالجند البريطاني وست مصفحات وسيارة من سيارات المستشفيات الى نابلس

ذيول حادث اطلاق الرصاص على سكرست

خرج اليوم ضابط البوليس البريطاني المستر برد مع نفر بوليس بريطاني الى المكان الذي اطلق فيه الرصاص على الضابط سكرست والبوليس البريطاني وعاين المكان الذي اطلق فيه الرصاص على الشهيد الاستاذ سامي الانصاري

تجار سوريا يقاطعون البضائع البريطانية

تلقت الهيئات الوطنية هنا تحارير عديدة من كبار التجار فى دمشق تفيـد ان تجارها قرروا عدم التعامل مع المعامل البريطانية وأرسلوا برقيات بالغاء الطلبيات التى كانوا طلبوا استيرادها احتجاجا على السياسة المتبعة في فلسطين وتضامنا مع السكان العرب

مخابرات بين التجار تنتهى بالنجاح

وقد ورد انه حصلت مخابرات بين تجار دمشق وتجار المدن السورية الاخرى حول هذا الامر وكللت المساعي بالنجاح

اجتماع اليهود فى المجلس الملى

عقدت الهيئات والاحزاب اليهودية اجتماعا بعد ظهر هذا اليوم في المجلس الملى اليهودي وقد علمنا انهم بحثوا فى امور يهودية وفي ارسال برقيات الى لندن يوم ١٩ الجارى الى مناصريهم من اعضاء البرلمان يوم انعقاده

الموظفون البريطانيون يقدمون تقريرا للمندوب

نمي الينا من مصدر مطلع ان بعض كبار الموظفين البريطانيين الذين مضى على وجودهم مدة طويلة في فلسطين قدموا تقريرا الى المندوب السامي يتضمن وجهة نظرهم حول الحالة الحاضرة والسياسة المتبعة فى فلسطين وعن تصرفات الجند والبوليس . وطلبوا رفع تقريرهم هذا الى وزارة المستعمرات . وقد ارسل هؤلاء الموظفون كتبا بذات المعنى الى بعض رجالات الانكليز واعضاء البرلمان البريطاني

المجدل

مفتش البوليس ينذر اصحاب المقاهي باغلاقها

المجدل في ١٧ حزيران — لمراسل الدفاع الخاص : دعا مفتش البوليس اصحاب المقاهي الى مكتبه وانذرهم بانهم اذا لم يفتحوا مقاهيهم ويغلقوا الاماكن الجديدة التي اتخذوها في منازلهم بدل هذه المقاهي سيلجأ الى اغلاق الاماكن الجديدة واتخاذ الاجراءات القانونية فاجابوه بانهم مضربون مع الامة وانهم مصممون على مواصلة الاضراب

— حلقت في سماء المجدل في الصباح الباكر طائرة كانت على ارتفاع قليل وكادت تلمس اسطحة المنازل بعد ان دامت مدة للاستطلاع على حالة المدينه وحلقت ايضاً فى المساء طائرتان ثم قصدتا بعد ذلك الى الشمال

الناصرة

هذه سياسة غير حكيمة

في هذه الاوقات الحرجة تعمد السياسة الى استفزاز شعور العرب بشتى الوسائل وهذا دليل جديد على العبث بكرامة العربي: شاب يهودي اسمه «اسحاق اليعازر» كان بتاريخ ٢٧ آب عام ٩٣٥ اتهم باشهار السلاح واطلاق النار بقصد الاخافة وهو من مستعمرة «تل العدس» وحكم عليه اذ ذاك بغرامة قدرها خمسة جنيهات او شهر حبس. ورقم الدعوى ٨١٤-٣٥ جزاء. كل هذا دليل واضح على ثبوت الجرم على المتهم. ولا نعلم ما هو السر في تعيين هذا الشخص كاتباً في دائرة اجراء الناصرة ولم نسمع ان شخصاً حكم عليه فيعين في وظيفة. انا نلفت نظر سعادة قاضي القضاة الى هذا الامر الذي لا يتفق وانظمة المحاكم كذلك نلفت نظر رئيس المحكمة المركزية بنابلس وانا لمنتظرون.

المبعدون الاحرار

على اثر نقل السلطة لاحرارنا من عوجا الحفير الى صرفند العمار نظم السيد جدعون صحافي في الناصرة هذه الابيات الشعرية:

ايها الاحرار كونوا في سرور — سجلت اسماؤكم طي الصدور
هوشم بانا قول الاله — قد دعيت ابني من مصر صغير
ها فلسطين تعيد القول اذ — تدعو ابناءها من عوجا الحفير

أول بادرة لقانون الخناجر

بينما كان الفتى احمد محمود البابلي وهو يوزع البرقيات في دائرة بريد الناصرة وعمره لا يتجاوز العشر سنوات. يقوم «بيري» فلم في يده سكينة صغيرة جداً شاهده احد جنود الجيش الذين كانوا يحرسون السيارات الملأى باليهود وارسلوه لدائرة البوليس حيث تعهده والده بكفالة حسن سلوك

صفد

تزايد عدد المبعدين

اعتقلت السلطة في الساعة الثالثة من بعد ظهر امس عضو اللجنة القومية السيد سعيد عزيز وابعدته الى الناصرة على ان يبقى فيها سنة تحت المراقبة. وكذلك أبعدت السلطة من عكا لصفد مدير الاوقاف على رضا بك النحوي والمحامي عبد الرحمن افندي النحوي

اللجنة القومية مثابرة على عملها

رغما عن ان السلطة ابعدت اكثر من عشرين عضواً من اعضاء اللجنة القومية فان هذه لا تزال مثابرة على برنامجها الوطني وكلما ابعدت السلطة عضواً منها دخلها اعضاء

الحالة العامة والاستمرار على الاضراب

لا أغالي اذا قلت ان الحالة النفسية العامة في تقدم مستمر وانه كلما مضى يوم على الاضراب ازداد العرب ايماناً بعدالة قضيتهم وان هذا الطريق سيصل بهم الى هدفهم المنشود وكانت اللجنة القومية قد استثنت الافران من الاضراب الا ان اصحابها رفضوا هذا مؤخراً واعلنوا اضرابهم مشاركة للامة في عواطفها. وفي كل يوم دليل على تيقظ الروح الوطنية بشدة وتصميم الامة على السير الى ان يقضي الله امراً كان مفعولا

وفد لزيارة قبور الشهداء

يسافر غداً عدد من الاهالي لعكا لزيارة قبور شهداء ١٧ حزيران.

الديلي ميل واللجنة القومية

كانت اللجنة القومية قد ارسلت كتابا الى جريدة «الديلي ميل» اللندنية تصف لها فيه الحالة الحاضرة في فلسطين. وقد ورد اول امس رسالة من الجريدة المذكورة للجنة القومية تشكرها على كتابها وتقول انها مهتمة بالقضية الفلسطينية

دعوة الشباب الى مهمة نافعة

ألفت انظار اخواننا الشباب المتعلم الذي يحسن اللغات الاجنبية خصوصاً الانكليزية ان يراسلوا الصحف الاجنبية ويبعثون لها بالمعلومات عن القضية في فلسطين ووجهة نظر العربي. وقد باشر البعض من الشباب بصدد القيام بهذه المهمة

جنين

الحكم على وجهاء قرية

جرت محاكمة وجهاء قرية قباطية امام مساعد حاكم اللواء بتهمة قطع بعض الخطوط التلفونية فقرر تغريمهم ١٥٠ جنيهاً فلسطينياً وقد اجابوه اننا لا نستطيع ان ندفع شيئاً.

خانيونس

زيادة القوة لحراسة التلفون والسكك

عينت الحكومة قوة لحراسة خطوط التلفون والسكك الحديدية براتب قدره ٢٤٠ جنيها يدفعه الاهالي وقد قابل وفد من المخاتير واعضاء اللجنة القومية المستر ليز نائب حاكم المقاطعة الجنوبية واخبروه انهم لا يستطيعون دفع الغرامة

اخلاء المخازن من البضائع

اخليت جميع المخازن من البضائع على اثر اصدار المندوب السامي قانون فتحها بالقوة.

حادث قرية رنتيا

الضابط شيف لا يزال في غلوائه

زارنا في ادارة هذه الجريدة بعض اهالي قرية الرنتية المجاورة للعباسية، وقصوا علينا ما فعلته القوة في قريتهم، وقالوا لنا ان قوة تتألف من حوالي ثمانية من افراد الجند والبوليس، بينهم جندي انكليزي، داهمت قريتهم ليلة امس، واخذ افرادها يبحثون في البيوت عن اسلحة على اثر ما اشيع من ان لاهالي هذه القرية يداً في اتلاف بيارة الادون موسى مخمس فلم يعثروا على شيء

وقد احتشد سكان القرية براقبون مرابطة الجند، والغاية من وصولهم الى القرية مزودين بالاسلحة ومعدات التراليوز والدبابات، فأخذ هؤلاء يطلقون الرصاص فسقط الشهيد محمود موسى من دير بلوط (وقد وفد اول امس ضيفاً على احد بيوت القرية) قتيلا، وتكسرت ادوات الزراعة والفلاحة، وكان الضابط اليهودي شيف، اثناء ذلك، يتهدد ويتوعد، متفوهاً بكلام بذيء عقبه اطلاق الرصاص من الثوار فاجاب الجند بالمثل ودام تبادل اطلاق الرصاص مدة غير قصيرة استعمل فيها الجند انوار الاستكشاف، الاستنجاد بقوة اخرى جاءت للنجدة على الاثر مؤلفة من حوالي ٧٠ جنديا

واخيراً قبض الجند على السادة عارف مصطفى القطامي، ديب محمد حسن، مصطفى تمر الياسين. واخذوهم مع الشهيد محمود موسى لمتابعة النظر والتحقيق..

وقد قصد بعض مشايخ القرية والمختار الى الرملة للاجتماع فيها الى القائمقام، واطلاعه على ضروب الشدة التي استعملت مع الاهالي

...

عربي آخر يسقط في اراضي رنتيا

وبعد كتابة ما تقدم جاءنا مخبرنا المحلي عن هذا الحادث ما يلي:

في الساعة الثامنة والنصف من ليلة امس الاول ذهبت قوة من البوليس بقيادة الجاويش البريطاني «مدلك» على متن سيارتين الى جهات قرية رانتيا ولما وصلوا الى أرض مصطفى تمر ياسين المزروعة بطيخا صوبت احدى السيارتين الاشعة الكهربائية على المزروعات فشاهد الجند أشخاصاً جالسين يأكلون بطيخا وهم صاحب المزروعات وابن عمته محمود سليمان البالغ من العمر ٢٥ سنة وقد كان حضر ظهر ذلك اليوم من قريته «دير بلوط» التابعة لنابلس لرؤية قريبه، والثالث بدوي من عربان بئر السبع، وقد ذعر محمود سليمان من تسليط الاشعة عليه فوقف على اقدامه، وان هي الا لحظة حتى اخذت القوة تطلق الرصاص عليه وعلى رفيقيه من مدفع رشاش فأصيب الشاب محمود سليمان بعدة طلقات القته قتيلا واستلقى رفيقيه على الارض.

وبعد مرور ساعة على هذا الحادث حضر الجاويش «مدلك» الى قرية رنتيا، وطلب حضور المختار السيد عارف مصطفى وطلب اليه احضار ستة اشخاص من اهل القرية لنقل جريح الى القرية، فنفذ المختار الطلب ولما وصل الاشخاص الى الارض التي وقع فيها الشهيد علموا بالامر ونقلوه الى احد بيوت القرية

ثم حضرت قوة كبيرة من افراد الجيش والبوليس البريطاني بقيادة المستر كفراتا والادون شيف على متن اربع سيارات، ومعها ثماني دبابات الى القرية المذكورة، واحضر الادون شيف المختار عارف مصطفى وطلب اليه الذهاب معه الى بيت السيد ديب محمد حسن، فنفذ الطلب ولما وصلوا كسر الادون شيف باب المنزل واخرج السيد ديب منه، ثم احضر خمسة اشخاص آخرين وأخذ يدخل كل واحد منهم الى البيت الذي بداخله الشهيد ويسأله فيما اذا كان يعرفه. فيجيب سلبا فينهال شيف عليه بالضرب واخيراً تعرف السيد ديب محمد حسن عليه حيث كان شاهده مع رفيقه في النهار واعلمه انه قريب لمصطفى تمر ياسين، فأحضروا مصطفى المذكور فتعرف على قريبه

وأخيراً نقل الشهيد الى المستشفى البلدي في يافا حيث ووري التراب بمعرفة الحكومة مساء أمس، وتولى مساعد مدير اللواء سليم افندي حنا التحقيق في هذا الحادث بمعرفة الضابطين احمد افندي بدر ومصطفى افندي درويش واستمعا الى شهادة عدة اشخاص من اهل القريه والى شهادة الجاويش البريطاني «مدلك»

وقد علمنا ان الادون شيف حطم بعض الآلات الزراعية الموجودة في الارض حيث وقع الشهيد، واستعمل ضد اهل القرية القسوة المتناهية

ويقال ان الدورية التي قتلت الشهيد محمود سليمان سمعت اثناء تجولها صوت عيار ناري فظنت انه صادر من الجهة التي شاهدت الاشخاص الثلاثة ضمنها، ففعلت ما فعلت من اطلاق الرصاص عليهم

بلاغ رسمي

رقم ١١٦ — ٣٦

اللواء الشمالي

اتلف ليلة البارحة ٢٠٠٠ شجرة من اشجار البرتقال والكريب فروت في مستعمرة كفار يونا ويتبع البوليس والجنود الآثار

وقد القي القبض على عربي في مركز الجمرك عند رأس الناقورة يحمل مسدساً اوتوماتيكياً وذخيرة

لم يرد نبأ عن وقوع حوادث في لواء القدس واللواء الجنوبي

١٦ حزيران سنة ١٩٣٦

القنابل والحريق

وقطع الاشجار

صدرت ملاحق الصحف اليهودية مساء الامس وفيها من الانباء ما يلي:

قذف قنبلة على باص يهودي

قذفت قنبلة على الباص اليهودي الذي ينقل الركاب بين القدس وقرية العنب وقد اصيب باثر بسيط في هيكله ولم يحدث ضرر

اشتباك الجند مع الثوار

تقول دافار ان فريقاً من الثوار التحم في معركة مع الجند قرب جاجوليا ولم تعرف الاصابات

احراق سيارتين يهوديتين

احرقت سيارتان يهوديتان في شارع مامن الله في القدس صباح امس

قطع اشجار برتقال

قطعت البارحة ٤٠٠ شجرة برتقال من بيارة الادون نوتمان في ديران

مهاجمة دار الوكالة اليهودية

— تقول هابوكر ان شابين عربيين هاجما دار الوكالة اليهودية في القدس وقد احدث هذا الامر ذعرا وروعا للوكالة والسكان اليهود المجاورين لدارها

هدم جسر قرب اريحا

— هدم جسر على طريق اريحا قرب الكيلو متر الحادي عشر وقد ارسلت الحكومة عمالا لاصلاحه

انفجار قنبلة قرب الخط الحديدي

— بينما كان قطار السكة الحديد قادما صباح امس من غزة الى ديران اذ بقنبلة تنفجر بقربه، وقد اصيب خط السكة وجسرها بهدم كبير وتضررت العربة الاخيرة من القطار

مهاجمة مستعمرات الجنوب

— هوجمت مستعمرات الجنوب ليلة امس هجوما عاما وكان المهاجمون يقطعون الاشجار ايضا بعد كثرة تخريب الخضر لليهود وقد تمكنوا من قطع اشجار كثيرة في عانة وديران ووادي حنين

شبوب نار في مطار اللد

تقول دافار ان الحريق الذي شب في مطار اللد كان عظيما وتقدر الخسارة بستة الاف جنيه وقد احرقت سيارات نقل وخزن والات راديو

بلاغ رسمي

رقم ١١٧ — ٣٦

بالاشارة الى البلاغ الرسمي رقم ١١٥ — ٣٦ الصادر بعد ظهر هذا اليوم بخصوص هدم الابنية في المدينة القديمة بيافا والذي كا انذر سكان تلك الابنية سيبدأ العمل به غداً فقد اجل العمل بمضمونه لغاية يوم الخميس الموافق ١٨ الجاري اذ تبين ان التخطيط المقترح لاحدى الطرق الجديدة المراد انشاؤها يعترضه احد المساجد لذلك يجري الان عمل تخطيط جديد

١٦ حزيران سنة ١٩٣٦

الحكم على شيوعيين

قبض في حي جولا في القدس على يهوديين بعد ان وجد في حيازتهما كتب ومنشورات شيوعية وقد حكم القاضي البريطاني في القدس على كل منهما بسجن ثلاثة ايام!

نائب رئيس بلدية غزة وزملاؤه

مضربون نزولا على ارادة الامة

علمنا ان حاكم اللواء الجنوبي كان قد طلب الى الحاج عادل افندي الشوا نائب رئيس بلدية غزة هاتفيا ان ينوب عن رئيس البلديه بالنظر لمرضه، فأجابه بكتاب خاص قال فيه انه مع عدد من زملائه الاعضاء مضربون عن العمل نزولا على ارادة الامة فلهذا لا يسعه تنفيذ هذا الطلب

الاسلاك الشائكة وأدوات الاسعاف

لماذا كل هذه الاجراءات

اكثر البوليس امس من احضار الحواجز الخشبية المطوقة بالاسلاك الشائكة ووضعها في جهات قشلاق البوليس وبالقرب من ثكنة الجند البريطاني في شارع العجمي كما ان الحكومة احضرت كثيراً من ادوات الإسعاف من قطن ولفائف وغير ذلك فهل ثمة حاجة لهذه الاجراءات..؟

مهاجمة مستعمرات وقطع اشجار

هاجم اشخاص مجهولون مركز بوليس الرملة وامطروه وابلا من الرصاص فاجاب البوليس بالمثل

وهاجم اخرون مستعمرة «تل لتفنسكي» واطلقوا الرصاص على بيوتها بكثرة فأجابهم الحراس بالمثل ثم هاجم هؤلاء بيتاً من الخشب بالقرب من قرية القبيبة واحرقوا النار فيه فأتت عليه وقطعوا نحو ٤٠٠ شجرة من بيارة يهودية بالقرب من مستعمرة هافار واطلقت عيارات نارية بكثرة على السكة الحديدية بالقرب من محطة قلقيلية

اعتداء اليهود على مقبرة عبد النبي

اعتدى بعض اليهود على عدد من القبور الاسلامية الموجودة في مقبرة عبد النبي في آخر تل أبيب فاهتم البوليس لهذا الحادث والقى القبض على اثنين من المعتدين وسيحاكمان صباح يوم الجمعة القادم

لم يعتادا السرقة في بلادهما

ولكن حالة تل ابيب ارغمتهما على السرقة

نظر حاكم الصلح اليهودي في تل ابيب في قضيتين مقامتين ضد يهوديين بتهمة سرقتهما اشياء من مطعم في تل ابيب فأحال الاول على المحكمة المركزية، وحكم على الثاني بالسجن اربعة اشهر

وقد جاء في اقوال هذين المتهمين اثناء المحاكمة انهما لم يعتادا السرقة في بلادهما إلاأن الحالة التي وصلا اليها في تل ابيب ارغمتهما عليها!

لتفتيش السيدات في يافا

نمى الى مخبرنا المحلي ان مديرية البوليس العامة في القدس ارسلت سبع نساء من الموظفات في ادارة السجون الى يافا. وقد علمنا ان الغرض من حضورهن هو تفتيش بعض السيدات التي يشتبه في امرهن!

تحت حراسة البوليس تنقل الامتعة

رغب السيد احمد النابلسي قراص البنك العثماني بنقل امتعة بيته من البلدة القديمة تنفيذاً للانذار الموجه اليه فحاول بعض الاشخاص منعه من ذلك واخيراً حضر الميجور هرنغتون مع عدد من البوليس الى هذه المحلة فنقل السيد أمتعته تحت حراسة البوليس!

كلمة صريحة الى احد المختارين

وردتنا اخبار عن تصرفات يقوم بها مختار قرية القبيبة السيد شفيق الخطيب لا ترضي الله والوطن في مثل هذه الظروف العصيبة فعسى ان يتدارك هذا المختار ما فرط منه!

مهاجمة مستعمرات اليهود وقطع الاشجار

بلغنا ان اشخاصاً مجهولين كثيري العدد هاجموا ليلة أول امس المستعمرات اليهودية: هانكرنا، كفار آرار، رمات اسحق نحلات جانيم، كريات [illegible] وما جاورها، وامطروها وابلا من الرصاص، فكانت دوريات البوليس تجيب على الرصاص بالمثل ولم تقع اصابات

وحدثنا ثقة ان هؤلاء المهاجمين المجهولين تمكنوا من قطع عشرة الاف شجرة من بيارات ملبس

تضرر جسر من جسور السكة

علمنا ان مجهولين هاجموا ليلة اول امس جسر السكة الحديدية في جهات الصافرية ونسفوه بالقنابل، فأصيب ببعض الضرر وقد خف عمال السكة الحديدية واصلحوا العطب الذي اصابه بشكل مكن القطارات من المرور عليه

ثلاثة اشهر للمعتدي على ضابط وجاويش

كان اليهودي المدعو اسحق سترنبوم القى الرصاص على الضابط عزت بك طباره والجاويش البريطاني المستر بيرج في بدء الاضطرابات في آخر محلة المنشية والقي عليه القبض في حينها وقد نظرت المحكمة المركزية المتشكلة في تل ابيب في هذه القضية وحكمت على المتهم بالسجن ثلاثة اشهر

صدى حوادث فلسطين في الخارج

النصر آخر الأمر للمجاهدين

قضايا الشرق العربي امتزجت جميعاً

تناول الكاتب المعروف الاستاذ ...ود عزمي في فصل من مقال افتتاحي ...ية فلسطين فقال تحت عنوان «فلسطين ...اهدة» ما يلي :

وما دمنا في صدد التحفز للعمل بعد ...ل المصابرة والجهاد المنتج في سبيل ...ر وهنالها فانا نذكر فلسطين المجاهدة ...سجل من تحفز للجهاد جهادها وتضحية ...الها وبذلهم في سبيل الاحتفاظ بكيانها ونرحب بمن وفدوا على مصر يمثلونها ويهرعون اليها بيننا. وان كانت القضية الفلسطينية في غير حاجة الى دعاية في مصر وقد امتزجت قضايا الشرق العربي جميعا واصبح تفاعلها مما يجب ان يفيد منه زعماء هذا الشرق كله في نضالهم ضد الاستعمار ولاجل حريتهم واستقلال بلادهم. ويقيناً ان النصر آخر الامر المجاهدين الثابرين »

العرب اصحاب الحق الاول في فلسطين

ما تقوله صحيفة انكليزية عن الهجرة الدافقة

تهتم الصحف البريطانية برواية اخبار فلسطين مفصلة. وتتناول الحوادث بالتعليق، على ان اكثر هذه الصحف يعتمد في اخباره على المصادر اليهودية ومع ذلك فان في بريطانيا عدة صحف كبرى تناصر القضية العربية وترى ان العرب محقون في جهادهم وانهم اهل البلاد دون منازع وان اليهود دخلاء. وفي مقدمة هذه الصحف «الدلي ميل» و «الدلي اكسبرس» وننقل للقراء فيما يلي موجز مقال افتتاحي نشرته «الدلي ميل» في عددها الصادر في ٣ حزيران الجاري :

رغما عن حشد اربعة آلاف جندي بريطاني في فلسطين مع الطيارات والدبابات والمدافع الرشاشة فان الاضطرابات في فلسطين لا تزال تنتشر ويتسع نطاقها ولم يخف التذمر بعزم الحكومة البريطانية على ارسال لجنة ملكية للتحقيق من الحالة عند ما تنتهي الاضطرابات. ولكن الوضعية تتحسن دون شك وزول هذا القلق وتسهل مهمة الجند اذ عمدت الحكومة البريطانية الى ايقاف الهجرة حالا قبل قدوم اللجنة الملكية

وبينما ترى جميع البلدان تحدد الهجرة اليها وبعضها يكاد يمنعها نجد ان ٦١٨٥٤ صهيونيا دخلوا فلسطين في العام الماضي و ٤٢٣٥٩ صهيونيا دخلوا في عام ١٩٣٤. هذه هي احدى شكاوي العرب هم يتذمرون من طردهم من بلادهم واحلال المهاجرين القادمين من روسيا واوروبا الوسطى مكانهم. والواقع ان اليهود الذين كان عددهم قبل الحرب العظمى في فلسطين ٥٠ الف شخص أصبحوا الان ٤٠٠ الف. وتؤكد المصادر العربية ان القيود التي تقيد المهاجرين لا تعد كافية لمنع تسرب اليهود من معتنقي الفكرة الشيوعية

أضف الى ذلك ان السكان العرب زادوا من ٤٥٠ الفاً الى ٨٥٠ الفاً منذ الحرب العظمى وموارد البلاد خاضعة لضرائب باهظة ولا تستطيع ان تأوي عددا غير محدود من السكان لا سيما اذا تكررت الاضطرابات فيها. وختمت الجريدة مقالها بقولها «ان العرب اصحاب الحق الاول في الارض. وقد وعدهم بذلك السر مكماهون باسم الحكومة البريطانية قبل ان يصدر اللورد بلفور تصريحه المعروف بعدة سنتين»

ماذا فعل العرب

من أجل فلسطين الشهيدة

...رت جريدة «العراق» الغراء التي تصدر في بغداد المقال الافتتاحي التالي للاستاذ صاحب التوقيع يستحث فيه العرب والمسلمين للعمل من اجل فلسطين :

لقد بلغ السيل الزبى. ولم يعد من ...ة للسكوت اكثر من هذا.. لا سيما ...د بدأت السلطة الحاكمة في فلسطين ...رسل في اتباع سياسة الضغط والارهاب ...محوبين بالقسوة والشدة البالغتين

ولئن كان العالمان الاسلامي والعربي ...جهات المعمورة يتطلع قبل هذه الساعة ...صيبة التي تجتازها فلسطيننا الشهيدة ...وحزن شديدين اليها فقد نفد الصبر ...ن واصبح التذمر والاستياء يعمان جميع ...ساطه ... وطفق الالم والحزن يظهران ...كل يحمل على العمل المجدي والجهد ...لبقي

وغريب جداً ان تكون الحكومة ...ي ملأت العالم بالتوجع من اجل الحبشة ...نكوبة وحملت الرأي العام الدولي على ...قوف موقفاً ويدل سياستها الانسانية ...الية المنطوية على مساعدة الشعوب ...ديفة. اجل غريب ان تلك الحكومة ...ل تدافع عن حرية الحبشة في اوساط ...يف تحاول اليوم بكل ما استطاعت ...قوة وجبروت اسكات صوت العرب ...ارخ في فلسطين من اجل الحرية ...ستقلال. اجل كيف تستطيع السلطة المنتد... بعد الان ان تقف في جنيف ...صارخة وجه الظلم الطلياني، ولكن.. ...لا عجب ...ا التناقض. فانما هي السياسة ...التي لها في ...رم مظهر غير المظهر السابق ...ليس عجباً ان ...ل السياسة الاستعمارية ...هذا العمل، ولكن العجب من موقف ...العرب والمسلمين اصحاب الحق في تقرير ...مصير فلسطين ؟.. ان على العرب والمسلمين ...ان يعملوا عملا جديا في هذا السبيل والا ...هذا الموقف السلبي الذي تقفه الاقطار ...العربية والامم الاسلامية والاقتصار على ...الاحتجاجات المحلية والمساعدات المالية ...القليلة لا يجدي نفعا ولا ينقذ فلسطين ...ن محنتها

ان في مقدور العرب والاسلام ان ...علوا العجب من اجل فلسطين بل في ...مقدورهم ان يضعوا للقضية حدها ويستحصلوا لهذا القطر المنكود ما يتطلبه جميع العرب والمسلمين في جميع انحاء العالم بل وجميع الاحرار والمنصفين

ان سياسة مشتركة منظمة للحكومات العربية المستقلة والحكومات الاسلامية نظير تركية وايران لكافية ان تحمل السلطة المنتدبة على تغيير سياستها في هذا القطر. وهذا التدخل في سياسة السلطة المنتدبة في فلسطين ليس من اجل اهلها الشرعيين فقط انما هو من اجل مصالحها السياسية في الدرجة الاولى اذ ان استقرار الوضع في هذا الجزء من البلاد العربية والاسلامية ضروري لاستقرار السلم في الشرق الادنى بل وفي الشرق والغرب كذلك ..

ولذلك .. افليس من حقنا ان نقول ماذا فعل العرب والمسلمون من اجل فلسطين الشهيدة ؟ ان التوجع والتألم من سياسة الظلم والاستعمار الغاشم يجب الا تقتصر على ناحية واحدة انما على الذي ينادي بالانسانية العالية ان يكون دائماً صوت العدالة وفي اى مكان كان واذا كانت الحبشة المنكوبة قد استرعت انتباه العالم واستوجبت الاحتجاج والمقاطعة الفعلية من دول العالم لدولة ايطاليا وللطغيان الطلياني .. اليست فلسطين من تلك الاقطار التي تستحق ذلك العطف وتلك المساعي الدولية ؟.

انا نهيب بالحكومات العربية والدول الاسلامية المستقلة ان ترفع صوتها في جنيف من اجل فلسطين.. وان مثل هذا العمل لعمري من الزم الواجبات الملقاة على عاتق تلك الحكومات، كما ان هذا المسعى سيقابل بالعطف والتأييد والاستحسان من قبل الجميع ولا سيما ان الحادث يقع في الشرق الادنى الذي هو مفتاح السلم في الوقت الحاضر ...

وان فاتت الحكومات هذا العمل فعلى الزعماء والاحرار من ابناء هذه البلاد ان يعملوا في هذا السبيل وينبهوا اساطين تلك الحكومات الى هذا الواجب .. ان فعلوا ذلك فانما يسجلون لهم اكبر مبرة انسانية ووطنية في التاريخ. فالى هذا المسعى الجليل نداء المخلصين من والمسلمين .. ومن الله التوفيق.

بغداد : (الشيباني)

المرأة العربية في جهاد فلسطين

مثال من الشرف والشجاعة والاقدام

نشرت مجلة «الشباب» المصرية الغراء المقال التالي بتوقيع الاستاذ «ت» تكلم فيه عن حوادث فلسطين وما يلاقيه سكان هذه البلاد العربية :

أرأيت ان قرية عربية في فلسطين يهاجمها الجند الانجليزي بسلاحه والحراب وبدباباته ومدافعه الرشاشة. فيطوفون القرية ويبددون المؤونة المعدة للاطفال والعلوفات المخزونة للبهائم. ويسلبون ما راقهم من حلية — ويحطمون ما وقعت عليه أيديهم من مواعين — وبعد ذلك تتحرك اعقاب البنادق ففي اي جسم من اجسام الفلاحين اطمت جرحت، وأسالت الدماء — وكسرت العظام فينتهي التعذيب وتجري الخسائر من الزيت والسمن في ساحات البيوت وتنتهي المعركة فيتحرك الشيخ الجريح في مرقده ويقول ابنتي — والزوج المدرج بالدم يقول زوجتي والشاب الفتى مكسور اليد يقول والدتي وجدتي، والاطفال تثغي كما تثغي الحمل — يقول امي فيصيح كل مصاب من فرط فرحه الحمد لله خرج الجند ولم تمس المرأة بالسوء. فيشكرون للجند هذه الروعة وللرؤساء هذه التعليمات التي لم تمس المرأة بسوء والمرأة عند العربي هي عرضه وشرفه ونفسه وروحه — ولكن الشيء الذي لم تستطع ان تكون فيه كابنة عمها الصهيونية بطولة الشاطيء وبطولة الرقص وبطولة السهرات على الطرق العامة الى منتصف الليل لتضع الشجاعة والحب في قلوب جنود الزعيم الصهيوني وازمن وجابوتنسكي وباليتها استطاعت ان تضع شيئاً

فالمرأة العربية ان خسرت هذه الظروف الاوروبية الجديدة فانها ربحت من ينسى جراحه وآلامه وفقره — ويعتبرها انتصاراً عندما شاهد المرأة لم يمسسها احد بسوء، فاعتبروا هذا من نعيم العذاب. أرأيت الى الفلسطيني الذي صوره اليهود في بلاد العالم وحشا صحراويا من اكلة لحوم البشر، وحمل عليه أمواله ودعايته وتضليله لرجال البرلمان في لندن وحمل عليه بصك الانتداب وبقرار خمسين دولة وبذر في طريقه الجنيهات عن ارضه — والغرق عن شرف شبابه والنعيم عن رجولته والشيوعية عن وحدانيته والشواطيء وما عليها من منكر عن كرامته وتقديسه للمرأة التي صورها بصور الملائكة ووعد فيها بجناته.

أفاق العرب من نومهم — فاذا بيائع الارض فقير والسمسار محتاج والملاك مدين — وأولاد الاغنياء في وظائفهم رهائن الحكومة — وسائق السيارة خادم للشركة — والتاجر يراقب (البروتيستو) وبيارات البرتقال إذا افلتت من ضربات الرياح والسموم — فلا تفلت من الاعيب السوق في لندن. فاشرقت الارض بنور خضرتها واظلمت القلوب بظلام غرائمها. واذا بحقول البرتقال رهائن — للبنوك، أو مباعة بأنصاف، أو مستبدلة بعمارة في المدينة. واذا بالعامل العربي يطلب اجرة كالعامل الصهيوني الذي احضر الى هذه البلاد بطريق الخديعة واذا بالعمال جميعاً في طريق الجوع — الثورة على النظام وهذا لم نكن ألفناه من قبل — إذ كانت حياتنا معاونة وحرودنا متبادلة، وأموالنا متداولة — وأراضينا تذهب وتعود واليوم تبتلعها الشركة كما تبتلع السمكة الحوت : فأفاق العربي على هذا العذاب واذا به يحمد الله ويشكره إذ فهم بالنهاية نعيم اليقظة بعد العذاب

أرأيت الى السيدة الفلسطينية التي خدعتها الحضارة والنعيم والرفه — كيف ادركت بعد طول الوقت انها تمدنت لتموت وتنعمت لتتوانى في طلب حقها، وترفهت لتصير عرضة للاوبئة والامراض، امراض الصهيونية، فتداعت الى الجهاد في الميدان وضمدت جروح المنكوبين بتقديم الاموال بيدها ومدت يدها تجمع المال من النساء في البيوت واشعلت نفوس الرجال بالقول فلم يبق في الشارع جبان ولا في المسجد ضعيف ايمان ولا ولا في قمة الجبال من يقبل الحياة ممزوجة بالهوان

تسابق الاغنياء على الهبات وقتل كل طامع نقيصة الطمع في نفسه فأقفل الحانوت وعطل العمل وقنع بالزاد القراح ورغب عن مدنية اوروبا وصادفه الحظ بما وقع في العالم من عبر

ها هو تاج النجاشي يسقط والانيا تمزق العهود وموسوليني يسيطر على الموقف وتوماس يبيع اسرار ميزانية الامبراطورية. وماذا يعنيه من فلسطين فعرف كل فلاح امامة الامم وقيمة القوة وعامية اليهود والله اشهد ان فلاحا هجم على ثلاثة رجال من اليهود ومعه مسدس لا نار فيه فرفعه في وجوههم فتركوا خيلهم فامتطى واحدة وساق الباقي لتباع في السوق وقد يشتري بثمنها بندقية ... وها هي محطة لندن تذيع انهم (أي العرب) يحفرون تحت مخازن البارود ويسلبون سبع صناديق منها لتكون لهم مؤونة في الجبال. أرأيت أن الفلسطيني سوف يأخذ حقه كاملا بيده ويكون هذا له جزاء ونعمة من نعم العذاب. «ت»

اعلان

الشركة الاقتصادية الوطنية المساهمة المحدودة المخفض رأسمالها بنابلس

حيث ان جلسة الجمعية العمومية المنعقدة بتاريخ ٧ حزيران سنة ٩٣٦ لم تكن قانونية بسبب عدم اكتمال النصاب القانوني لذلك ندعوكم لحضور الاجتماع العمومي الذي سيعقد في مكتب الشركة بنابلس الساعة الثالثة عربي قبل ظهر يوم الاربعاء الواقع في ٢٤ حزيران سنة ٩٣٦ للبحث في تمديد مدة الشركة او تصفيتها وفي تمديدها انتخاب مجلس ادارة الشركة وفاحص حسابات وفقاً للمادة ٢١ من قانون الشركة الداخلي فعلى المساهمين الحضور في الوقت المعين او توكيل من ينوب عنه لحضور هذا الاجتماع والسلام

في ٨ حزيران سنة ٩٣٦

رئيس ادارة الشركة

عبد الفتاح طوقان

سيبلغ «حربكم» خمسين يوما

ويبلغ بعده مئة فصبرا

«للشاعر الاستاذ ناجي الطنطاوي»

فؤادي لا يقر له قرار ... وادمع مقلتي العبرى غزار
ونفسي كلها شجن وشجو ... وآلام وبؤس وانكسار
أتاني ان اخواناً الينا ... نماهم الدين والدم والجوار
اصاب ديارهم خطب تداعت ... لهول وقوعه تلك الديار
اغار عليهم قوم جناة ... شعارهم التعدي والنفار
هم شذاذ آفاق ارادوا ... لهم داراً، كما للناس دار!
ولم يجدوا من الاوطان إلا ... فلسطين العزيزة اذ اغاروا
وراحوا يغصبون الارض ممن ... تملكها وهل في الغصب عار ؟
وباتوا يعبثون بكل حق ... كذي داره له فيها الخيار
وطال فسادهم وطغى اذاهم ... كما شاءت لهم ايد كبار
تحركهم وراء الستر عمدا ... وتنصرهم اذا وجب انتصار
ولو لم تحمهم لغضت عليهم ... سيوف المسلمين اذا وطاروا
ليحيى الحق دوما ان تجره ... قوى، وليفن حق لا يجار

. . . .

صبرتم ايها الاخوان حتى ... تولى الصبر وانقشع الغبار
وشاهدتم نوايا السوء فيهم ... تحالكم وقد قرب الدمار
فثرتم في وجوههم جميعاً ... ولولا الضغط ما انفجر البخار
وصحتم فيهم صيحات حق ... وبعض القول تقدح فيه نار
دعوا هذي الديار لنا ... ففي رحب الثرى لكم انتشار
وإن تأبوا فانا قد نهضنا ... لطردكم وليس لنا انتظار
انفنا العيش في ذل وخفض ... وخير من معيشتنا البوار
نهضنا نشتري موت التحدي ... فان الموت يعقبه الفخار

. . . .

ثباتا ايها الابطال حتى ... يكون على العدى لكم انتصار
ولا يك لاتحاد كم انفصام ... فكم ضر المجاهدين الانشطار
سيبلغ (حربكم) ٥٠ يوما ... وفي الخمسين عزم واقتدار
ويبلغ بعده مئة فصبراً ... عليها انها جداً قصار
فلاح ضجت الاعداء منه ... به لكم سيكتب الافتخار

دمشق : ناجي الطنطاوي

بودرة كيتنج

سائل كيتنج

يقتل جميع هذه الحشرات

ان الصراصير، والخنافس، والبق، والناموس، والذباب، وجميع الحشرات تنقل الامراض، وتحمل الميكروبات وتزعج الناس، اما طريقة محاربتها وقتلها وابادتها فهي ان ترش كيتنج.

كل شيء غير كيتنج يدوخ الحشرات ولا يقتلها فتعود اليك بعد ساعة. أما كيتنج فانه يقتل الحشرات قتلا فلا ترجع ابداً، رش كيتنج حول السرير وفي المطبخ وغرف النوم او رش سائل كيتنج فيقتل جميع الحشرات

KEATING'S

كيتنج سائل — و كيتنج بودرة

الوكلاء : المستودع — الشركة المصرية البريطانية التجارية

مصر، سوريا وفلسطين

فرع فلسطين : يافا — شارع يافا — تل ابيب تلفون ١٠٦٢

مطعم امية

ساحة الخمرة — حيفا

لصاحبه نعيم البيم

المطعم العربي الحديث الذي افتتحناه خصيصاً للحوم والنواشف والفول والحمص

نظافة، خدمة، لطف، اتقان، ذوق، مهاودة بالاسعار

زيارة واحدة تسركم فتعقبها زيارات !

الدفاع ـ يوم الخميس ٢٨ ربيع اول سنة ١٣٥٨ و ١٨ حزيران ١٩٣٩

صاحب الامتياز والمحرر المسؤول ابراهيم الشنطي

مدير الادارة شوكت حماد

رقم التلفون ١١٨٧

الدفاع

جريدة يومية سياسية مصورة

العدد ٦٢٤ ـ السنة الثالثة

ادارة الدفاع في عمارة حزبون شارع جمال باشا ـ يافا
العنوان البرقي: الدفاع يافا : ص . ب ٢٠٥

	عن سنة	عن نصف سنة
قيمة الاشتراك في فلسطين	١٥٠	٨٠
في الخارج	٣٠٠	١٦٠

صونوا عيونكم من الرمد باستعمالكم

قطرة القنواتي العجيبة

بشرى ازفها الى مواطني الاكارم سكان فلسطين خاصة والى سكان البلاد العربية عامة في جميع اقطار سوريا ومصر والحجاز وشرقي الاردن والعراق والعجم : وهي نجاحي العظيم بتركيب هذه القطرة العجيبة (قطرة القنواتي) بمجهود عظيمة صرفت من اجلها .

مذمل القنواتي يقوم لخدمة بني قومه بأمرين : احدهما تهيئة احسن الادوية عملا وانفعها تأثيراً . والآخر تنزيله القيم الباهظة الى اصغر حد ممكن . فها هو الان يقدم بيديه الثمينة الجديدة العظيمة الفائدة ، قطرة القنواتي العجيبة الى ابناء وطنه الاكارم .

ركبت هذه القطرة بعد ان اجريت تحاليل دقيقة على جميع انواع القطرات القائمة في سوريا ومصر والعراق والتي تباع بقيم فاحشة ، واستحصلت منها بعد التعديل تركيبا يناسب طبائع اهل البلاد ونوع الامراض العينية المنتشرة فيما بينهم فجاءت قطرة القنواتي بحمد الله ومنته غاية في الاحكام وآية في الاتقان

وقد اثبت تركيبها لاهم الاخصائيين بامراض العيون من اطبائنا الوطنيين الاكارم فاظهروا اعجابهم بها وقالوا ان قطرة القنواتي من اهم القطرات المتداولة اليوم في الاسواق واعظمها فائدة واحسنها تأثيراً. تشفي التهاب الملتحمة الحادة والمزمنة النزلوية والحبيبية (التراخوما). تدفع الاحتقان فتزيل الاحمرار والحرارة وتقطع الدمع وتصون العين من الرمد .

تخلص العين من العمش وهو ضعف البصر مع سيلان الدمع في أكثر الاوقات. تسكن الالم بسرعة فتخلص المصاب من آلامه المزعجة . تجلو العين فيصفو رونقها ويحتد بصرها ، تقتل جميع الجراثيم التي تتسلط على العين وتؤذيها فيخلص المرء من الرمد وتصلح تخريش الغبار والحشرات .

قطرة القنواتي عظيمة التأثير كبيرة الفائدة رخيصة الثمن لا يجاريها بحسن تأثيرها قطرة من القطرات . والخلاصة اصبحت قطرة القنواتي بعد التجربة صديقة العائلات ومن احتياجات البيت الضرورية التي لا يستغنى عنها .

كيفية الاستعمال : يقطر في كل عين نقطتان صباحاً ومثلهما مساء للكهول من رجال ونساء .

ويقطر للاطفال نقطة واحدة صباحاً ونقطة واحدة مساء في كل عين .

واخيرا اقول يا ايتها الوالدة المصونة لا تنسي غسل عيني ولدك بعد القدوم من الاسفار او النزهات بماء البوريك ثم تقطير قطرة واحدة من (قطرة القنواتي) في كل عين لتخليصهما من الغبار والجراثيم التي تنتقل بواسطته وانقذي ولدك الحبيب من الرمد المزعج في ايام الصيف وما توفيقي الا بالله .

دمشق : عبد الوهاب القنواتي
استاذ الكيمياء في المعهد الطبي العربي

قطرة القنواتي العجيبة: تباع في جميع الصيدليات في عموم البلاد العربية عامة واطلبوها من مستودع الادوية الفلسطيني يافا شارع بسترس وتباع في عكا في صيدلية درويش قلاوي، حيفا: صيدلية عمر ابو غزالة، نابلس راشد ابو غزالة ، القدس : مافرو ميخالي شارع الباب الجديد ، وصيدلية الحسيني وصيدلية العلمي باب العامود ، وصيدلية عطا الله اخوان شارع مأمن الله

تداوي حديث لشفاء التعقيبة الحادة (حرقة البول) والزمنة والنقطة العسكرية بمدة اسبوع

حبوب الغونوفاكس Gonovax

تجهيز الدكتور S·M·K رئيس قسم الامراض الزهرية في الالس ـ فرنسا

ان آفات المجاري البولية والتناسلية المنتشرة في هذه البلاد انتشاراً هائلا والتي لها اثرها السيء والمحسوس في قطع النسل او تشويه المولودين قد دعتنا الى وضع المستحضر المسمى (غونوفاكس) ويجب ان لا يختفي ان اكثر الامراض انتشاراً في هذه البلاد هو حرقة البول او التعقيبة التي لا بد لسريانها وانتقالها من وجود احد امرين :

١ــ المناسبات الجنسية المشبوهة

٢ــ تلوث العضو التناسلي بالافرازات والمواد القيحية الحاملة لعامل التعقيبة وما هو جدير بالذكر ان كل آفة لا تعقبها المداواة الباكرة لا شك انها تصبح مزمنة وان آفات المجاري البولية وخاصة منها التعقيبة هي من الافات التي ازمانها وطول مدتها يجعل شفاءها صعباً وعويصاً فان استعمال الغونوفاكس اسبوعا واحداً يكفي لشفاء التعقيبة الحديثة الانتقال ولكن كلما تأخرت مدة التداوي اصبحت مدة الشفاء اطول واصعب .

والحالة التي لا تزال البشرية تئن من وطأتها هي : انقطاع النسل ، واسبابه غالبا اهمال مداواة التعقيبة لان عامل هذه الآفة السريع الانتقال الى الخصي حيث يستولي على مولدات الحوينات المنوية فيقتلها فيصبح المرء عقيما اي مقطوع النسل واحيانا يتوضع عامل هذه الآفة على المفاصل فيسبب الم المفاصل وكثيراً ما يتوضع بطريق السراية في العين فيسبب عمى العين (ان لم تعقبها المداواة) بل وكثيراً ما تكون سبب هدم العائلة وخراب صرحها المشيد حيث هنالك كثير من الرجال المتزوجين وغير المتزوجين من تهوي به شهوته فتوقعه في مثل هذه الآفات ولا يلبث هو بدوره ان ينقلها الى زوجته المسكينة فتصبح العدوى منتشرة بين الزوجين وحينئذ اما ان يصبح النسل منقطعاً واما ان تلد الزوجة اولاداً مشوهي الخلقة وكثير ما يلد الطفل اعمى (ان لم تلحقه المداواة)

وهذا ما نعيذ ونحذر شباب هذه البلاد من الوقوع به وذلك للاسراع باستعمال حبوب الغونوفاكس الذي يطهر المجرى البولي فيمنع حصول هذا المرض . كما اننا ننصح النساء المصابات باستعمال حبوب الغونوفاكس لان لمواده خواص عجيبة في قطع السيلان القيحي وحرقة البول بمدة لا تزيد عن اسبوع واحد

فوائد هذه الحبوب : يقتل جميع الميكروبات الموجودة في اعضاء التناسل .يزيل الالم عند التبويل . يمنع التشنجات والانتفاظات الليلية فيسهل شفاء قروح المجرى البولي وفي الاجمال بين جميع الادوية التي يستعملها الاطباء الاخصائيون لا يوجد مادة اقوى واسرع من الغونوفاكس لشفاء التعقيبة او حرقة البول والنقطة العسكرية وفوق ذلك فانه اذا اخذ حبة اوحبتين من هذا العلاج قبل المناسبات الجنسية فانه يكون واقيا من الاصابة في الاحوال المشبوهة

وكل علبة تحتوي على تعليمات مفصلة عن كيفية الاستعمال . (احذروا التقليد) الوكلاء في فلسطين يافا شارع بسترس رقم ـ ٢٥

مستودع الادوية الوطنية الفلسطينية قبالة وصاغة

اميرتــــا

قطرات العيون :

قطرتا اللؤلؤة البيضاء
واللؤلؤة الزرقاء

من مستحضرات صيدلية الحنفي بحيفا

ان هاتين القطرتين هما من أحسن القطرات لامراض العيون ولتقوية النظر ولازالة اللحمية والحبيبات وغماشة العين ونزول الدموع والتهاب الجفون وخصوصاً التراخوما. مركبة من املاح قابضة ومعقمة ومواد مسكنة قاتلة للجراثيم، تأثيرها محقق. وقد هيئت على طريقة الدكتور « وابستر » في النمسا المشهور بالامراض العينية

طريقة الاستعمال

الكبار: نقطتان في كل عين، مرتان في اليوم
الصغار : نقطة في كل عين ، مرتان في اليوم

وبما ان الصيف قد حل فرأينا الواجب يدفعنا الى التفكير في امر شفائك من شدة وطأته على جسمك وجلدك مما يسبب الاكزيما الناشفة والتسميط والدمامل وحب الشباب فأخرجنا لك بعد البحث والتجربة علاجاً ركبناه في انبوب اسمه نوفو اكزيما وذلك نسبة الى الاكزيما التي هي شر الامراض الجلدية المستعصية فهي تشفي في أقرب وقت ما اعتل من جسمك

اذن « نوفو اكزيما » الحنفي تعطيك الفائدة التامة فتشفي الحروق والقروح والجروح والتسميط وحب الشباب. فما عليك عندما تصاب انت اوطفلك اوقريبك او احد اصدقائك بهذه الامراض الا ان تنصحه باستعمالها وتدله على مكان وجودها في المحلات الاتية :

من صيدلية الحنفي بحيفا تباع بالجملة والمفرق . من مستودع الادوية الوطني الفلسطيني ـ شارع بسترس يافا .وصيدلية العلمي والحلبي بباب العامود ـ القدس . ومن المستودعات الوطنية والصيدليات الشهيرة في البلدان العربية

الدواء الشافي للبواسير

ان التجاريب العظيمة التي قام بها اشهر اطباء المانيا لمكافحة داء البواسير قد اعطت نتائج باهرة . وقد اكتشف احدهم الدواء الشافي وهو :

ركتو ـ سيرول

واستعماله يزيل الحكاك والالام
ولا يوجب اجراء اي عملية
اريحوا انفسكم من هذا الداء فقط باستعمال
ركتو ـ سيرول

[illegible] مستودع الادوية الوطني الفلسطيني [illegible]

اوتيل خليل الرحمن

بعمارة ابو نصار ـ النوفرة
اول طريق القدس تجاه بيارة النشاشيبي

اجمل واحدث اوتيل

عرفته يافا

زيارة واحدة تجعلك زبوناً دائماً

ذكرى عظيمة واعلان هام

مطعم الظريفية

لصاحبه جورج حداد

الطعام الشهي المأكل الفاخر

نعلن لعموم زبائننا الكرام اننا قد اجرينا تخفيضا كبيراً على اصناف مأكولات مطعمنا الذي ذاع صيته في مصر وسوريا ومختلف الاقطار العربية لاشتهاره بلذة المأكولات واتقان الطهي ، وتعدد الاصناف التي لا يضاهيها فيها احد خصوصا واننا قد عزمنا على السهر والاشراف بنفسنا على الطهي واختيار اصناف المأكولات بالهمة والنشاط المشهود لنا بهما من عهد قديم .

وقدخفضنا اسعار الخضروات من ٣ قروش الى ٢ . اللحومات على انواعها من ٤ قروش الى ٣ قروش . يفتتح المحل من الساعة ٧ صباحا الى ١٢ [illegible] فأمروا [illegible] لتتحققوا من [illegible] مأكولاتنا واتقان طهيها

[illegible]

حبوب أورشيتونين

اختراع حديث لتقوية الاعصاب وتجديد الشباب

علاج حيوي كيماوي لمعالجة الشيخوخة التناسلية والعنانة وضعف التناسل
ان افضل العلاجات في معالجة هذه العلة المضنية هو ما بني على تقوية [illegible] التناسل الحقيقي في الرجل هذا العضو الذي ثبت منذ زمن ليس بالقريب أنه [illegible] من افرازه الحوينات المنوية (سبرماتوزوئير) له مفرز داخلي خاص يؤثر في [illegible] الشخص النفسية وفي نموه الجسماني وفي قواه العصبية ، وأن العنانة والضعف التناسلي تعود معظم أسبابهما الى نقص هذا المفرز وهو (الهرمون التناسلي) [illegible] لا يزال العلم الخاص يجهل حقيقته ولكنه يعرفه حق المعرفة باثاره ، [illegible] (الهرمون) اذن مادة نجهل جوهرها وإنما نستدل على وجودها بتأثيرها و[illegible] وذلك بواسطة التجارب والاختبارات العديدة على الحيوانات ولا سيما [illegible] الكثيرة الشبه بالانسان ، فاذا ما نفدت هذه المادة الجوهرية التي يتوقف [illegible] حسن قيام الاعضاء التناسلية بوظيفتها ، كان على الطبيب المداوي أن يعوض [illegible] ما يقوم مقامها ويفعل فعلها. هذا ما اتجهت اليه أفكار الاطباء الاخصائيين [illegible] التناسل منذ أمد بعيد وقد توالت جهودهم وتتابعت تحرياتهم الى أن [illegible] (بفضل الاختبار في الحيوانات) لاقتطاف ثمرة مساعيهم بايجادهم جواهر [illegible] حيوية تؤثر في الجهازين العصبي والتناسلي معاً فتقوي هذا وتنبه ذلك ، [illegible] العالم يجد أمامه اليوم هذا العلاج الحديث الذي أسموه (أورشي تونين) [illegible] على مفعوله من اسمه ومعناه (المقوي الخصوي)

وأن فائدة هذا العلاج الثابتة علمياً وعمليا فهو يقوي الخصية على عمل الحوينات المنوية وينبه الجهاز العصبي . ففائدته إذن مضاعفة : يزيل العنانة ويقوي [illegible]

وعدا عن هذا وذاك ، ونظراً لان العنانة والضعف التناسلي هما مرضا [illegible] ومرض الذين يبكرون في شيخوختهم ويهرمون قبل أوانهم من الشباب المنهك [illegible] فقد أضيف الى (الاورشي تونين) جواهر أخرى من خاصتها تقوية الدم [illegible] هذا صالحاً لتغذية الخصية والجهاز العصبي

و يطلب من مستودع قباله وصاغه في [illegible]

مستودع الادوية الوطني الفلسطيني ـ ٢٥ شارع بسترس ـ يافا

جمعية ترويج الفواكه والخضار

التعاونية

شارع القطب بالعمارة الجديدة مستعدة

لترويج الفواكه والخضار والتعامل

مع اي جهة من جهات فلسطين

بنظام وسرعة وامانة

متعاونة لخير المجموع

مطبعة جريدة الدفاع — يافا

يافا- يوم الجمعة ٢٩ ربيع اول سنة ١٣٥٥ – الموافق ١٩ حزيران ٩٣٦

صاحب الامتياز والمحرر المسؤول ابراهيم الشنطي

مدير الادارة شوكت حماد

رقم التلفون ١١٨٧

العدد ٦٢١ – السنة الثالثة

الدفاع

جريدة يومية سياسية مصورة

« العدد ٦٢٥ — السنة الثالثة »

ادارة الدفاع في عمارة حزبون شارع جمال باشا – يافا

العنوان البرقي : الدفاع يافا : ص . ب ٢٥٥

	عن سنة	عن نصف سنة
قيمة الاشتراك في فلسطين	١٥٠	٨٠
في الخارج	٣٠٠	١٦٠

نسف البيوت بالديناميت «لتجميل» البلدة القديمة. تفاصيل وافية. القاء قنبلة على باص يهودي. قتيل واحد وعدة إصابات. الاضراب في يومه الثاني والستين

قبيل النفي

حديث خطير مع الاستاذ عوني عبد الهادي

الى المنفى - كلمة الى الامة - الهجرة الطاغية خدعة السياسة - مسكنات عجيبة - فشل المحاولات يقظة الامة - الثبات المدهش - كلمة الوداع

« قبل اثنى عشر يوما ، وفي مدة تعطيل الدفاع ، قابلنا الاستاذ عوني بك عبد الهادي ، امين سر اللجنة العليا قبل اعتقاله وارساله مخفوراً بحراسة الجند البريطاني الى الحفير . ورغم انهماك الاستاذ ذ ذاك ، باعداد الضروري له ليصحبه معه في السيارة لقله بعد نصف ساعة فقد استطعنا ان نظفر منه بحديث وطني قيم جامع احتفظنا به لنشره في « الدفاع » . وسيقرأ القراء فيه الرأي الناضج ، والقول الصريح . ولا ريب في ان قراءنا يشاركوننا في تحية الاستاذ عوني بك في معتقله بصرفند واخوانه الاحرار — الذين يعتبر اعتقالهم شرفاً وفخراً للامة . اما الحديث فهذا هو :

أهون ما نلاقي

س : كيف تستقبلون الآن خبر اعتزام السلطة القبض عليكم وارسالكم الى الحفير ؟

ج : رحبت وارحب بكل ما يمكن ان يصيبني . وأعتبر الاعتقال اهون ما يلاقي الوطني . واذا تألمت فلانني سأبتعد عن ميدان الحركة الوطنية

هذا العهد

س : هل من حديث « للدفاع » ننشره بعد صدورها ؟

ج : حباً وكرامة ، ولكنه سيكون موجزاً لضيق الوقت : ان سياسة بريطانيا في فلسطين اذا استمرت فستؤدي حتما ، وبعد سنوات ، الى تقويض الكيان العربي وانشاء المملكة اليهودية . ومما لا ريب فيه ان خطورة السياسة الصهيونية لم تتجل في شكل مخيف صريح الا في العهد الحاضر الذي يخيل الي انه انيطت به مهمة انجاز اقامة المملكة اليهودية . فقد كانت الهجرة قبل قدوم المندوب السامي الى فلسطين لا تزيد كثيراً في السنة الواحدة عن ثلاثة آلاف مهاجر ، لكن هذا العدد ارتفع في السنة الاولى لعهد فخامته ، اي في سنة ١٩٣٢ ، الى نيف وتسعة آلاف . وفي السنة التي تلتها اي سنة ١٩٣٣ ، الى نيف وثلاثين الفاً . وفي سنة ١٩٣٤ دخل البلاد ٤٢ الف مهاجر . وفي السنة الماضية ، سنة ١٩٣٥ ، ارتفع العدد الى ٦٤ الف مهاجر — اجل ، اربعة وستون الفاً ، عدا آلاف المهاجرين الذين دخلوا البلاد بصورة غير قانونية وكسياح . وكانت الهجرة تتزايد تزايداً مضطرداً يكاد يكون هندسياً . فهذا العهد اذن ازاح الستار عما يدبر لهذه الامة

خدعة السياسة

س : ولكن العهد الحاضر يمن على العرب باقتراحه مشروع المجلس التشريعي ، فهل تظنون انه كان ينوي بذلك تبديل السياسة في البلاد ؟

ج : كلا ، لم تبدر بادرة واحدة تدل على ان هذا العهد سيقف في تنفيذ مهمة بناء الوطن القومي اليهودي عند حد . فالمجلس التشريعي المقترح لم يقترح إلا بعد ان أوقن ان وجوده لا يمنع الاستمرار في موضوع الهجرة والاراضي لانه مجلس استشاري ، واطلاق اسم تشريعي عليه من قبيل تسمية الشيء بغير اسمه . اما معارضة اليهود لهذا المجلس فذلك لانهم يقولون ان فلسطين لجميع يهود العالم ، وليس لليهود المقيمين فيها . وعلى هذا يجب ان يعترف لجميع يهود العالم بحق التمثيل فيه ، اي انهم لا يريدون مجلساً إلا اذا كانت لهم فيه الاكثرية

دهاء ودعاية

س : اذن لماذا اقترحت الحكومة انشاء المجلس ؟ ج : اني اعترف بدهاء هذه الحكومة في تنفيذ سياستها . فقد حاولت إتمام انشاء الوطن القومي ، وبذلت جهدها في القضاء على روح المقاومة في الشعب العربي بمنحه بعض مسكنات لا تمس جوهر السياسة القائمة . فقد ازالت من مقدار ضرائب الاعشار ، واعفت بعض الفلاحين من تسديد ديونهم للخزينة ، واقرضتهم بعض القروض . غير انها رأت ان هذه المنح ، قد لا تكفي لتسكين العرب تسكيناً مستمراً ، فلجأت الى مشروع المجلس التشريعي باعتباره مسكناً . وكانت بذلك بعد نظر آمن اليهود الذين اثاروا دعاية هائلة على هذا المجلس ، انتهت بالجلسة التاريخية المشهورة في مجلس العموم البريطاني في الرابع من نيسان الماضي ، والتي تبين فيها مدى تحامل بعض رجالات الانجليز على الشعب العربي وتصميمهم على تنفيذ السياسة اليهودية كاملة . فيئس العرب من اي انصاف ، ولم يبق في قوس صبرهم منزع وجاء تحدي اليهود اخيراً لشعور العرب فطفح الكيل واندفع الشعب اندفاعه العجيب .

انها ثابتة

س : ماذا تريدون ان توجهوا الان للامة وانتم في الطريق الى النفي ؟

ج : الامة يقظة ، ولا تحتاج الى توصية ، فهي قد اعلنت أنها لن تتراجع وانها لن تسكت حتى تتبدل السياسة البريطانية تبديلا اساسيا تظهر بوادره بايقاف الهجرة ايقافاً تاماً ، اي ان ايقاف الهجرة ايقافا تاما لا يكفي ، بل المهم تبدل السياسة تبديلا اساسيا يضمن كيانها القومي . وان ترضى الامة مطلقاً ان تصبح جميع البلاد المنسلخة عن تركيا مستقلة حرة وهي رازحة تحت كابوس الاستعمار الانجليزي ، مهددة بضياع كيانها القومي . وقد تغلغلت المبادىء الاستقلالية في نفوس العرب ، بحيث انها تضمن استمرارهم في العمل حتى يظفروا باستقلالهم المنشود .

س : هل تعتقدون ان السلطة قصدت من ابعادكم اضعاف حركة اللجنة العربية العليا ؟

ج : مهما كان قصد السلطة من هذا الابعاد ، فاني اعلن ان الحركة العربية في فلسطين هي وليدة عزم الشعب وارادته لاسترداد حريته واستقلاله ودفع الخطر عن كيانه . وهذه الارادة وحدها هي التي تحرك اللجنة العليا وسائر اللجان القومية لخدمة القضية والتعبير عن رغبة الامة . فلا خوف اذن من نفي الافراد سواء كانوا اعضاء في هيئات وطنية او غير اعضاء ، ما دامت ارادة الشعب هي المتجلية ، وهي المسيطرة على كل شيء . وارادة الشعب من ارادة الله ، ولن يخذل الله شعباً رائده الايمان والغاية الصالحة لحياة الشرف والمجد »

وهنا الح الضابط على الاستاذ عوني بك بالخروج من بيته وابى امهاله فتمم الاستاذ حديثه قائلا : « تحيتي الى الامة الصابرة ، ومنها ذات الفضل الاول والاخير في انقاذ الوطن العزيز » ثم ودعنا الاستاذ وداعاً حاراً ، وشيعناه بقلوبنا وسمعنا عقيلته الكريمة تقول له : « انا نفتخر بهذا الوسام واذا اقصت السلطة عن الميدان جميع رجال الامة فلدى نسائها ايمان بكفل دوام العمل »

• • •

قضيتنا استقلالية

« بقلم الاستاذ الكاتب صاحب التوقيع »

بعد ان بذلت الامة من تضحيات نفيها ما بذلت ، وجادت بأقصى ما يجود به شعب كريم من اموال ، وأضربت اضراباً مستمراً لم يعهد مثله في التاريخ الانساني ، واكتظت سجونها ومنافيها بالعدد الوافر من شيوخ وشباب . بعد ذلك كان حق للامة ان تتطلع الى هدف سام ، والا تقنع بما دونه ، وان لا ترضى عن ذهاب جهودها عبثاً ، ودماء بنيها هدراً ، والا تقبل بالحلول الوقتية التافهة التي لا تضمن حريتها ولا تدنيها من آمالها . والامة المؤمنة لا تيأس من قدرتها على بلوغ مرادها مهما غلا الثمن وعز المهر . ولنتساءل بعد ذلك : لماذا يحق لاخي العراقي العربي ان يطالب باستقلاله وان يجاهد من اجله ، ثم ظفر بهذا الاستقلال ؟ ولماذا يحق لاخي السوري العربي ان ينشد استقلاله وان يطالب فرنسه بمعاهدة لا تقل عن معاهدة العراق ، ثم شرع في مفاوضتها على اسس تضمن استقلاله ؟ ولماذا يحق لاخي المصري ان يفاوض الانكليز لاستكمال استقلاله ؟ ثم لا يحق ذلك للعربي في فلسطين الذي لا يقل في حال من الاحوال عن العربي في سورية والعراق ومصر ذكاء وعلماً وكفاءة ، والذي برهن على انه ذو حيوية لا تنضب ، ومزايا عجيبة تؤهله للحياة الماجدة ؟

قالوا حين اخترعوا نظام الانتدابات : ان المقصود من الانتداب هو تدريب الشعب المصاب به على الحكم الذاتي ، والتدرج نحو الاستقلال . ولكنهم لم يعترفوا من تلقاء انفسهم حتى الان لشعب ما بقدرته على حكم نفسه الا بعد تضحيات وجهود ، واضطرابات وكانت النهاية مثلا بالنسبة الى الانكليز أنهم اعترفوا بقدرة العراق على حكم نفسه بينما هم ممعنون في سياسة غمر العنصر العربي في فلسطين بكثرة صهيونية تقوض كيانه القومي . فهل قصر العرب في فلسطين في البذل ؟ وهل بخلوا بالانفس والاموال ونوا عن العمل ؟ اللهم كلا ثم كلا انهم على قلة عددهم اتوا بالعجب المدهش من الفعال حتى حق الالباب ان تحار في قوة حيويتهم ، وفي تمكن الروح الوطنية من نفوسهم ، وسريانها في الشرايين مع دمهم . إذن ما هي مادة الفحص الذي يقدمه الشعب المبتلى بالانتداب امام الدولة المنتدبة وعصبة الامم لينجح في خلاصه من الانتداب ، وليصبح اهلا لحكم نفسه ، وجديراً بالاستقلال ؟ هل هذه الجدارة وتلك الاهلية تتجليان في انتشار العلم ، وامتداد ظل الحضارة في الشعب المبتلى بالانتداب ؟ ان كان الامر كذلك فقد بلغنا في هذا الشأو ما بلغته الاقطار العربية الاخرى التي تسير قدما نحو امنيتها في الاستقلال التام الناجز . إنني اعتقد ان مادة الفحص الرئيسية هي « روح المقاومة » ، او نسميه « إباء الضيم » . فالشعب الذي تتوفر فيه مادة « الاباء » هو الناجح في امتحان الخلاص من الانتداب . وقد علم الله ان الشعب العربي الفلسطيني « ابي ، ابي » ذو محافظة ، وانه ساهم في حلبات الاباء منذ فجر الحركة العربية ، سواء اكان ذلك في الجمعيات السرية زمن تركيا ، ام على اعواد المشانق ، ام في الثورة العربية الكبرى ، ام في ثوراته المتعددة ، ام في اضرابه التاريخي الفذ

اذن لماذا تأخر من حيث تقدم غيره ؟

انني اقسم ان الحركة الاخيرة التي شملت البلاد جميعها وانتظمت مدنها وقراها هي حركة استقلالية قومية لا تختلف في حقيقة هدفها ومعناها وجوهرها عن جميع الحركات الوطنية في العراق وسوريا ومصر ، وان كانت فذة في شكلها واسلوبها وشمولها واندفاعها . وان الروح الاستقلالية فطرة في الشعب العربي الفلسطيني ، وان الاماني في الحرية ، الاستقلال تجيش في صدر كل عربي في فلسطين كما جاشت وتجيش في صدور العرب في جميع اقطارهم . ولكن هذه الاماني لم تجد لها زعامة صحيحة تعمل لها وتسهر عليها وتبذل النفس والنفيس في سبيلها . فعلى الشعب اليقظ الذي عرف كيف يسير الى الامام دون قيادة ان يثبت في الميدان معتمداً على نفسه ، واضعا نصب عينيه تحقيق امانيه ، وان يأنف من النزول بحركته القومية من مستوى المطالبة بالاستقلال ومعاهدة كمعاهدة العراق الى الاقتصار على المطالبة بايقاف الهجرة . وعليه ان يقيس رجاله بغير المقاييس الخاطئة التي تريد ظروفه الشاذة ان يقيس بها . وليكن اعتناق الهدف الاسمى ، والعمل الصحيح له ، والاندفاع في بذل الجهد لتحقيقه ، اسمى ما يقدره الشعب في رجاله . وليكن شعار الشعب : أنا صبرنا ، وهيهات ان نرجع . لن نلتفت الى الوراء ، وقضيتنا قضية قومية استقلالية

نابلس : عربي آخر

ليلة صحراء العوجا

كمثل صحراء فيها فتنة وسحر ومجهول

يا لجلال الله

جنحت الشمس للمغيب . لا حس ولا حركة في هذا المكان الرحب الفسيح . كل شي ساكن ، لكن كل شيء هنا ينام على سر دفين . آه لو تعلق هذه الامكنة ، اذن لحدثتنا عن تلك الاسرار ، ولعلمنا اننا لا شيء في هذا الوجود . نعيش سنوات ، كما عاش غيرنا ، ثم نذوب في في هذا الكون ، كما تذوب قطرة الماء في المحيط الهائل . يا لجلال الله !

فرق بينهما

ها إني على ظهر ذلك التل المرتفع ، ثم فوق قمته . وها هي الشمس سابحة في تعب واجهاد ، تودع الكون في ساعات حزينة ، بل في دقائق تفيض بالدمع الغزير . وبدا شيء كثير من السحر على ذلك المنظر ، منظر الشمس الغاربة . فيه فتنة وجلال . في الصحراء ، لغروب الشمس ، سر تبثه في الكون ، في الطبيعة ، كأنما تقول له : استقبلني غداً صباحا ! اما على الشاطىء فلغروب الشمس وقع حزين ، بل مأتم ، حينما تنحدر الشمس الى صفحة الماء ، تطعم قبلة الوداع الاخير ، والشفق ، في الافق ، محمر الوجنات ، يبكي . اما هنا فها هي الشمس تنحدر في لجة الغيب ، تستمر في رحلتها الى عالم غير عالمنا . على شاطىء البحر ، حين تغرب الشمس ، تنقبض نفسك ، وتحس بكآبة . أما هنا فتختفي . واذا حاولت حديثاً فانك لا تستطيع ، لان الصحراء تحدثك : ولانك ستظل مأخوذاً بذلك

صداقة مع الطبيعة

وهذا البدوي الممسك زمام ناقته ، ها هو يسرع الى بيت الشعر لينام باكراً على أمل ان يستقبل الشمس غداً . أليس هو انعم حالا منا ؟ ان علاقة البدو بالطبيعة هي علاقة الفطرة الساذجة . انهم يسايرونها . أما نحن ، معشر المتمدنين ، فعلاقتنا بها هي علاقة المشاكس المصارع . المدنية حياة مطامع ، وشهوات ، ومصالح اما البداوة فحياة صداقة مع الطبيعة ، وامتثال لاوامرها

القمر المغرر

ها هو القمر يشرق في صفحة السماء . باسماً ، في شباب ، وأمل ، وقوة . ها هو يرزق غابة كثيفة ، يغوص في لجتها الى الاعماق ، كما يبدو لنا ، ثم يخرج شيئاً فشيئاً سافراً عن جمال ، ونضرة ، وفتنة .

كم طلعت على أناس قبلنا ايها القمر ؟ كم ضحكت للذين ضحكوا ثم بكوا ؟ كم غررت بالحالمين من الشعراء والشباب ؟ هات حدثنا عن ساعات الانس ، وساعات الفجيعة . لقد اسفرت لهم عن وجهك الوضاح ، ثم انحدروا من مرتفع الشباب ، الى منخفض الشيخوخة ، وبقيت وحدك الشاب دونهم ؟ لقد رفرفت في السماء كالطير ، فسمعت أجيال وأجيال أنشودته الحلوة الرقيقة . أين هم أولئك الحالمون المخدوعون ؟ أين الذين سافرت معهم في رحلات ، ثم عادوا ، ثم طواهم الزمن الدامي : وانت لا تزال ، كل أربع وعشرين ساعة ، تشرق ، في شباب وقوة ؟ أيها الفاتن الخادع : سأحول عنك بصري الا أستمر في السير معك الى حيث أهيم . أبعد ان أضيع في تيه الصحراء ، فلا قوت . ولا ماء ، بل جوع وعطش ، وضلال ، ثم موت !

هات يا نجيب

هذه الدنيا المتقشفة – الصحراء – كم مرت بها جيوش وجيوش . حدثينا ، يا بخيلة ، أين انتهى بأولئك المصير . لقد دفنت رمالك كل سر ، فاذا طالبناك ، في ضراعة وخشوع وشوق ، أن تعطينا ، ولو معلومات ضئيلة ، لم تقدمي لنا سوى المبهمات .

عزلة المؤمن

فهمت جيداً لماذا تعبد النبي العظيم «صلعم» في غار حراء واعتزل . كان يرسل الفكر في علو ذلك النجم المتألق ، فيصير وشيك الصلة بتلك القوة الهائلة ، وقوة خالق الكون ، في ظاهره وباطنه ، وسره وعلانيته – قوة الله . وفهمت لماذا هرع المتعبدون من رهبان الرومان الذين حافظوا على تعاليم المسيحية ، الى صحراء مصر حين طغت الحياة الرومانية الفاسدة الصحراء تصقل النفس ، لكنها تتعب عشيقها . يطلب منها فلا تعطيه . واذا هجرها لا يستطيع . يتجرد عن ماديته وكل ما يمت الى هذه المدنية بسبب ، ويعانقها فلا يعانق الا الخيال ، والسراب ، والأحلام !

يا متناقضة

درجات ، هذا الليل الصحراوي . في بدئه يظهر لك في أمل الشاب المتحمس .

« البقية على الصفحة الثانية »

ما أشبه الليلة بالبارحة!

بين فلسطين وشقيقاتها

« بقلم الاستاذ عيسى السفرى »

« من الاوليات في فن السياسة الحرة ان خلف كل اضطراب ظلامة! . . . »

كلمة حاره تفيض بالوطنية الصادقة والشعور الحي ، كتبها الاستاذ السفري على اثر اضطرابات فلسطين الدامية عام ١٩٣٣ ، نثبتها اليوم في «الدفاع» لاننا نراها تعبيرا اصدق تعبير عن الحالة الحاضرة ، وعما يقع في هذا الظرف العصيب ، من مآس مفزعة ، مروعة ، تمثل على مسرح فلسطين الشهيدة : »

— ١ —

جلست وحدي كأرملة ، انا العظيمة في الامم ،
وكثكلى فقدت بنيها !
قرح جفوني البكاء ،
وكلت عيناي من النظر الى عوني الباطل ،
أبت نفسى التعزية ،
لان حماي استبيح ، وبيع ميراثي للغرباء ؟ ! . . .
إلي يا شقيقاتي !
أغثنني يابنات ابي وامي !
فقد سدت في وجهي سبل النجاة ! . . .

— ١ —

احتل القوي ارضي ،
وملك شذاذ الآفاق جوانب بيتي !
اما ابنائي البعيدون عني ، فيحنون للعودة الي ،
أريد ان أضمهم الى صدري ، فلا أستطيع ،
لان القوة تحول بيني وبينهم !
لا لشيء ، سوى أنهم ليسوا من شعب اسرائيل ! ؟ . . .
لم يجدني النوح يا شقيقاتي !
ولم يرفه عني البكاء ، يا بنات أبي وأمي !
لان الطبيعة تكره الضعفاء ! . . .

— ٣ —

هيمن الغريب على مقدراتي ،
ووضع الاجنبي يده على منابع ثروتي !
اشتد القحط ، وعم البلاء ، وشمل الضيق كافة شعبي !
أنتزعت من فم العامل لقمته ،
ولم يجد الفلاح ما ينقذه من محنته !
لعبت شهوة المال بنفوس ضعيفي الايمان من ابنائي ، فسهلوا للدخيل ارضي ،
حتى لم يعد مكان لذراري ! ؟ . . .
لا تجزعن يا شقيقاتي !
ولا تضطربن يا بنات أبي وأمي !
فلكل شيء حد لا يتعداه ! . . .

— ٤ —

شعب نبذته كل الشعوب ،
يحل محل شعب ، تآمرت عليه جميع الامم !
فاذا ما تكلم ، أخرسته القوة ،
واذا ما صاح ، صمت الاذان عن سماع الحق .
حرم من كل شيء ، حتى من حق التظاهر بالشكوى !
لم يعد للعدل موضع في قاموس الانسانية ؟ ! . . .
لست يائسة يا شقيقاتي !
ولا مطمئنة ، يا بنات أبي وأمي !
فشدة الضغط تولد الانفجار ! . . .

— ٥ —

هوذا مدينة السلام تفقد سلامها !
والارض المقدسة ، تتمخض بالثورات !
لان ابناءها يحكم عليهم بالتشريد ، وأنسالهم يسلمون للفناء ! ؟ . . .
تنهد المهد ، وتزلزلت اركان الصخرة !
بكت جبالي دماً ،
ورويت أوديتي بالنجيع الاحمر !
زرعت سهولي ، لا بغلة وكروم ، بل بقبور الشهداء ؟ ! . . .
إطربن لي ، يا شقيقاتي !
هنئنني بضحاياي ، يا بنات أبي وأمي ؟
فقد شققت امامي طريق الحياة !

شكر اتحاد الطلبة بجمعية الشبان المسلمين

ابرق طلبة وخريجو الجامعات العرب بالقدس البرقية التالية :

اتحاد الطلبة بجمعية الشبان المسلمين — بمصر

شكراً لجهودكم الانسانية . لا زال العرب وحدة في السراء والضراء وحين البأس

طلبة وخريجو الجامعات بالقدس

التقرير المرفوع الى مجلس العصبة

عن فلسطين وشرقي الاردن لعام ١٩٣٥

- ٣ -

تعطيل الصحف

٢١ — باستفزاز من سلسلة من الحوادث وقعت في الخريف ، وذكرنا اهمها هنا ، وصلت الصحف العربية في خلال شهرين الى درجة من الحدة وسورة الغضب غير عادية ، ولم تقدم الحكومة الى المحاكم اية صحيفة من الصحف خلال العام ، وانما عطلت ثلاث صحف عربية ، وواحدة عبرية (لمدد تراوحت بين الشهر والثلاثة اشهر) وانذرت صحيفتين عربيتين وصحيفة عبرية طبقا لنصوص قانون المطبوعات

ومنعت الحكومة دخول ثلاثة صحف اجنبية الى فلسطين لمدد مختلفة

السياسة

٢٢ — في تقرير العام الماضي نص للتصريح الذي اصدره المندوب السامي في شهر كانون الاول من ذلك العام حول المقترحات الخاصة بتأسيس المجلس التشريعي ، وقبل ان يسافر المندوب الى انكلترا في شهر آب ، جرت معه سلسلة من المحادثات حول هذا الموضوع واستمر هو اثناء اجازته في درس الموضوع والمناقشة فيه مع وزير المستعمرات .

ولم يجيء شهر كانون الاول حتى كان المشروع قد وضع ، وفي اليومين الواحد والعشرين والثاني والعشرين من هذا الشهر بالتوالي ، اعلم المندوب السامي زعماء العرب واليهود بتفاصيل المقترحات الحكومية حول المجلس التشريعي ، وفي المناسبة الاولى مثل الاحزاب العربية الخمسة المنظمة وهم راغب بك النشاشيبي ، جمال افندي الحسيني ، اسحق افندي البديري ، عبد اللطيف بك صلاح ، يعقوب افندي الغصين ، يعقوب افندي فراج والفرد روك ، اما في المناسبة الثانية فمثل اليهود الدكتور حاييم وايزمن والمستر دافيد بن غوريون والمستر م . شرتوك والمستر ا . بن زفي والمستر ا . الماليح والحاخام م . بلاو

« الدفاع » : بعد ذلك اثبت التقرير نص تصريح المندوب السامي للزعماء ، وقد عرفه القراء في حينه فلا حاجة بنا الى اثباته هنا

انتقاد المشروع

٢٣ — قوبلت مقترحات المجلس التشريعي بالانتقاد من الصحف العربية واجمعت كلها بالتقريب على اظهار استيائها من المشروع بحجة ان السلطات التي تركت للمندوب السامي كثيرة جداً وان نسبة الاعضاء المعينين كثيرة ونسبة العرب ضعيفة ، ومع ذلك فهناك دلائل قوية على أن الرأي العام العربي يحبذ على وجه العموم الاشتراك في المجلس

اما الصحف العبرية كلها على الاطلاق فقد ايدت موقف الزعماء اليهود ولا يحتمل ان هناك من معارضي هذا الرأي الا بضعة افراد قلائل من افراد الطائفة اليهودية .

الهجرة «المشروعة»

٢٤ — تسجل من المهاجرين اليهود ٦١٫٨٥٤ منهم ٦٫٣٠٩ من الرأسماليين يعولون معهم ٥٫٦٩٤ اما جدول العمال فدخل على حسابه ٢٧٫٧٢٩ من المهاجرين .

ولقد استمرت الحكومة في تنظيم الهجرة تبعا لما كان يقدر لها من مقدرة البلاد الاقتصادية على الاستيعاب

الهجرة غير المشروعة

٢٥ — استخدمت الحكومة كل ما لديها من الوسائل — سواء عن طريق قناصل صاحب الجلالة في الخارج ، او باستخدام القوة المانعة الخاصة على البر وفي البحر او بالاشراف المعتاد على ترتيبات الموانيء والحدود — للحيلولة دون الاقامة غير الشرعية . والنقص من عدد شهادات الهجرة الخاصة بكل جدول من الجداول عدد مساو لما قدر من عدد المهاجرين الشرعيين الذين قد يأتون الى البلاد ويقيمون فيها .

ابعاد المهاجرين

٢٦ — امكن مؤخراً اكتشاف الف وخمسمائة وسبعة وخمسين شخصا (بينهم ٥٦٥ يهوديا) دخلوا البلاد بصورة غير شرعية ، وقد حكم على هؤلاء بالحبس مع التوصية بابعادهم الى الخارج ، وقد تم في هذا العام ابعاد ١٠٧٩ شخصا منهم ٢٤٥ يهوديا و٨٣٤ من الاشخاص الاخرين ، ونفي ايضا اثنا عشر يهوديا واثنان غير يهوديين بسبب اقامتهم مدة فوق المدة المصرح بها في البلاد

اضف الى ذلك ان ١٫٣٥٤ شخصا بينهم ٣٨ من اليهود قد نفوا نفياً اداريا الى سوريا ومصر

ويخرج المهاجرون غير الشرعيين من السجن بكفالة قوية كلما امكن ذلك ، بعد ان يكونوا قد اكملوا المدد المحكوم بها عليهم وذلك الى حين اتمام المعاملات الخاصة بالابعاد

وكثيراً ما يرفض هؤلاء اعطاء البيانات اللازمة عن هويتهم ، ولذلك تضطر الحكومة الى ابقائهم في السجن الى ان تكتشف الوثائق الخاصة بسفرهم في بلد من البلدان التي مروا عليها في طريقهم الى فلسطين

واسرع عدد من النساء اللاتي خرجن بالكفالة من السجن الى التزوج من فلسطينيين ، وبذلك تحاشوا امر الابعاد

اليعقوبي الصغير

نجح الشاب الاستاذ توفيق ابو المحاسن اليعقوبي نجل (حسان فلسطين) في امتحان النقل الى السنة الاخيرة في (دار العلوم العليا بمصر) نجاحاً باهراً فنهنؤه ونرجو له دوام النجاح

ساعدوا
عائلات الشهداء
والمنكوبين

ليـــلة

صحراء العوجا

« بقية المنشور على الصفحة الاولى »

في وسطه يظهر قوي الفتنة . ثم بعدئذ يأخذ في السحر ، فيذهل الماشي فيه ، الضارب في بيدائه ، ويتيه هذا في الفضاء ، رقيق النفس ، شفاف الفؤاد ، يرسل لروحه شعراً ، لكن شعر المجنون بدأ حياته بفاجعة وختمها بفاجعة . واذا سما به الفكر فوق هذا ، اتصل بذلك الكون الذي تتضاءل عنده كل قوة ، وتزهد النفس بكل فتنة ، ويرتفع ضمير الانسان الى حظيرة الخالق العظيم ، ويرى قبساً من نور الله . يا منبع الاسرار : أنت هائلة جداً . أنت الرحيمة القاسية . أنت القوة الضعيفة . أنت الصافحة الحاقدة . خذيني في رحابك ، لا كما ذهب التائه في سرابك ، نهايته الموت عطشاً ، ولا كما ذهب مجنون الى في خيالك ، نهايته القتل غراما ، ولكن كما ذهب سرك العظيم ينطوي على مجهول يظل الناس يحلمون به . نعم ، لا اريد أن أكون ضحية سرابك . ولا قتيل خيالك . بل أريد نفسي جزءاً منك ، أرى ما ترين ، واعرف ما تعرفين . خادم المعرفة في الحياة . واذا لم استطع ذلك ، وهيهات أن استطيع ، فانقذني منك يا فاتنة ، يا قوية ، يا ساخرة بالناس ، كما سخرت مدينة سبأ الذهبية بالرواد ، ينشدون الحقيقة فيطويهم المجهول الرهيب

رائد

اعلان

الى السيد عبود يوسف متري من بيت لحم « المعروف الان في جمهورية هندوراس باسم الاونسو » وزوج السيدة سوريا لحام الشرعي من الناصرة

ان المحكمة الكنسية اللاتينية لمقاطعة الجليل في الناصرة تبلغك وجوب حضورك الى ديوانها في الناصرة نهار الخميس الواقع في ٣٠ تموز سنة ١٩٣٦ الساعة العاشرة صباحا للنظر في الدعوى المقامة عليك من زوجتك السيدة سوريا لحام وتحيطك علما بانه اذا تأخرت عن الحضور بذاتك او بواسطة وكيلك تجري بحقك المعاملة القانونية وتصدر الحكم غيابياً .

نديم نعمة بطحيش
كاتب المحكمة الكنسية اللاتينية

بعد التدخين

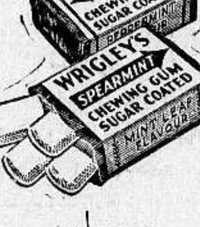

ريجليز

تدخل نكهة لذيذة في تدخين المرة الثانية .

٥ ملات فقط

لكل رزمة

يوم فلسطين في مصر

بمناسبة مرور ستين يوما على الاضراب

كان اول امس الاربعاء يوم فلسطين في مصر ، وقد اختارته « اللجنة العليا لاعانة منكوبي فلسطين » بمناسبة مرور ستين يوما على الاضراب في البلد الشقيق فلم يكد يطلع الصباح حتى كانت (لجان الاعانات) قد بدأت طوافها بالقاهرة وسائر المدن لجمع التبرعات بواسطة صندوق مختوم بالشمع الاحمر وعليه اسم (المركز العام لجمعيات الشبان المسلمين) واسم لجنة الاعانة وكان اعضاء هذه اللجان يحملون شارات حمراء كتب عليها «اغيثوا فلسطين» ولقد اقبل الجمهور على المساهمة في هذا العمل النبيل ، مدفوعا بعاطفة الوطنية والنخوة وحب الخير

حفلة خيرية يرصد ريعها للمنكوبين

واقيمت في المساء حفلة خيرية خصص ريعها لهذا الغرض فما وافت الساعة التاسعة مساء حتى كان مسرح حديقة الازبكية غاصا بجمهور كبير من المصريين والفلسطينيين يتقدمهم حضرات حمد الباسل باشا ، احمد خشبة باشا ، احمد قطين باشا ، يعقوب الغصين بك ، السيد عبد العزيز الثعالبي ، عبد الرحمن فهمي بك وغيرهم

وفي تمام الساعة التاسعة رفع الستار فتقدم الاستاذ حامد الليجي وتلا الاعتذارات وبرقيات التأييد التي وردت على اللجنة من مختلف الاقطار ، ثم وقف الاستاذ الدكتور عبد الحميد سعيد فالقى كلمة الافتتاح وقد قوبلت بمظاهر الحماسة من جمهور الحاضرين ، ولما انتهى حضرة الخطيب من القاء كلمته تقدم بعض اعضاء «جمعية الاخوان المسلمين» والقوا نشيد فلسطين واعقب هذا فاصل غنائي من المطربة المعروفة الانسة بثينة ، ثم انشد الاستاذ رمزي نظيم قصيدة حماسية قوبلت بالاستحسان . وتلا ذلك قطعة تمثيلية من رواية «عايدة» مثلها الاستاذ عبدالله عكاشة ، ففاصل موسيقى لامير الكمان الاستاذ سامي الشوا ، فدور غنائي للمطرب الشاب محمد عبد الوهاب حلمي ثم القى الاستاذ عبد الحميد زكي «منولوج فلسطين»

وبعد استراحة قصيرة رفع الستار عن مشهد من رواية (ليلة اكتوبر) وقد قام بتمثيله الفنان الكبير الاستاذ زكي طليمات ومعه الانسة زوزو الحكيم . وجاء دور المنولوجست السوري المعروف الاستاذ عمر الزعني فالقى منولوجات عن فلسطين ، وقام على اثره الاستاذان يوسف حسني وشحرور الوادي فانشدا منولوجا فكاهيا طريفا . وتلاهما الاستاذ عبد الله عكاشة بقصيدة غنائية

وقد ختمت الحفلة في ساعة متأخرة من الليل بفاصل غنائي من المطربة المعروفة الانسة بثينة

اضراب الميناء وأثره في الموانيء المصرية

بعث مكاتب « الاهرام » في الاسكندرية الى جريدته بما يلي .

كان من نتائج اضطرابات فلسطين ان وقفت حركة الملاحة الساحلية التي كانت تجري بين الموانيء المصرية والفلسطينية ولا سيما فيما يختص بالمراكب الشراعية . وقد ورد على بعض المتهمين بالامر في الاسكندرية كتاب من يافا يقال فيه ان اصحاب المراكب الشراعية من ابناء البلاد أرسلوا مراكبهم مؤخراً الى جزيرة قبرص وبعض جهات اخرى للعمل فيها بسبب الاضراب العام وفي الكتاب ما يدل على اتجاه النية الى الثبات على هذا الاضراب .

وبهذه المناسبة نذكر أن البوليس في الاسكندرية استدعى اليوم ابراهيم افندي بازيد الذي وزع مؤخراً في المدينة منشوراً تحت عنوان « دقي يا طبول الجهاد الثائرة » يدعو فيه الجمهور لمساعدة أهل فلسطين وطلب منه الكف عن نشر مثل هذا المنشور .

يوم فلسطين في بيروت

طلب جمهور كبير من التجار في بيروت الى جمعية التجار أن تعمل على اضراب أسواق المدينة اليوم « الجمعة » وقد وافق جميع التجار على ذلك وسيغلقون متاجرهم تضامنا مع عرب فلسطين واحتجاجاً على الحوادث النازلة بهم .

الماركة الممتازة لأحسن صابونه

صابون شبيطه

الصابون العصري

شبيطه
زيت زيتون نقي

الصابون الذي يطلبه جميع من استعمله

مصنوع من زيت الزيتون النقي ويطلب من جميع المحلات

المركز الرئيسي مصبنة شبيطة : الرملة

تربطشون واخوانه ونصيف كركر . يافا : سوق الدير تلفون ٧١٣ . القدس ، شارع بطريركية اللاتين تلفون ١٩٨

مجلة «بريطانيا العظمى والشرق»

تعترف بان حق العرب واضح للعيان

فليس ثمة عذر لبريطانيا اذا لم تسلك سبيل الصواب

في العدد الاخير من مجلة « بريطانيا العظمى والشرق » – الا برايست ساين – عدة قطع عن فلسطين وكتاب من « عايد » مقيم في يافا ، وسيرى القراء هذه القطع كلها وهذا الكتاب في امكنة اخرى من هذا العدد ، او منه ومن عدد الغد ، واننا نترجم فيما يلي المقال الرئيسي في هذه المجلة ، وهو فيها بعنوان (الحرب في فلسطين) وهو عنوان كما تعرف لا غرابة فيه « المحرر »

مأساة فلسطين والامال المحطمة

هذه القصة الفلسطينية المحزنة ليس لها ما يشبهها قط الا مأساة من مآسي اليونان .

الجور ، المرارة ، البغضاء — هذه هي العناصر الفطرية في الانسان ، وقد سمح لها ان تنمو وتتطور في الاسابيع القلائل الماضية فتلفح وجه الارض المقدسة وتجعل النسيان في حكم المستحيل ثم تجعل الصفح والغفران من اصعب الصعاب .

وليس في دقة هذا الموقف الحالي شيء من المبالغة ، فانك اذا تركت اعمال التدمير جانباً ، وتطلعت الى الموقف تجد فيه ما يريك تحطم الامال ، آمال البريطانيين والعرب واليهود

اما الامل البريطاني الرسمي في ان الاضطراب لن يعود الى فلسطين قط ، فقد انقلب رأساً على عقب

وأما الامل العربي في تبدل جوهري « راديكالي » يبشر بالطمأنينة المستقبلة فقد خاب

وأما الامل اليهودي في الفوائد التي اشتملت عليها الهجرة الجديدة ستؤدي ايضاً الى المزاملة بين السكان الجدد والقدماء فقد انقلب الى نقيضه

وعليه فان عناصر المأساة كلها موجودة هنا ، وليس في هذا الظلام الذي يكاثف يستطيع المرء ان يرى الضوء الاخير الذي يؤذن بمستقبل أصح وأسعد

تخوف العرب ويأسهم المرير

اي امر هذا الذي انتج هذا الموقف الحالي المرعب ؟

انه تخوف العرب ، وانه يأسهم المرير

وكما ترى في اوربا ان فرنسا تتخوف من غزوة تجتاحها ، وان المانيا تتخوف من تطويقها . كذلك ترى ان فلسطين العربية يثيرها ويهزها من جذورها خوفها على مستقبلها

لقد امل العرب على غير طائل ان تقف الهجرة الصهيونية ، وهم لا يرون أي امل في ذلك الان ، ولذلك تراهم من هذا الامر ، في رعب وفزع

وفي هذه اللحظة لا مبالغة في القول بان كل عربي ، مسلم او مسيحي ، سيامي غني ، او قروي فقير ، كلهم سواء في هذا الخوف ، ولقد جاءت الحوادث الاخيرة فاوجدت في اعماق شعوراً مشتركاً من اليأس ، لا يتميز عن الروح الوطنية

والان كيف تستطيع اخضاع روح وطنية بالقوة ؟

اهذا عمل يمكن عمله ؟

دع تاريخ الدنيا ، ودع تاريخ اليهود انفسهم زودانك بالرد

لقد التحمت الان جوانب انحاء البلاد الفلسطينية كلها ، وكرست نفسها في سبيل قضية العرب ضد هؤلاء الذين يريدون ان يصبحوا وهم اسياد العرب . والانكى من ذلك ان يكون الجهاد العربي قد اتجه ضد البريطانيين ايضاً

وهذه هي الحقيقة الاصلية الرئيسية في الموقف الحالي

ثورة العرب وتبجح الصهيونيين

ولكي ينجلي امامنا الامر ، دعنا نرجع تطور الثورة العربية نقطة فنقطة

ان العرب منذ الخريف الماضي في حالة هياج ، لاسباب كثيرة مختلفة تدخل فيها الهجرة اليهودية المتزايدة ، وحالة القلق المتسببة عن الغزو الايطالي ، كما تدخل فيها تبجحات فريق معين من الصهيونيين

اما بعد ذلك فقد جاء المجلس التشريعي ، وبعرضه تنفس العرب الامال من جديد ولكن هذه الامال ما لبثت ان اطفأتها المناقشات التي دارت في مجلسي البرلمان ولم يظهر فيها اي بصيص من نور العطف على العرب ولا أي فهم لموقفهم

وتزايد القنوط على أثر دعوة العرب الى الذهاب الى لندن وهي دعوة دلت انها بعض اطراف المقترحات الخاصة بالمجلس التشريعي وعندئذ قرر العرب ان آنية الزهر قد تكسرت وأن لا نفع يرجى من لندن وعلى اثر ذلك بدأت أعمال العنف تقترف فلما دعا المندوب السامي زعماء العرب اليه ليتفاوض واياهم قالوا له في خشونة ان زمن المفاوضات قد مضى

وفي هذه اللحظة الحرجة جاء القرار القاضي باصدار ٤٥٠٠ شهادة اخرى من شهادات الهجرة لليهود فاعتبر صفعة على الوجه « واشتعلت النار في الدار » وما تزال الدار تحترق منذ ذلك الوقت

وفي فلسطين كما في شرقي الاردن (ودعنا هنا من ذكر البلدان) يقال عن بريطانيا العظمى انها العدو المكار ، والموقف في هذه اللحظة يعتبر — من وجهة النظر البريطانية الامبراطورية — اخطر ما يمكن ان تصل اليه المواقف من الخطورة فالفلاح غير المحب للحرب في فلسطين يلتهب كاخوانه المحبين للحرب عبر الحدود فلقد تطورت لديه روح التضحية الى ان جعلته رجلا آخر يختلف عما كان

ورطة كبرى فكيف الخروج ؟

هذا هو الامر الذي وصلنا اليه ، وهذه هي الورطة التي علينا ان نعمل على الخروج منها فكيف نجيء النجاة

وماذا يحدث بعد ان تكون قوى ادارة فلسطين قد اخمدت مقاومة الشعب العربي او دفنتها تحت الارض ؟

هذا هو كل السؤال الهام الذي استحال الرد عليه الى الان

سيتوقف الشيء الكثير ، تخمينا ، على تقرير اللجنة الملوكية ، وهذه الهيئة لم تتعين ولا بد لحكومة البلاد في الوقت نفسه من ان تستمر قائمة ، فاية ارشادات ستتلقى ادارة فلسطين من الحكومة البريطانية ؟

هل ستكون ثمة تحركات يقصد بها اخماد العرب فتتمكن اللجنة الملوكية من ان تعمل في جو اقل تكهرباً من الجو الحالي ؟

أو سيبدو هناك تصميم على اتباع السياسة الماضية بكل ما اشتملت عليه ، ومنه — مثلا — تسهيل قيام الوطن القومي اليهودي عن طريق ما يتحدث هذه اليهود منذ زمن طويل ، ويسمونه « قوة الدفاع اليهودية » ؟

لقد قيل ان الصهيونيين يستطيعون ان يقدموا مالا يقل عن ١٣٠٫٠٠٠ رجل مسلح

وان تطوراً كهذا لفي حيز الامكان وانه لتطور يعتد به جداً ؟

على مفترق الطرق فايها نختار ؟

وعلى كل حال فان المرغوب في عمله على عجل هو ايجاد اتجاه امرح من الاتجاه الماضي للسياسة البريطانية في فلسطين

ان الظروف التي تعرفها الدنيا كلها الان قد جعلت من المستحيل على وزارة المستعمرات ان تصدر تعليمات قاطعة جدا في الاسابيع القلائل الاخيرة ، ولكن لا شك في ان وزير المستعمرات الجديد يدرس المسألة ادق الدرس ، ولا يمكن السماح لمعضلة فلسطين ان تجري مع التيار الا ونحن نتكلف فيها مجازفات خطرة مريعة هائلة

وعليه فها نحن على مفترق طريقين ويجب علينا ان نسلك هذا او ذاك

اما الاول ففيه اصحاب الضيافة من العالم العربي ، وبعض اقسام العالم الاسلامي على كل حال . واما الثاني ففيه بعض اقسام اليهودية العالمية الدولية واما الزعم القائل بان كلا السبيلين مرض ممتع ، فزعم قد كذبته حوادث فلسطين تحت الانتداب

لقد طالما تغنينا بالحداء القائل بان المثل العليا للعرب والصهيونيين لا تناقض بينها ، وطالما عاملنا المعضلة معاملة كانها معضلة لا بد للزمن من ان يحلها

ان موازين الحق امام عيون بريطانيا العظمى الان ، فليس اذن ثمة اي عذر لها في استمرارها على التسكع في طريقها

« الدفاع » : الترجمة حرفية ، والمقال كله في صالح العرب ، ليس فيه من « الايرايست » من قبيل التخريف لهم ، الا ما قالته من « قوة الدفاع اليهودية ... وتعلم هذه المجلة الاستعمارية في قرارة النفس ان تخريفا كهذا هو الذي يسخر منه العرب ويهزأون به

— وشر البلية ما يضحك ...

شجعوا المصنوعات الوطنية

رؤساء الطوائف المسيحية في فلسطين

يحتجون على تصريح أسقف امريكي

كانت جريدة البالستين بوست نشرت تصريحاً لاسقف واشنطن فريمن يتضمن موافقة اساقفة واشنطن على الوطن القومي اليهودي . ولما اطلع اصحاب السيادة والقداسة رؤساء الاديان في القدس على هذا التصريح ابرقوا لنيافته البرقية التالية :

نيافة الاسقف فريمن — واشنطن

قرأ المسيحيون في فلسطين بدهشة واسف عميقين نبأ مقابلتكم للسفير البريطاني في واشنطن ، واننا واثقون ان بيانكم ناشيء عن نقص في المعلومات الموثوقة الحالية من التحيز فيما يتعلق بتأثير استمرار الهجرة اليهودية عداها الحالي الواسع على الشعب العربي في فلسطين . واننا اهل فلسطين نواجه بهذا التسرب التدريجي مصيراً يوازي بخطره المصير الذي حل بشعوب الحبشة . ونحن رؤساء الطوائف المسيحية في فلسطين نعارض بشدة السياسة الحالية التي ستؤدي ، اذا استمرت ، الى سيطرة اليهود على العرب من الوجهتين السياسية والاقتصادية ، ونستحثكم على قراءة تقريري لجنتي سمبسون وشو اللذين يؤيدان نظرنا تأييداً تاماً . ان الشعب المسيحي في فلسطين يناشد مسيحيي اميركا ان يبنوا احكامهم على الحقائق وليس على الدعاية

المونسنيور ماركوس الرئيس العام لطائفة اللاتين ، المونسنيور مغبغب الرئيس العام لطائفة الروم الكاثوليك ، الاب نقولا الرئيس العام لطائفة الروم الارثوذكس المونسنيور حداد الرئيس العام لطائفة السريان ، الاب سومي الرئيس العام لطائفة السريان الارثوذكس ، القسيس رموره رئيس الكنيسة الانجيلية العربية

وقد ارسلت نسخ عن هذه البرقية الى مجلة كرستيان سانشري ووزارة المستعمرات والمندوب السامي وجريدة البالستين بوست التي نشرت نبأ المقابلة المذكورة وتصريحات الاسقف فريمن .

مساعي الوفد السوري الفلسطيني في جنيف

في نبأ من جنيف أن الوفد السوري الفلسطيني أرسل برقية اخرى الى جميع رؤساء الدول والممالك الاسلامية ولفت الوفد فيها الانظار الى الحالة المؤلمة التي تعانيها فلسطين وطلب الى كل واحد منهم أن يبذل نفوذه لدى الحكومة الانكليزية لاعادة حق العرب المشروع اليوم لانهم ضحايا أعظم ظلم في التاريخ . وقد ارسلت صورة من هذه البرقية الى الغازي كمال اتاتورك .

وزاد النبأ على ان الوفد السوري الفلسطيني قام بسعي آخر لدى لجنة الانتدابات الدائمة في عصبة الامم وأكد ان الوعود التي قطعتها انكلترا للعرب في عام ١٩١٥ ايدها اللورد بلفور نفسه وهو في منصب وزارة الخارجية البريطانية في عام ١٩١٨ وبالرغم من الوعد المعروف الذي اعطى لليهود في عام ١٩١٧ .

فلسطين في مجلس العموم

اسئلة النواب في جلسة الاربعاء

كان في جملة الاسئلة التي القاها النواب البريطانيون في مجلس العموم بعد ظهر الاربعاء الماضي ، سؤلان القاهما المستر جلاشر النائب الشيوعي ، الاول يتناول ما اذا كان المجلس سيستقبل الوفد العربي القاصد الى لندن للدعاية والدفاع عن حقوق العرب ، كوفد رسمي .

والثاني يتناول ما اذا كان اضراب عرب فلسطين عائد الى اجلاء العرب عن اراضيهم أم لاسباب اخرى .

فرفض وزير المستعمرات المستر ارمسبي غور ، الاجابة على هذين السؤالين .

وأجاب وزير المستعمرات على سؤال القاه المستر جراهام وايت حول محتويات المذكرة التي قدمها عرب فلسطين الى لجنة الانتدابات الدائمة ووزارة المستعمرات فاجاب انها تتعلق بتأليف حكومة نيابية في فلسطين ، ووقف الهجرة ومنع بيوع الاراضي

صحيفتان تركيتان تدافعان عن فلسطين

وتطلبان من انكلترا منح مطالب العرب

جاء في بريد تركيا ان معظم الصحف هناك هبت تدافع عن عرب فلسطين وتطلب من انكلترا منحهم ما يطلبون وتنذرها من الحركة العربية العامة . ومن الصحف التركية التي كتبت عن فلسطين جريدة « جمهوريت » التي تعتبر لسان حال الحكومة التركية وجريدة صون بوسته ويفهم من اقوال هاتين الجريدتين انهما مطلعتان تمام الاطلاع على القضية الفلسطينية وتعالجانها بمهارة فريدة وقد حولتا صوتهما الى الناحية الدينية وقدسية فلسطين وطلبتا لاهلها الانصاف والعدل

حوادث فلسطين في البلاد السعودية

اهل الحجاز يساهمون في الواجب الوطني

أبدت المملكة العربية السعودية عطفها على قضية فلسطين في المحنة الحاضرة وقد تألفت في جميع انحاء المملكة السعودية لجان لجمع التبرعات لاعانة منكوبي فلسطين . واقبل الاهلون على التبرع والمساهمة في واجب وطني تقضي به الروابط الوثيقة . ويشرف على حركة جمع الاعانات سعادة مدير مالية المملكة ومدير الاوقاف العام وامين العاصمة . ويتتبع جميع السكان في المملكة العربية حوادث فلسطين باهتمام زائد واستنكروا الحوادث التي تقع فيها واعلنوا في مناسبات مختلفة تضامنهم مع اخوانهم العرب .

هل توسع صلاحية اللجنة الملكية ؟

قلق اليهود للدعاية العربية في لندن

ونعيهم خفوت صوت دعاة الصهيونية

نشرت جريدة دوار هايوم رسالة لمكاتبها في لندن تحدث فيها عن الدعاية العربية وتقدمها خلال الايام الاخيرة وذكر ان صوت الصهيونية قد خفت خفوتا عظيما وان هناك جمعيات كبيرة تساعد العرب وتجمع لهم الاعانات وتصدر البيانات وان الاجتماعات لا تنفك تنعقد ليل نهار للدعاية العربية

وذكر ايضا ان وزير المستعمرات يفكر في منح اللجنة الملكية صلاحيات عظيمة وانه يريد ان يسلمها مصير القضية الفلسطينية

ثم تحدث المراسل عن موقف رجال الصهيونية من هذا الفوز العربي وقال انهم يعتقدون ان عصبة الامم لا توافق على منح العرب ما يريدون

شكر فضيلة شيخ الجامع الازهر

زار وفد من لجنة اعانة منكوبي فلسطين في مصر مؤلف من اصحاب السعادة والعزة رئيس اللجنة الدكتور عبد الحميد بك سعيد ونائبه حمد باشا الباسل والدكتور عبد الرحمن شهبندر ومندوبا فلسطين امين بك عبد الهادي ويعقوب بك الغصين فضيلة الاستاذ الشيخ محمد مصطفى المراغي شيخ الجامع الازهر وقدموا اليه شكرهم لما ابداه فضيلته من عطف على قضية فلسطين ولما قام به الاساتذة علماء الازهر وطلابه من اعمال موفقة في سبيل فلسطين

سكان الجزائر يثورون ضد اليهود

تقول هاآرتس ان اهالي الجزائر قاموا بثورة ضد اليهود واصيب عدد كبير من اليهود بجراح واتلف الثوار مزروعات اليهود ومتاجرهم .

اعانات القرى لمنكوبي الاضطرابات

بلغ مجموع ما جمع من الحنطة من قريتي عبدس وبيت عفة لمساعدة منكوبي الاضطرابات الحاضرة في فلسطين ٢٣ شوالا . وقد سلمت هذه الكمية الى جمعية الاسعاف العربية بيافا بواسطة الشيخ محمد عرابي من قرية كرتيا .

٥٠٠ بوليس اضافي للمستعمرات

علمت جريدة دوار هايوم ان الحكومة قررت وضع ميزانية خاصة لتعيين ٥٠٠ بوليس اضافي لحراسة المستعمرات اليهودية

MyBeauty's Complexion
The Olive Oil In Palmolive

زيت الكوكو زيت النخيل زيت الزيتون

هذه هي الوصفة الطبية لتجميل الوجه وتحسينه لان مزج هذه الزيوت مع بعضها بطريقة علمية فنية يعطيك احسن غذاء للجلد لانه يكسبه الطلاوة والنعومة والرفاهة ويزيد جماله جمالا .

وصابون بالموليف هو الصابون الوحيد المركب من هذه الزيوت الثلاث وهو الصابون الوحيد الذي يجب عليك ان تستعمله في منزلك وفي غرفة نومك.

احترس من انواع الصابون الرخيصة التي تضر الوجه وهي تقليد لصابون بالموليف لكنها مركبة من شحوم قذرة وزيوت مضرة تضر الوجه ضرراً عظيما

الوكلاء المستودع : الشركة المصرية البريطانية التجارية

فرع فلسطين : يافا – شارع يافا — تل ابيب تلفون (١٠٦٢)

نسف البيوت «لتجميل» البلدة القديمة

مدرعة في البحر وطيارات في الجو ودبابات وجنود في البر

استعدادات الامس من الفجر الى المساء

هب الناس في الساعة الرابعة والنصف بعد فجر امس من نومهم على ازيز طائرة حربية تحوم فوق المدينة على مقربة من اسطحة البيوت حتى كادت تلامسها وفي الساعة الخامسة سمعوا صوت انفجارين هائلين صادرين من ناحية البلدة القديمة ، فعلموا ان السلطة نفذت ما انذرت به ، بعض سكان البلدة القديمة ، من هدم منازلهم نسفاً بالديناميت !

وقبل ان نأتي على وصف عملية النسف نسرد على القراء استعدادات قوات الجيش والبوليس صباح يوم امس فقد احتل الجند المسلح جميع الطرقات والمنافذ الموصلة الى البلدة القديمة بعد ان سدوها بالحواجز الخشبية المطوقة بالاسلاك الشائكة ووضعوا في مدخل كل باب من ابواب المسجد الكبير حاجزاً شائكاً رابط وراءه عدد من الجند المسلح ، عدا الباب الكبير وسدوا مدخلي شارع الميناء من جهة قهوة المدفع وساحة السرايا ووضعوا خلف «النوفرة» الكائنة امام الحمام الكبير مدفعاً رشاشاً وسدوا مدخل سوق البلابسة ومنتصف شارع العجمي ومن ناحية المستشفى الفرنسي ووضعت قوة من الجند على اسطحة عمارة بوست وعلى اسطحة قشلاق البوليس ووضع عدد آخر في مدخل دار الحكومة ومكتب حاكم اللواء ، كما وضعت في ساحة السراي وساحة الاسعاف قوة يزيد عدد افرادها عن الـ ١٥٠ جندياً ومعهم عدد من المدافع الرشاشه سريعة الطلقات . وتعلو الخوذ الفولاذية رؤوس جميع هؤلاء الجنود وحرابهم في افواه بنادقهم وكان الشاي والطعام ينقل الى الافراد بواسطة «المطابخ» العسكرية السيارة . اما الضباط فقد كانوا يتناولون طعامهم في بهو دار الحكومة وفي بهو مكتب حاكم اللواء

أطباء الحكومة يستعدون للاسعاف

وقد وضعت الحكومة في مدخل مكتب حاكم اللواء طبيباً من اطباء الصحة ومعه الكمية اللازمة من وسائل الاسعاف وآخر وضع في جهات المستشفى الفرنسي وثالث في منطقة الميناء وكانت سيارات الاسعاف واقفة في ساحة السرايا وذلك استعداداً لاسعاف ونقل الاشخاص او الجنود الذين يصابون بجروح ما اثناء عملية النسف

تفتيش المارة من المنفذ الوحيد

وكان عدد من ضباط الجيش يتجولون في المدينة حاملين المسدسات والمناظير الحربية يشرفون على حركات الجنود المرابطة في الاماكن السالفة الذكر ولم يترك للوصول الى البلدة القديمة سوى منفذ واحد عن طريق « درج النسا » وكان افراد الجيش مع بعض افراد البوليس البريطاني يفتشون الذاهب والايب من والى البلدة القديمة تفتيشاً دقيقاً دون استثناء احد

تفتيش النساء النازحات من البلدة

ووضعت مديرية البوليس عدداً من النساء الموظفات في ادارة السجون في داخل دكان السيد البهو الكائنة بالقرب من عمارة بوست ، واخذن يفتشن النساء اللواتي ينزحن من البلدة القديمة في داخل هذا المكان

مدرعة بريطانية ترسو في الميناء

وفي الساعة السادسة صباح امس وصلت الى مياه يافا المدرعة البريطانية « اوف — آش ١٤ » وهي من قطع الاسطول المرابط في مياه حيفا ، ورست في المكان الذي اعتادت البواخر الرسو فيه !

اللجنة القومية يحال بينها وبين مكتبها

وقد اراد اعضاء اللجنة القومية في يافا الوصول الى المكتب ، فحال الجند دونهم ، فاضطروا لعقد اجتماعهم في مكتب احد المحامين

الطيارات تحلق في جو المدينة

وقد كانت الطائرات تحوم صحابة يوم امس فوق المدينة وبصورة خاصة فوق البلدة القديمة ، وفي الساعة الرابعة حضرت طائرة تحمل وراءها ما يشبه العلم الفرنسي ، فظنها الناس طائرة افرنسية ، واخيراً فهم انها انكليزية ، وقد اقتربت من اسطحة البلدة القديمة جداً عدة مرات والتقطت بعض المشاهد لعملية النسف وخلاصة القول ان المدينة كانت يوم امس اشبه بجبهة حرب !

مخبرو الصحف اليهودية تحت الحراسة

وقد نشط المصورون العرب والتقطوا عدة مناظر لحركات الجيش والبوليس وسد الشوارع والطرقات والمنافذ وحضر من تل أبيب مندوبون عن الصحف اليهودية ودونوا لديهم تحت حراسة البوليس بعض الملاحظات عن هذه الحوادث

البدء بنسف الدور بالديناميت

هذا ملخص استعدادات الحكومة وفي الساعة الخامسة تماما من صباح امس حضر المستر كروسبي حاكم اللواء الجنوبي والكولونيل باترسون قائد حامية يافا والاستاذ عزمي بك النشاشيبي قائمقام المدينة والميجور فولي مدير بوليس اللواء وقائد مفرزة المهندسين الملكيين الى ثكنة البوليس البريطاني «البراكس» في شارع العجمي وتجمعوا على سطحها وحضرت مفرزة المهندسين الملكيين وعدد من افراد الجيش البريطاني ومعهم اربعة مدافع رشاشة وسيارتان كبيرتان مملوءتان بصناديق الديناميت كل صندوق منها بحجم صندوق السكر المعتاد ودخلوا جميعهم الى ساحة البراكس ثم حضر مراسل جريدة الديلي تلغراف ومندوب احد شركات السينما لاخذ صور عن عملية النسف وبعد اكتمال هذه الهيئة ذهب حاكم اللواء ومن معه يتقدمهم طليعة من افراد الجيش والبوليس البريطاني الى مدخل البلدة القديمة واطلق المهندسون الملكيون قطعتين من الديناميت في الفضاء انذارا ببدء العمل .

وفي الساعة السادسة تماما تقدمت فرقة المهندسين تحمل صناديق الديناميت الى الدور العربية التي تقرر نسفها واخذت تضع في اسفل كل بناية قطعتين من الديناميت وتشعل الفتيل فيحدث الانفجار الهائل ، فتسقط الدار وبجانبها عدة دور انقاضاً في اقل من لمح البصر ، وكان يتخلل عملية النسف ساعة من الوقت لفتح ثغرات في الاساسات لوضع الديناميت بداخلها . وقد كان يقوم بعملية فتح الثغرات عدد من عمال دائرة الاشغال العامة .

وقد ابتديء اولا بعملية النسف من جهات دار السيد الحلبي وراء «البراكس» وبعد الظهر تحولت الى محلة الرميلة ، وكان افراد الجيش ينذرون بابواقهم انفجار الديناميت وبعد انفجاره.

نساء يغمى عليهن من الذعر
بيوت أثاثها تحت الانقاض

وحدثنا ثقة ان بعض الدور سقطت من تأثير انفجار الديناميت . كما ان كثيراً من شرفات الدور سقطت لهذا السبب ، وقد اغمى على بعض النساء من الذعر الذي استولى عليهن فأسعفن من قبل الاطباء

وعلمنا ان الجيش نسف بعض الدور التي لم تنذر الحكومة اصحابها بانها ستهدم ، بل انذرتهم بوجوب تخليتها بالنظر لنسف ما جاورها من الدور ، ولذا تركوا أثاث بيوتهم في داخلها ، فأصبح هذا الاثاث تحت الانقاض

وعلمنا ايضا ان افراد الجيش حطموا كثيرا من ابواب المنازل التى هجرها اصحابها واقفلوا ابوابها بعد تركهم اثاثها في داخلها !

عملية النسف تنتهي بغير اصابات

وكان رئيس اطباء اللواء الجنوبي مع عدد من اطبائه يطوفون منطقة الهدم بين الاونة والاخرى متفقدين الذين ينسفون البيوت فأنتهت عملية النسف دون وقوع اصابات

دور اخرى يتقرر هدمها حالا

وفي الساعة السادسة مساء انجز الجيش نسف تلك الدور وفي الساعة السادسة والنصف خرج المهندسون الملكيون مع حاكم اللواء وغيره من ضباط البوليس الى البلدة القديمة وتفقدوا الدور التي تصدعت وقرروا هدمها حالا وسيباشر بنقل الانقاض صباح هذا اليوم

سيارات ودبابات تجول في الشوارع

وقد وصل مساء امس ٤٠ سيارة شاحنة كبيرة من سيارات الجيش واتجهوا نحو محلة العجمي ورابطوا في جهات الميناء

وفي الساعة الخامسة والنصف حضرت خمس دبابات من دبابات الجيش الى ساحة السراي ثم تجولت في شارع العجمي وشارع جمال باشا وفي كل دبابة مدفع رشاش يرابط وراءه نفر من الجند وذهبت بعدها الى ارض البصة

أثاث الدور ملقى في الشوارع

وقد ذهب احد محرري هذه الجريدة الى البلدة القديمة صباح امس وتجول في المنطقة التي سلمت من النسف ، فوجد النساء في رعب شديد وكذلك الاطفال وهناك عدد كبير من السكان هجروا دورهم مع عائلاتهم واطفالهم دون ان يتمكنوا من نقل البسة او فراش لهم . وكثيراً من العائلات لم تستطع ايجاد دار تسكنها وتضم اثاثها فيها ، فكان كثير من الاثاث الثمين يلقى في الشوارع وقد شاهدنا قسما كبيرا من هذا الاثاث ملقى بجانب مقهى السيد رضوان الحلاق !

عائلات تسكن مدرسة البنين

ومنذ الصباح لزم الاستاذ عزمي بك النشاشيبي قائمقام المدينة مكتبه، واخذ سكان البلدة القديمة يتوافدون عليه زرافات طالبين منه رخصاً يمكنهم افراد الجيش بموجبها الوصول الى دورهم لاخذ ما أمكن من الفراش والالبسة فكان يجيبهم الى طلبهم ، كما حضرت نحو ٢٩ عائلة وطلبت منه اعطائها رخصاً لتسكن في مدرسة البنين الثانوية فنفذ طلبهم

فلسطين في مجلة «النيرايست»

يرى القراء على الصفحة الثالثة من هذا العدد المقال الرئيسي للعدد الاخير من مجلة «بريطانيا العظمى والشرق» المعروفة ولها في عددها نفسه كلمات افتتاحية اخرى اثبتت فيها الحقائق التالية :

١) الالتزامات المزدوجات في صك الانتداب يستحيل التوفيق بينها

٢) العرب في فلسطين امة وهذه الامة كلها هي الثائرة الان

٣) لا يشعر عرب شرقي الاردن الا بمثل ما يشعر به عرب فلسطين

٤) شرقي الاردن على فقرها المدقع ترفض ثروة الصهيونيين

٥) سمو الامير نصح بالاعتدال ولكن ما من عربي في شرقي الاردن وفي فلسطين يسمع له قولا الا اذا تغيرت السياسة البريطانية

٦) الشعب البريطاني لقد تنور وعرف ان العرب والصهيونيين لا يمكن ان يعيشوا معا وان الرخاء والمنافع الاقتصادية لم تجد نفعا في التقريب ما بين الجنسين

وفي «النيرايست» كتاب من «محايد» في يافا لم يتسع لنقله هذا العدد فالى الاعداد القادمة

مجهولون يطلقون النار على مستعمرتين

هاجم مجهولون مستعمرتي تل لتفنسكي وكفار آذار واطلقوا على سكانها الرصاص بكثرة فأخذ السكان يصيحون ويستنجدون بالحراس وقد قابل الحراس بالمثل ولم يعلم عن وقوع اصابات

اطلاق عيارات نارية على قطار

بينما كان قطار اللد — القدس سائراً بين محطتي دير الشيخ وبتير وعرباته مملوءة بالركاب اطلقت عليه النار وقد اجاب حرس القطار بالمثل

وبينما كان عمال الخط الحديدي يشتغلون في الخط جنوبي الرملة هاجمهم الثوار واصلوهم ناراً حامية فاعتصم العمال بالخط ولم يصب أحد منهم باذى

ثناء على الاوانس والسيدات

أن جمعية السيدات العربيات ولجنة الاسعاف في يافا تخصان بالثناء والتقدير الانسة صبحية كريمة الوجيه الحاج يوسف افندي عاشور وبعض الاوانس والسيدات لقيامهن جميعاً بجمع الاعانات لمكوبي يافا حيث تمكنت الانسة المهذبة صبحية ومن معها من جمع ما يبلغ ٧٠٠ جنيه

مطار اللد يهاجم وتحرق مخازنه

بلغنا ان اشخاصا مجهولين قد هاجموا قبل منتصف ليلة اول امس مطار اللد واطلقوا الرصاص على الخفراء وبعض افراد البوليس الذين يحرسونه ، فقابلهم هؤلاء بالمثل ، وبينما كان هؤلاء منهمكين بهذه المصادمة في جهة من جهات المطار ، اخذ الدخان يتصاعد من ناحية اخرى من نواحيه فعلم ان مجهولين اغتنموا فرصة التصادم واضرموا النار في عدة مخازن خشبية صغيرة من مخازن المطار فأتت النيران عليها جميعا

عنوان معسكر المعتقلين في صرفند

راجعنا كثيرون عن عنوان المراسلة مع الموقوفين الاحرار في صرفند فعلمنا انه : الرملة — معسكر الموقوفين» والرسائل خاضعة للمراقبة فلايجوز الا كتابة الشئون الشخصية البعيدة عن الحركة العامة . ولمن شاء مراسلة المعتقلين ان يفعل . وكذلك تقبل الصحف المرسلة لهم ايضاً

اطلاق النار على داورية السكة الحديد

بلغنا ان مجهولين هاجموا دورية السكة الحديدية اثناء تجوالها بين محطتي اللد وعرطوف ، واطلقوا على افرادها النار فأجابوهم بالمثل ولم تقع اصابات .

كيف انقضى ذلك اليوم الرهيب

لقد كان يوم امس من ارهب الايام التى مرت على هذه المدينة فهناك الجيش يقوم بنسف البيوت ودوي الانفجار يصم الاذان والجند يرابطون في جميع منافذ البلدة وبعض الشوارع الرئيسية ببنادقهم وحرابهم ومدافعهم الرشاشة ، والعائلات الفقيرة التي لم يتسن لها ايجاد مأوى لاطفالها والطائرات تروح وتجيء محلقة في كبد السماء طوراً وفوق الاسطحة تارة والكل في وجوم لا يدري ما يبدي وما يعيد

هذا وسنطلع القراء غداً على عدد البيوت التي نسفت والتي تصدعت والخسائر التى منيت بها هذه المدينة

أنباء هامة في سطور

— علمنا ان المنطقة التي هدمت في البلدة القديمة سيشيد عليها دائرة للبوليس

— بلغ عدد المنازل التي تقرر هدمها ٧٠ منزلا

— بلغ عدد الجنود الذين وصلوا الى يافا يوم اول امس لتنفيذ هدم منازل البلدة القديمة ما يقرب من سبعة آلاف جندي (تسع فرق)

— عرفنا ان التعويضات التي ستقدم لاصحاب البيوت التي ستهدم هي ٢٥٠٠ جنيه — وعلمنا ايضاً ان مئة وخمسين يهوديا اشتركوا في اعمال الهدم

— اشرف على اعمال الهدم مهندسون من سلاح الطيران الملكي

غرق شاب وانقاذ اخيه

نزل خليل توفيق كمال البالغ من ثماني عشرة سنة واخيه البالغ من العمر نحو اربع عشرة سنة بعد ظهر امس الى البحر في شاطيء المنشية للسباحة وقد ابتعدا عن الشاطيء ولما ارادا العودة تغلبت عليهما المياه فأخذا يستنجدان بالمارين على الشاطيء فأسعفهما بعض الاشخاص ولكن كان الاول اسلم الروح وهو في ميعة العمر وحضر الطبيب الفرنسي المسيو «كورنيه» واسعف الثاني حتى عاد الى رشده

وقد قام مركز بوليس المنشية بالتحقيقات اللازمة واذن الاستاذ عزمي بك النشاشيبي بالتحقيقات اللازمة واذن الاستاذ عزمي بك النشاشيبي قائمقام المدينة بصفته قاضي الوفيات المشتبهة بدفن الغريق رحمه الله

الى سكان البلدة القديمة

تبرع حضرة الشيخ محمود حبيب بداره في المنشية جوار جامع حسن بك، لمن يشاء من العائلات الفقيرة المنكوبة التي نزحت عن المدينة القديمة . والدار ذات طابقين تحتوي على ست غرف صحية والمخابرة مع ادارة هذه الجريدة

وهذه مبرة وطنية انسانية نسجلها له بالتقدير والاعجاب ، مؤملين أن يحذو حذوه باقي الوجهاء !

من أنباء المعتقلين

علمنا أن اللجنة القومية بعثت بكتاب الى المعتقلين الاحرار تطلب اليهم الموافقة على تجهيز الاطعمة اليهم يوميا . وقد أجابهم المعتقلون بكتاب رقيق شاكرين . والمفهوم أن ترتيبات قد تتم في صرفند ، ويقوم المعتقلون أنفسهم بالنفقات . وأختيرت صرفند لقربها من المكان .

برقية تعزية

أرسل الشاب الوطني السيد صالح عبده برقية من منفاه في صرفند الى والد المرحوم الاستاذ سامي الانصاري يعزيه فيها بوفاة الفقيد العزيز

تلفونات الدفاع وبرقياتها الخاصة

لا تجعلوا من الاعتقال سببا للاهانة

الرملة في ١٨ حزيران — المراسل الدفاع الخاص : لا تزال الرقابة شديدة على المعتقلين الاحرار وقد ضوعف التضييق عليهم باقامة الاسلاك الشائكة . وأغرب ما سمعناه انه لم يعين خدم نرغمهم ذات الارضية الرملية ينظفونها بـل جعل ذلك من وظيفة المعتقلين أنفسهم وقد رفض الاحرار هذا التنظيف وطلبوا الى المستر سكوت مفتش السجون العام ان يبلغ مدير البوليس العام احتجاجهم الشديد فيما يتعلق بذلك والى الان والعمال يعملون باتمام تشييد المعتقل وأن المعتقلين قدموا طلبات ينتظرون اجابتها فلم يكن الاساس في الاعتقال الحاق الاهانة او المراقبة الشديدة جداً او الحاق المشقة الزائدة وفهمنا ان معنوية اخواننا قوية جداً

الى معتقل الاحرار

صدر اليوم قرار بابعاد الشاب الاديب غالب افندي الخالدي الى معتقل الاحرار بصرفند . وقد سافر في سيارة بحراسة الجند في منتصف الساعة الثانية عشرة وودعه لفيف كبير من شباب يافا واعضاء مجلس الحرس الوطني فهتفوا له وصفقوا طويلا

النار في معمل كلس
١٥ الف جنيه خسارة

شبت النار بعد نصف ليلة امس في معمل كلس سلويم كرتشيمر ديار ليفي وقد اتت عليه وتقدر الخسارة بـ ١٥ الف جنيه

الغاء العقوبات عن ايطاليا

لندن — المعتقد ان الوزارة البريطانية اتخذت قراراً رسمياً برفع العقوبات عن ايطاليا اذا كانت باقي دول جنيف توافق على ذلك ، ولا يعلم بعد ما عسى ان يكون اثر هذا الالغاء على سياسة ايطاليا الخارجية

وتقول دوائر روما ان امر الالغاء أصبح مقطوعا فيه ، ولكنه لا ينتظر ان تشترك ايطاليا بشؤون اوروبا حتى ترفع العقوبات رسمياً ويعلن ذلك ، ولهذا فسوف لا تشترك ايطاليا في مؤتمر مونترو الذي يعقد يوم الاثنين القادم . ولا يعلم هل ستقنع ايطاليا بالغاء العقوبات ام ستطلب الغاء الحكم الذي اعطي ضدها واعتبرت بموجبه انها معتدية كشرط اساسي لاشتراكها في شؤون اوروبا

المفاوضات الانكليزية المصريه

سأل المستر هندرسن وزير الخارجية عما اذا كانت الاشاعة القائلة أن تعنت الخبراء العسكريين يقف حجر عثرة في طريق المفاوضات المصرية الانكليزية ؟ وطلب تأكيداً من الوزير ان تحول مثل هذه العقبات دون نجاح المفاوضات فاجاب المستر ايدن بقوله :

اني اتكلم بلهجة قاطعة انه ليس هناك كلمة واحدة صحيحة فيما جاء في الشطر الاول من سؤال النائب المحترم

القدس

برقية اللجنة العربية الى لجنة الانتدابات

القدس في ١٨ حزيران — لمراسل الدفاع الخاص — ارسلت اللجنة العربية العليا الى لجنة الانتدابات الدائمة البرقية التالية ، وارسلت نسخاً منها الى رؤساء الوزارات البريطانية ومجلس اللوردات والعموم والى الصحف البريطانية والى الوفد السوري الفلسطيني في جنيف :

تستعمل السلطة البريطانية في فلسطين جنود الحرب لضرب اهالي القرى العربية غير المسلحة وتخريب مافي بيوتهم من اثاث ومؤن واختلاس النقود والحلى والاموال وتمزيق المصاحف الشريفة ودوسها بالاقدام كما حدث في اماكن متعددة. وقد سنت السلطة قوانين جديدة لابعاد الوطنيين ونفيهم واكراه المضربين على فتح حوانيتهم مما هو مخالف لاقدس حريات الافراد وعهد حقوق الانسانية

ان وسائل الارهاب من السلطة لن يقضي على الاضراب الذي قام به الشعب العربي منذ تسعة وخمسين يوما احتجاجاً على السياسة الحاضرة القاضية على كيانه القومي والوسيلة الوحيدة لتهدئة الحالة هي تغيير هذه السياسة تغييراً اساسياً ووقف الهجرة اليهودية وقفاً تاماً

اجتماع مجلس بلدية القدس

عقد المجلس البلدي جلسة بعد ظهر هذا اليوم ، حضرها من الاعضاء الادون اوستر ، بن زفي ، اللاتح ، ايدل ، حاييم وسلامون والرئيس الدكتور حسين بك الخالدي ولم يحضرها احد من الاعضاء العرب وقد جرى البحث في الطلبات المقدمة من متعهدي « اللوكسات » والاعلانات « والباج » فقرر المجلس ارجاء النظر في طلب متعهدي اللوكسات والاعلانات الى ما بعد انتهاء مدة تعهدهما وقرر التعويض على متعهد « الباج » بمبلغ قرره المجلس . وبحث ايضاً في مسألة لمسلخ القديم الذي ستهيئه الحكومة للبلدية على ان تتخذه حديقة عامة فوافق المجلس على هذا الامر

٢٥ شابا انكليزيا لخدمة البوليس

وصل اليوم على قطار مصر ٢٥ شابا انكليزيا يرافقهم اثنان من افراد البوليس البريطاني . وقد علمنا انهم حضروا الى فلسطين للانخراط في سلك البوليس ا

كبار الموظفين العرب يقدمون تقريرا

اتصل بنا من مصدر ثقة ان كبار الموظفين العرب كتبوا تقريراً لرفعه الى المندوب السامي عن الحالة الحاضرة والنظر في مطالب العرب وقد حمله احد الموظفين لتوقيعه مع زملائه فوقعه فريق كبير منهم

الاستاذ دروزه سكرتير اللجنة العربية

اجتمعت اللجنة العربية العليا بعد ظهر هذا اليوم وقررت انتخاب الاستاذ عزت دروزه سكرتيراً لها مكان الاستاذ عوني بك عبد الهادي المعتقل ثم قررت ايضاً رفع كتاب الى عصبة الامم بواسطة المندوب السامي احتجاجاً على ابعاد رجالات الامة ومعاملتهم معاملة شاذة قاسية في منفاهم وعلى عملية الهدم المفاجئة التي تقوم بها السلطة العسكرية في يافا

نقل عشرة افراد من البوليس العرب

ارسلت اليوم السلطة عشرة من افراد البوليس العرب الى حيفا ولم نعلم اسباب هذا النقل المفاجىء السريع

انفجار قنبلة في المدينة القديمة

القيت قنبلة اليوم في المدينة القديمة ولم تسبب ضررا

الثوار يطلقون النار على قطار

اطلق الثوار العيارات النارية بكثرة على قطار سكة الحديد القادم من يافا عند وصوله الى محطة دير الشيخ وقد قابل الجند الثوار بالمثل

اطلاق النار بكثرة على مستعمرة

اطلقت النار ليلة امس بكثرة على مستعمرة ميكور حايم وقابلها البوليس والجند بالمثل وقد استمر اطلاق النار مدة طويلة

سيارات ملأى بالجند الى اريحا ونابلس

أرسلت الحكومة اليوم سيارات ملأى بالجند الى اريحا ونابلس

حيفا

قبضة من الانباء في سطور

— عين بلدية حيفا بدل الهيئة القديمة حسن بك شكري رئيسا والادون شبتاي ليفي نائبا ورئيس الاطباء والادونات دافيد كوهين ، مار كوليف ، أورشتاين ، المستر اوكي والمستر وطسن أعضاء وجريس افندي الخوري كاتبا للمدينة .

— انفجرت قنبلة كبيرة بين جدران البلدة وسمع لها دوي كبير . وأتلف زجاج النوافذ وإصيب خفير بجراح خفيفة وتركت أثرا بسيطا في الجدار.

— بلغ مجموع الاعانات التي تبرع بها عمال السكة الحديد ما يقرب من مئتي جنيه . وتبرع عمال نيشر بواحد وثلاثين جنيها و ١٥٠ ملا . وأرسل الى منكوبي نابلس ٦٠ جنيها .

— فتشت دورية البوليس سيارة خضار ولم تعثر فيها على شيء

— أفرجت دائرة السجن عن السيد راشد لحين المحاكمة لاشتداد المرض عليه.

قنبلة على باص
مقتل يهودي وجرح آخرين

بينما كان باص يهودي يحمل ٢١ عاملا من عمال مصنع الجلود قرب ريشون مارآ بين بيت دجن وقرية يازور ، القيت عليه قنبلة وهي عبارة عن ماسورة طرلها بوصة محشوة بمواد مفرقعة ، فقتل احد الركاب ، وهو مدير المصنع ، وجرح عاملان ، واصيب عدد آخر بالصمم

الرملة

معتقل الاحرار في صرفند

الرملة في ١٨ حزيران — لمراسل الدفاع الخاص : سمع من بيارة طلقات ناريات فخف الجند من معسكر صرفند قريبا من معسكر المعتقلين وتربصوا هناك . وقيل ان اضواء الكشف انيرت لمعرفة اماكن الفاعلين . والمفهوم ان السلطة خشيت ان تكون هناك عصابة قريبة من المعسكر

وقد شاهدنا اليوم العمال اليهود يضعون اسلاكا اخرى بعيدة عن معسكر المعتقلين مسافة ستين متراً . وذلك لابعاد الجمهور

وعلمنا ان الزيارات لا تزال ممنوعة الا باذن خاص من مفتش البوليس العام بالقدس مما لا يعمل املا بها . ورغم هذا التضييق المرهق فان المعتقلين راضون به ما دام ان البلاد سائرة الى حل قضيتها بتوفيق ونجاح

وصول معتقلين آخرين الى صرفند

مر في الساعة الرابعة من بعد ظهر امس السادة الحاج رشيد الغليون ، محمد الغليون ، صبحي العسلي ، علي خضر حسين ، محمد ابو الصناديق ومحمد رمضان ابو روحي في طريقهم الى معتقل الاحرار في صرفند ولا يكاد يمر يوم منذ انشاء المعسكر دون ان يمر بالمدينة وطنيون اليه

نقل الاستاذ الحداد من صرفند

نقل الاستاذ فايز بك الحداد من صرفند الى المستشفى في يافا على اثر نوبة اصابته في القلب وقد حملته سيارة عصارى أمس الاول لقضاء مدة الاستشفاء ولم يطرأ على صحة الاستاذ ادنى ضعف بل كان الامر عارضاً ونرجو ان يتمتع قريبا بالشفاء التام

طولكرم

استمرار اصطدام الجند بالثوار

طولكرم في ١٨ حزيران — لمراسل الدفاع الخاص — بينما كانت دورية من الجند الانكليزي مارة في الليلة الماضية قرب رأس عامر ، هاجمها الثوار وحصلت بين الفريقين معركة شديدة استعملت فيها العيارات النارية والرشاشات ثم وقع اصطدام بين الجند والثوار شرقي نور شمس ، اطلقت فيه العيارات النارية والتراليوز وكان ازيز الرصاص يسمع من هنا

تنفيذ قانون قمع الجرائم

اراد المستر ريدنج الحاكم الانكليزي ان يبلغ المختار وبعض وجوه قرية ذنابة ضرورة حضورهم الى سراي الحكومة لمحاكمتهم بموجب قانون قمع الجرائم بتهمة قطع الاشجار اليهودية ولما لم يتبلغ أحد منهم وصادف ان كان في باب البوليس وسيرسلون غدا الى سجن عكا وكان يرافع عنهم المحامي الاستاذ موسى السراي السيد عبد الرحيم العلي من القرية المذكورة فقبض عليه وجرت محاكمته بالنيابة عن اهالي القرية بموجب قانون منع الجرائم وبعد استماع . شهود النيابة وجميعهم من الانكليز تأجل اعطاء القرار الى ظهر غد.

محاكمة شباب والقاء القبض على آخر

جرت بعد ظهر اليوم محاكمة العشرة اشخاص من قرية ذنابة المتهمين بقطع اشجار اليهود امام قاضي التسوية المستر اوكنر . وقد تأجلت لمدة ١٥ يوما لعدم تمكن النيابة من تقديم البينات ضدهم وأعطى امر تمديد هذه المدة بناء على طلب البوليس وارسل ايضا ١٤ شخصا من نفس القرية صباح اليوم الى سجن عكا لتوقيفهم مدة ١٥ يوما بتهمة التحريض على قطع اشجار لليهود وقبض على عارف افندي سماره مساء امس بعد تفتيش بيارته القريبة من المستعمرات اليهودية دون العثور على شيء واودع السجن

آل ابي العيون يشكرون

آل ابي العيون في طولكرم يقدمون جزيل الشكر لمن واساهم في فقيدهم الشهيد عبد الرحيم ابو العيون سواء كان بزيارة او بارسال الكتب ونسأله تعالى ان لا يفجعهم بعزيز عليهم

اليوم الثاني والستون
لاضراب فلسطين المجاهده

تدخل هذه البلاد المقدسة هذا النهار في اليوم الثاني والستين من اضرابها العظيم ، وما لم تنل الامة مطالبها الحقة التي شهد لها بها العالم فالاضراب مستمر حتى النهاية .

نابلس

تطويق قرية بالجند والقبض على اربعين شابا

نابلس في ١٨ حزيران — لمراسل الدفاع الخاص : قصدت بعد ظهر اليوم قوة من الجند البريطاني الى قرية يتما وطوقتها من جميع انحائها واخذ الجند يقومون بتفتيش البيوت بحجة البحث عن السلاح والمهربات ثم اخذوا يحطمون الابواب والنوافذ ويتلفون المواد الغذائية وكل ما عند القرويين ثم قبضوا على اربعين شخصاً وساقوهم الى سجن نابلس وقد هرع فريق من نساء اهالي القرية المذكورة الى نابلس نائحات نادبات واعلن اللجنة القومية عما وقع لهن من الجند ثم حدثتني احداهن وقالت لي ان الجند احرقوا بيادر القرية والبيوت وتقدر الخسارة بخمسة آلاف جنيه وقد اهتمت اللجنة القومية بهذا الامر وستعقد الليلة اجتماعا هاماً للبحث فيه

ابعاد شباب الى معتقل صرفند

بلغت اليوم السلطة السادة جمال القاسم وخليل وعمر عبده من شبان نابلس امر ابعادهم من نابلس الى صرفند لمدة ستة اشهر وقد اخذت الجماهير تهرع الى دائرة الاوقاف لوداعهم يرافقهم جمهور كبير ينشدون الاناشيد الوطنية والاهازيج الحماسية وهناك اقلتهم سيارة عسكرية مع ثلاثة من الجند شاكي السلاح الى صرفند وما كادت تتحرك السيارة بهم حتى تعالت الهتافات للاحرار والوطن

معركة عنيفة بين الجند والثوار

خرجت في الساعة العاشرة من مساء امس خمس سيارات تقل قوة من الجند البريطاني يرافقها ثلاث مصفحات الى الجهة الغربية من المدينة لمطاردة الثوار وبوصولها قرية زواتة اخذ الثوار المرابطون في الجبلين المتقابلين هناك يمطرونها العيارات النارية وعلى اثر ذلك استعد الجند لهجوم عظيم ونزل من السيارات وانقسم الى قسمين احتل احدهما الجبل المقابل له واخذ الثوار والجند يتبادلون العيارات النارية ووقفت المصفحات على الطريق العام تكشف للجند مكامن الثوار وتطلق من مدافعها الرشاشة عليهم واشترك في هذه المعركة طائرات كانت ترسل الانوار الكهربائية في الفضاء وتتبادل والجند الشارات ودامت المعركة بين الفريقين مدة اربع ساعات ونصف

استقالة قائمقام لا تقبل

علمت اليوم ان حاكم اللواء في حيفا رفض استقالة قائمقام نابلس الاستاذ توفيق بزري وطلب منه ان يعود الى عمله في نابلس وسيصل حضرته غدا الى نابلس

مصادمة شديدة بين الثوار والجنود
القوات العسكرية تطلب النجدات

في الساعة الثانية بعد منتصف الليل بينما كانت داورية من الجندمارة بالقرب من قرية السيلة بالسيارات هاجمها فريق من الثوار باطلاق العيارات النارية وتصادم الفريقان مصادمة عنيفة وقد ارسل الجند الانوار الحمراء التي كانوا يطلقونها في الفضاء للاستنجاد بالجند المخيمين في شرقي نابلس وعلى أثر ذلك سافرت عشر سيارات ملآى بالجند مع ثلاث مصفحات الى مكان الحادث

الثوار يفاجئون عمال الاشغال

ذهب فريق من عمال دائرة الاشغال الى البادان لاصلاح احد الجسور التى نسفها الثوار ففاجأهم الثوار

اطلاق النار على طائره

حلقت طائرة فوق وادي البادان وهناك فاجأها الثوار باطلاق العيارات النارية عليها

زيارة شباب طولكرم لنابلس

وصل فريق من شباب طولكرم على الدراجات لزيارة السيد حافظ الحمد الله والجريحين من الثوار الموجودين في المستشفى وبعد ان قدموا لهم الحلويات غادروا الى طولكرم

العرب ينشدون حقا مشروعا

الصحف اليهودية تمعن في الشتم
فلسطين لن تكون الا عربيـــة

عقدت الصحف اليهودية مقالات طويلة حول مساعي اليهود في التفاهم مع العرب وذكرت أن اليهود لم يتركوا وسيلة الا تخذوها للتفاهم مع العرب وان العرب هم الذين رفضوا هذا التفاهم لانهم يريدون فرض سلطتهم على فلسطين الامر الذي لا يرضاه اليهود ابداً .

والغريب ان هذه الصحف بالرغم من اعترافها بحق العرب في الدفاع عن كيانهم لا تريد ان تعترف بحق العرب في حكم بلادهم او التسلط على شؤونها بل هي تغالي في هذا الامر الى ان تزعم ان التاريخ لا يرضى ان يكون للعرب اية سلطة على فلسطين.

وننشر فيما يلي قسما مما جاء في جريدة هاآرتس حول هذا الموضوع :

لا يحق لاحد ان يتهمنا باننا قصرنا في السعي للتفاهم مع العرب ولكن الظاهر من اقوال الصحف العربية ان العرب لا يريدون التفاهم معنا بل هم يريدون فرض سلطتهم على فلسطين هذه هي الحقيقة العارية ولا معنى لسعي اليهود في التفاهم لان العرب لا يوافقون على اي تفاهم الا اذا كان فيه ما يضمن لهم السلطة .

واليهود لا يمكن ان يوافقوا على سلطة عربية في فلسطين لا الان ولا في المستقبل ، ان هذا لا يكون ويستحيل ان يكون للعرب حكم في هذه البلاد واذا كان العرب لا يزالون يتخبطون وراء اصلاحهم الخاطئة « كذا » في التسلط على فلسطين فانهم لا يفهمون شيئاً يجب ان يعترفوا من صميم قلوبهم ان التاريخ نفسه يعارض اي امل لهم في ايجاد حكم عربي في فلسطين « كذا »

. . .

كبار الموظفين وحالة البلاد الحاضرة

تقول دوارهايوم انها علمت من مصدر ثقة ان عدداً من رؤساء الدوائر الحكومية وكبار الموظفين قدموا تقريراً للمندوب السامي عن الحالة في فلسطين يطالبون فيها الاهتمام بمطالب العرب وهم يطلبون رفع تقريرهم الى وزارة المستعمرات . وقد ارسلوا بدورهم كتبا الى اعضاء مجلس العموم البريطاني

رد على مزاعم صحيفة يهودية

اتصل بنا الوجيه العريد بك روك وطلب الينا ان نكذب ما زعمته جريدة (دافار) اليهودية من ان انقساما عظيما وقع بين المسلمين والمسيحيين في حي العجمي بيافا وأكد لنا أن الحادث فردي لا دخل للطائفية فيه وان الشقاق الذي قالت عنه الجريدة انه مستمر لا أثر له البتة .

مذكرات طبيب عربي عن فلسطين

تقول جريدة دوار هايوم ان كبار الموظفين الانكليز تسلموا اول امس مذكرات باللغة الانكليزية ممضاة بتوقيع الدكتور توفيق كنعان الطبيب في المستشفى الالماني بالقدس شرح لهم فيها القضية العربية ويطلب منهم فيها تحكيم ضمائرهم ومساعدة العرب في قضيتهم

اللد

حرق سيارتين وبراكات مطار

حرق مجهولون براكات مطار اللد وسيارتين من نوع اللوري فيه وقد كان الرصاص يطلق بشدة هناك وفهمنا ان الثوار شدوا وثاق الحارس قبل بدء الحريق ليتمكنوا من الحرق في المطار وكان ازيز الرصاص يسمع في المدينة بشدة

القاء الزجاج في طريق السيارات

قلعت اعمدة التلفون والتلغراف في وسط المدينة بالقرب من « استبار » الانكليز ورشت طرق شارع الملك فيصل بالزجاج كما رشت طرق شارع صلاح الدين واتت سيارات الحكومة تحمل الجند فنزلوا هناك وسخروا المارة في تنظيفها

فرض غرامة مالية ورفض دفعها

وعلى الاثر جاء قائمقام الرملة وراجع اللجنة القوميه بهذا الشأن . وفي صباح اليوم التالي علمنا ان حضرة قائمقام الرملة ابلغ اعضاء اللجنة القومية فرض غرامة قدرها خمسين جنيهاً على الاهالي وقد رفضت اللجنة دفعها

اطلاق الرصاص على محطة السكة الحديدية

سمع الاهلون اطلاق الرصاص بكثرة نحو محطة السكة الحديدية واستمر الى ساعة متأخرة من الليل كما ان اطلاق النار سمع بشدة من الجهة الشرقية من المدينة وكانت سيارات المزاليوز تمر بكثرة متجهة نحو بن شيمن اليهودية

القاء القبض على عدة اشخاص

القي القبض على ثمانية اشخاص من اللد اشتبه بهم وهم وقوف نحو البيادر بانهم يعرفون الفاعل الذي قلع اعمدة التلفون . وقد اخرجوا اليوم بالكفالة . وفي نفس الوقت سيق اصحاب المنازل المجاورة للاعمدة الى الرملة للتحقيق معهم وقد مانع رئيس القسم في اخراجهم بالكفالة

المختارون يقدمون استقالتهم

علمت ان بعض المختارين قدموا استقالتهم من وظائفهم

بلاغ رسمي
رقم ١٢١-٣٦

لواء القدس :

انفجرت ليلة امس مفرقعة خارج اوتيل فاست ولم تسبب ضرراً

وقطعت اسلاك التلفون بين القدس واريحا .

واطلقت النار على قطار ركاب بين دير الشيخ وبتير واجاب الحرس العسكري بالمثل فاطلقت بعض العيارات النارية على مركز البوليس في بيت لحم وعلى ميكور حاييم فجاوب البوليس والحراس بالمثل . وكما هو معلوم لم تقع اصابات في جميع هذه الحوادث

اللواء الجنوبي :

واطلقت بعض العيارات النارية بعد منتصف ليلة امس بالقرب من تل لتفنسكي وكفار اذار ولم تقع اصابات

واحرقت بعض الاكواخ الخشبية الصغيرة في محطة طيران اللد

وتبودل اطلاق النار بين دوريات القطار واشخاص مجهولين شمال اللد وبالقرب من عرطوف

وقد اخبر فريق من العمال الذين يشتغلون في الخط الحديدي جنوبي الرملة ان عصابة من العرب اطلقت عليهم النار ولم يصب احد منهم باذى

اللواء الشمالي :

تبودل اطلاق العيارات النارية بين الجند وجماعة من الرجال المسلحين بين جنين وسيلة الظهر واطلق البوليس النار على اشخاص مجهولين كانوا يطلقون النار بالقرب من تل مانيا . ولم يعرف عن وقوع اصابات

وقطعت اسلاك التلفون بالقرب من سيلة الظهر وخان اللبن

واتلفت احجار برتقال ليلة اول امس في جان شلومو (ب) واتلفت اشجار كرمة ليلة البارحة بالقرب من زخرون يعقوب

وانفجرت قنبلتان في بناية البلديه في حيفا فكسرت بعض النوافذ واحدثت ضررا طفيفا في الجدران وسببت جراحا بسيطة لحارس العربي

واطلقت النار اثناء الليل على مستعمرات منحميا وشجرة وجبل كنعان وجاوب البوليس بالمثل وكما هو معلوم لحد الان لم تقع اصابات

وانفجرت قنبلة على حافة نافذة بنك انجلو فلسطين في طبريا وقد حطمت النافذة الا انها لم تسبب ضرراً آخر

واطفأ البوليس بسرعة ناراً صغيرة شبت في الحبوب في مستعمرة مسحا

١٨ — ٥ — ٣٦

اعانة المنكوبين

بعث الينا السيد رشيد الشريف سكرتير اللجنة القومية بالمجدل أن السادة محمد شحادة وجوده عطية ، سليمان ابراهيم النقلي ، عودة محمد شكيلة وجماعة من اهل الخير والاحسان من أهالي قريه جولس تبرعوا بمبلغ أربعة جنيهات و٧٠٠ مل اعانة للمنكوبين.

الحالة الحاضرة

جاءنا من السيد ابراهيم رنتيس رجل تناول فيه الحالة الحاضرة وما تعانيه البلاد من شدة . وعرض القانون منع التجول وانضيق المقام لم نتمكن من نشرها .

أربع مدن وثماني عشرة قرية
يطبق عليها قانون العقوبات المشتركة

بلغ عدد المدن والقرى التي طبق عليها قانون الضرائب المشتركة ، بأمر من المندوب السامي عدا القرى التي طبق عليها هذا القانون في السابق اربعاً من المدن وثماني عشرة من القرى

اما المدن التي طبق عليها هذا القانون فهي : بئر السبع ، المجدل . خان يونس ، غزة

والقرى هي : يازور ، رافات ، برج ، قزازة ، حرم ، بيت دجن ، اشبيت ، في منطقة الرملة ، واسدود ، المسمية الكبيرة ، برقة ، كاستين ، بيت دراس ، جبالية نفلة ، بيت لحية ، بيت حانون ، دير البلح ، رافا ، في منطقة غزة

توقيف سير قطارات معينة

قررت الحكومة قبلا اغلاق محطة الرملة ثم خط طولكرم — نابلس الحديدي الى اشعار آخر

اما القطار الذي يغادر اللد الى خان يونس بعد ظهر كل يوم ، فانه يقف الان عن السير ، ولن يتجاوز غزة في المستقبل . وكذلك القطار الذي يغادر خان يونس في الساعة ٧ والدقيقة ٣٥ مساء ، فانه قد الغي الان

دائرة بريد يافا تهتم لمصلحة الجمهور

جئنا في « الدفاع » أمس على كلمة وجهت الى دائرة البريد في يافا عن الرسائل التي تصل في المساء ولا يتمكن اصحابها من استلامها بعد الساعة السابعة لانتهاء العمل في الدائرة وقد اتصل بنا اليوم ان دائرة البريد عملت ترتيباً خاصاً يتمكن به اصحاب الرسائل الذين يحملون ترخيصاً بالتجول بعد الساعة السابعة أن يتسلموا رسائلهم المسائية .

يتبرع بارض لمن يريد سكنها

جاءنا من الفاضل السيد صفوت محمود شاهين في يافا انه يملك قطعة ارض جوار البصة وانه مستعد لاسكان من يريد ، فيها ، مدة ستة اشهر بدون مقابل وان هذه الكلمة ، المنشورة في « الدفاع » تعتبر كعقد بينه وبين كل من يود السكن في هذه الارض حياه الله على هذه الاريحية واجزل له الثواب .

سيدات دمشق يتبرعن للمنكوبين

كانت الجمعيات النسائية في دمشق أقامت حفلة موسيقية رصدت ريعها لمنكوبي فلسطين ، وقد بلغ ريع هذه الحفلة (١٠٠) ليرة سورية ارسلت باسم سيدات دمشق اليوم بموجب تحويل من بنك مصر سورية لبنان الى عطوفة احمد حلمي باشا مدير البنك العربي

الشيـخ شريف ابو كشك يساعد العمال

جاءنا من السيد محمود علي المصري انه يشكر باسمه واسم عشيرته الوجيه الكريم الشيخ شريف ابا كشك لتوزيع الدقيق والزيت عليهم . واتخاذ قسم منهم كعمال في بيارته ، وارسال القسم الاخر الى قلقيلية ليعملوا في بيارات وبساتين اصهاره آل هلال الكرام بعد ان ضاقت بهم سبل الرزق ، في هذه الظروف الحرجة التي اصبحت محكا لكل عربي في هذه البلاد — فحياهم الله

بئر السبع

استقالة شيخين من زعماء القبائل

بئر السبع في ١٨ حزيران — لمراسل الدفاع الخاص قدم اليوم الشيخ سعود الوحيدي والشيخ محمد بن جريبان ، استقالتهما من مشيخة عشيرتيهما وابلغاها للقائمقام .

استمرار اضراب قضاة محكمة العشائر

اضرب قضاة محكمة العشائر من ستين يوما ولم يعقدوا اية جلسة وتعطلت اعمال المحكمة . وفهمت انهم سيرفعون تقريراً الى الجهات المختصة بمطالب البلاد

الاحتفال بذكرى الشهداء

عقد اجتماع كبير في مكتب اللجنة القومية لذكرى الشهداء

وفد لزيارة الاستاذ فخري النشاشيبي

زار اليوم وفد مؤلف من السادة مع حفظ الالقاب : عادل الشوا ، سعدي الشوا ، يوسف العلمي ، سعيد عادل الشوا مكتب اللجنة القومية ببئر السبع لزيارة الاستاذ فخري النشاشيبي في المستشفى وبهذه المناسبة نذكر ان صحته آخذة في التقدم .

التبرعات لاعانة منكوبي الاضطرابات

ما كادت اللجنة القومية تعلن عن حاجتها للمال حتى انهالت عليها التبرعات رغم الضائقة المالية بسبب الجدب وبلغت التبرعات في ساعات قليلة اكثر من مائة وعشرين جنيها وقد ورد على صندوق اللجنة حوالة بمبلغ خمسين جنيها لامر السيدين الحاج عيسى بسيسو ورشاد الشوا من اللجنة العربية

الناصرة

تطبيق قانون العقوبات المشتركه

الناصرة في ١٨ حزيران — لمراسل الدفاع الخاص — حكم المستر بلاكبرن مساعد حاكم اللواء الشمالي على اهالي قرية المجيدل بدفع غرامة قدرها مائة جنيه بموجب قانون العقوبات المشتركه لانه كان قبل مدة شب حريق في حرش بلفور واتهم به اهل هذه القرية.

ابعاد رئيس جمعيه الشبان في صفد

وصل المدينة مبعداً اليها من صفد سعيد افندي عزاز رئيس جمعية الشبان المسلمين هناك وقد كلفته السلطة ان يثبت وجوده مرة كل ساعتين وان يلزم البيت منذ الساعة الخامسة مساء من كل يوم

النجارون لا يشذون على الاجماع

قابل امس قائمقام الناصرة النجارين وفاتحهم في شأن فتح حوانيتهم فاجابوه بانهم لا يشذون عن الاضراب ولا يخرجون على كلمة الامة . وكذلك قابل اللحامين وافهم ان كل ذبيحة تذبح في المسلخ او خارجه يجب ان تدفع رسما عليها والا فانها تحرق . فقالوا انهم سيمتنعون من الذبح

التجار ينقلون بضائعهم الى المنازل

باشر اصحاب الحوانيت في المدينة بنقل بضائعهم الى المنازل وبعد ايام تصبح خاوية « للايجار »

يبنا

محاولة نسف جسر قرب يبنا

يبنا في ١٨ حزيران — لمراسل فاضل — اكتشف الجند المكلف بحراسة خط سكة الحديد اليوم ان الجسر الواقع بالجهة الجنوبية من قرية يبنا متصدعا من تأثير ضربه بالديناميت الا ان التصدع لم يكن خطراً بحيث يمنع مرور القطارات وعلى الاثر ذهب الجند الى يبنا بكامل سلاحهم ولما شاهدهم الاهالي الموجودون في البيادر فروا

قطع اشجار في مستعمرة يهودية

قطع مجهولون خمسماية شجرة برتقال مثمرة في مستعمرة رزيقات قرب ارض النبي روبين اليهودية وقد أبانهم الخفراء وتبادلوا معهم اطلاق الرصاص

اعانات القرى لمنكوبي يافا

تهتم اللجنة القومية في يبنا بجمع الاعانات للمرة الثانية وسترسلها قريبا الى لجنة الاسعاف في يافا ومما يجدر ذكره أن القائمين بلجنة يبنا القومية يستحقون كل شكر وثناء

خانيونس

قطع اسلاك التلفون واطلاق عيار ناري

خان يونس في ١٨ حزيران — لمراسل الدفاع الخاص — قطعت الليلة الاسلاك التلفونية من خان يونس ودير البلح على مسافة بعيدة واصلحها العمال في الصباح بحراسة اربعة من الجند . واطلق عيارات نارية على محطة دير البلح والفاعل مجهول.

القدس

السلطة تفتش منزل الاستاذ النشاشيبي

القدس في ١٨ حزيران — لمراسل الدفاع الخاص — فتشت السلطة ، نهار امس ، منزل الاستاذ فخري النشاشيبي واستمرت عملية التفتيش من الساعة الواحدة الى الساعة السابعة مساء وقد صادرت بادىء الامر بعض الاوراق الا انها عادت واعادتها لعدم وجود شيء لهم فيها

وبعد ذلك فتشت دار السيد داود النشاشيبي اخ الاستاذ فخري فلم تجد فيه شيئاً وعندما فتشت غرفة نوم السيد فؤاد الامام قيل انها عثرت على مسدس بدون مشط ا وقد صادرته واعتقلت السيد الامام الذي لا يزال موقوفاً وقد علمنا انه سيحاكم غداً وان عدداً من المحامين تطوع للدفاع عنه

اطلاق الرصاص على مركز بوليس

اطلق مجهولون في منتصف الليلة الماضية خمس رصاصات على مركز بوليس بيت لحم

تعطيل الزميلة (صوت الشعب)

عطلت السلطة الزميلة « صوت الشعب » ستة اسابيع ابتداء من ١٠ حزيران الجاري لنشرها مقالا اعتبرته السلطة مخلا بالامن العام . نأسف لتعطيل الزميلة ونبتهل الى الله أن يزيل كرب هذه الامة .

يحكم عليهم بسبب الاحوال الحاضره

احضرت السلطة بقطار صباح اليوم ١٨ وطنياً من اهالي المجدل كان حكم عليهم بالسجن لمدد مختلفة . والجدير بالذكر اننا شاهدنا بين هؤلاء المحكومين شيخين يتجاوز عمر الواحد منهما السبعين سنة

فلسطين المجاهدة والبلاد العربية

الاندلس الجديدة

في ذمة الله من ربعوا ومن نكبوا

هذي فلسطين بل ذي اليوم اندلس ... زالت لعمري في مأساتها الريب
ولندو اصواتنا في الجو هاتفة ... تحيا فلسطين ما يحيا لها العرب ...

في ذمة الله من ربعوا ومن نكبوا ... جد الاسى وامتطال الويل والحرب
اضحت فلسطين تبكي وهي دامية ... وتشتكي حرج البلوى وتنتحب
قد خضبت بالدم الزاكي ابطاحها ... وروعت اهلها الاحداث والنوب
في كل يوم ضحايا قد مضت هدراً ... وكل يوم تكالى هزها العطب
وكل يوم يتامى غيل عائلها ... وظالل العيش منها البؤس والوصب
وكل يوم شهيد راح محتسباً ... وعاش خلف الاسى أم له وأب
وكل يوم مآس في مرابعها ... فالخدر منتهب والعرض مستلب
وكل يوم عيون جف مدمعها ... فما تراها بغير الدم تنسكب

. . . .

الفجيعة جلت عن مشاكلة ... ما ان روت مثلها الاجيال والحقب
الفجيعة ماذا سوف يذكره ... عن هول أرزائها التاريخ والكتب
نأى عن الدار اهلوها ليملكها ... شراذم من اقاصي الارض تجتاب
اذا جنته فلسطين فقد لعبت ... بها المطامع ادواراً هي العجب ؟
سام شتى صنوف الخسف مرهقة ... ويستبى حقها ظلماً ويغتصب
ان غدراً لاهليها كرامتهم ... وتستباح اراضيهم وتنتهب
عدو عليهم عصابات ملفقة ... من آل صهيون لم يعرف لهم نسب
شردين حثالات رأى خطلا ... وعد « بلفور » أن يرعى لهم ارب
طاردين فلا أرض تضمهم ... كأجرب مزمن في جسمه الجرب
حتى اذا صدت الآفاق دونهم ... وجرعوا الذل طرداً أينما ذهبوا
ءات سياسة « بلفور » وغدرته ... ان يحمل الوزر في مثواهم العرب
وت فلسطين منبوذين قد خمصت ... بطونهم ، ولواها الجوع والسغب
وت جوارهم عطفاً ومرحمة ... حتى اذا شبعوا من لؤمهم وثبوا
وما جزاء سنمار سوى كرب ... تذوق ويلاتها تحدو بها كرب

. . . .

للاولى لم يراعوا الحق في وطن ... لم يجن ذنباً سوى تصديق من كذبوا
خانوا العهود ولم تصدق مواعدهم ... فكشروا يوم جد الجد وانقلبوا
لا تستهينوا بشعب هاجه حنق ... على القيود فاضحى وهو يصطخب
ولا تخالوا انفجار القوم عن عبث ... أو تحقروا صولة الاحرار ان غضبوا
لا يغرنكم حشد لقوتكم ... فالحق لا بد ان يحلى له الغلب
طال التواء على ضيم وموجدة ... واحرج الصابرين الرعب والرهب
فاضت الكأس واستشرت مظالمكم ... وضاق بالصبر صدر الرادع الرحب
على العرب الاحرار صبرهم ... على الهوان . وعار منهم الهرب

. . . .

عار عليهم وعار منهم أبداً ... ان لا تموت فدا أوطانها العرب !
آن للحق أن تدوي صواعقه ... فليهرق الدم او فليدرك الطلب
فالويل للاعب اللاهي فسوف يرى ... ماذا يجر عليه اللهو واللعب
يوم يوم فخار يكتسي شرفاً ... به المجاهد يمشي وهو مختضب
يوم يوم خلود المخلصين فمن ... يمت به فهو للاحياء ينتصب
رم الجهاد عن الاعراض مفخرة ... والموت الحر في ساح الوغى عذب
ن لم يذدعن فلسطين اشاوسها ... وبرع حرمتها ابناؤها النجب
تهب بلاد العرب قاطبة ... لنصرها . فالمصير الذل والشجب (١)
في عليها وقد اضحت مقسمة ... يعيث في ارضها الشذاذ والغرب (٢)
يصبح ابن البلاد بها ... هو الغريب ويمسي وهو مستلب
حتى ليسعد صهيون وزمرته ... فحظها الغنم بينا حظه النصب
يفتدى المسجد الاقصى وحرمته ... فريسة بعيون الشر ترتقب
يفتدى وطن الاجداد منتهكاً ... ويفتدي اهله كالشاة تحتلب
لى هذا تثور النفس جازعة ... وتلتظي أسفاً ، والقلب يلتهب

. . . .

هذي فلسطين بل ذي اليوم اندلس ... زالت لعمري في مأساتها الريب
اذا ترى نحن اعددنا لنصرتها ... لا تحسبوا خطبها تجدي به الخطب
هبوا لنجدتها في يوم محنتها ... وليرتخص في سبيل النخوة النشب
اين الشهامة ، بل اين الاخوة بل ... اين المكارم ، أين المجد والحسب ؟
ان لم تصونوا حمى اوطان جيرتكم ... فمن لصون الحمى يرجى وينتدب ؟
فان ضننتم عليها بالدماء فلا ... يبخل بخيلكم بالمال ، واكتتبوا
واسوا به كل منكوب بعائلة ... ولتعلموا ان هذا دون ما يجب

. . . .

ولندو أصواتنا في الجو هاتفة ... تحيا فلسطين ما يحيا لها العرب ...

بغداد : عبد الرزاق الناصري

(١) الشجب بفتحتين : الهلاك (٢) الغرب بضمتين : الغريب

صوت من السودان

ينتصر لفلسطين المجاهدة

مبعث النور ، وموطن الحكمة ، ومهد السلام . . .

مهبط الديانات ومهد الكون الرحمة والحق . . .

أيه فلسطين ، كنت بالامس يردد صدى صوتك الداوي بالحق ابناء العالم اجمع فاذا بك اليوم نهب طامع ولقمة لكل جائع ، وظلمة تحيط بابناء النور ورسل الخير

. . .

قتل الانسان ما اكفره ، صغى للحق يوم كان جهولا فلما انجلت ظلمة الشك عن عينيه ورأى النور ببصره وبصيرته كر راجعا على الهادي فارداه ، وعلى النور فأطفأه

. . .

هذي فلسطين التي أنارت العالم يوم كان الظلام حالكا . وعلمت الامم يوم كان العلم نادراً ، والجهل بعيد القرار . ودرت على الكون خيرها يوم كان الخير عزيز المنال فلم يحفظها العالم حق المرشد الامين . ولم يرع لها حرمة الداعي الى الحق المبين . وها هو الغرب الذي أولته خيرها وأحاطته بيرها ينكث العهد وينكر الجميل وهي باكية جازعة ولسان حالها يقول

ففي كل بيت من سهامك مأتم
وفي كل عين من جفاك دموع

. . .

أيها الفلسطينيون ، يا أبناء الحق ، وطلاب الحقيقة ، ما ليل الظلم ببعيد . ان صحت العزائم

. . .

سيروا في طريقكم السلمي واستسهلوا كل صعب ، فالشرق أجمع يتبعكم بالقلوب اذا قصرت دون نجدتكم الايدي ويطلب لكم النصر من عند الله الذي قال في كتابه الكريم (وسيعلم الذين ظلموا اي منقلب ينقلبون)

(سوداني)

الى ملوك العرب والاسلام

فلسطين العربية تستنجد بكم وتستصرخكم

بعث الاستاذ امين الريحاني كتابا الى اصحاب الجلالة ملوك العرب والاسلام يطلب اليهم مساعدة فلسطين العربية في محنتها . وفيما يلي النص الكامل لنسخة هذا الكتاب :

مولاي صاحب الجلالة :

اني بعد السلام والاجلال استرعي نظركم الى المأساة العربية الصهيونية الانكليزية التي تمثل اليوم في فلسطين تمثيلا فظيعاً مفجعاً فتهرق الدماء وتحرق البيوت والمصانع ويتلف الزرع والضرع من اجل وعد اليهودية في الحرب العظمى (نوفمبر سنة ١٩١٧)

والمادة الثانية من صك الانتداب على فلسطين تقول ان الحكومة البريطانية تنظر بعين الرضى الى تأسيس وطن قومي لليهود بفلسطين وتساعد بتأسيسه على شريطة ان لا يضر ذلك بحقوق اهل البلاد الدينية والمدنية

هذا هو بيت القصيد فيما امسى معروفا بوعد بلفور وهو كما ترون وعد ذو وجهين . بل هو سيف ذو حدين ، اذا استخدم لاسكان اليهود بفلسطين ذبح العرب . واذا استخدم لصون حقوق العرب ذبح اليهود الصهيونيين .

لقد وعدت الحكومة البريطانية هذا الوعد فأثبتته عصبة الامم في صك الانتداب . ومنذ ذلك الحين ، اي منذ ثماني عشرة سنة والحكومة البريطانية تحاول ان تنفذ هذا الصك دون ان تضر بأحد الفريقين بل لخير الفريقين كما تقول . ولكن تلك المحاولات اثمرت الثورات الدامية المتوالية . فقد حدث في مدة ثماني عشرة سنة خمس ثورات عربية في فلسطين . وكانت كل ثورة أشد ويلا وهولا مما تقدمها

اما حق العرب الوطني القومي التاريخي القانوني فهو ظاهر كالشمس في رائعة النهار يؤيده (١) عهد الحكومة البريطانية الذي قطعته للمغفور له الملك حسين (ينايرسنة ٩١٦) لتأسيس دولة عربية تشمل فلسطين وسوريا والعراق ويؤيده (٢) تعهد الحكومتين البريطانية والفرنسية في بلاغهما الرسمي (نوفمبر سنة ١٩١٨) الذي يضمن لمن كانوا رازحين تحت مظالم الاتراك (أي للعراقيين والسوريين والفلسطينيين) حقوقهم في تأسيس حكومة وطنية تستمد سياستها من مشيئة الاهالي الحرة وتؤيده (٣) المادة التي تقدم ذكرها (وعد بلفور في نوفمبر سنة ١٩١٧) وفيها تتعهد الحكومة البريطانية الا تقدم على عمل مضر بحقوق اهل فلسطين الدينية والمدنية وتؤيده كذلك (٤) الفقرة الرابعة من المادة ٢٢ من معاهدة فرساي التي تضمن لاهالي فلسطين وسوريا والعراق الحق في تقرير مصيرهم

وهناك يا مولاي التاريخ ، فان اليهود من فلسطين منذ الف وثمانمائة وستة وستين سنة (٨ ايلول سنة ٧٠ م) وقد دخل العرب فلسطين فتحاً واحتلوها منذ الف وثلاثمائة سنة بالضبط (واقعة اليرموك نوفمبر ٦٣٦ م) بل كان العرب من اهل البلاد قبل ان دخلها الخليفة عمر ظافراً .

وهناك يا مولاي الجغرافية ، فان فلسطين جزء من البلاد العربية لا يفصله من شبه الجزيرة بحر أو نهر كبير أو جبل فالجغرافيا كذلك تثبت حق العرب وتؤيده بالوحدة الجغرافية الطبوغرافية . وهناك الثقافة واللغة والتقاليد فانها كلها واحدة في فلسطين وفي الاقطار العربية الاخرى .

فهل يصح بعد هذا شيء من الريب ان العرب اصحاب فلسطين قانونياً وتاريخياً وجغرافياً ، وان فلسطين عربية في ثقافتها ولغتها وفي عادات اهلها وتقاليدهم

ولكن الانكليز مع كل هذا يريدون ان يعطوا اليهود تأييداً لصك بلفور فيصرون على تنفيذ المادة ذات الوجهين وهي في شطرها الاول تنفي ما في شطرها الثاني فكيف يستطيعون ان يخرجوني مثلا من بيتي ويسكنوا غيري فيه دون ان يضروا بي .

ما كان الانجليز يبالون في بادىء الامر بهذا التناقض العجيب ولكنهم اليوم بعد الثورات المتعددة من اصحاب الحق والبلاد مرتبكون حائرون ، وفي حالة من العجز المعنوي محزنة . فلا هم يستطيعون ان ينفذوا سياستهم الصهيونية بحذافيرها ليرضوا البلاد ، ولا هم يستطيعون ان يعرجوا فيها على الدوام ليرضوا العرب ولا هم يريدون ان يلغوا صك بلفور فمصلحة العرب تحول دون ما قد يرومون في الحال الاولى ، ومصلحة اليهود تحول دون ما قد يرغبون به في الحال الثانية وكرامة الحكومة البريطانية تقيدهم في الحال الثالثة بالغلطة السياسية التي هي رأس اسباب الفجائع الفلسطينية في هذا الزمان

وان الثورة في فلسطين تشتد ويلا وهولا ، فالتخريب مستمر ونيران الفتنة تزداد اشتعالا وانتشارا والشعب سائر الى ما لا يدرك من هول الفوضى فهل يجب علي ، وهذه هي الحال في بلد عربي ، ان اعتذر الى جلالتكم فيما انا كاتب وفيما انا مستنجد

انكم يا مولاي سيف العرب البتار وحصن العرب الحصين ، ونور العرب الساطع وباسم العرب الشاق وانكم من اصدقاء الانكليز المقربين ، وعلى ولاء وطنيتكم صوتكم مسموع هنا وبلندن في القصر الملكي وفي دوننج ستريت بل ان لكم هناك خاطرا يرعى ومنزلة تكرم وتعز .

هذا وان المسألة قد نضجت للتوسط فالحكومة التي اسلفت الاشارة الى حالتنا ترتاح ولا غرو الى ذلك وترحب بالطريقة الممكنة المعقولة لحل العقدة التي لا تريد نظمها فتبقى على ولائها ولا تعادي العرب

وكيف تحل العقدة ؟ أن عندي فكرة اعرضها على جلالتكم . ان عندي اقتراحا اقترحه وهنا : وبعد ان يفصح الريحاني عن اقتراحه يقول : واني على يقين انكم تستطيعون ان تدفعوا اليوم عن اخواننا عرب فلسطين الظلم الاكبر والشر الانكر وتخلصون في الوقت نفسه الحكومة البريطانية من المأزق الحرج التي هي فيه .

فباسم عرب فلسطين بل باسم العرب في كل مكان ، بل باسم الانسانية وباسم العدل المؤسس على التعهدات الدولية بل باسم العدل الانساني وباسم السلام والوئام اللذين نشدهما لعرب فلسطين بل للعرب اجمعين اسائلكم ان تقدموا على هذا العمل الشريف الذي يدونه لكم التاريخ بيراعة الاعجاب والثناء ان الدماء العربية تستنجد بكم ، وان الروح اليهودية المخالفة للمبادىء الصهيونية الاستعمارية تفرح لتدخلكم ، وان الحكومة الانكليزية التي تتنازعها اليوم عوامل العدل والكرامة ترتاح الى ما ستفعلون ، وانكم في ذلك موفقون ان شاء الله

الداعي لجلالتكم بدوام العز والتأييد

امين الريحاني

STOP
SCALP STARVATION

السيلفكرين الغذاء الضروري لجلدة الرأس
والدواء الطبيعي لتقوية الشعر

لا تظن انه بمجرد ان يبدأ شعرك في السقوط انك ستصبح اصلع ، فما ذلك الا اعراض خطرة يجب ان تتخذ التدابير الصحية للتخلص منها وعندها ترى ان شعرك اخذ في النمو وعاد الى قوته .

جلدة الرأس اذا نقص الغذاء اللازم لها فان اول واجب هو مدها بالغذاء الطبيعي . والغذاء الطبيعي اللازم لها هو السيلفكرين لاحتوائه على المادة الطبيعية الضرورية لتقوية الشعر ونموه . وقد برهن على ذلك علميا بعد الوصول الى طريقة استحضار السيلفكرين الدواء الذي نتج بعد تجارب عديدة روعيت فيها القوانين الطبيعية لنمو الشعر . وقام بهذه التجارب الاستاذ الطبيب البيولوجي الدكتور ويدنر قال عنه في النهاية انه الدواء الوحيد الناجع والذي لا تعرف فائدته الا بعد التجربة

السيلفكرين هو الدواء الطبيعي للشعر

يتخلل البصيلات ويقضي على امراض الشعر اطلبوا الكراسة الخاصة التي تفيدكم عن هذا الدواء من

الوكلاء: مستودع الادوية الوطني الفلسطيني

٢٥ شارع بسترس — يافا

دخنوا السجاير التركية الفاخرة
المصنوعة من أجود التبغ التركي

الجودة
الوجاهة
الاتقان

جميع هذه الاصناف تجدها في السجاير التركية
الاصناف : جوكيه كلوب . يالووه . يكي تورك
غازي . ينيجه . خانم اكسترا . ايكنجي

الوكيل العام
يوسف البينا

المسكب العربي اليافي
والفابريكة الميكانيكية لصاحبها
محمد صالح عطية

شارع يافا ـ القدس بجوار مطحنة الجلاد

استعداد تام . لتركيب وتصليح جميع انواع الموتورات ، طلمبات للبيارات بمقاييس مختلفة ، طواحين ، مكابس للزيت ماكنات للثلج والكازوز

اخصائيون فنيون يقومون بكافة ما يلزم بدقة وعناية ، اسعار متهاودة لا تقبل المزاحمة ، الدفع بالتقسيط

زيارة واحدة
تثبت نجاح الاعمال العربيه الوطنية

الدفاع - يوم الجمعة ٢٩ ربيع اول سنة ١٣٥٥ و١٩ حزيران ١٩٣٦
صاحب الامتياز والمحرر المسؤول ابراهيم الشنطي
مدير الادارة شوكت حماد
رقم التلفون ٩٩٨٧

الدفاع

جريدة يومية سياسية مصورة

العدد ٦٢٥ - السنة الثالثة
ادارة الدفاع في عمارة حزبون شارع جمال باشا - يافا
العنوان البرقي: الدفاع يافا : ص . ب ٢٥٥

	عن سنة	عن نصف سنة
قيمة الاشتراك في فلسطين	١٥٠	٨٠
في الخارج	٣٠٠	١٦٠

اميرتـــا

قطرات العيون

قطرتا اللؤلؤة البيضاء
واللؤلؤة الزرقاء

من مستحضرات صيدلية الحنفي بحيفا

ان هاتين القطرتين هما من أحسن القطرات لامراض العيون ولتقوية النظر ولازالة اللحمية والحبيبات وغماشة العين ونزول الدموع والتهاب الجفون وخصوصاً التراخوما. مركبة من املاح قابضة ومعقمة ومواد مسكنة قاتلة للجراثيم، تأثيرها محقق. وقد هيئت على طريقة الدكتور « وابستر » في النمسا المشهور بالامراض العينية

طريقة الاستعمال

الكبار: نقطتان في كل عين، مرتان في اليوم
الصغار: نقطة في كل عين، مرتان في اليوم

وبما ان الصيف قد حل فرأينا الواجب يدفعنا الى التفكير في امر شفائك من شدة وطأته على جسمك وجلدك مما يسبب الاكزيما الناشفة والتسميط والدمامل وحب الشباب فأخرجنا لك بعد البحث والتجربة علاجاً ركبناه في انبوب اسمه نوفو اكزيما وذلك نسبة الى الاكزيما التي هي شر الامراض الجلدية استعصياً فهي تشفي في أقرب وقت ما اعتل من جسمك

اذن « نوفو اكزيما » الحنفي تعطيك الفائدة التامة فتشفي الحروق والقروح والجروح والتسميط وحب الشباب. فما عليك عندما تصاب انت او طفلك او قريبك او احد اصدقائك بهذه الامراض الا ان تنصحه باسمها وتدله على مكان وجودها في المحلات الاتية :

من صيدلية الحنفي بحيفا تباع بالجملة والمفرق . من مستودع الادوية الوطني الفلسطيني - شارع بسترس يافا . وصيدلية المغني والحلبي بباب العامود - القدس . ومن المستودعات الوطنية والصيدليات الشهيرة في البلدان العربية

الدواء الشافي للبواسير

ان التجارب العظيمة التي قام بها اشهر اطباء المانيا لمكافحة داء البواسير قد اعطت نتائج باهرة . وقد اكتشف احدهم الدواء العالمي وهو :

ركتو - سيرول

واستعماله يزيل الحكاك والالام
ولا يوجب اجراء اي عملية

اريحوا انفسكم من هذا الداء فقط باستعمال
ركتو - سيرول

الوكلاء : مستودع الادوية الوطني الفلسطيني ...

اوتيل خليل الرحمن

بعمارة ابو نصار - النوفرة

اول طريق القدس تجاه بيارة الشماس

اجمل واحدث اوتيل

عرفته يافا

زيارة واحدة تجعلك زبوناً دائماً

بشرى عظيمة — واعلان هام

مطعم الظريفية

لصاحبه جورج حداد

للطعام الشهي — الأكل الفاخر

نعلن لعموم زبائننا الكرام اننا قد اجرينا تخفيضاً كبيراً على اصناف مأكولات مطعمنا الذي ذاع صيته في مصر وسوريا ومختلف الاقطار العربية لاشتهاره بلذة المأكولات واتقان الطهي ، وتعدد الاصناف التي لا يضاهيها فيها احد خصوصاً واننا قد عزمنا على السهر والاشراف بنفسنا على الطهي واختيار اصناف المأكولات بالهمة والنشاط المشهود لنا بهما من عهد قديم .

وقد خفضنا اسعار الخضروات من ٣ قروش الى ٢ . اللحومات من اربعة من ٤ قروش الى ٣ قروش . يفتتح المحل من الساعة ٧ صباحاً الى ١٢ مساء فتأملوا هرطقة لتتحققوا من لذة مأكولاتنا واتقان طهيها

والتجربة اكبر برهان

حبوب أورشيتونين

اختراع حديث لتقوية الاعصاب وتجديد الشباب

علاج حيوي كيماوي لمعالجة الشيخوخة التناسلية والعنانة وضعف التناسل

ان افضل العلاجات في معالجة هذه العلة المضنية هو ما بني على تقوية جهاز التناسل الحقيقي في الرجل هذا العضو الذي ثبت منذ زمن ليس بالقريب أنه من افرازه الحوينات المنوية (سبرماتوزوئيد) له مفرز داخلي خاص يؤثر في أحوال الشخص النفسية وفي نموه الجسماني وفي قواه العصبية ، وأن العنانة والضعف التناسلي تعود معظم أسبابهما الى نقص هذا الفرز وهو (الهرمون التناسلي) الذي لا يزال العلم الخاص يجهل حقيقته ولكنه يعرفه حق المعرفة بآثاره ، فالفرز أو (الهرمون) اذن مادة نجهل جوهرها وإنما نستدل على وجودها بتأثيرها وفعاليتها وذلك بواسطة التجارب والاختبارات العديدة على الحيوانات ولا سيما القرد الكثيرة الشبه بالانسان ، فاذا ما نفذت هذه المادة الجوهرية التي يتوقف عليها حسن قيام الاعضاء التناسلية بوظيفتها ، كان على الطبيب المداوي أن يعوض البدن ما يقوم مقامها ويفعل فعلها . هذا ما اتجهت اليه أفكار الاطباء الاخصائيين باعضاء التناسل منذ أمد بعيد وقد توالت جهودهم وتتابعت تجرباتهم الى أن توصلوا (بفضل الاختبار في الحيوانات) لاقتطاف ثمرة مساعيهم بايجادهم جواهر كيماوية حيوية تؤثر في الجهازين العصبي والتناسلي معاً فتقوي هذا وتنبه ذاك ، فأصبح العالم يجد أمامه اليوم هذا العلاج الحديث الذي أسموه (أورشي تونين) ويستدل على مفعوله من اسمه ومعناه (المقوي الخصوي)

وأن فائدة هذا العلاج الثابتة علمياً وعملياً فهو يقوي الخصية على عمل الحوينات المنوية وينبه الجهاز العصبي . ففائدته إذن مضاعفة : يزيل العنانة ويقوي الباه

وعدا عن هذا وذاك ، ونظراً لان العنانة والضعف التناسلي هما مرضا الشيوخ ومرض الذين يبكرون في شيخوختهم ويهرمون قبل أوانهم من الشباب المنهمكين ، فقد أضيف الى (الاورشي تونين) جواهر أخرى من خاصتها تقوية الدم ليكون هذا صالحاً لتغذية الخصية والجهاز العصبي

و يطلب من مستودع قيالة وصباغة في يافا

مستودع الادوية الوطني الفلسطيني — ٢٥ شارع بسترس - يافا

جمعية ترويج الفواكه والخضار

التعاونية

شارع القطب بالعمارة الجديدة مستعدة

لترويج الفواكه والخضار و التعامل

مع اي جهة من جهات فلسطين

بنظام وسرعة وامانة

متعاونة لخير المجموع

صونوا عيونكم من الرمد باستعمالكم

قطرة القنواتي العجيبة

بشرى ازفها الى مواطني الاكارم سكان فلسطين خاصة والى سكان البلاد العربية عامة في جميع اقطار سوريا ومصر والحجاز وشرقي الاردن والعراق والعجم وهي نجاحي العظيم في كشف هذه القطرة العجيبة (قطرة القنواتي) بعد جهود عظيمة صرفت من اجلها .

معمل القنواتي يقوم بخدمة بني قومه بأمرين : احدهما تهيئة احسن الادوية عملاً واتمها تأثيراً . والآخر تنزيل الاثمان الباهظة الى اصغر حد ممكن . فها هو الان يتقدم بهديته الثمينة الجديدة المنظمة الفائدة ، قطرة القنواتي العجيبة الى ابناء وطنه الاكارم .

ركبت هذه القطرة بعد ان اجريت تحاليل دقيقة على جميع انواع القطرات القائمة في سوريا ومصر والعراق والتي ذاع بقيم فاحصة ، واستخلصت منها بعد التعديل تركيباً يناسب طبائع اهل البلاد ونوع الامراض العينية المنتشرة بينهم فجاءت قطرة القنواتي بحمد الله ومنته غاية في الاحكام وآية في الاتقان .

وقد اثبت تركيبها لاهم الاخصائيين بامراض العيون من اطبائنا الوطنيين الاكارم فاظهروا اعجابهم بها وقالوا ان قطرة القنواتي من اهم القطرات المتداولة اليوم في الاسواق واعظمها فائدة واحسنها تأثيراً . تشفي التهاب الملتحمة الحادة والمزمنة النزلوية والحبيبية (التراخوما) . تدفع الاحتقان فتزيل الاحمرار والحرارة وتقطع الدمع وتصون العين من الرمد .

تخلص العين من العمش وهو ضعف البصر مع سيلان الدمع في اكثر الاوقات . تسكن الالم بسرعة فتخلص المصاب من الامه المزعجة . تجلو العين فيصفو رونقها وتحتد بصرها ، تقتل جميع الجراثيم التي تتسلط على العين وتؤذيها فيخلص المصاب من الرمد وتصلح تخريش الغبار والحشرات

قطرة القنواتي عظيمة التأثير كبيرة الفائدة رخيصة الثمن لا يجاريها بحسن تأثيرها قطرة من القطرات . والخلاصة اصبحت قطرة القنواتي بعد التجربة صديقة العائلات ومن احتياجات البيت الضرورية التي لا يستغنى عنها .

كيفية الاستعمال : يقطر في كل عين نقطتان صباحاً ومثلهما مساء للكهول من رجال ونساء .

ويقطر للاطفال نقطة واحدة صباحاً ونقطة واحدة مساء في كل عين .

واخيراً اقول يا ايتها الوالدة المصونة لا تنسي غسل عيني ولدك بعد القدوم من الاسفار او النزهات عاء البوريك وتقطير قطرة واحدة من (قطرة القنواتي) في كل عين لتخلصيهما من الغبار والجراثيم التي تنتقل بواسطته ولتقيه الرمد المزعج في ايام الصيف . وما توفيقي الا بالله .

الدكتور عبد الوهاب القنواتي

استاذ الكيمياء في المعهد الطبي العربي

قطرة القنواتي العجيبة: تباع في جميع الصيدليات في عموم البلاد العربية عامة واطلبوها من مستودع الادوية الفلسطيني يافا شارع بسترس وتباع في عكا في صيدلية درويش قبلاوي ، حيفا : صيدلية عمر ابو غزالة ، نابلس راشد ابو غزالة ، القدس : مافرو ميخائيل شارع الباب الجديد ، وصيدلية الحسيني ، وصيدلية ... باب العامود ، وصيدلية عطا الله اخوان شارع مأمن الله

تداوي حديث لشفاء التعقيبة الحادة (حرقة البول) والزمنة والنقطة العسكرية بمدة اسبوع

حبوب الغونوفاكس Gonovax

تجهيز الدكتور S·M·K رئيس قسم الامراض الزهرية في الس... - فرنسا

ان آفات المجاري البولية والتناسلية المنتشرة في هذه البلاد انتشاراً هائلاً والتي لها اثرها السيء والمحسوس في قطع النسل او تشويه المولودين قد دعتنا الى وضع المستحضر المسمى (غونوفاكس) ويجب ان لا يخفي ان اكثر الامراض انتشاراً في هذه البلاد هي حرقة البول او التعقيبة التي لا بد لسريانها وانتقالها من وجود احد امرين :

١ — الملامسات الجنسية المعروفة

٢ — تلوث العضو التناسلي بالافرازات والمواد القيحية الحاملة لعامل التعقيبة وهنا جدير بالذكر ان كل آفة لا تعالج بالمداواة الباكرة لا شك انها تصبح مزمنة وان آفات المجاري البولية وخاصة منها التعقيبة هي من الافات التي ازمانها ومدتها يجعل شفاءها صعباً وعويصاً فان استعمال الغونوفاكس اسبوعاً واحداً يكفي لشفاء التعقيبة الحادة الانتقال ولكن كلما تأخرت مدة التداوي اصبحت مدة الشفاء اطول واصعب .

والحالة التي لا تزال البشرية تئن من وطأتها هي : انقطاع النسل ، واسبابه غالباً اهمال مداواة التعقيبة لان عامل الافة السريع الانتقال الى الخصى حيث يستولي على مولدات الحوينات المنوية فيقتلها فيصبح المرء عقيماً اي مقطوع النسل واحياناً يتوضع عامل هذه الافة على المفاصل فيسبب الم المفاصل وكثيراً ما يتوضع بطريق السراية في العين فيسبب عمى ان لم تعقبها المداواة) بل وكثيراً ما تكون سبب هدم العائلة وخراب صرحها المشيد حيث هنالك كثير من المتزوجين وغير المتزوجين من تهوي به شهوته فتوقعه في مثل هذه الافات ولا يلبث هو بدوره ان ينقلها الى زوجته المسكينة فتصبح العدوى منتشرة بين الزوجين وحينئذ اما ان يصبح النسل منقطعاً واما ان تلد الزوجة اولاداً مشوهي الخلقة وربما يلد الطفل اعمى (ان لم تسعفه المداواة)

وهذا ما نعيذ ونحذر شباب هذه البلاد من الوقوع به وذلك للاسراع باستعمال حبوب الغونوفاكس التي تطهر المجرى البولي فيمنع حصول هذا المرض . كما اننا ننصح النساء المصابات باستعمال حبوب الغونوفاكس لما لموادّه خواص عجيبة في قطع السيلان القيحي وحرقة البول بمدة لا تزيد عن اسبوع واحد

فوائد هذه الحبوب : يقتل جميع الميكروبات الموجودة في اعضاء التناسل . يزيل الالم عند التبويل . يمنع التشنجات والانتفاظات الليلية فيسهل شفاء قروح المجرى البولي وفي الاجمال بين جميع الادوية التي يستعملها الاطباء الاخصائيون لا يوجد مادة اقوى واسرع من الغونوفاكس لشفاء التعقيبة او حرقة البول والنقطة العسكرية وفوق ذلك فان اخذ حبة او حبتين من هذا العلاج قبل الملامسات الجنسية فانه يكون واقياً من الاصابة في الاحوال المشبوهة وكل علبة تحتوي على تعليمات مفصلة عن كيفية الاستعمال . (احذروا التقليد) الوكلاء في فلسطين يافا شارع بسترس رقم

مستودع الادوية الوطني الفلسطيني قيالة وصباغة

مطبعة جريدة الدفاع — يافا

يافا - يوم السبت ٣٠ ربيع اول سنة ١٣٥٥ - الموافق ٢٠ حزيران ٩٣٦

صاحب الامتياز والمحرر المسؤول ابراهيم الشنطي

مدير الادارة شوكت حماد

رقم التلفون ١١٨٧

الدفاع

جريدة يومية سياسية مصورة

« العدد ٦٢٦ — السنة الثالثة »

ادارة الدفاع في عمارة حزبون شارع جمال باشا - يافا

العنوان البرقي : الدفاع يافا : ص . ب ٢٥٥

	عن سنة	عن نصف سنة
قيمة الاشتراك في فلسطين	١٥٠	٨٠
في الخارج	٣٠٠	١٦٠

فلسطين في مجلس العموم. تصريح جديد لوزير المستعمرات. قوات عسكرية الى نابلس. انقلاب قطار. يوم فلسطين في الهند. الاضراب في يومه الثالث والستين

انتصار الوطن

بقلم الاستاذ الكاتب « عربي »

أقسى القوانين وأشدها صدرت في الايام الاخيرة ، فماذا غيرت من الموقف؟ قولوا : هل سبحت حمامة السلام البيضاء في سماء فلسطين ، ام شق فضاءها النجم المذنب ؟ واكبر عدد من القوات العسكرية تجيء به ، فماذا عدل ذلك من الحال؟ قولوا : هل منع صاحب الحق ان يصيح ملء فيه : هذا حقي ، ام سارع الى بيته مختبئاً بعيداً ؟

اذن جربوا علاجاً آخر ، ايها العقلاء علاجاً غير الشدة في القانون ، والعسكرية. علاجاً لا يكلفكم رصاصة واحدة تطلقونها في بلاد السيد المسيح ، ومسرى الرسول العربي . وهذا العلاج لا يمنعكم من وصفه الا تلك الكبرياء التي لا يبرر بقاءها شيء . الكبرياء التي تزعم ان العرب يهددون ، وانها لذلك سوف لا تخضع لتهديدهم

لم تضرب الحوادث الاخيرة الصهيونية فحسب ، بل كانت كلمة الحق في فشل سياسة الانتداب . فلقد دلت الثماني عشرة سنة الماضية ان تلك السياسة لم تستطع التقدم خطوة في « رسالتها » ، لانها كانت رجعية ، تلبس في الظاهر ثوب القاضي النزيه ، لكن لها عقلية الشيخ المتهدم بين عناصر التردد ، والريبة

ومن بلاد تعهدت بريطانيا بتهذيبها السياسي ، تحولت فلسطين الى بلاد تسرح فيها الدبابات ، وتسمم في ارجائها جلجلة الاسلحة ، وهزيم الطائرات وازيز المدافع الرشاشة . ذلك في جو من الخطو والنفور ، اعلن فيه العرب عزيمتهم على الاستمرار . فاضربوا ، وارتضوا بكل خسارة تجيء بعد ذلك ، عالمين انها الربح كل الربح في بناء الكيان الوطني الأم . ورأى عرب فلسطين ان مقدراتهم المادية تحت امرة سلطان الحق ، حكمهم في الحياة الشريفة ، كما يضع كل شعب مقدراته تحت سلطان دولته في الحالات الاستثنائية العصيبة . ثم قصر النظر ان نخاطب هذا الايمان الشريف بطلقة نارية تزيده اضطراماً ، وبقاء على الثبات

وفي الوقت الذي تحشد لنا فيه بريطانيا آلاف الجنود ، وتستعد لحشد اخرى لتضعف ايماننا الوطني — في هذا الوقت نفسه تقدم فرنسا المعتدية ، المأثور عنها انها لا تعطي وبيد الغالب مستعدة للعمل ، بهدية الى سوريا ، بل بقسط لا بأس به من حقها في شكل معاهدة كالمعاهدة العراقية ، وتمدها بالانضواء سريعاً الى عصبة الامم . اهذا ، يا بريطانيا ، ما عرب هذه البلاد يترقبون ؟ اكانوا يحسبون ان المزاج اللاتيني الثائر يكون اخف من مزاجك الهادىء الى حد البرود . يوم تنازلت فرنسا لتركيا عن كيليكيا انزلت بريطانيا نحو الحضيض درجة . وها هي الآن تنزلها درجة اخرى . كل هذا والمنطق الانكليزي لا يتكلم بغير تهديد العرب ، ولا يقول شيئاً غير ان هناك لجنة ملكية هي التي تقرر . لا ! سوف لا تصغى هذه الاذن المصابة بداء الصمم من كثرة ما سمعت مواعظ ووعوداً . انها الان معطلة ، لا تسمع غير نتيجة العمل وحده . وخير لبريطانيا ان تقول حالاً بايقاف الهجرة من ان تكثر من ترداد اسم اللجنة الملكية . فما في البلاد عربي واحد تجاه سامعاً لاقوالها في ذلك . الجميع آمنوا اليوم بالعمل ، وكفروا بالقول

ولقد كانت الحالة الحاضرة بركة على هذه البلاد من حيث لم يرد اليهود ، ولا الساسة . فان وقفة فلسطين المجيدة استدعت اعجاب العالم جميعه ، واعترافه بان هذه التضحيات ، ولا ريب ، وليدة الايمان القوي بالدفاع عن الحق واستدعت كذلك ان تنطلق اقلام الكتاب في العالم العربي مؤيدة هذه الامة الباهرة في قدرتها على الصمود والمقاومة . فربحت فلسطين موقفاً شابها اخاداً ، ربحته بفضائل الثبات ، والاتحاد ، والتضحية . ومن جهة اخرى انقبضت اليد اليهودية الغنية في الخارج ، واخذت تفكر في مصير تلك المغامرة المحفوفة باعظم الاخطار . ثم من حيث لم يرد اليهود حفروا اول شبر في قبر الصهيونية ، وخاطبوها : أدخلي !

ومن الخير ان يذكر الانكليز ان البوير لم يكونوا يعتقدون بالفوز في حربهم معهم ، لكنهم اعتصموا بالشرف . وان تلك الحرب التي امتدت ثلاث سنوات لم يمنع ظفر الانكليز بها من ان يعترفوا للبوير بالاستقلال الذاتي الضافي فما كل امرأة في الجزر البريطانية براضية ان يذهب ابنها فريسة الطمع الاستعماري ، والعاطف المخدوع . كيف بهن الان ، وابناؤهن لا يدافعون عن الامبراطورية ، ولكن يدافعون عن صهيونية حمقاء ؟

الحق في قضيتنا مع الساسة البريطانيين بين واضح ، وبه يعترفون في قرارة نفوسهم ، كما بدأت صحفهم الكبرى — ومنها « النيرايست » — تعترف به جهراً في هذه الايام . فاذ لم تنصع بريطانيا الى هذا الحق المعترف به ، فلتتحمل وحدها وزر ما يقع لها في امبراطوريتها الشاسعة من غضب الامم ، وما غضب الامم ، لو يفقهون ، بالامر اليسير .

اما فلسطين المجاهدة في سبيل حقها فماضية في كفاحها الصلب ، وهي كلما امعنت فيه كلما ازداد نحوها عطف الامم ، وفي ازدياد هذا العطف معنى آخر ، هو ازدياد نقمة الامم على بريطانيا .

« عربي »

يا صحراءنا الخالدة

اعترف بن آفي ، الكاتب اليهودي ، بثبات العرب ، بل بانتصارهم . ولكن راقنا ، في معرض كلامه عن هذا الانتصار ، ذكره حقيقة ترتاح لها النفس ، وهي عودة العرب الى حياة الصحراء.

لقد شتمتم ، ايها اليهود ، الصحراء واهلها . وطالما قرأناكم في صحفكم تقولون ما يمليه عليكم الحقد والكره : « وحوش الصحراء ، والصحراء الخشنة الشريرة » ها هي هذه تنتقم اليوم لشرفها وها هو كاتب معروف كأتمار بن آفي يعترف لها بالقوة ، والعظمة ، والقدرة على الانتقام .

يا صحراءنا الخالدة : لازلنا ابناءك !

في قلة ذوق

قرأنا ان السلطة طلبت من جمعية المستدروت مائة عامل تستخدمهم في هدم البلدة القديمة في يافا . لم نستبعد ذلك على السياسة القائمة ، وهي التي ملأت الشوارع بالجنود ، وملأت السجون الرجال والشباب . ولكن في هذا الاستنجاد شيء من قلة الذوق كما ترى . وهو لا يؤذي العرب ، ولكن يجعلهم يشمئزون من الاساليب المتبعة . وكان خيراً للسلطة لو زادت عدد جنودها ، ثقة على ان تتعمد جرح عواطف العرب فتستخدم يهوداً في هدم جزء من مدينتهم !

هذا لم يحررها

تقول البالس في معرض احاديثها : ان اللنبي جاء وحرر فلسطين في اواخر سني الحرب . وكلمة « حرر » هذه افتراء على التاريخ والانسانية نفسها . فان فلسطين انتقلت من حكم اجنبي الى حكم اجنبي آخر . ومع ذلك فان حكم الاتراك يهون كثيراً من حكم الانكليز . في ذلك العهد كنا مطمئنين على بلادنا ، اما في هذا فقد خشينا ان تضيع لولا صوت الله دب في هذه الامة روح الثبات والبذل .

واللنبي كان مستبداً لا محرراً ولا يحرر هذه البلاد غير أهلها

جيل القافلة الجديدة

يتخوف بن آفي من الجيل الجديد ، ويصفه بانه ثابت وجاد في حركته . هذا الجيل لا نزال ندعو باستمرار الى تنمية كيانه ، فيقوم على مبادىء الاخلاص والتعليم ، والتربية ، والوطنية . وعلى فضائل التضحية ، ونسيان الذات في سبيل المجموع ، والايمان الوطني . هذا الجيل الذي يسير الان في قافلة جديدة ، من حق بن آفي ان يحسب لها اكبر حساب !

جولات سائح

هل ينزل ذلك الوزير

هل جاء دور المستر ايدن ؟ لقد فشلت سياسته حتى الان في مسألة الحبشة . ومن قبل فشلت سياسة السر صموئيل هور . لكن في استطاعة ايدن انقاذ نفسه وسياسة دولته في الايام القليلة القادمة . غير انه يخشى النهاية المحتومة . هذه النهاية معناها الحرب . وبريطانيا ، كما يظهر ، تحسب المستقبل حساباً كبيراً . إنها تستعد ، لكن غيرها يستعد ايضا والحرب بين دولتين معناها حرب عالمية

اذا بقي الموقف جامداً تدهور ذلك الوزير الشاب من قمة مجده الى الحضيض ومن الان اخذت الصحف الانكليزية تتساءل هل يعثل بلاده الازفي او عثرات ام لا يعثلها . بين الرجل والنهاية الفاصلة شبر ، فسنرى ما يكون قريباً

هكذا المدنية

مثل هذه الراقصة

راقصة في بغداد راهنت فرقة العزف على الالات الموسيقية أن تتعبها في العزف قبل ان تتعب هي في الرقص . ماذا كانت النتيجة في ذلك ؟ ماتت ! هذا مثال من روح المدنية الحاضرة ، الروح التي خلفتها الحرب . روح التململ ، وعدم الاستقرار ، والجنون . وهذا السباق لا شرف فيه ، ولا فضل . بل فيه الطيش والرعونة . ونهاية ذلك ، لا ريب ، فاجعة ، وقد كانت ووقعت . هل نهاية المدنية مثل هذه النهاية . المدنية القائمة على السباق الجنوني في الاطماع ، والمصالح ، وإذلال الغير ، والمتاجرة بالفضائل وشرف الانسان ؟ أميل الى الايجاب . انها مدنية المرأة الطائشة ، راقصة بغداد ، التي اطبقا شعور لا قلب فيه ولا عقل . والحياة في حاجة الى مدنية جديدة غير هذه تقوم على اسمى الفضائل الانسانية من تضحيات ، وقتل الانانية ، وانتعاش للتربية العالية في النفوس . هذه المدنية يجب ان تكون شرقية في الصميم ، أو قلبها على الاقل يجب ان يظل شرقياً

يا لها مهزلة !

اصدرت الحكومة قانون الدفاع عن فلسطين ، وعملت به . وهذا القانون يعتبر ان هناك عدواً ما . واذا عرفت من يعني ، والى من يشير ، ألفيت اصحاب البلاد — العرب — هم الاعداء . قانون الدفاع عن فلسطين يجب ان يكون ضد هجمة اجنبية . أما ان يعتبر قسما من اهل البلاد ، أو كلهم ، اعداء ، فهذا انقلاب في الوضع والمنطق

إن وضع فلسطين شاذ . وقريباً ، حتى انفرجت الازمات ، ونالت البلاد حقوقها ، سترى السياسة أسماء كانت تتل في هذه البلاد ، وقد يجوز ان تقول وأية مهزلة

فتح الممالك

وفتح قبضات الايدي

يقول الاستاذ الرافعي في مقاله القيم الذي نقلته « الدفاع » ما يأتي : « كان اسلافكم ، ايها المسلمون ، يفتحون الممالك ، فافتحوا انتم ايديكم » وتصور بين عزيمة الاباء ، وعزيمة الابناء تصور ما كان يطلب من اجدادنا ، وما يطلب الان منا شتان ، شتان بين فاتح اليد وفاتح المملكة . في هذه الجملة يتلخص تاريخ وتاريخ . في هذه الجملة تفسير لنفسية ونفسية . عندما قرأتها شعرت بانقباض في الصدر . فتح الممالك يقتضي تقديم اكبر التضحيات واغلاها . وفتح اليد يقتضي تضحية شيء من المال

لا ، ايها الجيل الجديد نطلب منك الان ان تفتح صدرك فاذا فعلت فتحت العالم

خدعتها

من حيث لا تريد

لقد خدعت هذه الصحف اليهودية قومها . ولقد أساءت كل الاساءة الى قضيتها من حيث لا تعلم . أمعنت في شتم العرب ، والتحريض عليهم ، فهب هؤلاء يردون الشتيمة . قالت ، ورددت « فلسطين بلد يهودي » . فقام عرب فلسطين يدللون بالبرهان القوي على ان هذا مجرد زعم ، وأنه غرور وكذ ما رأى اليهود من وثبة هذه الامة واندفاعها.

أما نحن فنود لو تستمر هذه الصحف في نغماتها . انها تولد فينا روح الثبات ، والصبر ، والغضبة للكرامة . من حيث لا تريد هدمت قضيتها . شتمتنا فكان الجواب صفعة . وسيأتي اليوم الذي تشتمنا فيه من أرضنا بعد تهدم احلام الصهيونية .

ابحث عن دير !

ملك تائه . يعيش الآن مشرداً عن ملكه . ثبت الى النهاية . لم يجبن ، فقد اشترك بنفسه في الحرب . ثم جاءت النهاية القاسية . وغرق الحساب الذي وضعه الانكليز ، فاذا الحقيقة المرة ، وإذا النجاشي ، امبراطور الحبشة ، خارج بلاده !

ها هو الآن يرجو ويأمل يطوف الممالك . يسأل أنصاراً في بلاد الحق ، والعدالة ، وعصبة الامم ، فلا يسمع غير التعزية من الذئاب الخادعين . أيها الرجل ! اذا كان لبريطانيا ، صديقتك ، مصالح في استرداد الحبشة نزلت الى الميدان ، وإلا فابحث لك عن دير !

« سائح »

اليهود والمعاهدة الخرافية

فيصل يكذب في حياته هذا الزعم

كلمة اخيرة في موضوع فشل اليهود فيه

مزاعم من قديم

تكثر الصحف اليهودية من ذكر ما زعمته « عطف » المرحوم جلالة الملك فيصل على السياسة الصهيونية . ويتمادى الدكتور وايزمن فيزعم أنه هو قد عقد « معاهدة » مع الملك الراحل ، زعم فيها ان جلالته وافق على المرامي الصهيونية ، ولو بشروط . وحاول اليهود ان يكسبوا هذه المزاعم مسحة من الحقيقة بكتاب قالوا ان جلالة الملك فيصل بعث به الى المستر فرنكفورتر ، الوزير الاميركي ، في سنة ١٩١٩

برقية من بغداد

أما فيما يتعلق بهذا الكتاب فكل ما استطاع اليهود فعله هو انهم نشروا صورة للكتاب بالانكليزية قالوا عنه انه مترجم عن الاصل . ولم ينشروا في يوم ما صورة الكتاب نفسه . ونذكر ان محامي الصهيونيين في لجنة شو كان قد أبرز صورة للكتاب أمام اللجنة ليثبت عطف الملك فيصل على الصهيونية . لكن الاستاذ عوني بك عبد الهادي ، الذي كان يعرف ان هذا الكتاب مزور أسرع فطير البرقية التالية الى الملك نفسه في بغداد وهي : « قيل امام لجنة التحقيق أنه في كتابكم الى المستر فرنكفورتر وافقتم على السياسة الصهيونية . أرجو ان تبرقوا لي لتصحيح هذا القول » . فوردت البرقية التالية : المحامي عوني عبد الهادي — القدس : ان جلالة الملك لا يذكر انه كتب أي شيء من هذا النوع حسب علمه » وقد ابرز الاستاذ عوني هذا الرد البرقي الى لجنة شو ، وتسجل في محضر جلساتها

حديث هل يذكرونه

ونذكر اننا سمعنا مرة من الاستاذ عوني بك ، وسجلنا ما سمعناه ، وهو ان أحد مخابري مجلة « الجويش كرونكل » التي تصدر في لندن ، كان قد نشر حديثاً للملك فيصل في سنة ١٩١٩ دحض فيه افتراءات الصهيونيين في زعمهم موافقة جلالته لسياستهم . وقد اعلن بصراحة تامة خطر هذه السياسة واستحالة قبوله تنفيذها . وقد نشر الحديث بجملته يومئذ ، وكان طويلا

اين النص العربي

ولا يكفي لاثبات صحة المعاهدة المزعومة ان ينشر وايزمن صورة بالانكليزية عنها . بل لو كان ما يدعيه صحيحاً لنشرها بالعربية ، لا سيما وأنه لم يتحدث عنها الا بمدونات الملك الراحل . ولو كان ثمة شيء من هذا بالشكل الذي زعمه وايزمن لكان اطلع الاستاذ عوني بك عليه بحكم ان حضرته كان أمين سر الملك فيصل ، والحافظ لسائر اوراقه من سنة ١٩١٨ الى حزيران سنة ١٩٢٠

وبعد هذا ، وبعد اطلاع الصحف اليهودية عليه ، نحسب أن دعوى هذه « المعاهدة » الخرافية ستطوى الى الابد !

من احلام صهيونية !

فلسطين تصبح من مستعمرات التاج !

باتفاق تصادق عليه العصبة ابريطانيا .. ؟

بعد كلام طويل قالته مجلة « ابوز ريفيو » الانكليزية عن مركز بريطانيا العظمى في البحر الابيض المتوسط والخطر المنصب على نفوذها فيه ، قالت ما ننقله بعنوانه نصه فيما يلي :

فلسطين

مستعمرة للتاج !

ان هذه الاضطرابات الناشبة في فلسطين ، قد يكون لها تأثير ناجع سريع في نقلها من حال الى حال

لقد جاءت نصوص صك الانتداب - الصك الذي بموجبه تشرف بريطانيا العظمى على ادارة فلسطين - فاصابت بالنشيج الوقتي طراز الحكم فيها ، ولكن الصعاب ستزول ، وتتخذ بريطانيا هناك اجراءات أجف وأقسى مما اتخذته منها الى الآن ، عندما يفسخ الانتداب باتفاق تصادق عليه عصبة الامم ، وترفع فلسطين الى مصاف مستعمرة من مستعمرات التاج !

وهذا هو الاحتمال الذي جرت فيه المناقشات في العهد الاخير !؟

— البقية على الصفحة الثانية —

التقرير المرفوع الى مجلس العصبة عن فلسطين وشرقي الاردن لعام ١٩٣٥

المساجين والشيوعية

٢٧ — وقعت في مناسبات كبيرة بين المهاجرين غير الشرعيين المنتظرين للابعاد في السجن حوادث جنح فيها هؤلاء الى الاضراب عن الطعام وهذه طريقة لم تدخل فلسطين الا عن طريق المساجين الشيوعيين عندما قاموا يطالبوا بان يعاملوا معاملة ممتازة

وكان هؤلاء بعد ثلاثة او اربعة ايام ينذرون بانهم اذا لم يعدلوا عن الاضراب في نهاية اربع وعشرين ساعة فانهم سيطعمون قهراً بالطرق الصناعية ولكن لم تكن ثمة حاجة الى تنفيذ هذا الانذار الا في حالة واحدة

النزوح الى المدن

٢٨ — ما يزال المهاجرون اليهود يكثرون من النزوح الى المدن تجتذبهم اليها الاجور العالية وملذات الحضارة

ولكن لم يكد آخر العام يجيء حتى كانت البطالة قد ازدادت في تل ابيب وفي حيفا وحتى كانت الحالة في المستعمرات الزراعية قد تحسنت تحسناطفيفافيمايختص بحركة العمالة

وابتداء من شهر ايلول الى نهاية العام قدر عدد العمال اليهود العاطلين بما يلي :

ايلول ٢٫٦٠٠
تشرين الاول ٣٫٥٠٠
تشرين الثاني ٥٫٠٥٠
كانون الاول ٦٫٠٠٠

يهود ألمانيا

٢٩ — تكللت بالنجاح الترتيبات التي اعدتها الدائرة الخاصة في المكتب المركزي لاسكان اليهود الالمان من اجل تعليم اطفال اليهود القادمين من المانيا، ممن يتراوح عمر الواحد منهم بين ١٥ و١٦ سنة في مؤسسات تعليمية مناسبة

وقد صدرت ٧٠٠ شهادة هجرة لاطفال يهود المانيا في عامي ١٩٣٣ — ٣٤ و ١٩٣٤ — ٣٥ وبطلب من الوكالة اليهودية التي قبلت بالمسؤولية المالية من اجل هؤلاء الاطفال منحت هذه الوكالة ٢٠٠ شهادة في نهاية ١٩٣٥ وسينظر فيما بعد في منح شهادات اخرى.

ويقدر عدد المهاجرين اليهود الذين دخلوا فلسطين من المانيا لغاية ١٩٣٤ بنحو ٣٠٫٠٠٠ مهاجر

شؤون العرب

٣٠ — مالت الاحزاب السياسية العربية المختلفة خلال العام الى التجمع في احزاب دستورية نظامية توجد منها الان الاحزاب الستة الاتية

أ : الحزب العربي الفلسطيني تحت قيادة جمال افندي الحسيني

ب : حزب الدفاع الوطني تحت قيادة راغب بك النشاشيبي (رئيس بلدية القدس السابق)

ج : حزب الاصلاح وهو بغير رئيس ومن أعضاء لجنته الدكتور الخالدي (رئيس بلدية القدس)

د : الكتلة الوطنية تحت قيادة عبد اللطيف بك صلاح من نابلس

هـ : اللجنة التنفيذية لمؤتمر الشباب الوطني ويقودها يعقوب افندي الغصين

و : حزب الاستقلال تحت قيادة عوني بك عبد الهادي

تآلف الأحزاب

٣١ — افتتح العام في جو من التنافس بين الاحزاب كما كانت اذ ذاك وشرعت الصحف تحمل أشد الحملات على زعماء الاحزاب لنسيانهم الصالح الوطني في سبيل مشاجراتهم الخاصة وتطورت هذه الحملات الى نداء وجه اليهم بالدعوة الى وقف الاختلافات

وفي هذا الوقت نفسه كانت الاحزاب الجديدية قد التمت وبضغط من الانتقادات العامة لا بل وعلى الخصوص من الحوادث التي وقعت وكانت هي الداعية الى توحيد المصالح العربية في البلاد حدث تناسق كان كافيا لتمكين الاحزاب ما عدا الاستقلاليين، من أن تآلف وهي تقدم الى المندوب السامي ببعض المطالب الوطنية المعينة

حزب الاستقلال

٣٢ — ظل حزب الاستقلال زمنا وهو غير نشط وغير منظم، ومن مبادىء الاستقلاليين عدم التعاون مع الحكومة المنتدبة، اما مثل هذه المهمة التي تبدو منها فردية من اساسها وهي تقوم على مهاجمة زعماء الاحزاب الاخرى بحجة انهم يجرون وراء منافعهم الشخصية وانهم لا يمثلون الامة، ولكن حدث في اواخر العام ان زاد نشاط اعضاء هذا الحزب، فاشتركوا مع بعض المتطرفين المستقلين في التشهير، عن طريق الخطب ومقالات الصحف، باعمال الحكومة وبسياسة الدولة المنتدبة

من حرم وطني وشقيقة شهيد

جاءتنا من السيدة الفاضلة صاحبة التوقيع الكلمة الحارة الصادقة التالية:

الى وجهاء واهالي بئر السبع وغزه وخان يونس الكرام

كتب الله لفلسطين هذه المحنة الشديدة وجعل قضيتها العربية الهدف المصوبة اليه السهام السامة. كل ذلك حكمة منه سبحانه وتعالى يقصد بها جمع كلمة العرب وايقاظ الروح الوطنية وانعاش الغيرة العربية ان شاء الله، حكمة إلهية جعلت كل عربي في فلسطين من الشيخ الطاعن الى الطفل الرضيع يدرك قيمة رجال بلاده الافذاذ ويقدر قدر التضحية في سبيل الوطن المفدى والشرف العربي.

هذه النكبة الشاملة العامة أبرزت النفوس الابية واظهرت الاخلاق النزيهة وجعلت الشهامة العربية علماً خفاقا تتطلع اليه امم العالم بعين الاحترام والتقدير. فكرمكم الحاتمي ايها السادة ونخوتكم العربية لتأمين راحة احرارنا المبعدين لاسطع برهان على ذلك. وقد اثلجتم الصدور وانعشتم الآمال في النفوس فلن يضيم لنا حق وأنتم رجاله، جعل الله جهادنا هذا، الخطوة الواسعة في طريق استقلالنا المنشود

اما نقل احرارنا من الحفير الى صرفند فقد كان له تأثيراً سيء على نفوسنا. بالرغم من انه انتقال من جزء الوطن الى جزء آخر، وماذلك الا لانهم كانوا مطمئنين الى جوار كم آمنين في ظلالكم. وعسى ان تكرهوا شيئاً وخير لكم ودمتم رجال القضية الثابتين وعضدها المتين وان الله مع المجاهدين الصابرين.

عكا: حرم صبحي الخضرا

شؤون فلسطين في مجلس العموم

توالى الاسئلة على وزير المستعمرات

سأل المستر جانستون احد النواب في مجلس العموم البريطاني المستر غور وزير المستعمرات عن الاموال التي تنفق على الاضطرابات الحاضرة في فلسطين وهل لدى الوزير اية معلومات عن ان الاضطرابات تغذيها اعانات مالية ترسل الى فلسطين من الخارج. وزاد النائب « واذا كان الامر كذلك فما هي حقيقة المصادر التي تقول بذلك ؟ وقد اجاب اللورد كرانبون بلسان المستر غور وزير المستعمرات قوله « انه يعتقد أن الحوادث الحاضرة في فلسطين تغذى قبل وقوعها باعانات مالية من الخارج واستمرت هذه الاعانات حتى اوائل الاضطرابات بيد انه يكاد يستحيل تعيين مصدر هذه الاعانات بالضبط ولم يتاق معلومات تبين له هذا المصدر »

سؤال عن الاموال الاجنبية الموهومة

ثم سأل المستر جانستون أيضا « هل عند المندوب السامي في فلسطين معلومات على ان قسما من الاعانات ورد على فلسطين من ايطاليا ؟ » فأجاب اللورد كرانبورن « ذكرت بوضوح ان وزير المستعمرات لم يتاق معلومات نهائية من المصدر الاكيد الذي ارسلت منه الاعانات » ولما تعالت الاصوات عن اللورد كرانبورن من اعضاء المجلس بان يجيب رفض النطق بأية كلمة اكثر مما قال وعقب ذلك طلب رئيس المجلس ان يقدم السؤال في مضبطة الجلسة وفي هذه الاثناء كان النائب المستر مكوبستن يصرخ بين هتاف الاعضاء المعارضين واحتجاج الاعضاء الناصرين لسياسة الحكومة « هل جاءت بعض هذه الاعانات من روسيا ؟ »

النسبة العددية للبوليس العربي واليهودي

وسأل النائب المستر والتر سمايلز عن النسبة العددية بين العرب واليهود في البوليس الفلسطيني فأجابه اللورد هرجنتون ان النسبة حتى نهاية ٣١ كانون الاول عام ١٩٣٥ كانت عشرين في المئة من اليهود وثمانين في المئة من العرب

سؤال عن المتهمين في الاضطرابات

وسأل المستر والتر سمايلز أيضاً عن المتهمين بحوادث الاعتداء وسرعة محاكمتهم وعن الاحكام التي صدرت ضدهم فأجيب أن الحكومة في فلسطين تعمل كل ما يجب لضمان سرعة المحاكمة وانها سنت قانونا الطوارىء لتسهيل السرعة في المحاكمات التي تنشأ عن الاضطرابات الحاضرة اما عن الاحكام فليس في الامكان الاجابة عليها في الوقت الحاضر

البلاد السورية في طريق الاستقلال

تحرير البلاد مظهر لروح العدل والمساواة

جاء في جريدة « الاوفر » الافرنسية ان فرنسا عاملة، في عهدها الحاضر، على ان تقوم بتنفيذ عهودها تجاه سوريا على النحو الذي سارت عليه انكلترا في العراق، وان مشروع المعاهدة مع سوريا ولبنان يدل على تطور عظيم الاهمية في تاريخ السياسة الفرنسية بعد الحرب.

اعجوبة فرنسا في وضع مشروع الاتفاق

غير ان في طريق المعاهدة صعوبات تعترضها. والصعوبة الكبرى منوطة الان بجيش الدولة المنتدبة. فالانكليز قد اضطروا الى سحب جميع جنودهم من انحاء العراق، ووضعها في اماكن خاصة بعد تخفيض عددها تخفيضاً عظيما. والمتوقع ان تسير الحكومة على هذا المنوال فيما يتعلق بثلاثة عشر الف جندي يرابطون في سوريا الان

والصعوبة الثانية ان الجمهورية السورية تريد تعديل الحدود بينها وبين الجمهورية اللبنانية، في الوقت الذي تعارض فرنسا في ذلك.

والواقع الان ان فرنسا تستفيد من المشروعات الجديدة التي تريد تحقيقها اذ ان الانتداب في سوريا قد كلفها اتفاق مبالغ طائلة من المال، فضلا عما يكون لتحقيق هذه المشروعات من فضل في جعل الموقف في سوريا اعظم صراحة وجلاء بالنسبة الى فرنسا في حالة وقوع حرب عامة. وفضلا عما سيبدو امام جميع الدول من ان فرنسا امة تحافظ على العهود التي تقطعها على نفسها، وفضلا من انه سيكون لفرنسا صوتان جديدان يضافان الى الاصوات المؤيدة لها في عصبة الامم وهما صوت الجمهورية السورية وصوت الجمهورية اللبنانية.

الموقف في حالة نشوب حرب

اما في حالة نشوب حرب بين فرنسا وبين اية دولة اخرى فان جمهوريتي سوريا ولبنان لا تكونان ملزمتين بارسال جنود الى فرنسا بشرط ان تتعهدا بعدم منع كل من اراد التطوع بمحض اختياره لمساعدة جيش فرنسا

تحرير البلاد مظهر لروح المساواة

واضافت مدام تابوي الى ذلك قائلة: فالقرار الذي تتخذه حكومة فرنسا، اذن، جدير بتهنئتها. اذ ان تحرير البلدان السورية سيكون مظهراً جيداً لروح المساواة والعدل بين الشعوب

تعليقات الصحف الفرنسية على الحالة

وقد كتبت في هذا المعنى بقية الصحف الفرنسية، ونشرت تعليقات عدة على المفاوضات الفرنسية والسورية، وقالت صحيفة « اكسلسيور » ان التنظيم العسكري في سوريا لازم جداً بالنظر لكثرة الاجناس والاديان فيها. ويستدل على ضرورة هذا التنظيم من هياج العرب القائم الان في فلسطين ضد اليهود. ومما وقع قبل الان في العراق ضد الاشوريين. وان لبنان الذي له الان حكومة منظمة وبرلمان حر سيستفيد بطبيعة الحال من المزايا المخولة للجمهورية السورية

واستطردت : غير انا لا نتوقع تسوية سريعة للمسألة السورية التي لابد من ان تجتاز مراحل اخرى تبذل في اثنائها الجهود الكبيرة ! اذ يجب ان تبرم المعاهدة التي تعقد الان مع سوريا، حكومة وطنية سورية جديدة تقوم بعد الانتخابات النيابية في تلك البلاد. وبعد ذلك تعرض المعاهدة على عصبة الامم للموافقة عليها وعندئذ يكون في المستطاع ترشيح سوريا ولبنان للانضمام الى عصبة الامم

وتابعتها في هذا الرأي صحيفة « البتي جورنال » اذ ذهبت الى أن المسألة تحتاج تسويتها الى وقت طويل والى بذل جهود منظمة للوصول الى نتيجة يطمأن اليها !

وذهبت الى مثل هذا الرأي صحيفة « جور » اذا قالت : انه لا بد للمسألة السورية من اجتياز مراحل اخرى. اذا كانت عصبة الامم تجري على مثال ما حدث بالنسبة الى العراق التي انضمت الى العصبة بعد مرور ست سنوات على عقد المعاهدة بينها وبين انكلترا فانها لن تقبل جمهورتي سوريا ولبنان في وقت قريب جداً بين اعضائها

أما صحيفة « اكسيون فرانسيز » فقد نشرت مقالا انتقدت فيه سياسة الحكومة الجديدة في المسألة السورية انتقاداً لاذعا وأبدت خشيتها من أن يكون معنى الغاء الانتداب الافرنسي في تلك البلاد مناقضاً للمصالح الفرنسية — فنأمل !

لجنة الانتدابات الدائمة في العصبة

تقرر جلسة خاصة بشؤون فلسطين وتطلب من الحكومة مذكرة عن الحالة الحاضرة

تقول البرقيات الواردة من جنيف ان لجنة الانتدابات الدائمة عينت جلسة خاصة للنظر في شؤون فلسطين موعدها ١٥ ايلول القادم وقد طلبت اللجنة من حكومة فلسطين ان تقدم لها مذكرة طويلة عن الحالة الحاضرة في فلسطين

يرفضون العمل خوف الاعتداء عليهم

ذكرت الصحف اليهودية ان العمال اليهود رفضوا ان يساعدوا الجيش البريطاني في اعمال هدم الحي القديم في يافا خوفا من الاعتداء عليهم

من احلام صهيونية !

فلسطين تصبح من مستعمرات التاج!

باتفاق تصادق عليه العصبة البريطانية..؟

بقية المنشور على الصفحة الاولى

اللورد ملتشت يدعو الى ذلك !

هذا هو اللورد ملتشت الصهيوني واسم الثراء، قد خرج في الاسبوع الماضي من ظلمات الابهام الى نور الصراحة فقال هذا القول الذي له مغزاه البعيد :

« بيد صارمة، وبمساعدة ٤٥٠٫٠٠٠ من اليهود الموالين تمام الموالاة لبريطانيا، سيتوطد النظام ويستقر الامن، ويضمن التقدم لبلد من اقدم بلاد الدنيا في المدنية، وسينال هذا البلد في يوم من الايام ما يصبو اليه من ان يتبوأ مقامه على قدم المساواة مع غيره من مستعمرات التاج البريطانية المستقلة « الكومنويلث »

المانيا سترضى عن هذا الاستعمار ؟ !

ويتساءل الكثيرون الان في دهشة هل معنى هذا هو ان الحكومة البريطانية باتفاقها مع عصبة الامم، سترد الى المانيا قسما من مستعمراتها السابقة، وهي تعد الان في حكم البلاد الواقعة تحت الانتداب ثم لا يكون اعادة هذه المستعمرات الى المانيا الا في متابعة موافقتها لبريطانيا على حقها الاستعماري في فلسطين؟

نعم هذا هو ما يتساءلون عنه، وعلمه عند المستقبل ..!

« الدفاع » صيرورة فلسطين مستعمرة للتاج، حلم صهيوني قديم، وضع عنه احد دعاة الصهيونية من يهود انكلترا — وهو الفومندان كينورثي الذي اصبح الان وهو اللورد سترابولجي — كتابا باسم « المستعمرة السابقة »، ولكن هذا الحلم كغيره من الاحلام الصهيونية مستحيل التحقيق ما دامت الدنيا كما هي ليست الخمسة عشر مليونا من اليهود المشتتين في جميع الاقطار ...

تصريح وزير المستعمرات عن فلسطين

ستحافظ بريطانيا على جميع عهودها!

كتب مراسل « الاهرام » في لندن الى جريدته التصريح التالي الذي أدلى به المستر اورمسبي غور وزير المستعمرات في وليمة أقامها موظفو وزارة المستعمرات قال: « ان الحكم الانكليزي والادارة الانكليزية سيسودان وتبقيان حتما في فلسطين. ولا يرتابن أحد في عزم انكلترا على المحافظة على عهودها أمام جميع العناصر والاديان في تلك الديار بنبل وانصاف »

اطلاق الرصاص على سيارة

روت دوارها يوم ان مجهولين اعتدوا على سيارة الادون سيزيك قائمقام طولكرم بينما كان ذاهبا بها الى تل موند وقد اطلق الرصاص بكثرة عليها فزاد السائق السرعة وتمكن من النجاة

تبرعات تجار البرتقال للمنكوبين

جاءنا من السيدين خميس الدح وبكري بلال ان بعض تجار البرتقال قاموا منذ أيام، بدافع الغيرة، بجمع التبرعات من التجار بعد طوافهم على الدرر والمحال فكانوا يلقون كل عطف وتشجيع عند كل من قصدوه وبلغ مجموع هذه الاعانات ١٩٧٥ قرشا وزعت على عمال البرتقال المعوزين. وقد جاءتنا قائمة باسماء من تبرعوا ومن دفعت لهم التبرعات

تبرع للمنكوبين

تبرع الحاج خميس الدح بأربع « تخاشيب » واقعة بجوار الحاج جمعه السوندي في حي المنشية بيافا لسكن من نكبوا بهدم دورهم في البلدة القديمة

ساعدوا عائلات المنكوبين

من يافا الى « النيرايست »

ادنى ما يطلبه العرب لوقف الاضراب

اصدقاء اليهود فى البرلمان جنوا عليهم

حقائق ناصعة يشهد بصحتها الماضى والحاضر

هذا هو الكتاب الذي بعث به من يافا الى مجلة « بريطانيا العظمى والشرق » فى لندن كاتب « محايد » وقع على كتابه بحروف (ا. ك. ه) ننقله عن هذه المجلة فيما يلي ، بعد حذف مقدمته الوجيزة ، التي اشار فيها الكاتب الى مقالات سابقة للمجلة عن فلسطين

« المحرر »

مطالب معقولة
ليست الحد الاعلى

سيدي — هل لكم ان تبسطوا فى اعمدة مجلتكم وجهة نظر رجل محايد مقيم في البلاد الفلسطينية ، ويحب لها السلام من اعماق فؤاده

تطلب اللجنة العربية العليا التي تمثل جميع الاحزاب والهيئات السياسية ، وقف الهجرة اليهودية ، وتحريم بيع الاراضي لليهود ، وتأليف حكومة وطنية نيابية . فالعرب كما ترى لا يطلبون كما كانوا يطلبون دائما ، فسخ الانتداب وسحب وعد بلفور ، وهم من اجل وقف الاضراب لا يريدون الا وقف الهجرة اليهودية

والان يتطلع النقادة المحايد مثلي لى هذه المطالب فيراها مطالب معتدلة معقولة ، اذا هي قورنت بالمطالب السابقة لا يمكن قط ان تعد هي « الحد الاعلى » لمطالب العرب

اليهود مستكينون
لا يتقدمون بمقترحات

يوافق الجميع على وجهة نظركم القائلة بان القوة القائمة والموارد التي للادارة ، تعد اعظم بكثير مما لدى العرب من القوى والموارد ، ولكن هذا لا يحث على الرضاء الدائم لان استعمال القوة — كما قلتم — لا يؤثر على الادارة فيجعلها تحيد عن سياستها ، ولا يؤثر على العرب فيجعلهم يعودون عن كرههم لهذه السياسة

تصر الادارة على ان لا تمنح العرب الطالبهم ، ويصر العرب ايضا على اخذ هذه المطالب ، وهم قد ذهبوا في ذلك الى الحد الذى اعلنوا فيه العصيان المدني ، وجعلوا يتصادمون مع الجند ومع البوليس

اما اليهود فما يزالون مستكينين من الوجهة العملية ، لا يتقدمون بمقترح من المقترحات لنهو هذه الحرب

وقف الهجرة
قبل كل شيء

من وجهة نظري ، ارى ان حل هذه المعضلة يتوقف على :

(١) تصريح صريح دائم للانتداب
(٢) رغبة حقيقية عملية من جانب اليهود في مسالمة العرب

وعليه فوقف الهجرة الى ان يتم الوصول الى حل نهائي للمعضلة ، لن يؤذى اليهود اذا كانوا على حق في قضيتهم ، ولن يفسر العرب هذا العمل بانه خنوع واستسلام للقوة العربية ، بل انهم سيعدونه خطوة احترامية لوضع حد لاستعمال القوة

فليطلب اليهود
وقف الهجرة

ان على اليهود ، اذا هم قبلوا بالنصائح السديدة ، ان يقوموا هم انفسهم فيدللوا على رغبتهم فى الوفاق بالحاحهم على الدولة المنتدبة في ان تتخذ هذه الخطوة وتوقف الهجرة

انهم يتغنون دائما ابداً برغبتهم في السلام ، ولكني كرجل دارس السياسات الفلسطينية ، أعجز عن ان ارى مشروعا يهوديا واحداً وضع من اجل السلام في فلسطين

وعليه فان المطلوب من اليهود الان هو ان يفضوا ببيان نهائي عما يريدونه بمستقبل فلسطين

والان دع جانبا هذه العبارة السحرية الغامضة المسماة « قوة الاستيعاب » ثم اسأل ما رأي اليهود في حل اخير للهجرة وما لا بد وأن ينجم عن ذلك من التسابق فى الحصول على الاراضي ؟

ان فكرة (الاكثرية اليهودية) وما ينجم عنها من اجلاء العرب عن اراضيهم هي الفكرة التي تقض مضاجع العرب ، وهي الطامة الرئيسية التي يشكون منها قبل شكوتهم من المقاومة غير الشريفة التى يبديها اليهود تجاه تأليف حكومة نيابية — لان فكرة (الاكثرية اليهودية) لم تتحقق بعد ؟

اصدقاء اليهود
جناة عليهم

كان الموقف الذي وقفه اصدقاء الصهيونية في مجلس العموم اثناء المناقشة فى مشروع المجلس التشريعي ، من اكبر العوامل التي تسببت فى هذا القنوط الذي تسبب فيما يجري الان من العرب من اعمال

وعليه فاليهود اذا لم يبدوا رغبة معتدلة عملية في السلام ، فلا امل لهم في الاستقرار فى فلسطين

ذلك لان الحق الذي لا مرية فيه هو ان اليهود حتى اذا اصبحوا وهم الاكثرية فى فلسطين ، لن يستطيعوا ان يبقوا فيها بغير موافقة العرب

وها هي الوحدة العربية ، تحت اشراف بريطانيا كوعد بلفور ، قد تقدمت تقدما كبيراً ، على اسس ثابتة راسخة . فالعرب خارج فلسطين لن يرضوا باكثرية يهودية تكون هي الحاكمة في المستقبل على هذا القسم من البلاد العربية التي فيه الاكثرية الان للعرب

صديقة العرب
الا في فلسطين

وتعد بريطانيا العظمى صديقة للعرب فى جميع البلدان العربية ، اللهم الا فى فلسطين — ويرجع السبب فى ذلك الى سوء تنفيذها للانتداب ، والمأمول من بريطانيا هذه ان لا تستمر فى مناقضة صداقتها للعرب بسياستها في فلسطين

لقد تم فعلا ، ومن الوجهة العملية تأسيس الوطن القومي الموعود به ، فكل خطوة تتجاوز الخط الحالى لهذا الوطن تعتبر مناقضة لوعود بلفور نفسه ولصك الانتداب الذي يحرم صراحة اي اعتداء على حقوق العرب المدنية والدينية

واي اعتداء يا ترى اعظم من العمل على انقاص امة الى الدرجة التى تصبح فيها وهي الاقلية المنزوعة منها اراضيها ؟!

الرخاء المزعوم
لا نفع فيه

ان وجود اليهود فى فلسطين حقيقة راهنة ، ويريد العرب ان يعترفوا بهذه الحقيقة ، ولكن هذا الاعتراف ان يكون الى الدرجة التي يفقدون معها ماضيهم وحاضرهم كاكثرية فى هذه البلاد

لقد تنبه العرب كل التنبه للخطر الذي ينجم عن ازدياد النفوس اليهودية عن نفوسهم وعن انتزاع اراضيهم منهم ، وادركوا كل الادراك ان هذه الحالة اذا استمرت فانها لن تؤدي فى النهاية الا الى ان يصبحوا فى بلادهم وهم الاقلية

اما كل ما يقال عن الرخاء الاقتصادي الوقت في فلسطين ، فكلام لا يقام له اي وزن ، اذ ما نفع الرخاء للانسان عندما يجد نفسه « اجنبيا في بلاده نفسها » كما يقول لنا العرب الآن ؟

« الدفاع » : هذا هو الكتاب الرائع المملوء بالحقائق ، فنشكر لصاحبه « المحايد » وما يؤسف له ان محرر « النيرايست » كتب في ذيل الكتاب انه حذف منه فقرات لضيق المجال ، ثم طلب بعد ذلك ممن يبعثون الى مجلته بمثل هذه الكتب ان لا يجعلوا كلماتها تزيد عن ٢٥٠ كلمة

بيان حقيقة

نشرت جريدة الدفاع الغراء في عددها الصادر بتاريخ يوم ٢٧ ربيع اول أن مختاري القرية عبد الهادي حميد والحاج عبد الرحمن سالم زقوت قد خرجا على اجماع الامة اذ ارغما العمال على الشغل في بيارات اليهود قرب القرية وانهما دعيا الى المسجد لمعاهدة الله على عدم العودة الى مثل ذلك فرفضا الحضور والحقيقة ان المختارين لم يخرجا على اجماع الامة بل هم فى طليعة أهالي القرية في العمل الخيري والحقيقة ان الرسول الذي دعاهما للحضور في المسجد قال لهما الاجنة تدعوكما فظنا أنها لجنة القرية وليست من اللجان الاخرى فأجابا نحضر فى المساء وهكذا قد تم وسألا عن اللجنة فلم يجداها وأما من جهة أرغامهم العمال على العمل في بيارات اليهود فهو خبر عار عن الصحة . وهما ساعيان فى اعمال خيرية وظهرت بوادرها في تأليف اللجنة الاصلاحية

الظلم مرتعه وخيم

ايطاليا تصدها عن الحبشة

حرب يحتمل ان تقع عما قريب

فى البحر وعلى حدود مصر الغربية

في يوم ١٢ الجاري ، كان مجلس عصبة الامم قد قرر تأجيل افتتاح دورته الثالثة والتسعين المخصصة للبحث فى المعضلة الايطالية ، ومعضلة الرين الى يوم ١٥ حزيران المقبل ، ولكن هذا المجلس في جلسة خاصة عقدها في اليوم التالي لصدور هذا القرار ، رأى ان الانسب لاعضائه جميعا هو ان تتأجل الدورة القادمة يوما واحد آخر ، فتفتتح في يوم ١٦ بدلا من يوم ١٥ حزيران ، على ان تبقى العقوبات الحالية مفروضة على ايطاليا طيلة مدة هذا التأجيل من جميع الدول التى أقرتها ما عدا الشيلي والايكوادور وهما الجمهوريتان الاميركيتان اللتان تملصتا من الاشتراك في العقوبات ، في نفس اللحظة التي دخلت فيها جيوش المتعدين الى اديس ابابا

وينقسم الرأي العام البريطاني الان على نفسه الى فريقين ، اولهما يصر على محاربة ايطاليا فى سبيل صدها عن الحبشة ، وسبيل اضعافها في البحر الابيض المتوسط ، وثانيهما لا يرى فائدة من ذلك الا اذا قررت الوزارة الافرنسية المقبلة ، أن تشرك فرنسا مع بريطانيا ، ومع بقية دول البحر الابيض المتوسط في هذه الحرب ضد ايطاليا

وفيما ننقله فيما يلي عن « المانشستر غارديان » يلم القراء ببعض نواحي هذا الموضوع

« المحرر »

اسود خيانة
في التاريخ الحديث

فى هذا النهار (الجمعة ١٥ الجاري) اجتمع فى صالة « البرت هول » في لندن عشرة آلاف نسمة ، دعوا ببطاقات من جمعية (اتحاد عصبة الامم) البريطانية للنظر في الموقف الحالى في الحبشة ، ولم يسمح لغير حاملي البطاقات بحضور هذا الاجتماع

وهتف المجتمعون هتافا عاليا اللورد سيسل ، رئيس هذا الاجتماع ، عندما صرح فى خطبته : « بان عصبة الامم في جنيف ستمضي فى تطبيق العقوبات الحالية لا بل وستقرر فوق ذلك تشديدها عند ما تجد ان هذا التشديد قد اصبح ولا مناص منه ، اما اذا هي لم تقرر هذا التشديد عند اللزوم ، فان عملها هذا سيعد أسود خيانة اقترفت في التاريخ الحديث » ...

النجاشي البطل
يعيد ذكرى غوردون

وانفجر المجتمعون يصفقون ويهتفون مرة اخرى ، بعد ما سمعوا من اللورد سيسل قوله : « انني اؤكد لكم انني في حياتي السياسية كلها ، لا اذكر حادثا واحدا اثار شعور هذه الامة الانكليزية مثل هذا الشعور الحالي ، الا عند وفاة الجنرال غوردون (في الخرطوم) : اعفتتح السودان

ذلك لاننا هنا في ايامنا هذه نرى بطلا عظيما آخر هو النجاشي ، يتنحى عنه اولئك الذين كان قد ائتمنهم ووضع فيهم ثقته

انه بعد ان قاوم اعداءه مقاومة المستميت ، رأى شبح الهزيمة والانحدار والدمار ماثلا امام عينيه ، فآثر المنفى على الوقوع فى اسر اعدائه ، واعطى بذلك اروع الامثال لمن هم مثله من الابطال »

المستر ايدن
لا لوم عليه !

ثم استطرد اللورد قائلا :

« لا تظنوا انني ارغب هنا امامكم في ان اهاجم وزير الخارجية الحالي المستر انتوني ايدن

انني لا القي اللوم عليه وحده ، فهو — كما قال هو — ربما كان قد ارتكب بعض الاغلاط ، ولكنه — كما نقوله نحن جميعاً — بذلك قد وقف الى الان ، وسيقف بعد الان في سبيل الوفاء بالعهود التي قطعتها هذه البلاد على نفسها للحبشة ، طبقا لنصوص ميثاق عصبة الامم

الحبشة موجودة
رغم ايطاليا

ان الواجب الملقي على عاتق بريطانيا العظمى لواجب جلي صريح ، يلخص في انها لن تعترف باية حكومة اجنبية تقوم في الحبشة ما دام هنالك ظل مهما كان ضئيلا للحكومة الحبشية ، وما دام هنالك شعاع واحد من الامل في امكان اعادة الاستقلال الحبشي السليب

ان الحكم الوطني فى الحبشة ما يزال قائما ، وما تزال الحكومة الحبشية من اعضاء عصبة الامم ، وما تزال تستحق من هذه العصبة ان تقوم بحمايتها ، هذه الحماية التى تعهدت بها العصبة لكل دولة من دولها تعتدي غيرها عليها

ثم ان العصبة وان كانت قد اوذيت في كرامتها بعض الايذاء ، الا انها لم تمت وكمثال على ذلك نقول بان الكثيرين من النقاد كانوا قد قالوا للناعين العقوبات انها لن تنفذ ، وانها اذا نفذت ان تنفع ثم ظهر بعد زمن ، ان خمسين دولة اشتركت فيها ، وطبقتها احسن تطبيق ، وان ايطاليا ، بعد ان تتلاشى فيها اصوات الابتهاج بالنصر ، ستقع على الارض فاقدة الوعي ، من شدة وطأة هذه العقوبات ، والتي لا بد وان تقرر العصبة في اجتماعها المقبل تشديدها ، ولو بالحرب ، على المعتدين

زعيم العمال
يحض على الحرب

وبعد اللورد سيسل ، وقف المستر آتلي زعيم المعارضة ورئيس حزب العمال الاشتراكي فاقترح ان يقرر المجتمعون مطالبة الحكومة بتأييد عصبة الامم في استمرارها على تطبيق العقوبات الى ان تشددها في الشهر القادم ، اذا لم تظهر ايطاليا استعدادها لقبول ما تقرره العصبة فى معضلة الحبشة

زعيم الاحرار
يثني على ذلك

وبعد زعيم العمال ، قام السر ارشيبالد سنكلار فثنى على هذا الاقتراح ثم قال عن عصبة الامم انها قد فشلت الى الان فى منع الاعتداء من دولة معدودة من دولها ، ولكنها لن تفشل بعد ان وقع هذا الاعتداء ، في صده ، بكل ما في وسعها ، ولو ادى ذلك الى وقوع الحرب بين ايطاليا من جهة ، وبين الدول الراغبة في تأييد « السلامة الاجمالية » التي من اجلها تقوم عصبة الامم ، فحرب كهذه ستكون فى البحر الابيض المتوسط بين دولة واحدة وبين دول كثيرة ، فهي كذلك لن تطول كثيراً ، حتى ولو تعدت هذا البحر الى حدود مصر الغربية

« الدفاع » : آمين ...

كاتب فرنسى يتكلم عن فلسطين

فيقول ان انكلترا حائرة اليوم

كتب السياسى الافرنسي المعروف المسيو (بيير بوناردي) مقالا عن حوادث فلسطين الحاضرة ، وموقف الحكومة البريطانية منها ، نوجزه فيما لى ، ليطلع القراء على وجهة من وجهات النظر الافرنسية لكاتب افرنسي كبير يشار اليه بالبنان :

دور
« رقاص » الساعة

« الذي اتصوره انه ليس في فرنسا احد لم يطلع على المآسي المروعة التي تمثل على مسرح فلسطين ، ولم تنزه حوادثها الفاجعة هزاً » وهذه البرقيات تحمل الينا كل يوم انباء قتلي وجرحى ومعتقلين وسجناء . والظاهر ان انكلترا اصبحت اليوم جد عاجزة عن الاستمرار في تمثيل دور « رقاص الساعة » الذي كان سهلا عليها تمثيله في مدى الانتداب الاول

وقد كان للبلاد الواقعة تحت الوصاية اذ ذاك زعيم ديني هو الملك حسين بن علي وزعيم سياسي هو ولده الملك فيصل الذي كان مدينا باشياء كثيرة ، ما عدا شخصيته وعنصره الشريف ، للانكلز

الهجرة
اليهودية الدافقة

وكان العرب اذ ذاك نحو ثمانمائة الف نسمة واليهود لا يتجاوز عددهم الاربعين او الخمسين الفاً

وظلت الامور سائرة على هذا المنوال الى ان جاء اليوم الذي تكاثر فيه عدد اليهود بفعل الهجرة اليهودية الطاغية ، واضطرت انكلترا الى انشاء الموانيء الحصينة في فلسطين ، وكان على الانكلز اثناء ذلك ، ان يحددوا حقيقة موقفهم ، وان يكونوا صرحاء فى تحديد هذا الموقف ولكنهم .. لم يفعلوا !

موقف بريطانيا

وهكذا — اليهود يبغون من انكلترا ان تكون في جانبهم لانها اعطتهم وعداً ، هو وعد بلفور ، وصرحت لهم بان يشتروا ما يشاءون من الاراضي العربية ، فما كان من اليهود الا ان سارعوا فى شراء هذه الاراضي ، ودفعوا اثمانها اضعافاً مضاعفة ، حتى اقتلاعهم من العسير جداً ، ومن المحال ايضاً ، ان يتركوها او يتخلوا عنها ، مهما كانت الظروف والاحوال

وعود
بريطانيا للعرب

وكذلك العرب يريدون من انكلترا التي تعمل الان على ايجاد كتلة عربية من الجزيرة والعراق وشرقي الاردن وفلسطين — ان تكون الى جانبهم وان تساعدهم على اليهود لانها منتهم بالوعود أثناء الحرب العامة ثم ... لم تنفذها

حيرة
انكلترا الحاضرة

فانكلترا ، اذن ، حائرة اليوم وموقفها اصبح من احرج المواقف حتى صارت تعتقد ان عليها ان تكون قاسية لتستطيع انقاذ اراضي فلسطين المقدسة ثلاثاً من الحوادث التي تجري فيها الان وانه لا سبيل الى ذلك الا اذا عمدت الى سياسة عليها روح العدل والانصاف والحق المشروع . فمتى تعمد الى هذا وأين ؟

فرنسا كانت قلقة مضطربة

يوم وافقت على اعطاء وعد بلفور

نشر المسيو جول كامبون الكاتب الفرنسى المعروف الذي كان سكرتيراً عاماً للوزارة الفرنسية ايام اعطاء وعد بلفور لليهود كتابا عن ذكرياته قال فيه ان فرنسا في تلك الايام كانت مضطربة بعد ما اصابها من الحرب العظمى ولم تكن تفكر في شيء الا حفظ حقوقها واقتسام الغنائم

من لا ارض له
لا وطن له

بعد نسف الدور «لتجميل» المدينة

اسراع الجيش بالسفر للعمل في جهات نابلس

مناظر مؤلمة وصور مروعة

في الساعة السادسة من مساء اول امس انتهى الجيش من عملية نسف بعض الدور التي قررت الحكومة هدمها في البلدة القديمة في يافا ، وقد بكرنا صباح امس بالنزول الى هذه المحلة ، فشاهدنا الانقاض متراصة فيها ، وعددا كبيرا من الاهلين محتشداً لمشاهدة هذه المناظر المؤلمة ، وعدداً آخر من الشباب ، يلتقطون ما امكنهم من الصور

البكاء على الدور وعلى ما تحت الانقاض

وقد تقدمنا الى الامام قليلا فشاهدنا عددا من النساء والاطفال ، يندبون دورهم وأثاثهم الذي اصبح تحت الانقاض ، ورأينا بعض الشباب يحفرون بين الانقاض للبحث عما يمكنهم اخراجه من اثاث دورهم ، ولكن كانت مساعيهم تذهب ادراج الرياح ، اذ ان الانقاض كثيرة وهيهات ان يظهر من تحتها اثاث !

مسجد من مساجد الله يطير معظمه!

تركنا هذا المشهد واتجهنا شطر جامع الشيخ رسلان ، فوجدنا الديناميت قد اطار معظمه ، مع قسم من منارته وسلمها ، وشاهدنا عدداً من اجزاء القرآن الكريم بين ممزق ومحترق !

وقد ترك انفجار الديناميت البقية الباقية من هذا المسجد متصدعة آيلة للسقوط .

وحدثنا ثقة ان بعض افراد الجيش البريطاني قد دخلوا هذا المسجد ليلا بعد هدم ما هدم منه ووضعوا في داخله السليم قليلا من اشياء السيد علي ذكر بعد ان اتلفوا بعضها وحطموا الخزانة !

ودير اللاتين لم يسلم من العطب

وقيل لنا ان دير اللاتين قد اصيب باضرار جمة فقصدنا اليه واجتمعنا الى رئيسه المونسنيور «سالستينو ناريانا» وطفنا معه انحاء الدير فشاهدنا : ان «طوان» المكتبة قد سقط فوق الكتب وتصدع سقف هذه الغرفة وتحطم هيكل من البلور الثمين يمثل قيام «ضابيطا» من بين الاموات وتحطم ايضا جميع زجاج نوافذ الكنيسة وهو من الزجاج الثمين جداً والذي لا يوجد مثله الان وهذا الزجاج ملون بشكل الفسيفساء ومسبوك قطعة واحدة بطول النافذة ولم يستطع رئيس الدير رفعه من النوافذ لطوله اولا وتركيبه فوق النوافذ بوسائل فنية . واتلف عدد من الحواجز الخشبية الفاصلة بين السدة العلوية وقاع الكنيسة وتحطمت جوانب من باب الدير الخشبي الكبير الثمين واتلفت ركائز الباب الحديدي وتحطم جداران صغيران من جدران الهياكل الغالية في الكنيسة

وقد حدثنا سيادة رئيس هذا الدير انه لا يأسف على شيء بقدر اسفه على زجاج النوافذ التي تحطمت لانها معدومة المثال وانه سيراجم رئيسه الاعلى في القدس في هذا الصدد وبعض المراجع الرسمية الاجنبية التي لها علاقة بالدير

الاثاث في الشارع الى ان يتيسر نقله

وقد نزلنا من الدير واردنا الذهاب لتفقد شؤون الناحية التي سلمت من ديناميت الجيش ، فاذا بنا امام مشهد آخر مؤثر وذلك : ان عدداً كبيراً من العائلات اخذت تنزح من البلدة القديمة خاصة ان الجيش سيتابع عمله غدا وكان بعض النساء يحملن اطفالهن في يد بينما اليد الثانية تحمل ما امكن من اثاث البيت والرجال يروحون ويجيئون ، وهم ينقلون ما امكنهم نقله من اشياء بيوتهم وكان معظم هذه الاشياء المنزلية يترك في شارع الخضر ريثما يجد اصحابه وسيلة لنقله الى الدور التي وجدوها

ابعاد الباكين على الاطلال
بحجة المحافظة على الامن العام

وفي الساعة التاسعة والنصف صباحاً وبينما الناس في حيرة ووجوم من هذه الاحوال ، يشاهدون انقاض البيوت بعيون دامعة ، وصلت قوة كبيرة من افراد الجيش والبوليس بقيادة الميجور هرنغتون وبعض ضباط الجيش ، ومعهم عدد من المدافع الرشاشة سريعة الطلقات ، وطردوا الخلائق من بين الانقاض بحجة المحافظة على الامن العام !

اتلاف الاثاث واخراج عائلة

وقد ادعى السيد عبد الحميد سعيد الخليلي ان الجنود دخلوا الى داره ليلا واتلفوا بعض اثاث بيته ، وادعى احمد محمد خضر من ان هؤلاء الجنود قد دخلوا ايضاً الى داره واخرجوه مع عائلته وفتحوا ثغرة في كيس دقيق واتلفوا قليلا من اشيائه وادعى محمد توفيق قفه بان قرطاً من الماس مع عشرة جنيهات سرقت من داره

النساء يبكين فتسعفهن اللجنة العربية

وهرع عدد كبير من العائلات التي نزحت من البلدة القديمة الى مكتب اللجنة القومية ، واخذ النساء يبكين بحرارة حتى ابكين اعضاء اللجنة القومية العليا ، فاهتمت اللجنة لامر هذه العائلات وعقدت جلسة سريعة بحثت فيها قضية تأمين راحتها ، والفت لجنة خاصة للبحث عن منازل لايوائها ، فنفذت هذه اللجنة الطلب حالا حيث وجدت عدة منازل في محلة المنشية ، وتكفلت لجنة الاسعاف بنقل امتعة العائلات بواسطة السيارات ونفذت ذلك حالا .

عملية النسف وأين اجريت؟

اما عملية النسف فقد قام بها افراد الجيش في جهة وراء ثكنة البوليس البريطاني «البراكس» في شارع العجمي ، ثم في خط منحني قليلا يبتدىء من اعلى قهوة زعترة وينتهي في حدود دير اللاتين مخترقاً زقاق الشيخ رسلان

ثماني مدارس لايواء اللاجئين

وتدفق قسم من هذه العائلات ايضاً على الاستاذ عزمي بك النشاشيبي قائمقام المدينة وطلبت اليه ايجاد غرف لها في المدارس الاميرية ، فأهتم بهذا الامر ، وامتطى سيارته وذهب الى المدارس واعد ثماني منها مع اطباء الصحة لهذا الغرض ثم عاد الى دائرته وشرع يجيز لهذه العائلات السكنى في المدارس وما كاد ينقضي النهار حتى كانت هذه العائلات مؤمنة في المنازل .

أسماء اصحاب الدور التي طيرها الديناميت

وبعد البحث علمنا ان الدور التي نسفت وانذر اصحابها هي تخص : ورثة مصطفى عرموس ، وقف الطيبي ، وقف المكي ، لطفية بنت عبد الرحمن المصري ، ورثة الياس قسطندي برتقش ، عبد الرحمن ابو لبدة ، السيدة بنت محمد ابو عمر ، ورثة احمد الصادق ، دير الارمن ، وقف الطيبي افتيم الغار وشركاه ، خليل ابو الخير ، وقف الفرخ ، وقف الكيالي ، ورثة شعبان اليونس ، ورثة الحاج يوسف حبأزي ، وقف الجامع ، عبد بن ابراهيم سكجها وشركاه ، عبد الرؤوف بركات رؤوفة بنت عبد الماجد ملاخه ، عائشة محمد اليافاوية ، محمد فوزي وفاطمة اولاد التقي وشركاهم ، الحاجة لبيبه بنت الحاج محمد سكجها ، الجامع (؟!) ، وقف الجامع ، رشيد محمد تركية ، ورثة الحاج عيد رمضان وشركاه ، احمد الجل وشركاه ، داود الشيخ قاسم ، عثمان الدهون وشركاه ، ورثة الحاج عبد سكجها ، ورثة درويش ارغيف وعمر دباغ ، ورثة الحاج احمد القديرين ، الشيخ شحاده الشرقاوي وشركاه ، الشيخ احمد العاجز ، دير الروم الارثوذكس (؟!) ، ابو عمر الداغ وشركاه داود مزراحي (وفي كل واد اثر من ثعلبة) ، ورثة حسن التلاوي ، وقف الداغ ، حسن ابو لبن وشركاه ، ورثة راغب القطان ، خليل صالح عياد وشركاه ، عائشة احمد سرحان ، وزوجة عبد الله الحاج لطفي

الدور التي تصدعت لقربها

هذا خلا عن الدور التي طيرها ! «الديناميت دون ان ينذر اصحابها باخراج اثاثهم منها» مثل الحاج سعيد اليسير . الحاج سعيد فتش رشاد ابراهيم الكردي الشيخ احمد المصري . عيد الزيناوي وغيرهم !

بعض ما حدث من السرقات

وقد حضر الحاج حسين البخاري احد ساكني البلدة القديمة الى مكتب اللجنة القومية العليا في يافا واعلم اعضاءها انه ترك داره ساعة النسف ، ولما عاد اليها وجد كثيراً من بضاعته مثل الامواس والقصات وغير ذلك مسروقة جميعها !

العرائض ترفع من المنكوبين للحكومة

والذي فهمناه ان جميع الاشخاص الذين نكبوا بعملية (التجميل والتحسين؟!) سوف يقدمون الى الحكومة كشوفات وعرائض بالذي اصابهم ، وبعضهم قدم عرائضه امس

معاودة النسف ، فالمطلوب شارعان

ويقال ان عملية اتمام الهدم توقفت الان حيث هنالك نية بنسف عدد من البيوت اتماماً لفائدة التجميل والتحسين وان الهدم الاول لم يفتح سوى شارع واحد والمطلوب فتح شارعين !

هل انسحب الجيش الى نابلس ؟

وفي صباح امس انسحبت قوى الجيش من اطراف البلدة القديمة ، ورفعت الحواجز الشائكة عن منافذها ومداخلها ، وقد شاهدنا عدداً من افراد الجيش يمتطي السيارات ويخرج متجهاً نحو خارج المدينة ، وبعد البحث علمنا ان امراً ورد من قيادة الجيش العليا بطلب ارسال بعض القوى الموجودة في يافا الى نابلس . ولكن الطائرات ما انفكت سحابة امس عن الطواف فوق المدينة

ماذا يقال الان عن التعويضات

وحدثنا ثقة ان تعويضات الحكومة لاصحاب الاملاك سوف تكون ضئيلة بالنسبة لمساحة الارض التي يشغلها كل بيت من البيوت المهدومة وبالنسبة الى ثمنها المسجل في سجلات الحكومة والضرائب التي تدفع عليها .

قطار ينقلب فينهال عليه الرصاص

تفتيش قرية للبحث عن آلات

تحرك قطار الشحن رقم ١١٧ من محطة يافا مكوناً من تسع عربات مملوءة بالبضائع المختلفة ، في الساعة الحادية عشرة والدقيقة ٢٠ من ليلة اول امس . وبعد وصوله الى محطة تل ابيب اضيف اليه عدد من العربات ، وتحرك قاصدا محطة اللد ، ولما وصل الى الكيلو متر السادس عشر بالقرب من قرية السافرية ، انقلبت القاطرة مع عدد من العربات على الارض ، وتراكمت العربات والقاطرة فوق بعضها ، ثم اطلق اشخاص مجهولون الرصاص بكثرة على العربات واختفوا عن الابصار

انتزاع قطعة من الخط الحديدي

وبعد البحث فهمنا ان اشخاصا مجهولين تمكنوا من انتزاع قطعة واحدة من قطع الخط الحديدي في تلك الجهة ، ولم يشاهد السائق خلو الخط من هذه القطعة لشدة الظلام فانقلبت القاطرة وبعض العربات

ومن المعتاد ان تخرج القاطرة او العربات عن الخط دون ان تنقلب عنه ، فلذا رحنا نبحث عن السبب في انقلاب هذا القطار . فعلمنا انه ليس من الممكن انقلاب القاطرة عن الخط فيما اذا نزعت قطعتان من قطع الخط الحديدي من ناحيتين متوازيتين . اذ تسير القاطرة عندئذ فوق الاخشاب فيشعر السائق بذلك فوقفها ، ولكن اولئك الاشخاص المجهولين ، خلعوا قطعة واحدة من الخط فلما وصلت القاطرة الى ذلك المكان اختل توازنها في السير فانقلبت مع عدد من العربات

توقف المواصلات ثلاثة ايام

وقد حضرت قوة كبيرة من افراد الجيش والبوليس الى مكان الحادث . كما حضر عدد وافر من عمال السكة الحديدية مع آلات الرفع اللازمة لاعادة الخط الى ما كان عليه ولرفع القاطرة والعربات . ولا ينتظر ان تستأنف القطارات سيرها على هذا الخط بين يافا واللد قبل ثلاثة ايام

قوة من البوليس تفتش السافرية

وقد تحرت قوة من البوليس قرية السافرية علها تعثر على بعض الالات التي تستعمل في نزع البراغي عن الخط ولم تعلم النتيجة بعد

رأي الاحرار المعتقلين بالحالة الحاضرة

يبرقون به الى الهيئات البريطانية

ابرق المبعدون السياسيون الاحرار بواسطة اللجنة القومية العليا بارائهم في الحالة الحاضرة الى مجلس العموم البريطاني وعصبة السيدات الوطنيات البريطانية وبعض اعضاء البرلمان والوفد العربي الموجود في لندن والصحف البريطانية التي عرفت بناصرتها القضية الفلسطينية

تفريق المصلين بعد خروجهم من المسجد

خرج المصلون بعد صلاة الجمعة في مسجد يافا الكبير واجتمع عدد منهم في اوائل شارع العجمي يهتفون بحياة الوطن والمبعدين الاحرار ، واسقاط الاستعمار والصهيونية ووعد بلفور . وبعد مرور عشرة دقائق حضرت قوة كبيرة من افراد الجيش والبوليس بقيادة الميجور هرنغتون ، وفرقت المتظاهرين ، ثم رابط قسم منها في بعض رؤوس الشوارع الرئيسية برهة من الزمن وانصرف بعدها الى مركز البوليس

جمعية السيدات العربيات في يافا

تقرر الطواف على اهل البر والاحسان

بالنظر للمصاب الجسيم الذي ألم بكثير من عائلات البلدة القديمة بسبب نسف بعض دورها عقدت جمعية السيدات العربيات في يافا جلسة قررت فيها الطواف على اهل البر والاحسان في يافا خلال يومي الاثنين والثلاثاء القادمين لجمع ما امكن من الالبسة لتقدم الى هذه العائلات . فنحث كرام السيدات العربيات التبرع بما يمكنهن رحمة بهذه العائلات

مستعمرات اخرى يهاجمها المجهولون

قطع الاشجار مستمر في البيارات

بلغنا ان اشخاصا مجهولين هاجموا ليلة اول امس مستعمرة هاتكفا الكائنة وراء مدرسة نيتر الزراعية . ومستعمرة كفار آزار . ومستعمرة تل لتفنسكي وأصلوها جميعا ناراً حامية فأجاب البوليس والخفراء بالمثل ولم تتصل بنا النتيجة وعلمنا ان قطع الاشجار في البيارات اليهودية لا يزال مستمراً بكثرة

الاضراب في يومه الثالث والستين

تخريب الخط الحديدي وتدهور قطار

طولكرم - في منتصف ليلة امس كان القطار قادما من حيفا مملوءاً بالجند الانكليزي لحراسة الخط الحديدي وعند ما وصل موقع الجلمة الكيلو ٥٧ انقلب حيث وجدان ١٤ «دامرا» من الخط الحديدي على الجانبين كانت مفككه «البراغي» بصورة خفيه وكذلك تدهور القطار بين رأس العين وقلقيليه حيث كان الخط مخربا ولهذا السبب تأخر سير القطارات من الشمال والجنوب مقدار اربع ساعات

قطع اسلاك التلفون

بين طولكرم وقلقيلية

في ساعة متأخرة من الليل قطعت اسلاك التلفون ما بين طولكرم وقلقيليه

بلاغ رسمي

رقم ١٢٣—٣٦

لواء القدس

شوهد مساء امس عائق موضوع على خط سكة الحديد بين اللد والقدس وازيل ذلك العائق . اطلقت بعض العيارات النارية من مار الياس على ميكور حايم ، وقطعت اسلاك التلفون بين القدس والرملة . ولا صحة للخبر الذي فحواه ان انابيب مشروع مياه القدس قد تعطلت في اللطرون او اي مكان اخر

اللواء الجنوبي

تمت عملية الهدم في المدينه القديمه في يافا في الساعه الثالثه من مساء امس وعلى اثر ذلك انسحب الجند ويجرى الان رفع الانقاض

اطلقت ليلة البارحة العيارات النارية على فترات على (البصة يافا) وكفر سابا وهاتكفا وتل لتفنسكي

وقد جرح حارس في كفر سابا في ساقه ولم تقع خلا ذلك اصابات . وانفجرت قنبلة في ضواحي يافا دون ان تسبب ضررا . وانفجرت قنبلة أخرى على السكة الحديدية بالقرب من غزة . وقد خرج قطار بضائع عن الخط في الصباح الباكر بين يافا واللد لنتيجة رفع قضيب من قضبان الخط الحديدي . وادى ذلك الى حصول بعض الاضرار وقد اطلقت عيارات نارية على القطار دون ان تسبب اصابات . واتلفت اشجار في بيارة يهودية بالقرب من النعانة واتلفت اشجار اخرى بالقرب من اسدود ليلة اول امس . تألفت نهار البارحة مظاهرة في خانيونس وتفرقت بهدوء

اللواء الشمالي

خرجت بالقرب من قاقون عربة داورية عسكرية عن خط سكة الحديد دون ان يصاب احد بسوء وقد اصلح الخط . واتلفت ليلة امس بالقرب من ذنابه اشجار حمضية تخص مزارع الهاشارون . واطلقت بعض العيارات النارية على المخيم العسكري والنادي الرياضي في نابلس واجيب على اطلاق النار بالمثل ولم يعرف انه وقع اصابات . واطلقت النار على شطه فاجاب البوليس بالمثل ويعتقد ان ذلك ادى الى اصابة واحدة

الدفاع السبت ٣٠ ربيع اول سنة ١٣٥٥

تلفونات الدفاع وبرقياتها الخاصة

قضية فلسطين في مجلس العموم

تصريح جديد لوزير المستعمرات ليس فيه من جديد

اللهم الا توسيع صلاحية اللجنة الملكية حتى تشمل البحث في الهجرة والاراضي

انتصار الهند لفلسطين

تظاهر امس في الهند ربع مليون مسلم انتصارا لعرب فلسطين

مناشير للقرويين

ذكرت الباليستين بوست ان طائرات حكومية ستلقي من الجو مناشير على القرويين تبين لهم فيه انهم مسوقون وراء دعايات لا مبرر لها . وزادت الجريدة على ان هذه المناشير ستتناول عدد القتلى والمعتقلين من الطبقات دون المتوسطة وانها ستكون في قالب اسئلة

اطلاق النار على مستعمرتين

بيسان — اطلق مجهولون النار على مستعمرتي بيت حلف وعين حارود . فاجاب البوليس عليها بالمثل . والنتيجه مجهولة.

مصادرة اللطائف المصوره

أصدرت دائرة البريد والبرق أمرا الى دوائر البريد في فلسطين بمصادرة اعداد مجلة اللطائف المصورة ومنعها من الدخول حتى اشعار آخر

اللجنة القومية تعزي في الانصاري

ابرقت اللجنة القوميه في يافا الى فضيلة الاستاذ الشيخ ابراهيم الانصاري معزيه باستشهاد نجله المرحوم سامي الانصاري

بلاغ رسمي

من الديوان الاميري العالي

جاءنا البلاغ الرسمي الاتي : ان الديوان العالي في الظرف الدقيق الحاضر الذي تجتازه الامة العربية في فلسطين يجب ان يعلن للعموم ان النصائح المبذولة من طرف سمو الامير المعظم ايده الله والاراء المقدمة منه المطوية على الجد في الاخلاص لمسألة فلسطين لا تثمر الا اذا كانت لم تشوه وقوبلت بما تستحق من انها ترمي الى الوصول باسرع ما يمكن الى النتيجة المطلوبة على الطريقة التي تجعل الصداقة القديمة بين بريطانيا العظمى والعرب في سلامة من شوائب التكدير والتغيير وان سموه العالي يحث العرب على ذلك ولا يخلي اصدقاءهم البريطانيين من هذا النداء

اما ما ورد في بعض الصحف لخبر ما من ان سموه العالي هدد انكلترا بهجوم البدو على أنابيب البترول فأنه لا يخدم القضية الفلسطينية بل ينزل بها اشد الضرر ولا حاجة الى البيان ان حفظ هذه الانابيب نصب اعين الجميع والمرجو من الصحف العربية خدمة الامة باظهار حقها الصريح مع عدم تعريض الصداقة الدائمه للدول الكبرى الى ما يؤدي الى عكس المراد والله الموفق الى السداد

اللجنة لا ترسل قبل استتباب الامن

بدأت المناقشات اليوم في مجلس العموم البريطاني في القضية الفلسطينية ، بتصريح ادلى به المستر اورمسبي غور وزير المستعمرات قال فيه ان الحكومة قررت ارسال لجنة ملكية الى فلسطين للبحث في معضلتها . ولكن هذه اللجنة لن ترسل الا بعد ان يستتب الامن

اللجنة العليا والمجلس الاسلامي

لا دخل لهما في الاضراب

وانتقل الوزير الى الكلام عن اللجنة العربيه العليا فقال انها لم تكن ذات ضلع في الاضراب في مبدأ الامر . ثم ابدى اسفه لخروج الامر الان من يد هذه اللجنه ، وقال ان المجلس الاسلامي الاعلى لم تكن له يد في الاضراب ايضا

تحرج الحالة في فلسطين

واستقرارها في شرقي الاردن

اما الحالة في فلسطين فقد اعترف الوزير بانها في تحرج مستمر ثم ابدى سروره لان شرقي الاردن ظلت الى الان دون ان تشملها الاضطرابات وقال ان الحكومه قد اعدت كل المعدات للتسيطر على الموقف فجاءت بالجنود واصدرت قوانين الطوارىء الاستثنائيه

ثقة بالمندوب وثناء على البوليس

واعرب الوزير بعد ذلك عن ثقة الحكومه البريطانيه التامه بالسر آرثر واكهوب المندوب السامي ثم امتدح الموقف الذي وقفه رجال البوليس من عرب وانكليز ويهود وامارى تعاونهم معا على العمل ذاكرا محافظتهم على واجباتهم

توسيع صلاحية اللجنة الملكية بعض الشيء

وقال الوزير عن اللجنه الملكية ان اعضاءها سيكونون من المحايدين الذين لم تسبق لهم اية صلة لا بالعرب ولا باليهود ومن المعتقد انهم سيكونون من المسيحيين المقيمين في بريطانيا وستتسع صلاحيتها فتشمل البحث في مسألتي الهجرة وبيوع الاراضي .

اكثريه النواب توافق على سياسة الحكومة

وقال الوزير بعد ذلك ان الحكومة تريد ان تؤكد لليهود وللعرب بان لكل منهما مستقبلا مضمونا في فلسطين وعلى ان الحياة لا تستقر بين الفريقين الا بالتعاون والتفاهم بينهما وقد وافق الكثيرون من النواب على سياسه الحكومة التي بسطها الوزير وكان على رأس هؤلاء المستر لويد جورج

وقام نواب آخرون وطالبوا الحكومه بان تتخذ من الاجراءات اشد مما اتخذت الى الان وان لا تعامل زعماء الاضراب بنوع خاص الا بالشدة والصرامه اوترأس هذا الفريق النائب موريسون من العمال

نائب واحد يهاجم الحكومه ووعد بلفور

ولم تقل الانباء بعد ذلك الا ان هناك نائبا واحداً هو المستر جيلاشر الشيوعي ، كان هو الذي هاجم الحكومة مهاجمة عنيفة . وندد بسياستها كما ندد بوعد بلفور

وبعد ذلك تأجلت المناقشة الى وقت آخر

القدس

تدهور سيارات واصابة تسعة جنود

القدس في ١٩ حزيران — لمراسل الدفاع الخاص — تدهورت سيارات كبيرة تقل جنودا بعد ظهر هذا اليوم قرب طريق السيدة مريم فاصيب من الجنود تسعة اشخاص بجراح مختلفة وادخل منهم ٧ الى المستشفى

دعوة المندوب السامي لكبار الموظفين

دعا المندوب السامي اليوم لمقابلته المستر هول السكرتير العام والمستر جونسون مدير الماليه والمستر نوروك من موظفي السكرتيريه والمستر لايك ولوب وكيل النائب العام

مقابلات قناصل الدول للمندوب السامي

لايزال قناصل الدول الاجنبيه يقابلون المندوب السامي مجتمعين ومنفردين وقد قابله اليوم قنصل ايطاليا بعد الظهر مقابلة طويلة وقابل بعد ذلك السكرتير العام ايضا

سماحة المفتي يقابل المندوب

قابل في الليلة الماضيه سماحه الحاج امين افندي الحسيني المندوب السامي في قصره بدعوة منه وقد قابل سماحته المندوب قبل لياتيز ولم نتمكن من اخذ معلومات عن هاتين المقابلتين

دورية بوليس على خط القدس اريحا

أخذت الحكومة في تسيير داورية من البوليس البريطاني والعربي على خط القدس اريحا وقد علمنا ان مجهولين قطعوا اسلاك التلفون في تلك الجهة فارسلت دائرة البريد عمالا واصلحتها

اطلاق النار على مستعمرة

اطلق الرصاص ليلة امس بكثرة على مستعمرة ميكورحايم وقرب قصر المندوب السامي واجاب الحراس على اطلاق الرصاص بالمثل

ايقاف عربيين توطئة لابعادهما

اوقفت السلطة اليوم السيدين محمد وهاشم حجازي في قشلاق البوليس . ويقال انها ستبعدهما غدا الى صرفند حيث اخوانهما الاحرار

طولكرم

تأجيل الحكم في قضية ذنابه

حكم على السيد حسن ابي عواد السالم من الحويطات امام قاضي التسوية المستر اكنر بصفته حاكم صلح بالسجن ١٤ يوما بتهمة حيازته سيفاً وكان يرافع عنه المحامي الاستاذ موسى السيفي واما قضية اهالي قرية ذنابه التي كانت تأجلت الى هذا اليوم لاعطاء القرار امام الحاكم المستر ريدنغ بموجب قانون منع الجرائم فقد اجلت ايضا لاشعار آخر

— بينما كانت قافلة من اليهود قاصدة شطر جهة الشرق بحراسة الجند الانكليزي ثم وصلت الى دير شرف ارغمت على العودة بعد ان فهم افرادها ان معركة شديدة وقعت بين الثوار والجند في هاتيك الجهات

— كانت السلطة قد قبضت على السادة عيسى الحتوت وعبد الفتاح فحماوي من طولكرم وسليم ابراهيم من كفر صور ويوسف ابراهيم من ام خالد ومحمود حمود الفرعوني من خربة بيت ليد بتهمة قطع اشجار اليهود وارسلتهم مخفورين الى سجن عكا حيث مكثوا مدة ١٥ يوما وقد احضروا امس الى هنا لا كمال معاملة ابقائهم خمسة عشر يوما اخرى

وسيعودون غداً الى سجن عكا وحتى الان لم تحقق معهم بالتهمة الموجهة ضدهم . ونذكر ان السلطة تفتش في كل ليلة الاشخاص الموجودين في مقاثيهم وفتشت في الجمله عزبان الفحماوي والهجاوي ولم تعثر على شيء وكثيراً ما تودع الاشخاص الذين تفتشهم السجن

— قطعت في الليلة الماضية (٢٠٠٠) شجرة برتقال في مستعمرة كفريونا وقطع ايضا آلاف الاشجار في مستعمرات اخرى

نابلس

معركة حامية بين الجند والثوار

نابلس في ١٩ حزيران — لمراسل الدفاع الخاص — حوالي ظهر امس اصطدمت قوة مؤلفة من ست سيارات تقل جنداً بريطانيين واربع مصفحات مع ما يربو على المائة من الثوار المرابطين على طريق نابلس — القدس قرب عقبة زعترة وقد كان الثوار متحصنين بالخنادق وقد استمرت المعركة مدة ساعتين استعمل فيها الجند المدافع الرشاشة بكثرة واخذت الطائرات تضرب الثوار

جنين

تنفيذ قانون العقوبات المشتركة

جنين في ١٩ حزيران — لمراسل الدفاع الخاص : انذرت الحكومة جنين وقباطية بضرورة دفع الغرامة التي فرضت عليهما . وحددت لذلك مدة ثمان واربعين ساعة . وقد انتهت المدة المحددة اليوم ولم تدفع جنين ما فرض عليها ، كما حضر وجوه قرية قباطية وقدموا للحكومة مفاتيح بيوت قريتهم لهجرهم اياها مبينين انهم ليسوا على استعداد لدفع الغرامة

اللجنة القومية تبرق احتجاجا

وقد ابرقت اللجنة القومية في جنين على اثر ذلك الى اللجنة العربية والمندوب السامي البرقية التالية :

سياسة الحكومة بفرض الغرامات انتجت تسليم مفاتيح بيوت ودكاكين قرية قباطية لدائرة البوليس لتفعل ما تشاء وهجرها اهلها وعددهم يتجاوز اربعة آلاف شخص . نحملكم مسؤولية ما ينتج من الاعمال

معركة بين الجند والثوار تدوم ثلاث ساعات

هاجم الثوار في الساعة العاشرة والنصف من مساء امس قشلاق الجند البريطاني في مخيم الجيش بعد ان انقسموا الى قسمين الاول رابط في جبل جرزيم والثاني في جبل عيبال واخذ الثوار يطلقون العيارات النارية والقنابل على الجند وأهب الجند واخذوا عدتهم وضرب البوق مهيباً بالجند الى الاستعداد فاطفئت الانوار حالا ووقع بين الفريقين معركة شديدة دامت ثلاث ساعات استعمل فيها الجند المدافع الرشاشة التي كانت تقذف العيارات النارية على الجبلين بكثرة وكانت الانوار الكشفية الكهربائية تسطع من حين الى آخر في الجبال بينما كانت اصوات القنابل يسمع لها دوي تهتز منه ابنية المدينة وأما الطائرات فقد كانت تدق حول الجبال فتنطلق انوار حمراء تارة وخضراء تارة اخرى وتتبادل الاشارات التي تدلهم على مكامن الثوار

معركتان في اثناء الليل

ووقعت معركة ثانية بين الجند المرابط في النادي الرياضي وبين الثوار وذلك في الساعة الحادية عشرة من ليلة امس ومعركة ثالثة وقعت بين الفريقين قرب المحكمة الشرعية التي يرابط فيها الجند البريطاني وتبادل الفريقان العيارات النارية حتى الصباح

الثوار يهجمون على السكة الحديدية

شاهد الجند ليلة امس فريقاً من الثوار هجموا على السكة الحديدية يريدون حرق قاطراتها فامطروهم بوابل من العيارات النارية وتبادل الفريقان اطلاق النار بكثرة

وصول ثلاث مصفحات وجنود

وصل جنين امس ثلاث مصفحات ومعها باصين يقلان الجند البريطاني وعسكر الجميع في مدرسة الذكور حيث نصبوا خيامهم

اربعون شابا يضربون عن الطعام

اضرب اليوم عن الطعام الاربعون شابا الذين قبضت السلطة عليهم في قرية عتيل وزجتهم في سجن نابلس وما زالوا حتى الان مستمرين على اضرابهم

— شوهد الجند صباح اليوم يجرون ثلاث سيارات عسكرية وبدى عليها آثار القنابل والرصاص

نجدة جديدة من الجنود

وصلت من يافا بعد ظهر اليوم خمس عشرة سيارة حربية تقل قوة من الجند الى نابلس تصحبها مدافعها الرشاشة وعددها الحربية وسيارات الاسعاف وقد خيمت هذه القوة في سهل عسكر شرقي المدينة واخذت تقوم بنصب الاسلاك الشائكة وتطويق مخيم الجند وحفر الخنادق واقامة المتاريس في جميع اطراف المخيم

ساعدوا

عائلات الشهداء والمنكوبين

ملحمة بين الثوار والجنود

قامت في الساعة الثالثة بعد منتصف الليل داورية من الجند البريطاني بالسيارات على طريق نابلس — وادي التفاح وفي وادي زواتا سد الثوار الطريق بالحجارة ولم يتمكن الجند من متابعة السير

واشتبك الفريقان في معركة حامية وجهاً لوجه واخذ الجند يطلقون العيارات النارية من ثلاثة مدافع رشاشة كانت في مقدمة السيارات واجاب الثوار بقذف القنابل والعيارات النارية وتلاحم الفريقان وهجم الجند بحرابه على الثوار ووقعت معركة حامية الوطيس دامت مدة ساعة ونصف ...

انها يقظة الحق المشروع

لا اموال اجنبية ولا دعايات

عقدت جريدة دافار مقالا حول الزعم بان نقوداً اجنبية تغذي اضراب فلسطين قالت فيه ما يلي :

اعلن مساعد وزير المستعمرات في مجلس العموم ان نقودا اجنبية وزعت في فلسطين قبل الاضطرابات وفي بدئها .

اذن فليست هذه اشاعة بل هي حقيقة ومساعد وزير المستعمرات يعرف ما يقول وهو يعرف من الذي تسلم هذه النقود الاجنبية وهو يعرف اسم هذا الرجل او الرجال الذين تسلموا نقوداً اجنبية ليخوفوا بريطانيا ويعارضوا سلطتها وليسفكوا دم اليهود على ارض اليهود وليهدموا اسس الاستعمار اليهودي الذي تعاهدت امم العالم على اقامته .

من هم هؤلاء الرجال وما هي اسماؤهم ؟ وهل وضعوا في السجن ام ما زالوا احراراً وعازمين يقومون بعملهم دون مبالاة ؟

حادث يازور في الصحف اليهودية

عودة الى نغمة التحريض والسب

بينما كانت سيارة يهودية كبيرة مارة في الساعة الخامسة من بعد ظهر امس الاول قرب يازور انفجرت فيها قنبلة فاصابت تسعة من ركابها بجراح سببت وفاة احدهم واسمه اسحق شبتز اما باقي ركاب السيارة فقد أصيبوا بالصمم والخرس ونقلوا الى مستشفى تل ابيب

وقد تحدثت الصحف اليهودية عن هذا الحادث فبعد ان بكت وعولت صبت اقبح النعوت على العرب لانهم يقتلون الابرياء الذين لا ذنب لهم وقالت هاآرتس انه لا يمكن لليهود ان يكبحوا جماح غضبهم وهم يطلبون من الحكومة ان تساعدهم وان البقية الباقية في صدور اليهود من الثقة بالحكومة تكاد تنفذ لان يدها قصرت، او ارادتها، عن التنكيل بالمعتدين ولم تتمكن من تطهير البلاد من اوكار المجرمين

مناقشات مجلس العموم عن فلسطين

حزب العمال يبدأ المناقشة

تقول دافار ان الاحزاب الانكليزية قد استعدت للمناقشة الفاصلة التي ستجري بعد ظهر اليوم (الجمعه) في مجلس العموم البريطاني عن شؤون فلسطين وسيفتتح حزب العمال المناقشة ثم تتبعه الاحزاب الاخرى ومن المنتظر ان يصدر وزير المستعمرات بيانا خطيراً عن رأي الحكومة في حل المشكلة الفلسطينية وقد طلب بعض زعماء الصهيونية من المستر لويد جورج ان يحضر الجلسة ويلقي كلمة عن الحالة في فلسطين

خانيونس

انفجار قنبلتين بدون اصابات

انفجرت قنبلة ليلا على الخط الحديدي بين خان يونس ورفح وانفجرت اخرى في الساعة العاشرة صباحا وسمع لها دوي عظيم . فخف لمكانها افراد البوليس للتحقيق ولم يعثروا على الفاعل .

استقالة مشايخ عشيرة الترابين

علمت من مصدر ثقة ان مشايخ عشيرة الترابين من عربان قضاء بئر السبع قد قدموا استقالتهم الى قائمقام بئر السبع .

تبرع سيدات كريمات للمنكوبين

سلمت الآنسة مادلين اسكندر اللجنة القومية مبلغ خمسة جنيهات اعانة للمنكوبين تبرع بها عقيلات موظفي وعمال محطة سكة الحديد فنتقدم لهن بالشكر الجزيل ونأمل ان يكن اسوة لغيرهن .

اسدود

تأليف لجنة وقيامها بالواجب

اسدود بلدة لا تقل نفوسها عن اربعة آلاف نسمة ومنذ بدء الاضطرابات وهي قائمة بواجبها ترسل التبرعات من نقود وحبوب وخضار وبيض وتألفت فيها لجنة قومية قامت بقسط وافر من الاعمال. واجتمع في هذه الليلة مخاتير القرية واختياريتها ووجوهها وألفوا لجنة اطلقوا عليها اسم اللجنة الاصلاحية غايتها اصلاح ذات البين ، وتأليف القلوب والاتحاد ، وتوحيد الكلمة في القرية وقوام هذه اللجنة ستة عشر شخصاً وهم السادة حسين صالح جودة، عبد الحميد جودة، محمد عبد الغني ، محمود يوسف عيسى ، عبد الله محمد يوسف قفه ، علي حسن ابو زينه ، ابراهيم علي حسن ، صالح محمد صالح ، سلمان ابو شمل ، عبد الحافظ حميد ، عبد الفتاح حسن الحاج يونس ، محمود عبد الرحمن عطوان فندعو لهذه اللجنة توفيقاً في هذه المهمة الوطنية الانسانية .

غبطة بطريرك الروم الكاثوليك بمصر

يبرق الى مجلس العموم عن حوادث فلسطين

ابدى غبطة بطريرك الروم الكاثوليك بمصر عطفاً كبيراً على قضية العرب في فلسطين وأبدى شديد اسفه وتأثره مما تمثله السياسة فيها ووعد بتوجيه نداء عام الى جميع ابناء الطائفة لاغاثة فلسطين المنكوبة . وقد طير غبطته البرقية التالية الى مجلس العموم البريطاني باسم الرؤساء الروحيين للطوائف الشرقية الكاثوليكية :

باسم الرؤساء الروحيين للطوائف الشرقية الكاثوليكية نستصرخ المبادىء الانسانية لدى انكلترا وهي الدولة المتمدنة طالبين منها ان تضم لحكمتها وحبها لشعوب الشرق — بلد المسيح — حداً للاضطرابات الخطيرة في فلسطين فتوقف سريعاً الهجرة اليهودية بعد ان قامت بوعودها وادخلت الى فلسطين عدداً كافياً من اليهود

اصوات الضحايا البريئة في هذه الاضطرابات المروعة تطلب من عدالتكم ورغبتكم في توطيد السلام وضع حد لما يجري في فلسطين

جمعيات الشبان المسلمين وجمع الاعانات

اذاعت اللجنة العليا لاغاثة منكوبي فلسطين بالقاهرة البيان التالي :

خولت اللجنة العليا لاغاثة منكوبي فلسطين جمعيات الشبان المسلمين في جميع انحاء القطر المصري حق جمع التبرعات وتوريدها الى مصر لحساب اللجنة او ارسالها اليها بدار المركز العام لجمعيات الشبان المسلمين في القاهرة .

السكرتير العام — حامد المليجي

برقيات مصر الى مجلس العموم البريطاني

بمناسبة انعقاد مجلس العموم البريطاني ونظره في القضية الفلسطينية امس « الجمعة » ارسلت برقيات عديدة من القاهرة بطلب انصاف عرب فلسطين . ومن هذه البرقيات برقية من الاتحاد النسائي في مصر ومن الرابطة العربية ومن جمعية الشبان المسلمين وغيرها .

مطران الموارنة وقضية فلسطين المجاهدة

زار الوفد الفلسطيني الموجود في القاهرة سيادة مطران الموارنة عمنوئيل فارس وعرض أمامه ما حل بالبلاد المقدسة وما أصاب حراس تلك البلاد وقد لقي الوفد من سيادته اهتماما كبيرا وعناية فائقة بقضية عرب فلسطين . وسيفتتح نيافته اكتتاب الطائفة لاغاثة فلسطين ويبذل جهده للانتصار لها بما عرف عنه من همة وغيرة

استمرار الهجوم على المستعمرات اليهودية

تقول دافار ان اطلاق الرصاص بات يشمل كل مكان يسكن فيه اليهود في فلسطين وان الهجوم على المستعمرات اليهودية مستمر كل ليلة ويصحبه قطع الاشجار وحرق الزروعات . ثم ذكرت الوف الاشجار التي قطعت لليهود في مختلف الانحاء

رصاصة تصيب حارس مستعمرة يهودية

بينما كان خفير مستعمرة كفر سابا يتجول في احدى البيارات المجاورة لقرية كفر سابا العربية اذا برصاصة تصيبه بجرح بالغ وجاءت على صوت الرصاصة قوة من الجند فلم تجد احداً

يهودي يحمل أربع بنادق

ذكرت هاآرتس ان البوليس قبض على الادون سندر رحاني في شارع الملوك بحيفا لانه كان يحمل اربع بنادق

ولما سئل عنها قال انه مرخص له ببيع السلاح وانه يحمل هذه البنادق الى احدى المستعمرات اليهودية

داران لايواء منكوبي البلدة

تبرع الشاب عوض افندي مصطفى عبد العزيز بداريه الواقعتين في محلة ارشيد وتحويان ١١ غرفة لايواء منكوبي البلدة القديمة الذين هدمت بيوتهم .

اضراب عضو بلدية في غزة

ارسل السيد سعيد ابو رمضان عضو بلدية غزة البرقية الاتية الى احد اصدقائه بيافا هذا نصها : امس اعلنت اضرابي لقائمقام غزة تلغرافياً

يتبرع بداره الى المنكوبين

زارنا في ادارة هذه الجريدة السيد محمد احمد المصري ، وقال لنا انه يتبرع بداره في المنشية ، فوق جامع حسن بك لمن يريد من العائلات التي هدمت بيوتها في مدينة يافا القديمة . والدار ذات طابقين تحتوي على اثنتي عشرة غرفة والمخابرة في شأنها تكون مع ادارة هذه الجريدة

الدس سلاح العاجز

ونصير الباطل

اذا اعتاد المرء على الدس والوقيعة فلا خلاص له من هذه العادة . واليهود الذين عرف العالم اجمع فيهم هذه العادات لا يستقبح شيء يقومون به

والدس والوقيعة — كما هو معروف — هو سلاح العاجز ونصير الباطل

ولما رأى اليهود حق العرب يشرق كالشمس في ارجاء العالم لمحو باطلهم سارعوا في اشهار سلاح الدس والوقيعة واستزادوا من هذا الدس ما شاء لهم خالقهم

نشروا زمن معاهدة زعم ان احد ملوك العرب الراحلين وقعها له واظهر فيها عطفه على اسكان قسم من اليهود في فلسطين فجاء لسان الحق ومحا اكذوبة هذه المعاهدة وقام وزير المستعمرات يعلن في مجلس العموم ان الحكومة ليس لها ما يقنعها بصدق هذه المعاهدة

وكلمة مثل هذه تصدر عن وزارة عرفت بعطفها لليهود من شأنها ان تخرس اليهود من الكلام ولكنهم ابوا وكابروا وقام صديقهم لويد جورج ينشر كتابا لا يفهم منه شيء يزعم ان المغفور له الملك فيصل قد ارسله له واشار فيه الى حديث جرى بينه وبين وايزمن

وها هي الصحف تطبل لهذا الكتاب وتزمر زاعمة انه دليل وجود معاهدة كذب وجودها اصدقاؤهم

وقام كتاب اليهود يزعمون انهم فاوضوا زيدا وعمراً من العرب حول اسكان اليهود في فلسطين . وقام ايتمار بن آفي يتحدث عن ذكرياته وخيالاته وعما قام به من جهد في محادثة بعض العرب عن احلامه الصهيونية

واليهود انفسهم يعلمون ان الاشخاص الذين كانوا يتحدثون اليهم عن معاهدات لا يملكون حق تقرير مصير هذه البلاد التي هي جزء لا يتجزأ من الوحدة العربية واذا كان لهذه البلاد من مالك فذلك ملايين المسلمين والعرب الذين تهفو نفوسهم اليها ويفدونها بالنفس والنفيس وحين بدأت الحكومة في ابعاد الاحرار العرب بدأ دس اليهود يقوم بواجبه حتى وصل الامر الى وضع الاحرار في شبه سجن ولما بدأت بعض القرى العربية تتحرك للجهاد قام دس اليهود يلي على الحكومة ما تفعله ففرضت الغرامات الباهظة

ولما قام اهل يافا بمقاطعة اليهود قام اليهود يدسون فجاءت الحكومة واجرت عملية التجميل في المدينة القديمة

هذا وامثاله قام به اليهود على سمعنا وبصرنا ولا ندري ماذا سيجاب عليهم كيدهم

والغريب ان دس اليهود قد بلغ الى المرأة المسلمة ايضا فقد عقدت الصحف اليهودية مقالات تطلب فيها عدم احترام التقاليد الخاصة بالمرأة المسلمة وتفتيشها كالرجال واستعمال الشدة في تفتيش القرى حتى بلغت المغالاة في جريدة دافار ان زعمت ان المرأة المسلمة ما هي الا مخزن سلاح متنقل، وها نحن نرى نتائج هذا الدس بادية للعيان

احتراق تخاشيب على الطريق

شكوى اصحابها الى اللجنة القومية

اتينا في عدد امس على ذكر القاء قنبلة على سيارة يهودية في جهات قرية يازور وقتل يهودي من ركابها وجرح آخرين

وقد ذهبت مساء اول امس قوة من افراد الجيش والبوليس بقيادة المستر كفراتا ومعها دبابتان حربيتان الى تلك القرية لتفتيشها ولكن رجال الجيش عادوا واقلعوا عن فكرتهم وقد احرقت تخاشيب صغيرة على الطريق واتلفت ما بداخلها وهذه التخاشيب تخص السيد خميس القطاناني واثنتين للسيد محمد ابراهيم وواحد للسيد محمد احمد وقد حضر هؤلاء الثلاثة الى اللجنة القومية العليا في يافا واطلعوها على هذه القضية

محاصرة قرية ومداهمة منازلها

وفي الساعة العاشرة والنصف قبل ظهر امس ذهبت قوة أخرى بقيادة المستر كفراتا والضابط اليهودي شيف ومعهما دبابتان ايضا الى تلك القرية وطوقها الجند من جميع اطرافها ثم حصروا الرجال في المدرسة وداهموا البيوت واجروا فيها تفتيشاً روع النساء والاطفال فلم يجدوا شيئاً من الاشياء الممنوع اقتناؤها

القرية مجرمة ، فالادون شيف قد شهد بذلك!

استياق الخيل والحمير والابقار والدجاج

وحضر بعد ذلك المستر بولاك مساعد حاكم اللواء الى القرية المذكورة واجرى محاكمة سكانها بتهمة قذفهم السيارة المذكورة بالقنبلة وشهد الادون شيف انه يعلم جيداً ان قاذفي القنبلة هم من سكان هذه القرية فحكم المستر بولاك على اهلها بغرامة مالية قدرها ٢٠٠ جنيه ولما امتنعوا عن الدفع هاجمت القوة . . . خيول وحمير وابقار وجمال اهل القرية مع عدد وافر من ... الدجاج واستاقوا هذه المواشي الى يافا ووضعوها في جمعية الرفق بالحيوان

حمل ما في البيادر من القمح والتبن

وفي الساعة الرابعة بعد الظهر ذهبت سيارة وفيها اربعة انفار من البوليس الى القرية وداهموا البيادر وحملوا كمية من القمح والتبن واتوا بها الى يافا

سرقات تظهر بعد التفتيش

وقد ادعى محمد محمود المبروك من اهالي هذه القرية انه تحرى منزله عقب تفتيشه فوجد ان ١٥٠ جنيها مسروقة منه ، وسرق للسيد ابو شندو ثلاثة جنيهات و ٢٠٠ علبة سجاير ، وهناك عدة سرقات وقعت لكثير من اهل القرية المذكورة وعلمنا ان سكان هذه القرية سيقدمون شكاواهم الى الحكومة بهذا الصدد

اطلاق الرصاص بكثرة على مستعمرة

اصابة الحارس برصاصة في فخذه

علمنا ان اشخاصاً مجهولين كثيري العدد قد هاجموا قبل منتصف ليلة اول امس مستعمرة كفر سابا واطلقوا الرصاص على دورها بكثرة هائلة ، فخرج حراس المستعمرة مع عدد من افراد البوليس من اماكنهم وقابلوا الرصاص بمثله ولكن حارساً واحدا اراد التقدم من المهاجمين، فأصيب برصاصة في فخذه، فأرتمى على الارض ثم زحف الى جهة الاشجار ومنها الى داخل البيوت ، ووقفت بعد ذلك المعركة عند هذا الحد .

يوم «فلسطين» امس في الهند

امامنا الان عدد ٣ الجاري من جريدة «أدفانس» التي تصدر في مدينة كلكتا الهندية وفيه البرقية التالية من الله اباد :

عقد هنا ليلة الامس اجتماع كبير برئاسة مولانا محمد فاروقي ، وكانت الغاية منه اظهار العطف على العرب والتعبير عن السخط على السياسة البريطانية الفلسطينية واتخاذ الاجراءات اللازمة لتأييد مطالب العرب الوطنية ، وقد القيت في هذا الاجتماع خطب شديدة اللهجة وجهت فيها الانتقادات الى السياسة البريطانية

الدعوة الى مؤتمر فلسطيني

وفي النهاية قرر المجتمعون دعوة المسلمين الى تنظيم الاجراءات التي يكون من شأنها ارغام الحكومة البريطانية على قبول المطالب الفلسطينية

وتقرر ايضا في هذا الاجتماع جعل يوم الجمعة ١٩ حزيران (امس) « يوم فلسطين » في جميع انحاء الهند ، والدعوة الى مؤتمر فلسطيني يعقد في الله اباد بعد زمن قصير

ولهذا المؤتمر ألفت في هذا الاجتماع لجنة تحضيرية

الى منكوبي البلدة القديمة

جاءنا ما يلي :

على جميع منكوبي البلدة القديمة أن يتقدموا لتسجيل اسمائهم في قهوة الشاب رضوان افندي الحلاق في اول شارع الميناء قرب مدخل البلدة للحصول على اعانة الحكومة ومقدارها ٢٠ ملا لكل شخص يوميا وتصرف القيمة عن اسبوع مقدما .

المأساة الفلسطينية

ليست العدالة ضعفاً ولا تسليماً

ن مجلة «الرسالة» المصرية الغراء البحث القيم التالي عن قضية فلسطين لباحث دبلوماسي كبير أشار فيه الى تطورات المسألة الفلسطينية بروح الباحث المحقق الواقف على دقائق الامور :

أجل لم تعد قضية فلسطين مسألة سائل الاستعمار والسياسة ، ولكنها أساة حقيقية

مضت الى اليوم عدة أسابيع طين تجوز أحداثاً هائلة : أهوال راب والمقاومة السلبية ، وأهوال الغاشمة تنزل عليها وتنكل بها من صوب ، وتحاول اخماد أصواتها اسها بكل وسيلة، وتعمل على تجريدها كل وسائل الاعراب والمقاومة ، ياسة التعجنية تشهد آلام شعب بأسره ة جامدة ، لا تحركها صرخات الالم ازهاق الانفس واهراق الدماء ، بل د هادئة أنها لن تحاول بديلا لخطتها اشتمضي فيها الى النهاية غير مكترثة ة شعب وحقوقه ، بل بحياته وته

فلسطين تجوز صراعا عنيفا

والواقع ان فلسطين اليوم تجوز ع الحياة والموت ، وهي تجوز هذا اع منذ تسعة عشر عاماً ، أعني منذ ت عليها السياسة الانكليزية في سنة ١ ، بان تغدو وطناً قومياً لليهودية. ن خطر الصهيونية على كيان طين لم يبد في اعوامه الاولى كما يبدو م ، وكانت الامة الفلسطينية مازالت ذه الاعوام الاولى تهجس بشيء لامل، أما اليوم فان الخطر الصهيوني في ذروة روعته ، خطر فناء لا فيه . وتفقد الامة الفلسطينية كل في عدالة الاستعمار والعدالة الدولية، عها اليوم الى الكفاح نزعة يأس . واذا بلغت الامم حد اليأس ، ت عليها كل سبل الاقدام والتضحية وهذا مايطبع كفاح الامة الفلسطينية ، فانما تجوز غمار هذه الاحداث ة التي نشهدها منذ اسابيع ، مقدمة مكترثة لبذل النفس والمال ، وتثابر لكفاح بهمة الجلاد المستميت

البلاد تحت نير استعمار مزدوج

أسفرت الحرب الكبرى عن وقوع طين تحت نير استعمار مزدوج . فقد ت عليها الانتداب البريطاني باسم ة الامم ، والانتداب هو حماية ية صريحة ، وقضت عليها السياسة طانية من جهة اخرى ان تكون وطناً قومياً لليهود ، وادمج هذا العهد قطعته انجلترا لليهودية في نص تداب الذي أقرته عصبة الامم ، ت فلسطين بذلك أرضاً بريطانية ت ميداناً للاستعمار اليهودي صادي والاجتماعي

ومنذ سنة ١٩١٧ يتدفق سيل الهجرة اليهودية على فلسطين ، يدعمها تدفق الاموال اليهودية والنشاط اليهودي بسائر ألوانه ومناحيه ، ولا تدخر السياسة البريطانية من جانبها وسعاً لرعاية هذا الوطن اليهودي الجديد ، وتشجيع نمائه ورخائه ، وتذليل كل صعب في سبيل الهجرة اليهودية ، وتنظيم الاستعمار اليهودي للبلاد ، وتفسح السلطة المنتدبة في ذلك مجالا كبيراً لآراء الوكالة التنفيذية اليهودية . وهي الهيئة اليهودية الرسمية التي تقوم في فلسطين بجانب سلطات الانتداب طبقاً لصك الانتداب ذاته ، وتتمتع بحق الاقتراح والمشورة في كل ما يتعلق بالوطن القومي اليهودي

الصهيونية تسير الى غايتها متعثرة !

ومع ان اليهودية أفلحت من سائر أنحاء العالم على استعمار فلسطين بحماسة شديدة ، وحملت اليها مئات الملايين ، واشترت من اراضيها مساحات عظيمة ، حولتها الى مستعمرات يهودية غنية ضخمة وانشأت مدينة يهودية عظيمة هي مدينة تل أبيب ، وعملت على أحياء اللغة العبرية وجعلها لغة الوطن القومي الجديد ، وانشأت جامعة عبرية كبيرة لتعمل على احياء التفكير اليهودي . مع ذلك كله كانت اليهودية في اعوامها الاول تسير الى غايتها متعثرة ، ويزعجها سخط العرب وتبرمهم ، وكانت تخشى دائما أن تميل السياسة البريطانية الى ارضاء الاماني القومية العربية بوجه من الوجوه ، خصوصا وان تصريح بلفور ذاته ينص على احترام حقوق الطوائف غير اليهودية ، المدنية والدينية ، بل لقد مر باليهودية قبل بضعة اعوام فقط ساعات يأس حقيقي ، وخيل لها غير مرة ، أن حلم هرتسل في بعث الدولة اليهودية وانشاء الوطن القومي اليهودي، سينهار في مهده. وكادت الحكومة البريطانية في سنة ١٩٣٠ بعد ان تبينت عدالة المطالب العربية فيما يتعلق بوقف الهجرة اليهودية ، ووقف بيع اراضي العرب ، وهي مطالب عززها تقرير اللجنة الانكليزية التي انتدبت لبحث هذه المسائل ، تجنح الى ارضاء بعض الاماني العربية ، وصدرت في مجلس العموم البريطاني تصريحات رسمية في هذا الشأن ، ولكن سرعان ما تغلب نفوذ اليهودية مرة اخرى ، وسحبت الحكومة البريطانية تصريحاتها ووعودها للعرب ، بتصريحات معارضة القتها بأيدها لوجهة النظر اليهودية وعهد بلفور

وهكذا استطاعت اليهودية ان تخرج ظافرة من الازمات الاقتصادية والاجتماعية والسياسية التي كادت تزعزع ايمانها في حلمها وفي مثلها، وذهبت جهود العرب سدى ، ولم يظفروا رغم ثوراتهم واحتجاجاتهم المتكررة بحمل السياسة البريطانية على ان تحيد ذرة من خطتها

سيل الهجرة الصهيونية يتدفق بشدة

ثم لقيت الحركة الصهيونية ظرفاً جديداً لنشاطها واضطرامها ، ذلك ان المانيا جاشت بالخصومة السامية عقب قيام النظام الهتلري، ونظمت الحكومة الهتلرية اسحق اليهود في المانيا مطاردة عنيفة رائعة ، فتوجست اليهودية في انحاء العالم شراً ، وهتفت كلها باخطار الخصومة السامية ، والفت الصهيونية الفرصة سانحة لتؤكد لابناء جنسها كرة اخرى ان الوطن القومي اليهودي هو ملاذ اليهودية وعصمتها من تلك النزعات الخطرة ، وهكذا تدفق سيل الهجرة على فلسطين بعنف لم تعهده من قبل ، وزاد عدد اليهود في فلسطين بسرعة حتى انه بلغ الضعف تقريباً في نحو ثلاثة اعوام، وبيان ذلك نقول ان اليهود بلغوا حتى سنة ١٩٣٢ نحو ثلثمائة الف من مجموع سكان فلسطين وقدره مليون وقد بلغوا في سنة ١٩٣٦ حسب آخر احصاء نحو خمسمائة الف ، وبلغ السكان العرب من مسلمين ونصارى نحو سبعمائة وخمسين الفا. وقد اجتمعت مرافق فلسطين الحيوية في الاعوام الاخيرة في يد اليهودية بسرعة واحرزت اليهودية بالشراء السخي معظم اراضي فلسطين الخصبة ، وساعدتها السلطة المنتدبة على تحقيق سيطرتها الاقتصادية بجميع الوسائل التشريعية والادارية ، وما زالت هذه السيطرة تزداد توطداً وعمقاً

الاضطراب الثالث في عشرة أعوام

والآن وقد رأى العرب ان بلادهم التي استوطنوها منذ الاحقاب، واراضيهم ومرافقهم الحيوية ، وتراثهم الديني والاجتماعي ، كل ذلك يسير سراعا الى التلاشي والعدم ، والدولة المنتدبة تؤازر اليهودية باستمرار على تمكين غزوها المريع، وخطر الفناء القومي يلوح في ثنية المستقبل، فهل نعجب اذا رأيناهم ينفجرون سخطاً و يؤثرون السقوط في ميدان الجهاد الشريف على ذلك الاعدام البطيء المنظم؟ وهل تعجب الحكومة البريطانية اذ كانت سياستها في فلسطين قد ادت الى مثل هذا الانفجار الخطير ، وهو الثالث من نوعه في نحو عشرة اعوام ؟

فلسطين قطعة من العالم العربي

ان مؤازرة السياسة البريطانية لليهودية وتعضيدها لانشاء الوطن القومي يرجعان الى اعتبارات واضحة معروفة، فالسياسة البريطانية تعرف مدى النفوذ اليهودي في عالم المال والسياسة ، وقد حظيت بريطانيا في الحرب العظمى بمؤازرة اليهودية ، وما زالت ترمي الى الاحتفاظ بهذه المؤازرة ، وانشاء الوطن القومي ضمان لاستمرار هذا التعاون بين السياسة البريطانية وبين اليهودية . بيد ان هنالك اعتبارات اخرى يلوح لنا ان السياسة البريطانية لم تقدرها حق قدرها . ذلك ان فلسطين هي قطعة من العالم العربي تحوطها الامم العربية من كل صوب ، والامة الفلسطينية هي عضو في جماعة الامم الاسلامية الكبرى ، وانكلترا التي تسيطر على عشرات الملايين من المسلمين، في افريقيا وآسيا يجب عليها ان تحسب حسابا لعواطف المسلمين ومشاعرهم ، ومن المحقق ان العالم الاسلامي كله يعطف على فلسطين في محنتها وكفاحها كل العطف، ويأخذ على السياسة البريطانية مسلكها نحو فلسطين وامانيها المشروعة ، ومن المحقق ان اصرارها على هذا المسلك سيكون له اسوأ الاثر في العالم الاسلامي ، وفي عواطف الشعوب الاسلامية نحو انكلترا

الوطن القومي يتحدى عواطف العرب والمسلمين

وعلى اليهودية ذاتها ان تفطن لهذا الاعتبار ، فان الوطن القومي اليهودي يقوم في قلب العالم العربي والاسلامي، متحديا عواطف العرب والمسلمين ، وهم من حوله كالبحر الزاخر، ولتعلم اليهودية ان الحوادث قلب ، وان مصاير التاريخ ليست في يدها وان هذا البحر قد يطغى يوما فيغمر هذا الوطن القومي بما فيه ويصبح اثراً بعد عين.

ليست العدالة ضعفا ولا تسليما

والسياسة البريطانية لا يمكن ان يفوتها مثل هذا الاعتبار الخطير الذي تنوه به الصحف البريطانية ، ولكن الظاهر ان عوامل اخرى تملي على السياسة البريطانية تشددها بحث المسألة الفلسطينية. فنحن نعرف ان السياسة البريطانية قد منيت بالفشل الذريع في محاولتها احباط الغزوة الايطالية للحبشة ، وان ظفر الاستعمار الفاشستي يثير اليوم في انكلترا مخاوف خطيرة بالنسبة لمستقبل سيادتها في شرق افريقيا ووادي النيل ، وكذلك بالنسبة لمواصلاتها الامبراطورية في البحر الابيض المتوسط، وتخشى انكلترا ان تساهلها نحو اماني فلسطين — وفلسطين تعتبر قاعدة حيوية في مواصلاتها الامبراطورية — قد يحمل على نوع من العنف والتسليم ويعرض هيبتها الاستعمارية للانتقاص . وقد رأينا المندوب السامي في فلسطين يرد على مطالبة العرب بوقف الهجرة الصهيونية باصدار تصريح جديد بمهاجرة اربعة آلاف وخمسمائة عائلة يهودية . متجاهلا بذلك ان طغيان الهجرة من اهم اسباب الثورة القائمة .
هذا الى ان نفوذ اليهودية في انكلترا يعمل عمله ، وقد رأينا زعيم الصهيونية الدكتور ويزمان يسارع بالعودة من فلسطين الى انكلترا منذ بدء الثورة الفلسطينية ، وقد كان لمساعي هذا الزعيم دائما أثرها في موقف السياسة البريطانية نحو فلسطين ونحو رعاية الوطن القومي اليهودي

بحث القضية بروح الانصاف

على ان السياسة البريطانية لا يمكن أن تحتفظ طويلا بهذا الموقف الشاذ. ففلسطين تقف اليوم موقف الحسم ، وتصر على ان تبحث مطالبها وامانيها بعين الانصاف ، ومن ورائها عطف الامم العربية والاسلامية كلها ، وانكلترا تقدر بلا ريب مدى هذا العطف وآثاره، وبحث القضية الفلسطينية بروح الانصاف لا يمكن ان يعتبر ضعفاً او تسليما كما يريد أن يفسره غلاة الاستعمار ، أما الاصرار على تمكين اليهودية من إعناق فلسطين ، ودفع الشعب الفلسطيني الى منحدر التلاشي والفناء ، والاكتفاء بارسال لجان التحقيق فسياسة خطرة ، ولا ريب انها تعرض مركز انكلترا في الشرق الادنى ، وفي العالم الاسلامي كله لاشد الاخطار

في سطور

مبلغ ضخم للمباحث العلمية

قرر السر هربرت اوستن ان يتبرع لجنة المباحث الطبية في جامعة كامبردج الانكليزية الشهيرة بمبلغ ٢٥٠,٠٠٠ جنيه ، تقديرا منه لخدمات ، التي ادتها للعلم هذه اللجنة التي يترأسها اللورد روذر فورد

روسيا تعمل على اكثار النسل

حذت الديكتاتورية الروسية حذو الديكتاتوريتين الالمانية والايطالية ، فقررت ان تتخذ في الحال كل ما يلزم من الاجراءات لرفع نسبة المواليد ، بالتشجيع على الزواج ، وتقول صحف موسكو الآن ان الهدف الذي ترمي اليه الحكومة الروسية من وراء هذه الخطوة هو ان يصبح عدد سكانها ٣٠٠٠٠٠٠٠٠ نسمة في عام ١٩٧٠ ؟

اوروبا تكهرب خطوطها الحديدية

في آخر هذا العام سيكون لالمانيا من الخطوط الحديدية المكهربة — التي تسير عليها القطارات بقوة ما في هذه الخطوط من الكهرباء ، كما هي الحال في خطوط «الترام» — اكثر من ١,٥٠٠ ميل ،

واما النمسا فلديها الآن ١٦ في المئة من خطوطها الحديدية مكهربة ، وهذه تبلغ ٥٧٠ ميلا ، واما ايطاليا فكهربت من خطوطها الى الآن نحو ٣,٠٠٠ ميل منها ٢٠٩٧ ميلا تملكها الحكومة ، ولها الآن مشروع وضعته لكهربة ٢,٧١٦ ميلا اخرى في اربع سنوات

واما فرنسا ليس لديها من الخطوط المكهربة نحو ١,٣١٠ اميال فقد قررت من اجل ايجاد بعض الاعمال للعمال العاطلين ان تشرع في الحال في كهربة ٢,٢٢٦ ميلا اخرى !

سيدة البحار لها قوارب طوربيد

كانت ايطاليا تفخر بانها هي وحدها التي زودت بحريتها بقوارب الطوربيد ولكن ها هي الصحف الانكليزية تقول ان وزارة الحربية قد جربت في نهر التيمس قاربا صغيرا صنع من خشب البلوط ، ذا آلتين تعطيان مما قوة الف حصان ، ويحمل هذا القارب طوربيدين واربع مدافع رشاشة ، وآلة تخرج منها ستار من الدخان يخفي القارب عند اللزوم عن الانظار ، وهو بهذه الميزات احسن من اي قارب من قوارب الطوربيد الايطالية !

شجعوا
مصنوعاتكم الوطنية

واجب العراق

أمام محنة فلسطين العربية

نشرت جريدة «الاستقلال» العراقية المقال الافتتاحي التالي تداولت فيه واجب العراق واهله ازاء قضية فلسطين وحثت على جمع التبرعات المنكوبين :

تكابد فلسطين الثائرة هذه الايام محنة عنيفة وتنصب عليها المصائب والخطوب وهي صابرة على جهادها الشريف وكفاحها القوي، لانها معتزة بشعور العروبة والاسلام في نضالها ، وواثقة بمعاضدة الامة العربية لها. فتقدمت الى الوغى وصافحت المنايا بتلك العقيدة، وقد آلت على نفسها ان تحتفظ بكيان الوطن العربي من الانقاض وغارات الاعتداء اذ ليست المشكلة الفلسطينية الا جزء من القضية العربية العامة، فيجب على الامة العربية ان تتغذى هذا الجهاد القومي بكل ما لديها من حول وقوة وتثبت اقدام المجاهدين امام الاخطار الشديدة التي حاقت بهم من كل جانب، ان هؤلاء البواسل قاموا بثورتهم هذه الا ليصونوا الكرامة العربية والاسلامية من اكبر وصمة واعظم عار وشنار لا تغفره التاريخ والاجيال القادمة ، فهم بمقاومتهم هذه لم يدافعوا عن فلسطين فحسب بل عن حرمة العروبة والمقدسات الاسلامية كلها. ولا صبة اشنع من التأخر عن مساعدتهم وتقوية نفوسهم الوثابة الطامحة الى التحرر من رق الاستعمار وفي وسع كل عربي يغار على شرفه وقدسية بلاده ان ينشط هذه الحركة المباركة ويعززها بشيء من المال ان حالت الحوائل دون النفس والنفيس، فالاقطار العربية بصورة عامة مسئولة عن كل تقصير ازاء هذه الثورة ولا تقبل منها معذرة

اما الشعب العراقي فتقع عليه اكبر التبعات لانه مقر آمال العرب وموضع رجائهم وكل قصور او فتور يبدو منه معناه الخيبة المحزنة وفشل المقاصد. ولا نخال ان هناك عراقيا يرتضي لامته هذه السمعة الشائنة وضيع المكانة الرفيعة التي تتمتع بها بين الاقطار العالمية فقد تكون الثورة الفلسطينية خير مجال لظهور العواطف العراقية الحقيقية وطابع السخاء والكرم في سبيل اقدس قضية قومية عرفها التاريخ العربي الحديث

ان التبرعات التي تجمع في العراق لهذا القطر المنكوب لا تدل على مبلغ السخاء او حب الاسعاف لاخوان عصفت بهم القوة الجائرة وانما تدل على معنى ابعد من ذلك واسمى هو معنى الشعور المتغلغل في النفوس . هو معنى العطف الذي يحمله العراقيون لفلسطين المجاهدة واثر نكبتها في قلوبهم فتبعث فيهم هذه المعاني حمية ومثابرة وصبراً على المكاره، وعهدنا بابناء العراق اسبق الناس الى اغاثة اللهفان ومؤاساة المحزون وقد وقفوا على كثير من الحوادث في فلسطين ومقدار الضحايا والخسائر هناك وكانت تلك الاخبار الحافلة بالكوارث احسن حافز لبذل المساعدة واثارة النخوة والشهامة فجدير بالامة العراقية ان تتسابق في هذا المضمار القومي وتضرب المثل السامي في الحرص على الاخاء كما اننا نهيب بلجنة التبرعات المركزية ان توسع نطاق عملها وتنشط بعد ان اخذت على عاتقها هذا الواجب الخطير فيحسن بها ان تتوسل بوسائل [illegible] متواصلة ولا تجمد على طريقة [illegible] والتعقب على الاقل مصير اللجان في الالوية وتدفعها الى النشاط ... وعسى ان يكون العراق قد ادى بعض الفرائض القومية بشعوره وتبرعه

اعانات منكوبي الاضطرابات الحاضرة

مجموع الاعانات وما صرف منها على المنكوبين

جاءنا من حضرة سكرتير اللجنة المركزية لاعانة المنكوبين في القدس قوائم التبرعات من يوم ٢٥-٥-٣٦ الى يوم ١٥-٦-٣٦ واخرنا فيها مجموع الواردات ٢٧٤٦ جنيها و٥٨١ ملا ومجموع المصروفات ١٤٤٢ جنيها ١٣٠ ملا والباقي [illegible] في الصندوق ١٣٠٤ جنيهات و٤٦١ ملا

اللد

تبادل اطلاق النار بين الثوار والجند

علمنا أنه التقت دورية البوليس ليلة امس بالثوار قرب قسم بوليس الرملة فتبادلت معها اطلاق الرصاص مدة وجيزة اطلق فيها مئات العيارات النارية فلجأ الجند الى خندق واستمروا على اطلاق النار فاسلت عصبة الثوار تاركة الجند يضربون في الهواء فسمعت قوة بوليس قسم القري ورأت مصدر الطلقات في الخندق وظنت ان هناك مكمن الثوار فصوبت رصاصها نحوه وبدأ الصراخ يتعالى من الجند والبوليس . بوليس يسمع الجند الذين يطلقون الرصاص من القسم ويكفوا عنه واخيراً سمع بعض الجنود العرب وأدهمهم ان الصراخ من البوليس فكفوا عن الضرب وانتهت المعركة

التجار ينقلون البضائع الى البيوت

على اثر صدور القانون الذي يقضي بارغام التجار على فتح حوانيتهم [illegible] اخليت هذه المحال في اسواق المدينة ويقال ان اصحابها سيسلمونها للحكومة في وقت قريب .

انتشار قوات الجند

كثر تجول قوات الحكومة في الجو والطرقات تروح وتغدو في شوارع المدينة والطائرات تحوم فوق

الدفاع - يوم السبت في ٣٠ ربيع اول سنة ١٣٥٥ و ٢٠ حزيران ١٩٣٦

صاحب الامتياز والمحرر المسؤول ابراهيم الشنطي

مدير الادارة نور الدين عداد

رقم التلفون ١١٨٧

الدفاع

جريدة يومية سياسية مصورة

العدد ٦٢٦ - السنة الثالثة

ادارة الدفاع في عمارة حزبون شارع جمال باشا - يافا

العنوان البرقي: الدفاع يافا : ص. ب ٢٥٥

	عن سنة	عن نصف سنة
قيمه الاشتراك في فلسطين	١٥٠	٨٠
في الخارج	٣٠٠	١٩٠

اميرتـــــا

قطرات العيون :

قطرتا اللؤلؤة البيضاء

واللؤلؤة الزرقاء

من مستحضرات صيدلية الحنفي بحيفا

ان هاتين القطرتين هما من أحسن القطرات لامراض العيون ولتقوية النظر ولازالة اللحمية والحبيبات وغماشة العين ونزول الدموع والتهاب الجفون وخصوصاً التراخوما. مركبة من املاح قابضة ومعقمة ومواد مسكنة قاتلة للجراثيم، تأثيرها محقق. وقدهيئت على طريقة الدكتور « وابستر » في السحا المشهور بالامراض العينية

طريقة الاستعمال

الكبار: نقطتان في كل عين، مرتان في اليوم

الصغار : نقطة في كل عين، مرتان في اليوم

وبما ان الصيف قد حل فرأينا الواجب يدفعنا الى التفكير في امر شفائك من شدة وطأته على جسمك وجلدك مما يسبب الاكزيمة الناشفة والتسميط والدمامل وحب الشباب فأخرجنا لك بعد البحث والتجربة علاجاً ركبناه في انبوب اسمه نوفو اكزيما وذلك نسبة الى الاكزيما التي هي شر الامراض الجلدية المستعصية فهي تشفي في أقرب وقت ما اعتل من جسمك

اذن « نوفو اكزيما » الحنفي تعطيك الفائدة التامة فتشفي الحروق والقروح والجروح والتسميط وحب الشباب. فما عليك عندما تصاب انت اوطفلك اوقريبك او احد اصدقائك بهذه الامراض الا ان تعمه باسمهما وتدله على مكان وجودها في المحلات الاتية :

من صيدلية الحنفي بحيفا تباع بالجملة والمفرق . من مستودع الادوية الوطني الفلسطيني - شارع بسترس يافا . وصيدلية العلمي والحلبي بباب العامود - القدس ومن المستودعات الوطنية والصيدليات الشهيرة في البلدان العربية

الدواء الشافي للبواسير

ان التجاريب العظيمة التي قام بها اشهر اطباء المانيا لمكافحة داء البواسير قد اعطت نتائج باهرة . وقد اكتشف احدهم الدواء الشافي وهو :

ركتو - سيرول

واستعماله يزيل الحكاك والالام

ولا يوجب اجراء اي عملية

اريحوا انفسكم من هذا الداء فقط باستعمال

ركتو - سيرول

الوكلاء : مستودع الادوية الوطني الفلسطيني [illegible]

اوتيل خليل الرحمن

بعمارة ابو نصا - النوفرة

اول طريق القدس تجاه بيارة الشماس

اجمل واحدث اوتيل

عرفته يافا

زيارة واحدة تجعلك زبوناً دائماً

بشرى عظيمة واعلان هام

مطعم الظريفية

لصاحبه جورج حداد

الطعام الشهي [illegible]

نعلن لعموم زبائننا الكرام اننا قد اجرينا تخفيضاً كبيراً على اصناف مأكولات مطعمنا الذي ذاع صيته في مصر وسوريا ومختلف الاقطار العربية لاشتهاره بلذة المأكولات واتقان الطهي ، وتعدد الاصناف التي لا يضاهيها فيها احد [illegible]. واننا قد عزمنا على السهر والاشراف بنفسنا على الطهي واختيار اصناف المأكولات بالهمة والنشاط المشهود لنا بهما من عهد قديم.

وقد خفضنا اسعار المحضروات من ٣ قروش الى ٢ [illegible] من ٤ قروش الى ٣ قروش . يفتتح المحل من الساعة ٧ صباحاً الى ١٢ مساء [illegible] لتتحققوا من [illegible] مأكولاتنا واتقان طهيها

والتجربة [illegible] أكبر [illegible]

حبوب أورشيتونين

اختراع حديث لتقوية الاعصاب وتجديد الشباب

علاج حيوي كيماوي لمعالجة الشيخوخة التناسلية والعنانة وضعف التناسل

ان افضل العلاجات في معالجة هذه العلة المضنية هو ما بني على تقوية جهاز التناسل الحقيقي في الرجل هذا العضو الذي ثبت منذ زمن ليس بالقريب أنه [illegible] عن افرازه الحوينات المنوية (سبرماتوزوئيد) له مفرز داخلي خاص يؤثر في أحوال الشخص النفسية وفي نموه الجسماني وفي قواه العصبية ، وأن العنانة والضعف التناسلي تعود معظم أسبابهما الى نقص هذا المفرز وهو (الهرمون التناسلي) الذي لا يزال العلم الخاص يجهل حقيقته ولكنه يعرفه حق المعرفة باثاره ، فالمفرز أو (الهرمون) اذن مادة نجهل جوهرها وإنما نستدل على وجودها بتأثيرها وفعاليتها وذلك بواسطة التجارب والاختبارات العديدة على الحيوانات ولا سيما القرد، الكثيرة الشبه بالانسان ، فاذا ما نفذت هذه المادة الجوهرية التي يتوقف عليها حسن قيام الاعضاء التناسلية بوظيفتها ، كان على الطبيب المداوي أن يعوض البدن ما يقوم مقامها ويفعل فعلها. هذا ما اتجهت اليه أفكار الاطباء الاخصائيين باعضاء التناسل منذ أمد بعيد وقد توالت جهودهم وتتابعت تحرياتهم الى أن توصلوا (بفضل الاختبار في الحيوانات) لاقتطاف ثمرة مساعيهم بايجادهم جواهر كيماوية حيوية تؤثر في الجهازين العصبي والتناسلي معاً فتقوي هذا وتنبه ذاك ، فاصبح العالم يجد أمامه اليوم هذا العلاج الحديث الذي أسموه (أورشي تونين) ويستدل على مفعوله من اسمه ومعناه (المقوي الخصوي)

وأن فائدة هذا العلاج الثابتة علمياً وعملياً فهو يقوي الخصية على عمل الحوينات المنوية وينبه الجهاز العصبي . ففائدته إذن مضاعفة : يزيل العنانة ويقوي الباه وعدا عن هذا وذاك ، ونظراً لان العنانة والضعف التناسلي هما مرضا الشيوخ ومرض الذين يبكرون في شيخوختهم ويهرمون قبل أوانهم من الشباب المنهمكين ، فقد أضيف الى (الاورشي تونين) جواهر أخرى من خاصتها تقوية الدم ليكون هذا صالحاً لتغذية الخصية والجهاز العصبي

ويطلب من مستودع قيالة وصباغة في يافا

مستودع الادوية الوطني الفلسطيني — ٢٥ شارع بسترس - يافا

جمعية ترويج الفواكه والخضار

التعاونية

شارع القطب بالعمارة الجديدة مستعدة

لترويج الفواكه والخضار والتعامل

مع اي جهة من جهات فلسطين

بنظام وسرعة وامانه

متعاونة لخير المجموع

صونوا عيونكم من الرمد باستعمالكم

قطرة القنواتي العجيبة

بشرى ازفها الى مواطني الاكارم سكان فلسطين خاصة والى سكان البلاد العربية عامة في جميع اقطار سوريا و[illegible] والحجاز ومصر في الاردن والعراق و[illegible] وهي [illegible] كيف هذه القطرة العجيبة (قطرة القنواتي) بعد [illegible] [illegible] من اجلها .

[illegible] القنواتي [illegible] احسن الادوية [illegible] واحسنها تأثيراً . والاخر تنزيله [illegible] [illegible] الآن [illegible] قطرة القنواتي العجيبة [illegible]

[illegible] هذه القطرة بعد ان اجريت تحاليل دقيقة على جميع انواع القطرات القائمة في سوريا ومصر والعراق و[illegible] تباع بقيم [illegible] ، واستخلصت منها بعد التعديل تركيبا يناسب طبائع اهل البلاد ونوع الامراض العينية المنتشرة [illegible] بينهم فجاءت قطرة القنواتي بحمد الله ومنته غاية في الاحكام وآية في الاتقان .

وقد اثبت تركيبها لاهم الاخصائيين بامراض العيون من اطبائنا الوطنيين الاكارم فاظهروا اعجابهم بها وقالوا ان [illegible] القنواتي من اهم القطرات المتداولة اليوم في الاسواق واعظمها فائدة واحسنها تأثيراً. تشفي التهاب الملتحمة الحادة و[illegible] النزلوية والحبيبية (التراخوما). تدفع الاحتقان فتزيل الاحمرار والحرارة وتقطع الدمع وتصون العين من الرمد .

تخلص العين من العمش وهو ضعف البصر مع سيلان الدمع في اكثر الاوقات. تسكن الالم بسرعة فتخلص المصاب [illegible] آلامه المزعجة . تجلو العين فيصفو رونقها ويحتد بصرها ، تقتل جميع الجراثيم التي تتسلط على العين وتؤذيها فيخلص [illegible] من الرمد وتصلح تخريش الغبار والحشرات .

قطرة القنواتي عظيمة التأثير كبيرة الفائدة رخيصة الثمن لا يجاريها بحسن تأثيرها قطرة من القطرات . والخلاصة [illegible] اصبحت قطرة القنواتي بعد التجربة صديقة العائلات ومن احتياجات البيت الضرورية التي لا يستغنى عنها .

كيفية الاستعمال : يقطر في كل عين نقطتان صباحاً ومثلهما مساء للكهول من رجال ونساء

ويقطر للاطفال نقطة واحدة صباحاً ونقطة واحدة مساء في كل عين .

واخيرا اقول يا ايتها الوالدة المصونة لا تنسي غسل عيني ولدك بعد القدوم من الاسفار او النزهات بماء البوريك [illegible] تقطير قطرة واحدة من (قطرة القنواتي) في كل عين لتخلصهما من الغبار والجراثيم التي تنتقل بواسطته ولتنقذي [illegible] الحبيب من الرمد المزعج في ايام الصيف. وما توفيقي الا بالله

دمشق : عبد الوهاب القنواتي

استاذ الكيمياء في المعهد الطبي العربي

قطرة القنواتي العجيبة: تباع في جميع الصيدليات في عموم البلاد العربية عامة واطلبوها من مستودع الادوية الفلسطيني يافا شارع [illegible] وتباع في عكاء في صيدلية درويش قبلاوي، حيفا: صيدلية عمر ابو غزالة، نابلس راشد ابو غزالة ، القدس : مافرو ميخائيل [illegible] شارع الباب الجديد ، وصيدلية الحسيني وصيدلية العلمي باب العامود ، وصيدلية عطا الله اخوان شارع مأمن الله

تداوي حديث لشفاء التعقيبة الحادة (حرقة البول) والزمنة والنقطة العسكرية بمدة اسبوع

حبوب الغونوفاكس Gonovax

تحضير الدكتور S·M·K رئيس [illegible] الامراض الزهرية في [illegible] - فرنسا

ان آفات المجاري البولية والتناسلية المنتشرة في هذه البلاد انتشاراً هائلاً والتي لها اثرها السيء والمحسوس في قطع [illegible] او تشويه المولودين قد دعتنا الى وضع المستحضر المسمى (غونوفاكس) ويجب ان لا يختفي ان اكثر الامراض انتشاراً [illegible] هذه البلاد هو حرقة البول او التعقيبة التي لا بد لمريضها وانتقالها من وجود احد امرين :

١— المناسبات الجنسية [illegible]

٢— تلوث العضو التناسلي بالافرازات والمواد القيحية الحاملة لعامل التعقيبة ومما هو جدير بالذكر ان كل آفة لا [illegible] لمداواة الباكرة لا شك انها تصبح مزمنة وان آفات المجاري البولية وخاصة منها التعقيبة هي من الافات التي ازمانها و[illegible] مدتها يجعل شفاءها صعباً وعويصاً فان استعمال الغونوفاكس اسبوعاً واحداً يكفي لشفاء التعقيبة [illegible] الانتقال ولكن كلما تأخرت مدة التداوي اصبحت مدة الشفاء اطول واصعب .

والحالة التي لا تزال البشرية تئن من وطأتها هي : انقطاع النسل ، واسبابه غالبا اهمال مداواة التعقيبة لان عامل [illegible] الآفة السريع الانتقال الى الخصي حيث يستولي على مولدات الحوينات المنوية فيقتلها فيصبح المرء عقيماً اي مقطوع [illegible] واحياناً يتوضع عامل هذه الآفة على المفاصل فيسبب الم المفاصل وكثيراً ما يتوضع بطريق السراية في العين فيسبب عمى [illegible] ان لم تعقبها المداواة) بل وكثيراً ما تكون سبب هدم العائلة وخراب صرحها المشيد حيث هنالك كثير من [illegible] المتزوجين وغير المتزوجين من تهوي به شهوته فترقبه في مثل هذه الآفات ولا يلبث هو بدوره ان ينقلها الى زوجته [illegible] فتصبح العدوى منتشرة بين الزوجين وحينئذ اما ان يصبح النسل منقطعاً واما ان تلد الزوجة اولاداً مشوهين الخلقة و[illegible] يلد الطفل اعمى (ان لم [illegible] المداواة)

وهذا ما نعيذ ونحذر شباب هذه البلاد من الوقوع به وذلك للاسراع باستعمال حبوب الغونوفاكس الذي [illegible] المجرى البولي فيمنع حصول هذا المرض . كما اننا ننصح النساء المصابات باستعمال حبوب الغونوفاكس لمواده خواص عجيبة في قطع السيلان القيحي وحرقة البول بمدة لا تزيد عن اسبوع واحد

فوائد هذه الحبوب : يقتل جميع الميكروبات الموجودة في اعضاء التناسل . يزيل الألم عند التبويل . يمنع التش[illegible] والانتفاظات الليلية فيسهل شفاء قروح المجرى البولي وفي الاجمال بين جميع الادوية التي يستعملها الاطباء الاخصائيون [illegible] يوجد مادة اقوى واسرع من الغونوفاكس لشفاء التعقيبة او حرقة البول والنقطة العسكرية وفوق ذلك [illegible] اخذ حبة اوحبتين من هذا العلاج قبل المناسبات الجنسية فانه يكون واقيا من الاصابة في الاحوال المشبوهة

وكل علبة تحتوي على تعليمات مفصلة عن كيفية الاستعمال . (احذروا التقليد) الوكلاء في فلسطين يافا شارع بسترس رقم [illegible]

مستودع الادوية الوطني الفلسطيني قيالة وصباغة

مطبعة جريدة الدفاع — يافا

يافا يوم الاحد في ١ ربيع الثاني سنة ١٣٥٥ — الموافق ١٢ حزيران ١٩٣٦

صاحب الامتياز والمحرر المسؤول ابراهيم الشنطي

مدير الادارة شوكت حماد

رقم التلفون ١١٨٧

الدفاع

جريدة يومية سياسية مصورة

« العدد ٦٢٧ — السنة الثالثة »

ادارة الدفاع في عمارة حزبون شارع جمال باشا — يافا

العنوان البرقي : الدفاع يافا : ص . ب ٢٥٥

	سنة	نصف سنة
قيمة الاشتراك في فلسطين	١٥٠	٨٠
في الخارج	٣٠٠	١٦٠

حوادث فلسطين في العالمين القديم والجديد. تحول ظاهر في الصحف الاجنبية . سياسة الابعاد تستمر . الاضراب في يومه الرابع والستين

هذا ما كنا ننتظر

من مجلس ... حكماء صهيون

وأي اسم أقرب الى الحقيقة من اسم « مجلس حكماء صهيون » يصح للعرب ان يطلقوه على « مجلس العموم البريطاني » ؟

لقد عرف العرب ان هذا هو ذاك منذ زمن بعيد

منذ كان يسيطر عليه كينوورثي الذي اصبح وهو اللورد ستراتبولجي

منذ تلك الوفود التي الفها اليهود من انصاره ، وجاءوا بها الى هنا ، فسروها وابهجوا افئدتها بما اروها اياه ... من الرخاء الذي جلبه المهاجر ون من شرعيين وغير شرعيين منهم الى البلاد !

ولكن فريقا منا نحن العرب كان الى امس الاول ، قد بدأ يحسن الظن بمجلس العموم ، وكان عذره ما يبرر ذلك ، فان الصحف الانكليزية الكبرى ، وفي مقدمتها صحف ملك الصحافة البريطانية اللورد روذرمير ، ومنها « الابزرفر » المعروف عنها انها على صلة تامة بوزارة المستعمرات ، كانت كلها قد تنبهت بعض التنبه الى الحقائق ، وبدأت تدرك كنه المعضلة الفلسطينية ، وتقول باستحالة التوفيق بين الالتزامين الواردين في صك الانتداب ، وتدعو الى تبديل السياسة البريطانية التي اتبعت الى الآن في فلسطين فما انتجت غير الفتن والاضطرابات التي كانت لا تهدأ في يوم حتى تتأجج في اليوم التالي . وجاء امس الاول فبدد هذه الظنون كلها ، واعاد هذا الفريق الى ما كان عليه من سوء الظن ببريطانيا العظمى التي يتحكم في سياستها هذا المجلس ... مجلس حكماء صهيون

...

اما المستر اورمسبي غور وزير المستعمرات الجديد فلا شأن لنا به ، فنحن نعرفه ، قبل ان يتقلد هذا المنصب ، صهيونياً قحاً ، كزميليه السالفين ، المستر توماس ، الذي اقيل على اثر فضيحة افشاء اسرار الميزانية — فضيحة ابطالها جميعا من اليهود — والمستر ماكدونالد الباقي الى الآن بغير افتضاح ، وزيراً للممتلكات المستقلة

انما نتجه بالكلام الى السياسة العليا في بريطانيا ، لنسألها أهي — كما قال وزير مستعمراتها امس الاول — « راغبة رغبة صادقة في ان تحافظ على الصداقة التقليدية بين البريطانيين والعرب » ؟

ان كان ذلك حقاً ، فان « المساعدة العظيمة » التي من بريطانيا العظمى انها قدمتها « للعرب في العراق وفي جهات اخرى » — هذه المساعدة (وان كانت الدنيا كلها تعرف منذ الحرب ماذا دفع العرب لبريطانيا ثمناً لها) لن تجدي نفعاً في المحافظة على « الصداقة التقليدية بين البريطانيين والعرب »

ذلك لان فلسطين جزء لا يتجزأ من بلاد العرب وهي ليست كذلك فحسب ، بل هي ايضا احد اماكنهم المقدسة التي يفتدونها بالنفس والنفيس . ففيها البراق الشريف ، وفيها مهد السيد المسيح . والامة العربية فيها — كما قالت الصحف الانكليزية نفسها — ليست بالامة المهجورة المعزولة عن غيرها من الامم العربية والاسلامية ، بل هي على صلة وثقة تامة بمائة مليون من المسلمين الواقعين ضمن الحلقة المرنة للامبراطورية البريطانية ، وعلى صلة اخرى بالعالم المسيحي ، فأين تكون هذه « الصداقة التقليدية بين البريطانيين والعرب » اذا ما اصرت بريطانيا العظمى على المضي في تنفيذ سياستها الحالية ، السياسة الخاطئة التي شهدت الايام ، وشهدت كبرى صحف الاستعمار البريطاني نفسه بانها مستحيلة التنفيذ ؟

...

والآن تعالوا نناقش الحكومة البريطانية فيما قالته امس الاول موجهاً الى العرب

لقد قالت انها : « لن تؤخذ (بالقوة والعنف) ، ولكن حينما يستتب النظام ، تقوم لجنة ملكية بتحقيق دقيق بعيد عن كل تحيز » ، فأي قول أمعن في التضليل من هذا القول ؟

ليست فلسطين دولة عظمى تهددك يا بريطانيا العظمى (بالقوة والعنف) ؟!

ولديك يا بريطانيا من تقارير لجان التحقيق التي ارسلتها الى الآن الى فلسطين ، تقرير لجنة شو ، ولجنة سمبسون ، فماذا بهما صنعت الله ؟

امامك سبيلان اثنان ، فاسلكي ايهما تختارين : سبيل « الصداقة التقليدية التي تتغنين بها » .. وسبيل بقائك كما انت الآن ، تحت رحمة « مجلس حكماء صهيون » ...

المدرعة الحربية تعود لحيفا

اقلعت المدرعة (افا) رقم آش ١٤ التي حضرت من مياه حيفا الى مياه يافا على اثر نسف الجيش لبعض دور البلدة القديمة — عائدة الى مياه حيفا

فلسطين في البرلمان كما جاء في البلاغ الرسمي

اضطرابات شديدة واضراب عام يؤيده الشعب — تنصل اللجنة العليا

المجلس الاسلامي لا يشترك في الاضراب — اضراب ميناء يافا يشل الحركة — شرق الاردن في معزل

توسيع صلاحية اللجنة الملكية — أسف الوزير لتوتر العلاقات بين العرب وبريطانيا — الالتزام المزدوج — تغيير السياسة

١٣٦ — ٣٦

جاءنا في الساعة الثامنة والنصف من مساء أمس البلاغ الرسمي الآتي :

لم يتلق المندوب السامي لغاية الآن النص الكامل الذي استهل به وزير المستعمرات المناقشة في مجلس العموم حول فلسطين في جلسته المنعقدة في ١٩ حزيران وسيأتي ذلك النص بالبريد الجوي

على ان فخامته يود ان ينشر المقتطفات التالية من ذلك الخطاب التي وردته بواسطة البرق ريثما يصل النص الكامل :

وزير المستعمرات يتمنى الخير لفلسطين

أود بادىء بدء ان اعرب عما أشعر به من التأثر العميق لما انتاب فلسطين من الاضطرابات الداخلية ، تلك البلاد التي كنت فيما مضى على اوثق الصلات الصلات بها ، وكنت وما أزال اتمنى لها الخير من صميم قلبي

اضطرابات مصحوبة باضراب عام

ويؤسفني ان اقول ان الاضطرابات المصحوبة باضراب الحوانيت غير اليهودية وبنقليات السيارات وعمال مرفأ يافا . وبالاختصار جميع المشاريع الصناعية العربية على وجه التقريب قد مضى عليها الآن نحو ثمانية اسابيع وهي لا تزال مستمرة . وقد انضمت الى الاضراب عدة بلديات ، غير ان الخدمات الرئيسية التي تقوم بها البلديات لا تزال سائرة

الشعب العربي يؤيد الاضراب

وليس للتخويف الا الشأن القليل في استمرار هذا الاضراب الذي يؤيده ، كما هو الواقع ، عطف قسم كبير من الشعب العربي

تنصل اللجنة العربية من اعمال العنف

ومع ذلك فاللجنة العربية العليا قد تنصلت علناً من الاعمال الخارجة على القانون . وان كنت اخشى انها لا تستطيع الآن ان تمارس نفوذاً يذكر على الحالة بالنظر لتفاقم الشعور والصبغة التي تصطبغ بها الاضطرابات الحالية

المجلس الاسلامي لا يشترك في الاضراب

ويجدر بي ان اذكر ايضاً ان المجلس الاسلامي الاعلى قد قرر عدم الاشتراك في الاضراب ، فالمحاكم الشرعية مفتوحة الابواب للجمهور ، وادارة الاوقاف تسير في اعمالها . ويسرني ان اقول انه لم يكن هناك خلل او شكوى تتعلق أي شيء يتصل بالشعائر الدينية في الجوامع وان الشعائر الدينية ظلت سائرة سيرها الطبيعي فيها .

تعزيز القوى المحافظة على الامن

وان حكومة جلالته ابانت بمنتهى الوضوح أن اعادة النظام الى نصابه هو من الامور الاساسية الاولى . وقد عززت القوى الموكلة بأمر المحافظة على الامن تعزيزاً قويا خلال الأسابيع الاربعة الخالية

المندوب السامي يتولى سلطات اضافية

وقد تولى المندوب السامي بفلسطين سلطات اضافية واسعة النطاق لمعالجة الحالة الحاضرة الحرجة بالاضافة الى السلطات التي تمارسها الحكومة عادة للمحافظة على القانون والنظام وقمع الفتن . وهذه السلطات الجديدة قد خولت له في الغالب عن طريق انظمة صدرت بمقتضى مرسوم الدفاع عن فلسطين المؤرخ في ٢٣ تموز ١٩٣١

الحكومة تعمل على حفظ النظام

تقدرون انه من الصعب القيام باعمال عسكرية فعالة ضد المتربصين الفرديين والجماعات الصغيرة التي تقدم على حرق المزروعات ومهاجمة طرق المواصلات تحت جنح الليل . غير ان النجدات العسكرية القوية التي وصلت مؤخراً الى فلسطين قد حالت دون ارتكاب اعمال العنف لمدى واسع

الحكومة تحافظ على المواصلات

والسلطة تبذل كل مجهود ممكن لحماية الارواح والاموال في جميع انحاء البلاد . وقد حوفظ على سير السكة الحديدية وغيرها من وسائل المواصلات بصورة عامة بالرغم من التعطيل الذي ينتابها من آن الى آخر وجهزت قوافل السيارات والقطارات بالحرس

اضراب مرفأ يافا يشل الحركة

وقد شلت حركة العمل في مرفأ يافا شللا خطيراً بالرغم من أن مرفأ حيفا لم يتأثر بها

حكومة جلالته تثق بالمندوب السامي

وهنا أود ان انتهز هذه الفرصة لاعرب عن ثقة حكومة جلالته بالسر آرثر واكهوب وتقديرها لعمله الجليل كمندوب سام

الثناء على قوة البوليس

وأود ايضاً ان اوجه ثناء خاصاً الى قوة بوليس فلسطين لتفانيها في اداء الواجب بظروف شديدة الحراجة

اليهود ضبطوا نفوسهم

والى يهود فلسطين الذين رغم الاستفزاز الشديد أبدوا من ضبط النفس ما هو حري بمزيد التقدير

شرق الاردن ظلت في معزل

ويسرني ان يكون في وسعي ان اقول انه في الوقت الذي تسود فيه فلسطين الحالة المؤسفة التي اتيت على وصفها ظلت جارتها شرق الاردن المنتدب عليها في معزل تام عن الاضطراب بفضل النفوذ الذي يبذله سمو الامير عبدالله لتهدئة الحال

الحكومة لن تؤخذ بالعنف

اما فيما يتعلق بالمستقبل فأود ان اقول مرة اخرى ان حكومة جلالته لن تؤخذ بالتهديد او العنف

تعيين اللجنة الملكية بعد استتباب الامن

وحالما يستتب النظام ، ولكن ليس قبل ذلك ، سترفع توصية لجلالته لتعيين لجنة ملكية تقوم بزيارة فلسطين وتحري اسباب القلق فيها بصورة وافية وبالتحقيق في الظلامات التي يتقدم بها اليها الشعب العربي او الشعب اليهودي

اللجنة محايدة ذات سلطة واسعة

وستكون هذه اللجنة لجنة محايدة وذات سلطة بكل معنى الكلمة . وفي وسعي ان اؤكد انها ستقوم بتحقيق كل ظلامة ترفع اليها

الرغبة في الحصول على تقرير واقعي

والهدف الوحيد الذي ترمي اليه حكومة جلالته هو ان تحصل على تقرير واقعي عار عن التحيز يمكنها من انصاف جميع طبقات الشعب الفلسطيني

الحل ضمن نطاق صك الانتداب

وانا واثق بانه سيكون في الامكان بالاستناد الى توصيات مثل هذه اللجنة ان تجد الحكومة ضمن نطاق صك الانتداب وما يفرضه من الالتزامات المزدوجة وسائل تمكنها من بلوغ تلك الغاية

الذين تتوفر فيهم عضوية اللجنة

ويترتب علي ان ابين بوضوح انني لن اقترح لعضوية اللجنة الملكية اي شخص ذي صلة حالية او سابقة بفلسطين ، او اي شخص سبق له ان كون عنها فكرة معينة او اشترك في الاعمال العربية او اليهودية . فالاشخاص المعينون لمثل هذه اللجنة يجب ان يتناولوا جميع المسائل بفكرة واقعية غير متحيزة

الوزير يأسف على توتر العلاقات

وليس هنالك من يأسف اكثر مني لهذا التوتر الوقتي بين حكومة جلالته والشعب العربي في فلسطين ، على أنني واثق تمام الثقة ان هذا التوتر ليس إلا عرضاً زائلا .

الشعب العربي فخور بتاريخه

فالشعب العربي فخور بحق بأعماله التاريخية ومساهمته في سبيل الحضارة وبين بريطانيا العظمى والشعب العربي صداقة تقليدية تقدرها حكومة جلالته حق قدرها وتحرص حرصاً جديا على ابقائها وتعتقد حكومة جلالته ان الشعب العربي أيضاً له مثل هذه الرغبة . والمساعدة التي قدمتها بريطانيا العظمى للشعب العربي في جزيرة العرب والعراق وغيره في إبان الحرب العامة وبعدها تشهد على نيتها الحسنة نحو العرب واهتمامها بمستقبلهم

امنية قديمة العهد لليهود

وفي الوقت ذاته هنالك أمنية قديمة العهد لليهود في جميع انحاء العالم وهي ان يكون لهم مركز في فلسطين . وهذه الامنية والادعاء قد اعترفت بهما حكومة جلالته بصورة رسمية وبمنتهى الحزم في تصريح بلفور الذي اصدره سنة ١٩١٧ وأيدته بعدئذ بمثل نصه تقريبا دول الحلفاء الكبرى اثناء الحرب . ثم ادمج في صك الانتداب الذي عهدت به دول الحلفاء الكبرى لحكومة جلالته في مؤتمر سان ريمو المنعقد سنة ١٩٢٠

الالتزام المزدوج لحكومة بريطانيا

غير ان تصريح بلفور نفسه اوضح بجلاء انه لدى انشاء الوطن القومي اليهودي لن يؤتى شيء من شأنه ان يجحف بالحقوق المدنية والدينية التي تتمتع بها الجماعات غير اليهودية في فلسطين . ومن هنا نشأ الالتزام المزدوج المترتب على حكومة جلالته نحو العرب ونحو اليهود

حالة تخوف تسود العرب واليهود

ان هنالك حركة تخوف تسود كلا من الجانبين في الوقت الحاضر . فالعرب

يخافون ان يسيطر اليهود سيطرة تامة على البلاد ويخشون على مستقبلهم وعلى قوميتهم وأوطانهم . واليهود يخشون ان يوقف عند حد عملهم الانشائي العظيم في فلسطين الجدير بالاعجاب ، بحيث يصبح الوطن القومي الذي وقفوا عليه بقلوبهم عدما .

وان العرب يبغون طردهم او تحويل كيانهم وجعلهم في مصاف الغرباء تحت سيطرة عربية لا تكاد تتحمل وجودهم

مخاوف الفريقين
لا اساس لها

واني اعتقد بكل صدق ان مخاوف كلا الفريقين لا اساس لها وان من الواجب اثبات كونها كذلك . وتود حكومة جلالته ان تجد حلا يتفق مع الالتزامين المزدوجين اللذين تعتبرهما كالتزامين يحتم الشرف القيام بهما على السواء

الحكومة تعمل
على تبديد المخاوف

وهي على يقين تام ان في وسعها تبديد هذه المخاوف وانصاف الفريقين معاً . وفي نيتها، متى وجدت حلاً، ان تطبق ذلك الحل بعزم وثبات — واذ ذاك فان الحكومة البريطانية شديدة الرغبة في سرعة استتباب النظام حتى تتاح للجنة الملكية ان تبدأ عملها بدون تأخير آخر

اللجنة الملكية
تقوم بتحقيق مفصل

ومن الجلي أن اللجنة الملكية ستقوم بتحقيق مفصل في التشاريع الحالية والاصول الادارية المتبعة الان من قبل حكومة فلسطين بشأن مسألتي البيوع والهجرة . وهاتان المسألتان الخطيرتان يقتضي درسهما من قبل حكومة جلالته على ضوء ما تجمعه اللجنة الملكية من البينات وما تقدمه من التواصي

تغيير السياسة
عند درس التقرير

ولكنني واثق ان المجلس بكامله يوافقني على انه من الخطأ الفادح ان نتجاوز على استنتاجات اللجنة اما بالقول او العمل . ويمكن التفسير في تغيير السياسة عند استلام تقرير اللجنة ودرسه

الحكومة لا يمكنها
التنصل من المسؤولية

لقد قلت منذ هنيهة ان هنالك بعض مسائل صغيرة يجب درسها من قبل حكومة جلالته على ضوء ما تجمعه اللجنة الملكية من البينات وما تقدمه من التواصي ولكن اود ان اضيف الى ما ذكرته هو انكم تقدرون انه ليس هناك حكومة سيما اذا كانت دولة منتدبة مضطلعة بمسئوليات خاصة نحو عصبة الامم ، تستطيع ان تتنصل من المسئولية النهائية وان تتعهد مقدما بتنفيذ مقترحات أو تواص نجهلها الان بطبيعة الحال

النظر بمنتهى العناية
وشديد الاهتمام

ولكن اود ان اقول ان حكومة جلالته ستنظر بمنتهى العناية وشديد الاهتمام بكل وصية ترفعها اليها هيئة تملك ما للهيئة التي الفت اليها من السلطة، وانها اذا وجدت نتيجة الدرس ان العمل الذي نصحت به اللجنة جدير بالتصديق فانها تنفذه دون وجل او محاباة

الوزير يعترف
بصعوبة المهمة

وآمل ان يشاطرني المجلس الرأي باننا يجب ان نكون بعيدي النظر في هذه المسائل الشاقة

الوزير يعترف
بشدة الحالة

انني اعلم ان من الصعب غالبا اتخاذ مثل هذا الموقف في وقت ترتكب فيه الجرائم واعمال الشدة وتتعرض فيه اسس الحكومة لهجوم عام مستمر . وقد يسوءني ان يلقى اي خطاب من شأنه ان يضيف وقودا الى النار او يزيد في النضال والخصومة العنصرية

ضمان المستقبل
للعرب واليهود

واننا نريد ان يدرك العرب واليهود ان لكلا الشعبين مستقبلا مضمونا في فلسطين . وان كل ما تبغيه الحكومة البريطانية هو ان يتمكن الشعبان من العيش معاً بسلام ووفاق في بلاد تقدسها الاديان الثلاثة العظمى والعالم المتمدن

ادارة الشؤون
بالعدل والانصاف

انا نملك الانتداب على فلسطين. ونحن مصممون على ان نحتفظ بسلطتنا كدولة منتدبة. وان ندير شؤون فلسطين بالعدل والانصاف للعربي واليهودي على السواء

بلاغ رسمي
رقم ١٢٧ — ٣٦

سببت المفرقعات بعض الضرر في جسر على طريق اريحا. بخصوص الضرر الذي أصاب مشروع مياه القدس ليلة أمس اقتفت كلاب البوليس الاثر الى بيت في قرية سرس حيث وجد فيه بعض الادوات . وقد أخذ عشرون شخصاً من سكان القرية لاصلاح الخراب في الانابيب

اللواء الجنوبي

سرق صباح هذا اليوم من نس ليسونا بندقيتان لبوليسين يهوديين من افراد البوليس الاضافي وقد فتشت المنطقة بعد وقوع الحادث ووجد مسدس اوتوماتيكي لدى شخص عربي .

صباح هذا اليوم وجد يهودي في كفرسابا ميتاً بطلق بندقية واجري التحقيق الان بالظروف المحيطة بهذا الحادث

اللواء الشمالي

وجد في المجدل قرب طبريا يهودي يشكو من جرح في ساقه مسبب عن طلقة نارية ويجري البوليس التحقيق في مكان هذا الحادث

شجعوا
مصنوعاتكم الوطنية

في كلمات قليلة

نحن والمثل الاعلى

لا ريب ان هذه الامة تسير الآن في ركاب مثل أعلى يسمو بها الى درجة المفاداة، وتضحية الفرد في سبيل المجموع، واقتحام الصعب في سبيل الشرف الوطني . ويوم ترى الافراد يضعون مصالحهم الخاصة رهن تصرف أمتهم ، فقل على الفور ان هذه الامة تنشد مثلاً أعلى ، وانها صائرة اليه

وان تهذيب الامة يقاس بمبلغ اعتقاد الفرد بانه جزء لا قيمة له اذا تعرض الكل الذي ينتمي اليه للخطر . فان الجندي المرابط في الخنادق ، لولا هذه العقيدة، لانقلب ثائراً على امته ، ضنينا بحياته . لكنه مؤمن أنه يبذل مهجته لصيانة كيان المجموع ، أو كيان الوطن . كذلك اضرابنا العظيم. إنه آية الايات على الوعي الوطني الباهر، واعتقاد الافراد والجماعات بتضحياتهم ليظل كيان الامة سليما

وقد فتحت الامة صدرها لكل عامل مقدام . فليس يتبوأ ذلك القلب فلان لانه من حزب كذا ، او عائلة كذا ، او لانه محسوب على جماعة ، أو هيئة . بل هناك فحص ونخل اذا اجتازه كل فرد من ابناء هذه الامة أصبح عندها عزيزاً ، تقدم له رضاها عنه . والامة التي تفعل ذلك ، وتتيح الفرصة المناسبة لكل فرد من افرادها هي ، لا ريب ، امة متمدنة تنشد في الحياة مثلا عالياً . فقد انتهى الزمن الذي كان يعمد كرسي الوزير ابن عائلة تقليدية . وراح اليوم رجل رسام مثل هتلر يحتل نفوس سبعين مليون الماني كذلك موسوليني الذي جاع أياماً، وعمل في تنضيد حروف إحدى الجرائد ، هاهو الان سيد ايطاليا. مثل ذلك نقول عن بلوم في فرنسا ، ومصطفى كمال في تركيا ، والنحاس في مصر ، وبهلوي في العجم . هؤلاء لم يكونوا من سادة الامة ، بل جاؤا من سوادها والصميم

كذلك الحال في هذا الشعب . لقد فتح قلبه لكل وطني وافر الاخلاص ، جم الشجاعة، لا يبالي بسعادة نفسه ، بل همه في الحياة قومه . اذن هذه أمة تنشد مثلا شريفاً في الحياة ، وستنال ما تطلب مهما قسا عليها الزمن

ومن المثل الاعلى في الامة أن تكون قوية الارادة في رحلتها الى غاية مثلى . هذا هو شأن عرب فلسطين اليوم تجاوز إضرابهم الشهرين ، وما زالوا على استعداد للسير. أليس المهم نفع الوطن أولاً وآخراً؟ أذن لا قيمة للماديات في سبيل ذلك . إذن فليتحمل الافراد، ولتتحمل الجماعات، بل وليتحمل المجموع كله العواقب ، مهما كانت قاسية ، شديدة .

وليس لشعب اسير ان يبلغ مثله الاعلى وهو مقيد بالسلاسل . بل الحرية هي العتبة المقدسة التي يجوزها لدخول حرم هذا المثل ، ناهداً اليه بحيوية ، وشوق لذا اعتبرت الانسانية الاسر عبودية تنخفض بالانسان الى مرتبة البهائم الوضيعة . واجب كل أمة إذن أن تنطلق من هذا القيد الذميم لتستطيع أن تبرهن عملياً للناس كافة أنها تنشد ذلك المثل ، وانها لا بد بالغته

هل كل هذه الشروط تهيأت لهذه الامة العربية ؟ أستطيع بكل فخار أن اقول نعم . فلقد مشت متحدة الى هدفها العالي ، موطنة العزم على التضحية، مخلصة في سيرها، تستبشر ان تظل اسيرة الاغلال

مجديها يا سنوات الدهر . مجدي أعمالها يا أقلام التاريخ . طأطئي الرأس احتراما يا شعوباً تحني الهام للبطولة ، والرجولة ، والاعتزاز

«بعيد»

زعيم الصهيونية يتكلم في لندن
عن أسباب الاضطرابات التي تقع في فلسطين

الان وقد جاءتنا الصحف الانكليزية بنص المحاضرة التي القاها الدكتور حاييم وايزمن في الجمعية الاسيوية المركزية الملكية في لندن ، ننقل منها هنا رأي هذا الزعيم في الاضطرابات، ونترك باقيها فهو هراء في هراء ، قاله من الرخاء الكذاب

ارض التوراة
ورقم التوراة

قال الدكتور :

تشبه هذه الاضطرابات الحالية في شكلها ونوعها ، اضطرابات عام ١٩٢٩ فهي اضطرابات سياسية بحتة

وتقع هذه الاضطرابات في كل سبع سنوات مرة ... ففلسطين بلد التوراة ورقم سبعة من ارقام التوراة ؟!

الحكومة الوطنية
تدمر الانتداب !؟

يريد العرب حكومة وطنية ، ويريدون وقف الهجرة ومنع بيوع الاراضي ... اي بعبارة اخرى، يريدون تدمير الانتداب

انني اقابل بالغرابة هذه اللجنة التي عينت لتبحث فيما زعمه العرب من المظالم النازلة بهم ، واستغرب كيف سيتسنى لهذه اللجنة ان تقوم بعملها هذا دون ان تتعرض لصك الانتداب !

الدكتور يعمل
على تهدئة اليهود

لتحقيق رغبات العرب ، كم مملكة اقيمت في الاقاليم الشاسعة الواقعة خارج فلسطين لتمكين (مجموعة من الشعوب !) من حفظ كيانها القومي ؟

ولماذا لا يترك اليهود ان يعملوا على تأسيس كيانهم الوطني في فلسطين ويحافظوا عليه ؟

ان الصهيونيين لا يزعمون انهم يشيرون على المندوب السامي بما يعمل !

كلا ! ، انهم مكتفون الآن بالعمل على تهدئة خواطر السكان اليهود .. وعلى منع هؤلاء السكان من ان يقلبوا بالمثل هذه الاعمال التي تجري الان في فلسطين

«الدفاع» : ابشر بطول سلامة يا مربع...

القتلى والجرحى في الاضطرابات
بيان رسمي يدلي به وزير المستعمرات

في بيان وزير المستعمرات المستر اورمسبي غور في جلسة مجلس العموم أمس إشارة الى عدد القتلى والجرحى في حوادث الاضطرابات الحاضرة قال: «ان الخسائر التي أعلنت حتى الان هي ٤٢ قتيلا من المسلمين و١٠٩ جرحى بجراح خطرة و٢٧٥ بجراح خفيفة . ومن المسيحيين أربعة قتلى و٢٤ جريحا بجراح خطرة و٥٤ بجراح خفيفة . وقتل من اليهود ٣٨ وأصيب ٦٤ بجراح خطرة و٧٤ بجراح خفيفة .

ثم أشار الى الاحكام التي أصدرتها المحاكم في فلسطين خلال المدة التي مضت من الاضطرابات فقال : « حكم على ٢٠٦ أشخاص من العرب مع أن الذين اعتقلوا ١٣٢٨ . واعتقل من اليهود ٤١٨ يهوديا صدرت الاحكام على ٢٢٨ منهم . وابعد من العرب ٨١ ووضع تحت مراقبة البوليس ١٢٢ . كما اوقف شيوعيان يهوديان وشيوعيان ارمنيان و٦٠ شيوعيا يهوديا يراقبهم البوليس .

سحابة الصيف تنقشع دون شك
اذا تعدلت السياسة ، وانقشع وعد بلفور ...

اعترف وزير المستعمرات بصراحة تامة في البيان الذي القاه امس الاول في مجلس العموم بان الاضطرابات الحاضرة في فلسطين كان لها اثرها السيء في العلاقات بين العرب في فلسطين والانكليز، وان تحولا كبيراً طرأ على العلاقات التي كانت تربط الشعبين المتحالفين والتي كان الشعبان يحافظان عليها محافظة تامة .

« ولا احد يأسف اكثر مني لتوتر العلاقات بين الحكومة البريطانية وعرب فلسطين على هذه الصورة توترا مؤقتا . واني ارجو ان يكون ذلك فقط سحابة صيف لا تلبث ان تنقشع . والشعب العربي يفتخر بحق بالاعمال التاريخية التي قام بها رانه نشأ مع فجر الحضارة وساهم فيها بقسط كبير»

واستطرد الوزير فقال : « وهناك صداقة تقليدية بين العرب والانكليز . والحكومة البريطانية من جانبها تعرف اهمية هذه الصداقة وقيمتها وهي محافظة عليها محافظة تامة ، وتوقن تمام اليقين بان الاكثرية الساحقة من الشعوب العربية تشعر بمثل شعور الحكومة البريطانية

وليس أدل على حسن نية بريطانيا تجاه العرب من المساعدة العظيمة التي قدمتها للعراق وجهات عربية أخرى . وأنها تهتم أيضاً بمستقبل الشعب العربي في فلسطين»

ونسأل الان هل ما يجري في فلسطين في الوقت الحاضر ينطبق على هذه الصداقة العربية البريطانية التي يأسف وزير المستعمرات لتوترها ورغبته في انقشاع سحابة الصيف التي يقول عنها .

عطف العراق على فلسطين
كما تصفه مجلة « بريطانيا العظمى والشرق »

نشرت مجلة « بريطانيا العظمى والشرق » — النيرايست — رسالة تاريخها ٢١ الماضي لمكاتبها الخاص في بغداد — وهو لا بد وان يكون من رجال السلك السياسي كباقي مكاتبي هذه المجلة الشهيرة — هذه خلاصتها :

مظاهرات قوية
في سبيل فلسطين

يتطلع العراقيون بتلهف الى الزيارة التي اعتزم جلالة الملك ابن السعود ان يقوم بها للعراق وهم يرجون من هذه الزيارة ان توطد اواصر علاقات المودة القائمة بين المملكتين العربيتين المستقلتين

ومما له مغزاه ونحن نتكلم في موضوع العلاقات بين البلدان التي تتكلم العربية ان الاضطرابات القائمة في فلسطين والتي يلوح لنا انها ستظل زمنا وهي ناشبة ، قد قوبلت في العراق بمظاهرات قوية لاظهار العطف على قضية العرب في فلسطين

يهود بغداد
مشاركون للعرب !

ولا يقتصر هذا الشعور على العرب وحدهم هنا ، فها نحن نرى في دهشة ان يهود بغداد الذين كنا نتوقع منهم ان يكونوا مختلفين في آرائهم عن العرب وضالعين من اخوانهم يهود فلسطين قد اشتركوا اشتراكا كلياً مع العرب في هذه المسألة ! فيا ليت الدولة المنتدبة تواجه هذه الحقائق وتدرك ان الصهيونية محكوم عليها بالفشل لان من شأنها بطبيعتها ان توسع هوة الخلاف الناشيء عن تضارب مصالح الجنسين العربي واليهودي

ومما يجب الاشارة اليه هنا ، ان اليهود والعرب عاشوا في العراق على وئام تام اجيالا عديدة ، دون ان ينشأ بينهم اي نزاع جنسي او ديني او اي نوع . وفي هذا برهان آخر على فساد سياسة الانتداب القائلة بجعل فلسطين وطناً قومياً لليهود ، وهي السياسة التي نرى العرب محقين في مقاومتها لانهم لا يأمنون معها على معيشتهم ، ويرونها تتهدد مستقبلهم بافظع الاخطار

لجان كثيرة
لجمع الاعانات

ولكي تعرب البلاد العراقية اعرابا عملياً على عطفها على فلسطين ، تألفت فيها لجان غير رسمية كثيرة في المراكز الرئيسية ، بقصد جمع التبرعات لاعانة العرب المنكوبين في هذه الاضطرابات

ولقد اعدت هذه اللجان العدة لجعل يوم الجمعة (٢٢ ايار) يوما لفلسطين ، تقوم فيه مظاهرات الاحتجاج على السياسة البريطانية المتبعة في فلسطين خارجة من جميع المساجد الكبرى.

وقررت الصحف كلها اصدار اعداد خاصة ممتازة تنشر فيها ما يكتب من المقالات عن الحالة في فلسطين ، وتحيطها باطارات سوداء اظهاراً لحداد العراق على من سقطوا قتلى من العرب في فلسطين.

« الدفاع »: وقد تم كل هذا الذي كتب عنه الكاتب الانكليزي ، فبارك الله في اخواننا العراقيين.

قريبا ينتهي الانتداب الافرنسي في سوريا
الاستقلال التام ودخول عصبة الامم

جاء في جريدة « الايكو دي باري » ان مؤتمرا هاما عقد في قاعة «الكي دورسيه» برئاسة نائب وزير الخارجية تقرر فيه انجاز مشروع انهاء الانتداب الافرنسي في الشرق الادنى ومنح الاستقلال لسوريا ولبنان والارتباط معهما بمعاهدة مثل المعاهدة الانجليزية ـ العراقية وادخال سوريا ولبنان الى عصبة الامم

اجابة المطاليب شرط اساسي للتفاهم
« بقلم الاستاذ الكاتب صاحب التوقيع »

انني من الذين يؤمنون بان قضية فلسطين لا تحل في غير فلسطين ولذا لم اكن اتوقع شيئاً جديداً في جلسة مجلس العموم البريطاني المعقودة في ١٩ الحالي وقد وقع خطاب وزير المستعمرات في نفس كل عربي ومسلم وقعاً سيئاً .

والوزير في خطابه يعترف صراحة بان لا سبيل للحياة المستقرة هناك الا بالتعاون والتفاهم بين الفريقين . غير ان العرب اظهروا في مناسبات عديدة انهم لا يريدون التعاون مع اناس يودون القضاء عليهم وابادتهم اذن فالحياة المستقرة في فلسطين لن تكون كما انه من العبث ان يتم صلح او تفاهم بالقوة والاكراه

وان هذا الاضراب المستمر بل هذا الانفجار الاكبر بينة على عدم امكان التعاون . وقد اعترف وزير المستعمرات ان اللجنة العربية العليا والمجلس الاسلامي الاعلى ليسا محرضين ومعنى هذا ان الاضراب واقع بارادة الامة

واعتقد انه يحسن ببريطانيا العظمى التي تتحكم في خمس سكان العالم ان تتخذ خطة حكيمة صريحة لا عوج فيها ولا مواربة وهي اما تنفيذ مطالب العرب من توقيف الهجرة وعدم بيع الاراضي بتاتاً ومن ثم الشروع في مفاوضات لتأسيس حكومة وطنية او ان تصر على اتباع سياسة من شأنها جلاء العرب عن فلسطين وتسليمها غنيمة باردة لليهود

(عدي)

حوادث فلسطين في العالمين القديم والجديد

فلسطين في الهند

جوهرلال نهرو يدعو الهندوس

الى مشاركة المسلمين في تأييده لعرب فلسطين

جاءنا عدد اول الجاري من جريدة « ذي آمريتا بازار باتريكا » التى تصدر بالانكليزية في مدينة كلكتا الهندية وفيه رسالة لمكاتبها الخاص في سملا — عاصمة الهند الصيفية — نشرت بعنوان (العطف على العرب - حركات جوهرلال نهرو ترحب بها الصحف الاسلامية في البنجاب) وفيه ايضا بين القطع الافتتاحية كلمة طيبة عن فلسطين، فالى القراء تعريب الاثنين معا:

« المحرر »

الرسالة

جريدة «احسان»

تقارن بين زعيمين

سملا في ٣١ ايار — رحبت الصحف الاسلامية في ولاية البنجاب كلها ترحيبا قلبيا عظيما بالدعوة التى وجهها الباندیت جوهرلال نهرو في سبيل الانتصار لقضية العرب في فلسطين التي يعدها المسلمون في جميع انحاء الدنيا من اماكنهم المقدسة

ومن ذلك ان جريدة « احسان » اليومية، وهي من كبرى الصحف التي تعبر عن الرأي العام الاسلامي الهندي، وهي تصدر في مدينة لاهور، كتبت مقالا رئيسيا في هذا الموضوع قالت فيه ان الباندیت نهرو ينتهز فرصة الموقف الحالي في فلسطين ليخلق منه جبهة هندوسية — اسلامية موحدة (عن طريق اشتراك الفريقين معا في تأييد عرب فلسطين)، وهذه حركة مباركة تشبه الحركة التى قام بها المهاتما غاندي عام ١٩٢٠ عندما نال من المسلمين التأييد التام له في حركة عدم التعاون، وكانت الفرصة التي انتهزها المهاتما اذ ذاك هي فرصة حنق المسلمين في الهند على بريطانيا من اجل مسألة الخلافة

حب المسلمين

للزعيم الهندوسي

وهناك، في لاهور، جريدة اسلامية كبرى اخرى هي « زمندار » التي رحبت في مقالاتها الافتتاحية بالباندیت جوهرلال نهرو، ووجدت فيه روح الشهامة والمروءة، وقالت عنه انه هو الزعيم الهندوسي الذي يكن له المسلمون اصدق الحب ويؤيدونه في كل عمل يعمله بصفته زعيم مؤتمر الامة الهندية

وقد دلت الجريدة على هذا الحب بذلك النداء الذي سبق لمولانا عبد الله ان اصدره اثناء ثورة كشمير المريعة عام ١٩٣٢ وقال فيه ان المسلمين يثقون بالباندیت نهرو ثقة لا تزعزع، وانهم يضعون بين يديه معضلة النزاع الطائفي في كشمير وغيرها من البلدان الهندية، ويركنون له ان يتولى هو نفسه حلها

جمعية العلماء

تحمل على بريطانيا

وكلما تزايدت الاضطرابات في فلسطين، كلما ترددت صداها في الهند كلها، وليس ادل على ذلك من البيان الاخير الذي اصدره المفتي « كفاية الله » وحذر فيه البريطانيين من سوء العاقبة

وها هو رئيس جمعية من اقوى الجمعيات في البلاد وهي « جمعية علماء الهند » تحمل اشد الحملات على السلوك الذي تسلكه بريطانيا في فلسطين وبالامس عقد اجتماع كبير في (مسجد جوما) التاريخي في دلهي ترأسه مولانا احمد السيد، خطب فيه الخطباء وفي مقدمتهم زعيم كبير، كان ذات يوم « ديكتاتوراً دلهي » ورئيس لجنة مؤتمر الامة فيها ايام حركة العصيان المدني، ولم يدر جميع ما القاه هؤلاء الخطباء من خطب الاعلى محور واحد، هو استنكار السياسة البريطانية المتبعة في فلسطين والاحتجاج عليها.

الكلمة الافتتاحية

السياسة البريطانية

تفشل في فلسطين

يلوح لنا ان السياسة البريطانية المتبعة في فلسطين لم تنل الى الان اي نصيب من النجاح

ذلك لان مسألة تحويل فلسطين الى وطن قومي لليهود لم تجد لها في اي يوم من الايام من يحبذها من العرب، والظاهر هو ان الامر قد بلغ حده الاقصى في هذه الايام، فقد جاءتنا الانباء الاخيرة وهي تقول بان الحالة تحرجت كل التحرج في فلسطين، وفي هذه الانباء ما يدحض ما سبق للمستر مالكولم مكدونالد، بصفته نائبا عن وزير المستعمرات، ان اكده قبل ذلك بايام لمجلس العموم من ان هناك ادلة قوية بارزة دالة على ان الموقف آخذ في التحسن في فلسطين!

عدلوا السياسة

والا فالحالة تزداد سوءاً

اما مقاطعة العرب لليهود فعلى اتمها منذ بدء الاضطرابات

واما التدمير وقذف القنابل فمن الاعمال التي يتسع انتشارها ساعة بعد ساعة

واما الدوريات العسكرية المصاحبة فتنهال عليها النيران من كل جانب، ولم يفلح مع الحكومة الى الان ما اتبعته من سياسة تعطيل الصحف من عربية ومن يهودية وليس في البلاد الفلسطينية كلها الان أي امان

ولقد تقدم العرب الى الحكومة بمطالب منها نزع اسلحة اليهود، ومنها وقف الهجرة اليهودية، ومنها تحريم بيع الاراضي، ولكن هذه المطالب ليس فيها على ما يظهر ما يتلاءم مع السياسة البريطانية الحالية، ولذلك فاننا لن ندهش اذا سمعنا بان الحالة ستزداد سوءاً في المستقبل القريب، اذا لم تعدل الحكومة البريطانية هذه السياسة

«الدفاع» بغير تعليق ...

في أميركا

قضية الحق المهضوم

لا تضليل فيها ولا دعايات

نشرت جريدة «البيان» العربية التي تصدر في نيويورك المقال الافتتاحي التالي عرضت فيه لحوادث فلسطين وقضيتها المشروعة، وفندت الدعايات الموهومة القائلة بان حركة التحرر التى يقوم بها العرب في فلسطين تغذيها الاموال الاجنبية:

في برقية واردة من القدس ان انكلترا تتهم ايطاليا بتحريض العرب على اليهود في فلسطين بقصد اقلاق راحة انكلترا تشفياً منها لمقاومتها حملة ايطاليا على الحبشة. وقد جاء في برقية اخرى بتاريخ ٣١ ايار ان رجال البوليس قد عثروا على مناشير ايطالية وزعت في البلاد تقول ان الشيوعيين هم يهود بجملتهم وانهم اعداء ألداء لاوروبا والمسيحية

ولم يبق من ريب عند انكلترا ان ايطاليا هي التى تؤجج نيران الفتن في فلسطين وتبذل جهودها لمثل ذلك في مصر والهند وسائر البلدان الواقعة تحت حماية لدولة الانكليزية في الشرق كله فاذا صح هذا فان العداء المتفاقم بين الدولتين سوف يؤدي في آخر الامر الى حرب بينهما ربما قدحت زناد حرب عالمية ثانية تكون اعظم هولا وويلا من تلك التى لم تنته بلاياها للآن

ثم ان الصحافة اليهودية في الولايات المتحدة مثابرة على نشر الادلة المختلفة تريد بها اثبات ما تعتقده وهو ان حكومة موسكو تحرض الشعب العربي على الفتك باليهود المستعمرين في فلسطين وانها لم تر في جدول مساعي موسكو الشريرة العديدة جريمة تفوق بقبحها وشرها ما تسببه تدابيرها الابليسية من القتل والتخريب ليهود فلسطين اللاجئين اليها هربا من الاضطهاد الواقع عليهم في اوروبا وغيرها

ولكن الصحف اليهودية التي تتهم الشيوعيين بفتنة فلسطين لا تقول من الذي يحمل الناس على اضطهاد اليهود في اوروبا وغيرها. فسكوتها عن هذا قد يتخذ برهانا على ان اليهود غير مرغوب فيهم في هاتيك البلدان لامور لا رأي لنا فيها وقد تكون تلك الامور من جملة البواعث الحاملة على مقاومة الفلسطينيين لهم

ومما قالته احدى الجرائد اليهودية ما يأتي:

« اذا كان التاريخ يسجل في صفحاته عملا واحداً من العدل العام كنتيجة للحرب العالمية فذلك العمل هو وعد بلفور الذي ضمنت بريطانيا باعطائه انشاء وطن قومي يهودي في فلسطين الخ »

فوعد بلفور كما قلنا مراراً هو مصدر هذه المتاعب التي نراها الآن ولا يدري ما ستؤدي اليه الا الله — ومن المقرر عند العقلاء ان الوعد او الرأي الذي يبدو فساده يجب التحول عنه. اما انكلترا التي اشتهرت في سياستها التعقل والحكمة فلم تشأ نبذ وعد بلفور على الرغم من الاحتجاج او مما تراه من الفتن وسفك الدماء في فلسطين حتى كأنها تحسبه شريعة لا تتغير ولا يجوز مخالفتها

قد تكون لايطاليا والشيوعية يد في حوادث فلسطين، وقد لا تكون، فان ذلك امر ثانوي لا يجوز جعله اساساً للحقوق التي يطالب بها الاصلاء من سكان فلسطين فالمهم في القضية هو ان البلاد ضيقة لا تستوعب الملايين من اليهود الذين يطردون من البلدان المختلفة ويهاجرون اليها بدعوى انها بلاد اجدادهم وهو امر كان من الواجب على انكلترا ادراكه واتقاء شره فلم تفعل عناداً وتصلباً كأنها معتقدة بان فلسطين ارث اليهود القديم وان سكانها الاصلاء ليسوا سوى اوصياء او وكلاء عليها

ولاذا صح الجري على هذه القاعدة فمن الواجب اعادة الاندلس للعرب ومثلها البلدان التي كانت لتركيا بحق الفتح وسادتها قروناً طوالا. كذلك الولايات المتحدة يجب ان يدعيها الانكليز. والاسبانيون يجب ان يسترجعوا كل البلدان التي يتكلم سكانها اللغة الاسبانية في نصف الكرة الغربي. ولماذا ينطبق هذا المنطق الغريب على فلسطين ولا يجوز تطبيقه على سواها من البلدان التي انتزعت من سكانها الاصليين واصبحت ملكا للفاتحين بالقوة

واي حق تتصرف انكلترا بالبلاد التي وضعتها عصبة الامم تحت وصايتها ومتى كان الوصي المؤتمن على املاك القاصر يتصرف بها فيرهنها او يهبها؟ ومن الذي خول بلفور الحق بمنح امتياز غريب كهذا في بلاد ليست لدولته؟ ولماذا تسكت عصبة الامم عن هذا التصرف المعاوت وهي التي تدعي انها الحامية للدول العزلاء ممن يخالفون الحق والعدل؟ ولكن ما جرى في الحبشة قد جاء من اكبر الادلة على ان عصبة الامم تهتم بمصالح اوربا لا سواها. وكان من حقها ان تسمى عصبة الامم الاوروبية. وعرفت اليابان انها كذلك فخرجت منها وادركت سرها الولايات المتحدة فابتعدت عنها

...

مدوا يد المعونة لاخوانكم

هنا يجب ان نجاهد بالاموال

ايها العربي المهاجر

ان اخوانك الفلسطينيين قد ضربوا المثل الاعلى في الجهاد والتضحية لحفظ كيانهم والمحافظة على تراث الاباء والاجداد. فقد اضربت فلسطين باجمعها مدنها وقراها سهلها وجبلها احتجاجا على الظلم الذي اصابها من خصمين قويين هما الانكليز بسلاحهم واليهود باموالهم

ولم تقف المسألة عند هذا الحد بل ان اليهود قاموا باعتداءات همجية على المنازل العربية فاحرقوا البيوت ونهبوها. واهرقت دماء زكية طاهرة في المحافظة على هذه البقعة المقدسة وجرح كثيرون وسجن اكثر العبيبة العاملة وعيال كثيرة اصبحت بلا مأوى ولا ملجأ فماذا انت فاعل ايها العربي الكريم؟

ان ارواح الشهداء وانين الجرحى والاصوات الصارخة من اعماق السجون تستغيثك وتستجير بك. فهل من مغيث وهل من مجير؟

ايها العربي الحر

ان صراخ الارامل واصوات الاطفال الذين يتموا يسألونك المعونة لمأواهم وضمد جراحهم فهل تلبي داعي الضمير والوجدان؟

ان هذا اليوم ما بعده يوم فقد اتحد الزعماء واصبحت البلاد كلها كتلة واحدة ضد المستعمر والمغتصب الذي يحاول ان يطردك من بلادك والذي يحاربك في عقر دارك فاذا اعددت لهذا اليوم العصيب

ايها العربي الابي

عهدي بك حرا ابياً وان اخوانك يقدمون اموالهم وارواحهم على مذبح الوطنية المقدس فهل قمت بالواجب الوطني والانساني وقدمت لهم المساعدة المستطاعة لهذه الغاية الشريفة

ايها العربي الحر

كنت خير معين لوطنك في جميع الظروف الحرجة التي انتابته فهل تتقاعس الان عن معونته والبلاد اليوم في اشد المحن القاسية التي قاستها في جميع اطوارها

ايها المهاجر الكريم

برهن لاخوانك ولاهلك في الوطن انك تقاسمهم السراء والضراء وانك معهم قلبا وقالبا وبرهن للعالم اجمع انك عربي حر تغار على كرامة وطنك وقومك وارسل ما تجود به نفسك الابية الى المحتاجين بواسطة البنك العربي في القدس

ان فلسطين تستجير وتستغيث فهل من مجير وهل من مغيث؟

بوسطن **عيسى على**

فلسطين تستغيث فهل من يجيب

بيان من مهاجر في أميركا

واذيع هذا البيان من عربي يسكن في شيكاغو ايلينويز بأمريكا:

نعم لقد دنت الساعة، ساعة خلاص نير الاستعباد فاغتنموها ايها العرب انجدوا اخوانكم في الوطن القديم فهم يجودون أرواحهم وانتم قضى عليكم الواجب القومي ان تجاهدوا أموالكم. لا تستحيوا من اعطاء القليل لان الحرمان اقل منه الفوا اللجان واجمعوا ما تقدرون عليه في كل اسبوع لان صوت الامة يناديكم وزعماء الوطن يدعوكم الى مد يد المساعدة اعملوا في سبيل الاستقلال ولا تتهاونوا لان النتيجة لكم وسينصركم الله ولو بعد حين.

انفروا خفافاً وثقالا وجاهدوا مطالب باموالكم في سبيل وطنكم. مدوا يد المعونة لاخوانكم المظلومين المضطهدين من دول الاستعمار ولا تدعوا الفرصة تذهب سدى

هذا يوم ما بعده يوم. فاخوانكم هناك يقدمون ارواحهم في سبيل حرية الوطن وانقاذه من المستعمرين والطامعين من شذاذ اليهود فمدوا ازرهم وساعدوا عيال الذين يستشهدون منهم على قدر طاقتكم. فالريال الواحد فمله الكبير. ان تنصروا الله ينصركم ويثبت أقدامكم. اجمعوا المال وارسلوه الى القدس او الى دمشق فالبلدان واحد وغايتها واحدة هناك يجاهدون بالارواح وهنا يجب ان نجاهد بالمال المحصول على ضالتنا المنشودة وعلى حقنا من الحياة ولا يضيع حق وراءه

شيكاغو ايلينويز: محمد احمد ابراهيم

. . .

في سوريا

صوت تجار بيروت

جمعية التجار تقرر الاضراب يوما

أذاعت جمعية التجار العرب في بيروت البيان التالي: في الساعة العاشرة من صباح الاربعاء الواقع في ١٧ حزيران سنة ١٩٣٦ وفد على مكتب رئاسة جمعية تجار بيروت رهط من التجار الكرام يحمل عريضة موقعة من مئات التجار في بيروت هذا نصها:

حضرة رئيس جمعية تجار بيروت

بعد تقديم واجبات الاحترام نعرض نحن تجار بيروت اننا نرغب في اقفال محلاتنا يومي الجمعة والسبت في ١٩ و٢٠ حزيران سنة ٩٣٦ احتجاجاً على الفظائع التي تجري في فلسطين وتقديساً للضحايا العرب الذين يجودون بدمائهم في سبيل بلادهم، راجين ان تعلنوا ذلك على الملأ وعلى كل فنحن عازمون على الاقفال هذين اليومين

وتفضلوا بقبول احترامانا: التواقيع

قرار الاضراب

وعلى اثر ذلك أرسل حضرة رئيس الجمعية دعوة مستعجلة الى الاعضاء.

وفي الساعة المعينة افتتحت الجلسة وتليت عريضة التجار وناقش الاعضاء في مضمونها وبعد ان اشبعوها درساً رأوا ان الحالة المؤسفة التي تتخبط فيها فلسطين اثرت اسوأ الاثر على اقتصاديات بيروت، وان الجمعية باعضائها كافة تتألم جد الالم للحوادث الجارية في القطر الشقيق ثم دعت الجمعية وفد التجار الانف الذكر وطلبت اليه ان يحمل الاقفال يوما واحدا اي يوم الجمعة فقط بدلا من يومين، فنزل الوفد عند رغبة الجمعية وانفرط عقد الجلسة.

كاتم السر	الرئيس
محي الدين النحولي	الفريد نصر

الشباب السوري يقاطع اليهود

الحيلولة دون تسرب الخضر الى فلسطين

علم بعض الشبان من رأس بيروت ان سيارة يهودية جاءت من فلسطين عن طريق دمشق منذ يومين بقصد شحن الخضار والبيض من المدينة وان هذه السيارة تمكنت من اخذ مشحونها صباح امس وقصدت الى طريق النجاح لتسلم طريق صيدا - الناقورة

وفي الحال بادر الشبان على سيارات خاصة الى جهة نهر ابو شاهين — طريق الروشة — فانتظروا مرور السيارة وكان الوقت الساعة الرابعة صباحا

وبعد قليل اطلت السيارة وكانت مغطاة باكياس من التبن والقش اخفاء لحمولاتها فوقف الشبان سياراتهم امامها وسدوا عليها المنفذ ولما شاهد سائقها اليهودي الحالة خشي على نفسه من الاعتداء وأوقف سيارته قبل ستين متراً فقفز منها الى الارض ولم يلبث ان تركها في مكانها وارکن الى الفرار لا يلوي على شيء ...

وعندها تقدم الشبان من السيارة فتولى احدهم سوقها وعاد بها الى المدينة حيث تركها امام احد (الكاراجات) على السور

الاتحاد النسائي في لبنان

يحتج على الحالة الحاضرة في فلسطين

فيما يلي النص الكامل لكتاب الاحتجاج الذي ارسلته جمعية الاتحاد النسائي العربي في

« البقية على الصفحة السادسة »

نقل انقاض البيوت المهدمة

باشرت الحكومة ودائرة الاشغال العامة في يافا بنقل انقاض البيوت التي هدمها الجيش نسفاً بالديناميت في البلدة القديمة ، فاحضرت ٢٥٠ عاملا عربياً من الحوارنة والدروز الموجودين في يافاوضواحيها ، واخذوا ينقلون الحجارة والتراب على ٨ سيارات اربع للحكومة واربع لدائرة الاشغال العامة من مكان الانقاض الى ارض البصة ، واحضرت دائرة الاشغال ايضا ستة اشخاص من البنائين لهدم الدور التي اثر انفجار الديناميت فيها وقيل لنا ان المستر « بيرس » مساعد مدير الاشغال العامة يشتم العمال العرب بالفاظ لا يجدر بان تصدر عن مثل هذا الموظف فنلفت انظار رئيسه المستر نول الى هذا الامر

ثلاثمائة عائلة تهجر البلدة القديمة

وقد كان رضوان افندي الحلاق وسعيد افندي جبر صباح امس فى البلدة القديمة ومجلا اسماء العائلات المنكوبة « بتحسين وتجميل ! » المدينة فى جدول خاص ، فبلغ عددها ٣٠٠ عائلة مؤلفة من ١٣٤٥ نفساً ، وقدما هذا الجدول الى الاستاذ عزمي بك النشاشيبي لتعرف لهم الاعانة التي وعدت بها

بعض العائلات تسكن المدارس الاميرية

وبلغ عدد العائلات التي سكنت المدارس الاميرية ٥٠ عائلة مكونة من ٤٢٠ نفساً ولم يبق فى المدينة القديمة سوى عدد ضئيل جدا من العائلات اذ هجرها الاخرون الى اللد والرملة ويازور وسلمة وغيرها من المدن والقرى ولا تزال عملية النقل مستمرة

شكاوى الاهليه ومسألة التعويضات

وقد بلغنا ان شكاوى الاهلين انهالت امس على قائمقام المدينة بواسطة العرائض وجميعها يشير الى سرقه اثاثهم واموالهم اثناء قيام الجيش بالنسف وسيبحث في هذه الشكاوى عندما تبحث الحكومة فى موضوع التعويضات

اهتمام اللجنة القومية بالعائلات الفقيرة

وقضت اللجنة القومية العليا فى يافا سحابة امس في تأمين راحة بعض العائلات الفقيرة النازحة عن هذه المحلة وارسلت صيحات عامة الى العالمين الاسلامي والعربي على هدم الجوامع وتخريب الكنائس

تخاشيب (سكنة الاسفلت) تهدم بالدبابات
سكان ٢٠٠ تخشيبة بلا مأوى

استاق البوليس منذ نحو عشرة ايام ٣٣ شخصاً من سكان « سكنة الاسفلت » المعروفة « بأرض الوقف » والكائنة امام المسالخ على طريق يافا — القدس ، الى محكمة الصلح وجرت محاكمتهم بتهمة مخالفتهم قانون تنظيم المدن وحكم عليهم بهدم تخاشيبهم في السكنة المذكورة . وفي يوم الاربعاء الماضي حضر احد افراد البوليس وأبلغ هؤلاء المحكومين انذار الحكومة القاضي بتنفيذ قرار الحكم خلال ٢٤ ساعة

تنفيذ الهدم صباح امس

وفي الساعة العاشرة قبل ظهر امس ذهب الضابط كفرانا مساعد مدير بوليس اللواء ومعه عدد من افراد الجيش والبوليس ودبابتان من دبابات الجيش الى هذه السكنة ، ورابط الضابط كفرانا في الطريق العام وامر الدبابتين بمهاجمة جميع التخاشيب وعددها ٢٠٠ تخشيبة بالضبط بعد اخراج سكانها منها ، فهجمت كل دبابة من جهة وأخذت تقتحم التخشيبة بما فيها من فرش ومؤونة لاولئك البسا كين الفقراء فتهدمها ثم تسير فوقها وان هو الا وقت قليل حتى غادرت الدبابتان هذه السكنة قاعاً صفصفا ، وعادت مع الضابط والقوة الى يافا ، وظل النساء والاطفال والرجال تحت الشمس المحرقة

الى مكان الحادث والتقاط صور

وقد بلغ ادارة هذه الجريدة هذا النبأ فاوفدت احد محرريها الى السكنة واستمع الى شكاوى سكانها ، ثم التقط عدة مناظر لهذه المأساة وقد اعلمنا انه شاهد الدقيق والعدس وغير ذلك من المؤونة مبعثرا تحت الانقاض ، والنساء مع الاطفال يندبون حالتهم المحزنة اذ ليس لديهم مأوي يقيهم حر النهار وقر الليل ، واصبحوا بلا فراش ولا البسة ، وخلاصة القول ان حالة هؤلاء صارت تفتت الاكباد وتذيب الجماد

اصحاب التخاشيب التى هدمت

وسيقدم الاشخاص الذين لم يحكم عليهم بالهدم شكاواهم الى الحكومة لعلها تنصفهم وتعوض عليهم شيئاً مما فقدوه . وقد عرفنا من اصحاب هذه التخاشيب السادة احمد مصطفى علي ، عبد الحافظ شمروخ ، احمد خليل جفال (من قرية زكريا التابعة الخليل) ، صافي خليل ابو دبل من دمشق ، صالح ابو طربوش من بيت جبرين ، شفيق حمدان محمد من طيبة بني صعب ، عبد الرحمن ياسين من مجدل الصادق ، احمد عبد الله من تل الصافي ، احمد ابو دقة ، عودة ابو عبده من خان يونس ، عبد الرحمن محمد الحاج من قرية عاقر . وانت ترى من هذه الاسماء ان كل شخص من بلد وقرية كان الله فى عونهم .

ونحن نهيب باللجنة القومية العليا في القدس وزميلتها في يافا ، اعارة هذا الموضوع حقه من الاهتمام رحمة بهؤلاء البؤساء .

انفجار انابيب المياه بسبب قنبلة

حدثنا ثقة ان مجهولين هاجموا ليلة اول امس بعض انابيب المياه في الكيلو متر ٩٦ بين القدس ويافا وقذفوها بقنبلة ، فانفجرت الانابيب . وقد خف عدد من العمال ووضعوا غيرها في الحال .

وهاجم اشخاص مجهولون داراً « لموتور » مياه مستعمرة « رخاما » واضرموا النار فيه الى ان اتت عليه ، ثم اطلقوا النيران على مركز بوليس هذه المستعمرة ، فأجابهم البوليس بالمثل ولم تعلم النتيجة

اصلاح الخط الحديدى بين يافا واللد

اتينا فى عدد امس على تفاصيل انقلاب قطار الشحن عند الكيلومتر ١٦ بين يافا واللد . وقد علمنا اليوم ان العمال لايزالون يعملون في اعادة الخط الى حالته الاولى وقد تستأنف القطارات سيرها بين يافا واللد صباح اليوم

وقد بلغنا ان مجهولين هاجموا ليلة اول امس افراد الجيش والبوليس الذين يحرسون العمال ، واطلقوا عليهم الرصاص ، فاجابهم الافراد بالمثل ولم تعلم النتيجة

ووضعت مديرية بوليس اللواء ثلة من افراد الجيش بسلاحهم التام ، فى محطة يافا لحراستها ، وقد اغلق الجند مدخل المحطة الحديدي ولا يسمحون لاحد بالدخول الا بعد التثبت منه وبصورة منفردة

خروج « ترولى » بين طولكرم والخضيرة

علمنا ان اشخاصاً مجهولين قد هاجموا ليلة اول امس « ترولي » دورية البوليس وهي سائرة بين محطتي طولكرم والخضيرة قرب قرية قاقون وامطروها وابلا من الرصاص ، بعد ان اتلفوا قسما من الخط الحديدي وخرجت (الترولي) عنه . وقد علمنا انه لم يصب احد بسوء ، وحضر عدد من عمال الخط واصلحوا القسم الذي اتلف

اكداس الحجارة على الخط الحديدى

كان قطار الشحن سائرا بين محطتي طولكرم والخضيرة ولما وصل الى قرية قاقون ، شاهد السواق اكداساً من الحجارة في وسط الخط ، فتمكن من ايقاف القاطرة حالا ، ونزل مع الوقاد وحرس الخط وازالوا الحجارة ، ثم استأنف القطار سيره فوصل محطة الخضيرة واعلم الحراس مركز بوليسها بالحادث

وقد قيل لنا ان مجهولين اصلوا هذا القطار ناراً حامية فاجاب الحرس بالمثل

اطلاق الرصاص على قطار اللد – القدس

بلغنا انه بينما كان قطار اللد — القدس المسائي سائراً بين محطتي بتير ودير الشيخ اطلق مجهولون الرصاص عليه بكثرة فاجاب حرس القطار بالمثل

نابلس

المندوب السامى يتفقد قوى الجيش

نابلس فى ٢٠ حزيران — لمراسل الدفاع الخاص : وصل فخامة المندوب السامي بعد ظهر اليوم على متن طائرة وقد زار الجند البريطاني ومعسكر الجيش وتفقد الاعمال العسكرية ومن ثم غادرنا الى القدس

الحكم على أهل قرية يتما

كانت اليوم محاكمة اهل قرية يتما امام حاكم نابلس وقد حكم عليهم بمبلغ ١٠٠ جنيه قصاصاً لهم لقطع خطوط التلفون بجوار قريتهم وما زال الاربعون شاباً من اهل القرية الذين اوقفتهم السلطة بالسجن مضربين عن الطعام

مظاهرة يهتف فيها للاحرار

سارت اليوم مظاهرة من الفتيان فى المدينة كانت تنشد الاناشيد واستمرت فى سيرها حتى مكتب اللجنة القومية وهناك هتف للاحرار المبعدين والشيخ عز الدين القسام والمجاهدين

معركة بين الجند والثوار فى البلاط

علمت انه وقعت بعد ظهر اليوم معركة بين الجند والثوار فى وادي البلاط بالقرب من قرية « سنجل » وقد هرعت عشر سيارات ملأى بالجند والمدافع الرشاشة الى مكان الحادث وحتى الان لم تعد هذه القوات

وصول قوات عسكريه جديده

وصلت اليوم سبع سيارات عسكرية من القدس مملوءة بالجند البريطاني تصحبها معداتها الحربية وقد خيمت بالقرب من قرية بلاطة شرقي نابلس

١٥٠٠ جندي يرابط فى نابلس

بلغ عدد الجنود المرابطين فى نابلس حتى اليوم ١٥٠٠ جندي بكامل عددهم الحربية

ازيز الرصاص ودوي المدافع الرشاشة

اكاتبكم الان (الساعة الحادية عشرة مساء) وأزيز الرصاص يدوي فى نابلس واصوات مدافع الترالبوز تصم الاذان والانوار الكشافة تكشف المدينة وأرى انواراً حمراء وخضراء فى الفضاء

لزيارة الاحرار المبعدين فى صرفند

يسافر صباح الغد فريق من شباب نابلس لزيارة الاحرار المبعدين وتحيتهم في معتقلهم الجديد

بوليس اضافى يطرد من البوليس

كنا ذكرنا نبأ اقدام فرد من البوليس الاضافي المسمى خميس على اطلاق خمسة عيارات نارية على الاطفال ارها ؟ اثناء ائتلافهم بعض الخضر ، وانه ادعى بأن السيد حسن بيبي حاول انتزاع بندقيته منه ، فأطلق النار ، وان البوليس قبض على السيد حسن بيبي وقدمه للمحاكمة فحكمت ببراءته

وقد علمنا اليوم ان مديرية بوليس اللواء تحققت من عدم صحة ادعاء هذا البوليس فطردته من سلك البوليس واستلمت التجهيزات والسلاح منه

تجار
سوق البلابسة

علمنا ان الاكثرية الساحقة من تجار سوق البلابسة قد نقلوا بضائعهم من مخازنهم الى اماكنهم واصبحت المخازن فارغة و « برسم الاجار ! »

مهاجمة
بيت فيغان

هاجم مجهولون مستعمرة بيت فيغان ليلة أول امس واصلوا بيوتها ناراً حامية فأجابوهم بالمثل وهاجم مجهولون مركز بوليس قطرة بجوار ديران وتبودل بينهم وبين البوليس اطلاق الرصاص

انفجار قنبلة

بينما كانت (ترولي) دورية السكة الحديدية سائرة على الخط بين محطتي غزة وخانيونس انفجرت تحتها قنبلة فتعطلت (الترولي) وقد سمع بوليس المجدل صوت الانفجار فتوجه الى نحو مصدر الصوت حتى التقى بافراد الدورية

منع البوليس
من ارتياد المقاهى

علمنا ان اوامر وردت الى ضباط وافراد البوليس فى يافا ، من القدس تمنعهم من الجلوس في المقاهي والبارات.

انفجار قنبلة

اللد — انفجرت قنبلة هائلة وكان لها دوي شديد في الجهة الشمالية من المدينة في نحو الساعة الثامنة مساء ولم يعرف مكانها حتى الان كما ان سيارات الجيش ودباباته ظلت تروح وتغدو مارة بشوارع المدينة حتى ساعة متأخرة من الليل

مصادمة
بين الثوار والجند

اطلق مجهولون الرصاص حوالى الساعة ١٢ من ليلة امس على عربة الترولي فاجاب الحراس باطلاق النار بكثرة وقد سمع السكان طلقاتها بشدة وكذلك اطلقت عيارات نارية كثيرة من الجهة الغربية البلدة على القطار الذى خرج عن الخط الحديدى وكتبنا عنه فى حينه وبعد التحري عرفت ان هناك مصادمة بين الثوار والجند الذين يحرسون القطار وعددهم ١٧ جندياً انكليزيا

بعثة طبية من سوريا
تتولى اسعاف الجرحى العرب فى فلسطين

يفكر فريق من الاطباء بتأليف بعثة طبية تتولى اسعاف الجرحى العرب في فلسطين ، وقد اجتمع لفيف من هؤلاء الاطباء ، وقرروا تهيئة الاوائل الجراحية والادوية والعلاجات اللازمه لمداواة الجرحى واسعافهم وارسالها الى فلسطين ريثما يتم تأليف البعثه الطبيه المذكورة ويتاح لها السفر

ويفكر كثيرون من طلاب الجامعه ايضا بالسفر الى فلسطين بعد انتهاء فحوصهم السنويه قريباً ليشاركوا في اعمال الاسعاف والمؤاساة هناك قياما بالواجب الوطني والانساني نحو ابناء سوريه الجنوبيه والمجاهدين

قضيه فلسطين الشغل الشاغل لصحف العالم

تؤكد الاخبار الواردة على اللجنة العربية العليا من انحاء البلاد العربية والاسلامية ان اخواننا فيها يشعرون معنا شعوراً حقيقيا ، ومتضامنون معنا للوصول الى امانينا الوطنية .

وقد اصبحت قضية فلسطين الشغل الشاغل لجميع الدوائر والمحافل والرأي العام ليس في البلاد العربية والاسلامية فحسب ، بل فى البلاد الاوربية والاميركية . وهناك دلائل واضحة على حدوث تطور اساسي فى الرأي العام البريطاني . فالصحافة الانكليزية التى كانت الدعاية الصهيونية تطغي عليها ، قد اخذت تتنبه وتظهر عطفها على قضية فلسطين ، وتنظر الى اهلها نظرة احترام واعجاب . وفيما عدا ذلك فان الصحافة الاوروبية والاميركية اخذت ترى المسائل على نور الوضعية الحاضرة ، وترى عدالة القضية الفلسطينية واحقيتها.

وترد على اللجنة العربية رسائل وبرقيات العطف والتأييد من سائر انحاء العالم من البلاد العربية والهند الصينية وشمال افريقية والارجنتين والولايات المتحدة واندونسيا ، وبكلمة موجزة ان قضية فلسطين باتت تشغل العالم الشاغل ولا يمضي يوم دون عقد اجتماعات فى انحاء البلاد العربيه والاسلامية من اجلها.

أنباء فلسطين فى صحف الهند

وقد وردت صحف الهند طافحة بأخبار فلسطين والانتصار لقضيتها فان جريدة (مدينة) وهي من امهات الصحف هناك كتبت مقالا قالت فيه (لتعلم انكلترا انه اذا بدأت الاضطرابات فى فلسطين فسوف لا تنتهي الا فى الهند)

وبعث الزعيم الكبير مولانا طاهر سيف الدين زعيم البهرة فى الهند برقية الى سماحة رئيس اللجنة يسأل فيها عن الحالة ويطلب منه ان يوافيه برقيا بمجمل الموقف فبعث اليه ببرقية وصف فيها الحالة . والصحف الهندية طافحة بأنباء الاجتماعات التى تجري هناك من اجل فلسطين

مكتب خاص بالدعاية والنشر

انشأ مكتب اللجنة العربية العليا مكتباً خاصاً بالنشر والدعاية قام منذ تأسيسه بمخابرة الصحف الاجنبية بصورة دائمة والاتصال بمندوبيها المقيمين بفلسطين وشرح القضية لهم مما كان له اطيب المفعول وظهرت بوادره في انضمام عدد كبير من الصحف الاجنبية فى اوربا ، منها صحف الديلي ميل والديلي اكسبرس والنيوز كرونكل والافننغ ستاندارد والمرننغ بوست من (امهات الصحف الانكليزية) والجورنال والاكسلسيور ، والفيغارو وكانديد والانترانسيجان ؛ والباري سوار (من امهات الصحف الافرنسية)

وزار امس مكتب اللجنة العربية العليا مندوبان عن شركة (الصحافة المتحدة) الاميركية التي تمثل الفا وثلاثمائة صحفيا فى الولايات المتحدة واستوضحا عن القضية فزودهما المكتب بالمعلومات الكافية

ويكفي القاء نظرة على ماتنشره الصحف العربيه على اختلافها ، من مقتطاف الصحف الاجنبيه ليطلع فيها على مقدار المجهود الذي بذله مكتب النشر في هذا السبيل والاتجاه الجديد الذي اوجده في الصحافه الاوربيه والاميركيه والشرقيه

واتصل المكتب بامهات الجرائد الهندية وزودها بكافة المعلومات عن القضية وبنداءات الاستصراخ مما ظهر واضحاً فى الحملة الشديدة التي قامت بها الصحف دفعة واحدة

برقيات الى اللجنة العليا من اميركا

وردت برقية على اللجنة العربية العليا من الجمعية الوطنية فى نيويورك ، تؤيد فيها العرب فى جهادهم . ووردت كذلك برقية من ابناء الجالية الفلسطينية في الارجنتين ، وبرقية اخرى من الفلسطينيين في تيلا (هندوراس) يظهرون فيها العطف على القضية ويعلنون استعدادهم للبذل والتضحية

الاجتماعات فى العراق لتأييد فلسطين

وردت برقية من العراق تفيد بان الاجتماعات تعقد فيها يوميا لتأييد عرب فلسطين ، وان لجان التبرعات الفت في كل مدينة وبلدة فى العراق ، بينما تكرس الصحافة العراقية اكثر اعمدتها لمعالجة القضية وسرد الحوادث تحت عناوين ضخمة في ابرز مكان في الصحف

ووردت برقيه من وفد اللجنه العربية العليا فى العراق جاء فيها ان العمل فى سبيل قضيتنا سائر على احسن حال ومكلل بالنجاح

طلب زيارة المبعدين الاحرار

طلبت اللجنه العربيه العليا من الحكومه الاذن لوفد من قبلها لزيارة الاحرار المبعدين وتفقد احوالهم

تلفونات الدفاع وبرقياتها الخاصة

بلاغ الحكومة الرسمي

لواء القدس

مساء أمس جرت محاولة لاضرام النار في بناء خارجي يخص بيت الاطفال في البقعة الفوقا ولكن داورية عسكرية اطفأت النار ولم يحدث ضرر . وحوالي منتصف الليل تصادمت داورية من الجند مع كمين على طريق نابلس وتبودل اطلاق النار في كل من الحالتين وقد جرح جندي بريطاني جرحا طفيفا اثناء تبادل النار مع المكمن وسقط لوري عرضا فسبب ضررا بسيطا لجنديين بريطانيين اخرين

وتضررت انابيب مياه القدس من جراء انفجار حصل عند الكيلو ١٥ و١٦ من طريق يافا وقطعت المخابرات التلفونية بين نابلس ورام الله وكذلك بين محطتي القدس واللد

اللواء الجنوبي

اتلفت النار كوخ بيت الماكنة في مستعمرة رحاما واطلق النار هنالك على نقطة البوليس ولم تحصل اصابات وجد اثناء الليل عائقا من الحجارة قد وضع في مكانين من سكة حيفا — اللد بين قاقون وتاتيلية وقد اطلقت بعض العيارات النارية على حرس القطار . واطلقت عيارات على قطار القدس المسائي . ولم تحدث اصابات . وقد ادى انفجار قنبلة بين غزة وخانيونس الى ايقاع بعض الضرر في عربة سكة كانت تحمل دورية من دوريات السكة

واطلقت بعض العيارات النارية على بيت قيذان ونقطة بوليس قطره في غزة ومستعمرة عين هدار في جوار محطة اللد وقوبل اطلاق النار بالمثل ولم تقع اصابات في البوليس والجند وسكان المستعمرة وقطعت اسلاك التلفون بين المجدل ويبنا

اللواء الشمالي

القي القبض بعد ظهر امس على عربي يحمل قنبلة بالقرب من جسر شل وقد وجد في بيته اصبع ديناميت وكبسولتان ومقدار من الفتيل وحجزت جماعة من الجند والبوليس قمحاً من قرية اللجون لتسديد نفقة البوليس الاضافية . وتعطلت المخابرات التلفونية في العفولة وبالقرب من عتليت وبين جنين وبيسان .

واطلقت العيارات النارية على مستعمرة بيت الفا وعلى نقطة البوليس بالقرب منها وعلى مركز بوليس بيسان وعلى مخفر الجند في صفد وعلى مستعمرة فجرا وعلى نقطة البوليس في كركور . وقد اجاب الجند والبوليس بالمثل ولم تقع اصابات والقيت الحجارة خلال الليلة الماضية على حارس الحرك في الناقورة وبعد ذلك اطلقت عيارات نارية على المركز . واتلفت مائة شجرة برتقال في مستعمرة يانيرجو التابعة لقضاء طولكرم

حول خبرين

كما ذكرنا أمس ان عملية الهدم في المدينة القديمة قد أخلت بأذنة جامع الشيخ حسن هناك، وانه وجدت كذلك بعض اوراق من المصحف الشريف مبعثرة ومحروقة ، ولكن تبين لنا ان الخبرين المذكورين غير صحيحين فاقتضى التنبيه.

القدس

الى معتقل الاحرار في صرفند

القدس في ٢٠ حزيران —لمراسل الدفاع الخاص — ابعدت السلطة اليوم الى صرفند الاستاذ محمد عزة دروزه مدير الاوقاف العام وامين سر اللجنة العربية العليا وابعدت السلطة ايضا فضيلة الشيخ فهمي افندي الغريب والسيد طاهر الفتياني والاستاذ سامي بك السراج والدكتور خليل البديري

القاء قنبلتين لم تنفجرا

القى مجهول قنبلة على محل سبني في شارع مأمن الله والقيت قنبلة ثانية جوار دائرة البريد ولم تنفجر القنبلتان

قوات الجيش تتسلم المدينة

استلم الجيش البريطاني المدينة استلاماً تاماً وقد وقفت قوات الجند على ابواب المدينة وسيرت دورياته في الشوارع . وقد ذكرت لكم في مكان آخر اغلاقهم رؤوس الشوارع وتفتيشهم الاهالي بدون استثناء . يشاركهم في الاعمال البوليس البريطاني فقط . اما البوليس العربي واليهودي فاعمالهم مقتصرة على التجول في الشوارع فقط

دعوة اللجان القومية لعقد مؤتمر عام

علمنا ان هيئة وطنية في القدس ارسلت كتبا للجان القومية في مختلف انحاء فلسطين تدعوها فيها الى عقد مؤتمر ثان للجان القومية تتخذ فيه مقررات حازمة

الخط الحديدي بين القدس ويافا

اراد كثيرون السفر صباح اليوم بالقطار الى يافا فرفضت مصلحة سكة الحديد ان تصرف لهم تذاكر سوى الى محطة اللد حيث يقف القطار على مسافة ثلاثة كيلو مترات فينزل الركاب فيه ويسيرون على الاقدام الى المحطة فيركب من اراد السفر الى حيفا في قطار حيفا وعلمنا ان السبب عائد الى عطب الخط الحديدي

اجتماع هيئة الغرفة التجارية

عقدت الهيئة الادارية للغرفة التجارية العربية جلسة قبل ظهر هذا اليوم وبحثت في مسائل كثيرة تتعلق باعمال الغرفة

نسف جسر بقرب اللطرون

نسف مجهولون جسراً بالقرب من اللطرون وقد ارسلت ادارة الاشغال العامة عمالا لاصلاحه

اطلاق الرصاص في الاحياء اليهودية

اطلق مجهولون ، الليلة الماضية الرصاص بكثرة في جهات مختلفة من نواحي المدينة وبالقرب من الاحياء اليهودية . وقد حدثنا ثقة ان اطلاق الرصاص قرب هذه الاحياء مما يلفت النظر اذ تضطر السلطة الى تفتيش القرى والدور العربية المجاورة للمحلات التي يطلق فيها الرصاص

كتاب اللجنة العليا الى الشعب البريطاني

انتهت اللجنة العربية العليا من وضع الكتاب الذي قررت رفعه الى الشعب البريطاني وقد شاهدنا النسخة العربية من هذا الكتاب فوجدناها تستوعب تسع صفحات بحجم «الفولسكاب» وقد جاءت فيه على القضية العربية العامة والفلسطينية وتطوراتها منذ الثورة العربية الكبرى وعن وعد حكومة بريطانيا للعرب ووعد بلفور لليهود وعن الاضطرابات المتعددة التي وقعت في البلاد وعن تقريري السير جون هوب سمبسون والمستر فرنش وقد ترجم هذا التقرير الى اللغة الانكليزية واعد للطبع لتطبع منه نسخ كثيرة ترسل الى البارزين من رجال الشعب البريطاني والى امهات الصحف البريطانية واعضاء البرلمان وهو مؤرخ في يوم ١٠ الجاري وقد علمنا ان اللجنة العربية العليا لن تنشر النص العربي في الصحف العربية مكتفية بتوزيعه على الشعب البريطاني والصحف البريطانية فقط

اللجنة العليا تحتج على سياسة الابعاد

جاءنا من اللجنة العربية العليا في القدس الرسائل التالية التي رفعتها اليوم الى وزير المستعمرات ورئيس مجلس النواب ، رئيس مجلس اللوردات ، بواسطة المندوب السامي :

ان السلطات الحكومية في فلسطين اخذت تتوسع في سياسة الابعاد والتشريد حتى شملت كثيراً من الرجال المثقفين ذوي المكانة الاجتماعية العالية ومع انهم ليسوا متهمين ولا محكومين فانهم يعاملون معاملة المسجونين العاديين في معتقلهم ويهانون ويحرمون من حريتهم ويمنعون من الاختلاط ويحظر عليهم العيشة المعتادة لامثالهم

نحتج على هذا التصرف بكل شدة ونعلن ان مثل هذه الاساليب الارهابية والانتقامية لن تكون عاملا من عوامل تهدئة نفوس العرب وانما يهدؤها تلبية مطاليبها المشروعة واطمئنانها على كيانها واستقلالها

اللجنة العربية العليا

حركة الاضراب الحاضرة حركة تحريرية

اطلعت اللجنة العربية على جواب وكيل المستعمرات في مجلس العموم مساء الخميس الذي اشار فيه الى ان حركة العرب قبل الاضراب وفي بدئه غذيت باموال من الخارج

فاللجنة تنفي بكل شدة واستنكار هذه التهمة ، وتصرح بجزم ان حركة الاضراب العربية الحاضرة هي حركة انبعثت في نفس الشعب العربي وبوحي من شعوره العميق بالاخطار العظيمة التي هددت كيانه من جراء السياسة الاستعمارية والصهيونية القائمة في بلاده . وهذه الحركة حلقة من سلسلة التظلمات التي جهر بها العرب منذ سنة ١٩١٩ الى اليوم ضد هذه السياسة

واللجنة تعتقد ان وكيل وزارة المستعمرات في جوابه هذا كان متأثراً بالدعاية الصهيونية الخالة التي ترمي الى تشويه النهضة العربية المقدسة وتضحيات العرب الكبيرة في سبيل الدفاع عن كيانهم واستقلالهم

اللجنة العربية العليا

احتجاج اللجنة العليا على هدم البلدة القديمة

اقدمت السلطات الحكومية والعسكرية في فلسطين على عمل في منتهى الخطورة والقسوة ا وهو هدم عدد كبير من الدور العربية في مدينة يافا بحجة توسيع الشوارع دون ان تسلك اي طريق من الطرق القانونية المعتادة . انذرت المدينة بهذه العملية بواسطة منشورات القيت من الطيارات الحربية . واجري الهدم بواسطة القوى العسكرية وبالنسف بالديناميت . ويسود الاعتقاد بأن القصد من هذا العمل في مثل هذه الظروف هو الرغبة في الارهاب والقمع والانتقام من العرب الذين يضربون استنكاراً لسياسة الابادة . وقد كان لهذا العمل اسوأ الاثر في نفوس العرب وازدياد استيائهم وسخطهم . فكأن السلطات تتعمد اثارة النفوس القلقة بدلا من تهدئتها . نحتج بكل شدة على ذلك ونحمل حكومة فلسطين كل مسئولية تنشأ عن هذا العمل القاسي

اللجنة العربية العليا

رد الحكومة على اللجنة العربية العليا

كانت اللجنة العربية العليا ارسلت الى المندوب السامي احتجاجا على ما اصدرته الحكومة من تعديلات لقانون الطوارىء ولفتت نظرها الى انه ليس من صلاحية المندوب السامي من مثل هذه التعديلات

وقد ورد على امانة سر اللجنة من السكرتير العام لحكومة فلسطين الكتاب التالي:

حضرة الفاضل أمين السر العام للجنة العربية العليا المحترم — القدس

اوعز الي المندوب السامي ان اعلمكم بوصول كتابكم المؤرخ في ٥ حزيران ١٩٣٦ الذي تحتجون فيه على بعض احكام وردت في نظام الطوارىء المعدل (نمرة ٣) لسنة ١٩٣٦

٢) وفخامته يرغب ان تحاط لجنتكم علما ان هذه الاحكام قد سنت من قبله بقصد المحافظة على السلامة العامة في فلسطين وان تدابير اخرى قد اتخذت وما زالت تتخذ لوضع حد الاعمال العنف والقتل

واقبلوا فائق الاحترام — السكرتير العام

طولكرم

مهاجمة مستعمرات وقطع اشجار

طولكرم في ٢٠ حزيران —لمراسل الدفاع الخاص — هوجمت في الليلة الماضية مستعمرات كركور ، المراح بنيامينا ، باردس حنا ، كاديما ، الخضيرة ، وادي الحوارث ناتانيا ، كفريونا ، وتبودل فيها اطلاق العيارات النارية بين الحراس والثوار

وشبت النار في مستعمرة كفريونا والتهمت عدة اكواخ خشبية ثم قطعت عدة بيارات .

الاصدام بين الجند والثوار

وقع في الليلة الماضية اصطدام بين الثوار وداورية الجند شرقي عنبتا واطلقت العيارات النارية بكثرة ثم وقع في نفس الليلة معركة شديدة بين الثوار والجند شرقي نور شمس واطلقت العيارات والتراليوز وقد طوق الجند جبال بلعا وتسلقوها للتفتيش على الثوار وكانت الطائرات ايضا تحلق فوق الجبال وتعطي الاشارات للجند ولكنهم لم يعثروا على احد

اطلاق النار في انحاء المدينة

اطلق ليلة امس عدة عيارات نارية في انحاء البلد فاطلقت على اثرها الانوار الكهربائية من ثكنات الجنود ثم خرجت قوة من الجنود مع الدبابات للكشف على مطلقي النار ولكنها لم تعثر على احد

اصطدام بين الجند والثوار

ووقع اصطدام في ليلة امس على الخط الحديدي بين الثوار والجند واطلقت العيارات النارية . وكان ازيز الرصاص يسمع بكثرة ودامت المعركة نحو ساعتين ولم يعلم عدد الاصابات

حيفا

مهاجمة نقطة بوليس الناقورة

حيفا في ١٠ حزيران — لمراسل الدفاع الخاص : هاجم ليلة امس ثوار مسلحون نقطة بوليس الناقورة وتبادلوا مع افراد البوليس العيارات النارية والنتيجة مجهولة

سفر قوة من الجيش الى طولكرم

غادر مقر الجيش المرابط في بيت غاليم صباح اليوم قوة مؤلفة بقيادة المستر اكلس على رأس قوة كبيرة الى جهات طولكرم للتفتيش على الثوار المنتشرين في تلك الجبال وقد عاد هذا المساء ولم يعثر على احد

نشاط القوات العسكرية وتحليق الطائرات

ابدت القوات العسكرية اليوم نشاطا لم يسبق له مثيل اذ شوهدت سيارات الجيش تجوب الشوارع تحمل الجند بكامل عددها الحربية كما حلقت الطائرات في سماء المدينة وقامت مع البوارج الراسية في البحر ببعض المناورات

امتناع اليهود عن شراء البضائع

امتنع يهود حيفا عن شراء البضائع كما هي العادة ، بحجة ان حالة البلاد الحاضرة خطيرة جداً وقد فهمت انهم يبيعون حوائجهم الان بحجة ليكونوا على اهبة الرحيل اذا ادمت الحال !

هبوا لمساعدة عائلة شهيد

تشكلت لجنة من شباب البلد لجمع مبلغ من المال لوالدة وشقيقة الشهيد المرحوم فاضل سماره الذي استشهد في مظاهرة حيفا الاخيرة فنأمل من الجميع مديد العون والمساعدة ، للتخفيف من الم القلوب المعذبة المكلومة

التجار يقدمون مفاتيحهم

جاء الى وكالة هذه الجريدة بعض التجار الذين نقلوا بضائعهم الى البيوت وقدموا مفاتيح متاجرهم لتحفظ في الوكالة

القبض على الشباب الصيداوي لمناصرته فلسطين

قبض البوليس على عدد من الشباب الصيداوي واودعهم السجن لاتلافهم ثلاث سيارات مرسلة الى يهود فلسطين مملوءة بالبيض ، والبيرة ، والكمثرى وهم الان رهن التحقيق

غزة

الحكم على متهم بحيازة مسدس

غزة في ٢٠ حزيران —لمراسل الدفاع الخاص — ضبط نفر البوليس ابراهيم الياس من احد الاهالي مسدسا وقد قدم المتهم امام المستر ليز فحكم عليه بالحبس ثلاثة اشهر

السلطة تراقب الاستاذ حسين الشوا

تبلغ فضيلة الشيخ حسين افندي الشوا قراراً من مدير البوليس في غزة بلزوم بقائه في المدينة مدة ثلاثة اشهر على ان يثبت وجوده مرتين في اليوم

بئر السبع

احتجاج شيوخ السبع واضرابهم

بئر السبع في ٢٠ حزيران —لمراسل الدفاع الخاص ـ

أضرب مشايخ قبيلة الترابين عن العمل تضامنا مع البلاد ورفعوا احتجاجا الى المندوب السامي بواسطة حضرة قائمقام بئر السبع وضمنوا هذا الاحتجاج مطالب البلاد المشروعة.

المخاتير يضربون تضامنا مع الامة

قرر رأي مخاتير مدينة بئر السبع السادة الحاج علي جراده ، الحاج هاشم شعث وسلمان فرح على الاضراب وقدموا عريضة لقائمقام القضاء تتضمن اضرابهم مشاركة للامة اعتباراً من ١٩ الجاري

قطع الخطوط التلفونية بين غزة وبئر السبع

قطع مجهولون الخطوط التلفونية ما بين غزه وبئر السبع وبئر السبع الخليل ولغاية الساعة لم تصلح الخطوط

منع المرور وتفتيش المارة

القدس — اتخذت السلطة تدابير خاصة امام ساحة البريد اذ وضعت عدداً كبيراً من الجنود في ابواب الشوارع المتفرعة من الساحة من الساعة العاشرة الى الساعة العاشرة والدقيقة ٤٥ وقفت حركة المرور واخذت تفتش جميع المارين بما فيهم الموظفون الذين ابرزوا البطاقات التي يحملونها وبعد مرور سيارة المندوب السامي يتقدمها دراجتان ناريتان فتحت الشوارع وعادت حركة المرور كما كانت سابقاً

الناصرة

الى معتقل الاحرار في صرفند

ابعدت السلطة اول امس السادة طاهر الفاهوم ، معين رزق ، صلاح الباشا ابراهيم هواري الى صرفند لمدة غير معلومة وقد احتشد لوداعهم عدد كبير من الاهالي . وكانت دلائل الارتياح والسرور بادية على وجوههم ولم يكن هذا الابعاد ليفت في عضدهم بل انه يزيدهم ثباتاً وتمسكاً بمطالب البلاد الحقة المشروعة

التجار ينقلون بضائعهم الى البيوت

بعدما كانت الدكاكين ملأى بالبضائع ، أصبحت اليوم خالية خاوية وقد كتب على الابواب : «للاجار»

التبرع للمنكوبين واجب وطني

نلفت نظر بعض اغنيائنا الذين لم يتبرعوا حتى اليوم ان يسارعوا الى دفع ما تجود به نفوسهم لان الوطن في اشد الحاجة الى مثل هذه المساعدات وعساهم لا يتأخرون بعد الآن عن المسارعة الى هذا العمل الانساني الوطني

نقل مبعد الى صرفند

عادت السلطة فأبعدت السيد سعيد عز ز رئيس جمعية الشبان المسلمين في صفد الذي قدم الى الناصرة هذا الاسبوع — الى منفاه الجديد في صرفند

حول اضراب دائرة البلدية

ينتهي اضراب بلدية الناصرة في ٢٠ الجاري ولا نعلم ما ستتخذه بعد هذا من عمل جديد . وقد فهمت انه لدى اتخاذ القرار بالاضراب عشرة ايام كان السيدان شريف الزعبي واحمد كامل الظاهر قد قررا الاضراب المستمر

اللد

تبادل الرصاص بين الثوار والجند

علمنا ان معركة حامية وقعت بين الثوار والجند شمالي اللد وظل اطلاق الرصاص يسمع في المدينة حوالي ثلاث ساعات بشكل شديد ولم تعرف نتائج هذه المعركة

طلقات نارية وتحليق طائرات

وقد سمع الاهلون عدة طلقات نارية في الجهة الشرقية من المدينة وظل اطلاق النار يسمع الى ما قبل الساعة الثالثة بعد نصف ليلة (الجمعة) وفي الصباح رأينا عدة طيارات الواحدة تلو الاخرى تحوم في سماء المدينة ووجهتها الخط الحديدي بين يافا واللد

استمرار جمع الاعانات للمنكوبين

رأينا بعض اعضاء اللجنة القومية في اللد يجمعون الاعانات والتبرعات من الاهلين وليس غريب ان يندفع اللديون نحو هذا العمل المشكور ويتبرع كل بما يستطيع

بئر السبع

اشتعال النار في تخشيبة يهودية

اشتعلت النار في تخشيبة يهودية في خشم زنه فالتهمتها ولم يعرف الفاعل والتحقيقات جارية

نسف جسر لعوجا الحفير

نسف مجهولون جسر العوجه حفير الواقع ضمن منطقة الرويحي واصبح غير صالح لسير السيارات واضطرت بعض السيارات الرجوع لبئر السبع حتى تتم التصليحات

يوم الاحتفال بذكرى الشهداء

دعت اللجنة القومية الاهالي لحضور الاجتماع الكبير الذي عقد بمكتب اللجنة وفي الساعة الخامسة مساء غص المكتب بالحضور وامتلأت الساحات واسطحة المنازل بالسيدات ونعى المؤذنون الشهداء من على المآذن ودقت اجراس الكنائس دقات الحزن . واعلن افتتاح الاجتماع بالوقوف دقيقتين وتلاوة الفاتحة ثم تكلم السيد رشاد السقا حول الجهاد والاستشهاد . وانشدت فرقة كشافة الصحراء نشيد جمعيات الشبان المسلمين . ثم تكلم فضيلة الاستاذ الرامي كلمة حماسية قوطعت بالتهليل والتكبير مراراً وحلقت فوق الاجتماع الطائرات ففزع النساء . ورمت هذه الطائرات بعض الاعلام وفي تمام الساعة السادسة خرجت الجماهير تحمل الاكاليل بين التهليل والتكبير الى ان وصلوا الى مقبرة الشهداء عند الجامع الكبير
ووضعت الاكاليل باسماء الهيئات الوطنية والنوادي وهي اللجنة القومية، جمعية الامر بالمعروف والنهي عن المنكر ، لجنة اتحاد الطلبة ، لجنة السيدات ، كشافة الصحراء المتجولة وقد وقف الاستاذ سليم الطراونة والقى كلمة مؤثرة على قبور الشهداء وقبر الجندي التركي المجهول وتبعه بترو افندي الترزي بكلمة طيبة ونودي بحياة فلسطين عربية وسقوط الاستعمار — الصهيوني

صفد

تصادم بين الثوار والبوليس

صفد في ١٩ حزيران — لمراسل الدفاع الخاص — في الساعة التاسعة من مساء أمس وقع تصادم بين البوليس ومجهولين في جهات جبل كنعان وقد تبادل الفريقان العيارات النارية

تقارير الى الخارج عن حالة فلسطين

قدم لفيف من الشباب المتعلم تقريراً عن حالة فلسطين باللغة الانكليزية الى سمو الامير نظام حيدر اباد واغا خان وارسل نسخة عنه الى الجريدة المسلمة في الهند المسماة «ابوستيتسمن اند انديا» وقد شرح الشباب حالة البلاد بالتفصيل مستنهضين همم كبار رجال المسلمين
هذا وقد فهمت ان هناك تقارير اخرى سترسل الى عدد وافر من اصدقاء العرب ورجال المسلمين .

السلط

مظاهرة طلاب السلط واقفال صفين

سار طلبة السلط في مظاهرة سلمية ينشدون الاناشيد الوطنية ليشاركوا اخوانهم عرب فلسطين في شعورهم النبيل فتصدى لهم الجند وفرقوهم باطلاق النار واستعمال العصي وعلى اثر ذلك عمدت السلطة الى اقفال الصفين التاسع والعاشر من المدرسة وابعدت الطلاب الى بلدانهم وسجنت فريقا منهم في الوقت الذي أزف فيه ميعاد الفحص السنوي ، وفي هذا ما فيه من تعطيل وارهاق

حيفا

فرض غرامة واعتقال شباب

فرضت غرامة قدرها ٣٠٠ جنيه على قرية صبارين لقطعها كروماً من العنب تخص اليهود ، وطلب اليهم دفع رواتب الخفراء الذين عينوا في قريتهم ، وقبض على الشباب وأودعوا السجن وهم السادة حسين وحمدان الشافعي ، يوسف العز ، طاهر الياسين ، خضر ابو ذياب ، عبدالكريم الخوجة

اعانات عمال سكة الحديد للمنكوبين

ارسل عمال سكة الحديد بواسطة السيد عامل ياسين مبلغ ٦٠ جنيهاً للجنة القومية في حيفا لاعانة المنكوبين والمحتاجين وهم الان جادون لمتابعة الجمع لهذه الغاية

شباب بني صعب في طريقهم الى السجن

مر بحيفا شباب بني صعب في طريقهم الى سجن عكا ينشدون الاناشيد الوطنية، ويهتفون للاستقلال والحرية، وقد كان بمنظرهم مؤثراً أخذ بمجامع القلوب

الطائرات تقوم بمناورات عسكرية

ارسلت البوارج الراسية في البحر اشعتها على الجبال والسهول للاكتشاف وقد قامت بعض الطائرات بعدة مناورات عسكرية

سيارات الجند ترابط في الشوارع

تجولت في الشوارع الرئيسية سيارات السلطة تقل الجند برشاشاته وبنادقه ورابطت قوة من البوليس الوطني والبريطاني قرب المساجد ، وامام دائرة البوليس

المجدل

انفجار ثلاث قنابل على الخط الحديدي

انفجرت ليلة امس قنبلة على خط سكة الحديد بين قرية حمامة وسدود ، ثم القيت بعدئذ قنبلتان وسمع لهما دوي هائل رغم بعد المسافة بين انفجارها والمدينة، فتعطل الخط الحديدي واضطرت ادارة سكة الحديد الى استحضار العمال لاصلاح العطب .

تأخر قطار الظهر ساعتين

وقد تأخر وصول قطار الظهر عن موعده الاعتيادي ساعتين كاملتين لحدوث خراب في خطوط السكة .

الاضراب الشامل وتبرعات القرى

مضى مع امس اليوم الثالث والستون والمجدل مضربة اضراباً عاماً متقطع النظير والاهالي عازمون على مواصلة الاضراب الظافر الى النهاية .
ولا تزال القرى المجاورة تقوم بجمع الاعانات والتبرعات للمنكوبين والمعوزين بجد ونشاط . وقد تبرعت قرية حمامة المرة الثانية باربعين شوال حنطة جمعت بواسطة سليمان افندي الشيخ محمود ، وارسلت الى لجنة الاسعاف بيافا .
وتبرعت الحارة الشرقية من قرية عبدس (قضاء المجدل) بمبلغ خمسة جنيهات كدفعة ثانية وقد ارسلت هذه القيمة الى الوجيه الحاج يوسف افندي عاشور بواسطة الشاب السيد عبد اللطيف عودة .

تحليق طائرة والقاء مناشير

حلقت في سماء المجدل بعد ظهر العصر ، طائرة كانت على ارتفاع قليل ، وكادت تلمس اسطحة المنازل ، بقصد الاطلاع على حالة المدينة . وبعد أن حامت مدة ، القت بعض المناشير والتعليمات الى مركز البوليس ، ثم اتجهت نحو الجنوب

الاتحاد النسائي في لبنان

« بقية المنشور على الصفحة الثالثة »

بيروت الى مسز كورث اشبي
رئيسة الاتحاد النسائي الدولي
في لندن :
سيدتي :
قرر الاتحاد النسائي العربي في جلسته التي عقدت في ٢٣ مايو سنة ١٩٣٦ ان يلفت نظرك كرئيسة الاتحاد النسائي الدولي ولكونه عضواً فيه الى ما يأتي :
١ — انه بتطبيق وعد بلفور الجائر اصبح اهالي فلسطين يعاملون كغرباء وهم في عقر دارهم وان سيل اليهود الجرار يجرفهم ، ناهيك عن الشاغبات التي هي ديدنهم
٢ — انه بالرغم من الاحتجاجات المتعددة التي رفعها اهل فلسطين والتي اشترك فيها سكان البلدان العربية المجاورة لا يزال سيل المهاجرة متدفقاً حتى انه والبلاد في حالة اضراب وسفك دم قد اعطي لليهود اربعة آلاف وخمسمائة اجازة جديدة ليدخلوا بها البلاد .
٣ — ان الحالة الان في فلسطين لا تتفق مع وعود الحكومة الانجليزية الكررة للعرب ولا مع الصداقة التي طالما تظاهرت بها نحوهم
لذلك نحتج بواسطة الاتحاد النسائي الدولي ونطالب وقف الهجرة الصهيونية والغاء وعد بلفور الجائر والتصرف في الامور كما تقضي به مبادىء الانسانية السامية . ونرجو منك ايصال احتجاجنا هذا الى الحكومة الانجليزية والشعب الانجليزي العادل وجمعية الامم ومن تستحسنين او ترين لازما ايصاله لهم
الرئيسة : ادال نخو
الكاتبة : امينة خوري المقدسي

في مصر

ايها المصريون

لكم في فلسطين اهل واخوان

اذاعت لجنة الدفاع عن فلسطين البيان الذي جاء فيه ما يلي :
أيها المصريون الكرام :
على مقربة منكم . بجوار بلادكم العزيزة . هي شقيقتكم فلسطين تتقدم حوادث خطيرة جداً . وتمثل مأساة ما شهد العالم لها مثيلا . فيسحق فيها شعب كامله وتباد أمة عن بكرة ابيها وتهدم اركان وطن عربي اسلامي ليشاد مكانها وطن قومي يهودي .
أيها المصريون الكرام :
مضى على اخوانكم في فلسطين ما يقرب من شهرين كاملين وهم يكافحون ويجاهدون وقد تحملوا في كفاحهم أشد العناء . وذاقوا شظف العيش ولاقوا أسى الشدائد ولكنهم قابلوا ذلك كله بصبر وثبات معتمدين على الله في نصرهم وفوزهم واثقين من أنكم ستشدون أزرهم .
أيها المصريون الكرام :
لكم في فلسطين أهل واخوان .
لكم فيها مقدسات وآثار. فشدوا أزر اخوانكم وانصروا أهلكم في قضيتهم العادلة وحقهم الصريح
ففلسطين تستجير بكم وتطلب اليكم ان تذكروا شقيقتكم في محنتها وان ترفعوا صوتكم عاليا بالانتصار لها واستنكار ما يجري فيها والله في عون العبد ما دام العبد في عون اخيه
لجنة الدفاع عن فلسطين بمصر

قلقيلية

مهاجمة الثوار المستعمرات اليهودية

علمت من مصدر مطلع أنه هوجمت مستعمرات تلموند وهاكوفيش وتلمانيا من قبل الثوار وتبودلت العيارات النارية بين حراس المستعمرات والثوار ولم تعرف النتيجة فيما اذا وقع هنالك اصابات ام لا وانه علمت بأنه قد اتلفت كمية كبيرة من الاشجار في تلك المواقع

اتلاف اشجار في مستعمرات

هاجم الثوار بيارة يهودية بالقرب من مسكة وقطعوا عددا كبيراً من اشجارها ينوف على (٤٠٠) شجرة وتبودل اطلاق العيارات النارية بين الثوار والحراس الذين كانوا يطلقون اشارات الاستكشاف وعلمت أن الثوار دخلوا بيارة يهودي يدعى يعقوب واتلفوا مقداراً غير قليل من الاشجار

اطلاق النار على الترولي

اطلق الثوار النار على القاطرة البخارية «الترولي» التي تحرس الخط الحديدي ليلا وقد أجاب حراسها باطلاق الرصاص دام اطلاق الرصاص مدة اختفى على اثرها الثوار ولم تعرف النتيجة

الاضراب في يومه الثاني والستين

لا يزال الاضراب في يومه الثاني والستين ولم يشذ فيه على قرار الامة أحد والجميع مصمم على المواصلة الى ان تنال البلاد مطالبها الحقة

الدوريات تحرس المستعمرات اليهودية

تقوم في مساء كل ليلة دبابات من طولكرم الى قلقيلية وتتبع سيرها مرعدد من افراد بوليس قلقيلية بسيارة خاصة الى المستعمرات اليهودية حيث تقوم بالدوريات المنظمة

الرملة

مطاردة الجمهور قرب معتقل صرفند

الرملة في ١٩ حزيران — لمراسل الدفاع الخاص — اتصل بنا اليوم حادث وقع في معتقل صرفند . فقد أخذ الاحرار عصر يوم امس ينشدون ويهتفون ثم القى الاستاذ عجاج نويهض واكرم زعيتر كلمتين حماسيتين . وقد تجمع عدد كبير من اهالي صرفند وراء حاجز الاسلاك الشائكة على بعد ستين متراً .
وقد فهمنا ان قوة مؤلفة من ضابط وثلاثة جنود جاؤا فعزلوا الاستاذ عجاج عن اخوانه في براكة خاصة واطلق الشاويش البريطاني المشرف على المعتقلين عيارين من الاعيرة الضيئة انذاراً بالخطر للجمهور الواقف خارج الاسلاك واخذ الجنود يطاردونه حاملين بنادقهم فالقوا القبض على ثلاثة . واذا استطعنا الحصول على معلومات أخرى زودنا القراء بها .

منع المعتقلين من اداء فريضة الجمعة

بلغنا ان المعتقلين الموجودين الان في منفى صرفند قد منعوا من تأدية فريضة الجمعة . وقد جيء بقوة كبيرة من رجال الجيش مسلحين بالبنادق التي غرسوا حرابهم فوقها ، وحشوها أمام المعتقلين لتنفيذ ذلك المنع ، والذي علمناه ان الاحرار طيروا برقية شديدة الى القدس ، ولم نحصل على صورتها لانها ارسلت منهم رأساً بواسطة صرفند . وتزداد كل يوم المراقبة بشدة ، حتى بات سجن عكاء خيراً من معتقل صرفند . فالى هذا نلفت نظر السلطة ، طالبين لها ان تعامل الاحرار المعتقلين غير هذه المعاملة ، إلا اذا كان القصد إرهاقهم بالاهانة . وقد عزل الاستاذ عوني عبد الهادي في براكة خاصة .

عدد المعتقلين الان في صرفند

علمنا أن عدد المعتقلين في منفى صرفند بلغ الان اثنة من مختلف مدن فلسطين وبلدانها . ولا ينقضي يوم دون ان ترد قافلة جديدة مؤلفة من افراد الى ذلك المعتقل .

احتجاج اهالي برقة للمندوب السامي

ابرق فريق من وجهاء قرية برقه الى فخامة المندوب السامي بمناسبة الحجز على ابقار القرية ، البرقية التالية :
حجز الحكومة ابقار حراثتنا ودرسنا مخالف للقوانين المعمول بها واعتداء صريح على مقومات حياتنا واسباب رزقنا ومناقض ادعاء فخامتكم صداقة الفلاحين . السكوت على هذا العدوان يعني القضاء المبرم على الفلاحين بصورة خاصة . نحتج على هذا العمل ونرجو اعادة الابقار لاصحابها محافظة على سمعة الحكومة وتهدئة للخواطر وازالة للظنون السيئة بالحكومة واستعمال الحكمة اجدى
ورفعوا ايضا عريضة الى المندوب بواسطة حاكم نابلس بهذا المعنى .

التقرير المرفوع الى مجلس العصبة
عن فلسطين وشرقي الاردن لعام ١٩٣٥

- ٤ -

مطالب العرب

٣٣ — استقبل المندوب السامي ممثلي الاحزاب المؤتلفة يوم ٢٥ تشرين الثاني فتقدموا اليه بمذكرة ضمنوها ثلاثة مطالب رئيسية هي :

١) تأليف حكومة ديمقراطية طبقا لنصوص عهدة عصبة الامم والمادة ٢ من مواد صك الانتداب على فلسطين

٢) تحريم انتقال اراضي العرب لليهود وسن قانون يشبه قانون الخمسة الافدنة في مصر.

٣) أ : العمل في الحال على وقف الهجرة اليهودية وتأليف لجنة ذات اهلية يرجع اليها تقدير مقدرة استيعاب البلاد ووضع قاعدة اساسية للهجرة

ب : وضع تشريع يطلب فيه من جميع المقيمين الشرعيين ان يحصلوا على تذاكر الهوية يحملونها معهم

ج : اجراء تحقيق دقيق في مسألة الهجرة غير الشرعية في الحال

ورداً على ذلك قال المندوب السامي انه يعتزم في المستقبل القريب ان يعلن مقترحات خاصة بانشاء مجلس تشريعي يكون من شأنه ان يقرب ما بين الشعوب وبين حكومة البلاد وانه سيرفع الى حكومة صاحب الجلالة المطالب الخاصة بانتقال الاراضي وبالهجرة ثم استطرد المندوب السامي قائلا :

« بما اننا هنا الان معا فان هنالك مسألة اخرى ارغب في ذكرها وهي تخص الموضوع الذي كنت اهتم به دائما اهتماما عظيما الا وهي النفع والادارة الحسنة لشعب البلاد . ان قانون الحكم المحلي كما هو نافذ في بلديات المدن يسري الان بنظام فعال أما القسم الثاني الخاص بادارة القرى فسينشر قبل مرور زمن طويل واني سأقدر اي فكرة قد تقترحونها ايها السادة الان وفيما بعد

لقد كنت اتوق دائما الى تحسين حالة القرويين في فلسطين وقد اتخذت مؤخراً بعض اجراءات سيكون منها النفع في النهاية ومن هذه الاجراءات اثنان هما ضريبة الاملاك الجديدة في القرى وتحسين موارد المياه في القرية

وقد قررنا ايضا مؤخرا ان نعطي كل مختار معاشا سنويا محدودا وسيتبدل لقب جباة ضرائب القرية ايضا بلقب ضباط القرية وسننيط بهؤلاء الضباط واجبات اخرى تتعلق بالقرى لكي يستطيعوا ان يساعدوا على نفع القرى بالتعاون مع القائمقامين

وقد تبدو هذه التبدلات تبدلات صغيرة ولكنها مجموعة الى بعضها ستكون فيما اظن عظيمة النفع لشعب البلاد وهي من اجل ذلك ذات اهمية عظيمة

واني آمل ايضا ان اذهب الى ابعد من ذلك فاعمل على جعل العلاقات اوثق بين الحكام وبين سكان القرى وكمثال على ذلك أظن مما قد يثبت انه من الامور العملية ان تؤلف لجان من اختيارية القرى في كل قضاء (او كل نصف من كل قضاء) لتتصرف بالاتصال مع القائمقام في مثل مسائل موارد مياه القرية وغير ذلك من المسائل التي تؤثر تأثيرا عميقا على صالح القرى

وكما اعتقد في ان تأليف مجلس تشريعي سيفيد البلاد بوجه عام وكذلك اعتقد ان الاجراءات الخاصة بالمناطق القروية التي لمحت اليها هذا الصباح وربما يكون الاخرون قد فهموها بواسطة التشريع الجديد ستفيد شعب البلاد وتزيد في التقرب ما بينه وبين الحكومة وسأكون مسروراً جدا اذا عنيتم ايها السادة باعطائي آراءكم على الملاحظات التي ابديتها لكم الان في هذا الموضوع »

٣٤ — تقدم الحزب العربي الفلسطيني الى المندوب السامي في شهر ايار بمطالب معينة تخص بحالة الزراعة في فلسطين وباحتياجات الفلاحين العرب ، وهي الاحتياجات التي تنجم عن توالي الجدب وعدم وجود مشاريع كبيرة للري

وبينما اعرب مندوبو هذا الحزب عن تقديرهم لجهود معينة بذلتها الحكومة ، لفتوا النظر الى ديون الفلاحين العرب وقالوا ان مصالح العرب لم تراع من قبل دائرة الزراعية ولا من قبل اللجان الكثيرة المختصة بالمسائل الزراعية ، ثم طالبوا بانفاق اموال طائلة على الري والغاء جميع الضرائب المفروضة على الارض المزروعة بالاشجار ، واعطاء البذور مجانا للمزارعين ، وتقديم القروض لهم بشروط اسهل

٣٥ — ردا على ذلك قال المندوب السامي انه يشك في ان هناك في اي طرف من الظروف ما يبرر مثل هذه النفقات المقترح انفاقها على الري في فلسطين ثم اشار الى ان الحكومة قد عينت في العهد الاخير مستشارا للري ذا خبرة عالية ، وانه يفكر في منح اخرى لا يستهان بها تعطي بشروط ملائمة غاية الملاءمة لتزويد القرى في جميع انحاء البلاد بالماء

وقد انقصت الاعشار في مناسبات كثيرة (الى ان بلغ هذا النقص ١٣٠٠٠٠ جنيه في سنة ١٩٣٤ وحدها ، وبمقتضى التشريع الجديد سيزول عن كواهل سكان القرى حمل لا يستهان به من الضريبة . وستعفى الطبقات الفقيرة اعفاء تاما وقد تألفت شركة الرهونات الزراعية ، وشجعت حركة التعاون ، وانتشرت انتشارا بطيئا لكنه مرض

اما الاراضي التي زرعت حديثا فالضرائب خفيفة عليها ، وقد اعطيت البذور لزراعة الاحراج مجانا ، كما اعطيت بذور الاشجار المثمرة وبذور اشجار الفواكه بأثمانها الاصلية او اقل ، وعليه فان ما قيل عن ان مصالح العرب لم تمثل تمثيلا كافيا . لا مبرر له امام البحث الدقيق

اليهود يهيمون في وادي الاحلام

حوادث فلسطين

في صحيفة انكليزية

في آخر عدد وصل الى ايدينا من جريدة « الاوبزرفر » الانكليزية الشهيرة رسالة لمكاتبها المقدسي ، هذه خلاصتها :

اي يوم يمر بلا قنابل ونيران ?

لم تظهر على الموقف في فلسطين اية علامة تدل على تحسن الحال ، ولكن هناك علامات تحمل على الاعتقاد بان الحكومة ستتخذ من الاجراءات اصرم واشد مما اتخذت للان

وفي خلال الاسبوع الماضي ، لم يمر واحد بغير قنابل تلقى ورصاص ينهال ، وحرائق تشب ، واشجار تقتلع من جذورها ، ونفوس وممتلكات يقسم عليها الهجوم

العرب مزودون باسلحة حسنة !

وقد اشتدت حركات الثوار المتمردين اشتداداً حاداً ، جعل رجال البوليس يستخدمون مدافع « لويس » الرشاشة في البر على ما ينهال عليهم من الرصاص

والامر الذي اتضح الآن هو ان العرب مزودون تزويداً كافياً بالاسلحة الحسنة ، ومن المستحيل الآن ان يتنقل المرء في الطرقات ما بين المدن وبعضها الا تحت الحراسة

وتتنقل السيارات الحكومية بالاسلحة كل يوم بين النقط وبعضها لتزود الجند بما يلزم ، ولكن هذه السيارات كثيراً ما تقابل في طريقها برجم الحجارة وكثيراً ما يشتبك حراسها في معارك مع الثوار

اسلاك التلفون ماذا قطع منها

ومن اجل ثقب عجلات السيارات يكثر العصاة من وضع المسامير والزجاج في الطرق ، لاسيما في المدن ، ويقال ان ما جمعته السلطات فيما حول القدس وحدها قد بلغت زنته ثلاثة قناطير

اما اسلاك التلفون فقد قطع منها الى الان ما لا يقل عن ٢٠٠٠٠ ملك ، ولكن الحكومة تسرع دائما في اصلاح ما يتدمر من الخطوط.

الشباب والكشافة يبثون الدعوة

وفي البلاد من ادناها الى أقصاها مؤسسات منظمة للشباب يقوم أعضاؤها مع أفراد الكشافة ببث الدعوة بين سكان المدن وبين الفلاحين ، والكثيرون من هؤلاء الفلاحين مشغولون الان في الحصاد ، ولكن يخشى اذا ما فرغ هؤلاء من اعمالهم ان يستجيبوا داعي التحريض فينضموا الى الثوار

كلمة الاستاذ رشيد الحاج ابراهيم
قبيل نفيه الى معتقل صرفند

حيفا في ١٨ — لمراسل الدفاع الخاص —

اتصلت بالاستاذ رشيد الحاج ابراهيم مدير البنك العربي قبيل مغادرته حيفا الى معتقل صرفند ، فأخذ يتحدث في عقيدة وايمان عن فشل الصهيونية ، وعن ظفر العرب بحقوقهم في النهاية ، قال :

امة ثابتة

لم اشك ابداً في ان الحلم الصهيوني سيفشل ، وان العرب سيظفرون . ذلك بان التاريخ يكاد يضيق بما للامة العربية الكريمة من امجاد ، ولان البطولة العربية في كل زمان كانت موضع الاعجاب الشديد

ليس الاستعمار بحادث جديد بالنسبة العرب ، فقد استعمروا قديما ، وهوجموا كثيرا ، وقامت الامة العربية من هول الاستعمار ما لم تقاسه امة الا اندثرت وبلاد إلا عمها الخراب وأحاق بها الدمار

وفلسطين بصورة خاصة مرمح المغيرين ، وطريق الغزاة والفاتحين . وبالرغم من توالي الكرات فقد احتفظ العرب بكيانهم أمة حية حريصة على كرامتها ، محتفظة بأمجادها ، مسطرة صحائف فخرها وآثار عزها بتضحيات عظيمة بالغة

الوعد الغادر

وهبت الامة العربية مذكانت مطوية تطلب حقها في الحياة الحرة ، فصادقت الحلفاء ، وأمنت جانبهم ، لكنهم وجدوا مبرراً لنكث عهودهم ، وخيانة وعودهم فسلطوا على فلسطين صهيونية أثيمة وفاء لعهد غادر هو عهد الوزير بلفور

الصهيونية المغرورة

وها قد مضت ثمانية عشر عاما ونيف والعرب الفلسطينيون يحاولون الوصول الى حقهم المغصوب ، وكبح جماح الصهيونية بما في الدنيا من وسائل سلمية مبنية على الحق والمنطق والعدل ، حتى خيل الى الاعداء ان بضاعة العرب الاحتجاجات ، وان صناعتهم ووسائل كفاحهم الخطب والالات

ولم تفكر الصهيونية تفكيراً جدياً فيما للعرب من غضبات وثورات ، وفيما لهم من تاريخ مجيد ، وعظمة تالدة ، وانهم رجال المعارك ، وفرسان الميادين ، وان الصهيونية الخبيثة الباغية مجدها على الدعاية الكاذبة لن يكون لها ارجل تحملها في خضم من العرب الاباة الصناديد

في سنوات

وارادت الحكومة ان تسترسل في تحيزها لليهود ، وان تعمل بجد ونشاط لتهويد البلاد وجعلها مملكة يهودية ، وكان اكبر مشجع لها على هذا الاسترسال لم الامة العربية وجنوحها الى المقاومة السلمية والاكتفاء بالاحتجاج والاعتماد على شرف السلطة وعدلها . ذلك الشرف الذي اجاز للعهد الحاضر ادخال ٢٠٠ الف مهاجر يهودي الى فلسطين في خلال خمسة اعوام .

الى النهاية

وشعر العرب ان مستقبلهم على خطر ، وان الاعتماد على الاحتجاجات والمقابلات لا يجديهم نفعاً فعمدوا الى المقاومة السلمية عن طريق الاضراب . فاضربت البلاد اضراباً عاما شاملا . وها قد مضى على الاضراب شهران والامة تزداد مضياً في عزمها على الاستمرار حتى تجاب مطالبها الكاملة .

وقد تخلل الاضراب السلمي اعمال اخرى يراها القراء على صفحات الجرائد اليومية ، وفي اخبار القرى والمدن والسهول والجبال ، تلك الاخبار الدالة على تحرج الحالة وازدياد النقمة

انها غضبة لن تهدأ قبل وصول البلاد الى حقها

فهل يرعوي الانكليز ، وهل يعود للصهيونية رشدها ، وإلا فالامة ماضية في سبيلها الى ما شاء الله

. . .

مرسى للسفن في تل ابيب

وصرحت الحكومة لتل ابيب ، وهي اعظم مستعمرة من المستعمرات اليهودية ، بان تبني لنفسها مرسى للسفن . وعلى اثر الحصول على هذا التصريح تألفت شركة يهودية غايتها بناء مرسى صغير للسفن سيتكلف ١٠٠٠٠٠ جنيه

ويأمل اليهود في أن يكون هو النواة لمشروع هائل يقضي بانشاء ميناء حقيقية عظيمة في تل ابيب

ولما عرضت هذه الشركة الجديدة سهومها للجمهور اليهودي ، بيع منها في اليوم الاول وحده ما قيمته ٣٠٠٠٠ جنيه . . .

« الدفاع » : دع اليهود يهيمون في وادي الاحلام ، فالصبح قريب . . .

من لا ارض له
لا وطن له

حول الحالة الحاضرة

بعث الينا الاديب السيد محمد الجورشي نزيل صور بأهر قصيدة وطنية حول الحالة الحاضرة ، نعتذر عن نشرها لضيق نطاق هذا العدد .

حول ايقاف شاب

قال مراسلنا في حيفا :

يستغرب الناس كثيراً اقدام السلطة على ايقاف السيد يونس قاع مدة اسبوعين وهو لم يرتكب جرما الهم الا عدم اذعانه لاحد الضباط الذي امره بازالة الحجارة من الشارع.

حيوية الامة

جاءنا من الاديب « متألم » في عكا كلمة يبدي فيها اعجابه بحيوية الامة ، وصدق وطنيتها ، وضروب التضحية التي قدمتها وما تزال تقدمها ، في سبيل الوصول الى غايتها السامية وهدفها المنشود

قلقيلية

اصابة حارس مستعمرة يهودية

علمت من مصدر موثوق انه بينما كان الحارس اليهودي مبايخ ممتطيا حصانه بالقرب من مستعمرة كفر سابا ليلا اذ بمجهول يطلق عليه عيارا ناريا نقل على اثره الى المستشفى

الداورية تمنع من المرور

وعلى اثر هذا الحادث صدر امر من رئاسة قسم بوليس طولكرم الى مركز بوليس قلقيلية بمنع خروج الداورية الى المستعمرات اليهودية

اشاعة تسليح الحراس العرب

وعلى أثر ذلك سرت اشاعة قوية في البلد مفادها ان الحكومة عزمت على تسليح حراس البيارات العربية المتاخمة للمستعمرات اليهودية وقد استفسرنا من البوليس عن مدى هذا الخبر من الصحة الا انه نفى ذلك نفياً تاماًباتا

القطارات تقف على المحطة

عدلت الحكومة اخيراً عن منع وقوف قطارات الركاب على محطة قلقيلية على اثر حادث القنبلة الاخير

الأنوار الاستكشافية واطلاق الرصاص

شاهد الاهلون في هذا المساء ارسال الانوار الاستكشافية بكثرة في جهة الجنوب ولا تمر ليلة بدون سماع أزيز الرصاص بكثرة من جهات المستعمرات

منع المخابرات مع شرق الاردن

قصد احد الحوارنة القاطنين قلقيلية دائرة البريد لمخابرة الرمثة في شرقي الاردن وقد اجيب من مكتب البريد في طولكرم بمنع المحادثات التلفونية مع شرق الاردن منعاً باتاً

الناصرة

اطلاق النار على مستعمرة

اطلق مجهولون النار على مستعمرة « الشجرة » القريبة من طبريا

وقد هرعت على الاثر قوة كبيرة من البوليس المسلح في الناصرة واصطحبت معها المدافع الرشاشة وتبادلت مع الثوار الرصاص ولم يعرف بعدهن وقوع اصابات

يهربون البيض الى اليهود

يقوم بعض الخوارج في المدينه بشراء البيض من الاهالي وتوريده [illegible] و [illegible] من اليهود

قوات الجند ترابط في دار الحكومة

لا تزال قوى الجيش تأتي الى الناصرة بكثرة وترابط في دار الحكومة

مجموعة شعرية

الف الاستاذ حنا دهده فرح مدير المدرسة الابتدائية بالناصرة كتاباصغيراً ضمنه مجموعة شعرية قيمة اسماه « باقة ازهار » وقد بذل في سبيله جهوداً كثيرة وجعله بسعر النسخة الواحدة منه خمسة عشر ملا فنتمنى له كل رواج وانتشار

الشباب في البلاد العربية
تأليف لجنة تمهيدية لعقد مؤتمر

لا تزال المباحثات دائرة بين الشباب العربي في مصر وسوريا والعراق بشأن عقد مؤتمرهم وقد بات في حكم المقرر ان تؤلف لجنة تمهيدية من بعض الشباب العراقيين في بغداد ، للبحث في هذا الموضوع ، ودرس ما جاء في رسائل الشباب العرب في الاقطار العربية حول عقد هذا المؤتمر .

والمفهوم ان آراء الكثيرين من شباب الاقطار العربية مجمعة على أن يعقد المؤتمر في بغداد .

اضراب بيروت والمدن السورية

اقيمت صلاة الغائب على ارواح شهداء الثورة في الجامع العمري الكبير في بيروت والقيت الخطب الحماسية وجمعت التبرعات

ثم خرج المصلون في موكب صامت مهيب ، دون ان يقع اضطراب ، وتابعت بيروت في اضرابها ، مدن طرابلس وصيدا وصور ، وتليت صلوات الغائب في الجوامع والقيت الخطب الوطنية تأييداً لحق فلسطين ، وارسلت برقيات الاحتجاج والاستنكار للسياسة المتبعة ، وقامت مظاهرات في طرابلس اشترك فيها جميع طبقات الشعب .

افتتاح محطة الاذاعة في بغداد

انتهت لجنة الاذاعة اللاسلكية في بغداد من تنظيم منهاج الاذاعة . وقد جرت حفلة افتتاحها وكانت الموجة على الطول المتوسط ، وقد قرر ان تكون تلاوة القرآن الكريم في اول المنهاج ، كل يوم .

الدفاع -يوم الاحد ٤ ربيع الثاني سنة ١٣٥٥ و ٢١ حزيران ١٩٣٦

صاحب الامتياز والمحرر المسؤول ابراهيم الشنطي

مدير الادارة [illegible]

رقم التلفون ١١٨٧

الدفاع

جريدة يومية سياسية مصورة

العدد ٦٢٧ - السنة الثالثة

ادارة الدفاع في عمارة حزبون شارع جمال باشا - يافا

العنوان البرقي: الدفاع يافا : ص . ب ٢٥٥

	عن سنة	عن نصف سنة
قيمة الاشتراك في فلسطين	١٥٠	٨٠
في الخارج	٣٠٠	١٦٠

اميرتـــــا

قطرات العيون :

قطرتا اللؤلؤة البيضاء

واللؤلؤة الزرقاء

من مستحضرات صيدلية الحنفي بحيفا

ان هاتين القطرتين هما من أحسن القطرات لامراض العيون ولتقوية النظر ولازالة اللحمية والحبيبات وغماشة العين ونزول الدموع والتهاب الجفون وخصوصاً التراخوما. مركبة من املاح قابضة ومعقمة ومواد مسكنة قاتلة للجراثيم، تأثيرها محقق. وقد هيئت على طريقة الدكتور « وابستر » في النمسا المشهور بالامراض العينية

طريقة الاستعمال

الكبار: نقطتان في كل عين، مرتان في اليوم

الصغار : نقطة في كل عين ، مرتان في اليوم

وبما ان الصيف قد حل فرأينا الواجب يدفعنا الى التفكير في امر شفائك من شدة وطأته على جسمك وجلدك مما يسبب الاكزيما الناشفة والتسميط والدمامل وحب الشباب فأخرجنا لك بعد البحث والتجربة علاجاً ركبناه في انبوب اسمه نوفو اكزيما وذلك نسبة الى الاكزيما التي هي شر الامراض الجلدية المستعصية فهي تشفي في أقرب وقت ما اعتل من جسمك

اذن « نوفو اكزيما » الحنفي تعطيك الفائدة التامة فتشفي الحروق والقروح والجروح والتسميط وحب الشباب. فما عليك عندما تصاب انت او طفلك او قريبك او احد اصدقائك بهذه الامراض الا ان تنصحه باسمها وتدله على مكان وجودها في المحلات الاتية :

من صيدلية الحنفي بحيفا تباع بالجملة والمفرق . من مستودع الادوية الوطني الفلسطيني - شارع بسترس يافا . وصيدلية العلمي والحلبي بباب العامود - القدس . ومن المستودعات الوطنية والصيدليات الشهيرة في البلدان العربية

الدواء الشافي للبواسير

ان التجاريب العظيمة التي قام بها اشهر اطباء المانيا لمكافحة داء البواسير قد اعطت نتائج باهرة . وقد اكتشف احدهم الدواء الشافي وهو :

ركتو - سيرول

واستعماله يزيل الحكاك والالام

ولا يوجب اجراء اي عملية

اريحوا انفسكم من هذا الداء فقط باستعمال

ركتو - سيرول

الوكلاء : مستودع الادوية الوطني الفلسطيني [illegible]

اوتيل خليل الرحمن

بعمارة ابو نصار - النوفرة

اول طريق القدس تجاه بيارة الشماس

اجمل واحدث اوتيل

عرفته يافا

زيارة واحدة تجعلك زبوناً دائماً

بشرى عظيمة — واعلان هام

مطعم الظريفية

لصاحبه جورج حداد

للطعام [illegible] — [illegible] العامر

نعلن لعموم زبائننا الكرام اننا قد اجرينا تحسيناً كبيراً على اصناف مأكولات مطعمنا الذي ذاع صيته في مصر وسوريا ومختلف الاقطار العربية لاشتهاره بلذة المأكولات واتقان الطهي ، وتعدد الاصناف التي لا يضاهيها فيها احد خصوصاً واننا قد عزمنا على السهر والاشراف بنفسنا على الطهي واختيار اصناف المأكولات بالهمة والنشاط المشهود لنا بهما من عهد قديم .

وقد خفضنا اسعار المحضرات من ٣ قروش الى ٢ . المحمرات الى [illegible] من ٤ قروش الى ٣ قروش . يفتتح المحل من الساعة ٧ صباحاً الى ١٢ مساء فنأمل تشريفكم لتتحققوا من [illegible] مأكولاتنا واتقان طهيها .

والتجربة [illegible] أكبر برهان

حبوب أورشيتونين

اختراع حديث لتقوية الاعصاب وتجديد الشباب

علاج حيوي كيماوي لمعالجة الشيخوخة التناسلية والعنانة وضعف التناسل

ان افضل العلاجات في معالجة هذه العلة المضنية هو ما بني على تقوية حيا التناسل الحقيقي في الرجل هذا العضو الذي ثبت منذ زمن ليس بالقريب أنه من افرازه الحوينات المنوية (سبرماتوزوئير) له مفرز داخلي خاص يؤثر في أحوال الشخص النفسية وفي نموه الجسماني وفي قواه العصبية ، وأن العنانة والضعف التناسلي تعود معظم أسبابهما الى نقص هذا المفرز وهو (الهرمون التناسلي) الذي لا يزال العلم الخاص يجهل حقيقته ولكنه يعرفه حق المعرفة بآثاره ، فالمفرز أو (الهرمون) اذن مادة نجهل جوهرها وإنما نستدل على وجودها بتأثيرها وفعاليتها وذلك بواسطة التجارب والاختبارات العديدة على الحيوانات ولا سيما القردة الكثيرة الشبه بالانسان ، فاذا ما نفذت هذه المادة الجوهرية التي يتوقف عليها حسن قيام الاعضاء التناسلية بوظيفتها ، كان على الطبيب المداوي أن يعوض البدن ما يقوم مقامها ويفعل فعلها. هذا ما اتجهت اليه أفكار الاطباء الاخصائيين بأعضاء التناسل منذ أمد بعيد وقد توالت جهودهم وتتابعت تحرياتهم الى أن توصلوا (بفضل الاختبار في الحيوانات) لاقتطاف ثمرة مساعيهم بايجادهم جواهر كيماوية حيوية تؤثر في الجهازين العصبي والتناسلي معاً فتقوي هذا وتنبه ذاك ، فاصبح العالم يجد أمامه اليوم هذا العلاج الحديث الذي أسموه (أورشي تونين) ويستدل على مفعوله من اسمه ومعناه (المقوي الخصوي)

وأن فائدة هذا العلاج الثابتة علمياً وعملياً فهو يقوي الخصية على عمل الحوينات المنوية وينبه الجهاز العصبي . ففائدته إذن مضاعفة : يزيل العنانة ويقوي الباه وعدا عن هذا وذاك ، ونظراً لان العنانة والضعف التناسلي هما مرضا الشيوخ ومرضى الذين يبكرون في شيخوختهم ويهرمون قبل أوانهم من الشباب المنهمكين ، فقد أضيف الى (الاورشي تونين) جواهر أخرى من خاصتها تقوية الدم ليكون هذا صالحاً لتغذية الخصية والجهاز العصبي

و يطلب من مستودع قياله وصباغه في يافا

مستودع الادوية الوطني الفلسطيني — ٢٥ شارع بسترس - يافا

جمعية ترويج الفواكه والخضار

التعاونية

شارع القطب بالعمارة الجديدة مستعدة

لترويج الفواكه والخضار والتعامل

مع اي جهة من جهات فلسطين

بنظام وسرعة وامانه

متعاونة لخير المجموع

صونوا عيونكم من الرمد باستعمالكم

قطرة القنواتي العجيبة

يشرفني ازفها الى مواطني الاكارم سكان فلسطين خاصة والى سكان البلاد العربية عامة في جميع اقطار سوريا ومصر والحجاز وشرقي الاردن والعراق واليمن [illegible] (قطرة القنواتي) بمجهود [illegible]

[illegible] القنواتي [illegible] احسن الادوية [illegible] تأثيراً . والاخر تنزيله [illegible] قطرة القنواتي العجيبة [illegible] وطنه الاكارم .

ركبت هذه القطرة بعد ان اجريت تحاليل دقيقة على جميع انواع القطرات القائمة في سوريا ومصر والعراق والتي تباع بقيم فاحشة ، واستعملت منها بعد التعديل تركيباً يناسب طبائع اهل البلاد ونوع الامراض العينية المنتشرة فيما بينهم فجاءت قطرة القنواتي بحمد الله ومنته غاية في الاحكام وآية في الاتقان .

وقد اثبت تركيبها لاهم الاخصائيين بامراض العيون من اطبائنا الوطنيين الاكارم فاظهروا اعجابهم بها وقالوا ان قطرة القنواتي من اهم القطرات المتداولة اليوم في الاسواق واعظمها فائدة واحسنها تأثيراً. تشفي التهاب الملتحمة الحادة والمزمنة النزلوية والحبيبية (التراخوما). تدفع الاحتقان فتزيل الاحمرار والحرارة وتقطع الدمع وتصون العين من الرمد .

تخلص العين من العمش وهو ضعف البصر مع سيلان الدمع في أكثر الاوقات. تسكن الالم بسرعة فتخلص المصاب من آلامه المزعجة . تجلو العين فيصفو رونقها ويحتد بصرها ، تقتل جميع الجراثيم التي تتسلط على العين وتؤذيها فيخلص الرمد من الرمد وتصلح تخريش الغبار والحشرات .

قطرة القنواتي عظيمة التأثير كبيرة الفائدة رخيصة الثمن لا يجاريها بحسن تأثيرها قطرة من القطرات . والخلاصة اصبحت قطرة القنواتي بعد التجربة صديقة العائلات ومن احتياجات البيت الضرورية التي لا يستغنى عنها .

كيفية الاستعمال : يقطر في كل عين نقطتان صباحاً ومثلهما مساء للكهول من رجال ونساء

ويقطر للاطفال نقطة واحدة صباحاً ونقطة واحدة مساء في كل عين .

واخيرا اقول يا ايتها الوالدة المصونة لا تنسي غسل عيني ولدك بعد القدوم من الاسفار او النزهات بماء البوريك ثم تقطير قطرة واحدة من (قطرة القنواتي) في كل عين لتخليصهما من الغبار والجراثيم التي تنتقل بواسطته ولتنقذي ولدك الحبيب من الرمد المزعج في ايام الصيف، وما توفيقي الا بالله

دمشق : عبد الوهاب القنواتي

استاذ الكيمياء في المعهد الطبي العربي

قطرة القنواتي العجيبة: تباع في جميع الصيدليات في عموم البلاد العربية عامة واطلبوها من مستودع الادوية الفلسطيني يافا شارع بسترس وتباع في عكا في صيدلية درويش قبلاوي ، حيفا: صيدلية عمر ابو غزالة ، نابلس راشد ابو غزالة ، القدس : ماهر و ميخالي شارع الباب الجديد ، وصيدلية الحسيني وصيدلية العلمي باب العامود ، وصيدلية عطا الله اخوان شارع مأمن الله

تداوي حديث لشفاء التعقيبة الحادة (حرقة البول) والمزمنة والنقطة العسكرية بمدة اسبوع

حبوب الغونوفاكس Gonovax

تحضير الدكتور S·M·K رئيس شعبة الامراض الزهرية في [illegible] - فرنسا

ان آفات المجاري البولية والتناسلية المنتشرة في هذه البلاد انتشاراً هائلاً والتي لها اثرها السيء والمحسوس في قطع النسل او تشويه المولودين قد دعتنا الى وضع المستحضر المسمى (غونوفاكس) ويجب ان لا يخفى ان اكثر الامراض انتشاراً في هذه البلاد هو حرقة البول او التعقيبة التي لا بد لسريانها وانتقالها من وجود احد امرين :

١— المناسبات الجنسية المشبوهة

٢— تلوث العضو التناسلي بالافرازات والمواد القيحية الحاملة لعامل التعقيبة ومما هو جدير بالذكر ان كل آفة لا تعالج بالمداواة الباكرة لا هلاك انما تصبح مزمنة وان آفات المجاري البولية وخاصة منها التعقيبة هي من الافات التي ازمانها وطول مدتها يجعل شفاءها صعباً وعويصاً فان استعمال **الغونوفاكس** اسبوعاً واحداً يكفي لشفاء التعقيبة الحديثة الانتقال ولكن كلما تأخرت مدة التداوي اصبحت مدة الشفاء اطول واصعب .

والحالة التي لا تزال البشرية تئن من وطأتها هي : انقطاع النسل ، واسبابه غالبا اهمال مداواة التعقيبة لان عامل هذه الافة السريع الانتقال الى الخصى حيث يستولي على مولدات الحوينات المنوية فيقتلها فيصبح المرء عقيماً اي مقطوع النسل واحياناً يتوضع عامل هذه الافة على المفاصل فيسبب الم المفاصل وكثيراً ما يتوضع بطريق السراية في العين فيسبب عمى العين (ان لم تعقبها المداواة) بل وكثيراً ما تكون سبب هدم العائلة وخراب صرحها المشيد حيث هنالك كثير من الرجال المتزوجين وغير المتزوجين من تهوي به شهوته فتوقعه في مثل هذه الافات ولا يلبث هو بدوره ان ينقلها الى زوجته المسكينة فتصبح العدوى منتشرة بين الزوجين وحينئذ اما ان يصبح النسل منقطعاً واما ان تلد الزوجة اولاداً مشوهي الخلقة وكثيراً ما يلد الطفل اعمى (ان لم تسعفه المداواة)

وهذا ما نعيد ونحذر شباب هذه البلاد من الوقوع به وذلك للاسراع باستعمال حبوب **الغونوفاكس** الذي يطهر المجرى البولي فيمنع حصول هذا المرض . كما اننا ننصح النساء المصابات باستعمال حبوب **الغونوفاكس** لان لمواده خواص عجيبة في قطع السيلان القيحي وحرقة البول بمدة لا تزيد عن اسبوع واحد

فوائد هذه الحبوب : يقتل جميع الميكروبات الموجودة في اعضاء التناسل . يزيل الالم عند التبويل . يمنع التشنجات والانتفاظات الليلية فيسهل شفاء قروح المجرى البولي وفي الاجمال بين جميع الادوية التي يستعملها الاطباء الاخصائيون لا يوجد مادة اقوى واسرع من **الغونوفاكس** لشفاء التعقيبة او حرقة البول والنقطة العسكرية وفوق ذلك فانه اذا اخذ حبة او حبتين من هذا العلاج قبل المناسبات الجنسية فانه يكون واقيا من الاصابة في الاحوال المشبوهة

وكل علبة تحتوي على تعليمات مفصلة عن كيفية الاستعمال . (احذروا التقليد) الوكلاء في فلسطين يافا شارع بسترس رقم ٢٥

مستودع الادوية الوطني الفلسطيني قيالة وصباغة

مطبعة جريدة الدفاع — يافا

بالقدس يوم الاثنين في ٢ ربيع الثاني سنة ١٣٥٥ — الموافق ٢٢ حزيران ١٩٣٦

صاحب الامتياز والمحرر المسؤول ابراهيم الشنطي

مدير الادارة شوكت حماد

رقم القانون ١١٨٧

الدفاع

جريدة يومية سياسية مصورة

« العدد ٦٢٨ — السنة الثالثة »

ادارة الدفاع في عمارة حزبون شارع جمال باشا — يافا

العنوان البرقي : الدفاع يافا : ص . ب ٢٥٥

	عن سنة	عن نصف سنة
قيمة الاشتراك في فلسطين	١٥٠	٨٠
في الخارج	٣٠٠	١٦٠

عشرة آلاف يشيعون شهيد نابلس. معارك شديدة في الجبال. مقتل جاويش بريطاني واصابة اثنين بجراح خطيرة. بيان اللجنة العليا والمجلس الاسلامي

اسمعوا يا عالم !

مخاوف العرب يبددها تغيير السياسة والحكومة البريطانية لا تغير سياستها

حتى اذا أوصت اللجنة الملكية بهذا التغيير !؟

تساءلنا في آخر مقال الامس ونحن نناقش البيان الجديد لوزير المستعمرات عن مصير تقارير لجان التحقيق الكثيرة التي سبق ارسالها الى فلسطين ومنها تقريرا لجنتي شو وسمبسون القائلان بوجوب وقف الهجرة اليهودية وتحريم انتقال الاراضي من ملكية العرب الى ملكية اليهود. وما كنا اذ تساءلنا عن ذلك نجهل ما كان من مصير تلك التقارير، فهي كلها « على الرف » لدى وزارة المستعمرات، لم ينفذ من التواصي التي جاءت فيها حرف واحد

ومن هذه النقطة نعود اليوم الى مناقشة هذا البيان :

الشعب العربي في فلسطين مخاوف لم يتخوف مثلها شعب آخر من قبل في التاريخ كله

انها مخاوف على الكيان العربي ان يضمحل رويداً رويداً الى ان يتلاشى

وانها مخاوف على الارض التي فيها اماكن المسلمين والمسيحيين المقدسة الدائمة، وليس فيها لليهود غير هذا الاثر الضئيل من « حائط المبكى »، ان تصبح السيطرة فيها في المستقبل، قريبه او بعيده، لهؤلاء اليهود الذين اصبحوا بعد طول الشتات شيوعيين — اباحيين، يعلنون الحرب لا على النظم السياسية والاجتماعية والعائلية القائمة فحسب، ولكنهم — يا ويلهم من الله، يعلنونها حتى على الله

وجاء البيان الذي نحن بصدده فاعترف بهذه المخاوف، وقال عنها صراحة:

« ... فالعرب يخافون ان يسيطر اليهود سيطرة تامة على البلاد ويخشون على مستقبلهم وعلى قوميتهم واوطانهم »

ولكن هذا البيان قد ساوى بهذه المخاوف الحقة مخاوف اخرى باطلة لليهود فقال في ذلك :

« واليهود يخشون ان يوقف عند حد عملهم الانشائي العظيم في فلسطين، الجدير بالاعجاب بحيث يصبح الوطن القومي الذي وقفوا عليه قلوبهم عدما وان العرب يبغون طردهم وتحويل كيانهم وجعلهم في مصاف الغرباء تحت سيطرة عربية لا تكاد تحتمل وجودهم »

. . .

وفي هذا الكلام نرى :

١ — العرب يبغون طرد اليهود

٢ — ويبغون تحويل كيانهم وجعلهم في مصاف الغرباء

٣ — السيطرة العربية لا تكاد تحتمل وجودهم

والامران الاولان متناقضان لبعضهما تناقضاً لا يصدر الا عن مثل وزارة المستعمرات الانكلو — اسرائيلية، وهما على تناقضهما لن يكونا ما دام هذا البيان الوزاري نفسه يقول لنا :

« اننا نملك الانتداب على فلسطين ونحن مصممون على ان نحتفظ بسلطتنا كدولة منتدبة »

لا بل انهما لن يكونا حتى اذا انسحبت هذه الدولة المنتدبة، والدليل على ذلك قائم في كل بلد عربي ينزل اليهود فيه، بين أهاليه

واذن فمخاوف اليهود كلها تنحصر في الامر الثالث، في السيطرة العربية . . . في البلد العربي . فهل هذه « مخاوف » ؟

كلا ! ، انها الرغبة الشريرة في جعل السيطرة على هذا البلد لليهود، والادلة على ذلك لا تدخل تحت حصر، وحسبك منها ان الاحزاب اليهودية، على كثرة ما بينها من منازعات واختلافات، قد اتفقت كلها بغير استثناء على امر واحد، هو رفض المجلس التشريعي لانه اذا قام في هذه الايام فان اليهود سيكونون اقلية فيه !

وعليه فان الوزير في بيانه هذا نفسه، قد اقام بنفسه الدليل على ان اليهود لا مخاوف لهم على الاطلاق، وعلى ان المخاوف العربية هي المخاوف الحقيقية التي اقامت العرب واقعدتهم، وستقيمهم وتقعدهم الى أن تزول باذن الله

. . .

تستطيع الدولة المنتدبة تبديد هذه المخاوف الحقة بعمل واحد، هو تغيير سياستها الحالية، فهل هي ستفعل ذلك حتى اذا قدر لهذه اللجنة الملكية ان تجيء، وان تحقق، وان تقدم هي الاخرى تقريرها وتواصيها ؟

في ذلك يقول لنا هذا البيان الوزاري ان الحكومة :

« لا تستطيع ان تتنصل من المسؤولية النهائية ... وان

« البقية على الصفحة الخامسة »

الاسطوانة التي لا تتغير ؟

السياسة البريطانية نحو العرب ، هي اليوم كما كانت قبل ١٨ سنة

« سأل احد نواب المحافظين المستر اورمسبي غور وزير المستعمرات عن طلبات العرب ، فاجابه انهم يطلبون وقف الهجرة اليهودية وقفاً تاماً ، ومنع بيع الاراضي لليهود ، وانتقال الحكومة الحالية الى يد حكومة وطنية مسؤولة امام مجلس منتخب. واضاف الوزير الى ذلك انه كان متعذراً ان يسلم بهذه الطلبات »

قرأ الناس يوم امس، بلاغ الحكومة رقم ١١٦ على ٣٦ الذي يتضمن خلاصة التصريح الذي فاه به وزير المستعمرات المستر اورمسبي غور ، مستهلا به المناقشة في مجلس العموم حول فلسطين، في جلسته المنعقدة في ١٩ الجاري

وقد راجعنا ما سبق وصرح به كل من وزيري المستعمرات ، المستر تشرتشل سنة ١٩٢٢ والمستر ايمري سنة ١٩٢٥ فوجدنا ان تصريح المستر اورمسبي غور الاخير، ماهو الا صورة طبق الاصل للتصريحين الآنفي الذكر .

ولكي يتحقق العرب صدق ذلك رأينا من الواجب ان نضع فيما يلي ؛ مقابلة بين خلاصات التصريحات المذكورة، لتكون اكبر برهان على ان السياسة البريطانية نحو العرب في فلسطين لا تزال كما كانت قبل ثمانية عشر عاما وان التصريحات المذكورة ، منقولة كلها عن اسطوانة واحدة ، لم يطرأ عليها تغيير او تبديل ! ...

عيسى السفري

تصريح المستر تشرتشل

وزير المستعمرات سنة ١٩٢٢

١) ان التوتر الذي ساد فلسطين من وقت الى آخر يعزى معظمه الى مخاوف تجول في خواطر بعض فرق من الاهالي العرب ، وبعض فرق من الاهالي اليهود . اما هذه المخاوف من جهة العرب فبعضها يبنى على تفاسير مبالغ فيها لمعنى تصريح بلفور سنة ١٩١٧ الذي تعلق به بالنيابة عن حكومة جلالة الملك . وفيه استحسان انشاء وطن قومي لليهود في فلسطين . وقد ظهرت تصاريح غير رسمية بأن الغاية من ذلك جعل فلسطين يهودية بجملتها . غير ان حكومة جلالة الملك ، تنظر الى هذه الامال كغير قابلة التطبيق . وانها لم تفكر في وقت من الاوقات باخضاع او محو السكان العرب او لغتهم وآدابهم في فلسطين

٢) وعندما يسأل عن تقوية الوطن القومي اليهودي في فلسطين، يكن الجواب بأن ليس معنى ذلك ارغام جميع اهالي فلسطين على قبول الجنسية اليهودية ، بل زيادة رقي الطائفة اليهودية الموجودة فيها. ولذلك كان من الضروري ايجاد الوطن القومي اليهودي في فلسطين ، بضمانات دولية . وان يعترف رسمياً بانه بني على علاقات تاريخية قديمة ، اقرها الحلفاء في مؤتمر سان ريمو ، وايضاً في معاهدة سيفر سنة ١٩٢٠

٣) وحكومة جلالة الملك ، تلفت النظر الى الواقع ، بان عبارات تصريح وعد بلفور المذكور لا تشير الى تحويل فلسطين بجملتها الى وطن قومي لليهود، وانما تعني بان وطناً كهذا يجب تأسيسه في فلسطين

٤) اما فيما يتعلق بسكان فلسطين اليهود ، فالظاهر ان بعضهم خامرهم الشك بأن حكومة جلالة الملك قد تتخلى عن سياستها التي تضمنها تصريح بلفور ولذلك كان من الضروري التأكيد مرة اخرى ان هذه المخاوف لا اساس لها .

٥) هذا اذن ما تعنيه حكومة جلالة الملك في تفسير تصريح بلفور. وبناء عليه يرى وزير المستعمرات ان هذا التصريح لا يتضمن شيئاً من شأنه ان يثير رعب عرب فلسطين او يسبب استياء اليهود

تصريح المستر ايمري

وزير المستعمرات — سنة ١٩٢٥

١ — انني لا ازال اذكر التعاون بين الامتين العربية والبريطانية ، سواء ايام الحرب او في سبيل المدنية في المستقبل ان الحكومة البريطانية قررت ان تستمر بحسن نية على هذا التعاون مع الامة العربية ، . الامة التي كان لها ماض عظيم ، والتي اؤمل ان يكون لها مستقبل عظيم ايضاً وقد شاهدت بعيني شيئاً من دلائل هذا التعاون للشعب العربي في العراق . ان الحكومة البريطانية تنظر اولا وقبل كل شيء آخر الى الواجبات المفروضة عليها نحو اهالي البلاد وتعتقد ان السياسة التي تتبعها هي السياسة الوحيدة التي تجلب اكبر سعادة لمستقبل العرب الذين تعني بشؤونهم في الدرجة الاولى

٢ — ان مصالح الاهالي العرب في فلسطين نظر فيها بامعان تام قبل ان عزمت الحكومة البريطانية على اصدار تصريح بلفور سنة ١٩١٧ فهذا التصريح الذي يشير الى مصالح الاهالي الحاليين له من الاهمية ما للقسم الآخر منه وقد ايدت حكومة جلالته هذا التصريح ، و ظاهرت فيه جميع الدول الممثلة في عصبة الامم

٣ — انني استطيع ان اؤكد ان غاية الحكومة البريطانية ان تجعل فلسطين الوطن القومي للعرب بكل معنى الكلمة. مع اعطاء الشعب اليهودي فرصة يؤسس له فيها وطناً قوميا . ولا تعني عبارة وطن قومي لليهود اي شيء غير خلاف ان الطوائف اليهودية الحالية في هذه البلاد تتمكن من تحقيق رغائبها في ان تعيش بحسب تقاليدها الخاصة

٤ — اما الآن فان الشيء الحقيقي الذي يجب عمله هو الغاء المخاوف المبنية على سوء الفهم ، والنظر الى ما قامت به الحكومة بالفعل . وقد اتضح لي ان الحكومة هنا كرست نفسها ، وعملت باخلاص لمصالح اهالي البلاد ، العرب واليهود على السواء، بوجه عام

٥ — اني أرى مستقبلكم ايها العرب يتوقف ليس على توحيدقواكم لمقاومة ما اظنه مخاوف ليست صحيحة وما يحدق بكم من الاخطار من سياسة الحكومة ، بل على توحيد قواكم لترقية شعبكم في علومه ومعارفه وتقدمه وترغيبه في تاريخه الحاضر

تصريح المستر اورمسبي غور

وزير المستعمرات سنة ١٩٣٦

١ — أود باديء بدء، أن اعرب عما اشعر به من الأثر العميق لما انتاب فلسطين من الاضطرابات الداخلية . وليس هنالك من أسف اكثر مني لهذا التوتر الوقتي بين حكومة جلالته والشعب العربي في فلسطين . ان الشعب العربي فخور، بحق، باعماله التاريخية، ومساهمته في عمل الحضارة وبين بريطانيا العظمى والشعب العربي صداقة تقليدية، تقدرها حكومة جلالته حق قدرها ، والمساعدة التي قدمتها الشعب العربي في جزيرة العرب والعراق وغيره ، في ابان الحرب العامة وبعدها تشهد على نيتها الحسنة نحو العرب واهتمامها بمستقبلهم

البقية على الصفحة السادسة

الصحف اليهودية تبتهج لبيان الوزير

استئناف المناقشة يوم الاثنين

استقبلت الصحف اليهودية اخبار المناقشات عن فلسطين في مجلس العموم البريطاني بالفرح والسرور وهتفت ثلاثا بحياة وزير المستعمرات وباقي فرسان الصهيونية من اعضاء المجلس

اما التعليق على هذا النقاش فقد انفردت به جريدتا دافار وهاآرتس. وخرجت الصحف الاخرى بالصمت ولكنها — مع ذلك — لم تنس ان تضع العناوين الضخمة على طول الصفحة الاولى تعلن فيها ان المجلس بكامله — تقريبا يوافق على انشاء الوطن القومي

والغريب في الامر ان هذه الصحف نشرت اشياء اخرى من بيان وزير المستعمرات لا ندري كيف اغفلتها الحكومة في بلاغها الرسمي وكيف لم تذعها البرقيات غير اليهودية

فقد جاء في برقيات دوار هايوم ما يلي: متى استأنف النقاش اليوم (الاثنين) وسيلقي الوزير بيانا جديدا في النهاية يكون هو القول الفصل، وسيكون اهم من بيان الافتتاح . وان الوزير قال ايضا ان الحكومة البريطانية قررت ان تستعمل كل قواها بدون خوف ولا مهل لاعادة القانون والنظام وقد اتخذت السلطة وسائل جديدة من ضمنها عقوبة الموت وقد قررت الحكومة ان تنتصر في هذه الحرب التي دبرت ضدنا . ثم حمل الوزير على الشيوعية وقال انها شريكة مسؤولة من استمرار الاضطراب في فلسطين وان الحركات الشيوعية قد اضافت زيتا على النار واوجدت قوة ضد بريطانيا

ثم تحدث الوزير — كما تقول دوار هايوم — عن معاهدة وايزمن، وقال انها معاهدة حقيقية ولا تصدق الحكومة انها مزورة وان خط لورنس فيها ظاهر ، وقد طوبق على خطه بواسطة الخبراء فوجد انه خط لورنس

اما ما قالته جريدة دافار في تعليقها على خطاب وزير المستعمرات فينحصر في ان الوزير لم يوف الموضوع حقه وان سبب هذا هو المعلومات التي ترسل الى وزارة المستعمرات، ومن شأن هذه المعلومات ان تجعل الوزير يعتقد ان اللجنة العربية العليا ليس لها دخل في الاضطرابات وان المجلس الاسلامي الاعلى هو الآخر لم يشترك ولو في الاضراب. ثم تقول دافار :

هل هناك شك في ان يداً عليا هي التي تمون الثوار بالمال والسلاح؟ وهل هناك شك في ان هذه اليد متصلة باللجنة العليا ، ثم القول بان المجلس الاسلامي الاعلى لم يشترك في الاضراب. اذن فما حكم المساجد التي تعقد فيها الاجتماعات وتلقى فيها خطب الفتك والابادة . ثم قال الوزير أنه لا مكان لمخاوف اليهود. الحقيقة ان هذا الكلام يثير فينا مخاوف عظيمة . لقد علمتنا التجارب انه بالرغم من التصريحات التي تقال عن الاخلاص للوطن القومي ، هذه التصريحات لا تمنع اجراء تنزيلات للعرب على حساب هذا الوطن القومي . والمهم في الامر الان هو السؤال الذي يلقيه كل يهودي على الحكومة وهو : هل تتأثر حكومة فلسطين من هذه الاقوال الظاهرة التي قالها رجال سياسيون يمثلون كل الاحزاب الانكليزية ام هي ستبقى سائرة على طريق تجعلنا في خطر شديد؟

وكلمة هاآرتس لا تخرج عن هذا الموقف، فهي متشائمة ايضا من سياسة الحكومة وتقول انها لم تقتنع بأن الحكومة سوف لا تسير على خطتها الحالية

حوادث فلسطين في نظر كاتب افرنسي

الوطن القومي سلب لحقوق العرب

عقد المسيو بيريه الكاتب الفرنسوي المعروف ، وعضو مجلس النواب الفرنسي ، مقالا في احدى الصحف الفرنسية عن قضية فلسطين قال فيه ما يلي :

الحقيقة ان مسألة انشاء وطن قومي صهيوني في فلسطين معناها سلب منظم للعرب والجمعية الصهيونية اصبحت خبيرة باعمال السلب من هذا النوع. فهي تنتهز فرصة عدم وجود قواشين لدى الفلاحين العرب وتسلب منهم اراضيهم، ثم تأتي للفلاحين وتطلب منهم الرحيل من الاراضي التي اشتغل فيها آباؤهم واجدادهم واذا رفض الفلاحون الانصياع لاوامرها طلبت النجدة من الجنود الانكليز .

ولكن الجمعية الصهيونية لا تكتفي بهذا بل هي نظمت فرقا من العمال تأتي الى حيث يعمل العمال العرب وتطردهم بوحشية من المكان . وهذه هي الطريقة الثانية التي تثير فيها الجمعية الصهيونية الاضطرابات في فلسطين، وهي ذات الطرق التي اضطرت الحكومة الى محاربة اليهود من اجلها

مذكرة اللجنة العربية العليا

الى الحكومة البريطانية وعصبة الامم

جاءتنا صورة المذكرة التي رفعتها اللجنة العربية العليا الى المندوب السامي راغبة اليه ان يرفعها بدوره الى الحكومة البريطانية في لندن والى عصبة الامم في جنيف

الاساليب التي تسير عليها السلطة

قررت اللجنة العربية العليا في جلستها المنعقدة يوم ١٥ — ٦ — ١٩٣٦ ان تلفت نظر فخامتكم الى ازدياد انتشار الاستياء في نفوس العرب بسبب الاساليب التي تسير عليها السلطات الادارية وقوى البوليس والجند نحوهم والخطط العنيفة التي تختطها ضدهم وتزيد في ارهاقهم والقسوة عليهم بشكل لا يتفق مع الحق والعدل والقانون

تصرفات مؤلمة ترافقها القسوة

١) فقد امتازت الايام الاخيرة بتصرفات مؤلمة في اثناء ما يقوم به البوليس والجند من التحريات اذ يرافقها شيء كثير من القسوة والاذى والاضرار في النفس والمال والكرامة كترويع النساء والاطفال وضرب السكان وتكسير الخزائن وتحطيم الاواني وبعثرة الاثاث والثياب والمؤن واختلاس النقود والحلي كما وقع فعلا في حوادث تفتيش محلة باب حطة ووادي الجوز في القدس وقرى الزيب وكفر مصر وقاقون والطيبة والنبي شمويل وبيت اكسا وذابة وغيرها

كثرة عدد المصابين والجرحى

٢) وقد كثر عدد الذين ضربوا وجرحوا بدون ذنب في الطرق العامة والاماكن من قبل افراد البوليس والجند وضباطهم بسائق ما يعتريهم من عصبية وهياج لا يتفقان مع واجبهم كحراس على الامن العام وحماة للانفس والمال

الرصاص يصوب الى مسجد الجزار

٣) وقد ابرق الينا اعيان وعلماء عكا منذ يومين ان رصاص الرشاشات والبنادق صوب الى مسجد الجزار الكبير في عكا والمعدود من اهم المساجد في هذه البلاد كما انتهكت من قبل حرمة مساجد اخرى كمسجد قاقون والقي المصحف الشريف على الارض

السلطة تصدر قوانين جديدة

٤ — وقد اصدرت السلطات قوانين جديدة من ملحقات قانون الطوارىء احتوت في ما احتوت عليه اعطاء الصلاحية للبوليس بارغام الناس على تنظيف الشوارع من المسامير وغيرها واخذت القوى البوليسية تطبق هذه الصلاحية على اي عربي يصادفه في طريقه دون تفريق مما يدل على تعمد اهانة العرب وجرح كرامتهم وعزتهم الاجتماعية وجدير ان يلفت النظر الى ما في الخطة من تحرش واستفزاز للعرب

الاحتجاج على سياسة الاعتقالات

٥ — وقد اخذت السلطات الادارية تصدر اوامر الاعتقال بحق كثير من رجالات العرب ذوي الدرجات الاجتماعية دون ان يكونوا متهمين بتهم معينة تتوفر فيها ادلة جرمية بل اخذت تشمل بعض علماء الدين ذوي المكانة الدينية في الاوساط الاسلامية وقد تواتر ان السلطات اخذت تعامل هؤلاء المعتقلين معاملة المسجونين فحجرت على حرياتهم ووضعتهم تحت رقابة شديدة ومنعتهم من الاختلاط وحرمت عليهم التمتع بحرية المعيشة التي اعتادوها مع انهم كما هو مفهوم ليسوا مجرمين ولا موقوفين وانما هم مبعدون اداريا فقط، وفي حين انهم لو كانوا محكومين في السجن لكان لهم بموجب قوانين السجون المرعية ان يتمتعوا بحريات وحقوق اجتماعية كثيرة ووسائل معيشة حسنة هم الان محرومون منها في معتقلهم الجديد، مما يتبادر الى الذهن ان السلطات كأنما تتعمد بهذا الانتقام والاذى والارهاق. بل لقد وصل معنى الاذى والانتقام في نفس البوليس الى الكم اشخاص لهم مكانتهم الدينية والاجتماعية واهانتهم بدون مبرر كما وقع اول امس مع اثنين منهم هما الشيخ محمد علي افندي الجعبري وعجاج افندي نويهض في دائرة بوليس القدس ثم أرغما على ركوب سيارة المسجونين زيادة في الاهانة

خطة ارهاق شديدة مع الصحف

٦ — وقد اختطت السلطات الادارية خطة ارهاق شديدة مع الصحف العربية فعطلتها مرة بعد الاخرى وجعلتها تحت قيود ثقيلة الوطأة اصبحت فيها مسلوبة الحرية في ترديد صوت العرب وتظلماتهم والتعبير عما حل فيهم من صنوف الاعنات والقسوة

هدم الدور بحجة تنظيم الشوارع

٢ — وآخر ما اعتزمت السلطات ان تقوم به هو هدم كثير من البيوت بحجة تنظيم الشوارع. وقد كان هذا مثار استنكار عام في يافا خاصة وسائر انحاء فلسطين عامة. لان ما رافقه من مظاهر الارهاب والشدة والسرعة وما في اختيار هذا الظرف الحرج يبعدان كل الابعاد الناس عن تصديق تلك الحجة ويجعلان العرب يجزمون بان الحكومة في اقدامها على هذه العملية في هذا الظرف العصيب وبمثل هذه الاجراءات الارهابية انما ارادت التوسع في خطة القمع والارهاب.

ارهاب القرى والمدن بالغرامات

٨ — وقد جنحت السلطات في ارهاق القرى والمدن العربية بالغرامات الباهظة دون ان يكون بينة ما على هذه المدن والقرى معينة باقترافها جرماً من الجرائم. وقد ادى هذا الارهاق الى وقوع حوادث مكدرة من تعذيب وضرب وحجز وتكسير في الاواني والمؤن حتى استعد فريق كبير من اهل القرى الى هجر قراهم فرارا من صنوف القسوة والاذى التي يلاقونها في سياق تنفيذ احكام الغرامات. ويبدو للعرب تحيز السلطات ظاهرا حينما يرون السلطات الادارية تختصهم بمثل هذه السياسة دون اليهود مع ان كثيراً من الاملاك العربية قد حرقت واتلفت من جانب اليهود. بل ان اعتداءات التحريق والتخريب بدأ من الجانب اليهودي في حدود المنشية في يافا كما هو معلوم.

ان السلطات تفعل كل ذلك وهي ممعنة في تصاممها عن استماع صرخات الشعب العربي من جراء ما يحدق بكيانه من الخطر العظيم في بلاده متعمدة السير في هذه الخطط والاساليب الشاذة معه في سبيل الاصرار على تنفيذ سياسة تخريب البلاد وحكمها حكما استعماريا.

اللجنة تعلن استنكارها للخطط والاساليب

فاللجنة العربية العليا تعلن استنكارها لهذه الخطط والاساليب وترفع صوتها محتجة عليها أشد الاحتجاج باسم الشعب العربي في فلسطين. ويبدو للجنة ان الحكومة اذ تصر على هذه الخطط والاساليب واذ تتوسع فيها يوما بعد يوم انما تريد ان تقرر قسية العرب وان تذلهم وان تجبرهم على العدول عن اضرابهم العام الشامل الذي اعلنوه استنكارا للسياسة التي تطبق في بلادهم والتي فيها هدم كيانهم وضياع حريتهم واستقلالهم الى الابد.

الشعب العربي اعتزم الوقوف موقفه

غير ان اللجنة تحب ان تعلن للحكومة ان الشعب العربي انما اعتزم ان يقف موقفه هذا لان الحكومة البريطانية ضربت بكل العهود والوعود وبكل مبادىء الحق والعدل عرض الحائط في اصرارها على سياستها رغماً عن احتجاجات وتظلمات العرب المتوالية مدى ثمانية عشر عاما ورغما عما ثبت ثبوتاً قاطعا من فشل هذه السياسة وتناقضها ومن اضرارها بحقوق العرب ووضعيتهم ضررا فادحا. ولهذا فانه لن يرتد عن موقفه هذا الا باجابة مطالبه المشروعة وهي:

١ — توقيف الهجرة اليهودية توقيفا تاما.

ب — منع انتقال الاراضي العربية الى اليهود منعا باتا.

ج — قيام حكومة وطنية مسئولة امام مجلس نيابي أسوة بالبلاد العربية المجاورة

أساليب لا تهدئ الحالة

وتعتقد اللجنة العربية العليا أنه آن للحكومة ان تدرك ان الاستمرار في تجاهلها نفسية العرب وتطورها وفي إصرارها على التوسع في تلك الاساليب والخطط لن يكون له اثر في تهدئة الحالة تهدئة طبيعية بل ليس من شأنه الا ان يزيد في سخط العرب واستيائهم محتسبين ما ينالهم من اذى وقسوة هيناً في سبيل الدفاع عن كيانهم المهدد وحقوقهم واستقلالهم وحريتهم المغصوبة

ونرجو رفع صورة عن هذه المذكرة الى الحكومة البريطانية في لندن والى عصبة الامم في جنيف

وتفضلوا بقبول فائق الاحترام.

اللجنة العربية العليا

استحالة التعاون بين العرب واليهود

العرب قوة ثابتة لا تتزعزع

جاءتنا الكلمة التالية من الاستاذ المحامي صاحب التوقيع، مدعمة بالادلة التاريخية:

قرأت في الجرائد نغمة جديدة يرددها بعض كتاب اليهود، او الانكليز الدعاة لليهود، وهي صهر الجنسيتين العربية واليهودية في فلسطين في بوتقة واخراج جنسية واحدة يقال لها الجنسية الفلسطينية. فهل هذا ممكن؟

الامر المستحيل

ومن نظر إلى تاريخ اليهود ودقق فيه يرى استحالة هذا الامر، ويرى سبب ذلك في نفس غريزة الشعب اليهودي وفي شريعة موسى. وكذلك من دقق في تاريخ العرب وآدابهم ودينهم يرى هذه الاستحالة قبل ظهور شريعة موسى. نرى ان اخوة يوسف دخلوا ارض مصر فتناسلوا وتكاثروا فيها، وبالرغم من مرور مئات من السنين لم يمتزجوا بالمصريين لا هم ولا انسالهم، فخرجوا منها بقيادة موسى اعداء للمصريين. فهذه الغريزة التي ظهرت فيهم في مصر تعززت بشريعة موسى التي تدفع امتزاج اي قوم باليهود اذ تدعو هذا الشعب، شعب الله المختار، وتدعو جميع الاقوام الاخرين بالامم، تحقيراً لهم.

جاء اليهود بشريعة موسى الى فلسطين ولكنهم لم يتمكنوا من احتلالها كلها اذ بقي القسم الكبير منها في حوزة الادوميين والحثيين وقبائل اخرى كلها تنتمي الى العرب من حيث الاصل، وهذا القسم يمتد من جنين الى نابلس ثم الشواطىء جميعها ما عدا ساحل (حوف) حيفا حيث نزل سبط اشير ولم يمتزجوا مع الاهلين

العنصر المنفرد

وهكذا بقوا عنصراً منفرداً دأبه التحرش بالسكان الاصليين بقصد افنائهم ناسباً ذلك الى ارادة الله!

وفتح البابليون فلسطين اليهودية واجلوا اليهود عنها فبقي اليهود في الاسر محافظين على جنسيتهم ولم يمتزجوا بالبابليين. كذلك فتح اليونان هذه البلاد واقاموا فيها مدة ونشروا فيها مدنية مجدها التاريخ ولكنهم لم يستطيعوا ان يمزجوا بهم العنصر اليهودى

غريزة الازعاج

وجاء الرومان بعدهم فلم يقدروا على ادماجهم بهم وظلوا يزعجون دولة الرومان بثوراتهم حتى جاء تيطس وشتتهم في جميع اقطار المعمور، ومن جراء ذلك اضاعوا انسابهم. ومع انهم جزء ضئيل بالنسبة الى مجموع العالم نرى هذا العالم عاجزاً عن ادماجهم بهم اذ اسسوا اليهودية العالمية.

اذن فالتاريخ يثبت استحالة امتزاج اليهود باقوام آخرين

اسباب الاستحالة

اما الشريعة اليهودية في ذاتها الحافظة لهذه الاستحالة (١) لانها تدعو الشعب اليهودي شعب الله المختار وتفضله على سائر الشعوب وتمنيه بحياة سعيدة يكون فيها جميع الاقوام رجالهم خدمة له مهما توالت عليه النوائب وتطور التاريخ (ب) لان الدين الموسوي يمتزج بالقومية اليهودية اذ ان اليهودي اينما وجد حتى ولو نسي لغته الاصلية وتعلم لغة البلاد التي عاش فيها ونال منها أعظم حظوة وتسنم فيها اعظم مركز لا يمكن ان ينسى انه يهودي الجنسية وانه ينتمي الى اليهودية العالمية. امامنا امثال كثيرة في عصرنا الحاضر، السر هربرت صموئيل واللورد ملتشت وغيرهما في انكلترا، وليون بلوم وغيره في فرنسا وكذلك في البلاد الاخرى كثيرون كلهم براهين واضحة لما أقول. يعيشون في البلاد ويديرون دفات سياستها وبالوقت ذاته ينتمون الى اليهودية العالمية

العرب قوة ثابتة

هذه الصفات جميعاً تدفع كل امتزاج بالشعب اليهودي حتى لو اعتنق اجنبي عنهم الديانة اليهودية، يعتبر هذا دخيلا ولا يملك حقوق اليهودى الاصلي ولو توالت عليه وعلى انساله الدهور

هذا هو الامر من جهة اليهود. اما من جهة العرب فالامر على خلاف ذلك. اذ ان في العرب قوة ثابتة وجاذبة هي القوة الالهية. فالقرآن الكريم هو اساس الدين العربي الذي جلب اليه جميع الوثنيين العرب والقسم الاكبر من النصارى العرب

فتح المسلمون العرب الامصار لنشر الدين والتمدن الاسلاميين بين الاقوام ولتعريبهم. وبقوة تلك الجاذبة الالهية قد ذابت العناصر الغريبة في العنصر العربي. وقد ساعد العرب على مزجهم التمدن العربي الاسلامي الذي حاز السبق في تواريخ تمدن الاقوام ومنهم الفلاسفة والمتفننون في جميع فروع الحياة الفنية والادبية بعكس اللغة اليهودية التي لم نعرف من آدابها غير العهد القديم من الكتاب المقدس والتلمود جامع احكام الشريعة اليهودية وتفاسيرها

العربى المحافظ

اذن الجذب غريزة في العرب، والنفور طبع في اليهود. كما انه لا يمكن ان ينسى العربي عربيته وقد انزل الله على نبيه القرآن عربيا، وكذلك لا يمكن ان ينسى اليهودي انه من قوم اليهود وشعب الله المختار «المدلل» على زعم شريعة موسى. فكيف يمكن ان يمتزج هذان الشعبان بعضهما ببعض ويتنازل العربي عن عربيته واليهودي عن يهوديته ويكونا شعباً جديداً يقال له الشعب الفلسطيني؟

هل يمكن ذلك وقد دعا اليهود فلسطين ارض اسرائيل واحضر من هاجر اليها منهم لغة مائتة تمكن اليهود بقوة الانكليز ان يجعلوها لغة رسمية؟ وقد عاشوا فيها كل هذه المدة منفردين عن العرب في اللغة والاقتصاد والمشاريع الكبيرة والصغيرة والصناعات وجميع الاعمال. وجلبوا معهم مبادىء لا تتفق ومبادىء العرب باية صورة من صور الحياة، فضلا عن انهم لا يفتأون يتفننون بمجد اسرائيل واعادة ملكه في هذه البلاد

اساليبهم الفتاكة

هاجر اليهودي الى هذه البلاد شاهراً على العرب ادوات الحرب المادية والمعنوية والاقتصادية، واعظم اداة فيها هي سعيه لجعل اللغة العبرية لغة رسمية واستصداره قانون تملك الاشخاص الحكمية، لتتمكن جمعياتهم من تملك الاراضي ووقفها بصورة لا يمكن ان يستفيد منها غيرهم بالتداول مع مرور الاحقاب والدهور. اذن هراء كل ما يقوله هؤلاء اليهود او دعاتهم. فكما ان اليهودي لا ينسى يهوديته فكذلك العربي لا ينسى ان فلسطينه لا يمكن ان تتجزأ عن سائر بلاده العربية وانما هي روحها، فيها ثالث الحرمين واولى القبلتين ومهد عيسى وفيها عاش وعلم السيد المسيح. وما سكان فلسطين الا مقدمة الجيش المحافظ عليها ومن ورائه ستون مليون عربي معهم ثلاثمائة مليون مسلم. ولا بد ان يستيقظ يوما الشعور المسيحي في العالم فيضاف اليهم جيش مؤلف من ثلثمائة مليون مسيحي ايضا.

حيفا: المحامي
نجيب الحكيم

النائب الشيوعي جالاشار يهاجم

اليهود حجاب يستتر به الاستعمار

اثناء بحث البرلمان الانكليزي في قضية فلسطين، وتظاهر معظم نوابه ورجال الحكومة بمناصرة اليهود بلغ بهم التحيز انهم صاروا يخبطون في احاديثهم عن العرب خبط عشواء — كما تقول الاهرام في مقالها الرئيسي امس — والذي اشرنا اليه في غير هذا المقام. وقد وقف عضو شيوعي وخاطب المجلس بقوله:

«لقد كنت اصغي باحتقار كبير لهذا الرجاء الذي كان يصدر عنه جميع ما تحدث به اعضاء البرلمان. انكم تتخذون من اليهود حجاباً تسترون به مطامعكم الاستعمارية، وتخفون وراءه سياسة الامبراطورية الاستعمارية، ان هؤلاء الاعضاء الذين قاموا يدافعون عن اليهود ضد العرب تقطع السنتهم امام اضطهادات اليهود في المانيا بزعامة هتلر، وفي انكلترا بزعامة موزلي، وسبب ذلك ان الذي يتكلم في الدفاع عن اليهود في فلسطين هو الطمع الاستعماري، لا العاطفة الانسانية

اني انا لست بعدو لليهود، واعطف عليهم، ولكني ارى ان الحكومة تتبع سياسة رياء، ولو ارادت لجعلت اليهود والعرب يعيشون بسلام

ان الحكومة تنفي زعماء العرب في اماكن هي شر من سيبريا التي كان طغاة القياصرة ينفون فيها خصومهم السياسيين

ان اضطرابات فلسطين ليست بسبب مجيء اليهود اليها، ولكنها بسبب الرأسمالية واستغلال الشعوب لمصالحها»

اطلاق الرصاص بالقرب من تل ابيب

ومهاجمة سيارة يهودية بجوار سارونا

تقول الصحف اليهودية ان عصابة عربية قوية هاجمت تل ابيب من الجهة الشمالية الشرقية في الساعة الحادية عشرة من ليل اول امس وقد كان رصاص هذه العصابة يدوي في اكبر شوارع تل ابيب من جهة سارونا فاغلق السكان نوافذ بيوتهم واصيبوا برعب شديد.

وقد هاجمت هذه العصابة سيارة يهودية بجوار سارونا قرب نادي صيد الحمام واطلقت عليها الرصاص من الجانبين، ولكن السائق زاد سرعة السيارة وتمكن من الفرار

ولما جاءت قوة الحكومة للتفتيش عن هذه العصابة لم تجد لها اثراً ولم تعتقل إلا رجلا عربيا كان ماراً من هناك.

...

قوة من الجند تفتش على الاسلحة

جاءنا من السيد احمد صالح رئيس اللجنة القومية في بشيت انه حضر الى قريتهم ليلة السبت الماضي ثلاث دبابات تقل جنوداً بريطانيين، مزودين بالاسلحة والذخيرة، واخذت تطلق العيارات النارية بشكل مفزع غريب، وقد روع الاطفال والنساء اثناء نومهم، واستغربوا اقدام الجنود على هذا، بدون مبرر!

قرية آمنة اشبه بساحة حرب

وقد كتبت لنا ان القرية في الليلة الماضية كانت اشبه بساحة حرب لما كان يطلق فيها من عيارات نارية ومدافع رشاشة وكانت انوار الاستكشاف منتشرة في كل مكان

هل هذا صحيح!

تقول دوار هايوم أن رجال البوليس من الانكليز اعتقلوا يهوديا اسمه شتروك لانه شتم الدين الاسلامي وشتم رجال البوليس وقد اطلق سراحه بالكفالة.

ونحن لا يسعنا ازاء هذا الا ان نستغرب كيف اجيز لهذا اليهودي الذي يقدم على هذا العمل، ان يطلق سراحه بينما تنزل السلطة بالعربي اشد العقوبات لاتفه الاسباب!

التقرير المرفوع الى مجلس العصبة عن فلسطين وشرقي الاردن لعام ١٩٣٥

-٥-

خونة الوطن

٣٦ — قامت حملة شديدة ضد العرب المتهمين بتسهيل انتقال اراضي العرب الى الملكية اليهودية وجرى التشهير بؤلاء في الصحف وفي الاجتماعات وفي المساجد ووصفوا بانهم خونة الوطن فهم يستحقون المقاطعة والتحريم واغرى عدد من صغار ملاك الاراضي بتسجيل اراضيهم كوقف عائلي لانقاذها من الوقوع في الايدي الاجنبية

وفي مسألة واحدة الغي بيع ٥٠٠٠ دونم لليهود في قضاء رام الله، وكان ذلك بمسعى المجلس الاسلامي الاعلى

عناصر الشباب

٣٧ — كان من الظواهر التي لها مغزاها في الحركة الوطنية العربية تقوي جماعات الكشافة ونوادي الرياضة ودخول الشباب على وجه العموم في مؤسسات منتظمة تحت اسماء مختلفة ولم يكد آخر العام يجيء حتى كانت عناصر الشباب قد وطدت مركزها واصبحت عاملا قد يكون منه ان يتحدى نفوذ من هم اكبر سنا من الشباب من زعماء العرب

مكتب للدعاية

٣٨ — جرى البحث بين زعماء العرب في مسألة تأسيس مكتب في لندن يقوم بتمثيل القضية العربية وبث الدعوة لها ولكن هذه الفكرة لم تتحقق الى نهاية العام

اجتماع رياضي

٣٩ — نظم اجتماع رياضي عربي لاول مرة وعقد بنجاح في يافا يوم ١٤ تموز واشترك فيه ٢٠٠٠٠ من المتنافسين

البنك العربي

٤٠ — كان من التطورات الاقتصادية الهامة التي وقعت بين الطائفة العربية ، تقدم البنك العربي الذي زاد رأسماله وهما تأسيس بنك عربي زراعي ، وتألف بنك عربي آخر لاستثمار اراضي العرب او منع تسربها الى الاجانب ، برأس مال قدره ٦٠٠٠٠٠ جنيه

شؤون يهودية

٤١ — استمرت المفاوضات اثناء القسم الاول من العام بين الفاعدلومي واغودات اسرائيل بقصد ادماج الهيئة الاخيرة في الطائفة اليهودية المعترف بها وتقدمت المفاوضات بعض التقدم في ايجاد الصيغ اللازمة ، ولكن المحادثات تشوشت بالوفاة الفجائية التي وقعت للحاخام الاكبر تل ابيب ولسيادة الحاخام الاكبر كوك في القدس وجاء الانشغال بامور المؤتمر الصهيوني فحال دون عودة المفاوضات والى آخر العام لم تكن هذه المفاوضات قد بديء بها بعد ، ولكن ينتظر الدخول في مفاوضات اخرى في اوائل ١٩٣٦

وفي الوقت نفسه لوحظ ان المنازعات القائمة بين هاتين الهيئتين خفت حدتها عما كانت

واقد افتتحت الاغودات اسرائيل مدرسة للبنات في القدس ، يجري التعليم فيها باللغة العبرية

وهناك تآلف جرى بين الجماعتين في الانتخابات البلدية وفي المناقشات والتصاريح التي صرحت بها الطائفة اليهودية والوكالة اليهودية فيما يختص بالمجلس التشريعي ، ويمكن الوصول الى ايجاد الوحدة السياسية والاقتصادية بين هاتين الهيئتين بغير صعوبة ، ولكن الوحدة الدينية هي التي تتعذر ، وانما يمكن تذليل هذه الصعوبة بتأليف مجلس ديني ضمن الطائفة اليهودية يناط به النظر في مثل مسائل انتخاب الحاخامين والذبح الديني والدفن الخ على شرط ان يتألف هذا المجلس من اعضاء ينتخبهم منتخبون من المتدينين ولا تشترك فيه النساء

استفتاء يهودي

٤٢ — في شهر اذار جرى استفتاء بين اعضاء النقابة العامة للعمال اليهود (الهستدروت) لمعرفة ماذا كان الحلف الذي عقد بين زعيم العمال اليهود المستر بن غريون وبين المستر فلاديمير جابوتنسكي بالنيابة عن الجمعية الاصلاحية ، يصح اقراره او لا يصح، وجاءت النتيجة فظهرت ان هناك اكثرية جوهرية ضد هذا الحلف ولذلك عدل عنه

ومع ذلك فان الاختلافات القائمة بين الاصلاحيين وبين الهستدروت قد خفت حدتها كثيراً مما كانت عليه في عام ١٩٣٥ ، ولم تتكرر حوادث الهجوم على الاصلاحيين من قبل اعضاء نقابة العمال، وكانت هذه الحوادث قد تفاقم امرها في العام السابق

قلق العمال

٤٣ — ان حالة القلق من احوال العمال ، وهي الحالة التي بدأت في موسم قطاف البرتقال في عام ١٩٣٤ ، ظلت مستمرة طيلة الاشهر الاولى القلائل من عام ١٩٣٥

واستمر الشعور الحزبي مرتفعاً في المستعمرتين الواقعتين في سهل شارون ، وهما هرتسليا وكفار سابا ، مما تسبب منه ازدياد القلق لدى السلطات

نقل سجين الى المستشفى

نقل السيد يونس نفاع من السجن الى المستشفى على اثر مرض ألم به ليلة أمس

حول خبر

جئنا في « الدفاع » يوم الخميس الماضي على أخبار وردتنا عن تصرفات يقوم بها مختار قرية القبيبة السيد شفيق الخطيب . لا مبرر لها في مثل الظروف الحاضرة واتصل بنا ان المختار المذكور عاهد الله على القيام بكل ما يتطلبه الواجب الوطني وانه لا يحيد قيد شعرة عن اجماع الامة .

مكر كمكر الشياطين

الهدف الرئيسي الذي ترمي اليه الشيوعية اليهودية في فلسطين

هو اجتذاب العمال والفلاحين الى «الهستدروت» وصرفهم عن الحركة الوطنية العربية

وبذلك يسهل على عمال «الهستدروت» تدمير الكيان العربي بعد تخدير اعصاب الجماهير العربية..

وليس أدل على صحة الرأي الذي وضعنا له هنا هذه العناوين من البيان الذي اصدره الحزب الشيوعي الانكليزي ، ونشرته صحفه في انجلترا ، وهو موجه الى العمال الانكليز واليهود... فقط ، وها نحن نعربه هنا برمته منقولا عن تلك الصحف

« المحرر »

هيجان العرب ليس من صنع الافندية

كفاح حياة وموت هو الذي يجري الان في فلسطين ، ولقد اندفعت الى هناك الجنود البريطانية وهي مسلحة بأحدث الاسلحة الحربية ، ويجري التصادم يوميا الان ، بين السكان الملكيين ، وبين هؤلاء الجنود ، وقد قتل الى الان بالرصاص عدد من العرب واليهود ، واصبح الحكم العرفي هو الحكم النافذ الخطر ، والقي القبض على مئات من زعماء العرب ومن العمال ، واقيمت معسكرات الاعتقال في كل مكان ، ويسيطر حكم الارهاب الان فوق السكان العرب

فما هو السبب في هذا كله ؟

ولماذا تخوض فلسطين الان غمار ثورة صريحة ؟

ومن هو المسؤول عن الدم الذي اريق ؟

اما الردود الحقة فقد منعت عن التسرب، واما الانباء الكاذبة التي سمح لها بأن تذاع وتنتشر فتقول بان « الاضطرابات » في فلسطين ليست الا من صنع شرذمة من « المهيجين » الذين يتقاضون معاشاتهم من الفاشستية الايطالية ، كما تقول بان العرب لم يذهبوا الى الثورة الا « لذبح اليهود » ، وبان الهيجان العربي والاضراب العام ليسا الا مناورة دبرها الافندية من كبار الملاكين

ولكن الحق يتنافى مع هذه الاقوال كل المنافاة

فرق تسد

فالحق الصراح في هذا الموقف الحالي هو ان الجماهير العربية قد دفع بها الى النقطة التي لم تعد معها تستطيع العيش فاندفعت تكافح هذا الكفاح البديع الذي اظهر متانة الحركة العربية ، وهي الحركة التي يشترك فيها الان حتى النساء والاطفال في سبيل القضاء على سيطرة الاستعمار البريطاني الذي هو المسؤول عما يقاسيه العرب من الالام

لقد ظلت فلسطين الى الان ١٤٠٠ سنة وهي وطن الشعوب العربية، ولكن الاستعمار البريطاني الذي يستخدم الزعماء الصهيونيين آلات له ، جعل في العهد الاخير يشدد الخناق على البلاد ويتهدد فيها كيان الاهالي العرب

واتباعا لسياسته المعروفة ، وهي سياسة « فرق تسد » عمل الاستعمار البريطاني الى ايقاع الشقاق بين العرب واليهود ليوطد بذلك مركزه في البلد الذي يعد من اهم واعظم المواقع الحربية الحيوية في الشرق الادنى

بريطانيا والعرب والرخاء الكاذب

وفي عام ١٩١٦ استخدمت بريطانيا الوكلاء امثال « الكولونيل لورنس » لتحريض القبائل العربية على القيام بحرب « مقدسة » في سبيل التحرر من الاتراك

ولم يكد يتم لبريطانيا ما ارادته حتى جعلت تمزق اوصال شبه جزيرة العرب وتفرض انتدابها فرضاً على الاقاليم العربية (العراق وشرقي الاردن وفلسطين)

واتخذ الاستعمار البريطاني بمساعدة الصهيونية من وعد بلفور الماضي بانشاء وطن قومي للشعب اليهودي في فلسطين وسيلة لنظام هائل من نظم الاستغلال والظلم ، وهذا هو النظام الذي ادى الى الثورة الحالية

ويزعم الاستعمار البريطاني وحلفاؤه وهم الزعماء الصهيونيون انهم جلبوا النافع والرخاء الى الشعب الفلسطيني ، ولكن الحقائق تدفع هذا الزعم الباطل رغم المشاريع الجديدة التي انشئت والاصلاحات التي ادخلت على الشؤون الصحية والزراعية

اليهود مظلومون في كل مكان ?.

استفاد الاستعمار البريطاني والرأسماليون اليهود من طراز الورد ملتشت ما جرى في فلسطين ولكن نتيجة هذه الاعمال كانت وبالا على الاكثرية الساحقة من العمال والفلاحين العرب .. وايضاً على المهاجرين اليهود الذين استغلوا شر استغلال من قبل الرأسماليين اليهود .

اما قبل عام ١٩١٧ فكان في فلسطين ٦٠٠٠٠ من اليهود يعيشون على اتم الصداقة مع العرب ، ولم تتبدل هذه الصداقة الا بعد ان دخلت الصهيونية الى البلاد ، وحملت ما تسبب عنه وقوع المصادمات بين العرب وبين اليهود

والشعب اليهودي منذ قرون ، عرضة للاضطهادات المريرة في كثير من البلدان التي تدعى بلداناً متحضرة ، وافظع نوع من انواع هذه الاضطهادات هو هذا النوع الذي يجري اليوم في المانيا الهتلرية !

خطر الصهيونية على يهود العالم

وجاءت « البروباغندا » الصهيونية الكاذبة ضغثا على ابالة ، فالصهيونية لم تستطع حل معضلة اليهودية العالمية فحسب ولكنها زادت في اضطهاد الامم لليهود لاسيما البلدان الواقعة تحت الديكتاتوريات الفاشستية

ويستخدم الزعماء الصهيونيون ذلك الاتصال التاريخي الذي كان لليهود بفلسطين وسيلة لانشاء الوطن القومي ، اما الاستعمار البريطاني فيتخذ من هذه « البروباغندا » الصهيونية وسيلة لاستخدام اليهود ضد الحركة الاستقلالية التي يقوم بها العرب تحقيقا لامانيهم الوطنية ، وبهذا الاستخدام يريد هذا الاستعمار ان يقوي دعائمه لا في فلسطين وحدها، ولكن في الشرق الادنى كله على وجه العموم

وفي هذا الوقت نفسه يقوم الرأسماليون البريطانيون واليهود باستغلال العمال اليهود والطبقة المتوسطة من المهاجرين الى فلسطين بلا رأفة ولا رحمة ، وهذا هو شأن هؤلاء الرأسماليين في جميع البلدان الاخرى

اضف الى ذلك ان السياسة الصهيونية الفاضية باجلاء العرب عن اراضيهم ، توسع هوة الخلاف بين العرب واليهود في فلسطين ، فيستصرخ العرب امم الدنيا لاسعافهم، وبذلك تشتد النقمة على اليهود في جميع البلدان وتكون الصهيونية هي التي عرضتهم لهذا الخطر المريع

الحل البديع للمعضلة اليهودية

قدمت الينا حكومة الاتحاد السوفيتي ابدع حل للمعضلة اليهودية العالمية ، ولمشكلاتها الخاصة بالهجرة، فهي قد منحت اليهود اقليم بيروبيجان ، وجعلت هذا الاقليم يستقل استقلالا ذاتيا ، وفيه تعيش الان الالوف الوفا من اليهود في سلام آمنين

وليس ثمة منصف لا يقر العرب على كفاحهم الحالي ، فلهذا الكفاح مبرراته التي لا تنكر ، وما هذا الكفاح غير جزء من الكفاح الذي يقوم به العالم العربي برمته ضد الحكم الاجنبي

انه كفاح موحد ضد الحكم البريطاني الظالم ، وضد الاستعمار ، وضد الصهيونية التي تنتزع الاراضي من العرب شيئاً فشيئا

ازدياد البطالة بين العرب واليهود

وجاء هذا الموج المتدفق من الهجرة اليهودية فتسبب في زيادة عدد العمال العاطلين ، وهناك في فلسطين في هذه اللحظة ٥٠،٠٠٠ عامل عاطل من العرب و ١٠،٠٠٠ من اليهود

ومع ذلك ما تزال الصهيونية تغرق البلاد بالمهاجرين الجدد ، لتنتزع لهم ما تبقى بين ايدي العمال العرب من اعمال ومن الطبيعي ان يثور العرب في وجه هذه الهجرة

وفي هذا الوقت نفسه تمضي الصهيونية في مشترى الاراضي من الافندية، وتخرج من فيها من الفلاحين ، ولقد ملاء الكثيرون من باعة الاراضي جيوبهم بما اخذوه من الاموال ولكنهم بعملهم هذا قد تسببوا في الاعوام الثلاثة الماضية وحدها من جعل ٢٥،٠٠٠ من الفلاحين يخرجون من الحقول الى ميادين التسول

فسخ الانتداب وانسحاب الانكليز ?

يطالب العرب بحكومة ديموقراطية ولكن الحكومة البريطانية التي تنفخ وتزهو بديموقراطيتها تنكر على العرب حقوقهم الاولية فيها، ولذلك ستمضي فلسطين في جهادها الى ان تتأسس فيها حكومة دستورية ، ويفسخ الانتداب، وتنجلي عنها جيوش الاحتلال المقيمة فيها الان ، وليس على اليهود من ذلك كله، اي خطر ، فان الاقلية اليهودية في فلسطين بعد ان تتحرر ، ستكون في مأمن من اي اعتداء

بحارة يافا وحمايتهم لليهود

قام بحارة يافا بحماية ارواح الالوف من جيرانهم اليهود ، وحرسوهم الى ان اوصلوهم سالمين الى تل ابيب ، وفي هذا يرى الناس مثالا على الصداقة التي لا بد وان تتوطد اركانها بين اليهود وبين الجماهير العربية عندما يتحرر العرب ، كما يرون فيه صورة رائعة اخرى للوحدة المشتركة بين من يعيشون بعرق الجبين من العمال العرب واليهود

لتعمل (الهستدروت) على اجتذاب العرب

ومن اجل ذلك ينبغي على عمال اليهود ، لاسيما منهم من هم من رجال «الهستدروت» — اتحاد نقابات العمال اليهودية — الصهيونية (لا الشيوعية...) — على هؤلاء العمال ان يضاعفوا الجهود في ازاحة جميع الحواجز التي تقف في وجه العمل المشترك . وتحول دون نظم الجماهير العربية واليهودية في سلك واحد

«الدفاع» : وهذا هو بيت القصيد .

ومتى تم لليهود ذلك عن طريق الشيوعيين — لا قدر الله — فان الجماهير العربية التي تكافح في سبيل الاحتفاظ بالكيان العربي تتخدر اعصابها ، وعندئذ تمضي الجماهير اليهودية فيما جاءت الى هذه البلاد من اجله ، وهو هدم الكيان العربي فيها ليقوم مكانه الكيان اليهودي بالطرق السلمية !

والان اسمع ما اختتم به الحزب الشيوعي البريطاني هذا البيان

نداء عام الى العمال البريطانيين

يحيى الحزب الشيوعي هذه الحرب الناشبة في سبيل تحرر العرب وهو قد بذل وسيبذل كل جهد له في سبيل تقويتها ومساعدتها وهو يحبذ المطالب العربية ويدعو العرب والاقلية اليهودية في فلسطين الى ارسال مندوبيهم الى لجنة الانتدابات الدائمة في عصبة الامم ليتولوا في الحال شرح القضية الفلسطينية امامها

ويطلب الحزب اطلاق سراح جميع المساجين السياسيين ويدعو الى ارسال وفد مؤلف من رجال نقابات العمال في انكلترا الى فلسطين ويحذر الحكومة البريطانية من مغبة هذه الدماء التي اهرقتها وما تزال تهرقها طبقات العمال في فلسطين ويطلب هذا الحزب ايضا فسخ الانتداب على فلسطين وشرق الاردن معا في الحال

ويوجه الحزب نداءه هذا الى عمال بريطانيا لا سيما منهم اليهود الذين يكدون ويكدحون في كفاح الطبقة العاملة ضد خطر الفاشستية

فيا ايها العمال : ابذلوا كل جهد في تقوية هذا الكفاح الرائع الذي يقوم به العرب ضد الاستعمار البريطاني... واحملوا الجماهير اليهودية في فلسطين تشترك مع العرب في هذا الكفاح ولتعمل الطبقة العاملة البريطانية جهدها على ارغام حكم الارهاب البريطاني الصالح بالقيام بالمطالبة بسحب الجنود البريطانية من فلسطين في الحال

وانني واضعو هذا البيان ينادونهم بالنداءات التالية :

(١) — فلتحيى الوحدة والاخوة بين الجماهير العربية واليهودية

(٢) — فليحيى كفاح ابطال العرب في سبيل الحرية والتحرر

(٣) — حاربوا في سبيل فلسطين المحررة وسبيل جمهورية عربية موحدة

وردا على هذا البيان نقول ان فلسطين العربية المسلمة — المسيحية لن تصبح ابد الدهر فريسة للشيوعية مدمرة الديانات هدامة النظم الاجتماعية

اعلان

الى السيد عبود يوسف متى من بيت لحم « المعروف الان في جمهورية هندوراس باسم الفونصو» وزوج السيدة سوريا لحام الشرعي من الناصرة .

ان المحكمة الكنسية اللاتينية لمقاطعة الجليل في الناصرة تبلغك وجوب حضورك الى ديوانها في الناصرة نهار الخميس الواقع في ٣٠ تموز سنة ١٩٣٦ الساعة العاشرة صباحاً للنظر في الدعوى المقامة عليك من زوجتك السيدة سوريا لحام وتحيطك علما بانه اذا تأخرت عن الحضور بذاتك او بواسطة وكيلك تجري بحقك المعاملة القانونية وتصدر الحكم غيابيا

نديم نعمة بطحيش
كاتب المحكمة
الكنسية اللاتينية

من لا ارض له لا وطن له

اعلان

تعلن القنصلية الايطالية العامة لكل من لهم علاقة او معاملة بان كل سند او بنك نوط ايطالي يمكن ان يحفظ في مكاتب القناصل الايطاليين لغاية يوم ٣٠ حزيران الجاري (في البلدان الواقعة على البحر الابيض) وذلك لصرفها في ايطاليا على مسؤولياتهم وعلى حسابهم ، وحين تصرف تضاف الى حسابهم بدون فائدة .

القدس في ١٧ حزيران ١٩٣٦

الضابط شيف ما يزال يتحامل على العرب ويتهم من يشاء من الابرياء

ذكرنا سابقاً نبأ القاء قنبلة على السيارة اليهودية القادمة من عيون قاره قرب يازور وموت يهودي وجرح آخرين وقد علمنا ان احد افراد البوليس اليهود ادعى بأن الاومباشي العربي السيد زكي الخضرة لم يطلق الرصاص من بندقيته على ملقي القنبلة فتقدم الضابط اليهودي الادون شيف هذا الاومباشي المحاكمة امام مدير بوليس اللواء المستر فولي مأخوذاً بهذه «التهمة !» ولم تتصل بنا النتيجة.

والذي علمناه ان الاومباشي السيد زكي كان سائراً في الطريق دون سلاح ومعه نفر يهودي وآخر اضافي فهرب الاخير اثناء قذف القنبلة وبقي الاومباشي والنفر اليهودي المسلح واقفين مكانهما دون ان يستطيعا عمل اي شيء ثم حضر النفر اليهودي ودون هذه الحادثة في دفتر الاحوال بمركز بوليس بيت دجن ولم يتخذ الضابط اليهودي شيف اية اجراءات ضد الاومباشي واليهودي اذ ليس هناك ما يؤاخذ احدهما عليه غير انه عاد وقدم الاومباشي العربي للمحاكمة ولا نعلم عند اي حد سيقف هذا الضابط اليهودي في تحامله المفرط على ابناء العرب

جسر يهاجم ويصاب باضرار والمجهولون يفرون... الى جهة مجهولة

علمنا ان اشخاصاً مجهولين قد هاجموا الجسر القائم بين سميخ وجسر الجامعة واضرموا النار فيه، فشاهد افراد الجند المرابطون في جسر الجامعة الدخان يتصاعد من الجسر فخفوا اليه واخمدوا النيران، فأصيب الجسر ببعض الاضرار وفر المجهولون الى جهة مجهولة

٤٥٠٠ نسمة تصبح بلا مأوى انذار اصحاب التخاشيب واهتمام اللجنة

انذر البوليس صباح امس سكان جميع التخاشيب الموجودة داخل منطقة تنظيم يافا، في الجبالية، والعجمي، وتل الريش، وكرم الداق، وغير ذلك من الاماكن، بوجوب هدم تخاشيبهم خلال ٢٤ ساعة تنتهي صباح هذا اليوم، ويبلغ عدد هذه التخاشيب ١٠٠٠ تخشيبة يقطنها نحو ٤٥٠٠ نسمة من البشر!

وما كاد هؤلاء السكان يتبلغون هذا الانذار حتى ثار ثائرهم وطغى حزنهم، اذ انهم لا يملكون شيئاً يستطيعون به نقل امتعتهم او ايجاد مأوى يقيهم حر النهار وقر الليل، فهرول عدد كبير منهم الى مكتب اللجنة القومية العليا وشكوا الى اعضائها امرهم، فاهتمت اللجنة بهم، وعقدت اجتماعاً سريعاً واتخذت من القرارات ما ضمن ايواء عدد من العائلات الفقيرة التي اعتادت سكنى البيوت الحجرية، في محلة المنشية وغيرها، وعرضت على الذين اعتادوا السكن في الارياف، قطعاً من الاراضي الخارجة من حدود منطقة تنظيم يافا لاقامة التخاشيب فيها، وقد نفذ عدد من اصحاب التخاشيب انذار البوليس. والبعض لا يزال عاجزاً عن ذلك ولا ندري ما سوف يصنع البوليس في هذا اليوم. وسنطلع القراء على النتيجة

شاب يحاسب على مظاهرة قديمة

قبض المستر كفرانا مساعد مدير بوليس اللواء على الشاب السيد عبد الرؤوف النمر النابلسي بدعوى انه من الطلاب الذين تظاهروا إبان انعقاد مؤتمرهم في يافا منذ شهرين!

خمسة يؤسرون بعد معركة طويلة

بلغنا ان قوة من الجند البريطاني تمكنت من القبض على خمسة اشخاص من العرب في جبال نابلس بعد معركة دامت بين الطرفين اربع ساعات متواليات

وتفصيل الخبر ان هذه القوة علمت بوجود الخمسة العرب في تلك الجهات فطوقتها مدة ثلاثة ايام الى ان خرج الاشخاص العرب فقابلوا القوة وجهاً لوجه ودارت المعركة بينهم وبينها الى ان نفذت الذخيرة من العرب فقبض عليهم بعد ان اصيب احدهم بجراح بليغة

واتصل بنا ان احد الاشخاص العرب الخمسة يدعى صادق ذكري، والثاني فوزي الجلاد، والثالث من آل ابو صالحية، وجميعهم من نابلس، والرابع من قرية عوريا، والخامس لم يتصل بنا اسمه

وقد عثر افراد الجيش مع هؤلاء السادة على ثلاث بنادق حربية فصادروها

اطلاق نيران على مستعمرتين

اطلقت النيران قبل منتصف ليلة اول امس على دورية من البوليس قرب مستعمرة بيت فيغان، فأجاب افراد الدورية بالمثل، ثم اطلقت ايضاً على مستعمرة «تل انتفسكي» وعلى مركز بوليس كفر سابا، فاجاب البوليس بالمثل

قنبلتان على دورية السكة الحديد

بينما كانت دورية السكة الحديدية تتجول لحراسة الخط بين محطتي قلقيلية وطولكرم داهمها مجهولون وقذفوا افرادها بقنبلتين فأنفجرتا وقد خف افراد الدورية وتعقبوا اثر المجهولين ولكن ذهبت اتعابهم ادراج الرياح

الصلاة محرمة على الاحرار المبعدين والابراق الى المندوب السامي ممنوع أيضا

علمنا ان المبعدين الاحرار في صرفند ارادوا يوم الجمعة الماضي اقامة صلاة الجمعة حسب نصوص الدين الاسلامي الحنيف فمانع الجاويش البريطاني في ذلك ولما اصروا على ذلك احضر اليهم عدداً من افراد الجيش بالسلاح ومنعهم من اداء فريضة الصلاة بالقوة!!! فطلب الاحرار من الجاويش تدوين احتجاجهم على هذا الصنيع وارادوا ان يبرقوا الى المندوب السامي محتجين فمنعهم ايضاً وطلب اليهم ان يرسلوا احتجاجهم خطياً!

-الحادث مؤلم جداً يتحدث عن نفسه ولا يحتاج الى تعليق...

قرشان اعانة لكل منكوب من منكوبي (تجميل) المدينة القديمة

بلغ عدد الاشخاص الذين نكبوا بفضل «تحسين وتجميل!» البلدة القديمة ١٩٤٣ شخصاً بالضبط. وسيذهب الاستاذ عزمي بك النشاشيبي قائمقام المدينة في الساعة الثانية بعد ظهر اليوم ومعه مختارو البلدة القديمة وعدد من كتبة دار الحكومة الى سينما ابولو في العجمي ليوزع الاعانة التي وعدت بها الحكومة على هؤلاء المنكوبين وقدرها قرشان لكل شخص في اليوم الواحد. وفهمنا ان الاعانات ستوزع على ٥٦ عائلة

ولا تزال العائلات تنزح من هذه المحلة الى مختلف احياء المدينة ومنها من بقي تحت الاشجار، وقد بذل السيدان رضوان الحلاق وسعيد جبر همة تذكر في سبيل تأمين راحة هذه العائلات

رصاص من سيارات لا احد فيها!

مرت سيارة كبيرة ليلة اول امس قرب مركز بوليس سارونا وما كادت تتخطاه قليلاً حتى اطلق مجهولون الرصاص عليها بكثرة فارتدت الى الخلف الى ان وصلت الى مركز البوليس واخبرت جاويشه بالحادث، فخف عدد من افراد البوليس الى تلك الجهة وما كادوا يبتعدون عن المركز لمسافة مئتي متر حتى اطلق الرصاص عليهم من البيارات المقابلة لحي «مانتفيوري» بكثرة فقابلوها بالمثل ودامت المعركة زهاء ساعة من الزمن، الى ان خف الرصاص من البيارات، فداهمها البوليس، فلم يعثر فيها على احد!

استئناف سير القطارات بين يافا واللد

انجز العمال تصليح الخط الحديدي عند الكيلومتر ١٦ قرب السافرية، واستأنفت القطارات سيرها بين يافا واللد في صباح امس. اما القاطرة والعربات الست التي انقلبت فانها لا تزال مكانها وستعمل ادارة السكة على رفعها واصلاحها..

وقد شاهدنا ثلة من افراد الجيش البريطاني تحرس القطار الذاهب عند الظهر من يافا الى اللد وثلة اخرى تحرس محطة يافا

تفتيش الجماعات بلا نتيجة

ركب الضابط هيكت سيارة وخلفه سيارة مملوءة بافراد البوليس والجند، وطافوا مختلف شوارع المدينة والساحات العامة. وبعض الاحياء وكانوا كلما شاهدوا جماعات فتشوها تفتيشاً دقيقاً تحت حراسة الحراب. وقد علمنا ان هذه القوة لم تعثر مع الناس على شيء محظور

معركة وقنبلة، ولا اصابات

خرج عدد من افراد الجيش على متن «ترولي» لحراسة الخط الحديدي، وبالقرب من المجدل هاجمها اشخاص مجهولون واطلقوا الرصاص على الجند الذين أجابوا بالمثل، ودامت المعركة زهاء ساعة

القيت قنبلة على افراد البوليس في جهات المجدل

من نتائج معركة كفر سابا

اتينا سابقاً على ذكر المعركة التي دارت بين اشخاص مجهولين وبين حراس مستعمرة كفر سابا اليهود مع عدد من البوليس، وقلنا ان احد الحراس اراد ان يظهر «بطولته!» فاصيب برصاصة في فخذه، فزحف على الارض واختبأ قرب خندق في تلك الجهة

وقد علمنا اليوم ان هذا الحارس يدعى «ناتزان» ولم يعش سوى ٢٤ ساعة مات على اثرها، وعلمنا بعد ذلك ان هناك قتيلاً آخر من حراس اليهود يدعى «اليعازر» وجده سكان المستعمرة مضرجاً بدمه صباح يوم المعركة

معركة ساعة تنجلي عن لا شيء

خرجت دورية من افراد البوليس مساء اول امس من يافا على متن السيارة رقم ٨٨٠ م، للتجوال في جهات المستعمرات اليهودية الشمالية. وما كادت تبلغ الطريق الموصلة الى قلقيلية حتى اطلق مجهولون النار على من فيها بكثرة فنزلوا منها حالاً وتحصنوا بين الاشجار وقابلوا الرصاص بالمثل، وقد دامت هذه المعركة ساعة انسحب المجهولون على اثرها بعد ان قذفوا البوليس بقنبلة. وقد اصيبت السيارة في مؤخرتها بعدد من الطلقات

معارك حامية ووفاة شهيد

المدينة تبيت على صوت الرصاص

نابلس في ٢١ حزيران - لمراسل الدفاع الخاص: باتت نابلس كالخير تكم ليلة امس على اصوات الرصاص والقنابل وهاجم الثوار في الساعة التاسعة من تلك الليلة النادي الرياضي المرابط فيه الجند واخذوا يمطرونهم وابلاً من العيارات النارية وجاوبهم الجند باطلاق النار من مدفع رشاش نصبوه على شرفة النادي واخذوا يطلقون منه العيارات بكثرة هائلة فكان الرصاص يدخل البيوت ويخترق النوافذ مما روع النساء والاطفال وعاد الثوار بعد ذلك بساعتين فهاجموا الجند في النادي واشتدت المعركة بين الفريقين واخذ الثوار يقذفون الجند بالقنابل ويجاوبهم الجند باطلاق العيارات النارية وبأنوار حمراء تطلق في الجو بطلب النجدة

اشتباك الثوار والجند في معركة عنيفة

ثم هاجم الثوار في الساعة الواحدة والنصف بعد منتصف الليل معسكر الجيش المرابط في شرقي المدينة واخذوا يطلقون عليه النار وجاوب الجند باطلاق العيارات من اربعة مدافع رشاشة كانت منصوبة على اربعة اطراف قشلاق الجند البريطاني

قوات الجند تنجدها الطائرات

وفي الساعة الرابعة والنصف من صباح اليوم خرجت قوات كبيرة من الجند يقدر عددها بخمسمائة جندي وتسلقت الجبال وطوقتها جميعاً وكانت الطائرات تحوم حولها باحثة عن مقر الثوار ويظهر ان احدى الطائرات اهتدت الى فرق من الثوار في جبل بليبوس وأشارت للجند عن مقرهم فهرع الجنود الى هذا الجبل وطوقوه من جميع اطرافه وأخذوا يتبادلون والثوار العيارات النارية وحاصر الجند الثوار في مكان حصين وكاد يجنح هؤلاء الى التقهقر لولا ان أنجدهم فريق من اخوانهم وهاجموا الجند من خلفهم

ثلاث اصابات خطرة بين العرب

وكان ماراً من هناك الشابان محمد بشير ياسين ومحمد الملواني فاطلق الجند النار عليهم فاصابوا الاول بعيار ناري في بطنه فارداه يتخبط بدمه والثاني قبض الجند عليه وساقوه الى السجن ونقل الجريح الى المستشفى بحالة خطرة

ومر قروي ايضاً يدعى السيد محمد صالح محمد من قرية بيت ايبا بالجند فطعنوه بحربة البندقية براسه فاصابوه اصابة خطرة نقل على اثرها الى المستشفى

١٥ سيارة و ٥ مصفحات

وخرجت ١٥ سيارة مساء امس تقل جنوداً الى غربي المدينة وفي مقدمتها ٥ مصفحات وقامت هذه القوة ترابط في الطرقات من باب نابلس حتى قرية السيلة وذهبت قوة اخرى بالسيارات الى جهة نور شمس على طريق طولكرم

معارك حامية بين الجند والثوار

وفي الساعة العاشرة والنصف اشتبكت هذه القوات مع الثوار الذين كانوا منتشرين في الجبال من نابلس حتى قرية السيلة من جهة الشمال ومن قرية دير شرف حتى نور شمس من جهة الغرب وتقدر المساحة بـ ٣٠ كيلو متراً وقد وقعت عدة معارك حامية بين الثوار والجند دامت الى الصباح

ولتعذر الوصول الى السكان لم نتمكن من الوقوف على التفصيلات الكافية ولكن يقال ان هذه المعارك كانت اشد جميع المعارك التي سبقتها.

تفصيل ما وصلنا عن المعارك

غير اننا تمكنا من التوصل الى المعلومات التالية:

اولاً: وقعت بين الجند والثوار قرب زواتا معركة دامت ثلاث ساعات ومعركة ثانية وقعت قرب قرية دير شرف كان الثوار يطلقون فيها العيارات النارية على الجند وكانت المصفحات تمطر الثوار بالعيارات النارية من مدافعها الرشاشة ووقعت معركة ثالثة قرب سجن نور شمس اشتبك الثوار فيها مع الجند على الطريق العام ودامت المعركة بين الفريقين حتى الصباح

تفتيش المارة

وفي الصباح اخذ الجند يقوم بتفتيش المارة في الطريق العام تفتيشاً دقيقاً وقد فتش الجند بيت السيد صدقي الحمد في جبل بليبوس فلم يعثروا على شيء

في وادي البلاط

شاهدت الطائرات بعد ظهر امس فريقاً من الثوار في وادي البلاط قرب قرية سنجل وعادت هذه الطائرات واعلمت مقر الجيش عن مكان الثوار فهرعت قوة من الجند بخمس سيارات يصحبها ثلاث مصفحات الى المكان المذكور وهناك اشتبك الجند والثوار في معركة دامت ثلاث ساعات اشتركت فيها الطائرات وكانت تمطر الثوار النار من مدافعها الرشاشة

قنبلة تحطم بعض النوافذ

قذف مجهولون ليلة امس قنبلة على بيت خليل افندي العزة باشكاتب دائرة بوليس نابلس فانفجرت وسمع لها دوي هائل وحطمت النوافذ وبعض الابواب ولم تحدث خسارة في الارواح

معركة حامية بعد الظهر

وذهبت بعد ظهر اليوم قوة من الجند يقدر عددها بثلاثمائة جندي بالسيارات البحث عن مكان الثوار الذين لم يتوقف اطلاق رصاصهم طول ليلة امس وما كادت هذه القوة تصل الى جسر رامين حتى كانت قد سدت بالحجارة وهناك وقفت السيارات عن السير ونزل الجند يرفعون الحجارة وما كادوا يباشرون هذا العمل حتى انهال عليهم وابل من رصاص الثوار الذين كانوا مرابطين في استحكاماتهم التي اعدوها لهذه الغاية واخذ الفريقان يتبادلان العيارات النارية ووقعت بينهما معركة حامية كان الثوار في خلالها ينشدون الاناشيد الحماسية وكان احدهم يحمل علماً عربياً على راية ويحث الثوار على الاستمرار

ودامت المعركة بين الفريقين مدة ساعتين واسفرت عن تحطيم سيارتين وقد استعمل الجند المتاريس لتصد عنهم رصاص الثوار!

اصابة جندي بعيار ناري

وقد جيء بجندي واحد الى المستشفى الوطني مصاب بعيارات نارية. وقد نقل في هذا اليوم بسيارة الاسعاف الى القدس

شهيد نابلس المرحوم محمد بشير ياسين كلمات الشهيد الاخيرة

ذكرت عن اصابة الشاب السيد محمد بشير ياسين بعيار ناري في بطنه ونقل الى المستشفى بحالة خطرة وقد توفي ظهر اليوم متأثراً بجراحه وقد عرفت ان هذا الشاب كان ثائراً عمره ثماني عشرة سنة وعندما بلغ الوالد اصابة ولده ورآه بحالة خطرة اخذ الشهيد يخاطب والده «يا والدي اعف عني وارض علي لاني خرجت دون اذنك الى الجهاد والسبب في ذلك اني كنت ارى في نومي كل ليلة من يدعوني الى الجهاد واخيراً خرجت دون اذنك واشتركت مع اخواني المجاهدين وبقيت مجاهداً طول هذه المدة حتى اصبحت اليوم فاعف عني يا والدي فاني اموت الآن فداء بلادي» وفارق الحياة وهو يرتل آي الذكر الحكيم

نقل الشهيد وتشييع الجثمان

ونقل الشهيد من المستشفى الى بيت والده. واحتفل عصر اليوم بتشييع جثمانه احتفالاً عظيماً لم تشهد نظيره مدينة نابلس. واشترك فيه جميع السكان وأهالي القرى المجاورين. وقدر عدد المشيعين بعشرة الاف نسمة

العلم العربي يضم الرفات

وسار في موكب الجنازة علماء وأعيان ووجهاء وشيوخ وشباب المدينة ولف الجثمان بالعلم العربي. وحمله أفراد الكشافة

ثم تبعت الشهيد فرقة الكشافة باعلامها فطلاب المدارس الاميرية والوطنية، فحملة الاكاليل وعددها ٢٨ كليلاً، وصلت من فرقة كشافة خالد بن الوليد والنادي الرياضي الاسلامي واللجنة القومية ومكتب الصحافة العربية وكشافة مدرسة النجاح الوطنية ولجنة نقابة السواقين ولجنة اصحاب السيارات والطوائف المسيحية وطلبة المدارس

توديع الشهيد الى مقره الاخير

وسار الموكب حتى المسجد الكبير حيث صلي على الشهيد صلاة العصر. وبعد الصلاة أبنه السادة حكمت النابلسي، احمد الحنبلي، الشيخ رفعت تفاحة، الشيخ عبدالله العالي تأبيناً مؤثراً. ثم خرجت الجنازة وسارت الجموع بخشوع رهيب حتى المقبرة. وهناك أبنه الاستاذ وليد صلاح تأبيناً مؤثراً بكى له الحاضرون

الطائرات تحلق اثناء تشييع الجنازة

وكانت في اثناء ذلك ٣ طائرات تحلق فوق الوف المشيعين وعاد الجميع يترحمون على شهيد البلاد

من لا ارض له لا وطن له

تلفونات الدفاع وبرقياتها الخاصة

بقية المقال الافتتاحي

تتمهد مقدماً بتنفيذ مقترحات او تواصي تجهلها الان بطبيعة الحال » .. !

ثم يقول بعد كلام آخر عن حكومته هذا : —

« انها اذا وجدت كنتيجة للدرس ان العمل الذي نصحت به اللجنة... جدير بالتصديق.. فانها تنفذه دون وجل أو محاباة »!

وبهذا الكلام يمهد البيان سلفاً لاحتمال وضع تقرير هذه اللجنة بما فيه من التواصي « على الرف » هو الاخر !

وتعرف الدنيا كلها ان الشعب العربي صاحب فلسطين لم يعد يعني باية لجنة ملكية ، او غير ملكية :

— انه يعنى بالجهاد المشروع

اشاعة كاذبة ودبك وقط

اشيع امس ان العمال الذين يشتغلون في رفع الانقاض التي تركها الديناميت في البلدة القديمة قد وجدوا اربعاً من جثث الجنود تحت الانقاض وبعد البحث علمنا ان لا صحة لهذه الاشاعة مطلقاً غير ان بعض الاهلين اشتم رائحة كريهة تنبعث من تحت الانقاض وبعد ازالة التراب عثر على ديك وقط اوقعهما الحظ العاثر تحت الانقاض ففقدا الحياة

ملاحق
الصحف اليهودية

— هوجمت مستعمرة هاتكفا قرب سلمة وشخونات مونتفيوري قرب ساروناً

سافر المندوب بالطيارة الى شرق الاردن يوم الجمعة الماضي سراً

— وزعت الطيارات منشورات على قرى القدس تهددها الحكومة فيها باستعمال الشدة وطلبت من الفلاحين العودة الى الهدوء

الاطفال يتظاهرون على خارجي

الخليل في ٢١ حزيران — لمراسل الدفاع الخاص :

علم اثر اعتقال السيد محمود حجازي رئيس لجنة اضراب السيارات بتهمة تخويف خليل ابو منشار الخارج على الامة قام اطفال المدينة صباح اليوم بمظاهرة اشترك فيها حوالي ٤٠٠ طفل كانوا يلبسون الخوذ ويحملون العصي وذهبوا الى بيت ذلك الخارجي واخذوا يهتفون بسقوطه منددين بخروجه على امته وقد حضرت قوة من الجند وفرقت الاطفال وقبضت على عشرة منهم لا يزالون الى لان موقوفين .

قرية تفتش بلا جدوى

قطع مجهولون ليلة امس أسلاك التلفون بين القدس والخليل و كسروا عمودين من اعمدة التلغراف الحديدية قرية قرب بيت أمر وفي صباح اليوم خرجت قوة كبيرة وطوقت القرية وفتشت بيوتها ولكنها لم تعثر على شيء ولا تزال القوة مرابطة في القرية

القدس

القاء مناشير على عمال

القدس في ٢١ حزيران — لمراسل الدفاع الخاص — علمنا ان فريقاً من عمال دائرة الاشغال العامه ذهبوا اليوم الى بئر السبع لبناء التخاشيب التي ستقيمها السلطة لعمال الابار الارتوازية ما بين بئر السبع وعوجه حفير وبينما هم يشتغلون القى عليهم مجهولون مناشير يطلبون اليهم الكف عن اعمالهم ومغادرة المكان حالا والا كانت حياتهم في خطر وفهم أنهم تركوا العمل حالا وذهبوا من حيث اتوا

اطلاق النار على جند يتمرنون

بينما كان فرق من الجند الاسكتلنديين يتمرنون اليوم على اطلاق النار في جبال شعفاط على طريق القدس رام الله هاجمهم الثوار فدارت معركة حامية دامت مدة طويلة ويقال انه جرح فيها اثنان من الجند بجراح بسيطة وقد استنجدوا بقوات عسكرية بجوار القدس فانجدتهم بعد ان اختفى الثوار

عيارات نارية من جهات مختلفة

سمع سكان المدينة في هذا اليوم اصوات عيارات نارية كثيرة منبعثة من جهات حي شنلر والبخارلية ولم تعرف النتيجة

قوة من الجند تفتش عن السلاح

علمنا ان قوة من الجند ذهبت فى هذا اليوم الى قرية النبي صموئيل وقد اجرت هناك تفتيشا دقيقاً بحثاً عن السلاح ولم تعثر على شيء . وقد احضرت فريقاً من سكان تلك القرية واوقفتهم رهن التحقيق

وفد اللجنة القومية والحرس الوطنى

حضر اليوم وفد عن اللجنة القومية بيافا ووفد عن الحرس الوطني وقابلوا اللجنة العربية العليا ودامت المقابلة مدة طويلة وجري البحث فيها عن الاحوال الحاضرة

١٣ سيارة تسافر الى بيسان

غادرت القدس اليوم الى بيسان ١٣ سيارة ملاءى بالجند مع كامل معداتها

اصلاح الخلل فى انابيب المياه

علمنا ان دائرة الاشغال العامة طلبت من عمالها المتعطلين عن العمل لمناسبة اليوم « الاحد » الحضور حالا للدائرة المذكورة ، وهناك اركبتهم فوراً في سيارة دون ان تعلمهم عن الاتجاه الذين هم ذاهبون اليه

وعند الكيلو ١٦ من طريق القدس يافا اوقفتهم لاصلاح الخلل الذي اصاب انابيب المياه بسبب مهاجمة الثوار في الليلة الماضية لهذا المكان

مجهولون يهاجمون مصح موتزا

علمنا ان مجهولين هاجموا ليلة امس مصح موتزا على طريق القدس — يافا . واطلقوا عليه الرصاص ولما اتصل الخبر بالداورية خفت الى مكان الحادث واجابت اطلاق النار بالمثل . فنشبت معركة بين الجند والهاجمين استعملت فيها الاضواء الاستكشافية وقد دام اطلاق الرصاص حتى بعد منتصف الليل ولم تعرف النتيجة

اعتقال بائع اسلحة وذخيرة

ورد على دائرة الامن العام أنه يوجد كمية من الاسلحة والذخيرة في محل نيشان الارمني الواقع فى خارج باب العامود . وقد ذهبت في صباح هذا اليوم قوة من البوليس البريطاني الى محله وبعد التحري عثروا على كمية من الذخيرة والمواد المفرقعة وبسؤاله اجاب انه لا يعلم عن الاشياء المضبوطة شيئاً وعلى اثرها اعتقله البوليس رهن التحقيق

بيان وايضاح من المجلس الاسلامى الاعلى

تساءل بعض الناس بمناسبة ماجاء في تصريح وزير المستعمرات حول اضراب دوائر المجلس الاسلامي فى جلسة مجلس العموم البريطاني في يوم ١٩ حزيران سنة ١٩٣٦ وايضاحاً للحقيقة نقول :

ان المجلس الاسلامي الاعلى الذي شاطر باوفر سهم في المصالح الوطنية العامة منذ نشأته حتى اليوم ، والذي كان ولا يزال يعضد تلك المصالح الوطنية في كل موقف وسيظل كذلك الى ان تنال الامة غايتها السامية ، وتفوز باستقلالها ووحدتها .

ان هذا المجلس لا غاية له في موقف الامة الحاضر المجيد الا ان يشاركها بكل قواه ويعضد اضرابها السلمي الذي اتخذته وسيلة لاعلان استنكارها السياسة الابادة التي تهدد كيانها بالاضمحلال

واما ما جاء في التصريح المذكور من ان المجلس قرر عدم الاشتراك في الاضراب فلا صحة له بتاتاً لأن جميع المدارس التابعة للمجلس ودوائره اضربت وتعطلت الانشاءات والبناء والترميم والمصالح وجميع الشئون المالية والاعمال الاعتيادية في هذه الدوائر ما عدا ما يتعلق بالقيام بالشعائر الدينية من عبادات وصلاة وما يتبعها في المساجد وتوزيع الطعام على الفقراء وسائر ما يحتم الشرع الشريف استمرار القيام به ، والله الهادي الى الصراط المستقيم

سكرتير المجلس الاسلامي الاعلى
علي الحسيني

سماحة رئيس المجلس يقابل الحاكم

قابل صباح امس سماحة الحاج امين الحسيني رئيس اللجنة العربية العليا حاكم اللواء الميجور كامبل ودامت المقابلة مدة ساعه

من اللجنة العربية العليا

اجتمعت اللجنة العربيه العليا اليوم واطلعت على الفقرات المقتطفة من بيان وزير المستعمرات في البلاغ وشرعت اللجنة في درسه للرد عليه ببيان مفصل وهي بهذه المناسبة تتوجه الى الامة التي اظهرت من الصبر فى كفاحها والثبات في المطالبة بحقها المسلوب ما هو مدعاة للفخر والاعجاب محذرة اياها من التأثر بما تنطوي مثل هذه التصريحات داعية اياها الى الصبر والاستمرار فى اضرابها والمطالبة بحقوقها غير معتمدة في ذلك الا على الله العلي العظيم ثم على انفسها وتعود اللجنة فتعلن انها كانت وما زالت حاملة اماني الامة التي اوعزت عليها مشاركة لها فى اضرابها عاملة على تحقيق امانيها المشروعة بكل ما فيها من قوة معاهدة الله والامة على السير في الطليعة الى ان تنال البلاد غايتها المنشودة وتكلل مساعيها بالفوز المبين وعلى الله وحده نتكل وبه نستعين

اللجنة العربية العليا

بين السكرتير العام وجمعية العمال العرب بالقدس

لقد كانت جمعية اتحاد نقابات العمال العرب احتجت لدى المندوب السامي على النظام القاضي بدفن شهداء الاضطرابات ليلا خلال مدة قصيرة يحددها البوليس بعد موعد حظر التجول ، على اثر وفاة الشهيد العامل المرحوم مصطفى الغضباني احد المنتسبين لجمعية العمال . لما في ذلك من الاخلال ببعض الشعائر الدينية فضلا عن الضغط على عواطف المسلمين الذين يودون القيام بواجبهم نحو شهدائهم الابرار في تشييعهم على الاقل الى مقرهم الاخير بالاحتفال الشعبي الديني الذي يليق بهم

وقد تلقى حضرة رئيس الجمعيه من السكرتير العام الجواب الاتي :

حضرة الفاضل عارف افندي الجاعوني المحترم

رئيس جمعية اتحاد نقابات العمال العرب بالقدس

اوعز الي ان اعلمكم بوصول كتابكم المؤرخ ٢٤ ايار ١٩٣٦ بشأن دفن المسلمين الذين توفوا من جراء الاضطرابات

واقبلوا فائق الاحترام ...

عن السكرتير العام — روحي عبد الهادي

حيفا

تفتيش قرية واعتقال افراد

حيفا في ٢١ حزيران — لمراسل الدفاع الخاص : فتشت اليوم قوة من الجند قرية السنديانه عن اسلحة . فلم تجد فيها شيئا . وقد اعتقلوا السادة : عبد الكريم الفالح ، عبد الكريم الاحمد ، حسن مرحان ، مصطفى عثمان ، عبد اللطيف علي احمد عوض ، عبد السلام قاسم ، فضل الحاج مرشد ، عبد الرحيم شنارة ، محمد الحلاق ، غالب الحمدان ، محمد عودة ، مصطفى زيدان ، صبري الاحمد ، عبد الرؤوف الاحمد ، رفيق عوض ولا يزالون معتقلين رهن التحقيق

—قطعت اسلاك التلفون بين العفولة وعتليت ، وقد استغرق اصلاحها وقتاً طويلا

— قبضت السلطة منذ أيام على محمود بك الترك ، وهو مخترع تركي معروف كان مديراً لثلاث مدارس حربيه ، ثم خرج من السجن . بعد ان عزمت السلطة على ابعاده ، واختفى الى حيث لا يعلم به احد

— اصدرت دائرة البرق والبريد امرا يقضى على عمالها وموظفيها مصادرة جميع الصحف المصرية عربية واجنبية والمسارعة الى ارسالها الى الجهات المختصه لمراجعتها

— شبت فى احدى سيارات الشركة التي تسير على خط محطة حيفا الكرمل لخروجها على الاضراب

واحرق فرن يهودي قرب كنيسة الموارنة ، كما احرقت آلة يهودية لتكسير الحجارة في بلد الشيخ .

— القى البوليس القبض على عربي فى الجهة الشرقية من المدينة ووجد في حيازته قنبلة . وقد فتش البوليس بيته ، فعثر فيه على اصابع ديناميت

المجدل

القاء قنبلتين واعتقال بعض الاهلين

المجدل في ٢١ حزيران — لمراسل الدفاع الخاص : القى مجهولون قنبلة على خط سكة الحديد قرب الكيلو ١٥٤ بين المجدل وبربرة وقد ذهب مفتش البوليس الى مكان انفجارها لمباشرة التحقيق . وحوالي الساعة العاشرة من مساء امس انفجرت قنبلة اخرى على مركز البوليس وخرجت على الفور قوة من البوليس باسلحتها للبحث عن الفاعلين فاعتقلت فريقاً من الاهالي وأودعتهم السجن ثم اطلقت سراحهم وطافت داوريه من البوليس على المقاعد (المضافات) وطلبت من المجتمعين فيها ان يذهب كل الى منزله

طولكرم

السلطة تقبض على الشباب

طولكرم فى ٢١ حزيران لمراسل الدفاع الخاص — في الساعه الرابعة من مساء اليوم قبضت السلطة على السادة فريد الحمد الله « مراسل هذه الجريدة » ، صادق ابي الرب محمود اليعقوبي ، عبد الفتاح البيطار وعدنان الاشقر واودعو السجن وقد علمنا ان سبب القبض عليهم كان لركوبهم سيارة قدموا فيها من قرية عنبتا

معركة حامية قرب نور شمس
مقتل جاويش انكليزي واصابة اثنين

فى الساعة الحادية عشرة والنصف من صباح اليوم كانت قافلة السيارات اليهودية في طولكرم متجهة شمالا ، ولم تكد تجتاز سجن نور شمس حتى هاجمها الثوار وامطروها وابلا من الرصاص . وقد ارسل الحرس المرافق للقافلة اشارات الاستنجاد فخفت قوة كبيرة من الجند تصحبها الدبابات وتبعتها سبع طائرات ولم تكد هذه القوة تصل مكان المعركة حتى اطلق عليها الرصاص ودامت المعركة بين الفريقين مدة خمس ساعات

الجنود يرسلون في طلب النجدة

ولما رأت القوات العسكرية ان الثوار احدقوا بها من كل جانب اخذت فى ارسال اشارات النجدة . وذهبت احدى الطائرات الى طولكرم

ثلاثة عيارات نارية للنجدة

وهناك اطلقت ثلاثة عيارات نارية طالبة النجدة . وعلى الاثر قصدت الى مكان المعركة قوة مؤلفة من سبع سيارات واربع دبابات ، وعند وصولها سجن نور شمس انضم اليها دبابتان اخريان كانتا ترابطان هناك

تجدد المعركة بعد وصول النجدات

وعلى اثر وصول النجدات تجددت المعركة حتى اننا كنا نسمع ازيز الرصاص من طولكرم . وكان المرء يظن انه فى ساحة حرب. ودامت المعركة حتى المساء . وقد قتل جاويش انكليزي واصيب جنديان احدهما بجراح خطرة وآخر بجراح بسيطة

اطلاق الرصاص على قرية

بينما كانت داورية من الجند مارة بالقرب من قرية كفرسابا العرب مساء امس لم يشعر الاهلون الا ورصاص الجند ينهال على القرية حتى انه خرق معظم ابواب ونوافذ البيوت وكان جميع اهل القرية نياما ففزع هذا الاطفال والنساء واستولى الذعر على السكان من جراء هذا العمل المفاجيء

وقد حضر اليوم وجهاء القرية الى طولكرم وقدموا احتجاجهم الى المراجع الايجابية على هذه الاعمال

ايقاف عربي لمجرد اعتقاد

اوقفت السلطه اليوم السيد عارف سمارة دون ان تعلمه السبب . وقد فهمنا ان ذلك كان لاعتقاد الداورية ان عصابه مرت بسيارته في قرية يبنا مع انه لم يذهب الى هناك منذ زمن طويل

الخليل

قنبلة تلقى وتنفجر والفاعل مجهول

الخليل فى ٢١ حزيران — لمراسل الدفاع الخاص — انفجرت ظهر اليوم قنبلة في شارع باب الزاوية واحدث انفجارها دويا هائلا ارتجت له الاماكن المجاورة وعلى اثرها هرعت قوة من الجند الى مكان الحادث ولكنها لم تعثر على شيء

معركة حامية بين الثوار والجند

خرجت داورية من الجند البريطاني ليلة امس في ثلاث سيارات على طريق القدس وما كادت السيارات تبعد عن المدينة عشرة كيلو مترات حتى كان الثوار قد سدوا عليها الطريق بالاحجار الكبيرة فلم تتمكن الجند من مواصلة السير وعند ذلك هاجم الثوار الجند واشتبك الفريقان في معركة دامت اكثر من ساعة استعمل فيها الجنود المدافع الرشاشة والسواريخ التي كانت تطلق الانوار لتدل الجند على مكان المعركة

المدينة تحت قانون الطوارىء

دعا مفتش البوليس حوالى الظهر رئيس واعضاء المجلس البلدي ومخاتير المدينة ووجهاءها الى مكتبه وابلغهم ان مساعد حاكم اللواء الجنوبي يطلب مقابلتهم في غزة فتوجه وفد وقابل مساعد الحاكم فابلغهم ان الحكومة قررت اعلان قانون الطوارىء على المجدل ابتداء من اليوم من الساعة التاسعة مساء حتى الساعة الرابعة صباحاً . وقد وجه البوليس اعلانات على الاهالي كما اخذ المنادي ينادي بذلك في المدينة

الطائرات تحلق في الصباح و المساء

حلقت في السماء صباح اليوم طائرة كانت على ارتفاع قليل وحلقت فى المساء طائرة اخرى وبعد ان حامت مدة فوق المدينة غادرتها متجهة شطر الجنوب

الناصرة

قطع اشجار في المجيدل

اتلف مجهولون في قرية المجيدل ما يقرب من (٧٠) شجرة مختلفة خاصة السيد أحمد حسن عروق .

احتياطات الجنود البريطانيين

من احتياطات الجيش الانكليزي بالناصرة انه وضع على النوافذ الزجاجية بدار الحكومة والمدرسة الابتدائية الشريط الشائك لئلا تنفذ اليه الاحجار وما شابه ذلك .

جنين

التفتيش على الاسلحة في القرى

خرجت امس دورية بوليس وقوة من الجند على طريق ام الفحم واللجون للتفتيش عن السلاح في المنطقة المجاورة . وقد اعتقل شخص معه بندقية وذخيرة وسيف الى مركز البوليس توطئة لمحاكمته .

تنفيذ قانون العقوبات المشتركة

في الساعة السادسة من صباح امس خرجت قوة من الجند بكامل معداتها الى قريتي ام الفحم واللجون . وطوقت القوة القرية وحجزت ما وجدته من الاموال وهي ٣٠ كيساً من الحنطة كرهينة للغرامة التي فرضت على القرية .

تبادل اطلاق العيارات بين الجند والثوار

بينما كانت دورية من الجند تمر بالقرب من قرية عرانة ليلة امس اذ اصطدمت بجماعة من الثوار وتبودل اطلاق العيارات النارية . ولم تعرف النتيجة .

حركات الجنود اثناء الليل

استمر الجند هذه الليلة في ذهاب واياب بالسيارات والمصفحات . وشوهد الساعة العاشرة مساء ثلاث اشارات ضوئية في الجو الى جهة مستعمرتي بيت الفا وعين حارود .

كفر سابا

ثلاث مصفحات بالقرب من قرية

في الساعة الحادية عشر والنصف من ليلة امس قدمت ثلاث مصفحات رابطت واحدة بالجهة الغربية من البلد ورابطت الثانية بجوار بيارات اليهود . وسارت الثالثة الى ان وصلت على بعد ٣٠٠ متر تقريبا من القرية . ومن ثم سارت الى القرب من قلقيلية وعادت مرة اخرى الى كفر سابا . وعندما اقتربت من البلد شوهد ضوء فهم انه استكشافي وعقب ذلك اطلاق النار بكثرة . ولم يحدث هناك اي اصابات . وسارت عقب ذلك في طريقها .

خانيونس

انفجار قنبلة بالقرب من الخط الحديدي

انفجرت قنبلة على الخط الحديدي الآلة في الساعة الثانية اثناء مرور عربة « الرولي » بالقرب من دير البلح فعطلت بعض محركاتها . وقد حضرت قوة من غزه واخذت تلقي الانوار الكشافة على مكان الحادث واطلق الجند الرصاص على بيوت البدو القاطنين شرقي مكان الحادث

الاعانات لمنكوبي الاضطرابات الحاضرة

اجتمع اعضاء اللجنة القومية وقرروا ايفاد احد اعضائها حاملا مبلغ ثلاثين جنيها لتقديمها لاعضاء اللجنة القومية في نابلس لتوزع على المنكوبين .

قطع اشجار واطلاق رصاص

قطع مجهولون الآلة ما ينوف على ١٠٠٠ شجرة برتقال من بيارة يهودي واقعة شرقي محطة دير البلح ، واطلقت العيارات النارية بكثرة

تخليد ذكرى الشاعر حافظ ابراهيم

قررت وزارة المعارف المصرية ان تجمع شعر المرحوم الاستاذ حافظ بك ابراهيم وترتيبه في كتاب بعد ضبطه ووضع مقدمة في تاريخ حياة الفقيد وسيطبع بعدئذ في المطبعة الاميرية

اعانات المنكوبين من الهند الصينية

ورد على اللجنة كتاب من الهند الصينية بتوقيع السيد علي بانيلة في مدينة سيزجن فيه عواطف شريفة نحو قضية فلسطين واهلها وفيه مبلغ من المال تبرع به لمساعدة المنكوبين

شفاء مصاب في حوادث الاضطرابات

غادر المستشفى السيد محمود سلمان حمادة بعد ان مكث فيه مدة تزيد على خمسة عشر يوما بسبب الاصابة التي لحقت به في مظاهرة كانت تسير في يوم جمعة في شارع جمال باشا .

لويد جورج يقترح تسليح المستعمرات
وزير المستعمرات يبين خطر ذلك

اقترح المستر لويد جورج في مجلس العموم يوم ١٩ الجاري ان تسلح المستعمرات اليهودية للدفاع عن نفسها . فقال وزير المستعمرات ان وضع السلاح تحت تصرف اليهود لحماية المستعمرات دون رقابة البوليس البريطاني ستؤدي الى اضطرابات طائفية في المستقبل . لكن المندوب السامي زاد قوات اضافية من البوليس اليهودي تحت رقابة البوليس البريطاني .

جلسة فلسطين في مجلس العموم
تستغرق خمس ساعات ويحضرها جمهور كبير

نشرنا في عدد امس نص البلاغ الرسمي للخطاب الذي القاه وزير المستعمرات في مجلس العموم عن حوادث فلسطين وقد افتتح البحث في الساعة الحادية عشرة من صباح يوم الجمعة الماضي ودام حتى الساعة الرابعة بعد الظهر بدون انقطاع . وكانت الشرفات مزدحمة بالمتفرجين الذين حضروا استماع المناقشة كما حضرها اعضاء الوفد العربي ومن انصار الصهيونية الدكتور وايزمن وبن غوريون وغيرهم . وقد ابتدأ وزير المستعمرات خطابه بحالة عصبية واشتمل على وثائق وحقائق وارقام .

لا تفرحوا فلا بد من انتصار الحق

كان للمناقشات التي جرت في مجلس العموم لمصلحة الصهيونية رد فعل شديد في صحف اليهود فبعد ان كانت هذه الصحف تبكي وتذرف الدموع اصبحت الان تطالب ابادة العرب عن بكرة ابيهم

وقد ارسلت المستدروت برقية الى المندوب تطلب فيها ابادة الارهابيين العرب واتخاذ وسائل الصرامة والفتك أشد ما يمكن وعقد الادون باراري مقالا في دافار يدعو فيها الى تقديم فرق يهودية لمحاربة العرب

بين النائب الشيوعي ووزير المستعمرات

لما طرحت قضية فلسطين على بساط البحث في مجلس العموم يوم ١٩ الجاري اجاب المستر اورمسبي غور وزير المستعمرات على سؤال القاه المستر جالاشر النائب الشيوعي بما يلي :

«ان الدولية الثالثة قاومت اسكان اليهود في فلسطين فأجابه النائب الشيوعي ان هذا غير صحيح . فقال المستر اورمسبي ان الشيوعيين قاوموا الصهيونية «اصلا وفرعا» وهذه هي احدى الاسباب التي ادت الى اعتقالهم . وأضاف قائلا «انهم زادوا اللهيب اشتعالا»

المصاعب والاخطار في جبال نابلس

نشرت دافار كلمة لشخص زار جبال نابلس وشاهد ما فيها من اخطار ومصاعب قال فيها ان معظم الفلاحين العرب سينضمون الى الثوار بعد ان ينتهوا من عملية الحصاد وان القرى التي تفرض الحكومة غرامة عليها يهجرها اهلها ويلتحقون بالجبال وان الجنود الذين كانوا في يافا سافروا الى نابلس ووصلت نجدات من الجنود من حيفا والقدس الى هناك وان الحالة في تلك الجهات شديدة جدا وان الثوار يهاجمون القوات بدون خوف ولا وجل

يتبرعون بدورهم للعائلات المنكوبة

جاءنا من السادة محمد زكي عبدو والحاج يوسف عبدو واحمد زهدي عبدو أنهم يتبرعون بثلاثة دور تحتوي على اثنتي عشرة غرفة على استعداد لتقديمها للعائلات الذين نكبوا بهدم بيوتهم في البلدة القديمة . والدور واقعة فوق جامع حسن بك في حي المنشية ومجهزة بالكهرباء وتمتد اليها أنابيب المياه من « البصة » وتركوا المراجعة لادارة هذه الجريدة . جزاهم الله على عملهم الوطني احسن الجزاء

التبرع لمنكوبي الاضطرابات الحاضرة

جاءنا من جمعية الاصناف العربية بيافا أن السيد أسعد حلبي تبرع للجمعية بأربعين شوال دقيق لتوزع على منكوبي الاضطرابات الحاضرة .

كتاب مفتوح الى الموظفين الانكليز

جاءنا من الاديب السيد علي جبر بلمن يازور كتاب مفتوح الى الموظفين الانكليز في فلسطين ، يوجه انظارهم فيه الى ان العرب سيستمرون على الكفاح السلمي حتى ينالوا حقهم المشروع ، ومطلبهم الحق ، وان من واجب الموظفين الانكليز ان يطلعوا حكومتهم على ما يجري في فلسطين ، فان حق العرب لابد وان يتغلب على باطل اليهود

تبرعات الرملة والقرى المجاورة

جاءنا بيان الاعانة الواردة للجنة القومية في الرملة ، من القضاء والقرى المجاورة ، حاملة اسماء بعض كرام هذه القرى ، بتبرعات تتناول النقود والقمح والعسل والدقيق وغير ذلك مما يدل على اريحية طيبة وكرم فياض

الاسطوانة التي لا تتغير

بقية المنشور على الصفحة الاولى

٢ — وفي الوقت ذاته هناك امنية قديمة العهد لليهود في جميع انحاء العالم وهي ان يكون لهم مركز في فلسطين . وهذه الامنية والادعاء قد اعترفت بهما حكومة جلالته بصورة رسمية وبمنتهى الحزم في تصريح بلفور سنة ١٩١٧ ، وايدته بعدئذ دول الحلفاء الكبرى اثناء الحرب ، ثم ادمج في صك الانتداب الذي عهدت به دول الحلفاء الكبرى لحكومة جلالته في مؤتمر سان ريمو سنة ١٩٢٠

٣ — غير ان تصريح بلفور نفسه اوضح بجلاء ان انشاء الوطن القومي اليهودي ، لن يؤتى بشيء من شأنه ان يجحف بالحقوق المدنية والدينية التي تتمتع بها الجماعات غير اليهودية في فلسطين . ومن هنا نشأ الالتزام المزدوج المترتب على حكومة جلالته نحو العرب ونحو اليهود

٤ — ان هنالك حركة تخوف تسود كلا من الجانبين في الوقت الحاضر فالعرب يخافون ان يسيطر اليهود سيطرة تامة على البلاد ويخشون ان يوقف عند حد عملهم الانشائي في فلسطين ، بحيث يصبح الوطن القومي الذي وقفوا عليه قلوبهم عدما .

٥ — وانني اعتقد بكل صدق ان مخاوف كلا الفريقين لا اساس لها . وان الحكومة على يقين تام ان في وسعها تبديد هذه المخاوف ، وانصاف الفريقين معاً

تبادل الرصاص
بين الثوار والجند

قال مراسلنا بالرملة

نشبت ليلة امس معركة بين الثوار والجند في مستعمرة بئر يعقوب غربي الرملة . تبودل فيها اطلاق الرصاص ، وقطعت فيها اشجار كثيرة

قطع اسلاك
تلفونية في عرطوف

قطعت اسلاك تلفونية جهة عرطوف ، وخف الى مكان الحادث على الاثر ، القائمقام ، ومدير البوليس وغيرهما ، لمعرفة الفاعلين الذين لم يعثر لهم على اثر .

محاولة اخذ بندقية

تقول دافار ان بعض العرب حاولوا سلب خفير يهودي بندقيته قرب مجدل الصادق فجاء بعض اليهود لمساعدة الخفير فخرجت طلقة من البندقية اصابت غلاما يهوديا بجرح بالغ في رجله

عهد للامة

جاءتنا مضبطة وقعها وجهاء ومشايخ ومخاتير قرية مزون يعهدون فيها ان السيدين عبد اللطيف ذبلان عبد الجليل حواري بريئان مما نسب اليهما بعض المغرضين من ان لهما صلة باليهود وان هذين العربيين معروفون بالنزاهة وحب النجدة وهما يشتان الدعاية دوما لجمع التبرعات للفقراء ومنكوبي الحوادث الحاضرة

هذا اوان البذل ايها العرب
بيان اللجنة القومية في القدس

أذاعت اللجنة القومية في القدس بيانا الى الشعب العربي عرضت فيه لحالة فلسطين ومثابرة الشعب على الاضراب والتحول الكبير في الصحافة الغربية وميلها الى الاهتمام بالقضية ومعالجتها معالجة اساسية . وجاء في ختام البيان :

فهذا اوان البذل ايها العرب . وهذا يوم المكرمة ، فتسابقوا في ميدان البذل والعطاء يجزل الاله لكم الثواب

وفي هذه المناسبة تختم اللجنة القومية بيانها هذا بنشر الفقرات الثلاث الاخيرة من مقال العلامة الاستاذ المجاهد مصطفى صادق الرافعي في العدد الاخير من مجلة الرسالة الغراء تذكرة لاولي النهى :

لو صام المسلمون جميعاً يوماً واحداً لفلسطين لقال اليهود اليوم ما قاله اجدادهم من قبل : ان فيها قوماً جبارين

ايها المسلمون : هذا موطن يزيد فيه معنى المال المبذول فيكون شيئاً سماويا .

كل قرش يبذله المسلم لفلسطين يتكلم يوم الحساب يقول : يا رب انا ايمان فلان ...

فحيا الله أحرار الامة العاملين : ورحم الله ارواح الشهداء الخالدين

صحيفة انكليزية تتخبط
ليس المال ولكن الايمان

نشرت جريدة «ستار» رسالة لمكاتب قال فيها ان سماسرة المسيو موسوليني يعملون في مصر وفلسطين لحث المصريين العرب على القيام جماعة واحدة في وجه « الامبراطورية البريطانية التي اخذت في الانحطاط والدمور »

« وقد ابلغني كبير من النزلاء البريطانيين في القاهرة كيف تمتد الدعاية الايطالية بتوزيع النشرات — الاخبارية — مجانا وتوزيع الاعانات المالية على الصحف الوطنية الفقيرة ، وكيف ان الاذاعات العربية في محطة — باري — بلغت حداً حمل رئيس وزارة مصر على ان يدعو رؤساء الصحف في القاهرة ويحذرهم من خطرها . اما الحملة الاخيرة التي قامت في مصر فقد اوحي بها من روما . وهي ترمي الى المطالبة بجلاء جميع الجنود البريطانية عن مصر بحجة انه لما كانت الحرب الحبشية قد انتهت فان ايطاليا تنوي ان تعيش بسلام مع مصر فليس هناك ما يدعو الى وجود الجنود البريطانية وتستخدم المدارس الايطالية والاديرة وغيرها من المعاهد « العلمية » في فلسطين كوسائل لحمل هذا الشعار الدال على صداقة الايطاليين

الى منكوبي البلدة القديمة

المطلوب من الذين قدموا استدعاءات الى قائمقام المدينة وهدمت بيوتهم في البلدة القديمة او انذروا بالجلاء عنها ان يذهبوا الى سينما ابولو بالعجمي اليوم « الاثنين » الساعة الثانية بعد الظهر ومعهم اوراقهم المثبتة لاستلام الاعانات التي قررتها الحكومة لهم

ساعدوا عائلات الشهداء والمنكوبين

الطعنة الاليمة
من والد شهيد

جاءنا من الفاضل والد الشهيد الرثاء التالي المشبع بالشعور الحي والوطنية الصادقة والحزن العميق :

ما كنت لاكتب لولا ان دعتني ارواح الشهداء وروح ولدي الشهيد حسني في الطابية . ما كنت لاتكلم لولا ان الضربة في الوطن . ما كنت بالذي يتوجع لولا ان الطعنة في الصميم فلا حول ولا قوة الا بالله العظيم فرحمك الله ايها الشهيد البار والشهداء الابرار رحمة واسعة تليق بامكم الاسنى . علمتم أن الوطن ثمن واغلى من نفوسكم فبذلتموها في سبيله . علمتم ان الجنة اعدت للمجاهدين ، فسارعتم اليها . كرهت نفوسكم الذلة فاستبدلتموها بموت عزيز ، انفت المسكنة فابدلتموها بموت شريف . لعل الانكليز اقتنعوا ان العرب قوم لا يلينوا للقوة ولا يستكينوا للمذلة لا يرهبهم البطش والظلم يأبون الضيم والاستعباد ويأنفون ان يذلوا فما كان لهم بعد الان ان يستخفوا بالعرب وهم ارباب الحق ، وما كان لليهود ان تحدثهم انفسهم بوطن قومي ولا بوطن فردي في فلسطين لانهم يعلمون ان لا وطن لهم في ارض مادامت السموات والارض . حكم الهي لا مرد له صرحت به الكتب السماوية المقدسة بان يكونوا غرباء مشردين نزلاء مضطهدين ضعفاء معذبين اينما حلوا من الارض فلا تحاولوا يا جهابذة الانكليز ان تصلحوا ما افسد الله فان كان ولا بد من انشاء وطن قومي لهم فعليكم ببلادكم فهي واسعة الارجاء مترامية الاطراف فلا تغيب عنها الشمس اسكنوهم حيث شئتم منها

اما فلسطين العزيزة المقدسة فعزيمة اهلها صادقة وقلوبهم مرتبطة بحبل الله المتين الذي لا تستطيع ان تفصم عراه جميع القوى البشرية فان كنتم يا رجالات الانكليز عاملين على تنفيذ وعد بلفور المشؤوم فنحن عاملون على هدمه بقوة الحق والايمان ولو لم يبق عربي واحد تحت الشمس وسيعلم الذين ظلموا أي منقلب ينقلبون .

الرملة — حسين حصوة

والد الشهيد

حوادث فلسطين المجاهدة في الخارج

فلسطين في مجلس العموم

تعليق على الجلسة وبيان الوزير

نشرت «الاهرام» الغراء المقال الهام التالى عرضت فيه لجلسة فلسطين فى مجلس العموم والبيان الذي أدلى به وزير المستعمرات :

وافتنا البرقيات الخاصة أمس باهم البيانات والخطب التي ألقيت عن فلسطين في مجلس النواب البريطاني فرأينا ان نشير الى ما يستحق الاشارة منها، ونبدي على بعضه ملاحظات بايجاز

افتتح المستر اورمسبي غور وزير المستعمرات المناقشة التي دارت فى مجلس العموم حول حوادث فلسطين بخطبة مسهبة يمكن اجمال ما يهم القراء منها فيما يأتي :

١ ـ ان الحكومة البريطانية لا تؤخذ بالعنف ، ولكنها عازمة ، بعد ان يستتب الامن ، على ارسال لجنة تحقيق نزيهة الى فلسطين ، تكون بعيدة كل البعد عن جميع المؤثرات المحلية فيها

٢ ـ ان تقرير هذه اللجنة سيكون اساسا لسياسة انجلترا المقبلة فى فلسطين. فالحكومة البريطانية مستعدة لتنفيذ ما يرد فيه من الاقتراحات التي تراها مفيدة وتنال موافقتها بلا خوف ولا محاباة ، ولكنها لا تستطيع ان تتعهد مقدما بتحقيق مطالب معينة لا تعرف ماذا تقترح اللجنة بشأنها

٣ ـ تريد الحكومة البريطانية ان يعرف العرب واليهود ان لكل منهم مستقبلا مضمونا في فلسطين يكفل لهم الرخاء والسلام والمحبة والوئام فى ظل العدل والمساواة

٤ ـ تأسف الحكومة البريطانية لتوتر العلاقات بينها وبين عرب فلسطين توترا وقتيا يرجو وزير المستعمرات ان يكون سحابة صيف لا تلبث ان تنقشع ، فان «الصداقة التقليدية بين البريطانيين والعرب تعرف الحكومة البريطانية قيمتها وترغب رغبة صادقة فى المحافظة عليها » وان (المساعدات العظيمة التي قدمتها بريطانيا للعرب في العراق وجهات اخرى يجب ان تقوم دليلا على حسن نيتها واهتمامها لمستقبل الشعب العربي).

٥ ـ ان مخاوف العرب في فلسطين كمخاوف اليهود ، لا اساس لها ولا مبرر، وانجلترا موقنة بان فى الطاقة تبديدها وانصاف الفريقين معا

٦ ـ ان النزاع القائم في فلسطين بين العرب واليهود عنصري لا ديني وان اللجنة العربية العليا لم يبق لها تأثير كبير فيه بالنظر الى اشتداده واتساع نطاقه

٧ ـ ان مطالب العرب في فلسطين الان هي وقف الهجرة اليهودية ومنع بيع الاراضي وتأليف حكومة وطنية مسؤولة امام مجلس منتخب ، وهذه المطالب قال وزير المستعمرات انه لا يستطيع الموافقة عليها

وتوالى الخطباء على منبر الخطابة بعد المستر اورمسبي غور ، فخبطوا في الموضوع خبط عشواء وذكروا عنه حوادث وارقاما، وبسطوا فى صدده آراء ونظريات اقل ما يقال فيها انها القيت جزافاً فالقول بان المهاجرين العرب الى فلسطين كانوا اكثر عددا من المهاجرين اليهود، اذ بلغوا فى السنوات الاخيرة ٢٥٠ الفاً على الاقل ، وان المفتي الاكبر موظف مدني ينتظر ان يكون له نصيب من العمل لخير فلسطين لا ان يشجع على استمرار هذه الحالة السيئة فيها، وان اعضاء اللجنة العربية يجب ان يعدوا مسؤولين عن الاضراب الحالى ونتائجه ، وان اموالا اجنبية توزع في فلسطين ، وان مطالب العرب لا تتفق مع صك الانتداب وما شاكل هذا من اقوال ومزاعم ،كل ذلك لا يمكن ان يترك اثراً لدى العارفين بحقيقة الحالة فى فلسطين

اما المستر لويد جورج الذي لخص خطبته بالتنويه لما له من العلاقة بوعد بلفور فالذي يلفت النظر من كلامه قوله ان عليه بعض التبعة فيما يختص بوعد بلفور وان انجلترا ارسلت مئات الالوف من انحاء الامبراطورية البريطانية لتحرير العرب من الحكم الاجنبي ،فهل لنا ان نسأله عما اذا كان لا يحمل شيئاً من تبعة العهود التى قطعتها انجلترا للعرب قبل ان يمن اللورد بلفور على اليهود بالوطن القومي ؟ وهل لنا ان نسأله ايضا عن البلاد العربية التي حررتها انجلترا : أهي فلسطين التي تعاني الان ما تعانيه ، أم هي سورية التى ما زالت تطالب باستقلالها وحريتها ، ام العراق الذي أراق من دماء ابنائه سيلا في سبيل التحرر الحقيقي من نير الاستعمار الانجليزي الهندي بعد الحرب العامة

وهنا يمكننا ان نتمنى لو كان اللورد اللنبي حياً ليعيد الى ذاكرة المستر لويد جورج ان المساعدة التي قدمها العرب لانجلترا فى وقت ضيقتها وشدتها هي المساعدة التى كان يجدر به ان لا ينساها

وانعد الان الى بيانات وزير المستعمرات في مجلس النواب

لقد قال ان الحكومة البريطانية لا تؤخذ بالعنف . ويصح ان يقال هذا من دولة تنافس انجلترا في سيادتها لا من شعب ضعيف لم يطلب حتى اليوم الا ان يعيش فى بلاده

وقال انه سيرسل الى فلسطين لجنة نزيهة تتولى التحقيق وتضع تقريراً تنفذه الحكومة البريطانية اذا وافقت عليه

فهل كانت اللجان السابقة التي درست مسألة فلسطين في احوال مماثلة للاحوال الحاضرة غير نزيهة ؟ وهل ابقى اهمال تقارير هذه اللجان في نفوس العرب شيئا من الثقة بان لا يرمى بتقرير اللجنة المقبلة في سلة المهملات الى جانب التقارير الاولى والكتاب الابيض الذي اصدرته الحكومة البريطانية ثم شفعته بعد ٢٤ ساعة بتفسير نقضه من اساسه ؟ وما دامت الحكومة البريطانية ، على لسان وزير مستعمراتها ، قد جعلت نفسها المرجع الاخير للرأي في تنفيذ ما سيحتمل عليه التقرير المنتظر ، فلماذا لا تسلك الطريق الاقصر وتعيد نظرها فى التقارير السابقة ، فتوفر على رجالها وعلى البلاد شيئاً من الوقت والدم والمال ؟

وأسف المستر اورمسبي غور للتوتر الوقتي فى العلاقات بين البريطانيين والعرب وهو أسف يسبابه اليه العرب ليس في فلسطين وحدها بل فى كل مكان لا يزال العرب يحسنون الظن بصداقة انجلترا . ويزيد العرب على اسفهم هذا شعوراً عميقاً بالالم من عواقب هذه الصداقة فى فلسطين . وهم يرون بحق ان الجور النازل بها يلحق بهم جميعاً في كل قطر من اقطارهم. فاذا كان الانجليز حريصين حقيقة على ما يسميه وزير مستعمراتهم « بالصداقة التقليدية » فالبرهان الاول الذي يستطيعون تقديمه هو رفع هذا الكابوس من ذلك الجزء العزيز من بلادهم ، ولا شك فى ان انجلترا تجني من صداقة العرب اذا عرفت كيف تحتفظ بها فوائد تزداد بروزاً عند كل ازمة تتلفت فيها باحثة عن اصدقائها القدماء، وما أشد الازمات وأكثرها فى هذه الايام

يا فلسطين...

سقت للناس منهجاً عبقرياً

ما لهذا الفؤاد لا يتسلى ... ممعناً في الشجون حقداً وغلا

قد براه الضنى وأجهده الفكر وامسى عنه الهدوء تخلى

فاذا زاره الرقاد لماماً ... هاجه زفرة من القلب ثكلى

صحب الدهر فى صباه مريباً ... ورأى يومه الانيس مملا

...

يا بلاد الآباء حبك اضحى ... لفؤادي دون المشاغل شغلا

يا بلاد الآباء عز على النفس غريب يبغيك زيفا وختلا

راح يرمي صروحك الشم بالنار ويردي أبناءك الغر قتلا

واستباح الذمار غير مبال ... ومحا نفسه من الكيد حلى

وروحي اخوان بأس تفانوا دون حوض الاوطان جوداً وبذلا

اودعوا الظالم العتل مبهوتاً وقالوا لدولة الظلم مهلا

نحن قوم أيامنا ناصعات ... قد تخذنا صحف المعالي سجلا

ما نطيق الحياة إلا ملوكا ... او نبني الا الثريا محلا

وملكنا البلاد شرقا وغربا ... وثللنا العروش بالسيف ثلا

وحكمنا في الناس لطفا وعدلا ... وملأنا وجه البسيطة نبلا

فاذا رمتم انتكاثا وحربا ... فلحرب الحليم فى الروع اصلى

ان للحلم غضبة تقلب الارض وعزما امضى من السيف نصلا

...

ثم ثاروا كانهم رسل الموت واذكوا عود الكريهة جذلا

ما ثنتهم بنادق الجند عن عزم ولا الخطب ما تناهى وجلا

هل يخاف الغريق من صرلة البرد ويخشى الاسير قيداً وغلا ؟

أم يهاب السليم من ألم الكي وذوب الحام فى النفس حلا ؟

...

كان الدهر يا فلسطين منك ... وحلى جيالك المجد حلى

سقت للناس منهجاً عبقريا ... وما يفاً لدى النوائب مثلى

ولعمري الموت خير لمن يقبل الظلم وخدر النساء يا نعل اولى

صولجان الفخار يثبته البأس على ناشز من الشكل معلى

فلتقر العيون ما حصد الموت فليس الكريم بالموت يبلى

وهيب رشيد
بدار العلوم العليا بمصر

شباب سوريا يقاطعون اليهود

ويحطمون السيارات التى تحمل الغذاء لهم

صادف منذ ايام ان مرت بطرابلس ثلاث سيارات كبرى تحمل واحدة منها طحينا والثانية فواكه والثالثة بيضاً قاصد تهريبها الى فلسطين. فلما رآها بعض الشباب هاجموها وأتلفوا ما فيها من الخضار والفواكه والطحين

وصادف الشباب سيارة مهربة اتجهت نحو طريق بيروت فتبعوها حتى ادركوها فى جهة (انفه) واتلفوا ما كانت تحمله من الطحين والصابون والخضار

وكان طبيعيا ان تدعو هذه المتاجر للاستياء العام في نفوس الجمهور الطرابلسى وفى مقدمته الوجهاء والزعماء الذين عقدوا اجتماعا ، وأخيراً دعوا اليه بعض هؤلاء التجار واخذوا عليهم عهوداً ومواثيق بان يكفوا من الان عن شحن اي شيء بعد اليوم لفلسطين

...

ساعدوا عائلات الشهداء والمنكوبين

فلسطين ليست لفئة أو جماعة

واجب مهاجرى أمريكا لانقاذها

نشرت جريدة « البيان » الاميركية التى تصدر فى نيويورك النداء التالى للمهاجرين العرب فى امريكا :

اين المروءة والنخوة والعاطفة ؟ اقول ذلك موجها كلامي لكل مهاجر ناطق بالضاد . لان فلسطين ليست لفئة او جماعة دون الاخرين بل هي بلد المسيحيين والمسلمين والعرب عليهم ان يقوموا بحمايتها وحراستها بقطع النظر عن المذاهب والاديان

فالحكومة الانكليزية التي يمثلها المندوب السامي واكهوب قد تمادت الى ابعد حد في معاملتها الوطنيين ابناء العرب وبالعكس فهي لا تتقاعس عن مساعدة اصحابها واعزازها بني اسرائيل

ان سياسة الحكومة الانكليزية لا يجهلها عربي ولا سيما الذي جربها وعلمه الاختبار ولهذا قد اجمعت كلمة الزعماء على محاربة هذه السياسة مهما كلف الامر من التضحية في سبيلها ولو ادى الامر بهم الرحيل عنها

المهاجرين والواجب عليهم

نعم لا نريد من المهاجرين ان يقتدوا بغيرهم من الشعوب التى اذا اشتبكت حكوماتهم مع غيرها بحرب يتقدمون بنفوسهم للانخراط فى سلك جنديتهم وشاهدنا امام عيوننا الايطاليين في محاربة الاحباش فعشرات الشبان من المهاجرين الايطاليين قد التحقوا بجيش بلادهم بغير تكليف بل عن طيبة خاطر منهم ولهذا تقف القوة الانكليزية على عظمتها امام موسوليني موقف الخائف الجبان ولكنها لا تجبن امام الشعوب الضعيفة العزلاء كما هو حالها مع اهالي فلسطين اليوم

اذا نريد من اخواننا المهاجرين المساعدة المالية بقدر ما تسمح لهم ظروفهم وتستغني عنه جيوبهم — المال — المال هو الذي يقوي الحركة ويغذي القائمين بها ويخفف لهف الموزين وخصوصا اهل الذين ضحوا نفوسهم فذهبوا ضحية الوطن . المال هو الذي يتوقف عليه النجاح في هذه المرحلة الجديدة وهذه يتوقف عليها اما حياة ممتعة بالحرية او موت بشرف والامور مرهونة باوقاتها

هلموا الى جمع الاعانات وشكلوا اللجان فى كل بلد وجودوا باموالكم ايها المهاجرون كما تعودتم ذلك واعتبروا ان فلسطين سوريا وسوريا فلسطين كلاهم يرغب فى الوحدة ولا يرضى عنها بديلا

على جوده

فقد دوسيهات من محكمة القدس

تقول دوارهايوم ان دوسيهات الحقوق سرقت من محكمة القدس وخصوصا التي قدمها اليهود لتحصيله ديونهم من العرب وفيها سندات لا يمكن تحصيل الديون الا بها

الاتحاد النسائي المصري

يحتج على حوادث فلسطين

أبرقت جمعية الاتحاد النسائي المصري البرقية التالية للحكومة البريطانية احتجاج على حوادث فلسطين . وقد ارسل نص البرقية الى وزيري الخارجية والمستعمرات ورئيس مجلس العموم :

اذا كانت نساء مصر تشعر بعطف شديد نحو عرب فلسطين فى مأساتهم الدامية لصلة القرابة والجوار التي تربط بين ابناء البلاد الشقيقة فانها فى الوقت نفسه تشعر بحزن عميق لتسرب اليأس الى نفوس الشرقيين جيعاً من موقف العجز والابهام الذي تقفه بريطانيا العظمى حيال المسائل التى يتطلب حلها قليلا من العدالة والانسانية

فجمعية الاتحاد النسائي المصري التي يهمها ان يسود السلام في العالم تناشد حكومة بريطانيا العظمى التي كانت بالامس تنادى بنصرة الضعفاء أن تسرع بانصاف عرب فلسطين بوضع حد للهجرة الصهيونية وان تعدل عن سياسة التردد والغموض التي تسبب كل هذه الاضطرابات في بلاد الشرق الادنى في وقت تتحتم فيه الصراحة والشهامة للوصول الى حسن التفاهم واستتباب الامن والسلام .

هدى شعراوى
رئيسة الاتحاد النسائي المصرى

الرملة

معركة بين الثوار والحرس

نشبت معركة بين الثوار والحرس قرب وادي حنين ، ليلة أمس ، واسفرت عن غنيمة الثوار اربع بنادق .

اطلاق رصاص وقطع اشجار

ونشبت ، قبل هذه الليلة ، معركة اخرى ، بين الثوار والحرس في بيارة الادون جوردن ، جنوبي الرملة ، ودام اطلاق الرصاص حوالي ثلاث ساعات ، ذهب بعدها الحراس الى مستعمرة رحبوت . وقد قطع عدد من الاشجار المثمرة في هذه البيارة .

اطلاق الرصاص المتواصل على البراكس

مرت اربع ليال واطلاق الرصاص على « البراكس » الانكليزي ، في قسم البوليس في الرملة ، لم ينقطع

البوليس العربى يمنع من التجول ليلا

صدرت اوامر جديدة بلغت اليوم لافراد البوليس العربي بمنعهم التجول ليلا ، وترك ذلك للجند الانكليزي . وكذلك عند حدوث مسائل ذات بال صدر الامر بان يتولاها الجند الانكليزي

الشباب يهتفون للمعتقلين الاحرار

احتشد ، اول امس ، جم غفير من اهالي وشباب صرفند ، واخذوا يهتفون للمعتقلين الاحرار ، وصادف ذلك مرور عدة سيارات تقل جنوداً بريطانيين فخفت قوة الى القرية ، واخذت تجري التفتيش على الاشخاص الذين قاموا بالهتاف ووقعت الشبهة على السادة محمد الحاج احمد الغول، عبد الله حسن، عيسى الحوراني ، فاعتقلوا في سجن الرملة ، رهن التحقيق

اللجنة القومية والمعتقلون الاحرار

تهتم اللجنة القومية اهتماماً تاماً بأمر المعتقلين الاحرار في صرفند وتبذل جهداً واسعاً في سبيل تأمين راحتهم وهي لا تألو جهداً في ارسال جميع لوازمهم من طعام وشراب ، واسرة وفراش .

لا يقبلون ثمنا لعسلهم

لانه مرسل الى الاحرار في صرفند

ذهب فريق من اعضاء اللجنة القومية الى قرية البرية لشراء عسل للمعتقلين الاحرار في صرفند . وقد قدم اعضاء اللجنة ثمن العسل الى السادة الشيخ عمر حسن وابن عمه الحاج يونس حسن ، خالد علي والحاج ابراهيم محمد وقدره ٢٠ جنيها لكنهم لما عرفوا ان العسل للمعتقلين ابوا قبول ثمنه وطلبوا اليوم ان يقدم هدية .

اعانة منكوبى الاضطرابات الحاضرة

بلغ ما وزعته لجنة الاعانة فى الرملة ، على الفقراء ومنكوبي الاضطرابات ٢٥٠ قنطار قمح .

اطباء يقيمون على معالجة المنكوبين

يقوم الاطباء السادة عز الدين الشهابي ، مصطفى بك خلوصي ، اسكندر افندي عرانكي ، على معالجة الفقراء والمنكوبين منذ ابتداء الاضراب حتى الان فحياهم الله .

قوة للمحافظة على مستعمرة

ارسلت السلطة دبابة الى مستعمرة خلدة اليهودية جوار الرملة اول امس ، للمحافظة عليها من اعتداءات العرب !

الدفاع - يوم الاثنين في ٢ ربيع الثاني سنة ١٣٥٥ و ٢٢ حزيران ١٩٣٦

صاحب الامتياز والمحرر المسؤول ابراهيم الشنطي

مدير الادارة شوكت حماد

رقم القانون ١٨٧١

الدفاع

جريدة يومية سياسية مصورة

العدد ٦٢٨ — السنة الثالثة

ادارة الدفاع في عمارة حزبون شارع جمال باشا — يافا

العنوان البرقي: الدفاع يافا : ص . ب ٢٥٥

	عن سنة	عن نصف سنة
قيمة الاشتراك في فلسطين	١٥٠	٨٠
في الخارج	٣٠٠	١٦٠

اميرتــــــا

قطرات العيون :

قطرتا اللؤلؤة البيضاء واللؤلؤة الزرقاء

من مستحضرات صيدلية الحنفي بحيفا

ان هاتين القطرتين هما من أحسن القطرات لامراض العيون ولتقوية النظر ولازالة اللحمية والحبيبات وغماشة العين ونزول الدموع والتهاب الجفون وخصوصاً التراخوما. مركبة من املاح قابضة ومعقمة ومواد مسكنة قاتلة للجراثيم، تأثيرها محقق. وقد هيئت على طريقة الدكتور « واستر » في النمسا المشهور بالامراض العينية

طريقة الاستعمال

الكبار: نقطتان في كل عين، مرتان في اليوم

الصغار : نقطة في كل عين ، مرتان في اليوم

وبما ان الصيف قد حل فرأينا الواجب يدفعنا الى التفكير في امر شفائك من شدة وطأته على جسمك وجلدك مما يسبب الاكزيما الناشفة والتسميط والدمامل وحب الشباب فأخرجنا لك بعد البحث والتجربة علاجاً ركبناه في انبوب اسمه نوفو اكزيما وذلك نسبة الى الاكزيما التي هي شر الامراض الجلدية المستعصية فهي تشفي في أقرب وقت ما اعتل من جسمك

اذن « نوفو اكزيما » الحنفي تعطيك الفائدة التامة فتشفي الحروق والقروح والجروح والتسميط وحب الشباب. فما عليك عندما تصاب انت او طفلك او قريبك او احد اصدقائك بهذه الامراض الا ان تنصحه باسمها وتدله على مكان وجودها في المحلات الآتية :

من صيدلية الحنفي بحيفا تباع بالجملة والمفرق . من مستودع الادوية الوطني الفلسطيني — شارع بسترس يافا . وصيدلية العلمي والحلبي بباب العامود — القدس . ومن المستودعات الوطنية والصيدليات الشهيرة في البلدان العربية

الدواء الشافي للمواسير

ان التجاريب العظيمة التي قام بها اشهر اطباء المانيا لمكافحة داء الـ واسير قد اعطت نتائج باهرة . وقد اكتشف احدهم الدواء الشافي وهو :

ركتو - سيرول

واستعماله يزيل الحكاك والالام ولا يوجب اجراء اي عملية

اريحوا انفسكم من هذا الداء فقط باستعمال ركتو - سيرول

الوكلاء: مستودع الادوية الوطني الفلسطيني — ٢٥ [illegible]

بشرى عظيمة — واعلان هام

مطعم الظريفية

لصاحبه جورج حداد

الطعام الشهي — المأكل الفاخر

نعلن لعموم زبائننا الكرام اننا قد اجرينا تخفيضاً كبيراً على اصناف مأكولات مطعمنا الذي ذاع صيته في مصر وسوريا ومختلف الاقطار العربية لاشتهاره بلذ المأكولات واتقان الطهي ، وتعدد الاصناف التي لا يضاهيها فيها احد خصوصاً واننا قد عزمنا على السهر والاشراف بنفسنا على الطهي واختيار اصناف المأكولات بالهمة والنشاط المشهود لنا بهما من عهد قديم .

وقد خفضنا اسعار الخضروات من ٣ قروش الى ٢ . اللحومات على انواعها من ٤ قروش الى ٣ قروش . يفتتح المحل من الساعة ٧ صباحا الى ١٢ مساء فنأمل تعرفكم لتتحققوا من لذة مأكولاتنا واتقان طهيها

والتجربة اكبر برهان

MyBeauty's Complexion The Olive Oil In Palmolive

زيت الكوكوز يت النخيل زيت الزيتون

هذه هي الوصفة الطبيعية لتجميل الوجه وتحسينه لان مزج هذه الزيوت مع بعضها بطريقة علمية فنية يعطيك احسن غذاء للجلد لانه يكسبه الطلاوة والنعومة والرفاهة ويزيد جماله جمالا .

وصابون بالموليف هو الصابون الوحيد المركب من هذه الزيوت الثلاث وهو الصابون الوحيد الذي يجب عليك ان تستعمله في منزلك وفي غرفة نومك.

احترس من انواع الصابون الرخيصة التي تضر الوجه وهي تقليد لصابون بالموليف لكنها مركبة من شحوم قذرة وزيوت مضرة تضر الوجه ضرراً عظيما

الوكلاء المستودع : الشركة المصرية البريطانية التجارية

فرع فلسطين : يافا — شارع يافا — تل ابيب تلفون (١٠٦٢)

حبوب أورشيتونين

اختراع حديث لتقوية الاعصاب وتجديد الشباب

علاج حيوي كيماوي لمعالجة الشيخوخة التناسلية والعنانة وضعف التناسلية

ان افضل العلاجات في معالجة هذه العلة المضنية هو ما بني على تقوية جهاز التناسل الحقيقي في الرجل هذا العضو الذي ثبت منذ زمن ليس بالقريب أنه عدا عن افرازه الحوينات المنوية (سبرماتوزوئير) له مفرز داخلي خاص يؤثر في أحوال الشخص النفسية وفي نموه الجسماني وفي قواه العصبية ، وأن العنانة والضعف التناسلي تعود معظم أسبابهما الى نقص هذا المفرز وهو (الهرمون التناسلي) الذي لا يزال العلم الخاص يجهل حقيقته ولكنه يعرفه حق المعرفة بآثاره ، فالمفرز أو (الهرمون) اذن مادة نجهل جوهرها وإنما نستدل على وجودها بتأثيرها وفعاليتها وذلك بواسطة التجارب والاختبارات العديدة على الحيوانات ولا سيما القردة الكثيرة الشبه بالانسان ، فاذا ما نفذت هذه المادة الجوهرية التي يتوقف عليها حسن قيام الاعضاء التناسلية بوظيفتها ، كان على الطبيب المداوي أن يعوض البدن ما يقوم مقامها ويفعل فعلها. هذا ما اتجهت اليه أفكار الاطباء الاخصائيين باعضاء التناسل منذ أمد بعيد وقد توالت جهودهم وتتابعت تحرياتهم الى أن توصلوا (بفضل الاختبار في الحيوانات) لاقتطاف ثمرة مساعيهم بايجادهم جواهر كيماوية حيوية تؤثر في الجهازين العصبي والتناسلي معاً فتقوي هذا وتنبه ذاك ، فاصبح العالم يجد أمامه اليوم هذا العلاج الحديث الذي أسموه (أورشي تونين) ويستدل على مفعوله من اسمه ومعناه (المقوي الخصوي)

وأن فائدة هذا العلاج الثابتة علمياً وعمليا فهو يقوي الخصية على عمل الحوينات المنوية وينبه الجهاز العصبي . ففائدته إذن مضاعفة : يزيل العنانة ويقوي الباه وعدا عن هذا وذاك ، ونظراً لان العنانة والضعف التناسلي هما مرضا الشيوخ ومرض الذين يكبرون في شيخوختهم ويهرمون قبل أوانهم من الشباب المنهمكين ، فقد أضيف الى (الاورشي تونين) جواهر أخرى من خاصتها تقوية الدم ليكون هذا صالحاً لتغذية الخصية والجهاز العصبي

ويطلب من مستودع قيالة وصباغة في يافا

مستودع الادوية الوطني الفلسطيني — ٢٥ شارع بسترس — يافا

صونوا عيونكم من الرمد باستعمالكم

قطرة القنواتي العجيبة

بشرى ازفها الى مواطني الاكارم سكان فلسطين خاصة والى سكان البلاد العربية عامة في جميع اقطار سوريا ومصر والحجاز وشرقي الاردن والعراق والعجم ومن نجاحي العظيم في تركيب هذه القطرة العجيبة (قطرة القنواتي) بعد جهود عظيمة صرفت من اجلها .

معمل القنواتي يقوم [illegible] تهيئة احسن الادوية [illegible] واتمها تأثيراً . والاخر تنزيله القيم الفاعلة [illegible] فها هو الآن تقدم بهديته الثمينة الجديدة العظيمة الفائدة ، قطرة القنواتي العجيبة الى ابناء وطنه الاكارم

ركبت هذه القطرة بعد ان اجريت تحاليل دقيقة في جميع انواع القطرات العاملة في سوريا ومصر والعراق والتي تباع بقيم فاحشة ، واستحضرت منها بعد التعديل تركيبا يناسب طبائع اهل البلاد ونوع الامراض العينية المنتشرة فيما بينهم فجاءت قطرة القنواتي بحمد الله ومنته غاية في الاحكام وآية في الاتقان .

وقد اثبت تركيبها لاهم الاخصائيين بامراض العيون من اطبائنا الوطنيين الاكارم فاظهروا اعجابهم بها وقالوا ان قطرة القنواتي من اهم القطرات المتداولة اليوم في الاسواق واعظمها فائدة واحسنها تأثيراً. تشفي التهاب الملتحمة الحادة والمزمنة النزلوية والحبيبية (التراخوما). تدفع الاحتقان فتزيل الاحمرار والحرارة وتقطع الدمع وتصون العين من الرمد .

تخلص العين من العمش وهو ضعف البصر مع سيلان الدمع في اكثر الاوقات. تسكن الالم بسرعة فتخلص المصاب من الامه المزعجة . تجلو العين فيصفو رونقها ويمتد بصرها ، تقتل جميع الجراثيم التي تتسلط على العين وتؤذيها فيخلص المرء من الرمد وتصلح تخريش الغبار والحشرات .

قطرة القنواتي عظيمة التأثير كبيرة الفائدة رخيصة الثمن لا يجاريها بحسن تأثيرها قطرة من القطرات . والخلاصة اصبحت قطرة القنواتي بعد التجربة صديقة العائلات ومن احتياجات البيت الضرورية التي لا يستغنى عنها .

كيفية الاستعمال : يقطر في كل عين نقطتان صباحاً ومثلهما مساء للكهول من رجال ونساء .

ويقطر للاطفال نقطة واحدة صباحاً ونقطة واحدة مساء في كل عين .

واخيرا اقول يا ايتها الوالدة المصونة لا تنسي غسل عيني ولدك بعد القدوم من الاسفار او النزهات عاء البوريك ثم تقطير قطرة واحدة من (قطرة القنواتي) في كل عين لتخليصهما من الغبار والجراثيم التي تنتقل بواسطته ولتنقذي ولدك الحبيب من الرمد المزعج في ايام الصيف. وما توفيقي الا بالله

دمشق : عبد الوهاب القنواتي

استاذ الكيمياء في المعهد الطبي العربي

قطرة القنواتي العجيبة: تباع في جميع الصيدليات في عموم البلاد العربية عامة واطلبوها من مستودع الادوية الفلسطيني يافا شارع بسترس وتباع في عكاء في صيدلية درويش قبلاوي ، حيفا : صيدلية عمر ابو غزالة ، نابلس راشد ابو غزالة ، القدس : مافرو ميخالي شارع الباب الجديد ، وصيدلية الحسيني وصيدلية العلمي باب العامود ، وصيدلية عطا الله اخوان شارع مأمن الله

تداوي حديث لشفاء التعقيبة الحادة (حرقة البول) والمزمنة والنقطة العسكرية بمدة اسبوع

حبوب الغونوفاكس Gonovax

تركيب الدكتور S·M·K رئيس عيادة الامراض الزهرية في باريس — فرنسا

ان آفات المجاري البولية والتناسلية المنتشرة في هذه البلاد لتعارأها الاوائل لما اثرها السيء والمحسوس في قطع النسل او تشويه المولودين قد دعتنا الى وضع المستحضر المسمى (غونوفاكس) ويجب ان لا يخفى ان اكثر الامراض انتشاراً في هذه البلاد هو حرقة البول او التعقيبة التي لا بد لسريانها وانتقالها من وجود احد امرين :

١ — المناسبات الجنسية المشبوهة

٢ — تلوث العضو التناسلي بالافرازات والمواد القيحية الحاملة لعامل التعقيبة وما هو جدير بالذكر ان كل آفة لا تعقبها المداواة الباكرة لا شك انها تصبح مزمنة وان آفات المجاري البولية وخاصة منها التعقيبة هي من الافات التي ازمانها وطول مدتها يجعل شفاءها صعباً وعويصاً فان استعمال الغونوفاكس اسبوعا واحداً يكفي لشفاء التعقيبة الحديثة الانتقال ولكن كلما تأخرت مدة التداوي اصبحت مدة الشفاء اطول واصعب .

والحالة التي لا تزال البشرية تئن من وطأتها هي : انقطاع النسل ، واسبابه غالبا اهمال مداواة التعقيبة لان عامل هذه الآفة السريع الانتقال الى الجسم حيث يستولي على مولدات الحوينات المنوية فيقتلها فيصبح المرء عقيما اي مقطوع النسل واحيانا يتوضع عامل هذه الآفة على المفاصل فيسبب الم المفاصل وكثيراً ما يتوضع بطريق السراية في العين فيسبب عمى العين (ان لم تعقبها المداواة) بل وكثيراً ما تكون سبب هدم العائلة وخراب صرحها المشيد حيث هنالك كثير من الرجال المتزوجين وغير المتزوجين من تهوي به شهوته فتوقعه في مثل هذه الآفات ولا يلبث هو بدوره ان ينقلها الى زوجته المسكينة فتصبح العدوى منتشرة بين الزوجين وحينئذ اما ان يصبح النسل منقطعاً واما ان تلد الزوجة اولاداً مشوهي الخلقة وكثير ما يلد الطفل اعمى (ان لم تسعفه المداواة)

وهذا ما نعيد ونحذر شباب هذه البلاد من الوقوع به وذلك للاسراع باستعمال حبوب الغونوفاكس الذي يطهر المجرى البولي فيمنع حصول هذا المرض . كما اننا ننصح النساء المصابات باستعمال حبوب الغونوفاكس لان لمواده خواص عجيبة في قطع السيلان القيحي وحرقة البول بمدة لا تزيد عن اسبوع واحد .

فوائد هذه الحبوب : يقتل جميع الميكروبات الموجودة في اعضاء التناسل . يزيل الالم عند التبويل . يمنع التشنجات والانتفاخات الليلية فيسهل شفاء قروح المجرى البولي وفي الاجمال بين جميع الأدوية التي يستعملها الاطباء الاخصائيون لا يوجد مادة اقوى واسرع من الغونوفاكس لشفاء التعقيبة او حرقة البول والنقطة العسكرية وفوق ذلك فانه اذا اخذ حبة او حبتين من هذا العلاج قبل المناسبات الجنسية فانه يكون واقيا من الاصابة في الاحوال المشبوهة

وكل علبة تحتوي على تعليمات مفصلة عن كيفية الاستعمال . (احذروا التقليد) الوكلاء في فلسطين يافا شارع بسترس رقم — ٢٥

مستودع الادوية الوطني الفلسطيني قيالة وصباغة

مطبعة جريدة الدفاع — يافا

يافا - يوم الثلاثاء في ٤ ربيع الثاني سنة ١٣٥٥ - الموافق ٢٣ حزيران ١٩٣٦

صاحب الامتياز والمحرر المسؤول ابراهيم الشنطي
مدير الادارة شوكت حماد
رقم التلفون ١١٨٧

الدفاع

جريدة يومية سياسية مصورة

« العدد ٦٢٩ — السنة الثالثة »

ادارة الدفاع في عمارة حزبون شارع جمال باشا - يافا
العنوان البرقي : الدفاع يافا : ص . ب ٢٥٥

	عن سنة	عن ستة أشهر
قيمة الاشتراك في فلسطين	١٥٠	٨٠
في الخارج	٣٠٠	١٦٠

ثلاثة شهداء في نابلس وطولكرم. الاحتفال العظيم بتشييع الجنازات. مأساة هدم التخاشيب. لورد يقترح ايقاف الهجرة. الاضراب في يومه السادس والستين

أقوال الوزير

بقلم الاستاذ الكاتب « غريب »

لم يقم جديد فى جلسة مجلس العموم يوم الجمعة السابق . بل إن التصريحات التي افضى بها المستر اورمسبي غور ، وزير المستعمرات ، هي عين ما ادلى به كل وزير منذ ١٩١٩ الى اليوم . وهي تتلخص في : ضمان حقوق العرب واليهود ، والمحافظة على صك الانتداب، وانشاء الوطن القومي ، وادارة شؤون البلاد بالعدل والمساواة . اذن عقول رجال السياسة البريطانية المعاصرين كعقول ملوك اسرة البوربون الفرنسية : لم تتعلم شيئاً ولم تنس شيئاً !

هذا مؤسف . وليأسف له العالم المتمدن ، قبل ان نأسف « الشعوب المتأخرة » . عقلية لم تتغير فى مدى ثماني عشرة سنة ، بل ظلت في مكانها ، والعالم كله فى حركة ، وقضاياه فى تطور ! هذا مؤسف للمرة الثانية . وسترى بريطانيا كيف يردد لسانها هذه الجملة مرات ، كما رددتها بعد استقلال الولايات المتحدة، وتحرر إرلنده ، والبوير ، والعراق . ومن عجب ان تتغير أحوال فلسطين الى درجة الانقلاب ، وذلك الشعور الجامد ، بل العقل الجامد ، لا زال يتظاهر بالرزانة ، والهدوء ، خادعاً مخدوعاً

ان جلسة مجلس العموم اعلان عالمي ، بل احدث طراز فى الاعلانات ، لما مر على حياة شعب بريء يطالب بحقه . تآمر فيها الصهيونيون واصدقاؤهم الانكليز . ونستطيع ان نقول بأن ما قاله الوزير والاعضاء انما كان موحى به قبل الجلسة . نعود الى ما قاله الوزير ، بل الى بعض ما قاله ، على ان نعالج البقية في مناسبات

لقد امتعنا أطرف ما من اقوال الرجل مجاملته العرب حين اثنى على ماضيهم، وقال انهم به فخورون . لو كان اورمسبي غور صادق النية في هذا الثناء الجم ، لما أمسك بيده المعول يهدم حاضر العرب . ماضي العرب خلدته كتب ، وما ثر ، وآثار . وأورمسبي غور انما يردد بعض ما لتلك المآثر من جلال مقيم خالد . لكنه فى الوقت الذي يشرع فيه لسانه مديحاً ومادحاً ، يتناول بيده آلة الهدم ، فيشرع فى هدم حاضر العرب ، بل مستقبلهم، فى هذه البلاد . انه لا يستطيع وسوف لا يستطيع الى الابد . فأمام مشيئة أورمسبي غور مشيئة أمة عظيمة ، أحفاد ذلك التاريخ العظيم ، يقاومون كل اعتداء

الذي يثني على الماضي ، لا يقاوم الحاضر ، ولا يعمل لهدم المستقبل . وأمام السياسة البريطانية تجربة فاصلة لابداء حسن النية ، فلتتعجل الايام ، ولتظهر بها ، وإلا مضينا على اعتقادنا فيما اثبتوه وما اعتزمت تنفيذه

وأمتدح أورمسبي غور دولته لانها انقذت العراق، والحجاز، وسوريا من الحكم الاجنبي . ونسي الرجل ان فلسطين لا يمكن سلخها عن تلك الاقطار العربية . ان الذي انقذ العراق رجولة العراق . وان الذي انقذ الحجاز قداسة الحجاز ، وصلابة العرب مع ذلك نقول جدلا ان بريطانيا مدت يداً للعراق فى النهاية ، فهل فعلت ذلك فى فلسطين؟ ان الجراح التي نام عليها هذا الشعب الشريف الباسل لتدمي اليوم مهجة كل عربي ومسلم في الوجود . وقبل ان يتغنى أورمسبي غور باعمال دولته ، ظلماً او عدلاً ، عليه أن يظهر نيته تجاه فلسطين التي لن ينساها فؤاد ينطق صاحبه لغة العرب ، أو مسلم ينطق بالشهادة . وليعتقد أورمسبي غور ، وكل رجل مسؤول فى بريطانيا ، أن ايماننا قوي جداً بالوحدة العربية ، واننا لا ننشد فقط استقلال بلادنا ، بل ننشد مع هذا الاستقلال الاتحاد العربي الكبير . ومرة اخرى نقول: أمام بريطانيا الفرصة السانحة لتظهر للعرب صدق دعواها في الصداقة

وحاول اورمسبي غور أن يظهر صنيع دولته مع العراق ، كأنما العراق غير فلسطين ، أو كأنما عرب العراق غير عرب فلسطين . او كأنه يحل للسياسة البريطانية أن تحسن صنعاً فى العراق ، وأن تسيء صنعاً فى فلسطين . هذا خطأ أيما خطأ . عرب الدنيا كلهم واحد فى الشعور . واليد البيضاء فى العراق ، لا تنسيهم اليد السوداء فى فلسطين . الحسنة هناك لا تمحو السيئة هنا . هذا مع العلم أن الذي انقذ العراق ، كما ذكرنا ، هو رجولة سكانه ، ثم رأت بعدئذ بريطانيا ان من مصلحة الامبراطورية مصادقة العراق ، فكان ذلك.

ويقول اورمسبي غور ان حكومته اعتزمت ضمان حقوق العرب واليهود معاً، وان في الامكان التوفيق بين مطاليبهما . هذا غير ممكن . وان الزمن دليل على فشل هذه التجربة العقيمة التي سالت لها آلام ، وخسائر ، وضحايا . ذلك لان انشاء وطن قومي في فلسطين لا يكون الا بهدم الكيان العربي، وضياع وضعيتهم وحقوقهم الطبيعية في البلاد . لان هذه الوضعية والحقوق تزيد وتنقص بالنسبة لتفوق عددهم على اليهود . فاذا ما فتحت ابواب البلاد ، وتدفق سيل الهجرة ، اعتدي على تلك الحقوق اعتداء هائلا . مثال ذلك انه في المجلس التشريعي المقترح

مزقت حجاب الباطل

دفع اليهود أثماناً لدعايتهم في الخارج وفاضت خزائنهم في البذل لذلك لكنها دعاية قامت على باطل ، ليس بمعها تضليل الناس ، وخديعتهم لذلك ، ما عتم اليهود أن رأوا في هذه الايام تلك الصحف تشيد بموقف عرب فلسطين وقد راح كتاب اليهود يعترفون بهذا الانقلاب ، ويستغربون . لكنهم لم يذكروا المثل الانكليزي المشهور : « تستطيع أن تخدع بعض الناس قسما من الزمن . وتستطيع ان تخدع كل الناس ردحاً من الزمن . لكنك لن تستطيع ان تخدع كل الناس طول الزمن » لقد مرت يد الحق على حجاب الباطل فمزقته !

واجب الشباب العاجل

اشارت الحكومة في تقريرها الذي رفعته الى لجنة الانتدابات الى « نشاط الشباب » العربي فى فلسطين وقد اشرنا قبلا الى ما كتبته الصحف اليهودية عن « الجيل الجديد » . اذن اثرت تلك الدعوة الثمينة العميقة الى خلق شباب وفتية يسيرون بالبلاد شوطاً بعيداً في الوعي الوطني ، والحركة الجديدة .

اذن واجب الشباب أن ينتظم الآن. فان هذه القوة الكبيرة تحتاج الى تنظيم لضمان الاستمرار . هذه الخطوة اللازمة نرجو أن تتم قريباً جداً .

هذا البطيء الفهم

عجائب هذا الزمن ! كنا نحسب فرنسا تتأخر كثيراً في تصفية حساب مع سوريا . لكن هاهي تثبت ان الدولة اللاتينية أعقل من هؤلاء الانكليز السكسون الذين لا يفهمون حتى الان أن حل قضية فلسطين في مصلحتهم. وأنور عن الانكليزي انه بطيء الفهم وهذا البطء سيضر به جداً . الحكومات والدول تصفي مشاكلها استعداداً ، أما بريطانيا فانها تزيدها تعقداً . فالى اين ايها العقل المعطل ؟

((سائح))

سنة ١٩٢٢ كان لليهود فيه عضوان ، وللعرب عشرة وفي المجلس الذي اقترحوه فى سنة ١٩٣٦ أعطي اليهود سبعة مقاعد ، وأعطي العرب أربعة عشر مقعداً — اي بمقدار النصف ! وستختلف هذه النسبة في المستقبل كلما استمر تدفق الهجرة اليهودية . ذلك الى ان يصبح اليهود فيه اكثرية، وفي البلاد أيضا أرأيت إذن كيف انه ليس فى امكان السياسة البريطانية التوفيق بين مصلحة العرب واليهود ؟

الى اعداد قادمة

((غريب))

فى الجلسة التمثيلية

« بقلم الاستاذ الكاتب صاحب التوقيع »

في تلك الجلسة التمثيلية ، جلسة البرلمان الانكليزي ، يسجل العربي ملاحظات يرى فيها جهل البا... وسوء نيتهم ، وأثر الدعاية اليهودية فيهم . وفيما يلي بعض من تلك الملاحظات نشرها طرافة وذكرى فقط :

أكانت ضبط النفس ؟

امتدح المستر اورمسبي غور ، وزير المستعمرات ، ما أسماه « ضبط النفس » فى اليهود ، فقد قال : « ومع ذلك فهم « اليهود » على العموم يبدون من ضبط النفس ما هو جدير بالاعجاب » والذي لا يصدقه العربي ، والمحايد الشريف ، هو أن « ضبط النفس » هذا تحلى فى العرب طويلا . أما الصفة الاخرى التي ظهرت على اليهود فى هذه الازمة فاخرى ، غير ضبط النفس . انها . . . الجبن بعينه !

هذا تمثيل وافتراء

وهذا لويد جورج يقول انه لو كان عربياً ما اختار دولة غير بريطانيا لتولي الانتداب . وأن دولته أرسلت مئات الالوف لتحرير الشعوب . أما العرب فسيان عندهم هؤلاء الاوروبيون لا فرق عندهم بين ايطاليا ، والمانيا ، وبريطانيا ، وفرنسا . جميعهم سواء في نظرنا . وما نحن الا طلاب استقلال . قد تكون دولة من هذه الدول (أقسى) من الاخريات . انهن يتقارن فى السوء وليس في الخير — لانه بعيد عنهن ومنهن ! وأما مئات الالوف التي ذكرها الوزير القديم ، فانها أرسلت لوضع الاغلال في رقاب الاهلين ، وهكذا التمثيل ، والافتراء !

اللهوحده يقرر

وفي هذه الجلسة تجلى تخرف النواب من المستقبل . فلقد ذكر اكثر من واحد ان اهمية فلسطين زادت بعد وضعية مصر الاخيرة . رغم هذا التخوف من المستقبل، فان القوم قالوا مثل هذا بكثرة عن مصر ، وعن قناة السويس ، وعن العراق وهم الان يخادعوننا ، فيتولونه من فلسطين

هذه البلاد لاهلها . ان الله وحده يقرر مصيرها ، لا يقرره بريطانيا ولا اوروبا

جراح غير هذه !

ونائب آخر تساءل لماذا لم تستعمل السلطات في فلسطين الغازات المسيلة للدموع وعقب النائب على اقواله: اردنا ذلك لكي لا نترك ذكريات اليمة ، فان في حوادث القتل وغيرها ما يجرح القلوب

أيها النائب ! في قلوبنا جراح أخرى أشد ايلاماً مما نرى من وسائل الشدة والعنف التي تتخذها السلطة . في قلوبنا جراح تركت ، وستترك أشد الذكريات إيلاماً . فلقد مشينا مع الانكليز « الاصدقاء » في الحرب ، وساعدناهم ، ثم لم نر منهم غير الغدر ، والخديعة . غازات أو لا غازات ، هذا لا يؤثر في أمة تبني — أيها الوزير — مجداً ، وتدفع له الثمن عداً ونقداً !

أيها المستقبل تكلم

وصوت واحد ارتفع بالحق . ذلك هو صوت النائب الشيوعي « غلاشار » . قال ما هو حق كل الحق ، وصدق كل الصدق : وقد حارب العرب الاتراك اخوانهم فى الدين . انهم ينشدون امة عربية متحدة . الى ان جاء التصريح الخادع ، تصريح بلفور . ان التوفيق بين العرب واليهود يقوم على أساس اعتراف اليهود بمطالب العرب »

لقد صدق الرجل . ويا عار ان لا تجد الحقيقة لها غير نصير واحد في اقدم برلمانات العالم ؟ وهل بمثل هذا تديرون امبراطورية ، وترعون حقوقاً ؟ أيها المستقبل القريب : تكلم !

كم كان الثمن ؟

وجاء النائب موريسون فقال عن الحركة الاخيرة انها سياسة عائلات كبيرة، اكثر منها سياسة رأي سياسي عام » هذا افتراء . بل هو تلقين اليهود للنائب . ليس على الارض شعب ظهر متحداً في اهدافه ، ووسائله ، ومثله العليا كهذا الشعب العربي الفلسطيني

وأية عائلات يعنيها هذا النائب ؟ وهل هذا ليس رأياً سياسياً عاماً — وهو الذي اشترك فيه ساكن المدينة وساكن القرية ، والغني ، والفقير ، والمثري ، والعامل ، والتاجر والصانع ؟ لقد قال النائب في الجلسة ما قاله له اليهود ، فاسألوه : كم كان الثمن !

سبق حوادث الزمن !

ثم ما الذي حمل وزير المستعمرات على القول بأن الامبراطورية ليست في طريق الانحطاط ؟ لماذا يذكر هذا فى الجلسة ؟ ام هو القلق ، والشعور الخائف ، يسبق وقوع الحوادث

صدق لسان اورمسبي غور حوادث الزمن ، وأكد لنا ما نعتقد ونؤمن به وتقوم عليه الشواهد !

((بصير))

عطفا على فلسطين

فلسطين في ثورة ، في غضب ... اليها ، اليها رجال العرب
اليها اشقاءها الاقربين ... ن هلموا ، لتأخذوا الهاما وجب
براق النبي بها قد شكا ... ومهد المسيح ، بكى وانتحب
وقال اليهود امتلكناها ... صنعنا الرخاء ، جلبنا الذهب
فما الارض من قبل الا لنا ... وما لكم بعد ... غير الهرب

. . . . .

نعم ان هذا كلام الدخيل ... ل فيا للكوارث ، يا للنوب
بلاد سرقتها تدعى ... وحق بكامله يستلب
فأين الحقيقة ، اين اختفت ... وأين اليقين ، وكيف احتجب
اخالف « قوي » هنا « عادل » ... « وصي » ، على رغمنا ، « منتدب »
وبالامس كان الوصي الحليـ ... ـف فكيف استحال ، وكيف انقلب
وكيف يلبي لمن يعتدي ... على العرب في دارهم ما طلب
أليس اليهود بأموالهم ... فرق الفساد ، فرق الشغب
على الارض « كرهين » لا يستريـ ... ـح ولا يطمئن ، اذا ما نهب
هو الان يطلب ملكاً له ... ألا ان هذا وربي . . . عجب

. . . . .

فلسطين في شدة في نصب ... تناضل عن حقها المغتصب
تجاهد يا ايها الاصدقاء ... من الهند ، من مصر حتى حلب
ولكنها عن عطفكم ترتجى ... ولكنها عطفكم يرتقب
من العطف ما قد يزيل العنا ... ء ، يصد الشقاء ، يصد الشغب

((علي منصور))

اقتراح واحد في مجلس اللوردات

بوقف الهجرة اليهودية الى فلسطين

جاء من لندن ان اللورد لامنجتون اقترح على مجلس اللوردات الانكليزي ان يبحث في امر توقيف الهجرة اليهودية الى فلسطين

لما بدأ ضمير كبار الموظفين يتحرك

بدأت الصحف اليهودية توجه اليهم الحملات

لما رأت الصحف اليهودية ان ضمير كبار الموظفين الانكليز بدأ يتحرك ويوافق على ظلامة العرب وضرورة كشف النقمة عنهم قامت هذه الصحف تحمل على هؤلاء الموظفين حملات نكراء وتتهمهم بقلة الادب، بل باكثر من قلة الادب

وقد عقدت جريدة هآرتس مقالة قالت فيها ان الموظف الذي استقال من وظيفته في حيفا عطفاً على العرب هو من البساطة بمكان عظيم وانه يعتقد انه لا يمكنه ان يكون موظفاً فى بلاد كهذه وان يدير سياسة تعارض سياسة الوطن القومي

اما باقي الموظفين الانكليز فانهم يريدون ادارة السياسة الى الناحية التي تروق لهم والتي تعارض السياسة الموضوعة لانشاء الوطن القومي ، وان هؤلاء الموظفين قاموا بقسط غير قليل من اعمال اثارة الاضطرابات والمشاكل وكانوا مستشارين لزعماء العرب في ايام السلام والاضطراب

ثم قالت : نحن نعرف هذا النوع من الموظفين منذ ان وقف الكولونيل هوارد الذي كان حاكما ليافا بعد الحرب واعلن انه لو قام العرب بهجوم على اليهود لما عمل شيئاً لصدهم . وهذا النوع من الموظفين هم الذين وضعوا تقرير الحكومة الى عصبة الامم .

جابوتنسكي يدعو للتقرب من ايطاليا

لانها ستصبح ذات قوة كبيرة فى فلسطين

القى جابوتنسكي زعيم الاصلاحيين خطبة فى بولونيا . وتناول فيها المطالب فيها من اليهود ان يتقربوا لايطاليا التي سيكون لها قوة كبيرة في فلسطين قريبا...

سوريا ولبنان في طريق الاستقلال

موجز لمشروع المعاهدة المنتظرة

فيما يلي نشرت جريدة «لاسيري» برقية لشركة هافاس عن المفاوضات السورية الفرنسية قالت :

بمناسبة الاجتماع الوزاري الذي عقد في وزارة الخارجية برئاسة المسيو فيانو، تعود الاوساط المطلعة الى رواية تاريخ المفاوضات السورية الفرنسية التي بدأت في بيروت واستمرت في باريس ، لاعطاء سوريا ولبنان حقوقاً لا تقل عن الحقوق التي اعطتها انكلترا للعراق

وباسم الحكومة الفرنسية ، قدم الكونت دومارتيل مشروع معاهدة اثار بعض الاعتراضات السياسية والعسكرية

وقد اشترك في المناقشات المسيو ليجه، والمسيو ساز كستان من موظفي وزارة الخارجية ، والجنرال غاملان والجنرال جورج ومندوب عن اركان حرب الطيران فبحثوا الملاحظات التي قدمت ، وتقرر ان يعقد اجتماع اخر بعد ايام قليلة

خلاصة مشروع المعاهدة الجديد

والمفهوم ان المشروع الجديد يقيم في سوريا ولبنان جمهوريتين مستقلتين حليفتين لفرنسا على مثال محالفة العراق لانكلترا .

وهنالك عدة تدابير تضمن حقوق الاقليات وخصوصاً الدروز والعلويين بكفالة فرنسا ، وستبقى المحاكم المختلطة لتأمين حقوق الاجانب

وتتألف لجنة برئاسة ممثل فرنسا لتأمين ادارة المصالح المشتركة في البلدين لا سيما نظام الجمارك

وتحتفظ فرنسا في البلاد بفصائل من جيشها لتأمين السلامة ، كما تفعل انكلترا في العراق تماما

وهذه الاعمال المذكورة اعلاه ليست سوى نقاط معدودة ، لانه لا تزال توجد عدة مشاكل بحاجة الى حل

والاتفاق الذي يجري وضعه الان سيكون اتفاقا تمهيدياً ، يطرح على الحكومة لنيل موافقتها وبعد ذلك يرسل الى البرلمانين السوري واللبناني لابرامه بعد اجراء انتخابات نيابية جديدة في الجمهوريتين

وعندما تتم هذه التدابير وينتهي عقد المعاهدتين مع سوريا ولبنان ، يصبحان في وضعية تمكنهما من المطالبة بدخول عصبة الامم ، بعد ان توافق لجنة الانتدابات على الاتفاقات الجديدة وتؤدي فرنسا حسابا عن انتدابها

وهذه الاجراءات تتطلب بعض التأخير ، لذلك لا ينتظر ان تتخذ الهيأة العامة للعصبة أية قرارات اثناء دورة ايلول القادمة

. . .

صحيفة اجنبية تتصيد

بعد ان انتهت جريدة (لاسيري) من سرد برقية هافاس اشارت الى برقية اخرى قالت عنها انها صادرة من باريس لكنها لم تذكر المصدر على وجه التعيين قالت :

ابدت الدوائر الرسمية بعض التعليقات التي سارعت الصحف الى نشرها على اثر المؤتمر الذي عقد في وزارة الخارجية ودار البحث فيه حول القضية اللبنانية السورية

غير انه ليس من المنتظر ان تحل بسرعة في الوقت الحاضر المشاكل التي ما تزال موضع النقاش ، والتي قد يطرأ عليها بعض التعديل كما ان الوفد السوري لم يشترك في الاجتماع

كما انه لم يدر البحث ايضا حول تخلي فرنسا عن انتدابها تخلياً مطلقاً بحيث تترك الاراضي الموجودة فيها الان دون قيد ولا شرط

تلخيص المشروع في صحيفة (لاسيري)

وعلقت الجريدة نفسها على الانباء التي جاءت بها البرقيات عن مشروع المعاهدة السورية الفرنسية وضمنت هذا التعليق الاستنتاجات التالية :

١ — ستعقد معاهدة تحالف بين سوريا وفرنسا

٢ — ستعقد معاهدة تحالف بين لبنان وفرنسا

٣ — لن يبحث مطلقاً في اقتطاع شيء من اراضي لبنان

٤ — ستجري انتخابات جديدة في سوريا

٥ — ستجري انتخابات جديدة في لبنان

٦ — لن تسحب فرنسا جيوشها من سوريا ولبنان

٧ — تبقى فرنسا مسؤولة عن مصير الاقليات

٨ — يستمر عرض قضايا الاجانب على المحاكم المختلطة

٩ — تستمر فرنسا على الاشراف على تسيير المصالح المشتركة في سوريا ولبنان بواسطة الانظمة المطبقة حالياً

المشروع في صحيفة «الاوريان»

علقت جريدة «الاوريان» على المشروع بما يلي :

١ — توضع في باريس أسس المعاهدة السورية الفرنسية .

٢ — تستأنف المفاوضات على المعاهدة في دمشق ويجري توقيعها فيها من قبل حكومة دستورية تتولى الحكم على اثر حكومة جديدة . وتعرض المعاهدة على البرلمان.

٣ — تؤلف دول الشرق المشمولة بالانتداب الفرنسي من جمهوريتين مستقلتين : سوريا ولبنان

٤ — تبقى الحدود اللبنانية كما هي الان

٥ — يستمر الجيش الفرنسي على احتلال سوريا ولبنان في مناطق معينة، الدفاع موقتاً عنهما ريثما ينظم الجيش الوطني ، وخصوصاً لحماية الاقليات

٦ — تجري المفاوضة على عقد المعاهدة اللبنانية الفرنسية مع السلطات الموجودة المشكلة قانوناً اي الحكومة الحاضرة والبرلمان الحاضر.

من سيدة عربية الى الاحرار

في صرفند

على اثر نفي السيد معين سليم رزق من الناصرة لصرفند بعثت عقيلته بهذه الكلمة قالت:

ايها الاحرار المجاهدون

الى من حبته العناية العلية . الى من اختصه النضال الوطني . ومن اختاره الجهاد الصحيح الغير مزيف ليسطر اسمه في صحيفة الكفاح ويكلله باكليل من الغار يرفرف فوق هامه تحت سماء صرفند معقل الاحرار ..

ايها الاحرار المكافحون

ان امهاتكم وعقيلاتكم وبناتكم بعد أن كن بالامس محجبات لا ترى الشمس منهن اظفراً اصبحن الان على استعداد للوقوف الى جانبكم للدفاع الشريف عن بلادنا المجاهدة

يا حماة الوطن وسياجه، اخي واترابي من المخدرات نتحفكم من اعماق الافئدة تحيات العقيلة لبعلها والام لولدها والابنة لوالدها وشقيقها. نحييكم يا احفاد خالد وطارق، ونحيي فيكم تلك الارومة العربية التي يجللها الاباء والشمم ، وعدم الاستكانة على ضيم . حماكم الله بعين عنايته معالا للعروبة . ولتعلم حكومة الاستعمار أنها لو اعتقلت جميع رجالنا لوجدت منا رجالا تخلفهم والسلام عليكم

الناصرة — عقيلة معين سليم رزق

اليهود ينزحون الى الخارج بالمئات

٧٥٠٠ يغادرون فلسطين

لاول مرة تنشر الصحف اليهودية اعترافا مبتوراً بان اليهود ينزحون من فلسطين بالمئات . فقد ذكرت «هآرتس» ان ٤٠٠ يهودي من تل ابيب سافروا الى حيفا امس ليركبوا الباخرة بولونيا التي تقلهم الى حيث ...

ومن المهم ان نذكر ان عدد اليهود الذين سافروا الى لبنان ومنها الى اوروبا يربو على ٧٥٠٠ نسمة اما الذين نزحوا عن طريق حيفا فقد بلغ عددهم خمسة الاف نسمة حتى الان والحبل على الجرار

شجعوا المصنوعات الوطنية

بيان وزير المستعمرات الاخير

تعليقات الصحف اليهودية عليه

امثلة من اضاليلهم وكذبهم

نشرنا في عدد امس رأي صحيفتين يهوديتين في بيان وزير المستعمرات الاخير ونحب ان نذكر هنا ان الجريدتين المذكورتين — وهما دافار وهاآرتس — تنطقان بلسان المعتدلين من اليهود اما المتطرفين من غلاة الصهيونية فتنطق بلسانهم اليوم جريدة هابوكر

وقد عالجت هابوكر في عددها امس بيان الوزير بلهجتها المعروفة فانتقلت على غير وعي منها الى مسألة هضم الحقوق وبلغ بها الزعم لحد القول انه اذا كان هناك احد مهضومة حقوقه في فلسطين فهم اليهود وبلغت بها المغالاة الى حد القول ان حقوق العرب في فلسطين هي حقوق دينية اما اليهود فحقوقهم دينية وقومية وسياسية ووطنية

ونحيل القارىء الان الى بعض نبذ عربناها من مقال هابوكر جاء فيها :

ظهرت مهارة وزير المستعمرات في رسم القاعدة القانونية التي يستند عليها الوطن القومي اليهودي . واظهر ان الحكومة البريطانية تعرف مايرغب به اليهود ومالهم من حقوق في فلسطين اخذت الحكومة على عاتقها تنفيذها

ها قد مرت عشرون سنة على اصدار وعد بلفور ونحن الان نسأل وزير المستعمرات هل هضمت الحقوق الدينية والمدنية للطوائف غير اليهودية في فلسطين وهل يمكن القول بانها ستهضم في المستقبل؟ اننا نصرح امام العالم كله انها ما هضمت ولن تهضم

ونعود فنسأل وزير المستعمرات هل هضمت حقوق اليهود الملتزمة بموجب صك الانتداب وهي ليست دينية ومدنية فحسب بل وطنية وسياسية؟ اننا نقول انها هضمت (كذا)

تسمح الحكومة للعرب بالهجرة الى فلسطين بدون قيد ولا شرط ! اما نحن فهجرتنا مقيدة . ويعمل المندوب السامي مدة طويلة لوضع قوانين تحدد بيع الاراضي لليهود ويجتمع فخامته بوجهاء العرب ويذكر لهم انه يجد تحديد بيع الاراضي . فهل هذا العمل يتلاءم وصك الانتداب ؟ وهل هذه هي الطريق التي تساعد على انشاء الوطن القومي ؟ وهل في شراء الارض من عربي يهودي بيعها خطر على احد ما ؟

يمدح الوزير في بيانه رجال البوليس العرب لاخلاصهم في واجبهم . لدينا بينات كثيرة على اخلاص البوليس العربي ومن واجب زعمائنا ان يعرضوا هذه البينات على اللجنة الملكية القادمة من الصاق التهم باليهود الى سرقة السلاح من مخازن الحكومة

يعلن وزير المستعمرات ان له امالا كبيرة في اللجنة الملكية ولكننا نقول ان حكومة لندن وحكومة القدس تعرفان الحالة تماما فلماذا تريدان ايجاد مخرج لهما من هذه الحالة . ان اليهود يريدون تنفيذ صك الانتداب ولا شيء غير ذلك

جمعية الشبان المسلمين في الخليل

تحتج على معاملة الاحرار المبعدين

جاءنا من جمعية الشبان المسلمين في الخليل الكتاب التالي مرفوعا الى المندوب السامي بواسطة قائمقام الخليل .

ان جمعية الشبان المسلمين في الخليل تستنكر اشد الاستنكار تعدي الجندي البريطاني على رئيسها فضيلة الشيخ محمد علي افندي الجعبري وزميله الاستاذ صباح افندي نويهض ومعاملتهما بالغلظة والقسوة اثناء نقلهما بسيارة المساجين من القدس الى صرفند . الى ان تقول «وان جمعية الشبان المسلمين في الخليل مع سجلات هذا الحادث مع الحوادث المتكررة لحكومة الانتداب التي اخذت على عاتقها في عصر المدنية والنور ترقية الشعوب وتهذيبها الابم ان هذا تجد ظاهر لا تقره ولا ترضاه . ان ارهاق فلسطين ومعاملة احرارها بالغلظة والقسوة يغضب العالمين العربي والاسلامي فلتعمل حكومتكم لما يضمن لها صداقة العرب والمسلمين لمصلحة الامبراطورية البريطانية وتفضلوا ...

جمعية الشبان المسلمين في الخليل

اطلاق الرصاص على قرية

جاءنا نص البرقية التالية : عند منتصف الليلة الماضية طرق الجند قريتنا بقيادة الضابط كلار اليهودي واطلقوا عليها النار من الرشاشات بكثرة وبدون سبب وكان الرصاص يخترق البيوت مما سبب رعبا وفزعا شديداً للسكان نرجو اجراء تحقيق سريع ورد تعديات اليهود وبوليسهم عن قريتنا برفع حراس اليهود من الحدود ووضع بوليس مختلط والا فاننا مضطرون الى هجر قريتنا

مختار كفر سابا العربية

اعلان

تعلن القنصلية الايطالية العامة لكل من لهم علاقة او مصلحة بان كل سند او بنك نوط ايطالي يمكن ان يحفظ في مكاتب القناصل الايطاليين لغاية يوم ٣٠ حزيران الجاري (في البلدان الواقعة على البحر الابيض)وذلك لصرفها في ايطاليا على مسؤولياتهم وعلى حسابهم ، وحين تصرف تضاف الى حسابهم بدون فائدة .

القدس في ١٧ حزيران ١٩٣٦

معركة نور شمس

اشتراك الطيارات والدبابات في المعركة

افردت الصحف اليهودية مكاناً واسعا للمعركة التي وقعت بين الثوار والجند قرب سجن نورشمس ظهر امس الاول والتي قتل فيها جنديان وجرح الخران .

تفصيل الحادث

وتفصيل الحادث كما روته هذه الصحف ان قافلة السيارات اليهودية الذاهبة الى حيفا بحراسة قوة كبيرة من الجنود وصلت بين نور شمس وعنبتا حيث كانت الطريق مغلقة بالحجارة ولما حاول الجاويش هنري سيلز ان يرفع هذه الحجارة اصيب باربع طلقات في ظهره فوقع يتخبط بدمه

فحول الجند مدافعهم الرشاشة الى جهة الثوار وامطروهم وابلا منها الى ان نفذ رصاص المدافع واصبح الجنود في خطر شديد فاصيب ثلاثة منهم بجراح شديدة.

اما اليهود ركاب الباصات فقد تمددوا في الخنادق الواقعة على جانبي الطريق ثم عادت بهم باصاتهم من حيث أتوا ووصلت طيارة ردت هجوم الثوار على الجند وامطرت الثوار بالرصاص ثم جاءت قوة اخرى من جهة دير شرف واستمرت المعركة مدة طويلة ثم انسحب الثوار بنظام بعد ان تمكن الجنود من امساك اثنين منهم اصيبا بجراح ونقلهما لا يتجاوز الثامنة عشرة سنة وقد نقل الجاويش والجندي الى مستشفى نابلس حيث توفيا هناك .

اما المستر فوت حاكم نابلس فتقول دوارها يوم انه سارع الى القدس بعد ان علم بالحادث وقابل المندوب السامي.

ما قالته «البوست»

وتنشر التفاصيل الآتية نقلا عن «البالستين بوست» . ابتدأت المعركة في الساعة الحادية عشر واشترك فيها قوى الجيش والجنود والطيارات والمدافع الرشاشة والدبابات ، ودامت سبع ساعات، اي انها امتدت من الساعة الحادية عشرة حتى الساعة السادسة مساء حيث خيم الظلام وتوقفت المناوشات حتى الصباح وقد اصيبت ثلاث طائرات بالرصاص فعادت الى طولكرم لاصلاح الخلل ، اما الطيارون فلم يصابوا باذى. وقد اضطرت قوى الجيش والبوليس المجاورة للثوار الى الانسحاب اثناء الليل

انتهى كل شيء

ولما انتهت المعركة وهدأت الحالة استأنفت القافلة سيرها بعد ان اقتربت احدى الطائرات والقت برسالة كتب فيها «انتهى كل شيء» وقد وقعت المعركة على مسمع من سجناء نور شمس

الاعانات للمنكوبين

كانت اللجنة العليا لاغاثة منكوبي فلسطين في مصر قد قررت بالاتفاق مع جمعية الاخوان المسلمين في شخص رئيسها الاستاذ حسن البنا انتداب بعض اعضائها للسفر الى الاقاليم لجمع التبرعات للمنكوبين وانتدبت حضرات محمد حلمي نور الدين افندي وعبد الله المريدي افندي للسفر الى مديريات القليوبية والدقهلية والمنوفية والشرقية ومحمد مختار اسماعيل افندي وعبد العزيز شرف الزهيري افندي للسفر الى مديريتي البحيرة والغربية ومحمود حمدي الجريسي افندي ومحمد كامل حته للسفر الى الجيزة والنزول منها الى مديريات الوجه القبلي حتى نهاية مديرية جرجا ثم فهمي ابو غدير افندي وشاكر محمد حسن افندي للسفر الى مديريتي قنا واسوان

وقد احتفلت جمعية الاخوان المسلمين بتوديع هؤلاء المندوبين ، وتفضل حضراتهم مع جمع كبير من اعضاء هذه الجمعية بزيارة جريدة البلاغ قبل ظهر اليوم وهتفوا لها طويلا وناب عنهم الاستاذ محمود طاهر العربي في الاعراب عن شعور جمعية الاخوان المسلمين وجميع الهيئات الاسلامية نحو جريدة البلاغ والقى في ذلك كلمة طيبة قوبلت بالشكر

هذا وقد سافر حضرات مندوبي الاخوان المسلمين اليوم الى الجهات التي اختيروا فيها لجمع التبرعات لمنكوبي فلسطين

وزارة المعارف في المانيا

لا تعترف بتقارير الاطباء اليهود

أصدر وزير المعارف في الحكومة الالمانية قراراً يحظر فيه على طلبة المدارس الحصول على شهادات طبية من اطباء يهود عند اضطرارهم للغياب بسبب المرض. فان الشهادات الموقعة من طبيب يهودي لا تعتمد الا في حالة اعطائها لطالب يهودي

وسيكون من اثر هذا القرار ان العائلات غير اليهودية التي طبيبها يهودي ستضطر الى استبداله بغير يهودي . وينتج من ذلك ان الاطباء اليهود يفقدون عملاءهم بالتدريج

الصحف العراقية تمنع عن فلسطين

جاء في الصحف السورية ان الحكومة في فلسطين اصدرت امراً بمنع دخول الصحف العراقية الى فلسطين لانها انتصرت الى عرب فلسطين واذاعت انباء الاضطرابات الحاضرة . وتبلغ الصحف التي منعت من الدخول ٢٧ صحيفة

المصدر من البترول العراقي في شهر

بلغ مجموع ما صدرته شركة النفط العراقية المحدودة الى الخارج من البترول الخام خلال شهر مايو الماضي ٣٥٢،٤٤٨ طناً

بعض ما نشرته « الليبرايست »

اذا ارادت بريطانيا ان تغضب العالم العربي والهند

فما عليها الا ان تمكن لليهود في الارض المقدسة

هذا مقال نشرته مجلة « بريطانيا العظمى والشرق » — الليبرايست — في العدد الذي قبل الاخير منها ، نعود اليوم (بعد هذا الذي سمعناه من مجلس العموم البريطاني) الى ترجمته ونشره هنا . والمقال ليس من قلم تحرير هذه المجلة ، ولكنه من كاتب مقيم في لندن اسمه (س. ن. نوفل) ولعله عربي او « نقال انكليزي ولكن مقاله ينسجم تمام الانسجام مع المقالات التي كتبتها المجلة من عندها وعربناها في اعدادنا الماضية

« المحرر »

الدعوة الايطالية

واثرها في الامم

نجم عن احتلال ايطاليا للحبشة ، وعن هذا التوتر السياسي الموجود في اوروبا الان ، ما جعل موقف هذه البلاد (الانكليزية) في شرقي البحر الابيض المتوسط ، لا بل وفي الشرق كله على وجه العموم ، من ادق المواقف التي تحتاج في تصريفها الى العناية الكبرى

ومن الاسرار المفضوحة ان الدعاية ضد بريطانيا في تلك الناحية من الكرة الارضية تنتشر انتشاراً كبيراً ، وتنفق عليها النفقات الطائلة ، وكان من شأن هذه الدعاية ان تبعث الامم الاخذة في الحياة والنمو الى التفكير في مستقبلها والى مراجعة حساب الحوادث التي تجرى في هذه الايام

الفرصة سانحة

امام مصر

وها هي مصر — وهذا امر طبيعي — تنتهز فرصة الاضطراب الذي يسود الحالة في اوروبا ، فتعمل على تحقيق رغبتها القلبية في الاستقلال ، وبما ان سلامتها متصلة بسلامة بريطانيا العظمى فانني لا اشك الا قليلا في ان المفاوضات التي تجري بين البلدين ستنتهي بعقد معاهدة هجومية — دفاعية ، وسيكون في هذا ما يخفف من قلق بريطانيا فيما يختص بقناة السويس ، ولكن ما العمل في المواصلات البرية والجوية الموصلة الى الشرق الاقصى ؟

معاهدات بريطانيا

قصاصات ورق

منذ زمن لا تعيه الذاكرة يعطف العرب على بريطانيا ويميلون اليها ميلا سياسيا . فقبل الحرب كان عرب سوريا (وكانت فلسطين اذ ذاك منها) كما كان عرب العراق وانحاء اخرى من شبه جزيرة العرب يحلمون باليوم الذي يتاح لهم فيه ان ينالوا تأييد بريطانيا العظمى وفرنسا لهم فيما يريدونه من اطراح نير الاتراك ، واقامة دعائم الاستقلال

ويعرف الجميع انا في حملتنا ضد القوى الالمانية — النمساوية — التركية المشتركة في فلسطين وسوريا قد طلبنا فنلنا من العرب تأييدهم واشتراكهم مع قوى الحلفاء ذلك الاشتراك الذي كان له نصيب وافر في ظفرنا بالانتصار

ولم يكن هذا التأييد لنا وهذا الاشتراك معنا الا بثمن اعطيناه ، اعهدات ممضاة وكان هذا الثمن هو استقلال العرب

ويعرف الجميع ان هذه المعاهدات ، بعد ان اصبح النصر مضموناً لم يعتبرها الحلفاء لا هي ولا تلك الوعود البديعة البراقة الا قصاصات من الورق . فسوريا بعد ان اعلنت استقلالها استولت عليها احدى الحليفات وقسمتها الى ولايات صغيرة . وكانت حليفة اخرى هي بريطانيا قد اقتطعت منها قبل ذلك ناحيتها الجنوبية والجنوبية الشرقية (فلسطين وشرق الاردن) وتم ذلك كله تحت ستار ما سمي بالانتداب

وها هو موقف سوريا الاقتصادي في الوقت الحاضر موقف لا يحتمل

وعد بلفور

مناقض للمعاهدات والوعود

وفي زمن حرج من ازمنة الحرب ، تاقت بريطانيا الى نوال العطف والتأييد من اليهودية العالمية ، فظنت انها تستطيع ذلك بوعدها لليهود بأن تعطيهم فلسطين وطنا قوميا ومن هنا نشأ وعد بلفور (الوعد المحبوب لدى اليهود والبغيض لدى العرب) وهو يخالف تمام المخالفة لمواد معاهدة سايكس — بيكو ، ولوعود ماكماهون ، ولقد كان هذا الوعد وما زال هو الاصل في الانشقاق العربي — اليهودي في فلسطين

العرب مستعدون

لكل تضحية

وعلى ضوء هذه الحقائق يسهل علينا ان نقدر وجهة نظر العرب (محمديين ومسيحيين) في سوريا وفلسطين وشرقي الاردن والعراق ، وليس ثمة ما يجوز لنا ان ندهش لماذا نحن رأيناهم ينظرون الى حليفتيهم السابقتين بريطانيا العظمى وفرنسا غير النظرات الاولى

ان العرب متنبهون جد التنبه لوطنيتهم ، ومستعدون لان يضحوا بكل شيء في سبيل الاستقلال والسيادة

لا تغضبوا العرب

ولا تغضبوا الهند

هذا هو الموقف ، فهل هذه البلاد (الانكليزية) على استعداد لان تحول عنها عطف شعوب هذه البلدان ، لتستبدله بغضب منهم ومن مسلمي الهند في سبيل توطيد دعائم الصهيونية في فلسطين بالقوة الجبرية

ان العرب لا يكنون البغضاء لابناء اعمامهم الساميين ، وهنالك ادلة كثيرة غزيرة على ذلك ، في سوريا ، وفي العراق وفي بقية البلدان العربية الاخرى ، فهنالك يعيش اليهود في سلام ووئام ورخاء بين المسيحيين والمسلمين ، لا يعوقهم اي عائق عما يقومون به من الاعمال

وكذلك كانت الحال

في فلسطين

وفي الحق ان الحال كانت كذلك في فلسطين قبل دخول المغامرين من الصهيونيين

لقد دعاءات السياسة الصهيونية والامال الصهيونية فاقلقت العرب اصحاب الارض الشرعيين فهم يقاومون جعل فلسطين وطناً لليهود ، لسبب واحد هو ان اليهود عاشوا فيها قروناً عديدة دون ان يقولوا انها لهم وطن

وليس ثمة انكليزي واحد يحتمل ان يقال من انكلترا انها من ممتلكات ايطاليا ، لانها كانت مرة ولاية رومانية !

تنحوا جانباً

وللغالب الغنائم

اذا كانت اهداف الصهيونيين هي ان يتغلبوا على فلسطين ، وان يسيطروا عليها بالقوة وان يجلوا عنها العرب ، وان يجعلوها بلداً يهوديا بحتا فدع هذه البلاد الانكليزية تتنحى جانباً ، وللغالب الغنائم

اما اذا كان الصهيونيون يرغبون — من جهة اخرى — في السلام والوئام فان عليهم اذن ان يبددوا مخاوف العرب وان يمدوا اليهم يد الصداقة والتعاون

وعليه فلا بد من سياسة جديدة توضع للتفاهم والمصالحة فسياسة كهذه هي السياسة التي يكتب لها ان تنتج عهد السلام الذي طال اليه حنين اليهود والمسيحيين والمحمديين على السواء

« الدناع » لا فض فوك ...

اعلان

الى السيد عبود يوسف متري من بيت لحم « المعروف الان في جمهورية هندوراس باسم الفونسو » وزوج السيدة سوريا لحام الشرعي من الناصرة

ان المحكمة الكنسية اللاتينية لمطرانية الجليل في الناصرة تبلغك وجوب حضورك الى ديوانها في الناصرة نهار الخميس الواقع في ٣٠ تموز سنة ١٩٣٦ الساعة العاشرة صباحا للنظر في الدعوى المقامة عليك من زوجتك السيدة سوريا لحام وتحيطك علما بانه اذا تأخرت من الحضور بذاتك او بواسطة وكيلك تجري بحقك المعاملة القانونية وتصدر الحكم غيابياً

نديم نعمة بطحش
كاتب المحكمة
الكنسية اللاتينية

ساعدوا

عائلات الشهداء

والمنكوبين

اليوم السادس والستون

لاضراب فلسطين المجاهدة

تدخل هذه البلاد المقدسة هذا النهار اليوم السادس والستين من اضرابها العظيم ، وما لم تنل الامة مطالبها الحقة التي شهد لها بها العالم فالاضراب مستمر حتى النهاية .

التقرير المرفوع الى مجلس العصبة

عن فلسطين وشرقي الاردن لعام ١٩٣٥

— ٦ —

المؤتمر الصهيوني

٤٤ — انعقد المؤتمر الصهيوني في لوسرن في شهري آب وايلول ، ودارت فيه المناقشات في مواضيع بيع الاراضي والهجرة ، والحصول على اموال اضافية اخرى تنفق على التعليم اليهودي والصحة وغير ذلك من الخدمات ، وفي مواضيع زيادة الموظفين اليهود في دوائر الحكومة وتعديل التعريفة الجركية تعديلا يكون من شأنه تشجيع التجارة والصناعة اليهوديتين

وجرى البحث في هذا المؤتمر ايضا في مسألة أسكان اليهود في شرقي الاردن

المؤتمر

والمجلس التشريعي

٤٥ — وبالاختصار ، اجاز المؤتمر باجماع الآراء مقررات اللجنة السياسية وهي القرارات التي استعرضت فيها هذه اللجنة احوال المعيشة اليهودية في بلدان العالم ، واعتبرت ان الاعمال التي عملها اليهود في فلسطين — التي هي البلد الوحيد المفتوح في العالم في الوقت الحاضر للهجرة اليهودية — تسهل للهجرة ان تستمر على مقاس واسع باسرع مما كانت عليه .

واظهرت هذه اللجنة في مقرراتها التصميم الراسخ للجمعية الصهيونية على حث الشعب اليهودي على ان يبدأ اهتمامه بالعودة الى الاستقرار في فلسطين

وبينما أطرى هذا المؤتمر الدور الذي لعبته الدولة المنتدبة وكرر تأييد الجمعية الصهيونية لهذه الدولة ، واستعدادها للتعاون مع الحكومة ، اذ به يدعو الحكومة الى تنفيذ التزاماتها بسياسة تكون سياسة عطف ونشاط تسرع الخطى في انشاء الوطن القومي اليهودي طبقا لما يقضي به موقف اليهود في العالم ، ولما يمكن للحكومة ان تقدمه من المساعدة

وابدى المؤتمر شدة قلقه من عزم الحكومة المنتدبة على تأسيس مجلس تشريعي وعد هذا العمل منها كأنه خطوة تتعارض مع روح الانتداب ، وأكد المؤتمر من جديد معارضته تأسيس المجلس التشريعي بحجة ان فلسطين لم تتقدم بعد التقدم المطلوب ، وقرر انه يرفض هذا المجلس

وجاء في قرارات هذا المؤتمر ايضاً وجوب الالحاح على الحكومة في اتخاذ سياسة عطف يكون من شأنها تشجيع الصناعات المحلية وتسهيل المحافظة على حرمة السبت والايام اليهودية المقدسة وجعل هذه الايام ايام راحة للموظفين اليهود ، واليهود المستخدمين في الاشغال العامة

الشاقل والوكالة

٤٦ — بيع في فلسطين مائة وعشرة آلاف شاقل ، لتخويل المشترين حق التصويت في انتخاب المندوبين للمؤتمر ، ولذلك انتخب في فلسطين ٩٠ مندوبا من مجموع المندوبين وهو ٤٠٠

وكان هؤلاء المندوبون يمثلون تبعا لاكثرية الاصوات هذه الهيئات ، وهي : حزب العمال ، الصهيونيون العموميون ، اليمانيون والزراعيون ، وهاهي الاسماء التي تتألف منها اللجنة التنفيذية للوكالة اليهودية :

الدكتور ح وايزمن — لرئاسة الجمعية الصهيونية والوكالة اليهودية

المستر د. بن غريون — لرئاسة اللجنة التنفيذية للوكالة اليهودية في القدس

المستر م . شرتوك — لدائرة السياسة

المستر ا . كابلان — لامانة الصندوق

الدكتور و د. سيناتور — لدائرة الزراعة .

المستر ا . غرينباوم — لدائرة العمل

الدكتور و . روطنبرغ — لدائرة التجارة والصناعة

الدكتور م . ب . هكسر

الحاخام ا . ل . فيشمان

البروفسور س . بروديتسكي —

وهؤلاء سيستمرون على الاشراف على الدائرة السياسية للوكالة اليهودية في لندن

الحزب الاصلاحي

٤٧ — واجرى الحزب الاصلاحي انتخابات خاصة منفصلة ، وعقد مؤتمراً خاصاً منفصلا في فينا في شهر ايلول

النساء الصهيونيات

٤٨ — وعقد مؤتمر النساء الصهيونيات الدوليات في تل ابيب يوم ٢٤ آذار . وحضره نحو ٤٠٠ مندوبة مثلن ٤٥ بلداً وحضره نحو ٢٠٠٠ من الضيوف

من لا ارض له

لا وطن له

واجب تغيير السياسة الحاضرة

نتائج وعد بلفور السيئة

« في عددها الصادر في ٩ الجاري نشرت صحيفة « الديلي هرالد » اوسع الصحف الانكليزية انتشاراً ، مقالا رئيسيا استعرضت فيه الحوادث المؤلمة التي واجهتها فلسطين ، والتطورات التي طرأت على القضية الفلسطينية في مدى ثمانية عشرة سنة ، نستوعبه فيما يلي ، ليتطلع عليه القراء » :

العرب مهددون

بفناء قوميتهم

... وهذه الايام تمر دون ان تظهر علامة تدل على اقتراب موعد السلم في فلسطين . والذي نراه ان هذه العلامة لا يمكن ان تظهر طالما يرى العرب انفسهم مهددين بما يدعونه فناء لقوميتهم ، وقضاء على مستقبلهم في قطرهم فلسطين

شكاوى العرب

في محلها

والمراقب المنصف لا يستطيع ان ينكر ان هذه الشكاوى التي يرفعونها ، وهذه الاصوات الاستنكارية التي يجأرون بها ، هي في محلها ، لا ينكرها عليهم إلا ذو غاية وغرض .. فهم قد تلقوا وعداً صريحاً باسم الحكومة البريطانية من السير هنري مكماهون سنة ١٩١٥ بأن تكون بلادهم لهم لقاء تأييدهم للحلفاء ضد تركيا في الحرب العظمى

نتائج

وعد بلفور سيئة

وقد صرحت لجنة التحقيق العسكرية البريطانية التي بحثت عن اسباب الاضطراب سنة ١٩٢٠ : « ان العرب كانوا يشعرون تماماً بأن انكلترا ستؤسس دولة عربية تشمل فلسطين »

لكن بعد سنتين من اعطائهم هذا العهد ، قام اللورد بلفور فوعد الصهيونيين بوطن قومي في فلسطين دون ان يلتفت او يأبه بالعهد الذي قطعته الحكومة البريطانية على نفسها للعرب ، ودون ان يقدر ما ينتج عن وعده من نتائج سيئة يتحمل اعباءها العرب واليهود والحكومة

العرب

امام خطر داهم

وها إن العرب ، اليوم ، يجدون انفسهم امام خطر داهم ، وعملية خطرة يقصد بها جلاءهم عن مسقط رأسهم بطوفان هذه السيول المتدفقة من المهاجرين اليهود ، حتى لقد جاء عام ١٩٣١ وقد دخل فلسطين نحو مائة الف صهيوني !

يدخلها في عامين

ضعف ما دخلها

وقد اعترف المندوبون السامون في غضون تلك المدة ان هذه المائة الف هي كل ما يمكن ان تحتمله وتستوعبه فلسطين في اربعة عشر عاما

ولكن رغم هذا الاعتراف ، دخل فلسطين في الاربع سنوات التي تلت سنة ١٩٣١ مئتا الف صهيوني جديد ، اي ضعف الحد الاعلى المصرح به في الاربعة عشر عاماً السابقة

الموقف حرج

يتطلب التغيير

ولعل هذا أهم سبب يدعو العرب الى الدفاع عن كيانهم . وفي رأينا ان واجب انكلترا ، والحالة هذه ، ان تسرع حكومتها الى الاعتراف بانه يجب عليها اجراء تبديل سريع قاطع لسياستها تجاه فلسطين والعرب

مستقبل اليهود

مبهم في فلسطين

ان سياسة الحكومة جائرة على الصهيونيين جورها على العرب اذ انها تغري اليهود بدخول البلاد جماعات غفيرة في حين ان الواقع يثبت غموض مستقبلهم وابهامه في فلسطين

لماذا لا تجيب

الحكومة مطالب البلاد

والان نسأل : لماذا لا تجيب الحكومة مطالب العرب الحقة فتوقف الهجرة اليهودية وقفاً تاماً ، وبعد ذلك تدرس بواسطة لجنة ملكية ما يمكن تدبيره للبلاد ، بالاتفاق مع اهلها العرب الذين سبق ان منتهم بالوعود والعهود ؟

اعتقال

ارمني يحمل ذخيرة

تقول الصحف اليهودية ان بوليس القدس اعتقل رجلا ارمنيا بحيازته ٤٠ رصاصة وقنبلة واحدة

. . .

اعضاء الجالية الخليلية بمصر

يبرقون الى مجلس العموم وصحف لندن

بمناسبة انعقاد مجلس العموم البريطاني بلندن اجتمع اعضاء الجالية الخليلية وقرروا ارسال تلغراف الى مجلس العموم البريطاني بلندن ايضاً باللغة الانجليزية وارسال ثلاث نسخ منه الى الصحف البريطانية اليمس : الدلي ميل . الدلي تلغراف ، احتجاجا على اعمال الشدة والعنف التي ترتكبها السلطة البريطانية في فلسطين ، هذا نصه باللغة العربية :

المسلمون والعرب في جميع انحاء العالم يتطلعون اليوم اليكم . ويناشدونكم العدالة البريطانية ، بأن يعامل العرب في فلسطين بعدل ، وان تلبى مطالبهم . ليس من حسن السياسة ان تتسببوا في عداوة المسلمين والعرب جميعا لتشبعوا المطامع اليهودية والجشع الصهيوني .

عن اعضاء الجالية الخليلية
الشيخ راتب عبد الجواد الدويك

مأساة هدم التخاشيب

النساء والاطفال حياري ـ طلقة لارهاب عجوز

دار تخلى بأمر الجيش ـ الحكومة تسأل

ذكرنا في عدد امس ان البوليس انذر سكان التخاشيب الموجودة في منطقة تنظيم يافا بوجوب هدم تخاشيبهم خلال مدة ٢٤ ساعة . وقد تجول احد محرري هذه الجريدة صباح امس في مختلف انحاء المدينة لتفقد احوال سكان هذه التخاشيب فكتب الينا ما يلي :

ذكرى

الحرب العالمية تعود

وقفت امام سكنة جواد في محلة الجبالية وهي مكونة من ١٠٠ تخشيبة تقريبا ويقطنها نحو ٥٠٠ نسمة، فوجدت معظم سكانها قد نزحوا الى اماكن مختلفة فمنهم من نصب خياما على شاطىء روبين واتخذها مأوى له ، وآخرون نزحوا الى البيارات ، ومنهم من نزح الى الشيخ مونس ، وقد كان الرجال والنساء والاطفال يحملون امتعتهم على اكتافهم تحت حر الهجير ، مما بعث في النفس ذكرى الحرب العالمية ! وقد هدمت اكثرية التخاشيب تنفيذا للانذار

النساء والاطفال

حيارى على الطريق

تركنا هذا المشهد المؤلم ، وعرجنا على سكنة كرم المصري في شارع الحلوة فاذا بنا امام مشهد اشد هولا من الاول فهناك النساء والاطفال حيارى على قارعة الطريق لا يدرون كيف ينقلون امتعتهم وجلهم لا يملك شروى نقير ، وقد تقدم منا كل من السادة جمعة عبد الوهاب الكاشف ، وسليم قويدر الكاشف ، وصالح حسين وآخرون ، واخذوا يسردون اعمال افراد الجيش والبوليس البريطاني في محلة الجبالية ، فقد حضرت يوم اول امس سيارتان مملوءتان بهذه القوة الى هذه المحلة ، وراح افرادها يطرقون ابواب البيوت بصورة مزعجة ويصيحون بأعلا اصواتهم : (نحن يهود) ! ثم القوا القبض على ١٢ شخصا منهم جمعه الكاشف ورفقاه وبعد ان اوسعوهم ضربا بأعقاب البنادق ، وضعوهم صفا واحدا على حائط الشارع وصوبوا نحوهم البنادق ، ثم سحبوهم واحدا واحدا وكالوا لكل واحد اشبعوه ضربا ولكما ثم فتشوهم وتركوهم يذهبون الى بيوتهم بعد هذا التعذيب !

طلقة

نارية لارهاب رجل عجوز

ثم احضر افراد هذه القوة رجلا عجوزا يدعى حسين ابو صالح العرايشي واطلق احد الافراد بجانبه طلقة من مسدسه ارهابا فذعر العجوز ثم ضربوه باعقاب البنادق وتركوه !

ترويع

سيدة في عقر دارها

واتى بعدها جاويش ومعه نفران الى دار الشيخ حسن بكر المازني القدمي وكسروا بابها وخلعوا النافذة الداخلية فذعرت زوجة الرجل السيدة وهيبة واخذت تستنجد بجيرتها بأعلى صوتها فخرج الجنود الثلاثة وبقيت الامرأة طريحة الفراش لا تقوى على السير وقد شاهدناها بأم العين !

دار

يخليها صاحبها بامر الجيش

ودخل عدد من افراد الجيش الى دار السيد مفلح الشقرة بعد ان كسروا بابها وصوبوا البنادق نحو صدره وسألوه ما اذا كان يعرف قاذفي القنابل فاجابهم سلبا فأنذروه بلزوم تخليته من داره وهي مكونة من طابقين حجريين وفي الصباح نفذ الانذار بنزوحه الى الجبالية ونجم عن ذكر ما اصاب عائلة هذا الرجل من الرعب، فانه كان كثيرا !

وحضروا ايضا الى بيت السيد حسيب الدرهلي وحاولوا اقتحام بابه ولكنه اهم فانه مصنوع من الحديد !

بالرشاشات والبنادق

يقتل حمار وكلب !

وبعد هذه التصرفات جميعها اخذ افراد القوة يطلقون الرصاص من مدفع رشاش جزافا على جدران المنازل . ثم اعقبوه باطلاق الرصاص من البنادق ، وأصابت رصاصة حمارا فقتلته وكلبا فاودت (بحياته)

وقد اصيبت دار السيد الحاج داود ياسين بعدة طلقات ، كما اصيبت دار السيد احمد شدث بعدد من الرصاص ، ودار الحاج محمود الزعبلاوي بخمس طلقات ، واحضر بعضها الى اعضاء اللجنة القومية العليا في يافا واطلعهم عليها ، وصاحب الحمار «القتيل» يدعى السيد سلمان عبد الحميد الركب !

امرأة تندب

دجاجاتها المسروقة

وعقب هذا وذاك ، شاهدنا امرأة تندب «دجاجاتها» ! فسألناها ماخبرها؟ قالت لقد سرقوا «دجاجاتي» يا ولدي ! وأجبناها العوض بوجه الكريم . . .

اللجنة القومية

تعمل على اسعاف المنكوبين

وبعد تدويننا هذه المشاهد ، نزلنا الى مكتب اللجنة القومية العليا، فوجدناه غاصا بالنساء والاطفال والرجال ، من اصحاب هذه التخاشيب ، وعلامات البؤس مرتسمة على وجه كل فرد منهم، ويلحون على اللجنة بايجاد مأوى لهم ، فهم فقراء ليس في وسعهم ايجاد قوت يومهم ، فعقدت اللجنة جلسة سريعة وقررت وضع ما امكن من هذه العائلات في (بوايك) البيارات ونفذت هذا القرار حالا !

هذه صورة مصغرة من حقيقة الحال فان القلم يعجز عن وصف هذه المآسي ، وكل حل بسكان هذه السكنات حل بالسكنات الباقية ، فالى الله المشتكى

الحكومة تسأل

عما صنعه الجنود

وقد قدم السادة : حسيب الدرهلي . مصباح عثمان . سليم قويدر الكاشف . احمد جابر الفعلة . عمر حسن . محمد الزعبلاوي . الحاج محمود الزعبلاوي . حسن شدث . داود الشيخ ياسين . جمعة عبد الوهاب . الحاج سليم القندور . عريضة الى الاستاذ عزمي بك النشاشيبي قائمقام المدينة . شكوا فيها ماجرى لهم في تلك الليلة ، وطلبوا الى الحكومة اعلامهم الاسباب التي حملت الجند على القيام بمثل هذه الاعمال.

خط السكة يخرب في غزه

فيتأخر قطار مصر ٤ ساعات

نسف اشخاص مجهولون خط السكة الحديدية بالقرب من محطة غزة وقد شاهدت دورية الخط التالف الذي اصابه فأعلمت ناظر محطة غزه بالامر وهذا اعلم مرجعه في اللد فذهب عدد من عمال (الدريسة) وعادوا الخط الى حالته الاولى ولهذه الاسباب فقد تأخر القطار الذي يذهب الى القنطرة الشرقية ظهر اول امس عن ميعاده اربع ساعات

قنبلة تنفجر على خط ، وضابط يجرح

وخرجت دورية حرس الخط في الساعة الرابعة من صباح امس الباكر من اللد على متن « الترولي » لتفقد الخط واتبعها احد الضباط الانكليز وما كادت تصل الى القرب من خانيونس حتى انفجر تحت عجلات الترولي قنبلة القت بالترولي عن الخط واصيب الضابط بجرح في قدمه

قنابل تنفجر على دور يهود اليمن

بلغنا ان اشخاصا مجهولين قد القوا على بعض دور اليهود اليمانيين في آخر محله المنشية ثلاث قنابل فانفجرت واحدثت دويا هائلا . وقد ذهب عدد من افراد بوليس مركز المنشية وتحروا على قاذفي هذه القنابل ولكن دون جدوى

الحكومة لا تعطل اعمالها في عيد الملك

يصادف اليوم عيد ميلاد جلالة الملك ادوارد الخامس ومن العادة المتبعة ان تعطل الحكومة اعمالها في مثل هذا العيد ، وقد بلغنا ان امرا هاتفيا ورد من حاكم اللواء المستر كروسبي الى موظفي السرايا بلزوم الحضور الى العمل في هذا اليوم

بيان حقيقة حول خبر

جاء في «الدفاع» أمس أن السلطة القت القبض على بعض الثوار من أهالي نابلس . وقد تبين لنا بعد البحث أن هذا الخبر عار عن الصحة . وانه لم يقبض على أحد منهم . نأسف لورود هذا الخبر بالصورة التي ورد بها

مستعمرة بيت فيغان تنام على الرصاص

وتصبح مطوقة بالاسلاك الشائكة

في الساعة التاسعة والنصف من ليلة اول امس اطلق اشخاص مجهولون عدة عيارات نارية على مستعمرة بيت فيغان ، فاجاب افراد البوليس الذين يحرسون هذه المستعمرة بالمثل ، ثم تتابع انفجار القنابل من نواح متعددة حوالي المستعمرة فكان افراد الجيش يجيبون عليها باطلاق الرصاص من المدافع الرشاشة ، وقد دام اطلاق الرصاص متواصلا حتى الساعة الواحدة والنصف بعد منتصف الليل

وفي الساعة العاشرة والنصف قبل ظهر امس شوهد الضابط هيكت ذاهبا الى هذه المستعمرة لتفقد حالتها وبجانبه احد افراد البوليس

وفي الساعة الحادية عشرة نزل افراد الجيش وعددهم ٥٠ جنديا بسلاحهم من المستعمرة الى المدينة

وقد شاهدنا جميع حدود المستعمرة مطوقة بالاسلاك الشائكة ، ويوجد في اعلا اسطحة عمارة ضخمة كشافا كبيرا لانارة السهل الممتد امام المستعمرة ليلا !

صرف اعانات لمنكوبي (التجميل)

ذهب الاستاذ عزمي بك النشاشيبي قائمقام المدينة في الساعة الثانية بعد ظهر امس الى سينما ابولو ومعه عدد من كتبة السراي والمختار السيد احمد الجمل ولمساعدته السيدان رضوان الحلاق وسعيد جبر ، وقام بتوزيع الاعانة على منكوبي البلدة القديمة بعد نسف بعض دورها بالديناميت باسم « التجميل والتحصين ! » .

وقد غصت قاعة السينما بهؤلاء المنكوبين ، والذي علمناه ان المبلغ الذي صرف يوم امس بلغ ٢٦٨ جنيها ، حيث صرف لكل فرد من افراد العائلات ١٤ قرشا لمدة اسبوع باعتبار كل يوم غرشان

برسم الايجار ـ المخابرة مع ... !

ذكرنا امس ان سوق البلابسة اصبح خاليا من البضائع ، وقد علمنا ان عددا كبيرا من المخازن الاخرى اصبحت مماثلة لسوق البلابسة وقد علقت على ابواب هذه المخازن ، وعلى ابواب كثير من المخازن الموجودة في محلة العجمي اوراقا حمراء اللون كتب عليها : برسم الايجار — المخابرة مع الحكومة!

المخازن يملؤها العائلات المنكوبة

امتلأت مخازن الاستاذين المحترمين مغنم افندي مغنم وحنا افندي عصفور الكائنة في عمارتيهما بالعائلات المنكوبة ، فقد تبرعا بها اسكنها فجزاهما الله خيرا.

بلاغ رسمي

رقم ١٣٢ - ٣٦

لواء القدس

اوقفت قاطرة الدورية العسكرية على خط الحديد بين القدس ويافا بالقرب من قرية المالحة وذلك بسبب وضع عائق على الخط ثم اطلقت النار عليها فجاوب الجند بالمثل وقتلوا عربيا وهاجمت عصابة من العرب قافلة الدورية للمرة الثانية من الجانبين بين دير الشيخ وعرطوف فجاوب الحرس باطلاق النار ويعتقد انه قتل او جرح خمسة او ستة اشخاص وقد اصيب جنديان من الحرس بجراح بسيطة وحصل ليلة البارحة بعض الضرر لانابيب مياه القدس بالقرب من قرية الذهب بنتيجة انفجار

وقد فتش الجند هذا الصباح قرية ساريس واكتشفوا أربعين ليبرة من مسحوق البارود واتلفوها . وقد حصل تقطيع آخر من اسلاك التلفون في لواء القدس . واطلقت بعض العيارات النارية في ضواحي القدس وقد اجبر ثلاثون رجلا من قرية العيزرية على تصليح جسر على طريق اريحا تضرر من المفرقعات كما ورد ذلك

اللواء الجنوبي

جرت بعض حوادث متفرقة من قبيل اطلاق النار في اللواء ولم تقع اصابات في اي حادث ما وقد تضررت بيارات يهودية بالقرب من دير البلح وخارج اسدود ، وقد تأخر ظهر البارحة القطار الجنوبي المتوجه للقنطرة وذلك بسبب عطل طرأ على الخط بالقرب من غزه ، وقد اطفأت دورية عسكرية في المساء نارا صغيرة على الطريق بالقرب من خان يونس

وقد خرجت في هذا الصباح الباكر عربة «ترولي» عسكرية بسبب انفجار بالقرب من خان يونس واصيب ضابط بريطاني بجراح بسيطة في قدمه

اللواء الشمالي

على اثر الحركات التي قام بها الجند في طولكرم والتي ورد ذكرها في بلاغ امس يجري الان تفتيش على بقايا افراد العصابة ولم ترد بعد انباء اخرى واطلقت اثناء الليل بعض عيارات نارية على مستعمرتي رامات هاكوفش وجان لتفنسكي وفي مجدل صفد ونابلس ولم تقع اصابات في كل هذه الحوادث . والقي القبض على عربي في حيفا بحادثة قنبلة انفجرت في هدار هاكرمل . والقي القبض على عربيين في وادي روشميا في حيفا يحملان قنبلة من نوع « ماز » واربع قنابل يدوية

الاستاذ عزام يقوم بأعمال مفوضية ثالثة

فهم ان رأي الحكومة المصرية استقر على تعيين الاستاذ عبد الرحمن عزام وزير مصر المفوض في العراق وايران قائما باعمال المفوضية المصرية في المملكة العربية السعودية علاوة على اعمال منصبه . واختيار الاستاذ عزام لهذا المنصب جاء في محله ، لما هو معروف عنه من صلة متينة بالبلاد العربية والقائمين على الحكم فيها

برقيات جمعية سائقي السيارات

ارسل السيد احمد الدباغ سكرتير جمعية سائقي السيارات في يافا بالنيابة عن الجمعية ثلاث برقيات الاولى الى النائب المستر جلاشير والثانية الى وزير المستعمرات والثالثة الى عصبة مقاومة الاستعمار ننشرها غدا لضيق المقام

اضراب يافا عام شامل

نشرت جريدة «البالستين بوست» في عددها الصادر امس كلمة حاولت ان تنال فيها من اضراب يافا العام الشامل فذكرت ان هناك انقساما في الرأي وان التجار يفتحون محالهم الى غير ذلك مما لا حقيقة له البتة وهي بذلك تريد النيل من صفوف امة مجمعة. لكن هيهات!

حيفا

الثوار يهاجمون مستعمرة يهودية

حيفا في ٢٢ حزيران — لمراسل الدفاع الخاص : هاجم الثوار ليلة امس مستعمرة اخوذا قرب جبل الكرمل واطلقوا النار على المنازل والفنادق . ولما علمت الحكومة المحلية بالحادث ارسلت قوة كبيرة مؤلفة من رجال الجيش والبوليس المحافظة على المستعمرة من الثوار

الطلاب وامتحان المتريكوليشن

ارسلت الكلية العربية الى طلابها كتبا تخبرهم فيها ان فحص « المتريكوليشن » سيجري في اوقاته المعينة وان لاعذر يقبل ... لمن يتخلف عن حضور هذا الفحص !

قوة عسكرية تفتش ركاب قطار

فتشت قوة عسكرية ركاب القطار من اللد الى حيفا ولم تعثر على شيء والمهم في الامر ان هذه القوة اقتصرت في تفتيشها على الركاب العرب دون الركاب اليهود

قوة من الجند تفتش قرية

قصدت اول امس قوة كبيرة الى قرية الريحانية للتفتيش فلم تعثر على شيء وقد علمت ان هذا التفتيش لم يكن الا عبارة عن تخريب القرية وازعاج سكانها العرب .

تنفيذ قانون العقوبات المشتركة

احضرت السلطة اليوم من جهات جنين ١٤ سيارة مملوءة بالحبوب . وقد فهمنا ان السلطة حجزت على هذه الحبوب لامتناع اصحابها عن دفع اموال الحكومة ، ومشاركة لشعور الامة

احكام بالجملة بسبب الحالة الحاضره

اصدر القاضي البريطاني اليوم احكاما تقضي بسجن السيد عبد الرحمن الشايب ثلاثة اشهر لحيازته عشرين رصاصة وعلى السيد عبد السلام زيدان شهرين لحيازته على اربع رصاصات في بيته وعلى السيدين محمد الطحان وعبد القادر الساكت بشهرين لكل منهما بتهمة اتلافهما اموال الغير

الطلاب يجمعون الاعانات للمنكوبين

تجول صباح اليوم ، في شوارع المدينة اعضاء مجلس الطلاب في حيفا وجمعوا مبلغا من المال لتوزيعه على الفقراء والمنكوبين فحياهم الله

القدس

احتجاج المحامين على قانون الطواريء

اجتمع المحامون العرب اليوم وبحثوا في الحالة الحاضرة وقرروا تقديم احتجاج على قانون الطواريء الاخير وعلى اعمال الهدم التي قامت بها السلطة في يافا وعلى المعاملة السيئة التي يعامل بها الاحرار في صرفند

الطائفة الانجيلية تعزي الدشهيد

زار وفد من الطائفة الانجيلية العربية برئاسة القس الياس مرمورة بيت فضيلة الشيخ ابراهيم افندي الانصاري للتعزية باستشهاد نجله المرحوم سامي . وقد ابدى الوفد اسفه لهذا المصاب الاليم

اتخاذ التدابير لاطفاء الحرائق

وضعت السلطة انابيب الماء بالقرب من شركتي شل وفاكوم استعدادا لاطفاء أي حريق يحدث في تلك الجهة

طلقات نارية في ساعة متأخرة

تسمع في هذه الساعة العاشرة مساء طلقات نارية في شارع مأمن الله وقوات البوليس في حركة شديدة ذاهبة الى محل اطلاق الرصاص

بلفونات الدفاع وبرقياتها الخاصة

مدير
مطبعة « الدفاع »

سافر امس الى القاهرة الشاب السيد عبد الرحمن الطيبي مدير مطبعة « الدفاع » لاستحضار حروف جديدة وأشغال اخرى تتعلق بمطبعة هذه الجريدة .

من جمعية
السيدات العربيات

جاءنا من جمعية السيدات العربيات بيافا رجاء الى العائلات التي تتبرع بالثياب للمنكوبين وعائلاتهم أن ترسلها الى عقيلة الشيخ راغب ابو السعود الدجاني أو الى مدام عازار

معالجة
الفقراء والمنكوبين

تلقينا من حضرة الطبيب صاحب التوقيع الكلمة التالية : الدكتور عمر فاروق البديري يعلن بمناسبة الازمة الحاضرة والاضطراب الواقع في القدس وعموم فلسطين قبول معالجة الفقراء والمحتاجين مجاناً في عيادته الكائنة في زقاق المصلبه امام المدرسة داخل مدينة القدس في صباح كل يوم اثنين وخميس من الساعة التاسعة حتى الثانية عشرة حتى تنجلي هذه الازمة وزوال الاضطراب والله الموفق

القدس : الدكتور
عمر فاروق البديري

ترجمة تقرير
عن الحالة الحاضرة

شرع الاستاذ موسى سالم سلامة بترجمة التقرير الذي وضعه الدكتور كنعان من الانكليزية الى العربية ليطبع ويباع في الاقطار العربية لمنفعة المنكوبين بواسطة لجنة السيدات العربيات بالقدس . وتعميما للفائدة شرع الدكتور شاغورية بترجمته الى الفرنسية .

النظر في قضية

نظرت المحكمة المركزية في قضية السادة داود عمر الدجاني . محمود المكرماوي ، النمر المصحاح المطلوب تسليمهم للحكومة المصرية فقررت رفض الطلب

الحكم على متظاهر

ذكرنا أمس نبأ القاء القبض على الشاب السيد عبد الرؤوف النمر بتهمة اشتراكه في مظاهرات الطلاب منذ شهرين في يافا ، وقد حكمت عليه محكمة الصلح امس بربطه بكفالة حسن سلوك لمدة ثلاثة اشهر

بيان حقيقة

اشيع ان التاجر راشد كنعان يفتح محله التجاري في يافا ويتعاطى اعماله والحقيقة كما نعرفها غير ذلك فالسيد راشد لم تحدثه نفسه مرة على الخروج على قرار الامة

نابلس

شهيد أمة يسعى الى دار الخلود
معركة حامية تدوم اربع ساعات

نابلس في ٢٢ حزيران — لمراسل الدفاع الخاص : اصيب امس احد الثوار في معركة جبل نابلس التي عرفتكم عنها واسمه السيد داود عبد الوهاب السلعاوي بعيار ناري في خاصرته وهو شاب متحمس من شباب نابلس الذين خرجوا للجهاد ويبلغ من العمر ١٩ سنة وقد احتفل اليوم بتشييع جثمانه احتفالا مهيباً اذ هرع جميع اهالي نابلس قاطبة للاحتفال بتشييع جنازته واستقبال جثمانه من بيته

الجموع تخرج مهللة مكبرة

ثم خرجت الجموع بالتكبير والتهليل مخترقة شوارع المدينة حتى المسجد الكبير حيث امتلاء على رحبه بالوف المصلين

الصلاة على الشهيد وتأبينه

تم صلي على الشهيد صلاة العصر وبعد الصلاة ابنه السادة واصف صليبي ، غالب عبد الهادي ، صالح فيضي ، الشيخ عبد الله المعاني ، الشيخ محمد رفعت تفاحه أبينا مؤثراً اسال العبرات

موكب الجنازة وتقديم الاكاليل

ثم حمل الجثمان على اعناق الكشافة ولف النعش بالعلم العربي وسارت المواكب التي لا يحصى عددها على الترتيب الآتي : الوجهاء ، رجال الطرق الدينية ، الشباب حملة الاكاليل التي كان عددها ٤٠ اكليلا قدمت لجنة السواقين ١٢ اكليلا منها وقد علق على كل منها لوحة كتب عليها آيات قرآنية ثم اكاليل لجنة الطالبات وآخر من جمعية الفتاة العربية وآخر من السيدين عبد الرحيم وعمر التميمي واكليل من مكتب الصحافة العربية وآخر باسم الاحرار المبعدين واكاليل من فرقة كشافة عز الدين القسام وآخر من فرقة كشافة سعد بن ابي وقاص واكاليل من كشافة خالد ابن الوليد وآخر من فرقة كشافة حسين بن علي واكاليل من اتحاد الطلبة وآخر من الشباب الاستقلاليين واكاليل باسم جريدة الشورى في مصر وآخر من نظمي افندي الطاهر واكاليل باسم حي شباب القريوين وآخر باسم حي شباب الياسمينة واكاليل باسم امين السيد عبد الكريم ابو غضيب ثم طلبة المدارس الاميرية والوطنية فطالبات المدارس ففرق الكشافة باعلامها وموسيقاها التي كانت تعزف عزفاً محزناً .

الى المقر الاخير

وكان المؤذنون يؤبنون الشهيد من على المآذن والكنائس تدق دقات الحزن ودام سير الموكب على هذا الترتيب حتى الجبانة وهناك كانت الجبانة غاصة بفرق من السيدات اللواتي كن يزغردن ثم حامت ثلاث طائرات فوق المشيعين وهناك ابنه الاستاذ عبد اللطيف بك صلاح تأبينا مؤثراً اسال العبرات وعاد المشيعون يترحمون على هذا الشهيد وشهداء نابلس الابرار

« روضة الشهداء » في دار الخلود

تخصص في الجبانة مكان خاص في الجهة الشرقية لدفن الشهداء الذين يستشهدون في سبيل بلادهم وقد دفن فيها شهيد امس واليوم واطلق على هذا المكان اسم « روضة الشهداء »

قوات الجند تبحث عن الثوار

— سافرت بعد ظهر اليوم ٢٥ سيارة من الجهة الغربية من المدينة وفيها حوالي ٥٠٠ جندي بالاسلحة الكاملة والعدد الحربية ويرافق هذه السيارات عشر مصفحات وسيارات الاسعاف وكان يتقدمها ثلاث طائرات وما وصل الجند جسر رامين حتى اخذوا ينتشرون في الجبال والوديان باحثين منقبين عن افراد الثوار الذين كان عددهم كبيراً

معركة حامية بين الجند والثوار

وكانت الطائرات تدور حول الجبال وتتبادل الاشارات العسكرية مع الجند وهناك وقعت معركة حامية الوطيس بين الفريقين وجهاً لوجه واستعمل الجند في هذه المعركة المدافع الرشاشة واشتركت الطائرات باطلاق النار على الثوار من المدافع الرشاشة

المعركة تدوم اربع ساعات

ودامت المعركة مدة اربع ساعات امتدت من جسر رامين حتى قرية عنبتا ويقال انه اصيب في هذه المعركة طائرتان في محركهما . واصيب في هذه المعركة مصفحتان بتأثير القنابل التي كان يقذفها الثوار على الجند ...

وحتى الان والقوات العسكرية لم تعد . وقد تعذر علي الوصول الى مكان المعركة والحوادث والشائعات عنها كثيرة وسأجتهد في ان اقف على معلومات أوسع .

طولكرم

تفاصيل وافية عن معركة نور شمس

طولكرم في ٢٢ حزيران — لمراسل الدفاع الخاص : مرت قبل ظهر امس القافلة اليهودية المحروسة بالجند المسلح مع دبابتين متجهة نحو الشرق . وفي غربي عنبتا وجدت الطريق مقفلة بالحجارة الكبيرة وعند ما نزل الجند لازالتها اطلق الثوار عليهم النار فحصلت بين الفريقين معركة حامية اذ كان الثوار مرابطين على جانبي الطريق وفي اماكن محصنة بالجبال وقد كاد الثوار يتغلبون على القوة لولا ان الجندشعر بضعفه امام قوات الثوار الهائلة

النجدة بالاسلكي — دبابات وطائرات

وسارع الى طلب النجدة بواسطة اللاسلكي وكان له ذلك في الحال اذ خفت قوة كبيرة من نابلس ومن هنا يزيد عددها على ٣٠٠ جندي مع ٨ دبابات و ٧ طائرات وتساق الجنود الجبال على دباباتهم

ثلاث معارك تدوم ساعات

واشتبكوا مع الثوار في ثلاث مواقع وحاصر الجند الثوار في الموقع الشمالي ولولا ان اتت نجدة من الثوار المحاصرين ارغمت الجند والدبابات على التقهقر لحل بالثوار ضرر كبير وقد دامت هذه المعركة الشديدة من الساعة الحادية عشرة حتى المساء اشتركت فيها الدبابات مع الطائرات التي اصلت الثوار ناراً حامية فقد كان الرصاص والمتراليوز يساقط على الثوار كالمطر وهؤلاء يقابلونهم باطلاق النار المتواصل وكانت اصوات المدافع ودوي الطائرات وازيز الرصاص والمتراليوز يسمع من جميع الجهات المجاورة ومن هنا حتى ظن الناس انهم في ساحة حرب شديدة . واصيبت بعض طائرات وارغمت على النزول في مطار طولكرم وقد ارسلت هذه الطائرات بعد ظهر اليوم الى مطار الرملة على ظهور السيارات الكبيرة بعد ان فككت اوصالها وشاهدها الناس وهي مارة وقد احضر الجند مساء امس بعد انتهاء المعركة جثتي القتيلين العربيين من الثوار مع بنادقهم الى المستشفى هنا للتعرف عليهما وبعد ان عجزت عن ذلك سلمتهما بعد ظهر اليوم الى اهالي المدينة لدفنهما

احضار جثة الجاويش المقتول

وفي صباح هذا اليوم خرجت قوة من الجند الى محل الحادث للبحث عن القتلى والجرحى . فوجدت عربيين جريحين داخل مغارة مع الجاويش الانكليزي المقتول فاحضرتهما الى هنا وارسلا الى مستشفى نابلس وهم في حالة يرثى لها . وقد قبضت السلطة على عدة اشخاص كانوا مارين بالطريق عرفت منهم السادة سعيد افم عنبتاوي قائد فرقة كشافة امية ورفيق الحمد الله وشفيق سعد الدين وأرغمتهم على رفع الحجارة والانقاض المتراكمة في باب المغارة التي وقعت فيها المعركة بين الجند ومن في المغارة من الثوار وقد انقضت الليلة الماضية على الاهالي وهم في حالة ذعر شديد

الاحتفال بتشييع جنازة الشهيدين

ذهب صباح اليوم السادة هاشم الجيوسي ، حمدان الحاج احمد ، عثمان البشناق ، اعضاء لجنة الاسعاف الى سراي الحكومة وطلبوا اليها تسليم جثتي الشهيدين العربيين فسمحت الحكومة وسلمتهما الى الشعب المحتشد وقد جيء بهما الى المسجد وبعد ان صلي عليهما صلاة الظهر حملت جثتهما على الاكتاف ملفوفة بالاعلام العربية ومزينة بالاكاليل والزهور وسارت الجنازة في هذا المشهد الرائع وشيعها الجمهور من جميع الطبقات وكان المؤذنون يؤبنون الشهيدين من على المآذن والكنائس تدق دقاتها المحزنة ولما بلغ الشعب بالشهيدين الى المقبرة ابنهما السادة هاشم الجيوسي بكلمات مؤثرة اسالت العبرات والاستاذ الشيخ صبري واعظ القضاء ثم ووريت جثتاهما التراب بين التهليل والتكبير وقد عزم الاهلون هنا على اقامة تمثال على قبريهما اعترافا بتضحيتهما وجهادهما في سبيل الوطن

اطلاق سراح بعض الشباب

أطلقت السلطة صباح هذا اليوم سراح السادة فريد الحمد الله ، سكرتير اللجنة القومية وصادق ابو الرب وعبد الفتاح البيطار ومحمود اليعقوبي بعد ان باتوا ليلتهم في السجن بعد أن اعتقلوا اثناء المعركة وهم عائدون من هنا من عنبتا بالسيارة بعد ان زاروا السيد حافظ الحمد الله الذي خرج من المستشفى واما السيد عدنان الناشف سائق السيارة فقد بقي في السجن لمحاكمته بتهمة المخالفة وقبضت السلطة امس على مختار باقة الغربية فارس الحمد وعبد العزيز ابو بكر وشخص ثالث واودعتهم السجن ايضا كرها بموجب قانون منع الجرائم ، بتهمة قطع الاشجار لليهود

وقد سبق ان بلغوا ضرورة ذهابهم الى مستعمرة الخضيرة حيث يحاكمون فأبوا وأصروا على عدم الذهاب الى مستعمرات اليهود وطلبوا محاكمتهم في محل عربي وكذلك قبض على مختار طيبة بني صعب الشيخ حافظ ابو عيطة وعلى نايف الحطاط واودعا السجن رهن التحقيق ولم تعرف التهمة الموجهة اليهما

— قطعت اسلاك التلفون بين نابلس وطولكرم على اثر اطلاق الرصاص في معركة امس التي نشبت بين الثوار والجند

القدس

ستة اسابيع لمن لا يرفع الاحجار

القدس في ٢٢ حزيران — لمراسل الدفاع الخاص — نظر قاضي الصلح البريطاني المستر كري صباح هذا اليوم في القضية التي اقامها البوليس على السيد خليل غوش لعدم موافقته على رفع الحجارة من الشارع العام فحكم عليه بالسجن ستة اسابيع او بدفع غرامة ستة جنيهات ولما سمع السيد صالح النطق بالحكم اجاب اني أفضل ان اسجن ستة اسابيع على ان ادفع ستة جنيهات غرامة ولما خرج من قفص الاتهام صاح بأعلى صوته لتحيا فلسطين عربية مستقلة

عيارات نارية الى الفجر

سمعنا ليلة أمس اطلاق عيارات نارية في اماكن متعددة وفي ما بين الجسمانية والجامعة العربية في الطريق المؤدية الى جبل الزيتون مدة اربعة ساعات ما بين الساعة العاشرة والنصف مساء حتى الساعة الثانية والنصف بعد منتصف الليل .

خبر مدسوس عن مسدس مع عربي

حضر الى وكالة هذه الجريدة السيد ربحي النشاشيبي واخبرنا بان جريدة دوارها يوم اليهودية ذكرت في عددها الصادر يوم الجمعة ١٩ الماضي انه لدى تفتيش السيد ربحي النشاشيبي وجد فيه مسدس ادى الى القاء القبض عليه وقد اخلي سبيله بالكفالة وبما ان هذا الخبر مدسوس ولا صحة له ارسل ربحي افندي تكذيباً للجريدة المذكورة ينبهها به الى التحقق من صحة الاخبار قبل نشرها .

سيارات ملاءى بالجند الى نابلس

مرت صباح اليوم على طريق نابلس سيارات كبيرة ملاءى بالجند والذخيرة

مصادرة الجرائد والمجلات المصرية

صادرت الحكومة هنا اليوم جميع الجرائد والمجلات المصرية التي ارسلت بالقطار وامتنعت عن تسليمها لوكلائها

قضية « المتهم » بايواء الشهيد الانصاري

استأنف القاضي البريطاني النظر في قضية على الحاج خليل الحلواني « المتهم » بايوائه الشهيد المرحوم الاستاذ سامي الانصاري وقرر تمديد توقيفه مدة اسبوع آخر

احتجاج جمعية الشبان المسلمين في البصرة

تلقت اللجنة العربية العليا كتابا من الوصل يتضمن احتجاج جمعية الشبان المسلمين فيها لسفير بريطانيا في بغداد على الاعمال التي تعامل بها السلطة العرب في فلسطين . وتطالب فيه ان يعلم حكومته ان تضع حدا للاحوال الحاضرة وتلبي مطالب العرب . وقد ارسلت لكم الكتاب في البريد

سماحة المفتي لم يقابل حاكم اللواء

علمنا من مصدر مطلع انه لا صحة لما ذكر عن مقابلة سماحة الحاج امين افندي الحسيني لحاكم اللواء امس

وصول اورطة من الجند البريطاني

وصلت امس اورطة من الجند البريطاني وقد استعرضها المندوب السامي

وشاية واعتقال ستة اشخاص

وشى مختار قرية حلحول التابعة لقضاء الخليل ببعض اشخاص بأنهم يساعدون الثوار فذهبت قوة الى القريه المذكورة واعتقلت ستة اشخاص

نسف انابيب المياه في اللطرون والعروب

نسفت اليوم انابيب الماء في العروب واللطرون وارسلت الحكومة العمال لتركيب انابيب جديده

اصابة مهندس انكليزي وعامل

ارسلت الحكومة عمالا من العرب واليهود لتركيب مواسير جديدة في ساريس فهاجمها الثوار واطلقوا على العمال الرصاص فأصيب احد العمال بشاره غطاس برصاصة في كتفه والمستر براون من مهندسي دائرة الاشغال برصاصة ايضا ونقل الاول الى المستشفى وبعد اسعاف الاخر نقل الى بيته

وقد خرجت قوة من الجند والبوليس الى مكان الحادث وتعقبت الثوار ولكنها لم تعثر لهم على اثر

اجتماع لجنة السيدات العربيات

اجتمعت لجنة السيدات العربيات في منزل عقيلة الاستاذ عوني بك عبد الهادي واتخذت عدة مقررات منها الاحتجاج على سن قوانين جديدة بموجب قانون الطوارىء وارسال برقيات لوزارة المستعمرات بواسطة المندوب السامي على الاعمال التي يقوم بها الجند في القرى عند التفتيش على السلاح والمعاملة القاسية التي يعامل بها الاهالي والاحتجاج على معاملة الاحرار السيئة في منفاهم وارسال برقية تعزية لعائلة الشهيد محمد ابراهيم ياسين في نابلس

الخليل

الى معتقل الاحرار في صرفند

اعتقلت السلطة امس الاول السيدين محمود حجازي رئيس لجنة اضراب السيارات في الخليل وهاشم حجازي وارسلتهما مخفورين للقدس

واستدعى الضابط فائز افندي استانبولي في مساء اليوم نفسه السادة جداوي عرفه امين صندوق اللجنة القومية وعبد الله بشير عمرو ورشاد بشير عمرو ومصباح حجازي ونصار الحرباوي والحاج حمدي طهبوب وخلوي العويوي وتلا عليهم امر حاكم لواء القدس الداخلي بابعادهم الى صرفند لمدة ثلاثة اشهر و تم تسفيرهم ليلا بين هتافات الجماهير التي ودعتهم بحماس شديد

اعتقال اطفال رهن المحاكمة

اعتقل بوليس الضاهرية عدداً كبيراً من اطفال القرية بتهمة وضع احجار على طريق الخليل — بئر السبع واحضرهم للمدينة تمهيداً لمحاكمتهم

انفجار ديناميت والاضرار بجسر

انفجر ليلة امس عدد من اصابع الديناميت تحت جسر جورة بحلص وقد سبب انفجارها ضرراً للجسر

اطلاق النار في جهات مختلفة

سمع الناس ليلة امس طلقات نارية كثيرة صادرة من الجهة الشمالية من المدينة وقد خفت داورية البوليس الى مكان الصوت ولكنها لم تعثر على احد

الحكم على شابين بتهمة تجمع غير مشروع

فصل حاكم صلح الخليل امس في القضية القائمة على السيدين حسين شاهين ومرحان الدويري بتهمة رشق البوليس بالحجارة والاشتراك في تجمع غير مشروع وكان يمثل النيابة الضابط فائز افندي استانبولي فحكم على الاول بالسجن ستة اشهر وعلى الثاني بالسجن شهرين

يشاركون الامة في كل شيء

اتصل بنا اليوم ان جميع قرى قضاء الخليل منعت موظفي البيطرة الذين يقومون بتطعيم المواشي من التجول في قراهم كرظيين وان البعض من هذه القرى قبلوا الموظفين كعرب وللضيافة فقط ورفضوا ان يحضروا مواشيهم للتطعيم رغم ان هذا التطعيم في مصلحتهم وفضلوا ان تفنى مواشيهم

حث القرويين على التبرع للمنكوبين

قررت لجنة الطلاب ان توفد اعضاءها الى قرى القضاء لحث القرويين على جمع الاعانات والتبرعات واداء واجبهم الوطني والانساني

طائرات لكشف مكامن الثوار

حلقت في سماء المدينة صباح اليوم طائرتان تحلقان قليلا فوق جبال الخليل لكشف مكامن الثوار وهما تتبادلان مع مركز البوليس بعض الاشارات فقلنا راجعتين

عكا

الطلبة يجمعون الاعانات للمنكوبين

يقوم بعض الطلبة بجمع الاعانات المالية من المدينة وقرى القضاء لتقديمها الى اللجنة القومية لتقوم بتوزيعها على المنكوبين فبارك الله في همة الطلبة الشباب

سجن عكا غاص « بالنزلاء »

غص سجن عكا المركزي بنزلائه والوافدين اليه يومياً من مختلف انحاء البلاد وكلهم بين محكوم وموقوف وفي هذا السجن ايضاً نحو سبعين شاباً من شباب عكا وهذا غير الاخوان العكيين المنفيين في صرفند وصفد وغيرها

تفتيش البيوت بحثا عن السلاح

في كل يوم نسمع ان الحكومة هنا فتشت بيوت الامنين بحجة التفتيش على الاسلحة والمواد المفرقعة . ولكن رسلها يرجعون دون العثور على شيء !

جماعة الاحسان والقرى العربية

يسرني ان انوه هنا بالجهود التي تبذلها جماعة الاحسان في المدينة والقرى في سبيل الفقراء والمساكين وعشرات من العائلات «المستورة» في عكا

وآخر ما قامت به هذه الجمعية العاملة هو تجهيزها كمية كبيرة من مختلف العلاجات الطبية والعقاقير ، وقصدت زيارة بعض قرى عكا مع الطبيب نعيم افندي قطران لمعالجة اخواننا القرويين المرضى وتقديم العلاجات لهم مجاناً وقد زارت هذه البعثة الطبية الخيرية قرى الزيب ، السميرية ، الكابري ، مجد الكروم وستزور بقية القرى في الايام القادمة وقد علمت ان هذه الجمعية عالجت في القرى التي ذكرتها نحو ٤٠٠ مريض ومريضة بامراض مختلفة وقدمت العلاجات اللازمة لهم جميعاً . فحيا الله هذه الجمعية وبارك في اعمالها وشكراً للدكتور قطران الذي علمت انه تطوع مجاناً لهذا العمل الانساني

قلقيلية

قتيل مستعمرة كفرسابا اليهودية

اخبرتكم عن اصابة الحارس اليهودي بجرح في ساقه بالقرب من مستعمرة كفرسابا وقد علمت الان انه حينما اصيب الحارس اليهودي ، اخذ الحراس يتفقدون بعضهم البعض فوجدوا احدهم مفقودا . وفي الصباح وجدت جثة هذا الحارس الضائع في بيارة قرب المعركة نفسها فنقلت الى المستعمرة

اطلاق الرصاص لا ينقطع

باتت قلقيلية على ازيز الرصاص يصدر من جهات المستعمرات اليهودية كعادتها في الايام السابقة ولكن تمتاز ليلة امس بكثرة انبعاث الانوار الاستكشافية الساطعة وأزيز الرصاص الذي كان ينطلق بكثرة هائلة . وفي الصباح قدم اهالي قرية كفرسابا العربية الى مركز بوليس قلقيلية وعلمت بأن جميع ما حدث مساء واقع على قريتهم حيث اخبروا مفتش المركز بالحادث وقد غادرنا الى طولكرم مختار القرية مع اثنين لمقابلة قائمقام طولكرم في هذا الشأن

اطلاق الرصاص على قرية آمنة

وحدثني أحد الاهالي في كفرسابا العرب عن الحادث المؤلم التالي قال : بينما كنا جلوسا في محل «مضافة» القرية رأينا انوار السيارات قادمة من جهة مستعمرة كفرسابا اليهودية وعند وصولها بيارة عبد الحليم عبد الله النصر القت اشارة استكشاف أتبعتها باربع طلقات على كوم من أثمار مقتاة ظنوه كمين الثوار ولما لم تسمع اجابة تابعت احداها السير نحو جهات قلقيلية والاخرى ظلت في محلها حيث القت الاولى ضوءاً استكشافيا قرب الخط الحديدي ولما لم تصطدم بشيء قفلت راجعة وعلى محاذاة البلد العربي الامين وقفت السيارتان واتجهتا شطر البلد وأخذتا تطلقان الانوار الاستكشافية فتبعتها باطلاق العيارات النارية من مدافعها الرشاشة والناس ملازمون بيوتهم خوف الاصابات ودامت على هذه الحال مدة من الزمن دون أن يحدث من القرية شيء وبعدئذ تابعت مسيرها من حيث أتت الى المستعمرات وفي الصباح وجدت اكوام الرصاص الفارغ قرب البيوت وعلى فراش النائمين . وقد قطع شريط من مشروع الكهرباء على اثر طلقاتهم. هذا هو الحادث كما وصفه شاهد عيان

الثوار يهاجمون عربة الترولي

هاجم الثوار « الترولي » التي تقوم بحراسة الخط الحديدي في هذا المساء ما بين قلقيلية وطولكرم وقد شاهدنا الانوار الاستكشافية تنبعث من تلك الجهة من على سطوح المنازل كما سمعنا صدور الطلقات النارية من نفس الجهة ولم تتصل بنا تفصيلات الحادث حتى الان

صفد

تصادم بين مجهولين وقوى الحكومة

كثرت حوادث الاصطدام بين قوى الحكومة والثوار وذلك في الثلاثة ايام الاخيرة وقد تبادل الفريقان العيارات النارية . وهذه بعض الجهات التي وقع بها التصادم : ١ — في تلال جبل كنعان وجبل بيديا . ٢ — في مستعمرة روشبينا ونجمة الصبح . ٣ — في تلال جبل الجرمق

عيارات نارية على المدرسة الثانوية

اطلق مساء اول امس مجهولون عيارات نارية على المدرسة الثانوية حيث يسكن فرق الجيش البريطاني وعلى نقطة البوليس

عطف الشقيقات على فلسطين

يرد على اللجنة القومية بصفد رسائل من سوريا ولبنان وشرق الاردن تفيض شعوراً واخلاصا لشقيقتهم فلسطين واني اورد الان ملخص رسالة جاءت من الحصن «شرق الاردن» بتوقيع السيد محمد رستم احد الضباط العرب الذين اشتركوا في الثورة العربية الكبرى : اننا قاتلنا في صفوف الحلفاء لنضمن استقلالنا وحريتنا فاذا نحن امام استعمارين غاشمين ووعد بلفور الجائر . ان العربي لا ينام على ذل وهو ان سكن فانما يكون سكونه كسكوت البحار قبل العواصف والامواج الخ . . .

وهذه ملخص رسالة وردت من السيد محمد بن سعيد الزدي بالنيابة عن شباب صيدا المشرفين على حركة المقاطعة وتفتيش السيارات والحيلولة دون توريد الخضار لليهود : نحن اليوم في احرج موقف فلنثابر على خطتنا اذا بتصدينا للسيارات التي تقل البضائع نقوم بأقل الواجب

قطع اشجار في مستعمرة يهودية

قطع مجهولون اربعماية شجرة مثمرة في مستعمرة روشبينا

الى معتقل الاحرار في صرفند

كانت السلطة ابعدت عضو اللجنة القومية بصفد السيد عزيز الى الناصرة لبقاء سنة واحدة تحت مراقبة البوليس وقد بلغنا ان السلطة رجعت عن قرارها وابعدته الى صرفند

تنفيذ قانون العقوبات المشتركة

كان مساعد اللواء الشمالي بالناصرة حكم بمبلغ مئتي جنية على عائلتي الاكراد والصواوين كغرامة بقطع الاملاك وسد الطرق ونظراً لعدم دفع الاهلين حجزت على اثاث البيوت

قلقيلية

الهجوم على مستعمرة

علمت أن فريقاً من الثوار هاجم مستعمرة هاكوفيتش وتبادلوا مع الجند والحراس اطلاق الرصاص وقد سمع الاهلون ازيز الرصاص يتتابع بكثرة من نفس الجهة ودام مدة من الزمن

قطع

خطوط الكهرباء

علمت ان ثلاث سيارات تحمل جنوداً مع بعض عمال اليهود نزلوا بالقرب من احدى البيارات الواقعة بجوار بيارة عدس بحرسهم الجند وتسلقوا أعمدة الكهرباء وأخذوا يصلحون ما تضرر منها

اطلاق الرصاص

سمع الاهلون الطلقات النارية بكثرة جهات بيارة البزدة ورأس العين مع طلقات الرشاشات تتبعها انبعاث الانوار الكهربائية دامت مدة من الزمن ولم يعلم عن حدوث اصابات .

تحليق الطائرات

حلقت الطائرات امس كثيراً في سماء قلقيلية وقد كانت تغدو وتروح من جهات الجبال بانخفاض كثير ولم ينقطع ذهابها وايابها طيلة ذلك اليوم وكان اكثر ترددها على جهات الشمال

مشروع القرش

تألفت في قلقيلية لجنة الطلبة من خيرة التلاميذ للقيام بما يتطلبه منهم الواجب الوطني وقد وزعت هذا اليوم مناشير في البلد تحضهم فيها على مساعدة مشروع القرش وستبدأ عملها الجليل هذا منذ غد فنرجو مساعدة المشروع النبيل ومساعدة الطلبة ليتمكنوا من جمع مبلغ من المال يدفع لاعانة المنكوبين

تأخر القطار

تأخر صباح هذا اليوم عن موعده قطار القنطرة بمدة ساعتين لعطل طرأ على الخط الحديدي في جهات الجنوب

خان يونس

انفجار قنبلة

بين رفح وخانيونس

انفجرت قنبلة على الخط الحديدي بين رفح وخانيونس بالقرب من ام الكلاب اثناء مرور الحرس الليلي فأصيب بضرر . وقد أخر قطار مصر على الاثر مدة ساعتين

اشعال النار في دكان

شبت النار في دكان السيد توفيق الدلو مساء امس وقد اطفئت النار بعد مجهودات كبيرة بالاشتراك مع البوليس

• • •

جنين

الحجز على غلال وماشية قرية

ذهبت في الساعة الخامسة من صباح هذا اليوم قوة من الجيش البريطاني المعسكر في جنين الى قرية قباطية للحجز على اثاثهم وامتعتهم ومواشيهم على اثر الغرامة التي فرضت عليهم وقد حضروا سبع سيارات مملوءة بالحنطة وبينما هم يجمعون الماشية اشتبهوا بثلاثة رجال ففتشوهم فوجدوا مع الاول بندقية صيد مرخصة اما الاخران فلم يجدا معهما شيئا وقد اخذ الى السجن وقد علمت ان الجند البريطاني قد اعتدى بالضرب على عشرة اشخاص من الذين كانوا يحرسون القرية

القاء قنبلة مبكية على قرية المغير

القت طائرة في نهار امس على قرية المغير قنبلة من الغاز المبكي وقد شاهدها بعض السكان فذعروا واختبأوا في محلاتهم ولم تسبب ضررا وقد تصاعد دخانها مقدار ربع ساعة

معركة حامية تدوم ساعة واحدة

بينما كانت داورية البوليس البريطاني متجهة الى طريق نابلس قابلها الثوار قرب قرية الفندقومية بالرصاص وقد جاوبهم الجند بالمثل بمدافعه الرشاشة ودامت المعركة مدة ساعة ولم نتمكن من معرفة النتيجة

عرب فلسطين لا يتخلون عن امانيهم

وينكرون بشدة انشاء وطن قومي لليهود

عقدت جريدة هابوكر مقالا جاء فيه ما يلي :

الحقيقة ان عرب فلسطين لم يتسلموا مساعدة قيمة من عرب البلاد المجاورة ولم ينهض هؤلاء لمساعدتهم كاللازم . ولكن لنفرض جدلا ان عرب الاقطار العربية قد تخلوا تماما عن مساعدة عرب فلسطين فهل تتغير الحالة ؟

الحقيقة ان عرب فلسطين حاربونا بدون خوف ولا وجل ولو طلب منهم زعماؤهم ان يتخلوا عن امانيهم الوطنية لما فعلوا . اذ لا يمكن ان تتخلى امة عن امانيها او قسم من امانيها في بلاد ترى انها بلادها

قيل لنا ان بعض الزعماء العرب وافقوا على اعمالنا في فلسطين . ولكنا نقول ان هؤلاء الزعماء قد ندموا على موافقتهم بعد ان وجدوا ان عرب فلسطين ضدهم ولم يتمكن احد من هؤلاء الزعماء حتى الملك فيصل نفسه ان يعترف بوجود معاهدة بينه وبين وايزمن او انه ارسل كتابا الى فرانكفورتر

اذا تقدمنا للعرب وقلنا لهم اننا نساعدكم في كل شيء اذا سمحتم لنا بانشاء وطننا القومي لقالوا لنا : نحن لا نريد مساعدتكم . ومعنى هذا انه لا يمكننا ان نصل الى اتفاق مع العرب . ولكن العرب سيضطرون الى الاتفاق معنا اذا اصبحنا قوة كبيرة في فلسطين

خطر اليهود في كل مكان

حملة شديدة في مجلس نواب بولونيا

زاد تنكر الدول الاوروبية لليهود والحاق الاضطهاد بهم زيادة عظيمة في المدة الاخيرة وتنشر صحف اليهود ارقاما كبيرة عن جرحى اليهود في بولونيا ورومانيا والنمسا والمانيا وتقول حتى عن الانكليز في بلادهم انهم يتحككون على اليهود و يعتدون عليهم في الشوارع العامة

وقد ذكرت هابوكر ان مجلس النواب البولوني حمل على اليهود حملة شديدة ووقف نائب بولوني كبير يعلن ان اليهود ما زالوا في بولونيا وان البلاد لا يمكنها ان تتحمل اكثر من واحد في المئة منهم مع ان عددهم عشرة في المئة وان وجود اليهود في بولونيا يهدد كيانها بالخطر العظيم ومن حق البولونيين ان يضطهدوا اليهود للدفاع عن البلاد ...

آل الانصاري يشكرون المعزين

آل الانصاري سدنة المسجد الاقصى يقدمون جزيل شكرهم لجميع من واساهم في مصابهم ومصاب الامة العربية جمعاء باستشهاد الاستاذ سامي الانصاري في سبيل امته وبلاده والمحافظة على المسجد الاقصى اولى القبلتين وثالث الحرمين سواء أكان ذلك بارسالهم برقيات او كتب التعزية او الاشتراك بتشييع جثمانه الطاهر الى مقره الاخير . وهم جد فخورين بنيل احدهم شرف الشهادة في سبيل البلاد الفلسطينية حقوقها وامانيها ويأملون من العرب جميعا ولا سيما الشباب منهم ان يعملوا جهدهم لتحقيق الغاية السامية التي استشهد في سبيلها الفقيد العزيز وهي تحرير البلاد من نير الاستعمار .

عن آل الانصاري : ابراهيم الانصاري

تاجر يدفعه شعور نبيل

جاءنا من الاديب السيد عمر الصادق من الرملة كلمة خاصة حارة تدور حول ان احد اصحاب الحوانيت الفقراء هو السيد سعيد ابو دوش ، تقدم الى اللجنة القومية في الرملة بدافع نفساني نبيل ، وتبرع بخمس جنيهات للفقراء والمنكوبين ، وهو الفقير المنكوب ويقارن الكاتب بين هذا الفقير الكريم ، وبين اولئك الاغنياء

حوادث فلسطين في البلاد العربية

حوادث فلسطين في الدوائر الانكليزية
فقدوا صداقة العرب وهيبة الامبراطورية

في أحد اعدادها الاخيرة نشرت جريدة « الجهاد » الغراء المقال الهام التالي :

ثبتت الاضطرابات الحاضرة في الذي كانت فيه الدوائر الانجليزية أت تصحو من الدهشة التي القاها تصار ايطاليا في الحبشة على تلك ة التي لم يكن احد ينتظرها والتي با الاساليب المبتكرة التي استخدمها البون للقضاء على الاحباش في القتال.

وكان الانجليز كما هو معلوم منقسمين قين : فريق يلح على الحكومة م من التهور في معاداة ايطاليا آخر يلح عليها بأن تتمسك بنص جمعية الامم وتعمل لوقف ايطاليا عدها ولكن عندما حدث في ما حدث ، اضطر كل من ن المختلفين في الرأي الى الاعتراف بية الامم قد فشلت في الدفاع عن ومنع الحرب وبدل ان يتناحر ان اجتمعت كلمة الذين كانوا ون الحكومة في سياستها المتبعة كانوا يخالفونها في تلك السياسة يستنتجوا من الحوادث الاخيرة التي تهددهم في المستقبل والمستمدة الحالة الراهنة في الشرق وهي دها الانجليز مفعمة بالخطر اذ ام جيش ايطالي كبير يرابط قطر مترامي الاطراف على طرق د !

ن اقوال الصحف يتضح ان الذي اعتقد بعضهم انه ضامن للسلم ل وانه لا بد من العودة الى سياسة استعدادا للطوارىء وهذه الجديدة ادت بطبيعة الحال الى نفوذ الدوائر العسكرية القائلة مضاعفة التسلح والدوائر والتوسع والتي يشرف على سياستها يفر بروك وما سمعناه اخيرا في بعض الوزراء من وجوب حصر القوى في الدفاع عن كيان طورية يثبت بصورة قاطعة ناه من قول عن النفسية الجديدة الآن في انجلترا على اثر ار الايطالي في الحبشة وهذه التي نشير اليها والتي تبدو واضحة الم الدوائر الانجليزية الآن ، بسرعة هائلة بالنظر الى المخاوف أت تساور النفوس من جراء اد بأن نفوذ بريطانيا العظمى وراء مهدد بالخطر او الزوال بسبب ار الايطالي المهود ...

الاوساط الانجليزية بوجه عام تنظر القلق الممزوج بالامتعاض بل الى حوادث فلسطين الحاضرة ذلك طبعاً تلك النفسية التي قاها وذلك الخوف من تقلص البريطاني في الشرق ونظراً الى ه فانه يتضح لنا بكل اسف ان الدوائر البريطانية تعتقد وتصرح بأن اضطرابات فلسطين جاءت في وقت غير مناسب ولكن هناك بعض الدوائر التي تعطف عطفا اكيدا واضحا على العرب وقضيتهم وتقول بوجوب النظر في مطاليبهم وكانت الحكومة البريطانية قد نزلت عند رغبة هذه الدوائر فقررت دعوة العرب الى ارسال وفد الى لندن لمباحثته في القضية الفلسطينية غير ان العرب رفضوا اجابة الدعوة وارسال الوفد لان ما كانوا يعلمونه من الغرض من ارساله هو مباحثة الحكومة البريطانية في مسألة المجلس التشريعي وهو المجلس الذي رفضوا قبوله وقد اثار رفضهم هذا امتعاض الدوائر التي كانت تعطف عليهم ثم بدأ الاضراب العام في فلسطين وكان ان صرح وزير المستعمرات السابق بان الحكومة ستفاوض الوفد العربي في مسألة وقف الهجرة ومسألة بيع الاراضي ولكن الشرارة الاولى كانت قد انطلقت ، فعمت الاضطرابات البلاد ، وطويت مسألة سفر الوفد الى لندن !

وهكذا اشتد ساعد الدوائر المعادية للعرب ، وفترت همة الدوائر المناصرة لهم ومن ثم قويت لهجة الجرائد المعادية وخفت لهجة الجرائد المناصرة كل منها حسب انتمائها هذا وذاك من الفريقين

والانجليز مشهورون بتمسكهم بما يسمونه « هيبة الامبراطورية » فالانجليز أيا كان الحزب الذي ينتمي اليه يغار قبل كل شيء على تلك « الهيبة » التي يعتقد انها اساس قوة الامبراطورية وسطوتها . ومن اجل هذا رأينا الصحف اللندنية ، التي عرفت الى الآن بعطفها على العرب ، تقول انها لا تزال تعطف عليهم وان قضيتهم قضية عدل وانصاف وانهم على حق فيما يطلبون . ولكن هناك « هيبة الامبراطورية » التي لا يرضى انجليزي ان يمسها أحد بسوء !

وطبيعي أن يستغل اليهود هذا الموقف وان يحاولوا الاستفادة من هذه الحالة النفسية قدر المستطاع وهم الذين عرفوا دائما كيف يستفيدون من الظروف الملائمة

فقد استطاعوا ، قبل استفحال الثورة في فلسطين ، ان يثيروا في مجلس اللوردات والعموم ، مناقشات كانت جميعها في مصلحتهم ، وما استطاعوا ذلك الا انهم يقومون لانفسهم وقضيتهم بدعاية واسعة بينما العرب عن تلك الدعاية غافلون . وفي تلك المناقشات التي اثارها اليهود في المجلسين القيت خطب طلب فيها الخطباء ، ليس فقط المحافظة على الوطن القومي الصهيوني بل مساعدة اليهود على توسيع نطاق « نشاطهم » وفي الوقت نفسه بدت ظاهرة غريبة وهي أن اليهود جعلوا يقومون بدعاية من نوع آخر ترمي الى حمل الانجليز على الاعتقاد بأن اصدقاءهم في الشرق ليسوا « العرب » كما يدعي هؤلاء وكما يعتقد الانجليز منذ الحرب العظمى ، بل « اليهود » الذين يستطيعون ان يجعلوا من فلسطين قلعة انجليزية في الشرق الادنى !

وهذه الدعاية التي يقوم بها اليهود لدى الانجليز ، والتي تبدو فيها براعة القوم في استغلال الظروف وانتهاز الفرص ، قد ادت الى نتائج خطرة على القضية العربية ، لانها قائمة على مهاجمة الكبرياء الانجليزي والتزلف الى الانجليز والتظاهر بالغيرة على ما يسميه هؤلاء « هيبة الامبراطورية » !

وتطور الحالة على هذه الصورة قد أدى الى حملات يقوم بها بعض الصحف وتدافع فيها عن مصالح اليهود بأسلوب لا يتفق مع ما هو معروف من الرصانة البريطانية « والبرود » السكسوني ، إذ ان بعض تلك الصحف تعالج هذا الموضوع بلهجة لا يسع كل منصف للعرب يعطف عليهم وعلى قضيتهم العادلة إلا ان يستنكرها ويتألم منها

فقد نشرت جريدة « التيمس » مقالا يعد نموذجاً من هذا القبيل ، بتاريخ ٢٦ مايو وتحت هذا العنوان الذي يحتوي على معنى بعيد المرمى : « لا بد من يد قوية في فلسطين » وقالت الجريدة الانجليزية في ذلك المقال : إن الهياج الحالي في فلسطين يجب ان يعد جزءاً من دعاية واسعة ضد بريطانيا تقوم بها ايطاليا ! وهنا اشارت الجريدة الى بعض اعمال عدتها من دواعي الهياج واسبابه كما اشارت الى رسالة من مراسلها الخاص يعبر عن حوادث فلسطين كأنها طعن في العرب وثورتهم . والمقال المشار اليه ليس الاول من نوعه في صحف انجلترا . وقد ختمه كاتبه بقوله : ان بريطانيا لا يمكن ان تخضع للارهاب !

فالصحف الانجليزية تعد ثورة العرب في فلسطين لا كثورة شعب يطالب بحقه ، كما هو الواقع ، بل كحركة ترمي الى النيل من « هيبة الامبراطورية » وتقويض اركانها . فبدل ان نبحث في القضية الفلسطينية على ضوء العدالة ، وتنظر في مطالب العرب بعين الانصاف نراها تضع امامها شيئاً واحداً هو : « هيبة الامبراطورية » التي لا يريد الانجليز ان يمسها احد بسوء

اما الصحف التي تدافع عن العرب وتعطف عليهم ، فانها قليلة ضعيفة في لهجتها ، وعلى رأسها جريدة ايفننج ستاندارد . لكن هذه الجريدة لا تطلب انصاف العرب بل تكتفي بانتقاد سياسة الدوائر الصهيونية ، قائلة انها بتقلبها في سياستها تجعل مهمة الحكومة صعبة جداً .

وهكذا ، لا يجد العرب في انجلترا من يرفع الصوت لانصافهم ، لا في الاوساط السياسية ولا في الاوساط الصحفية ، ومن يطالع الجرائد الانجليزية التي هي لسان حال الدوائر المختلفة ، يتساءل بحزن وأسى :

« الم يعد للعرب من نصير ؟ وهل حكم على فلسطين العربية أن تعود اعداءاً وخصوصاً في كل مكان ؟ والى اين مصير هذه البلاد المقدسة ؟ » .

فلسطين في المملكة العربية السعودية
تأليف اللجان لجمع الاعانات

في بريد الحجاز ما يلي :

نظراً للمصائب التي تحيق بفلسطين زمناليس بالقصير والتي يأبى ان يقف تفاقمها عند حد مما اصبحت معه فلسطين في حالة تستحق الرثاء والغوث فقد رأى فريق من ابناء البلاد ان يشكلوا لجنة لمساعدة المنكوبين بتلك الحوادث من اخواننا عرب فلسطين وبعد المداولة والبحث تشكلت اللجنة برئاسة الشيخ عباس قطان وعضوية كل من الذوات الآتية اسماؤهم مع حفظ الالقاب :

عبد الوهاب نائب الحرم ، محمد سرور الصبان ، عبد الله عراقي ، عبد الحميد حديدي ، عبد الوهاب آشي ، محمد شطا ، عبد السلام غالي ، محمد حسن فقي ، محمد سعيد عبد المقصود ، حمزة فتياج ، علوي شطا ، احمد سباعي

وانتخب الشاب حمزة فتياج سكرتيرا والاستاذ عبد السلام غالي أمينا للصندوق واتخذ الاوتيل مقراً للجمعية

وفي مساء الاحد عقدت الجلسة الاولى وتقرر فيها نداء للشعب عن طريق الصحف المحلية لاعانة المنكوبين من اخوانهم في فلسطين ثم دعوته الى اجتماع عام يوضح فيه الغرض توطئة لجمع التبرعات والاعانات وعين لذلك مساء الاثنين .

وفي صباح يوم الاثنين كانت رقاع الدعوة توزع على المدعوين ، وبدأ اعضاء اللجنة يستعدون قبيل العصر لاستقبال المدعوين

وما وافت الساعة العاشرة من يوم الاثنين حتى كان المدعوون يتقاطرون الى مكان الاحتفال زرافات وحل الموعد فافتتحت الحفلة بتلاوة آي من الذكر الحكيم ، ثم وقف الاستاذ احمد سباعي فتكلم عن الغرض الاساسي من الاجتماع وجاء في حديثه على ملخص قضية فلسطين حتى انتهت الى طورها الاخير وعقب على ذلك باستنجاد المحتفلين والاستعانة بهم ماديا في امداد المنكوبين من اخواننا اهل فلسطين القطر العربي الشقيق بما تجود به نفوسهم فاستجاب الحاضرون للنداء وقام بعضهم بقوائم التبرع يتجولون بها الصفوف ويدونون تبرعات المتبرعين

وختمت الحفلة على اثر ذلك وخرج المدعوون يثنون على همة اعضاء اللجنة ويتمنون لمشروعهم التوفيق ، وقد بلغ مجموع التبرعات في هذا الحفل ٨٨ جنيها و٨٢٥ ريالا سعوديا

. . .

فيما يلي نص النداء الذي اذاعته اللجنة في الصحف الحجازية :

غير خاف على احد من اخواننا أبناء هذه المملكة العربية السعودية ما هو واقع بفلسطين اليوم من كوارث ومحن باسباب يعلمها الجميع ، وان فلسطين اليوم تعج بالمنكوبين والجرحى والجائعين والضحايا وان ابناءها البررة يستصرخون اخوانهم العرب واخوانهم المسلمين ويستمدونهم عطفهم وعونهم وان الاقطار العربية والاسلامية جميعها قد مدت يد العون والمؤازرة التي يستطيعون مدها لفلسطين المدافعة عن حقوق واماكن مقدسة، للمسلمين جميعا نصيب فيها وليس احد اجدر منا بعونها .

نحن في الدين والفصحى نورهم
ونحن في الله والاسلام اخوان

فمدي ايتها الامة الكريمة يد المعونة والمساعدة لمنكوبي عرب فلسطين، فلسطين الدامية ، فلسطين البائسة ، التي تستنجد بك وكوني في مقدمة الامم الى هزتها عوامل شريفة شتى — فساعدي منكوبي عرب فلسطين ، وسهلي مهمة اللجنة التي تأسست لهذا الغرض السامي ، وليساهم ابناؤك فرداً فرداً حسب ميسورهم مهما كان قليلا فان القليل كثير اذا لم يكن في المقدور سواه ولا تتقاعسي عن الاكتتاب العام لاخواننا في الدين واللغة والجوار وليقدم المكتتبون ما تجود به نفوسهم الى امين صندوق اللجنة الشيخ عبد السلام غالي « بالاوتيل » فان الرسم مجزى بعمله

فلسطين والمستر اورمسبى غور
الحكومة تعترف بأن هناك عقدة لم تحل

المقال الافتتاحي الآتي كتبه الاستاذ الكبير خليل بك ثابت في المقطم الغراء تعليقاً على تصريح وزير المستعمرات في مجلس العموم :

لو ان غير المستر اورمسبي غور وزير المستعمرات البريطانيه قال ما قال هذا الوزير في مجلس النواب البريطاني امس الاول عن فلسطين لالتمسنا له عذراً بجهل البلاد وأهلها وتاريخها الحديث وعهود بريطانيا المقطوعة لها ولسكانها

اما ان المستر اورمسبي غور الضابط في ادارة المخابرات العسكرية في سافوي هوبل في القاهرة في أثناء الحرب العالمية الاخيرة والموظف في القلم (المكتب) العربي والضابط السياسي المساعد في فلسطين في سنة ١٩١٨ — اما ان هذا السياسي يفوه بما فاه به في مجلس النواب فامر من الغرابة بمكان

ان المستر اورمسبي غور لا يمكن ان يتهم بالجهل فهو ذكي وغزير العلم كما يعرف جميع الذين لقوه وهو في القاهرة كما لقيناه، وان لم يكن من متوقدي الذهن وحاضري البديهة علاوة على انه من اسرة بريطانية كريمة وزوجته من آل سيسل الشهورين وهي كريمة المركيز سالسبري. ثم ان المناصب العسكرية التي تقلدها في الشرق الادنى جعلته يطلع على كل ما دار بين دولته والملك حسين وان يشترك في العهود التي قطعت للعرب ومنهم عرب فلسطين . ولم يثن له حدان ينسى ما لاجله طاق لورنس خدمته العسكرية ورد نياشينه ومدالياته وقد كانا زميلين في سافوي هوبل في القاهرة وفي ميدان الحرب والسياسة المتصلة بالحرب

ومن حسن حظ المستر اورمسبي غور في منصبه الوزاري الجديد ان ليس بين النواب من يضارعه في معرفة فلسطين وقضيتها ولو وجد نائب كهذا لما تعذر عليه ان يرد ويفحمه ويقول له ان العرب واليهود ما كانوا خصوما واعداء حتى قرنت الحكومة البريطانية عهودها الصريحة للعرب بوعد بلفور لليهود وانشأت هذه الفرقة وسمت تحويل الوطن القومي في فلسطين لجعله فلسطين وطناً قومياً

ولقال له هذا النائب ان ارسال لجنة تحقيق ملكية الى فلسطين لا يجدي نفعاً بعد ما سبق ان ارسلت الدولة البريطانية لجاناً ومندوبين درسوا الامور ووجوه الخلاف ووضعوا فيها تقارير مسهبة

وربما كان اغرب ما جاء في بيان المستر اورمسبي غور قوله — كما نقلته وكالة روتر — « وهناك ما يبعث على الاعتقاد بان مخاوف اليهود والعرب على مصيرهم لا مكان لها من الصحة لان الحكومة ترغب في الاهتداء الى حل يطابق التزاماتها ويدرك به الفريقان معاً ان لهما مستقبلا مضموناً ... »

فالحكومة البريطانية تعترف بلسان هذا الوزير اذاً ان هناك عقدة لم تحل وانها تسعى للاهتداء الى الحل ... فمن عقد العقدة ؟ ليس العرب ولا اليهود ولكن رجالا كالمستر اورمسبي غور يواجهون قضايا خطيرة تهم شعوبا برمتها بمقالات انشائية وسرد اماني في مجلس من اعظم المجالس النيابية في العالم

اما طريق الحل فلم يذكره المستر اورمسبي غور هنا ولكنه اشار اليه في مكان آخر من بيانه وهو التوسل بالقوة الى اعادة الامن والنظام في فلسطين مع انهم جربوا هذا العلاج قبل اليوم في فلسطين نفسها وجربوه في ارلندا وفي العراق وفي الهند وجربته فرنسا في سورية فلم تسفر التجربة عن نجاح واضطروا الى البحث عن علاج آخر في نهاية الامر كما سيضطرون هذه المرة في فلسطين مع كل ما سرد المستر اورمسبي غور من مغالطات اضعفت حجته ولم تقنع سامعيه

فلسطين المجاهدة
أرأيت خطباً بالشقيقة ينزل

أهل المروءة ساعدوا فالسيل قد
بلغ الزبى والخطب لا يتحمل
جودوا لمن سألت بحق جوارها
لبوا نداء عزيزة تتوسل

أرأيت خطباً بالشقيقة ينزل
حرب يصاب بها البريء الاعزل
أرأيتهم والنار تأكل دورهم
والموت يحصد شعبهم بالمنجل
أرأيتهم والضيق عم ربوعهم
والقحط حل بحقلهم والمنزل
أرأيت شعباً في الجهاد مثابراً
يسعى لنيل الحق لا يتحول
شعباً يناضل ثابتا مستبسلا
لا ينثني عزما ولا يتبدل
لا يبتغي غير النماء لارضه
وبلاده والعيش حق أول
لا يرتجي غير الحياة كغيره
ويراد هدم كيانه بالمعول
ومن ابتغى حرمان حي داره
كان النضال جزاء من لا يعدل
فالاسد تفتك بالذي لعرينها
يرنو ابتغاء الشر أو يتطاول
والطير من يمدد يداه لعشها
تدميه بالمنقار او يتحول
وكذلك موطن كل حي آمن
حرم له الارواح جوداً تبذل

. . .

قل افسحوا ياقوم أرضكم لمن
ضاقت به شتى البلاد ليعمل
قالوا كرام غير أن ضيوفنا
لا تبتغي خيراً لرب المنزل
ورأوا جموع النازحين كأنها
سيل تساقط أو جراد ينزل
فأوا رجال « الانتداب » عدالة
فاذا بجيش « الانتداب » ينازل

قيل انصفوا يا من ملكتم أننا
لا نظلم والعدل منكم يؤمل
حتى اذا ظهر الخفي وأدركوا
ان الذي يلقونه لن يبدل
ثاروا لحقهم القوي ليدفعوا
سهما يكاد يصيبهم في المقتل
« والفوز شهد لا ترى مشتاره
يجنيه إلا من نقيع الحنظل »
قاموا قيامة واحد ليرددوا
بجهادهم للحق زعم الباطل
لا الموت يرجعهم وليس يضيرهم
سجن الكرام ونفيهم وتعطل

. . .

أبناء مصر تقدموا وتسابقوا
مدوا معونتكم لجار أمثل
هذي فلسطين الشقيقة ترتجي
عوناً لها والعون منكم يؤمل
أبناؤها بذلوا النفيس ولم يعد
بربوعهم ما يفعم المتعطل
أبناؤها بذلوا النفوس وخاضوا
بديارهم أزواجهم تترمل
نزل البلاء بأرضهم وبقومهم
نار تهددهم وجوع يقتل
أهل المروءة ساعدوا فالسيل قد
بلغ الزبى والخطب لا يتحمل
جودوا لمن سألت بحق جوارها
لبوا نداء عزيزة تتوسل
وتسارعوا فاليوم خير من غد
هبوا فخير البر ما يتعجل
من يعط محتاجا يغار لحقه
لقي العطاء من المهيمن أجزل

القاهرة — محمد محمد عبد الكريم

الدفاع يوم الثلاثاء في ٤ ربيع الثاني سنة ١٣٥٥ و ٢٣ حزيران ١٩٣٦
صاحب الامتياز والمحرر المسؤول ابراهيم الشنطي
مدير الادارة شوكت حماد
رقم التلفون ١١٨٧

الدفاع

جريدة يومية سياسية مصورة

العدد ٦٢٩ ـ السنة الثالثة
ادارة الدفاع في عمارة حزبون شارع جمال باشا ـ يافا
العنوان البرقي: الدفاع يافا : ص . ب ٢٥٥

	عن سنة	عن نصف سنة
قيمة الاشتراك في فلسطين	١٥٠	٨٠
في الخارج	٣٠٠	١٦٠

صونوا عيونكم من الرمد باستعمالكم

قطرة القنواتي العجيبة

يقدم ازمها الى مواطني الاكارم سكان فلسطين خاصة والى سكان البلاد العربية عامة في جميع اقطار سوريا ومصر والحجاز والعراق والاردن والعراق والعجم وعي تحاسبي العظيمة كبرهنة القطرة العجيبة (قطرة القنواتي) بعجيب عظيمة عرفت من اجلها

معمل القنواتي بشوم تقدمه في عونه بامرين : اسدهما تقوية احسن الادوية عملا وانفعها تأثيراً . والاخر تنزيله الباهظة الى السعر عند ممكن وها هو الان تتقدم بهديته الثمينة الجديدة العظيمة الفائدة ، قطرة القنواتي العجيبة اداه وطنه الا اليوم

ركبت هذه القطرة بعد ان اجريت تحاليل دقيقة على جميع انواع القطرات العالمية في سوريا ومصر والعراق والتي تباع بقيم فاحشة ، واستخصلت منها بعد التعديل تركيبا يناسب طبائع اهل البلاد ونوع الامراض العينية المنتشرة بينهم فجاءت قطرة القنواتي بحمد الله ومنته غاية في الاحكام وآية في الاتقان

وقد اثبت تركيبها لاهم الاخصائيين بامراض العيون من اطبائنا الوطنيين الاكارم فاظهروا اعجابهم بها وقالوا ان قطرة القنواتي من اهم القطرات المتداولة اليوم في الاسواق واعظمها فائدة واحسنها تأثيراً. تشفي التهاب الملتحمة الحادة والمزمنة النزلوية والحبيبية (التراخوما). تدفع الاحتقان فتزيل الاحمرار والحرارة وتقطع الدمع وتصون العين من الرمد.

تخلص العين من العمش وهو ضعف البصر مع سيلان الدمع في اكثر الاوقات. تسكن الالم بسرعة فتخلص المصاب من الامه المزعجة. تجلو العين فيصفو رونقها ويحتد بصرها ، تقتل جميع الجراثيم التي تتسلط على العين وتؤذيها فيخلص من الرمد وتصلح تخريش الغبار والحشرات .

قطرة القنواتي عظيمة التأثير كبيرة الفائدة رخيصة الثمن لا يجاريها بحسن تأثيرها قطرة من القطرات . والخلاصة اصبحت قطرة القنواتي بعد التجربة صديقة العائلات ومن احتياجات البيت الضرورية التي لا يستغنى عنها .

كيفية الاستعمال : يقطر في كل عين نقطتان صباحاً ومثلهما مساء للكهول من رجال ونساء .

ويقطر للاطفال نقطة واحدة صباحاً ونقطة واحدة مساء في كل عين .

واخيرا اقول يا ايتها الوالدة المصونة لا تنسي غسل عيني ولدك بعد القدوم من الاسفار او النزهات بماء البوريك وتقطير قطرة واحدة من (قطرة القنواتي) في كل عين لتخليصهما من الغبار والجراثيم التي تنتقل بواسطته ولتنقذي ولدك الحبيب من الرمد المزعج في ايام الصيف وما [illegible] الاهالي

دمشق : عبد الوهاب القنواتي
استاذ الكيمياء في المعهد الطبي العربي

قطرة القنواتي العجيبة: تباع في جميع الصيدليات في عموم البلاد العربية عامة واطلبوها من مستودع الادوية الفلسطيني يافا شارع بسترس وتباع في عكا في صيدلية درويش قبلاوي، حيفا: صيدلية عمر ابو غزالة، نابلس راشد ابو غزالة ، القدس : مافرو و ميخالي شارع الباب الجديد ، وصيدلية الحسيني وصيدلية [illegible] باب العامود ، وصيدلية عطا الله اخوان شارع مأمن الله

تداوي حديث لشفاء التعقيبة الحادة (حرقة البول) والمزمنة والنقطة العسكرية بمدة اسبوع

بحبوب الغونوفاكس Gonovax

تجهيز الدكتور S·M·K رئيس شعبة الامراض الزهرية في [illegible] ـ فرنسا

ان آفات المجاري البولية والتناسلية المنتشرة في هذه البلاد انتشاراً هائلا والتي لها اثرها السيء والمحسوس في قطع النسل او تشويه المولودين قد دعتنا الى وضع المستحضر المسمى (غونوفاكس) ويجب ان لا يخفى ان اكثر الامراض انتشاراً في هذه البلاد هو حرقة البول او التعقيبة التي لا بد لسريانها وانتقالها من وجود احد امرين :

١ ـ المناسبات الجنسية المشبوهة

٢ ـ تلوث العضو التناسلي بالافرازات والمواد القيحية الحاملة لعامل التعقيبة وما هو جدير بالذكر ان كل آفة لا تعالج بالمداواة الباكرة لا شك انها تصبح مزمنة وان آفات المجاري البولية وخاصة منها التعقيبة هي من الافات التي ازمانها وطول مدتها يجعل شفاءها صعباً وعويصاً فان استعمال الغونوفاكس اسبوعا واحداً يكفي لشفاء التعقيبة الحادة [illegible] الانتقال ولكن كلما تأخرت مدة التداوي اصبحت مدة الشفاء اطول واصعب .

والحالة التي لا تزال البشرية تئن من وطأتها هي : انقطاع النسل ، واسبابه غالبا اهمال مداواة التعقيبة لان عامل الآفة السريع الانتقال الى الخصي حيث يستولي على مولدات الحوينات المنوية فيقتلها فيصبح المرء عقيما اي مقطوع النسل واحياناً يتوضع عامل هذه الآفة على المفاصل فيسبب الم المفاصل وكثيراً ما يتوضع بطريق السراية في العين فيسبب عمى (ان لم تعقبها المداواة) بل وكثيراً ما تكون سبب هدم العائلة وخراب صرحها المشيد حيث هنالك كثير من الرجال المتزوجين وغير المتزوجين من تهوي به شهوته فتوقعه في مثل هذه الآفات ولا يلبث هو بدوره ان ينقلها الى زوجته المسكينة فتصبح العدوى منتشرة بين الزوجين وحينئذ اما ان يصبح النسل منقطعاً واما ان تلد الزوجة اولاداً مشوهي الخلقة او ما يلد الطفل اعمى (ان لم [illegible] المداواة)

وهذا ما نعيد ونحذر شباب هذه البلاد من الوقوع به وذلك للاسراع باستعمال حبوب الغونوفاكس الذي [illegible] المجرى البولي فيمنع حصول هذا المرض . كما اننا ننصح النساء المصابات باستعمال حبوب الغونوفاكس لان لمواده خواص عجيبة في قطع السيلان القيحي وحرقة البول بمدة لا تزيد عن اسبوع واحد

فوائد هذه الحبوب : يقتل جميع الميكروبات الموجودة في اعضاء التناسل . يزيل الالم عند التبويل . يمنع التمددات والانتفاخات الليلية فيسهل شفاء قروح المجرى البولي وفي الاجمال بين جميع الادوية التي يستعملها الاطباء الاخصائيون لا يوجد مادة اقوى واسرع من الغونوفاكس لشفاء التعقيبة او حرقة البول والنقطة العسكرية وفوق ذلك فان اخذ حبة او حبتين من هذا العلاج قبل المناسبات الجنسية فانه يكون واقيا من الاصابة في الاحوال المشبوهة وكل علبة تحتوي على تعليمات مفصلة عن كيفية الاستعمال . (احذروا التقليد) الوكلاء في فلسطين يافا شارع بسترس رقم

مستودع الادوية الوطني الفلسطيني قيالة وصباغة

مطبعة جريدة الدفاع ـ يافا

اوتيل باريز

يقع في الطابق الثالث فوق المطعم اوتل باريز وهو الفندق الجديد الذي افتتحه السيد يوسف الرملاوي فرشا راقياً وجهزه باحدث الاثاث واحدث فيه وسائل الراحة واعده فقط للمسافرين الممتازين والاوتيل الجديد يمتاز بموقعه البديع المطل على بساتين يافا وبحرها الجميل ويلقى فيه المسافرون الراحة بتمامها وليس الوصف كالعيان

شارع الملك جورج ـ عمارة المستقيم ـ رقم التلفون ١٢٥٠
امام موقف باصات تل ابيب ـ يافا
فوق مطعم ومقهى المغربي الطابق الثالث

اوتيل خليل الرحمن

[illegible] النوفرة
اول طريق القدس تجاه [illegible]

اجمل واحدث اوتيل
عرفته يافا
[illegible]

الدواء الشافي للبواسير

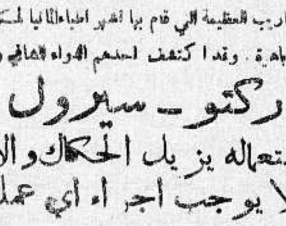

ان التجاريب العظيمة التي قام بها اشهر اطباء المانيا لمكافحة داء البواسير قد اعطت نتائج باهرة . وقد اكتشف احدهم الدواء الشافي وهو :

رکتو ـ سيرول
واستعماله يزيل الحكاك والالام
ولا يوجب اجراء اي عملية
اريحوا انفسكم من هذا الداء فقط باستعمال
ركتو ـ سيرول

الوكلاء : مستودع الادوية الوطني الفلسطيني ـ ٢٥ [illegible]

بشرى عظيمة واعلان هام

مطعم الظريفية
لصاحبه جورج حداد

الطعام العربي الاكل الفاخر

نعلن لعموم زبائننا الكرام اننا قد اجرينا تخفيضا كبيراً على اصناف مأكولات مطعمنا الذي ذاع صيته في مصر وسوريا ومختلف الاقطار العربية لاشتهاره بلذة المأكولات واتقان الطهي ، وتعدد الاصناف التي لا يضاهيها فيها احد خصوصا واننا قد عزمنا على السهر والاشراف بنفسنا على الطهي واختيار اصناف المأكولات المهمة والنشاط المشهود لنا بهما من عهد قديم .

وقد خفضنا اسعار الخضروات من ٣ قروش الى ٢ . اللحوم [illegible] من ٤ قروش الى ٣ قروش . يفتتح المحل من الساعة ٧ صباحا الى ١٢ مساء [illegible] لتتحققوا من لذة مأكولاتنا واتقان طبيها

والتجربة أكبر برهان

هدية تمكنك من الحلاقة بلذة وراحة !
تلك هي
ماكينة الحلاقة « ايفر ـ ريدي »
ومعها
موسى واحدة
مجاناً

ماكينة ايفر ريدي مضمونة عشر سنوات تتركب على بعضها بالضغط بدون قلاووظ ومعها شفرة ايفر ريدي مسقية ٣ مرات

اذا اشتريت انبوبة معجون صابون
« پالموليف »
للحلاقة

حينما تشتري انبوبة من صابون بالموليف للحلاقة اطلب من البائع ان يسلمك الهدية التي ترى رسمها هنا اعلاه وهي ماكنة « ايفر ريدي » مضمونة لعشر سنوات ومعها شفرة واحدة لحلاقة طراز « ايفر ريدي » مسقية ثلاث مرات ويمكن استعمالها شهراً

الوكلاء والمستودع العام : الشركة المصرية البريطانية التجاريه
مصر : شارع سليمان باشا ـ الاسكندرية شارع طوسن
فرع فلسطين . في بناية ميخا شويلي شارع يافا ـ تل ابيب
تلفون (١٠٦٢)

حبوب اورشيتونين

اختراع حديث لتقوية الاعصاب وتجديد الشباب

علاج حيوي كيماوي لمعالجة الشيخوخة التناسلية والعنانة وضعف التناسلية

ان افضل العلاجات في معالجة هذه العلة المضنية هو ما بني على تقوية جهاد التناسل الحقيقي في الرجل هذا العضو الذي ثبت منذ زمن ليس بالقريب أنه عدا عن افرازه الحوينات المنوية (سبرماتوزوئيد) له مفرز داخلي خاص يؤثر في أحوال الشخص النفسية وفي نموه الجسماني وفي قواه العصبية ، وأن العنانة والضعف التناسلي تعود معظم أسبابهما الى نقص هذا المفرز وهو (الهرمون التناسلي) الذي لا يزال العلم الخاص يجهل حقيقته ولكنه يعرفه حق المعرفة بآثاره ، فالمفرز أو (الهرمون) اذن مادة نجهل جوهرها وإنما نستدل على وجودها بتأثيرها وفعاليتها وذلك بواسطة التجارب والاختبارات العديدة على الحيوانات ولا سيما القردة الكثيرة الشبه بالانسان ، فاذا ما نقصت هذه المادة الجوهرية التي يتوقف عليها حسن قيام الاعضاء التناسلية بوظيفتها ، كان على الطبيب المداوي أن يعوض للبدن ما يقوم مقامها ويفعل فعلها. هذا ما اتجهت اليه أفكار الاطباء الاخصائيين بأعضاء التناسل منذ أمد بعيد وقد توالت جهودهم وتتابعت تحرياتهم الى أن توصلوا (بفضل الاختبار في الحيوانات) لاقتطاف ثمرة مساعيهم بايجادهم جواهر كيماوية حيوية تؤثر في الجهازين العصبي والتناسلي معاً فتقوي هذا وتنبه ذاك ، فأصبح العالم يجد أمامه اليوم هذا العلاج الحديث الذي أسموه (أورشي تونين) ويستدل على مفعوله من اسمه ومعناه (المقوي الخصوي)

وأن فائدة هذا العلاج الثابتة علمياً وعمليا فهو يقوي الخصية على عمل الحوينات المنوية وينبه الجهاز العصبي . ففائدته إذن مضاعفة : يزيل العنانة ويقوي الباه وعدا عن هذا وذاك ، ونظراً لان العنانة والضعف التناسلي هما مرضا الشيوخ ومرضى الذين يبكرون في شيخوختهم ويهرمون قبل أوانهم من الشباب المنهمكين ، فقد أضيف الى (الاورشي تونين) جواهر أخرى من خاصتها تقوية الدم ليكون هذا صالحاً لتغذية الخصية والجهاز العصبي

ويطلب من مستودع قياله وصباغه في يافا
مستودع الادوية الوطني الفلسطيني ـ ٢٥ شارع بسترس ـ يافا

اعلنوا في الدفاع

بيافا — يوم الاربعاء في ٥ ربيع الثاني سنة ١٣٥٥ — الموافق ٢٤ حزيران ١٩٣٦

صاحب الامتياز والمحرر المسؤول ابراهيم الشنطي

مدير الادارة شوكت حماد

رقم التلفون ١١٨٧

الدفاع

جريدة يومية سياسية مصورة

« العدد ٦٣٠ — السنة الثالثة »

ادارة الدفاع في عمارة حزبون شارع جمال باشا — يافا

العنوان البرقي : الدفاع يافا : ص . ب ٢٥٥

	عن سنة	عن نصف سنة
قيمة الاشتراك في فلسطين	١٥٠	٨٠
في الخارج	٣٠٠	١٦٠

اللجنة العليا تجتمع للرد على وزير المستعمرات. اطلاق النار على باص يهودي في صفد. قتيل واحد وعدة جرحى. الاضراب في يوم السابع والستين

بعد جلسة البرلمان

بقلم الاستاذ الكاتب « غريب »

يظهر أن بريطانيا لم تقتنع بعد أننا جادون في حركتنا . مستمرون الى ان نأخذ حقوقنا . وقد جاءت جلسة البرلمان ، يوم الجمعة ، معززة لهذا القول . فان الخطب التي ألقيت ، من خطبة وزير المستعمرات الى بقية خطب النواب ، بنيت على اعتقاد أننا غير مزمعين بلوغ الهدف مهما امتدت بنا الرحلة ، وطال السير . إذن واجبكم أيها العرب ؟ واجبك ايتها الامة الجادة الشريفة ؟

في الساعة التي يعتقد فيها الانكليز أننا جادون متمردون ، سيسلمون حتماً ، كما سلموا لكل بلد سبقنا في الجهاد للتحرر . فلا يأمن أحد ، ولا يخامرنه شك أنه بالغ حقه ، مهما تعنت القوم ، ومهما ظهر عليهم التجاهل ، ومحاولة تثبيط الهمم . وهل ييأس رجل من حق له ؟ وهل يخامر صاحب الجد شك في بلوغه الغاية الشريفة ، مهما وضع في سبيله من عقبات ؟ كذا شأن هذه الامة . انها صاحبة الامر في بلدها هذا . للانكليز ان يعتقدوا كيف يشاؤون ، أما هي فماضية الى النهاية ، مستمدة العزيمة من ماضيها الحافل ، ومن مستقبلها المجيد ، ومن تعنت خصومها على غير حق . وستعلم بريطانيا قريباً أنها خاطئة الظن ، وأن العرب وضعوا ما يملكون من ثروة ، وجاه ، ومادة ، على وجه العموم ، تحت تصرف وطنهم ، في هجرة خالصة لوجه الله ، ولوجه هذا الوطن . وعندئذ سيكون موقف بريطانيا تماماً كموقفها في مصر ، وارلندة ، تدفع من يدها ليس عن رغبة ، ولكن عن رهبة . ليست مختارة ، وإنما مرغمة . هذه الحال التي لا تحافظ لاية دولة مهابة ، يريدها اعضاء مجلس العموم ووزير المستعمرات لدولتهم ، فانظروا

ولبريطانيا أن تخدع نفسها : تعتقد أننا ربما رضخنا قبل أن تحاول فرض حلول علينا . وهي لذلك تجاهد في هذا السبيل . تقول في قرارة نفسها : اذا وقف هؤلاء العرب ، ويئسوا ، وأذعنوا ، لا أكون قد دفعت لهم شيئاً ، ويكونون هم أعجز من أن يهبوا في أي يوم مقبل . هذا ، من دولة السياسة والكياسة ، قصر نظر ، وسوء ظن . هذا منها اعتقاد خاطىء ، لان العرب لن يقفوا ، ولن يخضعوا . وقد هبوا اليوم لنيل حقوق ليس في المستطاع اقناعهم بالسكوت عنها . هذه العقيدة ، أو الرأي ، يجب أن يرسخ في اذهان ساسة الامبراطورية . وانما الذي يرسخه ثباتنا في الكفاح الحق الشريف . مضينا على الخطة العادلة التي دفعنا اليها وطن حملته سياستهم في خطر ، وعلى وشك الضياع . بعد ذلك ، سيرى الانكليز أننا جادون في قومتنا ، لا نرجع بسهولة ، ولا نرجع دون نيل مطالب مشروعة لنا ، بدونها لا نكون امة ، ولا نكون أمناء في البقاء في هذه البلاد ، من غير أن يهددنا شبح التشرد الرهيب

ويخدع الانكليز أنفسهم اذا حسبوا ضعفاء الايمان ، ما أسرع ما تتقهقر أمام تشددهم . هذا إسراف في الجهل لا ندري أيتمله ساسة امبراطوريتهم الشاسعة أم ماذا . إن ايمان هذه الامة ، في نهضتها الاخيرة ، إيمان مستمد من روح الله ، من روح ماضيها المجيد . فليس فيها من ضعف العقيدة شيء يعود بها متقهقرة ، مهزومة . ايمانها بنفسها ، وبحقها ، ثابت ، راسخ ، تتضاءل معه كل شدة . لسنا ننكر ان بعض العناصر الضئيلة لم تشارك الامة . وأن بعض الافراد لم يظهروا بما كانت الامة ترجو منهم ، لكن متى كان الشذوذ في أمة مدعاة لسوء الظن بايمانها ، وبطاعتها ، وبقدرتها . إن ما يراه الانكليز في تلك العناصر ، وأولئك الافراد ، لا يخرج عن كونه شذوذاً نافراً ما أخذ مثله مرة مقياساً على ثبات أمة في وجه خصمها .

ولقد فهمنا من سياق تلك الجلسة أن بريطانيا ترمي الى مملكة يهودية تقيمها في هذه البلاد . فاذا لم يكن فالى اكثرية يهودية . أليس ذلك لمصلحة اليهود . لا ، أبداً . انما هو لمصلحة استعمارها . لمصلحة امبراطوريتها . لان فلسطين ضرورية لمواصلة هذا الاستعمار . هذا أمر بدا واضحاً في جلسة البرلمان الاخيرة ، وأشار اليه اكثر من متكلم واحد . ولهذا اظهار التشدد الفاضح وفرنسا تسلم لسوريا بحقوقها الاستقلالية بعد اضراب خمسين يوماً فقط ؟ ذلك مع الفرق العظيم بين هذا الاضراب وذاك .

أجل ، في نية بريطانيا ذلك . فهل يضعف هذا من ايماننا ؟ لا ! مصر كانت اكثر أهمية لها من فلسطين . مصر كانت عرقاً اساسياً في نظام الامبراطورية ولقد نذكر فيما نذكر قول تشمبرلن عنها : « ان الله قضى ان تكون حياة الامبراطورية في قناة السويس » . لكن جاء اليوم الذي تململت فيه مصر ، ثم نشطت ، ثم هدمت هذا القول ، وذلك الاعتقاد . كيف ، وبماذا ؟ بوقوف مصر في وجه كل ارادة . باستبسالها في الدفاع عن كيانها . نحن كذلك نستطيع ، ونقسم لو نصبر على المشقة قليلاً لكان لنا ما كان لذلك القطر العربي ومن قبل ، كذلك ، قالت بريطانيا عن العراق ، ما تقوله الآن عن فلسطين لكن ذلك لم يمنع العراقيين من نشدان استقلالهم ، وبلوغه .

وبعد ! أيهما أفضل لبريطانيا : ان أخذ فلسطين بلداً عربياً صديقاً لها ، أم تأخذه بلداً مكرهاً على تحمل سياستها ونتائجها ؟ جواب هذا عند الانكليز انفسهم . ولديهم الوقت الكافي لاستباح الفرصة . اما قافلتنا نحن فجادة في سيرها ، بهدى من الله ، والتاريخ ، والايمان الوطني الذي لا يضعف

« غريب »

صحف انكليزية

كالصحف العبرية !

لكي تعلم ان في لندن نفسها جرائد لا تكتب اذ تكتب عن فلسطين إلا كما تكتب هذه الصحف العبرية ننقل اليك المقال التالي عن قطعة افتتاحية من قطع « الاوزرفر » :

كبار الزعماء

يجب ان يعاقبوا !

انقلب الشغب في فلسطين الى هياج ، ان لم نقل الى ثورة عامة حقيقية خلال الاسبوع (المنتهي بيوم ١٤ الجاري) وليس في الانباء الاخيرة ما يبعث على الاطمئنان ، اذ حدث أن اطلقت النيران على البوليس ، وان حطمت السيارات ، وان القيت القنابل على قطار . وفي هذا كله تقوم الشواهد القاطعة على ان هنالك مؤامرة لا يجوز غض الطرف عنها بحال من الاحوال !؟

وما دامت بريطانيا تملك الانتداب على فلسطين — وليس هناك أي عزم على التنحي عن هذا الانتداب — فالواجب هو تنفيذ هذا الانتداب بما يستحق ان ينفذ به من الطرق

يجب اعادة النظام ، وهو لا يعود الا باليد الحديدية الصارمة

ويجب الامساك بكبار الزعماء ، ومعاقبتهم العقاب الذي يستحقونه

نعم هذا هو الذي يجب ، قبل ان يكون في الاستطاعة ايجاد اي سلام ، او أي تقدم في فلسطين ، سواء للعرب او لليهود ...

« الدفاع » : وبمثل هذا نفسه قالت « هاآرتس » وقالت « هابوكر » .. وقالت « دوارهايوم » ...

المطالب الصهيونية في فلسطين

تتعارض مع مبادىء الوصاية أتم المعارضة

بهذا العنوان نفسه نشرت مجلة « راوندتيبل » — اي المائدة المستديرة — ما نعربه فيما يلي :

مهمة صعبة

لا مثيل لها قط

في مهمة فلسطين صعاب لا مثيل لها قط في اي جزء اخر من اجزاء الامبراطورية

« الدفاع » : ولكن باي حق صارت فلسطين من هذه الاجزاء ؟

لا ندري ، فلنمض في ترجمة مقال المجلة :

لقد تعلمنا في شرق افريقيا بعض الصعاب الناجمة عن التوفيق بين مدعيات الاقلية المهاجرة وبين حقوق الاهالي الوطنيين ، وها هي هذه العقد مع كثير من العقد الاخرى المماثلة لها قد تجمعت الان في فلسطين ، ثم يقال لنا ان كل حل لهذه العقد يجب ان لا يجيء وهو ينقض الوعد المزدوج المثال ، الذي اعطي من بريطانيا العظمى الشعب اليهودي !

حقوق الوطنيين

لها المقام الاول

على ان هذا الوعد لا يجوز ان يصدنا عن المبادىء التي نسترشدها في سياستنا في الاجزاء الاخرى من الامبراطورية وها هو الكتاب الابيض الذي صدر عن مستعمرة كينيا عام ٩٠٣ يحتوي على البيان التالي :

« تعد كينيا اصلا من الاقاليم الافريقية وترى حكومة صاحب الجلالة انه من الضروري لها ان تصرح بصورة جازمة قاطعة ان مصالح الوطنيين في نظرها يجب ان تراعى ، فاذا تعارضت مصالح الاجناس المهاجرة مع هذه المصالح فالمقام الاول يجب بلا ريب ان يكون لمصالح الوطنيين »

وجاءت لجنة (هيلتون يونغ) في عام ١٩٢٩ ففسرت هذا المبدأ ووضعت له الطرق التي يجب على الحكومة ان تدير عليها في تطبيقه

وقالت ضمن ما قالته في تقريرها ان النالق من ناحية سياسة الاراضي في المستقبل هو السبب الرئيسي في الاضطرابات التي يحدثها السكان الوطنيون ولذلك توصي اللجنة بوجوب تقييد انتقال الاراضي من ايدي الوطنيين الى ايدي الاجانب من المهاجرين

اضف الى هذه المقارنة بين كينيا وفلسطين ان نظام الانتداب يقضي على الدولة المنتدبة على فلسطين بان تعمل على ان تكون هناك حكومة وطنية ويجعل هذا العمل من الزم الواجبات عليها

المطالب الصهيونية

ماذا فيها من الاخطار

اذا نفذت المطالب الصهيونية ، فسيكون في هذا التنفيذ ما يقضي القضاء المبرم على المبادىء كلها ، إذ ستصبح المصالح الوطنية في المكانة الثانية بعد مصالح اليهود اصحاب المشاريع الاستعمارية الكبيرة ، وستنقل اراضي الوطنيين الى ايدي الاجانب من هؤلاء اليهود ، دون ان يصد هذا الانتقال شيء ، فغير هذه الاراضي لا تكون ثمة حجة

وما دام الامر كذلك فمسألة الحكومة الذاتية ستؤجل الى ان يزول خطر الناجم عن وجود الاكثرية في جانب العرب

« الدفاع » : اي الى ان يتلاشى العرب .. بعبارة اصرح !

السياسة الخاطئة

يجب ان تتعدل

ان سياسة كهذه ، اذا اصرت بريطانيا على اثارة على اتباعها في فلسطين واستمرت توحي الى مديري الادارة هناك بان لا يحيدوا عنها ، لا بد وان تنتج ازمات سياسية احد من تلك التي وقعت في الماضي ، ولا بد وان تبلغ هذه الازمات من الجسامة الحد الذي يكون « الوطن القومي اليهودي » نفسه عندها هو الذي يصاب بافدح النكبات

وعليه فان سياسة اعانة انشاء فلسطين حتى تصبح وطناً قومياً لليهود يجب ان تتعدل تعديلاً كبيراً تراعى فيه مبادىء الوصاية ، وهي المبادىء التي سارت عليها بريطانيا العظمى الى الان في كل مكان آخر في الدنيا غير فلسطين

« الدفاع » : تعد مجلة « راوند تيبل » من كبريات صحف الاستعمار البريطاني وها هي كما ترى في مقالها هذا تعد فلسطين . . . من المستعمرات !

وفلسطين ، حتى على هذا الاعتبار الباطل ، مظلومة ، مهضومة الحقوق ، معتدى عليها ، تسير فيها السياسة البريطانية على مبادىء أظلم من المبادىء المطبقة . . . حتى على المستعمرات فاين انت يا عدالة السماء ؟

لا يعدم الحق انصاراً

كان في فلسطين من محبذي الصهيونية فعاد الى انكلترا وهو يعتقد تمام الاعتقاد بان سياسة وعد بلفور لن تنجح ابد الدهر...

هذا هو المستر ك. ر. آشبي احد كبار موظفي الحكومة الفلسطينية القدماء ، نتركه يحدثك بنفسه — فيما ننقله عما نشرته له مجلة (صنداي ايتراري) الانكليزية عن استحالة نجاح سياسة الوعد المشؤوم ، وعن الحالة النفسية في فلسطين « المحرر »

ما لا يراه اليهود

هو نفسية فلسطين

سيدي — نقرأ في الصحف عن وقوع اضطرابات جديدة ، وعن اضراب ، وعن قلق وعدم استقرار في فلسطين . ونقرأ عما تعتزمه جنيف من اعادة النظر في المعضلات التي تسببت في كل ذلك . ونقرأ عن لجنة ملكية اخرى وعن نداء موجه الى الصهيونيين الى آخر ما هو معروف مما كتبته الصحف ويقول لنا الدكتور وازمن الان انا نقف على مفترق الطرق واظن انه على حق فيما قول فهل لي ان اشرح لرجل الانكليزي وجهة نظر رجل انكليزي في هذه المسألة كلها ؟

ان ما لا يراه اليهود وما لا يحبون ان يواجهوه هو ان المعضلة الفلسطينية ليست بالمعضلة الاقتصادية

انما هي المعضلة النفسية ، والى ان يفهم اليهود هذه المعضلة ويقدروها حق قدرها ، لن يكون ثمة سلام في فلسطين بالغة ما بلغت الاموال التي يصبونها اليها

الوعد المشؤوم

لا نجاح له قط

يستطيع العرب واليهود عدم الاستطاعة ان يعيشوا معاً ، وهم في ذلك راغبون ولكن حكومة البلاد يجب ان تقوم في النهاية على الرضاء لا على الحراب البريطانية

لقد خدمت حكومة فلسطين زهاء خمس سنوات ، وكان ذهابي اليها لاول مرة في عام ١٩١٨ كما فعل غيري ممن تدربوا على التعاليم البروتستانتية التي شاعت قبل ذلك بخمسين سنة وكنت في مبدأ الامر من المحبذين للصهيونية ، ولكني عدت الى وطني وانا أعتقد تمام الاعتقاد ان سياسة وعد بلفور لن تنجح ابد الدهر وما ذلك إلا لان هذا الوعد مهما احسن تنفيذه ، لم يعرف فيه اساساً اي شرف ولا اية عدالة

كل شيء بالحراب

الا القعود عليها !

خرجت الى فلسطين مرة اخرى في العام الماضي لارى ماذا حدث فيها ، ولا قارن الحلم الذي حلمته قبل ٥٠ سنة بما تم من تحقيقه . وهناك اعجبت كل الاعجاب بما عملته الهمة اليهودية والاموال اليهودية ، ولكني اعتقد اكثر من اعتقادي الاول بان هذا النوع من الحكم لن يستطيع البقاء وبانه يوقع الضرر بكلا الامبراطورية البريطانية واليهودية العالمية

ومن الصعب ان تقول هذه الاشياء في انكلترا . فالناس هنا لا يحبون ان يسمعوها ، ويحرم على الموظفين البريطانيين المالكيين ان يتكلموا ، اما الرأي العام العربي فلا يجد منفذاً له في الصحافة البريطانية ، بل انه كثيراً ما يصد عنها

وهنا يخطر بالي القول المأثور الذي قاله « تاليران » وهو :

« انك تستطيع ان تفعل بالحراب كل شيء ، إلا شيئاً واحداً ، هو ان تقعد عليها »

ومع ذلك فهذا نفسه هو ما يحاول الانتداب البريطاني ان يعمله في فلسطين

سؤال واحد

الى كل شريف

والان ضع الحالة النفسية لفلسطين في شكل سؤال واحد ، وتوجه بهذا السؤال الى الرجل الانكليزي العادي الشريف . قل له : « هل تريد بغير موافقة منك ، ان يجيء جنس اجنبي مزود « بوطن قومي » ويضعه في انكلترا » ؟ ثم قل لهذا الرجل الانكليزي ان هذا العمل سيكون بموافقة اليهودية الدولية ، وان المنافع الاقتصادية ستكون عظيمة جداً ، فهل انت على شك من الجواب الذي سيرد به الانكليزي على سؤال مثل هذا ؟

« الدفاع » : كلا .. اذا كان الذي يلقى عليه هذا السؤال هو الرجل الانكليزي الشريف ، اما اذا كان « سياسياً » .. أو كان عضو برلمان

— لا حاجة بنا الى التطويل ...

على هامش الحوادث

الالتزامات المزدوجة!

قصة «كوار» الدقيق و«كوز» الزيت

«بقلم الاستاذ عيسى السفري»

جاء في التوراة انه حصلت مجاعة في فلسطين ، بسبب انحباس المطر عنها مدة ثلاث سنين وستة اشهر . وكان كلام الرب الى ايليا النبي قائلا : قم واذهب الى صرفة التي لصيدون ، فقام وذهب وجاء الى باب المدينة . واذا بامرأة ارملة هناك تقش عيداناً . فناداها وقال :

« هاتي لي قليل ماء في اناء فاشرب »

وفيما هي ذاهبة لتأتي به، ناداها وقال :

« هاتي لي كسرة خبز في يدك »

فقالت :

« حي هو الرب إلهك انه ليست عندي كعكة ، ولكن ملء كف من الدقيق في الكوار ، وقليل من الزيت في الكوز . وها انا ذا اقش عودين لآتي واعمله لي ولابني ، لنأكله ونموت »

فقال لها ايليا :

« لا تخافي . . . ادخلي واعملي كقولك ولكن اعملي لي منها كعكة صغيرة اولا ، واخرجي بها الي ، لانه هكذا قال الرب ، ان كوار الدقيق لا يفرغ ، وكوز الزيت لا ينقص الى اليوم الذي فيه يعطي الرب مطراً على وجه الارض »

الالتزامات المزدوجة ، عبارة لم يخل منها اي تصريح اصدره اي وزير انكليزي من وزراء المستعمرات ، منذ فجر قضية فلسطين الى الان !...

وقد تمسكت الحكومة البريطانية بهذه العبارة تمسك المؤمن بآيات الله المنزلة . التي لا يأتيها الباطل من بين يديها ، ولا من خلفها .

وقد اصبحت قصة هذه الالتزامات ، كقصة كوار الدقيق وكوز الزيت التي صدرنا بها هذا المقال . فلا الكوار يفرغ من الدقيق ، ولا الكوز ينقص منه الزيت ، الى ان يعطي الرب مطراً على وجه الارض . كما لا ينتهي القول بالالتزامات المزدوجة ووجوب تنفيذها ، إلا متى صيرت بريطانيا العظمى فلسطين بجعلتها وطناً قومياً لليهود ، وجعلت روح اسرائيل يرف على وجهها !...

والالتزامات المزدوجة ، هي التي نص عليها صك الانتداب ، لكل من اليهود والعرب ، وهي تتألف من شطرين متناقضين او التزامين متباينين هما :

١ — تكون الدولة المنتدبة مسؤولة عن جعل البلاد في احوال سياسية وادارية واقتصادية ، تكفل انشاء الوطن القومي اليهودي

٢ — ضمان الحقوق المدنية والدينية لجميع سكان فلسطين بقطع النظر عن

الاجناس والاديان

ومن المعلوم ان انشاء الوطن القومي اليهودي في فلسطين لا يمكن ان يكفل بحال من الاحوال — الحقوق المدنية والدينية للعرب . كما ان ضمان هذه الحقوق ، لا يكفل تحقيق فكرة انشاء الوطن القومي اليهودي . لان الالتزام الواحد يناقض الالتزام الاخر ، والعكس بالعكس !...

وقد اثبتت تجارب ثمانية عشر عاماً ، ان صك الانتداب بصورته الشاذة الحاضرة ، لا يمكن تطبيقه ولا بوجه من الوجوه . بدليل الثورة القائمة في البلاد اليوم . وما سبقها من ثورات وقلاقل واضطرابات ، كانت في تاريخ فلسطين الحديث ، مصدر قلق وعدم استقرار !..

وطالما قد ثبت فشل هذه التجربة الخاطئة ، واستحالة تطبيقها ، فقد كان من الواجب على حكومة بريطانيا ، وهي الدولة التي ألقي اليها امر تنفيذ هذه التجربة ، ان تقول لعصبة الامم :

« اني قد تعهدت امامك بتنفيذ صك الانتداب على فلسطين ، وقد استعملت كل ما في سياستي من مكر ودهاء ، وسننت كل ما استطاع مطبخ قوانيني سنه من قوانين عجيبة غريبة . واستخدمت جميع ما لدي من قوات جوية ومائية وبرية في تنفيذ نصوص الانتداب ، ولكني لم استطع . وعليه ، فاما ان تغيري هذه النصوص بصورة تكون فيها قابلة التنفيذ ، واما ان تقبلي تنازلي عن هذا الانتداب !.. »

ولكن الواقع هو غير هذا . انه تصميم من بريطانيا العظمى على تحويل فلسطين الى وطن قومي يهودي . وتصميم منها على مواصلة التجربة في تنفيذ التزامات الانتدابات ، تنفيذاً كاملا تاما مهما كلفها الامر . كما ان هنالك تصميما ثالثاً ، هو تمسكها بالانتداب على فلسطين وعدم تنازلها عنه . وهذه التصميمات الثلاثة ابداها مجلس العموم بلسان اعضائه في المناقشة الاخيرة حول قضية فلسطين ، قال المستر جرش جونز :

« من الضروري المحتم ان يحتفظ بالانتداب البريطاني ، وان يستمر تقدم الوطن القومي اليهودي »

وقال الكومندور لامبسون :

« ويجب ان يكون لنا في فلسطين كتلة من البشر (اليهود) تجعل تلك البلاد موطناً لها ، وتدافع عن قناة السويس (المطموع فيها) ضد مهاجميها »

وقال لويد جورج :

« ولكن لا بد لنا من ان نعمل على تنفيذ شقي الانتداب تنفيذاً كاملا اما . وطلب العرب معناه ان نمزق تعهدنا ونضع نهاية للانتداب . ونحن لا نستطيع ان نفعل ذلك .

فاذا اعدنا الانتداب الى عصبة الامم فالعصبة ستنظر في هل ستسلمه الى غيرنا »

وقال المستر وليامز :

« ومطالب زعماء العرب هي بكل وضوح مناقضة لنص الانتداب وروحه ، والعنف يجب ان لا يزحزح الحكومة عن الطريق القويم المتمم الشرطين المنصوص عنهما في صك الانتداب .

والذي يفهمه العرب ، بعد طول الاختبار ، ان تنفيذ نصوص الانتداب مقصود به انشاء الوطن القومي اليهودي لا اكثر ولا اقل ، وما سوى ذلك فكلام في كلام !...

وقد عمي اعضاء مجلس العموم كلهم عن الحقيقة الراهنة ، خلا عضو واحد هو المستر جالاشار الشيوعي حيث قال :

« ان فلسطين لا يمكن مطلقاً ان تصير وطناً لليهود ، ما لم ينل العرب حريتهم . ان لورنس ارسل الى بلاد العرب ليعد العرب باسم الحكومة البريطانية ، بانهم اذا حاربوا ضد الاتراك ، اخوانهم في الدين ، يصيرون امة عربية متحدة . ففعلوا ما طلب منهم . ثم جاء تصريح بلفور وخدع العرب . وكانوا ضحية الخيانة »

وكان هذا النائب الشريف اعقل من كان في مجلس العموم من النواب وابعدهم نظراً ، واقربهم الى فهم الحقيقة الراهنة

يقول وزير المستعمرات :

« وهنالك صداقة تقليدية بين البريطانيين والعرب . تعرف الحكومة البريطانية قيمتها ، وترغب رغبة صادقة في ان تحافظ عليها »

وكما سبق ، فصلناه آنفاً ، ان الحكومة البريطانية مصممة على تأسيس الوطن القومي اليهودي في فلسطين ، وتأسيسه من وجهة نظر العرب ، قضاء عليهم وعلى امانيهم القومية واذن فقول وزير المستعمرات من هذه الجهة ، يناقض عمل حكومته من الجهة الاخرى . وهذا ادنى ما عرف في تاريخ السياسة من انواع الخداع والتضليل

هذا هو موقف الحكومة البريطانية من العرب . اما موقف العرب منها فيجب ان يكون موقف حزم وثبات وايمان . وبذلك يقضون على تلك الالتزامات الخائنة ، وينتهون من قصة كوار الدقيق وكوز الزيت !...

والله لا يحب القوم الظالمين !

يافا: **عيسى السفري**

ابن شهيد نابلس الاول

حمل الينا البريد منذ ايام كتاباً محزناً ، جاء فيه من صاحبه قوله : «.. وانني تلميذ بمدرسة النجاح الوطنية في نابلس ابلغ الثانية بعد العشرة من عمري وانني ابن شهيد نابلس الاول حسني حماد ، وابن خال شهيد نابلس الثاني فوزي الطاهر وددت ان انشر هذه القصيدة في جريدتكم الدفاع الغراء فارجو نشرها مع مزيد الاسف لانها غير حسنة جداً ، لانني لم ازل صغيراً ، ولكن اكراما لابي الشهيد الذي مات في سبيل امته ووطنه » ... والى هنا يقف قلمنا نحن عن نقل بقية ما في الكتاب ، فالحالة حرجة ، وقانون الطوارىء موجود فوق قانون المطبوعات. فانتظر علينا يا ابن الشهيد الاول وابن خال الشهيد الثاني الى ان تنجلي الامور ، ثم يكون لك ما اردت اكراما لك ولابيك

يا شباب العرب!

«للاستاذ مصطفى صادق الرافعي»

يقولون ان في شباب العرب شيخوخة الهمم والعزائم ، فالشبان يمتدون في حياة الامم ، وهم ينكمشون

وان اللهو قد خف بهم حتى ثقلت عليهم حياة الجد ، فأهملوا الممكنات فرجعت لهم كالمستحيلات

وان الهزل قد هون عليهم كل صعبة فاختصروها ، فاذا هزأوا بالعدو في كلمة فكأنما هزموه في معركة ...

وان الشاب منهم يكون رجلا تاما ، ورجولة جسمه تحتج على طفولة اعماله

ويقولون ان الامر العظيم عند شباب العرب ألا يحملوا أبداً تبعة أمر عظيم

. . .

ويزعمون أن هذا الشباب قد تمت الالفة بينه وبين أغلاطه ، فحياته حياة هذه الاغلاط فيه

وأنه أبرع مقلد الغرب ، في الرذائل خاصة ، وبهذا جعله الغرب كالحيوان محصوراً في طعامه وشرابه ولذاته

ويزعمون ان الزجاجة من الخمر تعمل في هذا الشرق المسكين عمل جندي أجنبي فاتح ...

ويتواصون بأن أول السياسة في استعباد أمم الشرق ، أن يترك لهم الاستقلال التام في حرية الرذيلة ...

ويقولون أنه لا بد في الشرق من آلتين للتخريب : قوة أوربا ، ورذائل أوربا

. . .

يا شباب العرب ! من غيركم يكذب ما يقولون ويزعمون على هذا الشرق المسكين ؟

من غير الشباب يضع القوة أزاء هذا الضعف الذي وصفوه لتكون جواباً عليه؟

من غيركم يجعل النفوس قوانين صارمة ، تكون المادة الاولى فيها : قدرنا لاننا أردنا ؟

ألا إن المعركة بيننا وبين الاستعمار معركة نفسية ، ان لم يقتل فيها الهزل ، قتل فيها الواجب !

والحقائق التي بيننا وبين هذا الاستعمار إنما يكون فيكم أنتم بحثها التحليلي ، تكذب أو تصدق

. . .

الشباب هو القوة ، فالشمس لا تملأ النهار في آخره كما تملؤه في أوله

وفي الشباب نوع من الحياة تظهر كلمة الموت عنده كأنها أخت كلمة النوم

وللشباب طبيعة أول ادراكها الثقة بالبقاء ، فأول صفاتها الاصرار على العزم

وفي الشباب تصنع كل شجرة من أشجار الحياة أثمارها ، وبعد ذلك لا تصنع الاشجار كلها الا خشبا ...

يا شباب العرب : اجعلوا رسالتكم : إما أن يحيا الشرق عزيزاً ، وإما أن تموتوا

. . .

أنقذوا فضائلنا من رذائل هذه المدنية الاوربية تنقذوا استقلالنا بعد ذلك ، وتنقذوه بذلك

ان هذا الشرق حين يدعو اليه الغرب « يدعو لمن ضره أقرب من نفعه لبئس المولى ولبئس العشير »

لبئس المولى اذا جاء بقوته وقوانينه ، ولبئس العشير اذا جاء برذائله وأطماعه

أيها الشرقي ! ان الدينار الاجنبي فيه رصاصة مخبوءة ، وحقوقنا مقتولة بهذه الدنانير

أيها الشرقي ! لا يقول لك الاجنبي إلا ما قال الشيطان : « وما كان لي عليكم من سلطان إلا أن دعوتكم فاستجبتم لي »

. . .

يا شباب العرب ! لم يكن السير يعسر على أسلافكم الاولين ، كأن في يدهم مفاتيح من العناصر يفتحون بها

أتريدون معرفة السر ؟ السر أنهم ارتفعوا فوق ضعف المخلوق ، فصاروا عملا من أعمال الخالق

غلبوا على الدنيا لما غلبوا في أنفسهم معنى الفقر ، ومعنى الخوف ، والمعنى الارضي

وعلمهم الدين كيف يعيشون باللذات السماوية التي وضعت في كل قلب عظمته وكبرياءه

واخترعهم الايمان اختراعاً نفسياً علامته المسجلة على كل منهم هذه الكلمة : لا يذل

. . .

حين يكون الفقر قلة المال ، يفتقر أكثر الناس ، وتتخذل القوة الانسانية ، وتهلك المواهب

ولكن حين يكون فقر العمل الطيب ، يستطيع كل انسان ان يغتني ، وتنبعث القوة ، وتعمل كل موهبة

وحين يكون الخوف من نقص هذه الحياة وآلامها ، تفسر كلمة الخوف مائة رذيلة غير الخوف

ولكن حين يكون من نقص الحياة الآخرة وعذابها ، تصبح الكلمة قانون الفضائل أجمع

هكذا اخترع الدين انسانه الكبير النفس الذي لا يقال فيه : انهزمت نفسه

. . .

يا شباب العرب ! كانت حكمة العرب التي يعملون عليها : اطلب الموت توهب لك الحياة

والنفس اذا لم تخش الموت كانت غريزة الكفاح أول غرائزها تعمل

والكفاح غريزة تجعل الحياة كلها نصراً ، اذ لا تكون الفكرة معها إلا فكرة منتصرة

غريزة الكفاح يا شباب هي التي جعلت الاسد لا يسمن كما تسمن الشاة للذبح

واذا انكسرت يوما فالحجر الصلد اذا ترضضت منه قطعة كانت دليلا يكشف للعين ان جميعه حجر صلد

. . .

يا شباب العرب ! ان كلمة « حقي » لا تحيا في السياسة الا اذا وضع قائلها حياته فيها

فالقوة القوة يا شباب ! القوة التي تقتل أول ما تقتل فكرة الترف والتخنث

القوة الفاضلة المتسامية التي تضم الانصار في كل « نعم » معنى نعم

القوة الصارمة النفاذة التي تضم الاعداء في كلمة « لا » معنى لا

يا شباب العرب ! اجعلوا رسالتكم : إما ان يحيا الشرق عزيزاً ، وإما ان تموتوا

مصطفى صادق الرافعي

التقرير المرفوع الى مجلس العصبة عن فلسطين وشرقي الاردن لعام ١٩٣٥

— ٧ —

الصهيونيون العموميون

٤٩ — في هذا التاريخ نفسه (٢٤ آذار) عقد المؤتمر السنوي للصهيونيين العموميين اجتماعه في القدس ، وفي هذا الاجتماع استعرض الدكتور وايزمان الموقف استعراضاً طويلا

الجامعة العبرية

٥٠ — في اول نيسان ، احتفل بالذكرى العاشرة لتأسيس الجامعة العبرية على جبل سكوبس

الدورة المكابية

٥١ — ابتداء من اليوم الثاني من نيسان عقدت جمعية المكابي العالمية دورة العابها بنجاح عظيم ، ووسط حماس عدد فرق الملعب المقام على اراضي معرض الشرق في تل ابيب ، تحت رئاسة اللورد ملشت وصرهان ، بعد ذلك ، ما انعقد اجتماع رياضي من قبل الفروع المحلية لجمعية الهابوعيل ، وهي الدائرة المختصة بالرياضة في النقابة العامة للعمال اليهود

الحجر الاساسي لمسرح

٥٢ — في تشرين الثاني وضع المندوب السامي الحجر الاساسي لمسرح جديد في تل ابيب ، سيؤسس لعرض منتجات فرقة هابيما التي اشتهرت بعرض روايات عبرية من نوع الدرام وقعت حوادثها في عهد التوراة وفي القرون الوسطى اليهودية ، كما اشتهرت بروايات اخرى عصرية من تخريج الفنانين من يهود وغير يهود

الدكتور وايزمن

٥٣ — اختار الدكتور وايزمن رئيس اللجنة التنفيذية والرئيس العام للجمعية الصهيونية الاقامة في فلسطين ، وفيها ، بالاضافة الى الواجبات المختصة باعمال الرئاسة سيكون مسؤولا عن ادارة مختبر دانيال سيف في رحبوت ، وقد اخذ على عاتقه ايضاً ان يتولى منصب عمدة كلية العلوم في الجامعة العبرية

وفاة الحاخام الاكبر

٥٤ — توفي الحاخام الاكبر كوك في يوم اول ايلول عن ٧٠ سنة ، بعد حياة كرسها لخدمة من هم في دينه ، وكان رئيساً دينياً محبوباً في العالم ومشهوراً بعلمه ودماثة اخلاقه ، وحضر جنازته في القدس ٢٠٠٠٠ من الناس

وفاة واعظ كبير

٥٥ — توفي الدكتور شماريا في حزيران ، وكان واعظا ذا شهرة عالمية ، وداعية وفيلسوفا ومؤلفا ايضا . وكان ذا مقام كبير في الجمعية الصهيونية

البضائع الالمانية

٥٦ — قام اليهود ، لاسيما في تل ابيب بحملة قوية مستمرة لمقاطعة البضائع الالمانية ، ومقاطعة جميع المخازن التي تعرض بضائع المانية ، واشتدت حملات الانتقاد في هذه المسألة على هاعاراه ، وهي مؤسسة مالية تأسست تحت اشراف رسمي صهيوني لتسهيل نقل رأس المال اليهودي من المانيا في شكل بضائع المانية ، وكان الاصلاحيون هم عماد هذه الحملة واصحاب النداء القائل : « ساعدوا المصنوعات المحلية »

شؤون اقتصادية

٥٧ — تبلغ التقديرات المعدلة للايرادات في المدة المالية من اول نيسان ١٩٣٥ الى ٣١ آذار ١٩٣٦ مبلغ ٥٫٧٣٩٫٠٧٠ جنيها ، اذا قورنت بالتقديرات الاصلية وهي ٥٫٤٣٦٫٠٨٧ جنيها

وتقع الزيادات الرئيسية في ابواب العوائد الجمركية ، والرخص والضرائب ورسوم المحاكم وايرادات البوستة والتلغرافات ، والمتفرقات وبيوع الاراضي بينما ينتظر ان يقع النقص في الايرادات من املاك الحكومة والفوائد

اما اكبر زيادة مفردة فكانت من رسوم تسجيل الاراضي ، وهذه الزيادة هي ١٣٥٫٠٠٠ جنيه ، ويحتمل ان يبلغ مجموع ايرادات البوستة والتلغرافات ٦٦٠٫٠٠٠

— البقية على الصفحة الثالثة —

الى الاحرار المبعدين

يا ليالي الظلام خمساوستين . . . !

انتم السيف مغمداً او مشهر في سبيل الجهاد . الله اكبر
ابعدوكم وفي القلوب لهيب يتلظى وفي الحشا يتسعر
أشفقوا (حينما ذكرتم) لى الارهاب (خوف الذكا) ، يذوب ويصهر
يوم ثاروا الى الخفير استمدوا هال الحق في البلاد وكبر
في مقام المسيح مسرى ابن عبد الله تجري الدماء ما وتهدر ! !
يا لها من قساوة انكرها الظلم ذبات من العدالة تسخر
كيف نغضي على الهوان ونمسي تحت حضن السلام والموت احمر ؟ !

. . .

ايه يا حامي الديانات ماذا في سجل المندوب يخفى ويظهر ؟
قل له لم تكن فلسطين يوماً بالعدو الذي يثرر ويثأر
سل روامي الجبال — زمزمها الحال — تجيبنا : ان الجهاد تأثر
كل يوم ترى وتسمع هولا من حشا الظالمات ان كنت تسهر
ثورة اليأس حركتها فأمست تقذف البعض نارها والتحذرا

. . .

مسالك في البلاد ينهجه الحكم فيغدو بنهجه يتعثر
هي كانت لكم صديقاً حميما : لم تعد بعد في الوعود لتغدر
يوم ضحى الحسين من اجلها السلطان فأمسى بقبرص يتحسر
يا رفات الماسين لله ذاك الليث حراً وفي الجزيرة يزأر
أصبحت كل بقعة في فلسطين أجيجاً والحكم لم يتقهقر ؟ !
يعلم الله ان موت البرايا في سبيل الحياة اجدى واجدر
يا ليالي الظلام خمساً وستين متى فجرها لنا يتفجر ؟

الجامعة الاميركية بيروت

محمود الحوت

التقرير المرفوع
الى مجلس العصبة

— بقية المنشور على الصفحة الثانية —

جنيه زيادة عن الايراد المقدر ، ومن المقدر ان تكون الزيادة في الايرادات عن النفقات في العام نحو ٥٢٠٠٠٠ر١ جنيه وبذلك يصبح الوفر لدى الحكومة يوم ٣١ اذار ١٩٣٦ نحو ٢٥٠٠٠٠ر٦ جنيه

الهجرة والاراضي وغيرها

٥٨ — في عام ١٩٣٥ بلغ مجموع من دخلوا الى فلسطين من المهاجرين ١٤٧ر٦٤ مقابل ١٤٣ر٤٤ في العام السابق

وزادت قيمة الواردات من ٢١١ر٤٢٦ر١٥ جنيها في عام ١٩٣٤ الى ٠٠٠ر٩٠٦ر١٧ من الجنيهات في عام ١٩٣٥ ، بينما زادت قيمة الصادرات من ٧٦٨ر٣٥١ر٤ الى نحو ٠٠٠ر٦٨١ر٤ جنيه .

ويقدر عدد الدونمات التي بيعت من الاراضي في عام ١٩٣٥ بنحو ١٨٧٠٠٠ دونم قيمتها ١١،٧٢٠،٠٠٠ جنيه مقابل ١٥٦٠٠٠ دونم قيمتها ٨،٣٧٨،٠٠٠ بيعت في عام ١٩٣٤

وتقدر قيمة الاموال التي استثمرت في البناء في عام ١٩٣٥ بمبلغ ٧٠٠٠٠٠٠ جنيه مقابل ٦،٠٠٠،٠٠٠ في عام ١٩٣٤

وبلغت الزيادة في مساحة الاراضي المزروعة باشجار الاثمار الحمضية ٢٨٠٠٠ مقابل ٥٠،٠٠٠ دونم في عام ١٩٣٤ .

وفي خلال عام ١٩٣٥ بلغ مجموع الشركات الجديدة التي تسجلت ٢٩٨ برأس مال مسجل مقداره ٣،١٢٠،٠٠٠ جنيه مقابل ٢٢٧ جديدة تسجلت في عام ١٩٣٤ برأس مال مسجل كان من ٢،١٨٢،٠٠٠ الى ٢،٩٥٢،٠٠٠ جنيه يقابل ذلك في عام ١٩٣٤ ان زادت ٣٥ شركة رؤوس اموالها من ١،٧٣٧،٠٠٠ الى ٤،١٤١،٠٠٠ جنيه

في ٣١ كانون الاول ١٩٣٥ بلغ مجموع النقد المتداول ٦،٥٦١،١٣٤ جنيه مقابل ٤،٧٣٨،٩٦٤ في ٣١ كانون الاول عام ١٩٣٤

وبلغ مجموع الامانات المودعة في المصارف الكبرى يوم ٣١ كانون الاول ١٩٣٥ نحو ١٦،٠٠٠،٠٠٠ جنيه مقابل مايقدر بنحو ١٤،٠٠٠،٠٠٠ في ٣١ كانون الاول ١٩٣٤ و ١٢،٣٠٠،٠٠٠ جنيه في ٣١ اذار ١٩٣٤

واستمرت الصناعات المحلية تتقدم خلال العام ، لاسيما في حيفا وفي يافا وتل ابيب وماجاورها ، مع ان مصنعين الحرير والاحذية ارغما على اغلاق ابوابها موقتا ، ثم عادا الى العمل في اوائل ١٩٣٦ تحت حماية التعريفة الصناعية الجديدة القاضية بالاعفاء من الرسوم الجركية ، وقد عمل بهذه التعريفة في كانون الثاني

وزاد الانتاج المحلي « صنائع » من ستة ملايين ونصف الى سبعة ملايين من الجنيهات ، ومن المشاريع الهامة الجديدة مشروع مصنع البيرة الذي اسس في ريشون لازون الذي جعل يخرج منتجاته الى السوق ، ومنها مطحنة الارز في حيفا ، وقد اوشك بناؤها الان ان يتم

قداس وجناز

ارملة الخوري عيسى سلمان واولادها يدعون الاقارب والاصدقاء لحضور قداس وجناز الاربعين الذي سيقام عن نفس فقيدهم المرحوم

« الخوري عيسى سلمان »

في الكنيسة الارثوذكسية في كفر كنا الساعة التاسعة من صباح يوم الاحد الواقع في ٢٨ الجاري ويرجون اعتبار هذه الدعوة خاصة لكل فرد منهم لا اراهم الله مكروها .

ملخص ما نشرته « النيرايست »

اضراب العرب مستمر حتى تقف الهجرة نهائيا

لا نفع من اللجان ، فهي ترفع من التواصي مالا يتنفذ منه حرف

اين تصريح باسفيلد الذي فسخه ماكدونالد بكتاب ابيض ...؟

وها هي رسالة اخرى من الرسائل التي نشرتها مجلة « بريطانيا العظمى والشرق » — النيرايست — في احد اعدادها الاخيرة ولم نعربها في حينها ، ولكننا بعد هذ الذي اسمعنا اياه مجلس العموم مؤخراً ، ننقلها هنا الى القراء ، وهي من القدس بقلم ز . خوري احد مكاتبي هذه المجلة

« المحرر »

من بيع الاراضي
لا من مال ايطاليا

قامت صحف يومية ومجلات انكليزية كثيرة ، وهي تسرد وقائع الاضطرابات الحديثة القائمة الان في فلسطين او تعلق عليها ، فزجت بنفسها في الميدان الملائم لها ، وهو ميدان القول بان مالا او نفوذاً اجنبيا هو المسؤول عن هذه الاضطرابات

وللتدليل على صحة مثل هذه البيانات ، اشير الى بعض العرب الذين كانت تنقصهم وسائل الغنى ، فاصبحوا أغنياء في السنوات الاربع او الخمس الاخيرة

لقد اثرى الكثيرون من العرب في هذه المدة حقيقة ، ولكن اليهود ينبغي عليهم ان يكونوا مدينين بالشكر والمعونة لهؤلاء بسبب ما نالوه على ايديهم من الاراضي

لقد كان هؤلاء السماسرة هم الذين خدعوا الفلاح بما تظاهروا به له من مشترى الارض باسمائهم ، ثم بيعها بعد ذلك باثمان عالية الى اليهود

ان هؤلاء القوم مكروهون جد الكراهية من العرب ، ولكن الذين يغنون انفسهم على حساب الكيان الوطني موجودون دائما ، والمغريات في فلسطين اعظم منها في كل مكان آخر

الاضراب مستمر
واللجان لا تفيد

العرب مضربون منذ خمسة وعشرين يوما (كتبت هذه الرسالة يوم ١٥ ايار الماضي) وهم يعتزمون المثابرة على الاضراب حتى تقف الهجرة وقفاً تاما نهائياً ، اما الوفود واللجان فانهم يعدونها من قبيل المخدرات

وفي الحق ان لا فائدة من التوصية بشيء ، ثم التنصل بعد ذلك من العمل طبقاً لما جاء في التوصية

ولقد سبق للسر جون هوب سمبسون في عام ١٩٣٠ ان صرح في تقريره عن الهجرة بان الزراع من العرب الاراضي لم تعد لديهم ارض يستغنون عنها وان كل بيوع اخرى للاراضي وكل هجرة اخرى ستكون خطرة ، وغير متمشية مع المادة ٦ من مواد صك الانتداب

وحش هائل
يخافه العرب

ولم يتحسن الموقف منذ ذلك التاريخ بل انه في الحق قد اصبح من الخطورة بحيث جعل العرب يدركون بان السياسة الحالية اذا استمرت فانها ستؤدي الى فنائهم السريع

لم يعد الوطن القومي لليهود (منزلا) بل هو قد اصبح وحشاً هائلا يتهدد بالتهام العرب ، ومما لا شك فيه ان المادة ٦ من مواد صك الانتداب لا تنص على ذلك

تصريح باسفيلد
يفسخه كتاب أبيض

وفي عام ١٩٣٠ ارسل وفد الى لندن وفي تشرين الاول من ذلك العام اصدر اللورد باسفيلد تصريحا قال فيه ان كل هجرة اخرى ستكون بمثابة اعتداء على حقوق العرب ، وعلى اثر هذا التصريح غادر الوفد العربي لندن

ولكن اعضاء هذا الوفد لم يكادوا يديرون ظهورهم حتى قام الدكتور وايزمان (الموجود الان في لندن) فبدأ مناوراته التي انتهت بحصوله على الكتاب الابيض الذي نسخ به رئيس وزراء ذلك العهد كل ما كان وزير المستعمرات قد صرح به

بلاد العرب
تعطف على فلسطين

باكثر من طريقة واحدة ، اظهرت سوريا والعراق ومصر وغيرها من البلدان العربية عطفها على الشعب العربي في فلسطين واستعدادها لمناصرته والوقوف الى جانبه في سبيل سعيه الى استرداد حقه المغتصب

وليس الامر الان امر مجلس تشريعي ، انه امر امة تريد ان تحتفظ ببلادها ، اذ ما نفع مجلس تشريعي — كهذا الذي لم يدع بهذا الاسم في فلسطين الا من وجهة الاصطلاحات الفنية — اذا ما ضاع الانسان بلاده ؟

زعماء صهيونيون
يؤذون سمعة بريطانيا

ويلوح لي ان الزعماء الصهيونيين لا يستطيعون ان يدركوا الضرر البالغ الذي يوقعونه بسمعة الحكومة البريطانية باصرارهم على هجرة اخرى تجيء الى هذه البلاد

ان العالم فسيح متسع ، وفيه امكنة كثيرة ترحب باليهود باحسن جدا مما ترحب بهم فلسطين . وها نحن قد رأينا بالفعل بعض اليهود قد ابدوا العدة للنزوح الى شرق الاردن ، وقالوا انه لا نعم يرجى لهم من العيش في مثل هذا الجو الذي الفلسطين

ضياع الثقة
بالحكومة وبالزعماء

يعجب الشعب العربي بالخلق الانكليزي اعجابا عظيما ، ويحترمه ، ولكنه اذا كان قد اعلن الاضراب فما ذلك الا لبأسه وقلقة على مصيره وخوفه من ضياع بلاده ، وقد ضاعت من هذا الشعب لسوء الحظ ثقته بالحكومة ، لا بل حتى بزعمائه الذين عجزوا عن ان يفيدوه اية فائدة

نظرة بسيطة
تفهمك الحقيقة

ولكي تفهم الشعور العربي احسن من فهمك الحالي له ، فكر في ماذا عسى ان يعمله الاسكتلنديون او الويلزيون ضد الحكومة البريطانية اذا هي قررت ان توطن على ارضهم مليونا من اليهود ، وزودت هؤلاء اليهود بجميع التسهيلات للحصول على الارض دون ان تعني غير عناية قليلة بالمزارعين ومطاليبهم — كما هي الحال في فلسطين — من المستأجرين

انه من السخف ان تسمح الامبراطورية البريطانية واقعة الى هذه الدرجة تحت نفوذ اليهود ، وان تعجز مثل هذا العجز حتى عن الوفاء بالعهود المقطوعة عليها في نفس صك الانتداب ...

« الدفاع » : ولا فض فوك انت ايضا يا سيد خوري ...

فلسطيني يشرح القضية الفلسطينية
شرحا وافيا في صحيفة انكليزية

جاء عدد ١٣ الجاري من جريدة « فارسيتي » الاسبوعية . فاذا فيه على مقال رائع بقلم احد طلبتنا النجباء في جامعة كمبردج ، وهو السيد انيس بيبي ، وفي هذا المقال شرح واف للقضية الفلسطينية كما نعرفها نحن العرب ، ولا يعرفها من الانكليز الا العدد الضئيل بسبب شدة انتشار الدعاية الصهيونية في انكلترا ، وسيطرتها على معظم الصحف والمجلات الانكليزية

وفي هذا المقال قول السيد بيبي بعد ان استعرض العهود التي قطعها لورانس باسم بريطانيا العظمى للعرب ، وحنثت بها الحكومة البريطانية ما يلي عن اليهود : « ان لهؤلاء من الحق في فلسطين مثل هذا الحق الذي لنا نحن في اسبانيا التي احتلها اجداد اوحكموها قرونا طويلة الى ان ارغمتهم القوة على الانسحاب منها ، وليس ثمة من شعب يطلب مثل هذا الطلب اللهم الا ان يكون شعبا احمق مصابا بضعف القوى العقلية »

وفي مقاله هذا ، بعد استعراض طويل للثورات الدامية الكثيرة التي وقعت في فلسطين ، قال السيد بيبي عن هذه البلاد المقدسة انها اصبحت بفضل السياسة البريطانية الخاطئة وهي « ارلندا الشرق » ثم وجه النداء الى زملائه الطلاب في جامعته ، فطلب منهم باسم الانصاف والشرف ان يولوا قضية فلسطين العادلة كل ما استطاعوا ان يولوها من العناية والاهتمام

والمقال طويل جداً ، لا تتسع له اعمدة « الدفاع » في هذه الايام التي تضيق فيها هذه الاعمدة عن استيعاب جميع انباء ما يجري في كل لحظة من الحوادث الجسام

فشكراً للسيد بيبي ولشباننا المجاهدين معه في البلاد الانكليزية

ما رأي الحمر في الحالة الحاضرة
الاستعمار البريطاني خلف ستار الصهيونية

في هذه المناقشات التي جرت في مجلس العموم في قضية فلسطين ، وتأجلت الى وقت اخر ، لم يبد من العطف على المطالب العربية الحقة الا ذلك النائب الشيوعي جيلاشر . فاذا كان القراء يريدون ان يعرفوا موقف الحزب الشيوعي الانكليزي الذي ينتمي اليه هذا النائب فاليهم ما قالته صحف هذا الحزب ، بتاريخ ٢٨ الماضي منقولا عن الصحف الانكليزية الاخرى « المحرر »

للتحرر والاستقلال
يحارب العرب

يحتل فلسطين الان اكثر من ٦٠٠٠٠ من الجنود البريطانيين ، ارسلوا الى هناك ليسحقوا بالرصاص الثورة العربية المتأججة ضد الاستعمار البريطاني

والعرب لا يحاربون الا من اجل تحررهم واستقلالهم ، ولكن الصحف الرأسمالية ، وهي صحف ماكرة جداً ، تحاول الان ان تصور هؤلاء العرب وكأنهم آلات موسوليني التي تتحرك باموالة ، وهذا زعم مفترى ، بعيد عن الصدق كل البعد

ثورة فلسطين
جزء من ثورة عامة !

وليس الثورة في فلسطين غير جزء من حركة ثورية واسعة الانتشار ضد سيطرة الاستعمار واستغلاله ، وهي حركة تكتسح الان العالم العربي كله على الاطلاق

ستار الصهيونية
وراءه الاستعمار

لقد قام الاستعمار البريطاني في فلسطين فكمن وراء الصهيونية العاملة على خلق وطن قومي يهودي ، ونظم معها اروع ما عرف من انواع الظلم والاستغلال ضد العرب ، وكانت النتيجة ان العمال اليهود والعرب قد اصبحوا معاً شركاء في تحمل الآلام وان كان العرب وحدهم هم الذين يثورون الان

ياعمال العالم
ساعدوا فلسطين !

وليس كفاح العرب من النوع « اللاسامي » فانه في الحقيقة موجه ضد الاستعمار وحده ؟!

وعليه فان المطلوب من جميع عمال العالم هو ان يوحدوا صفوفهم وراء هذه الثورة الفلسطينية ، وان يطالبوا بجلاء الجنود البريطانية عن فلسطين . . .

« الدفاع » : وما رأيكم ايها الشيوعيون في ان العرب يطالبون بجلاء اليهود ايضا ؟

. . .

جوائز قيمتها ١٤٠٠٠ جنيه
لمن يدلون البوليس الفلسطيني على القتلة

نشرت « الاوبزرفر » بتاريخ ١٤ الجاري رسالة طويلة لمكاتبها الخاص في القدس تكلم فيها طويلا عن « قانون الطوارىء » الجديد وما ادخل اليه من التعديلات ثم انتقل الى انباء الثورة فوصفها كوصف البلاغات الرسمية لها وفي نهاية الرسالة قال :

جوائز مالية
لمن يدلون على القتلة

عرض البوليس جوائز مالية قيمتها ١٤،٠٠٠ جنيه تدفع لمن يدلون باية معلومات تؤدي الى القبض على أولئك الذين قتلوا ٢٣ من اليهود و ٣ من العرب وكونستابل البوليس (روبرت بيرد) الرجل اللندني الذي اطلق عليه الرصاص فارداه قتيلا كان عالدامس الداورية وقتل واحد آخر من المساويين والمكافأة في كل هذه الحوادث ٥٠٠ جنيه

اضراب المساجين
وارسال زعمائهم لعكا

ثم قال المكاتب :

اضرب المساجين في سجن للعمال على مقربة من عتليت فأرسلت الجنود الى هناك لتعزز الحرس وارسلت ادارة السجن زعماء هؤلاء المساجين الى سجن عكا وظل باقيهم مضربين « اضرابا سلميا »

معنويات الجنود
حسنة جدا

ووقعت دورية مؤلفة من جنود فرقة « سيفورد هايلاندرز » في كمين لها من قبل عشرين عربيا مسلحاً على مقربة من برقة على بعد عشرة اميال من نابلس وبعد تبادل الطلقات النارية جرح الجنود عربيا واسروه وكانت معه بندقية وكمية من الرصاص ، ولم يصب احد من البريطانيين بسوء

وبالرغم من هذه الاوقات الحرجة القاسية ، فان معنويات الجنود من ابدع ما يكون ، وهم يقضون اوقات فراغهم في لعب الكريكت ، وقد الف الجنود المقيمون في القدس فرقا كثيرة لهذه اللعبة ، ويذهب الاهالي الى ملاعبهم فيقولون : « انظروا الى هؤلاء الانكليز المجانين ، انهم يلعبون الالعاب اليوم ، في الوقت الذي يعلمون فيه ان نهايتهم على الارض ستكون في الغد » . . .

ذو الوجهين

بهذا العنوان نفسه عقدت « البالستين بوست » اليهودية فصلا افتتاحياً في عدد الامس حاولت فيه ان تنال من اللجنة العربية العليا ومن المجلس الاسلامي الاعلى وكان السبب الذي حمل البوست على كتابة هذا المقال هو البيانان اللذان اصدرتهما الهيئتان ردا على بلاغ وزير المستعمرات والاقترات التي جاءت فيه حول موقفهما من الحالة الحاضرة وقد آثرنا ان لا نترجم هذا المقال لما فيه من التهجم والدس اللذين لا يخلو منهما عدد من اعداد هذه الجريدة اليهودية

وكنا نحب ان نتولى نحن الرد على هذا التهجم المزري لكننا ننتظر الكلمة الحاسمة من الهيئتين وسنعود الى الموضوع في مناسبة اخرى

الادون كارلك بعد الادون شيف

مهاجمة قرية عربية وجعلها مسئولة عن مستعمرة!

صور ملوك المسلمين تنزع من الجدران ...

في الساعة الثانية والدقيقة ١٥ تماما بعد منتصف ليلة اول امس داهمت قوة من الجند والبوليس البريطاني يبلغ عدد افرادها نحو ٥٠ جنديا وبوليسا وعلى رأسهم الضابط اليهودي كارلك قرية عاقر العربية واطلقوا الرصاص على بيوتها بكثرة فذعرت النساء والاطفال! ثم احضر هذا الضابط اليهودي ، وقد تولى اخيراً الاشراف على القرى العربية المجاورة لقرية عاقر، جميع مخاتير القرية وانذرهم بنسف قريتهم فيما اذا حدث من اهل القرية ما يعكر صفو مستعمرة ديران اليهودية وهددهم أنهم مسؤولون عن كل ما يحصل في القرية وتوجه بعد ذلك الى مدرسة القرية وهي تبعد مسافة خمس دقائق منها فقطع الجند اسلاكها وحطموا ابوابها وبعد ان دخلوها حطموا ابواب الخزانة التي تحتوي على المخابرات الرسمية بين مدير المدرسة ومفتش المعارف ونثروا السماد الكيماوي وعلف الدجاج في الارض ثم انتزعوا جميع صور ملوك المسلمين وكانت تعلو جدران المدرسة فزقوها اربا اربا والقوها ارضاً وقبضوا على حارس السيد احمد الباز واستاقوه الى السجن وقيل انهم وجدوا بحيازته مسدساً وعددا من الطلقات .

ومن المعروف ان هذه القرية العربية لا تبعد اكثر من عشرين دقيقة عن مستعمرة «ديران» اليهودية التي يقيم هذا الضابط اليهودي فيها وقد انتحل في مداهمته لها عذراً هو ان اهاليها يطلقون الرصاص على المستعمرة اليهودية ولا نعلم لماذا لا ينتحل مثل هذا العذر اثناء اطلاق الرصاص — كما يدعي — لا بعد مرور ايام عليه ؟

وقد بلغنا ان اربع دجاجات قد سرقت من دجاجات المدرسة اثناء مهاجمتها

معركة بين البوليس و (المجهولين)

لم تعرف نتيجتها الى الان

هاجم اشخاص مجهولون ليلة اول امس دوريات البوليس بالقرب من اللد واراضي المغار واطلقوا عليها الرصاص بكثرة فاجاب افراد الدورية بالمثل وقد دامت هذه المعركة مدة طويلة وكانت اصوات الرصاص تصل الى اللد وما جاورها من القرى العربية فتزعج سكانها ولم تتصل بنا النتيجة

نزل ليلتقط قنبلة تحت جسر

فالتقط . . . قنبلتين

بينما كانت دورية من البوليس تتجول على طريق سارونا — ملبس شاهد افرادها قنبلة ملقاة تحت جسر على الطريق العام ولما نزل لالتقاطها شاهد قنبلة اخرى بجانبها فتناول الاثنتين وسلمهما الى مركز البوليس

عطفا على منكوبي (تجميل) المدينة

امتلأت المدارس الاميرية وعددها ثمان بالعائلات المنكوبة بنسف بيوتها بالديناميت في البلدة القديمة ، وقد شاهدنا بعض هذه العائلات بحالة يرثى لها من العوز والحاجة لقلة ما في ايديهم ، فنلفت انظار اللجان الوطنية واهل البر والاحسان لمساعدة هذه العائلات ومنها من يستحي ان يطالب بمثل هذه المساعدة

قطار ينجو من النيران

بينما كان قطار اللد — القدس مارا بين محطتي بتير ودير الشيخ هاجمه اشخاص مجهولون واصلوا عرباته ناراً حامية ، فتملك الذعر المسافرين والقوا بانفسهم على ارض العربات ، وعلا منهم الصياح وقد اجاب حرس القطار الثوار بالمثل واسرع سائق القاطرة بالسير الى أن نجا القطار دون وقوع اصابات

أطفال ينثرون الزجاج على مدخل تل ابيب

بلغنا ان نحو ٣٠ طفلا مجهولي الهوية قد « نثروا » الزجاج بكثرة في الطريق العام عند مدخل تل ابيب لمنع السيارات من المرور وقد حضر موظفو البلدية وازاحوه من الطريق

وعلمنا ان البوليس تحرى بشدة علّه يعرف هوية احد من الاطفال ولكن تحرياته ذهبت ادراج الرياح

اشاعة تنقلات البوليس العربي

طارت في البلاد اشاعة مفادها ان مديرية البوليس العامة في القدس ستجري في القريب العاجل تنقلات عامة بين جميع افراد البوليس العربي

في عملية نقل أنقاض الدور «المنسوفة»

عرب يعودون الى الاضراب فيحل محلهم يهود

ذكرنا سابقاً ان الحكومة استخدمت اربع سيارات عربية في نقل انقاض دور البلدة القديمة الى ارض البصة وقد ابى سائقو هذه السيارات وهم من العرب ان يخرجوا على مجموع الامة فأضربوا امس عن العمل فأحضرت الحكومة اربع سيارات مع سائقيها من اليهود

وقد بلغ عدد العمال الذين ينقلون الانقاض من مكانها الى السيارات ٢٥٠ عاملا والذي لاحظناه ان هذه الانقاض سوف لا ينتهي نقلها في أقل من شهرين

أهالي يافا لا يسافرون الى بلاد العرب

الا باذن خاص من الحكومة !

بلغنا ان دائرة المهاجرة والسفر في يافا تلقت اوامر خاصة بعدم السماح لاحد من الفلسطينيين بمغادرة يافا الى الاقطار العربية الثلاثة العراق وسوريا ومصر بسبب الاحوال الحاضرة الا باذن من خاص من الحكومة وبعد ابداء المعذرة الشرعية الظاهرة التي ترغم الطالب على السفر

وقد علمنا ان السبب في ذلك خوف السلطة من ذهاب العناصر الوطنية الى هذه الاقطار الشقيقة لاثارة الرأي العام انتصاراً لفلسطين كأنما هذه الاقطار في حاجة الى من يثيرها ولعل السلطة تناست الموقف المشرف الذي وقفته الاقطار الشقيقة منذ بدء الحركة

لجنة السيدات تشكر المتبرعات

تشكر لجنة السيدات العربيات في يافا جميع السيدات اللواتي تبرعن بالالبسة الى منكوبي البلدة القديمة حسب نسف دورهم وتشكر بصورة خاصة السيدة ام زكي هيكل لتبرعها بـ ١٤ جنيهاً وكمية من الالبسة

المدافع الرشاشة على سيارات البوليس

لحراسة اليهود المنقولين الى المستعمرات

وضعت مديرية بوليس اللواء في بعض سيارات البوليس ذات الصندوق المكشوف قاعدة حديدية من ثلاث قوائم ، وركبت فوقها مدفعاً رشاشاً

وقد شاهدنا احدى هذه السيارات امس تحرس سيارة من سيارات البوليس بينما كانت تقل نحو ١٥ يهوديا ويهودية الى مستعمراتهم

سائقان يهوديان يجرحان وينقلان لتل ابيب

أثناء نقل الطائرتين الساقطتين

علمنا ان سائقين يهوديين الاول يدعى (بروشلمي) والثاني (اسحق بينافيتش) قد اصيب كل منهما بعيار ناري وجرحا ، ونقلهما الجيش بسياراته الى تل ابيب ، اثناء نقل الطائرتين اللتين وقعتا في جهات طولكرم الى صرفند على متن سيارات الجيش

للنازحين من يهود يافا ١٠،٠٠٠ جنيه

وللعائلات العربية المنكوبة ١٥٠٠ فقط لاغير

كانت الحكومة قد قررت ان لا تستمر في اعطاء الاعانات المالية الى العائلات اليهودية التي نزحت من منطقة تنغايم يافا الى تل ابيب بسبب الحوادث الحالية الا الى مدة تنتهي في ٢٢ الجاري ، وقد بلغنا ان نائب رئيس بلدية تل ابيب « روكاخ » توسط لدى الحكومة بتمديد هذه المدة فنزلت عند طلبه ومددتها لغاية ١٤ الشهر القادم !

وعلمنا بصورة خاصة ان الحكومة قد صرفت الى هذه العائلات اليهودية حتى هذا اليوم نحو عشرة الاف جنيه !

اما اعانتها للمنكوبين العرب فكانت ١٥٠٠ جنيه ولم تدفع منها الى البلدية سوى ٥٠٠ جنيه !!!

أمر يمكن تلافيه ، وأمر لا يمكن ؟

ذهب المستر باكمنديل رئيس ميناء يافا الى حيفا لاحضار زورق بخاري الى الميناء ليعمل مع زورق البوليس الحالي على حماية البواخر التي تدخل مياه يافا لتفرغ حمولتها على الشاطىء امام تل ابيب

وعلمنا ان الادون هدس اليهودي الذي تولى ادارة تفريغ البواخر في تل ابيب ، قد ذاق الامرين في تفريغها لعدم امكان اليهود القيام بمثل هذه الاعمال التي هي بحاجة قصوى الى الرجولة والقدرة ، ولان « اللسان » الذي مده اليهود داخل البحر بشكل « رصيف » لرسو المواعين بجانبه قليل الطول ، « فتلافوا » الامر الاخير أن جعلوا طول اللسان ١٤ امتار ، اما الامر الثاني فمن أين يتلافونه ؟

اللجنة القومية تجد في جمع الاعانات

ذهب عدد من أعضاء اللجنة القومية العليا في يافا الى قرية الشيخ مونس وما جاورها من القرى العربية لجمع الاعانات لمنكوبي يافا

الخوف يتملك نفوس سكان المستعمرات

بلغنا أنه على اثر توالي هجوم الاشخاص المجهولين على المستعمرات اليهودية في جوار ملبس ، وما اليها ، تملك الخوف سكان جميع هذه المستعمرات ونزحت اكثرية سكان مستعمرة هرتسليا الى تل ابيب وملبس

عتليت

اطلاق الرصاص

على مستعمر اليهودية

اطلق مجهولون ليلة امس العيارات النارية على مستعمرة قيرة اليهودية ولم تعرف النتائج

الحكومة تفرض

غرامة على قرية

فرضت السلطة على قرية عين غزال دفع ٢٥٠ جنيها لاتهام اهالي القرية بقطع كروم عنب واقعة ضمن منطقة مستعمرة زخرون يعقوب والاهالي مصممون على عدم الدفع

السيدات يجمعن

لمنكوبي الاضطرابات

تألفت لجنة من سيدات القرية قوامها السيدات منيرة وسعدى وعليا الماضي وعديلة السرية والانسة دنيا الماضي لجمع الاعانات المنكوبين في قضاء نابلس . وتمكنت اللجنة من جمع ١٦ جنيها ارسلتها باسم اللجنة القوميه بنابلس

علماء يبنا

واحتجاجهم على الحالة

جاءنا من مراسلنا في يبنا : كان علماء يبنا قد رفعوا احتجاجا الى المندوب السامي بواسطة حضرة قائمقام الرملة تناولوا فيه بحث الحالة الحاضرة . وقد ورد عليهم كتاب من حضرة جمال بك طوقان القائمقام بان الكتاب الذي رفعوه وصل الى المندوب السامي

خسائر

قطع الاشجار

يعمل موظفو دائرة الزراعة (قسم الاثمار الحمضية) قوائم بالخسائر التي لحقت باصحاب البيارات من اليهود بسبب الاضطرابات وفهمنا ان كل لجنة تتألف من قائمقام ومأمور زراعة وان تقدير الخسائر بحسب قيمة كل شجرة وما كان يستغل منها

اعانات المنكوبين

جاءنا من مراسلنا في حيفا :

تنهال التبرعات لاعانة منكوبي الاضطرابات الحاضرة على اللجنة القومية وهذه هي المرة الثانية التي تقوم فيها اللجنة بجمع الاعانات للمنكوبين

اليهود

وعيد ميلاد الملك

اذاع مجلس الحاخامين اليهود في تل ابيب والمجلس الملي في القدس بيانا يطلبون فيه من الشعب اليهودي ان يقيم صلوات خاصة بالدعاء لاطالة عمر ملك انكلترا بمناسبة عيد ميلاده امس واقام نادى المحاربين اليهود القدماء في القدس حفلة كبيرة احتفالا بعيد ميلاد الملك

اطلاق الرصاص على قطار مرتين

اصابة جاويش وجندي بجراح

هجم اشخاص مجهولون في صباح امس الاول على قطار بضائع بالقرب من قرية المالحة على بعد ميلين او ثلاثة اميال من القدس واطلقوا الرصاص بكثرة على عرباته ، فاجاب حرس القطار بالمثل من مدافعهم الرشاشة ، وبعد مرور وقت على هذه المعركة تسلق المجهولون الجبال

تفصيل حادث المعركة الحامية

وبينما كان هذا القطار سائراً بين محطتي دير الشيخ وعرطوف وقع عليه هجوم آخر من اشخاص مجهولين ، فهدأ سائق القطار من السرعة ، وفي هذه اللحظة شاهد حاجزاً من الحجارة نصب خلف القطار كي لا يعود الى الخلف . وهنا اطلق المجهولون الرصاص بكثرة هائلة ثم قذفوه بالقنابل فاجاب حرس القطار بالمثل ، وبعد معركة عنيفة اصيب نفران منهم بجراح بسيطة احدهم جاويش والثاني نفر . واخيرا تسلق المهاجمون الجبال وازيلت الحجارة من على الخط وتابع القطار سيره الى محطة عرطوف حيث ابلغ الخبر القدس وقد اذاع راديو مصر انه قتل خمسة اشخاص في هذه المعركه

وشايات كاذبة بحق موظف قديم

اوقف ضابط بوليس المشية عبدالله سليم الاباب السيد محمد علي سليم وهو بيروتي الاصل بتهمة انه من المشاغبين .. وانه ليس فلسطيني الجنسية ، وذلك بنتائج وشايات كاذبة نحجم عن ذكرها ، مع ان السيد محمد علي سليم يحمل شهادة من غزة تشعر بانه مولود في فلسطين منذ سنة ١٩٢٥ ، وكان موظفاً في دائرة الاشغال العامة بيافا .

اومباشي عربي يوقف بسبب وشاية

اوقفت مديرية بوليس اللواء العامة الاومباشي العربي زكي افندي الخضرة بسبب الوشاية التي قدمها احد افراد البوليس اليهود ضده الى الادون شيف اليهودي رئيس بوليس قسم القرى ... العربية

تكذيب لمزاعم الصحف اليهودية

حمل الينا البريد كتابا من سجناء نور شمس يكذبون فيه ما نشرته الصحف اليهودية التي تبث روح التفرقة بين السجناء فقالت انه نشب بينهم شجار مع ان الامر على نقيض ذلك وتفصيل الخبر كما جاء في تحريرهم ان السلطة اخذت عدداً منهم الى جسر مهدم قرب قرية عنبتا لاصلاحه فأبوا ذلك وبالرغم من تهديدهم ومعاملتهم معاملة شديدة أصروا على رفضهم .

وجاء في كتابهم ايضا ان الحادث وقع في ١٣ الجاري وان السجناء الذين اخرجوا لاصلاح الجسر عددهم مئة سجين

المستر فارنس يعود من القاهرة

عاد من القاهرة أمس المستر فارنس بعد أن قضى بضعة أيام.

يبنا

قوة عسكرية تطوف قرية

طافت في الساعة الثانية عشرة من مساء ليلة امس قوة من الجند البريطاني المسلح لتفتيش المارة والمنازل وقد روع الاهالي من هذه الحالة

اطلاق الرصاص في وادي الزريقات

لم ينقطع اطلاق الرصاص الليلة في وادي الزريقات واستعمل الجنود الانوار الاستكشافية

الخليل

الى معتقل الاحرار في صرفند

الخليل في ٢٣ حزيران — لمراسل الدفاع الخاص — اعتقلت السلطة مساء الامس على اثر الحوادث الاخيرة كل من الشباب زين الدين ممودة ، هاشم الدويك ، سعيد ابو خلف واركبوا سيارة عسكرية يحرسهم عدد كبير من الجند ونقلوا للقدس وفي الساعة العاشرة من ليلة امس استدعي لمركز البوليس السيد عبد يونس القواسمة حيث تلي عليه قرار ابعاده لصرفند

انتشار رجال التحري ووشاياتهم

انتشر رجال التحري في المدينة انتشاراً هائلا وكثرت الوشايات الدنيئة واصبح الانسان عرضة للابعاد والاضطهاد بمجرد تقرير او كلمة تخرج من فم احد هؤلاء الخونة واصبحنا والحق يقال في عهد لا يختلف عن زمن محاكم التفتيش

فلسطين تشكر الاقطار الشقيقة

عقدت اللجنة القومية بالخليل جلسة بعد ظهر اليوم قررت فيها اصدار بيان تشكر فيه جاراتنا الشقيقة على العطف والمساعدة التي ابدتها لفلسطين وتشكر بنوع خاص صحافتها الحرة التي جاهدت وناصرت قضيتنا الحقة

طلاب المدرسة يقومون بمشروع القرش

قام طلاب المدرسة الثانوية صباح اليوم بتنفيذ مشروع القرش الذي سينفق ريعه على مساعدة المنكوبين والمعوزين فحيا الله شبابنا

تلفونات الدفاع وبرقياتها الخاصة

عودة رئيس حكومة شرق الاردن

عاد اليوم الى عمان فخامة ابراهيم باشا هاشم رئيس حكومة شرقي الاردن

الى محطة الاذاعة

حدثنا احد الافاضل ان مذيع اللغة العبرية في راديو فلسطين يختم الاذاعة بالتاريخ العبري ، مع ان الاذاعة العربية تختم بذكر التاريخ الميلادي ، فهل هذا صحيح !؟

اخلاء سبيل ثلاثة

قال مراسلنا في طولكرم :

اخلي سبيل الشيخ حافظ ابو عيطه مختار الطيبة هذا اليوم والسيدين عدنان الاشقر ونايف الحطاب بعد ان سجنوا جميعاً مدة ليلتين

لمنكوبي الاضطرابات

سلم السيد رشيد سكران الى البنك العربي بحيفا مبلغ ١٠ جنيهات و٣٥ ملا تبرع به عمال قسم الهندسة في البلدية الى منكوبي نابلس وقدارسلت لكم قائمة باسماء المتبرعين بالبريد ، حياهم الله واكثر في هذه الامة من امثالهم.

حول خبر

ذكرنا في عدد امس ان دوريات البوليس صفت ١٢ شخصاً من سكان محلة الجبالية على الحائط وصوبت بنادقها نحوهم ، وقد علمنا اليوم ان لا صحة لهذا الحادث ، بل ان رصاصاً اطلق على افراد هذه الدوريات فأجابوا عليه بالمثل وفتشوا بعض التخاشيب في تلك المحلة

موجز البلاغ الرسمي

١٣٥—٣٦

اللواء الشمالي

ذكر خطأ في البلاغ الرسمي رقم ١٣٤—٣٦ الصادر بعد ظهر اليوم اذ ورد فيه ان عيارات نارية اطلقت بالقرب من بيت لوم والحقيقة انها كانت على طيارة الحراسة فأجابت بالمثل ، وعلى اثر ذلك حمل جريح عربي الى نابلس

لواء القدس

ورد نبأ على القدس من كفارسيوم وطلب امدادات فأرسلت اليها وحوالي الظهر ، تظاهر ٥٠ شاباً على طريق « سليمان » في القدس وفرقهم البوليس بالقرب من دائرة البريد وقبض على عربيين

اللواء الجنوبي

لم يرد أي نبأ عن وقوع حوادث في هذا اللواء

من لا ارض له لا وطن له

حيفا

تفتيش بيوت عرب الشقيرات

حيفا في ٢٣ حزيران — لمراسل الدفاع الخاص — قصدت قوة بقيادة الضابط كوهين الى بيوت عرب الشقيرات وفتشتها ، فلم تعثر على شيء . وقد حجزت على قطيع من الغنم ومقدارا من الحبوب لامتناع العرب عن دفع اموال الحكومة وقبض على نهار الشهمة وولده عيسى وساري ناعور ، رهن التحقيق

تقرير كبار الموظفين العرب

فهمت ان تقريراً وصل حيفا وقعه كبار الموظفين العرب في فلسطين ، الى المندوب السامي . وضمنوها مطالب البلاد — ليوقعها الموظفون الكبار في حيفا

رشق سيارة يهودية بالحجارة

قبض البوليس على الاولاد : كامل دحدولة ، كامل زيد ، ابراهيم ابي العلا لرشقهم باصاً يهودياً قرب بلد الشيخ بالحجارة ، وقد اخرجوا بالكفالة لحين المحاكمة ، وقبض على السيد حسن محمد المتهم باتلاف كسارة الحجارة التي ذكرتها « الدفاع » امس

المجلس البلدي برئاسة نائب الحاكم

عقد المجلس البلدي الجلسة الاولى بعد استقالة الاعضاء العرب وافتتحها نائب الحاكم الذي أسف لاستقالة المجلس القديم كما « هنأ » اللجنة الجديدة . ولم يحضر الجلسة السيدان حسن شكري وشحادة شلح

مائتا يهودي يغادرون فلسطين

غادر ميناء حيفا اليوم اكثر من مائتي مهاجر يهودي بداعية حراجة الموقف الحاضر

مصادرة الصحف والمجلات المصرية

صادرت الحكومة اليوم جميع الصحف والمجلات المصرية وارسلتها الى دائرة الجمرك لتحفظ في عنابرها

قطارات الشحن يوقف سيرها ليلا

منعت ادارة سكة الحديد تشغيل قطارات الشحن ليلا مستعيضة عنها بقطار واحد يخرج من المحطة صباح كل يوم

الدفاع عن الموقوفين السياسيين

طلب الي بعض الاخوان ان اوجه انظار حضرات المحامين الى ضرورة الاهتمام بامر الموقوفين السياسيين والدفاع عنهم كما يقضي بذلك الواجب الوطني

قوات الجيش تفتش المارة

استلم الجيش ابواب دوائر الجمرك والميناء واخذوا يفتشون المارة بدون استثناء كما كانوا يفتشون البضائع الخارجة بدقة زائدة

وصل ميناء حيفا اليوم باخرة افرنسية اتزود بالبترول ولكن نظراً لاضراب عمال الميناء العرب ، ظلت راسية حتى الان بدون جدوى

— دهست سيارة يهودية رقم ٨٧٧ عربياً في شارع الملوك وقبض البوليس على السائق رهن التحقيق

تأخر وصول قطار لعطل آلته

توقف فجأة قطار حيفا بينما كان يسير بين قانون والخضيرة عن السير بعدان سمع الركاب دويا هائلا انفجر بجانبه وعلى اثر هذا أطلقت المصابيح فعند ذلك استولى الرعب على الركاب فلما علم الموظفون اخذوا يهدئون من روعهم قائلين ان آلة القطار احترقت وستأتي بعد دقائق قاطرة من حيفا لاخذكم ، وبقوا على هذه الحالة مدة طويلة ولم يصل القطار الى محطة حيفا قبل الساعة الحادية عشرة والدقيقة الاربعين

نابلس

الثوار يهاجمون قوات الجند

نابلس في ٢٣ حزيران — لمراسل الدفاع الخاص — داهم الثوار ليلة امس قوات الجنود المرابطة في المحكمة الشرعية والنادي الرياضي وتبادل الفريقان اطلاق العيارات النارية

اطلاق النار بين الثوار والجند

وهاجم فريق اخر من الثوار في منتصف الليل مخيم الجند وقشلاقها واخذوا يقذفونهما بالقنابل التي كانت اصواتها تدوي في المدينة . وكان الجند يجيب طلاق النار من المدافع الرشاشة ودام الحال على ذلك حتى الصباح

ثلاث طائرات تحلق فوق الجبال

وحلق في سماء نابلس في الليل ثلاث طائرات صارت تحوم حول جبال نابلس واسطحة المنازل وتطلق انواراً تضيء بها الجبال والبيوت

الطائرات تحلق على ارتفاع بعيد

حلق اليوم في نابلس ثلاث طائرات واخذت تظهر من حين الى اخر ولوحظ انها كانت مرتفعة في الجو كثيراً دون عادتها في الايام الماضية حيث كانت في السابق اذا جاءت نابلس تكاد اجنحتها تمس اسطحة المنازل ...

طولكرم

بعد معركة نور شمس

طولكرم في ٢٣ حزيران — لمراسل الدفاع الخاص — على اثر انتهاء المعركة الكبيرة التي وقعت قرب نور شمس توجهت صباح هذا اليوم قوة كبيرة من الجنود مع الدبابات والمدافع الرشاشة والسيارات وسيارات الاسعاف التابعة للجيش الى جبال بلعا وكتابة واخذوا يفتشون في مكان المعركة

قوة اخري تنضم الى الاولى

وقد انضمت الى هذه القوة قوة كبيرة قدمت من نابلس مع دباباتها حتى اكتظت الجبال بالجند

تطويق قرية بلعا وتفتيش بيوتها

ثم قصدت الى قرية بلعا حيث طوقتها وبدأت تفتش البيوت بقسوة فروعت النساء والاطفال واتلفت الحاجيات البيتية والاثاث والمواد الغذائية وكسرت زجاج النوافذ والابواب ونسفت اربعة بيوت بالديناميت فجعلت عاليها سافلها

القبض على ١٩ بينهم اربعة معلمين

وقبضت على ١٩ شخصا من الاهالي من بينهم اربعة من معلمي المدارس الذين فتشت بيوتهم وضربوا مع السكان واحضرتهم الى هنا حيث اودعتهم السجن جميعا وقد حجزت من القرية المذكورة على ثلاثة رؤوس خيل وثمانية رؤوس معز وعشرة اكياس قمح وتحطم عدد كبير من الواح الزجاج

ايقاف المارة وتفتيشهم

وكان الجنود يوقفون المارة في الطريق العام ويفتشونهم حتى جمعت قسما كبيراً وبقوا محجوزين الى ان انمت القوة تفتيش الجبال

اهلي القرى يعتزمون الرحيل

وقد علمت ان عدة قرى اعتزمت الرحيل الى جهات اخرى تخلصا من قوة الجند

اللجنة القومية تتخذ التدابير

ولما بلغ نبأ هذه الاعمال الى مسامع اللجنة القومية هنا اهتمت للامر وسترسل غداً مندوبين عنها الى القرية للوقوف على التفصيلات الوافية

الواجب الوطني يدعو الى العمل

من دواعي الاسف ان نرى بعض المحامين والاطباء هنا يتأخرون عن اداء واجبهم الوطني في المرافعة عن المتهمين في قضايا الاضطرابات ومعالجة المرضى الفقراء والمعوزين لا سيما في هذه الظروف العصيبة التي تتطلب التضحية ومشاركة الامة في شعورها وبهذه المناسبة لا يسعنا الا ان نشكر المحامي موسى افندي الصيفي والدكتور فؤاد دعدس اللذان قاما ولا يزالان يقومان بواجبهما الوطني والانساني خير قيام مما جعل ألسنة الاهلين هنا تلهج بالثناء والتقدير على اعمالها الطيبة

الثوار يهاجمون المستعمرات اليهودية

هوجمت في الليلة الماضية مستعمرات كركور ، بنيامينا ، ماردس حنا ، الخضيرة وادي الحوارث ، تل موند ، تل ورد وتبودل فيها اطلاق العيارات النارية بين الحراس والثوار وقطع فيها الاف الاشجار

تنفيذ قانون العقوبات المشتركة

مر من هنا بعد ظهر هذا اليوم سيارتان ملأى بالابقار قادمة من جهة نابلس ومتجهة نحو المحطة وقد علمت ان هذه الابقار حجزتها الحكومة في القرى التي ابت دفع الغرامات التي فرضت عليها

اللجنة القومية تعزي والد الشهيد الانصاري

أرسلت اللجنة القومية برقية الى فضيلة الشيخ ابراهيم افندي الانصاري معزية اياه باستشهاد ولده المرحوم الاستاذ سامي

صفد

اطلاق النار على « باص » يهودى

قتيل واحد واصابة ستة بجراح خطرة

صفد في ٢٣ حزيران — لمراسل الدفاع الخاص : شعرنا اليوم في الساعة الخامسة بعد الظهر بحركة غير عادية وشاهدنا قوات البوليس بأسلحتها الكاملة تركب السيارات وتصعد الى خارج المدينة وقد تمكنا من الحصول على المعلومات التالية :

بينما كان باص يهودي لشركة يهودية في صفد ، وتدعى شركة الجليل ، قادما من طبريا الى صفد تصدى له جماعة مسلحون واطلقوا عليه العيارات النارية . وقد أسفر ذلك عن قتل يهودي من اهالي صفد يمتهن صنع الاحذية ، وستة جرحى أصيب بعضهم بجراح خطرة

وقد جيء بالميت مع الجرحى في هذه الدقيقة التي اتلفن لكم فيها

القدس

بعد اشارة الوزير الى شرقي الاردن

يرد زعماء المنطقة على هذه الاشارة

القدس في ٢٣ حزيران — لمراسل الدفاع الخاص : نجحت المساعي التي بذلها بعض الوطنيين في شرق الاردن لمناصرة عرب فلسطين مناصرة فعلية . فقد علمنا ان اجتماعا كبيراً سيعقد غداً في عمان يحضره زعماء ووجهاء المنطقة الشقيقة لبحث حالة فلسطين وتعيين موقف الشعب الاردني منها تعيينا نهائياً

وقد اتصل بي ان وفداً سيحضر الى القدس لمقابلة المندوب السامي لتقديم مقترحات ومطاليب اهالي شرقي الاردن ، حضراً وبدواً ، حول الحالة الحاضرة في فلسطين وتعيين موعد الاجابة عليها بصفة رسمية . وسأوافيكم غداً بأسماء اعضاء الوفد والمقترحات التي قدموها للمندوب السامي

ونحن لا يسعنا ، على كل حال ، الا شكر اخواننا الاردنيين على غيرتهم هذه التي جاءت في وقتها . ونرجو ان يتأكدوا من ان جهاد عرب فلسطين ليس لاجل فلسطين وحدها بل فائدته تشمل شرق الاردن ايضا

اطلاق الرصاص في جهات متعددة

باتت القدس الليلة الماضية على ازيز الرصاص كعادتها في كل ليلة . وقد كان الرصاص في طريق نابلس وناحية مدرسة شنلر وميكور حاييم يدوي بكثرة . وفي المساء سمعنا الرصاص من ناحية هذه الوكالة في شارع مأمن الله

شكوى شيخ سجين من معاملة قاسية

تلقينا من الاستاذ الشيخ علي شاهين شكاية مرة عن المعاملة السيئة التي يعامل بها في سجنه من قبل الضابط والبوليس اليهودي ووشايتهم الى مديرية السجن ولا ندري اذا كان المستر سبايسر سيحقق في شكواه هذه ويضع حداً لمعاملة الضابط والبوليس اليهودي

الافراج عن متهمي قنبلة باب الخليل

استأنف القاضي البريطاني النظر في قضية ابرام ومردخاي مزراحي المتهمين بالقاء القنبلة في باب الخليل فلم يثبت من اتهامها وقرر اطلاق سراحهما بكفالة مائة جنيه لكل منهما

اللجنة العربية ترد على بيان الوزير

اجتمعت اللجنة العربية العليا اليوم للبحث في تصريح وزير المستعمرات وقد وضعت ردا عليه سارسله لكم بالبريد

حفلة عيد ميلاد الملك ادوارد

اقتصر الاحتفال في عيد الملك ادوارد الثامن على الموظفين الانكليز ورؤساء الاديان وقناصل الدول وقد جرى الاحتفال في كنيسة القديس جورج واستغرق ساعتين وقد وزعت اوسمة على بعض الموظفين العرب والانكليز واليهود وكان من الذين نالوا ... اوسمة من العرب مدير بوليس القرى فارس بك الادريسي وقد رفعت الاعلام الاجنبية على دور القناصل والشركات

سقوط طائرة حربية وتعطيلها

شوهدت سيارة من نوع « التراك » تسحب خلفها طائرة بريطانية حربية وقد علمنا ان هذه الطائرة سقطت جهة الطور لعطل طرأ عليها ولم نعلم عن وقوع اصابات في ركابها

سائقو السيارات يرفضون العمل في نابلس

رفض سائقو السيارات الذين يعملون في دائرة الاشغال العامة مرافقة قوى الجند والبوليس الى نابلس وتلك الجهات

قوات عسكرية للرملة ويافا

ارسلت الحكومة خمس سيارات ملأى بالجند والضباط الى جهات الرملة ويافا

انتداب الاستاذ الكرمي لقلم المطبوعات

انتدب الاستاذ حسن الكرمي احد معلمي المدرسة الرشيدية للعمل في قلم المطبوعات بسبب كثرة الاشغال في هذه الدائرة

قوة من الجند تفتش دوراً عربية

جاءت قوة من البوليس العربي والبريطاني مع سجانة ارمنية الى محلة وادي الجوز وبحثت في دار السادة الحاج سليم المهدي واخوانه وجريدة الانصاري وتوفيق القباني ، عن سلاح فلم تجد شيئا . وقد ضرب احد افراد البوليس طفلا يدعى السيد داود الكباجي بكعب البندقية

الخليل

تفتيش قرية والقبض على اشخاص

الخليل في ٢٣ حزيران — لمراسل الدفاع الخاص : خفت صباح امس قوة كبيرة من الجند البريطاني برئاسة الضابط فائز افندي استانبولي الى قرية حلحول فطوقتها ثم اخذت في تفتيش بيوتها تفتيشا دقيقا ولم يعثر على شيء واخيرا قبض على ستة اشخاص وهم : محمد اسماعيل مرعد ، عبد الله ابراهيم البرباوي وشقيقه خليل ، شاكر عبد الفتاح عمران ، خليل حميدان ، محمد ابو رميشان وأودعوا السجن رهن التحقيق

واستدعي ايضاً من القرية السيد هاشم عبد الرحمن هاشم والمختار الحاج عبد الهادي اسماعيل ليحا كما امام حاكم اللواء

كيف قتل الجاويش الانكليزي

اصابة اثنين من الثوار اختبآ في كهف

جرى امس الاول دفن الجاويش الانكليزي الذي قتل في معركة نور شمس وقد قرأنا أمس وصفاً في جريدة البالستين بوست عن كيفية حدوث القتل نعربه فيما يلي :

كان الجاويش الانكليزي يتعقب اثنين من الثوار ولما اقترب من بئر مهجور اطلق عليه الثوار الذين كانوا في قمه العيارات النارية فقتل لساعته ووقع في البئر وعندها انسحب الثوار وعددهما اثنين الى كهف قريب واختبآ فيه

وفي الصباح جاءت القوة وامرت الثوار بالخروج من الكهف بعد ان انتشلت جثة الجاويش لكنهم رفضا ذلك فنسف الجنود الكهف وسقط الاثنان بعد ان اصيب احدهما باصابة خطرة وقدة من عليهما

زعماء اليهود يتكلمون عن الحالة

جهودهم في القدس ولندن

عقد اجتماع امس حضره اعضاء اللجنة القومية الصهيونية وقد افتتح الاجتماع الادون اوشسكن رئيس جمعية الكارن كايمت فأشار الى الاضطرابات الحالية وموقف الجيوش والجنود منها. ثم خطب الادون شرتوك وتكلم عن حالة فلسطين السياسية وجهود الوكالة في القدس ولندن وقد جرى بحث طويل اشترك فيه جميع الاعضاء وقد تقرر نشر المقررات في الصحف وتعينت لجنة خاصة لذلك.

وسيعقد اجتماع اخر في اول يوليو للبحث في الامور الاقتصادية .

شجاعة اليهود ينقصها سلاح

من نعم الدنيا على يهود فلسطين ان يدافع عنهم الجنود الانكليز دفاعاً لا مثيل له — كما تعترف الصحف اليهودية — فقد ذكرت هآرتس ان الجنود البريطانيين يبدون غيرة واخلاصاً شديدين في الدفاع عن القوافل اليهودية

اما الذي لا نفهمه فهو مطالبة الحكومة بالسماح لليهود في الدفاع عن انفسهم كان الحكومة قد وضعت يدها على قلوبهم وشجاعتهم فمنعتها من الانبثاق .اما القول بان اليهود لا يملكون سلاحاً فهذا لا صحة له وكل من زار المستعمرات اليهودية يؤكد انها مشحونة بشتى انواع الاسلحة . اما الذي ينقص اليهود حقيقة فهي الشجاعة ولا جدال في ان اليهودي جبان بطبيعته وما على اليهود الا ان يعترفوا بذلك ويسكتوا ويتركوا انفسهم تحميهم الحراب الانكليزية .

والذي دعا الى كتابة هذه الكلمة هو المقالات الطويلة التي يعقدها الكتاب اليهود طالبين من الحكومة ان تسمح لهم بالدفاع عن انفسهم و أن اللورد ملتشت ويطلب من حكومة لندن ان تسمح لليهود بهذا الطلب كان العرب دولة معادية وان اليهود قوم يريدون ان يثبتوا اخلاصهم لانكلترا فيتقدموا لمساعدتها على هذا العدو .

يطلبون اليهم مغادرة فلسطين

ذكرت الصحف اليهودية ان بعض اليهود وصلتهم كتب ورسائل من اقاربهم في اوربا يطلبون منهم العودة ومغادرة فلسطين وقد تسلم احدهم كتاباً فرد على مرسله وهو ولده بانه لا يريد مغادرة البلاد وقد اخذت الصحف اليهودية من موقفه مثلا وطلبت من اليهود ان لا ينزحوا عن البلاد

اما جريدة دافار فقد قالت في هذا الصدد ما يلي : تسعة اسابيع مرت على البلاد وهي في حالة اضطراب وكل من يعرف احوال هذه البلاد لا يستغرب ذلك بل يفهم ان ضحايا ستكون كثيرة اذا اردنا ان ننشيء وطننا اما الذين لا يعرفون احوال البلاد وهم اكثرية اليهود فقد وقعوا في التجربة النفسانية ولكنا نقول لهم ان كل من يريد ان يقف في هذه البلاد فيجب عليه ان يفهم انه لا يمكننا ان نقيم وطنا ولا ان نعيش معيشة حرة مستقلة الا اذا دفعنا ثمنا باهظا فعودة اسرائيل الى وطنه ليس امر بسيط ومن المستحيل ان لا نقابل بقوات اخرى تحاول ان توقف هذه العودة ان تاريخ الامم مملوء بالنضال اما نحن فيجب علينا ان نحتل مكاننا احتلالا من جديد . وكل امة تريد الاستقلال يجب عليها ان تقبل حكم الصراع والنضال

الم تدفع الامم ثمنا غاليا لاستقلالها وتحررها . الم يستمر نضال الامم عن كيانها عشرات السنين وضحايانا هي ثمن لحريتنا المقبلة . ولذلك يجب ان نوافق ونسير فاذا استمرت الحركة ستين يوما او اكثر فعلينا ان نسير معها الى ان نمحق قوى العدو

اطلاق سراح يهودي بالكفالة

اطلق امس سراح اليهوديين المتهمين . في حادثة القاء القنبلة في باب الخليل والتي تسبب عنها موت بضعة اشخاص من العرب .

كل ما ادخره لمساعدة المنكوبين

سلم الشاب السيد عبد المعطى الشرا الى سكرتير اللجنة القومية مبلغ جنيهين و ١٩٥ ملا اعانة للمنكوبين. وقد بين الشاب انه جمع هذا المبلغ حينما كان تلميذا في مدرسة بئر السبع الاميرية عام ١٩٢٧ فضحى فيه هذه الاريحية والاخلاص.

اليوم السابع والستون

لاضراب فلسطين المجاهدة

تدخل هذه البلاد المقدسة هذا النهار اليوم السابع والستين من اضرابها العظيم ، وما لم تنل الامة مطالبها الحقة التي شهد لها بها العالم فالاضراب مستمر حتى النهاية .

الحكومة واعانتها للمنكوبين

متى يصرف الباقي من الاعانات

كانت الحكومة قررت ان تدفع لمنكوبي الاضطرابات الحاضرة في يافا مبلغ ١٥٠٠ جنيه . وقد دفع من هذا المبلغ ٥٠٠ جنيه ولم تدفع الباقي حتى الان . فهل تعمل الحكومة على تنفيذ ما قررت ام انها عدلت عن مساعدة المنكوبين . والقول بهذه المناسبة ان الحكومة كانت قد ارصدت خمسة الاف جنيه لمساعدة اليهود الذين التجأوا الى تل ابيب بسبب الاضطرابات الحاضرة . فهل عاملت الحكومة اليهود بمثل ما عاملت به المنكوبين العرب ؟

جمعية السيدات العربيات في غزه

تقوم بجمع الاعانات للمنكوبين

بلغ مجموع الاعانات التي جمعت لمنكوبي الاضطرابات الحاضرة بواسطة لجنة السيدات العربية في غزه ١٤٥ جنيها و٤٦٠ ملا . وقد سلمت للهيئات الوطنية لتقوم بتوزيعها على المنكوبين وعائلاتهم

الاستاذ فايز بك الحداد

ذكرنا في عدد سابق انه نظراً لمرض الاستاذ فايز بك الحداد نقلته السلطة الى المستشفى البلدي في يافا وقد حاول الكثيرون من أصدقاء الاستاذ زيارته والاطمئنان على صحته لكن الحكومة مانعت في ذلك مما سبب الاستياء وقد علمنا ان صحة الاستاذ بخير وهو يشكر جميع اصدقائه واخوانه على ما اظهروا نحوه من عطف واهتمام .

السائقون اليهود على خط اللد ـ القدس

يمتنعون عن العمل بعد حادث القطار

امتنع سائقو القطارات الحديدية اليهود الذين يعملون على القطارات بين محطتي اللد — القدس عن العمل عقب حادث رفع بعض قضبان الخط وانقلاب القطار . ويشتغل الان السائقون العرب فقط

١٨٠ الف جنيه

خسائر اليهود في الاضطرابات !...

نشرت جريدة البالستين بوست في عددها امس ان خسائر اليهود في الاضطرابات الحالية بلغت ١٨٠ الف جنيه .

مجلس اللوردات لا مجلس النواب

سيبحث في قضية فلسطين

تقول دافار ان مجلس العموم البريطاني سوف لا يبحث في شؤون فلسطين وان البيان الذي القاه وزير المستعمرات في يوم الجمعة السابق يعد كافياً ولكن من المنتظر ان يبحث مجلس اللوردات في قضية فلسطين

اطلاق النار على شيف

رصاصة تصيب رداء الجاويش

جاء في الصحف اليهودية أنه بينما كان الضابط شيف والجاويش الانكليزي مكري يتجولان ليلا بجهات ملبس اذا بمجهولين يطلقون عليهما الرصاص فمرت رصاصة قرب عنق شيف وكادت تقضي عليه واصابت رصاصة رداء الجاويش الانكليزي فاتلفته وتمكنا من النجاة

مصادرة الجرائد المصرية

صادرت الحكومة امس المجلات والجرائد المصرية وكذلك جريدة الاهرام التي تأتي بالطيارة

. . .

صوت من مسلمي اندونيسيا

جاءتنا من الاديب الاندونيسي صاحب التوقيع هذه الكلمة الحارة الخاصة.

باسم الاخوة الاسلامية نحن الاوندونسيين المستظلين تحت سماء هذه البلاد المقدسة نرفع اصواتنا عاليا ونقول ان الظالم الذي حل بهذه البلاد قد اشتد في هذه الايام الاخيرة

لقد رأينا بأعيننا ما حل بكم ولكن ماذا عسانا ان نعمل ونحن مكتوفو الايدي غير اننا نشعر بمثل شعوركم ويؤلمنا ويؤلم كل مسلم في اندونيسيا فهم ان غفلو اليوم عن واجبهم المقدس نحو هذه البلاد المقدسة فيستنبهون غداً او بعده

فالصخرة ان تفلت ولن تفلت من هذه الامة مادامت في الاجساد عروق تنبض وارواح تسري

الاندونيسي

بن غوريون يتكلم

تقول دافار ان بن غوريون رئيس الوكالة اليهودية القى خطبة في ولونيا قال فيها ان حرب العرب موجهة ضد الشعب اليهودي في العالم كله ولذلك يجب على يهود العالم ان يساعدوا اخوانهم في فلسطين ليتمكنوا من رد عادية العرب

ثم قال ان نتائج هذه الاضطرابات ستكون ضياع شرف زعماء العرب وانتصار اليهود !

اول الغيث

اصدرت بلدية تل ابيب امراً منعت فيه يهود تل ابيب من الرقص والغناء بسبب الاحوال الحاضرة وعدم عزف الموسيقى في الملاهي العامة والمقاهي

قدوم مركب

شراعي من مصر

تقول جريدة دافار ان مركبا شراعياً جاء من مصر ليلة امس الاول يحمل دقيقا وقصدا لنزوله على شاطيء تل ابيب وان عددا من بحارة يافا العرب وصلوا اليه وهددوا صاحبه وطلبوا منه ان لا يرسو في تل ابيب والا اغرقوه فوافقهم على ما طلبوا وابحر متابعا طريقه الى حيفا

الى رحمة الله

الخوري خليل عوده وولده جابر واقاربهما وانسباءهما ينعون بمزيد الاسف وفاة حفيده وولده وقريبهم المأسوف عليه كثيرا

« جريس جابر الخوري »

المتوفى يوم الاثنين في ٢٢ الجاري في الساعة الخامسة صباحا في قرية يافا الناصرة وسيحتفل بدفنه الساعة الرابعة زوالية في الكنيسة الارثوذكسية بيافا لكم من بعده طول البقاء ...

شجعوا المصنوعات الوطنية

لجنة السيدات العربيات بالقدس

تبرق الى وزير المستعمرات وعصبة الامم

ابرقت لجنة السيدات العربيات الفضليات بالقدس البرقية التالية الى كل من وزير المستعمرات —اورمسبي غور والى سكرتير عصبة الامم في جنيف بواسطة المندوب السامي : —

ان بيان وزير المستعمرات في مجلس النواب الانكليزي بانه لا اساس لمخاوف العرب من تأسيس الوطن القومي بفلسطين هو تمويه للحقائق المعترف بها من قبل الخبراء البريطانيين الرسميين .

ان اصرار الحكومة باتباع سياسة العنف والشدة مع العرب يثير عواطفهم ولا يؤدي الى الصداقة التقليدية التي تتبجح بها حكومة بريطانيا مع العالمين العربي والاسلامي .

ان الانظمة التي سنت بموجب قانون الطواريء باستعمال الشدة والاذلال لا مثيل لها في تاريخ التشريع المتمدن بل زيد النار التهابا

ان معاملة الاهالي بصورة عامة والسيدات العربيات بصورة خاصة من قبل الجنود اثناء التفتيش تنافي العدالة والانصاف وتخرق التقاليد العربية .

هنالك حوادث متعددة بالاعتداء على الشعائر والعادات الاسلامية والدينية المقدسة باهانة القرآن الكريم والدخول على السيدات المحصنات في خدورهن واحتلال المحكمة الدينية الشرعية من قبل الجنود ومنع المسلمين من القيام بصلوات العشاء لا يصبر عليه المسلمون والعرب

ان الاضراب هو عام وبشمل المجلس الاسلامي الاعلى الذي نشر تكذيبا لبيان وزير المستعمرات

ان الضمان الوحيد للسلام الدائم في فلسطين لا يتم الا بتغيير السياسة بوقف الهجرة ومنع بيع الاراضي وانشاء حكومة وطنية دستورية

ان السيدات العربيات في فلسطين يطالبن بالحاح وقف هذه المذابح التي تزيد بوحشيتها على ما كان يزعمه الاوروبيون من استبداد الدولة العثمانية .

لجنة السيدات العربيات — بالقدس

اجتماع المحامين العرب في القدس

ذكرنا قبلا خبر اجتماع المحامين العرب يوم الاثنين الماضي واتخاذهم عدة مقررات. وقد جاءنا من حضرة الاستاذ سكرتير الجمعية الكتاب الاتي :

الحاضرون مع حفظ الالقاب : —

جمال الحسيني ، فؤاد عبد الهادي ، ابراهيم كمال ، راشد الحداد ، جورج صلاح ، فؤاد النشاشيبي ، هنري كتن ، عبد الغني كامله ، سليمان الصالح ، باسيلي فرج الله ، مغنم مغنم .

تلي كتاب من اللجنة العربية العليا بالقدس مؤرخ في ٢٠—٦—٣٦ بشأن وضع تقرير قانوني من قبل النقابة للاعتراض على القوانين الطارئة وبخصوص هدم البيوت الفجائية في يافا ومعاملة المبعدين في صرفند ، وعليه تقرر : —

اولا : — تعيين اعضاء النقابة (نقابة المحامين العرب بالقدس) لوضع صيغة هذا التقرير على انه يحق لهم ان يستدعوا اي محام اخر لاخذ رأيه في الموضوع واستشارته ثم اعلام اللجنة العليا بذلك

ثانيا :— تقديم احتجاج على معاملة المبعدين بصرفند للمندوب السامي وصورة عنه لقاضي القضاة

ثالثا : — تقرر تعيين كاتب بمعاش شهري يدفع له من اللجنة القومية بالقدس بعد اخذ موافقتها للقيام بتحضير دعاوى الاضطرابات واخذ وكالات التأمين وليكون معاونا للمحامين المترافعين اثناء دورهم في المراجعة واللجنة القومية هي التي تختاره بموافقة نقابة المحامين

رابعا : تقرر تعيين المحامين الآتية اسماؤهم للمرافعة خلال الاسبوع القادم—

الاربعاء في ٢٤ منه	عبد الغني كاملة ، سليمان الصالح ، حنا عطا الله
الخميس في ٢٥ منه	راشد الحداد ، فؤاد النشاشيبي ، عمر الصالح
الجمعة في ٢٦ منه	هنري كتن ، جورج صلاح شفيق عسل
السبت في ٢٧ منه	انسطاس حنانيا ، خضر عريضه ، زكي الاسطه
الاثنين في ٢٩ منه	جودت الكاظمي ، ابراهيم كمال باسلي فرج الله
الثلاثاء في ٣٠ منه	فؤاد عبد الهادي، جورج صلاح ، عبد الغني كامله
الاربعاء في ١ ـ ٧	سليمان الصالح ، عمر الصالح ، حنا عطا الله
الخميس في ٢ منه	راشد الحداد ، فؤاد النشاشيبي ، شفيق عسل
الجمعة في ٣ منه	هنري كتن ، جورج صلاح ، نصري نصر

خامساً : تقرر عقد الاجتماع القادم يوم الاربعاء الواقع في ١ـ٧ـ٣٦ بمكتب الاستاذ عوني بك عبد الهادي في الساعة الثانية عشرة ظهراً .

تنبيه : نلفت نظر الاخوان الى انه يوجد ايضاً دعاوي بعد الظهر أيام الثلاثاء والاربعاء والخميس .

السكرتير
مغنم مغنم

يوم فلسطين في بيروت
الخطب والتبرعات والمظاهرات السلمية

أضربت مدينة بيروت يوم الجمعة الماضي تلبية للقرار الذي اتخذته جمعية التجار احتجاجا على السياسة المتبعة في فلسطين . وقد امتاز اضراب بيروت هذه المرة بانه كان اجماعيا لم يشذ عنه احد . وامتد الاضراب الى جميع الضواحي المجاورة كالحرج وفرن الشباك ورأس بيروت والطريق الجديدة

الاحتياطات التي اتخذتها السلطة

وقد استعدت السلطة في بيروت استعداداً كبيراً فوزعت قوى الجند والشرطة على مداخل المدينة وفي الاسواق العامة والشوارع الكبرى .

وكان يشرف على هذه القوات القومندان بيكار والقومندان الياس مدور واليوزباشي نور الدين الرفاعي والمسيو بوشيد مدير الامن العام وعز الدين العمري مدير الشرطة اللبنانية ومفوض المركز

ساعدوا اخوانكم في فلسطين

ومنذ صباح الجمعة بدأ الناس يتقاطرون الى المسجد العمري الكبير فغص الجامع على رحبه

وكانت قوات البوليس قد طوقت منذ الصباح الباكر مداخل الجامع من جهاته الاربع واخذ رجال الشرطة يمنعون الاشخاص المشبوهين من غشيان الجامع منعا للفتنة

وقبيل الظهر وصل الى الجامع فوج الكشاف المسلم فاصطف افراده على المداخل ومعهم صناديق الاعانات مكتوبا عليها العبارة التالية :

« ساعدوا اخوانكم البائسين في فلسطين »

ولما حان الظهر وقف الامام فخطب خطبة الجمعة وحث على العطف على ابناء فلسطين ومساعدتهم ونصح الناس بان يقضوا يوم الاضراب بهدوء

خطباء يوم فلسطين والتبرعات

وبعد الصلاة خطب في الناس فريق من الشباب المتعلم حاثا اياهم على مساعدة فلسطين في محنتها الحاضرة ، وقد كان في مقدمة الخطباء السيد محمد طاره وعقبه السيد شاكر خردجي من دمشق فالتلميذ السيد امين جبل سلام وغيرهم كثيرون

وعندما خرج الناس من المسجد عرضت امامهم صناديق التبرعات فاقبلوا على التبرع بحماسة شديدة حتى ضاقت الصناديق عن استيعاب المال فنشر افراد الكشاف كوفياتهم وصار الناس يلقون فيها التبرعات .

العمال يتظاهرون لنصرة فلسطين

وفي اثناء ذلك حاول فريق من العمال الذين انضموا الى جماهير المصلين ان يقوموا بمظاهرة سلمية ولكن البعض حالوا دون ذلك

وعلى الاثر قصد العمال الى جوانب المعرض متفرقين ثم اجتمعوا في اخر الشارع تجاه التياترو الكبير وهناك ساروا بمظاهرة الى شارع سوريا — خندق الغميق وهم يهتفون بسقوط الصهيونية ووعد بلفور المشؤوم وقد ادركهم رجال الشرطة ونفر من رجال الدرك ففرقوا المظاهرة دون ان يقع اصطدام

وما كادت قوى الامن تفرق المظاهرة الاولى حتى سار العمال بمظاهرة ثانية من شارع المعرض ولما حاول البوليس تفريقها اغتنم المتظاهرون الاول الفرصة فعادوا الى التجمع ومع هذا فقد تمكنت القوات من تفريق المظاهرتين دون عناء

اعتقال شاب والافراج عنه

وحدث ان تجمعت جماهير العمال امام السبيل الحميدي في محلة على السور ، ووقف بينهم الشاب خليل علامة وأخذ يخطب بالحض على المظاهرات السلمية احتجاجا على ما يجري في فلسطين

فلما سمع البوليس الضجة بادر الى اعتقال الخطيب وحاول استياقه الى المخفر ولكن الجمهور تدخل لمصلحة الشاب المعتقل وما زال برجال الشرطة حتى أطلقوه بعد أن تعهد لهم بالكف عن القاء الخطب المهيجة

وقد خشيت الحكومة ان تمشي المظاهرات الى دار القنصلية الانكليزية فوضعت قوة من رجال الامن لحراستها

واذا استثنينا المظاهرتين اللتين فرقهما رجال الامن بسهولة يكون يوم الاضراب قد انقضى بسلام دون ان يسجل فيه حادث يعكر صفو الامن

طرابلس وصيدا تضربان

وقد شاركت طرابلس وصيدا بيروت في اضرابها في يوم فلسطين ولم تقع حوادث مخلة بالامن العام وقد وزع في مدينة طرابلس على نشرات دعي فيها الى الوحدة العربية ومساعدة فلسطين في محنتها الحاضرة

الصحف تشارك المدينة في اضرابها

وقد شاركت الصحف التي تصدر في بيروت المدينة في اضرابها فاحتجبت جميعها يوما واحداً

حفلة جناز على أرواح الشهداء
الكهنة يجتمعون لرفع احتجاج

تقيم الجمعية الخيرية الارثوذكسية في بيت لحم جنازاً عن ارواح الشهداء في كنيسة المهد الشريف اليوم الساعة التاسعة صباحا . وبوجه حضرات رئيس الجمعية والاعضاء الدعوة الى جميع العرب من مسلمين ومسيحيين في قضاء بيت لحم لحضور الجناز . وبعد الصلاة يجتمع الكهنة في دار الجمعية ليرفعوا احتجاجا الى المراجع المختصة بشأن حوادث فلسطين الحاضرة

برقيات جمعية سائقي السيارات

فيما يلي نص البرقيات الثلاث التي أرسلتها جمعية نقابة سائقي السيارات في يافا ، الاولى الى النائب الشيوعي المستر جلاشير والثانية الى المستر اورمسبي غور وزير المستعمرات والثالثة الى عصبة مقاومة الاستعمار هذا نصها :

باسم الشعب الفلسطيني نشكركم من صميم قلوبنا على تأييدكم قضية شعب يناضل من اجل حريته من قيود الاستعمار . ليس هناك قوة تستطيع ارغام الامة العربية على قبول تحويل بلادها التي تدافع عنها كما تدافع اية امة عن بلادها

خمسة ستون يوما مضت على الاضراب

ليعلم الاستعمار البريطاني اننا من اجل الحرية والاستقلال نجاهد ولاجلهما نموت

— انه الشعب باسره يكافح الانتداب في فلسطين بروح الحرية القومية ونصارحكم بان تهديداتكم المعززة بحرابكم وبنادقكم وسائر وسائل قواتكم الحربية لا تجدي نفعا — الا تقوية ايمان العرب الذي هو سلاحهم الوحيد في جهادهم العتيد . ان الاستعمار هو المسئول الوحيد عن المآسي التي تقع في بلادنا العزيزة

— خمسة وستون يوماً مضت على الاضراب

نحن المناضلين من اجل حريتنا واستقلالنا نناضل كل من يعمل على انتزاع بلادنا منا مهما يكن جنسه ومهما تكن الامة التي ينتمي اليها . نقول اننا نجاهد في جبهة مشتركة عدواً مشتركا .

المجدل

تنفيذ قانون منع التجول

اعتقلت السلطة حوالي الساعة الرابعة والنصف بعد منتصف ليلة امس وهي اول ليلة سرى فيها قانون الطوارىء على المجدل ، اكثر من عشرين شخصا اثناء ذهابهم الى المسجد لاداء فريضة الصبح ! وذلك بعد انتهاء الوقت المحظور بنصف ساعة او يزيد ، بتهمة مخالفة قانون منع التجول ، وقد اودعوا السجن حتى الصباح ، ثم اطلق سراحهم ، وقد منع البوليس عمال التنظيف في دائرة البلدية من القيام بنظافة المدينة وساقت بعضهم الى السجن حتى الصباح

تعطيل الخط الحديدي وتأخر قطار

تأخر القطار القادم من مصر صباح هذا اليوم عن موعده الاعتيادي ساعتين كاملتين لحدوث خراب في خطوط السكة الحديدية بالقرب من خان يونس

انفجار ثلاث قنابل ليلا

سمع السكان ليلة البارحة صوت انفجار ثلاث قنابل وقد كان لها دوي هائل ولم يعلم حتى الان مكان وقوع انفجار هذه القنابل

قطع اشجار برتقال لليهود

قطع مجهولون اشجار بيارات برتقال تخص اليهود في قرية سدود من قضاء المجدل . وقد خفت قوة من الجند الى القرية لاجراء الكشف ومباشرة التحقيق اللازم

صفد

مجهولون يطلقون العيارات النارية

اقترب مجهولون مساء امس بعد الساعة التاسعة من مركز البوليس وأطلقوا العيارات النارية عليه ثم اقترب آخرون من مسكن الجيش الواقع جنوبي صفد وأطلقوا الرصاص عليه وقد اجابهم الجنود باطلاق الرصاص .

الرصاص على الاحياء اليهودية

واطلق عدد من الثوار في الليلة نفسها العيارات النارية على المحلات اليهودية في ضواحي المدينة وقد اهتم البوليس لهذا العمل فذهبت قوات مجهزة بالمدافع الرشاشة لمقابلتهم وقد تبادل الفريقان الطلقات والنتائج مجهولة

تنفيذ قانون العقوبات المشتركة

باشرت الحكومة في نقل الامتعة التي حجزتها من محلتي الاكراد والصواوين لعدم دفع الاهالي الغرامة البالغة مئتي جنيه فلسطيني ويدخل ضمن الامتعة المحجوزة : اواني الطبخ ، والحصر والكراسي ، والخزائن ، وادوات اخرى نحاسية وقد اودعت الامتعة في دائرة البوليس

تصادم في وادي الطواحين

بلغني انه وقع تصادم بين مجهولين وقوى البوليس في وادي الطواحين وان طلقات نارية كثيرة تبادلها الفريقان

بلاغ رسمي
١٣٤-٣٦

لواء القدس

اطلقت ليلة البارحة بالقرب من دير الشيخ النار على قطار المساء القادم من اللد وقد جاوب الحرس بالمثل . واطلقت بعض العيارات النارية على مستعمرة بيرك وعلى طريق اريحا حيث تعطلت المواصلات التلفونية وتضرر احد الجسور

اللواء الجنوبي

القي القبض على شخص عربي يحمل مسدساً وبعض الذخيرة بينما كان الجند والبوليس يفتشون قرية عافراية البارحة حيث اطلقت النار من هناك على شخص يهودي وعلى البوليس . والقيت قنبلة في المجدل واخرى في بئر السبع ولم ينتج عن ذلك ضرر . ووجدت قنبلتان غير متفجرتين تحت جسر على طريق تل ابيب ملبس . واطلقت النار اثناء الليل على الدورية العسكرية بالقرب من اللد ومن المنار وقد جاوبت الدورية بالمثل ولم تقع اصابات بين الجنود

اللواء الشمالي

حجز في قرية قاطية على كمية من الحبوب والحنطة تبلغ قيمتها ١٥٠ جنيها وذلك لتحديد قيمة الغرامة المشتركة التي لم تدفع والقي القبض على عربيين وجد لدى احدهما مسدس ولدى الاخر ذخيرة وانفجرت قنبلة في هدار هاكرمل في حيفا وسببت ضرراً بسيطا ووجد بعد مدة وفي المكان نفسه قنبلة اخرى لم تنفجر

وتوفي في نابلس شخص عربي من جرح رصاصة يعتقد انها اصابته في اثناء تطويق العصابة في جبل نابلس في ١٠ الجاري . اتلف معتدون اثناء الليل بعض اشجار البرتقال في قرية هانوتان في طولكرم . وقد اطلق الخفراء النار على المعتدين . واطلقت النار صباح امس على داورية القطار بالقرب من قاقون فاجيب على اطلاق النار بالمثل ويعتقد ان احد المعتدين قد قتل

ساعدوا
عائلات الشهداء
والمنكوبين

اعلان

الى السيد عبود يوسف متري من بيت لحم « المعروف الان في جمهورية هندوراس باسم الفونسو » وزوج السيدة سوريا لحام الشرعي من الناصرة

ان المحكمة الكنسية اللاتينية لمقاطعة الجليل في الناصرة تبلغك وجوب حضورك الى ديوانها في الناصرة نهار الخميس الواقع في ٣٠ تموز سنة ١٩٣٦ الساعة العاشرة صباحا للنظر في الدعوى المقامة عليك من زوجتك السيدة سوريا لحام وتحيطك علما بانه اذا تأخرت عن الحضور بذاتك او بواسطة وكيلك تجري بحقك المعاملة القانونية وتصدر الحكم غيابياً

تدبير نعمة بطحيش
كاتب المحكمة
الكنسية اللاتينية

اليهود يهرعون الى الخارج
هربا من الحالة الحاضرة

من انباء بيروت انه وصل اليها عن طريق دمشق بضعة عشر شخصاً من يهود فلسطين . وفهم أنهم جاءوا الى لبنان هروبا من حوادث الاضطرابات الحاضرة في فلسطين .

برقية رؤساء الطوائف المسيحية
احتجاجهم لملك انكلترا على الحالة الحاضرة

أرسل فريق كبير من رؤساء الطوائف المسيحية في يافا برقية الى الملك ادوارد الثامن يحتجون فيها على الحالة الحاضرة والموقف الذي تقفه الحكومة البريطانية ويطلبون توسط جلالته لوضع حد للمآسي التي تمثل فوق الاراضي المقدسة

اطلاق النار على الجامعة العبرية

هجم امس الاول الثوار على منزلين يهوديين وعلى الجامعة العبرية وقد ابتدأ الهجوم على مكتبة الجامعة وعلى مزرعة عيانوت في الساعة الثانية بعد منتصف الليل وقد خف البوليس عند سماع النار على الجامعة ولكنهم توقفوا بسبب الطريق بالحجارة ، ولما وصلوا الى الجامعة كان الثوار قد انسحبوا

اما في مزرعة « كنيرنا » فقد ابتدأ الهجوم في الساعة الثانية عشرة والنصف بعد منتصف الليل ووال من الرصاص على بيت احد اليهود فاصيبت سيدة من الفزع

قبضة اخبار في سطور

— شاهدت دورية البوليس بالقرب من خان يونس ناراً تشتعل في بعض اخشاب السكة الحديدية فأطفأتها حالا .

— وسطا مجهولون على بعض البيارات اليهودية الكائنة في اراضي دير البلح وسدود واتلفوا قسما كبيراً من اشجارها

— واطلق الرصاص ليلة اول امس على مستعمرة تل لتفنسكي ، واخرى بقربها ، ولم تقع اصابات .

— ما برحت الطائرة تحوم في سماء يافا رغم انتهاء عملية نسف الدور في البلدة القديمة ، فقد باتت سحابة يوم ، وهي تروح وتجيء من يافا واليها !

غزة

انفجار قنابل من جهات متعددة

انفجر في المدينة ليلة الامس اربع قنابل وسمع صوت ازيز الرصاص من جهات متعددة

اصلاح عطب في الخط الحديدي

علمت اليوم بان مجهولين قد نزعوا براغي قضبان السكة الحديدية ما بين غزة ودير سنيد عند الكيلو ١٧٣ وقد لاحظ ذلك احد عمال سكة الحديد قبل مجيء قطار حيفا بثوان معدودة واوقف القطار زهاء نصف ساعة بينما اصلح المعطل ثم تابع القطار سيره الى غزة — القنطرة .

الحكم على واعظ قضاء المجدل

جيء اليوم بالشيخ فهمي افندي الاغا الواعظ العام لقضاء المجدل امام المستر ليز وقد حكم عليه بان يبقى في عزة ستة اشهر تحت مراقبة البوليس

براءة عربي متهم بالتحريض

جيء اليوم بالسيد طه أبو رمضان امام مساعد حاكم اللواء الجنوبي للمحاكمة لان بعض العرب (البدو) الموظفين في تعداد الاغنام اتهموه بأنه يحرضهم على الاضراب وفي عدم دفع اسوم من الاهالي ولقلة الادلة حكم ببراءته وكان يرافع عنه المحامي رشدي افندي الشوا

بينا

مهاجمة الجند وتحذير الاهالي

قدمت في الساعة الثانية عشرة ليلا قوة مؤلفة من ٦٠ جنديا انجليزيا واخذت في جمع الاهالي في ساحة بصورة مفزعة وقد اجتمع نحو ٤٠ شخصا منهم وقد انذروهم بان قطع الاشجار والتلفونات يسبب ضرب القرية بالنار وقد ذهب المخاتير لمقابلة القائمقام بهذا الخصوص

زيارة لجنة مؤتمر الطلاب

زارت لجنة مؤتمر الطلاب امس القرية وقد القى بعضهم كلمات في جمع من الاهالي واخذوا يحثون الناس على مساعدة اخوانهم والاستمرار على الاضراب حتى تجاب مطالب الامة

الثوار يهاجمون مستعمرة

هاجم الثوار ليلة امس مستعمرة يهودية قرب بيت خنان واطلقت النار بكثرة وقابلها الجند بالمثل ودام اطلاق النار نحو ثلاث ساعات .

الدفاع – يصدر الاربعاء ٥ ربيع الثاني سنة ١٣٥٥ و ٢٤ حزيران ١٩٣٦

صاحب الامتياز والمحرر المسؤول ابراهيم الشنطي

مدير الادارة شوكت حماد

رقم التلفون ١١٨٧

الدفاع

جريدة يومية سياسية مصورة

العدد ٩٣٠ – السنة الثالثة

ادارة الدفاع في عمارة حزبون شارع جمال باشا – يافا

العنوان البرقي: الدفاع يافا : ص . ب ٢٥٥

	عن سنة	عن نصف سنة
قيمة الاشتراك في فلسطين	١٥٠	٨٠
في الخارج	٣٠٠	١٦٠

بودرة كيتنج
سائل كيتنج

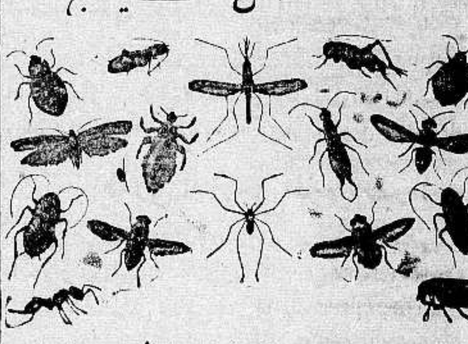

يقتل جميع هذه الحشرات

ان الصراصير ، والخنافس ، والبق ، والناموس ، والذباب ، وجميع الحشرات تنقل الامراض ، وتحمل الميكروبات وتزعج الناس ، اما طريقة محاربتها وقتلها وابادتها فهي ان ترش كيتنج .

كل شيء غير كيتنج يدوخ الحشرات ولا يقتلها فتعود اليك بعد ساعة . أما كيتنج فانه يقتل الحشرات قتلا فلا ترجع ابداً ، رش كيتنج حول السرير وفي المطبخ وغرف النوم او رش سائل كيتنج فيقتل جميع الحشرات

KEATING'S

كيتنج سائل – وكيتنج بودرة

الوكلاء : المستودع – الشركة المصرية البريطانية التجارية

مصر ، سوريا وفلسطين

فرع فلسطين : يافا — شارع يافا — تل ابيب تلفون ١٠٦٢

شجعوا المصنوعات الوطنية

حبوب اورشيتونين

اختراع حديث لتقوية الاعصاب وتجديد الشباب

علاج حيوي كيماوي لمعالجة الشيخوخة التناسلية والعنانة وضعف التناسلية

ان افضل العلاجات في معالجة هذه العلة المضنية هو ما بني على تقوية جهاز التناسل الحقيقي في الرجل هذا العضو الذي ثبت منذ زمن ليس بالقريب أنه عدا عن افرازه الحوينات المنوية (سبرماتوزوئيد) له مفرز داخلي خاص يؤثر في أحوال الشخص النفسية وفي نموه الجسماني وفي قواه العصبية ، وأن العنانة والضعف التناسلي تعود معظم أسبابهما الى نقص هذا المفرز وهو (الهرمون التناسلي) الذي لا يزال العلم الخاص يجهل حقيقته ولكنه يعرفه حق المعرفة بآثاره ، فالمفرز أو (الهرمون) اذن مادة نجهل جوهرها وإنما نستدل على وجودها بتأثيرها وفعاليتها وذلك بواسطة التجارب والاختبارات العديدة على الحيوانات ولا سيما القردة الكثيرة الشبه بالانسان ، فاذا ما نقصت هذه المادة الجوهرية التي يتوقف عليها حسن قيام الاعضاء التناسلية بوظيفتها ، كان على الطبيب المداوي أن يعوض البدن ما يقوم مقامها ويعمل عملها. هذا ما اتجهت اليه أفكار الاطباء الاختصاصيين بامراض التناسل منذ أمد بعيد وقد توالت جهودهم وتتابعت تحرياتهم الى أن توصلوا (بفضل الاختبار في الحيوانات) لاقتطاف ثمرة مساعيهم بايجادهم جواهر كيماوية حيوية تؤثر في الجهازين العصبي والتناسلي معاً فتقوي هذا وتنبه ذاك ، فاصبح العالم يجد أمامه اليوم هذا العلاج الحديث الذي أسموه (أورشي تونين) ويستدل على مفعوله من اسمه ومعناه (المقوي الخصوي)

وأن فائدة هذا العلاج الثابتة علمياً وعمليا فهو يقوي الخصية على عمل الحوينات المنوية وينبه الجهاز العصبي . ففائدته إذن مضاعفة : يزيل العنانة ويقوي الباه وعدا عن هذا وذاك ، ونظراً لان العنانة والضعف التناسلي هما مرضا الشيوخ ومرض الذين يبكرون في شيخوختهم ويهرمون قبل أوانهم من الشباب المتهمكين ، فقد أضيف الى (الاورشي تونين) جواهر أخرى من خاصتها تقوية الدم ليكون هذا صالحاً لتغذية الخصية والجهاز العصبي

و يطلب من مستودع قياله وصباغه في يافا

مستودع الادوية الوطني الفلسطيني — ٢٥ شارع بسترس يافا

اعلنوا في الدفاع

اوتيل باريز

يقع في الطابق الثالث فوق المطعم اوتل باريز وهو الفندق الجديد الذي افتتحه السيد يوسف الرملاوي فرعا راقياً وجهزه باحدث الاثاث واحدث فيه وسائل الراحة واعده فقط للمسافرين الممتازين والاوتيل الجديد يمتاز بموقعه البديع المطل على بساتين يافا وبحرها الجميل ويلقى فيه المسافرون الراحة بتمامها وليس الوصف كالعيان

شارع الملك جورج – عمارة المستقيم – رقم التلفون ١٢٥٠

امام موقف باصات تل ابيب — يافا

فوق مطعم ومقهى المغربي الطابق الثالث

اوتيل خليل الرحمن

بها [illegible] الوفرة

اول طريق القدس تجاه بيارة الشماس

اجمل واحدث اوتيل

عرفته يافا

زيارة واحدة تجعلك زبوناً دائماً

الدواء الشافي للبواسير

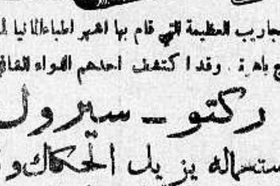

ان التجاريب العظيمة التي قام بها اشهر اطباء المانيا لمكافحة داء البواسير قد اعطت نتائج باهرة . وقد اكتشف احدهم الدواء الشافي وهو :

ركتو – سيرول

واستعماله يزيل الحكاك والالام
ولا يوجب اجراء اي عملية

اريحوا انفسكم من هذا الداء فقط باستعمال

ركتو – سيرول

الوكلاء : مستودع الادوية الوطني الفلسطيني — ٢٥ شارع بسترس يافا

بشرى عظيمة | واعلان هام

مطعم الظريفية
لصاحبه جورج حداد

الطعام الشهي | الأكل الفاخر

نعلن لعموم زبائننا الكرام اننا قد اجرينا تخفيضا كبيراً على اصناف مأكولات مطعمنا الذي ذاع صيته في مصر وسوريا ومختلف الاقطار العربية لاشتهاره بلذة المأكولات واتقان الطهي ، وتعدد الاصناف التي لا يضاهيها فيها احد خصوصا واننا قد عزمنا على السهر والاشراف بنفسنا على الطهي واختيار اصناف المأكولات بالهمة والنشاط المشهود لنا بهما من عهد قديم .

وقد خفضنا اسعار الخضروات من ٣ غروش الى ٢ . اللحومات على انواعها من ٤ غروش الى ٣ غروش . يفتتح المحل من الساعة ٧ صباحا الى ١٢ مساء فنأمل تعريفكم انتصارا لمن لذة مأكولاتنا واتقان طهيها .

والتجربة أكبر برهان

صونوا عيونكم من الرمد باستعمالكم

قطرة القنواتي العجيبة

بشرى ازفها الى مواطني الاكارم سكان فلسطين خاصة والى سكان البلاد العربية عامة في جميع اقطار سوريا ومصر والحجاز وشرقي الاردن والعراق والمهجر ... بتركيب هذه القطرة العجيبة (قطرة القنواتي) بمجهود عظيمة صرفت من اجلها

معمل القنواتي يقوم بخدمة بني قومه بامرين : احدهما تهيئة احسن الادوية عملا وانفعها تأثيراً . والاخر تنزيل القيم الباهظة الى اصغر حد ممكن . فها هو الآن يقدم بضاعته الثمينة الجديدة العظيمة الفائدة ، قطرة القنواتي العجيبة الى ابناء وطنه الاكارم .

ركبت هذه القطرة بعد ان اجريت تحاليل دقيقة على جميع انواع القطرات القائمة في سوريا ومصر والعراق والتي تباع بقيم فاحشة ، واستحصلت منها بعد التعديل تركيبا يناسب طبائع اهل البلاد ونوع الامراض العينية المنتشرة فيها بينهم فجاءت قطرة القنواتي بحمد الله ومنته غاية في الاحكام وآية في الاتقان .

وقد اثبت تركيبها لاهم الاخصائيين بامراض العيون من اطبائنا الوطنيين الاكارم فاظهروا اعجابهم بها وقالوا ان قطرة القنواتي من اهم القطرات المتداولة اليوم في الاسواق واعظمها فائدة واحسنها تأثيراً . تشفي التهاب الملتحمة الحادة والمزمنة النزلوية والحبيبية (التراخوما) . تدفع الاحتقان فتزيل الاحمرار والحرارة وتقطع الدمع وتصون العين من الرمد .

تخلص العين من السمر وهو ضعف البصر مع سيلان الدمع في اكثر الاوقات . تسكن الالم بسرعة فتخلص المصاب من الآلام المزعجة . تجلو العين فيصفو رونقها ويمتد بصرها ، تقتل جميع الجراثيم التي تتسلط على العين وتؤذيها فيخلص المرء من الرمد وتصلح تخريش الغبار والحشرات .

قطرة القنواتي عظيمة التأثير كبيرة الفائدة رخيصة الثمن لا يجاريها بحسن تأثيرها قطرة من القطرات . والخلاصة اصبحت قطرة القنواتي بعد التجربة صديقة العائلات ومن احتياجات البيت الضرورية التي لا يستغنى عنها .

كيفية الاستعمال : يقطر في كل عين نقطتان صباحاً ومثلهما مساء للكهول من رجال ونساء .

ويقطر للاطفال نقطة واحدة صباحاً ونقطة واحدة مساء في كل عين .

واخيرا اقول يا ايتها الوالدة المصونة لا تنسي غسل عيني ولدك بعد القدوم من الاسفار او النزهات بماء البوريك ثم تقطير قطرة واحدة من (قطرة القنواتي) في كل عين لتخلصيهما من الغبار والجراثيم التي تنتقل بواسطته ولتنقذي ولدك الحبيب من الرمد المزعج في ايام الصيف . وما توفيقي الا بالله .

دمشق عبد الوهاب القنواتي
استاذ الكيمياء في المعهد الطبي العربي

قطرة القنواتي العجيبة : تباع في جميع الصيدليات في عموم البلاد العربية عامة واطلبوها من مستودع الادوية الفلسطيني يافا شارع بسترس وتباع في عكا في صيدلية درويش قملاوي ، حيفا : صيدلية عمر ابو غزالة ، نابلس راشد ابو غزالة ، القدس : مافرو ميخالي شارع الباب الجديد ، وصيدلة الحسيني وصيدلة العلمي باب العامود ، وصيدلة عطا الله اخوان شارع مأمن الله

تداوي حديثا لشفاء التعقيبة الحادة (حرقة البول) والمزمنة والنقطة العسكرية بمدة اسبوع

حبوب الغونوفاكس Gonovax

تحضير الدكتور S. M. K رئيس قسم الامراض الزهرية في باريس – فرنسا

ان آفات المجاري البولية والتناسلية المنتشرة في هذه البلاد انتشاراً هائلا والتي لها اثرها السيء والمحسوس في قطع النسل او تشويه المولودين قد دعتنا الى وضع المستحضر المسمى (غونوفاكس) ويجب ان لا يخفى ان اكثر الامراض انتشاراً في هذه البلاد هو حرقة البول او التعقيبة التي لا بد لسريانها وانتقالها من وجود احد امرين :

١— المناسبات الجنسية المشبوهة

٢— تلوث العضو التناسلي بالافرازات والمواد القيحية الحاملة لعامل التعقيبة ومما هو جدير بالذكر ان كل آفة لا تعقبها المداواة الباكرة لا شك انها تصبح مزمنة وان آفات المجاري البولية وخاصة منها التعقيبة هي من الافات التي ازمانها وطول مدتها يجعل شفاءها صعباً وعويصاً فان استعمال الغونوفاكس اسبوعا واحداً يكفي لشفاء التعقيبة الحديثة الانتقال ولكن كلما تأخرت مدة التداوي اصبحت مدة الشفاء اطول واصعب .

والحالة التي لا تزال البشرية تئن من وطأتها هي : انقطاع النسل ، واسبابها غالبا اهمال مداواة التعقيبة لان عامل هذه الآفة السريع الانتقال الى الخصي حيث يستولي على مولدات الحوينات المنوية فيقتلها فيصبح المرء عقيما اي مقطوع النسل واحياناً يتوضع عامل هذه الآفة على المفاصل فيسبب الم المفاصل وكثيراً ما يتوضع بطريق السراية في العين فيسبب عمى العين (ان لم تعقبها المداواة) بل وكثيراً ما تكون سبب هدم العائلة وخراب صرحها المشيد حيث هنالك كثير من الرجال المتزوجين وغير المتزوجين من تهوي به شهوته فتوقعه في مثل هذه الآفات ولا يلبث هو بدوره ان ينقلها الى زوجته المسكينة فتصبح العدوى منتشرة بين الزوجين وحينئذ اما ان يصبح النسل منقطعاً واما ان تلد الزوجة اولاداً مشوهي الخلقة وكثير ما يلد الطفل اعمى (ان لم تسعفه المداواة)

وهذا ما نعيذ ونحذر شبان هذه البلاد من الوقوع به وذلك للاسراع باستعمال حبوب الغونوفاكس الذي يطهر المجرى البولي فيمنع حصول هذا المرض . كما اننا ننصح النساء المصابات باستعمال حبوب الغونوفاكس لان لمواده خواص عجيبة في قطع السيلان القيحي وحرقة البول بمدة لا تزيد عن اسبوع واحد

فوائد هذه الحبوب : يقتل جميع الميكروبات الموجودة في اعضاء التناسل . يزيل الالم عند التبويل . يمنع التشنجات والانتفاخات الليلية فيسهل شفاء قروح المجرى البولي وفي الاجمال بين جميع الادوية التي يستعملها الاطباء الاخصائيون لا يوجد مادة اقوى واسرع من الغونوفاكس لشفاء التعقيبة او حرقة البول والنقطة العسكرية وفوق ذلك فانه اذا اخذ حبة او حبتين من هذا العلاج قبل المناسبات الجنسية فانه يكون واقيا من الاصابة في الاحوال المشبوهة

وكل علبة تحتوي على تعليمات مفصلة عن كيفية الاستعمال . (احذروا التقليد) الوكلاء في فلسطين يافا شارع بسترس رقم – ٢٥

مستودع الادوية الوطني الفلسطيني قيالة وصباغة

مطبعة جريدة الدفاع — يافا

تصدر يوم الخميس في ٦ ربيع الثاني سنة ١٣٥٥ — الموافق ٢٥ حزيران ٩٣٦

صاحب الامتياز والمحرر المسؤول ابراهيم الشنطي

مدير الادارة شوكت حماد

رقم القانون ١١٨٧

الدفاع

جريدة يومية سياسية مصورة

« العدد ٦٣١ — السنة الثالثة »

ادارة الدفاع في عمارة حزبون شارع جمال باشا - يافا

العنوان البرقي : الدفاع يافا : ص . ب ٢٥٥

	عن سنة	عن نصف سنة
قيمة الاشتراك في فلسطين	١٥٠	٨٠
في الخارج	٣٠٠	١٦٠

رد اللجنة العليا على بلاغ وزير المستعمرات يتأخر. استشهاد أربعة. النائب جالاشار يسأل عن حادثتي يازور و«تجميل» المدينة القديمة في مجلس العموم

باطل يتبدد

ولكن لا بأس ففضيلة «ضبط النفس» موجودة!

لم تكد هذه النهضة العربية — « العملية » في هذه المرة — تبدأ هنا ، بهذا « الاضراب السلمي » الرائع الذي انساب فيما بين المدائن والقرى الى ما نسمع انباءه كل لحظة من ثورات جامحة ، حتى أخذ باطل « البروباغندا » الصهيونية يتبدد من تلقاء نفسه ، ويدخل في دور التلاشي في كل مكان

. . .

وتطلع زعماء صهيون الى المال .. وغير المال مما بذلوه في سبيل هذه الدعوة الآثمة ، فاذا به كله تعصف به الريح واذا بأفئدة هؤلاء الزعماء تتخاذل ، ونفوسهم تطير شعاعا ، واذا بالبرق يسمعنا عن احدهم انه قفز طائراً من باريس الى وارسو ، الى فينا ، الى غيرها من العواصم التي كثر فيها عديد « ابناء شعب الله المختار » فنزاهم ، وواساهم ، وطمأنهم على مستقبل « ارض اسرائيل » .. فما كان لذلك كله من نتيجة الا هذه التي تشهد بها الآن ارقام دائرة المهاجرة والسفر ، فالعائدون من المهاجرين آحاد — رغم كثرة ما بين يدي الوكالة اليهودية من شهادات الهجرة — اما النازحون منهم فمئات ، ينتظر منها ، بعد ان يصفي « بناة » الوطن القومي هناك اعمالهم ، ان تصبح آلافا ... وما ذلك على همة « الاضراب السلمي » بعزيز ...

. . .

ودع مجلس العموم البريطاني جانبا — فهو كما وصفه احد الكتاب مرة « مجلس حكماء صهيون » — ثم معظم الصحف الانكليزية — كما اعترف بذلك الكاتب الصهيوني بن آفي — قد نفضت عنها الغبار « الذهبي » الدعوى الصهيونية ، وراحت باقلام فطاحل الكتاب من الانكليز ، تدحض باطل الصهيونية ، وتدمغ جباه الصهيونيين ، ان لم يكن انتصارا لحق العرب في البلاد المقدسة ، بلادهم و بلاد آبائهم واجدادهم ، فخوفا على الامبراطورية البريطانية من نار غضبة عربية — اسلامية . . . ومحافظة على ما تبقى من شرف السياسة الانكليزية

وفي ذلك يقول الكاتب « كوالن بروكس » اقدر كاتب بين كتاب المحافظين المتعنتين في الاستعمار ، ما تراه في مكان آخر من هذا العدد

. . .

وكانت بلاد الدولار — وفيها من اليهود الملايين ، ومن اغنيائهم الالوف — هي محط انظار زعماء صهيون ، وهي البلاد التي قدر هؤلاء لها ان تبذ بهم ببضعة ملايين من الجنيهات على امكان الوف العائلات من يهود المانيا في فلسطين اما الآن وقد عرف « يهود الدولار » الملايين هؤلاء ، ان دولاراتهم اللاحقة ستذروها الرياح ، كما فعلت الآن بدولاراتهم السابقة ، وان الحالمين من الصهيونيين ان يتحقق لهم حلم ، فقد قبضوا الاكف بعد بسطها . والشجار الآن على اشده هناك ، بين فريق ضئيل ما يزال يحسن الظن بالصهيونية ، وفريق آخر كبير قد نفض يده منها . . . للمرة الاخيرة

. . .

اما هنا ، في فلسطين ، فقد اتخذ الصهيونيون من « معرض الشرق » آلة استخدموها لتهدئة الخواطر الهائجة ، وتطمين الافئدة الجازعة الحائرة ، وكانت النتيجة ان مني المعرض نفسه بفشل لم يمن بمثله معرض آخر قبله في التاريخ كله ... وكانت ان اشتد الهياج ، وتعاظم الجزع ، وتزايد الخوف

ولكن لا بأس ! فها هو اللسان الذي مده الصهيونيون في البحر ، هو اسم لميناء تل ابيب « العظيمة » ، فأي يهودي من « بناة » الوطن القومي يرى هذه الميناء التي ستهدم ميناء يافا ... في المستقبل القريب ... ولا يقر عينا ، ولا يهدأ بالا ، فلا يعود الى التفكير في العودة الى البلد الذي نشأ وترعرع فيه !؟

ولكن لمنة الله على هذه البواخر التي تذهب الى حيفا ... فانها لا تقوم منها الا وعلى ظهورها الكثيرون من هؤلاء !

. . .

وكما تغنى الدكتور حاييم وايزمن ، في محاضرته التي القاها في دار الجمعية الملكية الآسيوية المركزية في لندن — بفضيلة « ضبط النفس » عند يهود فلسطين ... الذين « لم يقابلوا بالمثل » ما اقترفه العرب ضد اليهود ... ولم يقتلوا غير حارسين عربيين كانا اثنين من حراس البيارات ، وغير نفر ضئيل آخر من العرب ! — كما تغنى بهذه الفضيلة وايزمن ، كذلك تغنى بها المستر اورمسبي غور وزير المستعمرات !

ولهذه الفضيلة عند يهود فلسطين الآن آيات بينات !

منها ان سكان المستعمرات اليهودية

— البقية على الصفحة الخامسة —

صوت الحق يصرخ قائلا

بالحراب والقنابل والغازات المسيلة للدموع

تعمل بريطانيا في فلسطين على فرض مدنية

ليست ويا للاسف حتى بالمدنية الانكليزية ... !؟

وليس هذا الذي يقول هذا الكلام انكليزي شيوعي بل الذي يقوله هو الكاتب الانكليزي الاستعماري « البرجوازي » الشهير (كوالن بروكس) رئيس تحرير « الصنداي دسباتش » واحد كبار المحررين في معظم صحف اللورد روذرمير . وقد نشرت مقاله الذي كتب فيه هذا الكلام كبرى هذه الصحف وهي « الديلي ميل » في عددها الصادر بتاريخ ١٤ الجاري ، والمقال فيها بعنوان : « يجب على بريطانيا ان تغير سياستها الخارجية » فانقله معربا تعريبا حرفيا هنا .

« المحرر »

فلسطين بنوع خاص ، يقر ويعترف ان ليس في النية قط ايجاد اكثرية يهودية على الارض المقدسة ، ولكن هاسيل المهاجرين اليهود يقضي الآن على هذه النية ، ويتهدد بدحر صك الانتداب القائم على اساس وعد بلفور

مدنية اجنبية

بالقنابل والغازات !

لقد اقمنا اوروبا واقعدناها ضد الايطاليين عندما قاموا يحاولون فرض مدنيتهم نفسها فرضاً على الاحباش ، فما بالنا نحن الآن على هذه الحالة المحزنة الغاضبة ، حالة محاولتنا — بالحراب والقنابل والغازات المسيلة للدموع — فرض مدنية اجنبية على العرب المغدور بهم ، ليست حتى بمدنيتنا نحن ؟!

الخطر على الامبراطورية

من الثورة العربية

ان الصهيونيين انفسهم ، لو انهم استمعوا الى نصحنا فاتئدوا فيما به اقاموا فحملوا بايديهم دون موج الهجرة المتدفق على فلسطين ، اذ كلما ازداد اليهود عددا هناك ، كلما تفاقمت الاخطار المنصبة عليهم هم انفسهم ، وعلى امانيهم ... لا بل وعلى السلام الاوروبي ايضا

اما الذي اقوله للحكومة ، فهو ان الواجب يقضي علينا ان تدرك ان ما من شيء ينقذ الامبراطورية إلا اتخاذ سياسة جديدة جريئة ، تمنع انتشار اللهب الذي لا بد وان ينبعث من اية ثورة عربية عامة ، يكون معناها اذا

« البقية على الصفحة الثالثة »

الوعود المتناقضة

لا اختلاف فيها

منذ اسبوعين بحثت في الموقف الذي تقفه الحكومة البريطانية في فلسطين ، وهو من المواقف المستحيلة البقاء .

وفي ذلك البحث اديت بحجج ادعمتها بوثائق خطية ، اثبتت ان بريطانيا ، نزولا منها على ضرورات الحرب ، وعدت بشيء واحد في فلسطين كلا من العرب واليهود ، وهذه حقيقة لا أنازع فيها ، لسبب واحد ، هو انها لا نزاع فيها .

أما ما اشرت به في ذلك البحث الى غضب ت . ا . لورنس ، والى تحطيم قراءه ، فقد تسبب في ورود كثير من الكتب والرسائل إلي حول هذا الرجل العظيم . فان اعتزاله التام الحياة السياسية ، متروناً بالخلق الذي عرف عنه ، قد اقنع الكثيرين من الناس ان اليهود الصهيونيين والعرب ، وان كانوا جميعاً قد خدعوا ، فان الحق الاول في السيطرة على فلسطين ليس إلا للعرب ، وقد عرف العرب انهم قد غدر بهم ، كما عرف لورنس انه قد غدر به .

صك الانتداب

أيلحره اليهود ؟

وهذا هو صك الانتداب على

العدل البريطاني

يقف مكتوف اليدين

امام اعظم جريمة عرفها التاريخ

« بقلم الاستاذ عيسى السفرى »

« لا أرى ضرورة لتعيين لجنة ملكية ، لان الحكومة والمجلس في حوزتهما جميع المعلومات المطلوبة »

— النائب جرش جونز —

كنت امس ، ولا أزال ، ان هنالك عدلا انسانياً ، يجوب العالم في كل يوم ، ثم يستقر في بلاد الانكليز .

وكنت أقرأ في الصحف ، ان كلمة « العدل البريطاني » هي آخر ما يتعزى بها المرء الجأه الظروف القاهرة المذلول أمام القضاء !...

ولكن هذا العدل ، وان أحس به عرب هذه البلاد كأفراد لكنهم — الى الآن — لم يحسوا به كأمة . بدليل هذا الظلم الواقع عليهم ، من جراء مساعدة اليهود على اغتصاب فلسطين ، ووقوف بريطانيا العظمى ، مكتوفة اليدين ، أمام أعظم جريمة تقترف بعلمها ، وتحت سمعها وبصرها !

وأية جريمة يستطيع التاريخ ان يذكرها في عصوره المظلمة ، توازي في أسبابها ونتائجها ، الجريمة القائمة الآن بتحويل بلاد صبغها الدهور بصبغة عربية ، بسمائها وأرضها وهوائها ولغتها وعاداتها وتقاليدها ، وكل شيء فيها ، الى بلاد يهودية ، بقوة الباطل لا بقوة الحق !؟ ...

قل هذا ، والدماء لا تزال تسيل في فلسطين . هذه البلاد المقدسة ، التي خرجت منها دعوة السلام ، تنقلب بفضل الانتداب الى ميدان للقتل والحرق ، والتدمير والتعذيب !

ولم كل هذا ؟ ... والامر لا يحتاج إلا الى قليل من المنطق ، وإلا الى قليل من العدل وعندئذ يحل السلام ، ويعود الماء الى مجراه الطبيعي ! ..

ان مطالب العرب معروفة . هي ادنى ما يمكن لشعب محكوم ان يطالب به ، محافظة على كيانه ووطنه . هو يطالب

« البقية على الصفحة الثالثة »

جولات سائح

«بقلم الاستاذ الكاتب صاحب التوقيع»

سلوك واضعة القانون

أتمت السلطة هدم البلدة القديمة في يافا . وتم ذلك مع ما صحبه من مظاهر القتال والحرب : سيارات ، ومصفحات ، ورشاشات ، وطائرات في الجو ، وبارجة في البحر . كل هذا يفسره حالة البلاد الحاضرة التي اوجدتها هذه السياسة وعلى ذلك نسكت مرغمين . انما الذي لا نستطيع تفسيره هو أن الهدم تم بغير طرق قانونية . لقد تم الخروج على هذه الطرق ، وعلى القانون نفسه . واعجب لواضعة القانون تخرج عليه !

تفسير حر للسياسة

أجاب المندوب السامي على كتاب اللجنة العربية العليا بانه تتخذ التدابير التي اتبعت « بقصد المحافظة على السلامة العامة » وان تدابير اخرى ستتخذ اذا اقتضى الامر ذلك . وعبارة « السلامة العامة » تستعملها فرنسا مثلا عندما تكون مهددة من عدو خارجي ، كغزو المانيا مثلا . أما هنا في فلسطين ، فتستعمل لقيام أهل هذه البلاد مطالبين بحقوقهم الشرعية ، حقوق كل شعب في ان يعيش في بلاده عيشة شريفة مستقلة . وكل تدبير قاس اتخذ او يتخذ يدل على خطأ السياسة القائمة ، وابتعادها عن الحق ، والعدالة ، وكل الفضائل — ففسروا سياستكم ، أيها السادة ، بهذه التدابير الصارمة !

عذرهم انهم غريبون

أفقت صباح هذا اليوم باكراً جداً واول ما سمعت أزيز طائرة في الفضاء ذكرني هذا بأيام الحرب الماضية . عندما كنت أفيق مع أخي على صوت الطائرة الانكليزية تتقدم في صباح كل يوم مستكشفة مستطلعة . اذن نحن في مثل تلك الايام . وأين الانتداب ، وأين المدنية ؟ أين الرسالة التي جاءت بريطانيا تحملها في هذه البلاد ؟ يا سيدي السائل : اعذر القوم انهم غريبون ؟

هكذا يقوتنا !

في حدود يافا سكنة اسمها « سكنة الاسنلت » مؤلفة من بضع عشرات من « التخاشيب » رأت السلطة ان قيام هذه البيوت الخشبية لاصحابها الفقراء ، رأته خروجا على القانون ، فقامت تقرر هدمها حالا . وكان الانذار السريع ، الذي لا

يستطيع فيه صاحب البيت اخراج امتعته من بيته . ولكن الغريب في الامر ، الغريب الذي نستغربه هو ان الهدم كان بواسطة الدبابات ! لقد اقتحمت اثنتان منها ، فيما أظن ، هذه البيوت ، وشرعت في الهدم كأني بهذه السياسة تريد أن تظهر في هذه الايام المظهر العسكري إرهاباً . لكن هذه الاساليب مكشوفة ، وهي لم تذل أية امة تنشد الحرية ، بل انها تقوي في الامم النزوح الحريصة وهكذا يحملونا على الصبر حثيثا حملا وهم لا يعلمون !!

السوران الشاهقان

وراء فلسطين العربية سوران عاليان ، منيعان : سور العالم العربي ، ومن ورائه سور العالم الاسلامي لابد للصهيونية إذا أرادت الاستيلاء على هذه البلاد أن تقتحم السورين — فهل تستطيع ؟ إنها عاجزة عن قهرنا نحن عرب فلسطين ، رغم قوتها ، ورغم القوة التي تكمن خلفها . كيف بها إذن وهي تواجه هذين السورين الشامخين . لقد كان من نعم الحركة الاخيرة علينا أن اهتز فؤاد كل عربي ومسلم عطفاً على هذه البلاد العربية المسلمة . ولسوف ترى الصهيونية قريباً نفسها أمام مشكلة لا تستطيع بريطانيا نفسها حلها . هكذا ، هكذا يوقع اليهود أنفسهم في معضلات كانتهم ، ومشاكلهم ، كثيراً !

حقاً لقد فشلت

عرف عن العهد الحاضر أنه صديق الفلاح . وعرف عنه أنه أراد فصل الفلاح من كيان هذه الامة الحية أما الصداقة فدلائلها العقوبات المشتركة ، والغرامات المشتركة ، وتفتيش القرى ، وسوق الاغنام والابقار . وأما فصل الفلاح عن أمته ، فدليله هذا التعلق الهائل بقضية بلاده . ووضعه أمواله ، ومصالحه ، وكل ما يملك تحت تصرف هذه الامة حقاً لقد فشلت سياسة الانتداب ، رحمة الله عليها !

يا لهذا الافتراء !

يقول لويد جورج في خطابه في مجلس العموم : لو كنت عربياً لاترت البقاء مع هذه البلاد (بريطانيا) بدلا من أية بلاد أخرى تتوق للحصول على الانتداب . لقد كان العرب قبل الحرب شعباً خاضعاً

« البقية على الصفحة السابعة »

الانتداب في آخر أيامه في سوريا

شقة الخلاف تضيق ـ المسألة العسكرية ـ تقديم المعاهدة لبرلمان

منتخب وحكومة دستورية ـ تعليقات الصحف الفرنسية ـ فشل الانتداب ونفقاته الباهظة

موظف فرنسي كبير يتحدث

تحدث موظف كبير مسؤول في وزارة الخارجية الفرنسية عن المفاوضات التي تدور بين الوفد السوري والوفد الفرنسي المفاوض فقال: «ان المعاهدة التي تنوي عقدها هي موضوع بحثنا من زمن طويل وان جميع المندوبين الساميين من عهد المسيو دي جوفنيل الى الكونت دي مارتل عملوا باساليب مختلفة لعقد هذه المعاهدة»

أول مشروع للمعاهدة السورية

وزاد فقال: «ان المفاوضات السورية الفرنسية لم تدخل في طور جدي الا منذ ثلاثة شهور على اثر الوعد الذي اعطي من الكونت دي مارتل عقب الحركة الاخيرة في سوريا واعقب هذا الوعد تعليمات اصدرها المسيو فلاندان وبدأت المفاوضات تأخذ دوراً تمهيديا بمباحثات قامت بها اللجان وقدمت الحكومة الفرنسية اول مشروع المعاهدة فابدى الجانب السوري عليها تحفظات كثيرة كان من الواجب ادخالها على المشروع ثم مضى شهر كامل حتى وضع الرد الذي كان موضوع مناقشة في الاجتماع الذي عقد اخيراً في (الكي دورسيه) ودرست ملاحظات الوفد السوري المفاوض بروح يسودها التعاون وبحث عن الطريقة التي يمكن معها تحقيق مطالب السوريين

المسألة السورية من الوجهة العسكرية

وتناول اجتماع «الكي دورسيه» بصورة خاصة المسألة السورية من الوجهة العسكرية وأبدى مندوبو وزارات الحربية والبحرية والطيران الذين كانوا من جملة المشتركين في الاجتماع ملاحظات كانت جديرة باعادة النظر وتحقيق المصالح السورية والفرنسية معاً

شقة الخلاف تضيق جداً

والذي نجم عقب هذا الاجتماع ان شقة الخلاف قد ضاقت جدا. ففرنسا ترغب في ايجاد بعض مناطق تحتلها جنودها في حين ان السوريين ارادوا ان يكون لها بعض مراكز لهذا الغرض. والشعور السائد عند الجميع هو ان هذا الخلاف في وجهة النظر لا يمكن ان يكون سببا في عرقلة سير المفاوضات بعد ان قطعت مرحلة كبيرة وروح التعاون يسودها. فلا فاق يجب ان يتم على أساس الجلاء التدريجي وعلى نسبة ما تستطيع الحكومة السورية اعداده من وسائل الدفاع عن حدودها والمناطق التي يجب فيها السهر على حماية البلاد

تقديم المعاهدة لبرلمان سوري

وزاد فقال: «ويجب على فرنسا ان تهتم بالطريقة التي تقابل بها لجنة الانتدابات الدائمة في عصبة الامم المعاهد السورية الفرنسية لان هذه المعاهدة التي يبحث فيها الان ليست مع وفد حكومي، بل مع زعماء احزاب. وعلى ذلك تستطيع الحكومة الفرنسية الاتفاق مع هذا الوفد على مشروع معاهده يجب أن تقدم الى برلمان سوري جديد يقرها وحكومة دستورية تحل محل الحكومة الحاضرة.

واجب اجراء انتخابات جديدة

ويرى هذا الموظف المشار اليه يجب ان يعود الوفد السوري الى سوريا بعد وضع نص مشروع المعاهدة في باريس وان تجري انتخابات نيابية تقوم بعدها حكومة دستورية جديدة تقر مشروع المعاهدة. وتستغرق هذه المرحلة مدة من الزمن تتقدم فيها فرنسا الى لجنة الانتدابات بالمشروع فالمعروف ان هذه اللجنة لم توافق على المعاهدة العراقية الانكليزية بسهولة.

مقال «الايكو دي باري»

ونشرفيما يلي المقال الذي نشرته جريدة «الايكو دي باري» بتوقيع الكاتب السياسي «برتناكس» وجاءت بموجزه البرقيات الاخيرة فقال:

عقد اجتماع في «الكي دورسيه» باتفاق السيو فيانو وكيل وزارة الخارجية وحضره الجنرال غاملان والجنرال جورج والجنرال موشار رئيس اركان حرب القوات الجوية والمسيو ليجه والمسيو دي مارتيل والسيو دي سان كنتان

دولتا الشرق جمهوريتان مستقلتان

وقد دار البحث حول جعل سوريا ولبنان جمهوريتين مستقلتين، حليفتين لفرنسا يطلق عليهما اسم «دولتا الشرق»

الاسس العامة للاتفاقات السورية

ولا نستطيع الان ان نبسط الاسس العامة لهذه الاتفاقات التي ستعرض قريباً على مجلس الوزراء. فبمقتضاها تتحرر سوريا ولبنان من الانتداب الفرنسي بمثل الكيفية التي تحرر فيها العراق من الانتداب البريطاني عام ١٩٣٢. وربما استطاعا دخول عصبة الامم منذ ايلول

وفي المعاهدتين احكام خاصة تقضي بان تضمن فرنسا حقوق الاقليات، بما فيها الدروز والعلويين كما تضمن حماية النزلاء الاجانب بواسطة المحاكم المختلطة الخ

واما فيما يتعلق بادارة المصالح المشتركة في الجمهوريتين، وفي جملتها التعرفة الجمركية فينتظر ان تتألف لاجلها لجنة قد يعهد برئاستها الى المفير الفرنسي، الذي يقيم مدة في دمشق واخرى في بيروت

وتبقى جيوش الاحتلال الفرنسي بمقتضى التحالف لتحمي ـ عند الحاجة ـ حدود الدولتين ولكنها تعسكر في مناطق معينة على مثال ما حدث في العراق

وهنالك نقاط اخرى لم تسو بعد، مثل قضية حماية الاقليات المتقدمة، والاقاليم التي يتنازعها لبنان وسوريا بشدة. وربما يكون اتخذ مؤتمر «الكي دورسيه» قراراً بهذا الصدد

فشل الانتداب ونفقاته الباهظة

ومن المؤكد انه لم يكن مندوحة عنها بعد اضطرابات شباط، والحاح الوطنيين السوريين، واقتداء فرنسا بما فعلته انكلترا في بغداد منذ اربع سنين

وقد يكون من الغلو ان ندعي باننا نجحنا في ادارة البلاد مباشرة. فان اقامة الحامية العسكرية في سوريا تكلف الميزانية الفرنسية ١٦٠ مليون فرنك في السنة. كما ان حركة الرساميل والتبادل التجاري والاداري لم يتطورا حقيقة بين فرنسا ودول سوريا في عهد الانتداب

وفي هذه الازمة الاوروبية، نستطيع التأكيد بأن سوريا لن تنفعنا اذا بقيت الامور تسير على مجراها الحاضر.. هذا اذا لم نقل اكثر من ذلك..

واجب الاعتبار بالدرس القاسي

ومهما يكن من الامر فان المغامرة تنطوي على مخاطر تتعرض لها سوريا وفرنسا على السواء

فأي تأثير سيكون للتغيير المنتظر في تونس وافريقيا الشرقية؟ وهل ينتظر ان تكون الحكومة السورية المنتظر تأليفها في المستقبل القريب اهلا للاضطلاع بهذا العبء؟

ومن يضمن لنا ان يبقى الرجال الذين ستتألف منهم هذه الحكومة ـ أي الذين فاوضوا باسم سوريا ـ بعيدين عن طغيان المتطرفين من جماعة اللجنة السورية الفلسطينية؟

هل نستطيع ان ننتظر من حكومة الجبهة الشعبية ان تعمل بحكمة وحذر؟ انها تستطيع اقامة البرهان على ذلك اذا هي منعت من السفر هؤلاء البرلمانيين الذين يستعدون للعودة الى بيروت لسبب نجهله.

ان بين هؤلاء، المحامي عن شكيب ارسلان رئيس اللجنة السورية ـ الفلسطينية، والذي ترمي مناوراته الى القاء جيوشنا في البحر.

يجب على الحكومة ان تذكر ان الاضطراب في مراكش ما يزال قائما وبشكل خطير. ويجب عليها ايضا ان تعتبر عام ١٩٣٦ بالدرس القاسي الذي القته سوريا على حكومة عام ١٩٢٤»

تعليقات الصحف الفرنسية

وقد قالت جريدة «اكسلسيور» ان التنظيم العسكري في سوريا لازم جداً بالنظر الى كثرة الاجناس والاديان، ويستدل على ضرورة هذا التنظيم من الهياج القائم الان في فلسطين ضد اليهود ومما وقع قبل الان في العراق ضد الاشوريين

ثم قالت هذه الجريدة ان لبنان الذي له الان حكومة منظمة وبرلمان حر سيستفيد من المزايا المخولة للجمهورية السورية

ولكننا لا نتوقع تسوية سريعة للمسائل التي لابد من ان نجتاز مراحل اخر تبذل في اثنائها الجهود. ويجب ان نذكر ان المعاهدة التي تعقد الان مع سوريا يجب ان تبرمها حكومة وطنية سورية جديدة تقوم بعد الانتخابات النيابية في تلك البلاد. وبعد ذلك تعرض المعاهدة على عصبة الامم للموافقة عليها وعندئذ يكون في الامكان ترشيح سوريا ولبنان للانضمام الى العصبة

رأي جريدة (البتي جورنال)

ونشرت جريدة «البتي جورنال» مقالة مسهبة قالت فيها ان الاخبار التي تبعث على الظن بالوصول الى نتيجة سريعة من هذه المفاوضات، هي اخبار سابقة لاوانها. فلا بد من وقت طويل ايضاً ومن بذل جهود منظمة للوصول الى نتيجة نهائية.

وقد نوهت هذه الجريدة بالمفاوضات التي بدأت في سورية من عهد المسيو دي جوفنيل الذي سار فيها بمنتهى الرزانة والتبصر، ولاحظت ان العراق لم تقبل في عصبة الامم الا في اخر سنة ١٩٣٢ في حين ان المعاهدة بين انكلترا والعراق عقدت في سنة ١٩٢٦. ثم قالت ان المقامات الرسمية الفرنسوية لاتنظر الان في جلاء الجنود الفرنسية عن سوريا ولا في انضمام سوريا ولبنان الى عصبة الامم في شهر ايلول القادم

رأي جريدة «لي جور»

وقالت جريدة «لي جور» ايضا انه لابد للمسألة السورية من اجتياز مراحل اخرى. واذا كانت عصبة الامم تجري على مثال ماحدث بالنسبة الى العراق التي انضمت الى العصبة بعد مرور ست سنوات على عقد المعاهدة بينها وبين انكلترا فانها لن تقبل جمهوريتي سوريا ولبنان في وقت قريب جداً بين اعضائها

احرارنا فى معتقلهم

أخ يمنع من زيارة أخيه

ليسوا مجرمين فيعاملون بهذه الشدة

جواب السكرتير العام

أرسل الاستاذ المحامي فؤاد عقد الهادي كتابا الى السكرتير العام لحكومة فلسطين يطلب فيه ان يسمح له بزيارة شقيقه الاستاذ عوني بك عبد الهادي أمين سر اللجنة العربية العليا في معتقله للاطمئنان على صحته وتأمين راحته والتحدث اليه في اعماله الكثيرة. وقد ورد الكتاب التالي نصه من السكرتير العام رداً على طلب الاستاذ فؤاد:

حضرة الفاضل فؤاد بك عبدالهادي المحترم ـ القدس

اوعز الي المندوب السامي ان اعلمكم ان فخامته قد نظر بمزيد الاهتمام في الطلب الذي تقدمتم به في كتابكم المؤرخ ١١ حزيران الاذن بمقابلة اخيكم عوني بك عبد الهادي في عوجا الحفير

وقد رغب الي فخامته ان اعرب لكم عن اسفه لعدم تمكنه من اجابة طلبكم ولاصراره على اتخاذ الموقف نفسه بشأن اي طلب اخر تقدمونه لمقابلة اخيكم في صرفند من اجل الغايات التي ذكرتموها في كتابكم

واقبلوا فائق الاحترام

١٨ حزيران سنة ١٩٣٦

السكرتير العام

بيان بالرد على كتاب الحكومة

فرفع اذ ذاك الى جنابه البيان التالي:

سعادة السكرتير العام لحكومة فلسطين

عطفاً على كتاب سعادتكم المؤرخ ١٨ حزيران سنة ٣٦ رقم ٣١٧ ـ ٣٦ س.ف بشأن عدم موافقة فخامتكم على السماح لي بمقابلة شقيقي عوني بك عبد الهادي في معتقله في صرفند اتشرف ان اخبركم ما يلي:

الاضطهاد في سبيل المبدأ

ان آل عبد الهادي الذين كانوا حكام هذه البلاد في العهد الغابر واضطهدوا ابان الحرب الكبرى فحكمت المحاكم العسكرية التركية حينئذ على بعضهم بالسجن والنفي والاعدام، ونهبت السلطة العثمانية اموالهم واستولت على مساكنهم ظلماً وعدوانا انما جرى عليهم كل ذلك بسبب اتفاقهم وتحالفهم مع حكومة بريطانيا العظمى لطرد الاتراك من بلادهم العربية نزولا على ارادة صاحب الجلالة المغفور له الملك حسين يوم اعلان الجهاد حبا باستقلال العرب الذي تعهدت به حكومة بريطانيا بلسان معتمدها السر مكماهون

تلبية النداء لحفظ الكيان

وآل عبد الهادي الذين كانوا اصحاب المناصب الرفيعة في عهد الحكومة العثمانية لبوا نداء الجهاد حبا بالمحافظة على كيانهم العربي الذي كانوا يخشون ان يصبح تركيا يوما من الايام على الرغم من ان الاتراك اخوانهم في الدين. والقد اصاب العرب عموما وعائلة عبد الهادي بصورة خاصة انواع الشدائد والارهاق والعذاب التي صبها جمال السفاح على البلاد العربية صبا

فان كانت غضبتهم على الاتراك المحافظة على كيانهم العربي أليسوا معذورين لغضبهم اليوم على السلطة الانكليزية الاجنبية مع ما امرتها العنصر اليهودي الغريب على انشاء الوطن القومي اليهودي في بلادهم العربية

مقارنة بين عهدين

ان الحكومة العثمانية التي كنتم تنعتونها يا صاحب السعادة، بالحكومة المتأخرة نظراً لاعمال العنف والقسوة والتعدي على حقوق الافراد، لم تعامل آباءنا واخواننا ممن حكمت عليهم بالسجن والابعاد باشد قسوة من معاملة السلطة الانكليزية الحاضرة التي ما جاءت لهذه البلاد، كما يزعمون، الا لتدريب اهلها وايصالهم لدرجة الحكم الذاتي كما هو مصرح في صك الانتداب، اذ ان السلطة التركية عندما حكمت على البعض منا بالنفي الى البلاد الاناضولية ومن جملتهم والدي الحاج عبدالهادي افندي وشقيقي عفيف افندي اللذان كان نصيبهما الابعاد الى اماسيه منحتهم حقاً ممتازاً كانوا بموجبه يتمتعون بحريتهم وكانوا في راحة تامة وفي رغد من العيش، ولا كان غير محظور عليهم الاختلاط بمن يشاؤون ولم يحرموا من زيارة من يريدون من اقاربهم وذويهم واصدقائهم ومحبيهم ثم منحتهم حق الاقامة في البلاد التي تلائم صحتهم وفي المساكن التي يختارونها ووفرت لهم اسباب الراحة وكل ذلك على نفقة الحكومة التي كانت تدفع لكل مبعد مرتبا شهريا كافيا يناسب مقامه في الهيئة الاجتماعية ـ مع العلم بان هؤلاء المبعدين كانوا متهمين بجرم كبير وهو التحالف مع دولة اجنبية لمحاربة الاتراك واخراجهم من البلاد العربية

الصداقة بين العرب وانكلترا

اما السلطة الانكليزية الحاضرة التي نكبتنا بسببها في العهد التركي والتي تفاخر في صداقتها للشعب العربي باعتراف حكومة جلالته بلسان وزير مستعمراتها بخطابه لدى مجلس العموم بتاريخ ١٩ الجاري باعمال العرب التاريخية المجيدة ومساعدتهم في سبيل الحضارة واعلانها حرصا على ابقاء الصداقة بين بريطانيا العظمى والشعب العربي، هذه الحكومة لم تتورع عن ان تسن القوانين الاستثنائية الجديدة لابعاد الوطنيين ومعاملتهم باسوأ ما يعامل به المجرمون

نحن وتركيا

فالحكومة التركية الماضية، كما زعمون، والتي كانت على حق باستعمالها انواع العذاب مع العرب بصورة عامة ومعنا نحن آل عبدالهادي بصورة خاصة باعتبارنا اعداءها، كانت تعامل اباءنا واخواننا واعمامنا وابناء عشيرتنا المبعدين معاملة حسنة ممتازة تستحق الشكر عليها الآن، اما الحكومة الانكليزية التي تعتبر نفسها صديقة للعرب فاني لا اجد مبرراً لابعاد الاحرار الذين لا ذنب لهم سوى الاحتجاج واظهار عواطفهم للمحافظة على كيانهم العربي وطلب الغاء وعد بلفور المشؤوم.

معاملة السجناء!

ان جميع قوانين البوليس والسجون في جميع العالم تنص على معاملة المحكوم معاملة ممتازة لاسيما اذا كان من اصحاب المكانة الاجتماعية، الذين لم يسبق ان حكم عليهم باي جرم، حتى ان الشارع الفلسطيني بموجب قانون السجون لسنة ١٩٢١ والاصول الموضوعة بموجب القانون المذكور لسنة ١٩٣٥ تنص على ما ذكر وللمحكمة حق اعطاء القرار بشأن معاملة هذا المحكوم معاملة ممتازة

الاحرار المبعدون يعاملون معاملة المجرمين

فشقيقي عوني عبدالهادي وباقي اخواني الاحرار الذين حكم بابعادهم لاسباب سياسية صرفة يعاملون معاملة المجرمين في معتقلهم، ولما كان امر ابعادهم صادراً من المندوب السامي مباشرة لغير جرم اقترفوه وبدون اعطائهم حق الدفاع عن انفسهم (ذلك الحق المقدس) فاصبح والحالة هذه من واجب فخامته ان يأمر بمعاملتهم بموجب قانون السجون المذكور على الاقل

الاحرار ومكانتهم الاجتماعية

ان مكانة الاحرار الاجتماعية العالية

« البقية على الصفحة السابعة »

صوت الحق يصرخ قائلا

بالحراب والقنابل والغازات

تعمل بريطانيا في فلسطين على فرض مدنية

ليست ويا للاسف سوى بالمدنية الانكليزية

«بقية المنشور على الصفحة الاولى»

نشبت، هو اندلاع نار الكراهية لدى العالم المحمدي من ادناه الى اقصاه.

وهناك في العالم اليوم، اولئكم الذين يتوقعون من قرارات نفوسهم الى ضعف جديد يطرأ على النفوذ البريطاني في الشرق الادنى

«الدفاع»: ومن هنا انتقل الكاتب الى الكلام عن سياسة بريطانيا الخارجية بوجه عام، ولكننا سنمضي في ترجمة مقاله الى آخره، فان كل ما يقال عن السياسة الخارجية للدولة المنتدبة على فلسطين، يهمنا

مقام بريطانيا يضيعه «ايدن»

لا تقوى يد الحكومة البريطانية بهذه المقالات التي تنشرها الصحف للهائجين من الكتاب الخياليين الوهميين، فالمستر ا. ج. كامنجس — مثلا — يلقي تبعة الدمار الذي احدثته سياسة ايدن (وزير الخارجية) بمقام بريطانيا على الصحف التي يسميها (الصحف المقاومة لعصبة الامم)

لقد اضاع مقام بريطانيا شيء واحد، لا اكثر ولا اقل، وهذا الشيء هو عدم كفاءة المستر ايدن الذي امام عجزه عن ان يرى ان المرء لا يستطيع ان يكون جبارا عربيدا، وعاجزا واهن القوى في وقت معا

انك لا تستطيع ان تملي ارادتك وانت مجرد من السلاح، على «الديكتاتوريين»... المدججين بالسلاح

ايطاليا اقوى واعظم من بريطانيا العظمى!؟

والحقيقة التي لا مناص من الاعتراف بها، هي ان البحرية البريطانية قد اصبحت منذ شهور طوال وهي لا تسيطر السيطرة التي لا ينازعها عليها احد، في شرقي البحر الابيض المتوسط وبعرف الشرق الادنى كله هذه الحقيقة الان

ذلك لان ايطاليا بما لها من القوة الجوية الجسيمة في الكبر، وبما لها من الغواصات الكافية، وبما لها من قوارب الطوربيد الصغيرة الشريرة، قد ادخلت الى البحر الاسلحة العصرية ما جعلت به البحر من الناحية الحربية وهو مجرد قناة يتعرض فيها الاسطول العائم الى الهجوم من ثلاثة انحاء، فاذا كان يحدث للامبراطورية، في نظر المستر كامنجس، ويحدث ايضا للتجارة التي تعتمد عليها جزرنا البريطانية الغاصة بالسكان، لو ان ايطاليا قد شنت علينا «معركة جوتلاند جوية» في اوائل حملتها على الحبشة؟

موسوليني وهتلر لم «يبلفا» احدا؟

ان الاتهام الذي وجه الى موسوليني والى هتلر، وقيل فيه عن الرجلين انهما يخدعان و «يبلفان»، ليس بالاتهام الصحيح

ذلك لان هذين الزعيمين القديرين المسيطرين على القوى المنظمة في بلديهما، لم «يبلفا» بل عملا عملين واقعيين، اولهما في الحبشة وثانيهما في منطقة الراين

وانما كنا نحن الذين «بلفنا» غيرنا بسماحنا للنجاشي السيء الحظ ان يعتقد ان لدينا قوة سنتخذها لصالحه في الوقت الذي لم تكن لدينا فيه اية قوة على الاطلاق وفي الوقت الذي كانت فيه سفننا تنقصها الذخائر، وكان فيه اسطولنا الجوي لا يكفي قط لصد الاعتداء الايطالي

العقل البريطاني قديما وحديثا

وكلما فكرت في موقف بريطانيا غير المسلحة، كلما ازددت ايمانا بصحة قول الى موخرا اللورد روز بري، ونحن نتناقش في هذا الموضوع، وهذا القول هو: «قبل خمسين سنة، كان العقل البريطاني ينفجر في التو والساعة، اما الان فانه يحتاج الى (قليل من الزمن) حتى ينفجر»

نعم هذا هو الحق، ففي الاعوام التي تلت عام ١٨٨٠، انفجر الناس في الحال يصرخون، طالبين بتأمين بريطانيا على البحر. عندما رأوا ان بحريتنا كانت في حاجة الى التقوية

اما الان، وفي وجه هذا الخطر المريع الذي يتهدد الامبراطورية القائمة بين البلدان المسلحة التي اغتصبناها واعتدينا عليها، فان عقل الجمهور البريطاني ما يزال سارحا يحلق في الفضاء، وليس ثمة زعامة ترده الى الصواب

تحالف ثلاثي ضد الشيوعية

على ان من لا أمل فيه، وقد عاد السر صموئيل هور الى الوزارة ان تغير حكومتنا سياستها الخارجية بسياسة جديدة تعيد بها الصداقة الانكلو — ايطالية، وتجعل بريطانيا تعمل ضد القوة الشيوعية المدمرة بالتحالف مع الاثنتين اللتين تغلبتا على هذه القوة ودحرتاها اتم الاندحار، وهما المانيا وايطاليا..

في هذه الحال تزل بريطانيا ما بنفسها من القلق الدولي، وتعود الى الالتفات الى اداء الواجب الذي عليها، وهو واجب اسعاد الشعب البريطاني

«الدفاع»: في اول المقال كانت الحملة على اليهودية العالمية المؤيدة للصهيونية المجرمة، وفي اخرها قد تحولت هذه الحملة كما رأيت الى الشيوعية التي كانت هي وحدها التي ناصرت فلسطين في مجلس العموم البريطاني

وهنا لا بد من الاشارة الى هذا الكاتب الكبير لا ينطق الا باسم فريق الاستعماريين المتعنتين في الاستعمار من غلاة المحافظين، ومن هذا كله نفهم ان النقيض من الشيوعيين المقاومين للاستعمار، ومن المحافظين المتعنتين في هذا الاستعمار قد اصبحا يعملان يدا واحدة في سبيل الانتصار الفلسطيني العربية

— فالى اين المفر يا صهيونية..؟

التقرير المرفوع الى مجلس العصبة عن فلسطين وشرقي الاردن لعام ١٩٣٥

— ٨ —

اثر الحالة الاوروبية

٥٩ — في اواخر ١٩٣٥، بدأت الاموال التي تجبى من الواردات ترينا صورة عن القلق العائد من جراء الحالة السياسية المضطربة في اوروبا، وقد اظهر هذا القلق نفسه فيما جرى للبنوك المحلية الصغيرة في شهر ايلول وفي بعض النقص الذي وقع في السلع المستوردة وفي القائمة جمعي من الواردات ومن مواردها الاخرى التي تتوقف على الحالة التجارية

والى نهاية شهر تشرين الثاني ظلت واردات الجمارك من رسوم البضائع المستوردة محتفظة بمعدل ٢٤٥،٠٠٠ جنيه في الشهر، ولكنها انقصت الى ٢٠٥،٠٠٠ جنيه في شهر كانون الاول. غير ان الكثير من هذا النقص كان آتيا كالمعتاد. ففي الاعوام السابقة كانت الواردات تزايد ثانية ابتداء من آذار فصاعدا، ولكن ليس من المنتظر ان تكون هذه هي حالها في عام ١٩٣٦، لان التجار انقصوا ما طلبوه من البضائع من الخارج

ولقد كان ثمة نقص محسوس في حركة السياحة

اما التقديرات المعدلة للوارد من رسوم البضائع المستوردة وقد كانت في شهر تشرين الثاني قد قدرت بمبلغ ٣،٧٥٠،٠٠٠ جنيه فقد عدلت فيما بعد الى ٢،٧٥٠،٠٠٠ جنيه، واما التقديرات المعدلة لموارد الايرادات الاخرى فانقصت من ٣،٠٧٤،١٢٠ الى ٢،٩٨٩،٠٢٠ جنيها

ما يعمد الشعور بالقلق

٦٠ — ليس في الموقف الحالي اي شيء من شأنه ان يثير الحذر الذي لا مبرر له الان، ولكن هذا الموقف يتطلب مزيد العناية بكثرة المشروعات التي تحتاج الى نفقات فوق العادة في عام ١٩٣٦ — ٣٧ وما يليه من الاعوام التي حمل وسيعمل حسابها في الميزانية

على ان الشعور السائد بالقلق يحول دون وضع اموال اخرى للاستثمار ويجعل المضاربة في الممتلكات الثابتة، وهي المضاربة التي نشطت ايام الرخاء، تنحط عما كانت عليه

وفي شهر ايلول ادى هذا القلق الذي زرهنا عنه هنا، الى سحب اموال كثيرة سحبا يفوق العادة من بعض البنوك

ولقد قوبل هذا الموقف بعمل مشترك قامت به الحكومة والبنوك الاجنبية الكبرى، كما قوبل باصدار امر سريع لنقد جديد جعل منه موظف النقد على كميات اضافية، وما تزال هناك قيود معينة على تسهيلات التسليف مما ادى الى تراخي اعمال البناء، وهو التراخي الذي اثر اثره في الصناعات الاخرى المتصلة بالبناء كما اثر على التجارة

استثمار الاموال

٦١ — استمرت فرصة استثمار الاموال، وهي الفرصة التي تهيئها الظروف المالية الملائمة في فلسطين، تجتذب الى البلاد اصحاب رؤوس الاموال من الخارج، وقد جاء عدد من مديري البنوك الانكليزية الكبرى، وشركات التأمين فزاروا البلاد خلال العام ليحققوا في الاحتمالات التي لها، وليتفاوضوا في الترتيبات اللازمة لتمويل المشاريع المحلية

انقاص بعض الرسوم

٦٢ — بتحسن الموقف المالي، استطاعت الحكومة ان تحدث تخفيضا لا يستهان به في الرسوم الجمركية على الشاي والبن والسكر (بمقدار ٥٠ في المائة)

ولقد تم انجاز عمل قيم من قبل وفد زار مصر في شهري ايار وحزيران للتفاوض في عقد اتفاقية تجارية مع تلك البلاد

وكنتيجة لما قام به هذا الوفد، وافقت الحكومة المصرية على انقاص رسم الواردات على الزيت والصابون، كما وافقت على تمديد المدة التي يتاح فيها للبرتقال والليمون الفلسطيني الدخول الى مصر بتعريفة مخفضة

والخلاصة هي ان هذه الاتفاقية التجارية قد جاءت فلسطين بالمنافع التالية:

انقص الرسم على الليمون خلال موسمه الرئيسي في ايلول وآب من جنيه ونصف الى جنيه واحد للطن. وانقص الرسم على الكريب فروت فيما بين اول آب ١٩٣٥ و٣١ تموز ١٩٣٧ من جنيهين ونصف الى جنيه واحد للطن، واما الرسم المخفض الى جنيهين لطن البرتقال فقد تمدد من اول ايار الى ٣٠ ايلول

وفي مقابل ذلك ستستفيد من الرسم المخفض عن السكر وهو اعظم نوع مفرد من الانواع التي تستوردها فلسطين من مصر، وستستفيد ايضا من امتيازات متبادلة فيما يختص بالخضر المصرية

اعلان

الى السيد محمد يوسف متري من بيت لحم «المعروف الان في جمهورية هندوراس باسم الفونسو» وزوج السيدة سوريا لحام الشرعي من الناصرة

ان المحكمة الكنسية اللاتينية لمقاطعة الجليل في الناصرة تبلغك وجوب حضورك الى ديوانها في الناصرة نهار الخميس الواقع في ٣١ تموز سنة ١٩٣٦ الساعة العاشرة صباحا للنظر في الدعوى القائمة عليك من زوجتك السيدة سوريا لحام وتحيطك علما بانه اذا تأخرت من الحضور بذاتك او بواسطة وكيلك تجري بحقك المعاملة القانونية وتصدر الحكم غيابيا

نديم نعمة بطحيش

كاتب المحكمة

الكنسية اللاتينية

العدل البريطاني يقف مكتوف اليدين

(تابع المنشور على الصفحة الاولى)

وقف الهجرة اليهودية، ووقف بيع الارض المستمر. هو يطالب حكومة نيابية تحس بحسه، وتشعر بشعوره، وتتألم لالمه!.

ولو كان للعرب حكومة مثل هذه لما استمر قلقهم الى الان ولما حلت بالبلاد كل هذه المصائب!

وامام هذه المطالب الحقة التي قدمها العرب للحكومة المنتدبة، يقف وزير المستعمرات ويقول:

«اني لا استطيع الموافقة على هذه المطالب»

واذن، فما هي الفائدة التي ينتظرها عرب فلسطين من اللجنة الملكية، التي يقترح ارسالها وزير المستعمرات. طالما الوزير نفسه صرح مقدما باستحالة تنفيذ مطالب العرب. هذه المطالب التي لا ينتظر من اي عربي في فلسطين، ان يحيد عنها قيد شعرة

ان وزير المستعمرات يشك — على ما يظهر — بنزاهة اعضاء اللجان الانكليزية المختلفة، التي سبق لها ووضعت تقارير عن قضية فلسطين. بدليل قوله عن اللجنة الملكية المزمع ارسالها:

«دعوني اوضح تمام الوضوح اني لن اقدم للخدمة في اللجنة المذكورة، اسم اي شخص كان، او هو الان متصل باية صفة كانت في فلسطين، او معروف بان له آراء سبق تكوينها، او سبق له ان اشترك في اية مسألة من المسائل اليهودية والعربية ...»

فاذا كان وزير المستعمرات يعتقد بصحة ما يقول، ويشك في نزاهة اقتراحات وتوصيات اي شخص سبق له وكان له اتصال بفلسطين ... واذا كان تنفيذ اقتراحات اللجنة الملكية وتوصياتها منوطا بحكم منه، فان العرب بدورهم يشكون في ان يكون قرار الوزير من هذه الجهة في مصلحتهم. وهو معروف بشدة اتصاله بفلسطين يوم كان ضابطا سياسيا مساعدا سنة ١٩١٨ وليس بين النواب من يضارعه في معرفة فلسطين وقضيتها، هذا عن ان سياسته معروفة لدينا.

أليس هو حبيب الصهيونية ومشايعها واحد دعاتها الامناء؟...

أليس هو الذي كان يزعج البرلمان الانكليزي باسئلته الكثيرة عن مستقبل الوطن القومي اليهودي في فلسطين؟..

أليس هو صاحب القول الذي يصف به العرب — قبل تعيينه وزيرا للمستعمرات — بالاجرام والوحشية؟..

واذن، فالعرب يشكون في ان تعمل الحكومة المنتدبة بتوصيات اللجنة الملكية واقتراحاتها، والوزير المذكور على رأس الوزارة — وزارة المستعمرات — المنوط بها الحكم في صواب تلك التوصيات والمقترحات، ووجوب تنفيذها!

وزيد في شكوك العرب ايضا قول الوزير:

ان الدولة المنتدبة لا تستطيع ان تتعهد مقدما بتنفيذ اقتراحات وتوصيات لم ترها بعد. ولكن من المؤكد انها ستنظر باقصى ما يمكن من العناية والاهتمام بتوصيات اللجنة الملكية وتنفذها، اذا كان العمل الذي تشير به اللجنة ينال موافقتها»

وخلاصة القول، ان العرب قد بينوا الحكومة البريطانية وجهة نظرهم في امر هذه اللجنة، وقد صرحوا بها قبل الان، وقبل ان يفوه وزير المستعمرات بتصريحه الاخير

والعرب الذين بلوا من اؤم السياسة وغدرها الشيء الكثير، لم تعد تؤثر فيهم هذه المخدرات، او تخدعهم مثل هذه المناورات المفضوحة. وقد اصبحوا — بعد الان — لا يثقون باية لجنة تحقيق، حتى ولو نزلت من السماء!

للعرب ان يطالبوا بحقهم الى النهاية وليس عارا عليهم ان تقهرهم بريطانيا بالحديد والنار. ولكن العار كل العار ان لا يصغي العدل البريطاني الى صوت الحق والعدل، وان يقف مكتوف اليدين امام اعظم جريمة عرفها التاريخ!؟...

يافا:

عيسى السفري

يا صارخ الشرق

أيقظ كل ذي سنة

هل من صديق على شجوي يواسيني ... فليس في الامر من صبر يواتيني

هبت على الشرق ريح زعزع عصفت ... بما توارث من دنيا ومن دين

وطوحت بصروح المجد دائرة ... على العروبة حربا في فلسطين

العسف يضرم فيه النار مشتعلا ... بالهذم العضب اعناق الميامين

والآهلون غدوا في ديارهم ... لو يأمنون أذى غر ومفتون

الظلم شردهم في الارض فانتشروا ... وهم حيارى بارجاء الميادين

اين الشرائع اين العدل ينصرهم ... هل من سميع لشعب جد مغبون

ان الضعيف اذا هم القوي به ... ازرى به كالقطا بين الشواهين

تبت يد البغي كم هدت معاولها ... ركن السلام فأمسى غير مأمون

اين الفرار اذن مما تكابده ... والغرب سل علينا ألف سكين

اين المسيح ينادي في قياصرة ... كفى اعتداء فليس الظلم يرضيني

اني درجت بهذي الارض في صغري ... فلا تعدوا اليها كف مأفون

دم البريء حرام فاحقنوا دمه ... فان هذا طريق غير مأمون

والظالمون لهم خزي ومقعدهم ... في النار منتبذ في موطن دون

يسقون ان ظمئوا مهلا وان طلبوا ... بعض الطعام فانذرهم بغسلين

. . . .

لا تخدعوا الناس في الارواح والتمسوا ... اقوالكم بين كاف الله والنون

ما الفرق بين امرئ تنساب شرته ... وبين أرقط ذي ناب وتنين

آمنت بالله، ان الناس قد جهلوا ... ما المقادير من غيب ومكنون

أيأمنون اذا الرحمن فاجأهم ... بحاصب دونه اهوال نيرون

. . . .

لا تحسبوا ان جرحتم مجد جارتنا ... ان يطمئن له مجد الفراعين

الشرق يجمعنا والضاد تربطنا ... بعضا ببعض على هدى وتبيين

لقد ورثنا عن الاجداد عزتنا ... جاها بجاه وتمكينا بتمكين

لا يصدر الحق إلا عن عقائدنا ... كالروض يصدر عن نفح الرياحين

لا تحملونا على ضيم يهددنا ... فليس يرضى به شم العرانين

. . . .

يا صارخ الشرق ايقظ كل ذي سنة ... فليس اجرك في الدنيا بممنون

وانصر أخاك وجدد مجد غابره ... من عهد يعرب حتى عهد هرون

واذكر جلالك في الوادي وكن رجلا ... يزهى بآبائه من عهد آمون

ان الرجال إذا ماتت عواطفهم ... كانوا كجسم من الصلصال مسنون

لا بارك الله في الدنيا اذا جمعت ... بالنابهين ودانت للمجانين

محمد فضل اسماعيل

لبيك يا ابن عائلة الشهداء

لك في القلوب اب وابن وخال

قرأت جزءا من رسالتك التي ارسلتها لجريدة «الدفاع» الغراء. ولقد نمت السكلمات القليلة عن باقي الرسالة التي لم نطلع عليها بسبب قانون الطوارئ

لا اعلم كيف ان اباء الاطفال الذين يرعون اطفالهم ويحتاطونهم بحنوهم ومحبتهم، ويوزعون عليهم الحلوى والمآكل اللذيذة — يقرأون رسالتك ولا يفطرون اسى او يضحون بجزء من اموالهم، بل بكل ما يملكون لتخفيف الآلام التي حلت بك وبغيرك من ابناء المجاهدين الابرار؟

لبيك ايها التلميذ واليتيم الصغير، لبيك يا ابن اول شهيد وابن عائلة الشهداء. اذا تحجرت القلوب عن سماع رسالتك وشكواك فلك في سجلات التاريخ خير معين ونصير

لقد فكرت في مساعدتك بحسب مقدرتي. فوجدت احسن شيء ان تتمكن من المداومة على الدراسة لصغر سنك، ولذلك فانني آليت على نفسي ان دفع عنك جميع نفقات المدرسة مدة ثلاث سنوات، واعتبر انت وادارة مدرسة النجاح الوطنية رسالتي هذه كتعهد شخصي مني، بمسؤوليتي عن المدة المذكورة. والله يحرسك ويحميك

محمد فايز الكنفاني

المحامي

«ذو الوجهين»

ردود الشباب على تخرصات البوست

قرأ شبابنا الكلمة التي اشرنا بها في عدد الامس تحت عنوان « ذو الوجهين » الى المقال الافتتاحي الذي حملت فيه « البالستين بوست » على اللجنة العربية العليا وعلى المجلس الاسلامي الاعلى. وقد جاءتنا ردود كثيرة على ترهات هذه الجريدة اليهودية ولكننا كما امتنعنا عن تعريب المقال نؤثر ان لا ننشر هذه الردود الى ان نسمع من اللجنة ومن المجلس كلمتيهما في الموضوع

يعدون العدة (لتجميل) آخر

٤٠٠ منزل بعضها للنسف والبعض للتخلية

زمنه (التجميل) الجديد لم يتحدد بعد

نشر أمس نبأ يتعلق بهدم قسم آخر من البلدة القديمة وقيل أنه لا يمضي أكثر من عشرة أيام حتى تبلغ السلطة انذارات الهدم الى الاهلين وعين الخبير أماكن الهدم وانها تبدأ من شمال المحلة الكائنة أمام مكاتب شركة بواخر الماجري أي من أمام النوفرة الكائنة في الساحة الموصلة الى الميناء وقد أقام هذا الخبر أهالي المدينة وأقعدهم لا سيما العائلات التي لا تزال باقية في البلدة القديمة والتي تقع منازلها أمام النوفرة وقد علمنا من أوثق المصادر أن هناك مشروعاً أعدته الحكومة وهو يقضي بتخلية ما يربو عن الـ ٤٠٠ منزل في البلدة القديمة بعضها ما هو للنسف وبعضها ما هو للتخلية فقط خشية تأثير الانفجار عليها بداعي فتح شارع آخر يبتديء من دار السيد محمد الصائغ في شارع الخضر ماراً بالقرب من جامع الدباغ على خط منحن الى السراي القديمة (وهي اليوم مصبنة دميان) ويأخذ قسماً من سوق البلابسة الى ان يستقر في مدخل الزقاق الموصل بين سوق البلابسة والشارع المؤدي الى الميناء بالقرب من دائرة الاوقاف الحالية

وقد علمنا ان في الخريطة الموضوعة لهذا العمل تصميمين لشارعين كلاهما يسير على خط منحن وهما الشارع الذي ذكرناه وآخر خلافه وهذا ما جعل مهندسي الجيش الملكيين في حيرة من امرهم لا يدرون اي طريقة سيسلكون. غير اننا نرجح اتباعهم الخطة التي ذكرناها ولهذه الاسباب اصبح الوقت الذي يبدأ العمل فيه مجهولا حتى من كبار الموظفين الانكليز. فكل ما يكتب حول هذا الموضوع يوقع الرأي العام في بلبلة كبيرة ويعد سابقا للاوان

وفي الساعة الحادية عشرة قبل ظهر امس حضر رئيس فرقة المهندسين الملكيين والاستاذ نظمي افندي العنباوي قائمقام يافا المالي الى البلدة القديمة واشرفوا على وضعيتها والاماكن التي ذكرناها وطبقاها على الخريطة فتجمهر الناس حولهما ظناً بانهما بصدد العدة لتنفيذ فكرة النسف مع ان الامر الواقع كان لتطبيق المواقع على الخريطة لا اكثر

وبلغنا من مصدر موثوق به ان المهندسين الملكيين سينفذون اصحاب البيوت التي سيتناولها الديناميت بمعجزاته! والتي ستخلى خوف سقوطها من الانفجار قبل البدء بالعمل بوقت طويل

(لدفاع): لنا كلمة في هذا الموضوع نرجئها الى الغد

ارض تنوى الحكومة اقطاعها لليهود

لتصبح يافا مطوقة كلها بالمستعمرات

لماذا لا تعطى هذه الارض لمنكوبي التجميل؟

منذ سنة ونيف كانت الحكومة وافقت على مشروع انشاء مستعمرة للعمال العرب في ارض رملية اميرية واقعة بالقرب من سكنة تل الريش تبلغ مساحتها ٤٥٠ دونماً على شريطة ان تتملك بلدية يافا هذه الارض وتقوم بهذا المشروع، ولا امر ما لم تقم البلدية به، وما كادت بلدية تل ابيب تعلم بهذا الامر حتى بذلت اقاصي جهودها لوضع يدها على الارض المذكورة وهي مسجلة في البلوك رقم ٨٣

ونحن نعلم ان الحكومة وضعت يدها على اراضي رملية واقعة بين نهر العوجا وقرية الشيخ مونس، ونعلم ايضا انها قدمتها الى اليهود لانشاء مستعمرة للعمال اليهود فيها، ومن المعلوم الجلي ان اليهود وضعوا يدهم على اكثرية الاراضي حتى اصبحت يافا مطوقة من جهات كثيرة بالمستعمرات اليهودية، واذا تم وضع يد اليهود على الارض الرملية الكائنة وراء سكنة تل الريش تصبح مدينة يافا مطوقة من جميع جهاتها بالمستعمرات اليهودية وهذا ما لا تقبل اسكان هذا البلد باحتماله.

لقد اصبح معظم سكان البلدة القديمة بعد حماية النسف المعهودة بلا مأوى وقد ضاقت يافا بسكانها لا سيما في هذه الايام العصيبة، فلماذا لا تعطي هذه الارض الى العرب وهم أولى بها من اليهود؟!

اننا نهيب باللجنة العليا في القدس، وزميلتها في يافا، وبباقي الهيئات الوطنية أن يتداركوا هذا الامر الهام لاسكان العائلات التي اصبحت بلا مأوى

تذكروا عائلات الشهداء والمنكوبين

الشيوعي وحده يهتم بالقرى العربية

ويتساءل عن حالة منكوبي «التجميل»

سأل النائب الشيوعي المستر جالاشار في مجلس العموم بعد ظهر امس عن الاجراءات التي اتخذتها الحكومة في فلسطين لفرض الغرامة المشتركة على القرى العربية وضرب مثلا حادثة يازور فأجاب وزير المستعمرات بان المندوب السامي وعده بارسال تقرير عن مسلك الجند في الاضطرابات الحالية وانه لا يسعه ان يدلي بأي بيان قبل وصول هذا التقرير

حادث (تجميل) المدينة في البرلمان

ورداً على سؤال آخر من هذا النائب بين الوزير حقيقة حادثة هدم البلدة القديمة في يافا فقال ان المدينة لم تهدم ولكن هدمت بعض الابنية لفتح شارعين. وقد انذر الاهلون قبل الهدم واتخذت اجراءات خاصة لايواء اللاجئين ولم تقع اصابات

كيف يعالجون نقل انقاض (التجميل)

ذكرنا سابقاً ان الانقاض التي خلفتها (افاعيل) الديناميت في البلدة القديمة سوف لا تزال من مكانها في اقل من شهرين، وقد شعر مهندسوا الجيش الذين نفذوا عملية (التجميل) بهذا، فراحوا يفكرون في ايجاد وسيلة تمكنهم من العمل على ازالة هذه الانقاض في القريب العاجل لاسيما وليس في وسع السيارات التي تنال الانقاض في الوقوف الا في زقاق واحد موصل الى مكانها، فاهتدوا اخيراً الى حيلة لهذا الغرض، اذ وضعوا في اعلا اسطحة مكتب دير الارمن انبوبين من الخشب وسلطوهما على شارع الميناء، واسطحة هذا المكتب تحاذي الانقاض من جهة دير اللاتين، فينقل العمال الحجارة والتراب من تلك الجهة مجتازين الاسطحة ويلقونها في جوف الانابيب. وهذه تصبها من علٍ الى جوف السيارات التي تقف تحتها. وقد اجريت التجربة امس على مشهد منا، ونظنها غير ناجحة لعلو الانابيب عن الشارع!

عودة اعضاء اللجنة القومية العليا

من رحلتهم لجمع الاعانات

عاد اعضاء اللجنة القومية العليا في يافا من رحلتهم الى قرية الشيخ مونس وما جاورها من القرى العربية لجمع الاعانات الى منكوبي يافا، وسنأتي غداً على نتيجة هذه الرحلة

(القناع الاسود) يحث على المثابرة!

وزعت امس في المدينة مناشير مختلفة منها ما هو موقع باسم «القناع» الاسود وجميعها تحث الامة على المثابرة على الاضراب حتى تنال البلاد استقلالها وامانيها الغالية

قطار يتأخر لعطب طرأ على العجلات

تاخر القطار القادم من اللد الى يافا مساء امس مدة ساعة ونيف عن ميعاده المعين، ويقال ان السبب في ذلك عطب طرأ على عجلات القاطرة!!

نار تشتعل في كنيس فيطفئها البوليس

في الساعة الثانية بعد ظهر امس شاهد احد افراد مركز بوليس المنشية دخاناً يتصاعد من الكنيس اليهودي الكائن بالقرب من المركز المذكور فأعلم بوليس المركز بالامر فدخلوا الى الكنيس واطفأوا النيران

وقد علمنا ان اشخاصاً مجهولين قد تمكنوا من الدخول الى هذا الكنيس بطريقة ما وجمعوا مقاعده الخشبية وكل ما هو مصنوع من الخشب في داخله ووضعوه في وسط غرفة واضرموا النيران فيه الى ان اتى البوليس واطفأها

بعض ما يجرى على المستعمرات بالليل

اطلق عدد ضئيل من العيارات النارية بعد منتصف ليلة اول امس على مستعمرة بيت فيغان، فاجابت الدورية عليها بالمثل، وقد قام افرادها بعد هدوء الحالة بتفتيش بعض البيارات والدور العربية الكائنة في تلك الناحية.

واطلق الرصاص ايضاً على مستعمرة (تل لتفنسكي) واجابت الدوريات عليها بالمثل.

السكان ما عدا غير الشرعيين

بلغ مجموع سكان فلسطين بموجب احصاء الحكومة الاخير ١٣٦٣,٢٦٣,١ نسمة منها ٦١٥,٧٧٨ مسلمين، و ١٠٧,٢٤٢ مسيحيون، و ٣٦٦,١٣٦ يهود و ١٤٣,١١ عناصر مختلطة

— وأما حساب اليهود المهربين فعلى الله!!

صلاة عن ارواح الشهداء

جاءنا من قدس الاب صاحب التوقيع ما يلي:

سيقام جناز عن ارواح الشهداء الذين سقطوا في ساحة الشرف في فلسطين في كنيسة القديس جاورجيوس في بلدة بيرزيت وذلك في يوم الاحد الواقع في ٢٨ الجاري الساعة التاسعة صباحا وسيقام جناز في كنيسة الخضر بجفنا في اليوم نفسه في الساعة الثالثة بعد الظهر وتعتبر هذه كدعوة عامة للمسلمين والمسيحيين على اختلاف مذاهبهم في جميع القرى المجاورة

الخوري عوده العبد
كاهن قرية جفنا

يهودي يتعرض للمدين فيفرج عنه بالكفالة

القدس ـ سب مناحيم عزرا خليفه دين احد موزعي البريد فجاء نفر البوليس الاضافي جميل طه وأراد ان يأخذه الى نقطة باب الخليل فسبه ايضا وحقره فتدخل احد افراد البوليس فافرج عنه الضابط بكفالة لحين المحاكمة وقد تعين يوم غد موعداً للنظر في هذه القضية

البوليس يتحرى قرية

القدس ـ تحرى البوليس اليوم قرية صطاف من الساعة الرابعة صباحا الى الثانية بعد الظهر ولم يعثر فيها على اي نوع من انواع السلاح

تصيبه رصاصة جندي في رجله

القدس ـ ذهبت اليوم قوة من الجند الى قرية بيت محسير فشاهدت السيد احمد سالم من القرية المذكورة في كرمه يقطف عنبا ففتشته ولكنها لم تعثر معه على شيء وقد اصيب برصاصة في رجله وجيء به الى مستشفى القدس

الهجوم على المستعمرات اليهودية

هوجمت في الليلة الماضية عدة مستعمرات يهودية في قضاء طولكرم تبودلت فيها العيارات النارية وقطعت فيها الاف الاشجار

بلاغ رسمي رقم ١٣٧ ـ ٣٦

لواء القدس

تشكلت صباح هذا اليوم مظاهرة في عين كارم وقد قدم المتظاهرون الى البوليس عريضة لرفعها الى المندوب السامي وتفرقوا بعد ذلك بهدوء ......

وفي عرطوف امتنع عربي عن الوقوف لما أمرته الجنود بذلك فأطلق عليه رصاصة جرحته في ساقه

قبض في القدس على شخص بسبب رمي الحجارة ورش المسامير

اطلقت بعض العيارات النارية على قافلة السيارات المخفورة المتجهة نحو الشمال بالقرب من الكيلو ٣١ ولم تحدث اصابات

وجرى في هذا الصباح تفتيش مقرى عربي في روميما حيث وجد مسدس اوتوماتيكي والقي القبض على شخص واحد

اللواء الشمالي

اطلقت النار على يهودي في طبريا ولكنها لم تصبه

اللواء الجنوبي

جرت محاولة غير موفقة لاشعال النار في كنيس في حي المنشية بيافا

منشور تلقيه الطيارات على القرى

تسأل فيه الحكومة القرويين ما رأيكم؟

فهل تظن الحكومة ان القرويين خوارج؟

فيما يلي نص منشور القته الطيارات امس على القرى العربية، وحسبنا العناوين التي وضعناها هنا لهذا المنشور، تعليقاً عليه:

المنشور

لماذا تواصلون الاضراب والعنف والاعمال الخارجة على القانون. حالما يستتب النظام يرسل جلالة الملك لجنة ملكية الى فلسطين مؤلفة من رجال بريطانيين من ذوي المكانة العالية للتحقيق في مسألتي الاراضي والهجرة وغير ذلك من الظلامات. ان مثل هذه الفرصة لم تسنح لاهالي فلسطين فيما مضى. لكن، اللجنة لن تأتي الى فلسطين الا بعد ان يستتب النظام. وما لم يصبح في وسعها ان تسمع اقوال جميع طبقات السكان في جو هادئ سلمي. لذلك، ضعوا حداً للاضطراب. ضعوا حداً لجميع ما يجره الاضطراب من الشقاء. دعوا التحقيق يبدأ. ان الاستمرار على اعمال العنف والاعمال الخارجة على القانون، انما يسبب الكدر والتعب لكم ولقريتكم ويؤخر اليوم الذي تسمع فيه ظلاماتكم

قنابل تنسف السكة فيصلحها العمال

تحت النار المتبادلة بين الحرس و«المجهولين»!

علمنا ان اشخاصا مجهولين هاجموا ليلة أول امس خط السكة الحديدية بين محطتي خان يونس ورفح ونسفوه بالقنابل وقد شاهدت دورية الخط التلف الذي لحق بالخط فأخبرت محطة خان يونس بالامر وقد ذهب عدد من عمال (الدريسة) لاصلاحه خشية تأخير القطارات فأطلق (المجهولون) عليهم الرصاص بكثرة لمنعهم عن العمل غير ان افراد الجند الذين حضروا مع العمال لحراستهم ظلوا يقابلون النار بالمثل حتى انتهى العمل

وعلمنا ايضا ان هؤلاء المجهولين تمكنوا من قطع الاسلاك الهاتفية بين هاتين المحطتين على مسافات طويلة

موسم روبين (الحربي)!

علمنا ان فرقة الطيران الملكية ستبدأ «بالتمرين!» على اطلاق الرصاص والقنابل كل اسبوع بين يومي الاثنين والجمعة، وقد اتخذت سواحل جنوبي النبي روبين لهذا الغرض.

وقد انذرت مديرية ميناء يافا اصحاب القوارب بوجوب الابتعاد عن ذلك المكان في حال ابتداء العمل

بحث جديد في مشروع التجميل

وصل امس رئيس المشروع الانشائي المستر اندروز من القدس الى يافا واجتمع الى حاكم اللواء الجنوبي المستر كروسبي ويشاع ان لمجيئه علاقة بموضوع «تجميل!» البلدة القديمة الجديد!

زورق بخاري يضاف الى زورقي البوليس

ذكرنا امس ان رئيس ميناء يافا المستر باكنديل ذهب الى حيفا لاحضار زورق بخاري، وقد عاد امس بهذا الزورق وستستعمله مصلحة الميناء في اشغالها الرسمية الى جانب زورقي البوليس!

بيسان

رصاص الجند يصيب عربيين فيقتلا

بيسان في ٢٤ حزيران ـ لمراسل الدفاع الخاص: اصيب ليلة امس سعيد محمود المطاوعة واخيه حافظ محمود وهما من عرب الساخنة بعدة عيارات نارية اطلقها البوليس عليهما حال مرورهما من اراضي عرب الساخنة على حدود مستعمرة بيت الفا فقتل سعيد على الفور واصيب الاخر بعدة جراح خطرة.

الاهلون يطالبون جثة الشهيد

ولما علم اهالي المدينة بالحادث طالب بعضهم جثة الشهيد لدفنها فقيل لهم لا بأس من احضارها ودفنها على شرط ان يتقدم للحكومة من يتعهد بعدم وقوع حوادث تخل بالامن

وقد عين البوليس مكان الجثة فذهبت اللجنة القومية مع الشيخ عمر العزان والسيد احمد ابو دلي.

الجريح الثاني يفارق الحياة

وقد سمح البوليس قبل الظهر بدفن الشهيد في بيسان لكنه عاد فامتنع عن ذلك بعد الظهر بداعي ان لديه امرا من القدس فاستنكرت اللجنة والشعب هذا التناقض وفي الساعة الثالثة والنصف بعد الظهر ذهبت عدة وفود من اللجنة القومية الى عرب الساخنة للاحتفال بتشييع جثمان القتيل وقبل الشروع بدفنه ورد ان اخاه الجريح توفي واحضرت جثة الثاني وقد وري الاثنان معا التراب

وقد ابن الشهيدين الاستاذ شوقي العبوشي مدير البنك الزراعي في بيسان كما ابنهما كثير من الخطباء

تلفونات الدفاع وبرقياتها الخاصة

تتمة المقال الافتتاحي

ما يزالون الى اليوم يرحون ملتجئين الى تل ابيب ، تحرسهم في طريقهم من مستعمراتهم الى هذا « الغيتو » الاكبر حراب بريطانيا ، ورشاشات بريطانيا ، وجنود بريطانيا !

ومنها انه ماهن « باص » يهودي يخرج الان من ظلمات « الغيتو » الى نور شمس ، الا وهو محاط « اولا » بأسلاك تقية حجارة الاطفال ، وإلا وفيه « ثانياً » الحرس الانكليزي المسلح ، وإلا ومن امامه ومن خلفه « ثالثاً » ، سيارات انكليزية اخرى مسلحة !

ولكن قضية « ضبط النفس » عند اليهود لابد وان تصبح من القضايا المسلم بها ، رغم أنف الدنيا ، ورغم انف التاريخ

—فقد ادى الشهادة فيها شاهدان...

تأخر الاعانة
عن بعض المنكوبين

لا يزال رضوان افندي الحلاق وسعيد افندي جبر يبذلان المجهود في سبيل تأمين راحة منكوبي البلدة القديمة وقد علمنا ان قسما من هؤلاء المنكوبين لم تصرف الحكومة لهم الاعانة التى قررت صرفها ، فقدموا امس عريضة الى الاستاذ عزمي بك النشاشيبي قائمقام المدينة لافتين بها نظر الحكومة الى النكبة التي حلت بهم وانهم فى حاجة الى هذه الاعانة

برقية السيدات

نشرنا البارحة برقية السيدات العربيات بالقدس الى وزير المستعمرات وعصبة الامم ووقع سهواً فى الترجمة الجملة الآتية :

« ان المعاملة غير الانسانية التى يعامل بها المعتقلون الاحرار من زعماء العرب فى معتقلاتهم فى صرفند وغيرها تخالف الحقوق الموضوعة وللعدل الطبيعي لانهم يعاملون بقسوة وغلظة اشد من المعاملة التي يعامل بها المجرمون المحكوم عليهم بالعقوبات الصارمة حتى انه لا يسمح لهم بالاختلاط مع بعضهم وهى معاملة ينعم بها المسجونون »

لم يوقف
ولم يحقق معه

ذكرت زميلة ان السلطة اوقفت محمد عبد الفتاح درويش واخذت تحقق معه بتهمة اطلاق النار على القطارات والحقيقة أنه لم يوقف دقيقة واحدة بسبب هذه التهمة او غيرها من التهم

الى معتقل الاحرار
فى صرفند

الرملة فى ٢٤ حزيران — لمراسل الدفاع الخاص — وصل صرفند اليوم ثلاثة من شباب نابلس وهم السادة تحسين كمال صدقي العنبتاوى حمزه طوقان . وقد أقلتهم سيارة عسكرية ورافقهم ثلاثة من الجند شاكي السلاح . وقبل سفرهم ودعهم فريق كبير من شباب المدينة بالاناشيد الوطنية والهتاف للاحرار والوطن

القدس

طائرات تحلق فوق قرى عربية
وتلقى مناشير لتهدئة السكان

القدس فى ٢٤ حزيران — لمراسل الدفاع الخاص — حلقت طيارات فى الساعة العاشرة من صباح هذا اليوم فوق القرى العربية : سلوان ، الطور ، ابي ديس ، لفتا ، الخيرية وغيرها والقت على الاهالي مناشير باللغة العربية تطلب فيها منهم ان يفتحوا محلاتهم ويعودوا لاعمالهم حسب العادة لتسارع الحكومة البريطانية في ارسال اللجنة الملكية الى فلسطين للتحقيق فى شكاوي العرب . واذا لم يعودوا لاشغالهم لاترسل هذه اللجنة الى فلسطين .

« الدفاع » نشرنا صورة من المنشور في مكان آخر من هذا العدد .

قوة من الجند تفتش قرية

ذهبت قوة من الجند امس الى قرية بيت صفافا وتحرت دور القرية وعلمنا انها صادرت من دار السيد رشيد برهم كمية من ملح البارود واعتقلت صاحب الدار . وقد علمنا ان لصاحب الدار محجراً وانه يحمل رخصة من الحكومة بالتحجير وان البارود الذي صودر كان يستعمله فى المحجر

مجهول يطلق الرصاص على عربي

اطلق مجهول الرصاص على السيد منير اللبان جهة باب الاسباط فاصيب بيده ونقل الى مستشفى الحكومة . وقد اخذت افادته وأجاب انه لا يعرف الذي اطلق عليه الرصاص

مظاهرة داخل المدينة القديمة

اقيمت صباح هذا اليوم مظاهرة من الشباب داخل المدينة القديمة فسار الشباب وفي مقدمتهم العلم العربي وهم ينشدون الاناشيد ويهتفون بسقوط الاستعمار والصهيونية .

مصادرة الصحف والمجلات المصرية

صادرت الحكومة اليوم جميع الجرائد والمجلات المصرية وبعد ان اقتطعت ورقة من مجلة « كل شيء » سلمتها لوكيلها وكذلك صودرت الاهرام امس واليوم

قوات عسكرية كبيرة الى عرطوف

ارسلت الحكومة امس ليلا قطاراً خاصاً يقل ٤٠٠ جندي مع قوادهم وضباطهم الى مستعمرة عرطوف حيث تكرر مهاجمة القطارات فى محطتها . وقد رافق هذه القوة اربعة اشخاص من العرب ملثمين لم تظهر ملامحهم

مظاهرة شباب واعتقال اثنين

تظاهر امس فريق من الشباب يقدر عددهم بمئتي شخص داخل المدينة القديمة وقد تفرقت مظاهرتهم دون حدوث اصابات وعلمنا ان السلطة اعتقلت شابين منهم

معركة تستدعى فيها نجدة من الجند

شوهدت امس قوة من الجند متجهة الى طريق اريحا ترافقها مصفحات . وقد علمنا ان معركة وقعت في نهاية الكيلو متر ١٠ بين الثوار والجند استمرت مدة طويلة . وحدثنا احد القادمين من اريحا انه شاهد خوذة ملقاة على الارض

القاء قنبلة على دار يهودية

القيت أمس قنبلة بالقرب من لفتا على دار احد اليهود . وقد خرجت قوة من الجند والبوليس وفتشت المحلات القريبة من المحل الذي القيت عليه القنبلة والقهوة الموجودة بتلك المحلة . وقد كسروا بعض النرجيل والاقداح ووجدوا مسدساً تحت احد الكراسى واعتقلوا شخصاً اسمه عبدالله خليل حموده

تفتيش قرية ومعاملة قاسية

خرجت قوة امس إلى قرية الولجة وفتشتها تفتيشا دقيقا ولكنها لم تعثر فيها على شيء وقد ارتكبت من المظالم ما يعرفه كل واحد في هذه البلاد واصبحت هذه الاعمال ملازمة لاجراءات الجند والبوليس

الثوار يهاجمون باصا يهوديا

هاجم الثوار ليلة امس باصا يهوديا بالقرب من العروب على طريق الخليل واطلقوا على ركابه الرصاص . وقد خرجت قوة من الجند الى محل الحادث ولكنها لم تعثر للثوار على اثر

الحكومة تمنع جريدة «القبس» الدمشقية

منعت الحكومة جريدة القبس الدمشقية من الدخول الى فلسطين لنشرها حوادث فلسطين

رد اللجنة العليا على بيان الوزير يتأخر

كانت اللجنة العليا قررت وضع رد على تصريح وزير المستعمرات في مجلس العموم الا انها اخرت وضعه حتى يصلها نص التصريح الكامل البيان المذكور

التجار يحملون بضائعهم الى المنازل

على اثر تهديد الحكومة لتجار الاقمشة بفتح مخازنهم ورفضهم الخروج على كلمة الامة اخذوا اليوم في نقل بضائعهم الى بيوتهم ونقل التجار اليهود محتويات مخازنهم تحت حراسة البوليس من المدينة القديمة

مصادرة مناشير تدعو الى استمرار الاضراب

وزعت فى المدينة مناشير بامضاء « اخوان مجاهدون » دعى فيها الشعب العربي الى الاستمرار في الاضراب والجهاد في سبيل القضية الفلسطينية وقد طوقت الحكومة على أثر ذلك محلة المصرارة التى يقع فيها مكتب اللجنة القومية بالجند واخذت في تفتيش المارة من العرب لمصادرة هذا المنشور . ووزع منشور آخر لا يخرج في معناه عن المنشور الاول

يستشهدان وهما نائمان على البيادر

ذكرت الكم فى مكان آخر ان قوة مؤلفة من اربعمائة جندي واربعة اشخاص من العرب الملثمين ، ذهبت بقطار خاص الى عرطوف ، وعلمت ان هذه القوة ذهبت لتفتيش قرية دير ابان العربية الواقعة بالقرب من عرطوف . وقد اطلق الجند الرصاص على الاهالي فقتل شخصان وجرح كثيرون ، واعتقل ثلاثة جيء بهم الى السجن

(الدفاع) : علمنا من مصدر موثوق به ان القتيل الاول يدعى محمد والثانى احمد ، وهما من قرية نتيف وكانا حين وصول القوة فى الصباح الباكر الى ديربان نائمين على بيادر القرية فاصابهما الرصاص فاستشهدا وهناك ثلاثة اشخاص اصيبوا بجراح من الحراب فى مقاعدهم

وقد ذهب قائمقام الرملة الاستاذ جمال بك طوقان ومعه رئيس بوليس القسم الى هذه القرية وتوليا الاشراف على دفن القتيلين وقاما ببعض التحقيقات !

حرق آلة لتكسير الحجارة

حرق مجهولون آلة لتكسير الحجارة بالقرب من معسكر البوليس على جبل اسكوبس في القدس ولم يتمكن البوليس من معرفة الفاعلين

الثوار يهاجمون المذبح البلدي

هاجم الثوار المذبح البلدى بالقرب من شعفاط واطلقوا الرصاص على اليهود الذين يذبحون فيه فامتنع هؤلاء عن الذبح وقد سمحت الحكومة لهم ان يذبحوا فى محلة ميشورم

قوات كبيرة من الجند الى نابلس

ارسلت الحكومة اليوم الى نابلس ثلاث عشرة سيارة كبيرة تحتوي كل سيارة على ثمانية عشر جنديا وضابطا من قوة الطيران البريطانية وارسلت عدة سيارات ملاءى بالجند النظامي باسلحتهم وعتادهم الى قرتى سنجل وزعتره

غزة

اطلاق الرصاص بالقرب من الخط الحديدى

غزة فى ٢٤ حزيران — لمراسل الدفاع الخاص . اتصل بي اليوم ان بعض الجنود رأوا ليلة أمس اشخاصاً قرب السكة الحديدية عند الكيلو ١٧٧ فطاردوهم وتبودل اطلاق الرصاص بين الطرفين

انفجار قنبلة لها دوي عظيم

انفجرت قنبلة ليلة امس من الجهة الشمالية وقد سمع لها دوى عظيم

محاكمة متهمي حوادث الاضطرابات

قدم اليوم للمحاكمة امام المستر لبز مساعد حاكم اللواء الجنوبي فى غزه السادة الشيخ حسين الشوا وعبد الخالق ابو شعبان والحاج بشير الغزالي والسيد حلمي مسالم المحكوم عليه بالسجن ثلاثة اشهر بتهمة التجمهر غير المشروع والتحريض على الاضراب واتلاف مال الغير وقد ردت التهمة عن الثاني والثالث وأجل النظر فى الدعوى بالنسبة للاول والرابع وكان يرافع عنهم الاستاذ المحامي رشدي بك الشوا

يدان لاعطائه بيانات كاذبة

وحكم المستر لبز على السيد محمد حسن سليم ابو شعبان لاعطائه بيانات اعدها المستر لبز كاذبة.

عكا

قوات الجيش تفتش قرية الكابرى

عكا فى ٢٤ حزيران — لمراسل الدفاع الخاص : هاجمت قوى الجيش صباح امس قرية الكابري التابعة لعكا على حين غفلة من اهلها فدخلت بيوت القرية وأعملت فيها التفتيش ، أتلفت مقادير من الحبوب بوضع الغاز عليها بعد ان كسرت النوافذ والابواب ومزقت « الشراشف » والالبسة وروعت النساء والاطفال . وقد ضرب الجند وجرحوا كثيرين من اهل القرية . ولم يكن في القرية سلاح ولا ما يوجب الاشتباه بجرم واعادت القوة الكرة على تلك القرية قبيل الظهر وقبض الجند على بعض الاهلين واعتقلوهم فى دائرة بوليس عكا . وسأوافيكم بتفصيلات اوسع فى الرسالة القادمة

حيفا

تفتيش قرية للبحث عن اسلحة

حيفا في ٢٤ حزيران — لمراسل الدفاع الخاص — ذهبت قوة من الجند البريطاني الى قرية الكفرين فى خمس سيارات كبيرة للتفتيش عن الاسلحة . وقد لحق القرية من هذا التفتيش خسائر كبيرة

تهديد القرى بمصادرة اموالها

علمت ان حاكم اللواء اصدر امراً الى موظفي المالية يقضي بضرورة ابلاغ اهالي قرى السنديانه . بريكه . صبارين . الريحانية . عين غزال . الكفرين بان القرية التى تمتنع عن دفع الغرامات التي فرضت عليها بمناسبة الحوادث الاخيرة يخرج اليها الجيش ويصادر ما بها من مواشي وحبوب

المندوب السامى يصل حيفا طائرا

زار بعد ظهر اليوم دائرة بلدية حيفا المندوب السامي ترافقه ثلة من الجند وبعد ان تناول المرطبات القى كلمة هنأ بها الهيئة الجديدة وتمنى للمدينة الخير على يديها وقد وقف نائب الرئيس الادون شبتاي ليفى ورد عليه بالنيابة عن الهيئة شاكراً وعلى الاثر عاد الى القدس طائراً

احتجاج اهالي قرية الفتيانى

تقدمت عريضة من وجوه قرية الفتياني الى حاكم اللواء الشمالي يحتجون فيها على الاعمال اللاقانونية التي قام بها الجند اثناء تفتيشهم لقريتهم وقدروا الخسائر التي لحقت بهم بسبعمائة جنيه

من يشارك شعور امته يفصل

علمت ان مدير السكك الحديدية بحيفا اخبر كبار الموظفين في السكة بان كل من يضرب عن العمل يعد مفصولا ويحرم من المكافأة التي تمنحها الادارة لموظفيها .

سيدات صيدا يتبرعن للسجناء

فهمت ان ثماني سيدات من صيدا قدمن الى سجن عكا يحملن الهدايا المقدمة للسجناء على خمس سيارات وقد تحدثن الى المعتقلين كثيراً وطلبن اليهم الصبر . بارك الله فيهن

يهوديان يحملان قنبلتين الى دائرة البوليس

احضر يهوديان الى دائرة البوليس في حيفا قنبلتين عثرا عليهما قرب المركز التجاري اليهودى وادعيا ان مجهولا وضعهما فى تلك البقعة

طولكرم

اطلاق الرصاص على قافلة سيارات يهودية

طولكرم فى ٢٤ حزيران — لمراسل الدفاع الخاص — بينما كانت القافلة اليهودية المحروسة بالجند المسلح تسير بعد ظهر اليوم متجهة نحو الجنوب وبالقرب من رأس عامر هاجمها الثوار واطلقوا عليها العيارات النارية وقابلها الجند باطلاق رصاص المدفع الرشاش وحتى الان لم تعرف النتيجة ولم يعد الجنود من المعركة

التبرع باعادة بناء دور هدمها الجنود

عندما علم المعماريون والبناءون العرب بما حل ببيوت اهل قرية بلعامن التهديم والتخريب من قبل السلطة قابلوا اللجنة القومية وابلغوها انهم اعتزموا الذهاب الى هناك لاعادة بناء البيوت المتهدمة على نفقتهم الخاصة

مجهولون يطلقون النار على سكة الحديد

اطلقت النار ليلة امس من مجهولين على سكة الحديد بين طولكرم وقاقون وقابل الجند بالمثل ولم تعلم النتيجة . ثم اطلقت في اطراف البلدة عدة عيارات نارية خرج على اثرها الجند لتعقيب الفاعلين ولكنهم لم يعثروا لهم على اثر

مناشير حكومية تلقيها الطائرات

القت الطائرات اليوم مناشير على القرى تنذر الاهلين بالعقوبة الشديدة اذا اعتدوا على قطع الخطوط التلفونية وهدم جسور السكة الحديد واطلاق النار على البوليس وهدم البنايات وما أشبه ذلك من الحوادث

عصبة من الثوار تكمن لقاطرة

كمنت عصبة من الثوار ليلة أمس القاطرة الكشافة المارة بالقرب من جلجولية وأطلقوا عليها الرصاص وقابلهم الجند بالعيارات النارية . ثم طوق الجند قرية جلجوليه وبدأوا يطلقون النار مع «الفتاش» في الفضاء للاستطلاع والارهاب حتى استولى الرعب على الاهالي وتخوفوا من نشوب النار في بيادرهم

اللجنة القومية ترفع احتجاجا

ارسلت اللجنة القومية بطولكرم برقية احتجاج الى المندوب السامي على الاعمال التى قام بها الجنود اثناء تفتيش قرية بلعا وتضمنت وقائع اكدتها اللجنة وطلبت اللجنة ابلاغ الاحتجاج الى وزير المستعمرات وعصبة الامم وارسلت اللجنة الطلاب برقية الى المندوب بهذا المعنى

بيان الى كل عربي صميم
من اللجنة القومية في حيفا

لقد نلت اعجاب العالم بعزمك وقوة ارادتك وأصبحت مضرب الامثال بعزمك وثباتك ، وما ذاك الا دفاعا عن حقك السليب ومحافظة على كيانك ومقدسا لك

انت قوي بحقك ، قوي بايمانك ، قوي بفردك وبمجموعك ، فان صمدت في مساعيك وجهودك — وهذا ما يرجى منك — فان الله سينصرك ويعلي شأنك وينيلك كل ما تبتغيه .

ايها العربي الحر

لا تجعل الخارجين على امتك قياما لك او لغيرك ، فقد تجردوا من كل عاطفة وطنية وحرموا من كل غيرة دينية ، وكفاهم ما يلاقون من تبكيت الضمير وسخط أهلهم واخوانهم عليهم ، وكن على ثقة بانهم سيبوءون بغضب من الله وبنقمة من الناس اجمعين .

ايها الوطني الابي .

هذا يوم ما بعده آخر ، وانت على مفرق الطريق ، فان ثابرت على اضرابك والمطالبة بحقوقك الطبيعية بالوسائل السلمية المشروعة ، ارضيت اباءك واجدادك وتركت اجمل الذكرى لابنائك واحفادك والله لا يضيع اجر من احسن عملا .

حيفا ٢٤ حزيران سنة ١٩٣٦ — اللجنة القومية

اللجنة القومية في جنين
تحتج على تفتيش قرية قباطية

رفعت اللجنة القومية في جنين احتجاجا الى حضرة قائمقام المدينة ضمنته موجز ما قام به الجنود عند تفتيشهم لقرية قباطية لتنفيذ الغرامة التي فرضت على القرية بموجب قانون العقوبات المشتركة . وذكر اعضاء اللجنة القومية في احتجاجهم اعتداء الجنود على معتوه اسمه محمد العيسى من اهالي ام الفحم . وفي النهاية طلبوا الى حضرة القائمقام ان يرفع احتجاجهم الى المراجع المختصة .

اليهود يقاسون وطأة اضرابنا
سوء حالة اللاجئين وتظاهرتهم ضد الصهيونية

لم يتقدم احد من يهود تل ابيب لمساعدة اللاجئين من يهود المشية وغيرها الذين لجأوا الى تل ابيب عقب الاضطرابات فاصبحت حالة هؤلاء اللاجئين سيئة جداً مما دعاهم الى التظاهر ضد الصهيونية . وبالرغم من ان زعماء اليهود الفوا لجنة تسعى لمساعدة اللاجئين فان احداً لم يتقدم بشيء من المساعدة . وقد ارسلت الصحف اليهودية مندوبيها فزاروا اللاجئين ووجدوا ان الجوع يكاد يجهز عليهم فوعدوهم بالمساعدة وبالاهابة بسكان تل ابيب ليمدوا يد العون لهم

تفتيش مدرسة واتلاف بعض ادواتها

بين الاماكن التي فتشها الجنود في الاسبوع الماضي في يازور المدرسة الازهرية الوطنية لصاحبها الاستاذ الشيخ محمد خاطر . وقد حطم احد ابوابها وبعض الماء الخشبية وخزانة الكتب واتلفت ادوات مدرسية وكتبا . كما تهدمت غرفة صغيرة تابعة للمدرسة وتقدر الخسارة التي لحقت بصاحب المدرسة بواحد وعشرين جنيها . ويجدر بالذكر ان صاحب المدرسة كان غائبا عنها اثناء التفتيش وعند حضوره رفع استدعاء الى حاكم اللواء الجنوبي يحتج فيه على ما لحق به .

بتير

الجنود البريطانيون يفتشون قرية

وصل في الصباح الباكر الى محطة القرية قطار مؤلف من خمس عربات من الدرجة الثالثة ونزل منه جنود بريطانيون بكامل اسلحتهم ، انقسموا الى قسمين الاول نزل الى القرية والثاني ذهب الى قرية الولجة

تطويق القرية واعتقال المارة

وطوق الجنود القرية وبدأ فريق منهم يعتقل المارة في الطرق . ثم أخذوا يفتشون المنازل بصورة وعت النساء والاطفال فكانوا يخلطون المؤونة بعضها فوق بعض وكسروا كثيراً من الابواب والنوافذ وتهدمت جدران بعض المنازل وفتشت المدرسة ايضا على هذه الصورة . ومع كل هذا لم يعثروا على اثر للاسلحة والذخائر كما كان يظن .

تحليق طائرة اثناء التفتيش

وفي اثناء التفتيش كانت طائرة تحلق فوق سطوح المنازل على مسافة قريبة وقد تبادلت الاشارات مع الجنود

الخسائر التي لحقت بالقرية

وقدر العارفون الخسائر التي لحقت بالقرية من مواد غذائية ومتاع وغيرها بخمسين جنيها

مثال آخر من السباب المقذع
العرب أبعد الناس عن نقيصة الجريمة
انما الشرور في تلك الاطماع الخاطئة الخبيثة

اعتادت الصحف اليهودية — كما ذكرنا في مناسبات عديدة — ان تطعن من الوراء فتحرض الحكومة على العرب وتوجه نظرها الى وسائل شيطانية لمكافحة التيار الجارف من شعور العرب ورغبتهم في المحافظة على كيانهم

وقد وجدت جريدة هابوكر طريقة خيالية للدس والتحريض ونحن ننشر فيما يلي قسما من مقالها الصادر في عدد امس ليرى القراء اي نوع من التحريض تحويه الصحف اليهودية ، قالت :

عادت الحكومة الى اغلاطها فسمحت باقامة مظاهرات لتشييع افراد العصابات الذين قتلوا في حربهم ضد الجيش في جبال نابلس وقرب نور شمس وسارت المظاهرات مع الاعلام والزهور والخطب ومنح لقب الشهداء لهؤلاء الذين اعتدوا من الوراء على قافلة مسافرين وقتلوا جنودا بريطانيين

فما معنى هذا ؟ معناه ان حركة الشيخ القسام تعود فتظهر . وان تمجيد المجرمين عاد فاصبح مشغلة وان هؤلاء الثائرين الذين اطلقوا الرصاص على المسالمين سيصبحون اعلاما في التاريخ

فهل تريد الحكومة هذا ؟ وهل لا تعلم ان مثل هذه المظاهرات وانشاء مكان خاص يدعى روضة الشهداء يدفع الجماهير الى التأثر وتمجيد القتلى

ونريد الان ان نعرف كيف تنظر الحكومة الى هؤلاء الذين يثورون عليها بالسلاح والذين خرجوا على قوانينها ؟

مجلس اللوردات يبحث قضية فلسطين
اقتراح اللورد لامنغتون بتوقيف الهجرة

جاء من لندن ان الاقتراح الذي عرضه اللورد لامنغتون على مجلس اللوردات بشأن توقيف الهجرة اليهودية سيبحث فيه المجلس في اليومين القادمين وقد ارسل نصه الى الوزارة لدرسه وسيعقد مجلس اللوردات جلسة في اوائل الشهر القادم لبحث قضية فلسطين

منكوبو البلدة القديمة يحتجون
بعد نسف بيوتهم وتشريدهم

اجتمع اهالي البلدة القديمة الذين نكبوا بهدم منازلهم بالديناميت وقرروا رفع احتجاج الى حاكم اللواء الجنوبي ضمنوه شكواهم لما لحقهم من أذى وقد أنابوا عنهم التاجر السيد رضوان الحلاق ليرفع الاحتجاج الى دائرة الحاكم ، وقد رفع أمس « الاوبزرفر » بعد ترجمته . وفيما يلي نص الاحتجاج :

سعادة حاكم اللواء الجنوبي بيافا المحترم

لا نود ان نعرض على سعادتكم الآلام والمآسي التي نتجت عن اقدام السلطة العسكرية على هدم قسم كبير من منازل البلدة القديمة في مثل هذه الظروف الغير ملائمة ، لان هذه النتائج ظاهرة ومعروفة حق المعرفة ، وانما نود أن نلفت نظر سعادتكم الى الامور التالية :

١ — لقد قيل لنا ان الحكومة قررت صرف ٢٠ ملا يومياً لكل فرد من أفراد العائلات التي نكبت بهذه المحنة ورغم ان هذا المبلغ ضئيل لا يسد الحاجة ولا يدفع المحنة ولا يكفي لسد نفقات نقل بعض الاثاث فان هذا القرار لم ينفذ كما يجب بل بقي هنالك عدد كبير من العائلات التي لم تتناول شيئا وأفرادها يتضورون جوعا يهيمون على وجوههم

٢ — ان كل بيت من البيوت التي تهدمت او التي تشعثت بسبب الهدم او بسبب اضطرار اصحابها على مغادرتها كانت تحتوي على عدة عائلات وكل عائلة مكونة من عدة افراد ولا نعتقد ان القسوة تبلغ برجال الحكومة الى هذه الدرجة التي تجيز لهم نسف البيوت واتلاف الاثاث وطرد السكان وارهاب النساء والاطفال وتشتيتهم بلا ذنب اقترفوه

٣) لقد قيل لنا ان هذا العمل يقصد منه تجميل وتحسين مدينتنا القديمة وهذا القول غريب في بابه . فهل من وسائل التجميل والتحسين انذار السكان وطردهم من بيوتهم واتلاف اموالهم ونسف منازلهم في ساعات معدودة ؟

وهل من التجميل القيام بهذه الاعمال التي هي من شأن البلدية عسكريا مع ان هنالك قوانين مدنية ؟ وهل من التجميل تجريم السكان وارهاب النساء والاطفال

٤) ان كل ذلك يا سعادة الحاكم لا يخفى عليكم ولا تقبله الشرائع السماوية والارضية

اما وقد تم هذا بالشكل الذي تم به ، فاننا نطلب من سعادتكم على الاقل ان تبرهنوا على انه ما زال هناك ضمائر حية ، وان تسعوا بتعويض المنكوبين وبتوزيع الاعانات الكافية بالعدل والانصاف

وتفضلوا بقبول الاحترام — ٢٤ - ٦ - ٩٣٦

ايطاليا تطمع
في البحر الاحمر

وتسعى لبسط نفوذها على اليمن

تناولت جريدة « نيوز اوف ذي وورلد » في رسالة لمكاتبها السياسي مطامع ايطاليا في البحر الاحمر والمساعي التي تبذلها لبسط سيادتها على اليمن قال فيها « ان الدوائر السياسية تشعر بروح غريبة من حب الاستطلاع لمعرفة الغاية الحقيقية من البعثة التي ارسلتها ايطاليا الى بلاد اليمن ، الدولة العربية المستقلة الواقعة على البحر الاحمر من الناحية الاخرى من الارية يا خيث استقر الايطاليون في المواني ومع حامياتهم وقواعد طيرانهم

بعثة تجارية
في الظاهر

وتشتغل هذه البعثة في الظاهر بمفاوضات تجارية . ولكن مما يذكر ان ايطاليا بدأت اتصالها بالحبشة بنفس الطريقة التي تبدأ فيها في اليمن . ثم ان اليمن على مقربة من منطقة النفوذ البريطاني في عدن بحيث لا تستطيع الحكومة البريطانية أن تنظر الى المساعي التي تقوم بها ايطاليا في مناطق البحر الاحمر بعين الاستخفاف وعدم الاهتمام

خطر ايطاليا
في البحر المتوسط

وتقول الان انه من السهل جداً ان تصبح مسألة السيادة الايطالية في البحر المتوسط من المسائل التي تدعو الى الاضطراب والقلق الشديدين وزيادة على ذلك نرى الان انه من السهل ان يقوم النزاع بين العرب والاوروبيين ولا يبعد ان تمهد المفاوضات الحالية الطريق الى حوادث تودي في النهاية الى خلق الاضطرابات والمشاكل التي يخشى خطرها الشديد على المصالح العربية والنفوذ البريطاني من جهة اخرى

ابن السعود
ينشط لما يجري

ويزيد المراسل السياسي فيقول واذا حدث ذلك فلا شك ان جلالة الملك عبد العزيز آل سعود لابد وان ينشط لما يقع في بلاد تتاخم حدود بلاده وعند هذه النقطة يبدأ التدخل البريطاني دون شك لان نفوذ انكلترا يبدأ في التلاشي . ومن المؤكد ان انكلترا لا يمكنها ان تتساهل بحال في الاستيلاء على ميناء كالحديدة بمثل هذه الصورة السهلة

عيد ميلاد الملك
في صحف اليهود

تقول دوارهايوم ان التجار والمؤسسات اليهودية في القدس رفعت كلها اعلاماً بريطانية وصهيونية يوم امس الاول بمناسبة عيد ملك الانكليز وان اليهود لاحظوا ان بلدية القدس لم ترفع علما فذهب احدهم بدفعة الريا وقابل حاكم مقاطعة القدس واخبره بهذه (الاهانة) فاصدر الحاكم امره برفع العلم البريطاني على دار البلدية ووضع احد تجار اليهود نص وعد بلفور في واجهة مخزنه باحرف كبيرة مزينة ووضع على جانبيه صورة بلفور وصورة ملك الانجليز

الهجرة اليهودية مصدر الشر
العرب يدافعون عن حقوق مشروعة
سياسة الضغط لا تثني عزيمة محبي الحياة

نشرت جريدة دافار خلاصة مقال عقدته جريدة المورننغ بوست جريدة المحافظين الانكليز والمقال كله انتصاراً للعرب تقول فيه هذه الجريدة المعروفة ان مصدر الشر في ثورات العرب السابقة واللاحقة هي الهجرة اليهودية لان نتيجة هذه الهجرة ستكون وبالا على العرب ، وان العرب اذا قاموا ضد هذه الهجرة فهم يفعلون كما فعلت اميركا واستراليا وليس في هذا حرج ..

ونشرت جريدة جريت بريتين أند ايست مقالا في عددها الاخير قالت فيه ما يلي : — ان الآمال التي عقدتها بعض الاوساط من ان الاعمال العسكرية ستضع حداً للاضراب العربي في فلسطين خابت ولا يزال الاضراب مستمراً باستياء عظيم ويظهر ان حكومة الانتداب تريد ان تضع قوة امام قوة ثم تبحث بعد ذلك عن اسباب الاضطراب

وها هي قد ارسلت ثماني فرق عسكرية الى فلسطين . ان وزير المستعمرات لم يصف الحالة الحاضرة في فلسطين ونحن نقول ان الحالة قد ازدادت سوءاً حتى بعد بيان الوزير وها هي تمر واعمال الاضطراب سائرة يشترك فيها الفلاحون والاعمال ليست من نوع الارهاب وليس الاشخاص الذين يقومون بها من نوع « ابو جلده » وانما هم اشخاص متعلمون من عائلات كبيرة ، هي ثورة حقيقية ومعلوم ان الحكومة تعترف بذلك ومن المنتظر ان يستمر الاضطراب مدة طويلة ولا يعلم غير الله متى تقف هذه الحرب الجارية واذا استعملت الحكومة القوة وبامكانها ان تنهي الحرب ولكن اعادة النظام ليست كل شيء وليست هي النهاية بل هي البداية ، بداية سلام يقوم ونريد ان نعرف كيف يقوم

حادث سيارات شركة البوتاس
كما تصفه الصحف اليهودية

تقول جريدة هابوكر ان ثواراً هاجموا سيارات شركة البوتاس الذاهبة الى البحر الميت بعد ظهر امس الاول ودارت معركة بينهم وبين الجنود اصيب فيها اونباشي بريطاني بجراح نقل على اثرها الى مستشفى القدس

حادث « الباص » اليهودي في صفد

روت الصحف اليهودية تفاصيل حادث اطلاق النار على الباص اليهودي ليلة امس الاول على طريق صفد فقالت ان هذا الباص كان قادما من طبريا وان الهجوم عليه وقع قرب روشبينا على الكيلومتر ١٨١ وان الذين اصيبوا بجراح ليلة اربعة بينهم ابراهام مزراحي وقد اصيب في مكانين من جسمه فمات فوراً ونقل الباقون الى مستشفى اليهود في صفد

حيفا

اطلاق النار على مستعمرة يهودية

علمت ان مجهولين اطلقوا ليلة امس النار على مستعمرة (دكانيا الف) وقد دام اطلاق النار ثلاث ساعات متوالية

سيارات جنود الى جهة مجهولة

شاهد الجمهور مساء امس عدداً من السيارات التابعة للجيش مملوءة بالجند في شارع يافا في طريقها الى جهة مجهولة

يحطمون نوافذ بيت بالحجارة

رشق بعض الشباب منزلا في وادي النسناس بالحجارة لسماعهم « الراديو » بداخله وقد حطموا النوافذ وولوا هاربين

قطع اشجار البيارات اليهودية

اتصل بي أن مجهولين يوالون في كل ليلة قطع البيارات اليهودية في جهات بيارية وزمارين

احتراق مشغل يهودي للاخشاب

شبت النار في مشغل يهودي مملوء بالاخشاب وقد ذهبت قوة من البوليس مع رجال المطافيء واطفأوا النيران.

قوة من الجند الى بيت غاليم

شاهد الجمهور بعض افراد قوة حدود شرق الاردن امام دائرة البوليس تعتلي السيارات ووجهتها بيت غاليم حيث مقر الجيش البريطاني

المحافظة على شركة الكهرباء

وضعت ادارة شركة الكهرباء اسلاكا شائكة حول دار الشركة وحظرت المرور من تلك الجهة والداعي لهذا العمل هو المحافظة على الشركة

تعيين ضابط في وظيفة حاكم صلح

عين الضابط زكي افندي الداوودي حاكم صلح وسيستلم مهام عمله الجديد في اول الشهر القادم

اساس البلاء في فلسطين

الهجرة الدافقة والاساليب الممقوتة

كتب الاستاذ محمد فهمي عبد اللطيف ... ال التالي في احد الاعداد الاخيرة ... يدة «الجهاد» الغراء عرض فيها لمسألة ... طين المجاهدة والاضطرابات الحاضرة:

حوادث فلسطين المؤلمة

في فلسطين اليوم ثورة ، فاضت ... باء بحوادثها الاليمة ، وكوارثها ... وءة ، وأصبحنا لا نطلع من اخبار ... البلاد الا على ارواح تزهق ، ودماء ... يل ، واطفال يحل بها اليتم ، واسر تفقد ... ال والمعين ، واعمال تعطل ، وأرزاق ... طع ، ولا غرو اذا اضطربت فلسطين ... رت !

ثورة فلسطين ليست بنت اليوم

في فلسطين ثورة ! ولكنها ليست ... اليوم ، ولم تكن أسبابها بالاسباب ... ية الطارئة ، بل انها لثورة مزمنة ... ن أسبابها مع الايام الطالية ، وتمكنت ... انها في نفوس الاجيال السالفة ، ... اقتضاها ما تريده الصهيونية من ... يس دولة في ربوع تلك البلاد بدل ... لتهم الاولى التي قضي عليها الرومان ... القرن الاول الميلاد المسيحي . ... صهيونيون يتلهفون على تحقيق هذه ... منية من قديم الزمان ، ويبذلون ... يها أموالا طائلة ويعملون لها بدعايات ... ة جبارة . نعم انهم تذبذبوا بادىء ... ر وحاولوا ان يجعلوا وطنهم القومي ... شاطىء افريقيا الغربي ، او في ... رجنتين ، ولكن سرعان ما اعترضتهم ... دوا يتطلعون الى فلسطين خصوصا ... هم يقرأون في كتبهم المقدسة « ان ... طين هي الارض التي اقسم الرب ... بائهم ابراهيم واسحق ويعقوب ان ... طيها لهم ولنسلهم ... وانه يأتي يوم ... الله فيه صهيون شعب اسرائيل فيقيمون ... تهم الخربة ، ويسكنون بها ويغرسون ... روما ، ويشربون خمورها ... وأن ... خلاص يأتي من صهيون ، والقدس ... ون المركز الذي تصدر منه الشريعة ، ... يد العبادة الى الهيكل المقدس » فقام ... ؤهم في اواسط القرن الماضي يرددون ... ه الآيات على آذان جماعاتهم في سائر ... قطار ، ويلهبون احلامهم بهذه ... اني التي تبشرهم بها الكتب الدينية ... ادف في ذلك الوقت ان قامت في ... وربا حركة اضطهاد اليهود ومطاردتهم ... صوصاً في روسيا القيصرية الى أعملت ... هم الذبح ، ونبذتهم من بلادها في قسوة ... هوان ، فاشتدت لهفتهم على فلسطين ... تكون موئلا لهم تجمع الشمل المتفرق ... ضم العنصر المشتت ، وتحيي الشعب ... ليل الطريد الآفاق . وكانت فلسطين في ... ك الوقت تحت الحكم العثماني ، فحاولوا ... يشتروا ارضها بالمال من الخليفة مهما ... ل الثمن ، وكان من الطبيعي ان يرفض ... ليفة طلبهم ، ولكنهم لم ييأسوا بل ... روا على محاولاتهم وعملوا على تنظيم ... هودهم . وقام « هرتزل » الاسرائيلي ... نمسوي يقترح على قومه عقد مؤتمر

عام لنظر في قضيتهم فلبى القوم نداءه والفوا جمعيات مختلفة منها التي تقوم بالدعاية للغة العبرانية ومنها التي تتولى نشر الآداب اليهودية ومنها المنوطة بجمع الاعانات وتوفير المال بشتى الوسائل . وتولى « هرتزل » رياسة هذه الجمعيات وكان رجلا نشيطا عاملا فقوى النعرة القومية في نفوس قومه وجسم في بدنهم الامل نحو فلسطين وصاروا يعقدون مؤتمراً في كل عام ليدبروا اللازم لنجاح قضيتهم فكان «هرتزل» في الواقع هو الذي نظم الحركة الصهيونية وصبغها بالصبغة السياسية الاقتصادية فوق صبغتها الدينية القومية !

اساليب اليهود ووعد بلفور

ولما مات «هرتزل» تولى زعامة الحركة من بعده الفيلسوف الصهيوني الالماني «ماكس نوردو» فانتهج نهج صاحبه في عقد المؤتمرات ، وتأليف الجمعيات وفتح المدارس والمعارف . واستمرت الحركة لا تريم ذلك حتى كانت الحرب الكبرى . وكان في يد الصهيونيين من المال ما تسيل عليه لعاب الدولة المقاتلة ، وكان الصهيونيون يعلمون ذلك ويستفيدونه ، فلوحوا بذهبهم الى تركيا على ان تعترف لهم بفلسطين وطنا قوميا ، ولكن تركيا خشيت الفتنة وخافت ان تثور عليها الدول الاسلامية فرفضت . فتطلع الصهيونيون الى دول الحلفاء فرحبت بهم انجلترا كل ترحيب واستلبت اموالهم الوفيرة ، واتخذتهم اداة الشغب ضد اعدائها وسخرتهم لاغراضها طول مدة الحرب واعطتهم الجزاء على ذلك وعد « بلفور »

الوطن القومي بعد الحرب العامة

وانتهت الحرب على ما هو معلوم ، واصبحت فلسطين تحت يد الانكليز ، وكان لابد ان يقتضي الصهيونيون اصحابهم تنفيذ وعد « بلفور » الذي يعترف بفلسطين وطنا قوميا لهم وكان لابد ان يطمئنهم الانكليز على مصيرهم وان يؤكدوا لهم تحقيق الوعد !!

والظاهر ان انكلترا اولت تسليم فلسطين للصهيونيين بادىء ذي بدء لولا انها اصطدمت بأمور عمرانية ، اذ انهم لم يعرفوا ماذا يصنعون للشعب العربي الذي يتوطن البلاد ليفسحوا المكان للطريق الجديد !!

الهجرة الدافقة أس البلاء

وكأنهم ارادوا ان يفوا القوم بوعدهم على طول الزمن وتوالي الايام فهم يسمحون لهم بالهجرة الى فلسطين ويسهلون امامهم الصعاب التي تعترضهم في توطن البلاد حتى تضخم عددهم وقويت شأنهم وصارت لهم الضياع الواسعة والمدن الكبيرة والمصانع في حين انهم يضطهدون الوطنيين ويعملون على اذلالهم والوقوف بهم دون الرقي والاستقلال ...

هذه الحال الاليمة كانت لا بد أن تحز في نفوس العرب ولا بد ان تدفعهم الى الثورة دفعاً من اجل الوطن العزيز الذي تحاول السياسة الغاشمة ان تسرقه من ايديهم تحت عين الشمس فهم كل يوم في ثورة وصراع عنيف يبذلون الارواح رخيصة ويعرضون الصدور للطعن دفاعا عن الكرامة والقومية ولقد طال الصراع واشتد النزاع وها هو ذا اليوم قد بدأ في صورة عنيفة قاسية تهلع لها النفوس وتنفطر من هولها القلوب كأن القوم يريدونها المعركة الفاصلة والنهاية المقدرة ... ولكن يا ترى ماذا تكون تلك النهاية وماذا هو مصير فلسطين الثائرة المجاهدة؟

محمد فهمي عبد اللطيف

معركة تدوم ٤٠ دقيقة

اطلاق النار على سيارات يهودية

اطلق مجهولون النار على قافلة سيارات شركة الباص الفلسطينية في طريقها الى اريحا قرب الكيلو ١١ وقد اجاب حرس السيارة من فرقة « كرون هاي لندرز » على اطلاق الرصاص بالمثل . ووقعت بين الفريقين معركة دامت اربعين دقيقة واسفرت عن جرح انكليزي بجراح بسيطة

بلاغ رسمي رقم ١٣٦ – ٣٦

لواء القدس

اوقف المترصدون مساء الامس على طريق اريحا قافلة شركة الباص الفلسطينية المخفورة واطلقوا النار عليها وقد جاوب الحرس بالمثل فالتحقت بهم داورية البوليس وطاردوا المعتدين ولم يصب احد من الجند والبوليس وافراد القافلة بسوء اطلقت اثناء الليل بعض العيارات النارية في بيت لحم ومستعمرة خلفرتاه ووادي يعقوب حيث جرح يهودي بجراح بسيطة من شظية زجاج والقيت في الصباح الباكر قنبلة على بيت يهودي في محلة روميما بالقدس ولم يصب احد بأذى واتلفت ماكينة تكسير الحجارة بالنار على تل سكوبس

اللواء الشمالي

فتشت بالامس قرية بلعا بالقرب من عنبتا وقد وجد في ثلاث بيوت ذخيرة مهملة وغير مستعملة وقد هدمت هذه البيوت وقد اخذ قسم من الحبوب كقسم من الغرامة والقي القبض على تسعة قرويين واوقف اثنا عشر منهم ايضا من القرويين ايضا لاستجوابهم

وقد اطلقت عصابة من العرب بعد ظهر امس النار على باص بالقرب من روشبينا كان قادما من طبريا وقتل يهودي وجرح ثلاثة بجراح بسيطة

وتقوم فرق من الجند وقوة حدود شرقي الاردن بتفتيش هذه المنطقة واطلقت النار في الليل على دورية عسكرية بالقرب من بيت الفا فاجيب بالمثل وقتلت عربياً وجد بحيازته بندقية تركية و٤٣ عياراً ناريا ولم تقع اصابة بين الجند

واطلقت النار على مستعمرة سجرا حيث جرح اونباشي من البوليس البريطاني بجراح بسيطة وعلى سيارة دورية بالقرب من عكا وفي صفد وعلى كفر سابا واطلقت النار على دورية عسكرية بالقرب من طولكرم فاجابت الدورية بالمثل ويعتقد انهم قد الحقوا اصابات بالمعتدين

وقد القي القبض في حيفا على عربيين ثم جرى تفتيش بيتهما فوجد فيها قنبلة ومسدس اوتوماتيكي وذخيرة .

اللواء الجنوبي

فتش الجند مساء امس ديرابان بالقرب من عرطوف وقد حدثت مقاومة اثناء التفتيش واضطر الجند لاستعمال السلاح فقتل عربيان وجرح ثلاثة ولم تقع اصابات بين الجند . جرى اثناء الليل تعطيل خط السكة الحديدية بين خانيونس ورفح وقطعت اسلاك التلفون واطلقت النار على افراد من العمال بينما كانوا يصلحون الخط . وقد جرت محاولتان فاشلتان لاعاقة مواصلات السكة الحديدية بين رأس العين وقلقيلية وبالقرب من عرطوف واطلقت بعض العيارات النارية بالقرب من محطة اللد ورأس العين وعلى بيت الضخه المياه في اللطرون فلم يحدث ضرر ولم تقع اصابات . وانفجرت ثلاث قنابل في بئر السبع وقنبلة في غزة ولم تسبب ضرراً !

تبرعات شرق الاردن للمنكوبين

بواسطة سمو الاميرة والدة الامير طلال

عمان في ٢٤ الجاري — جمع برعاية صاحبة السمو الاميرة والدة سمو الامير طلال مبلغ ٣ جنيهاً ونصف من ابناء الصحراء وارسل هذا المبلغ الى لجنة السيدات العربيات في القدس وبذلك يكون مجموع المبالغ التي جمعتها سيدات عمان برعاية صاحبة السمو ٣٠٣ جنيهاً ونصف ارسل منها مائة جنيه الى اللجنة القومية في نابلس و ٩٢ جنيها الى لجنة تجارة يافا و ١٢١ جنيها ونصف الى لجنة السيدات العربيات في القدس

— ارسل سمو الامير عبدالله الى الملك ادوارد الثامن البرقية الاتية :

بمناسبة عيد ميلاد جلالتكم ارجو قبول تمنياتي الخالصة لسعادة ورفاهية جلالتكم

وقد تلقى سموه البرقية الاتية : انني اقدر كثيراً رسالة سموكم بالتهنئة بعيد ميلادي وابعث لسموكم بتمنياتي الصحيحة بدوام صحتكم ورفاهيتكم

اليوم الثامن والستون

لاضراب فلسطين المجاهدة

تدخل هذه البلاد المقدسة هذا النهار اليوم الثامن والستين من اضرابها العظيم ، وما لم تنل الامة مطالبها الحقة التي شهد لها بها العالم فالاضراب مستمر حتى النهاية .

فلسطين تحدث ابناءها وتستنجدهم

بهذا العنوان جاءتنا من الشاب السيد هشام زعيتر شقيق الاستاذ اكرم زعيتر كلمة جعل فيها فلسطين تخاطب ابناءها الشباب وتذكرهم ايام العرب الاولى ، ايام كانت ألوية المجد خفاقة ، والعرب سادة العالم وقادة الامم ، ومنائر المدنية والعدالة والاداب . وتذكرهم كذلك بالايام الاتية ، تحمل لهم بين طياتها — اذ ما تخاذلوا عن متابعة الكفاح المشروع ، لا سمح الله — التشرد والجلاء ، والفناء

المعاملة القاسية في قرية اللجون

جاءتنا من الاديب السيد لطفي ريال كلمة مرفوعة الى المندوب السامي ، يستعرض فيها اعمال الشدة والقسوة التي استعملها الجند داول امس في قرية اللجون قضاء جنين ، وترويعهم النساء والاطفال ، ثم نهبهم اكياس القمح ووضعهم اياها في السيارات المعدة لها — الاعمال التي لا يقرها العدل والانصاف والانسانية والكلمة مدعمة بالادلة والارقام ، آثرنا ايجازها في هذه العبارات

الرملة

اطلاق الرصاص وقطع اشجار

اطلق مجهولون ليلة أمس عيارات نارية على الجمعية الصهيونية قرب قرية زرنوقه وقطعت اشجار كثيرة لهذه الجمعية

حريق في بيارة يهودية

نشبت النار في بيارة يهودية قرب قرية القبيبة ولم تعرف الخسائر بعد

قطع اسلاك التلفون

قطعت اسلاك التلفون بين المغار وعاقر والمسافة نحو القريتين نحو كيلو مترين

وعلى الاثر حضر الضابط كارلك على رأس قوة واخذ الجميع يطلقون النار في الهواء بقصد الارهاب وفتشوا القرية تفتيشاً دقيقاً وروعوا النساء والاطفال ولكنهم لم يعثروا على اسلحة ...

تفتيش قريتين وترويع الاهالي

وصلت مركز بوليس الرملة ، ليلة امس «اخبارية» مصدرها الضابط شيف مؤداها انه يوجد سلاح في منزل السيد جورج تلحمي في الرملة . وقد قصد الضابط صموئيل خيس الى المنزل وفتشه فلم يعثر على شيء . ولكن على الرغم من ذلك ، سيق السيد تلحمي مخفوراً الى يافا . وقد علمت ان قوة من الجند قصدت في نفس اليوم ، الى قرية القباب ، ولما لم تعثر فيها على شيء ، ساقت ثلاثة افراد من العرب الى يافا مخفورين

الافراج عن الشباب الذين هتفوا للاحرار

افرج عن الشباب الثلاثة الذين كانوا في جملة الهاتفين للمعتقلين الاحرار جوار صرفند . ولا تزال اللجنة القومية في الرملة مهتمة جد الاهتمام بامر المعتقلين الاحرار في صرفند ، وهي دوما تزودهم بكل ما يريدون .

سقوط طائرة واحتراق قسم منها

سقطت اول امس ، طائرة جوار « كمب » الطيران في الرملة فاحترق قسم منها

شكر طبيب الاسنان في الرملة

يشكر اهالي الرملة حضرة طبيب الاسنان الدكتور سيمون اندري لمعالجة الفقراء والمنكوبين بدون مقابل ، وتبرعه لهم بسخاء من اول الاضراب حتى الان

الرجوع الى اللجنة القومية

تقوم في الرملة والقضاء عدة مشاكل ، يرجع فيها الى اللجنة القومية ، وليس الى المحاكم عملا بقرار الامة ، ومشاركة لشعورها في الاضراب .

ساعدوا عائلات الشهداء والمنكوبين

جولة سائح

« تابع المنشور على الصفحة الاولى »

لحكم اجنبي ، فارسلنا مئات الالوف من الرجال من انحاء الامبراطورية البريطانية لتحريرهم »

أما فيما يختص بالعبارة الاولى فان العرب لا يختارون دولة على اخرى . وهم يكرهون الاستعمار كله وقومتهم الاخيرة والتي سبقها انما هي بمثابة اعلان عن رغبتهم في التحرر من كل نير اجنبي . وكل ما قيل عن دعاية لايطاليا في هذه البلاد فكذب على الحق والتاريخ العرب يكرهون ايطاليا لمثل أعلى . أما بريطانيا فان كرهها لها لانها تخشاها . وأما قوله عن مئات الالوف فان دولته أرسلتها لفتح بلاد جديدة . للاعتداء على امم وشعوب . وليس لتحرير احد ، بل لوضع الاغلال في اعناق الاحرار

يا عار ، لهذا الافتراء ، والزعم

« سائح »

احرارنا في معتقلهم

« تابع المنشور على الصفحة الثانية »

غير خافية على سعادتكم فشقيقي عوني بك عضواً في مؤتمر الصلح نائباً عن جلالة المغفور له الملك حسين ، والسكرتير الخاص لجلالة الملك فيصل ، وكان وزير الخارجية في الحكومة العربية بالشام فيما بعد وعضو الوفد العربي الذي كان يتفاوض مع حكومة جلالته في لندن سنة ١٩٢٩ وأمين السر العام للجنة العربية العليا حاليا ورئيس نقابة محامي العرب بالقدس ، واخوانه الاحرار من الرجال المثقفين وذوي المكانة الاجتماعية العالية في البلاد وخارجها ، فهؤلاء جميعا يعاملون اليوم في معتقلهم في صرفند معاملة المسجونين العاديين ، يهانون ويحرمون من حريتهم ويمنعون من الاختلاط بعضهم ببعض ، ويحظر عليهم المعيشة المعتادة لامثالهم ويمنع اهلهم وأقرب الناس اليهم من مقابلتهم وأكثر من هذا يمنعون من تأدية الفرائض حسبما فهمنا الامر المخالف لجميع قوانين العالم والحكومات المتمدنة حتى لنصوص دستور فلسطين

لهذه الاسباب لا يسعني اليوم الا تقديم احتجاجي هذا لسعادتكم راجياً تقديمه لفخامة المندوب السامي المتفضل بارساله الى رئيس الوزارة البريطانية ليحيط علما باحتجاجي على المعاملة القاسية التي حلت بشقيقي واخوانه الاحرار ، كما انني احتج بكل ما لدي من قوة لمنعي من مقابلة شقيقي عوني بك في معتقله في صرفند للاطمئنان عن صحته وراحته ولمذاكرته في شؤونه الكثيرة المتعلقة بشخصه وبغيره من موكليه

واني اود بهذه المناسبة ان اذكر لسعادتكم ، ان الحكومة التركية التي كانت تحكم بلادنا حكماً عسكرياً حكمت على والدي وشقيقي بالابعاد لم ترفض السماح لي بمقابلتهما يوم كانا معتقلين بباطن (الاناضول) في الوقت الذي كانت تعتبرهما تلك الحكومة اعداءها الالداء

هذا ما رأيت من واجبي بيانه وتفضلوا يا سعادة السكرتير العام بقبول احترامي. فؤاد عبد الهادي

الدفاع يوم الخميس ٦ ربيع الثاني سنة ١٣٥٥ و ٢٥ حزيران ١٩٣٦

صاحب الامتياز والمحرر المسؤول ابراهيم الشنطي

مدير الادارة شوكت حماد

رقم التلفون ١١٨٧

الدفاع

جريدة يومية سياسية مصورة

العدد ٦٣١ - السنة الثالثة

ادارة الدفاع في عمارة حزبون شارع جمال باشا - يافا

العنوان البرقي: الدفاع يافا : ص . ب ٢٥٥

	عن سنة	عن نصف سنة
قيمة الاشتراك في فلسطين	١٥٠	٨٠
في الخارج	٣٠٠	١٦٠

MyBeauty's Complexion
The Olive Oil In Palmolive

زيت الكوكو زيت النخيل زيت الزيتون

هذه هي الوصفة الطبية لتجميل الوجه وتحسينه لان مزج هذه الزيوت مع بعضها بطريقة علمية فنية يعطيك احسن غذاء للجلد لانه يكسبه الطلاوة والنعومة والرفاهة ويزيد جماله جمالا .

وصابون بالموليف هو الصابون الوحيد المركب من هذه الزيوت الثلاث وهو الصابون الوحيد الذي يجب عليك ان تستعمله في منزلك وفي غرفة نومك.

احترس من انواع الصابون الرخيصة التي تضر الوجه وهي تقليد لصابون بالموليف لكنها مركبة من شحوم قذرة وزيوت مضرة تضر الوجه ضرراً عظيما

الوكلاء المستودع : الشركة المصرية البريطانية التجارية

فرع فلسطين : يافا - شارع يافا — تل ابيب تلفون (١٠٦٢)

حبوب اورشيتونين

اختراع حديث لتقوية الاعصاب وتجديد الشباب

علاج حيوي كيماوي لمعالجة الشيخوخة التناسلية والعنانة وضعف التناسلية

ان افضل العلاجات في معالجة هذه العلة المضنية هو ما بني على تقوية جهاز التناسل الحقيقي في الرجل هذا العضو الذي ثبت منذ زمن ليس بالقريب أنه عدا من افرازه الحوينات المنوية (سبرماتوزوئير) له مفرز داخلي خاص يؤثر في أحوال الشخص النفسية وفي نموه الجسماني وفي قواه العصبية ، وأن العنانة والضعف التناسلي تعود معظم أسبابهما الى نقص هذا المفرز وهو (الهرمون التناسلي) الذي لا يزال العلم الخاص يجهل حقيقته ولكنه يعرفه حق المعرفة باثاره ، فالمفرز أو (الهرمون) اذن مادة نجهل جوهرها وإنما نستدل على وجودها بتأثيرها وفعاليتها وذلك بواسطة التجارب والاختبارات العديدة على الحيوانات ولا سيما القردة الكثيرة الشبه بالانسان ، فاذا ما تقصت هذه المادة الجوهرية التي يتوقف عليها حسن قيام الاعضاء التناسلية بوظيفتها ، كان على الطبيب المداوي أن يعوض البدن ما يقوم مقامها ويفعل فعلها. هذا ما اتجهت اليه أفكار الاطباء الاخصائيين بأعضاء التناسل منذ أمد بعيد وقد توالت جهودهم وتتابعت تجرباتهم الى أن توصلوا (بفضل الاختبار في الحيوانات) لاقتطاف ثمرة مساعيهم بايجادهم جواهر كيماوية حيوية تؤثر في الجهازين العصبي والتناسلي معاً فتقوي هذا وتنبه ذاك ، فاصبح العالم يجد أمامه اليوم هذا العلاج الحادث الذي أسموه (أورشي تونين)ويستدل على مفعوله من اسمه ومعناه (القوي الخصوي)

وأن فائدة هذا العلاج الثابتة علمياً وعمليا فهو يقوي الخصية على عمل الحوينات المنوية وينبه الجهاز العصبي . ففائدته إذن مضاعفة: يزيل العنانة ويقوي الباه وعدا عن هذا وذاك ، ونظراً لان العنانة والضعف التناسلي هما مرضا الشيوخ ومرض الذين يكرون في شيخوختهم ويهرمون قبل أوانهم من الشباب المنهمكين ، فقد أضيف الى (الاورشي تونين) جواهر أخرى من خاصتها تقوية الدم ليكون هذا صالحاً لتغذية الخصية والجهاز العصبي

و يطلب من مستودع قياله وصباغه فى يافا

مستودع الادوية الوطني الفلسطيني —٢٥ شارع بسترس - يافا

اوتيل باريز

يقع في الطابق الثالث فوق المطعم اوتل باريز وهو الفندق الجديد الذي افتتحه السيد يوسف الرملاوي فرعا راقياً وجهزه باحدث الاثاث واحدث فيه وسائل الراحة واعده فقط للمسافرين الممتازين والاوتيل الجديد يمتاز بموقعه البديع المطل على بساتين يافا وبحرها الجميل ويلقى فيه المسافرون الراحة بتمامها وليس الوصف كالعيان

شارع الملك جورج — عمارة المستقيم — رقم التلفون ١٢٥٠

امام موقف باصات تل ابيب — يافا

فوق مطعم ومقهى المغربي الطابق الثالث

اوتيل خليل الرحمن

عمارة ... الوفرة

اول طريق القدس تجاه بيارة الشامي

اجمل واحدث اوتيل

عرفته يافا

زيارة واحدة تجعلك زبوناً دائماً

الدواء الشافي للبواسير

ان التجاريب العظيمة التي قام بها اشهر اطباء المانيا لمكافحة داء البواسير قد اعطت نتائج باهرة . وقد اكتشف احدهم الدواء الشافي وهو :

ركتو - سيرول

واستعماله يزيل الحكاك والالام
ولا يوجب اجراء اي عملية

ارجوا انفسكم من هذا الداء فقط باستعمال

ركتو - سيرول

الوكلاء : مستودع الادوية الوطني الفلسطيني —٢٥ ... بسترس

بشرى عظيمة — واعلان عام

مطعم الظريفية

لصاحبه جورج حداد

الطعام الشهي — الأكل الفاخر

نعلن لعموم زبائننا الكرام اننا قد اجرينا تخفيضا كبيراً على اسعار مأكولات مطعمنا الذي ذاع صيته في مصر وسوريا ومختلف الاقطار العربية لاشتهاره بلذة المأكولات واتقان الطهي ، وتعدد الاصناف التي لا يضاهيها فيها احد مطعم وانا قد عزمنا على السهر والاشراف بنفسنا على الطهي واختيار اصناف المأكولات بالهمة والنشاط المشهود لنا بهما من عهد قديم .

وقد خفضنا اسعار المخضروات من ٣ قروش الى ٢ . المطبوخات على انواعها من ٤ قروش الى ٣ قروش . يفتتح المحل من الساعة ٧ صباحا الى ١٢ مساء فنأمل زيارتكم لتتحققوا من لذة مأكولاتنا واتقان طهيها .

والتجربة اكبر برهان

صونوا عيونكم من الرمد باستعمالكم

قطرة القنواتي العجيبة

بشرى ازفها الى مواطني الاكارم سكان فلسطين خاصة والى سكان البلاد العربية عامة في جميع اقطار سوريا و... والحجاز وشرقي الاردن والعراق والسودان وهي ... كيف هذه القطرة العجيبة (قطرة القنواتي) بعد ... عظيمة صرفت من اجلها

معمل القنواتي يقوم ... تقوم بامرين : احدهما تهيئة احسن الادوية عملا واعظمها تأثيراً . والآخر تنزيه ... الباهظة الى اصغر حد ممكن . فها هو الآن يقدم ... للعظمة الفائدة (قطرة القنواتي العجيبة) ابناء وطنه الاكارم

ركبت هذه القطرة بعد ان اجريت عليها ... دقيقة على جميع انواع القطرات العائمة في سوريا ومصر والعراق و... تباع بقيم فاحشة ، واستحصلت منها بعد التعديل تركيبا يناسب طبائع اهل البلاد ونوع الامراض العينية المنتشرة ... بينهم فجاءت قطرة القنواتي بحمد الله ومنته غاية في الاحكام وآية في الاتقان

وقد اثبت تركيبها لاهم الاخصائيين بامراض العيون من اطبائنا الوطنيين الاكارم فاظهروا اعجابهم بها وقالوا ان قطرة القنواتي من اهم القطرات المتداولة اليوم في الاسواق واعظمها فائدة واحسنها تأثيراً . تشفي التهاب الملتحمة الحادة والمزمنة التزلوية والحبيبية (التراخوما) . تدفع الاحتقان فتزيل الاحمرار والحرارة وتقطع الدمع وتصون العين من الرمد .

تخلص العين من السحن وهو ضعف البصر مع سيلان الدمع في اكثر الاوقات . تسكن الالم بسرعة فتخلص المصاب من آلامه المزعجة . تجلو العين فيصفو رونقها ويحتد بصرها ، تقتل جميع الجراثيم التي تتسلط على العين وتؤذيها فيخلص من الرمد وتصلح تخريش الغبار والحشرات .

قطرة القنواتي عظيمة التأثير كبيرة الفائدة رخيصة الثمن لا يجاريها بحسن تأثيرها قطرة من القطرات . و... اصبحت قطرة القنواتي بعد التجربة صديقة العائلات ومن احتياجات البيت الضرورية التي لا يستغنى عنها .

كيفية الاستعمال : يقطر في كل عين نقطتان صباحاً ومثلهما مساء للكهول من رجال ونساء .

ويقطر للاطفال نقطة واحدة صباحاً ونقطة واحدة مساء في كل عين .

واخيرا اقول يا ايتها الوالدة المصونة لا تنسي غسل عيني ولدك بعد القدوم من الاسفار او النزهات بماء البوريك وتقطير قطرة واحدة من (قطرة القنواتي) في كل عين لتخلصيهما من الغبار والجراثيم التي تنتقل بواسطته وتتقذي ولدك الحبيب من الرمد المزعج في ايام الصيف . وما توفيقي الا بالله .

دمشق - عبد الوهاب القنواتي

استاذ الكيمياء في المعهد الطبي العربي

قطرة القنواتي العجيبة : تباع في جميع الصيدليات في عموم البلاد العربية عامة واطلبوها من مستودع الادوية الفلسطيني يافا شارع بسترس وتباع في عكا في صيدلية درويش قبلاوي ، حيفا : صيدلية عمر ابو غزالة ، نابلس راشد ابو غزالة ، القدس : ماغرو ميخائيل شارع الباب الجديد ، وصيدلية الحسيني وصيدلية ... باب العامود ، وصيدلية عطا الله اخوان شارع مأمن الله

تداوي حديث لشفاء التعقيبة الحادة (حرقة البول) والمزمنة والنقطة العسكرية بمدة اسبوع

حبوب الغونوفاكس Gonovax

تجهيز الدكتور S.M.K رئيس قسم الامراض الزهرية في المس... - فرنسا

ان افات المجاري البولية والتناسلية المنتشرة في هذه البلاد انتشاراً هائلاً والتي لها اثرها السيء والمحسوس في قطع النسل او تشويه المولودين قد دعتنا الى وضع المستحضر المسمى (غونوفاكس) ويجب ان لا يخفى ان اكثر الامراض انتشاراً في هذه البلاد هو حرقة البول او التعقيبة التي لا بد لسريانها وانتقالها من وجود احد امرين :

١— المناسبات الجنسية المشبوهة

٢— تلوث العضو التناسلي بالافرازات والمواد القيحية الحاملة لعامل التعقيبة(غونوكوك) هو جدير بالذكر ان كل آفة لا تعالج المداواة الباكرة لا شك انها تصبح مزمنة وان آفات المجاري البولية وخاصة منها التعقيبة هي من الافات التي ازمانها وطول مدتها يجعل شفاءها صعباً وعويصاً فان استعمال **الغونوفاكس** اسبوعا واحداً يكفي لشفاء التعقيبة الحديثة الانتقال ولكن كلما تأخرت مدة التداوي اصبحت مدة الشفاء اطول واصعب .

والحالة التي لا تزال البشرية تئن من وطأتها هي : انقطاع النسل ، واسبابها غالبا اهمال مداواة التعقيبة لان عامل هذه الافة السريع الانتقال الى الخصي حيث يستولي على مولدات الحوينات المنوية فيقتلها فيصبح المرء عقيما اي مقطوع النسل واحياناً يتوضع عامل هذه الافة على المفاصل فيسبب الم المفاصل وكثيراً ما يتوضع بطريق السراية في العين فيسبب عمى العين (ان لم تطبيها المداواة) بل وكثيراً ما تكون سبب هدم العائلة وخراب صرحها المشيد حيث هنالك كثير من الرجال المتزوجين وغير المتزوجين من تهوي به شهوته فتوقعه في مثل هذه الافات ولا يلبث هو بدوره ان ينقلها الى زوجته المسكينة فتصبح العدوى منتشرة بين الزوجين وحينئذ اما ان يصبح النسل منقطعاً واما ان تلد الزوجة اولاداً مشوهين الخلقة وكثيرا ما يلد الطفل اعمى (ان لم تسعفه المداواة)

وهذا ما نريد ونحذر شبابنا هذه البلاد من الوقوع به وذلك بالاسراع باستعمال حبوب **الغونوفاكس** التي ... المجرى البولي فيمنع حصول هذا المرض . كما اننا ننصح النساء المصابات باستعمال حبوب **الغونوفاكس** لما لمواده خواص عجيبة في قطع السيلان القيحي وحرقة البول بمدة لا تزيد عن اسبوع واحد

فوائد هذه الحبوب : يقتل جميع الميكروبات الموجودة في اعضاء التناسل . يزيل الالم عند التبويل . يمنع التشنج والانتفاظات الليلية فيسهل شفاء قروح المجرى البولي وفي الاجمال بين جميع الادوية التي يستعملها الاطباء الاخصائيون يوجد مادة اقوى واسرع من **الغونوفاكس** لشفاء التعقيبة او حرقة البول والنقطة العسكرية وفوق ذلك فانه اخذ حبة اوحبتين من هذا العلاج قبل المناسبات الجنسية فانه يكون واقيا من الاصابة في الاحوال المشبوهة وكل علبة تحتوي على تعليمات مفصلة عن كيفية الاستعمال . (احذروا التقليد) الوكلاء في فلسطين يافا شارع بسترس رقم ...

مستودع الادوية الوطني الفلسطيني قيالة وصباغة

مطبعة جريدة الدفاع — يافا

يافا يوم الجمعة ٧ ربيع الثاني سنة ١٣٥٨ - الموافق ٢٦ حزيران ١٩٣٩

صاحب الامتياز والمحرر المسؤول ابراهيم الشنطي

مدير الادارة شوكت حماد

رقم التلفون ١١٨٧

الدفاع

جريدة يومية سياسية مصورة

« العدد ٦٣٢ — السنة الثالثة »

ادارة الدفاع في عمارة حزبون شارع جمال باشا - يافا

العنوان البرقي : الدفاع يافا : ص . ب ٢٥٥

	عن سنة	عن ستة أشهر
قيمة الاشتراك في فلسطين	١٥٠	٨٠
في الخارج	٣٠٠	١٦٠

نواب بريطانيون يؤلفون كتلة في البرلمان لمناصرة عرب فلسطين. اقتراح لوقف الهجرة وتأليف حكومة ذاتية. شهداء يلبون. طائرة محطمة. معارك شديدة

الامة بعد جلستهم

بقلم الاستاذ الكاتب « غريب »

مجلس العموم البريطاني لم يتقدم الولايات المتحدة باستقلالها وليس هو الذي رفع عن العراق كابوس الاستعمار . ولم يمد الجمهورية إرلنده حريتها . في هذه الحالات وأمثالها ، لم يكن مجلس العموم موزع ذلك الخير والشرف على تلك البلدان . بل لقد كان شديد الوطأة في حماته ، ضنيناً بفعل الخير والفضيلة أما الذي حرر اميركا ، ومشى بالعراق إلى حظيرة الاستقلال ، وجعل ارلنده تتنفس نسيم الحرية ملء رئتيها ، فهو اهل أميركا ، والعراق ، وارلنده . كذلك الحال معكم يا عرب فلسطين ، لا تتوقعوا الخير من هذا الطريق ، بل توقعوه على ايديكم ، بفضل الجهد ، والتضحية ، والثبات

والامة العربية ليست دخيلة على التاريخ والحضارة . لها أمجاد ، ومفاخر . وهي سيدة من يعلم أن الحق يؤخذ ولا يعطى . وأن الحرية هدف ، المتطلع اليه لا يبالي بما يعترض طريقه من مشقة وهول . وفي صباح كل يوم ومساء تقرأ في كتاب الله الآيات التي تشيد بفضائل الصبر ، والامل ، والكفاح في سبيل الحق والشرف ، والخير العام . وتقرأ رائدها ، والشاب ، والرجل ، من ابنائها سير الذين من لاشيء اوجدوا اشياء ، ومن واد غير ذي زرع اندفعوا قوة زندها الفتح ، والجهاد ، وسمتها اندفاعا ومضاء . هل ، بعد ذلك ، يفل اتجاه مجلس العموم من عزمهم ، فينثنون عن الغاية المثلى ، والسبيل الاوحد ، للبقاء في هذه البلاد اصحابا لها وسادة ؟

هؤلاء الناس رغبوا أن نقدم لهم البرهان القوي على انا مؤمنون بقضيتنا على أننا جادون في كفاحنا . على أننا لا نرجم بغير حق ملموس ، وبجهد حاولوا الغض من نضارته . مرحباً بهم ! فليأخذوا البرهان المدهش على ذلك كله . فليعلموا أن الاضراب الفذ العظيم لم يكن وليد تهديد ، ولا رشوة أجنبي ، بل كان مشيئة أمة إذا أزمعت سيراً ، وتوكلت على الله ، لا ترجع قبل قطاف الثمر

لكن الذي نعجب له ، هو ذلك الطراز الذي يسيطر الآن على الموقف في البرلمان . الطراز الذي حضر معركة الحبشة بعد خطب فياضة في الاخلاق والفضائل ، حسب الناس معها أن زمن القوة الباطلة قد ولى ، وجاء اليوم الذي يعيش فيه العالم تحت ظلال العدل ، والشرف ، والحق ثم ماذا ؟ انحسر الستار عن فاجعة ذهبت بامبراطورية شرقية ، وعن المنتصر للضعيف المحق مشدوهاً ، حائراً ، ليس يدري ماذا يفعل . فكانت خيبة الامل ، وذلك التقهقر غير المنظم ، وحل العار الذي أشارت إليه احزاب المعارضة في مجلس العموم بقرار الاحرار ، والعمال ، وهيئات أخرى محايدة .

نعجب لهذا الطراز كيف لا يعلم أن الشدة ، والصلف ، والجمود في السياسة — هي التي دفعت بشعوب كانت يوماً ما حبات في قلادة الامبراطورية ، إلى التحرر ، غير عابئة بما ينطوي عليه عملها من خطر . وحالة فلسطين هي أدعى حالات تلك البلدان إلى الشعور معها ، لا مقابلتها بمظاهر العسكرية المتكبرة . فان هذه البلاد جزء ليس في وسع قوة في الارض ان تفصله عن ذلك الكل العربي . وإنما قبلة في وطنية العرب ، وإسلام المسلمين ، ليس بالهين السكوت عليها والبيوت الشريد ، الحقود ، الصغير ، يهددها - أستغفر الله ، بل تهددها السياسة البريطانية التي تصطنع اليهود في سبيل غايات لها ومصالح . فليس الكفاح القائم الآن يقتصر علينا وعلى الصهيونية فحسب . لو كان ذلك لوضعناله حداً من زمن طويل لكنه كفاح بين فضائل الحق ، والحياة الشريفة ، والمحافظة على الوطن ، متمثلة في عرب فلسطين ، وبين مظاهر المادة ، والقوة ، والوسائل الارغامية متمثلة في هذه السياسة . مع ذلك تنام اعيننا في امل وهي ترى آخر ما ترى وجه الوطن ، تودعه وقت السحر ، لتلقاه ساعة الفجر ، لا يغيب عن مخيلتها ساعة من الزمن . هل بالهين ، يا أية قوة على الارض ، ان تطفئي نور الله بغمر هذا الدأب الحي بالامل العذب ، والثقة بالخاتمة السعيدة ؟

وماذا فعل عرب فلسطين ؟ جروا على سنة الطبيعة ، وناموس الحياة . رأوا وطنهم عرضة لاخطار جسيمة ، فهبوا يدفعونها ، تماماً كما دفعتها كل أمة كانت في موقف مثل موقفهم . فعلوا ذلك وهم عالمون بقوة السياسة . لكنهم مضطرون اليه بحكم غريزة حب البقاء ، وبحكم المحافظة على تراث بناه اجدادهم بالاعمال المجيدة التي اذا قرأها الاحفاد انقلبوا مع الزمن قوة لا تقهر . ولقد فتح آباؤهم البلدان والممالك ، فليس كثيراً عليهم المحافظة على وطن ، وعرض ، وتراث الخ

بهذه التربية الوطنية العالية . بهذه الروح الرائعة المؤمنة . بهذه النفس الكبيرة ، ذات المبادىء والتقاليد ، يقف عرب فلسطين من جلسة البرلمان البريطاني مخاطبين أعضاءه : عبثاً تأملون استسلامنا ، أيها السادة ، للشر والذلة . لقد ركب آباؤنا البحر والبر ، فانهضن بمجد قيمونه ، وصفحة علاؤها بالحافل من جلائل الاعمال فليس ، اذن ، بكثير علينا أن نثبت في وجه الغريب يغزو بلادنا أيها الاعضاء ، اذكروا أن شجرة الحرية ما ذهبت عالية في السماء ، وارفة الظل ، باسقة الجذع ، الا في تربة الاضطهاد والارهاق مصالح امبراطوريتكم في مسالمتنا وصداقتنا فلا تجردوا علينا ، وفكروا قليلا !

« غريب »

قلق الوزارة من موقف فلسطين

هذا هو العنوان الذي وضعته « الديلي مل » بالحرف الغليظ على عرض الصفحة الاولى من عددها الصادر تاريخ الاربعاء ١٧ الجاري ، واتمته بعناوين أخرى هي (انباء مزعجة ترد الى لندن - الوزارة تبحث اليوم في هذا الموقف - (النار في ميناء جوية) وكتبت تحت ذلك ما نلخصه فيما يلي :

يسبب الموقف في فلسطين قلقا عظيما محزنا للوزارة البريطانية ، وترد الى لندن يومياً تقارير خاصة من المندوب السامي السر آرثر واكهوب . ويقول محررنا السياسي ان المستر اورمسبي غور وزير المستعمرات يوزع هذه التقارير على الوزراء في الحال بمجرد استلامه لها

وستنظر الوزارة اليوم في الموقف حتى يتمكن المستر اورمسبي غور بعد ذلك ان يدلي ببيان عن سياسة الحكومة اثناء المناقشات التي ستجري في مجلس العموم يوم الجمعة

« الدفاع » : جرت هذه المناقشات ويعرف القراء السياسة التي اتخذتها الوزارة في ذلك الاجتماع ، وعنها صدر بيان وزير المستعمرات ، وهو هذا البيان الذي زاد الطين بلة في فلسطين)

وبعد ذلك قال « الديلي مل » : ستدور هذه المناقشات حول اعمال وزارة المستعمرات ، ولكن أهم ما سيدور البحث فيه من هذه الاعمال سيكون معضلة فلسطين ، وسيقول المستر اورمسبي غور مرة اخرى بصريح العبارة ان الحكومة لن تعين اللجنة الملكية لتحقيق في النزاع القائم بين العرب وبين اليهود ما لم يتوطد النظام

وتحت ما تقدم قالت الجريدة :

هناك ، حتى بعد الاعضاء شرور على اعمال الارهاب ، دلائل قوية تدل على ان « الارهابيين » الذين كانوا هم السبب في احداث الاضطرابات في انحاء فلسطين كلها يزدادون جسارة وقحة في وجه القوى البريطانية المسلحة التي تبذل الجهود في سبيل اعادة الامن والنظام

وتحت ستار الظلام ، هوجمت ليلة الامس الميناء الجوية في اللد واوقد الثوار النار في مخزنها

وفي رسالة بعد ذلك ما عرفناه قبلا من البلاغات

اسمعوا « النيرايست » تتساءل

هل الحكومة البريطانية المصممة على تعديل ميثاق العصبة

ما تزال غير مستعدة البحث في صك الانتداب على فلسطين ...!؟

ان في هذا لتبايناً كبيراً ، لن يفلت من ايدي المؤرخين . .

هذا هو آخر عدد وصل الينا من مجلة « بريطانيا العظمى والشرق » — النيرايست — وهو بتاريخ ١٨ الجاري ، وفيه ثلاث قطع افتتاحية هي التي نترجمها ، وفيها كما ترى نفس التساؤل الذي اتخذنا منه هذه العناوين

« المحرر »

القوة بالقوة ، والبحث فيما بعد !؟

١) بعنوان « السياسة في فلسطين » قالت المجلة :

هذه الامال التي عللتها بعض الدوائر على عمل قد يعمل في فلسطين فيؤدي الى انتهاء الاضراب وزوال الاضطراب — هذه الامال لم تتحقق ، والكفاح ماض في شكله الكالح المخيف

وعلى رؤوس الاشهاد اعربت الدولة المنتدبة عن عزمها على ان تقابل القوة بالقوة ، ثم تدخل بعد ذلك في البحث عن كيف جرى الالتجاء الى اعمال العنف ، وكيف استلزم امر اعادة النظام مثل هذه القوى ، وهناك الان ، ونحن نكتب هذه الكلمة ، ما لا يقل عن ثماني اورط من المشاة في الارض المقدسة

نوايا الحكومة معروفة من قبل

ان « سياسة الحكومة » ، او قل على وجه التحقيق ، « نوايا الحكومة الحالية » سبق ان اعرب عنها في مجلس العموم يوم ١٩ حزيران ، وزير المستعمرات الجديد بكلمات تحت كل منها مغزى ، وهي لذلك تستحق ان تسجل هنا :

« احب ان انتهز هذه الفرصة ، وهي اول فرصة سنحت لي منذ تسلمت منصبي ، لاعرب عن اهتمامي الشخصي بصالح جميع سكان فلسطين من كل الاقسام ، ومن ثقتي على اسم نوامي اللجنة الملكية التي ستعين على جلالته بان يعينها بعد ان يتوطد النظام بكامله — بايجاد الوسائل — ضمن اطار الانتداب بما فيه من الالتزامين المزدوجين — التي توطد السلام الدائم والرضاء بين اهالي فلسطين »

عهد من السعادة لا مثيل له

وبعنوان « تفاؤل رسمي » قالت المجلة :

هكذا تولد التفاؤل بين الهاتفين من اعضاء البرلمان

وفي الحق ان وزير المستعمرات لم يناقش صورة وردية الاحوال الحاضرة في فلسطين . فهناك ، كما اشار هو الى ذلك ، لم يطرأ على الاحوال ذلك التحسن الذي كان سلفه في هذا المنصب قد لاحظه . ونستطيع ان نزيد على ذلك بان الاشياء قد فسدت اكثر من فسادها الاول منذ تسلم المستر اورمسبي غور

ولكن النظر الاخير هو التفاؤل : فهاهي الحكومة تتنبأ « بسلام دائم ورضاء » انها تتوقع للارض المقدسة عهداً من عهود السعادة لم تنعم بمثله قط تحت شروط الانتداب .

إلا ان هذا التفاؤل لشيء يجب ملاحظته ، وسيعلم القادة بشغف الى ما قد يجيء بعد آله من الدلائل

الميثاق يتعدل اما الصك فكلا !

على ان هؤلاء النقادة قد يجدون تبايناً بين الرغبة الصريحة التي بها تعتزم الحكومة البريطانية تعديل ميثاق عصبة الامم ، وبين عدم استعدادها للتعرض بالبحث في صك الانتداب على فلسطين ، وان تبايناً كهذا لتباين عظيم حيوي له مغزاه البعيد الذي لن يفلت من ايدي المؤرخين عندما تجيء الازمنة التي تكتب فيها هذه القصة

أصداء الكفاح وأثرها البعيد ، البعيد

بعيداً ، بعيداً وراء حدود فلسطين تتجاوب اصداء هذا الكفاح فتتضاعف الانفعالات النفسية . ولكن ها هي الحكومة بتصريحها هذا تتظاهر بان هذه الانفعالات سينظر اليها كأنها انفعالات سطحية طفيفة ، او كأنها على كل حال انفعالات وقتية زائلة !

المتعامون ايضاً مع امثال « ابي جلدة »

٣) وبعنوان (شهران ، وليس ثمة بعد سلام) قالت المجلة :

في هذا الوقت نفسه ، يتلو الليل النهار في فلسطين في نظام ليس بأدق من النظام الذي به يتلو الاضطراب العنيف ، الاضطراب العنيف

ولكن بما ان الفلاحين وهم في آخر حصادهم ، لم يلعبوا أي دور ظاهر في الايام ضد الدولة المنتدبة ، وبما انه لم تقم أية غارة على حدود فلسطين فان الامور في فلسطين قد لا تتحرج اكثر من تحرجها الحالي

ان « الارهابيين » من اهالي الريف لا يتألفون من طراز من كانوا في عصابة ابي جلدة الشهيرة فحسب ، ولكن ايضاً من رجال متعلمين من ابناء العائلات الطيبة .

انها لثورة حقيقية . ومن الواضح كل الوضوح ان الحكومة بما اتخذته من وسائل الحيطة لها ، تعترف بأنها كذلك

الله وحده يعلم الى متى تطول الثورة ؟

الكفاح مستمر منذ شهرين ، وليس ثمة بعد أية علامة تدل على السلام الى متى سيطول هذا الكفاح العنيف ؟

الله وحده يعلم ، ولكن الامر اذا ترك للقوة وحدها ، فلن تكون له إلا نهاية واحدة

ومع ذلك فعودة السلام ليست في نهايتها ، بل انها ما تزال في البداية .

بداية أي شيء ؟

بداية « السلام الدائم والرضاء »

الا ليتنا ندري ؟

« الدفاع » : وهكذا يكون التهكم المرير على وزارة المستعمرات ... من اول مجلة في لندن عرف عنها انها ذات صلة بوزارة المستعمرات

وهكذا تظهر هذه المجلة وزارتها على ان « السلام الدائم والرضاء » ليسا الا حلما يرى في المنام ... إلا اذا قامت الحكومة البريطانية فعدلت سياسة الانتداب الفلسطيني ... بمثل هذه الجسارة التي جعلتها تعتزم العمل على تعديل ميثاق العصبة

وهكذا تفضح صحف الاستعمار البريطاني الحكومة البريطانية وتجعل العالم يفهم عنها انها تخاف من « اليهودية العالمية » ... ما لا تخافه من دول الارض الممثلة في عصبة الامم !

وأي انكليزي بعد ذلك يرى هذا الهوان وهذه المذلة من دولته ، سيدة البحار ، وسيدة الاستعمار ، ولا يتفطر فؤاده حزنا على ما اصابها ويصيبها على ايدي اليهود ؟؟؟

— ردوا علينا ، ايها الانكليز ...

١٢١٦٠٠٠ شجرة ومزروعات ١٠٦٠٠٠ دونم

ذكرت هآرتس ان عدد الاشجار التي قطعت منذ بدء الاضطرابات الى يوم ٢٣ حزيران الجاري بلغ ١٢١ الف شجرة تقريبا ومساحة المزروعات التي احرقت عشرة آلاف دونم

يالسخافة الدهر !

اليهود يحرسون طرق الامبراطورية

« بقلم الاستاذ عيسى السفرى »

« ويجب ان يكون لنا في فلسطين كتلة من البشر (اليهود) تجعل تلك البلاد (فلسطين) موطناً لها . وتدافع عن قناة السويس (المطموح فيها) ضد مهاجميها ! »

— الكومندور لامبسن —

المحافظة على طرق الامبراطورية البريطانية ، نغمة قديمة العهد ، كانت بريطانيا ولا تزال، ترددها في كل فرصة سنحت لها ، لتبرير استعمارها لاية بقعة من بقاع الارض !..

وقد بات مصر وكل بلاد العرب من هذه النغمة الشيطانية، ما جعلها لقمة سائغة في فم الاسد البريطاني

ولو كانت هنالك بقعة من الارض، في امريكا مثلا ، أو في أقاصي الصين، لم تطأها بعد قدم مستعمر، لجاءت بريطانيا ووضعت قدمها فيها ، بحجة ان تلك البقعة من اخطر بقاع الارض ، محافظة على سلامة الامبراطورية وطرق مواصلاتها !..

واذا سلم العرب مضطرين بهذه الغاربة الملعونة ، وكان المهم لدى بريطانيا العظمى — في الدرجة الاولى — المحافظة على طرق مواصلاتها الامبراطورية كما تقول ، فان مراكز هذه الطرق وقواعدها الحربية ، يقع معظمها — اذا لم نقل كلها — في بلاد عربية ، وتشرف عليها شعوب عربية. مثل قناة السويس، وحيفا، والعقبة ، وبوغاز باب المندب ، وعدن ، والبصرة ، مما يدل دلالة واضحة على ان بريطانيا العظمى ، في حاجة قصوى الى صداقة العرب . وبهذه الصداقة وحدها — لا صداقة غيرهم، كاليهود — تستطيع ان تطمئن على هذه الطرق التي هي بمثابة الشرايين في جسم امبراطوريتها

وامام هذه الحقيقة الواقعة ، يقوم النائب الكومندور لامبسن في مجلس العموم ويقول :

« ومن اين لنا ان نعلم، انه لا يقوم في وسط اوروبا تحول عسكري ، يزحف للاستيلاء على قناة السويس ، التي تعد في مقدمة الممتلكات العالمية المطموع فيها ويجب ان يكون لنا في فلسطين كتلة من البشر (اليهود) تجعل تلك البلاد موطناً لها ، وتدافع عنها ضد مهاجميها »

اما ان تكون قناة السويس في مقدمة الممتلكات العالمية المطموع فيها ، فهذا لا شك فيه . وأما ان تكون في فلسطين كتلة من اليهود للمحافظة عليها ، فهذا ما لم يستطع العرب فهمه . الا اذا كان حضرة النائب المحترم يعيش في عالم الخيال ، المستمد من وحي اسرائيل !..

نعم لا يستطيع صاحب العقل السليم ان يصدق بان حشر ٤٠٠ الف يهودي أو اكثر في فلسطين ، يضمن بقاء قناة السويس تحت الراية الانكليزية. والاقطار التي تقع فيها هذه القناة وغيرها من طرق المواصلات الامبراطورية تعج بثمانية ملايين عربي ، يعرضون صداقتهم على بريطانيا العظمى للمحافظة على تلك الطرق

ولسنا ندري كيف بلغ الجهل والتحيز بالنائب المذكور ، الى ان يفضل صداقة ٤٠٠ الف يهودي، لا يستطيعون حماية انفسهم ، على صداقة ثمانين مليون عربي لهم خطرهم العظيم ، ولهم أثرهم الكبير ، في سياسة الامبراطورية البريطانية العالمية .

يقول وزير المستعمرات :

« .. وهنالك صداقة تقليدية بين البريطانيين والعرب تعرف الحكومة البريطانية قيمتها ، وترغب رغبة صادقة في ان تحافظ عليها »

ولكنه يعود، في موضع آخر ويقول:

« ان الامبراطورية البريطانية، ليست في طريق الانحطاط ، لتجيب مطالب العرب. ونحن مصممون على ان لا نتساهل امام عنف العرب وتهديدهم ، ولو احتجنا الى ان نستخدم — مضطرين — تدابير قاسية »

فاذا كانت هذه هي صداقة بريطانيا التقليدية للعرب ، وكان في مجلس العموم كثيرون من امثال النائب المحترم الكومندور لامبسن ، يفكرون بمثل تفكيره ، فلا شك في ان يكون المستر اورمسبي غور وزير المستعمرات ، قد تنبأ سالفاً ، في ان الامبراطورية البريطانية في طريق الانحطاط

والله اعلم ! . . .

يافا

عيسى السفرى

تحرصات الصحف اليهودية ودسها

تحريض الحكومة على شعب يطالب بحقه

تقول مراسل دوارهايوم في لندن انه اذا استمر يهود فلسطين في السير على خطتهم الحالية خلال الاضطرابات الحاضرة فان تقدما عظيما ينتظر قضيتهم (كذا) لان العرب قد اتخذوا وقتاً حرجاً للاضرار بريطانيا ، ولان هجومهم على الفرق الانكليزية والنقود الاجنبية التي تغذي اضطرابهم جعل الرأي العام الانكليزي يطالب استعمال الشدة لقمع الاضطراب

وتقول لمراسل دوارهايوم ان الشعب الانكليزي كان مخدوعا باضاليل اليهود ووشاياتهم الكاذبة وليس ادل على ذلك من موقف الصحف الانكليزية ومناصرتها لقضية عرب فلسطين تلك القضية الحقة في الاونة الاخيرة

التقرير المرفوع الى مجلس العصبة

عن فلسطين وشرقي الاردن لعام ١٩٣٥

-٩-

طرق النقل وحماية المصنوعات

٦٣ — عينت لجنة البحث في مسألة نقل الاثمار الحمضية الى الاسواق، وعمل ترتيب خاص لتنظيم ارساليات البرتقال بالسكة الحديدية والبحر ، ورؤي ان الحاجة تدعو الى تأليف لجنة الفحص ، وجاء آخر العام وهذه اللجنة مشغولة باعداد تقريرها

واشتد التنافس بين كثير من المنتجات التي تنتجها البلاد التي ترخص فيها اجور العمال وتسهل فيها وسائل التصدير ، وبين الصناعات المحلية ، ومن اجل هذا تألفت لجنة تحت اشراف مدير الخزينة بصفته رئيساً للجنة التجارة والصناعة فسعت على وضع قيود اضافية لحماية بعض انواع البضائع ، واعفيت من الرسوم الجمركية انواع معينة من المواد الخام

وفي الفقرة ٤٥ من هذا الباب في تقرير العام الماضي جرى ذكر لجنة النقل بالطرق وبالسكة الحديدية التي الفت عام ١٩٣٣ ، وكان بين تواصي اللجنة اقتراح بدعوة فريق من الخبراء لزيارة فلسطين لاعادة تنظيم السكة الحديدية تنظيما يشمل رسومها والطرق الاخرى اللازمة لتقدمها، ومسك دفاترها، وطرق التخزين فيها ، وقد تقدمت الآن تقارير هؤلاء الخبراء ، فدرستها الحكومة وستخطو الخطوات اللازمة لتنفيذ الكثير مما جاء فيها من النواصي

الاثمار الحمضية وتصريفها في الاسواق

٦٤ — ازداد محصول الاثمار الحمضية ازدياداً سريعاً جداً بالتجارة الى ان يعنى الى توسيع الاسواق التي تصرف فيها اثمار فلسطين الحمضية في الخارج

وفي خلال ١٩٣٤ قامت بورصة الاثمار الحمضية في يافا بمخابرة السلطات في كثير من البلدان الاجنبية بقصد التوصل الى ازالة القيود الموضوعة على التجارة وعلى النقد وهي القيود التي تقف حجر عثرة في سبيل تجارة البرتقال والكريب فروت الفلسطينيين

وتلا هذه المخابرات ان قام المدير العام لهذا البورصة في صيف ١٩٣٥ فزار المملكة المتحدة ، والنمسا ، وبلجيكا ، وتشيكوسلوفاكيا ، والدنمارك ، وفرنسا والمانيا ، وهنغاريا، وايطاليا، وسويسرا لهذه الغاية

وفي هذا الوقت نفسه قامت غرفة التجارة الفلسطينية — الرومانية في تل ابيب فبدأت المفاوضات بواسطة رئيسها مع السلطات الرومانية بقصد زيادة ما يستورد من المنتجات والمصنوعات الفلسطينية الى رومانيا

وجاءت هذه الجهود بنتائج قيمة ، تلخص فيما يلي :

النمسا

انقص الرسم الجمركي على الكريب فروت ٥٠ في المئة ، اي ستة كراونات ذهبية الى ثلاثة كراونات ذهبية عن كل ١٠٠ كيلو ، وانقص من الرسم الجمركي ١٣ في المئة على البرتقال ، تبعا لوزنه

تشيكوسلوفاكيا

انقاص الرسم الجمركي على البرتقال المعبأ في صناديق بنسبة ١٣ في المئة ، واعفاء شحنات الاثمار الحمضية المصدرة من فلسطين من الفحص النباتي ورسومه التي كانت تقدر بنحو ٢٧ ملا لكل صندوق

الدنمارك

تحديد ما يصدر من اثمار فلسطين الحمضية بمقدار ٦٥،٠٠٠ صندوق

المانيا

بدأت المفاوضات في مسألة قبول الاسترليني كاساس لدفع اثمان شحنات الاثمار الحمضية

هنغاريا

حددت حكومة هذه البلاد ما تستورده من فلسطين بمقدار ١،٥٠٠ طن ، وهو وزن يساوي ٤٥،٠٠٠ صندوق ، وانقص الرسم الجمركي على الكريب فروت بمقدار ٨٠ في المئة (من ١٥ شلنا الى ٣ شلنات لكل صندوق) على ان يدفع الثمن للمصدرين على حساب الاسترليني بالسعر الذي يشتري به البنك الوطني اوراق البنكنوت الاسترلينية

سويسرا

انقص الرسم الجمركي على الكريب فروت بمقدار ٧٠ في المئة اي من عشرة فرنكات سويسرية الى ثلاثة فرنكات سويسرية لكل ١٠٠ كيلو

رومانيا

زادت الحكومة قيمة الصادر الى بلادها من فلسطين من ٦٠،٠٠٠ جنيه في عام — ١٩٣٤ — ٣٥ الى ١٣٠،٠٠٠ جنيه في عام ١٩٣٥ — ٣٦ ، واهم هذه الفلسطينية الى رومانيا هو الاثمار الحمضية التي تبلغ قيمتها ١٠٠،٠٠٠ جنيه ثم زيت الزيتون ويقدر ثمنه بمبلغ ١٠،٥٠٠ جنيه ثم الزيوت الاخرى والعطورات وهي تقدر بمبلغ ١٠،٠٠٠ جنيه

اعلان

الى السيد عبود يوسف متري من بيت لحم « المعروف الان في جمهورية هندوراس باسم الفونسو » وزوج السيدة سوريا لحام الشرعي من الناصرة

ان المحكمة الكنسية اللاتينية لمقاطعة الجليل في الناصرة تبلغك وجوب حضورك الى ديوانها في الناصرة نهار الخميس الواقع في ٣١ تموز سنة ١٩٣٦ الساعة العاشرة صباحا للنظر في الدعوى المقامة عليك من زوجتك السيدة سوريا لحام وتحيطك علما بانه اذا تأخرت عن الحضور بذاتك او بواسطة وكيلك تجري بحقك المعاملة القانونية وتصدر الحكم غيابياً

نديم نعمة بطحيش
كاتب المحكمة
الكنسية اللاتينية

مع بريد الدفاع

— جاءنا من بعض وجهاء قرية صطاف ان قريتهم فوجئت صباح اول امس بقوة من الجند البحث عن اسلحة وان هؤلاء الجنود اخذوا يروعون النساء والاطفال ، ويستعملون وسائل القسوة والعنف . وقد دام تفتيشهم ومرابطتهم في تلك القرية اكثر من عشر ساعات ، كانت الطائرات فيها رائحة غادية

— ومن لجنة اضراب السيارات في عرابة ان قوة من الجند البريطاني حضرت ظهر اول امس مع مساعد مدير البوليس في جنين ، الى قرية عرابة واحضر الجنود ، المخاتير ، وبحثوا معهم في انهم عازمون على اخذ الات ومحركات السيارات التي تبلغ ثلاثاً وعشرين لئلا تكون هذه السيارات متهيئة للسير .. وقد نفذ الجنود هذه الفكرة وقصدوا الى تلك السيارات ، فمكوا منها جميع آلاتها ومحركاتها ووضعوها في صفائح فارغة ، ثم قفلوا راجعين ..!

— ومن السيد محمد الحاج الحنيطي في شرق الاردن ، قصة تدور حوادثها حول الحرب الضروس التي نشبت بين النمسويين والسويسريين في اواخر القرن الرابع عشر الميلادي حين هب السويسريين يكافحون في سبيل استقلالهم وحريتهم حتى استطاعوا بلوغ هدفهم المنشود ، بعد جهاد طويل على الرغم من قلتهم وكثرة عدد خصومهم النمسويين : — « وكم من فئة قليلة غلبت فئة كثيرة باذن الله والله مع الصابرين »

— وجاءنا من الاديب السيد جمال يوسف جمال قصيدة ينعي فيها لؤم اليهود تعنتهم وتصلبهم في بناء وطنهم القومي المزعوم وقد اشرفوا على الهلاك ، واشرفوا على العدم

معاملة سجناء الاضطرابات

زارنا في ادارة هذه الجريدة السيد حسن سليم حلوه احد سجناء الاضطرابات الحاضرة بعد ان انتهت مدة سجنه . وحدثنا ان اخوانه مساجين الاضطرابات يعاملون بشدة في السجن المركزي ، وخاصة الاستاذ الشيخ علي شاهين ، وان لا فرق بينهم وبين المجرمين العاديين في المعاملة . وقد كلفه اخوانه بتحية الامة العربية والطلب اليها المثابرة في جهادها الشريف

التبرع للمنكوبين

جاءنا ان الحاج محمود افندي احمد صيقم من اهالي عاقر قد تبرع بمبلغ اربعة جنيهات لمنكوبي يافا بموجب وصل بحمله من جمعية الاسعاف العربية . فنشكر له هذه الاريحية ونأمل من بقية ابناء القرية ان يحذوا حذوه

بيان حقيقة

جاءنا من السيد محمود رشاد المهندس التركي رد على ان ما نشر عنه من خبر اختفائه وزجه في السجن ثم فراره الى جهة مجهولة — لا اساس له من الصحة وانه ليس له اية صلة بالسياسة والحوادث الحاضرة .

كلمة حق

«للاستاذ الفاضل صاحب التوقيع»

شقت فلسطين طريق حريتها ومجدها ، وقد قطعت من هذا الطريق الشاق مراحل عبدتها بالضحايا الغالية ، وبالخسائر الجسيمة التي عمت جميع الطبقات

وهذا العالم بأسره يتناقل اخبار المعارك في القرى والجبال . وهذه صحف العالم تفيض انهارها بأخبار فلسطين . ونستطيع ان نجزم ان العالم يرقب حل هذه القضية حلا نهائياً لكي يسود السلام هذه البلاد المقدسة المنكوبة

ومما لا شك فيه ان فلسطين التي دوى في سمائها اول صوت الهي دعا للسلام العالمي ، والتي جبلت تربتها بتجبيع القديسين من رسل الرحمة ودعاة الانسانية قد انقلبت الى بلد الفوضى والقلاقل بفضل الصهيونية الاثيمة ، وبفضل السياسة البريطانية خادمة اليهود ، ومطيتهم

ليس لنا ان نتحدث عما يتركه تعنت السلطة وبغيها في هذه الديار من الاثر السيء في نفوس الغربيين الذين قدر لهم ان تشوه قداسة فلسطين بالاضطرابات . ولكن هل للاستعمار البريطاني ان يسمع هذا الصوت المنبعث من الشرق الاقصى ولداوى في سماء الهند ، درة التاج البريطاني : « لتعلم انكلترا ان الثورة المتأججة في فلسطين ستنتهي في الهند اذا لم تنصف بريطانيا عرب فلسطين »

هذا ما قالته جريدة (مدينة) الهندية معبراً عن شعور مسلمي الهند ولا عجب فان لفلسطين من القدسية ما يحمل مسلمي العالم على تقديم ارواحهم قرابين لحراستها وحمايتها

ويكفي الفلسطينيون من اخوانهم مسلمي الهند يشعرون من النقمة على بريطانيا صديقتهم وعدوة اخوانهم من مسلمي العرب ، تلك الدولة التي تثير عواطف المسلمين وتعرض امبراطوريتها الى خطر حقيقي داهم تحت تأثير الرأسماليين اليهود واذنابهم . وتحت تأثير هؤلاء الرأسماليين اصحاب المطامع الذاتية تقيم بريطانيا في طريقها الى الشرق الاقصى حصونا من الغضب والنقمة

ومما قالته صحف الهند ايضا ان مسلمي الهند خصصوا يوما اسموه « يوم فلسطين » تشترك فيه الهند الاسلامية جمعاء في اغاثة فلسطين واعانتها على نكبتها وهذا ما يؤيد الرواية الدينية الوثيقة في العالم الاسلامي ، وهو خير برهان على اتجاه مسلمي العالم نحو هذه البلاد المقدسة واستعدادهم للمحافظة عليها وعدم التسليم بها الى خصوم الاسلام والانسانية

اما بلاد العرب الواقعة على طريق الهند فهي ترقب حوادث فلسطين بحزن وألم عميقين

والعرب في مشارق الارض ومغاربها ينظرون الى المظالم الواقعة باخوانهم الفلسطينيين نظرة المتحفز للانتقام . ولا نكون مغالين ابداً اذا قلنا ان بريطانيا تثير في طريقها الى الشرق الاقصى براكين ، فشأنها شأن الجيش المنهزم من المعركة يقوض خلفه الجسور ويتلف الحصون

انا لا نعلم معنى لاثارة الامة العربية وتحدي شعور ابنائها في العراق ، وفي العراق للانكليز بترول، ولهم فيه مطامع واحلام . او في نجد والحجاز واليمن ، وللانكليز بالقرب من تلك الديار عدو لدود اخذ على نفسه تحطيم امبراطوريتكم وتقويض ملكهم والازدراء بعظمتهم

ان السياسة الانكليزية تقف في بلاد الوادعة موقف البطش والجبروت تحشد من قوات الامبراطورية الجوية والبرية والبحرية ما تستطيع به حكومتها صيانة سمعتها وحفظ كرامتها امام الطامعين بممتلكاتها المنتهكين لحرماتها ، وهي بهذا الجبروت وبهذه القوى الغاشمة تسلطها على العزل من العرب تثير العالم العربي وتملئه وتقيمه وتقعده . غير انها بذلك تجر على امبراطوريتها الفشل والخسران

ان عشرات الشباب يذهبون ضحايا في سبيل فلسطين لاقل ثمن يقدمه العرب ثمناً لوحدة شعورهم ووحدة هدفهم واذا قدر لهذه السياسة افناء العرب الفلسطينيين فانها لعاجزة كل العجز عن تهويدها ومحو عروبتها ، لانها بلد العرب المقدس في سائر امصارهم ومهوى افئدتهم في جميع بلدانهم . وسيسجل التاريخ هذه المظالم النازلة والعاقبة للصابرين

ر .

مساعي اليهودي لدى ايطاليا

مشروع اسكان نصف مليون في الحبشة

روت دافار ان هناك مساعي يقوم بها الحزب الصهيوني الاصلاحي مع ايطاليا لاسكان نصف مليون يهودي في الحبشة

قنبلتان داخل حقيبة في باص يهودي

روت الصحف اليهودية ان شخصاً مجهولاً وضع حقيبة كبيرة في باص يهودي في حيفا ثم اسرع بالذهاب فجاء السائق وفتح الحقيبة فوجد فيها قنبلتين مع فتيل مشتعل فاطفأها ونادى رجال البوليس للتحقيق في الامر

هذا النبأ بعيد عن التصديق

جاء في هاآرتس ان وزارة التجارة التركية وافقت على السماح للبواخر التركية بأن ترسو على شاطيء تل ابيب بعد مساعي كثيرة قام بها اليهود وهو الامر الذي نستبعده كثيراً .

معاهدة «الصداقة العربية-اليهودية» لا وجود لها بتاتا

الا في مخيلة الزعيم الصهيوني الدكتور وايزمن

أكاذيب ومفتريات كثيرة يدحضها كلها باقوى الحجج «باحث تاريخي كبير»

اذا شئت ان تعرف كيف تلاقى وايزمن والمغفور له جلالة الملك فيصل في عمان ... ايام ان كانت هذه المدينة في يد الاتراك!

واذا اردت ان تعرف لماذا لم تنشر المعاهدة المزعومة، وانما نشر عنها «تحفظ» واحد، وحتى هذا لم ينشر الا بعد وفاة فيصل ... وإلا بعد وفاة لورنس الذي يقول وايزمن انه هو الذي كتب التحفظ بخط يده!

اذا اردت ان تعرف كيف خان وايزمن الحظ فغلط في التواريخ، وخلط في كل ما قاله عن المعاهدة

واذا اردت ان تعرف ان فلسطين تشملها الوعود المقطوعة رسميا لجلالة الملك الاعظم ... فاقرأ ذلك كله في المقال التالي

وقد ارسل الى الصحف الانكليزية الكبرى، وهو لسياسي عظيم، آثر ان لا يوقع على مقاله هذا إلا بامضاء (باحث تاريخي)

مقدمة

اختلاف الخط

نشرت جريدة «التايمس» اليومية في ١٠ – ٦ – ٣٦ مقالة للدكتور وايزمن رئيس الوكالة اليهودية عن موضوع ومواد «معاهدة صداقة عربية يهودية» عقدت، كما يقول، بينه وبين المرحوم الملك فيصل في سنة ١٩١٩. ونشرت مع هذه المقالة صورة زنكوغرافية لتحفظ بالانكليزية مترجم عن التحفظ الاصلي الذي قيل ان الملك فيصل كتبه على المعاهدة. ويقال بان هذا التحفظ مكتوب بخط لورنس وترجمته هي كما يلي:

«اذا نال العرب ما طلبته في بياني المؤرخ في ٤ حزيران «كذا» ...الموجه الى وزير الخارجية البريطانية فاني سأنفذ ما هو مكتوب في هذه المعاهدة، اما اذا حدث تغيير فلا اكون مسؤولا عن عدم تنفيذها ... فيصل بن الحسين»

وهذه الصورة تبين ان كلمات (المؤرخ في ٤ حزيران) قد أضيفت الى التحفظ بخط آخر. وتبين ايضاً وجود نصف جملة ملغاة في منتصف التحفظ نفسه، — ثم نشرت المقالة مع صورة التحفظ الزنكوغراف في جريدة «بالستين بوست» اليهودية بالقدس في ١٥ – ٦ – ٣٦. واصبحت المقالة وموضوعها حديث الصحف والمجالس ووصلت قضيتها الى البرلمان الانكليزي فرأيت ان انشر بحثاً تاريخياً باللغة الانكليزية عن المعاهدة المزعومة وظروفها ففعلت وارسلت المقال الى الجريدتين المذكورتين ثم نقلت المقال الى العربية لنشره في الناس خدمة للحقيقة. وهذا هو المقال منقولا عن الانكليزية بعد حذف الديباجة:—

القسم الاول

كلمة واحدة

تفضح التزوير

قبل قراءة «المعاهدة» وآراء الدكتور وايزمن فيها، ومن بحث التحفظ الذي قيل انه بخط لورنس وجدت ان المسائل الآتية تحتاج الى تدوين البحث والمناقشة:

(١) تحفظ لورنس فيه اضافة بين السطر الاول والثاني بخط مغاير لخط الذي كتب فيه التحفظ نفسه. والكلمات التي اضيفت اليهي « OF JAN 4 » وقد ذكرتها في المقدمة مترجمة عن النص الذي وردت فيه تحت الصورة الزنكوغرافية وسأعود لابحث في قراءتها أصحيحة هي أم لا فيما بعد. ويثبت ان هذه الكلمات اضيفت حقيقة الى التحفظ الاصلي من مقابلة الطريقة التى كتبت فيها كلمة « OF » في التحفظ الاصلي وفي الحالة الاخيرة. ويثبت ذلك ايضاً الاختلاف الظاهر في ريشة القلم الذي استعمل في الحالتين ولا يمكن البحث في نوع الحبر الذي استعمل في الحالتين لان الاصل ليس امامي

نعم لماذا

(٢) لماذا لا ينشر الدكتور وايزمن «المعاهدة» بصورتها الاصلية مع امضاء فيصل اذا كانت النسخة الاصلية كما يقول عنده؟ بل لماذا لا ينشر صورتها الزنكوغرافية لان هذا ولا شك أوقع من نشر تحفظ بخط وانقة شخص آخر؟

لاية معاهدة

يمكن نسبة التحفظ؟

(٣) ان الاضافة المنوه عنها فيما سبق وغموض التحفظ نفسه يجعلان الباحث يشك في صحة اصل التحفظ بالمرة لانه تصح نسبته لاية معاهدة يهودية كانت أو غير يهودية، تتعلق ببيان تقدمه «فيصل ابن الحسين» الى وزارة الخارجية البريطانية في تاريخ ما. (لان الكلمات التي اضيفت بين السطر الاول والثاني من التحفظ يشك في صحة نسبتها كما بينت سابقا)

مسودة غامضة

لشيء مجهول!

(٤) لماذا يحمل مفاوض كالدكتور وايزمن ان تكون معاهدته مع امير مشوهة، فيضاف الى تحفظها شيء مشكوك في أمره ويلغى منه شيء آخر ظاهر في الصورة والتحفظ كله مكون من جملتين فقط؟ أطلب من المؤرخين ان نأخذ هذا التحفظ كشيء «نهائي» على معاهدة نهائية أم الاوفق والاصح ان نحسبه كما هو «مسودة» غامضة، مشكوك في اصلها، لشيء مجهول «الاصل ايضاً»؟

القسم الثاني

فيصل بعمان

والاتراك فيها!

كتبت هذه المعضلات قبل قراءة نصوص «المعاهدة» وملاحظات الدكتور وايزمن، لكن بعد قراءة ذلك كله ظهرت معضلات اخرى تحتاج الى التدوين وبحث ومناقشة لا تقل عما تحتاجه المعضلات السابقة:

(١) يقول الدكتور وايزمن انه قابل الامير فيصل في عمان في حزيران ١٩١٨. والحقيقة ان عمان كانت في ذلك الوقت في يد الاتراك فالاجتماع فيها بين الاثنين كان مستحيلا

(٢) واخطأ الدكتور وايزمن خطأ تاريخيا آخر بقوله ان فيصل امضى المعاهدة في «٣ كانون الثاني ١٩١٩» في لندن وجعل تنفيذ شروطها متوقفاً على تنفيذ الحكومة البريطانية لمطاليبه المذكورة في بيان قدمه — كان الواجب ان يقول صيغة انه — في ٤ حزيران ١٩١٩. انا على الاقل عاجز عن فهم هذا الكلام

أين أصل المعاهدة

يا زعيم الصهيونية؟

(٣) من الطبيعي ان تكون المعاهدة المعقودة بين امير عربي وزعيم لغته الانكليزية مكتوبة باللغتين العربية والانكليزية فلماذا لا يسمح للباحثين المؤرخين ان يروا الاصل العربي اذا وجد؟ لماذا ايضا لم يتمم الدكتور وايزمن الاشياء المطلوبة عادة في عقد المعاهدات من ابرام ونشر ... الخ؟

ولماذا بعد الموت؟

لماذا لم تنشر «المعاهدة» والملك فيصل حي يرزق مع ان كثيرين من المؤرخين الحوا في طلب ذلك، ومع ان كثيرين ايضاً من رجال السياسة تحدوا الزعيم اليهودي ان ينشرها فلم يفعل؟ كذلك لماذا لم ينشر التحفظ الذي كتب بخط لورنس وهو على قيد الحياة؟

التايمس كالبوست

كلتاهما على ضلال

(٥) ان الكلمات المضافة الى تحفظ لورنس يجب ان نقرأها هكذا « OF JANAURY 4 » وليس كما زعم الدكتور وايزمن « OF JUNE 4 » اذ يصعب ان نجد مفاوضا يجعل تعهداته التي يقوم بها في ٣ كانون الثاني ١٩١٩ متوقفة على تنفيذ طلبات سيكتبها في بيان في حزيران التالي. (الكل يعرف ان الملك فيصل كان في اوروبا من تشرين الثاني ١٩١٨ الى ايار ١٩١٩. ثم من ايلول ١٩١٩ الى كانون الثاني ١٩٢٠) ثم ان كل من يدقق في الاصل الانكليزي واثق على كلامي. وكنت اود ان احسب هذا غلطة مطبعية لكن لا «التايمس» ولا «البالستين بوست» قالت هذا ابداً على علمي. فالغلط من الاصل ولا شك خصوصاً اذا نظرنا الى الاغلاط الاخرى بالتواريخ وافضل عدم البحث في دلالة هذا الخلط في التاريخ المتعلق «بمعاهدات»

القسم الثالث

ما قول المحققين

في حكم التاريخ؟

وهذا القسم من البحث يتعلق «بالمعاهدة» نفسها واصلها، اعتماداً على حوادث التاريخ:—

ليس هذا مكان البحث في العهود التي قطعها العرب السر هنري مكماهون بالنيابة عن الحكومة البريطانية. لكن يكفينا الاشارة الى ان تلك العهود اعترتها الحكومة البريطانية عنايته معاهدة رسمية وذلك ثابت اولا من تصريحات المستر لويد جورج في «اجتماع الاربعة» في اثناء مؤتمر الصلح وثانيا في محتويات تلغراف الملك جورج الخامس الى الملك فيصل بمناسبة تتويجه ملكا على العراق. إلا ان هناك نقطا اخرى تستحق الاشارة فقط لان المجال لا يتسع لبحثها مطولا وهي هل كانت فلسطين من جملة البلاد العربية التي وعدت بالاستقلال؟

عدن فقط

مستثناة من الجزيرة

وجوابا على ذلك اقول ان مراسلات مكماهون مع الملك حسين تدل على انه استثنى فقط مستعمرة عدن ثم اخيراً لبنان من البلاد الواقعة في شبه الجزيرة وفي سوريا وفلسطين والعراق

كان فيصل في اوروبا بين تشرين الثاني ١٩١٨ وايار ١٩١٩ وكان يعرف رغبة الحلفاء في تحبيذ سياسة الحكومة البريطانية التي تتعلق بالوطن القومي اليهودي في فلسطين التى اعلنت سنة ١٩١٧. وكان يعرف ايضا مطامع انكلترا وفرنسا في البلاد العربية واتفاقاتهم السرية لاقتسام اسلاب الحرب على خلاف الوعد باستقلال العرب لكن فيصلا كان يطمع في عطف الرئيس ولسن طمعاً لا يقل عن اعتماده التام على الحكومة البريطانية لتحقيق آماله وآمال امته في الاستقلال التام وترضية العناصر التى كان يتوكأ عليها السياسيون في تنفيذ مطامعهم الخاصة بالبلاد العربية

فيصل وهو حي

كذب هذه المفتريات

ان هذه الحالة السياسية جعلت فيصل يتسامح مع اليهود كقسم من رعاياه وكواسطة لنيل عطف الدول الكبرى، وخاصة الولايات المتحدة. وهذا يفسر الزعم القائل بان فيصلا كتب الى المستر فرانكفورتر اليهودي يقول «في سوريا متسع لنا معاً» مع ان الملك فيصل تنصل من كل صلة بهذا الكتاب عندما بحث الامر امام اللجنة البرلمانية التي حققت في اضطرابات فلسطين ١٩٢٩. نعم لم تثبت صحة نسبة ذلك الكتاب الى فيصل، لكني بعد قراءته لم اجد فيه شيئاً يخالف السياسة التي سار عليها وهي ان عطفه على اليهود كان بناء على خطته من ايجاد «لواء او منطقة يهودية تحت حكم امبراطورية عربية» وسنبحث ذلك فيما يلي:

ومهما يكن من شيء فان الصهيونيين كانوا يلتمسون مقابلة فيصل وتقديم الطلبات في كل فرصة في اثناء وجوده في مؤتمر الصلح. ويظهر انهم قدموا له بواسطة لورنس اما مشروعاً او مسودة معاهدة

اليهود رعايا

في الامبراطورية العربية

ان المصادر العربية وكذلك التحفظ المنسوب الى لورنس تثبت ان فيصلا تساهل مع اليهود بشرط اتخاذهم كرعايا في الامبراطورية العربية التي طلب تشكيلها «من سوريا وفلسطين والعراق على الاقل» كذلك تقول هذه المصادر العربية، ويدعم قولها شهادة امناء سر الامير، بان المنشور اليهودي او مسودة المعاهدة «رفضه» الامير ان كتب عليه شيئاً بالعربية — يختلف الان في صيغة ما كتب — ويظهر ان لورنس ترجم ذلك كتابة لكي يفهمه وايزمن ولم يكن القصد ارجاع الوثيقة التي رفضها فيصل الى كاتبها لكن عدم عناية لورنس جعلته يترك الوثيقة المرفوضة مع وايزمن فاذا لم يثبت خلاف ذلك فانه من المحتم علينا ان نحسب النسخة التي يقال انها عند الدكتور وايزمن هي هذه النسخ التي رفضها فيصل وتركها لورنس ويثبت هذا كله من موقف فيصل نحو مستقبل فلسطين العربية وسكنى اليهود فيها، وينجلي هذا الموقف من الحقائق الآتية:—

(١) ان كتاب تاريخ مؤتمر الصلح لمؤلفه تمبرلي يثبت ان فيصلا طلب امام المجلس الاعلى لمؤتمر الصلح وحدة البلاد العربية واستقلالها والح في ذلك الطلب وختم كلامه بقوله «ان كل حل يخالف هذا سيعتبره العرب من قبيل اقتسام الاسلاب بعد المعركة» ولم يكن بالامكان ايجاد شيء في الوثائق ووقائع الجلسات يثبت زعم الدكتور وايزمن ان فيصلا قال بامكان «ترك فلسطين على حدة لكي يبحث امرها جميع الذين لهم الحق في ذلك». لكن لنفرض جدلا انه قال ذلك فان هذا لا يثبت انه استثنى فلسطين بل ترك البحث فيها الى وقت آخر مع كل من لهم الحق، وهو ولا شك اوهم

فيصل قال

فلسطين جزء من سوريا

(٢) لما علم الملك فيصل بان تساهله مع اليهود قد استغل بقصد الدعاية نشر وهو في انكلترا في خريف ١٩١٩ بيانا قال فيه «يجب أن تبقى فلسطين جزءا من سورية ... لانا نريد امبراطورية عربية ... اذا كان اليهود يريدون انشاء دولة في فلسطين فان ذلك مضاد لاماني العرب. اطلب من اليهود أن يساعدونا ونساعدهم حتى نشكل منهم لواءا او منطقة في المملكة العربية»

(٣) ويثبت ذلك ايضاً المادة الثالثة من «المعاهدة» المزعومة التى تعهد فيها فيصل – كما يقول وايزمن – بالموافقة على وعد بلفور. فاذا كان اليهود لا يعلمون ان فيصلا سيكون ملكا على فلسطين مع باقي البلاد العربية فكيف ينتظر منه ان يتعهد لعمل كل التدابير الدستورية والادارية في فلسطين لتنفيذ ذلك الوعد وكذلك الامر في المادة الرابعة المتعلقة بتسهيل الهجرة وسكنى اليهود في فلسطين

بوعد نافه

لا يترك فيصل فلسطين

(٤) ثم ان الجانب العربي في هذه المعاهدة المزعومة ليس له ما يقابل تعهداته الثقيلة الا الوعد بمساعدة الخبراء الاقتصاديين الصهيونيين. حقاً يصعب جداً على الباحث ان يصدق ان فيصلا الذي تكلم عن فلسطين كما ذكرنا اعلاه يتنازل عنها كلها فقط لمجرد الوعد بمساعدة الخبراء

(٥) ان المادة الاولى في المعاهدة المزعومة تقول بوجوب تبادل الممثلين السياسيين «بين الدولة العربية وفلسطين» والمادة الثانية تبحث في مسألة الحدود بينهما. اعترف بانه يصعب جداً التوفيق بين هاتين المادتين وبين المطلوب في المادتين الثالثة والرابعة ان هذه الامثلة الكثيرة على غموض هذه المعاهدة واضطرابها وعدم ثبوت صحة اصلها

القسم الرابع

(وعد بلفور عربي)

هذا ما ارادوه

لا اقصد ان اجمع جميع ما قالته الصحف العربية رداً على امر هذه المعاهدة لكني اذكر مثالا واحدا وهو ان الوفد قبل لاخدمراسلي الصحف الانكليزية ان المعاهدة اما ان تكون منحولة مزورة او مشوهة مزيداً عليها. ويقال ان وايزمن اجاب على ذلك انه يجهل العربية وان كل ما قد يكون من تحريف في المعاهدة يعود على لورنس

اما رأيي فهو ان المعاهدة سواء أكانت محرفة او منحولة قد اصبحت موضوعاً تاريخياً فقط ان غرض المعاهدة كما يظهر هو ايجاد «وعد بلفور عربي» وهذه الخطة يمكن لليهود انتهاجها ليس في ١٩١٩ بل في ١٩٣٦ لانه لا يرجى لليهود ان يعيشوا دائما في فلسطين دون موافقة عرب هذه البلاد والبلاد العربية الاخرى بشروط تتلاءم مع آمال العرب في فلسطين وفي الخارج

باحث تاريخي

اعلان

صادر من دائرة اجراء عكا

رقم القضية ٢٨١ سنة ٩٣٤

اسم الدائن: الخواجه خليل حبيبي من شفا عمرو

اسم المديون: داود عبود من شفاعمرو

العقار المطروح للبيع واوصافه: الربع بكامل قطعة الارض السليخ المعروفة بموقع ام رزي المسجلة في الطابو تحت نومرو ٨٢ تاريخ مارت سنة ٣٢٧ دائمي الكائن ضمن اراضي قرية الدامون التابعة عكا.

مساحة كامل القطعة كما مسجل في الطابو: عشرين دونم.

المساحة بموجب معاملة وضع اليد: مائة واربعين دونم تقريبا.

الحدود في الطابو: شرقا طريق، شمالا مصطفى زيدان، غربا طاشاق، جنوبا خوري مينه.

الحدود الحاضرة بحسب معاملة وضع اليد: شرقا طريق، شمالا ورثة احمد الحاج، غرباً عطل، جنوباً ورثة الخوري مينا.

القيمة المخمنة للحصة المطروحة للبيع: ٦١٠ جنيهات فلسطيني

قيمة الدين: ٤١٥٥ غرش مصري عدا عن الرسوم والمصاريف

كان طرح للبيع بالمزاد العلني سهام المحكوم عليه في قطعة الارض المبينة اعلاه لاداء الدين المحكوم به ورست المزاودة على المزاود الخواجه خليل حبيبي بمبلغ مائة وعشرة جنيهات الذي تقرر الاحالة الموقتة لاسمه

فعليه ومن له رغبة بالشراء عليه ان يراجع دائرة اجراء عكا او دلال المدينة بظرف خمسة عشر يوما من تاريخ نشر هذا الاعلان بالجريدة مستصحبا عشرة بالماية التأمينات القانونية بنسبة القيمة المخمنة اعلاه على ان لا يقبل الضم عن خمسة بالماية بنسبة قيمة المزاودة مع العلم بان رسوم الدلالة واجرة الدلال ورسوم ومصاريف التسجيل في الطابو عائدة على المشتري تحريراً ١٨–٥–٩٣٦

مأمور اجراء عكا

اعلان

بخصوص افلاس محمد جوده الوسوس التاجر بالقدس

حيث انه في الاجتماع المنعقد بتاريخ ١١–٦–١٩٣٦ في قاعة المحكمة المركزية في القدس قد وافقت اكثرية الدائنين القانونية عدداً ومبلغاً على عقد المصالحة (قونقوردانو) المعروض من المفلس المذكور وطلبوا التصديق عليها

وبما ان المصالحة المذكورة قد عرضت على المحكمة المركزية في القدس للتصديق عليها بعد انقضاء المهلة القانونية للاعتراض

لذلك يعلن لكل من له حق في الاعتراض على هذه المصالحة انه عليه ان يقدم اعتراضه للمحكمة المشار اليها بظرف ثمانية ايام من تاريخ نشر هذا الاعلان اذا كان يرغب في ذلك وفقاً للمادة ٢٢٠ من قانون التجارة

ولاجله اقتضى نشر هذا الاعلان تحريراً

عن رئيس قلم محكمة مركزية القدس

محمد توفيق اليحيى

سكنات أخرى تنذر بالهدم

٣،٦٢٥ نسمة أخرى ستصبح بلا مأوى

ذهب المستر فولي مدير بوليس اللواء اول امس ومعه عدد من افراد البوليس الى كل من سكنة الصلاوية والشيخ مراد وعرب الداودي في يافا برفقة الحاج عبد الرحمن الداودي وشركاه وطلب مختاريها وانذرهم بوجوب هدم سكناتهم.

وفي صباح امس احضر البوليس المخاتير وهم السادة عطية السيد وعومي اديب ابو شحادة وعامي رضوان ابوعامي الى حاكم الصلح خليل شحادة بتهمة مخالفتهم قوانين انظمة المدن وحكم عليهم بهدم جميع التخاشيب وهي ٣٠٠ تخشيبة في السكنة الاولى و ٣٥ في الثانية و ٧٥ في السكنة الثالثة حيث يكون مجموع هذه التخاشيب ٧٢٥ تخشيبة يقطنها نحو ٣٦٢٥ نسمة على اقل تقدير.

ونحن نعلم ان سكنة شبرا والنبي شعنان وشارع العرض جميعها ملأى بالتخاشيب وهي واقعة داخل منطقة تنظيم البلديات فلماذا لا تعمل الحكومة على هدمها هي الاخرى؟

الظرف الحاضر من اشق الظروف واقساها فأين تذهب هذه العائلات العربية بعد هدم تخاشيبها يا ترى؟

ولماذا تعفو الحكومة عن تخاشيب اليهود ..؟

ثلاث مناطق جديدة في يافا القديمة

سيتناولها النسف اتماما لعملية «التجميل»

علمنا ان الميجور «بيريت» رئيس فرقة المهندسين الملكيين القائمة بعملية «النسف»، اجتمع قبل ظهر امس الى المستر نوبل رئيس دائرة الاشغال العامة في يافا وبعد البحث تقرر ان تقسم المنطقة التي سيتناولها الهدم الى ثلاث مناطق وستبلغ الحكومة سكان المنطقة الاولى الانذار وجوب تخليتهم منازلهم اعتباراً من اليوم، وستكون مدة الانذار ثلاثة ايام ليتسنى للسكان خلالها نقل امتعتهم ولا يشترط ان يقوم الجيش بعملية «النسف» عقب انتهاء هذه المدة، فان الانذار ابتدائي، وستنذر الحكومة، الجمهور بعملية الهدم مرة ثانية، وبعد انتهاء نسف المنطقة الاولى يبتدأ بنسف المنطقة الثانية والثالثة وسنأتي على ذكر اسماء الاماكن التي ستهدم وتخلى غدا

وعلمنا ان الحكومة ستسلم المخاتير قوائم باسم اصحاب البيوت التي يجب تخليتها، في المنطقة الاولى صباح هذا اليوم

هذا ولا يزال نزوح العائلات من البلدة القديمة مستمراً

احتجاجات ترفعها اللجنة القومية بيافا

على تصرف البوليس في يازور وهدم الدور

عقدت اللجنة القومية في يافا جلسة وقررت ارسال تقريرين الى المندوب السامي بواسطة حاكم اللواء، الاول يتضمن احتجاجها على تصرفات البوليس في يازور اثناء تفتيشها وهدم تخاشيب سكنة الاصفات بالدبابات وتفتيش البيوت في محلة الجبالية، والثاني يتضمن احتجاجها على نسف بعض الدور في البلدة القديمة وقد قدمت الانذارين اول امس

خمس سنوات لرجل من عمان

اتهمه يهودي بحرق داره

نظر رئيس محكمة يافا المركزية المستر كوبلاند منفرداً في القضية التي اقامها اليهودي المدعو موشي حنون ضد السيد علي بن سعد حسنا من عمان بتهمة انه حرق داره واثاثها في محلة الكرتون، فحكم عليه بالسجن خمس سنوات!

احدى طائرتين مهشمتين تمر بيافا

محمولة على سيارة من طولكرم

شاهدنا اليوم طائرة حربية محملة على احدى سيارات الجيش وهي مهشمة العجلات والاجنحة، وقد تابعت السيارة سيرها مجتازة تل ابيب فسكنة ابو كبير الى صرفند

وقد قيل لنا ان هذه الطائرة وقعت في جهات طولكرم مع طائرة ثانية

ليس الغدر من طبائع العرب

وانما هو من شيم الجبناء... المعروفين

روت هاآرتس ان شاباً عربياً جاء ظهر امس الى بيارة يهودية قرب بحة دابس وطلب ماء ثم اطلق الرصاص على ساقيه ثم هرب ولم يصب العامل اليهودي بل ذهب الى دائرة البوليس واخبرها بالامر.

متهودان يحالان الى المحكمة المركزية

بتهمة حرقهما بعض الدور العربية

قدم الضابط عزت بك طبارة امس، محمد الجبر «الكبير» وزميله رشدي خلف المتهودين، الى القاضي البريطاني بتهمة حرقهما بعض الدور العربية في محلة الكرتون فتقرر احالتهما الى المحكمة المركزية، وهذه القضية ثالثة التي يحال هذان المجرمان فيها الى المركزية بمثل هذه التهمة، وعلمنا ان هنالك قضايا اخرى ضدهما تماثلها

يعتذرون عما حل

بالمسجد من جراء النسف

علمنا ان الميجور «بيريت» رئيس فرقة المهندسين الملكيين زار دائرة الاوقاف الاسلامية في يافا ليعتذر الى مأمور الاوقاف .... ولما لم يجده ترك له بطاقة باسمه كتب عليها بعض جمل الاعتذار لما حل بالمسجد من تصدع من جراء نسف دور المدينة القديمة

اللجنة القومية

تشكر الدمشقيين

ارسلت اللجنة القومية في يافا امس كتبا الى رجال الكتلة الوطنية في دمشق والى عدد من المشتغلين في حال الوطنية تشكرهم فيها على موقفهم المشرف من حركة فلسطين الاخيرة

اصابة عربي

علمنا ان الشاب السيد احمد قاسم اصيب برصاصة من الجند في قرية بيت محسير من قضاء الرملة وقد نقل الى مستشفى الحكومة في القدس

احتجاج

قرية محسير

قدم اهالي بيت محسير احتجاجا الى المندوب السامي على الاعمال التي قام بها الجند امس عند تفتيشهم قريتهم واطلاقهم الرصاص على السيد احمد سالم محمد الله واصابته في فخذه وقد ارسلت لكم نص الاحتجاج في البريد

حادث قلقيلية

كما ترويه هاآرتس

تقول هاآرتس ان الجيش هاجم امس قلقيلية وقد استمر التفتيش في القرية الليلة بطولها، ويقال ان عدد القتلى من العرب ستة، وتقول ايضاً ان جنديا بريطانيا طلب من احد السكان ان يقف فلما رفض اطلق عليه الرصاص

قضايا

جنائية وجزائية

تفتتح محكمة مركزية يافا دورتها الجزائية في صباح يوم الاثنين الواقع في ٢٩ الجاري، وستنظر في اليوم الاول في ست قضايا جنائية، وفي يوم الثلاثاء في اربع، والذي يليه في اربع ايضاً منها واحدة جنائية وثلاث جزائيات

وفي صباح يوم الاثنين الواقع في ٦-٧-٩٣٦ تذهب المحكمة الى غزة لتنظر في ١٢ قضية، ثماني منها جنائيات واربع جزائيات

مناشير شيوعية

تحث على المثابرة

وزعت امس مناشير شيوعية عديدة في المدينة تحث الشعب العربي على المثابرة على الاضراب العام وغير ذلك ....

جريدة الاقدام

عادت جريدة «الاقدام» الغراء الى الصدور بعد تعطيل دام اربعة عشر يوما فنرحب بها

وزير المستعمرات والمملكة اليهودية

الجنود والطيارات لتعقيب الثوار

سئل المستر اورمسبي غور في مجلس العموم امس عما اذا كانت الحكومة تنوي اقطاع اليهود قطعة من فلسطين لتكون مملكة مستقلة لهم فأجاب وزير المستعمرات بان حكومة جلالته لا تنوي عملا كهذا ابدا وانها ستشير طبقا لالتزامات صك الانتداب الذي يحفظ الحقوق الدينية والمدنية لسكان البلاد.

وقال الوزير بعد ذلك رداً على سؤال آخر: ان الجنود الان تعمل على اعادة النظام وهي تشتغل في التلال بتعقيب الثوار وتفتيش القرى للبحث عن السلاح وتستعين على ذلك بواسطة الطائرات التي ترشدها الى اماكن الثوار بواسطة اللاسلكي

وشاية يظهر كذبها لدى التشخيص

وتضحك الناس على الواشي وشهود اليهود

قدم احد الوشاة الى البوليس اخبارية مفادها: ان السيد جورج نقولا التلحمي من الرملة قد قتل يهوديين في مستعمرة هاتكفا ممن ذكر بلاغ مديرية البوليس العامة اسميهما وتعهد بدفع ٥٠٠ جنيه لكل من يرشد البوليس على قاتليهما. وقد طلب هذا الواشي في نهاية اخباريته دفع هذه المكافأة له!

وما كاد البوليس يتسلم هذه الاخبارية حتى القى القبض على السيد التلحمي وزج به في سجن يافا رهن التحقيق، وفي صباح امس حضر الضابط مصطفى افندي درويش والضابط احمد افندي بدر، والضابط المستر لبفز الى مركز بوليس يافا واحضروا السيد التلحمي من السجن ووضعوه بين ١١ شخصا عربياً للتشخيص ثم احضر ثلاثة اشخاص من اليهود ادعوا انهم يعرفون القاتل فيما لو شاهدوه فاثنان منهم لم يستطيعا التعرف على الموشى به، اما الثالث فقد «تحمس!» وراح لاقطاً بكلتا يديه السيد داود صليبا دحدح احد الاشخاص الذين كلفهم البوليس بالوقوف مع المتهم للتشخيص، فلم يتمالك الموجودون من الضحك، مما استرعى انتباه الشاهد «الصادق!» ولكن الضباط كانوا قد دونوا حركته حالا في ضبط التشخيص. وسيخلى سبيل المتهم البريء

من معتقل الاحرار في صرفند

الى اللجان القوميه المحترمة

معسكر الاعتقال: المعتقلون في صرفند يشكرون الامة العربية الباسلة التي غمرتهم بكرمها وعطفها وهم من خدامها الامناء اينما كانوا وعملا بقرارهم المتخذ في ٢٠-٦-٣٦ يريدون تقديم رجائهم الى اللجان القومية المحترمة والذوات الكرام في مختلف المدن والقرى بان لا يتكلف احد من الامة الكريمة بعد اليوم ارسال أطعمة وما كل الى معسكر الاعتقال تخفيفاً في الشقة وحباً في مشاطرة الامة احوالها الحاضرة ومن يريد تقديم شيء من هذا فيستحسن تحويل قيمته الى صناديق اللجان القومية

لجنة المعتقلين — عوني عبد الهادي

معركة تستمر اكثر من ساعة

يطلب فيها الجنود النجدة من مكانين

هوجمت ليلة امس مستعمرة كفار ميري الواقعة على طريق رام الله — القدس وتقول دافار ان المعركة التي نشبت هناك بين الجنود والثوار استمرت اكثر من ساعة واضطر الجنود الى طلب النجدة تلفونيا من مستعمرة عتروت فأخبرهم رئيس الحامية هناك ان معركة مماثلة تدور بين الجنود والثوار العرب فطلبوا نجدة من القدس فجاءت بسرعة واشتركت في المعركة التي استمرت بعد ذلك نصف ساعة ثم انسحب الثوار بنظام وقد اصيب خفير يهودي بجراح

محاكمة عشرة من الشيوعيين

نظر المستر بدكوك مساعد حاكم اللواء مساء امس في نحو عشر قضايا اقامها البوليس على عشرة اشخاص بين فتاة ورجل من اليهود بتهمة الانتساب لجمعية غير مشروعة (هي الشيوعية) وقد طالت هذه المحاكمة الى ساعة متأخرة من النهار واذا لم يمكن الوصول الى النتيجة فالى الغد

الثوار يهاجمون مستعمرة عيون قاره

تقول دافار ان الثوار العرب هاجموا مستعمرة عيون قاره من جهة صرفند الخراب، وقد استمرت المعركة بينهم وبين الجنود نصف ساعة ثم انسحبوا.

سؤال عن الهجرة العربية

وزيادة عدد السكان العرب

رد المستر اورمسبي غور وزير المستعمرات على دوقة آثول أن الهجرة العربية المسجلة الى فلسطين في السنوات من ١٩٣٣ الى ١٩٣٥ تؤلف من ١٩٥٠ شخصا لا يدخل ضمنهم المصريون الذين يبلغ عددهم ٤٥٠ شخصا. وتكلم الوزير عن الهجرة الموسمية أي الذين يجتازون حدود فلسطين. وقدر زيادة عدد السكان العرب من عام ١٩٢٢ الى عام ١٩٣٥ بنحو ٢٧٠ الفا

حزب جديد من نواب مجلس العموم

غايته العناية بمصالح عرب فلسطين

تكلم المستر كروسلي مساء امس في مجلس العموم وهو من نواب حزب المحافظين فقال ان عدداً من النواب الفوا حزبا غرضه العناية بمصالح عرب فلسطين. ويعتقد المستر كروسلي انه لابد من بعض التبرير لمساعي العرب فانهم غير ممثلين لا في المجلس ولا في الصحافة وانهم ممثلون على عكس حقيقتهم

متهم بالقاء قنبلة يحال الى المركزية

نظر القاضي البريطاني امس في القضية المقامة ضد محمود بن شحاده العبسي من صرفند الخراب وقاطن في الرملة بتهمة القاء قنبلة على الحرس البريطاني بالقرب من دائرة بريد الرملة فانفجرت ولم تصب احدا بسوء، فاحاله على المحكمة المركزية

وقد حضر الدفاع عنه الاساتذة المحامون فائز الكنفاني وابراهيم نجم وداود الدجاني

نابلس

معركة تدوم ثلاث ساعات

نابلس في ٢٥ حزيران — لمراسل الدفاع الخاص — حلقت ثلاث طائرات فوق جبال نابلس باحثة عن مقر الثوار، وقد شاهدت فريقاً منهم قرب عقبة زعترة فأمطرتهم بالعيارات النارية من مدفع رشاش ثم اخذ الثوار يطلقون العيارات النارية وقد سقطت احدى الطائرات على الطريق العام

وقد هرعت قوة من الجند تصحبها خمس مصفحات ووقعت معركة دامت ثلاث ساعات ونصف ... واشتركت في المعركة الطائرات التي كانت تطلق على الثوار النار من مدافعها الرشاشة

التفتيش عن السلاح واتلاف الامتعة

وعلى الاثر ذهبت قوة من الجند وطرقت قريتي السامرية وقبلان وقامت بعملية التفتيش عن السلاح وفي اثناء ذلك اخذ الجند يحطمون الابواب ويتلفون الامتعة، والمواد الغذائية في البيوت ويعتدون بالضرب على اهل القرية واصيب شخص وشاب يبلغ ٢٤ عاما بعيار ناري وقد نقل الاثنان الى مستشفى نابلس

طولكرم

شهيد وجريح في معركة

طولكرم في ٢٥ حزيران — لمراسل الدفاع الخاص — هاجمت قوة من الثوار ليلة الامس داورية من الجند بالقرب من مستعمرة كفر سابا وقلقيلية وصدف ان طيارة كانت تراقب المعركة فأستنجدت بالجند المسلح الذي كان يحرس القطار وكان آتياً من الجنوب فنزل هؤلاء واشتركوا في المعركة وعند تراجع الثوار اطلقت عدة عيارات نارية على قلقيلية فاصيب عبدالرحيم ابو ذره وشخص اخر وكانا يحرسان بيادرهما بجراح خطرة توفي على اثرها الاول في الحال والثاني نقل الى المستشفى

معركة اخرى اصاباتها مجهولة

ووقعت معركة شديدة بين طولكرم وقلقيلية وبالقرب من محطة الخضيرة تبودلت العيارات النارية والمتراليوز. واستعملت الانوار الكهربائية وقد دامت المعركة اربع ساعات

قتيل من اهالي قباطيا

اطلقت في الليلة الماضية النار على سيارة عربية تقل شخصا عربيا جرح كنتيجة لمشاجرة عادية وكان يرافقه بوليس عربي وشخص اخر. ولولا وصول دبابتين واشتباكهما مع الثوار لاوقع هؤلاء ضرراً كبيراً بمن في السيارة

طيارة محطمة يشاهدها الناس

شاهدنا بعد ظهر هذا اليوم سيارة كبيرة تحمل طيارة كبيرة محطمة ترافقها قوة من الجند المسلح اتية من الشرق ومتجهة نحو الجنوب وقعت بالقرب من اللبن بين نابلس والقدس

تبرئة متهمين وتغريم سائق سيارة

جرت في هذا اليوم محاكمة عثمان وكامل الزيدان من قرية قاقون بتهمة قانون منع التجول فبرأتهم المحكمة وجرت محاكمة عدنان الناشف بتهمة مخالفة رخصة السيارة فحكم عليه بجنيهين غرامة

انذار

القت الطيارات على القرى الانذار التالي:

تنذر الجميع ان كل شخص يتلف او يحاول اتلاف أي بناية عامة او سكة حديدية او جسر أو طريق او مركبة او تلغراف او تلفون او أي ملك من املاك الحكومة او الافراد مهما كان نوعه وكل شخص يطلق النار على البوليس او الجند او على أي شخص من الاشخاص الاخرين وكل شخص يسد الطريق او يقوم بأي فعل من الافعال الخارجة على القانون يجوز القاء القبض عليه فوراً بدون مذكرة ويعرض نفسه لعقوبة الاعدام او الحبس المؤبد وننذر الجميع ايضاً:

ان كل قرية تكون لها اي علاقة بوجه من الوجوه في اي جرم من الجرائم المذكورة اعلاه يعاقب بشدة

تلفونات الدفاع وبرقياتها الخاصة

بلاغ رسمي رقم ١٣٨-٣٦

لواء القدس

هاجمت حوالي الساعة التاسعة من ليلة امس عصابة مسلحة من العرب مستعمرة عتروت: وقد جاوب البوليس الذي انجدته الجنود على اطلاق النار بالمثل. وورد ان الحالة كانت هدأت عند الساعه الحادية عشرة والنصف مساء

واصيبت عند بدء اطلاق النار احد سكان المستعمرة بجراح مميته

وفي الساعة الحادية عشرة مساء هوجمت مستعمرة ابني يعقوب وقد جاوب البوليس بالمثل ولم تقع اصابات.

اطلقت بعض العيارات النارية اثناء الليل على خفراء سكة الحديد بين دير الشيخ وعرطوف وجرى ايضا بعض اطلاق النار في البيرة وفي الخليل.

وقد فتش الجند والبوليس القرى التالية بالاضافة الى دير ابان وهي دير حوا، صفلي، بت هاب، عرطوف دير الشيخ، كسلا، بيت ياسنا للبيزو تير ووجد في اغلب هذه القرى ذخيرة غير مستعملة ومهملة ووجد ايضا بعض الالات الات لقطع الاسلاك وبعض الديناميت

اللواء الجنوبي

اطفأ البوليس حريقين صغيرين احدهما في حي المنشية في يافا والاخر في مخزن مدرسة الحكومة في بئر السبع وكانت الاضرار طفيفة

انقطعت اثناء الليل المواصلات التلفونية بالقرب من قلقيلية وراس العين واطلقت النار على دوريتين عسكريتين في قضاء الرملة وأجيب اطلاق النار بالمثل

اللواء الشمالي

فتحت بعد ظهر امس حقيبة ثياب تركها شخص عربي في باص في حيفا في ظروف مريبة وقد وجد انها تحتوي على قنبلتين. والقى القبض على شخصين اشتبه بهما

القي القبض على احد عشر شخصا في قرية الكابري حيث رشق كرنستابلان بريطانيا بالحجارة يوم ٢٣ الجاري

انفجرت قنبلة اثناء الليل بالقرب من الجمرك في عكا تسبب عنها كسر بعض النوافذ وقد وجدت نشرات شيوعية في مكان الحادث

اطلقت بعد ظهر امس النار مرتين على قافلة السيارات المخفوره المتجهة نحو الجنوب عند رأس عامر وبالقرب من كفر سابا وقد هاجم الجنود والطيارات المعتدين ولم تقع اصابات بين الجنود والبوليس وركاب السيارات التي وصلت بسلام. وقد قتل شخص عربي وجرح صبي والمعتقد ان اثنين من افراد العصابة قد جرحا ايضا

اطلقت النار على قطار المساء المسافر من حيفا الى اللد بالقرب من قلقيلية.

جرى بعض حوادث من قبيل اطلاق النار على جبل كنعان وعلى مستعمرة شجره

توفى عربي اخر متأثراً بجراحه التي اصابته ليلة ١٣ — ٢٤ الجاري اثناء المصادمة مع الدورية العسكرية بالقرب من بيسان التي ورد ذكرها في البلاغ الرسمي رقم ١٣٦ — ٣٦

جرى امر تفتيش سيلة الظهر وميثلون ووجدت ذخيرة

أطلقت في الليل عيارات نارية في نابلس وقتل عربي في المستشفى برصاصة طائشة دخلت من النافذة المفتوحة

٢٥ حزيران ٩٣٦

القدس

اجتماع رؤساء العشائر في شرق الاردن

القدس ٢٥ حزيران — لمراسل الدفاع الخاص — حدثنا احد القادمين من عمان ان اجتماعا كبيرا عقد امس في عمان اشترك فيه وجوه واعيان المنطقة وزعماؤها وبحثوا في حالة فلسطين الحاضرة واتخذوا عدة مقررات هامة تتعلق بحركة فلسطين الاخيرة والاعمال التي يقوم بها الجند والسلطة ضد الاهالي العرب وقد علمت ان الحكومة هناك حاولت كثيراً منع هذا الاجتماع فأخفقت في محاولاتها وقد قدم اليوم من عمان بعض مشائخ العشائر واجتمعوا الى بعض المشتغلين في القضية الوطنية وتحدثوا اليهم كثيرا عن الاجراءات التي سيقوم بها زعماء ووجهاء شرق الاردن

القاء قنبلتين على الوكالة اليهودية

القى مجهول قنبلتين على الوكالة اليهودية حوالى الساعة الواحدة والنصف فانفجرتا واحدثتا دويا عظيما وقد روع موظفو الوكالة وظهر عليهم الرعب الشديد واخذوا يختبئون في غرفهم ويغلقون عليهم الابواب وقد سارعت قوى البوليس والجند الى مكان الحادث وعاينت المكان الذى انفجرت فيه القنبلتان واخذت في تفتيش المارة وقد اخذ رجال البوليس على الاثر يعتقلون العرب لابسي القنابيز ويأخذونهم الى قشلاق البوليس مستعملين معهم الشدة كما حدثنا الذين شاهدوا عمليه الاعتقال

دوي القنابل في كل مكان

سمع صباح اليوم دوي اصوات القنابل في عدة اماكن من المدينة ولم يعثر على الفاعلين

انفجار قنبلة امام سراي الحكومة

القى مجهول حوالي الساعة الواحدة قنبلة قرب سراى حاكم اللواء. وقد خفت قوة من البوليس والجند الى مكان الحادث واخذوا في تفتيش المارة فلم يعثروا على شيء. اما القنبلة التي القيت فقد انفجرت وكان لها دوي هائل

تعزيز قوة بوليس باب الخليل

وضعت السلطة قوة من الجند البريطاني في نقطة بوليس باب الخليل

المندوب يقابل كبار الموظفين الانكليز

قابل المندوب صباح اليوم المستر سبايسر وبعض كبار موظفي الحكومة الانكليز في مكتبه مقابلة طويلة

ركاب قطار القدس يرجعون الى يافا

منع موظفو محطة سكة الحديد في اللد امس الركاب من الركوب في قطار القدس وطلبوا منهم ان يركبوا قطار يافا الذي نقلهم الى يافا واعيدوا صباح هذا اليوم الى القدس على قطار الصباح

قضيه الاعتداء على بوليس بريطاني

استأنف القاضي اليوم نظر في قضية الاستاذ بهجت ابي غربية المتهم بالضرب احد افراد البوليس البريطاني اثناء الوظيفة وقد كان موعد النظر في هذه القضية الثلاثاء القادم الا ان النيابة طلبت رؤيتها اليوم فرفض حضرة القاضي طلب النيابة وقرر النظر فيها في الوعد المذكور.

رد المجلس الاسلامي على وزير المستعمرات

علمنا ان المجلس الاسلامي الاعلى قد بعث الى بكتاب المندوب السامي جوابا على تصريح الوزير في مجلس العموم يوم ١٩ الجاري اثناء المناقشات التي جرت حول الحالة الحاضرة في فلسطين ويتضمن هذا الكتاب وجهة نظر المجلس الاسلامي الاعلى في السياسة التى اتبعتها الحكومة البريطانية في فلسطين منذ الاحتلال حتى الان وعن مطامع اليهود في المسجد الاقصى واعتزامهم بناء الهيكل اليهودي على انقاض المسجد الاقصى المبارك. وقد علمت ان المجلس اورد في هذا الكتاب اشتراكه مع الامة في جميع الوسائل المشروعة للمطالبة بحقوقها وتنفيذ العهود المعطوعة للعرب ويعتقد ايضا ان اضراب الامة من الوسائل المشروعة التى تتوسل بها لنيل حقوقها

«الدفاع»: ننشر الكتاب غداً لضيق المقام

الرملة

انشاء معتقل جديد قرب صرفند

الرملة في ٢٥ حزيران — لمراسل الدفاع الخاص: رأينا العمال جادين في انشاء «براكات» جديدة قريباً من معسكر الاحرار المعتقلين، مثل «براكاتهم» وقد اشيع ان هذا المعتقل الجديد ينشأ للشيوعيين. ويقال انه اقيم لاستعماله عند الضرورة فقد ضاقت السجون بمن فيها. وسيكون هذا المعتقل جاهزاً بعد ايام قليلة. وان الاحرار المعتقلين الان أقوى ما يكونون معنوية

نابلس

اجتماع كبير يعقده علماء نابلس للاحتجاج على الحالة الحاضرة في البلاد

نابلس في ٢٥ حزيران — لمراسل الدفاع الخاص— عقد علماء نابلس اليوم اجتماعا كبيرا في المسجد الصلاحي الكبير حضره جميع علماء نابلس وبعد ان أن اكتمل عددهم ترأس الاجتماع فضيلة قاضي نابلس الشيخ عبد الحميد افندي السايح وكان فضيلته قد اعد تقريراً لرفعه الى المندوب السامي ويحتوي هذا الاحتجاج على سبعة بنود هامة تتعلق بالحالة الحاضرة في البلاد وبعد تلاوته على المجتمعين اقروه بالاجماع وانتخبت لجنة مؤلفة من اصحاب الفضيلة مفتي نابلس والقاضي الشرعي والشيخ احمد افندي البسطامي والشيخ فؤاد الزين لترفع في صباح الغد هذا الاحتجاج الى حاكم نابلس المستر فوت ليرفعه بدوره الى المندوب السامي

شهيد قباطيه تشيعة نابلس

نقل القروي الشهيد الى قرية قباطية بعد ظهر اليوم باحتفال مهيب حضره عدد كبير من وجهاء نابلس وشبابها وسارت الجموع حول نعشه حتي مكتب اللجنة القومية وكان يتقدم الجثمان فرق الكشافة باعلامها وطلاب المدارس. وهناك ابنه الاستاذ عبد اللطيف بك صلاح تأبينا مؤثراً ثم القى شاب من اقارب الشهيد كلمة شكر فيها مدينة نابلس ووطنيتها وجهادها ثم وضع الجثمان في سيارة خاصة لنقله الى قرية قباطيه ووضعت فوق الجثمان الاكاليل التي قدمتها اللجنة القومية وسائقو نابلس والنادي الرياضي وشباب حي الياسمينه وشباب حي الغرب ولجنة بائعي الخضار والسيد شفيع سعد الدين وسارت السيارة بالجثمان بين تكبير الجماهير وتهليلهم الى قريته. فالى رحمة الله ايها الشهيد الشاب

اربعون سيارة من الجند البريطاني

وصلت بعد ظهر اليوم اربعون سيارة عسكرية تقل جنوداً بريطانيين باسلحتهم ومصفحاتهم. وقد خيمت في سهل عسكر ويشاهد الناظر ان السكان جميع السهول هناك قد اصبحت محاطة بالجيش البريطاني

اطلاق عيارات وانفجار قنبلتين

في الساعة الثانية والنصف بعد منتصف ليلة الامس اطلقت عدة عيارات نارية وانفجرت قنبلتان وكانت قوات الجند في مراكزها تتبادل الاشارات الكهربائية التى تطلقها في الفضاء

قوات عسكرية تبحث عن الثوار

وخرجت صباح اليوم الباكر عدة دوريات الى الطريق العام والجبال لبحث عن الثوار وظلت المصفحات تمر من حين الى آخر في شوارع المدينة لتقوم بمناورات عسكرية ارهابية

نيران الجنود تروع الاطفال والنساء

اخذ الجند المرابطون في النادي الرياضي ليلة امس يطلقون العيارات النارية من مدفع رشاش نصبوه على شرفة النادى الرياضي واخذوا يتبادلون والثوار العيارات النارية. ثم أخذ الجند يطلقون النار على البيوت والشوارع والازقة ويروعون الاطفال والنساء واخذ الجميع يتراكضون من الخوف والرعب

مريض في المستشفى يصيبة الرصاص فيرديه

وقد اسفر اطلاق النار على هذه الصورة عن اصابة مريض في المستشفى الوطني كان نائما مطمئنا في سريره واسمه توفيق حسن خليل من قرية قباطية بعيار ناري فارق على اثره الحياة وقد اخترقت العيارات النارية البيوت وحطمت بعض النوافذ والابواب وتكرر اطلاق النار على البيوت بهذا الشكل

ونحن نلفت نظر قائد القوات البريطانية ومدير الامن العام في فلسطين الى ضرورة تدارك هذه الاعمال محافظة على ارواح الامنين المسالمين في بيوتهم

تبادل النار الى الصباح بين الجند والثوار

هاجم الثوار في الساعة الثالثة بعد منتصف ليلة امس مخيم الجند في سهل عسكر واخذوا يطلقون عليه العيارات النارية والقنابل فاجابهم الجند بالمثل من مدافعهم الرشاشة المنصوبة في كل مكان ودام تبادل الفريقان النار حتى الصباح

طائرات حربية تتعطل عن الطيران

بينما كانت طائرة من طائرات الجيش البريطاني في مطار نابلس تحاول الطيران في شرقي المدينة اصطدمت بخندق في المطار فتعطلت عن الطيران

حيفا

مناشير يهدد بها خوارج الامة

حيفا في ٢٥ حزيران — لمراسل الدفاع الخاص — علقت على ابواب المحلات الخارج اصحابها على قرار الامة اعلانات باسم «الصاعقة العربية» تدعو اصحابها الى ضرورة مشاركة الامة في الاضراب وقد تركت لهؤلاء النفر بضع دقائق بعد اطلاعهم على الاعلانات فان لم يرجعوا الى طريق الحق والصواب يرسل اليهم من يرغمهم على الاضراب بالقوة

الف يهودي يغادرون فلسطين

سافر امس بطريق البحر اكثر من الف يهودي الى البلاد التي جاءوا منها.

اهالي السنديانه يحتجون على معاملة الجند

أرسل وجهاء قرية السنديانة كتابا الى اللجنة العربية في القدس يخبرونها

القدس

ماموقف الوزارة من وقف الهجرة والبيوع اقتراح جديد تدرسه الحكومة الان

القدس في ٢٥ حزيران — لمراسل الدفاع الخاص — كانت الحكومة قد ارسلت الى وزارة المستعمرات اقتراحا بارسال لجنة ملكيه الى فلسطين على ان تبدي هذه اللجنة رأيها في مسألتي وقف الهجرة وبيوع الاراضي في مدة اسبوع وقد علمنا ان جواب الوزارة كان سلبيا. واتصل بنا على اثر ذلك ان الحكومة تدرس الان اقتراحا جديداً تقدم اليها يقول باعتبار عدد سكان فلسطين أساسا تبني عليه النسبة بين العرب واليهود في جميع الاعمال والهيئات وان توقف الهجرة اليهودية حالا وان تمنح البلاد حكما ذاتيا معقولا ويسمح بالهجرة اذا قررها المجلس المنتخب من العنصرين العربي واليهودي. وبناء على توصي خبراء محايدين ويستند اصحاب هذا الاقتراح على المادة الثالثة من صك الانتداب التي تقول بالسماح بالهجرة اذا لم يكن منها ضرر لسكان البلاد الاصليين (واي ضرر اعظم مما هو واقع الان) وقد علمنا ان كثيرين من موظفي الانكليز وافقوا على هذا الاقتراح وحبذوه وطلبوا من المندوب السامي ان يقترح على وزارة المستعمرات قبوله وتنفيذه غير اننا نشك في ان الامة التى اضربت حوالي عشرة اسابيع سترضى بهذه الحلول المغايرة لاامانيها ومطاليبها العادلة الحقة

مهاجمة مستعمرة وقتل يهودي وجرح آخر

هاجم الثوار قرب منتصف ليلة امس مستعمرة قلنديا على طريق رام الله فقتلوا واحداً وجرحوا اخر وقد ذهبت قوة من البوليس والجند للبحث عنهم ولكنهم لم تعثر على احد.

— على اثر مهاجمة الثوار مستعمرة كفر عصيون قرب العروب عينت الحكومة اربعة خفراء من اليهود وسلحتهم بالبنادق والذخيرة وارسلتهم الى المستعمرة لحراستها

— فتشت قوة من البوليس دير ابو طور فوجدت فيه بندقية صيد فصادرتها واعتقلت شيخاً في الثمانين من عمره!

— فتش البوليس النادي الرياضي العربي فلم يعثروا على شيء

— قابل السكرتير العام الدكتور برنارد جوزيف محامي جمعية «السكابرن كابتت» في تل ابيب.

— قدم اعضاء البلدية اليهود كتاباً آخرا الى حاكم اللواء يطلبون فيه أن يجعل نصاب المجلس البلدى القانوني مؤلفا من ستة او من خمسة اعضاء

— شوهدت سيارتان تقل عشرة مساجين وقوة من الجند متجهتين شطر يافا وقد علمنا ان المساجين سيعملون في تصليح انابيب المياه التى نسفها الثوار

موجز البلاغ الرسمي رقم ١٣٩ — ٣٦

القى القبض على خمسة شيوعيين ليلة البارحة في حيفا. وجرت محاولة في الليل لنسف جسر سكة حديد في منطقة العفولة فحصل من جراء ذلك ضرر بسيط الا ان حركة المرور لم تنقطع. اطلقت عصابة كبيرة مسلحة من العرب النار هذا الصباح على دورية عسكرية على طريق نابلس شمالي خان اللبن فوصل البوليس والجند من نابلس وتعقبوا المعتدين واشتبكوا مع جماعتين منهم بالقرب من قبلان وبالقرب من عقربة فقتل ٤ من افراد العصابة في قبلان وجرح ثلاثة. وضبطت اربعة بندقيات وقنبلة وذخيرة ولم تقع اصابات بين الجند وقتل اثنان من افراد العصابة في عقربة وجرح شخصان وضبطت ثلاثة بنادق وجرح وكيل وأنباشي من فرقة السي فورت بجراح خطيرة ويأسف المندوب السامي ان يعلن انه قد توفي هذا المساء متأثرا من جراحه

اول اجتماع للمندوبين العرب في لندن القيادة ليس في استطاعتها وقف الاضطرابات

كتب احد المراسلين الى جريدة «المانشستر غارديان» عن اول اجتماع خطب فيه المندوبون العرب الثلاثة فقال «من سوء الحظ ان يعترف السيد شبلي الجمل ان الاضراب في فلسطين اصبح الان خارجاً عن القيادة وان الزعماء العرب ليس في استطاعتهم وقف الاضطرابات ما لم تعد الحكومة وعداً جازما بايقاف الهجرة الصهيونية ولو مؤقتاً على الاقل. وفيما عدا ذلك اصبح المندوبون أقرب الى المسالمة في الوقت الحاضر منهم في اول وصولهم الى لندن اذ كانوا لا يرون فائدة من اللجنة الملكية أما الان فصاروا يقبلون بها

الحوادث الفظيعة التى قام بها الجند البريطاني في قريتهم التى يداهمها الجيش في كل صباح

والده شهيد في فاقة وعوز

حضرت الى وكالة هذه الجريدة والدة الشهيد فاضل سمارة وطلبت الينا ان توجه انظار الهيئات الوطنية الى الحالة السيئة التى لحقتها من جراء العوز والفاقة

فلسطين في مجلس العموم البريطاني

اللجنة الملكية - الاذاعة الايطالية - التفتيش والنهب

الغرامات المشتركة «تجميل» يافا - الخ

نشرنا في عدد الامس خبراً ملخصاً عما جرى في مجلس العموم البريطاني حول فلسطين، واليوم ننقل هذه التفاصيل

اللجنة الملكية

قام المستر جيمس ماكستون (كان شيوعيا ولكنه الان من اعضاء حزب العمال الدولي) فابدى رغبته في ان تبعث الحكومة بلجنة التحقيق الملكية الى فلسطين باسرع ما يستطاع، ورداً على ذلك قال المستر اورمسبي غور وزير المستعمرات انه بدأ يتفاوض مع الاشخاص المراد منهم ان يكونوا في هذه اللجنة وتناقش في كيفية تأليفها ولكنه لا يستطيع ان يذكر اسماء اعضاء اللجنة قبل ان يتلقى منهم الرد بانهم قبلوا بهذه المهمة

الاذاعة الايطالية

وكانت البروباغندا الايطالية التي تذيعها محطة باري موضوع سؤال قدمه الكابتن بيتر ماكدونالد سأل فيه عن الترتيبات التي اعدت لتلافي هذه الدعوة وخصوصا في الشرق الادنى بما فيه فلسطين وشرقي الاردن لمعرفة ما اذا كان فيها شيء حسن ملائم ؟

ورداً على ذلك قال الوزير ان حكومة فلسطين قد عنيت بهذا الامر اعظم عناية

التفتيش والعنف

وسأل النائب الشيوعي المستر جالاشر عما اذا كان الوزير قد اتصل اليه علمه ان الجنود وهم يقومون بتنفيذ العقوبة المشتركة على غزة، لاتهامها بقذف القنابل قد عاملوا النساء المسلمات معاملة قاسية واعتدوا على الكرامة الدينية بإهانتهم لشيوخ المدينة في اداء الصلاة ثم بمصادرتهم لما كان في المنازل التي فتشوها من بقر وخيل ودجاج عندما رفض الاهالي دفع ما فرض عليهم من الغرامات !

ورداً على ذلك قال الوزير «انني لا اعلم شيئا عن هذه المزاعم، وقد وعد المندوب السامي ان يقدم لي كل ما يحمل عن شؤون فلسطين، فكل بيان الان من الوزارة يعد (سابقا لاوانه)

الغرامات المشتركة

وسأل هذا النائب نفسه: «هل ينظر الوزير في مسألة الغرامات المشتركة؟ وكان الرد: كلا، بكل تأكيد!

وضج المجلس بالضحك الاستحسان (فهكذا قالت البرقيات اليهودية) !!!

منكوبو «التجميل»

وبعد ذلك سأل المستر جالاشر: هل يعرف الوزير ان مدينة يافا القديمة قد نسفت بغير اخطار السكان وقبل اعداد العدة لايجاد احياء جديدة لهم، ثم قال هذا النائب ضمن سؤاله ان الديناميت روع النساء والاطفال الذين لم ينذروا بهذا العمل قبل زمن يكفي للاحتياط.

ورداً على هذا السؤال قال المستر اورمسبي غور ان المدينة القديمة لم تنسف برمتها، وانما رؤي من الضروري ازالة عدد معين من الدور لفتح شارعين جديدين، فقام بهذا العمل رجال فرقة المهندسين الملكيين بعد انذار تام قدموه للسكان وبعد ترتيبات خاصة اتخذت لاسكان العائلات التي دفعت لها عن دورها التعويضات

وبعد ذلك ابدى الوزير ارتياحه لعدم وقوع اصابات، بسبب كون البوليس كان قد ابعد الناس عن المكان قبل البدء بالعمل.

عدد العرب الذين بلاأرض

وسألت الدوقة اوف آتول، وهي من حزب المحافظين، عن الارقام الخاصة بعدد العرب الذين اصبحوا بلا ارض بسبب بيوع الاراضي لليهود، وعن عدد اولئك الذين صاروا من العمال العاطلين ... ورداً على ذلك قال الوزير انه ليس لديه احصاء يرد به على مثل هذه الاسئلة

وعادت الدوقة فسألت عن عدد العرب الذين دخلوا فلسطين خلال العامين الماضيين فقال الوزير ان المدة ما بين ١٩٣٣ و١٩٣٥ دخل فيها من العرب المهاجرين الى فلسطين ١،٩٥٠ شخصا بينهم ٤٥٠ من المصريين، منهم ٣٥٦ استخدمتهم الحكومة، اما الباقون ما عدا ١٣ شخصا فمن عمال اليومية

وسألت الدوقة بعد ذلك عن الزيادة التي وقعت في عدد السكان العرب من ١٩٢٢ الى ١٩٢٥ فقال الوزير عن هذه الزيادة انها كانت ٢٧٠،٠٠٠ نسمة وكان معظمها في حيفا والقدس ويافا والمناطق الساحلية التي تكثر فيها زراعة اشجار الاثمار الحمضية

طبريا

الاضراب

واعانة المنكوبين

الاضراب في المدينة عام شامل وتعمل اللجنة القومية في جمع الاعانات للمنكوبين وتوزعها على المستحقين

كثرة اطلاق النار

اطلق الرصاص ليلة اول امس على مستعمرة «كينيت» اليهودية واجاب البوليس بالمثل. واطلقت العيارات النارية في مدينة طبريا وفي جهات متعددة ودام الاطلاق حتى الساعة الثانية عشر ونصف

واطلق مجهولون النار على مستعمرة الشجرة واجاب الجنود بالمثل.

الى معتقل

الاحرار في صرفند

قدمت قوة من الجند الى قرية الشجرة وطوقتها، واعتقل السادة ابراهيم جاد الله الاستاذ في المدرسة الاميرية وابراهيم محمد الدباس وسليمان احمد الموسى واحمد الخليل وقيل انهم سيبعدون الى معتقل الاحرار في صرفند وقد اهتمت اللجنة القومية أمر عائلاتهم.

اطلاق الرصاص

سمع في ساعة متأخرة من الليل اطلاق الرصاص بكثرة في المدينة ودام حتى الصباح وقد ذعر الاهلون ذعراً شديدا

احتجاج سماحة مفتي لبنان

على الحوادث الحاضرة في فلسطين

ارسل سماحة الشيخ محمد توفيق افندي خالد مفتي الجمهورية اللبنانية احتجاجا شديدا نقتطف منه ما يلي، الى قنصل بريطانيا العام في بيروت على ما يجري في فلسطين:

لقد شاع الحزن والالم في نفوس المسلمين والعرب في هذه البلاد لحوادث فلسطين الدامية ذلك ان النكبة النازلة في ذلك القطر العربي المقدس هي نكبة كل مسلم وكل عربي في العالم

ان المسلمين والعرب ليرون في السياسة الصهيونية الانكليزية المتبعة في فلسطين العزيزة اكبر مخالفة لخطة بريطانيا الحكيمة ولروح العدل والاخلاق الذي اتصف به الشعب البريطاني وكيف لا يرون ذلك وهم يشهدون الحكومة البريطانية تنتهك أعز ما يملك الشعب العربي في فلسطين: حياته وتاريخه المجيد وتقاليده السامية — كل ذلك في سبيل حلم اخرق كحلم الصهيونية، وكما ان المسلمين والعرب يرون في تلك السياسة المتبعة خرقا لتقاليد الانكليزية الحرة ونكثا للعهود التي اعطيت للعرب في أدق ساعات التاريخ، كذلك يجب ان يعلم الشعب الانكليزي وحكومته تلك التدابير المتخذة لتحقيق الحلم الصهيوني أشد ضربة على الصداقة العربية البريطانية

الى ان يقول:

لذلك اتيت يا سعادة القنصل العام بهذا الكتاب احتج باسم المسلمين والعرب في هذه البلاد على كل الاخطاء التي ترتكب في فلسطين المقدسة واناشد حكومة صاحب الجلالة باسم العهود المقطوعة للعرب أن تضع حداً لنكبة القطر العزيز وذلك بكبح المطامع الصهيونية وبتحقيق اماني العرب وحفظ مقدسات المسلمين.

بذلك تقوم بريطانيا العظمى بما تقتضيه صداقتها للامة العربية وبما يوجبه الحق والعدل والمصلحة المشتركة.

راجياً ان تتفضلوا بابلاغ كتابي هذا الى حكومة صاحب الجلالة البريطانية واقبلوا الاحترام والشكر الجزيل في ٢٢ حزيران ١٩٣٦

مفتي الجمهورية اللبنانية

محمد توفيق خالد

الشباب السوري يقاطعون اليهود

ويتلفون المواد الغذائية المهربة الى اليهود

استوقف امس فريق من الشباب في الصالحية احدى السيارات الكبرى وكانت عائدة من محطة القدم بعد ان افرغت حمولتها من البضائع والمواد الغذائية المصدرة الى فلسطين فحطموا زجاجها بالحجارة والعصي واتلفوا عجلاتها بالسكاكين، ثم علموا ان في محطة القدم سيارة اخرى ما تزال تفرغ مشحوناتها فامتطوا سيارة الى القدم فوجدوا العمال ما زالوا يعملون في تفريغ مشحوناتها فاتلفوا قسما كبيرا منها واعطوا سائقها وصاحب المشحونات درسا في الوطنية

وفي هذه الاثناء اقبل رجال الدرك فحالوا دون تحطيم السيارة واتلاف مالم يتلف وقبضوا على الشاب سالم الملاق بتهمة التحريض في حين ان هذا الشاب كان في المحطة ينتظر قطار الترولي لاستقبال احد ذويه

اهالي الموصل يتسابقون في التبرعات

لجان جمع التبرعات تقرر التجول في الاقضية

تقول انباء الموصل ان ما جمع لحد الان من التبرعات لمنكوبي فلسطين ٣٥٠ دينارا ويتسابق الموصليون الى التبرع بسخاء لاخوانهم المجاهدين

وقررت لجان جمع التبرعات ايفاد بعض اعضائها الى الاقضية التابعة للواء الموصل للقيام بجمع التبرعات لعوائل المنكوبين فانتخبت حضرتي الاستاذ بشير الصقال وزكي البكري للذهاب الى قضائي تلعفر وسنجار وحضرتي محمد علي الحاج ذنون الحطاب وابراهيم محمود الجلبي للذهاب الى اقضية زاخو ودهوك وشيخان وتقرر تحويل ١٥٠ دينارا الى فلسطين

الحجازيون يتبرعون لمنكوبي فلسطين

تقوم لجان جمع الاعانات لمنكوبي فلسطين في الحجاز بمهمتها خير قيام ويتبرع اهل الحجاز عن اريحية. وبين من تبرعوا سمو الامير عبدالله فيصل بمبلغ خمسين جنيها ووزير المالية الشيخ عبدالله السليمان بثلاثين جنيها

تنفيذ قانون العقوبات المشتركة

نشرت الوقائع الفلسطينية في عددها الاخير ان قانون العقوبات المشتركة طبق على ١٥١ قرية جديدة مع الضواحي، زيادة عن القرى التي طبق عليها هذا القانون سابقا بامر من المندوب السامي

وذكرت ان عدد القرى القريبة من اماكن قطع اسلاك التلفونات وما اشبه هو ٨٢ قرية ضمن قضاء القدس وتأتي في الدرجة الثانية قضاء الخليل وعدد القرى الخارجة على النظام فيه ٣٥ ويعقب ذلك الرملة وعدد القرى فيها ٢٣ ثم بيت لحم وعدد قراها ١٠٠ وقرية واحدة قرب حيفا

قلقيلية

قلقيلية تشيع شهيدها الرابع

محاولة نسف جسر وتبادل اطلاق النار

حاول مجهولون مساء أمس نسف الجسر المسمى (بجسر ابو معمر) الواقع بالقرب من الجولة بالديناميت وصادف قدوم قاطرة الحرس فتبادل الحراس والثوار اطلاق العيارات النارية وشاهدنا اشارات الاستكشاف تنبعث بكثرة من تلك الجهة

تعرض الثوار لقافلة سيارات

وبينما كانت قافلة السيارات اليهودية متجهة في طريقها الى الجنوب اذ بالثوار يطلقون عليها العيارات النارية من الجبال الواقعة بالقرب من رأس عامر وقد اجاب الجنود باطلاق الرصاص وارسلت اشارات الاستنجاد حيث قدمت نجدة من طولكرم خف على اثرها اطلاق الرصاص وقدمت طيارة جعلت تغدو وتروح فوق الجبال مدة ساعتين تقريبا للتفتيش عن مكمن الثوار ولما لم تجد ما يحول دون متابعة سير القافلة أرسلت اشارة وتابعت القوة مسيرها

اطلاق الرصاص على قوة عسكرية

ولما وصلت سيارات القوة المحافظة على الخط الحديدي بالقرب من قلقيلية إذ بعيارين ناريين يطلقان من بيارات البرتقال فاجاب على أثرها الجنود باطلاق العيارات النارية وارسلت اشارات الاستنجاد من قوة من جهات المستعمرات وعلى رأسها الضابط اليهودي كار مع الدبابات والمتراليوزات وكذلك قدمت طيارتان من جهة الجنوب حامتا منخفضتين

استشهاد عربي واصابة طفل صغير

وكان قبل الموقعة السيد عبد الرحيم محمود الضعيف على بيدره الواقع القريب من مكان الحادث ومعه طفل صغير يدعى ابراهيم غنايم فأصيب الاول في رأسه وعنقه والثاني في فخذه وفارق الاول الحياة وهو على بيدره وقد استمر اطلاق النار بكثرة مدة ساعتين والطيارات تحلق في الجو حتى اصبحت البلد وكأنها في ساحة حرب لم يسبق لها مثيل

قوة عسكرية وثلاث مصفحات

وانتهت المعركة عند غروب الشمس فغادرت الطائرات البلد وبقيت قوة عسكرية مرابطة وتوقف سير القطار بالقرب من الحادث ولم تسلم جهات البلد الغربية من اطلاق الرصاص وفي المساء قدمت ثلاث مصفحات من طولكرم ووقفت بالقرب من مركز البوليس

القاء القبض على رجل وطفلين

وعند وقوع الشهيد القي القبض على ولدين صغيرين كانا في مزرعة بندورة بالقرب من مقتل الشهيد وهما محمد المصطفى ومحمد اليوسف وكذلك القي القبض على احمد الثمار الذي كان يقطف اثمار مزرعته بالقرب من الحادث وسيق المعتقلون تحرسهم قوة الى مستعمرة كفر سابا اليهودية وبعد ساعة نقل المعتقلون الى مركز البوليس في قلقيلية واطلق سراحهم

البلد الامن يقضي ليلة مضطربة

وقد باتت قلقيلية الآمنة ليلتها قلقة مضطربة وأخذ الناس يتتابعون زرافات ووحدانا الى اهل الشهيد يهدئون روعهم ويواسونهم في مصابهم

شاهد عيان يصف مكان الحادث

وقصدت في الصباح الى مكان الحادث مع بعض الاخوان فرأينا بأم العين اثر العيارات النارية وجدنا خروفاً وحمارة مقتولين للولدين المعتقلين وشاهدنا سيارة عمال التلفون بالقرب من الخط الحديدي بحراسة جنديين انكليزيين تصلح الخطوط التلفونية التي قطعت من العيارات النارية

المدينة تشيع شهيدها الرابع

وقد استعد الشباب والاهلون استعدادا كبيرا لتشييع جثمان شهيد قلقيلية الرابع الى مقره الاخير وبعد ان فحص الطبيب الجثمان خرج النعش ملفوفا بالاعلام العربية مزينا بالازهار والرياحين وسارت الجنازة يتقدمها الاطفال يحملون سعف النخيل ثم اعضاء النادي الرياضي العربي باكليلهم ولجنة الطلبة باكليلها الثاني والشيوخ والشباب وسارت الجنازة في الشارع العام الى ديوان آل هلال ثم الى المقبرة وقد ابنه السادة احمد داود الشنطي ومحمد عز الصبع واحمد العلي بكلمات مؤثرة جداً وبعد أن ووري الجثمان الطاهر تفرق الجمهور مترحماً على روح الشهيد.

مهاجمة مستعمرة واصابة حارس يهودي

هاجم بعض الثوار العرب ليلة امس مستعمرة عطروط بجوار قلنديا من اعمال القدس واطلقوا عليها الرصاص فاصيب خفير يهودي بجراح مميتة سقط على اثرها قتيلا.

الثوار يفاجئون قافلة سيارات يهودية

هاجم فريق من الثوار قافلة السيارات اليهودية على طريق القدس نابلس قرب عين الحرامية وجرت معركة شديدة بين الثوار والجند لم تعرف نتيجتها

وايزمن يقابل رئيس الوزارة الافرنسية

قال وايزمن رئيس الوكالة اليهودية، المسيو ليون بلوم، رئيس الوزارة الفرنسية اول امس، مقابلة خاصة دامت ساعة وتناول فيها البحث شؤون فلسطين

خانيونس

المستر ليز

يسأل من حالة البدو

وصل امس المستر ليز على رأس قوة عسكرية وزار الشيخ فريح المصدر واستوضح منه عن حالة البدو وبعد ان مكث مدة سار على رأس القوة الى الجهة الشرقية من خان يونس

اسلاك التلفون

بين خان يونس ورفح

قطعت في الليلة الماضية اسلاك التلفون بين خان يونس ورفح واصلح العمال عطلا في السكة الحديدية وتأخرت بسبب ذلك عربة الحرس الليلي عن مناوبة سيرها

الى منكوبي البلدة

جاءنا من السيد سعيد جبر رجاء الى سكان البلدة القديمة الذين نكبوا بهدم دورهم بمراجعته في أمر اسكانهم.

مأساة تفتيش قرية دير ابان

زار ادارة هذه الجريدة وفد من اهالي دير ابان وقدموا الينا احتجاجاً على الحوادث التي وقعت في القرية أثناء تفتيشها وما لقيه الاهلون من معاملة الجنود. وسرد في الاحتجاج تفصيل استشهاد الفقيدين محمد جاد الله ابو سرور واحمد جاد الله ابو سرور وعبد الجرجي. وارفق الاحتجاج بقائمة بالاموال والمواد التي اتلفت اثناء التفتيش

حادث القنبلة امام سيارة البوليس

التحقيق مع اونباشي عربي وايقافه

الحارس اليهودي يترك مع انه المقصر

ذكرنا في (الدفاع) يوم الاثنين الماضي نبأ القاء القنبلة امام سيارة البوليس قرب من يازور وكيف اتهم الاونباشي العربي السيد زكي الخضراء باهمال وظيفته وعدم تفتيشه ملقي القنبلة واطلاق النار عليهم .

وعلمنا اليوم من مصدر موثوق ان حارسين اضافيين ذهبا قبل وقوع الحادث، لاستدعاء الاونباشي المذكور لاستلام وظيفة ليلية في يافا . وفي اثناء رجوعهم القيت القنبلة امام السيارة فطلب الاونباشي السيد زكي الخضراء من الحارس اليهودي ان يطلق النار الى الجهة التي القيت منها القنبلة من احدى البيارات اذ لم يكن معه سلاح فرفض الحارس اليهودي الانصياع لامر الاونباشي ولما طلب من الحارس تسليمه بندقيته لاطلاق النار ابى وكان الحارس الثاني قد هرب من مكان الحادث . فلم يكن في امكان الاونباشي الدخول الى البيارة لتعقيب الاشخاص دون ان يكون معه اي سلاح

ولما نمي الحادث الى الضابط شيف قدم الاونباشي العربي للتحقيق أمام مدير بوليس اللواء فحقق معه ولا يزال موقوفا

كان الواجب اتخاذ الاجراءات ضد الحارس اليهودي لسببين . أولهما رفضه الانصياع لاوامر الاونباشي كما تقضي بذلك اوامر البوليس باطاعة اي فرد او امر من هو أعلى منه رتبة ، وثانيهما لعدم استعماله السلاح في حالة تقضي باستعماله من جهة ومن جهة اخرى عدم تسليمه السلاح للاونباشي لاستعماله

وهكذا لم يجر الضابط شيف ، ولا غيره، تحقيقا مع الحارس ، رغم ثبوت تقصيره بواجباته كمسئول من حفظ الامن العام

[illegible]

السلطة تعزز محطة الطيران

عززت الحكومة محطة طيران الله بقوتين عسكريتين احداهما عربية والاخرى انكليزية وعدد افراد الواحدة لا يقل عن ثمانية على رأس الاولى اونباشي عربي والاخرى جاويش انكليزي وهذا التعزيز جاء على اثر هجوم الثوار على المطار وتكرره

قوات عسكرية ترابط في المدينة

رابطت القوات العسكرية بدباباتها وتراليوزاتها جهات المدينة ليلة الاربعاء الماضية ، فرأى الاهلون قوة في الجنوب واخرى في الغرب وثالثة في ناحية من المدينة

اللجنة القومية توزع الاعانات

وزعت اللجنة القومية امس الاول على سائقي السيارات واربابها المعوزين الاعانات وتواصل اللجنة توزيعها على الفقراء والمتضررين اسبوعيا

تبادل النار بين الثوار والجند

في الساعة العاشرة من ليلة الاربعاء حدث اطلاق رصاص من الثوار بالقرب من محطة الطيران فبادلهم الجند الانكليزي بالمثل وظل نحو ساعة وازيز الرصاص يدوي بشدة . وقد اطلق الرصاص ايضا في الناحية الشرقية من المدينة وكان ذلك قبيل الفجر من ليلة الاربعاء ثم انقطع فجأة ولم تعرف النتيجة

[illegible] السبع

مختار يمتنع عن العمل في التفتيش

استدعت دائرة البوليس المختار الحاج علي افندي جراده لمرافقتها في التفتيش الا انه ابى ذلك عملا بالواجب الوطني وتصديقاً لاضرابه الرسمي الذي اعلم الحكومة به قبل الان ولكن البوليس قام بعملية التفتيش في عدة بيوت ولم يعثر على شيء

اعتقال ستة من الشباب

القى البوليس القبض على ستة من الشباب بتهمة القاء القنابل ولا يزال الشباب رهن التحقيق

انفجار قنابل دويها هائل

ما كاد الظلام يرخي سدوله ليلة امس حتى سمع دوي القنابل يصم الآذان ويروع النساء والاطفال وقد دامت الحال الى ساعة متأخرة من الليل

العناية بقبور الشهداء وتشييد الاضرحة

قامت نقابة العمال في هذا البلد بواجبها نحو الشهداء الابرار فشيدت بالامس اضرحتهم الطاهرة وبنت حولها سياجا من افخر الحجارة

اليوم التاسع والستون

لاضراب فلسطين المجاهدة

تدخل هذه البلاد المقدسة هذا النهار اليوم التاسع والستين من اضرابها العظيم ، وما لم تنل الامة مطالبها الحقة التي شهد لها بها العالم فالاضراب مستمر حتى النهاية .

الخليل

معركة حامية بين الثوار والجنود

حوالي الساعة الرابعة بعد ظهر امس هاجم فريق من الثوار مستعمرة كفر عصيون الواقعة قرب العروب والتي تبعد عن هذه المدينة مسافة خمسة عشر كيلو متراً وتبادلوا مع حراسها اطلاق النار زهاء ساعة ونصف أضطر خلالها الحراس الى الالتجاء الى نقطة بوليس العروب وعند ذلك طارد الثوار المستعمرة وامطروها وابلا من رصاصهم وقد هرعت قوة بوليس العروب التي رأت ازاء بسالة الثوار ان تستنجد بالقوى العسكرية من القدس والخليل فلبتا النجدة وارسلتا قوى كبيرة من الجند بمصفحاتها لرفع الحصار عن المستعمرة ولدى وصول الجند وقع صدام عنيف بين هذه القوى والثوار الذين انسحبوا بانتظام حالما ارخى الليل سدوله وعلمت من بعض المصادر ان سكان المستعمرة اليهود انتهزوا فرصة اشتباك الثوار بالجند ولجأوا الى دير الشعار القريب من مستعمرتهم وأختبأوا في أقبيته

اطلاق النار بكثرة على الجنود

اطلق مجهولون ليلة اول امس طلقات نارية كثيرة على مركز الجند البريطاني المرابط في عين خير الدين ولم يجب الجند على اطلاقها بالمثل وعند الساعة العاشرة من ليلة امس أعيد اطلاق النار على الجند بكثرة هائلة وقد اجاب الجند باطلاق المدافع الرشاشة التي كان أزيز رصاصها يخيل لسكان المدينة انهم في احدى المعارك الحربية الكبرى ونامت المدينة على اصوات المدافع واطلاق النار الذي دام ساعات متوالية

المجدل

القاء قنبلة على منزل جاويش

القى مجهولون حوالي الساعة التاسعة امس قنبلة على منزل جاويش البوليس محمد البرغوثي ، فحطمت زجاج بعض النوافذ ولم تقع خسارة في الارواح

ثلاث قنابل في ليلة واحدة

والقيت الليلة ثلاث قنابل في مواقع مختلفة من المدينة حوالى الساعة العاشرة ونصف والحادية عشرة ، وقد سمع لها دوي هائل هب الناس من نومهم على اثره

القاء قنبلة على الخط الحديدي

القيت قنبلة على الخط الحديدي بين المجدل — حمامه بالقرب من الكيلو ١٥٢ فالحقت ضررا ابعض اقسام السكة فاحضرت ادارة سكة الحديد عدداً من العمال لاصلاح العطب.

قطع ثلاثة الاف شجرة برتقال

قطع مجهولون ثلاثة الاف شجرة برتقال تخص اليهود في سكرير بالقرب من قرية اسدود قضاء المجدل . وقد ذهب مفتش البوليس الى مكان الحادث لاجراء الكشف ومباشرة التحقيق وعلمت ان قسما من هذه الاشجار يملكه اليهودي ميركوف

بيت لحم

اطلاق الرصاص على مركز البوليس

في منتصف ليلة اول امس اطلق الثوار عيارات نارية على مركز بوليس بيت لحم ودام اطلاق الرصاص زهاء ساعة ، وقد اجابهم البوليس بالمثل

مناشير الحكومة الى السكان

القت طائرة ، صباح اليوم ، مناشير مكتوبة باللغة العربية تطلب من الاهالي الكف عن الاضراب لكي تتمكن اللجنة الملكية من المجيء الى فلسطين والبدء في التحقيق في مسألة الهجرة وبيوع الاراضي

تذكروا عائلات الشهداء والمنكوبين

صفد

تصادم بين الثوار والجنود

في الساعة العاشرة من مساء ليلة الاربعاء هجمت قوات مسلحة على جهات كثيرة في المدينة واطلق مجهولون العيارات النارية على نقطة الحرس الموجودة في المركز التجاري اليهودي وعلى الاحياء اليهودية الغربية واليهودية الشمالية وعلى مسكن البوليس الانجليزي في المدرسة الثانوية . واجاب الجنود بالمثل

مذكرة اللجنة العليا

ترجم الشباب المتعلم مذكرة اللجنة العربية العليا التي رفعتها الحكومة البريطانية وعصبة الامم الى اللغة الانجليزية وارسلت الى الصحف الهندية التي تعطف على قضية العرب (كالايسترن تايمس) في لاهور (وخلافت) في مومبي و(ذي اميرتا بازار باتريكا) بكلكتا

تفاصيل

حادث مهاجمة الباص اليهودي

تلفنت اليكم مساء عن الحادث الذي وقع على طريق طبريا — صفد والذي اسفر عن قتيل وجرحى ووردت الان التفاصيل :

كان « الباص » التابع لشركة الجليل الصفدية عائداً بين الساعة الرابعة والخامسة مساء من طبريا لصفد يحمل ركابا من اليهود وعندما وصل الى موقع جرن حلاوة اراضي قرية الجب اليوسف التي تأخذ في صعود شديد تصدى للباص ثلاثة يمتطون الجياد فلحقوا بالباص اثناء صعوده ولما شعر السائق بأن هناك من يتبعه اسرع في السير وتبعه الفرسان واخذوا في اطلاق الرصاص على الباص وقد اصيب ابراهام مزراحي من صفد بعيار في صدره مات على اثره واصيب كل من مردو فرجون وهو موظف بدائرة البلدية ، والعزوري تلميذ في المدرسة وسائق الباص

استعداد

القوات العسكرية

على اثر تكرر حوادث الهجوم التي وقعت مساء على محلة اليهود ومراكز البوليس قامت دورية مؤلفة من دبابات ومدافع رشاشة وعدد كبير من افراد الجيش واخذت تتجول في انحاء المدينة

حفلات تمثيلية

يرصد ريعها لفلسطين

عزم فريق كبير من اهالي بيروت على احياء حفلات تمثيل وغناء يرصد ريعها لمنكوبي فلسطين وسيقوم الاستاذ يوسف وهبي باحياء حفلتين لهذا المشروع يمثل فيهما رواية كرسي الاعتراف . ويحيي رجال الموسيقى في بيروت حفلات للغاية نفسها ويشترك في هذه الحفلة ادباء وشعراء لبنان

الشباب العربي

يقاطع اليهود

يهتم اهالي مرجعيون وحاصبيا جد الاهتمام بمقاطعة البضائع اليهودية وعدم تسرب الخضروات لليهود وحدث ان ذهب قبل اسبوع ناحوم بلسكي من مستعمرة تل حي لشراء الخضروات والفاكهة من هناك فقاومه الشباب مقاومة شديدة ولم يتمكن من جلب اية مواد غذائية

عمان

بين سمو الامير عبد الله وولي العهد

اشتداد الازمة — الامير طلال يسافر

اقوال مراسل (هاآرتس) — منع اجتماع

تناولت الالسن شائعات كثيرة تتعلق باختلاف في الرأي بين سمو الامير عبد الله امير شرق الاردن وولي عهده سمو الامير طلال . وقيل اذ ذاك ان الاختلاف ناشئ بشأن الاضطرابات الحاضرة في فلسطين . وان وجهة نظر سمو الامير الوالد تختلف عن وجهة نظر سمو الامير ولي العهد

مراسل ((الديلي هرالد)) ينشر نبأ الخلاف

وتناقل مراسل « الديلي هرلد » في نشر السبع نبأ هذا الخلاف ونشرته الصحف العربية في مصر وفلسطين وزيد عليه ان سمو الامير عبد الله امر ولي عهده بعدم مغادرة القصر في عمان

اشتداد الازمة ومغادرة ولي العهد

ثم جاءنا من مراسل فاضل في عمان ان الازمة اشتدت وان سمو الامير طلب الى ولي عهده بمغادرة شرق الاردن الى بغداد وانه غادرها سراً في ليلة الاثنين الماضي في الساعة الثالثة صباحا .

ما يقوله مراسل ((هاآرتس)) عن السفر

ويقول مراسل « هاآرتس » في عمان ان المعتمد البريطاني المستر كوكس أشار على سمو الامير عبد الله بابعاد ولي عهده سمو الامير طلال الى بغداد

صوت الشباب

ويلاقي الشباب في شرق الاردن مقاومة شديدة ومحاولة كبت شعورهم نحو فلسطين . وقد حرم على كافة الناديين الفيصلي والهاشمي الخروج بملابس الكشفية وعدم انشاد الشيد ولزوم السكينة التامة عند الذهاب الى صلاة الجمعة والاياب منها .

منع عقد اجتماع زعماء القبائل

ويقول مراسل « هاآرتس » في عمان ان الاجتماع الذي دعا اليه مثقال باشا الفايز زعيم قبيلة بني صخر بقية زعماء القبائل لاتخاذ ما يجب عمله ازاء الاضطرابات الحاضرة في فلسطين أصدرت حكومة شرق الاردن امراً بمنعه

الناصرة

دائرة البلدية تقرر استمرار الاضراب

انتهت مدة الاضراب لمجلس بلدي الناصرة وهي عشرة ايام ثم عاد المجلس فعقد جلسة فوق العادة وأسفر الاجتماع عن قرار بوجوب الاضراب المستمر الى ان تجاب مطالب الامة واخذ القرار بالاجماع وبذا تعطلت اعمال البلدية ابتداء من امس الخميس

صورة قرار دائرة البلدية

وفيما يلي نص قرار الاضراب : مما لا ريب فيه ان هيئة البلدية هي من الشعب والعقد الاجتماعي الذي بينها وبين الشعب هو عقد تمثيل وتوكيل ونيابة وعلى هذا المبدأ يجب على الهيئة بمقتضى شعبها وتوكيلها وتمثيلها ان تشارك الشعب الذي وكلها في سرائه وضرائه حيث تستمد القوة منه ويجب ان تشترك وتتأثر بالحالة الروحية والاجتماعية في الشعب وبما ان الامة في الوقت الحاضر في حالة يأس واحتياج بسبب موقف السياسة القائمة من حقوقها المشروعة التي تقرها قوانين العالم وهي بحالة اضراب سلمي ريثما تتوصل الى تلك الحقوق . فلا [illegible] الة هذه نحن هيئة مجلس بلدية الناصرة ان نقف متفرجين تجاه هذه الحالة [illegible] من الشعب كاننا لسنا منه وليس منا

ان العقد الاجتماعي الذي يجب علينا تنفيذه يقضي بان نمثله كل [illegible] زمنا ومكانا . وبما ان العشرة الايام الاول التي عينت للاضراب في الحالة السابقة قد انتهت ولم تجب مطاليب الامة او اي قسم منها لذلك فاننا اسوة ببقية أكثر البلديات وايجاباً لدعوة الشعب والوطن وبوحي ضمائرنا نقرر الاضراب الدائم لحين اجابة الحكومة لمطالب العرب الحقة ....

التواقيع، الرئيس والاعضاء

معركة بين الثوار والجند

تحدثت الصحف اليهودية عن معركة شديدة جرت في الساعة الواحدة بعد ظهر امس الاول على طريق طولكرم — قلقيلية فبينما كانت قافلة من السيارات اليهودية مارة من هناك قطع الثوار الطريق امامها واشتبكوا معها الجند في معركة شديدة اشتركت فيها الطيارات والقى الجنود قنابل من الغازات المبكية ولم تعرف النتيجة ...

اطلاق الرصاص على مستعمرة النبي يعقوب

تقول دافار ان عربا هاجموا مستعمرة النبي يعقوب في قضاء بني صعب واطلقوا الرصاص على سكانها فاصيب احدهم بجرح في اذنه وقد جاء الجنود فلم يعثروا على اثر للثوار

اصدار يوم الجمعة في ٧ ربيع الثاني سنة ١٣٥٥ و ٢٦ حزيران ١٩٣٦

صاحب الامتياز والمحرر المسؤول ابراهيم الشنطي

مدير الادارة شوكت حماد

رقم التلفون ١٩٨٧

الدفاع

جريدة يومية سياسية مصورة

العدد ٦٣٢ ـ السنة الثالثة

ادارة الدفاع في عمارة حزبون شارع جمال باشا ـ يافا.
العنوان البرقي: الدفاع يافا : ص . ب ٢٥٥

	عن سنة	أجرة لنصف سنة
قيمة الاشتراك في فلسطين	١٥٠	٨٠
في الخارج	٣٠٠	١٦٠

تهدية تمكنك من الحلاقة بلذة وراحة !
تلك هي
ماكينة الحلاقة « ايفر - ريدي »
ومعها
موسى واحدة
مجاناً

ماكينة ايفر ريدي مضمونة عشر سنوات تتركب على بعضها بالضغط بدون قلاووظ ومعها شفرة ايفر ريدي مسقية ٣ مرات

إذا اشتريت أنبوبة من صابون
« بالموليف »
للحلاقة

حينما تشتري انبوبة من صابون بالموليف للحلاقة اطلب من البائع ان يسلمك الهدية التي ترى رسمها هنا اعلاه وهي ماكنة « ايفر ريدي » مضمونة لعشر سنوات ومعها شفرة واحدة للحلاقة طراز « ايفر ريدي » مسقية ثلاث مرات ويمكن استعمالها شهراً

الوكلاء والمستودع العام : الشركة المصرية البريطانية التجارية
مصر : شارع سليمان باشا ـ الاسكندرية شارع طوسن
فرع فلسطين . في بناية ميخا شويلي شارع يافا — تل ابيب
تلفون (١٠٦٢)

تذكروا عائلات الشهداء والمنكوبين

حبوب اورشيتونين

اختراع حديث لتقوية الاعصاب وتجديد الشباب

علاج حيوي كيماوي لمعالجة الشيخوخة التناسلية والعنانة وضعف التناسلية ان افضل العلاجات في معالجة هذه العلة المعينة هو ما بني على تقوية جهاز التناسل الحقيقي في الرجل هذا العضو الذي ثبت منذ زمن ليس بالقريب أنه هذا من افرازه الحوينات المنوية (سبرماتوزوئير) له مفرز داخلي خاص يؤثر في أحوال الشخص النفسية وفي نموه الجسماني وفي قواه العصبية ، وأن العنانة والضعف التناسلي تعود معظم أسبابهما الى نقص هذا المفرز وهو (الهرمون التناسلي) الذي لا يزال العلم الخاص يجهل حقيقته ولكنه يعرفه حق المعرفة بآثاره ، فالمفرز أو (الهرمون) اذن مادة نجهل جوهرها وإنما نستدل على وجودها بتأثيرها وفعاليتها وذلك بواسطة التجارب والاختبارات العديدة على الحيوانات ولا سيما القردة الكثيرة الشبه بالانسان ، فاذا ما نفذت هذه المادة الجوهرية التي يتوقف عليها حسن قيام الاعضاء التناسلية بوظيفتها ، كان على الطبيب المداوي أن يعوض البدن ما يقوم مقامها ويفعل فعلها. هذا ما اتجهت اليه أفكار الاطباء الاخصائيين باعضاء التناسل منذ أمد بعيد وقد توالت جهودهم وتتابعت تجاربهم الى أن توصلوا (بفضل الاختبار في الحيوانات) لاقتطاف ثمرة مساعيهم بايجادهم جواهر كيماوية حيوية تؤثر في الجهازين العصبي والتناسلي معاً فتقوي هذا وتنبه ذاك ، فاصبح العالم يجد أمامه اليوم هذا العلاج الحديث الذي أسموه (أورشي تونين)ويستدل على مفعوله من اسمه ومعناه (المقوي الخصوي)

وأن فائدة هذا العلاج الثابتة علمياً وعملياً فهو يقوي الخصية على عمل الحوينات المنوية وينبه الجهاز العصبي . ففائدته إذن مضاعفة : يزيل العنانة ويقوي الباه وعدا عن هذا وذاك ، ونظراً لان العنانة والضعف التناسلي هما مرضا الشيوخ ومرضى الذين يبكرون في شيخوختهم ويهرمون قبل أوانهم من الشباب المنهمكين ، فقد أضيف الى (الاورشي تونين) جواهر أخرى من خاصتها تقوية الدم ليكون هذا صالحاً لتغذية الخصية والجهاز العصبي

ويطلب من مستودع قيالة وصباغة في يافا
مستودع الادوية الوطني الفلسطيني —٧٥ شارع بطرس سيافا

اوتيل بـــاريز

يقع في الطابق الثالث فوق المطعم اوتل باريز وهو الفندق الجديد الذي افتتحه السيد يوسف الرملاوي فرعا راقياً وجهزه باحدث الاثاث واحدث فيه وسائل الراحة واعده فقط للمسافرين الممتازين والاوتيل الجديد يمتاز بموقعه البديع المطل على بساتين يافا وبحرها الجميل ويلقى فيه المسافرون الراحة بتمامها وليس الوصف كالعيان

شارع الملك جورج — عمارة المستقيم — رقم التلفون ١٢٥٠
امام موقف باصات تل ابيب — يافا
فوق مطعم ومقهى المغربي الطابق الثالث

اوتيل خليل الرحمن

حا[illegible] [illegible] المتوفرة

اول طريق القدس تجاه بيارة الشمس

اجمل واحدث اوتيل

عرفته يافا

زيارة واحدة تجعلك زبونا دائما

الدواء الشافي للبواسير

ان التجاريب العظيمة التي قام بها اشهر اطباء ألمانيا لمكافحة داء البواسير قد اعطت نتائج باهرة . وقد اكتشف احدهم الدواء الشافي وهو :

ركتو - سيرول
واستعماله يزيل الحكاك والالام
ولا يوجب اجراء اي عملية
اريحوا انفسكم من هذا الداء فقط باستعمال
ركتو - سيرول

الوكلاء : مستودع الادوية الوطني الفلسطيني —٧٥ شارع بطرس سيافا

بشرى عظيمة — واعلان هام

مطعم الظريفية

لصاحبه جورج حداد

الطعام الشهي — اللذة على الذاخر

نزف لعموم زبائننا الكرام اننا قد اجرينا تخفيضاً كبيراً على اصناف مأكولات مطعمنا الذي ذاع صيته في مصر وسوريا ومختلف الاقطار العربية لاشتهاره بلذة المأكولات واتقان الطهي ، وتعدد الاصناف التي لا يضاهيها فيها احد خصوصاً واننا قد عزمنا على السهر والاشراف بنفسنا على الطهي واختيار اصناف المأكولات بالهمة والنشاط المشهود لنا بهما من عهد قديم .

وقد خفضنا اسعار الخضروات من ٣ قروش الى ٢ . اللحومات على انواعها من ٤ قروش الى ٣ قروش . يفتتح المحل من الساعة ٧ صباحا الى ١٢ مساء

ندعو حضراتكم لتتحققوا من لذة مأكولاتنا واتقان طهيها .
والتجربة اكبر برهان

صونوا عيونكم من الرمد باستعمالكم

قطرة القنواتي العجيبة

بشرى ازفها الى مواطني الاكارم سكان فلسطين خاصة والى سكان البلاد العربية عامة في جميع اقطار سوريا و... والحجاز وشرقي الاردن والعراق وغيرهم : وهي نجاحي العظيم بتركيب هذه القطرة العجيبة (قطرة القنواتي) بعد ... عظيمة صرفتها من اجلها

معمل القنواتي يقوم بخدمة بني قومه بامرين : احدهما تهيئة احسن الادوية عملا وانفسها تأثيراً . والاخر تنزيل ... الباهظة الى اصغر حد ممكن . فها هو الان يتقدم بهديته الثمينة الجديدة العظيمة الفائدة ، قطرة القنواتي العجيبة ... ابناء وطنه الاكارم .

ركبت هذه القطرة بعد ان اجريت تحاليل دقيقة على جميع انواع القطرات الفائقة في سوريا ومصر والعراق و... تباع بقيم فاحشة ، واستحضرت منها بعد التعديل تركيبا يناسب طبائع اهل البلاد ونوع الامراض العينية المنتشرة بينهم فجاءت قطرة القنواتي بحمد الله ومنته غاية في الاحكام وآية في الاتقان .

وقد اثبت تركيبها لاهم الاخصائيين بامراض العيون من اطبائنا الوطنيين الاكارم فاظهروا اعجابهم بها وقالوا ان ... القنواتي من اهم القطرات المتداولة اليوم في الاسواق واعظمها فائدة واحسنها تأثيراً. تشفي التهاب الملتحمة الحادة وال... النزلوية والحبيبية (التراخوما). تدفع الاحتقان فتزيل الاحمرار والحرارة وتقطع الدمع وتصون العين من الرمد .

تخلص العين من العمش وهو ضعف البصر مع سيلان الدمع في اكثر الاوقات. تسكن الالم بسرعة فتخلص المصاب ... الامه المزعجة . تجلو العين فيصفو رونقها ويمتد بصرها ، تقتل جميع الجراثيم التي تتسلط على العين وتؤذيها فيخلص ... من الرمد وتصلح تخريش الغبار والحشرات .

قطرة القنواتي عظيمة التأثير كبيرة الفائدة رخيصة الثمن لا يجاريها بحسن تأثيرها قطرة من القطرات . والخلا... اصبحت قطرة القنواتي بعد التجربة صديقة العائلات ومن احتياجات البيت الضرورية التي لا يستغنى عنها .

كيفية الاستعمال : يقطر في كل عين نقطتان صباحاً ومثلهما مساء للكهول من رجال ونساء .

ويقطر للاطفال نقطة واحدة صباحاً ونقطة واحدة مساء في كل عين .

واخيرا اقول يا ايتها الوالدة المصونة لا تنسي غسل عيني ولدك بعد القدوم من الاسفار او النزهات بماء البوريك ... تقطير قطرة واحدة من (قطرة القنواتي) في كل عين لتخلصيهما من الغبار والجراثيم التي تنتقل بواسطته ولتنقذي ... الحبيب من الرمد المزعج في ايام الصيف. وما توفيقي الا بالله

دمشق . عبد الوهاب القنواتي
استاذ الكيمياء في المعهد الطبي العربي

قطرة القنواتي العجيبة: تباع في جميع الصيدليات في عموم البلاد العربية عامة واطلبوها من مستودع الادوية الفلسطيني يافا شارع ب... وتباع في عكاء في صيدلية درويش قبلاوي، حيفا: صيدلية عمر ابو غزالة، نابلس راشد ابو غزالة ، القدس : مافرو ميخا... شارع الباب الجديد ، وصيدلية الحسيني وصيدلية العلمي باب العامود ، وصيدلية عطا الله اخوان شارع مأمن الله

تداوي حديث لشفاء التعقيبة الحادة (حرقة البول) والمزمنة والنقطة العسكرية بمدة اسبوع

حبوب الغونوفاكس Gonovax

تجهيز الدكتور S.M.K رئيس شعبة الامراض الزهرية في باريس ـ فرنسا

ان افات المجاري البولية والتناسلية المنتشرة في هذه البلاد انتشاراً هائلاً والتي لها اثرها السيء والمحسوس في قطع النسل او تشويه المولودين قد دعتنا الى وضع المستحضر المسمى (غونوفاكس) ويجب ان لا يخفى ان اكثر الامراض انتشاراً في هذه البلاد هو حرقة البول او التعقيبة التي لا بد لسريانها وانتقالها من وجود احد امرين :

١— المناسبات الجنسية المشبوهة

٢— تلوث العضو التناسلي بالافرازات والمواد القيحية الحاملة لعامل التعقيبة وما هو جدير بالذكر ان كل آفة لا ت... المداواة الباكرة لا شك انها تصبح مزمنة وان آفات المجاري البولية وخاصة منها التعقيبة هي من الافات التي ازمانها و... مدتها يجعل شفاءها صعبا وعويصا فان استعمال الغونوفاكس اسبوعا واحداً يكفي لشفاء التعقيبة الم... الانتقال ولكن كلما تأخرت مدة التداوي اصبحت مدة الشفاء اطول واصعب .

والحالة التي لا تزال البشرية تئن من وطأتها هي : انقطاع النسل ، واصابه غالبا اهمال مداواة التعقيبة لان عامل الافة السريع الانتقال الى الخصي حيث يستولي على مولدات الحوينات المنوية فيقتلها فيصبح المرء عقيما اي مقطوع ال... واحيانا يتوضع عامل هذه الافة على المفاصل فيسبب الم المفاصل وكثيراً ما يتوضع بطريق السراية في العين فيسبب عمى ... (ان لم تعقبها المداواة) بل وكثيراً ما تكون سبب هدم العائلة وخراب صرحها المشيد حيث هنالك كثير من ال... المتزوجين وغير المتزوجين من تهوي به شهوته فتوقعه في مثل هذه الافات ولا يلبث هو بدوره ان ينقلها الى زوجته الم... فتصبح العدوى منتشرة بين الزوجين وحينئذ اما ان يصبح النسل منقطعاً واما ان تلد الزوجة اولاداً مشوهي الخلقة و... ما يلد الطفل اعمى (ان لم تسعفه المداواة)

وهذا ما نعيذ ونحذر شباب هذه البلاد من الوقوع به وذلك للاسراع باستعمال حبوب الغونوفاكس التي ... المجرى البولي فيمنع حصول هذا المرض . كما اننا ننصح النساء المصابات باستعمال حبوب الغونوفاكس لمواده خواص عجيبة في قطع السيلان القيحي وحرقة البول بمدة لا تزيد عن اسبوع واحد

فوائد هذه الحبوب : يقتل جميع الميكروبات الموجودة في اعضاء التناسل .يزيل الالم عند التبويل . يمنع التشنج والانتفاظات الليلية فيسهل شفاء قروح المجرى البولي وفي الاجمال بين جميع الادوية التي يستعملها الاطباء الاخصائيون يوجد مادة اقوى واسرع من الغونوفاكس لشفاء التعقيبة او حرقة البول والنقطة العسكرية وفوق ذلك فا... اخذ حبة اوحبتين من هذا العلاج قبل المناسبات الجنسية فانه يكون واقيا من الاصابة في الاحوال المشبوهة

وكل علبة تحتوي على تعليمات مفصلة عن كيفية الاستعمال . (احذروا التقليد) الوكلاء في فلسطين: يافا شارع بطرس رقم ...

مستودع الادوية الوطني الفلسطيني قيالة وصباغة

مطبعة جريدة الدفاع — يافا

« العدد ٩٢٣ — السنة الثالثة »

ادارة الدفاع في عمارة حزبون شارع جمال باشا - يافا
العنوان البرقي : الدفاع يافا : ص . ب ٧٥٥

	عن سنة	عن نصف سنة
قيمة الاشتراك في فلسطين	١٥٠	٨٠
في الخارج	٣٠٠	١٦٠

الدفاع

جريدة يومية سياسية مصورة

تل - يوم الاحد ٩ ربيع الثاني سنة ١٣٥٥ الموافق ٢٨ حزيران ٩٣[٦]

صاحب الامتياز والمحرر المسؤول ابراهيم الشنطي
مدير الادارة شوكت حماد
رقم التلفون ١١٨٧

المندوب السامي في صحف انكلترا. رد اللجنة العليا وسفرها الى عمان. جريح يستشهد. هدم الدور ليس بجائز قانونا. وصول قوات جديدة من مصر

فلسطين وملوك العرب

بقلم الاستاذ الكاتب « عربي »

لم تسمع فلسطين العربية الصوت الرسمي منبعثاً من مكة ، وصنعاء ، و بغداد . ملوك العرب لم يقولوا كلمة في موضوع خطير يهم كل فرد منهم ، ويهمهم جميعاً متحدين . فقد كانت فلسطين تأمل منهم موقف الشدة في هذه الاوقات العصيبة ، الموقف الذي يساعد على بقاء هذه البلاد جزءاً يستحيل انتزاعه من جسم المجموعة العربية . لكن مضى فوق الستين يوماً ونحن نسمع كل صوت ، إلا صوت ملوك العرب فما سمعناه

ليست فلسطين يا أصحاب الجلالة ، ملك أهلها المليون فحسب . لو كانت كذلك لهانت الكارثة في محاولة سلخها . لكنها ملك اجيال عربية قادمة ، كما كانت ملك اجيال عربية سالفة . وهي ، كذلك ، شاطىء خطير للامبراطورية العربية المتيدة ، من الخيانة التفريط به . عرب فلسطين يدافعون عن بلادهم على هذا الاعتبار ، لا على اعتبار سكناهم دوراً وأراض مدة قرن من الزمن ينقضي بانقضاء حياتهم . لا . إنهم يدافعون عن بلادهم ليحموا البلاد العربية من غارة شر وأذى . هم جنود الخندق الاول إذن . هم الجبهة الرهيبة . إذا لم يشد الذين وراء الخندق والجبهة ساعدهم مضوا منفردين في كفاح حاسم له اكبر الخطورة في تاريخ الامبراطورية العربية القادمة

وان فلسطين لا تدافع عن عروض مادية ، وأسباب عيش . بل تدافع عن تراث ، عن ماض . وتدفع الاذى عن مستقبل . إنها تحمي الحضارة العربية أن تجتاحها موجة اجنبية فاتحة . وإنها تحمي ملك شرق الاردن ، وسوريا ، والعراق ، والجزيرة من عدو اذا استقام له الامر فيها وضع العراقيل الصعبة في وجه كل حركة عربية في المستقبل . قضية فلسطين إذن أسمى كثيراً من اعتبارات مادية عاجلة تتصل بالفم والجيب . انها قضية تاريخ ، وحضارة ، واستقلال ، ومستقبل وعرب هذه البلاد الشريفة ينفردون اليوم بحمل العبء عن إخوانهم ، فما لملوك العرب لا يتقدمون بالضغط الرسمي يزحزح عن كاهل هؤلاء البسلاء شيئاً من ذلك الحمل ؟ وهل لو كان لليهود ما للعرب اليوم من محيط يسكنه ملايين ، وكنا نحن في مكانهم — هل كانوا يضعفون أمام غزوة كهذه الغزوة ؟ قول هذا آسفين جداً ، لان الموقف أصبح خطيراً ، ويد التاريخ تكاد تمسك بالقلم فتكتب أول سطر في مستقبل هذه البلاد المقدسة ؟

ولقد ذكرنا ان عرب فلسطين لم يسمعوا « الصوت الرسمي » الى الآن واذا اردنا بهذا التعبير حفز همم اصحاب العروش والامارات الى العمل . فان الصوت الشعبي قد سمعناه . وليس قطراً عربياً امسك في الماضي ، ويمسك في الحاضر عن المساعدة ، بل انها جميعاً فاضة الشعور . العربي في بغداد يشعر نحو اخيه العربي في القدس شعوراً قومياً صادقاً . وانما يحتاج الامر الى صوت ينبعث من القصور له رسميته وأثره في الدوائر البريطانية . وما نحسب احداً يعذر ملوك العرب اذا مضوا على هذا الصمت التام . فمن ناحية المصلحة ، مصلحة البلاد العربية جمعاء ، ومن ناحية الشعور القومي ، ومن ناحية الفرض الديني — يجب ان يسارع ملوك العرب الى تقرير خطة تنقذ فلسطين من موقفها الشاذ

اما بعد ، فان عرب هذه البلاد أقوياء المعنوية جداً . ولقد عاهدوا ربهم ووطنهم على دفاع المستميت عن هذه البلاد . فليس أمامهم لملوك العرب مأخذ على انه ضعف العاجز ، واستغاثة المنهوك . كلا . في نفوسهم من الشجاعة مقدار عظيم كاف لان يجعل منهم سادة شهداء دون ضياع بلادهم . لكن نداءهم الموجه الى ملوك العرب لا يعدو نداء عرب وقعوا في محنة الى سادة لهم خطورتهم وخطرهم وما نحسب ذلك غريباً ، بل الغريب ان لا يوجه ذلك النداء

ولقد عاودت بريطانيا الاول مرات ومرات أنها حريصة على صداقتها التقليدية للعرب . وأن ذلك شأنها مع المسلمين . فهل تريد بريطانيا باسم هذا رضاء العرب عن الامر الواقع فيما يتعلق بمسألة فلسطين ؟ هل تريدهم أن يستكينوا الى ذلك ؟ ان الخطر كل الخطر علينا في ان تعتقد هذه الدولة أن ملوك العرب يقرونها على فعلتها تلك . وانها تستطيع سلخ فلسطين عن الملك العربي وايديهم في جيوبهم ! وان مصلحتهم جميعاً في أن تعلم كل دولة اوروبية أن اي خطر تلحقه ببلد من البلاد العربية سيدفع بكل صاحب عرش الى موقف الجد والمحاسبة . واذا لم يكن الحال هكذا كان ما نسميه « وحدة عربية » الشيء في عالم الشعر الجميل ، لا في دنيا الحقيقة الناصعة

لقد عرف عن هذا البلد أن قلبه ارق القلوب في العطف على سائر البلدان العربية فما نزلت باحداها مصيبة إلا لبست فلسطين الصميمة ثوب الحداد ، ومدت يدها مملوءة ، وشرعت تصلي وتعمل . فلها الكبير هذا سجل فياض الاخلاص مهما كبح الزمن بها الجماح . صونوا مثل هذه الثروة الاخلاقية يا ملوك العرب ، فان حجراً ينهار من بناء الملك العربي ليسبب انهيار البناء كله . ولقد تكلمت شعوبكم فلتتكلم قصوركم . وما عبنا ان نعتقد بضرورة الدعاية في بلدانكم قبل الدعاية في بلدان اوروبا !

«عربي»

والحق احق ان يتبع

حقائق رائعة لا يتطرق اليها اي شك

يذعر منها اللورد ملتشت فيعد بالرد عليها !

مقال خطير في كبرى صحف اللورد روذرمير

« الارض الموعود بها مرتين »

هذا هو عنوان مقال كتبه ف . ج . برنس - هوايت ، ونشرته « الدلي ميل » كبرى صحف اللورد روذرمير في عددها الصادر بتاريخ ١٨ الجاري ، وكتبت في وسطه في اطار ما يلي :

(اللورد ملتشت ، الذي هو رئيس المجلس المالي الوكالة اليهودية في فلسطين ، ورئيس شرف الجمعية الصهيونية في انكلترا وارلندا ، سيرد قريبا في اعمدة جريدتنا على هذا المقال)

فاليك المقال معربا تعريبا حرفياً ، وانتظر معنا رد اللورد

« المحرر »

بلفور الجاني على الاسم البريطاني

في اوائل ١٩١٥ عندما بدىء بمفاوضة العرب حول دخولهم الحرب ضد الاتراك ، كتب شريف مكة ، الذي صار فيما بعد الملك حسين ملك الحجاز ، الى السر هنري مكماهون المندوب السامي في مصر يشترط لذلك ان تتعهد بريطانيا العظمى باستقلال البلاد العربية

ورداً على ذلك كتب السر هنري قائلا :

« يسرنا ان يكون سموكم ورجالكم قد اجمعتم على رأي واحد ، هو ان مصالح العرب هي المصالح البريطانية ، وان المصالح البريطانية هي المصالح العربية »

ثم اشار في كتابه هذا بعد ذلك الى رسالة من اللورد كتشنر قال عنها :

« ان فيهما يتجلى صراحة من رغبتنا في استقلال العرب واستقلال البلاد العربية »

وفي يوم ٢٥ تشرين الاول ١٩١٥ بعد فترة طالت فيها المساومة ، أعطى السر هنري الشريف تعهداً قاطعا بان بريطانيا العظمى : « مستعدة لان تعترف باستقلال العرب ، ولان تؤيد هذا الاستقلال ، وان تقوم بعد ذلك باسداء المشورة للعرب ، وبمساعدتهم على تأسيس نوع الحكم الذي يتضح انه اعظم الانواع ملاءمة لهم »

وفي النهاية كتب السر هنري قوله :

« لقد تلقيت اوامر من حكومتي تقضي بان احيطكم علما بان جميع مطالبكم قد قبلت »

وبعد ثلاث سنوات من ذلك التاريخ صدر تأكيد قاطع بات صريح لهذا العهد (الذي قطعه السر هنري مكماهون باسم بريطانيا العظمى) وكان الذي اصدر هذا التأكيد هو اللورد بلفور بصفته وزيراً للخارجية

« البقية على الصفحة الثالثة »

اسم بريطانيا أين هو الان ؟

لقد قطعنا عهدنا للعرب ، وخدعنا اليهود وغررنا بهم . وهذا هو ما سجلته علينا اعمالنا في فلسطين منذ قام الذي في مطالعة وجلاء فحررها من السيطرة التركية ، وبدأنا نحن نقوم بهذه المحاولة المزرية ، محاولة انشاء نظام جديد للاشياء يكون من ورائه النفع الطبيعي لجنسين يتباين احدهما مع الآخر تبايناً قلبياً وروحياً

لقد اصبحت الارض المقدسة ، وهي الارض الموعود بها مرتين ، وعد بها العرب أولا كجائزة على المساعدة التي قدموها في وقتها لاسلحتنا بالثورة التي حرضهم عليها لورنس المدهش ، وبعد عامين من ذلك ، عندما بدأنا نجني ثمر هذا التعاون ، وعدنا اليهود بان تصبح هذه الارض وهي لهم « كنعان العظمى » !

واذن فاية دهشة في ان يتسبب هذا السلوك المزدوج فيما سمعنا وما زلنا نسمع به من الكوارث النازلة بفلسطين ؟

ان حق العرب لهو الحق الاول المفضل على غيره ، وهو لو عرض على اية محكمة للعدل في الدنيا ، لاقرت بانه كذلك بلا نزاع

وعلى أي اساس يبني العرب هذا الطلب ؟ على وعد صريح مقطوع به ، اعطي لهم باسم بريطانيا العظمى (فاين هو هذا الاسم الان ؟)

في مجلس العموم

يوم ١٩ الجاري

بين جلاشر ووزير المستعمرات

امامنا الآن النصوص الكاملة للخطب التي القيت في مجلس العموم البريطاني اثناء مناقشاته الاخيرة في القضية الفلسطينية ونصوص الاسئلة التي انهالت على وزير المستعمرات ، والردود التي اجاب بها عليها

وبما ان مجال هذا العدد لا يتسع لنشر هذا كله ، فالى القراء الان خلاصة موجزة ، تتبعها في اعداد القادمة بقية ما دار في تلك الجلسة

اعضاء المجلس ونزعتهم الصهيونية

اما اورمسبي غور ، وزير المستعمرات ، فحاول عبثاً في خطبته الطويلة ان يثبت ان في المناطق متسعاً لليهود والعرب الى الان ... حتى بعد هذه النكبات التي نكب بها اليهود انفسهم قبل العرب من جراء البطالة التي تتزايد يوما عن يوم !

واما النائب ويلايز ، فقال ان رأس المال اليهودي ... كان هو الذي سهل السبل لهجرة العرب من البلاد المجاورة لفلسطين اليها . . . وان اقتنى موظف حكومي !

واما النائب كروسلي فقال ما معناه ان المساحة التي اشتراها اليهود من الاراضي لم تتجاوز بعد عشر أراضي فلسطين ... ويا للاسف !

واما لويد جورج فلم يكن منه الا ان من على العرب بان بريطانيا العظمى هي التي حررت الجزيرة العربية . . . والعراق ، وتلاه ستر إمري فلم يتكلم الا عن وجوب المساواة .. بين حقوق العرب وحقوق اليهود !

اما النائبان اليهوديان دي روتشلد

(البقية على الصفحة الثانية)

في القضية

بقلم الاستاذ الكاتب « سائح »

في عصور الظلام

لسنا ندري هل تصدر السياسة القائمة في هذه البلاد عن آراء رجال لندن ، أم عن آراء رجال الادارة هنا اذا كان الاول فان لندن برهنت على عجز ، وجهل ، وتخبط . واذا كان الثاني فان الادارة على سوء تقدير ، وضعف ، وقصر نظر . فلقد عشت هذه السياسة ثمانية عشر عاماً على منهاج ضيق ، تخطىء الف مرة ولا تصيب مرة واحدة واصبح من الواجب ان تدبر بريطانيا تقصها ، قبل ان يعرف عنها ما لم يكن قد عرف حتى من أشد الدول عداء للحق والعدالة ، في عصور الظلام !

ما اشد جهل هذه السياسة ؟

ويقول المستر آشبي ، الذي كان موظفاً في هذه الحكومة : ان قضية فلسطين ليست اقتصادية فحسب ! اجل ، هذا أصدق القول وأكثره فائدة للانكليز فليس ما ينشده عرب فلسطين يتصل فقط بحياتهم اليومية وأسباب المعيشة ، بل هناك القضية على اساس التحرر والقومية ، وضمان مستقبل لامع مجيد . كل هذه الاعتبارات الشريفة تجاهلتها بريطانيا ، وراحت تقيس المسألة بالذراع ، والدونم ، والارقام . ما اشد افتضاح هذه السياسة الجاهلة !

التفاف العرب حول بلدهم المقدس

أضربت صحافة بيروت انتصاراً لفلسطين . وكل يوم يمر نقرأ فيه الوان العطف الشديد على قضية هذه البلاد . لقد كان العالم العربي ينساها لانغماره في شؤون اشد خطورة . اما اليوم فانها تحتل صميم شؤونه الكبرى . وهكذا من رعونة الصهيونية والسياسة أن قام العرب والمسلمون يلتفون حول المقدس ، الذي له في قلوبهم مقام التمجيد

اذا جاع فتك بابنائه !

في قطعة ، ترجمة وردت في « الدفاع » أن الوطن اليهودي القومي لم يعد منزلا هادئاً ، بل اصبح وحشاً ضارياً . هذا الوحش لم يشبع من الضحايا والخسائر في قرابة العشرين سنة . بل ما زال جائعاً . واذا اشتد به الجوع أكل أبناءه فليحذر اليهود ذلك وليتدبروا الامر قبل ان تفرغ معدة الوحش من الطعام !

يغسلون ايديهم بالزيت قرب النار !

واخيراً تكلم بن غوريون فقال : ان ثورة العرب موجهة الى يهود العالم كلهم . فعلى هؤلاء جميعاً ان يهبوا لدفع تلك الروح الثائرة . والذي يتضح لنا من ذلك ان زعماء الصهيونية ما زالوا يضعون ايديهم في وعاء مملوء بالزيت قريبا من النار . انهم الذين غرروا شعبهم ، وملأوه طمعاً . حتى اصبح هذا الشعب يرى نفسه صاحب الدار . وبعد ما اثبت العربي وجوده عمل مسيرة هذا « الصاحب » وتراجع ، وأخذ يتخبط . مع ذلك لا يزال زعماء الصهيونية يغمسون ايديهم في الزيت كأنهم يريدون لقومهم كارثة أعم !

هل خسرت الامبراطورية اخلاقها ؟

من حق العرب ان لا يؤمنوا بلجان التحقيق . فلقد تراكمت أمامهم التقارير الرسمية القائلة بوجوب تبديل الحال . وفي مفاوضات سنة ١٩٣٠ اقسم مكدونالد بشرف دولته انه سيعمل بما ورد في الكتاب الابيض . لكن ذلك القسم تبخر بسرعة ، ورأى العرب كيف ان رئيس حكومة لا يصدق ليس في كلامه العادي ، ولكن بقسمه أيضاً ! هل ضربت بريطانيا بالاخلاق جانباً ؟ وهل لهذا قال وزير المستعمرات ان انحطاط الامبراطورية وهم خادع ؟

عصر المعجزات ولى وفات !

أغرب ما في منطق اليهود انهم سكنوا فلسطين منذ نحو الفي سنة . وانه لذلك من حقهم ان يعودوا اليها ويحتلوها . إفرض هذا صحيحاً ، فهل يصل السخف باليهود الى تطبيق نظرية لو تطابق لتغيرت صفحة العالم ؟ لقد انقطعت صلة هؤلاء بفلسطين منذ الفي سنة ، ومحاولة تجديدها الان على اساس سياسي معجزة — وعصر المعجزات ولى وفات !

حكمة سليمان

فلسطين والوطن القومي اليهودى

قصة ـ موضوع القضية ـ وجهة نظر الحكومة وجهة نظر العرب ـ نظرية قانونية

« بقلم الاستاذ عيسى السفرى »

« اذا حصل خلاف بين فريقين على شيء منقول او غير منقول ، فان جميع الاجراءات المتعلقة به تتوقف لحين صدور قرار الحكم »

— مبدأ قانوني —

قصة

وردت في التوراة قصة في الاصحاح الثالث من سفر الملوك الدول المدد ١٦ الى ٢٧ القصة التالية :

« اتت امرأتان الى الملك سليمان ، ووقفتا بين يديه . فقالت المرأة الواحدة استمع يا سيدي ، اني انا وهذه المرأة ساكنتان في بيت واحد . وقد ولدت معها في البيت . وفي اليوم الثالث بعد ولادتي ولدت هذه المرأة ايضاً وكنا معاً ولم يكن معنا غريب في البيت . فمات ابن هذه في الليل لانها اضطجعت عليه . فقامت في وسط الليل واخذت ابني من جانبي وأمتك نائمة ، واضجعته في حضنها ، وأضجعت ابنها الميت في حضني فلما قمت صباحاً لارضع ابني اذا هو ميت . ولما تأملت فيه في الصباح اذا هو ليس ابني الذي ولدته

وكانت المرأة الاخرى تقول كلا بل ابني الحي وابنك الميت . وهذه تقول لا بل ابنك الميت وابني الحي . وتكلمتا امام الملك

فقال الملك ائتوني بسيف . فاتوا بسيف بين يدي الملك . فقال الملك اشطروا الولد الحي اثنين واعطوا نصفاً للواحدة ونصفاً للاخرى

فتكلمت المرأة التي ابنها الحي الى الملك . لان احشاءها اضطرمت على ابنها وقالت استمع يا سيدي : اعطوها الولد الحي ولا تميتوه

وأما تلك فقالت لا يكون لي ولا لك . اشطروه !

فاجاب الملك وقال :

اعطوها الولد الحي ولا تميتوه فانها امه . . . »

موضوع القضية

وهذه القصة التاريخية، تنطبق كل الانطباق على قضية فلسطين الحاضرة ، والاختلاف القائم عليها بين العرب واليهود

فالعرب يقولون ان فلسطين لهم بحكم مرور الزمن (ثلاثة عشر قرناً على الحا) وبحكم وجودهم فيها الان وبحكم لغة البلاد وعاداتها وتقاليدها .

واليهود يقولون انهم وجدوا في فلسطين قبل الفي سنة . والى هذا الحق الموهوم يستندون في رجوعهم الى فلسطين وبرهد بلفور الميت يحاولون وضع يدهم عليها . ولما خانهم المنطق واعوزتهم الحجة في اثبات حقهم في فلسطين كاملا لجأوا الى المطالبة بشطرها اثنين، نصفا لنا ونصفا لهم ! ...

وقد ادى هذا النزاع بين العرب واليهود الى ما تبلوه فلسطين الان — وقبل الان — من مآس وآلام

وعلى هذا النزاع القائم ، تشرف حكومة بريطانيا العظمى ،التي اختارت نفسها منتدبة على فلسطين ، وبدلا من ان تضع حداً نهائياً لهذا النزاع المخيف، تعلن — بين آونة واخرى — ان عليها التزامات مزدوجة نحو الشعبين، نص عليها صك الانتداب . ومن الواجب ان تقوم بتنفيذ هذه الالتزامات مزدوجة، محافظة على مصلحة الطرفين ! ...

والواقع الذي اكدته اختبارات ثمانية عشر عاما يثبت ان انتداب بريطانيا على فلسطين ، كان طول هذه المدة فاشلا وان الالتزامات المنصوص عليها في صك الانتداب في باطلة من اساسها ، وهي السبب في كل هذا الفشل . لانها مبنية على سلب حق من شعب لاعطائه لشعب آخر

واذا كان العرب واليهود قد خدعوا بوعود بريطانيا لهم ، فان الحق الاول في السيطرة على فلسطين يجب ان يكون للعرب

وجهة نظر الحكومة

اما وجهة نظر الحكومة في الموضوع فقد عرضها وزير المستعمرات في تصريحه الذي القاه مؤخراً في مجلس العموم ، وقد اجمل فيما يلي :

« ان الحكومة البريطانية لن تؤخذ بالقوة والعنف . ولكن حينما يستتب النظام ، تقوم لجنة ملكية بتحقيق دقيق، بعيد عن كل تحيز . ولا يمكن التفكير في ادخال أي تعديل على السياسة ، الى ما بعد الحصول على تقرير اللجنة الملكية ودرسه ، وحينئذ ستنظر بأقصى ما يمكن من العناية والاهتمام لتوصيات اللجنة الملكية ، وتنفذها بدون خوف او محاباة، اذا كان العمل الذي تشير به اللجنة ينال موافقتها »

ولكن العرب يقولون — قياساً على الماضي — انهم اصبحوا يشكون في ألا يكون مصير تقرير اللجنة الملكية ، كمصير تقارير ما سبقها من اللجان . والحديث الشريف يقول : « لا يلدغ المؤمن من جحر مرتين » والعرب كمؤمنين لا يستطيعون الخروج على تعاليم الحديث

وجهة نظر العرب

اما وجهة نظر العرب في الظرف المضطرب الحاضر فهي مبنية على ان الحكومة لم تصغ لشكواهم طول مدة وجودها في البلاد، اي ١٨ عاما جاءت خلالها لجان مختلفة بحثت قضية فلسطين بحثاً نزيهاً بعيداً عن كل غاية ووضعت بها تقارير مسهبة شملت النقاط الرئيسية التي يشكون منها وهي (١) الهجرة اليهودية (٢) مسألة الاراضي (٣) نظام الحكم . ولكن حكومة لندن اهملت تلك التقارير ووضعتها على الرف وتركت القضية بدون حل الى الان

والى موقف الحكومة هذا قام العرب في المدة الاخيرة باضرابهم العام الشامل الذي مضى عليه مبعون يوماً، ولا زال، قصد أن يصل صوتهم الى لندن وان يحمل حكومتها تصغي الى ظلاماتهم وهم مصممون على مواصلة الاضراب الى ان تنجلي عنهم هذه الظلامات اما طلباتهم فهي :

١ — وقف الهجرة اليهودية وقفاً تاماً

٢ — وقف كل بيع للاراضي الى اليهود

٣ — تشكيل حكومة نيابية

ولكن الحكومة لا تزال واقفة عند وجهة نظرها فلا تنفذها محافظة على هيبة الامبراطورية.

نظرة قانونية

على ان هنالك نصا قانونيا يقول :

« اذا حصل خلاف بين فريقين على شيء منقول او غير منقول ، فان جميع الاجراءات المتعلقة به ، تتوقف لحين صدور قرار الحكم »

وقد سبق وقلنا ان مشكلة فلسطين اساسها الهجرة اليهودية وبيوعات الاراضي وهذان الامران لا يزالان في موضع التنفيذ ، من قبل الحكومة المنتدبة . بينما العرب يحتجون على ذلك ، ويطلبون وقفهما . لان فلسطين لم يبت في امرها الى الان، فيما اذا كانت للعرب او لليهود واذا كان لا بد من وجود اليهود في فلسطين ، فالحق الاول فيها لمن يجب أن يكون ؟ ...

واذن ، فطلب العرب من هذه الجهة قانوني . ووقف الهجرة اليهودية كوقف كل بيع للاراضي الى اليهود ، هما من قبيل وقف اجراءات متعلقة بشيء مختلف عليه . وهذا الموقف يجب ان يدوم الى ان يبت نهائياً في القضية كلها — بواسطة لجنة ملكية او سواها

والامر لله من قبل ومن بعد ! ...

يافا

عيسى السفرى

التقرير المرفوع الى مجلس العصبة

عن فلسطين وشرقي الاردن لعام ١٩٣٥

- ١٠ -

الزراعة والارض

٦٥ـ زار فلسطين في الربيع المستر ف . ا . ستوكديل المستشار الزراعي لوزير المستعمرات وطاف فيها طوافا استغرق عدة اسابيع درس فيها التطورات والاعمال الزراعية المختلفة درساً وافياً بالنيابة عن الحكومة وعن المؤسسات الخاصة معاً ، في شرقي الاردن كما في فلسطين، وقدم تقريره الى لجنة الانتدابات الدائمة والى الحكومتين المختصتين اللتين تدرسان الان الى مدى يمكن لتوصيات المستر ستوكديل ان يعمل بها

وقد تقرر تبعا لمشورته فصل قسم الاحراج من دائرة الزراعة التي كانت من قبل تابعة لها ، كما تقرر انشاء دائرة جديدة لانماء اعمال التحريج الحكومية والعمل على انواع جديدة من اشجار الاحراج ولحماية هذه الاحراج

اما اهمية هذه المسألة فظاهرة للعيان اذ أن فلسطين تعتمد اعتماداً كليا في مسألة الخشب على ما تستورده منه سواء لاعمال البناء او لصنع الاثاث ، فضلا عن الصناديق اللازمة لتعبئة الاثمار الحمضية وفضلا عن منافع اخرى زراعية مختلفة .

وفي النية ايضا تزويد المدابغ المحلية بما تحتاج اليه للدبغ من قشور الاشجار

واما ضرورة العمل على اعادة تحريج تلال فلسطين لمنع تجريد التربة وليصير في الامكان زرع الاراضي القحلاء الان فضرورة لا تحتاج الى شرح اهميتها

ومن اهم الاعمال التي ستعنى بها هذه الدائرة الجديدة ، تنشيط زراعة الخروب ، فهو نادر الان في فلسطين ، مع انه كثير الاهمية ، ويستفاد منه كعلف للحيوانات الحالية ، كما يستفاد بما يفيض ويصدر منه

حبس الديون والربا

٦٦ — تتضح الان اكثر فاكثر هذه الفوائد التي يجنيها الاهالي القرويون من قانون حبس الديون والقروض التي تعطى بالربا الفاحش ، فقد قلل هذا القانون من نشاط المرابين ، وجعل في استطاعة الفلاحين ان يتحولوا الى موارد اخرى للقروض تعطى لهم بشروط ملائمة ومن هذه الموارد بنك باركليز وبنك شركة الرهونات العامة والبنك العربي والجمعيات التعاونية .

ومن هذا تخفف حمل الدين الذي رزح تحته المزارعون اعواما كثيرة في الماضي ، وبسبب هذا التحسن امكن زيادة اعمال الاعانة وتخفيف الضرائب القروية من قبل الحكومة ، تخفيفاً ليس بالقليل .

وفي اللواء الشمالي وحده ، يقال ان ديون المزارعين قد نزلت نحو ٦٠ في المئة ، وهنا لا بد من ان نذكر ان تحويل الاعشار والويركو الى ضريبة الاملاك القروية قد انقصت الضريبة التي كان يدفعها المزارعون عن الحبوب بنحو ٧٠ في المئة

ولقد قوبل هذا العمل بارتياح عام في القرى .

القروض الزراعية

٦٧ — من اجل اجراء تسهيلات اخرى للديون ، قررت الحكومة في شهر ايلول ان تخصص مبلغ ٥٠،٠٠٠ جنيه لقروض طويلة الاجل تعطى للفلاحين في المناطق الجبلية ، اما الغايات الرئيسية من هذه القروض فانها للتشجيع على ما يلي :

(أ) زرع الاشجار كالكروم (ويدخل في ذلك البناء وعمل الاسوار)

(ب) تدبير الحيوانات (بما في ذلك مشترى الغنم والماعز والحيوانات الاليفة)

(ج) صيانة ماء الري (بما في ذلك عمل الخزانات والصهاريج والقنوات والآبار)

(د) مشترى الالات الزراعية والعدد (مثل الالات المنظمة للقمح وآلات الدرس وآلات الرش)

(ﻫ) مناطس الغنم والمواشي

وستعطى القروض لمدد تختلف من ٣ سنوات الى ١٧ سنة ، تبعاً لطبيعة الغرض الذي منح القرض من اجله ولن تتجاوز مدة القرض اي حال من الاحوال حياة العمل الذي يجري به

ويجوز للافراد كما يجوز للجماعات المشتركة وللجمعيات التعاونية ان تنال القروض .

وستعطى هذه القروض بوجه عام بضمانة وثيقة الاملاك (أو في حالة عدم وجود هذه الوثائق ، بضمانة حجج الورثة) اذا كانت القروض للافراد ، وبالضمان الاجتماعي او المشترك وضمانات اخرى عديدة اذا كانت القروض للجماعات المشتركة او الجمعيات التعاونية

وسيكون بالطبع من شروط القرض الذي يعطى لاية جمعية تعاونية ان تتعهد الجمعية بان لا تنهي اعمالها طيلة المدة المحدودة في القرض

وستدير صندوق هذا المال لجنة مؤلفة من مدير الزراعة وموظف دائرة التقدم الزراعي ومساعد مدير خزانته

ومع انه لم يوضع لاي قرض من القروض مبلغ محدد ، فان القروض عادة لن يتجاوز ٥٠ في المئة من القيمة الحالية لاية ارض قبلت كضمانة على القرض من انزال الرهونات التي تكون موجودة

ومن المنتظر ان لا تتجاوز القروض التي تعطى للافراد ٢٥٠ جنيها ولا تزيد التي تعطى الجماعات المشتركة عن ١٠٠٠ جنيه ، الا اذا وافقت اللجنة على غير ذلك

ولقد تقدمت في طلب القروض طلبات تتجاوز المبلغ الموجود تجاوزاً كبيراً ، وانتهى العام وهذه الطلبات التي قدمت في برهة وجيزة من الزمن ، ما زال تحت الفحص

تحسين الفلاحة

٦٨ — في خطب المندوب السامي في مزارعي فلسطين وغيرهم من المهتمين بشؤون الفلاحة خطط راجع فيها الاعمال الحقيقية التي عملتها الحكومة في سبيل تحسين الفلاحة ، وتناول فيها المواضيع الآتية :

(أ) الحصول على بذور حسنة النوع من المحطات الزراعية وتوزيعها على الزراع

(ب) انتاج العلف للحيوانات

(ج) تحسين نوع هذا العلف

(د) انقاص الحشرات التي تصيب المزروعات ، وانقاص الجن التي تنجم عنها

(ﻫ) انماء تربية الدواجن وطرق صيانتها

(و) القيام بابحاث عن الاثمار الحضية

(ز) تشجيع زراعة الفواكه

(ح) توسيع اعمال الاحراج

(ط) زيادة عدد مدارس الحدائق

(ي) مدارس خضوري الزراعية

شجعوا
المصنوعات الوطنية

في مجلس العموم

يوم ١٩ الجاري

بين جلاشر ووزير المستعمرات

« تابع المنشور على الصفحة الاولى »

وبينما بيننا سمعت نذار كلامهما حول محور واحد ... هو ان اليهود محبون للسلام !

وقس على هذا النمط جميع ما قاله اعضاء مجلس العموم الانكلو-اسرائيلي ما عدا الكولونيل كلفتون براون (الذي ناصر العرب باصراره على وقف الهجرة اليهودية كشرط اساسي لعودة السلام الى فلسطين ، وبقوله عمن يحاولون ان يزجوا المدنيتين العربية واليهودية بعضهما انهم كمن يحاولون المزج بين الماء والزيت) ثم يأتي بعد المستر جالاشر النائب الشيوعي وله في الانتصار للعرب كلام طويل لا يتسع له كله المجال في هذا العدد فحسبنا منه ما يلي ، وسننشر بقيته في اعدادنا القادمة

قال جالاشر :

اريد ان الفت الانظار الى ان الموت والدمار يخيمان على فلسطين وان الفقراء هم الذين تدمر منازلهم وتزهق نفوسهم

انني استمع الى المثل العليا التي يتكلم عنها حضرات النواب وانا في منتهى الغيظ

ولقد حدثنا النائب لوكر لامبسون عن المكان المقدس، وان هذا المكان، ليس هو الذي يهتم له الاستعمار البريطاني

هل اذا اخذتم بعض اليهود من المانيا وارسلتموهم الى فلسطين ، ينقذ عملكم هذا يهود المانيا ؟

هل منكم من يستطيع ان يقول الآن بان علينا اخراج جميع اليهود من المانيا ، ومن بولونيا التي يضطهدون فيها الآن ؟

ان النواب الذين يتكلمون عن اليهود اليوم هم النواب المستعدون ان يؤيدوا العصابات التي تعمل في المانيا على اراقة دماء اليهود

اني مع اليهود في المانيا وفي بولونيا وغيرها ، وهنا في انكلترا ايضا ، واقف الى جانبهم لاساعدهم في الوقت الذي يهجرهم الاخرون

ولكن الحديث الذي تتحدثونه عن اليهود ليس غير غطاء للاستعمار البريطاني !

انني لعلى معرفة تامة باليهود منذ بدء حياتي ، ولكنني عندما اسمع احاديثكم عن فلسطين ، واقرأ البيان الذي فاه به وزير المستعمرات ، لا يسعني قط ان احبذ هذه الاجراءات المتخذة ضد العرب

وانني اعجز عن ان افهم لماذا يجلس النواب ويستمعون الى ما يقال دون ان يحركوا ساكنا لصالح الطبقة العاملة في فلسطين ؟

هل ذلك لان الحديث عن هذه الطبقة «طراز قديم» ؟

عندما اضرب عمال المناجم هنا ، قال نائب ان الاموال الاجنبية كانت هي التي غذت ذلك الاضراب، وها هو هذا النائب نفسه هو الذي يتهم الان هذه الاموال الاجنبية نفسها بانها هي التي تغذي هذا الاضراب الفلسطيني

وسأل هذا النائب بعد ذلك :

هل نمي الى علم الوزير ان الصهيونيين « بروباغندا » يقولون فيها بوجوب المطالبة بتأسيس وطن يهودي مستقل »

ورداً على ذلك قال الوزير انه يعلم ان هناك « بروباغندا » تبثها (الجمعية الصهيونية و(الجمعية الصهيونية الجديدة) التي كان اسمها في الماضي « الحزب الاصلاحي » ولكن يجب التمييز بين هاتين المؤسستين تمييزا واضحا ، ثم قال انه لا يستطيع ان يقبل بالتفسير الذي اعطاه النائب «للبروباغندا» الصهيونية !؟

الحكومة لا تنوى

الا تنفيذ الصك !؟

واستطرد الوزير قائلا ان الحكومة لم تنو ولا هي تنوي ان تعمل اي شيء يكون من شأنه ان يتعارض مع صك الانتداب ، او يحول دون ما اخذته بريطانيا على عاتقها من حماية اهالي فلسطين بلا تمييز بين الجنس والدين

ليس فى الصك

ان فلسطين عربية ؟!

وتساءل المستر جالاشر بعد ذلك: هل جاء في صك الانتداب ما اذا كانت فلسطين تخص العرب، وهل سيتأسس هناك في نهاية الامر مجلس تشريعي يكون اليهود ممثلين فيه ؟

ورداً على ذلك قال الوزير ان صك الانتداب لم يذكر بكل تأكيد ، ما اذا كانت هذه البلاد عربية او يهودية ، بل قال انها اقليم تحت الانتداب البريطاني ؟؟؟؟

« الدفاع » : مرحى ثلاث مرات... لمن ينكرون الشمس في رائعة النهار ...

وعاد جالاشر فسأل عما اذا كان الانتداب قد جاء فيه اعطاء وطن معين لشعب معين ؟

ورداً على ذلك قال الوزير ان الانتداب وضع مسؤولية حكم فلسطين على عاتق الحكومة على ان تقوم هي في هذا الحكم بانصاف جميع السكان بغض النظر عن الجنس او الدين ...

« الدفاع » : البقية في الغد

معركة اللبن تصفها صحيفة يهودية

ذكرت دوارها يوم تفصيلات كثيرة عن المعركة التي وقعت بين الثوار والجند على طريق القدس — نابلس قرب اللبن وقد ابتدأت هذه المعركة في الساعة العاشرة والنصف من الصباح ولم تنته الا بعد غروب الشمس قتل فيها اربعة من الثوار وجاويش بريطاني واحد وقد مرت في اثناء المعركة قافلة من السيارات اليهودية ولكنها تابعت سيرها دون ان تصب بضرر . وقد اضطر الجنود الى طلب النجدة اما الثوار فقد انسحبوا في المساء ولم يتمكن الجنود من العثور لهم على اثر

والحق احق ان يتبع

حقائق رائعة لا يتطرق اليها اي شك

يذعر منها اللورد ملتشت فيعد بالرد عليها !

مقال خطير في كبرى صحف اللورد روذرمير

« تابع المنشور على الصفحة الاولى »

الملك حسين كان رجل

النبل والشرف

وصى الاتراك ، وكانوا في حالة النزع الاخير ، الى ان يجملوا العرب يعقدون معهم صلحاً انفراديا ،وكان الطعم الذي وضعوه في سنارتهم لهذه الغاية ، هو نفس ما كنا نحن قد وضعناه في سنارتنا ، وهو استقلال البلاد العربية، وهو الاستقلال الذي كان العرب قبل ذلك قد ضمنوه من بريطانيا العظمى

وكان الملك حسين رجل النبل والشرف نافضي في الحال الى الحكومة البريطانية بسر مفاتحة الترك له بهذا التحايل الذى يشبه تحايل الثعابين ،وعلى ذلك رد اللورد بلفور بخفة ورشاقة بهذه الكلمات :

« ان حكومة صاحب الجلالة البريطانية، بالاتفاق مع دول الحلفاء ، تؤيد تعهداتها السابقة فيما يختص باستقلال البلاد العربية »

فهل ثمة اي بيان من اي دولة مسئولة اوضح واجلى واقطع من هذا البيان

وهل في البيان اي تلميح لاي تحفظ قد يبعث الى عقل الملك حسين باي ظل من الشك في اخلاص بريطانيا ؟

يا للفضيحة

هذا هو وعد بلفور

ومع ذلك ، فقبل ذلك بعام واحد ، وقبل ان يدخل اللنبي القدس ببضعة اسابيع ، كان بلفور قد صرح ذلك التصريح الفاجع — ذلك الوعد الخطر المحروس الذي منه قام ما كان لا مفر من قيامه من الاضطرابات في فلسطين

انه يقول : « تنظر حكومة صاحب الجلالة بعين الارتياح والاستحسان الى تأسيس وطن قومي في فلسطين الشعب اليهودي ، وستبذل احسن جهودها في تسهيل الوصول الى هذه الغاية »

مخاوف العرب مخاوف حقيقية

صحيح ان هنالك مادة تقول :

« ويجب ان يفهم بصراحة ان الحكومة لن تعمل اي شيء من شأنه ان يجحف بالحقوق المدنية والدينية الموجودة للطوائف غير اليهودية في فلسطين» ...

ولكن الى اي درجة من القوة يصل هذا النص اذا كان المعنى المنطقي لعبارة وطن قومي الشعب اليهودي » هو المعنى الذي ستصر عليه ؟

ان الجمعية الصهيونية لا تلام بالطبع اذا كانت قد رأت في حال صدور هذا الوعد ان امامها أرضا جديدة، بل وربما سماء جديدة ايضا للالوف المؤلفة من اليهود العاطلين المتسكعين في انحاء العالم الغربي

وهل يعجز اي انسان لديه مسكة من العقل عن تقدير مخاوف العرب من انتزاع اراضيهم منهم والاخذ بهم الى مجاهل الارض، وهي المخاوف التي بدأت منذ بدأ موج الهجرة يطغى على البلاد

في عام ١٩١٨ كان في فلسطين ٦٠٠،٠٠٠ من العرب و ٥٣،٠٠٠ من اليهود وكان الفريقان يعيشان معاً في سلام. اما اليوم فالعرب ٩٢٥،٠٠٠ واليهود ٤٠٠،٠٠٠ وليس ثمة في فلسطين سلام

الاراضي الخصبة نصفها مع اليهود

يوما فيوما،وشهرا فشهرا،وعاما فعاما، جعل الخوف يتملك افئدة العرب من الزمن الذي يفتقدون فيه نصيبهم، ويكون المهاجرون اليهود فيه قد ازدادوا عنهم عدداً ويصبح العرب فيه اقلية خاضعة لـ« القوة » او « الدولة » الصهيونية

وفي كل عام منذ بدأ اليهود يتملكون اراضي « وطنهم القومي » عن طريق مشتري الارض باثمان مغرية ويأخذون من فلسطين اخصب ما فيها — في كل عام يقوم خوف العرب من الاستئصال فيعرب عن نفسه باضطرابات تقترن بدماء تراق

اما كون هذا الخوف له مسبباته أمر اعترفت به الحكومة في بيانها السياسي الذي اصدرته على اثر فراغها من درس تقرير لجنة التحقيق الخاصة التي عينت بعد ثورة ١٩٢٩ وهي الثورة التي انقلب النزاع بين العرب واليهود فيها الى حرب عمت البلاد كلها

واما ذلك الكتاب الذي عرف باسم « كتاب باسفيلد الابيض » — نسبة الى اللورد باسفيلد الذي كان وزيراً للمستعمرات — فجاءت فيه عبارة « نال المهاجرون اليهود كل ما استطاعوا ان ينالوه من المال والعلم والتنظيم ... اما العرب الذين تنقصهم هذه الميزات فقد ازدادوا بفضل الزيادة الطبيعية في المواليد بينما نقصت الاراضي اللازمة لاعاشتهم نحو مليون من الدونمات »

وجرى هذا النقص لان ٢٥٠،٠٠٠ فدان انكليزي (« اكر ») كانت هي التي انتقلت الى ملكية الصهيونيين الى نهاية ١٩٣٠ ، وقد زادت هذه المساحة حتى بلغت الان ٤٢٥،٠٠٠ فدان ، وهذا هو نصف ما في فلسطين كلها من الاراضي الخصبة

أكاذيب الصهيونيين في مؤتمر ١٩٢١

وزاد في خطورة الموقف وفي خطره ان الصهيونيين الذين يتملكون الاراضي بهذا الشكل ، لا يشغلون عليها عمال العرب ، ولقد استرعت هذه الحقيقة انتباه اللورد باسفيلد ، فكتب عنها في كتابه الابيض هذا النقد الجاف :

« يصعب علينا ان نوفق بين تشدد اليهود (في منع العرب من الاشتغال في اراضيهم) وبين التصريح الذي صدر عن المؤتمر الصهيوني الذي عقد عام ١٩٢١ ، معربا عن رغبة الشعب اليهودي في ان يعيش مع الشعب العربي في صداقة لانماء الوطن المشترك وجعل سكانه جميعاً يعيشون في رخاء »

الفيكونت نورثكليف تنبأ بالاضطرابات

في عام ١٩٢٢ قام المرحوم الفيكونت نورثكليف اثناء طوافه حول العالم ، بزيارة فلسطين، وهناك وقف على الاسباب التي تؤدي الى التوتر بين العرب واليهود

انه رأى الطرق تحرسها السيارات المدرعة ، تطير من فوقها الطيارات للمراقبة ، وعندئذ تطلع الفيكونت الى المستقبل فرأى فلسطين فيه « ارلندا الثانية »

وقام اللورد فدرس الحالة بنفسه ، وكان يعطف على الآراء الصهيونية ، فراعه ما رآه من ان الصهيونيين المتطرفين « قد أثاروا شعور الغضب والكراهية بين سكان فلسطين القدماء ، بما قالوه من ان اليهود الصهيونيين سيحتلون البلاد كلها ، ويفرضون عليها سيطرتهم التامة»

وعند ذلك تنبأ اللورد باضطرابات اخرى ، رأى ان لا بد لها من ان تقع ، اذا لم يتم الصهيونيون المعتدلون في انحاء الدنيا فيكبحوا جماح الصهيونيين المتطرفين

وادلى اللورد بعد ذلك بهذا الانذار الخطير ، وهو ان المتطرفين، اذا كتب لهم الفوز ، فان الشعور الاسلامي في جميع انحاء الامبراطورية سيلتهب حتى ينقلب الى بغضاء لاتقاوم !

لقد صبر العرب حتى نفذ الصبر

واليوم نرى العرب كما قال لنا احد المتكلمين باسمهم من رجالاتهم — قد شقوا عصا الطاعة للقانون مرة اخرى ، لانهم قنطوا من الوصول الى آذان تستمع الى ما لهم من المطالب

لقد قال لي هذا العربي :

« لقد انتظرنا ثمانية عشر عاما ونحن نتطلع الى العدالة تجيء من بريطانيا العظمى . وارسلنا خمسة وفود الى لندن، وعينتم انتم ست لجان تحقيق اثبتت كلها اننا نحمل اثقال مظالم حقيقية ، ومع ذلك لم تمنح بريطانيا لنا اي شيء ، وكذلك بدأنا نوقن بان لا شيء ينتظرنا غير الموت »

« الدفاع » : بعد كل هذا الذي كتبه المنصفون من الساسة البريطانيين في امهات الصحف الانكليزية ، واعترفوا فيه بحق العرب الذي لا نزاع فيه وانذروا فيه حكومتهم بسوء المصير في الامبراطورية اذا هي لم تخلص نفسها من بين براثن اليهود — بعد ذلك كله لا تسمع بريطانيا...

أليست القرية كالمدينة ؟

المنشورات التي القتها الطيارات على القرى في اواخر الشهر

اقترحها مكاتب (النيرايست) في رسالة تاريخها اول الشهر...

تساءل فيها - هل في الاستطاعة فصل « المعتدلين » عن « المتطرفين » .. ؟

في عددها الاخير الصادر بتاريخ ١٨ الجاري — وهو الذي عربنا عنه في عدد امس الاول كلمته الافتتاحية عن فلسطين — نشرت مجلة « بريطانيا العظمى والشرق » — النيرايست — رسالة لمكاتبها الخاص في القدس تاريخها يوم اول الجاري ، اي قبل ان تلقي الطيارات منشورات الحكومة على القرى بنحو ٢٤ يوما ، فاليك هذه الرسالة برمتها :

« المحرر »

التصاريح الحازمة لا تنهي الاضراب

هذا هو الاسبوع السابع يمر على اضراب العرب في فلسطين ، وليس ثمة اية علامة تدل على قرب التخلص من هذه الحال ، بل هناك الدلائل الدالة على النقيض من ذلك

اما زعماء العرب الذين نظموا انفسهم في هيئة « اللجنة العربية العليا » فقد عادوا مرة اخرى الى تأكيد ما صمموا عليه من الاستمرار في الاضراب الى ان تجيب لهم الحكومة البريطانية ما طلبوه

ثم هذا هو الواقع برغم التصريحات التي ادلى بها كل من المندوب السامي في القدس، ووزير المستعمرات او نائبه في مجلس العموم ، وهي تصريحات تقول بان اجابة هذه المطالب غير ممكن في الظروف الحاضرة

وعليه فان باب الموقف قد اوصد ومن العسير علينا في هذه اللحظة ان نرى اي منفذ للخروج

الموقف يسوء سياسيا واقتصاديا

ومما يؤسف له ان الموقف تزداد خطورته ، سواء من الناحية السياسية او من الناحية الاقتصادية ، ازدياداً لا يبين للناظرين لاول وهلة

وليست التجارة العربية هي التي اقتربت وحدها من حافة الهلاك، فهناك القتل والاعتداء والحرق وكل ما يتضافر على اكتساح البلاد ، وليس يعلم احد في هذه اللحظة ماذا يعد المجهولون المختفون عن الانظار من نيران للحظة التالية

وفي ساعة كتابة هذه السطور بلغ عدد من ماتوا في القدس ١٢ شخصاً ، منهم ثمانية يهود وكونستابل واحد بريطاني ، ومسيحي اوربي ، وعربيان

وهنا الوف من الافدنة، اتت النيران على ما كان فيها من المحاصيل القائمة، وهنا عشرات الالوف من الاشجار قد اقتلعت من جذورها وقطعت اربا

وهنا اصيبت الممتلكات الزراعية بجسيم الخسائر ، سواء من الحرق بالنار ، ... او من القنابل ، وها هي قائمة التلفيات تزداد بازدياد الاخطار

العوامل الجنسية لم تكن في اضراب سوريا

ان هذا العداء الجنسي القوي، مع ما اضيف اليه من السخط على الانكليز، وهو السخط الذي جعل عصابات الارهاب الحقة للجبال تهاجم البوليس والدوريات — ان هذا كله سيحتاج الى زمن طويل قبل ان تهدأ حدته ، لا بل اننا اذا حكمنا بما نشاهده ونحسه الان ، فاننا نحار في كيف تهدأ هذه الحدة مالم يتنازل المتسببون في الاضراب بعض التنزول عما طلبوه من هذه الحكومة التي ترفض ان تدخل على سياستها اي تعديل ؟

ان تجار العرب، أصحاب الدكاكين وعمال النقل ، وألوف اخرى من الطبقة العاملة في مختلف نواحي العمل ، ومعهم حتى اطفال المدارس أنفسهم سيجدون جميعاً انهم فقدوا الشيء الكثير من هذا الاضراب الذي استمر الى الان سبعة أسابيع ، مع انه مختلف في طبيعته اختلافا كبيراً عن اضراب سوريا ، بسبب كون هذا الاضراب السوري لم يكن فيه أي عامل من العوامل الجنسية الموجودة في فلسطين

اللجنة الملكية والالتزامان المتناقضان

لقد تطورت الامور الى درجة يرى المرء ان من العسير عليه فيها ان يقول شيئا لم يقل من قبل ، ولم يكرر من قبل في هذه الصحيفة او في تلك .

ولجنة الانتدابات الدائمة في عصبة الامم ، وقد بدأت الان تنظر في تقرير الحكومة البريطانية عن ادارة فلسطين وشرقي الاردن في عام ١٩٣٥ ، امامها الان فرصة سانحة لبحث في اسباب هذه الاضطرابات الواقعة في فلسطين ، ولو ان المعلومات التي ستعطى لها اثناء هذا البحث ستكون بطبيعة الحال من الناحية الرسمية

ومع ذلك فان الحكومة لم ترى هذه الفرصة لهذه اللجنة ، بل راحت فوعدت بارسال لجنة ملكية تزودها بكل سلطة قضائية تعطى لمثلها من الهيئات ، وتنيط بها ان تبحث في مظالم العرب واليهود معاً ، ومع ان النتائج التي ستتوصل اليها هذه اللجنة مشكوك في امرها عند بعض الدوائر ، فان مما لا شك فيه ان الحكومة البريطانية ستستفيد من ... الاسترشاد بما يجيء في تقريرها من النواحي العملية ، التي قد تعينها على تنفيذ الالتزامين المزدوجين الواردين في صك الانتداب . وهما التزامان كثر القول في انهما في محورهما يتعارضان معها تمام المعارضة !

اليد العليا للمتطرفين الان

« يجب عمل شيء » ! ، بل ويجب عمل هذا الشيء في الحال (في اول هذا الشهر ...) بغض النظر عما يتطلبه الموقف !

ومن السهل عليك ان تفهم شدة الجزع المسيطر على نفوس الاهالي الخاضعين للقانون سواء من العرب او من اليهود او من الاوربيين من جراء هذه الجرائم التي تقع كل يوم

وفي الحق ان هنالك فريقا من الاهالي سواء في القرى العربية او في المدن يرحبون من اعماق افئدتهم بكل ما يخرجهم من هذا الموقف الموصد الابواب وليس ثمة شك في ان هنالك بعض زعماء يرحبون ايضا بذلك فكيف تستطيع السلطات ان تحشد حولها الرأي لهؤلاء ليؤيدوها في وقف الاضراب، وكيف يمكن ذلك امام صراخ المهيجين وامام الخوف الذي يخيفون به كل من تسول له نفسه ان يعمل على الخروج من هذا المأزق الحرج

لسنا ندري فاليد العليا ليست في هذه اللحظة سوى المتطرفين...

محطة الاذاعة ومنشورات الطيارات

ينبغي على الحكومة ان تشجع الناس المعتدلين على ان يخطوا خطوات الى الامام فيعملوا على الاستعانة بالفلاحين الطيبين المدركين على تحقيق ما هم في حاجة اليه، فالفلاحون هم جسم الامة

وفي يد الحكومة آلة تستطيع ان تستخدمها لهذه الغاية وهذه الالة هي محطة الاذاعة اللاسلكية الفلسطينية التي يرجى كل نفع منها لو ازيل عنها خطر التكلم في الشئون السياسية !

وهذا الخطر يجب ان يزول، فالمسألة مسألة سياسية ، وانما هي فرصة لانقاذ البلاد مما يتهددها من الهلاك المحتم

ولقد اقترح على المندوب السامي وعلى غيره من الموظفين ومن المالكين ان يتولوا هم القاء الخطب على الفلاحين ، وان يخاطبوهم في لغة صريحة بسيطة يفهمونها

دع هؤلاء يقولون للقرويين :

« ان لكم مظالم تريدون الشكوى منها ، فعليكم اذن ان تهيئوا الفرصة امام اللجنة الملكية ... ثم انكم تريدون لحالة معيشتكم ان تتحسن ، فاعطونا الفرصة لتحسينها !... ثم انكم تريدون ان تعيشوا في سلام ، فاعطوا فرصة هذه المعيشة لفلسطين »

ان اعراب الحكومة عن اهتمامها بصالح السكان ، كما تظن بعض الدوائر — امر لا بد منه في هذه اللحظة ، فاذا صدر مثل هذا التصريح ، واذا قبله وعمل به الرجال « المعقولون » ... فانه ينقذ الموقف !

« الدفاع » : لقد صدر هذا التصريح في المنشورات التي القتها الطيارات منذ أيام قلائل على الفلاحين الذين هم جسم هذه الامة ، فهل انقذ هذا التصريح الموقف ؟ وهل قبله وعمل به . . . حتى هؤلاء الذين تظنهم الحكومة « معقولين » ؟

الصهيونية لا تبنى على انقاض العرب

الاضطرابات لا تحول دون المفاوضة مع العرب

نشرت جريدة السنداي اكسبرس في عددها الاخير — ما نجمله فيما يلي :

تقف الان الحراب الاسكتلندية — بين العرب واليهود — الامتين الساميتين المتطاحنتين.

لقد ساعد هتلر على خلق هذا الاضطراب لنا بتدفق الهجرة الصهيونية الى فلسطين — على اثر الضغط في بولونيا والمانيا .

والرأي العام البريطاني الآن في معضلة الاسلام والاسرائيلية — يعتقد بوجوب وضع حد لتدفق الهجرة الصهيونية الى فلسطين حتى لا تبنى الصهيونية على انقاض الامم الاخرين .

والمستر اورمبسي غور مخطئاً في رفضه ان لا يفاوض العرب قبل ان تنتهي الاضطرابات فان هذه الاضطرابات تقوم بها شرذمة قليلة — ويجب ان لا تقف حجر عثرة في سبيل التفاهم المعقول مع مجموع السكان العرب في فلسطين .

الجمعيات الفاشستية تجمع التبرعات للعرب

تقول هاآرتس ان الجمعيات الفاشستية في فرنسا تعمل الان بجمع تبرعات للعرب في فلسطين نكاية برئيس الوزارة اليهودي وذكرت ان شجاراً وقع في محكمة باريس بين المحامين الفرنسيين واليهود لان الاولين كانوا يجمعون من المحكمة تبرعات للعرب

اقتراح الحكومة عن القضية يرسل الى لندن

تؤكد الصحف اليهودية صحة الاقتراح الذي وضعته الحكومة لقضية فلسطين والذي نشر في الصحف العربية وذكرت دوارها يوم ان هذا الحل ارسل الى لندن لتصديقه

اعلان

الى السيد عبود يوسف متري من بيت لحم « المعروف الان في جمهورية هندوراس باسم الفونسو » وزوج السيدة سوريا لحام الشرعي من الناصرة

ان المحكمة الكنسية اللاتينية لمقاطعة الجليل في الناصرة تبلغك وجوب حضورك الى ديوانها في الناصرة نهار الخميس الواقع في ٣١ تموز سنة ١٩٣٦ الساعة العاشرة صباحا للنظر في الدعوى القامة عليك من زوجتك السيدة سوريا لحام وتحيطك علما بانه اذا تأخرت عن الحضور بذاتك او بواسطة وكيلك تجري بحقك المعاملة القانونية وتصدر الحكم غيابياً

نديم نعمة بطحيش
كاتب المحكمة
الكنسية اللاتينية

هل يذهب السر آرثر واكهوب؟

المندوب السامى ذو يد رخوة

لابد من استبدالهـــا بيد حديدية

قد تكون هي يد اللورد لويد المشهورة ..!؟

في آخر مقال عن فلسطين استغرق صفحة ونصف صفحة من العدد الاخير لمجلة « نيوز ريفيو » الانكليزية ، قالت هذه المجلة ان دوائر لندن السياسية ، مع اعترافها بمقدرة السر آرثر واكهوب المندوب السامي ، ترى انه قصر تقصيراً كبيرا في اخماد الاضطرابات الحالية ، بما كان يجب عليه من مبدأ الامر ان يتخذه من طرق الصرامة والحزم والشدة ، وترى ان هذه اليد الرخوة التي له ، لا بد من استبدالها بيد اخرى حديدية ، وتهمس هذه الدوائر الآن قائلة ان المرشحين لمنصب المندوب السامي لفلسطين وشرقي الاردن مكان السر آرثر واكهوب كثيرون من اصحاب الايدي الحديدية ، وفي مقدمتهم جميعا اللورد جورج لويد ، المندوب السامي الاسبق لمصر ... والخادم الامين المكرس حياته كلها لمصالح الامبراطورية البريطانية ...

« الدفاع » : فمن يا ترى سيكون « محمد محمود باشا فلسطين » ..؟

هدم الدور ليس بجائز قانونا

قرار خطير لمحكمة العدل العليا

وقف الهدم الى ان يصدر القرار النهائي

القدس في ٢٧ حزيران — حصلنا على القرار الآتي :

ـ في المحكمة العليا بصفتها محكمة العدل العليا ـ

المستدعي : جورج مخائيل القصير من يافا . بواسطة وكيله المحامي مغنم افندي مغنم .

المدعى عليهم : ١ — السكرتير العام ، ٢ — النائب العام ، ٣ — حاكم اللواء في يافا

القرار : ان المحكمة بعد ان سمعت الاستاذ مغنم افندي مغنم عن المستدعي تقرر ما يلي :

١) على النائب العام وحاكم اللواء في يافا ان يحضرا امام محكمة العدل العليا — ان ارادا — ليبينا اسبابا قانونية تمنعهما عن الامتناع عن هدم بيت المستدعي في مدينة يافا القديمة بلوك — ٧٠٤٠ — قسيمة — ١٣٢

٢) ان يبلغ صورة عن هذا القرار واستدعاء الدعوى مع مستنداته النائب العام ولحاكم اللواء بيافا

٣) تعين لسماع المرافعة النهائية في هذا الطلب يوم الاربعاء الواقع في ١ تموز الساعة ٩،٣٠ صباحا .

٤) تقرر المحكمة ان لا يجوز هدم بيت المستدعي ليثما يصدر امر خلاف هذا

صدر في ٢٧—٦—٣٦ الامضاء

القاضي البريطاني الاول : — مانتج

ملاحظة : — ارسل لحاكم اللواء بيافا تلغرافا من قبل المحكمة بخصوص وقف الهدم ليثما يصدر القرار النهائي بالمسألة

في سبيل الله ما تلاقى الصحافة

تعطيل الجامعة الاسلامية الغراء

علمنا مع الاسف الشديد ان السلطة عطلت زميلتنا « الجامعة الاسلامية » لمدة ١٤ يوماً ففي سبيل الله والوطن ما تلاقي الصحافة العربية

حاكم اللواء الجنوبى في القدس

للبحث في مشروع البلدة القديمة

بلغنا ان طلبا مستعجلا ورد من القدس يدعو للمستر كروسبي الى الذهاب اليها فسافر صباح الامس

وعلمنا من بعض المصادر ان لطلبه المستعجل هذا علاقة بمشروع البلدة القديمة

لا تضربوا ... فاللجنة الملكية ستحضر؟!

عادت الطائرات الحربية والقت فوق القرى العربية الكثير من تلك المنشورات التي تحث الحكومة فيها سكان القرى على الاقلاع عن الاضراب واجتناب اساليب العنف ... وان هناك لجنة ملكية ستحضر للبحث في المسألة الفلسطينية

ترويع النساء والاطفال

في الساعة الثانية بعد منتصف ليلة اول امس ذهبت ثلاث سيارات ملاءى بالجند والبوليس الى قرية حرم سيدنا علي وبعد اطلاقهم « القتاش » المضيء اخذوا يطلقون الرصاص بكثرة في الفضاء فروعوا النساء والاطفال

سيدات يبنا يقمن بالواجب

عاد وفد لجنة السيدات العربيات من قرية يبنا بعد ان جمع من اهلها الاكارم مبلغ ٥١ جنيهاً لاعانة منكوبي يافا فحيى الله السيدات على قيامهن بهذا الواجب

نار لا تخمد حتى تضرم

اضرم اشخاص مجهولون اول امس النار مرتين في « المنشية » الكائنة امام مركز بوليس المنشية وكانت الاطفائية العربية تحضر في كل مرة وتخمد النيران

نفى شاب الى صفد

ابعدت السلطة اول امس الشاب السيد مصطفى صوفان مدير شركة السيارات الشمالية الى صفد لمدة ثلاثة اشهر ، وقد ودعه رتل من الشباب الوطني ورجالات البلد

قانون جديد ... « موديل ٩٣٦ » !

وضع المندوب السامي قانوناً جديدا اسماه (قانون تشكيل المحاكم المؤقت لسنة ١٩٣٦) وهو يقضي بوضع احكام اخرى للفصل في بعض الجرائم بصورة جزئية من قبل المحاكم المركزية

قنبلة واخرى

حيفا — وجدت قنبلة امام دائرة الاشغال واخرى في ساحة البرج

شكوى على بوليس

قال مراسلنا في القدس : جاء الى وكالة هذه الجريدة بعض اهالي قرية لفتا وشكوا الينا من البوليس العربي رقم ١٤٥ واسمه احمد قمدان اذ حدث عند ما احضرت اللجنة القومية الطعام للموقوفين عامل الاعضاء معاملة غير لائقة

اعلان صحفي رقم ١٢—٣٦

اعتباراً من صباح يوم الاثنين الواقع في ٢٩ حزيران سيجري تغيير مؤقت في تسيير القطارات الفلسطينية

ويعلن الجدول الجديد الآن في جميع المحطات ويشار على الركاب الذين يعتزمون السفر مراجعة هذه الجداول والاستعلام من المحطات للتحقيق عن الاوقات الجديدة للقطارات

٢٧ — ٦ — ٣٦

اللجنة العربية العليا ترد على تصريحات وزير المستعمرات

جاءنا من اللجنة العربية العليا في القدس ما يلي :

اطلعت اللجنة العربية العليا على الفقرات المقتبسة من بيان وزير المستعمرات التي اذاعتها حكومة فلسطين في بلاغ رسمي ولما كان ذلك البلاغ غير حاو للبيان كله رأت اللجنة ان تنتظر وروده بنصه الكامل قبل ابداء رأيها فيه

اما الآن وقد تسلمت ذلك النص في بريد امس فهي تقرر الاجابة عليه بما يلي :

السياسة الخاطئة هي سبب المحن

أولا : استهل جناب الوزير بيانه بالاعراب من تأثره لما انتاب فلسطين من الاضطرابات وزاد على ذلك انه يتمنى لها الخير وهو شعور طيب يقدره العرب لجناب الوزير ويرجون ان يوفق بتحقيقه ولكن ما يؤسف له اشد الاسف ان البيان لا يحتوي على شيء يرجى منه الخير ولا على قول يمكن ان يتخذ دليلا على عدول من طرف الحكومة البريطانية عن سياستها الخاطئة تلك السياسة التي هي وحدها قادت البلاد الى محنتها الحاضرة وما سبقها من المحن

وعود ايام الضيق ، تهمل عند التطبيق

ثانيا : وقد امعنت اللجنة النظر في بيان الوزير بكل دقة فألفته طافحا بالجمل الرنانة والاقوال التي من شأنها التخدير فقط . ولم نجد فيه ما يكشف الغطاء عن نوايا الحكومة البريطانية غير الاشارة الى اللجنة الملكية . ووعد الوزير بانها ستنظر في كل ظلامة ترفع اليها . وبأنه سوف يطبق ما قد يستحسن من توصي اللجنة بدون وجل او محاباة

لقد الف العرب سياسة الوعود واختبروها وعرفوا قيمة الوعود التي قطعت لهم في ايام الضيق . ثم اهملت عند التطبيق . وما اضرابهم الحاضر بما فيه من تضحية عالية مقرونة بالثبات التام سوى اعلان استيائهم من نتائج تلك السياسة واستنكار لاخلال الحكومة البريطانية بوعودها السابقة لذلك تعد اللجنة الوعد الجديد المقدم من جناب الوزير دليلا ساطعاً على ان حكومته اغفلت الحقيقة او تغافلت عنها

أين الوعود ، وما قيمة اللجنة الجديدة

ثالثاً : ويؤيد هذا القول اشارة الوزير الى تصريح بلفور وزعمه ان التزامات الحكومة البريطانية نحو العرب انما تستمد قوتها من الشق الثاني لذلك التصريح المشؤوم . وقد تجاهل جنابه الوعود المقطوعة للعرب قاطبة بواسطة المغفور له الملك حسين سنة ١٩١٥ ، أي قبل صدور وعد بلفور بسنتين والوعود التي أمطرتها طائرات حكومته على اهالي فلسطين ابان الحرب ، والوعود المعبر عنها بكتاب بلفور نفسه لملك الحجاز في أوائل سنة ١٩١٨ والوعود الواردة في التصريح المشترك الذي اصدرته حكومتا بريطانيا وفرنسا في اواخر سنة ١٩١٨ والوعود المنصوص عليها في المادة ٢٢ من ميثاق جامعة الامم والوعود التي قطعها المستر ماكدونالد حينما اكد للوفد العربي في لندن سنة ١٩٣٠ انه يتعهد بشرفه وشرف الحكومة البريطانية التي كان يرأسها وقتئذ بتطبيق جميع ما قد يقترحه السر جون سمبسون بدون وجل او محاباة وغيرها من الوعود الخلابة . تجاهل جناب الوزير كل ذلك كما انه تجاهل حقوق العرب الطبيعية في ان يعيشوا في بلادهم احرارا مستقلين سواء أعطيت لهم وعود أم لم تعط شأن الامم الحية ذات التاريخ المجيد . فهل بعد ذلك كله تبقى ثقة في نفوس العرب بالوعود . وهل يبقى شعور ما بفائدة اللجان . وما اغنى جناب الوزير عن اللجنة الملكية وقد صرح بأنه لا ينفذ وصاياها الا اذا رضيتها حكومة جلالته ورأتها موافقة وما كان أجدر به ان يبادر الى اعلان خطة حكومته في الخير الذي يرجوه للبلاد من غير ان ينتظر رأي أية لجنة

فهم القرويين للشؤون السياسية

رابعاً : ان اعتراف الوزير بان ليس للتخويف شأن يذكر في الاضراب جاء مصداقا لما ورد في تقرير لجنة شو من ان العرب مدفوعون الى مطالبهم الحقة بشعور الوطنية الصادق ومن ان سكان هذه البلاد سيما القرويين يدركون الشؤون السياسية خيراً مما يدركها كثير من شعوب اوربا ودحضا لافتراءات اليهود على الزعماء العرب بانهم هم الذين يقومون بالتحريض

المجلس مضرب منذ اليوم الاول

خامسا : ذكر جناب الوزير في خطابه ان المجلس الاسلامي الاعلى قرر عدم الاضراب والحقيقة غير ذلك فان المجلس قد شارك الامة بشعورها فاضربت دوائره منذ اليوم الاول للاضراب كما اعلن ذلك في بيان خاص مؤرخ في ٣ ربيع الاخر ١٣٥٥

اللجنة تستمد نفوذها من الشعب

سادساً : وأما ما ذكره جناب الوزير عن اللجنة العربية العليا فالجواب عليه ان هذه اللجنة تستمد نفوذها من الشعب . وهي لذلك تسير في حركاتها حسب مصلحته ، وانها لا ترغب ولا تستطيع ان تمارس هذا النفوذ في اي امر يتنافى مع رغبات البلاد ومصالحها

والد وولداه يطلق عليهم الرصاص

فيحضر الجاويش ... للتحقيق !

في الساعة الخامسة من صباح امس وقف قطار شحن بالقرب من قرية العافرية عند الكيلو متر الحادي عشر لقلة البخار في مرجله وقد شاهد الجند الذين يحرسونه رجلا عربيا طاعنا في السن يدعى عليان البنا راكبا حماره ومتوجها الى بيارته الكائنة شمال الخط الحديدي فاطلقوا عليه الرصاص واصيب حماره برصاصة فقتلته حالا ثم نفذت منه واستقرت في ساق راكبه ! وصادف مرور ولدي العربي محمد وحسني على متن عربة نقل من تلك الجهات فاطلق الجند عليهما الرصاص فأخطأهما وبعد ان تحرك القطار حضر الولدان الى والدهما وحملاه الى العافرية ثم اخبر مركز بوليس بيت دجن بالامر فحضر الجاويش وقام بالتحقيق

تحريم زيارة الاحرار المبعدين

طلبت اللجنة القومية في يافا من حاكم اللواء الجنوبي ومدير السجون العام بكتاب ، السماح لاربعة من اعضائها زيارة الاحرار المبعدين في صرفند . وقد علمنا ان كتابا ورد من مفتشية السجون الى اللجنة تأسف لعدم السماح بهذه الزيارة !

« الدفاع » : لنا كلمة نقولها قريباً

لا تنسبوا العنف لشعب اعزل !

سابعاً : ذكر جناب الوزير ان حكومة جلالته لن تؤخذ بالعنف وقد عززت حكومته القوى المحافظة على الامن ، ان هذا القول ليس من الانصاف بالنسبة لشعب أعزل لم يطلب الا ان يعيش في بلاده حراً مستقلا وان جل الوعود والمعاهدات التي عقدت ابان الحرب وبعدها طرحت لاعادة النظر فيها وعدلت حسب الحاجة دون ان ينقص ذلك من مكانة الدولة التي اعادت النظر فيها ورجعت الى الحق لان العدل وحده كان يقضي بذلك

اليهود المعتدون لم يضبطوا النفس

ثامنا : اما قول جناب الوزير ان اليهود قد ضبطوا انفسهم رغم الاستفزاز الشديد فهو ينافي تصريحات وزير المستعمرات السابق المستر توماس في مجلس النواب التي تؤيد ان اليهود هم الذين بدأوا بالاعتداء على العرب ويخالف الحقائق الراهنة التي تثبت انهم استثاروا العرب بقتلهم عاملين عربيين معا في مستعمرة كفر سابا وبطردهم جميع الباعة والعمال العرب والاعتداء عليهم في تل ابيب والمستعمرات ومهاجمتهم العرب بيافا بجموعهم ، بل ان وجود عدد كبير من اليهود بالنسبة لعددهم في البلاد بين من القي القبض عليهم بسبب الاضطرابات الحاضرة كما يعترف بذلك جناب الوزير دليل واضح على انهم لم يضبطوا انفسهم

القلق لا يزول الا بتغيير السياسة

تاسعاً : اما عما صرح به الوزير عن الصداقة التقليدية بين العرب وبريطانيا العظمى ورغبة حكومة جلالته باستبقائها فان الامة العربية تقابل هذه الرغبة بمثلها بالاحتفاظ بهذه الصداقة القيمة ولكنها تعتقد ان ليس من حقوق الصداقة للعرب ان تمنح الصديقة بريطانيا لليهود اقليما من اهم واقدس الاقاليم العربية والاسلامية وأن ترغمهم على قبول ذلك بحراب جيوشها التي حارب العرب وإياها جنبا الى جنب كحلفاء في الحرب العظمى

وان ما ابداه جناب الوزير من رغبة في ان يدرك الشعب العربي ان له مستقبلا مضمونا في فلسطين وان يعيش مع الشعب اليهودي في وفاق وسلام فانها رغبة مع الاسف تناقض المنطق والامكان ولو ابدى الوزير رغبته في ان يعيش الشعب البريطاني مع شعب آخر يطمع في بلاده ويهاجر اليها بكثرة هائلة ويجعلها او يحاول ان يجعلها وطناً قومياً له فهل يجد في الشعب البريطاني كله شخصاً واحدا يطمئن لكلامه ويعتقد ان له ولشعبه مستقبلا مضمونا كما يريد منا ان نعتقد ونطمئن

واللجنة تعتقد كل الاعتقاد بأنه ليس بالامكان ازالة القلق المستحوذ على نفوس العرب واستقرار الحالة استقرارا حقيقيا في البلاد ما لم تغير حكومة جلالته السياسة المتبعة في البلاد تغييرا أساسياً تظهر بوادره اولاً بوقف الهجرة اليهودية وقفا تاما . ثانيا : منع انتقال الاراضي العربية لليهود منعاً باتاً . ثالثاً : تشكيل حكومة وطنية نيابية . وهي تؤمل ان تلبي حكومة جلالته هذه المطالب العادلة لتتمكن هذه البلاد المقدسة من التمتع بالسلام

وعلى الله وحده الاتكال

وبالختام تعلن اللجنة العربية العليا انها كانت وما زالت حاملة أماني الامة مشاركة لها في اضرابها عاملة على تحقيق امانيها المشروعة بكل ما فيها من قوة معاهدة الله والامة على الثبات الى ان تفوز البلاد بغايتها المنشودة وتتكلل مساعيها بالفوز المبين . وعلى الله وحده الاتكال وبه نستعين

اللجنة العربية العليا

حريق في مدرسة

شبت النار في منتصف الساعة الثانية بعد ظهر امس في مدرسة الاناث الاميرية الكائنة في محلة النزهة وقد التهمتها النار بسرعة لكثرة الاخشاب الموجودة في بنائها واشتداد الريح وكادت النار تمتد الى البيوت المجاورة لولا اسراع الجمهور لازاحة الخشب الموجود . وفي هذه الاثناء وصل مساعد مدير البوليس حليم افندي حنا وصعد على سطح البيوت المجاورة وفي النهاية اخمدت النار وانقذت الدور المجاورة بفضل جهود الجمهور والشبان المتطوعين

القدس

الجنود يحتلون عمارة الاوقاف

احتلت فرقة من جنود الهايلندرز الطابق الاول من عمارة الاوقاف (بلاس اوتيل)

انفجار قنبلتين

القيت مساء امس قنبلتان في الساعة التاسعة والنصف في حارة اليهود داخل المدينة القديمة في القدس ، وقد احدثتا دويا عظيما ولم تسببا ضرراً

محاكمة متهم

احال قاضي التحقيق البريطاني السيد محمد صادق العبد من نابلس الى محكمة الجنايات متهما بحيازة اسلحة

سنتان مع الشغل

كانت السلطة قبل اسبوع القت القبض على السيد احمد سويلم من شعفاط لحيازته اسلحة ممنوعة وقد حكم عليه القاضي البريطاني اليوم بسنتين مع الشغل

حفر الخنادق للوقاية من الرصاص

اتصل بنا ان موظفي المساحة في القدس قد حفروا خنادق لهم في محلة البقعة لوقايتهم من رصاص الثوار عند الحاجة

البحث عن الرصاص

فتشت الحكومه مقبرة صهيون على اثر اطلاق النار منها مساء يوم الخميس وقد وجد بعض العيارات الفارغة.

عربي وآخر وبندقية وقنبلة

قبض على عربي في حارة الفزاوزه بحيفا يحمل بندقية وذخيرة وقبض على آخر لحيازته قنبلة

تفتيش لا ينفع

ذهبت قوة من الجند الى مضارب عرب بني سعيدان قرب الخضيرة وأجرت تفتيش المنازل والخيام ولم تعثر على شيء

مهاجمة مستعمرة

اطلق مجهولون النار بكثرة على مستعمرة كيفار حاييم في الليلة الماضية

تلفونات الدفاع وبرقياتها الخاصة

القدس

اللجنة العليا تصدر البيان المنتظر

القدس في ٢٧ حزيران — لمراسل الدفاع الخاص : اجتمعت اللجنة العليا في الساعة الحادية عشرة والنصف قبل ظهر هذا اليوم وقد دام الاجتماع الى الساعة الثانية والنصف واذاعت على اثره بيانا طويلا رداً على وزير المستعمرات

«الدفاع»: نشرناه في غير هذا المكان

بستان يهاجم ويحرق كوخه وتتلف مزروعاته

هاجم مجهولون ليلة امس بستان السيد جورج عيسى طويل الكائن بجانب دار الياس بارض نحلة كشن في القدس وكسروا باب الحقل واحرقوا الكوخ الخشبي وما فيه من خشب وأثاث وأتلفوا جميع المزروعات والاشجار الموجودة هناك وتقدر الخسائر بمئة جنيه فلسطيني . وقد خفت الى مكان الحادث هذا الصباح فرقة من البوليس مع السيد ضيف الطويل ابن صاحب الحقل لاجراء التحقيقات اللازمة فلم تعثر على اثر للفاعلين وقد علمنا ان المجاورين لهذا المكان جماعة من اليهود

السلطة تعيد ما أخذته من السيارات

اصدر حاكم اللواء امرا بعد ظهر هذا اليوم بارجاع جميع السيارات التي استلمتها السلطة من الاهالي اعتبارا من تاريخ هذا اليوم

دعوة اللجنة العليا لمقابلة سمو الامير

اتصل بنا ان سمو الامير عبد الله دعا اعضاء اللجنة العربية العليا لمراجعته في عمان وقيل ان سموه طلب من فخامة المندوب السامي ان يسهل اسباب سفر بعض المعتقلين في صرفند الى عمان ليشتركوا مع اخوانهم في محادثة سمو الامير حول القضية الفلسطينية والحالة الحاضرة

بئر السبع

وصول قوات عسكرية قادمة من مصر

بئر السبع في ٢٧ حزيران — لمراسل الدفاع الخاص — وصلت بعد ظهر هذا اليوم قافلة كبيرة من السيارات عددها ٤٢ سيارة لوري تقل ما ينوف عن ٥٠٠ جندي قادمين من مصر بطريق الصحراء وكانت تحلق فوقهم طائرتان وعند وصول السيارات الى بئر السبع نزل الجند وقاموا بمناورات حربية واطلقت بعض العيارات النارية وما لبثوا ان غادروها الى القدس بطريق الخليل

مؤتمر كبير لزعماء القبائل

يعقد غدا مؤتمر كبير من زعماء القبائل لاعلان الاضراب اسوة ببقية زعماء القبائل الاخرى

تفتيش مقر كشافة الصحراء

فتشت اليوم ثلة من الجند مقر كشافة الصحراء المتجولة فلم تجد فيه شيئاً واعتقلت الكشافين احمد الحسني وعوده الكتناني

مدير البوليس يفتش المارة

فتش ليلة امس مساعد مدير بوليس بئر السبع المستر فورد عدداً كبيراً من المارين في شوارع المدينة ولم يعثر على شيء

يمتنعون عن تقديم كفالات فيفرج عنهم

طلبت السلطة من المعتقلين الستة الذين اخبرتكم عنهم في رسالة سابقة وهم السادة عودة الكتناني ، صالح السويقي ، احمد حسني ، محمد ابو صره ، علي البدوي ، خالد مهاوج تقديم كفالات ولما امتنعوا عن ذلك افرج عنهم بدونها

حيفا

حادث القطار ووفاة الوقاد

حيفا في ٢٧ حزيران — لمراسل الدفاع الخاص — توفي الوقاد العربي الذي كان في القطار المتدهور بين اللد ورأس العين وقد شيعت جنازته امس

بارجتان وغواصة للمحافظة على البترول

ترابط في ميناء حيفا قرب مصب انابيب البترول للمحافظة عليها بارجتان وغواصة على اثر الاعتداء الاخير الذي وقع على الانابيب

اعتقال خمسة لنصرتهم اخوانهم

اوقف البوليس خمسة اشخاص من اهالي الياجور لاشتراكهم في صد عدوان اليهود الذي وقع على العمال العرب قرب معمل نيشر اليهودي

طائرة مفككة تحملها سيارة

شاهد الجمهور قطع طائرة مفككة الاوصال تحملها سيارة كبيرة متجهة نحو المطار الواقع بين حيفا وعكا

المارة يضربون بصورة غريبة

تجولت في شوارع المدينة مساء اليوم فرقة عسكرية كان افرادها يضربون المارة بصورة غريبة

عدوى النسف من يافا الى اللد

دار تنسف واخرى تخرب

قوات الجند تداهم المدينة

دفن الجند البريطاني قتيل حادث القاطرة البريطاني في الرملة أول امس ، وبعد ظهر الامس داهم عدد كبير منهم مدينة اللد ، واحتلوا مدرستين من مدارسها الاميرية

قانون الطوارىء يعلن وينفذ في نصف ساعة

وفي الساعة السادسة والنصف اعلنت السلطة قانون الطوارىء ، وحظرت على السكان الخروج من منازلهم من الساعة السابعة مساء حتى الخامسة صباحا ، وكان اعلانها فجأة الامر الذي جعل كثيرا من السكان عرضة لالقاء القبض عليهم . اذ كان الوقت بين اعلان الاحكام العرفية وتنفيذها نصف ساعة فقط ، فقبض افراد الجيش على ٧٦ شخصا وأودعوهم السجن !

يحاول انقاذ فتاة فيضربه الجند

ثلاثة شبان يضربون باعقاب البنادق

وقد ذعرت فتاة كانت تأخرت خمس دقائق بعد الساعة السابعة فلحقها احد الجنود فأخذت تصيح فسمعها الشاب السيد حسين حماد وكان في بيته ففتح الباب لنجدتها وهو في لباس النوم فشاهده الجنود فالقوا عليه القبض بعد ان ضربوه في رأسه بضربة من عقب بندقية اوجبت نقله الى المستشفى واصيب ثلاثة من الشباب خلافه بجراح في رؤوسهم من اعقاب البنادق وادخلوا الى المستشفى ايضاً

تفتيش الدور وترويع النساء والاطفال

وفي الساعة الخامسة من صباح امس حضرت قوة اخرى من الجند وطوقت سائر اطراف المدينة وحضرت معها احدى عشرة دبابة من دبابات الجيش وقام الجنود بعدها بتفتيش الدور الامنة المطمئنة فروعوا النساء والاطفال !

تخاشيب اللد أيضا تحطم

ثم اقتحمت الدبابات سكنة بدر وحطمت جميع تخاشيبها مع الاثاث والمؤن وظلت في عمليتها هذه حتى الساعة الثانية عشرة ظهراً وجميع سكان هذه التخاشيب فقراء لا يملكون قوت اليوم وكانت الطائرات تحلق في سماء السكنة اثناء عملية الهدم

دار تنسف وأخرى تخرب

وبعد هذه التصرفات ذهبت قوة من افراد الجيش الى دار السيد عبد اللطيف حسونة الواقعة على الطريق العام وهي دار جيدة فأخرجوا النساء من داخلها ثم وضعوا الديناميت في اساس جدرانها واشعلوه فانفجر ونسف الدار فجعل عاليها سافلها !

ثم خربوا قسما من دار السيد محمود حمودة اما فقدان النقود والحلي فحدث عنه ولا حرج !

غرامة ضخمة على اقساط شهرية

وقد فرضت السلطة غرامة مالية على سكان اللد قدرها (٥٠٠٠) جنيه على ان يدفعوا ٧٥٠ جنيها في كل شهر ، واعلمت اللجنة القومية بذلك

قليل من كثير...

وعلمنا ان افراد الجيش اقتحموا دار الشهيد حافظ صتر وروعوا زوجته ، وسلبوا حليها ، وقسما كبيراً من اثاث بيتها

وهذا قليل من كثير من تصرفات الجيش في المدينة فالى الله وحده المشتكى

جريدة اللواء لا تصدر اليوم

جاءنا من ادارة الزميلة جريدة اللواء الغراء انه لعطل مفاجيء طرأ ليلا على الآلة الطابعة سيتأخر صدور عدد اليوم

« ملبس » رائحتها لا تسر الاهالي

في الساعة التاسعة والنصف من اول امس حضرت طائرة حربية الى قرية السافرية ، وحلقت فوق اسطحة بيوتها حتى كادت تلامسها ، ثم القت على المكان كمية من قطع صغيرة مملوءة «ملبساً» انبعثت منه رائحة لم تسر الاهالي، فجمعوا هذه القطع وقدموها الى اللجنة القومية لتحليلها

نابلس

ثلاث طائرات تبحث عن مقر الثوار

نابلس في ٢٧ حزيران — لمراسل الدفاع الخاص : حلقت في سماء نابلس صباح امس ثلاث طائرات واخذت تحوم فوق الجبال تبحث عن مقر الثوار وعند الظهر عادت طائرة منفردة وأخذت تتبادل الاشارات مع الجند . وعلى اثر ذلك ذهبت قوة منهم يقدر عددها بخمسمائة جندي تصحبهم ثلاث مصفحات الى وادي عزون بالقرب من نابلس

الطائرات تهاجم الثوار في الجبال

وهناك كانت الطائرات تهاجم الثوار المنتشرين في الجبال وتطلق عليهم النار

نجدة الجند وهجوم الثوار

ولما وصلت نجدة الجند اشتبك الفريقان في معركة عنيفة وكان الثوار يهاجمون الجند والطلقات النارية تنصب عليهم دون مبالاة

المعركة تدوم خمس ساعات

ودامت المعركة ما يقرب من خمس ساعات ولم يعرف عدد الاصابات ولا نتائج المعركة

لجنة الطالبات تزور جرحى الثوار

زارت اليوم لجنة الطالبات والسيدتان زبيدة وبشرى طوقان جرحى الثوار في المستشفى الوطني وقدمن لهم الحلوى والزهور وطلب الجرحى الي ان اشكر بلسانهم الدكتور احمد افندي مروري والممرضات لما يقومون به نحوهم

جريح قرية الساوية يستشهد

توفي اليوم شهيد قرية الساوية المرحوم محمد حامد فضل في المستشفى متأثراً من جراحه ونقل جثمانه الى قريته باحتفال مهيب مشى فيه فريق كبير من الاهالي ورافق الجثمان الى مسقط رأسه عدد كبير من الشباب يحملون اكاليل وباقات الزهور التي قدمت من اللجنة القومية ، فرقة الكشافة ، لجنة سائقي السيارات ، شباب حي الياسمينه والسيد شفيع سعد الدين

زيارة روضة الشهداء ونثر الزهور

هرعت الجموع بعد ظهر اليوم الى روضة الشهداء للزيارة ونثرت الزهور والرياحين على قبورهم وبعد تلاوة آي الذكر الحكيم انشد الجميع الاناشيد الوطنية وعادوا وهم يستمطرون الرحمة عليهم

معركة حامية لم تعرف نتيجتها

قامت داورية من الجند ليلة امس بين نابلس وقرية روانة حيث كان قد كمن الثوار في خندق فلما جاء الجند فاجأهم الثوار باطلاق العيارات واشتبك الفريقان ووقعت بينهما معركة حامية اشترك فيها الطائرات والمصفحات ولم تعرف التفاصيل

اطلاق الرصاص حتى الصباح

وهاجم الثوار في الساعة التاسعة والنصف من ليلة أمس النادي الرياضي المرابط فيه الجند واخذوا يطلقون عليه العيارات النارية وأجاب الجند بالمثل من مدفع رشاش ودام اطلاق الرصاص بين الفريقين حتى الصباح

الاحرار المبعدون يعزون بشهيد

تلقى الحاج بشير الشيخ ياسين والد الشهيد محمد ياسين كتاب تعزية وقعه الاحرار المبعدون في صرفند ننشره غداً لضيق المقام

رصاص وقنابل وشيخ جريح

وقد هاجم الثوار ليلة امس مخيم الجند والنشلاق وأطلقوا العيارات النارية والقنابل وأجابهم الجند بالمثل وقد اصيب الشيخ عبد الله العامودي بيده بعيار ناري ونقل الجريح الى المستشفى واجريت له عملية بترت فيها يده ودام اطلاق النار بين الجند والثوار حتى الصباح

جبل لا يقربه الرعاة ولا غير الرعاة

على اثر انتشار الثوار في جبل جرزيم ومهاجمتهم مخيم الجند وزعت السلطة اليوم في المدينة المنشور الاتي :

ليكن معلوما لدى العموم انه اعتبارا من تاريخه كل من وجد في جبل الطور « جبل جرزيم » او في اي جزء منه سواء كان راعيا او غيره ليلا او نهاراً يكون عرضة لاطلاق النار عليه من قبل العسكر او الطيارات . لذلك يخطر العموم ويؤمرون بالامتناع عن ورود المنطقة المشار اليها في اية ظروف كانت سواء كان ذلك ليلا او نهارا

مدير بوليس نابلس

برقيات هامة في سطور

— تجري مباحثات هامة في هذه الايام في عصبة الامم عن العقوبات وقد سافر المسيو بلوم امس الى جنيف للاشتراك في هذه الابحاث

— ارسل جلالة امبراطور الحبشة مذكرة الى عصبة الامم قال فيها انه مصمم على الدفاع عن استقلال بلاده حتى النهاية وطلب اسلحة وذخيرة . وقال ان الحكومة الوحيدة المشروعة هي تلك القائمة في غربي الحبشة

حادثان مريعان على خط السكة

قطاران يتصادمان ، وقطار يتدهور

حالت العطلة الاسبوعية دون نشر المعلومات الوافية عن حادثة انقلاب القطار السريع «البوستة» بالقرب من اللد ، وقد اوفدنا محرراً خاصاً الى محل وقوع الحادث فوافانا بالمعلومات التالية :

اصطدام قطارين وتعطيل المواصلات

خرج قطار الفحم رقم ٨٦ في الساعة الثالثة والدقيقة ١٥ بعد ظهر يوم الخميس من محطة اللد ووجهته حيفا . فوصل الى ازاء محطة رأس العين دون ان يكون هناك ما ينذر سائق القاطرة بالخطر ، وصادف وجود قطار فحم آخر ينتظر وصول قطار اللد في المحطة على احد خطوطها ، ولم يشعر سائق قطار اللد الا وقاطرته تدخل الخط المشغول بقطار حيفا واصطدمت بالقاطرة اصطداماً عنيفاً ، ادى الى اتلاف قسم كبير من الخط نفسه ، فتعطلت المواصلات ، وذهب رئيس حركة قسم اللد ومساعده ، ورئيس عمال السكة الحديدية ، وعدد كبير من العمال الى رأس العين ، وعمل الجميع على اعادة الخط الى اصله ، بعد ان دام تعطله حتى الساعة الثانية عشرة والنصف بعد منتصف الليل

القطار السريع ينزل ركابه في رأس العين

وفي الساعة الثانية بعد الظهر خرج القطار السريع «البوستة» من حيفا قاصداً محطة اللد ، فوصل محطة رأس العين ، ولبث ينتظر فيها انتهاء تصليح الخطوط الحديدية التي اتلفها التصادم المذكور الى ان تم ذلك ، وكانت ادارة السكك الحديدية انزلت جميع ركاب «البوستة» في هذه المحطة فتوجهوا الى رأس العين بالسيارات ، وفي الساعة الواحدة والنصف بعد منتصف الليل تحركت القاطرة من رأس العين وخلفها خمس عربات كبيرة من عربات الركاب وكانت العربة التي خلف القاطرة تماما والتي تليها فارغتين من الركاب ، والثالثة والرابعة مليئتين بافراد الجند ، والخامسة صالونا خاصا لرئيس حركة قسم اللد ومساعده وبقية كبار موظفي الخط

وما كاد القطار يصل الى الكيلومتر ١٠٧ بين كفر جنس ومحطة اللد ، حتى اطلق اشخاص مجهولون الرصاص عليه بكثرة هائلة ، مما ارغم سائقه على مضاعفة السرعة للنجاة ، كما اخذ الجند افراد يقابلون الرصاص بالمثل ، ولم يدر سائق القاطرة ان اطلاق الرصاص مفتعل بقصد مضاعفة السرعة واخراج القطار من الخط ، عند النقطة المخلوعة

القاطرة تتدهور ومعها عربتانه

فيسمع لتدهورها دوي هائل جدا

تخطى السائق مكان اطلاق الرصاص الى مسافة ٤٠٠ متر تقريباً الى ان وصل الى داخل الجسر الكبير الكائن امام بيارات وبساتين مدينة اللد وكان اشخاص مجهولون تمكنوا من خلع قضيب واحد من قضبان الخط الممتد فوق الجسر من جهة اليمين وما وصلت القاطرة الى ناحية الخطر حتى اختل توازنها لا سيما وهي مسرعة فأرتجت وتدهورت من اعلى الجسر الى وسط الوادي واصبح عاليها اسفلها وجرفت وراءها العربة الاولى والثانية وبقيت العربات الثلاث الباقية فوق الخط واحدث تدهورها مع العربتين دويا هائلا جداً سمعه جميع سكان اللد

ضحايا الحادث واصابة البعض بحروق

انقلبت القاطرة ورقمها ٨٩١ على الصورة السالفة الذكر وكان يقودها السائق السيد دياب حداد ، والوقاد السيد مخائيل ومعهما نفران من افراد الجيش لحراسة القاطرة والتمرن على السوق ، وعامل من عمال «الدريسة» يدعى حسين عبدالله مزوداً ببعض آلات اصلاح الخطوط استعدادا للطوارىء الكثيرة التي اخذت القطارات تمنى بها بين آونة واخرى ، وبالنظر لسرعة سير القاطرة لم يتمكن احد من القاء نفسه منها ، فتدفقت عليهم المياه الجهنمية من جوف المرجل وخرجت النيران عليهم من فوهة الفرن ، فأصيب السائق والوقاد بحروق كثيرة جدا ، وتهشمت يداه ورجلا احد النفرين البريطانيين ، وأشدخت رأس زميله الثاني فمات لوقته . وقد شاهدنا قبعته ملوثة بالدماء ملقاة في اسفل القاطرة . اما عامل «الدريسة» حسين عبد الله فقد اصيب بجراح غير خطرة . واصيب نفران آخران من ركاب العربات الثلاث بجراح اخرى مختلفة

وقد اتلف قسم من خشب السكة الحديدية الكائن فوق الجسر على اثر الانقلاب ، دون ان يتعطل من القضبان الحديدية غير جزء يسير

ثم انبلج الصباح ، واختفى «المجهولون»

وعلى اثر وقوع الحادث ، نزل افراد الجيش من العربات وتحصنوا وراء الخط وانبطح رئيس قسم الحركة ومن معه على ارض العربات ، ومنهم من انبطح بين مداخل العربات المستترة بالحديد المتمدد ، ثم انهال الرصاص بكثرة هائلة من اشخاص مجهولين على العربات وعلى قوة الحرس التي قابلت الرصاص بالمثل ، وكان صوت اطلاق الرصاص يسمع على مسافات بعيدة ، ودامت هذه المعركة ساعة من الزمن ثم انبلج الصبح ، فأختفى اثر المجهولين !

نقل المصابين الى المستشفى

وقد خف الاستاذ جمال بك طوقان قائمقام الرملة ، والمستر ملر رئيس قسم البوليس ، وغيره من الضباط ، وعدد من سيارات الاسعاف والاطباء ، الى مكان الحادث ، وشرع الجميع بنقل المصابين من تحت القاطرة وارسالهم الى مستشفى الرملة ، وكان اشدهم خطراً الوقاد السيد مخائيل

عربي يصاب برصاصة قاتلة

وعقب انتهاء تصادم القوة مع الاشخاص المجهولين شاهدت القوة شخصاً عربياً يسير متجها نحو اللد فأطلقت عليه الرصاص فأصيب بواحدة فوق ثديه الايسر وقع على اثرها من مكان مرتفع على الارض يتخبط بدمائه واصيب بجرح بليغ في جبهته فتقدم افراد الجيش منه فوجدوه لا يزال على قيد الحياة وعبثاً حاولوا اخذ كلمة واحدة منه ثم حملوه ووضعوه بالقرب من جسر صغير على مقربة من مكان الحادث

لا تطلبوا المستحيل ، وهاتوا الماء

وفي هذه الاثناء وصل ضابط البوليس شرقي افندي عبد الهادي وسأل الجريح عن اسمه فاذا هو الشاب السيد حافظ صقر من اللد وقد حاول البوليس الوقوف منه على اسماء الذين انتزعوا قضبان الخط فقال :

« أنا قمت بعملي وحدي دون أن يكون معي احد ! انها خدمة في سبيل الله والوطن ! لا تطلبوا مني المستحيل فها انا ميت بعد دقيقة أو ساعة . لا أريد من اهلي شيئاً ، أنا أريد أن أشرب فأسقوني »

فتقدم شاب عربي معروف وملأ له « مطرة » وسقاه فارتشف كل ما بداخل « المطرة » واسلم بعد ذلك الروح وهو فتى في ميعة الشباب ، ونقل بعدها الى الرملة بواسطة سيارة الاسعاف ، ووضع في داخل تخشيبة صغيرة بدائرة الصحة ومنع الاقتراب منه ، رحمه الله

القتيل الانكليزي يحتفل بدفنه

وما كاد جثمان الميت الانكليزي يصل الى الرملة ، ويتسلمه القائد حتى اعلن موته بين رفاقه واحتفل بدفنه في مقبرة الجنود

وجثة الشهيد العربي لا تسلم لاهله

وقد حاول آل الشهيد تسلم جثة شهيدهم ، فلم تسمح الحكومة لهم بذلك ، واخيراً نقلته الحكومة في الساعة التاسعة ليلا الى اللد ، ودفن في مقبرتها دون ان يسمح لاحد من اهله بحضور الدفن ؟ !

الوقاد يموت والسائق في خطر

وبعد الظهر اسلم الوقاد مخائيل وهو حيفاوي الاصل روحه أثراً من حروقه ولا تزال حالة الجرحى الباقين سيئة جدا ، لا سيما السائق شفاه الله . وبعد كتابة ما تقدم اتصل بنا ان السائق قد توفي ايضاً رحمه الله

اصلاح الخط واستئناف السير

اما الخط الحديدي ، فقد حضرت قاطرة من حيفا تقطر وراءها «ونشاً» كبيرا وفيها عدد من عمال «الدريسة» والنجارين ، الى مكان الحادث واعادوا الخط الى سابق حاله واستأنفت القطارات سيرها على هذا الخط

القدس

الى معتقل الاحرار في صرفند

القدس في ٢٧ حزيران — لمراسل الدفاع الخاص — اعتقلت السلطة ثلاثة من اهالي رام الله عرفنا منهم السيد حنا خلف والسيد علي حسين شنك الاناوي وارسلوا جميعهم الى معتقل الاحرار في صرفند . ونقل السيد داود عمر الدجاني الى صرفند ونقل الجميع في سيارة مساجين

احالة متهم على المحكمة المركزية

نظر القاضي البريطاني في قضية السيد عبدالله عبل حوده الذي اتهمه الجنود بحيازة مسدس اثناء تفتيش قهوة لفتا وقد احيل الى المحكمة المركزية . وتولى الدفاع عنه المحامي خضر افندي عويضه

تذكروا عائلات الشهداء والمنكوبين

اليوم الواحد والسبعون

لاضراب فلسطين المجاهدة

تدخل هذه البلاد المقدسة هذا النهار اليوم الواحد والسبعين من اضرابها العظيم، وما لم تنل الامة مطالبها الحقة التي شهد لها بها العالم فالاضراب مستمر حتى النهاية .

حيفا

القاء قنابل والقبض على عدة اشخاص

ألقيت عدة قنابل في جهات متعددة من المدينة . وقد فهمت ان البوليس قبض على الكثيرين من الشباب واودعهم السجن .

تبرعات عمال الهندسة والمدارس العربية

تبرع عمال قسم الهندسة بمبلغ عشر جنيهات و ٣٥٠ ملا وسلموها للبنك العربي ، كما تبرعت ادارة المدارس العربية بخمسة جنيهات وقدمتها الى اللجنة القومية ، لتوزع على الفقراء ومنكوبي الاضطرابات

استقالة مختار عرب الشقيرات

قدم السيد ابراهيم نهار مختار عرب الشقيرات استقالته الى حاكم اللواء وسلم ختمه وقفل راجعاً الى عربه

القبض على بعض الشباب وسجنهم

قبض البوليس على عدد من شباب المدينة واودعهم السجن

باخرة لحراسة انابيب البترول

ترابط باخرة حربية قرب انابيب البترول للمحافظة عليها وترسل اشعتها في اوقات كثيرة على الخطوط الممتدة في عرض المرج للاستكشاف

القدس

استمرار اطلاق الرصاص

في منتصف ليلة اول امس دوى مكان محلة القمة التحتا لكثرة اطلاق الرصاص من البنادق . وكانت اضواء الاستكشاف تنير المحلة . واستمر اطلاق النار مدة طويلة . وقد شاهد بعض الجند حجراً قائما في محلة النبي داود فاخذوا يطلقون عليه النار الى ان تقدم بعضهم الى الهدف فوجدوه حجراً

تدهور قطار واطلاق الرصاص عليه

تدهور قطار الفحم في منتصف ليلة اول امس بالقرب من محلة دير الشيخ وبادر الثوار باطلاق الرصاص عليه فقابلهم الجند الذين بالقطار بالمثل . وقد ارسلت ادارة سكك الحديد عمالا لرفع القطار وتصليح الخط

بين الثوار ودورية الجند

هاجم الثوار دورية الجند في واد البلاط بالقرب من البيرة وتبادل الفريقان اطلاق الرصاص ولم نعرف نتيجة هذه المعركة التي قيل انها استمرت مدة طويلة

عكا

بين الكابري والبوليس

حضر جاويش بريطاني ومعه بعض رجال البوليس وعدد من البوليس الاضافي الى قرية الكابري لتسليم القرية الى البوليس الاضافي ولكن القرويين رفضوا قبول هؤلاء الضيوف كما حاول الجاويش الاهتداء الى المختار والاجتماع ليه فانكر الاهلون معرفتهم بمختار قريتهم وبعد جهود كثيرة رجع الجاويش ومرافقوه الى عكا حيث اخبر رؤساءه بنتيجة ما حصل .

عكا تشكر جلاشر لانتصاره للعرب

ابرقت اللجنة القومية الى المستر جلاشر في مجلس العموم تشكره على موقفه المشرف في الدفاع عن فلسطين وقضيتها . وقد تلقت اللجنة برقية منه يشكرها على برقيتها ويؤكد الامل بنجاح القضية الفلسطينية ان شاء الله

قطع الاسطول في مياه عكا

قامت قطع الاسطول البريطاني في تماريتها الحربية في مياه عكا فاطلقت القنابل من مدافعها وقد سمعنا لها دويا هائلا .

يسد ابواب الدائرة بالبناء

على اثر كثرة اطلاق الرصاص ورمي الحجارة على دائرة بوليس عكا سد البوليس باب الدائرة المقابل لجامع الجزار بالبناء الحجري المحكم . واكتفى بفتح الباب الشرقي المطل على كاراج الباصات

بلاغ رسمي

رقم ١٤٤ - ٣٦

اللواء الشمالي

وجد ان بريطانيا ثانيا قتل وآخر اصيب بجراح خطيرة في المصادمة التي وقعت مع الجند في عزون والتي ورد ذكرها في البلاغ الرسمي الذي صدر بعد ظهر هذا اليوم

اللواء الجنوبي

أجرى الجند تفتيشاً في مدينة اللد في صباح هذا اليوم وقد القي القبض على خمسة اشخاص في حيازتهم ذخيرة بندقية وبما أنه كان لسكان مدينة اللد علاقة باطلاق العيارات النارية على القطارات واتلاف المواصلات لذلك فرضت عليها غرامة مشتركة مقدارها خمسة آلاف جنيه فلسطيني كما ان هدم بيت احد المهربين المشهودين

وقد توفي بعد ظهر اليوم سائق القاطرة التي خرجت من خط السكة الحديدية قرب رأس العين مساء امس الاول

لواء القدس

ولم يرد نبأ من وقوع حوادث في لواء القدس منذ صدور البلاغ الرسمي بعد ظهر اليوم

بلاغ رسمي

١٤٣ — ٣٦

اعتباراً من الساعة السابعة من مساء يوم الاحد الواقع في ٢٨ حزيران يعمل بنظام التجول من الساعة السابعة مساء لغاية الساعة الرابعة والنصف من صباح اليوم التالي على المنطقة الممتدة على مسافة ٥٠٠ متر من منتصف خط السكة الحديدية الدائمي على كافة خطوط سكة حديد فلسطين من كلا الجانبين باستثناء الخط الواقع بين محطة العفولة ومحطة بيسان بما في ذلك المحطتين

غير ان تطبيق هذا النظام على هذه الصورة لا يشمل المناطق البلدية والقرى ويراد بالقرية فيما يتعلق بهذا النظام ما يشتمل على عدد متلاصق من بيوت القرية

قلقيلية

مهاجمة مستعمرة كامانيا

هاجم الثوار مساء امس الاول مستعمرة كامانيا وقد تبادل الثوار والحراس إطلاق العيارات النارية وقد علمت بانه قتل يهودي واحد بسبب هذا الحادث

ضابط المركز يرفع دعوى

على ضابط هرسليا

علمت بان ضابط مركز بوليس قلقيلية محمد افندي اشكنتنا قد رفع دعوى على الضابط اليهودي كار لتصرفاته الفاذه واصدار الامر باطلاق النار بينما كان الضابط الانكليزي مصدراً امره بالكف لانتهاء المعركة وقد تسبب ذلك قتل الشهيد عبد الرحيم السعيد وجرح غلام صغير

شجعوا

مصنوعاتكم الوطنية

حوادث فلسطين المجاهدة في البلاد العربية

اليهود يحاولون تهريب الاسلحة في الكويت بحجة شراء السمك وشحنه الى فلسطين

الامير العربي يمنعهم ويضعهم تحت المراقبة

من اخبار الكويت ان بعض التجار اليهود جاءوها من فلسطين لعقد اتفاقية مع امرها تخولهم حق تصدير الاسماك من الكويت الى فلسطين. وقيل انهم كانوا يحملون توصية من مقام كبير. فلم يبدأ من قبول طلبهم وتمت الموافقة على قبول طلب البغيض. وقدمت الى الكويت سيارة كبرى ذات مخابىء ومستودعات كثيرة. وعند وصولها لوحظ ان من فيها يحاولون شراء مسدسات، فانتهز الامير هذه الفرصة وابطل عقد الاتفاق وامر بوجوب وضع الرقابة العديدة على السيارة واصحابها على ان تفتش عند خروجها من الكويت تفتيشا دقيقا

ولم يكتف الامير بهذه التدابير فحسب، بل اذاع اعلانا منع بموجب نصوصه بيع الاسلحة منعاً باتاً وفرض العقوبات الصارمة على من يبيعها ويشتريها، هذا وعندما يئس هؤلاء من اقناع الامير على الرجوع عن رأيه عادوا من حيث اتوا بدون ان يفوزوا بسمكة واحدة، ومما يجب الاشارة اليه انه كان لدى اصحاب السيارة (١٢٠) قالب ثلج جاءوا بها لتبريد السمك فارادوا بيعها عند ما يئسوا من الحيلة والفشل فلم يجدوا من الكويتيين من يشتري منها قالباً واحداً رغم عرضهم اياها باسعار واطئة جداً

عطف العراق على قضية فلسطين

توالي عقد الاجتماعات والتبرع بسخاء

لا يزال اخواننا العراقيون يعملون في سبيل جمع الاعانات لمنكوبي فلسطين. وتفيد الانباء الاخيرة ان فرع لجنة منكوبي فلسطين في البصرة لا يزال مستمراً بكل همة ونشاط في جمع التبرعات وقد تجمع لديه حتى الان مبلغ مائة وعشرين ديناراً

ووجهاء اربيل يقومون بواجبهم نحو فلسطين

وقد قدم طلب الى متصرفية اربيل من قبل السادة آمر النقليات حسين ناصر ومأمور خزينة اللواء السيد رشيد والسيد احمد السيد محمد علي «شريف» والسيد احمد ناجي مدير المدرسة الاولية والسيد خليل عضو المجلس البلدي — بالترخيص لهم بتأليف لجنة لجمع الاعانات لمنكوبي فلسطين فسمحت المتصرفية بذلك ويجري جمع التبرعات على طريقة الاكتتاب العام تحت اشراف رئيس بلدية اربيل

استمرار عقد الاجتماعات في سبيل فلسطين

وينتظر العراقيون اخبار فلسطين المجاهدة بشغف. ولا تزال الاجتماعات تعقد باستمرار للبحث على مناصرة عرب فلسطين في محنتهم الحاضرة. ومن بين هذه الاجتماعات اجتماع عقده موظفو وعمال شركة «بي. أو. دي» العراقيون في الكيارة لبحث الاكتتاب بالتبرعات، فجمعوا مبلغاً لا بأس به قدموه الى لجنة التبرعات الفرعية بواسطة جريدة الاستقلال الغراء

تكريم نادي المثنى لوفد اللجنة العربية العليا

أقام نادي المثنى حفلة تكريمية لوفد اللجنة العربية العليا في فلسطين في الساعة العاشرة من يوم الجمعة الموافق ١٩ الجاري، حيث تناوب الخطباء شرح القضية العربية في فلسطين ووجوب مساعدة العرب في جهادهم ضد المتعصبين

اهتمام جمعية الشبان المسلمين بمنكوبي فلسطين

قدمت جمعية الشبان المسلمين في بغداد طلباً الى وزارة الداخلية بالسماح لها بجمع التبرعات من اعضائها وغيرهم لاعانة منكوبي عرب فلسطين. وتهتم اللجنة اهتماما كبيراً بهذا الموضوع لتتمكن من تأدية بعض ما عليها من الواجب الاخوي تجاه الحركة التحريرية التي يضحي عرب فلسطين من اجلها بالاموال والارواح

عطف طلاب دار العلوم على المنكوبين

جميع الطبقات تساهم في الشعور الشريف

فيما يلي ما نشرته جريدة «البلاد» العراقية الغراء قالت:

لا يزال الشعب العراقي على اختلاف طبقاته يظهر شعوره القومي الشريف نحو منكوبي عرب فلسطين. وها ان لجان التبرعات تألفت في كل جهة من جهات المملكة لجمع المبالغ وتحويلها الى لجنة الاعانة المركزية في بغداد اما طلاب المدارس فقد اخذوا يتبارون في التبرعات لهذه الغاية الشريفة وقد علمنا ان كلا من طلاب دار العلوم العربية والدينية تبرع بخمسين فلساً اعانة لعوائل شهداء المجاهدين العرب في الشقيقة فلسطين، وساهم في هذا التبرع ايضاً فضيلة الحاج نعمان الاعظمي مدير الدار المذكورة مع أساتذتها بحيث بلغت التبرعات عشرة دنانير وهكذا نرى مدارس العراق على اختلاف درجاتها تتسابق في مد يد المساعدة ليتامى وارامل الذين قدموا نفوسهم على مذبح الوطن المقدس والدفاع عن هذه البقعة الشريفة التي يقدسها المسلمون والعرب في مشارق الارض ومغاربها وماهذا الذي يقوم به ابناء العراق تجاه ما يلاقيه العرب في فلسطين من تقتيل وعنت وعذاب وتشريد والا الجزء يسير من الواجب الحقيقي المترتب على عاتق كل عربي في سبيل تخليص فلسطين الدامية من ربقة الاستعمار الصهيوني

في سبيل فلسطين المجاهدة

التبرعات للمنكوبين من بغداد

جاء في انباء العراق ان اللجنة المركزية لمساعدة منكوبي فلسطين تعمل بهمة ونشاط لجمع التبرعات من الاهالي في بغداد. وقد لاقت اللجنة تشجيعاً كبيراً من ذوي النخوة الذين يعطفون على فلسطين المظلومة. وفهم ان اللجنة قررت ارسال وفود خاصة الى اقضية اللواء «بغداد» لجمع التبرعات ومقابلة الشيوخ والاعيان لحثهم على التبرع.

وأما الفرع الشمالي للجنة فقائم باعماله على احسن ما يرام. وباشرت اللجنة المركزية بارسال الدفعات الاولى الى فلسطين

الشعور القومي نحو عرب فلسطين

من أخبار بغداد ما يلي: ان ما تلاقيه فلسطين الشقيقة من الارهاق والعنت قد أثر في نفوس ابناء العروبة جراء الامر الذي دفع اهالي ناحية مسيبدة بأن يتبرعوا لمنكوبي فلسطين فالد جرى احتفال في عصر يوم السبت المصادف ١٣-٦-١٩٣٦ في حديقة البلدية بعناية الفاضل السيد عبد الكريم مدير الناحية وما ازفت الساعة العاشرة عربية من عصر ذلك اليوم الا ونهض فضيلة السيد طه السيد ياسر العالم الديني فألقى خطاباً بليغاً اعرب فيه عن الواجبات القومية وضرورة الاتحاد والتكاتف مستفزاً شعور الحاضرين الى التبرع نحو منكوبي فلسطين الشهيدة مما اثار عواطف المدعوين فتبرعوا بما يربو على عشرة دنانير تقريباً وان انس لا انسى حضرة الشيخ عبد عون الجاسم الصابونجي الذي هزته الاريحية نحو الواجب القومي فتبرع بدينارين لهذه الغاية السامية ثم نهض مدير الناحية فارتجل كلمة وجيزة تحوي ما تعانيه فلسطين وحث الحاضرين على وجوب التمسك بالوحدة والتفاني في سبيل القومية وقبل ان يختم كلامه شكر المدعوين على تبرعهم نحو الواجب القومي ثم تليت الفاتحة على ارواح الشهداء وانفرط عقد المدعوين

الخليل

اطلاق الرصاص وانفجار القنابل مستمر

الخليل في ٢٧ حزيران — لمراسل الدفاع الخاص — في الساعة السابعة والنصف من مساء امس الاول القى مجهولون قنبلة على مركز البوليس الواقع في منتصف المدينة فاحدث انفجارها دويا مرعبا

وعند الساعة العاشرة اطلق اشخاص مجهولون ومن جهات مختلفة طلقات نارية كثيرة على معسكر الجند في عين خير الدين فاجاب الجند عليها باطلاق المدافع الرشاشة

وحوالي الساعة الحادية عشرة اطلقت بضع طلقات على مركز البوليس اجاب عليها بالمثل

ثم اعاد مجهولون اطلاق النار على المعسكر الذي ظل يبادلهم اطلاق المدافع الرشاشة حتى ساعة متأخرة من الليل

قطع اسلاك التلفون واعمدة التلغراف

قطع مجهولون اسلاك التلفون بين القدس والخليل وتعطلت المخابرات التلفونية بين البلدين وعلمت أن عدداً من اعمدة التلغراف اقتلعت بالقرب من وادي البيار على طريق القدس وباشر عمال البريد في نصبها بحراسة الجند

تمديد توقيف المعتقلين

أشرت في رسالة سابقة الى حادث اعتقال ستة اشخاص من قرية حلحول وايداعهم سجن الخليل رهن التحقيق وعلمت اليوم ان حاكم صلح الخليل مدد توقيفهم لثمانية واربعين ساعة ريثما يتم البوليس تحقيقاته

تفتيش الكروم وعدم العثور على شيء

اطلق مجهولون ليلة امس الاول طلقات نارية كثيرة على داورية الجند البريطاني بالقرب من واد ابي رمان على طريق بئر السبع واجاب الجند على اطلاقها بالمثل

وعلمت ان الجند فتش بالقرب من مكان وقوع الحادث بعض الكروم ولكنه لم يعثر على شيء

شاب يسخره الجنود فيبرق للمندوب محتجا

بينما كان السيد شفيع سعد الدين قادما على الدراجة من عنبتا صادفه فرق من الجند فاخذوا يضربونه واجبروه على ازالة الاحجار ونقل الجرحى في معركة بين الثوار والجند قرب عنبتا وقد ابرق هذا الشاب اليوم الى المندوب السامي محتجا

اللد

تخريب معملي

«لد» لليهود

علمت ان مجهولين اخربوا معملين للشيد منذ بضعة ايام يخصان اليهود في ناحية جدول الصادق وهذان المعملان هما كل ما تبقى لليهود هناك بعد حادث الحريق السابق

المختارون

يحتجون ويستقيلون

وقدم المختارون في المدينة مضبطة تتضمن الاحتجاج على الحالة الحاضرة وقالوا اذا لم تجب الحكومة مطالب البلاد يستقيلوا من وظائفهم وعينوا مهلة خمسة ايام. وسترفع هذه المضبطة للمندوب السامي بواسطة حضرة قائمقام الرملة بعد توقيعها من جميع المخاتير

لجنة مؤتمر الشباب

في بيت نبالا

تشكلت في بيت نبالا لجنة لمؤتمر الشباب من خيرة شباب القرية العاملين ومنذ تأليفها وهي دائبة على السعي في الاصلاح بين ابناء قريتها وقد تألفت من اعضائها لجنة اصلاح تقوم بما يترتب عليها من عمل فيه مصلحة ابناء القرية كما انه تألفت هناك لجنة فرعية مهامها اعانة المحتاجين والمتضررين من جراء الاضراب الى ان تجاب الامة العربية

غزة

تحليق

طائرة والقاء مناشير

حلقت بعد ظهر امس طائرة وفي الساعة الثالثة والنصف القت مناشير تحث الاهالي على انهاء الاضراب.

تأخر قطار

من ميعاد وصوله

تأخر قطار حيفا — القنطرة — عن ميعاده أول أمس مدة تقرب من الساعتين

انفجار

اربع قنابل في ليلة

انفجرت ليلة اول امس أربع قنابل سمع لها دوي شديد وانفجرت اثنتان منها بعد منتصف الليل.

تذكروا عائلات الشهداء والمنكوبين

مذكرة المجلس الاسلامي الاعلى

الى صاحب الفخامة المندوب السامي المعظم:

اطلع المجلس الاسلامي الاعلى (على ما نشرته الصحف واذاعته حكومة فلسطين ببلاغ رسمي) على تصريحات وزير المستعمرات في مجلس العموم البريطاني حول المناقشات التي دارت في الجلسة المنعقدة في ١٩ حزيران سنة ١٩٣٦ بشأن قضية فلسطين

وهو يرجو فخامتكم ان ترفعوا الجناب الوزير مطالعة المجلس على تلك التصريحات بالبريد الجوي كما يأتي: ان المجلس الشرعي الاسلامي الاعلى بفلسطين قد أبدى رأيه في مناسبات وظروف متعددة الى حكومة فلسطين من أنه لا يمكن للامة العربية ان تقبل بوجه من الوجوه بانشاء وطن قومي لليهود في هذه البلاد الاسلامية العربية المقدسة ولا بالهجرة اليهودية التي تهدد الكيان العربي ولا بانتقال الاراضي من العرب لليهود المؤدي الى ضياع تلك الاراضي من أيديهم، والى تشريدهم وافقارهم من بلادهم

وقد طالب المجلس بتأسيس حكومة وطنية نيابية في البلاد وبالوفاء والعهود المقطوعة للعرب سنة ١٩١٦ والتي اكدت ثانية ١٩١٨ والمجلس كما انه يرى الاستمرار على السياسة الحاضرة خطراً على كيان الشعب العربي بفلسطين فهو يراه ايضا خطراً عظيما على اماكن المسلمين المقدسة بما فيها المسجد الاقصى المبارك الذي له قدسية عالية بنظر المسلمين في جميع انحاء الارض

ويعتقد المجلس ان القصد الاول الذي جعل اليهود يفكرون في اتخاذ فلسطين وطنا قومياً لهم هو مقصد ديني، وعلى ذلك تكون القضية الصهيونية في اساسها قضية دينية بالدرجة الاولى، وان اليهود لم يرفضوا ان يكون لهم وطن قومي في البلاد والاقاليم التي كانت عرضت عليهم في بدء الحركة الصهيونية وهي أوسع وأغنى من فلسطين، الا وراء فكرة دينية هي اعادة بناء الهيكل اليهودي مكان المسجد الاقصى المبارك، كما برهن المجلس الاسلامي على ذلك لدى لجنة شو البرلمانية، ولجنة البراق الدولية بالحجج القاطعة وأظهر مطامع اليهود الخطيرة بالمسجد الاقصى المبارك باقوال هيئاتهم الرسمية وتصريح زعمائهم المسؤولين ومقالات كتابهم المشهورين وبتلك الصور والرسوم التي يتناقلونها بينهم ويعلقونها في بيوتهم ومعابدهم والمجلس الاسلامي يشارك الامة في مطالبها الحقة العادلة، ويطالب بتغيير السياسة المتبعة في فلسطين تغييراً اساسياً، فان هذه السياسة انتجت الكوارث المتعددة المؤسفة منذ ثماني عشرة سنة، وأظهرت ان المخاوف التي ابداها الشعب العربي منذ الاحتلال ولا يزال يبديها هي حقيقة ملموسة لا ريب فيها وانها تستند الى أساس صحيح، وقد انتقدت هذه السياسة لجان حكومة جلالته المتعددة في تقاريرها بعد درس واف

والمجلس يشترك مع الامة ايضا بجميع الوسائل المشروعة للمطالبة بتنفيذ تلك المطالب، ويرى من العبث الاستمرار في سياسة ظهر فشلها وحملت الامة والحكومة صعوبات ومتاعب جمة في محاولة تطبيقها

واذ يعتقد المجلس ان الاضراب من تلك الوسائل المشروعة، فهو يرغب في ان يؤكد بان سياسة العنف والشدة ضد العرب وخصوصا ما حدث اخيراً من اعتداء الجند على بعض المساجد والاماكن الاسلامية مما يزيد الحالة ويهيج النفوس فقد اطلقت النيران ليلة ١٤ — ١٥ حزيران سنة ١٩٣٦ من الرشاشات على جامع الجزار الشهير بعكا حتى تركت آثاراً واضحة في الجدران والنوافذ وغرف طلبة العلم، وقد هدمت السلطات اثناء هدمها المنازل بيافا جانبا من جامع الشيخ رسلان وتشعث القسم الباقي منه، واحتلت المحكمة الشرعية بنابلس لجعلها مقرا للجنود البريطانيين فعبث هؤلاء بقيود المحكمة وسجلاتها وجميع موجوداتها وأتلفوا قسما من اوراقها ووثائقها الشرعية الاسلامية واعتقلت فريقاً كبيراً من رجال البلاد بما فيهم بعض رجال الدين وموظفي المساجد والمعاهد الدينية والاوقاف الاسلامية

ويعتقد المجلس الاسلامي ان قضية فلسطين كما انها قضية قومية فهي من ناحية اخرى قضية دينية اسلامية تهم العالم الاسلامي كله، وهو يرجو ان تراعي الحكومة البريطانية الشعور الديني للعالم الاسلامي قاطبة والشعور القومي لجميع الامة العربية فتجيب مطالب العرب بفلسطين وفاء بعهودها المقطوعة لهم قبل وعد بلفور وبعده وتخلصاً من التكاليف الباهظة التي يتحملها الطرفان البريطاني والعربي من غير جدوى واقراراً للسلام في بلاد تقدسها كل الاديان

وتفضلوا بقبول فائق الاحترام رئيس المجلس الاسلامي الاعلى

٤ ربيع الثاني ١٣٥٥ ٢٣ حزيران ١٩٣٦ محمد امين الحسيني

الثوار يهاجمون المستعمرات اليهودية

ذكرت دوارها يوم ان فريقا من الثوار هاجم ليلة امس في وقت واحد مستعمرة قرية العنب ومستعمرة موتسا الواقعتين قرب القسطل وقد نجدت قوة من الجنود واشتركت في معركة حامية مع الثوار ولم تعرف النتيجة

بلاغ رسمي من عمان

صادر من رياسة الوزراء

تعلن رياسة الوزراء ان الخبر الذي نشرته جريدة فلسطين (عدد ٨٥ — ٣٢٧٦) بتاريخ ٢٢ حزيران ١٩٣٦ نقلا عن المقطم عن الدايلي هرالد متضمنا الادعاء بأن سمو الامير طلال يروم المشاركة عملياً في حوادث فلسطين الحاضرة لا صحة له بتاتاً مع العلم بان البيت الهاشمي الكريم كان وما يزال يعطف كل العطف على أية قضية عربية في أي بقعة عربية كانت وان امراء البيت كسائر الافراد الرعية هم من أطوع الناس لولي الامر

السنة الثالثة — العدد ٦٢٣

الدفاع يوم الاحد في ٩ ربيع الثاني سنة ١٣٥٥ الموافق ٢٨ حزيران ١٩٣٦

صاحب الامتياز والمحرر المسؤول ابراهيم الشنطي

مدير الادارة شوكت حماد

رقم التلفون ١٩٨٢

الدفاع

جريدة يومية سياسية مصورة

ادارة الدفاع في عمارة حزبون شارع جمال باشا — يافا

العنوان البرقي: الدفاع يافا : ص . ب ٢٥٥

	عن سنة	اجور نصف سنة
قيمة الاشتراك في فلسطين	١٥٠	٨٠
في الخارج	٣٠٠	١٦٠

بودرة كيتنج

سائل كيتنج

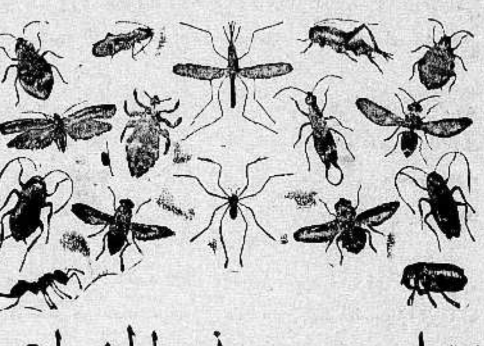

يقتل جميع هذه الحشرات

ان الصراصير ، والخنافس ، والبق ، والناموس ، والذباب ، وجميع الحشرات تنقل الامراض ، وتحمل الميكروبات وتزعج الناس ، اما طريقة محاربتها وقتلها وابادتها فهي ان ترش كيتنج .

كل شيء غير كيتنج يدوخ الحشرات ولا يقتلها فتعود اليك بعد ساعة . أما كيتنج فانه يقتل الحشرات قتلا فلا ترجع ابداً ، رش كيتنج حول السرير وفي المطبخ وغرف النوم او رش سائل كيتنج فيقتل جميع الحشرات

KEATING'S

كيتنج سائل — وكيتنج بودرة

الوكلاء : المستودع — الشركة المصرية البريطانية التجارية

مصر، سوريا وفلسطين

فرع فلسطين : يافا — شارع يافا — تل ابيب تلفون ١٠٦٢

تذكروا عائلات الشهداء والمنكوبين

حبوب أورشيتونين

اختراع حديث لتقوية الاعصاب وتجديد الشباب

علاج حيوي كيماوي لمعالجة الشيخوخة التناسلية والعنانة وضعف التناسلية

ان افضل العلاجات في معالجة هذه العلة المضنية هو ما بني على تقوية جهاز التناسل الحقيقي في الرجل هذا العضو الذي ثبت منذ زمن ليس بالقريب أنه عدا عن افرازه الحوينات المنوية (سبرماتوزوئيد) له مفرز داخلي خاص يؤثر في أحوال الشخص النفسية وفي نموه الجسماني وفي قواه العصبية ، وأن العنانة والضعف التناسلي تعود معظم أسبابهما الى نقص هذا المفرز وهو (الهرمون التناسلي) الذي لا يزال العلم الخاص يجهل حقيقته ولكنه يعرفه حق المعرفة باثاره ، فالمفرز أو (الهرمون) اذن مادة نجهل جوهرها وإنما نستدل على وجودها بتأثيرها وفعاليتها وذلك بواسطة التجارب والاختبارات العديدة على الحيوانات ولا سيما القردة الكثيرة الشبه بالانسان ، فاذا ما فقدت هذه المادة الجوهرية التي يتوقف عليها حسن قيام الاعضاء التناسلية بوظيفتها ، كان على الطبيب المداوي أن يعوض البدن ما يقوم مقامها ويفعل فعلها . هذا ما اتجهت اليه أفكار الاطباء الاخصائيين بامراض التناسل منذ أمد بعيد وقد توالت جهودهم وتتابعت تجرياتهم الى أن توصلوا (بفضل الاختبار في الحيوانات) لاقتطاف ثمرة مساعيهم بايجادهم جواهر كيماوية حيوية تؤثر في الجهازين العصبي والتناسلي معاً فتقويهما هذا وتنبه ذلك ، فاصبح العالم يجد أمامه اليوم هذا العلاج الحديث الذي أسموه (أورشي تونين) ويستدل على مفعوله من اسمه ومعناه (المقوي الخصوي)

وأن فائدة هذا العلاج الثابتة علمياً وعملياً فهو يقوي الخصية على عمل الحوينات المنوية وينبه الجهاز العصبي . ففائدته إذن مضاعفة : يزيل العنانة ويقوي الباه

وعدا عن هذا وذاك ، ونظراً لان العنانة والضعف التناسلي هما مرضا الشيوخ ومرض الذين يبكرون في شيخوختهم ويهرمون قبل أوانهم من الشباب المنهمكين ، فقد أضيف الى (الاورشي تونين) جواهر أخرى من خاصتها تقوية الدم ليكون هذا صالحاً لتغذية الخصية والجهاز العصبي

و يطلب من مستودع قياله وصباغه في يافا

مستودع الادوية الوطني الفلسطيني — ٢٥ شارع بسترس — يافا

شجعوا المصنوعات الوطنية

اوتيل باريز

يقع في الطابق الثالث فوق المطعم اوتل باريز وهو الفندق الجديد الذي افتتحه السيد يوسف الرملاوي فرعا راقيا وجهزه باحدث الاثاث واحدث فيه وسائل الراحة واعده فقط للمسافرين الممتازين والاوتيل الجديد يمتاز بموقعه البديع المطل على بساتين يافا وبحرها الجميل ويلقى فيه المسافرون الراحة بتمامها وليس الوصف كالعيان

شارع الملك جورج — عمارة المستقيم — رقم التلفون ١٢٥٠

امام موقف باصات تل ابيب — يافا

فوق مطعم ومقهى المغربي الطابق الثالث

اوتيل خليل الرحمن

بعمارة ابو نصار النوفرة

اول طريق القدس تجاه بيارة الشماس

اجمل واحدث اوتيل

عرفته يافا

زيارة واحدة تجعلك زبونا دائما

الدواء الشافي للبواسير

ان التجارب العظيمة التي قام بها اشهر اطباء المانيا لمكافحة داء البواسير قد اعطت نتائج باهرة . وقد اكتشف احدهم الدواء الشافي وهو :

ركتو — سيرول

واستعماله يزيل الحكاك والالام

ولا يوجب اجراء اي عملية

اريحوا انفسكم من هذا الداء فقط باستعمال

ركتو — سيرول

الوكلاء : مستودع الادوية الوطني الفلسطيني — ٢٥ شارع بسترس — يافا

بشرى عظيمة — واعلان هام

مطعم الظريفية

لصاحبه جورج حداد

الطعام الشهي — الأكل الفاخر

نعلن لعموم زبائننا الكرام اننا قد اجرينا تخفيضا كبيراً على اصناف مأكولات مطعمنا الذي ذاع صيته في مصر وسوريا ومختلف الاقطار العربية لاشتهاره بلذة المأكولات واتقان الطهي ، وتعدد الاصناف التي لا يضاهيها فيها احد خصوصا واننا قد عزمنا على السهر والاشراف بنفسنا على الطهي واختيار اصناف المأكولات بالهمة والنشاط المشهود لنا بهما من عهد قديم .

وقد خفضنا اسعار المخضروات من ٣ قروش الى ٢ . المدمومات على انواعها من ٤ قروش الى ٣ قروش . يفتح المحل من الساعة ٧ صباحا الى ١٢ مساء فنأمل تشريفكم لتتحققوا من لذة مأكولاتنا واتقان طهيها .

والتجربة أكبر برهان

صونوا عيونكم من الرمد باستعمالكم

قطرة القنواتي العجيبة

بشرى ازفها الى مواطني الاكارم سكان فلسطين خاصة والى سكان البلاد العربية عامة في جميع اقطار سوريا ومصر والحجاز وشرقي الاردن والعراق والنجم ؛ وهي نجاحي العظيم في تركيب هذه القطرة العجيبة (قطرة القنواتي) بمجهود عظيمة صرفت من اجلها .

معمل القنواتي يقوم بخدمة بني قومه بامرين : احدهما تهيئة احسن الادوية عملا واتمها تأثيراً . والاخر تنزيل القيم الباهظة الى اصغر حد ممكن . فها هو الآن يتقدم بهديته الثمينة الجديدة العظيمة الفائدة ، قطرة القنواتي العجيبة الى ابناء وطنه الاكارم .

ركبت هذه القطرة بعد ان اجريت تحاليل دقيقة على جميع انواع القطرات القائمة في سوريا ومصر والعراق والتي تباع بقيم فاحشة ، واستخلصت منها بعد التعديل تركيبا يناسب طبائع اهل البلاد وانواع الامراض العينية المنتشرة فيما بينهم فجاءت قطرة القنواتي بحمد الله ومنته غاية في الاحكام وآية في الاتقان .

وقد اثبت تركيبها لاهم الاخصائيين بامراض العيون من اطبائنا الوطنيين الاكارم فاظهروا اعجابهم بها وقالوا ان قطرة القنواتي من اهم القطرات المتداولة اليوم في الاسواق واعظمها فائدة واحسنها تأثيراً . تشفي التهاب المنضمة الحادة والمزمنة النزلوية والحبيبية (التراخوما) . تدفع الاحتقان فتزيل الاحمرار والحرارة وتقطع الدمع وتصون العين من الرمد .

تخلص العين من العمش وهو ضعف البصر مع سيلان الدمع في اكثر الاوقات . تسكن الالم بسرعة فتخلص المصاب من الامه المزعجة . تجلو العين فيصفو رونقها ويحتد بصرها ، تقتل جميع الجراثيم التي تتسلط على العين وتؤذيها فيخلص المرء من الرمد وتصلح تخريش الغبار والحشرات .

قطرة القنواتي عظيمة التأثير كبيرة الفائدة رخيصة الثمن لا يجاريها بحسن تأثيرها قطرة من القطرات . والخلاصة اصبحت قطرة القنواتي بعد التجربة صديقة العائلات ومن احتياجات البيت الضرورية التي لا يستغنى عنها .

كيفية الاستعمال : يقطر في كل عين نقطتان صباحاً ومثلهما مساء للكهول من رجال ونساء .

ويقطر للاطفال نقطة واحدة صباحاً ونقطة واحدة مساء في كل عين .

واخيرا اقول يا ايتها الوالدة المصونة لا تنسي غسل عيني ولدك بعد القدوم من الاسفار او النزهات بماء البوريك ثم تقطير قطرة واحدة من (قطرة القنواتي) في كل عين لتخليصهما من الغبار والجراثيم التي تنتقل بواسطته ولتنقذي ولدك الحبيب من الرمد المزعج في ايام الصيف . وما توفيقي الا بالله .

دكتور عبد الوهاب القنواتي

استاذ الكيمياء في المعهد الطبي العربي

قطرة القنواتي العجيبة : تباع في جميع الصيدليات في عموم البلاد العربية عامة واطلبوها من مستودع الادوية الفلسطيني يافا شارع بسترس وتباع في عكا في صيدلية درويش قبلاوي ، حيفا : صيدلية عمر ابو غزالة ، نابلس راشد ابو غزالة ، القدس : مافرو ميخالي شارع الباب الجديد ، وصيدلية الحسيني وصيدلية العلمي باب العامود ، وصيدلية عطا الله اخوان شارع مأمن الله

تداوي حديث لشفاء التعقيبة الحادة (حرقة البول) والمزمنة والنقطة العسكرية بمدة اسبوع

حبوب الغونوفاكس Gonovax

تحضير الدكتور S. M. K رئيس قسم الامراض الزهرية في الحمى — فرنسا

ان آفات المجاري البولية والتناسلية المنتشرة في هذه البلاد استدعت اهتمام لما اثرها السيء والمحسوس في قطع النسل او تعويه المولودين قد دعتنا الى وضع المستحضر المسمى (غونوناكس) ويجب ان لا يخفى ان اكثر الامراض انتشاراً في هذه البلاد هو حرقة البول او التعقيبة التي لا بد لسريانها وانتقالها من وجود احد امرين :

١— الناصبات الجنسية المشبوهة

٢— تلوث العضو التناسلي بالافرازات والمواد القيحية الحاملة لعامل التعقيبة وما هو جدير بالذكر ان تلك آفة لا تعقب المداواة الباكرة لا هلك انها تصبح مزمنة وان آفات المجاري البولية وخاصة منها التعقيبة هي من الآفات التي ازمانها وطول مدتها يجعل شفاءها صعباً وعويصاً فان استعمال الغونوفاكس اسبوعا واحداً يكفي لشفاء التعقيبة الحديثة الانتقال ولكن كلما تأخرت مدة التداوي اصبحت مدة الشفاء اطول واصعب .

والحالة التي لا تزال البشرية تئن من وطأتها هي : انقطاع النسل ، واسبابه غالبا اهمال مداواة التعقيبة لان عامل هذه الافة السريع الانتقال الى الخصي حيث يستولي على مولدات الحوينات المنوية فيقتلها فيصبح المرء عقيما اي مقطوع النسل واحيانا يتوضع عامل هذه الافة على المفاصل فيسبب الم المفاصل وكثيراً ما يتوضع بطريق السراية في العين فيسبب عمى العين (ان لم تعقبها المداواة) بل وكثيراً ما تكون سبب هدم العائلة وخراب صرحها المشيد حيث هنالك كثير من الرجال المتزوجين وغير المتزوجين من تهوي به شهوته فتوقعه في مثل هذه الآفات ولا يلبث هو بدوره ان ينقلها الى زوجته المسكينة فتصبح العدوى منتشرة بين الزوجين وحينئذ اما ان يصبح نسله منقطعاً واما ان تلد الزوجة اولاداً مشوهي الخلقة وكثيراً ما يلد الطفل اعمى (ان لم تسعفه المداواة)

وهذا ما نعيد ونحذر شباب هذه البلاد من الوقوع به وذلك الاسراع باستعمال حبوب الغونوفاكس التي يطهر المجرى البولي فيمنع حصول هذا المرض . كما اننا ننصح النساء المصابات باستعمال حبوب الغونوفاكس لان لمواده خواص عجيبة في قطع السيلان القيحي وحرقة البول بمدة لا تزيد عن اسبوع واحد

فوائد هذه الحبوب : يقتل جميع الميكروبات الموجودة في اعضاء التناسل . يزيل الالم عند التبويل . يمنع التشنجات والانتفاظات الليلية فيسهل شفاء قروح المجرى البولي وفي الاجمال بين جميع الادوية التي يستعملها الاطباء الاخصائيون لا يوجد مادة اقوى واسرع من الغونوفاكس لشفاء التعقيبة او حرقة البول والنقطة العسكرية وفوق ذلك فانه اذا اتخذ حبة اوحبتين من هذا العلاج قبل الناصبات الجنسية فانه يكون واقيا من الاصابة في الاحوال المشبوهة

وكل علبة تحتوي على تعليمات مفصلة عن كيفية الاستعمال . (احذروا التقليد) الوكلاء في فلسطين : يافا شارع بسترس رقم —

مستودع الادوية الوطني الفلسطيني قيالة وصباغة

مطبعة جريدة الدفاع — يافا

يوم الاثنين ١٠ ربيع الثاني سنة ١٣٥٥ — الموافق ٢٩ حزيران ١٩٣٦

صاحب الامتياز والمحرر المسؤول ابراهيم الشنطي
مدير الادارة شوكت حماد
رقم التلفون ١١٨٧

الدفاع

جريدة يومية سياسية مصورة

« العدد ٦٣٤ — السنة الثالثة »
ادارة الدفاع في عمارة حزبون شارع جمال باشا — يافا
العنوان البرقي : الدفاع يافا ص . ب ٧٥٥

قيمة الاشتراك في فلسطين	١٥٠	٨٠
في الخارج	٣٠٠	١٦٠

معاودة النسف في المدينة. معارك شديدة في الخليل. شعور الدهشة والخوف يستولي على اليهود. جلاشو يرد التهم عن العرب. الاضراب في يومه الثاني والسبعين

صفحة شريفة تنشر الان

الى ملك العراق ورجالاته أن يتموا عملا بدأه فيصل العظيم

مذكرة فيصل وذكرة فلسطين ايام وفاته وأمره وزيريه بالسفر الى باريس ولندن

بقلم الكاتب الاستاذ « عربي »

كلمة
الى رجال الثورة

هذه كلمة توجه الى جلالة وارث تاج فيصل ، والى رجالات العراق ، ووزرائه والمقربين اليه . فلقد كان لاكثرهم باع طويل في الحركة العربية ، وعملوا في سوريا الشمالية والجنوبية — عملوا بصفتهم العربية المطلقة ، ليس بصفتهم العراقية المحدودة

لقد عرفتهم سوريا ، شماليها وجنوبيها ، معرفة تامة . وأولتهم في يوم ما ثقة كبيرة ، ولا تزال . والى الان تنظر اليهم بعين التقدير ، والاحترام ، والمحبة . ويومئذ لم يكن يخطر في بال احد ان تلك الثقة كانت ترضى في عراقيين ، بل في عرب على اطلاق هذا الاسم اطلاقا واسعا . ولم يكن أحد يحسب ان هؤلاء الرجال ستصبح لهم مراكز خطيرة في بغداد . بل تناولوهم بتقدير صادق لوطنيتهم العربية ، كمشتغلين عاملين في الميدان الوطني

رجال
الثورة العربية الكبرى

لسنا نذكر الخدمات الجليلة التي أداها اخواننا رجالات العراق لبلاد العالم العربي ويكفي أنهم بلغوا بلادهم هذا الشأو البعيد الموفق في الاستقلال ، فحرروا مع مليكهم الخالد جزءاً من البلاد التي نسعى جميعاً لتحريرها ولهم اليد الطولى في القضية العربية ، في الثورة العربية . فأي كتاب وضع من تلك الثورة ولا يذكر فيه اسماء : ياسين الهاشمي ، نوري السعيد ، جميل المدفعي وغيرهم . لقد انضووا جميعا تحت لواء الثورة الكبرى ، وحملوا مبادئها العالية الشريفة ، ومضوا يعملون في تحقيقها جاهدين . وليس في سوريا ، شمالية وجنوبية ، من لم يسمع بهذه الاسماء .

هل يذكر
الهاشمي ذلك اليوم

ولا يزال ياسين الهاشمي ، الرجل العربي الممتاز ، يذكر استقبال دمشق له بعد عودته اليها من منفاه قرب الرملة ، في فلسطين . فلقد فتحت له عاصمة الامويين قلبها ، وحملت مركبته على الكتوف — استقبال لا يتام له مثيل إلا للملوك . كانوا يومئذ يستقبلون عربياً ، حامل فكرة الثورة الكبرى ، في سبيلها حارب ، وفي سبيلها نفي ، وفي سبيلها يتعرض دائماً للمسئوليات الجسام ولم يستقبلوه لانه صاحب مركز كبير ، بل لانه صاحب فكرة كبيرة . فكرة التحرر التام من كل نير أجنبي . والى الآن اذا مر الهاشمي بسوريا الشمالية أو الجنوبية وجدها على نفس الولاء والاحترام ذلك مع ان كثيراً من [illegible] يشعر أحد بهم لماذا ؟ ان عرب هذه البلاد يحبون الفكر والعمل ، لا بالمنصب ، ولا بالمال

له عاصمة فحسب ، أم حقيقة منة من قلوب

يحققون
رغبات شعبهم

ووقفت فلسطين اليوم في محنتها الكبيرة ، في كفاح فاصل بين العرب واخصامهم . فتوقعت كلمة رسمية من رجالات العراق ، تعينها في هذا الكفاح . انها لا تطلب حساماً ، بل تطلب غوثاً أدبياً له أثره الكبير في لندن . وانما يعرب زعماء العراق بذلك عن رغبات شعبهم لتدي لم يسكت ولن يسكت عن الصهيونية تعتدي على رقعة من الملك العربي اعتداء قبيحاً .

هل هو
مجرد غزل شعري

وانظر رجالات العراق العرب الى اليهودي في الولايات المتحدة بينه وبين اليهودي في لتوانيا مئات الاميال ، ويخاذان في اللسان ، والمادة ، والشرب ، ثم لا يكون من الاول إلا ان ينتصر للآخر بالمادة ، والعطف ، والعون الادبي . ملوك العرب وزعماؤهم اذن بالغضبة لهذه البلاد . إن صكم من الخصم يمزق زاوية من زوايا الامبراطورية العربية سيعرض بقية ذلك الملك كله للخطر . وليس بجميلهم ، الى الآن ، أن يسكنوا والعالم كله ينظر الى فلسطين ويتساءل : لماذا لا يغضب لها الذين يقولون بالوحدة العربية لامبراطوريه العربية ؟ هل ذلك القول مجرد غزل شعري

وأمة ضحى أصحابها أرواحهم في سبيل تحقيقها ؟

فلسطين لا تطلب من العراق سيفاً ، ولكن تطلب كلمة

وصية فيصل
وتلك المذكرة التاريخية

ورجالات العراق أول من يذكرون أنهم ملزمون بهذا الموقف الذي ندعو اليه . فلقد ترك لهم باني الدولة العربية هناك وصية ، من الامانة كل الامانة أن يمضوا في تنفيذها لا بد أن [illegible] عاضديها في القضية والثورة ، وبصلتهما الوثيقة بالملك الشهيد لا بد انهما يذكران تلك المذكرة المفصلة التي كتبها فيصل بيده وقدمها ، يداً بيد ، الى وزارة الانكليزية . ولا بد أنهما يذكران موضوعها الخطير الهام ، فقد كانت من أول حرف الى آخر حرف تدور حول فلسطين ، صخرة العرب ، كما لقبها رحمه الله وخلده . إذن فيصل العظيم بدأ عملا من حق رجالات العراق ، بل من واجبهم ، أن يتموه .

ويذكر نوري السعيد ، ورستم حيدر ، كيف انه حتى في ليلة الوفاة ، في تلك الليلة الرهيبة ، طلب اليهما ان يسافرا الى باريس ، ومنها الى لندن لاتمام المحادثات بشأن فلسطين . على فراش الموت لم ينس فيصل العظيم فلسطين ، حتى وهو ، رحمه الله ، في حشرجة الموت . ولقد تظاهر الرجلان بالسفر ائتلا لغضبه ، ثم في الواقع لم يبرحا المكان ، فقد كانت تلك الروح العالية تنحل شيئاً فشيئاً ، كما تذوي ذبالة الشمعة !

واجب الابن
تجاه رغبة الاب

كان آخر عمل الملك العربي لانقاذ فلسطين . ويا حبذا لو تنشر تلك المذكرة التاريخية الهامة ، ليرى رجالات العراق ، وهم يعرفونها ، انه حتم عليهم الان قول كلمة رسمية في اوضح لهجة يتموا عملا بدأه سيد بغداد الراحل .

ثم الى جلالة الملك غازي الى الملك الشاب الطموح ، وارث عرش فيصل . الى جلالته ان ينجز ما بدأه جلالة والده .

« البقية على الصفحة الثانية »

جولات سائح

— بقلم الاستاذ الكاتب صاحب التوقيع —

عما قريب ستندم

لم تحجب جلسة مجلس العموم ، يوم الجمعة ، الصحف اليهودية . فقد تم مضافا بقول : « نريد اكثر من مناقشات » . وأ [illegible] ست هذه الصحف شيء من الانتعاش . لكنه كذلك التائه في الصحراء ، يرسمه السراب ، والنهاية تكون الموت عطشاً البرلمان الانكليزي لا تكون كلمته فاصلة في الموضوع يا دافار ، ويا هآرتس ، ويا بالستين بوست . أهل هذه البلاد هم الذين يقررون مصيرها . ومصيرها ، لا ريب ، عربي . فلتخفف الصحف اليهودية من دعوتها . وسواء أكانت مناقشات مجلس العموم معنا ام علينا ، فاننا لا نبالي بغير اخذ مطالبنا الحقة كاملة . وسيجيء اليوم الذي تندم الصحف اليهودية على ما تقوله في هذه الايام

[illegible]

وتردد هذه الصحف ، مرة اخرى ، قولها ان الاضراب العربي كان [illegible] الشباب ، وتهديدهم . هذا غير صحيح . الشباب العربي عمل ، ويعمل ، وسيظل يعمل الى ان تنال بلاده حريتها . ثم له رسالة اخرى يستمدها من تاريخه الحافل . أما الاضراب فهو كلمة هذه الامة المؤمنة التي وضعت كل مصالحها في سبيل كرامة الوطن وشرفه . فالفضل لهذه الامة اولا وآخراً . وما الشباب وغير الشباب سوى جنود في صفوفها . والتهديد الذي تزعمه الصحف اليهودية لغو في القول ، وباطل انما مشيئة امة اظهرتها في اعظم اضراب في التاريخ

أبمثل هذا الطراز؟

كتبت هذه الجريدة وثائق المعلومات عن « المعاهدة » المزعومة بين المرحوم الملك فيصل ، والدكتور وايزمن . وقد كانت كلمة فاصلة لان اليهود عجزوا عن اظهار النص الاصلي لتلك « المعاهدة » . هذا ، واذا بنا نقرأ اليوم ان وزير المستعمرات يؤكد وجود المعاهدة . اذا كان ما قاله الصحف اليهودية حقيقة عن اورمسبي غور ، فان ارجو ليبرباشرف من سالفه المستر توماس ، أو انه من الله بحيث يقول ما لا يعرف واسعدي ، يا امبراطورية ، بهذا الطراز !

حركات التحرر العالمية

حمل النائب الشيوعي غالاشار على ذكرة نفي الاحرار واعتقالهم . وقد قال ان معسكرا منهم بمناجم سيبيريا . الذي أ [illegible] له أن لا يجد الحق غير رجل في الوسمة التاريخية التي يفاخر بها الانكليز . اما الاحرار فانهم راضون بنفيهم ، ما دامت الخاتمة حسنة لفلسطين العزيزة . بل ويرحبون بكل ألم وعذاب في هذا السبيل . وما الوطنية اذا لم تكن غير الاستهانة بكل شاق مهول في سبيل تلك الفكرة السامية ؟ ثم ان حركات التحرر العالمية لا تقوى وتشتد الا في ظلال الاضطهاد والالم ، فرحباً بهما

هذا يدعو للاشمئزاز

حملت دوارها يوم على الموظفين الانكليز لانهم قدموا معلومات عن الموقف الحاضر حسبما اوحت بذلك ضمائرهم ومصلحة الامبراطورية . وصادف ان جاءت هذه المعلومات في غير مصلحة اليهود . أندري ماذا كان من دافار ؟ أصابتهم ، طعناً ، بتقدها . ثم راحت تقترح فكرة جديدة على الحكومة . ذلك ان لا تسمح للموظفين الانكليزي [illegible] البلاد ، لماذا ؟ لان وسيم فكرة لك في مصلحة امبراطورية وهكذا أرى من باطل اليهود ما يدعو للاشمئزاز ، والاحتقار . والى المستقبل يا هذه الصحف ، اليه !

دعهم فانهم سيعلمون

نشطت السلطة في يافا الى « تجميل » المدينة . ولهذا التجميل ، كما يقال ، برنامج واسع . فبعد ان هدمت المدينة القديمة ، وسكنة الاسفلت ، فكرت السلطة في تنفيذ بقية مواد البرنامج . وهذا التجميل يتم بالديناميت والاستعانة بالدبابات ، وبشتى المظاهر العسكرية ! الذي نقوله للحكومة ان هذه الاجراءات لا تضعف ابداً من معنوية أمة تريد الحياة ، وتقدم نفسها هي في سبيل شرفها ، وسلامة وطنها وراحتها ، ألم يستفيدوا شيئاً من تاريخ امبراطوريتهم ألم يعلموا ان الاضطهاد بما يغذي نبات الحرية الوارفة ؟ سيعلمون

يا فلسطين اخلدي

تسير القطارات الآن تحت الحراسة . يذكرنا هذا أيام الحرب العامة . عندما كانت القطارات تسير هاربة ، لا صفير ولا جلبة ، مخافة أن يعلم بها العدو . ها نحن الآن نستعيد تلك الذكريات في ظل رسالة الانتداب ، رسالة التمدين ، وتعود الحكم الذاتي ! وما ندري أنحن الذين يرثى لنا ، أم يرثى السادة المتمدنين . أما نحن فاننا في فخر من الحياة ، ممتازون أجل اعتزاز ببلادنا ، وبقوميتنا ، وطننا . وغيرنا الذي يسأل أهل الرحمة . غيرنا الذي خسر ، أما نحن فقد ربحنا

يا فلسطين ، اخلدي ، لك المجد

بصير

ويقدرون فضحك الاقدار

نبوءة قديمة لاثنين من اللوردات
عن الاضطرابات الواقعة الان في فلسطين
اليهود يقدرون لانفسهم اخذ فلسطين كلها..!؟

في اليوم العاشر من الشهر الحالي عقدت جمعية الشرقين الادنى والاوسط في لندن اجتماعا كبيراً ، كانت الداعية اليه هي الليدي النبيلة « بول » ، وترأسه عضو البرلمان السر ارنست بينيت ، وفيه شرح الاستاذ اميل الغوري وجهة النظر العربية ، وهي الوجهة التي نعرفها جميعاً ، ثم تلته في الخطابة المس نيوتن — صديقة العرب المعروفة — فاللورد لامنتون — فالسر جورج مك مان . . . فاسرائيل كوهين السكرتير السياسي للجمعية الصهيونية ليهود انكلترا وارلندا ، فاليك خلاصة ما قاله الانكليز في خطبهم [illegible] تقلا [illegible] جداً عن معنى « وطن قومي واحد » فقد صرح الصهيونيون أنهم قد اعتزموا اغراق البلاد (في برهة قصيرة من الزمن) بسكان من اليهود يصبحون في النهاية وهم يؤلفون مستعمرة تحكم نفسها بنفسها حكماً يهوديا ذاتيا !

لقد نجم الى الان ضرر كبير من صك الانتداب على فلسطين — الصك الذي لم تضم نصوصه عصبة الامم التي وضعت نصوص بقية صكوك الانتدابات ، وانما وضعه الانكليز هنا في لندن بالتعاون مع الزعماء الصهيونيين

[illegible] تكن العرب فيه اية كلمة

وليس هناك الان الا شك ضئيل في ان اليهود يسعون الى اخذ فلسطين كلها لتكون لهم فيها السيطرة التامة

وها نحن نذكر على العرب حتى الحقوق التي كانت لهم في زمن الاتراك ولا يمكن ان يعتبر هذا الامر اقل من « فضيحة » . . . واقل من « عار » على الادارة البريطانية

هذا مع العلم بان فلسطين مقدسة لدى العرب والمسلمين ، كما هي مقدسة لدى اليهود

كلام المس نيوتن
عن (فضيحة) بريطانيا

انهى الاستاذ الغوري خطبته قوله : « ان العدالة وحدها هي التي تدعو الامبراطورية الى ان تعمل شيئاً في القضية الفلسطينية . لقد وقفتم الى جانب الحبشة لانها كانت على حق ، فعليكم الآن ان تقفوا الى جانب العرب لانهم على حق »

وعندئذ وقفت المس نيوتن فقالت « انها (لفضيحة كبرى) ان تقع امثال الاضطرابات الحالية بعد انقضاء ١٦ سنة على الحكم البريطاني في فلسطين . ان الامر لاخطر جداً من ان يكون امر شجار يقع بين العرب واليهود . انه امر يتغلغل في العمق حتى يصل الى نفس الكيان الذي للامبراطورية

ومن اعظم الاسباب الداعية لهذه الاضطرابات الحالية ، خوف العرب ، واذا لم يتبدد هذا الخوف من عقول العرب ، فالاضطرابات باقية

وانتقلت المس بعد ذلك الى الكلام عن « القوة » ، فقالت منها انها ليست هي الوسيلة المثلى لحل مثل هذا النزاع الذي يستطاع نزوره هنا في لندن ، التي هي مصدر الداء ، ورأس البلاء .

فلسطين كلها
يريدها اليهود

واستطردت المس قائلة : يريد اليهود ان يؤسسوا لانفسهم وطناً قومياً في فلسطين ، وهذا نفسه هو ما يتخوف منه العرب

ان هذا معناه لديهم ، يريد كثيرا

نبوءة لوردين
بالاضطرابات الحالية

وبعد ان انهت المس نيوتن خطبتها وقف اللورد لامنتون فقال انه سبق له قبل سنوات كثيرة اذ تنبأ هو واللورد كرزون معا بان لا بد من « اضطرابات خطيرة جدا » تمزق فلسطين . . لانهما شاهدا بذور الفتن تختمر هناك ، وها قد وقعت هذه الفتن ، وانما قبل الوقت الذي قدره هو وزميله اللورد الاخر لوقوعها

الانتداب البريطاني
انتداب غير شرعي

واستطرد اللورد بعد ذلك قائلا : إن الانتداب على فلسطين — في رأيه هو — ليس بالانتداب الشرعي ، لان العرب لم تعط لهم اية فرصة لابداء رأيهم فيه ، وليس من شك في ان الحكومة تخطىء كل الخطأ اذا هي استمرت على السماح باغراق فلسطين بالمهاجرين

« البقية على الصفحة الثانية »

من نصدق ؟...

هدم مدينة يافا القديمة

هل هو للتوسيع والتحسين ، ام للانتقام ؟

— ١ —

ما تقوله حكومة فلسطين :

« ان الحكومة على وشك البدء في مشروع يرمي الى توسيع وتحسين المدينة القديمة في يافا . وذلك ببناء طريقين يفيدان كلا من الحي والمدينة . وستكون الخطوات الاولى الضرورية هدم وازالة بعض الابنية الموجودة المزدحمة وغير الصحية . ويستفاد الان من وجود فرقة المهندسين الملكية في فلسطين البدء في هذه الاعمال . وستدفع الحكومة تعويضات لاصحاب الاملاك . وستنظر كل حالة بمفردها وحسب استحقاقها الخ ... »

بلاغ رسمي رقم ١١٥ — ٣٦ —

ما يقوله وزير المستعمرات :

« اما الحالة في يافا فقد كانت منذ بدء الاضطرابات خطرة جداً . وقد اغتنمت حكومة فلسطين وجود فرقة المهندسين الملكية ، لفتح شارعين يؤديان الى الميناء داخل مدينة يافا القديمة القذرة . وقد أنذر اصحاب البيوت التي جرى هدمها . وقدمت للساكنين فيها بعض المساعدات الموقتة . وقد أخليت هذه المنطقة المزدحمة بالابنية القذرة ونسفت ، بعد ان كانت مركزاً للمترصدين ، وملجأ الخارجين على القانون ، لا يستطيع رجال البوليس الدخول اليها »

مجلس العموم في ١٩ — ٦ — ٣٦

هذان قولان متناقضان ، فأيهما نصدق ؟!...

« أنا »

من لجنة السيدات العربية في القدس

ارسلت لجنة السيدات العربيات في القدس الكتابات الثلاث التالية ، الاولى الى سيدات مصر والثانية الى الشعب العراقي والثالثة الى الشعب السوري وجمعية الاتحاد النسائي في لبنان :

اننا نتقدم برفع عظيم تقديرنا واكبارنا لصاحبة العصمة هدى هانم شعراوي باشا على مؤازرتها الثمينة في سبيل نشر الدعاية لفلسطين وسرعتها في تلبية الواجب الانساني . واننا ننظر الى عصمتها نظرة اعجاب وتقدير لهمتها على ما قامت به من الاعمال الجليلة كما اننا نسدي عظيم شكرنا لسيدات مصر النبيلات اللواتي اظهرن شعوراً فياضاً وعاطفة نبيلة تجاه فلسطين المنكوبة :

فحيا الله زعيمة مصر وسيداتها الكريمات وجعلهن ذخراً للبلاد والامة العربية . فاللجنة تعتز وتفتخر بعواطف الجرائد المصرية وهي عاجزة عن ايفاء حقها من الشكر لتخصيصها قسماً كبيراً من صفحاتها وجهادها المتواصل ، لنصرة فلسطين الذبيحة جزاكم الله عنا خير الجزاء

لجنة السيدات العربيات

في القدس

(٢)

لجنة السيدات العربيات في القدس تتقدم برفع اجلالها وتقديرها للشعب العراقي الابي الذي شارك الامة الفلسطينية في جهادها مشاركة كبيرة واظهار شعوره الفياض نحو نكبة فلسطين المجاهدة وانها تقدم تحياتها القلبية لسيدات العراق النبيلات على ما قمن به من الاعمال الجليلة لنصرة عرب فلسطين ، لا سيما في هذه الاوقات العصيبة . واننا لنشكر لهن هذا العطف ونقدر هذه الغيرة وجزاهن الله خيراً . واللجنة عاجزة عن تقديم شكرها للجرائد العراقية بعد ان خصصت قسماً كبيراً من صفحاتها لنشر الحوادث والدفاع عن فلسطين العزيزة دايهم فبارك الله في اهالي العراق رجالاً ونساء واكثر من امثالهم .

لجنة السيدات العربيات

في القدس

(٣)

فالله في مساعدتها من الحرية والاستقلال بعد جهادها العظيم واننا نقدر للحكومة الفرنسية عملها التي هدمت به سجون الظلم واثبتت للعالم اجمع انها جديرة بلقب امة النور والحرية وانها وعدت فاوفت بالعهد .

كما اننا نتقدم برفع آيات الشكر والتقدير لجمعية الاتحاد النسائي في لبنان لمؤازرتها القيمة التي بادرت بعقد الاجتماعات واصدار قرارات كانت خير حافز لنفوسنا فحيا الله الاريحية الوطنية وجعلهن عضداً لهذه الامة البائسة ولكن منا ايتها الاخوات اصدق عواطف الاجلال والاحترام

ونرى من الواجب علينا شكر الجرائد السورية تخصيص صفحاتها الكبيرة لنشر الحوادث والدفاع عن فلسطين المجاهدة فبارك الله في اهالي سوريا رجالاً ونساء . واوصلهم الى شاطىء الحرية والاستقلال .

لجنة السيدات العربيات

في القدس

الغرفة التجارية العربية في القدس

جاءنا من الغرفة التجارية العربية في القدس ما يلي : ليكن معلوماً ان الغرفة التجارية العربية في القدس قد تسجلت رسمياً لدى حاكم اللواء واعترفت بها الدوائر الحكومية والمحاكم وقناصل الدول الاجنبية ، وبموجب القانون يحق لها التصديق على جميع انواع الكفالات والشهادات .

هيئة الادارة

صفحة شريفة

تنشر الآن

« تابع المنشور على الصفحة الاولى »

عنده الاخلاص ، والنفس ، والعاطفة ، وعنده ، من جهة ثانية ، فلسطين في خطر رهيب لو رآه فيصل لما تأخر ساعة عن المسارعة لانقاذها — اذا لم يكن قد فعل ذلك من زمن طويل فليتقدم ملك العراق الشاب الى العمل . انه بذلك يتم ما بدأه المرحوم والده .

وعد الوزارة بالجواب على المذكرة

ولقد وعدت الحكومة الانكليزية يومئذ ، المرحوم الملك فيصل بالنظر في مذكرته الخطيرة . لكن الزمن طوى رجلاً ممتازاً بين الرجال فتوقف العمل ، وما كان يجب ذلك . ان الذي مات هو فيصل الانسان ، لا فيصل صاحب الخطة العربية الكبيرة . تركها يا وارث عرشه ، لتتمها . تركها لا بأمراً لك ، من الواجب ان تقوم به منفرداً او بالتعاون مع ملوك العرب . واذكر جلالتك انه حتى في ليلة الوفاة ، دق ذلك الملك العظيم ، ابوك ، فأمر اثنين من وزرائه بالسفر ايلا الى العاصمتين الفرنسية والانكليزية . مثل هذه الرغبة الشريفة يجب ان تنفذ لانها في مصلحة الامبراطورية العربية

ان فلسطين وهي مغمورة بجراحاتها تتطلع الى دار فيصل ، ورجال الثورة العربية الكبرى ، وتنتظر كلمة !

عرب

وتقدرون فتضحك الاقدار

« تابع المنشور على الصفحة الاولى »

الامبراطورية في خطر شديد

وبعد هذا الورد وقف السر جورج ماك مان ، احد اقطاب المحافظين المتفننين في الاستعمار ، فقال ان هنالك طريقة واحدة لاحداث الاضطرابات في الشرق ، وهي طريقة خلق طبقة من الفلاحين بغير ارض ، وهذه هي الطريقة التي تنفذ الان في فلسطين بواسطة الهجرة الدافقة وانتزاع الاراضي

ثم انتقل السر جورج بعد ذلك الى الكلام عن الامبراطورية فقال عنها انها تضم اكثر من ٩٥٠٠٠٠٠٠ من المسلمين ، « ويجب علينا ان نراعي عواطف هذه الملايين بعدم سماحنا لليهود بان يمضوا فيما هم ماضون فيه من تشريد العرب عن البلاد المقدسة .. والا فالامبراطورية في خطر شديد

اكذاب الاشتر اسرائيل كوهين

ولم يكد السر جورج يصل الى قوله هذا حتى استأذن اسرائيل كوهين بالكلام ... ليدحض جميع المفتريات التي افتراها هذا الخطيب وغيره من خطباء الحفلة فاذن الرئيس له ، فاذا قال «دحضاً لهذه المفتريات» ؟

قال ان هنالك معاهدة عقدها وايزمن مع المغفور له الملك فيصل ... تبيح لليهود ان يرحلوا الى فلسطين من يشاءون من المهاجرين ؟

«الدفاع» : وهذه هي الاكذوبة الجريئة التي لا تصدر الا عن مثل وايزمن ومثل هذا الكذاب الاشر ، اسرائيل كوهين ، وقد فندها باقوى الحجج على صفحات هذه الجريدة منذ ضعة ايام ذلك السياسي العظيم «باحث تاريخي» وستظهر مقالته هذه قريباً — ان لم تكن قد ظهرت الان — في الصحف الانكليزية

احتجاج على حوادث يازور

ارسلت اللجنة القومية بيافا الى المندوب السامي بواسطة حاكم اللواء الجنوبي الاحتجاج التالي على الحوادث التي وقعت في قرية يازور اثناء تفتيشها :

١) في يوم الجمعة ١٩ — ٦ — ٩٣٦ ذهبت قوة عسكرية الى قرية يازور وقامت هناك بتفتيش مصحوب باعمال العنف والارهاب وقد جمع رجال القرية على حدة وجرى تفتيش بيوتهم بدون حضورهم واتلف اثناء التفتيش الاثاث والمؤن وفقد كثير منهم اثناء التفتيش اشياء كثيراً من الحلى والاموال النقدية بينها جنيهات ذهبية واوراق نقدية وبعد كل هذا فرضت على القرية غرامة قدرها ٢٠٠ جنيه وصودرت الحيوانات وجانب من الحبوب وحجزت تأميناً لهذه الغرامة

٢) في يوم السبت ٢٠ — ٦ — ٣٦ ذهبت قوة عسكرية معها دبابتين الى مساكن العرايشية القاطنين على طريق القدس وجعلت الدبابات تسير ذهاباً واياباً على اكواخ هؤلاء الفقراء حتى حطمتها على ما فيها من مؤن واقوات وامتعة وهي كل ما يملكه اصحابها وتركت هؤلاء البؤساء على العراء بلا مأوى ولا طعام . وقد نهب اثناء هذه العملية ماكان يملكه بعضهم من المال وكان لمختارهم (محمد ابو غنيم) دكان تقدر موجوداتها بنحو مائة جنيه فنهبت واتلفت جميعها

٣) في منتصف ليلة الاثنين ٢١ — ٢٢ حزيران ١٩٣٦ مرت من شارع الحلوة سيارتان عسكريتان فيهما عدد من رجال البوليس والجند وجعلوا يطرقون ابواب الدور بصورة مزعجة وينادون على اصحابها (افتحوا انا يهوديم) . ثم ذهبوا الى العرايشية القاطنين في تلك الجهة فدخلوا بيوتهم وضربوهم واخذوا دجاجهم واطلقوا كثيراً من الرصاص حتى قتل رصاصهم حمار وكلب ثم جمعوا اثنى عشر رجلاً منهم واوقفوهم صفاً بجانب حائط وصوبوا اليهم البنادق واظهروا انهم يريدون قتلهم ثم ضربوهم واطلقوا الرصاص من الرشاشات على الدور العالية المجاورة . ثم انتقلوا الى شارع المستشفى البلدي وجعلوا يطلقون الرصاص هناك ايضاً على الدور وقد اخترق الرصاص الابواب وحطم زجاج النوافذ . وكان بينهم عدد من البوليس اليهودي

٤) فاللجنة القومية بيافا تسجل هذه الاعتداءات المستنكرة وتضيفها الى امثالها وتحتج عليها وتعرض للعالم نموذجاً من اعمال التمدين التي تجري في البلاد المقدسة

اللجنة القومية بيافا

برقيات احتجاج من بيت لحم

اقيم يوم ٢٤ الجاري جناز حافل على طهر المهد في بيت لحم وعقب الانتهاء من الجناز أبرقت البرقيات التالية الى المندوب السامي بالقدس :

— اقامت الجمعية الخيرية الارثوذكسية في كنيسة مهد المسيح جنازاً عن ارواح شهداء الامة الذين ذهبوا ضحية السياسة الظالمة وهي تستصرخ ضمير فخامتكم ان تضعوا حداً للمصائب النازلة بالبلاد فتلبوا مطالب العرب الحقة التي لم تكن إلا مصدراً للسلام واحقاق الحق .

. . .

— كهنة الروم الارثوذكس العرب في بيت لحم وبيت ساحور المجتمعين اليوم في كنيسة المهد احياء لذكرى الشهداء يطلبون من فخامتكم وضع حد للكوارث العاصفة برخاء البلاد نرجو اجابة مطالب العرب العادلة محافظة على سمعة الحق وصداقة العرب التقليدية للانكليز واننا نسأل الله من مهد المسيح ان يعيد السلام الى هذه البلاد المقدسة .

. . .

— مسلمو قضاء بيت لحم المجتمعين اليوم في كنيسة المهد احياء لذكرى الشهداء يناشدون فخامتكم ان تردوا غارة المصائب عن قدسية البلاد باجابة مطالب العرب الحقة . اذ اؤكد لفخامتكم ان العرب لا يطلبون الا ان يعيشوا في اوطانهم بسلام وهدوء . ان سياسة تهويد البلاد مسؤولة عن جميع الارواح والخسائر التي لحقت بالامة ارجوا ان تعملوا على استيفاء الصداقة بين الانكليز والعرب .

. . .

اعلان

الى السيد عبود يوسف متري من بيت لحم « المعروف الان في جمهورية هندوراس باسم الفونسو » وزوج السيدة سوريا لحام الشرعي من الناصرة

ان المحكمة الكنسية اللاتينية لمقاطعة الجليل في الناصرة تبلغك وجوب حضورك الى ديوانها في الناصرة نهار الخميس الواقع في ٣١ تموز سنة ١٩٣٦ الساعة العاشرة صباحاً للنظر في الدعوى المقامة عليك من زوجتك السيدة سوريا لحام وتحيطك علماً بانه اذا تأخرت عن الحضور بذاتك او بواسطة وكيلك تجري بحقك المعاملة القانونية وتصدر الحكم غيابياً

نديم نعمة بطحيش
كاتب المحكمة
الكنسية اللاتينية

شجعوا المصنوعات الوطنية

الاعانات لمنكوبي الاضطرابات

كتابان من الهند والعراق

بمناسبة ما قامت به اللجنة العليا لمساعدة فلسطين وما طلبته من جميع انحاء العالم الاسلامي لهذا الغرض فقد ورد علينا من الهند والعراق كتابان أولهما من جمعية الشبان المسلمين في بومبي طريق البريد الجوي يدل على مبلغ اثر الدعوة وينم عن اشرف العواطف التي تربط فلسطين العربية بالهند وسائر جاراتها وهو في ثوب التلخيص :

السلام عليكم ورحمة الله وبركاته .

تلقى افكم عن الحالة في فلسطين مع المكروبين من الغرض نفسه قد وصل وسنبذل قصارى الجهد في هذا الشأن وقد قمنا مبدئياً بالنشر في الصحف وعقد الاجتماعات المتكررة ذات العدد الوفير حيث بلغ عدد الحضور في احدها ٥٠٠٠ وقام فيهم خطيباً مولانا شوكت علي وتقرر في هذا الحفل دعوة يوم ١٩ الجاري يوم فلسطين

وقد كان نصيب مساهمة الصحف كبيراً اذ اعطت الفرصة للكاتبين ومستدري عطف مواطنيهم ليكتبوا ما يشاءون بنصه وقد كان من بين تلك الصحف (صحيفة بومباي كورنيكل) التي افردت مكاناً ظاهراً لحضرة رئيس جمعية الشبان المسلمين هناك يوسف عبد الله فوزان ليناشد الناس باسم الانسانية المعذبة واليتامى والارامل في فلسطين ويحث الجماهير على مساعدتهم التي يمكن ان تصل اليهم عن طريقه او عن طريق اللجنة العليا التي يرأسها الدكتور عبد الحميد سعيد او عن طريق اللجنة العربية العليا بالقدس

ووصل الكتاب التالي من العراق :

بعد التحية . اننا نشكر مقام رياستكم على ما بذلتموه في سبيل الاسلام عامة وفي سبيل فلسطين خاصة ويسرنا اننا اخذنا كتابكم الكريم المؤرخ ٩ ربيع سنة ١٣٥٥ وكانت هنا تشكلت لجنة لجمع التبرعات من وجوه المسلمين واكثر اعضائها من جمعيتنا وقد قامت اللجنة الاصلية واللجان الفرعية بجمع التبرعات واليوم قدمنا للسيد امين الحسيني مائتي باون انكليزي وان شاء الله بعد ثلاثة ايام نقدم حوالة اخرى مثلها ولازلنا نواصل السعي لاداء هذا الواجب المقدس مستمدين من الله العون ومن جهادكم الاسوة الحسنة ودمتم سيدي

المخلص

سكرتير جمعية الشبان المسلمين

صدى حوادث فلسطين في امريكا

جمع الاعانات وعقد الاجتماعات

هب الفلسطينيون ومعهم كثيرون من السوريين في الولايات المتحدة لاغاثة اخوانهم في فلسطين فالفوا لجنة لجمع المال ورفع عرائض الاحتجاج الى انكلترا وعصبة الامم على ما يجري الآن في فلسطين

وقد جمعوا للان بضعة آلاف دولار ولا تزال الاكتتابات آخذة مجراها وسيذهب وفد من نيويورك في آخر هذا الاسبوع الى مدينة ديترايت بولاية متشيغان حيث يوجد نحو عشرين الفاً من الفلسطينيين والسوريين ليسألوهم باسم الوطن المنكوب التبرع بالمال الضروري والبحث معهم في امر انشاء كتلة عربية عامة في الولايات المتحدة

وفي نية بعضهم من المنتمين الى الحزبين الديمقراطي والجمهوري بذل جهودهم لحمل الحكومة الاميركية على التدخل بصورة حبية في مشكلة فلسطين توخياً لحلها بصورة لا يموت بها الذئب ولا يفنى الغنم . والذي اعتقده هو ان الحكومة الاميركية تأبى التدخل ولا سيما في قضية لها علاقة بانكلترا ولاننا الآن مقبلون على انتخابات رئاسة الجمهورية والحزبان يخطبان ود اليهود للحصول على اصواتهم التي تعد بالملايين

تبرئة متهمين باتلاف محمول سيارة

كانت تشحن المواد الغذائية الى فلسطين

عقدت محكمة بداية الجزاء المختلطة في بيروت جلستها برئاسة المسيو دورلاك لمحاكمة الشبان الاربعة : فهمي بهلوان خليل قاسم وامين ضناوي ومصطفى العسر المتهمين بانهم تصدوا ليلاً على راس خميس شخصاً في أنفسه (ما يق طرابلس ، لسيارات الحملة خضاراً الصهيونيين واتلفوا مشحوناتها والقوه في البحر في ناحية البحصاص

وبعد ان استمعت المحكمة اقوال المتهمين والسمسار الصهيوني صاحب البضاعة وسائقي السيارات دخلت الهيأة للمذاكرة ولما خرجت اعلنت براءة المتهمين مما نسب اليهم لعدم توفر الادلة الكافية

الاعانات من اهالي معان والعقبة المهاجرين

جاء من اهالي معان والعقبة المهاجرين قوائم باسماء المتبرعين والمتبرعات لمنكوبي الاضطرابات الحاضرة . وقد جمعت هذه الاعانات بواسطة لجنة السيدات المؤلفة من عقيلة فضيلة القاضي الشرعي الشيخ عبد المجيد افندي مهيار وعقيلات السادة سالم العود المصري ، احمد الساكني ومنير المصري . وقد ارسلت هذه الاعانات الى اللجنة العربية العليا بالقدس .

الى وارث عرش فيصل ورجالات العراق

قبيل مرض المغفور له جلالة الملك فيصل ، وفي آخر أسفاره الى أوروبا مجاهداً في سبيل ألوحدة العربية ، قدم مذكرة الى الوزارة الانكليزية ،موضوعها انقاذ فلسطين ، وقد وعدت الوزارة جلالته بالاجابة عليها فور الانتهاء من درسها

وجاءت تلك المذكرة التاريخية مفصلة ، كتبها ، رحمه الله ، بيده ، وباملائه

وفي ليلة وفاة الرجل العظيم ، اشتد المرض الفجائي عليه ، فأمر وزيريه ، نوري باشا السعيد، ورستم بك حيدر ، بالسفر الى باريس ولندن لاتمام ما بدأ في هذا الموضوع وتظاهرا بالذهاب، لاشتداد أزمة المرض على جلالته

وكانت الكارثة !

من حق جلالة وارث تاج فيصل ، ومن واجب رجالات العراق . أن يهبوا الآن لتنفيذ تلك الرغبة الشريفة ، واتمام ذلك العمل الباهر . وها فلسطين تنتظر !

جلاشر يرد التهم عن العرب

يوم ١٩ الجاري في مجلس العموم

الاضراب قائم بذاته ، لا بمال اية دولة اجنبية

والمضربون يتعرضون للجوع والموت ... عن طيبة خاطر

الاضراب دائم ما دام الظلم ...

تعرض النائب ماكريستين (اليهودي) للنائب العيوعي المستر جلاشر اثناء خطبته بالسؤال التالي :

— ألم يحصل العرب على مال من موسكو ؟ ، ثم أليس هذا هو الحق ..؟

ورداً على ذلك اندفع جلاشر يقول: اذا كانت لدى النائب المحترم العالم، ذرة من الانصاف لادرك انه ما من اضراب في الدنيا بدىء به الا تحت ضغط من الظروف القاسية التي تكون قد حلت بالمضربين ، لا سيما منهم الطبقة العاملة ، ثم ينال المضربون المساعدة بعد ذلك من عطف امثالهم من الطبقات العاملة الاخرى في الدنيا

وعليه فأني اؤكد تمام التأكيد انه ما من مال اعطي للمضربين قبل الاضراب، اما بعد الاضراب فقد يجوز ان يكون المضربون قد نالوا شيئاً من المساعدات المالية ، لا من طبقة عاملة خاصة ، وانما من طبقات عاملة مختلفة في كثير من البلدان

لقد جاء هذا الاضراب الفلسطيني كنتيجة للظلم ، فهو اذن باق ما بقي هذا الظلم

مقارنة بسيطة بين اضرابين

عندما حل الظلم هنا بعمال المناجم الانكليزية ، جنحوا هم الى الاضراب وعند ذلك سمعنا من الكثيرين من الناس ان ذلك الاضراب لم يكن بالاضراب الحقيقي الصادر عن نفوس المضربين ، وان كان اضراباً مصطنعاً خلف نفوذ احدى الدول الاجنبية

وفي الحق انه ما من اضراب قامت به اية طبقة من الطبقات العاملة ، الا وقيل عنه انه مغذى باموال الاجانب!

ولقد ذكرني هذا الان بذلك الكفاح الذي قامت به هنا في انكلترا طبقاتنا العاملة ، وقيل عنه اذ ذاك انه كان من صنع الذهب الالماني ، وما ظن هذا العضو المحترم الذي تكلم الان من اموال موسكو ، الا احد أولئك الذين سبق لهم ان تكلموا عن ذهب برلين !

النفوذ الاجنبي لا دخل له قط

ولهذا العضو المحترم اقول الان ان عمال المناجم الانكليزية لم يضربوا ، ولم يعرضوا انفسهم وعائلاتهم للجوع والموت إكراماً لخاطر اي نفوذ اجنبي عليهم ، وهذه هي الحال الان في فلسطين

لم يضرب الفلسطينيون العرب من اجل النفوذ الاجنبي ، وانما اضربوا بدافع نفسي ، وكان الحافز لهم على هذا الاضراب سبب قوي عميق خطير

رسالة الحضارة والتشبه بموسوليني

واية فائدة لحضرات الاعضاء المحترمين من التحدث هنا في موضوع (الطبقة الاقطاعية ، والمدنية الجديدة) والقول بانهما هما الان يتصادمان في فلسطين في هذه الايام ؟

ألا ان هذه لهي قصة اقصة موسوليني التي قصها عن الحبشة !

انه قال كما قلتم انتم الان ان التأخر والانحطاط هما اللذان حالا دون اداء رسالة الحضارة في الحبشة ... ثم غزا الحبشة وفرض عليها انتدابه لازالة ما فيها من التأخر والانحطاط ؟!

والآن يقول لنا هذا "المحامي" ان هنالك انتداباً على فلسطين ، فنقول نعم، وان هنالك انتداباً آخر في الحبشة ، فاي فرق يا ترى يستطيع الناس ان يروه بين هذين الانتدابين . ؟

الاحرار المبعدون كأنهم في سيبيريا

ايها النواب المحترمون !

من اين جاء الانتداب ؟

انه جاء من دول الحلفاء التي [illegible] اما تسيطر تمام السيطرة على [illegible] انتداب موسوليني على [illegible] تعتمده موسوليني من موسولـ[illegible]

وها انا الان قد اصغيت الى الاوامر — لا التصاريح — التي فاه بها هنا وزير المستعمرات عن « الذين حكم عليهم بالاعدام برصاص الجنود » . وعن « تدمير المنازل .. وعن « اعتقال الزعماء . وعلى هذه المسألة الاخيرة وافق النواب التابعون لحزب العمال ، ويا للاسف ، فقولوا لي ايها النواب :

— أليس المكان الذي ترسلون اليه الآن هؤلاء الزعماء ، أأمن من سيبيريا ، ايام ان كانت تحت حكم القياصرة ؟

وبين الخفير الا ان الاولى شديدة البرد وان الثانية يبالغ فيها الحر منتهاه

لقد سرح فكري وانا اصغي الى هذه « الاوامر » الى موسوليني ، والى هتلر ... ولكنني عدت فادركت ان لا فرق الآن بين كل من هذين ، وبين حكومة بريطانيا العظمى ...

« الدفاع » : هذا النائب الشيوعي الجريء لدمات ية اخرى ، فانتظروا ، سننقلها اليكم ، بقية خطبته الثائرة في عدد الغد

جرح « هداسا » ينجو باعجوبة

[illegible] البوست امس ان البروفسور مارك جراح مستشفي هداسا الاري كان عائداً الى منزله يوم [illegible] مساء ولما اقترب من ساروتا في الى « رامات جان » اطلقت عليه عيارات نارية ولكنه نجا باعجوبة اسرع بالسيارة وتخطى منطقة الخطر

تعديل ميثاق العصبة

تميل دوائر لندن الى فكرة تعديل ميثاق العصبة ولكن على اساس ترك الميثاق في شكله الحاضر على ان تصطنع طريقة مرنة « الاستكية » لتنفيذ مواد الميثاق

...

نهضة فلسطين

كبيرة القيمة في يقظة الشرق

« للاستاذ الدكتور محمد حسين هيكل بك »

نشر هذا المقال الرئيسي في جريدة « السياسة » الغراء ونقلته عنها اكثر الصحف العربية لاهميته ومقدرة كاتبه :

من اعجب الامور ان تستمر الحوادث الدامية تجري في فلسطين ثم لا تحرك عصبة الامم ولا غير عصبة الامم من الهيئات الاوروبية ساكناً من اجلها . فالثورة قائمة في هذه البلاد التي تضم بقاعة دسة عدد المسلمين والنصارى واليهود على السواء، واهل البلاد من العرب يعتقلون ويعتدى عليهم، والسلطات الحاكمة، هناك تلجأ الى وسائل قمع مختلفة وكثيراً ما تزهق الارواح كاثر للاعتداء او لوسائل القمع. والدول الاوربية جميعاً والهيئات الاوربية التي تتحرك في كثير من الاحيان لما دون هذه الحوادث التي تقع في فلسطين شأناً ، صامتة كأن كأن ارواحاً لا تزهق، واضطراباً لا يقسم، وصيحات الم وأسى لا تنبعث من اعماق قلوب تعسة في بلاد ضعيفة جديرة ان ينظر العالم كله اليها بعين العطف والاشفاق

هذا عجيب حقاً . فلقد نذكر ان اوربا تحركت كلها في الماضي حين اعتدي على الارمن في تركيا واعتبرت الاعتداء عليهم جريمة دونها كل جريمة ووجهت الى الحكومة العثمانية انذارات شديدة في لهجتها وفي نتائجها، ولقد رأينا من ظروف اخرى جماعة من كبار الكتاب المسموعي الكلمة في اوربا يثورون على الحكومات من اجل ما يعتقدونه ظلماً وقع على فرد من الافراد . ثار فولتير في القرن الثامن عشر حين حكم على « كالا » بالاعدام وثار أميل زولا وعدد كبير من الكتاب والمؤلفين معه حين حكم على دريفوس بالسجن عشر سنوات. وكانت هذه الثورات على ما يعتقد انه ظلم بعض ما تفاخر اوربا بانه من مظاهر حضارتها فما لها اليوم وهذا الاثم المنكر الذي تأباه الاخلاق الانسانية يرتكب في فلسطين تصم آذانها وتقف جامدة جموداً تاماً؟!

وتقول الاثم المنكر ونصر على هذا التعبير ونلح فيه . وأي اثم اكبر نكراً من ان يعتمد الصهيونيون على اذرع غير اذرعهم واسلحة ليست أسلحتهم ليخلقوا بقوتها وطناً لهم في ارض هي منذ مئات السنين وطن غيرهم ؟! وأي اثم اكبر نكراً من ان تعير دولة كانكلترا عرفت بالرزانة وحسن تقدير قواعد الخلق رجالها واسلحتها لخلق هذا الوطن اجابة لنعرة دينية ليست نعرة ابنائها، ولكنها تجريها مقابل الاموال التي يدفعها الصهيونيون اليها . فاذا كان هذا الامر من النكر بالغاً كل هذا المبلغ فكيف تسيغ اوربا، وكيف تسيغ عصبة الامم ، وكيف تسيغ جمعية حقوق الانسان ، وكيف تسيغ جمعية الدفاع عن الشعوب المظلومة ، وكيف تسيغ غير هذه الهيئات من امثالها السكوت على هذا الاثم وعدم التدخل لمحوه من سجل تاريخ الانسانية حتى لا يبقى عاره لاحقاً بهذا العصر من عصور الانسانية ؟!

ان اوربا ما تزال حتى اليوم تنظر فيما ترتب على نزاع ايطاليا والحبشة بالنسبة لسلام العام والضمان المشترك لحفظه. وقد جعلت قضية الحبشة تعدها تكأة للدفاع عن الشعوب وحقوقها شهوراً متصلة . أو ليست قضية فلسطين أولى بالعطف وأحق بلفت الانسانية اليها نظرة تنكر الاثم ولا تقر صاحبه عليه ؟!

ونحن اهل هذا الشرق، نحن الذين اصبحوا سلعة في سوق الاستعمار يعبث بها العابثون والقسم بينهم ثم اشتركاء آن لنا ان نفكر في هذا المصير المحزن الذي ضرب على امة تجاورنا وهو ينفذ فيها بقسوة لا تعرف هوادة مع منافاته لكل قواعد الخلق والانسانية ، واذا كانت اوربا قد شغلت بمنافعها العاجلة وعما حل بها من ازمات اقتصادية واجتماعية مختلفة عن ان ترقى الى تقدير هذه المعاني الانسانية السامية ، فأي شيء يشغلنا نحن الا ان نكون قد نسينا كل هذه الاعتبارات كما نسيتها اوربا من غير ان تكون لنا من وراء نسيانها منفعة ، ومن غير ان يكون لهذا النسيان مسوغ؟

ان جمودنا في بلاد الشرق الادنى وفي البلاد التى تتكلم العربية جميعاً ، بل في كل البلاد التي يعبث بها الاستعمار الاوروبي دون الصيحة في وجه هذا الاثم النكر لا يمكن تفسيره الا بأننا قد اصبحت عواطفنا لا تثور للجريمة ، واصبحنا نكتفي من الامر بالكلام ما لم يدفعنا الى العمل دافع خارجي عنا . فلقد تحركنا للدفاع عن الحبشة وحملنا اليها بالاموال الطائلة والبعثات الطبية التي تضمد جراح المصابين لان انكلترا كانت تعطف على الحبشة وكانت ترى في الدفاع عنها ما يتفق مع سياستها . فما لنا لا نتحرك مثل هذه الحركة من اجل فلسطين ؟ وهل لنا من ذلك من عذر الا ان انكلترا تريدنا على الا نتحرك لنطمئن على ان معاني الانسانية ليست اصيلة في نفوسنا وانما هي معان مفتعلة اكبر امرها انها كلام لا يعقبه عمل اذا ارادت انكلترا ان يعقب العمل الكلام، وبعبارة اخرى فان عواطفنا في يد انكلترا ان شاءت حركتها او شاءت قضت عليها بالسكون والجمود .

وما دمنا نتحدث الى ابناء الشرق فواجب علينا ان نتحدث لليهود من غير الصهيونيين ونطالب اليوم ان يرفعوا صوتهم اعلاناً لانكارهم هذه السياسة الصهيونية البريطانية التي ينكرها الخلق الانساني اشد الانكار . نعم ، نطالب هذا الانكار الى اليهود غير الصهيونيين لان صدوره منهم ادعى الى تنبيه اخوانهم الصهيونيين لفداحة ما يرتكبون .

ولعل هؤلاء اليهود غير الصهيونيين يقدرون ان الامر بالنسبة لهم لا يقف عند العاطفة الانسانية وحدها بل يتعداه الى المنفعة المتبادلة بينهم وبين غيرهم من

« البقية على الصفحة السادسة »

التقرير المرفوع الى مجلس العصبة

عن فلسطين وشرقي الاردن لعام ١٩٣٥

- ١١ -

الامطار والرياح

٦٩ — هطلت الامطار الاولى غزيرة ، موزعة توزيعاً حسناً على انحاء البلاد ، ولكن الامطار الاخيرة لم تهطل الا متقطعة متباعدة عن بعضها ثم جاءت بعد ذلك الرياح الجنوبية — الشرقية فطال هبوبها الى ان احرقت الحقول في شهر ايار ، واضرت ضرراً بليغاً بيارات الاثمار الحمضية

وبالنظر لما اصيبت به المحصولات الصيفية من الضرر رؤي في شهر ايلول ان اعانة المتضررين قد اصبحت ضرورية ولذلك وزع ٧٢٠ طناً من البذور في بئر السبع للقروض بلغت ٥٠٠٠ جنيه ، وصرف مبلغ ٥٠،٠٠٠ جنيه ايضاً على اعمال الطرق في بئر السبع و ١٠٠ في الرملة ، ووزع ٢٦٠ طناً من بذور القمح والشعير مجاناً ، ما بلغت تكاليفه ٢٦٠٠ جنيه

وقام حكام الالوية بوجه عام بايجاد الاشغال لاهالي المناطق المتضررة ، وانفقوا على ذلك ١٥،٠٠٠ الف جنيه ، وهذا هو المبلغ الذي كان خصص في الميزانية لانشاء الطرق الثانوية في اهميتها في القرى

وفي بعض المناطق زادت الامطار حتى انقلبت الى فيضانات احدثت جم الاضرار ، وفي نابلس اتلفت الحدائق المثمرة الملتفة حول المدينة

امتياز الحولة

٧٠ — في منطقة امتياز الحولة تم المساحون الحكوميون مسح ١٥،٠٠٠ دونم من الاراضي ، ووافق الاصحاب الجدد لهذا الامتياز على ما طلبه منهم المندوب السامي من وضع هذه الاراضي الممسوحة تحت تصرف الزراع من العرب اما الخطوة الثانية فستكون توزيع هذه الارض قطعاً قطعاً على المدعين

القمح واثمانه

٧١ — اعلن في شهر آب ان استيراد الحنطة سيقف لمدة الربع الاخير من العام حتى يمكن المحافظة على السوق المحلي من اجل مصالح المزارع المحلي ، وذلك بعد ان تأكد ان في البلاد ما يسد حاجتها من هذا النوع

وبلغت اثمان ما باعه الزراع المحليون من محصولاتهم حداً مرضياً

محصول الدخان

٧٢ — كان محصول الدخان لعام ١٩٣٥ احسن منه في الاعوام السابقة وقد اشترت المصانع المحلية هذا المحصول باثمان عالية ، لا بل ان زراع هذا الصنف قد اصدروا منه بعض الشيء

تربية النحل

٧٣ — ظل المزارعون الذين يعنون بتربية النحل يتلقون المساعدات العملية من الحكومة على اعمالهم التي اصبحت تبشر بان تكون مصدراً ثابتاً للايراد وشجعت الحكومة على اقامة الخلايا العصرية بمنحها القروض اللازمة لمشترى احسن الاجهزة ، ومشترى السكر اللازم لتغذية النحل، وقد عملت الحكومة على اعفاء هذا السكر من الرسوم الجمركية في الموسم الذي كان ينقص فيه الطعام الطبيعي للنحل

الدعاية للاثمار الحمضية

٧٤ — اشير في تقرير العام الماضي الى المساعدة التي امدتها الحكومة الى لجنة الدعاية للاثمار الحمضية بتسليفها مبلغ ٨٠٠٠ جنيه ، يسدد اليها في الموسم التالي لتنفقه على توسيع حملة « البروباغندا » حتى تشمل المملكة المتحدة وتتخطاها الى القارة الاوروبية

وفي الموسم التالي رأت اللجنة ان من الضروري لها ان تزيد ما تنفقه على هذه الحملة التي كانت قد تخطت البلدان الاوروبية الى غيرها من البلدان، ولكي تسهل الحكومة لهذه اللجنة عملها العظيم هذا ، وافقت على ان تحذف نصف القرض الذي كان اعطي في العام السابق على شرط وافقت عليه اللجنة ، وهي زيادة رسم الاعلان من ٢ الى ٣ ملات من كل صندوق

اعتقال ثمانية اشخاص بدون ذنب

اذهب الى جريدة الدفاع فهي تكفلهم

جاءنا من قرية عاقر أنه قدمت قوة من الجند وعلى رأسها الضابط كارلك وألقي القبض على ثمانية اشخاص هم السادة مصطفى خميس النجار ، عبد القادر محمد باكير وعلي محمد باكير ، عبد القادر محمد شقة ، عبد الهادي محمد شقة ، يونس ابو اصل مطر ، محمد عبد الله كاموجه واحمد خليل العمري وأودعوا السجن .

ولما ذهب الحاج خميس النجار الى الضابط كارلك وطلب اليه الافراج عن المعتقلين بالكفالة أجابه : « اذهب الى جريدة « الدفاع » فهي تكفلهم » . نلفت الى ذلك نظر ادارة الامن العام .

غموض في منشور للحكومة

نشر في البوست أمس كتاب استفسار من رجل اسمه ايلفن يقول فيه ان الصحف الاجنبية ترجمت كلمة «ظلامات» الواردة في منشور الحكومة التي القته من الطيارات على القرى تطلب منهم فيه العودة الى السكينة انتظاراً لمجيء اللجنة بكلمة «شكاوى» وهذا خطأ لان كلمة ظلامات معناها الظلم وعدم العدل ، وعدم المساواة ، فماذا تقصد الحكومة من هذا ؟

معاودة النسف في المدينة القديمة

اللجنة العليا تبرق الى الوزارة والنواب

وتكتب في الموضوع الى المندوب السامي

ورد على اللجنة العربية العليا التلغراف التالي :

الى اللجنة العربية العليا — القدس

انذرت البلد القديمة بمعاودة الهدم ، التخلية حتى الاحد. يهدم الثلثان الباقيان بتدمث . لا مأوى لالوف اللاجئين . اللجنة القومية

فأبرقت اللجنة العربية العليا الى وزارة المستعمرات والى عشرة من النواب في مجلس العموم البريطاني محتجة على هذا العمل طالبة توقيفه .

وقد ارسلت اللجنة العربية العليا الكتاب الاتي الى المندوب السامي :

كانت اللجنة العربية العليا لفتت نظر فخامتكم في كتابها المؤرخ في ١ ربيع الثاني ١٣٥٥ — ٢٠ حزيران ١٩٣٦ الى عمليات النسف التي تقوم بها السلطة في مثل هذه الظروف الحرجة لهدم البيوت في مدينة يافا القديمة

وقد كان من جراء ذلك ان روعت مئات العائلات العربية وشردت بسبب نسف بيوتها وان اصاب اصحابها خسائر فادحة فضلا عما لحق الدور المجاورة لتلك المهدومة من تصدع وتفسخ أدى الى خرابها .

وقد علمت اللجنة اليوم بكل اسف ان تلك المأساة ستكرر وان السلطة عازمة على تشريد مئات اخرى من العائلات العربية بالعودة الى هدم منازل كثيرة في نفس مدينة يافا القديمة الامر الذي يدعو اللجنة الى ان تعود فتلفت نظر فخامتكم ثانية الى ان التوسع في خطة القمع والارهاب الى حد هذه الاجراءات التي يتناول ترويعها النساء والاطفال ويفقدهم مأواهم في هذا الظرف العصيب مما يحمل على الشعور أن الحكومة تسلك سياسة رهيبة في افناء الشعب العربي وابادته ولا يخفى فخامتكم ان مثل هذا الشعور من شأنه ان يزيد النفوس هياجا والحالة حرجاً فنرجو ان تتفضلوا بما يقتضى لتوقيف اعمال الهدم والحيلولة دون تكرر هذه المأساة .

وتفضلوا بقبول فائق الاحترام

نداء الواجب الذي يدعو لنصرة الحق

تجاه حوادث فلسطين المجـــاهده

في سبيل حريتها

بهذا العنوان اذاعت جمعية النهضة العربية في نيويورك النداء التالي :

اليكم يا ابناء العرب الفلسطينيين — وانتم يا رجال الوحدة العربية من غير الفلسطينيين نوجه هذا النداء — نداء الواجب الذي يدعوكم لنصرة اخوانكم الذين قاموا يجاهدون في سبيل خلاصهم من الاستعمار الصهيوني والانكليزي

ان اخوانكم اليوم يضحون بأرواحهم واموالهم — يعتصمون بالجبال والاكام ويقابلون اشد انواع الضغط والارهاق

ان اخوانكم اليوم يقفون موقف المستميت تجاه الدولة الجبارة ليحصلوا على حقوقهم التي لعبت بها يد السياسة ولن يرتدوا عن جهادهم الا بعد الحصول على هذه الحقوق تامة .

ان اخوانكم اهل فلسطين قد عاهدوا الله والوطن على ان يثابروا على الاضراب المستمر ومقاطعة الحكومة والصهيونية حتى تجاب مطاليبهم الحقة وقد مضى عليهم اليوم شهران تقريبا وهم ما يزالون ولن يزالون مثابرين

فماذا عملتم انتم ؟ وبماذا ضحيتم ؟ أليس الواجب عليكم على الاقل ان تقوموا ببعض الواجب فتتبرعون بشيء مما أنعم الله به عليكم من المال ؟

ان اخوانكم في نيويورك قد اجتمعوا وشكلوا هيئة رسمية للقيام بهذا الواجب فجمعوا قدرا من المال وقد عاهدوا انفسهم على ان يضحوا باعمالهم وبوقتهم في سبيل نصرة اخوانهم في فلسطين .

يا ابن فلسطين : الواجب يناديك فهل لك ان تلبي النداء ؟

وانتم يا أبناء العرب من غير الفلسطينيين المنافي البلاد سواء فان انتم ناصرتم فلسطين فقد ناصرتم العربية الجريحة. فهل لكم ان تواسوها بتلبية هذا النداء ؟

ان ارواح اولئك الشهداء تناجيكم من العلاء: ان اصوات الارامل واليتامى تدعوكم وتفزع اليكم في مثل هذا الوقت العصيب فهلا سمعتم النداء ؟

ان لجنة الاعانات في نيويورك تضم صوتها الى هذه الاصوات وتناديكم وتستغيث بكم وترجو منكم ان لا تتهاونوا في البذل — وخير البر عاجله

عن جمعية النهضة العربية : — رئيس : الدكتور فؤاد شطاره. أمين صندوق: جوده اسماعيل . سكرتير : محمود ابو الفيلات . سكرتير انكليزي : سليم طوطح

رصاص على الجند

القادمين من القدس

اطلقت عيارات نارية امس الاحد على سيارة للجند وهي قادمة من القدس واجاب الجند بالمثل

في كل مكان

يشتغل «المجهولون»

اطلق مجهولون النار على مستعمرة كفار حسقيل.

واطلقت العيارات على جهات مختلفة في مدينة صفد ومستعمرتي جبتون وكنيرت ولم يعلم عن وقوع اصابات في جميع هذه الحوادث

قنبلة على سيارة

تهرب الى تل ابيب

انفجرت قبل ظهر امس قنبلة في سوق الدير .

وقد اتصل بنا انها القيت على سيارة يهودية كانت واقفة امام الحديد من احدى الدكاكين فلم تصب بأذى وهربت السيارة الى تل ابيب

سجن عربي

قبض على عربي بحيازته مسدس واودع السجن رهن التحقيق

معارك عنيفة

١١ معركة بين الثوار والجند

الخليل في ٢٨ حزيران — لمراسل الدفاع الخاص : كانت المدينة ليلة امس اشبه بساحة حرب كبيرة لم تشهد مثلها حتى في ايام الحرب العظمى وقد وقعت فيها ١١ معركة حامية الوطيس

بعد اربع ساعات تنفد ذخيرة الجند

ففي الساعة السابعة والنصف مساء خرجت قوة كبيرة من الجند في ثلاث سيارات متجهة نحو القدس وعند ما وصلت عقبة بيت فيران حيث تعلو الجبال وتشكل مواقع حصينة جدا داهمها الثوار الذين يرابطون في رؤوس تلك الجبال وامطروها وابلا من الرصاص فاحتمى الجند بالسيارات ونصبوا مدافعهم الرشاشة وتبادلوا مع الثوار اطلاق الرصاص بلا حساب ودامت المعركة اكثر من اربع ساعات

سيارات الامداد يشغلها ثوار آخرون

وعندئذ اسرعت احدى السيارات الى مركز البوليس بالمدينة حيث جاءت بكمية كبيرة من الذخيرة وأسرعت الى مكان المعركة ولكنها عندما وصلت عين خير الدين تبعتها سيارتان اخريان تحمل مدافع وذخيرة هاجمها الثوار من رؤوس الجبال المشرفة على الطريق ووقعت معركة عنيفة دامت نصف ساعة اضطرت فيها سيارتان من الثلاث ان تظل تتبادل الرصاص مع الثوار واسرعت السيارة الثالثة الى مكان الموقعة الاولى بما فيها من الذخيرة لانجاد القوة التي حصرها الثوار فاكثرت من اطلاق الصواريخ ذات النور الاحمر

وبمجرد وصولها نزل من فيها وتفرقوا في الجبال ... وامتد خط القتال من عقبة بيت فيران الى مشاهد حلحول حيث وقعت معركة كبرى ... وبعد عراك دام وقتاً طويلا وصلت طائرة حربية واطلقت سوارخ الاستكشاف وذهبت القوة الى جورة عملس فتبعها الثوار ...

المعركة الثالثة ومناعة مراكز الثوار

ووقعت المعركة الثالثة وكثرت النجدات على اثر اطلاق الصواريخ البيضاء لمعرفة اماكن الثوار . ولكن ذهبت محاولاتهم ادراج الرياح فقد كانت مراكز الثوار منيعة جداً

القوة تنسحب فيتبعها الثوار

ثم ذهبت القوة الى جهات « تمره » فقابلها الثوار وأمطروها برصاصهم

الجند يستعينون بقوى البوليس

ووقعت المعركة الخامسة عند « تمرة » فاستنجد الجند بالبوليس الذي يرابط في المدينة وخرجت جماعات البوليس مشياً على الاقدام الى مكان هذه الوقعة فساعدوا الجند في المقاومة . ولكنهم عادوا اخيراً ودخلوا الى المدينة

المقذوفات اليدوية على الجند والبوليس

وهنالك وقعت المعركة السادسة فاشتد تبادل اطلاق الرصاص والقيت مقذوفات يدوية على ثكنة الجند ومراكز البوليس

وارادت القوة ان تستنجد بالقدس او بئر السبع فوجدت الخطوط التلفونية والتلغرافية مقطوعة

بعد المعركة الرابعة يطلق الرصاص على البيوت

وبعدها ذهب الثوار الى « الزروق » فوقعت المعركة الرابعة واخذ الجند يطلقون الرصاص على البيوت فروعت النساء والاطفال

وادرك شهرزاد الصباح

ثم وقعت معركة في غارة الشيخ واخرى في شارع الشهداء ومعركة اخرى على طريق بئر السبع . وكاد الفجر ان يبزغ فاضطر الثوار الى الانسحاب

انسحاب القوه بعد المعركة السابعة

وبقي فريق آخر من القوة اصطدم بالثوار في جهة المسكوبية حيث وقعت المعركة السابعة ودامت عدة ساعات انسحبت على اثرها القوة الى داخل البلدة

يا فلسطين اقرأي

في عام ١٩١٩ أرسلت الحكومة الانكليزية لجنة ملكية برياسة اللورد ملنر لتحقق في أسباب الاضطرابات التي قامت في مصر عائئذ . وقد أرسلت اللجنة على أساس بقاء الحماية مضروبة على وادي النيل

وقابلت مصر اللجنة ، بنداء الزعامة الحقة التي تعرب عن ارادة امة . وسيأتي يوم ننشر فيه نداء سعد ذاك . ووقف الفريقان في حالة شاذة : مصر تريد رفع الحماية ، وأخذ الاستقلال وبريطانيا تريد ابقاء الحماية ، وعدم اعطاء الاستقلال . موقف كالذي تقفه فلسطين اليوم . ثم ماذا كانت النتيجة ؟

لقد تمزق صك الحماية في النهاية ، وظفرت مصر بما تفخر به الآن!

العائلات المنكوبة (بالتجميل) في حيره

يومان يذكران الناس بأيام الحرب

يعجز القلم عن وصف حالة اولئك الذين نكبوا في بيوتهم التي شملتها الهدم فانهم كانوا في حيرة لا يدرون الى أين يذهبون وكان منظر المدينة في اليومين أشبه بأيام الحرب العظمى اذ كنت ترى العائلات تنزح عن المدينة حاملة عفشها وهي في حالة ارتباك وحيرة؛

اخلاء سوق ... في بضعة يوم

وفوجيء امس مستأجرو سوق البلابسة باخطارات تشير الى ضرورة اخلاء الدكاكين وان يتم ذلك حتى الساعة السابعة من مساء اليوم

الجند يرجعون ليافا في قوة كبيرة

وقد وصلت بعد ظهر امس قوة كبيرة بعدتها الكاملة واحتلت مكاتب السراي استعداداً للقيام بعملية الهدم

اسماء من اخطروا من اصحاب الاملاك

اما اصحاب الاملاك الذين اخطروا فهم السادة عبد الرؤوف بركات واخوانه حامد ابو لبن واخوانه ، محمد علي الحكيم ، بطرس السكاب، رفيق مناع وشركاه، دائرة الاوقاف . وهكذا ستشاهد يافا عملية اخرى «تجميلها» ...!

شعور الدهشة والخوف استولى على اليهود

مفاجأة غريبة .. كانوا يظنونها مستحيلة!

عقدت جريدة هآرتس مقالا عن الحالة الحاضرة في فلسطين قالت فيه ما يلي : اثارت اضطرابات الشهرين الاخيرين شعور الدهشة والخوف في نفوس الشعب اليهودي كله ، وشعور الخوف هذا لم ينتج فقط عن اعمال الاجرام وضياع الارواح وانما نتج عن التسلسل السياسي في القضية الفلسطينية ، والحقيقة هي ان الحالة في فلسطين كانت مفاجأة غريبة ، كنا نظنها مستحيلة .. والغريب فيها هو وحدة الرأي والاصرار والتنظيم في الخطط الذي سارت عليه اعمال اعدائنا وفي بدء الاضطرابات كانت الاوساط الانكليزية العالية ، وكبار زعماء الصهيونية يرون ان الاضراب واعمال الارهاب يستحيل ان تستمر اكثر من اسبوع او اسبوعين ولو قال احد ان هذا الاضراب سيستمر اكثر من شهرين لسخر منه الجميع . ويهمنا من الامر نتيجته السياسية وهل ستكون لمصلحتنا او لمصلحة العرب ؟ ان التجارب علمتنا انه لابد من منح العرب ثمناً لكل اضطراب يقومون به ، ولا ندري ما اذا كان الثمن سيدفع لهم في هذه المرة ايضاً، ام لا يدفع ...

رصاص وقنبلتان

على المستعمرات اليهودية

اطلقت في الليلة الماضية العيارات النارية بكثرة على المستعمرات اليهودية الواقعة بالقرب من جسر الصرارة ، كما انفجرت قنبلتان كان لهما دوي عظيم ولم تقع اصابات ما سواء من العيارات النارية او انفجار القنبلتين

حوادث اللد

في الصحف اليهودية

تناولت جميع الصحف اليهودية التي تصدر في المساء حوادث اللد فكتبت كثيراً عن تفتيش الجنود للمدينة وعن الذين اصيبوا والذين التي عليهم القبض

تصحيح خبر

جاءنا من السيد محمد عادل الحبال وكيل مدير شركة الباصات الشمالية بيانا ان السيد مصطفى صوفان الذي ورد ذكره في العدد ٦٣٣ هو كاتب الشركة لامديرها فاقتضى التنويه

قانون منع التجول يطبق في اللد

ولكن بشكل آخر من الشدة والقسوة

اعلن قانون منع التجول في مدينة اللد كما اعلن في غيرها من المدن وكان تطبيقه في مدينة اللد قد يتخذ شكلا آخر من القسوة والشدة ففي امس الاول ضرب الجند بضعة اشخاص لانهم خالفوا قانون منع التجول مما أدى الى دخولهم الى [illegible] وحدث أمس أن شخصاً كان قادما من القرى عائدا الى بيته في اللد وهو لم [illegible] شيئا عما حدث واذا بالجند ينهالون عليه ضربا ولكما بالرغم من انهم فهموا [illegible] حاله وكان مصيره أيضا الى المستشفى

اننا نستغرب مثل هذه القسوة اذ ان هنالك مما كم تتصل بالامر كما جرى في القدس وغيرها من المدن فنلفت نظر المسؤولين الى ذلك

دعاوى أصحاب الدور ترفع الى محكمة العدل العليا

نظم فريق من المحامين دعاوى لاصحاب الدور الموجودة في البلد القديم والذين انذروا بهدمها وسترفع لدى محكمة العدل العليا لايقاف عملية الهدم

الجنوح الى الشدة مع الموقوفين بعد حادثة قطار اللد

على اثر حادثة القطار التي وقعت قرب مدينة اللد قبضت السلطة على كثيرين وزجتهم في السجن وقد حدثنا ثقة ان الجنود تستعمل اساليب شديدة مع بعض الموقوفين الذين كانوا يصرخون من شدة الالم ومن هؤلاء السادة عاطف صقر (شقيق القتيل) يوسف اللالا ، يوسف الحاج ياسين ، موسى الناجي ، فالى ذلك نوجه انظار المسؤلين

اخيرا ... قانون منع التجول ...

[illegible]ن في المدينة اليوم قانون منع التجول ابتداء من الساعة السابعة مساء حتى الخامسة من صباح اليوم التالي

[illegible]ات نارية وانقلاب سيارة يهودية

[illegible]ولون عيارات نارية على قافلة السيارات تابعة لشركة (ايجد) [illegible] في طريق القدس عند باب الواد وجاءت العيارات من الغابة المجاورة ولما فوجئ [illegible] باطلاق العيارات اسرعوا في السير واجاب الجند الذين يرافقون السيارات [illegible] الرصاص ولم تقع اصابات ما ، غير ان سيارة انقلبت لسرعتها ولم [illegible] بسرعة ولم [illegible] اصابات ما

تلفونات الدفاع وبرقياتها الخاصة

بلاغ رسمي
رقم ١٤٥ — ٣٦

لواء القدس

جرت ليلة البارحة على طريق القدس بالقرب من الخليل مصادمة بين عصابة من العرب ودورية مشتركة من البوليس والجنود ودام اطلاق النار مدة من الزمن واطلقت النار ايضا على المفرزة العسكرية في الخليل وقد اجاب الجند والبوليس بالمثل. وكما عرف فلم يكن هناك اصابات في كلا الحالتين

والقي القبض في الليل على عربي لديه بندقية وذخيرة وعلى شخص آخر في بيت فتان وجدت لديه مسدس اوتوماتيكي

اللواء الجنوبي

القي القبض على عربي لقطعه اسلاك التلفون. ويجري الآن تتبع الاثر في حادث محاولة اتلاف خط سكة الحديد شمالي اللد

اللواء الشمالي

انفجرت قبل منتصف الليل بقليل قنبلة في ميدان الخرج في حيفا نتج عنها قطع احد الاسلاك الكهربائية وما عدا ذلك فلم يحصل ضرر

القي القبض في حيفا وبالقرب منها على ثلاثة من العرب بتهمة تخويف الغير وعلى رابع لحيازته مسدس وذخيرة

اطلقت عصابة من العرب النار على كفر يزقيل. وقد اصطدمت العصابة مع البوليس وقوة حدود شرقي الاردن وهربت بعد ذلك ولم يعرف من وقوع اصابات

اطلقت النار على الداورية العسكرية بالقرب من سيلة الظهر وطوباس وفي بيارة برتقال بالقرب من طولكرم ولم يصب احد

٢٨ حزيران سنة ١٩٣٦

اعلان عام

عملا بالسلطة المخولة لي في المادة العاشرة من قانون الطوارئ لسنة ١٩٣٦ ابتداء من هذا المساء الى اشعار آخر آمر ان لا يقترب اي شخص او يقف على مسافة خمسمائة متر من طرفي سكك حديد فلسطين او ارصفتها او ابنيتها الواقعة ضمن اللواء الجنوبي وذلك ما بين الساعة السابعة مساء الى الساعة الرابعة والنصف صباحا الا لاجتياز الازقة والطرق السلطانية المار عليها سكك الحديد او عبور الجسور القائمة على سكك الحديد وذلك بالسرعة الممكنة، ويستثنى من ذلك مناطق البلديات سوى المناطق التي يطبق داخلها نظام منع التجول او التي يحتمل تطبيق ذلك النظام عليها وكذلك يستثنى من هذا الامر بيوت القرى المجاورة لخطوط سكة الحديد

يافا ٢٨ حزيران ١٩٣٦

ار. اي. اش. كروسبي

حاكم اللواء الجنوبي

اعلان

انصح اهالي يافا القاطنين ضمن خمسمائة متر من حدود المدينة القديمة ان يبقوا نوافذ بيوتهم مفتوحة والدرفات (الابجور) مغلقة اثناء عمليات الهدم التي سيباشر بها بالمدينة القديمة يوم الاثنين الواقع في ٢٩ حزيران سنة ١٩٣٦

عزمي النشاشيبي

قائم مقام يافا

القدس

طلاب العرب في لندن
يعزون بالشهيد المرحوم سامي الانصاري

القدس في ٢٨ حزيران — لمراسل الدفاع الخاص — وردت على فضيلة الشيخ ابراهيم افندي الانصاري برقية من الطلاب العرب في جامعات لندن يعزونه فيها بولده النجيب الاستاذ سامي

محلة متهمة... بدهس بندورة
كانت مرسلة الى احد الانكليز

روعت محلة وادي الجوز صباح هذا اليوم باعمال البوليس الذي اخذ في مطاردة سكان المحلة العرب مطاردة عنيفة وتهديدهم وقد استعلمنا عن اسباب هذه المعاملة فقيل لنا ان بعض الذين يشتغلون في تنظيم حركة الاضراب اعترضوا على عربي كان يحمل بندورة الى احد الانكليز ودعسوها باقدامهم وفروا الى جهة واد الجوز فاستحقت المحلة بأمرها هذا الارهاق!

اشاعة عن نسف آخر في القدس

لا يزال التجار اليهود ينقلون بضائعهم من المخازن داخل المدينة القديمة بحراسة البوليس. وعلى اثر استمرار اليهود في نقل بضائعهم هذه المدة الطويلة راجت في القدس اشاعة قوية عن عزم الحكومة على القيام بعملية هدم كالعملية التي قامت بها في يافا

محاكمة متهم بايواء شهيد

يستأنف القاضي البريطاني غداً النظر في قضية السيد علي الحاج خليل الحلواني المتهم بايواء الشهيد المرحوم الاستاذ سامي الانصاري

دير الارمن لا يريد المستأجرين اليهود
ويرد على طلبهم بكتاب شديد

ارسل التجار اليهود الذين استأجروا حوانيتهم من الارمن كتباً الى وكلاء الدير يطلبون فيها تخفيض بدل الاجار عن السنة الحالية بنسبة ٢٥ بالمئة والا فانهم سيتركون محلاتهم وقد اجاب الدير بهذا الجواب:

«... وفلسطين فانه مستعد ان يأتي بتجار من سوريا لا ليبيعهم ... لا لانشاء المصانع أيضاً»

وقد استحق الدير شكر الوطنيين لاطلاعهم على ما تبرع به للجنة القومية

قنبلة لو انفجرت لاودت بحياة الكثيرين

القى مجهول صباح هذا اليوم قنبلة من نوع «ملز» بالباب من فندق قامت واختفى ولكن لحسن الحظ لم تنفجر هذه القنبلة والا لكانت اودت بحياة الكثيرين من العرب الذين يعملون كرطامين وترجمين وكما القيت هذا الفندق وكانوا جالسين بقرب المكان الذي القيت فيه، ومما يجدر ذكره ان هذه القنبلة من نوع القنبلة التي القيت بباب الخليل والمتهم بالقائها المقتقل ... ومن نوع الاخرى التى القيت بجانب القنبلة الاولى والمتهم بالقائها يهودياً اخران ... اما اجراءات السلطة فكانت الاكتفاء بتفتيش المارة

الجند في الطريق الى يافا

شوهدت سيارات كثيرة ملاى بالجنود من هنا في طريقها الى يافا

مساعد القائد العام عند سكرتير العام

قابل اليوم مساعد القائد العام لقوات ... السكرتير العام في مكتبه واستمرت المقابلة زهاء ساعة

تطويق قرية وتفتيشها وترويع الامنين

ذهبت قوة من الجند الى قرية ... قبل طلوع النهار وطوقتها واخرجت الاهالي من دورهم كل ... روع النساء والاطفال واخذتهم الى مسافة بعيدة ووضعتهم ضمن نطاق ... واخذت تتحرى الدور واقترفت من الاعمال ما اصبح ملازما لاجراءاتها

اهالي القرية ... كتاب تظلم

وقد قدم اهالي القرية اليوم ... العليا يتظلمون اليها من هذه الاعمال وقد وردت في كتابهم اشياء ... فعله الجند ومن البادر وما احرق فيها من المحصولات ومما اتلف من ... نهب من الدور وهو يقدر بـ ٥٠٠ جنيه وقد ارتكبت هذه الاعمال ... بالا

الاختلاق ... في الصحف اليهودية

ذكرت الصحف اليهودية ... السيد عوني الشهابي هو احد محرري هذه الجريدة في القدس وان ... وردت في مكتب الجريدة وهذا اختلاق ودس اذ ليس للسيد عوني ... الجريدة وكل ما هناك ان دكانه يقع في العمارة التي فيها مكتب ال...

جنود من مصر في ١٢٠ سيارة

وصل الى القدس عن طريق بئر السبع جنود قادمون من مصر تقلهم مئة وعشرون سيارة كبيرة ومعهم ذخائر كثيرة

معارك شديدة في الخليل

نشبت في الليلة الماضية معارك شديدة في الخليل بين الثوار والجند الذين كانوا في ثكناتهم ومعسكراتهم وامطروهم بوابل من الرصاص واضطروهم للاستنجاد بالقدس وبئر السبع، فارسلت اليهم النجدة جنودا وطيارات ومصفحات واستمرت المعركة بين الثوار وبين الجند مدة طويلة وقد اشيع ان القوة انذرت بهدم بعض دور العرب الواقعة على طريق القدس

في سبيل الله ما يلاقيه الشباب

اجريت امس وامس الاول عملية تشخيص السيد عوني الشهابي الذي تظن النيابة ان له ضلعا في حادثة سينما اديسون المعلومة واطلاق الرصاص على الضابط سكرست وفي المرتين لم يتعرف عليه احد وقد طلب الافراج عنه الا ان الادارة اصرت على نفيه الى صرفند وقد اراد اصدقاؤه توديعه قبل سفره لكن السلطة مانعت في ذلك وابقته بالسجن تمهيدا لنفيه

ابنة سكرست تموت في المستشفى

ماتت اليوم في مستشفى الحكومة ابنة الضابط سكرست وعمرها ١٢ سنة وكانت دخلت المستشفى على اثر اطلاق الرصاص على والدها الذي لا يزال طريح الفراش

حوادث الاردن تطمس في الاهرام

ما زالت الحكومة تصادر الجرائد والصحف المصرية وقد عادت امس الاهرام المتعهد مقصوصا منها قطعة واليوم اعادتها ايضا وعليها قطعة مطموسة بالحبر الاسود

مستشرق امريكي يدرس قضية البلاد

وصل القدس منذ يومين المستشرق الاميركي المعروف المستر دانيال اوليفر لدرس قضية فلسطين درساً وافياً والاجتماع الى الرجال الرسميين والغير رسميين للوقوف على وجهة نظرهم. وقد قابل المندوب السامي وتحادث الى فخامته مدة طويلة حول الحركة القائمة في فلسطين. وقد زار في الجمعية الادونية اشتين ومكث عنده زهاء ساعة وقد ابرق حضرته الى بعض زعماء اليهود في لندن برقية شديدة اللهجة يطلب فيها ان يطلبوا هم انفسهم وقف الهجرة اليهودية لاسباب ذكرها لهم في برقيته وكذلك ابرق الى بعض اصدقائه الذين يعتقد في صداقتهم للعرب برقية اخرى كلها في صالح العرب

وقد غادر حضرته القدس اليوم الى نابلس فجنين فالناصرة فحيفا فعكا وفي كل بلد من هذه البلدان اجتمع الى زعمائها ففي نابلس اجتمع الى سعادة سليمان بك طوقان وغيره من رجال الحركة الوطنية وفي جنين اجتمع الى السيد فهمي العبوشي رئيس البلدية وغيره

قنصل فرنسا يقابل السكرتير العام

قابل الكونت دومال قنصل جنرال فرنسا العام المستر نيوروك مساعد السكرتير العام

المجدل

قطع ٢٠٠ متر من اسلاك التلفون

المجدل في ٢٨ حزيران — لمراسل الدفاع الخاص — قطع مجهولون اسلاك التلفون والتلغراف بالقرب من محطة سكة الحديد على طول مئتي متر تقريبا. وقد خف عمال الاشغال لاصلاحها

قنبلة على خط السكة

القيت ليلة البارحة قنبلة على الخط الحديدي بالقرب من الكيلو ١٤٨ وتفجرت قضبان السكة واضطرت دائرة السكة الحديد الى استحضار اكثر من عشرين عاملا لاصلاح العطب اثناء الليل

وقنبلتان على الجسر بين أسدود والمجدل

وانفجرت قنبلتان بالقرب من جسر سكة الحديد الواقع بين أسدود والمجدل وقد تأخر قطار ظهر امس عن موعد وصوله الاعتيادي اكثر من ساعتين لحدوث خراب في خطوط السكة الحديدية بين اللد والمجدل

ثم طيارة ومنشورات تدعو لنهو الاضراب

وقد حلقت في سماء المدينة وبعض القرى المجاورة طائرة حربية كانت على ارتفاع بسيط والقت مناشير حكومية تدعو الاهالي الى انهاء الاضراب وتحذيرهم من اعمال التخريب والعنف. وقد اصبح لا يمر يوم دون ان تحلق فوق المدينة طائرة حربية

طولكرم

معركة واربعة قتلى بينهم امرأة

طولكرم في ٢٨ حزيران — لمراسل الدفاع الخاص — اتجهت الطائرات اول امس الى الجنوب فاكتشفت عصابة من الثوار في وادي عزون وعلى الاثر ذهبت قوة من الجند عن طريق نابلس واشتبكت مع الثوار مدة طويلة. اعدت الطائرات اثناءها الجند في الطاردة وقد وقع اربعة قتلى من العرب بينهم امرأة كما وقع جريحان بجراح خطرة احضرا الى هنا وارسلا الى مستشفى نابلس

تطويق قلقيلية واعتقال ستة من اهاليها

طوق الجند ليلة اول امس قرية قلقيلية وانذروا الاهالي بعدم الخروج من البيوت ليلا وطلب اليهم ايضا ان لا يفزعوا من اطلاق المتراليوز والرصاص وبينما كان عبدالرحيم محمد، عبد الله الشنطي، وحسن علي الشنطي، وعزت وعبد الفتاح ابو حنون ويوسف عبد الله الطنبول وحسن العلونجي آتيين من البيارات وداخلين البلدة ليلا القى الجند عليهم القبض وابقاهم لديه حتى الصباح

بدوي يقتله رصاص الجنود

وحدث ان كان بدوي ذاهبا للعمل في البيارات العربية وآتياً من بيته الشعري من شرقي البلدة فأطلق عليه الجند النار فوقع قتيلا

محاكمة المعتقلين والحكم عليهم

اما الذين اعتقلوا ليلا واحضروا الى هنا حيث جرت محاكمتهم امام المستر اكنر قاضي التسوية وحكم على كل من حسن علي الشنطي وعبد الفتاح ابو حنون وحسن العلونجي بستة اشهر وعلى يوسف عبد الله الطنبول بشهر واحد وبرئ عبد الرحيم محمد عبد الله الشنطي وفي نفس تلك الليلة انتشر الجنود من رأس العين حتى الخضيرة لمنع الثوار من الهجوم على المستعمرات اليهودية

لمنع خروج الثوار من القرى

وذهبت قوة من الجند من هنا الى جهة قرية الشعراوية فالقوا القبض على ابن ابو شرقية وولده فياض من قرية (جت) عندما كانوا مخيمين مع مواشيهم في بيوت شعرية وقد جاء اقارب هؤلاء الاشخاص الى هنا للسؤال عنهم واجابهم البوليس بانه لا يعلم عنهم شيئاً

ومع ذلك يهاجم الثوار المستعمرات

هوجمت في الليلة الماضية مستعمرات كركور، بنيامينا، الخضيرة، وادي الحوارث، كفار يونا، تل موند والملقت فيها العيارات النارية وقطعت منها الوف الاشجار

٢٠٠ جنيه غرامة والنفي والحبس

جرت محاكمة عبد الرزاق بن عوض الياسين، محمد بن حسن الحاج يوسف ومحمد بن احمد الفرح والمعلمين احمد افندي عمادي وعبد اللطيف افندي كمال ومحمد افندي محمود ابو شقره وتوفيق افندي فرح ومختار القرية وحكم على اهل البلده بدفع ٢٠٠ جنيه غرامة وعلى السيدين احمد عمادي وعبد اللطيف كمال بالنفي الى صرفند لمدة سنة واحده وعلى السيد محمد محمود باثبات وجوده في طولكرم لمدة سنة وعلى محمد بن احمد الفرح بالسجن شهرا واحدا وبراءة الاخرين

حيفا

اعفاء المستأجرين من اجار ٣ اشهر

حيفا في ٢٨ حزيران — لمراسل الدفاع الخاص: لما رأت الجمعية الاسلامية ولجنة تولية جامع الاستقلال بحيفا انه لحق بمستأجري عقارات المعارف والجامع المذكور بعض الاضرار من جراء الاضراب العام الذي استمر سبعين يوما لغاية هذا التاريخ قررت اعفاء المستأجرين العرب من اجور ثلاثة اشهر تخفيفاً للخسائر التي اصابتهم واعادة الكمبيالات المحررة عليهم لحساب القسط الثالث على ان يدفع كل مستأجر ثلث قيمة هذا القسط اعانة للجنة القومية لمساعدة الفقراء والمنكوبين على ان يستثنى من الاعفاء الكراجات والصيدليات وعيادات الاطباء.

فنحن نشكر للجمعية الاسلامية ولجنة تولية جامع الاستقلال هذا العمل المبرور ونرجو ان يقتدي بهما متولو الاوقاف الاخرى واصحاب الاملاك مساعدة لابناء الوطن

جنازة السائق العربي
ضحية القطار المتدهور

شيعت جنازة السائق العربي الذي تدهور به القطار بين رأس العين واللد وقد ووري التراب بعد ظهر اليوم باحتفال مهيب مشى فيه عدد كبير من الاهالي وموظفي وعمال السكة الحديد

قنبلة على جسر واخرى على دار ضابط

القيت قنبلة على جسر سكة الحديد قرب العفولة فسببت له ضرراً بسيطاً كما القيت قنبلة على بيت الضابط ابراهيم البيطار ولم تسبب ضرراً

اشجار تقتلع... والتحقيق جار

قطع مجهولون ٣٠٠ شجرة برتقال في العفولة والتحقيق جار لمعرفة الفاعلين

معركة يوم الجمعة

الثوار يشيرون لعامل عربي بالابتعاد — اصابة سيارة انكليزي — اصابة جنديين

جاء في البوست وصف لمعركة يوم الجمعة الماضية ننقله للقراء لانه يحتوي على اشياء تستدعي الانتباه، قالت البوست:

اصيب جنديان من الهايلندرز اصابة خطيرة في المعركة التي وقعت الساعة ٦ صباحاً عند الكيلو ٣٠ بين القدس — نابلس، والجنديان المصابان هما جيمس دوري واصرت [illegible]

وتفصيل المعركة ان المستر سكوت من مصلحة التلفون، قسم الهندسة ذهب مع بعض العمال ومعه ٤ من جند الهايلندرز لاصلاح الخطوط، ولما نزلوا من السيارة لازاحة بعض الاحجار اطلقت عليهم النار بشدة

ويقدر عدد الثوار الذين هاجموهم باربعين ثائراً على الاقل، ومما يستدعي الالتفات ان الثوار حين رأوا عاملاً عربياً بين العمال اشاروا اليه بالابتعاد قبل ان يطلقوا الرصاص حتى لا يصيبوه

ولما رأى المستر سكوت حراجة الموقف خرج من مكمنه وركب سيارته ليأتي «بنجدة» وقد اصيبت السيارة برصاصة فكسرت زجاجها ولكن سلم واسرع الى رام الله، ولما عاد من رام الله مع قوة كبرى وجد ان جنديين من الاربعة قد اصيبا واشتبك الثوار مع القوة نحو ساعة ويظن . . . ان الثوار فقدوا ٣ او ٤ حملوهم معهم واختفوا . . .

وقد حاول الجند تعقيبهم فلم يقفوا لهم على اثر

وقد وجد الجند قنبلة من نوع (ملز) وهي خطيرة الاستعمال، كان وضعها الثوار في جهة تساعد على انفجارها متى مرت عليها سيارة، وكانت مخفية تحت حجر

خسارتهم كانت اكبر من ذلك

ذكرت الصحف اليهودية أن خسارة قومها في قلع الاشجار، والحرائق، وما شابه ذلك، كانت ١٨٠ الف جنيه. وقد ترجمنا ذلك في حينه ونحن نرتاب كل الريبة في هذا الاحصاء ونقول ان الباعث عليه محاولة اليهود التقليل من خسارتهم لاسباب لا تغرب عن بال الرجل العادي

احتجاج من لجنة طلبة معان

جاءنا من لجنة طلبة معان الكتاب التالي الموجه الى سمو الامير عبد الله:

نحن طلبة مدرسة معان الاميرية ساءنا الغاء الصفين التاسع والعاشر من مدرسة السلط واغلاق مدرسة الصنائع والفنون وابعاد الطالبين منيب الماضي ومدحت جمعه من مدرسة عمان الثانوية لاظهارشعورهم نحو اخوانهم الفلسطينيين ومشاركتهم في محنتهم [illegible]

الروح الوطنية في الشباب وكبت شعورهم القومي.

لذلك نرجو اصدار ارادتكم السنية بارجاع الصفين التاسع والعاشر وفتح مدرسة الصنائع والافراج عن الطلبة المبعدين والمأذونين ليؤدوا الفحص العام صونا من ضياع سنتهم الدراسية التي تؤثر في بناء مستقبلهم لازالتم ذخراً للعروبة

معان في ٢٥-٦-٣٦

لجنة طلبة معان

المعتقلون الاحرار يعزون والد شهيد

فيما يلي نص الكتاب الذي ارسلها المعتقلون الاحرار في صرفند الى والد شهيد نابلس المرحوم محمد الشيخ ياسين:

الرملة – معتقل صرفند

تلقينا الان في معتقلنا نبأ استشهاد السيد محمد فتأثرنا كثيراً وحزنا على فقده حزنا عظيما لانه كان رحمه الله مثالا لعلو الهمة والشهامة. واذا كنا نعزي انفسنا ونعزيكم بفقده فيجب علينا ان لا ننسى ان ولدكم الشهيد قد دفع من دمه ثمنا لحرية بلاده والوطن سيظل ذاكراً لولدكم محمد واخوانه الشهداء بطولتهم وتضحياتهم، وانهم هم وحدهم الذين خففوا من مصابه وضمدوا جراحه. ليهنأ آل الشيخ ياسين فان فتاهم محمد ينعم في الفردوس برضاء الله سبحانه وتعالى. اللهم ارحم الفقيد وألهم آله الصبر وافرج عن الامة الهم والكرب.

المعتقلون في صرفند

ايطاليا لاتسكن اليهود في الحبشة

تقول الصحف اليهودية ان حكومة ايطاليا كذبت رسمياً الزعم القائل بأنها تريد اسكان نصف مليون يهودي في الحبشة وتعتقد الاوساط الايطالية ان هذه الاشاعات يقصد منها تحويل الرأي العام من الخلاف العربي اليهودي في فلسطين واظهار مقاصد ايطاليا بصورة غير صحيحة

معسكر الجند البريطاني بين اللد والرملة
هدف لهجوم الثوار العرب المتوالي

تقول هابوكر ان معسكر الجنود البريطانيين الواقع بين اللد والرملة كان في الليالي الماضية هدفاً لهجمات متوالية من الثوار العرب. وقد اطلقت عليه عيارات نارية كثيرة وقد حاول الثوار الهجوم على السجن واطلاق سراح المساجين ولكن زيادة عدد الجنود لم تمكنهم من تنفيذ محاولتهم

قضية فلسطين تشغل بال الوزارة
اقتراح انتخاب لجنة خبراء قضائيين لبحث الحالة

كتب مراسل دوار هايوم في لندن رسالة قال فيها ان الاوساط المطلعة هناك اعلمته ان قضية فلسطين بدأت تشغل الوزارة البريطانية وان احد كبار الوزراء اقترح اقتراحاً وافق عليه وزير المستعمرات وهو انتخاب لجنة خبراء قضائيين لوضع مذكرة عن حالة فلسطين تتقدم الى لجنة الانتدابات الدائمة في جلستها القادمة في يوم ١٥ اكتوبر القادم وستحتوي هذه المذكرة على شرح واف لقضية فلسطين بصفتها واقعة على شاطيء البحر الابيض ولتغيير الاحوال بعد احتلال ايطاليا الحبشة، واقتراب ايطاليا من حدود مصر والسودان وسيذكر في هذه المذكرة عدم وجود طريقة لحل قضية فلسطين بعد تباين وجهات النظر العربية واليهودية وبسبب التعهدات المزدوجة التي ينص عليها الانتداب على فلسطين وتنتهي المذكرة بالطلب من جمعية الامم ان تدرس من جديد اوضاعية العامة لفلسطين، ومن الجائز ان توافق انكلترا على قلب الحكم الانتدابي في فلسطين الى حكم (دومنيون) الاملاك المستقلة لرغبة انكلترا في المحافظة على التوازن التام في حقوق جميع سكان البلاد

الانتصار الحاسم مصيره للحق
جزع اليهود من المستقبل

جاء في المقال الرئيسي الذي عقدته جريدة دافار في عددها الصادر امس حول الحالة الحاضرة ما يلي:

انتهت عشرة اسابيع على حرب الاغتيال ضد الشعب اليهودي ولا نعرف متى تنتهي هذه الحرب، والذي نعرفه انه بانتهاء حرب الاغتيال لن ينتهي صراعنا على حقنا في الحياة، والانكى من ذلك انه اذا اعيد النظام يكون ذلك بدء الحرب ليس على تأمين المواصلات وعدم قطع الاشجار بل على حق الشعب اليهودي في بناء وطنه في بلاده ! ...

وهذه الحرب القادمة تتطلب منا انتباها وشدة اكثر مما تتطلبه منا الحرب الحالية، اما من الذي سينتصر في حرب الاغتيال فلا شك ان الحكومة يمكنها ان توقف هذه الحرب اذا ابدت صورة الجد والارادة، ولكن من الذي سينتصر في الصراع السياسي المقبل؟ هذا هو السؤال الذي يقلق البال اذ ماذا يهمنا الامن والصلاح اذا كانت مشاريعنا ستوقف عند حد لقد علمتنا التجارب ان الصراع السياسي سيوجد تقسيما للقوى التي اتفقت على المحاربة للمحافظة على القانون الآن، ولا يبعد ان تنقلب القوى السياسية المتحدة معنا الآن الى المعسكر الآخر حين الصراع السياسي، ولا يبعد ان نرى قوات عظيمة تنوم ضد الحق من بين الذين يدافعون عن القانون والنظام في هذه الاونة. ويجب ان تتحد هذه القوى التي كانت مخصصة لنا وينضم اليها عدد كبير من اصدقائنا فيصبحون جميعهم ضدنا.

معركة بين الجند والثوار في سكنة ابي كبير

تحدثت جريدة هابوكر عن معركة وقعت بين مجهولين وجنود في اول سكنة ابي كبير فقد مرت من هناك سيارة عسكرية القيت عليها قنبلتان انفجرتا ولم تحدثا ضرراً، واتبع ذلك اطلاق الرصاص عليها من البيارة المجاورة المسكوبية وقد أجاب الجنود بالمثل فاطلق عليها الرصاص من بيارة اخرى مجاورة، ولما وجد الجنود خطر موقفهم استنجدوا فجاءتهم قوة من رجال البوليس، لم تكف لرد المهاجمين عنهم وجاءت بعد نصف ساعة سيارتان مملوءتان بالجنود، ومعهم الات الرشاشة والانوار الكاشفة، وقد استمرت المعركة ثلاث ساعات ولم تعرف الاصابات

سيارة يرفرف عليها العلم العربي
فتوقف وينزل منها رجال البوليس

روت دوار هايوم ان رجال البوليس في مستعمرة ملبس اوقفوا سيارة كانت مارة من هناك بعد ظهر يوم الجمعة وسبب توقيفهم لها لانها كانت ترفع علما عربياً فلما وقفت نزل منها ضابط واربعة من رجال البوليس وكان فيها بعض المساجين العرب المنقولين من جنين الى منفى صرفند

رأي يهود أميركا في حالة فلسطين

تقول هآرتس ان الحاخام (استيفن وايز) والبروفسور (فرانكفورتر) وصلا الى لندن قادمين من اميركا وسيجتمعان ببعض الوزراء الانكليز ليقدما لهم رأي اليهود الاميركيين من الحالة في فلسطين

٥٠٠ بغل لمساعدة القوات العسكرية
تأتي بها السلطة من قبرص

جاء في دوار هايوم ان الحكومة لما رأت كثرة المعارك المستمرة التي لاتنقطع في منطقة الجبال ورأت ان الجنود معرضون لمصاعب كثيرة في نقل المتاع والمدافع الرشاشة الى الجبال ارسلت تطلب من حكومة قبرص ان ترسل لها ٥٠٠ بغل لانقل الى الجبال وسيصل قسم منها غداً (الثلاثاء)

نهضة فلسطين

« بقية المنشور على الصفحة الثالثة »

سكان البلاد التي يقيمون فيها. فشعب اسرائيل شعب شرقي. وهو منذ خروج موسى الى ارض الميعاد لم يستقر في وطن له كان مسكناً لا لابائه واجداده على مر القرون ولقد كان توزع اليهود على شعوب الارض المختلفة سبباً من اسباب قوتهم وحافزاً لهم على التفوق حيثما وجدوا. وهذا هو الغرب اليوم ينكر عليهم تفوقهم ويجليهم عن ارضه ويقيم عليهم الحرب العوان ولا يأبى ان يعلن خصومة الآرية السامية موجهة اليهم دون غيرهم من الساميين بل ها نحن اولاء نسمع في فرنسا عبارة اليهودية توجه لرئيس الوزارة مسيو ليون بلوم وكأنها تهمة يلتصق العار بمن يتهم بها، او لا يرى اليهود غير الصهيونيين واجبا عليهم وهذه هي الحال ان ينبهوا اخوانهم الذين يعتمدون على اذرع انكلترا لتخلق لهم في فلسطين وطناً قومياً الى انهم يحاربون انفسهم بانفسهم ويبذرون في الشرق الذي كان مضيافاً بذرة خصومة تنمو على الزمن وتخلق لهم في الشرق بيئة معادية كبيئة الغرب اليوم. ماذا يفعل اليهود اذا نشأت هذه الخصومة في الشرق من عمل الصهيونيين واصبحت خصومة السامية توجه الى اليهودية في الشرق والغرب على السواء؟

لقد عرف اليهود ببعد النظر وابتكار السياسات البعيدة المدى والتي يوجهون بها الشعوب اجيالاً بل قروناً الى الاغراض التي يرصدونها في مجتمعاتهم السرية فما لهم يلجأون اليوم الى مثل هذا الذي امتازوا به ولا يحيلون اخوانهم الصهيونيين عن أعاميلهم في فلسطين استبقاء لما بينهم وبين بلاد الشرق من مودة وعطف؟!

ولعلهم يعلمون ان يقظة الشرق هي اليوم على الابواب وان من خير كل رجل بعيد النظر ان يتلمس صداقة هذا الشرق بدل ان يبذر خصومته وعداوته.

ان الحضارة الانسانية اليوم في مفترق الطرق، ولن يستطيع الاستعمار الاوروبي ان ينقذها لانه سبب نكبتها. فهل يستطيع الشرق ان يتم اليوم هذا الدور؟ ان مسألة ما عن مثله كبر القيمة في تقدير يقظة هذا الشرق وانتظار . . . وانتظر

بيت اكسا

اعتقال

خمسة من الشباب

اعتقلت السلطة خمسة اشخاص من القرية هم رشيد محمد رشيد، عبد الله الشني، محمود سلمان، احمد عبد الجابر، ومحمد حمدان ولم يفرج منهم حتى الآن

الاهلي يحتجون

على معاملة الجند

رفع فريق كبير من أهالي القرية احتجاجا الى المندوب السامي بالقدس ضمنوه الاعمال التي قام بها الجند أثناء تفتيش القرية مرتين متواليتين، وقد أرسلت ثلاث نسخ لنص الاحتجاج الى اللجنة العربية العليا ورئيس اللجنة القومية وحاكم اللواء في القدس.

اليوم الثاني والسبعون
لاضراب فلسطين المجاهدة

تدخل هذه البلاد المقدسة هذا النهار اليوم الثاني والسبعين من اضرابها العظيم، ومالم تنل الامة مطالبها الحقة التي شهد لها بها العالم فالاضراب مستمر حتى النهاية.

يهودي يختلس ٥٠ ألف جنيه
ويغادر فلسطين في طمأنينة وأمان

ذكرت دوار هايوم ان جوهريا يهوديا من اهالي تل ابيب اسمه ازك روزنبوم تمكن من جمع مبالغ كبيرة تزيد على ٥٠ الفاً من الجنيهات من زبائنه الكثيرين ثم اختفى صباح أمس، وقد قدمت شكايات من بنوك واشخاص كثيرين بمبالغ كبيرة كان قد استدانها منهم، ولم يعرف حتى الان كيف غادر البلاد

الجوع يهدد اليهود بالفناء

جاء في دافار ان الجرائد اليهودية في بولونيا تنشر كل يوم نداءات من المجالس الملية اليهودية في مدن بولونيا المختلفة تطلب من يهود العالم ان يمدوا يد المساعدة بسرعة الى يهود بولونيا الذين اصبحوا مهددين بالجوع، وفي القائمة التي تنشرها الصحف عن مدى حاجة اليهود للمساعدة في بولونيا ان تسعين في المئة من يهود معظم المدن في حاجة ماسة الى المأكولات قبل كل شيء لرد غائلة الجوع الذي يهددهم بالفناء

فرق جديدة من الجنود الانكليزية

جاء في دافار ان فرقتين من الجنود الانكليزية ستصلان غداً الى فلسطين وان تسعاً وعشرين سيارة عسكرية وصلت أول أمس مملوءة بالجنود

اللجنة القومية في قرية زكريا

اجتمعت اللجنة القومية العربية في قرية زكريا وقررت ما يلي:

١ — رفع احتجاج للمندوب السامي على الاعمال التي ارتكبها الجند البريطاني اثناء تفتيشه قرية ديربان من بلاد العرقوب وقتل احمد ومحمد اولاد جاد الله ابو امرور في قرية بيت نتيف وجرح ثلاثة اشخاص من ديربان

٢ — الرد على المنشور الذي القته الطائرة على قرية زكريا

٣ — ارسال صور من الاحتجاج والرد للصحف العربية

اللجنة القومية العربية
بقرية زكريا

احتجاج الاهالي للمندوب السامي

وفيما يلي نص الاحتجاج الذي رفع الى المندوب السامي بواسطة حضرة قائمقام الخليل:

بتاريخ ٢٤-٦-٣٦ القت الطائرة على قريتنا «قرية زكريا» مناشير تدعو فيها الى عدم مواصلة الاضراب والعنف والاعمال الخارجة على القانون. وتقول حالما يستتب النظام يرسل جلالة الملك لجنة ملكية الى فلسطين، الخ . . .

نحن لا نثير اضطراب ولا عنف وانما نستمر على اضرابنا ومظاهراتنا السلمية حتى نجاب مطالبنا الحقة وهي:

منع الهجرة الصهيونية منعاً باتاً

منع بيوع الاراضي اليهود

اخلاء سبيل المعتقلين. تجريد المستعمرات اليهودية من السلاح. تشكيل [حكومة] نيابية. واما القول بارسال لجنة ملكية فمسألة فلسطين درست سابقا من [لجان بريـ]طانية ولم تنفذ قراراتها لذلك اصبحنا لا نثق بقرارات اللجان ولا نتحول عن [illegible] وتؤيد لجنتنا العليا

في ٢٦-٦-٣٦

عن اللجنة القومية العربية
بقرية زكريا الخليل
عبد اللطيف شموخ افاعور

تذكر عائلات الشهداء والمنكوبين

المفاوضات بين سوريا وفرنسا

مقال هام لجريدة (الاوفر) الفرنسية

الوفد السوري يقابل وكيل وزارة الخارجية

استقبل وكيل وزارة الخارجية الفرنسية اعضاء الوفد السوري وكانت المقابلة ودية للغاية. وتبودل فيها الاعراب من الامل في الوصول الى اتفاق سريع على عقد معاهدة صداقة وتحالف بين فرنسا وسوريا وينتهي الانتداب عند الشروع في تطبيق المعاهدة وتدخل سوريا الى عصبة الامم.

تصريح الوفد لمندوبي الصحف الفرنسية

« لقد اكد لنا المسيو فيانو عزم الحكومة الفرنسية على ابرام المعاهدة مع سوريا في اسرع وقت حتى تستقر الحياة العادية في سوريا وتسير البلاد في تطورها المادي المطرد نحو الرقي »

مقابلة يسودها روح التفاهم

وكتب مندوب جريدة (الجورنال) فقال ان المسيو فيانو وكيل وزارة الخارجية الفرنسية باحث اعضاء الوفد السوري المفاوض في النقاط التي بحثتها اللجنة التمهيدية التي الفت من الفريقين السوري والفرنسي ولم تتناول المناقشة الابحاث السياسية بل كانت مقتصرة على التعارف وابداء الملاحظات وبصورة عامة فان المقابلة كانت تبعث على التفاؤل.

مقال هام لجريدة (الاوفر)

وكتبت جريدة « الاوفر » عن المفاوضات مقالا قالت فيه كاتبته مدام جنفياف تابوي ما يلي:

كان اهم ما حدث امس في « الكي دورسيه » على الاطلاق، الاجتماع الذي عقد برئاسة المسيو فينو وكيل وزارة الخارجية، وحضره الجنرال غاملان والجنرال جورج. والجنرال موشار وفوتران مدير شؤون الطيران، وسفير سوريا الكونت دي مارتيل والمان دي كنتان

وكان هدف هذا الاجتماع درس مشروع (الحلف الدائم والتحالف الدائم بين الجمهورية السورية والجمهورية اللبنانية (التي تدل على الدروز والعلويين ـ كذا) وبين الجمهورية الفرنسية، الذي قدم اسسه الكونت مارتيل في اول آذار الماضي الى زعيم الامة اثناء حوادث دمشق

ولا شك ان مشروع المعاهدة هذا هو نقطة تحول مهمة في تاريخ فرنسا الدبلوماسي بالمغرب فمنذ عام ١٩١٩ عهدت عصبة الامم حكومتنا بالانتداب على سوريا لكي تقوم بدور المربي في دول الشرق الادنى السورية واللبنانية والدرزية والعلوية

ولكن عندما ينتهي القيام بهذا الدور، يتوجب على فرنسا ان تعطي هذه الدول الاستقلال الذي تستحقه وان توقع معها معاهدة تحالف وتمكنها من ان تدخل في عصبة الامم

يذكر القراء ان الهيئة العصبية احيت منذ سنتين بدخول مملكة العراق في العصبة ومنذ ذلك الحين اعلنت دول الشرق الادنى رغبتها في الحصول على معاهدة مماثلة للمعاهدة الممنوحة الى العراق

على ان المصاعب في طريق ذلك كانت اكثر في دول الشرق منها في العراق. فاراضيه موحدة تحت سلطة ملك واحد، بينما المنافسات قديمة العهد بين العلويين والدروز واللبنانيين (كذا)

والظاهر ان الحكومة الفرنسية استطاعت ان تذلل المصاعب حتى وصلت الى وضع مشروع معاهدتين تتناولان جميع هذه الدول

واهم عقبة في طريق المعاهدتين لا يزال دائماً مشكلة جيش الدولة المنتدبة فالانكليز في العراق اضطروا الى سحب جيوشهم من مجموع الاراضي لحصرها في نقاط معينة بعد تخفيض عددها تخفيضاً بالغاً، ولا شك ان الحكومة الفرنسية ستتخذ مثل هذا القرار تجاه الـ ١٣ الف جندي، المقيمين حالياً في فرنسا

وهنالك عقبة اخرى تنشأ عن ان الجمهورية السورية راغبة في ان تحصل من الجمهورية اللبنانية على تعديل في الحقوق، وهذا ما تعارضه فرنسا

وقد قطعت المفاوضات اثناء الازمة الوزارية الفرنسية بناء على طلب الوفد السوري نفسه، الذي اعتقد ان الحكومة القادمة — حكومة بلوم — ستكون اكثر تساهلا تجاه مشروع التحرير

والواقع ان فرنسا تربح من الحديث الذي تنوي اتخاذه. فالانتداب على سوريا كلفها مبالغ ضخمة، لا سيما عند ما كانت تضطر الى حشد جيوش كبيرة معتقدة ان الثورة ستنشب ضدها حالما تقع حرب عالمية

على ان عمل التهدئة والتهذيب الذي قامت به فرنسا جرى بادارة ممتازة، واصبح من الواجب ان يحمل ثماره، وسيؤمن لبلادنا امتنان جميع دول العصبة ووضعية اوضح واوسع (في سوريا ولبنان) اذا وقع نزاع عام

أما مصالح فرنسا المادية في بلاد الشرق فانها ذات أهمية ضئيلة لان الرساميل الفرنسية بها لم تبلغ سوى ٣٥٠ مليونا من الفرنكات، والتجارة بين بلادنا وتلك الدول وصلت الى ١٥٠ مليونا هذا من جهة، ومن جهة اخرى نجد ان نفقات الجيوش المقيمة هنالك بلغت ١٦٠ مليوناً

وقد يتوهم البعض ان مثل هذا العمل يعود بنتائج معنوية وخيمة في الوقت الذي تستيقظ فيه القومية العربية في انحاء الشرق. ولكن هذا الوهم لا مبرر له، لان فرنسا ستظهر في عيون الجميع كأمة قامت بتعهداتها

وعند ما تجتمع هيأة العصبة في ايلول القادم سيكون لفرنسا صوتان جديدان صوت ممثلي الجمهوريتين السورية واللبنانية اذا وقعت الحرب فان الجمهوريتين تكونان حليفتين لنا، انهما لن ترغما على ارسال جيوش لمساعدتنا ولكنهما تتعهدان بان لا تمنعا تطوع رعاياهما بجانبنا

. . .

هذا هو اول تدبير تتخذه حكومة بلوم ـ دلبوس وليس لبلادنا إلا ان تهنىء نفسها به. ثم ان تحرير دول الشرق سيكون دليلا جديداً على روح المساواة والعدالة بين الشعوب، الذي تحمله عصبة الامم الى العالم

. . .

جنين

اطلاق الرصاص على المستعمرات

سمعت في الليل طلقات نارية كثيرة على المستعمرات اليهودية الواقعة في الجهة الشمالية المدينة. وشوهدت اشارات الاستنجاد. وفي الصباح عرف ان اطلاق الرصاص كان على مستعمرتي عين حارود والعفولة. ودام اطلاق الرصاص بين الثوار والجند مدة ساعة تقريبا. ولم تعرف النتائج.

معركة بين الثوار والجند

جرت معركة بين الثوار والجنود عند الكيلو ٨٦ بالقرب من قرية برقة ودام اطلاق الرصاص ثلاث ساعات ولم تعرف نتائجها حتى الان.

اجتماع في السيله الحارثية

اخبرتكم عن الاجتماعات التي دعت اليها الحكومة في القرى لاقناع القرويين بقبول اللجنة الملكية وقد اجتمع المستر فوت بوجهاء ومختيرة ية السيلة أمس وحاول اقناعهم بقبول فكرة اللجنة الملكية وان يساعدوا في تهدئة الحالة تمهيدا لمجيئها لكنهم اجابوه ان للبلاد مطالب ظاهرة ولا حاجة الى اللجنة الملكية وقدم له مخاتير المنطقة مضبطة بالاضراب لمدة عشرة ايام فاذا لم تصغ الحكومة الى مطالب البلاد تعتبرهم السلطة مستقيلين وقد تولى الكلام عن المجتمعين سامي افندي الحاج يوسف، وفواز افندي السعد وقد نوها بان الامة لا فرق بين فلاحها ومدنيها مصممة على السير الى النهاية في كفاحها حتى تنال مطالبها

الى معتقل الاحرار في صرفند

اعتقل البوليس اليوم كلا من السادة حسين صبح العيش واحمد حرار وحيدر العربي وآخرين من القرى لم نتمكن من معرفة اسمائهم ولما ذاع هذا الخبر اجتمع عدد كبير من اهل البلدة في مقر اللجنة القومية لتوديع المبعدين وتكلم باسمهم الشاب السيد حسن صبح العيش وارادت الحكومة ان ترسلهم مع القافلة اليهودية فابوا جميعهم واصروا على السفر في سيارة عربية وقدمت لهم اللجنة القومية سيارة وسافروا عليها في الساعة الثانية بعد الظهر

الخليل

السلطة تنذر سكان حي بكامله

استدعى امس قائمقام الخليل عموم ساكني حي عين خير الدين الى مكتبه وطلب اليهم تعيين خفراء وحراس على نفقتهم الخاصة لحراسة حيهم من الثوار الذين يطلقون النار بكثرة على الجند البريطاني ثم انذرهم انه في حالة تكرر اطلاق النار على الجند فان الحكومة لن تتأخر لحظة واحدة عن هدم الدور والمنازل ....

اجتماع بحضرة حاكم اللواء

زار المدينة اليوم المستر كامل حاكم لواء القدس ليشرف على الحالة بنفسه وقد عقد اجتماع في مكتب القائمقام حضره قائد الكتيبة البريطانية المرابطة في الخليل وفائز افندي استانبولي ضابط البوليس وتباحثوا بشأن الحالة الحاضرة

قطع الاسلاك التليفونية

قطع مجهولون ليلة اول امس اسلاك التلفون بين القدس والخليل، والخليل وبئر السبع وتعطلت المخابرات التلفونية بين هذه البلدان الثلاثة.

واعيد تقطيع هذه الاسلاك من مجهولين ليلة امس وعلمت ان الاسلاك المقطوعة في هذه المرة على طريق بئر السبع يقدر طولها بكيلومتر تقريبا وقام باصلاحها العمال بحراسة الجند.

الجنود يقومون بمناورات عسكرية

قامت الكتيبة البريطانية المرابطة في الخليل امس بمناورات عسكرية فوق الجبال المشرفة على المدينة

طائرة حربية تحلق فوق المدينة

حلقت في سماء المدينة صباح اليوم طائرة حربية تبادلت بعض الاشارات مع الجند البريطاني وقفلت راجعة وعلى اثرها هرع الجند الى الجبال القريبة من الخليل ولكنهم لم يعثروا على احد من الثوار

تبرع الجالية الخليلية للمنكوبين

ارسلت لجنة الجالية الخليلية بمصر الى لجنة الخليل القومية مبلغ مائة وخمسين جنيها كدفعة ثالثة لتوزع على فقراء الخليل ومنكوبيها.

كثرة اطلاق العيارات النارية

سمع الناس صباح امس طلقات نارية كثيرة في الجهة الشمالية من المدينة وعلى اثرها هرع رجال البوليس الى مكان الحادث ولم يعثروا على احد

قلقيلية

مرور قوة عسكرية واصابة امرأة

مرت بقلقيلية مساء امس قوة عسكرية قادمة من جهة عزون مؤلفة من مصفحة ومدفع رشاش واربع سيارات جنود وسيارة ذخيرة ووقفت بالقرب من مركز البوليس ومعها عريف وبعد البحث تبين ان معركة حدثت بالقرب من عزون لم تعرف نتائجها والمعلوم ان امرأة اصيبت في فخذها ونقلت بسيارة الحكومة الى المستشفى وقد علمت بانها اسلمت الروح في طولكرم متأثرة من جرحها

شاهد عيان يصف الحادث

وروى لنا شاهد عيان من قرية عزون ما يلي: بينما كنا خارجين من المسجد بعد صلاة الجمعة شاهدنا المصفحات ترابط بالقرب من البلد ومعها قوة عسكرية من الجنود بأسلحتهم التامة وعلى اثر طلقة انبعثت من الزيتون المجاور للبلد اخذت الدبابات والتراليوزات تطلق الرصاص بكثرة وحامت ثلاث طيارات بانخفاض قريب وبدأت تطلق العيارات النارية فسقط الشهيد الحاج عبد العمشري وقد طلب الينا قائد القوة نقله فذهبنا الى الجثة لحملها وعلى اثر طلقة نارية اخرى اخذ يتساقط علينا الرصاص من جميع الجهات فروع الاهلون وخاف الاطفال

عدد اصابات الحادث

وقد اسفرت النتيجة عن وقوع رجلين و مرأة من الاهلين قتلى وهم محمد المصطفى عناية واحمد القدرمي والحاج عبد العمشري وفاطمة الغزال وبذلك اصبح عدد القتلى اربعة شهداء وقد دام اطلاق الرصاص مدة خمس ساعات

القبض على اثنين في طريقهما الى القرية

والقي القبض على كل من محمود الشبطة ومحمود البدوان بينما كانا في طريقهما الى القرية لاستجوابهما ولم يعرف الان ماذا تم بامرهم

قوة عسكرية تطوف قلقيلية

قدمت مساء امس قوة كبيرة من طولكرم في اثني عشر سيارة رابطت في الجهة الشمالية من البلد وقدمت منها سيارة نصبت عليها الة اللاسلكي الى مركز البوليس وبقيت هناك وقد نزل الجنود مشاة وطوقوا الجهة الشرقية من البلد لتعقيب الثوار

القاء القبض على اربعة

وفي الصباح رأى الاهلون الجنود ينزلون من الجبال جماعات متفرقة تقدر عددهم بمائة وخمسين جنديا والقي القبض على اربعة اشخاص هم علي حسن النجم وعبد عبد الله الفنطلي وعبد الرحيم حنون والاخير من عزون وحكم على الاول بالسجن ستة اشهر لحيازته خرطوشتين وموس وحكم ببراءة الثاني وحكم على الثالث بالسجن ستة اشهر لحيازته اربع خرطوشات وقد ادعى الاخير أن الجنود اخذوا منه مبلغ احد عشر جنيها وخمسة وستين قرشاً

بدوي يصاب اصابة قاتلة

وبعد مغادرة الجنود البلد في طريقهم الى طولكرم قدم مركز البوليس بدوي اخبر بوجود بدوي قتل في السهل الواقع شرقي البلد وبالقرب من ارض (الطبال) يدعى دغيم عليم من عرب مصر قتل بينما كان سائرا مع بدوي آخر في طريقهما الى قلقيلية وقد احضرت جثة القتيل على اكتاف شباب البلد وابنائها وبعد الكشف الطبي ووري الشهيد التراب باحتفال مهيب حضره جم غفير من الاهلين

اطلاق عيار ناري من قاطرة

بينما كان بعض العمال يسقون اشجار البرتقال في البيارة الواقعة بالقرب من الخط الحديدي اذ بالقاطرة التي تحرس الخط تطلق عليهم عياراً ناريا اخطأهم

الطيارات تلقى مناشير حكومية

حامت أمس طيارة والقت عدة مناشير باللغة العربية طبعت بمطبعة الحكومة بالقدس تدعو فيها الناس الى الهدوء والسكينة والاقلاع من اعمال العنف والاضطراب تمهيداً لقدوم اللجنة الملكية وقالت بأن هذه فرصة لسماع ظلاماتهم لم تسنح لهم من قبل

مصفحتان تقصدان الى الجنوب

مر بقلقيلية مساء امس مصفحتان من مصفحات الجبال قاصدة جهة الجنوب وعلمت بانها عادت في ساعة متأخرة من الليل وفي صباح اليوم مرت الى تلك الجهة ثلاث سيارات عسكرية ملاى بالجنود يصحبها مدفع رشاش وقيل أنها ذاهبة الى جهات جلجولية ولم تعد بعد.

قطع اشجار بيارة يهودية

هوجمت منذ ليلتين بيارة يهودية واقعة بالقرب من الطيرة وتبادل المهاجرون مع حراسها اطلاق العيارات النارية وقد اتلفوا منها ما ينوف على (٢٠٠) شجرة برتقال

عكا

انفجار القنابل قرب دائرة الجمرك

انفجرت ليلة امس قنبلة هائلة في ساحة الجرينة قريبا من دائرة الجمرك وسالم الميناء. وقد احدث انفجارها دويا عظيما وتسبب عنها تكسير بعض زجاج النوافذ ولم يعرف الفاعل.

نشرات شيوعية تحض على الاضراب

التقط البوليس عشرات من النشرات الشيوعية الملصقة على الجدران والمنتشرة هنا وهناك. وقد جاء فيها حض الاهلين على مواصلة الاضراب الى ان تجاب مطالب الوطنية. واستنكار أعمال التخريب والهدم في مدينة يافا وبيان الفرق بين مبادىء الشيوعية والمبادىء الصهيونية.

جمع الاعانات للمنكوبين من القرى

تجول وفد من رجال عكا في بعض قرى القضاء لحض القرويين على مساعدة فقراء المدينة المضربين بمناسبة الاحوال الحاضرة، ولكن بعض من لا خلاق لهم من الناس وشى بهذا الوفد الى الحكومة فاسرع مدير البوليس الى طلب رجال الوفد اليه واستجوبهم وانذرهم عاقبة عملهم. وقد اخذ على بعضهم تعهدات بالكف عن القيام بمثل هذه الاعمال.

وعلى اثر ذلك طلب مدير البوليس من جميع اصحاب وسائقي السيارات ان يخبروه عن كل سيارة تريد التنقل من جهة الى اخرى حين خروجها من الكاراج، واخذ تواقيعهم على هذا التعهد وذلك لمعرفة الغرض من هذه التنقلات وخصوصا بين القرى

الفظائع في قرية الكابري

كتبت في رسالة امس كلمة حول رفض الكابريين لفرقة البوليس الاضافي ورجوع هذه الى عكا ..

وعلى اثر ذلك خرجت قوة كبيرة من رجال الجيش في ساعة مبكرة واخذوا في التعدي على الاهالي وضربهم بينما كان فريق منهم يعمل التخريب ويرتكب الفظائع في البيوت، ويحطموا كل ما تصل اليه ايديهم من الخزانات والاواني والمؤونة والملابس

وقد فرضوا على القرية ٦٠ جنيهاً غرامة مستعجلة، و٤٥٠ جنيهاً غرامة مشتركة مؤجلة ..

الافراج عن بعض الشباب

افرجت السلطة عن بعض الشباب وجددت امر توقيف اكثرهم وقوفهم مدة ١٤ يوماً ..

الدفاع

جريدة يومية سياسية مصورة

الدفاع – الاثنين ١٠ ربيع الثاني سنة ١٣٥٥ الموافق ٢٩ حزيران ١٩٣٦

صاحب الامتياز والمحرر المسؤول ابراهيم الشنطي

مدير الادارة شوكت حماد

رقم التلفون ١١٨٧

العدد ٦٣٤ – السنة الثالثة

ادارة الدفاع في عمارة حزبون شارع جمال باشا – يافا

العنوان البرقي: الدفاع يافا : ص. ب ٢٥٥

	عن سنة	عن نصف سنة
قيمة الاشتراك في فلسطين	١٥٠	٨٠
في الخارج	٣٠٠	١٦٠

صونوا عيونكم من الرمد باستعمالكم

قطرة القنواتي العجيبة

بشرى ازفها الى مواطني الاكارم سكان فلسطين خاصة والى سكان البلاد العربية عامة في جميع اقطار سوريا ومصر والحجاز وشرقي الاردن والعراق والنجد ، ومن نجاحي العظيم بتركيب هذه القطرة العجيبة (قطرة القنواتي) بعد جهود عظيمة صرفت من اجلها

ممل القنواتي يقوم بخدمة تي قومه بامرين : احدهما تهيئة احسن الادوية عملا واتقنها تأثيراً . والاخر تنزيله اليم الباهظة الى اصغر حد ممكن . فها هو الآن يتقدم بهديته الثمينة الجديدة العظيمة الفائدة ، قطرة القنواتي العجيبة الى ابناء وطنه الاكارم .

ركبت هذه القطرة بعد ان اجريت تحاليل دقيقة في جميع انواع القطرات القائمة في سوريا ومصر والعراق والتي تباع بقيم فاحشة ، واستحصلت منها بعد التعديل تركيبا يناسب طبائع اهل البلاد ونوع الامراض العينية المنتشرة فيما بينهم فجاءت قطرة القنواتي بحمد الله ومنته غاية في الاحكام وآية في الاتقان .

وقد اثبت تركيبها لاهم الاخصائيين بامراض العيون من اطبائنا الوطنيين الاكارم فاظهروا اعجابهم بها وقالوا ان قطرة القنواتي من اهم القطرات المتداولة اليوم في الاسواق واعظمها فائدة واحسنها تأثيراً. تشفي التهاب المنضمة الحادة والمزمنة النزلوية والحبيبية (التراخوما). تدفع الاحتقان فتزيل الاحمرار والحرارة وتقطع الدمع وتصون العين من الرمد .

تخلص العين من العشي وهو ضعف البصر مع سيلان الدمع في اكثر الاوقات. تسكن الالم بسرعة فتخلص المصاب من الامه المزعجة . تجلو العين فيصفو رونقها ويحتد بصرها ، تقتل جميع الجراثيم التي تتسلط على العين وتؤذيها فيخلص المرء من الرمد وتصلح تخريش الغبار والحشرات .

قطرة القنواتي عظيمة التأثير كبيرة الفائدة رخيصة الثمن لا يجاريها بحسن تأثيرها قطرة من القطرات . والخلاصة اصبحت قطرة القنواتي بعد التجربة صديقة العائلات ومن احتياجات البيت الضرورية التي لا يستغنى عنها .

كيفية الاستعمال : يقطر في كل عين نقطتان صباحاً ومثلهما مساء للكهول من رجال ونساء .

ويقطر للاطفال نقطة واحدة صباحاً ونقطة واحدة مساء في كل عين .

واخيرا اقول يا ايتها الوالدة المصونة لا تنسي غسل عيني ولدك بعد القدوم من الاسفار او النزهات بماء البوريك ثم تقطير قطرة واحدة من (قطرة القنواتي) في كل عين لتخلصيهما من الغبار والجراثيم التي تنتقل بواسطته ولتنقذي ولدك الحبيب من الرمد المزعج في ايام الصيف. وما توفيقي الا بالله .

دمشق : عبد الوهاب القنواتي
استاذ الكيمياء في المعهد الطبي العربي

قطرة القنواتي العجيبة: تباع في جميع الصيدليات في عموم البلاد العربية عامة واطلبوها من مستودع الادوية الفلسطيني يافا شارع بطرس وتباع في عكا في صيدلية درويش قبلاوي، حيفا: صيدلية عمر ابو غزالة، نابلس راشد ابو غزالة ، القدس : مافرو ميخالي شارع الباب الجديد ، وصيدلية الحسيني وصيدلية العلمي باب العامود ، وصيدلية عطا الله اخوان شارع مأمن الله

تداوي حديث لشفاء التعقيبة الحادة (حرقة البول) والمزمنة والنقطة العسكرية بمدة اسبوع

حبوب الغونوفاكس Gonovax

تحضير الدكتور E·M·K رئيس شعبة الامراض الزهرية في باريس – فرنسا

ان آفات المجاري البولية والتناسلية المنتشرة في هذه البلاد انتشاراً هائلا لها اثرها السيء والمحسوس في قطع النسل او تشويه المولودين قد دعتنا الى وضع المستحضر المسمى (غونوفاكس) ويجب ان لا يخفى ان اكثر الامراض انتشاراً في هذه البلاد هو حرقة البول او التعقيبة التي لا بد لسريانها وانتقالها من وجود احد امرين :

١— التماسات الجنسية المشبوهة

٢— تلوث العضو التناسلي بالافرازات والمواد القيحية الحاملة لعامل التعقيبة وما هو جدير بالذكر ان كل آفة لا تعقب المداواة الباكرة لا شك انها تصبح مزمنة وان آفات المجاري البولية وخاصة منها التعقيبة هي من الافات التي ازمانها وطول مدتها يجعل شفاءها صعباً وعويصاً فان استعمال الغونوفاكس اسبوعا واحداً يكفي لشفاء التعقيبة الحديثة الانتقال ولكن كلما تأخرت مدة التداوي اصبحت مدة الشفاء اطول واصعب .

والحالة التي لا تزال البشرية تئن من وطأتها هي : انقطاع النسل ، واسبابه غالبا اهمال مداواة التعقيبة لان هذه الافة السريع الانتقال الى الخصى حيث يستولي على مولدات الحوينات المنوية فيقتلها فيصبح المرء عقيما اي مقطوع النسل واحياناً يتوضع عامل هذه الافة على المفاصل فيسبب الم المفاصل وكثيراً ما يتوضع بطريق السراية في العين فيسبب العمى (ان لم تعقبها المداواة) بل وكثيراً ما تكون سبب هدم العائلة وخراب صرحها المشيد حيث هنالك كثير من الرجال المتزوجين او غير المتزوجين من تهوي به شهوته فتوقعه في مثل هذه الافات ولا يلبث هو بدوره ان ينقلها الى زوجه المسكينة فتصبح العدوى منتشرة بين الزوجين وحينئذ اما ان يصبح النسل منقطعاً واما ان تلد الزوجة اولاداً مشوهي الخلقة وكثيراً ما يلد الطفل اعمى (ان لم تسعفه المداواة)

وهذا ما نعيذ ونحذر شباب هذه البلاد من الوقوع به وذلك للاسراع باستعمال حبوب الغونوفاكس الذي يطهر المجرى البولي فيمنع حصول هذا المرض . كما اننا ننصح النساء المصابات باستعمال حبوب الغونوفاكس لان لمواده خواص عجيبة في قطع السيلان القيحي وحرقة البول بمدة لا تزيد عن اسبوع واحد .

فوائد هذه الحبوب : يقتل جميع الميكروبات الموجودة في اعضاء التناسل . يزيل الالم عند التبول يمنع التشنجات والانتفاظات الليلية فيسهل شفاء قروح المجرى البولي وفي الاجمال بين جميع الادوية التي يستعملها الاخصائيون لا يوجد مادة اقوى واسرع من الغونوفاكس لشفاء التعقيبة او حرقة البول والنقطة العسكرية وفوق ذلك فانه اذا اخذ حبة او حبتين من هذا العلاج قبل المماسات الجنسية فانه يكون واقيا من الاصابة في الاحوال المشبوهة وكل علبة تحتوي على تعليمات مفصلة عن كيفية الاستعمال . (احذروا التقليد) الوكلاء في فلسطين شارع بطرس رقم – ٢٥

مستودع الادوية الوطني الفلسطيني قبالة الساعة

مطبعة جريدة الدفاع – يافا

اوتيل باريز

يقع في الطابق الثالث فوق المطعم اوتل باريز وهو الفندق الجديد الذي افتتحه السيد يوسف الرملاوي فرعا راقياً وجهزه باحدث الاثاث واحدث فيه وسائل الراحة واعده فقط للمسافرين الممتازين والاوتيل الجديد يمتاز بموقعه البديع المطل على بساتين يافا وبحرها الجميل ويلقى فيه المسافرون الراحة بتمامها وليس الوصف كالعيان

شارع الملك جورج — عمارة المستقيم — رقم التلفون ١٢٥٠

امام موقف باصات تل ابيب — يافا

فوق مطعم ومقهى المغربي الطابق الثالث

اوتيل خليل الرحمن

يافا النوفرة

اول طريق القدس تجاه بيارة الشماس

اجمل واحدث اوتيل

عرفته يافا

زيارة واحدة تجعلك زبوناً دائماً

الدواء الشافي للبواسير

ان التجاريب العظيمة التي قام بها اشهر اطباء المانيا لمكافحة داء البواسير قد اعطت نتائج باهرة . وقد اكتشف احدهم الدواء الشافي وهو :

ركتو – سيرول

واستعماله يزيل الحكاك والالام
ولا يوجب اجراء اي عملية

اريحوا انفسكم من هذا الداء فقط باستعمال

ركتو – سيرول

الوكلاء : مستودع الادوية الوطني الفلسطيني – ٢٥ شارع بطرس – يافا

بموقع عظمة   واعلان عام

مطعم الظريفية

لصاحبه جورج حداد

الطعام الشهي   الأكل الفاخر

نعلن لعموم زبائننا الكرام اننا قد اجرينا تخفيضا كبيراً على اصناف مأكولات مطعمنا الذي ذاع صيته في مصر وسوريا ومختلف الاقطار العربية لاشتهاره بلذة المأكولات واتقان الطهي ، وتعدد الاصناف التي لا يضاهيها فيها احد خصوصاً واننا قد عزمنا على السهر والاشراف بنفسنا على الطهي واختيار اصناف المأكولات المهمة والنشاط المشهود لنا بهما من عهد قديم .

وقد خفضنا اسعار الخضروات من ٣ قروش الى ٢ . المحمرات على انواعها من ٤ قروش الى ٣ قروش . يفتتح المحل من الساعة ٧ صباحا الى ١٢ مساء فاسرعوا بزيارتنا لتتحققوا من لذة مأكولاتنا واتقان طهيها .

والتجربة اكبر برهان

MyBeauty's Complexion
The Olive Oil In Palmolive

زيت الكوكو زيت النخيل زيت الزيتون

هذه هي الوصفة الطبية لتجميل الوجه وتحسينه لان مزج هذه الزيوت مع بعضها بطريقة علمية فنية يعطيك احسن غذاء للجلد لانه يكسبه الطلاوة والنعومة والرفاهة ويزيد جماله جمالا .

لان وصابون بالموليف هو الصابون الوحيد المركب من هذه الزيوت الثلاث وهو الصابون الوحيد الذي يجب عليك ان تستعمله في منزلك وفي غرفة نومك.

احترس من انواع الصابون الرخيصة التي تضر الوجه وهي تقليد لصابون بالموليف لكنها مركبة من شحوم قذرة وزيوت مضرة تضر الوجه ضرراً عظيما

الوكلاء المستودع : الشركة المصرية البريطانية التجارية

فرع فلسطين : يافا – شارع يافا — تل ابيب تلفون (١٠٦٢)

حبوب أورشيتونين

اختراع حديث لتقوية الاعصاب وتجديد الشباب

علاج حيوي كيماوي لمعالجة الشيخوخة التناسلية والعنانة وضعف التناسلية

ان افضل العلاجات في معالجة هذه العلة المعنية هو ما بني على تقوية جهاز التناسل الحقيقي في الرجل هذا العضو الذي ثبت منذ زمن ليس بالقريب أنه هذا هو افراز الحوينات المنوية (سبرماتوزوئيد) له مفرز داخلي خاص يؤثر في أحوال الشخص النفسية وفي نموه الجسماني وفي قواه العصبية ، وأن العنانة والضعف التناسلي تعود معظم أسبابها الى نقص هذا المفرز وهو (الهرمون التناسلي) الذي لا يزال العلم الخاص يجهل حقيقته ولكنه يعرفه حق المعرفة بآثاره ، فالمفرز أو (الهرمون) اذن مادة نجهل جوهرها وإنما نستدل على وجودها بتأثيرها وفعاليتها وذلك بواسطة التجارب والاختبارات العديدة على الحيوانات ولا سيما القردة الكثيرة الشبه بالانسان ، فاذا ما فسدت هذه المادة الجوهرية التي يتوقف عليها حسن قيام الاعضاء التناسلية بوظيفتها ، كان على الطبيب المداوي أن يعوض البدن ما يقوم مقامها ويفعل فعلها. هذا ما اتجهت اليه أفكار الاطباء الاخصائيين بامراض التناسل منذ أمد بعيد وقد توالت جهودهم وتتابعت تحرياتهم الى أن توصلوا (بفضل الاختبار في الحيوانات) لاقتطاف ثمرة مساعيهم بايجادهم جواهر كيماوية حيوية تؤثر في الجهازين العصبي والتناسلي معاً فتقوي هذا وتنبه ذاك ، فاصبح العالم يجد أمامه اليوم هذا العلاج الحديث الذي أسموه (أورشي تونين)ويستدل على مفعوله من اسمه ومعناه (المقوي الخصوي)

وأن فائدة هذا العلاج الثابتة علمياً وعمليا فهو يقوي الخصية على عمل الحوينات المنوية وينبه الجهاز العصبي . ففائدته إذن مضاعفة : يزيل العنانة ويقوي الباه وعدا عن هذا وذاك ، ونظراً لان العنانة والضعف التناسلي هما مرضا الشيوخ ومرض الذين يبكرون في شيخوختهم ويهرمون قبل أوانهم من الشباب المنهمكين ، فقد أضيف الى (الاورشي تونين) جواهر أخرى من خاصتها تقوية الدم ليكون هذا صالحاً لتغذية الخصية والجهاز العصبي

ويطلب من مستودع قبالة الساعة في يافا

مستودع الادوية الوطني الفلسطيني — ٢٥ شارع بطرس – يافا

يافا يوم الثلاثاء ١١ ربيع الثاني سنة ١٣٥٥ الموافق ٣٠ حزيران ١٩٣٦

صاحب الامتياز والمحرر المسؤول ابراهيم الشنطي

مدير الادارة شوكت حماد

رقم التلفون ١١٨٧

الدفاع

جريدة يومية سياسية مصورة

« العدد ٩٣٥ — السنة الثالثة »

ادارة الدفاع في عمارة حزبون شارع جمال باشا — يافا

العنوان البرقي : الدفاع يافا : ص . ب ٢٥٥

	عن سنة	عن ستة اشهر
قيمة الاشتراك في فلسطين	١٥٠	٨٠
في الخارج	٣٠٠	١٦٠

اطلاق النار على باص يهودي . عملية نسف «التجميل» الثانية . قرار محكمة العدل العليا بوقف التنفيذ . المندوب في صرفند . هجرة اليهود من فلسطين

ثباتا ايها الشعب

بقلم الاستاذ الكاتب «عربي»

كان وزير المستعمرات اول الذين طعنوا اللجنة الملكية في الصميم . فلقد أعلن أن الحكومة لا تتقيد بتوصياتها . بل تأخذ منها ما يلائم سياسة الانتداب وهكذا بجملة واحدة سلب هذه اللجنة قوة حسبها الناس تميزها عن بقية اللجان ، وتجعل لقرارها اعتباراً خاصاً

ولقد ذكرنا من أيام ان حكومة لندن ليست في حاجة الى زيادة الدرس فيما يتعلق بالمشكلة الفلسطينية . فلديها ، من قبل ، تقارير ، ولديها معلومات ربما لا تتيسر إلا لقليل من أعرق الهيئات ، وأشدها اهتماما بشؤون البلاد . إذن لن تكون وظيفة هذه اللجنة امداد حكومة لندن بمعلومات جديدة . فما هي وظيفتها؟

بعد كل اضطراب كانت وزارة المستعمرات تفكر في لجنة تحقق تجيء هذه البلاد . وبالطبع كان العرب يتفرغون متحمسين الى هذه اللجنة ، يقضون الشهور معها في البحث ، ثم في انتظار تقريرها ، ثم في انتظار تنفيذ ذلك التقرير . وبين هذا الانتظار كانت الاعصاب المتوترة تهدأ رويداً رويداً الى درجة البرود . ثم يصدر التقرير ، وفيه توصية بالسياسة الجديدة المقترحة ، ولكن هات من يعمل به

لهذا كله شدد العرب هذه المرة ، وحق لهم التشدد . وجاء تصريح الوزير شؤما أي شؤم على الذين ما زالوا يبشرون لهذه اللجنة في دوائر الحكومة لحكاية ان الوزير من جهة يصرح ان سياسة الانتداب يجب ان تنفذ بحذافيرها . ومن جهة اخرى يقول بمحاولة « التوفيق » بين العرب واليهود . ومرة ثالثة يقول أيضاً بحفظ حقوق « الطرفين » . لقد سلب بهذه الأقوال صلاحية تلك اللجنة ، وكشف لنا من عقلية نحتاج الى زيادة البرهان في أن عرب هذه البلاد جادون في مطاليبهم ، ولا ينثنون عنها

يجب أن يعلم وزير المستعمرات حق العلم أن النفسية العربية قد تغيرت . وانها الان اكثر استعداداً من اي زمن مضى لاعتناق أشرف المبادىء العالمية التي بها تحرر وطنها . فلن تضن بعد اليوم على هذا الوطن بتضحية مهما عظم قدرها وما تصريح الوزير وتصريحات اخرى مثله بمضعفة من ايمان هذه النفسية شيئاً . بل على العكس من ذلك ستسمو بها الى مجال البذل الواسع السخي ، وستجعلها اكثر ايماناً بالنهاية السعيدة ، النهاية التي تصون الحق ، والعدالة ، والشرف .

وليكن تبعة جمود السياسة الانكليزية على عاتق الانكليز أنفسهم ، ليس على عاتقنا نحن . فانهم حتى هذه الساعة يلجأون الى اساليب امتحنت من سنوات كثيرة ، فظهر فشلها ، لكن العقلية الجامدة تعود فتجربها من جديد

في سنة ١٩١٩ كانت حالة مصر كحالة هذه البلاد من الاضطراب والفوضى . ولكن المعارك التي تجري الآن في الجبال والاودية لم يجر شيء مثلها في بلاد النيل . واعتزمت الوزارة الانكليزية يومئذ ارسال لجنة تحقيق برئاسة اللورد ملنر تبحث في اسباب الاضطرابات ، وفي اعطاء توصيات ، شرط بقاء الحماية فيها . وكان بقاء الحماية شرطاً اساسياً لدراسة اللجنة وتوصياتها . وأصدرت الزعامة الوطنية نداء طلبت فيه من الشعب مقاطعة اللجنة ، فأجمعت البلاد على ذلك . وفي أول يوم قدومها أخليت الشوارع والميادين من المارة . وذاقت اللجنة من مرارة المقاطعة ما لم تذقه لجنة سيمون في الهند . فماذا كانت الخاتمة في النهاية ؟ اللجنة التي جاءت تحت راية الحماية مزقت هذه الراية ، وكان أهم توصياتها رفع الحماية عن مصر ، هذا الرفع الذي تلاه خطوات سريعة نحو الاستقلال

اذا كان وزير المستعمرات لا يزال مؤمناً بالاساليب التي اتبعتها حكاية اشتراطات الحماية على لجنة ملنر ، فانه مخطىء جداً . واذا كان يحسب فلسطين أقل استعداداً للاستقلال من مصر فانه مخطىء أيضاً . فلقد برهن سياق الحوادث ، ومستوى هذا الشعب ، على أنه جدير مثل غيره ، اذا لم يكن اكثر ، بنيل حقوقه في الحياة الشريفة ، حياة الاستقلال

نعود الى ما ذكرناه في مستهل المقال ، وهو ان المستر اورمسبي غور كان اول من سلب اللجنة الملكية اعتبارها . وكان واجبه ، كبريطاني اطلع على شؤون هذه البلاد ، ورافق الثورة العربية في دور خطير من أدوارها ، أن يوقف أولا الهجرة وقفاً تاماً ، ثم يقول بارسال هذه اللجنة اذا شاء ، ويخول اللجنة سلطة لدرس التفاصيل التي تتناول الانتداب نفسه ، كالخطة التي اتبعتها فرنسا في سوريا — اتفاق على المبدأ في التبديل الضروري ، ثم البحث في التفاصيل . ويتحتم على الحكومة قبول هذا المبدأ الذي نؤمن به ايماناً تاماً . فان مطلب البلاد الذي لن نتنازل عنه هو تبديل السياسة القائمة تبديلا أساسياً ، ليس في الظاهر ، بل في الصميم وأولى بوادر هذا التبديل ايقاف الهجرة حالا . فاذا كان يرمي اليه المستر اورمسبي غور من تصريحه الدال على منتهى التجاهل ، والظهور بالقوة ، ومحاولة سحق مشيئة هذه الامة ؟ وهل من المعقول أن لا يكون في مجلس العموم غير نائب واحد — وهو شيوعي — يدافع عن وجهة النظر العربية ؟ لا ريب ان الامر دبر بليل هناك وأن على رأس الذين دبروه المستر اورمسبي غور

وان هذا التدبير المصطنع لا يقتلع شيئاً من ثبات هذه الامة ، ومواصلتها الكفاح الوطني . فقد رأى القراء مصير لجنة ملنر ، ورأوا كيف ان أولى توصيات تلك اللجنة كانت رفع الحماية . والبلاد تنال حقوقها بفضل ثباتها ، لا بعدد الذين معها أو عليها في مجلس العموم فان هذا العدد يزيد وينقص بالنسبة لثباتها هي . واذا ثبتت الى النهاية انقلب كل المجلس معها مرغما

ووزير المستعمرات في حاجة الى برهان جديد على أننا جادون في كفاحنا . وأن هذه الامة من أشق الامور عليها ، بل من المستحيل ، ان تتراجع . فلنقدم البرهان للوزير ، في ثباتنا ، وفي ايماننا الوطني . وعندئذ سترى هذه الامة من الذي يتزحزح عن موقف التجبر ، ولمن تكون النهاية الشريفة . وصبراً يا هذا الشعب المدهش المجيد ، وثباتاً

« عربي »

بعض ما نشرته « النيرايست »

اكاذيب اليهود في صحف انكلترا

يطلع عليها الحق فيبددها تبديدا

ولكن اسرائيل كرهين ... لا يخجل ...

وهذه هي رسالة اخرى بعث بها من القدس الى « مجلة بريطانيا العظمى والشرق » — النيرايست — السيد ز . خوري احد مكاتبيها نشرناها له في عددها الصادر بتاريخ ١٨ الجاري (آخر عدد وصل الى فلسطين من هذه المجلة) ليسمع الى ما جاء فيها من الحقائق الناصعة

« المحرر »

مطابع صحف انكلترا يهود ، او ...

سيدي — ليس المكانيون الفلسطينيون لمعظم الصحف الكبرى في لندن الامن اليهود ، او من الانكليز الذين لا يعتمدون فيما يستقونه من المعلومات الا على الموارد اليهودية المحلية

وليس ثمة شك في ان هنالك عدداً من الصحف اليومية والاسبوعية ، لا سلطان لليهود عليها ، ولكن حتى هذه الصحف نفسها لا تميل ميلا ظاهرا الى الشعوب العربية ، إما لكونها لا تفهم عقليتها ، وإما لانها لا تأمن اهل الشرق على وجه العموم

يكذبون في الجرائد

ثم يستشهدون بما كذبوه ؟

انني لم ارد بهذه المقدمة الوجيزة الا ان يستفيد منها المستر « الادون » اسرائيل كرهين الذي نشرتم له في عددكم الصادر بتاريخ ١٤ ايار ، مقالا استشهد فيه بمقتطفات من « الدلي تلغراف » ومن « المورننغ بوست »

ولست اقصد الى القول بان ما نشرته امثال هاتين الجريدتين عن فلسطين لا يجوز ان يوثق به ، ولكنني اقصد ان اقول ان من العسير على اي صحفي يهودي ممن وجهوا افكارهم وقلوبهم الى تحويل فلسطين الى مملكة يهودية ان يرى الموقف فيها على حقيقته ، ما دامت الصورة التي رسمت في مخيلته تغرر به وتبعده عن الصواب

صحف في فلسطين

تذيع الاكاذيب

ولقد ذكرت الصحف اليهودية في فلسطين في سطور غامضة مبهمة ، ان احد الذين قتلوا يوم ١٦ نيسان كان يهوديا عربيا ، ولكن مما يلذ للناس ان يطلعوا عليه الان هو ان اسم هذا « اليهودي » ... كان (احمد المصري)

وقس على هذه الاكذوبة اكذوبة اخرى افتراها بعض اليهود هنا عن المليونير الاميركي الذي تسبب في بناء دار جمعية الشبان المسيحيين الفخمة في القدس ، فقالوا عنه انه يهودي ؟!

وليس ثمة بعد ذلك ما يدهش اذا جاء اليهود بعد ذلك فقالوا عن (أحمد) انه من جنسهم . . ولكن الملوم عندما كذبوا ، كانوا يجهلون الاسم !

« البقية على الصفحة الثانية »

هل هناك

يهود معقولون ؟

من بين المقالات الكثيرة القيمة التي نشرتها « فلسطين وشرقي الاردن » في عددها الاخير (وهو بتاريخ ٢٧ الجاري) نقتطف الان هنا ما كتبته تحت عنوان (هل هناك يهود معقولون ؟) ما يلي :

لا ريب في ان هنالك عدداً من الناس المعقولين بين الطائفة اليهودية قد استطاعوا — بعد درس عميق لهذه التي تدعى « بسياسة الوطن القومي » ، ووجه معارضة العرب لها — ان ينظروا في جرأة بين الناس ، فيلفتوا انظارهم الى الخطر الجسيم الذي يتهدد اليهود في فلسطين ، وفي انحاء اخرى من العالم كنتيجة للسياسة الصهيونية التي اتبعت الى الان .

لقد كان يبرز من بين اليهود عدد من المعقولين ما بين آونة واخرى خلال السنوات عشر عاما الماضية ، وكان هؤلاء يدعون الى مسالمة العرب ، ولكن صرخاتهم كانت تغرقها صيحات الاحتجاج التي تنبعث من بين صفوف اليهود الآخرين .

ويعد الدكتور ماغنس عميد الجامعة العبرية ، وفريق كبير من زملائه من هؤلاء المعقولين الذين يفهمون ، ولو فهما جزئياً على الاقل ، مركز العرب في هذه البلاد .

واليوم ننشر كتاباً من المستر هنري ويس ، الذي يلوح لنا منه انه ينتمي الى فريق اليهود المعقولين ، فهو لا يحمل فقط على الطرق التي اتبعتها الزعامات الصهيونية الى الان ، وهي الطرق التي تسببت في ازدياد العداء بين العرب واليهود ، ولكنه يوافق معنا ايضاً على ما نطالب به من وقف الهجرة اليهودية ، وعلى عدم انكار ما للشعب الفلسطيني من حق في الحكم الذاتي لا سيما ان صك الانتداب نفسه قد نص على أسس تنظيم الارشاد والمساعدة الادارية للبلاد الى ان يجيء الزمن الذي تستطيع فيه ان تقف وحدها

ولفلسطين ، وهي ليست وراء العراق وسوريا في مجال التقدم ، كل حق شرعي ، وكل حق ادبي في هذا الحكم الذاتي . ويدين المستر ويس في شجاعة بهذا المبدأ ، بالرغم من ان صيحته هذه قد يسكتها له الكثيرون من اتباع دينه .

وفي آخر كتابه هذه قالت المجلة ما معناه ان القضية الفلسطينية لا حل لها إلا إذا قامت الاكثرية الساحقة — على الاقل — من يهود فلسطين فحاربت هذه السياسة الصهيونية غير الانسانية ، وغير الشرعية .

جولات سائح

«بقلم الاستاذ الكاتب صاحب التوقيع»

انطقي

أو دعي أعمالك تنطق !

كانت خطة اليهود دائما تطويق المدن الكبرى وقد أمعنوا الى حد كبير في ذلك . ومرات أشرنا الى هذه الخطة الخبيثة ليتقي العرب نتيجتها . ومن يتناول خارطة يافا مثلا يلمس ذلك تماما .. وفجأة عرفنا ان هنالك قطعة ارض كبيرة تفكر الحكومة في اقطاعها لليهود ومن قبل اقتطعت الحكومة لليهود اراضي شاسعة . فليس غريباً علينا أن تقدم اليوم ، وفي هذه الظروف الصعبة . نسأل الحكومة هل تريد ان تنجز سياسة التطويق ، فتقيم لليهود مستعمرة اخرى قرب تل الريش ، يتم بها خنق هذه المدينة ؟ أنطقي ، أو فلتنطق أعمالك !

لو كان

وثيق الصلة مطلعا

سأل المستر غلاشار في مجلس العموم عن فداحة الغرامات المشتركة ولو كان وثيق الاطلاع على الحالة في هذه البلاد لسأل كيف تحصل الحكومة هذه الغرامات . كيف تباغت القرى الآمنة ، فتفتش عن السلاح ، ثم تحتاق بقر القرية ومواشيها . وتضع يدها على بيادرها . هذه صفحة سنقرأ في ايام قادمة ، فتعلم الدنيا كيف شقيت هذه البلاد بسياسة الانتداب — سياسة التمدين ، ورسالة الحضارة !

كلاهما

شؤم على الآخر

كانت السياسة الحاضرة شؤما على اليهود ، وكان اليهود شؤما عليها . فلقد أحفظت قلوب العرب على الصهيونية وهذه سببت نكبة الانتداب بفشل سياسته فشلا ذريعا تاما . وهكذا لم يقتصر الامر على ضرب الصهيونية فحسب ، بل ضرب معها الانتداب في الصميم

كانت شؤما عليه ، وكان شؤما عليها !

مضطهدة

هؤلاء في العالم

في انكلترا قسم من الشعب الانكليزي يكره اضطهاد اليهود . لكن هذا القسم لا يعلم أن دولته هي سبب هذا الاضطهاد . نعم ، سوف لا يبدو هذا غريبا عندما يعرف العالم ان بريطانيا تعلن جهاراً وصراحة أن هناك بلداً يستطيع اليهود النزوح اليه ، فان كل دولة تكرههم عندئذ لا تبالي بان يضطهدوا في بلادها ، ما دام ان ذلك يحملهم على الذهاب الى فلسطين . وهكذا تعتبر بريطانيا مضطهدة اليهود في العالم !

العبرة

دائما في النهاية

عادت هاوكر الى لغة البذاءة تصف فيها الوطنية بالاجرام . أجل ، يا هاوكر ، ان العربي الذي يدافع عن بلاده ووطنه مجرم . لماذا هذا هو العرف في سائر الشعوب ، وهو عندنا عرف له احترامه وتقاليده . والصحف اليهودية برعونتها تزيد في إغضاب العرب ، واستثارة كراهتهم . انها لا تعرف حتى مصلحة نفسها وقومها . فلتشتم كما تريد في رحاب قانون الطوارىء ، ان العبرة التي تنتصر في النهاية هي التي مشيئته !

فليتقدم الجيل

ان واجبه عظيم

أصبح واجب الشباب العربي هاماً خطيراً . ان بلادهم الآن في ازمة . وواجبهم في المستقبل سيكون اعظم ، واشد خطورة . لذلك يجب ان يهيئوا أنفسهم للواجب العظيم في انقاذ بلادهم ، وتنظيم تشكيلاتهم ، وإقامة جيلهم على فضائل وأخلاق تعدهم لايجاد حضارة ومجد . وعندهم من تاريخهم ، ومن تشكيلات الشباب ، في الغرب والشرق ، أمثلة ذات فائدة كبيرة . فليتقدم الجيل ، ان واجبه عظيم

هذا

قصر نظر وجهل

كان اذا اقبل المغول على بلاد هجرها اهلها المسالمون . ذلك لان الغزاة قوم كانوا يفظعون كثيراً في غزواتهم . وقد ذكرنا بهذا هزيمة أهالي عدة قرى على الخلاء قراهم اذ عزمت السلطة على مداهمتها للبحث عن الاسلحة ، وفرض الغرامات المشتركة . كيف اذن لا يبكي الفلاح العربي على عهد « الظلام » الذي تسمونه هكذا افتراء ؟ كيف لا يأسف على العهد الزكي حين كان مطمئناً على وطنه ، وملكه الخاص ؟ وتحسب السياسة انها بمثل هذه الوسائل تستطيع ارغام العرب على قبول الامر الواقع . هذا قصر نظر تستغرب كل الاستغراب كيف لا يعترف به الانكليز — وهم الذين لهم الباع الطويل في الاستعمار !

« سائح »

عرب فلسطين وحقوقهم السياسية في البلاد

صك الانتداب - الحقوق السياسية للعرب معنى الحقوق الدينية والمدنية - فلسطين للعرب ام لليهود - العرب وقعوا في التجربة

«بقلم الاستاذ عيسى السفرى»

صك الانتداب

في يوم ٢٤ يونيو سنة ١٩٢٢ اقر مجلس عصبة الامم في لندن صك الانتداب على فلسطين . وقد جاء في احدى حيثيا ه ما يلي :

« وحيث ان دول الحلفاء الكبرى وافقت ايضاً على ان تكون الدولة منتدبة مسؤولة عن تنفيذ التصريح الذي صرحت به حكومة جلالة ملك بريطانيا في ٢ نوفمبر سنة ١٩١٧ لشعب اليهودي ، مع البيان الجلي بان لا يفعل شيء يضر بالحقوق الدينية والمدنية التي تتمتع بها الطوائف غير اليهودية المقيمة في فلسطين . ولا الحقوق او المركز السياسي الذي يتمتع به اليهود في البلاد الاخرى »

هذا هو صك الانتداب ، وهذا هو اليوم الذي كتبت فيه العبودية على عرب فلسطين . ومن هذا التاريخ الى اليوم ، وهم ينوءون تحت عبء ذلك الصك المشؤوم ، الثقيل الغال ، الذي فرض عليهم فرضا دون ان يكون لهم رأي فيه ، ودون ان يكون لهم من يمثلهم في ذلك المجلس الباطل ، مجلس عصبة المستهزئين بحقوق الامم الضعيفة ، والعابثين بحرياتها المغتصبة ! ...

الحقوق السياسية للعرب

ومن امعن النظر في محتويات هذا الصك المشؤوم ، يتمثل له لؤم دول الغرب ، وعبثها بمبادىء الانسانية والشرف ، في تسميتها عرب فلسطين بالطوائف غير اليهودية ، وفي تجريدهم من حقوقهم السياسية في البلاد . بينما تعترف هذه الدول لليهود الغرباء ، بهذه الحقوق في فلسطين ، وبالمركز السياسي الذي يتمتعون به في البلدان الاخرى !

يقول وعد بلفور بانشاء وطن قومي لليهود في فلسطين ، مع المحافظة على الحقوق الدينية والمدنية للطوائف غير اليهودية (اي العرب مسلمين ومسيحيين) وانا لندري ماذا يكون مستقبل العرب في بلادهم ، اذا حفظت لهم فيها حقوقهم الدينية والمدنية ، وانكرت عليهم حقوقهم السياسية . وهل للحقوق الدينية والمدنية كرامة ، اذا لم يكن هناك حقوق سياسية ووطنية تدعمها !؟ ...

واذن ، فان معنى صك الانتداب ان يكون لليهود حقهم السياسي في البلاد ، اي حق الحكم والسيطرة . وان يكون للعرب حق الطاعة . وعنا لهذه الطاعة تحفظ لهم حقوقهم الدينية والمدنية ! ...

معنى الحقوق الدينية والمدنية

والذي نستطيع فهمه من الحقوق الدينية ان يصلي العربي في جامعه او كنيسته ، دون مانع يمنعه . ومن الحقوق المدنية ، ان يحافظ على ماله وعرضه وحريته ، ولكن هذه الحقوق بتسميتها ليست كل ما كان يبغيه العرب من ثورتهم على الترك ، ونصرتهم للحلفاء ، موقعي صك الانتداب المعين ، لان تلك الحقوق كانت مضمونة لهم ، وكانوا يتمتعون بها الى اقصى درجات الحرية ، والاحترام . ولكن الذي كان يبغيه العرب ، وقد ضحوا في سبيله ارواحهم ، ان يحصلوا على حقوقهم السياسية في بلادهم . الحقوق التي تحمل بين طياتها كل معاني الحرية والاستقلال والعرب لا يلامون اذا هم قاوموا كل محاولة يقصد منها اذلالهم ، وتجريدهم من حقوق يتمتع بها غيرهم من بني الانسان ! ...

فلسطين للعرب ام لليهود

واعظم شاهد على صحة ما نقول ، المناقشة التي جرت في مجلس العموم ، حول هذا الموضوع ، بين النائب المحترم المستر جالاشر ، وبين وزير المستعمرات المستر اورمسبي غور

سأل المستر جالاشر :

« هل الانتداب عني في وضوح وجلاء حدود فلسطين التابعة للعرب ؟ . »

فاجاب وزير المستعمرات وقال :

« ان الحكومة قبلت الانتداب على فلسطين ، ولم تحدد ان القطر الفلسطيني يخص العرب ام اليهود . وفلسطين هي قطر منتدب عليه من لدن بريطانيا فقط ، وهذه هي حدوده ! ... »

وفلسطين كما يعلم العرب ، كانت داخلة ضمن الوحدة العربية . تنص على ذلك المعاهدة التي عقدت بين جلالة الحسين ملك العرب ، وبين السير هنري مكماهون بالنيابة عن الحكومة البريطانية

العرب وقعوا في التجربة

أما وقد تحقق لدينا ، ان العرب قد جردوا من حقوقهم السياسية في فلسطين ، وطنهم الذي يطمع به اليهود ، فليس لهم لضمان تلك الحقوق ، الا ان يحافظوا على دوام اكثريتهم العددية ، والا ان يتمسكوا بالاحتفاظ بما لديهم من الاراضي

وعلى العرب في هذه التجربة الشريرة ، تجربة فرض الانتداب على فلسطين ، وتأسيس وطن قومي فيها لليهود ، ان يصمموا على مطالبة الحكومة المنتدبة بوقف الهجرة اليهودية وقفاً تاماً وبمنع بيع الاراضي لليهود منعاً تاماً . لان هذين شرطان اساسيان في حفظ سيطرتهم وضمان حقوقهم السياسية في بلادهم

اما الحكم النيابي ، فسننتزعه من الحكومة المنتدبة انتزاعاً ، كما انتزعه اخواننا في العراق وسوريا . لان حقوقنا وحقوقهم واحدة . والحق لا يتجزأ في كل مكان وزمان ! ...

يافا

عيسى السفرى

اكاذيب اليهود في صحف انكلترا

(بقية المنشور على الصفحة الاولى)

يأس العرب هو سبب الاضطراب

اما حوادث اقتلاع الاشجار وازهاق النفوس ، فيأسف لها جميع العرب المتنورين ومع ذلك فان هذه الافعال التي يرثى لها ليست الا الدليل على اليأس الذي ساور نفوس العرب من الحصول على الاعتراف باي حق مما لهم من الحقوق

وليس هذا الاضراب الذي نجم عن ذلك غير الطريق الوحيد الذي بقي امام العرب فسلكوه على امل جعل الحكومة البريطانية تشعر بهم ، وبحالتهم المحزنة فتسرع بمحض ارادتها — لا عن طريق ارغامها كما قال اسرائيل كوهين — في العدل على ما من شأنه تهدئة حالهم ، والالتفات الى ما لهم من الحقوق

لا فائدة من تهويد فلسطين

قد ينجح اليهود في ان يصبحوا وهم العنصر المتسلط على فلسطين ، ولكنهم حتى لو حشروا جموعهم كلها حشراً فيها فانهم سيبقون وهم العنصر الضئيل بين البلدان العربية المجاورة ، فاي امر يرجى لليهود اذا هم اصبحوا محاطين بالبغضاء والحقد من كل جانب ؟

« الدفاع » : هذه هي الرسالة ، وليست الكلمة الاخيرة من كلماتها الا افتراضا جدليا ... اما ان يصبح اليهود وهم العنصر المتسلط على فلسطين حقيقة ، فهذا هو المستحيل ...

عشر غرف للمنكوبين

اتصل بنا أن السيد نجيب رعيد صاحب فندق زهرة الشام تبرع بعشر غرف في فندقه لاسكان من نكبوا بهدم دورهم في البلدة القديمة دون اجر فمن اراد السكن في احدى هذه الغرف فليراجعه في فندقه الكائن بشارع الصلاحي «فندق زهرة الشام»

شكر

بعث الينا السيد عبد السلام حسين القرا من خان يونس بكتاب يقول فيه أنه ممن اصيبوا يوم اجتماع الطلبة في يافا وكانت اصابته بجرح في رأسه ومكث في المستشفى البلدي بيافا مدة ١٨ يوماً وخرج امس من المستشفى وهو يشكر اطباء المستشفى على ما لقي منهم أثناء إقامته من حسن المعاملة والعناية كما يشكر كل من تفضلوا بزيارته مدة مرضه .

كيف فقد النجاشي امبراطوريته ؟

تطور تصريحات الانكليز في المأساة

نشرت جريدة « النيوز كرونكل » جدولا طريفاً أشارت فيه الى اقوال ممثلي الحكومة الانكليزية منذ ابتداء النزاع بين الحبشة وايطاليا حتى خطاب المستر ايدن وزير الخارجية البريطانية أمام مجلس العموم الخاص بالعقوبات الاقتصادية ضد ايطاليا

السر صموئيل هور في ١١ ايلول ٩٣٥

خطب السر صموئيل هور امام مجلس العصبة فقال : ان المبادىء التي يحتويها دستور العصبة اصبحت قسم من ضمير الشعب الانكليزي ، وبلادي تطلب الحكم المحافظة على الدستور كوحدة لا تتجزأ ، كما انها تصر على تنظيم دفاع قوى اجماعي امام كل اعتداء

وقال « لقد اشتهر الشعب الانكليزي بتمسكه بالحقائق العملية وهو مقتنع بان السلامة الاجماعية القائمة على اتفاق دولي هي اقوى وافضل ضمانة للسلم ، لذلك لا يريد مس هذا النظام والاعتداء عليه »

نيفل تشمبرلين

في ١٤ تشرين الاول ١٩٣٥

خطب وزير المالية المستر نيفل تشمبرلين فقال « اذا كانت العصبة مترضخ القوة فمن الواجب على امة ضعيفة ان تبادر الى التسلح ، ثم تتحالف مع اقوى جيرانها ، وعندئذ يصبح العالم الاوروبي تحت رحمة بضع دول كبرى . وعلينا الان ان نختار بين احد امرين : اما ان نجاهد لانقاذ السلم والطمأنينة واما ان نخرق عهودنا ونحمل العار لابنائنا واحفادنا »

ستانلي بلدوين ٢٣ تشرين الاول ١٩٣٥

صرح المستر بلدوين بما يلي : « يدعي بعض النقاد ان الحكومة البريطانية تحاول التنصل من تطبيق تعهداتها . ان هذا الادعاء كاذب » .

منشور الحكومة الانتخابي ٢٥ تشرين الاول ١٩٣٥

اذاعت الحكومة منشورها الانتخابي وهو موقع من ماكدونالد وبلدوين وجون سيمون وجاء فيه « ان عصبة الامم ستبقى ركن السياسة الخارجية البريطانية . وسنحافظ على موقفنا الحاضر تجاه النزاع المؤسف القائم بين الحبشة وايطاليا .

ان موقفنا تجاه عصبة الامم ناشيء من اعتقاد وطيد بأن السلامة الاجماعية والجهود الاجماعية هي وحدها قادرة على انقاذنا من سياسة المحالفات التي كانت منتشرة قبل الحرب . »

ستانلي بلدوين ١٩ كانون الاول

على اثر نشر مشروع لافال - هور واستقالة الوزير البريطاني خطب المستر بلدوين امام مجلس العموم فقال « انني لم اكن انتظر ان ارى مثل هذا الشعور الفياض الذي أعرب عنه الاصدقاء الشرفاء في مختلف احزاب البلاد ، هذا الشعور الناشيء عن شرف واباء . وبناء على ذلك اؤكد لكم أيها السادة ان مشروع لافال — هور قد مات . »

نيفل تشمبرلين ٣٠ كانون الاول

قال المستر نيفل تشمبرلين امام مجلس العموم « ستبقى العصبة اساس سياستنا حتى النهاية »

ستانلي بلدوين ١٨ نيسان ١٩٣٦

قال المستر بلدوين « نريد ان يكون دستور العصبة قانون العالم . ونحن نعتقد ان الواجب يدعونا الى تأييد العصبة عند ما يخرق دستورها احد »

انتوني ايدن ٣٠ نيسان ١٩٣٦

وبعد يومين من تصريح المستر بلدوين وصل الايطاليون الى اديس ابابا فصرح المستر ايدن امام مجلس عصبة الامم قال « اما فيما يتعلق بحكومة جلالته فانها تقترح بقاء العقوبات الاقتصادية والمالية المفروضة حاليا . وفضلا عن ذلك فان حكومة جلالته مستعدة لان تدرس أي مشروع لفرض جميع العقوبات الاقتصادية والمالية الكفيلة بانهاء النزاع »

هرب النجاشي ٣ ايار ١٩٣٦

هرب النجاشي من بلاده وتشتتت جيوشه فصرح المستر بلدوين في اليوم التالي بقوله « اني اشعر بذل مرير » .

الجيش الايطالي يدخل أديس أبابا

وفي ٥ أيار دخل الجيش الايطالي مدينة اديس أبابا وبعد عشرة أيام صرح المستر بلدوين أمام مجلس العموم فقال « لا اقبل اي لوم على الحكومة لما حدث »

نيفل تشمبرلين ١٠ حزيران ٩٣٦

وفي الخامس من شهر حزيران عاد السر صموئيل هور الى لوزارة البريطانية وفي العاشر منه خطب المستر نيفل تشمبرلين فقال : « ان الاستمرار على تطبيق العقوبات هو جنون مطلق ويجب على هذه البلاد ان تعيد النظر في دستور عصبة الامم حتى تحدد صلاحيات الجمعيا لتطابق قوتها الحقيقة »

ستانلي بلدوين ١٢ حزيران ٩٣٦

وسئل المستر بلدوين امام مجلس العموم عن خطاب المستر تشمبرلين فاجاب : « ان خطاب الوزير يعبر عن آرائه الشخصية »

انتوني ايدن ١٨ حزيران ٩٣٦

واعلن المستر ايدن امام مجلس العموم « ان حكومة جلالته قررت الغاء العقوبات لانه لم يبق فائدة من الاستمرار على تطبيقها »

لجنة الدفاع عن فلسطين في بغداد

تبرق الى ملوك العرب مستنجدة لانقاذ فلسطين

أرسل الينا النائب العراقي الجريء الاستاذ سعيد بك الحاج ثابت صورة عن البرقيات التي رفعتها لجنة الدفاع عن فلسطين في بغداد الى ملوك العرب . وفيما يلي نص هذه البرقيات :

جلالة الملك — مكة

باسم العروبة والاسلام نستنجد بجلالتكم لانقاذ فلسطين الغارقة في بحار من دماء العرب الابرياء وحفظ اولى القبلتين وثالث الحرمين الشريفين من التهويد واغاثة مليون عربي ومسلم تهدد فيهم فاجعة الاندلس مسترحمين مداخلتكم العملية لوقف التقتيل والتدمير وتأمين العرب على حياتهم وحريتهم سيدي .

رئيس لجنة الدفاع عن فلسطين

سعيد ثابت

سمو الامير عبدالله — عمان شرق الاردن

امعان السلطة الانكليزية في تقتيل وتشريد عرب فلسطين الذبيحة ومحاولتها تهويد ذلك القطر المقدس بالقوة والجبروت اهاج العالم العربي والاسلامي هياجا شديداً . نستغيث بسموكم المداخلة الفعلية والحيلولة دون وقوع فاجعة اندلس ثانية . العرب والاسلام يستنجدون بسموكم وينتظرون غضبتكم الهاشمية التي ستفرج الكرب عن ابنائكم عرب فلسطين المجاهدة سيدي

رئيس لجنة الدفاع عن فلسطين

سعيد ثابت

جلالة الملك — القاهرة

تقتيل وتشريد عرب فلسطين وامعان السلطة الانكليزية في جبروتها وطغيانها لتهويد ذلك القطر العربي المقدس اهاج العالم العربي والاسلامي نستغيث بجلالتكم لانقاذ اولى القبلتين وثالث الحرمين الشريفين من التهويد والمداخلة الفعلية لحفظ حياة عرب فلسطين وحريتهم والحيلولة دون وقوع فاجعة اندلس ثانية يهتز لهولها العالم سيدي !

رئيس لجنة الدفاع عن فلسطين

سعيد ثابت

الى جلالة الامام — صنعاء

باسم العروبة والاسلام نستصرخكم لاغاثة فلسطين الغارقة في بحار من الدماء العربية والعمل على انقاذ اولى القبلتين وثالث الحرمين الشريفين من سياسة التهويد الجائرة .

انجدوا مليون عربي ومسلم من الفناء والامة العربية من الدمار بوقوفكم في وجه الظلم فتسطرون لجلالتكم اعظم صفحة تاريخية ناصعة .

رئيس لجنة الدفاع

عن فلسطين

سعيد ثابت

جلالة الملك — بغداد

باسم الوطن والدم والقرابة والعروبة والاسلام نستصرخكم لاغاثة فلسطين الذبيحة الغارقة في بحار من الدماء العربية البريئة والعمل على انقاذ اولى القبلتين وثالث الحرمين الشريفين من سياسة التهويد الجائرة والحيلولة دون وقوع كارثة اندلس ثانية . انجدوا مليون عربي ومسلم من الفناء والامة العربية من الدمار بوقوفكم في وجه الظلم والطاغوت فتسطرون لجلالتكم اعظم صفحة تاريخية ناصعة امام الشعوب والاجيال سيدي

رئيس لجنة الدفاع عن فلسطين

سعيد ثابت

الموظفون العرب في الصحف اليهودية

جاء في دوارها يوم ان موظفي دوائر الحكومة والمحاكم من العرب في القدس يتكلمون علانية عن عزمهم على الاضراب بعد ان يقبضوا رواتبهم ينضموا الى الاضراب العربي العام

وتقول ايضا ان هؤلاء تسلموا كتباً من مجهولين هددوهم فيها اذا لم ينضموا الى الاضراب ...

التبرعات للمنكوبين

جاءنا من جمعية السيدات العربيات بيانا ان السيدة عقيلة نعمه افندي نصار من الناصرة تبرعت بأقمشة للمنكوبين قدرها ٢٩ ذراعاً وترجو الجمعية من السيدات العربيات ان يرسلن الى الجمعية كل ما تجود به نفوسهن للمنكوبين وعائلاتهم

...

التقرير المرفوع الى مجلس العصبة عن فلسطين وشرقي الاردن لعام ١٩٣٥

- ١٢ -

متفرقات

اليوبيل الفضي

٧٥ — احتفل باليوبيل الفضي لجلالة الملك جورج الخامس الراحل ، سواء في فلسطين او في شرقي الاردن بكل ما استحقه هذا اليوبيل من احتفاء فجرى استعراض كامل للجنود في القدس ادى التحية فيه المندوب السامي ، وجرى مثل هذ الاستعراض محليا في حيفا وفي يافا ، واستقبل المندوب السامي جميع البريطانيين المقيمين في القدس في دار الحكومة بعد الظهر ، وفي المساء اقيمت الالعاب النارية ، وفي المساء أقيمت صلوات الشكر في جميع اماكن العبادة ، واقيمت بالاموال التي تبرع بها الجمهور ، ولائم للجنود والبوليس

حرج اليوبيل

٧٦ — في اليوم التاسع من شهر كانون الاول ، زرع المندوب السامي الشجرة التي كانت مهداة من جلالة الملك جورج الخامس الراحل لتكون بداية تأسيس (حرج اليوبيل) باموال التبرعات التي جمعت من اليهود المنتشرين في جميع انحاء الامبراطورية البريطانية ، لتخليد ذكرى اليوبيل الفضي لصاحب الجلالة

وقبل ذلك بثمانية اشهر ، كان المندوب السامي قد زرع اول شجرة في الحرج الذي اسسه مكتب رأس المال القومي اليهودي كتذكار للملك بوغسلافيا الراحل ، الملك الكسندر

خط انابيب البترول

٧٧ — في يوم ٢٢ من شهر كانون الثاني افتتح المندوب السامي في حيفا حفلة الاحتفال بوصول خط انابيب البترول من الموصل الى البحر المتوسط ، وهذا الخط لشركة بترول العراق

وفي خلال العام شحن من حيفا ما مجموعه ٨٢٤٫٠٨٣ر١ طناً من الزيت الخام .

وحدات الاسطول

٧٨ — ظلت وحدات اسطول البحر الابيض المتوسط في المياه الفلسطينية من ايلول فصاعداً

وفي نيسان وضع المندوب السامي حجر الاساس في «وسعة البحارة البريطانيين» التي اقيمت في منطقة ميناء حيفا لنفع البحارة ، والبواخر الزائرة لهذا الميناء

ولائم لليهود

٧٩ — في تموز ، اقام المندوب السامي وليمة غداء لعدد من عمال الزراعة والمزارعين اليهود قدموا من كل نوع من انواع المستعمرات اليهودية ، كما حدث من المندوب السامي في الاعوام السابقة من اقامته الولائم لزراع العرب

اما دلائل الصداقة والاهتمام ، فقدرها حق قدرها جميع اولئك الضيوف

مكافحة الملاريا

٨٠ — كان لا بد من اتخاذ اجراءات خاصة ضد الملاريا ، استلزمتها كثرة هطول الامطار الغزيرة في القسم الاول من العام ، مما تسبب في الجدب الملائم لتناسل البعوض

وانجابت جميع الاخطار لحسن الحظ بواسطة الجهود الجبارة التي بذلتها دائرة الصحة بالتعاون الصادق مع القرويين من العرب واليهود ، ومن كان يعنيهم الامر من الملاكين

محطة الاذاعة

٨١ — لم يكد آخر العام يجيء حتى كان قد تم انشاء محطة الاذاعة اللاسلكية في رام الله ، وبدىء بتجربة آلاتها ، وقد اشتغل في اقامة الصاريات عمال محليون دفعت لهم علاوات خاصة مقابل الاعمال الخطرة الفنية التي قاموا بها

وتعينت لجنة استشارية للبرنامج من قبل المندوب السامي ، وضعت تحت رئاسة مدير المعارف ، وعضوية عدد من الموظفين وغير الموظفين

وانشىء «استديو» خاص انتظاراً للاستديو الدائم الذي سينشأ في دائرة البريد الجديدة في القدس بعد ان يتم بناؤها

ولقد نظمت خدمات الاذاعة بمساعدة ومشورة خبير اوفدته الى فلسطين شركة الاذاعة اللاسلكية البريطانية

مطبعة الحكومة

٨٢ — فتحت مطبعة الحكومة على مقربة من محطة السكة الحديدية في القدس يوم اول كانون الاول ، وهي مجهزة باحدث طراز من الآلات بما في ذلك آلات «لينوتايب» للغتين العربية والعبرية

والى ذلك التاريخ ، كانت جميع مطبوعات الحكومة تتولى طبعها محلات الطباعة الخاصة

تنظيم القدس

٨٣ — هذه المعضلة الصعبة الكثيرة التكاليف ، وهي معضلة تنظيم مدينة القدس ، مع الابقاء على المدينة القديمة والاحتفاظ بضواحيها الشرقية ، ماتزال الشغل الشاغل للحكومة

وقد بدئ بالعمل بازالة الاتقال الباهظة التي حدت اسوار المدينة ، وشرع في توسيع الطرق المقتدة الى جوار بوابة دمشق وتمتاون ساحات الجامعة العبرية والمستشفى اليهودي الجديد المراد تأسيسه مع الحكومة على الاحتفاظ بجزء من القسم الشمالي الغربي لجبل الزيتون

ستة أشهر
لبيانات كاذبة

حكم القاضي البريطاني على كل من موسى محمد موسى بالسجن ستة اشهر وعلى رفيقه عبد الله بالسجن ثلاثة اشهر وكلاهما من القدس بتهمة بيانات كاذبة وهي ادعاؤهما أن عصابة مسلحة قابلتهما فرافقتهما قوة من الجند فلم تجد للعصابة اي اثر

لايعدم الحق ... شيوعيين!

جلاشر يرد كيد النواب الصهيونيين

يوم ١٩ الجاري في مجلس العموم الانكلو-اسرائيلي

الاستغلال وسرقة الوطن العربي هما سبب الاضطرابات

الرخاء الكذاب
سرعان ما يتلاشى

عاد النائب ماكوريستين (اليهودي) فتكلم من المذابح التاريخية التي وقعت باليهود ، ليدلل بهذا الكلام على وجوب تحشد اليهود في فلسطين ... انقاذا لهم من المذابح !

وردا على هذا النائب قال المستر جلاشر .

هناك ما هو افظع من تلك المذابح الان في فلسطين ولكن الاعضاء المحترمين لا يعنون بها كما يظهر اذ هم لا يتحدثون الا عن الخيرات والبركات التي حلت بفلسطين ، وهي لم تذهب الا بذهاب الرأسمالية الى هناك في شكل آخر

بعض النواب : والرخاء ...

جلاشر : لقد صدق الرأسمالية ان جلبت الرخاء الى هذه البلاد الانكليزية . ولكن تعالوا فانظروا الى ما صنعه هذا الرخاء الآن . انه صنع هذه المناطق المنكوبة (التي تعيش على ما تتلقاه من

شاكل ذلك ؟

ان منكم يا حضرات النواب المحترمين من سأل : لماذا العرب غير راضين بهذه الاجور العالية ، وبهذا او بذلك من الاشياء السارة ؟

وردا على ذلك اقول لكم ان الغزاة في جميع الازمان ، لا يبررون غزوهم الا بامثال هذه العبارات

«انقذناكم اعطيناكم قطعة ملآى بالثريد ... فلماذا لا تأكلون وانتم ساكتون؟»

ان هذا هو ما يقوله الغزاة ، ولكن هل للعرب قضية ؟

نعم ان لهم قضية

انهم ظلموا ظلما فاحشاً جداً ، واني اطلب من الحكومة ان تعمل في الحال على وقف هذه المجازر الوحشية التي تجري الان هناك

في الاندلس
كان العرب واليهود اصدقاء

تقول الحكومة ان الاضراب لا بد

لورنس بحرف ؟

ولماذا اخفيتم هذا الاسم في هذه المناقشات ؟

هل انتم تخجلون من اسم لورنس ؟

اورمسبي غور : كلا !

جلاشر : يسرني منك انك لا تخجل !

استنزاد الحمل
على وزير المستعمرات

وهنا اندفع جلاشر يرد على المستر اورمسبي غور وزير المستعمرات قائلا :

انك لا تخجل لان الامانة والدين لا معنى لهما لديك . انك ارسلت لورنس الى جزيرة العرب ، وامرته بان يصبح هناك محمديا ، ولم يكن ذلك بالعمل العسير ، ولكنه كان مما يثير الشجن ، فقد اخبرنا هو بذلك وقال لنا انه احس في نفسه بحقارة العمل الذي عمله

انني انصح للاعضاء المحترمين أن

يا فلسطين اقرأي

للتاريخ ، ولهذه الامة !

في عام ١٩١٩ أرسلت الحكومة الانكليزية لجنة ملكية برياسة اللورد ملنر لتحقق في أسباب الاضطرابات التي قامت في مصر عامئذ . وقد ارسلت اللجنة على اساس بقاء الحماية مضروبة على وادي النيل

وقاطعت مصر اللجنة ، بنداء الزعامة الحالة التي تعرب عن ارادة امة . وسيأتي يوم تنشر فيه نداء سعد ذاك . ووقف الفريقان في حالة شاذة : مصر تريد رفع الحماية ، وأخذ الاستقلال . وبريطانيا تريد ابقاء الحماية ، وعدم اعطاء الاستقلال . موقف كالذي تقفه فلسطين اليوم . ثم ماذا كانت النتيجة ؟

لقد تمزق صك الحماية في النهاية ، وظفرت مصر بما تفخر به الآن !

الحكومة من الاعانات) وكذلك ستصنع هذه الرأسمالية مربما بفلسطين ، فيتلاشى الرخاء الكذاب

إما خدمة الاستعمار
واما الطرد ...

واستطرد جلاشر قائلا :

لن تصبح فلسطين وطنا لليهود انها اذا لم ينل العرب ما يصبون اليه من الحرية ، ستبقى وهي مفتاح الخفر الخارجي ، او «نقطة التقاطع» على خطوط المواصلات الامبراطورية ، كما قال ذلك احد الاعضاء المحترمين

وان سمح اليهود لانفسهم بان يكونوا خداما للاستعمار البريطاني ، فانهم سيبقون في فلسطين ، اما اذا عملوا على ان لا يكونوا هم آلات هذا الاستعمار فانهم سيطردون طردا من فلسطين

تبرير الغزو
عادة في الغزاة

ما هي هذه الصناعات القائمة الان في فلسطين ؟

أهي شركات البترول الكبيرة وما لها من الانابيب المتدة من العراق ، وما

من نهوه قبل البدء بالمفاوضات . اما انا فاقول لها ان عليها ان تلغي ما اصدرته من الاوامر بهذا الصدد .

لقد عاش العرب واليهود معا اصدقاء قرونا طوالا ، ولما كان المحمديون في اسبانيا مع اليهود ، لم يبد منهم الا كل احترام لموسى ، واعتراف بنبوته ولم يقم بينهم وبين اليهود اي شيء من النفور ، ولكن ما هو الاستغلال ، وما هي محاولة اليهود سرقة فلسطين ، هما الامران اللذان تسببا ، ويتسببان دائما في وقوع الاضطرابات

اني اقول : ضعوا حداً لاستعمال القوة الوحشية ضد العرب ، أرجعوهم اليكم ، وتحدثوا اليهم ، وانتم تتغلبون على هذا الاضطراب

خدمة تذكر
وحرب تنسى !؟

لقد تحدث النائب المحترم عن دائرة كارنرفون (وهو المستر لويد جورج) عن خدمة اداها الدكتور وايزمن للحلفاء ولكن ماذا صنع العرب من اجلنا في الحرب ؟

ولماذا لم يذكر احد من النواب العربية

يقرأوا ما قاله لورنس في هذا الموضوع . لقد كان على لورنس ان يصبح مسلماً . انه وعد العرب باسم الحكومة البريطانية بانهم اذا دخلوا في المظيرة وحاربوا الترك اخوانهم في الدين ، فانهم بعد ان تضع الحرب اوزارها يصبحون امبراطورية موحدة في وطن واحد

وبعد ان دخل العرب ، وحاربوا الاتراك ، صدر وعد بلفور ووقع الغدر على العرب . ولكن هذا الغدر لم يكن من جانب اليهود

ان اليهود لم يغدروا العرب قط ، وليس ثمة انسان يلوم اليهود الذين يقاسون العذاب في المانيا ، اذا ما أرادوا أن يفروا من هناك الى فلسطين

ويل للسياسة
وللزعامة الصهيونية

وليس ثمة انسان يستطيع ان يضن بالعطف على اليهود

انهم خدعوا وغرر بهم ، وكان ذلك من عمل الساسة الذين يعملون بارشاد زعماء الحركة الصهيونية ، الذين هم وكلاء الاستعمار البريطاني ، ضد الجماهير

وقد القي القبض على الكثيرين من زعماء العرب ، وقيل لنا ان هؤلاء الزعماء من الاغنياء الرأسماليين

الزعماء العرب
بينهم شيوعيون !؟

اني اتحدى الوزير في هذا الامر ، وأطلب اليه ان يعطيني اسم أي واحد غني رأسمالي بين زعماء العرب !

ان بينهم دكاترة ، ومعلمين وغير ذلك

بعض الاعضاء : وشيوعيين !؟

جلاشر : نعم ، وشيوعيين ...

فحيثما يكون هناك شعب مظلوم ، وحيثما يكون استغلال الطبقة العاملة ، يكون شيوعيون !

وان ما أقوله الان ليس بالهزل . انه الحق ، وان الناس لا يعرضون انفسهم للسجن والموت من اجل تنفيذ مآرب أية وكالة من الوكالات الاجنبية

وليس الذين يأخذون المال الان هم الرجال والنساء المشتركون والمشتركات في الاضراب ، بل الذين يأخذون المال هم المنكوبون

واذا اردتم انتم هناك المال فاخدموا الاستعمار البريطاني ... وانتم تحصلون على الكثير من هذا المال !

لقد أسمعت
لو ناديت حيا ؟

اني اريد أن استنجد بهذه اللجنة «البرلمانية» ولعلني وانا أعمل ذلك اكون كمن يستنجد بالآذان الصماء ، او بالقلوب الصخرية الصلدة ، ولكنني مع ذلك أصدر ندائي بهذا الاستنجاد

منذ يومين سألت الحكومة عن فلسطين ، وقلت اني ليست لي اية صلة من اي نوع مباشرة أو غير مباشرة باي احد من المشتركين الان في الثورة الفلسطينية

التي تمد بحق ثورة عادلة لها كل مايبررها ولا تتطلب هذه الثورة إلا وقف الهجرة التي تتهدد كيان فلسطين وإلا حل مسألة الاراضي حلا عادلا يجري في صالح العرب ، وإلا ما نصت عليه صكوك الانتداب نفسها من العمل على ايجاد حكومات نيابية في العراق وسوريا وفلسطين .

اما العراق وسوريا فقد تألفت فيهما حكومتاهما ، ولكن فلسطين هي التي يحكم عليها الان بان لاتنال نوعا من انواع هذا الحكم التشريعي ، اذ لو قام مثل هذا الحكم لكانت الاكثرية فيه للعرب

والاكثرية العربية لن تكون جناية على اليهود

واذا كان ثمة شعب على حق في رفع الاحتجاجات ، والقيام بالمظاهرات ، سيما وراء افراد الدالة ، فهذا الشعب هو الشعب العربي في فلسطين

« الدفاع » : الكلام صلة ، والمجال ضيق ، فالى الغد .

موجز البلاغ الرسمي رقم ١٤٧

لواء القدس

اطلقت النار حوالي منتصف الليل على مستعمرة كاليه وأجاب البوليس بالمثل

ردت قرة حدود شرقي الاردن المعتدين ولم يكن هناك اصابات

جرت بعض حوادث اطلاق النار على بيت فيغان ولم تحدث اصابات

اللواء الجنوبي

جرت بعض الحوادث مع قبيل اطلاق النار في اماكن متاخمة على اطراف يافا وتل ابيب وأصيب يهودي في ساقه عندما اطلقت النار في الصباح على باص يهودي وقبض على المعتدي مع بندقيته.

وانفجرت قنبلة في حي المنشية في يافا ولم تحدث اي ضرر .

وفي برقة القي القبض على عربي ومعه ذخيرة

وفي حرب العسكرية ودير البلح اتلفت بعض اشجار في بيارة يهودية وفي دير البلح اتلفت مضخات بئر الماء في بيارة يهودية

وسببت النيران أمس الاول ضرراً جسيما لمدرسة الاناث الاميرية في يافا وهذه المدرسة في دور البناء

اللواء الشمالي

اطلق مجهولون النار على حارس يهودي في البريقا في زمارين وقد اصابوه بجراح خطرة وفتش بيت في الزرقا وضبطت بندقية وذخيرة وفتيل

واطلق كمين النار بكثرة على دورية البوليس بين بيسان والمحطة واطلق البوليس النار بالبندقيات السريعة . وقد جرح ٣ كونستبلات من البريطانيين وفرضت غرامة ٣٠٠ جنيه على بيسان وقد دفعت صباح هذا اليوم

وانفجرت قنبلة في بيت في طبريا وتكسر بسببها عدد من زجاج النوافذ

اطلقت النار على مستعمرة حصباوا فأجاب البوليس بالمثل ولم يعرف من وقوع اصابات

يهودي يصاب بجراح خطرة

هاجم مجهولون مستعمرة كيبوتس بالقرب من نس زيونا في الليلة الماضية ، وامطروها ناراً حامية من رصاص البنادق . فجرح ناحوم غودمن بجراح خطرة .

اعلان

الى السيد عبود يوسف مقري من بيت لحم «المعروف الآن في جمهورية هندوراس باسم الفونسو» وزوج السيدة سوريا لحام الشرعي من الناصرة

ان المحكمة الكنسية اللاتينية لمقاطعة الجليل في الناصرة تبلغك وجوب حضورك الى ديوانها في الناصرة لنهار الخميس الواقع في ٣١ تموز سنة ١٩٣٦ الساعة العاشرة صباحا للنظر في الدعوى المقامة عليك من زوجتك السيدة سوريا لحام وتحيطك علما بانه اذا تأخرت عن الحضور بذاتك او بواسطة وكيلك تجري بحقك المعاملة القانونية وتصدر الحكم غيابياً

نديم نعمة بلحديش
كاتب المحكمة
الكنسية اللاتينية

عملية نسف «التجميل» الثانية

تروع الآمنين كعملية النسف الاولى

اضحاب الاملاك يلجأون الى محكمة العدل — ١٦ دارا ينقذها القضاء من النسف

كان تدفق الجنود امس الاول وقدوم الدبابات واحتلال مكاتب الحكومة اكبر دليل على اعتزام السلطة تنفيذ عملية النسف . ولذا حسب الناس ليوم امس الف حساب ، فهذه عائلة اضطرت الى اخلاء البيت ، وهذا تاجر اسرع في نقل بضائعه دون ان يعلم احد الى اين المصير

وفي وقت مبكر من صباح امس اقلق الناس طيران طائرة حلقت فوق البلدة القديمة عدة مرات فكان لازيزها ذكريات مؤلمة اعادت الى الاذهان عملية النسف الاولى

واحد ينصفه القضاء فينام مطمئنا

وفي وسط هذا الجو المملوء حزنا واسى على حالة العائلات التي هجرت بيوتها كان السيد ميخائيل جورج نائما في بيته آمنا مطمئنا لان القضاء كان قد انصفه وحكم له بعدم تنفيذ الهدم .

السلطة تعمل على تجنب الدار

وفي الساعة الرابعة والنصف من صباح امس دعت السلطة السيد ميخائيل فقابل الاستاذ عزمي بك النشاشيبي وقومندان فرقة المهندسين الملكيين ثم ذهبوا معاً الى دار السيد ميخائيل لرؤيتها والعمل على تجنبها اثناء عملية النسف .

النسف يستمر الى ما بعد الظهر

وبعد ذلك تابع الاستاذ عزمي بك ومعه قومندان فرقة المهندسين تفقد المدينة للتأكد من عدم وجود احد فيها

وبدىء النسف من مصبنة الدباس على طريق البحر واستمرت العملية الى ما بعد الظهر وفي كل مرة كان يسمع صوت انفجار هائل يرهش المارة . ولذلك كان مزعجا منظر الدخان والغبار الكثيف وهو يتصاعد على اثر الهدم

الطريق الجديد على شكل نصف دائرة

وكان من المقرر ان يهدم امس ١٢٧ بيتاً ولكن بالنظر لطول الطريق تقرر تقسيم عملية الهدم الى ثلاثة ايام . وستنتهي الطريق امام « الاجنسيات » ويكون بشكل نصف دائرة وسيلتقي مع الشارع الذي فتح سابقا

السكان يتحامون دروس النسف الاول

ونظراً للضرر الذي لحق ببعض السكان الذين لم يخلوا بيوتهم في المرة السابقة نزح جميع السكان الذين لم يتناول بيوتهم الهدم

الاستيلاء على دور المنشية ، عملا بالقانون

وقد ذهب امس الاستاذ عزمي بك النشاشيبي الى المنشية يرافقه المختار واستولى على بعض البنايات بموجب قانون الطوارىء وامكن فيها اثني عشرة عائلة ومن المنتظر ان يعمل على اسكان العائلات الباقية في هذين اليومين . وبهذه المناسبة نقول ان كثيراً من هذه العائلات تضررت واصبح من واجب الحكومة مساعدتها كما فعلت في المرة الاولى وبقي ان تصرف الاعانات لمدة ثلاثة اسابيع بدلا من اسبوع واحد ، خصوصاً وان الحكومة كانت سخية في مساعدة منكوبي اليهود الذين اسعفوا بعشرة آلاف جنيه

أصحاب الاملاك يلجأون الى محكمة العدل

وعلى أثر القرار الذي اصدرته محكمة العدل العليا بوقف عملية الهدم في دار السيد ميخائيل جورج في البلدة القديمة قدم بعض اصحاب الاملاك الذين شملهم قرار الهدم دعاوي امام محكمة العدل العليا وكان امس موعد النظر وبلغ عددها ١٩ قضية .

١٦ دارا ينقذها القضاء من النسف

وفي الساعة الواحدة والنصف من بعد ظهر الامس قدم الاستاذ مغنم مغنم بصفته وكيلا عن المدعين طلبا مستعجلا لمحكمة العدل العليا للنظر في الدعاوى فقبلت المحكمة الطلب وكانت مؤلفة من القاضي مانتج والعضو مصطفى بك الخالدي

وقد تطوع عدد كبير من المحامين العرب للدفاع عن المدعين نذكر منهم السادة عمر الصالح ، شفيق عسل ، الياس نصر ، زكي الاسطة

وبعد ان ترافع الاستاذ مغنم اصدرت المحكمة قرارها في ١٣ قضية وهو يقضي بوجوب وقف عملية النسف في ١٦ دار وقد بلغ ذلك برقياً الى حاكم اللواء الجنوبي

اسماء من شملهم القرار من اصحاب الدور

اما الذين قدموا الدعاوى وشملهم هذا القرار فهم السادة : عبد ارؤوف بركات ، حامد ابو لبن ، الحاج علي البابي الشهابي ، والبنك العربي وقسم من املاك دائرة الاوقاف

ست قضايا تؤجل الى يوم الجمعة

وقد تأجل النظر في ست دعاوى وذلك لعدم حضور اصحابها وسينظر فيها يوم الجمعة القادم وبهذه المناسبة طلب الينا ان نعلن لاصحاب الاملاك الذين ستتناول الهدم بيوتهم ان عليهم عند تقديم الدعوى ان يرفقوها بشهادة يمين — عدا عن المستندات الاخرى — تبين الوقائع وان المستدعي لم يتبلغ اي اعلان بموجب قانون نزع الملكية او قانون تنظيم المدن الا الاعلان الذي تبلغه من قبل حاكم اللواء وانه قدم طلباً الى حاكم اللواء بالرجوع عن قراره فامتنع عن اعطاء الجواب

استمرار عملية النسف بعد القرار

ولا يسعنا الا ان نستغرب استمرار الحكومة على عملية النسف بعد ان تبلغت قرار محكمة العدل العليا ونسألها لماذا لاتصدر امراً عاما بوقف التنفيذ حتى تفصل المحكمة في الامر نهائيا ويتمكن بقية المنكوبين من تقديم مالهم من الدعاوي

بيسان

الثوار يشتبكون مع سيارة يهودية

بيسان في ٢٩ حزيران — لمراسل الدفاع الخاص — مرت حوالي الساعة التاسعة من مساء امس سيارة عسكرية مزودة بمدفع رشاش وملاءى بالجند البريطاني بالمدينة ولما وصلت الى ما بين المدينة وسكة الحديد هاجمها الثوار واطلقوا عليها عدة عيارات نارية وقد اجابهم الجند بالمثل واشتدت المعركة فالجأ الجند الى اطلاق اشارات الاستنجاد فأسرعت قوة من البوليس الوطني والبريطاني الى المكان مشيا على الاقدام وقبل وصولهم الى مكان الحادث كانت السيارة قد هربت الى نقطة البوليس فحضرت قوة من الجند البريطاني وجاءتها نجدة اخرى من قوة الحدود ودام اطلاق الرصاص نحو ساعة وقد فهمت ان ثلاثة من البوليس البريطاني جرحوا

بعد التفتيش والترويع ثلاثمئة جنيه غرامة!

وفي الساعة الثانية عشر وصلت الى بيسان خمس سيارات ملاى الجند البريطاني المسلح فطوقوا المدينة وفي الساعة الثالثة صباحا وصلت طائرتان وشرعتا تحومان في سماء بيسان وكانت اجنحتها تلمس اسطحة المنازل وبديء بالتفتيش وقد عمدت السلطة على ٢٠ وجيها نقلوا الى دائرة البوليس وهناك عوملوا بفظاظة وخشونة من قبل الجند وبعد اعتقال الوجهاء ابتدأ الجند يدخلون البيوت ويقلبون عاليها سافلها ويتلفون ما يجدونه من المؤن والملابس وغيرها وكانوا كلما وجدوا رجلا اخرجوه من بيته وضربوه وارسلوه الى السجن وقد ضج الاهلون من هذه الاعمال الشديدة التي منها ان الجند ضربوا شيخا في الثمانين من عمره واسمه يوسف ابو بكر .

وقد اجتمع قائمقام المدينة مع قائد الجند ووضعوا غرامة قدرها ٣٠٠ جنيه على بيسان .

الخليل

الى معتقل الاحرار في صرفند

الخليل في ٢٨ حزيران — لمراسل الدفاع الخاص — ابعدت السلطة اليوم الى صرفند السادة راشد عرنه عضو المجلس البلدي ضاهر دعنا ، حجازي الدويك وساهر ابو حمدية

اعتقال وتمهيد للابعاد الى صرفند

اعتقلت السلطة في الصباح السيد احمد بيوض تمهيدا لابعاده ولا يزال رجال البوليس يبحثون عن عدد آخر من الشباب والعلماء للاعتقال والابعاد

الاحتجاج على قانون منع التجول

احتج علماء المدينة اليوم الى حضرة القائمقام على نظام منع التجول وطلبوا تعديله فيما يختص ببعض الاماكن ليتمنى للناس تأدية شعائرهم الدينية وقد وعد القائمقام بطلب الاذن وتعديل هذا النظام

اللجنة العليا تطلب توقيف عملية النسف

القدس — طلبت اللجنة العربية العليا مقابلة المندوب السامي للبحث معه في امر توقيف الهدم في مدينة يافا الى ان تبت محكمة العدل العليا في الدعاوى المقدمة لها والمنتظر ان تكون اللجنة قد اجتمعت وستحضرها الاستاذ مغنم مغنم بصفته وكيلا عن المدعين .

حروف جديدة

كان السيد عبد الرحمن العلمي مدير مطبعة « الدفاع » سافر الى مصر لاشغال تتعلق بشؤون المطبعة وقد عاد أمس الاول بعد ان استحضر كمية وافرة من الحروف الجديدة وستظهر « الدفاع » في اول الاسبوع القادم بهذه الحروف

منشور جديد

تلقيه الطيارات على القرى

القت الطائرات اليوم على القرى العربية المنشور التالي : من الذي يخسر بسبب الاعمال الخارجة عن القانون القائمة الان . ان الرجل الغني يعيش مرتاحا في المدينة . هو لا يعرض اسباب معيشته الى الخطر ولكنه يطلب الى الرجل الفقير ان يفعل ذلك . ان الذي يخسر هو ذلك التاجر الصغير الذي اجبر على اغلاق دكانه . ان الذي يخسر هو ذلك البائع الصغير الذي تتلف بضائعه فيما لو حاول بيعها . ان الذي يخسر هو الفلاح الذي لا يستطيع ان يبيع محصولاته في السوق

أليس بصحيح ان الرجل الفقير هو الذي يخسر دائما ومع ذلك فان كل هذه الاعمال لا طائل تحتها وحالما يستتب النظام تقوم لجنة ملكية بالتحقيق الوافي في ظلامات العرب بدون تحيز او محاباة لكن هذه اللجنة لن تأتي الى البلاد الا بعد أن يستتب النظام انكم لم تجنوا شيئا من مواصلة الاضراب فهو انما يسبب التعب لكم ولاقربائكم الزموا الهدوء والسكينة ودعوا التحقيق يبدأ

عائلات انكليزية تسافر الى مصر

شوهدت صباح اليوم عائلات من الامر الانكليزية بالقدس تركب القطار في طريقها الى مصر

النار على مستعمرة واصابة يهودي

جاء في الصحف اليهودية : اطلقت النار امس على اطراف وادي حنين فاصيب احد رجال المستعمرة برصاصة اخترقت صدره . وقد اطلق الجند المدافع الرشاشة على المهاجمين

تبادل الرصاص بين الثوار والجند

نابلس — مرت داورية بالقرب من قرية عزبه مساء امس الساعة ٩،٣٠ وهناك اشتبكت مع الثوار الذين كانوا متحصنين في الجبال ودامت المعركة مدة ساعة ونصف تبادل فيها الفريقان العيارات النارية .

لا يستطيعون الهجرة ... من فلسطين لان المواصلات الى حيفا غير مأمونة الجانب

قالت دوارها يوم : علم مراسلنا في تل ابيب من مصادر موثوقة ان عددا كبيرا من سكان تل ابيب والقدس ألفوا سفرهم الى الخارج لعدم تأمين المواصلات الى حيفا لان بواخر الركاب لا ترسو الا هناك وقد ارسلت شركة لويد تريستينو كتابا الى الحكومة تطلب فيه ان تسمح لها بتوقيف بواخرها على شاطيء تل ابيب لاخذ الركاب اليهود الذين ينوون النزوح عن فلسطين .

نابلس

نابلس تبرق الى لندن بتهم خطيرة

نابلس في ٢٩ حزيران — لمراسل الدفاع الخاص — ارسلت اللجنة القومية بنابلس الى كل من وزير المستعمرات ، اللورد هوزرمز ، اللورد لامنتون ، اللورد بيفر بروك ، المستر كلرستون براون ، عضو البرلمان المستر جلاشر ، عصبة الميدات ، الوفد العربي والصحف الانكليزية برقية اتهمت بها الجند تهما خطيرة اذا صحت . وتمنعنا الظروف الحاضرة من ان نذكر هنا هذه التهم

عائلة شهيد تشكر المعزين

عائلة الشهيد الحاج عبد العلمي تشكر كل من عزاها وواساها بشهيدها المرحوم الشهيد داود العلمي الذي استشهد في جبال نابلس . سائلين المولى ان لا يريهم مكروها

اكبر قوة تذهب لتعقيب الثوار

ذهبت قوة من الجند في ١٧ سيارة حربية كبيرة ترافقها خمس مصفحات وسيارة تحمل آلة لاسلكي وثلاث طائرات الى وادي عزون ويقدر عدد الجند بـ ٧٠٠ جندي وهذه اكبر قوة ذهبت لتعقيب الثوار وتفتيش القرى هناك وتابعت هذه القوة سيرها الى قرية الفندق حيث طوق فريق من الجند القرية ثم سلطوا على اهلها البنادق وطلبوا منهم ان يرافقهم ثلاثة من اهلها ليدلوهم على الطرق للقرى التي يرغبون في تفتيشها .

الاهالي يرفضون فتستاقهم القوة

وقد رفض اهل القرية ذلك واخيرا القى الجند القبض على ثلاثة من اهلها وارغموهم على مرافقتهم بالقوة الجبرية واستاقوهم وهم حسن احمد مرحان وعبد محمود الحافظ وعلي الحمد وتابعت القوة سيرها على الطريق وكانوا يحملون خريطة يؤشرون عليها ويسأل القرويين المرافقين لهم عن كل قرية يمرون عنها وعن عدد نفوسها حتى وصلوا الى قرية عزون وهناك انتشرت القوات في الجبال والسهول وأخذت تقوم بالبحث عن مكان الثوار وتبادل والطائرات الاشارات ودامت على هذه الحال ساعتين ولم تعثر على احد من الثوار

ثلاثة من العرب اهداف للثوار!

ثم تابعت القوة سيرها الى خربة صوفين وهناك على الطريق العام شاهدت الطريق سدت باحجار كبيرة تمنع مرور السيارات فانزل الجند الثلاثة القرويين واجبروهم على ازالة الاحجار عن الطريق ويظهر ان الثوار كانوا كامنين في استحكاماتهم هناك وما كاد القرويون يشاهدون الثوار حتى اخذوا يصرخون ويؤشرون لهم على حطاتهم التي يلبسونها . وعند ما عرف الثوار بحقيقة الامر انسحبوا واختفوا عن الانظار ولحق الجند بهم فلم يقفوا لهم على اثر ثم تابعت القوة سيرها حتى قلقيلية وفي المساء عادت دون ان تهتدي الى مكانهم

الثوار موزعون في سبع مناطق

مرت داورية من الجند بالسيارات عن طريق السيلة ليلة امس وكانت الساعة العاشرة والنصف وما كادت تصل هذه القوة ما بين قريتي برقه والسيلة حتى كان الثوار قد التجأوا الى استحكاماتهم التي سبق وان اعدوها خصيصا لهذه الغاية ووزع الثوار انفسهم الى سبع مناطق ما بين كل منطقة واخرى ٢٫٠٠٠ متر وتحصنوا وراء استحكامات تقيهم رصاص الجند وعند وصول قوات الجند انهال عليهم الثوار من مكان بالرصاص وطوقوهم تطويقا

ثم انتشر الجند في الجبال وادروا الثوار باطلاق النار ثم اخذوا يطلقون شارات الاستنجاد فهرعت على الاثر ١٠ سيارات ملآنة بالجند وثلاث مصفحات التي اخذت تطلق النار على الثوار ودامت المعركة بين الفريقين حتى الساعة الثانية بعد منتصف الليل

قرية جماعين تساعد منكوبي نابلس

ارسلت قرية جماعين الى منكوبي نابلس ٤٤ شوالا من الحنطة جمعت من المحسنين من اهلها وصلت اليوم الى اللجنة القومية في نابلس لتقوم بتوزيعها على المحتاجين جزاها الله خيراً

رشاشات الطيارات على فريق من القرويين

حلقت صباح امس طائرتان فوق قرية جماعين واخذتا تحومان بالبحث عن الثوار بحثا دقيقا ثم شاهدتا فريقا من القرويين تحت اشجار الزيتون فاخذت تطلق عليهم العيارات النارية من مدفعها الرشاش وقد زارنا اليوم وفد من وجوه جماعين وطلبوا الينا ان نلفت انظار السلطة الى هذه الاعمال .

تلفونات الدفاع وبرقياتها الخاصة

الاحتياطات في المدينة

اتينا في غير هذا المكان على هدم البلدة القديمة ونذكر هنا ان الاستعدادات كانت عظيمة جداً فقد بكرت القوات الى احتلال منافذ الطرق ووضع الحواجز الشائكة ونصب المدافع الرشاشة . وانتشر الجند في ساحة الشهداء . وكانت السيارات المصفحة تروح وتجيء . ومما لفت النظر وجود عدد من الطرابيش في كل سيارة

قرية ترفض دفع الغرامة

نابلس — امتنعت قرية تياعن دفع الغرامة التى فرضتها السلطة واليوم ذهبت قوة من الجند يصحبها اثنان من المحصلين وحجزوا على بيادر القرية لقاء الغرامة المطلوبة

الرد على المنشورات الحكومية

عقد وجهاء ومخاتير قرى نابلس اجتماعا امس قرروا فيه تقديم مضبطة موقعة منهم الى المندوب السامي تتضمن رداً على منشور الحكومة الذي القته الطائرات فوق قرى نابلس

الحكم في قضايا

القدس — احيل السيد عبد الله الكردي بتهمة حيازة مسدس وحكم على حسن جاراتي بالسجن ٦ اسابيع او بغرامة ٦ جنيهات لحيازته سكين وعلى السيد جورج خوري غرامة ٦ جنيهات او بالسجن شهر لسوقه سيارة بدون رخصة وقرر براءة السيدين هاشم ... ماهو وفارس احمد صبح من تهمة التحريض على الاضراب وحكم على الكثيرين من اليهود وبعض العرب بغرامات تتراوح بين الـ ١٠٠ و ٤٠٠ مل بتهم مخالفة نظام منع التجول

المفاوضات بين سوريا وفرنسا

باريس — قابل اليوم وكيل وزارة الخارجية الفرنسية المسيو فيانو اعضاء الوفد السوري المفوض برئاسة دولة هاشم بك الاتاسي ودار البحث حول الاسس التي تعتمد عليها المعاهدة السورية الفرنسية

المحادثات تسير بسرعة الى النجاح

وقد اطلع وكيل وزارة الخارجية الوفد السوري على الحدود التي توصلت اليها الوزارة الفرنسية بشأن المعاهدة وتقول الدوائر الشبيهة بالرسمية ان المقابلة كان يسودها روح الود والتفاهم وان المحادثات تسير بسرعة الى الانتهاء بنجاح

دخول سوريا الى عصبة الامم

وتداول البحث ايضا مسألة دخول سوريا الى عصبة الامم بعد عقد المعاهدة السورية الافرنسية والاعتراف بسورية جمهورية مستقلة .

القدس

يهود القدس يخشون كثرة اللاجئين من يهود القدس . . . القدامى

القدس في ٢٩ حزيران — لمراسل الدفاع الخاص : اخذ يهود يزحفون عن المدينة القديمة بحراسة البوليس وقد شاهدنا العائلات اليهودية تحمل حوائجها وادواتها المنزلية على اكتاف رجالها ونسائها واولادها ذاهبة الى الاحياء اليهودية واكثر يهود المدينة القديمة من اليهود الشرقيين الذين عقتهم يهود اوروبا اشد المقت وينعتونهم بالمذنبين ويبرءون منهم ويبتعدون عن مجالسهم والذا اصبح اليهود القاطنون خارج المدينة يخشون ان تؤدي كثرة اللاجئين الى وقوع ازمة كالتي وقعت في تل ابيب ، لان اغلب سكان المستعمرات القريبة من القدس التجأوا الى الاحياء اليهودية

وقف عملية الهدم انتظارا للقرار النهائي

علمنا ان المندوب السامي وافق على برقية اللجنة العربية العليا التى طلب فيها وقف عملية الهدم في يافا الى ان يفصل في القضايا قضائيا

على غير طائل يفتشون عن القنابل

على اثر كثرة القاء القنابل في باب الخليل وجهة لوكندة فاست تحرى البوليس مكتب السيد رشيد الدقاق مرتين لكنه لم يعثر عنده على شيء اما المحلات اليهودية الكثيرة المفتوحة من الصباح الى المساء فلم يتعرض لها البوليس بشيء

هجوم على شركة البوتاس لم تعرف نتيجته

هاجم مجهولون الليلة الماضية شركة البوتاس بالقرب من اريحا واطلقوا عليها الرصاص فقابلهم الجند بالمثل ولم تعرف نتيجة هذه المعركة

تأجيل قضية المتهم ... بايواء شهيد

استأنف قاضى التحقيق النظر في قضية السيد علي الحاج خليل الحلواني المتهم بايواء الشهيد المرحوم الاستاذ سامي الانصاري ولعدم انتهاء التحقيق تقرر تأجيلها مدة ثلاثة أيام

قضية القاء قنبلة باب الخليل

كان اليوم موعد النظر في قضية اليهودي شبتاي مردخاي المتهم بالقاء القنبلة المعلومة بباب الخليل وقد احال القاضى البريطاني هذه القضية الى قسم المباحث الجنائية للتحقيق فيها واعادتها للمحكمة لاتمام محاكمة المتهم المذكور

الى صرفند رافقته السلامة

امرت السلطة على نفي الشاب الشيخ عوني الشهابي ، ولم تمهله سوى ساعات قلائل ليأخذ ما هو بحاجة اليه من الاغراض الضرورية ثم نقل مخفورا الى صرفند في منتصف الساعة الثانية . وقد ودعه في داره اصدقاؤه الشباب

جسر يهدمه الثوار على طريق اريحا

عاد الثوار وهدموا جسراً على طريق اريحا وخربوا الطريق المعبدة ، حيث اصبح سير السيارات على الطريق متعذراً

لجنة السيدات تهتم لجمع الاعانات

تذهب لجنة السيدات العربيات يوم الاربعاء الواقع في اول تموز القادم الى قريا ابو ديس لجمع التبرعات

محكمة العدل تقرر وقف الهدم

رفع الاستاذان مغنم مغنم وعمر الصالح ١٩ قضية الى محكمة العدل العليا ضد اعمال الهدم التي ستقوم بها الحكومة في يافا بالوكالة عن السادة عبد الله احمد عيسى ، آمنة بنت الحاج على كته ، احمد العسوى ، عبد الرؤوف بركات ، قدوره سقا ، محمد العربي ، محمد عبدالله ، محمد الاعرج ، روبين الدل ، محمود صوان ، محمد حجج ، الحاج حسن ابو على لحاف ، مصطفى مراد ، دائرة الاوقاف . فقررت المحكمة قبول القضايا وأصدرت القرار بتوقيف اعمال الهدم كالقرار الذي اصدرته يوم السبت الماضي وعينت يوم الجمعة الواقع في ٣ — ٧ القادم للنظر في هذه القضايا . وابلغت نسخا عن القرار الى حاكم اللواء في يافا والنيابة العامة

تأجيل بعض القضايا لاتمام النواقص

اما القضايا الست التى تقدمت من كريمة موسى ابو الزلف وموسى ابو حطب وانطوني متري المو ونجلا ابنة محمد الشامي وعبد الرؤوف القمصاوي والحاج علي الباني فقد اجلت لاتمام النواقص فيها .

البعير ((أبو فنون)) يقتله الجند

هاجم الثوار صباح هذا اليوم عربة « الترولى » بين بتير والقدس واطلقوا عليها الرصاص بكثرة فقابلهم الجند بالمثل وقتلوا بعيراً اسمه « ابو فنون » من تعمرة

قليل من ملح البارود وخوذة قديمة يشبع صاحبها ضربا ويعتقل

تحرى الجند اليوم قرية لفتا وارتكبوا اعمالا شديدة ووجدوا في دار السيد خليل مصطفى العبيدي كمية قليلة من ملح البارود وخوذة قديمة يملوها الصدأ فاعتقلوه بعد ان اشبعوه ضربا

الحكومة تمنع العون من العراق وسوريا وتحول حتى دون مجيء البعثات الطبية

وردت برقية من العراق تفيد ان حكومة فلسطين قد منعت دخول اللجنة التى قرر العراقيون ارسالها للتحقيق عن حوادث فلسطين واللجنة الطبية التى قرروا ارسالها لاسعاف الجرحى ومنع ايضا ارسال الاعانات لمنكوبي فلسطين واعطيت التعليمات اللازمة لمصادرة هذه الاعانات اذا امكن وفهمنا ايضا ان السلطة حالت دون السماح البعثة الطبية التى قرر السوريون ارسالها

قضيتا المتهمين بالقنابل من اليهود تسحبهما دائرة البوليس !

سحبت دائرة البوليس قضية شبتاى مزراحي المتهم بالقاء قنبلة باب الخليل والتي اصيب بسببها ٢٦ شخصا بينهم اربعة قتلى . كما سحبت قضية اليهوديين الآخرين المتهمين باطلاق قنبلة اخرى في باب الخليل واللذين كان افرج عنهما بكفالة مئتي جنيه لكل واحد .

فخامة المندوب السامي والمستر سبايسر الى صرفند

سافر اليوم المندوب السامي الى صرفند بالسيارة يرافقه المستر سبايسر ومساعد حاكم اللواء

نشرات فيها ما طمس امس في الاهرام

وزعت في المدينة اليوم نشرات تحتوي على الاخبار التي حذفتها السلطة من جريدة الاهرام في عدد الامس

سكان المستعمرات ينزحون الى القدس

هاجم الثوار ليلة امس عطروت ، قلنديا ، بيت يعقوب ، وقابلهم الحراس بالمثل وشوهد اليوم اهالي هذه المستعمرات ينقلون امتعتهم الى القدس

مظاهرات عسكرية يجريها الجنود الجدد

قام الجنود الذين وصلوا امس على السيارات من مصر بمظاهرة عسكرية في شوارع المدينة في الساعة الثانية والخامسة والنصف بعد هذا اليوم . وقد لوحظ ان السيارات قد غطي فيها زجاج النور بقماش اسود واخفيت اللوحات التي عليها ارقام السيارات

في اجتماع لجنة السيدات العربيات

عقدت لجنة السيدات العربيات اجتماعا قررت فيه ارسال ٥٠ جنيهاً الى نابلس و ١٥ جنيهاً الى جمال ... افندى و... وارسال احتجاج وبرقية الى وزارة المستعمرات والمندوب السامي على اعمال الجند وقتلهم امرأة

قوة من الجند تطوق قرية

طوقت قوة كبيرة من الجند قرية ملواذ وطلبت من اهاليها ان يسلموها سلاحا وعينت لهم نصف ساعة وبعدها زحف الجند على القرية واتلفوا مؤن وذخيرة الاهالي وهدموا بعض الدور وجرحوا السادة اسماعيل مصطفى عمر ومحمود الحاج محمد احمد

طولكرم

تصادم بين الثوار والجند والنتيجة مجهولة

طولكرم في ٢٩ حزيران — لمراسل الدفاع الخاص : تصادمت قوة من الثوار ليلة أمس مع الجند الذي كان يحرس الخط الحديدي بين الخضيرة وطولكرم وتبودلت العيارات النارية والنتيجة مجهولة وكذلك اطلقت عدة عيارات نارية في انحاء البلدة خرج على اثرها الجند لاكتشاف الفاعلين ولكنهم لم يعثروا على احد

مستعمرات تهاجم واشجار تقلع واكواخ تحرق

هوجمت في الليلة الماضية مستعمرات باردس حنا كاديما الراح كفرسابا ، تل موند ، عين حارود ، برديا ، وادي الحوارث وقد تبودل اطلاق العيارات النارية بين الثوار والحراس اليهود وجرح قسم من الحراس وقطعت من المستعمرات الوف الاشجار واحرقت عدة اكواخ خشبية

شكر منفى خارج من المستشفى

خرج منذ يومين السيد حافظ الحمدالله المنفي في صلفيت من المستشفى بنابلس بعد ان ابل من مرضه الذي الم به وهو يشكر طبيب المستشفى احمد افندي سروري لما لقيه منه من الاعتناء الزائد بالسهر على صحته وحسن معاملته للمرضى كذلك يشكر الممرضات الذين يعتنون بالمرضى جد الاعتناء

اطلاق سراح بعض المعتقلين

أخلي سبيل السادة فارس محمد مختار بقه الغربية وعبد العزيز ابو بكر واحمد اسماعيل الصالح بعد تقديم كفالة حضور وقد كانوا موقوفين بالسجن منذ اسبوعين وأما السيد عارف السماره فلم يخل سبيله وهو موقوف ٢٥ يوما

اللجنة الاسعاف تسلم عهدتها الى اللجنة القومية

اغلقت لجنة الاسعاف هنا وسلمت جميع ما لديها من النقود وغيرها ما جمعته لاعانة المنكوبين الى اللجنة القومية وبناء على ذلك نلفت نظر مواطنينا الكرام في قضاء بني صعب الى ان يرسلوا التبرعات بعد الان باسم اللجنة القومية

الرملة

المندوب السامي يزور معسكر صرفند

الرملة في ٢٩ حزيران — لمراسل الدفاع الخاص : زار المندوب السامي قبل ظهر اليوم معسكر صرفند وكان يصحبه في السيارة مفتش البوليس العام ومساعد حاكم اللواء واستقبله هناك اللفتنانت كرلونل مرسي قومندان الاورطة الثانية من فرقة السي شير والملازم منديل من قوة المدفعية الخيالة . ثم مشى بعد ذلك بين صفوف الجند وبعد ان تحدث الى الكولونل كامو عن موضوع حماية سكة الحديد فتش معتقل الاحرار في صرفند والقى هناك خطابا تجده في غير هذا المكان

المندوب يزور مستشفى الطيران

وفي اثناء رجوعه الى القدس زار مستشفى قوة الطيران الملكية وسأل عن صحة المرضى من قائد السرب ورئيسة الممرضات فاجيب بانها جيدة

خطاب المندوب في معتقل الاحرار

نظرا لورود كتاب شكوى المندوب من المعتقلين الاحرار في مخيم صرفند زار المخيم هذا اليوم واجاب على نقاط الشكوى بخطاب قصير جاء فيه :

« لما كان من الضروري ان تقيد حرية تنقلهم اثناء الاضطرابات الحالية فانه يرغب ان تكون اقامتهم في المخيم على اقل ما يكون من المضايقة وقد عملت ترتيبات خاصة لصلاة الجمعة

وهنالك تسهيلات للقيام بالتمرينات الرياضية في الطرق المركزية ويسمح بحرية التنقل بين الاكواخ ويسمح بالزيارة للاهالي والاصدقاء مرة في الاسبوع بحضور ضابط بوليس . ويسمح للمعتقلين بحرية الاختلاط بعضهم البعض وان يستلموا اي جرائد وكتب ترسل اليهم . اما التحارير فيجب ان تمر على المراقبة وتقدم الحكومة الأكل على حسابها وبالاضافة الى ذلك باستطاعة المعتقلين ان يشتروا طعامهم أو أن يستخدموا متعهداً لتقديم الطعام لهم ويقوم المساجين بأعمال النظافة ولكن بالطبع يطلب من المعتقلين ان يساعدوا على حفظ غرفهم نظيفة وقد خشبت ارضية بعض الغرف وستخشب ارضية بعض الغرف الاخرى اذا كان ذلك بالامكان

اطلاق النار على باص يهودي اصابة السائق وراكبة يهودية

اتصل بنا عن الصحف اليهودية ومن معلوماتنا الخاصة ان النار اطلقت على باص يهودي في الساعة الخامسة والنصف صباح اليوم بينما كان مسافرا من تل أبيب الى المستعمرات اليهودية الواقعة وراء مستعمرة نيتر الزراعية . ولما وصل الباص الى قرب قصر العزة اطلقت عليه ثلاث طلقات نارية أصابت واحدة منها فخذ السائق والثانية قدمه . والثالثة اصابت يهودية من الركاب في ذراعها فجرحتها جرحا بسيطا

وكان يركب الباص نحو ٣٠ يهوديا وعندما جرح السائق قام سائق آخر احتياطي في الباص وامسك بقيادة السيارة وفر بها . ثم وقف على بعد ٣٠ مترا تقريباً . ووصلت قافلة اخرى من السيارات اليهودية وفيها من الحرس البوليسان الاضافيان سعيد مكي وكامل محجوب ثم نزل الاثنان ودخلا الى البيارة التي اطلقت منها النار

وفي الحال استدعيت قوة من يافا فخرج الضابط شيف ومعه قوة . وما كادت تصل حتى خرج البوليسان الاضافيان من البيارة وهما ممسكان برجل افغاني وساقاه الى الضابط شيف . وقد علمنا ان هذا الضابط فتش عدة بيارات واعتقل من الطريق والاماكن المجاورة عددا من العرب اوقفهم في السجن

تفصيل اعتقال المتهم بالحادث

ويحدث كثيرون من كيفية اعتقال الرجل الافغاني ويدعى الحاج حيدر فقال بعضهم ان رجلي البوليس مكي ومحجوب عندما توغلا في البيارة ابصراه هناك فسلما عليه واستحلفاه الله عما اذا كان هو الذي اطلق النار على الباص اليهودي فسألهما عما اذا كانا مسلمين فلما قالا « نعم » اعترف الرجل واشار الى المكان الذي خبأ فيه البندقية في داخل البيارة . ثم كبلاه بالحديد وسلماه الى الضابط شيف وهذا ساقه الى سجن يافا رهن التحقيق .

حريق بعد منتصف الليل

شاهدنا في الساعة الثانية عشرة بعد منتصف الليلة امس لهيباً يتصاعد من الجهة الشرقية للمدينة وبعد الاستقصاء فهمنا ان النار شبت في مستعمرة بتاتكفا على طريق سلمة

اللجنة تطلب وقف هدم الدور
أستنادا على قرار المحكمة العليا

ارسلت اللجنة القومية بيافا كتابا الى حاكم اللواء الجنوبي تطلب فيه ايقاف هدم الدور في البلدة القديمة. واستندت اللجنة على القرار الذي اعطي من محكمة العدل العليا في القضية التي نظرت اما ما واجبات تنفيذ قرار الهدم. وجاء في كتاب اللجنة: «ان محكمة العدل العليا قررت بتاريخ ٢٧ الجاري في الدعوى المستعجلة التي رفعها السيد جورج مخايل توقيف الهدم وتعيين يوم الاربعاء اول تموز لسماع المرافعة النهائية في هذه الدعوى. وقد باشرتكم المحكمة هذا القرار بناء على هذا تطلب اللجنة القومية ان تأمروا بتوقيف عملية الهدم كليا في جميع البيوت التي انذرتم اصحابها في البلدة القديمة حتى يتم الفصل في هذه الدعوى احتراما لمضمون قرار محكمة العدل العليا»

اشاعة تروع الناس في الرملة

سرت امس شائعة في الرملة بان القوة اعتزمت تفتيش المدينة وقد فزع الناس لهذا الخبر وذلك على اثر ما سمعوه عن الحالة التي وصلت اليها اللد فهرعوا الى البيوت وكانت حالة المدينة في قلق

ان كنا مجرمين فافتحوا لنا السجون!

وردت على اللجنة العليا من اللد البرقية التالية:

الجند البريطاني يرتكب باسم فخامتكم في مدينتنا القسوة والتخريب والترويع وانتهكت في ظل بريطانيا حرمة المساكن: فان كنا مجرمين افتحوا لنا السجون

استمرار الاضراب في القرى

جاءنا من السيد محمود اسماعيل حمدي رئيس اللجنة القومية في قرية خربثا ان القرويين من أهالي البلد والقرى المجاورة اجتمعوا على اثر القاء الطائرات المناشير الحكومية التي تحث على انهاء الاضراب وقرروا تأييد اللجنة العربية العليا، واستمرار الاضراب الى ان تنال البلاد حقوقها كاملة، والاحتجاج على بيان وزير المستعمرات ورفض اللجنة الملكية

مشائخ قضاء بئر السبع يضربون «اليوم»

وردت علينا البرقية الاتية من حضرات مشائخ عشائر قضاء بئر السبع يعلنون فيها انهم قد اضربوا اليوم:

نحن مشائخ عشيرة الحناجرة والنصيرات من قضاء بئر السبع قد اضربنا اليوم وأعلنا الحكومة ذلك وسنبقى مضربين حتى تنال الامة مطاليبها، مؤيدين اللجنة العربية العليا بمطاليبها: فريح ابو مدين، عايش الصدر، سليم الصميري، احمد، رضاهر

مظاهرة من التلاميذ ومناشير حكومية

جاءنا من السيد عارف الطويل من الغار – الرملة انه تألفت مظاهرة من تلاميذ المدرسة سارت في اكثر شوارع القرية وكانت الهتافات تتصاعد للحرية والاستقلال ثم تفرقوا بهدوء وفي الساعة الثانية والربع قدمت طائرة حلقت فوق القرية وألقت مناشير تحث الاهالي على انهاء الاضراب

اطلاق العيارات النارية على المستعمرات

اطلقت عدة عيارات نارية على مستعمرة بيت فيجان وكفار حزقيل وقد اجاب الجند وقوة حدود شرقي الاردن بالمثل.

جرح جنديين وبوليس فلسطيني

جاء في جريدة البالستين بوست ان اثنين من رجال البوليس البريطاني، وفرد بوليس فلسطيني قد جرحوا في صدام وقع بين الثوار والدورية العسكرية العرب من جنين في الليلة الماضية.

اطلاق العيارات النارية في تل ابيب

ذكرت البوست ان اصوات عيارات نارية سمعت في وسط تل ابيب حوالي الساعة الثانية عشرة والنصف من منتصف الليلة الماضية. وكانت هذه العيارات تصدر من جهة محلة منتفيوري.

محاكمة متهمي الاضطرابات الحاضرة

جاءنا من السيد يوسف محمود سيف من قرية ذنابة التابعة لطولكرم كتابا أرسله الى اللجان القومية في يافا ونابلس وطولكرم طلب اليها اتخاذ التدابير اللازمة للدفاع عن متهمي الاضطرابات الحاضرة إذ ستجري محاكمة ٢٨ شابا من قرية ذنابة في يوم الخميس القادم بتهمة قطع أشجار لليهود وستكون محاكمتهم امام الحاكم البريطاني المستر ريدنج.

تبرعات القرى لمنكوبي الاضطرابات

زار وفد من اللجنة القومية بالمجدل قرية «المصاص» لجمع التبرعات لمنكوبي الاضطرابات. وقد وفق الوفد في مهمته فتمكن من جمع عشرة جنيهات بالرغم من قلة عدد سكان القرية.

«دافار» تعرف
٣ جرحى بريطانيين

تقول دافار ان جماعة من الثوار العرب هاجموا دائرة البوليس في بيسان ليلة امس بعنف وتمكنوا من اصابة ثلاثة من رجال البوليس البريطاني بجراح

تسمم ١٦ يهوديا
ونقلهم الى المستشفى

روت دوارهايوم ان عددا من العائلات اليهودية في القدس ظهرت عليها اعراض التسمم بعد ان أكل افرادها فواكه غير طازجة واسماكا فاسدة ويقدر عدد افراد العائلات المسمومة بستة عشر شخصا نقلوا جميعا الى المستشفى وحالة اكثرهم خطرة

تضليل ودس

تقول دوارهايوم ان الحكومة تمكنت من جمع ثلاثة آلاف جنيه من الغرامة التي فرضتها على مدينة اللد. والذي نؤكده انه لم يجمع شيء حتى الان

قضية اليهودي المتهم
بدهس محمد المرضعة

استؤنف امس التحقيق في قضية اليهودي المتهم بدهس محمد ارضعة وسبب موته وقد تأجل النظر فيها حتى صباح اليوم

بعض المعتقلين
ينقلون الى المكان الجديد

جرى امس نقل بعض المعتقلين الى المكان الجديد الذي اعدته السلطة عرفنا منهم السادة: الشيخ اسماعيل السرافيري ميخيل متري، جورج منصور، هاشم السبع، وغيرهم

المجهولون يعملون
والمخاتير ينذرون

اطلق مجهولون النار على دار الايتام اليهودية في القدس بالقرب من روميما فأنذرت الحكومة مخاتير القرى بفرض العقوبات المشتركة عليهم اذا اعيد اطلاق الرصاص على اي محل مجاور

بلاغ رسمي
رقم ١٤٨ – ٣٦

لم ترد اخبار عن وقوع حوادث في لواء القدس

اللواء الشمالي

اسرت دورية من قوة حدود شرق الاردن ثلاثة من العرب

وجرحت احدهم بالقرب من الجفتلك وقد ضبطت اربع بنادق و ٢٠ عيار ناري

اللواء الجنوبي

اشتعلت النار في كراج في الرملة واتلفت سيارة. والقي القبض على شخص واحد. ابتدأ عند السحر هدم الاماكن في المدينة القديمة في يافا لاجل بناء الطريق الثانية وقد دام الهدم طيلة النهار

الاضراب العربي بقصد افناء اليهود
هكذا تعترف اللجنة التنفيذية الصهيونية!

أصدرت اللجنة التنفيذية الصهيونية بيانا قالت فيه ان الاضراب العربي قصد منه افناء اليهود، فلا يجب على اليهود أن يخافوا هذا الاضراب حتى ولو اظهرت الحكومة ضعفا في قمعه ... مع ان الواجب عليها ان تتشدد في حربها مع العرب وان تسمح لليهود بالدفاع عن انفسهم ... فاليهود لا يسمحون (كذا) بأن تكون حياة غيرهم في خطر اثناء الدفاع عن الامن العام في البلاد وتهدد (!) اللجنة في بيانها وتعلن ان الشعب اليهودي كله كتلة واحدة لصد المخاطرين ووطنه المزعوم»

صرامة الاحكام البولونية على اليهود
تفزع محاميا يهوديا فيغمى عليه ويموت

جاء من بولونيا ان محكمة فرسوفيا العاصمة اصدرت قرارها في اكبر قضية رفعت بين البولونيين واليهود وكان عدد المتهمين فيها من الفريقين يزيد عن سبعين شخصا وكان حكمها قاسيا على اليهود ولما سمع احد المحامين اليهود هذا الحكم سقط مغميا عليه ومات على اثر ذلك

زعيم يهودي اميركي في لندن

ارسل الادون ستيفن وايز احد زعماء الصهيونيين في اميركا مذكرة من لندن الى ادارة الحركة الصهيونية في اميركا يقول فيها ان الرأي العام الانجليزي يوافق على رأي حكومته القائل بعدم الخضوع لاعمال العنف التي يقوم بها العرب في فلسطين ويزعمون انها اضطرابات سياسية ... وطلب السرعة في جمع النقود لاسعاف وانقاذ يهود فلسطين. ويقول الادون ستيفن ان العرب صمموا على مواصلة الكفاح حتى تجاب مطاليبهم

أطفال اليهود يفيقون مرارا بالليل
ليس العرب بمجرمين أيتها المجرمة

عقدت جريدة دافار مقالة في عددها الصادر امس قالت فيها ان الاطفال والغلمان اليهود يفيقون اكثر من مرة في كل ليلة مذعورين منغصين رعبا لان العربي «المجرم» يظهر في احلامهم كانه واقف على باب البيت يحاول الدخول وهي تقول بعد ذلك ان هذه هي احدى المصائب الكبيرة التي اصابت اليهود من هذا الاضطراب لان هذا الاستيقاظ المصحوب بالخوف والفزع والبكاء وتصوير العربي بالمجرم والمجرم بالعربي اصبح غريزة لا يمكن منعها لان كل سطر في الجريدة وكل كلمة في البلاغات الرسمية وكل كلام يجري في الشارع يشكل هذه الصورة

ويظهر من قول جريدة دافار انها ارادت ان تقول عن العرب من جديد انهم مجرمون وان الاجرام صناعة لهم فاختارت هذه الطريقة ودارت هذه الدورات

هل الهاربون ثلاثة
ام الهارب واحد؟

ذكرت دافار ان ثلاثة من رجال البوليس الاول عربي والثاني انجليزي والثالث يهودي ذهبوا اول امس لتفتيش احد بيوت القدس القديمة فلما دقوا باب هذا البيت فتح وأطلقت منه رصاصة فهرب الرجال الثلاثة دون ان يعودوا لاجراء التفتيش!

وهنا لا بد من ان نسأل: هل الهاربون كانوا ثلاثة؟

او ان المعقول ... هو ان واحدا هو الذي هرب. ؟

(المجهولون) والمستعمرات في الصحف اليهودية
يهودي يجرح جرحا خطرا ويدخل المستشفى

هاجم مجهولون مستعمرة وادي حنين واطلقوا الرصاص على اليهود فاصابوا احدهم بجرح خطر نقل على اثره الى مستشفى هداسا في تل ابيب

اطلاق الرصاص على حراس مستعمرة
اصابة حارس بأربع رصاصات

تقول الصحف اليهودية ان مجهولين اطلقوا الرصاص على خفراء اليهود في مستعمرة زمارين فأصيب احدهم واسمه شلوم شموئيل ليفنتش بأربع رصاصات اصابته في اربع جهات من جسمه فسقط مضرجا بالدماء

قبضة من انباء الصحف اليهودية

جاء في الصحف اليهودية:

— قطع من بيارات العفولة ليلة امس ١٦٠٠ شجرة

— احرق في مستعمرة خلده ستة اكوام من الحصاد

— وضعت الحكومة قوة عسكرية للمحافظة على دار المندوب السامي

— قذفت قنبلة على بيت يهودي صباح امس بين المنشية وتل ابيب فهدم البيت واصيب صاحبه بجراح

انباء خارجية

النجاشي يرأس الوفد الحبشي امام العصبة

لندن — اصدرت المفوضية الحبشية في لندن بيانا قالت فيه ان النجاشي عزم عزما أكيدا على تولي رياسة الوفد الحبشي الذي سيطرح قضية النزاع الايطالي امام عصبة الامم

اضراب ٤٥٠ فندقا في فرنسا

باريس — تهتم الحكومة الفرنسية اهتماما شديدا لمعالجة مشكلة اضراب ٤٥٠ فندقا في الريفييرا. وقد اضربت هذه الفنادق بحجة عدم قدرتها على سداد النفقات الباهظة. وأثر هذا الاضراب في ١٢٠٠ سائح من البريطانيين

السياسة الخارجية في فرنسا وانكلترا

جنيف — اهتمت المقامات الفرنسية بالخطاب الذي القاه المستر ايدن اخيرا واشار فيه الى السياسة الخارجية الانكليزية التي تتفق الى حد كبير مع سياسة فرنسا الخارجية وهي تتعلق باصلاح نظام العصبة، النزاع الحبشي الايطالي، وميثاق لوكارنو ومسائل اوربا الوسطى

نقض المانيا لمعاهدة لوكارنو

جنيف: المفهوم انه سوف لا يتخذ في عصبة الامم اي قرار في مسألة نقض معاهدة لوكارنو قبل وصول رد المانيا

انكلترا وفرنسا لا تقران الاستيلاء على الحبشة

باريس — أشارت جريدة «الايكو دي باري» الى الاتفاق بين انكلترا وفرنسا وعدم اعترافهما بالفتوحات الايطالية في شرق افريقيا

اتفاق سري بين المانيا والصين

برلين — قيل ان اتفاقا سريا عقد بين الصين والمانيا في شهر مايو الماضي وان هذا الاتفاق كان على قرض المانيا الصين مبلغ ستة ملايين من الجنيهات الانكليزية على ان تمد الصين المانيا مقابل هذا القرض بمواد اولية تلزم ألمانيا. وقد قالت الدوائر اليابانية انبأ هذا الاتفاق، على ان وزارة الدعاية الالمانية تنكره انكارا باتا

مزاعم يهودية عن الاضطرابات الحالية
ثلاثة اسباب لها، ليس بينها السبب الصحيح
فلسطين عربية وستبقى عربية الى الابد

القى الدكتور ناحوم كولدمان مندوب الجمعية الصهيونية في جنيف خطبة زعم فيها ان اسباب اضطراب العرب في فلسطين هي (اولا) تهاون الادارة الفلسطينية، (ثانيا) النقود الاجنبية، (ثالثا) الحالة الدولية التي جعلت زعماء العرب يعتقدون بامكان الوصول الى ما يريدون في هذه الاوقات الحرجة. ثم قال ان زعماء الصهيونية يريدون التفاهم مع العرب ويمكن التفاهم مع العرب اذا اعترفوا بان فلسطين هي بلاد مشتركة للعرب واليهود.

— وهذا هو المستحيل ...

رصاص مجهولين على دورية الجند

أشارت صحف اليهود التي تصدر في المساء الى ان دورية من البوليس هوجمت ليلة أمس في اول سكة ابي كبير واطلق مجهولون عليها الرصاص فاضطرت للاستنجاد. ولما جاءت قوة البوليس استمرت في اطلاق الرصاص على السيارة مدة طويلة هاجمت في نهايتها السيارة فلم تجد فيها أحدا .. من «المجهولين»

الاعتداءات مستمرة على يهود حلب

روت دافار ان يهود حلب يقاسون اضطهادا شديدا وان العرب يهاجمونهم ويعتدون عليهم وان مظاهرة هاجمت مدرسة الاليانس اليهودية فاتلفت زجاج نوافذها وجرح طالب يهودي في رأسه من ضربة حجر والاعتداءات مستمرة على يهود حلب.

١٥٠٠ شجرة تقطع من مستعمرة يهودية

جاء في الصحف اليهودية انه قطعت ١٥٠٠ شجرة من مستعمرة العاملات اليهوديات بجوار روبين.

معركة تدوم ساعة بين الثوار والجند

في صحف المساء اليهودية ان دورية مشتركة من البوليس والجند هوجمت بجوار الدولة ونشبت معركة بينها وبين الثوار استمرت اكثر من ساعة. ولما استنجدت الدورية جاءت قوة كبيرة من الجند فانسحب الثوار بانتظام. وكانت سيارة الدورية مملوءة «بالخردق»

الانقلاب السياسي في سوريا ولبنان

صدى استقلال البلدين في صحف تركيا

علقت الصحف التركية التي تتبعت باهتمام تحول الحالة في سوريا على قرار فرنسا الذي اعترفت فيه بحكومتي سوريا ولبنان كجمهوريتين مستقلتين. وقد كتبت جريدة « اقدام » في هذا الصدد تقول: علمنا بسرور أن الحكومة الاشتراكية الفرنسوية الجديدة قد قررت الاعتراف باستقلال سوريا ولبنان على اننا لا نعرف شيئاً عن شكل هذا الاستقلال فهل ستستمر فرنسا على أن تكون لفرنسا قوة مسلحة في البلاد السورية؟ واذا كنا لا نشك في وزارة الاشتراكيين فاننا قدمنا فقط هذا السؤال البسيط الذي مر بخاطرنا وعلى كل حال فان خطوة كبيرة الى الامام خطت بالاعتراف باستقلال هذين البلدين. أما البقية فيجب ان تكون من عمل اصدقائنا السوريين الذين لا نشك في نضجهم السياسي وفي بعد نظرهم لكل ذلك فاننا بقلب منشرح فرحاً بأ استقلالهم

عصبة الامم في اجتماعاتها القادمة

المسألة الحبشية توضع على الرف

تقول جريدة « الاوفر » ان مجلس عصبة الامم سيبدأ أعماله يوم الجمعة بتأجيل المسألة الحبشية الى حين اجتماع الجمعية العمومية لعصبة الامم. ولا يمكن البحث في مسألة لوكارنو كما كان منتظراً لان الحكومة البريطانية لم تتلق الرد الالماني ولا يمكن البحث في المشروع الفرنسي الذي وضعه المسيو فلاندان والسيو بول بونكور فاذ تؤجل الى شهر سبتمبر. اما مسألة الغاء العقوبات فلا يمكن الفصل فيها لا في المجلس ولا في الجمعية العمومية لانها من اختصاص لجنة التنسيق التي ستدعى للاجتماع وفقاً لطلب انجلترا: وستلقي كل دولة تصريحا في مسألة العقوبات ولا يعتقد السكرتير العام ان الجمعية العمومية تستطيع ان تقرر الاعتراف بالامر الواقع الذي احدثه الايطاليون في الحبشة لسبب بسيط وهو ان نصف اراضي الحبشة ما زالت بعيدة عن الاحتلال الايطالي. والمزعوم ان اعضاء العصبة سيضطرون الى الاعتراف بالحكومة الحبشية الجديدة في « جوره » الا انه من المرجح ان تؤجل هذه المسألة ايضا الى شهر سبتمبر

وترى جريدة « لوجور » ان تأجيل كل قرار حتى شهر سبتمبر يعود الى عدم تمثيل ايطاليا في مجلس عصبة الامم وفي الجمعية العمومية

لبنان في طريق الاستقلال

كتاب وكيل وزارة الخارجية الفرنسية

الى رئيس الجمهورية اللبنانية

ارسل المسيو فيانو وكيل وزارة الخارجية الى رئيس الجمهورية اللبنانية الكتاب التالي وهو يتعلق بعقد المعاهدة مع لبنان وهو يعد وثيقة جديدة للاعتراف باستقلال لبنان وايجاده في مركز دولي معترف به:

لقد هادث فخامتكم قبل سفر المفوض السامي الى فرنسا ان محادثه في شأن اماني الشعب اللبناني ثم ارسلت فخامتكم مرتين في الايام الاخيرة، بلاغات مختصة بهذا الموضوع نفسه الى الكونت دي مارتيل،

اني عالم بهذه المساعي، وأود ان اؤكد لفخامتكم، ان الحكومة الفرنسية التي تشتغل الآن باعداد المعاهدة الفرنسية السورية، ويؤمل عقدها في وقت قريب، لن تصرف نظرها من حقوق لبنان في الحصول على معاملة شبيهة بالمعاملة التي تستفيد منها الدولة المجاورة له. وفي الواقع ان المادة الاولى من صك الانتداب تجعل لسوريا ولبنان منتهجاً واحداً الى الاستقلال. على أن هذا الاستقلال يجب في الحالتين أن يحاط بنفس الضمانات الدولية، ومن جملتها نظام الاراضي لهاتين الدولتين، الذي تحدد، فيما يختص بلبنان، يوم ٣١ آب سنة ١٩٢٠

ان الحكومة الفرنساوية — التي تنظر بعين الاهتمام والاعتبار الى مبلغ التطور الذي وصل اليه الشعب اللبناني — لهي مستعدة كل الاستعداد لان تمهد للجمهورية اللبنانية سبيل الحصول على نظام دولي كدولة مستقلة، وتنوي ان تفاوض فخامتكم في شأن ابرام معاهدة وستسترشد في هذه المهمة بمبادئ جمعية الامم المتنبهة بوجه خاص الى تأمين التعاون المقرون بالوفاق بين عناصر الاهلين المتحدة ضمن نطاق وطني واحد. وان عقد هذه المعاهدة ووضعها موضع التنفيذ يكونان مقدمة لعرض دخول لبنان في جمعية الامم

ولا شك انه سيكون من السهل علينا انجاح المفاوضات التي ستجرى بنفس الروح التي تلازم العلاقات الموجودة منذ قرون عديدة بين فرنسا والامة اللبنانية

الامضاء . فيانو

الى رحمة الله

انتقل الى رحمة الله ليلة امس المرحوم ابراهيم بك جبري على اثر مرض لم يمهله طويلا والفقيد والد الاستاذ خليل بك جبرى سكرتير جمعية رؤساء البحارة. وقد شيعت جنازته في الساعة الثانية بعد ظهر امس باحتفال مهيب مشى فيه عدد كبير من العلماء والوجهاء ورؤساء جمعية البحارة. للفقيد الرحمة ولعائلته الصبر والسلوان

الاعانات لمنكوبي الاضطرابات

كشف ببعض التبرعات التي وردت على اللجنة القومية بالقدس اعانة الفقراء والمحتاجين

مل جنيه

٩٢ اعضاء اللجنة القومية بالقدس

٤٣٠ ٤٦ ماجمع بواسطة سابا افندي اليوسف

٣٨٣ ٧٧ ماجمع بواسطة سعيد افندي ابو زياد

٨٠٠ ٤٤ ماجمع بواسطة فؤاد افندي الامام

٢٥ ماجمع بواسطة تحسين افندي كمال

٢٥٠ ٢١ ماجمع بواسطة محمد افندي شوكت العسلي

١٣٠ عين كارم — بواسطة مصطفى افندي رضوان

١٠٠ شكري ديب وشبلي جمل

٥٠٠ حسن افندي حسني الجردي

١٠ الشيخ عبد الرحمن افندي السافيتي

٥٠٠ عرفات افندي الدويك

٠٤٨ ٥٢ ماجمع بواسطة سعيد افندي ابو زياد

٧١٥ ١٣٥ ماجمع بواسطة الشيخ عبد الباري افندي بركات

٤ سعد الدين محمد طه

١ اسعد افندي شريف صبوح

١ سعدي » »

١ اسعد افندي جورج خضر

٢٥ قسطندي وحنا سلامة

٧٠٠ ٢٣ ماجمع بواسطة فؤاد افندي الامام

٤٥ ٥ ماجمع بواسطة سعيد افندي ابو زياد

١٠ الآنسة سعاد والسيد فاروق العباسي

٥٠٠ ٢٧ ماجمع بواسطة سعيد افندي ابو زياد

٢٠٠ ١٤ الشيخ عبد الباري افندي بركات

٢٥٠ ٣٠ ماجمع بواسطة سابا افندي اليوسف

١٠٠ ١٤ ماجمع بواسطة سعيد افندي ابو زياد

٥٥٠ ١٤ ماجمع بواسطة سعيد افندي ابو زياد

١٠ الشيخ خليل افندي الخالدي

٥ الشيخ عبد الباري افندي بركات

٢٨٠ ٤٢ ماجمع بواسطة عبد الحميد افندي شومان وجميل افندي وهبة

٥٠٠ ١٥ احمد محمد عبد الحي افندي

٧ عين يبرود — بواسطة منتاح خليل عبد الكريم افندي الصالح

٠٠ ١٢ ماجمع بواسطة محمد افندي يوسف العسلي

٢٥٠ ٥٥ شكري افندي ديب وشبلي افندي جمل

٩٥٠ ١٩ ماجمع بواسطة سعيد افندي ابو زياد

٤٧ ماجمع بواسطة محمد افندي شوكت العسلي

١٦ الزرعة — بواسطة محمد افندي عبد الله جوده

٥ كامل خير

٥ الآنسة امينة بدر الخالدي

٢٥ محمد افندي محمد ابو غرش

٢٥ نيافة بطرك الروم الارثوذكس

١٢ ماجمع بواسطة فؤاد افندي الامام

٦ عفيف بك طوقان

٦٢٥ ١١ جمعية الشبان المسيحية — بواسطة رجا افندي حوراني

٥٠ غبطة بطريرك اللاتين

٠٥٠ ٧ ماجمع بواسطة سعيد افندي ابو زياد

٥٠ لجنة السيدات العربيات

١٥ تحسين افندي كمال

١٠ الشيخ عبد الباري افندي بركات

٥ منيب عبد الرحيم الصلوبي

٥٤٥ ١٩ سيدات البيرة

١٣ عائلة الذواقنة — بواسطة محمد افندي صالح

٩ طلاب معهد الحقوق العرب بالقدس

٤٥ عبد الفتاح افندي درويش

٥ فرقة كشافة غازي الاول في سلوان

٥ عبد الرحمن ومحمد الجشة

٦٠٠ ٥٧ سيدات البقعة التحتا — بواسطة عقيلتي نادر افندي الدجاني وجميل افندي فرعون

٢ الآنسة حورية شريف صبوح

٦٠٠ ٢٢ ماجمع بواسطة فريد افندي الامام

٥٠٠ ١٣ ماجمع بواسطة سعيد افندي ابو زياد

٧٠٠ ٢٦ ماجمع بواسطة الشيخ عبد الباري بركات

٤٠ ماجمع بواسطة فؤاد افندي النشاشيبي

١٤ ماجمع بواسطة عثمان افندي نمر

١٥ اهالي قرية مارورة

٩٥٠ ٢٥ ماجمع من القرى ثمن طحين بواسطة جميل بك الحسيني

٩٥٠ ٣٧ بيت لحم وبيت جالا — بواسطة عقيلتي نادر الدجاني وجميل فرعون وزليخة الدجاني

١٠ محمد العلمي

٠٨٠ ١٣٠ ثمن ٤٨ شوال شعير ١ جنيه و٧٢ شوال سمر جنيه و١٤٠ ملا

٧٥٠ ١٥ ماجمع بواسطة شوكت افندي العسلي وتوفيق افندي فرج

— البقية تأتي —

هل يصبح العراق قاعدة جوية

للمواصلات الامبراطورية البريطانية

يشاع في دوائر لندن ان الحكومة البريطانية تنوي خلق طريقين جديدين للهند، الاولى جوية وتكون قاعدتها العراق والثانية بحرية من طريق افريقيا الجنوبية. أما طريق قنال السويس فانها ستصبح ثانوية

مشروع تركيا لنظام المضايق

تركيا تريد تحصين المضايق كما تشاء

أذاع الوفد التركي على مندوبي الدول الممثلة في مؤتمر المضايق في « مونترو » مشروع النظام الجديد الذي تقترحه تركيا وهذا المشروع يعطي تركيا حق تحصين المضايق كما تشاء وانها تتعهد بما يلي:

اولا — في وقت السلم تكون حرية التجارة مطلقة، وكذلك تطلق حرية المرور لليخوت ومراكب صيد السمك. ويصبح ايضاً لجميع المراكب الحربية بالمرور ما عدا الغواصات. على ان المشروع يحدد حمولة المراكب الحربية التي يجوز لها المرور ان تبقى مرابطة في البحر الاسود.

اما في وقت الحرب فاذا بقيت تركيا على الحياد فانها تترك حرية المضايق كما تقررها عصبة الامم، بشرط ان يحظر اصطدام المتحاربين ضمن المنطقة

واذا اشتركت تركيا في الحرب يكون للمضايق نظام خاص يتم الاتفاق عليه فيما بعد.

. . .

في المفاوضات المصرية البريطانية

الخوف على شقة الخلاف ان تتسع

قال المحرر الدبلوماسي لجريدة « الديلي هرالد » ان مجلس الوزارة اصدر قراره النهائي بالحكم في مصير المحادثات الانكليزية المصرية على وجه من الوجوه

ويسود السر مايلز لامبسون الى القاهرة ليبسط للمصريين رأي الحكومة البريطانية في النقط التي لا تزال موضع خلاف

ولكن يبقى بعد ذلك ان يعرف هل التعديلات التي ادخلتها الوزارة البريطانية على طلبات الخبراء العسكريين والبحريين والجويين، تذهب الى مدى كاف لازالة اعتراضات الحكومة المصرية!

وتدل الاخبار الواردة من القاهرة على ان النحاس باشا يشعر بانه ذهب الى ابعد حدود المستطاع من التعديلات التي قبل ادخالها على مشروع معاهدة سنة ١٩٣٠

وهناك من الاسباب ما يحمل على الخوف بان شقة الخلاف التي لا تزال باقية بين ما يعرضه النحاس باشا وما تطلبه انكلترا، قد تتسع اتساعاً يحول دون الاتفاق

اليوم الثالث والسبعون

لاضراب فلسطين المجاهدة

تدخل هذه البلاد المقدسة هذا النهار اليوم الثالث والسبعين من اضرابها العظيم، وما لم تنل الامة مطالبها الحقة التي شهد لها بها العالم فالاضراب مستمر حتى النهاية.

طبريا

طائرة تلقى مناشير على الاهالي

لا تزال المدينة مضربة اضرابا عاما شاملا. وقد حلقت امس طائرة حكومية القت مناشير تحث الاهالي على انهاء الاضراب والخلود الى السكينة وبعد ان انهت مهمتها يممت شطر الجهة الشرقية

عيارات نارية بالقرب من حمامات

اطلقت عيارات نارية من مجهولين بالقرب من حمامات طبريا ولم يعرف عن وقوع اصابات

اطلاق الرصاص على مستعمرة يهودية

أطلق مجهولون العيارات النارية بكثرة على مستعمرة كنيرت اليهودية، كما اطلقت ايضا على جهات مختلفة من طبريا. ولم تعلم النتائج

حرس اضافي للمستعمرات اليهودية

قدم الى طبريا مدير البوليس المستر فراي وقيل ان مجيئه علاقة بتعيين حراس اضافيين يقومون على حراسة المستعمرات اليهودية

اعانات القرى لمنكوبي الاضطرابات

تقدم من قرية المنار ٥٠ كيس حنطة اعانة المنكوبين في الاضطرابات الحاضرة وهذه هي الدفعة الثانية التي يقدمها اهالي القرية المنكوبين. ولا تزال اللجنة تقوم بمهمتها والاهالي مقبلون على الاعانات عن طيب خاطر

صرفند

اطلاق العيارات النارية على المستعمرات

اطلق امس الاول اشخاص مجهولون العيارات النارية على المستعمرات اليهودية وقد هرعت قوة من الجند واخذت تطلق النار من مدافعها الرشاشة.

المندوب السامي يزور معتقل الاحرار

مر امس فخامة المندوب السامي في سيارته الخاصة تتبعه ثلاث سيارات مصفحة في طريقه الى معتقل الاحرار

بيتنا

قطع ألف شجرة برتقال

قطع مجهولون ألف شجرة برتقال من بيارة اليهودي هربر في وادي زنات. وتفصيل الحادث ان المجهولين دخلوا البيارة واوثقوا حارسها بعد أن جردوه من سلاحه وبقي مكتوفا حتى انتهوا من عملية التقطيع.

اجراء الصلح بين العائلات

تم الصلح بين السيد عبد الغنى العبد حسن وورثة المرحوم عبده البنا بعد ان كان الشقاق بينهما لحادث قتل. وقام باجراء الصلح قائمقام الرملة الاستاذ جمال بك طوقان وقد تنازل الورثة عن كل حقوقهم وفي ذلك دليل على اتحاد القلوب.

اسدود

الاضراب مستمر

لا تزال القرية مضربة اضرابا عاما شاملا. ولا يقام السوق الاسبوعي منذ بدء الاضراب. ويقوم فريق من الاهالي بجمع التبرعات لمنكوبي الاضطرابات الحاضرة في فلسطين

استدراك

جاء في « الدفاع » ان لجنة اصلاحية تألفت في قرية اسدود من ستة عشر شخصاً ذكرنا ١٢ منهم وفاتنا ذكر

الى المنكوبين في قرية خربتا

أذاعت اللجنة القومية في قرية خربتا بياناً الى المنكوبين من اهالي القرية عينت فيه يوم الجمعة من كل أسبوع لتوزيع الاعانات على المستحقين وسيكون التوزيع في مقر اللجنة القومية بالقرية.

اسماء الاربعة الباقين وهم السادة حسن محمد عبد القادر عراز، احمد طه احمد، عبد العزيز زقوت والحاج اسماعيل غنيم لذلك اقتضى التنويه.

العدد ٦٣٥ ـ السنة الثالثة

ادارة الدفاع في عمارة حربوني شارع جمال باشا ـ يافا
العنوان البرقي: الدفاع يافا : ص . ب ٢٥٥

	عن سنة	عن نصف سنة
قيمة الاشتراك في فلسطين	١٥٠	٨٠
في الخارج	٣٠٠	١٦٠

الدفاع

جريدة يومية سياسية مصورة

افتتاحية يوم الثلاثاء ١١ ربيع الثاني سنة ١٣٥٥ الموافق ٣٠ حزيران ١٩٣٦

صاحب الامتياز والمحرر المسؤول ابراهيم الشنطي

مدير الادارة شوكت حماد

رقم التلفون ١١٨٧

صونوا عيونكم من الرمد باستعمالكم

قطرة القنواتي العجيبة

يسرني ان ازفها الى مواطني الاكارم سكان فلسطين خاصة والى سكان البلاد العربية عامة في جميع اقطار سوريا ومصر والحجاز وشرقي الاردن والعراق والخليج ؛ وهي نجاحي العظيم بتركيب هذه القطرة العجيبة (قطرة القنواتي) بعد جهود عظيمة صرفت من اجلها .

معمل القنواتي يقوم بخدمة بني قومه بامرين : احدهما تهيئة احسن الادوية عملا وانفسها تأثيراً . والآخر تنزيل الثمن الباهظ الى اصغر حد ممكن . فها هو الآن يتقدم بهديته الثمينة الجديدة العظيمة الفائدة : قطرة القنواتي العجيبة الى ابناء وطنه الاكارم .

ركبت هذه القطرة بعد ان اجريت تحاليل دقيقة على جميع انواع القطرات الهائلة في سوريا ومصر والعراق والتي تباع بقيم فاحشة ، واستحصلت منها بعد التعديل تركيبا يناسب طبائع اهل البلاد وانواع الامراض العينية المنتشرة فيما بينهم فجاءت قطرة القنواتي بحمد الله ومنته غاية في الاحكام وآية في الاتقان .

وقد اثبت تركيبها لاهم الاخصائيين بامراض العيون من اطبائنا الوطنيين الاكارم فاظهروا اعجابهم بها وقالوا ان قطرة القنواتي من اهم القطرات المتداولة اليوم في الاسواق واعظمها فائدة واحسنها تأثيراً . تشفي التهاب الملتحمة الحادة والمزمنة النزلوية والحبيبية (التراخوما) . تدفع الاحتقان فتزيل الاحمرار والحرارة وتقطع الدمع وتصون العين من الرمد .

تخلص العين من العمش وهو ضعف البصر مع سيلان الدمع في اكثر الاوقات . تسكن الالم بسرعة فتخلص المصاب من آلامه المزعجة . تجلو العين فيصفو رونقها ويحتد بصرها ، تقتل جميع الجراثيم التي تتسلط على العين وتؤذيها فيخلص الرمد من الرمد وتصلح تخريش الغبار والحشرات .

قطرة القنواتي عظيمة التأثير كبيرة الفائدة رخيصة الثمن لا يجاريها بحسن تأثيرها قطرة من القطرات . والخلاصة : اصبحت قطرة القنواتي بعد التجربة صديقة العائلات ومن احتياجات البيت الضرورية التي لا يستغنى عنها .

كيفية الاستعمال : يقطر في كل عين نقطتان صباحاً ومثلهما مساء للكهول من رجال ونساء .

ويقطر للاطفال نقطة واحدة صباحاً ونقطة واحدة مساء في كل عين .

واخيرا اقول يا ايتها الوالدة المصونة لا تنسي غسل عيني ولدك بعد القدوم من الاسفار او النزهات بماء البوريك وتقطير قطرة واحدة من (قطرة القنواتي) في كل عين لتخليصهما من الغبار والجراثيم التي تنتقل بواسطته ولتنقذي ولدك الحبيب من الرمد المزعج في ايام الصيف . وما توفيقي الا بالله .

دمشق عبد الوهاب القنواتي

استاذ الكيمياء فى المعهد الطبى العربى

قطرة القنواتي العجيبة : تباع في جميع الصيدليات في عموم البلاد العربية عامة واطلبوها من مستودع الادوية الفلسطيني يافا شارع بسترس وتباع في عكاء في صيدلية درويش قبلاوي ، حيفا : صيدلية عمر ابوغزالة ، نابلس راشد ابوغزالة ، القدس : مافرو ميخالي شارع الباب الجديد ، وصيدلية الحسيني وصيدلية العلمي باب العامود ، وصيدلية عطا الله اخوان شارع مأمن الله

تداوي حديث لشفاء التعقيبة الحادة (حرقة البول) والمزمنة والنقطة العسكرية بمدة اسبوع

حبوب الغونوفاكس Gonovax

تجهيز الدكتور S. M. K رئيس شعبة الامراض الزهرية في نانسي ـ فرنسا

ان آفات المجاري البولية والتناسلية المنتشرة في هذه البلاد انتشاراً هائلا والتي لها اثرها السيء والمحسوس في قطع النسل او تشويه المولودين قد دعتنا الى وضع المستحضر المسمى (غونوفاكس) ويجب ان لا يخفى ان اكثر الامراض انتشاراً في هذه البلاد هو حرقة البول او التعقيبة التي لا بد لسريانها وانتقالها من وجود احد امرين :

١ـ المناسبات الجنسية المشبوهة

٢ـ تلوث العضو التناسلي بالافرازات والمواد القيحية الحاملة لعامل التعقيبة ومما هو جدير بالذكر ان كل آفة لا تعالج بالمداواة الباكرة لا شك انها تصبح مزمنة وان آفات المجاري البولية وخاصة منها التعقيبة هي من الآفات التي ازمانها وطول مدتها يجعل شفاءها صعباً وعويصاً فان استعمال الغونوفاكس اسبوعا واحداً يكفي لشفاء التعقيبة الحديثة الانتقال ولكن كلما تأخرت مدة التداوي اصبحت مدة الشفاء اطول واصعب .

والحالة التي لا تزال البشرية تئن من وطأتها هي : انقطاع النسل ، واسبابه غالبا اهمال مداواة التعقيبة لان عامل هذه الآفة السريع الانتقال الى الخصي حيث يستولي على مولدات الحوينات المنوية فيقتلها فيصبح المرء عقيما اي مقطوع النسل واحياناً يتوضع عامل هذه الآفة على المفاصل فيسبب الم المفاصل وكثيراً ما يتوضع بطريق السراية في العين فيسبب عمى العين (ان لم تعقبها المداواة) بل وكثيراً ما تكون سبب هدم العائلة وخراب صرحها المشيد حيث هنالك كثير من الرجال المتزوجين وغير المتزوجين من تهوي به شهوته فتوقعه في مثل هذه الآفات ولا يلبث هو بدوره ان ينقلها الى زوجته المسكينة فتصبح العدوى منتشرة بين الزوجين وحينئذ اما ان يصبح النسل منقطعاً واما ان تلد الزوجة اولاداً مشوهي الخلقة وكثيرا ما يلد الطفل اعمى (ان لم تسعفه المداواة)

وهذا ما نعيذ ونحذر شباب هذه البلاد من الوقوع به وذلك للاسراع باستعمال حبوب الغونوفاكس الذي يطهر المجرى البولي فيمنع حصول هذا المرض . كما اننا ننصح النساء المصابات باستعمال حبوب الغونوفاكس لان لمواده خواص عجيبة في قطع السيلان القيحي وحرقة البول بمدة لا تزيد عن اسبوع واحد .

فوائد هذه الحبوب : يقتل جميع الميكروبات الموجودة في اعضاء التناسل . يزيل الالم عند التبويل . يمنع التشنجات والانتقاظات الليلية فيسهل شفاء قروح المجرى البولي وفي الاجمال بين جميع الادوية التي يستعملها الاطباء الاخصائيون لا يوجد مادة اقوى واسرع من الغونوفاكس لشفاء التعقيبة او حرقة البول والنقطة العسكرية وفوق ذلك فانه اذا اخذ حبة او حبتين من هذا العلاج قبل المناسبات الجنسية فانه يكون واقيا من الاصابة في الاحوال المشبوهة وكل علبة تحتوي على تعليمات مفصلة عن كيفية الاستعمال . (احذروا التقليد) الوكلاء في فلسطين : يافا شارع بسترس رقم

مستودع الادوية الوطني الفلسطيني قبالة وصباغة

اوتيل باريز

يقع في الطابق الثالث فوق المطعم اوتل باريز وهو الفندق الجديد الذي افتتحه السيد يوسف الرملاوي فرعا راقياً وجهزه باحدث الاثاث واحدث فيه وسائل الراحة واعده فقط للمسافرين الممتازين والاوتيل الجديد يمتاز بموقعه البديع المطل على بساتين يافا وبحرها الجميل ويلقى فيه المسافرون الراحة بتمامها وليس الوصف كالعيان

شارع الملك جورج ــ عمارة المستقيم ــ رقم التلفون ١٢٥٠

امام موقف باصات تل ابيب ــ يافا

فوق مطعم ومقهى المغربي الطابق الثالث

اوتيل خليل الرحمن

[illegible] الموفرة

اول طريق القدس تجاه بيارة الشماس

اجمل واحدث اوتيل

عرفته يافا

زيارة واحدة تجعلك زبونا دائما

الدواء الشافي للبواسير

ان التجاريب العظيمة التي قام بها اشهر اطباء المانيا لمكافحة داء البواسير قد ادهشت نتائج باهرة . وقد اكتشف اعظم الدواء الشافي وهو :

ركتو ـ سيرول

واستعماله يزيل الحكاك والالام
ولا يوجب اجراء اي عملية

ارحموا انفسكم من هذا الداء فقط باستعمال

ركتو ـ سيرول

الوكلاء : مستودع الادوية الوطني الفلسطيني ــ ٧٥ [illegible]

بعيد مطلعه — واعلان هام

مطعم الظريفية

لصاحبه جورج حداد

الطعام الشهي — المأكل الفاخر

نعلن لعموم زبائننا الكرام اننا قد اجرينا تخفيضا كبيراً في اصناف مأكولات مطعمنا الذي ذاع صيته في مصر وسوريا ومختلف الاقطار العربية لاشتهاره بلذة المأكولات واتقان الطهي ، وتعدد الاصناف التي لا يضاهيها فيها احد خصوصا واننا قد عزمنا على السهر والاشراف بنفسنا على الطهي واختيار اصناف المأكولات بالهمة والنشاط المشهود لنا بهما من عهد قديم .

وقد خفضنا اسعار الخضروات من ٣ قروش الى ٢ . اللحومات من اجودها من ٤ قروش الى ٣ قروش . يفتتح المحل من الساعة ٧ صباحا الى ١٢ مساء ونأمل من زبائننا الكرام تلبية دعوتنا لتذوق مأكولاتنا والتحقق من لذة طهيها .

والتجربة اكبر برهان

تهدية تمكنك من الحلاقة بلذة وراحة !
تلك هي

ماكينة الحلاقة « ايفر ـ ريدي »

ومعها
موسى واحدة

مجاناً

ماكينة ايفر ريدي مضمونة عشر سنوات تتركب على بعضها بالضغط بدون قلاووظ ومعها شفرة ايفر ريدي مسقية ٣ مرات

اذا اشتريت انبوبة من صابون

« بالموليف » للحلاقة

حينما تشتري انبوبة من صابون بالموليف للحلاقة اطلب من البائع ان يسلمك الهدية التي ترى رسمها هنا اعلاه وهي ماكنة « ايفر ريدي » مضمونة لعشر سنوات ومعها شفرة واحدة للحلاقة طراز « ايفر ريدي » مسقية ثلاث مرات ويمكن استعمالها شهراً

الوكلاء والمستودع العام : الشركة المصرية البريطانية التجارية
مصر : شارع سليمان باشا ـ الاسكندرية شارع طوسن
فرع فلسطين : في بناية ميخا شويلي شارع يافا ــ تل ابيب
تلفون (١٠٦٢)

حبوب أورشيتونين

اختراع حديث لتقوية الاعصاب وتجديد الشباب

علاج حيوي كيماوي لمعالجة الشيخوخة التناسلية والعنانة وضعف التناسلي

ان افضل العلاجات في معالجة هذه العلة المضنية هو ما بني على التقوية لجهاز التناسل الحقيقي في الرجل هذا العضو الذي ثبت منذ زمن ليس بالقريب أنه عدا عن افرازه الحوينات المنوية (سبرماتوزوئيد) له مفرز داخلي خاص يؤثر في أحوال الشخص النفسية وفي نموه الجسماني وفي قواه العصبية ، وأن العنانة والضعف التناسلي تعود معظم أسبابهما الى نقص هذا المفرز وهو (الهرمون التناسلي) الذي لا يزال العلم الخاص يجهل حقيقته ولكنه يعرفه حق المعرفة بآثاره ، فالمفرز أو (الهرمون) اذن مادة نجهل جوهرها وإنما نستدل على وجودها بتأثيرها وفعاليتها وذلك بواسطة التجارب والاختبارات العديدة على الحيوانات ولا سيما القردة الكثيرة الشبه بالانسان ، فاذا ما نقصت هذه المادة الجوهرية التي يتوقف عليها حسن قيام الاعضاء التناسلية بوظيفتها ، كان على الطبيب المداوي أن يعوض البدن ما يقوم مقامها ويعمل فعلها . هذا ما اتجهت اليه أفكار الاطباء الاخصائيين بأعضاء التناسل منذ أمد بعيد وقد توالت جهودهم وتتابعت تحرياتهم الى أن توصلوا (بفضل الاختبار في الحيوانات) لاقتطاف ثمرة مساعيهم بايجادهم جواهر كيماوية حيوية تؤثر في الجهازين العصبي والتناسلي معاً فتقوي هذا وتنبه ذاك ، فاصبح العالم يجد أمامه اليوم هذا العلاج الحديث الذي أسموه (أورشي تونين) ويستدل على مفعوله من اسمه ومعناه (المقوي الخصوي)

وأن فائدة هذا العلاج الثابتة علمياً وعمليا فهو يقوي الخصية على صنع الحوينات المنوية وينبه الجهاز العصبي . ففائدته إذن مضاعفة : يزيل العنانة ويقوي الباه وعدا عن هذا وذاك ، ونظراً لان العنانة والضعف التناسلي هما مرضا الشيوخ ومرض الذين يبكرون في شيخوختهم ويهرمون قبل أوانهم من الشباب المنهمكين ، فقد أضيف الى (الاورشي تونين) جواهر أخرى من خاصتها تقوية الدم ليكون هذا صالحاً لتغذية الخصية والجهاز العصبي

ويطلب من مستودع قبالة وصباغة في يافا

مستودع الادوية الوطني الفلسطيني ــ [illegible]

اعلنوا فى الدفاع

مطبعة جريدة الدفاع — يافا

בית הספרים הלאומי והאוניברסיטאי ירושלים

« العدد ٦٣٦ — السنة الثالثة »

ادارة الدفاع في عمارة حزبون شارع جمال باشا - يافا
العنوان البرقي : الدفاع يافا : ص . ب ٢٥٥

	عن سنة	عن نصف سنة
قيمة الاشتراك في فلسطين	١٥٠	٨٠
في الخارج	٣٠٠	١٦٠

الدفاع

جريدة يومية سياسية مصورة

تاريخ الاربعاء ١٢ ربيع الثاني سنة ١٣٥٥ الموافق ١ تموز ١٩٣٦

صاحب الامتياز والمحرر المسؤول ابراهيم الشنطي
مدير الادارة شوكت حماد
رقم التلفون ١١٨٧

اليوم الثاني لعملية نسف «التجميل». اصابة جنود بحجارة الانقاض. تصدع أبنية

معارك نابلس. نزوح اليهود عن فلسطين. تذاكر السفر تنفذ من شركات البواخر

التصفية النهائية
هي التي يتطلبها الموقف

أليس لهذا الموقف المضطرب ، أي حل يقترب ؟

والى متى يا ترى ستظل هذه الارض المقدسة وهي تصارع الظلم ويصارعها الظالم ؟

وهل لهذا الصراع المخيف — اذا طال — الا نتيجة طبيعية واحدة ، لا يشك فيها من الان أي جانب من الجانبين المتصارعين ، جانب بريطانيا العظمى صاحبة القوة والجبروت ، وجانب العرب الفلسطينيين اصحاب هذه النفوس التي تزهق ، وهذه الدماء التي تراق ؟

. . .

اما الجانب الاول ، فكل ما ظهر منه الى الان لا يدل الا على انه ما يزال كما كان ... اسداً على الضعفاء اصحاب الحق الاول والاخر في فلسطين ، ونعامة امام تهديد الصهيونيين — الشيوعيين — العالميين !

يريد هذا الجانب ان تهدأ فلسطين ... وأن تستكين ، ثم لها بعد ذلك عليه ان يبعث اليها بلجنة تحقيق ... ملكية !

— ما شاء الله !

. . .

وأما الجانب الثاني ، فقد حاولت السلطة هنا ان تفرق بين صفوفه ، وألقت طياراتها من المنشورات المعروفة على القرى ، فماذا كانت النتيجة ؟

كانت ما تعترف لنا به الان « ضمناً » بلاغات الحكومة نفسها ، من أن الصراع بين الحق والظلم في القرى ، أروع منه في المدن

وكانت ما يعرف العالم كله الان من ان هذه القومة الفلسطينية الاخيرة ليست الا قومة عامة يدوي فيها الافندي « البرجوازي » والعامل وكل حضري وكل قروي من الرجال والنساء والاطفال الى هدف واحد ، هو انقاذ هذه الارض المقدسة من أيدي الذين يكيدون لها من الاستعماريين ، وأنصارهم المستعمرين

وكانت ان عرفت لندن ، قبل ان تعرف القدس ، ان هذا هو التصميم الاخير للعرب الفلسطينيين ، المؤيدين في كفاحهم هذا بحقهم المبين

— وعاقبة الامور عند الله

. . .

هذا هو الموقف على حقيقته في فلسطين ، لا يد في تطوره الى هذا الشكل لا للزعامة ، ولا لغير الزعامة ، وانما اليد فيه للغريزة الطبيعية ، غريزة حب البقاء

نعم هذا هو الموقف ، فماذا صنعوا للخلاص منه ؟

بدأ بالعمل على هذا الخلاص لورد انكليزي ، نصرح بانه سيقترح في مجلس اللوردات وقف الهجرة اليهودية الى فلسطين عاما ، او بعض عام !

وقالت لنا صحف اليهود هنا بعد ذلك ، ان الوفد الفلسطيني — غير الرسمي ، وغير المعترف به الا منه ! — اقترح هو الاخر مثل هذا الاقتراح !

اي انه — تمهيداً لهذا الجهاد الرائع الذي لم تنم به أية شقيقة من الشقيقات العربيات لفلسطين — لم يطلب الا وقف الهجرة خلال مدة معينة من الزمن ... تكون هي المدة التي تكمل فيها اللجنة الملكية اعمالها ، وتقدم تقريرها الى الحكومة البريطانية — الحكومة التي قالت لفلسطين بلسان وزير مستعمراتها عن هذا التقرير انها ستنفذ ما يجيء فيه من التواصي ، بلا محاباة ولا وجل ... اذا ..

— اذا ماذا ؟

— اذا جاءت هذه التواصي وهي في حدود صك الانتداب ، الصك الذي لم تمنع نصوصه في جنيف كغيرها من النصوص ، وانما صيغت في لندن تحت اشراف زعماء الصهيونيين ، كما اعترفت لنا بذلك حتى (التيرايمس) ، مجلة وزارة المستعمرات ، وحتى صحف اللورد روذرمير المتعنتة في الاستعمار !

. . .

وما بال هذا الاقتراح الخلاص من الموقف الحالي ، سواء اكان من لورد انكليزي ، او من وفد عربي غير رسمي ، تقول فلسطين المجاهدة قولا واحدا ، لا ثاني له : هو ان موقفها هذا لا يتطلب الا وقف الهجرة عاما او اعواما ، وانما يتطلب (التصفية النهائية) في مالعودة النهائية الى الحق الصراح ، واما المضي في الظلم الى نهايته المحتمة ، وعندئذ يعلم العالمان العربي والاسلامي ان بريطانيا قد باعتهما بضعة ملايين من شذاذ الآفاق .. ويكون للامبراطورية البريطانية بعد ذلك ما يطاق ، او ما لا يطاق

. . .

ومخطئ ، والله من يطالب فلسطين بعد هذه الدماء التي اريقت ، وفي وسط هذا الكفاح الذي لن يتيسر لها (الا بعد سنين) كفاح مثله اذا ما هو ضاع على غير طائل — مخطئ والله من يطالب من فلسطين وهي على هذه الحالة ان ترضى بوقف الهجرة اليهودية سنة واحدة ، وهي واثقة من ان هذه الهجرة ستعود بعد هذه السنة فتتدفق عليها اكثر مما كانت تتدفق

مخطئ والله من يطالب الى فلسطين ان ترضى بعد هذا العذاب ، بقليل مما رضيت به جاراتها الشقيقات العربيات

ذلك لان الموقف لا يتطلب الا « التصفية النهائية » لا الحلول الجزئية التي يراد بها التخدير

ان الوقف جد ، وما هو بالهزل . فاما الى الصعود ، واما الى ...

القضية المصرية
في طريق الحل

عقدت جريدة (التايمس) اليوم مقالا افتتاحيا عن الشؤون المصرية قالت فيه : ان عودة السر مايلز لمبسون من لندن بعد اجتماعه الى كبار الموظفين ورجال الحكومة المدنيين والعسكريين انما هي الا دليل قوي على غيرة الحمراء وحرصهم على السلامة الحربية التي حدثت بدقة في هذه الاجتماعات الكثيرة التي وقعت بين السر مايلز لمبسون ورجال الحكومة المسؤولين في لندن

بريطانيا تدرك
الاثر السيء للمماطله

ومن حسن حظ هذه المفاوضات هو ان بريطانيا ادركت الاثر السيء الذي يتركه اصرار بريطانيا على بعض المسائل الظاهرة التي لا تحتاج الى مماطلة وان ادراك بريطانيا لهذه الناحية امر هام يعد من العوامل الرئيسية لنجاح المفاوضات ومن المعتقد ان دوائر (وايتهول) ترغب في حل المشكلة العسكرية حلا مناسبا وترى وجوب الدفاع عن القنال وحماية مصر في المستقبل

بريطانيا تتساهل
في مشكلة السودان

وتناولت «التايمس» مشكلة السودان فقالت : واذا امكن حل المشكلة المصرية برضاء الطرفين ، فيبقى امامنا مشكلة السودان . ولا يعتقد ان مشكلتها زادت او تطورت عما كانت عليه في مفاوضات عام ١٩٣٠ ، بل ان هنالك مسائل كثيرة يمكن التساهل فيها من قبل بريطانيا لارضاء رغبات وميول المصريين .

مصر
حليفة نافعة لبريطانيا

ولا ريب في ان نجاح المحادثات فيما يتعلق بالمشاكل العسكرية يتعلق بوجوب مراجعة الحقائق التي لا مناص من اعتبارها كل الاهتمام . وهي ان مصر تستطيع ان تكون حليفة نافعة لبريطانيا وسائر الامم الواقعة في الامبراطورية

عالم «مخرف» يقول .

سوريا والعراق ومصر وجزيرة العرب
«تتنوزل عنها» كلها للعالم العربي
فلماذا تحسدون اليهود على فلسطين ..؟!

والذي يقول بهذا الهراء اتدري من هو ؟

انه ليس من عامة الناس ، بل هو الاستاذ العلامة الحاخام بزرويك مدير مكتب الاستعلامات السياسية في الجمعية الصهيونية العالمية ، وزعيم الصهيونيين البريطانية منذ ٢٠ سنة ، والمنتخب زعيما دوليا في المؤتمر الصهيوني العالمي الذي عقد في لوسرن في صيف العام الماضي وأحد علماء اللغات الشرقية ، وهو متخرج من جامعتي لندن وكامبردج ، وسبق ان طلب منه ان يرشح نفسه لعضوية البرلمان عن دائرة كامبردجشاير ولكنه رفض ذلك ... وهو مؤسس حركة الشباب الصهيوني وامام اكبر كنيس في الامبراطورية البريطانية !

هذا هو الصهيوني الذي وضعته « الصنداي ديسباتش » لهذا الزعيم الصهيوني ، على رأس مقال نشرته له ، يشرح به القضية اليهودية رداً على من شرحوا القضية العربية ، ونشرت لهم هذه الجريدة الانكليزية مقالاتهم الرائعة فنقلتها « الدفاع » في حينها على صفحاتها واليك الان بعض ما قاله هذا . . .

الاستاذ العلامة الحاخام :

العصاة قلائل
لا يؤيدهم المسلمون!

ان الهدف الحقيقي للهجوم على اليهود ... هو بريطانيا . فالمراكز الرئيسية للاضطرابات ليست الا في مثل نابلس وجنين وطولكرم وغزة من الاماكن التي ليس فيها يهود !

على ان العصاة المتمردين قلائل ، لا تأييد لهم قط ... من المسلمين !

تكاليف الاضراب
من يدفعها .. !

وتكاليف الاضراب ٣٠،٠٠٠ جنيه يوميا ومع ذلك فان التبرعات العربية لم تبلغ بعد الا ١٠،٠٠٠ جنيه فقط

ومجموع تكاليف هذا الاضراب العربي ، يقدر بمبلغ ١٠٠،٠٠٠ جنيه ، فمن اين يأتي المال ؟

ان هذه النقطة هامة تتطلب امعان النظر فيها ، وتتطلب ان يجري عنها تحقيق ؟!

الشيوعية الحمراء
أهي التي تدفع ؟

لقد لعب التحريض الشيوعي دوره في اثارة الهجمات على اليهود ، وجعل الجنود البريطانيين يذوقون انواع مر من انواع « البروباغندا » !

وجاء الدساسون الشيوعيون مؤخراً الى مجلس العموم فحبذوا الاضراب السياسي العربي ، واثبتوا لنا بذلك ان الشيوعيين البريطانيين يعطفون تمام العطف . . على « صناع الاضطرابات »

وجاء وكلاء العرب بعد ذلك يموهون وينسبون هذه « البروباغندا » الشيوعية الى اليهود ، بقولهم عنهم انهم هم الشيوعيون

اما الحق فيقول ... ان الحركة الصهيونية محرمة في روسيا !

بلاد العرب
تمنح للعالم العربي

ان العالم العربي قد منح . . . وتنوزل له من سوريا ، وعن العراق ، وعن مصر ، ومن شرقي الاردن ، وعن جزيرة العرب . . فلماذا يحقد اي انسان علينا ، ويحسدنا على موضع قدم في البلاد التي هي بلاد اجدادنا القدماء ؟

« الدفاع » : ولو لم يمنح يهود العالم العرب هذه البلدان العربية ، ويتنازلوا له — تكرما منهم ! — عنها ، الى ان كانت ستذهب ياترى هذه البلدان ؟

بالطبع الى جوف « مملكة اسرائيل » — المملكة النائمة في رؤوس الحالمين الخرفين من اليهود الصهيونيين — الشيوعيين — الاوليين . وقد تبين لنا الان من مقال العلامة بزرويك هذا ، ان اليهودي كلما تعمق في الدرس ... كلما تعمق في التخريف

واذا كان مثل هذا الكلام يستحق منا شيئا ... فالرثاء لعقل صاحبه ... شفاه الله ..

لم يحتمل الانتظار
فأماته مسدسه !

مات امس في مستشفى هداسا اليهودي كوهن الذي قتل نفسه بعيار ناري من مسدسه اثناء اطلاق النار على مستعمرة مسيلة بالقرب من وادي حنين

من بيروت الى لندن

التهم الموجهة الى الجنود البريطانيين
تنشرها احدى صحف اللورد روذرمير الكبرى

بعنوان (العرب يتهمون الجنود البريطانية في فلسطين) نشرت «الصنداي دسباتش» احدى صحف اللورد روذرمير الكبرى في عددها الصادر بتاريخ ٢١ حزيران المنصرم ما لي :

من بيروت
خوف المراقبة

في برقية خاصة تلقتها (الصنداي دسباتش) من بيروت تخوفا من المراقبة في فلسطين — يقول لنا الحرس الوطني الفلسطيني الذي الف في يافا لتنفيذ خطط الاضراب التي تضعها اللجنة العربية العليا ما لي :

« بدلا من قيام الحكومة بعرض مطالبهم الوطنية ، عمدت الى ترويع السكان بما أمرت به من تدمير مدينة يافا القديمة وخلافا لما ينص عليه قانون نزع الملكية المعمول به ، لم تعمل الحكومة على ايجاد المأوى اللازم للاجئين ولم تمهلهم الزمن الكافي للجلاء عن الدور

الوسائل البربرية
في يازور

وتولت القوى العسكرية تنفيذ المشروع بنسف الدور بالديناميت ، الامر الذي روع النساء ، واوقع الضرر بالمنازل التي لا يشملها المشروع

وفي قرية يازور العربية ، قامت القوى العسكرية وهي تجبي الغرامة المفروضة على القرية ، لما عزي اليها من الاعتداء على باص يهودي ، فاستخدمت اشد الوسائل البربرية

ا - النساء المسلمات فقدهن حليهن بفظاظة وخشونة ووضعن تحت التفتيش العسكري

الصارم

يرفضون الدفع
فيصادر منهم كل شيء

وعلى اثر رفض القرية دفع الغرامة انت الالات العسكرية على الاكواخ ، وحمل الجنود البريطانيون معهم ما صادروه من البقر والخيل والدجاج والمجوهرات »

وزير المستعمرات
ماذا يقول؟

بعد ذكر ما تقدم قالت « الصنداي دسباتش » من عندها ما لي :

قال لنا النائب عن المستر اورمسبي غور وزير المستعمرات ان الرد على هذه التهم التي قدمها الحرس الوطني غير مستطاع ، ما لم تتلق الحكومة تقريراً رسمياً من المندوب السامي في القدس

وفي هذا الوقت نفسه يقوم الوفد العربي الموجود في لندن بالتحدث الى السلطات ووزارة المستعمرات ، محاولا ان يجعل الهجرة اليهودية الى فلسطين تقف الى ان تقدم لجنة التحقيق تقريرها .!؟

ولقد قال لنا السيد اميل الغوري سكرتير الحزب العربي الفلسطيني وأحد اعضاء هذا الوفد : اذا اوقفت الحكومة الهجرة ، فان القانون والنظام يتوطدان في الحال »

« الدفاع » : ما رأي اللجنة العربية العليا بل ما رأي الامة فيما يعزى الان الى هذا الوفد العربي غير الرسمي من قبوله بوقف الهجرة اليهودية الى زمن محدود وهو الزمن اللازم لقيام اللجنة الملكية بالتحقيق ، وتقديم التقرير . ؟

— الجواب عند الايام ...

«الشرف» يدعو يهود فلسطين
الى المفاداة بالمال لبعضهم البعض
ولكن أغنياء اليهود لا يسمعون الدعاء ...

طلبت الصحف اليهودية من اليهود جميعاً ان يمدوا يد المساعدة لبعضهم البعض بسبب الحالة الحاضرة ويظهر ان هذا الطلب لم يلاق اهتماما من الاغنياء اليهود اذ قد عادت هذه الصحف فنشرت مقالات طويلة قالت فيها ان الشرف يدعو كل يهودي ان يحافظ على مصالح اخوانه اليهود وطلبت ان يخصص هذا الشهر للمفاداة بالمال بين اليهود

وسيلبي اغنياء اليهود هذا النداء بالمفاداة بالمال .. فيبادرون كما يفعل الكثيرون منهم الان الى الهجرة ... من فلسطين ...

X 2° PV 4160

من نصدق ؟...

صداقة بريطانيا العظمى للعرب

— ٢ —

ما يقوله وزير المستعمرات :

« ليس هنالك من يأسف اكثر مني لهذا التوتر الوقتي بين حكومة جلالته والشعب العربي في فلسطين. ان الشعب العربي فخور بحق باعماله التاريخية ومساهمته في سبيل الحضارة . وبين بريطانيا العظمى والشعب العربي صداقة تقليدية تقدرها حكومة جلالته حق قدرها ، وتحرص حرصاً جدياً على إبقائها ... »

مجلس العموم في ١٩-٦-٣٦

ما يقوله النائب اللورد ونترتون :

« ومما لا شك فيه ، ان العرب يعتقدون ان لهم مظالم على اعظم جانب من الخطورة . ولهم الحق كل الحق في ان يضربوا ، ان يعربوا عن مظالمهم بالاضراب . والشيء الصحيح الذي لا شك فيه . هو ان البرلمان ومجلس اللوردات ، اظهرا العرب انهما لا يعطفان عليهم البتة . وهذا وحده شيء في غاية الخطورة ! ... »

بيان اللورد في مجلس العموم

هذان قولان متناقضان في موضوع واحد ، فأيهما نصدق ؟!...

« أنا »

التقرير المرفوع الى مجلس العصبة

عن فلسطين وشرقي الاردن لعام ١٩٣٥

- ١٣ -

المدارس واعانتها

٨٤ — تقدم العمل تقدما حسناً آخر العام في انشاء مدرسة الاولاد الابتدائية في حي الطالبية في القدس ، وهذه المدرسة ، وهي ستتكلف ١٢،٣٠٠ جنيه بما في ذلك ثمن الارض ، هي الاولى من عدد المدارس التي ستبنى بمبلغ ١٠٦،٠٠٠ جنيه خصصت في القرض الجديد المقترح لمدارس المدن.

ولقد نالت الحكومة او اتخذت قطع الارض اللازمة للمدارس الاخرى التي ستنشأ في يافا وحيفا والقدس ، وسيبدأ العمل في بناء مدارس يافا في أوائل ١٩٣٦

ووافق المندوب السامي على التصميم الذي وضع لمدرسة التجارة الحكومية التي تؤسس في شمالي حيفا ، وقد بدىء بالعمل فيها في نيسان

اما المدرسة التي ستزود اولاد العرب بما هم في مسيس الحاجة اليه من علم التجارات ، فقد رسم تصميمها على شكل يتسع في مبدأ الامر لنحو ٩٠ تلميذاً (٧٠ في القسم الداخلي و ٢٠ في القسم النهاري) ، وستؤخذ قيمة تكاليف هذه المدرسة من القرض الجديد وهو مبلغ ٤٣،٥٠٠ جنيه بما في ذلك المال اللازم لانشاء ميادين الالعاب والتجهيزات الضرورية.

سجون النساء

٨٥ — في اوائل ١٩٣٥ اقيم سجن مركزي للنساء في فلسطين على ارض فسيحة قريباً من بيت لحم ، وملحق بهذا السجن حديقة حسنة ليشتغل فيها النساء ويتمرن التمرينات الرياضية

اما ادارة هذا السجن ففي يد مفتش بريطاني ، وتعنى بالسجينات هناك سجانة بريطانية ويفتش السجن اسبوعيا مفتش من قبل مفتش الاعمال الخيرية الحكومية ، وهناك اعد السجينات اللاتي تخرج من السجن على تمكين انفسهن من العيش في الحياة

وهناك عشر سجانات منهن ٦ من العرب و ٤ من اليهود ، وفي النية انشاء سجن مماثل لهذا السجن على مقربة من القدس

وسيجرى تحسين آخر في الترتيبات المعدة لاعتقال الاناث المذنبات عندما يتم نقل اصلاحية البنات التي تديرها جمعية الخدمة الاجتماعية لفلسطين، الى مكان افسح من مكانها الحالي في حيفا ستكون فيه عنابر فسيحة كافية للنوم وغرف للدرس وملعب وحديقة

ويخول لمفتش الحكومة التابع لمصلحة الاعمال الخيرية ، ان يقوم عند الحاجة ، بإيواء النساء اللاتي لا دور لهم واللاتي ينتظرن الابعاد من فلسطين في دار البنات .

سن الزواج

٨٦ — بموافقة السلطات المختصة لجميع الطوائف ، رُفع سن زواج البنات الى تمام السنة الخامسة عشر

البحث عن الماء

٨٧ — تقدمت اعمال البحث عن الماء مدة من الزمن في الماضي ، وتقوم بهذه الاعمال دائرة الاشغال العامة طبقاً لمشورة لجنة البحث عن المياه الارضية

وهناك الان ثلاث آلات تستعمل لرفع المياه ، وقد طلبت آلة رابعة وقد حفرت او تحفر آلات آبار على اثنتي عشرة قطعة من الارض ، وجاء هذا العمل بنتائج مختلفة .

ومن هذه الآبار اربعة تعطي من المياه كميات حسنة ، اما الآبار الباقية فتبشر بان المياه فيها ستكون ايضا كذلك

محطة جديدة

٨٨ — بالنظر لتقدم الاعمال تقدما ملائما للغاية في المنطقة المجففة في حيفا ، ولتسهيل حركة الركاب في ذلك المشروع الهام الذي سينفذ هناك ، تقرر تأسيس محطة ركاب جديدة على قطعة الارض المتوسطة المركز في تلك المنطقة وهي القطعة المعروفة باسم « ميدان بلومر » وقد بدىء في الصيف بالعمل على انشاء محطة الركاب هذه التي ستسهل الاتصال بالبواخر القادمة والذاهبة

وقد وضعت للبيع بالمزاد العلني قطع اخرى من الارض لاقامة المخازن وغيرها في منطقة الاراضي المستردة من البحر في حيفا ، ويبلغ الايراد السنوي للحكومة من اجار القطع التي اجرت الى الان حوالي ٤٠،٠٠٠ جنيه

ازدحام حيفا

٨٩ — اتسعت حيفا اتساعا لم تحتمله الدور ، وكان من جراء ذلك في بعض المناطق ان اقيم عدد كبير من الاكواخ المزدحمة بقطانها وهي اكواخ غير صحية .

ويصدق هذا القول على يافا ايضاً وينظر الان في مشاريع لتمكين سكان هذه الاكواخ من الانتقال الى مناطق اصح ستزود بالوسائل الصحية والدور البسيطة .

• • •

اليوم الرابع والسبعون

لاضراب فلسطين المجاهدة

تدخل هذه البلاد المقدسة هذا النهار اليوم الرابع والسبعين من اضرابها العظيم، وما لم تنل الامة مطالبها الحقة التي شهد لها بها العالم فالاضراب مستمر حتى النهاية .

عيارات نارية ذات ضوء اخضر

جاءنا من مكتب الدعاية والنشر بالقدس الانباء التالية :

شاهد بعض سكان اللد اثناء حادثة وقوع القطار بين كفر جنس واللد ان الجنود يطلقون عيارات نارية ينبعث منها ضوء اخضر وتنفجر عند اصطدامها بالارض او غيرها ولم يعرفوا كنهها .

بعد اعلان قانون الطوارىء

في ليلة السبت بعد وقوع القطار واعلان قانون الطوارىء كان الجنود يتجولون في المدينة بسياراتهم ودباباتهم بصورة مزعجة ويطرقون الابواب فان فتحت دخلوا وروعوا النساء والاطفال وضربوا وكسروا كل ما يقع تحت ايديهم وان لم يفتح لهم كسروا الابواب ودخلوا بصورة افظع

قانون الطوارىء يعلن متأخراً

وقد أعلن قانون الطوارىء في ساعة متأخرة لم يكن اعلام الناس به بصورة عمومية وكان كثير من سكان المدينة يتعاطون اعمالهم في الخارج ويرجعون بعد المغرب مما ادى الى القاء القبض على كثير منهم وكل من قبض عليه ضرب ضربا مؤلما ودخل بعضهم المستشفى وضاق المستشفى من بعضهم فصاروا يؤدون في السجن.

قسوة الجند أثناء التفتيش

واثناء التفتيش استعمل الجند القسوة واتلاف الامتعة وتخريب البيوت وهدمها بالدبابات ولم يسمح لصاحب البيت ان يصحب الجند وقت التفتيش وفقد كثير من النقود والحلي .

الدبابات تتلف أشجار بيارة

اتلفت الدبابات اثناء تجولها في الكروم والبيارات كثيرا من اشجار بيارة الحاج محمد ابي طوق واتلفت كثيراً من الاشياء التي كانت تمر عليها .

القوات العسكرية تغادر المدينة

قوائم بخسائر الاهالي من التفتيش

وقد بدت ظاهرة غريبة فجائية ظهر يوم السبت اثناء تفتيش المدينة فقد صدر امر للجنود بمغادرة المدينة حالا فتركوا التفتيش وغادروها وبعد ذلك جاء حضرة القائمقام الرملة السيد جمال بك طوقان فطلب من اللجنة القومية باللد ان يقدم كل من اتلف شيء او فقد منه دراهم او غيرها قائمة بما خسره والحكومة مستعدة لتعويضه . وصباح يوم الاحد حضر حضرة القائمقام واخذ القوائم بذلك . ولا ندري ما هو الحامل على هذه المعاملة بعد تلك الشدة .

القبض على أثنين ومعاملة الجند لهما

قبض يوم الاحد على السيد علي شاهين والسيد احمد ابو عيسى واستعمل الجند معهما الضرب المؤلم وادخل السيد علي شاهين المستشفى .

اطلاق النار على جهات مختلفة

ليلة السبت اثناء تطويق الجيش للبلدة كان اطلاق الرصاص يجري من مجهولين على جهات متعددة : بيت عريف . المحطة . كفر جنس . المطار .

« مكتب النشر والدعاية العربي »

بيان

من اللجنة القومية العربية بعكا

جاءنا من اللجنة القومية بعكا البيان التالي :

ان اللجنة القومية في عكا تشكر الجمهور الكريم هذا الشعور الفياض وتلك الاريحية النبيلة التي تجلت في اضرابه الدام واقباله على العطف ومد يد المساعدة والمعونة الى الفقراء والمعوزين من اهل المدينة وتخص شكرها اخواننا القرويين بقضاء عكا الذين اقبلوا بسخاء على تقديم الاعانات للمضربين من ابناء المدينة واللجنة تدعو الى الاستمرار في الاضراب انتظار ارادة الامة جلية في هذا الموقف العصيب وفيما يلي بيان بالتبرعات والتوزيعات من ٢٨-٥-٣٦ الى ٢٥-٦-٣٥

« بيان ما ورد الى اللجنة القومية نقداً »

مل	جنيه	
٥٤٥	١١١	الرصيد الموجود بموجب البيان الاول لغاية ٢٨-٥-٣٦
٠٨٠	١٣	من جمعية العمال العربية لسكك حديد فلسطين دفعة ثانية
٥٠٠	١٣	من اهالي قرية يركا
٠٠٠	١	من رشراش الاسعد من الرامة
٧٥٠	٧	من اهالي قرية النهر
٩٠٠	١٢	من سيدات قرية طمره
٠٠٠	٢٠	من اهالي قريه عمقة
٠٤٥	١	رصيد بالتقدم من السيد محمد افندي شبل امين الصندوق السابق للجمعية القروية العربية
٥٠٠	٢٥	من اهالي قرية الزرعة
٠٠٠	٨	من عرب السواعد
٠٠٠	١٦	اهالي معليا بواسطة الارشمندريت بولس شعيب الجزيل الاحترام
٠٠٠	٣٠	من اهالي قرية ام الفرج
٦٥٠		من احمد مصطفى وصالح القاسم من قرية كابول
٠٠٠	٤	من شركة السجاير الصحية بعكا
٨٤٥	١٠١	ما جمع من اهالي عكا لغاية ٢٥-٦-٣٦
٨١٥	٣٧٦	المجموع
—	٤٣	ثمن ٨٩ تنكة زيت
٥٤٠	—	« شعير
٥٠٠	—	« زوان
٨٥٥	٤٢٠	المجموع
٧٧٥	٣٤٧	ما وزع على الفقراء لغاية ٢٦-٦-٣٦
٠٨٠	٠٧٣	الرصيد الموجود في الصندوق نقداً

« بيان ما ورد من حبوب وطحين » وخلافه

سيكارات ٤٠٠ علبة من شركة السجاير الصحية

خروف واحد من المغاغرة

١١ تنكة زيت و ٦ تنكات زيتون من اهالي الرامة (دروز)

٢ شوالين طحين من السيد محمد الشرقاوي

٦ شوالات قمح من اهالي قرية كفري بواسطة ترشيحا

٤ تنكات زيت من اهالي قرية سحماتا بواسطة ترشيحا

٤ اكيال قمح السادة احمد المصطفى وصالح القاسم كابول

٧٢ كيل قمح من اهالي قرية سخنين

٨ اكيال قمح من اهالي قرية كابول

المجموع

٤٠٠ علبة سيكارات : ١ خروف : ١٥ زيت ٦ زيتون : ٢ طحين : ٩٠ قمح شوال

امناء السر احمد الادلبي واحمد العفيفي

امين الصندوق الحاج رشدي الخياط

نائب عراقي يتحدث عن الاضطرابات

العراقيون يرقبون جهاد البلد العربي

مر بدمشق من ايام النائب العراقي السيد عبد العزيز صالح السعدون فقابلته وتحدثت اليه حديثاً مطولا عن اضطرابات فلسطين وتأثيرها في العراق وعما تم بشأن دخول اليمن في الحلف العربي فأجاب :

اثرت اضطرابات فلسطين تأثيراً عظيما في مختلف الاوساط العراقية والعراق يرقب ويتتبع جهاد العرب في فلسطين باهتمام

والشعب العراقي متفائل بنجاح العرب واستعادة مجدهم الاول بعد تلك الضحايا التي يقدمها العرب في كافة الاقطار ثمناً لاستقلاله وحريته ووحدته

ولقد عقدت في بغداد والموصل عدة اجتماعات قرر فيها المجتمعون تأييد عرب فلسطين في جهادهم المقدس ، كما قررت جمع الاعانات لمساعدتهم ، وفعلا نفذت هذه الفكرة وارسلت الاحتجاجات الصارخة الشديدة اللهجة وقامت اللجنة بجمع الاعانات

ولو لم يكن المجلس النيابي في عطلته لكان صوت نواب العراق دوى في قاعة المجلس بتأييد عرب فلسطين

اما ما يتعلق باليمن وانضمامه الى الحلف العربي فان الامل قوي بانضمامه الى هذا الحلف المقدس وقد كانت المفاوضة انقطعت منذ مدة ثم ما لبثت ان عادت مرة اخرى

واننا نرجو ان يتوسع هذا الحلف وتنضم اليه سوريا بعدان تنال استقلالها وتصل الى حقوقها المشروعة

وأملنا وطيد بان يحقق حلم العرب ونرى ذلك اليوم الذي يرفرف فيه علم العروبة فوق ارجاء البلاد العربية من اقصاها الى اقصاها

تذكروا

عائلات الشهداء والمنكوبين

اجتماع في كربلاء لاجل فلسطين

جمع الاعانات لمنكوبي الاضطرابات

تشكلت لجنة في كربلاء لجمع الاعانات لمنكوبي عرب فلسطين برئاسة الشيخ عثمان العلوان نائب كربلاء وعضوية رئيس البلدية والسيد محمد حسن الكليتدار والسيد شاكر جاسم والسيد كاظم احمد النقيب والسيد كاظم مهدي النقيب وجميل الصافي والسيد هاشم الخطيب وقد اقامت اللجنة حفلة في حديقة البلدية لهذه الغاية فحضرها جم غفير من اشراف واهالي وموظفي كربلاء وقد افتتح الحفلة الشاب الناهض السيد هاشم البغدادي بخطبة تناسب المقام ثم تلاه السيد يوسف الوهاب بخطبة بين فيها غايات الصهيونيين ونواياهم تجاه فلسطين وسائر البلاد العربية ثم اعقبه محمد حسن الخطيب بكلمة بليغة استعطف بها الحاضرين على الحالة المحزنة التي تعانيها الشقيقة ثم اختتم الحفلة احد طلاب المدرسة الابتدائية بقصيدة عصماء استعيد اكثر ابياتها ثم بوشر بالاكتتاب فتبرع الحاضرون بما جادت به اكفهم وبلغ مجموع القائمة الاولى ٦٧ ديناراً و ٣٥٠ فلساً

• • •

تجريد منطقة الدغارة من السلاح

قوات الجيش العراقي تقبض على زمام الحالة

اذاعت مديرية الدعاية والنشر في العراق البيان الرسمي التالي :

بعد القضاء على حركة التمرد في منطقة الدغارة قررت السلطة المختصة تجريد تلك المنطقة من السلاح وانذرت البقية من المتمردين بلزوم تقديم خضوعهم وتسليم انفسهم الى الحكومة وقد بوشر على الاثر بجمع السلاح وقدم جميع الرؤساء خضوعهم وكان آخر من قدم الطاعة من دون قيد وشرط شعلان العطية رئيس عشائر الاقرع ولا يزال جمع الاسلحة مستمرا سواء في منطقة الرميثة او الدغارة ولم تجد الحكومة بعد ذلك ضرورة ما لمرابطة الوحدات العسكرية في هاتيك الجهات فاعيدت الى معسكراتها الدائمة وما زالت التدابير المحلية متخذة لمنع تكرار الحوادث المؤسفة الماضية .

مدير الدعاية والنشر

• • •

جمع الاعانات لفلسطين في الرمادي

من انباء العراق ان متصرفية الدليم وافقت على قيام اللجنة المؤلفة من رئيس بلدية الرمادي توفيق الحاج علي احمد ورفقائه بجمع التبرعات بطريقة الاكتتاب لمنكوبي فلسطين في الاضطرابات الحاضرة

نوايا الصهيونية المفضوحة

اليهود مصممون تصميما قاطعا على ان يكونوا الاكثرية في فلسطين

٣٠٠٠٠٠٠ يهودي اذا تألفت منهم الاكثرية غدا تصبح بريطانيا سعيدة...

على ايدي اليهود، أمل الجنس البشري في ان يرى فلسطين تصبح مرة اخرى... وهي الارض المقدسة!

هذه هي الصفحة الثامنة كلها من جريدة «ذي ديترويت نيوز» الاميركية الصادرة بتاريخ الاحد ٥ نيسان ١٩٣٦ وقرأنا على عرضها العنوان الضخم: (عقبات يواجهها اليهود في فلسطين) وتحته بين اطار ملون عنوان آخر هو: (بريطانيا ومستقبلها على كف عفريت في الارض المقدسة — تضع العراقيل في سبيل بناة الوطن القومي)، وتحت هذين العنوانين ملأت الصفحة كلها بمقال للحاخام ليون فرام، هو الذي ننشر منه هنا ما نعربه، محتفظين «بالاصل».. لله بنائم في المستقبل القريب

«المحرر»

بريطانيا العظمى

عليها وحدها الاعتماد

وضعت نصب عيني وانا اطوف بانحاء فلسطين ان اسأل كل من اقابل من مندوبي الجماعات اليهودية المختلفة، ومن المهتمين بمصالح البلاد من السكان اليهود هذا السؤال:

«اذا قدر لبريطانيا العظمى أن تنزل عن انتدابها على فلسطين، فاية دولة عظمى تحب ان تراها وهي تأخذ هذا الانتداب»؟

وكان وقع هذا السؤال دائماً كوقع الصاعقة المفاجئة من السماء الصافية فلم يذكر فيه قط يهودي في فلسطين، ولهذا السبب لم أنل قط عليه اي جواب

ليست هنالك اية دولة عظمى تستطيع ان تحل مكان بريطانيا العظمى كدولة منتدبة على فلسطين، فمصير الوطن القومي في فلسطين ومصير الامبراطورية البريطانية مرتبطان معا اتم الارتباط!!

صداقة اليهود

يالها من صداقة

ان للامبراطورية البريطانية وتداً حقيقياً لا بد من ترسيخه في فلسطين، ومن الامور الضرورية الجوهرية للنظام الامبراطوري المواصلات والدفاع ان يقطن شعب مصادق... على ضفة واحدة على الاقل من ضفتي قنال السويس!

ومن الضروري للقوة الجوية البريطانية التي تسيطر على الساحة الشرقية للامبراطورية ان لا تكون قواعدها الارضية الا بين شعب مصادق!

ومن المهم ان لا تكون المنافذ التي على البحر الابيض المتوسط للتجارة الامبراطورية في ميناءي حيفا ويافا الا تحت سيطرة شعب يجمع بين الولاء والثقافة الشرقية، وبين النبوغ والتفوق في الوسائل الفنية والعطف على النظم الاوربية

وليس ثمة بالبداهة اية دولة اخرى لها مثل هذا الوتد الذي لبريطانيا في فلسطين.

وإذن فليس ثمة دولة اخرى ينتظر منها ان تعطي البلاد ادارة تحمل طابع الكلمات الواردة في وعد بلفور عن «تسهيل تأسيس وطن قومي للشعب اليهودي»!

مليونان من اليهود

يسعدان بريطانيا!؟

وبالرغم من هذا التوافق الجوهري بين مصالح الامبراطورية البريطانية وبين حاجات الشعب اليهودي، سمعنا شكوى مريرة في فلسطين وفي المؤتمر الصهيوني العالمي الذي عقد في لوسرن في سويسرا، من أن الحكومة البريطانية لم تف لا بالوعود ولا بالالتزامات!

ولقد شرح لي ذلك المستر روباشوف رئيس تحرير «داڤار» التي تعد اكبر الصحف في فلسطين بقوله:

«اذا استيقظت الحكومة البريطانية من نومها غداً صباحاً فوجدت فلسطين مأهولة بـ ٢٠٠٠٠٠٠ يهودي تألف منهم اكثرية سكان البلاد، فسيكون في هذا ما يسعد الحكومة البريطانية الى الدرجة القصوى من السعادة ويكون فيه ما ترضى عنه المصالح البريطانية تمام الرضى!

ولكننا اذا نظرنا الى الخطوات العملية الى من شأنها جعل هذا الامر يحققه الراغبون فيه المخلصون المتحمسون له... برغم غمغمة الافندية في فلسطين، ورغم الهمس الذي يهمس به المسلمون في مصر وجزيرة العرب والهند ولبريطانيا ايضاً في هذه البلاد مصالح كبيرة — اذا نظرنا الى الخطوات العملية نجدها مسألة اخرى تختلف عن غيرها ونرى اننا في الوقت الحاضر ضحايا السياسة الامبراطورية البريطانية، وان كنا نأمل ان نصبح ذات يوم ونحن المستفيدون منها»

«الدفاع»: بعد ذلك ملأ الحاخام اربعة اعمدة بما قاله عن الحكومة، وكيف أقامت العقبات في وجوه اليهود بامتناعها الى الان من اعطائهم الارض الحكومية مجاناً، واصرارها على عدم استبدال قانون الاراضي التركي (الرجعي) بقانون آخر «عصري» يفرض الضرائب على الارض المزروعة والارض غير المزروعة على حد سواء... حتى يتخلص العرب من فداحة الضرائب ببيع اراضيهم الى من يريدون ان يعمروها من «بناة» الوطن القومي!

وبعد ان تكلم الحاخام عن الوفر الذي في خزائن الحكومة، وقدر هذا الوفر باكثر من ٠٠٠ر٠٠٠ر٣ دولار ومن كيف ان الدوائر اليهودية وفي مقدمتها دوائر الصحة والتعليم لا تقل من المساعدات المالية الحكومية ما يفي بالحاجة ويتناسب مع كثرة الوفر — بعد ذلك كله قال الحاخام في آخر مقاله ما يلي:

كنا راضين

فاصبحنا ساخطين!

ظلت فلسطين طيلة السنوات الثلاث الاخيرة، تتمتع برخاء لا مثيل له قط في هذا العالم الرأسمالي، وفي هذا الرخاء نرى اعظم معجزة من المعجزات وقعت في فلسطين الجديدة

فقد تغلبت قوة ارادة اليهودي، وقوة رغبته في بناء وطنه القومي، على الصعاب التي لو واجهت شعبا آخر لدحرته والتي لو واجهت اليهود في اي بلد آخر غير فلسطين لكانت شديدة الخطر عليه!

وها هي لجنة الانتدابات في عصبة الامم قد صرحت في آخر تقرير لها بأن الارض المقدسة قد اتيح لها ان يقوم فيها اعظم مشروع من المشاريع الاستعمارية الناجحة في الازمنة الحديثة

ولقد كان اليهود راضين باستتباب الامن وبالقانون والنظام، ومتانة مركز النقد الفلسطيني، والعدالة التي لا محاباة فيها، حتى بلغ من رضاهم عن ذلك انهم في الارض المقدسة لم يحتجوا علنا على سوء معاملة الحكومة لهم في بعض الاحايين، اما الان، وبعد ان اعلن المندوب واكهوب (كذا..) مشروع المجلس التشريعي، او البرلمان، في فلسطين، فان اليهود لم يعودوا قادرين على كتمان ما في نفوسهم من السخط والغيظ..!

الاكثرية اليهودية

ثم بعد ذلك البرلمان!

ان اليهود مصممون تصميما قاطعا على ان تكون فلسطين لهم هي المكان الوحيد في الدنيا الذى لن يكونوا هم فيه اقلية سياسية تخضع لمثل التشاريع الفاسدة التي تضعها الاكثريات، كما في المانيا وبولونيا وغيرهما من البلدان

انهم يعتقدون في ان المعنى الصحيح للوطن القومي اليهودي يقضي بأن لا يقوم في فلسطين برلمان ما لم يؤلف اليهود ٥٠ في المئة من السكان على اقل تقدير؟

واليهود الان ٣٠ في المئة، ولذلك يجب ان لا يتألف المجلس التشريعي الان مهما كانت انواع السلطات التي يخوله ان يمارسها... وما ذلك الا لان العرب الذين ستتألف منهم الاكثرية في المجلس والذين لا مناص من ان يكونوا من الاقطاعيين الذين يكنون لنا العداء المر، سيبذلون قصارى جهودهم في الحيلولة دون اي نمو جديد للطائفة اليهودية، وسيعاملون اليهود كأنهم اقلية اجنبية

تهديد لبريطانيا

بقوة اليهودية العالمية؟

لقد استمع المؤتمر الصهيوني العالمي

الذي عقد في لوسرن الى جيمس مكدونالد المدير السابق لمكتب اللاجئين في عصبة الامم عندما قال انه ما من بلد في العالم يتسع للاجئين من يهود المانيا الا وطنهم القومي الذي يستطيعون هم فيه ان يعيشوا آمنين مطمئنين، وما كان من المؤتمر بعد ان سمع هذا الكلام الا ان قرر التصميم على عدم تحويل فلسطين الى «غيتو» نورمبرغ آخر

وماذا كان المندوب السامي واكهوب اذا بقي مصراً على تأليف المجلس التشريعي فان اليهود سيتجاهلونه ويمتنعون عن ارسال من يمثلهم فيه... معتمدين على اثارة الرأي العالمي (اليهودي طبعاً) لتذكير بريطانيا بواجبها الذي يقضي عليها بتسهيل بناء الوطن القومي اليهودي لا باقامة العقبات في سبيل هذا البناء؟

الارض المقدسة

ستصبح الارض المقدسة

ان للشعب اليهودي املا وايمانا لا تستطيع اية سياسة رسمية موقتة ان تزعزعهما، وبهذا الامل وهذا الايمان يرى اليهود ان فلسطين — تحت اشراف عصبة الامم، وتحت حماية امبراطورية السلام التي لبريطانيا، وبالتضحية التي يضحيها اليهود عن طيبة خاطر — ستنفض عنها الاتربة والاقذار التي تراكمت عليها خلال هذه القرون التي بقيت فيها مهجورة (؟؟؟) ثم تصير بعد ذلك وهي مصدر الوحي والالهام للجنس البشري كله، وتصبح مرة اخرى وهي الارض المقدسة الحقيقية (كذا تماما)...

«الدفاع» وبعد هذا الهذيان الطويل تكلم الحاخام المخرف عن عهد المستر هربرت صموئيل في فلسطين، ونسب الى هذا اليهودي انه وقف مرة على فلاح عربي يحرث الارض، وتمعن في محراثه فاذا به مصنوع من حربة بريطانية كان هذا الفلاح قد عثر عليها في احد ميادين القتال... وعند ذلك خطرت ببال المستر «الادون» نبوءة قديمة للنبي اليهودي (ميشايا) عن يوم سيجيء يحول الرجال فيه سيوفهم الى محاريث.. وعند ذلك قال في نفسه ان النبوءة بدأت تتحقق، فها هي الصحراء بمحراث حربة بريطانية تفلح وتزرع لتصبح جنة وارفة الظلال

— وما على المخرفين من حرج...

براءة وعهد

جاءنا من مراسلنا في الخليل:

راجعنا في وكالة هذه الجريدة الحاج عارف الكردية والتي ماذكرته بعض الصحف العربية عن اشتغاله مع اليهود وترويد بضائع اليهود واكد لنا بأنه مقيم في مزرعته بشرقي الاردن وانه ارفع من ان يبيع وطنه ودينه ويتعاون مع الاعداء

...

جلاشر يتحدث عن لجنة السيدات العربية

يوم ١٩ الجاري، في مجلس العموم الانكلو - اسرائيلي

العرب هم الذين يدفعون من دمائهم الثمن العظيم للاضراب...

اليوم ننقل ما جاء في خطبة النائب الشيوعي المستر جلاشر، دفاعا عن العرب، ونلفت النظر الى انه لم يكتف في تلك الجلسة بخطبته هذه، بل استمر يفند كل خطيب يهودي او متهود بعد فراغه من خطبته غزات لا حاجة بنا الى نقلها هنا، لان ذلك يستلزم نقل اقوال النواب الانكلو - اسرائيليين وهذا هو ما لا نريده

«المحرر»

الثمن العظيم

يدفعه العرب

بعد ان رد المستر جلاشر مظاهرات العرب في سبيل اقرار العدالة، تعرض له النائب (اليـلي) بالسؤال التالي:

— وهل هناك مايبرر ازهاق العرب النفوس

وردا على ذلك اندفع جلاشر قائلا: انها نفوسهم هي التي تزهق. اقرأ الارقام. لقد سبق لي ان اشتركت بنفسي في الكثير من امثال هذه المظاهرات، كانت احداها في غلاسكو مع ١٠٠٠٠ متظاهر. وهناك لم تقع اضطرابات طيلة المدة التي سمح فيها للمظاهرة بان تستمر على نظامها الذي كانت تدير عليه، اما عندما اندفع البوليس من جانب الى آخر لتحطيمها، فعندئذ اختل النظام ووقعت الاضطرابات

ولقد سبق لي ان سجنت بتهمة الاشتراك في الفتنة، ولو ان كل الذي نالته من تلك المظاهرة كان تهشيم رأسي بعصي البوليس!

ان من في فلسطين يخرجون ويتظاهرون فتتخذ ضدهم الاجراءات الصارمة لمنعهم من التظاهر، اما الثمن العظيم الذي يدفع في ذلك فيدفعه العرب

وسواء أكان العرب ام اليهود هم الذين يتسببون في ذلك، فان الحقيقة الناصعة هي ان الذين قتلوا ويقتلون ليسوا الا من افراد الطبقة العاملة

النائب الشيوعي

لم يساعد العرب

منذ ايام قلائل سألت الحكومة سؤالا بسيطا عن موقف العرب في فلسطين، واما هنا اعود فاجزم بانني لم أؤد اية خدمة من اي نوع للعرب، ولو كانت ثمة خدمة استطيع ان اقوم بها لم يسرني ان اقدمها، ولكنني لم اقدم الى الان اي شيء من هذه الخدمات

وبعد سؤالي ذلك تلقيت رسالة برقية من فلسطين، إذا قرأها من عنده اية ذرة من الانصاف لادرك منها مدى المأساة المحزنة التي تجري في فلسطين، وهذا هو نص هذه البرقية:

«نقدر لكم تقديرا عظيما موقفكم المشرف من الدفاع عن قضية العرب العادلة امام البرلمان وامام الجمهور. يسرنا ان هناك بريطانيين قلائل يؤيدون

مطالب العرب الحقة المختصة بكيانهم الوطني، ولا يوقعهم تحت سيطرة نفوذ الصهيونيين، فتغيير السياسة الصهيونية الحالية هو الذي وحده يضمن وقف الاضطرابات ويضمن السلام الدائم»

سيدات العرب

يثرن العواطف

وبعد ان فرغ جلاشر من قراءة البرقية، تعرض له المستر اورمسبي غور (وزير المستعمرات) بالسؤال التالي

— ممن تلقيت هذه البرقية؟

جلاشر: من لجنة السيدات العربية.. فعلى اية حال من الحالات يا ترى يعيش اولئك الناس المحاطون من كل جانب بالقوى المسلحة

هاهي الالات الشيطانية للحرب تستخدم ضدهم، وعليكم انتم الان يا من تقومون في هذا البرلمان بالصياح والصراخ ان تفكروا ولو قليلا في الالام التي يقاسيها الرجال والنساء في فلسطين

أليس في استطاعتنا على الاقل ان

نومىء الى العرب ايماءة تروح عن نفوسهم ما بها من الاحزان

لست اريد ان اسمح لعواطفي بان تتغلب علي

انني حاولت ان اجعل من خطابي هذا خطابا هادئا منطقيا، ولكنني ارى انني غير ناجح في ذلك

اريد ان اوجه الى الوزير نداء، استنجد فيه به ان يعيد النظر في مظالم هؤلاء الناس، وان يجعل هذه الايماءة المطلوبة تصدر عنه، فانا واثق من ان العرب واليهود يمكن التقريب بينهما على اساس فهم اليهود لحقوق العرب وادراككم للمطالب العربية الحقة

هذا ولن تجدوني قط رافضا في يوم من الايام ان امد يد المساعدة لليهود.. عندما استطيع ان امد هذه اليد وها أنا امل من الوزير النبيل ومن النواب المحترمين أن يشتركوا معي في الحرب لتحرير اليهود الموجودين في المانيا وفي بولونيا، ولكن هذا التحرير لن يكون بمجرد شحنهم من المانيا ومن بولونيا الى فلسطين

«الدفاع»: واذن فالى هرو بيجان اليهودية الحمراء.. او الى حيث...

الفتى النسر

سئمنا حياة الذل يا دهر فالتمس

سوانا يسيغ الذل والظلم المرا

فؤاد الحمى نهب ومقلته حيرى
وفي كل ميدان شهيد حدا به
سئمنا حياة الذل يا دهر فالتمس
مضى يستحث السير جذلان مفترا
تحدثه نفس شجي حديثها
وقال وداعا ايها الاهل انني
فاما صباح ابلج يغمر الربا
واما مسمات الحشر في الروع قاصيا
اذا رمت حقاً راح في الناس ضائعاً

على أي ثبر تذرف الدمعة الحرى
الى الموت هم ما يطيق له زجرا
سوانا يسيغ الذل والظلم المرا
يجوز رحاب المجد أو يسكن القبرا
وتحدوه آمال تفاقسه الصدرا
رأيت الردى أحلى من العيشة النكرى
وينشر صحف المجد من بطنها نشرا
وغاية وجدي ان أموت اذن حرا
فقدم له مهراً وطالب به جهرا

. . . .

فان قتلوا داوود (١) أن كان ذنبه
وما عجب ان ينزل الحين بالفتى
ويا جبل العيبال (٢) هل من كرامة
أمرس لنا في حافتيك وفرحة
وذلك نعيم من ربوعك ماطر
بكى قومك الباقون حزناً وحسرة
ومن مات في ذود عن العرض والحمى

غرام العلى قد كفنوا منهم عشرا
وقد ركب الاهوال واقتحم الوعرا
تؤجج نار الحقد أو فتنة اخرى
أم النكل والتيتيم والكبد الحرى؟
أم النفس المخنوق زوده عطرا
ولو عدلوا حلوا مباسمهم بشرا
لقد نال خلد الدار واللذة الكبرى

(١) داود السلاموس شهيد نابلس في ٢ من ربيع الثاني سنة ١٣٥٥
(٢) العيبال جبل يقع في شمال نابلس وفيه تحصل الوقائع

نابلس: وهيب رشيد
بدار العلوم العليا بمصر

الى اللجنة

القومية في القدس

بعث الينا مطالع يوجه نظر اللجنة القومية في القدس الى انه يوجد شخصان أحدهما من قرية دير غسانة والاخر من قرية بيت ريما يتقاضيان الاعانات من لجنة الاسعاف مع انهما مغبوطان

اصابة

خفير يهودي

اصيب خفير يهودي في مستعمرة زكرون يعقوب — حيفا برصاصة في رجله وقد نقل الى مستشفى هداسا اول امس في حالة خطيرة.

. . .

اليوم الثاني من ايام نسف التجميل

انفجارات تفزع السكان

قضت مدينة يافا يومها أمس في كثير من القلق والفزع لهول ما سمعوه من انفجارات قوية مخيفة كانت تنبعث من نسف البيوت بالديناميت فكان الناس يفاجأون بين ساعة واخرى بصوت انفجار مفزع يصم الاذان ولقد بلغ الخوف بالبعض انهم كانوا يتراكضون طلباً للنجاة

اهتزاز المباني بعنف

وفي كل مرة كانت تهتز الابنية اهتزازا عنيفا كأنما هناك زلزال عظيم وكان من جراء ذلك ان تصدعت ابنية كثيرة كما سنأتي على ذلك

وقوع اصابات

ولعل اقوى انفجار وقع كان في الساعة الثامنة والنصف حيث تتابع الانفجار بشدة هائلة ونجم عنه جرح انكليزي في رأسه وآخر اصيب في يده كما اصيب بوليس عربي اسمه زكي حبيب في يده

الاحجار تتناثر

وعلى الاثر تراكض الناس في خوف ووجل واشتد فزعهم لما رأوا الحجارة تتناثر في الفضاء ثم تهوي بصورة مخيفة فقد سقط حجر فوق قهوة داود الصلاحي فاخترق السقف ووقع على الارض ولم يصب احد

الجنود يلجأون للمخازن

أما الجنود فقد انتقلوا الى مخازن عمارة الاوقاف الجديدة وكانوا معسكرين بالقرب من قشلاق البوليس

انفجار آخر

ووقع انفجار شديد آخر حوالي الساعة الحادية عشرة والنصف فكان له دوي شديد وكان من جرائه ان تحطمت جميع ابواب المخازن الكائنة قرب النوفرة وتحطمت محتوياتها وكذلك تحطمت جميع محتويات قهوة السيد رضوان الحلاق ومطعم الحاج سعيد الحلبي وشركاه

تصدع جدرانه

ولم يكن نصيب الاجنسيات احسن من غيرها فقد تصدعت جدران اجنسية ماول ابرلهو ونس لاين والونصو وتادرس ولويد تريستينو فتحطم الزجاج وتكسرت الابواب

حتى سراي الحكومة

هذا ما حدث في الساحة القريبة من عملية الهدم اما في جهة ساحة الشهداء فقد تصدعت بعض جدران سراي الحكومة المقابلة لبنك باركلي

السلطة تسمح للموظفين

ولما رأت السلطة شدة الانفجارات وما تحدثه من هزات عنيفة منحت الموظفين بترك ما كان في ايديهم من الاعمال

عملية النسف

تدوم الى ما بعد الظهر

وهكذا استمرت عملية النسف حتى بعد الظهر. وكان استعداد الجيش في هذا اليوم كاملا فانتشر الجنود في رؤوس الشوارع المؤدية الى البلدة القديمة كما انه وضعت الحواجز الخشبية على طول طريق العجمي

المهندسون الملكيون يحضرون عملية النسف

وحضر عملية النسف في هذا اليوم جميع المهندسين في الفرقة العسكرية التي قدمت لتنفيذ مهمة «التجميل»

استعمال كميات مضاعفة من الديناميت

واستعملت القوات العسكرية اليوم كميات مضاعفة من الديناميت وذلك لان بين الدور التي تقرر هدمها في هذه المرة اماكن متينة الاركان.

ارتفاع الانقاض الى اكثر من ٤٠٠ متر

ولوحظ في هذا اليوم ان الديناميت كان شديدا وكان يسمع للانفجار دوي عظيم وارتفعت الانقاض في اكثر من مرة واحدة الى ارتفاع يقرب من ٤٠٠ متر وشوهدت قطع من الاحجار جهة دار البريد وفي شارع البطمة

الصحف اليهودية تسر «للعمل الحازم»

وعلقت الصحف اليهودية الصباحية والمسائية على نسف دور البلدة القديمة فاغتبطت لهذه العملية وسرت للاجراء الذي اتخذته الحكومة وعدته عملا حازما

اطلاق النيران مستمر على المستعمرات

القدس اطلقت العيارات النارية بعد منتصف ليلة امس على مستعمرات بيت أمرائيل وبيت هاكارم وتل بيوت

الوعظ والارشاد تقوم به الطيارات

استأنفت الطيارات امس توزيع المناشير على القرى

على الحدود

اعتقل البوليس على حدود شرقي الاردن الحاج راشد مرقه وصادر منه ٥٠ جنيها وبعض منشورات باسم المجاهدين ولما عرف البوليس انه تاجر معروف اعاد الخمسين جنيها وابقاه موقوفا بتهمة حيازة منشورات.

اوكازيون

لوحظ ان اليهود الذين يرحلون عن فلسطين يبيعون اثاثهم بارخص الاثمان

البواخر تربح من المهاجرين النازحين

علم ان شركات البواخر قد باعت جميع تذاكرها عن شهر تموز القادم لليهود الذين يرغبون السفر الى الخارج

وقف الهجرة سنة واحدة ليس بالحل الذي ترتضيه البلاد

ارسل شباب القدس الى اللجنة العليا والصحف العربية البرقية التالية: قرأنا تصريحكم في الجرائد ان الوفد غير الرسمي ذهب من تلقاء نفسه للدعاية للقضية الفلسطينية فقط ولا يحق له الكلام او المفاوضة باسم فلسطين وان اللجنة العليا لا علم لها بذلك ولا هو مفوض منها والان نقرأ في بعض الصحف أن الوفد الفلسطيني قابل مكتب وزير المستعمرات وان احد اعضائه طلب توقيف الهجرة سنة واحدة حتى يقف الاضراب وتقول ايضا ان الوفد يفاوض لحل القضية نطلب منكم بيانا صريحا هل الذين ساقوا يمثلون الامة ولهم الحق في التكلم باسمها او باسم لجنتكم العليا ننتظر من لجنتكم بيانا صريحا حرصا للقضية وتنويراً للرأي العام.

شباب القدس

براءة عربي في حوادث الاضطرابات

قدم للمحاكمة امس الثلاثاء امام المستر بودلي السيد يوسف مصطفى ابو خشب بتهمة وجوده اثناء الاعتداء الذي وقع على البوليس البريطاني هكز في حي المنشية وقيل انه يعرف الولد الصغير الذي طعن الجندي. ودافع عن المتهم الاساتذة المحامون فائز الكنفاني، داود الدجاني، فهمي الشوا وابراهيم نجم. وشهد البوليس البريطاني انه لم ير من طعنه. وسمعت المحكمة الى اقوال بقية الشهود وحكم في النهاية ببراءة المتهم لعدم ثبوت الادلة

التحقيق في حادث قنبلة المنشية

على اثر انفجار القنبلة في حي المنشية امس الاول قبض البوليس على السيد مصباح جبر بناء على اتهام احد اليهود له وقد اخذ في التحقيق معه في مركز تل ابيب والذي نستغربه ان يجري هذا التحقيق في تل ابيب بدلا من يافا وخصوصاً في مثل هذه الظروف وقد اتصل بنا ان حضرات المحامين قدموا طلباً لاجراء التحقيق في يافا

المنازل التي سلمت من النسف لم تسلم قط ... من الاذى وتحطيم الاثاث

ذكرنا في اعداد سابقة ان الكثيرين من سكان البلدة القديمة غادروا بيوتهم التي لا يتناولها الهدم خوفاً مما قد يقع عليها اثناء الهدم، وهم لم يفعلوا ذلك الا على امل ان يعودوا اليها متى انتهت عملية النسف ولذلك ابقوا اثاثهم وأمتعتهم فيها.

وبالامس تفقد العائدون الى المدينة بيوتهم فكم كانت دهشتهم عندما وجدوا ان الابواب حطمت، وان كل ما في البيوت من اغراض قد اخذ، فضلا عن تحطيم الاواني وكسر الخزائن

وقد اضطر هؤلاء الى مراجعة حاكم اللواء شاكين ما أصابهم فانتقل سعادة الحاكم يرافقه قومندان الجيش وتفقدوا الحالة بانفسهم

وفيما يلي اسماء الذين اخذت اموالهم:

محمد يوسف حمدان، شكري عبد الهادي يوسف، شفيق الانصاري، محمد القولاغاصي، نعيم البيروتي، بسطامي القولاغاصي، خليل مصطفى، رشاد القمبرجي، راغب القمبرجي، السيد القمبرجي، ابراهيم القمبرجي، وصفيه القمبرجي، طاهر العباسي، ارملة الحاج علي، عمره القنواتي، عبد الحميد الحمصي، ابو سليم الشامي، محمد اخوان، عبد الكريم عبد السلام، حسن محمد شفيق الحلبي، زينب عبد الله كولو، محمود عمر فارس، ابو يوسف دياب، علي يوسف دياب، محمد داود، عبد اللطيف يوسف محمد، حامد عارف علي، يوسف محمد عبوش، احمد عبد الهادي يوسف

قرية ترد على منشور الطائرات

كانت الطيارات ألقت امس نشرات على القرى تطلب فيها من القرويين العودة الى اعمالهم انتظارا لمجيء اللجنة الملكية التي تريد الحكومة البريطانية ارسالها الى فلسطين بعد عودة الحالة الى طبيعتها وجوابا على ذلك وردت على وكالة هذه الجريدة في القدس من قرية المالوحة صورة البرقية التالية المرسلة الى فخامة المندوب السامي:

«المناشير لاتثبط عزمنا نرفض اللجنة الملكية»

محاكمة متهم بدهس طفل عربي

استؤنف اليوم النظر في قضية اليهودي كوات المتهم بدهس الطفل محمد المرضعة وقد ترافع عن النيابة عزت بك طبارة فتقرر احالة المتهم الى المحكمة المركزية وفقا المادة ١٧٤ من قانون الجزاء

بناء خاص للشيوعيين اليهود في صرفند

تم البناء الذي اعد للشيوعيين اليهود في صرفند وهو يبعد كثيراً عن معتقل الاحرار ومن المنتظر ان يرسلوا في هذين اليومين

يا يهود العالم ... اتحدوا ...

تنشر الصحف اليهودية انباء كثيرة ومقالات عديدة تظهر فيها وجلا من مستقبل الصهيونية في فلسطين وتطلب من يهود العالم ان يستعدوا لحماية هذا المستقبل الذي يصادف صخرة صماء من الصعوبة التغلب عليها

فقط اضيق المكان في صرفند يتأجل الابعاد

أشرنا في غير هذا المكان الى ان الحكومة ابعدت كلا من السادة جمال الحسيني عبد القادر الحسيني، خالد دزدار، خالد الجمراح، شكري قطينة، الشيخ موسى العزراوي، عمر الصالح وقد اتصل بنا انه تأجل تنفيذ الابعاد نظرا... لضيق المكان في صرفند

قوة عسكرية تفتش قرية

وصلت قوة عسكرية الى ... وقامت بتفتيش بيوت القرى وقام الجند في القرية اثناء التفتيش بما يقومون به في كل قرية على انهم بعد كل هذا لم يعثروا على اي شيء في القرية

امير الكويت يقابل اعضاء الوفد العربي

من انباء لندن ان امير الكويت قابل اعضاء الوفد العربي وتحدث اليه عن فلسطين

الاحرار يبلغون قرارا بابعادهم الى صرفند

ذهب اليوم الى معتقل الاحرار في صرفند حضرة الضابط حليم افندي حنا مساعد مدير بوليس اللواء الجنوبي يرافقه الضابط مصطفى افندي درويش والسيد نايف النمر وابلغ المعتقلين امر الابعاد الى صرفند بدلا من عوجه الحفير.

هل الحبل ما يزال على الجرار او ان المقصود هو تطمين يهود فلسطين؟

نشرت الصحف اليهودية اليوم ان عدد المهاجرين اليهود في شهر نيسان بلغ ٣٠٠٥ وبلغ في حزيران ٢١٥٨ فهل هذا صحيح، او ان هذه الصحف اليهودية التي اخطأت في نشر ارقام المهاجرين من فلسطين من اليهود، قد ادركت خطأها فعادت تطمئن نفوس اليهود المقيمين في هذه البلاد؟

مطحنة تصبح عربية فتلتهمها النيران

ذكرنا في غير هذا المكان نبأ احتراق مطحنة سلمة وقد ذكر البلاغ الرسمي ان اصحابها اربعة من العرب ويهودي والمعروف ان اليهود كانوا يترددون الى ما قبل اسبوع فقط على المطحنة المذكورة وقد نقلوا منها جميع مايخصهم فلماذا بعد ذلك فقط نسمع ان النار التهمت المطحنة؟

اجتماع مجلس عصبة الامم

يعقد مجلس عصبة الامم اليوم «الاربعاء» ومن المعتقد ان مسألة النزاع الايطالي الحبشي سوف لا تبحث في هذه الجلسة

امير الكويت يغادر لندن

غادر لندن الى ادنبره سمو امير الكويت والمفهوم انه سيقضي هناك مدة يتنقل خلالها في مدن اسكتلنده.

النجاشي لا يرأس وفد الحبشة

كان المعروف ان جلالة الامبراطور هيلاسلاسي سيرأس الوفد الحبشي الذي يدافع عن وجهة النظر الحبشية اثناء نظر مسألة النزاع. لكن اسم جلالته لم يأت بين اسماء اعضاء الوفد

وتردد الدوائر السياسية في جنيف اسم الرأس نصيبو كرشيح الوفد المندوبين الذين سيكون من بينهم وزير الحبشة المفوض في لندن الدكتور مارتن

الخليل

تفتيش محلتين بدون جدوى

الخليل في ٣٠ حزيران — لمراسل الدفاع الخاص: على اثر المعارك التي نشبت مؤخرا بين الثوار والجند في جبال الخليل داهم الضابط فائز افندي استانبولي صباح اليوم على رأس قوة كبيرة من الجند البريطاني محلتي المشارقة والشيخ وهوجمت بيوتها بعنف وقسوة وادخلت الفزع والرعب على قلوب السكان وبعد التفتيش الدقيق لم يعثروا في هاتين المحلتين على شيء

اشتعال النار في اشجار اليهود

شبت النار مساء الامس في عدد كبير من اشجار الزيتون الواقعة على مقبرة اليهود الخاصة بهم وقد تمكنت قوة من البوليس من اطفاء النار بعد ان التهمت قسما من الاشجار المذكورة

السلطة تقفل جمعية الشبان المسلمين

اقفلت السلطة اليوم جمعية الشبان المسلمين وتسلمت مفتاحها ولم تذكر الاسباب

قطع اسلاك التلفون بين القدس والخليل

قطع مجهولون امس اسلاك التلفون بين القدس والخليل وعلى اثرها هرع رجال البوليس لتصليحه بعد ان اعتقلوا خمسة اطفال

تعديل نظام منع التجول

اتصل بي ان السلطة عدلت نظام منع التجول الذي طبق مؤخرا على المدينة بحيث اصبح في استطاعة الاهالي المرور من شارع باب الزاوية حتى الحرم الابراهيمي الشريف لاداء شعائرهم الدينية

السلطة تهدم قسما من درج وجدار

على اثر تقطيع الاسلاك التلفونية هدم الجند البريطاني عصر الامس قسما كبيراً من درج دار السيد عبدالله جوبحان بحجة ان الاطفال يتسلقون الدرج المذكور ويقطعون الاسلاك التلفونية وكذلك باشر الجند في هدم مايقرب من المائتي متر من الجدران الواقعة على جانبي طريق القدس الخاية تقريبا

قطع اشجار بيارة يهودية

بئر السبع في ٣٠ حزيران — لمراسل الدفاع الخاص: هاجم مجهولون بيارة اليهودي ماكر وقطعوا عدداً كبيراً من اشجارها وأحرقوا المكان الذي تقوم فيه آلة رفع الماء ولم تقدر الخسائر بعد. وقد خف للتحقيق حضرة قائمقام القضاء ولم يعرف المعتدون حتى الان

تلفونات الدفاع وبرقياتها الخاصة

اضراب مقاهي

اتفق اصحاب المقاهي الثلاثة الواقعة على شاطيء البحر في حي المنشية وهم السادة: درويش الغلاييني ، العبد شناتا والعبد قرقا بان يغلقوا مقاهيهم وتعاهدوا اذا فتح احدهم مقهاه ان يدفع الى جمعية الاسعاف العربية بيافا مبلغ خمسين جنيها ووقعوا اتفاقا فيما بينهم على ذلك

مشاجرة بين عمال الجمرك

تشاجر عمال الجمرك العرب في حيفا بعد ظهر اليوم في داخل الجمرك اثناء العمل وقد القى البوليس القبض على البعض واودعهم السجن رهن التحقيق

تجديد ايقاف عربيين

جاءنا من مراسلنا بحيفا:

جددت السلطة توقيف السيد احمد باكير واحمد الصالح المتهمين بمظاهرة غير مشروعة

ثناء ..

اثنت الصحف اليهودية على الضابط صوصه من قسم بوليس قرى حيفا لاعتقاله اربعة اشخاص بتهمة اطلاق النار على مستعمرة زخرون يعقوب وجرح احد حراسها جرحا خطراً وقد اشترك معه بعض الضباط اليهود للبحث عن المتهمين

موجز البلاغ الرسمي رقم ١٥٠ — ٣٦

لواء القدس

بما ان بيتاً في الخليل كانت تطلق منه العيارات النارية ليلة ٢٧ — ٢٨ من شهر حزيران فقد تملكت الحكومة هذا البيت بموجب قانون الطوارىء وهدمته

قبض على شخص عربي في بيت فيناك وجد في حيازته اربع بنادق ومسدس وكمية من الذخيرة

اللواء الجنوبي

جرح اثنان من الجنود البريطانيين واثنان من العرب من جراء تطاير الانقاض اثناء عملية الهدم في البلدة القديمة في يافا

ولم يرد نبأ عن وقوع حوادث في اللواء الشمالي

بلاغ رسمي صادر عن رياسة الوزراء في عمان

بناء على ما اذاعه روتر بتاريخ ٢٦ الجاري عن بعض الشؤون الخاصة بشرق الاردن تعلن حكومة صاحب السمو امير البلاد المعظم ايده الله ان مخصصات سموه المالي انما تدفع بمقتضى القانون الاساسي من واردات شرق الاردن وترصد في موازنة الدولة التي تقرر سنويا بقانون خاص

واننا ليؤسفنا أن يعمد روتر الى اذاعة اخبار عن بلاد الامارة الجليلة بشكل مثير وبعيد عن الحقيقة

٢٨ — ٦ — ٣٦

رئاسة الوزراء

القدس

الى معتقل الاحرار في صرفند

القدس في ٣٠ حزيران — لمراسل الدفاع الخاص — ابعدت السلطة اليوم الى صرفند السادة: جميل بك الحسيني ، خالد جراح ، خالد الدزدار ، عبدالقادر الحسيني ، شكري قطينة ، ولم تمهلهم سوى ساعات قلائل لاستحضار لوازمهم الضرورية

قوات عسكرية في طريقها الى اريحا

شوهدت صباح هذا اليوم سيارات عسكرية كثيرة في طريقها الى اريحا.

اعتقال موظف ولا يفرج عنه الا ببرقية

اعتقل الجند البريطاني اثناء تفتيش قرية بلعا السيد توفيق فرح من موظفي دائرة المالية في القدس وظل موقوفاً الى ان ارسل برقية الى رئيسه يعرفه فيها باعتقاله فصدر الامر للجند باطلاق سراحه . والمذكور كان بالاجازة في طولكرم فذهب الى بلعا للترويح النفس

شبابنا الناهض في ميدان العمل

عاد من مصر السادة رجحي توفيق كيا ، رشدي احمد راية ، محمد اسعد الامام موسى عبدالله الحسيني من اهالي القدس والسيد نايف على القول من لوازو والسيد عبد الرحمن رباح الكيالي من الرملة بعد ان اتموا تحصيلهم ونالوا الشهادة الدبلوم من دار العلوم العليا في مصر فنهنئهم ونرجو ان يكونوا جنوداً عاملين في خدمة هذا الوطن العزيز وان تستفيد البلاد من مواهبهم

عملية التفتيش في قرية المالحة

القدس في ٣٠ حزيران — لمراسل الدفاع الخاص — ذهب امس الستريكز والضابط صوفر مع قوة من البوليس الى قرية المالحة وفتشوا دار السيد سعيد دروهي واستمرت عملية التفتيش ثلاث ساعات ولكنهم لم يعثروا على شيء وقد سألوا اصحاب الدار عن الجهة التي يسمعون منها الرصاص فاجابوا بانهم لا يعرفون وقد هددهم الستريكز بالعودة لاجراء التفتيش في كل وقت

محكمة العدل العليا تقرر توقيف الهدم

أصدرت محكمة العدل العليا قرارها اليوم بقبول قضيتين اخريين من الست قضايا التي اجلت النظر فيها امس لنقص في الاوراق وهاتين القضيتين عائدتين الى السيدة كريمة موسى ابو الزلف والسيد موسى ابو حطب وقد طلب وكيل المدعين الاستاذ مغنم مغنم اصدار القرار بتوقيف الهدم من الدور الاربعة الاخرى الا ان المحكمة ردت طلبه هذا لعدم وجود اوراق حلف اليمين من المدعين بين اوراق القضية

الى اللجنة القومية في غزة

الفت نظر اللجنة القومية والرجال العاملين في غزة الى ان بعض الاشخاص من غزة يشحنون الحنطة الى بعض اليهود بالقدس وتل ابيب وانهم مستعدون لاعطاء اسماء هؤلاء الخوارج اذا احتاج الامر

قطع خطوط تلفون القدس — نابلس

قطع مجهولون في الليلة الماضية خطوط التلفون على خط القدس نابلس وقد كلفت ادارة التلفون ثلاثة من العمال بالذهاب لاصلاح الخطوط فرفضوا الذهاب

علاوات زيادة العمل للبوليس

قررت ادارة الامن العام زيادة رواتب افراد البوليس الذين يعملون اكثر من الاوقات المعينة بمعدل ٢٠٠ مل نهار و ٢٢٥ ملا ليلا للبوليس البريطاني و ١٠٠ مل نهاراً و ١٢٥ ليلا للبوليس العربي

قوة من البوليس تفتش مقهى

يوجد بالقرب من دائرة المرور مقهى لرجل عربي فاجأته قوة من البوليس واجرت التفتيش فيه ولكنها لم تعثر على شيء

عربيان يحالان الى المحكمة المركزية

احال القاضي البريطاني الى المحكمة المركزية كلا من عبد الحميد محمود حصر من اهالي بيت محسير بتهمة حيازة بندقية واحمد عبد الحليم بتهمة حيازة ذخيرة .

اطلاق سراح متهم بتوزيع مناشير

نظر القاضي البريطاني في قضية السيد حسن يوسف الحديدي من السلط المتهم بحمل مناشير موجهة للامة فقرر تأجيل القضية الى يوم الاثنين الواقع في ٦ تموز وأطلق سراحه بالكفالة

خمسة من جرحى العرب يدخلون المستشفى

ادخل اليوم خمسة اشخاص من العرب الذين اصيبوا بجراح من الجند البريطاني الى مستشفى الحكومة وهم السادة: محمد احمد اسماعيل من برقا ومحمود الحاج حسين من دير الغصون وعبد الرزاق مصطفى حسن من قصرى ومحمود احمد سلمان من دير الغصون وعبدالله راغب ادريس من طلوزه

تأجيل ابعاد نبيه بك العظمة ورفيقيه

ابلغت السلطة هؤلاء السادة الذين ذكرت اكم اسماءهم في مكان آخر كلا من سعادة نبيه بك العظمة والاستاذين عمر الصالح والشيخ موسى العزراوي امر ابعادهم الى صرفند واجلت تسفيرهم مع بقية اخوانهم الى اشعار اخر وطلبت اليوم ان لا يغادروا منطقة القدس .

المجدل

لجنة لجمع الاعانات من السيدات

المجدل في ٣٠ حزيران — لمراسل الدفاع الخاص: تألفت بالمجدل للمرة الاولى لجنة من السيدات لجمع التبرعات والاعانات للمنكوبين وقد قسمن المدينة الى مناطق ثلاث وتجولن في انحائها وتمكن من جمع ثمانين جنيها في ٢٤ ساعة وقد كان إقبال السيدات على جمع الاعانات عظيما حتى لقد ادت الحماسة ببعضهن الى التبرع بحليهن التي لا يملكن سواها ولا تزال هذه اللجنة تسير في عملها

قطع اسلاك تلفونية واصلاحها

قطع مجهولون ليلة أمس أسلاك التلفون بين اسدود ويبنا وانقطعت المخابرات التلفونية بين المجدل وبعض مدن الشمال واضطرت ادارة البريد لاصلاح التخريب بصورة مستعجلة

قطع أشجار في مستعمرة يهودية

قطع مجهولون ٢٠٠ شجرة برتقال في مستعمرة كاتينا وقد تولى البوليس التحقيق

تأخر قطار عن موعده

تأخر القطار القادم من مصر صباح اليوم في محطة المجدل اكثر من ساعة والسبب في ذلك انقطاع المخابرات التلفونية

تصادم عربتي (ترولي) وخروج واحدة

تصادمت بالقرب من المحطة عربتا «الترولي» المكلفتين بحراسة الخطوط الحديدية وقد تعطلت احداها وخرجت عن الخط الحديدي

انفجار القنابل اثناء الليل

سمع الناس ليلة امس صوت انفجار عدة قنابل في الجهة الجنوبية للمدينة ولم يعلم حتى الان مكان انفجارها ولم يعرف من حدوث اصابات او ضرر

طولكرم

اطلاق النار على الجند

طولكرم في ٣٠ حزيران — لمراسل الدفاع الخاص — اطلق مجهولون الرصاص ليلة امس على الجند المرابطين في المحطة فأجابوا بالمثل واطلقت الصواريخ في الفضاء لاكتشاف مطلقي الرصاص ولم يعثر على احد

اطلاق الرصاص على قاطرة كشافة

بينما كانت القاطرة الكشافة متجهة نحو الشمال داهمها الثوار بين قلقيلية وطولكرم وامطروها بوابل من الرصاص ولم تعلم النتيجة

قوة من الجند تفتش قرية

ذهبت قوة من الجند المسلح صباح هذا اليوم الى قرية جاجولية وأجرت تفتيش بيوتها ولم يعثر على أي شيء من الاسلحة وغيرها

القاء القبض على خمسة قرويين

القي القبض على خمسة اشخاص من جاجولية واحضروا الى طولكرم حيث اودعوا السجن .

تفتيش بيت والقاء القبض على صاحبه ورفيقه

اجرى الجند المرابط على الخط الحديدي التفتيش في بيت احمد حسونة الشمري المخيم في غابة زيتا مع مواشيه ووجدت بحيازته بندقية فالقت القبض عليه وعلى رفيقه ابراهيم عبد العزيز السعيد من باقة الغربية الذي كان ضيفا على المذكور واحضرا الى هنا واودعا السجن حيث جرت محاكمة السيد حسونة فحكم عليه بالسجن ثلاثة اشهر ولم تتم محاكمة الثاني .

٢٨ عربيا يحاكمون يوم الخميس

تجري في يوم الخميس القادم محاكمة الـ ٢٨ شخصا من اهالي قرية ذنابه الموقوفين في سجن عكا بتهمة قطع اشجار اليهود امام الحاكم الانكليزي المستر انستر قاضي التسوية ويترافع عنهم المحامي الاستاذ فؤاد افندي عطاالله الذي سيحضر خصيصا من حيفا للدفاع عنهم

اخلاء سبيل معتقل عربي

اخلت السلطة اليوم سبيل السيد عارف السماره بعد ان اوقفته في السجن مدة أسبوعين

نابلس

ليلة اخطر من جميع الليالي

نابلس في ٣٠ حزيران — لمراسل الدفاع الخاص: مضت ليلة امس كما مضت الليالي التي سبقتها والرصاص يتساقط من المدافع الرشاشة على المدينة كالمطر والقنابل تنفجر في انحاء المدينة وضواحيها ولا ابالغ اذا قلت ان ليلة امس كانت بحوادثها اشد خطورة من الايام التي سبقتها اذ انفجرت قنبلة والناس في صلاة العشاء بالقرب من حوش الملك كان لها دوي كالرعد . وفي الساعة التاسعة انفجرت قنبلة ثانية بالقرب من سراي الحاكم اهتزت منها الابنية وكان دويها عظيما

الرصاص ومهاجمة الثوار للجند

واطلق الثوار العيارات النارية على الجند المرابطين في النادي الرياضي . وهاجم الثوار مخيم الجند والقشلاق وتبادل الفريقان اطلاق النار وكان الثوار يلقون القنابل على الجند ويجيبهم الجند باطلاق النار من مدافعهم الرشاشة واطلقت النار في جهات «البوسة» وفي وادي التفاح وفي نواح مختلفة كثيرة من المدينة وكان ازيز الرصاص يدوي في جبال نابلس من حين لاخر وكانت تتجول في الليل ثلاثة مصفحات بشوارع المدينة القريبة من الجبال وتسير وهي مطفئة انوارها على الاسفلت تراقب الجبال التي يطلق منها النار

وعند ما تشاهد شعاع العيارات النارية التي يطلقها الثوار من الجبال تسلط انوارها الكشفية الكهربائية على المكان الذي تخرج منه النيران وتصب من مدافعها الرشاشة العيارات بكثرة وظهر فريق من الثوار بالقرب من وادي التفاح بعد منتصف الليل فكمنوا للجنود وعند مرورهم من الطريق العام امطروهم وابلا من العيارات النارية فهرع الجند بسياراتهم دون ان يقابلوا الثوار باطلاق النار ويقال ان الجند اصطدموا امس مع الثوار في وادي القارعه ووقعت معركة بين الفريقين والى الان لم تعرف النتيجة .

معركة بالقرب من قرية جبع

وقيل ان معركة وقعت بين الثوار والجند بالقرب من قرية جبع بعد ظهر امس دامت مدة غير قليلة وعلى هذا الشكل مضت ليلة امس فكانت اشد واخطر الليالي التي سبقتها حيث ظلت اصوات القنابل وازيز الرصاص والانوار الكهربائية في نواح مختلفة من المدينة حتى الصباح

القرى ترسل الاعانات الى نابلس

ارسلت عائلة (معيد) في قرية بير زيت الى اللجنة القومية بنابلس ٣٨ تنكة زيت وخمس تنكات زيتون لتوزع على منكوبي نابلس فاستحقت الشكر

زيارة جرحى الثوار في المستشفى

زار اعضاء اللجنة القومية بنابلس صباح اليوم الجرحى من الثوار الموجودين في المستشفى الوطني وقدموا لهم الحلوى والفواكه

سائقون من اليهود في زي الجنود

احضرت السلطة الى نابلس سيارات يهودية وضعت على نوافذها شبكة من الاسلاك محافظة على ركابها من الاعتداء ويسوق هذه السيارات سائقون يهود وقد البستهم السلطة الخوذ الفولاذية وبذلات تشبه بذلات الجنود لمطاردة الثوار

حيفا

اشتعال نار بالقرب من الخط الحديدي

حيفا في ٣٠ حزيران — لمراسل الدفاع الخاص — شاهدت داورية من الجند البريطاني بين زمارين و«خضيرة» نار بالقرب من خط سكة الحديد فاسرعت لاطفائها ولما وصل القطار توقف عن السير في تلك البقعة الى ان انهى الجند عملية الاطفاء بعد جهد

مرور سيارة جند مغطاة

مرت في شارع الملوك اليوم سيارة من سيارات الجيش مغطاة تحرسها سيارة اخرى ولم يعرف الى اين اتجاهها

الرملة

براءة من تهمة حرق بيوت مستعمرة

الرملة في ٣٠ حزيران — لمراسل الدفاع الخاص —

كان امس الثلاثاء موعد محاكمة تمر عبد احمد الجراري ، بهجت عزاب ، احمد موسى واثنين آخرين وجميعهم من الرملة حوكموا في يافا بتهمة اشعال النار في بيوت مستعمرة يهودية تابعة للرملة وبعد سماع اقوال النيابة ودفاع المحامين تقرر براءتهم جميعهم .

اعانات القرى لمنكوبي نابلس

ارسل اهالي قرية ام الزينات الى منكوبي نابلس بواسطة السيد حسن الزبود احد وجهاء القرية ٤٠ شوال حنطة . وارسلت سيدات القرية ١٠ شوالات وخمس تنكات زيت بواسطة السيدة الحاجة سعاد وهي الدفعة الثالثة التي قدمت باسم المنكوبين .

بحارة يافا البواسل مضربون مع الامة

« لا خوفا » كما يزعم المستعمرون بل من قوة الاجماع

عقدت جريدة هابوكر مقالا حاولت ان تثبت فيه ان هذا الاضراب العربي العظيم ما كان ليستمر لولا الارهاب والتخويف واعمال العنف التي يقوم بها الشباب فقالت ما يلي :

ذكر وزير المستعمرات في بيانه ان الارهاب ليس له الا نصيب قليل في استمرار الاضراب العربي وان العرب جاهم يريدون هذا الاضراب من كل قلوبهم ولقد عالجنا هذه المسألة منذ اسبوع ونريد الان ان نقول ان الاضراب العربي كان في بدء امره ضعيفا ومحصوراً ولم يكن عاما فكثير من المتاجر لم تغلق ومعظم العمال لم يضربوا والفلاحون كلهم في جميع قراهم كانوا يعملون في الحصاد والاقلية من السائقين العرب اضربت فقط . اما الاضراب العام فلم يظهر الا في ميناء يافا وفي يافا وحدها اكثر من كل مكان اخر وراض عدد كبير من التجار العرب والعمال والسائقين والفلاحين ان يضربوا صراحة واصرار وكثيرون غيرهم كانوا يضربون يوما ويعملون يوما ولكن التخويف والاقناع واعمال العنف والضرب والاعتداء والقتل واطلاق الرصاص والقنابل — كل هذا هو السبب في تقوية الاضراب العربي . نريد ان يعلم وزير المستعمرات ذلك ونريد ان يعرف ان ميناء يافا الضربة هي مؤسسة حكومية ومع ذلك فهي مضربة ، فلماذا ؟ وما هو السبب ؟ وهل هذا اضراب بالخاطر ام بالاكراه ؟ ان الاعتداء على المواصلات لا يقصد منه الا اجبار السيارات اليهودية على الاضراب ايضا

حول حادث قنبلة المنشية

انفجرت قنبلة في المنشية في بيت يهودي بقرب دار الحاج امين جبر وسببت ضرراً لاحد السكان اليهود فعثر على اثر ذلك احد افراد البوليس البريطاني ورقمه ١٦١ وجمهور غفير من اليهود وبعد البحث دخل البوليس البريطاني بيت الحاج امين جبر وفتشه تفتيشاً دقيقاً فلم يعثر على شيء ولم يجد فيها احداً لان صاحب الدار كان قد ترك بيته من بدء الاضراب خالياً لانه قريب جداً من منطقة اليهود وبعد التفتيش حضر جمهور من سكان المنشية لمشاهدة الحادث وقيل ان هذا اليهودي المدعي قد طلب من العرب المجاورين ان يفهموه كيفية اصطناع القنبلة اذ يوجد لديه ما سورة تصلح لذلك . وقبل ظهر اليوم حضر نفران من بوليس تل ابيب وطلبا احد افراد عائلة الحاج امين جبر للتحقيق معه في مركز بوليس تل ابيب واصطحبا معهما مصباح جبر وأباه لاجراء التحقيق معهما

الراديو لسماع القرآن والاخبار

جاءنا كلمة بتوقيع (س) من الناصرة يناشد فيها العرب الذين يملكون أجهزة الراديو ان لا يفتحوها الا لسماع القرآن الكريم والاخبار فليس من اللائق الاستماع الى اللهو والانشاد في وقت عمت فيه الكارثة فلسطين واصبحت كأنها في مأتم

القاء القنابل في طبريا

القيت قنبلة على المستشفى الاسكتلندي هناك واخرى على منزل يهودي . ولم يصب أحد بضرر ، وقد وقع بعض الضرر على بناء المستشفى والبيت فقط والقي القبض على عربيين مشتبه بهما

شبوب النار في مطحنة يهودية

ذكرنا امس ان حريقاً شب في الساعة الثانية عشر ليلا في مستعمرة تيانكما ونزيد اليوم ان النار شبت في مطحنة يهودية في قرية سامة وكان استمرار النار حتى الصباح .

لماذا افرج عن المتهم بحادثة باب الخليل

نشرنا في عدد امس ان القاضي البريطاني قرر اطلاق سراح مردخاي المتهم بالقاء القنبلة في باب الخليل في ٨ حزيران وقد فهم ان القرار جاء بناء على اقوال النيابة التي كان يمثلها الضابط عبد الصمد افندي فقد قال انه ليست هناك أية دلائل ضد المتهم توجب توقيفه .

وزير مصر المفوض في العراق

من انباء بغداد انه من المتوقع ان يصل اليها في اوائل شهر تموز الاستاذ عبد الرحمن بك عزام وزير مصر المفوض في العراق وايران والقائم باعمال المفوضية المصرية في المملكة العربية السعودية

لجنة من الشباب العراقي

تجمع النقود لعرب فلسطين

يقول مراسل دوارهايوم في بغداد ان لجنة تأسست هناك من خيرة الشباب لجمع النقود لعرب فلسطين ، وقد كان اول عامل لها ان فرضت على كل تذكرة سينما مبلغاً معيناً وطلبت من اصحاب دور السينما ان يخصصوا حفلتين في الاسبوع لمصلحة عرب فلسطين

حوادث فلسطين في العراق

برقية الى رئيس الوزراة و سفير انكلترا

عقد في سينما الحمراء في الموصل اجتماع حضره عدد كبير من المشتغلين بالقضية العربية وعقب هذا الاجتماع حفلة تكريم نادى المثنى بن حارثة لمندوبي اللجنة العربية العليا . وقد أبرق النائب العراقي الجري سعيد بك الحاج ثابت البرقية التالية الى فخامة رئيس الوزراء في بغداد والى السفير البريطاني :

الجماهير المجتمعة في قاعة سينما الحمراء بعد بحث قضية فلسطين قررت اعلان سخطها الشديد على السياسة البريطانية الاستعمارية الغاشمة المتبعة بالقطر الشقيق والطلب من فخامتكم باسم الشعب العربي العراقي اتخاذ الاجراءات الفعالة لتغيير هذه السياسة وتحقيق مطالب عرب فلسطين التي يؤيدها العالمان العربي والاسلامي بكل قواها سيدي

عن المجتمعين : سعيد ثابت

نادي المثنى العراقي يعمل لفلسطين

تأليف لجنة للدعاية والنشر

دعا نادي المثنى بن حارثة اعضاءه المنتسبين مساء يوم السبت الماضي للمداولة في شؤون تخص الشقيقة فلسطين فقد قدمت الهيئة المؤسسة اقتراحات عديدة بشأن مساعدة فلسطين ومن هذه الاقتراحات تأليف لجنة للدعاية والنشر تأخذ على عاتقها القيام بنشر اخبار فلسطين واصدار نشرات عن سير حوادث الثورة العربية فيها ، وتأليف لجنة ثانية تطوف على التجار وموسري البلد لجمع التبرعات باسم منكوبي فلسطين ولجنة اخرى تتصل باور السينما ودور الملاهي للمفاوضة معها على تخصيص ريع بعض لياليها للمنكوبين ايضا

يانصيب لمنفعة منكوبي فلسطين

من جملة المقررات التي وافق عليها نادى المثنى بن حارثة العراقي في جلسة الهيئة الادارية الاخيرة القيام باكتتاب ليانصيب عام تخصص وارداته لمنكوبين العرب في فلسطين وبعد الحصول على الاجازة الرسمية بذلك سيباشر ببيع البطاقات في كافة انحاء بلاد العرب والمنتظر ان يلاقى المشروع اقبالا ونجاحا عظيمين

عاطفة تلميذ عراقي نبيل

يحمل اعانة لمنكوبي فلسطين

فتصدمه في طريقه دراجة بخارية

قامت هيأة مدرسة كرد الباشا بجمع التبرعات لمنكوبي فلسطين من تلامذة المدرسة وكان بين هؤلاء الطلبة تلميذ لا يتجاوز عمره الثماني سنوات اسمه حمدان بن ناجي اراد ان يشارك زملاءه بالتبرع فخرج من المدرسة مسرعاً الى دار اهله فعاد منها وهو يحمل قطعة نقود من ذات العشرة فلوس . وبينما كان سائراً في طريقه الى المدرسة يغمره الفرح اذ مرت من هناك دراجة بخارية فدهسته وسببت له بعض الرضوض في رجليه . ولما نمي خبر حادثة الدهس الى الشرطة اسرعت هيأة التحقيق الى محل الحادثة وامرت بنقل المدهوس الى المستشفى غير ان الطالب الذي لم يتمكن ألم الدهسة فيه من نسيانه التبرع لمنكوبي عرب فلسطين ابى الذهاب الى المستشفى قبل العودة الى المدرسة ودفع العشرة فلوس . وعبثاً حاول البوليس اقناعه بوجوب الاسراع الى المستشفى لمداواته واخيراً جاء اليه زميله في المدرسة الصبي فاروق نجل سعد الدين مدير ناحية الكرادة وتمكن من اقناعه بان حمل هو العشرة فلوس التي يريد التبرع بها الى المدرسة . وهكذا كان ونقل المدهوس الى المستشفى وحالته لا يرتاح لها

الامير طلال يصل بغداد

وصل الى بغداد قادما من عمان سمو الامير طلال ولي عهد امارة شرق الاردن وقد استقبل بحفاوة وتكريم . وذهب الى الرمادي خصيصاً لاستقباله سمو الامير جميل وسعادة سيد حمدي زينل المرافق الاول لجلالة الملك غازي

انتخاب مولود باشا مخلص

رئيساً للجنة المركزية لاعانة المنكوبين

انتخب سعادة عضو مجلس الشيوخ العراقي مولود باشا مخلص رئيسا للجنة المركزية لاعانة منكوبي فلسطين كما انتخب السيد نورى فتاح أميناً عاماً للصندوق

مصادرة جريدة « المانشستر غارديان »

جاء في دافار ان الحكومة منعت العدد الاخير من جريدة المانشستر غارديان لان فيه مقالا شديداً حول حوادث فلسطين ، وهذه الجريدة صهيونية تغذيها اموال اليهود .

كتاب شكر

الى الاستاذ نائر الكرمي

ان لساني وقلمي ليعجزان عن تصوير ما اشعر به من الامتنان نحو تلك الكلمة اللطيفة التي وجهتها الي على صفحات جريدة الدفاع الغراء

ومع تقديري لهذا العطف النبيل الذي خصصتني به فانه لا يسعني الا ان اعلن ان ادارة مدرسة النجاح الوطنية الموقرة كانت قد تكرمت واعفتني من رسوم الدراسة منذ ان تعرفت بالالتحاق بها

وان امثالها مثل هذا الشعور الحي نحو ابناء الشهداء لهي جديرة بان تتبوأ مكانها الاسمى بين الامم

نابلس — عصام حسني حماد

تبرع كريم

تبرع الوجيه محمد صبري بك الجاعوني بخمسة وعشرين كيساً من الدقيق وزعت بمعرفته لمنكوبي الاضطرابات الحاضرة في فلسطين .

اعانة

منكوبي نابلس

تبرع أهالي قرية زرنوقة التابعة لقضاء الرملة بمبلغ ٣٨ جنيهاً أرسلت لاعانة منكوبي نابلس

فسخ شراكة

بتاريخ ٢٥-٦-١٩٣٦ اتفق عيسى القسيس ومحمد عبد الغني على فسخ الشراكة التي بينهم في محل البقالة الواقع على طريق المحطة ملك اولاد ابو فارس واصبح عيسى القسيس المسؤول من جميع ما للمحل وما عليه بعد ان استوفى محمد المذكور جميع حقوقه

لذلك نحذر الجميع والدائنين ان لا يتعهدوه فيما يخص المحل والا فاني غير مسؤول امامهم ابداً لذلك جئت باعلاني هذا على صفحات الجرائد خوفاً من التضليل

عيسى خليل القسيس

اعلان

الى السيد عبود يوسف متري من بيت لحم « المعروف الان في جمهورية هندوراس باسم الفونسو » وزوج السيدة سوريا لحام الشرعي من الناصرة .

ان المحكمة الكنسية اللاتينية لمقاطعة الجليل في الناصرة تبلغك وجوب حضورك الى ديوانها في الناصرة نهار الخميس الواقع في ٣١ تموز سنة ١٩٣٦ الساعة العاشرة صباحا للنظر في الدعوى المقامة عليك من زوجتك السيدة سوريا لحام وتحيطك علما بانه اذا تأخرت عن الحضور بذاتك او بواسطة وكيلك تجري بحقك المعاملة القانونية وتصدر الحكم غيابياً نديم نعمة بطحيش

كاتب المحكمة

الكنسية اللاتينية

برقية لجنة عكا القومية

الى نائب انكليزي يدافع عن فلسطين

أرسلت اللجنة القومية بعكا برقية الى النائب الكولونيل كلفتون براون في مجلس العموم تشكره فيها على انتصاره لقضية العرب في فلسطين وفيما يلي ترجمة نص البرقية :

الكولونيل كلفتون براون — مجلس العموم، لندن: دفاعكم الحق عن قضية العرب في فلسطين سيظل الى الابد منقوشاً على صفحات قلوبنا . يقدر لكم الجميع شعوركم العميق نحو القضية الحقة

اللجنة القومية بعكا

اطلاق النار على ضابط وجرح واحد

روت دافار ان مجهولين اطلقوا الرصاص على الضباط الانكليز الذين ساروا في جنازة المهندس الانكليزي الذي قتل في حادث قطار اللد . فجرحوا ضابطاً كبيراً في رجله ، وأطلق الجند عليهم الرصاص

اشعال النار في مطحنة يهودية

تقول دافار ان مجهولين اشعلوا النار في مطحنة يهودية كبيرة تقع في مستعمرة هانكا اقرب سلمة ، وقد استمر اشتعال النار حتى صباح امس .

المفاوضات بين مصر وبريطانيا

الفرصة سانحة لانهاء المسألة المصرية

لندن : تناولت جريدة « التيمس » في مقال رئيسي مسألة المفاوضات المصرية الانكليزية فنوهت بانتهاء ولاة الامور في البلدين من احتفالهم مع المندوب السامي السر مايلز لامبسون وزميله المصريين وقالت انه انقضت مرحلة من اهم المراحل التي قطعتها المفاوضات المصرية الانكليزية بعد ان كانت الشغل الشاغل لكثير من رجال السياسة المشتغلين بالمسألة المصرية

اصرار المندوبين العسكريين في المفاوضات

واشارت التيمس الى الاثر الذي يتركه اصرار المندوبين العسكريين في المفاوضات وقالت ان الواجب في الوقت الحاضر ان يتنازلوا بعض الشيء عن غلوائهم في الممكن ان تتعاون القوات المصرية والبريطانية . ودوائر « داوننغ ستريت » تؤيد بشدة ايجاد حل على النقاط العسكرية التي اختلف عليها مدة طويلة وفي استطاعة انكلترا ان تطمئن على الدفاع من مصر وحماية قنال السويس

فرصة سانحة

لا يجود الزمن بمثلها

وهنالك رغبة صادقة من جانب فريق من رجال السياسة هنا وهناك في لندن ترى عدم تضييع الفرصة السانحة التي قد لا يجود الزمن بمثلها ويستفاد من حسن استعداد المصريين، ومصر تستطيع أن تكون حليفة لبريطانيا. والتعاون بين مصر وبريطانيا ألزم ما يكون في الوقت الحاضر

المصالح المشتركة

بين مصر وبريطانيا

وعرضت لمصالح البلاد المشتركة فقالت ان المصريين يدركون ادراكا تاما ان بينهم وبين بريطانيا مصالح لا يمكن ان يتناساها السياسي الحكيم وانهم على استعداد لحد لم يسبق له مثيل للتعاون مع بريطانيا تعاونا شريفاً يضمن لمصر استقلالها وكرامتها

مسألة السودان

والامتيازات الاجنبية

وتكلمت عن مسألة السودان فقالت: اذا رضي الفريقان بحل المشاكل المصرية المعلقة فمن الواجب التساهل في مسألة السودان ارضاء لشعور المصريين .

ثم تكلمت عن الامتيازات الاجنبية وكيف يبغض المصريون هذا النظام القضائي الذي يدخل في صميم القومية المصرية .

المستر ايدن يقابل النجاشي

ويؤكد ان انكلترا لن تعترف بانتصار ايطاليا

اذاعت المفوضية الحبشية في لندن البيان الذي نقتطف منه ما يلي عقب مقابلة المستر ايدن لجلالة الامبراطور هيلاسلاسي :

واستمرت المقابلة بين المستر ايدن والامبراطور مدة ساعة . وفي خلالها اكد الوزير للامبراطور ان انكلترا ستستمر على احترام الدستور ، ولن تعترف بضم الحبشة الى ايطاليا بل تستمر على الاعتراف بالامبراطورية الحبشية القديمة .

« وقد اعرب الامبراطور عن الخيبة التي شعر بها بسبب قرار الحكومة البريطانية برفع العقوبات ، وابلغ المستر ايدن انه ينوي الاحتجاج بشدة امام عصبة الامم على رفع العقوبات

« ثم طلب الامبراطور تطبيق جميع التدابير المنصوص عليها في الدستور ، لانها الضمانة الوحيدة لسلامة الامم الكبرى والصغرى ، والسلم العالمي »

. . .

حيفا

قطع اسلاك تلفونية واصلاحها

اتلف مجهولون خطوط التليفون قرب بلد الشيخ . وقد ذهب عمال دائرة البريد تحرسهم قوة من الجيش واصلحوا ما قطع منها .

اطلاق النار على مستعمرات يهودية

اطلق الثوار النار على بعض المستعمرات المنتشرة في مرج ابن عامر، وقابل الحراس بالمثل ، ولم تعرف النتائج .

قطع أشجار وتفتيش قرى

قطع مجهولون مئات الاشجار المثمرة في نواحي الخضيره وزمارين ، وقد فتشت بعض القرى العربية المجاورة .

عمان

اعانة قائد عسكري لمنكوبي فلسطين

تبرع القائد العسكري محمد علي بك العجلوني لمنكوبي حوادث فلسطين بمبلغ ٢٥ جنيها وقد تعهد ايضا بدفع عشرة جنيهات كل شهر حتى ينتهي مأساة فلسطين واوقف سيارته الخاصة للجان التي تجمع التبرعات .

كرائم السيدات يجمعن التبرعات

تنتشر في سائر انحاء بلاد الامارة لجان الاعانات لجمع التبرعات وقوام تلك اللجان سيدات كريمات وفي مقدمتهن عصمة سمو الاميرة والدة الامير طلال وحرم فخامة رئيس الحكومة وكثيرات من نساء الوجهاء والاعيان . والاقبال على دفع التبرعات عام يدعو للارتياح .

بئر السبع

القوات العسكرية تصل بطريق سيناء

نظراً لتكرر وقوع حوادث القطارات رأت الحكومة احضار قواتها ومعداتها الحربية بطريق صحراء سيناء وقد وصلت بالامس مئة سيارة حربية تقل عددا من الجنود مع المصفحات وتحلق فوقهم الطائرات .

اطلاق الرصاص وانفجار القنابل

لا يزال صوت اطلاق الرصاص وانفجار القنابل يسمع اثناء الليل والنهار في بئر السبع وقد انفجرت ليلة امس قنابل كثيرة ولم تعرف اضرارها

٢٠٠ دونم توقف على جامع

أوقف الشيخ سلامه بن سعيد مئتي دونم من اراضيه الخصبة للجامع الكبير وعقد مجلس شرعي سجل فيه هذا الوقف بحضور عدد من الوجهاء

اضراب زعماء القبائل ومشايخ العشائر

بلغ عدد زعماء القبائل ومشايخ العشائر وقضاتها الذين اضربوا عن اعمالهم الرسمية حتى اليوم سبعة وثلاثين شيخا وقد قدم اليوم كل من الشيخ بركه بن ثابت شيخ عشيرة التوابة الجبارات والشيخ حسين ابو كف شيخ عشيرة قديرات ابو كف ورئيس بلدية بئر السبع الاسبق والشيخ عيد بن ربيعه شيخ عشيرة الزربة العزازمة والشيخ موسى ابو راشد شيخ عشيرة الرواشده التياها وبذلك يتكامل عدد المضربين واحد واربعين بين شيخ وقاض وزعيم .

خانيونس

اقتلاع اشجار بيارة واتلاف (الموتور)

داهم مجهولون ليلة امس بيارة تخص احد اليهود وتقع شرقي محطة دير البلح وقطعوا اشجارها واتلفوا البئر والموتور . وقد حضرت في الصباح قوة من غزة واستدعت قصاص الحكومة من نقطة بوليس المجدل لاقتفاء اثر الفاعلين والتحقيقات جارية .

للبحث عن القنابل القديمة

مرت سيارة تقل جنوداً بريطانيين وعرب في طريقها الى قرية رفح وذلك للبحث عن القنابل التي بقيت من الحرب العظمى خوف استعمالها .

بيت لحم

القاء المناشير من طيارة

حلقت طائرة في سماء المدينة بعد ظهر اليوم حوالي الساعة الثانية والربع والقت مناشير للاهالي .

جمع الاعانات ورجاء للجنة الاصلاح

تألفت في المدينة لجنة اصلاح لجمع التبرعات من الاغنياء وتوزيعها على المتضررين والمعوزين وقد جمعت مبلغا يقدر بـ ٢٠٠ جنيه وسوف تواصل جهودها لجمع مبالغ اكبر . فرجاؤنا الى اللجنة ان لا تنسى ان تصدر بيانا بالمبالغ المجموعة قبل التوزيع حتى لا تتعرض للانتقاد كما حدث للجنة القومية البيتلحمية التي انحلت .

الاعانات

لمنكوبي الاضطرابات

مل	جنيه	
	١٠	الشيخ خليل افندي الخالدي
	٥٠	الشيخ عبد الباري افندي بركات
٢٨٠	٤٢	ما جمع بواسطة عبد الحميد افندي شومان وجميل افندي وهبه
٥٠٠	١٥	احمد محمد عبد الحي افندي
	٧	ثمن بيرود — بواسطة متاع خليل عبد الكريم افندي صالح
٥٠٠	١٢	ما جمع بواسطة محمد افندي يوسف العسلي
٢٥٠	٥٥	شكري افندي ديب وشبلي افندي جمل
٩٥٠	١٩	ما جمع بواسطة سعيد افندي ابو زياد
	٤٧	ما جمع بواسطة محمد افندي شوكت العسلي
	١٦	المزرعة — بواسطة محمد افندي عبد الله جوده
	٥	فاعل خير
	٥	الانسة أمينة بدر الخالدي
	٢٥	محمد افندي محمود ابو غوش
٥٠٠	١٧	عائلة العزل — بواسطة ابراهيم افندي صالح
٧٧٥	٧١	ثمن حنطة وطحين
	١	السيدة اعلي ابو دية
	٢	البقعة التحتا — ما جمع بواسطة عقيلة نادر الدجاني
٨٧٥	٧٤	ما جمع بواسطة سعيد افندي ابو زياد
	١٠	يوسف افندي البينا بواسطة الشيخ عبد الباري افندي بركات
	٩٨	ما جمع بواسطة عثمان افندي النمري
	٢٠	قسطندي افندي وحنا افندي سلامه
١٠٠	٤٨	ما جمع بواسطة عبد المنعم افندي عبده
١٢٥	١٥٥	ما جمع بواسطة سعيد افندي ابو زياد
	٢	الدكتور محمد افندي الحاج [illegible]
	٨٦	ما جمع بواسطة عبد المنعم افندي عبده
	٨١	ما جمع بواسطة سعيد افندي ابو زياد
	٧٨	ما جمع بواسطة سعيد افندي ابو زياد
	٣٥	ما جمع بواسطة عبد المنعم افندي عبده
٦٥٠	٤٨	ما جمع بواسطة سعيد افندي ابو زياد
١٠٠	١٤	ما جمع بواسطة فايز افندي المهتدي
	٥٠	السادة جمل اخوان
	٢٠	جورج ماما شير
٧٥٠	٢١	ما جمع بواسطة جمال الدين افندي الخطيب
٧٠٠	٢٥	ما جمع بواسطة حسن افندي عويضة
	٢٥	حسين بك فخري الخالدي
٧٣٥	٤٣	ما جمع بواسطة جمال افندي الخطيب
٨٨٠	١٠٢	ما جمع بواسطة عزة افندي دروزة
٥٥٠	٨٠	ما جمع بواسطة عارف افندي طاهر الدجاني
٧٥٠	٥٣	ما جمع بواسطة سعيد افندي ابو زياد
	٢٥	ما جمع بواسطة لجنة السيدات العربيات
٥٠٠	١	فؤاد افندي الامام
٣٠٠	١٥	ما جمع بواسطة فؤاد افندي الامام وعبد المطلب افندي الخطيب
٤٥٠	٩	ما جمع بواسطة عبد الله افندي جودة — قرية مجول
	٣	عائلة ابو نصار — بواسطة عبد النبي افندي جبرين
	١	احمد افندي خليل
٢٥٠		محمد افندي محمود ابو غوش
	٥	الحاج يوسف افندي الشرفا وفهمي افندي الشرفا بواسطة خليل افندي علي الجاعوني
	٥	ما جمع بواسطة عبد المطلب افندي الخطيب
١٠٠	٣٢	ما جمع بواسطة شكري افندي علي ورستم افندي النمري
٧٥	٢٦	ما جمع بواسطة سعيد افندي ابو زياد
٥٥٠	٣٤	ما جمع بواسطة سعيد افندي ابو زياد
٤٥٠	٤٨	ما جمع بواسطة سعيد افندي ابو زياد
	٣	السادة بندلي شير وحنا جهشان
٥٠٠		طلعت افندي السيفي
	٥	الحاج فائق افندي الداودي
	٣١	ما جمع بواسطة عثمان افندي النمري
٩٨٠	٢٥	ما جمع بواسطة جمال الدين افندي الخطيب
	٥	الخواجه متري سلامه
	٥	المهندس انطوني افندي برامكي
٢٠	٣	احمد افندي محمود من الفرق
	١	كريمة خرشيد افندي هوازاده
	٣٣	ما جمع بواسطة فايز افندي المهتدي
٥٧٣	٣٢	ثمن زيت ما جمع بواسطة الحاج جودت افندي الحلبي
	١١	ثمن طحين (عشرة عوالات) من المتخلف
٢٥٠	١	ثمن [illegible] من اشكاف
	١٠	عبد السلام افندي عبده
	١٩	ما جمع بواسطة الحاج جودت افندي الحلبي ثمن زيت
	٢٤	ما جمع بواسطة صبحي افندي عبد الله الدجاني
	٨٠	ما جمع بواسطة عارف افندي طاهر الداودي
٧٥٠	١٦	ما جمع بواسطة سعيد افندي ابو زياد

١٤٢ ٤٠٥٣ المجموع

تفتيش الجند قرية سلواد

كتاب مختاري القرية الى اللجنة العربية

رفع مختارا قرية سلواد الكتاب التالية الى اللجنة العربية العليا بالقدس :

نحن مختاري قرية سلواد التابعة لقضاء رام الله نسوق لحضرتكم نبأ المأساة العظيمة التي حصلت في قرية سلواد يوم الجمعة في الساعة التاسعة صباحا الواقع في يوم ٧ ربيع الثاني سنة ١٣٥٥ — ٢٦ — ٦ — ١٩٣٦ :

داهم الجند القرية وطوقوها من جميع جهاتها ثم صاروا يخرجون الرجال من بيوتهم او يأخذونهم الى محل مخصوص هناك ، ثم ان قائد القوة التي كان عددها يربو على المائتين طلب من اهل القرية ان يحضروا له سلاحا وامهلهم نصف ساعة وقال (اذا انتهى الوقت ولم تحضروا السلاح اضطر الى احراق قريتكم وهدمها) وبعد انتهاء الوقت المضروب امر القائد الجند بالانتشار في داخل القرية وهناك حصل الحادث الاليم . اذ بعد خمس دقائق كنت ترى النار ملتهبة في جميع انحاء القرية حتى ان الدخان المتصاعد كان يرى من سائر القرى المجاورة مثل قرية البيرة التي تبعد عن قريتنا مسافة ثلاث ساعات ، وكذلك عمل الهدم في القرية فان الجند لم يترك جدارا الا هدمه زد على ذلك اعمال القسوة والضرب فان الجند رغم انه كان يرغم الاهالي على هدم وتخريب بيوتهم بأيديهم فانه عمل بهم ضربا ولكما قصد التحرش بهم واستفزازا لشعورهم حتى يجد اقل مقاومة فيه لكثر من ذلك وقد جرح الشاب اسماعيل ابن مصطفى عمر بحربة في اليته وجرح ايضا محمود بن الحاج محمد احمد وابراهيم على كرجية بعدة ضربات في جسديهما . واثناء تطويقهم القرية شاهدوا بعض اهالي القرية يشتغلون في كرومهم فاطلقوا عليهم النار وقد اصيب بحروق الطفل المدعو عبد الرزاق بن مصطفى عبد الرزاق الذي يبلغ من العمر ثلاث سنوات اذ وقع في احدى الحرائق من الرعب والخوف وهو الان تحت المعالجة

وكذلك كان الجند اثناء التفتيش البيوت يتلف الحاجيات المنزلية والمواد الغذائية . ومن محمود عبد الهادي حمدان جمع الجند امتعته في وسط الدار وجاء بالزيت يصبه عليها . وبالجملة فانه لم يترك شيئاً من انواع الفظائع إلا استعملها وكل ما ذكرناه لحضرتكم قليل من كثير فنحن نرفع ظلامتنا

وتفضلوا بقبول فائق الاحترام

ربيع الثاني ١٣٥٥ و ٢٧ — ٦ — ١٩٣٦

مختارا قرية سلواد

محمد عبد الخالق احمد

عبد العزيز محمد عواد

الى رحمة الله

انتقل الى رحمة الله تعالى فضيلة عبد الله ارافندي الجبوري وقد شيعت جنازته باحتفال مهيب رحمه الله رحمة واسعة والهم آله وانجاله الكرام الصبر والعزاء

• • •

مناقشة حادة في البرلمان

هل تقع أزمة في الوزارة البريطانية ؟

وقعت أمس مناقشات حادة في البرلمان الانكليزي سببها الاول ان النواب حملوا حملات شديدة على المستر «دوف» وزير الحربية لانه صرح في باريس تصريحاً خطيراً ذكر فيه ان حدود انكلترا وحدود فرنسا واحدة ، وان هذه الحدود هي اليوم في خطر عظيم

وسببها الثاني حملة اخرى وجهت للمستر تشمبرلين بسبب خطبته عن العقوبات ، إلا أن السبب الاول كان اهم

وقد حاول السير جون سيمون وزير الداخلية ان يهدىء الحالة بالنيابة عن المستر بلدوين فقام واعلن ان ما صرح به المستر (دوف) لا يتفق وسياسة الحكومة الرسمية الا ان هذا الاعلان لم يفد ، فاقترح المستر اتلي وجوب وقف اعمال البرلمان وقصرها على بحث ما قاله وزير الحربية ، وهو رجل مسؤول ، ومبلغ ما يتنافى قوله مع سياسة انكلترا ، والتزاماتها لا سيما وان اعلان المستر (دوف) جاء قبل اجتماع عصبة الامم بايام قلائل مما قد يكون له اكبر اثر على السياسة الدولية

وقد قبل البرلمان اقتراح المستر (اتلي) وبدأ البحث في تصريح المستر (دوف) ومبلغ مناقضته لسياسة انكلترا الموضوعة

اعتماد مليوني جنيه لاتقاء الغازات

وافق المجلس الوطني الكبير في انقرة على اعتماد قدره مليونا جنيه تركي لاتقاء الغازات الخانقة

سفراء الدول يغادرون الحبشة

غادر اديس ابابا القائم باعمال المفوضية اليابانية وعاد الى طوكيو ، كما غادرها وزير بلجيكا المفوض وقنصل اسوج وودعهم على المحطة عند سفرهم رجال السلك السياسي في العاصمة

الاتفاق بين انكلترا وفرنسا

تفيد الانباء الخارجية انه قد عقد اتفاق بين فرنسا وانكلترا لعدم الاعتراف بما احتلته ايطاليا من اراضي الحبشة ، وكذلك عقد اتفاق اخر بينهما لرفع العقوبات عن ايطاليا

من اهالي قرية صطاف

الى اللجنة العربية العليا

جاءنا من اهالي قرية صطاف الكتاب الذي رفعوه الى اللجنة العربية العليا نوجزه فيما يلي .

في يوم الاربعاء الماضي حضرت قوة من الجيش البريطاني وفتشت قريتنا « صطاف » تفتيشا دقيقاً فلم تعثر على شيء وانصرفت بعد ان حملت ما حملت .. ثم في يوم الاحد الماضي الواقع في ٢٨ ـ ٦ ـ ٣٦ حضرت قوة عسكرية مساحة ومعها كلاب البوليس وصادف مرورها دخول داود رشيد عبد الرزاق الفتياني بيته فاشتبه الجند به واخذوا يضربونه وحضر اخوه شاكر فضربوه وجرح في خده الايسر . وبعد تحري القرية وتفتيشها استاقوا المدعوين رشيد وعبد المنعم سلامه وسلموهما لدورية نقطة بوليس العنب ولم يعرف ما تم بشأنهما حتى الان . وفي نهاية الكتاب طلب الاهالي الى اللجنة الاعتناء بهذين المعتقلين .

موجز البلاغ الرسمي رقم ١٤٩ ـ ٣٦

لواء القدس

شاهدت دورية البوليس ثلاثة من العرب يحاولون اشعال النار في مضخة بنزين في البيرة والقي القبض على أحدهم وعرفت أوصاف الاخرين .

اللواء الشمالي :

انفجر عدد من القنابل دون أن تسبب ضرراً.

واطلقت النار على معسكر الجنود والنادي الرياضي وقد جاوب الجند والبوليس بالمثل ولم يعرف من وقوع اصابات .

القى الجنود القبض على عربيين بين رأس العين وقلقيلية وقد وجد لديهما سلاح وذخيرة .

بخصوص اطلاق النار في البريفا التي جاء ذكرها امس، تتبعت كلاب البوليس الاثر حتى قرية السنديانة، والقي القبض على عربي اعترف انه الفاعل وعلى شخصين آخرين

واطلقت النار على حراس سكة الحديد في عكا وقد دحرت جنود الدورية المعتدين ، والمعتقد ان احدهم اصيب بجراح ولم تقع اصابات . جبت غرامة مقدارها ٢٥ كيس حنطة من قرية الطيبة في قضاء بيسان وذلك بسبب قطع اسلاك التلفون . القي القبض على بدوي وجد لديه بندقية

اللواء الجنوبي

أشعلت النار في مطحنة في سلمة يملكها أربعة من العرب ويهودي وقد اتت النار عليها .

العدد ٦٣٦ ـ السنة [illegible]

ادارة الدفاع في عمارة جزبون شارع جمال باشا ـ يافا
العنوان البرقي: الدفاع يافا : ص . ب ٢٥٥

	عن سنة	عن نصف سنة
قيمه الاشتراك في فلسطين	١٥٠	٨٠
في الخارج	٣٠٠	١٦٠

الدفاع

جريدة يومية سياسية مصورة

الخميس الاربعاء ١٢ ربيع الثاني سنة ١٣٥٥ والموافق ١ تموز ١٩٣٦

صاحب الامتياز والمحرر المسؤول ابراهيم الشنطي

مدير الادارة شوكت حماد

رقم التلفون ١١٨٧

صونوا عيونكم من الرمد باستعمالكم

قطرة القنواتي العجيبة

يشرفني ازفها الى مواطني الاكارم سكان فلسطين خاصة والى سكان البلاد العربية عامة في جميع اقطار سوريا ومصر والحجاز وشرقي الاردن والعراق والنجم : وهي نجاحي العظيم بتركيب هذه القطرة العجيبة (قطرة القنواتي) بمجهود عظيمة صرفت من اجلها .

معمل القنواتي يقوم بخدمة بني قومه بامرين : احدهما تهيئة احسن الادوية عملاً واقصها تأثيراً . والآخر تنزيه القيه العلة الى استر حا ممكن . فها هو الآن يتقدم بوحدته الثمينة الجديدة العظيمة الفائدة ، قطرة القنواتي العجيبة الى ابناء وطنه الاكارم .

ركبت هذه القطرة بعد ان اجريت تحاليل دقيقة على جميع انواع القطرات الفائقة في سوريا ومصر والعراق والتي تباع بقيم ناجحة ، واستخلصت منها بعد التعديل تركيبا يناسب طبائع اهل البلاد وانواع الامراض العينية المنتشرة فيما بينهم فجاءت قطرة القنواتي بحمد الله ومنته غاية في الاحكام وآية في الاتقان .

وقد اثبت تركيبها لاهم الاخصائيين بامراض العيون من اطبائنا الوطنيين الاكارم فاظهروا اعجابهم بها وقالوا ان قطرة القنواتي من اهم القطرات المتداولة اليوم في الاسواق واعظمها فائدة واحسنها تأثيراً . تشفي التهاب المنضمة الحادة والمزمنة النزلوية والحبيبية (التراخوما) . تدفع الاحتقان فتزيل الاحمرار والحرارة وتقطع الدمع وتصون العين من الرمد .

تخلص العين من العشى وهو ضعف البصر مع سيلان الدمع في اكثر الاوقات . تسكن الالم بسرعة فتخلص المصاب من الامه المزعجة . تجلو العين فيصفو رونقها ويحتد بصرها ، تقتل جميع الجراثيم التي تتسلط على العين وتؤذيها فيخلص المرء من الرمد وتصلح تخريش الغبار والحشرات .

قطرة القنواتي عظيمة التأثير كبيرة الفائدة رخيصة الثمن لا يجاريها بحسن تأثيرها قطرة من القطرات . والخلاصة سيحت قطرة القنواتي بعد التجربة صديقة العائلات ومن احتياجات البيت الضرورية التي لا يستغنى عنها .

كيفية الاستعمال : يقطر في كل عين نقطتان صباحاً ومثلهما مساء للكهول من رجال ونساء .

ويقطر للاطفال نقطة واحدة صباحاً ونقطة واحدة مساء في كل عين .

واخيرا اقول يا ايتها الوالدة المصونة لا تنسي غسل عيني ولدك بعد القدوم من الاسفار او النزهات بماء البوريك ثم قطري قطرة واحدة من (قطرة القنواتي) في كل عين لتخلصيها من الغبار والجراثيم التي تنتقل بواسطته ولتنقذي ولدك الحبيب من الرمد المزعج في ايام الصيف . وما توفيقي الا بالله .

دمشق ـ عبد الوهاب القنواتي
استاذ الكيمياء في المعهد الطبي العربي

قطرة القنواتي العجيبة : تباع في جميع الصيدليات في عموم البلاد العربية عامة واطلبوها من مستودع الادوية الفلسطيني يافا شارع بسترس وتباع في عكا في صيدلية درويش قبلاوي ، حيفا : صيدلية عمر ابو غزالة ، نابلس راشد ابو غزالة ، القدس : مافرو ميخالي خارج الباب الجديد ، وصيدلية الحسيني وصيدلية العلمي باب العامود ، وصيدلية عطا الله اخوان شارع مأمن الله

تداوي حديث لشفاء التعقيبة الحادة (حرقة البول) والمزمنة والنقطة العسكرية بمدة اسبوع

حبوب الغونوفاكس Gonovax

تحضير الدكتور E. M. E رئيس جمعية الامراض الزهرية في النمسا ـ فرنسا

ان الافات المجاري البولية والتناسلية المنتشرة في هذه البلاد انتشاراً هائلاً والتي لها اثرها السيء والمحسوس في قطع النسل او تشويه المولودين قد دعتنا الى وضع المستحضر السمى (غونوكس) ويجب ان لا يخفى ان اكثر الامراض انتشاراً في هذه البلاد هو حرقة البول او التعقيبة التي لا بد لسريانها وانتقالها من وجود احد امرين :

١ــ المناسبات الجنسية المشبوهة

٢ــ تلوث العضو التناسلي بالافرازات والمواد القيحية الحاملة لعامل التعقيبة وما هو جدير بالذكر ان كل آفة لا تعقبها المداواة الباكرة لا محالة انها تصبح مزمنة وان آفات المجاري البولية وخاصة منها التعقيبة هي من الافات التي ازمانها وطول مدتها يجعل شفاءها صعباً وحريصاً فان استعمال الغونوفاكس اسبوعا واحداً يكفي لشفاء التعقيبة الحديثة الانتقال ولكن كلما تأخرت مدة التداوي اصبحت مدة الشفاء اطول واصعب .

والحالة التي لا تزال البشرية تئن من وطأتها هي : انقطاع النسل ، واسبابه غالبا اهمال مداواة التعقيبة لان عامل هذه الافة السريع الانتقال الى الخصى حيث يستولي على مولدات الحوينات المنوية فيقتلها فيصبح المرء عقيما اي مقطوع النسل واحياناً يتوضع عامل هذه الافة على المفاصل فيسبب الم المفاصل وكثيراً ما يتوضع بطريق السراية في العين فيسبب عمى العين (ان لم تعقبها المداواة) بل وكثيراً ما تكون سبب هدم العائلة وخراب صرحها المشيد حيث هنالك كثير من الرجال المتزوجين وغير المتزوجين من تهوي به شهوته فتوقعه في مثل هذه الافات ولا يلبث هو بدوره ان ينقلها الى زوجته المسكينة فتصبح العدوى منتشرة بين الزوجين وحينئذ اما ان يصبح النسل منقطعاً واما ان تلد الزوجة اولاداً مشوهي الخلقة وكثيراً ما يلد الطفل اعمى (ان لم تصحبه المداواة)

وهذا ما نعيذ ونحذر شباب هذه البلاد من الوقوع به وذلك بالاسراع باستعمال حبوب الغونوفاكس الذي يطهر المجرى البولي فيمنع حصول هذا المرض . كما اننا ننصح النساء المصابات باستعمال حبوب الغونوفاكس لان لمواده خواص عجيبة في قطع السيلان القيحي وحرقة البول بمدة لا تزيد عن اسبوع واحد

فوائد هذه الحبوب : يقتل جميع الميكروبات الموجودة في اعضاء التناسل . يزيل الالم عند التبويل . يمنع التشنجات والانتفاخات الليلية فيسهل شفاء قروح المجرى البولي وفي الاجمال بين جميع الادوية التي يستعملها الاطباء الاخصائيون لا يوجد مادة اقوى واسرع من الغونوفاكس لشفاء التعقيبة او حرقة البول والنقطة العسكرية وفوق ذلك فانه اذا اخذ حبة او حبتين من هذا العلاج قبل المناسبات الجنسية فانه يكون واقيا من الاصابة في الاحوال المشبوهة

وكل علبة تحتوي على تعليمات مفصلة عن كيفية الاستعمال . (احذروا التقليد) الوكلاء في فلسطين : يافا شارع بسترس رقم ـ ٢٥

مستودع الادوية الوطني الفلسطيني قبالة وصباغة

مطعم ومقهى المغربي

لصاحبه علي المغربي

شارع الملك جورج عمارة المستقيم أمام موقف بصات تل ابيب ـ يافا

أحدث مطعم ومقهى عصري في يافا وأبدع ملتقى لافراد الطبقة الراقية . موقعه في احسن بقعة من المدينة يطل عليها من أربع نواحيها . أول مطعم عصري اكتسب شهرة غريبة في برهة قصيرة وأول صالة رحبة ممتازة لملتقى رجال الفكر والقلم والاعمال

وللحفلات والمآدب الخاصة . زيارة واحدة تحقق لكم اكثر ما ذكرنا

اوتيل خليل الرحمن

بعمارة ابو نصار ـ النوفرة

اول طريق القدس تجاه بيارة الشماس

اجمل واحدث اوتيل

عرفته يافا

زيارة واحدة تجعلك زبوناً دائما

الدواء الشافي للبواسير

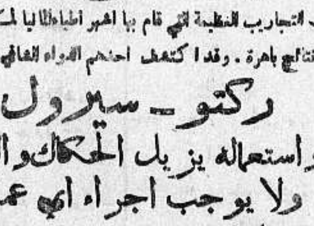

ان التجاريب العظيمة التي قام بها اشهر اطباء المانيا لمكافحة داء البواسير قد اعطت نتائج باهرة . وقد اكتشف احدهم الدواء الشافي وهو :

ركتو ـ سيرول

واستعماله يزيل الحكاك والالام
ولا يوجب اجراء اي عملية

اريحوا انفسكم من هذا الداء فقط باستعمال
ركتو ـ سيرول

الوكلاء : مستودع الادوية الوطني الفلسطيني ـ ٢٥ شارع بسترس ـ يافا

بشرى عظيمة — واعلان هام

مطعم الظريفية

لصاحبه جورج حداد

الطعام الشهي — المأكل الفاخر

نعلن لعموم زبائننا الكرام اننا قد اجرينا تخفيضا كبيراً على اصناف مأكولات مطعمنا الذي ذاع صيته في مصر وسوريا ومختلف الاقطار العربية لاشتهاره بلذة المأكولات واتقان الطهي ، وتعدد الاصناف التي لا يضاهيها فيها احد خصوصا واننا قد عزمنا على السهر والاشراف بنفسنا على الطهي واختيار اصناف المأكولات بالهمة والنشاط المشهود لنا بهما من عهد قديم .

وقد خفضنا اسعار المشروبات من ٣ غروش الى ٢ . المحومات على انواعها من ٤ غروش الى ٣ غروش . يفتتح المحل من الساعة ٧ صباحا الى ١٢ مساء فنأمل تشريفكم لتتحققوا من لذة مأكولاتنا واتقان طهيها .

والتجربة أكبر برهان

بودرة كيتنج
سائل كيتنج

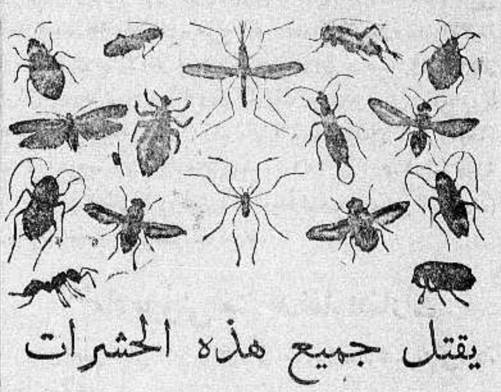

يقتل جميع هذه الحشرات

ان الصراصير ، والخنافس ، والبق ، والناموس ، والذباب ، وجميع الحشرات تنقل الامراض ، وتحمل الميكروبات وتزعج الناس ، اما طريقة محاربتها وقتلها وابادتها فهي ان ترش كيتنج .

كل شيء غير كيتنج يدوخ الحشرات ولا يقتلها فتعود اليك بعد ساعة . أما كيتنج فانه يقتل الحشرات قتلا فلا ترجع ابداً ، رش كيتنج حول السرير وفي المطبخ وغرف النوم او رش سائل كيتنج فيقتل جميع الحشرات

KEATING'S

كيتنج سائل ـ و كيتنج بودرة

الوكلاء : المستودع ـ الشركة المصرية البريطانية التجارية
مصر ، سوريا وفلسطين
فرع فلسطين : يافا ـ شارع يافا ـ تل ابيب تلفون ١٠٦٢

الاعانات لمنكوبي الاضطرابات

حبوب اورشيتونين

اختراع حديث لتقوية الاعصاب وتجديد الشباب

علاج حيوي كيماوي لمعالجة الشيخوخة التناسلية والعنانة وضعف التناسلية

ان افضل العلاجات في معالجة هذه العلة المشتية هو ما بني على تقوية جهاز التناسل الحقيقي في الرجل هذا العضو الذي ثبت منذ زمن ليس بالقريب أنه عدا عن افرازه الحوينات المنوية (سبرماتوزوئيد) له مفرز داخلي خاص يؤثر في أحوال الشخص النفسية وفي نموه الجسماني وفي قواه العصبية ، وأن العنانة والضعف التناسلي تعود معظم أسبابهما الى نقص هذا المفرز وهو (الهرمون التناسلي) الذي لا يزال العلم الخاص يجهل حقيقته ولكنه يعرفه حق المعرفة باثاره ، فالمفرز أو (الهرمون) اذن مادة نجهل جوهرها وإنما نستدل على وجودها بتأثيرها وفعاليتها وذلك بواسطة التجارب والاختبارات العديدة على الحيوانات ولا سيما القردة الكثيرة الشبه بالانسان ، فاذا ما نقصت هذه المادة الجوهرية التي يتوقف عليها حسن قيام الاعضاء التناسلية بوظيفتها ، كان على الطبيب المداوي أن يعوض للبدن ما يقوم مقامها ويفعل فعلها . هذا ما اتجهت اليه أفكار الاطباء الاخصائيين باعضاء التناسل منذ أمد بعيد وقد توالت جهودهم وتتابعت تجاربهم الى أن توصلوا (بفضل الاختبار في الحيوانات) لاقتطاف ثمرة مساعيهم بايجادهم جواهر كيماوية حيوية تؤثر في الجهازين العصبي والتناسلي معاً فتقوي هذا وتنبه ذاك ، فاصبح العالم يجد أمامه اليوم هذا العلاج الحديث الذي أسموه (أورشيتونين) ويستدل على مفعوله من اسمه ومعناه (المقوي الخصوي)

وأن فائدة هذا العلاج الثابتة علمياً وعمليا فهو يقوي الخصية على عمل الحوينات المنوية وينبه الجهاز العصبي . ففائدته إذن مضاعفة : يزيل العنانة ويقوي الباه

وعدا عن هذا وذاك ، ونظراً لان العنانة والضعف التناسلي هما مرضا الشيوخ ومرض الذين يبكرون في شيخوختهم ويهرمون قبل أوانهم من الشباب المنهمكين . فقد أضيف الى (الاورشيتونين) جواهر أخرى من خاصتها تقوية الدم ليكون هذا صالحاً لتغذية الخصية والجهاز العصبي

و يطلب من مستودع قباله وصباغه في يافا

مستودع الادوية الوطني الفلسطيني ـ ٢٥ شارع بسترس ـ يافا

اعلنوا في الدفاع

مطبعة جريدة الدفاع ـ يافا

from 2.7.1936 thru 9.7.1936 missing

يافا — يوم الجمعة في ٢١ ربيع الثاني ١٣٥٥ الموافق ١٠ تموز ١٩٣٦

صاحب الامتياز : إبراهيم الشنطي

مدير الادارة والمحرر المسئول : شوكت حماد

رقم التلفون ١١٨٧ و١٠٧٥

الدفاع

جريدة يومية سياسية مصورة

العدد ٦٣٨ — السنة الثالثة

ادارة الدفاع في عمارة حزبون شارع جمال باشا — يافا

العنوان البرقي : الدفاع يافا — ص. ب. ٢٥٥

قيمة الاشتراك في فلسطين عن سنة ١٥٠ عن نصف سنة ٨٠

» » الخارج » ٣٠٠ » » ١٦٠

إطلاق النار على باص ومقتل يهودي وجرح آخرين. معارك شديدة. شرق الاردن تشارك فلسطين في محنتها. هل وقفت الهجرة. فلسطين في الصحف الانجليزية

في رسالة المندوب

بقلم الاستاذ الكاتب «غريب»

يهمنا نقطتان وردتا في رسالة المندوب السامي ، نعرض لهما الآن بشيء من التفصيل . فقد ذكرت الرسالة ان البعض حسب خطأ «ان الحكومة تستعمل القوة بدون روية ، وبلا شفقة» . واختصت سكان القرى بتوجيه كلمة اليهم ، سننتقدها

الذي يسجله المؤرخ فيما يؤخذ على سلوك السلطة في الحوادث الاخيرة ، لجوءها الى شيء غير قليل من الشدة . فلقد تصدت الى بيوت كثيرة بالهدم ، والنسف . وفي أثناء تفتيش القرى اتلفت اموال ، واصيب أبرياء بسوء ، وحقر رجال ونساء . هذا واقع لا يغفله قلم المؤرخ العادل ، الامين على سرد الوقائع ووصفها

ربما حسبت السلطة ان سلوكها هذا — سلوكها تجاه الابرياء والمحايدين — ينتهي الى إرهاب الذين انتشروا في الجبال ، والطرقات ، مسلحين . يؤيد هذا تكرر حوادث الاعتداء . فاذا كان الامر كذلك ، هل تجد الحكومة ما يسوغ عملها هذا ؟ هل تراه يتمشى مع الحق ، والقانون نفسه ؟ لا سيما وقد روجعت رسمياً بذلك ، وانهال عليها عشرات البرقيات ، تصف ما اقدم عليه الجند مع الابرياء والمحايدين الذين ذكرنا ؟ ومن عجب ان تقول السلطة بان الجند سلك هذا السلوك لان الاهالي قاوموا حين تفتيش قراهم . نعم من عجب تقول ، لان سكان قرية صغيرة لا يعقل ان يتصدوا بالمقاومة ، مسلحة كانت أو غير مسلحة ، لمئات من الجند ، في عددهم الحربية ، تشد أزرهم مصفحات ، ودبابات ، وطائرات . نذكر بهذه المناسبة ان احد اعضاء اللجنة العربية العليا ، تساءل مستغربا أمام السلطة في مقابلة : هل أثاث البيوت ايضاً تصدى لمقاومة الجند حتى يتلف ، ويصاب بالضرر البالغ ! ونذكر كذلك كتاب موظف مسئول الى سعادة رئيس بلدية نابلس ، يدعوه فيه الى تعاون مع الحكومة على وضع حد لاعمال العنف ، وإلا اضطرت السلطة الى تفتيش نابلس نفسها بالطريقة التي فتشت فيها القرى . وقد كان رد الرئيس حازماً وحقاً ، فقد حذر السلطة من الاقدام على ما يثير . والظاهر أنها أصغت لذلك

ليس أحد ينتقد الحكومة لاتخاذها ما تشاء من تدابير ، شرط ان يكون ذلك في حدود العدالة والقانون ، وبعدئذ يستطيع المؤرخ الحي الوجدان ان يصف عمل الحكومة حينئذ بانه معقول ، ومتوقع

ونتقدم الآن الى النقطة الثانية . لسنا ندري ماذا يقصد من توجيه القول الى طبقة معينة من طبقات الامة . هل ترى السياسة في فلسطين أن هناك افكاراً وعقائد لكل طبقة من الطبقات تختلف عن افكار الطبقات الاخرى وعقائدها ؟ هل بعض هذه الطبقات يطلب رزقاً ، وبعض آخر يطلب حقاً وطنياً ؟ هل البعض الاول يجري وراء أسباب الحياة المباشرة من أكل وشرب ومتاع ، والبعض الثاني يندفع بوحي الوطنية الصحيحة ، وفكرة المحافظة على البلاد ؟ اذا اعتقدت السياسة ذلك فما اكثر ما يكون خطؤها ظاهراً ، ذا أثر سيء .

لا ، ليس في البلاد عربي ، رجلا كان أو امرأة ، يسعى وراء مادة الحياة الضئيلة . إنهم جميعاً يؤمنون كل الايمان بأن وطنهم أصبح مهدداً . ولذا راحوا يعتنقون اشرف المبادىء في الاتحاد ، وبذل المال ، والجهد ، والعمل المستمر ، لكي ينقذوا بذلك الوطن . ومنهم من دفعته الحماسة الى ركوب الصعب والمغامرة . نعم ، فلقد رأى العربي نفسه في بلاده مسلولا يدنو شبراً شبراً نحو النهاية المظلمة . وبدلا من ان يزحف الموت عليه ، راح هو يتقدم اليه بفعل الالم العميق ، والذهول من وقع المصاب

ونحسب الحكومة توافقنا ان أولئك الذين اندفعوا متحمسين لم يكن قصدهم النهب والسلب ، بل هؤلاء خرجوا على نفوسهم بوحي من الشعور الذي ذكرنا . جدير بالحكومة إذن أن تتقدم ليس لمعالجة مظاهر الحالة ، بل لاستئصال أسبابها . وهذه الاسباب تتلخص مباشرة في تعاظم الخطر اليهودي الى حد رأى العربي نفسه معه مأخوذاً ، اذا لم يكن هذه السنة فبعد سنوات قلائل

العرب ايضاً لا يميلون الى رؤية الدماء . انهم يريدون العيش في بلادهم بشرف ، وطمأنينة . انهم يريدون حفظ بلادهم بعيدة عن خطر يهددها . إنهم يريدون المحافظة على كيانهم وكيان أبنائهم والاجيال اللاحقة . وعلى بريطانيا ان تمعن النظر في هذا الايمان القوي الباهر ، ثم تتحلى بفضيلة الشجاعة ، فتتقدم بقلب انساني كبير لانصاف هذه الامة انصافا يحفظ لها صداقتها في عالم يموج بالمخاوف ، والاحقاد ، والتقلبات .

«غريب»

الاضراب الرائع في مجلة «نيوز ريفيو»

كم يتكلف شهريا ، وكم يدمر لليهود من الممتلكات

«الوطن القومي اليهودي» ونقله ... الى قبرص ..!

بتاريخ ٢ الجاري نشرت مجلة «نيوز ريفيو» مقالا طويلا عن فلسطين ننقله ملخصاً فيما يلي :

اشتداد الوطنية في الشرق الادنى

يقول بعض الناس عن البريطانيين انهم هم المسببون الحقيقيون للاضطرابات الحالية على أمل منهم في ان يحملوا عصبة الامم على سحب الانتداب الفلسطيني فتصبح فلسطين مستعمرة من مستعمرات التاج البريطاني !

ويقول لك اناس آخرون ممن يتعامون عن حقيقة الرغبة البريطانية في جعل فلسطين بلدا موحدا يكون بمثابة الحصن القائم امام الطغيان الايطالي العسكري في الشرق الادنى — يقول لك هؤلاء ان رجال الادارة في فلسطين قد تراخوا كثيراً عن العرب ، وقد تباطأوا كثيراً في العمل على اخماد الثورة عند ما طارت شراراتها الاولى !

ويقول لك غير هؤلاء ان الدعوة الايطالية هي المسئولة عن اثارة النزاع بين العرب وبين اليهود !

اما الحقيقة الناصعة فهي ان روح الوطنية قد اشتدت اشتداداً عظيما جعلها تكتسح الان امامها جميع بلدان الشرق الادنى

الاضراب الرائع كم يتكلف ؟

وتعد الحركة في فلسطين وكأنها النار تحت الرماد في المرج الاخضر . فالجمعيات الوطنية تتألف وتنتشر فروعها في كل مكان هناك ، والقومية تحل محل الديانة وتأخذ منها قوتها الكبرى . وليست نيران فلسطين الحالية بنت يومها فهي تتقد هناك تحت الرماد منذ ثلاث سنين

في فلسطين شركتان «للباصات» احداهما يهودية لا يركب فيها الا اليهود بدافع الوطنية وثانيتهما عربية لا يركب فيها كذلك الا العرب بالدافع الوطني نفسه . وكذلك قل تماماً عن شركتي الدخان والسجاير اللتين هناك وعن العمل العبري والعمل العربي ، وحتى عن مهنة مسح الاحذية

ومنذ اسبوع قام رجال الاعمال المالية فقدروا ما يتكلفه الاضراب في فلسطين شهرياً بنحو ١،٠٠٠،٠٠٠ جنيه أما الممتلكات اليهودية التي تدمرت فقدرت الى ذلك التاريخ بما يقرب من ٢٠٠،٠٠٠ جنيه

وقد انتهز اليهود فرصة هذا الاضراب فقفزوا الى العمل الذي اخذته دائرة الاشغال العامة من المقاولين العرب الذين لم يستطيعوا السير فيه بسبب الاضراب

اما تجار العرب فيجدون السير في طريق الخراب

الوطن القومي ينقل الى قبرص ...

يتألف الوفد الفلسطيني من جمال الحسيني رئيس الحزب العربي الفلسطيني وشبلي الجمل سكرتير وفد ١٩٢٢ العربي والدكتور عزت طنوس احد اعضاء حزب الحسيني (كذا ؟) وقد اعد هذا الوفد العدة لرحلات يقوم بها الى مانشستر ولفربول ونيوكاسل وغلاسكو لبث الدعوة والعمل على اجتذاب الرأي العام الى جانب العرب

ويدور همساً ان في جعبة هذا الوفد اقتراحا سيرفع الى الحكومة البريطانية ، وفيه يقول الوفد بان هذا النزاع الدموي لا يمكن حله الا اذا تركت فلسطين للعرب ، ونقل الوطن القومي اليهودي من هناك الى قبرص ...

السياسة التي تتعثر وتتشقلب وخطب وزير المستعمرات المؤذية

كما تصفها احدى صحف المحافظين الكبرى

في العدد الصادر بتاريخ ٢٩ الماضي من «العمنداي دسباتش» احدى كبرى صحف اللورد روذرمير المحافظة المتعنتة في الاستعمار ، عقد المحرر السياسي لها مقالا طويلا عن سياسة بريطانيا الخارجية جاء في آخره عن فلسطين ما يلي :

السياسة الخاطئة والخطب التي تؤذي

ليس في سجل هذه الحكومة البريطانية كله الا سلسلة من التعثر والتشقلب بينما تتطلع الدنيا كلها لتحكم على مقدرة بريطانيا على تصريف الشؤون الدولية ، في وقت هذه الازمات الدولية

اما معضلة فلسطين فانها معنا دائماً ولكن ها هو المستر اورمسبي يكتفي من حل هذه المعضلة بالخطب التي يلقيها امام المجلس وهو لا يدري انه بها يقرب العرب وغيرهم من المحمديين من بعضهم ويجمعهم معا في ثورة مشتركة ضد السياسة البريطانية

بلاد العرب

ويوم فلسطين في الهند

وهنالك في البلدان المجاورة لفلسطين زهاء ١٥،٠٠٠،٠٠٠ من العرب ، فاذا اندلعت بين هؤلاء نيران الغضب على بريطانيا فان الخطر من ذلك سيكون عظيما جدا

لقد وصلت الى لندن انباء قالت بان هنالك خوفا يتزايد من ان يقوم ٦٠٠٠٠ من البدو المسلحين فيجتازوا نهر الاردن لمساعدة العرب في فلسطين ، ويقال بان بعض اهالي شرقي الاردن قد اجتازوا الحدود فعلا وانضموا الى العصابات المسلحة في مهاجمة الطرق والسكك الحديدية الفلسطينية ، وفي شن الغارات على المستعمرات اليهودية

ومنذ نحو عشرة ايام قرر المحمديون في الهند ، ان يخصصوا يوما باسم «يوم فلسطين» يظهرون فيه احتجاجهم على السياسة الامبراطورية ، ولهذا العمل وحده مغزاه البعيد

تجهيز حملة عسكرية في خلال شهرين

وفي خلال شهرين اثنين ، قد تجد الحكومة البريطانية ان من الضروري لها ان تجهز حملة عسكرية ، لارسالها للتصرف بالموقف الفلسطيني

وستكون هذه الضرورة هي المحك لارادة واخلاص «داوننغ ستريت» فهناك من الان من يقول بان الحكومة البريطانية ستراوغ وتتلعثم في مسألة فلسطين كتلعثمها ومراوغتها في سياستها الحبشية .

«الدفاع» : وبعد كلام طويل ، حذر الكاتب حكومته من يوم قريب قد لا تسقط فيه وحدها ، وانما يسقط معها بسقوطها نظام الحكم البريطاني الحالي كله ، ليحل محله نظام آخر من النظم الاشتراكية المتطرفة ...

قاموس السياسة

فلتزل منه عبارة : فرق تسد

بقلم الاستاذ الكاتب «عربي»

بمزيد الاستغراب قرأنا ذلك المنشور الذي القت به الطائرات فوق جنين وقراها ، محاولة التفريق فيه بين سكان المدن وسكان القرى ، وبين ما يسمونه «الافندي» والفلاح . قرأناه ، وعذرنا هذه السياسة ان تلجأ الى اساليب لجأت اليها ايطاليا في الحبشة . فقد بهر ثبات فلسطين نظرها ، حتى لم تعد ترى وتميز المعقول من غير المعقول . أمة تسامى عزمها الى السحاب ، وخلف وراءه كل تدبير محطم الكيان ، من فرط الاعياء والتعب الشديد

للحكومة ان تعالج الموقف بما تشاء من وسائل مشروعة . أما محاولة التفرقة بين مجموع هذه الامة فشيء لا عهد لنا به ، ولا ألفناه إلا في الدول المحاربة المتخاصمة عندما تلقي الطائرات مثل هذه المناشير بقصد الفتنة . وأولى بالحكومة ان تلجأ الى الوسائل المشروعة القانونية — وهي تدعونا اليها — من أن تشذ هذا الشذوذ . فقد كفى فلسطين أن فيها عرباً ويهوداً ، وان المحاولات الماضية قد ضربت سهمها في إيجاد التفرقة بين العناصر — يكفي فلسطين هذا حتى تقوم السياسة اليوم فتفرق بين الاخ وأخيه ، والاب وأبيه ، فيما لا طائل تحته إلا تشويه سمعة القائمين بهذا الامر ، وترك الذكريات المريرة للمستقبل . نهيب بها ان تمتنع عن القاء هذه البذور ، فليس في فلسطين تربة صالحة لها . ويغنيها عنها ما تستطيع اتخاذه من تدابير اخرى

يحق للحكومة أن تبين — كما تشاء هي — «مضار» الاضراب ، حسبما تزعم . لكن لا يحق لها الوصول الى غايتها هذه بالتعريض بطبقة من طبقات الشعب ، على وجه غير صحيح ، وبعيد جداً عن الحق . ونفهم ان يحرر الشيوعيون مثل هذه الكتابات ، اما أن تتصدى حكومة فلسطين لذلك ، فانه خرق لكل قواعد اللياقة ، وما يجب أن تتحلى به كل حكومة من صفات حسن التدبير ، واحترام قواعد العدل والانصاف ، والنظر الى المستقبل البعيد

وقد اعترف وزير المستعمرات في مجلس العموم ان الذي قام بالاضراب العظيم انما هم عرب فلسطين جميعاً ، وانه كان للارهاب اثر ضئيل . وواقع الامر ان «الارهاب» هذا زعم باطل ، وأن لا وجود له أصلا . فمن المعيب ان تقوم السياسة اليوم قائلة ان هذا الاضراب يضر بطبقة دون أخرى ، وينفع جماعة دون جماعة . هذا صغار في اساليب السياسة يجعلنا نفهم مقدار ما أصاب أعصابها من إعياء شديد . اضراب عرب هذه البلاد — أصحابها — إنما كان كلمة الامة مجتمعة ، كلمة القروي ، والعامل ، وساكن المدينة . ومؤسف جداً ان تحاول الحكومة التفريق بين هذه الطبقات . فان الذين تسميهم «افندية» ليعتزون أفخر اعتزاز بانتسابهم للقرية ، وليس يفصل بينهم وبين اخوانهم القرويين تلك الامتيازات والفروق التي ترى في اوروبا . انهم عائلة واحدة ، هيهات إلا ان تتحطم مثل تلك المحاولات على عتبة بيتها الشريف

يجب ان تزول من قاموس السياسة في فلسطين عبارة «فرق تسد» . واذا السياسة لم ترض بهذا ، فاننا نؤكد لها أن الشعب العربي يتأباها كل الاباء ، وسوف لا يسمح لها أن تنمو في هذه التربة الشريفة . وأنه لن يمكن السياسة من افساح المجال فتلقي بها في أرض الوطن العزيز . واذا الاستعمار لم يرتق الى الآن في أساليبه فيعف عن هذه المحاولات ، وينبذ تلك القواعد البالية ، فان عرب فلسطين يحيطونه علماً بان هذا «رجعية» خبيثة لا يمكن أن تؤثر فيهم أدنى تأثير

كفاك ، ايتها السياسة ، ما قمت به في بلادنا ، كفاك : أخرجت أخصب الاراضي من ايدينا الى العدو . سهلت تدفق طوفان الهجرة . انقلب الحال خطراً رهيباً يهدد كياننا في الصميم . هل جاء الوقت ، بعد هذا الشذوذ ، الى أن تجربي فينا اسلوبا اذا نجح في قرون الظلام فانه فاشل في هذا العصر ، واذا نجح في امم متفككة الاجزاء ، لا يجمع بين طبقاتها تاريخ ، ولا لغة ، ولا دين ، ولا عادات ، ولا مصالح ، ولا مثل اعلى ، واخاء في الله والوطن صميم — فانه لن ينجح في فلسطين العربية ، المسلمة ، ذات التاريخ ، والحضارة ، والتقاليد ؟ لقد أظهر هذا الشعب اتحاداً لم يظهره شعب آخر في مثل حاله ، فمجدي فيه هذه الصفة التي يحترمها كل شريف النفس ، نزاع إلى أنبل المبادىء الانسانية والقومية ، بدل أن تذلي نفسك وسمعتك بما حاولت عبثاً

فلتكن الوسائل بيننا شريفة . نؤكد لك أننا نؤمن بهذا . نجابه الحق وجهاً لوجه . لا نستعمل التمويه ، ولا نخبيء اغراضاً ضارة وراء جمل وعبارات منمقة كما فعل رجال الاستعمار في البرلمان ، وكما فعلت أنت الآن !

يا عرب فلسطين : ثباتاً على أشرف المبادىء . ان الله أوجدكم أمة لا تؤخذ بهذا الباطل ، يتسامى عزمها الى السحاب مخلفاً وراءه مثل هذه المحاولات ، يقتلها الفشل المريع ، والاعياء الشاق

«عربي»

عدم الصراحة موجب للتأنيب

الحكومة تضع عسلا على علقم وتخدع الاهالي بصورة فظيعة

«منتهى عدم الشجاعة الادبية الفريدة في بابها»

كما يصف القضاء في محكمة العدل العليا في قضية نسف «التحسين والتجميل»

(١) قرار سعادة قاضي القضاة

السر ميخائيل مكدونالد

قضية عدل عليا نومرو ٤٤ — ٣٦

في المحكمة العليا بصفتها محكمة عدل

امام سعادة قاضي القضاة والقاضي البريطاني الاول المستر مانغ

المدعي: جورج مخائيل القصير، وكيله المحامي مغنم مغنم

المستدعي ضدهما: النائب العام، حاكم اللواء، وكيلهما المستر كنتروفتش محامي الحكومة المركزي

هذه القضية عبارة عن طلب اصدار امر الى المستدعي ضدهما ليبينا الاسباب التي تمنعهما من الغاء الامر المبلغ للمستدعي المقتضي هدم داره الواقعة في مدينة يافا القديمة.

القرار

خطورة القضية والخروج عن الاصول

نظراً لخطورة هذه القضية وأهميتها قد خرجنا عن الاصول المتبعة في محكمة العدل العليا من اصدار قرار واحد فحضر كل منا قراره على حدة برغم اتفاقنا في النتيجة وسيتوكل كل منا قراره.

كانت هذه المحكمة قد اصدرت قراراً تمهيديا بتاريخ ٢٧ حزيران سنة ٣٦ موجه الى النائب العام وحاكم لواء يافا بوجوب حضورهما (اذا ارادا) امام هذه المحكمة ليبينا الاسباب التي لا تمنعهما من هدم دار المستدعي المذكورة

البلاغ الرسمي الذي اصدرته الحكومة

في الجلسة الاولى لسماع هذه القضية أبرز المستدعي لهذه بلاغا رسمياً رقم ١١٥ — ٣٦ مؤرخاً في ١٦ حزيران ٩٣٦ صادراً من الحكومة ومنشوراً بامرها في صحف اليوم وهذا نصه:

ان الحكومة على وشك البدء في مشروع يرمي الى توسيع وتحسين المدينة القديمة في يافا وذلك ببناء طريقين يفيدان كل من الحي والمدينة وستكون الخطوة الاولى الضرورية هدم وازالة بعض الابنية الموجودة المزدحمة الغير صحية ويستفاد الان من وجود فرقة من المهندسين الملكيين في فلسطين للبدء في هذه الاعمال

وستدفع الحكومة تعويضات لاصحاب الاملاك التي سيشملها الهدم باخلاء منازلهم ويطلب اليهم لصالحهم ان يطيعوا الانذار بلا تردد وسيصحب اعمال الهدم الاولية انفجارات وتحطيم الابنية الساقطة من وقت لآخر، وعلى سكان يافا وتل ابيب وما جاورها ان لا يندهشوا او يضللوا او يستولي عليهم الفزع عندما يسمعون هذه الاصوات.

وينصح اصحاب المنازل في المدينة القديمة واصحاب المنازل الذين تقع منازلهم على بعد ربع ميل منها ان يبقوا نوافذ بيوتهم مفتوحة لكي لا يتكسر زجاجها بسبب الانفجار.

١٦ حزيران سنة ١٩٣٦

اعلانات مطبوعة لا تحتوى على توقيع

وقيل لنا من قبل وكيل المستدعي واعترف بذلك وكيل الحكومة انه قد توزع في مدينة يافا القديمة باليد وبالطيارة اعلانات مطبوعة لا تحتوي على توقيع او عنوان مؤشر على احدها بحرف «» وقع في حيازة المستدعي ومطبوع باللغة العربية ونصه كما يأتي.

ان الحكومة تنوي القيام بمشروع لاجل فتح طرق وإدخال تحسينات في المدينة القديمة في يافا ويتناول هذا المشروع هدم عدد من الابنية الحالية تدفع عنها تعويضات مناسبة. اي انه ينظر في كل مسألة بحسب استحقاقها

وستقوم القوات العسكرية بعملية الهدم

ان سكان المدينة القديمة المحافظين على القانون سوف لا يصيبهم ضرر ولكن اذا حصلت مقاومة فان العسكرية تستعمل القوة للقيام بالعمل

ومذيل هذا الاعلان ايضا باللغة العربية انه طبع بمطبعة حكومة فلسطين في القدس وهذه هي البادرة الوحيدة التي تدل على مصدر هذا الاعلان

الانذار لا توقيع عليه ايضا

بعد ان استلم المدعي هذا الاعلان المطبوع وبتاريخ ٢٦ حزيران سنة ١٩٣٦ بلغ انذاراً اخرا مؤشر عليه بحرف «» مطبوع على الآلة الكاتبة بلغتين رسميتين من اللغات الرسمية الثلاث وكان باللغة العربية والانكليزية ونصه ما يلي:

الى حنا ميخائيل القصير واخوانه:

قطعة — ٧٠٤٠ قسيمة — ١٣٢ يافا

وفقا لمشروع تنظيم البلدة القديمة في يافا ان بيتك ربما يهدم لذلك يجب عليك اخلاؤه قبل الساعة —٧— مساء من يوم الاحد الواقع في ٢٨—٦—٣٦ لذلك لا ينظر الى اي طلب تعويض عن العفش او الحوائج التي تبقى في بيتك بعد تلك الساعة وعلى هذا المستند ايضا لا يوجد توقيع او عنوان يشير الى مصدره. وقد قال لنا وكيل المستدعي ولم يخالفه المستدعى عليها ان الكلمات المستعملة في اللغة الانكليزية في هذا الانذار وهي «مشروع فتح طرق» في مدينة يافا القديمة قد ترجمت الى اللغة العربية بلفظ «مشروع تنظيم المدينة» في يافا

الهدم بدون امر او تعليمات

اقام المستدعي هذه القضية باستدعاء دعواه على كل من السكرتير العام لحكومة فلسطين والنائب العام وحاكم لواء يافا ومدير البوليس العام وقائد فرقة المهندسين الملكيين بيافا.

لم تبلغ الحكومة سوى حاكم لواء يافا والنائب العام وذلك لان الاعلانين المشار اليهما اعلاه وكذلك البلاغ الرسمي المشار اليه لم يذكر فيه سوى مسألة فتح الطرق وتنظيم وتحسين المدينة وامور اخرى مماثلة داخلة تحت قانون تنظيم المدن وضمن ادارة لجنة التنظيم التي يراسلها حاكم اللواء قانوناً.

وفي يوم الجلسة حضر امامنا المستر كنتروفتش وكيل مساعد محامي الحكومة المركزي بالوكالة عن حاكم لواء يافا وعن النائب العام لحكومة فلسطين وقد ابرز لنا شهادات بالقسم من حاكم اللواء وأيضاً من السكرتير العام لحكومة فلسطين (لسبب لا نعلمه) يبين فيها الهدم المنوى اجراؤه على بيت المستدعي لم يكن بامرها او بتعليمات صادرة منهما. وابرز ايضاً شهادة بالقسم من النائب العام بنفس المعنى مع ادعاء آخر من ان اعتقاده وما توصل اليه من المعلومات تدل على ان الهدم المنوي اجراؤه على البيت المذكور انما هو بموجب الفقرة الخامسة من المادة الخامسة لامر مجلس الملك الخاص بشأن الدفاع عن فلسطين لسنة ١٩٣١ واخيراً ابرز لنا ايضاً شهادة بالقسم من الكولونيل سيمونز القائد العسكري في اللواء الجنوبي يقول ان هدم البيت المذكور كان منويا اجراؤه من قبل القوى الحربية تحت قيادته وبموجب تعليمات استلمها من فخامة المندوب السامي لحكومة فلسطين.

«تجميل» المدينة لا يكون بالنسف

ان الجزء المهم من الفقرة الخامسة من المادة الخامسة لامر مجلس الملك الخاص بشأن الدفاع عن فلسطين لسنة ١٩٣١ الذي نفذه المندوب السامي بموجب امره الصادر بتاريخ ١٩ نيسان سنة ١٩٣٦ ينص انه «يجوز للمندوب السامي اذا رأى ذلك ضروريا لاجل الدفاع عن فلسطين ان يأمر بهدم (وليس نسف) اي بناء ونقله من محل الى آخر.

لا بد من الملاحظة ان هذه الصلاحية هي فقط للهدم وليست صلاحية للنسف وان هذه السلطة اعطيت لاجل الدفاع عن فلسطين وليس للقيام باصلاحات وتحسينات في المدينة كما ورد في البلاغ الرسمي وفي الاعلان المطبوع والانذار على الآلة الكاتبة

واجب دفع التعويض لم يراع

ان الفقرة العاشرة من المادة الخامسة لامر مجلس الملك الخاص المشار اليه اعلاه تنص فيما تنص (انه يحق لكل شخص تتهدم او تتلف امواله الغير منقوله بموجب هذا الامر ان يأخذ تعويضاً عن ذلك من خزينة حكومة فلسطين وان مبالغ التعويض تقرر بموجب انظمة يضعها المندوب السامي. الا ان المادة الرابعة الفقرة الرابعة (١) من نفس الامر تنص على انه يحق للمندوب السامي ان يضع انظمة يبين فيها كيفية دفع التعويض المبين في الفقرة العاشرة من المادة الخامسة المشار اليها اعلاه — وجدير بالذكر ان هذه الانظمة التي نص عليها القانون لم تصدر فعلا

الحق بالتعويض عن الاتلاف

لا يمكن ان اوافق وكيل المستدعى عليه على ادعائه بعدم امكان تطبيق الفقرة الخامسة من المادة الخامسة لامر مجلس الملك الخاص قبل ان توضع الانظمة المشار اليها اعلاه بشأن التعويض واني مضطر ان اوضح بان نص الفقرة الاخيرة من الانذار المطبوع على الآلة الكاتبة والمؤشر عليه بحرف ( ) الذي ورد فيه بانه لا يقبل اي ادعاء بتعويض بشأن الاثاث او سائر الموجودات التي تبقى في البيت بعد الساعة السابعة من مساء ٢٨ حزيران ٣٦ «لا يوجد له مبرر قانوني حتى في امر مجلس الملك الخاص المشار اليه اعلاه ويتنافى مع نص الفقرة العاشرة من المادة الخامسة التي تعطي الحق بالتعويض عن اتلاف عدا البضاعة عدا عن الاموال الغير منقولة»

محامي الحكومة لا يعرف المسؤول

دهشنا عندما اخبرنا وكيل مساعد محامي الحكومة اثناء دفاعه بانه لا يعلم ولا يوجد لديه تعليمات بخصوص الشخص المسئول عن تحطير او اصدار الاعلان المطبوع والانذار المطبوع على الآلة الكاتبة وبعد ان قال امامنا ان حاكم لواء يافا كان مسئولا عن توزيع هذه الاعلانات عاد فعدل تصريحه هذا وقال: يجوز ان يكون حاكم اللواء قد فعل هذا

عدم استطاعة اصدار قرار قطعي

وبالنظر للشهادات بالقسم التي ابرزت لنا يظهر لنا جليا باننا لا نستطيع ان نصدر قراراً قطعياً كما جاء في القرار التمهيدي الذي اصدرته هذه المحكمة ضد حاكم اللواء والنائب العام لان الاجراءات التي تتخذ بموجب الفقرة الخامسة من المادة الخامسة من امر مجلس الملك الخاص لا تتعلق بهذين الموظفين او احدهما

منتهى عدم الشجاعة الادبية الفريدة

غير ان المستدعي في هذه القضية قد قام بخدمة عامة بتقديمه هذه الدعوى واظهار ما يجب ان ندعوه «منتهى عدم الشجاعة الادبية الفريدة في بابها» من قبل الادارة في فلسطين فيما يتعلق بهذه الحوادث

واني لاستغرب ان لا اجد في هذه الظروف موظفا واحدا مسؤولا في خدمة حكومة فلسطين يرضى ان يضع امضاءه على هذه الاعلانات والانذارات المذكورة

اعلانات حكومية لا مسئول عنها

اما فيما يتعلق بمصدر هذه الاعلانات فان محامي الحكومة المركزي صرح امامنا ان الامر بقي مغلقا عليه ومخفيا عنه وانه يجهله بتاتا. وفي الحقيقة ان هذا القول غريب كما انه مدهش. واما فيما يختص بتوزيع هذه الاعلانات والانذارات فانه رفض ان يبين بالتأكيد من كان المسؤول عنها.

الحكومة لم تحافظ على سمعتها

ولا شك ان مما يشرف الحكومة اكثر لو انها بدلا من ان تذر الرماد في عيون الشعب بادعائها ان الموحي لعملية الهدم هو التحسين والتجميل وعمل الاحسان لتنظيم المدينة او رعاية الصحة العامة قالت بصدق وبساطة ان الهدم المنوي اجراؤه كان المقصود الاساسي منه الدفاع عن فلسطين الذي يعني — كما يجوز ان يعتقد كل شخص — ان ذلك تسهيلا لدخول القوى العسكرية وقوى البوليس الى الاحياء الغاصة بالسكان في المدينة المذكورة

القضاء يقوم بواجبه ويحفظ العدالة

ولا نشك ان محكمة العدل تكون قد قصرت بواجبها وجرحت العدالة ان لم تبد رأيها بصراحة تامة في مسألة ظاهرة علنا كهذه ثابت فيها التنصل والابهام من قبل الحكومة

السلطات يجب ان تكون صريحة صادقة

ويجب على الحكومة عندما تقوم بتنفيذ السلطات المخولة لها في أي وقت كان ان تكون صريحة وصادقة في كل ما تفعل وعند ما يقوم بتنفيذ اية اجراءات استثنائية شديدة مثل السلطات المعطاة لها بموجب امر مجلس الملك الخاص المشار اليه يجب عليها ان تفعل ذلك بكل صراحة وصدق وعدم قيامها بذلك لا يمكن ان ينال الرضى بل هو موجب للتأنيب

المحكمة تعلن عدم رضاها

بناء على ما ذكرته من الاسباب تضطر هذه المحكمة ان تلغي الامر التمهيدي الذي اصدرته سابقا وللاسباب التي بينتها وجب على هذه المحكمة ان تعلن عدم رضاها عن كل ما جرى بان تلغي الامر دون ان تقرر المصاريف والرسوم لصالح المدعى عليها

صدر في اليوم الثالث من شهر تموز سنة ١٩٣٦

قاضي القضاة

الامضاء: ميخائيل ما كدونالد

(٢) قرار القاضي الاول المستر ر. ج مانتغ

قضية عدل عليا نمرة ٤٤ — ٣٦

في المحكمة العليا بصفتها محكمة عدل

امام سعادة قاضي القضاة والقاضي البريطاني الاول المستر مانتغ.

المدعي — جورج مخائيل القصير وكيله المحامي مغنم مغنم

المستدعى ضدهما — النائب العام — حاكم اللواء بيافا وكيلهما المستر كنتروفتش محامي الحكومة المركزي.

طلب اصدار امر الى المستدعى ضدهما لبيان الاسباب التي تمنعهما من الغاء الامر الصادر الى المستدعي بهدم داره الواقعة في مدينة يافا القديمة.

بلاغ الحكومة عن مشروع «التجميل»

صدر بتاريخ ١٦ حزيران سنة ١٩٣٦ بلاغ رسمي في فلسطين تحت رقم ١١٥ — ٣٦ على الوجه الآتي:

ان الحكومة على وشك البدء في مشروع يرمي الى توسيع وتحسين المدينة القديمة في يافا وذلك ببناء طريقين يفيدان كلا من الحي والمدينة وستكون الخطوة الاولى الضرورية هدم وازالة بعض الابنية الموجودة المزدحمة الغير الصحية ويستفاد الان من وجود فرقة من المهندسين الملكيين في فلسطين للبدء في هذه الاعمال.

وستدفع الحكومة تعويضات لاصحاب الاملاك التي سيشملها الهدم باخلاء منازلهم ويطلب اليهم لصالحهم ان يطيعوا الانذار بلا تردد وسيصحب اعمال الهدم الاولية انفجارات وتحطيم الابنية الساقطة من وقت لآخر. وعلى سكان يافا وتل ابيب وما جاورها ان لا يندهشوا او يضلوا او يستولي عليهم الفزع عند ما يسمعون هذه الاصوات.

وينصح اصحاب المنازل في المدينة القديمة واصحاب المنازل الذين تقع منازلهم على بعد ربع ميل منها ان يبقوا نوافذ بيوتهم مفتوحة لكي لا يتكسر زجاجها بسبب الانفجار.

انذار السكان باخلاء بيوتهم

وتبع ذلك انذارات لسكان هذا القسم من يافا ليخلوا بيوتهم وليتخذوا احتياطات اخرى. وفي ذات الشهر وزع على سكان يافا اعلان باللغة العربية تدل ظواهره انه صادر من مطبعة حكومة فلسطين في القدس ولم ينكر ان الحكومة مسئولة عنه. وفيما يلي ترجمة الاعلان:

«البقية على الصفحة السابعة»

عطف البلاد العربية على فلسطين المجاهدة

فيما يلي مقال افتتاحي نشرته جريدة «الاستقلال» العراقية الغراء عن عطف البلاد العربية على قضية فلسطين:

تزيد الثورة الفلسطينية كل يوم شدة واتساعاً. وما زالت السلطة المنتدبة تمعن في الارهاق وتحشد الجيوش الجرارة المجهزة باحدث اسلحة الفتك والتدمير الفظيع لتبيد شعباً لا ينشد سوى حريته وعزته وصيانة بلاده من غارة المعتدين. وقد مضى على هذه الثورة الدامية اكثر من سبعين يوماً ذاق خلالها القطر الشقيق انواع العذاب وتساقطت ضحاياه تحت النار والحراب بلا رحمة ...

فالسلطة المنتدبة تعلم ان فلسطين العربية لا توقف ثورتها ما لم تحصل على حقوقها كاملة، وكل مقاومة تصيبها يعتبرها العرب على اختلاف اقطارهم اهانة لهم ولمقدساتهم وحراسها ولا يستطيعون ان يكتموا استياءهم واستنكارهم حوادث القسوة والتخريب مهما توثقت العلاقات وارتبطت المصالح فاذا كانت الحكومة البريطانية تخطب ود العرب وصداقتهم فلتحسن الى فلسطين المجاهدة والا فان العطف والظلم لا يجتمعان، والامة العربية مستعدة ان تموت دون فلسطين ولا شيء ادل على ذلك من هذا الشعور الساخط في كل مكان وهذا الاهتمام الزائد بمراقبة تطور الثورة الفلسطينية واشتدادها.

وتمادي السلطة الاستعمارية في موقفها المؤلم يضطر العرب الى مساعدة اخوانهم بالارواح بعد الاموال لانهم لا يتخلون عنهم ولو كان في ذلك فناؤهم جميعاً

ان العرب يرقبون الحركة بكل جوارحهم كأن هذه المحن نازلة بهم، ولا نخال المضطهدين غافلين، بعد ان سمعوا الصيحة ولامستهم حرارة الشكوى وشعروا بغليان الصدور ليس من العالم العربي فحسب بل العالم الاسلامي ايضاً، وهو عندهم كصندوق الحديد اذا ضرب جانب منه رنت بقية الجوانب

لقد آلت فلسطين العربية على نفسها واشهدت العالم اجمع ان تموت ولا ترى الحلم الصهيوني يتحقق، وكيف تستطيب العرب الحياة بعد استشهاد اخوانهم في سبيل رفع وصمة العار عن جبين البلاد العربية الاسلامية؟؟ لتتصور السلطة الاستعمارية الموقف وتتطلع الى العاقبة وهي ادرى بمبلغ العطف الذي تتلقاه الثورة من جميع الاقطار، لقد باءت القوة بالفشل فمتى يرجع الحق الى نصابه

ولم نعلم بوقوع اصابات

هاجم اشخاص مجهولون بعد منتصف ليلة اول أمس مذبح تل ابيب وامطروه وابلا من الرصاص، فحضر عدد من افراد البوليس الى مكان الحادثة وتبادلوا الرصاص بالمثل ولم نعلم بوقوع اصابات.

. . .

من فمك أدينك يا اسرائيل

اتعرف من هم «الاعداء» الذين يحولون دون استيلاء اليهود على فلسطين؟

هم: ١) الافندي ـ ٢) العربي المتعلم ـ ٣) الشيوعي ـ ٤) النازي

ولكن اليهود قبل هذه القومة، كانوا قد صمموا على النضال.. وعلى عدم «ضبط النفس»..؟!

وها هي صفحة اخرى من جريدة «ذي ديترويت» اليهودية — الاميركية، الصادرة بتاريخ الاحد ٢٩ آذار من هذا العام — اي قبل ان يذر قرن الفتنة الحالية بثلاثة اسابيع — يشغلها كلها الحاخام ليون فرام بمقال طويل عنوانه على عرض الصفحة كله بالحرف الغليظ الملون هو: (اليهود والعرب في فلسطين) وتحته من قلم تحرير الجريدة هذه الديباجة:

«القادمون الجدد الذين يبنون الوطن يجلبون الكثير من الخيرات الى الجماهير الوطنية، كما يؤكد ذلك الحاخام فرام الذي يتنبأ بحملة ستشنها الاقليات على اليهود»!

ومما سننقله هنا بنصوصه الحرفية من هذا المقال، ستقول معنا: «من فمك أدينك يا اسرائيل» عن الغايات الشريرة التي يبيتها الصهيونيون لهذه البلاد المقدسة

«المحرر»

العربي الفلسطيني هو الطفل المدلل للامبراطورية البريطانية

بعد كلام طويل عن الرخاء الكذاب قال الحاخام:

لقد انحازت الحكومة البريطانية الى جانب العرب اكثر من انحيازها الى جانب اي قوم من الاقوام الوطنية الاخرى في أي بلد من البلدان الواقعة تحت انتدابها أو ضمن ما لها من الممتلكات، وما ذلك إلا لان العربي الفلسطيني هو الان الطفل المدلل للامبراطورية البريطانية!؟

وتستطيع الحكومة البريطانية ان تعمل الشيء الكثير للعرب... لان لديها الان الشيء الكثير من اموال اليهود!

يدفع اليهود نصيب الاسد من الضرائب في فلسطين ولدى الحكومة من المال الموفور في خزائنها ٣٠٠٠٠٠٠٠ دولار، وفي وجود هذا المال ما يعين الحكومة على الحصول على اموال اخرى عن طريق القروض التي تعقدها من اجل الاشغال العامة وما كان للحكومة ان تعقد القروض لهذه الاشغال لولا ان المشاريع اليهودية هي التي سهلت وسائل النقل وطرق المواصلات

ثورات العرب على اليهود المحسنين!

يخرج المرء من «القائمة الطويلة»... للمنافع التي جناها العرب من اليهود. وهو يسائل نفسه: لماذا لا يصبح العربي وهو الصديق الحميم لليهودي؟، ولماذا لا يبذل العربي قصارى ما في وسعه في سبيل تسهيل الهجرة اليهودية... وسبيل إنماء الزراعة اليهودية، والصناعة اليهودية؟

لقد شن العرب على اليهود ما لا يقل عن ثلاث ثورات دموية ارادوا بها ان يقذفوا بيهود فلسطين الى البحر او ان يذبحونهم، وكان ذلك في اعوام ١٩٢٠ و ١٩٢١ و ١٩٢٩، ولكن العرب حيل بينهم وبين ما ارادوه، فكيف كان ذلك؟

الجيش البريطاني شيء لا يذكر!؟

لقد منع العرب عن تنفيذ مآربهم، ولكن ليس عن طريق اية حماية خاصة بذلها الجيش البريطاني لليهود، وإنما عن طريق النظام البديع الباهر الذي وضعه اليهود للدفاع الذاتي عن انفسهم... وعن طريق الشجاعة والاقدام عند اليهود..!

والان اسأل معنا: من هم اعداء اليهود في فلسطين؟

وما هي البواعث التي دعت الى عرقلة الجهود التي بذلها اليهود في سبيل تمدين هذا البلد المتأخر، وهي جهود نجحت رغم العراقيل نجاحا لا يذكر التاريخ له مثيلا في السرعة التي تم بها؟

الافندي هو العدو رقم ١؟

هناك اولا العربي الافندي، من طبقة كبار ملاك الاراضي وهي طبقة ضئيلة العدد تتألف من جماعة صغيرة من العائلات... البطريركية (اي صاحبات النفوذ الديني)!

ويتذكر هؤلاء الافندية اليوم الذي كان الواحد منهم يدفع فيه للعامل ١٠ سنتات، اجراً له على عمله ١٨ ساعة في اليوم، ويأخذ فيه من مستأجر ارضه معظم المحصول ولا يعطيه القرض الذي يريده الا بربا يبلغ ٥٠ في المئة؟

ولما لم يكن في مقدور هؤلاء الفلاحين بالطبع ان يسددوا شيئاً من الديون، اصبحوا جميعاً وهم في حكم العبيد الارقاء للاقطاعيين، وهكذا يريد الافندي بالفلاح، ومن اجل ذلك يقاوم دخول الحضارة العصرية الاوروبية... الى جنة القرون الوسطى التي يعيش فيها

العربي المتعلم العدو رقم ٢؟

وهناك ثانيا العربي المتعلم تعليما ناقصا من ابناء المدن، وهذا يتخوف من منافسة اليهودي له في مناصب الحكومة على ان هذا التخوف... لا اساس له... فالعربي اذا تعلم التعليم الحقيقي يصبح نداً لكل انسان متعلم آخر

ومع ذلك كله فهذا التخوف موجود وفي وجوده ما يجعل صاحبه عرضة للتأثر «بالبروباغندا»...

الشيوعي العدو رقم ٣؟

وهناك عدو آخر مفترس لليهود في فلسطين، وهو الشيوعي، سواء من غير اليهود، او من اليهود، وذلك لان الشيوعي يعد الصهيونية جزءاً من اجزاء الاستعمار البريطاني، وكلمة «الاستعمار» هذه هي اقسى كلمة تطلق على... «الرأسمالية»!

وعليه فالشيوعي لا يهدأ قط في عمله الذي يقوم به، وهو تحريض العرب الوطنيين على القيام بالهجمات الدموية ضد اليهود الصهيونيين...

النازي العدو رقم ٤؟

وهناك في النهاية ما دخل الى فلسطين من «البروباغندا النازية» التي تبث ضد اليهود في جميع انحاء الارض وتخاف ممن يتأثرون بها... كلابا للصيد تجري وراء الفرائس من اليهود، وقد بدأت هذه الدعوة النازية بالانتشار مؤخراً في الارض المقدسة

«الدفاع»: بعد ذلك قال الحاخام عن هؤلاء الاعداء الخمسة، انهم لا يشكلون الا... الاقليات الضئيلة في فلسطين، اما الجماهير العربية كلها من عمال ومن فلاحين فصادقة تمام المصادقة لليهود، تعمل يدا بيد على طرد «الحوارنة» الذين يرضون بالاجور الرخيصة ويسرقون بذلك الاعمال من ايدي العمال العرب... الذين اصبحوا بفضل الاجور العالية وفضل اشتراكهم في (الهستدروت) يعيشون على نفس مستوى المعيشة الذي عليه اليهود!

وبعد هذا الهراء، قال الحاخام:

آخر موقف من مواقف الشجاعة!؟

ماذا يصنع اليهود ليصدوا عادية هذه الدعوة التي تتهدد سلامتهم في... وطنهم الجديد؟

ان اليهود الذين تضطهدهم الملايين في المانيا وفي بلدان اوروبا الشرقية، لا يأملون في ان يجدوا لهم مواطن في فلسطين وحدها فحسب، ولكن فيما جاورها من البلدان ايضاً!

وليس لليهود مطمع في ان يكون لهم (وطن قومي) الا في فلسطين، ولكن بما ان فلسطين لا تسع الا بضعة ملايين منهم، فانهم يرجون ان يقبلوا في بلدان الشرق الادنى الاخرى (غير فلسطين) كمهاجرين لاجئين... وبعد ذلك يسعون الى اكتساب صداقة من في فلسطين من العرب

ولكن اذا أدت النعرات الدينية او الجنسية الى هجوم آخر يقع على اليهود في فلسطين، فان هؤلاء لن يستقبلوا هذه المذبحة وهم قعود، كما سبق لليهود ان استقبلوا امثالها في روسيا وفي المانيا... بل انهم سيقفون الموقف الاخير في سبيل حقهم في الحياة

ألم يقل جوزيف ترمبلدور لليهود وهو يلفظ النفس الاخير: «لا بأس، فخير للمرء ان يموت في سبيل وطنه»...

«الدفاع»: لم يعمل اليهود برأي هذا الحاخام «الشجاع» وآثروا على نصيحته هذه نصيحة «ضبط النفس» التي جعلها مجلس العموم الانكلو — اسرائيلي تشتهر في هذه الايام...

اما ما قاله هذا الحاخام عن «وطنه»، فلسطين، فكلام ستعلمه الايام وحدها انه ليس بالكلام الصحيح...

واغوثاه...

بهذا الصوت حمل البرق برقية اللجنة العليا إلى ملوك العرب منذ بدء الحركة. ومع أن كلمة «واغوثاه» تنطوي على شعور كسير لا يعبر عن نفسية هذه البلاد، فان الصوت لم يخترق جدران قصور الملوك، فيما يظهر. إن عرب فلسطين إذ يستنجدون بكم، يا أصحاب الجلالة، إنما يدافعون عن الملك العربي، والامبراطورية العربية، وهو أول واجباتكم تجاه التاريخ والمستقبل. إن صوتكم الرسمي لم نسمعه بعد في الوقت الذي هب حتى الاجانب لنصرتنا المسئولية كبرى، يا ملوك العرب، والتاريخ واقف بيد القلم

مجهولون يهجمون وبيارات تفتش

هاجم أول أمس أشخاص مجهولون، عربات وقاطرة السكة الحديدية التي انقلبت على الجسر أمام محطة اللد، واطلقوا الرصاص عليها بكثرة، وقد اجاب الحرس على الرصاص بالمثل، واخذ يطلق الشارات الحمراء الخاصة بالنجدة فخف عدد من افراد الجند الى مكان الحادث واسعف الحرس، ولم تقع اصابات

وبعد ان هدأت الحالة فتش الجند بعض البيارات القريبة من مكان الحادث

ماذا يعمل خفراء المستعمرات

روت دافار — أن اثنين من خفراء مستعمرة عيون قارة اطلقا الرصاص على بدويين كانا مارين على الرمال المجاورة للمستعمرة فقتلا احدهما واسمه سليمان ابو ميري من عرب الدناجرة.

قنبلة تنفجر في الرملة

اعلمنا مراسلنا في الرملة أن اشخاصاً مجهولين القوا قنبلة بالقرب من المقهى الكائن بجانب الجامع، فانفجرت واحدثت دوياً هائلا ولم تقع اصابات.

الورقة الحمراء!

كان سكان القرية مجتمعين، يتحدثون في الحالة الحاضرة، وعلى وجوههم تبدو علامات الامل والاطمئنان

وفيما هم غارقون في الحديث، اذا بأحد سكان القرية يقف فيهم ويقول:

— هيه يا رجال!... وإيش كولكم في هاوركه الحمرا؟...

— وركة ايش هاظه؟...

— أنا داري؟... سكطت من الطيارة، ورحت ونا زا كطها، بحسابها وركة درام!

وصاح احد الذين اعتادوا ارتياد دور السينما وقال:

— هاظه من الوراك اللي بغركوها بتوع السيما (السينما)

— لتكون هالوركة من الوراك اللي برموه هاذول الي بيكولولهم بلاشفيك (بلشفيك)

— والله انك أهبل... والبلاشفيك هاذول إلهم طيارات

— لا ليش لع... يعني مستكثر الطيارات على هالملاعين؟...

— أومين هاذول البلاشفيك؟...

— والله شوفو يا جماعه!... انا لما كنت في المدينة سمعتهم بتخرفوا عن هاذول البلاشفيك ويكولو عنهم مفسدين وشغلتهم الفساد ما بينا وبين الافندية!

— الله الله... بيكولو ان الحكومه عندها كانون (قانون) علشان هاذول القسايديه، ولاليش ما بتطبقوش عليهم؟..

— وان كان هاذول طايرين في الطيارة، كيف رايحه الحكومة تزكطهم؟.

— والله ماحنا دارين أيش انكول!

— انت يا ولد يا حسن!... روح ناديلنا الامام خليه يكرالنا هاوركه الذيره (المشؤومة)

وهنا ذهب حسن وأحضر الامام. وهذا بدوره تناول المنشور وتلا عليهم ما يلي:

«من الذي يخسر بسبب الاعمال الخارجة على القانون القائمة الان؟... ان الرجل الغني يعيش مرتاحاً في المدينة هو لا يعرض أسباب معيشته للخطر. ولكنه يطالب الى الرجل الفقير ان يفعل ذلك. ان الذي يخسر هو ذلك التاجر الصغير الذي أجبر على اغلاق دكانه ان الذي يخسر هو ذلك البائع الصغير الذي تتلف بضائعه فيما لو حاول بيعها... ان الذي يخسر هو الفلاح الذي لا يستطيع أن يبيع محصولاته في السوق. أليس بصحيح؟... ان الرجل الفقير هو الذي يخسر دائما. ومع ذلك فان كل هذه الاعمال لا طائل تحتها. فحالما يستتب النظام تقوم لجنة ملكية بالتحقيق الواقي في ظلامات العرب بدون تحيز او محاباة لكن هذه اللجنة لن تأتي الى البلاد الا بعد ان يستتب النظام. انكم لن تجنوا شيئاً من مواصلة الاضراب. فهو انما يسبب التعب لكم ولقريتكم. الزموا الهدوء والسكينة ودعوا التحقيق يبدأ. آه»

— هالصحيح ياولاد انه هالوركه فساد عالكيف!

— والله انا شايف هاوركه ماهي رايحة تؤثر. احنا والافندية اصحاب واحباب!...

— ؤإيش الراي هالوكت؟...

— أما لناش الا نوخذ هاوركه ونسلمها للحكومة، وهي تعمل شغلها!

— هاظ راي مليح وموافك!

وفيما هم على هذه الحالة دخل عليهم افندي القرية. فرحبوا به اجمل ترحيب وقصوا عليه الحكاية. فتناول منهم المنشور وقرأه. ولما نظر الى التوقيع، ضحك والتفت اليهم وقال:

لا تخافوا يا رجال!... ان هذه الورقة ليست من عمل البلشفيك، وانما هي منشور وارد مطبعة حكومة فلسطين؟!...

وهنا استولت الدهشة على الجميع وساد السكون!...

«أنا»

وللحياة جهاد

نحن أربابه ولم نك رقه

نحن أربابه ولم نك رقه   وطن تثقل المصائب عنقه
ضاق ذرعاً فراح يشكو من الظلم   فسدت تلك الشكاية رزقه
هو حي وللحياة جهاد   فهو في ذا الجهاد ينهج طرقه
سله هل نالت الثمانون يوماً   من قواه أم أنهكته المشقه
عشق المجد فاستراح إليه   لم نقدو ونتكر اليوم عشقه

* * *

أيهاذا المضيم تنشد حقاً   عاش من في الجهاد ينشد حقه
لا يرى الشرق (قدسه) بعد هذا العنف   إلا بغداده ودمشقه
ليس عصف الحديد والنار إلا   رعده في الظلام يتبع برقه
خفق القلب والخفوق حماس   كاد والله شدة أن يشقه
سوف لا يشمل البلاد سلام   وهي في نشأة العراك محقه

الجامعة الاميركية ببيروت

«محمود الحوت»

روح التضحية السر في حيوية الامة

(ضبط النفس) تحت حماية الدبابات والطيارات

تلقت السيدة صفية الرياحي سكرتيرة جمعية السيدات العربيات بيافا من المس فركهرسون رئيسة عصبة السيدات في لندن كتابا نقتطف منه ما يلي:

اننا نشعر باشد الامتعاض للمعاملة التي يلاقيها العرب ولكننا نأمل ان ظلاماتهم ستنصف. ان روح التضحية هي السر الحقيقي في حيوية الامة. لليهود ان يتبجحوا بما يسمونه «ضبط النفس» تحت حماية عشر اورط من الجيش الانكليزي وما وراءها من دبابات ومدافع وطيارات تعضدها خمس عشرة مدرعة من الاسطول ولكن شجاعة العرب وارادتهم القوية للتضحية في سبيل الحق والحقيقة والعدل ستصل بامتهم الى امانيها

ومهما يكن الامر فان العالم باجمعه يعطف على العرب الذين يؤلفون امة عظيمة لها ملوكها وقوادها وامراؤها بينما تصبح الصهيونية حلماً واثراً بعد عين ربما يخيل لموسوليني وحكومة السوفييت الروسية غزو فلسطين عندما تسنح لهم الفرصة ولكن تضامن الامبراطورية والامة العربية العظيمة سترد كل اعتداء تقوم به اية قوة ضد الحق وروح العدل

ان الوفد العربي هنا ونحن النساء في لندن نعمل ليلا نهاراً لاحقاق مطالب العرب، وقد قابل الوفد كثيراً من الشخصيات البارزة من رجال السياسة والدين والصحافة ولنا ملء الثقة ان نصل الى الأمل المنشود

كل من قابل زوجك من البريطانيين حينما كان في لندن اهتز له. فقد كان يوقظ روح صلاح الدين وروح التاريخ العربي العظيم وكما تعلمين ان صلاح الدين وريكاردوس قلب الاسد كانا صديقين حميمين فهل لاحفادهم ان يقتفوا اثرهما في استبقاء تلك الصداقة لخير الشعبين. هذا ما نرجوه والسلام

رئيسة عصبة السيدات بلندن

تبدل خطير في شئون اليمن

الامير احمد يتولى الاعمال الادارية عن والده

من انباء اليمن أن الامير احمد سيف الاسلام وصل من حجة الى صنعاء وهناك بعد تداول طويل مع جلالة الامام يحيى تقرر ان يتولى الامير احمد جميع الاعمال الادارية بالنيابة عن والده اللهم إلا بيت المال والعزل والتولية. وقد شرع الامير فعلا هو واعضاء المجلس العالي الذي نظم تحت رياسته وعضوية أخويه الامير الحسين والامير علي والسيد زيد الديلمي وعبد الكريم في القيام بالاعمال الادارية وعلى هذا فقد تقرر أن يقيم سموه في صنعاء.

الاضراب الذي لا نظير له

في مجلة ((بريطانيا العظمى والشرق))

اما وقف الهجرة واما اماتة العرب جوعا!

كتبت مجلة « بريطانيا العظمى والشرق » — النيرايست — في عددها الصادر بتاريخ ٢ الجاري، كلمتين افتتاحيتين نوهت فيهما بقوة نفوذ الموظفين البريطانيين في شرق الاردن، وسفهت رأي الصحف التى سبق لها ان تنبأت بخطر اشتراك شرق الاردن في التصادم الذي يجري بين العرب في فلسطين وبين قوى الدولة المنتدبة، ثم قالت ان عطف بلاد العرب على العرب الفلسطينيين ادبي اكثر منه مادي ثم قالت:

« وفي الحق ان بلادا كالعراق او المملكة العربية السعودية ، مهما كان عطف اهليها على « اخوانهم » في فلسطين ، فان هذا العطف لا يمكن ان يكون له غير تأثير خارجي ضئيل ، اما العطف الادبي فلا بد له من ان يزداد ويلهب الشعور في هذه البلاد ، وهذا عامل لا تستطيع ان تتجاهله بريطانيا العظمى

وفي النهاية نوهت « النيرايست » بالاجراءات الصارمة التي اتخذتها الحكومة ومنها التعرض لحكم الاعدام ، وقالت انها لم تنفع في شيء ، وجاء بعدها تفتيش القرى فجعل القرويين يسرعون الى الجبال للانضمام للثوار ، ثم ارتأت ان الموقف الفلسطيني لم يعد يقبل إلا حلا من حلين ، اما وقف الهجرة اليهودية الى ان تتم لجنة التحقيق الملكية اعمالها ، واما العمل على اماتة العرب المضربين جوعا

وفي كلمتيها هاتين اللتين عمدنا الى تلخيصهما في هذه المرة لضيق المجال نوهت « النيرايست » بروعة الاضراب وقالت انه ما من احد حتى من العرب انفسهم كان يتوقع له ان يطول هذا الطول

بيان من اللجنة العربية العليا

جاءنا ما يلي : اذاعت بعض الصحف تصريحات عزيت لاحد السادة الذين سافروا الى لندن لبث الدعاية لمصلحة القضية العربية

ان اللجنة العربية العليا كانت اعلنت قبل الان ان السادة المومى اليهم قد سافروا تطوعا من انفسهم وعلى نفقاتهم الخاصة كما صرحوا بذلك عند سفرهم ومع ذلك فان هؤلاء السادة يقومون بالدعاية لمصلحة القضية العربية الفلسطينية على اسس المطاليب التى اقرتها الامة ولا يمكن ان يحيدوا عنها قيد شعرة

فنحذر الشعب العربي الكريم من الاشاعات التى يروجها خصوم البلاد حول انقسام اللجنة العربية العليا التى ما زالت تعمل جبهة واحدة فى سبيل الامة والوطن والسلام

٩—٧—٣٦

اللجنة العربية العليا

الاستاذ عوني ورسالة المندوب السامي

القدس—بعث الاستاذ عوني بك عبد الهادي برد شخصي على رسالة المندوب السامي التي اذاعها فى الراديو . وربما تسنى لنا الحصول على هذا الرد ونشره لاهمية ما ورد فيه من نقاط سديدة الرأي

من مثقال الفايز الى المعتقلين

ورد اثناء تعطيل «الدفاع» برقية من مثقال باشا الفايز رئيس مؤتمر الشيوخ الذي عقد فى عمان — على المعتقلين فى معسكر صرفند ، يظهر فيها شعور شيوخ القبائل وموقفهم من حركة فلسطين. وقد رد عليه المعتقلون الاحرار ببرقية شكر وتفاؤل

المحامون العرب ونسف الحكومة الدور

يستطيع المحامون العرب أن يرفعوا قضية على الشخص المختص : أي الخصم فى الدعوى ، بمنع السلطات من هدم البيوت الباقية بطريقة النسف ، لان هذه الطريقة توقع أضراراً بالغير . وتكون هذه القضية بالنيابة عن الاشخاص الذين قد يلحق بهم الضرر من جراء عملية النسف

نقطة هامة نلفت الانظار اليها ، لا سيما وقد اطلعنا فى عدد البالستين بوست الصادر يوم الثلاثاء ٧ الجاري أن السلطة ستستأنف عملية الهدم فى بعض الامكنة

طريق من مصر الى فلسطين

علمنا ان طريقاً واسعة معبدة ستمتد بين فلسطين ومصر ، على أثر ما تقرر في المفاوضات الاخيرة بين بريطانيا ومصر ، وربما حصلنا على معلومات جديدة في المستقبل القريب .

مهاجمة بيارة حاكم صلح ...

في نحو الساعة العاشرة من ليلة اول امس داهمت قوة من افراد الجند البريطاني على متن سيارة وراءها عدد من الدبابات ، بيارة الاستاذ موسى بك نمر حاكم صلح يافا ، الواقعة قرب محطة غزة على الطريق العام ، بينما كان البياري وأولاده الاربعة وزوجته ، وعامل آخر نائمين ، وقد اقتحمت الدبابات البيارة وتجولت فيها مجتازة انابيب مياه السقي فحطمت بعضها ، وأتلفت ما اعترض سبيلها من اشجار البرتقال الى ان خرجت الى خط السكة الحديدية ورابطت في ناحية مستورة ثم عادت الى وسط البيارة ، ثم اخذ افراد الجند يفتشون البياري وعائلته بحسب اصولهم المعروفة التي لا تحتاج الى ايضاح ، فأوقعوا الرعب فى النفوس ولما لم يجدوا شيئاً ، عادوا الى الطريق العام

انباء ملاحق المساء

هل وقفت الهجرة اليهودية

مما نشرته دافار في ملحقها المسائي برقية اذاعتها شركة الشرق (اليهودية) تقول فيها ان الاوساط العربية تلقت نبأ من الوفد العربي بلندن يقول فيه ان وزارة المستعمرات فوضت المندوب السامي بوقف الهجرة اليهودية اذا رأى ذلك ضروريا وان المندوب بلغ زعماء العرب موافقته على وقف الهجرة قبل وصول اللجنة الملكية بشرط وقف الاضراب حالا ولكن الاوساط العربية السياسية ترى ان هذا الحل غير كاف لوقف الاضراب اما الاوساط اليهودية فهي غير مصدقة ان الانكليز يتراجعون امام العنف عن وعودهم وتصريحاتهم التى تكررت في فلسطين وفي لندن

بعد البطالة والجوع

اجتمع العمال اليهود اليوم في مدينة القدس وقرروا ان يطالبوا الهيئات اليهودية بايجاد عمل لهم بعد هذه المدة الطويلة التي قضوها في البطالة والجوع

على ساحل تل أبيب

بينما كان العمال اليهود يفرغون الباخرة الراسية على ساحل تل ابيب سقطت عدة اكياس اسمنت على احد العمال فهشمته ونقل الى المستشفى

ولو يوماً في الشهر

نشرت جمعية العاملات اليهوديات نداء في دافار طلبت فيه مساعدة العاطلات عن العمل ولو بتشغيلهن يوما في الشهر

مناورات الاسطول بين يافا وغزه

لا يزال عدد من قطع الاسطول البريطاني يجري مناوراته في عرض البحر بين يافا وغزة ، وتلقي القطع انوارها الكشافة على السهول والبطاح، ومرت في الساعة الحادية عشرة قبل ظهر امس احدى هذه القطع من يافا في طريقها الى حيفا ، ويظن انها « دلهي » او «دسباتش»

٨ بدل ٨

قال مراسلنا في القدس : علمنا ان الحكومة عينت ثمانية رجال من العرب في سلك البوليس الاضافي عوضا عن ثمانية طردتهم من الوظيفة

الاضراب يشمل تنظيف المواعين

بلغنا ان بعض اصحاب المواعين العرب ارادوا سحب مواعينهم من البحر من داخل المرفأ الى البر لتنظيفها وتفقدها ، فأبت مديرية الميناء عليهم ذلك لسبب لا يزال مجهولا .

ولكنهما كانا يلبسان الالبسة الافرنكية ...

ذكرنا مقتل الشهيد العربي المرحوم احمد ابو عماشه ونضيف اليوم ان الشهيد المرحوم احمد ابو عماشه وعمره ٤٠ سنة خرج مع شريكه السيد اسماعيل ابو وزنه ، وكلاهما من محلة المنشية لرعي ماعزهما في جهات بيت ويغان وعند وصولهما قرب مستعمرة هاتكفا ، وبينما كان الشهيد سائراً امام القطيع وشريكه وراءه ، هاجم يهوديان يحمل كلامنهما مسدساً الشهيد ،واطلقا عليه عشر رصاصات اصيب بخمس منها فقتلته ، فصرخ قائلا (انجدني لقد قتلت) لكن رفيقه كان اعزلا من السلاح فارغم على الهروب ودخل في احدى البيارات واليهوديان وراءه يطلقان عليه الرصاص فاخطأه وبعد ذلك ذهب المجرمان الى جهة مجهولة

وقد عاد رفيق الشهيد حالا واخبر مركز البوليس فذهب احد الضباط وطبيب الصحة مع سيارة الاسعاف الى تلك الجهة وحملوا القتيل الى دائرة الصحة ومنها نقلوه الى المستشفى البلدي .

وقد اعلم الاستاذ عزمي بك النشاشيبي عائلة واقرباء الشهيد بالحادث ، وسمح لهم برؤيته في المستشفى ، وفي الساعة السابعة ليلا احضر بعض العلماء وبعد غسل الشهيد وتكفينه والصلاة عليه دفن في قبر خاص اسبل الله عليه اثواب رحمته .

وعلمنا ان هنالك يهودياً كان شاهد الحادثة شهد بان القاتلين من اليهود ، ثم عاد واستنكف عن هذه الشهادة قائلا بأنه لا يجزم بانهما يهوديان ولكنهما كانا يلبسان الالبسة الافرنكية ...

البحث جار عن قاتل اليهودي اليمني

أتينا في عدد امس على ذكر مقتل احد زعماء يهود اليمن الياهو سعيد بينما كان ماراً قرب جسر سامه وقد علمنا علاوة على ما ذكرناه ان الادون شيف رئيس قسم القرى ذهب مع الضابطين اليهوديين كولدمان وآريل وعدد من افراد البوليس الى بيارة السيد افندي حجاج والقى القبض على خفيرها حسن اليتيم ثم القوا القبض على بياري الحاج عبد الرحمن افندي حماد، يوسف قنديل وعلى عامل آخر بدوي يدعى برجس وعلى رابع لم يتصل بنا اسمه وبعد تفتيشهم وضعوهم في السجن

وقد حدثنا ثقة ان البوليس طلب من هؤلاء المعتقلين ارشاده على قاتل اليهودي فأجابوا سلباً لعدم معرفتهم اياه وآثروا السجن على ان لا يكذبوا على الله والناس !

رذاذ من وابل عملية (التجميل)

ذكرنا سابقاً ان دار الحكومة في يافا اصيبت بتصدع كبير من قوة انفجار الديناميت الذي نسفت به بعض الدور في البلدة القديمة . وقد علمنا ان الحكومة احضرت بعض المهندسين الفنيين فكشفوا على دار الحكومة فوجدوا انها غير قابلة لايواء الموظفين لا سيما في فصل الشتاء ، فلذا راحت الحكومة تبحث عن دار لها جديدة في منطقة المركز التجاري وراء دائرة البلدية الحالية ريثما تشرع في بناء دارها الجديدة في ارض مراد بشارع جمال باشا .

تصدر الدفاع غدا

معركة ساعة وجرح طفيف

بينما كانت دورية من افراد الجند تتجول في جهات قرية مجدل الصادق التقت باشخاص مجهولين اطلقوا على افرادها الرصاص بكثرة فنزل الجند من سياراتهم وتحصنوا في احدى المحلات وقابلوا الرصاص بالمثل ، وبعد معركة دامت زهاء ساعة من الزمن اصيب احد افراد الدورية بجرح طفيف

عملية نسف (التجميل) تنتهي

بلغنا ان عملية النسف قد وقفت نهائيا في البلدة القديمة ، ولم يبق غير عملية بسيطة لازالة جدران وقبة وركائز الحمام الكبير التى تمردت على الكميات الوافرة من الديناميت !

وقد استحضر الجيش امس ماكنة لتوليد الهواء واستعملها في (قص) اساسات هذه الجدران بواسطة ضغط الهواء على « ازاميل » خاصة لهذا الغرض حيث يسهل على القطع الصغيرة من الديناميت تقويض تلك الجدران والركائز العاصية . وستنذر الحكومة الاهلين عند مباشرتها في العمل ، وعلى هذا فقد اصبح ميسوراً لاصحاب البيوت الذين لم تصب بيوتهم بسوء ، العودة الى بيوتهم بعد معاينتها من قبل مهندس معاري زيادة في الطمأنينة

وبلغ عدد العمال الذين يشتغلون في ازالة الانقاض المتراكمة ٣٠٠ عامل ،وقد نجحت عملية مهندسي الجيش الملكيين في ايجاد واسطة السرعة في ازالة هذه الانقاض حيث وضعوا انبوبتين فوق مكتب دير الارمن المساوي لموضع الانقاض، واخذ العمال يصبون الانقاض منها الى شارع الميناء ، لتنقلها السيارات الى ارض البصة .

قنبلة يذعر منها الجنود

بينما كان افراد الجيش منهمكين في هدم اساسات الجدران التى تمردت على الديناميت امام النوفرة ، إذ بصوت انفجار هائل صدر من جهات سوق البلابسة فذعر الجند ، ولكنهم عادوا الى عملهم بعد ان علموا ان قنبلة انفجرت في السوق المذكور امام دكان السيد بدران (المضروبة طبعاً) دون ان تحدث ضرراً يذكر

وقد ظن الناس في بادىء الامر ان الانفجار صادر من الديناميت الذي الفوا سماعه ، ولكنهم عادوا ووقفوا على الحقيقة .

جنين

اطلاق النار على مركز البوليس

هاجم الثوار بعد منتصف الليل مركز بوليس اللجون واطلقوا عدة عيارات نارية وغادرت المدينة قوة من الجنود الى مكان الحادث ولم تعرف التفاصيل بعد.

الجنود يفتشون عربيا بقسوة

بينما كان عربي فى طريقه الى قريته عنزه وعند وصوله مفرق قباطيه القريب من جنين هاجمه بعض الجنود وفتشوه واعتدوا عليه ومنع من الرجوع الى المدينة

قانون الطوارىء على الطريق العام

نفذت الحكومة قانون الطوارىء على الطريق العام من حدود منطقة بلدية جنين الى حدود بلدية نابلس وطولكرم على بعد ٥٠٠ متر من الجانبين بين الساعة السابعة مساء والساعة الرابعة صباحا

الرملة

يشرفون على صحة الاحرار في المعتقل

يزور الدكتور الفاضل اديب حداد معتقل الاحرار يومياً، ويعني بهم عناية خاصة . والدكتور اديب طبيب دائرة الصحة في الرملة ، ومعروف بدماثة اخلاقه وحسن معاملته ، وشعوره المهذب . ويصحب الدكتور الشاب السيد محمد افندي عايش ، الموظف في الصحية ، للمعاونة . وهو شاب دمث الاخلاق

كذلك يبذل الشاب السيد محمد افندي المصري ، الموظف في دائرة صحة الرملة، جهوداً مشكورة في المعتقل . ويقضي نهاره وليله مشرفاً على سير صحة الاحرار العامة .

القدس

تقرير الدكتور توفيق كنعان

القدس في ٩ تموز — لمراسل الدفاع الخاص — ارسلت عدة نسخ من تقرير الدكتور توفيق افندي كنعان الى سائر الانحاء وارسلت كميات كبيرة الى لندن لتوزع على الساسة الانكليز

السلطة تعمل على تسيير السيارات

اتصل بنا ان الحكومة عزمت على تسيير السيارات موقتا في انحاء منطقة القدس بدون تصريح من مراقب حركة المرور

اليهود يقاطعون باعة الخضار العرب

عقدت الهيئات والجمعيات الصهيونية اجتماعات بحث فيها في الاحوال الحاضرة وتسمم بعض العائلات اليهودية من اكل الخضار الفاسدة وتقرر انتخاب لجنة تحث على مقاطعة شراء الخضار من العرب

السلطة تبعد شيوعيين الى الخارج

ابعدت السلطة شيوعيين احدهما الى بولونيا والاخر الى رومانيا وعلمنا ان اسمهما يعقوب بلكش وسفوست ستلو .

قتيلان عربيان لا يعرف قاتلهما

وجد قتيلان في الجبال الشمالية وجبال رام الله بالقرب من قرية بيت ريما وهما محمد محمود الحاج ومحمد الياسين من القرية المذكورة

مجهولون يطلقون النار على سيارة

اطلق مجهولون العيارات النارية في الساعة الثامنة من صباح اليوم على السيارة التى تقل الموظفين الذين يسكنون رام الله ويشتغلون في القدس قرب المكان المعروف بالمعلوفية وقد ذهبت قوة من الجند الى مكان الحادث لتعقيب الاثر

سيارات عسكرية تتجه الى اريحا

شاهدنا في الساعة الخامسة والنصف صباح هذا اليوم عدة سيارات ملاءى بالجند والذخيرة متجهة الى طريق اريحا

قوات من الجند في طريقها لنابلس

مرت اليوم في الساعة العاشرة صباحا سيارات عديدة ملاءى بالجند والذخيرة ووجهتها طريق نابلس

بلاغ رسمي رقم ١٦٧—٣٦

لواء القدس : القى البوليس القبض في صباح هذا اليوم على عربيين بالقرب من دير دبوان يحملان بنادق وذخيرة . اطلقت النار ليلة البارحة على داورية الجند والبوليس بالقرب من بيتونيا ولم يصب احد بأذى . جرت قبل منتصف ليلة امس بعض حوادث من اطلاق النار من اطراف القدس ولم تقع اصابات

اللواء الجنوبي : اطلقت في صباح اليوم الباكر بعض العيارات النارية على سيارة داورية البوليس بالقرب من نيسيونا وقد اجيب على اطلاق النار بالمثل ولم تقع اصابات بين افراد البوليس

اللواء الشمالي : اطلقت بعض العيارات اثناء الليل على داوريات الجنود والبوليس بالقرب من السجره وفي جنوب وشمالي نابلس وقد اجاب الجند على اطلاق النار بالمثل في جميع هذه الحالات ولم تقع بينهم اصابات واطلقت ايضا بعض العيارات على صفد وأجاب الجند والبوليس بالمثل وعلى نقطة بوليس اللجون حيث اجاب البوليس بالمثل ولم يعرف عن وقوع اصابات في كلا الحالتين

٩ تموز سنة ٣٦

تلفونات الدفاع وبرقياتها الخاصة

تضامن كبار الموظفين

... الدفاع ...

ارجو نشر مايلي ولحضرتكم مزيد الشكر

لم يعرض علي تقرير كبار موظفي الحكومة الذي قدم اخيراً لاجل توقيعه لذلك ارى من واجبي أن اعلن تضامني مع اخواني الموظفين وموافقتي على كل ماجاء في ذلك التقرير

الدكتور محمد صدقي زيد الكيلاني
مفتش بيطري نابلس

حول اعانات المجدل

نشر في عدد اليوم من جريدة الدفاع تحت عنوان (المجدل لا تنسى نابلس) ان وفد اللجنة القومية زار سماحة رئيس اللجنة العليا وقدم له مئة جنيه اعانة للمنكوبين ومئة جنيه لنابلس والحقيقة ان المبلغ الذي قدمه الوفد الى اللجنة المركزية لاعانة المنكوبين بالقدس هو ٢٠٠ جنيه والى نابلس ١٠٠ جنيه ارسلت شيكا من قبل اللجنة فيكون المبلغ الذي قدمه وفد اللجنة هو ٣٠٠ جنيه لا ٢٠٠ جنيه لذلك اقتضى التصحيح

عن اللجنة القومية بالمجدل
السيد ابو شرخ

شعور طيب

علمنا ان الدكتور الفاضل سيسين أندريا، طبيب الاسنان المعروف في الرملة زار معتقل صرفند لمعالجة الاحرار، وأبى تناول أي أجر على ذلك، فشكراً له على غيرته وشعوره

عساهم يهتدون...

هاجم اشخاص مجهولون بيارة يهودية بالقرب من اراضي بصة «روبين» واخذوا يطلقون الرصاص في العضاء. بينما كان قسم آخر يقطع اشجار البيارة ولما وصلت الدورية لم تجد لهم اثراً... وقد احضر بوليس القرى قصاصي الاثر عساهم يهتدون الى المجهولين!

بلاغ رسمي

رقم ١٦٨ — ٣٦

لواء القدس

حوالي الساعة الرابعة بعد الظهر بينما كان جماعة من العمال اليهود يغادرون المحاجر بالقرب من مستعمرة (موتزا) في باص المستعمرة الى القدس اطلقت عليهم النار عصابة مسلحة من العرب من مسافة قريبة من تل يقع في سفح عين كارم فقتل رجل واصيب آخر بجراح خطرة وأصيب ٤ آخرون بجراح بسيطة. ولما وصل الجند والبوليس الى مكان الحادث شاهدوا افراد العصابة يهربون نحو عين كارم وهم يتبعونهم الآن

وفي صباح اليوم بالقرب من قرية الجيب اطلقت الدورية من البوليس السواري النار على عربي فجرحته وكانت بحيازته بندقية وذخيرة ولم ترد اخبار عن وقوع حوادث في كل من اللواء الشمالي واللواء الجنوبي منذ صدور البلاغ الرسمي بعد ظهر اليوم.

نابلس

أزيز الرصاص

نابلس تبيت على أصوات القنابل

نابلس في ٩ تموز — لمراسل الدفاع الخاص: في الساعة الثامنة من ليلة امس انفجرت قنبلة بالقرب من سراي الحاكم كان لها دوي هائل وفي الساعة العاشرة والنصف هاجم الثوار قشلاق الجند ومخيمهم وقد انقسموا الى قسمين قسم رابط في جبل جرزيم وآخر رابط في جبل عيبال واخذ الثوار يطلقون العيارات النارية والقنابل والجند يقابلهم باطلاق النار من مدافعه الرشاشة المنصوبة على اطراف المخيم وفوق القشلاق ودام العراك بين الفريقين ساعتين ثم اشتد اطلاق النار وهاجم الثوار الجند واخذت الانوار الكشفية تسطع في سماء نابلس وحلقت الطائرات واخذت تقوم بمساعدة الجند في مهاجمة الثوار ثم هاجم فريق من الثوار المحكمة الشرعية المرابط فيها الجند واخذوا يطلقون عليها العيارات النارية والجند يجيبهم باطلاق النار من مدافعه الرشاشة

وهاجم فريق اخر من الثوار النادي الرياضي المرابط فيه قوة من الجند واخذ الجند هناك يجيبون الثوار باطلاق النار من مدافعهم الرشاشة التي كانت منصوبة في شرفة النادي وعلى ابواب النوافذ ومضت ليلة امس كما مضت الليالي التي تبعتها وازيز الرصاص يدوي في المدينة كالمطر واصوات القنابل تنفجر في احياء المدينة وضواحيها وسمعت اصوات دوي اطلاق النار في جهات البصه وسراية الحاكم وفي نواح مختلفة من المدينة وجبالها وكانت تتجول في الليل المصفحات والطائرات تراقب الجبال التي تطلق النار منها وتصب عليهم النار من مدافعها الرشاشة وظهر فريق من الثوار بالقرب من وادي التفاح وسهل زواتا بعد منتصف الليل وقيل ان معركة وقعت بالقرب من قرية السيله بين الجند والثوار

وقد باتت نابلس ليلة امس على اصوات القنابل وازيز الرصاص والانوار الكهربائية الحمراء والخضراء والبيضاء في نواح مختلفة في المدينة والجبال ودامت حتى الصباح.

قافلة جديدة ترسل الى صرفند

القت السلطة بعد ظهر اليوم القبض على السادة راشد ابوغزالة، عادل التميمي رضوان النابلسي وابعدتهم الى صرفند لمدة سنة وقد ودعتهم الجموع المحتشدة بالهتاف للاحرار والوطن ثم ركبوا سيارة عسكرية الى صرفند برفقة ثلاثة جنود.

معركة تدوم ثلاث ساعات

خرجت ليلة امس قوة من الجند البريطاني بالسيارات الى غربي المدينة يتبعها خمس مصفحات وبالقرب من قرية المسعودية وجدت الطريق مسدودة باحجار علوها متر ان فسلطت انوارها الكشفية على الجبال والطريق العام وفي اثناء ذلك امطرها الثوار الذين كانوا مرابطين في الاستحكامات بالعيارات النارية واشتبك الفريقان بمعركة دامت ثلاث ساعات واضطر الجند بالمصفحات لان يعودوا مسرعين دون ن يتابعوا سيرهم الى الجهة التي كانوا يرغبون الذهاب اليها وبعودتهم كان قد كمن بالقرب من قرية برقة فريق آخر من الثوار اطلقوا عليهم العيارات النارية وعاد الجند الى نابلس

تفتيش البيوت والقاء القبض

وفتشت السلطة خمسة عشر بيتاً في نابلس بحجة البحث عن السلاح والاشياء الممنوعة ولم تكتف بالتفتيش بل القت القبض على فريق من اصحاب البيوت واوقفتهم رهن التحقيق دون ان تعثر على شيء ممنوع

معركة ثانية كالمعركة الاولى

ومرت في الساعة التاسعة والنصف من مساء امس قوة من الجند من جنين الى نابلس وبالقرب من قرية سبصطيه كمن فريق من الثوار فاطلقوا عليها العيارات النارية واجاب الجند بالمثل من المدافع الرشاشة ودام اطلاق النار ثلاث ساعات انسحب على اثرها الجند بسياراتهم الى نابلس

تفتيش وتحطيم وترويع آمنين

ذهبت قوة كبيرة من الجند ليلة امس الى قرية سلفيت رافقها ثلاث مصفحات فطوقتها ومنعت الخروج منها حتى الصباح حيث جمع الجند الرجال ووضعوهم في ساحة الجامع وقاموا بتفتيش البيوت بحجة البحث عن السلاح وكانوا يدخلون شاكي السلاح فيكسرون الابواب المقفلة، ويحطمون الاثاث، ويتلفون المواد الغذائية. ثم هاجموا الغرفة التي يسكنها السيدان حافظ الحمد الله، ومدحت ابو هنطش وفتشوها تفتيشاً دقيقاً كما انهم فتشوا السيد حافظ وأخذوا منه ساعته وما وجدوا في جيبه من دراهم. ولما حاولوا تفتيش الثاني امتنع فاوسعوه ضربا ولكما

وكذلك فتشوا الكهوف القريبة من القرية فلم يجدوا فيها شيئاً. ونسفوها بالديناميت فأتوا عليها. وكانت تحلق في سماء القرية ثلاثة طائرات. بينما كان الجند يطلقون العيارات النارية فاستولى الخوف على السكان

وقد اعلنت السلطة قانون الطوارىء. وفي الليل خرج رجل كهل اسمه موسى ابو رهدل من بيته وهو طبعاً لا يعرف معنى لقانون الطوارىء لقضاء حاجة فصادفته الداورية واخذ افرادها يضربونه ضربا اليما...

وفرض على اهل القرية تقديم مائتي دجاجة، وثلاثة خراف، وأربعماية بيضة وكمية من الفحم والحطب. وقد خيم الجند بجانب القرية وفي الليل كان الجند يطلقون النار على كل من يشتبهون به انه خرج من بيته

قرية ثانية يصيبها ما اصاب الاولى

واليوم هاجم الجند قرية فرخة القريبة من سلفيت وقام بنفس العمل الذي قام به في سلفيت من تفتيش البيوت واتلاف المواد الغذائية وتحطيم الاواني وترويع النساء والاطفال واطلاق النار على القرية بصورة مرعبة ونسف الكهوف المجاورة للقرية بالديناميت وقد فرض الجند على اهل القرية خمسين دجاجة واثنين من الخراف ومايتي بيضة ووقود

وقد علمت ان السبب الذي دعا الحكومة للقيام بهذين التفتيشين هو ان احد الاشخاص زار القريتين منذ ثلاثة ايام واعلم السلطة ان في القريتين بنادق ومواد مهربة

رد القريتين على هذه الاعمال

وبهذه المناسبة أرسل اليوم (الخميس) أهل القريتين سلفيت وفرخة الى اللجنة القومية بنابلس مبلغ خمس وثلاثين جنيهاً اعانة لمنكوبي نابلس. منها خمس وعشرون جنيهاً من سلفيت، وعشر جنيهات من فرخة.

طولكرم

معارك وتفتيش

تفتيش بيارتين عربيتين واعتقال ٢٥ عربياً

طولكرم في ٩ تموز — لمراسل الدفاع الخاص — داهم الجند الانكليزي والبوليس اليهودي مع الضابط الادون شيف بيارتي السادة هاشم الجيوسي ومحمد طاهر صلاح على اثر محاولة اشخاص مجهولين نسف جسر نهر العوجه واستاق معه جميع العمال العرب ويقدر عددهم بخمسة وعشرين شخصاً الى مستعمرة ملبس فيافا ومنها ارسلوا جميعاً الى نابلس حيث امروا بالاقامة الجبرية في قراهم لمدة ثلاثة اشهر.

اقامة إجبارية بعد السجن اربعين يوما

كانت السلطة القت القبض على سليم الشيخ ابراهيم وعيسى الختوت وعبد الرحيم فحاوي ويوسف ابراهيم حمدان ومحمد الفرعوني وجميعهم من قضاء بني صعب وبعد ان قضوا مدة ٤٠ يوماً في سجن عكا احضروا الى هنا وحكم عليهم باثبات وجودهم ثلاث مرات يومياً لمدة ستة شهور. وكذلك القت القبض على عمر الجيوسي واودعته السجن ولم تعلم التهم الموجه اليه

معركة شديدة تدوم خمس ساعات

هوجمت في الليلة الماضية مستعمرة كركور ومركز البوليس فيها من قبل الثوار وتبودل اطلاق العيارات النارية بين الثوار والجند الانكليزي والحراس اليهود وطلب الجند بواسطة الاشارات النجدة فلحقت بهم قوة من الجند المقيمين في المستعمرات وعلى سكة الحديد وكانت معركة شديدة دامت اكثر من ٥ ساعات واتلفت جدران مركز البوليس من الرصاص.

الثوار يهاجمون مستعمرات يهودية

واصطدمت قوة من الثوار مع دورية من الجند في مستعمرة وادي الحوارث ودام اطلاق العيارات النارية مدة طويلة وهوجمت مستعمرة عين ورد وتل موند وكفر سابا وقطع منها مئات الاشجار

مجهولون يطلقون الرصاص على الجند

واطلق مجهولون الرصاص على الجند المرابط في محطة طولكرم والمدرسة الزراعية وقد قابل الجند بالمثل وخرج الجند للتعقيب ولكنه لم يعثر على احد

حيفا

سجينان يهربان أثناء الليل

حيفا في ٩ تموز — لمراسل الدفاع الخاص — هرب ليلة أمس بين الساعة الواحدة والثانية بعد منتصف الليل سجينان الاول محكوم مؤبداً والثاني بعشر سنوات ولما عرف الحارس بهربهما اخبر مركز البوليس بالامر فهرعت قوة للتفتيش عليهما ولا يزال البوليس يقتفي أثرهما

جنود يغادرون حيفا الى جهات مجهولة

مر بشوارع المدينة بعد ظهر اليوم عدد من الجند في طريقهم الى جهات غير معلومة

ثلاثة يهود يلقون بطيخا على عربيات

بينما كان ثلاثة شباب من اليهود فوق سيارة مملوءة بالبطيخ صادفهم بعض النسوة العربيات فألقوا عليهن البطيخ من السيارة وقد شاهدهم نفر البوليس السيد صلاح الصفدي، فأخذ سيارة وتبعهم الى هدارها كرمل وهناك قبض عليهم وساقهم للمركز حيث اوقفوا رهن التحقيق

القدس

قتيل وجرحى

مقررات اللجنة العليا في الجلسة الاخيرة

القدس في ٩ تموز — لمراسل الدفاع الخاص: ارسل لكم خلاصة مقررات اللجنة العربية العليا في اجتماعها المنعقد يوم الاربعاء الماضي:

اولا: انتخاب فؤاد افندي سابا سكرتيراً للجنة العربية العليا

ثانياً: الاحتجاج لدى جمعية الامم بواسطة المندوب السامي على خطة الارهاب وقتل الابرياء وغير المسلحين التي يقوم بها الجيش البريطاني وارسال نسخ من هذا الاحتجاج الى وزير المستعمرات والنواب

ثالثاً: تنظيم تقرير مفصل عن حوادث الاعتداءات الاليمة التي حدثت اثناء تفتيش المدن والقرى من قبل القوى العسكرية البريطانية والاحتجاج على هذه الاعمال الفظيعة لدى العالم المتمدن

رابعاً: الاحتجاج على تسليح فريق من اليهود كبوليس اضافي وخفراء

خامساً: ارسال كتاب شكر الى النواب في مجلس العموم البريطاني ممن انتصروا للحق وآزروا القضية العربية في فلسطين

هجوم على باص يهودي وقتل وجرح

بينما كان احد الباصات اليهودية قادما الى القدس اطلق عليه مجهولون الرصاص قرب القسطل فقتل شخص واصيب آخر بجراح خطرة وكذلك جرح اربعة بجراح بسيطة وقد نقل الجميع الى مستشفى هداسا وهرعت على الاثر قوة كبيرة الى مكان الحادث كما ان طائرة حلقت في السماء

وكذلك اطلق مجهولون النار على باص كان يحمل جنوداً قادما من رام الله وقد نزلت القوة من السيارة وتبادلت اطلاق الرصاص مع الثوار بينما ذهبت السيارة الى القدس

عيارات نارية على مستعمرات

اطلقت عيارات نارية بعد ظهر اليوم على المستعمرة الواقعة قرب عين كارم وقد جاوب الحرس بالمثل واخذت الطائرات تحلق في سماء عين كارم وما جاورها كما انها اخذت تطلق الرصاص بكثرة بالقرب من قرية الرام وعين كارم

وقد سارت على طريق يافا — القسطل عشرات من السيارات الحربية وهي تحمل ذخائر ورشاشات وشوهدت حوالي منتصف الساعة السابعة قوات من البوليس والجند تسير الى مكان الحادث وعلى رأسها عابدين بك الحشيمي وفايز بك الادريسي

— شيعت اليوم جنازة الشخصين العربيين من قرية بيت ريما باحتفال مهيب حضره اشخاص عديدون من جميع القرى، واتصل بي ايضاً ان الجند قتلوا السيد عمر عبد الجابر من قرية بير زيت التابعة لقضاء رام الله عندما كانوا يتعقبون الثوار.

انابيب تنفجر على طريق القدس الخليل

علمنا ان انابيب مياه العروب الممتدة على طريق القدس الخليل قد انفجرت

تقرير كبار الموظفين والتوقيع عليه

بالاضافة الى من تم توقيعهم على تقرير الموظفين الكبار اضم اسم السيد ميشيل مخلوف من كبار موظفي ادارة الجمارك في حيفا. وقد تأكدنا ان لاصحة لما ذكر من ان السيد متري حنا كبير مفتشي دائرة الاراضي في القدس قد امتنع عن توقيع المذكره المرفوعة للمندوب السامي من كبار الموظفين العرب والحقيقة ان السيد متري كان غائباً عن مركز عمله بسبب مرضه وقد فهمنا ايضا انه لو عرضت عليه المذكرة لما تأخر عن امضائها

المندوب يقابل زعماء اليهود

قابل المندوب السامي اليوم بن غوريون رئيس الوكالة اليهودية وشرتوك رئيس القسم السياسي ودامت المقابلة حوالي ساعتين وقابل ايضا الادون بن زفي في الساعة الحادية عشر ودامت المقابلة ربع ساعة.

عند السكرتير العام

قابل اليوم قنصل مصر وقنصل ايطاليا احد مساعدي السكرتير العام وقد دامت هذه المقابلة مدة غير قصيرة.

مقابلات اخرى

وقابل اليوم مدير الامن العام المستر سبايسر سكرتير المندوب السامي ودامت المقابلة برهة قصيرة وقابل المحامي الدكتور جوزيف المستر نورولك مساعد السكرتير العام ودامت المقابلة مدة طويلة.

يهودي و ٢٠٠٠ جنيه واختفاؤه

استولى اليهودي جون دوهل تاجر الافلام وآلات التصوير في شارع يافا على مبلغ يقدر بالفي جنيه وعلى اثر ذلك اختفى.

١٥ الف جنيه تحت حراسة البوليس

نقل البنك العثماني في عمان اليوم مقدار خمسة عشر الف جنيه الى القدس تحت حراسة البوليس وقد صار مجموع ما نقل في مدة الاضراب الى الان (٤٠) الف جنيه

شرق الاردن تشارك فلسطين في محنتها

اجتماع كبير يعقده رؤساء العشائر

على اثر الحوادث الجارية في فلسطين وجه زعيم قبائل بني صخر مثقال باشا الفائز دعوة لعموم مشائخ عشائر الامارة الاردنية لعقد اجتماع عام للبحث في حالة فلسطين وما وصلت اليه

رؤساء العشائر واعضاء اللجنة الاردنية

وقد اهتمت عشائر امارة الاردن بالدعوة التي وجهها مثقال باشا الفائز الى زعمائها ومشائخها لعقد مؤتمر في قرية ام العمد فوفدت الفرسان على ظهور خيولها الى ام العمد وقد نصبت الخيام في سهل رحب لنزول الفرسان والمشائخ وقد كان مثقال باشا ووالديه ، وكاتبه السيد ابو خالد، وعدد من رجاله يستقبلون المدعوين ، وما بلغت الساعة الحادية عشرة حتى غصت الخيام بالوفود ثم وصل اعضاء اللجنة التنفيذية الاردنية يتقدمهم الاستاذ عادل بك العظمة ، وطاهر بك الجقة ، ثم قدم الوجيه اسماعيل بك البلبيسي والاستاذ عارف بك العزتاوي واسماعيل بك عبدو ، وعدد آخر من وجهاء واعيان عمان، ومن رؤساء العشائر الشيخ حديثه الخريشه وعمر باشا الحمود، والشيخ سالم ابو الغنم ، والشيخ خشمان ابو كركي وخلافهم من كبار المشائخ الذين لم تحصهم الذاكرة . ثم حضرت فرقة كشافة النادي الفيصلي بألبستها الكشفية ، وتولت المحافظة على النظام، واشتركت فرقة اخرى في حفظ النظام وقد بلغ عدد الحاضرين زهاء خمسة آلاف نسمة .

خطاب مثقال باشا رئيس المؤتمر

وقد انتخب مثقال باشا رئيساً للمؤتمر وبعد ان رحب بالحاضرين القى الخطاب الآتي :

ايها الرؤساء والسادة الاكارم

لقد اجتمعنا الان بعيدين عن المدن لنظهر شعورنا العربي الصحيح ونحيي شهداء العرب الابرار الذين قضوا نحبهم دفاعا عن الوطن والشرف والحق والحرية....

نحن العرب لم نحارب مع بريطانيا العظمى لنعيش غرباء في وطننا، ولتخرجنا هذه الدولة من بلادنا وتسلمها لليهود ، بل حاربنا معها لتكون بلادنا لنا ولننال الحرية والاستقلال . ونعيش بعز وشرف وامان واطمئنان . ولكن يظهر ان حلفائنا الانكليز الذين وعدونا بالاستقلال يريدون استعبادنا بواسطة اليهود وافناء عرب فلسطين بالهجرة اليهودية وانكار الحقوق الوطنية . كأن فلسطين لا تستحق ان تعيش كسوريا ولبنان وشرق الاردن والعراق مع انها جزءاً من البلاد العربية المحررة والمعترف باستقلالها ضمن العهد المعطى لجلالة المغفور له الملك حسين رحمه الله من جانب بريطانيا وحلفائها اثناء الحرب العامة . وما هنالك عربي واحد يظن ان دولة كبريطانيا تدعي العدل والعطف على الشعوب الضعيفة توافق على قهر عرب فلسطين وارغامهم على تسليم بلادهم لشعب اجنبي عاش وما زال يعيش على دم الامم. ولاشك ان احرار الانكليز لا يرضون بهذه السياسة اليهودية الغاشمة

كل ذلك يدل على جنون الاستعمار وعلى ان هذا الاستعمار الظالم ، لا يقدر العواقب ولا يدرك ان العرب لا يخافون الموت في سبيل المحافظة على شرفهم وحقهم وحريتهم وان البلاد العربية كلها ومعها العالم الاسلامي تراقب باهتمام وألم حوادث فلسطين والمظالم التي تعانيها من جراء وعد بلفور الغاشم بصورة لم يسبق لها مثيل في تاريخ العالم وهى تنتظر بفارغ الصبر ان تبادر انكلترا الى انقاذ شرفها بتعديل السياسة المتبعة فى الاراضي المقدسة بتوقيف الهجرة اليهودية واعطاء فلسطين حقوقها الوطنية المشروعة. ونحن عرب شرق الاردن الذين يتأثرون مباشرة بما يقع في فلسطين لارتباط البلدين معنويا ومادياً لا يمكننا ان نصبر على حالة فلسطين الحاضرة وان نسكت على هذه المظالم التى ترتكبها السلطات المحتلة مع اخواننا الذين لا ذنب لهم الا مطالبتهم بحقوق بلادهم المشروعة

ايها الزعماء الكرام

تعلمون انني دعيت الى هذا الاجتماع بالحاح منكم يا شيوخ البلاد ورجالاتها الاكارم لنتداول في هذا المؤتمر البعيد عن مؤثرات المدن بما يجب ان نفعل لنجدة عرب فلسطين .

و (حنا) ما نبغي العدوان ولكن العدو اذا أغار على حقوقنا لا نصبر على نصبر وندفع اذاه عنا وعن اخواننا بالسنتنا وايدينا وخيولنا عند اللزوم

ان هذا الشعور العربي الصادق وهذا الحماس المتدفق في مؤتمركم يدل على استعداد الجميع لنجدة عرب فلسطين واني ادعو المؤتمر قبل كل شيء لوضع برقية او مذكرة توضح شعور البلاد وتقدمها لسمو الامير المعظم مع برقية للوزارة البريطانية نطلب منها وقف الهجرة اليهودية وانصاف عرب فلسطين واعطائهم حقوقهم الوطنية المشروعة حقنا للدماء وانهاء للاضطرابات الحاضرة التي اخذت تثير عواطف العرب في كل مكان وخصوصا في شرق الاردن والا فان زعماء هذه البلاد سيكونون مضطرين بحكم الاستفزاز الواقع من جراء الاعتداء على عرب فلسطين بصورة مخالفة للشرائع ولوعود انكلترا الرسمية للعرب ان يبادروا الى نجدة اخوانهم دون تردد كما تقضي بذلك التقاليد العربية التي اهمها النخوة والنجدة، والعربي اذا انتخى يبيع روحه لاجل الغريب فكيف لاجل اهله وبني قومه .

كلمة الشيخ حديثة الخريشة

ثم وقف الشيخ حديثة الخريشة وارتجل كلمة حماسية أتى فيها على معظم الادوار التى مرت على البلاد الفلسطينية والاردنية منذ جلاء الاتراك عنها فكان خطابه يقاطع بين الفينة والفينة بالتصفيق الحاد

واعقبه الشيخ سالم أبو الغنم والقى كلمة تناسب المقام فكان لها أثر طيب فى نفوس المدعوين. وتعاقب الخطباء بعده مفندين موقف فلسطين الحاضر وبعد المداولة وضع المؤتمرون نص القرار التالي وتقدم فوراً لسمو الامير عبد الله المعظم:

صاحب السمو الملكي الامير عبد الله المعظم

ارفع الى السدة السنية انها شيمة واجب الدعاء وطلب التأييد من رب السماء معلما مولاي ان مؤتمر القبائل العربية والمقاطعات الاردنية الذي اعرب في هذه البيانات الصادقة عن شعور العرب في سائر الاقطار يرجو سموكم العالي بذل نفوذكم الشخصي والرسمي لدى رجال بريطانيا المسؤولين بصفتكم وريث الثورة العربية الكبرى لاحقاق حق العرب وتنفيذ مطالب فلسطين القومية المشروعة او نكون مضطرين بحكم الاستفزاز الواقع من جراء الاعتداء على عرب فلسطين بصورة مخالفة للشرائع ولوعود انكلترا الرسمية للعرب ان نبادر الى نجدة اخواننا دون تردد كما تقضي بذلك التقاليد العربية التي اهمها النخوة والنجدة .والعربي اذا انتخى يبيع روحه لاجل الغريب فكيف لاجل اهله وبني قومه واطال الله بقاء مولانا امير البلاد المعظم

يوم الخميس في ٢-٧-٣٦

عن مؤتمر الشيوخ

مثقال الفائز

برقية المؤتمرين الى وزير المستعمرات

ثم قرر المؤتمرون ارسال البرقية التالية الى وزير المستعمرات بواسطة المعتمد البريطاني في عمان :

وزير الخارجية البريطانية بواسطة المعتمد البريطاني بعمان :

ان مؤتمر القبائل العربية والمقاطعات الاردنية المنعقد الآن على حدود البادية في شرق الاردن قد قرر مطالبة الحكومة البريطانية بوضع حد لاعتداء السلطات العسكرية في فلسطين على المنازل والنساء وعلماء الدين والمصلين وعلى سائر الحريات. نلفت نظر رجال بريطانيا المسئولين الى نتائج الاضطهاد في نفوس عرب شرق الاردن وهو يرجو ان تنفذ بريطانيا العظمى وعودها للعرب باعطاء فلسطين مطالبها القومية المشروعة وتأييد حريتها واستقلالها حقناً للدماء وتطميناً لنفوس العرب المضطربة في كل مكان . وتأييداً للسلام الدائم في الاراضي المقدسة

يوم الخميس -٢-٧-٣٦

عن مؤتمر الشيوخ

مثقال الفائز

التبرعات للمنكوبين

تبرع الوجيهان شكري بك التاجي وابراهيم افندي حقي التاجي الفاروقي بمائة كيس طحين لمنكوبي يافا .

. . .

لجنة السيدات العربيات بالقدس

تبرق الى نواب الانكليز وصحف لندن

جاءنا ما يلي من لجنة السيدات العربيات بالقدس : ابرقت لجنة السيدات العربيات بالقدس الى كل من اللورد لينغتون والايرل ونترتون عضوي مجلس اللوردات والديوكس اوف ايتول واللادي آستر والسير آرنست بنيت والمستر كلفتون براون والمستر جالاشار والمستر كروسلي اعضاء مجلس النواب والسيدة آرسكين الكاتبة الشهيرة والمس فاركهرسن رئيسة عصبة السيدات وشبلي افندي الجمل عن وفد الدعاية الفلسطيني وجريدة الديلي ميل والصنداي اكسبرس بلندن ما يلي :

« السيدات العربيات ، مسلمات ومسيحيات، تقدر موقفكم النبيل بعرض القضية الفلسطينية امام مجلس النواب والعموم ، تحرجت الحالة اكثر من ذي قبل واصبح مئات العائلات متشردة في الطرقات دون مأوى بنتيجة الهدم غير القانوني في مدينة يافا رغماً عن قرار محكمة العدل العليا .

وقد هدمت بيوت القرويين ونهبت واتلفت مؤنها وحجزت من طرف السلطة منتوجات القرى واصبحت الحالة لا تطاق فالعذاب عام شامل والعدالة البريطانية مفقودة والثقة تزعزعت وخاب الامل .

نستحثكم باسم الانسانية ان تضعوا حداً لهذه المظالم والفوضى، وان تحافظوا على شرف بريطانيا العظمى ولا تخسروا صداقة العرب والمسلمين الى الابد .

وارسلت ذات البرقية بواسطة المندوب السامي الى وزير المستعمرات ، المستر اورمسبي غور، عدا الفقرة الاولى منهـا .

لجنة السيدات العربيات

القدس

. . .

الوفد العربي ، ماذا يقولون عنه؟

تقول دافار ان الاوساط العربية في يافا تقول ان الوفد العربي سيعود من لندن يوم ١٥ الجاري لان وزارة المستعمرات ابدت تصلبا وتشددت في امر اعادة الهدوء قبل وصول اللجنة الملكية .

تقرير كبار الموظفين

جاءنا من الدكتور سليم شحاده كبير حكام صلح يافا ما يلي :

. . . الدفاع

نشرت جريدتكم بأني تمنعت عن امضاء مذكرة الموظفين ، مع ان الحقيقة اني لم ار هذه المذكرة قط ولم تعرض علي من احد ، واني على كل حال اوافق على هذه المذكرة وان ماجاء فيها يعبر عن رأيي تماماً سيدي

سليم شحاده : حاكم صلح يافا

مجلس الحاخامين يصدر بيانا

يرد به ... على افتراء لا يستحق الرد

اذاع مجلس الحاخامين الاعلى بياناً اعلن فيه ان اليهود ليست لهم اية نوايا لاغتصاب الاماكن المقدسة التى تخص المسلمين في فلسطين ! ... وأن كل ما يقال عن ذلك انما هو ... افتراء لا يستحق الرد .

تعطيل الزميلة الاقدام

بلغنا بمزيد الاسف نبأ تعطيل الزميلة الاقدام الغراء لاسبوع في سبيل الله ما تلاقيه الصحافة .

بارجة تشتغل بين حيفا والناقورة

حيفا: قرر قائد البوارج الراسية في الميناء تشغيل بارجة حربية بين حيفا ورأس الناقورة وقد شوهدت هذه البارجة. وهي تمخر عباب البحر في الذهاب والاياب.

حكومة فرنسا التي يرأسها «ادون»

:أمر باستعمال الشدة ضد العرب فى الجزائر

جاء من الجزائر ان حكومة باريس امرت باستعمال الشدة والعنف لقمع الاضطرابات العربية في المغرب الاقصى ضد اليهود. وقد وضعت قوات عسكرية كبيرة لحراسة الاحياء اليهودية

عربي يعتقله بوليس يهودى

لاقترابه من محطة كهرباء روتنبرغ ومعه موسى !

تقول جريدة خاداشوت ان احد رجال البوليس اليهود اعتقل شابا عربياً لانه كان يتجول قرب محطة كهرباء روتنبرغ بتل ابيب وقد وجد في جيبه موسى فنقل الى سجن يافا

وعربي يعتقله بوليس سري عربي

للاقترابه من سينما ... ومعه قنبلة !

جاء في الصحف اليهودية ان البوليس السري احمد نايف اعتقل شابا عربيا لانه وجد معه قنبلة قرب سينما ايب في حيفا

في مجلس العموم أمس الاول

المال — المجلس الاسلامى الاعلى

اشرنا في عدد الامس الى بعض ما جرى من المناقشات في مجلس العموم الانكلو - اسرائيلي يوم الاربعاء الماضي، وفيما يلى تفاصيل اخرى عن هذه الجلسة

المال اليهودى

فتح النائب توم سمث باب المناقشة بسؤاله عن مبلغ ٩٠٠٠٠ جنيه زعم ان دافع الضريبة اليهودي هو الذي دفعه لسد العجز في ميزانية المجلس الاسلامى الاعلى!

ورداً على ذلك قال وزير المستعمرات ان النفقات في المحاكم الشرعية الاسلامية زادت عن الواردات ، فكان لابد من سد العجز من الاموال العامة التي يشترك فيها دافعو الضرائب سواء من العرب او من اليهود ، ثم قال ان رئيس المجلس الاسلامى الاعلى وعد بالعمل على الاقلال من هذا العجز وبر فعلا بهذا الوعد ، فالعجز وقد كان ١٢،٦١٠ جنيهات في عام ١٩٣٣ انقص الى ٩،٩٢٠ في عام ١٩٣٤ - ٣٥ ، ومن المقدر للمحاكم الشرعية ان لا تكون فى المستقبل عبئا على كاهل الخزينة .

المجلس الاسلامى الاعلى

وسأل نائب آخر اسمه توم وليامز عما اذا كان الوزير قد تسلم من المجلس الاسلامي الاعلى مكاتبات تضمنت مقترحات العرب ، وبياناً بان المجلس لم يؤيد الاضراب فرد الوزير على ذلك بين اصوات الضحك بانه موافق على ان المجلس قد اوضح تماما بانه وهو يؤيد الاضراب ، لا يوافق على اعمال العنف

ورداً على سؤال اخر من هذا النائب قال المستر اورمسبي غور ان الحكومة تبذل كل جهد لها في اعادة النظام عن طريق تقوية الامدادات العسكرية ، فسأل النائب مرة اخرى ما اذا كانت الحكومة ، امام هـذا الاضراب الذي يسبب الخسارة في النفوس والاموال ، قد خطت الخطوات اللازمة ضد الزعماء الموحين بالاضراب ، وقد قاطعه عندئذ النائب كروسلي بقوله ان المجلس الاسلامي الاعلى قد اوضح تماما انه غير مؤيد لاعمال العنف

وبعد ذلك تكلم النواب طويلا عن الدعاية الايطالية التي اتهموها بالاشتراك في نفقات الاضراب ، وتلقوا على اسئلتهم هذه الردود التى نشرناها امس

. . .

وزير المستعمرات مشغول جداً

يأمر ... تأليف اللجنة الملكية ؟!

ذكر مكاتب خاداشوت في لندن ان وزير المستعمرات مشغول جدا الان في محادثة بعض كبراء الانكليز في امر الانضمام الى اللجنة الملكية التي ستسافر الى فلسطين ويقول المكاتب ان كل شخص انكليزي اصبح له رأي خاص في قضية فلسطين لان الوفد العربى يقابل كل يوم عددا كبيرا من كبراء الانكليز

والمعنى هو ان الانكليز جميعا قد كونوا لانفسهم آراء في القضية الفلسطينية فليس بينهم اي «محايد نزيه» يصلح للاشتراك في اللجنة الملكية التي اشترط فيها ان تتألف من محايدين نزيهين ...

لا البلدية ولا المجلس الملي

تستطيعان مساعدة اللاجئين

تقول جريدة خاداشوت ان الوكالة اليهودية والمجلس الملي اليهودي عقدا اجتماعا فى تل ابيب للبحث فى مساعدة يهود المنشية وغيرهم ممن لجأوا الى تل ابيب خصوصاً وان الحكومة اصدرت امرها لبلدية تل ابيب بعدم مساعدتهم وقد اعلن المجلس الملي انه لا يمكنه مساعدة اللاجئين

قتيل عربي يحقق في مقتله

الضابطان اليهوديان شيف وغولدمن

ذكرت دافار ان مجهولين اطلقوا الرصاص على احمد ابو عماشه بينما كان ماراً فى الساعة الثالثة بعد ظهر امس الاول قرب جسر سامه . وقد اكد رفيق المقتول ان الذين اطلقوا الرصاص عليه كانوا يلبسون ملابس اوروبية مكشوفى الرأس وهم اثنان . وقد استلم التحقيق فى هذه القضية الضابطان اليهوديان شيف وغولدمن

خفير يهودي يغتال عربيا غدراً

وكان الاثنان جالسين معاً

اعتقل بوليس زمارين خفيراً يهوديا اسمه نحميا يكمن لانه قتل خفيراً عربياً غدراً فقد كانا جالسين معاً فانطلقت رصاصة من بندقية اليهودي اصابت العربي وقد نقل الخفير اليهودي الى حيفا حيث صدر امر بتوقيفه ١٥ يوما

جريدتان عبريتان

تعطلان خمسة أيام فقط

اصدرت الحكومة مساء اول امس امراً بتعطيلها بوكر وها آرتس لمدة خمسة ايام لنشرها اخباراً كاذبة .

وقد احتجت جريدة خاداشوت الخرونوت التي تصدر بدلا من دوارها يوم على هذا التعطيل .

عدم الصراحة موجب للتأنيب

(بقية المنشور على الصفحة الثانية)

ان الحكومة تنوي القيام بمشروع لاجل فتح طرق وادخال تحسينات في المدينة القديمة في يافا ويتناول هذا المشروع هدم عدد من الابنية الحالية تدفع عنها تعويضات مناسبة اي انه ينظر في كل مسألة بحسب استحقاقها وستقوم القوات العسكرية بعملية الهدم

ان سكان المدينة القديمة المحافظين على القانون سوف لا يصيبهم ضرر ولكن اذا حصلت مقاومة فان العسكرية تستعمل القوة للقيام بالعمل

الهدم لا يتعلق بالدفاع عن فلسطين

لا يوجد في البلاغ الرسمي او الاعلان المذكور اعلاه ان المشروع المنوي القيام به يتعلق بالدفاع عن فلسطين ويفهم من العبارات الواردة فيه ان الحكومة تنوي القيام بما يسمونه مشروع تنظيم في يافا وانهم يرغبون في الاستفادة من وجود المهندسين الملكيين لهذه الغاية. ويجب أن يذكر بكل صراحة ان فرقة المهندسين الملكيين لم يجلبوا لهذه الغاية ولكن نظراً لوجودهم فالحكومة انتهزت الفرصة للقيام بالمشروع اثناء وجودهم

القوانين المحلية لتنظيم المدن

توجد قوانين محلية تتعلق بتنظيم المدن في فلسطين ويمكن أن يقال ان ملخصها ايفاء للغاية المطلوبة بهذه القضية اذ انه عندما يراد استملاك اي ارض لاي مشروع ما يجب ان يدفع لصاحب الملك بعد مخابرته للاتفاق وان لم يجر الاتفاق فان مقدار التعويض يقرر من قبل محكمة الاراضي

اعلان الحكومة لاصحاب الدور

بتاريخ ٢٦ حزيران سنة ١٩٣٦ تبلغ المستدعي اعلاناً نصه كما يلي :

الى حنا مخائيل القصير واخوانه

قطعة ٧٠٤٠ قسيمة ١٣٢ — يافا

وفقاً لمشروع تنظيم البلدة القديمة بيافا ان بيتك ربما يهدم لذلك يجب عليك اخلاءه قبل الساعة السابعة مساء من يوم الاحد الواقع في ٢٨ ـ ٦ ـ ٣٦ لذلك لا ينظر الى اي طلب تعويض عن العفش او الحوائج التي تبقى في بيتك بعد تلك الساعة

لا تنكر الحكومة عن تبليغ هذا الاعلان الا ان ذلك الاعلان لم يحتو على اي اشارة بأن للقيام بالمشروع في المدينة اي علاقة بمقاصد الدفاع عن فلسطين

الحكومة لم تعرض أي تعويض

اني اعتقد استناداً الى ما ذكر امامي ان المستدعي كان محقاً في اعتقاده ان الحكومة تنوي القيام بمشروع تنظيم في المدينة . وبما ان الحكومة لم تعرض عليه اي تعويض ولم تخابره للاتفاق معه لذلك لم يكن مستغربا ابداً ان يقيم هذه القضية بتاريخ ٢٧ حزيران وهو اليوم التالي لتاريخ تبلغه الاعلان المشار اليه اعلاه . وقد طلب المستدعي في استدعائه جلب السكرتير العام والنائب العام وحاكم لواء يافا ومفتش البوليس العام وقائد فرقة المهندسين الملكيين في يافا

وبما ان المشروع على ظاهرته كان يتعلق بتنظيم المدينة لذلك كان الموظف المسئول عن ذلك هو حاكم اللواء بيافا ولهذا لم يعط امر تمهيدي ضد السكرتير العام او مفتش البوليس العام او قائد فرقة المهندسين، انما اعطي الامر ضد حاكم لواء يافا وضد النائب العام باعتباره ممثلا الحكومة

هدم لا علاقة له بتنظيم المدينة

وبتاريخ ١ تموز سنة ٣٦ حضر امامنا المستر كنتروفتش بالنيابة عن المستدعى عليهم ليدافع ضد الامر التمهيدي وقد ابرز لنا شهادات مقرونة بالقسم تنص على ان الهدم المنوى اجراؤه في بيت المستدعي لا علاقة له بمشروع تنظيم المدينة او تحسين مدينة يافا وانما القيام بمشروع الهدم كان بموجب تعليمات المندوب السامي وفقا للفقرة الخامسة من المادة (٥) من امر مجلس الملك الخاص بشأن الدفاع عن فلسطين لسنة ١٩٣١ والذي اصبح ساريا بموجب امر المندوب السامي المؤرخ في ١٩ نيسان سنة ٣٦ ولهذا فلا دخل ولا علاقة للنائب العام و لحاكم لواء يافا بالموضوع

الاهالي خدعوا بصورة فظيعة

ان المستر كنتروفتش وجد نفسه في مركز لا يحسد عليه . فقد كان عليه ان يفسر وقائع مشوهة يمكن تفسيرها فقط اذ ان الحكومة سارت على سياسة الغش. (قال بدون لياقة) لو قيل لسكان يافا ان بيوتهم ستهدم وفقاً لنصوص امر مجلس الملك الخاص لتعذر عليهم فهم الحقيقة ولذلك كان يجب ان يقال لهم ان بيوتهم ستهدم لمصالحهم ولتحسين المدينة وقد كان مجمل كلامه (لو قلنا لهم الحقيقة لتعذر افهامهم لذلك اعتقدنا ان الافضل ان نقول لهم الكذب) اما انا فلا يمكنني مطلقاً ان اسمع مرافعة كهذه ولا يمكنني ان افهم كيف ان السكان يخدعون لو قيلت لهم الحقيقة وربما دهشوا واستغربوا لو قيل لهم ان هدم بيوتهم امر ضروري للدفاع عن فلسطين ولربما كان هذا ما يعنيه المستر كنتروفتش ولكن الحقيقة الناصعة ان الاهالي خدعوا بصورة فظيعة . ان هذه القضية هي واحدة من قضايا متعددة قدمت لهذه المحكمة ولو قيلت الحقيقة بصدق وصراحة لهؤلاء الاشخاص بان بيوتهم ستهدم بموجب المادة المخصوصة من امر مجلس الملك الخاص لكانت توفرت عليهم مصاريف باهظة دفعوها لهذه المحكمة . ولما كان من الضروري تبليغ اعلان بموجب هذه المادة المخصوصة ولكن ما دام ان اعلانا تبلغ كان يجب ان يحتوي هذا الاعلان على الحقيقة والصدق خلافا لما جاء فيه .

ان المادة المذكورة تخول المندوب السامي، اذا رأى ان ذلك ضروريا لاجل الدفاع عن فلسطين، ان يأمر بهدم أي بناء . ومن هذا يظهر جلياً ان ذلك من

الناصرة

اضراب السيارات وجهود هيئة

لا يختلف اثنان في ان اضراب السيارات في المدينة بلغ شأوا بعيداً حتى يخيل للمرء ان لا سيارات فيها ويعود هذا الجهود التي تبذلها اللجنة المناط بها امر الاشراف على سير الاضراب وتنظيمه وقد انضم الى اللجنة السادة احمد كامل الفاهوم ، محمد عون الله ، ومحمد عبدالعزيز الفاهوم، كما ان السائقين عاهدوا انفسهم على عدم السير وسلموا « بطاريات » سياراتهم ومفاتيحها للجنة حتى لا يتمكن احد من السفر وحتى يكون الاضراب شاملا الجميع. انا نحيي هذه الغيرة في السائقين واصحاب السيارات ونطلب منهم ان يثبتوا في موقفهم المشرف هذا كما واننا نطلب الى الله ان يضاعف جهودهم في هذا السبيل.

السلطة تبعد عشرة في يوم

ابعدت السلطة امس الى جهات مختلفة ما يقرب من عشرة اشخاص وساوافيكم باسمائهم مع الجهات التي ذهبوا اليها

مجهولون يطلقون عيارات نارية

اطلق مجهولون عيارات نارية على بعض المنازل في قرية الرينة ولم يعرف الفاعل

طولكرم

اجتماع الطلاب العرب واتخاذ مقررات

طولكرم — لمراسل «الدفاع» الخاص : عقد بعد ظهر امس الاول اجتماع للطلاب العرب الذين وفدوا من حيفا وعكا وصفد وجنين ونابلس ويافا وغزة والقدس وغيرها في نادي لجنة الطلاب في طولكرم واتخذوا عدة قرارات هامة ارسلها لكم في البريد وقامت لجنة الطلاب واللجنة القومية بواجبهما نحو اخوانهم وأقام لهم السيد فريد الحمد لله حفلة في حديقة البلدية حضرها عدد كبير من الاهالي وسيبيتون هذه الليلة ثم يسافرون الى بلدانهم غدا

توزيع الاعانات على المنكوبين

وزعت اللجنة القومية ما يزيد على الثلاثين قنطارا من الحنطة على الفقراء والمحتاجين وقد خصص محل لتوزيع هذه الاعانات على اصحابها ووزعت النقود على المستحقين والمعوزين

صلاحية المندوب السامي المطلقة وعندما يأمر بهدم أي بناء فلا بد من الاعتقاد انه هو يعتقد ان ذلك ضروري للدفاع عن فلسطين. ولكن اذا نظرنا الى البلاغ الرسمي المبين اعلاه والى الاعلان الموزع في يافا والانذار الذي تبلغه المستدعي فلا بد للانسان ان يخامره شك قوي انه عندما فكر في المشروع لاول مرة لم يكن هنالك أي قصد في عقول مديري المشروع أن يسندوا قانونياً ذلك الى امر مجلس الملك الخاص .

الحكومة تضع عسلا على العلقم

اما بالنظر للشهادات بالقسم التي ابرزت لنا لا نصل لغاية نافعة اذا اصدرنا أمراً نهائياً في هذه القضية وأرى نفسي مضطراً ان اقبل بيان الحكومة بان الهدم المنوي اجراؤه كان بقصد القيام به وفقاً لامر مجلس الملك الخاص ولكن هذا الامر اخفي عن سكان يافا لئلا يتمكنوا من فهمه لكونهم ليسوا بمحامين كما يدعي وكيل الحكومة . وهذا ما قاله الوكيل المذكور أمامنا وفي هذه الحالة الخاصة يمكنني ان أتخيل ان سكان يافا الذين سيشملهم الهدم المذكور ربما يندهشون عندما يقال لهم ان هدم بيوتهم ضروري للدفاع عن فلسطين وان تلك البيوت ستنسف بدنميت بينما القانون لا يخول الحكومة إلا صلاحية الهدم وعلى كل حال فان الحكومة قررت ان تخفي الحقيقة وان (تضع عسلا على العلقم) بقولها لهم ان المشروع كان فقط لتحسين يافا وبهذا جعلتهم يعتقدون جزما ان اجراءات الحكومة غير قانونية ومما زاد في الطين بلة ما ظهر الان من قول وكيل الحكومة ان بيت المستدعي لا يشمله مشروع الهدم مع انه امر ان يخلي محله في وقت قصير جداً لهذه الغاية .

الهدم لم يكن ضروريا للدفاع

يظهر مما تقدم ان اتلاف او هدم بيت المستدعي لم يكن أبداً ضروريا للدفاع عن فلسطين ولكن استنتج مما جرى انه امر باخلائه حتى يتجنب خطر وقوع الحجارة المتناثرة من نسف البيوت المجاورة .

فرق عظيم بين الهدم و النسف

ان ما ذكرته يقوي النقطة التي وردت فيما سبق لانه يوجد فرق عظيم بين السلطة بالهدم والسلطة بالنسف (بالدنميت) هنالك رواية شهيرة جدا تصف ادارة اي حكومة كمكتب دولاب دوار وتتخصص تلك الدائرة في عمل الامور خلاف مجراها الطبيعي ويظهر ان شيئا مشابها لذلك قد وجد طريقه في فلسطين ولكن هوية ذلك الشخص قد كتمت بكل احتراس، والدليل على ذلك ان المستر كنتروفتش وكيل الحكومة لا توجد لديه اي تعليمات عن الشخص المسئول للغلطة الاصلية .

اني اوافق مع قاضي القضاة ان الامر التمهيدي يجب ان يلغى ولكن بدون رسوم .

صدر في اليوم الثالث من شهر تموز سنة ١٩٣٦

امضاء — ر . ج . مانغ

القاضي البريطاني الاول

برقية آنسة الى المندوب السامى

أرسلت الآنسة رفيقة تنير البرقية التالية الى المندوب السامي :

فخامتكم تجاهلتم القضية التي لم يبق اي انسان في الدنيا ينكرها . ان القتل ، النسف والعمى في سبيل دفاع المرء عن وطنه تعد من الاشياء التافهة التي لا يقام لها وزن .

انقذوا النفوس العربية واعيدوا النظام والامن الى نصابه وليس امامكم الا طريقة واحدة هي اجابة المطالب العربية .

رفيقة تنير

مجلة الكلية العربية

صدر العدد الثالث من مجلة الكلية العربية للسنة السادسة عشرة وقد طالعناه فوجدناه طافحاً بالمواضيع المختلفة من دروس في الادب والتربية الوطنية والتهذيب

شكر

خليل بك جبري يشكر كل من تفضلوا ، على اختلاف طبقاتهم ، بتعزيته بالمرحوم والده ابراهيم بك جبري. سواء بتشييع الجنازة أو بالرسائل البرقية والبريدية، أو بحضور ايام المآتم . ويسأل الله تعالى ان لا يريهم سوءاً

فسخ شركة

بتاريخ ٢٥ـ٦ـ١٩٣٦ اتفق عيسى القسيس ومحمد عبد الغني على فسخ الشراكة التي بينهم في محل البقالة الواقع على طريق المحطة بملك اولاد ابو فارس واصبح عيسى القسيس المسؤول عن جميع ما للمحل وما عليه بعد ان استوفى محمد المذكور جميع حقوقه

لذلك نحذر الجميع والزبائن ان لا يتعهدوه فيما يختص بالمحل والا فانني غير مسؤول امامهم ابداً لذلك جئت باعلاني هذا على صفحات الجرائد خوفا من التضليل

عيسى خليل القسيس

اعلان

الى السيد عبود يوسف متري من بيت لحم « المعروف الان في جمهورية هندوراس باسم الفونسو » وزوج السيدة سوريا لحام الشرعي من الناصرة

ان المحكمة الكنسية اللاتينية لمقاطعة الجليل في الناصرة تبلغك وجوب حضورك الى ديوانها في الناصرة نهار الخميس الواقع في ٣١ تموز سنة ١٩٣٦ الساعة العاشرة صباحا للنظر في الدعوى المقامة عليك من زوجتك السيدة سوريا لحام وتحيطك علما بانه اذا تأخرت عن الحضور بذاتك او بواسطة وكيلك تجري بحقك المعاملة القانونية وتصدر الحكم غيابياً

نديم نعمة بطحيش

كاتب المحكمة الكنسية اللاتينية

ساعدوا عائلات الشهداء

حيفا

لا يدفعون غرامات فرضتها القوة

ذهب اول امس الى قرية بريكي جابي الحكومة المدعو كامل عبد الرحمن الحاج وطلب من الاهالي دفع الغرامة المفروضة على قريتهم فاجابه الوجهاء (لا ندفع غرامة فرضتها علينا القوة) ولما يئس منهم استاق الى حيفا عدداً من المواشي بدل الغرامة المفروضة وذهبت قوة الجيش بعد ذلك الى قرية الكفرين وحجزت على قطيع من اغنام القرية بعد ان عاملت السكان بالقسوة والخشونة وذهبت قوة اخرى الى مضارب عرب النفيعات واستاقت ١٣ رأس ماعز من اراضي العرب وذلك عن الغرامة المفروضة عليهم

خفراء جدد لحراسة المستعمرات

عينت السلطة عدداً كبيراً من الخفراء اليهود وارسلتهم الى المستعمرات المنتشرة في انحاء المرج بعد ان زودتهم بالبنادق والذخيرة

تبرعات

تبرعت جمعية الامر بالمعروف بمبلغ ثلاثين جنيها وسلمتها الى اللجنة القومية وتبرع السيد سعيد ابو زيد بخمسة اطنان من الدقيق لتوزع على الفقراء والمحتاجين

قبضة اخبار في سطور

— قبض على شخصين عربيين اتهما بوضع قنبلة قرب سينما ايب وقبض ايضاً على ولدين هاجما باعة الخضار المتجولين في الشوارع

— كسر مجهولون ابواب مخزنين يهوديين في المركز التجاري وسلبوا منهما الآت تصوير واقمشة وغيرها من الحاجيات

— فر اول امس من نظارة محكمة حيفا احد السجناء ولا يزال البوليس يبحث عنه

— حكم القاضي البريطاني صباح اليوم بسجن عبد نوفل من عرب الزكان ٢١ يوما لحيازته بضع رصاصات وسجن رشيد حسان شهراً لضربه يهوديا

اللد

اعتقال مخالفين لقانون منع التجول

القى القبض على عشرين من الاهلين صباح اول امس (الاربعاء) وسيقو الى سجن الرملة بتهمة مخالفتهم لقانون منع التجول .

قوة عسكرية تعود الى الرملة

غادرت قوة من الجند منذ ثلاثة ايام على خمسين سيارة ترافقها عربات الصحة واللاسلكي الى الشمال وقد عادت امس بدباباتها ومصفحاتها الى الرملة .

الاحتجاج على قانون منع التجول

شكا فريق من العلماء والوجوه عدم تمكنهم من تأدية فرائض الصبح والمغرب والعشاء بالنسبة لقانون منع التجول وطلب ان يبدأ المنع من الساعة التاسعة بدل السابعة وينتهي في الرابعة صباحا بدل الخامسة ولم يلب الطلب .

التعازي بوفاة فقيد شهيد

وردت على أخ الفقيد حافظ صقر برقيات تعزية بينها برقية من يعقوب بك الغصين وعزت اللجنة القومية بالفقيد وقدمت عشرة جنيهات لاطفاله .

صرف الاعانات لمنكوبي الاضطرابات

لا تزال اللجنة القومية تقدم الاعانات للمنكوبين وتقوم باعمالها بنشاط وقد قدمت قوائم بما فقده الاهالي اثناء التفتيش

خسائر مدينة من تفتيش الجند

بلغ مجموع ما فقده الاهالي من نقود وحلي وامتعة اثناء تفتيش الجند المدينة اربعة آلاف جنيه . وقد قدمت اللجنة القومية الشكاوى بما لحقهم من اضرار

طائرات تحلق وسيارات تنقل الجند

كثر تحليق الطائرات في اليومين الماضيين ومرت خمس سيارات تحمل الجند الى جهة مطار اللد

اضطهاد اليهود في شوارع لندن
اصبح امراً من الامور الطبيعية

جرت امس مناقشة طويلة في مجلس العموم البريطاني حول الاعتداءات على اليهود بكثرة في انكلترا، وقد ظهر من النقاش ان اضطهاد اليهود اصبح امراً طبيعياً في شوارع لندن .

خروج « ترولي » الحرس عن الخط
بين اللد والقدس بسبب الثوار

بينما كانت « ترولي » الحرس سائرة على خط القدس ـ اللد الحديدي في صباح اول امس (الاثنين) شاهدت عدداً من « قضبان » الخط منتزعا من مكانه ولكنها لم تستطع الوقوف فخرجت عن الخط ، الامر الذي اخر وصول قطار اللد ـ القدس اكثر من ساعة

يافا — يوم الجمعة في ٢١ ربيع الثاني ١٣٥٥ الموافق ١٠ تموز ١٩٣٦

صاحب الامتياز : إبراهيم الشنطي

مدير الادارة والمحرر المسئول : شوكت حماد

رقم التلفون ١١٨٧ و ١٠٧٥

الدفاع

جريدة يومية سياسية مصورة

العدد ٦٣٨ — السنة الثالثة

ادارة الدفاع في عمارة حزبون شارع جمال باشا — يافا

العنوان البرقي : الدفاع يافا — ص. ب. ٢٥٥

قيمة الاشتراك في فلسطين عن سنة ١٥٠ عن نصف سنة ٨٠

» » » الخارج » » ٣٠٠ » » ١٦٠

صور عالمية على هامش الحوادث

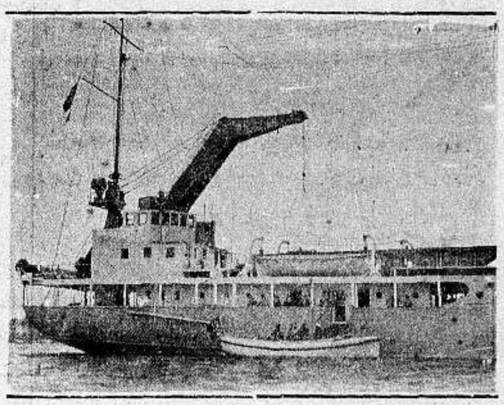

الباخرة « أوست مارك » وستتخذ محطة للطيران البحري

حفلة دفن الجنرال ليتسمان الالماني الذي هزم الجيوش الروسية والبولونية في الحرب العظمى

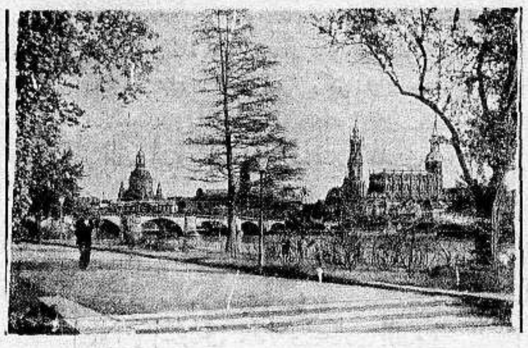

درسدن احدى مدن المصايف في أوروبا

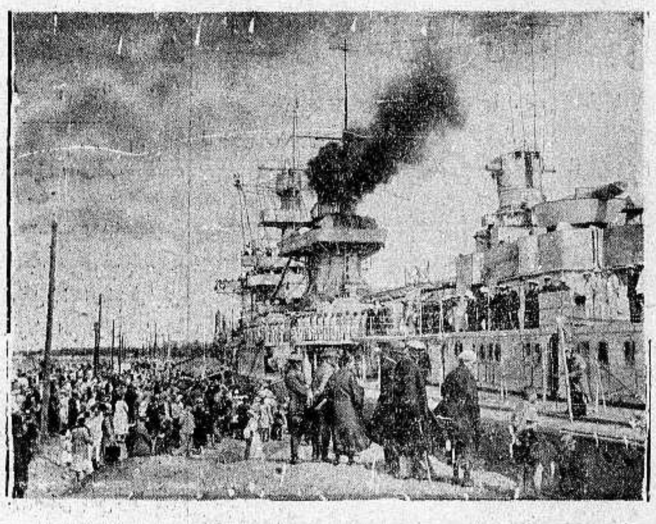

بعض المدرعات والبوارج الالمانية راسية في ميناء كييل قبيل المناورات البحرية

بعض فلاحي ولاية بافاريا يتمرنون على الاعمال العسكرية

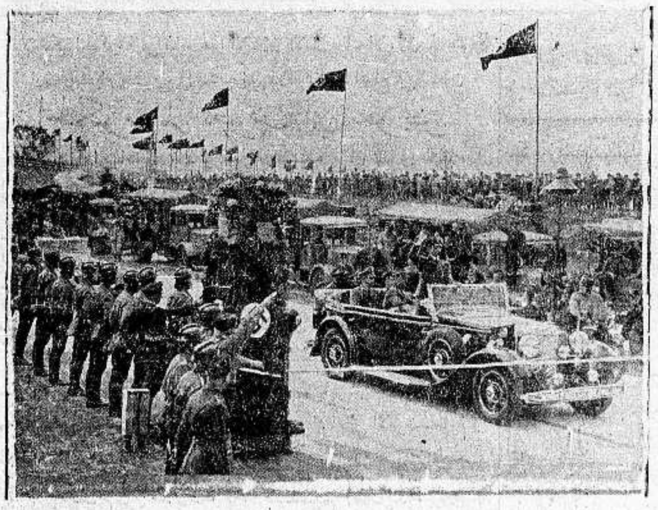

الاحتفال بافتتاح الطريق بين مدينتي كولونيا ودسلدورف.

ورقة مالية من فئة مئة مارك أصدرتها الحكومة الالمانية مؤخرا

الجنرال ُوبفمر رئيس قوة الطيران في المانيا

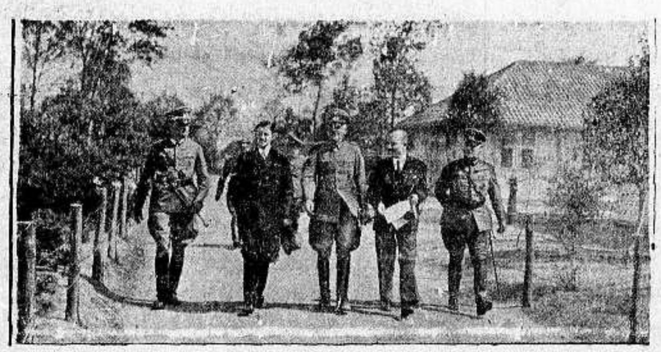

الجنرال فون بلومبرغ المدير العام لدورة الالعاب الاولمبية الصيفية

تذكروا عائلات الشهداء والمنكوبين

يافا — يوم السبت في ٢٢ ربيع الثاني ١٣٥٥ الموافق ١١ تموز ١٩٣٦

العدد ٦٣٩ — السنة الثالثة

صاحب الامتياز : إبراهيم الشنطي

مدير الادارة والمحرر المسئول : شوكت حماد

رقم التلفون ١١٨٧ و ١٠٧٥

ادارة الدفاع في عمارة حزبون شارع جمال باشا — يافا

العنوان البرقي : الدفاع يافا — ص. ب. ٢٥٥

قيمة الاشتراك في فلسطين عن سنة ١٥٠ عن نصف سنة ٨٠

» » الخارج » ٣٠٠ » » ١٦٠

الدفاع

جريدة يومية سياسية مصورة

مؤامرة كبرى يفضحها البوليس. الثوار يهاجمون قافلة يهودية بين برقة والسيلة

انقلاب سيارة ومقتل يهودي واصابة آخرين. الاضراب في يومه الرابع والثمانين

مواقف رجل

فلتقرأ دوارهايوم هذه الصحيفة

بعض المواقف

ذكرت دوارهايوم ان الاستاذ عوني عبد الهادي أعد «برنامجاً» لانهاء الاضراب يتلخص في ان يكون حكم اللجنة الملكية نافذاً سواء جاء في مصلحة العرب او في جانب اليهود — على ان تعلن الحكومة ذلك من الآن

ومؤسف ان تسف الصحف اليهودية هذا الاسفاف في الافتراء. وان نراها تزعم وتفتري كأنما الوقفة المدهشة التي وقفها اصحاب هذه البلاد قد سلبتها شيئاً كثيراً من الكياسة والذوق السليم. اننا نقدم الاستاذ عوني بك عبدالهادي، العربي الممتاز في ثقافته ووطنيته، الى هذه الجريدة بسردنا لها وقائع معلومة نقول لها ان تتثبت منها لتعرف اي رجل هذا الذي زعمت بانه اعد ذلك «البرنامج»:

التغيير الاساسي

كنا مطلعين تمام الاطلاع على ما كان يجري بين اللجنة العربية العليا وبين المندوب السامي من أحاديث في تلك المقابلات التي تمت بينهما . نذكر من ذلك المقابلة الاولى التي جاءت بعد وقوع الاضراب وقول الاستاذ عوني بك فيها للمندوب السامي: «ان الحركة الحاضرة لا تشبه، في وجه من الوجوه، أية حركة سبقتها. وان فلسطين قد دخلت في دور جديد، فطوت صفحة، وفتحت أخرى. وانه بعيد كل البعد ان يتوقع احد عودة المياه الى مجاريها قبل ان تتغير السياسة تغييراً اساسياً. والعرب، في حركتهم الاخيرة، لا يدافعون فقط عن حريتهم، ولكن يفعلون ذلك لحفظ كيانهم ان يطغى عليه النفوذ اليهودي الدخيل. وأرى — والكلام موجه للمندوب السامي — ان الامر سيطول ما لم تسارع الحكومة الى اجابة مطاليب العرب. واذا لم تفعل، واصرت، فان العرب سائرون، ولا يعلم النتيجة عندئذ غير الله، عز وجل». ولقد أيدت الحوادث ما قاله الاستاذ عوني بك، كما كان قد تنبأ بها

قضيتنا معروفة

وتحدث الاستاذ عوني بك عن اللجنة الملكية قائلا : «لا اعتقد ان للعرب دخلا في هذه اللجنة. وكل ما في الامر ان الحكومة البريطانية قد اعترفت بان اسباب الحركة الحاضرة هي السياسة المتبعة. وأؤمن كل الايمان ان الحكومة تعرف اسباب ذلك الاستياء، وتعلم انه حق. واذا شاءت، مع ذلك، ان تدرس الاسباب، او تتبسط من جديد، فلا يهمنا ان تفعل ذلك سواء عن طريق وزير المستعمرات نفسه، أو بارسال لجنة تحقيق، أو لجنة ملكية، كما تشاء. هذا وشأنها، أما نحن فعلى الاعتقاد الذي ذكرنا، وعلى نفس الموقف»

يستغربون ذلك

وعرفنا للاستاذ عوني بك حديثاً مع المندوب السامي يتعلق باللجنة الملكية أعرب فيه بصراحة عن فكرة تشكيلها ومجيئها الى البلاد . ويجوز لنا ان نشير هنا الى قوله: «يعتقد العرب، كبيرهم وصغيرهم، المتعلم فيهم وغير المتعلم، ان الحكومة البريطانية واقفة تمام الوقوف على دقائق قضية فلسطين، وحقوق العرب فيها، ومطالبهم . ويستغربون جداً ان تطلب الحكومة الوقوف على معلومات جديدة. ويرون ذلك فضولا منها، تريد منه أمراً . وقد رأوا من قبل لجاناً، وسمعوا تقاريرها، فلا غرابة اذا راحوا اليوم زاهدين . ان عرب فلسطين قد اعتزموا السير، وقد ولدت فيهم الحركة الجديدة روحاً ممتازاً، يقوي من عزائمهم، ويمدهم بقوة الصبر، فيظلوا شباباً في نفوسهم . والوعود، والحلول الموقتة سوف لا تنفع معهم، لا في كثير ولا قليل»

الامر لله

ونذكر جواباً للاستاذ عوني بك على سؤال وجهه المندوب السامي اليه خاصة، قال له فيه: «ان فلسطين محدودة الموارد، والحكومة اذا أصرت، وأصر العرب ايضاً، وقع صدام في الفكرة، فماذا تكون النتيجة ؟ » وقد كان جواب الاستاذ عوني : اعترف بذلك، لكن هذه الامة المؤمنة قد سلمت أمرها الى الله سبحانه وتعالى، وقالت : «اللهم لا حول ولا قوة إلا بالله العلي العظيم» فهل سمعت دوارهايوم ايماناً ناصعاً نقياً كهذا الايمان. كان الاستاذ عوني بك يعرب عن نفوس هذه الامة، وقد صدق حديثها، وتصوير دخائلها

الوفاء الجم

هذا مثال من أمثلة لو أردنا ايرادها لنهلت دوارهايوم . على ان ذلك مسجل، سيأتي اليوم الذي يذاع فيه . فما زعمته دوارهايوم بـ «برنامج» ليس شيء منه يخامر معتقل صرفند الآن، الثابت على قوله، وإيمانه بذلك القول . الرجل الذي قال ما قاله عن إيمان به، وصدق، ونصيحة خالصة . ولو ان الحكومة أخذت بذلك كله لوفرت كثيراً عليها . وإلى الآن نستطيع، بكل اطمئنان، ان نقول لها : ان ما قاله الاستاذ عوني بك ورده يومئذ ليقوله كل عربي في هذه البلاد، لا يتزحزح عنه مقدار أنملة

((...))

الاضراب مئة بالمئة

هاقد مضى !

كتبت «البالستين بوست»، هذه الجريدة التي تحدثنا عنها كثيراً، قبل أسبوع تقول ان الاضراب أوشك ان ينتهي . ها هو اليوم أتم منه في أي يوم مضى . ها هو مئة بالمئة، يتجلى رائعاً مدهشاً . إذن فشلت «البوست» في دسها . وستظل هذه الصحيفة على فشلها في الدس الحقير الذي يدفعها اليه ذل، وحقد، وإسفاف

الاضراب كلمة امة، سيظل ماشاءت هذه الامة . ونطمئن هذه الصحيفة بان العرب لا يبالون ان يمشوا مرحلة أطول من التي مشوها، في هذا الاضراب !

الحكم الذي زلزل

لا نحسب لطمة نزلت بالسياسة القائمة كالحكم الذي أصدرته محكمة العدل العليا . لقد قصم ظهرها، وتركها في ذهول. مع ذلك يحاول وزير المستعمرات التهرب من ذكره في مجلس العموم بدعوى الابتعاد عن قداسة القضاء . ولو كان هذا الحكم في صالح اليهود مثلا لاتخذ سبيله الى مجلس العموم

ان الله أنطق محكمة العدل العليا بما يعتبر انتحار للسياسة القائمة !

أينا الذي تغير ؟

وجاء الموضوع السقيم، موضوع الدعاية الايطالية في فلسطين. فقال الوزير انه يعرف عن ذلك من مصادر بعض الشيء، لكنه لا يحب ان يعرض لذلك في هذه الظروف . إننا نتحدى المستر اورمسبي غور في موضوع فرغنا منه منذ وقت طويل . ولو ان وزارة المستعمرات لحظت شيئاً من هذه الدعاية لقامت قيامتها، لكنها — وهي ذات البصر الحاذ — لم تر شيئاً . وأجمل بالانكليز ان ينحوا على أنفسهم باللوم لخذلانهم الحبشة في وجه ايطاليا من أن يحاولوا مس كرامة أمة بقيت وفية لدولة شرقية، وتكره كل استعمار من أي نوع كان !

كلها أثر قديم

وتقدم عضو آخر يسأل هل أوذيت المباني الاثرية أثناء عملية النسف في مدينة يافا القديمة . سوآل فيه رائحة الدم الثقيل ! يافا القديمة هي أثر في نفسها. لقد عاصرت فتوحات، وحروبا، وشهدت انقلابات، ووجودها في نفسه أثر قديم يجب المحافظة عليه . لكن الاستعمار، متى كان ينظر الى هذه الاعتبارات ؟

ضحايا التصريحات الخادعة

وسكان البلدة القديمة يقاسون شدة الحياة الآن، وما جرته عليهم هذه السياسة. مع ذلك يصرح المستر اورمسبي غور بأن الحكومة دبرت شئونهم، واعتنت بهم، قبل إقدامها على الهدم . هل هذا صحيح ؟ أليس الواقع يكذب ما قاله رجل مسئول ؟ نأسف، ونشفق، ونعلن عزمنا على مواصلة الدفاع عن بلادنا مهما كانت العقبات والنتائج !

أخيراً لا يصلحون !

... اخيراً قررت الصحف اليهودية والمؤسسات اليهودية، والرأي العام اليهودي، ان الخفراء اليهود لا يصلحون لحماية المستعمرات ! لا يصلحون رغم انهم مسلحون بأحدث انواع الاسلحة . والذي نقوله ان هذه المؤسسات ذاتها ستقرر في يوم قريب ان الخفراء القائمين على حماية الصهيونية هم أيضاً لا يصلحون لحمايتها . فان بناء هذه القضية قائم على اساس من رمل ما أسرع ما ينهار من تحته حتى يتصدع . وكذلك مصير كل حركة باطلة !

برقيات في سطور

— وافق الملك ادوارد على الغاء العقوبات

— هاجمت عصابة حبشية القطار بين جيبوتي واديس ابابا واقتلعت بعض قضبان السكة .

— خطب المسيو فان زيلند رئيس وزارة بلجيكا في مجلس النواب فقال اذا لم تقرر عصبة الامم الغاء العقوبات فان موقف العصبة يكون موقفاً هزيلا لان اخطاراً كثيرة تهدد اوروبا

— سرت دوائر روما السياسية كثيراً لاعلان سحب فرنسا تعداتها بمساعدة بريطانيا في البحر الابيض المتوسط

النعرة الدينية عندكم

وقد ذكرنا أمس كيف زعمت التايمس أن «النعرة» الدينية أخذت تظهر على الحركة العربية . لقد صفعت مذكرة الموظفين التي وقعها مسلمون ومسيحيون، هذا الزعم صفعة قاتلة . فقد وقف فيها المسلم الموظف الى جانب المسيحي الموظف، عرباً وطنيين . ان «النعرة» الدينية قامت في أوروبا باسم محاربة اللاسامية، أما في فلسطين فكرهنا لليهود، ومقاومتنا لهم، ناجم عن مبادئ وطنية شريفة. ولتهذب «التايمس» النفسية الاوروبية قبل أن تحاول الافتراء على أمة لها أخلاق وتقاليد عريقة !

بريطانيا في فلسطين

صرح السر مايلز لامبسون، المندوب السامي على مصر، لبعض اخصائه، ونشر ذلك في مصر، أنه رأى وجوب تغيير السياسة البريطانية في مصر، واعطاء تلك البلاد حقوقها، ورد سيادتها إليها . وقد فاتح بذلك كله وزارة الخارجية البريطانية . وحينما رأى منها بعض الاصرار، هدد بالاستقالة لمصلحة الامبراطورية التي خير لها أن تكسب مصر دولة صديقة من أن تغرس في قلبها روح البغضاء لها . وقد نجح السر لامبسون في ذلك نجاحاً مدهشاً.

ونعود فنقول للسياسة البريطانية : من الخير لها كل الخير أن تقف نفس الموقف مع عرب فلسطين . فان ثمانين مليون قلب، ووراءها اكثر من مئتي مليون — العالم العربي كله، والعالم الاسلامي باسره — تتطلع الى هذه البلاد المقدسة، وان تصبر أبداً على يد الخراب تمر على إخوانهم. فلتربح بريطانيا عطف هذه الملايين، لا أن تقف من عرب فلسطين هذا الموقف الذي نرى .

ولتتعظ من الحوادث

جولات سائح

بقلم الاستاذ الكاتب صاحب التوقيع

حتى هذه تتبذل !

لا ندري كيف تبيح التايمس — وهي المعروفة برسميتها — لنفسها القول بأن عرب فلسطين، وعرب سوريا، مدوا أيديهم الى اليهود يطلبون أموالا تساعدهم على تحقيق الوحدة العربية في مقاومتهم لبريطانيا وفرنسا. هذا القول، من جريدة كالتايمس، استرسال الى الخيال، ومظهر من مظاهر الرعونة . فالعرب سواء في فلسطين أو سوريا، ينظرون الى اليهود نظرة عداء شديد، ولا يعتمدون في حركتهم التحريرية على مال اجنبي، بل يفتدون بلادهم بانفسهم وأموالهم

وحتى التايمس أخذت تتبذل !

كذا ستكونون معنا

وفي نفس هذا المقال لوحت «التايمس» بغصن جاف يقطر افتراء وتضليلا، وتنبعث منه رائحة الكذب . فلقد زعمت ان النضال في فلسطين يكاد ينقلب دينياً، اي طائفياً . هذا غير صحيح بالمرة . والتايمس، الجريدة الشبه رسمية، تعرف انه غير صحيح . وتعلم أن الحركة العربية في فلسطين وطنية مئة بالمئة . وان العداء الديني وجد تربة خصبة في اوروبا. اما فلسطين فان ثورتها الاخيرة كانت بوحي من الشعور بالخطر العظيم. لكن يعزينا ان «التايمس» واخوانها قالت عن مصر مثل هذا في يوم ما واشد منه، ثم عادت تنثر الزهر في حضن مصر معترفة بعدالة قضيتها . كذا سيكون موقفها معنا في الايام القريبة

ومتى يأكل نفسه !

فضحت الحبشة اوروبا . أظهرتها في ثوبها الحقيقي : ثوب الجلاد . فلقد كان العالم، أو قسم منه، لا يزال مخدوعا بعصبة الامم، وادعاء اوروبا تمسكها بقواعد الشرف، والحقوق الدولية . ثم ما لبثت ان انهارت هذه العقيدة واختفت وراء سحب من النقمة، والكره، والحقد الشديد . وها هي اوروبا اليوم، وحش جائع يأكل ابناءه، وربما أكل، في النهاية، نفسه !

تلك الصحيفة ... !

لا نزال نطالع في «البالستين بوست» أوانا كريهة من الكتابة التي تمليها نفس مشبعة بالاحقاد، والشوائب . وا كثر ما يظهر ذلك في افتتاحيات هذه الصحيفة، ترسم فيها أشد أنواع التحريض والاسفاف والتملق البشع. وانا رغم ذلك، مسرورون. فان هذه الجريدة وزميلاتها تزيد في كره العرب لخصومهم كرهاً سوف لا ينتهي إلا بسيادة اصحاب البلاد في بلادهم وستتحقق «البوست» ذلك قريباً!

ذكرى المعركة الهائلة

في ١٢ و ١٣ من هذا الشهر يحتفل الالمان بذكرى معركة فردون، أشد ما ذكر التاريخ من معارك في الهول، والرهبة، والفظاعة . فلقد سارت يومئذ قطع من جهنم زاحفة على أمواج من الجثث البشرية تحصد النفوس حصداً . وانقلبت تلك البقعة الحمراء قطعة من الجحيم . في دقيقة واحدة كان يسقط مئات، وألوف من الجند، ألمان، وافرنسيين . ودامت المعركة الهائلة أياما لم يكن يرى الناظر — اذا كان ثمة ناظر — خلا سحب الدخان الكثيف، وألسنة النيران، والانفجارات التي تناولت مساحات واسعة جداً

ها هي أوروبا، مع ذلك، تذكر ذلك اليوم . فهل هي تحن اليه ؟ نعم، وسيرى العالم قريباً في أوروبا معارك تتضاءل إزاءها «فردون»، ويكون فيها نهاية هذه القارة العجوز !

ارادة الله والامة

الظاهر ان المفاوضات بين مصر وبريطانيا ناجحة . فقد تغلب الفريقان على عدة مصاعب خطرة . وتلاشى من الوجود صدى صوت تشمبرلن الذي قال : «ان الله وضع حياة الامبراطورية في قناة السويس، ولذا لن تتخلى عن مصر» لكن جاء اليوم الذي انسحبت بريطانيا شيئاً فشيئاً من بلاد النيل . زالت الحماية أولا . ثم زال الحكم المباشر . ثم انحصر الاحتلال . وها هو قد جاء اليوم الذي تسوى فيه المسائل المعلقة . إن ارادة الله أقوى من إرادة الاستعمار. وهذه الارادة تتجلى في عزيمة الامم الواثبة الى حريتها، الى نيل حقها المقدس

ومبروك يا مصر !

فلتعتبر بما سبقها !

وبهذه المناسبة ستكون علاقات بريطانيا بفلسطين اقوى واشد . هكذا يقول روتر . اننا لا نخشى على «عربية» بلادنا من الاحتلال البريطاني . فلقد عرف الناس جميعاً ان الاستعمار صائر الى زوال . وان الشعوب بدأت منذ الحرب العامة، تنال حقوقها شيئا فشيئا . لكن الذي ننصح لبريطانيا به هو ان لا تؤلب

« البقية على الصفحة الثانية »

ألقرار التاريخى

ضربة على السياسة

قابلت البلاد قرار محكمة العدل العليا بنسف المدينة القديمة في يافا بشيء كثير من السرور ، والاعتزاز بظهور الحق .
ومن واجبنا ان نضع تعليقات هامة على هذا القرار التاريخي الذي يشير في ناحية من نواحيه الى أساليب السياسة القائمة في هذا البلد .

تصرف غير لائق

لم يكن لائقاً تعيين محام يهودي ينوب عن حاكم اللواء والنائب العام في قضية عربية بحتة تتعلق بالحالة الحاضرة. في قضية تهم الشعب العربي كله . وكان أجدر بالحكومة — لياقة — ان تبعث بموظف آخر ، فلديها عدد في النيابة العامة ليس بالقليل . ويتساءل الرأي العام لماذا لم ترسل الحكومة عربياً اذا لم ترد تعيين موظف بريطاني فى هذه القضية ؟ وهو تساؤل حق ومعقول جداً

هل الحقيقة تخدع !

لم يكن المحامي اليهودي ، لبقاً في دفاعه . وقد ظهر هذا عدة مرات . من ذلك قوله: «ان سكان يافا لو قيلت لهم الحقيقة ، لعذلوا ، لذلك قيل لهم ان الهدم لتجميل المدينة ، وللقيام بعمل انساني يفيدهم ، ولاننا كنا نظللهم لو قلنا لهم الحقيقة ، لذلك قلنا لهم ما يخالف الواقع ». وقد ادهش هذا التفسير الغريب القاضي فقال انه عاجز عن فهمه . وقد صفعه بألم فى تعليقه على ذلك القول : «لا أستطيع ان افهم كيف كان يخدع السكان لو ان الحقيقة قيلت لهم » ولو كان الادون كنتروفتش لبقاً لقال على الفور : هذا خطأ من الحكومة أنا مضطر لاعلانه . لكنه جهل القاعدة الحقوقية العامة التي تقول: «اذا كان قلم النائب العام عبداً ، فلسانه حر » وقد كان تعليق المستر مانتغ ، القاضي البريطاني الاول ، لاذعاً وقوياً ، وفيه تهكم شديد

هل نفهم من هذا ان الصهيونية تعتبر في كثير من الاحايين ، ومتى تريد ، قول الحق خداعا ، وقول الخداع حقاً ؟

الهدم وليس النسف

وهناك نقطة اخرى هامة ، هي ان عمل الحكومة يجب ان يكون الهدم ، وليس النسف . ذلك لان النسف يضر بكثيرين ، إذ تتشعث بيوتهم ، وتصاب بأذى . وقد بينت المحكمة هذا في قرارها بوضوح تام

تعمد التضليل والخديعة

لقد أظهر الادون كنتروفتش جبناً من أول القضية الى آخرها ، وأعوزته الشجاعة الادبية . كذلك كان موقف الحكومة . يفسر لنا هذا أن الاوراق التي القيت ، والتبليغات التي وزعت ، لم تكن تحمل توقيعاً ، لانه لم يكن موظف ما يجرؤ على وضع امضائه . وقد أراد قاضي القضاة أن يظهر تعمد الحكومة التضليل . فلو كان عملها غير مخالف للقانون لوقعت تلك التبليغات . لذلك قال ما نصه حرفياً: «لا استغرب ، في مثل هذه الظروف ، أن لا أجد موظفاً مسئولا فى الحكومة يضع إمضاءه على هذه الاعلانات » وقد تنصل السكرتير العام ، والنائب العام وغير هما من التبعة . ووصف القاضي هذا التنصل بانه « عجيب وله معان عميقة » حتى ان المستر كنتروفتش أظهر أمام المحكمة عجزه عن ذكر المسئول عن توزيع هذه البلاغات .

مقتضى الامانة والصراحة

وادهش ما في القرار قول قاضي القضاة الذي هو بريطاني: «كان الاجدر بالحكومة ان لا تذر الرماد فى العيون بقولها ان العمل الذي تقوم به هو وحي الفن ، أو مشروع انسانى ، بل تقول بصراحة وأمانة ان ذلك كان بقصد ايجاد وسائل تخول السلطات العسكرية والبوليس الدخول في الاحياء المكتظة »

كذلك فى القضية

معنى ذلك أن الحكومة أرادت الغش . وهذا ينطبق تماماً على القضية الفلسطينية كلها . فبدلا من أن تقول السياسة انها تريد اقامة الوطن القومي على انقاض العرب ، وبعبارة أخرى : انها تريد ايجاد اكثرية يهودية في فلسطين وتأمين المواصلات الامبراطورية — تلجأ الى طرق الخداع ، محاولة ايهام العالم أنها تعمل لمصلحة العرب حينما تسهل الهجرة ، وتحشد اليهود في الاراضي العربية بكثرة !

اشار سعادة قاضي القضاة في قراره بأنه يحق للمندوب السامي أن يأمر بهدم أي بيت مستنداً في ذلك الى قانون الطواريء « المادة الخامسة ، الفقرة الخامسة » اذا اعتقد ان الهدم لمصلحة الدفاع عن فلسطين . وقد ذكر الفقرة العاشرة من نفس المادة التي تقول بأنه يحق لاي شخص قد هدم بيته ، أو اتلفت امواله ، بناء على هذا ، ان يطلب تعويضات من خزينة فلسطين ، وفقاً للانظمة التى يسنها المندوب .

نظام لم يوجد

اننا لا نقر قاضى القضاة على قوله ان عدم سن هذا النظام لا يمنع المندوب من استعمال حقه في الهدم لوجود نص في القانون الملكي يعطي الشخص الحق بالتعويضات. غير انه لو فرضنا ان شخصاً قد هدم بيته بناء على هذا الامر وراجع المحكمة المختصة لاخذ تعويض فان هذه المحكمة لا تسمع دعواه لان الصلاحية التي عينها لها قانون الدفاع عن فلسطين في تقدير التعويضات يتوقف على النظام الذي يسنه المندوب بهذا الصدد ، وهذا النظام لم يوجد بعد

كلمة الى المحامين

ونختم تعليقاتنا بلفت نظر محامينا الى ضرورة اقامة دعوى على الشخص المختص ، بمنع السلطات من هدم البيوت الباقية بالنسف ، لان طريقة النسف تضر بالغير . وكل ما للمندوب السامي من صلاحية فهو ينحصر في هدم البيوت لا نسفها .

هل يمعن النظر

وجميل وصف المستر مانتغ لتلك الدائرة التى تجري الامور خلافاً لمجراها الطبيعي ، وقوله ان شيئاً شبيهاً بهذا قد وجد سبيله الى فلسطين ، ولكن حقيقته أخفيت بحذر . نرجو ان تمعن الحكومة النظر في هذا الوصف الواقعي ، وتستفيد

حقوقي

رد جمعية السيدات العربيات

على رسالة المندوب السامى

جاءنا من جمعية السيدات العربيات في يافا الرد التالي على الرسالة الخاصة التي أذاعها المندوب السامي على سكان فلسطين :

فخامة المندوب السامي ـ القدس

استمعنا مساء أول امس الى رسالتكم الموجهة الى رجال فلسطين ونسائها — ولما كان لنساء فلسطين نصيب من توجيه رسالتكم — وبصفتنا السيدات العربيات في مدينة يافا نرغب في ان نطلعكم على وجهة نظرنا في الرسالة المذكورة

١) جاء في رسالتكم أن بعض الجهلة من الناس يظنون ان الحكومة تستعمل القوة بلا ترو وبقسوة — ومن واجبنا نحن السيدات ان نلفت نظركم الى ان هذه القسوه قد استعملت فعلا ولم تكن ظنا بل حقيقة واقعة تجلت لعموم الشعب العربي عقلائهم وجهلائهم — يدل على ذلك الحوادث الكثيرة التي قام بها البوليس والجند اثناء المظاهرات السلمية في المدن وتفتيش المنازل في القرى وبخاصة ما حصل في المده الاخيرة فى قضاء رام الله كما جاء في بلاغاتكم الرسمية — وقد ظهرت هذه القسوة باجلى مظاهرها يوم ان امرتم بهدم مدينة يافا القديمة وجعلتم سكانها يهيمون على وجوههم جاعلين مساكنهم بين القبور والازقة بينما اثبتت محكمة العدل العليا ان الهدم لم يكن للتجميل كما انه لم يكن ابداً ضروريا للدفاع عن فلسطين

٢) تقولون فخامتكم انكم شاهدتم كثيراً من سفك الدماء لدرجة لا تستطيعون معها الان عقتوا جميع انواع قتال — ونحن نشارككم فى ذلك لولا ان سياسة حكومتكم كانت عاملا له كبير الاثر في ايقاظ نار الفتنة في البلاد — وكان من المنتظر ان تعربوا عن مقتكم هذا بتحاشي الاسباب التي ادت الى هذه الحالة المحزنة — ولكنكم بدلا من ذلك ما زلتم ترددون الفاظ التهديد والوعيد وعزمكم على الاستمرار بدون تردد على استعمال القوة العسكرية

٣) وبهذه المناسبة نلفت نظركم الى فقرة جاءت في خطابكم بتاريخ ١٢ـ٥ـ٣٦ فيها قلتم انه « في حالة نشوب اضطرابات في اية بلاد فالاختبار دل على ان قلة الجنود تؤدي الى زيادة الخسائر في النفوس» فها فخامتكم قد زدتم عدد الجنود في البلاد لدرجة كبيرة جداً ولكن ذلك لم يحل دون ازدياد الخسائر في الارواح والاموال التي تثبتها يومياً بلاغاتكم الرسمية والتي اضطرتكم الى توجيه رسالتكم هذه. وهذا دليل على ان التهديد في مثل هذه الظروف الاستثنائية التي توجد فيها البلاد لا تجدي نفعا، وان تصميمكم على الاستمرار في زيادة الجنود قد لا يؤدي الى النتيجة المطلوبة

٤) نحن نعلم، والشعب العربي يعلم، اننا لسنا من القوة فى درجة نستطيع معها ان نقاوم بريطانيا العظمى ولكن شعورنا العميق باننا مظلومون — وان ظلامتنا هذه لم يلتفت اليها — ادى بنا الى حالة هي اليأس بعينه — ومتى استحوذ اليأس على امة سارت في عملها دون التفكير في النتائج . قد تستطيع الحكومة ان تقتل هذا الشعور بالقوة — الى حين — ولكن هذا الشعور سيظل ويظل دائما مصدر الاضطراب والقلاقل

٥) اننا كسيدات نقدر الشفقة التى ابديتموها على القرويين ماديا وصحيا — والتي كان يجب ان تشمل طبقة التجار ايضاً — غير ان هذا لا يمنعنا من القول بانه كان من الانسب ان تقوموا بتحقيق هذه الشفقة عملياً ذلك بان تعالجوا نفسية الشعب المضطرب باجابة مطاليبه وانصاف ظلاماته

٦) يجب ان تتحققوا، ياصاحب الفخامة، بان الشعب العربي مدفوع في ظرفه الحاضر الى الدفاع عن نفسه ووطنه بعوامل وطنية صرفة لا اثر فيها لحب الاجرام كما تظنون. والسبيل الوحيد الى تعجيل انهاء هذا الدور الذي سادت فيه الجرائم والاضطرابات هو ازالة العوامل التى ولدته

٧) ان الحكومة لم تقم الى الآن بدليل واحد على انها قد ادركت الحقيقة. ونحن نعتقد ان تجاهلها سيزيد في المتاعب والآلام — وتفضلوا بقبول فائق الاحترام .

عن سيدات يافا العربيات : عقيلة الشيخ راغب ابو السعود الدجاني ، عقيلة افتيم عازر ، عقيلة قاضي الشرع ، عقيلة رشيد رياحي ، عقيلة رشيد ابو لبن ، عقيلة شاكر بوارشي ، عقيلة توفيق طريفه ، عقيلة الدكتور خليل سابا ، الآنسة صبحية عاشور ، الآنسة فورتيني روك ، الآنسة ظهيره خلف ، الآنسه رفقه عوده

من أنباء القدس

اطلقت عيارات نارية في الساعة التاسعة من مساء أمس الاول على مستعمرة ميكور حايم وروميا ويت فيغان والقطمون وقد دام اطلاق الرصاص حتى الساعة الحادية عشرة ولم تعرف النتيجة

ـ قطعت في الليلة الماضية اسلاك التليفون ما بين وادي الصرار وعرطوف وقد ذهبت قوة من الجند مع عمال التلفون لاصلاح الخطوط.

ـ اطلقت عيارات نارية في الساعة العاشرة من مساء امس في حي الشيخ جراح

ـ اجتمعت اللجنة المركزية لاعانة المنكوبين في فلسطين في الساعة الحادية عشرة قبل ظهر أمس الاول للبحث في الحالة وقد دام الاجتماع ثلاث ساعات.

ـ القت الطائرات منشوراً رابعاً لا يخرج في معناه عن المناشير الاولى التى أذاعتها الحكومة على المدن والقرى.

ـ تسممت عائلة ارمنية فى القدس تقطن في محلة حارة النصارى وقد نقلت العائلة بأسرها للمعالجة واعطى الطبيب تقريراً طبياً بأن الحادث نشأ عن تسمم من البندورة .

ساعدوا
عائلات الشهداء

جولات سائح

«تابع المنشور على الصفحة الاولى»

عليها ملايين العرب والمسلمين . وان تنفض يدها من سياسة حملتها اكبر الخسائر ، وستحملها ضياع هيبتها في الشرق العربي والاسلامي

هل فقدت بريطانيا رجالا ساسة يدلونها على الطريق ؟ اذن فلتذكر ان الامبراطورية الرومانية كانت مثلها قوة واتساعا ، وبسبب نقص في الرجال الافذاذ هوت ، ثم تداعت ، ثم زالت من عالم الوجود !

«سائح»

الدستور اللبنانى القديم
يوشك أن يعود

كثر التزاور في الايام الاخيرة بين رئيس جمهورية لبنان والهيئات الرسمية وكثير من النواب والصحافيين. ويدل هذا على قرب وقوع انقلاب يتعلق بالحالة السياسية وينحصر مبدئيا فى اعادة الدستور المعطل . وقد اجتمع مجلس النواب بصورة خاصة وقرر رفع مذكرة الى رئيس الجمهورية طلب فيها اعادة دستور سنة ١٩٢٦ وستسلم هذه المذكرة الى المندوب السامي . ومن المنتظر ان يعود الدستور اللبنانى يوم ١٤ الجاري

من جمعية سائقى
السيارات العرب

جاءنا ما يلي من سائقي السيارات العرب بيافا :

جمعية سائقي السيارات العرب تشكر كل الذين ساعدوها بمديد المعونة لها بتبرعاتهم التي كان لها الفضل الاكبر في اعانة منكوبيها من السائقين وغير السائقين من الذين حتم الواجب مساعدتهم .

والجمعية تكرر شكرها للمتبرعين جميعاً الذين ستنشر اسماؤهم على صفحات الجرائد حالما تتم قائمة التبرعات ولهذه المناسبة تستحث ابناء الوطن الافاضل على فيض اريحيتهم والله في عون العبد مادام العبد في عون اخيه

السكرتير
احمد الدباغ

التبرعات للمنكوبين

تبرع السادة الآتية اسماؤهم الى جمعية الاسعاف في يافا بالمبالغ التالية: ٤ جنيهات و٩٧٠ ملا ، حسين خريس وجماعة من القسيطل . جنيهين و ٩٠ ملا ، السيد صالح يوسف وجماعة من القسيطل . ٥٠٠ مل ، تلاميذ مدرسة القسيطل . ٩٤٠ ملا ، محمد حسين شحاده وجماعة من القسيطل ، جنيهين و ٥٠٠ مل ، صالح الحاج محمود وجماعة من القسيطل.

موظفو العراق
يتبرعون للمنكوبين

وزعت لجنة اعانة منكوبي فلسطين في العراق ايصالات التبرعات على الموظفين العراقيين وذلك بمناسبة دفع الرواتب لهم .

. . .

مؤتمر القناصل البريطانيين في الخليج
يعقد مرة ثانية في الكويت

كان قد انعقد مؤتمر القناصل البريطانيين في الخليج في الشهرين الماضيين في الكويت وقد قرر المؤتمر بصورة دقيقة قضية امارة في الكويت وهل من الصالح ضمها الى اتحاد الامارات في حالة تحقيقها او تركها منفصلة على ان يغير شكل ادارتها وتكون تحت هيمنة استشارية أو الحاقها بقطر عربي آخر ولم يبت في هذه الاحوال كما بقيت امور اخرى تستوجب الدرس تتعلق في قضية توحيد الامارات وتعزيز الخليج والكويت. ولذلك فقد ارجأ المؤتمر ثانية جلساته الى وقت قريب. وتقول الانباء بانعقاد المؤتمر ثانية في الكويت برئاسة الكولونل (باول) وذلك للبت في القضايا التى لها مساس في مصالح بريطانيا والتى انعقد المؤتمر ثلاث مرات بسببها

الاستقلال السورى فى طريق التحقق

عقدت لجنة الشؤون الخارجية بمجلس النواب الفرنسي جلسة بحثت فيها شؤون افريقيا الشمالية والبلاد الواقعة تحت الانتداب الافرنسي ، وقد تكلم المسيو فيانو وكيل الوزارة المختص بشؤون افريقيا الشمالية فأشار الى المفاوضات السورية الفرنسوية وقال ان المعاهدة المنوى عقدها سمائل المعاهدة التي عقدت بين انكلترا والعراق وستكون وفقاً لتعهدات فرنسا السابقة التي تنص على استقلال سوريا .

اعانات الموصل لمنكوبى الاضطرابات

من انباء الموصل ان اللجنة التى تقوم بجمع الاعانات لمنكوبي فلسطين تقوم بعملها خير قيام وانها تمكنت حتى الان من جمع ٥٠٠ جنيه تقريبا ستقوم بأرسالها الى اللجنة المركزية لاعانة المنكوبين فى فلسطين .

صحيفة يهودية تحمل على بريطانيا
لانها كما تزعم تعطف على العرب

نشرت جريدة (جويش كرونكل) اليهودية مقالا حملت فيه على الصحف البريطانية لانها باتت تناصر العرب وتطلب توقيف الهجرة اليهودية، وقد اظهرت ذهولها من هذه الحركة المفاجئة التي كانت كصفعة شديدة للصهيونية ، وقد جاء فى مقالها ما يلي ، ليس هناك اي سبب مادي او ديني لهذا التحول الغريب ، ان اليهود قد وضعوا كل آمالهم وثقتهم فى بريطانيا والمصالح البريطانية مهددة بالخطر الشديد اذا ابدت بريطانيا تساهلا مع العرب او جعلت وعودها لا قيمة لها

الوزارة البريطانية تعقد جلسة خاصة
تبحث فيها قضية فلسطين بامعان وروية

يقول مراسل دافار في لندن ان الوزارة البريطانية عقدت جلسة خاصة منذ بضعة ايام برآسة المستر رمزي مكدونالد لغياب بلدوين في الاجازة وقد استمرت الجلسة اكثر من ثلاث ساعات بحثت فيها قضية فلسطين بامعان وروية وخصوصاً في المسائل الهامة وتعيين اللجنة الملكية ولم تعرف القرارات التي اتخذت في هذا الاجتماع

بريطانيا تسرع في ميدان التسلح

قررت الحكومة البريطانية زيادة ١٩٫٦٥٢٫٧٠٠ جنيه على ما في الميزانية الضخمة الحالية من مخصصات للتسلح ، وسيوزع هذا المبلغ الجديد وهو غير المبالغ الهائلة الاخرى الواردة في ابواب الميزانية ، كما يلي :

لوزارة البحرية	١٫٠٥٩٫٠٠٠	جنيه
للجيش	٦٫٦٠٠٫٠٠٠	»
لقوة الجو الملوكية	١١٫٧٠٠٫٠٠٠	»
لمصانع السلاح الملوكية	٢٩٣٫٧٠٠	»

وعلى ذلك ستتألف الوحدات الجديدة التي يتم انشاؤها في هذا العام (١٩٣٦) مما يلي :

١) بناء ناقلتين اضافيتين ، فيكون مجموع ما يبنى في هذا العام سبع نسافات

٢) بناء سفينة جديدة من سفن بث الالغام و ٨ مدمرات فيكون مجموع ما يبنى في هذين النوعين ١٨ سفينة في هذا العام

٣) بناء حمالة اضافية للطيارات ، فيكون ما يبنى في هذا العام حمالتان

٤) بناء ٤ غواصات اضافية فيكون مجموع ما يبنى في هذا العام ٨ غواصات

هذه هي الاموال الجديدة التي تقرر اضافتها الى المخصصات الواردة في الميزانية وهى ١٥٨٫٢٥١٫٠٠٠ جنيه لجميع وزارات « الدفاع » الثلاث ، البحرية والحربية والجو . . .

يهود بولونيا تضيع آمالهم فى فلسطين

نشرت جريدة دافار برقية وردت لها من بولونيا جاء فيها ان اليهود هناك تروج بينهم اشاعات قوية عن توقيف الهجرة الى فلسطين وان هذا الامر قد زاد عليهم مصائبهم خصوصا بعد ان زادت الاعتداءات بشدة ضدهم ، وقد اصبح امر توقيف الهجرة اليهودية شيئاً ثابتاً فى عقولهم، ولذلك ضاعت آمالهم فى فلسطين.

انصارنا في لندن

نائب يحمل على لويد جورج
وثان يتهم الحكومة بالاستخذاء لليهود
وثالث يقول بتقسيم فلسطين والاردن الى ولايتين

في يوم ٢٣ حزيران الماضي عقد انصار فلسطين من رجالات الانكليز، اجتماعا في قاعة سانت ارمين في لندن، كان من المقرر ان يترأسه النائب انتوني كروسلي، ولكنه تغيب عنه لعذر، فتولت الرئاسة مكانه المسز ستوارت ارسكين، وقد حضر هذا الاجتماع اعضاء الوفد العربي غير الرسميين هناك، وخطبوا فيه خطباً نعرفها كلها، ولذلك نكتفي هنا بنقل ما قاله انصار فلسطين من الانكليز:

النائب كروسلي
يحمل على لويد جورج

ابتدأ هذا النائب خطبته بقوله ان اعضاء البرلمان جميعاً يؤيدون وزير المستعمرات فيما قاله من وجوب العمل على اعادة النظام قبل سفر اللجنة الملكية الى فلسطين، ثم قال ان القضية الفلسطينية اسيء فهمها سواء في البرلمان او في الصحف الانكليزية، رغم كون الاكثرية الساحقة من الموظفين البريطانيين في فلسطين، وكون جميع لجان التحقيق السابقة لم تظهر العطف الا على هذه القضية العربية التي لم تنفذ فيها توصيات اللجان

وانتقل الخطيب بعد ذلك الى القول بان المناقشات التي سبق ان دارت في البرلمان حول المجلس التشريعي كانت هي التي اججت النار، ثم قال ان المستر لويد جورج زعم في خطبته التي القاها في البرلمان يوم ١٩ الماضي ان المرابح الاقتصادية التي عادت على فلسطين من اليهود كثيرة جداً، فهل اراد بذلك ان يضع الشرف الجنسي والاماني القومية في مستوى ينحط حتى يصل الى مستوى المرابح الاقتصادية؟

وبعد ذلك اكد الخطيب للحاضرين ان كتلة من اعضاء البرلمان قد تكونت وهي تأخذ على عاتقها من الآن ان تقف في وجه مثل هذا التضليل في البرلمان كما جرت فيه المناقشات حول القضية العربية

الكولونيل نيوكومب
يتهم حكومته بالاستخذاء

وتلا النائب كروسلي في الخطابة الكولونيل نيوكومب فاستهل خطبته بقوله ان ضميره قد بدأ يستريح الآن، وهو يرى ان هناك من سيتولون الدفاع عن القضية الفلسطينية العربية في البرلمان. ثم قال ان الفكرة القائلة بان لليهود «حقاً تاريخيا» في فلسطين فكرة لا تستحق ان يقام لها اي وزن، فان الاسس المنطقية «للوطن القومي اليهودي» في فلسطين لا تقوم الا على خدمة اديت اثناء الحرب لا اكثر ولا اقل، ومع ذلك فلا ينبغي لنا ان ننسى ان العرب ايضاً قدموا كل ما استطاعوا تقديمه للقضية البريطانية

وبعد ان تكلم هذا الكولونيل طويلا عن الصهيونيين قال انه لا يلومهم وانما يضع اللوم كله على الدوائر الحكومية التي تعاظم نفوذ الصهيونيين عليها، في الوقت الذي لا اثر لنفوذ العرب يحس به في هذه الدائر

وانتقل الكولونيل من هذه النقطة الى اتهام الحكومة بالخوف من اليهود والاستخذاء لهم ثم تساءل لماذا لا تقول هذه الحكومة للعرب ان الهجرة لن يسمح بها الى ان تفرغ اللجنة الملكية من اعمالها وتقدم تقريرها. وشبه موقف الحكومة في هذه المسألة بمثل الموقف الذي ظهر عام ١٩٠١ عندما قام اللورد كتشنر فأشار على حكومته ذلك اليوم ببعض امتيازات تنزل عنها للبويريين، فخافت ان تتهم بالضعف اذا هي عملت بمشورته ولكنها رفضتها. ولكنها عادت بعد ان استمرت الحرب سنة اخرى فكانت هذه المشورة نفسها هي التي عملت بها

وانهى الكولونيل خطبته بقوله ان الاسس الحالية للسياسة البريطانية اذا ظلت على ما هي عليه فلن يكون هناك حل اذ ان السياسة الحالية سياسة خطأ ليس فيها قط ما يؤدي الى السلام.

المستر كاست
يقول بالتقسيم!

وبعد الكولونيل قام المستر آرشر كاست احد كبار الموظفين السابقين في فلسطين فقال ان الدولة المنتدبة قد بنت سياستها على افتراض خاطىء يقول بامكان خلق فلسطين جديدة ينسى فيها اليهودي انه يهودي والعربي انه عربي فلا يذكر الواحد منهما الا انه «فلسطيني» فقط في الوقت الذي تبين الان ان اليهودي يريد ان يبقى يهوديا كما يريد العربي ان يظل عربياً كما هو فمن يريدان يمزج بينهما انما يريد ان يمزج الماء والزيت

ثم قال المستر كاست بعد ذلك: دعوا الجنسين يعيشان معاً منفصلين عن بعضهما كما هي الحال الان في شرقي افريقيا واعطوا لكل منهما حكومته الذاتية ثم اجمعوا بين الحكومتين في حكومة مركزية واجعلوا الدولة المنتدبة تحتفظ لنفسها بادارة القدس وبيت لحم وحيفا وبذلك تحققوا اربع غايات عظيمة:

١) يتمكن الوطن القومي اليهودي من النمو

٢) يقوم هناك وطن عربي يشمل شرقي الاردن

٣) يمكن الاحتفاظ بالمصالح البريطانية الحيوية

٤) تقوم هناك حكومات ذاتية

«الدفاع»: فواحيرة الدنيا والانصار والاعداء من اليهود ...

تفتيش بيوت
والعثور على (لاشيء)

داهم البوليس في الساعة الثالثة بعد ظهر اول امس بيوت السادة: محرم، والغول، وغيرهما في محلة النشية، وبعد تفتيشها بدقة لم يعثر على شيء ممنوع اقتناؤه!

موقف بريطانيا من ثورة فلسطين

كموقفها القديم من ثورة الارلنديين ...

في عددها الصادر بتاريخ ١٢ الماضي نشرت مجلة «ستار» الانكليزية المقال الصريح التالي:

الجندي الظاهر
هدف للثائر الخفي

هناك صعوبات جمة تقوم في وجوه الجنود البريطانيين في فلسطين، وها نحن نسمع الان عن هذه الصعوبات الناجمة عن هجمات العرب، انها تشبه تلك التي كان الجنود يواجهونها امام رجال المدفعية اثناء اضطرابات «السن فين» في ارلندا

ذلك لان القاتل القروى يقترف جريمته، ثم يخفي بعد ذلك سلاحه ويعود الى حياته العادية المدنية كأن لم يحدث منه شيء

انه لا يرتدي من الالبسة ما يتميز به عن غيره، وهو لذلك يستطيع في الحال ان يختفي ويضيع بين الجماهير، اما الجندي فيبقى دائما وهو الهدف البارز امام اي شخص من الاشخاص ذوي النوايا «الشريرة»

القيادة العامة
للجو، لا للجيش؟

ليست هذه الصعوبات التي تواجهها القوة البريطانية في فلسطين — وهي تمثل الان ثلثي فيلق — بناجمة من ناحية العرب الثائرين وحدهم، فان هناك مواقف «سمجة» منها ذلك الموقف الذي نشأ عن اعطاء الصلاحية في ادارة الحركات العسكرية على البر وفي الجو معاً لقوة الجو الملوكية

ذلك لان الفيس مارشال الجوي (بيرس) وقد سبق له ان تولى قيادة الدفاع في العراق وهو قائد الطيران هناك، قد اصبح الان وهو القائد العام لجميع القوى البريطانية في فلسطين وفي شرق الاردن معاً بسبب هذه الاقدمية في القيادة فقط

ومع ان رئيس اركان هذا الفيس مارشال الجوي، هو الكولونيل جاك ايفيتس الذي يعد من أقدر جنودنا الشباب، إلا ان الحالة التى نشأت عن انتقال القيادة العامة من رجال الجيش الى رجل من رجال الجو، ليست بالحالة التي تسر أبداً

الجيش غضبان
والجو «عنيد»!

ويشعر الجيش بان الواجب يقضي بان يكون ثمة جندي كبير هو الذي يعهد اليه بقيادة مثل هذه القوة الهامة، ولكن قوة الجو الملوكية تنقض هذا الزعم وتتمسك في اصرار وحماس بما تدعي انه «حق» من حقوقها لا يسعها ان تنزل عنه للجيش بحال من الاحوال

«الدفاع»: والى هنا سكتت «ستار» فلم تقل لنا كيف ولا متى سيزول غضب «الجيش» من «الجو»، ولكن لا بأس! فقد فهمنا مما قالته ان ثورة فلسطين اصبحت تشبه ثورة ارلندا ... وان لا بد من التماس المعاذير للصعوبات التي يواجهها الجنود امام العرب الثائرين

معركة طولكرم في صحيفة انكليزية

اربع طائرات نصاب منها ثلاث

بتاريخ ٢٢ الماضي قالت «الديلي تلغراف»:

قتل في فلسطين يوم السبت الماضي جاويش بريطاني و ١٠ من العرب، اثناء معركة تعد اولى المعارك الرئيسية التي وقعت منذ بدأت الاضطرابات قبل شهرين

وفي هذه المعركة كانت اربع طائرات تتعاون مع الجنود فتطير على علو غير مرتفع لتفتح نيران المدافع الرشاشة على العرب، وكان من جراء ذلك ان اصيبت برصاص العرب ثلاث طائرات، ولكنها استطاعت كلها ان تنزل بامان الى الارض، وقد وجد ان واحدة منها اصيبت في محركاتها ثلاث مرات، اما الاثنتان الآخرتان فكانت اصاباتهما في الاجنحة

واستمرت هذه الحرب من الظهر الى الغروب في مكان قريب من طولكرم يبعد نحو ٢٠ ميلا الى الشمال الغربي من نابلس في اللواء الشمالي، وكان البادئون بها نحو ٧٠ عربيا هاجموا قافلة من السيارات كانت في طريقها الى تل ابيب فجاوبهم حراس هذه القافلة بمثل نيرانهم وظلوا يشغلونهم الى ان جاءت الامدادات لهؤلاء الحراس من طولكرم، وكانت هذه الامدادات تتألف من جنود وبوليس وطيارات...

الحرب الدائمة بين العرب واليهود

كما تراها صحيفة المانية

بتاريخ ١٧ الماضي، كتبت «نيو زورخر زيتونغ» الآلمانية ما يلي:

هناك رأي واسع الانتشار يقول بان العرب واليهود، رغم هذه الفتن والاضطرابات التى تقع بينهم، قد سبق لهم ان تمكنوا من العيش معافي سلام، ولكن من المؤكد ان هذا الرأي لا اساس له من الصحة على الاطلاق

اما الحق الصراح فهو ان هذين الجنسين الشقيقين، يقوم بينهما دائما ابداً ما يشبه الحرب، لاسيما في الناحية الاقتصادية، اذ ليس ثمة يهودي واحد يقوم على ركوب «تاكسي» عربي وفي مقدوره ان لا يركبه، ولا ان يدخن سيجارة عربية وفي متناول يده سيجارة يهودية، ولا ان يتناول شيئاً من المنتجات الزراعية او الصناعية العربية، ما دامت هناك منتجات يهودية مثلها، حتى وان كانت اغلى ثمنا من العربية

ومن ذلك نعلم ان الصفاء الحقيقي بين اليهود وبين العرب يستحيل ان يقوم ... كما هي الحال بين اليهود وبين بقية الامم ...

ماجزاء من يقول بنهو الاضراب

قبل ان تنال البلاد ماتصبو اليه؟

بتاريخ ٢٧ الماضي، قالت مجلة «نيو سيتسمان آندنيشن» بعنوان ثورة فلسطين:

حلت الفاقة المريرة بالكثيرين من العرب من جراء الاضراب، فكل زعيم عربي يحلو له بعد ذلك ان يحاول وقف الاضراب قبل ان تنال البلاد بطريقة فعالة محسوسة ما تصبو اليه ان يكون الا كمن يعرض حياته هو نفسها للخطر

الجندي البريطاني
أيصبح كالافرنسي؟

بعد العبارة المتقدمة استطردت المجلة قائلة:

وفي هذا الوقت نفسه سمعنا بعض اشاعات منحوسة شريرة — نرجو ان لا تكون صحيحة — تقول بان طرقاً من القسوة التي لم تكن ثمة ضرورة تدعو اليها قد استخدمها الجنود وهم يقومون بما عهد اليهم من اعادة النظام الى نصابه

ان كل أمل في اي حل نهائي لابد وان يتلاشى اذا اصبح البريطانيون في فلسطين ولهم من السمعة بين العرب مثل هذه السمعة التي جناها الافرنسيون الآن على انفسهم في سوريا ...

اعطوا اليهود اشغال الحكومة

وبذلك تحاشون الاضطرابات في المستقبل؟!

كلمة «تروث» الانكليزية معناها «الصدق»، فلكي تعرف ان الكذب عند بعض الناس هو الكذب، اقرأ عن مجلة «تروث» الانكليزية الخاضعة لنفوذ صهيون، ما يلي:

العرب واليهود
على سرر متقابلين

اذا كان العرب واليهود قد استطاعوا ان يشتغلوا معا في البوليس، فليس ثمة اي سبب واضح يقول لنا لماذا لا يشتغل الفريقان معا في كل ناحية اخرى من نواحي العمل!

لقد امتدح المستر اورمسبي غور فضيلة «ضبط النفس» عند اليهود، واطراهم احسن واعلى اطراء لمقدرتهم على ضبط نفوسهم تحت ظروف فيها كل ما يستفز النفوس، فالمأمول فيه الآن هو ان لا تنسى هذه الفضيلة لليهود بعد ان يستقر النظام

اعطوهم الاشتغال
وتحاشوا الاضطرابات

ان جعل العمال اليهود اعظم عددا من عمال العرب في اشغال الحكومة هو الذي يخفف من شدة الموقف في وقت الازمات!

وكمثال على ذلك نقول ان ميناء يافا التي ليس فيها احد من العمال اليهود، قد اضربت، فالحركة فيها مشلولة تماما في الوقت الحاضر، بينما تنظر الى ميناء حيفا التي يكثر فيها عدد العمال اليهود، فترى الحركة فيها على قدم وساق كما كانت في الايام العادية قبل الاضطرابات الحالية.

«الدفاع»: وهكذا لا ينسى اليهود استغلال المصائب والمحن لصالحهم الخاص. وهكذا نرى الدنيا لاستغلالهم هذا منطقا جديداً كل يوم...

حديث خيالي بين عوني بك

وبين السكرتير السياسي للوكالة اليهودية

تنشره جريدة «النيوز كرونكل» الصهيونية

جاء في دافار نص مقال نشره مراسل النيوز كرونيكل في فلسطين لخص فيه مطالب العرب واليهود في قالب حديث تخيل وقوعه بين الاستاذ عوني بك عبد الهادي والادون شرتوك السكرتير السياسي للوكالة اليهودية. وهو يقول على لسان الاستاذ عوني بك مخاطباً الادون شرتوك: لا تحاول يا شرتوك الادعاء بان وجود اليهود في فلسطين يفيد العرب. ان اليهود يوجدون جنة لهم وجحيما للعرب. فهم يستولون على البلاد باساليب مالية وسياسية لا تفرق عن الاساليب التي تمكنت ايطاليا بها من احتلال الحبشة. العربي مزارع والارض هي كل ما يملكه ولا يمكن للعربي ان يعيش بدونها وكلكم تأتون وتشترون ارضه بثمن غير محدود وتجبرونه على النزوح عن ارضه الى المدينة ليشتغل هناك كعامل مأجور، لقد تمكنتم من استلاب اخصب اراضي البلاد. فأجابه الادون شرتوك: هذا تخريف لا مثيل له. ان العرب لا يبيعون كل اراضيهم لليهود فهم يبيعون قسما منها ويستعملون النقود لتحسين القسم الآخر وبذلك تصبح حالتهم حسنة وانا اقول لك يا عوني بك ان حالة القرى التي باعت لليهود احسن من حالة القرى التي لم تبع. ان اليهود بعملهم يقلبون الارض الصخرية والصحراء الى ارض خصبة ولا صحة لقولكم بان اليهود لا يشترون الا اراضي السهول. فاجاب عوني بك: انكم تستعملون طرقا شديدة وتوقعون الفلاح في تجارب لا يمكنه ان يقف امامها، فهو يبيع ارضه ولما يحصل على الثمن يفكر قبل كل شيء في ان يوجد شيئاً لا يستلزم العمل، فهو حينئذ يفكر بالراحة ويصرف النقود بطرق تجعله بعد مدة بسيطة فقيراً هو وعائلته

فاجاب شرتوك: ان كثرة السكان اليهود قد اوجدت امام الفلاح العربي سوقاً لبيع محصوله الزراعي واوجدت في خزانة الحكومة وفراً عظيما، فاجاب عوني بك: اذن لماذا قررت لجان التحقيق المختلفة التي جاءت الى فلسطين انه من حق العربي المطالبة بتوقيف الهجرة وعدم بيع الاراضي. لقد تمكنتم من التأثير على الحكومة باموالكم فطمست اقوال اللجان وقد ظهرت قوتكم كاملة حينما تقدم مكدونالد فمسح ما كتبه باسفيلد في الكتاب الابيض، هذا الكتاب الذي كان اقل تفسير لحق العرب، لهذا وجد العربي ان صوته غير مسموع وليس له ممثلون في البرلمان الانكليزي فاصابه اليأس وقرر ان يسمع صوته للعالم بواسطة الرصاص والقنابل.

اجتماع العربان

للبحث في الحالة الحاضرة

وجه الشيخ صالح الدرويش من عرب السوالمة دعوة الى شيوخ عشيرة ابي كشك لحضور اجتماع تبحث فيه حالة البلاد الحاضرة. وقد لبى الدعوة السادة الشيخ شاكر ابو كشك واخوانه، والشيخ مصطفى المحمد، والشيخ [illegible] وغيرهم من شيوخ العشيرتين. وبعد تناول طعام الغداء بحثوا في حالة فلسطين الحاضرة وما يجب اتخاذه لنيل مطالب الامة. وقد عاهدوا الله على العمل لتحقيق هذه المطالب والسعي لنيل حقوق البلاد.

احتجاج

اللجنة القومية بجنين

ارسلت اللجنة القومية بجنين احتجاجا الى المندوب السامي بواسطة حضرة قائمقام جنين عن الحوادث الاخيرة في قضاء جنين وقد ارسلت نسخة من هذا الاحتجاج الى اللجنة العربية العليا

قائمة اعانات

اللجنة المركزية بالقدس

جاءتنا قائمة من اللجنة المركزية لاعانة المنكوبين في القدس فبلغ مجموع الواردات فيها ٥٤٨٥ جنيها و٨٧٤ ملا

٤٣١ شخصاً

يموتون من شدة الحر

توفي ١٤٣ شخصاً في اميركا بسبب اشتداد الحرارة وكذلك هلك كثير من المواشي وتقدر الخسائر ب ٦٠ الف جنيه

مؤامرة كبرى يفضحها البوليس

اليهود يستأجرون من يقتلع الاشجار

ويتفقون مع البوليس اليهودي على مقاتلة هؤلاء المستأجرين من القرويين

لتفرض الحكومة بعد ذلك الغرامات على القرى، ويكون ما اراده اليهود من القتل قسم تم

جاءنا في ساعة متأخرة من ليلة امس الخبر الآتي :

اخذت الجرائد اليهودية تهول من امر قطع اشجار البيارات اليهودية وتسند جريمة القطع الى العرب ، وتدعي كذباً وبهتاناً انهم وحدهم هم المسؤولون عن الخسائر التي لحقت باصحاب البيارات !

وكما اخذت الجرائد اليهودية تكذب على الحقيقة وتحاول طمس معالم مؤامرات العناصر اليهودية في هذا الصدد ، فقد قامت الهيئات اليهودية على مختلف اجناسها وعقائدها السياسية تنعي الويل والثبور وعظائم الامور ، زاعمة ان العرب هم الذين يقومون في قطع البيارات لايقاع الضرر باصحابها اليهود !

اما نحن فقد صبرنا على هذه التهم الشنعاء الى ان وقفنا على مؤامرة فظيعة قام بها احد اليهود من اصحاب البيارات وكشف البوليس أمرها وابان دخائل اطوارها . والغرض منها قتل عدد من العرب ، وفرض الغرامات على قرية عربية عملا بقانون العقوبات المشتركة . واليك تفاصيل المؤامرة :

ياعربي اقطع اشجاري ، ولك ٢٠٠ جنيه !

حضر يهودي من ديران الى عربي معروف وطلب اليه ان يرسل عددا من الرجال العرب لقطع اشجار بيارته ، وبعد قيامهم بهذا العمل ، يدفع له ولهم مبلغ ٢٠٠ جنيه مكافأة على عملهم . وقد اخذ العربي يفكر في هذا الموضوع ملياً الى ان تملكته الهواجس ، وحسب لقيامه بهذا العمل الف حساب وحساب ، واخيراً قر رأيه على ضرورة اعلام البوليس في يافا عن طلب اليهودي ، فحضر واعلم البوليس بالامر ، فاهتم البوليس له ، وطلب من العربي الكتمان ، وأن يظهر بمظهر الراضي على تنفيذ الطلب ، وتكفل البوليس باتمام العمل للقبض على اليهودي وشركائه في المؤامرة ، وذهب العربي الى اليهودي واعلمه ان عددا من الرجال العرب سينفذون مشروعه في ليلة الجمعة اول امس

ويأيها البوليس اليهودي ، قاتل هذا العربي

اما اليهودي فقد أعد عدداً من البوليس اليهودي الموجود في ديران ، للذهاب الى البيارة ، لاطلاق الرصاص على العرب الذين يحضرون الى البيارة لقطع الشجر ، ثم يعلن عن هويتهم وقريتهم ويدعى ان اهل هذه القرية يقطعون اشجار بياراتهم ، فتطبق الحكومة قانون العقوبات المشتركة عليهم ، وقد ذهب ذاك العدد من البوليس اليهودي فعلا الى البيارة وكمن بين اشجارها

ويأبى الله إلا افتضاح المؤامرة

وبينما اليهودي صاحب البيارة يرتب برنامجه على الطريقة السالفة الذكر ، كان البوليس في يافا نظم خطته بالاشتراك مع بوليس الرملة ورئيسه المستر مار ، ومساعد الحاكم المستر بولاك للقبض على صاحب البيارة وافراد البوليس اليهود ، وقد تم الاتفاق بأن يذهب بعض الضباط العرب وعدد من افراد البوليس الى البيارة ليقوموا مقام الاشخاص الذين وعد العربي بهم صاحب البيارة اليهودي ، بعد ان يرتدوا ما عائل البستهم ، وفي الوقت الذي تم الاتفاق عليه بين العربي واليهودي صاحب البيارة ، ذهب الضباط العرب وافراد البوليس بالبستهم العربية الى البيارة فشاهدوا افراد البوليس اليهود في كمينهم ، وافتضح امرهم ، وبعد وقوع العين على العين والسؤال من افراد البوليس اليهود عن سبب وجودهم في البيارة : أجابوا ان اخباراً وردتهم من مخبر مفادها : ان عدداً من العرب سيهاجمون البيارة لقطع اشجارها ، فلذا كمنوا لهم للقبض عليهم ، وأخيراً القي القبض عليهم وارسلوا الى مركز بوليس الرملة واتضحت المؤامرة ، وشرع بوليس الرملة بالتحقيق اللازم ، واستمع الى شهادة العربي الذي كلفه اليهودي بتنفيذ هذه المؤامرة والى شهادة الضباط العرب الذين ضبطوا الجريمة بأيديهم ، ولا تزال التحقيقات مستمرة ، وسنوافي القراء بالنتيجة

قليل من كثير من أعمال « شيف »

الضابط اليهودي الحاكم بأمره في العرب

ذكرنا في عـــدد مضى نبأ مقتل اليهودي الياهو سعيد في جهات مستعمرة هاتكفا وقد علمنا اليوم ان الادون شيف لم يترك وسيلة لاكتشاف الجريمة والقبض على القاتلين الا واستعملها وفتش جميع البيارات العربية المجاورة لمكان الحادث والقى القبض على نحو ٢٠ شخصاً عربياً واودعهم السجن رهن التحقيق

وقد قتل يهوديان العربي الشهيد احمد ابو عماشه في ذاك المكان وشهد رفيق الشهيد بان القاتلين هما يهوديان كما شهد يهودي بانهما يرتديان الالبسة الافرنكية ولم يأت الادون شيف باي عمل مما اتى به في مقتل اليهودي للوصول الى معرفة المجرمين !

ومن الاجراءات التي اتخذها الادون شيف ضد العرب : دخول بيارة السيد ابراهيم الزعبلاوي مع قوة من افراد الجند وتفتيشه كوخ البياري المدعو (عمش) بينما كان نائما فضربه وزوجته ضرباً الى ان اغمي على الزوجة وها هي الان طريحة الفراش ، نطلب من الحكومة الكشف الطبي عليها

وترامى الينا ايضاً أن الادون شيف طلب الى السادة الحاج عبد الرحمن حماد وسليم العمري ومصطفى بامية بقاء كل منهم في بيارته مدعياً ان اشخاصاً مجهولين يطلقون الرصاص من بياراتهم على اليهود

هذا قليل من كثير من تصرفات هذا الضابط اليهودي مع العرب فهلا تضع الحكومة حداً لها ؟

شيف يرفض حتى أمر القضاء ! ?

بلغنا ان الادون شيف رئيس بوليس قسم القرى اوقف السيدين عبدالرحمن بكر ومحمود جمعه من قرية يازور بتهمة «التخويف» وقد ارسلهما امس الى حاكم الصلح لتجديد توقيفهما فرفض ذلك بداعي عدم وجود تهمة توجب توقيفهما ، ولكن الادون شيف لم يشأ تنفيذ امر حاكم الصلح ولم يشأ اطلاق سراحهما ، فبماذا نفسر اعمال شيف المتكررة ضد العرب ؟!

معركة ساعة ، وجراح طفيفة

بلغنا ان اشخاصاً مجهولين هاجموا ليلة اول امس دورية من افـراد الجند البريطاني بينما كانت تتجول بين مجدل يافا واللد واطلقوا عليهم الرصاص ، فأجاب الجند بالمثل . وقد حاول فريق من اولئك المجهولين تخريب الطريق بالقنابل فحال الجند بينهم وبين ذلك وبعد معركة دامت زهاء ساعة من الزمن اصيب احـد افراد الجند بجراح طفيفة .

شجار ، فجرح ، فسجن

بين هستدروتيين وهستدروتيات

بلغنا ان مشاجرة عنيفة وقعت ليلة امس بين عمال الهستدروت في تل ابيب وقع فيها عدد من الجرحى وتداخل البوليس في الامر فاوقف رحى الشجار

وفي يوم امس تجددت هذه المشاجرة ، واصيب عدد ايضاً بجراح فحضر البوليس والقى القبض على تسعة اشخاص من المتشاجرين بينهم عدد من النسـاء ونقلهم في سيارة من سيارات البوليس الى السجن المركزي في يافا

وبلغنا ان سبب هذه المشاجرات بين عمال هذه الجمعية اليهودية ، اختلاف وقع بين صفوفهم ، فمنهم من يرى وجوب العمل المثمر في مساندة الهيئات اليهودية « لتثبيت ! » وعد بلفور ، وآخر يرى ان تعمل الجمعية في خدمة العمال العرب لاكتساب عطفهم على اليهود ريثما يصلون الى بغيتهم ثم ينبذونهم نبـذ النواة ، وقد اشتد هذا الخلاف بينهم الى ان تحول الى شجار فضرب فجرح فسجن !

قنابل واشخاص مجهولو الهوية

بينما كان العمال ينقلون الانقاض المتراكمة في البلدة القديمة امام النوفرة والجند يحرسونهم ، اذ بقنبلة تنفجر وتحدث دويا هائلا ، فحمل الجند سلاحهم ووقفوا في الساحة ظنا منهم بوقوع حادث ما ، ولكن سرعان ماعادت اليهم الطمأنينة اذ علموا ان الانفجار مصدره انفجار قنبلة عادية بجوار الانقـاض القاها شخص مجهول الهوية

وفي الساعة الثالثة بعد الظهر سمع الناس ماالفوا سماعه من الانفجار وبعـــد البحث فهم ان قنبلة اطلقت في زقاق النابلسي فانفجرت واحدثت ذاك الدوي ، فحضر عدد من البوليس وتحرى مكان الانفجار ثم فتش الفنـــدق العصري فلم يعثر على شيء ، وقد تحطم بعض زجاج نوافذ البيوت المجاورة لمكان الانفجار

وفي الساعة السادسة مساء القيت قنبلة ثالثة بين السيارات القديمـــة الكائنة بجوار شركة باصات طولكرم فانفجرت واحـــدثت الدوي المعروف ، فحضر الجاويش العربي رشدي افندي السقا الى ذلك المكان وتحرى على اثرها ، ووصل في هذه الفترة الجاويش البريطاني (مدلك) والقى القبض على عربي شاهده قادماً من الزقاق المقابل لمكان الحادث ، واخيرا اتضح ان هذا العربي كان قادما صدفة من هذا الزقاق وكان احد افراد البوليس العربي سائراً امامه ، ولم ندر هل اخلي سبيله ام لا يزال موقوفاً .

طلقات نارية يجاب عليها بالمثل

في الساعة الحادية عشرة من مساء امس سمعنا اطلاق العيارات النارية في نواحي تل ابيب وقد اجاب عليه الجند باطلاق العيارات من المتراليوز

مذكرة الموظفين تقع وقع الصاعقة على رأس (البوست)

« غير عادل ، وغير انساني ، وغير شريف » !

هذا هو ما وضعته الجريدة اليهودية « البالستين بوست » عنواناً لمقال لها افتتاحي حاولت فيه ان تنال من كرامة كبار الموظفين العرب الذين قدموا للمندوب السامي هذه المذكرة التاريخية التي قالت عنها (البوست) نفسها . في مستهل مقالها هذا ، انها (وثيقة خطيرة ، ان لم تكن خارقة للعادة)

وفي هذه المذكرة لم يقل حضرات الموظفين الا انهم مقتنعون بان الحل العادل الانساني ، الشريف ، لمعضـلة اليوم لا يكون الا بوقف الهجرة اليهودية كتمهيد لقدوم اللجنة الملكية ، فكيف قلبت « البوست » العدالة والانسانية والشرف ، حتى من عنوانها الى النقيض ؟!

لهذه الجريدة اليهودية منطق غريب في ذلك ان وقف الهجرة في عام ١٩٢١ ثم في عام ١٩٢٩ بعد الاضطرابات التي وقعت اذ ذاك كان عملا فظيعاً وغير سياسي ، وما كان كذلك في ذينك العامين ... لا بد وان يكون كذلك في عام ١٩٣٦ !

ولكن اي منطق للصهيونيين غير معوج ؟

هذا هو السؤال الذي حار حتى كبار الساسة البريطانيين في ان يجدوا له ردا ! فلسطين العربية هي وطن اليهود القومي ، لان بلفور قال ذلك عام ١٩١٧ ؟ ووقف الهجرة الطاغية ، عمل غير عادل وغير انساني وغير شريف ، لان « البوست » تقول بذلك ؟

واذا قال صاحب الدار التي يراد نهبها ، اني سأقف بالمرصاد للناهبين واصدهم عنها ، فهو ... من وحوش الصحراء !

وهكذا يكون وهكذا كان منطق اليهود ، فهل « البوست » إلا من نفس « الطينة » ...

بين مصر و بريطانيا

طلب في مجلس العموم البريطاني القاء بيان عن سير المفاوضات المصرية الانكليزية فاجاب المستر كرانبورن بالنيابة عن وزير الخارجية ان المحادثات كانت تدور في المدة الاخيرة حول المسائل العسكرية وهي في طريق الحل النهائي . واجيب عن مسألة السودان والمسائل الاخرى بانها لا تزال موضوع المحادثات وفي النية اصدار بيان واف في القريب العاجل

رزء اليم

قصفت يد المنون غصن الشاب المرحوم جمال بيبي نجل الوجيه الحاج علي افندى البابي الشهابي . وافاه القدر المحتوم في عاليه على اثر عملية جراحية اجريت له في قدمه . والفقيد غادر فلسطين في صحة تامة قبل اسبوع للدراسة استعداداً للالتحاق بجامعة بيروت الاميركيـة بعد ان أتم دروسه في كلية عاليه ونال شهادتها بتفوق . نتقدم بالتعزية الخالصة ونطلب للفقيد الرحمة

جنين

عربيان يستشهدان

ليلة شديدة بين الثوار والجند

جنين في ١٠ تموز — لمراسل «الدفاع» الخاص : كانت الليلة الماضية اشد ليلة عرفها الجند لم تنقطع فيها السيارات العسكرية ذهابا وايابا حتى الصباح وعند ذلك آوى الجند الى معسكرهم وخرجت قوة من البوليس العربي الى الجهات التى وقعت فيها المعارك التى امتدت من وادي بلعمة قرب جنين حتى قرية السيلة وكان الثوار مرابطين في الجبال

الثوار يهاجمون مخيم عمــال

هاجم الثوار مخيما لدائرة الاشغال العامة بالقرب من اللجون كان فيه بعض العمال العرب الذين احضرتهم دائرة الاشغال للعمل على الطريق بحراسة الجنـــد وقد اشتبك المهاجمون بداورية الجند بالقرب من هذا المخيم ولم تعرف النتيجة

اطلاق الرصاص على قافلة سيارات

وبينما كانت القافلة اليهودية تمر من جنين قبل ظهر امس ووجهتهـــا تل ابيب بحراسة الجند ولما وصلت الكيلو ٩٩ بالقرب من قرية الفندقومية وجدت الطريق مقفلة بالحجارة الضخمة فنزل خمسة من الجند لازالة الحجارة فأطلق الثوار عليهم الرصاص الذي دام حتى قدمت القافلة الاخرى التي تأتي من تل ابيب بعد الظهر

وبعد جهد كبير استطاع الجند ان ينقذوا القافلة فكانت تمر سياراتها متتابعة بعد ان اجتمعت في جنين وتابعت سيرها الى الشمال وعلمنا ان باصاً يهودياً تدهور ووقعت بسبب ذلك اصابات

«الدفاع»: راجع اخبار نابلس

وقد احضر الجند على اثر المعركة شهيدين عربيين احتفلت جنين بدفنهما احتفالا بالغا ووري جثمانهما بالقرب من الشهيد الحلحولي احـد افراد عصبة القسام وابنهما عدة خطباء عرفنا منهم فضيلة مفتي جنين والسادة محمد خير حسني مرعي ، وعبد الغني سنان وعبد الله الترك

عمـــان

جمع الاعانات لمنكوبي فلسطين

عمان في ١٠ تموز — لمراسل الدفاع الخاص — لا تزال لجنة منكوبي فلسطين جادة في جمع الاعانات والاهالي يقبلون على الدفع بسخاء وقد قامت لجنة السيدات بعمل يانصيب على جهاز راديو وفونوغراف وتمكنت بهذه الطريقة من جمع ١٥٠ جنيها ارصدت لمساعدة المنكوبين

الخليل

تفتيش قرية لمدة خمس ساعات

في الساعة الرابعة من صباح اليوم داهمت قوة كبيرة من الجند قرية يطا وبعد ان طوقت القرية بدأ الجنود في التفتيش كالمعتاد . واستمرت عملية التفتيش زهاء خمس ساعات لم يعثر في خلالها الا على بندقية خربة وجدت مطمورة في « حا كورة » قريبة من القرية .

برقية الطالبات الى المندوب السامي

نابلس في ١٠ تموز — لمراسل الدفاع الخاص : ابرقت لجنة الطالبات في نابلس الى المندوب السامي برقية احتجت فيها على سوء معاملة الجند للاهالي ومما جاء في البرقية : اننا نفتدي بافئدتنا المخلصة فلسطيننا المحبوبة وابناءهـا الغر الميامين لتحيى فلسطين عربية حرة

انتظار يذهب ادراج الرياح

لبثت الباخرة اليوغسلافية « رانجاق » تنتظر « نشاط » — البحارة ! — اليهود في افراغ حمولة الباخرة اليهودية « اليزة » ليتسنى لها افراغ حمولتها ، ولكن انتظارها ذهب ادراج الرياح اذ ليس هناك اي دلائل « النشاط » فأقلعت الى حيفا لافراغ حمولتها في مينائها ، وبقيت الباخرة اليهودية المذكورة في مكانها.

اليهود آفة كل بلد ينزلونه

تقول دافار ان الاعتداءات على اليهود في بولونيا زادت عن ذي قبل وقد رفض اهالي العاصمة ان يسمحوا لتجار اليهود بالاشتراك في المعرض البولوني ، وقذفوا ببضائعهم خارجا

مزاعم صحيفــــة يهودية

نشرت جريدة دافار برقية وردت على زعمها من استانبول جاء فيهـــا ان الصحف التركية تقول ان عرب فلسطين المشتركين في الاضطرابات يذيعون بيانات ضد الحكومة التركية ويدعون فيها «اي العرب» انهم بعد ان ينتصروا في جهادهم سيحاربون دكتاتور تركيا . وتطلب الصحف التركية كما تقول دافار ان تحتج الحكومة التركية رسميا عن هذه البيانات

تلفونات الدفاع وبرقياتها الخاصة

مقابلات رسمية ماذا وراءها

قال مراسلنا في القدس :

قابل صباح هذا اليوم مدير الطيران فخامة المندوب السامي وقد دامت هذه المقابلة نصف ساعة .

ــ وقابل قنصل اميركا السكرتير العام وقد دامت المقابلة نصف ساعة

ــ وقابل صباح هذا اليوم الادون سملانسكي المستر يوروك وقد دامت هذه المقابلة ربع ساعة

من التسوية الى المطبوعات

قال مراسلنا في طولكرم :

نقل مساعد مأمور التسوية الاستاذ ثابت الخالدي الى قلم المطبوعات بالقدس وقد نقل مخيم التسوية التابع له من طيبة بني صعب الى يافا موقتاً بمناسبة الظروف الحاضرة .

رجال التحري يزيدون ثلاثة

عينت السلطة في دائرة بوليس التحري بالقدس كل من محمد البرغوثي جاويش مركز بوليس الخليل الذي نقل الى مثل وظيفته جاويشاً للتحري في القدس وعينت ايضاً سعد الدين استانبولي وبطرس الناصري بوليسين للتحري

الاستاذ خلوصي الخيري الى قرية العنب

انتقل الاستاذ خلوصي الخيري قائمقام القرى الى مثل وظيفته في قرية العنب

تفتيش بلا جدوى

داهم الميجور هرتغتون ومعه عدد من رجال الجند ، محلة المنشية في الساعة الثالثة بعد الظهر ، وفتشوا عدداً من البيوت العربية دون ان يعثروا على شيء ممنوع

القبض على شاب

قال مراسلنا في طولكرم : القت السلطة القبض صباح هذا اليوم على الشاب سعيد افندي نافع عنبتاوي قائد فرقة كشافة اميه واودع السجن ولا تزال السلطة تبحث عن السيد حسين صبحي الكرمي سكرتير الفرقة

وكانت السلطة قد القت القبض على السيد احمد بن عبد القادر وعبد علي العبد الهادي . وبعد ان اوقفوا مدة في السجن هنا ارسلوا الى سجن عكا

محاكمة متهمين بقطع اشجار

تجري غداً محاكمة عشرة اشخاص من اهالي قرية ذنابة امام المستر اكنر قاضي التسوية هنا بتهمة قطع اشجار لليهود وسيرافع عنهم المحامي الاستاذ فؤاد عطا الله الذي سيحضر من حيفا خصيصاً لذلك

...

القدس

اطلاق النار

ثلاث آنسات تبكين المصلين

ارتجل ثلاث طالبات عربيات بعد صلاة الجمعة خطابات بليغة على منبر المسجد الاقصى هن كريمات الاستاذ عزة افندي دروزة وتوفيق افندي البديري وسعد الدين افندي المغربي فبكى جميع الحاضرين وقد وزعن شارات سوداء حداداً على الشهداء الابرار وجمعن مبلغاً كبيراً واقبل المصلون على التبرعات اقبالا هائلا .

اطلاق عيارات وتفتيش قرية

اطلقت ليلة امس عيارات نارية بكثرة على حي النشاشيبي وقد اجرت السلطة صباح هذا اليوم تفتيشاً دقيقاً في قرية العيسوية

القبض على شاب وتفتيشه

القى البوليس صباح اليوم القبض على السيد علي الموسوس البالغ من العمر ١٤ سنة بينما كان ماراً على طريق العيسوية . ولما فتشه وجد معه بعض الطلقات النارية وعلى اثرها ذهبت قوة من الجند الى داره وأجرت فيه تفتيشاً دقيقاً الا انها لم تعثر على شيء

اطلاق النار على قطار

اطلق الثوار صباح هذا اليوم العيارات النارية على قطار القدس — يافا بالقرب من بتير ودير الشيخ

تفتيش قرية دون جدوى

ذهبت قوة كبيرة من الجند صباح اليوم الى قرية بيت سوريك واجرت تفتيشاً دقيقاً هناك وقد جرى التفتيش كما يجري في بقية القرى ولم تعثر على شيء

الى معتقل الاحرار في صرفند

احضرت السلطة اول امس السيد رشاد الخطيب والشيخ راتب ابو غزالة من اهالي الخليل وهما منفيان في قرية بيت جبرين الى القدس ووضعتهما في قشلاق البوليس تمهيداً لابعادهما الى معتقل الاحرار في صرفند

تفتيش مخزن لا محظور فيه

حضرت قوة من الجند في الساعة الخامسة من مساء امس برئاسة الضابط الياس حداد الى مشغل التجنيد لاصحابه سحار اخوان الكائن في شارع مأمن الله وكسروا باب المشغل واجروا تفتيشاً دقيقاً فلم يعثروا على شيء سوى ما يتعلق باشغال المحل فاخذوا كمية من المسامير وذهبوا

قنبلة على دورية لم تنفجر

القى مجهول صباح امس قنبلة على داورية البوليس في حارة اليهود في المدينة القديمة ولكنها لم تنفجر

يسافر الى عمان بملابس عربية

سافر اليوم الى عمان المستر ريشموند وقد كان يرتدي الالبسة العربية ولا نعلم الاسباب الموجبة لسفره هذا

بن غوريون يسافر الى لندن

سافر اليوم الادون بن غوريون رئيس الوكالة اليهودية الى لندن

لجنة الطلاب العرب في بيت لحم

تبرق شاكرة النائب جلاشر

ارسلت لجنة الطلاب العرب في بيت لحم الى النائب جلاشر في مجلس العموم البريطاني البرقية التالية باللغة الانكليزية :

اننا نقدر بغاية الشكر موقفكم النبيل في دفاعكم عن الانسانية المعذبة وتأييدكم للعدالة .

بلاغ رسمي رقم ١٧٠ ـ ٣٦

لواء القدس

القيت مساء امس قنبلة من نوع ملز على مستودع البوليس للاسلحة في بناية المسكوبية بالقدس نتج عنها اضرار لا تذكر .

اللواء الجنوبي

لم يرد نبأ عن وقوع حوادث في اللواء الجنوبي منذ صدور بلاغ الظهر

اللواء الشمالي

في صباح اليوم الباكر اطلق عربيان بالقرب من دبوريا النار على جماعة من البوليس في الناصرة كانوا يحققون في حادثة سرقة حصان . ولم يصب احد من البوليس بأذى . وقد اجاب البوليس باطلاق النار فأصيب واحد بجراح بالغة وقبض على كلا الشخصين . ووجد لديهما بندقيتان وخنجر وبعض الذخيرة .

في الساعة الثانية عشر والربع اطلقت النار على قافلة السيارات المخفورة المتجهة نحو الجنوب بالقرب من الفندقومية على طريق جنين نابلس فجرح جنديان بريطانيان جراحاً طفيفة واختل توازن احد باصات القافلة فانقلب وفي هذه الحادثة قتل احد الركاب اليهود وجرح خمسة اشخاص آخرون بما فيهم بوليس بريطاني جراحا طفيفة

وقد ارسلت النجدات حالا الى مكان الحادث من جنين ونابلس واشتبكت النجدات مع المعتدين الذين قتل منهم اربعة اشخاص وقبض على واحد في حيازته ذخيرة ونعتقد ان عدداً آخر منهم قد اصيب بجراح وقد ضبطت بندقيتان ومسدس وكمية من الذخيرة

وفي الساعة الثانية والنصف اطلقت النار ايضاً على القافلة نفسها بين دير شرف وعنبتا وقد شتت حرس القافلة المعتدين وتابعت القافلة سيرها ولم تقع اصابات بين افراد الحرس والركاب .

وقد اطلقت النار ايضاً بالقرب من جنين على القافلة المتجهة نحو الشمال واجاب الجند المعتدين ولم يعرف انه وقع اصابات .

١٠ تموز ١٩٣٦

نابلس

بين جبلين

معركة حامية وقتيل يهودي واصابات

نابلس في ١٠ تموز — لمراسل الدفاع الخاص : مرت صباح اليوم قافلة الباصات اليهودية قادمة من حيفا في طريقها الى القدس تحرسها قوة من الجند بمدافعها الرشاشة فلما توسطت قريتي برقه والسيلة وهما بين جبلين كان الثوار قد سدوا الطريق العام باحجار كبيرة ترتفع مترين عن الارض وعندما شاهد الجند ذلك اوقفوا السيارات عن السير وكان عددها ١٣ سيارة كبيرة وسيارتين تحت التجربة وركابها جميعهم من اليهود واخذ الجند يقومون بنقل الاحجار عن الطريق وعندئذ خرج فريق من الثوار من مكامنهم من اطراف الجبلين واطلقوا عليهم العيارات النارية واخذ الجند يجاوبهم باطلاق النار من مدافعه الرشاشة وهنا استولى الفزع على ركاب السيارات

وحاول احد سائقي السيارات العودة بسيارته فاختل توازنها وانقلبت فقتل شخص يهودي وجرح البعض بجروح مختلفة بينهم جندي بريطاني وعلى اثر ذلك استنجدت القوة المرافقة للسيارات باللاسلكي وبقوات الجند بنابلس وهرعت قوة من نابلس الى مكان الحادث يصحبها خمس مصفحات وثلاث دبابات واربع طائرات وهناك اشتبك الثوار مع هذه القوة بمعركة دامت اربع ساعات واخيراً اختفى الثوار في الجبال والوديان ثم اخذ الجند ينقلون الجرحى الى تل ابيب والقدس وارسل الى مستشفى نابلس اثنان من اليهود المصابين واثنان من الجند اصيبا بجراح بسيطة

ولا تزال القوات والمصفحات والدبابات والطائرات حتى الآن تطارد الثوار وتبحث عن مكامنهم وقد بلغ عدد الجند الذين يطاردون الثوار خمسماية جندي وللان لم تعد القوة من مكان الحادث

الموظفون كلهم يد واحدة

ابرق الاساتذة الموقعون لهذه البرقية الى سعادة مصطفى بك الخالدي بالقدس بمناسبة تقديم تقرير كبار الموظفين لفخامة المندوب السامي بما يلي .

سعادة مصطفى بك الخالدي في القدس

" تأسف لعدم وصول التقرير نشاركك فيه نفوضكم بتوقيعه عنا

عفيف الطعوط . نور الدين العباسي . احمد القاسم

اطفئوا الانوار، فهكذا تريد السلطة

ابلغت السلطة اصحاب البيوت الواقعة بالجبل الشمالي بواسطة المخاتير ان يطفئوا الانوار في الليل وحذرت عليهم تنوير اي غرفة

معركة بين الثوار والجنود

ذكرت امس ان قوة من الجند سافرت الى جماعين وان معركة وقعت بين الثوار والجند واضيف اليوم ان خبراً وصل الى قوات الجند بنابلس مآله ان جموعا غفيرة من الثوار ترابط في وادي قيره وهو واد حصين يقع بين قرى قيره وسلفيت وكفر حارس

وقد هرعت الى هذا الوادي قوة كبيرة من الجند بالسيارات تتبعها اربع مصفحات وثلاث دبابات ورافقتها ثلاث طائرات حربية

ولما وصلت الى الوادي اطلق عليها الثوار النار من اعلى الجبال وقد اشتركت المصفحات والدبابات في هذه المعركة ودامت مدة طويلة وكان عدد الثوار كبيرا

معركة في عقبة زعترة

بينما كانت قوة من الجند آتية بالسيارات من القدس في الساعة التاسعة من ليلة امس هاجمها الثوار بالقرب من عقبة زعتره ووقعت بين الفريقين معركة اطلق الثوار النار على الجند فاطلق هؤلاء اشارات الاستنجاد الحمراء في الفضاء وعلى اثر ذلك هرعت قوة كبيرة من الجند وهناك اشتبك الفريقان بمعركة حامية دامت مدة اربع ساعات فكانت المصفحات تطلق النار على الثوار من مدافعها بكثرة واخيرا انسحب الثوار .

طولكرم

بين الثوار والجند

من عصبة الى ثانية الى . . . خامسة

طولكرم في ١٠ تموز ـــ لمراسل «الدفاع» الخاص : كانت قافلة اليهود التي يحرسها الجند الانكليزي آتية بعد ظهر هذا اليوم من جهة الشمال ولما وصلت جبال برقه هاجمتها عصبة من الثوار وأطلقت عليها العيارات النارية فاضطر الجند الى طلب النجدة من نابلس . وقرب دير شرف اصطدمت النجدة بعصبة اخرى ولما وصلت القافلة الى شرفي رامين داهمتها ايضا عصبة ثالثة، وطلب الجند النجدة بواسطة طيارات . فحلقت في سماء المدينة طيارة وارسلت الاشارات للجند المرابط في المدرسة الزراعية . وقد ذهبت الى مكان المعركة قوة كبيرة ترافقها الدبابات والطيارات . وما ان اجتازت هذه القوى نور شمس حتى داهمتها عصبة رابعة من الثوار فحصلت بين الطرفين معركة اشتركت فيها الطائرات والدبابات والمتراليوزات واستأنفت القافلة السير بحراسة الجند والطيارات الى ان وصلت بالقرب من رأس عامر فاصطدمت بعصبة خامسة تبادلت مع الجند الذي يحرس القافلة الرصاص وكانت معركة شديدة دامت مدة طويلة وكانت الطائرات لا تنقطع عن الجند في كل المواقع

من الهجمات المعتادة على المستعمرات

هوجمت في الليلة الماضية مستعمرات غان حاييم ، غان شلومو ، بردس ، هكتوت ، كمانيا ، كاديما ، كركور ، وتبودلت فيها العيارات النارية وقطعت فيها آلاف الاشجار .

بطيخ لا يصل الى الافواه

اراد بعض الخارجين على امتهم ان يشحن البطيخ من محطات قلقيلية، طولكرم الخضيرة وبنيامينا لجهات اخرى فكان نصيب البطيخ الاتلاف

أين عيناك يا دائرة البوليس ؟

أخبرني أحد القادمين من حيفا انه بينما كان آتياً صباح هذا اليوم بالقطار شاهد في محطة الكرمل يهوديا يشحن ثلاثة صناديق كبيرة الى بنيامينا فاخبر الجاويش يوسف افندي فراج الذي كان راكباً بالقطار وهذا اشتبه بهذه الشحنة ففحصها ولما وجد انها تحتوي مواد ممنوعة كلف مفتش الحركة في القطار السيد عيسى بعدم انزالها في بنيامينا وبقيت هذه الشحنة في حوزتهم لتسليمها للبوليس في محطة اللد

حيفا

حقيقة الحال تتضح للمهاجرين الجدد

فيعودون أدراجهم بعد يوم واحد

حيفا في ١٠ تموز — لمراسل الدفاع الخاص — علمت من مصدر ثقة ان المهاجرين اليهود الذين قدموا على ظهر الباخرة بولونيا رفضوا النزول الى البر عندما علموا بحوادث الاضطرابات الحاضرة ولما وصل الخبر الى الجمعية اليهودية ارسلت اليهم احد اعضائها لافهامهم ان الحالة طبيعية ولا موجب لهذا الخوف وبعد محادثة طويلة جرت بين المهاجرين والعضو الموفد طلب اليهم ان يرافقه بعضهم ليتحققوا الحالة بأنفسهم وقد رافقوه الى الاحياء اليهودية دون العربية ولما رأوا الاعمال تجري في تلك الاحياء كالمعتاد عادوا الى الباخرة واخبروا اخوانهم بالحالة وعندما نزلوا الى البر الا انهم في اليوم الثاني عادوا الى الباخرة ورجعوا من حيث أتوا

نابلس

معركة في سهل زواته

نابلس في ١٠ تموز — لمراسل الدفاع الخاص — خرجت مساء امس قوة ترافقها المصفحات الى غربي نابلس لتعقيب الثوار وفي سهل زواته اطلق عليها الثوار ناراً فأجابهم الجنود بالمثل ثم تراجع الثوار حتى الجبال وهناك كان فريق منهم في الكهوف ولما تعقبهم الجنود فاجأهم الثوار باطلاق النار ووقعت بين الفريقين معركة حامية دامت ثلاث ساعات واخيرا اختفى الثوار في الجبال ولم يتمكن الجند من القاء القبض على احد فعادوا الى نابلس

انباء شرق الاردن

راجت اشاعات كثيرة عن الحالة في شرق الاردن وترامت الينا انباء نمسك الان عن ذكرها وقد حاولنا الاتصال بتلك المطبوعات في ساعة متأخرة من ليلة امس فتعذر علينا ذلك

الاوساط اليهودية يسودها القلق
وتخشى أن تقضي الحكومة على أماني اليهود

لاحظنا في اليومين الاخيرين كثرة اجتماع رجال الحكومة بزعماء الصهيونية ولا ندري ماهو القصد من هذه الاجتماعات. وقد يدفعنا التفاؤل الى الظن بان هناك حلولا رأت الحكومة ان تضع بها حداً للاضراب الذي تفاقم في فلسطين بعد ان رأت ان العنف والشدة ليس لهما نصيب في اخماد هذه الثورة الجامحة التي امتاز بها جهاد العرب لنوال حقوقهم، ويسود الاوساط اليهودية قلق وتشاؤم من هذه المناورات وهم يرون ان الحكومة قد عزمت على التنكر لهم بعد ان شددت التنكير بشتى الطرق على العرب.! وقد عقدت جريدة دافار مقالا لهذه المناسبة قالت فيه ان الهجرة هي التفسير الوحيد لوجود اليهود في فلسطين وانها هي التي توجدهم كياناً ولا معنى لاي وطن قومي يهودي بدونها. وحذرت الحكومة من توقيف الهجرة و قالت ان اليهود وهم لا يرضون عن ذلك خائفون من تراجع الحكومة وعملها على القضاء على اماني اليهود في فلسطين. ثم تساءلت! ماذا يكون مصير يهود فلسطين اذا توقفت الهجرة ؟

— لا ندري : اذ ماشأن فلسطين العربية هذه بيهود العالم سواء كانوا مضطهدين ام كانوا هم الذين يخلقون بانفسهم هذا الاضطهاد لهم ... كي يأتوا اليعملوا على تحقيق احلام الصهيونيين؟

تل ابيب لا تصلح كمرفأ

علمنا ان مدير ميناء حيفا وصل منذ أربعة ايام الى يافا واجتمع الى مدير مينائها المستر بوب وتباحثا في موضوع العناء الذى تقاسيه البواخر في تفريغها بضائعها على شاطيء تل ابيب، ثم سافر الاثنان الى حيفا في القطار للاجتماع الى المستر ستيد مدير الجمارك العام للبحث معه في هذا الصدد.

وبلغنا من مصدر موثوق به ان مديري وكالات البواخر التي تفرغ بواخرها محمولها من البضائع على شاطيء تل ابيب قد قدموا الى رؤساء شركاتهم تقاريرعما تعانيه البواخر حين تفريغها حمولتها على هذا الشاطيء لاسباب عديدة منها : ارغام البواخر على الرسو بعيداً عن الساحل الامر الذي يجعل امد الوقوف في هذا المكان طويلا جدا ريثما يتسنى للمواعين الذهاب الى الشاطيء والعودة الى الباخرة، واستنكاف شركات التأمين من قبول التأمين على البضائع بالنظر لكثرة ما يلحقها من التلف بسبب دوام هياج البحر، فأن ساحل تل ابيب دائم الاضطراب لانه يسمى في عرف البحارة (تورانت ياباني).

هل عدل اليهود عن « ضبط النفس » ؟

علمنا ان بعض اليهود يتحرشون بالعرب الذين يجتازون تل ابيب في طريقهم الى القرى العربية ويمنعونهم من المرور هناك، ومن المعلوم انه لا يوجد طريقاً يسلكه العرب للوصول الى القرى العربية غير المرور من تل ابيب، فما معنى هذا التحدي الصريح ؟!

فهل عدل اليهود عن « ضبط النفس » ؟

حرق الاشجار في ٤ دونمات

في الصحف اليهودية ان الثوار عادوا من جديد فأشعلوا النار في الحرج الذي تملكه شركة الاستعمار الزراعي اليهودي — « البيكا » التي يموّلها اللورد ملتشت — فلم يستطع الحراس انْ يتغلبوا على النار إلا بعد ان كانت قد أتت على جميع اشجار السرو المزروعة صفوفا صفوفا الى جانب بعضها في اربعة دنمات

بن زفي، ماذا طلب من المندوب

اشرنا في عدد الامس الى مقابلة الادون بن زفي رئيس المجلس الملي اليهودي للمندوب. وتقول لنا الصحف اليهودية الان ان الحديث الذي دار في هذه المقابلة كان حول تأمين اليهود على نفوسهم ... وحول دفع التعويضات المناسبة للاشخاص الذين جرحوا في الاضطرابات ... وحول زيادة المخصصات التي تدفعها الحكومة لشؤون الصحة والتعليم اليهودية وذلك بمناسبة ما ينتظر ان تحدثه الحكومة من التغييرات في ابواب الميزانية

تبرعات صرفند الخراب للمنكوبين

قدم اهالي قرية صرفند الخراب مبلغ خمسة وعشرين جنيها الى اللجنة القومية في الرملة اعانة لمنكوبي الاضطرابات. وكذلك قدمت سيدات القرية المذكورة مبلغ اثني عشر جنيها للجنة لنفس الغرض.

بعض اعمال خفراء اليهود

ترامى الينا ان الخفراء اليهود الذين يحرسون جسر المصرارة على طريق ملبس يفتشون النساء والرجال العرب، ويسمعون الرجال من قارس الكلام ما يأباه كل عربي، فلنفت انظار مدير بوليس اللواء لهذا الامر

آخر قطار للقدس بحرسه طائرة

على أثر توالي مهاجمة القطار على طريق اللد — القدس، تقرر ان تحرس القطار الاخير الذي يغادر اللد طيارة حربية ترافقه من مطار الرملة حتى وصوله القدس. وقد شاهد الركاب طيارة الحرس ترافق القطار. وكثيراً ما تسبقه لكشف الطريق والبحث عن مكان الثوار. وعلمنا انها في اماكن كثيرة تكون منخفضة جداً

المفاوضات المصرية في دورها الحاسم
لم يبق سوى وضع الاتفاق في صيغته النهائية

بعث مراسل «التايمس» في القاهرة برقية الى جريدته قال فيها ان احد اعضاء وفد المفاوضة المصري قال ان المباحثة في الشؤون العسكرية دخلت في ادوارها الختامية وتقدمت تقدما باهرا ولم يبق سوى وضع مواد الاتفاق في صيغتها النهائية فاذا تقدمت المحادثات في مسألة السودان كما هو المنتظر فمن الممكن ان يسافر الوفدان الرسميان المصري والبريطاني الى لندن قبل نهاية أشهر الصيف لامضاء المعاهدة بين البلادين. وهذا يؤيد الاعتقاد السائد بان المسألة دخلت في دورها الحاسم

خط جوي بين مصر والعراق

وافقت وزارة المواصلات المصرية على الترخيص لشركة مصر للطيران بتوسيع نطاق الخط الجوي الذي تسير عليه طائراتها من القاهرة الى فلسطين حتى يمتد الى بغداد ثم الى طهران في القريب العاجل. والخط الجديد يبدأ من شمال فلسطين ويمر بدمشق ثم بحلب ثم بغداد. وطلبت وزارة المواصلات إلى وزارة الخارجية مخابرة الحكومات التي تمر الطائرات باراضيها ان ترخص لها بالنزول في مطاراتها لاخذ ما يلزمها من الوقود والمواد الغذائية.

خسائر الطليان في الحرب الافريقية

أذاعت وزارة الحربية في روما بياناً بعدد القتلى من ضباط وجنود في الحرب الحبشية مع الذين ماتوا بسبب الامراض او متأثرين من جراحهم ٢٥٥٣ وذلك بين اول كانون الثاني عام ١٩٣٥ و ٣٠ حزيران عام ١٩٣٦ ومن هؤلاء القتلى ١٥٩٣ من سكان المستعمرات و ٩٦٠ من الايطاليين. والعمال الموجودون في أفريقيا الشرقية في الوقت الحاضر يبلغون ٩٥ ألف عامل والعمال الذين أرسلوا من كانون الثاني عام ١٩٣٢ عام ١٩٣٦ يبلغون ١٢٨ الف عامل رجع منهم الى الى ايطاليا ٣٣ الفاً

الاسطول البريطاني في المياه المصرية

يبلغ عدد سفن الاسطول البريطاني وتوابعه الراسية في ميناء الاسكندرية ٦٢ سفينة من مختلف الدرجات والانواع.

السلطة تزن للمنكوبين بميزانين

على اثر اقدام اليهود على حرق بعض الدور العربية في محلة الكرتون ونزوح السكان من هذه المحلة الى يافا، صرف الى كل فرد من المنكوبين ٤٠ ملا يومياً لمدة ثلاثة اسابيع. وقد ارادت الحكومة ان (تعطف) على منكوبي حوادث (تجميل وتحسين) البلدة القديمة، فقام الاستاذ عزمي بك النشاشيبي قائمقام يافا بتنفيذ هذا (العطف) طيلة الايام الثلاثة الماضية ولكن الحكومة ابت ان تساوي منكوبي « النسف » بمنكوبي « الحريق » فخصصت لكل فرد منهم ٢٠ ملا يومياً لمدة اسبوع واحد.

وقد وزعت الاعانة على ٤٩١٦ شخصاً من منكوبي (النسف)، فلماذا لا تعدل الحكومة بين المنكوبين والسبب في المصيبة واحد ؟

الادونات يحققون في قضايا العرب

لا يزال البوليس اليهودي يقوم بالتحقيق في القضايا التي تنسب الى العرب في القرى العربية، ويوجد في قسم بوليس القرى في يافا ثلاثة ضباط من اليهود وهم (الادونات) شيف، وكولدمان واريل، وبينهم ضابط عربي واحد هو كامل افندي عريقات مع العلم ان القسم الاعظم من القرى التابعة ليافا قرى عربية لا تنتمي الى (الادونات) بأية صلة، فهلا يرى مدير البوليس العام ان من الاجحاف بقاء سكان هذه القرى العربية تحت رحمة ثلاثة من الضباط اليهود ناهيك عن الضباط اليهود الموجودين في مراكز البوليس في القرى نفسها ؟!

— ننتظر الجواب ...

حيفا

قوات عسكرية الى جهات مجهولة

حيفا في ١٠ تموز — لمراسل الدفاع الخاص : شاهد الجمهور عدداً من الجند الانكليزي على ظهور البغال في طريقهم الى جهات مجهولة ويظن انهم ذاهبون لتعقيب الثوار.

البوارج تلقي قنابل خفيفة

اطلقت ليلة أمس البوارج الراسية في الميناء عدداً غير قليل من القنابل الخفيفة بقصد التمرين. وارسلت اشعتها على الجبال والسهول المجاورة

تفتيش بيتين واعتقال عربي

على اثر القاء قنبلة على معامل قرمان للحجارة قرب بلد الشيخ ذهب البوليس الى القرية وأجرى تفتيش بيتي حيدر ملحم وحسن الشيخه. وقبض على الاخير وأودع السجن

قوات البوليس تتجول بكثرة

كثر تجول قوات البوليس والجند اليوم بالنسبة ليوم « الجمعة » وكان اكثر تجوالها بالقرب من المساجد وفي الشوارع الرئيسية.

اليوم الرابع والثمانون
لاضراب فلسطين المجاهدة

تدخل هذه البلاد المقدسة هذا النهار اليوم الرابع والثمانين من اضرابها العظيم، وما لم تنل الامة مطاليبها الحقة التي شهد لها بها العالم فالاضراب مستمر حتى النهاية.

السلطة تصادر الصحف السورية

صادرت السلطة الصحف السورية واخذت تشدد على الصحف المصرية حتى اصبح بائعها يقضي قسما كبيرا من وقته وهو ينتظر على ابواب الجمرك لتعطى اليه.

غرامة اليهودي ٢٥ قرشا

حكم اليوم على اليهود الثلاثة الذين اعتدوا على النساء العربيات بغرامة قدرها ٢٥ قرشا على كل واحد.

القبض على مسجونين هاربين

قبض البوليس على المسجونين الذين هربا من المستشفى قرب مسرح الحلقة وأعيدا الى السجن.

رد القرويين على مناشير الطائرات

قدم اليوم مختار قرية عاره باسم اهالي القرية الى المندوب السامي رد القرويين على المناشير التي تلقيها الطائرات على القرى العربية.

عكا

احالة شابين الى المحكمة المركزية

عكا في ١٠ تموز — لمراسل «الدفاع» الخاص : احال القاضي البريطاني الشابين صلاح عبدو وعادل النباح من عكا الى المحكمة المركزية بتهمة القائهما قنبلة على بيت المحامي عبد القادر شبل في محلة ساحة عبود لم تسبب ضرراً

اشتداد حركة الاضراب واستمراره

اشتدت حركة الاضراب هنا في الايام الاخيرة نظراً لتطور الحالة في انحاء البلاد. والعكيون مستمرون في الاضراب الى ان تجاب المطالب الوطنية

طلب العفو والغاء الغرامات

اكتظت السجون برجالات البلاد وشبابها وكلهم بين محكوم وموقوف بحوادث الاضطرابات. كما ان المدن والقرى تئن للان تحت نير الغرامات المالية الكبيرة والعكيون يلفتون نظر اللجنة العربية العليا الى ضرورة اضافة طلب جديد الى المطالب الوطنية وهو العفو الشامل عن جميع المحكومين والموقوفين والمنفيين والغاء جميع الغرامات التي فرضتها السلطة على المدن والقرى اذ بدون تحقيق هذا الطلب مع المطالب الوطنية لا يمكن ان يستقر السلام في البلاد

في كل يوم منشور جديد

القت الطائرات صباح امس مناشير جديدة على القرى يتضمن العطف على القرويين الذين اعتادوا المعالجة في المستشفيات الحكومية وخصوصا في مستشفى العيون ... وانه سيصيب مرض العيون العمى.. اذا لم تهدأ الحالة ويعالجوا عيونهم وانه خير لهم ان يوقفوا اعمال العنف حتى لا يتأخر اليوم الذي تسمع فيه ظلاماتهم

نشاط الطلبة بجمع الاعانات

تتجول في قرى القضاء لجنة من طلبة عكا لجمع الاعانات من القرويين لتقديمها الى نابلس. وقد علمت من اللجنة ان اخواننا القرويين يتسابقون للتبرع لها بكل ما يستطيعون. بارك الله في همة الطلبة واجزل للمتبرعين الثواب

القدس

القاء قنبلة على مخزن

القدس في ١٠ تموز — لمراسل الدفاع الخاص : القى مجهول اليوم قنبلة على مخزن فيه ذخيرة للحكومة الكائن في المسكوبية وقد لحق به البوليس حتى محلة مايشوريم اليهودية ولم يعثر على اثره

جنود للمحافظة على دائرة الاشغال

وضعت السلطة اليوم قوة من البوليس للمحافظة على دائرة الاشغال العامة الواقعة في حي المصرارة وذلك على اثر انفجار قنبلة بالقرب منها

يؤدون عملهم تحت حراسة الجند

شاهدنا اليوم سيارة كبيرة مملوءة بالجند تحافظ على عمال دائرة الاشغال العامة الذين يقومون بتصليح خطوط التلفون في منطقة القدس.

عيارات نارية
وأنوار استكشافية

اطلقت عيارات نارية حوالي الساعة التاسعة والنصف من ليلة امس في جميع انحاء القدس ولاحظنا ان الانوار الاستكشافية كانت ترسل اشعتها من مكتبة الجامعة العبرية الكائنة على جبل الطور لمعرفة الاماكن التي يصدر منها اطلاق الرصاص

قوات الى نابلس

مرت في الساعة العاشرة والنصف من صباح هذا اليوم ١٢ سيارة عسكرية ملاءى بالجنود والذخيرة ترافقها سيارة اسعاف متجهة الى نابلس

قطع اسلاك تلفون
القدس — بتير

قطعت اسلاك التلفون ليلة امس على طريق القدس — بتير وذهب عمال التليفون بحراسة قوة من الجند لاصلاح الخطوط

التحقيق
في مقتل شهيد

قدم اهالي قرية عين كارم شكوى الى حاكم لواء القدس يطلبون فيها التحقيق في قضية قتل الشهيد صالح حسن الصوباني وقد اجاب طلبهم واحال القضية الى القاضي البريطاني للتحقيق فيها.

سيارتا جند
للمحافظة على طريق

خصصت السلطة سيارتين مملوءتين بالجند على طريق رام الله — القدس تقومان بالدورية للمحافظة على الطريق وذلك على أثر اطلاق النار أمس على (الباص)

نابلس

قافلة جديدة
الى مقر الاحرار

القت السلطة اليوم القبض على السادة عادل كنعان، ضيا عبده، ابراهيم سلطان الصابر عبد راغب القصاص وابلغتهم امر ابعادهم الى صرفند لمدة سنة واحدة وقد امتنعوا عن الذهاب قبل ان يؤدوا فريضة الجمعة فسمحت لهم بذلك وبعد اداء الفريضة نقلتهم بسيارة عسكرية يحرسهم ثلاثة من الجند بين هتاف الجماهير وكذلك ودعتهم النساء بالزغاريد والاناشيد الوطنية

بارك الله
في السيدات والانسات

تألفت في نابلس لجنة من سيدات المدينة لجمع الاعانات من العائلات بنابلس وطافت بالبيوت وجمعت حتى اليوم ٢٣٥ جنيها وقامت لجنة الطالبات فجمعت من المحسنين بنابلس لغاية اليوم مبلغ ٥٥ جنيها بارك الله في السيدات والطالبات وسدد خطاهن

قرض مالي للحبشة

أذاعت المفوضية الحبشية في لندن نداء عاما جاء فيه ان الحبشة تريد عقد قرض بمليوني جنيه

تذكروا
عائلات الشهداء
والمنكوبين.

...

لفتا

انفجار قنبلة في معمل « بسكويت »

علمنا ان مجهولين القوا قنبلة على معمل بسكويت « فرومين » في مستعمرة جبعات شاؤول ، فانفجرت واحدثت اضراراً بسيطة .

هذا مالا تريده أمة مجاهدة

— فهمنا ان صليبا الخوري من بيت جالا ، وصاحب آلة لتكسير الاحجار ، يشغل معمله ، ويرسل النحاتة الى اليهود . وأكد لنا بعض الثقاة ان محمود مصطفى ، وجبرا محمود مصطفى من قرية ساريس يشغلان سيارتيهما لنقل النحاتة من معمل صليبا الخوري الواقع بالقرب من مضخات المياه في ساريس لليهود .

— من المؤسف ان نرى بين الخوارج بعض الاثرياء الذين كان ينتظر منهم ان يساهموا باكبر قسط من التضحية في هذه الفترة الحرجة التي تجتازها الامة العربية في جهادها . من ذلك الحاج محمود العاصي من لفتا ، كان يشغل ماكناته لتكسير الحجارة ويهرب النحاته لليهود اثناء الليل ، وعلى سيارات يهودية . ولما افتضح امره اخذ يجلب البيض والخضار من ارضه ويهربها الى بعض اليهود الساكنين في بيته الكائن في محلة روميما . هذا والمذكور من اثرياء البلدة ، ولم يتبرع طيلة مدة الاضراب بغير جنيه واحد ... !

— وكذلك اكتشف بعض شباب القرية المشرفين على حركة الاضراب والمقاطعة ان ريان محمد ريان من لفتا كان يحاول يوم الخميس تهريب الكلس الى اليهود من معمله الكائن على طريق القدس — عين كارم . وضبطوه وهو ينقل الاكياس من المعمل الى الشارع . فمنعوه من ذلك .

— وعودة سالم المالحي ، من قرية المالحة — القدس . يملك معملا للكلس بالقرب من مستعمرة ميكور حاييم اليهودية . لم يشارك الامة في اضرابها يوماً واحداً . ويهرب الكلس في سيارات يهودية الى تل ابيب . نأسف لوجود مثل هؤلاء الخوارج ، ونأمل ان لا نعود الى ذكر مثل هذه الاعمال مرة اخرى .

عكا

تبرعات السيدات لمنكوبي الاضطرابات

بلغت التبرعات التي جمعتها لجنة السيدات العكية من سيدات عكا في هذا الاسبوع مبلغ ٩٢ جنيها و٢٦٥ ملا سلمتها الى اللجنة القومية . فلسيداتنا العاملات الشكر والتقدير

اعانات السيدات لمنكوبي نابلس

ارسلت اللجنة القومية مبلغ خمسين جنيها الى سعادة سليمان بك عبد الرزاق طوقان رئيس بلدية نابلس اعانة من سيدات عكا الى الفقراء والمنكوبين .

استمرار تحليق الطائرات العسكرية

لا يمضي يوم الا وتحلق الطائرات الحربية في سماء المدينة وقرى القضاء ، وكثيراً ما نشاهدها ترمي بالاوراق الملونة ثم تغادرنا من حيث اتت .

مدينة صيدا وشبابها يؤدون الواجب

حدثني احد القادمين من مدينة صيدا . ان هذه المدينة العربية الشقيقة قد برزت في صدق وطنيتها اكثر المدن السورية واللبنانية . وانها ما زالت تحول دون مرور سيارات الخضار وغيرها القادمة الى فلسطين كما انها تحول دون مرور كل يهودي يريد الهروب الى فلسطين وأن الشباب المتحمسين يقومون بتنفيذ هذه المهمة عند مدخل مدينة صيدا بطريقة التناوب . هذا فضلا عن الاعانات المالية التي جمعت من الاهلين وارسلت الى اللجنة العليا بالقدس وغير الايام الكثيرة التي اضربت فيها تضامناً مع جارتها فلسطين .

قنبلة تحطم زجاج النوافذ

انفجرت ليلة امس الاول قنبلة بالقرب من بيت المحامي الياس كتافاكو بمحلة الفاخورة غربي عكا وسببت تكسير بعض زجاج النوافذ . والفاعل مجهول .

خان يونس

قطع اسلاك تلفونية واطلاق رصاص

قطع مجهولون ليلة أمس الاسلاك التلفونية بين خان يونس ودير البلح على مسافة طويلة واطلق الرصاص على الحراس الذين أجابوا بالمثل وفي الصباح اصلح العمال الاسلاك الخربة .

انذار اعضاء البلدية المضربين

جاء اول امس قائمقام غزة عبد الرزاق افندي قليبو وسلم اعضاء البلدية الاربعة الذين قرروا الاضراب انذارات تنص على تعيين بدلهم في حالة اصرارهم والمفهوم انهم مصرون على الاستمرار

سحب خمسة من البوليس الاضافي

جاء اول أمس المستر ليز مساعد حاكم المقاطعة وطلب الاستغناء عن خمسة من البوليس الاضافي فغادروا البلدة .

بيسان

السلطة تخلي سبيل معتقل

كنت اشرت في رسالة سابقة ان السلطة اعتقلت اكرم افندي الحماش مدير مزرعة شركة نابلس في بيسان وضبطت في المزرعة بندقية وخرطوش الخ . وقد فهمت ان التفتيش الذي عقب هذه الحادثة في المزرعة لم ينتج عنه شيء ، وعلى اثر ذلك قدم الشيخ محمد الزيناتي طلباً لمساعد مدير البوليس لاخلاء سبيل السيد اكرم الحماش بالكفالة فقبل هذا الطلب واخرج السيد اكرم بكفالة مالية قدرها خمسماية جنيه فلسطيني دفعها الشيخ محمد الزيناتي

اطلاق النار على مستعمرة

حوالي الساعة الثالثة من صباح الثلاثاء الماضي هاجم الثوار مستعمرة بيت الفا وأمطروا سكانها وابلا من الرصاص فاجاب حرس المستعمرة المذكورة بالمثل . ودام ذلك مدة ساعة من الزمن

بين الثوار وحرس المستعمرات

حوالي الساعة الثامنة من مساء الثلاثاء حلقت طيارة في سماء مستعمرة بيت الفا وعين حارود واطلقت عدة سواريخ نارية انبعثت عنها اضواء مختلفة الالوان وعقب ذلك خفت قوة من البوليس البريطاني والعربي من بيسان لجهة المستعمرتين المذكورتين على اثر وقوع تصادم بين الثوار وحرس المستعمرات ودام اطلاق الرصاص حتى الصباح ، اما النتيجة فمجهولة

قطع الاسلاك التلفونية

قطعت اسلاك التليفون بين بيسان والخارج واصبحت المدينة منعزلة عن الخارج . وقد فهمت ايضا ان اسلاك التليفون قطعت بالقرب من سمخ وقد اهتمت الحكومة لهذا الامر

انفجار قنبلة دويها هائل

انفجرت قنبلة في الساعة التاسعة مساء بالجهة الغربية من البلدة بالقرب من بيت ابي النمر الشامي وكان لانفجارها دوي هائل ، ولم يحدث ضرر

حيفا

السلطة تسعى عبثا لاستئجار الخيول

منذ ايام والسلطة تسعى لاستئجار عدد من الخيول ولم تصل الى نتيجة رغم الجهود التي تبذل ودفعها خمسمئة مل عن الرأس الواحد مع تقديم الطعام .

البوليس يفتش سيارة ركاب

فتش البوليس أول امس سيارة الركاب التي تسير بين حيفا وصفد لاشتباهه بها ولم يعثر فيها على شيء ما

غزة

انفجار قنبلتين بجوار السكة الحديد

ألقيت حوالي الساعة الحادية عشرة من مساء امس قنبلة على خط السكة الحديد عند الكيلو ١٧٤ فانفجرت وكسرت « دامر » حديد وقد ذهب جاويش عمال الدريسة مع بعض العمال الى مكان الحادث لاصلاح العطب وما كادوا يعودون بعد فراغهم من عملهم حتى انفجرت قنبلة اخرى بالقرب من الاولى وكسرت دامر آخر اصلحه العمال . وتوجه في الصباح الى مكان الحادثتين ضابط البوليس السيد افندي كمال والقصاص وجندي انكليزي للكشف والتحقيق .

قوة من الجند تفتش منازل عربية

توجه صباح امس ضابط بوليس غزة السيد افندي كمال مع نفرين من البوليس العربي وآخرين من الانكليز وقصاص الاثر الى قرية جباليا للتفتيش على السلاح والقنابل وقد فتشوا ما يقرب من عشرة بيوت ووجدوا في بيت محمد محمد العسلي ومحمد احمد العسلي قاع قنبلة فارغة وساعة حائط وبعض اسلاك التلفون والقوا القبض عليهما وسيقا الى مركز البوليس للتحقيق .

مختارو قضاء نابلس
يردون على المناشير الحكومية

ارسل مخاتير ووجوه قرى بديا ، صرطة ابروقين ، كفر الديك ، دير بلوط . رافات ، زواية ، مسحة ، كفر قاسم ، سنيرية ، خربة كونلث ، قراوة ، دير استيا ، حارس ، كفل حارس ، قيرة ، مردة ، جماعين ، زيتا ، سلفيت ، فرخة ، خربة قيس ، من قضاء نابلس ، ردهم على مناشير الطائرات الى المندوب السامي بواسطة حضرة قائمقام نابلس مبدين اشمئزازهم من الطريقة التي تتبعها الحكومة في سياسة التفريق بين ساكن القرية وساكن المدينة . ويؤكدون خطل هذه السياسة وفشلها ، فالامة العربية وحدة لن تتجزأ . ويؤيدون مطاليب الامة التي اعربت عنها في كل مناسبة ، وانهم يؤثرون الموت جوعاً على الرجوع عن تحقيقها .

امام المحكمة المركزية

نظر رئيس محكمة يافا المركزية المستر كوبلاند منفرداً في القضية التي اقامها البوليس ضد الحاج اسماعيل جمعه قردحجي من قرية صميل بتهمة اضرام النار في تخشيبة كائنة في بيارة جاقوب بنحاس اليهودي في ملبس فاتت النيران عليها وحرقت عدداً من اشجار البرتقال . وقد دافع عن المتهم الاستاذان امين عقل وفائز الكنفاني ، ثم تأجل اعطاء القرار الى الغد (السبت)

امام القاضي البريطاني

حكم القاضي البريطاني المستر كري أمس على ثلاثة من العرب لمخالفتهم قانون منع التجول فحكم على الاول بـ ٢٠٠ مل غرامة وعلى الاثنين الآخرين بـ ١٠٠ مل غرامة لكل منهما وعرضت عليه ايضاً قضيتان على فتاتين يهوديتين بتهمة قانون منع التجول ايضاً فاكتفى بالتنبيه عليهما ونظر ايضاً في القضية التي قدمها الضابط اليهودي لانكر على ولد يدعى سميح عبد الخالق متهم بحيازة « مضبطة » وحجر وبعد ما سمع القاضي اقوال الضابط لانكر حذف القضية لعدم اهميتها وبرأ ايضاً السيدين عبد الحميد محمد سلايه وسعيد يوسف حنضل المتهمين بالتخويف .

اعلان

الى السيد عبود يوسف متري من بيت لحم « المعروف الان في جمهورية هندوراس باسم الفونسو » وزوج السيدة سوريا لحام الشرعي من الناصرة

ان المحكمة الكنسية اللاتينية لمقاطعة الجليل في الناصرة تبلغك وجوب حضورك الى ديوانها في الناصرة نهار الخميس الواقع في ٣١ تموز سنة ١٩٣٦ الساعة العاشرة صباحا للنظر في الدعوى المقامة عليك من زوجتك السيدة سوريا لحام وتحيطك علما بانه اذا تأخرت عن الحضور بذاتك او بواسطة وكيلك تجري بحقك المعاملة القانونية وتصدر الحكم غيابياً

نديم نعمة بطحيش
كاتب المحكمة الكنسية اللاتينية

اعلان

صادر من المحكمة الشرعية بالقدس

تقدمت الينا مضبطة مؤرخة ٦ — ٧ — ٣٦ مختومة من مختار محلة باب الخليل تتضمن ان محمد بن حسين مدنية الشهير بذلك من اهالي القدس توفى منذ ٢٦ سنة تقريبا وانحصر ارثه في ابنه موسى المولود له من مطلقته رشيده بنت صالح المالحي فقط ثم منذ ٢٠ سنة تقريبا توفى موسى المذكور وانحصر ارثه في امه رشيدة المذكورة وفي ابن عمه الشقيق عبدالله المتوفي قبله وهو محمد وفي بنت عمه الشقيقة فاطمة بنت عبدالله . وان عبد الله والد محمد المذكور ومحمد ولد موسى المذكور هما اخوان شقيقان ابوهما حسين مدنية وامهما عائشة بنت صالح المالحي ولا وارث ولا مستحق لتركة المتوفين سوى من ذكر فمن له اعتراض على هذا الحصر فليراجع المحكمة الشرعية بالقدس خلال شهر من تاريخ اعلانها في الجرائد

قاضي القدس الشرعي

• • •

اللجنة القومية في اللد
تحتج على اعمال الجنود اثناء التفتيش

قدمت اللجنة القومية في اللد عريضة الى المندوب السامي ، بواسطة حضرة قائمقام الرملة تحتج فيها على الفظائع واعمال القسوة ، من ترويع النساء والاطفال وخرق حرمة المنازل واعمال العنف والتخريب من قبل الجند حين داهم الجيش مدينة اللد للتفتيش عن الاسلحة والاشياء الممنوعة على اثر حادث انقلاب القطار شمالي المدينة ليلة ٢٦—٦—٣٦ . وقد عددت اللجنة مختلف الاعمال التي قام بها الجند ، مؤكدة للمندوب صحتها بموجب وثائق محفوظة لديها

صفد

الثوار يقومون بهجوم منظم

في الساعة الثامنة والنصف بدأ الثوار الهجوم على المحلة اليهودية ونقطة الجيش الواقعة هناك . وفي الوقت نفسه هجم ثوار آخرون من الجهة الجنوبية واطلقوا العيارات على مركز الجيش في المدرسة الثانوية وهاجم فريق آخر مستعمرة جبل كنعان ونقطة البوليس الكائنة في الجهة الشرقية من المدينة . وقد استمر الاصطدام حتى الساعة الواحدة والنصف بعد منتصف الليل فلم ينقطع ازيز الرصاص ، وبلغت المناوشة اشدها في الساعة ٩٫٤٥ وبات الاهلون يعتقدون لكثرة الطلقات ان الفريقين كانا جد متقاربين كما ان الكثيرين سمعوا صرخات تخرج من الاحياء اليهودية

الهجوم على محجر صحى

هجم ثوار مسلحون على المحجر الصحي الكائن بقرية الجش

مجهولون يقطعون أشجار مستعمرة

قطع مجهولون اشجاراً مثمرة وزيتونا من مستعمرة عين زيتم المشهورة بعين البرانية .

بيسان

شباب الناصرة المبعدون

وصل من الناصرة السادة : حسين النانه وحسن ابو امينه وابراهيم الشرارى الذين ابعدتهم السلطة مدة سنة . وبعد ان سجلوا اسماءهم في ادارة البوليس دعاهم للاقامة في بيته حضرة الحاج حسين ابو خضره وتوافد عليهم شباب البلد لتحيتهم

مساعد حاكم اللواء

في الساعة الثانية بعد ظهر امس حضر الى بيسان مساعد حاكم اللواء يرافقه حضرة القائمقام حنا افندي بولس وبعد زيارة دائرة البوليس وقائمقام المدينة توجه ومعه القائمقامين حنا افندي وعبد الله افندي خير بسيارة الى عرب الصقر وقد زاروا الشيخ فضيل والشيخ نمر الرسان ومكثوا للساعة الخامسة مساء ثم عادوا الى بيسان .

حرق براكة

في الساعة الثامنة من مساء امس شوهدت نار تلتهم محلا بالجهة الغربية من المدينة وعلى الفور ذهبت قوة من البوليس البريطاني والعربي بسيارتين وبوصول القوة اطلقت عدة سواريخ في الفضاء للاستدلال بانوارها على الفاعل وقد ظهر ان النار التهمت براكة من كارتون واقعة بدار الاثار القديمة القريبة من محطة سكة الحديد وقد اتت النار على البراكة جميعها

موجز البلاغ الرسمى رقم ١٦٩ — ٣٦
الصادر في الساعة الثانية بعد ظهر امس

لواء القدس

اطلقت النار في اواخر ليلة امس على داورية البوليس بالقرب من اده وقد اجاب البوليس بالمثل ولم تقع اصابات . وقد اطلقت اثناء الليل عيارات نارية في ضواحي واطراف القدس . والقي القبض على ثلاثة اشخاص فيما يتعلق باطلاق النار على يهودي في موتزا

اللواء الجنوبى

اطلقت عصابة مسلحة في طريق مجدل يافا — اللد على داورية من الجند . وقد حاولت العصابة ايقاع الضرر بالطريق بضرب قنبلة عليها . وقد فرق الجند العصابة وجرح جندي جرحاً طفيفاً

اللواء الشمالي

اطلقت النار في اوائل ليلة أمس على صفد وقد اجيب عليها بالمثل . واطلقت النار على دورية بوليس بالقرب من جبل كنعان ، وكانت الطريق مسدودة بالحجارة . وقد أجاب البوليس بالمثل ولم تقع اصابات في كلتي الحالتين

القي القبض في صفد على عربي معه كمية من رصاص مسدس . اطلقت النار على الداورية بين جزين وسيلة الظهر وقد اجيب عليها بالمثل ولم تقع اصابات . اطلقت النار في مستعمرات كمانيا ، عين حارود ، كان حاييم ، كان شلومو وقد اجيب بالمثل في كل حالة من هذه الحالات ولم تقع اصابات

يافا — يوم السبت في ٢٢ ربيع الثاني ١٣٥٥ الموافق ١١ تموز ١٩٣٦

صاحب الامتياز : إبراهيم الشنطي

مدير الادارة والمحرر المسئول : شوكت حماد

رقم التلفون ١١٨٧ و١٠٧٥

الدفاع

جريدة يومية سياسية مصورة

العدد ٦٣٩ — السنة الثالثة

ادارة الدفاع في عمارة حزبون شارع جمال باشا — يافا

العنوان البرقي : الدفاع يافا — ص. ب. ٢٥٥

قيمة الاشتراك في فلسطين عن سنة ١٥٠ عن نصف سنة ٨٠

» » » الخارج » » ٣٠٠ » » » ١٦٠

صور عالمية على هامش الحوادث

زيارة الكولونيل بيك وزير خارجية بولونيا لبلغراد عاصمة يوغوسلافيا

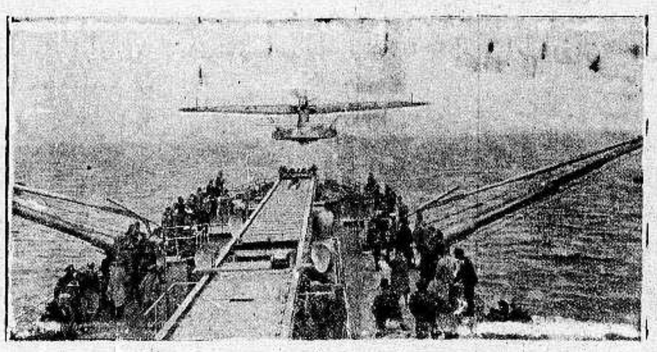

المدمرة الالمانية الجديدة «أوست مارك» وقد انزلت حديثا الى ميناء كييل

رئيس جمهورية بولونيا البروفسور موسيتسكي وقد مضى على انتخابه عشر سنوات ويرى في مصيفه على جبال الكربات

منظر لهيجان بركان فيزوف بالقرب من نابولي.

مداليتان فضيتان خصصتا للفائزين في الالعاب الاولمبية

صورة لباس جديد لرجال المطافىء وهو من الفولاذ الخالص.

الاوسمة التي ستمنح للفائزين في الالعاب الاولمبية في الدورة الصيفية

الدكتور هومان وزير الزراعة والاقتصاد في المجر اثناء زيارته لالمانيا لعقد الاتفاق التجاري الزراعي.

مباراة في لعبة ديفس بوكال بين بطلي المانيا والارجنتين ويرى الحكم والمراقبون

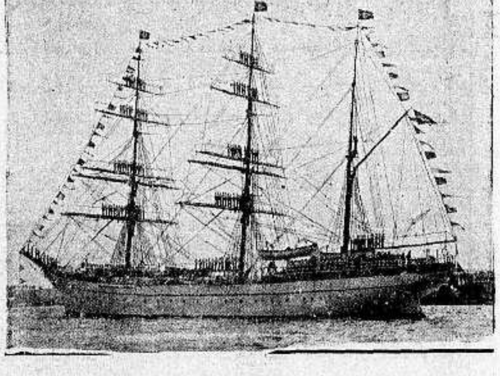

المدرعة المدرسية «جورج فورك» وقد خصصت لتمرين الطلاب على الاعمال البحرية.

خارطة تقسيم ايطاليا للحبشة

الفرد شفارتسمان الفائز الاول في الالعاب الرياضية في الدورة الاولمبية الماضية

طوابع بريد تذكارية جديدة لمؤتمر الشعب الالماني الذي سيعقد بين ٦ — ١٧ الجاري.

المسيو ليو ديكرل الذي فاز في الانتخابات البرلمانية في بلجيكا. وهو رئيس حزب أريكس وعمره ٣٠ عاما

يافا — يوم الاحد في ٢٣ ربيع الثاني ١٣٥٥ الموافق ١٢ تموز ١٩٣٦

صاحب الامتياز : إبراهيم الشنطي

مدير الادارة والمحرر المسئول : شوكت حماد

رقم التلفون ١١٨٧ و١٠٧٥

الدفاع

جريدة يومية سياسية مصورة

العدد ٩٤٠ — السنة الثالثة

ادارة الدفاع في عمارة حزبون شارع جمال باشا — يافا

العنوان البرقي : الدفاع يافا — ص. ب. ٢٥٥

قيمة الاشتراك في فلسطين عن سنة ١٥٠ عن نصف سنة ٨٠
» » » الخارج » » ٣٠٠ » » » ١٦٠

تفاصيل جديدة للمؤامرة الكبرى. سمو أمير الكويت يأسف للحالة فأين أنتم يا ملوك العرب. مساعي سموه لصيانة حقوق فلسطين. حل تدرسه السلطات

شكرا لهذه الازمات

بقلم الاستاذ الكاتب «عربي»

مرحلة مرحلة، قطعتها هذه البلاد في ثقة بنفسها، وامل بمستقبلها، وبذل لقضيتها. ولقد سلكت بذلك السبيل الحق، فامن امة بحكومة اخذت حقها وهي مستلقية على فراش الراحة. بل المشقة ما كابدت تلك الامم، وقرونا لا سنوات، حتى بلغت الهدف. اما فلسطين فان حقها على قيد خطوات منها، لا يقتضي صبرها طويلا، بل يستلزم ان تثبت، ولا ريب انها بالغة اياه بعد يسير من الوقت

ولقد افرغت هذه الامة على كفاحها أمجد مظاهر الرجولة، والوطنية. فقد وضعت ما تملك رهن حركتها الشريفة، رهن فكرة تحرير الوطن. وما عادت تبالي بخسارة، او كارثة، في سبيل ما تنشد من حق، ومجد

وفرق كل الفرق بين يومنا هذا، وايام سابقة. لقد تسامت النفوس، وشرفت الهمم في حركة اليوم. اغراض نبيلة سعت اليها الامة، لم تلوث يدها نقيصة واحدة. بل ظلت ناصعة الصحيفة، يشهد بذلك اعداء ومحايدون يرقبونها رقابة مباشرة قريبة. اي دهماء في اي شعب لم يصادف ان اقترفت في حركتها فمدت يدها الى النهب ؟ هاتوا حادثة واحدة من هذا تديننا. كلا، بل مضينا نغدق على حركتنا اشرف ما تغدقه امة من تضحيات

تسامت النفوس جداً. ربحنا في حركتنا، فيما ربحنا من اشياء كثيرة، «التهذيب الوطني». فقد ارتفعت النفوس عن عبث الحياة، تريد خلاصاً من حالها الحاضرة التي سلبتها الكرامة، ومع الكرامة قسما من الوطن. ولقد تجردت من موضعات الاخلاق ومحاقرها، فما صدها بخل عن البذل، ولا منعها تردد عن الاقدام، ولا ردها خرص عن التضحية — تعالت عن هذا كله، وطفقت تقطع الشوط البعيد متحلية بكرائم الاخلاق والمبادىء، باسطة الكف، والباع، والقلب

بعث جديد في قضيتنا، بل لماذا لا نقول خلق جديد فيها ؟ قل : اي رجل تأخر، واية امرأة احجمت، واي حريص اسف على خسارة، واي ممسك بكى على مال ؟ امة سارت زاحفة الى عتبة الحياة الشريفة، والحياة التي اوحى لها بها ربها، وتألق تاريخها، وحفل مستقبلها. كل ابنائها ساروا جنوداً، فرض عليهم الكفاح، يطيعون وحي الضمير، وما وحي الضمير غير ما اتت هذه الامة من السبيل الحق القويم

ألف مرحباً بهذه الازمات. انها ضرورية في حياة الامم، لتنقية الدم المختلط بالشوائب، ولبعث العزائم المرهفة. والامم، كالافراد، تصاب بالشيخوخية او اعراضها. ويكون ذلك خطراً جداً إلا إذا روح عنها ماء الشباب فأنبتها من جديد، فبث فيها اقوى السجايا، الثابتة على بأس الحياة، ونواميس الطبيعة. وما الحركات الجديدة التي عرفها العالم، كالوهابية في جزيرة العرب، والنازية والفاشستية في اوروبا، غير مصداق لهذا القول. فلقد ساءت حال تلك الامم، وضعف اوازع الخلقي فيها، واستهواها عبث الحياة وصغائرها، فنامت على الذل، وارتاحت الى النقيصة، واسلمت نفسها الى مشيئة اجنبية. حتى اذا جاءت تلك الفكرة الشابة كانت بمثابة الحقنة تبث في ذلك الدم الهرم، وقدة الحياة، ولهيب الشباب، فتحركت، فقامت، فجاءت بما لم يكن منها متوقع.

لقد ربحنا اشياء كثيرة، كما قلنا. وسيأتي اليوم الذي نعدد فيه ذلك. لكن ربحنا المعنوي هو أشرف انواع الربح. جعلت هذه الازمة منا امة موحدة. انست كل فرد، وكل قرية، وكل مدينة تلك الفروق الطاغية التي انتهت بنا الى هذه النهاية المؤسفة. ثم جاء دور التسامي، فاشرأبت الاعناق الى فاضل الخلق، وكريم السجية. وبعث عرب فلسطين من جديد، وبهت العالم، وعرفت بريطانيا ان لا بد من رد الحق لهذه الامة، لانها شاءت.

وما ينل من عزمنا إمعان السياسة في خطئها. من قبل قالت ان الحماية لا تزول عن مصر، فزالت الحماية. ليس هذا فحسب، بل وذهب الحكم المباشر، وجاء الحكم الذاتي، والدستور، ثم الاستقلال. كذلك كان شأن ارلندة، بل أشد شراسة. واليد التي صفدت ساعدي دي فاليرا بالقيود عادت فصافحته بالتقدير والاحترام.

وانتم يا عرب فلسطين ! وراؤكم تاريخ، لو وزع على مجموعة من الامم لجعل منها جبابرة، لا يغمضون عيناً على حياة الخسف. ووراؤكم معارك بعضها كاف لان يذكي في امم عديدة ما يلهبها. اذكروا ذي قار، واليرموك، والقادسية، وحطين. امة لها هذا الماضي الحافل، هل يعقل ان تستسلم ؟ إذن فلا عجب اذا رأيت ذلك التسامي الكريم يفيض بأشرف معاني الخصال من مروءة، وتضحية، ووطنية

تحت راية الحق والشرف، والفضيلة. تحت هذه الراية، سيري يا فلسطين العربية، الى هدف الحرية، والمجد، والحياة النبيلة، مظللة بيد العناية !

«عربي»

لا نريدها تجربة

« بقلم الاستاذ الكاتب صاحب التوقيع »

إنهار ما ورد في تصريح وزير المستعمرات انهياراً تاماً عندما وصل الوزير في أقواله الى اللجنة الملكية. فان الذي لا يصدقه عربي في هذه البلاد هو حاجة بريطانيا لدرس القضية العربية في فلسطين. نعم، ليس عربياً في هذه البلاد يصدق ذلك. بل كل عربي يعتقد خالص الاعتقاد وأفواه، ان لندن مطلعة أوسع اطلاع وأوفاه على دقائق قضيتنا، وعلى حقيقة الحال في بلادنا. فان ما تجمع لديها من تقارير لجان، وخبراء، وتقارير اخرى قدمت الى عصبة الامم، وأنواع ثالثة تقدمها القدس باستمرار اليها في برقيات، ومذكرات، ورسائل مفصلة مستوفاة — ليكفي وزير المستعمرات ان تتهيأ له دراسة تفصيلية لم تتهيأ لاحد. وغاية في التضليل والمزاح ان يرى احد وزارة المستعمرات في حاجة الى مزيد من الدراسة والبحث. إذن لماذا لجنة التحقيق الملكية ؟

لقد زل الوزير، وخرجت من فمه كلمة حاسمة، بل حكماً فصلا، في (اهمية) هذه اللجنة. فقد قال أن توصياتها ليست ملزمة، بل ترى الوزارة ما يلائم منها فتأخذه، وما تبقى فانها تهمله. الاساس إذن مخالفة هذه التوصي للسياسة البريطانية وليس مخالفتها الحق، والشرف، والعدالة. ومن هنا فقدت اللجنة قيمتها. وأصبحت مسلوبة الصفة الاساسية في انها لجنة نافذة الارادة والحكم. بعد ذلك يقولون: لا ترفضوا هذه النعمة المعروضة. لقد جعلها وزير المستعمرات تجربة تضاف الى سلسلة من التجارب المؤسفة يأبى العرب كل الاباء أن يخضعوا لها. فانهم ليسوا في حاجة الى تجارب جديدة، بل حاجتهم القصوى إجابة مطاليبهم الحقة

ولقد عرض الوزير فيما عرض من شئون، إلى ما أسماه «تحسن حالة المزارعين العرب». ورغم بعد هذا (الادعاء) عن الحقيقة، فان الذي نقوله جهراً للمستر أورمسبي غور هو هذا: ان قضية العرب لاسمى كثيراً من المظاهر المادية، إنها فوق الارقام والحسابات، وعملية الجمع والطرح. هذه القضية تنطوي على أشرف المعاني الانسانية، فوق ما يشبع الامعاء والمعد، ويملأ الجيوب من النقود الفضية والنحاسية ! انها قضية مستقبل، وتاريخ، ومجد، وتحرر. فليس لهؤلاء السادة الانكليز ان يجبهونا دائماً بارقام وحسابات يعني بها أطفال المدارس، وكتبة المتاجر. مع ذلك سنجمل في بضعة سطور ما يمحو أقوال الوزير، ويجعلها أصفاراً :

لقد نقصت نسبة العرب في البلاد من ٩٣ في المئة إلى ٦٧ ! ونقصت اراضيهم الزراعية من ٩٩ في المئة الى ٧٥ ! أما الاراضي ذات التربة الجيدة الممتازة فقد نقصت الى ٥٠ في المئة. واصبحت نسبة اليهود الآن ٣٣ في المئة. ومنذ سنة ١٩٣٠ استولى اليهود على ٤٠٠ الف دونم ! هل إذن يصدق المستر اورمسبي غور بقوله هذا، أم القول الحق هو ان استيلاء اليهود على الاراضي العربية انتحار رهيب للفلاح ؟ أرقام سريعة، تهدم ما قاله الوزير وتجعله ينهار أمام قوة الواقع الذي يشهد على ظلم السياسة البريطانية في هذه البلاد

الذي نقوله للوزير، والبرلمان، وبريطانيا على وجه العموم، أن العرب قد استوى في نظرهم شقاء الحياة ونعيمها. وان حركتهم الاخيرة جاءت وليدة زمن، وشعور بالاذلال، وخوف على ما باليد، وما تتمتع به نفوسهم من آمال في التحرر، وبناء ملك، وايجاد حضارة. وهذا، كما يرى الوزير نفسه، قوة هائلة ليس من الحكمة أن تقابل بـ « أورط » الجيش يؤتى بها، في الوقت الذي تستطيع فيه بريطانيا انهاء هذه المشكلة في دقائق لا تتجاوز شرب فنجان القهوة ! لقد احس العرب احساساً واقعياً بكيانهم ينهار، ويبنى على انقاضه كيان أجنبي له خطره العاجل القريب. وليس يبدد هذا الاحساس تصريحات كهذه التي أدلى بها رجل كالمستر غور عرف فلسطين، ومشاكل الشرق، وأقام طويلا في مصر يعمل في القلم العربي إبان الثورة.

ولقد تساءلنا هل يخدع هذا الرجل نفسه، أم قد خدعه اليهود، فلم نقف الا على نتيجة واحدة هي انه يعرف المشكلة تمام المعرفة، ولكنه يشك أننا جادون في حركتنا، مؤمنون بقضيتنا، حاسباً اننا سنرجع قبل أن يتكاف دفع الثمن، ولو جزءاً منه. هذا وهم باطل، وسيراه كذلك، حين يرى منا الصبر، والثبات، والوفاء لقضيتنا وفاء تتحطم على صخرته الاطماع، والاحقاد، والنيات السيئة

ان الله لم يمح بعد اسم فلسطين العربية من قائمة بلدان العالم. وان مشيئته لم تصدر باعدام مليون عربي. وليس قوة تحت عرشه تستطيع ذلك، اذا لم يرد هو، وتعالى ان يريد ذلك.

وإذن صبراً على التضحية، والالم، والمشقة، يا عرب هذه البلاد. يا اصحابها. يا سادتها. صبراً على ذلك كله. فما بناء المجد بآت عن طريق معبد بباقات الزهور، وشذى الرياحين. والله يتولاكم، ابناء هذا الوطن المفدى، بالعناية والرعاية السامية.

سيدة تتكلم عن معضلة فلسطين

وفظاعة حرب العصابات

بعثت الليدي اليس كوت الى «الديلي تلغراف» بكتاب نشرته في عددها الصادر بتاريخ ٢٤ الماضي قبل اشتداد حرب العصابات، وفيما يلي اهم ما جاء فيه :

احب، وقد عدت مؤخراً من زيارتي لفلسطين، ان اتناول بالنقد بعض ما جاء في المناقشات الاخيرة في مجلس العموم

لقد وجدت بين العرب مخاوف حقيقية من ان يصبح اليهود وهم الاكثرية في البلاد، كما وجدت مخاوف اخرى حقيقية من العنصر الشيوعي الذي لا رب له. ورأيت ان العرب وهم امة زراعية ينظرون بعين السخط الى بيع الارض لليهود، هذا البيع الذي يقوم به كبار الملاك فلا يقع ضرره المريع الا على صغار المزارعين

وفي حالات اخرى رأيت المالك الصغير يبيع هو الآخر ارضه بأثمان تكون دائما عالية مغرية، ثم سرعان ما ينفق رأس ماله ويصبح في عوز وفاقه

وهنالك سبب رئيسي آخر في هذا القلق الذي يساور نفوس العرب، ينشأ عما يرونه من حقول اليهود التي تموج موجا بالحبوب بسبب الطرق الزراعية الحديثة، الى جانب حقولهم التي يكون فيها المحصول متفرقا عن بعضه، مشتتا

والمعروف الآن من التخمينات هو ان العائلة العربية لا يكفيها اقل من ٦٠ فدانا بينما يمكن للعائلة اليهودية ان تعيش على خمسة

وفي الاستطاعة تخفيف هذه الحالة بأمرين.

١) انشاء دائرة حكومية تختص بجميع بيوع الاراضي

٢) مساعدة العرب على تحسين طرقهم الزراعية، وتزويدهم بآلات زراعية احسن من آلاتهم، وبحيوانات للحرث اقوى من حيواناتهم الحالية، واعطائهم قبل كل شيء ما يصلح من السماد للارض

قمع الاضطرابات

مهمة شاقة

وسترى الحكومة امامها واجبا ثقيلا ومهمة شاقة في قمع الاضطرابات وفي اقناع العرب باننا لم نحنث بالوعود التي اعطيناها لهم، ففكرة هذا الحنث سواء أكانت صائبة أم خاطئة — قد تأصلت في النفوس

« البقية على الصفحة الثانية »

جولات سائح

هات يا شدائد زيدي !

لهابوكر — الصحيفة اليهودية — سياحات في الخيال لا ندري هل اساسها الجهل، ام الغرور، ام النقيصتان معاً. قالت هذه الجريدة ان حقوق العرب في هذه البلاد دينية فقط. أما حقوق اليهود فدينية، وقومية، وسياسية! وربما كان هذا القول الاول من نوعه. وليس ما يفسره إلا تصريح اورمسبي غور، وزير المستعمرات، التصريح الذي سيكون من ورائه نكبة اليهود. فان العرب بعده أثبت ما يكونون موقفاً، وأقوى عزيمة. وطبعاً، يقع العبء على هذه الصهيونية التي لها حقوق في البلاد ! كثر من حقوقنا — وهات يا شدائد، زيدي !

ليذوقوا من فعل صنائعهم !

قلنا للانكليز مراراً ان اليهود لن يخلصوا لهم. لا سيما وقد جمعوا في هذه البلاد خليطاً «دولياً» من يهود المانيا، والنمسا، والروسيا، وهنغاريا ... ألخ. ومن العبث أن تطلب من هذه المجموعة «الباهرة» إخلاصاً لاحد. واليهودي الالماني كان في الحرب العامة غير ألماني. ثم ها هو جابوتنسكي يدعو الصهيونية الى التقرب من ايطاليا بدعوى ان نفوذ هذه قوي في الشرق ! وليذق الانكليز من صنائعهم ما نحبه لهم !

موجة من ذكريات الحرب

تهب على فلسطين اليوم موجة من ذكريات الحرب الماضية. فقد سمعنا أزيز الطائرات بكثرة. ورأيناها في شغل، صباح اليوم ومساءه، وفي أثناء ذلك. ورأينا الاضواء المستكشفة تستعمل بكثرة، باحثة عن (العدو). وسمعنا بالاحكام الشديدة تصدر، وبالقوانين الصارمة تعلن وتنفذ. ورأينا السجون تغص بالسجناء، والمعتقلات بالمعتقلين. وفي الليل رصاص، وقنابل. وفي النهار ابحاث عن السلاح، وفرض الغرامات المشتركة

— كأننا في حالة حرب !

منذ البدء عزمنا على المضي

تحرجت الحالة عما كانت عليه قبلا. وقد صدرت البلاغات الرسمية معترفة بذلك. وهذه القطارات تسير بالحراسة، والمواصلات في خطر، وحظر التجول ليلا يمتد فيشمل الطرق البعيدة، والمعارك تنشب فتدوم ساعات، والعصابات تنتشر في كل مكان. إذن ؟ عالجوا هذه الازمة من طريقها السوي الصحيح. طريق الحق، والعدالة، والشرف. في الامر ما يبعث هؤلاء الناس على اعلانهم سخطهم، كما ترون، فتقدموا اليه في شجاعة. أما الجبن عن الحلول الشريفة فلن يضر احداً غير خصوم العرب. والصهيونية ينالها من نتائجه اشياء كثيرة. أما نحن فقد آلينا على انفسنا منذ البدء أن نلجأ الى فضيلة الصبر حتى النهاية — وستكون سعيدة باذن الله، وحق مطالبنا

حتى الصحف منعوا ورودها عليهم

لا يزال اخواننا المعتقلون الاحرار يعانون الشدة في منفاهم. ومن آخر مظاهرها — كما علمنا — منع اطلاعهم على الصحف إلا التي تصلهم بواسطة البريد. وقد تتأخر هذه الصحف في دوائر البريد والمراقبة يوما او أياماً، والمعتقلون يقضون الساعات، والايام، دون الاطلاع على صحف ما. ولو علم النائب المستر «غالاشار» بذلك لكان له من مقارنة هذه المعسكرات بمناجم سيبيريا موضوع شيق. ليس بهذه الاساليب ينتقم من هؤلاء الرجال والشبان. ان ذلك يزيد في حماستهم، وصبرهم، والتعلق الهائل بقضيتهم الشريفة

التضحية في سبيل هذا الوطن

في تصريح وزير المستعمرات المشهور قوله ان بريطانيا تفزع الى القوة. هذا لا يشرف من موقف دولة ما. خصوصاً وانها في جدل شريف مع شعب صغير محدود القوة. وكان الاشرف لسمعتها أن يقول الوزير ان دولته ستفزع الى الحق. اما القوة نفسها فدليل على اعوجاج السياسة، وبعدها عن الخطة المثلى، والعدالة. والذي نحب أن يفهمه الوزير هو ان عرب فلسطين لم يعودوا يبالون بمثل هذه الاقوال. فمنذ أزمعوا السير الطويل قد وضعوا أمام أعينهم نتيجتين اثنتين : إما بلادهم لهم، وإما التضحية على الشرف وقداسة المطالب. ومثل تصريح الوزير يقوي من معنويتهم، ويزيدهم تعلقاً ببلادهم. وان الله تعالى سوف لا ينسى شعباً يجاهد في سبيله، وسبيل اسمى الفضائل الانسانية

«سائح»

قانون الطوارىء

وعدم مشروعية الاعتقال بمقتضاه

دعوة الى المحامين لدرس الموضوع ورفع قضية

إن أظهر القوانين الاستعمارية التي يراد بها حكم الشعوب بشدة هو قانون الطوارىء الصادر بصورة مرسوم ملكي للدفاع عن فلسطين ، سنة ١٩٣١، والذي وضعه المندوب السامي موضع التنفيذ في ١٩ نيسان سنة ١٩٣١ ، فهو يخول المندوب السامي سلطات واسعة ربما لا يملكها اي حاكم او سلطان اليوم

سلطات المندوب

وقد ورد في المادة الرابعة من هذا المرسوم : تسري الاحكام التالية طيلة المدة التي يكون فيها هذا المرسوم معمولا به من حين لاخر . فقرة ١ يجوز للمندوب السامي ان يصدر انظمة بشأن المحافظة على الطمأنينة العامة والدفاع عن فلسطين ووظائف المندوب السامي وافراد قوى جلالته البحرية والعسكرية والجوية وغيرهم من الاشخاص الذين يقومون مقامهم من اجل تلك الغاية . ويجوز له على الاخص بهذه الانظمة ان يضع احكاما تتعلق بجميع الامور بالمواضيع التالية :

١ — وضع الرقابة على المطبوعات والمحررات والخرائط والتصاميم والصور الفوتوغرافية والمواصلات ووسائل الاذاعة ومراقبتها وتعطيلها

٢ — الاعتقال والتوقيف والاخراج والابعاد من البلاد — الى آخر ما ورد في هذه المادة، وقد جاء بالفقرة الثانية من المادة الخامسة من هذا المرسوم الملكي المذكور ما يلي : يجوز للمندوب السامي ان يأمر اي شخص بالخروج من فلسطين، او من ناحية ، او مكان فيها يذكر في الامر — الى آخر ما جاء في المادة . ولم يرد في المرسوم المذكور اي شيء يتعلق بأية سلطة خاصة للمندوب السامي او غيره في ان يعتقل او يوقف اي شخص في فلسطين

لا يملكها

فالمسئلة التي تريد عرضها على المحامين العرب هي : هل يحق للمندوب السامي ان يضع نظاما كالنظام الذي وضعه في ٢٢ أيار سنة ١٩٣٦ المنشور في العدد الممتاز ٥٩٦ من الوقائع الفلسطينية ملحق رقم ٢ فقد جاء في المادة ١٥ مكررة (أ) يجوز لحاكم اللواء بامر يصدره بتوقيعه ان يأمر بوضع اي شخص يسمى في الامر تحت رقابة البوليس لمدة لا تزيد عن سنة واحدة »

ورأينا أنه لا يحق للمندوب السامي إعطاء مثل هذه الصلاحية ، لانه لا يملكها بموجب المرسوم الملكى المذكور . واذا صح رأينا هذا فتكون جميع الاوامر التى صدرت بوضع بعض اخواننا تحت مراقبة البوليس غير مشروعة . ولا بد ان نشير الى ان جميع الذين أبعدوا الى عوجه الحفير وغيرها من البلدان حتى تاريخ ١ حزيران سنة ١٩٣٦ الذي صدر فيه النظام الصادر من المندوب السامي والمنشور في العدد الممتاز من الوقائع الرسمية رقم ٦٠٠ ملحق ٢ كانوا أبعدوا بموجب النظام الاول ، واذن فيكون ابعادهم غير قانوني .

الاعتقال والتوقيف

ونعتقد من جهة أخرى ان السلطة المخولة لحكام الالوية بموجب المادة ١٥ مكررة ب من النظام الاصلي كما وردت في النظام المعدل المنشور في العدد الممتاز من الوقائع الفلسطينية بتاريخ ١ حزيران، والتي جاء فيها بخصوص صلاحية حاكم اللواء انه : « يجوز لحاكم اللواء بأمر يصدره بتوقيعه أن يأمر باعتقال أي شخص يسميه في الامر لمدة لا تزيد على سنة واحدة فى اي مكان اعتقال يعينه في ذلك الامر » — نقول اننا لم نر في المرسوم الملكي المشار اليه ما يخول المندوب السامي اعطاء حكام الالوية مثل هذه الصلاحية ، لان كل ما ورد في المرسوم الملكي المتعلق بالاعتقال هو كلمتا « الاعتقال والتوقيف » المذكورتان في الفقرة ب من المادة الرابعة التي اشرنا اليها آنفاً . ونشك في ان للمندوب السامي نفسه بموجب المرسوم الملكي نفسه سلطة اعتقال اي شخص ، بخلاف الاخراج والابعاد ، لان سلطات المندوب السامي بموجب المرسوم الملكي للدفاع عن فلسطين قد تعينت في المادة الخامسة من المرسوم المذكور . ولم يرد فى هذه المادة أي ذكر لسلطة المندوب فى الاعتقال والتوقيف .

حكام الالوية

ويتراءى لنا أن كل ما للمندوب السامي من صلاحيات في الاعتقال والتوقيف وسن أنظمة تتعلق بأصول الاعتقال والتوقيف . وقد لا يبعد ان يكون المرسوم ناقصاً من هذه الجهة ، إذ انه أعطى سلطة للمندوب السامي فيما يختص بالابعاد والاخراج ، ولكن لم يعطه أية سلطة في الاعتقال والتوقيف. وعلى كل فانه لم يعطه اية سلطة باعطاء مثل هذه الصلاحية لحكام الالوية .

الى المحامين

نضع هذه الملاحظات ليدرسها محامو العرب، لعلهم يجدون فيها ما يبرر إقامة دعوى على الحكومة لاعتقالها أشخاصاً بصورة غير مشروعة

ومن المفارقات التي حصلت في هذه الشئون ان البوليس نقل المعتقلين من الحفير الى صرفند دون ان يعطى حكام الالوية أي امر بهذا النقل . والظاهر انهم انتبهوا بعد مدة الى هذا الخطأ فقاموا يصلحونه بأرسال أوامر جديدة ، فورد على بعض المعتقلين أوامر مؤرخة بعد تاريخ الانتقال من صرفند بمدة طويلة ، وبعض المعتقلين — لا سيما من اللواء الشمالي — لم تردهم أوامر حتى الآن !

من نصدق ؟

أجبن ... ام ضبط نفس ؟

قبل الاضطرابات

ما قاله الحاخام ليون فرام :

« ... ولكن اذا ادت النعرات الدينية او الجنسية الى هجوم آخر يقع على اليهود في فلسطين ، فان هؤلاء لن يستقبلوا هذه المذبحة وهم قعود ، بل انهم سيقفون الموقف الاخير في سبيل حقهم في الحياة ! ... »

ذي ديترويت ٢٩—٣—٣٦

بعد الاضطرابات

ما يقوله وزير المستعمرات :

« ... ولكن لا ريب في ان بعض اليهود اشتركوا في الاضطرابات ومع ذلك فهم على العموم يبدون من ضبط النفس ما هو جدير بالاعجاب !..»

مجلس العموم ١٩—٦—٣٦

هذان قولان متناقضان في موضوع واحد فأيهما نصدق ؟ ...

اقرأ ما يلي :

« لليهود ان يتبجحوا بما يسمونه « ضبط النفس » تحت حماية عشر اورط من الجيش البريطاني وما وراؤها من دبابات ومدافع وطيارات تعضدها خمس عشرة قطعة من الاسطول !؟..»

المس فركهرسون

رئيسة عصبة السيدات — لندن

« أنا »

على هامش الحوادث

الكذب المفضوح !

«بقلم الاستاذ عيسى السفرى»

« تزداد الثقة بأن التحسن فى حالة فلسطين لا يلبث ان يؤدي الى عودة البلاد الى حالتها الطبيعية. وتشعر بعض المقامات العربية بأن التفات العالم قد وجه بصورة كافية الى مظلمة العرب. ويتكاثر ظهور السيارات والباعة العرب في الشوارع . ويشاع ان مخازن كثيرة ستفتح فى آخر الاسبوع ؟!... »

روتر ٣٠—٦—٣٦

و« روتر » شركة تلغرافية، هي أعظم الشركات التلغرافية، ولها مراسلون عديدون في جميع اقطار العالم .

ويذكر القراء ، ايام الحرب الايطالية الحبشية ، ان هذه الشركة كانت تنشر من اخبار تلك الحرب ما ثبت الان انه هراء في هراء

وهذه الشركة ، التي ابتلى الله بها الدنيا في الحرب الحبشية ، هي نفسها الشركة التى ابتلي بها عرب فلسطين في اضرابهم الحاضر ، فكانت اخبارها عنه ضد الحقيقة ، وخلافا للواقع

قد تستهجن ايها القارىء الكريم على شركة كبيرة مثل هذه ان تقول غير الحق، ولكنك متى علمت انها شركة انكليزية — يهودية ، وان مراسلها فى فلسطين يهودي ايضاً ، وان اضراب العرب هو ضد الاستعمار الانجلو — يهودي ، زال استهجانك حالا ، وأصبحت مثلي تؤمن بان هذه الشركة لا تقول إلا الباطل!...

قالت هذه الشركة فى تاريخ ٣٠ يونيو :

« تزداد الثقة بان التحسن في حالة فلسطين لا يلبث أن يؤدي الى عودة البلاد إلى حالتها الطبيعية . وتشعر بعض المقامات العربية ان التفات العالم قد وجه بصورة كافية الى مظلمة العرب. ويتكاثر ظهور السيارات والباعة العرب في الشوارع ويشاع ان مخازن كثيرة ستفتح في آخر الاسبوع ؟!...»

نكتب هذا ، وقد مضى على هذه البرقية عشرة ايام ، وعلى الاضراب اربعة وثمانون يوما. ولكن الاضراب لم ينته، والمخازن لم تفتح ابوابها !... وهذا اكبر دليل على مبلغ ما في رواية « روتر » من حقيقة !

وعلى ما نذكر ، انه سبق لشركة « روتر » هذه ، والاضراب في يومه الثلاثين، ان اذاعت برقية عنه ، لا تختلف فى معناها عن البرقية السالفة الذكر . ولكن اخبار هذه الشركة قد قوبلت من العرب يومئذ ، كما قوبلت الان بما تستحقه من الهزء والسخرية !

وليست غاية الشركة المذكورة من نشر تلك الاخبار الملفقة عن الاضراب، الا تشويه سمعته ، والا القاء اليأس في قلوب العرب ، والامل في قلوب اليهود، الذين ينتظرون حل الاضراب بفارغ الصبر ، لما جره عليهم الى الان من خسائر مادية ومعنوية

وعلى ما يظهر ، ان شركة « روتر » ترى ان اضراب العرب لا يكون اضرابا حقيقياً، الا متى اضرب العرب عن الاكل ايضاً ، واضربت بعض السيارات عن نقل الاغذية لهم !...

ان شركة «روتر» لا بد ان تخجل بعد فضيحتها ، وتحجم عن ذكر اخبار كاذبة عن الاضراب بعد الآن، لان العرب قد اصبحوا على حذر من كل خبر يقصد منه الدس وتشويه الحقائق. وهم سيواصلون اضرابهم العام الشامل الى ان تعلن شركة « روتر » نفسها تحقيق مطالبهم

وإن الله مع الصابرين !

يافا عيسى السفرى

ساعدوا
عائلات الشهداء
والمنكوبين

سيدة تتكلم

عن معضلة فلسطين

وفظاعة حرب العصابات

— بقية المنشور على الصفحة الاولى —

وفي هذا الوقت نفسه نرى ان ارواح جنود نا و بوليسنا قد اصبحت عرضة للخطر من جراء هذه الحرب ، حرب العصابات المرعبة المخيفة

الا يمكن ساستنا ان يخرجوا من السياسات سياسة ترضي العرب، ويكون فيها الانصاف للجميع في الحال ، بدلا من الانتظار الى ان تضيع ارواح اخرى ، والى ان يسوء الشعور ضدنا اكثر من هذا السوء ...؟

— يمكن ...

فلسطين المجاهدة

جاءتنا من الاديب السيد محمد جوريش نزيل صورباهر قصيدة يعتز فيها بالجهود التي يبذلها عرب فلسطين في وسائل الكفاح ، وطرق المقاومة ، وتجشم المصاعب والعقبات في سبيل الوصول الى الغاية المبتغاة والهدف المنشود

رابح

عمارة المواساة

جرى امس الاول سحب يانصيب المواساة في الاسكندرية وقد ربح الجائزة الاولى السيد حبيب عازر وهو استاذ في احد المدارس والجائزة عبارة عن عمارة كبيرة تقدر بـ ٢٥ الف جنيه

الى الموظفين الكبار

طلب الينا ان ننشر على صفحات هذه الجريدة ان الموظفين الذين لم يوقعوا على تقرير الموظفين الكبار والذين يوافقون على تلك المذكرة وان لم تعرض عليهم من قبل ، يمكنهم ان يرسلوا برقياتهم الى فخامة المندوب السامي يوافقون بها على المذكرة ، وبعدئذ يرسلون صورة عن البرقيات الى الصحف لتنشر فيها

رئيس كتاب

محكمة صلح الطفيله

تقرر تعيين الاستاذ عبدالله افندي الزريقات رئيسا لكتاب محكمة صلح الطفيلة في شرق الاردن.

اعلان

الى السيد عبود يوسف متري من بيت لحم « المعروف الان في جمهورية هندوراس باسم الفونسو »وزوج السيدة سوريا لحام الشرعي من الناصرة

ان المحكمة الكنسية اللاتينية لمقاطعة الجليل في الناصرة تبلغك وجوب حضورك الى ديوانها في الناصرة نهار الخميس الواقع في ٣١ تموز سنة ١٩٣٦ الساعة العاشرة صباحا للنظر في الدعوى المقامة عليك من زوجتك السيدة سوريا لحام وتحيطك علما بانه اذا تأخرت عن الحضور بذاتك او بواسطة وكيلك تجري بحقك المعاملة القانونية وتصدر الحكم غيابياً

نديم نعمة بطحيش

كاتب المحكمة الكنسية اللاتينية

تحالف وصداقة

بين سوريا وفرنسا على اساس المساواة

عقدت امس لجنة الشئون الخارجية في مجلس النواب اجتماعا القى فيه المسيو فيانو خطابا عن سير المفاوضات بين الحكومة الفرنسوية وممثلي سوريا وبعد الانتهاء وافق اعضاء اللجنة باجماع الاراء على عقد معاهدة تحالف وصداقة بين البلدين . وستعرض بعد وضع قواعدها على لجنة الانتداب في البرلمان الفرنسوي وفي عصبة الامم .

اهتمام الصحافة الفرنسوية بشئون سوريا

وقد اهتمت الصحافة الفرنسوية اهتماما خاصاً بشئون سوريا وعقدت المقالات الطويلة حول مستقبل العلاقات بين فرنسا وسوريا فقالت انها ستكون وثيقة وستستمر على ذلك

الغاء المفوضية وتعيين سفير

ومن اهم المواد التي ستدرج في المعاهدة المقبلة الغاء القومسيارية العليا وتعيين مندوب برتبة سفير ويكون للدولة السورية سفير مفوض في باريس كما انه سيكون للدول الاخرى ممثلون برتبة وزراء مفوضين .

تحويل الاتفاقيات لحساب الحكومة السورية

وتحول جميع الاتفاقيات المعقودة بين الحكومة الفرنسية وبعض الشركات الخاصة الى حساب الحكومة السورية. وسيناط بفرنسا حفظ حقوق الاقليات في البلاد السورية

حرية الصحافة والعفو عن المعتقلين

وستكون حرية الصحافة مضمونة وستتخذ التدابير اللازمة للعفو عن الوطنيين، المعتقلين والمبعدين .

مصر وبريطانيا

المفاوضات تبلغ نقطة استقرار اساسية

كتبت جريدة (الديلي تلغراف) عن انباء المحادثات المصرية البريطانية فقالت «ان الدوائر الرسمية البريطانية على السواء ترتاح الى ان المفاوضات التي تعرضت اكثر من مرة للانقطاع فجأة قد اجتازت شوطا بعيدا وبلغت نقطة استقرار اساسية مرضية

زوال عقبة رئيسية من الطريق

والواقع ان الاتفاق على النقطة العسكرية بشكل يضمن الدفاع عن مصر وسلامة المواصلات الامبراطورية معناه زوال عقبة رئيسية من الطريق تزول معها عقبات اخرى

واجب الاستعداد وتجنيد جيش كبير

اما الوثائق التي وقعت في القاهرة فانها لن تحدث تبديلا مفاجئاً في الوضعية لانه يجب اجراء استعدادات مادية عظيمة على ضفة القنال قبل نقل الجند البريطاني اليها وتجنيد جيش مصري كبير وتدريبه

تعزيز شعور المصريين بسيادتهم

على ان النتيجة العاجلة للاتفاق هي تعزيز شعور المصريين بسيادتهم المطلقة من جهة، ومن جهة أخرى اعتراف مصر بان تحالفها مع بريطانيا هو ضروري للدفاع عن سيادتها

شروط المعاهدة ترضي المتطرفين

وتقول (الديلي ميل) ان الشروط الجديدة للمعاهدة المصرية أرضت متطرفي الوفد الذين يجاهدون منذ عشرين سنة لطرد الانكليز من مصر

---

٣٠٠ هندوكي يعتنقون الاسلام

تغيير المذهب وسيلة لتحقيق المساواة

اعتنق ٣٠٠ هندوكي الاسلام في احدى قرى الهند وقد كان ذلك على أثر القرار الذي اتخذه المؤتمر وما له ان تغيير المذهب الديني هو الوسيلة الوحيدة لتحقيق المساواة والحرية لجميع الطبقات المضطهدة .

مرسوم بالغاء العقوبات عن ايطاليا

نشر في باريس مرسوم يقضي برفع العقوبات عن ايطاليا ابتداء من ١٥ الجاري .

٣٧٥ شخصاً يذهبون ضحية موجة الحر

بلغ مجموع الذين ذهبوا ضحية موجة الحر التي هبت في اميركا ٣٧٥ شخصاً حتى الآن

على نفسها جنت بريطانيا

ثورة فلسطين في صحيفة المانية

الفلاح قبل الافندي يعمل لوقف الهجرة

الاضراب الاقتصادي الرائع واثره على الحكومة

نقلت مجلة المجلات الانكليزية عن «داي دوتش ألجيمين زيتونغ» الالمانية ما تنقله هنا للقراء:

المالية اليهودية والوعد المنحوس

في عام ١٩١٧ قام بلفور وزير الخارجية البريطانية فاصدر باسم الحكومة البريطانية تصريحا جازما قال فيه ان حكومته تحبذ انشاء وطن قومي للشعب اليهودي في فلسطين وتتعهد بان تبذل كل جهد في تسهيل الوصول الى هذه الغاية

اما الباعث لصدور هذا التصريح ففهم عنه انه كان لتقوية الروابط بين المالية اليهودية وبين الحلفاء

واما نتيجته فكانت ان نشطت هجرة اليهود الى فلسطين، البلد الذي ضمنت لهم بريطانيا فيه حقوقاً عظيمة بعيدة المدى

الوطنية العربية والبيت المقسم

على ان هذه الهجرة اليهودية لم تلبث ان قوبلت بارتفاع موج الوطنية العربية، وهو موج استمر على ارتفاعه حتى احدث هذه المصادمات التي تقع عادة في كل بيت منقسم على نفسه

والعرب واليهود جنسان لا تفرق بينهما اللغة فحسب، وانما تفرق بينهما الديانة والعادات والطباع

والغني العربي عادة، لا هو بالصلب ولا هو بالرخو ... انه «الافندي» الذي يأخذ كل شيء على علاته، وهو في ذلك على النقيض تماما من اليهودي التاجر الذي يزج بانفه في كل عمل من الاعمال التي يشم فيها رائحة المال

الاضراب الرائع فيه الفلاح كالافندي

واستمر الكفاح بين الجنسين يشتد يوما عن يوم، الى ان جاء هذا الاضراب الاقتصادي الرائع فقلبه الى حرب ترى الفلاح اول المشتركين فيها للقضاء على التجارة اليهودية في العالم العربي، ولوقف كل تقدم جديد للهجرة اليهودية الى البلد الذي تريد ان تتخذ منه قاعدة لغزو الشرق بالمتاجر

وفي آخر الحرب لم يكن عدد اليهود المقيمين في فلسطين قد بلغ بعد الى ١٠٠،٠٠٠ نسمة، فلما جاءت سنة ١٩٣١ كان هذا الرقم قد تضاعف، وفي العام الماضي وصل الرقم الى ٣٠٠،٠٠٠، وامامنا الان بيان معتدل يقول بان ٦٠،٠٠٠ من اليهود هم الذين دخلوا فلسطين في سنة ١٩٣٥، وبان رؤوس الاموال الجديدة التي دخلتها في العام نفسه بلغت ١٥،٠٠٠،٠٠٠ جنيه استرليني

الفقر، لا الرخاء هو الذي جلبوه

وكان من أمر هذه الهجرة الطاغية المؤيدة بأموال اليهودية العالمية، انها انتزعت المساحات الشاسعة من اراضي العرب باثمان مرتفعة اخذها من باعوا اراضيهم من الافندية الاغنياء الذين كانوا قبل هذه الهجرة يكتفون بتأجير الارض للفلاحين

والنتيجة الواضحة هي ان من كانوا يستأجرون الارض من الفلاحين الفقراء ليعتاشوا منها، قد اصبحوا بلا ارض، فتحولوا الى طبقة خطرة من طبقات «الصعاليك». والمعروف من الاحصاءات هو ان اليهود قد تسببوا في الاثني عشر عاما الماضية في طرد ١٤،٠٠٠ عائلة من الاراضي التي كانوا هم وأباؤهم واجدادهم عليها لمدة قرون

أثر الاضراب على مالية الحكومة

وكان طبيعياً ان يتسبب هذا الاضراب الاقتصادي المنقطع النظير، في الكثير جداً من الخسائر الاقتصادية. وحسبك من فداحة هذه الخسائر أن تقرأ ما صرح به مؤخراً مدير بنك باركليز في القدس من ان الاضراب فوق ما احدثه من الضرر الحالي، سيوقع باقتصاديات فلسطين دائم الضرر

ولم ترد الينا بعد التفاصيل لنفهم منها الاسس التي بنى عليها هذا المالي الكبير حكمه، ولكن من الواضح ان الاضراب سيضر بالديون الفلسطينية ضرراً كبيراً، ما دامت التجارة قد وقفت هذا الوقوف، وما دامت المواد الغذائية قد ارتفعت اثمانها لاسباب كثيرة اهمها، اشتراك ميناء يافا في هذا الاضراب

وتجتاز فلسطين الآن محنة قاسية، فالاضطرابات التي ولدها الاضراب السامي تتطلب ازدياد نفقات الادارة، في الوقت الذي تنزل فيه الى الحضيض واردات الحكومة من الجمارك والضرائب

لقد اتسع الخرق على راقعته بريطانيا

وستجد الحكومة قريباً ان لا مناص لها من ان تزيد بدورها الاعباء على الاهالي، وفي ذلك ستكون نهاية الرخاء الذي زعموه، فجاءت هذه الاضطرابات فحطمته ان لم تكن قد اعدمته. ومما لا شك فيه ان كل نمو جديد للوطن القومي لا بد من ان يقف، ان لم يكن نهائياً فالى أجل طويل

ويطالب العرب الآن بمنع بيع الاراضي لليهود، وبوقف الهجرة اليهودية، وكلا الطلبين صعب عسير، وليس من الواضح امامنا بعد كيف ستستطيع انكلترا ان تحل هذه المعضلة، ولكن من الواضح تماما انها ستعجز تمام العجز عن مزج العرب واليهود في طائفة واحدة

ان في فلسطين مدناً ومستعمرات يهودية بحته، وان فيها مدناً وقرى عربية بحتة، جاءت هذه الاضطرابات

اسمعوا!، اسمعوا ...!

اليهودية العالمية تتكلم

وتكيل المدح جزافاً لادارة فلسطين

وتحكم بان النظريات الصهيونية كلها خاطئة

ولكن ... لا بد من انشاء الوطن القومي ...!

تصدر في لندن مجلة اسمها «ورلدجويري» — اي اليهودية العالمية — هي التي سننقل عنها ما يثبت لك مرة اخرى ان اليهود — صهيونيين كانوا او غير صهيونيين — لا يتمنون على إله اسرائيل... وعلى الدولة المنتدبة إلا شيئاً واحداً... هو اخذ فلسطين من اهلها

وفي هذا الذي ستطالعه عنها حكم على النظريات الصهيونية بانها كلها خاطئة ... ولكن فيه ايضاً ان الوطن القومي يجب ان تنشئه بريطانيا. وهذا كما تعلم هو الذي لن يكون باذن الله

«المحرر»

اليهود الآن اقوياء جداً؟

هناك شبه قوي، مع فروق كثيرة بين الاضطرابات الحالية في فلسطين، وبين اضطرابات ١٩٢٩، واذا نحن قارنا مذابح الخليل وصفد بالمصادمات التي وقعت في يافا وتل ابيب، لعدت هذه المصادمات مجرد حوادث!

ولم تقع في الاضطرابات الحالية هجمات عامة على الطوائف اليهود، وانما هناك عصابات هي التي تهاجم المراكز اليهودية المعزولة على اطراف المستعمرات اليهودية

ولقد تقوت هذه المستعمرات الان بمن فيها من الـ ٤٠٠،٠٠٠ يهودي الاقوياء الراسخة اقدامهم فيما اقاموه لانفسهم من الخنادق، فالحالة من هذه الناحية تختلف تماما عما كانت عليه عام ١٩٢٩

الحكومة الفلسطينية ما احيلاها حكومة؟

وكذلك قل عن الحكومة، فانها في هذه المرة لم تؤخذ على حين غرة كما كانت الحال قبل سبع سنين

وفي عام ١٩٢٩ كانت الحكومة الفلسطينية، كما اتضح منها تماما، ضد اليهود، وكان طبيعيا ان ينشأ عن ذلك ثوران الشعور ضد البريطانيين بين اليهودية العالمية

ويختلف الموقف الحالي عن الموقف السابق في نواحي هامة كثيرة، فالان اذا استثنينا الاقلية الضئيلة من الفلاحين تجد انه ما من صهيوني واحد مسئول، يستطيع ان يتهم حكومة فلسطين بانها شجعت او ساعدت الثوار العرب

وهناك الان اتفاق تام على ان الحكومة قد بذلت كل جهد لها في اخماد الاضطرابات وفي حصرها محلية

الوطن القومي يجب أن يقوم!

واننا نشعر جميعاً بتحرج الموقف، ولكن لا يجوز ان يفهم من هذا ان الاضطرابات الحالية يمكن ان ينشأ عنها ما يخمد عزائم اليهود، او ما يصدهم عن العمل على انماء الوطن القومي، او ما يقلل من الهجرة اللازمة لاكمال بناء هذا الوطن!

ان الذين يظنون هذا الظن لا يفهمون ما هو مركز اليهود في فلسطين الان، ولا ما هي الصلة التي تربطهم باوروبا!

ان فلسطين الآن هي الملجأ الاخير لمئات الالوف من يهود اوروبا الوسطى واوروبا الشرقية، وليس ثمة يهودي واحد يحترم نفسه يتردد في الاختيار بين امرين: إما الضرب او حتى القتل في مذابح قد تقع في برشتيك او بخارست ٢) والجرح أو القتل في حرب من حروب العصابات تقع في يافا وتل ابيب

انه لا بد وان يختار الامر الثاني.

النظريات الصهيونية كلها خاطئة ...

ومع الاتفاق التام على المبدأ الاساسي (مبدأ اختيار فلسطين دون غيرها) تشعر اليهودية العالمية بعد الفتن التي وقعت منذ ١٩٢١ — والفتنة الحالية هي الرابعة منها — بان لا بد من اعادة النظر في الموقف الفلسطيني، فالاضطرابات وان كانت قد خفت عن ذي قبل على وجه العموم، الا انها ستظل موجودة دائما اذا لم يتغير الموقف، ويهدأ العرب فلا يعودون الى هذه الفتن التي تتكرر في فترات منظمة

ولقد كانت هنالك نظرية تقول بان الزعامة هي التي تسبب الانفجارات ولكن الحق يقول لنا في هذه المرة ان الاضراب العربي العام بدأ بغير زعماء، وكانت الجماهير، لا سيما الشبيبة، هي التي صنعته

وأخطأ من هذه النظرية تلك التي كانت تقول بان «الرخاء العظيم!» الذي جلبته الهجرة اليهودية الى فلسطين، قد قضت على المعارضة العربية لليهود

ولقد كانت فلسطين الى الزمن الاخير اسعد بلاد الدنيا وارخاها، ومع ذلك فان هذا الرجاء لم يثمر الثمرة التي قيل انها له، وجاءت الاضطرابات الحالية وهي اعم واشمل من كل ما تقدمها، لم ينفع في الحيلولة دون وقوعها الرخاء، كما لا تنفع الآن في اخمادها القوة

ومع ذلك

والواضح الآن كل الوضوح هو ان الحاجة قد اشتدت الى ايجاد طرق اخرى لاقامة الوطن القومي، فالوطن قوميا كان او غير ذلك لا يمكن ان يبنى على اسس من الكراهية والبغضاء، ولا بد للمعضلة العربية — اليهودية من حل يقرب ما بين العرب واليهود

«الدفاع»: بعد ذلك كلام طويل عن اليهود الذين ... حموا العرب في تل ابيب، والعرب الذين حموا اليهود في يافا ولت وعجن لا معنى لهما إلا:

— العودة الى «بريت شالوم» ...

الاخيرة فوسعت الهوة بينها توسيعاً جعلها كالخليج

«الدفاع»: وانكلترا هي التي سهلت لليهود اقامة ما اقاموه لانفسهم في هذه البلاد العربية، فعليها هي قد اتسع الخرق — وعلى نفسها تجني براقش

«التايمس» واخوانها غير الشرفاء

كما تصفها وتصفهم جريدة ايطالية

نقلت الصحف والمجلات الانكليزية عن «الجورنالي ديطاليا» مقالا طويلا ضد جريدة «التايمس» الانكليزية التي ايدت اليهود فيما افتروه على الاضراب العربي، نقتطف منه ما يلي:

ايطاليا لم تنفق بارة على الاضراب

عادت «التايمس» مرة اخرى فأخطأت بتأييدها للصحف الصفراء التي حبذت العقوبات على ايطاليا، وعادت كلها الان تضرب على نغمة واحدة تقول فيها ان ايطاليا قد وزعت الكثير من بذرات الذهب في فلسطين في سبيل تعريض المصالح البريطانية الاستعمارية للاخطار

ولقد قيل مراراً وتكراراً بان العقوبات لم تفرض على ايطاليا الا بقصد القضاء على مواردها المالية فلا تقوى بعد ذلك على الحرب، فاماذا وقد انقضى على العقوبات ١٩٠ يوما، يتهم بنك ايطاليا الآن بانه يمتلك مثل هذه الاموال الطائلة التي تمكنه من تمويل هذه القومة الفلسطينية التي ما تزال مستمرة منذ عدة اسابيع، والتي انتشرت حتى شملت المناطق الشاسعة؟

اننا نؤكد «للتايمس» ولاخوانها الذين هم أقل منها شرفا، ان ايطاليا لم تنفق نصف بنس، مساعدة منها لاي عنصر من العناصر الاجنبية التي عملت على خلق الاضطرابات

«التايمس» تعرف اسباب الثورة الفلسطينية

ان جريدة بريطانية «كالتايمس» لا يمكن إلا ان تكون على بينة من حقيقة الموقف في فلسطين، فلماذا تخفي الحق، وتشوش الموضوع الذي كتبت فيه بالقائها الشبهات على ايطاليا؟

اننا نقول، في بساطة، ان الاضطرابات الحالية، لا مسبب لها إلا السياسة البريطانية، وليس من شأننا الان ان نفند هذه السياسة، وانما لا بد لنا من شرح كل شيء كما جرى

«الدفاع»: بعد ذلك استعرضت الجريدة الايطالية ادوار السياسة البريطانية التي اعماها الصهيونيون وأضلوها سواء السبيل منذ وعد بلفور الى الان ...

موسكو تقول

وطنهم الذي لا اضطرابات فيه

هو بيروبيجان فلماذا لا يذهبون اليه ...؟

بعنوان (لا اضطرابات في هذا الوطن الجديد) نقلت مجلة «وورلد ريفيو اوف ريفيوز» الانكليزية عن مجلة «موسكو نيوز» الروسية ما يلي:

أجد وطن يهودي خلقته روسيا الحمراء

احتفل في اليوم السابع من شهر ايار ١٩٣٤ بالمناداة بالاستقلال الذاتي لاجد وطن قومي صنعته حكومة الولايات المتحدة السوفيتية الروسية لليهود، وهذا الوطن هو الاقليم الذي اصبح معروفا الان باسم بيروبيجان، وكان قد بدىء بمنحه نوعا من انواع الحكم الذاتي في عام ١٩٢٨ عندما ارادت الحكومة السوفيتية ان تقطع اليهود اقليما واسعاً على نهر آمور في الشرق الاقصى وتجعله كمركز للاستعمار الزراعي اليهودي في تلك الاصقاع

(الطلائع) الحمر تهرع الى هناك

وقامت صعوبات كثيرة في سبيل تخفيف المستنقعات في ذلك الاقليم، ولكن الطلائع «الحالوتس» من اليهود هرعوا اليه من جميع انحاء البلاد الروسية، ومن بلدان اوروبية اخرى كثيرة، فبنوا هناك الارض التي استقر رأيهم على ان تكون لغة الحكومة والتعليم والثقافة فيها هي اللغة اليهودية

ومع انه كانت هنالك طوائف يهودية تتمتع بثقافتها اليهودية في كييف، وخركوف، واودسا، وموسكو، إلا ان هذه الطوائف كان ينقصها الاقليم المستقل الذي تريده لليهود، فهل تحققت الآن هذه الادارة؟

كلا! فمنذ ست سنين فقط، كانت مدينة بيروبيجان، عاصمة هذا الاقليم اليهودي، مجموعة من الاكواخ يطلق عليها اسم (تيخونسكايا)، وهناك وعد قطعته الحكومة الروسية على نفسها بان تصبح بيروبيجان جمهورية سوفيتية مستقلة استقلالها الذاتي الخاص بها، ولكنها اشترطت لتحقيق هذا الوعد ان يصل عدد اليهود في ذلك الاقليم أولا الى ٣٥،٠٠٠ نسمة، والى الان لم يصل هذا العدد الى هذا الرقم، فلماذا إلا لان الصهيونية تعمل على حشد كل من يستطيع حشده من اليهود في فلسطين

«الدفاع»: ليتم لها بذلك تحقيق حلم «المملكة الاسرائيلية» — الحلم الذي لن يتحقق ابد الدهر... وفي الدنيا خبير...

عدن لازمة جداً للامبراطورية

لان الحالة في البحر الاحمر والشرق تغيرت

في مقال افتتاحي نشرته (التايمس) تعليقاً على القانون الجديد الذي عرض على البرلمان البريطاني وفيه اعتراف رسمي بنقل عدن من اشراف وزارة الهند الى الاشراف الامبراطوري مباشرة بمقتضى دستور جديد. وقالت (التايمس): إن العلاقات السياسية التي ظلت ما يقرب من قرن قد انتهت. ولكن من المحتمل ان تزيد التطورات الجديدة التي طرأت على سواحل البحر الاحمر والشرق الاوسط أهمية عدن من الوجهة السياسية والعسكرية وهي تحت الادارة الجديدة.

وأشارت الجريدة الى مشروع التعليمات التي ارسلت الى حاكم عدن ولاحظت أن التعليمات التي من هذا القبيل لا ترسل عادة الى البرلمان قبل اصدارها.

هل يفشل مؤتمر مونترو

تركيا تهدد بتحصين المضايق

طرأت تأخيرات على المناقشات في مؤتمر مونترو بسبب تعدد المشروعات التي تحتاج الى مناقشات جديدة وكان لها أثر سيء على الصحف التركية اذ ظهرت الحدة في كتابتها عن المؤتمر والتعليق على مناقشاته فقالت جريدة «جمهوريت»: «ان اختلاف الرأي الذي يأتي من مصادر متباينة وامتناع ايطاليا عن الاشتراك في المؤتمر، وهو الامتناع الذي يعتقد البعض بانه يجعل القرارات التي يصل اليها المؤتمر غير نافذة، كل ذلك لن يحول دون اقدام تركيا على انشاء التحصينات اللازمة في منطقة المضايق مباشرة، وهي النقطة التي تكون اساس مشروع تركيا في اتفاقية المضايق الجديدة»

وتوافق جريدة «جمهوريت» على مسألة مرور السفن الى ما بعد ولكنها تطلب من الدول المختلفة ان لا تتمادى في الاساءة الى صبر تركيا واستقامتها واتباعها للقواعد المقررة في طلبها ثم قالت «لان تركيا اذا اجل المؤتمر الى مدة طويلة ترى نفسها مضطرة الى التخلي عن الخطة التي اتبعتها الى الان واستحسنتها دول العالم باجمعها»

النجاشي يبقى في جنيف

بيان من الوفد الحبشي

اذاع الوفد الحبشي في جنيف ان مسألة عودة الامبراطور الى الحبشة بطريق الجو لم تكن قط موضع التفكير، وان جلالته سيبقى في جنيف الى نهاية اجتماع عصبة الامم وبعد ذلك على ما يعرف الآن يعود الى لندن. أما خطته بعد ذلك ففير مقررة بعد.

تفاصيل جديدة للمؤامرة الكبرى

الدم العربي والوطنية العربيـــة يتغلبان على المغريات

براءة البوليس العربي — أما البوليس اليهودى فأمره متروك للقضاء

نشرنا امس انباء المؤامرة المجرمة التى حاك شباكها احد يهود مستعمرة ديران للايقاع بالعرب . وقد ضاعفنا جهودنا امس للوقوف على تفصيلات اكثر ايضاحا مما نشرناه فتوفقنا للمعلومات التالية :

الدم العربي يصد المؤامرة

يوجد في مستعمرة ديران (رخبوت) يهودي يدعى مردخاي مشعالي وهو يكره العرب كرهاً شديداً ، فلذا راح يفكر في ايقاع الضرر بعدد من العرب ، الى ان اوصله تفكيره لعقد مؤامرة محكمة الاوصال ، مفرقة الحلقات ، لولا ان الدم العربي دفع بالاشخاص العرب الذين اعتمد (مردخاي) عليهم في تنفيـذ جريمته ، الى الوقوف في وجه المؤامرة ودرء شرورها عن ابناء وطنه وديته

ياللهول ، ويالفظاعة المؤامرة

حضر اليهودي (مردخاي) الى رجل عربي من قرية القبيبة والى آخر من قرية يبنا ، يعرفهما من قبل لاشتغالها كخفراء فى البيارات اليهودية ، ودعاهما الى داره اكثر من مرة وكان فى كل مرة يقدم لهما الخمر والطعام ويكرم مثواهما ، واخيراً طلب اليهما تنفيذ غرض يريده منهما ، ولولا ثقته بهما لما كان فاتحهما بهذه المهمة ، فوعداه بتنفيذ غرضه ، فأعلمهما انه يريد ايقاع الضرر باهالي قرية القبيبة لانهم اضروا كثيراً باليهود ، وانه على استعداد لتقديم مبلغ يتراوح بين ٢٠٠ — ٥٠٠ جنيه فيما اذا نفذا الطلب ، ، وهو ان يغريا من ٢٠ — ٢٥ شخصاً من سكان القرية المذكورة لقطع اشجار احدى البيارات اليهودية ، يتفق عليها فيما بينـه وبينهما ، وفى حال وصول هؤلاء الاشخاص الى البيارة التي يتم الاتفاق عليها ومباشرتهم قطع الاشجار ، يطلق البوليس اليهودي الرصاص عليهم ، وبعـد التثبت من هويتهم تفرض الحكومة عقوبة مالية جسيمة على قرية القبيبة عملا بقانون العقوبات المشتركة ، وعند تحصيلها من سكانها ، يصبحون فقراء ، فيرغمون على بيع اراضيهم من اليهود ، وزادهما ايضاحا بان الرصاص الذي سيطلق من البوليس سوف لا يصيبهما اذ ما عليهما الا ان ينبطحا على الارض ، بينما الرصاص يصيب اولئك الاشخاص ؟ !!

اتفقنا يا مردخاى ، وسنجيئك بمهتقل !

تردد العربيان في هذا المشروع الخطير كثيراً ، واخذا يفكران فى عواقبه ، وفي عظم هذه الخيانة ، فلفت ترددهما وتفكيرهما انظار اليهودي (مردخاي) ، فشرع يحمسهما ويمنيهما بالثراء الكبير العاجل حيث يشتغلان معه في السمسرة على اراضي القرية بعد عجز اهلها عن دفع الغرامة وطرحهم اراضيهم للبيع . ولكن العربيين كانا امتن ايمانا ووطنية من جميع هذه المغريات فتم الاتفاق بينهما على ان يذهب ابن (القبيبة) الى مختاره ويطلعه على طلب اليهودي ، وقد نفذ هذه الفكرة ، فحضر المختار الى البوليس وأطلعه على الامر ، فطلب هذا منه ان يخبر العربيين بان يعلما مردخاي باعتزامهما قطعياً تنفيذ طلبه ، على ان يظهرا شيئاً من الخوف ، وبعد تعيين البيارة التي يتفق على قطع أشجارها ، وتعيين ليلة التنفيذ يقوم البوليس بدوره الذي يفرضه عليه الواجب ، وتم الاتفاق ايضاً ان يحضر مع العربيين ضابطان من ضباط البوليس بعد ان يغيرا البستهما الرسمية ، ويرتديا البسة اهل قرية القبيبة ليسمعا حديث مردخاي باذنيهما

تمت المؤامرة ، فاستعدوا للعمل !

ذهب العربيان الى رخبوت ومعهما ضابط عربي واحـد يرتدي الالبسة القروية ، واجتمعوا الى مردخاي واظهروا مبدئياً ترددهما في تنفيذ المشروع ، فأخذهم مردخاي الى دار اليهودي المدعو (آمينا داف هايشلر) وشرع يسقيهم الخمر ، فتظاهر الضابط العربي بأنه على استعداد للقيام بكل طلب على شريطة ان يكثر اليهود من دفع الاموال له (؟!) ، ثم اخذهم مردخاي في يوم آخر الى منزل شقيق (آمينا داف) المسمى (ماكديمون هايشلر) واسقاهم الخمر ، وكان حضر ضابط آخر من ضباط البوليس بالبسته العربية العادية ، واشترك معهم في البحث واظهر عظيم اهتمامه لهذا الموضوع ، وما على اليهود الا ان يكثروا من المال !! . واخيراً تم الاتفاق على قطع احدى البيارات اليهودية ، وعينوا ليلة ٩ الجاري لتنفيذ المؤامرة ، وذهب كل واحد الى مكانه ليستعد الى ليلة ٩ الجاري !

استعداد ... البوليس اليهودى

اما اليهودي مردخاي ورفقاه فقد اطلعوا بوليس مستعمرة رخبوت اليهودي على تفاصيل المؤامرة واعلموه بزمن تنفيذها ، واما الضابطان فقد اعلما رئيسهما بوجوب الذهاب مع العربيين الى البيارة التي تم الاتفاق على قطع اشجارها لالقاء القبض على افراد البوليس اليهود ومن معهم

العين على العين

وحضر اليهودى مردخاي في الوقت المعين الى البيارة ومعه افراد البوليس اليهود ، وكمنوا في مكان حصين ، ثم وصل الضابطان والعربيان وعدد آخر من افراد البوليس ، ووقعت العين على العين كما ذكرنا في عدد امس ، واظهر الضابطان نفسيهما لابطال المؤامرة ، والقي القبض على اليهودي مردخاي ومن معه ، وبوشر بالتحقيق تحت اشراف ضابط عربي كبير ، سنأتي على ذكر اسمه مع اسمي الضابطين الآخرين ونتيجة التحقيق الذي يجري الان في هذه المؤامرة الشريرة الكبرى التى انفردنا باماطة اللثام عنها ، فالى الاعداد القادمة

«شيف» ايضا ...

قبض بوليس ملبس على ثلاثة اشخاص من اهالي قرية دير بلوط احدهم يدعى حسين مصطفى اسماعيل ، بينما كانوا يعملون في احدى البيارات العربية واحضرهم الى دائره الادون شيف !!

ولما بحثنا عن سبب القبض عليهم علمنا انهم تخطوا حدود اللواء الشمالي ودخلوا اللواء الجنوبي ، وهذا لا يجوز !!

والاهم من هذا ان (شيف) حظر على بعض اصحاب البيارات العربيـة المتاخمة للمستعمرات اليهودية استخدام عمال من قرى نابلس وطولكرم ، فعليهم استخدام عمال من القرى العربية المتاخمة للمستعمرات اليهودية ، وإلا :

— وإلا « فشيف » موجود ...

الى رجال العدالة والقانون

ذكرنا امس ان حاكم الصلح في يافا امر باخلاء سبيل عبد الرحمن بكر ومحمود جمعة من يازور اللذين كان الادون شيف القى القبض عليهما بتهمة (التخويف) ولكن الادون المذكور استبقاهما في السجن . وقد علمنـا اخيراً ان (شيف) قدم هذين العربيين امس الى القاضي البريطاني فحكم على كل منهما بالسجن ستة اسابيع !!!

هل اطفأوا الانوار ... فقط

تقول جريدة « دافار » ان صداما وقع بين الجنود الذين يحرسون الخط الحديدي في ضاحية تل ابيب وبين عصابة مسلحة . وقد اطلق الجنود المدافع الرشاشة وحاصروا بيارة وفتشوها ولم يعثر على احد . واطفأ سكان البلدة اليهودية انوار منازلهم عندما سمعوا اصوات العيارات النارية

«شيف» اياه ...

اضرم اشخاص مجهولون النار في عدة تخاشيب كائنة في اراضي قرية الفجة بالقرب من ملبس يملكها اسماعيل الشيخ سلمان شحاده ، ويقطنها عدد من المصريين ، وقد القى الأدون شيف القبض على صاحب هذه التخاشيب المذكورة وعلى اثنين آخرين بتهمة التحريض على الاضراب ، وقدمهم الى محكمة الصلح بعد توقيفهم فى السجن ثلاثة ايام ، ولكن حاكم الصلح قرر اخلاء سبيلهم لقاء كفالة على مبلغ ٣٠ جنيهاً لكل واحد منهم .

لقد قبض (شيف) علي هؤلاء بتهمة التحريض على الاضراب واحـدهم صاحب التخاشيب ، ولكن اين مرتكبو جرم حرق التخاشيب المجاورة لمستعمرة ملبس ؟

سيجري البحث عنهم عند ما ... يعين ضباط من العرب للمستعمرات اليهودية

وسائل تتخذ لنهو الاضراب
تساعد على اشتداد الاضراب

طاف الميجور هرنغتون امس ومعه عدد من افراد الجند والبوليس على البيوت التي يباع فيها اللحم وصادر جميع الخراف المذبوحة التي لم تسلخ من جلدها بعد والتي سلخت وقدم اصحابها وعددهم ١٢ شخصا الى محكمة الصلح فحكمت على كل واحد منهم بجنيه غرامة بداعي مخالفتهم قانون الصحة بعدم ذبحهم خرافهم في المسلخ ! وشاهدت هذه القوة رجلا يسير وراء حمار وعلى ظهره عدد من جلود الخراف فصادرتها جميعاً .

ثم اخذت هذه القوة تلقي القبض على بعض باعة السجاير المتجولين بداعي عدم وجود رخص لديهم تجيز بيعهم السجاير ، وقادتهم الى المحكمة فحكمت على كل واحد منهم بنصف جنيه غرامة !

والسبب في هذا الصنيع ، ارغام الشعب على فتح حوانيته بعد اضراب دام ٨٥ يوما وسيدوم حتى يأذن الله بالفرج

مدير الامن ومدير المالية في لندن

ترامى الينا من بعض المصادر ان المستر سبايسر مدير البوليس والسجون العام سيسافر قريباً الى لندن لاشغال رسمية ، ويقال انه سيعود مع المستر جونسون مدير المالية الفلسطينية الذي ذهب الى لندن حاملا ميزانية حكومة فلسطين لسنة ١٩٣٦ — ١٩٣٧

شفاه الله

قال مراسلنا في جنين :

على اثر مرض طرأ على حضرة رئيس بلدية جنين فهمي افندي العبوشي غادر المدينة الى بيروت لاجراء عملية جراحية

تشييع جنازة المرحوم جمال بيبي

ذكرنا امس الاول نبأ وفاة المرحوم الشاب جمال بيبي على اثر عملية جراحية بسيطة اجريت له وهو في بيروت . وبالامس وصل الجثمان بالقطار فكان في استقباله الكثيرون من اصدقاء آل الفقيد والشباب وقبل الظهر حمل النعش الى المسجد الكبير حيث صلي عليه ثم سارت الجنازة تتقدمها اكاليل زهور عديدة قدمت من هيئات مختلفة نذكر منهـا مدرسة الفقيد ، النادي الرياضي الاسلامي وثالث من اصدقائه

وتابعت الجنازة سيرها حتى المستشفى الافرنسي وهنا اقبل المعزون على آله . ثم جاءت السيارات فحملت احداها النعش وركب المشيعون ثلة كبيرة منها الى مقبرة العجمي وهناك ابنه الاستاذ رشاد الدباغ عن النادي الرياضي والسيد رشاد اليعقوبي عن اصدقائه ثم وسد الجثمان في مقره الاخير وعندئذ تقدم الاستاذ رشاد شقيق الفقيد فشكر المعزين . للفقيد الرحمة ولآله الصبر والسلوان

الحالة تحرج بين اليهود

ترامى الينا ان الهيئات اليهودية فى تل ابيب اخذت تتذمر بشدة من هول استمرار العرب على اضرابهم العام الشامل ، وذلك على اثر مضايقة العمال على اختلاف نزعاتهم وميولهم السياسية لهذه الهيئات فقد شح العمل في أيديهم ولم يبق امامهم اي امل في انتعاش الاعمال بعد هذا الثبات العظيم البادي من العرب

وحدثنا ثقة ان معظم العمال المستخدمين في المحال التجارية قد انضموا الى باقي العمال وطلبوا من اصحاب المخازن مد يد المعونة اليهم ، فتمنع اصحاب المخازن من ذلك وهذا مازاد في حراجة الحالة ،

اضف الى ذلك حاجة اليهود النازحين من منطقة تنظيم يافا عقيب حـدوث الاضطرابات الحالية الى تل ابيب — الى العمل ليتسنى لهم الحصول علـى عيشهم الضروري

تـــذكروا

عائلات الشهداء والمنكوبين

هذا كثير جدا

الى القراء هذه الحقائق ، يرى منها عبث السياسة بحقوق هذه الامة . وهذه الحقائق ارقام منتزعة من تقارير الحكومة ، اليك نسبة الهجرة مع السنوات قبل هذا العهد ، وبعده :

سنة	عدد المهاجرين
١٩٢٠	١٠ر٠٠٠
١٩٢١	١٣ر٠٠٠
١٩٢٢	٧ر٥٠٠
١٩٢٣	٧ر٥٠٠
١٩٢٤	١٢ر٥٠٠
١٩٢٥	٣٣ر٥٠٠
١٩٢٦	١٣ر٥٠٠

هذا غير الذين عادوا الى اوروبا ، وهم كثيرون ، لا سيما بعد موجـة سنة ١٩٢٥

ودخل البـلاد في سنوات ١٩٢٧ ، ٢٨ ، ٢٩ ، ٣٠ ، ٣١ ما معدله ٣ر٧٧١ مهاجراً فقط . ثم اقرأ الآن :

١٩٣٢	٩ر٥٠٠
١٩٣٣	٣٠ر٠٠٠
١٩٣٤	٤٢ر٠٠٠
١٩٣٥	٦٤ر٠٠٠

ذلك بالطبع غير من دخلها عن طريق التهريب ، والسياح

وقدم المندوب السامي الحالى هذه البلاد في نوفمبر ١٩٣١ ، ودخل البلاد من اليهود مدة حكمه اكثر مما دخلها منذ الاحتلال الى ان جاء . بل نستطيع القول صادقين : دخل البـلاد مدة حكمه اكثر مما دخلها منذ الفي سنة حتى الآن !

ومع ذلك يقولون للعرب : لا تخشوا شيئاً ، فحقوقكم محفوظة !

مؤامرة ثانية
نشأت عن الطمع في اموال التأمين

علمنا ان مؤامرة يهودية اخرى نبتت في دماغ يهودي آخر غير مردخـاي ذلك ان هذا اليهودي تعرف على عربي ، وأخذ ينفق عليه المال بسعة ، واخيراً طلب منه حرق كمية من اخشابه لقاء ١٥ جنيهاً يدفعها اليه بعد تنفيذ «المشروع؟» ولكن العربي فكر في نتائج هذا المشروع الخطر ، فلم يستسغها فأخبر بوليس يافا بالامر ، فراح يتحرى عن اليهودي ، فلما علم اليهودي ان العيون والارصاد انبثت حوله اختفى عن الانظار ، وسنزيد القراء ايضاحا غدا

تل أبيب يهاجمها (المجهولون)

هاجم مجهولون في الساعة الحادية عشرة والنصف قبل منتصف ليلة اول امس محطة تل ابيب ، وامطروها وابلا من الرصاص ، فاجاب الحرس بالمثل ، ثم استنجد الحراس بقوى الجيش المتجولة ، في تل ابيب فحضرت مصحوبة بالمدافع الرشاشة واخذت تطلق الرصاص من هذه المدافع ، وقد دامت هذه المعركة زهاء نصف ساعة ، واسفرت النتيجة عن عدم وقوع اصابات من كلا الطرفين

اعتقال ثلاثة من العرب
من بيارة اطلقت منها النيران

ذكرت دافار ان مجهولين أطلقوا النار على محركات الماء من وراء نهر العوجا وعلى الحراس اليهود الذين يحرسونها وقد أجاب البوليس باطلاق النار . وتقول الجريدة اليهودية ان ثلاثة من العرب اعتقلوا صباح هذا اليوم فى البيـارة التي أطلقت منها النار

موسى طويلة سنتيمتر واحد

قدم البوليس امس عربياً امام القاضي البريطاني المستر بودلي بتهمة حيازته على موسى صغيرة يبلغ طول (نصلها) ١١ سانتيمترا ، ولما مسك القاضي ، الموسى بيديه لمشاهدتها ، وجدها تزيد عن الحد القانوني سانتيمترا واحدا ، فقرر ان ان يقطع من الموسى هذا السنتمتر وان يعاد الى صاحبها مع براءته

مرة فى منتصف الليل ومرتان فى الصباح

تقول « دافار » ان مستعمرة هاتكفا هوجمت ليلة امس في منتصف الليل وفي الصباح مرتين وقد اطلقت عليها العيارات النارية بكثرة

تلفونات الدفاع وبرقياتها الخاصة

اطلاق النار على غلام

جاءنا من القدس :

اطلق الجند صباح اليوم قرب بركة السلطان في القدس عياراً ناريا على غلام يركب دراجة فاصاب جناح الدراجة . فوقف الغلام فلحق به الجند وفتشوه ولم يعثروا على شيء

احسنت يا آنسة

قال مراسلنا في القدس :

القت الانسة زكية البديري كلمة باسم لجنة السيدات العربيات في القدس أمس بعد صلاة الجمعة في المسجد الاقصى ، وقد كان لها تأثير كبير في نفوس جميع المصلين .

ايعاز

قال مراسلنا في جنين :

قدم اليوم في الساعة الرابعة بعد الظهر المستر فوت واجتمع بمحصلي الاموال وطلب منهم ان يشددوا على من لم يدفع ماعليه من الغرامة المشتركة التى فرضت على المدينة بسبب حرق السيارة اليهودية واوعز اليهم بالحجز على ثلاثة اضعاف المبلغ المطلوب من الواحد منهم

حريق يطفئه الجنود

قال مراسلنا في حيفا :

شب ليلة امس حريق في الجمرك القديم بحيفا اطفأه الجند المرابط في الميناء

بارجة حربية للحراسة

قال مراسلنا في حيفا :

ترسو في كل ليلة بعد الساعة العاشرة بارجة حربية بالقرب من رصيف الميناء بحيفا وينزل منها الجند للمحافظة على الدوائر والشركات القريبة من الشاطىء

تسعة شهور ...

ادعى اليهود بأن الحاج اسماعيل الاسطة من قرية صميل قد اضرم النار عمداً في تخشيبة يهودية كائنة في بيارة « جاقوب بنحاس » بالقرب من ملبس وانه حاول قتل بعض افراد البوليس

وقد نظر رئيس محكمة يافا المركزية المستر كوبلاند منفرداً في هذه القضية وبعد استماعه لدفاع الاستاذين امين بك عقل وفائز افندي الكنفاني المجيد قرر براءة الحاج من التهمة التي حاول اليهود الصاقها بالحاج اسماعيل وحكم عليه بالسجن تسعة اشهر بتهمة مقاومة البوليس

البقاء لله

انتقلت بالوفاة الى رحمة ربها المرحومة ارملة عيسى افندي فريج والدة السادة فريج اخوان اصحاب مخازن الاجواخ العراقية في القدس عن عمر يناهز الخامسة والستين سنة ، قضتها بالبر والتقوى . وسيحتفل غداً (الاحد) بتشييع جثمانها الطاهر ، في الساعة الرابعة بعد الظهر ، ويصلى عليه صلاة الميت في كاتدرائية مار يعقوب في القدس ، فنسأل للفقيدة الرحمة وللسادة آل فريج الكرام اجمل التعازي الحارة

القدس

امير قلبه يدمى

فاين انتم ياملوك العرب؟

القدس في ١١ تموز — لمراسل الدفاع الخاص : أرسل امير الكويت ، البرقية التالية الى رئيس اللجنه العربية العليا :

سيادة الحاج امين الحسيني رئيس اللجنة العربية العليا وحضرات اعضائها المحترمين:

ادمت قلبي الحالة المؤسفة التى وصلت اليها البلاد المقدسة وما زلت ابذل المساعي الجدية لصيانة حقوقكم المشروعة والوصول الى نتيجة الوسائط التي قام بها المخلصون فى سبيل التفاهم على تحديد مطاليبكم التي تضمن انهاء الاضراب ، واحلال السكينة . املي خير ان شاء الله

احمد الصباح

اجتماع اللجنة العربية العليا

برقية الى سمو أمير الكويت

عقدت اللجنة العربية العليا اجتماعا اليوم حضره كل من سماحة الحاج امين افندي الحسيني ، راغب بك النشاشيبي احمد حلمي باشا ، الدكتور حسين الخالدي ، يعقوب افندي فراج ، فؤاد افندي سابا وقررت ما يلي :

تليت البرقية الواردة من سمو امير الكويت الشيخ احمد الصباح مستفسراً عن حالة العرب في فلسطين فتقرر اجابته بالبرقية التالية :

مضى ٨٥ يوما والبلاد المقدسة مضربة اضرابا عاما والحالة تشتد في الاستمرار لتصلب السلطة في سياستها المجحفة بحقوق العرب . الامة متمسكة بموقفها صونا لكيانها حتى تجاب مطالبها وهي منع الهجرة اليهودية منعاً باتاً ومنع بيع الاراضي لليهود وانشاء حكومة وطنية . الوساطات لم تنتج حتى اليوم . اللجنة العليا باسم البلاد تشكر لسموكم عطفكم واهتمامكم وترجو نجاح مساعيكم المشكورة

رئيس اللجنة العليا

تحديد النصاب القانوني للجنة العليا

تقرر ان يكون النصاب القانوني لاجتماعات اللجنة مؤلفاً من خمسة اعضاء

شكر بعض الصحف الاجنبية

وتقرر ارسال كتابات شكر الى الصحف الاجنبية التى تؤازر القضية العربية

مذكرة للحكومة وللرأي العام

وتقرر تحضير مذكرة ترسل للحكومة وتنشر للرأي العام ، لاستعراض الحالة في فلسطين واظهار اخطاء الحكومة في خطتها بالنسبة للحالة الحاضرة ، واظهار ضرورة تغيير تلك المذكرة لاقرارها الى اجتماع يعقد نهار الثلاثاء القادم

منكوبو هدم بيوت يافا

وتلي الكتاب الوارد من السكرتير العام بتاريخ ٦ ـ ٧ ـ ٣٦ بشأن طلب اللجنة اعطاء قطعة ارض من الاراضي الرملية الكائنة بين يازور وبيت فيغان ، لاهالي يافا الذين هدمت بيوتهم وهو يفيد بان الحكومة تنظر فى المسألة باهتمام .

توقيف طويل بلا محاكمة

السجن احب من مكان التوقيف

علمنا أن نحو خمسين قرويا مضى على توقيفهم في قشلاق البوليس في القدس ، ما يزيد عن ٥٠ يوماً ، دون ان يقدموا للمحاكمة او يعلموا عن التهم الموجهة اليهم . وعلمنا ان مكان التوقيف هذا اسوأ حالا من السجن المركزي . والموقوفون يفضلون السجن عليه . ولذلك نرجو من السادة المحامين ، ان يضاعفوا اهتمامهم بقضايا الاضطرابات .

سجن جديد ، نفقاته جسيمة

علمنا ان دائرة السجون قررت انشاء سجن جديد قرب عكا لتضع فيه سجناء الاضطرابات وقد وضع المهندسون تصميم هذا السجن ، وتقدر نفقاته بمبلغ جسيم جداً ، ومن المحتمل ان يشرع بانشائه قريباً

قضبان سكك تقلع للمرة الثانية

قلعت في الليلة الماضية عدة قضبان من السكك الحديدية وذلك بين عين ياو — عين الحنية للمرة الثانية وطرحت في الوديان ، كما قلعت ايضاً عدة اعمدة من التلفون وقطعت مئات من اسلاك التلفون واعمدة التلغراف

مقابلات عسكرية — سياسية — ماليه

قابل فخامة المندوب السامي اليوم في الساعة الحادية عشرة ونصف مدير الطيران العام وقائد الجيش والسكرتير العام والنائب العام ومدير المالية . ودام هذا الاجتماع الى الساعة الثانية بعد الظهر . وتابع فخامته هذا الاجتماع مع قائد الجيش ومدير الطيران الى الساعة الثانية والنصف

جنين

وبعض الظن ...

جنين في ١١ تموز — لمراسل الدفاع الخاص — لا تزال الطائرات تحلق فى سماء المدينة للكشف عن مواقع الثوار وخاصة في الجبال الشاهقة المجاورة .وقد حلقت هذا اليوم طيارة فوق قطيع من الغنم في الجهة الغربية من المدينة وظنت ان رعاته من افراد العصابة .

مضاعفة القوى في الايام الاخيرة

ضوعفت قوة الجند البريطاني في المدينة في اليومين الاخيرين على اثر المعارك التى وقعت بين الثوار والجند

العيارات النارية من المجهولين

روع الناس ليلة البارحة سماعهم العيارات النارية التى اطلقت من مجهولين على مقربة من المدينة

فتشوه ... فعثروا على ٧٥ قرشا

على اثر الحوادث التى وقعت أمس بين الثوار والجنود بين جنين والفندقومية قام الجنود بتعقيب أثر الثوار ولما وصلوا الى قرية الفندقومية هرع الناس للوقوف على جلية الخبر فالقي القبض على شخص يدعى احمد مصطفى بينما كان على بيدره ثم سيق الى نابلس . وفي أثناء الطريق فتشه الجند ولم يعثروا على غير ٧٥ قرشا في جيبه وقد جيء به اليوم الى مركز بوليس جنين

اليوم الخامس والثمانون

لاضراب فلسطين المجاهدة

تدخل هذه البلاد المقدسة هذا النهار اليوم الخامس والثمانين من اضرابها العظيم ، وما لم تنل الامة مطاليبها الحقة التى شهد لها بها العالم فالاضراب مستمر حتى النهاية .

حيفا

النساء يتجولن ، والخضر تتلف

حيفا في ١١ تموز — لمراسل الدفاع الخاص — تجول في شوارع المدينة بعض النساء العربيات واتلفن جميع الخضر والفواكه المعروضة في الاسواق

للمحافظة على شيئين ... هامين

ترسل قيادة الجيش المرابط في بيت غاليم كل ليلة عددا من الجند الى جهات زمارين للمحافظة على المستعمرات اليهودية وخطوط سكة الحديد

مصفحات حربيه الى جهات مجهوله

اجتاز شوارع المدينة بعد ظهر اليوم عدد من المصفحات الحربية في طريقها الى جهات مجهولة .

قطار يتأخر ، بسبب قنبلة

تأخر القطار القادم من القنطرة اليوم ٤٠ دقيقة عن ميعاده . وفهمت ان سبب التأخير انفجار قنبلة على خط السكة الحديدية بالقرب من رفح

ماذا عند العرب من الحاصلات

فهمت من مصدر ثقة ان المندوب السامي أرسل الى دائرة المالية في حيفا يطلب تعريفه عن مقدار الحاصلات الزراعية في حيفا وقضاها وعن الكمية التي تخص العرب منها

مدير الاشغال يشغله الامن العام

قابل اليوم مدير دائرة الاشغال العمومية مدير الامن العام المستر سبايسر ، ثم قابل السكرتير العام . ودام الاجتماع مدة طويلة

٣٠ دقيقة لمندو بين صهيونيين

قابل المستر شو صباح هذا اليوم الدكتور جوزيف والمستر كوردن من اعضاء الجمعية الصهيونية ودامت المقابلة ٣٠ دقيقة

حل

تدرسه السلطات

علمنا من مصدر كبير مطلع ان هنالك اقتراحا لدى بعض السلطات العليا لحل قضية فلسطين على الاساس الذي وضعه المستر تشرتشل في جوابه للوفد العربي في القدس وفى كتابه الابيض سنة ١٩٢٢ وهو :

ان بريطانيا لا تستطيع ان تسمح باستئصال شعب واستبداله بشعب آخر ، او انتصار المطامح القومية لشعب على المطامح القومية لشعب آخر وهذا يستلزم:

١— ان تقف اعمال التفتيش والارهاق حالا

٢— ان توقف محاكمة الموقوفين بسبب الاحوال الحاضرة ، ويطلق سراح من يمكن منهم بالكفالة ريثما تحل القضية السياسية

٣ — ان تعتبر جميع مطالب اليهود التي لم تقدم الى الحكومة قبل سنة ٩٢٢ باطلة ، ويعيد اليهود ماورد في مذكرتهم المرفوعة الى وزير المستعمرات في ٢٨ مارس سنة ١٩٢١ من ممثليهم في فلسطين وقد ورد فيها :

أ ـ ان اليهود يعترفون باماني العرب بالاستقلال والحكم الذاتى

ب ـ انهم يطلبون ان يكون لهم وطن قومي روحي وثقافي فقط

٤ ـ ان تعقد مع فلسطين معاهدة اشبه بمعاهدة العراق الاولى المعقودة في سنة ١٩٢٤ وهي التي وعد فيها العراق بدخول عصبة الامم بعد اجل معين واهم شروطها ان تقيم بريطانيا فى حيفا ويافا وجهات الحفير قوة عسكرية كبيرة لحماية طريق المواصلات الامبراطورية ويعللون ضرورة مثل هذه المعاهدة بان فلسطين في شكلها الحاضر لا يجوز، في العرف الدولي ، ان توجد فيها قوات كبيرة غير الضرورية لحفظ النظام ولكن متى عقد مع اهل البلاد معاهدة جاز ذلك بموجب الحكم الدولي العام

واننا نروي هذه المقترحات بكل تحفظ

حدث خطير في السياسة الاوربية

النمسا تعترف بانها ولاية ألمانيه

اذاع الهر غوبلز وزير الدعاية الالمانية خطاباً بالراديو قال فيه ان اتفاقية عقدت بين المانيا والنمسا وتتألف من ثلاث مواد :

١) تعترف المانيا باستقلال النمسا

٢) تعتبر حكومة النمسا نفسها ولاية المانية

٣) لا تتدخل المانيا في سياسة النمسا الداخلية وقد عقد هذا بتدخل من ايطاليا

(اوكازيون) .. للاماكن المؤمن عليها !

في الساعة الواحدة والنصف بعد منتصف ليلة اول امس شبت النيران في مستودعات (آلمبرج) تاجر الاخشاب وادوات البناء ، وقد اتت النيران رغم جهود رجال الاطفاء والجيش والبوليس على جميع محتويات هذه المستودعات المليئة بالاخشاب والبلاط الصيني وغير ذلك من ادوات البناء ، وتسربت منها الى كراجات (هنامخ) المعدة لصنع صناديق السيارات ، ثم امتدت الى مخزن معد لتصليح فرش السيارات ، والى منجرة ، والى مقهى صغيرة تديره فتاة يهودية ، فأتت النيران على جميع هذه الاماكن ومحتوياتها ، وبقيت النيران عالقة في مستودعات الاخشاب حتى مساء امس .

وقد علمنا ان محتويات مستودعات (آلمبرج) مؤمن عليها ،وتقدر الخسارة فيها بخمسة آلاف جنيه ونيف .

وعلمنا ايضاً ان البوليس القى القبض على عشرة اشخاص من العرب المجاورين لمكان الحريق يشتغلون كخفراء في البيارات اليهودية .

من الطلاب ... ومن حراس المستعمرات

في « دافار » أن طالبا من طلاب الجامعة العبرية أصيب ليلة أمس بعيار ناري اثناء حراسته في مستعمرة زمارين وهو من الطلاب الذين تطوعوا للحراسة المسلحة . وزادت « دافار » على أن حالته خطرة .

الرصاص بعد منتصف الليل

فى الساعة الثانية عشرة والدقيقة ١٥ تماماً سمعنا صوت عيارات نارية تنطلق من جهات الجبالية ، وبعد البحث علمنا ان اشخاصاً مجهولين قد هاجموا مستعمرة هاتكفا اليهودية واطلقوا عليها نحو ١٥ رصاصة ، دون ان يجاوبوا عليهـا بالمثل !

وبعد هدوء الحالة قليلا حضرت سيارات الدورية من جهات بيت دجن واتجهت نحو هاتكفا للبحث عن ... اولئك المجهولين

استعمال القوة لا يفيـــد

لم نحارب مع بريطانيا لنعيش غرباء

نتيجة سلوك السياسة

قالت « بريطانيا العظمى والشرق » او النيرايست سابقاً ، ان سلوك الحكومة في تفتيش القرى قد دفع بسكانها الى هجرتها الى الجبال ، للمقاومة . وقـد كانت النيرايست صادقة في قولها ، تتكلم كمجلة يهمها مصلحة الامبراطورية قبل كل شيء . وفي هذا القول انتقاد لسياسة « التيئيس » التي سارت عليها حكومة فلسطين منذ الاحتلال حتى اليوم. ان استعمال القوة لا يفيد مع الشعب الكريم العريق . وهذا الشعب برهن على ذلك . فلتتدبر القدس ماقالته هذه المجلة ، ولتتعظ !

ثم لا يعذرونهم !

حقيقة رائعة جداً ، ربما لا يصدقها القراء ، لكنها منتزعة من تقارير الحكومة : دخل البلاد من المهاجرين في سنوات ١٩٢٧ ، ٢٨ ، ٢٩ ، ٣٠ ، ٣١ ـ ثمانية عشر الفاً و ٨٥٥ مهاجراً بمعدل ٣،٧٧١ مهاجراً في العام الواحد . وفي سنة ١٩٣٣ وحدها دخل البلاد أربعة وستون ألفاً ، عدا المهربين ! وسيجد القراء احصاءات هامة في هذا الصدد نلفت نظرهم إليها . ثم بعد هذا لا يعذرون العرب اذا نقموا

تقسيم ذلك الحاخام

لم نر تقسيما اكثر سخفاً من تقسيم ذلك الحاخام اليهودي الاميركي « ليون فرام » في صحيفة « ذي ديترويت » ، زاعماً ان أعداء اليهود في فلسطين أربعة : الافندي اولا ، والمتعلم ثانياً ، والشيوعي ثالثاً ، والنازي رابعاً . بهذا يخدع اليهود الجماعات البريئة في أوروبا وأميركا . يغمسون أقلامهم في حبر من الاحقاد ، والكذب ، والافتراء ، ويكتبون . أعداء اليهود أهل الارض جميعاً ، وليسوا عرب فلسطين فحسب . أعداؤهم جميع الناس لكثرة ما رأوا في أخلاقهم من نقائص ، وعيوب ، وحقد على البشرية . ويقف اليوم في الطليعة عرب فلسطين بالطبع ، فقد هددهم اليهود ـ بحماية حراب بريطانيا ـ بانتزاع بلادهم منهم . على أن هذا أصبح اليوم اسطورة بفضل ثبات هذه الامة ، ومشيئتها . وليبق ذلك الحاخام على تقسيمه الى ان يصحو غداً على صوت انهيار بناء الوطن القومي كله !

الصبر على الذل

وتغنى هذا الحاخام نفسه بما اسماه « ضبط النفس » . يعني أن اليهود ملكوا عواطفهم ، وقابلوا حركة العرب صابرين ، في رباطة جأش ! وضبط النفس هذه لم يتحدث عنها اليهود في اضطرابات سبقت هذه الاضطرابات . وكنا نحب أن نجيب عليها لولا ان المس فركهرسون ، رئيسة عصبة السيدات في لندن ، قالت : وتم ما أسماه اليهود « ضبط النفس » في حماية عشرة آلاف جندي ! لم يحدثنا التاريخ اليهودي عن هذه الفضيلة عندهم ، بل حدثنا عن الصبر على الذل الذي ينزله العالم بهم لشذوذهم ، ولتنافر أخلاقهم ، وللناحية المظلمة التي يعملون فيها ضد سائر الناس !

هل هذا جزاؤنا

قال مثقال باشا فى خطابه : « اننا لم نحارب مع بريطانيا لنعيش غرباء في بلادنا » نعم بريطانيا تريدنا اليوم كذلك ، جزاء على مساعدتنا لها . جزاء على حسن ظننا السابق بها . لكن ما ابعد ما يتم لها هذا . انه مستحيل . انه تحدى لشعور اربعمائة مليون عربي ومسلم يذكرون صباح كل يوم ومسائه الاقصى الذي تهفو اليـه افئدتهم . يذكرون فلسطين العربية التى لن تصبح يهودية الا اذا امحى عن البسيطة كل عربي في الوجود !

هذه اعمال شاذة

خسرت اللد اثناء تفتيش الجيش لها ما يقدر بأربعة آلاف جنيه . فقد ضاع من بيوتها حلي ، وامتعة ، ومؤن بالجملة . هل ارادت الحكومة ان ترهب من في الجبال بارهاق من في المدن ؟ هل رأت ان الحملة على مدينة بأسرها يمنع رجال الجبال عن اعمالهم ؟ لقد كان مشوهاً للسلطة أن تفتش مدينة اللد ، والقرى والبلدان الاخرى على ذلك الوجه الشاذ !

أخطأت مرة اخرى

كان اللائق بالحكومة ، مهما كان الامر ، أن توكل امر التحقيق بمقتـل الشهيد احمد أبي عماشه قرب جسر سامة ، الى ضابط عربي ، أو بريطاني . لا أن تجعل ذلك من وظيفة الضابطين اليهوديين شيف وغولدمن . كذلك أخطأت حين وكلت عنها الادون كنتروفتش في القضية الخطيرة التي صدر فيها قرار محكمة العدل العليا يهز أركان السياسة الحاضرة . هذا الخطأ حبذا لو تنتبه الحكومة اليه في مناسبات قادمة — اذا كان ثمة مناسبات !

« مجول »

جريدة الدفاع في بيروت

اطلب جريدة الدفاع في بيروت من متعهدها الخاص خضر النحاس ومن عموم باعة الصحف في بيروت وفي محلات الاصطيفان وثمنها ثلاثة غروش سورية

مناشير جديدة تلقيها الطائرات

ألقت الطائرات مناشير حكومية على قاقيلية والقرى المجاورة لها وفيما يلي نص منشور منها :

قد خفضت الضرائب عن كاهلكم ولم تكن ضريبة الاراضي في اي زمن من الازمان واطئة كما هي اليوم . ولـكن الاضطراب القائم في البلاد يستوجب انفاق اموال . فالانفاق على البوليس والجنود امر لا بد منه وخطوط التلغراف والطرق والسكة الحديدية يجب تصليحها فمن اين تأتي هذه الامـــوال ؟ اذا استمرت اعمال العنف تزاد ضريبة الاراضي ثانية لسد هذه النفقات فهل تريدون ان تزداد الضرائب التي تدفعونها ؟ اذا كنتم لا تريدون ذلك فاخلدوا الى السكينة وحافظوا على القانون والنظام . فان لم تفعلوا ذلك تخسرون كل ما جنيتموه خلال السنوات الاخيرة .

من الذي يخسر بسبب هذه الاضطرابات ؟ ان الذي يخسر هو انتم وقريتكم بزيادة الضرائب

طولكرم

اطلاق الرصاص على المدرسة الزراعية

طولكرم في ١١ تموز — لمراسل الدفاع الخاص — اطلق مجهولون الرصاص على الجنود المرابطين في المحطة ومدرسة الزراعة فأجابوا بالمثل وخرجوا لتعقيب مطلقي الرصاص ولكنهم لم يعثروا على احد

اطلاق الرصاص يدوم ساعتين

واطلق الرصاص على الجنود الذين يحرسون الخط الحديدي بين الخضيرة وطولكرم ودام اطلاق الرصاص ساعتين والنتيجة مجهولة

الى معتقل الاحرار في صرفند

ابعدت السلطة هذا اليوم السيد سعيد زاده عنبتاوي والسيد عمر الجيوسي الى صرفند

الادون شيف الحاكم بامره

داهم الجند والضابط الادون شيف بيارة هاشم افندي الجيوسي والقوا القبض على حارس البيارة ذيب عبد الجبار وأرسل مخفوراً الى ملبس وأمر بالاقامة الاجبارية في بلده بيت ليد لمدة ثلاثة شهور . وهذه هي المرة الثانية التي يداهم فيها الجند بيارة السيد هاشم وعلمت انه قدم شكوى ضد الضابط شيف

محاكمة عشرة بتهمة قطع اشجار

جرت محاكمة عشرة اشخاص من اهالي قرية ذنابـة هذا اليوم أمام المستر اكنر قاضي التسوية بتهمة قطع أشجار اليهود وبعد سماع أقوال الشهود ودفاع المحامي الاستاذ فؤاد افندي عطاالله تأجلت القضية الى يوم ١٥ الجاري لاعطاء القرار

القدس

القدس تحت الحصار والتفتيش

القدس في ١١ تموز — لمراسل الدفاع الخاص — احاطت السلطة اليوم جميع جهات منطقة القدس واخذت تفتش الداخلين والخارجين من المدينة وقد شاهدنا قوة من الجند تتحرى القرويين بدقة حتى احذيتهم ومشروبهم من الدخان لكنها لم تعثر على شيء . وقد عثر الجند مع احد حراس الجمرك قليلا من التنباك المهرب فالقوا القبض عليه واستاقوه الى مركز بوليس السرايا القديمة

مائة جندي للسير داخل المدينة

زيادة على دوريات الجند خارج المدينة القديمة خصصت السلطة مائة جندي للسير داخل المدينة ومراقبة المحرضين لعدم بيع الخضار والدخان

الى الشرق ... بطريق أريحا

سافر اليوم عشرة مصفحات واربع دبابات حربية الى جهة الشرق بطريـق اريحا وعشر مصفحات حربية تحمل ذخيرة ومتراليوز متجهة على طريق نابلس

ما جزاء من يشتري من اليهود

القى اليوم البوليس القبض على ثلاثة شباب من بائعي الجرائد الفلسطينيـــة والمصرية بالقدس وهم : عبد السعو ، جوده جمجوم ، احمد الشيخ احمد ، وذلك لقيامهم بتمزيق بعض الالبسة التي اشتراها احد الخوارج من محلات اليهود . وقد ساقوهم الى السجن حتى نتيجة المحاكمة

سيارة أشغال تحرسها سيارة بوليس

شاهدنا صباح هذا اليوم سيارة دائرة الاشغال العامة تحرسها احدى سيارات البوليس مع مدفع رشاش متجهين الى طريق بئر السبع

قليل مما يعمله الجنود

حضر لهذه الوكالة السيد كامل خليل طاهر الدجاني بانه بينما كان ماراً في سوق العطارين داخل المدينة القديمة قابله احد الجنود المرابطين وفتشه واهانه وقـد ذهب السيد كامل وقدم شكواه الى مركز بوليس السرايا القديمة

الشيء المألوف ...

اطلقت بعض العيـارات النارية في منتصف ليلة امس على ضواحي القدس بالقرب من قرية بيت صفافا والمالحة ودير ياسين وحي شنلر ولم تعرف النتيجة

التلفون الغلبان ...

قطع مجهولون ليلة امس اسلاك التلفون على طريق نابلس وقد ذهب صباح اليوم عمال التلفون بحراسة قوة من الجند لاصلاح الخطوط .

مرحى للطالبـــات

تبرعت لجنة اتحاد الطالبات العربيات في القدس بمبلغ (٢١) جنيها وثلاثماية وثلاثين ملا بواسطة البنك العربي الى اللجنة القومية فى القدس

من إحدى اللجان القوميـة في اميركا

ورد من اللجنة القومية من اميركا في داكوتا كولومبيا مبلغ خمسماية دولار اعانة الى لجنة الاسعاف المركزية في القدس

بيت جالا لا تنسى المنكوبين

تبرع اهالي قرية بيت جالا للجنة القومية في القدس بمبلغ ٤٠ جنيها وارسلوا الى اللجنة القومية في الخليل مبلغ ٢٠ جنيها والى اللجنة القومية في يافا ٢٠ جنيها والى اللجنة القومية في نابلس ٢٠ جنيها.

قرية تضحي ... بدارين اثنتين

ذهبت قوة من الجند اول امس الى قرية سجد الواقعة بين وادي الصـــرار وعرطوف وأجرت تفتيشاً دقيقاً الا انها لم تعثر على شيء . وقد هدم الجند دارين كبيرتين تحتوي كل منهما على طابقين وذلك على اثر اطـــلاق الرصاص بالقرب من القرية

بلدية بيت لحم تعلن الاضراب

قررت بلدية بيت لحم الاضراب التام مشاركة للامة في اضرابها احتجاجا على السياسة القائمة في البلاد ، وعهدت بمراقبة امور التنظيم الى سكرتيرها وطيرت برقية احتجاج الى المندوب السامي ، ارسلت اليكم صورة عنها في البريد

عشرات جديدة من السيارات لنابلس

شوهدت بعد ظهر اليوم عشرات من السيارات ملاءى بالجند والذخيرة ، متجهة الى طريق نابلس .

معركة على الماشي ...

قطعت ليلة امس اسلاك التلفون بين القدس والخليل وعلمنا ان البوليس لم يهتدا على احد . وقد هاجم الثوار دورية عسكرية بطريق الخليل ـ بئر السبع ، ووقعت معركة شديدة دامت عدة ساعات وحتى الان لا تعلم النتيجة .

التفتيش بالطرق المألوفة ...

ذهبت قوة من الجند مساء يوم الجمعة الماضي الى قرية صور باهر ، وفتشتها تفتيشا دقيقا ، ولكنها لم تعثر على شيء ، وقد استعملت مـع الاهالي الطريقة المألوفة .

مذكرة سمو الامير فى محطة بارى

اذاعت محطة باري ان سمو الامير عبد الله ارسل مذكرة جديدة الى فخامة المندوب السامي يلفت نظره الى التأثير الذي قد تحدثه حوادث فلسطين في شرق الاردن ويلح سموه في المذكرة على السرعة في اجراء المفاوضات!

تأثير الاضراب على التجارة
في الايام العشرة الاخيرة من نيسان

جاء في النشرة التجارية الاخيرة لحكومة فلسطين ان قيمة البضائع الواردة خلال شهر نيسان الماضي بلغت ١،٠٦٣،٧١٧ جنيهاً وبلغت في نفس الشهر من عام ١٩٣٥ مبلغ ١،٤٢٠،٦٧٨ جنيهاً . أي بنقص ٣٥٦ الفاً و ٩٦١ جنيهاً

وبلغت قيمة البضائع الصادرة فى شهر نيسان الماضي ١٢٢،٩٣٩ جنيهاً وفي نفس الشهر من العام الماضي ٥٩٩،٩٨٥ جنيهاً أي بنقص ٤٧٧ الفا و ٧٦ جنيهاً

ونيسان هذا هو الشهر الذي بدأ الاضراب في اليوم التاسع عشر منه ، فهذا النقص الهائل الذي نلاحظه هو تأثير الاضراب ... في عشرة ايام فقط

المياه توشك ان تعود
الى مجاريها بين المانيا والنمسا

غادر الهر فون بابن فينا حيث كان يفاوض الهر شوشنيغ قاصداً القريـــة البافارية حيث يقيم الهر هتلر لاطلاعه على نتيجة المفاوضات ومع انه لا توجد هناك معلومات رسمية عن الاتفاقية المنوي عقدها بين المانيا والنمسا الا ان احد مراسلي روتر تمكن من الحصول على بعض بنودها وهي :

١ — اعلان من المانيا برغبتها في احترام استقلال النمسا
٢ — حل الفرق النمساوية فى المانيا
٣ — عدم السماح بالدعاية النازية فى النمسا
٤ — الغاء الغرامة المفروضة على السياح الالمان الذين يدخلون النمسا

ولا ينتظر ان يذكر شيء عن رجوع عائلة هابسبورغ ويقترح ان تعلن المانيا بانها لا تعارض في اعادة الملكية

اسطول بريطانيا نزداد قوته

القى السر صموئيل هور وزير البحرية خطاباً أبان فيه ان بريطانيا العظمى سيصبح لديها اسطول جديد لدرجة تمكنه من الذهاب الى أي مكان ويقوم بواجباته تحت أية ظروف . وقد صرح بان بناء اسطول جديـــد مسألة حياة او موت لبريطانيا العظمى

---

٤٢٥ شخصا يذهبون ضحية الحر

ليست هناك دلائل قوية على انخفاض درجة الحرارة التى يبلغ عدد ضحاياها الان ٤٢٥ شخصا ويقدر ان خسارة البلاد في بعض المقاطعات بلغت ٢٠ مليون دولار . كما ان تسعين الف عائلة بحاجة الى الاعانة

قنبلة تطير أصابع عربي

سمع الناس في الساعة العاشرة والنصف قبل ظهر امس صوت انفجار هائل صادر من جهة شارع أبي خضرة فتجمهروا في هذه الجهة ثم حضر البوليس فاذا به يجد الشاب السيد جورج عكاش الجزائري واقفاً في مدخل الزقاق الموصل بين شارع سوق الدير وشارع ابي خضرة والدماء تقطر من يده اليمنى وفخذه وبعد البحث فهم ان القنبلة عندما انفجرت اطارت اصابع يده والصقتها مع الدماء في اعالي الجدران المجاورة لمكان الحادث وقد نقل الجريح الى دائرة الصحة وبعـد اسعافه ارسل الى المستشفى البلدي

بلاغ رسمي رقم ١٧٢ ـ ٣٦

لواء القدس

اقتفت كلاب البوليس أثر عصابة مسلحة من العرب كانت قد هاجمت الدورية العسكرية على طريق الخليل ليلة البارحة الى قرية حلحول حيث وجد فى ساحة فيهـــا عيارات تشبه العيارات التي اطلقت على الجند والقي القبض على شخص والتحقيقات جارية .

اللواء الجنوبي

القى القبض على عربي عندما انفجرت قنبلة أطارت يده . وجد في حيازته قنبلة اخرى. جرى في اليومين الاخرين محاولات للعبث بخط سكة الحديد بين غزه والحدود وقد حدث من جراء ذلك اضرار لا يؤبه بها ولم تتأثر حركة السير .

اللواء الشمالي

أطلقت بعض العيارات النارية في اوائل ليلة أمس على المخيم العسكري في نابلس وجرح جندي بريطاني وقد اجاب الجند باطلاق النار .!

قلقيلية

الثوار يهاجمون قاطرة حرس

بينما كانت قاطرة حرس الخط الحديدي في طريقها الى محطة قلقيلية قبل طلوع شمس صباح امس اذ بالثوار يطلقون عليها عيارات نارية فاجاب الحرس على اطلاق النار بالمثل ثم تابعت القاطرة سيرها الى جهة المحطة واسفرت النتيجة عن قتل جمل لبدوي كان فى طريقه الى قلقيلية كما قطعت بعض الاسلاك التلفونية

اطلاق الرصاص على المستعمرات اليهودية

في مساء امس وفي ساعة متأخرة من الليل سمع الاهلون أزيز الرصاص المتتابع بكثرة من جهات المستعمرات اليهودية وشاهدوا تتابع اشارات الاستكشاف بالقرب من مستعمرات كلمانيا وها كوفيتش وكان حاييم وعين حارود

اشتعال نار واطلاق عيارات

شاهد الاهلون قبل صلاة العشاء اندلاع النار جهات مستعمرة كلمانيا وحتى الآن لم نتوصل لنتيجة معلومة . وسمع ازيز الرصاص بالقرب من مستعمرة كفر شابا اليهودية ولم تعرف النتائج

اشعال النار في خضار

اشعل مجهولون النار في كمية من الخضار بعد ان صبوا عليها البترول

تطويق قلقيلية للمرة الثالثة

قدمت من طولكرم قوة من الجند في ٦٥ سيارة بالاسلحة الكاملة تصحبها الدبابات والمصفحات ورابطت بالقرب من مركز البوليس حيث نصب اللاسلكي وانتشرت القوة مشيا تتبعها الدبابات وطوقت البلد من جميع انحائه وجعلت المصفحات تغدو وتروح طيلة الليلة وفي اليوم الثاني شوهد جنديان بسلاحهما يجوبان فى الشارع العام ذهابا وايابا

قوات عسكرية تفتش قريتين

وقد طوقت القوة قرية حبله المجاورة لقلقيلية واجرت تفتيشا دقيقا ولم يعثر الجند على شيء غير مدية مع شخص كان في خيمته بالقرب من البلد وقد القي القبض عليه . وكذلك طوقت قرية كفر قاسم وبقيت القوة مرابطة الى المساء وفتشتها ولم تعثر على شيء . وقد شاهدنا انوار السيارات المتعددة تعود بعد صلاة العشاء ويقدر عددها بـ ٢٨ سيارة ملآى بالجند تصحبها المصفحات والمتراليوزات، والقي القبض على سبعة اشخاص من اهل القرية بينما كانوا في طريقهم الى اعمالهم في الصباح واوقفوا في مركز بوليس قلقيلية

قوة كبيرة تفتش قرية صغيرة

وفتشت قرية عزون مساء الاثنين الماضي قوة مؤلفة من عدد كبير من الجنود باسلحتهم ومعداتهم الكاملة وقد طوقت البلدة وجميع الجبال المجاورة وانتشر الجند مشاة فى عزون ووادي قانة للتفتيش عن مكامن الثوار تتبعهم الدبابات واخذوا يطلقون العيارات النارية بكثرة في الفضاء فروع الاهلون وكانت الشارات الاستكشافية من حمراء وبيضاء وخضراء يتبعها ازيز الرصاص تنبعث طول الليل من القرية .

تفتيش لا طائل تحته

وبقيت القوة مرابطة حول القرية الى الصباح حيث قدم المستر فوت حاكم نابلس والمستر تسمن رئيس قسم بوليس طولكرم ومحمد افندي اشكنتنا مفتش مركز بوليس قلقيلية حيث اجتمعوا بمختار وشيوخ القرية وطلبوا اليهم نقل النساء الى المدرسة والرجال الى خارج البلد تمهيداً للتفتيش وطلب الى الرجال تصليح الطريق ودخل الجند واجروا تفتيشاً دقيقاً ولم يعثروا على شيء

غرامة من المواد الغذائية

وبعد ذلك طلب المستر تسمن مقابلة مختار القرية والشيوخ وطلب اليهم احضار (٢٠٠) دجاجه و (٥٠٠) بيضه و (٥) خراف بسرعة واعلمهم أن القوة ستبقى مرابطة ما داموا ممتنعين وبقيت القوة مرابطة طيلة ذلك اليوم ومساءه الى ان تمكن الشيوخ من جمع قسم من الغرامة وشراء القسم الباقي من القرى المجاورة وبعد تسليمها غادرت القوة القرية الى نابلس وطولكرم

القاء القبض على عربي

القي القبض على عمر افندي الجيوسي واوقف في سجن طولكرم بتهمة ان وجوده خارج السجن خطر على الامن العام ولا يزال موقوفاً

مندوبان لحضور مؤتمر الطلاب

غادر قلقيلية الى طولكرم السادة احمد نمر السبع رئيس لجنة الطلبة بقلقيلية وهاشم حسن صبري سكرتير اللجنة لحضور مؤتمر الطلبة العام الذي عقد في نادي الطلبة بطولكرم بحضور مندوبي لجان الطلبة من جميع انحاء فلسطين وبعد اتخاذ عدة مقررات رجع الشابان الى قلقيلية في المساء

لجنة الطلبة تعزي بشهيد

طيرت لجنة الطلبة بقلقيلية البرقية التالية لفضيلة الشيخ ابراهيم الانصاري معزية بفقد ولده الشهيد

فضيلة الشيخ ابراهيم الانصاري — القدس

نعزيكم والامة بفقد نجلكم الكريم

لجنة الطلبة بقلقيلية

غزة

يعتقلون لمخالفة قانون التجول

قبض البوليس ليلة امس على ثلاثة اشخاص من محلة الحديدة فى غزة لمخالفتهم قانون منع التجول بعد الساعة التاسعة وهم السادة احمد محمد النمس ، كامل الشيخ عبد الحليم الباز ، سالم حسن الباز . وقد قدم كل واحد منهم سند كفالة بالخروج لحين المحاكمة .

محاكمة شباب امام الحاكم الاداري

جرت امس امام المستر لير حاكم المدينة الاداري محاكمة سبعة اشخاص من قرية الفالوجة متهمين باطلاق عيارات نارية بقصد الأرهاب واتلاف مال الغير وقد حكم على كل منهم بالحبس سنة وثلاثة اشهر .

براءة متهمين بحيازة قنبلة

جرت محاكمة شخصين من محلة التفاح متهمين بحيازة قنبلة في مزرعتهما فبرئت ساحتهما وكان يرافع عنهما المحامي الاستاذ رشدي الشوا .

لجنة اعانة الفقراء والمنكوبين

وزعت امس لجنة اعانة الفقراء والمنكوبين في غزة عشرة جنيهات على الفقراء من سائقي السيارات وعشرين جنيهاً على فقراء المدينة

وقد اذاعت اللجنة بياناً على اغنياء المدينة تحثهم فيه على مديد العون والمساعدة للفقراء والمنكوبين

الثوار يهاجمون معسكر الجند البريطاني

اطلق الثوار حوالي منتصف ليلة امس الرصاص على معسكر الجند الانكليزي الرابط في المحطة وقد ركب الجنود الانكليز (موتور ترولي) قاصدين الى جهة الصوت ولكنهم لم يجدوا شيئاً فعادوا ادراجهم

استعداد الحكومة ليوم الجمعة

استعدت الحكومة امس ليوم الجمعة خشية ان يقوم الاهالي بمظاهرة بعد الصلاة . وقد حضرت ثلاث سيارات «لوري» ملآى بالجنود الانكليز ونصبت المتراليوز على شرفة فندق الفرح

صفد

اطلاق الرصاص على محلة يهودية

أعاد الثوار في هذه الليلة الكرة باطلاق النار على المحلة اليهودية ومركز البوليس من الجهتين الغربية والشرقية وأجاب الجند بالمثل ولم يعلم عن وقوع اصابات .

سيارة جند يصيبها عطب

وشوهدت سيارة من سيارات الجند لحقها بعض العطب .

اجتماع السائقين واستمرار اضرابهم

عقد السواقون اجتماعاً اول امس قرروا فيه الاستمرار على الاضراب الى ان تجاب المطالب الوطنية

الناصرة

القاء القبض على عربيين

بينما كانت داورية من البوليس تسير بالقرب من قرية (اكسال) القريبة من الناصرة صباح الجمعة اذا اطلقت عيارات نارية وتبين ان شخصين كانا هناك واخذا في اطلاق الرصاص على الداورية فأجاب افرادها بالمثل وقد القي القبض عليهما وعثر معهما على بندقيتين مع عدد من الطلقات النارية وقد بوشر بالتحقيق معهما

يتبرعان للمنكوبين لرابع مرة

تبرع للمرة الرابعة كل من السيدين بنا وسالم بمبلغ خمسة جنيهات وسلماها للجنة القومية بالناصرة وبهذه المناسبة نحث اهالي الناصرة للتبرع بسخاء فالوطن في اشد الحاجة لهذه المساعدات المالية

قوات الجيش تغدو وتروح

لا تزال قوات الجيش الانكليزي تأتى الناصرة بكثرة كما ان عدداً كبيراً يذهب ايضاً من الناصرة اعنى ان الحركة مستمرة ليلا ونهاراً ولا تشاهد الا سيارات تذهب وتغدو ملاءى بالجنود

طائرات تلقى مناشير حكومية

حلق في سماء المدينة في الاسبوع الماضي عدد من الطائرات وكانت تلقي على القرى القريبة منها منا شيرلانهاء الاضراب

من

اللجنة القومية بالمجدل

وردعلينا من اللجنة القومية بالمجدل بعض اسماء تجار يتعاطون البيع والشراء خارجين على اجماع الامة فارجأنا نشر اسمائهم حفظاً على بقاء وحدة اهل المجدل المشهود لهم بوطنيتهم . فرجاؤنا الى التجار المذكورين عدم العودة الى عملهم والا اضطرت اللجنة حينئذ لنشر اسمائهم وتشهيرهم للملأ

كلمة شكر

اقدم شكري لحضرات اطباء المستشفى البلدي في الثغر ، خاصاً منهم بالذكر الدكتور رايتلر ، والدكتور حسين بك الخالدي كما اشكر للاخوات ممرضات هذا المستشفى ، ما بذلنه من عناية في سبيل تأمين راحتي اثناء المرض

وكذلك اشكر حضرات الاطباء الذين عالجوا مرضي قبل دخولي المستشفى وهم السادة : خليل سابا ، محمد يوسف عكاوي ، سعيد عوده وغيرهم من الاطباء والاصدقاء الذين لا انسى لهم جميل العناية

يافا: مطلق عبد الخالق

من عامل

جاءنا من (عامل) كلمة تقدير للسيدين امين وميخائيل اندراوس ، لدفعهما رواتب العمال في أيام الاضراب ، واهاب ببقية اصحاب الاعمال ان يقتدوا بهذين السيدين

التبرعات للمنكوبين

جاءنا من السيد شكيب النشاشيبي عضو اللجنة القومية في القدس ، كلمة شكر وتقدير للسيدات عائشة الحاج خليل، خديجة وحليمة بنات محمد اسماعيل من لفتا ، لتبرعهن ببعض الملابس الثمينة والنقود ، لتقدم هدايا الى عائلات الشهداء والمنكوبين ، فبارك الله فيهن

الاعانات

لقريه بلعا

جاءنا من السيد توفيق الونسان بالنيابة عن اهالي قرية بلعا التابعة لقضاء طولكرم كتاب يحذر فيه الاهالي من دفع اعانات لمنكوبي قرية بلعا بواسطة من يذهبون الى القرى والمدن بحجة القيام بهذه المهمة ويطلب الى من يريد مد يد المعونة لهذه القرية ان يرسلها الى البنك الزراعي بطولكرم او الى احد السيدين طاهر يوسف شحرور بطولكرم ومحمد عبد الرزاق مختار القرية .

بئر السبع

محاكمة بدوى امام المحكمة المركزية

حكمت المحكمة المركزية على البدوي الذي قبضت عليه السلطة قبل اسبوع بالسجن ستة اشهر او بدفع خمسة جنيهات وحكمت على بدوي آخر متهم بحيازته ذخيرة بالسجن سنتين

سيدات نابلس العربيات

تدفعن فرية يهودية كاذبة

جاءنا من سيدات نابلس العربيات نص الرد البليغ على منشور النساء اليهوديات في فلسطين والرد يتعلق بمحاولة حرق دار الاطفال في القدس :

ان الجريمة الشنعاء لن تخطر على فكر عربي اصلا لانها بعيدة عن اخلاق العرب الذين ليسوا جبناء ليتقدموا بالاذية للاطفال، ولا لؤماء ليقتصوا من النساء. ان العرب رجالا ونساء يحتقرون كل الاحتقار من يعتدي على طفل او يتصدى لامرأة من اي جنس وملة ومازالت حادثة يازور التي ذهب فيها طفل عربى من قبل سائق يهودي موضع استنكار واشمئزاز جميع العرب في مختلف اصقاعهم اذ لا يتصور عقل عربى ان يقدم سائق عربى فيدوس قصداً طفلا يهوديا بريئاً وهو مار في طريقه او يرمي إمرأة برصاص وطالما كان نساء العرب واطفالهم وسط الجيوش المتحاربة يقمن بواجبهن في ميدان القتال ولم يرو لنا التاريخ حادثة واحدة برمي امرأة او طفل اثناء الحروب . لهذا فنحن نؤكد ان الذي حاول حرق دار الاطفال في القدس هو غير عربى . وان النداء الموجه الينا في المنشور المؤرخ ١ تموز ١٩٣٦ كان الاجدر بكن ان توجهنه الى اليهود الذين جاؤا الى هذه البلاد يعملون لتحقيق الاحلام الصهيونية الماشلة فكانت هذه الاضرار الكثيرة ، وازهاق الانفس البريئة بعض جرائمهم

اننا نرحب بروابط الامومة التي عنيتن في المنشور اذا كانت تتيح صيانة الارواح والاموال ودفع الاذى مهما قل عن الشعوب . ونحتج على الاعمال الشاذة التي يراد بها النكاية والاستفزاز والاقتصاص الدنيء . ونرغب في صيانة الانسانية من كل دنس ونقص . ونقدس الدفاع عن الحقوق ونبارك العاملين الذين ضحوا في سبيل بلادهم ونشكر القائمين بنصرة الحق ومساعدة المنكوبين جزاهم الله جميعاً خير الجزاء

تقرير كبار الموظفين

تلقينا البرقية التالية . المذكرة لم تقدم لي ارجو تصحيح الخبر المنشور بعدد الجمعة الصفحة الخامسة

حيفا : ميشيل مخلوف

رد قرية على منشور الحكومة

كان من جملة القرى التي تقدمت بالرد على منشور الحكومة الاخيرة ، الذي القته من الطائرات — قرية قولية ، وقد جاء في هذا الرد ما يلي : —

« اما فيما يتعلق بمستشفيات الحكومة ، وامراض العيون، فقد نقص عدد المصابين بها من القروبين، لان هؤلاء قد وكلوا امرهم الى الله سبحانه وتعالى، وهو وحده لا الحكومة ولا غيرها ، يتولى امرهم »

رد على مزاعم صحيفة « يهودية »

جاءنا من بعض أهالي رام الله « تكذيب » لما نشرته « البالستين بوست » من أن رجال هذا البلد منهمكون في أعمالهم ، معزولون عن قضية بلادهم ، واكدوا لنا ان رام الله ، كغيرها ، كانت وستظل تشارك المدن والقرى الاخرى فى الاضراب ووسائل الكفاح حتى تنال البلاد حقوقها .

موجز البلاغ الرسمي رقم ١٧١ـ٣٦

لواء القدس

اطلقت النار فى ساعة متأخرة من ليلة امس على دورية عسكرية على طريق بئر السبع جنوب الخليل واجاب الجند بالمثل ولم تقع اصابات

اللواء الجنوبي

التهمت النيران ليلة البارحة معملا يهودياً لصنع العربات وساحة اخشاب مجاورة لليهود على طريق يافا تل ابيب ويبحث البوليس عن مسببها

اقتلعت اثناء الليل ١٣٠٠ شجرة من بيارة عربية في القبيبة واقتفى البوليس الاثر وقبض على ٩ اشخاص

انفجرت بعد ظهر امس في يافا قنبلتان ولم يحدث ضرر والقي القبض على شخصين

فتش البوليس مساء البارحة خيمتين لعرب بالقرب من اكرون فادى البحث الى العثور على بندقية وذخيرة والقي القبض على ٤ اشخاص

فتش البوليس في الصباح الباكر سيارة بالقرب من النعاني كان ورد ان النار اطلقت منها على مستعمرة اكرون فوجدت كمية من الرصاص والقى القبض على ٤ اشخاص .

اللواء الشمالي

اطلق اشخاص مجهولون بالقرب من زمارين في الصباح الباكر النار على حارس يهودي اثناء قيامه بالحراسة واصيب بجراح خطيرة . القي القبض على ثلاثة اشخاص من العرب على اثر حريق صغير شب في حيفا واطفىء قبل ان يمتد . القي القبض على قروي بعد ان ادى التفتيش الى العثور على بندقية وبعض الديناميت . القيت قنبلة على بيت يهودي في طبريا ولم يحصل ضرر . اطلقت النار اثناء الليل على الدورية العسكرية في ثلاث مواقع على الطريق الواقعة شمالي وجنوبي نابلس ولم يعلم بوقوع اصابات

يافا — يوم الاحد في ٢٣ ربيع الثاني ١٣٥٥ الموافق ١٢ تموز ١٩٣٦

صاحب الامتياز : إبراهيم الشنطي

مدير الادارة والمحرر المسئول : شوكت حماد

رقم التلفون ١١٨٧ و ١٠٧٥

الدفاع

جريدة يومية سياسية مصورة

العدد ٦٤٠ — السنة الثالثة

ادارة الدفاع في عمارة حزبون شارع جمال باشا — يافا

العنوان البرقي : الدفاع يافا — ص. ب. ٢٥٥

قيمة الاشتراك في فلسطين عن سنة ١٥٠ عن نصف سنة ٨٠

» » الخارج » » ٣٠٠ » » ١٦٠

صور عالمية على هامش الحوادث

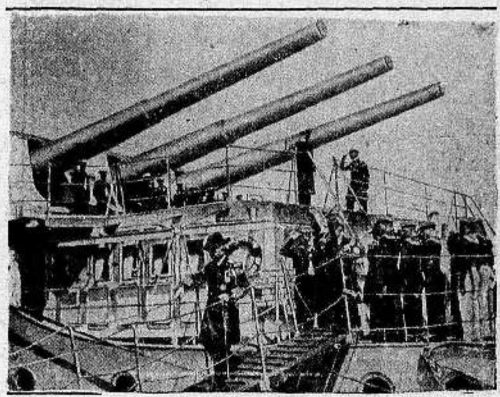

البارجة الالمانية « دوتشلاند » في رحلة لها في موانىء الدنمرك

صورة لاضراب العمال في البلجيك

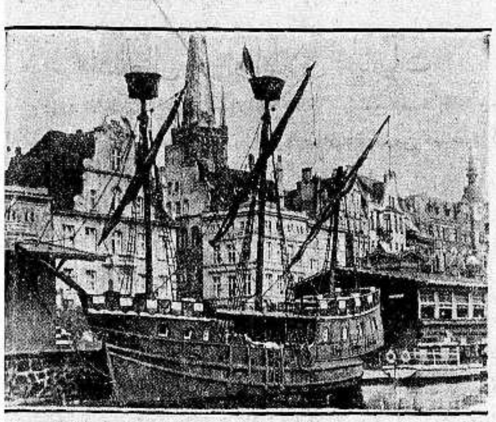

مركب شراعي قديم «هنسا كوجه» وهو يشبه المراكب اليونانية، وستوضع عليه «المشاعل المقدسة» في الدورة الاولمبية

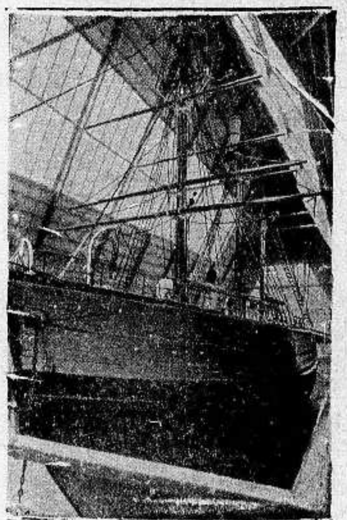

الباخرة الفرنسية «فرام» وهي مخصصة لارتياد مجاهل القطب الشمالي

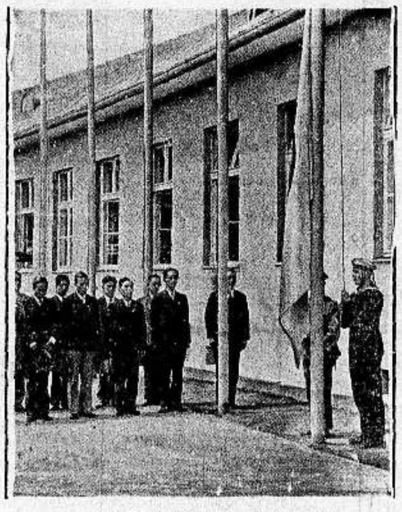

الفريق الياباني الذي سيشترك في الالعاب الاولمبية القادمة

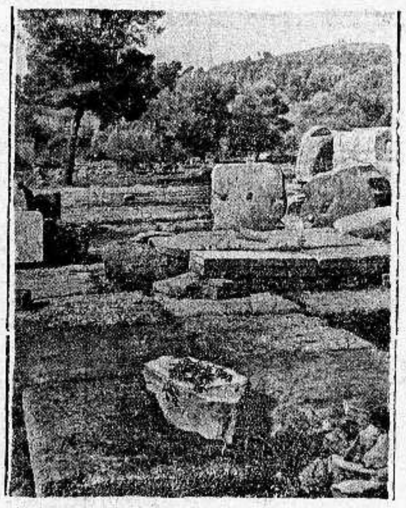

آثار هيكل زينوس اله اليونان القديم ومن هناك سيحمل مشتركو الاولمبياد اليونانيون « المشاعل المقدسة»

صورة تذكارية لمعركة «جوتلند» بين الاسطولين الالماني والانكليزي

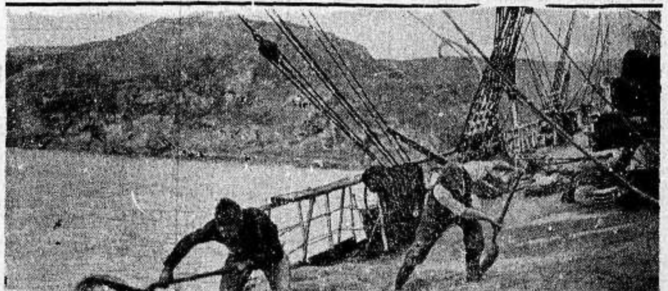

الباخرة الانكليزية «سيسليا » وقد جنحت عن الشاطىء . ويرى العمال يلقون محمولها من القمح في البحر

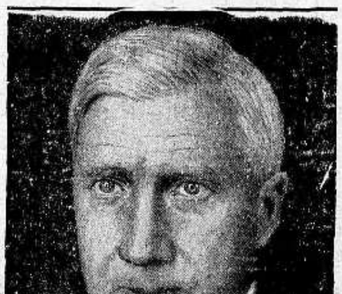

الهر فون بيلوف سكرتير الحكومة الالمانية وقد توفي مؤخراً بالتهاب الرئة

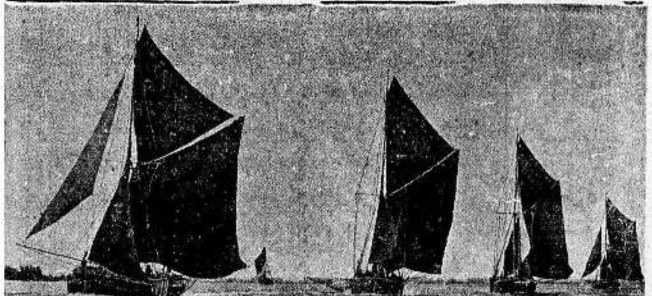

صورة لسباق الزوارق الشراعية في نهر التامس في انكلترا

« كراجات » لاصلاح السيارات فوق البواخر . والباخرة « بريمن» هي الاولى التي تتوفر فيها هذه الميزة

ناجمة غرق الباخرة النمسوية «فينا» في نهر الدانوب، وقد اصطدمت بحاجز حديدي

ماكس شميلنج بطل الملاكمة اثناء راحته مع اصدقائه

يافا — يوم الاثنين في ٢٤ ربيع الثاني ١٣٥٥ الموافق ١٣ تموز ١٩٣٦

صاحب الامتياز : إبراهيم الشنطي

مدير الادارة والمحرر المسئول : شوكت حماد

رقم التلفون ١١٨٧ و١٠٧٥

الدفاع

جريدة يومية سياسية مصورة

العدد ٦٤١ — السنة الثالثة

ادارة الدفاع في عمارة حزبون شارع جمال باشا — يافا

العنوان البرقي : الدفاع يافا — ص. ب. ٢٥٥

قيمة الاشتراك في فلسطين عن سنة ١٥٠ عن نصف سنة ٨٠

» » الخارج » » ٣٠٠ » » » ١٦٠

حادثة قوله المؤلمة. قتيلان وجرحى. اصابة يهودي بجراح خطرة. تقرير كبار الموظفين يرسل الى وزارة المستعمرات. الاضراب في يومه السادس والثمانين

تلك الصحيفة الحاقدة

بقلم الاستاذ الكاتب «عربي»

توقعنا من «البالستين بوست» ذلك الرد المريض على موقف الموظفين العرب. توقعناه جرياً على عادتنا في انتظار كل كلمة حاقدة صفراء من هذه الصحيفة. ان القلم الذي يسطر تلك الافتتاحيات لا يكتب إلا بمداد من الرياء، والمكر، والاسفاف. هذا القلم الذي أتيح لصاحبه أن يستنشق هواء بلادنا، ويشرب ماءها، ويأكل طعامها، وهو الاجنبي الغريب، لا يجري إلا بقول النفس التي يفزعها كل خير يصيب العرب، ويجعلها تتخبط في دوار، وحمى، وجنون!

« اقتراح غير عادل، ولا شريف، ولا انساني »! هكذا تقول «البالستين بوست» عن مذكرة الموظفين العرب. كأن في مكنة هذه الصحيفة أن تقيم موازين الحق، والشرف والانسانية، وهي اليهودية خلقاً، ودماً، ولحماً. كأن في مكنتها أن تكون القاضي، وهي التي ما اعتادت قذف العرب إلا بالمطاعن، والنقائص، اضطغاناً عليهم، كما اضطغن قومها على كل شعب في الوجود

الآن يفسر لنا الخلق اليهودي سر كراهية العالم له. فلقد قام على عدم الاعتراف بالجميل، وعلى الدس، والتملق، والطعن من خلف، والمكر، وسلب الناس حقوقهم. كيف تستطيع أية نفس مهما تسامت في التسامح والاخلاق الفاضلة ان تغمض عيناً عن هذه الصفات الدنيا، التي لعبت في التاريخ دوراً جعلت اليهودي بسببه منبوذاً، ذليلا، بعيداً عن سجية الاندماج في الغير.

ويمادى ذلك القلم في ايغار صدر الحكومة على العرب، بوحي من مصلحة قومه، لا محافظة على سمعة الحكومة. بوحي من تلك المصلحة البالغة أبعد حد في الانانية، والخبث، وعبادة الذات. ويثير الحكومة على الموظف العربي الذي ظل صابراً ثمانين يوماً على كل ظلم، ثم عند ما جاء يدل الحكومة على طريق الحق، قامت (البوست) توجه اليه لاذع القول، وقامها الغريب عن هذه البلاد، الى لولا جور السياسة لما عرفته، ولا عرفت أوفا من امثاله. كأن ذلك الكاتب يريد شراء الموظف العربي بالراتب والوظيفة، شراءه بما يملأ الجيب ورقاً سينقطع عنه متى ما كثر شعب «البوست» في البلاد. يريدون فصل الموظف العربي عن كيان أمته، وجعله عضواً أبتر في سبيل أن يقوم هذا الوطن القومي الرجيم. واذا حفزه ضميره الى قول الحق، ودل الحكومة على السبيل السوي، قام أمثال ذلك الاجنبي يهاجمه بحقد، ووقاحة، واسفاف، وتشنيع

القلم الذي تقرأ الحكومة كتاباته في «البوست» لا يريد طريقها إلا ظلاماً، انه يعرف كيف يتودد لها ويتملق، ويثير حفيظتها على العرب باسم المحافظة على سمعتها، وحرمة قوانينها. وهو في واقع الامر لا يريد من ذلك شيئاً، ولكنه تاجر يعرف اشنع ضروب الاستغلال وأحطها

وأبشع ما نفثه قلم «البوست» قوله كيف يجوز منع مورد الهجرة الثمين عن العرب — كيف يرضون هم بذلك. هذا القلم يريد شراء بلادنا بما يشبع البطون. هذا يبلغ به الكيد ان يتغافل ويظهر في ثوب البراءة فيتكلم بحساب المنطق والارقام، وهو إنما يذهب نفسه شعاعاً من فرط الغيظ، ويتكلف تلك المظاهر البريئة، ليخدع من لا يعرف حقيقة قضيتنا.

وتتساءل «البالستين بوست»: «باسم من يتكلم الموظفون العرب؟» باسم أمتهم! نعم، باسمها، باسم انهم عرب، وليس باسم انهم خدام الوطن القومي اليهودي. باسم أنهم من امة هي صاحبة الامر كله في البلاد. باسم انهم احتلوا مراكزهم لانهم عرب، ليسوا يهوداً. هل هذا يقنع (البالستين بوست)؟ هل هذا يرضيها؟ أي اسم أشرف من هذا الذي يتكلم به الموظفون العرب؟

لقد صبر الموظف العربي، حاسباً ان السياسة سترجع الى صوابها. وكم سنة صبر؟ ثماني عشرة. ثم لما لم يجد منها ذلك الاستدراك تقدم هو بنفس عفيفة شريفة، فقال للحكومة: «هاهو موضع الخطأ، وههنا موضع الصواب. ورأيي في الموضوع ما أعرضه عليك الآن بحكم اني عربي من صميم هذه الامة، وانني أشغل مركزاً رسمياً من الامانة أن أخلص النصح فيه»

من الذي اذاذ الحكومة نفسها: قلم «البالستين بوست» الذي حطمه الكيد الحاقد، أم قلب الموظف العربي؟ من الذي لم يحرض، ولم يراء، ولم يبذل ماء الوجه باسم المحافظة على الحق والشرف، وهو انما يجري وراء الباطل كل الباطل؟

مثل هذه الاقلام المريضة تزيد في كرهنا لليهود. في مقاومتنا حركتهم. في وجوب محاربة هذه الحركة التي اذا ناصرها أحد في اوروبا فللخلاص من أصحابها. وواقع الامر أننا لن نجد قلباً فيه العطف الصادق السليم، لان الخلق اليهودي يجعل من الناس جميعاً أعداء له!

«عربي»

في السياسة الاوروبية

معضلة النمسا

وكانت أخطر المعضلات

كيف حلوها سلمياً؟

قبل أن تشتد الازمات السياسية الاوروبية، بذهاب موسوليني إلى الحبشة وذهاب هتلر إلى منطقة الرين على أثر الحلف العسكري الذي عقدته فرنسا مع روسيا، كانت معضلة النمسا هي أخطر المعضلات وادعاها الى نشوب الحرب الاوروبية، لان فرنسا وايطاليا كانتا قد صممتا على الحيلولة دون اندماج النمسا بالريخ الثالث، بقوة السلاح، ولان المانيا الهتلرية كانت قد صممت على ادماج هذه النمسا بها لانها شقيقتها ديناً ولغة وثقافة

وقبل هذه الحرب الحبشية المنحوسة كانت فرنسا وايطاليا قد استطاعتا معا ان تضما اليهما بريطانيا العظمى، وتجعلاها تتفق معهما على العمل الحربي المشترك ضد المانيا، اذا ما سولت لها نفسها النازية، ان تمد يدها الى النمسا التي تعد — إلا حكومتها — نازية مثلها، ومن اجل هذه الغاية التفت هذه الدول الثلاث الجبهة التي عرفت باسم جبهة ستريزا

نعم، كان هذا هو الموقف، فاذا جد من الامور فبدله هذا التبديل الذي جاءتنا به أنباء اليومين الماضيين؟

الذي جد هو ان الحرب الحبشية اخرجت بريطانيا العظمى من جبهة ستريزا، وقربت بين المانيا وايطاليا. فأي حائل إذن تبقى أمام المانيا يحول بينها وبين جذب النمسا اليها؟

لقد ادركت الحكومة النمساوية نفسها قبل غيرها انه لم يعد ثمة حائل، وكان لزاما على ايطاليا ان تسدد لالمانيا ما عليها لها من الدين الذي نجم عن وقوف المانيا الى جانبها في الحرب الحبشية، تزودها بما كانت عقوبات عصبة الامم قد حرمته عليها، ولذلك تقدمت النمسا ومن ورائها ايطاليا تدفعها الى الهر هتلر، فقالت له لا مانع الآن من ان اعترف لك بانني المانية من الريخ والى الريخ

وتم الاتفاق، وامضي، على ان لا تتعرض المانيا للاستقلال النمساوي الداخلي، وعلى ان تعترف النمسا بانها

البقية على الصفحة الرابعة

مسلمو المغرب الاقصى ينجدون فلسطين

بالاضطرابات الشديدة الواقعة هناك ضد اليهود

الاضطرابات كما تصفها جريدة يهودية

روت جريدة خدشوت اخرونوت تفاصيل كثيرة عن حوادث الاضطرابات ضد اليهود في بلاد المغرب الاقصى فقالت ان السبب الاساسي لهذه الاضطرابات هو رغبة المسلمين هناك في نجدة اخوانهم عرب فلسطين. وقد بدأت الاضطرابات في مدينة وهران يوم ٢٢ حزيران الماضي على ملعب فوش وكانت النتيجة ان قتل يهودي واحد وجرح كثيرون. ولما وصل الخبر الى المدينة تشكلت مظاهرة كبيرة تقدمت نحو حي اليهود فقابلها البوليس فأطلقوا عليه الرصاص. ومرت سيارة يركبها موظف فرنسي ولما شاهد المتظاهرون العلم الفرنسي على السيارة هاجموها ولكن البوليس تمكن من انقاذ الموظف بعدان اصيب بضربات شديدة وهوجم موظف افرنسي كبير اسمه بيجول ولكنه تمكن من النجاة، وحدث يوم ٢٤ حزيران ان اتهم البوليس شابا يهوديا باطلاق النار على عربي فجيء باليهودي الى مكان الحادث للتشخيص وكان معه قاض وعدد من رجال البوليس فهجم جماعة من العرب وطلبوا من البوليس ان يسلمهم المتهم ليقتلوه حالا الا ان القاضي رفض تسليمه فهجم العرب وخطفوه وذبحوه ذبح النعاج . . .

وبعد ذلك وصلت قوة من الجيش واعتقلت بعض الشباب، وقد انتشرت الاضطرابات بعد هذا الحادث في انحاء المغرب، وقد قذف مجهول زجاجة في وجه قائد القوة العسكرية فاصيب بجراح كثيرة واعتقل عشرة اشخاص وهاجم جماعة من العرب قطار بضائع كان مسافراً الى وادي الكبريت وعطلوه عن السير

الشجاعة صبر ساعة

قصة طريفة. يفيد ذكرها الآن، في الازمة الشديدة: سار عنترة وحاتم الطائي الى بعضهما، فالتقيا في الطريق، وتعارفا. وسأل حاتم عنترة: ما هي الشجاعة؟ فقال الفارس العربي المعروف: ضع اصبعك بين اسناني، وخذ أصبعي ضعه بين اسنانك، ثم عض ما تشاء، وانا اعض

اخذ كل منهما يعض بشدة الى ان صاح حاتم: أخ، كفى! فقال له عنترة: الشجاعة يا حاتم صبر ساعة. لو صبرت قليلا لصحت انا من شدة الالم. لكن ها أنت سبقتني بالصراخ، فأنا اشجع منك

إصبعك، ايها العربي، في فم خصمك. واصبعه في فمك. فكن عنترة واصبر!

أب من آباء الجنود الانكليز يقول

انه لا فائدة ترجى من تشدد حكومة فلسطين

نشرت جريدة التايمس كتابا لاحد آباء الجنود الانكليز الذين يحاربون في فلسطين قال فيه أن لا فائدة من تشدد الحكومة. ثم قال ان من رأيه ان الحكومة في فلسطين الآن تشبه معلم مدرسة طلابه هائجون وهو يقول لهم اسلكوا سلوكا حسناً فأكلمكم والا فانني ساكت لا اجيب لكم طلباً. وتقف الحكومة متشددة بينما تقدم البلاد ثمناً غالياً، مع ان اشارة واحدة منها تكفي لتحسين الحالة. انني بصفتي أباً لاحد الجنود في فلسطين احتج بشدة من كل قلبي على التبذير بالارواح والاسراف في النفوس بسبب موقف الحكومة. ان ابناءنا يخرجون غير متهيئين لهذه المعارك ويوضعون في احوال خطرة جداً.

القلق من وقف الهجرة

وتطمين .... القلقين

تقول «هايردن» ان المندوب السامي سيذيع من محطة الاذاعة اللاسلكية بياناً عما راج من الشائعات حول موقف الهجرة اليهودية

وتشير الصحف اليهودية الى ان هذه الشائعات قد اقلقت اليهود وقد اثبتها اناس ونفاها آخرون. وقيلت اقوال عن وقف الهجرة لمدة عشر سنوات لا يدخل فيها الا ١٢٠ الف مهاجر الى فلسطين، واقوال اخرى عن نفي المندوب لهذه الشائعات في مقابلة له مع بعض زعماء اليهود

معركة الجمعة على طريق نابلس

كان الثوار فيها منظمين تنظيماً عسكرياً غريباً

وقائع المعركة كما تصفها جريدة يهودية

وصفت جريدة خدشوت اخرونوت المعركة الشديدة التي وقعت ظهر يوم الجمعة على طريق نابلس. فذكرت ان قافلة السيارات خرجت من حيفا الى تل ابيب فلما وصلت قرب سجن نور شمس امطرها الثوار وابلا من الرصاص، وكانت الطريق مغلقة. وقد تقدم الثوار في شبه دائرة، وكان هجومهم منظما تنظيما عسكريا غريباً. وقد حاول الجنود استعمال المدفع الرشاش إلا انه تعطل فجأة. واصابت رصاصة من الثوار الجندي الذي حاول اطلاق المدفع، فجاء جندي آخر وحاول ادارته فاصيب بمثل ما أصيب به زميله الذي سبقه

ولما رأى الجنود ان المدفع لا يصلح للاستعمال تقدموا مخاطرين لرفع الحجارة الموضوعة على الطريق فنجحوا في ازالتها، وحاولت سيارة يهودية من القافلة ان تسير فاطلق الثوار النار على سائقها فاصيب بجرح خطر، وانقلبت السيارة. وتقدم سائق آخر اسمه (دوف بن عمي) وحاول السير فاطلقت عليه رصاصة فقتل في الحال واصطدمت سيارته بالسيارة الاولى فانقلب هو والسيارة الى الوادي الذي يبلغ عمقه عشرين متراً، فاصيب ثلاثة من ركاب السيارة بجراح واصيب يهودي آخر برصاصة في فخذه واصابت رضوض كثيرة معظم ركاب هذه السيارة ويبلغ عددهم ١٨ شخصاً. ثم حاول سائق آخر ان يقود سيارته، فاصيب برصاصة في عينه وكان الثوار قد احكموا خطتهم ووضعوا عصابات اخرى على الطريق لعرقلة وصول النجدات العسكرية وقد تمكن أحد السواقين اليهود من العودة الى نابلس ووصلت في الحال قوة عسكرية مؤلفة من ٨٠٠ جندي كما وصلت طيارتان بدأتا تطلقان النار بكثرة على الثوار، وبعد ان شاهد الثوار وصول النجدات القوية انسحبوا بنظام دون ان يقع منهم أحد وبدأ الجنود يجمعون الجرحى الذين نقلوا تحت حراسة قوية الى المستشفيات في نابلس وتل ابيب والقدس. وتقول خدشوت اخرونوت ان الركاب اليهود تركوا جميع متاعهم في مكان المعركة وفي احدى الحقائب مبلغ ٢٠٠ جنيه لاحد الركاب

الجاليات الاجنبية موافقة على مطالب العرب

واليهود ما يزالون يهلعون من وقف الهجرة فقط

ساد الهلع اوساط اليهود في تل ابيب عقب رواج الشائعات الكثيرة حول وقف الهجرة، وكانت تل ابيب امس بحالة غير مستقرة، وانتشرت بين جماهيرها اقوال كثيرة منها ان المندوب السامي بلغ اعضاء الوكالة اليهودية في مقابلاته لهم ان الحكومة تنظر في امر توقيف الهجرة وأن فخامته ذكر لهم حلا آخر وتحديد دخول المهاجرين في خلال السنوات العشر القادمة، بشرط ان لا يزيد عدد المهاجرين في كل سنة عن ١٢ الفاً. وقد ذكرت «هايردن» هذه الاخبار في عددها امس واشارت الى خبر جاء في جريدة التيمس فيه ان جماعة من المعتدلين العرب واليهود قد اتفقوا على توقيف الهجرة وقتيا. وان هناك جماعة أخرى من الجاليات الاجنبية قدمت اقتراحا للحكومة توافق فيه على مطالب العرب.

فتركه رفاقه الشجعان وفروا ...

جاء في الصحف اليهودية ان فريقاً من الثوار هاجموا مستعمرة موتزا ليلة أول امس فسقط خفير يهودي جريحاً بجرح بالغ وقد تركه رفاقه وفروا، فجاءت سيارة الاسعاف ورفعته من مكانه بعد ان خسر الشيء الكثير من دمه، ونقلته الى المستشفى

هجوم شديد على ثلاث مستعمرات

وقع هجوم شديد على مستعمرة زخرون يعقوب فاصيب خفير يهودي برصاصة دخلت من ظهره واستقرت في رئته، وحالته خطرة

ووقع هجوم شديد على مستعمرة النبي يعقوب قرب القدس استمر مدة طويلة والنتائج مجهولة

وهوجمت ليلة أمس مستعمرة عاقر واستمرت المعركة أكثر من ثلاث ساعات

فلسطين امام محكمة لاهاي

اول قضية من نوعها في التاريخ الحديث

ينطق الله فيها القضاء بمثل ما انطق به محكمة العدل العليا في القدس

قضية عدل عليا رقم ١ — ٣٦ — في محكمة لاهاي الدولية، امام المستر جالاشر رئيس، والارل ونترتون والكولونيل كانفتون برون، والمس فركهرسون، اعضاء

١ — المدعي: عرب فلسطين. تمثلهم اللجنة العربية العليا. وكيلها المحامي عوني بك عبد الهادي

٢ — المدعى عليهما: دولة بريطانيا العظمى، بصفتها منتدبة على فلسطين. يمثلها المستر اورمسبي غور وزير مستعمراتها، والسر ارثر واكهوب مندوبها السامي في فلسطين. وكيلهما الادون حايم وايزمن

...

هذه القضية هي الاولى من نوعها. وهي عبارة عن طلب اصدار امر الى المستدعى ضدهما، ليبينا الاسباب التي تمنعهما من الغاء وعد بلفور

— القرار —

كانت هذه المحكمة قد اصدرت بتاريخ ٢٥ — ٤ — ٣٦ قراراً تمهيديا موجهاً الى كل من وزير المستعمرات، والمندوب السامي في فلسطين بوجوب حضورهما امام هذه المحكمة (اذا ارادا) ليبينا الاسباب التي تمنعهما من:

١ — وقف الهجرة اليهودية الى فلسطين وقفاً تاماً

٢ — وقف بيع الاراضي في فلسطين الى اليهود

٣ — تشكيل حكومة نيابية

وفي الجلسة الاولى لسماع هذه القضية ابرز وكيل المدعي بيانا مؤرخاً في ٢ نوفمبر سنة ١٩١٧ صادراً من حكومة بريطانيا العظمى بلسان وزير خارجيتها المتوفي اللورد بلفور هذا نصه

«١ — ان حكومة جلالة الملك تنظر بعين الرضى والارتياح الى المشروع الذي يراد به انشاء وطن قومي لشعب اليهود في فلسطين ٢ — وليكن معلوما انه لا يسمح باجراء شيء يلحق الضرر بالحقوق الدينية والمدنية التي للطوائف غير اليهودية في فلسطين ٣ — او بالحقوق التي يتمتع بها اليهود في البلدان الاخرى وبمركزهم السياسي فيها»

وقيل لنا من قبل وكيل المدعي، واعترف بذلك وكيل المدعى عليهما ان هذا الوعد اعطي دون استشارة عرب فلسطين اصحاب البلاد كما ان المدعي قال ان وعداً مثل هذا لا قيمة له في نظر القانون الدولي لانه ينقصه شرط جوهري وهو مصادقة العرب

وفي الجلسة حضر امامنا الادون وايزمن وكيل المدعى ضدهما، حاملا بيده زجاجة مملوءة بالغاز السام، وادعى بان اعتقاده وما توصل اليه من المعلومات، تدل على ان الهجرة اليهودية المنوي استمرارها الى فلسطين، واطلاق حرية بيع الاراضي فيها لهم، انما هما تنفيذاً لنص وعد بلفور الصادر في ٢ نوفمبر سنة ١٩١٧ واستناداً الى حق اليهود التاريخي في فلسطين، وثمناً لهذا الغاز الذي اخترعه لبريطانيا العظمى ايام الحرب الكبرى!

لا بد من الملاحظة، ان صلاحية دولة بريطانيا العظمى من جهة الفقرة الاولى من وعد بلفور، هي فقط في انشاء وطن قومي لليهود في فلسطين، لا لجعل فلسطين وطناً قومياً لليهود.

كما ان الفقرة الثانية من الوعد تنص — في انشاء هذا الوطن — على ان لا يسمح باجراء شيء يلحق الضرر بالحقوق الدينية والمدنية لاصحاب البلاد.

وقد اتضح للمحكمة، من البيانات التي قدمها وكيل العرب، ان انشاء الوطن القومي اليهودي في فلسطين يفسره زعماء اليهود المسؤولين بما يلي:

«انه لا يمكن الا ايجاد وطن قومي واحد في فلسطين، هو الوطن القومي اليهودي. ولا يمكن المساواة بالحقوق بين العرب واليهود. بل يجب ان يتغلب اليهود على العرب حتى يتكاثر عددهم. لان اليهود لم يأتوا الى فلسطين ليحكموا (بالضم) بل ليحكموا (بالفتح)

وقد ظهرت غاية اليهود هذه في الحملة التي اقاموها في مجلس العموم ضد مشروع تأسيس مجلس تشريعي في فلسطين حتى لا يكون العرب اكثرية فيه.

وكان جواب وكيل دولة بريطانيا العظمى ان حكومة جلالته تقول ان مخاوف العرب لا تقوم على اساس ولا مبرر لها. وانها على ثقة تامة بان في الطاقة تبديدها. وانها مزمعة على ارسال لجنة ملكية لدرس مظالم العرب.

ان المحكمة قد فهمت من بيانات رسمية قدمها وكيل العرب، بان حكومة جلالته سبق لها قبل هذا التاريخ وارسلت الى فلسطين لجاناً مختلفة للغرض نفسه، ولكنها لم تعمل بتواصي هذه اللجان. يثبت ذلك:

١ — تقرير لجنة توماس هايكرافت لسنة ١٩٢١، فقد جاء فيه ان بريطانيا العظمى اسست الحكومة الفلسطينية بحسب رغبات الصهيونيين، واتبعت سياسة انشاء الوطن القومي، ولم ترع مصالح سكان فلسطين العرب.

٢ — تقرير لجنة شو لسنة ١٩٣٠، وهو يشير باذاعة تصريح جلي بشأن السياسة التي تتبع في المستقبل في امر هجرة اليهود الى فلسطين، واعادة النظر في الادارة الحكومية واصلاحها، لمنع الافراط في الهجرة. وتلفت اللجنة نظر حكومة جلالته الى ان نفور العرب واستياءهم هو من عدم نيلهم قسطاً من الحكم الذاتي. وأن هذا النفور يضاعف الصعوبات والمشكلات

٣ — تقرير جون هوب سمبسون لسنة ١٩٣٠، حيث يقول ان الاراضي التي بيد العرب لا تكفي لسد حاجاتهم، وخاصة اذا ظلت الاساليب الزراعية عندهم تسير على النمط الحالي

لا يمكن للمحكمة ان تقتنع بادعاء وكيل دولة بريطانيا العظمى بان مجيء اليهود الى فلسطين مبني على حقهم التاريخي بوجودهم فيها قبل الفي سنة. لان هذا الادعاء لا يستحق أي اهتمام. اذ لو صح ذلك لحق لشعوب الامم الاخرى التي تغلبت على فلسطين ان يأتوا اليها ويؤسسوا اوطاناً قومية لهم فيها!...

كما ان المحكمة لم تقتنع برد وكيل دولة بريطانيا العظمى على ذلك، وهو ان هجرة اليهود الى فلسطين تسبب رخاءها وتعمر اراضيها، وترقي سكانها، لان فقر البلاد لم يتخذ في اي يوم دليلا على وجوب استعمارها من شعب أقوى، والتعمير سلب العرب اراضيهم، والرقي لم يكن (حسب تقرير حكومة فلسطين الرسمي لسنة ١٩٣٥) إلا ارتكاب اليهود جرائم كانت غير معروفة في فلسطين من قبل. مثل تزييف النقود، وتحطيم الصناديق الحديدية باساليب فنية، وتزوير جوازات السفر، والاحتيال على البنوك وتهريب المخدرات والاسلحة عدا عن الاباحية التي نشروا جراثيمها في البلاد

والمحكمة تستنكر اشد الاستنكار ان يكون وعد بلفور اعطي من قبل دولة بريطانيا ثمناً للغازات السامة التي اخترعها الادون وايزمن لها اثناء الحرب الكبرى لافناء البشرية. وتعد جعل فلسطين وطناً قومياً لليهود عن قبيل غاز سام، يقصد به افناء العرب في فلسطين

وقد اتضح لهذه المحكمة بان العرب لا يثقون بأمانة المنتدب، ويقولون انه غير امين في المحافظة على الشق الآخر للانتداب، الذي ينص على وجوب حفظ حقوق العرب في فلسطين من الاضرار.

وليس يسقط حق العرب بالحكم الذاتي ما تدعيه دولة بريطانيا العظمى من عدم صلاحية العرب لهذا الحكم. لاسيما والمحكمة تحققت، من سير الدعوى، ان هذه حجة كاذبة. وان الغرض المستتر وراء هذه الحجة، هو عدم اعطاء حكم ذاتي، حتى يصبح اليهود اكثرية في البلاد

وان المحكمة لتستغرب ان لا تجد في هذه القضية تصريحاً جلياً من دولة بريطانيا العظمى، يعيد الطمأنينة الى العرب. اذ لا شك، اومما يشرف بريطانيا اكثر، لو انها بدلا من ان تذر الرماد في عيون الشعب العربي باستعمالها الجمل الرنانة والتصريحات التي من شأنها التخدير فقط. مثل قولها:

(أ) وجوب تنفيذ صك الانتداب

(ب) الاحتفاظ بالالتزامات المزدوجة

(ج) الصداقة التقليدية بين بريطانيا والعرب

(د) المخاوف التي اساس لها

نعم يشرف بريطانيا اكثر لو قالت بصدق وبساطة ان الهجرة اليهودية الى فلسطين مقصود بها ايجاد كتلة بشرية (يهودية) تجعل فلسطين موطناً لها وتدافع عن قناة السويس (المطموع فيها) ضد مهاجميها

والذي جلب انتباه المحكمة اكثر هو لماذا لا يكون العرب انفسهم هم حماة القناة وغيرها من طرق المواصلات الامبراطورية التي تقع كلها تقريبا في جزيرة العرب، ويشرف عليها ثمانون مليون عربي؟!...

ولا نشك في ان محكمتنا هـذه تكون قد قصرت واجبها ان لم تبد رأيها بصراحة تامة في سياسة ظاهرة علنا مثل هذه ثابت فيها التضليل والتنصل والابهام من قبل دولة بريطانيا العظمى التي يجب عليها عندما تقوم بتنفيذ صك الانتداب ان تكون صريحة وصادقة في كل ما تفعل وعند قيامها بذلك لا يمكن ان ينال الرضى بل هو موجب للتأنيب!

ان العرب يأخذون على بريطانيا العظمى سماحها بتدفق الهجرة اليهودية على بلادهم، وتطبيق سياسة تتنافر وسيادتهم في وطنهم، ولا تتفق والعهود التي قطعتها لهم، والتي حاربوا الاتراك اخوانهم في الدين في سبيلها. والمحكمة تقر بان الوطن القومي اليهودي يستحيل تحقيقه بدون افناء العرب. او جعلهم اقلية.

ان الادون وايزمن وجد نفسه في مركز لا يحسد عليه، ان يفسر نصوص الانتداب تفسيراً مشوهاً، التي يظهرانها عكس تفسيرها اذا قال ان بريطانيا العظمى سارت على سياسة الغش والخداع. ولكنه قال بغير ادب، لو قيل لعرب فلسطين ان وطنهم سيصبح وطناً لليهود، لتعذر عليهم فهم الحقيقة. ولذلك كان يجب ان يقال لهم بأن هجرة اليهود الى بلادهم تعمرها وترقيها وتجلب الرخاء لها!...

والمحكمة لا يمكنها مطلقاً ان تقبل أو تسمع مرافعة كهذه ولا يمكنها ان تفهم كيف ان السكان العرب يخدعون فيما لو قيلت لهم الحقيقة؟!...

بناء على ما ذكر من الاسباب، نرى هذه المحكمة ان تعلن عن رأيها بصراحة انه يجب (١) وقف الهجرة اليهودية حالا وقفاً تاما (٢) سن تشريع يحول دون انتقال اراضي العرب الى اليهود. وبموجب المادة الثانية والعشرين من نظام عصبة الامم يجب (٣) تشكيل حكومة نيابية. (٤) تغريم المدعى عليهما بمصاريف الدعوى وان يدفعا للعرب جميع الخسائر التي نجمت عن الاضراب العام

صدر في لاهاي (هولندا) في اليوم السادس والثلاثين للاضراب العام في فلسطين، الموافق ١٣ تموز سنة ١٩٣٦.

التواقيع

«طبق الاصل»

يافا: **عيسى السفري**

حادثة الحبشة فضيحة القرن العشرين

وحادثة فلسطين، ان تمت، فضيحة الدهر

نشر الاستاذ علي الطنطاوي هذا المقال الافتتاحي في العدد الاخير من «الرسالة» المصرية الغراء ننقله فيما يلي:

لئن كانت حادثة الحبشة فضيحة القرن العشرين، فان حادثة فلسطين ان تمت — فضيحة الدهر، وعار يلحق كل من يقول: انا انسان...

بيد ان الحبشة أن غلبت بملايينها وسلاحها وجيوشها، فان هذا الشعب الاعزل الذي لا يبلغ المليون الواحد لن يغلب على أمره أبداً، لان وراءه سبعين مليونا من العرب، ان وراءه أربعمائة مليون من المسلمين، ان وراء ألف معركة منها أجنادين، واليرموك، وحطين. ان وراءه القرآن الذي يقول عن اليهود: «وضربت عليهم الذلة والمسكنة وباءوا بغضب من الله» صدق الله العظيم وكذبوا... ان الذليل لا يعز، والمسكين لا يملك، والمغضوب عليه لا يفلح أبداً!

...

ان حادثة فلسطين لو تدبرها العقل وفهمها على وجهها لما رآها الا (جريمة) ابطالها طائفة يتسورون الدار ليطردوا صاحبها ويحتلوها ويشردوا اهلها، وحراس يعينون اللص على المالك، وينصرون على الحق الباطل...

ولكن الجريمة لن تتم: ان الاسد في العرين، ورب الدار يعرف كيف يحمي الدار... فيا أحفاد كعب بن الاشرف، وسلام بن ابي الحقيق، وعصماء وأبي عفك، نحن أبناء محمد بن سلمة، وعبد الله بن عتيك، وعمير بن عدي، وسالم بن عمير... فماذا أغنى عن اجدادكم — اذا هم كانوا أجدادكم حقاً اذ اغنى عنهم مالهم، أو دفعت عنهم حصونهم أو نعمهم حلفاؤهم، وما حزبوا علينا من احزاب اغنى ذلك عنكم

«هو الذي اخرج الذين كفروا من ديارهم لاول الحشر ما ظننتم ان يخرجوا وظنوا انهم مانعتهم حصونهم من الله فأتاهم الله من حيث لم يحتسبوا وقذف في قلوبهم الرعب يخربون بيوتهم بايديهم وايدي المؤمنين. فاعتبروا ياأولي الابصار»

...

ضربت عليهم الذلة والمسكنة: فالذهب في صناديقهم والنظام في جمعياتهم والري والخصب في ارضهم، والسلاح في ايديهم، والانكليز من ورائهم، ثم لا يثبتون ساعة واحدة لهؤلاء العزل الفقراء... ولا يقدرون ان يقفوا في وجوههم، ويرتجفون اذا سمعوا ذكر اسمائهم: «إذا رأيتهم تعجبك اجسامهم وإن يقولوا تسمع لقولهم كأنهم خشب مسندة يحسبون كل صيحة عليهم» هؤلاء الذين لا يستطيعون ان يمشوا في الطرقات يستطيعون بعد ان يمسوا سدنة المسجد الاقصى وسادة فلسطين، ويملكوها — وحدهم — رغم أنف المسلمين اجمعين؟ ولو نفخ عليهم المسلمون اربعمائة مليون نفخة لطيروهم، ولو مالوا عليهم لطحنوهم

أهؤلاء الذين ما عرفهم التاريخ الا مغلوبين، يتحرشون بمن لم يعرفهم التاريخ الا غالبين منصورين، ومن حكموا الدنيا فكانوا انعم الحاكمين، وعاملوا العالم فكانوا خير معاملين؟

* * *

ان معهم وعداً، وان معنا لوعداً: معهم وعد بلفور، ومعنا وعد الله: «وعد الله الذين آمنوا منكم وعملوا الصالحات ليستخلفنهم في الارض كما استخلف الذين من قبلهم. وليمكنن لهم دينهم الذي ارتضى لهم، وليبدلنهم من بعد خوفهم أمناً» ولكن الله يمتحن ايماننا وصبرنا واتحادنا وتعاوننا: وينظر انجاهد في سبيله باموالنا وانفسنا: وننصر اخواننا ونكون في توادنا وتراحمنا كالجسد الواحد، اذا تألم عضو منه تداعت له سائر الاعضاء بالحمى والسهر، ام قد فرقت بيننا السياسة، وباعدت بيننا الغير، ومزقتنا الاهواء والمطامع. فامسينا ننام في القاهرة ودمشق وبغداد على فرش الريش والديباج واخواننا على شعفات جبال نابلس والقدس لا يغمض لهم جفن، ونأكل الشواء والحلواء واخواننا هناك قد لا يجدون ما يقوم باودهم من الخبز، ونبذر المال نقذف به الى اوروبه ثمناً لهنات هينات فيصنعون منه مدافع تحصد اخواننا حصداً، وبنادق تمزق صدورهم تمزيقا، واخواننا لا يجدون ثمن الحاجات الضروريات، ونلهو ونلعب آمنين مطمئنين، واخواننا في فلسطين قائمون على حد السيف؟

فيا اخواننا في مصر والشام والعراق والحجاز والمغرب، ويا اخواننا في الهند والصين وايما بلغت مقالتي هذه...

ان الله جل وعز يقول: «وكان حقاً علينا نصر المؤمنين» فهل انتم مؤمنون مسلمون بجوارحكم وقلوبكم، مخلصون لله في اسراركم واعلانكم؟ أم انتم مسلمون بالنسب والاسم وسجل الدولة، لا تعرفون الا انفسكم ولا تبالون الا بلذاتكم، ولا تنظرون الى ابعد من انوفكم؟

إذا كنتم مسلمين حقاً مؤمنين صدقاً تريدون ان ينصركم الله فانصروا فلسطين ما استطعتم، انزعوا المال من افواه عيالكم واعناق بناتكم، لتشتروا به حياة اخوانكم في فلسطين. اسهروا الليالي تتسقطون اخبارها، وتعلمون علمها، امسكوا عن لهوكم وافراحكم فلا تنفرج لكم سن حتى تنفرج ازمتها، اجعلوا قضية فلسطين. قضية كل واحد منكم...

اما انتم يا اخواننا في فلسطين: فاصبروا وصابروا «ولا تهنوا ولا تحزنوا وانتم الاعلون ان كنتم مؤمنين. ان يمسسكم قرح فقد مس القوم قرح مثله، وتلك الايام نداولها بين الناس، وليعلم الله الذين آمنوا ويتخذ منكم شهداء، والله لا يحب الظالمين. وليمحص الذين آمنوا ويمحق الكافرين. ان حسبتم ان تدخلوا الجنة ولما يعلم الله الذين جاهدوا منكم ويعلم الصابرين»

...

اما بعد، فان حادثة فلسطين — ان هي تمت — فضيحة الدهر، وعار على الانسانية... ولكنها لن تتم بحول الله وقوته، ثم بقوة المسلمين...

علي الطنطاوي

هندي في لندن يكتب عن فلسطين

لما طغى اليهود ابدى العرب استياءهم

بالصورة التي يراها العالم كله الان

جاءنا من الاستاذ جلال الدين شمس احمدي، صاحب مجلة «الاسلام» التي تصدر بالانكليزية في لندن، المقال الرائع الآتي، يفند به حجج اليهود، ويحمل فيه على سياسة الدولة المنتدبة:

فلسطين تنادي

أين العدل

أي قلب لا يتهدوا به عين لا تسكب دموعا على ما اصيب به عرب فلسطين من الشقاء بعد الحرب العالمية، بسبب سياسة الحكومة المنتدبة بجعلها فلسطين وطناً قوميا لليهود — وكانت النتيجة ان اليهود توافدوا عليها من أقاصي الارضين فاشتروا الاراضي، وفتحوا المحلات التجارية، ولما احس العرب بالخطر من جراء استمرار المهاجرة اليهودية واشتراء الاراضي، طلبوا من الحكومة المنتدبة توقيف المهاجرة ومنع البيوع ولكنها عدت طلبتهم هذه كصرخة في وادفابدى سكانها استياءهم في سنة ١٩٢٩ بصورة ثورة، عينت على اثرها لجنة لوضع حل لتلك المشكلة، فكان ما كان من امرها. ولما لم ير العرب اية نتيجة حسنة وعاجر اليها اليهود في السنين الاخيرة ولا سيما بعد اجلاء هتلر اليهود من المانيا، ورأى العرب ان الحالة اذا بقيت على حالها لا شك انهم يضطرون للنزوح، أبدوا استياءهم الشديد بالصورة التي يراها العالم كله، وان كل من يسمع عن احوال عرب فلسطين الحاضرة وموقفهم الحرج امام قوتين كبيرتين، قوة الحكومة وقوة اليهود، يرثي لحالهم ويبدي مؤاساته لهم. ان الجرائد الهندية مملوءة بذكر فلسطين وهي تسأل بأعلى صوتها أين العدل؟ أين العدل؟ هل يجوز لحكومة منتدبة ان تتصرف فيه تصرفا يجعل الاهالي يندبوا حظهم كما فعلت الحكومة المنتدبة لفلسطين؟

لورد صهيوني

يتعامى عن الحق

قال بعض اللوردات في البرلمان الانكليزي منذ ايام انه لا بد من تنفيذ وعد بلفور، وجعل فلسطين وطناً قومياً لليهود. ونحن نقول اعملوا كل ما تريدون بقوة البوارج الحربية والمدافع والدبابات والطيارات ولكن ليس لكم حق ان تسموا موسوليني ظالماً لاستعماره الحبشة، ما دام كل واحد منكم يحكم الممالك رغماً عن سكانها. فأي حق للواحد ان يسمي الآخر ظالماً ويسمي نفسه عادلا

ايقاف الهجرة

ومنع بيع الاراضي

وكان بامكان الحكومة ايقاف الهجرة اذا ارادت لان وعد بلفور لم يكن معناه ان جميع اليهود القاطنين في الكرة الارضية يأوون الى فلسطين، فلا بد من تحديد عدد المهاجرين، كذلك كان يمكنها ان تسن قانونا يمنع بيع الاراضي الباقية لليهود كما منعت في الهند بيع الاراضي المزروعة للهندوس ولو فعلت هذا لكان خيرلها، ولاكتسبت ارضاء العرب، بل مسلمي العالم كلهم، لان امر فلسطين يهم العالم الاسلامي كله، والامبراطورية البريطانية لها علاقة متينة ورابطة قوية بالعالم الاسلامي

حجج اليهود الواهية

والرد عليها

لقد حضرت في لندن بعض الاجتماعات التي القيت فيها الخطب عن حالة فلسطين الحاضرة من مؤيدي العرب ومخالفيهم، وكذلك سمعت بعض محاضرات اليهود عن حالاتها فوجدت

«البقية على الصفحة السابعة»

عدالة القضية الفلسطينية

صك الانتداب ووعد بلفور عقدان ارتبطت بهما بريطانيا العظمى وحدها مع دول الحلفاء ودول العصبة ومع اليهود، وليس العرب فريقا من الفرقاء المتعاقدين

والعرب هم اصحاب هذه الارض المقدسة، فهل يرضون بتقسيم البلد بلدين ...؟

هذه هي مجلة « ايكونومست » الانكليزية تشرح لك القضية الفلسطينية شرحا يعد أوفى شرح ظهر في أية صحيفة انكليزية في هذا العهد الاخير، ولكنها تعود في نهاية مقالها فتؤكد ان المعضلة الفلسطينية لا تعد في حكم المحلولة الا اذا شعر العرب واليهود معاً بانهم في دار واحدة ... تقسم الى دارين

« المحرر »

ثورة العرب
ليست فورة تزول

الواضح تمام الوضوح الان هو ان ثورة العرب في فلسطين ليست مجرد فورة في الامزجة يقدر لها ان تزول مرة اخرى اذا ما هي عولجت بالتروي والحكمة. وها نحن كدولة منتدبة تواجهنا مهمة تنذر بان تكون مهمة شاقة طويلة، سواء أكان المحور الذي ستدور عليه سياستنا، سيكون محور الضغط، او المسالمة، او الجمع بين الاثنين. ولذلك نرى ان الوقت قد حان لمراجعة الماضي والتطلع الى المستقبل، وبذلك نستطيع ان نفرق بين الغث والسمين

الوعد المنحوس
بماذا يلزم بريطانيا ؟

وتعد التزاماتنا لليهود، بالطبع التزامات محدودة تحديداً اساسياً. فصك الانتداب الذي اندمج فيه وعد بلفور منذ نحو تسعة عشر عاما يلزمنا بان نضمن تأسيس وطن قومي لليهود في فلسطين، والمعنى الصريح لهذا هو تسهيل السبل لاسكان عدد كبير من المهاجرين اليهود في فلسطين تبعاً لما تستطيع هذه البلاد ان تعيله منهم اقتصادياً في كل وقت من الاوقات — أي أن عملية الهجرة والاسكان تتقدم بالسرعة التي يسمح بها التقدم المادي لفلسطين

ولا يحد التزامنا هذا برقم أعلى ولا بمواد عددية، وانما نحن ملزمون تبعاً لمقدرة البلاد الاقتصادية بان تسمح لليهود ان يتزايدوا في فلسطين، مادام هذا التزايد لا ينجم عنه أي شيء يخل بالحقوق المضمونة للعرب الفلسطينيين بمقتضى صك الانتداب ووعد بلفور والمادة الواردة في ميثاق العصبة عن الانتدابات التي من حرف (أ)، والانتداب الفلسطيني من هذا النوع

مذكرة تشرتشل
وما فيها من الالتزامات

ولكن في الحقيقة، ما هي هذه الالتزامات التي علينا ان نؤديها ؟

تلزمنا المادة الثانية من مواد الصك « بحماية الحقوق المدنية والدينية لجميع سكان فلسطين » فهل هذا يعني اذ علينا ان نحمي المصالح الشخصية للعرب كافراد فقط ؟

تلزمنا المادة ٦ من مواد الصك « بضمان عدم الاخلال بالحقوق وبالمركز الذي للطوائف (غير اليهودية)، ويلزمنا وعد بلفور نفسه بان لا نفعل اي شيء « من شأنه ان يجحف بالحقوق المدنية والدينية للطوائف غير اليهودية الموجودة في فلسطين »

وها هي مذكرة تشرتشل المؤرخة ٣ حزيران ١٩٢٢ تقول:

« لم تفكر حكومة جلالته لا في ان تجعل فلسطين كلها يهودية ولا في ابعاد السكان العرب واللغة والثقافة العربيتين، او جعلها ثانوية او جعل العرب مرؤوسين »

ألالتزام ينقض
الا اذا ...

وهنا نصل الى صميم المنازعة، فان الطائفتين وان كانتا قد ازدادتا في العدد ازدياداً متساويا، الا ان الطائفة اليهودية قد بلغت ٤٠٠،٠٠٠ نسمة مقابل ٧٦٠،٠٠٠ نسمة من العرب، وامام هذه الزيادة النسبية لليهود، يتخوف العرب من ان يصبحوا وهم الثانويون بالنسبة لليهودية الفلسطينية التي تعد اعلى من الطائفة العربية الفلسطينية في نواحي الثروة والمقدرة، والتعلم، والتنظيم

واذا زاد اليهود حتى اصبحوا متساوين في العدد للعرب، او اكثر منهم، فمما لاشك فيه ان العرب سينحطون الى الدرجة التي لا يصبحون فيها وهم طائفة، وسينكبون اقتصاديا كمجموع، وان اثرى منهم بعض الافراد من الرخاء المادي للمناطق التي هي الآن ميدان الاستعمار الزراعي اليهودي

واذا تطور الموقف حتى اصبح بهذا الشكل، الا نكون قد نقضنا التزامنا وحنثنا بعهودنا للعرب ؟

بريطانيا متعاقدة
الا مع العرب

الى هنا كنا نبحث في الالتزامات التي علينا للعرب، وهي التزامات نشأت عن عقود « كونتراتات » لا يعد فيها العرب انفسهم فريقاً من الفرقاء

اما وعد بلفور فعقد عقد بين الحكومة البريطانية وبين الجمعية الصهيونية.

واما ميثاق العصبة فعقد عقد بين الحكومة البريطانية وبين حكومات الدول الاخرى المشتركة في عصبة الامم.

واما صك الانتداب فعقد عقد بين الحكومة البريطانية وبين العصبة ودول الحلفاء الرئيسية

ويتمسك العرب بعقد عقد بينهم وبيننا، وهو عقد سابق لكل هذه العقود، لانهم يقولون ان فلسطين مدموجة في المنطقة التي تعهدت الحكومة البريطانية في مكاتبات مكماهون — الحسين عام ١٩١٥-١٦ بان تعترف لها بالاستقلال وتضمنها لها

اما وزارة المستعمرات فمن رأيها ان فلسطين لا تقع ضمن هذه المنطقة، ويدور جدل طويل لاطائل تحته، تذكر فيه مكاتبات سرية لم تنشر قط

على ان هذا لا يغير شيئاً من أمر هذه المعضلة التي لا يمكن وضعها على الرف، لانها وليدة الحوادث — وأول واهم هذه الحوادث هو النجاح المدهش الذي بلغته الصهيونية منذ الحرب الى الآن في انجاح الوطن القومي اليهودي في فلسطين

العرب لن يصبحوا
في بلادهم مرؤوسين

ان هذا النجاح الصهيوني نفسه هو الذي بعث الى نفوس العرب الفلسطينيين بالخوف الذي دفع بهم، بدوره، الى هذا التمرد الذي يصرون كل الاصرار على ان يمضوا فيه الى النهاية

لقد تقدم العمل في انشاء الوطن القومي اليهودي، لا سيما في السنوات الثلاث الاخيرة تقدماً هائلا جداً. وبالرغم مما عاد على بعض الافراد من الخير، فان العرب كمجموع قلقون جازعون يخشون، ولهم الحق في هذه الخشية، ان يصبحوا — بالرغم من مذكرة تشرتشل — وهم في بلادهم المرؤوسين المسودين لطائفة اجنبية نبتت وسطهم بواسطة المهاجرين اليهود، وفي مركز كهذا يكون العرب بصورة دائمة تحت رحمة الطائفة اليهودية

ويتخوف العرب من ان الدولة المنتدبة بعد ان تصبح فلسطين على هذا الشكل — تنفض يدها من الانتداب فلا يكون المسيطرون عندئذ الا اليهود

عمل سريع
لا يجيزه قانون

وليست الانتدابات من درجة (أ) إلا انتدابات موقتة لا بد لها من الزوال في يوم من الايام، والآن وفرنسا تحذو حذو بريطانيا فتنزل عن انتدابها على سوريا كما نزلت هذه عن انتدابها على العراق يصبح الانتداب الفلسطيني وهو الانتداب الوحيد الباقي على حيز الوجود من انتدابات (أ) كلها، فاذا تركته بريطانيا بعد ان يصبح اليهود هم الاكثرية الغالبة المسيطرة، اين اذن يكون ميثاق العصبة وما ينص عليه من ان غاية الانتداب هي تدريب الاهالي المنتدب عليهم على الحكم ؟

سيكون الاهالي عندئذ هم هؤلاء الاجانب الذين جاؤوا وافطغوا على الاهالي الاصليين، وستكون بريطانيا — خلافا لما نص عليه الميثاق — قد اخذت الانتداب لتعمل به على اخماد كل حركة من حركات العرب، الى ان يتم لها جعل الاكثرية الساحقة في بلادهم من اليهود، فهل في الدنيا كلها اي نص قانوني يجيز مثل هذا العمل ؟

فلسطين اليهودية
أيرجى لها بقاء ؟

وبين العرب المتمردين وبين الدولة المنتدبة العاملة على قمع هذا التمرد، سيظل قائما هذا النوع الذي يدمر كل ما بين الفريقين من العلاقات السياسية والاجتماعية والنفسية، وهذا اذا استمر العمل في بناء الوطن القومي اليهودي

وهب ان الوطن اليهودي قد تأسس بقوة الاسلحة البريطانية، داخل حدود فلسطين نفسها، عن طريق اخضاع الفلسطينيين واذلالهم، فان فلسطين نفسها — وهي لن تعتمد في اقتصادياتها في المستقبل الا على صيرورتها مرفأ للبواخر، وطريقا للمواصلات الجوية، وملتقى لانابيب البترول، والسكك الحديدية — فلسطين هذه لن تكون الا محاطة بحركة الجامعة العربية المقاومة لليهود، وفلسطين اليهودية هذه هي التي يحلم بها الصهيونيون، ويعملون لها، لا يمكن ان يرجى لها بقاء

مذكرة تشرتشل
أفيها الحل المعقول ؟

هكذا ترى ان مجرد قمع حركات العرب الفلسطينيين بغير تفكير في طريقة من طرق المسالمة، لن يؤدي بنا الى الفشل المحتم، فهلا نستطيع ان نجد اساسا لحل يمكن يدعو العرب الى القاء السلاح، بدلا من استمرارهم في شجاعة واقدام، على محاربتنا محاربة القانط المستميت ؟

ربما كان مفتاح هذا الحل هو الموجود في الاسس التي جاءت في مذكرة تشرتشل في قوله: « لم تفكر حكومة جلالته لا في ان تجعل فلسطين كلها يهودية. ولا في ابعاد السكان العرب واللغة والثقافة العربيتين، او جعلها ثانوية، او جعل العرب مرؤوسين » ثم في قوله: « فليس في نصوص تصريح بلفور ما يقضي بتحويل فلسطين كلها الى وطن قومي لليهود، ولكن ما يقضي بانشاء مثل هذا الوطن في فلسطين »

وهل يرضى العرب بحل اشتراكي يتضمن ازدياد الافراد في الاقسام التي تشيدت فيها الى الان اعمال الوطن القومي اليهودي ؟

ان هذه « المنطقة المختلطة » يمكن عندئذ فصلها اداريا عن « منطقة يحتفظ بها » في الجهات الاخرى تكون كلها وطنا قوميا خالصا للعرب

اننا لا نعد انفسنا قد حللنا المعضلة الفلسطينية الا اذا جعلنا العرب كما جعلنا اليهود يشعرون بانهم في دارهم، او بعبارة اخرى في البلد الام لكلا الشعبين.

من طبيب عربي
الى فخامة المندوب السامي

شيئان لا ينكران

لا تنكر الخدمات الصحية التي قدمتها الحكومة لسكان فلسطين، ولكن هذه الحكومة لا يجوز لها ان تنسى شيئين اثنين:

الاول: ان الخدمات التي قدمت كانت بفضل الموظفين ابناء العرب الاطباء وجهودهم وذكائهم وخبرتهم وغيرتهم، ومن اموال البلاد نفسها

الثاني: ان البلاد عرفت من شرور المدنية امراضا ونكبات لم تكن تعرفها قبل الاحتلال

فالقول بان الحكومة خففت المصائب والامراض عن سكان القرى فيه شيء من الصحة الا ان الغرض الذي يسعى اليه كل انسان حي في كل البلاد هو ان يعيش حراً آمنا على املاكه وحياته وذريته. وهذا الغرض غير موجود في فلسطين مع الاسف، لان السياسة البريطانية المتبعة هنا تقضي بتشريد العرب وافنائهم او جعلهم اقلية في بلادهم. ولهذا سهلت انتقال الاراضي والمشاريع الاقتصادية من ايديهم الى ايدي اليهود، وتركت ابواب البلاد مفتوحة ليدخلها عشرات الالوف من المهاجرين اليهود في كل سنة ونحن نعلم والحكومة تعلم ان كل مهاجر يأتي الى هذه البلاد ينتزع اللقمة من ايدي العرب

الخطر المحدق بالعرب

ازاء هذا الخطر المحدق قام العرب قومتهم الاخيرة يريدون من الحكومة ان تعدل عن سياستها، فاما لم تصغ الى مطالبهم الحقة اعلنوا اضرابهم العام الذي لم ير له التاريخ مثيلا وكان من نتائجه ان شلت الحركة الاقتصادية والتنقلات بين ارجاء القطر الواحد

لم يكن العرب ليجهلوا خطورة ما أقدموا عليه، بل كانوا يعرفون ما سيلحق بهم هذا الاضراب من خسائر الان يقينهم بان البلاد سائرة حتما الى الزوال حملهم على ان يرتضوا بالخسائر والتضحيات ولا فرق بين الذي يموت اليوم والذي يموت غدا. ولم يكن العرب بسائلين عن الاضرار الادبية والمادية التي ستصيبهم من جراء الاضراب لانهم يسعون وراء هدف سام، هو حريتهم واستقلالهم.

وكان من البديهي ان لا تروق هذه الخطة في عين السياسة فقامت تسعى للقضاء على غضبة العرب فاستعملت القوة والابعاد والسجن والتفتيش والارهاق والمراقبة والضغط على الحرية فلم تفدها هذه الوسائل نفعا واخيراً جاءتنا بسياسة جديدة، فالقت الطائرات المناشير على القرى العربية تزعم فيها ان القرى هي التي تخسر وان الاغنياء لا يتضررون بالاضراب ثم القى المندوب السامي خطابا اذيع بالراديو قال فيه ان القرويين بسبب الاضراب قد حرموا من المعالجة الطبية وسألهم ان يقلعوا عن الاضراب شفقة ورحمة لهم بعيونهم

ولما كنت قد قرأت هذه النشرات وأنا في القرى، وسمعت خطاب المندوب وانا في المدينة لذلك أحب الآن شرح (مسألة او مسألتين) تتعلقان بموضوع المرض في القرى:

وطنية القرى والمدن

تعرف الحكومة جيداً ان القرى كانت اشد وطأة من المدن واقداما وخسارة ذلك لان القرى مهددة قبل غيرها من غارة الصهيونية ولهذا رأيناها هذه القرى بالاضافة الى اشتراكها في الاضراب تمد يد المعونة للمدن المضربة. وانا الذي تجولت في القرى اثناء الاضراب رأيت من ايات الوطنية والاقبال على التضحية مالم اره في اشد شعوب الارض غيرة على استقلالهم وحقوقهم، وكان لزاما علي وعلى زملائي الاطباء ونحن نعرف من شؤون القرى اكثر من غيرنا ان نقول كلمة صريحة للحكومة وهي ان نشراتها ودعاياتها لا تنجح في فصل القرى عن المدن. فالقروي موقن انه متشرد لا محالة، مقضى عليه ولا شك اذا ظلت سياسة الوطن القومي ماضية في طريقها، ولذا فهو يستسهل كل صعب، لا يهمه بعد ذلك ما يتعرض له من خسائر واضرار

واجب الاطباء العرب

وكان واجباً علينا نحن الاطباء ان نشارك اخواننا القرويين في شعورهم وان لا نجعلهم يرون اي خلل في شؤون معالجتهم، فصرنا نطوف القرى يوميا نعالج المرضى ونعطيهم الادوية مجانا وننقلهم الى المستشفيات اذا دعت الضرورة دون ان نتقاضى من المحتاجين شيئا ولهذا فزعم الحكومة ان الاضراب اضر بصحة الفلاحين زعم لا مبرر له. واعتقد، كطبيب، ان الاضراب قد افاد الفلاحين صحيا لابتعادهم عن شرور المدن التي عرفناها من بعد الاحتلال وبقائهم في الهواء الطلق واكتفائهم بقليل من الطعام كما يظهر هذا التحسن لنا بوضوح يوما عن يوم، ومن كان في شك من ذلك فليزر القرى ان كان طبيبا

واذا كانت الانسانية هي وحدها التي تدفع الى الاشفاق على قليل من ابناء الامة فماذا نسمي اهمال امة باسرها ...

الدكتور نصوح النابلسي

وقف الهجرة أمر لا بد منه
ولكنه ليس هو كل ما يطلبه العرب
فليفهم ذلك من يريد ان يفهم من اليهود

في الصحف اليهودية ان الهياج والغضب بلغا نهايتهما بين اليهود يوم الجمعه على اثر نبأ جاءه الى صحفهم هنا من لندن وفيه ان « الديلي هرالد » قالت ان الحكومة البريطانية تنظر الآن في مسألة وقف الهجرة اليهودية الى فلسطين، ثم زال الهياج، وتلاشى الغضب، وربما حل مكانهما السرور والابتهاج ايضاً لان الصحف اليهودية الفلسطينية ابرقت الى مكاتبيها الخصوصيين في لندن ان يتحروا عن الحقيقة فصدعوا بالامر وعلموا ان الاشاعة ... لا اساس لها من الصحة !

هذا مع العلم بان « الديلي هرالد » صاحبة الاشاعة هي لسان حال حزب العمال الانكليزي، واكثر الجرائد الانكليزية انتشاراً، واحكمها صلة بالدوائر الانكليزية !

واذا كانت الصحف اليهودية قد عملت حتى حصلت من مكاتبيها في لندن ومن شركة (بالكور) البرقية اليهودية على تكذيب للنبأ، فلغاية واحدة معروفة، هي تهدئة خواطر المهاجرين.، من فلسطين

ولكي تحمل هذه الصحف قراءها على تصديقها هي؛ وتكذيب جريدة حزب العمال، راحت تقول ان اشاعة وقف الهجرة، ما دامت قد جاءت من لندن فليس لها الا مصدر واحد ... هو وفد فلسطين غير الرسمي الموجود هناك، فهل اصبح لهذا الوفد في هذه البرهة الوجيزة من الزمن نفوذ في لندن كهذا النفوذ الذي يسيطر به حتى على « الديلي هرالد » ؟

ثم ما هي غاية الوفد من خلق هذه الاشاعة اذا كان هو حقيقة خالقها ؟ في ذلك تقول لنا « البالستين بوست » زعيمة الصحف اليهود في الدس، ان هذه الغاية هي حمل العرب على الاستمرار في الاضراب والاخلال بالنظام على امل ان تذعن الحكومة في النهاية لهذه الفكرة، فكرة وقف الاضراب، وبذلك يبيض الوفد وجهه وجه زعمائه في القدس امام الشعب العربي !

ولكي تحرض هذه الصحف اليهودية الحكومة على اصدار تكذيب من القدس... لنبأ الجريدة اللندنية. راحت تقول ان مثل اشاعة وقف الهجرة تبعث الامل الجديد في نفوس العرب ... وتنعش شجاعة العصابات، وتخلق روح جديدة في نفس العصاة المتمردين، الى آخر ما يتقنه اليهود من ضروب التحريض

ولهذه الصحف اليهودية، ليس للعرب، الا رد واحد معروف، — على الاقل من المطالب المقدمة الى الحكومة من العرب — وهذا الرد هو ان وقف الهجرة، وان كان امراً لابد منه، الا ان العرب لن يرضوا به وحده، فهناك تبديل السياسة البريطانية الخاطئة حتى باعتراف معظم الصحف الانكليزية، وهناك ... القضاء الاخير على وعد بلفور ...

اعلان

الى السيد عبود يوسف متري من بيت لحم « المعروف الان في جمهورية هندوراس باسم الفونسو » وزوج السيدة سوريا لحام الشرعي من الناصرة

ان المحكمة الكنسية اللاتينية لمقاطعة الجليل في الناصرة تبلغك وجوب حضورك الى ديوانها في الناصرة نهار الخميس الواقع في ٣١ تموز سنة ١٩٣٦ الساعة العاشرة صباحا للنظر في الدعوى المقامة عليك من زوجتك السيدة سوريا لحام وتحيطك علما بانه اذا تأخرت عن الحضور بذاتك او بواسطة وكيلك تجري بحقك المعاملة القانونية وتصدر الحكم غيابياً

ندىم نعمة بطحيش
كاتب المحكمة الكنسية اللاتينية

المؤامرة الكبرى

معلومات طريفة عن هذه المؤامرة

الضباط العرب الذين فضحوا المؤامرة

الضابط اليهودي وكيف درب العربي على العمل

اتينا في عدد امس واول امس على بعض تفاصيل المؤامرة اليهودية في مستعمرة رخبوت التي يراد بها الايقاع بقرية القبيبة ، وقد طلب الينا اكثر من واحد من رجال البلاد الافصاح عن اسماء الضباط العرب ، الذين تولوا كشف الستار عن هذه المؤامرة ، وشرح القضية باسهاب اوسع ، فاوفدنا احد محرري هذه الجريدة الى جهة معلومة على متن سيارة خاصة لموافاتنا بالمعلومات قياما بواجبنا نحو القراء وقد عاد المحرر وكتب ما يلي :

بطل المؤامرة يهودي يماني

عرف القراء مما كتبناه في العددين الماضيين ان بطل المؤامرة يدعى مردخادي مشعالي وعلمنا اليوم ان هذا اليهودي هو يماني الأصل ومهنته (منجد) في رخبوت ولم يقدم على اغراء ذلك العربي ورفيقه (الاول من قرية القبيبة والثاني من يبنا ونحجم عن ذكر اسميهما الان حفظاً لمصلحة التحقيق) الا بايعاز من احدى الجمعيات اليهودية ويظن انها الجمعية الزراعية المؤلفة في رخبوت ولما لم يأنس الرغبة المطلقة في ذينك العربيين لتنفيذ المشروع استعان باليهودي (آمينا داف هايشلر) وشقيقه (ماكديمون) وكان من امر الفضيحة ما علمه القراء

«ابن القبيبة» يأبى ان يخونه

لقد ابى (ابن القبيبة) ان يسلم بهذه الخيانة كما ذكرنا في عدد امس، فذهب الى مختار قريته واعلمه بالحادث ، وهذا حضر الى فضيلة الشيخ مصطفى افندي الخيري رئيس بلدية الرملة واطلعه على المؤامرة ، وفضيلته اطلع الاستاذ جمال بك طوقان قائمقام الرملة ، وهذا اطلع بدوره المستر بولاك مساعد الحاكم والمستر ملار رئيس القسم عليها ، وبعد البحث تقرر ان يسلم كشف الستار عنها الى جناب مساعد مدير بوليس اللواء سليم افندي حنا ، وهو يتصرف بها حسب خبرته ، فاعلم بالامر بواسطة رجل ارسل خصيصا من الرملة الى يافا ، فاطلع سليم افندي بدوره ايضا مدير بوليس اللواء على المؤامرة

ضباط العرب الذين هتكوا السر

واعتمد سليم افندي حنا على الضابطين العربيين مصطفى افندي درويش وأحمد افندي بدر الخليلي لبذل الجهود للوصول الى النهاية ، ورسم لهما الخطة التي يسيران عليها ، فكان اول عمل قاما به ، اجتماعهما الى (ابن القبيبة) في الرملة فدونا اقواله رسمياً ، ثم طلبا اليه ان لا ينفر من اليهودي (مردخاي) ، ثم عادا ولبسا بشكل اهل قرية (القبيبة) ، وحضرا مع (ابن القبيبة) اكثر من اجتماع واحد مع (مردخاي) ورفيقيه المذكورين الى ان تمكن الضابطان من القبض على افراد البوليس في داخل البيارة ومعهم اليهودي (مردخاي) نفسه كما سبق وذكرنا ذلك

الضابط اليهودي «كارلك» وكيف عمل ؟

وقبل ان يقبض هذان الضابطان العربيان على اليهودي مردخاي قام «ابن القبيبة» في البيارة التي تم الاتفاق على قطع اشجارها بعدة تمارين حضرها ضابط رخبوت اليهودي (كارلك) نفسه لتمرين «ابن القبيبة» على الكيفية التي ينجو بها من الرصاص

يشركون البوليس البريطاني وهو لا يدري

والذي تأكدناه جيدا هو ان عدد افراد البوليس الذين حضروا الى البيارة كان ١٥ نفراً بينهم عدد من خفراء المستعمرة والبوليس البريطاني والبوليس اليهودي ، وعلمنا ايضاً ان هؤلاء الافراد لم يعلموا بالمؤامرة ، لان اليهود الذين دبروها اوهموهم بان اخباراً وردتهم مفادها : ان عدداً من اهل قرية القبيبة سيقطعون اشجار احدى البيارات (وقد عينوها) في ليلة ٩ الجاري والبوليس حضر الى البيارة المذكورة في الوقت المعين للقيام بواجبه ، الا ان عدداً من افراد البوليس اليهود كان لهم سابق علم بالمؤامرة

وأخيراً ، انتظروا كلمة القضاء

وقد ترامى الينا ان التحقيق في هذه القضية اوشك ان ينتهي ، وستحال القضية قريباً الى القضاء ليقول كلمته فيها

احتجاج على اعمال العنف والتخريب

ابرق اهالي حلحول الى فخامة المندوب السامي البرقية التالية .

فخامة المندوب السامي — القدس

نحتج بشدة على اعمال العنف والتخريب التي قام بها الجيش والبوليس اثناء تفتيش بيوت حمولة السماعنة من قرية حلحول

علي محمد داود . عبد المحسن العناني ، اسحق العناني ، احمد الكردي التميمي

بلاغ رسمي

رقم ١٧٤—٣٦

لواء القدس

يعدل اعتبارا من الليلة نظام منع التجول في طريق القدس — يافا فيعمل بهذا النظام اعتبارا من الساعة السابعة مساء حتى الساعة الثالثة والنصف من صباح اليوم التالي بدلا من الساعة السابعة حتى الساعة الرابعة والنصف صباحا

بعد ظهر اليوم بقليل اطلق من مسدس عياران ناريان على يهودي بالقرب من حي شنلر ولكنهما اخطآه وقد هرب المعتدي ولدى البوليس اوصاف عنه

اللواء الجنوبي

بعد ظهر اليوم اصيب عامل تلفون يهودي في اكستشانج محطة اللد بجراح مسببة عن اطلاق الرصاص عرضاً من مسدس جندي بريطاني . وقد توفي على اثر ذلك وقبض على ذلك الجندي وابتدأ التحقيق

وقد ورد نبأ عن وقوع الاصابات التالية في قرية قوله على اثر اطلاق الرصاص على دورية عسكرية ليلة امس على الطريق بين مجدل يافا واللد التي ورد ذكرها في البلاغ الرسمي الذي صدر بعد ظهر اليوم قتل طفل وامرأة واصيب رجل وامرأة بجراح بالغة ورجلان بجراح بسيطة

اللواء الشمالي

اطلقت خلال ليلة امس العيارات على سيارة دورية من البوليس بالقرب عكا وأجاب البوليس بالمثل . وفي اثناء اطلاق الرصاص قتل طفل برصاصة طائشة بينما كان نائما في كوخ بالقرب من مكان الواقعة . واطلقت النار على دورية عسكرية بالقرب من صفد واجابت على اطلاق النار بالمثل . ويعتقد انها أوقعت اصابات بالمعتدين

واطلقت عصابة مسلحة النار على دورية من البوليس بالقرب من سافيت واجابت الدورية بالمثل . وفرقت العصابة التي حينما هرب افرادها تركوا بندقية وبعض الذخيرة . والقى اليوم البوليس القبض على عربي في حيفا لحيازته كمية من الذخيرة .

فكرة لا بأس بها ...

قال مراسلنا في طولكرم : توجد بين الاهالي فكرة ترمي الى مقاطعة التدخين لان السجاير والتنباك هي من صنع المؤسسات اليهودية . وقد حبذ الجميع هذه الفكرة وبدأ قسم كبير من الشبان بالامتناع عن التدخين .

عودة الوفد الفلسطيني من مصر

وصل امس على قطار مصر ، الوفد العربي الذي ذهب الى الديار المصرية للدعاية لفلسطين المؤلف من يعقوب بك الغصين وامين بك عبد الهادي والاستاذ نمر المصري ، وقد ذهب كل منهم الى بلده

تتمة السياسة الاوروبية

المانية ، تستحق ما تستحقه اية ولاية المانية اخرى من المساعدات الاقتصادية

وجرى بالسلم . . . ما كان ينذر بوقوع الحرب العالمية لو انه جرى قبل الآن بعام . . .

إلى أين المفر ؟

حادثة قرية قوله المؤلمة

بينما كان عدد من أفراد الجيش البريطاني وعددهم نحو ١٢٥ نفراً يتجولون على متن خمس سيارات كبيرة ومعهم أربع دبابات حربية على الطريق العام بين القرى العربية المجاورة للرملة واللد في الساعة العاشرة والنصف من ليلة أول أمس ولدى وصولهم الى القرب من قرية «قوله» وهي قرية صغيرة يبلغ عدد سكانها نحو ٨٠٠ نسمة وتبعد ١٩ كيلو متراً عن شمال اللد أطلق أشخاص مجهولون على افراد الجند الرصاص فظنوه صادراً من هذه القرية فهاجموها من سائر أطرافها وأخذوا يطلقون العيارات النارية بكثرة على نوافذ وأبواب وجدران البيوت فدب الذعر في قلوب النساء والاطفال والرجال وأمسوا في حيرة من الامر لا يدرون إلى أين المفر !

شهيدة وأربعة جرحى بينهم سيدة

وقد دام اطلاق الرصاص على هذه الصورة مدة طويلة الى ان صدر امر قائد الدورية الى الافراد بالكف عن اطلاق الرصاص ، فنفذوه ، ثم ظهر ان هناك قتلى وجرحى ، وبعد البحث علم ان اربع عشرة طلقة اخترقت خشب نافذة دار احمد محمود العفش ، فأصاب بعض هذه الطلقات ، فريدة بنت مصطفى عمران ، وعمرها ٢٥ سنة بينما كانت في داخل الدار ، فوقعت شهيدة تتخبط بدمائها ، وهناك عدد كبير من الرصاص اصاب باب الدار وجدرانها ، فأحدث فيها ثقوبا لا يحصى عددها ، وقد شاهدنا حديد النافذة مصابا بأربع من هذه الطلقات فأحنته بشكل غريب ، واصيب زوج الشهيدة احمد محمود بجراح في يديه ورجليه فأرسل الى مستشفى الرملة .

وقد اصيب محمد عبد الرحيم عبد الهادي بجراح من الرصاص في رجليه ، فارسل الى مستشفى الرملة ومنه الى مستشفى يافا وقيل ان احدى رجليه بترها الاطباء

واصيب ابراهيم عبدالله يوسف بجراح في اصابع يديه فأسعف من قبل طبيب صحة الرملة ثم ارسل الى قريته

واصيبت زهرة حسن زوجة محمد علي مصطفى بجراح في كتفها الايسر ، وجانب من صدرها وفي فخذها

جندي يغضب على ثلاث بقرات وحمارة

.وداهم الجند دار ابراهيم عبدالله يوسف وكان يوجد في ساحتها عدد من الابقار التي تستعمل للفلاحة ، وحمارة ، فاشهر احد افراد الدورية مسدسه واطلق الرصاص على ثلاث بقرات ، ثم طعن الحمارة في حربته ، .وقد شاهدنا بقرة من هذه البقرات الثلاث في حالة النزع وهناك حمار آخر أصابه الرصاص ، فمات حالا

بعض ما ينسب الى الجند من اعمال

وقد كان مصطفى حسين ابو شمة نائما مع طفله يوسف البالغ من العمر خمس سنوات وزوجته في ساحة الدار ، ولما سمع اطلاق الرصاص ، هب مع زوجته وطفله من نومهم وركضوا الى داخل الدار واغلقوا بابها ، لكن الطفل اصيب في وجهه فشوه ولم يبق منه سوى اسفل ذقنه ، فأسلم الروح حالا ، واصيبت والدته بما جرحها جراحاً بليغة في اماكن مختلفة من جسدها ، فنقلت الى مستشفى يافا . ويقال ان حالتها خطرة

الشهيدة ومن خلفت وراءها

وعلمنا ان الشهيدة فريدة مصطفى خلفت طفلتين الاولى عمرها سنة واحدة ، تدعى (رهجة) والثانية (بهجة) وعمرها سنتان ، وليس ثمة من يتولى تربيتهما غير والدها الحزين

التفتيش بالطريق المعلومة

وفي الساعة الخامسة والنصف صباحا قام الجند بتفتيش جميع الدور ، ثم القوا القبض على اربعة اشخاص من اهل القرية وهم : عمر خليل ابو شمة ، احمد علي العم ، عثمان احمد حسن ، صالح قاسم النوباني ، واركبوهم في سياراتهم مع القتلى والجرحى ، وحضروا الى الرملة

وقد تولى مستشفى الرملة معالجة الذين كانت جراحهم طفيفة وارسل الذين جراحهم خطرة الى مستشفى يافا

برقيات الاحتجاج على هذه النكبات

وبعد ذهاب الجند حضر مختار القرية وعدد من اهاليها الى اللد واجتمعوا الى اعضاء اللجنة القومية وبسطوا لهم مصابهم فأرسل الاعضاء مع المختار والباقين عدة برقيات الى اللجنة العربية العليا والصحف والمندوب ثم حضروا جميعهم الى الرملة واجتمعوا الى اعضاء لجنتها القومية وحدثوهم بالذي جرى فارسلت لجنة الرملة الى فخامة المندوب ، اللجنة العربية العليا ، قنصل فرنسا ، قنصل الولايات المتحدة قنصل تركيا ، قنصل مصر ، قنصل ايطاليا بالقدس برقيات احتجت فيها على الاعمال المنكرة التي عملها الجنود وطلبوا منهم ان يأتوا بانفسهم لمشاهدة ما جرى

كبار الموظفين يد واحدة

تأييداً للمذكرة التاريخية التي رفعوها

صادف اثناء قيام كبار الموظفين العرب بتوقيع مذكرتهم التاريخية المعروفة التي تقدمت الى المندوب السامي ، ان كان الاستاذ نظمي العنبتاوي قائمقام يافا المالي غائباً عن المدينة ، وقد وصلنا منه نص التأييد التالي :

« يؤسفني ان كنت غائباً عند امضاء تقرير كبار الموظفين حول الحالة الحاضرة ، لهذا انتهز هذه الفرصة فأعلن تأييدي لزملائي ولما جاء في التقرير »

نظمي العنبتاوي

تعطيل الجامعة الاسلامية للمرة الخامسة

جاءنا من ادارة زميلتنا الجامعة الاسلامية البيان التالي :

ابلغنا مساء امس امراً بتعطيل الجامعة الاسلامية للمرة الخامسة مدة ٢١ يوما فلم نستغرب ذلك لاننا كنا نتوقعه مادامت كلمة الحق في هذا الظرف لا تطيقها آذان اولياء الامر ، وما دامت الجامعة الاسلامية قد عاهدت الله والامة على قول الحق والجهر به لا يسعها الان الا ان توفي العهد حقه

لذلك فهي تستقبل هذا العسف بصدر رحب وجأش ثابت وتحتجب عن قرائها مطمئنة الى انها قامت بما يفرضه عليها الواجب ، وهي ترجو ان تحمل في اول نشرة بعد انتهاء تعطيلها التهنئة الى هذه الامة بنيل امانيها والله حسبنا ونعم الوكيل.

جريح يدخل السجن ، لا المستشفى !

بينما كان المدعو كوشان مسيس يبيع الخضر في محطة اللد حضر احمد بن صابر السمهوري من اللد وطلب منه ان يجاري الامة في اضرابها فرفض ذلك ، فأتلف السيد أحمد خضاره ، احد الجنود واطلق عليه عيارين نارين ، فاخطأه الاول ، واصابه الثاني في كتفه ، وقد نقل الجريح الى سجن الرملة وهو جريح دون ان يدخل المستشفى

انتظروا الانظمة ، يا ايها المنكوبين

بلغنا من مصدر مطلع ان الحكومة حتى الان لم تقم بوضع الانظمة اللازمة بموجب قانون الطوارىء ليتسنى لها صرف التعويض لاصحاب الاملاك الذين نسفت دورهم في البلدة القديمة ، والذين اجبروا على ترك محلاتهم ، والذين تشعثت دورهم من قوة الانفجار ، مع العلم ان حالة هؤلاء المنكوبين تتطلب السرعة في صرف هذه التعويضات

قروي مسكين يستشهد في الثغر

اطلق الجند مساء اول امس الرصاص على نمر حسين العاوور من قرية عاقر ، فأصيب بجراح خطرة نقل على اثرها الى مستشفى يافا .

وقد اسلم الجريح الروح امس متأثراً من جراحه ، فأعلم المستشفى قائمقام المدينة الاستاذ عزمي بك النشاشيبي بوفاة الشهيد فاقيمت صلاة الجنازة ووري التراب رحمه الله

الثوار يحرقون ماكنة لتكسير الاحجار

احرق الثوار ليلة امس ماكنة تكسير حجارة لاحد اليهود وذلك بالقرب من قرية عين كارم

رصاص على سيارة يهودية

اطلق الثوار الرصاص ليلة امس على سيارة يهودية تحمل حليباً وبعض فواكه على طريق رام الله

الحكومة تسمح بتسليم الجثمانين

ثم قابل وفد من اعضاء لجنتي اللد والرملة وعدد من اعضاء جمعية الشبان المسلمين في الرملة ، ومختار وبعض اهالي قرية قوله ، الاستاذ جمال بك طوقان قائمقام الرملة وطلبوا اليه تسليمهم جثمان الشهيدة والشهيد الطفل ، فوعدهم بذلك بعد انتهاء معاينة الطبيب ، وفي الساعة الثالثة بعد الظهر سمحت الحكومة بذلك فاستلم السادة المذكورون الجثمانين ، وكانوا قد صنعوا لكل واحد منهما تابوتاً خاصاً . فوضع جثمان الشهيدة في واحد ، والثاني في الآخر ، ووضعوا التابوتين في باص كبير ، وركب اعضاء اللجنتين وعدد من الشباب واحد محرري هذه الجريدة السيارات وسارت في مقدمة ومؤخرة الباص من الرملة الى القرية ، وكانت ترافقهم سيارة في داخلها الضابط شوقي افندي عبد الهادي وعدد من افراد البوليس فوصلوا الى القرية في الساعة الرابعة والنصف ، وما كادت السيارات تطل على القرية حتى علا صياح وعويل النساء والاطفال بكلمات رقيقة ، ثم ووريت الشهيدة والشهيد الطفل التراب بين البكاء والعويل.

هذا وقد علمنا ان السلطة في الرملة ستحقق في كيفية هجوم الجيش على هذه القرية للوقوف على التفاصيل

تلفونات الدفاع وبرقياتها الخاصة

مشروع القرش لمنكوبي فلسطين

قال مراسلنا في عمان :

تقوم لجنة مشروع القرش لمنكوبي فلسطين في عمان بعملها خير قيام وهي تتألف من الطلاب السادة فريد دباس ، عبد الرزاق المحمود، حامد شقير ، نسيب عازر ، عبد الكريم عصفور وفوزات الفلاح

مساعدة المنكوبين

تلقى نائب رئيس بلدية الخليل من فضيلة قاضي غزة الشرعي حوالة بريدية بمبلغ عشرة جنيهات فلسطيني ارسلها فضيلته لتوزع على الفقراء والمنكوبين فنشكر لفضيلة القاضي اريحيته

تبرع

تبرع السيد حسن محمد من اهالي الرملة بعشرة شوالات طحين الى مدرسة دار الايتام الاسلامية بالقدس

من الذين يدعون الوطنية!

قال مراسلنا في القدس : شاهدنا مساء هذا اليوم التاجر المعروف بالقدس محمود عرفات البيطار يستورد الخضار والبطيخ فى الليل برافقة الجند وهو من التجار الذين يدعون الوطنية

قتيل الخطأ

قال مراسلنا في اللد : حدث في الساعة الواحدة من بعد ظهر امس ان جنديا انكليزيا امسك بيده مسدساً أخذ يشرح لعامل يهودي يشتغل في محطة اللد كيف يطلق الرصاص وفجأة انطلقت رصاصة خطأ فأصابت العامل وقتلته

كم مستشفى لتل ابيب؟

قابل اليوم صباحا وفد المجلس الملي اليهودي مدير الصحة العامة في القدس وتباحث معه في موضوع انشاء مستشفى في تل ابيب

اصابة جاويش بريطانى

تقول « دافار » ان جاويشاً بريطانياً اصيب برصاصة قرب قلقيلية حيث كان يتجول مع قوة عسكرية لتفتيش القرى المجاورة

لقد أسمعت ..!

وزعت اليوم الجمعية الصهيونية شارات تدعو فيها للحث على التبرعات لليهود.

قنبلة فى محطة تل ابيب

انفجرت قنبلة في محطة تل ابيب صباح امس كان لها دوي شديد ولم يحدث ضرر

زعيمهم يعود

تقول جريدة خاداشوت ان الدكتور وايزمن سيصل الى فلسطين فى اوائل الاسبوع القادم

الخليل

معركة شديدة

الخليل في ١٢ تموز — لمراسل الدفاع الخاص : حوالى الساعة الثامنة من ليلة اول امس كانت قوة من الجند متجهة بسياراتها نحو حلحول لتعقيب الثوار وفيما كانت تجتاز عقبة حلحول فاجأها الثوار وامطروها بالرصاص وقابل الجند الثوار وتبادل الفريقان اطلاق النار بكثرة هائلة مدة ساعتين ونصف انسحب خلالها الثوار الى مرتفعات بيت خيران حيث انضم اليهم عدد كان كامناً في جهة ثانية لمنع وصول نجدات ووقعت بين الفريقين معركة حامية الوطيس استعمل فيها الجند المدافع الرشاشة والبنادق السريعة الطلقات وسلطت الانوار البيضاء لكشف المكامن التي تحصنوا فيها

واضطر الجند الى ارسال سيارة لمعسكر الجند في الخليل لاحضار نجدة ولما وصلت السيارة تبادل رجالها بالقرب من حلحول اطلاق النار مدة طويلة ارسل اثناءها الجند اشارات النجدة

وما كاد الجند المرابط في الخليل يلمحها حتى خفت خمسة سيارات مسلحة تقل عدداً كبيراً من الجند الذي اشتبك حال وصوله مع الثوار في معركة كان ازيز الرصاص فيها يصم الآذان ودامت ما يقرب من ثلاث ساعات متوالية انسحب الثوار على اثرها

مايجري عادة بعد كل معركة

على اثر المعارك التي نشبت ليلة اول امس بين الثوار والجند في جهات حلحول وبيت خيران وصلت بعد ظهر امس قوة كبيرة من الجند البريطاني يقدر عدد افرادها بمئتي جندي الى قرية حلحول وكانت مصحوبة بكلاب البوليس واحد قصاصي الاثر من الانكليز وبعد ان فتشت القرية تفتيشاً دقيقا لم يعثر فيها على شيء

قطع اسلاك التلفون بين الخليل والسبع والقدس

قطع مجهولون ليلة امس اسلاك التلفون بين الخليل وبئر السبع والقدس وطلبت دائرة بريد الخليل الى دائرة البوليس ارسال سيارة مسلحة لتصليح الخطوط المقطوعة وعلمت ان دائرة بريد بئر السبع طلبت الى دائرة بريد الخليل ارسال عمال لتصليح الخطوط المقطوعة بسبب رفض عمالها ان يقوموا بالتصليح ولا تزال المخابرات للان معطلة بين البلدان الثلاثة

بيان مفصل عن أعمال الجند البريطاني

قابل بعد ظهر امس عدد كبير من وجهاء وتجار قرية يطا حضرة عبد الله افندي كردوس قائمقام الخليل فى مكتبه ثم قدموا له بياناً مفصلا عما قام به الجند البريطاني اثناء تفتيش قريتهم والخسائر التي لحقتهم من جراء تحطيم الجند لاثاث بيوتهم ومتاعهم فوعد وجهاء القرية وتجارها برفع احتجاجهم لفخامة المندوب السامي وعلمت من مصدر موثوق ان القائمقام قدم تقريرا بهذا الخصوص لفخامة المندوب

عكا

مقتل طفل بريء في حديقة

عكا في ١٢ تموز — لمراسل الدفاع الخاص : فزع الاهالي ليلة الامس على صوت الرصاص الصادر من الرشاشات وظلوا قلقين حتى الصباح وفيه استقيت الخبر التالي :

بينا كانت ثلة من الجند البريطاني عند مفترق طريق عكا — حيفا بقيادة الجاويش كامب حوالى الساعة التاسعة من المساء ، تزاول الجند بحار قرب حديقة الطابور غاسي فاطلقوا عليه رصاص الرشاشات ، وبينما هم يطلقون الرصاص على جميع الجهات ، اصابت رصاصة طفلا عمره ست سنوات كان نائما قرب والدته في بيت من الشعر في الحديقة المذكورة ، وهو من البدو الضاربين هناك ، وقد اخذ الطفل الى مستشفى الحكومة في حيفا ، فتوفى في الصباح هناك ، وكانت اصابته في رئته

انفجار قنبلة في باص

بعد ان وصل باص تابع لشركة باصات عكا — حيفا ، الى عكا وافرغ ركابه انفجرت في داخله قنبلة سمع لها دوي هائل ارتجت له اركان البلدة، وقد احدثت بعض التلف في الباص

مناورات الاسطول البريطاني

لا يزال الاسطول البريطاني يجري مناوراته كل مساء حول مدينة عكا وقضاها

نابلس

تجول لا يسر ...

نابلس في ١٢ تموز — لمراسل «الدفاع» الخاص: قامت ثلاث مصفحات مساء أمس تتجول في شوارع المدينة في الجهة الغربية بين نابلس ورافيدا. وفى اثناء تجولها هاجمها فريق من الثوار من فوق الجبال واخذوا يقذفونها بالقنابل واطلاق العيارات . وقد أجابت المصفحات باطلاق النار من مدافعها الرشاشة

الجنود يظنون النار من الثوار

واخذ الجنود المرابطون في النادي الرياضي الاسلامي يطلقون النار على المصفحات ظناً منهم ان العيارات النارية التي كانت تطلق من الثوار وليست من الجند

الوقوع بين نارين والحيرة بين الفريقين

ووقعت المصفحات بين نارين : نار الثوار ونار الجند الذين يرابطون في النادي . وظنت المصفحات ان النار التى تطلق عليها من الجنود المرابطين في النادي هي نيران الثوار من المرابطين في جبل آخر فأخذت المصفحات تطلق النار من مدافعها الرشاشة بدورها في كل ناحية من نواحي المدينة على غير هدى

والنتيجة مهاجمة البيوت بعد ترويع الاهالي

وكانت العيارات تخترق الابواب والنوافذ وتحطم الواجهات. وتروع النساء والاطفال وقد استولى الخوف والفزع على الجميع مما جعلهم يتركون بيوتهم وقد دخل الجند البيوت وحطموا كل ما فيها من الاوانى والاثاث . وقد أصيبت بيوت كثيرة بعيارات الجند عرفت منها بيوت السادة عبد اللطيف صلاح، عادل زعيتر ، مدير بنك باركليس ، الحاج عمر افندي حماد ، فريد افندي عنبتاوي وغيرهم .

هذا في الجهة الغربية ، أما الشرقية ...

وفي هذا الوقت نفسه هاجم فريق من الثوار مخيم الجند في الجهة الشرقية من المدينة فأطلقوا عيارات نارية كثيرة واجاب الجنود بالمدافع الرشاشة المنصوبة على سطح قشلاق الجنود

٥ قنابل احداها على المحكمة الشرعية العسكرية

وانفجرت اربع قنابل بالقرب من المحكمة الشرعية حيث يرابط الجنود . وانفجرت قنبلة اخرى بالقرب من دائرة البريد وسمع لجميعها صوت دوي كبير في المدينة

معركة ورشاشات وقنابل

وخرجت قوة من الجند الى جبل جرزيم لمطاردة الثوار في الليل وهناك اشتبك الجنود مع الثوار في معركة شديدة استعمل فيها الجنود المدافع الرشاشة تساعدهم المصفحات على الطريق العام . وكان الثوار يقذفون الجنود بالقنابل التى كان لها دوي عظيم.

وكان مساء ، وكان صباح

وكانت الاضواء الاستكشافية تسطع في نابلس من آن الى آخر وازير الرصاص يدوي في ضواحي المدينة وفي الجبال واستمر ذلك حتى الصباح

الثوار يكمنون شرقي المدينة

ذهبت دورية من الجنود الى شرقي المدينة وما كادت تصل سهل يما حتى كان قد كمن هناك الثوار واطلقوا عليها النار

احتلال محلي ونصب جهاز لاسلكي

احتلت قوات الجند دار السيد عبد السلام البطحاوي وهى دار عالية تشرف على جميع بيوت المدينة ورابطت فيها ونصبت على شرفاتها ونوافذها المدافع الرشاشة واحاطتها باكياس الرمل من جميع جهاتها ونصبت في اعلاها جهازا لاسلكيا للمخابرات السريعة ثم وضعت كشافا كبيرا ايضاً على سطحها

وماذا يجدي الاحتجاج...؟

عقدت اللجنة القومية صباح اليوم اجتماعا حضره جميع الاعضاء وبحثوا فيه مسألة اطلاق النار على البيوت والاخطار التى تهدد المدينة من جراء ذلك وتقرر الابراق الى المندوب السامي احتجاجا .

الناصرة

وشاية تتسبب في القبض على الكثيرين

الناصرة ١٢ تموز — لمراسل الدفاع الخاص : ابلغ كل من ابراهيم سليمان وجبري طبلها وصالح النصار وحسيب السعيد وجاد الخوري من قرية المجيدرة دائرة بوليس النوفرة ان عصابة تأتي كل ليلة للقرية وتهددهم مع اشخاص آخرين بوجوب دفع مبالغ من المال والا يكونوا عرضة للخطر

وبناء على هذه الاخبارية أسرعت قوة كبيرة من الجند البريطاني يبلغ عددها ٢٠٠ جندي وعلى رأس هذه القوة المستر فراداي وهناك طوقوا القرية واحاطوا بها واخذ الجند في ارسال الرجال الى البيادر حيث جرى تفتيشهم ولم يعثر معهم على شيء وقد القت القوة القبض على عدد من الاشخاص واحضرتهم للناصرة ولا يزالون حتى كتابة هذه السطور موقوفين في الدائرة والتفاصيل في البريد

طولكرم

لجنة تحقيق ...!

طولكرم في ١٢ تموز — لمراسل الدفاع الخاص : ذهبت قوة من الجند الانكليزي يوم امس يرافقها الضباط الى قرى باقه الغربية وجت وزيتا وعتيل للبحث عن مكامن الثوار وكان الجند يسألون الاهالي عن سبب اضرابهم فيجيبونهم بان الامة العربية فى فلسطين تريد الوصول الى مطالبها التي أعلنت عنها فى مناسبات كثيرة تعرفها الحكومة نفسها . وكان الضباط يسجلون اقوال الاهالي جميعهم

المجهولون والدبابات يخربون المزروعات
بعض أعمال الجند ، وما رفع من الشكايات

لا تزال دورية الجند من الدبابات تعمد الى اتلاف المزروعات العربية اثناء التجول وقد اتلف منذ مدة قريبة عددا كبيرا من اشجار البرتقال التى يملكها السيد مدحت ابو هنطش في اراضي قاقون فأصبحت وكأنها حرثت حرثا الامر الذي اضطر شقيق السيد مدحت الى تقديم شكواه بحق الجند ثم جاء الجنود على كوخ لشخص من عتيل مملوءة بالبطيخ فحرقوا الكوخ واتلفوا البطيخ الذي تقدر قيمته باكثر من ثلاثين طنا وقد قدم صاحب البطيخ شكواه

الجنود والبوليس عمال

قام الجنود الانكليز والبوليس اليهودي بتصليح خطوط واسلاك التلغراف التى خربت بين الخضيرة وطولكرم

همسة في اذن الخوارج

طلب الي الكثيرون بالحاح ان انشر اسماء الخارجين على امتهم في الاضراب لان بعض ضعفاء النفوس يشحنون الى اليهود البطيخ وغيره من اصناف السكر والارز والدخان وما اشبه ولا يسعنا ازاء ذلك الا انذار هؤلاء الخوارج الامتناع عن ذلك واذا لم يرتدعوا اضطررنا الى نشر الاسماء .

القدس

اصابة يهودي بجراح خطرة

القدس فى ١٢ تموز — لمراسل الدفاع الخاص : ذكرت لكم في تلفون الظهر ان مجهولا أطلق عياراً نارياً على اليهودي اسحق كوهين ولم يصب باذى ثم تأكد لي الآن أنه أصيب بعيار ناري فى اليته وجراح خطرة نقل على اثرها الى مستشفى الحكومة وهناك اجريت له الاسعافات اللازمة وبعدها اخذ الى مستشفى هداسا وعلمت ان الجمعية الصهيونية سبق لها ان طلبت منه مبلغ الف جنيه اعانة لمنكوبي اليهود ولكنه تمنع عن دفع أي مبلغ كان

لا علم لاحد بمطلقي النار ظهرا

على اثر اطلاق النار في شارع مأمن الله في الساعة الثانية عشرة ظهراً حضرت قوة من البوليس البريطاني وعلى رأسها الضابط عابدين بك الحشيمي وثلاثة انفار من بوليس التحري الى محل السيد كامل وفا الدجاني وحققت معه عما اذا كانت لديه معلومات عن الحادث . وقد اجاب السيد كامل بانه لا علم له بشيء فتركه البوليس وبدأ يحقق مع كل شخص غيره فى تلك الجهة ولم يحصل على نتيجة حتى الان

قائد الطيران يقابل السكرتير العام

قابل اليوم قائد الطيران وقائد القوات الفلسطينية المستر هول السكرتير العام في دائرة الحكومة ومكثا معه مدة طويلة

ثلاثون مصفحة تحمل ذخيرة الى نابلس

سافرت اليوم الى نابلس قوة جديدة يبلغ عددها ثلاثين مصفحة تحمل ذخيرة وقد علمت أن ذلك كان بناء على طلب قائد القوات فى مدينة نابلس وقد سافرت ايضا ١٨ مصفحة متجهة الى طريق أريحا

تقرير كبار الموظفين يرسل لوزارة المستعمرات

علمنا من مصدر ثقة أن فخامة المندوب السامي أرسل خطابا الى سعادة مصطفى بك الخالدي يخبره فيه بانه قد أرسل تقرير كبار الموظفين الى وزارة المستعمرات وسيعلمه عن جواب الوزير على التقرير في اقرب فرصة ممكن

وصول بيك باشا قادما من عمان

وصل الى القدس قبل ظهر اليوم قادماً من عمان بيك باشا قائد قوات شرق الاردن

الجند يطوقون قرية قوله

قتل امرأة وطفل وجرح آخرين

طوق الجند في الساعة العاشرة والنصف من مساء يوم السبت الماضي قرية قوله (قضاء الد) واخذوا يطلقون الرصاص بكثرة على القرية ونجم عن ذلك ان قتل طفل لا يتجاوز عمره الخمس سنوات واصيبت امه بجراح خطرة وقتلت امرأة اخرى وقد نقلت الى مستشفى بلدية يافا

وفي الصباح فتشت القرية على الطريقة المعلومة واعتقل الجند عددا من الاهالي اما اسماء القتلى والجرحى فهم يوسف مصطفى ابو شحادة (قتل) وعمره خمس سنوات ، فاطمة الحمد والدته (اصيبت بجروح خطرة) ، فريدة مصطفى عمران (قتلت) ، احمد محمود ابو شما (اصيب بجراح في رجله ويده)

وقد ابرق بعض اهالي القرية للمندوب السامي واللجنة العربية محتجين على هذه التصرفات طالبين التحقيق السريع كما ابرقت لجنتا الد والرملة القوميتين الى المندوب السامي واللجنة العربية والى قناصل الدول في القدس

تأثير الاضراب على التجارة

في الايام العشرة الاخيرة من نيسان

في النشرة التجارية الاخيرة التي تصدرها حكومة فلسطين ان قيمة البضائع الواردة « المصنوعات » بلغت في شهر نيسان الماضي ٥٥٨ ألفاً و ٦٧٩ جنيهاً وبلغت في نفس الشهر من العام الماضي ٩١٢ ألفاً و ٩٩٩ جنيها أي بنقص ٣٥٤ ألفاً و ٣٢٠ جنيهاً او ما يعادل ٣٩ في المئة تقريباً .

وبلغت قيمة البضائع برسم « الترانيست » في نيسان الماضي ٢٣ ألفاً و٥٨ جنيهاً وكانت في نفس الشهر من العام الماضي ٣٥ ألفاً و ٣٣٣ جنيها أي بنقص ١٢ ألفاً و ٢٧٥ جنيهاً .

وبلغت قيمة البضائع الموجودة في المستودع « البوندد » خلال الشهر نفسه من العام الماضي ٣٣٤٥ جنيهاً فزادت في شهر نيسان من السنة الحالية إلى ٦٧٨٨ جنيهاً بزيادة ٣٤٤٣ جنيهاً أو ما يعادل ١٠٣ في المئة تقريبا .

اللجنة الملكية تبدأ اعمالها في ايلول

من انباء لندن انه سيعلن قريباً تأليف اللجنة الملكية ومن المنتظر ان تبدأ اعمالها في شهر ايلول القادم . وتتوقع بعض المقامات في لندن ان الحكومة البريطانية ستوقف الهجرة اليهودية الى ان تقدم اللجنة الملكية تقريرها عن الحالة في فلسطين

تأييد تقرير كبار الموظفين

ارسل الينا الدكتور عبدالفتاح السباسي مفتش بيطري غزة والسبع الكتاب الآتي : بالنظر لتغيبي في القرى عن مركزي في غزة لم اتمكن من التوقيع على تقرير كبار موظفي الحكومة الذي قدم اخيراً لهذا ارى من واجبي ان اعلن تضامني مع اخواني الموظفين وموافقتي على كل ما جاء في ذلك التقرير .

مذكرة اللجنة العليا في صحيفة يهودية

تقول الجريدة اليهودية «البالستين بوست» ان اجتماعا عقد للجنة العربية العليا . وتقرر في هذا الاجتماع ان تقدم مذكرة الى الحكومة يذكر فيها ان الحل الوحيد لانهاء الازمة الحاضرة في البلاد هو اجابة المطاليب العربية . وتشير المذكرة بالطلب الى الحكومة ان تعطي الاراضي الواقعة بين يازور وبيت فيغان للمنكوبين من أهالي البلدة القديمة في يافا

الى معتقل الاحرار في صرفند

جيء بالسيد محمود يحيى حمد من صرفند الخراب الى مركز بوليس دبران وهناك أبلغ نبأ ابعاده الى معتقل الاحرار في صرفند وعلمنا أنه اعتدي عليه في دائرة البوليس في دبران فطلب أن يعرض على طبيب الصحة وحصل على تقرير طبي

تعدد حوادث التسمم في المواد الغذائية

في « البوست » أن حوادث التسمم من المواد الغذائية الفاسدة قد زاد عددها في القدس . وقد عولج في مستشفى هداسا ٢٨ اصابة وإصابة واحده في مستشفى لاداخ في المدينة القديمة .

اصابة عربي بجراح بسيطة

أطلق في الليلة الماضية الرصاص على عربي في محطة الد وقد أصيب بجراح بسيطة نقل بسببها الى مستشفى الرملة .

حارس يهودي يصاب بعيار ناري

تقول « البوست » ان حارساً يهوديا من موتزا اصيب بطلق ناري في الليلة الماضية ونقل الى مستشفى هداسا حيث اجريت له عملية جراحية

بيـــان عام

الى الجمهور العكي الكريم

جاءنا من اللجنة القومية بعكا البيان التالي :

لا يسع اللجنة القومية الا ان تجدد شكرها الاكيد للسيد رشيد صالح حبيشي (الملقب بكزبان) على تبرعه للمرة الثانية بمبلغ اربعة جنيهات فلسطينية لمنكوبي هذا البلد وانه لمحسن كبير نظراً لفقره ومقدرته المالية على دفع مثل هذه القيمة عند الحاجة وفي كل مناسبة ويجدر بارباب الثروات في هذه المدينة ان يمعنوا النظر بمثل هذا الجود من شخص لا مال عنده ولا عقار وان يسعوا للتبرع بما يتناسب مع مقدرتهم المالية اسوة ببقية اهالي بلدان فلسطين في مثل هذه المحنة . والله لا يضيع اجر المحسنين

رئيس اللجنة القومية بعكا
المفتي : عبد الله الجزار

خوارج

جاءنا من ساريس ان الاشخاص جبر محمود والعبد يوسف شحادة ومنصور ابراهيم ورشيد عودة وصالح محمـــود يتعاملون مع اليهود فيبيعونهم الحصمة ولا يسع اهل القرية الا ان يبرأوا الى الله من هؤلاء .

اعانة للمنكوبين

تبرع الوجيه عبدالمجيد يوسف العزة بمبلغ خمسين جنيهاً للجنة القومية في القدس اعانة للمنكوبين والفقراء بواسطة البنك العربي .

تأبين شاب

فاتنا امس ان نذكر أن السيد محمود الحوت الطالب بالجامعة الامريكية ببيروت القى على قبر المرحوم الشاب جمال بيبي كلمة الاصدقاء في تأبين الفقيد .

التبرع للمنكوبين

تبرعت سيدات حموله العمرة في صورباهر بمبلغ ٧ جنيهات الى اللجنة القومية في القدس لتوزع على الفقراء والمعوزين

شكرا لهم

جاءنا من مراسلنا في حيفا :

جمع حاكم اللواء بالوكالة عموم الموظفين وشكرهم على الاعمال التي قاموا بها في الايام التي كان مسؤولا عنها بعد ان اخبرهم ان حاكم اللواء المستر كيث روتش سيستلم زمام عمله اليوم

مضطهدون في كل مكان

فلمـــاذا؟

الطلبة والامة التركية ضد اليهود

تقول دافار ان الحكومة التركية كانت قد استخدمت بعض الاساتذة اليهود للتدريس في جامعاتها ولكن هؤلاء قرروا الخروج نهائياً من تركيـا بسبب ما يلاقونه هناك من اضطهاد الطلبة والشعب لهم بسبب الحوادث الجارية في العالم لاضطهاد اليهود

اليـــوم السادس والثمانون

لاضراب فلسطين المجاهدة

تدخل هذه البلاد المقدسة هذا النهار اليوم السادس والثمانين من اضرابها العظيم ، وما لم تنل الامة مطاليبها الحقة التي شهد لها بها العالم فالاضراب مستمر حتى النهـــاية .

القدس

اطلاق النار على معسكر الجند

القدس في ١٢ تموز لمراسل الدفاع الخاص — اطلقت عيارات ليلة امس على المعسكر الانكليزي على طريق نابلس وقد دام اطلاق النار ثلاث ساعات وجرى ذلك في جبل النبي داود ودام مدة طويلة

اليهود ينقلون بضائعهم تحت الحراسة

القدس في ١٢ — تموز لمراسل الدفاع الخاص : نقل اليهود أصحاب المخازن في سوق « افتيميوس » صباح هذا اليوم بضائعهم تحت حراسة البوليس البريطاني

اقتلاع خط السكة واصلاحه بسرعة

اقتطلع مجهولون قضيباً على خط سكة الحديد بالقرب من بتير — القدس فارسلت جماعة من العمال وأصلحوه قبل وصول القطار

بوليسان يعرقلان مهمة انسانية

بينما كانت سيارة الاسعاف التابعة لدائرة الصحة العامة بالقدس وهي من نوع (الصليب الاحمر) ويركب فيها الدكتور داود بولس مدير دائرة الصحة العامة ذاهبة الى محلة البقعة لاسعاف احد المرضى العرب اعترضها اومباشي المحطة وبوليس يهودي وارادا القاء القبض على من فيها لعدم وجود تصريح من دائرة البوليس بخولها السير في الساعة السابعة والربع مساء وعرفهما الدكتور أنه مدير الصحة العامة وانه لا مانع من مروره فلم يقبلا ذلك .

وفد لجنة السيدات في قرية الطور

يسافر غداً (الاثنين) وفد من لجنة السيدات العربيات الى قرية الطور لجمع التبرعات وستلقي السلجنة كلمة في اهالي الطور تدعوهم الى التبرع للفقراء والمعوزين .

قنبلة تنفجر ولكنها لم تحدث ضررا

انفجرت قنبلة في حي روميما كان لها دوي عظيم وقد خفت قوة من البوليس الى مكان الحادث واخذت تدور في شوارع المحلة ولم تعثر على احد .

حيفا

الرصاص بين الخفراء اليهود والثوار

حيفا في ١٢ تموز — لمراسل الدفاع الخاص — اطلق مجهولون النار على خفراء احراش مشمار هاعيمك فأجاب الخفراء باطلاق ٦٠ رصاصة على الجهة التي خرجت منها العيارات النارية

طريق تسد بالحجارة ثم تفتح

اقفل بعض الاشخاص الطريق بين زمارين وحيفا بالحجارة وقد ذهب البوليس الانجليزي مع عدد من القرويين المجاورين وازالوا الحجارة بدون ان يعترض لهم احد

اراضي اليهود بين الاراضي العربية

أجاب اليوم الخواجه كرمي على السؤال الذي وجهته السكرتارية الى دائرة المالية والمتعلق بعدد الدونمات التي تخص اليهود بين الاراضي العربية فقط في قضاء حيفا قائلا ان ما يملكونه هو ٦٨ الف دونم عدا الاراضي التي تخصهم في المستعمرات والتي اشتروها هذه السنة .

الحجز على المواشي لسداد الغرامات

ذهبت قوة الى قريتى السنديانة وزمارين وحجزت على المواشي بدل الغرامة المفروضة على سكان القريتين المذكورتين .

قنبلة على معمل والفاعل مجهول

القيت قنبلة على معمل الثلج لصاحبه الحاج طاهر قرمان ولم يعرف الفاعل

برقيات خارجية

وزير غسوي مشايع لالمانيا

فينا — كان اول عمل للنمسا على اثر توقيع الاتفاقية الالمانية النمسوية ان عينت رئيس وزراء النمسا الهر ادمونهو شناوي وزيراً بلا وزارة والمعروف ان هذا الوزير مشايع لالمانيا

صدى الاتفاق في ايطاليا

روما — تبادل السنيور موسوليني والهر شوشنغ عبارات الود والصداقة بمناسبة الاتفاقية الالمانية النمسوية فقال السنيور موسوليني ان هذه الاتفاقية لها اثرها الكبير في السلام العالمي وفي سبيل الاصلاح الاوروبي وقد رحبت جريدة « بوبولودي ايطاليا » بالاتفاق المذكور وقالت ان لايطاليا نصيباً كبيراً فيه

تعليق صحيفة انكليزية

لندن — اهتمت الصحف الانكليزية الصادرة يوم الاحد بالاتفاق الالماني النمساوي ومن جملة اقوال جريدة ذي وورلد نيوز (ان التحالف النمسوي الالماني أوحى به السنيور موسوليني لتأليف جبهة فاشستية قوية)

اليهود يهانون حتى في لندن

كثر في الايام الاخيرة اعتداء الفاشست الانكليز على اليهود وقد جرت امس الاول مناقشة في مجلس العموم فقال المستر لنسبوري « أن الفاشست الانكليز يصرون على اهانة اليهود ، فاستحوذ بذلك الروع الحقيقي عليهم . واستطرد قائلا «اذا لم توقف هذه الامور فلا بد ان تؤدي الى حوادث انتقام هائلة . وتكلم المستر هربرت صموئيل ونادى بشدة ضد اعمال العنف والتعدي التي يقوم بها الفاشست . فقال وزير الداخلية ان البوليس يلاقي صعوبات كثيرة في سبيل تأدية مهمة ذلك ان القوانين لا تسمح له باكثر مما فعل وطلب اصلاح هذه القوانين

ايطاليا تشترك في مؤتمر لوكارنو

روما — اجابت ايطاليا رداً على دعوة رئيس وزراء بلجيكا لحضور اجتماع دول مؤتمر لوكارنو ان الحكومة الايطالية ستكون دائما على استعداد لاقرار اي عمل في سبيل السلام . وترى ايطاليا ان اتفاق دول البحر الابيض المتوسط عقبة في سبيل اتفاق دول مؤتمر لوكارنو . وترى ايطاليا دعوة المانيا للاجتماعات التمهيدية .

موجة الحر والامطار في اميركا

بلغ عدد الذين توفوا في موجة الحر في الولايات المتحدة ٧٠٠ نفس وقـد نزلت الامطار في نيويورك ولكنها لم تخفف وطأة الحر الشديد

امريكا تفرض ضرائب جديدة

واشنطون — فرض الرئيس روزفلت ضرائب جديدة على الواردات الالمانية بحجة كثرة ما فرض على الصادرات الامريكية في المانيا

معركة تدور الى الصباح بين الخليل والسبع

تقول هايردن ان الحكومة ارسلت قوة كبيرة الى الخليل وبئر السبع وان معركة نشبت بين الثوار والجنود بين البلدتين استمرت الى الصباح ، وقد وضعت قوة كبيرة في بئر السبع خوفا من حدوث اضطرابات في الايام القادمة

قنابل يافا في جريدة يهودية

جاء في هايردن ان مجهولين قذفوا قنبلتين على رئاسة بوليس يافا انفجرت احداهما على باب الرئاسة والاخرى خلف العمارة ، وقد اعتقل البوليس اربعة من السواقين العرب

بوليس تل ابيب يضطر للاستنجاد

جاء في الصحف اليهودية ان مجهولين هاجموا لاول مرة قاطرة التفتيش قرب محطة تل ابيب ليلة أمس وكان الهجوم شديداً مما اضطر البوليس الى الاستنجاد وقد استمرت المعركة اكثر من ساعتين ولما جاءت النجدة لم تجد أحداً ....من المجهولين ! ...

سكين وبعض رصاصات والقبض على اثنين

قبض البوليس مساء امس على خورشيد كرلالي وهو يتجول بهدار كامل لحيازته سكينا وقبض أيضا على رشيدي الناصري وفتش بيته فوجد بداخله بضع رصاصات

غزة

محاكمة بعض الشباب

جرت أمس امام المستر ليز مساعد حاكم اللواء الجنوبي بغزة كل من السادة علي بن سالم الجرو . سالم بن محمد مرتجى ، احمد النمسي . فحكم على الاول بالحبس ستة اشهر والثاني تسعة اشهر والثالث شهرين . وبرىء سالم احمد الزتوني وحكم على زكي بن حمدان ابو ديل بان يكون تحت مراقبة البوليس والجميع اتهموا بجرم تجمع غير مشروع خلافا للمادة ٢٥ من قانون الفساد وكان يرافع عنهم الأستاذ رشدي الشوا

تحليق طائرة والقاء مناشير

حلقت صباح امس في سماء غزه طائرة القت مناشير تحث فيها القرويين على عدم الاستمرار على اعمال العنف والقسوة لان الحكومة قد خففت الضرائب عن كاهلهم واذا استمروا على اعمالهم هذه ستضطر الحكومة لفرض ضرائب كبيرة عليهم لان اعمالهم هذه توجب الحكومة الاتفاق على الجنود الانكليز و تصليح خطوط السكة الحديدية واسلاك التلفون .

جواب اعضاء مجلس بلدية خانيونس المضربين

اجاب امس اعضاء مجلس بلدية خانيونس المضربين على كتاب مساعد حاكم اللواء الجنوبي الموجه اليهم فقالوا فيه انهم سيستمرون على الاضراب ولن يعودوا للعمل في المجلس ما لم تلب مطاليب العرب الحقة

غزة تقيم دعوى على مساعد حاكم اللواء

يسافر صباح اليوم (الاحد) الحاج عادل افندي الشوا ورجب افندي ابو رمضان الى القدس الشريف لاقامة قضية ضد المستر ليز مساعد حاكم اللواء الجنوبي بغزة لفرضه غرامة قدرها ١٠٠٠ جنيها على مدينة غزة وستقام القضية في محكمة العدل العليا .

المجدل

طائرات تحلق وتلقي مناشير

حلقت في الصباح الباكر في سماء المدينة ، طائرة حربية كانت على ارتفاع بسيط ، وقد استيقظ السكان على أزيزها المزعج ، وبعد ان حامت مدة ، القت مناشير حمراء كثيرة ، تدعو السكان الى الخلود والسكينة ، وتحذرهم من اعمال العنف والتخريب ، وتحذر الفلاحين والقرويين بصورة خاصة ، من زيادة الضرائب اذا استمروا على مشاركة الامة عواطفها النبيلة وشعورها الفياض ، فكان نصيب هذا المنشور كنصيب المناشير المعلومة التى سبقته

انفجار ثلاث قنابل في اماكن مختلفة

سمع السكان ليلة امس حوالي الساعة التاسعة والنصف صوت انفجار ثلاث قنابل في أماكن مختلفة خارج المدينة كان لها دوي هائل

عكا

القاء القبض على عربية

عكا في ١٢ تموز — لمراسل الدفاع الخاص — القت السلطة امس القبض على أم محمد النابلسي بتهمة تحريض السيدات على عدم الخروج للنزهة ولا تزال بدائرة البوليس وقد ذهب اليوم وفد مؤلف من بعض سيدات عكا الى قائمقام المدينة ومدير البوليس وطلب الافراج عنها

السلطة تفتش بيت عربي

القي القبض على السيد محمد النحفاوي من اهالي قرية الكابري بعد تفتيش داره وقد وجد بحيازته بندقية وثلاث طلقات ولا يزال في السجن رهن التحقيق

الرملة

ابعاد شباب الى معتقل الاحرار

ابلغت السلطة السيد حسن سلامه من قرية قوليه امر ابعاده لمدة ثلاثة اشهر لمعتقل الاحرار في صرفند وكذلك ابلغت شابين آخرين من قرية المزرعة وتأجل التنفيذ لاشعار آخر

اطلاق النار على عربي

اطلق عياري على بدوي كان مارآ بجانبه قبل الساعة السابعة بقليل فاخطأه

محاكمة شباب بموجب قانون منع الجرائم

جرت اول امس محاكمة الموقوفين من اللدين المتهمين بموجب قانون منع الجرائم فتبرأ السادة يوسف اللالا . عبد الرحيم كيالي . موسى كيالي . يوسف الحاج ياسين علي شهوان . وقد أخذت عليهم كفالات بحسن السلوك لمدة سنة بمبلغ ثلاثين جنيها

هندي في لندن

يكتب عن فلسطين

«تابع المنشور على الصفحة الثانية»

ان الحجج التي يستند اليها اليهود لبراءتهم وان هجرتهم الى فلسطين مفيدة لمصالح العرب غير مضرة هي اربعة :

١) ان اليهود منذ دخلوا فلسطين اشتغلوا بارضها باحدث طرق الزراعة

٢) فتحوا محلات تجارية وعمروا المدائن على احدث طراز واجملها تل ابيب

٣) وبما ان كثيراً من اهالي سوريا ومصر وغيرهما توافد على فلسطين لذلك زاد عدد العرب عن ذي قبل عدداً لا يستهان به

٤) لم يتخذ اليهود وسائل الجبر والاكراه لشراء الاراضي بل كل من اراد بيع ارضيه اشتريناها منه برضاه ورغبته

هذه الحجج الاربعة حجج واهية ليس لها وزن ، اما ماذكروه في الحجة الاولى فمنفعته عائدة لهم لا الى العرب ، واصيب العرب باضرار فادحة اذ استولى اليهود على الاسواق واغرقوها . اما الحجة الثانية فلم تسعد العرب بل كانت سببا لفساد اخلاق الشبان ، وماذا يفيدهم رؤية البنايات الضخمة الجميلة ما داموا يرون اضمحلالهم الذي يزيديوما فيوما

وان كان لا يمكنني ان اقبل صحة ماذكر في الحجة الثالثة لان هجرة سكان سوريا ومصر والعراق الى فلسطين محدودة جداً

واما ماذكروها انهم يشترون الاراضي برضاء صاحبها ورغبته وانهم لا يكرهون احداً فلا اريد ان ابحث في هذا المقال عن الطرق التى يتخذونها لشرائها بواسطة بعض السماسرة

ان الاكراه لا يكون بالضرب وسفك الدماء فحسب بل ان اكبر وسائل الاكراه هو تغرير الجهلاء بلمعان الفضة والذهب والتي يستعملها اليهود لشراء الاراضي لهذا السبب تسن الحكومات قانونا لمنع بيع الاراضي المزروعة كما فعلت الحكومة البريطانية في الهند حيث سنت قانونا يمنع الهندوس الماليين الدائنين شراء الاراضي المزروعة من الفلاحين المديونين . ونظرا للحالات الحاضرة يجب على الحكومة المنتدبة ان تسن مثل هذا القانون في فلسطين .

وكذلك يجدر بها ايقاف الهجرة حالا ، ويمكنها بكل سهولة ادراك ضرر الهجرة اذا انزلت نفسها منزلة العرب وعملت بقول المسيح : أحب قريبك كنفسك . هل ترضى الحكومة البريطانية اذا هاجر الى انكلترا ستون او سبعون الفا من البلاشفة كل عام ؟ وتسمح لهم بشراء اراضي انكلترا ؟ كلا بل تسن قانونا باسرع ما يمكن لمنع البيع ومصادرة ممتلكات من يفعل ذلك ويمكن للامبراطورية البريطانية الغاء وعد بلفور والاعتذار امام عصبة الامم التي لم يبق منها الا اسمها فقط وهي تلفظ نفسها الاخيرة كما اعتذر مستر ايدن الوزير الخارجية لرفع العقوبات عن ايطاليا مستند الى انها غير مفيدة .

لندن : جلال الدين شمس احمدي

• • •

بيسان

مناشير على الطراز نفسه

حلقت بسماء المدينة مساء امس طائرة منخفضة والقت مناشير حمراء وخضراء اطلعنا على احدها فاذا هي من الطراز نفسه وجاء فيه (على من تقع مصارفات الجنود والجيش انها لا شك عليكم وعلى قراكم . كفوا عن اعمال العنف) وهكذا . . .

تفتيش دار في ساعة متأخرة

ذهبت قوة من البوليس البريطاني عددها ١١ وضابط من قوة الحدود في الساعة الواحدة صباحا الى بيت السيد سعيد حسن لوبية وفتشت البيت والبستان ولما لم يجدوا شيئاً استاقوا صاحب الدار الى الدائرة ثم تركوه . والغريب ان الجند جميعهم من الانكليز ولم يكن معهم احد المختارين

خان يونس

قوة من الجنود وانفجار قنابل

قدمت اليوم قوة من غزة برئاسة المستر ليز في ثلاث سيارات توجهت الى رفح . وقد سمع دوي قنابل تنفجر بكثرة .

اطفال يلقون احجارا على الجند

ألقى مجهول حجراً على الجند أثناء مرورهم فاصاب أحدهم بجرح بسيط وعند رجوعهم حقق المستر ليز مع ضابط السكرك شكري افندي ابو حجله المتهم باهمال القاء القبض على المعتدي الذي لم يكن له علم بالحادث ، ثم قفلوا راجعين لغزة فاعترضهم بعض الصبية والقوا عليهم الحجارة فرجع المستر ليز واخذ معه افراد البوليس للبحث على المعتدين واخيراً اعتقلوا اربعة من الصبية اوقفوا في دائرة البوليس للتحقيق .

انفجار قنبلة على الخط الحديدي

انفجرت الليلة قنبلة على الخط الحديدي بالقرب من محطة رفح فعطلت قضبان السكة وادت الى تأخر قطار مصر مدة ساعة ونصف وذهب العمال لاصلاحها .

عكا

مناورات قطع الاسطول البريطاني

شوهدت مساء امس بعض قطع الاسطول البريطاني في البحر في الجهة الغربية من المدينة بعثت انوارها الكشفية على المدينة وقد اطلقت مدافعها اكثر من ساعتين

بيان من اللجنة القومية

اذاعت اللجنة القومية ما يلي :

(اللجنة القومية بعكا تستنكر ما قام به بعض اناس مجهولين من كتاب كتب تهديد لبعض اناس بعكا واطلاق قنابل ومفرقعات على بيوتهم وتعليق اعلانات بجانب المعابد خارجة عن حدود الادب واللياقة وشل وحدة الامة في ظروف محنتها الحاضرة فاللجنة ترجو ان لا تكون هذه الاعمال وسيلة لتفريق صفوف الامة وان يكون رائد الجميع المصلحة العامة . واللجنة لا تسيء الظن باحد من رجالها .

رئيس اللجنة القومية بعكا

المفتي

عبد الله الجزار

مخاتير قرية يحتجون على اعمال التفتيش

جاءنا من مختاري قرية سلفيت السيدين رشيد مراد واحمد الحاج محمود الاحتجاج الذي رفع من اهالي القرية الى المندوب السامي البريطاني بواسطة مساعد حاكم اللواء الشمالي وقد اشارا فى الاحتجاج الى معاملة الجند للاهالي اثناء تفتيش القرية .

من اتحاد الطلبة العرب

الى المندوب السامى

ارسل اتحاد الطلبة العرب بالقدس كتابا الى المندوب السامي وقد اشير في الكتاب باسهاب الى حالة فلسطين الحاضرة وما تسعى الى نيله من حق مشروع .

الاعانات لمنكوبي نابلس

أرسل اهالي قرية صرفند العمار مبلغ خمسين جنيهاً إعانة لمنكوبي الاضطرابات الحاضرة فى نابلس وقد ارسل المبلغ بواسطة اللجنة القومية بالرملة الى اللجنة القومية بنابلس

بلدية بيت لحم تقرر الاضراب

الواجب يقضي بتدارك شعور اليأس

اجتمع مجلس بلدية بيت لحم بعد ظهر هذا اليوم وقرر الاضراب حتى تجاب للامة مطاليبها باستثناء التنوير والتنظيفات التي عهد الى سكرتير المجلس بمراقبتها وقد ظير للمندوب السامي البرقية التالية : فخامة المندوب السامي ـ القدس

ان القضاء بالقوة على شعور عرب فلسطين الصارخ لاسترعاء أنظار العالم المتمدن للمظالم النازلة بهم والتي تهددهم بالفناء العاجل ليس معناه ان العدل هو الذي ربح المعركة !

! ان مجلسنا لم يقرر الاضراب حتى اليوم اقتناعا منه بان السياسة البريطانية التي عرف عنها بعد النظر وتكييف الامور وفقاً لتطورات الظروف آن لها ان تنصف العرب فتزيل عن رأس البلاد كابوس المحن والمصائب غير انها مع الاسف سارت على خطة من الشدة من شأنها ان تستأصل العرب ، انها تعتبر الخضوع للحق وزراً لذلك فان مجلسنا الذي يمثل المدينة المقدسة ، مهد رسول السلام ، يعلن الاضراب مشاركة للامة في محنتها الى ان تجاب مطالب البلاد العادلة ويرجو ان تتداركوا فخامتكم استفحال شعور اليأس المتفشي في نفوس العرب والذي اخذ صداه يدوي في جميع انحاء العالم بعد مصرع العدل الانساني في اقدس بقعة من بقاعه وراويا للتاريخ افجع مأساة تمثل بشعب اعزل لم يتوقع من صداقة انكلترا الا الوفاء والولاء فنرجو ان تتداركوا فخامتكم ما يشعر به العرب من خيبة الامل

رئيس البلدية : عيسى بندك .

اعضاء : سليم ناصر ، جريس حنضل ، انطون حنانيا ، الدكتور ابو البطرح ، فرح سلامة ، حنا القواس

اعانات قرية القبيبة للمنكوبين

قدم اهالى قرية القبيبة مبلغ عشرين جنيها لمنكوبى الاضطرابات في نابلس وقد ارسلت الى اللجنة القومية

لمساعدة منكوبي الاضطرابات الحاضرة

من انباء العراق ان متصرفية الحلة وافقت على قيام اللجنة المؤلفة برئاسة رئيس صحة اللواء الدكتور فيضي افنان ورفقائه القيام بجمع التبرعات بطريقة الاكتتاب العام لمساعدة منكوبي الاضطرابات الحاضرة في فلسطين .

غلام يصاب برصاص الجند

بينما كان الطفل احمد بن الصابر السمهوري يتجول بالقرب من سوق محطة اللد نهاراً اطلق الجند عليه الرصاص واصيب بجرح خطر في كتفه نقل على اثره للمستشفى .

موجز البلاغ الرسمي رقم ١٧٣ـ٣٦

لواء القدس

اطلقت في أوائل ليلة امس بعض عيارات نارية على مستعمرة نيفي يعقوب وقد أجاب البوليس بالمثل وكذلك اطلقت العيارات على سيارات الحليب المخفورة لعائدة للقدس واجاب البوليس بالمثل ولم تقع اصابات

حوالي ظهر هذا اليوم اطلقت عيارات نارية في مأمن الله في القدس على يهودي فاصابته بجراح بالغة وهو الآن في المستشفى ويتبع البوليس الاثر .

اللواء الجنوبي

القي البوليس القبض في قرية خلده على عربي من قرية النعانه وجد على حماره سيف وعدد من الذخيرة

والقي القبض على عربي فى حي الجبالية في يافا وجد لديه بندقية وذخيرة .

فتش البوليس مخيم عربي بالقرب من مستعمرة اكرون وقد اطلقت العيارات النارية على البوليس وقد أجاب الجند بالمثل وجرح عربي كان يحمل بندقية وقد توفي اليوم وكان قد هرب من السجن المركزي في القدس وكان متهماً بجريمة قتل

اطلقت النار حوالي منتصف الليل على الطريق بين قرية مجدل يافا واللد من قرب قرية قوليه التي اطلقت النار منها مراراً وقد فتش الجند بيتاً كانت تطلق منه النار ووجدت فيه كمية من الذخيرة وقد فتش الجند القرية والقى القبض على اربعة من العرب وقد ظهر انه وقعت بعض اصابات من جراء اطلاق الجند النار وسيصدر بيان رسمي مفصل عن هذه الحادثة

اللواء الشمالي

بينما كانت جماعة من البوليس تحقق في قرية المغار بحادث سرقة ماشية من المجدل اطلقت عليها النار عصابة من العرب مؤلفة من ٣٠ شخصاً واجاب البوليس بالمثل ولم تحدث اصابات وقد فتشت دورية الجند من الناصرة وطبريا وصعد جميع المنطقة المذكورة ولكن العصابة كانت قد تفرقت ولم يعرف عن وقوع اصابات

جرت عدة حوادث متفرقة من اطلاق النار على المستعمرات اليهودية في مرج ابن عامر ومستعمرات قضاء طبريا وقد اجاب عليها الجند والبوليس بالمثل ولم تحدث اصابات بين الجنود وسكان تلك المستعمرات

يافا — يوم الاثنين في ٢٤ ربيع الثاني ١٣٥٥ الموافق ١٣ تموز ١٩٣٦

صاحب الامتياز : إبراهيم الشنطي

مدير الادارة والمحرر المسئول : شوكت حماد

رقم التلفون ١١٨٧ و١٠٧٥

الدفاع

جريدة يومية سياسية مصورة

العدد ٩٤١ — السنة الثالثة

ادارة الدفاع في عمارة حزبون شارع جمال باشا — يافا

العنوان البرقي : الدفاع يافا — ص. ب. ٢٥٥

قيمة الاشتراك في فلسطين عن سنة ١٥٠ عن نصف سنة ٨٠

» » » الخارج » » ٣٠٠ » » » ١٦٠

صور عالمية على هامش الحوادث

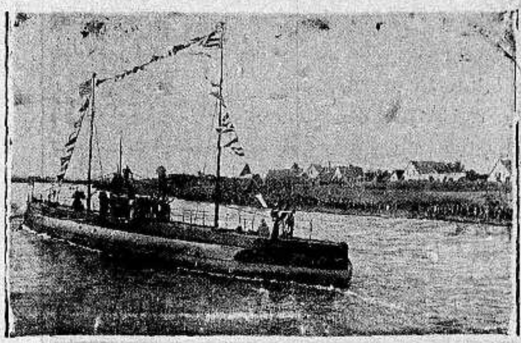

الغواصة الالمانية «دوتشلاند» وقد لعبت اكبر دور في الحرب العالمية الماضية باختراقها الحصار البحري حول المانيا

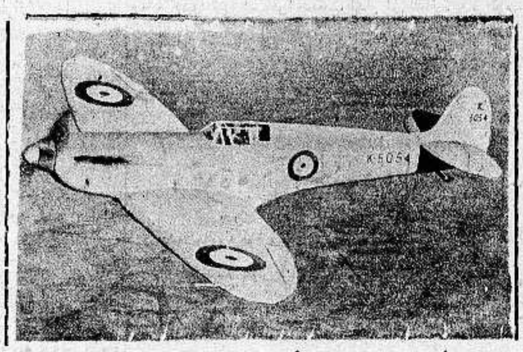

اكبر طائرة انكليزية وأسرعها «سبتفير» وهي تطير بسرعة واحدة ليلا ونهاراً

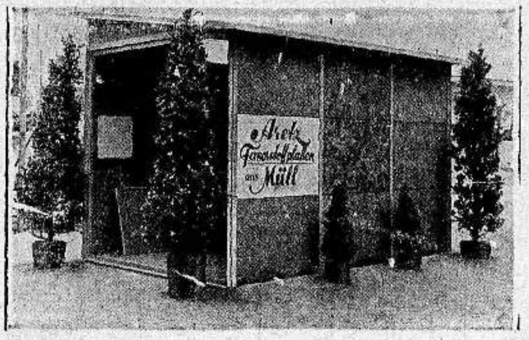

قسم من معرض الزهور والنباتات في معرض برلين الدولي

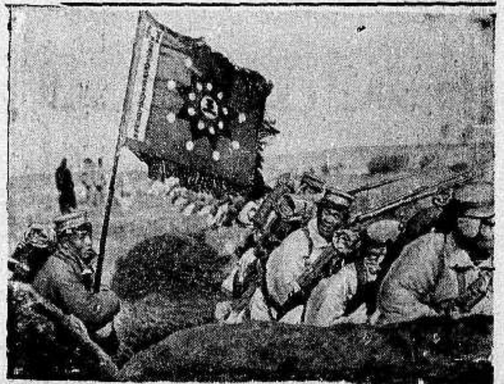

صورة تبين اشتداد الحالة في الشرق الاقصى

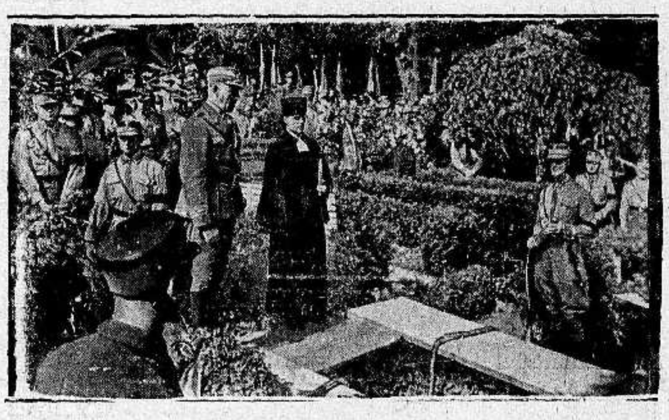

الهر لوتسه قائد فرق الصاعقة يؤبن شهيد النازي الذي قتل في دانزيغ

منظر للدعاية الانتخابية في الولايات المتحدة لرئاسة الجمهورية

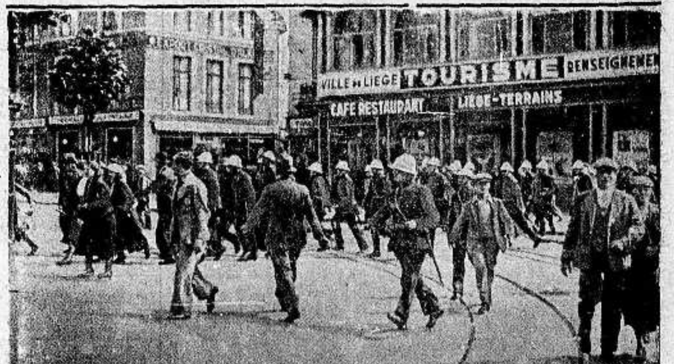

اخذت هذه الصورة لاضراب عمال المناجم في البلجيك

الجنرال ريدس سميلكي القائد العام للجيوش البولونية وقد القى خطابا عسكريا هاما امام الجيوش يطلب اليها الاستعداد

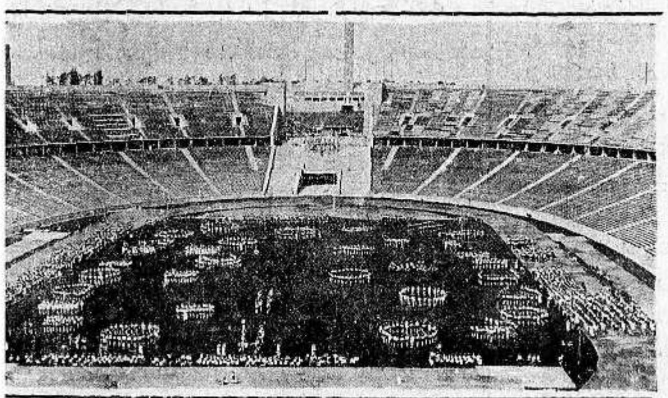

صورة الملعب الذي ستقام فيه الالعاب الاولمبية

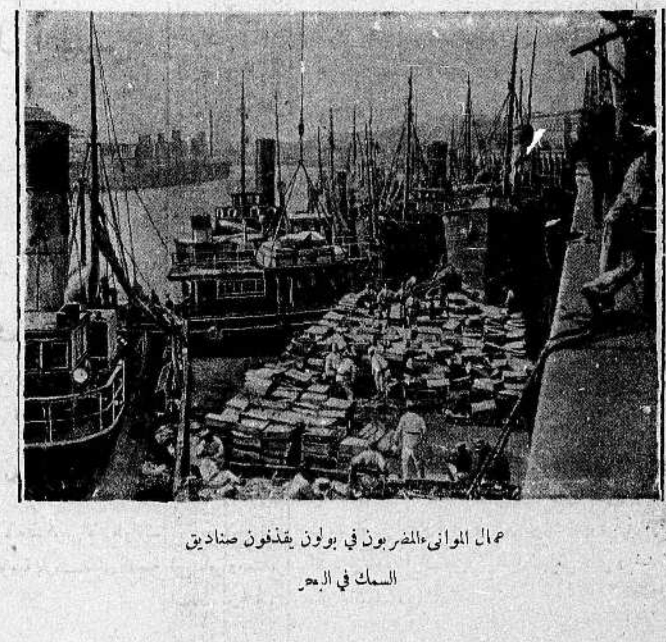

عمال الموانىء المضربون في بولون يقذفون صناديق السمك في البحر

الدكتور شاخت مدير بنك الدولة في المانيا اثناء زياراته الاقتصادية في بلاد البلقان .

الدكتور روز نبرغ مع رجال السلك السياسي في المانيا يزورون اماكن الالعاب الاولمبية

يافا — يوم الثلاثاء في ٢٥ ربيع الثاني ١٣٥٥ الموافق ١٤ تموز ١٩٣٦

صاحب الامتياز : إبراهيم الشنطي

مدير الادارة والمحرر المسئول : شوكت حماد

رقم التلفون ١١٨٧ و١٠٧٥

الدفاع

جريدة يومية سياسية مصورة

العدد ٦٤٢ — السنة الثالثة

ادارة الدفاع في عمارة حزبون شارع جمال باشا — يافا

العنوان البرقي : الدفاع يافا — ص. ب. ٢٥٥

قيمة الاشتراك في فلسطين عن سنة ١٥٠ عن نصف سنة ٨٠

« « الخارج « « ٣٠٠ « « ١٦٠

معارك فى جنين. إستشهاد سبعة. تدخل شخصية ممتازة للعناية بحالة فلسطين

أخبار سارة. سننال حقوقنا قريبا. جنوب أفريقيا تقرر وقف الهجرة اليهودية

واجبها بعد القرار

بقلم الاستاذ الكاتب «عربي»

فلسطين بلد صغير ، جداً . وبريطانيا بلاد كبيرة . فلسطين لا يزيد عدد سكانها العرب عن المليون . وعدد نفوس بريطانيا اكثر من خمسة واربعين مليوناً . فلسطين لا تملك بارجة ، ولا طائرة ، ولا دبابة . وبريطانيا تملك من هذه ألوفاً . فلسطين لا تحكم على الجو ، والبحر ، والارض . وبريطانيا لها قوات الجو ، والبحر ، والارض . فلسطين فقيرة ، ليس في خزائن اهلها بضعة ملايين . وبريطانيا غنية ، تتخطى ميزانيتها السبعمائة مليون في العام الواحد !

حقائق أولية ، يعرفها الناس جميعاً . فما دام هذا الفرق بين الامتين — ولا أقول الدولتين ففلسطين ليست بدولة — فلماذا اذن قد لاذت فلسطين بهذه الحركة السلبية ، تعلن فيها استياءها ، وتذمرها ، وفرارها من الامل بالسياسة ؟ هل نسيت تلك الحقائق المذكورة ؟ هل أخذتها موجة من الغرور ، والاعتداد بالنفس ؟

ليس شيء من ذلك . إنما طال عليها ألم الجرح الذي ينز منذ ثماني عشرة سنة . إنما أصيبت بما يشبه مرض السل ، فقامت ترفض ذلك . ترفضه مهما كلفها الامر ، ليس عن غرور ولا إعتداد ، بل عن ثقة كبرى بالله ، أنه لا بد منقذها مما وقعت فيه . واذا لم يكن ذلك ، فلكي يقول العالم عنها انها لم تبع نفسها في أسواق المزاد العلني ، ولم تشتر الذل بشممها . وفوق هذا وذاك ، قامت مدفوعة بامجاد ماضية غنية ، لا يصدها عن إعادتها غير ان تعترف لها بريطانيا بعربيتها ، وبحقها في الحياة الشريفة ، كما يعيش الانكليزي في بلاده ، واليوناني في بلاده ، وبقية ابناء الشعوب الحرة في بلادهم

ولقد اثار الخطر اليهودي في نفس فلسطين قلقها ، وكرهها معاً . فقد كان مقدراً لها ان تتقدم الشعوب العربية في بناء نفسها تمهيداً لبناء الوحدة العربية . ولولا ذلك الخطر الكريه لاستطاعت ذلك ، ولكان مقامها اليوم قلب هذه النهضة الشريفة . كيف إذن لا تتشدد عن إيمان مدهش بدفع ذلك الخطر ؟ كيف تطيق أن ترى قضيتها مجرد أرقام ، وماديات ، ونقود مبعثرة يراد بها شراؤها ؟ لا . ليس شعب على الارض يستطيع حبس غضبه عن هذا التحدي ، بل عن هذا الافناء . فمعذورة هذه البلاد — سدد الله خطاها — في الاعراب عما داخل نفسها من وجل ، وساور ذاتها من قلق . وجدير بالانكليز ان يقابلوا هذا المظهر النبيل بالاعجاب ، ثم بالمسارعة الى انصاف أهله

ولا تزال الفكرة المستولية على حكومة فلسطين خاطئة جداً . تعتقد ان الارتداد فيه حط للهيبة . وتعتقد أن من المنكر الخضوع لما أسموه خطأ ، متعمدين او غير متعمدين ، بـ « التهديد » . ومن جهة ثانية ما تزال الحكومة تسيء فهم النفسية العربية .

الذي نقوله ان التمادي فى الاخذ بهذه الفكرة لا يتناسب وعقلية الحكومات . بل فيه الضعف كل الضعف . فلقد جاءت حركة فلسطين الحالية نوعاً من الاعراب عما تملك مشاعرها ، لا يمكن بصورة من الصور أن تقاومه ، أو تضبط نفسها معه . إنه عميق ، وصميمي ، وفوق متناول يدها . إنه مزيج من الشقاء ، والالم ، والعذاب ، ما ساور نفس أمة إلا حملها على كف القضاء والقدر ، تخوض العباب ، تاركة في يد العناية الالهية تقرير مصيرها ، لها أو عليها

وان الاستمرار على تلك الفكرة ، فوق أنه مجحف بكل فضيلة إنسانية ، عامل كبير على استمرار الحالة الحاضرة . إذن هي المسئولة أدبياً عن ذلك . فلا لوم يقع على فلسطين وهي التي سألت ، ورجت ، وحاولت طويلا ، في منتهى ما ما يكون من اللين . ولما رأت ذلك كله يضيع هدراً أقدمت على ما لا بد منه لكل شعب محكوم مثلها

هذه حقائق ، من الامانة أن تصورها اقلام الصحف العربية أصدق تصوير . إن ذلك في مصلحة السلطة نفسها التي ما يزال أمامها وقت تستطيع إصلاح ما افسده الاخذ بتلك الفكرة عليها . لا سيما وقد جاء قرار محكمة العدل العليا الذي أعلن بصراحة تامة خديعة السياسة للشعب الفلسطيني ، في ذلك البيان الشريف ، الذي حل من قلب كل عربي ، بل كل انسان ، في السويداء .

اننا لا نزال نذكر تلك الصيحة النبيلة التي بعثها مستر بلدين فى مجلس العموم مخاطباً المستر توماس وزير المستعمرات السابق الذي قدم استقالته ، أو إقالته : «لو كنت مكانك لما فعلت إلا ما فعلته» — أي لاستقلت . وما ذنب المستر توماس ؟ المحكمة لم تدنه بصراحة . ولا هو اعترف بافشاء أسرار الدولة . بل كل ما في الامر انه قال عبارات استغلتها شركات تجارية خدعت الجمهور ، وما وسعه في النهاية إلا أن ينسحب ليس من الوزارة فحسب ، بل ومن مجلس العموم نفسه ، والى الابد

بعد قرار محكمة العدل العليا ، القرار الصريح الداوي ، ما هو موقف السياسة الحاضرة ؟ أو يجب أن يكون موقفها ؟

— أن تفعل ما فعله المستر توماس ، بشرف ليظل رأس العدالة مشرئباً الى السماء

«عربي»

لورد يقول الحق

نهين العدل اذا قلنا ان الاضطراب لا يتعدى بعض المجرمين من العرب

انه نتيجة اليأس ، وفيه يشترك كل عربي فى العالم

نشرت جريدة التايمس في عددها الاخير كتابا بتوقيع اللورد ولجتون بعنوان (الثورة الفلسطينية) قال فيه ما يلي :

لقد تفتحت العيون لما جنته السياسة

منذ ١٥ سنة ، عندما اثيرت في مجلس اللوردات مسألة سياسة الوطن الصهيوني في فلسطين ، قلت ان سكان فلسطين لا يقبلون بهذه السياسة ، فوافقني على رأيي معظم اللوردات . ويظهر الان ان معظم اعضاء الحكومة والبرلمان والصحفيين الذين كانوا يساعدون السياسة الصهيونية قد رأوا باعينهم ما الذي جنته هذه السياسة على العرب

خمس سنوات لتصير الاكثرية لليهود

وعندما تسلمنا الانتداب كان العرب ٩٣ في المئة من سكان فلسطين . ولكن في خلال السنوات القلائل الماضية نتج عن خطة القوة التي اتخذتها الحكومة هنا وفي فلسطين ان دخل البلاد اكثر من ٣٠٠ الف يهودي ، ولا يلزمنا اكثر من خمس سنوات حتى تصبح هناك اكثرية يهودية بدل الاكثرية العربية

واذا راجعنا الحقائق وجدنا اننا نهين العدل اذا قلنا ان الاضطراب العربي الان لا يتعدى بعض المجرمين من العرب ، مع ان هذا الاضطراب نتج عن اليأس العام الذي يشترك فيه كل عربي في العالم

ان عرب فلسطين يشعرون ، وهم محقون بذلك ، ان الحكومة منذ ان تسلمت الانتداب لم تعاملهم كشعب وكرعايا من حقهم ان يعاملوا بعدل ومساواة . ان صك الانتداب نفسه يضمن العدل للعرب ، ولكن الواقع هو ان التفضيل والامتياز لم يمنحا الا لليهود

السياسة الحالية ليست سياسة فهم وتعقل

ومن حق وزير المستعمرات ان يتمسك بالشدة ويقول انه لن يسمع شكاوى العرب قبل عودة النظام . ولكن هذه ليست سياسة فهم وتعقل تنتج السلام المطلوب .

يجب الان درس الاسباب الاساسية للثورة العربية وتشكيل محكمة محايدة لهذا الغرض ، شرط ان تتشكل حالا وسريعا وتمنح لها صلاحيات واسعة .

تعالوا نفتش عن العدل ...

ويجب ان نذكر ان لجانا كثيرة حققت في فلسطين ووضعت تقارير لتحسين الحالة ، ولكن الحكومة اهملتها . لا يجب ان نخدع عرب فلسطين بعقد المقالات الطويلة نقول لهم فيها ان الخير والرخاء قد عمهم بسبب الهجرة اليهودية ونتجاهل بذلك ما يختلج في القلوب . ان مقالات كهذه من شأنها مخادعة الرأي العام . تعالوا نفتش عن العدل لنرى ان صك الانتداب قد نفذ بصورة اوقعت الضرر والاجحاف بشعب ، والخير بشعب آخر ؟

لقد اعلنت الحكومة عن رغبتها في تحسين حالة المستعمرات ، ومن المؤسف ان طريق التحسين في فلسطين كانت حشد الاف اليهود فى بلاد عربية لقلبها بلاداً يهودية

اني احتج بشدة على هذه الخطة التى تجعلنا مسؤولين عن تحسين مستعمرة بهذه الواسطة . هل يقبل العقل السليم ان تجري سياسة كهذه في قسم آخر من اقسام الامبراطورية ؟

مازلت اذكر انه لما تقدم بلفور باقتر حه الى مجلس الوزارة البريطانية كان الشخص الوحيد الذي عارضه بشدة من اعضاء الوزارة هو مونتاغو اليهودي ، لانه علم ان بصيصاً من الحق لا يمكن ان يوجد في هذا الامر مع انه منهم ان امراً كهذا يدفع عرب فلسطين الى ثورة تعم الشرق العربي اجمع . لا يجب ان ننسى ان بريطانيا العظمى هى اكبر امبراطورية مسلمة ، والعطف على العرب لا يعني كره اليهود

عرف الحق فاتبعه

ربما لا نستطيع اليوم ذكر تفاصيل ذلك الحادث الذي مانزال نذكره باعجاب . لكن لا نرى حرجاً من الاشارة اليه بما يجيزه الوقت :

بعد المنشور المعروف الذي أذاعه السر جون تشانسلور في ثورة ١٩٢٩ حاملا فيه على العرب بلهجة غريبة ، اجتمع بمكتب اللجنة التنفيذية ، فكانت مقابلته كمنشوره ، وعزم المكتب على أن لا يجتمع به ثانية لفرط مالحقه مما اعتبره إهانة

وبعد انقضاء أربعة أيام جاء المستر لوك ، السكرتير العام يومئذ ، الى عربي في ادارة المعارف وطلب اليه أن يجمعه بأمين سر اللجنة على مائدة شاي في بيته . وبعد محاولات تم ذلك . وصرح السكرتير العام برغبة المندوب السامي ، يومئذ ، فى الاجتماع بمكتب اللجنة ، فنفر أمين السر ، وكره ذلك . لكن المستر لوك قال بلهجة الواثق : « لقد أصبح فخامته كثير الشعور مع العرب . » وأعاد هذه الجملة مرات . وتم الاجتماع ، وكان كما ذكر المستر لوك ، واكثر . ووقفت الهجرة في الحال . بل لم يحتمل الرجل الصبر على سياسة حكومته فعجل بالخلاص من مركزه الخطير

لماذا وقع ذلك التغيير في شعور الرجل ؟ لقد محص المسئلة فعرف صاحبه تماماً الحق الذي تحتاج الامبراطورية الى صداقته ، ورجع فوراً عن الخطأ الى الطريق الشريف

كان السر تشانسلور رجلا فاضلا ، وشريفاً !

— علمنا ان كتابا ورد من مدير الجمارك العامة الى مدير ميناء يافا تنبئه فيه بفصل ٢٥ نفراً من افراد بوليس الميناء عن العمل اعتباراً من اخر هذا الشهر بالنظر لقلة واردات الجمارك وقد تبلغ هؤلاء هذا الامر . وسنذكر اسماءهم غداً

فى القضية

بقلم الاستاذ الكاتب «سائح»

خذوا منه عظات

قبل اسبوعين كتبنا ، فى هذا المكان ، كلمة عن تصرف بريطانيا مع البوير . فقد استطاعت إخماد ثورتهم ، بل حربهم ، بعد ثلاث سنوات ، لكنها تقدمت اليهم بالاستقلال الذاتي . وقد قرأنا لـكولونيل نيو كومب مثل هذا بتوسع ، فقد قال : في سنة ١٩٠١ تقدم اللورد كتشنر الى حكومته ببرنامج يعطي فيه البوير كثيراً من حريتهم . لكن الحكومة وقعت في الخطأ ، ووقعت الحرب . وفي النهاية نفذت برنامج كتشنر بحذافيره ، وزادت عنه . ولسنا ندري بعد هذا كيف لا يكون في الماضي عظات لساسة البريطانيين !

لو يطلعونها بتفصيل !

تخشى مجلة (ستيتسمان أندنيشن) أن يكون الجند البريطاني قد اقترف أثناء تفتيشه القرى والمدن ما يحط من سمعته ، وسمعة دولته . وتزيد على ذلك : يستحيل التفاهم مع عرب فلسطين إذا ساءت هذه السمعة .

أما الجند فقد أتوا من الاعمال ما نحب أن تقف هذه المجلة عليه . ونرغب لو ان شاباً ، أو هيئة ، تزودها بمعلومات عن هذا . وبعدئذ يعرف الانكليز كيف سودت السياسة الحاضرة صحيفتهم في الشرق !

ذلك الخلق الشاذ

لقد كان لما كتبته « الدفاع » عن المؤامرة التي فضحها البوليس — مؤامرة قطع الاشجار — فى عدد امس الاول صدى كبير في مختلف الاوساط . وهذه الحادثة اذا دلت على شيء فعلى الخلق اليهودي ، خلق اصحاب (فضيلة) ماسموه (ضبط النفس) . كانت فضيحة بلاريب . وكم فضائح تنطوي عليها هذه الصهيونية الخبيثة التي يجب أن نهدم سياستها فى الوطن القومي . خلق عجيب ، لم يبق على الارض إلا كرهه !

هذا رعونة منها

سخرنا من الخبر الذي روته (دافار) تزعم فيه ان الصحف التركية تقول ان الثوار العرب فى فلسطين يذيعون بيانات تحريض على الاتراك ، ويقول بانهم سيحاربون دكتاتور تركيا ، بعد انتصارهم فى ثورتهم !

ليس ما يعلقه الكاتب على هذا التخبط إلا قوله ان هذا من دافار وقاحة بالغة الحد ، وطيش لا يليق بصحيفة مهما اسفت ، ومهما نزلت عن المستوى المعقول لسبب من الاسباب . هل اصاب الصحف اليهودية مس من الجنون فى هذه الايام ، من جراء حركة العرب ؟

فضيلة الاعتراف بالجميل

نشأ العربي على فضيلة الاعتراف بالجميل أياً كان فاعله . لذا وقفت البلاد من النائب (غلاشار) ، الشيوعي ، موقف الشاكر ، فطيرت اليه برقيات تحمل شعور هذه الامة . ولم يمنع عرب فلسطين بعدهم عن الشيوعية أن يصافحوا الرجل اتباعاً لفطرتهم في الاعتراف بالجميل . ولعل هذا الخلق هو عكس ما شب عليه اليهود تماماً . ولذا تجد كل شعب على الارض لا يطيقهم . وان تجمع الدنيا كلها على أمر إلا ويكون لذلك الاجماع وجاهته ، وهو ما عامت !

لقد تسامت النفوس

من حسنات حركة اليوم أنها جمعت شمل الامة ، فلم يخرج أحد على الاجماع . وقد رأينا مثالا من ذلك في مذكرة الموظفين . فقد أعلن من لم تصلهم المذكرة لتوقيعها عن موافقتهم المطلقة عليها . وسارع من قيل عنه انه لم يوقعها الى تصحيح الخبر ، واعلان تضامنه مع زملائه . أخلاق فاضلة في الاتحاد ، والسير مع الجماعة ، لا نفرة ولا شذوذ . لقد تسامت النفوس الى حد عظيم جداً ، ولو لم يكن من فضل لهذه الحركة غير هذا الفضل ، لكفى ربحاً

حقيقة موقف اليهود

حقيقة موقف اليهود هو هذا : لقد ضربوا في هذه الحركة في الصميم . وتهدم جزء كبير من بناء وطنهم القومي . ومالت الاكثرية الساحقة الى التسليم والاذعان . لكن ما تزال فيهم فئة متطرفة تمني قومها بالصبر لان العرب — كما تتخيل — سيرجعون ، وتنقضي (سحابة الصيف) . على أن تلك الاكثرية تلحف في وجوب الخلاص ، وتدفع بالحكومة الى هذه النتيجة . أما العرب فانهم يؤمنون بمبدأ « الشجاعة صبر ساعة » ، ولن يرجعوا قبل أن تتبدل السياسة القائمة تبديلا اساسياً ، فان حركة اليوم لهم بمثابة حياة وموت . نقول هذا ونحن أقوياء الايمان بثبات هذه الامة المجيدة

سائح

انشاء الطرق الحربية

نتيجة لجلاء الجيش البريطاني عن مصر

تناولت المحادثات التي دارت بين الوفدين المصري والبريطاني حول المسألة العسكرية الطريق الحربية التي يلزم انشاؤها كنتيجة لرحيل الجيش البريطاني عن الاماكن التي يحتلها الآن الى المكان الذي سينشأ قسم منه عند قنال السويس.

والمفهوم ان وزارة المواصلات تتأهب لدراسة تلك الطرق التي تربط انحاء القطر المصري كله بعضها ببعض وتسهل الانتقال بسرعة اذا كان هنالك ما يدعو الى ذلك .

جلاء الجنود البريطانيين

شرط من شروط الصداقة الخالصة لمصر

عقدت جريدة « نيوستيتسمان » مقالا رئيسياً اشارت فيه الى ما كتبته « الديلي ميل » وما اتهمت به بريطانيا من انها اذعنت لمصر واستسلمت لها فقالت ان كل هذا معناه ان الحكومة البريطانية وافقت في النهاية على طلب المصريين الخاص بجلاء الجنود البريطانيين عن القاهرة . ولكن هذا العمل الحكيم الذي تأخر تنفيذه ليس تسليما وليس فيه ما يعرض المصالح الانكليزية للخطر ، بل هو شرط من الشروط الضرورية للصداقة الخالصة مع مصر

وزادت الجريدة « ان الحكومة البريطانية تستحق التهنئة لانها استطاعت ان تتغلب على مقاومة مستشاريها العسكريين لهذا العمل. وكل رجائنا ان تسوى المسائل الاخرى المختلف عليها بين البلدين بطريقة يستاء منها المتعنتون عندنا كذلك »

. . .

الحلف العربي بين العراق والحجاز

لم ينشأ لمصلحة اجنبية ما

نشرت جريدة « ام القرى » مقالا توضح فيه الغاية من انشاء الحلف العربي وترد على بعض اقاويل الصحف الاجنبية:

« سبق ان نشرنا نبأ ذلك الحلف العربي العراقي السعودي يوم تم توقيعه وقرأنا فيه آيات المودة والتآخي بين البلدين الاسلاميين العربيين. وحمد العرب كافة ذلك الحلف وأثنوا عليه وعلى الذين عملوه بما هو وهم اهل له ومحل . ولما قرأه الناس وجدوه واضحاً كل الوضوح في كل مادة وفقرة ولفظة ، ولم يكن للخفاء سبيل في الفاظه ولا في جمله ، بل كان بياناً واضحاً لا خفاء فيه ولا ابهام .

ولكن رغم بيانه وتبيانه لقد احيط نبأه يوم علم امره ، ولم يخبر خبره ، بكثير من الشكوك والريب من قبل كثير من رجال السياسة والصحافة في العالم الخارجي . ولما نشرت بنوده وتوضحت احكامه ، ظننا ان ما فيه من وضوح وتبيان يزيل إشكال المشكلين، ويذهب بشك المريبين

ولكنا وجدنا القيل والقال بعد نشره اكثر من قبل معرفة خبره، فذهبت طائفة من كتاب الصحف الافرنسية والايطالية وظاهرها بعض كتاب الصحف العربية الى ان هذا الحلف سعي من مساعي الحكومة البريطانية ونتيجة من نتائج القوى التي تعدها بريطانيا لتقاتل بها نفوذ بعض الدول الاجنبية التي تريد مقاومة نفوذها. وذهب فريق من كتاب الانكليز انفسهم الى ان هذا الحلف، الذي قام به العرب لجمع كلمة العرب واخراج الاوروبيين من كل بلد عربي، موجه ضد السياسة البريطانية

ومن عجيب امثال هذه الاراء ان نجد بين رجال الصحافة العربية من ينقلها ويكبرها، ومنهم من يكتبها ويعزوها لنفسه كانها من استنتاجات فهمه

لهذا رأينا ان نبين آراء هؤلاء الكتاب بكل صراحة ووضوح تبييناً فوق تبيان ذلك الحلف

ان الحلف العربي العراقي السعودي لم ينشأ لمصلحة دولة من الدول الاجنبية ولا لمعاداة دولة منها ، ولم يكن الباعث له غاية من غايات الحكومة البريطانية ، ولا غاية من غايات غيرها . وانما منشأه وكيانه ولحمته وسداه، هو مصلحة العراق والبلاد العربية السعودية ، والدفاع عن كيانهما. والباب فيه مفتوح لكل دولة عربية مستقلة ، وهو في نفس الوقت صديق لكل من يود مصادقته من الدول الاخرى كائنة من كانت . ولم يفكر واضعو هذا الحلف — فيما نعتقد — ان يقصدوا منه انحيازاً او تحيزاً ، بل كل غايتهم منه ان يكونوا في سلم واخاء في داخل بلادهم ، وان يكونوا عوناً على الملمات والمصائب ان احاقت بهم ، فهم صديق لمن صادقهم .

فهم لا يضمرون عداوة لمن لا يناوئهم العداء ويسعون ويحبون ان يحلوا مشاكلهم كلها عن طريق السلامة ، ولم يفكروا في قتال احد الا اذا اضطروا الوقوف موقف المدافع عن النفس ، وقد اعيتهم الطرق السياسية لدفع العدوان ، وجعل سعيهم اليوم منحصر في اصلاح بلادهم وتوحيد ثقافتها الاسلامية العربية ، والتعاون بينها على ما فيه رفع كيانها العلمي والاقتصادي ، وهم يمدون ايديهم لمصافحة كل من لا يريدهم بسوء

هذا الذي فهمناه من هذا الحلف ، وهذا هو الذي نطقت به مواد الحلف وبنوده ، زدناه تبياناً ووضوحاً ليزول بهذا البيان الصريح كل اشكال ، ويستقر له بال من كان يظن به الظنون

. . .

نهاية العصبة

اما ان تعزز سلطتها واما تنهار

فيما يلي نص القرار الذي أبرمته الهيئة العامة لعصبة الامم في الجلسة الختامية لها :

« لقد دعيت العصبة الى هذا الاجتماع بناء على طلب حكومة الارجنتين لبحث الحالة الناشئة عن النزاع الايطالي الحبشي ، وقد اطلعت هيأة العصبة على البلاغات التي قدمت اليها والتصريحات التي ابديت في هذا الصدد ، فرأت ان ظروفاً مختلفة حالت دون تطبيق ميثاق العصبة بكيفية وافية وهي لا تزال حريصة كل الحرص على مبادىء الميثاق الاساسية التي يتردد صداها في وثائق سياسية اخرى ، كتصريح الجمهوريات الاميركية بتاريخ ٣ آب سنة ١٩٣٢ الذي يمنع تسوية المسائل الارضية بوسائل القوة ولما كانت الهيئة راغبة في تعزيز سلطة العصبة بتطبيق هذه المبادىء على الاختبارات ثم لما كانت مقتنعة بانه يجب تعزيز قوة الضمانات الخاصة بالامن والسلامة لاعضاء العصبة فانها تعلن رغبتها في ما يلي :

١ — ان يدعو مجلس العصبة حكومات الدول التي هي اعضاء في العصبة لان تقدم الى السكرتيرية العامة قبل اول ايلول القادم جميع الاقتراحات التي يجب تقدمها لتعزيز انفاذ مبادىء الدستور .

٢ — يعهد الى السكرتير العام وضع تقرير في هذا الصدد يقدم الى هيأة العصبة في اجتماعها القادم .

ولما كانت هيأة العصبة قد اطلعت على البلاغات والتصريحات في صدد الحالة الناشئة عن النزاع الايطالي الحبشي ، فانها بالنظر الى الظروف المشار اليها والى القرارات المتخذة من قبل في مناسبة هذا النزاع ، ترغب الى لجنة التنسيق ان تبلغ حكومات الدول التي هي اعضاء في العصبة جميع الاقتراحات المفيدة لانهاء التدابير التي اتخذتها هذه الحكومات لتنفيذ المادة ١٦ من دستور العصبة »

تركيا سيدة المضايق

تحذير لمندوبي السوفييت والانكليز

تكلمت جريدة « جمهوريت » في مقال رئيسي قيل انه موعز به من اتاتورك رئيس الجمهورية عن سير العمل في مؤتمر مونترو فقالت « إن تركيا تتبع اللعبة التي تجري في مونترو بكل يقظة واهتمام. وينبغي ان تكون هي السيدة المطلقة المضايق، فاذا كان كل احد في العالم يعتقد بأنه له الحق في ان يعبر المضايق على هواه فان تركيا تفتح ابواب المضايق او تقفلها كما تشاء . وقد كان لهذا التحذير الموجه لمندوبي السوفييت والانكليز لكي لا يؤخر ختام مؤتمر مونترو صدى استحسان عظيم في الرأي العام التركي. ومن المرتقب صدور تصريح من الحكومة التركية تعقبه تدابير عملية اذا لم يتسن بعد وقت قصير إجابة المطالب التركية » .

اعانة لبنان لمنكوبي الاضطرابات

اذاعت لجنة جمع الاعانات في بيروت ما يلي :

جمع من رأس النبع مبلغ ٥٥٦٧ قرشاً سوريا بواسطة حرم المرحوم صالح بك حيدر وحرم رياض بك الصلح والانسة درية نحاس

واستلمت اللجنة من الدكتور نحو استاذ الامراض الصدرية في الجامعة الاميركية ورئيس طبابة مصح ظهر الباشق مبلغ ٢٧٠٠ قرشاً وهو ما جاد به بعض مرضى وموظفي ستاتوريوم همبلن الكائن قرب حمانا

وجمع ١٣٦٧ غرشا من بعض المحسنين و١٩٠ قرشاً بواسطة الدكتور فوزي الداعوق و١٤٠ قرشاً بواسطة محي الدين لقاضي و٦٦٠٥ قروش بواسطة وفيق الحسامي ومحمد طاهر و٣٤٠٠ بواسطة السيدة عنبرة سلام و١٠١٠ من الشوفرية في رأس بيروت

وجمعت الصناديق ١٣٧٧ من كنيسة سيدة البشارة للروم الارثوذكس و١٤٠ من جامع ابي حيدر و٣٧١ ونصف من جامع رأس بيروت العلوي و٢٣٥ ونصف من جامع الحرش و٥٨ ونصف من الجامع الكبير و٢٢٦ ونصف من الجامع الكبير و٢٢٦ من جامع رأس بيروت بواسطة الشيخ عبد الغني غنوم و٧٨٧ من الاسواق بواسطة السيد احمد السمن

وبلغ صافي ريع الحفلة التي احياها الاستاذ يوسف وهبي مبلغ ٩٥٠ قرشاً سوريا

وجمع مبلغ ٣٧٩٥ قرشاً ونصف من سوق سرسق وما حواليه بواسطة السيد عبد الرحمن العدوو الدكتور محمد النويري

فيكون مجموع القائمة السابعة مبلغ ٢٩٠٤٠ قرشاً سوريا. والتبرعات لا تزال تتوالى على اللجنة جزا الله المحسنين خيراً

امين سر اللجنة : قسطنطين يني

اعلان

الى السيد عبود يوسف متري من بيت لحم « المعروف الان في جمهورية هندوراس باسم الفونسو» وزوج السيدة سوريا لحام الشرعي من الناصرة

ان المحكمة الكنسية اللاتينية لمقاطعة الجليل في الناصرة تبلغك وجوب حضورك الى ديوانها في الناصرة نهار الخميس الواقع في ٣١ تموز سنة ١٩٣٦ الساعة العاشرة صباحا للنظر في الدعوى المقامة عليك من زوجتك السيدة سوريا لحام وتحيطك علما بانه اذا تأخرت عن الحضور بذاتك او بواسطة وكيلك تجري بحقك المعاملة القانونية وتصدر الحكم غيابياً

نديم نعمة بطحيش
كاتب المحكمة الكنسية اللاتينية

حظ الاحباش

وحظ عرب فلسطين

نشرت جريدة « البلاد » العراقية المقال الافتتاحي التالي لكاتب صاحب التوقيع تناول فيها بحث قضية فلسطين مع مقارنتها بقضية الحبشة المحنة التي لا تنسى :

اندهش العالم الاسلامي من اقصاه الى اقصاه لحادثة الاحباش. وضجت الصحف العالمية والمحافل الدولية اشفاقا عليهم وتأثراً لرزيتهم. وما اعلن الطليان حربهم الا وقامت الساعة باوروبا وزلزلت الارض زلزالها ثم ثارت ثائرة عصبة الامم، فكانت العقوبات وكان التوتر والتقاطع لا من الدول المنضمة الى عصبة الامم فحسب بل ومن الدول الخارجة عنها ايضا. كل ذلك اشفاقا على الاحباش وانتصاراً لهم. وما انفكت هذه الدول من وضعها هذا منذ ابتداء الحرب حتى الساعة

ولست ادري ما هو سبب هذا الانتصار وسر هذا التعاضد؟ ألنفوذ في الحبشة لا نعلمه أم ماذا ؟ إنا لا نعرف سبباً لذلك سوى الطالع لا غير وسأثبت لك حسن طالع الاحباش واوضح لك سوء طالع فلسطين وسأعلمك جيدا واشركك بما اعتقده من ان الاحباش احسن حظاً من عرب فلسطين على الرغم من انهيار دولتهم وضياع ملكهم. ارتج العالم الغربي وتبعه العالم الشرقي على الاحباش بالشكل الذي رأيت وقضية الاحباش لم يمض عليها سوى بضعة اشهر وتصامم العالم الغربي وقسم من العالم الشرقي عن نكبة فلسطين وفلسطين تئن منذ ست عشرة سنة

تظاهرت اثنان وخمسون دولة للشعب الحبشي والشعب الحبشي كما تعلم ينقصه كل شيء على الرغم من قدمه فانه متأخر بحضارته وثقافته ومتأخر بعمرانه وقوته ومتأخر بكل شيء. وحسبك ما حدثتنا به (جريدة الديلي ميل) (١) بقولها «ان اكثرهم جامد لا يساير التطور في كثير ولا قليل وان كهنتهم — وهم مليونا نسمة ينكرون على الامبراطور ركوب السيارات لان اجدادهم وملوكهم السابقين يركبون الخيل والبغال — ثم تقول — وكان الامبراطور مقيداً بسخفهم وانحطاطهم الخلقي » وشعب خامل وخمس سكانه كهنة يأبون الا ركوب الخيل والبغال لا بد وان يكون مطمعاً لشعب قوي يجاوره فيدخله وينتجه طوعا او كرها ليستفيد منه

وها قد حل الطليان عاصمة الاحباش

اعتقد ان فلسطين سوف يمحى اسم العرب واسم الاسلام منها ، فلسطين مضطربة بحالها مظلمة باستقبالها، وفلسطين معدومة الناصر، ثم اضحت بعد ذلك لا نعرف وضعها من وضع اقطار العالم ، فلا هي مستعمرة لتحشر مع المستعمرات ولا هي ميتة لتسجل مع الاموات ولا هي حية ولكنها يائسة بائسة، ومهضومة مضطهدة تبغي الناصر ولا ناصر وتستغيث فلا مغيث . ثم عادت بعد ذلك مستمسكة بالعدل ومحتجة بالحق. فيالله وهذا العدل ويالله وعصبة الامم حين رأيناها تنوح وتعول على التيارية طالبة توطينهم حتى دفعها الانتصار لارهاق الدول بمبالغ طائلة لتسفيرهم وتسكينهم ثم نراها تغض النظر عن الملايين من العرب قد استبيح وطنهم ليقوم مكانهم شذاذ الافاق قد استحلوا ارضهم وديارهم باسم العدل واسم المدنية

واذا كانت المدنية بهذا الشكل فما هو اذن شكل الهمجية ؟

ولما رأى الله سخف هذه المدنية وعلم بما بين طياتها من كيد ابتلاها بفضيحة بعد الفضيحة والفضيحة التي ما وراءها ستر هي توغل الطليان في البلاد الحبشية ببضعة اشهر وترك العصبة وليس لها من الامر شيء سوى عقد اللجان. فاضحت قنابل الطليان تقذف وتحرق وغازاتهم تميت وتخنق وقتلى الاحباش جاوز عددهم الخمسين الفاً. والعصبة تعقد اللجنة الثالثة عشرة وغيرها وكلا الدولتين عضوان فيها وبعد هذا فاياك ان تتشدق بكلمة حق وعدل وعقود وعهود والقرن العشرين وعصر المدنية وعصبة امم وقوانين ورأفة ورحمة لا تقل كل ذلك ولكن قل عصر خرق الوعود ونكث العهود وعصر الجور والظلم وقتل النفوس وسلب الاوطان واخذ الديار

وقبل ان اختم كلمتي اريد ان ابدي نصيحتي للانكليز، نصيحة صديق لصديق وحليف لحليف، انصحهم بهذا المثل العربي الخالد وهو (اذا اردت ان تطاع فسل ما يستطاع)

لذلك اعلمهم بان رأيهم في جمع العرب والصهاينة على صعيد واحد هو امر لا يطاع لانه لا يستطاع وان اباحتهم وطن العرب للصهيونيين هو امر لا يتفق وصداقتهم مع العرب وعهودهم معهم وان من المستحيل ان يقابل الرجل قاتل اخيه او غاصب حق اخيه بصدق صحيح وصفاء صحيح وتلك قاعدة نفسية لا يجحدها احد وان ابتسامة العرب اليوم مع حال فلسطين الان ليست الا مجاملة اما اذا تلبدت السحب واكفهر الجو فيهرع العرب حفاة عراة ويحتلون ربوع فلسطين — كما احتلها اباؤهم من قبل — فيبطشون البطشة الكبرى بكل صهيوني تضمه تلك الارض. هذا وان ارضاء شرذمة بسخط ملايين من العرب عرفتموهم بعد ان جربتموهم هو امر لا يتفق والسياسة الرشيدة فجدير برجال الانكليز ان يتدبروا لهذا الامر ويدفنوا وعد بلفور في قبره وينفذوا وعد من هو اجل شأناً من بلفور لمن هم اجل شأناً واعظم خطراً من الصهاينة

عبد المنعم آل علوش

نواب لبنان يطلبون اعادة الدستور

نص مذكرتهم الى رئيس الجمهورية

وضع النواب في المجلس اللبناني نص المذكرة التالية يطلبون فيها اعادة الدستور المعلق في ٩ ايار. وقد رفعت الى رئيس الجمهورية بواسطة رئيس مجلس النواب:

«ان النواب الموقعين على هذا الكتاب بالنظر الى الاحداث السياسية الهامة المنتظرة يرون من الضرورة

اولا — الغاء القرار رقم ٥٥ المؤرخ في ٩ ايار سنة ١٩٣٢ الصادر من المفوض السامي والقاضي بتعليق دستور سنة ١٩٢٦ المعدل في سنتي ١٩٢٧ و ١٩٢٩ حتى يتمكن مجلس النواب من العمل في ظل الحريات الدستورية

ثانياً — ان يكون رجوع الدستور المذكور باسرع ما يمكن حتى تجري المباحثات وما اليها بالطرق الدستورية. ولهذا فانهم يطلبون من فخامة رئيس الجمهورية والحكومة اللبنانية ان يسعيا للوصول الى تحقيق هذه الغاية في القريب العاجل »

ساعدوا
عائلات الشهداء
والمنكوبين
* * *

تأثير الاضراب على التجارة

في الايام العشرة الاخيرة من نيسان

جاء في النشرة التجارية الاخيرة لحكومة فلسطين الاحصاءات التالية اخذت عن شهر نيسان الماضي :

الصنف	الكمية بالطن	القيمة بالجنيه
الارز	٦٦٩	٦٫١٧٨
السكر	١٥٦٥	١٢٫٢٩٠
الفحم	٤٢٩٦	٧٫٥٦٩
الاسمنت	٣٤٧٩	٧٫١٧٥
المواد الحديدية	٢٩٣٧	٢٤٫٠٠٤
انابيب حديدية	٧٦٨	١٠٫٩٤٦
اخشاب	٩٢٢٣	٢٢٫٦٣٨

واذا قورنت الكميات الواردة من نفس هذه الاصناف في شهر نيسان من العام الماضي لوجدت:

الصنف	الكمية بالطن	القيمة بالجنيه
الارز	١٤٥٠	١٥٫٧٥٣
السكر	٢١٦٠	١٥٫٦٧٥
الفحم	١٠٨٧٨	١١٫١٤٤
الاسمنت	٩٧٩٥	١٧٫٥٣٣
المواد الحديدية	٧٤٤٨	٥٢٫٧٢١
انابيب حديدية	١٧١٤	٢٧٫٢٩٢
اخشاب	١٣٢١٤	٣٠٫١٠٥

صديق العرب « المجهول » يتحدث

اثر « الراديو » فى ثورة فلسطين

العرب خير امة تصغى الى الاحاديث ولا تريد الا الاحاديث

« الراديو » الايطالي ، والمراقبة على صحف فلسطين ، ومايدخلها أو يخرج منها من الانباء

فى فلسطين شخص واحد لا يعنى قط باضطرابات فلسطين ، فمن هو ... ؟

امامنا الان العدد الصادر من الديلي اكسبرس » الاسكندلندية بتاريخ ٢٧ الماضي ، وفيه مقال عنوانه (الصوت النام للصحراء) وهو بقلم ا . د . كاللاغر ، وقد مهدت له الجريدة بكلمة ، تنقلها هنا بعنوانها ، هي والمقال

« المحرر »

المعرضه الجديد !

تقوم محطات الراديو بث الدعوة في جميع انحاء الدنيا . وستقول لك هذه الصفحة ما ذا تعمل ايطاليا في جزيرة العرب ، ثم انك اذا اصغيت الساعة السابعة من الصباح ، تسمع صوتاً المانياً ولو انه يتكلم الانكليزية

يعلن هذا الصوت ان الاذاعة موجهة الى جنوبي آسيا وشرقيها ؟ ولكن رسالته لا تعد موجهة بالطبع الا الى البلد الذي يكثر فيه التكلم بالانكليزية — الى الهند

ما ذا تستطيع ان تصنع بهذا الصوت ؟

لقد تخطى الراديو جميع الاسوار القديمة الطراز ، اسوار المراقبة التي تفرض على الصحف ، وليس ثمة إلا طريقة واحدة — يعرفها مهندسو اللاسلكي اليوم — لاسكات صوت المحطة المراد اسكاتها ، وستتبع هذه الطريقة ... « في المرة التالية »

« الدفاع » : انتهى التمهيد فاليك المقال :

خير أمة

تلتذ بالاحاديث

لقد عثر الهائمون على وجوههم فى الصحراء على الراديو

انهم قوم لا يستهويهم الرقص الحامي ولا التمثيل ، لا بل ولا الموسيقى الشرقية السحرية ، وانما تستهويهم الاحاديث التي لا نهاية لها ، وتستهويهم نشرات الانباء التي تذاع باللغة العربية ، فهم اعظم امة تصغي الى الحديث ، ولا تطيب نفوسها الا الى شيء واحد : هو الحديث

الصديق « المجهول »

وحديثه عن الثورة

ان هؤلاء العرب صديقهم « المجهول » الذي يطوف في الصحراء فوقهم ويعثر عليهم اينما يكونون ليقص عليهم القصص اليومية للثورة الفلسطينية

وان انباء هذا الصوت ، هي التي يريدون سماعها منه ، ومنه وحده ، لا من سواه

انه صوت رجل قوي ، يقع احسن الوقع فى نفوس هؤلاء المشردين القساة الشداد ، اذ ان لمميزاته القوية التي تحرض المستمعين اليه وتفعل بهم ما لا تفعل النبرات المتذبذبة

والصوت ايطالي ، ولكن تمكن من نواصي اللغة العربية الى الدرجة التي تجعل المستمعين اليه من هؤلاء العرب لا يظنون بصاحبه الا انه عربي قح من ابناء البلاد العربية

واذا سألت بعد ذلك من هم هؤلاء المستمعون ، فاعلم انهم هم الثوار العرب في فلسطين ...

اشد مراقبة

عرفتها الدنيا

ويندر في الدنيا كلها ان تجد مراقبة كهذه المراقبة المفروضة على الصحف في الارض المقدسة

ودع الصحف جانبا تجد انه ما من وسيلة من وسائل المخاطبات الا وعليها رقيب عتيد من الموظفين البريطانيين يراقب التلغرافات والتلفونات والمكاتبات الجوية والبريدية

وليس ثمة اي نوع من انواع « البروباغندا » سواء لصالح الحركة العربية او ضدها ، الا وقد حرم عليه ان يدخل البلاد ، وهذا بخلاف المراقبات المفروضة في البلاد الاخرى ، اذ هذه كلها تسمح بدخول ما ترى انه « صادق في كل تفصيل من تفاصيله » من الاخبار

وما نفع المراقبة

و (المجهول) موجود

ولكن الصوت يضحك ... ويمضي فى صب رسائله « اللابريطانية » فى آذان المشردين في الصحراء

وتبرم الانباء برما الى ان تجعل المستمعين يعتقدون بان الجنود البريطانيين في فلسطين قد اعتزموا ان يبيدوا العرب ، العرب ، ليسلموا اراضيهم الى اليهود !

ويقص عليهم هذا الصوت كيف ان الاسلام في شمال افريقيا وفي سوريا وغيرها من البلدان المجاورة لفلسطين ، يحتشد انتصاراً لقضية العرب

ويختار هذا الصوت لرسالته احسن الكلمات المختارة ، لا يحض بها العرب حضاً كليلا بارداً على اشهار الحرب المقدسة ضد البريطانيين ولكن يتكلم عن وقائع مزعومة ، تدعو الى الظن بان البريطانيين يخوضون غمار معركة لم تنشب الا لصالح اليهود

واحيرة الرقباء

من محطة باري

وعن طريق الهواء يهمس هذا الصوت همساً خبيثاً بما يجعل التكره للبريطانيين يتغلغل فى فؤاد الارض المقدسة

هذا والرقباء عاجزون كل العجز عن مكافحته ... لان موطنه هو تلك المحطة القوية ، محطة باري احدى موانىء الادرياتيك

ولقد تحدثت انا الى الكثيرين من العرب الاذكياء المتعلمين تعليما راقياً ، ممن يمقتون اهراق الدماء واعمال العنف ، فقصوا علي حوادث مزعومة ، نسبت فيها الاعمال الوحشية الى الجنود ورجال البوليس البريطانيين ، فلما بينت لهم في مناسبات كثيرة انهم مخطئون ، واطلعتهم على البلاغات الرسمية التي صدرت عن الحوادث التي اشاروا اليها ، لم يزيدوا عن ان قالوا : « آه نعم ... ولكن هذه هي الرواية البريطانية ، ونحن نسمع ما ينقضها تمام النقض من الراديو الايطالي »

بالحراب اليهودية

يريد اليهود فلسطين ؟!

شكا الي اليهود في مرارة وامتعاض مما نسب اليهم من انهم يريدون بناء وطنهم القومي في الارض المقدسة خلف الحراب البريطانية ، وقالوا لي صراحة ما يلي :

« أننا لم نطلب من البريطانيين ان يحاربوا عنا . ان لدينا ألوفا كثيرة من الشبان اليهود الاقوياء الذين يحسنون الحرب كما يحسنها البريطانيون ، وما يريد هؤلاء الشبان الان يحاربوا » .. !

هذا هو الحوار العام الذي لا تسمع غيره من اليهود في فلسطين وهناك في بعض المستعمرات الزراعية اليهودية المنعزلة عن غيرها ترى اليهود قد اصبحوا على قدم الاستعداد ... ؟

« تانكات » يهودية

في فلسطين .. !؟

ولقد شاهدت بنفسي جرارتين (اي سيارتين من السيارات التي تقطر وراءها العربات) في مستعمرة من المستعمرات اليهودية الكبيرة لها عجلات كعجلات الدبابات « التانك » وهما صلبتان في بنائهما وكانت هاتان الجرارتان في عنبر فيه صفائح كبيرة من الفولاذ ذات شكل وحجم خاصين . وفي ربع ساعة يمكن تركيب هذه الصفائح وتحويل الجرارتين الى « تانكين » مصنوعين صناعة منزلية ... وفيهما ثقوب تطلق منها نيران المدافع الرشاشة او البنادق ، ومع ان هذين « التانكين » لا يشتركان الان فى الحرب الا انهما على استعداد ...

المؤامرة اليهودية

والفلاح العربي

اي نوع من انواع الرجال ذلك الفلاح العربي ، الرجل الذي يقذف الرصاص من البنادق العصرية وهو في كمينه على الباصات اليهودية ، وعلى الدوريات العسكرية البريطانية ..؟

هذه القصة الصغيرة تعرفك اليه :

« كنت في تل ابيب ، تلك المدينة العصرية اليهودية البحتة التي يرجى منها ان تصبح ذات يوم من اهم موانىء البحر الابيض المتوسط ، وهنا رأيت فلاحا قد وجد نفسه على الساحل محاطاً بالمئات من شباب اليهود يطرطشون في البحر وهم راقدون فى الشمس ، وكان ذلك قبل ان تصبح الاضطرابات اضطرابات جدية

« هناك وقف الفلاح في بقعة واحدة من الارض ساعتين كاملتين يمنعه خوفه وارتباكه من الجلوس

« انه لم يصنع شيئاً اكثر من الوقوف في الشمس والتطلع الى الشباب في ملابس البحر الرقيقة الزاهية الشفافة ، يمتعون النفوس كما يشتهوق

« واخيراً جمع اطراف شجاعته وابتعد عن هؤلاء الاجانب ، فتقدم منه صديق لي يعرف العربية وسأله بماذا كان يفتكر ؟

« وكان الرد : اننا لا نسمح لنسائنا بان تعرين كهذه النسوة »

موقف الفلاح

من معضلة الارض

ويعيش الفلاح معيشة بسيطة سعيدة راضية في الظروف العادية ، وهو مجد مجتهد كثير التفكير فى المستقبل

ومن إبله وغنمه وخيله وحقله ، يتألف كل ماله من الحاجات والرغبات .

ولما وصل اليهود ، وهم في حاجة الى الارض لم يرغب الفلاح في البيع بل قال : « الى اين اذهب اذا انا بعت ارضي »

واحس اليهود بان حاجتهم الى الارض اعظم من حاجة الفلاحين اليها ، فقدموا لذلك اثمانا لا يتصورها العقل ، اذهي ثروات تعلو عن الثروات التي يراها الحالمون من الفلاحين في المنام

كيف أسلم

نجل غاندى الاكبر

اذاعت البرقيات حادثة اعتناق « هيرالال » نجل الزعيم الهندي غاندي ، الاسلام ، وعدت بين الهندوس من اروع الحوادث . لان الاستاذ هيرالال الى جانب كونه ابن غاندي من ألمع المحامين وابرز المفكرين في الهند ، وهو يخالف والده في مذهب « اللاعنف » « والمغزل » ويقول بضرورة تقليد الغربيين باستعمال الآلات العصرية . وقد أعلن اسلامه أمام عشرين ألفاً من المسلمين الهنود فى الجامع الكبير في بمباي وهذه هي الكلمة التي أعلن بها اسلامه :

« كلكم يعلم باني انا هيرالال ابن الزعيم الوثنى الكبير غاندي ، فانا اعلن على رؤوس الاشهاد وفي وسط هذا الجمع العظيم من المسلمين باني قد عشقت الاسلام ، واحببت القرآن ، وآمنت بالله وحده وبالرسول الاطهر سيدنا محمد صلوات الله تعالى عليه وانه خاتم النبيين وانه لا نبي بعده ، وان ما جاء في القرآن حق ، والبعث والنشور حق ، والملائكة والقضاء والقدر حق ، والكتب المنزلة كلها حق ، وانبياء الله ورسله حق . فللاسلام وللقرآن سأحيا وسأموت وسأدافع وسأناضل وسأكون مبشراً وداعيا بين قومي وعشيرتي

الا ان هذا الدين الحنيف هو دين العلم والثقافة والعدالة والامانة والرحمة والمساواة »

وهناهتفت الجماهير بصوت واحد :

الله اكبر ! الله اكبر !

وكان عبد الله هيرالال — وهذا هو اسمه الجديد — يلبس عمامة خفيفة فلما انهى خطابه صعد احد علماء المسلمين وقلده اكليلا من الورد والقرنفل ، بينما كانت اصوات الجماهير تردد بصوت بدوي : الله اكبر ! الله اكبر !

واخيراً باع الفلاحون . . . وفي هذا الذي جرى وما يزال يجري برأي زعماء العرب ان فلسطين كلها سائرة فى طريق الخروج من ايدي ابنائها الى ايدي اليهود

ولذلك ترى هؤلاء الزعماء يلحون الآن في سبيل وضع تشاريع جديدة تحرم على اليهود مشترى الاراضي العربية

شخص فى فلسطين

لا يعني بفلسطين

وهنالك ، في الارض المقدسة ، شخص واحد فقط لا يعني بفلسطين ولا تؤثر عليه هذه الاضطرابات القائمة فيها

هي انسانة لا تخرج الا مرتين كل اسبوع من دارها في الحي اليهودي الجديد في القدس ، وهو الحي الذي بنيت دوره بطريقة تجعلها دائمة التعرض للشمس ، طبقا للرسوم التي رسمها لها مهندس معماري من اليهود المطرودين من المانيا

انها تركب في سيارة مقفلة اسدلت على نوافذها السجف ويركب معها خادمان او ثلاثة ، حتى اذا بلغت السيارة بوابة يافا نزلت منها ومشت في تأن على الدرج الذي يصل الى كنيسة القيامة

وهنا تركع في معبد صغير وتصلي

اما المعبد فتابع للكنيسة القبطية

واما الانسانة فانها امبراطورة الحبشة

سوريا في طريق الاستقلال

تصريحان لوزير الخارجية وبول بونكور

فرنسا تعزم عزماً أكيداً على تغيير سياستها

تكلم المسيو فيانو وكيل وزارة الخارجية الفرنسية امام لجنة الشؤون الخارجية في مجلس النواب الفرنسي وقدم اليها بياناً مستفيضاً عن اسس المعاهدة التي يجرى في الوقت الحاضر وضعها بين سوريا وفرنسا وعن مشروع الانتقال من نظام الانتداب الحاضر الى عقد معاهدة بين الجمهورية اللبنانية وفرنسا

استقلال سوريا ضمن معاهدة

وصرح المسيو فيانو ان فرنسا ستمنح سوريا استقلالها ضمن نطاق معاهدة . أما معاهدة الصداقة والتحالف مع الجمهورية اللبنانية الجديدة فانها تلقي على فرنسا مسئولية الاهتمام بوسائل الدفاع عن البلاد وتأمين سلامتها عند انتهاء الانتداب

وسيعين سفير فرنسي في لبنان كما انه يمثل لبنان في باريس وزير مفوض .

وسيرسل هذا المشروع قريباً الى لجنة الانتدابات . وقد وجه الأعضاء الى المسيو فيانو عدة اسئلة اجاب عليها بالتفصيل . وفي النهاية شكره رئيس اللجنة المسيو ميسلر باسم اللجنة وأكد له تعاون اللجنة وتأييدها وشكرها على التفاصيل التى أدلى بها وان اللجنة يهمها ان يعقد بين سوريا وفرنسا معاهدة تضمن مصالح البلادين

الاثر الحسن لتصريحات وزير الخارجية

والذي يستدل من اسئلة اعضاء اللجنة والتصريحات التي أدلوا بها ان تصريحات المسيو فيانو وكيل الخارجية تركت أثراً حسناً في نفوس الاعضاء ، فقد تناولت الظروف التي عهد فيها بمهمة الانتداب لفرنسا وكيف قامت بمهمتها . ثم اكد ان المعاهدة التي يجري اعدادها الآن تمنح سوريا الاستقلال ضمن نطاق معاهدة تشبه المعاهدة التي عقدت بين العراق وبريطانيا . وسيحول الانتداب في لبنان الى معاهدة صداقة وتحالف . ويجب ان تعرض النصوص على لجنة الانتدابات وعصبة الامم والبرلمان الفرنسي لكي تجري الموافقة عليها في القريب العاجل

تصريح هام لبول بونكور

ثم نشرت جريدة « قرون » التركية حديثا ادلى به المسيو بول بونكور جاء فيه :

« ان الحكومة الفرنسية عازمة عزماً اكيداً على انتهاج سياسة واسعة فى سوريا ولبنان ، واعطاء هذه البلاد اكثر الحريات التي تمكنها من ممارسة حقوقها السياسية كشعب مستقل اسوة بما ناله العراق من استقلال . وقد تولت وزارة الخارجية في باريس المحادثات لعقد معاهدة تكفل هذه الحقوق لسوريا ولبنان وتصون فى الوقت نفسه حقوق الاجانب فيها

والبلاد السورية التي ستكون بحكم جوارها صديقة لتركيا ستراعى جميع العهود والمواثيق كلها التي قطعتها باسمها الحكومة الفرنسية مع حكومة أنقرة

نصوص المعاهدة موضوع البحث الودى

ولم يقبل المسيو بول بونكور ان يدلي باي تصريح عن نصوص المعاهدة بل اكتفى بان قال انها لا تزال موضوع البحث الودي »

ملخص البلاغ الرسمى رقم ١٧٥ـ٣٦

لواء القدس

جرى ليلة امس بعض حوادث اطلاق النار دامت حوالي ساعة على مستعمرة موتزا السفلى وقد اجاب الجند بالمثل ولم يعرف عن وقوع اصابات . قبل منتصف الليل اطلقت بعض عيارات نارية والقيت بعض الحجارة على محطة سكة حديد دير الشيخ ولم تقع اصابات

انفجرت فى اوائل ليلة امس قنبلة في بيت لحم وقد حطمت بعض النوافذ وعدا ذلك لم يحدث اي تلف

اللواء الجنوبى

اطلقت حوالي منتصف الليل بعض العيارات النارية على الحرس العسكري عند القطار الذي اخرج عن الخط في ٢٦ الماضي شمالي محطة اللد وقد اجاب الجند بالمثل ولم تقع اصابات

اللواء الشمالي

القيت في حيفا بعد ظهر امس قنبلة في باص فارغ نتج عنها عدة اضرار ولكن لم يصب احد بأذى

أثناء تفتيش قام به الجنود في قرية برقا صباح الامس ، القي القبض على عربي وجد لديه قنبلتان ومسدس وبعض الذخيرة .

القي القبض على عربي اثناء الليل كان يطلق الرصاص على بيارة في تل موند .

اطلقت بعض العيارات النارية على معسكر الجنود في طولكرم وعلى نقطة البوليس في اللجون وعلى مراكز الجند في جنين ، وقد اجاب الجند والبوليس بالمثل ولم تقع اصابات .

تدخل شخصية ممتازة

اتصل بنا ان شخصية عربية ، اكبر مما يتصور القراء ، أخذت تعني جليل العناية بحالة فلسطين الحاضرة . وقد درست الموقف عن كثب وأخذت تتطلع على مطالب اصحاب البلاد ، فرأت تشدداً كبيراً فيهـا . وهذه المطالب انحصرت في :

١ — وقف الهجرة ايقافاً تاماً
٢ — منع بيوع الاراضي
٣ — انشاء حكومة وطنية

وقد اقتنعت تلك الشخصية الممتازة بذلك وبعدم عودة الحالة الى مجراها الطبيعي إلا اذا أعلنت الحكومة هذ التبديل الاساسي في السياسة المتبعة. وقالت لها المصادر الوطنية المحلية ان ذلك شرط اساسي ، وستمضي البلاد الى أبعد شوط صابرة على كل مشقة ، إلا إذا أعلنت الحكومة تلبية مطاليب العرب الحقة والتي بدونها سيقع الخطر اليهودي الفظيع

أيتها الامة ! أفرغي عليك من قوة الايمان والصبر ، فوالله انك لبالغة غايتك. وإنك تطلبين حقاً ــ وكل أمة مثلك سبقتك الى حقوقها بقوة الايمان ،والثبات ، والاخـــلاص

مؤامرة يهودية ضد شركة تأمين

وليست ضد العرب فى هذه المرة

... وهذه مؤامرة مجرمة ثانية يدبرها يهودي ، ولكن ليس ضد العرب ، بل ليبتز بها من شركة التأمين ما امكنه من الاموال ، واليك التفاصيل :

يتعاطى اليهودي المدعو (باطيطو) مهنة بيع الاجواخ والخياطة الافرنجية، وله مخزنان الاول في سوق اسكندر عوض والثاني في شارع ابو خضرة ، وهو يقدم لبعض موظفي شركة شل الالبسة على طريق التعهد . وقد تعرف من تماسه مع عمال هذه الشركة على عامل عربي من عمال الشركة نفسها وتمت العلاقات بينهما الى ان ارتفع (التكايف !) بينهما !

وقد كان هذا اليهودي أمن على محتويات مخزنه لدى احدى شركات التأمين على مبالغ تساوي اضعاف أثمان محتويات المخزنين ، ولما طال امد الاضراب العربي اعتزم الحصول على المبالغ المؤمن عليها من الشركة ، فراح يفكر بالاسلوب الذي يوصله الى هذا الغرض فقرر مفاوضة (صديقه !) العربي بهذا الامر والاعتماد عليه في تحقيقه !!

لك ١٥ جنيها ودبر تكسير المخزنين

واجتمع اليهودي (باطيطو) الى العامل العربي وطلب اليه ، ان يجد له عددا من الاولاد العرب ، ليكسروا باب مخزنه الكائن في شارع اسكندر عوض ، على ان يدفع لكل ولد منهم ٤٠ او ٥٠ قرشاً ، والى العامل العربي نفسه ١٥ جنيهاً لقاء قيامه بهذا العمل ، دون ان يطلعه على الغرض من تنفيذ هذا الطلب ، فلعبت الهواجس في نفس العربي واخذ يفكر فى نتيجة عمله والاسباب الداعية له الى ان قنع ضميره بوجود مؤامرة قد تصيب العرب بسوء فصمم على اعلام البوليس بهذا الامر

يد البوليس تمتد فتفسد المؤامرة

وحضر العامل العربي الى حضرة مساعد مدير بوليس اللواء سليم افندي حنا واطلعه على طلب اليهودي فرسم سليم افندي خطته حالا واوعز الى العربي بان يحضر الاولاد ويتظاهر بتنفيذ الطلب ويذهب معهم بعد ارفاقه بأحــد افراد البوليس التحري لسماع اقوال اليهودي وقد تم هذا الترتيب وذهب العامل العربي وعدد من الاولاد والبوليس معهم الى اليهودي وطلب العامل منه ان ينقد الاطفال ما تيسر من الدراهم فأعطى كل واحد منهم ١٥ غرشاً والى العامل نفسه ٥٠ قرشاً ثم سار العامل والاولاد متجهين نحو المخزن متظاهرين باعتزامهم كسر الباب والقى البوليس القبض على اليهودي المذكور واطلعه على جلية الخبر وضبطت افادته وباشر البوليس التحقيق وختم القضية وستحال قريبا الى المحكمة

هجوم الثوار على المستعمرات لا ينقطع

لم ينقطع اطلاق العيارات النارية ليلة امس على المستعمرات اليهودية فاطلق مجهولون النار على عرطوف وقد استنجد سكان المستعمرة بالقوة وكذلك اطلقت عيارات نارية على حرس الجسورة قرب عرتوف ودير الشيخ : وحوالى الساعة الحادية عشر من ليلة امس اطلقت النار على قرية صمويل في طبريا . وقد كتبت الصحف اليهودية عن وجود اصابات في الجليل

واطلق مجهولون العيارات النارية على تل موند وعلى المستعمرات اليهوديـة في بيسان . وفي الساعة العاشرة قبل ظهر امس اطلق مجهول النار على فتى في القدس في طريق شنلر ولم يصب باذى وقد هرب الفاعل . وقد خف البوليس الى مكان الحادث فوجد فشكة فارغة . واطلقت العيارات النارية ايضاً على موتزا وملبس وميكور حايم واكفر اهرون

قنبلتان تنفجران

وتفتيش يشتد

بينما كان العمال ينقلون انقاض بيوت البلدة القديمة من امام النوفرة تحت حراسة افراد الجند الشاكي السلاح اذ بصوت انفجار هائل ينبعث من جهات سوق البلابسة فذعر الجند والعمال ،وعلم انها قنبلة القيت في السوق المذكور فانفجرت واحدثت ذاك الدوي

وعلى اثر انفجار القنبلة حضر عدد من افراد الجيش والبوليس البريطاني من جهتي ساحة السراي وحرابهم في رؤوس بنادقهم وحصروا جميع الواقفين والمارين في الساحة في اماكنهم وفتشوهم تفتيشاً دقيقاً ثم اخلوا سبيلهم واحدا واحدا

وبينما كان الجند والبوليس يفتشون انفجرت قنبلة وراء دار الحكومة ، فتراكض الجند والبوليس والناس الى تلك الجهة فوجدوا ان قنبلة القيت على احدى المستودعات الكائنة في اول شارع ابي خضره والمصنوع من الاسلاك في الزقاق الضيق الموصل الى سوق الدير ، فانفجرت واحدثت دويا هائلا جدا أروع جميع السكان المجاورين

وقد اجرى البوليس تحرياته اللازمة في ذاك المكان ، ولكنها ذهبت جميعها ادراج الرياح ، فأمر جميع الاشخاص الذين حضروا الى ذاك المكان بان يسيروا امامه فساروا متجهين نحو النادي الرياضي الاسلامي ، وبوصولهم امام مركز شركة باصات طولكرم فتشهم (الباشاويش) البريطاني (كلاو) واخلى سبيلهم وكان وصل اذ ذاك عدد كبير من افراد الجيش والبوليس الى ملتقى شارع الدرهلي وشارع سوق الدير وحصروا جميع المارة ايضا وفتشوهم ثم اخلوا سبيلهم

واتجهوا بعدها الى النادي الرياضي الاسلامي وأنزلوا جميع من كان بداخله وفتشوهم ولم يعثر خلال هـذا التفتيش على شيء ، وقد حدث مثل هذا التفتيش فى معظم شوارع المدينة الرئيسية

وكان الكابتن (هيكت) يقوم بتفتيش المارة في جهات المحطة ويستعمل القسوة في تفتيشه اذ كان يكيل (الكلمات) لصدور المارة

وفي الساعة الخامسة والنصف اعاد الجند والبوليس عملية التفتيش نفسها . ولا ندري ما هي الاسباب التي جعلت الجند والبوليس ينشطون في تفتيشهم الخلائق وهي سائرة في وسط المدينة؟!

ثلاث قنابل تطلق على قطار

خرج القطار من محطة يافا الى اللد بعد ظهر امس ، ولما وصل الى جسر شلوش الكائن وراء معمل واكنر اطلق اشخاص مجهولون ثلاث قنابل عليه دون ان تحدث اي ضرر به . وقـد اهتم البوليس لهذا الحادث وشرع بالتحقيق اللازم للقبض على الفاعلين

من الخوارج

بلغنا ان الحاج احمد ابو رياله وسليم القاضي النابلسي ينقلان البيض ليلا بواسطة العربات الى تل ابيب تحت حراسة البوليس .

وجنوب أفريقيا مثل لندن ضد اليهود

وزير الخارجية يقرر منع الهجرة

البرلمان الافريقي يحمل على الهجرة اليهودية

قالت دافار ان الجمعيات الوطنية في جنوب افريقيا بدأت تقوم بدعاية واسعة لمقاطعة اليهود وترسل مندوبيها الى المدن والقرى يبثون هذه الدعاية وشنت الصحف المحلية الغارة على اليهود وقام عدد كبير من اعضاء البرلمان هناك بحملة شديدة على الهجرة اليهودية وقد وصفوها بقولهم ان القصد منها هو تهويد جنوب افريقيا وان الاهالي لا يرغبون فى ذلك

وقد اضطر وزير الداخلية ان يصدر تعليمات منع بواسطتها هجرة اليهـود الى البلاد مع ان هجرتهم ضئيلة لا يمكن مساواتها بهجرة اليهـود الى فلسطين . . .

من ذيول المؤامرة اليهودية الكبرى

بالاضافة الى ما ذكر في الاعداد الماضية حول المؤامرة اليهودية الكبرى للايقاع بأهل قرية القبيبة ، علمنا ان الضابطين مصطفى افندي درويش واحمد افندي بدر وبوليسي التحري السيدين محمد فوزي ووصفي المباشر ، ومختار قرية القبيبة الشيخ شفيق شاهين قد كمنوا في بيارة السيد محمد شنيتر الكائنة على حدود البيارة اليهودية التي تم الاتفاق (ظاهراً) على قطع اشجارها بين ابن القبيبة واليهودي (مردخاي) ، وهناك حضر ضابطرخبوت المدعو كارلكو ومعه (بطل) المؤامرة مردخاي ويهـودي آخر يدعى (زون) وهو الذي كان يشغل (ابن مقبيبة) خفيراً في بيارته ، وابن القبيبة نفسه للتمرين على تنفيذ الجريمة ، وكان الضابطان ونفر التحري يدونون جميـع احاديث (ابطال) المؤامرة

وقد وردتنا معلومات جديدة حول هذا الحادث سنذكرها غدا او بعد غد وتسلمت ملفاتها الى مفتش المحاكم الضابط عزت بك طباره ، والذي سيتولى المرافعة فيها امام قاضي التحقيق ، والذي علمناه انها ستقدم قريبا جـدا الى قاضي التحقيق

من المعتقلين الى الامة الكريمة

يرجو المعتقلون الاحرار في صرفند من اللجان القومية ، وسائر ابناء الامة الكرام ، ان لا يبعث احد اليهم بهدايا من مأكل ومشرب ، وحاجيات اخرى .. وقد تقبلوا الى الان ما ارسل لانهم لم يشاؤا رده . على انهم مضطرون بعد اليوم الى ذلك . مدفوعين بعاطفة التقدير والاعجاب بهذه الامة المجاهدة ، محبذين ان ان ترسل تلك الهدايا والحاجيات الى المنكوبين والمحتاجين . وينتهز الاحرار هذه الفرصة لاعلان وافر شكرهم للذين ارسلوا حتى الان ، ولا يشغلهم شيء عن قضية البلاد التي ستكون سعيدة النهاية في المستقبل القريب ان شاء الله

وعاشت فلسطين خالدة

ثورة فلسطين فى محطة « بارى »

أذاعت محطة باري ان وكالة «اليونيتد برس» في القدس قالت ان الثوار لا يزالون مستمرين في جهادهم بشدة في كافة انحاء فلسطين وان خبرة الثوار ظهرت تامة في تنظيمهم لحرب العصابات

ثم زادت المحطة فقالت « وتؤكد بعض الدوائر ان حكومة فلسطين تكبدت خسائر فادحة بسبب الاضطرابات الحاضرة . وقالت ان خسائر اليهود تقدر بخمسة ملايين من الجنيهات الانكليزية

الرملة

مأساة قوله

هل تمت فصولا ؟

الرملة في ١٣ تموز ـــ لمراسل «الدفاع» الخاص : لم يكتف الجنود بما انزلوه بقرية قوله بالامس فذهبوا اليوم ظهراً الى القرية نفسها فأكملوا فصلا آخر من فصول هذه المأساة التي تعد من اول المآسي في فلسطين ففي الساعة التاسعة والنصف من صباح اليوم اتجهت الى القرية اربع دبابات وست سيارات ملاءى بالجنود واخذوا مخاتير القرى المجاورة ليشاهدوا باعينهم ما يصيب اخوانهم

وحضر كل من المستر كروسبي وجمال بك طوقان والمستر ملر وقائد الجيش واخرجوا اهل القرية ، ثم اقتحمت القوة القرية فنسفت بيوتا كثيرة بصورة لم يسبق لها مثيل وعرفنا منها بيوت كل من اسعد عباس الحنداش وعيسى ابو شحادة وعلي العون وقد نسفت كلها بما فيها من مؤن وارزاق

واللجنتان القوميتان باللد والرملة مهتمتان كل الاهتمام بمأساة هذه القرية التى اصبحت اعظم القرى نكبات وخسائر

امتلاء المعسكر الاول بالمعتقلين

علمت ان المعتقل الاول في صرفند قد امتلاء ، وقد اخذت السلطة ترسل المعتقلين الجدد الى المعتقل الاخر . وفهمت ان خمسة ارسلوا اول امس ، اما عدد المعتقلين في المعسكر الاخر فقد زاد على المئتين

القدس

مقابلات . . .

القدس في ١٣ تموز — لمراسل الدفاع الخاص — ذهب اليــوم قائد قوات الطيران في فلسطين وقابل السكرتير العام لحكومة فلسطين

وقابل اليوم المستر دونفيل رئيس قسم الاستخبارات السكرتير العام المستر هول ودامت هذه المقابلة نصف ساعة

من القدس والى القدس

بعد غدائه مع سموه في عمان

القدس في ١٣ تموز — لمراسل الدفاع الخاص : طار فخامة المندوب السامي صباح هذا اليوم الى بيسان وبعد ان تحدث الى المستر فاراداي والمستر بلاكبورن وذهب بالسيارة الى مخيم قوة حدود شرق الاردن حيث تفقد صفوف الجنـد برفقة الماجور سميث . وقبل ان يغادر المكان فتش فصيلة الجند من فرقة يورك ولانكشير بقيادة اللفتنانت ووكر . ثم طار بعد ذلك الى الزرقاء حيث استقبله الكولونيل كريستال وقد قضى بعض الوقت في تفتيش الورش فاحصـاً اجسام سيارات نقل الجنود

ثم تفقد بعد ذلك قوة احتياط حدود شرق الاردن المؤلفة من مئة نفر والقى عليهم خطابا قصيراً وهنأهم لان جميع افراد فرق الاحتياط قد اجابت الطلب وانضم افرادها الى قوة الحدود كما فعلوا في السابق ثم قال ان عمل فرقة « ج » في بيسان كان عملا يقتدى به وانه متأكد من ان جميع الفرق الاخرى سيكون عملها بنفس الجهود . ثم ذهب برفقة كركس الى عمان وتناول طعام الغداء على مائدة سمو الامير عبدالله ثم طار بعد ذلك الى نابلس حيث استقبله المستر فوت والمستر فتزجرالد وقد تفقد هناك مع الكولونيل لامي جميع وحدات الجيش وتناول الشاي مع الكولونيل يورهيد في كامب ضباط السي فورث هايلندرز. ثم عاد بالطيارة الى القدس

سيارة تدهس طفلا عربيا

بينما كان أحد افراد الجيش الانكليزي يركب سيارة خصوصية صدم أحـد الاطفال العرب وعمره لا يتجاوز العشر سنوات وذلك حوالي الساعة الثانية عشرة ظهرا بالقرب من شارع مأمن الله . وقد نقل الطفل الى مستشفى الحكومة فى القدس .

تصليح اسلاك التلفون تحت الحراسة

قطع الثوار أسلاك التلفون بين القدس والخليل وبين الخليل وبئر السبع وقد جربت دائرة البوليس في الخليل ان تتكلم مع القدس لارسال العمال لاصلاح الخطوط فلم تستطع ذلك . وحضرت قوة من البوليس في سيارة كبيرة قرب لعروب وصعدت على سلم الى اعلا الخط . وطلبت القوة من دائرة البريد ارسال لعمال لاصلاح التلفون وعلى اثر ذلك شاهدنا سيارة كبيرة مملوءة بالعمال تحرسها سيارة من الجنود البريطانيين متجهة الى جهة الخليل

هذه هي انحس سنه على اليهود

تاجر يهودي كبير باع بـ ٣٥ قرشا

زار اليوم أحد رجال السلك السياسي اليهودي مستشفى هـداسا . وبهذه المناسبة زار الادون اسحق كوهين وعندها سأله عن حاله . فأجاب ان جرحه مؤلم وان هذه السنة هي أنحس سنة على اليهود . وقد جرى بينهما حديث التجارة فقال « انني منذ الاضطرابات القائمة في فلسطين وأنا أشعر بالخطر الذي سيقع علي . » وقد أقسم يمينا أنه لم يبع منذ بدء الاضطرابات الى اليوم الذي أطلق عليه الرصاص فيه بغير ٣٥ قرشا . وذكر ايضا أن الادون سريانو لم يبع بغير ٣٥ قرشا وانتهى بينهما الحديث .

مطالب الطلاب من المجلس التعليمي العالي

ارسل اتحاد الطلاب العرب خطابا الى رئيس المجلس التعليمي العالي يطالبون فيه : ١— تأجيل الامتحان الى ان تحل القضية الفلسطينية . ٢— فصل الطلاب العرب عن الطلاب اليهود لما لهذا من مساس بالكرامة الوطنية . والخطـاب موقع من طلاب مدرسة الكلية العربية ، ترانسة ، الكلية الاسكتلندية ،المطران، الفرندز ، الفرير وصهيون

براءة عربى من تهمة حيازة مسدس

نظر المستر بلانكيت رئيس المحكمة المركزية اليوم في قضية السيد عبد الله حموده من اهالي لفتا المتهم بحيازة مسدس بقريته وجد اثناء تفتيش قهوة لفتا ولعدم وجود الادله الكافية قرر براءته.

الرئيس العام الجديد للنيابات

عين وزير المستعمرات المستر ا. ي. ب. روز مستشار التاج في روديسيا الشمالية رئيساً عاما للنيابات في فلسطين خلفا للمستر لويد بلود

الموظفون الصغار بعد الموظفين الكبار

أرسلت اليوم مذكرة الموظفين الصغار الى اللواء الجنوبي وقد انتهى تقريبا توقيعها من لواء القدس .

التحقيق مع الجندي
قاتل اليهودي بالخطأ

ذكرنا امس ان احد موظفي التلفون في محطة المدالمدعو (آدم ليفكن) اصيب برصاصة من مسدس جندي بريطاني بطريق الخطأ فمات حالا ، وقد علمنا اليوم انه القى القبض على هذا الجندي وشرع بالتحقيق معه عن كيفية خروج الرصاصة من مسدسه .

خمس سنوات

نظر اليوم المستر بلانكيت رئيس المحكمة المركزية بالقدس في قضية حمدي احمد يونس جابر من اهالي الخليل المتهم بحيازة عيارات نارية وبعد ان سمع اقوال شهود النيابة ومرافعتها واقوال وكلاء المتهم قضى بسجنه مدة خمسة سنوات

شكوى وتذمر
مساجين نور شمس

جاءنا من مراسلنا بطولكرم :

يشكو مساجين نور شمس من تصرفات الضابط الادون عزرا وزميله الانكليزي كرابد فهما يستعملان الشدة المتناهية ويتذمر هؤلاء ايضا من رداءة ما يقدم لهم من الطعام

لماذا نشطوا
لتعقيب باعة اللحم ؟

دهش الناس من نشاط البوليس البريطاني في تعقيب باعة اللحم في بيوتهم ، وبعد البحث فهم ان سبب ذلك ان المحكمة تقرر منح نصف الجزاء الذي تحكم به على الشخص الى البوليس الذي يصادر اللحم !

وقد احضر البوليس امس تسعة اشخاص من باعة اللحم في بيوتهم الى المحكمة ، وحكمت على كل واحد منهم بغرامة تتراوح بين نصف جنيه وجنيه واحد !

الحكم على يهودي
تمرد على البوليس

حكم الاستاذ موسى بك نمر حاكم صلح يافا على اليهودي المدعو يهودا بن سوشي سوسيان من تل ابيب بالسجن مدة اسبوع واحد لتمرده على اوامر البوليس !

خطط حربية جديدة

طولكرم — وصلت اليوم الى هنا قوة كبيرة من الجند الانكليزي مع مدافعها ومعداتها الحربية . وعدد كبير من البغال وتوجهت نحو الجبال لاعداد خطط حربية جديدة وانشاء الاستحكامات لمقاومة الثوار .

للابهام ...

القدس — سيرت السلطة اليوم باصين على طريق البقعة اضافة الى الباص الاول وهذان الباصان هما باص شركة سيارات رام الله القدس ومن هذا يتضح للجمهور ان السلطة جعلت ثلاثة سيارات تسير على طريق البقعة حتى يتوهم الناس ان سيارات البقعة عادت الى السير .

تلفونات الدفاع وبرقياتها الخاصة

القدس

الاخبار سارة وسننال حقوقنا قريبا

القدس في ١٣ تموز لمراسل الدفاع الخاص — زار عطوفة احمد حلمي باشا اليوم معتقل الاحرار في صرفند ، وقابل الاستاذ عونى بك عبد الهادي ، وحياه المعتقلون بالهتاف ، وهتفوا لثبات الامة وايمانها . وبعد انتهاء المقابلة وقف الاستاذ عوني وقال لاخوانه المعتقلين : الاخبار سارة ، الامة ثابتة . لا خوف مطلقاً على القضية . سننال حقوقنا قريباً ان شاء الله

ضرب احد الخوارج وتمزيق ملابسه

القى البوليس القبض على السيد يعقوب العيساوي احد رجال لجنة اضراب السيارات في القدس بتهمة ضربه احد السواقين الخوارج وتمزيق ملابسه وقد ساقه الى السجن المركزي فى القدس

الى الشمال والى الشرق والى الخليل

سافرت اليوم قوة كبيرة من الجند البريطانى الى جهة الشمال بطريق رام الله — نابلس وسافرت ايضاً ٨ مصفحات الى جهة الشرق و ٧ سيارات كبيرة الى جهة طريق الخليل

سيارات عسكرية الى طريق أريحا

شاهدنا صباح هذا اليوم سيارات عسكرية عديدة ملأى بالجند والذخيرة مع سيارتين متراليوز متجهة الى طريق اريحا

ولكنها لم تعثر على شيء

على اثر اطلاق النار نهار امس على التاجر اليهودي اسحاق كوهين في شارع مأمن الله حضرت قوة من البوليس والجند ظهر هذا اليوم واخذت تفتش جميع المحلات والمارة والسيارات تفتيشاً دقيقاً ولكنها لم تعثر على شيء

من الاشياء المعادة

اطلقت مساء امس العيارات النارية بشدة على مصح موتزا وعلى مستعمرة ميكور حاييم وقد دام اطلاق النار من الساعة العاشرة مساء حتى الساعة الواحدة صباحاً

الطلاب يضربون عن الفحص العالي

اضرب اليوم ٧٠ طالبا من طلبة التعليم العالي في مدرسة الحقوق عن اعطاء الفحص العالي «المتريكولشن»

سيارات الاشغال الى الخليل والسبع

شاهدنا صباح هذا اليوم احدى سيارات دائرة الاشغال تقل عدداً من المساجين بحراسة البوليس متجهة الى طريق الخليل — بئر السبع

قطع اسلاك التليفون في امكنة متعددة

قطعت فى الليلة الماضية اسلاك التلفون بين القدس — اريحا وقد ذهب عمال التلفون مع قوة من الجند لتصليحها وقطعت في الليلة الماضية ايضا اسلاك التلفون بين القدس — الخليل وقد ذهب عمال التلفون مع قوة من الجند لتصليحها .

حيفا

حيفا في سطور قلائل

حيفا في ١٣ تموز — لمراسل الدفاع الخاص — أطلق الثوار النار على نقطة بوليس اللجون بالقرب من ام الفحم وقابلهم البوليس بالمثل ولم يعرف عن وقوع إصابات .

— أشعل شخص قنبلة في داخل باص يهودي فأتلفت قسما من جوانبه ولم تحدث اصابات فى النفوس .

— قبض البوليس على زكي حمدي زيد وفتش بيته فوجد بداخله ١١٤ رصاصة وبندقية المانية .

— سمع الاهالي في جهات متعددة من جبل الكرمل عيارات نارية وقد ذهب البوليس الى مكان الحادث فلم يجد أحداً .

— اصطدمت دورية البوليس قرب قرية طيرة حيفا بالثوار وتبادلا اطلاق الرصاص ولم يعرف عن وقوع اصابات .

— فتش البوليس قرية يركا فوجد في بيتي نعيم العلي وسليمان عمون ٢٥ عيارا ناريا وقنبلتين .

— سلم اليوم السيد مفلح الاحمد مختار قرية قرية طبعون ١٨ جنيها الى البنك العربي اعانة لمنكوبي الاضطرابات الحاضرة

— وقدم ايضا السيد خليل احمد الحسين مختار عرب الزبيدات ١٦ جنيها و ٣٦٠ ملا باسم المنكوبين

— حلقت اليوم الطائرات في سماء المدينة وقامت مع البوارج ببعض الاشارات الحربية

— ترسل قيادة الجيش الجنود بكثرة الى جهات المستعمرات بجوار زمارين لحراستها

جنين

استشهاد سبعة

فى معارك حامية الوطيس اشتركت فيها الطيارات

حدث ليلة البارحة ان خرجت قوة الجيش بسياراتها تصحبها الدبابات المزودة بالمدافع الرشاشة في ساعة مبكرة لان من عادة الجند القيام بدورية بين الساعة التاسعة والعاشرة مساء . لكنهم خرجوا بين الساعة الثامنة والتاسعة من المساء

الثوار يسبقون الجند الى الاماكن الحصينة

واتصل بنا ان الغاية التي كانوا يرمون اليها من خروجهم هذا هو التحصين في الخنادق كي لا يتسنى للثوار ان يفاجئوهم على حين غرة ويوقعوهم في شباكهم التي نصبوها . ولكن الرامي لم يصب المرمى اذ ذهبت مساعيهم ادراج الرياح لان الثوار سبقوهم الى اماكنهم الحصينة . فما كاد الجند يخرجون بالسيارات حتى فاجأهم الثوار باطلاق الرصاص . فأجاب الجند باطلاق المدافع الرشاشة

ثلاث معارك على طول كيلو مترات كثيرة

وجرت الليلة ثلاث معارك دامت ما بين الساعة التاسعة والنصف حتى الساعة الثانية صباحا على خط يتراوح طوله بين ١٢ و ١٥ كيلو متراً

تراجع الجند في المعركة الاولى

اما المعركة الاولى فجرت قرب بير سنجل بين جبلين حصينين على مسافة كيلو مترين . وقد كان الثوار منقسمين الى قسمين كل قسم يرابط في جبل ، فما كادت السيارات التي تقل الجند تبلغ تلك الجهة حتى فاجأهم الثوار باطلاق الرصاص واجاب الجند بالمثل . ولكنهم اضطروا اخيراً الى الرجوع الى مركز الجند في جنين واصطحبوا قوة اخرى بالاضافة الى قوتهم الاصلية ولكنهم عند رجوعهم لم يجدوا للثوار اثراً

وكذلك كانت الحالة في المعركة الثانية

وقد تابعت القوة سيرها ، فما كادت تصل الى وادي ادعوق قرب عرابة حيث المكان في منتهى الحصانة لوقوعه بين جبلين شاهقين حتى اطلق عليهم الثوار نيران بنادقهم وأمطروهم بكثير من الرصاص

الثالثة تدوم ساعتين والنتائج مجهولة

ولما شاهد الجند حرج مركزهم اضطروا الى التراجع الى جنين لاصطحاب قوة اخرى فلما رجعوا مزودين بالجند التقوا مع الثوار في جهة أخرى حصينة تقع على مسافة خمسة كيلو مترات من الموقعة الثانية . وقد كانت المعركة حامية الوطيس اذ دارت بين الفريقين مدة ساعتين وعلى اثرها انسحب الثوار بسلام ولم تتصل بنا النتائج

معارك منقطعة ولكنها شديدة الهول

وما كادت تنقضي معارك الليل حتى خلفتها ما هي اشد اذ اشتبك الثوار البالغ عددهم نحو ٤٠٠ ثائر مع الجند البريطاني ابتداء من الساعة الثالثة صباحاً لغاية السادسة مساء غير ان المعارك كانت متقطعة

عمال التلفون والجند يعودون الى جنين

وقد هاجم الثوار خلالها القافلة الآتية من حيفا ووجهتها تل ابيب واضطرت القافلة ان تسير متقطعة وبينما كان عمال التلفون الذين ذهبوا صباح هذا اليوم بحراسة بعض افراد الجند البريطاني يباشرون تصليح الاسلاك التلفونية التي قطعها الثوار ليلة البارحة فاجأهم الثوار باطلاق النار واضطر العمال والجنود الى الرجوع الى جنين

الجنود يحاصرون الثوار في شكل دائري

وعلى اثر ذلك خرجت قوة من الجند بعضها استقل السيارات والبعض ذهب مشياً على الاقدام وعندما وصلت السيارات قرب عين الشريف الواقعة على مسافة نصف كيلو متر من جنين غادرها الجند ثم انبثوا في الجبال

اما الجند الذين ذهبوا مشياً على الاقدام فانهم اخترقوا وادي عز الدين الكائن بالجهة الشرقية من المدينة ثم تابعوا سيرهم حتى تمكنوا جميعاً من الاحاطة بالثوار الذين كانوا آنذاك في سهل مزروع بالسمسم وبذا كون الجند شكلا دائرياً

استشهاد سبعة واصابة واحد بجراح خطرة

هذا وقد كانت الطائرات لا تنفك عن التحليق فوق رؤوس الثوار وزيادة على ما تقدم وضعت القوة المدافع الرشاشة قرب دائرة النباتات مع قوة من الجيش وقوة اخرى كانت تفتش المارة في الشوارع العامة . وقد منعت ايضاً مرور السيارات مهما كان نوعها

وعند ماقام الجند بحركة التطويق تساعدهم الطائرات أصلوا الثوار بنيران بنادقهم والمدافع الرشاشة التي كانت تقذف من الطائرات . وأسفرت النتيجة عن استشهاد سبعة وجرح ثامن بجراح خطرة

الجثث تسلم الى دائرة البوليس
واستمرار المعارك الى الان على قدم وساق

ويقال ان اربعة آخرين لا يزالون في الجبال وهم قتلى ايضاً ... وقد سلمت الجثث لدائرة البوليس . ثم رجعت السيارات الى محل الحادث ، ولا تزال المعارك قائمة على ساق وقدم حتى كتابة هذه السطور

تشييع الضحايا ونعيهم من على المآذن

وما كاد الناعي يحمل نبأ استشهاد اولئك الضحايا حتى هرع السكان على اختلاف طبقاتهم من كل حدب وصوب وتجمهروا امام دائرة البوليس لاستلام جثث الشهداء . وقد كانت الجنازة مهيبة مشى فيها جمع غفير . وقد نعاهم المؤذنون من على المآذن وأبنهم كل من السادة فضيلة المفتى ، الشيخ سعيد اليعقوبي ، محمد خير ، عبد الغني سنان ، الشيخ حسن الخطيب ، عبد الله الترك ، حسني مرعي ونجيب حداد . ثم ووريت اجسادهم الطاهرة في مقرها الاخير

مهاجمة المستعمرات واتلاف قسم من اشجارها

قام الثوار ليلة امس بهجوم على مستعمرات العفولة ، كفر حاسقيل ، عين حارود وبيت الفا . وقد بدت اشارات الاستنجاد الحمراء في السماء . وقد اطلق الثوار العيارات على سكان المستعمرات واتلفوا قسما عظيما من الاشجار والنتائج مجهولة .

مهاجمة مستعمرتين دون وقوع اصابات

وهاجم الثوار ليلة امس مستعمرتي ابي شوشه وقمره اليهوديتين القريبتين من مركز بوليس اللجون وامطروا سكانهما بالعيارات النارية وعلى اثر ذلك خفت قوة من الجند المعسكر بجنين وحيفا الى محل الحادث حيث اشتبكوا مع الثوار مدة من الزمن ولم تقع ثمة اصابات

هجوم على مخيم العمال ، والنتائج مجهولة

وحدث هجوم آخر الليلة على مخيم العمال القريب من مركز اللجون حيث يشتغل هناك جماعة من العرب غير المضربين يحرسهم افراد من الجند البريطاني واشتبك الثوار مع الجند وشوهدت اشارات الاستنجاد وبعدها خفت قوة من الجند ولم تتصل بنا النتائج

مد الكهرباء الى معسكر الجيش

مدت الاسلاك الكهربائية الى معسكر الجيش المرابط في المدرسة الاميرية للبنين ليتسنى للجند القيام بحركة الكشف عن مواقع الثوار في الجبال بواسطة المصابيح الكهربائية

بوليس يذهب الى اللجون ليكمن للثوار

ذهبت بعد ظهر هذا اليوم قوة من البوليس العربي الى اللجون ليكمنوا للثوار الذين سبق لهم ان هاجموا المستعمرات اليهودية القريبة من مركز البوليس باللجون

طولكرم

المجهولون يتلفتون الى الخوارج

طولكرم في ١٣ تموز — لمراسل الدفاع الخاص : اطلق مجهولون الرصاص ليلة امس على تكنات الجنود في المحطة فجاوبهم الجند بالمدافع الرشاشة ثم داهم مجهولون ايضا بيت محمد ومحمود ابو عوض واطلقوا الرصاص عليهما فاصيب محمد بعدة عيارات نارية توفى على اثرها بالحال ويقال انه المقصود بالقتل هو محمود الذي اشتبه الثوار بسلوكه ضد ابناء امته غير ان الرصاص اصاب محمداً وقد اطلقوا ايضا العيارات النارية على بيوت الخوارج ولكن لم يصب احد واطلقت ايضاً على دار يوسف الشلبي وابراهيم احمد ابو ربيع من قرية ارتاح ثم احرقت سيارة النقل التابعة ليوسف الشلبي

عمال روتنبرغ يشتركون مع الجند
في مداهمة بيارتين عربيتين واقتلاع اشجارها

داهم الجند البريطاني مع عمال شركة روتنبرغ اليهودية قبل يومين بيارة السيد عبد الحليم الجبالي وقد خربت الدبابات اثناء دخولها البيارة واقتلع العمال اليهود عدة اشجار ودخل الجند الانكليزي ايضا بيارة يوسف المنصور من طيرة بني صعب واتلفوا عدداً من اشجار البرتقال وقد رفع صاحبا البيارتين الشكوى ضد الجنود والعمال .

الاهالي ينجدون بوليسا عربيا

بينما كان البوليس اسعد السخن عائداً ليلة الامس الى بيته ومعه بندقيته تصدى له شخص مجهول وحاول اخذ بندقيته منه غير ان البوليس استنجد بالاهالي المجاورين لمحل الحادث فانجدوه وبقيت له بندقيته

حراس الخط الحديدي يهاجمهم الثوار

وبينما كان الجند الانكليزي يحرس الخط الحديدي بين الخضيرة وطولكرم هاجمهم قسم من الثوار وتبادلوا معهم الرصاص ولم تقع اصابات

فيلسوف اميركي عظيم وجماعته

يؤثرون ركوب الحمير على السيارات اليهودية

في الصحف اليهودية ان ٢٥ سائحاً من السياح الاميركيين بينهم الدكتور (ول ديورانت) الفيلسوف الاميركي العظيم وصلوا صباح امس الاول الى محطة القدس قادمين من مصر، فوجدوا في انتظارهم ٢٥ حماراً وديعاً لطيفاً من الحمير الفلسطينية فامتطوها الى اوتيل فاست.

واغاظ ذلك العمل هذه الصحف فقالت عن هؤلاء السياح الاميركيين انهم لم يفعلوا ما فعلوه الا لانهم قيل لهم ان في البلاد اضرابا عاما تعطلت به جميع وسائط النقل، فلم تبق الا الحمير لنقل الركاب، والا البغال لحمل ما معهم من الامتعة.

والاضراب في عرف اليهود غير موجود ... لان الباصات والامنيبوس والسيارات اليهودية تشتغل... وسيراها السياح فتمروهم الدهشة مما قيل لهم عن الاضراب!

لا سيما وان وسائط النقل اليهودية.. دائما ابداً في مأمن من كل اعتداء!

ماعلينا، فقدر كب الفيلسوف العظيم وجماعته ما ركبوه من الحمير، فسلوهم ألم تكن خيراً لهم من وسائط النقل غير المضربة؟

هذا والدكتور ول ديورانت يقوم الان برحلته لزيارة بلدان كثيرة في مقدمتها مصر وفلسطين واليونان وايطاليا، ليتم فيها درسه الذي بدأ به. وسيضمنه كتابا جديداً له يؤلفه الان باسم «قصة الحضارة».

مطلق النار على اسحق كوهين

عربي ... لانه يلبس الطربوش!

وبهذا السخف تقول لنا جريدة «البالستين بوست» اليهودية في عمود طويل من اعمدة عددها الصادر امس، وتدعم سخفها بقولها ان الفاعل تربص لاسحق في عمارة البنك الالماني الملاصقة لدار حزب الدفاع الوطني العربي... فهو عربي، ورآه شهود عيان قالوا انه يرتدي الالبسة الاوروبية ويضع الطربوش على رأسه... فهو عربي...

ومع ذلك لم يفت هذه الجريدة اليهودية ان اشارت الى ان البوليس يتتبع بعض ادلة اخرى معينة... والمعروف هو ان المؤسسات اليهودية كانت قد طلبت من اسحق كوهين هذا ان يتبرع لمنكوبي اليهود بالف جنية فرفض الخروج لهم عن مل واحد من ماله!

والمعروف ان الطربوش يستطيع ان يلبسه من يشاء..

الاضطرابات وما نجم عنها من الخسائر

كما ترويها جريدة (البالستين بوست)

تقول «البوست» انه منذ ثارت الاضطرابات الحالية يوم ٩ نيسان الى امس الاول، قتل او مات متأثراً من جراحه ١٥٠ شخصا بينهم ٤١ من اليهود؟! ما عدا اسرائيل هازان وزفي وانبرغ لانهما لم يقتلا الا يوم ١٥ نيسان قبل بدء الاضطرابات

وقتل طبقا للبلاغات الرسمية خمسة من جنود الجيش البريطاني، اما الخسائر في ممتلكات اليهود وحدها فتقدر الآن بما تزيد قيمته عن ٢٠٠٠٠٠ جنيه. أما خسائر العرب مما حرقه لهم اليهود فلم تقدر بعد التقدير الصحيح

. . .

تخرصات الصحف اليهودية عن بيسان

الثوار يطلبون منها المال والاسلحة والا...

في الصحف اليهودية ان بيسان الان هي المثال لما ينتظر ان يحل ببقية المدن الفلسطينية من الثوار، فقد وجد الناس فيها منشورات الصقت على الجدران وفيها يطلب الثوار من الاهالي ان يساعدوهم بالرجال او بالاسلحة في الحال، والا عدوهم ألعن من اليهود!

وتزعم هذه الصحف ان اصحاب هذه المنشورات هم سوريون من رجال الفصائل، جاؤا تهريباً من سوريا بالبنادق التي تنقصها الذخيرة اللازمة لها الان!

وتتخوف بيسان الان على نفسها... في عرف اليهود، لاسيما وان العلاقات بين رجالها وبين البدو الفارين من الغور ليست على مايرام ... حتى في الايام العادية!

وكما عرفت هذه الصحف اليهود ما يدور في نفوس اهالي بيسان العرب... كذلك عرفت ان مدناً عربية اخرى تتخوف الان مثل هذا التخوف الذي تتخوفه بيسان

— ولله في خلقه شؤون...

وايزمن يبحث مع الادون بلوم

في شؤون سوريا وفلسطين

في الصحف اليهودية برقية من باريس جاء فيها ان الدكتور حاييم وايزمن قابل صاحب الادون بلوم رئيس وزراء فرنسا، وتباحث وإياه في شؤون سوريا وفلسطين... لعل فرنسا تشترك مع بريطانيا، او لعل الحراب البريطانية وحدها غير كافية ...!

اليـــوم السابع والثمانون

لاضراب فلسطين المجاهدة

تدخل هذه البلاد المقدسة هذا النهار اليوم السابع والثمانين من اضرابها العظيم، وما لم تنل الامة مطاليبها الحقة التي شهد لها بها العالم فالاضراب مستمر حتى النهاية.

قليلا من الخجل (يا بوست)

في (البالستين بوست) امس ان روح المجون، عن وعي أو غير وعي تغلبت في آخر الاسبوع على الصحف العربية ... فمنها جريدة لم تسمها (البوست) نشرت كتابا من سيدة عربية في نابلس تبرىء فيه العرب من تهمة حرق المحلات اليهودية ومنها «الدفاع» — وقد اسمتها باسمها (البوست) — وهذه قد بلغ بها المجون... ان قالت عن يهودي في رحبوت انه اتفق مع رجل من رجال العصابات العربية على ان يقتلع له اشجار بيارته مقابل رشوة ٢٠٠ جنيه

هذا هو المجون في نظر «البوست» الجدية التي لا تهزل ولا تمزح ... فما رأي دائرة الامن العام

اين سيكون غدا وجهك يا (بوست) وقد انتهى التحقيق في المؤامرة الكبرى التي كتبت عنها (الدفاع) واصبحت اليوم، او هي ستصبح غداً، بين يدي القضاء؟

— قليلا من الخجل يا (بوست) ...

اجتماع الطلبة وانتخاب هيئة جديدة

عقد امس الاول اجتماع كبير للطلبة حضره اكثر من ٥٠ طالباً. وقد افتتح الاجتماع السيد خالد حمو بالوقوف دقيقة عن أرواح الذين استشهدوا ثم القى كلمة عن الحالة الحاضرة وواجب الطالب نحو بلاده ووطنه وأثنى على اللجنة القديمة وجرى انتخاب لجنة جديدة ففاز السادة خالد حمو رئيسا، ابراهيم الدجاني نائب رئيس، جواد الدجاني السكرتير، احمد شعبان امينا للصندوق، والسادة يوسف سليم فيضي الطاهر، كامل الكولك اعضاء

حرب عشائرية في معان

تقول «البالستين بوست» لمكاتبها الخاص في معان ... ان حربا عشائرية نشبت اشترك فيها اكثر من ٥٠٠ شخص. وكانت نتيجتها جرح ١٣ شخصا ثلاثة منهم جراحهم خطرة، وقد اشتركت في اخماد هذه المحاربة قوات من الجيش العربي والبوليس، والقت القبض على ٢٥ شخصاً بعد ان اخمدت الشجار الذي كان السبب فيه مسألة ديون صغيرة بين عشيرتي الصالحات والقراشين.

وعلى اثر ذلك اصدر البوليس منشوراً قال فيه ان كل من يوجد في حوزته سلاح او خناجر، يعرض نفسه للقبض عليه.

الهجمات المعتادة وجرح خفير مستعمرة

صدرت جريدة «دافار» تحمل في صدرها أنباء مهاجمات عديدة وقعت ليلة امس على المستعمرات اليهودية. وذكرت من هذه المستعمرات كوتشوت، كنارة، كفار يعديش، مشمار هاإميك، كفار آهرون، طيرة شالوم، جبعات ميخال، كفر سابا، ملبس، وادي حنين ومستعمرات اخرى غيرها. وقد روت أن المهاجمين في جميع هذه الحوادث أمطروا هذه المستعمرات بالعيارات النارية. وكان البوليس يرد على اطلاق النار بالمثل وقد جرح خفير يهودي أثناء اطلاق النار على مستعمرة موتزا.

الواقع يكذب الصحف اليهودية

تنشر الصحف اليهودية بدون خجل بين حين وآخر ان الاضراب العربي في يافا مثلا قد تضاءل وان المخازن ستفتح اليوم او غداً وان الشعب يريد الفتح ولكن الزعماء لا يريدون! إلى غير ذلك من الاكاذيب التي يراد بها افهام الشعب اليهودي في فلسطين ان هذه الجائحة العربية الهوجاء ستقف وتكف عنهم أذاها وتعود المياه الى مجاريها، رامية بذلك الى تطمين الآلاف من اليهود الذين يعتزمون السفر الى خارج فلسطين هربا من هذه الحالة وحملهم على البقاء فيها.

ولكن الواقع المشاهد الملموس باليد من امر الاضراب، والواقع المشاهد الملموس من أمر المهاجرين ... النازحين عن فلسطين، يكذب هذه الصحف اليهودية «تكذيباً رسمياً» ...

بشرى لغزة وبئر السبع

قالت «هايردن» إن الحكومة ستستأنف العمل في الخط الحديدي بين غزة وبئر السبع لشؤون عسكرية.

تفتيش قرية

بدون جدوى

قدم عدد من الجنود في سيارات مسلحة قرية عراق المنشية وأخذوا يفتشون الاهالي وبيوت القرية بحجة وجود سلاح عند الاهالين. على ان هذا التفتيش لم يسفر عن نتيجة ولم يوجد في القرية أي محظور.

ثلاث فرق جديدة

قادمة لفلسطين

جاء في دافار ان ثلاث فرق من الجنود الانكليز ستصل الى فلسطين في خلال بضعة الايام القادمة واسماؤها فرقة سكوتش بروزرس — ويلزبروزرس — انكولن شير. وقد غادرت الفرقة الاولى مالطه قادمة الى فلسطين.

هل هذا جواب..؟

تقول دافار ان اهالي الشمال في جهات طبريا وغيرها حينما يقومون بعمل ارهابي كانفجار قنبلة يقولون: هذا جواب على خطاب المندوب السامي الاخير.

من فلاح عربي

الى المندوب السامي

جاءتنا كلمة بعنوان «من فلاح عربي الى المندوب السامي» تناول فيها الحالة الحاضرة في فلسطين، وقسمها الى اقسام، ايضاح المسائل على غير حقيقتها، الهدف والوسائل، من الذي يطلب منه الكف عن اعمال العنف، التهديد لا يجدي نفعاً، اللجنة الملكية لا تحقق الاماني، الوطن اسمى من المنافع. واخيراً ختم كتابه بنبذة عنوانها: الرجوع الى الحق خير من التمادي بالباطل. لم نتمكن لضيق المقام من نشرها في هذا العدد

من اللجنة القومية

اذاعت اللجنة القومية في طبريا البيان التالي:

ان اللجنة القومية العربية في طبريا تشكر للشعب العربي الكريم في طبريا وقضائها هـذا الشعور الفياض وتلك الاريحية النبيلة التي تجلت في اضرابه العام واقباله على العطف ومد يد المساعدة والمعونة الى الفقراء والمعوزين وتخص شكرها اخواننا القرويين بقضاء طبريا الذين أقدموا بسخاء على تقديم الاعانات للمضربين من ابناء المدينة

وبهذه المناسبة فان اللجنة تدعو الى الاستمرار على الاضراب لتظهر ارادة الامة جلية في هذا الموقف العصيب

اللجنة القومية في طبريا

ادعاء

ادعى سائق يهودي اليوم ان عصابة هددته على طريق القدس — رام الله وقد خفت قوة من البوليس الى مكان الحادث واقتفت الاثر ولكن بدون جدوى

وثانية...

وذهب امس الى نقطة بوليس محنة يهودا شاب يهودي واخبر بان مجهولا اطلق عليه عياراً ناريا وقد ارسلت قوة من البوليس للبحث عن الفاعل

النصر للحق على كل باطل

تخرصات جريدة يهودية حول مفاوضات الهجرة

عقدت جريدة دافار مقالا رئيسياً حول الاشاعات الرائجة عن توقف الهجرة قالت فيه ما يلي:

انتشرت في انحاء البلاد اشاعات كثيرة مفادها ان هنالك مفاوضات تدور باسم السلطة مع الزعامة العربية بشأن توقيف الهجرة وان هذه المفاوضات قاربت الانتهاء، والحقيقة ان هذه عادة دارجة في كل حرب يدفع الناس اليها دفعا وحينما يريد القائمون بهذه الحرب الانتهاء منها او يكون القصد من ذلك تشجيع المحاربين على الاستمرار في حربهم، والقول بان الحكومة البريطانية تعطف على هذه الحرب غريب جداً ولا يمكن ان يكون، ولو كان الامر في برنامج الحكومة في القدس او لندن لنفذ قبل ١٢ اسبوعا ولما كانت هنالك ضرورة لازهاق النفوس وقتل الارواح

لقد استمرت هذه الحرب اسابيع كثيرة وكلفتنا ضحايا كثيرة وما كانت هنالك ضرورة للانتظار ثلاثة أشهر وبعد ذلك يعطى النصر للمجرمين على الامبراطورية البريطانية

تهديدات خطيرة توجه الى يهود لندن

العداء ضد اليهود له انصار كثيرون في انكلترا

جاء في البرقيات التي نشرتها الصحف اليهودية أمس ان الكثيرين من النواب اشاروا اثناء المناقشة في ميزانية البوليس الى الدعاية ضد اليهود في احياء لندن الشرقية وصرح المستر جريف احد نواب العمال ان الفاشست الانكليز وجهوا الى اليهود تهديدات خطيرة ولا شك ان تراخي البوليس هو السبب في ذلك. فصرح السر جون سيمون ان الحكومة تعلق اهمية كبيرة على صيانة حرية الاهالي وتريد ان يعامل الجميع على قدم المساواة على ان من الواجب انصاف البوليس وأكد ان البوليس يراقب جميع الاجتماعات الشيوعية ويسجل تصريحات الشيوعيين. اما اجتماعات الفاشست فالافضل تركها لان الفاشست والشيوعيين يعقدون اجتماعاتهم في الساعة ذاتها وفي الاحياء ذاتها. واذا وقع اعتداء على اليهود فان على البوليس ان يعرف المعتدين. وليس صحيحاً ان البوليس يمنع حرية الرأي. وصرح السر ارنولد واسون احد المحافظين ان العداء ضد اليهود لا يقتصر على الاجتماعات الفاشستية. وعلى الحكومة ان تعترف بان العداء ضد اليهود في انجلترا هو رأي له انصاره في كثير من الاوساط الشريفة

المسألة السورية في طريق الحل

اجتماع للوفدين السوري والفرنسي بوزارة الخارجية

عقد الوفدان السوري والفرنسي يوم ١٠ الجاري اجتماعا عاما في قاعة الساعة الشهيرة في وزارة الخارجية الافرنسية استمر من الساعة الثالثة بعد الظهر حتى السابعة من المساء، واستعرض فيه الوفدان مجمل النتائج التي تم الوصول اليها الى الآن، وسيكون الاجتماع التالي يوم الخميس المقبل، وما تزال المفاوضات الى الآن سائرة سيرها العادي

خبر عن شرقي الاردن في (دافار)

عدد كبير من الجنود الانكليز يدخل المستشفيات

تقول دافار ان عدوى التيفوس قد تفشت بصورة هائلة في شرق الاردن وقد نقل عدد كبير من الجنود الانكليز الى المستشفيات وطعم جميع الجنود

خفراء اليهود تسحب الحكومة منهم السلاح

تقول خدشوت اخرونوت ان ادارة البوليس استرجعت من الخفراء اليهود في تل أبيب البنادق التي سلمتها لهم البلدية ورفضت ان تسمح لهم بحمل السلاح

عدو كمال أتاتورك مع الثوار الفلسطينيين..!

نشرت جريدة خدشوت اخرونوت برقية مصدرها استنبول جاء فيها ان جريدة ترك سيتر قالت ان القائد سركيس آتس عدو كمال أتاتورك قد التحق بالثوار العرب بفلسطين وهو يدير بينهم دعاية ضد رئيس الجمهورية التركية وانه وزع نشرات يطلب فيها من الشباب العرب الالتحاق بالثورة ضد الاستعمار الاوربي وضد الاتراك الذين هدموا الدين الاسلامي

الغاء مشاريع الاشغال العامة

علمت دافار انه عقد اجتماع في القدس برئاسة المندوب السامي وبحضور حكام الألوية وقائد الجيش وقد تقرر فيه الغاء جميع مشاريع الاشغال العمومية المقررة في الميزانية والغاء مشروع انشاء محطة للطيران في حيفا

الانباء الخارجية

اعدام ١٥ زعيما يابانيا

طوكيو — أعدم امس ١٥ من زعماء الثورة العسكرية التي نشبت في اليابان في ٢٦ فبراير الماضي وكان اعدامهم بالرصاص

بلغاريا ترفع العقوبات الاقتصادية

صوفيا — وافق امس مجلس الوزراء البلغاري على رفع العقوبات عن ايطاليا ابتداء من ١٥ يوليو الجاري

ضحايا موجة الحر في امريكا

نيويورك — كانت الامطار والعواصف التي هطلت اخيراً نهاية لموجة الحر التي اجتاحت الولايات المتحدة في الايام الاخيرة والتي بلغ مجموع ضحاياها مايقرب من ٧٠٠ ضحية .

اليونان تخلي مسئوليتها من عهد

اثينا — ثبت رسميا ان اليونان حين رفع العقوبات عن ايطاليا لم تعد مرتبطة بالعهد الذي عقدته مع بريطانيا في اتفاقية البحر الابيض المتوسط

مكتب لتصفية العلاقات الاقتصادية

لندن — سينشأ في ١٥ يوليو مكتب لتصفية العلاقات الاقتصادية بين انكلترا وايطاليا .

تعليق الدوائر الفرنسية على اتفاق النمسا

اهتمت جميع المقامات الرسمية بالاتفاق الالماني النمسوي . وتتساءل الدوائر الفرنسية هل معنى هذا الاتفاق تشكيل جبهة قوية في اوروبا الوسطى والتمشي على سياسة التحالف بين الدول الاوروبية ؟

وتقول بعض الدوائر ان هذا الاتفاق يشبه تماماً الاتفاق الثلاثي الذي كان قبل الحرب بين المانيا والنمسا وايطاليا . ولكن تكون ايطاليا فيه عضواً هاماً .

ايطاليا ترحب باتفاق المانيا والنمسا

روما — كتب السنيور غايدا في احدى الصحف الايطالية يقول ان الاتفاق الالماني النمسوي عزز كثيراً الصداقة الايطالية الالمانية

قلق الدوائر الرومانية من الاتفاق

بخارست — ارتبكت الدوائر الرومانية من جراء الاتفاق النمسوي الالماني فهي تخشى ان هذا الاتفاق يكون مقدمة لانشاء اكبر تحالف بين الامم المعارضة لدول التحالف الصغير ولدول الحلف البلقاني

تحالف عسكري بين روسيا ورومانيا

يعتقد انه سيعقد تحالف عسكري بين روسيا السوفياتية ورومانيا على اثر التحالف النمسوي الالماني

تعليقات الصحف الانكليزية على الاتفاق

لندن — تعتقد بعض الدوائر الرسيمية انه ليس من الحكمة المغالاة في التفاؤل بنتائج الاتفاق النمسوي الالماني . وليس معنى هذا الاتفاق انتهاء الضغط الالماني على النمسا . والمعتقد ان الهر هتلر لا بد وان يحول الضغط الالماني الخارجي على على النمسا الى ضغط داخلي عليها

وتقول بعض الدوائر ان السنيور موسوليني على علم تام بالاتفاق وانه قد وافق عليه مقدما

اما الصحف البريطانية فهي مختلفة الرأي بخصوص هذا الاتفاق المفاجيء

ستة ملايين ونصف مليون جنيه

للدفاع الوطني عن فرنسا

وافق مجلس النواب في فرنسا على القانون الخاص بفتح اعتماد قدره ستة ملايين ونصف مليون جنيه انكليزي لميزانية الدفاع الوطني

دورية من الجند تفتش بيارة

فتشت دورية من البوليس والجند مؤلفة من ثلاث سيارات بيارة السيد أحمد سالم حسين عبد الفتاح الموجودة في الخيرية . وقد انتشر الجنود في البيارة وبيت « الوابور » والبئر والتخاشيب الموجودة في البيارة على انهم لم يعثروا على شيء محظور وقد غادر صاحب البيارة بيارته إذ أصبح ليس في امكانه البقاء فيها

بئر السبع

أمام القاضي البريطاني

بئر السبع في ١٢ تموز — لمراسل الدفاع الخاص — كان البوليس قد القى القبض على السيدين محفوظ ابي طاهر وابراهيم التركماني واودعهما السجن بتهم عدة منها السير في مظاهرة غير مشروعة ورشق البوليس بالحجارة وتكسير زجاج دار الحكومة وقدما امام محكمة عسكرية فقضت بجلدهما ست جلدات وتقديم كفالة حسن سلوك لمدة سنة بمبلغ عشرة جنيهات

ستة أشهر أو خمسة جنيهات لحامل بندقية

بينما كانت دورية البوليس تتجول على مقربة من البلد اذ صادفت اربعة أحمال من البنادق والذخيرة يرافقها ثلة من البدو فحاولت الدورية ضبط الاسلحة والذخيرة وتبادلت وايام اطلاق العيارات النارية فاستنجدت الدورية وخفت قوة كبيرة من الجند بالسيارات المصفحة ولكنهم فروا ولم تتمكن القوة من القاء القبض عليهم وقد القى البوليس القبض على بدوي يدعى عبد عوده من عرب السراحين يحمل بندقية فقدم بالامس الى المحكمة المركزية فقضت بسجنه ستة اشهر او دفع مبلغ خمسة جنيهات دفعها وخرج

سنتين لحامل ٤٨٥ طلقة

عثر بوليس العوجه حفير على بدوي يحمل (٤٨٥) طلقة من ذخيرة البنادق فألقى القبض عليه واودعه السجن وقدم امس امام المحكمة المركزية فقضت بسجنه عامين

بيسان

تنقلات الجنود تلفت الانظار

مرت بالمدينة صباح امس سيارة حكومية وجهتها الغرب جاءت عن طريق سمخ ثم عقبتها اربع سيارات ملأى بالجنود البريطانية توجهت للشمال عن طريق سمخ وبعد ذلك مرت سيارة اخرى تحمل الجنود ووجهتها سمخ ايضاً فلفتت حركتهم الانظار .

عودة شابين من الناصرة

عاد ظهر امس من الناصرة الشابان احمد عبد الرزاق وصبحي ابراهيم ابودية اللذان كانا قد أبعدا . وقد حلا في منزل السيد حسين أبي صقر وتناولا طعام الغداء في بيت السيد احمد ابي علي

الفالوجة

اعمال الحرس الوطني في الفالوجة

يثني الاهلون ثناء عاطراً على الاعمال التي يقوم بها اعضاء الحرس الوطني في الفالوجة

مهاجمة مستعمرة بيار تعبيا

هاجم مجهولون مستعمرة بيار تعبيا الواقعة قرب بيت دراس وتبادلوا مع الحراس العيارات النارية والقيت بعض القنابل اليدوية

اعلان وتحذير

ليكن معلوما لدى عموم تجار البرتقال انني مع ولدي القاصرين نصوح وممدوح ولدى المرحوم محمد اديب افندي بامية نملك حصصا مشاعية في البيارة المعروفة بام الدار الواقعة بجانب جسر سامه ، وكذلك يملك ولدي القاصرين المذكورين كامل القسم المفرز من البيارة المعروفة بسرور الواقعة قرب جسر سامه ايضا .

لذلك اعلن على صفحات هذه الجريدة واحذر جميع تجار البرتقال اصالة عن نفسي وبصفتي ناظرة على ولدى القاصرين المذكورين انى لم افوض احداً ولم آذن احدا ببيع حصصي وحصص ولدي المذكورين في اثمار البيارات المذكورة اعلاه وكل من يشتري حصصنا في اثمار هذه البيارات دون اطلاعي وموافقتي يكون مغررا بنفسه ويكون مشتراه ليس بنية حسنة ويتحمل جميع العطل والضرر والرسوم والمصاريف التي تلحق بنا وثمن حصصنا مضاعفا

وكل من يرغب الشراء لهذه الاثمار عليه مراجعة اخي السيد حسن بن علي عبد الرحمن بيبي ، ولذلك اقتضى بيانه

فريدة بيبي

اعــلان

ان شركة شل لفلسطين ليمتد تعلن للعموم بان السيد صبحي الشركس قد فوض من جديد بتحصيل الدراهم من عملاء الشركة مقابل ايصالات منها

هجمة جديدة

على مستعمرة موتزا

في الصحف اليهودية ان هجمة اخرى جديدة وجهت ليلة امس الاول على مستعمرة موتزا ، اطلق فيها المجهولون ١٠٠ طلقة على مقربة من دار ادون اسمه بروزا ، وقد استطاع الخفير اليهودي ان يرد على الهاجين ثم جاءت القوة العسكرية فانتشرت في الجبال تبحث عن الفاعلين

نيران شديدة

على مقربة من بيسان

سمع سكان المستعمرات في وادي الايمك ، اصوات عيارات نارية ثقيلة تطلق من المدافع الرشاشة في انحاء بيسان

انفجار قنبلة

في السوافير

انفجرت قنبلة تحت الجسر الواقع غرب قرية السوافير ولم تحدث ضرراً

الاعانات للمنكوبين

جاءنا من اللجنة القومية بطبريا مايلي :

البيان	جنيه	مل
قيمة ماتوزع على المضربين المحتاجين ولجنة الاضراب بواسطة السيد ابراهيم الحاج خليل ورفقاه لغاية يوم ١٣ ـ ٥ ـ ٩٣٦	١٤٧	١٩٥
قيمة ما توزع بواسطة السيد اسمير المصطفى مع لجنة الاعاشة لغاية يوم ٢٢ ـ ٥ ـ ٣٦	٣١	
مادفع الى لجنة الاضراب للسيارات ليوزع بمعرفتها على السواقين المحتاجين لغاية يوم ٢١ ـ ٥ ـ ٣٦	٢١	
ما دفع الى لجنة المحافظة على الاضراب لغاية يوم ٢١ ـ ٥ ـ ٣٦	٥	٦٥٠

سيدات طبريا

يتبرعن للمنكوبين

بلغت تبرعات السيدات العربيات في طبريا لمنكوبي الاضطرابات الحاضرة مبلغ ١٦ جنيها و ٥٠٠ مل . وقد سلمت الى اللجنة القومية لتوزيعها على المنكوبين.

صورة حكم

رقم الملف ١٢٣٦ـ٣٥ قرار ٨٧٧ـ٣٥ اساس

لدى محكمة صلح عكا الحقوقية

الهيئة : حاكم الصلح زكي بك التميمي .

المدعي : احمد شبل من عكا

المدعى عليه : كاظم خريتو مهندس بعكا مجهول محل الاقامة

الحكم

عملا بالمادة ١٨ من ذيل اصول المحاكمات الحقوقية ، اقر الحكم بالزام المدعى عليه بدفع مبلغ تسعه جنيهات مع المصاريف وذلك معلقاً على نكول المدعى عليه عن اليمين عند الاعتراض وارد الدعوى بباقي المبلغ المدعي به ستة جنيهات لاعتراف وكيل المدعي بوصولهم حكماً غيابياً قابلا للاعتراض صدر وتفهم علناً .

في ١٣ـ١١ـ٣٥

حاكم صلح عكا

صفد

توالي اطلاق النار على المستعمرات

لم ينقطع اطلاق الرصاص طيلة مساء « السبت » بالقرب من المدينة وفي الضواحي .

وقد بدأ ذلك في الساعة الثامنة والربع باطلاق العيارات على المحلة اليهودية. وأجاب الجنود بالمثل ثم اطلقت عيارات نارية كثيرة من التلال الواقعة في الجهة الشمالية الشرقية من صفد . واشعل مجهولون النيران في مزروعات واشجار مستعمرة عين زتيم المشهورة بعين البرانية وهي في الجهة التي اطلق منها النار . ثم مرت من الطريق سيارتان عسكريتان تقل الجند والذخيرة وما كادت تصل القوة الى الطريق الواقعة بجانب مستعمرة عين زتيم حتى فوجئت باطلاق النار من كمين ووقعت بين الفريقين معركة تبودل فيها كثير من العيارات وفي هذه الفترة خرجت قوة اخرى من صفد للامداد وبعد فترة عادت الثلاث سيارات وكانت احداها تجرها سيارة ثانية .

مجهولون يطلقون النار ويجاوبون

أطلق مجهولون النار على مركز الجيش الواقع في المدرسة الثانوية وقد أجابهم الجند بالمثل

منع التجول من الساعة السابعة

كان منع التجول معمولا به منذ الساعة الثامنة مساء ونظراً للحوادث الاخيرة بدلت السلطة هذا النظام وجعلته من الساعة السابعة

الاحتجاج على اعمال الجند

ذهب وفد مؤلف من حضرات مختار ووجوه محلة الاكراد وقابلوا مساعد حاكم اللواء الجديد المستر ستافورد

اليهود يطلبون زيادة القوة

ذهب وفد من اليهود وقابل مساعد حاكم اللواء وطلب اليه ان يعمل على جلب عدد آخر من قوى الجيش للمحافظة على الاحياء اليهودية فاجابهم ان القوة كافية والحكومة تعرف واجبها

الاضراب قوي رائع

لا يزال الاضراب كما ابتدأ ، قويا رائعاً بل يزداد مع مرور الايام ويعبر احسن تعبير عن روح المضربين وعدالة القضية العربية. ويكفي ان نضرب مثلا ما فعله سائقو السيارات مؤخراً في اجتماعهم الاخير الذي قرروا فيه عدم السماح بالسير لاية سيارة للركاب او الشحن مهما كانت الاسباب وكذلك بعد بضعة ايام سينفذ البترول من المحلات العربية ولا يجد الاهالي ما يضيئون به بيوتهم

الاسلاك الشائكة تسد الشوارع

شاهدنا البوليس يضع الاسلاك الشائكة والحواجز الخشبية في الطرق التي تؤدي للاحياء اليهودية

الجنود يفتشون قريتين عربيتين

فتش الجند قريتي عين الزيتون وبديا على اثر حوادث الاصطدام الاخيرة

قطع اشجار بجبل كنعان

قطع مجهولون اشجاراً في جبل كنعان .

طبريا

مجهولون يأخذون الاغنام وراعيها

هاجم مجهولون يوم أول امس اغنام مستعمرة كفيرت واخذوها مع راعيها وتوجه البوليس للتحقيق ولم يعثر على الفاعلين

عقد اجتماع واسداء النصح

توجهت أمس قوة من الجند البريطاني الى قرية لوبة وهناك عقد اجتماع من الاهالي فأخذ ينصحهم ويتلو عليهم خطاب المندوب السامي

عقد اجتماع للجنة القومية

دعا الاستاذ صدقي افندي الطبري رئيس اللجنة القومية الوجوه والتجار والعمال لاجتماع عقد لحث الجمهور على المثابرة على الاضراب حتى تنال الامة مطالبها والقى رئيس اللجنة خطابا قوبل بالاستحسان

اطلاق عيارات وللفاعل مجهول

اطلق مجهولون في الليلة الماضية عيارات نارية على المدينة ولم يعرف الفاعل

انفجار قنبلة بعد منتصف الليل

انفجرت قنبلة بعد منتصف الليلة الماضية في بيت يهودي فحطمت النوافذ وأحدثت أضرار طفيفة بالجدران

مهاجمة قرية وسرقة بقر

هاجم مجهولون في الليلة الماضية قرية المجدل وسلبوا ثمانية عشر رأس بقر لليهود كانت بحراسة مختار القرية مطلق السعيد

يافا — يوم الثلاثاء في ٢٥ ربيع الثاني ١٣٥٥ الموافق ١٤ تموز ١٩٣٦

صاحب الامتياز : إبراهيم الشنطي

مدير الادارة والمحرر المسئول : شوكت حماد

رقم التلفون ١١٨٧ و١٠٧٥

الدفاع

جريدة يومية سياسية مصورة

العدد ٩٤٢ — السنة الثالثة

ادارة الدفاع في عمارة حزبون شارع جمال باشا — يافا

العنوان البرقي : الدفاع يافا — ص. ب. ٢٥٥

قيمة الاشتراك في فلسطين عن سنة ١٥٠ عن نصف سنة ٨٠

« « الخارج « ٣٠٠ « « ١٦٠

صور عالمية على هامش الحوادث

النجاشي في طريقه الى محطة لندن للسفر الى جنيف وترى وراءه ابنته ودوق هرر

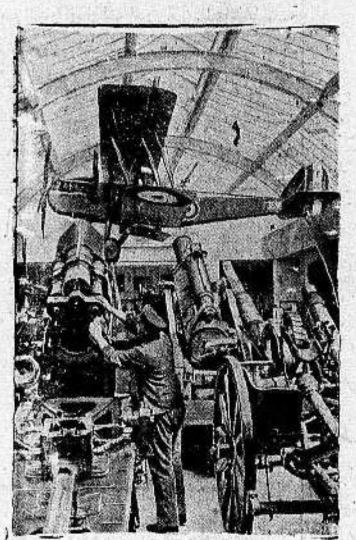

بعض المدافع والطيارات في المعرض الحربي البريطاني

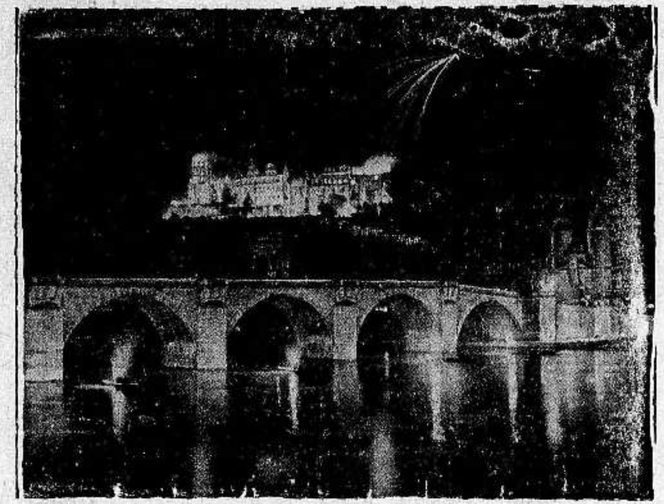

جامعة هيدلبرغ مصورة في الليل اثناء الاحتفال بمرور ٥٥٠ سنة على تأسيسها

تظاهر خمسة الاف فلاح في الهايدبارك احتجاجاً على ضريبة العشر الكنائسية

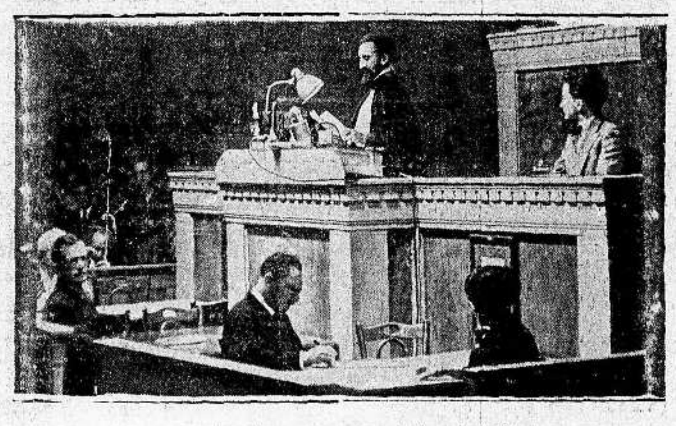

الامبراطور هيلاسلاسي يدافع عن بلاده في جنيف

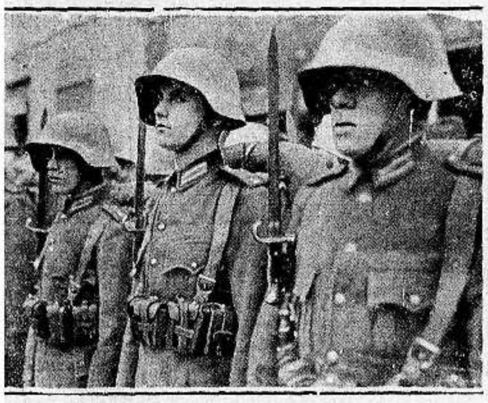

الجيش الارجنتيني في بوس ايرس يستعمل الخوذ الفولاذية غطاء للرأس

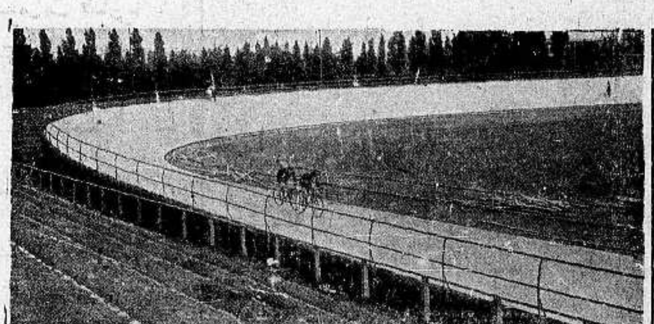

شابان يتمرنان على سباق الدراجات استعداداً للالعاب الاولمبية

صورة الفائز الاول في السباحة في استراليا

صورة دبابة امريكية أخذت أثناء المناورات الحربية في الصحراء الجنوبية من الولايات المتحدة

لجنة تنظيم الالعاب الاولمبية تستلم البلدة الاولمبية رسمياً لتنظيمها وتوفير الراحة للزائرين

صورة الطائرة المشهورة ايلي بينهورن مع زميلها

فرقة الكرة في نيرنبرغ وقد فازت على فريق ديسلدورف

يافا — يوم الاربعاء في ٢٦ ربيع الثاني ١٣٥٥ الموافق ١٥ تموز ١٩٣٦

صاحب الامتياز : إبراهيم الشنطي

مدير الادارة والمحرر المسئول : شوكت حماد

رقم التلفون ١١٨٧ و١٠٧٥

الدفاع

جريدة يومية سياسية مصورة

العدد ٦٤٣ — السنة الثالثة

ادارة الدفاع في عمارة حزبون شارع جمال باشا — يافا

العنوان البرقي : الدفاع يافا — ص. ب. ٢٥٥

قيمة الاشتراك في فلسطين عن سنة ١٥٠ عن نصف سنة ٨٠

» » » الخارج » » ٣٠٠ » » » ١٦٠

استشهاد عربيين - المعارك في نابلس وجنين - اجتماع ومقابلات - الهجوم المستمر على المستعمرات - اللجنة الملكية يعين أعضاؤها - اللجنة العليا تجتمع وتحتج

حكومة من الشعب

بقلم الاستاذ الكاتب «عربي»

يعترف الآن أنصار العرب وخصومهم بان الهجرة اليهودية في شكلها الاخير كانت خطأ . كذلك اعترفت الحكومة البريطانية نفسها من قبل بان اعطاءها وعوداً متضاربة كان خطأ أيضاً . لكن ماذا استفاد العرب من هذا الاعتراف ، وذلك ؟ هل زال عنهم الخطر ، أم قد تأصل ؟ ثم في الوقت الذي يعلن فيه ، كما قلنا ، انصار العرب وخصومهم سوء أثر الهجرة على الشكل الذي تدفقت فيه في السنوات الاخيرة — لا تحرك حكومة فلسطين ساكناً ، بل تمضي على سياسة «لا أخضع للتهديد» . ان إنساناً عنده عقل ليسخر من القول بان هذا المليون عربي ينبري للدولة البريطانية في منازلة عسكرية ، ويهددها بالفناء كما تستطيع هي أن تهدده — إذا فقدت توازنها . فالعرب لا يهددون ، لكنهم يدافعون . وهذا الدفاع قد ينتهي بهم الى اخطر الحالات . لكن الهجرة ايضاً ستنتهي بهم الى ذلك . فلتكن إذن محاولة الغريق المسك بشيء قبل ان يفلت منه ذلك الشيء

هذا شعور امة نصوره للحكومة لتطلع عليه . العلاج إذن ؟ العلاج الذي يبدل هذه الحالة القاتمة التي تخبطت ثماني عشرة سنة في تشاؤم ، وشقاء ، وانحلال؟ العلاج — قوليه يا بريطانيا بشجاعة الامة الفاضلة ، لا الدولة المتكبرة . هل مفر من قولك انه « الحكم الوطني » ؟ هل مفر من قولك إنه إجابة مطلب العرب في إنشاء حكومة وطنية ؟ هل مفر من القول انه في زوال الحكم المباشر الذي إذا جاز على الزنوج في الكونغو فانه لا يجوز على العرب في فلسطين ؟

لسنا نطلب هذا الحكم عن شهوة في النفس — الرجل القوي يخضع تلك الشهوة لارادته متى شاء . ولا طلبناه عن اغترار — الرجل الحقيقي لا يغتر بهذه الاقوال . انما طلبناه عن إيمان صادق بوجوب أخذه محافظة على كياننا . فلقد أفلست تجربة الحكم المباشر في ثماني عشرة سنة ، وهي مدة طويلة كانت كافية لان يثبت فيها أهليته ، فكان بالعكس فشلا مريعاً . الانصار والخصوم ، على السواء ، قالوا بان الهجرة في شكلها الاخير كانت خطأ ، إلا الحكم المباشر فقد أطبق فمه وأخذت يده تعمل بقفاز العسكرية .

لا نريد ، كما قلنا ، الحكم الوطني زينة ، وترفاً ، ولرفع مستوى الحياة — الرجل الفاضل يزهد بهذا كله . ولا أردناه لاخذ الوظائف على حسابنا — الامة العاقلة تزهد في وظائف لا تملك المسئولية فيها واحد من أبنائها ! إنما أردناه لوضع القوانين التي تحفظ كيان الافراد والامة . لوضع الخطط التي تصون الاخلاق ، والحياة ، وتسهر على مصلحة الفرد والمجموع . فهو إذن ضرورة لا بد منها ، أسمى كثيراً من أن يكون زينة أو متاعاً . انه لو كان لنا ، لما حلت هذه المصائب ببلد مقدس كان يجب ان يمر الطير في سمائه فلا يرتفع اليه نظر بسوء . لماذا أصبحت أرض النبوة مسرحاً للمظالم ، ومحاولات دفع الظلم ، ومجالا للاعتراك . من المسئول عن هذا كله ؟ الحكم المباشر ! الحكم الذي هرم وهو لا يزال يافعاً . الحكم الذي هدم نفسه بنفسه

لقد خرجت المسئلة عن حد المحاورات والجدل . وأصبحت جداً لا يأخذه الهزل من بين يديه ولا من خلفه . وينبغي أن يكون كذلك . فالامة التي تتقبل ما تمليه عليها سياسة أجنبية مباشرة — وما أمات الى الآن غير الضرر والتعاسة ، أمة لا ماضي لها ، وليست جديرة بان يكون لها مستقبل

ليست المسئلة توقيف الهجرة كما رأيت ، بل انها الاعتزام على تبديل السياسة . وهذا التبديل نطلبه بالحاح ضماناً لكياننا ، وحياتنا ، وحياة الاجيال المقبلة . ونحسب ان مصلحة الحكومة البريطانية في الاقدام على هذا العمل ، والتحلي بفضيلة الشجاعة في مواجهته ، الا اذا كانت مستعدة لعداء العرب والمسلمين ، وللجري في سياستها على اسس خاطئة لا تستقيم والعدل ، والحق ، والمنطق .

ولقد سبق ان قلنا ان هذه التضحيات البالغة لا يوازيها ايقاف الهجرة . بل المبدأ الحقيقي لذلك ان تكون التضحيات على نسبة متساوية مع نيل الحقوق . ومن ذا ينكر على هذا الشعب فداحة تضحيته ؟ من ذا ينكر ، اذن ، عليه مبلغ الحق الذي ينبغي ان يعطى له ؟

يجب ان تنفذ الحكومة البريطانية الى صميم هذه الامة . ويجب ان تعرف مبدأين اساسيين في الموضوع : لا تهديد في عمل العرب ، وثانياً لا سبيل الى رجوعهم عن مطالبهم اعتقاداً راسخاً منهم بان لا حياة لهم إلا بتحقيق هذه المطالب ، وان لا قومة لهم اذا اذعنوا بعد اليوم وركضوا وراء السراب بحثاً عن الماء . والعقيدة اكبر جداً من ان تقاومها القوة !

«عربي»

ماذا يقولون ؟

لاحل للمعضلة الفلسطينية

الا بتعديل الانتداب تعديلا يتناوله من الاساس

الاسلام من مراكش الى تونس الى الجزيرة الى الهند

لن يقف بلا حراك وبريطانيا تهدد بقوتها العسكرية المؤمنين في فلسطين

وها هي «الاوبزرفر» المعدودة من ابعد الصحف الانكليزية نظراً ، واعرفها بمواطن العلل في الامبراطورية البريطانية ، هي التي تقول ما تخذناعنه ماتراه من العناوين ، في مقال افتتاحي لها في عددها الصادر بتاريخ الاحد ٥ الجاري ، هو هذا الذي نثبته هنا «المحرر»

الآن في شكل اعنف من اشكاله الماضية ، فاذا ما اخمدت هذه الاضطرابات الحالية بالقوة وحدها ، واذا لم يقع تبدل اساسي في الامور ، فان النار لن تلبث ان تعود الى الالتهاب ان عاجلا وان آجلا ، وتكون عند ذلك افظع واروع مما هي عليه الآن

وها نحن نرى للاضطرابات صدى يتردد في الانحاء ، ورد فعل يمتد الى عالم الاسلام كله من مراكش الى تونس ثم

ان هذه اللجنة لن تتردد لحظة واحدة في النظر الى الموقف في ضوء جديد بعيد عن الاضواء التي نظرت بها اللجان الاخرى الى ذلك الموقف .

غموض الانتداب وخطر الهجرة

هذا النزاع وخطره لما ينجبا الا

موقف قد يعود

مئة وخمسون عاماً ، وإرلندة تكافح ، باستماتة ، في سبيل حريتها . وفي خلال الحرب العامة ، وبعدها ، لاقت من ضروب القسوة ما لم يصبر عليه إلا الشعب المؤمن بحقه إيماناً يحبب إليه ، في سبيل ذلك الحق ، كل تضحية ، وألم ، ومرارة

وقد ذكر لويد جورج في مذكراته ، الجزء الثاني ، شيئاً كثيراً اقترفته السياسة هناك : التخريب ، والنهب ، والسجن ، والقتل . لكن ارلندة ثبتت . استماتت في سبيل حقها ، وشرفها . وجاء اليوم الذي هبت فيه عليها نسمة الحرية ، وهدم للاستعمار صرح في دنياه .

ويزيد لويد جورج قائلا : والآن ، نأسف على تلك السياسة . ان كراهة الارلنديين لنا معقولة جداً . فلقد اضطهدناهم ، حقرناهم ، أنزلنا بهما كبر الخسائر . نأسف جداً على تلك السياسة الخاطئة ! والذي نخشاه أن يقوم ، في المستقبل القريب ، انكليزي آخر يقول : ونأسف على سياستنا في فلسطين ، فلقد سلكنا فيها ما سلكناه مع ارلندة !

أيها الحاكمون : إن الشعوب مادة لا تفنى ، ومشيئتها جزء من مشيئة الله ، خالدة على الزمن .

صك الانتداب لا بد من تعديله

مع هذه القوائم الاسبوعية للموتى والجرحى والكثير مما لها من المصاحبات في الحروب المدنية ، نرى ان الاضطرابات في فلسطين قد لبثت الى الآن اكثر من شهرين طويلين

انها في علاقاتها الوسيعة المدى ، اخطر منها في صبغتها المحلية ، وهذا هو الوقت الذي لا بد فيه للرأي العام من التيقظ والانتباه الى انه ما من حل يستطاع ايجاده على اسس السياسة الحالية ، او على اية اسس غيرها الا بتعديل صك الانتداب تعديلا اساسياً تتعدل به العلاقات الحالية التي اقامها هو بين العرب وبين اليهود

رد الفعل يمتد من مراكش الى الهند

كانت هنالك ثورة مفجعة قبل سبع سنين ، وها هو النظام قد عاد فاختل

يجتاز شرقي الاردن الى جزيرة العرب ، الى الثمانين مليونا من المسلمين الهنود

والمعروف حق المعرفة هو ان هؤلاء المسلمين لن يبقوا ، ولن يستطيعوا ان يبقوا بلا حراك واخوانهم في الايمان تهددهم القوى البريطانية في فلسطين

وليس ما يخشى منه ، لحسن الحظ ، ان يشترك المسلمون الهنود باجسادهم في هذه الحركة ، ولكن هذا التوتر اذا استمر ، فانهم لن يلبثوا ان يعمدوا الى اظهار عطفهم على فلسطين بتهييج سياسي ستكون له قوته العظمى

اللجنة الملكية في ضوء جديد

نظرة عجلى الى مستقبل امبراطوريتنا في الشرق كله ، ترينا ان معضلة فلسطين ستكون هي وحدها اعظم واهم المعضلات التي ستظل وهي الشغل الشاغل للوزارة البريطانية ، ومصدر القلق على الامبراطورية ما لم تحل الآن ، وكلما اسرعت اللجنة الملكية الى الذهاب الى فلسطين كلما كان ذلك احسن

عن امرين ، اولهما غموض صك الانتداب ، وثانيهما واهمهما هو هذه الزيادة في الهجرة التي اغرق بها الصهيونيون فلسطين خلال الاعوام القلائل الماضية

اما الغموض فانه ملازم لنصوص الصك وملاصق لنا لاننا في الحقيقة قد التزمنا فيه بان نسكن اليهود في فلسطين دون اجحاف بحقوق العرب ، ولم نعرف تعريفاً عملياً كيف تصان هذه الحقوق

المسألة الطائفية اخطر المسائل

هذه هي المعضلة الهائلة الجسيمة التي لا بد في هذه المرة من ان يواجهها البريطانيون واليهودية العالمية على حد سواء .

انها معضلة لا يمكن التهرب من مواجهتها على الاطلاق

لقد التزمنا بان نؤسس وطنا قومياً لليهود في فلسطين ، ولم نلتزم بان

البقية على الصفحة السادسة

لو كان تشانسلور ...

بقلم الاستاذ الكاتب «غريب»

لم يكد السر جون تشانسلور ، المندوب السامي السابق ، يطأ ارض هذه البلاد عائداً من انكلترا في خلال ثورة ١٩٢٩ حتى اذاع منشوره التاريخي الذي استفز فيه هذه الامة . ونذكر انه في اول اجتماع له بمكتب اللجنة التنفيذية يومئذ ، اشتد في مقابلة اعضاء المكتب ، حتى لقد خرجوا من عنده على ان لا يعودوا اليه ثانية لمفاوضة ، أو غيرها

ثم ماذا ؟

وقعت المقابلة الثانية بعد ان توسط فيها بريطاني كبير موظف بين ابتسامات الرجل الصادقة ، وشعوره الحار ، وتفاؤله الكثير . وأوقف الهجرة . وكثر اتصاله بمكتب اللجنة الى الحد الذي سيرويه الزمن القريب . وطوى صفحة ، وفتح اخرى — وتبدل تبدلا كلياً ، من الصميم . لماذا ؟

كان السر جون تشانسلور يسير في خططه على سياسة أسلافه . على سياسة وزارة المستعمرات . يجري في اعماله على نظام « روتين » حكومي محض ، فيه أرقام ، ووقائع ، ولكن ليس فيه معالجة حقة لحالة فلسطين الحاضرة ، والمستقبلة . فحينما رأى البلاد ثائرة أخذ يدرس ، ويبحث ، فوصل به البحث والدرس الى الاعتقاد الجازم بعدالة القضية العربية ، فأوقف الهجرة ، ومحا ما كان في منشوره . كان ضمير الرجل فاضلا الى حد الاعتراف بالخطأ ، والرجوع عنه ، ليس ذلك فحسب ، بل والسير على الطريق السوي ، وزال الخطر عن فلسطين ، ولو بصورة موقتة

وأي خطر ؟ كان لا يدخل البلاد يومئذ في السنة الواحدة اكثر من ثلاثة آلاف وخمسمائة مهاجر . لكن العرب كانوا يحسبون الحساب للمستقبل المظلم ، فهبوا . أما اليوم فقد وقع الخطر ، ودخل البلاد في سنة واحدة أربعة وستون ألفاً . ولو بقيت النسبة باستمرارها لدخلها في السنة التالية اكثر من مئة الف . رقم هائل كما ترى !

وهبت البلاد تجاه هذه الكارثة . واستماتت في اضرابها . لكن سياسة العهد الحاضر لم تنظر للامر بعيداً ، بل حسبت أنها ستبطش بهذه الهبة . لم تجر على السنن القديمة في الامر بايقاف الهجرة حالا ، بل مضت ممعنة في التمسك باتجاهاتها الخطرة . وقد كان الشيء الطبيعي أن يحترم شعور العرب . أن يجابوا الى مطالبهم . لا أن تحشد القوى الكبيرة في بلادهم . وقد تجاهلت السلطة ان هياج الامة لا تنفع معه لقوة مهما بلغت من الحول والطول ، إلا اذا أرادت إفناء كل فرد من أبناء هذه الامة — وما نحسبها بهذا الحد من قصر النظر حتى تتصوره ، فضلا عن أن تتعمده .

لقد أظلمت الدنيا في عيون عرب هذه البلاد . رأوا الخطر اليهودي مجسما ، ماثلا ، ورأوا شبح الزوال قد أوشك أن يجتاح . هل ينكر أحد عليهم إذا اشترطوا تبديل السياسة قبل كل عزم على الدرس والتحقيق ؟

وليس يمكن أن يجمع أهل الارض جميعاً على كره اليهود إلا ويكون لذلك أسباب قوية ، تتلخص في أخلاق اليهود ، في عسر هضمهم في مجموعة الشعوب ، في بقائهم كتلة نافرة ، لا يمكن دمجها بالغير . وعرب فلسطين كبقية هذه الشعوب . وزادهم في كراهيتهم لهم ما لمسوه من خطر عظيم ، وما خبروه من نيات سيئة ، ووسائل خبيثة — ان اليهودي لم يعد يطاق في هذه البلاد ، لم يعد لانه يهودي ، ولانه خطر واقع منصب على رأس هذه البلاد العربية

وحتى هذه الساعة ، تخطىء سياسة العهد الحاضر أشنع الاخطاء اذا وضعت كل ثقتها بالقوة ، وبالبطش . إنها تستطيع حشد البلاد بالجنود ، وسحق المقاومة المادية ، لكنها لن تستطيع ، الى الابد ، سحق المقاومة الروحية الهائلة . سترى نفسها غداً عاجزة عن الترميم ، ورأب الصدع . سترى نفسها تدمي إصبع الندم ، إذ تكون قد خسرت العرب إلى الابد ، وهدمت الوطن القومي في نفس الوقت — تخرج بالخسارتين في وقت واحد ، وما أبعد الفرق بينهما !

إن الشعوب إذا شاءت أصابت . وهذا الشعب العربي كله اليوم مشيئة أفرغها على نفسه في أقوى ما يكون من الايمان ، والصلابة ، والثبات . والذي يؤسف له ان العهد الحاضر لم يتفهم عن هذه الروح ومداها . لم ينفذ بعد إلى الصميم . وإلا لوفر على نفسه كثيراً من المشقة ، وعلى البلد كثيراً من الالم والجهد . ومن قصر النظر أن يظل لا يدرك ذلك كما أدركه السر جون تشانسلور بسرعة ، بأيام قليلة ، فهب يصلح الخطأ كأحسن ما يكون الرجل الفاضل ، ذو الوجدان الحي ، متمسكا بفضيلة إتباع الحق . ومرات يكون بين الانسان والحقيقة خطوة واحدة — فهل يتقدمها السر آرثر ؟

البلاد عزمت ، وعلى الحكومة أن تبدل الحال بالرجوع عن الخطأ ، لا بالتمادي فيه !

«غريب»

المعتقلون الاحرار

في معسكر صرفند منذ الاضراب

بعث الينا مراسلنا في الرملة كشفاً باسماء المعتقلين فى معسكر صرفند . وفيما يلي أسماء الاحرار على ان نذكر في مناسبة آخرى من فات مراسلنا اسمه :

القدس

نبيه العظمة . عوني عبد الهادي . سامي السراج . عجاج نويهض . فايز الحداد . حسن صدقي الدجاني . الشيخ عبد الباري بركات . جميل الحسيني . فخري النشاشيبي . صالح عبده . منيف الحسيني . جميل وهبه . توفيق وفا الدجاني . خليل البديري . شكري قطينة . عوني الشهابي . داود الدجاني . رشاد الشيخ . توفيق رأفت الحسيني . عثمان عاطف البديري . صبحي محمد العسلي . على يوسف عويضة . حسن عبد القادر المتولي .

يافا

ابراهيم الشنطي . غالب الخالدي . ميشيل متري . جورج منصور . محمد النمر عوده . محمود نديم الافغاني . اسماعيل الطوباسي . ابراهيم الجدلاوية . محمود عبد الله خليفة

حيفا

رشيد الحاج ابراهيم . محمد منور . حسني حماده . عبد الكريم ابراهيم . محمد محمود عبد الهادي . عبد سعيد أسعد .

نابلس

عزة دروزة . اكرم زعيتر . ممدوح السخن . قدري طوقان . جمال القاسم . تحسين كمال . حسني سبع العيش . راشد أبو غزالة . عادل التميمي . رضوان النابلسي . ابراهيم الصابر . عادل كنعان . ضيا عده . عبد السلام العفاص . عمر نافع عبده . خليل نافع عبده . صدقي عبد الكريم عنبتاوي . حمزة طوقان . مصطفى محمد صوفان . عارف شويكة

الخليل

الشيخ صبري عابدين . الشيخ محمد علي الجعبري . رشاد الخطيب . حسين عمرو . رجب أبو ساره . محمد جداوي عرفه . عبد الله بشير عمرو . عبد نصار الحرباوي . محمود سليم حجازي . رشاد عمرو . الحاج حمدي طهبوب . خلوصي عبد الجواد العويري . مصباح مصطفى حجازه . ضاهر دبحنه . ساهر فياض أبو حديه . حجازي الدويك . احمد بيوض التميمي . راشد عرفه . عبد الكريم أحمد قواسمه . سعيد ابراهيم خلف . الحاج عبد الفتاح القواسمي . عارف أسعد عسيله . زين الدين الحاج يحيى مسوده . ربيع عيسى الخطيب

طولكرم

طاهر حنون . راشد الجيوسي ، عادل السمارة ، امين القاروط . توفيق عبد الرازق

صفد

جمال حميد . فؤاد الخضرا . نصوح منور . كمال مصطفى سعد الدين . محمد منور . سعيد عزيز عيسى

عكا

صبحي الخضرا . عبد المطلب فضة

اريحا

الحاج رشيد زناده . حماده يوسف زناده . علي خضر حنان . محمد رمضان . محمد المصطفى

الناصرة

احمد توفيق الفاهوم : احمد سعيد الفاهوم . طاهر محمد علي الفاهوم ، معين سليم رزق . ابراهيم الهراوي

جنين

عبد القادر اليوسف . برهان الدين العبوشي . اسعد محمد جرار

قلقيلية

هاشم السبع . ابراهيم سعيد الشنطي . صادق سعيد الشنطي

بيت اكسا

شكري شاكر الخطيب . احمد عبد الرحيم محسن . ياسين ابراهيم الخطيب . محمد حسين علي عبد ربه . محمد عبد الجواد غيث . محمد حسن عبد القادر محيسن . سليمان عليان حبابه . محمد حمدان عادي . احمد عيسى شحاده البغدادي . محمد حسين حماد سمحان . عبد الله حسين المثني . محمد حمدان عادي . عبد النبي خبر . علي احمد شحاده . محمد احمد سليمان . ديب احمد شحاده

بيت عور التحتا

خليل الشيخ احمد العوري . عز الدين سليمان العوري حسن عبد الله شهوان . ادعيس صالح عمر . سرحان العبد سليمان

السجرة

احمد خليل مصطفى . ابراهيم محمد دياب . سليمان احمد موسى

بلدان ومدن اخرى

اسماعيل محمد السوافيري : الشيخ مونس . احمد عبد القادر يانس : بيت دجن . رفيق الشيخ نجيب : الطيرة . فؤاد عنبتاوي : عنبتا . طه محمد ابو داعة . محمد صالح القاسم : لفتا . حسين عاطف درويش . محمد موسى صادق احزين . اسماعيل محمد حمدان : عين كارم . طه محمود طه . نصري العبد عبد الرحمن . محمود عبد القادر . جبران خليل جبران : صوبا . سليم مصطفى احمد : ترشيحا . عبد المجيد الصادق : دير القاسي . سليمان الغضبان : البقيعة . محمد الشيخ درويش : البصة . سعيد درويش : المالحة . علي حسين شناك : لفتا . عبد ابراهيم عوض الله ، يوسف احمد عودة : النبي صمويل . أحمد محمود علان ، حسني الحاج حسن : ساريس . صالح الزير : قالونية . ابراهيم شحاده حمدان : صوبا . حنا خلف : رام الله . أحمد عمادي ، عبد المطلب كمال : بلعه . محمد محمود عبد الهادي : ام الفحم . محمد سعيد أسعد : عرابه . عارف أسعد عسيله : دوره . رشيد الخطيب ، محمد الجريدلي ، حسن محمد الاشقر ، محمد اسلمان : مجدل عسقلان . محمد مطر أحمد ، علي عيد صباح : قالونيا

وهناك أسماء أخرى سيرسلها الينا مراسلنا في الرملة

على هامش الحوادث

فلسطين على مفترق الطرق

تصفية الحساب في الشرق الادنى

«بقلم الاستاذ عيسى السفرى»

تجتاز دول الغرب في الآونة الاخيرة ازمة سياسية شديدة الخطورة ، سواء أكان ذلك في بلاد الغرب نفسها ، او في بلاد الشرق الادنى .

ومن يراقب تطورات هذه السياسة ير انها تدور فيها كلهـا حول نقطة واحدة ، هي تصفية المشاكل الدولية التي كانت ولا تزال مصدر شر مستطير على مدنية اوروبا وحضارتها .

وفي الوقت نفسه اصبح الواحد منا يشعر بتقرب دول الغرب من شعوب الشرق الادنى ، بعد طول الجفاء ، تقرباً فعلياً لم نكن نعهده فيها قبل الآن . ذلك لان التطورات الأخيرة في سياسة العالم تضطرها — بحكم المصلحة — الى التفاهم مع تلك الشعوب ، وحلال الصفاء محل الجفاء .

ودليلنا على ذلك اعلان فرنسا استقلال سوريا ، وعزم بريطانيا العظمى على عقد معاهدة هجوم ودفاع بينهـا وبين حكومة مصر . واذا اضفنا الى ذلك استقلال العـراق ، وامارة شرق الاردن المستقلة ، نجد انه لم يعد من مشكلة باقية بغير حل في بلاد العرب ، غير مشكلة فلسطين .

وعرب فلسطين يصعب عليهم جداً ان يروا اخوانهم في العراق وسوريا وشرق الاردن — البلاد التي انسلخت على تركيا في الحرب الكبرى ، ووضعت كلها تحت انتداب واحد من درجة واحدة — يتمتعون بانواع من الحكم الذاتي ، وهم محرومون منه بالكلية . وتأبى عليهم عزة نفوسهم ان يكونوا في حقهم السياسي ادنى مرتبة من العراقيين والسوريين والاردنيين الذين تجمعهم كلهم لغة واحدة ، وتقاليد واحدة ، ومدنية واحدة

وما الثورة القائمة في فلسطين اليوم الا مظهر من مظاهر التذمر وعدم الرضى بالحالة الحاضرة التي وضعتهم امام خطر آخر غير خطر الاستعمار ، هو خطر الصهيونية البغيضة

وقد يكون حل القضية الفلسطينية قد اصبح الآن مرتبطاً على الارجح بالقضية المصرية ، لعلاقة مصر وفلسطين رأساً ببريطانيا العظمى ، واضطرار الاخيرة — بعد عقد المعاهدة بينها وبين مصر — الى سحب قواتها منها . وهذا ما تنظر اليه بريطانيا العظمى بعين الحذر . خوفاً على مواصلاتها الامبراطورية . لا سيما وقد تطورت الحالة الحربية في البحر الابيض المتوسط ، بعد وقوف ايطاليا على حدود مصر والسودان

ولا يزيل مخاوف بريطانيا العظمى من هذه الجهة غير وضع قواتها البرية والجوية والبحرية فى فلسطين ، لتكفل دوام الاطمئنان على وسائل الدفاع عن مواصلات امبراطوريتها

غير ان مركز فلسطين السياسي يحول دون استخدام هذه القوات فيها لكونها قطراً منتدبا عليه من قبل عصبة الامم ، وبريطانيا العظمى ، كدولة منتدبة على هذا القطر ، لا تمكنها ان تتجاهل صك الانتداب ، والمادة ١٧ منه تنص على ما يأتي :

« يجوز لادارة حكومة فلسطين ان تنظم على قاعدة اختيارية القوات المحافظة على السلم والنظام والدفاع عن البلاد ايضاً ، بشرط ان تكون تحت اشراف الدولة المنتدبة . ولكن لا يجوز لادارة فلسطين استخدام هذه القوات لاغراض اخرى غير الاغراض المعينة في ما تقـدم الا بموافقه الدولة المنتدبة وفي ما عدا هذه الاغراض لا يجوز لادارة فلسطين ان تجمع قوات عسكرية او بحرية او جوية ولا ان تبقيها عندها »

ولا يحل هذه العقدة الا تنازل بريطانيا العظمى عن انتدابها على فلسطين وعقد معاهدة صداقة بينهما كالمعاهدة العراقية ، وبذلك تؤمن بريطانيا جواز وضع قواتها الاضافية في فلسطين بصورة دائمة ، واطلاق يدها في استخدام هذه القوات للمحافظة على طرق مواصلاتها الامبراطورية . وتزول صعوبة التوفيق بين العهود المتناقضة للعرب واليهود التي يستحيل تصفيتها بدوام الانتداب

ومن اصدق لبريطانيا من عرب فلسطين ، او قل عرب الجزيرة كلهم ، من القيام بالمحافظة التامة على تلك المواصلات التي تقع معظم مراكزها — ان لم نقل كلها — في جزيرتهم ، وهم المشهور عنهم أنهم كانوا ولا يزالون متمسكين بصداقتهم التقليدية لبريطانيا العظمى قبل الحرب الكبرى وبعدها

والايام كفيلة بتحقيق هذه الامنية ان شاء الله

يافا : **عيسى السفرى**

حريق في دكان

جاء من مراسلنا في غزة :

حرق مجهولون حوالي الساعة الثانية عشر من منتصف ليلة امس دكان اخشاب لاحد الخوارج وقد التهمت النيران جميع الاخشاب الموجودة في الدكان وهرعت قوة كبيرة من الجند العربي والانكليزي ومدير البوليس لمكافحة النيران ولكنهم حاولوا اطفائها عبثا وظلت النيران مشتعلة حتى الساعة الواحدة بعد الظهر والتحقيقات جارية لمعرفة الفاعلين .

ساعدوا عائلات الشهداء والمنكوبين

...

هدوء الحالة يتطلب تغيير السياسة الحاضرة

صورة البرقية التي طيرتها اللجنة القومية الى كل من رئيس الوزارة ووزير المستعمرات ومجلسي اللوردات والنواب واللورد ونترتون والنائب جلاشر والى جرائد التيمس والمورننغ بوست والديلي تلغراف والى وفد الدعاية العربي الفلسطيني وهذا نصها :

فلسطين العربية مهبط الوحي والانبياء ومهوى افئدة الملايين من مسلمين ومسيحيين تقاسي في هذه الايام اشد انواع الظلم والاضطهاد من التعذيب والاعتقال والابعاد وتخريب ونهب الاموال ونسف البيوت في الديناميت وفرض الغرامات الباهظة على المدن والقرى وترويع النساء والاطفال الابرياء . نستصرخ العدل الانساني لانقاذها من هذه الاهوال التي لم يسمع بمثلها من قبل . عرب فلسطين لم يقفوا امام الغاصبين الا لينشدوا حقا مشروعا وانصافا من سياسة ابادتهم وتهويد بلادهم وهم يستصرخون كل ذي ضمير حي من احرار الشعب البريطاني ونبلائه ان يناصروهم في رفع هذا الظلم عنهم وتحقيق مطالبهم الوطنية لا تهدأ الحالة في هذه البلاد المقدسة ولا يعود الامن الى نصابه الا بتغيير السياسة الحاضرة تغييراً تاماً بوقف الهجرة اليهودية ومنع بيوع الاراضي ومنح الحكم الذاتي والغاء الغرامات المفروضة على المدن والقرى والعفو عن المسجونين والافراج عن المبعدين . واذا ظلت الحالة على ما هي عليه فان فلسطين مهد السيد المسيح رسول السلام في العالم وأولى القبلتين وثالث الحرمين ستصبح بركانا تنفجر منه ويلات تقشعر لهولها الابدان ومصائب تشيب لها الولدان تحمل بريطانيا تبعتها ومسؤوليتها امام الله والناس اجمعين .

الخطر على حياتهم شديد جدا ؟

قرر المحامون اليهود والسكرتيرة الموظفون فى محلاتهم عدم الذهاب الى دوائر الحكومة في يافا والقدس لان الخطر على حياتهم شديد جداً ، وهم يطلبون من الحكومة تدارك الحالة .

مجهولون يقذفون بوليسا بقنبلة

بينما كان احد رجال البوليس العرب واسمه موسى مصطفى يحرس انابيب مياه القدس في قرية (سريس) هاجمه مجهولون وقذفوه بقنبلة ، وتقول جريدة خاداشوت انه اصيب بجراح بليغة ، وان الانابيب قد تضررت

الاعانات للمنكوبي الاضطرابات

تبرع السيد محمد اسماعيل ابو جبارة بمبلغ ثلاثين جنيها أرسلها الى سعاده رئيس بلدية نابلس لتوزع بمعرفته على المنكوبين . والجدير بالذكر ان هذه القيمة هي الدفعة الثانية التي يقدمها السيد محمد اسماعيل للمنكوبين .

كتاب مفتوح

الى سعادة قاضي القضاة والنائب العام

جاءنا من المحامي الاستاذ عبد الغني الخالدي الكتاب المفتوح التالي الذي وجهه الى سعادة قاضي القضاة والنائب العام :

راجعت قانون الطوارىء والقوانين الاخرى الصادرة قبل الاضطرابات واثنائها فلم أر نصاً صريحاً او اشارة تخول حكام الالوية الحكم بالاشغال الشاقة للمبعدين او المعتقلين السياسيين سوى انه يجوز لهم الحكم بالحبس والاعتقال والابعاد لمدة سنة واحدة ليس الا . فهل هنالك سوء تفسير او فهم في القانون او ترجمة اوجبت صدور بعض احكام من هذا القبيل . أرجو الايضاح مع تبليغ من يلزم من المراجع المختصة دفعاً للالتباس والتردد وتفضلوا بقبول فائق الاحترام

١٣ تموز سنة ٩٣٦

المحامي
عبد الغني الخالدي

الدعاية العربية تقض مضاجع اليهود

لانها قوية جدا بشهادة زعيم صهيوني

ولكن الصحف اليهودية ماتزال تطمئن الجازعين !

نشرت جريدة خدشوت اخرونوت رسالة لمكاتبها في لندن قال فيها ما يلي :

تحدثت الى شخصية بارزة مقربة من وزارة المستعمرات وتمكنني ان اؤكد لقراء هذه الجريدة ان الاشاعات التي راجت في المدة الاخيرة عن نزول الحكومة عن أهم شيء في صك الانتداب لايمكن اتخاذها امراً مسلماً به ، بالرغم من ان الدعاية العربية هنا قد وجدت من يعطف عليها بين اعضاء الوزارة البريطانية ، والرأي العام في لندن يرى ان منح جائزة للعرب الخارجين على النظام ؟ ... يؤثر في حرمة السلطة البريطانية في فلسطين ! ، وتفهم الحكومة ان التساهل مع العرب يزيد اعمال الارهاب شدة ، ويجعل العرب يطالبون بانشاء حكومة ذاتية . وقد اتصلت مع زعيم صهيوني كبير وسألته عن هذه الاشاعات فرفض ان يجيبني ، ولكنه اعترف بان دعاية العرب في اوساط الحكومة قوية جداً ، ولكن وزير المستعمرات يبني معارضته للدعاية العربية ، على اطلاعه الواسع بحالة فلسطين .

لجنة المحامين العرب بيافا

تحتج على اعمال الضابط شيف

جاءنا من الاستاذ سكرتير لجنة المحامين العرب بيافا نص المذكرة التي رفعتهـا اللجنة الى مدير البوليس العام بالقدس ونسخة عنها الى مدير البوليس في اللواء الجنوبي : — لي الشرف ان اعرض لسعادتكم ما يأتي :

١) مراكز بوليس القرى في منطقة يافا مع ان اكثرها عربية يرأسها الضابط اليهودي المستر شيف يساعده في ذلك على الاكثر ضباط وبوليس من اليهود

٢) لقد اعتاد الضباط والافراد اليهود في هذه المراكز جميعا ومنها دائرة بوليس تل ابيب حين القاء القبض على بعض اشخاص من العرب بتهم تنسب اليهم من بعض اليهود ان يسوقوا المتهمين المذكورين الى مراكزهم في تل ابيب او في القولونيات او لمحكمة صلح تل ابيب بعضهم مرة واحدة وبعضهم عدة مرات بحجة التوقيف او التحقيق ، وفى معظم هذه القضايا يتطلب التحقيق اجراء تشخيص للمتهم من قبل المشتكين وهم من اليهود طبعا ، وبهـذه الوسيلة يصبح المتهمون بطريق مباشر او غير مباشر عرضة لانظار اليهود ويتيسر لكل شخص من القولونيات او في تل ابيب ان يتعرف على المتهم ويراه وجها لوجه وبعد عمليات التحقيق والتوقيف المتعددة تجري التشخيص وفي هذا ما فيه من الخلل والشذوذ والبعد عن التوصل الى الحقيقة التي تجري التحقيقات الطويلة للوصول اليها .

٣— واني اسرد مثلا على ذلك :

« المتهم عمر اقويدر اسندت اليـه تهمة محاولة قتل شخص يهودي والقى القبض عليه في يافا ولكن الضابط اليهودي رغما عن الأمر الصحيح الذي تلقاه من مساعد القومندان سليم افندي حنا بموجب اخذ المتهم رأساً لسجن يافا وتشخيصه اولا قبل اخذه لتل ابيب ، فان الضابط اليهودي ساق المتهم رأساً الى تل ابيب بحجة الاستحصال على امر توقيفه وبعد عرضه بهذه الطريقة المستورة على انظار الشهود ارجعه لسجن يافا واجرى تشخيصه باليوم الثاني مع انـه في يافا حكام صلح عديدين يمكن الاستحصال على امر توقيف منهم .

وكذلك جرى تشخيص مصباح جبرا المتهم بالقاء قنبلة بقصد القتل من احد اليهود بعد ان اخذ المتهم المذكور الى دائرة بوليس تل ابيب ومحكمة صلح تل ابيب اكثر من مرتين بحجة التحقيق والتوقيف . ويوجد عدة حوادث مثل هذه .

لذلك ولاهمية هذه الاجراءات وعظم تأثيرها في سير التحقيقات الجنائية فاني الفت نظر سعادتكم اليها راجياً وضع حد لمثل هذه الاعمال في المستقبل وان لا يصير اخراج المتهم من سجن يافا قبل ان يجري تشخيصه وان يصير توقيفه بعد ذلك من قبل اي قاض كان . واقبلوا احترامي

سكرتير لجنة المحامين
العرب بيافا

* * *

سيدة تتكلم

الغزو الصهيوني المريع

لايقتصر ضرره على انتزاع الفلاح من ارضه

بل منه يتضرر صاحب المهنة والتاجر والصانع والعامل

لا سلام للارض المقدسة ولا للامبراطورية مالم تتبدل السياسة الخاطئة

سبق لهذه الجريدة في عددها الصادر بتاريخ ١١ الجاري ان نقلت اقوال (انصارنا في لندن) في الاجتماع الذي عقد هناك في سانت ايرسيتي وترأسته المسز ستوارت ارسكين لتغيب النائب انتوني كروسلي الذي كان قد تقرر ان يكون هو رئيس هذا الاجتماع ، وفي هذا الذي اطلعنا عليه في الصحف الانكليزية من خطب خطباء ذلك الاجتماع ونقلناه لم يكن للرئيسة المسز ارسكين اي كلام ، اما الان فامامنا عدد « الصنداي مركيوري » الصادر يوم ٢١ حزيران الماضي — اي قبل ذلك الاجتماع بيومين — وفيه للمسز ارسكين هذه المقال الرائع الذي ننقله هنا ؟

« المحرر »

قيام الثورة سهل ولكن انفضاضها صعب

يزداد الموقف تحرجاً في فلسطين يوماً عن يوم ، بالرغم من اننا ، بالطبع، نبذل كل ما أوتينا من جهد في ان لا تخرج من ايدينا ، لان القانون والنظام يجب ان يكون لهما الامر

ولقد طلب زعماء العرب من المتطرفين من مواطنيهم ان يعملوا على القضاء على الاضطراب، ولكن إثارتك الثورة اسهل عليك جداً من نهوها ، لا سيما اذا كان الشرط الوحيد لاعادة السلام ، يتمسك به المسكون

الحق الصراح لا نكران فيه

يقولون ان لادخان بغير نار، ومع ذلك فاننا ما زلنا نرى الكثيرين من الناس مصرين على المضي في هذا الظلم وهذا العدوان اللذين طال عليهما الزمن وهم في مضيهم هذا لا يقفون لحظة ليفكروا في النتيجة

انها ثمانية عشر عاما ابتلى الله فيها الفلسطينيين وامتحن صبرهم، فكانوا من الصابرين . واذا انت سألت الآن عن اصل البلاء فانك تجده في وعدين متناقضين صدرا في تلك الحرب العظمى التي لا تعد الا ثقبا في جسم التاريخ

لقد وعدنا اليهود بوطن لهم في فلسطين بغير ان يصادق لنا على ذلك أهلوها ، ثم وعدنا بالمحافظة على حقوق الفلسطينيين ، ولكنهم منذ اول يوم امتنعوا عن الموافقة على وعد بلفور

وهذه الحقائق لا يستطيع ان ينكرها انسان ، ومع ذلك فاننا ما زلنا لا تعمل اي شيء يخفف من اثر هذا الارتباك، فلماذا انستطيع ان ننكر اننا وعدنا باكثر مما نستطيع نفي ..؟

يا لضياع السمعة! ويا لسواد الوجه ..!

للصينيين مثل مأثور يلوح لنا انه ينطبق على هذه الحال التي نحن عليها في فلسطين

اننا لشدة رغبتنا في انقاذ وجهنا ، نترك الامور تجري في أعنتها ، على امل ان تنقلب من تلقاء نفسها الى احسن مما هي عليها !

ونحن بسياسة كهذه، تناقض السياسة التقليدية لانكلترا ، انما نخسر سمعتنا التي اشتهرنا بها في الانصاف وفي حكم الاجناس الاجنبية الحكم الصالح ، ونشعر بان علينا ان نضع على وجهنا الآن نقاب النحس الاسود القاتم

الصهيونية المجرمة تريد كل فلسطين

واذا اتخذت هذه الخطوة الجريئة ، خطوة وقف الهجرة الصهيونية لمدة عام فسيكون في ذلك الخير لليهود كما للعرب، اذ قد تتلاشى المرارة في هذا العام. وقد يستطيع الشعبان فيه ان يفكرا في مصيرهما مشتركين معا في ارض الميعاد

اما اذا ظل الصهيونيون عند رغبتهم الجامحة في اخذ فلسطين كلها — وقد اتضحت هذه الرغبة عندهم على أتمها في رفضهم المجلس التشريعي — واذا ظلت بريطانيا تتعامى عن مطالب الفلسطينيين فان حالة الاحتكاك والتصادم هذه لا بد وان تستمر

الوعد المنحوس وكتاب ١٩٢٢

واذا لم تصرح الحكومة البريطانية تصريحاً جديداً محدداً بالمعنى الحقيقي لوعد بلفور الغامض المبهم في كلماته فسيظل العرب في حالة من القلق، تساورهم نفوسهم الشكوك التي تؤدي الى الاضطرابات

لقد جاء كتاب ١٩٢٢ الابيض فنص على ان وطناً قومياً واحداً هو الذي وعد اليهود به في فلسطين ، وعلى ان هذا الوعد لا يعني قط ان تكون لهم فلسطين كلها ، ولكن حتى هذا الكتاب نفسه تعامى هو الآخر عن تعريف قاطع للوعد الى اي مدى يستمر النفوذ الصهيوني متغلغلا فى فلسطين ؟

وما هو الهامش الذي سيترك من من فلسطين للسكان من اصحابها اصحاب الحقوق التي وعدناهم بالمحافظة لهم عليها؟

هل تحرر المانيا لتستعبد فلسطين ؟

لقد تحرج الموقف فوق تحرجه القديم بخروج اليهود من المانيا ، لان اوروبا بدأت تولي اليهود المطرودين مزيد العطف ، وانتهز هؤلاء الفرصة فارادوا ان يتخذوا من تحرر المانيا من النفوذ اليهودي ، حجة للنزوح الى فلسطين لاستعباد اهليها ، ولكن ما يحدث اليوم فى المانيا مع اليهود ، قد يحدث معهم فى البلدان الاخرى ، فهل يريد اليهود ان تضمهم فلسطين كلهم بين صفتيها تحقيقاً لنبوءاتهم الدينية القائلة بانهم سيحشرون في فلسطين بعد الشتات ، ومنهم هنالك يخرج مسيح اليهود ؟

هذا هو المستحيل ، فان اليهود لو حزموا جميعاً امتعتهم، وارادوا الذهاب الى فلسطين ، لما اتسعت الا لعشرهم أو اقل .

قبل بضعة اسابيع كان هناك حل

لقد تراءى لنا قبل بضعة اسابيع ان هنالك فرصة سانحة لحل المعضلة الفلسطينية فقد وافق العرب اذ ذاك على ان يبعثوا بوفد منهم الى لندن للتحدث مع الحكومة في موضوع المجلس التشريعي الذي كانوا هم قد ابدوا رغبتهم في القبول به ، وللتحدث معها ايضاً في موضوع الهجرة اليهودية ، وفي هذه النقطة اشترطوا ان تقف الهجرة طيلة زمن المحادثات ، وقد رفض هذا الشرط ، وامتنع الوفد عن المجيء

ولما بدأت الفتنة قيل انها لم تبدأ الا لنتيجة تساهل الحكومة مع العرب، ولكن الحقيقة هي ان الفتنة لم تبدأ عن طرق السياسة وانما بدأت عرضاً وبطريق المصادفة

ذلك لان بعض قطاع الطريق من العرب نهبوا بعض ركاب السيارات على الطريق وكان اولئك المنهوبون من العرب ولكن كان بينهم ، لسوء الطالع، ثلاثة من اليهود جرح منهم اثنان وقتل الثالث فاحتفل اليهود بدفنه في مظاهرة صاخبة وفي نفس هذه الليلة قتل اثنان من العرب واعتدي بالضرب على العرب الذين مروا بتل ابيب في اليوم التالي

ولما قام اليهود للانتقام كان العرب ينتظرون الفرصة التي قد يستطيعون بها وقف حد للهجرة البغيضة. ومن هنا نشأت الفتنة وبدأت بسلسلة من الاعتداءات باطلاق النار وبحرق المخازن والدور

حرب حقيقية من أجل الحرية

ويجب علينا الان اذن الا ننسى ان كل ثائر متمرد من الثوار يحس في قرارة نفسه بانه ليس في ثورة وانما هو في حرب يخوض غمارها في سبيل الحرية

وعندما يموت رجل واحد لا تلبث قرية برمتها ان تخرج للثأر له ، لا ينفع في صدها عن ذلك قول زعيم ولا رأي واحد من المتعامين. فالهوة ما تزال ساحقة في الرأي بين من لا يزالون على الفطرة من السكان، وبين المتنورين

الغزو الصهيوني وخطره على الجميع

ويجب علينا ان لا ننسى ان الغزو الصهيوني لا يقتصر ضرره على الارض وما ينتزع منها من ايدي العرب

انه الخطر المنصب على الحياة الاجتماعية والاقتصادية كلها للعرب الفلسطينيين

ويعرب هذا الخطر عن نفسه فى كل ناحية من نواحي الحياة، فطبقات اصحاب المهن والحرف ، واصحاب الدكاكين ، والصناع ، والعمال ، كل اولئك يجدون امامهم الاعداء الذين ينافسونهم، وينغصون عيشتهم من اليهود

ولا تبلغ فلسطين في حجمها الامثل حجم مقاطعة ويلز ، ومع ذلك فقد دخلها ٦١،٨٥٤ مهاجرا في عام ١٩٣٥ وحده، اما من دخلوها خلسة بغير شهادات فلا يحصوهم عدد

كلمة طيبة عن ائتلاف الاحزاب

قام الحزب العربي الفلسطيني — لشدة رغبته فى اطلاع الرأي العام البريطاني على حالة البلاد الفلسطينية ، فأوفد الى لندن السيد الغوري سكرتيره ، فهو الان في لندن ، وسيخطب في عدة اجتماعات اعدت له .

والمعروف عن الاحزاب السياسية فى فلسطين انها رغم اتفاقها في الرأي على النقاط السياسية الرئيسية ، كانت دائما تختلف مع بعضها من وقت الى آخر على المسائل الثانوية ، اما الان فقد الفت هذه الاحزاب جبهة موحدة تحت رئاسة مفتي القدس .

ويتكون ائتلاف الاحزاب هذا من المسيحيين والمسلمين على حد سواء ، وهم جميعاً ما يزالون مصرين تمام الاصرار على وقف الهجرة .

« الدفاع »: كتب هذا المقال قبل وصول وفد فلسطين غير الرسمي الى لندن، واذا اطلعنا على شيء آخر من قلم هذه الكاتبة الانكليزية المعدودة من نصيرات فلسطين ، سننقله الى القراء حال اطلاعنا عليه .

وبهذه المناسبة نقول ان ما كتبته « الصنداي دسباتش » بقلم محررها السياسي عن سياسة بريطانيا الخارجية وسلسلة العثرات والتشقلبات التي فيها لا سيما فيما يختص بفلسطين، تقول ان هذا المقال سبق « للدفاع » ان نقلته كله برمته على الصفحة الاولى بتاريخ الجمعة ١٠ الجاري .

. . .

« تل ابيب تعيش من قلة الموت »

بهذا يعترف احد تجار اليهود

اطلعنا على كتاب خاص ورد على احد تجار يافا العرب من احد تجار تل ابيب ننقله بنصه ليعرف الى اي حد وصل الحال بالتجار اليهود في تل ابيب من جراء الاضراب

قال بعد المقدمة ...

« اخواننا العزاز ، انتم عارفين بالحالة الحاضرة التي نحن موجودين فيها وكل الناس لم عندها نقدية ، وتل ابيب عايشة من قلة الموت ، الناس لم عندها حق أكل ، لذلك نرجوكم لا تخلوا البنك يعمل برتستات علينا ، ربنا يخليكم لنا ويدعكم ويديم معروفكم العامر ويحسن الحال باحسن حال ...

. . . .

موجز بلاغ الساعة الثانية بعد الظهر

لواء القدس

انفجرت مساء امس قنبلة في بيت لحم دون ان تتلف شيئاً . واصيب بوليس إضافي عربي باذى طفيف بسبب انفجار قنبلة فى ساريس

اللواء الشمالي

انفجرت قنبلة امس في محطة عكا كانت قد تركت تحت مقاعد الركاب واحدثت ضرراً ماديا ولم تحدث اصابات

اكتشفت القوات العسكرية بعد ظهر أمس طريق الناصرة الجاعونة صفد مكان عصابة مسلحة من العرب . وقد اشتبكت القوة العسكرية مع العصابة وقتل اثنان من العرب ولم تقع إصابات بين الجند أو البوليس . ولكن اثناء العودة انقلبت احدى السيارات ويأسف المندوب السامي ان يعلن وفاة الشاويش هرسون

أتلفت المفرقعات جسر سكة الحديد بين طولكرم وقلقيلية واطلقت العيارات النارية في حي صمويل وعين حارود وقد أجاب الجند بالمثل

حوالي منتصف الليل دخلت عصابة من العرب كفر كنة عنوة الى بيتين واستولت على النقود والثياب

على أثر الحوادث التي جاء ذكرها في البلاغ الرسمي رقم ١٧٣ عندما اطلقت العيارات النارية بكثرة على دورية عسكرية في قرية قوله قام صباح أمس حاكم اللواء الجنوبي بالتحقيق وقد بين التحقيق بصورة جلية ان البيوت الاربعة التي هدمت اطلقت منها العيارات النارية

أطلقت العيارات النارية مساء امس على هاتكفا وكفرسابا وجبعات اسرائيل ولم تحدث اصابات بين الجنود او سكان المستعمرات

جاء في بلاغ أمس خطأ ان عصابة مسلحة من العرب اطلقت العيارات النارية بالقرب من جنين على جماعة يصلحون اسلاك التلفون ، والحقيقة ان تلك الجماعة كانت مؤلفة من عمال تابعين لمصلحة التلفون والبريد العام

الانباء الخارجية

النجاشي لا يسافر الى الحبشه

لندن — رد الفيكونت كرامنبورن وكيل وزارة الخارجية على سؤال في مجلس العموم ان الحكومة لم تتلق طلباً من جلالة النجاشي بالذهاب الى الحبشة عن طريق السودان فلذا لم يعد ضرورة للبحث في هذا الموضوع .

ضحايا موجة الحر في امريكا

نيويورك — بلغ عدد ضحايا موجة الحر في الولايات المتحدة ١٤٣١ نسمة. وتقدر الخسائر ببضع عشرة ملايين من الدولارات .

ويقدر عدد الضحايا في مشيغان وحدها ٣١٥ شخصاً بينهم عدد كبير في مستشفى الامراض العقلية ، ويرى الاطباء ان الاحوال الحاضرة تضطرب بسرعة وتنذر بوقوع كارثة .

تأجيل انعقاد مؤتمر لوكارنو

لندن — من المنتظر أن يؤجل مؤتمر لوكارنو الذي كان موعد انعقاده في يوم ٢٢ يوليو الجاري بسبب الاتفاق الالماني النمسوي

ويتوقف مستقبل المؤتمر على نتيجة المفاوضات الجارية بين بريطانيا وفرنسا وبلجيكا .

اسبانيا ترفع العقوبات عن ايطاليا

لشبونه — صدر مرسوم برفع العقوبات عن ايطاليا ابتداء من يوم ١٥ يوليو الجاري حسب قرار عصبة الامم .

بعد انتهاء موتمر مونترو

مونترو — اعلن الدكتور رشدي أراس وزير خارجية تركيا ان تركيا لا تعول في تحصين المضايق على موافقة ايطاليا على الاتفاقيات التي ستعقد في مؤتمر المضايق فى مونترو.

ومن المنتظر بعد انفضاض عقد مؤتمر المضايق في حالة عدم اشتراك ايطاليا في قررات هذا المؤتمر — ان تعقد اتفاقية بين تركيا وايطاليا .

وزير حربية يتكلم عن السلام العام

بريتوريا — قال المستر بيرو وزير حربية جنوبي افريقيا في حديث له بعد عودة الوزير الاخيرة من لندن: ان السلام العالمي يتوقف على تعويض المانيا على خسائرها في مستعمراتها السابقة ومعنى ذلك تعويضها جغرافيا باعادة بعض مستعمراتها في افريقيا لا في اي مكان اخر .

مجلس البحرية يشكر بحارة وحدتين

لندن — أرسل مجلس البحرية رسائل الى وحدتين من اساطيل البحرية البريطانية اعرب فيهما عن تقديره للمجهودات التي بذلها بحارة هاتين الوحدتين في البحر الاحمر والبحر الابيض المتوسط

يتآمرون على سلامة الدولة

مدريد — قبض على عدة اشخاص بتهمة المؤامرة على سلامة الدولة في السنين السابقة .

كفالة حسن السلوك مع الحيوانات...

اخذ السيد خليل احمد ابو الحيله بغلته وهي مصابة بجرح الى البيطري لمداواتها وبينما كان سائراً بالطريق شاهده احد افراد البوليس البريطاني (فحزن) على البغلة وكيف يستعملها صاحبها لقضاء اشغاله وهي مريضة ، فاستلمها منه وقتلها بمعرفة جمعية الرفق بالحيوان ، واخيراً استاق صاحبها الى محكمة الصلح وحكم عليه بربطه بكفالة حسن سلوك لمدة اسبوع على مبلغ جنيه واحد ، بتهمة مخالفته قوانين جمعية الرفق بالحيوان!

محاكمة من لم يهدموا ما لهم من التخاشيب

ورد أمر الى ضابط مركز بوليس المجمي بوجوب احضار جميع اصحاب التخاشيب الكائنة في محلة الجبالية الى سينما ابولو لتسجيل اسمائهم مع عدد التخاشيب التى يملكونها . وذلك استعداداً لتقديمهم الى محكمة الصلح وهدم التخاشيب .

وقد قام الضابط بتنفيذ الامر ، والذي علمنا ان المحكمة ستنظر في هذه القضية صباح يوم الخميس القادم ، فنلفت انظار لجنة المحامين لامر هؤلاء المساكين الذين سيصبحون بلا مأوى اذا هدمت التخاشيب .

توسيع معسكرات الجيش وبناء براكات

تقول البالستين بوست ان هنالك اقتراحاً بتوسيع معسكر الجيش في صرفند وبناء براكات جديدة في طولكرم . وتقدر التكاليف بخمسين الف جنيه

الجيش قادر . . .

هدم جدار بيارة وياخور وغرف

لا تزال باصات مستعمرة بيت فيغان تروح وتجيء من هذه المستعمرة الى تل ابيب تحت حراسة البوليس المسلح وقد صادف مرور هذه الباصات في الساعة الرابعة بعد ظهر اول امس من الطريق العام ولدى وصولها الى محلة الجبالية اطلق عليها الرصاص بكثرة من البيارات فأسرع سائقوها بالسير الى ان وصلوا الى المستعمرة

وفي الساعة الثانية عشرة والنصف بعد ظهر امس اطلق اشخاص مجهولون الرصاص ايضا على هذه الباصات في المكان الذي اطلق فيه اول امس فضاعف السواقون من سرعة سياراتهم ونجو بركابها

وقد ذهب الميجور هرنغتون على اثر هذه الحوادث ومعه الكابتن هيكت وعدد كبير من افراد الجيش والبوليس الى محلة الجبالية والقوا القبض على نحو ٨٠ شخصاً عربيا من المارة ووضعوهم في مركز بوليس العجمي رهن التحقيق

وفي الساعة الثانية بعد الظهر حضر نفر من افراد البوليس البريطاني الى دار السيد فائز الحاج في محلة العجمي واعلمه ان الميجور هرنغتون يطلب مقابلته، فذهب ولما لم يجد الميجور في دائرته اجتمع الى المستر شاون وسأله عن الغرض من هذه المقابلة فاستوضح منه عما اذا كانت البيارة التي تقع على جانب الطريق العام في الجبالية تخصه فأجابه بالايجاب، فأبلغه ان المستر بدكوك يريد الاجتماع اليه، فذهب وقابل المستر كروسبي حاكم اللواء نفسه، وهنا اعلمه: ان الرصاص يطلق من بيارته على الجند وهذا ما يفسد عليهم اعمالهم، فلذا قرر هدم جدار البيارة الذي يحجبها، مع ياخور الحيوانات واربع غرف في داخل البيارة افاجابه السيد الحاج: بان الجيش قادر على عمل ما يريد

اللجنة الملكية

جاء من لندن ان الحكومة قد انتهت من تعيين اللجنة الملكية التي ستحقق الحالة في فلسطين وعدد اعضائها خمسة اشخاص ولكن اسماءهم محفوظة وهناك اشاعات كثيرة حول اسمائهم غير ان الحقيقة لم تتضح بعد والمفهوم ان اعضاء اللجنة ورئيسها وافقوا على تعيينهم بعد مفاوضات طويلة مع الحكومة عن صلاحية اللجنة ووظائفها وسينشر قريبا بيان رسمي بتعيينهم والصلاحيات المعطاة لهم

أيها اليهودي، لا تأكل بطيخاً . . .

علق على جدران الشوارع في تل ابيب نشرات بأحرف غليظة يدعو فيها اليهود الى مقاطعة العرب وعدم اكل البطيخ لانه من العرب وهذا نصها: ايها اليهودي اعلم ان ٩٥ في المئة من البطيخ الذي يباع في المدينة هو من محصول المجرمين سكان قلقيلية وطولكرم وكل مل يدفع لشراء بطيخ يزيد اعداءنا قوة في حربهم ضد الاستعمار اليهودي. لا تأكل ولا تشتر بطيخاً

الى المستشفى على يديه ورجليه

تقول دافار ان مجهولين اطلقوا النار على سائق يهودي قرب صفد فاصيب بجراح ثم زحف على يديه ورجليه الى ان وصل المستشفى حيث اغمي عليه.

مخزن يهودي يحترق

فما هي قيمة التأمين . . . ؟

اشتعلت النار صباح امس في مخزن اخشاب الادون عسبون الواقع في سكنة ابي كبير قرب كاراج (ارا) والخسارة تبلغ ١٥٠ جنيها

محاكمة طفل متهم بالقاء قنبلة

ترجمان المحكمة يترجم «فلسطين» (بارض اسرائيل)

نظر القاضي البريطاني المستر بوديلي في القضية التي اقامها البوليس ضد الطفل مصباح جبر البالغ من العمر ١٢ سنة بتهمة القائه قنبلة على يهودي في المنشية، تلك القنبلة التي انفجرت في يد اليهودي واطارتها، فقرر القاضي احالة الطفل الى المحكمة المركزية، ولما كان سنه صغيراً طلب محامي الدفاع الاستاذ فائز الكنفاني من القاضي ارسال الطفل الى المدرسة الاصلاحية في طولكرم لتمضية مدة التوقيف ريثما تجري محاكمته امام المحكمة المركزية

وقد صادف ان شهد في المحكمة شخص يهودي حول هذه القضية ودونت شهادته بالانكليزية، ولما اراد ترجمان المحكمة اليهودي (كولدبرغ) ترجمة الشهادة من اللغة الانكليزية الى اللغة العبرية ليتفهمها الشاهد ويوقع عليها لفظ كلمة (فلسطين) — ارض اسرائيل — فاحتج الاستاذ الكنفاني على ذلك لدى القاضي ثم قدم احتجاجاً خطياً لسعادة قاضي القضاة وطلب فيه اجراء التحقيق حول تصرفات هذا الموظف اليهودي

قنبلة فلسطينية

داخل الحدود المصرية

في الصحف اليهودية ان حاكم سيناء أبلغ وزارة الحربية المصرية أن قنبلة وجدت على الخط الحديدي في الحدود المصرية وان التحقيق يدل على ان الارهابيين الفلسطينيين هم الذين وضعوها هناك وانه قد اعطيت التعليمات اللازمة لزيادة المراقبة على الحدود

انفجار هائل

سمع الناس في صباح امس الباكر صوت انفجار قنبلة انفجرت في محلة النزهة فاحدثت دويا هائلا هز المنازل المجاوره لمكان الانفجار وحطم كثيراً من زجاج النوافذ.

فقط لا غير . . .

ذكرنا في غير مكان من هذا العدد نبأ ارسال ثلاث اورط عسكرية الى فلسطين، وقد علمنا ان هذه القوى ستصل قريباً من مالطة، وعدد افرادها نحو ٣٠٠٠ جندي فقط لا غير . . .

مغارة متهمة . . .

القدس — على اثر اطلاق النار المستمر على دورية الجند ليلا قرب باب الساهره ظن الجند ان مغارة سليمان الواقعة بالقرب من دوائر الحكومة يلجأ اليها الثوار نهاراً. وقد اجري التفتيش داخلها اليوم وامس وكان عدد الجنود مايقارب ٥٠ جنديا وكانوا يستعملون المشاعل للاضاءة

امام المحكمة المركزية

حكمت المحكمة المركزية بالقدس على السيد حسن محمد محمود عزوقه بالسجن ثماني سنوات بتهمة وجهها اليه البوليس اليهودي بحيازة قنبلة اثناء وجوده في مستعمرة جبعات شاؤول.

ونظرت في قضية موسى محمد ابو عمار من قرية نوبه المتهم بحيازة بندقية وعيارات نارية وبعد أن سمعت اقوال النيابة ومرافعة وكيلها الاستاذ عيسى عقل واقوال وكيل المتهم المحامي شفيق افندي عسل قررت براءته.

الف جنيه غرامة

فرضت الحكومة غرامة على قضاء بني حسن قدرها الف جنيه

تحصيل الضرائب

خرجت قوة من الجند بصحبة القائمقام نقولا افندي سابا الى قرية بيت صفافا لتحصيل ضريبة الويركو والاعشار

تحمل ذخيرة

مر بطريق الخليل بعد الظهر عدد كبير من السيارات تحمل ذخيرة ومعدات

تقول دافار . . .

تقول دافار ان مجهولين نسفوا جسرا للسكة الحديد على طريق طولكرم قلقيلية وأتلف خط السكة بين بتير ودير الشيخ

اجتماع . . .

عقد صباح هذا اليوم اجتماع في دار الحكومة برئاسة المندوب السامي حضره كل من المستر هاريس والمستر وبستر مساعد مدير البريد والنائب العام والمستر جونسون مدير الخزينة والمستر سبايسر مدير الامن العام والمستر أهول والمستر دوف والمستر استبس والمستر كركبرايد والمستر بومن مدير المعارف والمستر ملز مدير دائرة المهاجرة والسفر ودام هذا الاجتماع مدة ساعتين.

لاتمام النواقص في قضية المؤامرة الكبرى

ذهب عزت بك طبارة اول امس ومعه الضابط احمد افندي بدر وبوليس التحري السيد وصفي المباشر الى رخبوت وأتموا بعض النواقص في التحقيق الذي يجري حول المؤامرة اليهودية الكبرى المعلومة ثم عادوا الى يافا

وسيذهب الضابط احمد بدر افندي مع آخرين مرة اخرى الى ديران لتشخيص اليهوديان (آمينا داف هايشلر) واخيه (ما كديعون)، بحضور العرب الذين هتكوا ستر هذه المؤامرة المجرمة. فما قولك يا بوست ؟

(ترولي) تخرج عن الخط لوسعه

عندما وصلت سيارة (ترولي) حرس الخط تحمل عددا من افراد الجند بقرب محطة قلقيلية خرجت عن الخط واصيب احد افراد الجند بجراح نقل على اثرها الى المستشفى

والسبب ان اشخاصاً مجهولين احنوا احدى جوانب الخط الحديدي ولما وصلت (الترولي) الى المكان خرجت عجلاتها

عكا

قنبلة تنفجر فتتلف عربة قطار

عكا في ١٤ تموز — لمراسل «الدفاع» الخاص: انفجرت قنبلة كبيرة في داخل عربة الدرجة الاولى من عربات القطار القادم من حيفا في الساعة السابعة والدقيقة ٤٥ فاتلفت العربة وحرقت أرضها وأزلت سطحها وكسرت زجاجها وعقب انفجارها شب حريق في نفس الغربة فاسرع الموظفون لاطفاء الحريق

وقد خف البوليس الى مكان الحادث

انفجرت قنبلة في الساعة السابعة والدقيقة العاشرة امام باب السراي الشرقي وقد كسرت ابواب السراي واكثر من عشرين لوحاً من الزجاج وحفرت حفرة امام الباب وسمع لها دوي هائل كدوي قنبلة الصباح التي انفجرت في القطار. وقد خف البوليس الى مكان الحادث كما انه انتشر في جميع انحاء البلدة

يا رافع البلاء . . .

رفعت السلطة المدفعين الذين كانا منصوبين في ثكنة الجيش البريطاني المرابط شمالي عكا

القدس

مصادمة بسيطة، بلا نتيجة معروفة

القدس في ١٤ تموز — لمراسل الدفاع الخاص: شبت النار ليلة امس في معمل الطوب والكرميد في قالونيا وقد حضرت قوة من الجند لاطفائها فأطلق الثوار عليهم الرصاص. وقد اجاب الجند بالمثل ولم تعرف النتيجة

هجوم على المستعمرات وعيارات نارية

اطلق الثوار مساء امس العيارات النارية بشدة على محلة ميكور حاييم وعلى مطبعة الحكومة وجبل صهيوني وجبل سكوبس وعلى جميع جهات المدينة ولم تعرف النتيجة

وهو على بركة الماء، يصيبه الرصاص

أطلق البوليس الرصاص علي السيد موسى مصطفى من قرية ساريس اثناء وجوده على بركة المياه في قريته وقد نقل على أثر ذلك الى مستشفى الحكومة بالقدس

المرجع في النهاية الى القضاء

حضر بعض وجهاء قرية قوله الى القدس وراجعوا كبار المحامين العرب واخذوا رأيهم في اقامة دعوى لدى محكمة العدل العليا لما اصاب اهالي قريتهم اثناء اطلاق النار عليها

بعد اسبوع تسمع القرى !

ألقت الطائرات اليوم منشوراً يحتوي علي الخطاب الذي القاه المندوب السامي باللاسلكي منذ اسبوع

مقابلة خاصة بين المندوب ومدير الامن العام

قابل فخامة المندوب السامي اليوم مدير الامن العام مقابلة خاصة دامت نصف ساعة

نابلس

والبحث جار . . .

نابلس في ١٤ تموز — لمراسل الدفاع الخاص — ذهبت صباح اليوم قوة من الجند الى الجبال الواقعة بالقرب من نابلس واخذت تبحث عن مقر الثوار في الجبال والكهوف وقامت بتفتيش جميع الكهوف الواقعة على الطريق بين نابلس علها تعثر على سلاح مدفون فيها وبعد ان اجرت عملية التفتيش لم تعثر على شيء واخذت تقوم بنسف الكهوف بالديناميت لهدمها ظناً منها ان الثوار يتخذونها حصونا لمقاومه الجند

من نابلس الى نابلس، على غير طائل

ذهبت قوة من الجند بالسيارات الى جماعين تصحبها المصفحات والدبابات وثلاث طائرات للبحث عن الثوار وبالقرب من جماعين فاجأها الثوار ووقعت بين الفريقين معركة ... فاستنجد الجنود بقوة من نابلس. فهرعت ١٥ سيارة وخمس مصفحات واخذت هذه القوى تقوم هناك بتعقيب الثوار ولكنهم كانوا قد اختفوا في الجبال وعاد الجند في المساء الى نابلس

من القدس الى نابلس، ذهابا وايابا

وصل بعد ظهر اليوم فخامة المندوب السامي على متن طائرة حربية ترافقه طائرة ثالثة تقل قائد القوات العسكرية، وقد تفقدا مخيم الجند والقشلاق واخذا يفحصان الاستحكامات التي اقامها الجند مع الاسلاك الشائكة والاحتياطات التي اتخذت لصد الثوار عن المهاجمة. ثم زار المستشفى العسكرية واجتمع الى حاكم نابلس المستر فوت ومدير البوليس وبعد أن تحادث معهما في شؤون نابلس عاد بالطائرة الى القدس

الجنود تحت حراسة المصفحات يصلحون الاسلاك

قطعت ليلة امس الاسلاك التلفونية بين نابلس والقدس وتعطلت المخابرات بين البلدين. وفي صباح اليوم ارسلت السلطة فريقا من العمال تحت حراسة الجند لاصلاحها. وهناك اطلق مجهولون النار على عمال التلفون واجبروهم على ترك اعمالهم ناجين بأعمارهم. وعلى اثر ذلك ارسلت السلطة فريقاً من جنودها لاصلاح الخطوط تحت حراسة المصفحات

امدادات عسكرية تصل الى نابلس

وصلت من القدس صباح اليوم ٧٠ سيارة عسكرية تقل جنودا بريطانيين يصحبها عشر دبابات و١٥ مصفحة خيمت في سهل بلاطة واخذت تقوم بنصب الاسلاك الشائكة حول مخيمها.

معركة ٥ ساعات يعود بعدها الجند الى نابلس

خرجت قوة من الجند الى غربي نابلس بالسيارات مساء امس عند الساعة التاسعة وبالقرب من قرية برقة سدت الطريق بالاحجار وهناك كان الثوار مرابطين في أعلى الجبال فاشترك الفريقان في معركة دامت ٥ ساعات

حيى الله لجنة الطالبات

زارت لجنة الطالبات صباح اليوم المستشفى الوطني وقدمن الى جرحى الاضطرابات الحلوى والسجاير حياهن الله

تعطيل الزميلة (اللواء) للمرة الرابعة

امتدت يد السلطة امس للمرة الرابعة خلال الاضراب الحالي الى زميلتنا «اللواء» الغراء فعطلتها لمدة سبعة ايام ولم يمض على صدورها بعد التعطيل الاخير سوى خمسة أيام، ونسأل وأنت نطالع ما يكتب في الصحف اليهودية في هذه الايام الغبراء: ما ذنب «اللواء» الى جانب جرائم النشر التي تقترفها هذه الصحف اليهودية كل يوم، فلا نجد لذلك رداً، الا ان السلطة قد ارادت ذلك وكفى!

ارفعوا هذه الكمائم عنا ودعونا نشم ريح الشمال

عرب يقيمون في بياراتهم اقامة جبرية

منعاً لاطلاق الرصاص على المستعمرات اليهودية

طلب الضابط «شيف» من السادة المحترمين الحاج عبدالرحمن افندي حماد، وسليم افندي العمري، السكن في بياراتهم بداعي ان الرصاص يطلق منها على المستعمرات اليهودية.

وقد اصدر حاكم اللواء اوامر رسمية عملا بقانون الطوارىء يأمرهم بها بوجوب اقامة كل منهم في بيارته لمدة ثلاثة اشهر، وقد احتجوا عليه خطياً بان بياراتهم خالية من الدور التي تسكن، وانه لا يمكنهم السكن في بياراتهم باية حاله من الاحوال بالنظر للظروف الحاضرة

وفي الساعة الحادية عشرة والنصف ارسل السيدان الحاج عبد الرحمن حماد وسليم العمري مخفورين كل الى بيارته ليقيم بها تحت الحفظ

وقد اهتمت الاندية الوطنية لهذا الحادث واحتجت اللجنة القومية في يافا على هذه التصرفات

يجاوبونه بغير المثل في هذه المرة!

هاجم اشخاص مجهولون ليلة اول امس مستعمرة «تل يوسف» وامطروها وابلا من الرصاص، وقد كانت هذه المستعمرة غاصة بالخفراء اليهود المسلحين، فلم يجسروا على مقابلة النار بالمثل، بل راحوا يطلقون من مسدسات النجدة الطلقات الحمراء، الى ان وصلت قوة كبيرة من افراد الجند الى مكان الحادث ولكنها لم تجد اثرا لاولئك المجهولين!!

تلفونات الدفاع وبرقياتها الخاصة

شكوى الى اللجنتين العليا والقومية

القدس ـ جاء وفد من اهالي بيت سوريك الى اللجنة العليا، واللجنة القومية بالقدس وقدم شكواه ضد مفتش بوليس العنب للاعمال التى تصرف بها هو ورجاله مع الجند البريطانيين اثناء تفتيش قريتهم والقاء القبض على خمسة اشخاص من خيرة شباب القرية دون موجب . وقد علمنا انه اطلق سراح ثلاثة اشخاص وبقي بالسجن شخصان

التبرع للجنة السيارات

تبرع سماحة الحاج امين افندي الحسيني الى جمعية السيارات بيافا بمبلغ خمسة عشر جنيهاً فالجمعية تشكر سماحته.
لجنة اضراب السيارات بيافا

لجنة السيارات تشكر

تشكر جمعية سائقي السيارات العرب بيافا السيد راشد كنعان والسيد ادمون روك لقيامهما بمساعدتها وذلك باخذهما على عاتقهما جمع تبرعاتها . وقد اسفرت الجولة الاولى بالامس عن جمع مبلغ احد عشر جنيهاً ونصف جنيه تبرع بها اصحاب الكرم . وقد اجل الدفع بعض المتبرعين في شكراً للجميع مقدما وسلفاً
سكرتير لجنة اضراب السيارات

قنبلة في قطار عكا ـ حيفا

انفجرت قنبلة في قطار حيفا ـ عكا صباح امس فاصيبت عربتان باضرار شديدة واشعلت النار في عربة ثالثة وحرقتها .

« الدفاع » : راجع تلفونات عكا

عملا بالقانون ...

قال مراسلنا في عكا : القت السلطة القبض على السيد القبلاوى سكرتير نقابة اصحاب وسائقي السيارات والسادة سعيد عبيدو والشيخ شحاده وسليم السفوري وأودعتهم السجن عملا بقانون منع الجرائم

بلاغ رسمي
رقم ١٧٨ — ٣٦
لواء القدس

القي القبض في الطيبة بالقرب من رام الله على عربي وجد في حيازته بندقية وذخيرة

اللواء الجنوبي

القي القبض حوالى ظهر اليوم على عربيين بالقرب من سارونا وقد وجد لديهما مسدس وبعض الذخيرة وخنجران

اللواء الشمالي

تشكلت صباح هذا اليوم في صفد مظاهرة بمناسبة وصول جثتي العربيين اللذين وردا في بلاغ الظهر انهما قتلا امس اثناء العمليات التي قام بها الجند بالقرب من المدينة . وقد اطلقت بعض العيارات النارية والقيت بعض الحجارة وتجمع بعد ذلك جمهور كبير في المقبرة وتفرق في النهاية بدون وقوع حوادث ولم تقع اصابات بين الجنود والبوليس والجمهور

صفد

شهيدان
في معارك استمرت ١٢ ساعة

صفد في ١٤ تموز ـ لمراسل الدفاع الخاص : وقعت امس اربع معارك كبرى اصطدم فيها الثوار بقوات الجيش وابتدأت هذه المعارك في الساعة الثانية بعد ظهر البارحة ودامت حتى الساعة الثانية صباحا أي انها استمرت ١٢ ساعة لم ينقطع خلالها اطلاق العيارات النارية

استعداد السلطة واستحضار ٢٠٠ جندي

وقد استعدت السلطة استعداداً كبيراً واستحضرت ما يقرب من ٢٠٠ جندي من حيفا وعكا والناصرة وطبريا وقوة حدود شرق الاردن والجاعونة . وكانت هذه القوة مجهزة بالمدافع الرشاشة

المعارك تطول الى ١٥ كيلو مترا

اما المعارك الاربع فقد امتدت على خط يقرب من ١٥ كيلو مترا واليك تفاصيلها :

الثوار في جانب من الجبل والجند في الاخر

كان الوادي المعروف بوادي الطواحين الواقع فى الجهة الغربية من صفد ميداناً للمناوشات . وفي الجهة الغربية من الوادي يقوم جبل الجرمق أعلى جبال فلسطين على الاطلاق . وفي الجهة الشرقية مدينة صفد وبطبيعة الحال احتلت قوات الحكومة الجهة الشرقية من الوادي اما الثوار فاتخذوا الجهة الغربية فاسدل الجبل والاحراش الكثيفة عليهم ثوبا كثيفا من الخفاء . اما الجهة الشمالية حيث اتخذ الجيش جبهته فقد كانت عرضة للشمس والنور وعارية من الاشجار . ويفصل بين الجبهتين واد عميق . واستمرت المعركة حتى الساعة السابعة مساء .

وهرعت المدينة بأسرها الى الاسطحة والتلال للاشراف على سير المعركة التي اشتدت في الساعة الرابعة اذ كثرت الطلقات وامدادات الحكومة

فريق آخر من الثوار ينجد اخوانه

ويظهر ان ازيز الرصاص وصل الى فريق آخر من الثوار المرابطين في جهات أخرى فبادروا الى النجدة

وقد سبب قدومهم حركة التفاف حول الجند فاضطروا الى مقابلة الذين جاءوهم من الخلف وبذلك خفت وطأة الجيش عن جبهة الثوار .

الثوار يطوقون المدينة من جهاتها الاربع

اما المعركة الثانيه فقد ابتدأت في الساعة الحادية عشرة ليلا وطوق الثوار المدينة من الجهات الاربع واطلقوا العيارات النارية على القشلاق وعلى طريق الجيش المرابط فى المحلة اليهودية

كمين من الثوار على جبل كنعان

وقد وقع صدام عنيف بين الثوار وقوات الحكومة في القصيبة على سفح جبل كنعان ، اذ ما كادت السيارات المصفحة تمر حتى فاجأها الثوار واطلقوا عليها العيارات النارية

الثوار يتربصون الدوائر بالجنود

ويظهر ان الثوار انتهزوا فرصة وجود القوات الكثيرة وسيارات الداورية فاكثروا من التربص لها وكمن فريق آخر منهم عند موقع بئر الشيخ واطلقوا العيارات النارية على دوريات البوليس

الجيش يستنجد بالعيارات

واكثر الجيش من اطلاق العيارات الاستكشافية وطلب النجدة .

الشهيدان أحمد خليل ومحمود شحاده
طلب منهما الاستسلام فآثرا الموت

وقد استشهد في المعركة الاولى اثنان هما المرحومان احمد خليل ومحمود شحادة وقد كان الشهيدان في جبهة الوادي الغربية وكان الواحد منهما يحمى ظهر الاخر وقد صمدا مع رفاقهم للقوة مدة ساعتين ونظرا لبعدهما عن قلب جبهة الثوار للجهة الشمالية ساقهما الجنود وضربوا حولهما نطاقا وطلبوا اليهما ان يسلما فرفضا

وقد جيء فى هذا الصباح بجثماني الشهيدين وبينما كان الجمهور يسير في جنازتهما حاول باص فيه جنود ان يخترق الجنازة فتصدى له بعض الاولاد ورشقوه بالاحجار فما كان من الجنود الا ان اطلقوا عيارات نارية كثيرة

الهجوم على مستعمرتين يهوديتين

هاجم اول امس مجهولون مستعمرتي كعوش ونجمة الصبح واطلقوا عليهما العيارات النارية

جنين

ليلة ليلاء ...
ازيز الرصاص لم ينقطع

جنين في ١٤ تموز ـ لمراسل الدفاع الخاص ـ لم ينقطع ازيز الرصاص ليلة البارحة مما ذكر الناس بايام الحرب العظمى ، ولم يغادر الجند تلك الاماكن التي جرت فيها المواقع الدموية أمس بل باتوا فيها حتى انبلاج الصباح ، ومما هو جدير بالذكران بعض المارة شاهدوا كمينا من الجند البريطاني بعد منتصف الليل قرب بيت فضيلة المفتي الاستاذ الخالدي رئيس اللجنة القومية في جنين ولا يعلم احد بعد ماذا كان الداعي لذلك .

بعد كل معركة ، تفتش القرى

خرجت البارحة قوة من الجند البريطاني ووجهتها قريتا اللجون وام الفحم. وهناك طوقوا كلا منهما ثم اجروا التفتيش الدقيق عن السلاح ، وقد صحب هذا التفتيش ما اصبح معروفا الان لدى الخاص والعام... ولم يعثر الجنود الا على مسدس وخرطوشة واحدة ، وقد القى القبض على صاحبها وارسل الى نابلس .

براءة الرجل وآخر معه

وجرت محاكمة الرجل اليوم امام المحكمة المركزية في نابلس ومعه آخر من قرية البندقومية كان متهما بحيازة ذخيرة وصدر القرار ببراءة الاثنين

الجند يفتش القرى

خرجت اليوم قوة يربو عددها على ٢٠٠ جندي مزودين بالبنادق والرشاشات الى قرية البندقومية فطوقوها وفتشوا كل من صادفوه ودمروا ما شاء لهم « التفتيش » ان يدمروا وكانت نتيجة هذا التفتيش بجرح ٤ من الاهالي

اعمال السيدات العربيات في هذا الجهاد

ليس ثمة من ينكر الجهود الجبارة التي بذلتها السيدات العربيات في جنين ، في مشاركتهن للرجال في ميادين العمل بما يستطعن عمله

وامس قدمت لجنة السيدات الى لجنة الاعانات مما جمعنه للمنكوبين ٣٩ جنيها و ٧٤٥ ملا ، فبارك الله في هذه النخوة

مضاعفة قوة الجند في جنين

على اثر المعارك التى جرت البارحة ، ضاعفت السلطة قوة الجند ، وقد غص السهل الفسيح الكائن امام المدرسة الاميرية بما نصب فيه من الخيام ويقدر عددها بنحو ١٫٠٠٠ خيمة

حيفا

حيفا في سطور قلائل

— أطلق مجهولون على خفراء مستعمرة هاإيميك اربع طلقات واطلق الخفراء النار على عربيين كانا مسافرين بالطريق العام ولم يصب احد باذى

— شاهد الجمهور اكثر من عشرين سيارة من سيارات الجند ملآى بالحبوب جيء بها من القرى المجاورة بدلا من الغرامات المقررة على سكانها .

— اجتمع فريق من اخواننا المسيحيين في بيت سيادة المطران الحجار وقرروا الغاء عيد مار الياس الذي يصادف في اليوم العشرين من الشهر الجاري وقد اقترح السيد سمعان الطرش احد الحضور التبرع بنفقات العيد الى المنكوبين وقد وافق الجمهور على هذا الاقتراح

— ذهب الى دائرة الحكومة عدد من رجالات المدينة للسلام على حاكم اللواء الذي عاد من اوربا حديثاً

اشتراك المدينة كلها فى تشييع جنازة الشهيدين

وفي الساعة الثانية من بعد ظهر هذا اليوم اشتركت المدينة قاطبة في تشييع الجنازة . وكان في المقدمة طلبة المدارس والكشافة وأكاليل الزهور . وكان الجميع ينشدون الاناشيد الوطنية ثم العلماء والوجوه والاعيان . وكان النعشان ملفوفين بالاعلام العربية وتبع الجنازة النساء يزغردن . وفي الساعة الثالثة ووري الشهيدان التراب بعد ان ابنهما عدد من الخطباء

حالة صفد بعد هذه المعارك الدموية

وتدهور سيارة من سيارات الجنود

أما حالة البلدة فاشبه بساحة حرب ، ففي كل جهة دبابة وسيارة وجنود وتأتي في كل ساعة قوة جديدة

في الساعة الثالثة من صباح هذا اليوم استيقظ الاهلون على صوت انفجار عظيم سببه تدهور سيارة من سيارات الجنود ورقمها ٢٠٣٣ . وكانت غاصة بالجند وأسفر الحادث عن وقوع اصابات (راجع البلاغ الرسمي)

القدس

اللجنة تجتمع وتحتج
سيداتنا في ميدان العمل

القدس في ١٤ تموز — لمراسل الدفاع الخاص : عقدت اللجنة العربية العليا اجتماعا بتاريخ ١٤ الجاري برئاسة سماحة الحاج امين الحسيني وعضوية راغب بك النشاشيبي واحمد حلمي باشا ويعقوب افندي فراج والفريد بك روك ويعقوب بك الغصين وفؤاد افندي سابا

نتيجة زيارة وفد اللجنة للقطر المصري

وذكر يعقوب بك الغصين خلاصة اعمال الوفد الذي زار القطر المصري واتصل مع الشخصيات المصرية لمصلحة القضية العربية

كتاب خطير من اللجنة القومية بنابلس

وتلي الكتاب الوارد من رئيس اللجنة القومية بنابلس وهو يتضمن الشكوى المقدمة الى فخامة المندوب السامي بواسطة حاكم اللواء الشمالي على عمل الجند فتقرر ذكر ذلك في احتجاج اللجنة على الاعتداءات المختلفة

كتاب للمندوب ومنه للوزير وللعصبة
احتجاجا على اساليب الحكومة خصوصا في قوله

واقرت اللجنة كتابا يرسل الى فخامة المندوب السامي لتحويل نسخ تلغرافية منه الى وزير المستعمرات وعصبة الامم احتجاجا على الاساليب التي تستعملها الحكومة في الحالة الحاضرة والاحتجاج خصوصاً على ماحدث اخيراً في قرية قوله حيث نسفت اربعة بيوت بما فيها من اثاث وما حدث من قتل الابرياء

سيدات القدس يبحثن الحالة الحاضرة
ويقررن تأليف لجان في القرى ترتبط بلجنة القدس

ما بلغت الساعة الثالثة بعد الظهر حتى اكتظ بهو مدرسة البنات الاسلامية بالسيدات الوافدات من جميع انحاء القدس للبحث في الحالة الحاضرة وقد افتتحت الجلسة بالوقوف دقيقتين حدادا على ارواح الشهداء ثم قرئت الرسائل والبرقيات الواردة من المؤيدين للقرارات ثم القت الانسة زليخة الشهابي خطابا بليغا مآله اتحاد السيدات في المدن والقرى لمواصلة الجهاد وعقبتها السيدة عقيلة الاستاذ مغنم مغنم بخطاب حماسي قالت فيه « نحن بنات اولئك السيدات اللواتي اشتركن في الجهاد مع رجالهن في التاريخ الماضي ومنا الخنساء التي كانت تفاخر باستشهاد ابنائها في واقعة القادسية » ثم قرر المجتمعات ارسال برقية الى اعضاء مجلس اللوردات والنواب من انصار العرب والى وزير المستعمرات وقررن ايضاً تقديم مذكرة سياسية مطولة الى وزير المستعمرات وتأليف لجان فى كل القرى لتكون مرتبطة مع لجنة السيدات العربيات فى القدس ومواصلة الجهاد حتى تجاب مطاليب الامة العربية مهما بلغ الامر . وعقبتها الآنسة حسنية دزدار بخطاب حماسي ثم الآنسة زكية البديري فقوبل خطابها بالاستحسان

من جهود عقيلة الاستاذ مغنم

قامت السيدة عقيلة الاستاذ مغنم افندي مغنم بدعاية واسعة واخذت ترسل الرسائل للنبلاء من رجال الانكليز ومن سيداتهم ايضاً وقد ورد عليها عدة كتب يظهر بها النبلاء عطفهم على فلسطين الشهيدة . وورد عليها اليوم كتاب من مسز سيسل بروفس من لندن ومرفقة صورة عن كتاب احتجاج ارسلته الى اللورد بفربروك وقد ارسلت لكم صورة هذين الكتابين بالبريد

« الدفاع » سننشرها في عدد الغد

بارك الله في جهودكن ياسيدات

ذهبت أمس صباحا لجنة السيدات العربيات الى قرية الطور وطافت على سيداتها اللائي كن يتبرعن بسخاء وقد جمعت مبلغ ١٩ جنيها و ٦٦٠ ملا ثم تناولن طعام الغداء في منزل الوجيه خليل عبدالله ابو غنام وبعدها قفلن راجعات شاكرات سيدات الطور لما أبدوه من الغيرة الوطنية في التبرعات

تفتيش المارة بلا جدوى

لا يمضي يوم الآن الا وفيه يطوف البوليس والجند في داخل القدس وقد طافوا اليوم ايضاً وكانوا منتشرين في كل مكان يفتشون كل من صادفهم ولكن دون ان يعثروا على شي

كلما اصلحت سلكا ، انقطع سلك !

قطع مجهولون مساء امس أسلاك التلفون بالقرب من بيت لحم على طريق الخليل وقد ذهب صباح هذا اليوم عمال التلفون بحراسة قوى من الجند لاصلاحها

الى نابلس للتحقيق في قضايا الاضطرابات

غادر القدس الى نابلس القاضي البريطاني المستر كيري للتحقيق في قضايا الاضطرابات وذلك بطلب من سعادة رئيس المحكمة المركزية بنابلس

يعملون على انقاص صلاحية البلديات

وزير المستعمرات مسرور من بلديات فلسطين

جاء من لندن ان النائب دافيد آدمس سأل وزير المستعمرات في مجلس العموم البريطاني عن سير المجالس البلدية وهل لا ترى الحكومة تعيين خبراء انكليز لارشاد هذه المجالس على طرق العمل فأجاب الوزير ان الحكومة تفكر بتعيين مستشار لكل بلدية حيثما يستتب النظام وهو مسرور لأن يعلن ان المجالس البلدية سارت سيراً حسناً في اعمالها في خلال السنتين والنصف الماضية وكانت طريقة عملها مرضية جداً

الجاليات الاجنبية فى فلسطين مع العرب

نشرت جريدة التايمس رسالة لمكاتبها في القدس قال فيها ان الرعايا الاجانب فى فلسطين قدموا مذكرة الى المندوب السامي يطلبون فيها تأليف اللجنة الملكية حالا وتوقيف الهجرة اليهودية في خلال عمل اللجنة، وهم يقترحون عقد مؤتمر مائدة مستديرة يحضره زعماء العرب واليهود للاتفاق على خطط المستقبل، وقد ارسل المندوب السامي كتاباً الى الرعايا الاجانب قال فيه انه تسلم المذكرة وسيرسلها الى لندن، لتدرسها وزارة المستعمرات!.

تدوم معركة خمس ساعات بغير اصابات

علمنا ان اشخاصا مجهولين هاجموا في الساعة الحادية عشرة من ليلة اول امس مستعمرتي (كفر سابا) و (رعنانا) واصلوا بيوتها ناراً حامية، فخرج الخفراء واطلقوا إشارات النجدة من المسدسات الخاصة التي يحملونها فحضرت دورية الجند والبوليس البريطاني الى مكان الحادث وتبادلت الرصاص بالمثل، وقد دامت هذه المعركة خمس ساعات متواليات أسفرت عن عدم وقوع اصابات من كلا الطرفين

وقد علمنا من ثقة ان الضابط شيف وضع في كل مستعمرة من المستعمرات اليهودية عدداً من الخفراء اليهود يتراوح بين ٣٠ ــ ٤٠ خفيراً وسلمهم الاسلحة والرصاص

حتى قبرص ساخطة على هجرة اليهود!

تقول هابوكر ان الصحف اليونانية في قبرص حملت حملة شديدة على هجرة اليهود الى الجزيرة وعدم بيع الاراضي، وقد عقدت جريدة (ترويا) وهي اكبر جريدة هناك مقالا انذرت فيه اليهود وحذرتهم، وطلبت منهم الكف عن استعمار الجزيرة. وقالت ان السكان مستعدون لمكافحة هذا الاستعمار اليهودي بالقوة.

الفاتيكان يشك فى نوايا الصهيونيين

نشرت جريدة خاداشوت اخرونوت خبراً قالت فيه ان الاخبار التي ترد الى الفاتيكان عن فلسطين قد أثارت اهتماما شديداً لدى قداسة البابا وانه لا يعطف على اعمال العنف لانها تتلف أموال جميع الطوائف وتدنس حرمة البلاد المقدسة وان الفاتيكان ذو ريبة وارتياب الى نوايا الصهيونيين في فلسطين ولكنه لا يوافق على استعمال العنف ضدهم!

الهجوم المستمر على المستعمرات اليهودية

جاء في الصحف اليهودية ما يلي: أن اطلاق الرصاص وقع ليلة امس على خمس عشرة مستعمرة يهودية في مختلف الانحاء وكان اكبر هجوم وقع على مستعمرة (موتزا) واستمر اكثر من ساعتين جرح فيه خفير يهودي واحد اسمه ـ تدلر ـ وهناك هجمات كثيرة وقعت على ملبس وعاقر وغيرها من مستعمرات اليهود تمكن الجنود الانكليز من رد الهجوم

معركة ساعتين، بلا خسائر من الطرفين

في الساعة الحادية عشرة من ليلة أمس هاجم اشخاص مجهولون معمل السبرتو اليهودي الكائن على طريق يافا — القدس وأمطروه وابلا من الرصاص، وقد كانت دورية من أفراد الجند سائرة بطريق مستعمرة (مكفيه اسرائيل) الكائنة على مقربة من المعمل، فأجابت على الرصاص بالمثل من المدافع الرشاشة وقد دامت المعركة زهاء ساعتين ولم تقع من كلا الطرفين اصابات

فرقة من المدفعية قادمة من مالطة

تقول جريدة خاداشوت ان فرقة من المدفعية الانجليزية في مالطة تسلمت امراً بالاستعداد للسفر الى فلسطين فى الايام القريبة

تحرصات اليهود على بلدية بيت لحم

جاء في الصحف اليهودية ان مجهولين قذفوا قنبلة على دار رئيس البلدية في بيت لحم مما دعاه الى اصدار بيان يعلن اضرابه واضراب المجلس البلدي

شباب صيدا يجرحون من اجل فلسطين

جاء من صيدا ان اضطرابات شديدة وقعت هناك، انتصاراً لقضية فلسطين وقد اضطرت الشرطة الى استعمال السلاح، فاصيب تسعة من الشباب بجراح ووصلت صيدا قوة عسكرية كبيرة لتهدئة الحالة.

متهمان عربيان بقتل اليهودي اليمني

لان سيارتهما كانت قريبة من مكان الحادث!

تقول خاداشوت اخرونوت ان الحكومة اعتقلت السيدين رشيد الحسيني وأدمون تماري وحققت معهما في مقتل زعيم اليمن الياهو سعيد قرب جسر سامه، لان احد اليهود ادعى ان سيارتهما كانت واقفة قرب مكان الحادث حين وقوعه.

الرشوة اليهودية تمتد الى القنصليات البريطانية

تقول هابوكر ان بوليس بولونيا اعتقل ثلاثة من اليهود لانهم كانوا وسطاء بين المهاجرين اليهود وموظفي القنصلية البريطانية، لدفع رشوة لهؤلاء الموظفين ليسمحوا لكل يهودي بالسفر الى فلسطين، لقاء هذه الرشوة.

الضيق يستحكم حلقاته باليهود

اشرنا اكثر من مرة الى الضيق النازل باليهود وان الاضراب المستمر قد اثر على اقتصادياتهم مما اتينا على ذكره اكثر من مرة، ولم يقتصر الامر ذلك بل تعداه الى اسباب المعيشة فارتفعت اسعار الحاجيات وقلت المواد التي تصدر لهم مما يحتاجونه من خضار وغير ذلك. وقد اتصل بنا ان مستعمرة ملبس اخذت تشكو الضائقة من قلة وجود اللحم وارتفاع أسعاره

حالة اللاجئين اليهود سيئة جداً

رفض مجلس الحاخامين الأعلى مساعدة اللاجئين من يهود المنشية وقد جاء في دافار سؤال شديد موجه الى هذا المجلس يطلب فيه منه المساعدة للاجئين لانه مجلس يهودي يجب عليه مساعدة اليهود. ونذكر هنا ان حالة اللاجئين اليهود قد اصبحت سيئة جداً وكلما قابلوا هيئة يهودية وعدتهم وعودا لا تنفذ بمساعدتهم

الحجز على مال الارامل والايتام لقاء الغرامة

ارسلت اللجنة القومية بحيفا الكتاب التالي الى اللجنة العربية العليا: ذهب مأمور الحجز يوم الجمعة الواقع في ٣ ـ ٧ ـ ١٩٣٦ الى عرب النفيعات ووضع يده على ثلاث عشرة رأس من الماعز لقاء الغرامة التي حكم بها الحاكم الاداري على هذه العشيرة، وقيمتها عشرون جنيها، ويقول المختاران المحجوز هو مال الارامل والايتام وليس عندهم غيرها لاعاشة الاطفال، وقد طلب المختار الينا ان نعرض الامر على لجنتكم الموقرة. وتفضلوا بقبول فائق الاحترام

بندقية ورصاص فى مركب شراعى

وصل اول امس المركب الشراعي (سانت نيقولا) من باقوس اليونان حاملا كمية من البطاطا والفواكه، وبعد تفتيشه من قبل رئيس الميناء عثر مع بحارته على بندقية يونانية و ٤٠ طلقة فصادرها ووضعها في مديرية الميناء

الهجوم على تل ابيب من ثلاث جهات

هوجمت ليلة امس تل ابيب من ثلاث جهات في الساعة التاسعة والنصف فتسارع اليهود باخبار دوائر البوليس، ووصلت في الحال قوة من الجنود واطلقت النار على المهاجمين من مدافعها الرشاشة، ولكن لم يصب أحد ولم يعثر الجنود على أثر أحد ايضاً رغم انهم فتشوا جميع البيارات المجاورة.

تأييد تقرير كبار الموظفين

جاءتنا البرقية التالية من حضرتي صاحبي التوقيع:

... الدفاع ... ــ لم يتح لنا مشاركة زملائنا بامضاء تقرير كبار الموظفين ورغماً عن ان تأييدنا هذا جاء متأخراً الا اننا نقر زملاءنا ونوافق على ما جاء في التقرير

يوسف عوض. توفيق نصر

زعماء المستعمرات التى طال عليها الهجوم!

جاء في الصحف اليهودية أن اجتماعا عاما سيعقده زعماء المستعمرات اليهودية الواقعة في الشمال وسيحضره بن زفي وشرتوك للبحث فى الحالة الحاضرة

شماس يلفت النظر الى معاملة الحكومة لرجال الدين

رفع سيادة الشماس صاحب الامضاء الكتاب التالي الى اللجنة العربية العليا:

اعرض انه فى نهار امس الثلاثاء الواقع في ٧ تموز سنة ١٩٣٦ نحو الساعة السابعة زوالية داهم غرفتي الواقعة في دير الروم الارثوذكس، ضابطان الواحد انكليزى والثاني عربى ومعهما ثلاثة انفار بالسلاح وبوليس سري. ومعهم حضرة الترجمان الاول لبطريركية الروم والترجمان الثاني. وبعد ان ابلغوني انهم جاؤوا ليفتشوا غرفتي سألوني هل يوجد عندي ادوات مخالفة للقانون فاجبت بالنفي. ثم شرعوا يفتشوا بدقة في الاثاث والكتب والدفاتر والاوراق فلم يعثروا على شيء ثم انصرفوا

اتشرف بهذه السطور لالفت نظر اللجنة المكرمة الى معاملة رجال الدين العرب في زمن الانتداب البريطانى. وانهم يحسبوننا كلصوص ومجرمين

القدس في ٨ تموز سنة ١٩٣٦ المخلص

الشماس تيوذوسي مطلق، ابن قرية يافا الناصرة

لا حل للمعضلة الفلسطينية

«بقية المنشور على الصفحة الاولى»

تحول فلسطين كلها دولة يهودية في اساسها، فماذا اذن نعني بذلك؟

ويجب ان لا يغيب عن بالنا اننا نتصرف في مسألة طائفية، والمسائل الطائفية اينما وجدت هي الخطر الهائل المنصب على السلام الاجتماعي.

وفي كل مكان آخر في الامبراطورية البريطانية تقف السياسة بغير محاباة فوق الديانات المتخاصمة

فلسطين عربية ويجب أن تبقى كذلك

كان في الامكان تطمين العرب القلقين الجزعين منذ اللحظة التي صدر فيها وعد بلفور. وظل الحال على هذا المنوال الى ان تزايدت المخاوف، واصبحت مخاوف حقيقية تتطلب السرعة في ازالتها

واذا استمرت الهجرة على معدلها الحالي بما لليهود من موارد مالية وفنية تساعد على اكثار عددهم، فانهم لن يلبثوا الا اعواماً قلائل يصبحون بعدها وهم النصف المسيطر صاحب النفوذ على جميع سكان فلسطين، ولن تكون المرحلة الثانية لذلك كما يقول العرب حقاً، الا انتقال السيادة في فلسطين الى الصهيونيين

ولكن قبل ان يبدأ اليهود باخذ هذه السيادة لانفسهم سيكون الانفجار الاسلامي قد وقع واكتسح امامه كل شيء

ويقول لك العرب، من وجهة نظرهم — ولهم الحق في هذا الذي يقولون — كيف يمكن ضمان الحقوق المدنية والدينية تحت هذا الانتداب مع ما فيه من انتزاع السيطرة من يد العرب على الارض التي هي وطنهم، شأنهم في ذلك شأن كل جنس آخر يعيش فوق التربة التي نشأ عليها؟

هذا هو الحق الذي يكابر الصهيونيون فيه

المحاولات الصهيونية ستنتهي بكارثة كبرى

لقد عمل الصهيونيون أعمالا بديعة وفي استطاعتهم ان يعملوا اعمالا اكبر مما عملوا، ولكن اية محاولة اخرى تبذل في سبيل إنماء الوطن القومي اكثر من نموه الحالي، اعتماداً على الاسلحة واراقة الدماء، لا بد وان تنتهي بكارثة كبرى

وعليه فان نسبة الهجرة اليهودية التي تطغي على فلسطين من المانيا بعكس ما يقال عنها من انها من المانيا النازية — هذه النسبة لا بد لها من ان تتعدل بنظام التحديد

اننا نرى ان هذا هو الامر الذي لم يعد منه مناص

اما فيما بعد فينظر في تحديد جغرافي لمنطقة خاصة بالاستقرار اليهودي، تكون الصهيونية فيها أمينة على نموها

«الدفاع»: الترجمة حرفية، والقول الفصل فى هذا الرأي وغيره من الآراء الانكليزية، موكول للامة العربية صاحبة الحق الاول والاخير فى فلسطين

مؤتمر قرى قضاء عكا

يرد على المنشورات الحكومية

جاءنا الرد التالي من حضرتي سكرتيري المؤتمر القروي العربي الاول لقضاء عكا حول المنشورات التي تلقيها الطائرات:

لنا الشرف ان نرفع لفخامتكم ردنا هذا باسم المؤتمر القروي العربي الاول لقضاء عكا على سلسلة المنشورات التي القتها الطائرات على قرى هذا القضاء والتي خاطبتم بها القروي رأساً واخصها بالذكر المنشور الاخير الخاص بعزم الحكومة على زيادة الضرائب على المكلف بهذه البلاد لذلك فاننا نعرض:

١ — ان المنشورات جميعها تظهر في جلاء ووضوح عزم الحكومة واصرارها على تجاهل اسباب استياء العرب الحاضر واضرابهم الباهر والجنوح الى طريق التهديد للمكلفين بهذه البلاد بزيادة الضرائب مع ان هذا الطريق لا تتبعه الحكومات في ادارة بلادها اذ يجب ان يلاحظ فى فرض الضرائب مقدرة المكلف على تأديتها وهذا الاساس نفسه هو الذي دفع بحكومتكم الى رفع ضريبتي الاعشار والويركو القديمتين لاعتقادها بعجز المكلف عن دفعهما من جهة، وعدم ملاءمتها للعصر الحاضر من جهة اخرى. فالمنشور الاخير يعتبر محاولة صريحة لافناء مجموع هذا الشعب وتجاهل واضح لسبب الاضراب نجل فخامتكم طبعاً عن ولوجه او محاولة تنفيذه.

٢ ـ ان أحكم طريقة لمعالجة الوضع الحاضر هو ايقاف هذه الهجرة وقفا باتا وإعطاء البلاد حكما نيابيا. وليست المنشورات التي تخاطب بها القروي بوسيلة ناجعة كما انها لا تؤثر في القرويين واصحاب الاملاك والاراضي في هذه البلاد الذين تحققوا بان بقاء الهجرة على استمرارها خطر على كيانهم القومي في بلادهم ولا فرق لديهم من ان تضعفهم الحكومة فوق ضعفهم بزيادة الضرائب او بأية وسيلة اخرى لقناعتهم بان رجوعهم عن اضرابهم قبل الاعتراف بحقوقهم السياسية في هذه البلاد هو تسليم مبدأ ببقاء الحال الحاضر الذي فيه فناؤهم فى بلاد جبلت تربتها بدماء آبائهم واجدادهم العرب الامجاد لذلك فالمؤتمر القروي العربي الاول لقضاء عكا يتأمل ان تعالج الحكومة الوضع الحاضر بايقاف الهجرة وقفا تاما باعطاء البلاد حقها السياسي المذكور

٣ ـ نسترعي اهتمام فخامتكم إلى ان القروي هو عماد الامة وعليه يرتكز كيانها القومي ولا فائدة من مخاطبته بمثل هذه المنشورات قبل ان تجاب مطالب البلاد لانه مصمم على الثبات في موقفه المشروع من الاضراب السامي الباهر حتى توقف الهجرة وقفاً قطعياً وتعطى البلاد حكماً نيابياً وختاماً...

سكرتير المؤتمر سكرتير المؤتمر
عبد القادر شبل الخوري يعقوب

الطائرات لا تزال تلقى المنشورات

بيسان: في الساعة السادسة والدقيقة ٤٠ من مساء أمس شاهدنا طيارة حربية منخفضة تحوم في سماء بيسان، والقت منشورات مختلفة الالوان تحث القرويين على انهاء الاضراب ومن جملتها نص خطاب المندوب السامي

مجلس محلى قلقيلية يشارك الامة فى اضرابها

نشرنا في غير هذا المكان قرار ثلاثة أعضاء من مجلس محلي قلقيلية قرروا الاضراب وهم السادة يونس العمر ومحمد عبد الفتاح عناية واسعد نوفل. وقد جاءنا نص القرار التالي من حضرة رئيس البلدية وبقية الاعضاء يقررون الاضراب ايضاً:

مضى على الامة العربية في فلسطين ستة وثمانون يوما وهي مضربة اضرابا عاما شاملا جميع طبقاتها احتجاجا على السياسة (البلفورية) الى تتمشى عليها حكومة فلسطين وكان على المجلس المحلي فى قلقيلية ان يكون في طليعة الهيئات المحلية المضربة لو لا انه كان يعتقد بأن الحكومة ستقلع عن السير خلف سياستها الحاضرة وهي التي جاهد العرب في سبيل تغييرها مدة ثماني عشرة سنة لكن الحكومة لا تزال ماضية في هذه السياسة تسندها بالقوى الحربية الامر الذي خالطه اجراءات شديدة قاسية اصاب ضررها بلاداً عربية متعددة في مالها ونفوسها.

لذلك يرى المجلس المحلي انه ما من بد في سحب عقيدته بحسن سياسة الحكومة ويرى ان بقاءه بلا اضراب ضعف في الأيمان الوطني وعدم مشاركة للامة في جهادها ولهذا فهو يقرر الاضراب التام ما عدا اعمال التنظيف والمياه.

وجاء في القرار ايضا ثناء على الاعضاء الثلاثة الاخرين الذين قرروا الاضراب وقد نشرنا قرارهم في مكان آخر.

الامضاءات: رئيس المجلس: نمر السبع. الكاتب: محمد امين عناية.
الاعضاء: كايد هلال. حسن عبد الحفيظ. قاسم محمد. حسين هلال.

دبلوم الزراعة بتفوق

وصل الى طبريا قادما من مصر الشاب الاديب محمد افندي خيري نجل الدكتور احمد بك خيري مفتش بيطري مقاطعة الجليل بعد ان نال دبلوم الزراعة بتفوق نرجو له مستقبلا سعيداً.

...

الى رحمة الله

انتقلت الى رحمة الله مساء أول أمس الاثنين المرحومة السيدة حرم المرحوم شفيق بك الدجاني عضو المحكمة المركزية السابق. وقد شيعت جنازتها أمس باحتفال مهيب مشي فيه عدد كبير من الاعيان والوجوه: فللفقيدة الرحمة ولآلها الصبر والسلوان.

مذكرة اللجنة القومية بيافا

احتجاجاً على اعمال التفتيش فى القرى

أرسلت اللجنة القومية بيافا المذكرة التالية الى المندوب السامي :

١) لا يزال الجند يقوم بالتفتيش مصحوبا بكثير من اعمال العنف والقسوة التي تبلغ الى درجة قتل الابرياء الآمنين. وقد وقع من هذا شيء كثير خلال الحملة التي قامت بها القوات العسكرية مؤخراً حتى انه في قرية « عابود » بقضاء «رام الله » قتل فلاح اسمه « يعقوب داود » بينما كان يملاء الماء من العين . وقد اطلق عليه رصاص كثير كان يتساقط حوله واصابته منه رصاصتان احداهما في كتفه والاخرى في وجهه وانه بعد الاصابة الاولى في كتفه حمل تنكة الماء وجعل يلوح بها للجند ليكفوا عن اطلاق الرصاص عليه فلم يكفوا واصابته الرصاصة الثانيه فقتلته

وكذلك أطلق الرصاص على امرأة عجوز كانت تملاء فاختبأت في كهف هناك فنجت . وعلى ولدين يرعيان الغنم فاصيب احدهما في فخذيه وعمره ١٢ عاما وهو ابن عبد الله الجمل وعلى امرأة عجوز في الثمانين من عمرها اسمها ام عوده كانت في مقثاة تحرسها فاصيبت بجرح عند حاجبها . وفي خربة دير نظام بقضاء رام الله كان فلاحان نائمين على بيدرهما وهما الحاج عبد المسعد وابنه فاطلق الرصاص عليهما فقتل الابن وجرح الاب جراحا خطرة ادت الى بتر يده. وهذا عدا عن اعمال التخريب واتلاف الاثاث والمؤن واخذ الاموال والنقود والحلى حتى ما تلبسه النساء وترويع النساء والاطفال الى درجة ان تجهض النساء الحاملات من الخوف وضرب الابرياء كما وقع في البلد وفى عدد من القرى الاخرى

٢) وقد حصل في الوقت نفسه فى حوادث قليلة ان عملية التفتيش جرت بدون ان يصحبها شيء من اعمال العنف وكانت القوة القائمة بالتفتيش تطلب من الأهالي عند انتهاء مهمتها مضبطة بان تفتيشها كان خاليا من العنف ويلاحظ ان هذا النوع من التفتيش كان يجري باشراف بعض الموظفين الاداريين مثل مساعد حاكم اللواء والقائمقام كما حصل فى قرية يبنا بقضاء الرملة .

٣) ان اعمال العنف والقسوة المشار اليها تستنكرها الانسانية وتذكرنا بالقرون الوسطى. ومن المؤسف ان تصدر فى القرن العشرين عن قوى نظامية تحت قيادتكم تنتمي الى دولة عريقة في الحضارة ، ويظهر ان النوع الثاني من التفتيش الخالي من مثل هذه الاعمال كان يحصل في فترات ينتبه فيها الشعور الانساني وان المشرفين عليه كانوا يقدرون المسؤولية الانسانية على الاقل فيطلبون شهادات من الاهالي بانهم لم يرتكبوا شيئاً في تلك الاعمال التي كانت تجري في اماكن اخرى

ان هذه الاساليب الشديدة القائمة على القسوة تحمل كثيراً من التبعة في اشتداد الاضطرابات وامتدادها لما فيها من الاستفزاز الشديد الذي يحمل على الاستهانة بالحياة

٣) فاللجنة القومية بيافا تطلب ان تأمروا بالكف عن هذا الاسلوب في التفتيش الذي يسيء الى سمعة الادارة ويزيد في حالة التوتر الموجودة بين الاهالي والسلطة كما شهدتهم من آثاره حتى الآن وتطلب ان يجري التفتيش في القرى بعد الان بحضور بعض كبار الموظفين الاداريين مثل مساعدي حكام الالوية والقائمقامين وان يستحصلوا على شهادات من الاهالي بان التفتيش جرى بدون عنف كما حصل في قرية يبنا

وتفضلوا يا صاحب الفخامة بقبول فائق الاحترام

عن اللجنة القومية بيافا: عمر البيطار

المجدل

سيدات المجدل يشاركن الرجال

اجتماع حافل ومقررات هامة

تألفت في المجدل ، للمرة الاولى لجنة من السيدات لجمع التبرعات للعائلات المنكوبة ، وجمع شمل المرأة العربية في المجدل وتوحيد صفوفهن . وقد لاقين اقبالا وتشجيعاً كبيرين . واستطعن جمع ثمانين جنيهاً في اربع وعشرين ساعة. وقد سامت هذه الاعانات الى اللجنة القومية لترسل بمعرفتها الى المنكوبين ودبت الحماسة في نفوسهن لمواصلة العمل فعقدن اجتماعا كبيراً في منزل كريمة فضيلة الشيخ ابراهيم الخطيب ، فحضره لفيفاً من السيدات والآنسات المهذبات وافتتح الاجتماع بكلمة حماسية من صاحبة الدعوة شرحت فيها الحالة الحاضرة ، وماوصلت اليه البلاد . ودعت السيدات الى العمل بيد واحدة، مشاركة الرجال في المصائب والشدائد . ثم وقفت الآنسة مسرة المهتدي والقت خطابا جامعاً ثم تكلم عدد من السيدات وانتهى الاجتماع باتخاذ المقررات التالية :

١) مواصلة النظر في جمع التبرعات

٢) الغاء الزيارات العادية ، التى تجري في منازلهم كل اسبوع بالمناوبة ، وتوفير نفقاتها وادخارها للعائلات المحتاجة

٣) الاشتراك فعلياً في الحركة الوطنية والاتصال بصورة دائمة بلجان السيدات في كافة انحاء البلاد

٤) ارسال كتب شكر لمناصري حركة فلسطين في البرلمان الانجليزي وباقي الاقطار الاخرى

الرد على مناشير الحكومة

بمناسبة استمرار تحليق الطائرات والقاء المناشير المعلومة على المدن والقرى . فقد ورد على وكالة هذه الجريدة كتاب من اهالي السوافير الشمالية يردون فيه على هذه المناشير ويؤكدون عزمهم على مواصلة الدفاع عن قضية بلادهم المشروعة

اليـــوم الثامن والثمانون

لاضراب فلسطين المجاهدة

تدخل هذه البلاد المقدسة هذا النهار اليوم الثامن والثمانين من اضرابها العظيم ، ومالم تنل الامة مطاليبها الحقة التى شهد لها بها العالم فالاضراب مستمر حتى النهاية .

انفجار قنبلة على الخط الحديدي

انفجرت ليلة البارحة حوالي الساعة الحادية عشرة قنبلة على الخط الحديدي بين المجدل — بربرة بالقرب من الكيلو ١٥٤ وقد سمع لها دوي هائل رغم بعد المسافة بين مكان انفجارها والمدينة. وتضرر الخط الحديدي واضطرت ادارة سكة الحديد الى استحضار عمال الدريسة لاصلاح العطب ولم تتعطل حركة سير القطارات بالنظر لاصلاح الخراب بصورة مستعجلة

مناورات البوارج حتى مطلع الفجر

لا تزال مناورات البوارج البحرية مستمرة في بحر الجورة بين يافا — المجدل — غزه . وتشتد هذه المناورات من غروب الشمس حتى مطلع الفجر ، فتكون تارة بالقرب من الشاطيء وطوراً في عرض البحر ، وترسل الانوار الاستكشافية بكثرة

الاضراب الشامل وجمع التبرعات

مضى مع أمس، الثلاثاء ، اليوم السابع والثمانون على اضراب المدينة وهي اشد ما تكون ايماناً وثباتاً والحماسة ملتهبة ويمكنني القول الآن ان المدينة اصبحت اشبه بصحراء قاحلة مشلولة ومعطلة . وبلغ ما جمعته المجدل من التبرعات لعائلات الشهداء والمنكوبين نحو خمسمائة جنيهاً وتعتز المجدل بمقاطعة اليهود مقاطعة ابدية

خطاب آنسة في اجتماع السيدات

فيما يلي نص الخطاب الذي القته الآنسة مسرة المهتدى في اجتماع السيدات الذي عقد بالمجدل :

سيداتي باسم الله والوطن وباسم الشهداء الابرار والشهيدات الخالدات نجتمع اليوم لنقوم بواجب عظيم هو العمل على خدمة هذا الوطن المستعبد. وانقاذه من براثن المستعمر الغاصب ومشاركة رجالنا الذين يتسابقون في ميدان التضحية وشد ازرهم في جهادهم .

ان هذا الوطن المقدس الذي هو ميراث اجدادنا العظام الذين سجلوا حريته بدمائهم الزكية مشرف على خطر الضياع والتلاشي. وقد هب هذا الشعب الابي للدفاع عن حياضه والذوذ عن حريته. وقد أثبت للعالم اجمع انه جدير بالحرية وانه دفع ثمن هذه الحرية غاليا حيث جاد بدماء ابنائه واموالهم في سبيلها .

وقد وقف العالم اجمع ينظر الى تضحياتنا بكل اعجاب وها نحن وصلنا الآن الى مفترق الطرق فاما حياة شريفة تليق بجهادنا واما استعباد ابدى يقضي على آمال الشعب العربي فى اعز بقعة من وطنه . وحاشا ان يكون ذلك وفينا عرق ينبض .فلنقبل الآن يا سيداتي على تنظيم شؤوننا والمساهمة بما تحتمه علينا الواجب في هذا الموقف العصيب .

والله تعالى يمدنا بمعونته وتأييده

غزة

انفجار قنبلة وثانية الى ... خامسة

سمع الاهالي حوالي الثامنة والربع من مساء امس صوتاً هائلا لقنبلة انفجرت كما سمع صوت انفجار قنبلة اخرى وعقبها أزيز الرصاص . وحوالي الساعة الثامنة والنصف في نفس الليلة انفجرت قنبلة ثالثة ثم انفجرت ثلاث قنابل حوالي الساعة التاسعة مساء

مجهولون يقطعون اسلاك التلفون

قطع مجهولون ليلة أمس اسلاك التلفون بين خان يونس ورفح على طول ١٣ عاموداً

قلع قضبان السكة الحديدية

في منتصف ليلة امس قلع مجهولون (براغي) قضبان السكة الحديد بين خانيونس ورفح على طول ٤٠ مترا وبادر العمال الى اصلاحها

اتهام عربيين بالتخويف

اوعز الادون شيف الى افراد بوليس القرى بالقاء القبض على السيدين محمد محمود صلاح ، ومحمد حسن صلاح ، فنفذ البوليس الامر ،وقدمهما اول امس الى محكمة الصلح بتهمة (التخويف) فقررت اخلاء سبيلهما لقاء كفالة على مبلغ ٣٠ جنيهاً .

تفتيش حوانيت ومصادرة ما فيها

غزة — شاهدنا اليوم قوة من البوليس العربى والانكليزي تفتش حوانيت (السمكرية) صانعي المدى والسيوف وقد ضبطت كثيراً من المدى والسيوف القديمة والجديدة وأخذت الى مركز البوليس

تبرعات البدو

غزة — تبرع الشيخ افريح المصدر شيخ عشيرة النصيرات بمبلغ خمسة جنيهات من ماله الخاص وجمع من افراد عشيرته ١٥ جنيها وسلم المبلغ الى امين صندوق اللجنة القومية بغزة ليصرف على الفقراء والمنكوبين .

حول شائعات

جاءنا من « شاب مطلع » بقلقيليه ما يلي :

سرت في بعض القرى المجاورة والمدن شائعات متضاربة تقول بتقصير قلقيلية في موقفها تجاه واجبها الوطني وذلك لاعمال بعض الخوارج ودفعاً للالتباس فقلقيلية تفخر بوطنيتها ومساهمتها كثيراً في المشاريع الوطنية وغيرها من تبرعات ونخوة

استدراك

جاءنا من مراسلنا في قلقيلية :

وقع خطأ فى برقية التعزية من لجنة الطلبة بقلقيلية ذكر اسم الشهيد الانصاري والحقيقة انها مرسلة الى فضيلة الشيخ هاشم افندي العوري تعزية بفقد ولده الشهيد فاقتضى التنويه

رجاء للسيدات

جاءنا ما يلي :

ترجو عقيلة نعمة نصار في الناصرة من السيدات الكريمات اللاتي يرغبن فى التبرع بملابس مهما كان نوعها لترسل بواسطتها الى منكوبي مدينة يافا القديمة والله لا يضيع اجر من احسن عملا

الناصرة: دقيلة نعمة نصار

رئيس الدير اليونانى في صحيفة يهودية

تقول دافار ان رئيس الدير اليوناني الذي اعتقل بتهمة وجود سلاح في ديره الواقع قرب بيت لحم قد احيل الى المحاكمة امام المحكمة المركزية في القدس.

اعلان

الى السيد عبود يوسف متري من بيت لحم « المعروف الان في جمهورية هندوراس باسم الفونسو» وزوج السيدة سوريا لحام الشرعي من الناصرة

ان المحكمة الكنسية اللاتينية لمقاطعة الجليل في الناصرة تبلغك وجوب حضورك الى ديوانها في الناصرة نهار الخميس الواقع في ٣١ تموز سنة ١٩٣٦ الساعة العاشرة صباحا للنظر في الدعوى المقامة عليك من زوجتك السيدة سوريا لحام وتحيطك علما بانه اذا تأخرت عن الحضور بذاتك او بواسطة وكيلك تجري بحقك المعاملة القانونية وتصدر الحكم غيابياً

نديم نعمة بطحيش

كاتب المحكمة الكنسية اللاتينية

عكا

مسدس وقنبلتان وذخيرة

خرج مساعد مدير بوليس عكا وبرفقته بعض افراد البوليس لتفتيش احدى البيوت في قرية (يركا) من قضاء عكا فوجدوا شخصا وبعد تفتيشه وجدوا في السلة مسدساً وقنبلتين ودخيرة فألقوا القبض عليه وعلى شخص آخر

قلقيلية

اضراب مجلس محلى قلقيلية

نحن اعضاء مجلس محلي قلقيلية نجتمع في هذا اليوم الثلاثاء الموافق في ١٤—٧—٩٣٦ فنقرر ما يلي :

١— حيث انه قد مضى ستة وثمانون يوما على فلسطين وهي مضربة اضرابا عاما شاملا والحكومة غير عابئة بمطالب الشعب الفلسطيني بالرغم عما يجري في البلاد من اراقة دماء بريئة وضياع في الاموال والانفس والثمرات لا يسعنا الا ان نسجل هنا بمزيد الاسف عنت السياسة الغشوم وجبروتها وعدم اصغائها الى صوت الحق الصارخ .

٢— نحن اعضاء مجلس محلي قلقيلية نعلن فخامة المندوب والملأ أجمع اضرابنا ونعاهد الله ألا نعمل قبل تحقيق الاماني الوطنية واجابة مطاليب البلاد التي بات يعرفها الطفل الفلسطيني في القرى كما يعرفها رجال السياسة

١٤—٧—٣٦ اعضاء مجلس محلي قلقيلية

يونس النمر، محمد عبد الفتاح عناية ،اسعد نوفل

الثوار يهاجمون المستعمرات اليهودية

هاجم الثوار مساء امس المستعمرات اليهودية الواقعة في الجهة الغربية من البلد وسمعنا الطلقات النارية بكثرة فى الساعة العاشرة من مستعمرات كلمانيا كوفيتش تل موند، كفر سابا

قلع قضبان الخط الحديدى

خروج قاطرة الحرس وتأخر قطار آخر

قلع مجهولون مساء أمس أربعة قضبان من الخط الحديدي ما بين الكيلومتر ٨٢ و٨٣ فأدى ذلك الى خروج قاطرة الحرس عن الخط فاصيبت بخلل منعها عن السير الى المحطة وقد اطلق الحراس اشارة الاستنجاد الحمراء وظل عمال التصليح الى الصباح وتأخرت المواصلات سيما قطار — القنطرة حيفا مدة نصف ساعة عن موعده .

انتشار الجند وتفتيش البيارات

تأتي صباح كل يوم ومساءه دبابات تسير مابين كروم العنب والتين للتفتيش عن مكان الثوار على اثر اطلاق النار على قاطرة الحرس وقدمت صباح امس قوة كبيرة من الجند يصحبها الدبابات والمتراليوزات وطوقت بيارة الحاج خليل عوافي واخوانه الواقعة بالقرب من المحطة وجرى تفتيشها بدقة ولم يعثر على شيء . وكذلك فتشت بعض الكروم واعتدي بالضرب المبرح على العجوز عبد الله العطه بينما كان فى كرمه وعلى الحاج حمزه وولده بدون سبب سوى وجود موسى لتكسير البطيخ مع الاول ولم يجدوا شيئاً مع الثاني ومنعوا اصحاب الكروم جميعها من المبيت فيها لحراستها

اطلاق رصاص نتائجه مجهولة

في الساعة العاشرة من مساء الليلة الماضية هاجم الثوار المستعمرات اليهودية هجوما عنيفا وسمعنا طلقات الرصاص المتتابعة من جهات مستعمرات كلمانيا ، سوفيتش، كان حاييم ، كفر سابا ودام اطلاقها مدة من الزمن ولم تعرف النتائج

خمس قنابل تنفجر بدون ضرر

القيت القنابل بكثرة في بحر هذا الاسبوع في نواحي مختلفة من البلد وكان يسمع لها دوي هائل ازعج السكان وسبب الرعب والخوف ووجدت خمس قنابل القيت امام بيوت الخوارج ولم تسبب واحدة منها أي ضرر .

الاضراب مستمر الى النهاية

اخذ الاضراب يشتد يوماً عن يوم حتى اصبح عاما شاملا وقد نقل التجار جميع بضائعهم الى بيوتهم وبقيت المخازن خالية لا شيء فيها وطافت لجنة من الشباب على بائعي الخضرة وطلبت اليهم عدم المبيع والمحافظة على الاضراب ونجحت في مهمتها والان والاضراب فى يومه السابع والثمانين وهو في منتهى روعته مستمراً الى ان تجاب مطاليب الامة العادلة .

تفتيش قرية بالطريقة المعتادة

جاءتنا من قرية عاقر ان شبان اليهود والذين سلحتهم الحكومة لحفظ مستعمراتهم يشنون الغارة فى كل ليلة على قرية عاقر ويمطرونها وابلا من الرصاص وفى صباح أمس حضرت قوة من الجند ومعهم شبان اليهود من القرية وطوقوها واخذوا يفتشون عن الاسلحة بالطريقة المعتادة

وقد عثروا على شيء من الذخيرة في مقثاة بطيخ لاحد العرب والقي القبض على رجلين وهما علي حسن احمد عيسى والحاج عبد القادر ابراشي وامرأتين اخرجتا بالكفالة .

يافا — يوم الاربعاء في ٢٦ ربيع الثاني ١٣٥٥ الموافق ١٥ تموز ١٩٣٦

صاحب الامتياز : إبراهيم الشنطي

مدير الادارة والمحرر المسئول : شوكت حماد

رقم التلفون ١١٨٧ و١٠٧٥

الدفاع

جريدة يومية سياسية مصورة

العدد ٦٤٣ — السنة الثالثة

ادارة الدفاع في عمارة حزبون شارع جمال باشا — يافا

العنوان البرقي : الدفاع يافا — ص. ب. ٢٥٥

قيمة الاشتراك في فلسطين عن سنة ١٥٠ عن نصف سنة ٨٠

» » » الخارج » » ٣٠٠ » » » ١٦٠

صور عالمية على هامش الحوادث

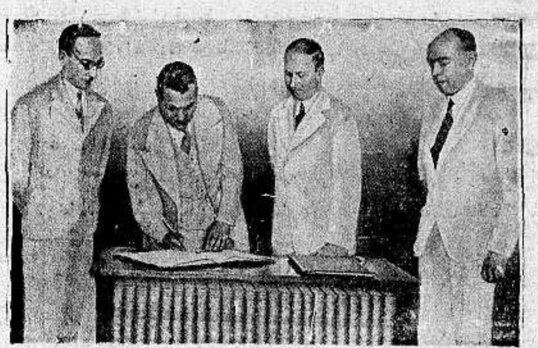

فخامة ياسين باشا الهاشمي يمضي المعاهدة التجارية بين العراق والمانيا

النساء الفرنسيات يتظاهرن طالبات اعطائهن حق التصويت

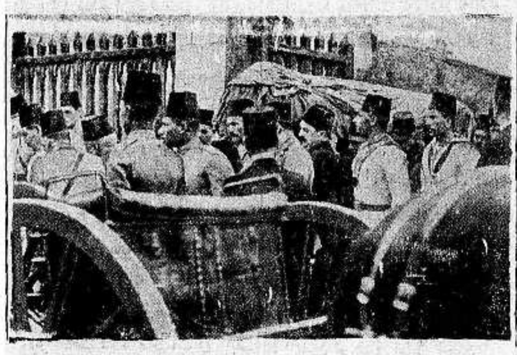

صورة نشرت في صحف اوروبا عن الاحتفال العظيم بنقل رفات الزعيم سعد زغلول باشا

صورة اخذت اثناء الملاكمة التي جرت بين ماكس شميلنج والزنجي وانتهت بفوز الاول

صورة لشجرة تاريخية في فرنسا دمرها الرعد

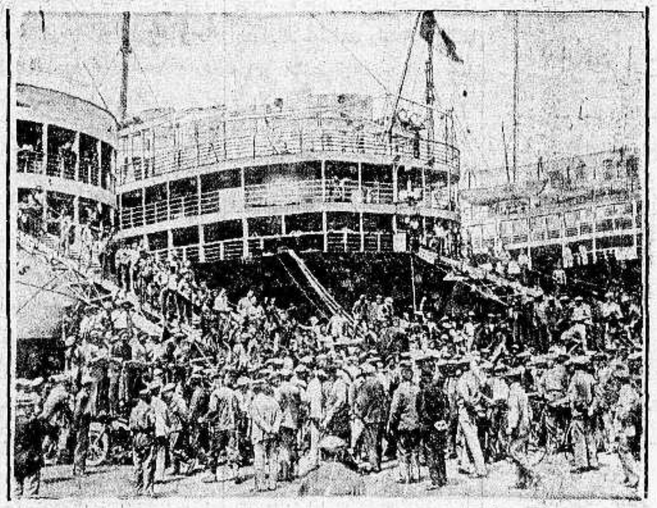

صورة تمثل اصطدام وقع في مرسيليا بين احد مناصري الاضراب الفرنسي والبوليس

صورة استقبال ماكس شميلنج بطل الملاكمة المشهور في تمبلهوف والى يمينه قرينته الحسناء

المستر لاندون حاكم كنساس وهو ينافس الرئيس روزفلت في رئاسة الجمهورية

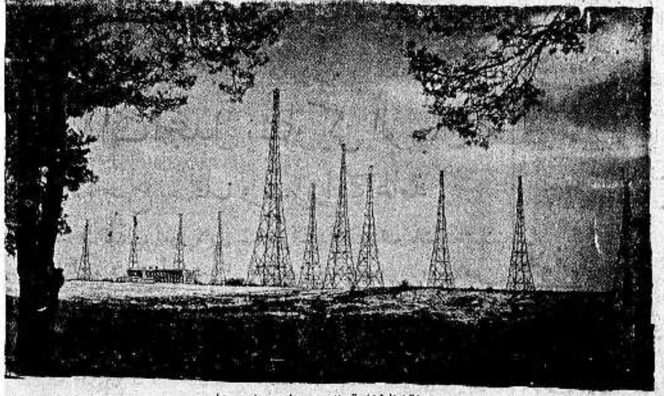

محطة الاذاعة التي ستذيع على العالم نتائج الالعاب الاولمبية

مدرعة حربية توقف العمل في بنائها بمناسبة اضراب العمال في فرنسا

المستر ايدن وزير خارجية بريطانيا وقد حاز على لقب دكتور شرف من جامعة اكسفورد

أحد الطلبة الصينيين الذين تظاهروا محتجين على اعمال اليابان يساق الى السجن.

يافا — يوم الخميس في ٢٧ ربيع الثاني ١٣٥٥ الموافق ١٦ تموز ١٩٣٦

صاحب الامتياز : إبراهيم الشنطي

مدير الادارة والمحرر المسئول : شوكت حماد

رقم التلفون ١١٨٧ و١٠٧٥

الدفاع

جريدة يومية سياسية مصورة

العدد ٦٤٤ — السنة الثالثة

ادارة الدفاع في عمارة حزبون شارع جمال باشا — يافا

العنوان البرقي : الدفاع يافا — ص. ب. ٢٥٥

قيمة الاشتراك في فلسطين عن سنة ١٥٠ عن نصف سنة ٨٠

« « الخارج « « ٣٠٠ « « « ١٦٠

اصطدام الثوار بالجنود في وادي البلاط. تدهور سيارتين. جرح ضابطين بريطانيين وسائق يهودي. وقف شهادات الهجرة ابتداء من تشرين الاول

سل ضميرك المسيحي

بقلم الاستاذ الكاتب «عربي»

لسنا ندري هل يصل هذا المقال الى يد المحترم الدكتور وليام روس أم لا. وعلى كل حال سيرسل له، فاذا كان الرجل باحثاً عن حقيقة فانه لا ريب بالغ ذلك، وعندئذ يلتقي مع العرب في وجهة نظرهم. ونسأله أن يتعمق في الدراسة، وأن يختلط باليهود انفسهم لاننا لانخشى على الحق أن يطمسه التمويه، والطلاء الزائف

هذا الرجل المتدين وجه كتاباً الى محرر «البالستين بوست» صيغ في قالب مهذب، اقترح على اليهود ايقاف الهجرة موقتاً حقناً للدماء، وتمهيداً لقدوم اللجنة الملكية. وقال في ديباجة كتابه انه من المتتبعين لما يكتبه المحرر في رغبة واعجاب. وأسرف في هذه المجاملات التي لا تجد لها موضعاً في فؤاد اليهودي، كما سنوضح ذلك الآن. وختم كتابه بأن مفتاح السلم بيد اليهود، فاذا رضوا بايقاف الهجرة «موقتاً»، سهل ذلك على الحكومة مهمتها، وأتاح لها ايجاد مخرج معقول. ماذا كان الجواب على هذا الافراط في المجاملة؟

قال اغرونسكي، محرر «البالستين بوست»، انه يعارض في ذلك. وان الحكومة هي التي تصدر شهادات الهجرة، لا اليهود. وإنها وشأنها في أن تخضع للارهاب أو لا. وإن وزير المستعمرات قال بوجوب «ربح هذه الحرب». فاذا حادت الحكومة عن هذا، فلها ذلك. وان اليهود، قومه، على استعداد لتحمل تضحيات اكبر من التي تحملوها. وانهم مستعدون أن يقتلوا، لكنه ليس من الحق ولا الانسانية أن نطلب منهم الانتحار

ونسأل المحترم وليام روس أين موضع الاعجاب من مقالات مليئة بالقذف، والحقد، والتحريض. إذا كان ذلك على سبيل المجاملة فهذا مستوى لا يرتفع اليه الذوق اليهودي. كنا، معشر العرب، اكثر الناس تسامحاً مع اليهود. حيناهم في الوقت الذي كانت فيه أوروبا تضطهدهم، فما أفادنا ذلك إلا وثوبهم علينا حينما سنحت الفرصة، ومطالبتهم ببلادنا، باسماء مفررة يخدع بها المحايد البريء الذي لا يتاح له درس وجهة نظر العرب، أو درس مسئلة فلسطين بنزاهة وفي سبيل الحق نفسه

كان من اللياقة أن تضعف «البوست» أمام هذه المجاملة، وذلك الاقتراح، فتسكت على الاقل. لكنها مضت تحرض الحكومة في قولها إنها طليقة الارادة في أن تخضع لهذا الارهاب. على كل حال نترك هذا ونتقدم الى الموضوع الذي طرقه الدكتور روس:

من العبث ان تجمع العرب واليهود على مائدة من العبث ان تجمع بين النقيضين. هؤلاء لا يطمعون بالحياة السامية في فلسطين. إنهم يطلبون ان يصبحوا فيها اكثرية ليتسنى لهم الضغط على العرب. وغداً يصرحون اكثر، فيطلبون أن تصبح لهم البلاد كلها. برهان على ذلك معارضتهم في انشاء المجلس التشريعي الهزيل، بدعوى ان الانتخابات فيه سوف لا تشرك يهود العالم. سوف لا تجعل لهم حقاً في إعطاء الصوت. وإذن فليقبر ذلك المجلس إلى ان تصبح لهم فيه اكثرية! هذا برهان من براهين كثيرة تستطيع حضرتك أن تعثر عليها اذا كلفت نفسك الرجوع الى تصريحاتهم.

ولو قلنا لليهود نعطيكم ما تشاؤون من حريات على أن تظل هذه البلاد عربية، لرفضوا أيضاً. واقع الامر أنهم كانوا يمارسون حريات واسعة. لماذا الرفض؟ لانهم يريدون، كما أسلفنا، قلب هذه البلاد يهودية. هل يمكن، على هذا الاعتبار، أن نجمع بين العرب واليهود؟

ربما تقول هذه سياسة الحكومة — في التقريب بين الفئتين. لا، سياسة الحكومة في ترسيخ قدم الاستعمار. وانما تبدو متوددة للمحايدين الابرياء أمثالك، فتموه كثيراً، وتسبغ على سياستها ألواناً من براءة الذمة، والنية السمحة. وهي انما تزيد بمحاولاتها في إذكاء الخصومة بين العرب واليهود. ومحال كل المحال أن يتخلى العربي عن بلاده. واليهودي يطلب هذه البلاد. إذن لا مفر من الصدام في الفكرة، ثم المادة

لا ترشد محرر «البوست» الى طريق الحق. إنه، مثل قومه، يعرفها، لكنه يحيد عنها تحقيقاً لذلك الطمع الرهيب في تهويد هذه البلاد. بل تقدم الى الحكومة حثها على ذلك. قل لها أن تنقذ سمعتها، وتبقي على الشعرة الاخيرة في طلبها صداقة العرب والاسلام. ذلك أجدى لها، ولكم. بل ذلك لمصلحة الامبراطورية نفسها. وهي إذ تسند اليهودي في مطامعه تجعل منه إنساناً شاكياً تماماً كما قال الفيلسوف رينان في كتابه «تاريخ الشعب الاسرائيلي»، وكما ترى حضرتك هذا مفصلا في مكان آخر من هذه الصفحة.

لا نعتدي على أحد. ولا نحب سفك الدماء. ولا نكره شعباً كراهة جنس لجنس. بالعكس، أخلاقنا تتسامى عن هذه الاعتبارات. لكن نريد بلادنا. نحتفظ بها عربية خالصة. وقبل أن تهودها الحكومة فلتستعد لابادتنا جميعاً — جميعاً بالتمام. سل ضميرك المسيحي، كرجل متدين: هل يليق هذا بدولة متمدنة؟ هل يليق ببريطانيا مدعية صداقة العرب والمسلمين؟ أما نحن، ياسيدي، فأقسم لك لقد سلمنا أمرنا للعناية تصنع بنا ما تشاء مدافعين عن بلادنا دفاع المستميت.

«عربي»

نفسية محطمة تطلب الخلاص

لقد اصبحت شابة

تغلبت على الصحف اليهودية، وفي طليعتها «البالستين بوست»، لهجة المتظاهر بالقوة واحتمال الصبر. وواقع الامر انها تخفي وراء ذلك نفسية محطمة تطلب الخلاص باي ثمن، لكنها تخشى النتيجة. وهذه الصحف تارة تمني اليهود بقرب انحلال معنوية العرب، وطوراً تحرض الحكومة على الاخذ بالشدة، وعدم الاذعان «للارهاب». اما نفسية العرب فلم تنحل. لقد اصبحت شابة اكثر منها لتحمل كل نكبة تنزل بها في سبيل وطن مهدد!

اى منطق كهذا؟

واعجب ما يدل على رعونة الصهيونية، ما كاد ينساه القراء عن قصة المجلس التشريعي. فقد رفضه اليهود على قلة شأنه وزهدنا به، لا لسبب الا لان اكثرية الاعضاء ستكون للعرب. ولسبب آخر — وهذا المهم — وهو انه سوف لا يتمكن يهود العالم من الاشتراك في انتخاباته!

بريطانيا، ومع ذلك تغامر فيه. فهل تريد «حبشة» ثانية تشوه سمعتها؟ اذا ارادت، فالله ونحن لا نريد!

ما أجهلهم بأحوالنا!

وطالعنا مقال «الديلي اكسبرس» العجيب، وما أسماه الكاتب «صديق العرب المجهول يتكلم». أراد بالصديق راديو باري. هذا إمعان في الجهل. فالعرب لا يعرفون لهم «باري» ولا غيرها، وانما يعرفون أن لهم بلاداً، وانها

... يصبح شاكيا تماما

في سنة ١٩٢٨، حينما اثيرت مسئلة البراق، بعث اليهود بثماني وأربعين برقية الى لجنة الانتدابات في جنيف، باسم ثماني وأربعين مؤسسة وهيئة. وكانت لهجة البرقيات واحدة، لا تكاد تختلف! ولا نزال نذكر تلك العبارة التي فاه بها «فون ريس» الهولاندي، عضو لجنة الانتدابات، ومن اكبر المتضلعين بمشكلة نظام الانتداب نفسه. قال: هل نحن أمام مؤآمرة يهودية! والرجل كثير العطف على اليهود. رأى برقيات وردت عليه في يوم واحد، ومن ثماني وأربعين مؤسسة، وفي نفس اللهجة!

وأراد الفيلسوف الفرنسي الكبير «ارنست رينان» درس حياة السيد المسيح، فدفعه ذلك الى درس تاريخ اليهود أنفسهم. وألف في هذا كتاباً أسماه «تاريخ الشعب الاسرائيلي». وفي الجزء الخامس من ذلك الكتاب القيم أورد هذه العبارة التي نترجمها حرفياً: «حينما يرى اليهودي نفسه وراءه قوة تعاضده يصبح شاكياً تماماً»!

هل تقرأ «البالستين بوست» هذا؟ ألا ترى ما قاله الفيلسوف قبل سبعين سنة ينطبق عليها وعلى اليهود جملة في هذه الايام؟

أيها التاريخ: ما أروعك!

في اوائل عهد الاحتلال. وبقي لليهود ان يقرروا مصير الـ ٤٠٠ الف اذا تمادوا في تحدي العرب!

لذلك وقف العرب

قال لورد «ولنجتون» في التايمس ان الهجرة اليهودية اذا دامت على شكلها الحالي خمس سنوات فان اليهود يصبحون اكثرية في البلاد». والعرب يعرفون ما يعرفه اللورد. لذلك هبوا مدافعين عن بلادهم دفاع المستميت. لذلك اشتركت في هذا الدفاع سائر طبقاتهم، ورجالا ونساء. وكيف يعقل ان يقفوا جامدين امام هذا الذي يقوله اللورد الشريف!

عالجوا المشكلة من اساسها، بلا تمويه ولا خديعة. واجيبوا هذه الامة الى مطالبها، فقد اصبحت على استعداد

هل عرف العالم منطقاً مشوهاً، ارعن، مثل هذا المنطق؟ من الآن يحسبون انفسهم «اصحاب» البلاد، ودونهم ودون ذلك اهوال، واهوال. لكنه الخلق اليهودي العجيب!

تعالوا نتبع العدل

ويقول اللورد ولنجتون مخاطباً دولته: «تعالوا نبحث عن العدل». بريطانيا تعرف العدل تمام المعرفة. لكن لا تعرف كيف يجب ان تتبعه. كان الاولى باللورد ان يقول لهم اذن: تعالوا «نتبع» العدل. واتباع هذا لا يكون الا في حفظ الحق لصاحبه. واذن ففي انصاف العرب، وابقاء بلادهم لهم. وقد احسن اللورد في قوله: واننا امام ملايين من العرب والمسلمين، لا يجب الاساءة اليهم. هذا ايضاً تعرفه

اليوم في خطر، ولذلك هبوا لدفع ذلك الخطر. وطار الكاتب في فضاء الخيال فقال: «وان راديو باري يسمع الثوار العرب كل يوم أحاديث طويلة». نرجو حضرته أن يشرف ليرى الثوار ماذا يسمعون. وليرى ان كان لديهم آلات راديو أم لا. ما اجهل هؤلاء الكتاب باحوالنا!

يا لنكران الجميل

وفي نفس المقال حديث لليهود يقولون فيه ان لديهم الوفاً من الشباب يدافعون عن قضيتهم، وانهم لذلك لا يحتاجون الى الجيوش البريطانية. ونحسب ان الذي يسخر من هذا القول اكثر من غيره هو حكومة فلسطين. اما نحن فنرجو لو يقع ذلك، لنرى على الاقل هذا الطراز من الشبان. يا لنكران الجميل. حتى الذين يصونون أرواحكم تتظاهرون بالاستغناء عنهم!

عيد لنا ولها

ومدهش الايام ان تتقدم فرنسا بشجاعة لحل المشكلة السورية بعد منازعات طويلة، بينا بريطانيا لا تزال تمنى بالفشل اثر الفشل في معالجة قضية فلسطين. اننا ننتظر اليوم الذي تتنفس فيه الشقيقة الصعداء، فتعقد معاهدة مع فرنسا، وتدخل عصبة الامم، متخطية العقبات، والمؤآمرات — مؤآمرات امثال وايزمن. اننا قطعة من سوريا، لا نزال نعيش في الحياة على هذه العقيدة. فلتصعد درجات السلم الى القمة في عناية الله. سوف نرى ذلك اليوم عيداً لنا ولها معاً

في القضية

« بقلم الاستاذ الكاتب صاحب التوقيع »

زهداً بتلك التقارير

تحسب حكومة فلسطين، خطأ، اننا نرفض قدوم اللجنة قبل اعلان التبديل الاساسي في السياسة — اعتزازاً منا، ومحاولتنا لارغامها على الخضوع. هذا صبيانية يجب ان تتسامى عنه العقلية الرسمية. انما نرفض ذلك شعوراً منا بانه ليس مما يفيد العرب ان يحيطوا انفسهم بكومة من التقارير التي تقول بعدالة قضيتهم. بل الذي يفيدهم ان تضع الحكومة نصب عينيها «ضرورة» تبديل سياستها، وان تعلن ذلك، وتشرع فيه. فالمسئلة اذن مسألة زهد بهذه التقارير، وليس مسئلة غرور واعتزاز!

مثل تلك العقلية!

وقد وفق والد ذلك الجندي البريطاني الذي نشر كتابه في التايمس يقول فيه بان حكومة فلسطين اضحت كمعلم في مدرسة تلامذتها هائجون. وبدل ان يزيل المعلم اسباب الشكوى راح يلوذ بالسكوت الى ان يعود الطلبة الى السكينة. نعم، عقلية هذا المعلم، اذا وجد، لا تليق به ان يشرف على مستقبل مجموعة من الطلاب، فكيف على أمة باسرها!

السبيل الوحيد لذلك

وتستخدم الامم البوليس والجيش للمحافظة على نظامها، وعلى كيانها. وهي تخضع البوليس لها، ولذلك النظام. اما في فلسطين فان الامة كلها تخضع لادارة البوليس، والادارة العسكرية. وهذا مما يجعل القاعدة المألوفة معكوسة جداً. والسبيل الوحيد لتفادي ذلك هو اجابة مطالب اصحاب البلاد في اقامة حكم وطني، بدل الحكم المباشر. هذا وحده يعود بالقاعدة المذكورة الى سياقها الطبيعي فتصبح الامة تستخدم البوليس، ولا يستخدمها البوليس!

ابعثوا بها اليهم

وقد سرنا ان يتجول ضباط الجيش في القرى باحثين، وليس «مفتشين»، يسألون السكان سبب هذه الحركة القوية. انهم سوف لا يسمعون الا جواباً واحداً من الجميع. وهذا الجواب يتلخص في انصاف العرب، واعطائهم حقوقهم. وواجب الامانة يقضي على هؤلاء الضباط بارسال استجواباتهم الى وزارة المستعمرات وبارسال وصف الحالة الى اهليهم. بذا يتنور الرأي العام البريطاني ويسخط على سياسة جرحت اسمه، وطوحت بابنائه، وهدمت سمعة ادارته في الخارج

ما الفرق بينهما؟

كذلك كان ذلك الكاتب الهندي محقاً في تساؤله للانكليز: مادمتم تعمدون الى القوة لاخضاع العرب، فلماذا تصمون موسوليني بالطاغية، والظالم؟ نعم، يجب ان يسري المبدأ على الجميع، فلا يشمل فريقاً، ويستثني آخر. موسوليني أخضع الحبشة بالقوة وجهز نحو ٣٠٠ الف على عشرة ملايين. وبريطانيا تريدنا ان نذعن للسياسة القائمة بالقوة، وتجهز علينا عشرة آلاف على استعداد لزيادتهم. وليس من فرق إلا ان موسوليني حارب دولة، وبريطانيا «تحارب» شعباً!

ذكرى تعود اليوم

وقد أعاد الينا حادث الهجوم على «قوله» وقتل امرأة، وجرح آخرين — ذكرى حادثة صرفند التي وقعت أوائل الاحتلال. تلك الحادثة لا يعرفها ابناء الجيل. لكنها على كل حال مما تسيء الى السمعة، وتجرح كرامة الذين أقدموا عليها. وقد تساءلت الصحف الانكليزية هل حقيقة يقترف الجند البريطاني أخطاء اثناء تفتيش القرى. ها هو الجواب عملياً تقرأه تلك الصحف. على الشهداء سلام هذه الامة، وتخليدها ذكراهم، وفي سبيل الوطن ما نلاقي جميعاً

ما شأنه وسوريا!

وعرج وايزمن على بلوم، رئيس الوزارة الفرنسية اليهودي، ودار البحث حول الحالة الحاضرة في سوريا، وفلسطين. هكذا قالت البوست. ونفهم ان يتحدث الزعيم اليهودي الى الوزير اليهودي عن فلسطين، لكن ما شأنه وسوريا؟ ان المؤآمرات التي يحيك اليهود نسيجها سوف تكون نكبة هائلة تنزل بهم. والعرب اكثر الامم ذكراً للثأر. فليحذر اليهود ذلك، وليحذروا أياما رأوا كثيراً منها في التاريخ!

«سائح»

السيدات العربيات

يبرقن الى انكلترا احتجاجاً

جاءنا من لجنة السيدات العربيات بالقدس ما يلي :

ابرقت لجنة السيدات العربيات في القدس الى حضرات وزير المستعمرات مستر اورمسبي غور، واللورد لامنغتون والايرل وترتون، والدوقة اثول، والليدي استور، والمستر ارنست بنيت، ومستر كروسلي، ومستر كلفتون براون، ومستر جالاشر، ومسز ايرسكن، والمس فاركهرسون، ومس نيوتون، ومسز سيسل بروكس، والسيد شبلي الجمل، والديلي ميل، والسنداي اكسبرس، هذه البرقية تنفيذاً لمؤتمر السيدات العربيات من لواء القدس في المدرسة الاسلامية يوم الثلاثاء الواقع في ١٤ — ٧ — ٣٦ وهذا نصها :

« ان السيدات العربيات المجتمعات اليوم في القدس في مؤتمر يمثل جميع السيدات العربيات في القدس وقراها قررن بالاجماع ارسال احتجاج عن سفك الدماء البريئة من قبل الجنود الانكليز بالطرق الهمجية بقتل طفل عمره سنتين وطفل اخر عمره ست سنوات وسيدتين اخرتين عدا عن رجال اخرين ليسوا من رجال الثورة ولا المجاهدين بينما كانوا آمنين في مسارحهم ونياما في بيوتهم كما جاء في البلاغ الرسمي رقم ١٧٤

فهذا مثل صارخ من حوادث متكررة لاثبات ان السلطة تستعمل العنف والشدة مع العرب بلا شفقة ولا رحمة

ان ارواح هؤلاء الاطفال والنساء الطاهرة تستغيث من قبورها برجال الانسانية والانصاف ان توقف هذه الفظائع التي لامثيل لها في تاريخ الحرب العظمى بين جميع الشعوب حتى سجات لطخة عارلا تمحى من جبين الادارة الانكليزية . ان اشباح هؤلاء الاطفال الابرياء ستقض مضاجع العاملين على هذه المآسي الى الابد ولن تهدأ رهبتها حتى تتبدل السياسة الغاشمة الحاضرة وينال العرب مطاليبهم الحقة . وان الامة العربية لن ترضخ بالرغم من الخسائر الكبرى التي منيت بها سواء كانت في النفوس ام في الاموال التي اسفنا لوقوعها ، مما ارغم السيدات العربيات على مشاركة الرجال في جهادهم »

قضية العرب الحقة

شهادة سيدة انكليزة وجهودها من اجل فلسطين

من مسز سيسل بروكس : لندن

عزيزتي مس مغنم : كلمة مستعجلة لاعلمك اني وآخرين نقوم بكل ما هو ممكن بجد واجتهاد لنساعد قضية العرب الحقة . واني أتمنى وأطلب من الله ان الشعب العربي سيثابر في جهاده بطلب حقوقه حتى نتمكن من اقناع الحكومة هنا ان طلبات العرب العادلة يجب ان تعطى بدون أدنى عائق

يوجد الان في انكلترا هيئة اكبر وأقوى مما كان في الماضي تؤيد مطالب العرب وتعطف عليهم اكثر من قبل . واني لمغتبطة لتشكيل هيئة قوية في البرلمان تؤيد القضية العربية . هذا عدا عما يقوم به الوفد الخاص بالدعاية والمس نيوتن والمسز أرسكن وخلافهما من الدعاية للقضية العربية وها أنا ارفق طيه صورة كتاب من كتب متعددة ارسلته للورد ديفربروك ولعدد كبير من الصحف الانكليزية الكبرى في انكلترا واسكوتلاندا للاطلاع عليه واقبلي تحياتي

التوقيع

المس . ج . بروكس .

وهذه خلاصة كتاب المسز بروكس الى اللورد بيفربروك :

سيدي اللورد

رجعت الآن من فلسطين بعد ان قضيت فيها عدة شهور اتصلت خلالها بزعماء العرب والسيدات العربيات والموظفين الانكليز والمندوب السامي . وان يكن العرب لم يتمكنوا من ابداء آرائهم بواسطة النشر او خلافه لكني أؤكد لك انهم مستاؤون جداً من السياسة المتبعة . ولاشك ان جميع الموظفين ايضاً يودون ان يروا العرب ينالون حقوقهم التي يعطفون عليها كثيراً .

وأود ان تعلم ان الذين يقيمون في فلسطين يعلمون ان هذه الثورة ستبقى الى النهاية حتى ينال العرب مطالبهم ويجب ان تعمل الحكومة شيئاً من شأنه أن يرضي العرب الذين لا يمكن رضوخهم . وقد طلب الي السيدات العربيات ان ابلغك الرسالة الآتية :

« نحن السيدات العربيات مستعدات لان نضحي ليس فقط بخواتمنا الذهبية كما فعلت السيدات الايطاليات بل اننا مستعدات لان نضحي بكل ما لدينا حتى لا يبقى لنا شيء . وفي هذه الحالة لا يمكن ان نرضخ . وفي امكان السلطة ان تقتلنا عن بكرة ابينا » .

هذا الشعب الباسل انتدبنا اوصياء عليه بصفة استشارية لنصل به الى الحكم الذاتي . فلم يقع القتال بين البريطانيين والعرب وتتعدد المذابح تنفيذاً لسياسة صهيونية اوجدت العداء بيننا وبين الشعب العربي . نريد المحافظة على صداقة الشعب العربي والاخلاص لمصلحة الامبراطورية . إننا نغضب الدول العربية المتحدة ونخسر ثقتهم بنا . الواجب يقضي تدارك ذلك قبل فوات الوقت . الحل الوحيد هو توقيف الهجرة اليهودية فوراً . لقد قمنا بأكثر مما علينا لانشاء الوطن القومي اليهودي ولم نقم بتعهداتنا للعرب . علينا ان نقوم بها حالا . اطلب اليك يا سيدي اللورد ان تستعمل نفوذك مع الحكومة لتوقيف الهجرة اليهودية، فبغير هذا لا يسود السلام ولا يمكن المحافظة على ما بقي من صداقتنا مع الشعوب العربية والاسلامية . ان القوة والعنف لا يمكن ان نصل معها الى النتيجة المطلوبة . ماذا نعمل لو اننا مهددون في بلادنا اسكتلندا بالخطر الذي يهدد العرب ؟.

الوطنية الصادقة

لو اعطيت الدنيا بحذافيرها

لما اقترفت جرم الوشاية

« بقلم الاستاذ الفاضل صاحب التوقيع »

كثيراً ما يشتم الرفيق رفيقه بقوله (قاتلك الله ما ابرعك) او كقوله (آه يا شيطان) . ولا يقصد من قوله هذا الا الاستحسان في الاولى ونسبته الى الذكاء في الثانية . وهكذا الحال في الافعال الصادرة عن الجهال . ذكروا ان صبيا في التاسعة من عمره قال لاخيه الاصغر منه سناً هل اريك كيف ذبح ابي الكبش يوم النحر — عيد النحر — فقال نعم فقال نم . فنام فنحره بمدية كان حددها — اي انه ذبح اخاه — لانه يجهل ان الذبح يزهق الروح من الجسد — وعند ما رأى ان اخاه فارق — الحياة لاذ بالفرار الى القفار ولما عاد والدها الى البيت قالت امهما ان ابنيك الاثنين ذهبا بكرة فلم يرجعا فدهش ابوهما وذهب ليتحراهما فعثر على المذبوح فنقله للبيت وتحرى على الثاني فوجده في فم الوحش وقد اتى عليه فاخذ ما بقي من الجثة المفترسة ودفنها مع جثة الذبيح طالباً للذابح الرحمة والرضوان لانه ما قصد ذبح اخيه بل قصد ان يعمله تقليداً صبيانيا اعمى لاغير . ومثل هذا الولد في الجهل النامون الجهلاء على اخوانهم نحو انهم جهلا منهم بضرر النميمة . يفعلون فعلتهم الشنعاء هذه تحت تأثير الاغراء والخداع والتغرير . مثل هؤلاء يمكن اصلاحهم بوعظ العلماء والوعاظ والمحاضرين والمتحادثين في كل مجتمع ومجمع ونادي .

لان عمل هذه الفئة كثير الشبه بعمل الصبي الذي ذبح اخاه اما اذا كان النمام شريراً بطبعه — وصاحب الشر مطبوع على ضرر غيره ابتغاء منفعة تافهة من مال او ابتسامة مزيفة من عدو غادر فمثل هذا لا يؤمن شره — وصلاح القوم ما لم يكن فيهم النمام — فالفراق الفراق ايها الرفاق، والحذر الحذر من اولي الضرر . ألا يعلم ان وطن الانسان أول من احسن لذلك الانسان ولكن — ابت النفس الخبيثة ان تخرج من الدنيا قبل ان تسيء لمن احسن اليها — اكبر شاهد على ذلك ان الخليفة ابراهيم بن الخليفة المهدي لما بايعوه بالخلافة في بغداد بقي مدة سنتين ثم تغلب عليه ابن اخيه الخليفة المأمون فكسر جيشه ودخل بغداد ظافراً فاختفى ابراهيم المهدي . فنادى المنادي ان من امسكه او دل عليه فله عشرة آلاف دينار . وكان ابراهيم في الطريق اذ ذاك فدخل داراً لا يعرف اهلها فرحب به صاحبها واستقبله بالبشر فقال ابراهيم — انا خائف — فقال — لا بأس عليك — وقام الرجل بواجب ايضافه خير قيام وذهب للسوق ليأتي ببعض اللوازم فظن ابراهيم ان الرجل ذهب ليغري به طمعاً في الجائزة لكن صاحب البيت كر راجعاً كلمح البصر ومعه . ادوات المسرة وما بقي من الضروريات البيتية فاقام في ضيافته ثلاثة ايام كان المضيف يلاطفه ويعظمه تعظيم من يقدر قدره ولا يقعد الا في انزل ناحية من البيت ولما طلب منه ان يرتفع قال معاذ الله ان يكون مكاني في حضور مولاي ارفع مما هو .

فقال من انا — قال انت سيدي ابراهيم خليفتنا بالامس . فدهش ابراهيم وقال اما سمعت بالجعل الذي خصصوه لمن يدل علي — قال انما يلتفت الى المال الذي يقابله ضرر الغير من كان لئيما دنيئا خسران الدنيا والاخرة — والله لو اعطيت الدنيا بحذافيرها مقابل وشاية عليك ما فعلتها وان روحي فداؤك . قال ابراهيم فعظم وكبر في عيني . لكن ابراهيم استثقل نفسه بعد ضيافة ثلاثة ايام فصمم على الذهاب فنصحه صاحب الدار بان البقاء عنده اسلم لكنه لم يسمع قوله وذهب بعد ان سلم كيساً مملوءاً بالذهب فاباه الرجل وقال — والله ما آويتك طمعا في مالك ولا في جاهك لكن الدين والوطنية يقضيان على الاخ ان يساعد ويعاضد اخاه المسلم، واعلم ان داري وما املكه في خدمتك . فذهب ابراهيم بعدما ودع هذا البطل مع انه — حجام — الى سبيله فصادفته جارية من جواريه فبكت وولولت لما اصاب سيدها والمحسن اليها وكلفته للذهاب معها لتأويه في دارها فذهب معها وما هي الا عشية وضحاها حتى هجم الزبانية عليه واستاقوه الى الخليفة المأمون فحبسه وبعدما عفى عنه واطلقه سأله ما يتمناه وان يحكي له عما قاساه . فحكى اليه حكاية الحجام ومعروفه وحكاية الجارية ولؤمها فامر بأن تعطى جائزتها للحجام وان تصلب هي في جذوع النخل جزاء خيانتها لسيدها وولي نعمتها لقاء — حب المال الذي اورثها النكال : وهذا شأن الاخوان الخوون يبيعون وجدانهم الغالي بابخس الاثمان

مر بعضهم بقبر لقائد مكتوب على لوحه (لم يمتني الا عداء ولكن اهلكتني خيانة الاصدقاء)

اين هؤلاء الظطط من ذلك العربي الشيخ الجليل : حدثوا ان قبيلتين من قبائل العرب استحكم بينهما العداء حتى افضى الى محاربة دامت اعواماً . وبينما كان بعض مشايخ وقواد احدى القبيلتين ماشيا اذ بصروا بشيخ ناهز السبعين ومعه شاب في العشرين فالقوا القبض عليهما وطلبوا ان يخبروها عن قوة قبيلتها واين هي وعن عددها ومخزن قوتها وسلاحها فاشار الشيخ الى القائد من طرف خفي وافهمه ان يطلب ان يختلي به ليحادثه على حدة فاختلى به فقال الشيخ العجوز ان انا اخبرتكم وعرف هذا الشاب ذلك يشي علي للقبيلة فيقتلوني بلا شك . والاحسن ان تقتلوه اولا وعندها اخبركم بما تريدون . فما هي إلا كلمح البصر حتى طار رأس الشاب عن جثته بسيف القائد ثم التفت الى الشيخ العجوز وقال له هات حدثنا عما وعدت فقال — (والله لو كان الخبر في جيبي لما اخرجته ولو كان تحت رجلي ما رفعتها دونكم وما تريدون من القتل والحرق والشنق) — اعلموا ان الشاب ولدي وقطعة من كبدي لكني خفت ان لم اقل انا وتقتلوني قبله تغروه بالمال او تخيفوه فيحدثكم عن اخبار القبيلة . هيا افعلوا ما شئتم فقتلوه ولم يحصلوا من خبر قبيلته على طائل — اخواني — هذه سيرة اجدادكم العرب تتجلى فيها الوطنية الصادقة فاتبعوها وعاموها اولادكم لعلكم تفلحون

٢٥ ربيع ثاني سنة ١٣٥٥ و ١٤ تموز سنة ٩٣٦

يافا

درويش الدباغ

صوت من تونس

يد المعونة للمدافعين عن حقوقهم

أذاع لفيف كبير من أهالي تونس البيان التالي احتجاجا على الحالة الحاضرة في فلسطين وما يلاقيه السكان . وقد لفتوا نظر الشعب التونسي لمد يد الاعانة للمدافعين عن حقوقهم المشروعة :

« نحتج بكل قوانا على الاضطهاد اللاحق باخواننا الفلسطينيين تحقيقاً لوعد بلفور المشؤوم الذي ينافي ما أخذت على عاتقها انكلترا تحقيقه من انتداب يسمح بتمكين العرب من استقلالهم وحقوقهم غير مهضومة كما تلح على المراجع ذات الاختصاص النظر للتداخل لفائدة القضية الفلسطينية وتمكين العرب من مطالبهم والغاء وعد بلفور كما تلفت أنظار الشعب التونسي النبيل لمد يد الاعانة المدافعين عن حرمهم وقبلتهم الاولى

حتى الفرنسيين يحتجون

أرسل فريق من الفرنسيين المسلمين الذين يقيمون في تونس الى الحكومة الفرنسية الاحتجاج التالي على الحالة الحاضرة في فلسطين :

« مع أسفنا الشديد على ما حل باخواننا المسلمين بفلسطين ومع ما يقتضيه علينا واجب الدين والعطف العميق الذي يحس به كل مسلم نرفع الى فرنسا هذا الاحتجاج طالبين منها ابلاغه الى دولة انجلترا مع الرغبة الشديدة منا في الاسراع بتدخلها في الامر وايقاف تيار هذا العسف والنكال

مليونا جنيه لتعزيز قاعدة سنغافورة

خصص مبلغ مليونا جنيه لتقوية القاعدة البحرية ، واتمام الارصفة البحرية العسكرية ، واعداد محطة كبيرة لتموين السفن الحربية . كما خصص مبلغ آخر كبير لانشاء ثكنات كبيرة مما يدل على ان انكلترا تنوي وضع اسطول قوي في سنغافورة .

أسوأ الليالي

فزع اليهود يشتد في الليالي الظلماء

ليالي الثلث الاخير من الشهر العربي هي أسوأ الليالي على اليهود وأشدها رعبا وهولا لان القمر يغيب فيها معظم الليل ويسود الظلام الحالك . والصحف اليهودية تشكو من هذه الليالي السوداء بظلامها ورهبة وقائعها . وقد ظهرت امس هذه الصحف وكل انبائها تقريبا حوادث هجوم وسطو ومصادمات . وننقل عنها الانباء التالية :

اطلاق النار على جسر ومستعمرات

— أطلقت النار بعد منتصف الليل على جسر المصرارة والمستعمرات المتاخمة له . وتقول « دافار » أن المهاجمين كانوا يختبؤون في بيارة « تادرس » القريبة من الجسر . وان الجماعات المسلحة كثيرا ما تتخذ اشجار هذه البيارة متاريس ومكامن لاعمالها الارهابية .

الشكوى من الجماعات المسلحة

— تشكو الصحف اليهودية من أن الجماعات المسلحة لم تكف عن مداهمة سكنة العمال في مستعمرة وادي حنين وقد هاجمتها سبع ليال متوالية . وهوجمت مستعمرة حيرود وأطلق عليها مجهولون مئتي رصاصة وقد غرس معظمها في جدران بيت الحراس فيها .

الرصاص لم ينقطع عن مستعمرة

— قالت « دافار » : لم ينقطع الرصاص عن مستعمرة كفر سابا منذ أربع ليالي وكانت مداهمة أمس مروعة ، فقد أطلقت جماعة منظمة النار على المستعمرة من جهات مختلفة بشكل حير الخفراء والبوليس وكانت « تعليمات » المهاجمين تسمع في داخل بيوت المستعمرة . وقد وصلت على الاثر إشارات الاستغاثة فوة من بوليس هرتسليا بمدافعها الرشاشة للنجدة ولكن كمينا كان يرابط لها في الطريق أطلق عليها النار لمحاولة ايقافها عن التقدم .

تفصيلات عن المعارك في صفد

— روت الصحف اليهودية تفصيلات وافية عن المعارك التي نشبت بين الجماعات المسلحة وقوات الجند في جهات صفد . فقالت « ها آرتس » (التي صدرت اليوم) ان قوة من الجند اشتبكت مع هذه الجماعات بين قرية عن الزيت والسمونه في قضاء صفد . وبعد معركة عنيفة عادت القوات . وهناك افتقدت شرطياً عربياً فلم تجده وعادت الى مكان المعركة وفي الطريق لوحظت اشارات خفية تبادلتها القرى القائمة على الطريق هناك . ولم تلبث القوة ان هوجمت ونشبت معركة حامية استمرت نحو ساعة ونصف فاستغاثت القوة باشاراتها الخاصة ، فقامت نجدة من حيفا على متن ثماني سيارات وبوصولها قرب صفد تدهورت سيارة منها فقتل الجندي هريسون وجرح اثنان آخران من الجند نقلا الى المستشفى . وقد اصيب جندي آخر في المعركة برصاصة من مسدسه كما تقول « دافار » قتلته في الحال . وكانت خسارة الثوار في هذه المعركة قتيلين .

هجوم لم نعرف نتائجه

— هوجمت في الساعة التاسعة والنصف من مساء امس مستعمرة هاتكفا من اطرافها الثلاثة ومستعمرة عزرا الواقعة بجوارها . وقد تبادل الخفراء والبوليس اطلاق النار مع المهاجمين . وخفت قوات من ابي كبير والمنشية والبلد لنجدة المستعمرات فسكت المهاجمون عن إطلاق النار . وبعد ساعة اطلقت النار بشدة ايضا فرد البوليس بالمثل . ولم تعلم النتائج

واطلقت النار امس على مستعمرة مشمار هاعمك وقد اجاب الخفراء بالمثل . وهناك حوادث عديدة من هذا القبيل ملاء الصحف اليهودية . ولم تذكر ان إصابات وقعت .

الجنود يلاقون صعوبات كبيرة

— تقول « دافار » أن الجنود كانوا يجدون صعوبة في الوصول الى جبال نابلس لتعذر صعود الماكينات عليها وأنهم كانوا قبل وصول الـ ٤٠٠ بغل التي اشترتها الحكومة من قبرص يستعينون بالطائرات للاعمال العسكرية في تلك الجبال .

٤٠٠ ألف جنيه للمصروفات السرية

خصصت الحكومة الانكليزية اعتماداً قدره ٤٠٠ الف جنيه للمصروفات السرية منها ١٠٠ الف للبوليس السري ، ومعظم المبلغ المتبقي لشراء كمامات واقية

قافلة من البغال تنقل الذخائر الى الجند

وصلت بعد ظهر امس الى نابلس قافلة من البغال يرافقها فريق من الجند تحمل الذخيرة والعتاد الحربية . ويقال ان السلطة قد جلبتها لنقل الذخائر والمعدات الحربية للجنود الذين عزموا على مهاجمة الثوار في الجبال ومقاومتهم

دائماً أبداً

من فمك أدينك يا اسرائيل...

اليهود مصممون على ان يكون لهم في فلسطين

١٠٠٠٠٠٠ «شجاع» في اقرب ما يمكن من الزمن

كيف يتغنى الصهيونيون باعمالهم (البديعة) في امريكا.. استدرار الدولار

وهذا هو عدد آخر من اعداد الجريدة الصهيونية — الاميركية المسماة «ذي ديترويت نيوز» — الجريدة التي سبق لنا ان نقلنا عنها الشيء الكثير في اعدادنا الماضية — يصل الينا اليوم من احد اصدقائنا هناك — وهو بتاريخ ٢٢ آذار من هذا العام وفيه هو الآخر صفحة كاملة عنوانها (المدن الجديدة للارض المقدسة) وفيه هو الآخر الدلائل التي ترد على الجريمة التي يبيتها الصهيونيون لفلسطين ، فالى القراء بعض ما جاء في هذه الصفحة السوداء ، مترجما عنها ترجمة حرفية

«المحرر»

معضلة المياه
يحلها... اليهود !

— آسف جداً ايها السادة ، لا استحمام لكم عندي اليوم !

— ولكننا وصلنا الآن من رحلة قمنا بها على ظهور الحمير ، ولدينا مقابلة لا بد لنا منها في المساء ، ونحن مغبرون وسخون نريد ان نستحم ، ولا بد لنا من ان نأخذ حماما

— لا استطيع ان اعدكم بالاستحمام حتى في الغد ، فقد يحتاج الامر الى ان تنتظروا اياما كثيرة ، قبل ان يتاح لكم ان تدخلوا الى الحمام

. . .

هذه هي المحاورة التي جرت بيني (انا الحاخام الاميركي ليون فرام) ومعي نخبة من اصدقائي اليهود الاميركيين ، وبين مدير لفندق يعد من اعظم فنادق القدس ، وكان ذلك في شهر آب من العام الماضي

اما السبب في بقائنا بغير استحمام ، فكان معضلة المياه ، وهي المعضلة التي طال عليها الامد منذ اقدم ازمنة التاريخ الى ان رأيت بعيني كيف ان اليهود قد بدأوا يحلها بواسطة هذه الأنابيب التي مدوها من تل ابيب ... الى القدس وفيها يجري ماء نهر اليركون الواقع على بعد ٥٠ ميلا من القدس ، حتى يصل الى هذه العاصمة ، ولو بقيت قليلا في «ارض اسرائيل» لتم هذا العمل وانا هناك !

قبة الصخرة
وحائط المبكى

وليست مدينة القدس بالبلد الصناعي وذلك لبعدها عن الموانىء ، ومع ذلك فانها تعد عاملا هاما من عوامل التقدم الاقتصادي في فلسطين ، شأنها في ذلك شأن تل ابيب ، وشأن حيفا العظيمة وتسأل عن السبب في ذلك فنقول لك ان في القدس صناعة كبرى ... هي صناعة السياحة

هناك اجمل بناء يفتخر به في الدنيا كلها ، وهو بناء صخرة القبة ، التي يقال في بعض الاحايين انها «مسجد عمر» المسجد الذي لم يشيد إلا على الارض التي كان يقوم عليها هيكل سليمان

وهناك ، تحت هذا المسجد بمسافة قليلة ، يقع ذلك الحائط الذي يسمى «حائط المبكى» ... وهو الذي يعتقد اليهود تمام الاعتقاد بانه الحائط الغربي الاصلي لهيكل سليمان

حقيقة راهنة
يسميها الحاخام (خرافة) !

ان حائط المبكى هذا — وهو الحائط الذي لا ينوح ولا يندب عنده الا شيوخ اليهود المسنون ، قريب جد القرب من المسجد الذي بني على انقاض الهيكل ، وفي هذا الاقتراب وحده تجد السبب في «الخرافة» القائلة بان اليهود قد رسموا لانفسهم ان يأخذوا المسجد من المسلمين ، وان يدمروه ، وان يشيدوا على ارضه هيكلا يكون كهيكل سليمان القديم ، أو — على الاقل — يبنوا مكانه كنيساً !

ولقد كانت هذه «الخرافة» هي السبب الذي حدا بعض العناصر الشريرة من العرب الاورستقراطيين الى ان يثيروا انصارهم الذين يعدون شبه عبيد ارقاء لهم ضد اليهود ، كما حدث ذلك في عام ١٩٢٩

وليس على الارض أسخف من هذه «الخرافة» الا تلك التي ذكرها هتلر في كتابه «كفاحي» عن «ثورات حكماء صهيون» ..!

اليهود القدماء شيء

ويهود «وايزمن» شيء آخر

ان اليهود الذين يراهم المرء في هذه الايام يبكون وينتحبون عند حائط المبكى ان هم إلا يهود العهد القديم ، ولا شأن لهؤلاء قط بيهود الاستعمار الصهيوني الحديث

أولئك يعنون بالدين ، وهؤلاء «الحالوتس» لا يعنون الا بتجفيف المستنقعات وزرع الأحراج ، والعمل على زيادة ما في البلاد من ثروة طبيعية ، ومن جمال طبيعي ، وفي غير ذلك لا يفكر هؤلاء حتى انك لو ذكرت لهم الهيكل وما كان له من تاريخ مجيد لا يصيخون سمعاً اليك

لا بل قل ان المسلمين انفسهم قد اختطوا لانفسهم سياسة حرة ديمقراطية فيما يختص بقبة الصخرة. فهناك في مكة لا يستطيع غير المسلم ان يقرب الاماكن المقدسة ، اما هناك في القدس فغير المسلمين قد ابيح لهم ان يدخلوا الصخرة في كل وقت يريدون ليمتعوا انظارهم بمشاهدة ما فيها من بدائع فن البناء القديم

هناك هجرة
اسمها الهجرة الداخلية

وبعد كلام طويل عن معاكسة الدولة المنتدبة للهجرة اليهودية ، قال الحاخام :

«... ويصر اليهود تمام الاصرار على ان تكون فلسطين لهم ولديهم غير «هجرة الشهادات» و«هجرة السياح» و«هجرة الاقارب» — وكلها هجرة خارجية — لديهم فوق ذلك «هجرة داخلية» اصطنعها لهم نظامهم الصحي البديع الذي ينجب لهم الان في «ارض اسرائيل» اكثر مما ينجب اليهود الواقعين تحت ضغط الديكتاتوريات الاوروبية»

مليون «شجاع»
في زمن قصير

وبعد ذلك قال الحاخام :

«... ولقد صمم الشعب اليهودي تمام التصميم على ان يدخل الى فلسطين في اقصر ما يمكن من الزمن مليوناً من اليهود الجدد ، برغم انف القيود التي تضعها الحكومة البريطانية على الهجرة اليهودية

«واذهب الآن الى تل ابيب تر ان اليهودي الذي يولد فيها تحت سمائها «السامية» يولد طويل القامة ، ازرق العينين ، ناصع البياض بخلاف اليهودي الذي يولد — مثلا — في المانيا الهتلرية»

ميناء حيفا
وما صنعه بها اليهود

يساور القلق الآن نفوس الدوائر الصهيونية من مدينتهم الكبرى ، تل ابيب ، لان «الرخاء» قد جعلها كثيرة التكاليف في المعيشة ، فالايجارات فيها مرتفعة ، وملذات الحياة فيها كثيرة . ولقد قالت لنا «دافار» في عدد من اعدادها ان تل ابيب تأخذ من اليهود الآن اموالهم التي كان من الواجب ان لا تنفق الا على الاعمال الانشائية

ويقطن تل ابيب الآن ١٥٠ الف نسمة ، ولكن كل انسان يعرف ان سكانها سيصبحون ٣٠٠ الف قبل ان يحل عام ١٩٤٠ . ويأمل اليهود في ان يتزايد هذا العدد في عشر سنين حتى يصبح مليوناً من النفوس اليهودية مئة في المئة

ومع ذلك فان الاستعمار اليهودي يعول على حيفا اكثر مما يعول على تل ابيب. ففي حيفا نهاية خط البترول الممتد من الموصل ، وهي لهذا السبب ستصبح عما قريب وهي المركز الرئيسي للصناعة «الثقيلة» .

وللحكومة البريطانية هناك ورش للسكك الحديدية ، ولها هناك مطار سيتوسع على ممر الايام

وقد التفت اليهود الى هذه الناحية فأسسوا هناك مصانع للاسمنت والصابون وللآلات ، أقاموها كلها في مستعمرة لا تبعد كثيراً عن حيفا . ومن حسن الحظ ان جمعية «رأس المال القومي اليهودي» قد اشترت للامة اليهودية اراضي الطمرالتي استرجعت من البحر عند انشاء الميناء ، وهي تؤجرها لليهود بأجور مناسبة ليقيموا عليها دورهم ومصانعهم طبقاً للخطط التي يضعها لذلك المهندس المعماري اليهودي الاوروبي العظيم البروفسور باتريك أبير كرومبي ، أحد اساتذة جامعة ليفربول القدماء

(الدفاع): يرى القراء في هذا المقال ان الحاخام قد اعترف لنا في اولا مقاله بان اليهود مصرون تمام الاصرار على ان يدخلوا الى فلسطين مليوناً من النفوس برغم كل قيد يوضع للهجرة . ثم يرون ان تل ابيب نفسها ستصبح في عشر سنين وسكانها مليون نفس . فكم من الملايين يا ترى يريد اليهود ادخالها الى هذه الارض المقدسة التي تصر هي الاخرى اصراراً غير الاصرار اليهودي على ان تبقى الارض المقدسة بين يدي اهليها العرب

— ولكن دع الحالمين يحلمون... او دع الحاخام فرام يقول في اميركا ما يحلو له ، فهو في كل ما يقوله لا يرمي إلا الى غرض واحد: هو استدرار الدولار

تحية العراق
الى فلسطين العربية المجاهدة

نشرت جريدة البالستين بوست في عددها الصادر امس رسالة لمراسلها في بغداد حاولت ان تظهر اخواننا العراقيين بمظهر المبتعد عن حوادث فلسطين ، لا يأبهون لقضيتنا. وقد تلقينا اليوم من لجنة الدفاع عن فلسطين البيان الآتي :

ايها الوطنيون

قمتم بنهضتكم القومية العربية الحاضرة فاهتز لانبائها العالم واعجب بها العرب في سائر اقطارهم وذعر العدو فاعدتم سيرة الآباء الاولين من بني يعرب في يقظتهم ونهضتهم

قمتم تدافعون عن عروبة فلسطين ومقدساتها وعن قبلة المسلمين الاولى وثالث الحرمين الشريفين واسلامها فجدتم بالارواح وبالاموال والانفس فضربتم المثل الاعلى للوطنية وأظهرتم أقصى الشجاعة العربية فنلتم شرف الجهاد وأصبحتم بحق فخر البلاد العربية

قمتم تكافحون العبودية والاستعمار وتنازلون الخطوب وتدفعون العار وتحمون فلسطين العربية من سياسة التهويد والصهيونية ، فابى الخصم الاذعان للحق فصرختم في وجه الظلم فانهزمت جيوشه امام مطالبكم الاسمى ومثلكم النبيل الاعلى

دافعتم عن الوطن العربي دفاعاً مجيداً

أبيتم وضع القيود الاجنبية في أعناقكم ورفضتم بإباء وشمم التفريط بتراث عمر بن الخطاب وخالد بن الوليد وابي عبيدة وصحبهم الابرار. ودافعتم عن الوطن العربي المقدس دفاعا مجيداً نبيلا سيبقى مسطراً باحرف من نور ، واصبحتم بجهادكم فخر العروبة والاسلام

تصل اخبار جهادكم واستبسالكم وجرأتكم وشجاعتكم واقدامكم وتضحياتكم باثمن ما لديكم من اجل الوطن العزيز (فلسطين الخالدة) الى اخوانكم واخواتكم في العراق فنرفع الرأس عالياً وتتغنى بهذه المآثر العظيمة التي أعادت سيرة العرب الاقدمين . وتهلع قلوبنا جزعاً وعلاء نفوسنا حزناً وأسى وتتمزق افئدتنا ألماً وحسرة على ما يصبه المستعمر الغاشم على أحرارنا وفلذات أكبادنا ومحاولاته إخضاع صناديد العرب وحراس فلسطين بقوة الحديد والنار . فالراحة والهناء علينا حرام حتى تنالوا ما تريدون وتصلوا الى ما تصبون اليه من حرية واستقلال

العراق من أقصاه الى ادناه يعتز بكم

وان العراق من اقصاه الى أدناه ، ومن اوله الى آخره ، رجالا ونساء ، شيوخاً وشبانا ليفتخر بنضالكم بين الامم . وهو مؤيد لكفاحكم النبيل ومطاليبكم القومية الشريفة ومشارك لكم في الدفاع عن حرية فلسطين وحياتها وعربيتها واسلاميتها ولو في عن بكرة ابيه

ان العراق ليحيي ارواح الشهداء الابرار الذين قتلوا في سبيل الله والوطن العربي المقدس واخواننا الجرحى البواسل والسجناء والمعتقلين والمشردين وكل من أخذته قوات السلطة الى بيوت الكرامة ، وكل من ضحى ويضحي من أجل حياة فلسطين وعروبتها وحريتها واستقلالها .

احفظوا الوطن العربي الاكبر من الصهيونية

احفظوا الوطن العربي الاكبر من خطر الصهيونية والاستعمار واصبروا وصابروا وثقوا ان العراق الذي يقدس جهادكم وجهودكم ليفديكم بالارواح والاموال والانفس. وانه ليعتز باستشهاد شبابه ورجاله وان يمحي العرب والاسلام عن بكرة ابيهم قبل ان ينال العدو مطلبه من تهويد المسجد الاقصى واخراج العرب من فلسطين. وانا لنعاهدكم علي مناصرة جهادكم الوطني المقدس حتى تنالوا حريتكم واستقلالكم . إلى الامام ، فالعراق ، بل العالم العربي والاسلامي يشد ازركم ويناصركم والله يرعاكم وينصركم .

لجنة الدفاع عن فلسطين بالعراق

الانباء الخارجية

تقدم المفاوضات المصرية الانجليزية

لندن — اجاب وكيل وزارة الخارجية البريطانية اللورد كرانبورن على سؤال وجه اليه فيه مجلس العموم البريطاني عن المفاوضات المصرية الانكليزية فقال ان هذه المفاوضات تقدمت كثيراً وقد الفت لجنة لتدوين ما اتفق عليه الفريقان بخصوص المسائل العسكرية وستعرض على رئيسي الهيئتين بعد تحريرها . وقال ان المستر بيكيت المستشار القضائي الثاني لوزارة الخارجية البريطانية قد وصل الى مصر للاشتراك في تحرير الوثائق وباقي المحادثات . اما مسألة السودان والمسائل الاخرى فلم يتناولها البحث بعد .

المحادثات في مؤتمر مونترو

مونترو — تطورت المحادثات في مؤتمر المضايق تطوراً حاسما وقد مهدت معظم العراقيل وينتظر ان يوقع على الاتفاقية يوم الخميس او الجمعة القادم. والمفهوم انه اذا كانت تركيا في حالة الحرب محايدة فانه يكون لها الحق في قفل المضايق في وجه الاساطيل المختلفة عدا الحالات التي تكون فيها هذه الاساطيل تابعة لقوات تجري تحت نظام تعهدات العصبة .

مؤتمر لوكارنو يتأجل الى اجل غير مسمى

لندن — يحتمل تأجيل مؤتمر دول لوكارنو الذي كان موعده ٢٢ الحالي الى اجل غير مسمى وذلك بسبب الحالة التي اوجدها الاتفاق النمسوي الالماني ولان فرنسا تعارض كثيراً في وجود المانيا من ضمن الدول الحاضرة .

الغاء الدستور في مالطة
وادخال الجزيرة في حكومات التاج

لندن — صدق جلالة الملك ادوارد على قانون الغاء الدستور الحالي في مالطة وانشاء حكومة في مالطة على قاعدة حكومات التاج

بلوم يخطب ويدعو للسلام

باريس — اسقبل المسيو بلوم رئيس وزارة فرنسا استقبالا فخماً لمناسبة خطبة القاها امس وقد اكد في خطابه حاجة احزاب اليسار الى الاتحاد وقد اعلن الخطباء اخلاصهم وتعاهدوا ان يكونوا متحدين وان يعملوا للسلام .

موجز البلاغ الرسمي رقم ١٧٩ـ٣٦

لواء القدس

اطلقت عصابة كبيرة مسلحة من العرب في صباح هذا اليوم النار بكثرة على دورية الجنود بين عين سينا وعين الحرامية على طريق نابلس وقد أجاب الجنود بالمثل ويعتقد ان الجنود الحقوا بالعصابة بعض الاصابات. وقد تدهورت سيارتان كبيرتان في خندق وتوجهت قوات كثيرة من الجنود وهي تفتش عن مقر العصابة . وقد اصيب ضابطان بريطانيان وسائق يهودي بجراح طفيفة .

اطلقت امس العيارات النارية على قطار المساء المسافر من اللد الى القدس وقد اجاب بالمثل الحرس والطائرة المرافقة للقطارات ولم تقع اصابات .

القي القبض صباح هذا اليوم في قالونيا على عربي وجد في حيازته بندقية وبعض الذخيرة .

اللواء الجنوبي

اطلقت بعض العيارات النارية بعد ظهر امس على باص يهودي في بيت فيغان ولم تحدث اصابات . وكان من نتيجة الابحاث ان هدم جدار بيارة لوحظ ان الطلقات كانت تطلق من ورائه .

القي القبض على عربيين في يافا وجد لديهما بندقية وذخيرة .

اطلقت بعض العيارات النارية على اللوريات العسكرية بالقرب من غزة وفي طريق القدس ويافا وقد اجاب الجنود بالمثل ولم تقع اصابات .

اللواء الشمالي

قطعت بعد ظهر امس اسلاك التلفون بين مستعمرتي جبعات ادا وبنيامينا واقتفي الاثر الى قرية عربية والقي القبض على عربيين وجد في حيازتهما زراديتان وقد اعترفا بانهما الفاعلان

في اوائل ليلة امس انفجرت قنبلة خارج مكتب حاكم اللواء في عكا وانفجرت قنبلة اخرى في حيفا بعد منتصف الليل بقليل وقد حدث ضرر مادي طفيف ولم يصب أحد باذى .

اطلقت في خلال الليلة الماضية بعض العيارات النارية على المخيم العسكري في نابلس وقد اجاب الجنود بالمثل ولكن لم تكن هناك اصابات تذكر .

★ ★ ★ ★

لا شهادات هجرة لليهود في المستقبل
المندوب السامي سيعلن وقفها في تشرين الاول

تقول هابوكر ان مخاوف اليهود في لندن حول منع الهجرة منعاً باتاً قد «تبددت» واصبح من المؤكد ان الحكومة ستسمح للمهاجرين اليهود الذين تسلموا شهادات الهجرة بالدخول الى فلسطين . اما شهادات الهجرة في المستقبل فلن تمنح لليهود وسيعلن المندوب وقفها في شهر تشرين الاول القادم وسيصرح انه لا يمكنه منح الوكالة اليهودية شهادات هجرة في خلال اعمال اللجنة الملكية ومساعي اليهود مبذولة الان في لندن لاقناع الاوساط السياسية في لندن بعدم منع الهجرة منعا باتاً

«الدفاع» : ان هذه المساعي ستمنى بالفشل

الوفد غير الرسمي يقابل وزير المستعمرات
ولكن نتيجة هذه المقابلة لم تعرف بعد

نشرت ملاحق الصحف اليهودية برقية واردة من لندن جاء فيها ان وزير المستعمرات استقبل اعضاء الوفد العربي الفلسطيني غير الرسمي ولم يعرف ماذا جرى من الحديث ولم ينشر بيان رسمي عن المقابلة . وقد اعلن مكتب الوزارة امر المقابلة بعد وقوعه

براءة عربي من تهمة يهودية

ادعى يهودي يدعى (ميخائل) من ملبس ان الشاب السيد سالم يونس من عرب ابي كشك قد اطلق عليه عيارين ناريين في اراضي ملبس محاولا بذلك قتله فأخطأه ، وقد نظر المستر كوبلاند رئيس محكمة يافا المركزية منفرداً امس في هذه القضية ، وبالنظر لاخذ المتهم المذكور الى مركز بوليس ملبس إبان الحادثة ، ومشاهدة الشهود اليهود له ، ومعرفته من قبل هذا الشاهد اليهودي اثناء التشخيص قرر الحاكم براءة السيد سالم من هذه التهمة اليهودية . وقد كان الاستاذ فائز افندي الكنفاني يدافع عنه

بيارة يهدم سورها بأمر الحاكم

ذكرنا امس نبأ اطلاق الرصاص على باصات مستعمرة بيت فيغان من جهات البيارات المجاورة لمحلة الجبالية ، وقلنا ان البوليس القى القبض على ثمانية اشخاص ووضعهم في مركز بوليس العجمي . وقد علمنا ان هؤلاء مكثوا في هذا المركز حتى الساعة التاسعة والنصف ليلا دون ان يأتوا فرية يستحقون عليها هذا التوقيف الطويل ؟!

وعلمنا ان المستر كروسبي حاكم اللواء اصدر امره بهدم سور بيارة فائز افندي الحاج كما ذكرنا امس وقد تنفذ الامر اليوم .

فخامة المندوب يزور تل ابيب ويافا
وفي الاولى يهتف له اليهود ويحيونه

في الساعة العاشرة قبل ظهر امس وصل المندوب السامي من القدس الى تل ابيب فاستقبله حاكم اللواء الجنوبي ومدير البوليس المستر فولي ، وكانت تتقدم سيارته خمس سيارات تحمل المدافع الرشاشة وثلاث دراجات نارية تحمل ثلاثة انفار من البوليس البريطاني ، وبعد ان زار تلك التي يسميها اليهود (ميناء) في تل ابيب ، عاد الى يافا ومعه مرافقه وتفقد البلدة القديمة التي نسفت بيوتها ثم زار ميناء يافا فاستقبله المستر بوب مديرها ، والمستر باكسنديل رئيسها ، والكولونيل (كيث سيمونت) قائد جيوش اللواء الجنوبي البريطانية ، والكولونيل قائد حامية يافا وضابطان من ضباطها ، وقد وجد الميناء هادئة . . . جداً ! !

ثم عاد الى المدينة وزار المدارس الاميرية الغاصة بمنكوبي البلدة القديمة الذين نسفت دورهم بالديناميت ، وكان يرافقه علاوة على حاكم اللواء ومن معه والسيارة التي تقل الضابط مصطفى افندي درويش ، الاستاذ عزمي بك النشاشيبي قائمقام المدينة ، فوقف معه برهة منفردين وتحدثا سوية ثم ذهب المندوب الى نادي السباحة البريطاني في العجمي حيث نزل البحر للاستحمام وتناول طعامه بعد ذلك في هذا المكان

وفي الساعة الثانية بعد الظهر خرجت السيارات المسلحة بالمدافع الرشاشة لوحدها مجتازة شارع جمال باشا حيث انتظرت وصول المندوب السامي على طريق يافا — القدس

وفي الساعة الثالثة والدقيقة العاشرة مرت سيارة المندوب ومعها سيارتان ترافقهما الدراجات النارية من شارع اسكندر عوض فشارع يافا — تل ابيب حيث زار تل ابيب ثانية ، وعاد منها بطريق سكنة ابي كبير الى القدس

وقد حدثنا ثقة ان اليهود تجمعوا في شارع اللنبي أثناء مرور سيارة المندوب وهتفوا له وحيوه

في الاوساط البرلمانية
ينجح دعاة فلسطين

تقول دافار ان اللجنة العربية العليا استلمت كتابا طويلا من الوفد في لندن تحدث فيه عن فوز الوفد العظيم في اوساط البرلمان الانكليزي وان الاجتماعات التى يعقدها الوفد تلاقي اهمية عظمى

خطوط التلفون

جاء في دافار ان مجهولين قطعوا خطوط التلفون بين ملبس ورأس العين ليلة امس وان قوة عسكرية ذهبت مع بعض العمال لاصلاح هذه الخطوط .

زعمت دافار ...

زعمت دافار ان اهالي القرى العربية اخبروا يهود ملبس بان رؤساء عصابات الثوار معظمهم من شباب يافا الذين يعملون شتاء في قطاف البرتقال وان عصابة كبيرة من شباب قرية العباسية انضموا الى ثوار طولكرم .

حريق
في معمل يهودي

شبت النار ليلة امس في احد المعامل اليهودية في القدس خلف مستشفى ميكور حاييم وقد اسرع الجند لاطفاء النار .

من ذيول المؤامرة الكبرى
من هما «ابن القبيبة» و «ابن يبنا» ؟

حدثنا القراء كثيراً عن (ابن القبيبة) الذي ابى رغم مغريات اليهودي (مردخاي) بطل المؤامرة المعلومة — ان يخون امته واهله — دون ان نذكر لهم اسمه ، وقد علمنا اليوم انه يدعى السيد حسن الضعيفي ، واما رفيقه (ابن يبنا) فهو السيد عبد المجيد ابو سالم

وقد ذهب الضابط احمد افندي بدر ومعه بعض افراد البوليس امس الى ديران للتشخيص كما ذكرنا في عدد امس ، ولم تتصل بنا النتيجة بعد فالى الغد

وعلمنا من بعض المصادر ان اليهودي (مردخاي) — اياه — عندما عرف عن مصطفى افندي درويش الذي تخفى بشكل اهل قرية القبيبة انه ضابط حضر لهتك الستار عن هذه الجريمة اغمي عليه وسقط بين يديه زوجته ...

الاقامة الجبرية في البيارات امام القضاء

السيدان سليم العمري ، والحاج عبد الرحمن حماد ، طلب الى وكيلهما فضيلة الشيخ راغب افندي ابو السعود الدجاني ان يقيم قضية ضد حاكم اللواء الجنوبي امام محكمة العدل العليا ، لارغامهما على الاقامة في بيارتيهما المتاخمة للمستعمرات اليهودية تحت حراسة البوليس

ولما كانت اقامة مثل هذه القضايا تتطلب حلف اليمين امام حاكم صلح عن صحة وقوع السبب الذي سيقيمون القضية لاجله ، فقد كتب الاستاذ الدجاني عريضة الى حاكم اللواء بواسطة الاستاذ عزمي بك النشاشيبي قائمقام المدينة ليسمح لهما بالوصول الى يافا لحلف هذه اليمين

وقد حمل السيد صلاح الدين المختار احد محرري هذه الجريدة ، هذه العريضة الى القائمقام وستترجم اليوم الى الانكليزية ويقدمها عزمي بك الى المستر كروسبي ولا ندري ما اذا كان سيوافق على الطلب او يرفضه .

ولا يزال السيدان حماد والعمري في بيارتيهما تحت حراسة نفر من البوليس

أيها الطالبون راحة

يأسف القلم أن يخط القول التالي . لكنه حق ، لا بد من ذكره بعد تردد طويل أملا في الاصلاح :

لم نكن نصدق أن « بعض » الاغنياء ، يغادر البلاد الى لبنان والخارج . طلباً للراحة لا لعذر مشروع ، وترويحاً عن النفس ـ في الوقت الذي تتجرع فيه بلادهم كؤوس المشقة والردى . أجدى على كرامتهم أن يظلوا مقيمين مع الامة يساهمون في حركتها الحاسمة ، وكفاحها الشريف . لأن تغريهم الراحة على السفر ، إلا بعذر ، أو الفرار ، اذا شئنا قول الحق . بيننا وبين اعدائنا عراك شاق ربما تقرر فيه مصير الوطن ، فكيف يطيق الضمير الحي أن يرحل الى حيث الترف تاركا وراءه شهداء ، وجرحى ومعتقلين ، ومنكوبين ؟ ان الشجاعة كل الشجاعة في أن يقيم الوطني الصميم اليوم في وطنه . وإلا فمن العسير جداً أن تتناسى الامة ذلك في المستقبل !

اضراب اساتذة
عن الامتحان

أضرب اليوم ٢٥ معلما عن اعطاء الامتحان الادنى وذلك تأييدا لاخوانهم الذين أضربوا عن اعطاء الامتحان العالي .

بحثا عن السلاح

ذهبت امس قوة كبيرة من الجند البريطانيين الى قرية ابي ديس لاجراء عملية التفتيش عن السلاح وقد عادت مساء امس .

غريق

نزل ثلاثة اشخاص احدهم يدعى جميل الطويرش في البحر في جهات بيت ويغان للسباحة فتغلبت الامواج عليهم فأخذوا يستنجدون بالمارة ، فنزل منهم من اخرج اثنين من الثلاثة والثالث مات غرقاً رحمه الله .

تصحيح خبر

قال مراسلنا في القدس : ذكرنا لكم في عدد الامس ان الاستاذ نقولا افندي سابا ذهب مع قوة من الجيش لتحصيل ضريبة الاعشار والويركو من قرية بيت صفافا وقد تأكدنا ان الاستاذ لم يذهب مع الجيش

المجهولون يهاجمون تل ابيب

علمنا ان اشخاصاً مجهولين هاجموا حدود تل ابيب ليلة امس الاول من جهات مستعمرة شبيرا اليهودية وأمطروها وابلا من الرصاص ، فأجابت دوريات الجند والبوليس بالمثل ولم تقع اصابات من كلا الطرفين

يشعرون بالاضراب اكثر من ذي قبل

شعر سكان تل ابيب بنتيجة الاضراب العربي العام ، اكثر من ذي قبل فاخذوا يستوردون الخضر والفواكه من البلاد اليونانية والاوربية وهذا ما جعل اسعار الحاجيات والخضر والفواكه في غلاء فاحش ، ويكاد العامل لا يحصل على حاجته الضرورية او بعضها من الاصناف الغذائية ، اولا لقلتها ، وثانيـاً لارتفاع اسعارها ، وثالثاً للبطالة المنتشرة بين العمال الامر الذي جعلهم يتبرمون في وجه اعضاء مؤسساتهم المحلية ويطلبون منهم ايجاد مخرج لحالتهم الحاضرة

اليهود يغادرون المستعمرات أفواجا

حدثنا ثقة ان سكان المستعمرات اليهودية الصغيرة المجاورة لمستعمرة ملبس أخذوا ينزحون عن مستعمراتهم افواجا افواجا على اثر مهاجمة هذه المستعمرات من المجهولين واطلاق الرصاص على بيوتها لا سيما الهجوم الذي وقع ليلة اول امس على مستعمرة هانكفا وكفر سابا وجوار جبعات مشيل وقد ضاقت ملبس بالسكان واصبحت الحاجيات فيها غالية جدا !

اليهود يتلفون بطيخ سيارتين

بينما كانت سيارتان آتيتان من القرى العربية الكائنة بجوار ملبس ولدى وصولها الى تل ابيب حسب اليهود ان البطيخ مستورد بأسم مدينتهم فتجمهروا حول السيارتين واتلفوا جميع ما فيهما !

خزانة الحكومة تتأثر بسبب الحالة

علمنا من بعض المصادر ان الخزينة الحكومية في القدس تأثرت الى حد بعيد بسبب الاحوال الحاضرة ، فلذا اصبح من المنتظر ان تواجه ازمة مالية ترغمها على التفكير في اخراج عدد من الموظفين من وظائفهم بأسم الوفر والاقتصاد !

المارة يفتشون مرارا وتكرارا
دون العثور معهم على اي شيء ممنوع

لا يزال أفراد الجيش والبوليس يروعون سكان المدينة بتفتيش المارة ، للاسلوب الذي يتخذونه في عملية التفتيش

وقد قام الضابط (هيكت) امس بجولة في سائر شوارع المدينة ووراء سيارته ، سيارة كبيرة مملوءة بافراد الجيش والبوليس البريطاني ، وكان كلما وصل الى ساحة عامة او شارع كبير ، يقف فجأة ، فتقف سيارة الجند والبوليس حالا ويقفز من بداخلها والبنادق بايديهم الى الارض ويركضون متفرقين كأنهم في حالة هجوم على جبهة حربية ويجمعون المارة ثم يفتشونهم بدقة ، ويخلون سبيلهم ، وكل من يصادف مثل هذا التفتيش يعتقد ان الجيش والبوليس يهاجمون الناس لغرض ما ، فيصيبه الذعر ، مع أن مثل هذا التفتيش حصل اكثر من مرة دون ان يعثر على شيء

وقد فتش افراد الجند امس جميع ركاب القطار الذين حضروا الى يافا . . . والنتيجة واحدة

لم يبق لدائرة ترخيص السيارات
عمل الا في تل ابيب ...

علمنا ان موظفي دائرة ترخيص السيارات قد نقلوا دائرتهم الى تل ابيب ، وهم يوزعون الرخص على اليهود ، وبمناسبة الاضراب العربي الباهر ، ليس ثمة انسان يطلب مثل هذه الرخصة في هذه الايام

المفصولون عن العمل من رجال بوليس الميناء

ذكرنا امس ان مديرية ميناء يافا ابلغت ٢٥ نفراً من بوليس الميناء نبأ تنحيتهم عن عملهم بعد مرور شهر على تاريخ تبليغهم . وقد توصلنا الى معرفة اسماء هؤلاء المراد تنحيتهم فهم السادة :

بداع محمد . عفيف يوسف ، محمد كحيل ، رسلان قدوره ، علي النقدي ، ابراهيم خليل ، ابراهيم سمعان ، يوسف الكردي ، عبد الوهاب جبر ، محمد داود ، ضيف الله صلاح ، ابراهيم عباس ، صالح مسعد ، حسن رشيد ، عيسى بخيت ، سعيد احمد الحاج ، حكمت الخشير ، حنا صالح ، ناصر عواد ، محمد عبد الجليل ، فياض مصطفى ، محمد عبد اللطيف ، حنا سليمان ، علي الحنبلي . وجميعهم من الموظفين في هذا السلك حديثاً

قطع اسلاك التلفون والقبض على عربيين

قطعت ليلة امس اسلاك التليفون بين بنيامينا وكفر مادا . وقد قبض البوليس على عربيين لحيازتهما آلة لقطع الاسلاك

بغل يقتل وبغل يجرح

كان المدعو موسى خليل بشاوي وزميله حسن ابراهيم ابو جصلة يسيران مع عربتيهما وكانتا مليئتنا بالبندورة وغيرها من الخضار ، ولما وصلا في الساعة الثالثة بعد منتصف الليل الى القرب من بيارة السيد عبد الرؤوف بركات بين يافا وبيت دجن عند منتصف ليلة امس اطلق عليهما اشخاص مجهولون العيارات النارية فقتل بغل وجرح آخر .

وقد اخبر هذان الشخصان مركز بوليس بيت دجن بأن السادة محمود محمد فراج ، ومحمد الحاج احمد مصطفى ، وحسن عبد القادر النجار ، هم مطلقو الرصاص عليهما وانهما شاهدوهم بأم العين ، فالقى البوليس القبض عليهم ووضعهم بالسجن .

ونظر رئيس محكمة يافا المركزية المستر كوبلاند امس في هذه القضية وحضر الاستاذ فائز الكنفاني للدفاع عن المتهمين ومثل النيابة العامة الضابط اليهودي (كولدمان) مساعد الادون شيف رئيس قسم القرى .

وزعم موسى بشاوي في شهادته ان الذي اطلق الرصاص عليه هو السيد محمود محمد فراج من داخل بيارة الشيخ منير افندي الدجاني ، وان رصاصتين من بندقيته اصابتا رقبة بغلته فقتلتها !

وادعى المدعو حسن ابراهيم ابو جصلة المذكور انه شاهد بأم عينه ، الثلاثة يطلقون الرصاص من بنادقهم ، وان الرصاص قتل بغل رفيقه وجرح بغله !

وقد انبرى محامي الدفاع لمناقشة هذين الشاهدين فظهر امام المحكمة ان هنالك تناقضاً ظاهراً في شهادة الشاهد الاول وانه يوجد بين الشاهد الثاني والمتهمين عداوة قديمة . وعلى اثر شهادة الامباشي سعدو افندي رشيد تبين للمحكمة ان المتهم الثالث كان في ليلة الحادثة غائباً عن بيت دجن في قرية عجور وحصر نفسه فيها ، وبان بغل الشاهد الاول لم يصب إلا برصاصة واحدة ، والثاني كذلك مع ان الشاهدين يدعيان بان المتهمين أطلقوا عليهما (١١) رصاصة ، ثم شهد الانباشي محمود افندي سويس وقصاص الاثر أبو الرز فثبت للمحكمة ان البيارة التي اطلق الرصاص منها مسيجة باشجار من البرتقال الكثيف ، فاتضح الامر للرئيس ، فقرر تبرئة المتهم الثاني والثالث والحكم على المتهم الاول بالسجن ستة اشهر لحصول القناعة لديه من انه كان بين مطلقي الرصاص على البغلين

تلفونات الدفاع وبرقياتها الخاصة

محاكمات... على الماشي

يذهب رئيس المحكمة المركزية المستر كوبلاند الى الرملة لمحاكمة محمد شحاده العبسي من صرفند المتهم بالقاء قنبلة امام دائرة البريد. وسيذهب ايضاً الى قرية الخيرية لمحاكمة ديب عبدالفتاح بتهمة حيازته على قنبلتين

اسباب...

قال مراسلنا في القدس: تبلغت إدارة زميلتنا «اللواء» الغراء اليوم خبراً من قائمقام المدينة مفاده ان اسباب التعطيل كانت لنشر اخبارية مهيجة للرأي العام وقد نشرت في عدد يوم الاثنين الواقع في ١٣ الجاري. وهكذا تجد السلطة لكم افواه الصحف العربية وحدها، جم الاسباب...!

مدرعة «محلية»!

صنعت مصلحة اشغال المرفأ في يافا للبوليس سيارة مصفحة بقطع الحديد وهي اشبه شيء بصندوق كبير حديدي موضوع بدل صندوق السيارات فوق اربع عجلات وقد البست (الموتور) مثاثاً من الحديد ايضاً ولم تترك منه سوى الواجهة الامامية المعدة للماء وستخصص هذه (المدرعة المحلية) المستحدثة لدوريات البوليس الليلية!

ليكن معلوماً...

طبعت الحكومة خطاب المندوب السامي الذي اذاعه بالراديو يوم الثلاثاء ١٧ الجاري بمطبعة الحكومة والقته الطائرات على القرى للاطلاع عليه...

(الاقدام) تعود الى الصدور

تصدر صباح اليوم جريدة الاقدام باربع صفحات منضدة باحرف جديدة، وذلك بعد احتجابها مدة سبعة ايام بسبب تعطيلها للمرة الرابعة

خطاب المندوب

تحمله الطيارات الى الناس

الخليل — حلقت عصر امس في سماء المدينة طائرة حربية القت كثيراً من المناشير المحتوية على خطاب المندوب السامي الذي القاه يوم ٧ الجاري في الراديو ونشرته الصحف العربية في حينه

موجز البلاغ الرسمي رقم ١٨٠ — ٣٦

لواء القدس

لم يرد نبأ عن وقوع حوادث في لواء القدس منذ صدور بلاغ الظهر

اللواء الجنوبي

اتلفت المفرقعات ليلة امس جسراً على الطريق العامة بين بئر السبع والخليل

أطلقت ليلة امس بعض العيارات النارية على مخيم شركة الطيران الامبراطورية في غزة وعلى دورية عسكرية بين غزة والمجدل. وقد اجيب في كل حالة على اطلاق النار بالمثل ولم يرد نبأ عن وقوع اصابات

القدس

آلة تلفونية موقتة في باب الساهره

القدس في ١٥ تموز — لمراسل الدفاع الخاص: تضع الحكومة آلة تلفونية مؤقتة كل مساء في محلة باب الساهرة لكي يتمكن البوليس من المكالمة وطلب النجدة من المعسكرات عندما يشعر بالخطر.

ليس في وسعه أن يصف مقدار سروره!

ارسل السكرتير العام المستر هول الى السيد الحاج ديب المنير خطابا يعلمه فيه انه علم بان الجند اطلقوا عليه النار منذ عدة ايام داخل المدينة القديمة وذلك بينما كان واقفاً على شرفة منزله الملاصق لسور المدينة. وقد جاء في كتابه انه ليس في وسعه أن يصف مقدار سروره حينما علم بأن ذلك الخطأ لم يسفر الا عن ثقب في طربوشه برصاصة، وزاد «ولكني اخشى ان يكون ذلك الحادث كله قد سبب لكم صدمة مكدرة. وانني آسف كثيراً لوقوعه وختم كتابه بقوله «وآمل ان يكون فرنكم موفقاً التوفيق كله الذي يستحقه حتى في هذه الظروف المؤلمة.»

تصرفات غريبة من الضابط الادون لانكر

صادر اليوم الضابط لانكر جميع الجرائد العربية من الاطفال البائعين وجعل يحرقها لان الاولاد كانوا ينادون بأخبار توقيف الهجرة ومؤامرة اليهود. نلفت نظر المستر سبايسر الى تصرفات هذا الضابط

الثوار يسدون الطريق بالحجارة

هاجم الثوار ليلة امس بالقرب من وادي البلاط دوريات الجند ويقدر عددها بثلاثين سيارة كبيرة كانت تحمل الآلات اللاسلكية والمترليوزات والذخيرة وقبل ان يصل الجند الى «عيون الحرامية» سد الثوار الطريق ووضعوا فيها احجار كبيرة

التفتيش، بعد كل صدام

وسافرت اليوم قوات كبيرة الى المكان الذي وقع فيه الصدام لاجراء تفتيش القرى المجاورة

البوليس يمرن الجند على العمل!

كان اليوم بداخل المدينة احد الضباط البريطانيين يرافقه رئيس فرقة «الاسكتش» وقد تفقدا جميع شوارع داخل المدينة واستغرب الجمهور من اسباب هذا الطواف والمفهوم ان البلدة القديمة يصعب على الجند القيام بالدورية داخلها وكان البوليس العربي يتسلمها في المساء

يسافرون في باصات «ايجد» على بركة الطيارات

علمنا ان شركة «ايجد» طلبت من السلطة تعيين قوة من الجيش البريطاني للمحافظة على سياراتها في الذهاب والاياب بين يافا والقدس. وقد جعلت الطائرات تحافظ عليها حتى أمنت هذه الشركة من الفزع

ولكنها لم تعثر لهم على أثر

حلقت في سماء أريحا طائرة حربية واخذت تحوم فوقها مدة طويلة. وكانت تفتش في جبال اريحا على الثوار ولكنها لم تعثر لهم على اثر

البوليس اليهودي الاضافي يصبح ١٥٠٠ اما البوليس العربي الاضافي فسيستغنى عنه؟!

بلغ عدد من جند من البوليس الاضافي اليهودي اكثر من ١٢٠٠ بوليساً وسيدخل في هذا السلك ايضا ٣٠٠ في اواخر هذا الشهر وعلى ذلك يصبحون ١٥٠٠. وعلمنا ان البوليس الاضافي العربي سيستغنى عنه

الطلاب يرشقون طالبا بالحجارة

رفض الطلاب العرب اعطاء الامتحانات السنوية لسنة ١٩٣٦ وقد خرج عنهم السيد مصطفى صدقي الدجاني واستمر في الذهاب الى المدرسة الايطالية في حي المصرارة ونقله رئيس المدرسة الى مدرسة صهيون وقد كمن له اليوم بعض الطلاب في طريق المدرسة وعند نزوله من السيارة رشقوه بالحجارة

الامير محجم بن مهيد يتبرع للمنكوبين

ورد على اللجنة المركزية لاعانة المنكوبين كتاب من الامير النوري محجم بن مهيد شيخ عشائر عنزة في شمال سوريا اشار فيه الى حالة فلسطين الحاضرة والحوادث الي انتابت السكان وشفعة بتسعة وتسعين جنيها و ٨٣٦ ملا اعانة للمنكوبين

٢٥ جنيها لمخالف قانون الطوارىء

نظر اليوم القاضي المستر بلانكيت في قضية عبد القادر احمد من قرية رفات التابعة لقضاء رام الله وهو متهم بموجب المادة ٣ من قانون الطوارىء وقد دافع وكيل المتهم الاستاذ شفيق عسل عنه دفاعا مجيداً واخيراً حكم على المتهم بغرامة ٢٥ جنيها

نابلس

تدهور سيارتين

نابلس في ١٥ تموز — لمراسل الدفاع الخاص — القت السلطة القبض على السادة رفعت النمر رئيس مؤتمر الطلبة وعبد الرزاق الكفل وسليم ابو صقر وابعدتهم الى صرفند وقد ودعهم جمهور كبير بالهتاف

معركة تهوي فيها سيارتان يهوديتان

خرجت قوة من الجند في الصباح الى وادي البلاط بالقرب من سنجل فرأت الطريق قد سدت باحجار كبيرة منعت مرور السيارات فلما هبط الجند ليزيلوا الاحجار اذ بوابل من الرصاص يتساقط عليهم بكثرة واذ بالثوار يهاجمونهم على الطريق العام وقد اشتبك الفريقان في معركة حامية ويظهر ان عدد الثوار كان كثيراً فاستنجد الجنود باللاسلكي فهرعت قوة من نابلس

وقد اشتركت في هذه المعركة المصفحات والدبابات والطائرات وكانت نيرانها تنزل على الثوار كالمطر ورغم هذا هجم الثوار على السيارات التي كان الجند يتخذونها تروساً لاتقاء رصاص الثوار وقد اطلق هؤلاء الرصاص على سائقي السيارات وكانوا يهودا فخافوا وحاول احدهم الهروب بسيارته فاصطدم بصخرة فهوى بسيارته الى الوادي ثم تدهورت سيارة أخرى الى قعر الوادي فتحطمت السيارتان وجرح ضابطان ويهودي (راجع البلاغ الرسمي)

وقد دامت المعركة بين الفريقين مدة خمس ساعات.

واصيب اثنان من سائقي السيارات برصاص الثوار وهم يهود...

واخيراً تساق الثوار الجبال وانسحبوا. اما الطائرات فقد ظلت تبحث عن الثوار في الجبال حتى هذه الساعة

قطع اسلاك وفرض غرامة

قطع مجهولون سلكا من اسلاك التلفون بالقرب من قرية بيتا ففرضت السلطة عليها غرامة قدرها ثلاثين جنيها. ولما كانت هذه الضريبة قد سبق وفرضتها السلطة بمبلغ ١٠٠ جنيه من مدة ثلاثة اسابيع بتهمة مشابهة امتنع في ذلك الوقت اهلها عن دفع الغرامة فذهب الجند وحجز على بيادر اهل القرية وحصل الغرامة بالقوة بعد ان خرب وأتلف ما في البيوت من اثاث ومؤن

وقد اصبحت القرية بحالة يرثى لها، وامتنع اهل القرية عن دفع الغرامة الثانية. ولما كانت السلطة قانعة بانها لا تجد في القرية شيئاً تحجزه وزعت المبلغ على ثلاثة قرى مجاورة واجبرتهم على الدفع

نصب الاسلاك الشائكة حول النادي

حصنت السلطة النادي الرياضي المرابط فيه الجند البريطاني بالاسلاك الشائكة ووضعت على شرفته اكياس الرمل ونصبت على نوافذه ثلاثة مدافع رشاشة احتياطاً للطوارىء

اصطدام الثوار والجند قرب دير شرف

خرجت قوة من الجند بالسيارات مساء امس يصحبها ثلاث مصفحات الى الجهة الشمالية من المدينة وما كادت تصل قرب من دير شرف حتى فاجأها الثوار باطلاق العيارات النارية، ودامت المعركة بين الفريقين مدة ثلاث ساعات

انفجار قنابل واطلاق رصاص

انفجرت ثلاث قنابل بعد منتصف الليل في المدينة كان دويها عظيما مزعجاً وسمع اطلاق الرصاص في الجهة الغربية من المدينة وهاجم الثوار مخيم الجند في شرقي المدينة فاطلق عليه الاعيرة النارية من جبلي جرزيم وعيبال واجاب الجند باطلاق النار من مدافعه الرشاشة وكانت الانوار الكاشفة الكهربائية تطلق في الفضاء ودام اطلاق النار حتى الصباح

انتم أضربتم، فلا بد من الانتقام
هكذا قال المستر ولكنسون للطلاب

صادف اليوم ان كان آخر ميعاد لتقديم الامتحانات في مدرسة المطران وقد وزعت نتائج الامتحانات على الطلبة ومع الاسف وجد ان الطلبة العرب المضربين قد احرزوا درجات قليلة في دروس الطبيعيات فقط. فسأل احد الطلبة المضربين المستر ولكنسون معلم الطبيعيات لماذا احرزنا درجات قليلة في وقت ليس لعجز منا فأجاب لانكم اضربتم عن الحضور للمدرسة واريد ان انتقم منكم

الاضراب بين الطلاب والطالبات

ارسل الينا اتحاد الطالبات العربيات ما يلي: اشيع بعد اضراب الطلاب عن تقديم امتحان «المتركولشن» ان زميلاتهم الطالبات اللاتي سيقدمن الامتحان هذه السنة لم يضربن كافة الطلاب غير آبهات للضرر الذي يلحقنه بالطلاب بسبب ذلك وقد اجتمعت لجنة اتحاد الطالبات بعد ظهر هذا اليوم وبحثت في هذه المسألة فقررت ان ترسل لاولياء الطالبات الممتنعات عن الاضراب ترجوهم فيها ان يمنعوا بناتهم عن تقديم هذا الامتحات اسوة بزملائهن الطلاب

الحجز على محصولات قرية استيفاء لغرامة

ذهبت قوة من الجند بالسيارات الى قريتي جبع والفندقومية في شمالي نابلس صباح امس تصحبهم ثلاث مصفحات وطلبوا من مختار القرية ان يفرق النساء عن الرجال ليقوموا بالحجز على مافي البيوت من حبوب لتحصيل غرامة فرضتها السلطة على قرية جبع وقدرها مائتا جنية بتهمة الاشتراك مع الثوار وانذروا اهلها بدفع قيمة الغرامة في خلال ٢٠ دقيقة. وقد حاول اهل القرية اقناع القائد بامهالهم مدة كافية حتى يتذاكروا في الامر لكنه رفض طلبهم

وبعد مدة اخذ الجند يدخل البيوت ويصادر ما فيها من انواع الحبوب حتى جمعوا مايقدر بـ ٢٥٠ شوالا واتلفوا عداها كمية كبيرة من الحبوب تقدر بـ ٥٠ شوالا اثناء محاولتهم الجمع

ثم أخذ الجند يسخرون اهل القرية بنقل الشوالات على ظهورهم الى السيارات التي كانت تبعد عن القرية مسافة كبيرة

واصيب بضعة افراد بجروح مختلفة عرفنا منهم صالح حسن، حسين عبد الحليم، امين كامل عبد الله، حسين ابراهيم، يوسف محمد وغيرهم ثم اخذ الجند يتلف كل ما في البيوت من اواني ومؤن

وقد اخذوا من بيت مدير مدرسة اليامون السيد صالح محمد جميع ما عنده من ثياب وقد اخذ المذكور يقنع الجند انه مدير مدرسة وموظف حكومة فاجابوه أن معلماً في القدس اطلق النار على ضابط بريطاني

ثم ذهبت قوة أخرى من الجند الى قرية الفندقومية وعملوا فيها ما عملوا في جبع وحجزوا فيها على ١٥٠ شوالا من الحنطة في مقابل الغرامة المفروضة على تلك القرية والتي مقدارها ١٥٠ جنيهاً.

حيفا

حيفا في سطور قلائل

حيفا في ١٥ تموز — لمراسل الدفاع الخاص — حكم اليوم القاضي البريطاني على السيد خورشيد اكزلي وهو تركي الاصل بالسجن ثلاثة اشهر او بدفع غرامة قدرها ١٥ جنيها لحيازته سكينا وفصل ايضاً بخمس قضايا ضد وطنيين رافع فيها جميعاً المحامي الاستاذ فؤاد افندي عطا الله

— تشكلت بحيفا لجنة قومية من السيدات قوامها الفضليات حرم انيس افندي جرار، حرم عبد الرحمن افندي رمضان، حرم جمال افندي نور الله، حرم انيس افندي نصار، حرم صبحي افندي الخالدي، حرم نجيب افندي نصار والآنسة شفيقة حداد

— قبض البوليس على اسحاق داود اليهودي لحيازته سكيناً واودعه السجن رهن التحقيق

— انفجرت قنبلة في شارع يافا فهشمت معمل بلاط ليهودي

— زارنا في وكالة هذه الجريدة وفد عن لجنة السيدات القومية واخبرنا ان عدداً منهن زار القرى المجاورة وجمع منها المبالغ التالية: من قرية (اسقم) سبعة جنيهات و ٨٥٠ ملا ومن قرية عين غزال ٣ جنيهات و ٤٤٠ ملا ومن قرية الطنطورة ١٥ جنيها

وقد طاف بعضهن شوارع المدينة وانلفن جميع الخضار والفاكهة المعروضة للبيع

— شاهد الجمهور مساء اليوم عدداً من السيارات مملوءة بالجند البريطاني في طريقها الى الجهات التي يكثر فيها الثوار

— اوقف القاضي البريطاني السادة عبد الله زعتر ورفقاه المتهمين بالقاء قنبلة على دائرة بوليس المدينة لمدة ١٤ يوما

— انتقل الى رحمة ربه المرحوم شوقي ابراهيم الخوري على اثر صدمة سيارة وقد شيعت جنازته اليوم رحمه الله والهم آله وذويه الصبر والسلوان

لندن

الغاء العقوبات نهائياً عن ايطاليا

قررت حكومة جنوب افريقيا الغاء العقوبات عن ايطاليا وهي اخر دولة تفعل ذلك. ولكن لن يعتبر الالغاء رسمياً قبل منتصف الليلة القادمة

مجلس الوزراء يعقد اجتماعاً

عقد مجلس الوزراء اجتماعا للبحث في الحالة الاوروبية الحاضرة وقد بحث في الاتفاق الالماني النمسوي الذي عقد مؤخراً ورأى هل من الممكن ان ان يعقد الاجتماع الذي دعت اليه فرنسا وبلجيكا وبريطانيا. والمظنون ان ايطاليا لن تحضر هذا الاجتماع ما لم تدع اليه المانيا

طيارة فوق كل قافلة « باصات » يهودية

محافظة على فضيلة . . . « ضبط النفس »

جاء في الصحف اليهودية ان الحكومة اتخذت اجراءات شديدة للمحافظة على قوافل الباصات اليهودية، منها تسيير ماكنة لا سلكي مع كل قافلة وان تطير طيارة فوق كل قافلة

٣٣ جنديا بريطانيا قتلوا في هذه السنة

طرح النائب جلاشر سؤالا على وزير الحربية في مجلس العموم البريطاني استفسر فيه عن عدد الجنود البريطانيين الذين قتلوا في اشهر هذه السنة فاجاب الوزير ـ ان عددهم ٣٣ جندياً .

فسأله عن عدد الجنود الذين قتلوا في فلسطين ولماذا ؟ لا تنشر اسماؤهم في الصحف ؟

فأجاب الوزير لا ضرورة لنشر الاسماء والحكومة تكتفي ببلاغات حكومة فلسطين الرسمية واخبار عائلات القتلى .

الفرق العسكرية الجديدة غرضها نهو الاضراب

تقول جريدة هاآرتس انها علمت ان الحكومة تفكر في فتح متاجر العرب بالقوة ، بناء على الصلاحية المخولة لها . وان الفرق العسكرية الثلاث التي ستصل الى فلسطين من مالطة قد استدعيت لهذا الغرض

الموظفون الصغار بعد الموظفين الكبار

اشارت دافار الى مذكرة وضعها صغار الموظفين العرب يطالبون فيها اجابة الامة العربية الى مطاليبها، وقالت ان هذه المذكرة على وشك الانتهاء وستقدم الى المندوب السامي قريباً

شعب الله ((المشاجر))

وقعت في تل ابيب مشاجرة شديدة لان احد التجار احضر لحم خنزير لبيعه وقد هجم جمع كبير على حانوت التاجر واتلفوه وجرح بعض الاشخاص والسبب في الهياج هو ان الذين احضروا لحم الخنزير من سارونا كانوا عربا ووقع شجار آخر في القدس في حي محنة يهودا اصيب فيه اليهودي موشه نحمياس بجراح بالغة وقبض البوليس على شخصين اسند اليهما تهمة ضرب الجريح

معاهدة ((محلية)) يدعو اليهود الى تنفيذها !

تقول جريدة خاداشوت اخرونوف ان اهالي مستعمرة ميكور حاييم قد عقدوا معاهدة حسن جوار مع اهالي قرية بيت صفا في سنة ١٩٣٠ وقد نشر اهالي المستعمرة كتابا دعوا فيه اهالي القرية الى السلام والمحافظة على المعاهدة والعيش بصداقة مع اليهود

قد عادوا فوجدوا الخط منسوفا ...

هاجم فريق من الثوار خفراء سكة الحديد قرب محطة خان يونس هجوماً شديداً ، ففر الخفراء ثم عادوا فوجدوا خط السكة منسوفاً والتلفونات مقطوعة على مسافة كيلو متر واحد .

احد المتهمين بالقاء القنابل

ذكرنا سابقاً ان البوليس قبض على جورج عكاش اثناء اصابته بشظايا القنبلة التي انفجرت في الزقاق الموصل بين شارع سوق الدير وشارع ابي خضرة . وقد علمنا اليوم ان هذا الشخص مراكشي الاصل ويدعى محمد ابراهيم ، وكان سابقاً جنديا في الجيش المختلط في سوريا وهرب منه مع خمسة آخرين الى فلسطين، وابلغت المفوضية الفرنسية في بيروت حكومة فلسطين امرهم للقبض عليهم

وعلمنا ايضا ان البوليس عثر في جيوب هذا الشخص اثناء القبض عليه على اوراق تثبت انه ينتمي الى العناصر الشيوعية

رصاصة مشبوهة في قطار

بينما كان القطار سائراً بعد ظهر اول امس بين محطتي دير الشيخ وبتير ، خرجت طلقة نارية من بندقية احد افراد حرسه فأخترقت باب العربة واستقرت في عربة مأمور القطار دون ان تحدث ضررا ما. ولدى التحقيق قيل ان الرصاصة جاءت من الخارج

اعانات عرب الزبيدات وطبعون

جاءتنا القائمة الثانية لاعانة منكوبي الاضطرابات الحاضرة التي جمعت من اهالي طبعون . وبلغت هذه القائمة ١٨ جنيها وقد أرسلت الى البنك العربي بحيفا وتبرع عرب الزبيدات لنفس الغاية بمبلغ ١٣ جنيها و٣٦٠ ملا . وأرسلت ايضاً بواسطة البنك العربي

لجنة لجمع التبرعات في قرية الطور

تألفت لجنة في قرية الطور لجمع التبرعات قوامها السادة الحاج محيي الدين ابو الهوى وحسن عوض وداود خضر ومحمد احمد العياد وقد بلغ مقدار ما جمعوه ٣٠ جنيها و ٣٠٠ مل وقدم المبلغ الى اللجنة القومية بالقدس

(جريمة) الموظفين في صحيفة يهودية

يجب على الحكومة ان تؤدب الموظفين ...!

الموظفون اليهود يخلصون للحكومة تمام الاخلاص

عادت الصحف اليهودية فحملت على الموظفين العرب حملة شديدة ونشرت مقالات طويلة موقعة من كبار الكتاب والزعماء اليهود ، وسادهذه المقالات تحريض الحكومة على طرد الموظفين العرب.

وقد جاء في مقال للادون روبيني قوله : لا يجب على الحكومة ان تتراجع امام هذه الجريمة ، ان الحكومة تجعل نفسها سافلة وساقطة في عيون اصحاب هذه المذكرة اذا تراجعت امامهم ، ولذلك يجب عليها ان تؤدبهم

وذكر الادون شوارتس في مقاله ان الموظفين اليهود يمنعهم اخلاصهم للحكومة من السير على غرار الموظفين العرب

تصفيق حاد لفخامته في تل أبيب

مليون صندوق برتقال الى اوربا من تل أبيب!

جاء في ملاحق الصحف اليهودية الصادرة امس مساء ما يلي :

وصل المندوب السامي الى الرملة في الساعة الثامنة والنصف وبعد ان زار محطة الطيران في اللد ذهب الى صرفند حيث زار المستشفى العسكري ثم تحدث الى بعض السواقين اليهود فقال له احدهم انه مسرور لخدمة الجيش في الدفاع عن فلسطين. وفي الساعة العاشرة والنصف وصل فخامته الى تل ابيب حيث استقبلته جماهير اليهود بالتصفيق الحاد ثم ذهب الى الساحل فشاهد اعمال الميناء وتحدث الى بعض الزعماء اليهود وقال انه يأمل ان يشحن من ميناء تل ابيب مليون صندوق برتقال الى اوروبا ثم صعد فخامته على جسر الحديد وشاهد اعمال التفريغ

على بريطانيا ان تعيد انتدابها الى العصبه

أو تساعد الصهيونيين ... بقوة

نقلت هابوكر مقالا كتبه اللورد ملتشت احد زعماء اليهود ونشره في جريدة « النيرايست » وفيه يقول :

يجب على الحكومة البريطانية ان تصرح بما تريد ان تعمله لمعالجة الحالة في فلسطين ، وعليها ان تقول اذا كانت مستعدة لمساعدة انشاء الوطن القومي اليهودي أم لا. فاذا قررت عدم استعدادها فمن واجبها، وهو ما يقضي به الشرف، ان تعيد صك الانتداب الى عصبة الامم ، واذا قررت انها تريد مساعدة تقدم الوطن القومي يتحتم عليها ان تحافظ على القانون ، والنظام ، وتدافع عن اليهود بقوتها ولا تسمح للطائفة اليهودية بالدفاع الشخصي

بوليس عربي يصاب بشظية قنبلة

هاجم اشخاص مجهولون بعد ظهر اول امس انابيب مياه القدس بالقرب من رأس العين عند الكيلومتر السادس عشر ، وقذفوها بقنبلة فانفجرت واصابت البوليس العربي مصطفى موسى بجراح نقل على اثرها الى المستشفى في القدس

وقد خف رجال البوليس الى مكان الحادث فلم يعثروا على احد ، كما ان الانابيب لم تصب بسوء

الاعانات لمنكوبي الاضطرابات

أرسل السيدات والاوانس عقيلة الدكتور سلامه وحرم عبد السلام الناطور وكريمتي احمد ورشيد الحاج ابراهيم الى عطوفة احمد حلمي باشا امين صندوق الامة العربية (١٠٠) جنيه والى لجنة السيدات بيافا (٣٥٥) ملا و (٥١) جنيها لتوزع على منكوبي الاضطرابات

برصاصة جندي بريطاني سكران ، لا بغيره

مات ظهر امس في مستشفى تل ابيب موشه مزراحي الذي كان خفيرا في مستعمرة عيون قارة واصيب برصاص جندي بريطاني سكران

ارض في الحبشة يسكنها اليهود فقط !

الى بيروبيجان والحبشة .. وخلوا فلسطين

تقول هابوكر ان مكتبا للهجرة الى الحبشة قد فتح في الحي اليهودي في فارسوفيا عاصمة بولونيا وقد جاء رجال البوليس وحاولوا اغلاق هذا المكتب فاخبرهم مديره انهم تسلموا كتابا من ايطاليا مصدقا عليه من موسوليني نفسه وانهم احتكروا في بلاد الحبشة اراض واسعة لمدة ٩٩ سنة يسكنها اليهود فقط.

الثوار ماهرون في الانسحاب بنظام

ذكرت الصحف اليهودية ان عصابات الثوار في جبال نابلس منظمة تنظيما عسكريا وانها ماهرة في طريقة الانسحاب بنظام وتتساءل هذه الصحف عمن يساعد العصابات في تماريتهم

يعتنق الدين الاسلامي

اعتنق الدين الاسلامي السيد الياس ابو رمانة من اهالي طولكرم وقد تسمى باسم « محمد سليم »

بزيادة ...

تقول هابوكر ان عدد اليهود في مدينة تونس يبلغ ٢٧ الفاً و ٤٠٠ يهودي بزيادة الفين يهودي عند احصاء سنة ١٩٣١ .

برقية

الى المندوب السامي

ابرق امس الحاج توفيق بك الغصين الى المندوب السامي والى مدير الامن العام المستر سبايسر محتجاً على اطلاق النار على منزله في وادي حنين اثناء الليل

هذه

الهجرة البغيضة

ـــ انزلت الباخرة بولونيا في حيفا (٢٣٣) مهاجراً وانزلت بواخر اخرى عدداً بسيطاً من المهاجرين اليهود

النجدة ، النجدة !

غادرت مالطا امس فرقتان انكليزيتان الى فلسطين وستغادر الجزيرة فرقة ثالثة

قنبلة

في باص يهودي

القيت قنبلة مصنوعة في زجاجة صباح امس على الباص اليهودي قرب بنك انكلوفلسطين في يافا ولم تحدث ضرر

امام القاضي البريطاني

نظر اليوم قاضي التحقيق البريطاني المستر بورك في قضيتي عثمان احمد عثمان من قرية العيسوية المتهم بالتحريض على الاضراب ومحمد اسماعيل الكتيبي من اهالي الخليل المتهم بعدم اطاعة اوامر البوليس والتجمهر غير المشروع فقرر براءة الاول والحكم على الثاني بدفع غرامة ٢٥٠ ملا او بالسجن ثلاثة أيام ونظراً للعصيان المدني في فلسطين فقد امتنع عن دفع الغرامة .

حركات عسكرية

القدس: شاهدنا اليوم سيارة كبيرة تحمل اسلاكا جديدة للتلفون وتحرسها سيارة عسكرية متجهة الى طريق الخليل وقد سافرت اليوم الى طريق نابلس ٢٥ سيارة مملوءة بالجند والالات اللاسلكية والذخيرة .

شكر على تعزية

اني اقدم تشكراتي لاخواني المعتقلين الذين واسوني باستشهاد اخي المرحوم فريد أحمد العوري الذي قضى على شبابه وذهب فداء الوطن المحبوب فشقيقي ابن الامة وفي سبيلها قضى واجبه . مبتهلا اليه تعالى ان ينيل الامة ما تصبو اليه . ولتعش فلسطين حرة عربية .

صرفند معسكر المعتقلين

خليل احمد العوري

القدس

قتيل على طريق يافا القدس

القدس في ١٥ تموز ـــ لمراسل الدفاع الخاص ـــ بينما كان احد اهالي قرية النبي صموئيل المدعو شحاده احمد بركات راكبا على حماره بالقرب من الكيلومتر ٦ على طريق يافا القدس اطلق عليه مجهول عياراً ناريا أرداه قتيلا وذلك مساء ليلة امس وقد نقلت جثة القتيل الى مستشفى الحكومة بالقدس حيث اجريت له عملية التشريح ، وقد علمنا ان نجله بركات شحادة مسجونا في السجن المركزي منذ ٣٠ يوما

اسلاك شائكة على الطرق الرئيسية

وضعت السلطة اليوم اسلاكا شائكة على الطرق الآتية : طريق القدس ـ نابلس القدس ـ أريحا ، القدس ـ الخليل . وقد علمنا ان الغاية من هذه الاسلاك هي أعاقة سير السيارات حتى يتمكن البوليس من تفتيش كل سياره وسؤال السائق عن اسباب السفر وهل يحمل تصريحاً من مراقب حركة المرور ام لا يحمل حتى اذا وجدوه مخالفاً اخذوه لرئاسة البوليس بالقدس

لجنة سيدات القدس تشكر اهالي الطور

لجنة السيدات العربيات بالقدس تشكر اهالي الطور عامة لما بذلوه من مكارم الاخلاق وخاصة السادة الوجهاء خليل عبد ابو غنام وداود الخطيب ابو الهوى . ومحمد صالح ابو استيان ومحمد داود عبد الله ابو الهوى بارك الله في الامة ورجالاتها

اطلاق سراح متهم امام المحكمة المركزية

نظر اليوم القاضي المستر أفنس رئيس المحكمة المركزية بالقدس في قضية السيد محمد عبدالله شعبان من قرية سلوان المتهم بحيازة مفرقعات وعيارات نارية من النوع (الالماني) وقد جيء بشاهدين من الجند البريطاني فاقسما اليمين واديا شهادة ضد المتهم بانهما وجدا هذه الذخيرة في سلة كان يحملها بالقرب من باب الاسباط بالقدس غير ان الاستاذ انسطاس حنانيا وكيل المتهم قال لاحد الجنود اريد منك ان تبين لي اضرار هذه المفرقعات كما تظنها ، فاخذ الجندي قليلا من كحل العياره ووضعه على ورقة في قاعة المحكمة واحرقه فاشعلت النار دون تفرقع فقال انها ليست بمفرقعات فاصدر الرئيس القرار الاتي : لقد قال احد الجنديين انها ليست بمفرقعات ولا يوجد امامي ادلة تثبت اقوال النيابة لذلك اقرر اطلاق سراح المتهم

وقد نظر ايضاً في قضية سليمان صوان من عرب الشرارات التابعة لشرق الاردن المتهم بحيازة عيارات نارية ولعدم الادلة قرر براءته

وكان يقوم بالدفاع عنه الاساتذة المحامون انسطاس حنانيا .راشد الحداد، شفيق عسل وفؤاد النشاشيبي .

حيفا في سطور قلائل

حيفا في ١٥ تموز ـــ لمراسل الدفاع الخاص ـــ علمت ان عائلة محمود حسين الموقوف بسجن عكا بمناسبة الحوادث الاخيرة تقاسي ألم الجوع والفاقة فنوجه انظار لجنة الاعانة الى ذلك

ـــ ارسلت عقيلة الدكتور سلامة وعقيلة عبد السلام الناطور وكريمتا احمد ورشيد الحاج ابراهيم الى احمد حلمي باشا امين صندوق الامة العربية العليا مبلغ ١٠٠ جنيه والى لجنة سيدات يافا ٥١ جنيها و ٣٥٥ ملا لتوزع على الفقراء والمحتاجين

الخليل

عشة تحرق ، بتهمة اطلاق النار منها

الخليل في ١٥ تموز ـــ لمراسل الدفاع الخاص ـــ اعاد الجند الكرة في عملية التفتيش وذهبوا الى جورة بحلص حيث حرقوا احدى العشش هناك بما فيها من امتعة واثاث بتهمة اطلاق النار على الجند من العشة المذكورة وقد راجع اصحاب العشة اليوم قائمقام الخليل بهذا الشأن فطلب الى اصحابها تقديم استدعاء لاجراء التحقيق

عمال البريد يرفضون تصليح الاسلاك

قطع مجهولون مساء امس اسلاك التلفون بين القدس والخليل وقد رفض عمال البريد الذهاب ليلا لتصليحها وهذه هي المرة الثانية والسبعون التي تقطع فيها اسلاك التلفون بين البلدين منذ بدء الاضطرابات الاخيرة

الطلاب ينشطون لجمع الاعانات

يقوم غداً فريق من طلاب الصف الثاني ثانوي بجولة في قرى قضاء الخليل لجمع الاعانات والتبرعات

لتصليح بعض الجسور التي هدمها الثوار

مر بالمدينة أمس عدد من عمال دائرة الاشغال في طريقهم الى بئر السبع لتصليح بعض الجسور التي هدمها الثوار مؤخراً وترافق العمال قوة كبيرة من الجند البريطاني للمحافظة

نقطة بوليس صغيرة تبقى في الخليل

على اثر اطلاق النار بكثرة هائلة على مركز بوليس الخليل داخل المدينة انتقلت امس دائرة البوليس الى الجانب الشمالي من العمارة التي تشغلها دوائر القائمقام في عين خير الدين وترك كذلك رجال الجيش البريطاني ثكنتهم على طريق بئر السبع واستأجروا عمارة قريبة من معسكر الجند في اعلى جبل عين خير الدين وبهذا لم يبق داخل المدينة غير نقطة صغيرة من رجال البوليس العربي

من لجنة اضراب السيارات بالقدس

جاءنا من لجنة اضراب السيارات بالقدس ما يلي :

كانت لجنة اضراب السيارات المبعدين في صرفند اذاعت بياناً بتاريخ ١١ تموز سنة ١٩٣٦ تحت عنوان (سجلي ايتها الامة) نعتت به الشركة الوطنية بخروجها عن الاضراب الى آخر ما جاء فى ذلك البيان الذي لا ينطوي على تقرير الواقع

ومع تقدير لجنتنا لوطنية اخواننا المبعدين ومجهوداتهم التي لا ينكرها عليهم احد الا اننا نرى انهم في معتقلهم ولبعدهم عن منطقة القدس لا تمكنهم ان يقفوا على مجرى الامور بحذافيرها لذلك نرى من واجبنا الوطني ان نعلن الحقيقة التي وقفنا عليها

ان الشركة الوطنية كانت وما زالت في مقدمة من ساهم في الحقل الوطني اما القول بان الشركة المذكورة قدمت الباصات الى السلطة فقد كان ذلك قبل قرار لجنة السيارات العليا بالاضراب وبعلم منها وبقيت هذه الباصات مع السلطة بموافقة اللجنة الى ان استعاضت عنها السلطة بسيارات يهودية كما هو معروف كما ان الشركة المذكورة لا صلة لها بتقديم الباصات والتركات للسلطة بتاتاً وكل ما في الامر ان الحكومة وضعت يدها بموجب قانون الطوارىء على ثلاثة باصات من الخط رقم ٤ فقط (البقعة التحته وليس البقعة الفوقا) وقد اطلعت لجنتنا على اوامر الحكومة بهذا الخصوص الصادر بموجب قانون الطوارىء واقتنعت بان لا تستر هناك بالحكومة وان السلطة استعملت صلاحيتها بموجب قانون الطوارىء المذكور . ويسرنا ان نذيع بان السلطة عدلت اخيراً عن تسيير الباصات المذكورة واعادتها لاصحابها بعد ما رأت من مقاطعة الامة لها مقاطعة تامة

ولا يسعنا الا ان نحيي الامة على عملها هذا المشكور الذي ارغم السلطة على الاستغناء عن تسيير هذا الخط ، ونأمل من الاهلين في جميع البلدان التي استولت فيها السلطة على باصات لتسييرها بقصد تشويه الاضراب ان يقاطعوا تلك الباصات كما جرى في القدس .

وبهذه المناسبة نشكر اصحاب وسائقي السيارات المضربين الذين ضحوا وما زالوا يضحون مما برهن على صدق وطنيتهم وطيب عنصرهم .

وفي الختام نعلن اننا ما زلنا صابرين على الاضراب السلمي الى ان تنال الامة حقوقها كاملة غير منقوصة .

لجنة اضراب السيارات العليا بالقدس

الخليل

لا تمر ليلة بدون معارك

لا تمر ليلة واحدة دون ان يقع فيها معارك . وحدث في الساعة التاسعة من ليلة اول امس ان داورية من الجند البريطاني كانت تتجول في ثلاث سيارات مسلحة فهاجمها فريق من الثوار فوق جورة بحلص واطلقوا عليها النار وأجاب الجند باطلاق المدافع الرشاشة التي كان ازيز رصاصها يصم الآذان ووقعت بين الفريقين معركة دامت ما يقرب من ساعة كاملة انسحب على اثرها الثوار وتواروا في الوديان العميقة

وعند الساعة الحادية عشرة وقعت معركة اخرى بين الثوار والجند في مشاهد حلحول واستعمل الجند فيها المدافع الرشاشة والبنادق السريعة الطلقات واطلق الجند كثيراً من السواريخ الكشافة البيضاء والحمراء التي ما كاد يلمحها الجند المرابط في الخليل حتى هرعت منهم قوة كبيرة اشتبكت مع الثوار في مناوشات متعددة دامت مدة طويلة لم تتصل بنا للآن تفاصيلها . وعلى اثر هذه المعارك داهمت صباح امس قوة من الجند الكروم الواقعة في جورة بحلص وفتشتها تفتيشاً دقيقاً ولكنها لم تعثر على شيء وأخيراً قبض الجند على حارسين لاحدى الكروم وأودعوهما السجن

أحجار كبيرة في منتصف الطريق

وضع مجهولون ليلة اول امس كثيراً من الاحجار الكبيرة في منصف شارع باب الزاوية وقد حال وضعها دون دخول سيارات الجند الى داخل المدينة

الجند البريطاني على الطريق

رابطت صباح امس قوة من الجند البريطاني على طريق عين خير الدين وسخرت عدداً كبيراً من القرويين ومن اهل المدينة اخذهم الجند لتشغيلهم في طريق المعسكر واشغال اخرى

يحتجون على تفتيش قرية

جاءنا من قرية باما بتوقيع السادة عبد الرحيم المحمد . ابراهيم عبد الله . عبد يوسف حماد . توفيق مسعود ابو حمدان . توفيق محمود الونان . الشيخ عبد الرزاق اليونس . الشيخ محمد الدريقي . نجيب سلمان ابو الرز . شريف الشيخ محسن . خضر محمود يونس . قاسم الساعيل . عبد الرحمن اليوسف . محمد سلمان عبد الهادي . محمد ديب الشمادي . محمد مسعود الحسن . محمود عبد الرحيم حمدان . محمد حسن القاليم . حسن عبد الرحمن . ابراهيم مصطفى يوسف توفيق ابراهيم حسين . محمود ناصر . صالح عبد فرح . محمد عبد الرحمن . ابراهيم نصار . محمد عبد الله مصطفى . ابراهيم ابو عقل . محمد الشيخ يحيى . محمود الحسن الحاج محمد . احمد عبد فرح . أنيس محمود اليونس . شكري الشيخ محمود . ابراهيم الشيخ مصطفى قاسم الحاج محمد القاسم . عبد الفتاح احمد الحاج قاسم . نايف الحاج محمد نص الكتاب الذي رفعوه الى اللجنة العربية العليا بالقدس احتجاجاً على اعمال الجند أثناء تفتيش القرية

اليوم التاسع والثمانون
لاضراب فلسطين المجاهدة

تدخل هذه البلاد المقدسة هذا النهار اليوم التاسع والثمانين من اضرابها العظيم ، وما لم تنل الامة مطاليبها الحقة التي شهد لها بها العالم فالاضراب مستمر حتى النهاية .

خان يونس

قطع اسلاك وقلع قضبان

قطع مجهولون الليلة الاسلاك التلفونية بين خان يونس — رفح بالقرب من الكيلو ٢٠٧ وحلت « براغي » السكة الحديدية واطلق الرصاص على حرس السكة واصلح العمال العطب في الصباح وقد تأخر قطار مصر عن موعده ساعة

برقيات الشكر لمناصري الحق

ارسل الاستاذ الشيخ سعد افندي حمدان سكرتير اللجنة القومية بخان يونس برقيات شكر عن طريق القاهرة الى كل من النواب الانكليز الذين ناصرون عرب فلسطين المستر جلاشر ، الكولونيل براون ، الاميرال تايلور هذا نصها :

لا زلتم للحق نصراء وللمظلومين مؤيدين وكابحين جماح المعتدين فليهنأ الحق بكم وليخجل الباطل منكم فشكراً لموقفكم المشرف .

الرملة

باص لا يركبه احد

قدم امس ثلاثة جنود الى كراج باصات الرملة اللد في الساعة الخامسة تقريباً واخذوا باصا بالقوة لتشغيله على طريق يافا — الرملة وساق الباص احد الجنود البريطانيين ومعه معاون وقد وقف نصف ساعة على الطريق ولم يركب احد وغادر في الساعة السادسة خالياً من الركاب واليوم وقف الباص ثلاث ساعات ولم يركب فيه أحد ايضا

ضابط يهودي من نفس الطراز

قدم السيد عبد القادر خليل مختار قرية الدنية شكوى على الضابط اليهودي كارلك الى حاكم اللواء الجنوبي لاهانته بدون مبرر في مستعمرة ديران أمام جمع غفير من اليهود

المندوب السامي في طريقه الى يافا

مر اليوم المندوب السامي قادما من القدس متجهاً نحو يافا

النظر في قضايا الاضطرابات

تنظر المحكمة المركزية غداً في قضايا الاضطرابات

الاضراب مستمر وعام شامل

لا يزال الاضراب مستمراً عاما شاملا وقد حضر جميع الباعة المتجولين وغير المتجولين الى مكتب اللجنة القومية واقسموا الايمان ان لا يبيعوا غير الطحين

قرية منكوبة اغيثوها ...

جاءنا من صديق فاضل :

... الدفاع ... كنت احد اعضاء الوفد الذي ذهب الى قرية قوله المنكوبة معزيا ومواسياً باسم لجنة اللد القومية وقد شاهدت بعيني ما حل بهذه القرية الصغيرة من تخريب واتلاف فهنالك ١٣ منزلا عدا عن الاربعة منازل نسفت قد اصيبت من جراء النسف اما بالهدم كلياً او بالتشعث وقد قدرت الخسارة بما لا يقل عن سبعة آلاف جنيه فاذا اضيف الى ذلك ما ازهق من نفوس كانت النكبة تنوء تحتها هذه القرية الصغيرة فالواجب الانساني يستصرخكم بصفتكم لسان الامة الناطق بالحق ان تهيبوا لاستنداء اكف اللجان القومية في سائر المدن والقرى والهيئات الاخرى ومحبي الخير من الافراد وبصفة خاصة اللجنة العربية العليا لاسعاف هذه القرية اسعافاً سريعاً . والتبرعات ترسل باسم لجنة الاسعاف في القرية المكونة من السادة محمد احمد يوسف . عبد الرحيم بشير ، علي العوض ، صالح مصطفى الحسن ، حسن صالح او بواسطة لجنة اللد القومية

ساعدوا عائلات المنكوبين والشهداء

تفاح لا يذهب الا الى البحر

كانت قد وردت قبيل ايام الاضراب العربي العام الشامل كمية من التفاح الاميركي الى احد تجار الفواكه اليهود ، ووضعت في مستودعات الجمرك لعدم وجود من يشحنها الى تل ابيب ، تسرب التعفن اليها ، فلذا قررت مديرية الجمارك امس القائها في البحر ، فذهب زورق الميناء قاطراً وراءه قاربين مليئين بهذا التفاح الى عرض البحر وقذفه بحارة الميناء اليه

نعم ، لماذا .. ؟

أبلغت مديرية الميناء خمسة اشخاص من موظفي الجمرك الذين يشتغلون سواقين في الآلة الرافعة « الونش » اقالتهم من العمل بعد مرور شهر على تاريخ تبليغهم .

ونحن نعلم ان مديرية الميناء كانت عينت منذ شهرين أربعة اشخاص من اليهود في سلك بوليس الميناء وارسلتهم الى تل ابيب للعمل مع اليهودي (هدس) فلماذا يتخطى التنسيق هؤلاء اليهود الاربعة ويقف في وجه ٢٥ بوليساً عربياً واربعة سواقين من العرب ؟!

امام القاضي البريطاني

جاء من مراسلنا في القدس :

نظر امس القاضي البريطاني في قضية سيادة الاب نقولا وكيل دير ابو طور بالقدس المتهم بحيازة اسلحة قديمة وبعد ان قدمت النيابة الشهود قرر إحالته الى المحكمة المركزية .

محاولة فاشلة ...

جاء في الصحف اليهودية ما يلي :

حاول الضابط شيف ان يسند تهمة قتل اليهودي اليمني الياهو سعيد الى شابين عربيين هما رشيد الحسيني وادمون تماري . لان سيارتها مرت من مكان الحادث قبل وقوعه ، ويظهر ان لضابط شيف لم يجد في التحقيق ما يدل عن ذلك فاطلق سراح الشابين بعد ان عطلهما عن عملهما مدة طويلة ؟ ...

مهاجمة قطار

تقول هابوكر ان مجهولين هاجموا القطار على طريق القدس يافا مساء امس قرب الكيلو ٦٧ واستمر اطلاق الرصاص بينهم وبين الجند ساعة تقريبا ، كان الركاب في خلالها منبطحين على ارض العربات ، ولم تحدث اصابات ؟ ...

لفت نظر

قال مراسلنا في حيفا :

— جاءنا احد اقارب محمود حسين الموقوف في سجن عكا واخبرنا ان عائلة السيد محمود المذكور تقاسي الآلام من جراء العوز والفاقة وطلب الي أن ألفت انظار اللجنة القومية بحيفا الى ضرورة مساعدة هذه العائلة المحتاجة

من اللجنة القومية بنابلس
الى المندوب السامي

جاءنا من اللجنة القومية بنابلس نص الاحتجاجات الثلاثة التي ارسلت الى المندوب السامي :

اللجنة القومية بنابلس تعرض على فخامتكم الواقعة الآتية :

ان الجند ضربوا عزون لثالث مرة بالرصاص مساء الاحد المصادف في ٥—٦—٧—٣٦ منذ الساعة التاسعة حتى اليوم التالي وبعد ذلك طلب المستر تيسان مساعد مدير بوليس طولكرم ان يقدم له الاهلون خمسة خرفان ، مائتين دجاجة وخمساية بيضة . ولم يترك القرية الا بعد ان احضروا له ما ذكر فهذه الاعمال (السخره) التى حرمها دستور تركيا عند ما كانت فلسطين تابعة لها تجري الآن من قبل الموظف المذكور بعد خطاب فخامتكم الذي اذيع بالراديو والذي ينفي وقوع اعمال بالقسوة

تكتفي اللجنة القومية بعرض الحادثة على فخامتكم وتفضلوا . . .

اللجنة القومية بنابلس

فخامة المندوب السامي بواسطة مساعد حاكم اللواء الشمالي

إن الحالة التى وقعت فى عزون وقد عرضناها فى الكتاب الذي قدمناه لفخامتكم فى ١٠—٧—٣٦ قد تحقق لدينا وقوعها في سافيت وفرخة أيضاً

فان سلفيت أخذ منها مائتا دجاجة وخاروفان واربعماية بيضه ، ومن فرخه أخذ ٥٠ دجاجه وخاروفان ومائة بيضه

إن اعمال هذه السخره ، لتوافقون معنا انهما لا تشرف القائمين بادارة الحكومة راجين من فخامتكم عرض هذه الوقائع واحتجاجنا عليها الى وزير المستعمرات وعصبة الامم

١١—٧—٣٦

اللجنة القومية بنابلس

فخامة المندوب السامي :

بواسطة مساعد حاكم اللواء الشمالي

هذه الليلة نصبت المتراليوزات فى جهات مختلفة حاكمة على محلتي الشويترة التحتاني والفوقاني فاطلقت الرصاص على الدور الآمنة منها في الشارع التحتاني دور جرجي افندي مدير باركليز بنك حسن افندي ، الحاج نمر افندي النابلسي ودور اخرى وفي شارع الشويترة الفوقاني بما فيها دور عبد اللطيف بك صلاح عادل افندي زعيتر ، فريد افندي العنبتاوي وديع افندي النابلسي ، ودور اخرى وقد اخترق الرصاص فيها بعض الجهات وخرج من جهات اخرى مما ادى الى ترويع النساء والاطفال دون سبب

لتحقيق هذه الحادثة التي لا ترى اللجنة القومية سببا لها والتي تخالف تصريحكم الذى اذعتموه بالراديو الى رجال ونساء فلسطين بنفي عمال القسوة نرجو ان تتفضلوا بتعيين موظف من قبلكم يرافقه احد اعضاء اللجنة ومباشرة التحقيق حالا وتفضلوا ...

اللجنة القومية بنابلس

قلقيلية

صدام بين الثوار والجنود

بينما كانت قوات الداورية تسير ليلا في جهات رأس العين صادمها الثوار مصادمة عنيفة وأجاب الجند باطلاق العيارات النارية من المدافع الرشاشة واطلقت اشارات الاستنجاد فخفت لمكان الحادث قائمة الحرس مع عدد من الجنود الذين نزلوا مشاة الى مكان المعركة واصطدموا بالثوار ودام اطلاق النار ساعتين وفي الصباح قدمت طيارتان للتفتيش عن مكامن الثوار وألقت احداها عدة مناشير على جلجولية

اطلاق النار على المستعمرات

وحدث صدام آخر بين الثوار والجند بالقرب من المستعمرات اليهودية وعلى الطريق العام بين رعنانا ونهر العوجا في صباح اليوم قبل طلوع الشمس واطلقت العيارات النارية بكثرة واستعمل الجنود شارات الاستكشاف ولم نتوصل لنتيجة معلومة

اتلاف جسر الخط الحديدي

أتلف مجهولون جسر الخط الحديدي الواقع بين طولكرم وقلقيلية بالقرب من (حانوته) والمعروف بهذا الاسم

طائرة تلقي مناشير حكومية

حامت في سماء قلقيلية مساء امس طائرة كانت على انخفاض كبير والقت كمية من المناشير الحمراء تحتوي على خطاب المندوب السامي وكذلك حامت في صباح هذا اليوم طائرة اخرى ألقت كمية من المناشير نفسها على القرى المجاورة

اجماع الامة وتضامنها

ذكرنا في عدد امس ان منشوراً وزع في تل ابيب دعي فيه اليهود الى مقاطعة البطيخ . وعدم شرائه من المجرمين سكان قلقيلية وطولكرم . وفي الوقت الذي نقرأ مثل هذا المنشور البذيء تترامى الينا الانباء من طولكرم ان بعض « الاغنياء » بدأوا يشحنون بطيخهم الى تل ابيب ، الى البلد الذي يقول عن زراع البطيخ وتجاره انهم مجرمون .

وقد آثرنا ان لا نورد اسماء بعض الشخصيات التى كانت اول من خرجت على كلمة الامة ، على امل ان يرتدع هؤلاء عن فعلتهم تضامناً مع امتهم

يافا — يوم الخميس في ٢٧ ربيع الثاني ١٣٥٥ الموافق ١٦ تموز ١٩٣٦

صاحب الامتياز : إبراهيم الشنطي

مدير الادارة والمحرر المسئول : شوكت حماد

رقم التلفون ١١٨٧ و ١٠٧٥

الدفاع

جريدة يومية سياسية مصورة

العدد ٦٤٤ — السنة الثالثة

ادارة الدفاع في عمارة حزبوز شارع جمال باشا — يافا

العنوان البرقي : الدفاع يافا — ص. ب. ٢٥٥

قيمة الاشتراك في فلسطين عن سنة ١٥٠ عن نصف سنة ٨٠

» » الخارج » » ٣٠٠ » » ١٦٠

صور عالمية على هامش الحوادث

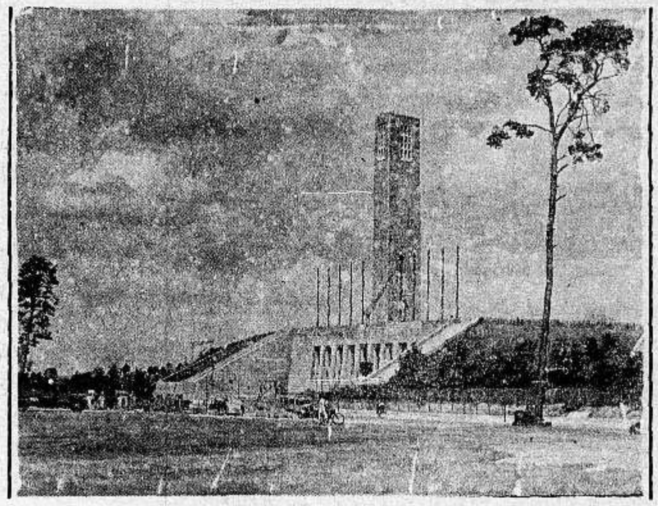

برج الجرس الخامس بالالعاب الاولمبية

ليون بلوم رئيس الوزارة الافرنسية ودلبوس دافينول السكرتير العام للعصبة يتحدثون امام احدى فنادق جنيف

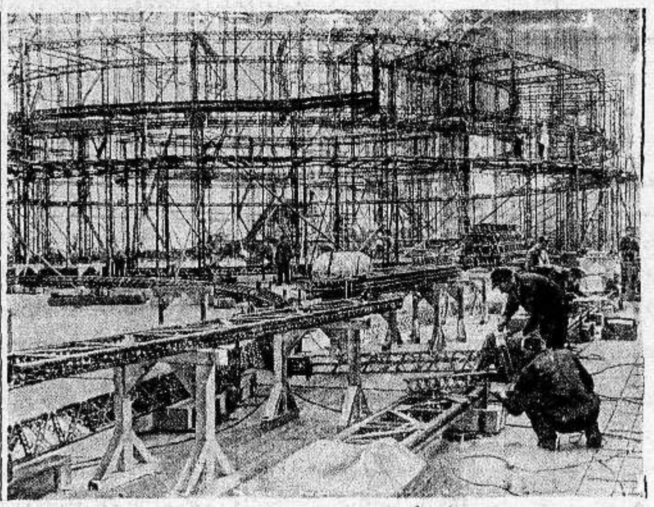

عمال يشتغلون في بناء منطاد عظيم كالمنطاد هندنبرغ

نموذج لصندوق البريد في القرية الاولمبية

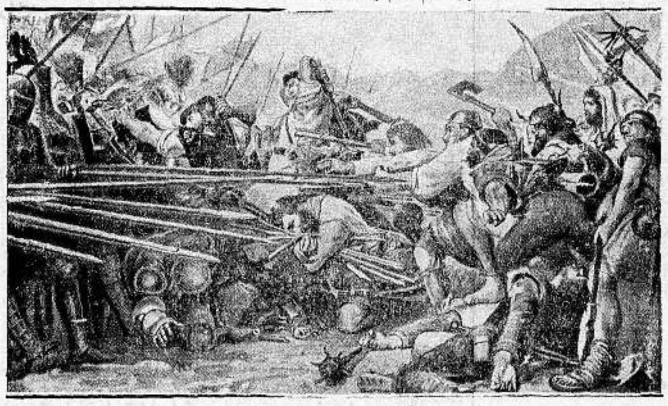

احتفلت سويسرا يوم ٩ حزيران الماضي بمرور ٥٥٠ سنة على وفاة بطلها ارنولد فنكلريد. والصورة تمثل المعركة التي راح ضحيتها

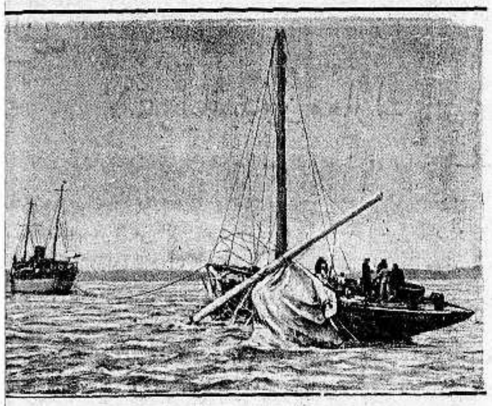

اليخت الانكليزي «اندفوز» وقد اصطدم باحدى الصخور فتهشمت ساريته

زي جديد لماطات تلبوس أثناء المطر .

حفلة جامعية لطلاب جامعة هايدنبرغ

أخذت هذه الصورة أثناء وصول لاعبي اورغواي الذين اشتركوا في الالعاب الاولمبية

العالم الكبير اراسموس الذي عاش في القرن السادس عشر من روتردام ويحتفل في ١٢ يوليو بمرور ٤٠٠ سنة على وفاته .

بيت من بيوت المعدة للسكن بالقرب من منطقة الالعاب الاولمبية

تذكروا
عائلات الشهداء والمنكوبين

يافا — يوم الجمعة في ٢٨ ربيع الثاني ١٣٥٥ الموافق ١٧ تموز ١٩٣٦

صاحب الامتياز : إبراهيم الشنطي

مدير الادارة والمحرر المسئول : شوكت حماد

رقم التلفون ١١٨٧ و١٠٧٥

الدفاع

جريدة يومية سياسية مصورة

العدد ٦٤٥ — السنة الثالثة

ادارة الدفاع في عمارة حزبون شارع جمال باشا — يافا

العنوان البرقي : الدفاع يافا — ص. ب. ٢٥٥

قيمة الاشتراك في فلسطين عن سنة ١٥٠ عن نصف سنة ٨٠

« « الخارج « « ٣٠٠ « « « ١٦٠

تسعون يوماً على الاضراب. محكمة العدل العليا توقف تحصيل الغرامات

عودة إلى عملية النسف. مهاجمة قافلة. ٣،٦٠٠ لاجيء يهودي بلا مأوى

تسعون يوماً كاملة

بقلم الاستاذ الكاتب « عربي »

ثلاثة شهور مضت على الاضراب ، تسعون يوماً ، قطعتها هذه الامة في صبر ، وثبات ، وتحمل للتضحيات ، أدهشت بها عدوها قبل الصديق . وضعت فيها ما تملك من مادة ومعنوية ، وراحت تخوض غمرة الكفاح ، مستميتة في بلوغ هدفها ، واخذ حقها . وقد توزعت التضحية على مختلف طبقاتها فشملت الفلاح ، والتاجر ، والعامل ، والملاك ، والمتمول .

لماذا هذا كله ؟ لماذا هذا الاجماع على التضحية ؟ لماذا تحمل الخسائر ، والرضا بالتضحيات ؟

لفلسطين ، للوطن ، للحياة بشرف ، وطمأنينة

شعر كل فرد من أبناء هذه الامة بالخطر مجسما . شعر به ، حساً مادياً ، لا أثر فيه للدعاية والخيال . رآه شبحاً رهيباً ، ماثلا أمامه . بعد سنوات قلائل ينقض فتتصدع السيادة العربية في عقر دارها ، وتحل محلها سيادة ذلك الخطر — السيادة اليهودية

هذا لا يكون أبداً . هذا يقاومه العربي باستماتة — وهكذا سار في الاضراب ، واتسعت الحركة ، ووقع ما لا نزال نشاهد كل يوم آثاره . في سبيل من هذه الجيوش تأتي من مصر ومالطة ؟ أمن أجل الحق والسمعة الحسنة ؟ أمن أجل تمدين هذه البلاد ؟

سلباً ، سلباً على الجميع . لا هذا ولا ذاك . ولكن في سبيل تنفيذ عقيدة خاطئة هي قلب هذا البلد يهوديا لتتمكن بريطانيا من جعله حصناً لامبراطوريتها . عقيدة خاطئة كتلك التي كانت تستحوذ عليها في حرب البوير ، وثورة ارلنده ، وثورة العراق . ها هي علاقتها ببلاد البوير اليوم خير منها أمس . وها هي صلتها بارلنده أسلم اليوم منها أمس . ها هي رابطتها بالعراق أشرف اليوم منها أمس . لماذا فلسطين فقط ؟ للجري على تلك العقيدة الفاسدة . وقدر للعرب الى يتحملوا نتائجها السيئة ثماني عشرة سنة ، حتى طفح الكيل ، وحتى لم يعد في الكأس متسع لنقطة ماء واحدة ، فكان هذا الانفجار الذي تبرر الصحف الانكليزية نفسها وقوعه ، وتقول بعودته في المستقبل إذا لم تبادر حكومة فلسطين ووزارة المستعمرات من الآن الى احداث تغيير أساسي في السياسة الحاضرة

وتزعم السياسة أن عمل العرب هذا إنذار لها وتهديد . العرب عالمون بقوة بريطانيا . عالمون بانهم لا ينالون من قوتها شيئاً كثيراً . لكنهم في نفس الوقت عالمون أن قضيتهم تسير الى القبر إذا لم يهبوا للصيحة في وجه الخطر . لم يكن تهديداً إذن ، بل محاولة للاعراب عما ساور النفس من قنوط لا تستطيع كتمانه وتحمله . وكان أجدى على الحكومة لو انها رمت ببصرها بعيداً ، فقامت تزيل من هذه الاخيلة السوداء ، لا أن تؤلم شعباً حياً مؤمناً تخاطبه بلغة القوة . هذا الشعب لم يرتكب جريمة انسانية ، ولم يأت بلاداً غريبة ليخرج أهلها منها باسم تحضيرها ، وتحسينها ، وبقية كلمات التمويه الخادعة . بل هو يفعل ما يفعله كل شعب مثله : يدافع عن حقه ، وبلده . وما نحسب الدنيا تخلو من رجال عاشت فيهم صفاتهم الانسانية الحية ، بل سنجد حتى في بريطانيا نفسها من ينتقد بشدة سياسة حكومة فلسطين ووزارة المستعمرات ، ويحمل عليها

ثم هذا الشعب ليس باليتيم فيقال : مليون نسمة ، وكفى . ان له تأييد العالم العربي كله ، ونصرة العالم الاسلامي . ويعظم ذلك التأييد ، وتشتد تلك النصرة ، كلما بدا الخطر الاجنبي واضحاً لقلب هذا البلد العربي المسلم يهوديا ، غريباً . وما نحسب بريطانيا — وهي تعاني اليوم أشد الازمات التاريخية — تغامر بالامبراطورية الى هذا الحد ، وتعرض علاقاتها مع العرب والمسلمين الى التوتر ، والجفاء . بل الذي نتوقعه ان تكون ابعد نظراً من ذلك فتربح عطف هذه الملايين في عالم يموج بالشهوات ، والنوازع ، ومظاهر التحفز للانقضاض . وقد رأت بريطانيا من عطف هذه الملايين على فلسطين ما يجعلها تفكر في الرجوع عن الخطأ . كيف بها غداً حينما تبصر بكل مظاهر التبرم والسخط تبدو في الهند ، والجزيرة ، والعراق ، ومصر ؟

لقد كان ربح الامة في كفاحها العظيم كبيراً جداً : تسامت أخلاقها عن الخلافات الحزبية ، والانانية الفردية . تسامت الى شأو بعيد في اكرم السجايا الانسانية والوطنية . وربحها أعظم كثيراً من هذا ، سيأتي اليوم الذي نتكلم باسهاب عنه ، كما سيأتي اليوم القريب الذي تقطف فيه ثمرة كفاحها الشريف المدهش ، ويزول الخطر عن فلسطين العزيزة ، ويهيؤها الله للاندماج في الوحدة العربية ، تزف اليها في مظاهر الفرح ، والاعتزاز ، والمجد الوطني

« عربي »

فلسطين في مجلة « بريطانيا العظمى والشرق »

تفويض يافا — الحاجة الى الصراحة — القلق في شرقي الاردن

بهذه العناوين الثلاثة كتبت مجلة « بريطانيا العظمى والشرق » — النير ايست سابقاً — الكلمات الافتتاحية الثلاث الآتية :

(١) تقويض يافا

هذا القلق الذي يساور نفوس غير العرب ، وغير اليهود في فلسطين لعدة اسابيع ، قد اعرب عن نفسه بطرق جمة مختلفة ، ولكن كآبة النفوس لا بد وان تكون قد تزايدت بذلك القرار الجريء الذي اتخذه قاضي القضاة السر ميخائيل مكدونالد في قضية تقويض جزء من يافا ، ذلك التقويض العسكري

لقد كان ذلك التقويض الذي اثار ما لا يستهان به من الشعور بين العرب ، تقويضاً شرعياً قانونياً ، من ناحية كونه نفذ طبقاً لقانون الدفاع الذي سنه المندوب في مجلسه التنفيذي ، اما الامر الذي كان « غير انكليزي » فكان السبب الذي انتحلته السلطات لهذا التقويض وهو تحويل الدور في يافا الى طريق قيل ان شؤون التجميل او الشؤون الصحية هي التي استلزمته ، بينما هو ليس الا بالطريق العسكري البحت !

لقد كان هذا النقص في الشجاعة هو الذي (شهرت به) ، كما يقول الامير كيون ، المحكمة العليا التي مضت في قرارها الى ابعد من (التشهير) فوصفت الادارة الفلسطينية بانها كانت (في منتهى عدم الشجاعة الادبية الفريدة في بابها)

(٢) الحاجة الى الصراحة

وتشهير كهذا التشهير الذي له علناما يبرره كل التبرير ، لا بد وان (يفتح العيون) لترى الموقف الحالي في فلسطين على حقيقته ، ولا بد للناس من ان يتخذوا منه البرهان على ان العدالة البريطانية ليست بذلك الشيء الذي يمكن ان يطرقه الطارقون ، كما تقول بذلك المتقولون

ان فلسطين كلها المدينة بالممنونية لقاضي القضاة ، رئيس المحكمة العليا ، الذي جاء حكمه — وليس في ذلك ما يدهشنا — (فاحدث اعمق الاثر) ، ومن المأمول فيه ، كنتيجة لهذا الحكم ، ان تصبح الادارة في فلسطين وهي اصرح مما كانت مع الاهالي المرتبكين المندهشين

وما نظن ان الموظفين ، لا سيما اولئك الذين خدموا أطول من غيرهم في تلك البلاد ، في حاجة منا الى ان ننبههم الى الضرورة التي تقضي عليهم بان يكونوا في منتهى الصراحة ، وبان لا يحاولوا ان يذروا الرماد في العيون ، عيون اولئك الذين هم الوصاة عليهم ، بصفتهم الممثلين للدولة المنتدبة ، وبصفتهم المسئولين

(٣) القلق في شرقي الاردن

كان من المعلوم حق العلم ، كنتيجة للثورة القائمة في فلسطين ان لا بد من توقع حدوث اضطرابات في شرقي الاردن ، لا تكون فقط من ذلك النوع السياسي الذي تعودت الدنيا سماعه من المحرضين في عمان ، وانما تكون حركة واسعة عميقة تشمل البلاد كلها من ادناها الى اقصاها

والى الآن لم يعبر الاردنيون عن قلقهم الا بالمظاهرات التي اجريت ، وبالاحجار التي قذف بها على الناس . ويرجع الفضل في تهدئة النفوس هذه التهدئة الى نفوذ الامير عبد الله

وفي الحق ان حكومة شرقي الاردن لتستحق عظيم التقدير على الطريقة التي بها تصرفت في هذا الموقف الدقيق

ولكن ليس ثمة انكار في ان الموقف ما يزال حرجاً ، دقيقاً ، وفي انه يدق ويتحرج يوما عن يوم

وتنقسم شرقي الاردن الآن على نفسها الى مدرستين للرأي ، اولاهما ، وهي التي انتصرت الى الآن هي المدرسة التي تدعو الى الاحتفاظ بالهدوء ، وتدعم دعوتها هذه بقولها ان البلاد ، وهي كما هي واقعة تحت الانتداب ، لا بد لها من ان تبرهن ... على ان فيها حكومة عربية .

واما المدرسة الثانية فتؤيد استعمال القوة ، حتى ولو كان في ذلك فقط ما يدعو الى اشغال القوى البريطانية واجتذابها من فلسطين تسهيلا للمهمة التي امام العرب الفلسطينيين

ومن المستحيل الآن ان نتنبأ بما عسى ان تصير اليه الامور في شرقي الاردن ، فالبلاد على حافة الثورة ، بللها البترول تبليلا ، فلم تبق الا الشرارة اللازمة لاشعال النار

وكلما طال امد الفوضى في فلسطين ، كلما ازداد قلق العيون التي تتطلع الى تلك المرتفعات الواقعة شرقي نهر الاردن

« الدفاع » : بغير تعليق ، والترجمة حرفية ...

قبل أن تذلها

تحرجت الحالة في سنة ١٩٢٠ بين المرحوم جلالة الملك فيصل والفرنسيين . وكان الفرنسيون وضعوا ملحقاً عسكرياً يرافق الراحل العظيم أملا في كسب وده . وهذا الملحق اسمه مسيو تولا ، رجل مهذب مطلع . وقبيل ارسال الانذار المشهور في تموز ، وزحف الفرنسيين ، اجتمع فيصل بالملحق الفرنسي ، والاستاذ عوني عبد الهادي ، سكرتيره الخاص يومئذ . وبكل هدوء وجه الكلام الى مسيو تولا في تلك الجلسة قائلا : « تستطيع دولة أوروبية ما أن تتعرض لبلادي العربية بالاذى ، لكن قبل ان تخضعها عليها أن تمر على هذا الجسد » وأشار الى جسمه .

وما قاله فيصل يومئذ يقوله كل عربي في هذه البلاد . فقبل أن تصبح فلسطين بلداً يهوديا ، على الاستعمار أن يمر فوق اجسامنا . هل تريد بريطانيا ذلك ؟ وهل تقامر بنفوذ ملايين العرب والمسلمين ؟

محاولة اغتيال

اعتقال شخصين ومحاكمتهما

في أثناء رجوع جلالة الملك أدوارد الثامن من هايدبارك حيث وزع جلالته الاعلام الجديدة على الفرق ، سقط شيء على الارض وجد أنه مسدس محشو بالرصاص . وقد تضاربت الانباء في هذه المسألة وقد اعتبرت أنها محاولة إغتيال جلالته وقد اعتقل بسبب ذلك شخصان بموجب قانون حمل السلاح

تغيرت الحال ..

وتصدعت الجبهة الصهيونية في لندن

تحويل جديد في السياسة ، يقض مضاجع اليهود

قال مراسل هاآرتس في لندن ان الوزارة البريطانية عازمة على اتخاذ قرارات هامة في مسألة فلسطين تحدث تغييراً اساسيا في الحالة كلها ، ثم قال :

بعد المناقشة الاخيرة عن شؤون فلسطين في مجلس العموم البريطاني كانت للصهيونيين آمال شديدة خصوصاً بعد ان وقف وزير المستعمرات ونواب الامة البريطانية والصحف الانكليزية موقف المساعد لليهود ، وشعروا بان اليهود يفيدون العرب فائدة كبيرة وانه لا يجب التراجع امام اعمال العنف التي يقوم بها العرب ، ولا وقف الهجرة ولو الى مدة معينة !

اما الآن فقد تغيرت الحال واصبحت الجبهة [illegible] لندن متصدعة بالرغم من ان وزير المستعمرات لم يصدر بيانا رسميا عن رأيه في تغيير الحالة . وتقول بعض الاوساط المطلعة ان موقف الوزير حسن جدا ، ولكن باقي الوزراء يبحثون الحالة . ولكثيرين من موظفي وزارة المستعمرات آراء خاصة في القضية الفلسطينية ، تناقض آراء الصهيونيين

الدعاية الحقة

تفوز على الدعاية الباطلة

ثم قال المراسل بعد ذلك ما يلي :

اريد ان اذكر ان اعضاء الوزارة واعضاء اللجنة الملكية المستقبلة ، وكذلك اعضاء مجلسي العموم واللوردات اصبحوا متأثرين من الدعاية العربية التي تديرها كبريات الصحف الانكليزية التي بدأت تعلن ان الهجرة اليهودية يجب توقيفها . والذي زاد الطين بلة ان جريدتي التايمس والاوبزرفر انضمتا الى صحف اللورد (روذرمير) (وبيفربروك) فاصبحت تحمل كلها على الصهيونية وتعلن ضرورة توقيف الهجرة

« الدفاع » : راجع ما نقلناه عن (الاوبزرفر) في عدد امس الاول

التحول الجديد

يقض مضاجع اليهود

ثم استطرد المراسل قائلا :

ويجب علينا ان نعمل كل ما في امكاننا ضد هذا التحول الجديد في الاوساط البرلمانية ، ويجب ان نفهم اعضاء الوزارة واعضاء اللجنة الملكية والرأي العام البريطاني ، ان شرف انكلترا يتأثر اذا تراجعت وخضعت لاعمال العنف والتخريب . ولقد ذكر الدكتور ستيفان وايز لوزير المستعمرات ان اهالي اميركا كلهم سيدهشون حينما يعلمون ان انكلترا تراجعت امام قوى الهدم والتخريب

في الشرق العربي

المندوب السامي يزور مضارب البدو !

الحكومة الاردنية تنذر رؤساء القبائل

نشرت جريدة هاآرتس رسالة لمكاتبها في عمان جاء فيها ما يلي : علمت ان المندوب السامي لما زار شرق الاردن في آخر مرة ، تناول طعام الغداء على مائدة عربية في مضارب عشائر بني صخر ، واشار على مشايخ القبائل بالتزام الهدوء . وبعد الطعام دعا الامير عبد الله زعماء القبائل الى مقابلة المعتمد البريطاني بعد بضعة ايام في الحمر ، مصيف الامير . وقد وصلت الى عمان ثلاثون طيارة جديدة وقوات كبيرة من الجند ووزعت القيادة العليا سلاحاً جديداً على افراد الجيش العربي وانشأت منهم فرقة مدفعية صغيرة ، ضمت الى الجيش بعض مئات من المتطوعين

وتحافظ القوات العسكرية على خطوط التلفون والتلغراف وانابيب البترول في الصحراء وتطوف الطيارات دائما في مختلف الجهات ، وقد انذرت الحكومة رؤساء القبائل واعتبرتهم مسئولين عن كل ما يقع في جهاتهم

وقد عقدت اللجنة التنفيذية الاردنية اجتماعا قررت فيه اعلان الاضراب التام والتظاهر انتصاراً لعرب فلسطين . فهددت الحكومة اعضاء اللجنة وطلبت من التجار عدم الاضراب واصدر الامير عفواً عن المبعدين السياسيين بسبب حوادث فلسطين وأمر بفتح مدرسة الصناعة بعد ان كان قد امر باغلاقها لاشتراك طلبتها في مظاهرة اقيمت احتجاجاً على ما يجري في فلسطين

ذكرى اليوم التسعين للاضراب

رسالة الوطن لبنيه

« بقلم الاستاذ عيسى السفرى »

اكتب أيها القلم :

مجد الفلاح في قريته :

قل ، وصلتني انباء اضطهادك ، وتفتيش بيتك ، وهدم منازلك ، وحجز غلتك ، وتدمير مؤونتك !

آلمني جداً ان تكون حياتك هدفاً لرصاص الجند ، وابناء قريتك عرضه لفرض الغرامات !

عرفت اعمالك ، وتعبك ، وصبرك ! مجدتني ثقتك العظيمة بالله الذي لا ينساك ! ...

اني محتفظ بأثر تضحيتك الغالية في صميم قلبي !

أثر عميق لا يمحوه الدهر ، وذكرى خالدة لا يفعل بها كر الايـام !

ثق يا ابني باني لا انساك ،

ولا يطمئن قلبي إلا حينما اراك آمناً في كوخك ، محتفظاً بارضك ، عزيز الجانب في وطنك ! ...

. . .

وهنيء الحر في معتقله :

قل ، عرفت صبرك ، وطول اناتك ! قدرت غربتك ، وأعجبت باحتمالك البعد عن عيالك ومن تحب !

اني اشعر بانك أبعدت ، لا لشيء سوى انك اردت خدمتي ، فجاءت القوة وحالت بينك وبين هذه الخدمة !

هو عز للمرء ان ينام على فراش الواجب ، من ان ينام على وخز الضمير ! ..

ان معتقلك قبلتي ، واحتمالك مبعث قوتي ومجدي !

ثق يا ابني باني لا انساك ،

ولا يطمئن قلبي إلا بعودتك الى قومك ، مرفوع الرأس ، موفور الكرامة ! ..

. . .

وشدد عزائم السجين في سجنه :

قل أيها البعيد عني ! ..: الرابض وراء سجنك الرطب المظلم !

اني ذاكر لك عذابك وشقاءك !

عرفتك ابناً طيباً ، ورجلا عامـلا في حقل الانسانية !

لم تكن طبيعتك مجرمة ، ولكن الظلم دفعك الى التمرد ، مكرهاً لا مختاراً !.

كن صبوراً ولا تجزع !

لا تخش الظلمة بين جدران سجنك ، فالحق لا ينساك !

ان من ثنايا الظلمة يبزغ النور ، ومن جدران السجن تنبعث الحرية !

* * *

واشكر الكاتب على جهوده

قل ، اني مدين لحريتك ، معجب بشجاعتك ، شاكر لك حسن بلائك ! لا انكر عليك تعبك ، وسهرك ، وحرق دماغك !

قد بعث قلمك روح التضحية في نفوس ابنائي !

انارت كتاباتك لهـم الطريق في جهادهم المقدس !

طهرت نفوسهم ، وقضيت على انانيتهم ! كان قلمك من متممات الجهاد في سبيل الحرية والاستقلال ! ...

ثق يا ابني باني لا انساك ،

ولا يطمئن قلبي إلا حينما اراك راقصاً ، ترتل في الناس انشودة النصر والظفر ! . . .

. . .

وعظم المرأة في خدرها :

قل ، لحفيدة ام المؤمنين ، ما اعظمك ! ما اجمل اخلاصك ، يا خليفة عائشة بنت الرسول ! . . .

قد ذكرتني رجولتك بخنساء صخر ، وبطولتك . باسماء بنت ابي بكر !

قال ابنك : « ان السيف الذي اعطيتني ، يا أماه ، قصير في يدي ! ... »

فقلت : « تقدم خطوة ، يا بني ، فيطول ! ... »

أحسست بآلام الرجل ، فشاطرته إياها

شق عليك البعد عن ميدان الجهاد ، فاشتركت فيه ! ...

قد رفعت ، اعمالك المجيدة ، رأسي ، وتضحيتك الغالية ، قد توجت هامتي باكاليل الغار ! . . .

ثقي يا ابنتي باني لا انساك ،

ولا يطمئن قلبي إلا براحتك وهنائك وعودتك جذلة الى قدس اقداسك ! ..

. . .

وطمئن التاجر على تجارته :

قل ، بلغتني تضحيتك !

عرفت ان تسميتك [illegible] عليك ، وانت مضرب عن عملك ، بعيد عن موارد رزقك

اشعر انك تحملت ذلك في سبيلي ، يا من تحسب لكل ساعة ربحاً ، وتحسب لكل دقيقة ثمناً ! . . .

اني اقدر تضحيتك بالمال ، ولو لم يكن باستطاعتك التضحية بشيء آخر !

ان المال معادل للروح ،

وكتاب الله يقول : « وجاهدوا بأموالكم وأنفسكم »

ثق يا ابني بأني لا أنساك ،

ولا يطمئن قلبي إلا بعودتك للعمل ممتلئاً نشاطاً وقوة ، مدفوعاً برغبة أكيدة للحيـاة الحرة ! ...

. . .

وارث الشهيد على قبره :

قل ، انني محتفظ بدمك الذي قدس تربتي ،

ضنين ببقايا جسدك التي هي حجة دامغة في جباه الطامعين في ! ...

إنك لم تمت يا إبني !

كنت راكباً على كتفي ، فضممتك الآن الى صدري !

ألم يقل الله :

« ولا تحسبن الذين قتلوا في سبيل الله أمواتاً ، بل أحياء عند ربهم يرزقون »

إنني لست ناسيك ،

بل ذاكرك في فرحي ، وفي حزني !

ان موتك عندي خير من يوم ولادتك !

إنك خميرة استقلال قومك المنشود ، وحجر الزاوية في بنـاء وطنك المقدس ! ...

يافا : **عيسى السفرى**

الحق قوة

(والمستعمرين وإن ألانوا قلوب كالحجارة لا ترق)

« شوقي »

يوم تحدث فيه السيف والنار … فالنطق بالسلم في (جينيفهم) عار
هو القوي كأن الله أرسله … ليستبد بمن يهوى ويختار
لقدطني (صاحب الفاشست) فامتثلت … له الملوك والتاريخ أسرار
دوت بأرجاء هذا الكون صيحته : … ويل الممالك إن لم يعقد الغار
(فيزوف) إن لم تكن (جينيف) راضية … حامت بها فوق فيك اليوم أقدار
وهكذا حملت (روما) رسالتها … لدار (منليك) فاحمرت بها الدار
رسالة من بني (نيرون) واضحة … سطورها من دماء العدل أنهار
وفر (ليث يهوذا) من مرابضه … لما طغى من سموم القوم إعصار
مخلفاً في ربوع (القدس) اخت أسى … في الدير تحيا وعسر الدير إيسار
طريدة ذات أشبال مزمجرة … غيظاً ، وليس لهم ناب وأظفار
وراح ينشد عدل الغرب منفرداً … كأنما الغرب تقضى فيه اوطار
سل دولة الشمس عنه فهي عالمة … متى وكيف صروح الغرب تنهار
لها لسيطرة (الهادي) بوارجها … ولاكتساح بلاد (الصين) جرار
واهل (برلين) هل ناموا على ضمة … ام مزقوا كل عهد حينما ثاروا؟! !
الحق في الكون لا يهدى وليس له … معط ولكن أخذ الحق إجبار
يا (صخرة المسجد الاقصى) مباركة … سلي تحبك عن (النهرين) أخبار
سلي (العراق) عن الوادي وثورته … وكيف حطمت الاغلال أحرار
(والشام) ، يا يوم فاض النهر فيه دماً … ويا لياليه كم فارت به النار
دعوا (الشآم) طعام النار والتجئوا … وليس غير شعاف الشم اوكار
(ساراي) قد ريع واصطكت مفاصله … وانهكت عزم (دي جوفنيل) ثوار
هي الحياة حياة الذل منقصة … لمن لهم في حياة المجد مضمار

* * * *

يا ثورة الشرق لا تبقي على أحد … لقد غلى مرجل الاحقاد إذ جاروا
لعنت يا شرق ان ظلت بحوزتهم … من أرضك القدس أشبار وأمتار
ظنوا رجالك أغناماً فجاء لهم … من كل مملكة في الغرب جزار
ليعلم الغرب ان الدهر ذو خطر … وليس إلا من الشرقين أخطار
برهنتموا يا رجال الغرب أنكم … أوغاد عند التماس العدل أشرار
من كل ذي نقمة عمياء يدفعه … بنفسه لارتكاب الجرم أمار
ما الجرم إلا وليد الظلم كم ظلموا … وأجرموا واستبدوا أينما ساروا
الله أكبر لا الثوار صاغرة … ولم ينل من قوى الثوار جبار
ولا الاهالي وقد خرت منازلهم … بمستكينين قهراً كيفما صاروا
(يافا) ذكرتك والايام دامية … شوقاً ، ولي من عواصي الدمع أنصار
تركت (بيروت) والاقمار حافلة … بها ، ولم يثن عزمي عنك أقمار
يا (نبت بيروت) قلبي وازر أبداً … وليس غير هوى الاوطان أوزار
تسمعون ليلا عبوساً والردى يقظ … وما اعترى أجبن الاهلين إذعار
في كل حي دوي لا انقطاع له … كالرعد صعقاً وللنيران آثار
ومنجل الموت ذو حدين مختضب … له بأعمارنا ورد وإصدار
طغى بعمري (ابن عبدالله) من دمنا … وفي مقام (المسيح) اليوم تيسار
قومي اسمعي ما تذيع القدس من زمن … كم ذا تقصف للثوار اعمار
أما الجنود فلم يحدث لهم ضرر … وكيف يحدث للمعصوم اضرار ؟!
رشاشهم كانخطاف البرق دورته … والنار من راكبات الريح أمطار

* * * *

مرحى (فلسطين) والايام شاهدة … وللتواريخ تروى فيك اسفار
لم يحمل الضيم أبطال غطارفة … دعوا فلبوا ولاستقلالهم طاروا
إن ضاقت الشم عنهم في جوانبها … ففي فلسطين وديان واغوار
من كل ندب شعاع النصر يسكره … ونشوة النصر للابطال إسكار
يرى الردى في حواشي الفرش مهزلة … فهل له غير رب العرش قهار
يا حاملي ثورة العصيان حسبكم … حق لكم مثل حد السيف بتار
شادت بأفعالكم في شرقنا أمم … فخراً ، وفي غربهم بالقهر أقطار
معارك في اكتئاب الليل روعتها … للجند فيها وللثوار ادوار
معارك صفرة الاعصار توقظها … حتى ينام بها فجر وأسحار
عجائب ! أينام الكون أجمعه … ليلا ، وتصحو لنا في الليل ابصار
مرحى (فلسطين) فالغبراء قد علمت … وباعث العلم في الغبراء إكبار
بأن أرضك لن يحيا بها عرب … وفيك من شرد الدنيا لهم جار
ما كان يحيا على الاحقاد في قفص … القط يا خلق ذي الاظفار والفار
يقهقه الدهر والايام في خجل … من (يوم بلفور) إن الدهر مهزار
قد ينصف العدل والايمان يحفزه … قضية العرب فالتاريخ أطوار

الاثنين في ٢٤ ربيع الثاني سنة ١٣٥٥ — الجامعة الامريكية ببيروت

الموافق ١٣ تموز سنة ١٩٣٦

« محمود الحوت »

تـذكـروا

عائلات الشهداء والمنكوبين

انباء فلسطين في المكسيك

يقدمون الاعانات لمنكوبي الاضطرابات

فيما يلي اسماء كرام المتبرعين من ابناء الجالية الفلسطينية العربية في تامبيكو « المكسيك » :

ريال مكسيكي	الاسم	البلدة
٢٠٠	السيد يوسف خليل	سنجل
١٠٠	ابراهيم محمد	»
٥٠	محمد عوض	»
٣٥	عبد الله ذيب	»
١٠	حسين احمد	»
٥٠	قسطه مرزوقه	بيت لحم
٥٠	بطرس مرزوقه	»
٢٥	حنا اندونيه	»
٢٠	مينا اندونيه	»
٢٥	جد الله خونده	»
١٠	الياس جحى	»
٥٠	جريس داود مرقص	»
١٠٠	جورجي الهواش	بيت ساحور
٥٠	يعقوب حنا مصلح	»
١٠	نقولا الهواش	»
٥	باسيل الهواش	»
١٠	بطرس قمصيه	»
١٠	وهيه الاطرش	»
١٠٠	محيسن حسن	البيرة
٥٠	محمد علي	»
٥٠	خليل علي	»
٢٥	عبد الموسى	الوطن
٥	عيسى محمد	»
٥٠	ابراهيم فارس	سلوان
٥٠	محمد شيخ عبد	المزرعة الشرقية
١٠٠	اسعد ابراهيم	رمون
٢٥	اسماعيل عبد رحمان	الجلجلية
١٥	عوض محمد	»
٣٠	عبد الجود جبر	بيتين
١٥	عبد الله عبد الحميد	»
١٠	عيسى مصطفى	»
٣٠	احمد حسن	عبوين
٢٥	عطا الله احمد	عين عريك
٢٥	مسعود احمد ابو زينة	نابلس
٢٥	محمد سليمان	عجول
٢٠	احمد راغب	بيت اكسا
١٠	عبد الله خليل	»
١٠	حسن رشيد	»
١٥	حنا ايوب	رام الله
١٠	عزيز عجلوني	»
٢٥	يوسف المصو	بيت جالا
٥	جورجي شاهين	»
١٠	عبد القادر حسن	حوسان
١٥	احمد عليان	الخضر
١٠	فضل عبد الكريم	عطاره
١٠	محمد الصابر	»
١٥٧٠	المجموع	

من سخافات الصحف اليهودية

نشرت الصحف اليهودية برقيـة واردة من روما فيها ان جريدة (ايكو دلموند) تقول انه لا يجب السماح للعرب ان يتحكموا بالبحر الابيض المتوسط وان اليهود والنصارى وحدهم يجب ان يتحكموا في فلسطين

. . .

كلا يا سيدي !

بريطانيا لن تنزل عن انتدابها على فلسطين

الموقف الفلسطيني ينطق اعضاء البرلمان الانكليزي

ها هو « الاضراب السامي » الذي انقلب الى ما ترى من « ثورة دامية » في فلسطين ، ينطق الآن اعضاء البرلمان الانكليزي بما لم يعتادوا ان ينطقوا به من قبل ، وقـد جاء دور المناقشة في المخصصات المالية لوزارة المالية ، ففتح الباب على مصراعيه امام هؤلاء . . . الناطقين الجدد ، فارادوا ان يتكلموا عن فلسطين ، فقال لهم المستر اورمسبي غور وزير المستعمرات ، ان فلسطين لا يجوز ذكرها لا بخير ولا بشر اثنـاء البحث في المخصصات المالية لوزارة المستعمرات !

« نعم » يا سيدى ! و « كلا » يا سيدى !..

وبالرغم من هذا المنع ، فاجأ النائب الشيوعي الوحيد في مجلس العموم ، وهو المستر جالاشر ، وزيـر المستعمرات بالسؤالين التاليين :

(١) هل الوزير على علم بما يجري من المفاوضات بين فرنسا وبين سوريا ولبنان في سبيل نزول فرنسا عن انتدابها على هذين الاقليمين ؟

(٢) وهل للحكومة البريطانيـة ان تفكر الآن في انتدابها على فلسطين وشرقي الاردن ؟

ورداً على هذين السؤالين قال الوزير « اني اجيب على السؤال الاول بقولي (نعم يا سيدي !) وعلى الثاني بقولي : (كلا يا سيدي) ..!

سؤال بلا رد عن السيارات العربية

وفي جلسة اخرى من جلسات هذا الاسبوع ، سأل نائب آخر اسمه توم سمث عن المبالغ التي انفقتها حكومـة فلسطين منذ بدء الاضطرابات على استئجار وسائل النقل العربية ، من سيارات ولوريات و « اومنيبوس » وغير ذلك ، ورداً على ذلك قال المستر اورمسبي غور ان مثل هذه المعلومات لا يمكن الادلاء بهـا بصورة جلية ما دامت الاضطرابات قائمة في فلسطين ، ولكنه سيطلب من المندوب السامي ان يحيطه علماً بما تم في هذا الامر ... « في الوقت المناسب » .

طبيعة البلاد تزيد المصاعب

ورداً على سؤالين احدهما من الكاتب اللفتنانت كوماندر ر . ف فلتشر ، وثانيهما من النائب ت . وليامز ، قال الوزير ان الطبيعة الجبلية لجغرافية فلسطين ، قد زادت المصاعب التي امام القوى البريطانية التي تنازل الثوار ... في سبيل اعادة الامن الى نصابه

وتكلم الوزير بعد ذلك عن كثرة ما صادرته من الاسلحة ، وكثرة من القت القبض عليهم من الثوار ، ثم قال عن الغرامات المشتركة التي فرضتها الحكومة انها تراوحت بين خمسة آلاف وبين ستين جنيها ... على القرى المتمردة العاصية

الزعماء العرب اقبضوا عليهم؟!

وعاد النائب توم وليامز فسأل ماذا كان الوزير قد تلقى الرد الذي قال فيه رئيس المجلس الاسلامي الاعلى انه يؤيد الاضراب ، وما اذا كان قد اتخذ الاجراءات اللازمة ... لالقاء القبض على محبذي الاضراب من الزعماء العرب ، فرد عليه الوزير بقوله : « ان الرد الذي رد به المجلس الاسلامي الاعلى اضاف شيئاً جديداً على مطالب العرب الاساسية .. واننا نبذل كل ما في وسعنا لاعادة الامن والنظام بواسطة الامدادات العسكرية »

القضاء البريطاني لا كلام فيه ...

بعد ذلك سأل النائب الشيوعي المستر جالاشر عما اذا كان الوزير قد اطلع على القرار الذي اتخذته حكومة العدل العليا في فلسطين ضد الادارة البريطانية ، فقال الوزير . . . « اني ارفض الدخول في مناقشات تدور حول هذا الموضوع » !

تفتيش بيارة بلا جدوى

حضرت قوة من البوليس الى بيارة الحاج خليل ابو النيل في قرية الخيرية وداهموا البيارة وفتشوها تفتيشا دقيقا كما عرف عن الجندي في مثل هذه الحالات ولم يجدوا أي محظور ، وتقدر الخسارة بعشرين جنيها

يهوديان يتهمان الكثيرين من العرب

ادعى اليهودي المسمى (وردة) وآخر معه ان عددا من اهالي قرية بيت دجن حاولوا قتلهما في اراضي هذه القرية فالقى البوليس القبض على تسعة اشخاص من بيت دجن وهم السادة : عبد الفتاح يانس ، عبد الفتاح حمدان ، عبد الهادي حمدان محمد حسين جبرين ، يوسف خابور ، فارس علي ، محي الناطور ، محمد حسن البلبل وعبد الفتاح ابو شميس

وقد قام البوليس بتشخيص هؤلاء السادة بحضور (وردة) وزميله ، فتعرف احدهما على السيد محمد حسين جبرين ، لانه يعرفه سابقاً كما اعترف بذلك امام البوليس ، وتعرف ايضاً على السيد عبد الهادي حمدان ، ومن المعلوم ان السيد عبد الهادي يشتغل في بيارة مجاورة لبيارة يهودية وجميع اصحاب البيارات اليهودية الكائنة في تلك الجهات يعرفونه

في عالم الاحلام ...

في فلسطين ملاك كريم !

يعمل على جعلها ... دولة يهودية باسرع ما يستطاع

(استير) القرن العشرين ستنبت اليهود نباتاً حسناً في (ارض اسرائيل)..!

«الملاك الحي في فلسطين الجديدة»

هذا هو عنوان المقال الذي سنقتطف منه هنا ما نقتطف، وهو بقلم الحاخام (ليون فرام) نشرته له «ذي ديترويت نيوز» الاميركية – الصهيونية، في عددها الصادر بتاريخ ١٦ شباط من هذا العـــام، وفيه ترى الغايات الصهيونية الشريرة واضحة للعيان «المحرر»

يا ليت فلسطين تصبح كسويسرا ؟

قال الحاخام:

« تطلع، تطلع معي الى هذا الماء الذي يتدفق من جوانب الجبل»

هذا كلام قالته لي انسانة وصوتها يتهدج من العطش الى الماء، ومابها ظمأ، ولكن بها تلك الرغبة في ان تصبح فلسطين ذات يوم، وهي كجبال الالب السويسرية، هذه التي تطلع اليها الآن من نوافذ القطار

هذه هي المس هنريتا زولد التي اتاح لي الحظ ان اصحبها في رحلة من حيفا الى تريستا، ومن ثم الى مدينة لوسرن السويسرية، لحضور المؤتمر الصهيوني العالمي الذي عقد هناك في آب من العام الماضي

وتطلعت مع زولد الى الماء المتدفق، فلم تمهلني ان امتع النظر به بل استطردت قائلة: «ياليت لنا في فلسطين مثل هذه الغدران! ، اننا نسافر فيها بالقطار ساعات، طوالا دون ان تقع العين على غدير واحد، ثم انظر انظر الى الاوز، والى هذه الاشجار صاحبات الجلالة. ان اشجارنا في فلسطين لاتعد الا كالاقزام امام هذه الاشجار التي تناطح السحب

الدولة اليهودية يكرسون لها الحياة

وقالت لي زولد وهي تسبح في ملكوت الخيال: «تلفت الي، ان لفلسطين جمالا طبيعيا خاصا بها، لا يضارعه اي جمال آخر على الارض، وفيها هنالك اماكن تزيد في خصوبتها حتى عن هذه التربة السويسرية. ولكن «بلادنا!» اذا تطلع اليها المرء من القطار او من السيارة التي يكون مسافرا بها يراها قحلاء عارية، اما اذا نفذ الى باطنها فان عينيه لا تلبثان تقعها على ما فيها من رائع الجمال

هذه هي «زولد» التي نشأت وهي لا تفكر قط في شيء اسمه فلسطين، تكرس حياتها كلها الآن لشيء واحد، هـــو فلسطين!

لقد طلقت هذه السيدة مباهج الحياة الاميركية، وتركت وراءها النعيم الدائم المقيم، لتشقى هنا على حدود فلسطين، تعمل اثناء الليل واطراف النهار لغايـــة واحدة: هي ... انشاء «دولة جديدة» في صهيون

«الدفاع»: الترجمة حرفية . .

يا ابنة الحاخام ماذا تريدين ..؟

جلبت هذه السيدة «النظافة» الى الارض التي كان العرب قد جعلوها من الاراضي القذرة !؟

انها المنشئة لحركة «هداسا» التي نظمت بها النساء اليهوديات الاميركيات في موسسة واحدة تعمل على مكافحـة الامراض في فلسطين، وعلى نشر التعليم الطبي، وفتح العيادات الطبية في كل مكان فيها

ولقد كان من المستحيل على فلسطين ان تستوعب ما استوعبته الى الآن من الهجرة اليهودية المتدفقة اليهـــا لو لم تسبق هذه الهجرة هذه المؤسسات الطبية التي انشأتها هنريتا باموال اليهوديات الاميركيات

وهنريتا هذه ابنة حاخام، انشأها والدها لتكون معلمة في المدارس، وقد مارست هنريتا مهنة التعليم فعلا في مسقط رأسها، مدينة بالتيمور الاميركية، مدة من الزمن ثم انقلبت مع ابيها الحاخام بنيامين زولد الى الجانب الصهيوني قبل الحرب العظمى بزمن طويل، فهي لا تريد إلا ما يريده الصهيونيون من ... استرجاع (مجـــد اسرائيل) في «ارض اسرائيل»!

«الحالم الاكبر» هرتسل

يأخذ «الحالمة الشابة» زولد!

وبعد مدة من الزمن قضتها هنريتا مدرسة في مدارس بالتيمور، استدعتها (جمعية النشر اليهودية) في فيلادلفيـا لتكون هي محررة القسم العبري في نشراتها، فلبت هذه الدعوة، وجعلت تترجم الادب الذي يكتبه كتاب اليهود من اللغات التي يكتبونه بها الى اللغة العبرية

وبعد ذلك بسنوات قلائل طرأت على الكون «اليهودي» فكرة جديدة كان، صاحبها ومنشئها هو «تيودور هرتسل» — احد الصحفيين اليهود النمساويين في فينا، الذي راعه ما راعه من الحركة (اللاسامية) التي انتشرت في فرنسا من جراء قضية (درايفوس) الشهيرة فراح يدعو ابناء جلدته اليهود الى العمل على ان تكون لهم وطنية خاصة في الارض التي نشأوا منها وهي «ارض اسرائيل»

وتحقيقاً لهذه الفكرة دعا هرتسل مؤسس الحركة الصهيونية الى مؤتمر صهيوني عالمي يعقد ليضمن استرجاع فلسطين لتكون بضمان الدول كلها وهي الوطن القومي للشعب اليهودي

ولكن فكرة هرتسل هذه لم يعتنقها معه احد الا من يهود اوروبا الشرقية، اما يهود اوروبا الغربية وكانوا غير مضطهدين في بلادهم، فلم يقبل منهم احد على اعتناق هذه الفكرة

وسرى هذا الرأي الصهيوني مسرى الكهرباء حتى بلغ اميركا فاعتنقه الحاخام بنيامين وابنته هنريتا «الشابة الحالمة»!

استير العصر والاوان هي هنريتا زولد

وقامت هذه «الشابة الحالمة» — وهي تبلغ الآن من العمر ٧٥ سنة — فدعت النساء اليهوديات الاميركيات الى اعتناق الفكرة الصهيونية. وما هي الأيام حتى أمكنها ان تضم حولها الالوف من النسوة الامريكيات في مؤسسة اسمتها هي باسم «هداسا»

«وهداسا» هذه هي الاسم العبري للملكة «استير»، تلك الفتاة اليهودية التي اتيح لها ان تصبح ملكة على بلاد العجم، كما هو مذكور في سفر استير في التوراة، والتي استطاعت بعد أن تبوأت ذاك المكان الرفيع ان تنقذ شعبها اليهودي من المذابح التي كانت قد اعدت له .

تكونت مؤسسة «هداسا» هذه في سنة ١٩١٢، فلما جاءت الحرب العظمى، وجاءت بعدها «ثورة لورنس في الصحراء» ثم جاء بعد ذلك «وعد بلفور»، وغشى الجنرال اللنبي بجيوشه الجرارة الى فلسطين لينقذها من ايدي الاتراك مشى معه جيش يهودي سار جنباً الى جنب مع الجنود الانكليز ... ومشايخ العرب لتحرير الارض المقدسة

وانتهزت «استير العصر والاوان» هذه الفرصة فحشدت من الفتيات الامريكيات اليهوديات مئات من الممرضات ذهبت معهن الى ميدان سيناء واشتركن جميعاً في المستشفيات الانكليزية الى ان دخلن القدس مع الجيوش الفاتحة .

نبات «حسن» .! تنبته هنريتا في فلسطين

وبعد ان وضعت الحرب اوزارها شحت الاموال التي كانت النساء الاميركيات يدفعنها الى مؤسسة هداسا الصهيونية، وقيل لهنريتا ان لا بد لها من ان تحل مؤسستها لان الاموال اليهودية الاميركية اذا جمعت فأنها ستنفق على الاعمال الانشائية بدلا من الاعمال الطبية

ولكن هنريتا رفضت ذلك وقلبت مؤسستها من جمعية طبية الى جمعية سياسية تعمل على بث روح الوطنية اليهودية في نفوس النساء الصهيونيات في العالم .

ولما تكرر «سفر الخروج» في هذا العصر بما عملته المانيا من اخراج اليهود من اراضيها، قامت هنريتا فجلبت من اطفال اليهود الالمانيين الى الان ١،٠٠٠ طفل الماني، وزعتهم في مختلف المستعمرات المستعمرات اليهودية بين عائلاتها على أمل ان تنبتهم هناك نباتاً حسناً يهودياً – سامياً، لا يمت الى الهتلرية بصلة من الصلات ...

١٠،٠٠٠ طفل الماني في بضع سنين

وامام هنريتا الان هدف واحد نالت عليه موافقة السلطات الفلسطينية وهو جلب ١٠،٠٠٠ طفل من اطفال اليهود في المانيا لضمهم الى هذا الالف الموجود الان منهم في فلسطين

وتعد المس هنريتا «ملاك الارض المقدسة» الباقية من الملائكة الابرار الى الان على قيد الحياة

وبالشكر يدين لهـذا «الملاك!» الشعب اليهودي برمته، كما دان قبل الان للملكة استير

لا، بل ان الذين يدينون لهنريتا هذه ليسوا اليهود وحدهم، وانما يشترك معهم في ذلك كل من يتطلع الى فلسطين فيجدها عزيزة عليه كما هي عزيزة على اليهود، ومن هؤلاء من لا يذهبون الى فلسطين من المسيحيين والمسلمين الا لزيارة كنيسة القيامة وصخرة القبة، ولكنهم في زيارتهم هذه لا ينسون ان يتعرفوا في طريقهم... على الملاك الحي الذي في فلسطين

«الدفاع»: في هذه المقتطفات التي اقتطفناها من هذا المقال الطويل، كل الدليل على ان القوم نساء ورجالا لا غاية لهم الا «نهب» فلسطين العربيـة من ايدي ابنائها العرب لجعلها كلها «يهودية كما ان انكلترا انكليزية»

— وهذا هو الذي لن يكون ...

خط الحياة

للامبراطورية البريطانية

هو انابيب البترول

بينما الاضطرابات المفترسة قائمة على قدم وساق في فلسطين، نرى رؤساء البترول تدفعهم العصبية الى الاجتماع للنظر في طرق الدفاع عن خط انابيب البترول»

هذا هو العنوان الذي تحته نشرت مجلة «نيوز ريفيو» في عددها الصادر بتاريخ ٩ الجاري، ما نقتطف منه ما يلي:

الرأسماليون البريطانيون

وشدة اهتمامهم بفلسطين

يهتم الرأسماليون البريطانيون بفلسطين لسببين جوهريين:

١ – بوتاس البحر الميت، وعليه تعتمد شركة الصناعات الكيماوية الامبراطورية (التي يترأسها الصهيوني القح اللورد ملتشت) والتي تريد بهذا البوتاس ان تقضي على ما تحتكره المانيا من هذا الصنف في انحاء الدنيا

٢) خط انابيب البترول الممتد من كركوك في العراق الى حيفا، وهو الذي تكلف الى الآن ١٠،٠٠٠،٠٠٠ من الجنيهات، وسيتكلف اكثر جدا من ذلك خلال العقد القادم من السنين

خط الانابيب هل تمكن حراسته ؟

قبل ١٨ شهراً، عندما صرح السر جون كادمان رئيس شركـة البترول الانكلو – ايرانية، ورئيس شركـة بترول العراق، بان خط انابيب البترول الذي امتد مسافة ٦٠٠ ميل في الصحراء قد تم انشاؤه، صفقت الدنيا طربا، لما عدته احسن عمل تجاري عمل في العصر الحديث

واليوم، ونار الثورة متقدة في فلسطين، يتضاءل هذا التصفيق، ويتزايد القلق على هذا الخط، فيجتمع السرجون في وستمنستر مع نخبة مختارة من رجال «لجنة الدفاع الامبراطوري» للبحث في هل تمكن او لا تمكن حراسة هـــذا الخط، والدفاع عنه اذا ما سولت للبدو نفوسهم ان يعتدوا عليه ؟

مملكة «لورنس»! فيها خط الحياة ...

يقع هذا الخط — وهو خط الحياة للامبراطورية البريطانية كلهـــا — في الصحراء الشاسعة التي يصح ان يطلق عليها الان اسم «مملكة لورنس» ولكن اين ملك هذه المملكة الان ؟

لقــد ضاع «لورنس» وضاعت بضياعه وسائل الدفاع عن مملكته. ولك ان تضيف الى ذلك ان السر هنري رودس الذي خلف السر برسي كوكس في العراق لم يكن منه إلا انه حمل الحكومة البريطانية على ان تقبض كفها عن ابن السعود فلا تدفع اليه تلك الاعانة التي كانت تدفعها له وكانت ٦٠،٠٠٠ جنية في العام لقاء محافظته على المصالح البريطانية على الحدود التي تستطيع قوى الوهابيين ان تشن عليها الغارات عندما تشاء. والمعروف عن هذه القوى انها في الصحراء اقدر من كل من تستطيع بريطانيا ان تسيره من الجنود المشاة لحراسة هذه الانابيب

والبدو اذا ثاروا لاتنفع في اخماد ثورتهم حتى الطيارات، لانهم يعرفون كيف ينتشرون في الصحراء هم وابلهم وكيف يستلقون على الرمال المحرقة فلا تصيبهم القنابل، فاذا نزلت الطيارات قليلا لتستخدم ضدهم مدافعها الرشاشة، عرفوا كيف يصطادونها صيد العصافير

وليس ثمة الا طريق واحدة تنجح مع البدو وهي طريقة المال ... ومايزال البحث بين اقطاب الاستعمار بين الرأسماليين يجري الى الان، في كيفية الدفاع عن «خط الحياة» ...

جمال الجهاد الوطني

جاءنا من صفد بتوقيـــع السيد «طالب صبح» كلمة بعنوان «لاتشوهوا جمال الجهاد الوطني» عرض فيها لموقف الامة «وانها سجلت بجهادهـــا لسائر الامم الرقم القياسي الاعلى في التضحية والاخلاص وحب الوطن والاستماتة في سبيل الاستقلال والحرية». ثم عرض لاتحاد الامة وتضامنها فقال «وان أجل مظهر ظهرت فيه الامة في جهادها هذا لهو مظهر الاتحاد والتضامن بحيث أصبح جميع افراد هذا الشعب كالبنيان المرصوص يشد بعضه بعضاً»

...

الانباء الخارجية

مصالح انكلترا في منطقة بحيرة تانا

لندن — سأل النائب المستر جوفري مندر في مجلس العموم البريطـاني: هل تلقت الحكومة الانكليزية تأكيدات من الحكومة الايطالية بشأن حقوق انكلترا في منطقة بحيرة تانا في بلاد الحبشة. فأجاب المستر ايدن وزير الخارجية ان انكلترا لم تتلق تأكيدات من هذا النوع ولكن الحكومة الايطالية تطوعت في كثير من المرات باعطاء تأكيدات بانها تنوي حفظ حقوق بريطانيا في منطقة بحيرة تانا وفي غيرها من المناطق التي لها مصالح فيها

انكلترا تؤكد بقاءها في مالطة

انشاء قاعدة للطائرات البرية

لندن — قال اللورد بليموث في مجلس اللوردات امس: «ان ليست لدى الحكومة اقل نية في الجلاء عن مالطة» وقال ان الحكومة متأكدة ان في امكانها الدفاع عنها تماما وقال بايجاد قاعدة للطائرات البرية التي يتوقف عليها الدفاع عن مالطة

تجارة بريطانيا في مجلس العموم

لندن — صرح المستر رانسمان وزير التجارة في مجلس العموم البريطاني ان الصناعات الرئيسية عدا عن الفحم والقطن قد تقدمت في خلال العام الماضي. وقال ان الصادرات زادت مليوني جنيه كما ان الواردات بلغت اكثر من هذه القيمة، وقال ان هذا لا يدعو للانزعاج. وقد اشار الوزير الى اطمئنانه للمستقبل وقال ان روح الثقة بين رجال الاعمال لم يعتورها وهن وذلك بسبب ان السحب المتلبدة في الجو الاوروبي قد انقشعت قليلا عما كانت عليه اخيراً .

ايقاف الدورة البرلمانية في اسبانيا

احزاب اليمين تقاطع المجلس

مدريد — اجلت الدورة البرلمانية الى اجل غير معين نظراً للاختـــلافات الحاضرة. وقد قررت احزاب اليمين مقاطعة البرلمان في المستقبل. وقد حدثت مشاغبات كثيرة في اسبانيا واطلقت العيارات النارية في الاصطدامات التي حصلت في العاصمة فقتل شخصان وجرح بضعة اشخاص بجروح كثيرة

تسوية الخلاف في مؤتمر مونترو

اغلاق المضايق في حالة الحرب

مونترو — سوي الخلاف بين المندوبين البريطانيين والمندوبين الروسيين في مؤتمر المضايق وهو الخلاف الذي كاد يوقف اعمال المؤتمر. وهذه التسوية هي ان وافقت الدول المجتمعة على التعديل الروسي في المشروع البريطاني وهو ينص على ما يلي: يغلق المضيقان في حالة الحرب في وجه جميع السفن الحربية عدا التي تقوم بالتزاماتها حسب دستور العصبة او في حالة المواثيق التي تكون تركيا عضواً فيها .

البرتغال لا تتنازل عن مستعمراتها

جنيف — صرح مندوب البرتغال في لجنة التعاون الفكري ان البرتغال لا تتنازل عن حقوقها في مستعمراتها ابداً، وكان هذا على اثر تصريح المسيو بيرو وزير الدفاع في جنوب افريقيا .

اربع نكبات في يوم واحد

يذهب ضحيتها ١٣ شخصا

وقعت اليوم ثلاث نكبات جوية ذهب ضحيتها اناس كثيرون. فمن انبـاء بلغراد ان ركاب احدى الطائرات وعـــددهم سبعة احترقوا عند ما اصطدمت الطائرة فوق الصخور. وقد وقعت الكارثـــة بخمس دقائق .

وقتـــل ثلاثة من الطيارين قرب باريس عندما اصطدمت طيارتان اثناء التمرين. وقـــد سقطت احداها قرب احدى البيوت فاحترق البيت وكانت امرأة بداخله فاصيبت بحروق خطيرة.

وقتل ضابط طـيران في مالطـــة عندما هبطت طائرة قـــرب الشاطـــيء

واعلنت وزارة الطيران في لندن وفاة ثلاثة من الطائرين على أثـــر تحطيم احدى الطائرات.

علمت «ها آرتس» ...

علمت ها آرتس ان الحكومة طردت رجال البوليس الاضافيين من اليهود في تل أبيب ابتداء من اليوم اما الذين زاد عددهم فهم الخفراء اليهود في المستعمرات

اللجنة الملكية

تأتي الى فلسطين (عندما يتحسن الموقف)

برقية من لندن الى «الدفاع»

تلقت ادارة هذه الجريدة في الساعة الثالثة من صباح الامس ، البرقية الخاصة الآتية من لندن :

قابل الوفد العربي جناب وزير المستعمرات بعـد ظهر الامس ، وشرح له القضية العربية ، وكان الاجتماع خاصا ، ولكن المفهوم الى الآن مما جرى فيه ان الوزير لوح للوفد بان الحكومة تحاول ان تجد (حلا وسطا) يرضي به العرب واليهود ، ولكن ما من شيء يمكن عمله قبل ان تذهب اللجنة الملكية فتحقق في الامر ، وترفع تقريرها الى الحكومة ، ولن تذهب هذه اللجنة الى فلسطين الا «اذا تحسن الموقف»..

وقد اذاعت محطة اذاعة فلسطين هذا الخبر في الساعـة التاسعة من مساء امس .

عملية نسف «التجميل» تستأنف غداً

الحكومة في انذاراتها «صريحة» في هذه المرة

تقول انه النسف (للدفاع) لا (للتجميل)

كانت محكمة العدل العليا أصدرت قراراً بعدم هـدم بعض البيوت في البلدة القديمة تمهيداً لاعطاء قرارها النهائي في هذا الموضوع . ولذلك أبقت السلطة على بعض تلك البيوت مع ما جاورها من البيوت التي قررت السلطة هدمها خشية التأثير عليها . وبعد أن صدر قرار المحكمة عقد أمس اجتماع في مكتب حاكم اللواء الجنوبي حضره المستر كروسبي حاكم اللواء ومساعـده المستر بدكوك والمستر نوبل رئيس دائرة الاشغال العامة في يافا ورئيس فرقة المهندسين الملكيين الميجور (بريت) وبعد البحث في هذا الموضوع قرروا تتميم عملية النسف في الساعة الخامسة من صباح يوم السبت (غداً)

وقد علمنا أن عملية النسف ستكون خفيفة جداً وإنها ستنتهي في مساء يوم السبت نفسه وستباشر دائرة الاشغال العامة فوراً بانشاء الطرق والجدران اللازمة وستعلن الحكومة رسمياً انتهاء عملية النسف يوم الاحـ[illegible]ثنين القادم

وفي صباح أمس أنذرت الحكومة نحو ١٥٠ شخصاً منهم من يجب عليه إخلاء منزله من الانفس والاثاث ومنهم من يجب عليه نقل الانفس فقط والذي يسترعي الانتباه هو أن الانذارات التي أبلغتها الحكومة إلى هذا العدد من أصحاب الدور القديمة كانت بموجب المادة الخامسة من قانون الدفاع عن فلسطين لا باسم (التجميل والتحسين !) وموقعة بامضاء : (صدر بتفويض فخامة المندوب السامي) ومطبوعة باللغتين العربية والانكليزية وإلى القراء نص الانذارين الموجهين إلى الاهلين :

« المرسوم الملكي للدفاع عن فلسطين لسنة ١٩٣١ المادة الخامسة »

« إخطار — موجه إلى . . . رقم القسيمة في سجل ضريبة الامـلاك في المدن . . . الكائنة في القطعة « البلوك » رقم . . . يافا

« ليكن معلوماً لديكم بأنكم مكلفون بهذا الاخطار بأن تنقلوا من بيتكم جميع الاشخاص الساكنين فيه قبل الساعة السابعة من يوم الجمعـة الواقع في ١٧ — ٧ — ٩٣٦ إذ إن البيوت الواقعة في ذلك الجوار ستهدم غيراً ه ليس من الضروري نقل أي أثاث أو أمتعة »

« صدر بتفويض فخامة المندوب السامي »

اما الانذار الثاني فانه لا يختلف على هذا الا باضافة الجملة التالية :

(. . . بان تنقلوا من بيتكم جميع الاشخاص الساكنين فيه مع جميع ما فيه من الاثاث والامتعة قبل الساعة السابعة من يوم الجمعة الواقع في ١٧ — ٧ — ٩٣٦ اذ ان البيت يجوز ان يهدم)

وقد استلم مختارو البلدة القديمة هذه الانذارات ووزعوها على الاهالي من صباح الامس

اجتماع في لندن يقرر وقف الهجرة

في برقية من لندن ان الجمعية الوطنية في لندن عقدت اجتماعاً في مكتبها خطب فيه اعضاء الوفد العربي وكان عدد الحضور كبيرا ثم تكلم بعض الحضور عن مطالب العرب وانتهى الاجتماع باتخاذ قرار وجوب توقيف الهجرة اليهودية وتوقيف الاضطرابات العربية لتتمكن اللجنة الملكية من العمل بهدوء .

اول عمل لبلدية حيفا الجديدة...

تقول دافار ان المجلس البلدي المعين في حيفا عقد جلسة حضرها المهندس خايكن وقدم مشروعا لانشاء دار للبلدية في حي هادارها كرمل ويقول هـذا المهندس ان العمارة تكلف ٥١ الف جنيه عدا الاثاث وستكون ذات ثلاث طبقات وقد قرر المجلس العمل بانشاء هذه العمارة لان البلدية تسكن في عمارة مؤجرة .

المقيمان في بيارتيهما اقامة جبرية

هل يحضران او لا يحضران امام حاكم صلح يافا

ذكرنا امس ان فضيلة الشيخ راغب افندي ابو السعود الدجاني وكيـل السيدين سليم افندي العمري والحاج عبد الرحمن افندي حماد قـدم الى حاكم اللواء طلباً للسماح الى موكليه بالحضور من بيارتيهما اللتين أرغما على الاقامة فيهما الى يافا لحلف اليمين امام حاكم الصلح ، لاقامة الدعوى على ادارة اللواء الجنوبي امام محكمة العدل العليا ، وقد علمنا ان الاستاذ عزت بك النشاشيبي امر بترجمة هذا الطلب الى اللغة الانكليزية وقدمه الى مساعد حاكم اللواء المستر بدكوك ، فرفض النظر فيه باعتبار ان القضية من خصائص حاكم اللواء نفسه ، فتقدم الطلب الى حاكم اللواء وسيعرف قبل ظهر اليوم ما اذا كان حاكم اللواء يوافق على الطلب او يرفضه

جلسة في لندن للوكالة اليهودية

عقدت الوكالة اليهودية في لندن جلسة خطيرة ابتدأت ظهر امس وسيخطب فيها الادون بن غوريون عن الحالة في فلسطين كما شاهدها منذ اسبوع وسيتحدث غيره عن المفاوضات المستمرة بين الحكومة والزعماء اليهود .

العرب فقط ، هم الذين يفتشونه !

حدثنا ثقة ان بوليس بيت دجن يفتش المارة العرب فقط ويستثنى جميع اليهود بصورة ظاهرة للعيان ، ولا ندري ما هو السر في هذا الاستثناء .

---

٢٥ دبابة تصل من مصر

علمنا ان ٢٥ دبابة حربية وصلت امس الى الرملة قادمة من مصر بطريق صحراء سينا ، وقد وضعت في صرفند تحت الطلب !

شكوى قرية جبع من اعمال الجنود

وردت على هذه الوكالة البرقية التالية :

وكالة الدفاع : القدس

بتاريخ ١٤ الجاري اقتحم الجند قريتنا وكلفنا لدفع ٢٠٠ جنيه غرامـة بظرف ربع ساعة لانعلم بالحكم واسبابه وحجز الجند مؤنتنا واخـذها واظهر مدنا ته بتخريب بيوتنا وامتعتنا ودكاكيننا واخذ حلى ونقود وساعات وروع النساء والاطفال واعتدى بالضرب على الكثيرين واجبر المختار بن توقيع تصريح عدم اعتداء بأن اعتقدت الحكومة ان هذا بعيد النظام فالعربي لن ينسى الاسائة وقسوة كهذه تزيد في حزازة النفوس وتثير الخواطر اقدم هذا شاكياً ولكن مسجلا على فخامتكم

عن اهل جبع

حسني جرار

الى المستشفى

دخل اليوم الى مستشفى الحكومة في القدس السيد يحي احمد من قريـة عاروره التابعة لقضاء رام الله على اثر جراح اصيب بها برصاص الجند بين اليهودية وراتنين

---

٩٠ يوما كاملة

بانقضاء هذا اليوم ينقضي على الاضراب تسعون يوماً ، أو ثلاثة شهور كاملة ، سارت فيهـا هذه الامة ثابتة ، صابرة ، واثقة بالله ، وبنيلها مطالبها الحقة العادلة . وها هي ، تجتاز هذه المرحلة في معنوية مدهشة ، تنظر خلفها فلا تأسف على شيء مضى . وتنظر أمامها باسطة كفها وقلبها لوطنها يغترف من هذا وذاك ما يشاء ، وبالقدر الذي يريد

وعما قريب ، سيتنفس صبح اليوم الذي تمد فيه فلسطين العربية يدها الى ثمرة المجد تقتطفها ، ثم تضع تاج الظفر تستعد فيه أن تزف ، قريباً ، إلى إخواتها في حظيرة الوحدة العربية

يد العناية تمسح على جبينك ، فتبعث فيك الامل ، والقوة ، والصبر !

الى من يهمهم الامر

طلب الينا لجنة الخليل القومية اذاعة البيان التالي :

اتصل باللجنة القومية بالخليل ان البعض يجوبون المدن والقرى لجمع الاعانات والتبرعات باسم لجـنة الخليل القومية وبما ان اللجنة لم توفد احداً ولم تفوض اي شخص كان لجمع الاعانات والتبرعات لذلك فهي تذيع هذا البيان ليطلع عليه من يهمهم الامر وللبيان تحرر

اللجنة القومية بالخليل

اشاعات

ذهب الضابطان اليهوديان (كولدمان) و « آريل » في الساعة السابعة من مساء امس على متن سيارتين الاولى كبيرة والثانية صغيرة وهما مليئتان بأفراد الجند والبوليس البريطاني الى جهات سكنة ابي كبير ، وسنطلع القراء على سبب حركتهما غـدا .

ساعدوا
عائلات الشهداء
والمنكوبين

المجهولون يهاجمون تل ابيب

وبعض المستعمرات

علمنا من بعض المصادر ان اشخاصاً مجهولين هاجموا في الساعة الحادية عشرة والنصف قبل منتصف ليلة اول امس حدود تل ابيب من جهة المعرض الصهيوني وأمطروها وابلا من الرصاص. وقد استنجد الخفراء بقوات الدوريات فحضرت وقابلت الرصاص بالمثل ودامت المعركة زهاء ثلاث ساعات ولم تتصل بنا النتيجة

وقد انتقل هؤلاء المجهولون من هذه الناحية الى جهات نهر العوجة وهاجموا المستعمرات اليهودية المجاورة له ، وأطلقوا الرصاص عليها بكثرة ، فاجابت دوريات الجند البريطانية والبوليس من مدافعها الرشاشة بالمثل ، ودامت هذه المعركة زهاء ساعتين ، وقد كان ازيز الرصاص يصم الآذان

وأطلق اشخاص مجهولون ايضا الرصاص بكثرة على مستعمرتي « تل لتفنسكي » و « النفي شعنان » واجابت الدوريات على الرصاص بالمثل وعلمنا انه لم تقع اصابات ما في هذه الموقعة .

وقد علمنا ان البوليس اهتم بهذه الحوادث وأجرى تحقيقاً سريعاً للوصول الى معرفة المهاجمين المجهولين ...

بدء التحقيق مع الضابط (شيف)

بلغنا ان امراً صدر الى حاكم اللواء الجنوبي بلزوم اجراء التحقيق الدقيق عن الاعمال التي نسبت الى الضابط اليهودي الادون « شيف » رئيس بوليس قسم القرى في يافا . وقد احال حاكم اللواء هـذا الامر الى مديرية بوليس اللواء ، وشرع امس بهذا التحقيق وضبطت اقوال « شيف » نفسه عن بعض الامور التي يقوم بها

وعلمنا فوق ذلك ان عنصرين كبيرين من عناصر الحكومة ذهبا امس الى احدى القرى العربية وحققا عما اسند الى « شيف » وبالنظر لاهمية الموضوع وحرصاً على سلامة التحقيق نمسك الان عن ايراد باقي ما لدينا من التفاصيل

٣٦٠٠ لاجيء يهودي في تل ابيب

يصبحون في حاجة كبرى الى الاعانات

في الصحف اليهودية ان عدد من لجأوا الى تل ابيب من سكان المستعمرات اليهودية ، ومن يهود يافا قد بلغ الى الآن ٣٦٠٠ لاجيء ، كلهم في حاجة قصوى الى الاعانات المالية ، وبما ان المؤسسات الصهيونية كلها ، وعلى رأسها البلدية قد رفضت ان تعيل اللاجئين اكثر مما أعالتهم ، فقد اتجهت النية الآن الى عقـد قرض لاعانتهم بمبلغ ١٥٠٠ جنيه

يعاهدون الله على المضي في الاضراب

الى ان تجاب الامة الى مطالبها الحقة

حضر عدد كبير من تجار يافا امس الى اللجنة القومية في يافا وعقدوا اجتماعاً بحضور اعضائها ، وداروا البحث حول الموقف الحاضر ، وقد عاهد التجار الله والوطن في هذا الاجتماع على المثابرة في اضرابهم وعدم تعاطيهم التجارة وجلب اي نوع كان من البضائع بواسطة القطار او خلافه حتى تجاب الامة الى مطاليبها الحقة المشروعة

هدم اسوار البيارات ، واتلاف الاشجار

حتى لا تطلق النيران على (باصات) اليهود...

ارسلت مديرية بوليس اللواء ظهر امس نحو ٢٥ نفراً من الجند والبوليس البريطاني الى محلة الجبالية ومعهم عدد كبير من العمال يحملون الفؤوس ، فهدموا حائط بيارة السيد شكيب الحاج الكائنة امام مقبرة اللاتين ، بطول ٧٠ متراً ، ثم انتقلوا الى بيارة السيد نجيب الحاج وهدموا جداراً آخر بذات الطول ، وقد اتلف عدد من اشجار البرتقال بسبب هذا الهدم . اما الداعي لذلك فهو اطلاق العيارات النارية (كما يقول البوليس) على باصات بيت فيغان من داخل هاتين البيارتين كما ذكرنا ذلك في عدد ماض

ولا تزال انقاض الجدارين موجودة في داخل البيارتين المذكورتين

حيفا

من يخالف... يكون بيته عرضة للنار

حيفا في ١٦ تموز — لمراسل الدفاع الخاص : ذهبت قوة من الجنـد الى قرية السنديانة واجتمع ضباطها مع مختار القرية وطلبوا اليه ان يخبر الاهالي بان الجيش لا يصرح باشعال الاضواء والنيران في الليل ومن يخالف يكون بيتـه عرضة لاطلاق النار وبعد القاء تنبيهات اخرى قفل الجند راجعاً الى حيفا

محاكمة قرى بموجب قانون منع الجرائم

تبلغ اهالي قرى عين غزال ، زمارين ، ابن الشوف ، السنديانة ، خربة طاطا محاكمتهم التي ستجري في القريب امام مساعد حاكم اللواء بموجب قانون منع الجرائم . وذهب اليوم وجوه القرى المذكورة الى المحكمة ولما لم يحضر الحاكم عادوا الى قراهم .

الحجز على المواشي سدادا للغرامة

ذهب محصل أموال الحكومة إلى قرية السنديانة وحجز عـلى بعض مواشي القرية لسداد الغرامة المطلوبة من القرية

لم يعرفوا سببا للاجتماع

ذهب أهالي قرى زمارين ، أم الشوك ، خبيزة ، تنير ، بريكه إلى قرية السنديانة للاجتماع بمساعد حاكم اللواء في الوقت الذي ضربه لهم ضابط زمارين ولما لم يحضر الحاكم تفرق الحضور كل إلى قريته ولم يعرفوا سبباً يدعو لهذا الاجتماع

سيارات محطمة...

شاهد الجمهور سيارات محطمة آتية من نابلس في الطريق الى بيت غاليم حيث مقر الجند البريطاني

اصبح دخل الجمرك زهيدا

تأخرت الاعمال في جميع دوائر الجمرك واصبح دخل الخزينة زهيدا جـداً بمناسبة الاضراب الحاضر

قنابل ومواد حربيه تنزل الى البر

شاهد عمال الميناء عدداً كبيراً من القنابل والمواد الحربية الاخرى انزلت الى البر لترسل الى جهات بعيدة

اتلاف الخضار والفواكه

تجول بعض الشباب صباح اليوم في شوارع المدينة وأتلفوا جميع الخضـار والفواكه المعروضة في وادي النسناس والحسبة

بدوي يهرب بعد القبض عليه

قبض خفير قرب بلد الشيخ على شخص بدوي يحمل مسدساً وفي اثنـاء السير هرب البدوى من الحارس ولم يتمكن من القاء القبض عليه

تلفونات الدفاع وبرقياتها الخاصة

محاكمة مخاتير

ابلغ مساعد حاكم اللواء (مخاتير) الناصرة وجوب حضور المحاكمة المقامة عليهم (تحت مظنون عليه) بسبب حوادث تخريب وحريق جرت في الناصرة وهذه المحاكمة يوم السبت في ١٨ الجاري

وطنية الاطفال

تجول الاطفال الصغار في الشوارع طالبين الى الخوارج اقفال دكاكينهم وكلهم يفيض حماسة .

يهودي آخر

مات امس الاول شخص يهودي بعد معالجة ستة اسابيع من اثر رصاصة أطلقها عليه احد عمال اللاسلكي وهو انجليزي وقد جرت محاكمته منذ مدة فحكم عليه بالسجن سنتين مع الاشغال الشاقة

لجنة الاضراب

لاتفتأ لجنة اضراب السيارات بالناصرة توالي اعمالها بجد ونشاط كما انها تدفع الى بعض السواقين المحتاجين مبالغ من المال فنشكر لها هذه الجهود املين منها مضاعفتها

اطلاق النار...

اطلقت فى الساعة العاشرة من مساء امس الاول العيارات النارية على مستعمرات كفر افري ، وعتروت وأرزا فى لواء القدس . وقد دام اطلاق النار مدة ساعة

بعد تعطيل خمسة ايام

عادت جريدتا هآرتس وهابوكر للصدور بعد تعطيلهما خمسة ايام وقد سمح لهما باصدار ملاحق مسائية

حوادث فلسطين في تونس

جاء فى انباء تونس ان الشغل الشاغل للاهالي هناك حوادث فلسطين المجاهدة وطير التونسيون الاحتجاجات للمراجع الرسمية على الحالة في فلسطين وتألفت لجان الاعانات في عموم القطر التونسي والعاصمة وشرعت بجمع الاعانات لمنكوبي الاضطرابات في فلسطين

شكر على تعزية

آل البابي الشهابي يشكرون من صميم افئدتهم كل من واساهم بفقد عزيزهم المرحوم جمال بيبي سواء بتشييع الجنازة او بارسال البرقيات ويسألون الله ان لا يريهم مكروها فى عزيز لديهم

موجز البلاغ الرسمي الاخير

جاء في البلاغ الرسمي الاخير انه لا يوجد حوادث في جميع انحاء فلسطين بعد البلاغ الرسمي الذي اذيع ظهراً . وقد انفجرت اربع قنابل في غزه قنبلة منها على الخط الحديدي لم تحدث ضرراً

القدس

جهود السيدات

لجنة السيدات العربيات تدحض بالحق المزاعم الباطلة التي حاكتها النساء اليهوديات

القدس في ١٦ تموز — لمراسل الدفاع الخاص — اجتمعت لجنة السيدات العربيات وادلت الينا بالبيان التالي :

الى السيدات اليهوديات في فلسطين

العربي كريم بطبعه وليس من شيمته التعرض بادنى سوء للضعفاء من اعدائه نساء كانوا او شيوخاً او احداثاً فضلا عن الاطفال . وهذه قضية اثبتها التاريخ فى الماضي . وقامت على صحتها حوادث متعددة ، اقربها عهداً ما جرى في الاضطرابات الحاضرة التي سببها اليهود الصهيونيون وسعروا نيرانها منذ وطأت اقدامهم تراب الارض المقدسة باطماعهم ومكائدهم وتعدياتهم

وقد كنا ننتظر من السيدات اليهوديات ان يكن أرق عاطفة وأكثر انسانية من الزعماء الذين ما فتئوا يذكون نار الظلم ويبذرون بذور الكراهية والبغضاء ليصطادوا في الماء العكر ، كما راعنا النداء المصطنع الذي أملاه عليكن اولئك الزعماء ليصموا به الحركة العربية المدافعة عن كيانها ومستقبلها بما هي منه براء . وقد بنوه على خبر لا أساس له من الصحة ، إذ يكفي ان نرجع الى البلاغ الرسمي رقم ١٢٥—٣٦ الصادر في ٢٠ حزيران سنة ١٩٣٦ لنعلم ان النار التي أشرتن اليها انما اشتعلت في مكان خارجي بالقرب من دار الاطفال ولم يعرف إن كانت قد شبت قضاء أو قدراً أو سهواً ولم يتهم عربي باشعالها فالخبر مختلق ومبالغ فيه شأن الاراجيف التي اذاعتها الصحف اليهودية عن القاء قنبلة على مستشفى طبريا وكذبها طبيب المستشفى نفسه . وكم كنا نود ان نعتقد بصحة هذه العاطفة الكريمة نحو الاطفال لو أنكن رفعتن الصوت عالياً ولو مرة واحدة للسخط على السياسة الغاشمة التي أراقت دماء رجالنا وانتزعت افلاذ اكبادنا وضربت ديارنا طوال الايام والشهور التي تعاقبت على هذه المجزرة البشرية الهائلة المستمرة ارضاء لجشع الصهيونية ونهمها فلعلكن بعد هذا ترجعن الى رشدكن وتحولن نصحكن الى رجالكن فانهم به أولى وأجدر

لجنة السيدات العربيات

محكمة العدل توقف تحصيل الغرامة

المفروضة على غزه، وهي ١٠٠٠ جنيه

رفع الاستاذان هنري كتن وحنا عطا الله قضية لدى محكمة العدل العليا بالوكالة عن السادة رشدي الشوا ، موسى الصوراني ، عاصم بسيسو ، الحاج عادل الشوا ، يوسف العلمي ، محمد أبو شعبان ، يعقوب الطويل ، عبد القادر حتحت ، رجب أبو رمضان ويوسف الصايغ ضد مساعد حاكم اللواء الجنوبي والنائب العام لفرضهم غرامة ألف جنيه على أهالي غزة وقد نظر في هذه القضية اليوم سعادة قاضي القضاة وبعد أن قدم الاستاذان أقوالهما للمحكمة تقرر ما يلي :

١) ان يحضر المدعى عليهم امام هذه المحكمة ، ان كانوا يشاءون ذلك ليبينوا السبب المانع لفسخ قرار مساعد حاكم اللواء الجنوبي في غزة المؤرخ فى ٧—٧—٣٦

٢) ان ينظر فى هذه الدعوى ويفصل بها يوم الخميس القادم ٢٣— ٧ —٣٦

٣) توقيف تحصيل الغرامة المفروضه الى ان يصدر قرار آخر

أعطي في ١٦ تموز سنة ١٩٣٦ — قاضي القضاة

ميخائيل ماكدونالد

مقابلة المبعدين ... على بعد ٧٠ مترا

ذهب أمس السيد عبد الحميد افندي شومان مدير البنك العربي الى معتقل صرفند لزيارة الاحرار حيث كانت له أشغال ضرورية مع الاستاذين عوني بك عبد الهادي وسامي بك السراج تختص بالبنك العربي والمؤتمر الاقتصادي . وقد كان يحيى الاحرار على بعد ٧٠ مترا فجاء اليه الضابط المسئول ومنعه من رفع يده وامره بالانصراف . نلفت نظر المسؤلين عن هذه المعاملة .

برقية من لندن عن مقابلة الوزير

وردت برقية من وفد الدعاية فى لندن تقول ان وزير المستعمرات قابل الوفد الذي بسط له القضية متمسكا بمطالب اللجنة العربية العليا . وتفيد ايضا ان الدعاية للقضية تتقدم بنجاح باهر وقد تشكلت جمعيات تؤيد العرب فى مجلس العموم البريطاني وخارجه

غادرت الميناء للحراسة...

حيفا — غادرت الميناء جميع البوارج الراسية في البحر . وقد أخرت قيادة الاسطول ثلاث قطع راسية قرب أنابيب البترول .

طولكرم

مهاجمة قافلة

قافلة يهودية (محروسة) يهاجمها الثوار مجهولون يهاجمون المستعمرات بالجملة

طولكرم فى ١٦ تموز — لمراسل الدفاع الخاص: اطلقت النار بعد ظهر أمس على القافلة اليهودية المخفورة بالجند الانكليزي عند ما وصلت رأس عامر فاجاب الجند باطلاق الرشاش والرصاص . وطلب الجند النجدة بواسطة اللاسلكي فذهبت قوة ترافقها الطيارات والدبابات . ودامت المعركة ساعتين كانت الطائرات خلالها تقذف برصاصها على الثوار

غابت عن الانظار، ولم تعرف النتيجة

بينما كانت القافلة اليهودية بعد ظهر هذا اليوم آتية من الشمال متجهة الى الجنوب . وعند وصولها الى شرقي نور شمس هاجمها الثوار وامطروها بوابل من الرصاص . وقد سمع دوي عظيم لم يعرف مصدره . ولما مرت القافلة كانت مسرعة تنهب الارض نهبا حتى غابت عن الانظار ولم تعرف النتيجة .

اطلاق النار على دورية الجند

واطلقت النار ايضا على دورية الجند الانكليزي بجوار حانوتا وقابل الجند بالمثل

معركة تدوم ساعتين

هوجمت ليلة امس مستعمرة وادي الحوارث وأطلق الثوار عليها العيارات النارية فقابلهم الحراس اليهود بالمثل. ووقعت بين الطرفين معركة دامت نحو ساعتين

بئر تتهدم

والقى الثوار قنبلة في بئر بيارة مستعمرة كوفيش فتهدم بسببها البئر

حاكم اللواء يزور الجنود البريطانيين

وصل الى المدينة قبل ظهر يوم امس حاكم اللواء الشمالي المستر كيث روتش باشا يرافقه المستر فوت حاكم نابلس . وبعد ان زارا المدرسة الزراعية حيث يرابط الجند الانكليز عادا الى نابلس

مهاجمة مستعمرات بالجملة

هوجمت ليلة امس مستعمرات كوفيتش تلمانيا ، كلوديا ، تلسور ، بن يهودا سوفيت ، جار دنجر ، جار حاييم ، كفر سابا ، تلموند وبيارة لتفنسكى فأطلقت عليها العيارات النارية بكثرة ...

واحد يحكم عليه، وعشرة تبرأ ساحتهم

كان اليوم موعد إعطاء القرار في قضية العشرة الاشخاص من أهالي ذنابة المتهمين بقطع أشجار لليهود أمام المستر اكنر قاضي التسوية وقد حكم على حارس بيارة السيد عادل سماره مصطفى غوش من ابي كبير بيافا بالسجن سنتين ومئة جنيه غرامة وبراءة التسعة الاخرين .

من أجل ذلك ...

قطعت أسلاك التلفون بين تنانيا والمستعمرات المجاورة لها وتعطلت من أجل ذلك المخابرات التلفونية

الرصاص ينهال على الجنود من هنا، ومن هناك

أطلق مجهولون الرصاص ليلة أمس على دورية الجند شرقي دامين وكذلك أطلقوه بكثرة فى أنحاء البلدة على الجند المرابطين في المحطة

أمل، من اصحاب الخير

باشر فضيلة القاضي الشرعي الشيخ مصطفى افندي فاضل العوري منذ مدة بجمع الاعانات ليوزعها على الفقراء والمنكوبين وقد قام بتوزيع كمية على المحتاجين فنأمل من اصحاب الخير الذين يحبون المساهمة فى هذه المبرات ان يرسلوا الاعانات الى فضيلته

غزه

عدل القضاء

قانون الطواريء يعلن في غزه والسبب في ذلك هو كثرة انفجار القنابل

غزه فى ١٦ تموز — لمراسل الدفاع الخاص — أعلن اليوم المستر ليز مساعد حاكم اللواء الجنوبي بغزه قانون نظام الطواريء وحظر التجول ابتداء من الساعة السابعة والنصف مساء لغاية الساعة الرابعة من صباح اليوم التالي بدلا من الساعة التاسعة مساء والداعي لذلك كثرة انفجار القنابل في أنحاء كثيرة من المدينة

تقطيع أسلاك، وتعطيل مخابرات

قطع مجهولون ليلة امس اسلاك التلفون والتلغراف بين غزه والمجدل على طول ١٨ عموداً . وتعطلت المخابرات بين غزه والبلدان الشمالية . وتوجهت قوة من البوليس وقصاص الاثر الى مكان الحادث ولم يعثر على احد

ما السبب في هذه القوة الكبيرة ؟

مرت الآن ٣٥ سيارة مصفحة و « لوري » ملاءى بالجنود الانكليز والمدافع الرشاشة . وطافت في شوارع المدينة ولا نعلم السبب في قدوم هذه القوة الكبيرة .

غزة ترفع امرها الى محكمة العدل العليا

عاد اليوم الحاج عادل افندي الشوا من القدس بعد أن حصل على إذن من الحكومة برفع دعوى باسم الاهالي على مساعد حاكم اللواء الجنوبى بغزه لفرضه ألف جنيه غرامة على الاهالي وستكون المحاكمة امام محكمة العدل العليا بالقدس.

المجدل

الاستمرار في قطع اسلاك التلفون

المجدل فى ١٦ تموز — لمراسل الدفاع الخاص : قطع مجهولون ليلة خطوط التلفون بين [illegible] — بربره بالقرب من الكيلو ١٥٥ على طول ١٢٠٠ متر وقد اسرعت دائرة البريد الى اصلاح العطب

وحضر الجند والبوليس لمباشرة التحقيق

وحوالي الساعة الثامنة من صباح اليوم حضرت قوة من الجند الانكليزي وضابط بوليس المجدل الى مكان الحادث لمباشرة

تفتيش، وقتل كلب ... بريء !

وعلى أثر ذلك فتش الجند بيارة السيد عادل الحمامي واستعمل فى التفتيش ذات الاسلوب المعروف ولما لم يعثروا على شيء خرجوا من البيارة وفي الطريق أطلقوا النار على كلب فقتلوه وبعدها فتشوا بيارة السيد أبو شرخ فلم يعثروا أيضاً على شيء وعاد الجند إلى غزه

قوى عسكرية كثيرة تذهب الى الجنوب

حوالي الساعة الرابعة والنصف بعد ظهر اليوم اخترقت شوارع المدينة ٢٩ سيارة حربية ملاءى بالجند والذخيرة وقد نصبت على ست سيارات منها آلات لاسلكية وعلى الاخرى مدافع رشاشة . وبعد ان رابطت مدة امام دائرة البوليس سافرت الى الجنوب . وعلمت ان خمسين سيارة كبيرة اخرى مرت من خارج المدينة عن طريق المختبر الزراعي متجهة نحو الجنوب .

مسألة عادية

جرت اليوم فى غزة محاكمة عبد المجيد سالم ومحمد عبد العزيز كلاهما من قرية أسدود أمام مساعد حاكم اللواء الجنوبى المستر ليز بتهمة اتلاف عنب لمحمد اسماعيل من قرية حنا فحكم على كل واحد منهما بالحبس مدة شهر ونصف .

لجنة الانتدابات وقضية فلسطين

طلب تقديم تقرير واف عن الحالة

تعقد لجنة الانتدابات عادة اجتماعين فى السنة احداهما فى مايو والآخر فى فصل الخريف . ونظراً للظروف الاستثنائية فى فلسطين عقد اجتماع فوق العادة منذ مدة قريبة .

وقد تأجل الاجتماع ريثما يصل الى اللجنة تقرير من اللجنة الملكية عن اسباب الاضطرابات الحالية

ومن المنتظر أن لا يصل هذا التقرير قبل تشرين الاول حيث تعقد اللجنة اجتماعها السنوي

وتميل اللجنة إلى الحصول على تقرير واف عن الحالة من الدولة المنتدبه قبل شهر اكتوبر وإذا لم يتيسر ذلك ستعقد اللجنة اجتماعاً خاصاً تبحث فيه حالة فلسطين كما سبق أن فعلت ذلك على أثر اضطرابات سنة ١٩٢٩

وزير مصر المفوض في العراق وايران

يغادر القاهرة اليوم الى بيروت ومنها بالسيارة الى بغداد حضرة الاستاذ عبد الرحمن عزام وزير مصر المفوض فى العراق وايران والحجاز حيث يقدم اوراق اعتماده الى جلالة الملك غازي . وبعد بضعة اسابيع يسافر الى طهران لتقديم اوراق اعتماده الى الامبراطور . اما الحجاز فلن يسافر الاستاذ اليها الا بعد موافقة البرلمان على تحويل قنصلية الحجاز الى مفوضية

قضية على دولة النحاس باشا

قدم الاستاذ احمد حسين رئيس جمعية مصر الفتاة عريضة الدعوى التى رفعها على دولة مصطفى النحاس باشا بصفته الشخصية وكرئيس للحكومة . ويطالب في هذه القضية بتعويض قدره عشرة الاف جنيه

استقبال حماسي...

توقف المصانع اليهودية والاستغناء عن العمال

في الساعة الثالثة بعد ظهر امس زار المندوب السامي مستعمرة « رمتكان » على طريق ملبس فاستقبله زعماؤها استقبالاً حماسياً فسألهم عن الحالة. وتقول دافار ان اجوبتهم كانت بأن الصناعة توقفت تقريباً وان المعامل استغنت عن عدد كبير من العمال اليهود وان سبب توقف الصناعة هو خطر المواصلات ،فسألهم المندوب عن حالة الامن في جهاتهم فقالوا انها حسنة بفضل الادون شيف...

فسألهم عن طلباتهم فقالوا انهم الآن لا يطلبون شيئاً ولكنهم يدعونه الى زيارة مستعمرتهم حينما تستقر الحالة ، فوعدهم المندوب بالزيارة في المستقبل

المظاهرات ضد اليهود كفاح كل يوم في المغرب الاقصى وفي الجزائر

تجددت الاضطرابات ضد اليهود في المغرب الاقصى وخصوصاً في الجزائر. وقد اصبح الاعتداء عليهم علناً في الشوارع العامة ، والمظاهرات ضدهم تقام كل يوم. وقد ارسل يهود العاصمة (الجزائر) برقية يستغيثون فيها بالادون بلوم رئيس الوزاره الفرنسية

اللجنة الملكية اعضاؤها « محايدون »

تقول هاآرتس ان برقية واردة من لندن تفيد ان اعضاء اللجنة الملكية التي ستأتي الى فلسطين ليس بينهم احد من اعضاء مجلس العموم وهم لا ينتمون الى احد الاحزاب ، وليست لهم وظائف خاصة سياسية

بلديات فلسطين في مجلس العموم

سأل المستر دافيد ادامز في مجلس العموم هل ينوي وزير المستعمرات بعد عودة النظام الى فلسطين ان يشير بتعيين خبراء بريطانيين في ادارات البلديات بالنظر لحالة التأخر التي عليها حكومة فلسطين المحلية ؟

فاجاب المستر اورمسبي غور ان مسألة تعيين مستشار للبلديات سيعاد النظر فيها بعد عودة الاحوال الى مجاريها الطبيعية

ولمناسبة ما ورد في الشطر الثاني من السؤال يسرني ان اقول ان جميع البلديات في فلسطين سارت سيراً حسناً مرضيا في خلال مدة السنتين والنصف السنة الماضية

نظراً لعدم نجاح اعمال الجيش...!

جاء للصحف اليهودية من لندن ان المستر براون طرح سؤالا في مجلس العموم البريطاني على وزير المستعمرات قال فيه انه يقترح ارسال فرق من الفرسان الى فلسطين تساعد الجيش في تهدئة الحالة فاجاب الوزير :

ان الحكومة ارسلت فرقة من الفرسان فقال المستر براون: نظراً لعدم نجاح اعمال الجيش فاقترح دعوة فرق الفرسان من الهند فقال الوزير ان هذا الامر يختص بالقائد العام في فلسطين

مهاجمة تل أبيب في الصحف اليهودية

جاء في الصحف اليهودية عن مهاجمة الثوار لتل ابيب ما يلي :

في الساعة الحادية عشرة من مساء امس هوجمت تل ابيب مهاجمة شديدة من جهة الشمال وكانت المهاجمة على طول نهر العوجا من الشاطيء الى المذبح البلدي.

وقد وجه المهاجمون رصاصهم الى المعرض الصهيوني وجاءت قوة كبيرة من الجيش ولكن المهاجمين تمكنوا من اتلاف بعض اقسام المعرض واسطحة البيوت المجاورة. وبعدان استمرت المعركة حوالي ساعة لم يجد الجنود امامهم احداً

أحتجاج أهالي قرية عابود الى المندوب السامى

جاءنا من السادة حسن صالح ، مصطفى عبد الحميد، يس عثمان ،ابراهيم صالح العبد محمد عبد المجيد وتوفيق ابراهيم عن عموم اهالي قرية عابود احتجاج شديد اللهجة رفع الى المندوب السامي عن اعمال الجنود نقتطف منه ما يلي :

نهار الاثنين الموافق ٦ تموز حوالي الساعة السابعة صباحاً ذهب يعقوب داود من اهالي قريتنا عابود الى عين الماء التي لا تبعد اكثر من عشرين دقيقة عن القرية ساحباً بغلا يحمل اربع تنكات فارغة لتملاء بالماء لارواء ظمأ اطفاله

خرج من القرية على مرأى من افراد الجيش الذين كانوا مرابطين في الجبال حول القرية ويمكنهم تمييز الداخل والخارج والمسلح والاعزل: مستقي الماء من العين على مرأى من افراد الجيش فلم يذجروه او ينتهروه ولم يبد منهم اقل حركة تحذوه من الخطر اذا كان هناك ثمة ما يوجب ذلك

اقترب من العين المقابلة لنقطة الجيش وملاء التنكة الاولى والثانية والثالثة ويقول نواطير كروم التفاح المجاورة للعين انه حاول ان يملاء الرابعة فأمطره الجند بوابل من الرصاص . خر يعقوب قتيلا بعد ان اصابته رصاصة في صحن عينه اليسرى نفذت من مؤخرة رأسه واخرى من كتفه الايمن .

انا نطلب تحقيقاً دقيقاً ونزيهاً في هذا الحادث

الرملة

بعض اسماء المعتقلين الاحرار

أتينا في عدد مضي على اسماء اخواننا المعتقلين الاحرار ، وها نحن اليوم نذكر ما فاتنا من اسماء ، ثم نتبعها في المستقبل باسماء جديدة اخرى : الشيخ حلمي المحتسب ، راتب ابو غزالة ، يوسف رشق ، محمد عبد الحي يغمور — الخليل الشيخ محمد طافش ، احمد جبريل النجار — يبنا . علي القاسم ، عبد الرؤوف عبد الرزاق — طيبة طولكرم . خالد الجراح — القدس ، سعيد عنبتاوي — طولكرم . علي احمد بكر ، عبد القادر شقفة ، عبد الهادي شقفة . محمد عبد الله كسوحة ، حسن عبد موسى — عاقر . احمد محمد عبده ، عبد الحميد شاكر — بشيت . صادق النجار ، عبد الله ابو نزهة ، محمود موسى شاهين ، احمد موسى شاهين — قبية . محمد يحيى — صرفند ابراهيم جاد الله — عنبتا . حكمت النملي — حيفا . احمد ابو حمام ، علي عبد الخالق التوني — يافا محمد سليمان — سنجل . عبد الفتاح درويش — المالحة . صلاح ناصر الخليل — الناصرة

ووقع خطأ في القائمة فقد ذكرنا الوجيه عبد القادر اليوسف عبد الهادي من جنين وهو من عرابة ، وسنذكر في قوائم أخرى الاسماء الجديدة

اللد

انتخاب هيئة جديدة للجنة

اجتمع الطلاب في مدينة اللد في دار اللجنة في الساعة العاشرة من صباح هذا اليوم وبعد ان وقفوا دقيقتين اكراماً لروح الشهداء الابرار بحثوا في امر انتخاب هيئة جديدة ففاز السادة سعيد حجازي سكرتير ، جودة صالح نائباً للسكرتير ، عبد البديع صبح امينا للصندوق ، والسادة سعيد ابو كويك ، خليل عامي ، سايم حلته ، سلامة هنيدي اعضاء

ولما كانت اللجنة السابقة قد شرعت بمشروع القرش مساعدة المنكوبين فقد قرر المجتمعون المضي في العمل باقرب وقت ممكن

حوادث فلسطين في ستة ايام

اطلاق عيارات وقتلى وجرحى وتفتيش ومصادرة

جاء في « البالستين بوست » أن حوادث فلسطين التي جاءت بها البلاغات الرسمية خلال الايام الستة الماضية يمكن اجازها فيما يلي :

اطلقت العيارات النارية على ١٢ دورية عسكرية و ٨ دوريات من رجال البوليس وثلاثة معسكرات حربية وثلاثة حراس عسكريين . وقد القي القبض على ٢٣ عربيا .

وجاءت على عدد القتلى فقالت « من العرب ١٥ شخصاً وجندي إنكليزي ويهودي واحد . وجرح سبعة أشخاص من العرب وثمانية من الانكليز . وقالت « البوست » من عندها ان عدد الجرحى من العرب لم يعرف على وجه التدقيق .

وقد فتش الجنود خمس قرى صودرت منها ومن المدن ٢٠ بندقية ومسدسان و١٣ خنجراً

الحكومة تستعد للجنة الملكية

روت هاآرتس ان اشاعة تروج مآلها ان اللجنة الملكية ستأتي الى فلسطين في اوائل ايلول القادم وان الحكومة تعد ما يلزم لاعمال هذه اللجنة وخصوصاً مسألة الاحصاءات والمذكرات التي رفعت من افراد السكان

اطلاق الرصاص على مستعمرات يهودية

تقول (البوست) ان مجهولين اطلقوا الرصاص في الساعة الحادية عشرة من مساء امس على مستعمرات هاكوفيش ، كالمانيا، رعنانا ، حرش شمروط، وزوفيت ولم يعرف عن وقوع اصابات

تأجيل قضية هدم التخاشيب

ذكرنا سابقا ان ضابط مركز بوليس العجمي تبلغ امراً بوجوب احصاء اسماء اصحاب التخاشيب الكائنة في محلة الجبالية مع عدد تخاشيبهم استعداداً لتقديمهم الى المحكمة ومحاكمتهم بتهمة مخالفتهم قانون تنظيم المدن . وقد علمنا ان الضابط نفذ هذا الامر وقدم امس عشرة اشخاص من اصحاب هذه التخاشيب امام الاستاذ خليل افندي شحادة حاكم صلح يافا ، وقام الاستاذ المحامي داود افندي الدجاني والاستاذ المحامي صبحي افندي الايوبي بالدفاع عنهم ، وانحصر دفاعهما في نقطتين اساسيتين الاولى : عدم صلاحية البوليس في المرافعة في مثل هذه القضايا ، والثانية : اعتبار مرور الزمن الذي كان يجوز قبله هدم هذه التخاشيب فقرر الحكم بتأجيل النظر في القضية الى يوم ٣٠ — ٧ — ٣٦ لدرس هاتين الناحيتين

تنقلات رئيس المحكمة المركزية

عاد رئيس محكمة يافا المركزية المستر كوبلاند مساء امس من الرملة بعد ان كشف على المكان الذي قيل ان محمد شحادة العيسي قد قذفه بقنبلة بينما كانت دورية من الجندمرابطة بداخله. وسيعطي الرئيس القرار في هذه القضية صباح اليوم

وقد ذهب الرئيس صبح امس الى الرملة على متن سيارته تتقدمه سيارة الميجور كفراتا وعدد من افراد البوليس ووراءه سيارة كبيرة مليئة بافراد الجند والبوليس الشاكي السلاح

نزهات البحرية بين حيفا وغزة

لا تزال المدرعات البريطانية تروح وتجيء بين حيفا وغزة ، وطوراً تقترب من الساحل . وحيناً تبتعد في عرض البحر ، وقد شاهدنا امس احدى هذه المدرعات تتجه الى حيفا مارة على مقربة من ساحل يافا .

مخازن الاخشاب

علمنا ان الحكومة اعلمت مديرية بوليس اللواء الجنوبي بوجوب تسجيل اسماء اصحاب المخازن والمستودعات المعدة لخزن الاخشاب ، وقد نفذت المديرية امس الاول هذا الامر وسجلت هذه الاسماء من العرب واليهود على السواء ، وسنوافي القراء غدا بسبب ذلك .

في حراسة الجنود

نقل تجار اليهود في القدس بحراسة الجند البريطاني بضائعهم الكائنة في سوق البازار وحارة النصارى وسوق الصياغ وقد كانت سيارات النقل يحرسها الجند.

تبرع مشكور

تبرع الشيخ شاكر افندي ابو كشك بمبلغ ١٣ جنيهاً للجنة القومية في يافا لتصرف على المنكوبين بمعرفتها ، وهذا المبلغ بمثابة دفعة اولى .

وطلب الى اعضاء اللجنة ان ترسل اليه عربات او سيارات لنقل ما يحتاجه اصحاب العربات المضربين عن العمل من التبن او الشعير لاطعام خيولهم، فحيى الله اريحية الشيخ .

تبرعات مشكورة

القدس — تبرعت جمولة أبداح في بيت حنينا بواسطة السيد مصطفى شومان بمبلغ خمسة وعشرين جنيهاً الى اللجنة القومية في القدس وقد ارسل المبلغ الى البنك العربي بالقدس وتبرعت ايضا بمبلغ عشرة جنيهات الى فقراء قريتهم بيت حنينا

شكر على تعزية

آل فريج بالقدس يشكرون جميع الذين آزروهم في تشييع جثمان المرحومة والدتهم وجميع الذين أرسلوا لهم البرقيات والرسائل وجميعهم يعبرون هذه الكلمة كافة لحضراتهم سائلين الله أن لا يفجعهم بعزيز .

قضية طريفة امام القاضي البريطاني

يبتسم هو فيها من قوة (ضبط النفس) اليهودية!

من اغرب وأطرف القضايا التي عرضت على القاضي البريطاني في يافا امس : ان البوليس القى القبض على السيد محمود محمد الافغاني في محلة الكرتون على حدود يافا — تل ابيب بتهمة (التسكع) على الطرقات وذلك لانه بينما كان سائراً على الرصيف في المحلة المذكورة لحراسة دار السيد عبد الرؤوف الخليلي شاهده يهوديان فذعرا منه ، وذهبا حالا الى البوليس وأخبراه بوجود هذا العربي في المنطقة المذكورة فحضر والقى عليه القبض . وقدمه امس امام القاضي البريطاني وأحضر ذينك اليهوديين كشاهدين على المتهم ، فشهدا بأن وجود هذا العربي في حيهم (خطر !) على الامن العام ، وأنهما لما شاهداه ذهبا حالا وأخبرا البوليس بأمره !

وما كاد القاضي يسمع هذه الشهادة حتى ابتسم وقرر حالا براءة « المتهم » إذ ثبت لديه انه كان يحرس الدار المذكورة وان جبن اليهود أوحى اليهم ان وجود العربي في تلك المنطقة خطر على الامن العام .

وقد كان الاستاذان المحاميان داود افندي الدجاني وعزيز افندي شحاده يدافعان عن المتهم البريء !

تنسيقات في الدوائر وفي الموظفين

كانت منطقة الضريبة والمالية في يافا وتل ابيب وسارونا موحدة وتحت اشراف موظف رئيسي واحد ، وقد علمنا اليوم ان مالية تل ابيب ستنفصل عن مالية يافا وسيعين لادارتها موظف كبير لم نعرفه بعد ، وسيكون مقره تل ابيب

وقد فصلت مالية اللد والرملة عن مالية يافا وتولى القائمقام موسى افندي ناصر ادارتها ومقره في الرملة ، وعلمنا ايضاً ان كل قضاء سيستقل في ادارته وماليته ، وهذا الفصل سيستوجب بعض التغييرات والتنقلات بين الموظفين مما سنأتي على ذكره في حينه

وبلغنا ان قائمقامية تل ابيب قد نقلت دوائرها من دار حكومة يافا الى تل ابيب نهائياً

وحدثنا ثقة ان المستر كروسبي حاكم اللواء ومساعده تفقدا امس موظفي دائرة المالية في يافا ودونا لديهما عمل كل موظف فيها لاتمام فصل مالية تل ابيب عن مالية يافا ، ولا ندري بعد ، ما هو السر في هذه الترتيبات

ولكن الحقيقة ، كما نذكر الآن

علمنا ان البوليس احضر احد باصات شركة الرملة واللد وأخذ يسيره بين يافا واللد ، يسوقه احد افراد البوليس الانكليز ، وقد شاهدناه امس يروح ويجيء من اللد واليها وفيه (الباشجاويش) البريطاني كلاو ، دون ان يركب فيه احد من العرب .

وقد ظن بعض الناس ان هذه الشركة استنكفت عن اضرابها المقدس ، ولكن الحقيقة كما نذكر الآن

القدس

تفتيش نادي جمعية العمال العرب

القدس في ١٦ تموز — لمراسل الدفاع الخاص : ذهبت اليوم الى جمعية العمال العرب في القدس قوة كبيرة من البوليس مؤلفة من الضابط ريكز مساعد مدير المباحث الجنائية بقسم التحري والضابط الادون صوفر وثمانية انفار من البوليس العربي والبريطاني واليهودي واجرت فيها تفتيشاً دقيقاً وصادرت جميع اوراق ودفاتر ومعاملات الجمعية والقت القبض على اربعة رجال من هيئة الجمعية المذكوره وهم السادة : محمد قليبو ، حسن العشاري ، عرفات عاشور ، سليم الجلاد وساقتهم الى دائرة المباحث الجنائية . وقد علمنا انها صادرت ايضاً جميع صور العمال العرب اعضاء هذه الجمعية

٨ اشهر لمن يغري الجنود الانكليز

نظرت اليوم المحكمة المركزية في قضية السيد مسلم عبد الجواد من اهالي قرية البيره المتهم باغراء جنود الجيش البريطاني وبعد ان سمعت اقوال النيابة وموافعة وكيلها حكمت عليه بالسجن ٨ اشهر مع الاشغال الشاقة وكان يقوم بالدفاع عنه الاستاذ حنا عطا الله . ونظرت ايضاً تلك المحكمة في قضية كل من مطلق صبح الحاج خليل . مسعد صبح خليل . الحاج موسى قرشات . مطلق حسين خليل من اهالي يطا التابعة لقضاء الخليل المتهمين بحيازة اسلحة وذخيرة ولعدم الادلة الكافية ضدهم قررت براءتهم وكان يدافع عنهم الاستاذ مغنم مغنم

الحفر العميقة لاعاقة الجنود

ذهبت اليوم سيارة من سيارات دائرة الاشغال الى طريق نابلس لتقوم بتصليح اسلاك التلفون التي قطعها الثوار وقد علمنا ان الثوار اخذوا يحفرون الحفر العميقة على طريق قرى رام الله حتى لا يتمكن الجند من المرور بسياراتهم الى القرى

للمحافظة على المواصلات الامبراطورية

وصلت الى القدس الخرائط التي رسمت من الجو للاماكن التي سيمر منها الخط الحديدي بين حيفا وبغداد تمهيداً للبدء بمد هذا الخط للحاجة الماسة اليه محافظة على خط المواصلات الامبراطورية

غزة

اطلاق الرصاص الى ساعة متأخرة

ما كاد الناس يأوون الى بيوتهم في الساعة التاسعة من مساء امس عملا بقانون نظام الطوارىء حتى اخذوا يسمعون طلقات الرصاص بكثرة دامت الى ساعة متأخرة من الليل وقد اتصل بنا ان فريقاً من الثوار اصطدم بالجند الانكليزي فى غزة في مواقع مختلفة من المدينة .

قطع الاسلاك ومهاجمة عربة الحرس

علمت ان حوالي الساعة الثانية عشرة من مساء امس قطع الثوار اسلاك التلفون على طول ٧ اعمدة عند الكيلو ١٧٢ شمالي غزة بقليل وصادف اذ ذاك مرور عربة (الترولي الكشفية) على خط السكة الحديد وعليها الجند الانكليزي المسلح فاطلق عليهم الثوار الرصاص فاجابهم الجند باطلاق المتراليوز ودامت المعركة ساعة كان اثناءها الجند الانكليزي يرسل اشارات الاستنجاد اما النتيجة فمجهولة. وقد تعطلت المخابرات التلفونية بين غزة والشمال بسبب تقطيع اسلاك التلفون.

الهجوم على مركز بوليس

اتصل بي ان عدداً من البدو هجموا على مركز بوليس العمارة الواقع بين غزة — بئر السبع واطلقوا عليه الرصاص فجاوبهم البوليس بالمثل وقد ارسل بوليس العمارة يطلب النجدة من غزة وبئر السبع بواسطة اللاسلكي. وبعدها اختفى البدو.

قطع اسلاك تلفونية

قطع مجهولون أسلاك التلفون بين غزة — العمارة وبئر السبع .

قطع المخابرات بين دير سنيد والمجدل

قطعت امس بين الساعة السابعة والثامنة مساء اسلاك التلفون بين دير سنيد والمجدل وقد قطعت المخابرات

ست قنابل في ليلة واحدة

انفجرت ليلة امس ست قنابل سمع لها دوي هائل .

مجهولون يطلقون النار على مستعمرتين

هاجم مجهولون مستعمرة الجامة الواقعة في الجهة الشمالية الشرقية للمدينة وأجاب حراس المستعمرة باطلاق الرصاص . وهوجمت ايضاً مستعمرة بئر تعبيا .

طلقات نارية بجوار معسكر

سمعت طلقات نارية بجوار معسكر الطيران . ثم شوهدت اشارات بيضاء وخضراء . وكان يضيء المصباح الكهربائي الكبير الموجود في المعسكر. ولوحظ أن البارجة الراسية في بحر غزة كانت ترسل اشعتها على المعسكر .

المجدل

قوات جديدة من الجند والعتاد

مر عن محطة المجدل حوالي الساعة التاسعة والنصف من صباح امس على غير عادة قطار قادم من مصر يقل عدداً من الجند الانكليزي مزودين بالذخيرة والعتاد وبصحبتهم ١٦ دبابة وعشر سيارات حربية مصفحة . وكذلك مر اليوم قطار آخر من مصر يحمل فصيلة من الجند و ٢٤ دبابة واتجه نحو الشمال

انفجار قنبلة على الخط الحديدي

انفجرت ليلة البارحة قنبلة على الخط الحديدي بالقرب من الكيلو ١٥٤ وقد اتلف شظاياها اربعة « فناجين » وخطاً واحداً من خطوط التلفون الواقع الى جانب السكة

الى مدير البريد العام

حوالي الساعة الثامنة من مساء امس ذهبت الى دائرة الشرطة ، للاتصال مع ادارة هذه الجريدة لاعطائها الاخبار التي وقعت في المجدل . وبعد ان انتظرت حوالي ساعة تقريباً ، اتصل مأمور بوليس الاحوال بدائرة البوسطة ، ورجا موظف التلفون الاسراع في احضار الطلب ، بالنظر لقرب موعد قانون منع التجول ، فأجاب بان خطوط التلفون بين غزة — المجدل مقطوعة ، وربما استغرق احضار الطلب اكثر من نصف ساعة زيادة على المدة التي انتظرتها ، ثم قال انه سيطلب رقم تلفون « الدفاع » من بوسطة الرملة ، وبعد برهة قال بان لا جواب. عندئذ طلبت تسجيل هذه الاقوال المتناقضة ، فاتصل البوليس بمدير البوسطة فاجابه هذا قائلا ان اسباباً سرية تمنعني من الاتصال تلفونياً مع الدفاع ، وانه غير مكلف باظهار الاسباب !! وكانت النتيجة ان منعت من الاتصال . اننا نستغرب هذه المعاملة التي يتمشى عليها مدير بوسطة المجدل

مجهولون يقطعون اسلاك التلفون

قطع مجهولون ليلة امس حوالي الساعة الواحدة بعد منتصف الليل خطوط التلفون والتلغراف بين غزة — المجدل على طول ٧٠٠ متر بالقرب من الكيلو ١٧١ — ١٧٢ وقد اسرعت دائرة البريد الى اصلاح العطب اثناء الليل

طائرة حربية تلقي المناشير

حلقت فوق سماء المدينة طائرة حربية منخفضة والقت المناشير المعلومة ...

الاطفال يقلدون الطائرات

وبمناسبة استمرار تحليق الطائرات والقاء المناشير ، فقد عمد الاطفال بعد ان قلدوا الجند في زيهم وخوذهم ، الى صنع طائرات من ورق ، يطيرونها في الفضاء بعد ان يضعوا فيها اوراقا صغيرة ، فتتساقط منها هذه الاوراق الصغيرة بشكل المناشير محاولين التقليد

اليــوم التسعون
لاضراب فلسطين المجاهدة

تدخل هذه البلاد المقدسة هذا النهار اليوم التسعين من اضرابها العظيم ، ومالم تنل الامة مطاليبها الحقة التي شهد لها بها العالم فالاضراب مستمر حتى النهاية .

اللد

مصادمة بين الثوار والجنود

انفجرت في مستعمرة بن شمن بجوار الدعدة قنابل مساء امس وهاجمها الثوار فاصطدموا بالجنود ودارت معركة عنيفة استمرت ست ساعات وكانت كفة الثائرين فيها هي الراجحة ولم تقع بهم خسائر .

كارثة قرية قوله

اضطر بعض اهالي قرية قوله الى الجلاء عن قرية قوله لان السلطة ما تزال مستمرة في اعمالها وقد اعدت اللجنة القومية باللد تقريراً سترفعه اليوم الى المندوب السامي وقناصل الدول واللجنة العليا واللجان القومية ليروا مبلغ هذه الكارثة التي حلت بهذه القرية .

وبهذه المناسبة نلفت الانظار الى الواجب الملقى على عاتق كل عربي تجاه هذه القرية المنكوبة .

خانيونس

اطلاق النار على سوق

اعتدى مجهولون على سوق قرية رفح الاسبوعي واطلقوا عياراً نارياً على الباعة ففروا وانفض السوق . وقد أخذ بوليس سيناء يحقق لمعرفة المهاجمين .

اعتذار عن اشتباه في تهمة

قابل امس المستر ليز مساعد حاكم المقاطعة السيد شكري افندي ابو جله ضابط الكرك واعتذر له عن التهمة التي الصقها به الجندي الانكليزي الذي جرح بضربة حجر خطأه في اتهامه

طائرة تلقى مناشير

القت طائرة اليوم على البلدة والقرى المجاورة مناشير حكومية بنص خطاب المندوب السامي الذي اذيع بالراديو

الناصرة

بيان من اللجنة القومية

اذاعت اللجنة القومية فى الناصرة بياناً وزعته على الاهالي والقرى المجاورة تحذرهم فيه من الوقوع في الاحابيل التي ينصبها البعض لاغراض غير شريفة وتطالب عدم تقديم المساعدة لهم مبينة خطرهم على الكيان العربي فى هذه الظروف وقد لاقي بيان اللجنة صدى استحسان فى جميع الاوساط .

جنين

تفتيش قريتين حسب المعتاد

جنين في ١٦ تموز — لمراسل الدفاع الخاص — ذكرت أمس ان الجنود اقتحموا قريتي جبع والفندقومية في الصباح الباكر وجمعوا كمية كبيرة من الحبوب والمؤن وتفصيل ذلك انه في منتصف الساعة الثالثة صباحا احاط الجند بالقريتين واخرجوا النساء وجمعوهن في مسجد القرية ونقل الرجال الى مكان آخر ثم احضر قائد الجند شيوخ القرية وكلفهم بدفع غرامة ٢٠٠ جنيهاً من جبع و١٠٠ من الفندقومية لاطلاق النار يوم الجمعة الماضي على قافلة السيارات بالقرب من هاتين القريتين وأمهلهم مدة قصيرة ودخل الجنود المنازل واستخرجوا منها الحبوب والمؤن وقدر ما حجز من القريتين حمولة ثماني عشرة سيارة نقلها اليهود الى حيفا بنفس اليوم

بعد ان ظهر للحكومة ...

تقول هاآرتس ان المجلس الملي اليهودي في تل ابيب تسلم من الحكومة مبلغ ٥٠٠ جنيه لصرفه على المنكوبين اليهود بمعدل قرشين لكل شخص ، بعد ان ظهر للحكومة ان اغنياء اليهود لا يمكن ان يتبرعوا للمنكوبين

اعانات المنكوبين

جاءتنا قائمة باسماء المتبرعين لمنكوبي الاضطرابات الحاضرة من اهالي قرية بيت فجار . وتبلغ القيمة المتبرع بها ثلاثة جنيهات و ٣٨٠ ملا

اعلان

نمرة الدوسيه : ١٢١١ — ٩٣٦

المدعي : المحامي جودت افندي الكاظمي الوكيل عن السيد كامل وفا الدجاني — قدس

المدعى عليه : عبد الله يوسف البشيتي صاحب سيارات موقف بصات غزه في يافا والآن مجهول الاقامة

قرار

استناداً الى الكمبيالة المبرزة المؤرخة في ٢٤—١—١٩٣٥ والمستحقة في ٢٥—٤—٩٣٥ ولتخلف المدعى عليه عن الحضور للمحاكمة بالرغم عن تبليغه بواسطة النشر في الصحف ، تقرر الحكم على المدعي عليه بالزامه بان يدفع للمدعي المبلغ المدعى به وقدره خمسة عشر جنيها مع الفائدة من تاريخ الاستحقاق الواقع فى ٢٥—٤—٩٣٥ لحين الدفع التام وتضمينه الرسوم والمصاريف القانونية و ٥٠٠ مل اجرة محاماة

حكماً غيابياً قابلا للاعتراض اعطي وتفهم علناً في ٢٣—٥—٩٣٦

امضاء : محمد برادعي العباسي

كبير حكام الصلح

طبق الاصل

فائز سعاده

ملاحظة : يحق للمدعى عليه ان يعترض على هذا الحكم خلال شهر واحد من تاريخ النشر في الصحف

١٤—٧—٩٣٦

اعلان

نمرة الدوسيه ١٢١٠ _ ٩٣٦

المدعي : المحامي جودت الكاظمي الوكيل عن السيد كامل وفا الدجاني

المدعى عليهما : عبدالله يوسف البشيتي وعثمان الجعبري اصحاب سيارات في موقف بصات غزة في يافا والان مجهولي الاقامة

قرار

بناء على الكمبيالات المبرزة والمؤرخة في ١٥ _ ٧ _ ٩٣٥ ولتخلف المدعى عليهما عن الحضور للمحاكمة بالرغم عن تبليغهما بواسطة النشر في الصحف فقد تقرر الحكم بالزام المدعى عليهما متضامنين متكافلين بان يدفعا للمدعي المبلغ المدعى به وقدره ستون جنيها مع الفائدة القانونية من تاريخ الاستحقاق المتوسط الواقع في ٣١ _ ٨ _ ٩٣٥ وتضمينهم الرسوم والمصاريف القانونية وجنيه اجرة محاماة _ حكماً غيابياً قابلا للاعتراض اعطي وتفهم علناً في ٢٣_٥_٣٦

امضاء : محمد برادعي العباسي

كبير حكام الصلح

طبق الاصل

فائز سعاده

ملاحظة : يحق للمدعى عليهما ان يعترضا على هذا الحكم خلال شهر واحد من تاريخ النشر ١٤_٧_٣٦

الاعانات من العراق والهند

الجهد مبذول للقيام بالواجب المقدس

وصل الى الاستاذ الدكتور عبد الحميد سعيد الرئيس العام لجمعيات الشبان المسلمين كتابان احدهما من سيادة محمد طه الفياض العاني رئيس جمعية الشبان المسلمين في البصرة بالعراق والاخر من سيادة يوسف العبدالله الفوزان رئيس جمعية الشبان المسلمين ببومباي بالهند . وفيهما من دلائل العطف والمودة نحو فلسطين والاهتمام بقضيتها العربية الكبرى ما يبشر بنهضة صحيحة لنصرة القضية العربية. وفيما يلي نص الكتابين :—

حضرة الرئيس الدكتور عبد الحميد سعيد المحترم

بعد تقديم آيات الاحترام . اليوم حولنا الى اللجنة المركزية العامة في بغداد اربعمائة جنيه اعانة لمنكوبي فلسطين وهذا المبلغ هو مجموع التبرعات من اهل الزبير والكويت وقد جمع منه بواسطة رئيس الجمعية الحاج حمدالله كر مائة وثمانون جنيها . واما الباقي فجمعه اعضاء الجمعية في الكويت . وما نزال باذلين الجهد للقيام بهذا الواجب المقدس . هذا وان رئيس جمعيتنا مع الاعضاء يقدمون لسعادتكم اجمل التحيات ودمتم سيدي .

المخلص (محمد طه الفياض)

حضرة الدكتور عبدالحميد سعيد رئيس الشبان المسلمين المحترم :

السلام عليكم ورحمة الله وبركاته

تجدون طي هذا حوالة باسم حضرتكم تبلغ ٢٥٠ روبية هندية اي ثمانية عشر جنيهاً انجليزيا وخمسة عشر شلناً وسبعة بنسات على البنك الاهلي المصري . ارجو ان تقيدوها كأول قسط منا لاغاثة منكوبي فلسطين وان شاء الله سنقدم في الاسبوع الآتي قسطاً آخر وهكذا ستتوالى الاقساط باذن الله

رئيس جمعية الشبان المسلمين ببومباي

يوسف العبد الله الفوزان

سكة حديد المدينة المنورة
شركة اسلامية تصير انشاء الخط

على اثر حبوط مؤتمر حيفا الذي عقد في الخريف المنصرم وعدم وصول الطرفين السعودي. والانكليزي والفرنسي الى حل مرض — صمم ولاة الامور السعوديون على عدم الدخول مع دول الانتداب فيما يتعلق باعادة تسيير هذا الخط داخل الحدود الحجازية

وقد اتجهت الافكار اخيراً الى اجراء ما من شأنه اعادة هذا الخط على نفقة شركة اسلامية مؤلفة من كبار رجال الحكومة السعودية وعظماء كل امة من امم العالم الاسلامي.

عطف الحجاز على فلسطين

قام سعادة مدير الادارة بوزارة المالية الاستاذ الشيخ محمد سرور صبان بمشروع اعانة المنكوبين من العرب في فلسطين فقد نظم الاستاذ الدعوة لهذا المشروع الانساني الجليل في مكة والمدينة وجدة والطائف والرياض ويذيع حتى جاءت قيم الاكتتاب في حدود الواجب تماماً على سكان الحجاز ونجد نحو اخوانهم في فلسطين المجاهدة . ولا تزال الهمة مبذولة لبلوغ رقم الاكتتاب العام اقصى حد ممكن

موجز البلاغ الرسمي رقم ١٨١ـ١٣٦

لواء القدس

اطلقت فى اوائل ليلة امس بعض العيارات النارية على مصح ازرا ومستعمرة نيفي يعقوب وقد اجاب البوليس بالمثل ولم تقع اصابات .

القي القبض صباح هذا اليوم على عربي فى حي الشماعة في القدس لاتلافه بعض الاثمار التي تخص عربياً آخر .

اللواء الجنوبي

القي القبض بعد ظهر امس على عربي بالقرب من بيت دجن وجد لديه مسدس وذخيرة .

اطلقت صباح هذا اليوم الباكر عصابة مسلحة من العرب على دورية عسكرية بالقرب من بن شيمن واجاب الجند بالمثل باطلاق الرصاص من البندقيات السريعة الطلقات ولم تقع اصابات .

جرى اطلاق النار على مستعمرة لتفنسكي وتيني شعنان فى تل ابيب وقد اجاب الجند بالمثل ويحقق البوليس عن مطلقي هذه الطلقات وكذلك جرى اطلاق الرصاص على مستعمرة تل موند من شمال نهر العوجا ولم تقع اصابات في كلتي الحالين .

اللواء الشمالي

اطلقت النار على دورية عسكرية بالقرب من مستعمرة حسنيا بالقرب من الناصرة وقد اجابت الدورية بالمثل من المدافع الرشاشة وقد أصيب جندي بريطاني بجراح طفيفة

اطلقت قبيل منتصف الليل بعض العيارات النارية على الحي اليهودي في طبريا وقد اجاب الجند بالمثل ولم تقع اصابات

يافا — يوم الجمعة في ٢٨ ربيع الثاني ١٣٥٥ الموافق ١٧ تموز ١٩٣٦

صاحب الامتياز : إبراهيم الشنطي

مدير الادارة والمحرر المسئول : شوكت حماد

رقم التلفون ١١٨٧ و١٠٧٥

الدفاع

جريدة يومية سياسية مصورة

العدد ٦٤٥ — السنة الثالثة

ادارة الدفاع في عمارة حزبون شارع جمال باشا — يافا

العنوان البرقي : الدفاع يافا — ص. ب. ٢٥٥

قيمة الاشتراك في فلسطين عن سنة ١٥٠ عن نصف سنة ٨٠

» » » الخارج » » ٣٠٠ » » ١٦٠

صور عالمية على هامش الحوادث

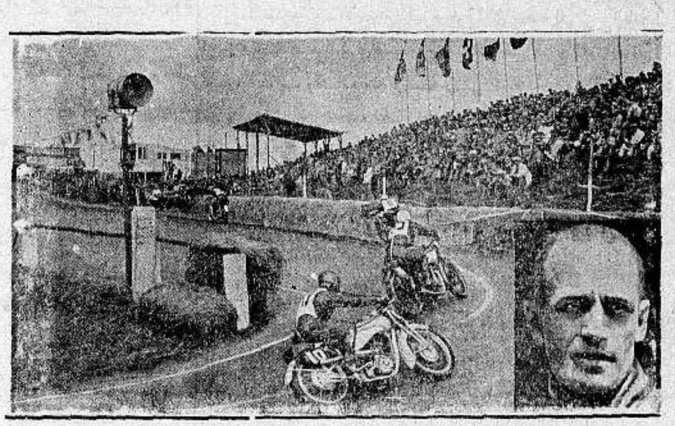

صورة سباق الموتوسيكلات الدولي وقد فاز غوتري الانكليزي
وترى صورته فى الزاوية

ماتي يرفنن الفنلندي بطل قذف الرمح
رقمه القياسي ٧٧ متراً و٢٣ سنتي متراً
وحائز على المدالية الذهبية

صورة رئيس مجلس الشيوخ في دانزيغ الحرة التي اصبحت من اعقد مشاكل العالم
ويرى في الوسط وزوجته بالقرب منه

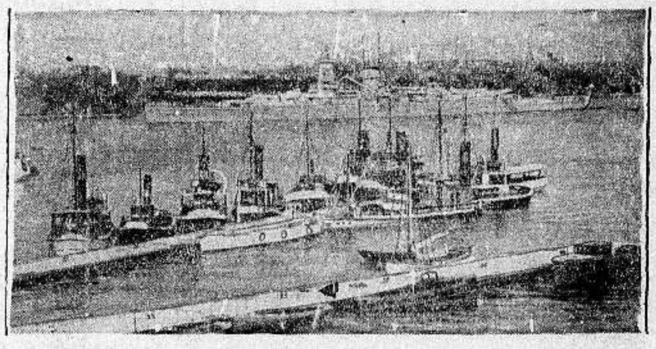

«أراد ميرال» وهي بوارج مدرسية في ستوكهولم

المسيو بيرسون الذي عهد اليه تأليف
الوزارة الاسوجية وهو زعيم الفلاحين

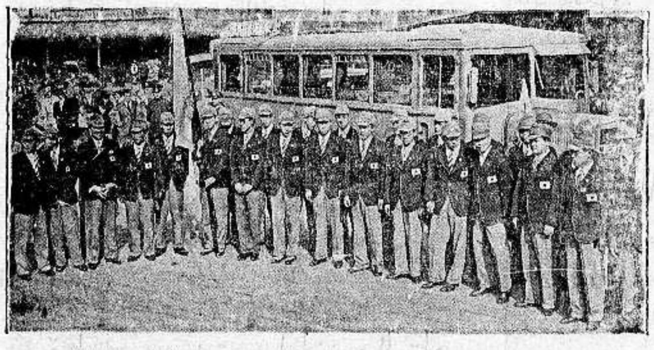

فرقة من فرق السياحة في اليابان

الرياضي فارياس يحمل على صدره اثنان من الجنود
بدون تعب

صورة الفرقة الاسترالية التي اشتركت في الالعاب الاولمبية ولم تنس ان تجلب الحيوان الذي
يأتي بالحظ كما يظنون وهو الكنغرو

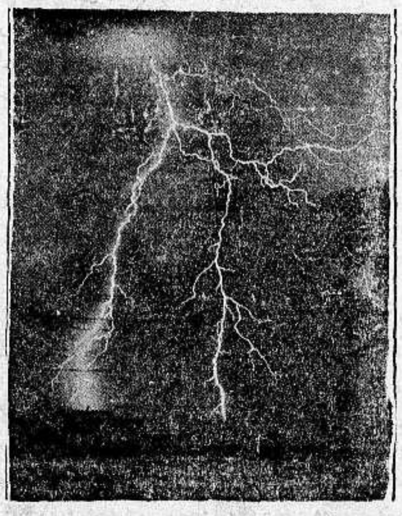

صورة بديعة للبرق الذي حدث بالقرب من بوسطن وتقدر
الخسائر بمئة الف دولار

الرسامون يرسمون الاحرف الكبيرة التي ستكتب عليها اسماء الفائزين
في الالعاب الاولمبية .

الاضراب الكبير فى كوفنو الذي تسبب عن قتل عامل زميله ثم انتحاره
والصورة ترينا تصادم العمال مع البوليس

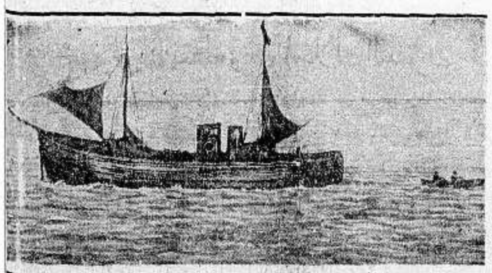

باخرة ضاعت في المحيط وكان القبطان والبحارة على وشك الغرق لولا
طيارة خلصتهم

يافا — يوم الاحد في ٣٠ ربيع الثاني ١٣٥٥ الموافق ١٩ تموز ١٩٣٦

صاحب الامتياز : إبراهيم الشنطي

مدير الادارة والمحرر المسئول : شوكت حماد

رقم التلفون ١١٨٧ و ١٠٧٥

الدفاع

جريدة يومية سياسية مصورة

العدد ٦٤٦ — السنة الثالثة

ادارة الدفاع في عمارة حزبون شارع جمال باشا — يافا

العنوان البرقي : الدفاع يافا — ص. ب. ٢٥٥

قيمة الاشتراك في فلسطين عن سنة ١٥٠ عن نصف سنة ٨٠

« « « الخارج « « ٣٠٠ « « « ١٦٠

مجهولون يتلفون انبوبتين للبترول في بيسان وشرق الاردن. نسف البقية من الدور في البلدة القديمة. هجرة اليهود الى قبرص هربا من فلسطين

فرصة لبريطانيا

بقلم الاستاذ الكاتب « عربي »

يردد وزير المستعمرات كثيراً اسم اللجنة الملكية . له ذلك ما يشاء . ويعلن عن حاجته الى الدرس ، فليفعل . أما نحن فلا نبرح موقفنا . نطالب بحقوق تحفظ لنا بلادنا . ولا سبيل الى التقهقر خطوة واحدة . واعتقادنا الخاص هو ان الحكومة البريطانية واقفة تمام الوقوف على دقائق القضية وملابساتها . وأن هذه اللجنة ستعود بمعلومات الى مكتب الوزير يعني بها هو قبل غيره . إذن هذا عمل من جانب واحد، لا يتناولنا نحن بشيء

وموقفنا اليوم كموقف مصر عام ١٩٢٠ . طالبت بلاد النيل بحق ، فأرسلت وزارة الخارجية لجنة ملنر على أساس بقاء الحماية . ورأى المصريون في إرسال اللجنة عملا تعني به الحكومة البريطانية وحدها ، فتركوها وشأنها ، لم يتحولوا عن موقفهم . وأخيراً جاء تقرير تلك اللجنة ضربة قاضية على الحماية نفسها ، بفضل ثبات المصريين وعقيدتهم

وتعتقد فلسطين العربية ان الموقف سيتطور لا كما تريد وزارة المستعمرات، بل كما تريد هي . فالقضية العربية في هذه البلاد جلية قوية ، كان ينقصها النظام والدعاية فقط . ها هي التضحيات الجسيمة التي تكبدناها قد أشعرت العالم كله بمظالمنا ، فكانت أوسع دعاية ، وأكثرها فائدة .

ومن العبث ان لا تتناول وزارة المستعمرات صميم القضية . الحلول الموقتة المهدئة لا تفيد . هذه لا تبقى على الزمن ، بل تزول سريعاً ، تاركة وراءها جواً عاصفاً يأبه الزهيد من الاشياء . والخير كل الخير ، لبريطانيا نفسها ، ان تتقدم في شجاعة فتحل هذه المشكلة على أساس قويم ، تنقذ به تاريخها في الشرق الأدنى أن تشوهه اضطرابات ، ومآس ، وأعمال لا تتفق مع رقي ذهنيات الشعوب ، وشرف العدالة . ولو خطت هذه الخطوة من قبل لما وقعت حوادث ١٩٢٩، ولا مظاهرات ١٩٣٣، ولا جائحات هذه الايام . كانت على سلوك خاطىء كبدها خسارة في المادة والمعنى ، وأشقى هذه البلاد إلى حد كبير جداً . وكانت مفتقرة الى الشجاعة ، فظلت تتردد متوقعة أن تذوب هذه الامة في سنوات — عين الغلطة التي وقعت فيها مع إرلنده ، كما قال بذلك صحافيون انكليز شرفاء، وصحف انكليزية كبيرة

ومجيء اللجنة وسيلة للدرس . وغاية العرب الاحتفاظ بقضيتهم . سوف لا تشغلنا الوسيلة عن الغاية ، بل نترك الحكومة وشأنها تستفيد من دراسات اللجنة ما تشاء مطالب العرب معروفة . وحقوقهم كذلك . والحكومة ، كما ذكرنا ، عندها أصدق المعلومات وأرقاها عن الحالة العامة . وليس في الامر إلا ان تتوفر لديها الشجاعة الكافية ، فتبدأ في الشعور النافع بان تسلك مع عرب فلسطين ما سلكته مع العراق ، ومصر ، فتمهد السبيل لمعاهدة تكفل لها رضا الملايين من العرب والمسلمين

ان السياسة القائمة الآن قادت البلاد الى المآسي التي رأينا في الماضي ، والتي نرى اليوم . وقد كان من جراء استمرارها على خطط وأساليب معينة أن شعر العرب بالخطر يدهمهم فجأة . شعروا بذلك فآمنوا بان الواجب تغيير اساسي يتناول صميم هذه السياسة تكون معه أضمن لبقاء هذه البلاد عربية لاهلها العرب وكل الحلول النصفية لا تؤدي الى هذه النتيجة . لذلك لا تستغرب الحكومة من العرب تمسكهم بمطاليبهم ، ليس عن غرور واعتداد ، ولكن عن تخوف حقيقي، وشعور صادق مادي بالخطر . ومن السخف ، كما قلنا مراراً ، ان تعتقد بريطانيا بان هذا المليون يصمد في وجه دولة مثلها . لكنه الآن يصمد في وجه الخطر معتقداً ان الله سينجيه منه ، وان ملايين العرب والمسلمين ستهب للدفاع عن بلاده . ليس غروراً وسباحة في الخيال ، بل قنوط من مبادىء السياسة الحالية ، وايمان بوجوب تبديلها

إرسال اللجان يكون لايضاح غامض ، أو درس مشكلة . ومافي قضية فلسطين غامض حتى الآن . ومشكلتها مفروغ من درسها على أكمل وجه . وكيف يكون هذا الارسال وروتر يقول بان وزارة المستعمرات وجدت حلا وسطاً للقضية؟ هذا حكم سبق حكم اللجنة التي سترسل — أليس عجيباً ؟

لسنا ننكر ان لبريطانيا مصالح مع اليهودية العالمية. لكن مصالحها مع العرب والمسلمين أقوى ، واشد خطورة . وهذه المصالح تصبح عرضة للخطر اذا بقيت سياستها في فلسطين تسير على الذبذبة ، وهضم حقوق العرب . وتربح بريطانيا كثيراً لو انها تنهي هذه المشكلة التي ستصبح أخطر مشاكل الامبراطورية ، كما تقول (الاوبزرفر). إن هذا العالم يموج بالشدائد، والاطماع ، وان بريطانيا لاحوج دول الارض الى رضا العرب ، وهدوء المسلمين، وصداقتهم

« عربي »

ليست فلسطين بالبلد اليتيم

« بقلم الاستاذ الكاتب صاحب التوقيع »

كاتب بعيد النظر

كنت ملازماً مطالعة « الاوبزرفر » وما يكتبه قلم « غارفن »، رئيس تحريرها . وقد اطلع القراء على افتتاحيته المنشورة في عدد الاربعاء من « الدفاع » وفي مستهلها يقول ان ثورة فلسطين في علاقاتها الواسعة أشد خطورة منها في اعتبارها المحلي . وهذا القول مراراً رددناه . فليست فلسطين بالبلد اليتيم ، لا قريب له ، ولا أهل وراءه عرب الدنيا ومسلموها . وجدير ببريطانيا ، وهي في أشد أزمة امبراطورية عرفتها ، أن تقف على هذا ، وأن تبدل من سياستها الحاضرة التي تنافي المبادىء ، والاخلاق ، ومصالح الامبراطورية نفسها !

إزالة الاسباب أولا

ويستمر ذلك القلم في قوله بامكان إخماد الثورة بالقوة ، لكن — يقول — من يضمن أنها لا تجتاح من جديد ، وفي صورة أشد هولا . نعم ، سيقع ذلك إلا اذا تبدلت السياسة الحاضرة في البلاد كما تطالب « الاوبزرفر » بذلك ومراراً قلنا ان عدم الوقوع في الخطأ أسهل من الخروج منه . وان ازالة الاسباب خير من معالجة النتائج . ولا يزال هذا هو الذي يجب ان تأخذ به حكومة فلسطين ووزارة المستعمرات إذا شاءتا وضع حد لهذه المآسي والاخطاء ، وتشويه السمعة . فالشجاعة ، ثم تقدما هذه الخطوة !

أشد معضلات الامبراطورية

ويقول مستر « غارفن » ان معضلة فلسطين تبدو الآن أشد معضلات الامبراطورية ، وهي لذلك يجب ان تكون شغل الحكومة الشاغل . وما لم تحل فانها ستبقى مصدر قلق للامبراطورية هذا صحيح ، وهو رأي السياسي البعيد النظر . ومؤسف ان حكومة فلسطين لم تبرهن حتى الآن على بعد نظر في معالجة المشكلة الفلسطينية . وقد وضعت ثقتها بالقوة ، وهذه لا يمكن ان تترك شيئاً في النفوس غير المقاومة ، والمرارة . وأية سياسة عاشت طويلا بسلاح القوة ؟

صك هذا الانتداب

وفي سياق حديثه يتناول الكاتب صك الانتداب فيصفه بالغموض . يقول هذا الصك بانشاء وطن قومي لليهود ، دون الاضرار بحقوق العرب ، « ولم نعرف تعريفا عملياً كيف تصان هذه الحقوق » . واقع الامر ان صك الانتداب نفسه لا يصلح اساساً للحكم . ولذا لم يعترف العرب به . واعلنوا ذلك في كل مناسبة سنحت لهم . والمفيد ان تقوم بين فلسطين وبين بريطانيا معاهدة كتلك التي بين العراق وبين هذه . بدون ذلك ، وبدون ان يطمئن العرب على بلادهم لا يمكن بصورة من الصور ان تنفض المشكلة على حل دائم

وهي ذلك المقال

وتنذر « الاوبزرفر » دولتها بان استمرار الهجرة معناه سيادة اليهود في البلاد . وان هذه السيادة تؤدي الى ثورة العرب على وجه واسع . وان ذلك ينتهي بالزحف الاسلامي الذي لا تريد الامبراطورية ان تراه.

هذا انذار يوحي به امران : حب الكاتب في بقاء امبراطوريته سليمة لا تهددها اخطار هائلة . وثانياً بعد نظره وسبق المستقبل في الحوادث المحتملة الوقوع

واننا نؤكد لحكومة فلسطين انها لو اخذت بما في « الاوبزرفر » فقط لوفرت عليها وعلى البلاد متاعب جمة

الرجوع امر مستحيل

العرب لا يمكن ان يرجعوا عما مضوا فيه من اضراب . لقد ضحوا كثيراً، واصبحت مصلحة العرب مرتبطة اقوى ارتباط بمصلحة المجموع . وقد توزعت التضحية عليهم فشملت التاجر ، والفلاح ، والملاك ، والعامل ، وحتى المتمول . ثم انهم لا يرجعون قبل ان يطمئنوا على سلامة بلادهم . وهذه السلامة لا تأتي الا بتغيير السياسة القائمة تغييراً اساسياً

ان مطالب العرب ، كما ترى عين الرجل المنصف ، حقة جداً . وهي اقل ما يمكن ان تلحف امة في طلب تحقيقه . وهل يلام شعب على دفع الخطر عن نفسه ؟ وهل تلام امة للذود عن كرامتها؟

« سائح »

يعصمها قلب فيصل وعقله

في وزارة البحرية، في باريس ، اجتمع كلمنصو، رئيس الوزارة، بالمرحوم « الامير » فيصل . وكان حاضراً الجلسة الاستاذ عوني بك عبد الهادي، ورستم بك حيدر، وقدور بن غبريط وبعد حديث طويل عن سوريا، سأل كلمنصو « الامير » : « لماذا تخشون فرنسا ؟ » فأجاب الامير بلهجة الجد: « لانها تطمع باستعمار سوريا ! » ورد كلمنصو على هذا قائلا : لكي تستعمر دولة شعباً من الشعوب يجب ان يكون عندها النية في ذلك ، وعند الشعب القابلية للاستعمار . وليست عندنا النية ، وليس في سوريا قابلية . ويعصمها من الاستعمار — يا صاحب السمو — هذا وهذا — مشيراً إلى عقله وقلبه .

نعم عند سوريا العقل والقلب ، وقد حالا بينها وبين الاستعمار . وجاء اليوم الذي تبرهن فيه هذه البلاد على ذلك ، بعد محاولات وتجارب وقفت في وجهها كاملة الرجولة

وفلسطين ليست غير سوريا الجنوبية ، بل هي الجزء الشاعر العزيز . ها هي تؤيد بحركتها الحاضرة قول كلمنصو، تعمل بعقلها وقلبها على إزالة الخطر لتزف نفسها الى الوحدة العربية، غير سائلة عن تضحية ، ولا مبالية بنكبات!

الثورة في مراكش

لندن — صرح وزير مواصلات اسبانيا ان ثورة عسكرية حدثت في مليلا (المراكش الاسباني) وان الحكومة ستقمعها وقد ذهب الى مليلا الجنرال جومس موراتو رئيس القواد الاسبان في افريقيا.

انقاذ الوطن

« بقلم الاستاذ الكاتب صاحب التوقيع »

الذين تقدموا فسبقونا

بيد هذه الامة حل قضيتها . بفضائل الثبات ، والصبر ، والاحتمال . وحياة الشعوب لا تعد بالسنوات ، بل بالقرون . والحقوق لا تنال في أيام ، بل في مدد طويلة من الزمن . والشعب الذي يصمد في وجه العواصف ، ينتهي به الامر الى شاطىء السلامة . نذكركم يا عرب فلسطين بالعراق يوم أرادوه مستعمرة هندية الادارة . انظروه اليوم دولة، تتمتع بالحرية ، لها قوات ، وجيوش ، وحكم وطني مستقل. مثل العراق مصر، وارلنده، وبقية الامم التي كافحت في سبيل استقلالها وفازت به

مبدأ انقاذ البلد

على أن كفاح فلسطين سوف لا يطول . لقد بهرت العالم بثباتها العجيب أقامت البرهان الحي على أن الامة متى شاءت مشت ، وبلغت . ان قضيتها واضحة ، وما كانت في حاجة إلا للصمود في وجه الخصم ، ونشر الدعاية في الخارج . حركتها الاخيرة كانت أعظم إعلان ، واكبر دعاية . إذن ثباتاً على مبدأ انقاذ الوطن .

يوم الراحة الكبرى

اننا اليوم كجند طارق سواء بسواء . أمامنا الخصم ، وخلفنا الفناء . أي جبان تحدثه نفسه بالتراجع ؟ أي ضعيف يتأخر خطوة الى الخلف ؟ في الحرب العظمى صاح فوش بعد معارك « السوم »: « سوف لا تتأخر جنودنا خطوة بعد اليوم، ولن نترك شبراً يحتله العدو . » هكذا نحن اليوم . سوف لا يباع ذراع أرض الى الخصم ، وسوف لا نتقهقر . وأي خائر القوى والنفس يضارب بأمة بأسرها في سبيل ربح مستعجل ، أو تابعة لغريزة الخوف ؟ إذن ، الصبر على المشقة لكي تعقبها الراحة الكبرى لمن تعب .

عناصر حركتنا المقبلة

نعم ربحنا كان عظيماً كما ذكرنا ذلك في مثل هذا المكان . ومتى ما جاء أوان تعداده سترى الامة الشأو المدهش الذي قطعته . وسنقيم قضيتنا بعد اليوم على أقوى الاسس : تنظيم عظيم في الداخل، ونشر للقضية في الخارج . بعد اليوم سوف لا نتأخر ، ولا ننام . لقد هزتنا هذه الوقفة من الاعماق ، ودفعتنا الى إعلان مبدأ « انقاذ الوطن » . نعم ، عناصر التنظيم ، والاخلاص ، والتعاون ستكون الدعائم المكينة التي ترتكز عليها حركتنا المقبلة . فليعمر الايمان قلوب أبناء الوطن ، فانهم بالغون حقهم، رادون الخصم الى حيث ينبغي أن يرد ، ويبقى الوطن سليماً لاهله .

الامة وذلك الجيل

هذه الروح الجديدة التي بعثها فينا إضراب الامة لن تموت . بل ستكون غداً شجرة باسقة نستظل بفروعها الوارفة. هذه الروح ستنشىء جيلا على أمتن الاخلاق ، وأقوى السجايا . لقد كنا نخشى على جيل الاحتلال ، الجيل الذي ولد ونحن أمة محكومة، أن يستخذي ، ويستأنس الضعف، ويرتاح لهذه العبودية. لقد تلقن اليوم درساً مجيداً ، وعلم أنه يمت الى شعب عريق باكبر صلة ، وان واجبه بعد اليوم أن يعمل ، ويعمل، ويعمل

طوح بهم الخيال

إن هذا الموقف الذي تقفه اليوم لصدام عنيف بين الرأسمالية اليهودية تشتري بلادنا بالمال ، وبين الوطنية العربية تدافع عن بلادها بأغلى التضحيات . وسيتصدع ، لاشك ، ذلك البناء الواهي الذي أقامته الصهيونية . بل لقد تصدع منذ اليوم . وهذا الاضراب الذي يكابر اليهود فيه لكي لا ينكشف امرهم — إنما هو ضربة قاصمة للظهر ، نزلت بهم، فتركتهم حيارى بعد ان ظنوا انهم قادرون علينا، وانهم قد صفوا الحساب

العاقبة للامة الثابتة !

وسوف نخرج من هذا الكفاح وعقائدنا سليمة ، وثقتنا بالله وبنفسية هذه الامة قوية ، وكرهنا اليهود عظيم. لقد ذعر اليهود بعد أن ظنوا كل شيء قد انتهى ، ولم يبق بينهم وبين تحقيق ذلك الحلم المظلم غير بضع سنوات . لم يرد الله ذلك . فقام يفرغ على هذه الامة من قوته ما جعلها في طليعة الامم نزوعاً الى تحقيق أشرف الغايات . ولقد امتحنها بالصبر، فاذا هي تجتاز الامتحان، كأكرم ما تكون أمة في موقف مثل موقفها .

الشجاعة ، والصبر ، والثبات والعاقبة لك يا فلسطين

« غريب »

لسنا نثق باللجان

مدير الآثار ورئيس الأساقفة في انكلترا

بنود الانتداب مشوشة عن قصد!

اذاع البروفسور جون جارستنك الذي كان مديراً للابحاث الاثرية في حكومة فلسطين منذ بضع سنوات مذكرة وقعها هو وكبير اساقفة الانكليز حول القضية الفلسطينية وطبعا منها عشرة آلاف نسخة وزعاها على كبار رجال السياسة في انكلترا

وقد نشرت جريدة دافار خلاصة هذه المذكرة وفيها تبرير لموقف العرب وثورتهم. وقد جاء فيها ما يلي:

ان البنود الصهيونية في صك الانتداب هي التي اثارت الاستياء الشديد في نفوس العرب لانها بنود مشوشة قدفهم العرب منها ان قصد انكلترا هو انشاء مملكة يهودية على انقاضهم

وقد زاد اقتناعهم بهذه الفكرة جعل اللغة العبرية لغة رسمية لها من الحقوق ما للغة العربية، مع ان عدد اليهود كان ١٥ في المئة من مجموع السكان

ولقد قال اللورد بلفور لواحد منا ان هذه البنود شوشت عن قصد، ليتمكن اليهود بذلك من تأمين مستقبلهم. وصرح بلفور ايضا انه كان يعتقد ان العرب لا وجود لهم في فلسطين، وان البلاد بعد جلاء الاتراك عنها اصبحت قفراً لا سكان فيها. ان العرب يعتقدون ان من واجبنا المحافظة على حقوقهم، ولما رأوا هذه الهجرة الدافقة ملاء الخوف قلوبهم، لان السياسة التى فرضناها عليهم فرضاً لا تهدد حقوقهم فحسب بل تمنع عنهم حريتهم الشخصيه ايضا

لقد وضع كثيرون من خبراء الانكليز المعتدلين تقارير مصحوبة بالارقام عن الحقيقة في فلسطين ولكن النفوذ الصهيوني في انكلترا وضع هذه التقارير موضع الاهمال

ان حكومتنا تتأثر بنفوذ اليهود، وبرلماننا يعمل بنفوذ بعض اليهود، وعصبة الامم تسير برأي برلماننا. لذلك وجد العربي نفسه بغير امل، في اصلاح القوانين وايصال العدل الى نصابه فلم يجد أمامه الا الثورة المسلحة

لقد علمتنا التجارب ان لا نثق بمسألة ارسال لجان لان تقاريرها تصدر متأخرة، فلا تفيد في اصلاح الحالة الراهنة. لذلك نقترح توقيف الهجرة الى ان تنفذ وصايا اللجنة، واعادة الهدوء الى الشعب العربي بتصريح مؤكد بتوقيف الهجرة اذا اوصت اللجنة الملكية بذلك، وانشاء وكالة عربية في لندن والاعتراف بها رسميا. وانشاء حكومة ذاتية بموجب تعهداتنا المضمونة بصك الانتداب وبيان الجيش الذي احتل فلسطين منذ ١٨ سنة

« الدفاع »: والاشارة هنا الى البيان الذي اصدره اللورد اللنبي عند دخوله الى القدس يعد فيه اهل فلسطين بالحكم الذاتي

. . .

قتلى الثورة

من العرب واليهود والجنود والبوليس

جاء من لندن ان المستر فرتشر سأل وزير المستعمرات في مجلس العموم البريطاني عن عدد القتلى والجرحى من العرب واليهود والجنود في فلسطين

فاجاب الوزير: ان عدد القتلى ابتداء من ١٩ نيسان الى الساعة التاسعة من صباح يوم ١٥ تموز هو كما يلي: ٨٦ قتيلا من المسلمين و١٤٤ جريحا بجراح بالغة و٣٣٦ بجراح بسيطة

من المسيحيين ٤ قتلى و٢١ جريحا بجراح بالغة و١٦ بجراح بسيطة

من رجال البوليس البريطاني بوليس واحد قتيل وضابط واحد و٥ جرحى بجراح بالغة و٢٣ بجراح بسيطة

من رجال البوليس المسلمين اثنان قتلى و٣ جرحى بجراح بالغة و٤ ضباط جرحى بجراح بالغة و١٧ نفراً بجراح بسيطة

من رجال البوليس المسيحيين ٣ ضباط و٦ انفار مصابون بجراح بسيطة

من رجال البوليس اليهود بوليس واحد مجروح بجراح بالغة واربعة بجراح بسيطة.

من الجيش والطيران ٤ افراد قتلى و٤ ضباط و٢٢ فرداً مصابون بجراح بالغة و٣ ضباط و١١ فرداً مصابون بجراح بسيطة

من الرعايا الاجانب: رجل نمسوي قتيل وامرأة انكليزية وغلام انكليزي اصيبا بجراح بالغة وامرأة انكليزية وشخصان انكليزيان وسويدي واحد اصيبوا بجراح بسيطة

وقد اصيب بعض افراد الجيش بحوادث اخرى كاصطدامات وغيرها قتل منهم اثنان وجرح ١٤ جراحا بالغة و٥ جراحا بسيطة

الحكومة تقرر انقاص المخصصات لليهود

جاء في دافار أن الحكومة عزمت على إنقاص التعليم والصحة عند اليهود لنقص في ميزانيتها وقد قرر المجلس الملي اليهودي الاحتجاج على هذا الامر ومفاوضة الحكومة فيه.

« الله أكبر » على العلم العربي الجديد

تقول هاآرتس ان الثوار العرب قد وضعوا علماً خاصاً لهم لونه أبيض وعليه كلمتان إثنتان فقط مكتوبتان باللون الاحمر هما « الله أكبر »

الاقامة الجبرية تستبدل بالمال

ذكرنا في عدد مضى ما اتصل بنا عن القرار الذي اصدره حاكم اللواء المستر كروسبي القاضي باجبار السيد سليم افندي العمري والحاج عبد الرحمن حماد، على الاقامة في بيارتيهما. وقد علمنا اخيراً ان البوليس وافق على ان يدفع السيد العمري ١٢ جنيهاً راتباً شهرياً لنفرين من البوليس الاضافي لوضعهما في بيارته فدفعها حالا، كما دفع السيد حماد ستة جنيهات راتباً لنفر واحد من البوليس الاضافي ليبقى في بيارته، اما السبب في الوصول الى هذه النتيجة فكان اطلاق الرصاص بكثرة على غرفة السيد العمري الكائنة في بيارته اثناء وجوده فيها.

قتيل يهودي بجانبه السم

شاهد بعض المارة في جهات فرن « صوفا » بالقرب من الخط الحديدي في تل ابيب جثة يهودي ملقاة على الارض، فأعلم بوليس قسم القرى في يافا بأمرها، فذهب الضابط « لسيفز » والضابط اليهودي « كولدمان » الى تلك الجهات ولدى معاينتهما الجثة وجدا ان الوفاة ناشئة عن تجرع السم. ووجدي بجانب الجثة زجاجة كان السم في داخلها. وكانت يد الميت قابضة على مدية رأسها مصوب نحو نحره!

٢٧٠٠٠ متر من خطوط التلفون

تقول دافار ان مجهولين قطعوا الفي متر من خطوط التلفون بين يافا واللد وقد فعلوا ذلك بواسطة نشر الاعمدة.

استعداد الحكومة للجنة الملكية

جاء في الصحف اليهودية ان رؤساء دوائر الحكومة تسلموا اوامر باعداد معلومات خاصة تساعد اللجنة الملكية في تحقيقاتها ويسود هذه الدوائر الرأي بان اللجنة الملكية ستصل بعد ايام قليلة

قنبلة في صفيحة جبنة من الخارج

وجد الادون كرتليف قنبلة كبيرة في احدى صفائح الجبنه التى وصلته مؤخراً من الخارج عن طريق حيفا وقد سلمت هذه القنبلة الى البوليس الذي لم يفحص محتوى الصفائح الاخرى ووزن القنبلة تسع اوقيات ونصف والادون كوتليف هو احد تجار القدس

مهاجمة مستعمرتين وقطع اشجار

روت هاآرتس ان هجوما شديدا وقع منتصف ليلة امس على مستعمرة هانكفا استمر بضع ساعات وقد وصلت نجدات كثيرة من الجند لرد الهجوم فتمكنوا من ذلك بعد الساعة الثالثة صباحا. وهاجم مجهولون مستعمرة جان بينا وأطلق الرصاص على سكانها اليهود وقطع من بياراتها ٣٨٠ شجرة برتقال

اللجنة العليا تحتج

بمناسبة مرور تسعين يوماً على الاضراب

فخامة المندوب السامي لحكومة فلسطين المحترم — القدس

قررت اللجنة العربية العليا في جلستها المنعقدة بتاريخ ١٤—٧—٩٣٦، ان تعود وتلفت نظر فخامتكم بعد مرور ثلاثة اشهر على الاضراب العام، ان جميع الاساليب التى تسير عليها السلطة في معالجة الحالة الحاضرة تجعل الامور تسير من سيء الى أسوأ

وقد سبق وقدمت اللجنة لفخامتكم كتابا بتاريخ ٣٠—٦—٩٣٦ لفتت فيه نظركم الى ازدياد الاستياء في نفوس العرب بالنظر لطرق القسوة والارهاب التي تسير عليها السلطة وقوى الجند والبوليس بشكل لا يتفق مع العدل والقانون. ويؤسفنا جداً ان الشكاوى لا تزال تتوالى على اللجنة من سائر الجهات في فلسطين تحمل امر الشكوى من معاملة الجنود للاهلين بكل قسوة وشدة وتحت اسم التفتيش. وقد كانت اللجنة ارسلت لفخامتكم نسخ شكايات عديدة وردتها من القرى والمدن المختلفة تشرح فيها مايقاسيه الاهالي من ضروب الارهاب والتدمير مما يخالف المبدأ الذي صرح به مؤخراً وزير المستعمرات وما صرحتم به فخامتكم بالراديو

وترى اللجنة من واجبها ان تلفت نظركم ايضا الى الاعتداءات التي لا تزال تجري في البلاد وفي اكثر القرى التي فتشت ذلك التفتيش العنيف وخصوصا ما حدث مؤخراً في بيسان ويما ومنطقة رام الله، وما حدث في قرية قوله من التفظيع حيث نسفت اربعة بيوت بما فيها من اثاث وما حدث من قتل بعض الاطفال والنساء

فتجاه هذه الاعمال التي تقوم بها السلطة من تشديد في تطبيق قانون الطوارىء وملاحقة وقتل الابرياء واعتقال العدد الكثير من رجالات البلاد وتعطيل الصحف ونسف البيوت في يافا وغيرها وترويع النساء والاطفال وارهاق العرب بالغرامات المشتركة واستعمال الغازات المضرة (كما حدث اخيراً في بلعا) تعلن اللجنة العربية العليا استنكارها مؤكدة لفخامتكم وهي تعلم نفسية الشعب ان السياسة المتبعة تجاه الحالة الحاضرة هي سياسة خاطئة جائرة. وقد شاركنا في هذا الرأي موظفو العرب من الدرجة العليا في حكومة فلسطين الذين يعتقدون ايضا ان سياسة القوة في هذه الحالة لا تجدي نفعا مع شعب يطالب بحفظ كيانه

وبعد ان مضى نحو ثلاثة اشهر على هذا الاضراب والشعب يصمم على مطالبه العادلة، فاللجنة العربية العليا تعتقد بانه قد آن للحكومة ان تعود الى سياسة رشيدة وتترك اساليب الضغط والارهاب وتحقق مطالب العرب التي نوهنا لفخامتكم عنها في مذكراتنا السابقة. واننا نقدم لفخامتكم ثلاث نسخ لتتفضلوا بارسال واحدة منها الى وزير المستعمرات واخرى الى عصبة الامم

وتفضلوا ... اللجنة العربية العليا

المؤامرة الكبرى التي اكتشفها البوليس

احتجاج اللجنة القومية بيافا

جاءنا من اللجنة القومية بيافا الاحتجاج التالي الذي رفع الى سعادة حاكم اللواء الجنوبي بواسطة حضرة قائمقام يافا الاداري:

اطلعت اللجنة القومية بيافا مع كثير من الدهشة على نبأ المؤامرة الفظيعة التي اكتشفها البوليس مؤخرا في مستعمرة ديران «رحبوت» اليهودية والتي كان هدفها الايقاع بعدد من العرب وتعريضهم للقتل برصاص البوليس ثم السجن وتعريض قراهم للغرامات والتفتيش وما يصحبه من عنف. وكان ادعى ما في هذه المؤامرة المدهشة اشتراك البوليس اليهودي فيها حتى الضباط منه

ان اول شيء يمكن استخلاصه من هذه الحادثة هو وجوب تحرير القرى العربية من سيطرة الضباط اليهود التي هي في حد ذاتها امر لا يحتمل

لا يجوز مطلقا ان يكون بوليس القرى المنوط به امر الامن في القرى العربية تحت قيادة ضابط يهودي « شيف الضابط » وان يكون اكثر ضباطه الآخرين يهودا. ليس فيهم غير ضابط عربي واحد

لقد ضجت جميع القرى من هذا الامر الذي ليس فيه من حسن الادارة شيء خصوصا وقد اتضح تغلب التعصب الجنسي على الضباط اليهود في كل حادث وكتبت اليكم اللجنة القومية في هذا الموضوع من قبل وحادثتكم فيه شفهيا

ان مؤامرة « ديران » تحتم اجراء تغيير سريع في تشكيلات البوليس في القرى واقصاء الضباط اليهود عن الاشراف على الامن في القرى العربية اقصاء تاما واحلال الضباط العرب محلهم وهذا امر لا يحتاج الى بحث كبير ودرس عميق فالمنطق البسيط يقضي بان يعهد بالامن في القرى العربية الى بوليس عربي وضابط عربي. وهذا يؤيده منطق الوقائع ايضا

١٧—٧—٣٦

اللجنة القومية بيافا

وفد الى فلسطين من خيار الزعماء المصريين

تقول هاآرتس أن وفداً مصرياً سيصل إلى فلسطين قريباً لتفهم الحالة والبحث في أسباب الاضراب والوفد مؤلف من خيار الزعماء المصريين

يوغسلافيا ترفض زيارة المسلمين لبلادها

جاء في الصحف اليهودية أن الوفد السوري الفلسطيني في جنيف طلب من حكومة يوغسلافيا السماح لبعض المسلمين بزيارة إخوانهم في بلادها وعددهم يزيد على المليون نسمة فرفضت الحكومة اليوغسلافية دخول الوفد إلى بلادها

عطف العراق

لجنة الدفاع عن فلسطين في العراق

من أنباء بغداد أن لجنة الدفاع عن فلسطين أرسلت كتابا الى رئيس جمعية الخلافة الاسلامية تحثه فيها على السعي لبذل المساعدة لعرب فلسطين ونجدتهم في محنتهم.

جمعية الجوال العربي في بغداد

تتبرع بكل ما في صندوقها لفلسطين

قرر أعضاء جمعية الجوال العربي في بغداد بالاجماع التبرع بكل ما في صندوق الجمعية في الوقت الحاضر لمعونة منكوبي فلسطين.

تجار العراق يساهمون في محنة فلسطين

نداء الى التجار ولجنة لجمع الاعانات

كانت اللجنة المركزية لاعانة منكوبي فلسطين في بغداد قد وجهت كتابا الى رئاسة غرفة تجارة بغداد تطلب اليها أن يساهم التجار في نجدة فلسطين المنكوبة فوافاها من رئاسة غرفة التجارة أنها قررت ارسال المنشور المدرج فيما يلي الى التجار ورجال الاعمال حثا على التبرع لمنكوبي فلسطين كما قررت تأليف لجنة فرعية من السادة محمد كامل الخضيري سكرتير الغرفة ونوري فتاح وخضوري شكر أعضاء إدارتها لتتولى قبض ما تجود به أكف المتبرعين ولدى الاقتضاء زيارة المحال التجارية للغاية نفسها — وفيما يلي نص المنشور:

لقد طرق سمعكم ما حل بفلسطين الشقيقة في العهد الاخير من المصائب وما نزل بها من الويلات حتى بات الالوف من اخواننا المنكوبين لا مأوى لهم يلجأون اليه ولا كسرة خبز يتبلغون بها. وان الواجب والانسانية والعروبة تهيب بنا جميعا الى العطف على هؤلاء الاخوان في ابان محنتهم ونجدتهم بما يسد جوعهم ويخفف من رزيتهم.

فيقيننا انكم سوف تلبون نداء الانسانية المنكوبة وتخفون الى مساعدة منكوبي فلسطين بالتبرع بما تجود به اكفكم الكريمة. وان غرفة التجارة لعلى استعداد لقبول التبرعات وايصالها الى لجنة الاعانة المركزية المؤلفة لهذه الغاية.

كامل الخضيري	محمد جعفر ابو التمن
السكرتير	الرئيس الاول

الى عينيك يا فلسطين

طفل يموت ميتة الرجال المجاهدين

في انباء صيدا أنه مرت سيارة قادمة من بيروت وعليها فواكه وخضار مشحونة الى اليهود في فلسطين فاعترضها جماعة من الاطفال وأرغموها على العدول عن السفر. وبينما السيارة عائدة في الطريق انقلبت على حائط فأصيب احمد سمورة الارناؤوط بجراح خطيرة واصيب ثلاثة اطفال. وقد نقل الجريح الارناؤوط الى منزله حيث فارق الحياة. وقبل وفاته شاهد امه تبكي، فالتفت اليها وابتسم في وجهها، ثم التفت نحو الحضور وقال: لا تبكي يا امي، انا أموت فداء الوطن؟

وقد احتفل بدفن الطفل الشهيد وعمره لا يزيد على ١١ سنة وسار في جنازته جمهور كبير وأبن على المقبرة تأبينا مؤثراً.

هل انتم مستعدون لوقف الهجرة

روت جريدة هاآرتس اشاعة مفادها ان زعماء اليهود في فلسطين زاروا سمو الامير عبد الله سراً وطلبوا من سموه ان يسهل لهم امر الاجتماع باللجنة العربية العليا فسألهم الامير اذا كانوا مستعدين لوقف الهجرة فأجابوا بالنفي فأجابهم باستحالة الاجتماع مع اللجنة

الاعتداءات على اليهود تعم انكلترا

روت الصحف اليهودية ان الاعتداءات على اليهود قد عمت جميع انحاء انكلترا حتى وصلت الى اماكن الاستحمام على شاطىء البحر وبدأت هذه الاعتداءات تجعل الامن العام في خطر وخصوصاً في المدن التي يكثر فيها سكن اليهود. وقد اعلن وزير الداخلية عزمه على اتخاذ وسائل عنيفة لقمع هذه الاعتداءات

يكاد الجوع ... يأتي على اللاجئين

اذا لم تدفع الحكومة ٢٠٠٠ جنيه على الاقل

تحدثت صحف اليهود عن مشكلة اللاجئين في تل أبيب فذكرت أن الجوع يكاد يأتي عليهم وإنهم يقاسون من شظف العيش ما لا طائل تحته وقد هددت لجنة إسعافهم وهي مؤلفة من كبار زعماء اليهود بالاستقالة إذا لم تسارع الحكومة في تخصيص إعانة كبيرة لهم لا تقل عن ألفي جنيه

من يافا الى « النيرايست »

التوغل السلمى «اليهودي» في فلسطين

لمن ينمي اليهود موارد فلسطين ، و (يحسنون) أراضيها ... ؟

العربي في سبيل وطنه يخوض غمار الحرب ، ليسمع الدنيا كلها صيحته الداوية

واليهودى اديب محتشم فى بلاد الناس ... أما فى « وطنه القومى » فانه ...

في آخر عدد وصل الى ايدينا من مجلة « بريطانيا العظمى والشرق » — النيرايست — وهو بتاريخ ٩ الجاري ، كتاب طويل من الصيهيوني الرأسمالي الانكليزي المعروف ، اللورد ملتشت : كله هراء فى هراء ، وسخف في سخف ، لذلك نضعه في سلة المهملات !

وفي هذا العدد نفسه رسالة نشرتها المجلة تحت كتاب اللورد ، وهي من يافا بامضاء « متخيل » ... او ربما « متخيلة » ، وهي رغم نزعتها الاستعمارية الامبراطورية تتضمن شيئاً من الحق ، ولذلك ننقلها هنا كاملها

« المحرر »

التوغل « السلمى »
ما الغاية منه يا ترى ؟

الى محرر « بريطانيا العظمى والشرق »

سيدي — أقص عليكم فيما يلي بعض الحقائق عما أسداه اليهود بواسطة « التوغل السلمي اليهودي » للعرب في فلسطين :

في كل مسألة من المسائل اليهودية — العربية ، تجد ان النقطة الجوهرية هي : « الى أي هدف نهائي يرمي اليهود بما يقومون به الآن في حماس وغيرة ونكران لاذات من انماء موارد فلسطين ، وتحسين اراضيها » ؟

هذا هو السؤال الذي لم يتوسع احد الى الآن في اردعليه ، وربما كان السبب في ذلك هو وضوحه الذي لا يحتاج معه الى أي رد

بريطانيا فى مصر
واليهود في فلسطين

عندما « أخذت » بريطانيا العظمى مصر قبل سنوات كثيرة ، أجرت فيها من التحسينات العظيمة المدهشة ، كل ما يقول اليهود الآن في كتبهم وفي صحفهم انهم أجروه في فلسطين

لا بل ان التحسينات البريطانية زادت على اليهودية مئة ضعف او اكثر ولكن يتبقى بعد ذلك هذا الفارق الجوهري الهائل ، وهو ان بريطانيا لم تعمل ما عملته الا لصالح السكان المحليين — أي الوطنيين اصحاب البلاد ، اما اليهودي فانه لم يعمل ولا يعمل الآن الا لنفسه وحده ... أي لبناء « وطنه القومي » !

حليف قوى جديد
تظفر به بريطانيا

ولم تطرد بريطانيا العظمى أحداً من ارضه ، ولم تشتر ارض انسان لتحسنها وتنمي مواردها » من اجل نفسها هي بالذات ! ، لا بل انها حاربت في سبيل الفلاح ضد الاغنياء من أبناء جلدته ، وقوت له مطالبه

انها حكمت ، وعلمت ، وهذبت ، ورفعت المستوى الذي كان منخفضاً ، واقامت من الصناعات العظيمة ما جعلت إدارته والاشراف الاساسي عليه بين ايدي السكان المحليين — « الوطنيين اصحاب البلاد »

وها هي بريطانيا الآن — بعد ان استقرت التموجات التى يحدث مثلها في تاريخ جميع الامم العظيمة — توشك في النهاية ان تظفر من مصر بحليف قوي عظيم .

النوايا الشريرة
تتضح للعيان

وفي عام ١٩١٨ ، تغلب اللورد اللنبي على القوى التركية التي كانت في فلسطين انه لم يكن في حاجة الى التغلب على الفلسطينيين انفسهم ، وعلى ذلك تم الاحتلال البريطاني الذي كان مرغوباً فيه منذ امد طويل ؟؟

ولم يكن في فلسطين اذ ذاك من يعى قليلا او كثيراً ما اشيع عن « الوطن القومي اليهودي » ، ولم يكن هنالك عربى واحد يفهم او يدرك او يتنبأ بما عسى ان يؤدي اليه هذا « التوغل السلمي اليهودي » . ولكن الحال لم تلبث ان تبدلت ، وبدأ العربى ، رويداً رويداً ، يدرك النوايا الصهيونية الشريرة ، الى ان فهمها في النهاية تمام الفهم ، وعن طريق هذا الفهم جعلت هذه المخاوف تتسرب الى فؤاده ، الى ان انقلبت فيه الآن الى يأس مرير

معنى الانتداب
يقلبه الصهيونيون

ولقد كان العربي في شوق الى ان يرى بريطانيا العظمى تجيء الى فلسطين لتقوم فيها بمثل الحكم البريطاني الذي رأى الناس منه مثلين عظيمين في مصر وفي الهند ؛

نعم ! ، كان هذا هو (الحلم الادبى) الذي حلمه العربى (بالحكم البريطاني) ، ولكن هذا هو المعنى الذي فسر به العربي (الانتداب) ، ولكن بدلا من ذلك كله جاء الصهيونيون فقلبوا هذا المعنى رأساً على عقب ، وبدأوا في حماس عظيم (بتوغلهم السامي اليهودي) في فلسطين العربية !

الذهب المغرى
ماذا يصنع بالضعاف ؟

ماذا يصنع اليهودي الآن من أجل فلسطين ؟

إنه يشتريها ... وينمي مواردها ... ويبني فيها « وطنه القومي » القوي

وفي يد هذا اليهودي ذهبه البراق فهو به يغري النهم الجائع قليل الخبرة ، لا سيما ذلك الملاك الغائب عن أرضه التي لا تزرع إلا « شبه زراعة » بأيدي الفلاحين ورجال القبائل الرحل ممن اعتادوا من قبل على استئجارها ليخرجوا منها ما به يتعيشون

لقد (أنمى) اليهودي فلسطين

نعم هذا حق ... وهكذا سبق لانكلترا أن « أنمت » مصر ولكن إلى هنا تنتهي المقارنة

ذلك لان اليهودي من أجل هذا « الانماء » ينال الارض وهو عازم كل العزم على أن لا تخرج من يده أبد الدهر إلى يد غير يهودية ، أما اشتراك العربي مع اليهودي في أي مشروع من المشاريع اليهودية فأمر لا يحتمله ولا يطيقه أي أحد من اليهود ... أما استئجار اليهودي للعربي لجعله خادماً له فمسألة أخرى

أديب محتشم
الا في « وطنه » ... !

وعندما يكون اليهودي في بلده الذي نشأ فيه وترعرع تراه لا يمثل فيها إلا دور « الاديب المحتشم ! » والمواطن الحسن . أما عندما يكون فى « وطنه القومي ! » فانه يصبح على خلق آخر يختلف كل الاختلاف عن خلقه الاول

إنه هنا يقوم بعملية « الانماء » وهو « حجري القلب ، فاقد الضمير » لا يقتصر عمله على أخذ الارض من العرب على ان لا تعود قط إلى العرب ... طبقاً « لقانون الوطن القومي » ، وإنما يتعدى عمله الارض إلى الظهور في مظهر صاحب الهيبة والكرامة المسيطر الجبار صاحب الاشراف على كل عمل من الاعمال المالية والتجارية ، والمريد الحصول — بالاختصار — على كل ما ينفع في تأسيس الوطن !

ويوقف اليهودي على نفسه كل ما يتملكه ويحرزه بهذا الشكل ، وهذا هو الامر الذي نبه الجنس العربي ودعاه إلى الدخول في هذا الدور الحالي من أدوار المقاومة الجنونية الغاضبة الحانقة

الثروات تتطاير
أما الشقاء فيبقى

وهنالك بين العرب (زعماء) ، وهنالك بالطبع ، محرضون . ولكن هؤلاء وأولئك ليسوا جميعاً الا الوسائل التي تساعد الرأي العام على الاعراب عن نفسه ، اذ ان النزاع الحالي — وهو نزاع لا مثيل له في التاريخ — ليس الا نزاع القانطين البائسين المستميتين ، ومن وراء هذا كله تجد العداوة الجنسية القديمة الاثرية ، وهى عداوة لا يمكن التغلب عليها بحال من الاحوال

ان العربي وهو لا يمتلك من وسائل الاتصال المباشر بالعالم الاوروبي العصري لفي عجز عن مجاراة اليهودي ، فهو مثلا لا يعرف (كيف يؤلف شركة) ولا كيف ينمي المساحات الشاسعة الباقية بين يديه من اراضيه

وتحت وطأة هذا العجز يسقط العربي ، فيبيع لليهودي ، ثم يحاول ان يعيش على فوائد (الثروات الجديدة) فاذا بهذه الثروات تتطاير سراعا من بين يديه ، واذا به يتطلع الى ملكه القديم فيراه قد دخل الى حوزة (الوطن القومي) ، واذا بالشقاء هو الباقي

الحرب تشهد
في سبيل الوطن

ومنذ اسابيع قلائل ، يخوض العربي غمار حرب شنها هو في سبيل وطنه .

انه احرق الممتلكات التي لليهود ، ودمر ما استطاع ان يدمر بلا رأفة ولا رحمة ، وزاد على ذلك فقتل من قتل

انه اقترف اعمالا ، اذا عدت مجرد اعمال عدوانية عنيفة ، لا تحتملها اية مدنية من المدنيات .

ومع انك لا تستطيع ان تلتمس المعاذير لكل هذه الاعمال ، فان العربى بها قد جعل صيحته تعلو وترتفع ، حتى تسمعها الدنيا باسرها ، وهذا هو ما يجري الآن دون ريب

لا شجار بين الفريقين
بعد موت الصهيونية

وليس بين اليهودي — كمواطن عادي في اقليم عربي — وبين العربي اي شجار ، اما ان يرغم اليهودي العربى بالقوة على ان يسمح الثاني للاول بانشاء « وطن قومي يهودي » ... يستوعب بلاده كلها ، فهذا هو الامر الذي لكل انسان ان يقف عنده متسائلا : لماذا ؟

ولو ان بريطانيا العظمى وحدها كانت هي التى دخلت فلسطين في ذلك اليوم التاريخي من ايام ١٩١٨ ، لهان الامر ، ولما كان ثمة نزاع

لا بل ربما حدث بدلا من ذلك ، ان قام تاريخ (الانماء) في مصر ، فاعاد نفسه مكررا في عالم العرب

(الدفاع) : ولكن ... تعالوا فانظروا بمن ابتلانى ...

كبار الموظفين العرب

اليهود لن يأمنوا جانبهم

لماذا ؟ ، لانهم لم يقولوا إلا الحق الصراح ...

ما تزال الصحف اليهودية توالي حملاتها على كبار الموظفين من العرب ، بسبب مذكرتهم التاريخية ، التي تناولوا بها الطغيان الصهيوني بما يستحق من النقد المرير

وكمثال على شدة هذه الحملات ، ننقل فيما يلي كتابا نشرته « البالستين بوست » كبرى صحف النفاق الصهيوني ، لكاتب اسمه « ناتان ماريان »

قال الكاتب :

الى محرر « البالستين بوست »

سيدي — قرأت المذكرة المقدمة من عدد معين من كبار موظفي الحكومة في فلسطين ، ولا يسع المرء إلا ان يعرب عن الاعجاب بالشجاعة والصراحة اللتين لدى هؤلاء الموظفين

ومن رأيي ، ان هذه المذكرة وثيقة تاريخية ينبغي ان تدرس دراسة دقيقة جداً ، جداً ، لانها تثير لنا اشياء كانت غامضة الى الآن

لقد وقع على هذه المذكرة جميع قضاة المحكمة العليا من العرب ، وهم يؤلفون خمسين فى المئة من مجموع قضاة المحكمة العليا ، كما وقعها المحامي الوحيد للحكومة ، وخمسة وسبعون في المئة من القائمقامين في فلسطين ، ونحو خمسين في المئة من مجموع قضاة الصلح الخ ، الخ .

واذا اصدر المرء حكمه طبقاً للواقع ، فانه يستطيع ان يفترض ان هذه المذكرة ما كان لها ان تكذب الا اذا كان موقعوها قد قاموا اولاً بتجسس الرأي السائد بين كبار الموظفين من غير العرب (الدفاع : اي الانكليز طبعاً) !

ومن رأيي ان هذه المذكرة ترينا قوة « التحريض اللاصهيوني » السائد على جميع دوائر حكومة فلسطين ، وترينا العقبات الواقعة في وجه التضحيات الصهيونية التي تفوق احتمال البشر ، وهى عقبات لا بد من النضال سنين كثيرة في سبيل ازالتها

وترينا هذه المذكرة ، اي مصير ستصير اليه الصهيونية ، واذا علق هذا المصير على ايدى مجلس تشريعي ، لا تحتمل وجود اليهود فيه الا كاقلية شرعية

وترينا هذه المذكرة ان منافع ... الصهيونية في فلسطين لم تتضح لكبار الموظفين الا في اخف درجة من درجاتها بينما عمل الشيء الكثير في سبيل تسميم عقولهم ضد مساعي اليهود فى هذه البلاد !

وتعد هذه المذكرة وهي المثال المستغرب لهذا الذي يسمونه « الادارة العامة » في فلسطين — الادارة التي يستطيع فيها خمسون في المئة من كبار الموظفين ان يشهروا اعلنا بالحكومة وهي في هذا النزاع الواقع بينها الآن وبين قوى التمرد في البلاد ، في الوقت الذي كان في مكنتهم ان يقفوا جانبا ، او يظلوا على الاقل على الحياد

وبين الموظفين الموقعين على هذه المذكرة ، كبار موظفي دوائر الأجراء للحكومة الفلسطينية الذين تقع بين ايديهم اعمال تنفيذ القانون وتنفيذ سياسة الحكومة ، بما في ذلك مصير بناء الوطن القومي اليهودي في هذه البلاد

افنحن في حاجة الى ان نقول اكثر من ذلك

المخلص جداً

ناتان ماريان

« الدفاع » : كلا ! انما بك حاجة يا ادون الى ان تقول اكثر مما قلت ... والاولى بك الآن ان تسكت فلم يبق في التضيحة الصهيونية اي شيء يقال ...

الانباء الخارجية

اجتماع كبير في لندن للدفاع عن فلسطين

كان اعضاء وفد فلسطين غير الرسمي منذ يومين ضيوف الشرف في اجتماع حافل عقد في فندق هايدبارك الشهير ، حضره نحو ٣٥٠ شخصاً ، وقد اتخذوا فيه مقررات يلحون فيها على الحكومة بوقف الهجرة اليهودية الى فلسطين وقفاً تاما والاسراع الى ارسال اللجنة الملكية ومطالبة الكنائس المسيحية بالتدخل في الاحوال الحاضرة

وكان القائمقام العسكري واترسن تيلر يرأس الاجتماع فخطب قائلا : « ان العرب لم ينالوا انصافاً » وتكلم بعده اللورد لامنغتون فقال : انه هو كان في الاصل يعطف على انشاء الوطن القومي لليهود في فلسطين . أما اليوم فيرى ضرورة شديدة لان توقف الحكومة الهجرة اليهودية ريثما تنظر اللجنة في الامور الحاضرة نظراً دقيقاً . ثم تكلم السيد جمال الحسيني فقال : « ان في فلسطين اليوم حكومة تتمشى على ما يوافق مصلحة اليهود وحدهم » . ثم خطب الكولونيل هوارد بوري فقال : (ان السد الكبير الواقف اليوم في وجه العرب هو مسلك وزير المستعمرات الحالي المستر اورمسبي غور وهو بمنتهى الصراحة صهيوني صرف)

٣٥ دارعة ترجع من البحر المتوسط

ستبرح البحر الابيض المتوسط ٣٥ دارعة فى الايام المقبلة عائدة الى المياه البريطانية ، وفاقا لما قررته الحكومة من اعادة الاسطول في هذا البحر الى قوته العادية

ايطاليا تسحب جنودها من طرابلس

جاء من روما ان الدوائر المختصة ايدت الخبر الذي ذاع عن سحب الجنود الايطالية من لوبيا « طرابلس الغرب » وقالت ان هذه الجنود كانت قد ارسلت الى هناك بعد ما زاد الانكليز اسطولهم في البحر المتوسط ، وستعاد شيئاً فشيئاً كما سحب الانكليز بعض بوارجهم من هذا البحر

روح الاستياء تسود جزيرة قبرص

جاء من اثينا ما يلي :

تلزم الصحف الصمت التام ولكن الدوائر السياسية اليونانية يساورها القلق بالنسبة للحالة فى قبرص حيث يخشون وقوع اضطرابات جديدة في وقت قريب اذ تسود هذه الجزيرة روح الاستياء ويرغب اهالي قبرص فى الحصول على حكومة محلية شبه مستقلة ذات دستور مشابه لدستور اليونان

وقد بلغ الاضطراب حده عندما اذاعت انكلترا نيتها فى أن تجعل من هذه الجزيرة قاعدة حربية

ايطاليا تحترم حقوق بريطانيا ؟

سأل المستر جوفري ماندر فى مجلس العموم : هل وصل من ايطاليا اي تبليغ عن حقوق بريطانيا في منطقة بحيرة تانا ؟ فرد المستر ايدن قائلا انه لم يصل اخيراً اي تبليغ معين غير ان الحكومة الايطالية قدمت من تلقاء نفسها مراراً تأكيدات بانها تنوي احترام حقوق بريطانيا في الحبشة وخلافها

آخر انباء مؤتمر المضايق

اتفقت انكلترا وروسيا بعد ظهر امس على مسألة المضايق فقد قبلت بريطانيا تعديلا سوفيتيا يتضمن النص النهائي للفقرة الثانية من المادة ١٦ وهذا نص التعديل « على ان عبور المضايق محظور على السفن الحربية والسفن المساعدة التابعة لاية دولة محاربة الا في الحالات المنصوص عليها في المادة ٢٣ من هذا الاتفاق وفي حالة المساعدة التي تقدم الى دولة معتدى عليها وفاقا للمساعدة المتبادلة تتقيد به تركيا وبعقد ضمن نطاق عصبة الامم ويسجل وينشر وفقاً لاحكام المادة ١٨ من الميثاق »

وهذه الصيغة وليده اقتراح قدمته فرنسا على سبيل التوسط . وقد صرح الوفد البلقاني بان النص الجديد في حاجة الى الايضاح ولا سيما فيما يتعلق بتعريف المعتدي وصرح الوفدان الروماني واليوغوسلافي بانهما سيخاطبان حكومتيهما في ذلك

مذكرة الموظفين تعبر عن شعورنا

نخدع انفسنا والامة والحكومة اذا نحن قلنا ان ما جاء في مذكرة كبار الموظفين العرب لا يعبر عن شعورنا وافكارنا . نؤيد الزملاء ونضم صوتنا الى اصواتهم موافقين على كل ما جاء في تلك المذكرة ونأسف لعدم ارسالها لنا لتوقيعها .

طبيب صحة	طبيب صحة
داود خليل مخائيل	منير موسى

صبر ..

جاءنا من السيدين سلامة حسين الغزاوي وسليم ابو سلمان يقظان في بيتين من الشعر بجوار بيارة الفنسكي الواقعة في منطقة « سيدنا على » وذكرا أن مجهولين حرقا لهما بيتين من الشعر وكمية من الحنطة وغيرها من المواد الغذائية كما احرقت تخشيبة للاول

البقية الباقية من الدور تنسف امس

الانقاض تتطاير ثم تنقض على الدور المجاورة

اصحاب المنازل السليمة يستصعبون ان يعودوا اليها

فى الساعة الخامسة من صباح امس حضرت قوة يبلغ عددها ١٢٠ جنيها، ومعها فرقة المهندسين الملكيين ورئيسها الميجور « بريت » الى جهات البلدة القديمة وطوقوا جميع مداخلها بالحواجز الشائكة ومنعوا المارة من اجتيازها استعداداً لنسف البقية الباقية من الدور . وحضر الميجور هرنفتون ومعه عدد من افراد البوليس البريطاني الى ساحة السراي وأخذ يحذر الاهلين من الدنو من ناحية البلدة ، وارسلت دائرة الصحة سيارتين وثالثة من سيارات اسعاف الجيش مع طبيب من اطباء صحة يافا الى الساحة استعداداً للطوارىء . وقد اخليت دار الحكومة من الموظفين خشية انهيارها من تأثير شدة الانفجار . واتخذ حاكم اللواء ومساعده دائرة بوليس اللواء مقراً لها . وقد كانت جدران الحمام القديم وقبته مستعصية فلم تفلح بها كميات الديناميت التي وضعت في اسفل اساساتها اثناء عملية النسف الاولى والثانية ، الامر الذي جعل المهندسين يثقبون الاساسات الى مسافة طويلة استعداداً لوضع كمية من الديناميت ، وفي الساعة الثامنة والنصف انتهت عملية الثقب من باقي الدور المجاورة للحمام وبوشر في نسفها ، فكانت الانقاض تتطاير الى علو شاهق في الفضاء ثم تنقض على الاسطحة المجاورة لمكان الانفجار فتثقبها وتنزل منها الى وسط الدور ، وشاهدنا مثل هذه الانقاض تتساقط في ساحة سوق الاسعاف الجديدة

وقد احدث نسف الحمام دوياً هائلا جداً ، فتطايرت الحجارة الى وسط المسجد الكبير ، وحطمت كثيراً من قرميد مظلات ساحته الداخلية ، ونزلت على دار لجنة الاسعاف فحطمت قرميده ، مع قرميد سطح المكتبة الاسلامية ، وقرميد اسطحة القشلاق

وفى الساعة الثانية عشرة انتهت عملية النسف ، وغادر الجند والمهندسون المكان بعد ان تركوه انقاضاً متراكمة

وبعد الظهر اعلن بواسطة منادي الحكومة الحاج علي انتهاء عملية النسف نهائياً وان الاهلين الذين لا تزال دورهم سليمة في البلدة القديمة باستطاعتهم العودة اليها

وقد طاف الاستاذ عزمي بك النشاشيبي قائمقام المدينة امس احياء المدينة وابلغ مختاريها ذلك ليبلغوا بدورهم الى اصحاب المنازل التي لم تهدم بلزوم عودتهم اليها

بوليس اضافي يعتقله الثوار شهراً

يحاكم ويحكم عليه بالسجن سنتين

دخل احمد رشيد عقل في سلك البوليس الاضافي واستلم بندقية وذخيرة والبسة كما هي العادة ، ثم تغيب مدة شهر ونيف ولم يظهر له اثر ، واخيراً قبض البوليس عليه في الرملة ، وقدمه الى المحكمة المركزية بتهمة التصرف بسلاح وملبوسات البوليس فحكم عليه الرئيس المستر كوبلاند بالسجن سنتين . وقد كان الاستاذ فائز افندي الكنفاني يدافع عنه

وقد جاء في افادة السيد احمد رشيد عقل المذكور انه بينما كان سائراً بين رأس العين وكفر جنس خرج عليه فريق من الثوار واطلقوا عليه الرصاص فقابله بالمثل واصاب احد افرادها بجرح الى ان تغلب باقي افراد الثوار عليه واقتادوه اسيراً وبقي معهم ريثما شفي جريحهم فاطلقوا سراحه . فلم يصدق الرئيس ادعاءه واصدر عليه الحكم المذكور.

الى نابلس ، وطولكرم !

مرت امس بتل ابيب وساورنا ٢٨ دبابة حربية ونحو ١١٠ سيارات كبيرة مليئة بافراد الجند وقد قيل ان وجهة هذه القوة نابلس وطولكرم !

القدس

غرامة تفرض، والاهالي يهجرون قريتهم

فرضت الحكومة على اهالي حاحول قضاء الخليل غرامة قدرها ٢٠٠ جنيه . وقد ذهبت قوة من الجند بصحبة القائمقام عبد الله افندي كردوس لتحصيل الغرامة لكن اهالي القرية اخلوا منازلهم من محتوياتها وأبعدوا نساءهم عن القرية

بطريركية الروم تتبرع للجنة القومية

تبرعت بطريركية الروم الارثوذكس للجنة القومية بالقدس بمبلغ عشرين جنيهاً

منشور على ابواب الحرم يصادره البوليس

ذيع منشور على شبان الخليل وقد علقت نسخ منه على ابواب الحرم الابراهيمي وصادرها البوليس

تبرئة متهمين بعرقلة تفريغ باخرة

« بكرة تموت » ... « أنت يهودي » .. !

كل نفس ذائقة الموت ، و « هدس » يهودى

نظر القاضي البريطاني امس في القضية التي اقامها البوليس على السادة نمر رشيد المنسي ، والسيد ابو شليح ، واحمد الجربي ، ونمر عايده بتهمة : عرقلة تفريغ الباخرة «شاتورني» منذ ٤٥ يوما . وقد حضر للدفاع عنهم الاساتذة المحامون : فائز الكنفاني ، وفهمي الشوا ، وداود الدجاني وعزيز شحادة ، واستمع القاضي الى شهادة المستر باكسنديل رئيس الميناء ، والاومباشي السيد احمد كشكش ، واليهودي «هدس» فقرر براءة المتهمين من هذه القضية

ومن اغرب ما ورد في شهادة اليهودي «هدس» وقد كان مفتشاً لرصيف ميناء يافا : ان هؤلاء المتهمين اهانوه بجملتين الاولى بقولهم له : (بكرة تموت) والثانية : (أنت يهودي) فدار في المحكمة جدل طويل حول هاتين الكلمتين هل هما من قبيل الاهانة او لا ، واخيراً قرر القاضي : ان كل انسان لا بد له من الموت ، وليس هنالك اهانة طالما « هدس » يهودي !

مهاجمة مستعمرة

يتلوه هجوم على تل ابيب من ناحيتين

هاجم اشخاص مجهولون ليلة اول امس مستعمرة هاتكفا اليهودية وامطروها دورها وابلا من الرصاص ، فاطلق الخفراء شارات النجدة من المسدسات الخاصة ، فذهبت قوة كبيرة من دوريات الجند والبوليس الى مكان الحادث ، ولكنهم ما كادت تصل اليه حتى سمعت الرصاص يطلق على حدود تل ابيب من جهتي الشمال والشرق ، فارتدت الى هاتين الناحيتين وقابلت الرصاص بالمثل من المدافع الرشاشة ، واخيراً انسحب المهاجمون المجهولون دون ان تقع اصابات من كلا الطرفين

وقد علمنا ان هذه المعركة دامت من الساعة العاشرة حتى الساعة الثانية والنصف بعد منتصف الليل

مهاجمة مستعمرة وقطع ٣٨٠ شجرة

هاجم اشخاص مجهولون مستعمرة (جان يافنه) في الجنوب واطلقوا عليها الرصاص ، بينما كانت فئة اخرى من المهاجمين تعمل في قطع اشجار البرتقال في احدى بياراتها فقطعوا نحو ٣٨٠ شجرة ثم اختفى جميع (المجهولون) عن الانظار !

تعطيل الزميلة فلسطين

ابلغتنا ادارة الزميلة فلسطين الغراء ان السلطة عطلتها مدة اربعة ايام وانا لنأسف لهذا الارهاق وفي سبيل الوطن ما تلاقيه الصحافة

قطع الاسطول ما تزال تروح وتجيء

لا تزال قطع الاسطول البريطاني تروح وتجيء بين حيفا وغزة طوراً في عرض البحر ، وحيناً تقترب من الساحل ، وتلقي في الليل اشعتها الكهربائية الكشافة على السواحل والقرى القريبة منه !

محاولة الاعتداء على ملك انكلترا

روايات شهود العيان

اتفقت روايات شاهدي العيان على ان الملك ظل هادئاً فلم يبطىء او يعجل بل نظر الى يساره حيث كان يدور النضال بينما كان احد رجال البوليس واحدى النساء يطبقان على الرجل فى وقت واحد

ووصف شاهد عيان الحادثة فقال ان جواد احد فرسان البوليس حجب الملك عن الرجل الذي تردد قليلا ثم قذف بالمسدس نحو الملك وقد ظهر لي ان وجه الملك بدا مكفهراً عند ما ادار رأسه فى اتجاه الرجل ثم ظهر كأنه يتكلم مع السر جون ايارد مهمنداره الذي كان يسير بجواده وراء جلالة الملك تماما والى جانبه الماجور جنرال السر جون بروك فبادر السر جون ايارد على الفور بالعودة الى مكان وقوع الحادثة وتكلم مع جندي البوليس الذي كان قد انقض على الرجل

وقالت امرأة اتفق انها كانت اقرب الجميع الى الرجل : « بدا لي ان الرجل جاء من الصف الرابع الذي وراءنا وفتح طريقه الى حافة الرصيف ثم سمعت صوتاً يقول (امسكوه ، امسكوه) فتبعته على الفور امرأة بينما كان يحاول اختراق نطاق البوليس وهي واحد رجال البوليس في وقت واحد ضرباه على يده فسقط المسدس في الطريق »

وقال رجل اخر انه لما شهر الرجل مسدسه ارتفع صياح الجمهور وانقضوا عليه وكان بينهم كونستابل قذف بذراع الرجل الى اعلى قبل ان يسدد مسدسه ثم هوجم الرجل بعد ذلك من جميع الجهات وطرح على الارض وقد شهد سمو الدوق يورك الذي كان راكبا الى جانب الملك الحادثة كلها

اللجنة تؤجل اجتماعها

القدس : كان اليوم موعد اجتماع اللجنة العربية العليا للبحث في الاحوال الحاضرة وبسبب وفاة المرحوم الشيخ سعد الدين افندي الخطيب تأجل الاجتماع الى يوم الاحد «غداً» .

مقابلة طويلة

قابل صباح هذا اليوم الكولونيل كريستال مع الكبتن هورت مدير المالية في القدس وقد دامت المقابلة مدة طويلة .

انحراف دراجة نارية عن الطريق

قال مراسلنا في القدس :

بينما كان السيد لطفي فريج يسوق دراجته النارية اذ انحرف عن الطريق ووقع من فوقها فحصل له رضوض في رجله اليمنى وعلى أثره نقل الى المستشفى الحكومي ومنه الى المستشفى الالماني .

تبرعان مشكوران

تبرع السيد فوزي صلاح في جنين بأربعين كيل حنطة وقد وزعها على الفقراء والمنكوبين . وتبرعت قرية (برتين) للمرة الثانية بمبلغ ٧٠ جنيهاً وقد أرسل هذا المبلغ الى القدس .

حيفا

تسليم تبرعات

حيفا : سلم عرب سعيدان الى البنك العربي ٣٥ جنيها لترسل الى منكوبي نابلس . وسلم السيد عبد الستار الهندي الى اللجنة القومية جنيها واحداً ليرسل ايضا الى نابلس

النار في الاكواخ

أشعلت النيران في الاكواخ التي أمرت الحكومة باخلائها منذ ايام . وقد ذهب رجال المطافىء الى مكان الحادث فامروا بالرجوع وعدم مقاومة النيران

اشعة البوارج على الجبال والسهول

أخذت البوارج الراسية في الميناء ترسل أشعتها طيلة ليلة الامس على الجبال والسهول المجاورة لاكتشاف الثوار الذين هاجموا مستعمرتي الياجور والشلالة .

القبض على متلفي الخضر والفواكه

قبض على ثلاثة اشخاص من قرية بلد الشيخ أتلفوا خضر الباعة المتجولين كما قبض على شخص حوراني اتلف الفواكه امام دائرة البوليس صباح هذا اليوم

وصول ٢٧٠ مهاجراً من يهود اليمن

وصل امس الاول على ظهر باخرة بلغارية ٢٧٠ مهاجراً يهودياً يمنياً وحين وصولهم ارسلوا الى تل ابيب في عربتين من عربات السكة الحديدية

قنبلتان كبيرتان

على الساحل عند تل ابيب وبيت فيغان

بينما كانت فتاة يهودية تلعب امس على الساحل بين المنشية وتل ابيب وقع نظرها على فتيل طويل متصل بقطعة حديدية كبيرة فذعرت واخذت تصيح فتجمهر عدد من اليهود وافراد البوليس الموجودين في ذاك المكان ، فاذا بهم أمام قنبلة كبيرة جداً يقارب حجمها اللغم الذي تبثه المدرعات في البحار ، فصادرها البوليس حالا وانتزع الفتيل منها وشرع بالتحقيق

وشاهد البوليس على ساحل بيت فيغان قنبلة كبيرة يبلغ طولها نحو ٣٥ سانتيمتراً فأحضرها الى مركز البوليس في يافا وقد حدثنا ثقة ان هذه القنبلة من القنابل التركية القديمة وتستعمل الآن طريقة خاصة لتفجيرها

جنين

١٠٠٠ جندي يبحثون عن ثائر مزعوم

جنين في ١٨ تموز — لمراسل الدفاع الخاص — ما كادت تطلع الشمس حتى شاهدنا حركة في الجند لم نألفها قبلا . اذ ان قوات كبيرة العدد تربو على الالف جندي جاءت من حيفا ونابلس وطولكرم واخذت تبحث عن ثائر مزعوم في الغابات والجبال . ولما خاب الجند بعد البحث الذي دام وقتاً طويلا توجهوا الى قرية (فراسين) التي تقع فوق قمة حصينة . دخل الجند القرية ولم يجدوا فيها سوى نجل الثائر المزعوم البالغ من العمر عشر سنوات

وطلب القائد منه ان يرشده الى مقر والده فقال انه لا يعلم مقره فاخذه الى جنين حيث اودع في السجن

وتمكن احد اقاربه من اخراجه بكفالة قدرها ٤٠ جنيهاً على ان يبقى مدة الكفالة فى جنين ويثبت اسمه يومياً فى مركز البوليس

معركة ساعة لم تعلم نتيجتها بعد

خرجت قوة من الجند ليلة البارحة من معسكر جنين بين الساعة التاسعة والعاشرة مساء لتكمن للثوار فما كادت تبلغ (بير سنجل) الكائنة على مسافة كيلو مترين من كمينهم حتى اطلق عليهم الثوار العيارات النارية ودامت المعركة ساعة ولم نعرف النتيجة بعد

المندوب السامي يتفقد حالة الجند

قدم اليوم المندوب السامي على متن طائرة الى جنين وتفقد الجند المعسكر في المدرسة الاميرية . وبعد ذلك قفل راجعاً بالطائرة

تبليغ قرية سريان قانون منع التجول

ذهب المستر فوت نائب حاكم اللواء الشمالي في نابلس يصحبه حضرة القائمقام الى قرية زرعين التابعة لآل عبد الهادي ونورس وابلغا الاهالي سريان قانون منع التجول

صفد

اللجنة القومية تعزي بالشهيدين

صفد في ١٨ تموز — لمراسل الدفاع الخاص : ذهب امس وفد عن اللجنة القومية بصفد ونيافة خوري الطائفة المسيحية وزار آل الشهيدين وكان مما قاله نيافة الخوري اننا لم نأت للتعزية بل للتهنئة فان امة بين بنيها امثال هؤلاء الشهداء جديرة بالحياة والاستقلال

٥٨ جنيها لقطع اشجار مستعمرة

حكم مساعد حاكم اللواء الشمالي بغرامة ٥٨ جنيها على قرية عين الزيتون لقطع اشجار مستعمرة عين زتيم

طائرة تلقي المناشير المعلومة

حامت اليوم فوق المدينة وقرى القضاء طائرة ألقت المناشير المعلومة

قوة من الجند للتفتيش

ذهبت اليوم فصيلة مؤلفة من عشرين جنديا ومعها الكلاب الى وادي الطواحين حيث وقعت آخر معركة للتفتيش هناك .

ليس هذا عمل المختار

جمع ابراهيم عبد الرحمن المعروف بأبو حسن وهو مختار قرية عين الزيتون اهالي القرية وقال لهم ان الاضراب انتهى وعلى كل شخص ان يقدم اسمه ليأخذ عملا اما فى دائرة الاشغال او غيرها واني مستعد لاعطاء رخصة لمن يريد ان يعمل بقطع الحطب او صنع الكلس ومن لا يشتغل فأنا ضده ، وقد استنكر الاهلون اقوال المختار الخارجة عن قرار الامة

تلفونات الدفاع وبرقياتها الخاصة

ممن لبين الدعوة لحضور مؤتمر القرويات

جاءنا من لجنة السيدات العربيات بالقدس ما يلي :

من جملة اللائي لبين دعوة اجتماع مؤتمر القرويات بالقدس المنعقد يوم الاربعاء الماضي في قاعة المدرسة الاسلامية قرب الحرم الحاجة والدة السيد جمال الدين السلواني وعقيلة السيد فضل ابو مشعل من سلوان وعقيلة محمد موسى ابو الهوى والسيدة عليه العلي والسيدة قطوم خضر من الطور وغيرهن كثيرات

مسدس كان المراد بيعه لليهود

حكم القاضي البريطاني امس على المدعو علي حيدر أبي عمارة من قرية القبـاب بالسجن شهرين ويوما واحدا عدا المدة التي توقفها وهي نحو ٤٠ يوماً لحيازته مسدسا ممنوعا وقد كان مراده بيعه من اليهود !

بين زميلين ...

القدس : علمنا ان احد جنود فرقة الطيران الملكية اطلق عيارا ناريا على زميل له في معسكر تل بيوت بينما كانا ثملين وذلك حوالي الساعة السادسة مساءً وقد نقل الجريح الى المستشفى

مقابلة غير قصيرة

القدس : قابل اليوم المستر تيلي مدير دائرة الاشغال العامة السكرتير العام المستر هول . ودامت المقابلة مدة غير قصيرة.

معركة عظيمة ...

القدس : هاجم الثوار دورية من البوليس والجند في مكان يدعى الرامز بالقرب من الخليل . وقد كانت معركة عظيمة دامت مدة طويلة

بلاغ رسمي

لواء القدس

فرضت صباح هذا اليوم غرامــة قدرها مائتا جنيه على قريــة حلحول بالقرب من مدينة الخليل التي اطلقت النار منها على الجند . وقد جمعت الغرامة نقداً بكاملها .

اللواء الجنوبي

في الصباح الباكر من هذا اليوم وجدت قنبلة كبيرة مطمورة بالرمل بالقرب من نقطة بوليس « آباك » في تل ابيب وقد كانت متصلة بسلك طويل مما يحمل على الظن انه يراد اطلاقها بواسطة الكهرباء والبوليس يحقق الآن بشأنها .

على أثر اكتشاف القنابل صباح هذا اليوم في غزة كما ورد ذكره في بلاغ بعد الظهر القي القبض على صاحب العقار الذي وجدت فيه .

ولم يرد نبأ عن وقوع حـوادث في في اللواء الشمالي منذ صدور البلاغ الرسمي بعد ظهر هذا اليوم

نابلس

برقيتان خطيرتان

من نابلس الى صاحبي الجلالة ملكي العراق والحجاز

نابلس في ١٨ تموز — لمراسل الدفاع الخاص — بمناسبة مرور تسعين يوما على اضراب البلاد مناضلة في سبيل استقلالها القى الاستاذ عبد اللطيف بك صلاح رئيس اللجنة القومية خطابا بعد اداء فريضة الجمعة في الجامع الكبير جاء فيه: «ان العرب لم يدخلوا قطراً وتعرب اهله الا وثبت على عروبتهم اذا استثنينا تلك الدرة المفقودة « الاندلس » وسبب ضياع هذا القطر التنافس الذي دب دبيبه فيه وما من امة اتحدت واعتصمت بحبل الله الا ووصلت الى ضالتها المنشودة »وفي النهاية قرر المجتمعون : الثقة باللجنة القومية وترك تسيير الامور اليها والابراق الى كل من جلالة ملك العراق وملك الحجاز بالبرقية التالية :

المسلمون المجتمعون في الجامع الكبير بنابلس بمناسبة اداء فريضة الجمعة يوجهون اليكم نداء الاسلام مستنجدين بجلالتكم لتعملوا على المحافظة على عروبة فلسطين . لقد مضى على اضرابنا تسعون يوما ولم نر تدبيرا جديا من ملوك العرب حتى ولا صوتا داويا . واذا مر وقت طويل ولم تهبوا للدفاع عن هذا القطر العربي المسلم سيصبح يهوديا غير عربي فتندمون ويندم العالم العربي والاسلامي حين لا ينفع الندم وتصبح فلسطين أندلسا ثانية . ننبهكم لهذا المصير ونستغيث بجلالتكم.

نداء يوجه الى جلالة ملك الانكليز

وتقرر ايضاً الابراق الى جلالة ملك الانكليز بالبرقية الآتية :

المسلمون المجتمعون في الجامع الكبير بعد اداء فريضة الجمعة قرروا ان يوجهوا اليكم نداءهم هذا بصفتكم ملك اكبر دولة لها رعايا مسلمون . فلسطين تعج بالجند الانكليزي وقد أتى اليها ، لا للمحافظة على مصالح الامبراطورية الانكليزية بل لتأمين قلب فلسطين العربية وإجلاء العرب عنها . هذه عمليــة لم يروها تاريخ ... فنستنجد بجلالتكم لتوقيف هجرة اليهود الذين كانوا خمسين الفاً فأصبحوا بفضل الحكومة البريطانية ٤٥٠ الفاً . دوام هجرة اليهود يقضي باضطرار العرب ترك فلسطين فلا تسمحوا بتسجيل هذه الشنيعة في تاريخ انكلترا

صيغة دعاء يتلى بعد كل صلاة

وتقرر تنظيم صيغة دعاء يتلى بعد كل صلاة من الصلوات الخمس ضد الحكومة الانكليزية اذا لم يقم الشعب الانكليزي ضد حكومته ويضطرها الى تغيير سياستها بوقف الهجرة اليهودية الى فلسطين وتأمين العرب على ديارهم . وانتهى الاجتماع بين التهليل والتكبير

الثوار يهاجمون الجند

هاجم الثوار بعد منتصف الليل النادي الرياضي فاطلق الجنود عليهم العيارات النارية من المدافع الرشاشة المنصوبة . ثم هاجم فريق اخر منهم الجنود الذين يرابطون في المحكمة الشرعية وتبادلوا واياهم العيارات النارية . وخرجت ثلاث مصفحات تجول الشوارع فاطلق عليها الثوار النار . واخذت المصفحات تطلق مدافعها الرشاشة

ليلة من اخطر الليالي

كانت ليلة امس اشد خطورة من الليالي التي سبقتها إذ كانت اصوات القنابل وازيز الرصاص يدوي في كل مكان من أعلى الجبال وفي اطراف المدينة وضواحيها وسمع دوي اطلاق النار في وادي التفاح

السلطة تحول دون تمثيل العرب

في مؤتمر العلماء الرياضيين الدولي

حالت السلطة بابعادها الاستاذ العالم قدري بك طوقان الى معتقل الاحرار في صرفند دون تمثيل العرب في مؤتمر العلماء الرياضيين الدولي المنعقد في اوسلو (النرويج) بتاريخ ١٣ تموز من هذه السنة ١٩٣٦ بعد أن استعد الاستاذ منذ اوائل هذا الصيف في تحضير رسالاته العلمية.

مهاجمة الثوار لمعسكر الطيران

غزة في ١٨ تموز — لمراسل الدفاع الخاص : اتصل بي اليوم ان فريقـا من الثوار هاجموا معسكر الطيران حيث يرابط الجنود الانكليز . وقـد تبودلت العيارات النارية بين الفريقين وكان ذلك حوالي الساعة الحادية عشرة من مساء أمس ولوحظ ان الجند الانكليزي كان يرسل اشارات الاستكشاف والنجدة. ولم تعلم النتائج

ضبط ٤٩ قنبلة

ضبط البوليس اليوم ٤٩ قنبلة من احد مخازن التبن وجدها مدفونة فيـه. وعلمت ان معظم هذه القنابل غير صالحة

حيفا

طهران تعطف

على قضية فلسطين

العلماء والاساتذة يترجمون اقوال الصحف الفلسطينية

حيفا في ١٨ تموز — لمراسل الدفاع الخاص — وصلت رسالة من طهران الى عربي معروف جاء فيها ان الرأي العام في ايران يعطف اشد العطف على قضية فلسطين العربية وان نفراً من علمائها واساتذتها يترجمون اقوال الصحف الفلسطينية ويعلقون عليها باهتمام

معركة ساعتين ، ومهاجمة مستعمرات

اطلق الثوار ليلة امس الرصاص على مستعمرة الياجور فذعر السكان كثيراً . وقد ارسلت قوة الى مكان الحادث . فاخذوا في اطلاق النار الى الجهة التي تخرج منها العيارات . ودامت المعركة بين الثوار والجند اكثر من ساعتين

المندوب يتفقد الجيش والميناء والدوائر

وصل صباح اليوم المندوب السامي الى حيفا على متن طائرة وبعـد ان زار مقر الجيش والميناء وتفقد دائر الحكومة قفل راجعاً الى القدس بالسيارة وخلفـه سيارتان مملوءتان بالجند وأمامه مثلهما

مهاجمة الثوار لمستعمرة على جبل الكرمل

هاجم الثوار في الساعة الثانية عشرة بعد منتصف الليل مستعمرة «الشلالة» الواقعة على جبل الكرمل وأطلقوا عليها العيارات النارية . وقد ارسل البوليس قوة الى مكان الحادث . وتبادلت مع الثوار الطلقات النارية

ولما لم يحدث شيء ، عادوا الى الثكنات

علم البوليس ان الثوار سيهاجمون هدار هاكارمل فاستعد للامر وارسل قوة كبيرة طوقت الحي من جميع جهاته . وقد بقي الجنود مرابطين في مكامنهـم الى ساعة متأخرة من الليل ولكن لم يحدث شيء

مهاجمة دورية بين عكا وحيفا

أطلق الثوار الرصاص على الدورية التي تسير بين حيفا وعكا واجابت الدورية بالمثل

البوليس ينشط لتفتيش الاشخاص والسيارات

نشط البوليس والجند اليوم في تفيش جميع الاشخاص الذين يجتازون الشوارع اليهودية واصدر البوليس أمراً الى الحرس الذين يراقبون حركة السير في المدينة بتفتيش جميع السيارات والاشخاص الذين يدخلون اليها

القنابل في جهات متعددة من المدينة

القبض على عربي متهم بالقاء قنبلة

القيت عدة قنابل في جهات متعددة من المدينة وبعض القرى المجاورة وقبض البوليس على عربي من قرية (أجزم) متهم بالقاء قنبلة على بيت في قريته

المجدل

خمس مصفحات الى قرية الجورة

المجدل في ١٨ تموز — لمراسل الدفاع الخاص — اخترقت شوارع المدينة في هذا الصباح خمس سيارات حربية مصفحة ملاءى بالجند والذخيرة ونصب عـلى إحداها آلة لاسلكية وعلى الاربع الباقية مدافع رشاشة وقد ذهبت الى المحطـة حيث أخذت معها مأمور المحطة الى قرية الجورة ثم عادت ولم اتمكن من معرفة السبب

غرامة يؤجل فرضها على المجدل

وردت من دائرة مساعد حاكم اللواء الجنوبي بغزة حوالي الساعة التاسعة من مساء أمس اشارة هاتفية الى ضابط بوليس المدينة يعلمه انه يريد الاجتماع مــع اعضاء المجلس البلدي والمخاتير في الساعة الثامنة من صباح اليوم وفي الوقت المعين ذهب اعضاء المجلس والمخاتير الى مركز البوليس وبعد ان مكثوا اكثر من ساعـة زيادة على الموعد المعين غادروا المركز

وحوالي الساعة الثانية عشرة قدم المدينة المستر ليز مساعد حاكم اللواء الجنوبي وبصحبته ثلة من الجند الانكليزي واجتمع بحضراتهم في دائرة الشرطة وصرح لهم بان الحكومة ستفرض غرامة مشتركة على الاهالي بالنسبة لتوالي قطع اسلاك التلفون . وقد اقنعوه بان القطع خارج منطقتهم فاجل فرض الغرامة

القدس

اللجنة تبرق

الى الوزارة والصحف الانكليزية

ارسلت اللجنة العربية العليا البرقية التالية الى وزارة المستعمرات والى الاستاذ جمال الحسيني ليوزعها على الصحف الانكليزية :

هاجم الجنود بقواتهم العسكرية اهالي قرية قوله في قضاء الرملة واطلقوا عليهم الرصاص فاردوا طفلا وامرأة وجرحوا امرأتين واربعة رجال وقتـلوا حيوانات الفلاحة وفي اليومين التاليين فتشوا القرية عن الاسلحة فلم يجدوا شيئا ولكنهم اتلفوا كل ما في البيوت ونسفوا اربعة بيوت بالديناميت وتشققت اثناء ذلك بيوت كثيرة . جرى ذلك بدون محاكمة او تحقيق او مبرر لاستمرار هذه الاعمال التي لم ير التاريخ مثلا لها مما لا يشرف الامبراطورية البريطانية ولا يؤدي الى استقرار السلام الذي يستقر باجابة مطالب العرب المشروعة

قانون منع التجول على الاحياء العربية فقط؟

القدس في ١٨ تموز ــ لمراسل الدفاع الخاص ــ شكا الينا أصحاب المنازل العربية المجاورة لشارع يافا من ان اليهود يسيرون في شارع يافا بكثرة بعد الساعة السابعة مساء بالقرب من منازلهم والبوليس لا يأمر بتفريقهم ولا نعلم اذا كان قانون منع التجول فرض على الاحياء العربية فقط ام على جميع الاحياء فنلفت نظر السلطة الى هذا الامر .

الى السكينة ...فاللجنة الملكية قادمة !

القت السلطة منشوراً جديداً على القرى العربية وهو لا يتغير عن مضمون المناشير الاولى وفيه تدعو القرويين الى السكينة وتقول ان مطالب العرب سينظر فيها عند حضور اللجنة الملكية .

ينتقل الى رحمة الله بعد تأدية الفريضة

أنتقل الى رحمة ربه فضيلة الشيخ سعد الدين افندي الخطيب أمام المسجد الاقصى في القدس وذلك بعد تأدية فريضة الجمعة . وقد القى أمس خطبة دعا فيها المصلين الى الصبر والثبات وندد بالاعمال التي تقوم بها السلطة في القرى العربية وقد أحتفل اليوم بتشييع جثمانه وسار خلفه العلماء والمشايخ والاعيان فنسأل للفقيد الرحمــة ولآله جميل الصبر .

الاساتذة العرب يؤيدون مذكرة كبار الموظفين

علمنا ان الاساتذة العرب سيقدمون عريضة لفخامة المندوب السامي يوآزرون فيها مذكرة الموظفين الكبار العرب التي قدمها الموظفون العرب في أوائل هــذا الشهر

الغرامة او السجن ، لحيازة رصاصة

براءة متهم بمنشور مخل بالامن العام

حكمت المحكمة المركزية على السيد خضر احمد عطا الله من قرية سلوان بغرامة خمسة جنيهات او بالسجن شهرين بتهمة حيازته رصاصة مسدس واحدة ، ونظرت تلك المحكمة ايضاً في قضية السيد كامل عويضة رئيس لجنة السواقين في القدس بتهمة اذاعة منشور وزع على الجمهور تعتقد الحكومة انه مخل بالامن العام وقد ترافع عن المدعى عليه الاساتذة زكي لاسطة وشفيق عسل وخضر عويضة الذين دافعوا دفاعاً مجيداً وقد بريء المتهم .

بموجب المادة ٨ من قانون الطوارىء

وصلت الى القدس اوراق ومعاملات السيد محمود الميلواني ورفيقه ليحاكما امام محكمة الجنايات الكبرى بتهمة اطلاق النار على الجيش البريطاني بموجب المادة ٨ فقرة واحد من قانون الطوارىء

براءة متهمين باتلاف خضر الغير

نظر القاضي البريطاني المستر يوت في قضية السادة عبد الرحمن ادكيدك وعبد الحافظ ادكيدك من اهالي الخليل بتهمة اتلاف خضر الغير وبعد ان قدم وكيل النيابة شهوده وسمع دفاع وكيل المتهمين الاستاذ شفيق عسل قرر براءتهما

براءة متهم بتحقير البوليس البريطاني

ونظر ايضا في قضية احمد محمود محمد من قرية دورا الخليل بتهمة تحقير البوليس البريطاني اثناء قيامه بالوظيفة ولعدم وجود أدلة كافية قرر براءته . وقد قام بالدفاع عن المتهم الاستاذ شفيق عسل

ساعدوا عائلات المنكوبين والشهداء

انابيب البترول خط الحياة للامبراطورية

معلومات طريفة عن طريقة حراسة الانابيب

التعدى على الخط ، وتدمير شيء من الانابيب في شرق الاردن وفلسطين

جاءتنا من عمان رسالة عن التعدي على انابيب بترول العراق في جهات «الحصن» من اعمال شرق الاردن، وفي اراضي بيسان من اعمال فلسطين

وما دمنا في معرض التحدث عن انابيب بترول العراق والتعدي عليها، نرى من الفائدة، ان نأتي على كيفية حراسة هذه الانابيب في داخل حدود امارة الأردن، والقائمين على حراستها بشيء من التفصيل

طريقة الحراسة
هى الطريقة التركية

لقد امتدت انابيب بترول العراق في صحراء شرق الاردن وبقيت في مأمن من التعدي عليها منذ البدء في هذا المشروع العظيم حتى مساء يوم الاربعاء الماضي وذلك ان شركة بترول العراق استطاعت اخذ رأي الفريق «فريدريك بيك باشا» قائد الجيش العربي في امارة الاردن، ورأي دائرة الاستخبارات، ورأي الميجور «كلوب» مساعد قائد الجيش العربي، ورئيس قوة البادية، ان تحضر الشيخ تركي بن زبن شيخ بطن «الزبن» من عشيرة بني صخر المعروفة، وتعهد اليه بحراسة الانابيب من حدود (الرطبة) الى جسر المجامع، ووضعت تحت تصرفه من الطائرات والسيارات ما يشاء للتجوال بواسطتها في الصحراء لتفقد الانابيب

وقد احضر الشيخ تركي بن زبن عدداً من فرسان العشائر ووضعهم في مراكز متفرقة بطول خط الانابيب لحراستها، وكان يتفقدهم بين حين وآخر اما طائراً، او على متن السيارات، او راكباً ظهور الابل او الخيل

وكان المستر «كلوب» يتفقد بدوره هذه المراكز، بين حين واخر، وقد رأى ان احسن وسيلة لحفظ الانابيب الاعتماد على العشائر العربية، فاتخذ من ابناء المشائخ بطانة له وجعلهم جنوداً في البادية والبسهم الاثواب ذات «الردن» الطويل واقام منهم (جواشاً!) و(أومباشية!) وفي رأس كل شهر يذهب احد الضباط بسيارة خاصة ويوزع عليهم وهم في مراكزهم التي عينها لهم، رواتبهم الشهرية وبهذا أمن على سلامة الامن في البادية وضمن عدم كل اعتداء على انابيب البترول!

وليست هذه الفكرة حديثة، بل هي وليدة تفكير الاتراك الذين لم يجدوا ابداً ابان حكمهم من (مسايرة) العشائر واتخاذ مشائخها لحماية الخط الحجازي الحديدي من ابواب درعا حتى ابواب المدينة المنورة، فسار المستر (كلوب) على هذه القاعدة التي اتت ثمرها. واخيراً وقع الاعتداء على الانابيب — الاعتداء الذي جعلنا نستهله بهذه العجالة، واليك رسالة جاءتنا من فاضل في عمان

رسالة عمان
قطع أسلاك التلفون

هاجم اشخاص مجهولون بين الساعة الثامنة والعاشرة من ليلة الاربعاء الماضية الخطوط التلفونية الممتدة بين عمان واربد وهي التابعة لشركة بترول العراق، والممتدة على جانب الانابيب وقطعوها، فاخبر قائد مقاطعة جرش قيادة المنطقة في اربد بهذا الحادث، وهذا اتصل بقيادة الجيش العربي في عمان واعلمه بدوره في الحادث، فاعلم بك باشا له واعلم دار المعتمد البريطاني، واتخذ الجميع ما يلزم للوقوف على المعتدين.

تدمير انبوبة
وتدفق البترول بغزارة

وعقب قطع الاسلاك التلفونية لايقاع الضرر بانابيب البترول شرقي قرية «الحصن» بين الحصن وايدون تمكنوا من اتلاف (أنبوبة واحدة) فتدفق البترول بغزارة منها الى الأرض من جراء قوة الضغط،

وقد استطاع الفاعلون المجهولون ان يقفوا على اماكن الضعف في الانابيب فأوقعوا بها الضرر

اهتمام المعتمد البريطاني
والقبض على الكثيرين

وماكادت دار الاعتماد البريطاني ورجال الامن يعلمون بهذا الحادث حتى اهتموا له جداً، وأصدروا الاوامر الشديدة الى قيادة منطقة عجلون في اربد بوجوب اجراء تحقيق واسع للوقوف على الفاعلين. فاعتقل عدد من الرجال والشباب بينهم عدد من فرقة النادي الهاشمي باربد

وركب الفريق بيك باشا طائرته واتجه بها الى جهة مجهولة ويقال انه توجه لجهات اربد للاشراف على التحقيق بنفسه

وقد وصلت سيارات الشركة وسيارات الدرك الاردني حالا الى مكان الحادث وشرع العمال في تصليح الانابيب المتفجرة

رسالة بيسان
الانابيب تتلف
والبترول يتدفق غزيراً

وجاءنا من مراسلنا في بيسان ان اشخاصاً مجهولين هاجموا هذه الانابيب في اراضي بيسان وأتلفوا (عدداً) منها فتدفق البترول بغزارة منها الى الارض وغطى قسما كبيراً منها، وأخذ عمال الشركة بتركيب بدلا منها

ساعدوا
عائلات الشهداء
والمنكوبين

هجرة اليهود الى قبرص هربا من فلسطين

قبرص تحمل على الهجرة وعلى الاستعمار اليهوديين

عادت صحف اليونان في جزيرة قبرص الى الحملة على استعمار اليهود لهذه الجزيرة وذكرت ان استعمارهم زاد في المدة الاخيرة وان هجرتهم طغت مؤخراً بسبب هروبهم من فلسطين خوفا من الارهاب العربي. وذكرت ان هؤلاء اليهود ينتهزون فرصة جهل الفلاحين في الجزيرة ويشترون منهم الاراضي. وقد وجهت هذه الصحف انذاراً الى اليهود قالت فيه ان صبر اهل الجزيرة كاد ينفذ وان من المنتظر وقوع اصطدامات لا تسر اليهود!

المذكرة التاريخية لا تزال تقصم المضاجع

قضاة اليهود يحتجون على قضاة العرب

تقول دافار ان اجتماعا كبيراً عقده المحامون اليهود في حيفا قرروا فيه الاحتجاج على اشتراك القضاة العرب في التوقيع على مذكرة كبار الموظفين وقد ابرقوا الى المندوب السامي بنص احتجاجهم وقد جاء فيه ما يلي:

«طالع اجتماع المحامين اليهود في حيفا خبراً مثيراً هو ان عدداً من القضاة العرب وقعوا على المذكرة المرفوعة لفخامتكم وفيها طلبات سياسية من شأنها ان تضر بحقوق اليهود الأساسية المضمونة لهم بالانتداب. ونحن نعتقد انه لا يحق للقضاة المساهمة في الشئون السياسية لان هذا هو الاساس في توطيد العدل في البلاد. ان هذه المذكرة انضمت اليها تواقيع القضاة والتي تبرر اكبر جريمة ضد النفوس والاموال وهي حلقة من سلسلة سياسية يقصد منها اجبار الحكومة على التراجع امام اعمال العنف. واشتراك القضاة في التوقيع عليها اثارنا واوجد لدينا مخاوف على الروح التي تسود المحاكم والتي تتأثر منها الثقة بهذه المحاكم، ولن تعود الثقة في المحاكم مالم تغير هذه التحزبات السياسية

«الدفاع»: وهذا الاحتجاج، أليس هو الآخر من الاعمال السياسية ؟؟

ويظن البوليس انه انتحر

وجد الادون شبتاي ابشتين مقتولا ظهر امس الاول في بيارة قرب مستعمرة عيون قارة ووجد المسدس الذي قتل فيه بجانبه ويظن البوليس انه انتحر ولم تظهر دلائل حتى الآن على ان في الامر جريمة

بطلا المؤامرة

أمام القاضي البريطاني فما قولك يابوست

ذكرنا في عدد مضى ان الضابط احمد افندي بدر ذهب الى ديران لتشخيص اليهودي (آمينا داف هايشلر) واخيه (ماكديمون) بحضور بعض شهود هذه المؤامرة اليهودية الكبرى من العرب.

وقد ذهب احد محرري هذه الجريدة امس بسيارة خاصة، وتحرى عن نتائج هذا التشخيص فعلم ان (أبن ينباع السيد عبد المجيد ابوسالم قد تعرف على هذين اليهوديين وهما من (ابطال المؤامرة المجرمة، اذ ما كاد بصره يقع عليهما وهما بين عدد من اليهود المشابهين لهما حتى انقض عليهما وقال: (هاهما بذاتهما) فدون احد أفراد البوليس البريطاني هذه النتيجة في ضبط التشخيص وسلمه الى الضابط احمد افندي بدر، فعاد به الى يافا وقدمه الى حضرة مساعد مدير بوليس اللواء سليم افندي حنا فاضافه الى ملف التحقيق الذي استلمه مفتش المحاكم الضابط عزت بك طباره، وقد تقدمت القضية الى القاضي البريطاني وتعين يوم الاثنين الواقع في ٢٠ الجاري موعداً للنظر فيها، وسنوافي القراء بوقائع الجلسة.

فضيحة أخرى

بنك وهمي يؤسسه نصابو تل أبيب

٣،٠٠٠ يهودي يقعون في شراك النصابين

ضاقت الحيلة في وجه عدد من متشردي اليهود الذين وصلوا إلى تل أبيب للحصول على الرزق فراحوا يجهدون ذكاءهم في استنباط وسيلة توصلهم إلى المال الكثير إلى أن قر رأيهم على تأليف مصرف وهمي وإشراك عدد من أصحاب الاموال في تأسيسه وكان أول ضحية لهذه الزمرة النصابة الادون (امنترشلوش) إذ دفع ما أمكنه من أثمان الاسهم بعد أن أوهموه أنه سيكون مديراً للمصرف وأعلنوا بين اليهود أن لديهم أراضي شاسعة اشتروها من العرب يريدون بيعها (قسائم) فاشترك في مشروعهم زهاء ٣،٠٠٠ شخص يهودي ودفعوا الى المصرف (الوهمي!) عداً ونقداً أثمان ما اشتروه!

وقد أخذ المشترون يترددون على هذا المصرف مطالبين بتسليمهم قطعهم التي دفعوا ثمنها فكان أولئك النصابون يستمهلونهم إلى أن مضى نحو سنة على هذه المماطلة والمراوغة ثم اتضح للمشترين أن لا أساس لهذا المصرف وإن مديريه ليسوا إلا من النصابين الذين ألفوا ارتكاب أجرام النصب والاحتيال على الطرق والاساليب الاميركية — الاوروبية، فهاجموا المصرف، وكان المحتالون أسموه مصرف (فوديا)، فلم يعثروا على شيء سوى بعض الصور المعلقة على الجدران ...

وقد أقام المشتركون قضية على عدد من زعماء اليهود المشتركين في هذه الفضيحة الصهيونية الجديدة أمام المحكمة المركزية وسينظر فيها صباح ١٩ الجاري

كلمة القضاء ترسل الى لندن

أرسلت اللجنة العربية العليا نسخاً مطبوعة ومجلدة الى وزارة المستعمرات والدوائر النظامية في لندن من قرار قاضي القضاة رئيس محكمة العدل العليا الصادر يوم ٣ الجاري

سيدات انكلترا تؤيدن حقوق العرب

ورد على لجنة السيدات العربيات بالقدس كتابان من السيدتين الانكليزيتين ارسكن الكاتبة الانكليزية المشهورة وفار كهرسون رئيسة عصبة السيدات في لندن. والكتابان يذكران عن الدعاية الواسعة التي قامت بها السيدات الانكليزيات لتأييد مطالب العرب الحقة وايجاد حل سريع لمصلحة العرب.

قرويون يمنعون من مواصلة السير
لكنهم يصرون ... فيتركهم الجند

بينما كان السادة الشيخ محمد الجوريشي ومحسن عوده ومحمود محمد ابراهيم قادمين من قرية صور باهر الى القدس قابلهم في الطريق ثلاثة من الجند البريطاني وصوبوا اليهم بنادقهم ليحاولوا إرجاعهم فلم يثنهم ذلك عن مواصلة سيرهم وقد شكوا الينا ذلك وطلبوا منا لفت نظر المسئولين

«اخذتهم» شرقي الاردن تزود الثوار بالسلاح

حملت جريدة هابوكر على بلاد شرقي الاردن حملة شديدة فزعمت ان اهاليها يزودون الثوار بالاسلحة وقالت ان اهالي تلك البلاد يضعون السلاح في سلال ويمرون بهادون ان ينتبه احد لذلك وقالت ان (اختهم) شرقي الاردن هي التى تفعل ذلك

فرصة لاعلان الولاء لملك انكلترا

عقدت جميع الصحف اليهودية كلمات رئيسية حول محاولة اغتيال ملك الانكليز وانتهزت هذه الفرصة لتعلن ولاءها وولاء الشعب اليهودي اجمع للانكليز وملكهم. وقالت ان اليهود يحبون ملك الانكليز حباً جماً وانهم لما سمعوا بامر هذه المحاولة اهتز شعورهم واستياؤهم اهتزازاً شديداً

الحمام المتمرد

ينسف ثلاث مرات

صدف امس ان شهدت عملية الهدم عن كثب في البلدة القديمة. وقد بدأ الجند بنسف الحمام (الوسطاني) الحمام الجبار الذي تمرد على الجند تمرداً دل على انه بريء مما يفعلون. ذلك لان الديناميت على شدته لم يؤثر في المرة الاولى الا في اعلى قبة الحمام وفي المرة الثانية في دائرته وفي المرة الثالثة في جدرانه وبقيت اساساته!..

مثل هذا الحمام كمثل المحكوم عليه بالشنق اذا انقطعت فيه الحبل كان دليلا على براءته!.... وكم كان لهذا الحمام الامين من فضل على الصحة العمومية وتحسين «وتجميل» اجسام الكثيرين من ابناء الوطن منذ مئات سنين!...

«أنا»

أغيثوا منكوبي قرية بلعا

جاءنا من السيد محمود عوض الاحمد أنه تشكلت لجنة لتوزيع الاعانات في قرية بلعا وطلب إلينا أن نعلن لمن يريد مد يد المعونة لمنكوبي القرية أن يرسلوها باسم فضيلة قاضي طولكرم الشرعي وهو بدوره يرسلها الى لجنة توزيع الاعانات.

من لجنة الطلاب العرب بعكا

جاءنا ما يلي: لجنة الطلاب العرب بعكا تسجل على صفحات الجرائد شكرها لاهالي القرى التي زارها وفد اللجنة وبصورة خاصة اهالي قرية كابور ويسجل الوفد ما لاقاه من المعاضدة والاقبال على التبرع للمنكوبين

وللجنة الامل الوطيد بأن يلاقي وفدها من اهالي القرى التي سيزورها ما لاقاه من المعاضدة والاقبال على التبرع في القرية الاولى

سيدات عكا يبرقن احتجاجاً

جاءتنا البرقية الآتية: تصرفات الجنود البريطانيين في مدينة عكا وقرية قوله ادمت قلوبنا واهاجت خواطرنا. قتل الامنين في بيوتهم لا يجيزه قانون. ضعوا حداً لهذه الاعمال الجائرة التي من شأنها زيادة سخط العرب ونقمتهم

سيدات عكا

فران يتبرع بأن يخبز للفقراء مجاناً

تبرع السيد صالح المحروم الفران في بيسان بانه مستعد لان يخبز في فرنه السكائن في حارة السرايا الى الفقراء بلا مقابل حتى ينتهي الأضراب فبارك الله فيه على هذا العمل

الخليل واللد بعد ... غزة

القدس: علمنا أنه بعد صدور الأمر التمهيدي من محكمة العدل العليا بتوقيف دفع الغرامة التي حكم بها على أهالي مدينة غزة. راجع اهالي الخليل واللد وقرى اخرى متعددة نقابة المحامين العرب في القدس لاقامة الدعاوى لدى محكمة العدل العليا بما يختص بهذه الغرامات وقد تأجل تقديمها الى يوم الخميس القادم حتى صدور القرار النهائي بدعوى غزه

الناصرة

النظر في قضية متهمي المظاهرة

ستنظر المحكمة المركزية في الدعوى المقامة على المتهمين بسبب مظاهرة الناصرة المعروفة يوم الثلاثاء في ٢١ الجاري وبهذه المناسبة نلفت نظر المحامين ان لا يتأخروا عن حضور هذه المحاكمة والمرافعة فيها ...

جهود السيدات المشكورة

يفكر فريق من السيدات في الناصرة القيام لجمع بعض الاموال لتنفق على المنكوبين بارك الله في سيداتنا على هذه النخوة الطيبة

سياسة القاء المناشير

لا تزال الطائرات تحلق فوق القرى وترمي بتلك المناشير المعروفة

يازور

مجهولون يطلقون النار

اطلق مجهولون في الساعة الواحدة بعد منتصف ليلة امس العيارات النارية على معمل الدباغة وقد دام اطلاق النار ساعة اجاب الجند في خلالها بالمثل.

مناشير جديدة بمناسبة مرور ثلاثة اشهر

القيت بعد ظهر امس مناشير على القرية وذلك بمناسبة مرور ثلاثة أشهر على الاضراب واني انقل بعض فقرات من هذا المنشور ليطلع عليه القراء: «قبل ثلاثة اشهر كانت فلسطين مرتع رخاء ... فكيف اصبحت فلسطين اليوم.. الدكاكين مغلقة والتاجر العربي في حالة فقر ... ويختتم المنشور بالجملة المعهودة عن اللجنة الملكية واستتباب النظام.

قدس

لجنة السيدات العربيات

تطلب الى الموظفين التبرع للمنكوبين

ارسلت لجنة السيدات العربيات الى جميع الموظفين نداء خاصاً ببذل المساعدة نكوبين العرب. وقد لبى الكثيرون منهم النداء . فنأمل من الباقين ان موا

قطع اسلاك واصلاحها تحت الحراسة

قطعت اسلاك التلفون بين أريحا والقدس وقد ذهب عمال دائرة الاشغال لاحها . وقطعت الاسلاك التلفونية بالقرب من محطة القدس وذهب العمال ية الجند لتصليحها

العيارات النارية فى جهات مختلفة

اطلقت عيارات نارية في الليلة الماضية على جميع جهات القدس بكثرة وذلك الى الساعة الثانية عشرة ليلا ولم تعرف نتيجة هذه الطلقات .

السلطة تستعد ليوم الجمعة

استعدت السلطة امس الاول بمناسبة يوم الجمعة استعداداً كبيراً واخذ الجند ر في شوارع المدينة بكثرة وقد رابطت قوة كبيرة من الجند قبل تأدية لاة في دوائر الحكومة في باب العامود ورابطت ايضاً قوات الجند على جميع ب المدينة لتفتيش المارة وقد انتهت الصلاة بسلام .

قوة كبيرة الى طريق الشرق

سارت على طريق الشرق قوة كبيرة من الجند البريطانيين في ثلاثين سيارة كبيرة ن الآلات اللاسلكية والمتراليوزات والذخيرة وقوات اخرى الى نابلس لليل

لانهم خالفوا قانون منع التجول

قبيل الساعة الخامسة من صباح يوم الجمعة القى الجنود القبض على ٰ ة عشر صا لمخالفتهم قانون منع التجول وسيقوا للسجن رهن المحاكمة وعلمت ان عدداً ن القي القبض عليه بذات التهمة

تبادل الرصاص بين الثوار والجند

أطلق مجهولون الرصاص في جهة المدينة الشمالية من الساعة العاشرة ورؤيت رات الاستنجاد الحمراء ومرت بالمدينة سيارات عسكرية تحمل الجنود متجهة الى مكان الحادث وظل اطلاق الرصاص والقنابل يدوي الى ساعة متأخرة تعرف النتائج

مناشير حكومية تلقيها الطائرات

شوهد في الصباح طائرات تحوم في سماء المدينة وتمر الى جهات غير معلومة ت الطائرات اول امس منشورات بنص خطاب المندوب السامي الذي اذيع قبل وع في الراديو . والقيت يوم الجمعة مناشير تحث الاهالي على انهاء الاضراب...

اطلاق الرصاص بين القرى

سمع الاهلون في الساعة الثانية عشر من ليل الخميس دوي المدافع الرشاشة ين الرصاص بكثرة شرقي المدينة بشكل مروع ودام كذلك الى ساعة متأخرة الليل

القنابل والمتراليوز يدوم ساعة ونصف

وفي الصباح حضر بعض القرويين وعلمنا ان اطلاق الرصاص كان بين قرية ينة والظاهرية في واد الحيق وبين اشجار. ولما بدىء باطلاق الرصاص أرسل د شارات الاستنجاد فجاءت قوة من الرملة واشتركت فى المعركة ودامت ساعة ونصف اطلق فيها مئات العيارات النارية

منع التجول لا يزال نافذا

رغم ما بذل من جهود لتغيير اوقات منع التجول ليتمكن الاهلون من تأدية ض الدينية فلا زال منع التجول معمولا به اي من الساعة السابعة مساء حتى عة الخامسة صباحاً

ض الغرامة والمطالبة بصورة عن القرار

منذ ان فرضت الغرامة على الاهلين البالغة خمسة الاف جنيه واعضاء اللجنة مية يطلبون صورة عن القرار لكي تقام الدعوى امام محكمة العدل العليا ن للان لم تتمكن من اخذ صورة عن القرار ولا نعلم ماهو السر في ذلك

الحكم على أثنين بالسجن

حكم القاضي البريطاني على اثنين وهما الحاج عمر العجو وحسن حسين الضابط اللد بالسجن خمس سنوات لحيازتهما بعض الذخيرة

قرية

مجدل كروم تشكو

جاءنا من قرية مجد الكروم انه قدم اليها حضرة مساعد حاكم اللواء الشمالي يرافقه قائمقام قضاء عكا ومفتش البوليس حسن المكاوي وبعض افراد البوليس العربي . وفرضوا على القرية غرامة قدرها ستون جنيها بدعوى ان الاهالي اعتدوا على العمال الذين يشتغلون « بتزفيت » طريق عكا — صفد. اننا نعبث بهذا لا لنشكو فالشكوى الى الله وحده، وما ربك بغافل عما يعمل الظالمون

شكاوى القرى

يقوم حضرات مساعد حاكم اللواء وقائمقام الرملة جمال بك طوقان بجولة عامة في القرى العربية الجنوبية يستمعان فيها الى شكاوى الاهالي . ولقد علمنا من مصادر موثوقة ان معظم الشكايات انحصرت فيما يقوم به الضباط "يهود في القرى العربية" التي تلح في ضرورة استبدالهم بعرب يستطيعون معالجة المشاكل بحنكة ودراية وخبرة

طبريا

طائرات فى طبريا ومهاجمة المستعمرات

اشعل ليلة اول امس مجهولون النار في مستعمرة بوريا وقد احترقت البيوت ولم يعثر على الفاعل. وحامت في نفس الليلة طائرة في جبال طبريا وكانت تسلط الانوار على الجبال

— هاجم مسلحون مستعمرة عين الكتب واطلقوا عليها عيارات نارية وقد جاوب البوليس بالمثل

— حلقت طائرة الساعة السادسة من مساء امس والقت مناشير مضمونها كالمناشير التي القيت سابقاً

— اطلق مجهولون الساعة التاسعة عيارات نارية على بيت ناتان مزراحي الواقع بالقرب من المدرسة الاميرية للبنين فأصابت رصاصة شقيقته في فخذها

وجوب مساعدة

منكوبي قرية قوله

نلفت نظر اللجنة العربية العليا بالقدس لمساعدة منكوبي قرية قوله التي أصابها من تفتيش الجنود الشيء الكثير ولتعمل على مد يد المساعدة لهم باسرع ما يمكن فخير البر عاجله

حول خبر

جاءنا ما يلي :

أرسلت الى جريدة الجامعة الاسلامية الغراء نبأ عن السادة قرمان وحنينه جاء فيه أنهما شحنا ثلاث عربات سكة حديد لليهود . وقد تأكدت أن الخبر غير صحيح وأنه دس علي دساً لذلك اقتضى التنويه .

حيفا : امين القاسم
مراسل الجامعة الاسلامية

اليوم الثاني والتسعون
لاضراب فلسطين المجاهدة

تدخل هذه البلاد المقدسة هذا النهار اليوم الثاني والتسعين من اضرابها العظيم، وما لم تنل الامة مطالبها الحقة التي شهد لها بها العالم فالاضراب مستمر حتى النهاية .

بئر السبع

٨٠٠٠ متر من اسلاك التلفون تقطع

قطع مجهولون اسلاك التلفون ما بين بئر السبع والخليل على مسافة ثمانية آلاف متر وكسروا اعمدتها وقد تعطلت المخابرة التلفونية مدة لا تقل عن اسبوع .

الثوار ينسفون ثلاثة جسور

نسف الثوار ثلاثة جسور كبيرة على طريق بئر السبع الخليل

سد الشوارع بالحجارة

سدت اليوم شوارع المدن الرئيسية بالحجارة وقد مر احد الضباط بسيارته فارغم بعض المارين لرفعها فابوا ذلك .

قلقيلية

مهاجمة الثوار للمستعمرات اليهودية

هاجم الثوار مساء اول امس جميع المستعمرات اليهودية هجوماً لم يسبق له مثيل .وقد بادلهم الجنود اطلاق العيارات النارية بكثرة ودامت المعركه ثلاث ساعات كانت تنبعث خلالها اشارات الاستنجاد والاستكشاف من حمراء وبيضاء بصورة دائمة وقد امتد الهجوم على طول خمسة عشر كيلو متراً من جهات رأس العين الى جهات طيرة بني صعب وشمل عدة مستعمرات منها كلمانيا ، تاموند ها كوفيتش ، سوفيت ، كان حاييم ، كفر سابا اليهودية ، مكدونيل

اطلاق النار على قطار غنش

بينما كان قطار الغنش خارجاً من محطة قلقيلية فى طريقه الى رأس العين وبالقرب من جسر ابي معمر ما بين جلجولية وقلقيلية أطلق على عرباته الملآى بالابقار عدة عيارات نارية وقف على أثرها القطار وتأخر عن السير مدة ربع ساعة وقد تأخر بسبب ذلك قطار المساء على محطة قلقيلية مقدار ساعة كاملة وذهب عمال الدريسة لتصليح الخلل وفى المساء حضرت دبابتان من طولكرم حيث قامتا باجراء التفتيش لكنها لم تعثر على شيء .

لا تمر ليلة بدون معارك

وهاجم الثوار في ساعة متأخرة من الليل المستعمرات اليهودية هجوماً عنيفاً وقد أجاب الجند باطلاق العيارات من مدافعه الرشاشة وارسلت اشارات الاستكشاف والنجدة في الفضاء وقد سمع الاهلون دوي الرصاص المتتابع مدة ساعتين .

همة تشكر لاعضاء الحرس الوطنى

يقوم اعضاء الحرس الوطني في المحافظة على روعة الاضراب ومنع تصدير الخضار الى المستعمرات اليهودية. ولا يزالون يقومون بجد ونشاط في جمع التبرعات من أهل البر والاحسان لعائلات المنكوبين

صفد

مسلمو الهند والقضية الفلسطينية

كان مراسل هذه الجريدة بصفد ترجم للانجليزية مذكرة اللجنة العربية العليا المرفوعة لوزارة المستعمرات وعصبة الامم وبعث بنسخ من الترجمة للصحف الهندية التى تعطف على القضية الفلسطينية وتصدر باللغة الانجليزية ومن الجرائد التي ارسل اليها هذا التقرير جريدة «الايسترن تايمس» وقد وردني امس كتاب من مدير ادارة الجريدة المذكورة وهذا ترجمته :

اشير الى كتابكم المؤرخ في ٢٣ حزيران سنة ٣٦ الذي يشمل على نسخة من مذكرة اللجنة العربية العليا . لقد نشرنا المذكرة مع تعليقات بمقال افتتاحي لا لزوم لان نؤكد لكم بصفتنا مسلمين وهنود وطنيين باننا نرفض بكل قوانا سياسة بريطانيا الاستعمارية وسنستمر في كفاحنا حتى تنال فلسطين قسطها من العدل والانصاف، مؤكدين لكم اهتمامنا واشتراكنا معكم

وانني اطلب من اخواني المتعلم ان يمد الصحف الهندية والاجنبية بالمعلومات والاخبار عن فلسطين، فالدعاية هي اكبر سلاح

كتاب آخر من الديلى ميل

وقد جاءني ايضا رسالة من رئيس تحرير جريدة الديلي ميل الانجليزية يشعرني فيها باستلامه رسالتي وانها موضع اهتمامه . اما مضمون الرسالة فهو قوانين الطوارىء الجديدة

برقيات تعزية

ورد على آل الفقيدين الشهيدين احمد خليل صوان ومحمود شحادة الزيتوني رسائل وبرقيات تعزية من جميع البلدان

ضريح الشهيدين

وقد اقامت اللجنة القومية ضريحي الشهيدين بجانب شهداء سنة ١٩٢٩ وباشرت في بناء الضريحين وارسلت احد الخبراء لعكا لتخطيط وحفر الاحجار

تحرش الجند بالمشيعين

ومما يجب تسجيله ان افراد الجيش حالوا دون اشتراك اخواننا وجهاء الطائفة المسيحية في تشييع الجثمان بعد ان اجتمعوا في الكنيسة ودقوا اجراس الحزن ووضعوا أكاليل الزهور ولكن رغم محاولات الجيش فقد تسرب اكثرهم واشتركوا في تشييع الجثمان .

لماذا المصفحات

ومما يدعو الى الاستغراب ان تحتاط الدبابات والسيارات والجند المقبرة وان تظل محدقة بها وبالمشيعين حتى الانتهاء من دفن الشهيدين

عاشا وماتا صديقين

ولقد نشأ الشهيدان وشبا صديقين حميمين فلم يكن ليفارق احدهما الاخر الا قليلا ولم يكن لاحدهما ان يعمل عملا دون ان يأخذ رأي صديقه. وقد انضما الى صفوف الثوار في ليلة واحدة واتخذا حصناً واحداً واستشهدا في ساعة واحدة ثم دفنا في لحد واحد

عبرة الاقدار

ومما يذكر ان الشاويش البريطاني الذي قتل بحادث تدهور السيارة كما ورد ذلك في بلاغ الحكومة الرسمي هو الذي احاق بالشهيدين وشدد الحصار عليهما مع فرقته

اطلاق سراح متهمين

اطلق البوليس سراح السادة آل عمر من قرية ماروس المتهمين بمهاجمة دار حسين عمار مختار الحسينية وذلك لعدم وجود أدلة

غزه

الثوار يطلقون الرصاص على الجند

اتصل بي اليوم ان الثوار اطلقوا الرصاص على الجند في المحطة فركب بعضهم عربة (الترولي) الكشفية الى مكان الثوار فانقسم هؤلاء الى قسمين احدهما كان يطلق الرصاص على الجند في عربة الترولي والقسم الآخر كان يطلق الرصاص على الجند المرابط في المحطة .

القاء القنابل على خط السكة الحديدية

سمع ليلة امس صوت انفجار خمس قنابل كان لها صوت هائل جداً . وقد علمت ان بعض هذه القنابل كان على خط السكة الحديد.

وكذلك انفجرت قنبلة هذا المساء حوالي الساعة ٨ ونصف كان لها دويها الهائل .

منع التجول بموجب التعديل الجديد

آوى الاهالي الى بيوتهم امس فى الساعة ٧ والنصف بموجب قانون الطوارىء وقد اجتمع قسم كبير منهم في الجامع العمري الكبير حيث تكلم هناك عدد من العلماء وبعد اداء فريضة العشاء اخذ المصلون يهللون ويكبرون

القاء مناشير من الطيارة كالمعتاد

حلقت صباح اليوم طائرة والقت مناشير تبدي فيها الحكومة عطفها على الفلاح ومما جاء فيه (كان الفلاح يجلب محصولاته الى السوق ويبيعها ويربح وكان لدى الحكومه اموال لصرفها على تحسين احوال القرى ؟!

السيارات المسلحة تسير في الشوارع

شاهدنا في صباح اليوم ٢٥ سيارة مسلحة تسير في شارع المدينة الرئيسي وقد علمت بأنها ذهبت الى مركزي بوليس العمارة وخانيونس ومن ثم عادت الى غزة

تحليق طائرة

حلقت عصر اليوم طائرة كانت على علو منخفض جداً ودام تحليقها في سماء المدينة حوالي نصف ساعة

اسدود

رد القرى على منشورات السلطة

بعث الينا الحاج عبد الرحمن طومان بالنيابة عن أهالي القرية بكتاب يشير فيه الى الطائرات التي تحوم في سماء القرية وتلقي المناشير الحكومية بنص خطاب المندوب السامي وبالحث على انهاء الاضراب وغير ذلك . وذكر لنا في كتابه ان القرويين مصممون على استمرار الاضراب حتى تجاب مطاليب البلاد .

يافا — يوم الاحد في ٣٠ ربيع الثاني ١٣٥٥ الموافق ١٩ تموز ١٩٣٦

صاحب الامتياز : إبراهيم الشنطي

مدير الادارة والمحرر المسئول : شوكت حماد

رقم التلفون ١١٨٧ و ١٠٧٥

الدفاع

جريدة يومية سياسية مصورة

العدد ٦٤٦ — السنة الثالثة

ادارة الدفاع في عمارة حزبون شارع جمال باشا — يافا

العنوان البرقي : الدفاع يافا — ص. ب. ٢٥٥

قيمة الاشتراك في فلسطين عن سنة ١٥٠ عن نصف سنة ٨٠

» » » الخارج » » ٣٠٠ » » » ١٦٠

صور عالمية على هامش الحوادث

سباق الدراجات في باريس «تور دي فرانس»

أحد المصورين الذين سيلتقطون صور الفائزين في المباريات الاولمبية

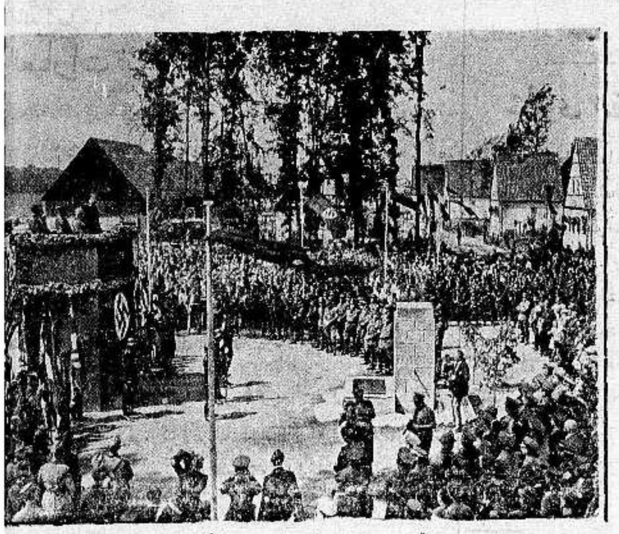

مؤتمر للفلاحين في هسن يلقي فيه الدكتور دارية النصائح الزراعية عن تربية الماشية وغيرها

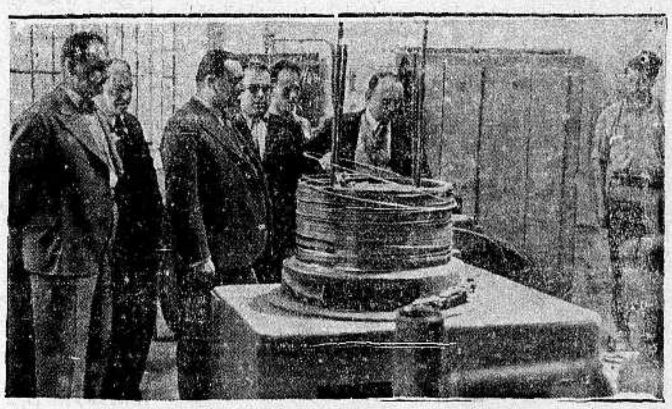

الدكتور ستوياد ينوفتش رئيس الوزارة اليوغوسلافية أثناء زيارته لمصنع للحديد

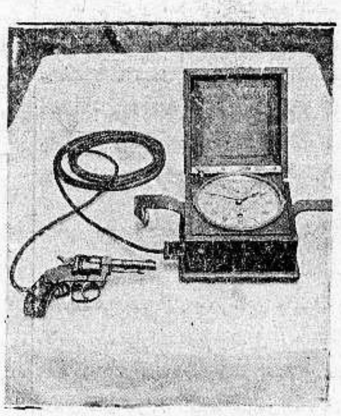

المسدس الذي سيستعمل لبدء اللعب في الدورة الاولمبية وهو يطلق من نفسه عندما يحين الوقت المحدد

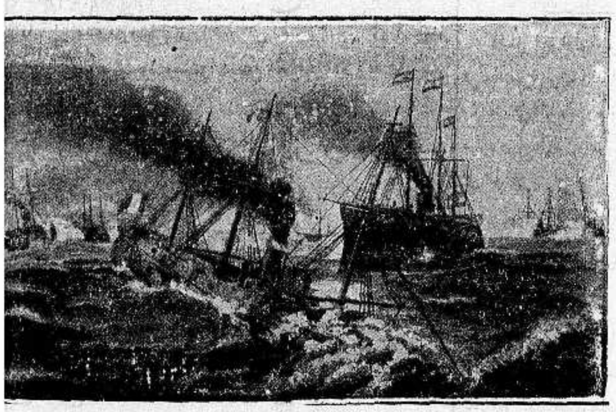

ذكرى المعركة الحربية بين الاسطولين النمسوي والايطالي في عام ١٨٦٦

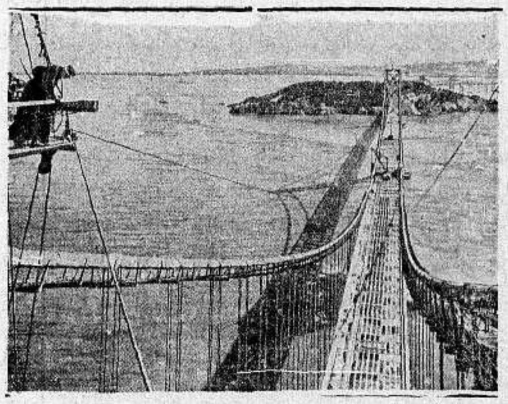

أعظم جسر حديدي بين سان فرنسسكو واوكلند . وسيحتفل بتدشينه في شهر نوفمبر القادم

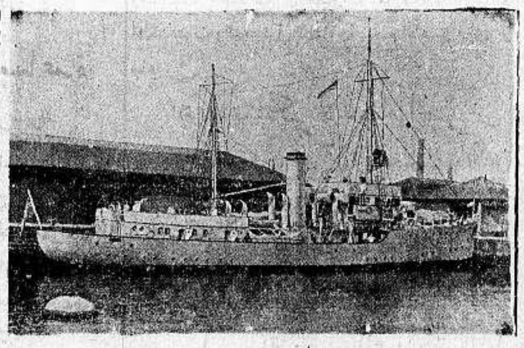

باخرة لصيد الاسماك في سواحل اسكتلندة الشمالية

النجاشي في لندن بعد عودته من جنيف .

تذكروا عائلات الشهداء والمنكوبين

يافا — يوم الاثنين في ١ جمادى الاولى ١٣٥٥ الموافق ٢٠ تموز ١٩٣٦

صاحب الامتياز : إبراهيم الشنطي

مدير الادارة والمحرر المسئول : شوكت حماد

رقم التلفون ١١٨٧ و ١٠٧٥

الدفاع

جريدة يومية سياسية مصورة

العدد ٦٤٧ — السنة الثالثة

ادارة الدفاع في عمارة حزبون شارع جمال باشا — يافا

العنوان البرقي : الدفاع يافا — ص. ب. ٢٥٥

قيمة الاشتراك في فلسطين عن سنة ١٥٠ عن نصف سنة ٨٠

« « « الخارج « « ٣٠٠ « « « ١٦٠

نهاية الصهيونية • أوساط يهودية تقبل بمطاليب العرب • النكبات تتوالى على المعامل والفنادق فى تل أبيب. أعضاء الحرس الوطنى يبعدون بالجملة الى صرفند

فلسطين والامبراطورية

بقلم الاستاذ الكاتب «عربي»

مبادىء أولية تعلمها بريطانيا كعلمنا لها أو اكثر : لا ريب ان الخطر الصهيوني هدد عربية هذه البلاد . ولا ريب ان العرب يقاومونه ، وسوف لا يفسحون له المجال بالغة ما تبلغ تضحياتهم . ولبريطانيا مصالح فى فلسطين تعتقد، خطأ ، ان صيانتها تتوقف على إيجاد عنصر غريب فيها يكفيها مؤونة عداء أهلها المباشر

هذه حقائق يتحدث بها صبي الشارع، فكيف بالوزير الكبير ، والموظف الخطير . وبريطانيا لا تزال حائرة : من جهة متمسكة بوجهة نظرها التي أسهبنا مراراً فى خطئها ، ومن جهة أخرى ليس من السهل ان يسكت العرب عن تلك السياسة التي تهود البلاد . ودائما مرتكب الخطيئة حائر، لا يتسنى له الفكر الفاضل، والسياق السليم . نحن إذن ، عرب هذه البلاد ، ندلها على سبيل وجيه تخرج منه أمينة على مصالحها في الامبراطورية ، مع حفظ عربية هذه البلاد ، وحقوق أهلها التي لن تنتزعها يد إلا خشيت العاقبة الرهيبة

أرادت بريطانيا العراق مستعمرة لتستفيد منها ولو الى حد ، ولتأمن بذلك على مواصلاتها ، ومصالحها الكبيرة في الامبراطورية . ورفض العراق أن يكون كما تريده بريطانيا . وأصرت هذه ، فكانت الثورة وسويت العلائق بين البلدين، فاذا مقام بريطانيا ليس فى خطر ، واذا هي أمينة كل الامن على مصالحها. بشيء من الشجاعة ، وقبول التجديد ، دخلت في طور مع العراق لم تخش منه على مركز الامبراطورية . وطبعاً الفضل الاول في ذلك لتمسك العراقيين بمبدأ الاستقلال والثبات عليه

مثل هذا جرى لها مع مصر . تجارب كثيرة ، ومحاولات اكثر ، أتعبتها طويلا . انها أرادت الاستقرار على حالة ، لكن تلك الحالة اعتبرت هزيمة لمصر . أخيراً تحلت بفضيلة الشجاعة ، وجابهت مصر في عملية جديدة ، تحل فيها الازمة، وتقر العلاقات على أساس يحفظ لها مصالحها فى الامبراطورية ولا يسلب مصر حقها في الحياة كأمة مستقلة تربطها ببريطانيا اعتبارات

وفي خلال ذلك ، كان من مصلحة بريطانيا أن لا تدمي فؤادي العراق ومصر. إن الاهانة لا تزول بسهولة من قلوب الشعوب ، وان الاساءة الجارحة لا يشفى الجرح الذي تخلفه بسرعة . قال هذا لويد جورج في مذكراته عن إرلانده ، وود لو سلكت دولته طريق الملاينة والمصافاة معها ، إذن لما خلفت وراءها أحقاداً مؤرثة ، وكراهية شديدة لا تموت بسهولة

عبث كل العبث أن يخلد الاستعمار . هذا مغاير لطبيعة الوجود ، لا سيما متى كانت الامم المحكومة مثل هذه الامة العربية يعزز نفسيتها أمجاد كبيرة ، وشعور لا ينام مطلقاً على بساط العبودية . إذن ما جرى لبريطانيا مع العراق ومصر ، لماذا لا يجري مع فلسطين ؟ لماذا لا تتقدم هذه الخطوة بدون إراقة دماء، ولا إنزال كوارث، ولا زرع بذرة الكره ؟ ألم تستفد من تلك الحوادث المؤسفة؟ ألم تندم على الاساءة جرحت كبرياء أمة وكان من العسير على تلك الامة ان تتناساها ؟

على هذا الوجه تكفل بريطانيا مصالحها . عاية تحتفظ بقلوب ملايين العرب والمسلمين مقدرة لها بعد النظر ، والحنكة ، والشعور . وبدونه سوف لا تصفي مشكلتها مع فلسطين ، بل ستمر على الجسر الذي مرت عليه في العراق ومصر . فان عرب هذه البلاد لا يمكن بوجه من الوجوه ، ان يتخلوا بعد اليوم عن شبر أرض من أراضيهم . ولا أن يسمحوا بالخطر الواقع يتزايد . واذا أرغموا على ذلك ، فانهم ، ككل كائن حي يدافع عن نفسه ، سوف لا يجمدون ، بل يجرون على سنة الطبيعة والحياة

إن فلسطين العربية ، وهي في أشد حالات التأثر والسخط ، لا تزال تملك زمام نفسها ، مستعدة أن تمد يد الشرف لكل اتفاق شريف ، يبقي لها كرامتها، وحقوقها . وعلى بريطانيا ان تكون أبعد نظراً فتتقدم إلى ذلك ، حافظة لنفسها سمعة تحرص عليها في شرق المستقبل فيه للعرب والمسلمين ، ومبقية لها مصالحها بعيدة عن الاذى — تماما كما في العراق ، ومصر . ويجب في نفس الوقت أن تنفذ إلى صميم هذه الامة فتعلم أن كل حل غير هذا تتأباه ، ولا ترى فيه نفعاً . فاذا رسخ ذلك فى ذهنها ، قامت تطلب الاتفاق ، ترى فيه حلا شريفاً يرضيها ويرضي العرب . وبغير هـذا ستبقى فلسطين مشكلة مشاكل الامبراطورية ، كما قالت «الاوبزرفر» بحق

«عربي»

المندوب والوزير ذاهبان

فوز العرب لا بد من مجيئه قريبا

ولن تمر عشرة ايام حتى تجاب المطالب العربية

وبهذا تقول الصحف اليهودية

جاء للصحف اليهودية من لندن ان الوفد العربي غير الرسمي قد نجح في تحويل عدد كبير من اعضاء مجلس العموم البريطاني الى العطف على العرب، وان هؤلاء قد وقعوا على قرار بتوقيف الهجرة اليهودية. وان الحكومة البريطانية تريد ان يطلب اليهود انفسهم توقيف الهجرة لانها تريد ان تحافظ على موقفها الدولي، وان احد كبار الداعين الى هذه الفكرة هو اللورد لويد ، فقد انضم اليه عدد كبير من ساسة الانكليز وهم يطلبون من الحكومة الانكليزية ان تتخلص من نفوذ اليهود وان تعلن توقيف الهجرة لتثبت للعرب انها لا تتأثر بنفوذ الصهيونية

وفي برقية اخرى انه لولا عطف وزير المستعمرات على الصهيونية ونفوذ اليهود عليه لكانت قضية فلسطين قد حلت منذ شهر على الاقل . ولكن فوز العرب لا بد من مجيئه قريبا ولن تمر اكثر من عشرة ايام حتى تجاب المطالب العربية

وهناك برقية اخرى روتها هاآرتس تقول فيها ان المندوب السامي لن يبقى في وظيفته، ولكنه لن يستقيل قبل انتهاء الاضطرابات . وسيكون خلفه من رجال السياسة ، لا من الرجال العسكريين، لان سياسة اليد الحديدية لا تفيد في فلسطين. وهناك خبر آخر يقول ان وزير المستعمرات لن يبقى في مركزه هو الآخر

المال المتخلف واجبه ان يتقدم

لا يزال جامداً

الى الآن و « المال » لم يساهم في قضية البلد مساهمة كريمة. لا يزال ممسكاً يده ، ان جاد فبالقليل اليسير جداً. اي رجل تقدم فقال هذه خمسة آلاف جنيه للقضية ، أو هذا الف على الاقل ؟ اي رجل قال هذا رأسمال لجريدة تصدر بالانكليزية لتقف في وجه البوست ، وتنجي البلد من دعاية خفية فيها ابدع ضروب الحث والتغرير ؟ في اواخر ايام الحرب العظمى بعث بلدوين ، رئيس الوزارة اليوم ، بحوالة مالية تربي على المئتين والخمسين الف جنيه ، ولم يشأ ان يعلن اسمه — بعثها ليتصرف بها وطنه وهو في خطر . ثلث ماله قدمه غير آسف عليه . أليست فلسطين اليوم في حالة أشد خطراً من حالة بريطانيا ؟ خمس سنوات لو بقينا جامدين امام الخطر الصهيوني لتشردنا وفنينا !

يرفع من شأننا

أي غني قال هذا الف جنيه أوقفها على الدعاية في الخارج ؟ أو هذا ألف جنيه أقدمها للمنكوبين ، فأخفف من غلواء الحالة ، وأضرب المثل لعشرات غيري يتقدمون بمثل ما تقدمت به أو ببعضه ؟ أليس ذلك يرفع من شأننا امام الخصوم ؟

متى يجيء الوقت

ثم عمن يدافع سواد هذه الامة؟ عن معنويات وماديات. عن أمجاد، وتواريخ، وذكريات، وشرف وطني . وعن مال الاغنياء ، وأملاكهم ، أيضاً . أليس واجب « المال » اذن أن يتقدم الى هؤلاء الجنود بما هو فرض عليه ؟ أم الشرف، والحق ، والعدالة تقضي بأن يفرغ الفقير ما فى جيبه ، والغني اذا بسط يده فبأبخس ما يكون ؟ واذا لم تكن هذه ايام السخاء فمتى تكون تلك الايام ؟

مبدأ توزيع التضحية

اذا بقي الوطن سالماً ، بقي مال الاغنياء وأملاكهم ، وصار مستقبل ابنائهم مضموناً . واذا الوطن ظل فى خطر ، فسيكون ما للاغنياء في خطر ايضاً . اذن المصلحة تقضي عليهم بالمساهمة اذا لم يكن الشعور الوطني . ولا يجب ان يكون الغرم على اناس ، والغنم لأناس

ليثبت اليوم وجوده

لا تقول هذا نقداً جارحاً . بل تقوله حفزاً لهمم الذين يستطيعون ولم يبذلوا ما هو منتظر منهم ان في البلاد، لا ريب ، جماعة مثرية، تستطيع بتبرعات كريمة منها أن تكفل حياة المنكوبين ، وان تسهل الامر لدعاية واسعة ، وان تطيل فى أمد الاضراب . هذه الجماعة تتوقع البلاد منها ان تتقدم سريعاً . الاسماء تتناثر على شفاه الناس ، لكن الكل ساكت املا في ان يتقدم (المال) بنفسه فيقول في هذه الازمة الهائلة : هذا انا اثبت وجودي اليوم !

الثروات أيام الخطر

في اميركا سن الرئيس روزفلت قانون الضرائب على الثروات الواسعة . هذا في ايام السلم. اما حين تكون الولايات المتحدة في خطر فان ثروة اغنيائها كلها تصبح ملكا للدولة . والاسلام فعل من قبل، بمئات السنين، مثل ذلك. ففرض الزكاة لكي يكون لدى الامة وفر كبير تنفس عن ضائقة المحتاجين ، وتستعمله فى اوقات الخطر ، وسنوات الحاجة

الامة تكتب تاريخها

بكلمة صريحة ، وختامية، ننهي هذا الموضوع : يجب ان تتوزع التضحية على الجميع . يجب ان يساهم الكل في انقاذ البلد . حملة الاقلام باقلامهم . المحامون بعلمهم . التجار ، والشباب ، والعمال ، والفلاح — سند هذه الامة — باستمرارهم على التضحية . والاغنياء ؟ بمالهم ! القسم الاخير لم يساهم، بعد ، كما يجب ان يساهم . بل ظل قسم منه في عزلة ، وتوارى عن الانظار . وقسم دفع قليلا حين سئل وقسم ثالث ساهم، ولكن بما لا يتناسب مع جزء ضئيل من ثروته

هذه الامة تكتب صفحة جديدة، حذار ألا يكون لـ «المال» فيها سطور

« ناصح »

★ ★ ★

حل القضية

مجلة تعنف الادارة

لم تخف مجلة (بريطانيا العظمى والشرق) ذات الصلة الوثيقة بوزارة المستعمرات ـ دهشتها من قرار محكمة العدل العليا . بل راحت تقول بسلامة القضاء البريطاني ، في أشد الازمات حرجاً. ثم أخذت (تؤدب) الادارة في فلسطين ، فقالت واجبها بعد اليوم أن لا تذر الرماد في العيون ، وان تكون اكثر صراحة وجرأة

نعم هذا نوع الادارة الذي سيطر على شؤون البلد ثماني عشرة سنة ، فانتهى به الى ما ترى ، وما لم تحتمله البلاد في النهاية ، فقامت تدفع ما جره عليها من اخطار . والآن ، إما تغيير السياسة وإما استمرار الادارة في اخطائها ، ولا وسط بين الاثنين !

مصلحتها فى السرعة

وتحدثت هـذه المجلة عن الحالة في شرق الاردن فوصفتها بانها خطرة ، وانه لولا اميرها لكان صعباً على السلطة القبض على ناصية الحال. هذه الخطورة متوقعة لا يمكن للعاقل إلا ان يعترف بها. فليست فلسطين بالبلد اليتيم ليس له اهل . وراءها ملايين فى هذا الشرق لا تنام قلقة على احوالها . وبريطانيا تعرض نفسها اليوم لكراهية هذه الملايين من اجل سياسة ظهر خطأها الواضح . ان مصلحة بريطانيا في ان تسارع الى حل القضية، لا ان تتمسك بمبادىء خاطئة تكلفها فى المستقبل كثيراً

قضية واضحة المبادىء

تعجبت هاآرتس للانقلاب الذي وقع في لندن فقالت عجيب ان تنتشر الدعاية العربية هناك بسرعة . وأن يرى العرب لهم انصاراً أقوياء في الصحف، وفي الرجال . حتى موظفو وزارة المستعمرات لهم رأي خاص لا ترتاح له الصهيونية

هذا ليس عجيباً . قضية هذه البلاد واضحة وشريفة . وحركتها الاخيرة كانت ايماناً مدهشاً، وتمسكا قوياً بحقها. وقد أتيح لهذه الصحف ، وأولئك الموظفين ، أن يقفوا على بعض تفاصيل لهذه القضية فرأوا اعوجاج الدرب الذي تسير عليه حكومتهم فقاموا ينادون بالاصلاح . هل في هذا شيء من العجب؟ أم تحسب هاآرتس قضيتنا مثل قضية قومها قائمة على المال ، والدعاية الباطلة، والتغرير ، والخديعة !

موقف الصحافة الانكليزية

واستمرت هاآرتس في استغرابها كيف ان التايمس المعروفة برسميتها اخذت تحيد عن الطريق الذي سلكته حتى اليوم ، منتقدة سياسة الحكومة . كذلك صحف اللورد روذرمير ، وصحف اللورد بيفربروك ثم (الاوبزرفر) أيضا . كأن المفروض في الصحف كلها ان تكون ذات قابلية للشراء . او كأن المفروض فيها ان تتاجر بالمصالح والاعلانات معرضة مستقبل الامبراطورية للخطر ؟

بلادنا ومصالح بريطانيا

وتكلمت (نيوز ريفيو) عما اسمته (خط الحياة) ـ عن انابيب البترول ، فقالت ان حمايتها تكلف بريطانيا شيئاً كثيراً . للانكليز مصالح في بلادنا ، كمصالحهم في العراق، وشرق الاردن، والجزيرة . وهم يريدون الاطمئنان على سلامة هذه المصالح الامبراطورية . ذلك يكون بعقد اتفاق شريف بين فلسطين وبينهم ينهي هذا الوضع الشاذ ، الذي جر الى البلاد نكبات، وآلاماً، وتشاؤماً. وبشيء من الثبات والصبر، سنصل الى ما هو أبعد من ذلك ، فتظل بلادنا عربية، وتظل أصحابها .

الضابط اليهودي «شيف»

من البدء ونحن نعارض في استمرار بقاء الضابط اليهودي « شيف » ضابطاً لقسم بوليس القرى . نترك كل شيء ونبحث الامر من ناحية أنه ليس من الحكمة ولا الامر الطبيعي أن يكون ضابط يهودي على رأس مجموعة كبيرة من القرى العربية . كما أنه ليس من الحكمة أيضاً وضع ضابط عربي على مستعمرة يهودية . ذلك مع الفرق في طبيعة الجماعتين وخلقهم . وقد كان أن شكت القرى العربية هذا الضابط ، وأن أخذت الحكومة الآن في التحقيق بعد سكوت طويل . والذي نرجوه أن ينقل هذا الضابط ويؤتى بعربي بدلا منه — وهو ما يقضي به المنطق ، والعقل السليم.

وطنية تفيض بالروائع

عقد نجاريافا اجتماعهم وقرروا الثبات على الاضراب . هذا القرار ناطق بحيوية هذه الامة ، ومبلغ ايمانها بقضيتها . لا يشعر القلم إلا أن يحيي مثل هذه الوطنية فاضت بأشرف المعاني والاخلاق

«غريب»

قضية فلسطين

كيف عولجت في الماضي وكيف تعالج الآن؟

انتداب بريطانيا على فلسطين

في يوم ٢٩ نيسان سنة ١٩٢٠ دعا حاكم القدس رؤساء الطوائف واعيان البلاد، الى اجتماع عقده في داره، وتلا عليهم البيان التالي:

«قرر المجلس الاعلى انتداب بريطانيا على فلسطين، وان يدمج وعد بلفور بانشاء وطن قومي لليهود في معاهدة الصلح مع تركيا. ويسمح للمهاجرين اليهود بدخول البلاد على قدر طاقتها. وتسيطر حكومة بريطانيا على المهاجرة. ولا يخرج اصحاب الاملاك الحا[ليـ]ون من املاكهم ولا تنزع منهم. ولا يسمح بحال من الاحوال لاقلية ان تسيطر على الاكثرية من السكان. ومتى حان الوقت ينشأ في البلاد شكل من اشكال الحكم النيابي»

وقد احتجت يومئذ الجمعيات الاسلامية المسيحية في جميع انحاء فلسطين على قرار المجلس الاعلى للحلفاء بفرض الانتداب، خلافاً للعهود المقطوعة للعرب

اضطرابات يافا الاولى

وفي اول ايار سنة ١٩٢١ حصلت اضطرابات يافا المشهورة، وجاءت على اثرها لجنة للتحقيق في اسباب الاضطرابات، برئاسة السر توماس هايكرافت. وقد ادى تحقيقها الى ان بريطانيا العظمى أسست الحكومة الفلسطينية بحسب رغبات الصهيونيين، واتبعت سياسة انشاء الوطن القومي اليهودي، دون الالتفات الى مصالح سكان فلسطين العرب.

تقرير صك الانتداب

وفي ٢٤ تموز سنة ١٩٢٢ أقر مجلس عصبة الامم في لندن صك الانتداب، وحال اعلانه احتج الوفد العربي الفلسطيني — وكان يومئذ في لندن — عليه. واضربت جميع مدن فلسطين وعطلت اعمالها احتجاجاً

دستور حكومة فلسطين

وفي شهر آب من السنة المذكورة، نشر دستور حكومة فلسطين، وقد بني على وعد بلفور وصك الانتداب. وعملا بما جاء في هذا الدستور، دعت الحكومة الشعب الفلسطيني الى انتخاب اعضاء المجلس التشريعي المنصوص على انشائه. ولكن المؤتمر العربي الفلسطيني الخامس دعا الى مقاطعة الانتخابات، لان المجلس لا يفي بمطالب الامة وامانيها.

مجلس استشاري

وفشلت الانتخابات بمقاطعة الامة لها فاعلنت الحكومة حينئذ عدولها عن المجلس التشريعي وقالت انها ستؤلف مجلساً استشارياً، يعين اعضاؤه تعييناً. ثمانية من المسلمين واثنان من المسيحيين واثنان من اليهود.

ورفضت اللجنة التنفيذية للمؤتمر هذا المشروع ايضاً، وقررت مقاطعته.

وعينت الحكومة الاعضاء العشرة للمجلس. ولكن الوطنيين منهم قرروا ان لا يحضروا اجتماعات هذا المجلس. وفشل المشروع.

فلسطين خارجة عن العهد

وصرح المستر تشرتشل وزير المستعمرات سنة ١٩٢٢ بخصوص دستور فلسطين فقال:

«ان الامر في الدرجة الاولى ليس كما يدعي الوفد العربي بان حكومة جلالة الملك، في اثناء الحرب الكبرى، تعهدت بانشاء حكومة وطنية حالا في فلسطين، لانها تعد هذه البلاد خارجة عن العهد الذي قطعته للملك حسين ومع ذلك ففي عزم حكومة جلالته تأسيس حكومة ذاتية واسعة النطاق في فلسطين ولكننا نرتأي في الظروف الحاضرة ان يكون ذلك تدريجاً لا طفرة. وقد خلت الخطوة الاولى منذ تأسيس الادارة الملكية، فعينت المجلس الاستشاري الحالي. وستتلوها خطوة ثانية بتأسيس مجلس تشريعي تكون اكثرية اعضائه منتخبة»

مشروع الوكالة العربية

ثم عرضت الحكومة على العرب مشروع الوكالة العربية، تشبهاً بالوكالة اليهودية. على ان يكون للاولى ما للثانية من الحقوق والمزايا. ولكن العرب رفضوا المشروع. فقضي عليه بالفشل.

اضطرابات يافا الثانية

وفي شهر آذار سنة ١٩٢٤ حدثت اضطرابات يافا الثانية. وبعد شهرين من حدوثها، قدم الى فلسطين المستر ايمري وزير المستعمرات. وامام النخبة من رجالات فلسطين المسئولين صرح بما يلي:

« اذكركم بانه كان في البلاد مجلس استشاري قام باعمال حسنة. وكان واسطة لابلاغ آراء جميع طبقات الاهالي الى الحكومة. وكانت الحكومة البريطانية مستعدة لاعطاء سلطات استشارية وتمثيلية اوسع من هذه للاهالي، ولكن مع الاسف اصغى الاهالي لنصائح سيئة اسديت لهم، ولم يغتنموا الفرصة التي سنحت. ثم اعطيت للاهالي فرصة اخرى وهي الاستمرار على المجلس الاستشاري اذا كانوا يرغبون في تشكيل مجلس تشريعي. ولما لم يقبلوا ذلك ايضاً عرضت عليهم فكرة الوكالة العربية التي يمكن بواسطتها تمثيل مصالح العرب »

اضطرابات سنة ١٩٢٩

وفي ١٥ آب سنة ١٩٢٩ حصلت الاضطرابات الكبرى التي شبت في فلسطين فعمت معظم مدنها وقراها. وعلى الاثر ذهب وفد عربي عن فلسطين الى لندن، فقابل المستر مكدونالد رئيس الوزارة البريطانية، واللورد باسفيلد وزير المستعمرات. وكانت النتيجة إرسال لجنة تحقيق للبحث في الاسباب المباشرة للاضطرابات. وقد جاءت هذه اللجنة فعلا الى فلسطين برئاسة السر شو، ووضعت تقريرها سنة ١٩٣٠ الذي جاء فيه:

«تشير اللجنة باذاعة تصريح جلي بشأن السياسة التي تتبع في المستقبل في امر هجرة اليهود الى فلسطين، واعادة النظر في الادارة الحكومية واصلاحها، لمنع الافراط في الهجرة. وتلفت نظر حكومة جلالته الى ان نفور العرب واستياءهم هو من عدم نيلهم قسطاً من الحكم الذاتي وان هذا النفور يضاعف الصعوبات والمشكلات»

الملك حسين وفلسطين

وكان المرحوم جلالة الملك حسين يهتم من جهته بقضية فلسطين اهتماما كبيراً. وقد ادت مفاوضته لبريطانيا العظمى بهذا الشأن، الى ان خيرت الاخيرة العرب بين امرين:

١ — اما ان تدخل فلسطين في المعاهدة العربية، وينص فيها على قبول وعد بلفور بعد تفسيره تفسيراً رسمياً، بانه لا ينطوي على انشاء حكومة يهودية في فلسطين

٢ — واما اخراج فلسطين نهائياً من المعاهدة والسكوت عنها. وانشاء الاتحاد العربي من العراق وشرق الاردن والحجاز

الامل الضائع

ولكن الملك حسين لم يقبل ما عرضته بريطانيا عليه! واقترح وضع تحفظات جديدة في المعاهدة تقضي بانشاء حكومة دستورية في فلسطين لزيادة كفالة حقوق اهلها.

وقبل اتمام المفاوضات بهذا الشأن، هاجم السعوديون الحجاز واحتلوا مدينة الطائف. وتلا ذلك تنازل الملك حسين عن الملك لنجله الملك علي. وسقطت مكة. فقطعت الحكومة البريطانية المفاوضة. واذاعت يوم ١٥ اكتوبر سنة ١٩٢٤ بلاغاً جاء فيه:

« انه بالنظر الى تنازل الحسين عن الملك فليس في وسع الحكومة البريطانية ان تواصل المفاوضة في شأن مشروع المعاهدة مع الحجاز كما عدله الحسين »

ثورة فلسطين الكبرى

وفي ١٩ نيسان سنة ١٩٣٦ شبت الثورة الحاضرة في فلسطين وعم الاضراب البلاد كلها من اقصاها الى اقصاها، وهو لا يزال متواصلا الى الآن، وقد مضى عليه ثلاثة اشهر. وقد صمم الشعب العربي في فلسطين على ألا يعود الى عمله ما لم تحقق له الحكومة المطاليب الآتية:

١ — وقف الهجرة اليهودية وقفاً تاما

٢ — وقف بيع الاراضي لليهود وقفاً تاما

٣ — تشكيل حكومة نيابية

وفي برقية وردت نهار اول امس من لندن جاء فيها ان الوفد العربي (غير الرسمي) هناك قابل جناب وزير المستعمرات وشرح له القضية العربية وكان الاجتماع خاصا. لكن المفهوم الى الآن مما جرى فيه ان الوزير لوح للوفد بان الحكومة تحاول ان تجد « حلا وسطاً » يرضى به العرب واليهود ولكن ما من شيء يمكن عمله قبل ان تذهب اللجنة الملكية فتحقق في الامر وترفع تقريرها الى الحكومة ولن تذهب هذه اللجنة الى فلسطين الا اذا تحسنت الحالة...

فما عسى ان يكون هذا الحل الوسط؟

يافا **عيسى السفري**

ايها العرب

أيجوع اخوانكم وتشبعون ؟

نشرت جريدة (العراق) الغراء هذا المقال الافتتاحي للاستاذ صاحب التوقيع:

لم يشهد التاريخ مأساة اشنع وافظع من مأساة العرب في فلسطين، ولا سطرت الحوادث مظلمة قاساها شعب من شعوب الارض كظلامة الشعب العربي في فلسطين. فقد جارت عليه دواليب السياسة جوراً قاسياً مؤلماً فتركته يعاني اهوالا لو صبت على الجبال لناءت بها. ولكن فلسطين احتملتها مقيمة الدليل بانها اقوى من الجبال. فمنذ تسعة عشر عاما وهذا الجزء المنكود من بلاد العرب يتقلب على النار، ويقاسي صنوف العذاب ولكنه ما ذل ولا ونى ولا استكان، وانما كان طيلة هذه المدة يقارع ويناضل بصبر وجلد عظيمين، وكلما سعت القوة المسيطرة لرفصه عن حقه كلما ازداد ايماناً بحقه، وثباتاً على مبدأه. وقد ابتلته بشر ما تبتلى به امة. ابتلته بالصهاينة الذين نزحوا الى فلسطين من كل فج وصوب، وما لبثوا ان احتلوا الساحل والداخل واستولوا على السهل والوعر والجبل والوادي واجلوا عنها ساكنيها العرب واقاموا محلها مساكنهم وبيوتهم ومستعمراتهم، فاصبح العربي لا مأوى له ولا نصير، وهم يزاحمونه على قوته ورزقه وارضه ومسكنه ويهددونه بالفناء. فما كان منه إلا ان ضج بالشكوى من هذه الاوضاع القاسية، واعلن لذوي السلطان بان الاسترسال على هذه السياسة سيؤدي حتما الى عواقب وخيمة ونتائج سيئة. فصموا آذانهم عن الحق وامعنوا في سياستهم الهوجاء. فتعددت ثورات العرب وتنوعت استنكاراتهم واشتدت عزائمهم في الايام الاخيرة، فصمموا على مقاومة هذه السياسة ومجابهة العدوان وجهاً لوجه حتى تتبدل السياسة الحاضرة وتتجه الخطة الى ما يتفق ومصلحتهم، وتحقق مطالبهم. والعرب المساكين في ثورتهم الاخيرة اكرهوا اكراهاً عليها، لانهم لم يكلفوا ذوي الشأن شططاً ولا طلبوا اليهم عمل المستحيل. ويكفي ان يعلم العالم اجمع انهم لم يقولوا اخرجي يا بريطانيا من بلادنا واتركينا في ارضنا احراراً، وانما توسلوا اليها بمختلف الوسائل السلمية ان توقف الصهيونيين عند حدهم وان لا تفتح لهم باب الهجرة على مصراعيه فيدخلوه افواجاً افواجاً، لان ارض فلسطين الضيقة لا تكفي لاستيعاب هذه الآلاف المؤلفة من المهاجرين الذين ينسلون من كل مكان ويدخلون فلسطين يومياً بالمئات، ولما ابت الحكومة ان تجيب لهم مطلباً او تلبي لهم شكوى اجابوها بلسان واضح صريح بان خيراً للانسان ان يموت ميتة واحدة من ان يموت عدة مرات. وقاموا بهذه الحركة المباركة التي ما لبثت ان اتسع نطاقها فاصبحت ثورة عامة شملت كل مكان في فلسطين الشهيدة

وهكذا كان فان احفاد الكماة الشوس وابناء ليوث اليرموك وحطين كبر عليهم ان يتحكم في رقابهم شذاذ الآفاق فقاموا بهذه الثورة المنظمة وعرضوا صدورهم للرصاص وخاضوا غمرات الهول تاركين وراءهم عيالا ليس لهم من بعدهم الا الله. وتعددت نكبات المجاهدين في الثورة الاخيرة بفلسطين، وتساقطت الضحايا بعد ان تركت بعدها يتامى واياما لا مال عندهم يقيهم، ولا نشب يدفع عنهم الموت. وازدادت الخسائر وعم البلاء والفقر والجوع مختلف الطبقات. واكثر السكان وباتت معظم الاسر في جزع من الحياة فمن لهؤلاء ينقذهم من حالتهم المحزنة ووضعهم التاعس؟

ترى ايحق للعربي والمسلم ان ينعم بمتع الحياة وان يرفلا بحلل السعادة والهناء وهما يريان اخاهما يتضور جوعا، يعضه الفقر وتنتابه الاسقام ولا يتقدم لمساعدته ؟

ايجوز لابن العراق ان يشهد اخاه الفلسطيني عاريا تلفح جسمه حرارة الشمس شوهت جسده الحراب، بطنه طاوية من شدة الجوع ولا يبسط يده لنجدته ؟

ايشرفك يا ابن الاكرمين، ويا سليل الفاتحين ان تتوالى على اخيك في فلسطين المجاهدة الارزاء وتقبض يدك عن اغاثته ؟

من شيمة ابن العراق ان ينجد العاني ويغيث اللهوف، ويواسي المنكوب، ويساعد المحروب. أفيقعد عن مساعدة اخيه ابن فلسطين ؟

ايها العرب والمسلمون اولا تعلمون بانكم في مساعدتكم فلسطين الشقيقة انما تساعدون الحق على الباطل وتقومون الضعيف الاعزل على القوي المسلح وتنصرون اخاكم العربي في محنته فيكون بكم خير نصير في قضيتكم العربية العامة. افتحجمون اليوم عن نصرة فلسطين ؟

ان هذا اليوم هو يوم الشرف والكرامة، هو يوم يقرر فيه مصير شعب باسره. هذا اليوم يتنافس فيه المتنافسون. هذا يوم لا يجوز لكم فيه ان تروا اخوانكم يجوعون وانتم تشبعون

نعمان العاني

المفاوضات المصرية في مجلس العموم

ألقى اللورد كرانبون وكيل وزارة الخارجية البرلماني بياناً عن المفاوضات المصرية الانكليزية في مجلس العموم فقال: «بلغت المباحثات الآن نقطة أمكن عندها تعيين لجنة تحرير من مندوبي الفريقين لوضع نصوص المواد العسكرية، على أن لا تكون هذه المواد نهائية أو مقيدة للجانبين الا بعد موافقة الرئيسين واقرارهما لها. وقد وصل المستشار القضائي الثاني لوزارة الخارجية الى مصر للاشتراك في المباحثات.

ولم يتباحث الفريقان حتى الآن في مسألة السودان ولا في المسائل المدنية الاخرى.

الى ان يحكم الله بالحق

بيننا وبين القوم الظالمين

اذاعت اللجنة القومية بالقدس، بمناسبة مرور ٩٠ يوما على الاضراب، الكلمة الآتية:

تسعون يوما مضت على جهاد هذه الامة للوصول الى حقها المغتصب وهي ما زالت ثابتة العزيمة موطدة النفوس على المضي في هذا الجهاد المقدس الى ان يحكم الله بالحق بيننا وبين القوم الظالمين

تسعون يوما مضت لاقت الامة خلالها من اصناف العسف والوان العذاب ما لم تر مثله هذه البلاد حتى ابان اشد العصور المظلمة، غير ان هذا لم يفل ولن يفل من عزيمتها فما من امة ركبت مثل هذا المركب الشريف ساعية وراء انقاذ وطنها والمحافظة على مقدساتها وتراث اجدادها وخلاص ابنائها الا اوذيت بادىء الامر، ومن ثم نصرها الله نصرا مؤزرا

لقد صدق ابناؤك عهدهم لك فمنهم من قضى نحبه، ومنهم من اعتقل ومنهم من ينتظر وعد الله ليقوم بقسطه من خدمة بلاده سواء في اللجان القومية او خارجها، وها نحن اليوم امام امتحان رهيب يظهر مقدرة هذه الامة، كما يظهر اهلية كل امة سلكت سبيلها الى الاستقلال والحرية، على الصبر لتنال امانيها كاملة غير منقوصة. وها انكم اليوم ترون الخصوم يحيكون المؤامرات تارة للايقاع بنا واخرى يلفقون الاخبار بان نفرا من ابناء هذه الامة معاذ الله — طلبوا وقف الاضراب، ولكنهم لا يلبثون ان يكذبوا انفسهم بانفسهم في اليوم الثاني

والان لا يسع اللجنة القومية في بيت المقدس وهي نفر من الامة يعمل لها الا ان تتقدم بمزيد الاعجاب والفخر الى الامة العربية الكريمة في فلسطين وخارجها بواجب الشكر على ثباتها في هذه المحنة وتبشرها بان النصر سيكون باذن الله في النهاية حليفها. ولا تهنوا ولا تحزنوا وانتم الاعلون.

اللجنة القومية بالقدس

قتلى اليهود في الاضطرابات القائمة

٤٧ قتيلا منذ ١٥ نيسان الى الآن

في الصحف اليهودية ان اربعة آخرين من اليهود ودعوا الحياة في ٢٤ ساعة نهار الجمعة الماضية وليلة السبت، بينهم اثنان ماتا متأثرين بالجروح التي اصابتهم من الثوار، اما الثالث والرابع فقتلتهما قنابل تركية قديمة!

وبهذه المناسبة احصت هذه الصحف عدد من ماتوا من جراء الاضطرابات الحالية، فوجدته ٤٧ قتيلا الى مساء امس الاول، ونشرت اسماءهم لتعرف الدنيا عنهم ان منهم من لم يجيء الى فلسطين الا قبل بضعة اشهر من رومانيا او بولونيا، او ... من آخر ما في الدنيا من بلاد الله!

معركة حامية تستمر ٣ ساعات

في الصحف اليهودية ان منطقة عين حارود اليهودية، شاهدت ليلة امس الاول معركة شديدة نشبت بين القوى العسكرية، وبين ... الارهابيين المسلحين وظلت مستمرة ثلاث ساعات بدأت في منتصف الحادية عشرة من الليل، ولم تعرف النتائج بعد

مهاجمة مستعمرات في منطقة كفرسابا

وفي هذه الصحف ان عصابة مسلحة من العرب هاجمت المستعمرات اليهودية الواقعة في منطقة كفرسابا، ولكن هجومها رد بواسطة السيارات المدرعة و «التانكات»، ولم يصب الجنود ولا اليهود بشيء من هذه الهجمات، ولكن خفيراً يهودياً واحداً، اصيب بجرح خفيف

الاعانات لمنكوبي فلسطين المجاهدة

جاء من كربلاء أن الشيخ عثمان شيخ علوان استطاع أن يجمع ٨٠ جنيها لمنكوبي فلسطين بواسطة التبرعات من لواء كربلاء — العراق. وقد سلم المبلغ الى لجنة التبرعات لمنكوبي فلسطين.

— واستطاع القائمون بجمع التبرعات لمنكوبي الاضطرابات الحاضرة في فلسطين في الرمادي من جمع مئة جنيه وقد حول هذا المبلغ الى اللجنة المركزية في بغداد.

— ومن أنباء الكويت أن السيد عبد اللطيف المحمد الثنيان وهو من شباب الكويت تمكن من جمع ١٧١ جنيها لاعانة منكوبي فلسطين وقد حولها الى لجنة جمع الاعانات في البصرة لتضيفها الى المبالغ التي جمعت بواسطتها لترسلها دفعة واحدة الى منكوبي فلسطين.

— وواصل اللجنة المركزية لاعانة منكوبي فلسطين في العراق مساعيها لجمع التبرعات لمنكوبي الاضطرابات الحاضرة في فلسطين. ويؤخذ من قائمة التبرعات الاخيرة أن المبالغ التي جمعت حتى الآن في بغداد بلغت ٧٨٣ دينارا تقريبا.

اعانات السيدات لمنكوبي الاضطرابات

جاءتنا قائمة بمجموع الاعانات لمنكوبي الاضطرابات الحاضرة والتي جمعت بواسطة لجنة السيدات العربيات في نابلس من محلة الغرب وقد بلغ مجموعها ٩٧ جنيها و٣٥٠ ملا. ويدخل ضمن هذه القائمة ١١ جنيها و٣٠٠ مل من سيدات قرية رفيديا.

ماذا يقولون ؟

ليس من صلاحية اللجنة الملكية ان تبحث في شروط الانتداب

وانما من صلاحيتها فقط ... ان تستمع الى ما يرفع اليها من المظالم

صعب على حكومة «شجاعة» كحكومة فلسطين ... ان تسرع الخطى في التراجع ...

ومقال لا نستخرج منه إلا مثل هذه العناوين لا يمكن ان يكون إلا لجريدة يهودية — صهيونية مثل « دافار » او « هاآرتس »

انه لكذلك ... لا بل انه لجريدة ألعن واضل سبيلا من « دافار » ومن « هاآرتس » ! انه لجريدة « المانشستر غارديان » الانكليزية — الصهيونية التي تنطق باسم فلول الاحرار المنتمين الى زمرة السر هربرت صموئيل، وهو فيها في العدد الصادر في ١٠ الجاري ننقله هنا لندرك منه ان الصهيونيين ما يزالون يكابرون في الحق الذي لا يمتري فيه احد من غير ابناء (شعب الله المختار) !

(المحرر)

اليهود هادئون لحسن الحظ ...!

قد يكون الموقف في فلسطين قد تحسن تحسناً طفيفاً في بعض نواحيه، ولكن الاضراب يستمر ... ولكن حرب العصابات تجري ... ولكن التحريض السياسي « والديني » ينمو ويتزايد

ومن حسن الحظ ان الاهالي اليهود الذين نكبوا بما نكبوا به من الخسائر المريرة، سواء في الانفس او في الثمرات، ما يزالون محتفظين بهدوئهم المضطرد، الهدوء الذي هنأهم عليه كلا المندوب السامي ووزير المستعمرات

أمة لا تذعن ولا تميل الى القتال ..!

وليس اليهود — لا بالطبيعة ولا بالأثم الفظيع الذي جر عليهم المحن طوال العصور على ايدي غيرهم من الشعوب — بالامة التي تذعن وتخضع لغيرها، ولا بالامة المشاكسة الشرسة التي تميل الى القتال !

ولقد رأى اليهود انفسهم في فلسطين يهاجمون من قبل عدو لا تستطيع الادارة نفسها ان تحميهم منه الحماية التامة، بينما تحرم عليهم « السلطة »، كما تحرم عليهم « فطنتهم وحصافتهم » ان يهبوا هم للدفاع عن انفسهم بانفسهم

اما « السلطة » فقد اكدت لهم انها ستحميهم، وانها ايضا لن تذعن اقل اذعان لاعمال العنف

واما « الفطنة والحصافة » فتقول لان اليهود اذا تقلدوا السلاح للدفاع الذاتي فانهم سيصبحون في الحال وهم الضحايا المحكوم عليهم بان يتحملوا هم عن الاخرين خطاياهم في البراري والقفار السياسية وغير السياسية !

لقد كان اليهود حكماء فيما اظهروه ... من « ضبط النفس » !

شراب الدين « غور » وأخوه « توماس » !

كان المستر اورمسبي غور في خطبته التي القاها في البرلمان حازما صارما في تمسكه بسياسة الحكومة البريطانية، كما كان كذلك من قبله المستر ج . ه . توماس (الدفاع : الذي نكبه اليهود شر نكبة اصيب بها وزير، وذلك في فضيحة افشاء اسرار الميزانية الشهيرة) !

اما اللجنة الملكية التي ستذهب الى فلسطين بعد أن يستقر النظام فلن يكون لها بأي وجه من الوجوه ان تبحث في أي شرط من شروط الانتداب، اذ ليس من صلاحيتها إلا : « ان تدقق اتم التدقيق وهي تبحث في الاسباب الداعية الى القلق، ثم تستمع الى أية مظلمة من المظالم ... التي قد يرفعها اليها العرب او اليهود »

ولقد قال المستر اورمسبي غور، كما قال من قبله المستر توماس : « لم يكون ثمة اي اذعان لاعمال العنف او التخويف او التهديد. فالحكومة مصممة تمام التصميم على ان تربح هذه الحرب، ولو ادى بها الامر الى اتخاذ ما لا بد من اتخاذه من الاجراءات الصارمة »

الهجرة اليهودية لماذا الكلام عنها ..؟

وعليه فان مما يقلق البال في هذه اللحظة ان نرى بعض الناس يلوحون لنا في صحف معينة من صحف لندن بان الهجرة اليهودية قد زادت زيادة مفرطة، وان لا بد من تحديدها

وتشتط واحدة من هذه الصحف، فتطالب رأسا (باشراف تاس) على الهجرة، يقرر ويطبق بغير احجام ولا تردد، «وبدون تأخير»

وتصرح واحدة اخرى من هذه الصحف بان معدل الهجرة قد ارتفع في العهد الاخير ارتفاعا كبيرا سريعا . ثم تقول هي الاخرى بان هذا المعدل يجب انقاصه !

وليس من المعقول ان تكون هذه الاقوال قد جاءت وهي تمثل لنا نوايا الحكومة ، اما اذا كانت كذلك ، فانها لن يكون لها معنى إلا العمل على قلب سياستنا الدائمة ، والتراجع حتى عن التزاماتنا الاخيرة

«قوة الاستيعاب» وكره العرب للانتداب

لقد نظمت الهجرة اليهودية على اساس « القاعدة الشهيرة » ، قاعدة قوة الاستيعاب الاقتصادية في فلسطين

واسأل معنا هنا : ماذا يقول صك الانتداب ؟

انه ينص على عدم اجراء اي شيء « يكون من شأنه الاجحاف بالحقوق المدنية والدينية التي للطوائف غير اليهودية الموجودة في فلسطين »

وينص ايضا على ان بريطانيا ملزمة « بان تضع البلاد في حالات ادارية واقتصادية تضمن تأسيس الوطن القومي اليهودي »

وينص ايضاً وايضاً على ان الادارة « بينما تقوم بتأمين حقوق اقسام السكان الاخرى ومركزهم ، ستسهل الهجرة اليهودية تحت حالات ملائمة ... وستشجع استقرار اليهود على الاراضي ، بما فيها الاراضي الاميرية المحلولة التي لا تحتاج اليها الاشغال العامة »

وعليه فليس في صك الانتداب، وفي طريقة تنفيذه ما يشكو منه العرب، اكثر من شكواهم من الانتداب نفسه ، ومن فكرة «الوطن القومي» نفسها

دفاع حار عن الهجرة اليهودية

وفي الحق ... ان الهجرة اليهودية لم يسمح لها قط ان تسير بخطى متوازنة مع «قوة الاستيعاب» للبلاد ، بل عمل على جعلها تسير وراء مستوى هذه القوة. مع ان السياسة الرشيدة البعيدة النظر ، لو كانت قد اتبعت، لنجم عنها توسع النشاط اليهودي وامتداده الى المناطق التي لم يحسنها العرب قط، ولم يظهروا اي علاقة تدل على انهم سيحسنونها !

ولكن دع هذه المسألة تمر ؟

ان قاعدة « قوة الاستيعاب » لو اطرحت الآن جانباً ، تحت ضغط ما يقوم به العرب من اعمال العنف في داخل فلسطين ، وما يقومون به من بث الدعوة في خارجها — وفي هذا من القوى الدافعة ما فيه — واذا كانت الهجرة اليهودية ستحدد وتقيد الآن ، كما تلح في ذلك هذه الصحف (الانكليزية) تطييبا منها لخاطر العرب — اذا حدث شيء من هذا فسنصبح عندئذ مهددين بثورة انقلابية في السياسة المقبولة التي اخذت بالفكرة التي انطوى عليها كل من تصريح بلفور ، وصك الانتداب ، وسيكون في ذلك حنث الحكومة بعهودها التي طالما اكدت انها لن تحنث باي عهد منها ، كما يعي ذلك الذاكرون

العرب والمسلمون لا تعنوا بهم جميعا ؟!

لو اتخذت الحكومة قراراً كهذا (في مسألة الهجرة فقط !) لما كان لذلك معنى الا انها — تحت الضغط الواقع عليها من الرأي العام الاسلامي ، او الوطني في الهند ، وفي مصر ، وفي سوريا (التي توشك فرنسا ان تتنزل فيها عن الانتداب) — لا تجد امامها الا « طريق الهرب » !

وسيكون معنى ذلك في فلسطين — في البلد الذي زاد العرب فيه من ٥٠٠،٠٠٠ نسمة في عام ١٩٢٢ ، الى ٨٥٠،٠٠٠ في عام ١٩٣٦ ، والذي جعلته الهجرة اليهودية مرغوبا فيه في عيون من يهاجرون اليه الآن من الأقاليم العربية المجاورة — سيكون معنى ذلك في فلسطين هذه ، اننا قد قررنا برغم الانتداب ان نجعل اليهود ينحطون الى (اجزاء محددة) !

انتصار العرب شيء لا يطاق !

وسيكون معنى ذلك ايضا ، ان لم يكن في اعيننا نحن ففي اعين العرب ، وفي اعين العالم الواسع — سيكون معناه ان فلسطين بدلا من ان تتلقى من اليهود الزمر الكثيرة بقدر ما تستوعبه الارض التي لم تتحسن، ويستوعبه الوطن القومي الذي تحسن تحسناً نسبياً ، لن تتلقى إلا الحد الادنى الذي يقبل به العرب المنتصرون

وسيكون معناه ان الحكومة تسبق بعملها عمل اللجنة الملكية ، وتحكم هي في المسألة ونتائجها قبل ان تحكم فيها هذه اللجنة !

ولكن ، بعد كل شيء ، قد لا يكون هذا الذي قيل عن وجود مشروع كهذا المشروع الذي تكلمنا عنه ، الا كلاما من كلام الصحف . . . وقد لا يكون الا فكرة بغير اي اساس سياسي

الحكومة « الشجاعة » صعب عليها التراجع !

وسيكون من الصعب ، بلا اقل ريب ، على حكومة كحكومة فلسطين ، اتخذت في هذا الموقف ما اتخذته من الشجاعة ، ان تتراجع مثل هذا الذي ينسب اليها الآن من التراجع السريع البعيد

« الدفاع » : انتهى الباطل من كلامه ، فتكلم ايها الحق ، وانطقي يا وقائع ...

بعد الذي قاله (جالاشر) في لندن

تنشط الحكومة في القدس ضد الشيوعيين !

نشطت الحكومة في العهد الاخير نشاطاً كبيراً في مكافحة الشيوعيين — وكلهم يهود بالطبع . ففي الصحف اليهودية امس ان الشيوعية الالمانية فيرل غريتا المعروفة في الاوساط التي تتكلم الالمانية في تل ابيب ، قد ابعدت من حيفا الى المانيا

وفي يوم السبت الماضي ابعد الى المانيا ايضاً اليهوديان الالمانيان الشيوعيان ماكس لاتزر وفيليب هارتمان

وامس نفي الى هنغاريا الشيوعي اليهودي الهنغاري زولتان كوفاتش ، وكان ممثلا في تل ابيب !

ومع هذا الشيوعي الهنغاري، ابعد ايضاً دافيد بلاط ، اليهودي الشيوعي البولوني !

وفي يوم السبت ابعد هرون كرشنباوم الى بولونيا ايضاً، فهو ودافيد بلاط كانا معاً من طلبة الجامعة العبرية وحكم عليهما بالسجن شهراً أمضياه ، وهما الآن في طريقهما الى البلد الام !

معاهدة الصداقة العربية — اليهودية

رد « الباحث التاريخي » تنشره التايمس

بتاريخ ٢٦ حزيران الماضي نشرت « الدفاع » على صفحة كاملة من صفحاتها بامضاء « باحث تاريخي » رداً متين الحجة رائع الاسلوب على المزاعم التي افتراها الدكتور وايزمن عن وجود شيء اسمه « معاهدة صداقة عربية — يهودية » عقدت بينه وبين المغفور له الملك فيصل.

وفي هذا الذي نشرناه، قال « الباحث التاريخي » ، كما يذكر القراء، انه بعث برده في وقت واحد الينا ، والى « التايمس » وطلب الى هذه الجريدة الانكليزية ان تنشره دحضاً للمفتريات التي كانت قد نشرتها للدكتور وايزمن . وقد جاءنا الآن العدد الاخير من « التايمس » وفيه الرد الذي سبق لنا ان نشرناه ، وفيه رد على هذا الرد بقلم يهودي اسمه م . مدزيني وهو لا يستحق منا أي التفات ، اللهم الا اذا رأى « الباحث التاريخي » نفسه ان فيه شيئاً يستحق الذكر ...

. . .

الجنود تتغير وجوههم تغيراً ظاهراً

بعد خطاب ومنشورات يلقيهما عربي

روت دافار ان احد الركاب العرب في قطار حيفا — يافا اجتمع الى عدد كبير من الجنود الانكليز في القطار نفسه وخطب فيهم عن القضية العربية ثم وزع بينهم نشرات باللغة الانكليزية

وتقول دافار ان الجنود بعد قراءتهم هذه النشرات تغيرت وجوههم تغيراً ظاهراً

احد من جرحوا ، يموت في المستشفى

توفي في مستشفى القدس الادون يعقوب اسرائيلوف احد اللذين جرحوا في حادث الهجوم على القافلة اليهودية قرب القسطل منذ اسبوعين .

خفير يهودي ، يصاب بجراح خطرة

وقع هجوم شديد على مستعمرة كلمانيا وأطلق عليها الرصاص ليلة امس فاصيب خفير يهودي اسمه ابراهام كورتسكي بجراح خطيرة .

في كل واد اثر من ثعلبة

في مراكش مثلما في فلسطين

حركة « الجامعة العربية » تقوى وتشتد

ضد الاستعمار الفرنسي ، وضد اليهود ...

في عددها الصادر بتاريخ ٧ الجاري نقلت مجلة « نيوز دايجست » الانكليزية عن « الايكو دي باري » ما يلي :

الجامعة العربية في سلطنة مراكش

لم تفشل هذه الاضطرابات القائمة في فلسطين ، في ان تؤثر أثرها البعيد في مراكش ، والسلطنة العربية الواقعة تحت الحماية الافرنسية

وكما في فلسطين ، نجد ان حركة (الجامعة العربية) في مراكش تقوى وتشتد ، وهي موجهة ضد الافرنسيين، وضد اليهود على حد سواء . ولقد نجمت عن هذه الحركة الى الآن عدة اضطرابات خطيرة ، في كثير من المدن المراكشية

موقف الافرنسيين كموقف يهود فلسطين

ويقف رجال الاستعمار الزراعي الافرنسي في مراكش الآن ، في مثل الموقف الذي يقفه اليهود في فلسطين ، ولكنهم مستعدون تمام الاستعداد للوقوف في وجه من يقصدهم بالهجوم، من العرب، بقوة الأسلحة

ولقد طلب جميع قناصل الدول الاجنبية من السلطان ، ومن المقيم الافرنسي معاً ، اتخاذ ما يلزم من الاجراءات السريعة للقضاء على الفتن والاضطرابات التي اتخذت لها الآن شكل حركة موجهة ضد جميع الاجانب !

وفد افرنسي يستنجد بباريس

ويؤلف الجنود الافرنسيون القدماء ثلث رجال الاستعمار الزراعي الافرنسي في مراكش ، واخيراً عند ما اشتدت حركة (الجامعة العربية) هناك، الف هؤلاء منهم وفداً سافر الى باريس ليلفت نظر الحكومة هناك الى الخطر المريع الذي يتهدد حياة الافرنسيين واليهود في البلاد المراكشية، وليستنجد بها على درء هذه الاخطار قبل ان تتفاقم

« الدفاع » : ورئيس وزراء فرنسا الآن يهودي ، كما ان وزير المستعمرات البريطانية صهيوني صميم، فالى الله المشتكى.

الصحف اليهودية ومعركة نور شمس

الثوار يهاجمون ... والركاب يرقدون

تهمة رصاص (دمدم) تلصق بالعرب بعد الاعتراف بها

تحدثت صحف اليهود عن المعركة الشديدة التي وقعت قرب سجن نور شمس بعد ظهر يوم الجمعة. فذكرت ان القافلة اليهودية القادمة من حيفا مرت من هناك فوجدت الطريق مقفلة ، ولما حاول الجنود رفع الحجارة لم يتمكنوا واطلق الرصاص بكثرة على القافلة فرقد الركاب في قيعان الباصات واصابت رصاصة سائق السيارة الاولى بجرح في وجهه ، فتقدم غيره وشق طريقاً للمرور فهربت القافلة وكانت الطيارات والجنود والمصفحات تشترك في معركة حامية استمرت اكثر من ساعة ، وكان عدد الطائرات اربعاً . وقد علم الجند بان قسما من الثوار اختبأ في بيت يقع على رأس الجبل فاطلقوا عليه مدفعاً من الوزن الثقيل فسقط وكان الثوار يطلقون الرصاص على الطيارات . ثم وصلت قوة كبيرة من نابلس في عشرين سيارة واشتركت في المعركة ولكنها لم تجد احداً من الثوار الذين اختفوا دون ان يعلم الجيش مكانهم . وقد اصيب سائق يهودي آخر بجراح في جسمه . وتقول هابوكر ان الباصات لما وصلت الى تل ابيب كانت مخرقة بالرصاص وبينها بضع رصاصات من نوع «دمدم».

« كراين » الاميركي ، يدافع عن فلسطين

تقول دافار ان المستر كراين المستشرق الاميركي المعروف قد وصل الى لندن للدفاع عن مصالح العرب ولشرح حالة فلسطين منذ بدء عهد الانتداب. ونذكر هنا ان المستر كراين جاء عقب الحرب العامة الى فلسطين وسوريا مع وفد اميركي لاستفتاء اهالي البلاد عن نوع الحكم الذي يريدونه

الآن يعترفون بانه (شيف) منهم

ذكرت الصحف اليهودية ان حاكم اللواء الجنوبي اصدر امراً للتحقيق في بعض التهم المنسوبة الى الادون شيف ، وقد عين شخصان من كبار الموظفين للتحقيق في هذه التهم والتجول في بعض القرى العربية لسماع رأيها في هذا الضابط

قنبلة ، وجراح خطرة ، ووفاة

قذفت قنبلة على مستعمرة كفرسابا اصابت شظاياها خفيراً يهودياً اسمه ميناحم استروليست بجراح خطرة توفي على أثرها .

٥٠٠ شجرة برتقال من بيارات هرتسليا

قطع مجهولون ٥٠٠ شجرة برتقال من بيارات اليهود في هرتسليا .

الحرس الوطنى

ابعاد ستة من شبابه الى صرفند

وواحد من رؤساء بحارة الثغر

في الساعة الخامسة من صباح امس شاهدنا في المدينة حركة غير عادية اذ كانت الدوريات تتجول فى مختلف الشوارع والساحات العامة بكثرة فرحنا نبحث عن السبب فى ذلك فعلمنا ان حاكم اللواء الجنوبي اصدر اوامره الخطية بوجوب اعتقال الشباب الوطنيين السادة عبد الرحمن بامية ، جودت حبيب ، جودت الهباب ، رباح ابو خضرة ، رشاد بيبي ، ونعيم ابو ضبة من مجلس الحرس الوطني في يافا والحاج سعيد افندي المدهون من كبار رؤساء البحارة المعروفين وارسالهم الى صرفند لمدة ثلاثة اشهر وقد احتاطت الحكومة للطوارىء فأوعزت الى البوليس للقيام بهذه الاستعدادات

وقد ذهب في الصباح الباكر عدد من افراد البوليس الى بيوت هؤلاء السادة ، وأبلغوهم قرار الحاكم ، وقالوا لهم ان عليهم تحضير البستهم الضرورية للسفر الى صرفند ، فأخذ كل منهم ما أمكنه من حوائجه الضرورية وحضر مع افراد البوليس الى مركز مديرية بوليس اللواء ، حيث تبلغ القرار الصادر من الحاكم بابعاده ، بصورة رسمية ، ثم وضع البوليس كل اثنين من الشباب في سيارة خاصة وتحركت تحت الحرس الى صرفند

وقد سرى نبأ ابعاد الشباب الوطني في الاوساط الشعبية سريان البرق ، فتجمعت الجماهير بطول شارع جمال باشا وما كادت السيارات تطل على هذا الشارع حتى علا هتاف الجماهير بحياة الوطن وشبابه الابرار وشيعوا السيارات بالتصفيق الحاد

الخط كان معطلا على مسافه طويلة

اصابة عربتين من عربات القطار

نشرنا فى غير مكان من هذا العدد نبأ خروج القطار عن الخط بالقرب من قاقون (بين طولكرم والخضيرة) ولهذا السبب وصل القطار الى يافا في الساعة السادسة والدقيقة ١٥ تماماً بدلا من الساعة الخامسة

وقد حدثنا احد القادمين في هذا القطار بان الخط كان معطلا في الجهة المذكورة على مسافة طويلة وان عربتين من عرباته اصيبتا بضرر

المجهولون يخرجون القطار عن الخط

ويتبادلون الرصاص مع الدوريات ٥٠ دقيقة

بينما كان قطار الدوريات العسكرية سائراً بين محطتي الخضيرة وطولكرم ، ولما وصل بالقرب من قرية قاقون خرج عن الخط ، قبل ان يتمكن السائق من رؤية ما خلع من القضبان

وما كاد القطار يقف حتى اطلق اشخاص مجهولون الرصاص عليه بكثرة هائلة وكان افراد الجند اذ ذاك قد تحصنوا فى تلك الجهات فاجابوا على الرصاص بالمثل وبعد معركة دامت زهاء ٥٠ دقيقة انصرف المجهولون الى اماكن مجهولة وحضر عدد من عمال (الدريسة) واعادوا القطار الى الخط

١١،٠٠٠ جندي، غير اورطة (الهوسار)

وغير الدبابات و المدرعات وسلاح الطيران

علمنا ان الاورط العسكرية الثلاث وصلت ليلة امس او ستصل صباح اليوم على ظهر باخرة خاصة من مالطة الى حيفا ، فيبلغ عدد الاورط العسكرية في فلسطين ١١ اورطة اي نحو ١١ الف جندي ، هـذا خلا اورطة (الهوسار) الثامنة الميكانيكية ، وارطة سلاح الطيران الملكي ، وقوى الدبابات والمدرعات والاسطول والبوليس المدنى ، والخفراء ، والبوليس الاضافي وما الى هذه القوى من ملحقات وذيول كأن « فلسطين » في حالة حرب ضروس

ولكن ابحاثه ذهبت ادراج الرياح

في الساعة العاشرة من ليلة اول امس انفجرت قنبلة فى اخر محلة المنشية وعلى حدود تل ابيب فاحدثت دويا هائلا جداً ازعج جميع المجاورين لمحل الحادث ، وقد نشط البوليس للبحث على قاذفيها ولكن ابحاثه ذهبت ادراج الرياح !

قنبلة جديدة تنفجر في الفجر

يهوديان يتقدمان بالوشاية ضد عربي

انفجرت في الساعة الرابعة من فجر امس قنبلة اخرى في حدود المنشية — تل ابيب من جهات محلة الكرتون فاحدثت دوياً هائلا . وقد حدثنا بعض الثقاة ان يهوديين ارادا الايقاع باحد اصحاب الدور العربية المجاورة لمكان الحادث ، فتقدما بالوشاية ضده الى ضابط من الضباط ، ففتش منزله فلم يعثر فيه على شيء ولكنه استشار ضابطان كبيران في موضوع القبض عليه فرفض ذلك بداعي عدم وجود ما يبرر هذا العمل غير النزول على مشيئة ذينك اليهوديين !

الهجرة ستقف

بعكس ما قاله وزير المستعمرات

اوساط يهودية تقبل بأن ينال العرب ما يطلبونه

نشرت جريدة يوديشا روندشوي لسان حال اليهود فى المانيا كلمة عن الحالة في فلسطين قالت فيها ان نتائج الاضطرابات في فلسطين ستكون بعكس تصريحات وزير المستعمرات البريطاني الذي قال ان الهجرة لن تتوقف. وهناك جهود شديدة تجري في لندن بواسطة شخصيات كبيرة تطلب حلا سريعاً للمسألة. وقد وصلت الصحف الانكليزية الى نتيجة واحدة هي العطف على العرب

اليهود يكتفون بأن يكونوا اقلية فى البلاد

وترد من فلسطين اخبار يظهر منها ان اوساطا يهودية تقبل بمنح العرب ما يطلبون . وقد نشر الزعيم الصهيوني بيرنشتين الذي يعيش في فلسطين مقالا قال فيه ان اليهود يقبلون بان لا يصبحوا اكثرية في فلسطين بل يكتفون بان يكونوا اقلية. وهناك دلائل اخرى تدلنا على ان اليهود في فلسطين قد انقسموا الى صهيونيين وفلسطينيين واصبح الاخرون لا يوافقون على تطرف الصهيونيين

الرأسماليون يطلبون اجابة مطالب العرب

كانت الاوساط الاقتصادية في بورصة لندن توافق الصهيونيين على رأيهم واستعمارهم ولكن بعد ان استمرت اضطرابات العرب هذه المدة الطويلة اصبحت هذه الاوساط تطلب اجابة العرب الى مطالبهم خوفا من ضياع الاموال الباهظة التي وضعها هؤلاء الاغنياء في مشاريع فلسطين

مذكرة الرأسماليين للحكومة ومعاهدة مقترحة !

وتتحدث الاوساط السياسية في لندن عن مذكرة قدمها اصحاب الاموال للحكومة بهذا الشأن وعن معاهدة مقترحة تحفظ النسبة العددية بين العرب واليهود في فلسطين خلال السنوات العشر القادمة

النكبات تتوالى

على الفنادق والمعامل في تل أبيب

حدثنا ثقة ان بعض معامل النسيج في تل أبيب وما جاورها من المستعمرات اليهودية قد توقفت عن العمل من تأثير الاضراب العربي الشامل وسرحت عمالها ومن المعلوم أن كثيراً مما تنتجه هذه المعامل يصرف في البلاد السورية الشمالية وعلى اثر الحوادث الجارية في فلسطين نشط الشباب الوطني فى دمشق نشاطاً محسوساً لمقاومة هذه المنتوجات اليهودية وهذا ما زاد في تأثير الاضراب العربي عليها فأغلقت ابوابها وسرحت عمالها كما اسلفنا

وحدثنا هذا الثقة ايضا ان معظم اصحاب الفنادق الكبيرة في تل أبيب قد اصيبوا بخسائر مالية جسيمة بسبب عدم مجيء السياح الى فلسطين بسبب الاضراب الباهر

اليوم يا « بوست »

يحاكم ابطال المؤامرة الكبرى ...

تجري صباح هذا اليوم امام القاضي البريطاني محاكمة اليهود « ابطال » مؤامرة « ديزان » المجرمة ، وهي المؤامرة التي انفردنا بنشر وقائعها وهتك ستارها وقد انتدبنا احد محرري هذه الجريدة لحضور الجلسة وتدوين وقائعها ، وسننشرها فى عدد الغد فنلفت اليها الأنظار

حملة دافار على كبار الموظفين العرب

تقول دافار ان موظفي الحكومة العرب يعملون صراحة وعلناً في الشئون الوطنية ولم يكتفوا بوضع مذكرتهم المعروفة وان الاستاذ أحمد سامح الخالدي سافر بالنيابة عن اللجنة القومية العليا الى اوربا لاغراض وطنية ولجمع الاعانات وليجتمع مع بعض الزعماء العرب الاستقلاليين ليضموا مطالب العرب في مذكرة تقدم الى اللجنة الملكية التي ستقدم الى فلسطين قريباً

ثلاثة مدافع ثقيلة لمكافحة الثوار

تقول هاآرتس ان الجيش يستعمل الآن ثلاثة مدافع ثقيلة لمكافحة الثوار وقد انزلت هذه المدافع من البوارج الراسية في حيفا.

علم البوليس ...

علم البوليس مرة ثانية ان الثوار سيلقون قنابلهم على سكان هدار كرمل بحيفا فأرسل قوة كبيرة من الجند البريطاني طوقت الجبال والطرقات المجاورة واتخذ البعض كميناً في سفح جبل الكرمل، واخذت البوارج الراسية في البحر ترسل اشعتها على تلك المنطقة للاكتشاف . وقد عاد الجند في ساعة متأخرة .

البوليس يفتش

انتشر البوليس ليلة أمس في حارة (الدلاز) بحيفا واخذ يفتش جميع المارة وقبض على يهودي بحيازته مسدساً واودعه السجن .

قلقيلية

قوة عسكريه

تفتش بيارات

داهمت قوة من البوليس الانكليزي واليهودي وعلى رأسها الضابط كلر اليهودي مفتش بوليس هرتسليا بيارة الوجيه حسن هلال وكذلك بيارة المرحوم الحاج عبد الله عبد الحافظ وبيارات اخرى عديدة وقد فتشها الجند تفتيشاً دقيقاً على الطريقة المعلومة ولم يعثروا في النهاية على شيء

قوات من الجند

الى الشمال

مرت بقلقيلية صباح امس قوة كبيرة من الجند اتية من جهة الجنوب تقصد طريق الشمال الى نابلس عن طريق طولكرم بمعداتها الكاملة من دبابات ومتراليوزات وذخائر وخيام على عدد كبير من السيارات

فى

كل يوم مناشير

حامت بعد ظهر أمس طائرة منخفضة في سماء قلقيلية والقرى المجاورة وذرت عدة مناشير لا تختلف عما سبقها

اسبانيا

آخر انباء

الثورة الاسبانية

لا تزال الحالة غامضة والاخبار عن حركات الثائرين كذلك . ويقول نبأ آخر ان الاجراءات اتخذت بشدة لمقاومة الحركة الثورية. وقد القي القبض على قواد ثوار وعلى طائرة كانت تتولى نقل قائد من مراكش الاسبانية

وفي بيان رسمي أنه لم يلق القبض على وزيري الحربية والداخلية .

وجاء أن عددا من الثوار اجتازوا البحر الى جنوب أسبانيا

استقالة الوزارة

و تأليفها من

وزير البحرية

أستقالت الوزارة الاسبانية صباح اليوم وقد ألف الوزارة الجديدة السنيور جون جيرال وزير البحرية .

نهاية الصهيونية

الجهود تضعف في لندن

ويصبح رجال الصهيونية فى مأزق حرج

نشرت الصحف اليهودية برقية واردة من لندن هذا نصها :

« يسعى عدد كبير من رجال السياسة الانكليز في اقناع وزير المستعمرات بارسال اللجنة الملكية الى فلسطين في بضعة الايام القادمة دون ان يشترط في ارسالها تهدئة الحالة. والالحاح على وزارة المستعمرات في امر سفر اللجنة يزداد يوما عن يوم ويقوم به كبار رجال السياسة والمؤسسات الوطنية والشركات وبعض الشخصيات ذات النفوذ المعظم في الحياة العامة والسياسية في انكلترا وقد زاد هذا الالحاح في المدة الاخيرة حتى عم جميع الاوساط وهذه الحقيقة قد اضعفت الجهود الصهيونية في لندن واصبح رجالها في مأزق يصعب عليهم التخلص منه بسهولة

اضطرابات فلسطين وحوادث مصر

كما ينظر اليها أحد غلاة المستعمرين

عقد جماعة ابناء افريقيا الشرقية واصدقاؤهم الانكليز اجتماعا في لندن خطب فيه الكبتن ترايسي فلبس الذي كان في ما مضى يشغل وظائف مهمة في مستعمرات افريقيا الشرقية والسودان وكان ايضا في المكتب العربي في القاهرة سنة ١٩١٨ فقال :

« اننا نشهد الان ما يعد على الاقل رابع ثورة للعرب ضد المهاجرة الاجنبية الى فلسطين . هذه الثورة كانت متوقعة منذ عهد بعيد ولم تخترع في روما بل ان السبب المحرك لها وجد في الحبشة . فهؤلاء الوطنيون المصريون انتهزوا فرصة انشغال الانكليز في مسائل افريقية الشرقية وما رافق ذلك من ازدياد شدة الاحتلال العسكري لمصر فقاموا بمشاغبات عامة وتحدوا السلطة في الشوارع. وهكذا تضاءل نفوذنا لسوء الحظ في الشرق الادنى حتى شعر العرب في فلسطين بان ليس عليهم الا استخدام قليل من القوة كما فعل الالمان والايطاليون والمصريون ليفوزوا باعترافنا لهم بما يعدونه حقاً وامنية وطنية شرعية

بناء على ذلك ما لم نعزز نفوذنا بتجديد محسوس سنواجه في كل مدة قومة علينا كهذه القائمة الان في فلسطين من اناس يعتقدون ان ليس عليهم الا اظهار رغبتهم في الكفاح والمخاطرة بالموت لكي يفوزوا إما بالتوسع وإما بتخليص انفسهم من السيادة الاجنبية»

هل استقال وزير المستعمرات

سرت امس شائعة قوية في المدينة مفادها ان وزير المستعمرات قد قدم استقالة وقد اتصلنا بمصادر رسمية فلم تثبت لنا الخبر

حيفا

السيارات تحمل مدافع ثقيلة

حيفا في ١٩ تموز — لمراسل الدفاع الخاص : شاهد الجمهور سيارات الجيش تحمل عدداً من المدافع الثقيلة في طريقها الى جهات مختلفة

الثوار يهاجمون المستعمرات اليهودية

علمت ان قيادة الجيش المرابط في بيت غاليم ترسل في كل ليلة عدداً من الجند الى جهات عتليت وبنيامينا لمطاردة الثوار الذين يهاجمون المستعمرات ويتلفون خطوط سكة الحديد وأسلاك التلفون

ثلاثة آلاف جندي يصلون الى فلسطين

وصل بعد ظهر امس على ظهر الباخرة نورانيا ثلاثة آلاف جندي بريطاني مع اسلحتهم ومعداتهم الحربية . وقد تأخر ٥٠ جنديا منهم للعمل في البوارج ونزل الباقون الى البر

الجنود في طريقهم الى طولكرم والقدس

ركب قطار الصباح عدد كبير من الجند في تسع عربات سكة حديدية في طريقهم الى جهات طولكرم والقدس

قطع الاشجار والكروم اليهودية

اتصل بي ان مجهولين يوالون قطع الاشجار والكروم اليهودية في جهات زمارين والخضيرة وان عدداً كبيراً من الاشجار المثمرة قد اقتلع

قطار مصر يتأخر عن ميعاده

تأخر قطار مصر الذي يصل في الساعة العاشرة والدقيقة ٣٠ من صباح كل يوم الى الساعة السادسة والدقيقة العاشرة بعد الظهر على اثر حادثة قطار الدورية بين قاقون وطولكرم

تلفونات الدفاع وبرقياتها الخاصة

النار في سيارة تحرقها كلها

اشعل مجهولون النار صباح هذا اليوم في حي البقعة في القدس في سيارة خصوصية فاتت عليها.

ولم يظهر لهم اثر...

تقول هاآرتس ان مجهولين هاجموا جسر المجامع بالسلاح الكامل واتلفوا متجرا يهوديا هناك ولم يظهر لهم اثر.

باص يهودي تلتهمه نار الثوار

جاء في هاآرتس ان مجهولين اشعلوا النار في باص يهودي كان مسافرا من القدس الى جبعات شاؤول فأحرقته.

تبرع مشكور

تبرعت لجنة اتحاد الطالبات العربيات بالقدس بواسطة البنك العربي الى اللجنة القومية بيافا بمبلغ عشرين جنيها و ٦٥٧ ملا توزع على الفقراء والمحتاجين

يضربه الجند

على أثر إطلاق الرصاص من مجهولين على الجنود الانكليز المرابطين في المدرسة الزراعية والمحطة في طولكرم خرج الجنود وطافوا بأحياء المدينة لتعقيب الفاعلين فشاهدوا السيد احمد حنون فضربوه ضربا الزمه على أثره الفراش.

صدام...

صدمت سيارة يقودها سائق يهودي في شارع الملوك بحيفا دراجة نارية يركبها جندي بريطاني وقد نقل الجندي الى المستشفى

تغيير ملابس البوليس

صدرت الاوامر الى مفتش بوليس الميناء بحيفا بابدال ملابس البوليس المعتادة باخرى بيضاء تشبه ملابس رجال البحرية

بلاغ رسمي رقم ١٨٨ — ٣٦ لواء القدس

القى القبض ليلة امس على حارسين يهوديين خصوصيين ذهبا للحراسة في محجر لاول مرة وقد وجد لديهما مسدسات غير مرخص بها ووجد في حيازة احدهما قنبلة.

القي القبض في صباح هذا اليوم على عربيين في رام الله وجد في حيازة احدهما ذخيرة ولدى الاخر خنجر

القى احد العرب بعد ظهر اليوم قنبلة من نوع (ملز) على باص في روميما في طريق يافا وقد شوهد الرجل يهرب ولم تنفجر القنبلة.

لم يرد نبأ عن وقوع حوادث في اللواءين الشمالي والجنوبي منذ صدور بلاغ بعد ظهر اليوم.

ساعدوا عائلات الشهداء والمنكوبين

طولكرم

القطارات تتأخر
والمصائب تترى على السكه الحديديه

طولكرم في ١٩ تموز — لمراسل الدفاع الخاص: خرجت القاطرة الكاشفة ليلة الامس عن الخط الحديدي عندما مرت عن الجسر شمال قاقون واتضح ان قضبانا حديدية كانت مفككة بصورة خفية. وقد تعطل بسبب هذا الحادث سير القطارات مدة من الزمن كما ان القطار الآتي من الجنوب صباح هذا اليوم تأخر عن موعده خمس ساعات بسبب خلل حدث في الخط الجنوبي. وحدثت مصادمة بين قطاري شحن على الكيلو ٥٩ شمالي طولكرم وتدهور بسببه احدهما وذلك لوجود عطل في الخط

مقتل يهودي وجرح اثنين

قبل ظهر امس بينما كان ثلاثة اشخاص من اليهود في طريقهم الى البيارات على عربة هاجمهم مجهولون بالقرب من « بير العبد » وأطلقوا عليهم الرصاص فقتل واحد منهم وجرح الآخران

ثم تفتيش، والقاء القبض...

وعلى اثر ذلك ذهبت قوة من الجند معه البوليس اليهودي الى مكان الحادث والقوا القبض على عدة اشخاص من العرب كانوا يحرسون مقاثي البطيخ. ثم توجهت هذه القوات الى قرية عتيل واجرت التفتيش في بعض المحلات فلم تجد شيئاً وقد القي القبض ايضاً على السادة لبيب العامود وصالح الكمري والعبد ابو حسنه وراضي محمد الراضي من وجوه عتيل واحضروهم الى طولكرم واودعوهم السجن

ثم نسف بيت بالديناميت...

ثم ذهبت قوة في هذا اليوم الى مكان الحادث الذي قتل فيه اليهودي ونسفوا البيت الموجود هناك بالديناميت

اطلاق الرصاص على الجند الانكليزي
ومن معه من البوليس اليهودي

اطلق مجهولون الرصاص ليلة اول امس على دورية الجند الانكليزي والبوليس اليهودي الذين كانوا في سيارة في الطريق الى مستعمرة نباروت من وادي الحوارث. وقد استحضر الجنود الكلاب وذهبوا الى مكان الحادثة لتعقيب الاثر فاشتبهوا بشخصين من عرب الحوارث القي القبض عليهما وزجا في السجن

عشرات الدبابات والسيارات
ملاءى بالجند الى الشمال والشرق.

ومرت امس من طولكرم عشرات الدبابات والسيارات ملاءى بالجنود الانكليز مع معداتهم الحربية. وكانت وجهتهم نحو الشمال والشرق

بغلان قبرصيان يفران بما عليهما
فلا يعثر لهما الجند على اي اثر...

كان الجند الانكليزي يبحث في الجبال عن الثوار ومعه عدة بغال من قبرص تحمل الذخائر الحربية ففر منها بغلان مع صناديق الذخيرة التي كانت عليهما وقد اهتم الجند بالبحث عن البغلين فلم يجدهما أي أثر، ومما يذكر ان احد البغلين رفس جنديا فأصابه في فكه ونقل على أثر ذلك الى المستشفى.

القبض على حراس مزارع البطيخ

كان ستة اشخاص من قرى دير الغصون، زيتا، باقة الغربية، جت، يحرسون مزارع البطيخ قرب الخضيرة فجاءهم البوليس اليهودي الاضافي وألقى عليهم القبض وأودعهم سجن الخضيرة

تبرئهم المحكمة، فتعتقلهم السلطة

عرفتكم عن براءة تسعة اشخاص من قرية ذنابه كانوا متهمين بقطع اشجار لليهود ولكن السلطة لم تسمح بتركهم بل ارسلوا مخفورين الى صرفند وكذلك القت السلطة القبض على حسن القاسم من الطيبة وأودعته السجن

(المجهولون) يخطفون ثلاث بنادق
من رجال البوليس الاضافي

هاجم مجهولون بعد ظهر هذا اليوم ثلاثة من رجال البوليس الاضافي العربي الذين كانوا يحرسون الخط الحديدي بين قاقون وطولكرم واخذوا منهم بنادقهم وفروا وعندما اتصل هذا الخبر بالسلطة اهتمت لهذا الامر جدا وخرجت قوة كبيرة الى مكان الحادث لتعقيب المعتدين

المجدل

سيدات المجدل
تشارك الرجال الشدائد والمصائب

لا تزال لجنة السيدات توالي اعمالها بنشاط وقد عقدت اجتماعاً في منزل كريمة الشيخ ابراهيم افندي الخطيب حضره اكثر من ٥٠ سيدة وقد افتتح الاجتماع بكلمة من عقيلة الاستاذ صائب افندي الناظر ناشدت فيها مواصلة العمل ومشاركة الرجال الشدائد والمصائب ثم تكلم عدد من بينهن ونوهن بخطورة الحالة وما يترتب على المرأة العربية في الوقت العصيب واخيراً قررن:

(١) ان تعقد في كل اسبوع جلسة عامة للبحث في الاحوال الحاضرة.
(٢) الاتصال بنساء القرى لتشكيل لجان قومية لتكون حركة عامة في الجنوب
(٣) تقديم ما تجمعه لجنة السيدات من التبرعات الى اللجان القومية
(٤) فرض المجتمعات على انفسهن مائة مل اسبوعياً
(٥) ارسال برقية احتجاج الى المندوب السامي

تأخر قطار الظهر عن موعده

تأخر قطار الظهر عن موعد وصوله الاعتيادي ست ساعات كاملة لحدوث خراب في خطوط السكك الحديدية بالقرب من طولكرم — الخضيرة

غزة

الرصاص على الجند المرابط في المحطه

غزة في ١٩ تموز — لمراسل الدفاع الخاص: اطلق فريق من الثوار الرصاص ليلة امس على الجنود الانكليز المرابطين في المحطة. وقد اخذ الجنود يطلقون الانوار الاستكشافية على الثوار

الثوار يهاجمون معسكر الطيران

وعلمت ان فريقاً من الثوار قد هاجموا معسكر الطيران ليلة امس حيث يرابط الجنود. وكذلك اخذ الجنود الانكليز يطلقون الانوار الاستكشافية على الثوار

قطع أسلاك التلفون على طول ٧ اعمدة

قطع مجهولون ليلة امس اسلاك التلفون قرب المحطة على طول ٧ اعمدة وقد ذهب صباح اليوم عدد من عمال البريد لاصلاحها

وقطعها مرة أخرى على طول ١٩ اعمدة

وقطع مجهولون ليلة امس اسلاك التلفون بين رفح وخانيونس على طول ١٩ اعمدة

قنبلتان

انفجرت ليلة امس قنبلتان سمع لها دوي عظيم

قنبلة هائلة على الخط الحديدي

سمع الاهالي حوالي الساعة الواحدة بعد الظهر صوتاً هائلا لقنبلة انفجرت على خط السكة الحديد عند الكيلو ١٨٩ وقد ذهبت الى مكان الانفجار فوجدت ان القنبلة قد رفعت القضيب الى علو نصف متر وقد قلعت المسامير التي تربط الخط الحديدي بالاخشاب على طول ٢١ قطعة « فلنطة » وهرعت الى المكان قوة من الجند العربي والانكليزي وبدىء بالتحقيق.

الجند يحتلون مدرسة الاناث الاميرية

وصلت في هذا اليوم قوة كبيرة من الجند بمعداتهم الحربية وضربوا خيامهم في اراضي مدرسة الزراعة لعدم اتساع ثكنات الجنود واحتلت ايضا مدرسة البنات الاميرية

التجار يعاهدون الله
على الاستمرار في الاضراب

عقد التجار اجتماعاً في بيت احدهم داود افندي ابو شريفه وبحثوا في الحالة الحاضرة وعاهدوا الله والوطن على ان يستمروا في اضرابهم إلى النهاية وسيثابرون على عدم شحن البضائع جميعها بالقطار او خلافه

ضابط يسافر للقدس لاجراء عملية جراحية

سافر الى القدس الضابط سليم افندي امين لاجراء عملية جراحية فنرجو له الشفاء العاجل

الى مفتش البوليس العام

نقلت دائرة البوليس السيد خالد عبد الغني الى بوليس نابلس وكان هذا النقل موجبا للاستغراب اذ انه كان فجأة وبدون سابق علم. والبوليس المذكور مستأجر بيت دفع أجرته سلفا لمدة سنة وفوق ذلك فهو رب عائلة كبيرة بقيت في طولكرم وحيدة. نلفت نظر مفتش البوليس العام

القدس

اللجنة تجتمع

القدس في ١٩ تموز — لمراسل الدفاع الخاص — اجتمعت بعد ظهر هذا اليوم اللجنة العربية العليا بحضور سماحة الحاج امين الحسيني وسعادة راغب بك النشاشيبي وعطوفة احمد حلمي باشا والدكتور حسين بك الخالدي وعبد اللطيف بك صلاح ويعقوب بك الغصين وفؤاد افندي سابا وقد دام هذا الاجتماع مدة ثلاث ساعات متوالية بحثوا خلالها الاحوال الحاضرة

قنبلة على باص منحوس الرقم

القى مجهول قنبلة في الساعة الحادية عشرة قبل ظهر امس على الباص رقم ١٣ بالقرب من روميما ولكنها لم تنفجر وقد اخذ البوليس الاجراءات اللازمة للبحث عن الفاعلين

اطلاق النار على قطار

اطلق مجهولون العيارات النارية بعد ظهر هذا اليوم على قطار القدس — بتير وقد ذهبت قوة كبيرة من الجند الى مكان الحادث لتعقيب اثار الفاعلين

مدير قلم المطبوعات يغادر فلسطين
كان المستر « فرنس » مثال الموظف الشريف

يغادر القدس اليوم « الاثنين » الى القاهرة بالطيارة جناب المستر فرنس مدير مكتب المطبوعات بعد أن انتهت مدة خدمته في فلسطين وسيمكث في القاهرة مدة ثم يغادرها الى لندن لقضاء شهرين فيها ومن المنتظر ان يعين في منصب استاذ « الكلاسيك » في الجامعة المصرية وهو حائز لدرجة الاستاذية بتفوق من جامعة كمبردج. لقد كان المستر فرنس طول مدة اقامته في فلسطين مثال الموظف الشريف يدير عمله بوحي من ضميره

وبهذه المناسبة نذكر ان ادارة قلم المطبوعات تولاها الكبتن اون تويدي بعد ان انتهت مدة خدمة المستر فرنس مديرها السابق. وقد كان الكبتن تويدي مساعداً للسكرتير الشرقي في دار المندوب السامي بمصر منذ عام ١٩١٩ الى عام ١٩٢٤ في المدة التي كان فيها المستر فرنس السكرتير الشرقي. وقد قام برحلات عديدة بين السنوات ١٩٢٥ و ١٩٣٥ في افريقيا والجزيرة العربية والشرق الادنى. كما كان المراسل الخاص لصحف الديلي تلغراف والفيننشال تايمس والكرستيان ساينس وله مؤلفات كثيرة منها « على طريق الصحراء » و « من القاهرة الى ايران »

جنين

مهاجمة الثوار لمستعمرتين يهوديتين
مصفحات ودبابات وطائرات تشترك بالمعارك

جنين في ١٩ تموز — لمراسل الدفاع الخاص: عاد الثوار ليلة امس فهاجموا مستعمرتي عين حارود وبيت الفا وامطروا سكانهما وابلا من الرصاص، وقد لحق باليهود من الفزع والهلع ما لا يوصف، وكان الرصاص ينير السماء، وقد اجابهم الحراس بالمثل، ولكنهم لم يلبثوا ان اخذوا يرسلون اشارات الاستنجاد، وقد كنا نشاهدها ترتفع الى عنان السماء، وعلى اثر ذلك خفت قوات من الجند من جنين وبيسان والعفولة والناصرة الى المكان مصحوبة بعدد من المصفحات والدبابات المزودة بالمدافع الرشاشة، واشترك في المعارك التي دارت بين الجند والثوار ثلاث طائرات كانت مهمتها كشف مواقع الثوار والقاء رصاص الرشاشات عليهم، ودامت المعارك من الساعة الحادية عشرة مساء حتى مطلع الفجر...

معركة اخرى حامية الوطيس

خرجت داورية من معسكرها في جنين الساعة ١١ مساء وما كادت تقترب من الحجر الاطرش الواقع على بعد كيلو متر ونصف الى الجنوب من المدينة حتى خرج عليها جمع من الثوار الكامنين في الجبال فامطروها وابلا من الرصاص فعاد الجند الى جنين واصطحبوا منها قوة اخرى وقفلوا راجعين الى الثوار فاشتبكوا من جديد في معركة حامية الوطيس استمرت اربع ساعات واستخدم الجند فيها المدافع الرشاشة والنتائج مجهولة

قافلة من البغال محملة بالاثقال

وصلت الى هنا صباح اليوم قافلة من البغال محملة بمدافع الميدان الخفيفة، ليستعملها الجنود عند تسلقهم الجبال لمطاردة الثوار.

غرامة ١٦٠٠ جنيه على « أم الفحم »

ابلغت الحكومة اهالي قرية ام الفحم انها فرضت عليهم ١٦٠٠ جنيه غرامة، لاعتدائهم على المستعمرات اليهودية، وخيرتهم بين دفع هذه الغرامة، وبين قيامهم بانفسهم باصلاح الطرق المجاورة للقرية، ولسنا ندري الى الآن ماذا تم في هذه المسألة.

سموه بدأ يتدخل

دلائل تدل على ان المشكلة ستحل قريبا

يقول مراسل هآرتس في عمان ان سمو الامير عبدالله بدأ يتدخل في شؤون فلسطين ويحاول الاكثار من مقابلة اعضاء اللجنة العربية العليا. وقد ارسل الامير مندوباً خاصاً من كبار رجاله الى القدس للبحث في مشكلة فلسطين. وسيزور هذا المندوب معتقل صرفند ليتحدث مع الاستاذ عوني بك عبدالهادي وباقي رجال الحركة الوطنية، وقد وافقت الحكومة على هذه المقابلة، وهناك دلائل تدل على ان المشكلة العربية ستحل في مدة قريبة.

دعوة اليهود ... الى مقاطعة اللجنة الملكية

تقول هآرتس ان المؤسسات الصهيونية في فلسطين وضعت مذكرات وبيانات خاصة لتعرضها على اللجنة الملكية التي بات من المؤكد مجيئها قريباً. وقد عقدت هآرتس مقالا تدعو فيه الى مقاطعة هذه اللجنة وقالت ان هذه اللجنة لا فائدة منها لانها ستحمل على الصهيونية كباقي اللجان السابقة.

خلل في خط السكة، في كل ليلة

تقول هابوكر انه لا تمر ليلة إلا ويجري خلل في خط السكة بين غزه ورفح ويشتغل هناك عشرات من العمال لاصلاح الخلل وقد ارسلت الحكومة قوة كبيرة للمحافظة على الخط.

اليهود يتهمون اهالي قرية عربية بتهمة، لا تتحملها اية قرية!

تقول هابوكر ان مندوبها تحدث مع احد وجهاء قرية الشيخ مونس فعلم منه أن وجهاء القرية قدموا شكاية للحكومة على رجال العصابات الذين طلبوا منهم الفين و ٥٠٠ جنيه لشراء ما يلزم للجهاد، فرفضوا الدفع واعلموا الحكومة بذلك فقررت ارسال قوة كبيرة للمحافظة على القرية وتعيين عشرين غفيراً لهذا الغرض.

ثم تقول هابوكر ان اهالي الشيخ مونس مسالمون وهم على اتصال حسن مع اليهود

اليهود يتهمون حكومة فلسطين بانها تقدم للوزير ... ارقاما ناقصة!

ذكرت هآرتس ان عدد قتلى اليهود كما ذكره وزير المستعمرات في بيانه الاخير غير صحيح، وقالت ان عدد من قتلهم العرب من اليهود هم ٤٦ وانهم اصبحوا الآن ٤٩ قتيلا. ثم حملت على الحكومة لانها تقدم للوزير ارقاما ناقصة.

لا يتجاسرون على الدنو من قنبلة

جاء في جريدة هآرتس ان القنبلة التي عثر عليها في شاطىء تل ابيب كانت الاولى من نوعها، فقد كانت عند هي وفتيلها على مسافة ٣٠٠ متر من الساحل، وقد صنعت في انبوبة طويلة ولكنها غير مهيئة للانفجار وقد سببت ذعراً وهلعاً للسكان الذين لم يتجاسروا على الدنو منها

الى اقطار العالم، لبث الدعاية الصهيونية

عقدت الوكالة اليهودية اجتماعا في القدس دعت اليه معظم زعماء اليهود وخطب فيهم الادون شرتوك وغيره وشرحوا لهم المأزق الشديد الذي وقعت فيه الصهيونية وطلبوا منهم التطوع لمساعدة الوكالة اليهودية في دعايتها واعمالها وبعد مفاوضات طويلة وافق هؤلاء الزعماء على مساعدة الوكالة وان يسافر بعضهم الى اقطار العالم لبث الدعاية الصهيونية

من بعض أكاذيب الصحف اليهودية

جاء في الصحف اليهودية ان عاملا عربياً جاء الى مركز البوليس في جنوب البحر الميت واخبر ان بعض اهالي شرق الاردن اردوا رفيقاً له في داخل حدود الامارة، وكان هؤلاء مسلحين بالبنادق، وقد جاءت قوة كبيرة من بئر السبع والخليل الى البحر الميت للمحافظة

مجهولون يخطفون بندقية خفير

جاء في الصحف اليهودية ان اثنين من الخفراء العرب الذين وضعوا لحراسة بيارة سليم العمري قد اختفيا ثم جاء احدهما الى مركز البوليس واخبر ان مجهولين خطفوا منه بندقيته:

رصاصة في قلبه، اعدمته الحياة

هاجم مجهولون في الساعة الثالثة والنصف بعد ظهر أول امس مستعمرة الخضيرة واطلقوا الرصاص على سكانها، فأصيب الادون «اينشل كامجي» برصاصة في قلبه اعدمته الحياة.

القاضي مقيد بقانون الطوارىء

نظر المستر كوبلاند رئيس محكمة يافا المركزية في الرملة، في القضية المقامة على حسين مصطفى عبد العزيز من قرية بيت عطاب بتهمة حيازته ١٤ طلقة، فحكم عليه بالسجن خمس سنوات مع التوصية للمندوب السامي بتخفيض هذا الحكم، وقد اعترف الرئيس اثناء المحاكمة انه مقيد بقانون الطوارىء الجديد

وحكم على الحاج عمر خليل العجو من اللد وعمره نحو ٧٥ سنة بالسجن خمس سنوات لحيازته ست طلقات، وقد جاء في اقواله ان اولاده الصغار كانوا يلتقطون هذه الطلقات ويبدلونها بقطع الحلوى، وبرهن على ذلك بالصدأ الذي كان يعلو جميع الطلقات، فأوصى الرئيس للمندوب بتخفيف العقوبة عنه

وعلى حسن حسين الضابط من اللد بالسجن خمس سنوات مع التوصية بالتخفيف لحيازته ٢٢ طلقة

وعلى عواد سويلم سلمان من بئر السبع بالسجن سنتين لصغر سنه لحيازته بندقية

وعلى سلمان بن حسين ابو مطير بالسجن ثماني سنوات لحيازته اسلحة ممنوعة

وقد استأنف الاستاذ فائز افندي الكنفاني هذه الاحكام

من لجنة طلبة صفد

جاءتنا البرقية التالية من لجنة الطلبة بصفد:

الدفاع — يافا

لجنة الطلبة بصفد تحيي رفعت النمر وزملاءه الاحرار لتضحيتهم وبطولتهم الخالدة ويباركونهم في الوسام

لجنة الطلبة: صفد

معاملة الجند لقروي

جاءنا من مراسلنا في القدس:

في الساعة الثامنة من مساء امس الاول بينما كان السيد محمد عيسي من اهالي سلوان بالقرب من قريته داهمته احدى دوريات البوليس وعاملته معاملة شديدة وكان المذكور ذاهبا لزيارة احد اصدقائه

سيارة عسكرية تضل ثم تفر الى الطريق العام

تقول الصحف اليهودية ان فريقاً كبيراً من الثوار هاجم فرق الجيش قرب المجدل واسدود وعسقلان على ساحل البحر وجرت هناك معركة كبيرة، وقد ضلت في الطريق سيارة عسكرية وهوجمت بالرصاص ثم فرت الى الطريق العام.

لجنة قومية في قرية

تألفت في قرية السوافير الغربي لجنة قومية صلحية الغاية منها مواساة الفقراء وجمع الاعانات والاصلاح بين اهالي القرية وفصل كل نزاع من السادة الحاج عبد الرحمن حسن حمدان، اسماعيل سالم عفانه، محمد غانم، جبر الغنام، محمد سلامة، حسين دبور، ابراهيم عبد الكريم، خالد عبدالرحمن، ابراهيم محمد يعقوب، عبد الحميد صالح، يونس ابراهيم وحسن عبد الله عفانه.

اليوم الثالث والتسعون لاضراب فلسطين المجاهدة

تدخل هذه البلاد المقدسة هذا النهار اليوم الثالث والتسعين من اضرابها العظيم، وما لم تنل الامة مطاليبها الحقة التي شهد لها بها العالم فالاضراب مستمر حتى النهاية.

على ساسة الوقت الحاضر أن يغيروا الاساليب القديمة

جاءنا كتاب من السيد يوسف حبيب حنضل، وهو طالب صغير لا يزيد عمره على ١٤ سنة، ولد في الولايات المتحدة الامريكية وتشأ هناك ثم عاد الى مسقط رأسه وأشار في كتابه الى الحالة الحاضرة في فلسطين والى الموقف الذي تقفه بريطانيا مع اليهود في فلسطين فقال كيف يتصور صاحب بيت ورثه عن ابيه وأجداده فيدخل عليه غريب يريد الاستيلاء عليه ويدفع باصحابه الى خارجه؟ هذه هي حالة فلسطين في الوقت الحاضر. ثم قال: «لتتذكر بريطانيا ان ضريبة الشاي في عام ١٧٦٦ اضاعت من يدها مستعمرة واسعة كانت تملكها، وأصبحت الآن الولايات المتحدة.» ثم قال «على ساسة الوقت الحاضر ان يغيروا الاساليب التي اتبعها ساسة الماضي»

قرية ترد على المنشورات الحكومية

جاءنا من السيد محمود اسماعيل حمدي رئيس اللجنة القومية بقرية خربتا احتجاج رفعه بالنيابة عن أهالي القرية أشار فيه الى المنشورات الحكومية التي تلقيها الطائرات على القرى بنص خطاب المندوب السامي الذي اذيع بالراديو وحث اهل القرى على انهاء الاضراب. وفي الاحتجاج رد على هذه المناشير نوجزه في ان الاهالي مصممون على مواصلة الاضراب حتى تجاب مطالب البلاد كاملة.

استبدال فرقة من الجند باخرى

بلغنا ان جنود فرقة «الهايندرز» الحربية الموجودة في يافا ستبدل بفرقة «البوردررز» وهي من جنود مقاطعة «ويلز».

الطالبات العربيات وجمع الاعانات

اجتمع صباح اليوم اتحاد الطالبات العربيات في بيت الاستاذ جمال الحسيني وقررن الطواف على الكنائس والمعابد وشوارع المدينة لجمع التبرعات. وقد طاف اليوم فريق منهن في الشوارع والكنائس والبيوت واقبل الجمهور على دفع التبرعات بسخاء.

انابيب المياه تتفجر

هجم مجهولون في الساعة الحادية عشر من ليلة امس على انابيب المياه بين يافا والقدس وتمكنوا من اتلاف قسم منها فتفجرت المياه عند الكيلو ١٧ وقد خف العمال في الصباح لاصلاح الانابيب.

اطلاق النار على قطار الصباح والمساء

أطلق الثوار مساء أمس العيارات النارية على قطار المساء القادم الى القدس وذلك بين قرية دير الشيخ — وبتير وقد كانت طائرة حربية تطلق العيارات النارية بكثرة على مطلقي الرصاص ولم تعرف نتيجة ذلك وقد أطلق اليوم مجهولون العيارات النارية بالقرب من بتير على قطار الصباح

القاء القبض على تسعة اشخاص

القى البوليس القبض على ٩ اشخاص من قرية المالحة بتهمة قطع الاسلاك التلفونية وقد ساقهم الى سجن القدس توطئة لاحالتهم على المحاكمة

الاعانات لمنكوبي نابلس

بعث الينا مراسلنا في نابلس بالقائمة الاخيرة للاعانات التي تجمع في نابلس لمساعدة المنكوبين. ويبلغ مجموع هذه القائمة ٤٢ جنيهاً و ٨٤٠ ملا.

تفتيش القرى

جاءنا من القدس من السيد محمود اللبدي كلمة عن تفتيش السلطة الكثير من القرى العربية وما يرافق هذا التفتيش من اعمال عرفها الجميع. ثم قال «ان التاريخ ليسجل هذه الاعمال» ...

الانباء الخارجية

الثورة في اسبانيا

٢٠ الف جندي يثورون على الحكومة

لندن — انقطعت الاخبار من اسبانيا بسبب وضع الرقابة الشديدة على التلغرافات، واوقفت جميع الخطوط بسبب خطورة الحالة في اسبانيا وتدل الاخبار على وقوع اضطرابات شديدة في سان استابان حين تشييع جنازة القائد الذي قتل. وقد اصيب اربعة بجراح خطرة وقتل آخر. ويقال ان الحالة قد هدأت

ثورة عسكرية في مراكش الاسبانية

مدريد — صرحت الدوائر الرسمية الاسبانية بوقوع ثورة عسكرية في مراكش الاسبانية وقد احتل الفيلق الثائر مدينة مليلا. وقد سلم المدينة الضابط الذي بيده السلطة

وقد سافر قائد القوات العسكرية في اسبانيا الى مليلا. وصرحت الدوائر الرسمية ان الثورة محلية. وان في الامكان القضاء عليها بسرعة

السلطة تمنع اجتياز الحدود

باريس — تؤكد الدوائر الرسمية بوقوع ثورة عسكرية في مراكش الاسبانية وقد احتاطت السلطة في مراكش الفرنسوية فامرت بعدم السماح بالاجتياز لاي كان من مراكش الاسبانية الى مراكش الافرنسية

بيان تذيعه الحكومة باللاسلكي

جاء بيان باللاسلكي بانه قد نشبت ثورة ضد الجمهورية الاسبانية وانها قد فشلت وان الحكومة الاسبانية لم تتأثر وانها اعلنت انها قبضت على ناصية الموقف وان الحالة ستعود الى هدوئها

ألسنة الثورة تنتشر بسرعة

جبل طارق — يستدل من كثرة التدابير العسكرية ان الثورة العسكرية تنتشر

فصيلة من الجند تعلن العصيان

مدريد — اذيع اخيراً ان الفصيلة الاجنبية الاسبانية في مراكش قد اعلنت العصيان. ويقال ان الجنود نزلوا على البر في جنوب اسبانيا

سلاح الطيران يشترك في تهدئة الحالة

باريس — جاء في بيان اسباني رسمي ان سلاح الطيران الجوي يضرب القوات الثائرة في كل من مليلا وكيوتا

وقد جاء اخيراً ان حاميات عديدة قد ثارت. وان قائداً من الجناح الايمن قد قتل

حالة الحصار في اماكن الثورة

باريس — ارسلت فصيلة من الخيالة الى سفيل للقضاء على الثورة وفي هذه الاحوال الحاضرة يقوم السنيور لارجو كاباليرو بحث العمال على الاضراب، وقد اعلنت حالة الحصار في اماكن الثورة العديدة. وقد جاء في نبأ رسمي ان الحالة في بعض المراكز لا تدعو الى الارتياح ولكن هذه الحركة ستبقى محلية.

٢٠ الف جندي يشتركون في الثورة

جبل طارق — ثار عشرون الفاً من جنود الفصيلة الاجنبية الاسبانية وقد امتدت الحركة الثورية الى اندلوسيا. وغادر اسبانيا قائدان كبيران الى مراكش

احتلال مكتب المندوب السامي

باريس — ورد في نبأ اخير ان ٩ اشخاص قتلوا في مليلا وثلاثة قتلوا في تطوان وان الثوار احتلوا مكتب المندوب السامي الاسباني. وان الفصائل محصورة في الثكنات

القبض على عدد من القواد

مدريد — تقول الحكومة الاسبانية في بلاغ رسمي انها ستقبض على ناصية الحال وانها ستتغلب على الثورة ضد الجمهورية. وقد قبض على عدة قواد.

وقد استولى البوليس على طيارة اجنبية اعدت لنقل الجنود الثائرين الى اسبانيا.

الاستيلاء على محطة الاذاعة

وقد جاء ان الثوار لا يزالون مستولين على محطة اذاعة كيوتا التي يذيعون منها تقارير غير صحيحة عن وقوع اضطرابات في مدريد وغيرها.

قتل قائدين والقبض على ثلاثين

اوران — جاء في انباء هذه المدينة التي تقع على الحدود بين الجزائر ومراكش ان الثورة التي نشبت هناك قد قتل فيها قائدان وقد قبض على ثلاثين قائداً

الضمانات المتبادلة بين تركيا وانكلترا

انقره — صرحت الدائر الرسمية ان الضمانات المتبادلة بين تركيا وانكلترا [في] ديسمبر سنة ١٩٣٥ انتهت برفع العقوبات . ولكن هذه الضمانات في المدة التي ستكون مستمرة من طرف واحد .

رقابة شديدة على البرقيات الاسبانية

لندن — ما زالت الرقابة الشديدة مفروضة على البرقيات الواردة من اسبانيا

الدوائر الرسمية تعترف بخطورة الحالة

مدريد — صرحت الدوائر الرسمية ان الثورة على درجة من الاهمية .وقد [ور]دت الانباء بوقوع قلاقل في جزر كناريا وقد قبض على قائدين .

وصول رئيس وزارة سابق

لشبونه ـ وصل السنيور ليرو الى البرتغال وهو رئيس الوزارة السابق الذي [كا]ن مفوضاً بالقبض على الرئيس اوزاما في السنة الماضية

[ت]ركيا الحق في تحصين المضايق فوراً

[ا]تفاق الدردنيل سيمضى اليوم (الاثنين)

ان لم تحدث طوارىءغير منتظرة فاتفاق الدردنيل سيمضى يوم الاثنين . وقد [ك]ان تأخير الامضاء الى يوم الاثنين نتيجة الرغبة في تخويل المسيو تيتولسكو [وز]ير خارجية رومانيا حق الاشتراك في امضائه . وهو منتظر ان يعود الى [مون]ترو في الساعة الثامنة من صباح الاثنين . وقد بات في حكم المقرر ان جميع الدول [ستم]ضي هذا الاتفاق ، على ان بلغاريا قد تبدي تحفظاً بانها تفسر المادة ١٦ بان [مج]لس يعين المعتدي . وقد اكملت اللجنة المخصوصة اليوم نص الاتفاق الذي [يخ]ول تركيا الحق فى تحصين المضايق فوراً . اما باقي مواد الاتفاق فيبدأ تنفيذها [بع]د شهر من امضائه

[الم]ستشفى الاسوجى يضيع فى الحبشة

جاء من ستوكهولم ان حكومة اسوج تنظر في اتخاذ تدابير خارقة للعثور [على] المستشفى النقال الاسوجي الضائع في الحبشة ، لانها لم تتلق خبرا عنه منذ [ست]ة اشهر !

[م]وجز البلاغ الرسمي رقم ١٨٧ـ٣٦

[لو]اء القدس

[ا]لقي القبض في القدس بعد ظهر امس على شخص ارمني لديه بعض الذخيرة .

[ا]طلقت ليلة امس على طريق اللطرون — رام الله بعض العيارات النارية ولم تقع [اص]ابات بين البوليس

[ا]طلقت العيارات النارية على مستعمرة دلب وقد اجاب البوليس بالمثل ولم تقع [اص]ابات

[ا]شعلت النار صباح اليوم في سيارة خصوصية في حي البقعة في القدس وقد [اطفئ]ت النار عليها

[ل]واء الجنوبى

[ا]لقي القبض على عربيين يشتبه بهما بخصوص حادث اطلاق الرصاص على نقطة [بو]ليس عاصف

[ض]بط البوليس في غزة بعض القذائف وكية من مسحوق البارود

[ا]لقي القبض في ملبس على اربعة اشخاص من العرب وجد فى حيازتهم ٧٦٠ [ليرا] ناريا

[ا]نفجرت قنابل منفردة فى غزه وبئر السبع وتل أبيب دون ان تحدث ضرراً [د]ون ان تحدث اذى

[ل]واء الشمالي

[ه]اجم جمهور من العرب المسلحين صباح هذا اليوم الباكر دكان يهودي في [قر]ب الجامع وقد كسروا البضاعة ولكن محاولتهم اشعال النار في الدكان لم تنتج [و]ذهبت قوة من بوليس حدود شرق الاردن الى مكان الحادث ولكن المعتدين [كان]وا قد تفرقوا ويحقق البوليس في الحادث .

[أ]زيل اثناء الليل احد قضبان السكة الحديدية في طريق حيفا — اللد قرب [ي]قون وقد سبب ذلك خروج قطار الدورية العسكرية خروجاً جزئياً وقد [اطلق]ت النار على القطار ولكن لم تقع اصابات .

[ا]لقى البوليس القبض على عربي فى جبل الكرمل في حيفا وجد لديه بندقية صيد [وذ]خيرة . والقي القبض على يهودي في حيفا يحمل مسدساً وذخيرة .

[ا]طلقت العيارات النارية على مستعمرة قالمانيا وقد اجاب البوليس بالمثل واصيب [حار]س يهودي بجراح طفيفة .

[ا]طلقت في اثناء الليل النار على مستعمرتى عين حارود ودورامات ها كوفتش وقد [اجا]ب البوليس بالمثل في الحالتين ولم تقع اصابات بين الجنود او بين سكان [المس]تعمرتين .

من اللجنة القومية في قرية خربتا

أرسل الينا السيد محمود اسماعيل حمدي رئيس اللجنة القومية في قرية خربتا في قضاء الرملة قائمة بمجموع التبرعات التي جمعت بواسطة اللجنة القومية وبلغت هذه التبرعات ٦٤ جنيها و ٧٢٥ ملا . وجاءتنا ايضا قائمة ثانية ببيان المصروفات فبلغت ٥٤ جنيها و٦٦٠ ملا . وبقي في صندوق اللجنة باسم المنكوبين عشرة جنيهات و ٦٥ ملا.

اعلان

صادر من دائرة اجراء يافا

عدد ٥١١٦ سنة ٣٥

المحكوم له : غوستاف انسباخر الوسليل عنه المحامي كلمانتوفسكي

المحكوم عليهم : شركة كفار غانيم المحدودة الضمان ونجيبه عبد الله محمود ابو شاكرية ويوسف حسن يوسف وخليل حسن يوسف وزينب صالح مصطفى عبد الهادي وآمنه مصطفى عبد الهادي ومصطفى عبدالله احمد عبد الله وعبد الرحمن عبد الله احمد عبدالله ،وعبدالله مصطفى عبدالله سليمان وفاطمه مصطفى عبدالله سليمان واحمد اسماعيل عرار ومايز بوزن

الملك : قطعة ارض واقعة بقرية اليهودية عربية لكومبانية كاغانيم مساحتها ٨١ دونم و ٩٩٠ متر شهيرة بارض الرمل مسجلة بالطابو بلوك ٦٧٢١ قسمة ١ وهى ارض بور ما عدا قسم محروث حديثاً .

مقداره كاملا :

ملاحظات : ان هذه الارض قد حكم بازالة الشيوع فيها لعدم قابليتها القسمة بموجب حكم صادر من محكمة صلح تل ابيب ١٨ـ٦ـ٣٥ نمرة ٢٥٨٠ـ٣٥ وقد تكلف المحكوم عليهم لمشتري حصة المدعي بسعر الدونم خمسون جنيه واعطي لهم مهلة خمسة عشر يوماً وقد مضت المدة المذكورة ولم يتقدم احد من الشركاء للمشتري لذلك تقرر من رئاسة الاجراء طرح هذا الملك للمزاد العلني وتقسيم ثمنه بين الشركاء كل بحسب حصته مع العلم بان حصة نجيبه قد بيعت الى الست ايفا شنطي بعد صدور هذا الحكم

بناء على قرار رئاسة اجراء تل ابيب سيطرح في ميدان المزايدة العلنية الاملاك المبينة اعلاه خاصة الشركاء المذكورين

فمن له رغبة في شراء الملك المذكور فليتقدم الى المزايدة ويضع اسمه ومقدار المبلغ الذي يدفعه وديبوزيتو عشرة في المائة او كفالة من احدى البنوك في ذيل القائمة التي ستعطى للدلال والاحالة الموقتة تكون بعد مضي ثلاثين يوماً من تاريخ القائمة المذكورة ثم تعاد المزايدة ثانية على ان يقبل الضم عليها في المائة خمسة لمدة خمسة عشر يوماً وبعده تحال هذه الاملاك قطعياً لاسم المزاود الاخير وتجري المعاملات اللازمة حسب الشروط المبينة في قائمة المزايدة ولاجله صار اعلان الكيفية توفيقاً للمادة ١٠٢ من قانون الاجراء

تحريراً في ١٨ـ٧ـ٣٦

مأمور اجراء يافا

فياض الحماش

الخليل

سيارة الاسعاف يسمح بمرورها

قطع مجهولون ظهر أمس الطريق بين الخليل ـ بيت جبرين . وقد فاجأوا سيارة مفتش الصحة للقرى وهي في طريقها الى بيت جبرين ولما علموا انها للاسعاف تركوها وشأنها

قطع الاسلاك واصلاحها تحت الحراسة

قطع مجهولون ليلة اول امس أسلاك التلفون بين الخليل وبئر السبع ونسف الثوار جسراً على الطريق هناك وقد هرع عمال دائرتي البريد والاشغال لتصليح الجسر والاسلاك المقطوعة ومما يلفت النظر ان خمسة وعشرين سيارة مسلحة رافقت العمال للمحافظة

قوات عسكرية لتحصيل غرامة

قدم المدينة صباح الامس مائتا جندي بريطاني لتحصيل بقية الغرامة التي فرضت على الخليل وبعد ان طوقوا المدينة رافق الجند جباة الاموال للحجز على املاك الاشخاص الذين تمنعوا عن دفع الغرامة

صدام بين الثوار والجند

في الساعة التاسعة من ليلة أمس بينما كانت داورية الجند البريطاني تتجول جهات نحاس ومشاهد حلحول أطلق عليها مجهولون النار وتبادلوا مع الجند اطلاق النار بكثرة هائلة مدة ساعة شاهدنا بعدها أحدى سيارات الداورية تعود للخليل وتأخذ قوة كبيرة

واتصل بي ان معركه حامية الوطيس نشبت ليلة امس قرب قرية حلحول لم تتصل بنا تفاصيلها بعد

وصول قوات عسكرية جديدة

مرت بالمدينة بعد ظهر امس عشرون سيارة عسكرية قادمة من مصر لفلسطين بطريق سيناء وفي المساء واصلت سفرها للقدس

قوة كبيرة تفتش الجبال

خرجت صباح اليوم قوة كبيرة من الجند البريطاني الى الجبال القريبة من الخليل وبعد أن فتشتها تفتيشاً دقيقاً عادت الى المدينة دون ان يعثر للثوار على اثر

خان يونس

انفجار قنبلتين على الخط الحديدي

انفجرت قنبلتان على الخط الحديدي واحدثتا ضرراً بسيطاً اصلحه العمال في الحال . وقد تحرى البوليس موقع الانفجار ولم يعثر للفاعلين على اثر .

قوة عسكرية تطوف الشوارع

قدمت امس ١٨ سيارة «لوري» ومصفحة بعتادها الكامل ونصب فوق بعضها آلات اللاسلكي وطافت داخل البلدة ثم سافرت رأساً ولم يعلم السبب في ذلك .

قنبلة بالقرب من دائرة البوليس

انفجرت الليلة قنبلة بالقرب من دائرة البوليس سمع لها دوي شديد ولم تحدث اي ضرر

المجدل

الافراج عن متهمين بخطف بندقية

افرجت السلطة عن عمران طه شوشر شقورة وزميله حسين ابو دلول المتهمين بخطف بندقية احد افراد البوليس الاضافي بعد ان اوقفتهما في سجن غزة المركزي مدة خمسة واربعين يوماً لعدم وجود ادلة كافية ضدهما .

طائرة تلقى مناشير حكومية

حلقت فى الصباح الباكر طائرة وبعد ان حامت مدة القت مناشير جديدة لا تختلف عن الاولى فى شيء . الا ان لونها فى هذه المرة ابيض

الاستعداد لمواصلة الاضراب الظافر

بمرور اليوم (الاثنين) يكون قد مضى على اضراب المجدل ثلاثة وتسعون يوماً كاملة . وهو كاول يوم منه ، والحماسة شديدة ، والكل عازم على مواصلة الاضراب ، الى النهاية وحتى تجاب الامة الى امانيها المشروعة .

شعور نبيل لقرية عربية

وهكذا لا تزال القرى العربية مضربة ، والحركة في القضاء بوجه الاجمال مشلولة ومعطلة ، وقد ارسلت قرية حمامة الى لجنة الاسعاف بيافا بواسطة سليمان افندي الشيخ محمود التبرعات الآتية : ٨ شوالات حنطة و ٣٥ صندوق عنب و٣٧ صندوق بندورة ، وكمية كبيرة من انواع الخضار الاخرى والهمة مبذولة لتشكيل لجنة قومية فيها تشرف على حركة الاضراب الرائع وجمع التبرعات والاعانات لعائلات الشهداء والمنكوبين .

تصحيح خبر

ذكرنا فى عدد الدفاع الصادر بتاريخ ١٦ الجاري ان المستر ولكنسون استاذ الطبيعيات في المطران قال للتلامذة اريد ان انتقم منكم لانكم اضربتم عن الحضور للمدرسة وقد علمنا ان لا اساس لهذا الخبر

الاستغناء عن عمال الآلات الرافعة

ذكرنا سابقاً ان مديرية ميناء يافا انذرت خمسة اشخاص من سواقي الآلات الرافعة «الونشات» في ميناء يافا بحجة الوفر ، وقد اتصلت بنا اليوم اسماؤهم وهم السادة : محمود احمد المصري ، جورج طنوس ، انيس عميرة ، امتاي شمعون ، وبنيامين دايز .

اللجنة القومية بيافا تعزى بالمرحوم الشيخ سعد الدين الخطيب

ارسلت اللجنة القومية في يافا الى سماحة المفتي الحاج امين الحسيني والى فضيلة الشيخ سعيد افندي الخطيب البرقية التالية :

«الاسف عميق لفقد المرحوم الشيخ سعد الدين، له الجنة ولكم الصبر الجميل»

(المشبوهون) بحيازة الاسلحة النارية

١٣ تحت المحاكمة و ٣ تحت التوقيف

بلغ عدد الموقوفين فى سجن يافا حتى مساء امس «الاحد» ١٣ شخصاً عربياً بانتظار محاكمتهم ، وهم السادة : محمد عبد الرحمن قرمش ، محمود صالح ابو شنب ، سعيد حسن عراو ، ديب عبد الرحمن حسن ، سعيد محمد الجرف ، محمد جمعة شويكه ، موسى حسين الداودي ، عمر ابو خطاب قويدر ، حيدر عبد الوهاب ، محمود صالح غندورة ، محمود مصطفى عليان ، محمد عمر خليل ،وهنالك ثلاثة اشخاص وهم السادة : عبود محمد ابو حجة ، مراد عبود ابو حجلة ، وامين مصطفى ابو شهاب ، اوقفهم البوليس بتهمة ! «الاشتباه بأن في حيازتهم اسلحة !»

الاسراع في اعادة بناء المسجد

الذي تهدم من جراء نسف الدور

طاف الاستاذ عزمي بك النشاشيبي صباح امس على العمال والنجارين والبنائين الذين يعملون فى اعادة ما هدم من جامع الشيخ رسلان فى البلدة القديمة اثناء عملية نسف الدور ، وحثهم على الاسراع فى اتمام البناء ، وقد لا يمضي يومان حتى يكون المسجد قد عاد الى سابق عهده

قطع الاسطول تغادر المياه الفلسطينية

بلغنا من بعض المصادر ان قسماً من الاسطول البريطانى الراسي في مياه حيفا سيغادر المياه الفلسطينية الى مالطه وسيبقى عدد ضئيل منه لحراسة الشواطىء موقتاً على ان يغادر هذا العدد المياه الفلسطينية ايضا في مدة قريبة .

المراقبة حتى على الكتب المضمونة

كان توفيق بك الغصين ارسل لنجله الحاج يعقوب بك الغصين ايام وجوده في مصر كتاباً مضموناً ، مختوما بالشمع الاحمر ، وقد عاد هذا الكتاب امس من مصر بداعي عدم وجود الحاج يعقوب بك فيها ، وقد شاهدنا غلاف هذا التحرير ممزقا ،وملصقاً عليه ورقة بيضاء مختومة بختم قلم المراقبة بفلسطين

قرض ١٠٠٠٠ جنيه يعقد في الهند

ويصرف على الاضراب العربي فى فلسطين!

جاء في الصحف اليهودية ان أحمد حلمي باشا يفكر الآن في عقد قرض مع المسلمين في الهند بمبلغ عشرة الاف جنيه لتصرف على الاضراب العربي في فلسطين وان هذا الامر بات قريباً من الحقيقة خصوصاً وان بعض زعماء الهند يوافقون على هذه الفكرة .

قلقيلية

ليلة ليلاء على المستعمرات اليهوديه

قلقيلية في ١٩ تموز — لمراسل الدفاع الخاص — هاجم الثوار في ساعة متأخرة من الليل المستعمرات اليهودية هجوماً عنيفاً وقد أجاب الحراس والجنود بمدافعهم الرشاشة واطلقت اشارات الاستنجاد والاستكشاف ودامت المعركة مدة كبيرة من الزمن وكانت الليلة الماضية ليلاء على المستعمرات المجاورة لم يشهد مثلها من قبل حتى الآن ولم تعرف النتائج

مهاجمة قافلة السيارات اليهودية

هاجم الثوار بعد ظهر اول امس قافلة السيارات اليهودية بينما كانت عائدة من حيفا الى تل ابيب بالقرب من رأس عامر واشتبك الجند مع الثوار في معركة حامية مدة من الزمن وقد رأينا سيارات القافلة حين مرورها من قلقيلية تصحبها سيارة محطمة تجرها احدى السيارات . وكذلك تدهورة سيارة بالقرب من حانوته وبقيت تحت حراسة البوليس الى صباح اليوم التالي حيث نقلت للتصليح

اطلاق النار على عربة حرس

هاجم الثوار بعد عصر امس عربة حرس بينما كانت في طريقها من بيارة خانكين المجاورة لقلقيلية الى مستعمرة سبيته اليهودية واطلقوا عليها العيارات النارية من التلال المجاورة واجاب الحراس على اطلاق النار بالمثل .

يافا — يوم الاثنين في ١ جمادى الاولى ١٣٥٥ الموافق ٢٠ تموز ١٩٣٦

صاحب الامتياز : إبراهيم الشنطي

مدير الادارة والمحرر المسئول : شوكت حماد

رقم التلفون ١١٨٧ و ١٠٧٥

الدفاع

جريدة يومية سياسية مصورة

العدد ٦٤٧ — السنة الثالثة

ادارة الدفاع في عمارة حزبون شارع جمال باشا — يافا

العنوان البرقي : الدفاع يافا — ص. ب. ٢٥٥

قيمة الاشتراك في فلسطين عن سنة ١٥٠ عن نصف سنة ٨٠

» » » الخارج » » ٣٠٠ » » » ١٦٠

صور عالمية على هامش الحوادث

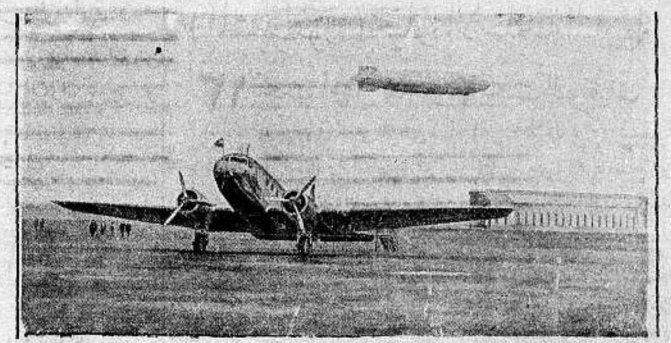

اكبر مطار في العالم وقد تم بناؤه حديثاً في الراين ، ويظهر المنطاد « هندنبرغ » يحلق فوقه لاول مرة

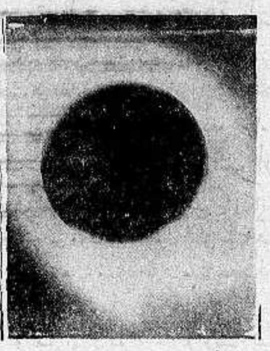

أخذت هذه الصورة لكسوف الشمس الاخير

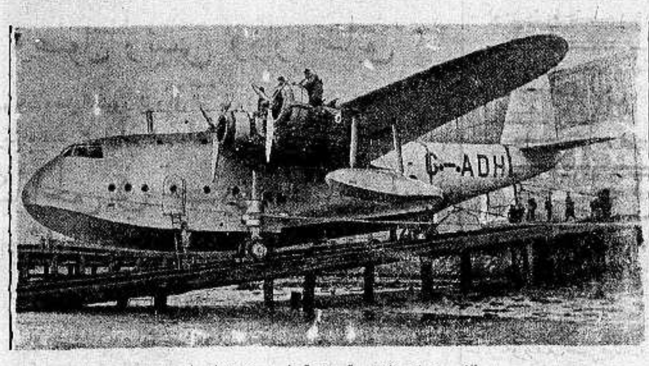

طائـــرة انكليزية عظيمة اوشكت المصانع على الانتهاء من صنعها

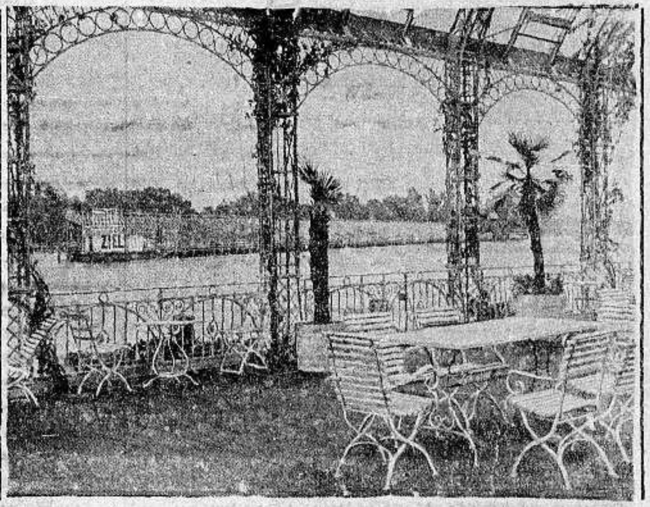

طابق خشبي فوق النهر ، حيث يجري سباق الزوارق

فرنس هوج ، اشهر لاعب سويسري في حركات الاعلام يعطي اشارات السباق

المسيو سبيرون لويس اليوناني الذي فاز في سباق الركض السريع في أثينا عام ١٨٩٦ والى جواره رئيس بلدية اثينا

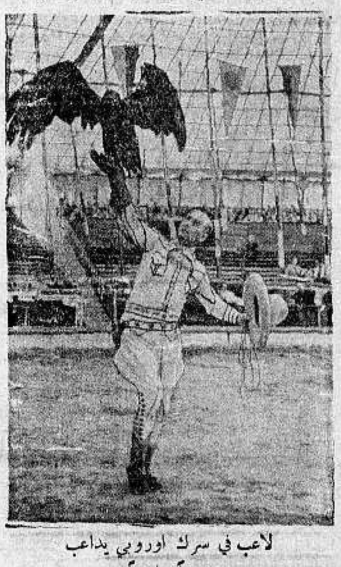

لاعب في سرك اوروبي يداعب نسراً جارحاً

آلة للتصوير تحت الماء

اللورد لسجل وزير الطيران السابق في انكلترا يستعد للسفر بطائرته من لندن الى ملبورن ذهاباً وإياباً في مدة اسبوع

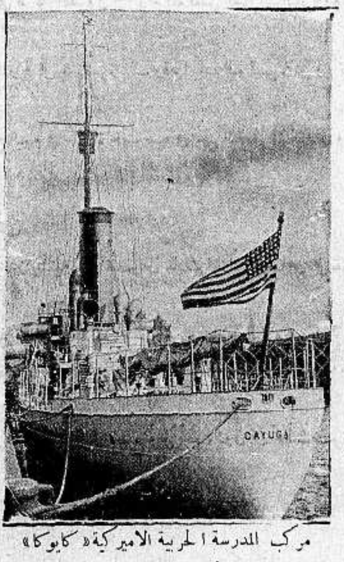

مركب المدرسة الحربية الاميركية « كايوكا » في ميناء هامبورغ

اعضـــاء الهيئـــة الاداريـــة لـــلالعـــاب الاولمبيـــة

الدكتور ليفالد الرئيس

فون تشمر أوستن

فونك ، السكرتير ومدير الاذاعات والافلام السينمائية

السكرتير بفوندتر ، رئيس الحفلات السياسية

لتسر الحكم

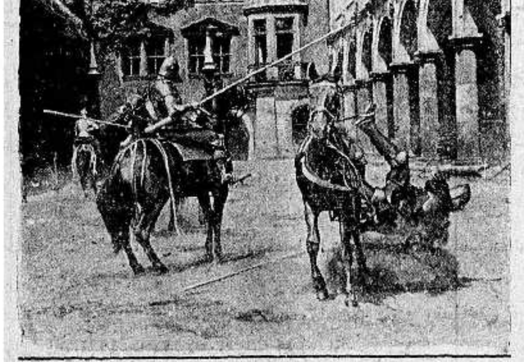

بعض فرسان الجيش الالماني يقلدون الفرسان ، قبل عدة قرون في متحف درسدن

يافا — يوم الثلاثاء في ٢ جمادى الاولى ١٣٥٥ الموافق ٢١ تموز ١٩٣٦

صاحب الامتياز : إبراهيم الشنطي

مدير الادارة والمحرر المسئول : شوكت حماد

رقم التلفون ١١٨٧ و١٠٧٥

الدفاع

جريدة يومية سياسية مصورة

العدد ٦٤٨ — السنة الثالثة

ادارة الدفاع في عمارة حزبون شارع جمال باشا — يافا

العنوان البرقي : الدفاع يافا — ص. ب. ٢٥٥

قيمة الاشتراك في فلسطين عن سنة ١٥٠ عن نصف سنة ٨٠

« « « الخارج « « ٣٠٠ « « « ١٦٠

البادرة الاولى لفوز الامة • برقية خاصة من لندن • الاستعداد لوقف الهجرة

فضائح المؤامرة اليهودية الكبرى أمام القضاء • مراكش تنتصر لقضية فلسطين

عند مطالبينا

بقلم الاستاذ الكاتب « عربي »

الدول الكبرى ، ذات المطامع ، هي التي تسير على سياسة المواربة والخديعة. أما الشعوب الضعيفة العزلاء ، فليس لها غير وجه واحد ، وسياسة واحدة. ونحن أمة مؤلفة من مليون فقط ، ليس لها مطامع في تملك بلاد أجنبية . ولا في بسط السيادة على شعب غريب . بل ان لها مطالب وطنية محدودة . ولها آمال ، تسير الى تحقيقها في خطوات متزنة ، فلا تعيش في الخيال . وهذه المطالب تؤمن الامة إيماناً خالداً أنه لا بد من تحقيقها فوراً كأملها في الوحدة العربية التي تسعى اليها على علم راسخ ان وقوعها لا يكون في هذه السنة ، أو التي تليها ، بل في المستقبل القريب الذي ننتظره بفارغ الصبر ، لكي ننضم الى إخوان لنا ، لا نحيا أمة ذات شأن إلا بهم . وتحقيق تلك المطالب ، والانضمام الى اخواننا نؤمن بها ايماننا بالفضيلة ، والحق ، وحياة الشرف

ومنذ بدء الاضراب كان على السياسة ان تتساءل : هل العرب مستعدون للتراجع أم لا . لكن جاءت الحوادث نفسها تسأل هذا السؤال ، ثم تقدمت بنفسها للاجابة عليه بكلمة : لا ! إنهم يسيئون الظن بالسياسة القائمة . ويسيئون الظن بهذه الصهيونية الخبيثة . ويعلمون حق العلم ان الرجعة الى الخلف انتحار لهم ، وليس في شريعة العربي ما يقر هذا الانتحار ، بل ليس له فيها حكم ، إذ الكفاح الى النهاية يغنيه عن اقتراف هذه الخطيئة ، والعمل الجبان

ومنذ البدء قالت الحكومة بسفر الوفد الى لندن ، وفد المجلس التشريعي ! فأجاب العرب : لا أيضاً ! انهم لا يطلبون مثل هذا المجلس ، بل طلبهم المستعجل دفع الخطر عن بلادهم . وهذا الدفع يكون باجابة مطالب البلاد الثلاثة ، التي لا ترهق بريطانيا ، بل على العكس تجعلها في وضع أمين ، وتضع حداً لحالات الاضطراب ، والقلق ، والاستياء — الحالات التي انتهت بسلسلة من الثورات لم تنقطع ، وإن كانت المدد بينها متراوحة بين سنوات وسنوات

ثم قالت الحكومة : اللجنة الملكية . وفي أول مقابلة وقعت بين المندوب السامي واللجنة العليا قال لها المندوب : « ان هذه أهم جلسة عقدتها مع ممثلي العرب منذ مجيئي البلاد . فقد جئت اخبركم ان وزارة المستعمرات وضعت خطة لارسال لجنة ملكية ، أعضاؤها محايدون ، تجيء لتدرس أسباب القلاقل وعلى ضوئها تضع التواصي »

لكن اسباب الاضطرابات واضحة جداً . وقد درستها من قبل لجان وخبراء . وهي هي ، منذ ثماني عشرة سنة حتى اليوم . والعرب اول من يقول بوجوب ازالتها . ومطلبهم هذا — كما ذكرنا — لا يرهق الحكومة البريطانية . لذلك استمروا في اضرابهم تسعين يوماً كاملة ، وهم الان مستمرون ، لايمانهم القوي بوجوب ازالة تلك الاسباب ، واجابة مطالبهم

وأعلنت الحكومة ان اللجنة قادمة لادرس . وأنها سوف لا تجيء قبل أن تنتهي الاضطرابات بالمرة . لكن الحالة تحرجت ، ومضت الامة في إضرابها ، على اعتقادها النبيل أنه لا بد من إجابة مطالبها ، وأن التقهقر شبراً عن موقفها معناه أنه سوف لا تقوم لها قائمة . هكذا ، وزاد إيمانها وتمسكها ، ووضعت الامر كله بيد الله ، ومضت

ثم قال وزير المستعمرات ان اللجنة سوف لا تأتي قبل أن « يتحسن الموقف » . وظل العرب متمسكين بوجهة نظرهم ، لا يخفون ذلك ، ولا يظهرون بوجهين — إنهم مؤمنون بأنهم على حق ، وأن السبيل الوحيد لدفع الخطر عنهم أن يظلوا متمسكين بمطالبهم

ومؤسف ان تهبط عقلية السياسة إلى حد ترى في عمل العرب تهديداً لها . إنه عمل شريف بمبادىء شريفة ، ومطالب واضحة . وطفقت الصحف اليهودية تضرب على تلك النغمة في أخلاق الثعلب ، فقالت : كيف يجوز الخضوع للتهديد ! وكيف يجوز الاستخذاء للارهاب ! والعرب لا يلوون على هذا القول ، بل يسرعون الخطى واثقين أن الظفر للحق في النهاية

ان الشعور الذي يفيض بالتخوف من بقاء الحالة الراهنة لا سبيل الى زواله إلا بازالة اسباب هذه الحالة . أما اللجنة الملكية فهذه من عمل وزارة المستعمرات ، تريد إرسالها لدرس الموقف . ألعرب لا يعلمون صلاحيتها . ولا يعلمون إلا انها « عمل » قائم بنفسه ، تأتي اللجنة للدرس ، ثم تقدم نتيجة درسها الى الوزير . ما شأنهم إذن بهذا كله ؟ هل تطالب الحكومة منهم أن يسلموا انفسهم مرة ثانية للخطر ؟ هل تطلب منهم ان يضعوا حياتهم في يد لجنة مؤلفة من خمسة أعضاء ؟

لقد ولى ذلك العهد المخنث : عهد التمني ، والاسراف في اللهو عن القضية . وفتحت البلاد صفحة جديدة : وبلغ من إيمانها بحقها ان وضعت ثرواتها في يد القضاء والقدر ، مفضلة ان تبيد وهي في حالة كفاح شريف ، على ان تستسلم مرة أخرى للاماني الخوادع . وبقي لبريطانيا ان تحدد هي موقفها . فلتدرس الحالة ما تشاء — رغم اعتقادنا أنها واقفة عليها مثل وقوفنا . ويكون تحديد هذا الموقف في مصلحتها اذا أزالت من ذهنها شيئاً اسمه ايجاد اكثرية يهودية ، وبناء وطن قومي لليهود ، وتقدمت الى أصحاب البلاد بمعاهدة كمعاهدتها مع العراق ، تصون بها مواصلاتها الامبراطورية ، وفي نفس الوقت تحفظ لهذه البلاد عربيتها فتتمتع بالسيادة ، والاستقلال سيادة واستقلالا لا بد منهما . هذا ، كما رددنا مراراً ، أنفع لها وأشرف . والعرب واقفون عند مطالبهم الى أن تجاب ، أو يقضي الله امره

« عربي »

السياسة الخاطئة وسوء الظن

« بقلم الاستاذ الكاتب صاحب التوقيع »

انذارها بسوء العاقبة

لمجلة « بريطانيا العظمى والشرق » اطلاع تام على ملابسات القضية الفلسطينية وتاريخ مراحلها . وهذه المجلة هي « النيرايست » التي طالما قرأ لها القراء ترجمات في الصحف العربية من اعوام كثيرة ، ومازالوا يقرأون . وقد رأيناها في الايام الاخيرة تتبسط في بحث هذه القضية ، وتميل الى إنذار الحكومة البريطانية بسوء العاقبة ، إذا ظلت سياستها متبعة أساليبها وخططها الحاضرة

قول زعم وخرافة

وقد تصفحنا لكاتب فيها مقالا فيه نزعة استعمارية ، لكن فيه حملة حقة على اليهود ، كأنما صاحب ذلك القلم قد أمضى مدة طويلة في هذه البلاد دارساً أحوالها . وكان اول نقده لليهودي أنانيته ، وعمله لنفسه فقط . فكل قول في أن اليهود يعملون لتمدين فلسطين إنما هو مجرد زعم ، وخرافة .

بناء كيان اجنبي

ثم أسهب الكاتب في نقد السياسة البريطانية الحاضرة ، وفي تسلط النفوذ اليهودي عليها الى أبعد حد . وكان من جراء ذلك ، بالطبع ، أن ساء ظن العرب بها الى حد اخرجهم عن موقفهم السلمي الاول . لقد غضبوا على سياسة تطمع في بناء كيان اجنبي على كيانهم . وهذه الغضبة ما أحديرى فيها إلا أمراً طبيعياً جداً . فليس في مستطاع وطني ان يتخلى عن وطنه لاجنبي يحل فيه محله

انما يطمع بها

ومضى الكاتب يقول ان الذين يزعمون ان اليهود يشترون البلاد لجعلها جنة فياضة بالخير مخطئون جداً . اليهودي الذي يبذل ماله في سبيل الارض العربية إنما يطمع في طرد العربي صاحبها ، وفي إقامة جزء من الوطن القومي عليها . ولليهودي من الانانية المسرفة ما يجعله لا يفكر بغير نفسه ، وقومه . فالقول بان مجيئه الى هذه البلاد يمتعها بالخيرات ضرب من الجهل المظلم السحيق

تلك النفس الذليلة

وأتى الكاتب على حقيقة يلمسها كل من رأى اليهودي خارج فلسطين ، ثم في فلسطين نفسها . لقد طبعت اليهودية على الذل . فانه مادة عمرة الهضم ، لم يستطع شعب من الشعوب دمجها في كيانه في اكثر من الفي سنة . بل ظل في حيه القذر « الغيتو » يقيم فيه منعزلا ، لا يندمج بتلك الشعوب التي يعيش على خيرات بلادها

هذه النفس الذليلة جاءت فلسطين فوجدت لها كياناً ملأ نفسها بالغرور الارعن ، فانقلبت الى نفسية « غير محتشمة ولا أديبة » — كما قال الكاتب . وهو امر طبيعي جدا تلقاه دائما في ضعاف الاخلاق ، واليهود في طليعة هؤلاء !

تصدع نظام الانتداب

ووضع الانتداب لتمرين البلاد المنتدب عليه ، على الحكم الذاتي . هذا الاصل في ذلك النظام . وربما سارت الامور على وجهها الطبيعي (يقول الكاتب) لولا ذلك الوعد الاهوج الذي قلب معنى الانتداب رأساً على عقب ، وحال بينه وبين واجبه الاول ، بل لقد جعل منه مطية سوء لتحقيق مآربه في انشاء الوطن القومي . وهكذا تصدع نظام الانتداب ، وراح ضحية الاطماع اليهودية ، واستخذاء السياسة

« البقية على الصفحة الخامسة »

مكدونالد وفنجان القهوة

زار مكدونالد مصر ، قبل تولي حزب العمال الحكم لاول مرة . واجتمع بالمرحوم سعد زغلول . ودار الحديث حول قضية مصر . وانها واضحة المبادىء ، على حق . وبلغ من حماسة مكدونالد أنه قال لمحدثه : لو كنت رئيس وزارة ، وكان لحزبي الاغلبية في مجلس العموم ، لتناولت المشكلة أحلها في وقت لا يستغرق شربي فنجان القهوة هذا .

ودارت الايام ، وتولى مكدونالد الوزارة ، واصبح حزبه أغلبية برلمانية . لكنه نام ، كغيره ، على هذه المشكلة ، لم يحلها لا في شرب فنجان ، ولا في اعوام طويلة

وعندما كان الوفد العربي في لندن سنة ١٩٣٠ بعد اضطرابات آب سنة ١٩٢٩ أصدر مكدونالد الكتاب الابيض واعداً الوفد بشرف بريطانيا انه سينفذ تقرير لجنة التحقيق بحذافيره

وفي ايام ، طمس الكتاب ، وجاء الكتاب الاسود ، فمحا مكدونالد ما كان قد كتب ، وضاع القسم . عرب فلسطين يذكرون هذا جيداً . ويتمسكون بمطالبهم ، لا يحيدون عنها شعرة ، لان رجوعهم خطوة واحدة قضاء مبرم على وطنيتهم ، وبلادهم !

المطالب الثلاثة

بقلم الاستاذ الكاتب صاحب التوقيع

دستور لحركة اليوم

سل أي عربي في الشارع : ما مطاليب أمتك المستعجلة ، يجبك على الفور : ايقاف الهجرة ، ومنع البيوع ، وايجاد حكومة وطنية في البلاد . لقد اصبحت هذه المبادىء دستوراً لحركة اليوم ، يستحيل أن نجد عربياً في البلاد كلها يعبث به ، أو ببعضه

ولم تكن المطالب الثلاثة نتاج لهو أو غرور . بل قامت على اساس القواعد ، لا تهدمه وعود ، ولا محاولات

لماذا ايقاف الهجرة

لماذا يطلب العرب إيقاف الهجرة ؟ في قبضة من السنوات أصبح في هذه البلاد أربعمائة الف يهودي . اجتاح اليهود قسما كبيراً من البلاد اجتياحاً احمق لا تسوغه غير سياسة خاطئة . ولم تقع الهجرة على مشورة منا أو استفتاء ، بل تمت وأنفنا راغم . واليهودي مخلوق لا يطاق . وله في هذه البلاد أماني خبيثة أعلن عنها في مناسبات . يريدها مملكة يهودية صرفة ، تبدأ بان تكون له الاكثرية ، وتنتهي بتأسيس تلك المملكة . وانصب سيل الهجرة في السنوات الاخيرة على شكل مخيف جداً . ففي خمس سنوات فقط دخل البلاد مئتا الف !

لا رجوع أبداً

أية امة على الارض ترضى غيرها أن ينازعها تملك البلاد ؟ وهكذا قام العرب ينفضون عن اجسامهم غبار ثماني عشرة سنة . اقدروا أنفسهم وجها لوجه أمام خطر واقعي ، تؤيده قوى مسلحة . وكانت تلك القومة متوقعة على كل حال . ان صاحب البيت أصبح يخشى على بيته الذي احتل طامع غريب بضع غرف فيه ، ويعلن في صفاقة أنه سيحتل بقية غرف البيت . لذلك رأيت هذه الامة عن بكرة ابيها تهب للدفاع عن كيانها كأمة . ولن ترضى بالرجوع خطوة قبل ان تقف هذه الهجرة ، ويزول الخطر

لماذا منع البيوع ؟

ولماذا يطلب العرب منع البيوع ؟ في قبضة من السنين ايضاً استولى اليهود على اخصب الاراضي واجودها . وساعدهم في ذلك تلك العبارة المشهورة « وضع البلاد في حالات سياسية واقتصادية واجتماعية تساعد على بناء الوطن القومي » . هذه العبارة وحدها تكشف القناع عن وجه السياسة بصورة لاتترك مجالا للشك انها تريد بالعرب سوءاً

ونزح العرب عن تلك الاراضي . وجلوا عن بعضها بقوة السلاح . ووقعت مآسي أليمة لا تزال ذكرياتها تجرح وطنيتنا ، وتدمي قلوبنا . ولم يقف الامر عند هذا الحد . بل ان طرف اليهود ليمتد الى اراضي شاسعة أخرى . وهكذا أصبح الفلاح العربي ، أولا ، في خطر ، بل أصبح كل عربي في البلاد ، في خطر

اخفاق الوطن القومي

وأظلمت الدنيا في عين الفلاح ، ثم في عين كل عربي : في سنوات استولى اليهود على مساحات واسعة ، وفي سنوات — اذا استمرت السياسة على خطتها — سيستولون على مساحات اكبر . عندئذ يتحقق الوطن القومي مادياً . وعندئذ ليس أمام كل عربي في البلاد غير النزوح . هذا عار ! هذا انتحار . هذا فناء . وهكذا قام العرب يضعون حداً لهذه الخطط الرهيبة تهود بلادهم . ولم يبق في فلسطين عربي تاجراً كان أو بحرياً ، أو فلاحاً ، أو عاملا ، أو صحفياً ، أو محامياً ، أو أستاذاً ، أو ملاكاً — إلا ووضع نصب عينيه خطة إخفاق قضية الوطن القومي ، و « الدولة » اليهودية ، وتحطيم هذا الامل بالمرة .

لماذا الحكومة الوطنية

ولماذا يطلب العرب حكومة وطنية ؟ لانهم أهل لها . لانهم أصحاب بلاد لا تقل رقياً عن أية بلاد عربية أخرى سوت بريطانيا علاقاتها معها . لانهم يريدون ضمانات على حماية بلادهم لهم . لان مهمة الانتداب ليس في ايجاد حكم مباشر جداً ، بل في ايجاد حكومة وطنية تشرف عليها الدولة المنتدبة . لانهم يريدون الاطمئنان على فشل أماني اليهود السياسية في ايجاد « مملكة » يهودية .

هل احد ينكر عليهم هذا الحق ؟ هل من المنطق ان تقول بريطانيا : لا اوافق ، لان لدي التزامات تجاه اليهود ؟ هذا تغرير ، بل منتهى ضروب التغرير .

بقي موقف بريطانيا

يطلب العرب ما تقدم . وسوف لا يتنازلون عن شيء من المطالب الثلاثة . بغير هذا لا تصان بلادهم . وهم يفتدون هذه البلاد بأنفسهم وما يملكون . بقي للحكومة البريطانية ان تعرف مصلحتها في اجابة هذه المطالب ، وتتقدم الى ذلك بشجاعة ، وإلا فانها تخسر وان سمعتها تسوء !

« غريب »

اضطرابات فلسطين في شهرها الرابع

الحكومة تنفق ٤٠ ألف جنيه يوميا

حركة العرب الاستقلالية ـ السوريون والعراقيون والحجاز يوده يحاصرون الصهيونيين

نشرت «المقطم» الغراء للاستاذ أمين سعيد المقال التالي :

اليوم تدخل اضطرابات فلسطين في شهرها الرابع فقد بدأت مساء يوم ١٥ ابريل بجوار قرية عنبتا بين نابلس — طولكرم ثم ما لبثت ان سرت وامتدت واتسع نطاقها هذا الاتساع المخيف الذي ينذر بشر العواقب وأشأمها اذا لم يبادر المسؤولون الى تلافي المشكلة ومعالجتها بغير السيف وبغير القاء المنشورات من الطائرات واذاعة البيانات من المحطة اللاسلكية بعد ما ظهر فشل هذه الوسائل وعدم نفعها

نجدات جديدة

واقد كنا نظن ان تجارب ثلاثة اشهر تكفي لاقناع رجال الحكومة الفلسطينية ووزارة المستعمرات البريطانية بفساد الخطة التي جروا عليها في مقاومة الاضطرابات وقمها وتبعثهم على انتهاج خطط جديدة وأساليب جديدة تعيد الهدوء والاستقرار الى نصابه. بيد ان الاخبار الواردة امس واليوم تثبت العكس فقد جاءت اورطات عسكرية جديدة ابحرت من مالطة الى فلسطين لتعزيز الحامية البريطانية وشد ازرها

عدد الجيش البريطاني

ولا يقل عدد رجال الجيش البريطاني المحشود بفلسطين في الوقت الحاضر عن ١٥ الف جندي منتشرين من رفح في اقصى الجنوب حتى سمخ في اقصى الشمال يضاف اليهم رجال البوليس الفلسطيني وهم خليط من العرب والانكليز واليهود ويقدر ببضعة آلاف ورجال قوة الحدود وعددهم نحو اربعة آلاف فلا يقل مجموع القوات العسكرية المرابطة هنالك اليوم من شتى الاسلحة والمعدة لقتال الثوار عن ٢٥ الف جندي تقدر نفقاتهم الاضافية يومياً بما لا يقل عن اربعين الف جنيه تدفعها حكومة فلسطين

فقد علمنا من اوثق المصادر ان الحكومة الفلسطينية هي التي تنفق على القوات البريطانية الاضافية من يوم نزولها الى فلسطين حتى سفرها منها. ويدخل في ذلك طبعاً ثمن الذخائر والعتاد والاسلحة والدبابات والطائرات التي قد تتلف اوتصاب بعطل، والتعويض عن القتلى والجرحى ولا يقل ذلك عن مليون جنيه في الشهر تؤديه خزينة حكومة فلسطين للحكومة البريطانية من اموال الممول الفلسطيني الذي لا رأي له في اتفاق هذه المبالغ الطائلة تتصرف بها ادارة فلسطين وتبددها ستراً لعجزها وفشلها

الاحتياطي يكاد ينفذ

لقد استنفذت الثورة الحاضرة جانبا كبيراً من الاحتياطي الموجود في خزينة فلسطين وما كان يقل عن ستة ملايين من الجنيهات. فان زيادة النفقات هذه الزيادة الطائلة من جهة ونضوب موارد الخزينة من جهة اخرى جعل الحكومة تعتمد على الاحتياطي حتى كاد ينضب ولعل هذا الاعتبار هو الذي حملها على النظر في تخفيض النفقات الادارية والاستغناء عن عدد غير قليل من الموظفين

بيان عن الحالة الاقتصادية

ويؤكد بعض العارفين انه لم يدخل الى خزينة الحكومة في خلال اشهر الاضراب الثلاثة الاخيرة سوى جزء يسير من الايرادات التي كانت تدخلها في مثل هذه الايام من السنين العادية فقد كف العرب عن الدفع وامتنعوا عن التعاون واقفلت معظم المصالح ابوابها وتفرق موظفوها. واذا استثنينا جمرك حيفا وهو ولا يزال يعمل فالجمارك الاخرى قد اغلقت وفي مقدمتها جمرك يافا وكذلك الشأن في الضرائب فقد تعطلت جبايتها. يضاف الى ذلك شلل الحركتين الاقتصادية والتجارية فلا بيع ولا شراء، ولا اخذ ولا عطاء، بل تعطيل في تعطيل، واضراب في اضراب

فهذا البيان الموجز عن الحالة الاقتصادية وعن حالة خزينة فلسطين بوجه خاص يكفي لحمل الحكومة البريطانية على الاسراع بمعالجة الحالة معالجة تضع حداً لسياسة الاستفزاز التي لا تزال متبعة حتى الان

موقف العرب

والاخبار الواردة من فلسطين تدل على ان القوة الادبية في صدور العرب تزداد قوة يوماً عن يوم وانهم يدخلون في الشهر الرابع ثابتون في موقفهم عازمون على المضي في كفاحهم ونضالهم حتى النفس الاخير لا يفكرون في التراجع او الاحجام فاما ان يعيشوا احراراً في بلادهم كما تعيش الشعوب الاخرى آمنة في بلادها واثقة من مستقبلها واما ان يموتوا ويفنوا عن بكرة ابيهم فيقدرهم العالم ويترحم عليهم

ومهما يكن من امر فلا نزال نعتقد ان في الطاقة تلافي هذه الحالة ومعالجتها علاجاً يقي تلك البلاد شر الافلاس والسير نحوه بخطى واسعة كما يستدل من البيانات التي اوردناها آنفاً وشر الخراب والدمار وقد ذهب جانب يذكر من غرسها واشجارها طعمة للنار ويوشك الجزء الباقي ان يتبعه كما دمر الجانب الاكبر من منازلها ودورها ومعاهدها ومصانعها ومعاملها ويوشك البعض الآخر أن يلحق به. ومعنى ذلك ان تلك البلاد مهددة بانواع المصائب والبلايا والرزايا وان مستقبلها اسوأ مستقبل ما لم يسرع العقلاء وذوو الرأي الى معالجته بالعلاج الشافي فامتداد امد الثورة ليس في مصلحة العرب وهم اول من يسرع لالقاء السلاح ووقف الاضراب متى نالوا طلباتهم العادلة وليس في مصلحة حكومة فلسطين نفسها وتوشك ان تصاب بالافلاس ولا في مصلحة اليهود والثورة تهدد معظم ما بنوه وشادوه ولا في مصلحة الحكومة البريطانية بدليل ما يقال وما يكتب في العالم العربي في هذا الموضوع فالاحتجاجات تترى من كل مكان على سياستها وخططها فهل هنالك من يسمع ويعتبر

امين سعيد

اليقظة العربية العامة

السوريون والعراقيون واهل الحجاز

يحاصرون الصهيونيين في فلسطين

هل يستطيع الصهيونيون ـ واليقظة العربية أسود الجزيرة كلها ـ أن يحققوا وعد بلفور في فلسطين ؟ هذا ما تساءلت عنه جريدة « شوك » الفرنسية ثم قالت:

... مهما يكن من امر الوعد الذي قطع لليهود بتأسيس مملكة لهم في فلسطين فان في آمال يهود العالم كثيراً من الخيال

فهذه الهجرة الصهيونية ، وتلك المستعمرات المختلفة الاسماء التي تنشأ هنا وهناك كلها خيالية وموقتة لا يمكن ان تسفر عن شيء الا الخراب.. والاعن مصيبة تحمل بهم وتؤدي بهم الى الفشل

اختلف رأي الصهيونيين والعرب في الاعوام الاخيرة ولم يعد في وسع اية قوة ان تضم العربي والصهيوني تحت سقف واحد !

فماذا يكون مصير هؤلاء الصهيونيين في المستقبل القريب وقد اصبح العراق مستقلا واصبحت سورية على ابواب الاستقلال وبدأت الوحدة العربية تتوطد في الجزيرة العربية بين يوم وآخر؟

قد يستطيع الصهيونيون اذا بذلوا كثيراً من الجهود المالية والسياسية ان يتغلبوا على عرب فلسطين ...

انما هل يقتصر الامر على عرب فلسطين وحدهم ؟

وماذا يفعل عرب سورية والعراق وابن السعود اذا شاءوا اخراجهم من فلسطين والحدود قريبة !

واذا كانت انكلترا لا تستطيع اليوم بعد انقضاء مدة طويلة ان تخمد الثورة الناشبة في فلسطين فهل تستطيع شيئاً في المستقبل متى تم استقلال البلاد العربية جميعاً ؟!

ثم هل يظن احد بان الانتداب دائم في فلسطين ؟!

ان انكلترا ستضطر كما اضطرت فرنسا للتنازل عن الانتداب وقد تسلمته من عصبة الامم بنفس الشروط التي تسلمت بها فرنسا الانتداب على سورية

وماذا يحل بالصهيونيين عندئذ؟!..

هل يستطيعون البقاء يوما واحدا وهم محاطون بالشعوب العربية من كل جانب !

حركة العرب استقلالية

لا أثر فيها لدعاية خارجية

نشرت جريدة «الاستقلال» العراقية الغراء المقال الافتتاحي التالي :

اعتادت الامم الاستعمارية ان تشوه كل حركة تحدث في الشرق وترمي الى التحرر والنهوض بانواع الاصباغ الخداعة وتلصق بها شتى التهم والمفتريات لتبرر موقفها القاسي وجورها المنكر كان هذه البلاد خالية من الشعور لا تحس بالضيم والالم ولذلك ما قامت ثورة او حركة استقلالية الا ورأينا رجال الدولة الاستعمارية وصحافتها يرجعون اسبابها الى اصابع اجنبية وبعبارة اخرى الى دعايات غربية، وقد فاتهم ان هذا الادعاء الكاذب هو اساءة الى الشعوب الثائرة يزيدها اقداما وثباتاً وفي الوقت نفسه هو اعتراف صريح بقدرة تلك الدولة على خلق المشاكل لخصيمتها ولقد لقيت الحركة العربية الحديثة مثل هذا الافتراء الشيء الكثير واخيراً أذعن المرجفون للارادة النافذة واعتمدوا بنزاهة البواعث والدواعي

لا ينكر احد ان العرب في جميع اقطارهم يرقبون الخلاف الدولي وتوتر العلاقات بين الشعوب الغربية بكثير من الانتباه والاهتمام لانهم مظلومون ومقيدون وهذه الظواهر تتيح لهم الفرصة المنشودة وتقربهم من اهدافهم العامة. فيستغلونها باشتداد حماستهم وتفانيهم ولكن اجتهاد المستعمرين يفسرها على غير حقيقتها وينتحل لها الاسباب المشوهة التماساً للعذر ولو انصف هؤلاء لرجعوا الى اعمالهم ولوجدوا فيها عوامل كثيرة لنشوب الثورات

لما قامت الحركة المصرية ملاءوا اذهان الناس بالتهم واختلقوا انواع الاكاذيب ثم اعقبتها الحركة السورية فضربوا على هذه النغمة المستهجنة واليوم تستعر فلسطين بثورة دامية وهم ما برحوا يرددون النغمة المعهودة مع انهم لم يظفروا بدليل او بينة تسند دعوتهم، ومن الأسف الممض انهم ينسبون كل ذلك الى ايطاليا رجماً بالغيب لانها في خلاف شديد معهم ، وينسون موقف العرب منها

ان الامة العربية ليست تلك الامة التي خدعها الحلفاء ونكثوا بعهودهم ونقضوا وعودهم معها حتى تنصاخ لايطاليا وامثالها فاذا رأت من السلف لتطيع الخلف ؟ وهي اليوم معتمدة على قوتها وشعورها — في تحقيق اقدس امانيها وحريتها ، ولم تكن بحاجة الى مساعدة او دعاية اجنبية فانها شاعرة بالظلامة النازلة بها وعارفة طرق الخلاص وظروفها ولم تعد تنطلي على احد تلك الدعايات المفضوحة. فالاحرى بهذه الدول ان تقر بالواقع وتؤمن بان العرب استيقظوا وبدأوا يتقدمون الى النهوض ويذللون كل عقبة تعترضهم بجميع الوسائل اذ لو كانت التشويهات تجديها نفعاً لاثرت في صدر الحركة التركية ولكنها بالعكس زادتها قوة ونشاطا

ان العرب غارقون بالمصائب والنكبات فاذا صح ان ايطاليا — وان كنا ننفي ذلك — تعطف عليهم وهذا العطف ينافي الاستعمار ففي وسع الدول الاستعمارية أن تتجنبه بارضائهم واجابة مطاليبهم فتجعلهم اصدقاء قبل ان ينقلبوا اعداء ... هذه حقيقة يجب ان نجاهر بها فان الاقطار العربية يستحيل ان تهدأ مالم تحصل على امانيها او قد اصبحت مستعدة للموت لا يحول دون اراداتها حائل واوضح برهان على ذلك الثورة الفلسطينية الدامية التي اعجزت السلطات والجيوش

الوطن الصهيوني

غلطة لن تبرح تتعب انكلترا

وتهيء العرب لوحدتهم الكبرى

نشرت جريدة «العراق» الغراء المقال الافتتاحي التالي للاستاذ عبد الوهاب محمود السليم :

لم تجهل السياسة الانكليزية صعوبة تأسيس الوطن القومي الصهيوني في فلسطين العربية حينما وعدت به . ولكن الظروف العالمية التي اعقبت الحرب العظمى وما احدثته نتائجها من اوضاع جديدة واعتمادها على دهاء اقطابها ، واتكالها العجيب في حل المشاكل على مرور الزمن وتغير الاحوال، كل ذلك جعلها تستسهل الجمع بين النقيضين وتجازف باعطاء وعدين متضاربين كل التضارب ذلك الجمع الذي لن يعقل تطبيقه دماغ سياسي بعيد النظر سوى ان يفسر على الاخذ به تحت تأثير عوامل قهارة وينكص عنه بزوال تلك العوامل

الا ان السياسة الانكليزية لم تسر على هذا المذهب السياسي المنطقي في قضية فلسطين ، بعد ان زالت اكبر العوامل الدافعة الى تأسيسه وحلت محلها عوامل مضادة لها تحتم على السياسة الحكيمية الانحراف عن خطتها السابقة التي زالت دواعيها القوية

وانطلقت هذه الغلطة السياسية فوعدت الحكومة البريطانية الامة العربية التي ضحت في مساعدتها ـ وهي في احرج المواقف ـ تضحيتها الكبرى التي لا يزنها شيء سوى الاستقلال الكامل، والتوحيد الشامل ، والحرية المطلقة ، بمساعدتها على توحيد اقطارها واعطائها استقلالها وحريتها . بينما وعدت الصهاينة بتأسيس وطن قومي لهم في فلسطين الجزء المهم في وحدة العرب ومطمح انظار المسلمين ومسرح اعظم ذكرياتهم التاريخية ! ..

وسارت هذه الغلطة السياسية على الزمان يوسعها ضغط السلطة على عرب فلسطين وتتجسم بتجسيم نهضة العرب العامة . وبدأ مفعولها يظهر مقدمات نتائجه المضرة بمصالح الامبراطورية البريطانية ، فراح الساسة الانكليز المحنكون ينظرون الى عواقب هذه الغلطة بغير العين التي كانوا ينظرون بها سابقا. وكلما تتابعت حوادث الاضطراب في فلسطين وفي البلاد العربية الاخرى وتجلى فيها روح الوحدة اليقظاني المتوثب زاد هؤلاء الساسة اهتمامهم بقضية فلسطين وتطورها من شكل جزئي وقتي الى شكل كلي مستديم ، وتجسمت لهم الاخطار المتولدة من غلطتهم وخصوصا بعد توال العراق ومصر بعض امانيهما وحلول الصداقة بينهما وبين بريطانيا . لان هذا التطور في العلاقات العربية البريطانية جعل العرب ـ وقد تفرغوا من بعض مشاكلهم — يبدلون نظرتهم الى قضية فلسطين ويتخذونها حافزاً للقيام بمرحلة اخرى من مراحل جهادهم في سبيل امنيتهم الكبرى المقدسة

ونظرة العرب التي غيرها وضعهم الجديد ، الى قضية فلسطين كحافز لاستئناف جهادهم في مرحلة اخرى من مراحل غايتهم العامة ، اوجب على السياسة الانكليزية ان تغير خطتها مع العرب لتصلح « الغلطة » تحاشياً من اخطارها التي كانت تحسها وتتغافل عن اظهار هذا الحس لارتباك الحالة العالمية بعد الحرب كما قدمنا خشية افتضاح خطتها ، الامر الذي لا تسمح المرونة السياسية بالاعتراف بالفشل لان هذا الاعتراف يولد ما ينقص من نفوذها الخارجي والداخلي

وهكذا فضلت السياسة الانكليزية السكوت عن هذه الغلطة وراحت تفعل في تأمين المصالح الامبراطورية وتعالجها بالانتظار والمماطلة وتهدئة الاضطرابات ، تلك الاضطرابات القومية التي انتحلت السياسة شتى الاعذار والحجج للانتقاص من قيمتها الوطنية ودوافعها الجوهرية

على ان تطور الحالة جعل الشعب الانكليزي يشعر بغلطة ساسته فهب مفكروه وكتابه ينتقدون استنامتها على الخطأ ورغبتها عن تصحيحه والتغاضي عن الاهتمام بالعاقبة ويظهرون عطفهم على قضية فلسطين ويطالبون حكومتهم باعطاء الحق لاهله ويحذرونها من اخطار النتيجة الطبيعية لهذه الغلطة . ولكن مع كل هذا فالسياسة الانكليزية لا تعترف بغلطتها وتصر على السير على نهجها القديم ! فما السبب اذن في اصرارها هذا مع انها تشعر بغلطتها وتقدر سوء منقلبها؟ هذا ما سنحاول تعليله الان :

يكاد يكون من البديهي لدى القراء ان اكبر مصالح الامبراطورية البريطانية في البلاد العربية هي تأمين سلامة طريق الهند فالسياسة البريطانية تبذل كل ما في وسعها لاستدامة هذا التأمين ومن هنا يدرك القارىء ان السياسة الانكليزية تعتقد ان امنية العرب الكبرى تعارض مصالح بريطانيا في الشرق وهذا التعارض يوجب على بريطانيا اتباع سياسة دقيقة تبعد مصلحتها جهد الامكان عن الاصطدام بمصلحة العرب التي اخذت تتجسم وتشتد على مر الليالي . كما ان هذا التعارض يلقي على كاهل العرب واجبات شاقة تستدعي زعماؤهم الى اطالة الانتباه ، وافراغ الجهد ، وتقديم التضحية .

هذه هي العلة الاصيلة في اصرار السياسة على خطتها المرسومة سابقاً والتي اصبحت الان غلطاً جائرا على الشعبين العربي والانكليزي . ولكن عللاً أخرى تتولد من هذه العلة المزمنة فتزيد في اسباب اصرار السياسة الانكليزية على خطتها هذه ... فالنهضات العربية المتفرقة التي قامت في اقطارهم المختلفة على اثر تيقظ ابنائها الى ما يحيط بهم من أمم تتسابق في حلبة القوميات . وما تبع ذلك التيقظ من مطالباتهم بحقوقهم الطبيعية وقيامهم بثورات واضطرابات من جراء تفاضي الدول المنتدبة على بلادهم، تلك الثورات التي خرجت نتائجها حسنة الى حد ما. كل هذا أدخل في روع السياسة انه من المؤكد ان تقتدي باقي الاقطار العربية باخواتها بعد ما شاهدتها تجني ثمار ثوراتها وتضحياتها فتقوم هي أيضاً بالاضطرابات التي لا تلبث ان تستحيل الى ثورات مسلحة يغذيها العرب جميعهم بما يستطيعون

وعليه فالسياسة تنظر الى هذه النتيجة بعين القلق فيستحيل قلقها هذا الى علة اخرى تسبب اصرارها على خطتها هذه بشأن فلسطين. فيتبين مما تقدم ان الصراع شاق بين السياسة العربية والسياسة الانكليزية اذا بقيت مصرة على خطتها التي ستضر نتائجها بمصالح الامبراطورية وعلى الاخص اذا ما تطورت الاحوال العالمية تطوراً خطيراً سريعاً تبدو الآن طلائعه في اوروبا

وعلى كل حال فان الفرصة ملائمة جداً لمواصلة العرب نضالهم في سبيل الوحدة العربية غير متساهلين في قضية فلسطين بقيد انملة

عبد الوهاب محمود السليم

اعانات البصرة لمنكوبي الاضطرابات

بلغت التبرعات التي جمعتها لجنة اعانة منكوبي فلسطين في البصرة ٦٤٠ دينارا . وقد حولت اللجنة ٣٠٠ دينار وستحول بقية المبالغ المجموعة والموجودة لديها في القريب العاجل وهي باذلة جهودها لجمع التبرعات

صيدا تمنع السيارات

من شحن الخضار الى اليهود

اغتنم بعض السواقين فرصة الاضطرابات في صيدا فعادوا الى تهريب الخضار والفواكه لليهود في فلسطين . ولكن الاهلين انتبهوا لذلك وعادوا الى عرقلة اعمال التهريب وقد اعترضوا سيارة مشحونة بالبصل والثوم وأرغموها على الرجوع .

اعانات الموصل لمنكوبي فلسطين

من انباء الموصل أن لجنة جمع التبرعات لمنكوبي فلسطين قررت ارسال المبالغ التي تجمعها للمنكوبين الى بغداد لتقوم لجنة جمع التبرعات المؤلفة في بغداد بارسالها الى فلسطين وذلك بناء على طلب وزارة الداخلية المرسل بواسطة متصرفية لواء الموصل الى اللجنة .

(سيلان) تعقد اجتماعات خطيرة من اجل فلسطين

تقرر فيها مطالبة الوزارة البريطانية بالعمل على حقن الدماء

وذلك باجابة اهالي فلسطين العرب الى مطالبهم الوطنية العادلة

انه لم يكن لشيء آخر ... فلضمان صداقة الملايين من مسلمي الامبراطورية

جاءنا عدد ٣٠ حزيران الماضي من جريدة تصدر بالانكليزية في مدينة كولمبو، عاصمة جزيرة سيلان الهندية، وفيه نبأ يقول بان العصبة الاسلامية في الجزيرة ستدعو قريبا الى اجتماع عام تبحث فيه في النداء الموجه الى المسلمين، وتعرض عليه اتخاذ القرار التالي:

القرار

« ينظر اجتماع العصبة الاسلامية فى سيلان بعين القلق والاهتمام العظيمين الى مجرى الحوادث فى فلسطين، ويلح على حكومة جلالته في ضرورة انجاز العهود التي قطعتها للشعب العربي الفلسطيني، ويصرح هذا الاجتماع بان استمرار انكلترا على السياسة الحالية لا لا بد وان يقصي عنها عطف العالم الاسلامي »

وفي هذا العدد نفسه من هذه الجريدة السيلانية، نبأ اجتماع آخر عقد، وخطب فيه الخطباء، وهذا ما ننقله حرفيا كله هنا

« المحرر »

اضمنوا لانفسكم

عطف مسلمي الامبراطورية

في الاجتماع الذى عقد امس بدعوة من الجمعية الاسلامية الهندية، وحضره مندوبون عن جميع الهيئات الاسلامية في كولمبو، جرى البحث في الموقف الذي اضطرب في هذه الايام في فلسطين وقد ترأس هذا الاجتماع السيدان. ه. م. عبد القادر، وفيه تناول بالشرح الغايات التي من اجلها عقد هذا الاجتماع ثم قال: « سواء أكانت هنالك أخطاء للعرب ولليهود أم لم تكن، فان الدماء التي تراق في الوقت الحاضر لم يعد يحتمل اراقتها انسان من المسلمين، ومن الواجب المحتم ان تحقن هذه الدماء في الحال

واذا لم يكن فى وسع الحكومة البريطانية ان تقبل بمطالب العرب كلها بتمامها، فان في وسعها على الاقل ان تضمن لنفسها عطف مسلمي الامبراطورية البريطانية، وصداقتهم لها، وذلك بوقف الهجرة اليهودية، ووضع اشد القيود على بيع الارض لليهود

ثلاثة امور

تدعو العالم الاسلامي

الى العطف على العرب

وتلا الرئيس في منصة الخطابة البروفسور (الاستاذ) رؤوف باشا، فكان مما قاله في خطبته الجامعة ان مسلمي سيلان، بل المسلمين جميعا يهمهم امر العرب لامور ثلاثة:

١ — لانهم اخوانهم في الدين، يحزن المسلمون لحزنهم ويفرحون لفرحهم

٢ — لان اماكن الاسلام المقدسة لا تعز على مسلمي فلسطين الا كما تعز على مسلمي سيلان الذين يقدسونها كالعرب. ومن اجل ذلك ترون ان الواجب يقضي علينا جميعاً بان نعمل على الحيلولة دون انتقال السيطرة في الارض التي عليها هذه الاماكن الاسلامية، الى ايدي غير المسلمين

٣ — اننا بصفتنا وطنيين حاربنا في سبيل تحقيق الاماني الوطنية في سيلان لا بد لنا من ان نعطف على الاماني الوطنية التي للعرب، ومنهم هنالك عرب مسلمون و « عرب — يهود » !، عاشوا معاً طوال الاجيال على مودة وصفاء

الوعد المنحوس

أسقطوه، او عدلوه

وبعد ذلك استطرد رؤوف باشا قائلا ان اصل الداء، يرجع الى ان هنالك عناصر اجنبية تحاول ان تبسط سيطرتها على العرب، وان هؤلاء يطلبون ما لهم من الحق في الحكم الذاتي، ومن واجب المسلمين في سيلان ان يظهروا عطفهم على اخوانهم العرب بان يضغطوا على الحكومة البريطانية بالطرق الدستورية في سبيل حملها على اسقاط وعد بلفور المنحوس، او تعديله التعديل الذي يجعله يفسح المدى امام تحقيق الاماني الوطنية لعرب فلسطين

العصبة المتوفاة

وفكرتها السخيفة

وكانت الفكرة في جعل بريطانيا تقوم بتنفيذ ذلك الانتداب الذي فرضته عصبة الامم، فكرة سخيفة تدعو الى الهزؤ والسخرية، فقد دلنا التاريخ الحديث على ان العصبة في حكم المتوفاة، تعجز حتى عن تنفيذ ما تتخذه هي بنفسها من المقررات

وهاهي عواصف الاحتجاجات التي ثارت في بريطانيا ضد ما اعتزمته ايطاليا من تقسيم اوصال الحبشة، قد هدأت كلها ثم تلاشت بعد ان تغلب الغزو الايطالي، واخذ الايطاليون جميع البلاد الحبشية، وجعلوا الدنيا بذلك « امام الامر الواقع »

وهاهي نفس الوزارة البريطانية التي سبق لها ان طردت من بين صفوفها السر صموئيل هور، عادت فاكلت « فطيرة الذل والخنوع »، وصرحت بان العقوبات لابد لها من الزوال، مادام بقاؤها ينذر بوقوع الحرب!

اجتماع عام خطير

يقرر فيه المسلمون

اعدام الوطن القومي

وبعد ان انتهى رؤوف باشا من خطابه، وقف السيد م. ف. غاني فاقترح اقتراحا قبله المجتمعون باجماع الآراء، وهو يقضي بعقد اجتماع عام في ميدان « كالي فيس » يوم ١٢ تموز لتقرر فيه الجماهير المجتمعة اظهار عطفها على عرب فلسطين ومطالبة الحكومة البريطانية ان تعمل على مراعاة شعور مسلمي الامبراطورية البريطانية، فتسحب تأييدها للعمل الذي يراد به « خلق » وطن قومي لليهود في فلسطين، فان في خلق وطن كهذا ما لا بد دائما ابدا من ان يتصادم بالمصالح الدينية التي لجميع المسلمين في الارض المقدسة

« الدفاع »: عقد هذا الاجتماع في موعده. وما نقلناه هنا ما نقلناه الا لنعطي به القراء صورة عما جرى فى بقية المدن الهندية التي عقدت كلها مثل هذه الاجتماعات العامة، وفي بعضها اشترك حتى (الهندوس) البوذيون مع المسلمين في اظهار مزيد العطف على فلسطين في محنتها الحاضرة، وفي مطالبة بريطانيا العظمى بان تعود الى الحق فتنيل العرب مطالبهم العادلة، ان لم يكن لشيء آخر فلضمان صداقة الملايين من مسلمي الامبراطورية

— وقد اعذر من انذر ...

الى الامة العراقية الكريمة

أذاع الاستاذ معين الماضي مندوب اللجنة العربية العليا في العراق البيان التالي على الامة العراقية الكريمة:

« اتيت لهذا القطر العراقي منذ بضعة اسابيع من فلسطين المجاهدة التي عزمت عزما اكيداً على الكفاح في سبيل عروبتها وقوميتها وحريتها واستقلالها حتى النهاية.

اتيت من فلسطين التي هي قطعة من وطنكم الكبير لارفع لكم امانيها وابلغكم آلامها وآمالها ولاطلب نجدة ابناء العراق وزعماء العراق ورجالات وشباب العراق والشعب العراقي الكريم

اتيت من بلاد الجهاد لاخاطب ابطال الجهاد فوجدت حماسا وعطفا وغيرة وشهامة وهمة وحمية من الاخوة العراقيين يستعذب معها العربي كل استشهاد معتقداً بفوز هذا الجهاد

اتيت من بلادكم فلسطين الى بلادكم العراق فوجدتكم خير اخوان واظهرتم ما فطرتم عليه من كرم ونجدة، وجدتم ببذل الاعانات لفلسطين ورفعتم سخطكم على اعمال الارهاب والتقتيل والنهب والتدمير الذي حل باخوانكم وابناء عمومتكم. فحياكم الله وابقاكم فخراً للعرب وذخراً لفلسطين.

واری من واجبي قبل مغادرتي عاصمتكم الجبارة ان ارفع شكر فلسطين لكل من قام او آزر باي عمل من اجل قضية فلسطين وان ارجوكم قبول تحيتي وامتناني راجياً عفو من لم اتمكن من وداعهم شخصيا سائلا المولى جل شأنه ان يحفظ المملكة العراقية العربية حرة مستقلة الى الابد.

معين الماضي

فلسطين ليست بالبلد اليتيم

فلسطين في البرلمان الهندي

النواب سيصوتون في المجلس ضد الحكومة

متذرعين بالظلم الواقع على فلسطين من بريطانيا ...!

في العدد الصادر من « مجلة بريطانيا العظمى والشرق » — النيرايست — بتاريخ ٩ الجاري رسالة بعث بها اليها مراسلها الخاص في سملا عاصمة الهند الصيفية وفيها عن الانتخابات وعن « يوم فلسطين » ما نجمله هنا:

« أيام » كثيرة

غير ((يوم فلسطين))

بعد كلام طويل عن الارتباك السائد على « العالم السياسي » في الهند وعن البانديت جوهر لال نهرو زعيم مؤتمر الامة الهندية ودعوته الى اعتناق المبدأ الاشتراكي المتطرف وعمله المتواصل على جعل الهندوس يشتركون مع المسلمين للعمل من اجل فلسطين، قال المراسل:

وعندئذ نجيء الاضطرابات القائمة في فلسطين فتتهدد باثارة اهتمام الهنود المسلمين لشؤون « اخوانهم العرب » ولقد كان من جراء ذلك الى الآن ان تعين يوم خاص سمي « يوم فلسطين » واضيف الى « الايام الكثيرة » التى عينها الهنود لمناسبات جمة ولكنهم سرعان ما تناسوها او تجاهلوها فلم يحفلوا بها الا قليلا

ضد الحكومة

من أجل فلسطين

ومن المشكوك فيه الان اذا ما كانت الجماهير الغفيرة العظيمة من المسلمين الهنود ستجمع امرها وتحشد صفوفها كلها لتهتم اهتماما حقيقيا بهذا الذي يجري للعرب في فلسطين الآن ام ان هذه الجماهير ستتجاهل هذه المسألة هذا التجاهل العميق البعيد الغور الذى تتجاهله على العموم لكل شأن من الشؤون الدولية

نعم هذا المشكوك فيه الآن ولكن المعضلة الوحيدة الباقية هي ان في القضية الفلسطينية ما لا بد من ان يتذرع به الزعماء السياسيون المسلمون للتصويت ضد الحكومة في كل امر تقترحه في المجلس التشريعي!

ولقد سر هؤلاء الزعماء ان يجدوا امامهم الآن هذه القضية الفلسطينية ليتخذوا منها الاسلحة اللازمة لهم في الانتخابات التي ستجري عما قريب في الولايات ...

« الدفاع »: وهكذا تعلم بريطانيا علم اليقين — كما قلنا فى عدد أمس الاول — ان فلسطين ليست بالبلد اليتيم ...

تـــذكـــروا

عائلات الشهداء والمنكوبين

« الموت للخائن »

في عددها الصادر بتاريخ ٩ الجاري، وفي آخر مقال طويل عن « خط الحياة للامبراطورية » — وهو ما نقلناه في عدد ماض عن خط انابيب البترول — قالت مجلة « نيوز ريفيو » الانكليزية:

قصة الموصل

لم تنته بعد؟

... اما النتيجة الهامة كل الاهمية، فهي ان الاشراف الفعلي على شركات البترول، قد انتقل مرة اخرى الى الايدي البريطانية.

واما الضجة التي حدثت بعد ذلك فكانت من اجل خط الانابيب، ففرنسا لعدم ائتمانها لبريطانيا قالت ان الخط يجب يمر بسوريا، وقالت بريطانيا: ان الخط يجب ان لا يمر إلا بفلسطين.

قرار سليماني!

واخيرا اوجد الفريقان قراراً حكيماً، « سليمانياً »، به تفرع الخط عند حدود العراق الى فرعين، ذهب احدهما الى طرابلس في سوريا، وذهب ثانيهما الى حيفا في فلسطين

((الموت للخائن))

من القضاة والموظفين!

واستطرت « المجلة » قائلة:

وفى هذا الوقت نفسه، وبين القنابل التي تنفجر، والمباغتات التي تقع، والنيران التي تطلق، وغير ذلك من الاعمال الارهابية التي تجري في فلسطين، تسلم القضاة والحكام الاداريون وكبار الموظفين فى حكومة فلسطين، انذاراً بالموت مطبوعاً على الآلة الكاتبة باعتناء، وكان ذلك في الاسبوع الماضي.

وتحمل هذه الرسائل المطبوعة طبعا متقنا، والمعنونة الى الافراد باسمائهم، امضاء (الجمعية الثورية في نابلس)، وتعطي لمن ارسلت اليهم مهلة ١٠ أيام ينضمون خلالها الى الاضراب العربى الوطني ... او « الموت للخائن ».

الجاليات الاجنبية

بماذا طالبت المندوب

وفي ثورة من ثورات الاعصاب، قام مندوبو الجاليات الاجنبية في القدس فقدموا للسر آرثر واكهوب المتضايق المتضجر من منصب المندوب السامى البريطاني مذكرة الحوا عليه فيها في وجوب وقف كل هجرة ... ووجوب عقد مؤتمر « مائدة مستديرة » يتألف من العرب واليهود.

★ ★ ★

صوت الهند

في محنة فلسطين المجاهدة

تدعي الحكومة البريطانية ان وسائل الاخبار متوفرة لديها. فاذا صح هذا فلا بد ان يكون عندها علم عن الشعور الوطني والاخلاص الذي كان في الاجتماعات الكثيرة في كل بلاد الهند يوم ١٩ حزيران لاجل فلسطين.

وقد اوسلت الهند باجمعها احتجاجات كثيرة لوزارة المستعمرات تحمل على السياسة المتبعة فى فلسطين وتؤنبها بلهجة قاسية مظهرة عطفاً وتأييداً لعرب فلسطين على مطالبهم الحقة.

وقد عقد اجتماع كبير فى مدينة دهلي قرر فيه مولانا مفتي كفاية الله رئيس جمعية علماء الهند ومولانا احمد سعيد ناظم جمعية علمائها حقوق المسلمين المغصوبة في فلسطين، والسياسة المتبعة القاضية بتهويد الارض المقدسة وبسطا قضية فلسطين بكل توضيح.

وقد حضر اجتماع بمباي عشرة آلاف من المسلمين.

اما اجتماع بلدة نينيتال « العاصمة الصيفية لحكومة الهند » فقد كان عظيما جداً وفى غاية الاهمية والخطورة اذ حضره جميع اعضاء البرلمان الهندي على اختلاف حزبياتهم ومسالكهم السياسية وقد اتفقت كلمة جميع الاحزاب واعضاء البرلمان على مناصرة عرب فلسطين والمحافظة على اولى القبلتين.

وعقدت اجتماعات كثيرة في العواصم والمدن الكبيرة في مختلف مقاطعات الهند في سهارن بور، لكنو، بتنه، بريلي، بجنور، بورمنه، بنارس، مظفرنفر، هدى نور، هزاره « مدينة في الهند بحدود افغانستان » وبلند شهر، وآره.

وقد كان هذا اليوم ساطعاً في تاريخ الهند يعد احسن وابهج يوم مر على مسلميها وسيبقى ذكراً حسناً لاتحادهم على نصرة عرب فلسطين.

فكنت ترى جميع الاحزاب على اختلاف مشاربهم قد اتفقوا في الرأي مما لم يعهد قبل اليوم ان كانت الاحزاب والجماعات دليلا واضحاً على ان مسلمي الهند حانقون على السياسة الاستعمارية المتبعة في فلسطين، وباعتقادهم انها سياسة ظلم وحيف بدون حق ولا معنى. وسيعملون ويؤلفون جبهة متحدة مستقلة منظمة مستحكمة منتدبة من جميع مسلمي الهند ضد وزارة المستعمرات حتى النهاية الى ان تجيب كل مطاليب وحقوق عرب فلسطين.

وانا نوصي حكومة الهند بالاخلاص لقضية فلسطين لان امامنا مقاصد واشغال كثيرة، ونكرر مرة اخرى نصيحتنا بان تخبر الحكومة البريطانية ان قضية فلسطين خطرة يجب عليها ان لا تحدث قلاقل كثيرة.

واذا اصرت وزارة المستعمرات على الشدة ولم يحتط وزراؤها بتقاريرهم وتعاليمهم المهيجة لشعور عرب فلسطين واشغال الخواطر بكلامهم الجاف الخالى من الفكر والتدبير فان احوال الهند ستكون فى وضع دقيق وهذه الاحوال لن تكون مناسبة للمصلحة البريطانية وتوتر العلائق بينها وبين العالم الاسلامي.

لجنة الدفاع عن فلسطين

تبرق الى رئيس الجمهورية التركية

فيما يلي صورة البرقية التي طيرها رئيس لجنة الدفاع عن فلسطين الى الغازي كمال اتاتورك رئيس الجمهورية التركية:

فخامة رئيس الجمهورية التركية — أنقرة. نستصرخكم باسم الانسانية المعذبة في القطر الفلسطيني ونستنجد بكم للتوسط لدى حكومة بريطانيا لايقاف هذه الدماء التي تسفك ظلماً وعدوانا.

رئيس لجنة الدفاع
عن فلسطين

حادث انقلاب القطار عند قاقون

تقول ها آرتس ان قطار التفتيش العسكري قد انقلب مع عرباته قرب قرية قاقون ليلة أمس الاول وبقيت العربات مطروحة على الارض الى ان احضرت الآلة الرافعة من حيفا

الحاخامون يثورون على قائمقام يهودي

أثار الحاخامون اليهود فى تل ابيب حملة شعواء على القائمقام اليهودي الادون ابشتين والقيت خطب في الكنس ضده وعقدت اجتماعات كثيرة للحملة عليه وتقرر ارسال مذكرة الى المندوب السامي ضد هذا القائمقام لا لسبب سوى انه طلب من الحاخامين الاسراع في السير وراء جنازة احد الاموات

معركة البحر الميت تصفها صحفهم

ذكرت الصحف اليهودية انباء معركة حامية وقعت مساء امس بين قوة كبيرة من الثوار والجنود قرب البحر الميت. فقد خرجت من البحر الميت قافلة يهودية كبيرة فقابلها الثوار قرب الكيلومتر السادس عشر بوابل من الرصاص وجاءت قوة كبيرة من الجنود والطيارات والمصفحات واستمرت المعركة اكثر من ساعة ونصف الساعة ثم اختفى الثوار وقد اصيب سائق يهودي بجراح واصيب بعض اليهود بجراح من زجاج السيارات.

البادرة الاولى لفوز الامة

برقية من لندن لشخصية محترمة

وقف الهجرة أولى خطوات النصر

وصلنا في ساعة متأخرة من الليل المعلومات الهامة الآتية :

في فلسطين اليوم شخصية أجنبية محترمة من انصار العرب الذين يعطفون على قضيتهم . وكان قدوم هذه الشخصية بناء على تعليمات وصلته من لندن بالسفر حالا الى فلسطين ولا نذيع سرا اذا قلنا ان مساعي اصدقاء العرب في عاصمة انكلترا التي ضوعفت في الآونة الاخيرة يؤازها الرأي العام البريطاني والصحافة قد ادت الى التفاؤل

برقية خاصة من لندن

وقد وردت ليلة امس برقية خاصة من لندن للشخصية الآنفة الذكر يكفي ان نشير الى انها اولى بوادر فوز هذه الامة المجاهدة . وبالرغم من التكتم الشديد حول محتويات هذه البرقية نستطيع ان نؤكد انها لا تخرج عما سنرويه فيما يلي :

لندن مستعدة لوقف الهجرة اليهودية

يقول اصدقاء العرب في لندن ان هناك استعداداً لاعلان وقف الهجرة اليهودية واعتبار ايقافها بادرة اولى لتوفر حسن النية من الجانب البريطاني .

ويسأل مرسلو البرقية هل تصبح البلاد إذا أعلن ايقاف الهجرة في حالة تمكن اللجنة الملكية من القدوم الى فلسطين والمباشرة بمهمتها .

وقد أفهم هذا الرأي صراحة لزعماء اليهود في لهجة لم يرتاحوا اليها .

الرأى العام الانكليزى يهدد و يطلب التنفيذ

أما موقف الرأي العام الانكليزي فقد تغير تغيراً كلياً واعتقد بعدالة قضية العرب . ونستطيع ان نؤكد انه أفهم ذلك الى الحكومة وأنذر باتخاذ موقف حازم لا يختلف عن ذلك فى المسألة الحبشية يوم كان السر صمويل هور وزيراً للخارجية .

خمسة وثمانون فى المئة من مطالب العرب تجاب

ونوجز الموقف الآن فى ان خمسة وثمانين فى المئة على الاقل من مطالب الامة العربية ستحقق إن لم تحقق جميعها

عمـــا قريب

(ستحتفل) البلاد بمرور (١٠٠) يوم

على اضرابها الذى لامثيل له فى التاريخ

بلغنا ان اللجنة القومية في الثغر تعد العدة من هذا اليوم — وهو اليوم الرابع والتسعون للاضراب العظيم — «للاحتفال» بمرور ١٠٠ يوم كاملة على هذه المحنة القاسية التي ابتلاها بها الله على يدى «حليفتها» السابقة بريطانيا العظمى، وعلى يدي اليهود

وقد علمنا ان السيدة حرم الوجيه الفرد روك ، قد استعدت من الآن للتبرع بحليها ، اعانة منها للمنكوبين

فالى الامام ايتها الامة المجاهدة ، الى ان يقضي الله أمراً كان مفعولا

استغناء دائرة الجمارك في يافا

عمن قضوا السنوات الطويلة في الخدمة

أبلغ مدير الجمارك حضرات السادة الآتية اسماؤهم استغناء الادارة عنهم ابتداء من ٢٠ الشهر القادم والغريب ان جميعهم قضوا في الخدمة سنوات كما سيظهر داود ياسمينة ؟ سنتان ، ميشيل مرقص ٣ سنوات ، يوسف طلاماس ٣ سنوات ، البير عبود سنتان ، جورج ناصر ثلاث سنوات ، سليم خليل ١٢ سنة حمدي قبرجي ٩ سنوات ، الفرد بيروتي ٦ سنوات ، يوسف جابر ثلاث سنوات ولنا عودة الى هذا الموضوع

بارجة تحضر لتبقى في فلسطين

الى انتهاء اللجنة الملكية من مهمتها

جاء من لندن ان البارجة سمسرسيت شاير تلقت امراً بالابحار الى فلسطين لتبقى هناك خلال وجود اللجنة الملكية الى أن تنتهي من التحقيق

الهجوم على انابيب البترول

بدو بئر السبع يؤلفون العصابات المسلحة

تقول دافار ان الهجوم على انابيب نفط العراق بات فى المدة الاخيرة شديداً وان بدو بئر السبع قد الفوا من بينهم عصابات مسلحة

اعتذار

تراكمت لدينا المواد بكثرة اضطرتنا الى ان نخلف منها الشيء الكثير حتى بعد ان نضددت حروفه ، الى عدد الغد وما يليه ، فمعذرة القراء

المجدل

قنبلة هائلة تخرب جسر السكة

القى مجهولون ليلة البارحة حوالي الساعة الحادية عشرة مساء قنبلة على الخط الحديدى بالقرب من الكيلو ١٤٥ بين المجدل واسدود وقد سمع لها دوي هائل رغم بعد المسافة بين مكان انفجارها والمدينة وتعطل جسر السكة الحديدية واضطرت ادارة السكة الى استحضار عدد من عمال الدريسة لاصلاح العطب ، حيث أجري اصلاح وقتي فى الجسر اثناء الليل ووضع ٣٠ فلنكا تحت الجسر اتقاء لتأخير سير القطارات .

وفي صباح هذا اليوم ذهب ضابط البوليس وبصحبته قصاص الاثر الى مكان الحادث لاجراء الكشف ومباشرة التحقيق

الشيء المعتاد ...

قطعت اسلاك التلفون بين غزة — المجدل بالقرب من الكيلو ١٧٤ على طول ٤٠٠ متر . وقطعت ايضا الاسلاك بين خان يونس ورفح وقد أسرع عمال دائرتي البريد والاشغال الى اصلاح الخراب تحت الحراسة .

...

المؤامرة اليهودية الكبرى امام القضاء

محامي المتهمين يطلب نقل القضية الى تل ابيب لينظرها قاض يهودي فيرفض طلبه

المحامى اليهودى يقول : « السياسة العليا لاتبيح لاى ضابط عربى ان يحقق مع اى يهودى »...!

علم الناس مما كتبناه في هذه الجريدة حول المؤامرة اليهودية الكبرى للايقاع بالعرب — ان الجلسة الاولى قد تعينت امام القاضي البريطاني المستر بودلي للنظر فيها صباح امس ، فلهذا بكروا بالمجيء الى دار محاكم الصلح ، وغصت مداخلها ، وساحتيها الداخلية والخارجية في افواجهم الى ان سمح لهم بالدخول الى قاعة المحكمة فتدفقوا الى داخلها واحتلوا جميع مقاعدها وبقي قسم كبير منهم واقفا الامر الذي ارغم مباشر المحكمة السيد زكي على احضار عدد آخر من المقاعد فأحتلوها جميعها ، وبقي عدد كبير منهم ايضاً واقفا في قاعة المحكمة وفي خارجها ، و كل هذا لسماع تفاصيل هذه المؤامرة اليهودية

وقد حضر الاستاذان المحاميان فائز افندي الكنفاني وفهمي افندي الشوا لسماع وقائع هذه الجلسة ، كما حضرها عدد كبير من الادباء والشباب الوطني

وفي الساعة الثامنة وصل ممثل النيابة العامة الضابط عزت بك طبارة حاملا ملفات القضية ، ثم قدم جناب مساعد مدير بوليس اللواء سليم افندي حنا ، والضابطان مصطفى افندي درويش واحمد افندي بدر ، وباقي شهود القضية ولبثوا ينتظرون افتتاح الجلسة

افتتاح الجلسة

وفي الساعة التاسعة تماما نزل القاضي البريطاني المستر بودلي ومعه رئيس كتابه السيد «مسعد» والترجمان اليهودي واحتل كل منهم مكانه ، واعلن القاضي افتتاح الجلسة . ونادى الترجمان على المتهمين وهم مردخاي مشعالي وآميناداف آنشلر واخيه ناكديمون ، فحضروا وجلسوا في قفص الاتهام تحت حراسة بوليس يهودي ، واحتل الضابط عزت بك طبارة ممثل النيابة مكانه ، وجلس سليم افندي حنا بجانبه استعداداً لاداء الشهادة باعتباره الشاهد الاول في هذه القضية . وحضر المحامي اليهودي الادون جوزيف ومعه مساعده ، للدفاع عن المتهمين .

قراءة ورقة الاتهام

«اننا لسنا مذنبين»...

ثم قرأ الترجمان ورقة الاتهام على مسمع من الجميع وهذا نصها :

١ — محاولة تحريض واغراء لارتكاب جريمة قطع الشجر خلافا للمادة الحادية عشرة من تعديل قانون الجزاء رقم ٢ لسنة ٩٢٧

٢ — مؤامرة على ارتكاب جريمة قطع الشجر خلافا للمادة الخامسة عشرة من القانون نفسه :

وذلك : بان المتهمين ، مردخاي مشعالي ، واميناداف الشلر ، واخيه ناكديمون قد تآمروا وحرضوا واغروا (بين تاريخ اواسط حزيران الماضي و ٩ تموز الجاري) اشخاصاً آخرين وهم حسن بن حسين الضميني من قرية القبيبة ، وعبد المجيد يوسف ابو سالم من قرية يبنا على ارتكاب جريمة قطع الاشجار من بيارة (كرامبولد) الكائنة على حدود مستعمرة ديران ، وذلك بقصد الانتقام والضرر »

ثم سأل الكاتب ، المتهمين اذا كانوا مذنبين فقالوا : لسنا مذنبين !

المحامى (جوزيف)

يحاول شطب القضية

وهنا وقف محامي الدفاع اليهودي الدكتور جوزيف وقال : انني اطلب نقل هذه القضية الى تل ابيب لينظر فيها من قبل حاكم صلح يهودي !

القاضي — اني أرفض هذا الطلب لان القضية وردت الى المحكمة ولا بد من النظر فيها . كان يجب ان يقدم مثل هذا الطلب قبل ورود القضية الى هذه المحكمة ، فلذا يجب ان اراها الآن .

جوزيف — لقد كنت راجعت المستر فولي مدير بوليس اللواء في يافا حول هذه القضية ، فقال لي انها (ستشطب) لان له الصلاحية لسحب مثل هذه القضايا ، فليس هناك جريمة ولهذا اني اطلب تأجيلها مدة اسبوع واحد ، واخلاء سبيل المتهمين بالكفالة لمتابعة هذا الموضوع (موضوع سحب القضية) .

ثم قال : « واني قابلت ايضاً المستر سبايسر مدير البوليس العام وحدثته بموضوع هذه القضية !

القاضي — القاعدة المتخذه عندي ان ينظر في القضية ولا تؤجل

جوزيف — يوجد في القضية ١٢ شاهداً عربياً ، وكذلك يوجد بين ٦ — ٧ شهود للدفاع ولهذا أرجو تأجيلها والمتهم يجب ان يساعد بمختلف الطرق . وبما انه لا يوجد من حيث الاساس قضية ارى بأن لا تسمع شهادات النيابة ولا شهادات الدفاع ؟ !!

« لقد تبلغ المتهمون اوراق الجلب في يوم ١٧ الجاري ولا يخفى اننا الآن في اليوم العشرين منه ، واذا خصمنا يوم الجمعة فلا نرى امامنا سوى يومين عن التبليغ ، وهذا الوقت لا يكفي لدرس اوراق القضية .

« لقد قال المستر سبايسر مدير البوليس العام انه يجب ان يكون مع المتهم مهلة لا اقل من اسبوع »

النيابة تعترض

عزت طبارة — لا ارى ما يدعو الى تأجيل هذه القضية ، فان جميع الشهود مع المتهمين موجودون في المحكمة ، فأطلب السير في القضية

جوزيف — اذا كان المتهمون في السجن ، فلا بأس من السير بالقضية ، ولكنهم خارج السجن فلا بأس من التأجيل «اني سأجتمع مع المستر سبايسر ايضاً ولا شك انه سيقتنع معي بسحب هذه القضية »

سليم افندي حنا — عجيب الا يوجد يا سيدي اي سبب لحفظ القضية او سحبها واقول ان الشهود والمتهمين جميعهم في المحكمة حاضرون

النيابة — نعم : لا يوجد لدى البوليس اي سبب لحفظ القضية وقد ارسل المستر سبايسر لنا ما يفيد : ان الضابط مصطفى افندي درويش قام بوظيفته ...

سليم حنا — نعم هكذا جاءنا من المستر سبايسر

القاضي — انى اقرر نهائيا السير فى القضية

جوزيف — ان السياسة العليا لا تبيح لاي ضابط عربي ان يحقق مع يهودي...

القاضي — القضية امامي وسأنظرفيها قطعياً !

جوزيف — اطلب تفسير معنى التهمة الثانية وقد فسرها القاضي له بعد اطلاعه على المادة الخامسة عشر من القانون ، ثم اعتبر الاتهام صحيح وسار في القضية

شهادة

سليم افندي حنا

وهنا طلبت النيابة من جناب سليم افندي حنا مساعد مدير البوليس اعطاء شهادته فاعتلى منصة الشهادة وبعد القسم قال :

(وظيفتي مساعد لمدير بوليس اللواء في يافا ومسئول عن قسم التحقيق والجرائم واذكر ان مساعد حاكم اللواء في الرملة (المستر بولاك) ارسل في طلبي الى الرملة فذهبت في يوم ٤ تموز الجاري الى الرملة واجتمعت اليه وسلمني افادة شخص يدعى حسن الضميني من قرية القبيبة ، وطلب الي القيام بالتحقيق في مضمونها وبنتيجة التحقيقات ظهر ان القضيه هي عبارة عن تهمة تحريض اشخاص لاقتراف جرم وهو الموجود في القضية الموجودة امام هذه المحكمه .

«انا كلفت الضابطين مصطفى افندي درويش واحمد افندي بدر ، بأن يلبسا ثيابا ملكية لان وجهيهما يشبهان وجوه سكان تلك المنطقة ، ولا يوجد سبب خاص لانتداب هذين الضابطين للقيام بهذه المهمة غير ما ذكر

لقد امرت هذين الضابطين بانه اذا كان ثمة ضرورة لذهابهما بهذه الالبسة العادية فلا بأس من ذلك ، وقد عادا واعلماني بالنتيجة »

هل

لديهما امر ؟!

جوزيف : أنت تعرف اذا كان لدى هذين الضابطين اي امر من حاكم صلح او خلافه لتخولهما البيارة او اي محل كان من محال هذا الجرم المزعوم ؟!

سليم حنا : كلا لا يوجد

جوزيف : هل امرتهما واذنتهما بدخول ذلك المحل ؟

سليم حنا : انا لم آمرهما ان يدخلا بيارة مخصصة بل امرتهما ان يدخلا اي مكان يميط اللثام عن هذه الجريمة

جوزيف : هل تعرف اذا كان احد المتهمين له علاقة ببيارة (جاكبسون) وبيارة (راملوج) ؟

سليم حنا : كلا

جوزيف : هل تعرف ان احمد بدر زار هذه البيارات ؟

سليم حنا : لا اعرف ، والحقيقة أن احمد افندي بدر لم ير المتهمين الا بعد القاء القبض عليهم .

جوزيف : هل بامكانك ان تعلمني اذا كانت توجد قضية ضد مصطفى افندي درويش ؟

سليم حنا : الحقيقة لا اعرف ، ومصطفى افندي درويش يشتغل عندي منذ الاضطرابات ولم اعرف خلال هذا الوقت ان هناك قضية ضده ، وقد مضى على مصطفى افندي درويش ثلاث سنوات في سلك البوليس

لماذا لم يقبض

على المتهمين ؟

جوزيف : هل تدون لديك اوامرك التي تعطيها الى الضباط

سليم حنا : كلا

جوزيف : اذا كان ما اسند الى المتهمين حقيقة واقعة لماذا لم يقبض على المتهمين ؟

سليم حنا : لقد أخرت ذلك لتأكد من صحة الاعتزام على وقوع الجريمة ، وبعد ان ثبت ذلك القي القبض عليهم ، وعلاوة على ذلك ، فقد ارسلت شخصاً خاصاً للبحث عن صحة القضية ، فعاد وأعلمني بصحتها

هل لديك

قضية اخرى ؟

جوزيف : هل لك ان تذكر لي قضية من هذا النوع اتبعت فيها مثل هذه الاساليب ؟

سليم حنا : نعم يوجد وستعرض على المحكمة قريباً

جوزيف : هل القانون يخول لك ان تلقي القبض على المتهمين في الحال ؟

سليم حنا : انا استعمل صلاحيتي في هذا الموضوع

جوزيف : ان السبب في عدم القائك القبض عليهم حالا هو انك لم تصدق المشتكين ؟!

سليم حنا : كلا بل اعود وأقول انني تريثت لتأكد من صحة الجريمة

جوزيف : هل تعرف ان عبد المجيد هو مخبر للبوليس ؟

سليم حنا : لم اعرف ذلك ، كما لم اعرف عبد المجيد الا في هذه القضية

جوزيف : هل دفعت شيئاً لعبد المجيد ثمناً لاخباريته ؟!

سليم حنا : كلا لم ادفع

جوزيف : انت تحاول ان تتملص من الجواب ؟!!

القاضي : يحق لكبار الموظفين

« البقية على الصفحة السابعة »

تلفونات الدفاع وبرقياتها الخاصة

السياسة الخاطئة وسوء الظن

(بقية المنشور على الصفحة الاولى)

ظالم على حق

بعد هذا، هل ينتظر أحد من العربي أن يقف جامداً ? وأى الخطر يحيط به من كل جانب . ورأى العالم لا يكاد يسمع شكواه، فهب هبته الحاضرة ومضى في « مقاومة حانقة مجنونة » ليبقي له بلاده في مأمن وعاصم. وبذلك اسمع الدنيا كلها صيحته، وقال لها: انى مظلوم، وانى كذلك أقوم لدفع هذا الظلم. وكان، طبعاً، على حق كل الحق.

كيف نربح صداقتها

وبماذا ختم الكاتب مقاله ?

لقد راح يقارن بين مصر الصديقة، ومصر العدوة . مصر التي تعطى لها حقوقها، ومصر التي تسلب منها تلك الحقوق . ثم قال ان بريطانيا ستربح مصر الحليفة متى صفت كل مسائلها معها . وهكذا ينضم للامبراطورية عنصر حياة جديد فى بنائها، ويزول ذلك المكان الذي كان يهدد بالخطر . لماذا لا يكون موقفنا نفس الشيء مع فلسطين ? لماذا لا نربح العرب حلفاء لنا ? ان السلامة كل السلامة في ذلك، وإلا فلنستعد لعداء العالمين العربي، والاسلامي

«سائح»

لجنة اتحاد الطلاب العرب تجتمع

اجتمعت اليوم لجنة اتحاد الطلبة العرب في القدس واتخذت بعض القرارات بعد ان وقفت خمس دقائق احتراما للشهداء وستنشر القرارات غداً

بلاغ رسمي الصادر في المساء

اللواء الشمالي

تضررت انابيب بترول العراق بسبب عيار ناري بالقرب من محنة عزرائيل ويجري الان اصلاح الضرر

بعد ظهر هذا اليوم اطلقت النار على كل من القافلتين المخفورتين المتوجهتين نحو الشمال والجنوب ما بين عنبتا ودير شرف وقد اجاب الحرس المرافق بالمثل ولم تحدث اصابات

اللواء الجنوبي

انفجرت قنبلتان في يافا واحدة وراء نقطة البوليس المركزية ولم تسبب ضررا. والثانية بالقرب من بنك انكلو فلسطين وقد تكسرت من جرائها بعض ألواح زجاج النوافذ ولم يصب أحد بسوء.

لواء القدس

لم يرد نبأ عن وقوع حوادث.

نابلس

مهاجمة قافلة

المدافع الجبلية تبدأ بالعمل

نابلس فى ٢٠ تموز — لمراسل الدفاع الخاص — هاجم الثوار ليلة امس مخيم الجند المرابط فى سهل بلاطه فأجاب الجند باطلاق النار من مدافع جبلية جلبتها السلطة لمقاومة الثوار .

يزيلون الاحجار فينهال عليهم الرصاص

كانت قافلة من السيارات قادمة من حيفا تحرسها قوة من الجند وطائرتان، وبالقرب من قرية بلعا سدت الطريق بحجارة كبيرة . وحاول الجنود ازالتها فانهال عليهم الرصاص . واسرعت احدى الطيارات المرافقة للقافلة واستنجدت بالقوات المرابطة فى نابلس فخفت هذه الى مكان الحادث ووقعت معركة دامت ثلاث ساعات واشتركت فيها المصفحات والطائرات . واخيراً تسلق الثوار الجبال متراجعين بانتظام الى ان اختفوا عن الانظار

زيارة لا تسر

وصل أمس ضابطان بريطانيان بسيارة خاصة لزيارة قوات الجيش وبعدها غادرا فى المساء الى القدس يرافقهما ثلاثة من الجند ولما وصل الجميع الى عقبة زعتره هاجمهم الثوار وعلى الاثر أسرعوا بالسير الى مركز بوليس اللبن وهناك خابروا مركز البوليس فى نابلس فهرعت قوة من الجنود الى مكان الحادث لكنهم لم يعثروا على احد ثم استأنفا السير

فريق من الثوار يرجعهما القهقرى

ولما وصلا الى جبل اللبن اطلق فريق من الثوار العيارات النارية على السيارة فاضطرا الى العودة مرة ثانية الى مركز بوليس اللبن وخابرا قيادة الجيش في نابلس فارسلت اليهم قوة من الجند ترافقها ثلاث مصفحات

فلما انبلج الصباح ... استطاع الضابطان السفر

وتابع الضابطان السفر للمرة الثالثة الى القدس وكان ذلك في الساعة الثانية عشرة ليلا وما كادا يصلان الى سهل سنجل حتى كان الثوار قد سدوا الطريق بالحجارة وهناك أخذ فريق من الجنود المرافقين يعملون على ازالة الاحجار من الطريق بحراسة المصفحات فهاجمهم فريق كبير من الثوار من الجانبين باطلاق العيارات النارية ووقعت معركة دامت ساعتين واخيراً اضطر الضابطان ان يعودا مرة ثالثة الى مركز بوليس اللبن وتركا الجنود والثوار مشتركين في اطلاق العيارات حتى الساعة الخامسة من صباح اليوم وتابعا سيرهما من اللبن الى القدس ترافقهما قوة كبيرة من الجنود

المستر اوليفر يزور رئيس البلدية

مر بنابلس بعد ظهر امس المستر اوليفر وزار سعادة رئيس بلدية نابلس سليمان بك عبد الرزاق وتحدث اليه عن الحالة الحاضرة ومن ثم غادرنا الى القدس

مدافع تستعمل وهي في السيارات

ما زالت السلطة تواصل ارسال القوات العسكرية الى نابلس والاستعدادات قائمة على قدم وساق. ووصل امس فريق كبير من الجنود باسلحتهم الكاملة ترافقهم المصفحات والدبابات وتصحب هذه القوات اربعة مدافع جبلية تحملها سيارات كبيرة ويجري استعمال هذه وهي في السيارات وقد جيء بها خصيصاً الى نابلس . ويقال ان السلطة ستنصب ثلاثة منها في أعلى جبال نابلس

بقصد التعارف ... ليس الا

زار اليوم في الساعة الرابعة بعد الظهر قائد الجيش المرابط فى نابلس والمستر فوت مساعد حاكم اللواء سعادة رئيس بلدية نابلس سليمان بك طوقان في منزله وكان ذلك بقصد التعارف ... ليس الا

بين المسلمين واليهود في مراكش

معركة حامية يجرح فيها ٢٠ شخصا

اذاعت شركة (هافاس) البرقية، نبأ من مدينة رباط فى المغرب الاقصى جاء فيه ان معركة حامية وقعت هناك بين المسلمين واليهود، جرح فيها ٢٠ شخصا جروحا خفيفة .

وقد عرف القراء مما نشرناه فى اعدادنا الماضية ان هذه النهضة التى نهضها اخواننا المسلمون فى مراكش، لا يراد منها الا اظهار العطف على فلسطين فى محنتها الحالية .

طولكرم

سيارات تجرها سيارات

طولكرم فى ٢٠ تموز — لمراسل الدفاع الخاص — شاهدنا أربع سيارات من القافلة والجند وهى مارة من هنا تجرها سيارات أخرى مخربة عجلاتها وجميع صفحاتها مخروقة بالرصاص .

البحث عن البندقيات الثلاثة المخطوفة

مازالت السلطة تبحث عن الثلاث بندقيات التى اختطفت من الحراس العرب الثلاثة الذين كانوا يحرسون الخط الحديدي وقد ذهبت امس قوة من الجند الى قرية شويكة والقت القبض على خمسة عشر وجيهاً واحضرتهم الى هنا حيث زجتهم بالسجن ولم تلبث ان اطلقت سراحهم.

حادث مؤلم وثلاثة يموتون اختناقا في بئر

نزل امس احد اهالي كفر اللبد في بئر مهجورة ولما أن طالت مدة مكوثه نزل شخص آخر للبئر ليكشف عليه فكان مصيره كالاول ثم لحق بهما شخص ثالث فحل به ايضا كالاولين فجاء اهل القرية الى البئر وايقنوا ان الثلاثة ماتوا اختناقاً وقد اخبرت دائرة الصحة بالحادث وذهب الدكتور اديب افندي الخرطبيل الى هناك للكشف على الاموات وقام باجراء الاسعافات اللازمة وتمكن اهل القرية من اخراجهم من البئر وكان وقع هذا الحادث سيئاً لدى اهل القرية . وكان منظراً محزناً واسف الجميع لوقوع هذه النكبة الاليمة . وبهذه المناسبة نشكر سائق السيارة الشيخ علي الذي تبرع بسيارته وذهب الى مكان الحادث .

زعيم «الاولاد» يخرج من سجنه

عاد صباح هذا اليوم من سجنه السيد محمد سعيد السروجي (زعيم الاولاد) بعد ان قضى شهرين في السجن بتهمة قيامه بالمظاهرت وقد استقبله الاولاد بمظاهرة حماسية

حيفا

حيفا فى سطور

حيفا فى ٢٠ تموز — لمراسل الدفاع الخاص — هاجم الثوار عمال دائرة الاشغال العمومية الذي يعملون قرب مجدل كروم وخربوا آلة لتكسير الاحجار وقد ارسل البوليس قوة لمكان الحادث

— اطلق مجهولون عيارات نارية على قرية حايم وخزانات شركة النفط العراقية القريبة من حيفا وقد هرعت قوة من الجند وأخذت تبحث عن الفاعلين ولكنها لم تعثر على احد

— ابلغت دائرة الجمارك ٣٠ موظفاً و ٨ من انفار البوليس الاستغناء عنهم لضيق دخل الخزينة

— تأخر قطار مصر عن ميعاده ساعة ونصف فوصل الى حيفا في الساعة الثانية عشرة ظهراً

— قبض البوليس على اربعة اشخاص بين حيفا وعكا كانوا فى سيارة وقد وجد مع احدهم مسدساً وذخيرة.

— طلب امس الاول مساعد مدير البوليس وجوه قرية طيرة حيفا لمقابلته في نقطة بوليس القرية . وقد ذهبوا الى المكان المعد للاجتماع في الوقت المعين ولما لم يحضر المساعد ابلغهم ضابط النقطة ان مساعد المدير يطلب اليهم تهدئة الخواطر وعلى اثر ذلك انفض الاجتماع وتفرقوا الى بيوتهم

— انزل من البوارج الراسية في البحر حمولة عربات سكة حديدية من المعدات الحربية

— قدم التجار الى اللجنة القومية بحيفا اقمشة تقدر قيمتها بسبعين جنيا وقد ارسلت الى اللجنة القومية بيافا لتوزع على منكوبي البلدة القديمة

— يذهب غداً الاستاذ المحامي فؤاد افندي عطاالله الى زمارين، والخضيرة للمرافعة عن اهالي القرى المجاورة الذين سيحاكمون امام القاضي البريطاني ويسافر الاستاذان محمود افندي الماضي وحنا افندي عصفور الى الناصرة للدفاع عن اعضاء اللجنة القومية الذين سيحاكمون غداً

— ارسل حاكم اللواء الشمالي كتابا الى كل من السادة الحاج خليل افندى الطه وعزيز بك الميقاتى وميخائيل افندي توما وابراهيم افندي صهيون يدعوهم لمقابلته غدا في بيته في الساعة الرابعة والنصف بعد الظهر للتحدث اليهم في مسائل هامة

المهاجرون اليهود يرفضون النزول الى البر... بسبب الحوادث الحاضرة

وصل على ظهر الباخرة بولونيا ٦٣٠ مهاجراً يهودياً وفهمت ان عدداً منهم لم يشأ النزول الى البر بسبب الحوادث الاخيرة

القدس

مقابلات...

قابل صباح هذا اليوم الميجر كامبل حاكم لواء القدس السكرتير العام ودامت هذه المقابلة مدة غير قصيرة وقابل اليوم السكرتير العام فخامة المندوب السامى مقابلة خاصة وقد دامت مدة ٤٥ دقيقة .

الاستاذ اولفر يحضر لزيارة الاحرار

وصل الى القدس مساء امس قادما من سوريا الاستاذ اولفر الذي سبق له ان زار فلسطين وتفقد شؤونها في رحلة خاصة وقد حل في جمعية الشبان المسيحية وعلمنا انه أتى لفلسطين لزيارة الاحرار المبعدين في معتقل صرفند

بين الثوار والجند على طريق اريحا

هاجم الثوار ليلة امس بالقرب من الكيلو ١٧ على طريق اريحا قوة من الجند وقد كانت طائرة المحافظة على شركة البوتاس تقذف العيارات النارية

وبينهم وبين الجند في وادي البلاط

واطلق مجهولون ايضاً في الليلة الماضية الرصاص بشدة على دوريات الجند بالقرب من وادي البلاط

سفر المستر فارنس مدير قلم المطبوعات

غادرنا ظهر هذا اليوم بالطيارة الى القاهرة جناب المستر فارنس مدير قلم المطبوعات وقد ودعه فخامة المندوب والسكرتير العام والاستاذان روحى بك عبد الهادي واحسان بك هاشم وموظفو دائرة المطبوعات وكبار الموظفين رافقته السلامة .

عكا

الثوار يعملون في قضاء عكا

عكا في ٢٠ تموز لمراسل الدفاع الخاص : هاجم الثوار ليلة الامس كسارة الحجارة التابعة لدائرة الاشغال العمومية الواقعة على مقربة من قرية مجدل كروم في قضاء عكا، فكسروها واحرقوها

ماذا صنع الجند بقرية مجدل كروم

كان اليوم موعد دفع الغرامة المفروضة على قرية مجدل كروم، وبمناسبة هجوم الثوار ليلة الامس على كسارة الحجارة خرجت صباح اليوم قوة عظيمة من الجند البريطانى الى القرية المذكورة، مؤلفة من ثلاثة باصات كبيرة مملوءة بالجند المسلح ومزودة بثلاثة مدافع رشاشة وسيارتين صغيرتين وخمسة باصات جاءت من حيفا، وجميع افراد نقطة بوليس قرية الرامة، وطوق الجميع القرية المذكورة، وهاجموها للبحث عن اسلحة واخذوا في تخريب جميع اثاث المنازل

مسدس أوتوماتيكي وذخيرة

بينما كان السائق ممدوح العلمي ماراً بسيارته في شارع بيروت المار بطرف المدينة، وبصحبته انور ودود ايراني، وكامل الغزاوي في الساعة ١١ ليلا قابلهم الضابط الانكليزى ماكنزي ومعه نفر من افراد الجيش البريطاني فأوقف السيارة وفتشها فوجد داخلها مسدساً اوتوماتيكيا مملوءاً بالذخيرة فاقتاد الجميع الى دائرة البوليس ولا يزالون حتى الآن رهن التحقيق

متهم بالقاء قنبلة

القي القبض على السيد منصور حميد منصور من اهالي عكا واودع السجن بتهمة القائه القنبلة التي القيت على سراي الحكومة قبل اربعة ايام

بموجب قانون منع الجرائم

وكذلك القت السلطة القبض على راغب عبده، واحمد الزين، ومحمد ابو حميد، وغالب طرطوف، وعلي الاسود، واودعتهم السجن لمدة ١٤ يوما بموجب قانون منع الجرائم

الى كوبا او الى بيروبيجان او الى حيث شئتم ... الا الى فلسطين

جاء من هافانا عاصمة جمهورية كوبا ان المستر — او « الادون » — سيروفتش عضو برلمان ولاية نيويورك تقدم من السنيور غومز رئيس جمهورية كوبا بمشروع لاسكان ١٠٠٫٠٠٠ يهودي في تلك الجزيرة وقد قبل الرئيس المشروع بعطف، وهو يقضي بتوزيع اليهود طولا وعرضا، وعلي اليهود ان يجلبوا رأس المال الضروري لترقية الصناعة والزراعة

أكاذيب وتخرصات

الباعة المتجولون يطلبون حماية الحكومة

ويكتبون بذلك ... حتى الى «البالستين بوست»

بعنوان (الباعة المتجولون يطلبون حماية الحكومة — الاضراب يجلب الخراب، والجوع، والموت) استهلت «البالستين بوست» صفحتها الاولى في عدد الامس بما يلي من الاكاذيب ... او من الوقائع التي تكون قدجرت فعلا، ويكون الذين اجروها هم اليهود انفسهم بلا ريب:

قالت «البوست»:

لكي يتوسل الباعة المتجولون في يافا الى الحكومة لتتخذ الاجراءات اللازمة، لنهو الاضراب، ولتنقذهم من المجاعة والموت(؟) وتتخذ اجراءات قاسية صارمة ضد الارهاب الذي يقوم به «الشباب» قدم هؤلاء الباعة مذكرتهم الى المستر هاثورن هول السكرتير العام بتاريخ ١٤ تموز، قالوا فيها انهم راغبون جد الرغبة، «ومتحمسون» كل التحمس للعودة الى استئناف الاعمال

وقد كتبت النسخة الاصلية لهذه المذكرة في لغة بسيطة مؤثرة ولكن بتواقيع مهملة ..! لان المذكرة تقول: «اننا لم نوقع باسمائنا خوفا من وقوع المذكرة في ابدي المؤيدين للاضراب، وعندئذ تسوء حالتنا اكثر مما هي سيئة في الوقت الحاضر

والمذكرة وهي موجهة الى «النبيل المستر هول سكرتير المندوب السامي !» تحمل عبارة تدل على ان نسخا منها قد ارسلت الى المفتش العام للبوليس ... والى حاكم اللواء في يافا... والى «البالستين بوست» ..!؟

ويقول باعة يافا المتجولون هؤلاء: «اننا نتقدم اليكم بشكوانا ونحن نأمل منكم ان تعنوا بها احسن العناية، وتتخذوا فيها ما يلائم من الاجراءات!

لقد طلب فخامته في اذاعته ان يعود الناس الى العمل، فكيف يمكن للسلام ان يعود، وان يرجع الناس الى الحياة العادية، اذا كانت الحكومة نفسها تعمل ما من شأنه ان يدعو الى الاستمرار في الاضراب ويؤيد اعمال الارهابيين!

ان هذا التأييد يثبته ما يلي:

١) عندما نأتي الى المدينة مع بضائعنا، نهاجم وتدمر بضائعنا من قبل «الشباب» ويعتقد البوليس ان مثل هذه المسائل لاتستحق ان يتخذ فيها اي شيء ضد «الشباب»!

٢) عندما يكون البوليس حاضراً اثناء الهجوم على باعة الخضر، لايمنع الهجمة ولكنه يساعد «الشباب» بقوله: «لماذا تكسرون اضراب وطنكم، حتى كأنكم لستم مسلمين»!

٣) لقد كنا نحن واصحاب المخازن في شوق الى تنفيذ القانون القاضي بفتح الدكاكين، ولكن الحكومة على مايلوح لنا لن تستعمل الوسائل التي من شأنها بالتأكيد ان تنهي الاضراب فان خبراء ناقالوا لنا ان الحكومة قد وجدت ان المندوب السامي لم تكن له اية صلاحية في اصدار مثل هذا القانون

وبما اننا جائعون، فاننا قررنا ان نذهب معا الى المدينة، فاذا حصل التصادم مع الذين استأجرهم «الشباب» ودفعوا لهم اجورهم فعلا، فاننا سنقسم رجالنا الى فريقين، فريق يقوم بالدفاع ... وفريق يبيع البضائع ..!

اننا سنفعل ذلك في حضور رجال البوليس الذين سيقفون دون شك في جانب الشباب، ليهتفوا لهم، فهل هذه هي الطريقة التي بها ستؤدي الحكومة واجبها؟

سعادتكم اذا كان القانون لا يخول لكم ان تعلنوا القانون القاضي بفتح الدكاكين، فلا شك فيه ان من المخول لكم ان توقفوا هجمات «الشباب» بسبب تدخلهم في الحرية الشخصية للافراد

واذا كنتم لا تريدون ان تنقذونا من المجاعة والموت في الوقت الذي تريدون فيه انقاذنا... فاننا نترك ذلك لضميركم وضمير بريطانيا العظمى

(ملاحظة): اننا لم نوقع باسمائنا خوفا من ان يقع الكتاب في ايدي مؤيدي الاضراب، وعندئذ تسوء حالتنا اكثر مما هي سيئة في الوقت الحاضر

ان الناس يقولون: «خافوا من اولئك الذين لا يخافون الله»

مع الاعتذار لفخامتكم: «الباعة المتجولون المظلومون»

نسخ: للمفتش العام لاتخاذ ما يراه ملائما من الاجراءات، ولحاكم لواء يافا حتى يمنع الظلم في لوائه

و«للبولستاين بوست» للنشر

«الدفاع»: ولتعرف ان اليهود الذين كتبوا هذه المذكرة بايديهم اوباموالهم ... قد ادوا ما عليهم من الواجبات..

ذلك لان الوطنية العربية التي عند الباعة المتجولين، هي هي الوطنية العربية التي عند الباعة المقيمين، ان لم تكن اشد واعظم

ولكن ماذا تقول في (البوست) التي لا يستريح بالها، الا اذا كان لها في كل يوم افتراء؟

— اسألوا (المؤامرة اليهودية الكبرى) فهي الآن امام القضاء ...

ميزانية بلدية تل أبيب تتدهور

لقلة الواردات ولاسباب ... أخرى

عقدت بلدية تل ابيب جلسة قررت فيها تخفيض ميزانيتها الى ٤٠ الف جنيه بدل ٦٠ الفاً لهجرة عدد كبير من السكان ولقلة واردات البلدية ولاسباب اخرى كثيرة

وفد لندن في الصحف اليهودية

علمت ها آرتس ان الوفد العربي في لندن سيعرج في طريق عودته — وهي قريبة — على عواصم اوروبا لبث الدعاية العربية هناك.

تقرير دائرة المهاجرة والسفر

عن العام الذي دخل البلاد فيه ٦١٨٥٤ مهاجرا

الهجرة «الشرعية»

صدر مؤخراً، تقرير دائرة المهاجرة والسفر عن عام ١٩٣٥، وفيه ان هجرة الاطباء والمحامين والمهندسين قد قيدت تقييداً كبيراً، لكثرة من في البلاد من أصحاب هذه المهن

وفيه ان الكثيرين ممن دخلوا البلاد تحت جدول (أ) قد انقلبوا وهم في فلسطين الى عمال عموميين أو عمال زراعة، او صناع ..!

وفيه ان بولونيا ما تزال هي المورد الاول للهجرة، وان المانيا قد اصبحت الآن وهي المورد الثاني بدلا من روسيا

وفيه ان مجموع من دخل البلاد من المهاجرين «الشرعيين» فقط، ما بين ١٩٢٠ و ١٩٣٥، بلغ ٢٤٢ر٩١٨ مهاجراً، دخل منهم في عام ١٩٣٥ وحده ٨٥٤ر٦١ مهاجراً

اما النقص «المريع» الذي وقع في الهجرة فكان في المدة ما بين ١٩٢٥ و ١٩٢٩، اذ لم يدخل البلاد في هذه الفترة ... غير ٠٢٢ر٤٧ مهاجراً

اما العدد الذي وصل عام ١٩٣٠ فكان ٩٤٤ر٤، وكان في ١٩٣١ نحو ٠٧٥ر٤

الهجرة «غير الشرعية»

وفي التقرير بعد ذلك ان عدد من دخلوا البلاد كسياح بين اول ايلول ١٩٣٣ وأول ايلول ١٩٣٤ بلغ ٧٧٠ر٢٤ «سائحاً» كان بينهم ٨٢٧ر٦، بقي منهم في البلاد ٣٢١ر٢ يهودياً بصورة «غير شرعية»

وفي العام التالي دخل البلاد ٨٢٣ر٩١ سائحاً، تبقى منهم ٩٠٧ر٢ من اليهود بصورة «غير شرعية» في فلسطين

وفي العام الماضي دخل البلاد ١٢٨ر٣٦ «سائحاً» يهودياً تبقى منهم ٦١٨ر٤ يهودياً بصورة «غير شرعية»

وقدم من المهاجرين «غير الشرعيين» ١٧٩ر٢٨ طلباً الى الحكومة بالسماح لهم بان يصبحوا «شرعيين» وقد اجابت الحكومة من هذه الطلبات ٣٠٢ر٢٤ ... أي ٨٦ في المئة ...!؟

وتقدم الى الحكومة بعد ذلك ٠٤٧ر٣ طلباً من مهاجرين «غير شرعيين» قبلت منهم ٥٢٤ طلباً، اي ١٧ في المئة، وبذلك بلغت النسبة المئوية لمن جعلتهم الحكومة «شرعيين» من المهاجرين «غير الشرعيين» ٨٨ في المئة

(الدفاع): ولولا هذا (الاضراب السلمي) ونتائجه التي قلبت الهجرة من الداخل الى الخارج، لظل الحبل على الجرار، ولكن الاضراب سيستمر ويستمر الى ان لا تبقى هجرة على الاطلاق، لا شرعية ولا محرمة، ان شاء الله

زعماء الصهيونية كعقربي الساعة

يتجولون في الشمال والجنوب

يد الحق تعصف بما يبنيه الباطل

بات زعماء الصهيونية في المدة الاخيرة كعقربي الساعة يتجولون في الشمال والجنوب ليحفظوا ما بقي من حلمهم وليدفعوا الخيبة عن مؤامرتهم الفاشلة. فقد احس هؤلاء الزعماء ان الانهيار بدأ يحيك خيوطا وثقوبا في بنائهم وان الاحلام التي وضعوها في فلسطين قد تصدعت

ومن المهم ان نذكر ان زعماء الصهيونية الرسميين وجدوا ان مسؤولية انهيار احلام الصهيونية ستقع عليهم وحدهم فقرروا ان يشركوا معهم بعض الزعماء المتقاعدين في المسؤولية. ولعل هذا الامر هو الذي دفع الوكالة الى عقد اجتماع خاص لهؤلاء الزعماء والطلب منهم الاشتراك في اعمالها والتدخل في ما تقوم به من مناورات

واذا تحدثنا عن السبب في انهيار احلام الصهيونية لرأينا انفسنا أمام موقف لامع وقفته هذه الامة العربية المجاهدة في القضاء على ما يحيكه لها اعداؤها من مؤامرات على كيانها ومستقبلها. ومن حقنا الآن ان نتحدث عن النصر والفوز الذي كلل جهاد هذه الامة بل ومن حقنا ان نتيه فخراً بموقف ضرب الرقم القياسي في الوطنية والجهاد واوجد للناس طريقا جديدة في نشدان الحرية والدفاع عن البلاد

وقد اصبح تصدع الحركة الصهيونية باديا للعيان وها هي صحف اليهود تعلن بجلاء ان الآمال التي كان يعقدها اليهود قد عصفت بها يد الحق فاز التهامن الوجود

وقد لاحظنا أن اقلام الكتاب اليهود قد تحولت الى نقد الخطة الصهيونية التي سار عليها الزعماء فاضاعوا «الفردوس» ووضعوا الصهيونية امام الزلزال الذي صدعها

وقرأنا سلسلة من المقالات في هذه الصحف تنحو باللائمة على الزعماء الذين لم يتدبروا امرهم مع العرب باللين والتقرب بل وضعوا رؤوسهم في ظلام ومضوا يشتطون عمها وضلالا

وهناك نغمة أخرى ظهرت في الصحف اليهودية وهي تنطوي على نيات سيئة ويفهم منها ان اليهود يريدون ان يصبحوا عربا فيتعلموا اللغة العربية ويتبعوا العادات العربية ويعيشوا حسب هذه التقاليد ليصبحوا في عداد العرب ويتمكنوا بذلك من تنفيذ مآربهم دون ان يثيروا غضب العرب في اقطارهم المجاورة. ولعل السخف الذي أملى على اليهود هذه الفكرة هو السخف الذي أضاع أحلامهم ...

اخلاقهم ...

روت جريدة خاداشوت اخرونوت ان رجلا يهوديا اسمه سكيل ريدوس وعمره ٥٥ سنة امسك بفتاة يهودية صغيرة عمرها ١٢ سنة واغتصب عفافها في شارع الملك جورج في القدس. فتجمهر عليه جم من اليهود ونقلوه الى مركز البوليس حيث نقلت الفتاة الى المستشفى بحالة سيئة

فزع اليهود من توقيف الهجرة

عقد يهود انكلترا اجتماعا عاما حضره معظم زعمائهم وجرى البحث فيه حول موقف الحكومة بشأن توقيف الهجرة اليهودية الى فلسطين. وقد اتخذت قرارات كثيرة احتجاجا على موافقة الحكومة الانكليزية على توقيف الهجرة واعلن الاجتماع ان توقيف الهجرة نقض لتعهدات انكلترا وقرر انه لا يجب على اللجنة الملكية ان تبحث في الامور المضمونة بموجب صك الانتداب

معركة حامية تدوم أكثر من ساعة

تقول جريدة خاداشوت اخرونوت ان مجهولين هاجموا مستعمرة عين حارود قرب العفولة واطلقوا عليها الرصاص بكثرة ثم جاء الجنود ووقعت معركة حامية بينهم وبين الثوار استمرت اكثر من ساعة

نسف انابيب مياه القدس

جاء في الصحف اليهودية ان مجهولين نسفوا قسما من انابيب مياه القدس قرب اللاطرون ليلة امس وللان لم يصلح القسم المنسوف

دعوة خاصة لمئتي جندي بريطاني

تقول هاآرتس ان سينما مغربي في تل أبيب دعت مئتي جندي انكليزي من صرفند واقامت لهم حفلة سينمائية خاصة ليلة امس الاول وخصصت لهم سيارات كبيرة لنقلهم.

الثوار يهاجمون مستعمرة يهودية

هوجمت مستعمرة عتروت ليلة امس هجوماً شديداً فاستنجد الخفراء اليهود بالقوة العسكرية التي جاءت واشتبكت مع الثوار في معركة شديدة ثم انسحب الثوار.

حكومة تشكوسلوفاكيا تمنع السفر من والى فلسطين

تقول دافار ان حكومة تشكوسلوفاكيا اصدرت امراً تمنع فيه رعاياها من يهود وغيرهم من السفر او الهجرة الى فلسطين أو منها

الانباء الخارجية

خطورة الحالة في اسبانيا

مدريد — لا تزال الحالة خطرة وتزداد يوماً عن يوم. وقد سلحت السلطات عدداً كبيراً من السوقة. كما ان الشوارع تعج بجنود الماليشيا.

هل يزحف الثوار على مدريد

مدريد — نزل احد القواد العسكريين من الثوار الى قادش وقيل انه سيزحف مع قوة كبيرة الى مدريد.

اطلاق النار على سيارة واصابة سيدة

جبل طارق — اطلق الثوار النار على سيارة كانت تركبها سيدة انكليزية وكانت عائدة الى جبل طارق وقد تحطمت السيارة وأصيبت السيدة في كتفها.

الاستيلاء على محطة الاذاعة ومركز الجند

مدريد — استولى الثوار في اشبيلية على محطة الاذاعة وعلى مركز الجنود

بارجتان لنقل الرعايا البريطانيين

جبل طارق — صدرت الاوامر الى بارجتين من البوارج الانكليزية بالبقاء لتكون على استعداد لنقل الرعايا البريطانيين اذا اشتدت الحالة خطورة.

الثوار يحرقون السيارات ويتلفونها

مدريد — في آخر الانباء ان الثوار عمدوا الى حرق السيارات وتحطيمها حتى تصبح عديمة الفائدة.

نيران الثورة يشتد اندلاعها

مدريد — بالرغم من المراقبة الشديدة على أنباء الثوار والخوف من تسربها الى الخارج، فان نيران الثورة مندلعة تماما. ويقال ان النار تلتهم ملجا وأن عراكا شديداً يقع هناك ووقعت خسائر في الاموال والانفس.

الحكومة توزع الاسلحة على من يساعدها

مدريد — أعلن وزير الداخلية ان الحكومة ستوزع الاسلحة على من يديرون مقاومة الثوار والقضاء على حركتهم. وأنكر تقدم الثوار من مدريد.

تصريح لقائد الثورة الجنرال فرانكو

مدريد — صرح الجنرال فرانكو قائد الثورة بانه ليست هناك قوة تستطيع القضاء على حركة الثوار. وقد قال إن الثوار ينوون الزحف على مدريد.

الطائرات تلقى القنابل على الثوار

جبل طارق — تلقي الطائرات الحربية القنابل من الجو على نيونا ومليلا وتطوان.

قتل ٢٠ شخصا بينهم ٣ اطفال

وقد القت الطائرات على تطوان القنابل بشدة وقد قتل ٢٠ شخصاً بينهم ثلاثة اطفال. وسجن عدد كبير من الاهالي بينهم جمهرة من الموظفين

الى حيث ...

جاء في الصحف اليهودية ان حكومة جزيرة كوبا وافقت على اسكان مليون يهودي في بلادها واقطاعهم مساحات واسعة من الاراضي.

مدير جمارك فلسطين سينقل الى احدى المستعمرات

علمت جريدة دافار ان المستر ستيد مدير الجمارك سينقل من فلسطين الى احدى المستعمرات البريطانية

اهالي الشيخ مونس

يكذبون وينذرون جريدة هابوكر

قرأ اهالي الشيخ مونس جميعاً ما ترجمته «الدفاع» امس عن جريدة هابوكر فاستغربوا تخرصات هذه الجريدة ودأبها على الدس والتفرقة. فكل ما جاء فيها لا اساس له من الصحة. كما ان هذه القرية العربية المومنة لا تقل وطنية عن أي قرية اخرى من القرى العاملة المجدة وهي لم تتأخر يوماً واحداً عن اسعاف المنكوبين بكل ما تستطيعه. ولذلك ابرقت الى «هابوكر» بما يلي:

جريدة هابوكر — تل ابيب

افتراءاتك وتدليسك على الشيخ مونس البلد العربية المؤمنة لا ينقص من وطنية اقل واحد فيها.

نكذب ما نشرت من الاخبار الملفقة التي يقصد منها الدس والتفرقة. ونؤكد لكم ان الامة كتلة متراصة كالبنيان يشد بعضه بعضاً. فاطمئنوا.

عن اهالي الشيخ مونس

السيد واحمد بيدس وصالح ابو كحيل

الناصرة

تأجيل الدعوى على مخاتير

عادت الحكومة فأجلت الدعوى المقامة على مخاتير الناصرة التي انبأتكم عنها قبلا وقد كان موعد نظرها يوم الجمعة في (٢٤) الجاري وسأوافيكم بالنتيجة

حوادث فلسطين في الدنيا الجديدة

قطعة من كتاب ورد على احد الاشخاص في الناصرة من صديق له في الديار الاميركيه تدل على الدعاية الخبيثة التي يقوم بها اليهود هناك وجهل العرب القضية الفلسطينية تنشرها على علاتها

« الذي نراه اليوم ان هذه البلاد التي نحن فيها وبين اهاليها مفتقرة جداً الى الدعاية ولا احد من اهالي هذه البلاد يعرف شيئاً عن حالة فلسطين بل كل ما يعرف ان عرب فلسطين قوم متوحشون مرادهم اخراج الانكليز من هنالك ليصير لهم الحق بالنهب والسلب من اموال اليهود وها قد مضى اكثر من اربعة اسابيع والصحف لا تذكر شيء عن الصيونية والذي تذكره الجرائد هنا انه التقت شرذمة من قطاع الطرق من العرب مع الجنود الانكليز وقتل كذا وجرح كذا . اما كلمة يهود لا تذكرهم بشيء أبداً وكل هذا من جراء الدعاية اليهودية . وقد عقد اجتماع من العرب لاغاثة فلسطين وجمع تقريباً (٢٤٠) دولاراً اميركياً ، وفكر فريق من الحاضرين ان ترسل هذه القيمة اعانة لفلسطين والفريق الآخر فكر ان يفتتح مكتب دعاية ... »

النار تشب في مطحنة وتسبب خسارة

شبت النار في « بابور طحين » في قرية المجدل فاتت عليه والخسارة تقدر بتسعماية وخمسين جنيهاً فلسطينيا

اللد

الاعانات لقرية قوله

طاف امس وفد من اللجنة القومية باللد يرافقه بعض ابناء قرية قوله في قرى القضاء حاثين على التبرع لمنكوبي قوله وقد زار الوفد صرفند العمار ، السافرية ، كفر عانة ، العباسية ، رنتية ، الطيرة ، دير طريف ، ولقي الوفد استعدادا كبيراً للبذل .

اللجنة القومية بيافا تزور قوله

زار صباح اليوم وفد من اللجنة القومية بيافا ولجنة الاسعاف قرية قوله فواسى منكوبيها وقدم اليهم المعونة المادية ولقي الوفد من اهل القرية ترحيباً وحماساً وثباتاً .

اجتماع كبير في اللد

عقد ظهر أمس اجتماع كبير في مسجد اللد الكبير حضره جميع اهل البلدة وبحث فيه مواضيع وطنية هامة وقد كان حماس أهل البلدة كبيراً .

اطلاق الرصاص باستمرار

ظل اطلاق الرصاص مستمراً بكثرة في جهات عدة وخصوصاً ناحية محطة اللد وقد اجاب عليه الجنود باطلاق المدافع الرشاشة مدة طويلة .

موجز البلاغ الرسمى

رقم ١٨٩ — ٣٦

لواء القدس

أطلقت ليلة أمس عصابة مسلحة العيارات النارية على سيارات تابعة لشركه الپوتاس بالقرب من خان الاحمر . ولبت طائرة الحراس عند ما أطلقوا اشارة لاستنجاد . وعينت موقع العصابة المؤلفة من ١٥ شخصا . ومن المعتقد انها لحقت سبع إصابات برجالها ولم يحدث أي اصابة لقافلة السيارات او الطائرة

أطلقت النار على سيارة خاصة كانت مسافرة على طريق يافا — القدس بالقرب من باب الواد . ولم يصب أحد من الركاب باذى

وقد أطلق الرصاص من مجهولين في نفس المكان على داورية من الجند ولم تقع إصابات بين الجنود الذين أجابوا بالمثل

أطلقت العيارات النارية على دورية بالقرب من الخليل . وقد أجاب الجنود بالمثل وأصيب جندي بريطاني بجراح بسيطة

وأطلقت العيارات النارية ايضاً على داورية بالقرب من عين الحرامية ولم تقع إصابات بين الجنود الذين اجابوا بالمثل

اللواء الجنوبي

في صباح اليوم القي القبض على عربي بالقرب من بشيت لحيازته بندقية وذخيرة والقيت قنبلة بالقرب من بيت فيفان وقنبلتان على سكة الحديد بين المجدل وغزة وأضرت واحدة منهما ضررا خفيفا بالجسر ، على ان المواصلات لم تتعطل أطلق مجهولون العيارات النارية على محطة اللد وانفجرت قنبلة واجاب الجنود بالمثل ، ولم تقع إصابات ،

اللواء الشمالي

جرح حارس يهودي بجراح طفيفة بالقرب من حنون قضاء طولكرم . قبض على أربعة من العرب يسوقون سيارة بالقرب من عكا وقد وجد لدى أحدهم مسدس

اتلفت كسارة للحجارة بالقرب من مجدل كروم

أطلقت العيارات النارية على مستعمرة متسيا ونقطة البوليس ومعسكر الجند بطولكرم . وقد أجيب باطلاق النار ولم تحدث إصابات

أتلفت اشجار مثمرة في مساحة ١٥ دونما في مستعمرة الحارثية

المؤامرة اليهودية الكبرى

امام القضاء

« بقية المنشور على الصفحة الرابعة »

وخصوصاً رؤساء البوليس السري ان يمتنعوا عن الاجابة على اسئلة تتعلق بالمراسلات السرية

سليم حنا : اذا كنت تخاطبني كمساعد لمدير بوليس يافا فاقول « لا »

جوزيف : هل تعلم ان عبد المجيد قدم طلباً للخدمة في البوليس

سليم حنا : لا اعرف ولا اعلم

جوزيف : لمن يقدم مصطفى افندي درويش تقاريره بعد وضعها ؟

سليم حنا : يقدمها الي وليس لاي ضابط آخر

جوزيف هل كان هنالك سبب للقبض على المتهم الاول (مردخاي) في الساعة الثانية والنصف بعد منتصف الليل ؟ !

سليم حنا : لا اعرف اذا كان قد قبض عليه في مثل هذا الوقت

جوزيف : هل من المعتاد ان تنتظر التثبت من صحة وقوع جريمة ما لتلقي القبض على المتهمين فيها ؟

سليم حنا : هذا يتعلق بظروف القضية وبالشخص الذي يجري التحقيق

جوزيف : هل تعرف عدد الاشجار التي قطعت في هذه المنطقة خلال الاضطرابات ؟

سليم حنا : لا يمكنني ان اقول بالتمام ، ولكنها بلغت الالوف

جوزيف : هل تعرف ان اشجاراً قطعت على بعد الف متر من مكان هذا الحادث ؟

سليم حنا : نعم اعرف انه قطعت اشجار للعرب

جوزيف : هل قبض على احد من العرب في هذه القضية

سليم حنا : لا اعرف لاني لم احقق في هذه القضية ، ولم تجر اية محاكمة بعد لان بوليس رخبوت يحقق في القضية ووظيفتي هي عامة ولا تتعلق بدقائق كل قضية ، وخصوصاً في هذه الايام التي كثرت فيها القضايا .

(ابن يبنا)

يشرح تفاصيل القضية

وهنا نادت النيابة على الشاهد الثاني السيد عبد المجيد يوسف سالم (ابن يبنا) البار وبعد السؤال منه عن معلوماته في هذه القضية اجاب بما يلي :

« انا فلاح من قرية يبنا واعرف المتهمين الثلاثة المذكورين والمتهم الاول (مردخاي) اعرفه منذ ثماني سنوات ، واذكر انني منذ شهر تقريباً حضرت الى (رخبوت) واجتمعت الى (مردخاي) في دكانه لاوصيه على فرشة (ومردخاي هذا منجد) فدعاني للذهاب الى بيته ، فذهبنا سوية ، ثم احضر لي خمراً وانتقلنا من الصالون الى غرفة داخلية واخذنا نحتسيها سوية ، وهنالك قال لي : ياابا يوسف لماذا لا تشتغل معنا ؟ فاجبته ما هو نوع اشغالكم ؟ بامكانك ان تعطينا اسماء الذين يقطعون اشجار اليهود ! فاجبته : هل بامكان احد ان يشتغل باشغال جنائية ويعطي سره لكم ؟ فقال صدقت ولكن بامكانك ان تحضر عدداً من ابناء العرب الى بيارة يهودية ويقطعوا اشجارها ، وعليك ان تعلمنا قبل التنفيذ ، فنحضر البوليس ويقبض عليهم أثناء العمل ، او (يطحنهم !)

فاجبته : ما الذي استفيده لو احضرت اولاد الناس ليذبحوا ذبح الغنم ؟! فقال : انني اتكلم مع كبار اليهود الموجودين في (رخبوت) فيدفعوا لي ٢٠٠ جنيه وهذا المبلغ لك ! فقلت هل تجمعني مع هؤلاء الرجال ؟ قال : نعم . فوعدته ان ارجع اليه في ثاني يوم حيث طلب مني ان اعود بسرعة .

بعد

خمسة أيام

« وبعد مرور خمسة ايام رجعت الى رخبوت ومعي حسن الضميفي من قرية القبيبة واجتمعنا الى مردخاي فسألني عن رفيقي فأعلمته انه « رجل يعتمد عليه في الملمات » وقلت له « يشتغل على كيفك ! » فقال هل هو امين كتوم للسر ؟ فأجبته « انه يبيع والده بشلن واحد » — ضحك من الجميع — وعندها سأل مردخاي حسناً اذا كان بامكانه القيام بمشروع احضار اشخاص من العرب وقطع الشجر فأجابه حسن بالقبول .

« وبعد ان تم الاتفاق معنا على هذه الصورة تركنا مردخاي في داره وذهب لاحضار رئيس بلدية رخبوت لانه هو الذي سيدفع المبلغ وبعد غيابه نحو ثلاثة ارباع الساعة عاد ومعه (آميناداف آشلر) واخوه ناكديمون وجلسا معنا وطلبا الينا ما طلبه مردخاي منا ولنا ٢٠٠ جنيه فوعدناهم بتنفيذ طلبهم وخرجنا من الدار على امل اعلامهم عن اليوم الذي نتمكن فيه من احضار العرب لتنفيذ المشروع

ما هي

فائدة العمل ؟

« وقد سألتهم قبل ان اذهب ماهي النتيجة اذا قبض البوليس على الاشخاص العرب في البيارة وما هي فائدة هذا العمل ؟ فقالوا « انها أكبر نتيجة لداوان البوليس عندما يضبط عربياً في البيارة يثبت للمحكمة ان العرب تقطع اشجار بيارات اليهود ويغرموهم ثمن ذلك » اما انا فلم اصغ لى طلبهم

المحامي جوزيف

يناقش الشاهد

جوزيف : كم مرة ذهبت الى بيت مردخاي ؟

الشاهد : ذهبت كثيراً ودائماً اذهب الى بيته وقد زرته مرتين لاجل هذه القضية وبين المرة الاولى والثانية خمسة ايام وسبب عودتي الثانية للوقوف على حقيقة نواياهم ولم يكن في البيت سوى مردخاي وزوجته

جوزيف : هل تعلم لماذا لم يقبض عليك ؟

النيابة : لماذا يقبض عليه وهو ليس بالمتهم ؟

الشاهد : ولماذا يقبض علي وأنا لست لصاً ولا مجرما ، وحقيقة الامر انى « سايرتهم » لاعرف ماذا يريدون ان يعملوا بالعرب ... وانا لم اقدم اية شكوى او اخبارية الى البوليس ، بل اعطيت شهادتي بعد كشف المؤامرة .

جوزيف : هل جاءتك ورقة من النيابة بتوقيف التهمة ضدك ؟

الشاهد : انا لم اعلم بذلك وما هي التهمة التي ضدي ؟! وأنا لا أعمل مثل هذه الاعمال ولو اعطاني اليهود اربعة ملايين ليرة ...

محامي الدفاع

يحاول ...

وهنا اخذ محامي الدفاع يحاول ايقاع البلبلة في نفسية الشاهد ، فأعاد عليه السؤال السابق حول اجتماعه مع اليهودي مردخاي ، فأجابه الشاهد : بأنه اجابه على هذا السؤال اكثر من ثلاث مرات ، ولكني اعود وأقول : اننا اجتمعنا في الغرفة الصغيرة ولا يوجد خلافها وفي المرة الثانية اجتمعنا وحسن معنا في الصالون ثم انتقلنا الى الغرفة بذاتها واخذنا نشرب الخمر الذي احضره مردخاي لنا .

« انني اعرف ضابط بوليس رخبوت « كارلك » كما يعرفه الناس ، ولم احدثه بأي شيء في هذه القضية ، ولم اعط اية اخبارية عن الاجرام الى هذا الضابط ، ولا اعلم اذا كانت هنالك مخابرات بين « كارلك » وبوليس يافا لاخذي مخبراً لديهم . كما لم اخبر الجاويش اميل داغر بهذه القضية ، والذي اخبر بها هو حسن الضميفي

المحامي

للمرة الثانية

ثم حاول المحامي « جوزيف » مرة ثانية واراد العودة الى البحث القديم في موضوع اجتماعهم في المنزل فنهض ممثل النيابة عزت بك طبارة وقال :

« ان هذا السؤال اعيد خمس مرات وهذا مخالف للاصول » !

سليم افندي حنا : انني احتج على هذا المحامي لانه وجه هذا السؤال اكثر من ثلاث مرات . ان المحكمة دونت لديها هذا السؤال والجواب عليه وكذلك المحامي نفسه فما معنى اعادته ؟ هذا ما لا افهمه

القاضي : ان في هذا مضيعة وقتل لوقت المحكمة

احضرته

ليكون شاهدا

وقد عاد الشاهد الى الكلام وقال : لقد قبلت القيام بالعمل وكذلك رفيقي حسن لنعلم ما هي غاية اليهود من قطع الشجر . وقد احضرت « حسن » خصوصاً ليكون شاهداً معي في القضية لان شهادتي وحدها لا تكفي

« انا صادقان فيما نقوله ، والا كان البوليس وضعنا في السجن . ان المتهم الثاني (امينا داف) هو الذي ابتدأنا بالحديث وكان اخوه صامتاً لا يتكلم واخيراً وافق على هذا المشروع وان لا يكون لنا ادنى فكرة من حيث الدراهم

« انني لم ارسل الى (كارلك) للحضور الى البيت وقبل البحث في هذا الموضوع كان لقيني (كارلك) بالطريق وطلب الي الحضور اليه ، فاجتمعنا سوية في دار مردخاي قبل الحادث بعشرة ايام ونيف

« البقية غداً »

القدس

اللجنة تقرر

القدس في ٢٠ تموز — لمراسل الدفاع الخاص — قررت اللجنة العربية في الاجتماع الذي عقدته امس الاول مايلي :

١ — وضع نص كتاب يرسل للحكومة ولوزارة المستعمرات للاحتجاج بشدة على تسليح عدد من اليهود خلافاً للخطة التي اتبعتها الحكومة في اضطرابات سنة ١٩٢٩ والتي اقرتها لجنة شو

٢ — تليت البرقية الواردة من سمو امير الكويت جوابا على برقية اللجنة وهي كما يلي : لاشكر على واجب . المساعي مستمرة ارجو التوفيق (التوقيع) احمد الصباح

٣ — بحث في أمر الغرامات المشتركة التي فرضتها وتفرضها السلطة على عدد كبير من المدن والقرى في فلسطين وتقرر الطلب من نقابة المحامين العرب بالقدس درس أمر إقامة الدعاوى لدى محكمة العدل العليا بالنيابة عن المدن والقرى المذكورة

٤ — تقرر توجيه دعوة الى عدد من رجالات البلاد للمذاكرة لبحث في حالة المنكوبين في هذا الوقت العصيب وجمع الاموال اللازمة لاغاثة المعوزين .

٥ — تقرر الكتابة الى لجنة السيدات العربيات بالقدس لدرس شأن جمع الاعانات من السيدات العربيات في فلسطين للمنكوبين والمعوزين

شكوى بائع كازوز من جندي بريطاني

جاء الى هذه الوكالة السيد يعقوب نرسيسيان وهو ارمني يبلغ من العمر ١٢ سنة بائع كازوز وشكا لنا من ان بعض الجند البريطانيين من فرقة (الاسكوتش) اخذت منه عدة زجاجات مملوءة من الكازوز وشربتها وكسرت الباقي معه دون ذنب واخذت تضربه ضرباً مؤلماً فنلفت نظر المسؤلين الى مثل هذه الاعمال المتكررة من جنود هذه الفرقة

مصادرة « قداحة » لاشعال السجاير

بينما كان الجند البريطاني يقوم بعملية التفتيش قرب باب الخليل وجد مع السيد يوسف الصفدي (قداحة) لاشعال السجاير فصادرها البوليس منه واخذ يضربه

١٨ عاملا تحت الحراسة لتصليح الاسلاك

قطع الثوار اسلاك التلفون على طريق الخليل — القدس وقد ذهبت اليوم سيارة كبيرة من سيارات دائرة البريد تحمل ١٨ شخصاً من عمال دائرة الاشغال العامة ودائرة البريد مع سيارة من الجند للمحافظة لتصلح الاسلاك

قلقيلية

الجند يحتل مدرسة قلقيلية

احتل ١٢٠ جنديا المدرسة الاميرية في قلقيلية

الفالوجة

الاعانات لمنكوبي القدس ونابلس والخليل

قررت لجنة مساعدة المنكوبين ارسال مبلغ خمسة عشر جنيها فلسطينياً لمنكوبي القدس وعشرة جنيهات لمنكوبي نابلس وسترسلها الى اللجنة العربية العليا وهذه هي الدفعة الثانية التي تقدمها الفالوجة للمنكوبين وقد قدمت في الدفعة الاولى الى اللجنة القومية بيافا (٦٢٥ ملا و ٥٧ جنيهاً) وستقدم عشرة جنيهات الى منكوبي الخليل .

لجنة السيدات تعمل للمنكوبين

تألفت لجنة من السيدات الحاجة مريم ابو عرقوب والانسة منيرة عواد وعايشة عواد وصفية الشريف وانيسة الشوبكي وارقية عبد الحميد والحاجة رضا النجار والحاجة عائشة ايوب وفاطمة البطران وقد جمعت هذه اللجنة (٤٠٠ ديك ودجاجة) وبيعت فبلغ ثمنها سبعة جنيهات فلسطيني وجمعت كذلك كمية من الغلال المختلفة وأقرت اللجنة ارسال عشرة جنيهات الى نابلس لصرفها على المنكوبين بواسطة سعادة رئيس بلدية نابلس فبارك الله فيهن

الاهالي يقدمون الاغنام لمنكوبيهم

قدم الى لجنة المساعدة كل من محمد مطر واحمد العياد وعبد خالد وعثمان رصرص والشيخ رشدي الخطيب وصالح موسى خروفاً واحداً وكل من عطية الحاج واحمد صالح وعرابي حسين والحاج حسن البري وعبد القادر يوسف جديا واحداً وقدم محمد اخريس جديا وعنزة فبارك الله فيهم .

سياسة القاء المناشير الحكومية

وزعت الطائرة نص خطاب المندوب السامى على ورق احمر وكذلك وزعت اليوم مناشير بمناسبة مرور ثلاثة اشهر على الاضراب .

قوات عسكرية تطوف الشوارع

وأخرى تعود لانسداد الطريق

طافت نواحي البلدة ١٨ دبابة وسيارة عسكرية وكان يحوم فوقها طيارة على ارتفاع بسيط واتجهت نحو الخليل وكذلك مرت أمس ٥ سيارات عسكرية الى الخليل ولكنها عادت لان الطريق سدت بالحجارة

يافا — يوم الثلاثاء ٢ في جمادى الاولى ١٣٥٥ الموافق ٢١ تموز ١٩٣٦

صاحب الامتياز : إبراهيم الشنطي

مدير الادارة والمحرر المسئول : شوكت حماد

رقم التلفون ١١٨٧ و١٠٧٥

الدفاع

جريدة يومية سياسية مصورة

العدد ٦٤٨ — السنة الثالثة

ادارة الدفاع في عمارة حزبون شارع جمال باشا — يافا

العنوان البرقي : الدفاع يافا — ص. ب. ٢٥٥

قيمة الاشتراك في فلسطين عن سنة ١٥٠ عن نصف سنة ٨٠

» » » الخارج » » ٣٠٠ » » » ١٦٠

حبوب أورشيتونين

اختراع حديث لتقوية الاعصاب وتجديد الشباب

علاج حيوي كيماوي لمعالجة الشيخوخة التناسلية والعنانة وضعف التناسلية

ان افضل العلاجات في معالجة هذه العلة المضنية هو ما بني على تقوية جهاز التناسل الحقيقي في الرجل هذا العضو الذي ثبت منذ زمن ليس بالقريب انه عدا عن افرازه الحوينات المنوية (سبرماتوزوئير) لهمفرز داخلي خاص يؤثر في احوال الشخص النفسية وفي نموه الجسماني وفي قواه العصبية ، وان العنانة والضعف التناسلي تعود معظم اسبابهما الى نقص هذا المفرز وهو (الهرمون التناسلي) الذي لا يزال العلم الخاص يجهل حقيقته ولكنه يعرفه حق المعرفة بآثاره ؛ فالمرزوا (الهرمون) اذن مادة نجهل جوهرها وانما نستدل على وجودها بتأثيرها وفاعليتها وذلك بواسطة التجارب والاختبارات العديدة على الحيوانات ولا سيما القردة الكثيرة الشبه بالانسان ، فاذا ما نفذت هذه المادة الجوهرية التي يتوقف عليها حسن قيام الاعضاء التناسلية بوظيفتها ، كان على الطبيب المداوي ان يعوض للبدن ما يقوم مقامها ويفعل فعلها . هذا ما اتجهت اليه أفكار الاطباء الاخصائيين باعضاء التناسل منذ أمد بعيد وقد توالت جهودهم وتتابعت تحرياتهم الى ان توصلوا (بفضل الاختبار في الحيوانات) لاقتطاف ثمرة مساعيهم باتخاذهم جواهر كيماوية حيوية تؤثر في الجهازين العصبي والتناسلي معاً فتقوي هذا وتنبه ذاك ، فاصبح العالم يجد أمامه اليوم هذا العلاج الحديث الذي أسموه (أورشي تونين) ويستدل على مفعوله من اسمه ومعناه (المنوي الخصوي)

وان فائدة هذا العلاج الثابتة علمياً وعملياً فهو يقوي الخصية على عمل الحوينات المنوية وينبه الجهاز العصبي . ففائدته إذن مضاعفة : يزيل العنانة ويقوي الباه

وعدا عن هذا وذاك ، ونظراً لان العنانة والضعف التناسلي هما مرضا الشيوخ ومرض الذين يبكرون في شيخوختهم ويهرمون قبل أوانهم من الشباب المنهمكين ، فقد أضيف الى (الاورشي تونين) جواهر أخرى من خاصتها تقوية الدم ليكون هذا صالحاً لتغذية الخصية والجهاز العصبي

مستودع الادوية الوطني الفلسطيني — ٢٥ شارع بسترس — يافا

و يطلب من مستودع قياله و صباغه في يافا

لا رمد بعد اليوم ولا عذر لمن أهمل

أميرتي القطرات

قطرة اللؤلؤة البيضاء و قطرة اللؤلؤة الزرقاء

﴿ ها بين أيديكم ، فصونوا عيونكم ، ولا تهملوا هذه الجواهر ﴾

العين جوهرة غالية لا تقدر بثمن وقد حل فصل الصيف الذي يهددها بشتى الامراض التي تصيبها فتقض مضجع المصاب وخصوصاً الاطفال الذين لا يستطيعون التحفظ من حرارة الشمس المؤذية ولا رد هجمات الطفيلات الحاملة للجراثيم المعدية وقد بات من السهل وفي مقدور كل انسان صيانة هذه الجوهرة من كل طاريء قبل وقوعه و بعده باستعمال إحدى أميرتي القطرات : قطرة اللؤلؤة البيضاء وقطرة اللؤلؤة الزرقاء . قطرة اللؤلؤة تشفي العين من سائر الامراض كالحمية والحبيبات (التراخوما) والغاشة وتمنع نزول الدموع وتشفي من الرمد الصديدي الحاد والمزمن وتقوي البصر وقطرة اللؤلؤة تمتاز باحتوائها زرقة المرتيل المعقمة التي تمنع ازدياد الالتهاب والاحتقان في الجفون في أشد حالاتها فلا تتأخروا عن استعمال إحدى هاتين المصنوعتين من أنقى المواد والمحضرة على طريقة (الدكتور وابشر) أشهر أطباء العيون في النمسا وقد نالتا شهادة أعظم أطباء العيون في الاقطار العربية لعظم فائدتها وملائمتها طقس هذه البلاد فاطلبها بالحاح من صيدليتك ولا تدع عينيك مسرحاً للتجارب .

تطلب من كافة الصيدليات الشهيرة والمستودعات الوطنية ومن مستودعها العام صيدلية الحنفي بحيفا لملك نور الله

ولما كانت وطأة الحر الشديدة والجهود بايام الصيف لها تأثير كبير على سائر انحاء الجسم وخاصة الجلد وبشرة الوجه فقد فكرنا بصنع علاج شاف من جميع الامراض الجلدية كالاكزيما الناشفة والدمامل وحب الشباب والتسميط حتى وفقنا الى صنع هذا العلاج الذي جاء غاية في الابداع وعظم الفائدة وقد اخرجناه ضمن انبوب رسميناه (نوا كزه ما) نسبة الى الاكزيما التي هي شر الامراض الجلدية المزمنة (الاستعمار الجلدي) وهو فوق ذلك يشفي الجروح والقروح ولذعة الشمس والحشرات . وله من المزايا ما لا يوصف ولا يعرف فضله الا من جربه

يطلب من المستودعات الوطنية والصيدليات الشهيرة بالبلاد العربية ومن مستودعها العام : صيدلية الحنفي بحيفا تلفون (٨٣٢) لملك نور الله

ساعدوا عائلات المنكوبين والشهداء

صونوا عيونكم من الرمد باستعمالكم

قطرة القنواتى العجيبة

بشرى ازفها الى مواطني الاكارم سكان فلسطين خاصة والى سكان البلاد العربية عامة في جميع اقطار سوريا ومصر والحجاز وشرقي الاردن والعراق والعجم : وهي نجاحي العظيم بتركيب هذه القطرة العجيبة « قطرة القنواتي » بعد جهود عظيمة صرفت من اجلها .

معمل القنواتي يقوم بخدمة بني قومه بامرين : احدها تهيئة احسن الادوية عملا واتمها تأثيراً . والاخر تنزيله القيم الباهظة الى اصغر حد ممكن . فها هو الآن يتقدم بهديته الثمينة الجديدة العظيمة الفائدة ، قطرة القنواتي العجيبة، الى ابناء وطنه الاكارم

ركبت هذه القطرة بعد ان اجريت تحاليل دقيقة على جميع انواع القطرات الشائعة في سوريا ومصر والعراق والتي تباع بقيم فاحشة ، واستحصلت منها بعد التعديل على تركيب يناسب طبائع اهل البلاد ونوع الامراض العينية المنتشرة فيما فيئهم فجاءت قطرة القنواتي بحمد الله ومنته غاية في الاحكام وآية في الاتقان .

وقد اثبت تركيبها لاهم الاخصائيين بامراض العيون من اطبائنا الوطنيين الاكارم فاظهروا اعجابهم بها وقالوا ان قطرة القنواتي من اهم القطرات المتداولة اليوم في الاسواق واعظمها فائدة واحسنها تأثيراً . تشفي التهاب الملتحمة الحادة والمزمنة النزلوية والحبيبية « التراخوما » . تدفع الاحتقان فتزيل الاحمرار والحرارة وتقطع الدمع وتصون العين من الرمد .

تخلص العين من العمش وهو ضعف البصر مع سيلان الدمع في اكثر الاوقات . تسكن الالم بسرعة فتخلص المصاب من آلامه المزعجة . تجلو العين فيصفو رونقها ويمتد بصرها ، تقتل جميع الجراثيم التي تتسلط على العين وتؤذيها فيخلص المرء من الرمد وتصلح تخريش الغبار والحشرات .

قطرة القنواتي عظيمة التأثير كبير الفائدة رخيصة الثمن لا يجاريها بحسن تأثيرها قطرة من القطرات . والخلاصة قد اصبحت قطرة القنواتي بعد التجربة صديقة العائلات ومن احتياجات البيت الضرورية التي لا يستغنى عنها .

كيفية الاستعمال : يقطر في كل عين نقطتان صباحاً ومثلها مساء للكهول من رجال ونساء .

ويقطر للاطفال نقطة واحدة صباحاً ونقطة واحدة مساء في كل عين .

واخيراً اقول يا ايتها الوالدة المصونة لا تنسي غسل عيني ولدك بعد القدوم من الاسفار او النزهات بماء البوريك ثم تقطير قطرة واحدة من (قطرة القنواتي) في كل عين لتخلصيهما من الغبار والجراثيم التي تنتقل بواسطته ولتنقذي ولدك الحبيب من الرمد المزعج في ايام الصيف . وما توفيقي الا بالله .

دمشق . عبد الوهاب القنواتى

استاذ الكيمياء في المعهد الطبي العربي

قطرة القنواتى العجيبة : تباع في جميع الصيدليات في عموم البلاد العربية عامة واطلبوها من مستودع الادوية الفلسطيني يافا شارع بسترس. وتباع في عكاء في صيدلية درويش قبلاوي ، حيفا : صيدلية عمر ابو غزالة ، نابلس : راشد ابو غزالة ، القدس : مافرو ميخالي ، شارع الباب الحديد ، وصيدلية الحسيني وصيدلية العامي باب العامود وصيدلية عطا الله اخوان شارع مأمن الله

تداوي حديث لشفاء التعقيبة الحادة « حرقة البول » والمزمنة والنقطة العسكرية بمدة اسبوع

بحبوب الغونوفاكس Gonovax

تجهيز الدكتور S. M. K رئيس شعبة الامراض الزهرية في نانسي — فرنسا

ان آفات المجاري البولية والتناسلية المنتشرة في هذه البلاد انتشاراً هائلا والتي لها اثرها السيء والمحسوس في قطع النسل او تشويه المولودين قد دعتنا الى وضع المستحضر المسمى « غونوفاكس » ويجب ان لا يخفى ان اكثر الامراض انتشاراً في هذه البلاد هو حرقة البول او التعقيبة التي لا بد لسريانها وانتقالها من وجود احد امرين :

١ — المناسبات الجنسية المشبوهة

٢ — تلوث العضو التناسلي بالافرازات والمواد القيحية الحاملة لعامل التعقيبة ومما هو جدير بالذكر ان كل آفة لا تعقبها المداواة الباكرة لا شك انها تصبح مزمنة وان آفات المجاري البولية وخاصة منها التعقيبة هي من الآفات التي ازمانها وطول مدتها يجعل شفائها صعباً وعويصاً فان استعمال الغونوفاكس اسبوعا واحداً يكفي لشفاء التعقيبة الحديثة الانتقال ولكن كلما تأخرت مدة التداوي اصبحت مدة الشفاء اطول واصعب .

والحالة التي لا تزال البشرية تئن من وطأتها هي : انقطاع النسل ، واسبابه غالباً اهمال مداواة التعقيبة لان عامل هذه الآفة السريع الانتقال الى الخصي حيث يستولي على مولدات الحوينات المنوية فيقتلها فيصبح المرء عقيماً اي مقطوع النسل واحياناً يتوضع عامل هذه الآفة على المفاصل فيسبب الم المفاصل وكثيراً ما يتوضع بطريق السراية في العين فيسبب عمى العين « ان لم تعقبها المداواة » بل وكثيراً ما تكون سبب هدم العائلة وخراب صرحها المشيد حيث هنالك كثير من الرجال المتزوجين وغير المتزوجين من تهوي به شهوته فتوقعه في مثل هذه الآفات ولا يلبث هو بدوره ان ينقلها الى زوجته المسكينة فتصبح العدوى منتشرة بين الزوجين وحينئذ إما ان يصبح النسل منقطعاً واما ان تلد الزوجة اولاداً مشوهي الخلقة وكثيراً ما يلد الطفل اعمى « ان لم تسعفه المداواة »

وهذا ما نعيد ونحذر شباب هذه البلاد من الوقوع فيه وذلك للاسراع باستعمال حبوب الغونوفاكس الذي يطهر المجرى البولي فيمنع حصول هذا المرض. كما اننا ننصح النساء المصابات باستعمال حبوب الغونوفاكس لان لمواده خواص عجيبة في قطع السيلان القيحي وحرقة البول بمدة لا تزيد عن اسبوع واحد .

فوائد هذه الحبوب : يقتل جميع الميكروبات الموجودة في اعضاء التناسل . يزيل الالم عند التبويل . يمنع التشنجات والانتفاضات الليلية فيسهل شفاء قروح المجرى البولي وفي الاجمال بين جميع الادوية التي يستعملها الاطباء الاخصائيون لا يوجد مادة اقوى واسرع من الغونوفاكس لشفاء التعقيبة او حرقة البول والنقطة العسكرية وفوق ذلك فانه اذا اخذ حبة او حبتين من هذا العلاج قبل المناسبات الجنسية فانه يكون واقياً من الاصابة في الاحوال المشبوهة وكل علبة تحتوي على تعليمات مفصلة عن كيفية الاستعمال . « احذروا التقليد » الوكلاء في فلسطين يافا شارع بسترس رقم ٢٥

مستودع الادوية الوطني الفلسطيني قيالة وصباغة

بودرة كيتنج

سائل كيتنج

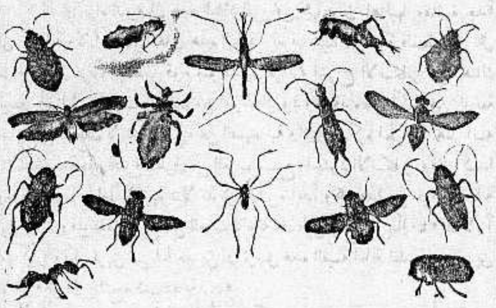

يقتل جميع هذه الحشرات

ان الصراصير ، والخنافس ، والبق ، والناموس ، والذباب ، وجميع الحشرات تنقل الامراض ، وتحمل الميكروبات وتزعج الناس ، اما طريقة محاربتها وقتلها وابادتها فهي ان ترش كيتنج .

كل شيء غير كيتنج يدوخ الحشرات ولا يقتلها فتعود اليك بعد ساعة . اما كيتنج فانه يقتل الحشرات قتلا فلا ترجع ابداً ، رش كيتنج حول السرير وفي المطبخ وغرف النوم او رش سائل كيتنج فيقتل جميع الحشرات

KEATING'S

كيتنج سائل — وكيتنج بودرة

الوكلاء : المستودع — الشركة المصرية البريطانية التجارية

مصر ، سوريا وفلسطين

فرع فلسطين : يافا — شارع يافا — تل ابيب تلفون ١٠٦٢

اوتيل باريز

يقع في الطابق الثالث فوق المطعم اوتيل باريز

وهو الفندق الجديد الذي افتتحه السيد يوسف الرملاوي فرعا راقياً وجهزه باحدث الاثاث واحدث فيه وسائل الراحة واعده فقط للمسافرين الممتازين والاوتيل الجديد يمتاز بموقعه البديع المطل على بساتين يافا وبحرها الجميل ويلقى فيه المسافرون الراحة بتمامها وليس الوصف كالعيان

شارع الملك جورج — عمارة المستقيم — رقم التلفون ٢٢٥٠

امام موقف باصات تل ابيب — يافا

فوق مطعم ومقهى المغربي الطابق الثالث

بشرى عظيمة — واعلان هام

مطعم الظريفية

لصاحبه جورج حداد

الطعام الشهي — المأكل الفاخر

نعلن لعموم زبائننا الكرام اننا اجرينا تخفيضا كبيراً على اصناف مأكولات مطعمنا الذي ذاع صيته في مصر وسوريا ومختلف الاقطار العربية لاشتهاره بلذة المأكولات واتقان الطهي ، وتعدد الاصناف التي لا يضاهيه فيها احد خصوصاً واننا قد عزمنا على السهر والاشراف بنفسنا على الطهي واختيار اصناف المأكولات بالهمة والنشاط المشهود لنا بها من عهد قديم

وقد خفضنا اسعار الخضروات من ٣ غروش الى غرشين اللحومات على انواعها من ٤ غروش الى ٣ غروش . يفتتح المحل من الساعة ٧ صباحا الى ١٢ مساء فنأمل تشريفكم لتتحققوا من لذة مأكولاتنا واتقان طهيها

والتجربة اكبر برهان

يافا — يوم الاربعاء في ٣ جمادى الاولى ١٣٥٥ الموافق ٢٢ تموز ١٩٣٦

صاحب الامتياز : إبراهيم الشنطي

مدير الادارة والمحرر المسئول : شوكت حماد

رقم التلفون ١١٨٧ و١٠٧٥

الدفاع

جريدة يومية سياسية مصورة

العدد ٦٤٩ — السنة الثالثة

ادارة الدفاع في عمارة حزبون شارع جمال باشا — يافا

العنوان البرقي : الدفاع يافا — ص. ب. ٢٥٥

قيمة الاشتراك في فلسطين عن سنة ١٥٠ عن نصف سنة ٨٠

» » » الخارج » » ٣٠٠ » » » ١٦٠

مقتل يهودي وجرح آخر في القدس. سبع معارك في الخليل. من هم اعضاء اللجنة الملكية ؟. الاستعداد للاحتفال بمرور ١٠٠ يوم على الاضراب

أمستعدة هي ؟

بقلم الاستاذ الكاتب « عربي »

نتساءل في هدوء وتفكير : هل كان بين الحكومة البريطانية وبيننا ثقة، واتجاه نحو تسوية عادلة شريفة ؟ ثم ، هل عندها الآن استعداد لايجاد هذه الثقة، والاتجاه نحو تلك التسوية ؟

منذ فجر القضية ، منذ ثماني عشرة سنة حتى الاضراب في ١٩ تموز ، كان الجواب على السؤالين : لا . ومنذ الاضراب حتى الآن الجواب : لا، أيضا .

كنا نصيح من فرط الالم الممض ، فيضربوننا ، فنضطر للسكوت صابرين على الاذى . ثم يزداد الالم ، فنصيح ، فيضربوننا . أخيراً ، لم نطق صبراً على تلك الحال ، فكان ما رأت الحكومة البريطانية ، والعالم كله .

أرادتنا السياسة أمة لا مستقبل لها . تقنع بما بين يديها من خبز . سلبتنا الشعور ، والامل ، وبناء أنفسنا . وإذا شكونا قالوا سندرس ظلاماتكم ، واذا درسوها ألقوا بها على الرف . وتكررت الشكوى فتكرر الدرس ، فتكرر وضع النتيجة على الرف أيضاً

ظلاماتنا ! أولى للسياسة ان تجيب على هذا السؤال بصراحة شريفة، وجرأة : هل هي لا تزال على تلك النفسية التي ارادت منا أمة لا مستقبل لها ، ولا أمل ، بل تكتفي بالخبز تأكله ، وحتى هذا غير واثقة منه في المستقبل القريب ؟ ألا تزال مصرة على اتباع تلك الخطط التي هدمت كياننا في البلد، وأفسحت المجال لكيان أجنبي يبني نفسه على أنقاضنا ؟

قضينا السنوات الاخيرة في مآتم . لم تنطبع ابتسامة على شفة عربي . حزن رهيب يغمر نفوسنا ، حرمت علينا الافراح ، ومظاهر السرور . وكيف يفرح من يتوقع الرحيل ؟ وكيف يسر من لا يرى أمامه إلا الغيوم ، والمجهول القاتم ؟ كل يوم يشاهد هذا الشعب فصول رواية تهديده في كيانه . يقرأ في صحفه انباء نزوح عرب عن أراضيهم . ويقرأ انباء موجات الهجرة حتى بلغت إحدى هذه، في سنة واحدة، اكثر من ستين الفاً . يلمس النفوذ اليهودي في مختلف الدوائر هنا وفي لندن . كل هذا ، وهو عليم بالحقيقة المرة ، في أن النهاية مظلمة جداً ، وان الرضا بالواقع انتحار رهيب ، وتعجيل بالفناء

ولم يقف الامر عند هذا الحد . ولم نقف نحن عند نقطة معينة . بل أخذنا في التقهقر على حين يتقدم الخصم كل يوم خطوات . أي إنسان فيه قبسة من الشرف، والحق ، والمحافظة على النفس ، يقف أمام هذا كله مكتوف اليدين، منتظراً الفاجعة تنزل به وهو على تلك الحال ؟

قمنا بالاضراب لاننا لم نستطع صبراً . لاننا لا نريد الفناء . لاننا ندافع عن أنفسنا بغريزة حب البقاء ، على الاقل . ماذا كان واجب الحكومة ؟ بماذا كان الحق ، والمصلحة، والشرف تقضي عليها؟ من قبل جاءت لجان ، وأتى خبراء ، ودرست اللجان ، وبحث الخبراء ، وتركوا خلفهم دراسات مسهبة ، وتواصي كثيرة . والحكومة نفسها واقفة على التفاصيل مثلنا . إذن لديها الاساس لتبني عليه . لديها الصك لتتوقعه . لديها أن تقول : خذوا أيها العرب ما يتفق والمصلحة، والواجب، والحق

لم تفعل !

بل راحت ، حتى في صميم الاضراب ، تعطي لليهود أربعة آلاف وخمسمائة شهادة هجرة . فأين الثقة ، وأين الاتجاه نحو التسوية ؟ أم قدر لهذه البلاد ان تسير سنوات في طريق شائك يدمي قدميها ، ثم فجأة تقوم بدافع الخوف، والشك، والالحاح في القسوة ؟ وبعدئذ ، هل قدر ان لا يقال لها ، في هذه الحالات الرهيبة، إلا ان لجنة ستأتي للتحقيق ، وإلا أن لا عمل قبل مجيء هذه اللجنة ؟ ثم أنظل تدفع ثمن هذا الدرس مآسي ونكبات ، تذوب فيها أرواح ، وماديات؟

كيف تطلب الى الغريق في البحر أن يبقى مكانه ، لا يتعلق حتى بغصن رطب، إلى ان تدرس شكواه ، وما شكواه إلا من الموت غرقاً ؟ وكيف لك القلب أن تفعل ذلك وحياة هذا الغريق تعد بالدقائق ، بل بالثواني

كذا شأننا مع السياسة . لكن الله لم يقض على العرب ان يموتوا منتحرين . لقد حرم عليهم ذلك . سيظلون في طريقهم الى أن يأخذوا حقوقهم ، او يفعل الله بهم ما يشاء . لقد سلموا أمرهم الى العناية وحدها ، مفضلين بطن هذا الوطن في شرف ، على ظهره بدون شرف . لسنا على استعداد لمفارقته . فليعلم اليهود ذلك كل العلم . ولسنا على استعداد بعد الآن لضياع شبر واحد منه . إنه عزيز علينا. إنه مقدس . إنه كل شيء لنا في الوجود

ألسياسة هي التي تدفعنا الى هذا الحد من فقدان الامل بها . لقد سرنا وإياها حتى الآن خطين متوازيين لا يلتقيان عند نقطة معينة . سؤالنا لها اليوم : هل هي مستعدة الى ايجاد ثقة ، واتجاه نحو تسوية ؟ إن كان نعم فقد انتهى كل شيء، وربحت في موقفها المحلي، وفي الامبراطورية .

وإلا فلله وحده أن يصنع بنا ما يشاء

« عربي »

في السياسة العالمية

بغير حرب تعود تركيا الفتاة الى تحصين المضايق

« الحق للقوة »

هـذا هو المبدأ الذي تسير عليه السياسة الاوروبية منذ اجيال، وهذا هو المبدأ الذي جعل غليوم الثاني امبراطور المانيا السابق يقول في مستهل الحرب العظمى الماضية : « ويل للمغلوب »

وهذا هو المبدأ الذي اتبعه الهر هتلر ، عندما مشى بجنوده « المسلحة » الى اراضي الرين التي كانت المعاهدات قد جردتها من « السلاح »، فلم تستطع دول لوكارنو كلها ان تصده عما اراد

وهذا هو المبدأ الذي سار عليه السنيور موسوليني وهو يجتاح بجيوشه البلاد التي كانت — وانظنها ماتزال — عضواً من اعضاء عصبة الامم التي ينص ميثاقها على ان لا يعتدي عضو منها على استقلال الاخر ، فاعتدت ايطاليا ، لا على استقلالها فحسب ، ولكن على كيانها كله . فلم يصدها صاد عن ذلك

وفي النهاية القت تركيا الفتاة بدلوها بين الدلاء ، وقالت : اريد ان افسخ معاهدة المضايق ، التي حرمت على الاتراك ان يحصنوا مناطق داخلة ضمن البلاد التركية ، ولكنني اريد ذلك بالطرق السلمية. فهل توافقونني على ذلك؟

— نعم ! نعم ! نوافق

كان هذا هو الجواب الذي ردت به الدول الموقعة على معاهده المضايق على تركيا « بالطرق الدبلوماسية » ،

ولكن لاثبات هذا الجواب في مؤتمر — طبقا لما تقضي به المعاملات الدولية — عقد مؤتمر مونترو، واختلفت فيه الدول مع بعضها في مبدأ الامر — تضليلا للرأي العام العالمي — ثم ما لبثت كلها في النهاية ان اتفقت على ان تركيا محقة فيما طلبته من العودة الى تحصين المضايق، كما كانت محصنة قبل الحرب الماضية

والمعروف هو ان تركيا صديقة لروسيا الحمراء التي اعانتها في الماضي القريب، على التخلص من المؤامرة الانكليزو-يونانية، كما ان المعروف هو ان العودة الى تحصين المضايق، لا يراد به الا الوقوف في وجه اسطول روسيا، فلماذا اصرت تركيا على العودة الى ما كانت عليه قبل ان يهزمها الحلفاء ، ولماذا لا تبالي في هذا الاصرار، حتى بصديقتها روسيا ؟

— لان الحق للقوة ....

اموال الاضراب

جهود العراقيين الجبارة لنصرة فلسطين

اتهم اليهود هذا الاضراب العربي الرائع ، الذي لم يحدث له نظير في التاريخ بانه مستمر بقوة ما ينفق عليه من اموال ايطاليا ... فان لم تكن اموال ايطاليا فأموال روسيا الحمراء ... فان لم تكن هذه ولا تلك ، فأموال المانيا الهتلرية !

وقبلا ، استطاعت الدعاية الصهيونية الآثمة ، ان تحمل صحف انكليزية كثيرة ، كبرى وصغرى ، على الاشتراك معها في هذا الاتهام الدنيء ، اما الآن فقد تفتحت العيون ، واليك الدليل:

كتبت جريدة « غلاسكو هرالد » الاسكتلندية ، بتاريخ ٤ الجاري ، بعنوان « اموال المضربين الفلسطينيين » ما يلي :

تقوم الامم العربية في الشرق الاوسط كله بجمع الاموال لمساعدة المضربين في فلسطين

ولقد كتب الينا مكاتبنا في ايران يقول بان العرب في العراق بنوع خاص قد نشطوا نشاطا عظيما في جمع الاعانات اللازمة لتأييد القضية العربية الفلسطينية، وكان منهم في ذلك ان ارغموا الكتبة اليهود على ان يساهموا بنصيبهم المفروض فرضاً عليهم من هذه الاعانات

ومما له مغزى اعظم واهم من كل ما تقدم ، ان هذه الجهود الجبارة التي يبذلها العراقيون لنصرة اخوانهم الفلسطينيين قد اتسعت حتى شملت البوليس العراقي فتبرع افراده عن طيبة خاطر بشيء من معاشاتهم يذهب شهريا الى المضربين الفلسطينيين، ليعينهم على المضي فيما هم فيه ماضون ...

الهجرة اليهودية والموافقة على وقفها

في عددها الصادر بتاريخ ١٧ الجاري ، عقدت جريدة « الديلي هرالد » لسان حال حزب العمال الانكليزي ، مقالا رئيسياً عن فلسطين جاء فيه ما يلي :

« ... ولقد قيل لنا ان زعماء العرب قد تلقوا من لندن خبرا قاطعاً جاء فيه ان الحكومة البريطانية قد وافقت على وقف الهجرة اليهودية من الآن الى ان تتم اللجنة الملكية تحقيقاتها ، وترفع تقريرها الى الحكومة

وكل ما في الامر الآن ، هو ان المفاوضة في هذا الشأن ما تزال تجري مع الصهيونيين ... »

خسائر البريطانيين في اسبوع واحد

قالت « الديلي هرالد » بتاريخ ١١ الجارى : جرح الامس جنديان بريطانيان وبذلك بلغت اصابات البريطانيين في الاسبوع الماضي وحده ٨ اصابات ، انتهت واحدة منها بالوفاة

على اليهود ان يحسبوا حساب هذا البحر الزاخر من المسلمين

فلسطين ليست بالبلد الذي ينشدون

في عددها الصادر بتاريخ ٤ الجاري ، كتبت مجلة (تايم أند تايد) الانكليزية الشهيرة ، بعنوان (لا حل للمعضلة الفلسطينية) ما نجمله فيما يلي :

جاءنا من احد مكاتبينا في فلسطين ان اليهود ، وسط هـذه الدماء التي اهرقوها ، والدموع التي اسالوها ، قد يظفرون في النهاية بحق المساواة العددية مع من في فلسطين من المسلمين !

ولكن يجب على هؤلاء اليهود دائما ابداً ، ان يعملوا كل حساب لهذا البحر الزاخر المحيط بهم من المسلمين المعادين لهم كل المعاداة

وقد يجد هؤلاء اليهود حلا في تقسيم البلد الى بلدين ، طبقاً لهذه الفكرة التي تدعو اليها وتحبذها مدرسة من مدارس الرأي ، ولكن العرب لا ينظرون الى هذه الفكرة الا كما ينظرون الان الى الوضعية الراهنة ، وضعية التوغل اليهودي في قلب فلسطين العربية ، فما العمل ؟

سيبقى اليهود تكتنفهم الاخطار من كل جانب ، وستظل المعضلة الفلسطينية بغير حل ، إلا اذا دار الزمن دورته ، وتبدلت احوال العالم ، وعندئذ فقط ترى الدنيا امامها الحل الوحيد لهذه المعضلة ، وهو لا يجيء الا عن طريق عثور اليهود من جديد على مكان ينزلون اليه في اراضي اوروبا

« الدفاع » : هذا حل يطول ..

في بيان

بقلم الاستاذ الكاتب صاحب التوقيع

الحقيقة تبدو جلية

في كل مرة تتبدى الحقيقة أظهر للانكليز . يرون في الاسلوب التي سارت عليه السياسة في فلسطين نقيصة، وضرراً بمستقبل الامبراطورية في الشرق العربي على الاقل وهذا مادعى البروفسور جون جارستنغ ، مدير الابحاث الاثرية في فلسطين سابقاً، أن يضع مع كبير اساقفة الانكليز بياناً فيه معنى الوقوف على حقيقة ما يجري في هذه البلاد من حوادث مؤلمة .

بادرة الضعف والوهن

وقد غمز الرجلان السياسة البريطانية التي استخذت لليهود يوم كان عددهم لا يزيد عن خمسة عشر في المئة من مجموع السكان ، فجعلت لغتهم رسمية في دوائر الحكومة من ذلك اليوم البعيد وانجاه السياسة البريطانية ينتوي السوء لعرب فلسطين . وبعدئذ فتحت تلك السياسة ابواب هذه البلاد ليقيم الوطن القومي نفسه فيها على انقاض الوطن العربي، الاصيل

هل صحيح ذلك

ويقول البيان ان بلفور نفسه لم يكن يعتقد بوجود العرب في هـذه البلاد . بل كان يحسبها صحراء مقفرة لا بأس أن يسكنها اليهود ، مادام انها خالية من السكان ، إلا بضعة ألوف من البدو الرحل !

هل صحيح هذا القول ؟ ان كان كذلك فما أسوأ حظ تلك السياسة في تشويه سمعتها تشويهاً تفقد معه كل عطف ، ولا تخلف وراءها غير الكره الشديد ، والمقاومة

قال هذا تملصاً

ربما اخطأ الرجلان فيما قالاه . فليست بريطانيا من الجهل بحيث لا تعلم هل يسكن هذه الجنة الوارفة بشر أم هي خالية منهم . وليس وزيرها من ضيق الاطلاع بحيث لا يعلم ان لهـذه البلاد اصحابا لا يمكن أن يتخلوا عنها بصورة من الصور

الصحيح الواقع أن فلسطين بقعة كانت تعرفها بريطانيا ، ويعرفها وزيرها بلفور . لكن ارادتها صفقة حسبتها رابحة فاذا هي تحملها الخسائر في المعنى والمادة — والاول أهم ، وأعظم بكثير . وقد يكون بلفور قال ما جاء في البيان تملصاً من عار لا يمحى ، ووصمة تكلف تاريخ الامبراطورية !

الاسترسال في الخضوع

ثم تقدم البيان الى النقطة الحساسة في الموضوع ، فقال ان حكومة فلسطين تأثرت الى ابعد حد بنفوذ اليهود.

صحيح ذلك . حتى لقد بلغ سوء ظن العرب بها أنها حكومة يهودية في سنوات قلائل أوجدت في البلاد أربعمائة الف مهدت لهم السبيل في استملاك أجود الاراضي ، وأحسنها موقعاً . وحشدت في دوائرها عدداً كبيراً منهم، ومنحت تل ابيب شبه حكومة ذاتية

لذلك هب العرب

وماذا تكون النتيجة ؟ قال البيان : لذلك هب العرب وثاروا لبين المحافظة على كيانهم

وهذا الذي قلناه . لقد رأوا الخطر على قيد خطوات منهم . فاذا الهجرة بقيت في شدتها وكثرتها . واذا البيوع بقيت قائمة على ذلك الوجه المخيف — فليس إلا سنوات حتى يصبح اليهود اكثرية في البلاد ، وبعدئذ يطلبون حكماً نيابياً يسخرونه اخبث تسخير لاجلاء البقية الباقية من العرب عن هذه البلاد !

يجب انصاف العرب

واختتم البيان بطلب انصاف العرب، وانشاء وكالة لهم في لندن . فما هو « إنصاف » العرب هذا !

انهم لا يريدون الآن اكثر من الاطمئنان على كيانهم . اكثر من العيش في تلك البلاد في مأمن من خطر تهويد البلاد، وجعلها مملكة يهودية . وهذا يتم بايقاف الهجرة ، ومنع البيوع ، وإعطاء حكم ذاتي .

لقد كانت هذه وصايا اللجان والخبراء الذين ارسلتهم حكومة لندن للدرس . وهذه المطالب لا تصان فلسطين عربية إلا باجابتها . والعرب لا يستسلمون بعد اليوم للتسويف ، والتمني . بل يطلبون تغييراً اساسياً يتناول المشكلة القائمة من الصميم . بغير ذلك لا يرضون ساكتين عن النكبة الكبرى . بل يدافعون عن بلادهم دفاعا يكسبهم الشرف ، او يبقي تلك البلاد

« غريب »

المؤامرة اليهودية الكبرى امام القضاء

(ابن القبيبة) يفضح المؤامرة ويسرد حوادثها بالتفصيل

محامي الدفاع يناقش الشهود — المحاكمة تؤجل الى يوم الخميس

نشرنا في عدد امس قسما من وقائع جلسة المؤامرة اليهودية الكبرى واليوم ننشر الجزء الاخير

مصيدة امام مصيدة

جوزيف: اذا كان مردخاي صديقك منذ القديم، فلماذا وضعت له هذه المصيدة؟

الشاهد: لانه وضع لي مصيدة لقطع رقبتي مع قطع رقاب الذين سأحضرهم، وعندما ادخل الى البيارة و(يشتغل) ضرب الرصاص، ليس في وسع الرصاص ان يميزني من بين رفاقي وانا اعلم ان اليهود يصرفون الوف الجنيهات للايقاع بالعرب!

«ويا سيدي! اذا كان بيدك بندقية لتضربني بها، وانا باستطاعتي احضار مدفع لاضربك به فهل اتأخر؟!

«انه نصب لي هذا الفخ، فنصبت له فخاً آخر ...»

لو لم تنصب الفخ

جوزيف: لو لم تنصب له هذا الفخ لانتهى الامر حالا

الشاهد: لا... كان يجب عليه ان لا يعرض طلبه هذا علي، وبهذا كان ينتهي الامر وهذا هو المنطق، ولكني تمكنت من دفع الاذى عن نفسي وعن امتي وانا وافقت على الجريمة بلساني، ولكن مردخاي وافق على دفع الدراهم ولو اخذت هذه الدراهم لنفذ السهم بامتي. واذا قمنا بهذا المشروع نصبح بلا دين ولا شرف

كلا ...

جوزيف: ألم ترتبوا هذه القضية ضد المتهمين؟

الشاهد: كلا! بل عندما طلبوا الينا القيام بهذا العمل صممنا على فضحه، والغرض منه: ان اليهود سيخبرون الحكومة بان اهل بيتنا قاموا بهذا العمل، (فتخرب) الحكومة (بيتنا) على رأس اصحابها من (فوق لتحت!)

«انا لم نرسل من قبل احد لهذا العمل وانما كنت اشتغل في شجري»

الشجر لا يضرب!

جوزيف: لماذا تشتغل في شجرك؟

الشاهد: اتريد من الشجر ان يضرب عن العمل ايضا؟! — ضحك — وفي هذه الفترة سمع الحاضرون صوت انفجار قنبلة فانقطع الشاهد عن الكلام ...

«ابن القبيبة» يفضح المؤامرة

ثم نودي على الشاهد حسن الضميني (ابن القبيبة) وبعد القسم، اخذ يسرد القصة على المحكمة بما لا يخرج عن حديث من سبقه، انما اضاف اليه المعلومات التالية:

«لقد قال لي مردخاي: انه يوجد جمعية كبيرة في رخبوت بامكانها ان تدفع مبلغ ٢٠٠ جنيه للقيام بمشروع اغراء عدد من العرب بقطع شجر بيارة يهودي

«وبعد مرور يومين على اجتماعي انا وعبد المجيد ومردخاي، وسألني اذا كنت دبرت «العدد المطلوب من ابناء العرب لتنفيذ المشروع» فاجبته سلباً، ثم غادرت ديران واجتمعت الى شحاده ابو سلطان في مقهى القبيبة وحدثته بالموضوع، فذهب الى الشيخ شفيق في قرية القبيبة واطلعه على المؤامرة اليهودية ثم اجتمع الشيخ شفيق الي فسردت له القصة من اولها الى آخرها، وفي الصباح ذهبنا الى الرملة، وسردنا للمستر ملر تفاصيل القضية، والمستر ملر ارسلنا الى المستر بولاك، فاخذ افادتي وعدت مع الشيخ الى القرية.

التحقيق في الحادث

وفي ثاني يوم حضر الضابط مصطفى افندي درويش والضابط احمد افندي بدر ووصفي افندي المباشر ومحمد افندي فوزي الى القبيبة واخذوا افادتي، ثم قالوا لي يجب ان تذهب عند اليهود وتقول لهم اني سأجمعكم مع اشخاص من العرب لتنفيذ المشروع. فذهبت لوحدي ومعي عشر دجاجات صغار الى رخبوت ووقفت امام دكان مردخاي واشرت له بالخروج فخرج وسلمته الدجاجات.

«كارلك» في الدكان!

«وقد شاهدت ضابط رخبوت «كارلك» موجوداً بالدكان، مع شخص آخر يدعى (محمد يوسف) وقد اعلمت مردخاي اني جمعت اربعة اشخاص من العرب مستعدين للامر، فسألني اذا كان ثمة ما يمنع اعلام (كارلك) بامرهم؟ فأجبته بعدم جواز ذلك، فقال: ان «كارلك» لديه علم بذلك فرفضت قطعياً، وزدته ايضاحاً باني لا أريد عبد المجيد ايضاً ان يعلم بالامر، وافهمته ان لي ابن عم اريد القيام معه بهذا المشروع، فقال: اذهب واحضر ابن عمك.

الشاهد و«ابن عمه»

«وبعد الظهر عدت ومعي الضابط مصطفى افندي درويش وكان متخفياً بالبسة اهل القبيبة الى رخبوت ودخلنا دار مردخاي وعرفته على (ابن عمي)! فارسل ولده لاحضار (امينا داف) فلم يجده، ثم راح (مردخاي) يسرد علينا خطبة، وقد ارتاب من «لهجة» مصطفى افندي درويش، فقلت له: لقد مضى عليه زمن وهو في طولكرم فلذا تغيرت «لهجته» ولكنه (قبضاي) وباستطاعته تنفيذ المشروع، فقال مصطفى افندي له: ان خطر الرصاص يصيبنا، فاجابه: عليكم ان تناموا على الارض فتسلموا من الرصاص .... وستقبضون ٢٠٠ جنيه لقاء هذا العمل واذا طردك العرب نوظفك بالمستعمرة لقاء معاش شهري.

اعطني سيجارة!

«ثم طلب مصطفى افندي درويش من مردخاي سيجارة فاعطاه مردخاي صندوق السجاير جميعه (وقد ضبط وعرض امام المحكمة). ثم ذهب مردخاي لاحضار رئيس البلدية ليفهم مصطفى افندي درويش انه على استعداد لدفع الـ ٢٠٠ جنيه، ولكنه لم يجده.

العود احمد!

«فذهبنا من رخبوت الى القبيبة بعد هذا الاجتماع وثاني يوم عدنا الى رخبوت، واجتمعنا الى (نا كديمون) لغياب اخيه في تل ابيب، فأكد لنا استعداده لدفع المبلغ، فأعلمناه اننا سنذهب الى البيارة لعمل التجربة، وقد ذهبنا فعلا، وبعد نصف ساعة حضرت سيارة يسوقها (امينا داف) واخوه المذكور ومعهما شخص ثالث يحمل بندقية صيد، وحدثني (امينا داف) بان نكون على استعداد للعمل، ثم حضر مصطفى افندي درويش اليه وحدثه من نافذة السيارة بينما انصرفت انا لالهاء البياري، واخيراً طلب الينا العودة في اليوم الثاني.

في اليوم الثاني

وبعد ظهر اليوم الثاني ذهبت الى البيارة فعلمت انهم حضروا قبلي فلم يجدوني فذهبوا لبيارة تخص «ناصر» وارسلوا سلامة الذي يشتغل عند «سملانسكي» لاحضاري، فحضرت، فوجدت «آمينا داف» بانتظاري في المستعمرة، وسيارة بداخلها الضابط «كارلك»، فأخذني من يدي بعيداً وسألني عما فعلته، فأجبته: انني اتفقت مع الجماعة وهم متحمسون للعمل، ثم ذهبنا الى البيارة التي تم الاتفاق على قطعها وهي بيارة «كارمبولد» وكان «كارلك» راكباً سيارة اخرى وسائراً خلفنا، ولما وصلنا الى البيارة قلت لـ «امينا داف»: اني سأقطع السلك من هنا وندخل الى البيارة ونقطع الشجر، فقبل بذلك وقال: نحن نختفي، وبعد ان يحضر العرب الى البيارة ويقطعوا نحو ٥٠ شجرة نطلق عليهم الرصاص وانت تنام على الارض، وقبلما يتمكنوا من الهرب يصابون؟! فقلت له: اذا اختفيتم في داخل بيت (الموتور) — ومرادي ان لا يتسنى لهم الهرب — يكون أنسب، وكان «آمينا داف» يترجم للضابط «كارلك» فالتفت «كارلك» الي وقال: لا تخف: ان الدراهم لدينا كثيرة، ثم عدت الى البلد.

نعم الضابط مسؤول

جوزيف: عندما تذكر اسم (كارلك) هل تقصد به الضابط «كارلك» بنفسه؟

الشاهد: نعم أقصده بذاته

جوزيف: هل تعتقد ان «كارلك» له يد في موضوع المؤامرة؟

الشاهد: كما قال لي مردخاي: ان «لكارلك» يداً في موضوع هذه المؤامرة

جوزيف: هل قال لك «كارلك» لا تهتم بالدراهم فانا ادفعها لك؟

الشاهد: نعم قال لي ذلك في البيارة

جوزيف: هل يقصد «كارلك» بالدراهم مبلغ الـ ٢٠٠ جنيه؟

الشاهد: لا اعلم ذلك

جوزيف: هل ذكرت للمستر بولاك وللضباط اقوال الضابط (كارلك) من جهة الدراهم؟

الشاهد: لم اذكرلهم ذلك، ولكني ذكرت في افادتي لمصطفى افندي درويش عن حديث «كارلك» الذي تحدث به الي في البيارة

جوزيف: بامكاني ان اقول لك ان هذا الكلام كذب...

الشاهد: كلا! ليس في كلامي كذب وانا قابلت الضابط «كارلك» تحت الشجر، ولكن الشجر لم يقطع

جوزيف: هل قطع شجر من بيارة عربية؟

الشاهد: نعم سمعت بذلك وقبض على عدد من اهالي قرية القبيبة

وقوع حادث

وهنا وقع حادث بين محامي الدفاع (جوزيف) والاستاذ المحامي فائز افندي الكنفاني تلافاه القاضي

عود الى الموضوع

وهنا عاد محامي الدفاع (جوزيف) الى الموضوع واخذ يعيد على الشاهد الاسئلة السابقة فتذمر الشاهد من ذلك وقال: لا يمكنني ان اعيد الموضوع خمس مرات بعد ان اعدته مثنى وثلاث ورباع. انا لا انكر اني اخبرت البوليس العربي بافادتي جلياً حول هذه القضية كما وقعت. واني لم اوافق اليهود على طلبهم الا صوريا

جوزيف: تتأمل ان يصدقك احد بعد ان كذبت على (كارلك)؟

الشاهد: ان القضية ظاهرة، وافادتي حول حديث «كارلك» مدونة لدى البوليس

النيابة تبحث عن الافادة

وفي هذه الفترة طلب الدفاع من النيابة البحث عن افادة الشاهد فوجدتها مدونة كما ذكر الشاهد امام المحكمة

لماذا لم تعد الى العمل

جوزيف: لماذا لم تعد الى عملك بعد ذلك، وهل كنت موظفاً (كمخبر) لدى (كارلك)؟

الشاهد: لم اكن مخبراً عند (كارلك) وليست لي علاقة بجميع رجال الحكومة وسبب عدم عودتي الى عملي في البيارة اليهودية، هو خوفي من اليهود لانهم علموا باني لم انفذ طلبهم.

سليم حنا: اني اوضح للمحكمة السبب: ان الشاهد صادق في اقواله، لانه لم يذهب في اليوم التالي لافتضاح الامر الى البيارة، لعلاقته بالموضوع، ولان الاخبار عن المؤامرة كانت قبل البدء بالعمل بعشرة ايام

جوزيف للشاهد: كيف علم اليهود انك المخبر؟

الشاهد: ان اليهود انفسهم هم الذين اطلعوني على السر، وانا الذي احضرت مصطفى افندي درويش الى بيت مردخاي متخفياً، وبعد افتضاح الامر عرفوه انه الضابط مصطفى افندي درويش وفي هذا ما يكفي لان يعرفني اليهود باني المخبر عن هذا الحادث

مردخاي السمسار!

جوزيف: هل كنت تتصور ان تصل الى شيء من الغرامة التي يحكم بها على هؤلاء المتهمين؟

الشاهد: كلا...

جوزيف: هل اخذت من المتهمين الـ ٢٠٠ جنيه وهل تعرف شكل المئة جنيه؟

الشاهد: كلا ولا «تعريفة» ولا اعرف ورقة العشرة جنيهات كيف شكلها! ولكن مردخاي كان السمسار بيننا وبين اليهود، وآميناداف هو الذي تعهد بدفع المبلغ، واخوه كان... المساعد

اني طلبت من مردخاي ابعاد عبد المجيد عن موضوع القضية بخصوص لاحضار الضابط مصطفى افندي درويش تحت ستار انه (ابن عمي) وان عبد المجيد لم يعلم ما دار بيني وبين مصطفى درويش من الحديث والاتفاق الا بعد ان اتاه الطلب

الكمين في البيارة

«لقد ذهب الشيخ شفيق وآخرون معه الى بيارة محمد افندي حجازي التي تبعد عن البيارة التي تقرر قطعها بمسافة عرض الطريق فقط، واخبرت البوليس بذلك

واراد محامي الدفاع في هذه المرة ايضاً ان يعود الى البحث في موضوع الاجتماع الذي عقد في دار مردخاي لاول مرة، وفيما اذا كانوا قد اجتمعوا في الصالون او في الغرفة الصغيرة، فوقف سليم بك حنا وقال:

«لقد قال الشاهد لمحامي الدفاع: ان اجتماعهم كان في الغرفة الصغيرة لا بالصالون، فانتهى الامر عند ذلك.

الشاهد — يا سيدي: لقد اجتمعنا في الغرفة الصغيرة التي عند الصالون، ويوجد في الغرفة «كنبة» صغيرة وفي ظهرها مرآة، ويوجد طاولة مدهونة «بوية» بيضاء، وفيها نافذة تفتح لجهة الغرب.

راتبه ٤٥ جنيها!

الشاهد — ان الشيخ شفيق ومصطفى درويش واحمد بدر وآخرين معهم اختبأوا في «الغيلان» بالقرب من البيارة! ولا اعرف المسافة بين البيارتين بالضبط فليذهب المحامي بالسيارة اذا شاء و يقيس المسافة بنفسه.

جوزيف — هل تعلم الجمعية الكبيرة التي ستدفع لك المال؟

الشاهد — انا لم اقل انهم الدراهم ستدفعها جمعية كبيرة بل الذي قال ذلك المتهم مردخاي، حيث قال لي: ان «آميناداف» خبير ورئيس هذه الجمعية، وهو المخبر يتقاضى ٤٥ جنيهاً راتباً في الشهر الواحد.

وقال لي ايضاً بصراحة: اذا نفذت الموضوع اخذت المال واذا لم انفذه لا آخذ قرشا واحدا

«لقد قلت في افادتي: ان الضابط مصطفى افندي درويش اشترك بالحديث اول يوم مع مردخاي، وثاني يوم مع «نا كديمون» وفي البيارة مع اخيه «آمينا داف».

«وانا لا اعلم ان الضابط مصطفى درويش ذهب الى البيارة «للعب!» بل ذهب للعمل

جوزيف — هل تعلم ان مصطفى افندي درويش اتفق مع «ما كديمون»؟

الشاهد — تقوا انني لا اتكلم كلمة واحدة لاني عجزت عن الجواب...

سليم بك حنا — ان الشاهد يتأثر اذا كرر اربعة مرات الجواب نفسه، على اربعة اسئلة من نوع واحد!

جوزيف: لماذا دخلت ايها الشاهد بيت مردخاي وماذا جرى هناك؟

الشاهد: لقد اجبت على هذا السؤال مئة مرة ولن اجيب عليه الآن

القاضي: نعم لقد اجاب الشاهد اربع مرات على هذا السؤال ولا يزال السؤال هو بذاته وليس في صالح موكلي الدفاع تكرار مثل هذه الاسئلة. انا اعتقد ان هذه القضية بحاجة الى الدقة ولكن ليس بشكل كهذا

جوزيف (للشاهد): هل سكرتم اول مرة في الدار؟

الشاهد: نعم يا سيدي لقد قلنا لك ذلك واعود فأقول لقد اجتمعنا اولا بالصالون وانتقلنا منه الى الغرفة الصغيرة حيث تحدثنا في موضوع قطع

لاظهار الفضيحة...

عزت بك طبارة: لقد قلت لمردخاي ان الناس متحمسون للعمل فهل صحيح انهم متحمسون؟

الشاهد: كلا بل هو كلام مقصود لاظهار الفضيحة

عزت طبارة: انت قلت ان مردخاي قال لك بأن يطلع (كارلك) على الموضوع وانت رفضت ذلك وانك قلت الى كارلك انك ستأتي الى البيارة من جهة معلومة ولكن الحقيقة خلاف ذلك فهل كذبت على كارلك كضابط او كمتآمر على القضية؟

الشاهد: كلا بل كذبت عليه لانه متآمر مع اليهود على ايقاع الضرر بالعرب، ولا اعرفه ضابط بوليس في ديران الا في هذه الحادثة

رفع الجلسة

والى هنا بلغت الساعة الثالثة والنصف بعد الظهر فاعلن القاضي رفع الجلسة على ان يستأنف النظر فيها صباح يوم الخميس الواقع في ٢٣ الجاري فخرج الجميع وهم بانتظار صباح يوم الخميس القادم

عطف العراق على فلسطين

متسولة تتبرع بما جمعت وعراقي يتبرع بكل ما يملك

جاء في انباء بغداد ان من بين آلاف الحوادث التي تقع كل يوم وتثبت ان القومية العربية قوية في نفوس ابنائها وان العرب كتلة واحدة اينما كانوا الحادثة المؤثرة التالية:

بعد صلاة الجمعة الماضية في جامع السيد سلطان علي في بغداد قام الحاضرون في الجامع بجمع التبرعات لمنكوبي العرب في فلسطين وصادف ان جلست على باب الجامع امرأة عمياء متسولة تجمع بعض الملاليم التي يجود بها عليها الداخلون الى الجامع. وما كادت هذه المرأة المسكينة تسمع بجمع التبرعات لمنكوبي عرب فلسطين حتى هزتها العصبية القومية وراحت تتوسل بالداخلين ان يعينوها على السير الى داخل الجامع لتتبرع بما لديها وتساهم ابناء العراق بواجبهم القومي وعبثا حاول البعض ارجاعها عن عزمها وهي معدمة فقيرة لا يترتب عليها ذلك

واخيراً اقتادها احد المصلين الى داخل الجامع فرمت بالقروش القليلة على الرقعة التي فرشت لجمع التبرعات ورجعت تستمطر شآبيب الرحمة على ارواح شهداء العرب في فلسطين وتتضرع الى الله تعالى ان يعزز موقف العرب المجاهدين في سبيل استقلالهم وحريتهم

عراقي يتبرع بكل ما يملك

وبينما كان بعض اعضاء فرع لجنة اعانة منكوبي عرب فلسطين في سامراء يجمعون التبرعات من السامرائيين نهض احد باعة الخضروات من حانوته هاتفاً بحياة فلسطين حرة ابية وتقدم الى اعضاء الفرع فتبرع بجميع ما في دكانه وجيبه من الدراهم وكان المجموع ستمائة فلس تقريباً بينما المعروف عن هذا البقال ان رأس ماله لا يتجاوز الدينارين

عطف اهالي نيجريا على فلسطين

قالت الجهاد الغراء: زار ادارة (الجهاد) امس السيد محمد سامي اليوسفي التاجر بالسكة الجديدة يحمل شيكاً بخمسة وسبعين جنيهاً انكليزياً وخمسة بنسات اكتتب بها اخواننا العرب في (كنو) بنيجريا لاعانة منكوبي فلسطين وقد ارسلوا الى صديقهم سامي افندي كتابا مؤثراً يثنون فيه عطفهم الى اخوانهم العرب في ابناء القطر الشقيق ويسألونه عن انباء الحالة في فلسطين ويدعون الله ان يكشف عنها الضراء

ونحن وجميع العرب في الاقطار المختلفة لا يسعنا سوى شكر هذه الاريحية الكريمة من ابناء نيجريا العرب.

يقول مراسل (ها آرتس)...

يقول مراسل ها آرتس في عمان ان سليمان باشا السويدي وصلاح بك الفواز من امراء شرق الاردن قابلا المعتمد البريطاني في عمان وتحدثا اليه عن الحالة في فلسطين وطلبا منه سرعة ارسال اللجنة الملكية الى فلسطين

في ميدان الكذب الجرىء

حول معاهدة الصداقة «الزائفة»

وايزمن المعترف بمقابلته لفيصل في عمان والاتراك فيها

يقال عنه الآن انه لم يقل ذلك إلا ... عن طريق النسيان ... !

في عــددها الاسبوعي الاخير نشــرت « التايمس » البحث التاريخي الذي سبق « للدفاع » ان نشرته في عددها الصــادر بتاريخ ٢٦ حزيران الماضي بتوقيع «باحث تاريخي» حول ما لفقه الصهيونيون واسموه (معاهدة صداقــة عربية — يهودية!). وقد نقلت (البالستين بوست) هذا البحث بنصه الانكليزي في عددهــا الصادر بتاريخ ١٩ الجــارى عن « التايمس » ونشرت بعده في العدد نفسه رداً عليه بقلم « ادون » اسمه م. مدزيني، وهذا هــو الرد الذي سننقله هنا ليتبين منه القارىء كيف يصول الصهيونيون ويجولون في ميدان الكذب الجريء

« المحرر »

الآنية المستعارة لن ترد أبدا؟

سبق لي في مناسبة غير هــذه ان قارنت الحجج التي يدلي بها الناقــدون لاتفاقية فيصل — وايزمن التى عقدت في كانون الثاني سنة ١٩١٩ بالحجج التي ادلت بها امرأة في قصة من القصص اليهودية المعروفة

طلب من هذه المرأة ان ترد آنيــة كانت قد استعارتها فقــالت في معرض الجدل :

أ) انها لم تأخذ الآنية قط !

ب) ان الآنية تحطمت على كــل حال !

ج) انها ردت الآنية منــذ عهد طويل !

وهنا يقال لنا في المكان الاول ان الوثيقة برمتها ليست اصلية حقيقية، ولذلك لا بد لنا هنا من ان نقوم بعمل من اعمال التحري والاستقصاء

طبيعي جداً أن ينسى وايزمن

اولى بنا اذن ان نقول لاول وهلة بان بيان الدكتور وايزمن الذي نشرته له « التايمس » قد اشتمل على ثلاث زلات منها زلتان لفت الكاتب الحــالي اليهما الانظار في الحال، ولكن ليس بقصــد (تغطية الدكتور وايزمن) طبعا، كما قالا «الباحث التاريخي العربي » هذا

وكما كان طبيعيا ان ينسى ملك العراق الراحل في عام ١٩٣٠ ، كتابا كتبه في عام ١٩١٩ ، كذلك كان طبيعيا ان يخطىء الدكتور وايزمن عام ١٩٣٦ في المكان الذي قابله فيه الامير فيصل لاول مرة عام ١٩١٨ ..؟

« الدفاع »: في البيان الذي نشرته « التايمس » لوايزمن ، قال هو انه قابل فيصلا في عمان في تاريخ حدده بالضبط، وكان الاتراك في هذا التاريخ المحــدد بالضبط ما يزالون في عمانــ ... وفي الامثال السائرة : « ان كنت كذوبا فكن ذكورا » ولكن وايزمن لم يعمل بهذا المثل ...

اعذروا وايزمن عن الزلتين الباقيتين !

ولم تكن ايضاً إلا زلة من زلات وايزمن ، قوله عن الامير فيصل انه ذهب الى انكلترا في اوائل ١٩١٩ ، بينما هو لم يذهب اليها حقيقة الا في اواخر ١٩١٨

وكذلك قل عن تاريخ مــذكرة الامير الى وزارة الخارجية البريطانية فانه لم يكن ٤ حزيران (كما كذب وايزمن..) ولكنه كان ٤ كانون الثاني كما لوحظ ذلك في وضوح على مسودة الصفحة التي ارفقت بالاتفاقية التي اشتملت على ترجمة الكولونيل لورنس للتحفظات التي وضعها الامير .

تصحيح الاكاذيب ربما بأكاذيب جدد !

وبالرغم من هذه الزلات الثلاث ، فان الوقائع موجودة ، ومن العسير على اي انسان ان يتحداها

لقد قابل الدكتور وايزمن الامير فيصل لاول مرة ... على مقربة من العقبة (وعفا الله عن كذبة عمان ...) وكان ذلك في يوم ٤ حزيران ١٩١٨

ولما جاء الامير الى لندن في آخر هذا العام نفسه ، جرت عــدة مقابلات بينه وبين الزعماء الصهيونيين ، انتجت بينهم امضاء الاتفاقية .

واني اوافق على ان من المستحيل ذكر مذكرة مؤرخة ٤ حزيران في اتفاقية مؤرخة ٣ كانون الثاني ، ولكن من السهل جدا بالطبع ذكر مــذكرة تكون قد قدمت بعد يوم ٤ كانون الثاني .

(الدفاع): هنا يرى القراء كيف يوافق الكاتب على ان ما قاله وايزمن يستحيل تصديقه فيما يختص بالغلط في التواريخ ، فلينظروا بعد ذلك كيف — وبعد هذا الاعتراف (الضمني) بأكاذيب وايزمن — سينتحل الكاتب له المعاذير ...

في حياة فيصل لم تنشر المعاهدة لان نشرها لم يطلب!

ولكن يطلب منــا الآن ان نقول لماذا لم تنشر هذه الحقيقة (حقيقــة وجود المعاهدة) في حياة الملك فيصــل، بالرغم من الطلبات العديدة التى تقدم بها المورخون ؟

وقد يكون مما يعتد به من كاتب البحث المنشور اعلاه (الباحث التاريخي) ان يقول لنا متى وأين تقدمت مثل هذه الطلبات

انني استطيع ان اؤكد له ان اتفاقية فيصل — وايزمن نشرت قبل سنوات ، وفي حياة الملك فيصل ، وكان ذلك في مجموعة الوثائق السياسية الخاصة بالحرب ، والتي نشرها الدكتور هنتر ملر الذي كان — اذا لم اكن انا مخطئاً — مستشاراً قضائياً للوفد الاميركي في مؤتمر الصلح ، والذي لا يمكن ان يفترض فيه انهم ممن ك بنشر وز في مجموعاتهم مثل هذه الوثيقة اذا كانت حقيقــة (مزيفة) !

(الدفاع) : اذا كانت قد نشرت فعلا فانها تكون قد دست على هــذا الاميركي ، من الصهيونيين ، الذين استطاعوا في هذه الايام ان يدسوها حتى على (التايمس) !

— أليس كذلك ...؟

ترجمة لورنس لم تكن حرفية!

ويطلب منا بعد ذلك ان نعتقــد بان الآنية (قد تحطمت على كل حال) فالاتفاقية كانت (تلفيقاً) في عرف هذا (الباحث التاريخي) الذي يقول ان هذه هي المرة الاولى التي يقال فيها لمكاتب جريدة انكليزية عن هذه الاتفاقية انها إما ان تكون (ملفقة) وإما ان تكون (مزيفة) ، ولقد كان هذا (البــاحث التاريخي) يحسن صنعاً ، ويدلك على انه مؤرخ يعتمد عليه ، لو انه قال ان هذا الكلام الذى قيــل لمكاتب الجريدة الانكليزية ، لم يقله له الا زعماء لجنة الاضراب العربي في القدس

على اني مع ذلك اوافق على النص الانكليزي الذي وضعه الكولونيــل لورنس لتحفظات الامير لم يصفه لورنس كلمة فكلمة ، ولو انه يدل دلالة صريحة على نوايا الموقع العربي الذي وقع عليه

ولكن دع هذه النقطة جانباً ايضا

« الدفاع »: لانك يا «مدزيني» حائر مرتبك ، لا يساعدك المنطق على ان تأتي باية حجة معقولة ترد بها على الحجج الدامغة التى دمغ بها جباهكم « الباحث التاريخي» ...

فلسطين للعرب والا لمن تكون؟

لقد كانت الاسئلة الرئيسية وما تزال هي : هل وعد العرب بفلسطين ؟ وهل مندوبو العرب انفسهم ، في زمن مؤتمر الصلح ، ادركوا واعترفوا لليهود بحقوق خاصة هنا ؟

ان (باحثنا التاريخي العربي) يصر على القول بان (رسائل مكماهون) قــد اتضح له منها ان عدن ومن بعدها لبنان هما وحدهما اللتان استثنيتا من الدخول ضمن البلاد العربية

ولدينا ضد هذا القول ... بيانات رسمية عديدة مناقضة له ، اصدرتهــا الحكومة البريطانية عام ١٩٢٢ وبعــد ذلك عام ١٩٢٩ ، وضد ما قاله هــذا (الباحث التاريخي) كان اعظم صديق للقضية العربية، وهو الكولونيل لورنس الذي كتب الى (التايمس) في عام ١٩٢٠ قائلا ان بريطانيا العظمى وعدت بالاستقلال فقط اولئك العرب الذين ثاروا ضــد الاتراك ، والعرب الفلسطينيون لم يفعلوا ذلك قط ... وعليه فان وعد بريطانيــا العظمى لا يسري عليهم

(الدفاع): حتى كأن كل امة في عقر ديارها ، كانت في حاجة الى الى وعد من بريطانيا العظمى ، بالابقاء عليهــا في ديارها . .!

— ألا لعنة الله على مثل هذا المنطق اليهودي السخيف ...

الملك حسين قبل بوعد بلفور ...؟

هل يسمح لي بان انتهز هذه الفرصة فاسأل سؤالا ؟

ان كان زعماء العرب واثقين الى هذه الدرجة من ان رسائل مكماهــون تشمل فلسطين ، فلماذا لم يجدوا الى الآن اية طريقة لنشرها ، ليضعوا بذلك حداً لهذا الجدل العقيم

ان هذه الرسائل لديهم ، او على الاقل كانت لديهم ، لانهم سبق لهــم ان اطلعوا عليها المكاتبين الاجانب الذين نشروا منها بعض مقتطفات !

على ان هذه المقتطفات التي نشرت لا تقنع ، ولا تغني شيئاً عن نشر الوثائق. وبما انني انا اعرف ماذا تحتوي عليــه هذه الوثائق فانني افهم لماذا يحبس العرب السنتهم هذا الحبس غير العادي في هــذه المسألة .

أضف الى ذلك ان صاحب السعادة ... حافظ وهبه معتمد الملك ابن السعود في لندن قد اظهر للناس مؤخراً كتاباً عن جزيرة العرب في القرن العشرين اشار فيه الى ان الملك حسين ابلغ بصورة رسمية من قبل بريطانيا العظمى بوعدها الذي وعدت به اليهود وكان ذلك بعد نشر وعد بلفور ببضعة ايام ، فما كان منه هو الا ان سكت فــلم يحتج عليه اي احتجاج في ذلك الوقت

« الدفاع »: ومن يمنع الذين يكذبون على الاموات، من الكذب على الاحياء

« تمبرلي » كاذب واليهود..صادقون؟

ويعود هذا « الباحث التاريخي » العربي فيعتمد على التاريخ الذي وضعه المؤرخ « تمبرلي » عن مؤتمر الصلح ، فيصر على القول بانه ما من شيء يثبت ان فيصلا قال في خطبة له انه يــترك فلسطين ليتفق عليها فيما بينهم من يعنيهم امرهــا .

ولكن على هذا « الباحث التاريخي » ان يترك « تمبرلي » جانباً ، فان كتاب (تمبرلي) العظيم لا يعد جامعاً للدقائق إما جرى في مؤتمر الصلح، ولو نظر (الباحث التاريخي) الى التفاصيل الدقيقة الي لم تنشر .. لعرف منها ان فيصلا قال بالفعل هذا الكلام الذي قاله في خطبته

وفوق ذلك فان في كتاب الدكتور هنتر ملر الذي اشرنا اليه في هذا البحث قد اشتمل على المذكرة التي قدمها الامير فيصل لمؤتمر الصلح في كانون الثاني ١٩١٩، وذكر فيها الاقاليم التي تتألف منهــا (آسيا العربية) وليس لفلسطين اي ذكر بين هذه الاقاليم ...

« الدفاع »: ان المذكرة التي وضعها ملر في كتابه هي بوحي من اليهود ... او من اموالهم ... وهي مذكــره كاذبة كغيرها .

السوريون ايضاً لا يريدون.. فلسطين

وهنالك ايضاً حقيقية هامة رائعة جداً ... هي ان الامير كان يعارضه في مؤتمر الصلح وفد سوري لم يكن يريد بسوريا ان تنضم الى دولة عربية، ولكنه كان يرمي الى تأسيس دولة سورية .

ولقد طلب رجال هذا الوفد ان يضموا فلسطين الى دولتهم ، ووعدوا بان تصبح فلسطين وهي كذلك مستقلة استقلالا ذاتيــاً ، ومفتوحة الابواب للهجرة اليهودية ليصبح اليهود وهم فيها الاكثرية ؟

اما تفاصيل هذه المسألة فقد نشرها الدكتور ن . فينبرغ — من اهالي جنيف سابقاً ! — في مقالة عن (المسألة الصهيونية في مؤتمر الصلح) ظهرت في عدد « هاآرتس » بتاريخ ٢٤ شباط ١٩٣٦

المعاهدة « الزائفة » فيها الحل للمعضلة ؟!

ولي في النهاية كلمات قلائل عن الرغبة في الحصول على « وعد بلفور عربي » !

لقد كانت الرغبة الحارة للحركة القومية اليهودية ، وما تزال هي الرغبة في الوصول الى التفاهم مع العرب في فلسطين وغيرها

وهنا تكمن الاهمية التي نعلقها على ميثاق فيصل — وايزمن الذي لم ينشر بالطبع كمطلب يطلبه اليهود من العرب، ولكن كعلاقة على الاتجاه الذي يكمن وراءه حل المعضلة العربية — اليهودية، وعلى كيف يستطيع هذان الفرعان للجنس السامي ان يتعــاونا معاً في العمل على تحرير اراضي اجدادهم ؟!

دعنا نأمل — بالرغم من المحن المريرة التي مرت بنا في هذه الاسابيع العشرة الاخيرة — في ان الطريق لم يسد بعد ...

« الدفاع » : انتهى كلام البطل الجديد « مدزيني » والترجمة حرفية . فاذا رأى القراء تلعثماً في بعض نواحي المقال ، فالتعلثم من كاتبه ، واي انسان يا ترى يفتري الكذب على الاحيــاء والاموات ولا يتلعثم ..؟

سيدات المجدل يبرقن محتجات

طيرت لجنة السيدات العربيات بالمجدل الى المندوب السامي برقية احتجت فيها على سياسة التعذيب هذا نصها :

اصراركم على سياسة الافنــاء والتعذيب اسقاط لهيبة الامبراطورية . رجوعكم الى الحق باقرار مطاليب الشعب العربي الاعزل احفظ لتلك الهيبة . لتبحث الامبراطورية عن هيبتها المنشودة في تراجعها في المواقف المتكررة من السياسة العالمية

...

الاضراب يصد تقدم «الوطن القومي» ويشل حركة السياح، ويغلق الفنادق

« قوة الاستيعاب » لا معنى لها عند العرب

كتب الكاتب الانكليزي ميخائيل لانكلي في مجلة (سفير) الشهيرة يقول :

الاضراب العربي ماذا يصنع باليهود ؟

انقلب الاضــراب « السلمي » في فلسطين الى حركة اضطرب منها حبل الطمأنينة خلال الاسابيع القلائل الماضية.

وقد تميزت هذه الحركة بما وقع فيها من الخسائر على جانب واحد هو جانب اليهود الذين اقتلع الثوار لهم ما لا يقــل عن ٤٠٠٠٠ شجرة من اشجار الفواكــه منتشرة فوق مساحــة تقــدر بنحو ٣٩٠٠٠ من الافدنة الانكليزيــة «إيكر» وليست هذه المساحة الاخمسة في المائة من مجموع الاراضي الصالحــة للزراعة في فلسطين وهي تقــدر بنحو ٦٤٠٠٠٠٠ فدان

وقد اوقفت هذه الحركة العربيــة جميع الاعمال الانشائية في الوطن القومي اليهودي وقلبت اعمال الفنادق رأسا على عقب واغلقت ابواب الكثير منها والكثير من المصانع ايضا

اما اعظم مشروع من المشاريع المعرضة للاخطــار من جراء هــذه الاضطرابات الحالية فهــو مشــروع استخراج البوتاس من البحر الميت وهو تحت الحماية البريطانية، ومع ذلك فقــد هوجمت « اللوريات » التي تشتغل في نقل البوتاس مراراً وتكراراً من قبل الثوار في الايام الاخيرة على طريق اريحــا — القدس

« قوة الاستيعاب » لا معنى لها عند العرب

والعرب مظالم لا يستمدونها من الشؤون الاقتصادية وحدها ، وما ذلك الا لان روح الكراهية لليهود توجــد في فلسطين كما توجد في غيرها . وما دامت هذه الروح باقية ، فالاضطرابات ضد اليهود لا تهدأ حتى تثور ، ولهــذه الكراهية اسباب يعرفها اليهود ، فاذا هم لم يزيلوها ، فانهم لن يجدوا اي حــل لمعضلتهم في فلسطين

لقد بنيت الهجرة اليهوديــة في السنوات الاربع الماضية على ما اسموه (قوة الاستيعاب الاقتصادية) للبلاد ، ولكن هذه العبارة لا معنى لها عند العرب ولا يفقه كنهها الثائرون منهم الآن ، واذا استمرت الحكومة في سياستها على العمل بهذا المبدأ في مسألة الهجرة اليهودية فان النتائج ستصبح وخيمة جداً ، من جراء المقاومة التي سيقاوم بها العرب هذا المبدأ الضار

حديث خرافة عن بيع الاراضي

ولقد سمعت انا قصة نسبت الى وكيل جمور سافل ، حرض العرب على بيع اراضيهم لليهود : ماذا يهمكم من أمر اليهودي ، انه يعطي في الارض ثمناً حسنا جدا ، ثم هو بعد ذلك سينمي الزراعة ويحسن الارض ، فاذا نشبت الحرب بعد ذلك ، فالارض عائــدة لا محالة الى البدو .

على ان كلاما كهذا لا يجد اذنا سامعة لدى العرب المتعلمين من اهالي المدن ، فهؤلاء لا يعنون الا بالحقائق الراهنة ، ومنها ان ما اشتراه اليهود من الاراضي في سنة ١٩٣٤ وحدها ، بلغ ٢٨٠٠٠٠ فدان ، كما ان منها ان الاراضي التي زرعها اليهود بالأثمار الحمضية قد جعلت تعطي ٥٠ في المئة من مجموع السبعة الملايين من الصناديق التي تصدرهــا فلسطين كلها من هذه الأثمار .

سبب الاضطرابات هو غيرة العرب

ومن هذه الجهود اليهودية ، ومن كثرة الهجرة التى اغرقوا بها البلاد ، نشأت المخاوف الحقيقية عند العرب المتشبثين بوطنهم تشبث كل انسان آخر بوطنه

ولكن ها هو رجل يهودي تحدث الي في هذا الموضوع فقال ان أمــر تحسين الاراضي وانماء الواردات ، لا معنى له عند البدو ، لانهم لم يخلقوا ليكونوا امة صناعية ، وانما هم امــة تكتفي بما تنتجها لها الارض التي ما تزال تحرث بالمحاريث الخشبية القديمة . وانما يتطلع البدوي الى محصوله فلا يجد منه ما يكفيه ...فيعمد في الحال الى نهب محصول الآخرين ... ولذلك فسبب الاضطرابات هو (غيرة البدو !) من طرق التحسين والانماء التى يتبعها اليهود في فلسطين .

(الدفاع): خطئها كلها... كما سبق لكاتب انكليزي ان شرح ذلك فيما نقلناه عنه من مجلة (النيرايست) منذ بضعة ايام ...

طلاب المعهد الطبي في دمشق

يؤلفون بعثة صحية لاسعاف جرحى فلسطين

من أنباء دمشق ان طلاب معهــد الطب عقدوا عدة اجتماعات لتأليف بعثة صحية منهم تقوم باسعاف جرحى عرب فلسطين . وقد قرر الاطباء المتخرجون مجدداً ان يكتبوا لزملائهم في سوريا والعراق ومصر لتأليف مثل هذه البعثة . كما قرروا جمع الاعانات من المحسنين لشراء ما تحتاجه البعثة من علاجــات ولوازم . وتقرر قبول بضع آنسات من القابلات تقدمن للتطوع في هذه البعثة لتمريض الجرحى والسهر على راحتهم

وتقرر ايضاً ان يكون الصليب الاحمر علم البعثة لان جميع الدول تحترمه وسيرفع معه العلم السوري على البنايــة أو المخيم الذي ستقيم فيه البعثة، وتقرر ان يتقدم اعضاء البعثة بطلب جوازات سفر ويعلموا القنصل البريطاني في دمشق بالمهمة التى سيسافرون من أجلها الى فلسطين

والدفع سلفا...!

دعى الضابط اليهودي «شيف» امس ، السادة الافاضل :سليم العمري، الحاج عبد الرحمن حماد ، حسن عرفة ،وفوزي بامية ، وابلغهم لزوم تقديم كل منهم عريضة الى حاكم اللواء يطلب فيها وضع بوليس اضافي في بيارته على ان يدفع هو راتبه الشهري من ماله الخاص . وبعد اجتماع هؤلاء السادة بحاكم اللواء المستر كروسبي قدموا هذه العرائض المطاوبة ودفعوا الرواتب لهذا البوليس الاضافي مقدماً

(ترولي) تخرج عن الخط
ثم يتبادل «المجهولون» والجنود الرصاص

بلغنا ان (ترولي) حرس الخط ، بينما كانت سائرة بين محطتي يافا واللد خرجت عن الخط بالقرب من الكيلو متر السادس عشر ، واطلق اشخاص مجهولون عليها الرصاص فأجاب الجند بالمثل ، وكانت النتيجة ان بقي قسم من (الترولي) مكان الحادث ، واحضر القسم الآخر الى محطة اللد ، و (الترولي) تتكون من قطعتين : أمامية ، وخلفية ، وفي كل قطعة مدفع رشاش ، وقد بقيت احدى هاتين القطعتين في المكان المذكور كما اسلفنا

مصائب تترى على السكة والقطارات

بالامس سرت في المدينة اشاعة مفادها ان قطاراً خرج عن الخط بين محطتي اللد وكفر جنس ، وقد تبين ان هذا القطار كان قد خرج عن الخط بالقرب من قرية قاقون بين محطتي طولكرم والخضيرة ، في يوم الاحد الماضي ، وتفصيل الخبر ان اشخاصاً مجهولين تمكنوا من خلع عدد من قضبان الخطوط الحديدية في الموقع المذكور فخرجت القاطرة وعربات الحرس الليلي عن الخط ، الامر الذي ارغم الادارة على احضار الآلات الرافعة وعدد من عمال (الدريسة) من محطة اللد الى مكان الحادث ، ولم يتم اصلاح الخط الا في الساعة الرابعة بعد الظهر . وكان قطاران ينتظران فى محطة الخضيرة ، وثالث في محطة بنيامينا ، ورابع في محطة « زخرون ويعقوب » ، وبعد اصلاح الخط اجتازت هذه القطارات مكان العطب الى اماكنها

زيارات المستر دانيال اوليفر

زار امس المستر دانيال اوليفر المستشرق الاميركي حزب الدفاع الوطني في القدس وقد استقبله سعادة راغب بك النشاشيبي وقد كان موضوع الحديث بينهما عن حالة فلسطين الحاضرة حيث مكث مدة طويلة زاره الاستاذ طوطح مدير مدرسة الفرندز فى رام الله فدعاه لتناول طعام الغذاء على مائدته

قنبلة بعد اخرى لكل منهما دوى

القى المجهولون فى الساعة الثانية عشرة والنصف من بعد منتصف ليلة اول امس قنبلة في ارض كرم البيطار فانفجرت وأحدثت دوياً هائلا

وبعد نصف ساعة سمع انفجار آخر قوي ، وبعد البحث فهم ان اشخاصا مجهولين القوا قنبلة على مخازن الاخشاب اليهودية الكائنة فى تكنة ابى كبير فانفجرت واحدثت ذلك الدوي

بلا محاباة ...

ذكرنا سابقا أن مديرية الجمارك العامة ابلغت خمسة اشخاص من موظفي الآلات الرافعة (الونشات) فى يافا بأن المصلحة تصبح في غنى عنهم بعد مرور شهر على تاريخ التبليغ وقد اتينا على اسماء هؤلاء الخمسة وبينهم يهوديا .وعلمنا ان ان مديرية الجمارك عادت فعدلت عن اقالة احد اليهوديين وهو المدعو امتياي شمعون وابلغته ذلك وهو يعمل الان في تل ابيب

« الدفاع » : بلا تعليق ...

القاء (الحجز) على مدفع رمضان!

من العادة المتبعة ان يبقى المدفع القديم الذي يستعمل في شهر رمضان من كل سنة وفي ايام الاعياد في موقعه المطل على البحر وقد علمنا ان مديرية بوليس اللواء امرت « بحجز ! »هذا المدفع داخل القشلاق على اثر حادثة «المدفع الوهمي» المعروف وقد تنفذ الامر حالا

من أثر الاضراب على تل ابيب

ذكرنا في عدد الامس نبأ حول ميزانية بلدية تل ابيب وقلنا فيه انها تنزلت الى ٤٠ الف جنيه ، والصواب هو ان المبلغ الذي تنزل من اصل هذه الميزانية صفقة واحدة هو ٤٠ الف جنيه ، والسبب تأثير الاضراب العربي على حالة تل ابيب التجارية

استعمال الشدة
يضطرنا للرحيل

جاءتنا البرقية الآتية من طولكرم:

وكالة الدفاع — القدس

سجن سليم العموص وصالح الكفري والعبد ابو حسني واحمد ابراهيم وراضي محمد الراضي من قريتنا عتيل منذ اربعة ايام بدون سبب يوجب استفزاز شعورنا واستعمال الشدة بهذه الصورة يضطرنا للرحيل عن قريتنا . نلفت نظركم الى الى سلامتهم

محمد سعيد العموص . محمود الحاج عباس . محمد شكري العتيلي . نجيب محمد الراضي . محمد محمود خالد . عزات العبد الكفري . فريد سعيد مصطفى

الشيء المعتاد ...

قطعت ليلة امس جميع اسلاك التلفون الممتده مابين محطة بتير ومحطة دير الشيخ

وقطعت ايضا اسلاك التلفون ليلة امس على طريق القدس — نابلس وذهب عمال التلفون بحراسة قوة من الجند لاصلاحها .

وقطعت ايضا اسلاك التلفون ليلة امس على طريق القدس — الخليل وذهب عمال التلفون بحراسة قوة من الجند لاصلاحها.

الترجمة العربية
لتقرير الدكتور كنعان

جاءنا من مراسلنا فى القدس :

قام الاستاذ موسى سالم سلامة بجهود كبيرة في ترجمة تقرير الدكتور توفيق كنعان من اللغة الانكليزية الى اللغة العربية وقد طبعت منه كميات عديدة متقنة الطبع وسترسل غداً الى جميع الاقطار العربية لبيعه

وقد اهدانا الاستاذ المترجم نسخة منه . فنحث الجمهور على اقتناء هذا التقرير لعظم فائدته

ابعاد احد المحامين

ابلغ البوليس امس الاستاذ المحامي فايز افندي الكنفاني ، القرار الصادر من حاكم اللواء بابعاده الى صرفند ، وامهل الاستاذ الى الساعة الثامنة من صباح اليوم ، لتنفيذ هذا القرار . ففي سبيل الله والوطن

القاء القبض
على اربعة شباب

ذكرنا في مكان آخر نبأ القاء قنبلة في ابي كبير في الساعة الثانية عشرة ونصف من ليل امس ونزيد على ذلك الان انه القي القبض على السادة محمد علي البيطار واحمد ابو سعيد ومحمود الحوراني وسعيد الشامي

الاعانات للمنكوبين

تبرع ابراهيم كوتيا بواسطة وكيله السيد احمد عبد الحميد ابو راضي بمناسبة تغيبه عن الثغر بتسعة عشر كيساً من الطحين لتوزع على منكوبى الاضطرابات الحاضرة من اهالي سكنة ابى كبير

أنموذج جديد
للمنشورات الجوية

القت الطيارات امس على يافا عدداً كبيراً من المنشور التالي :

فى أوقات الضيق عندما امسكت السماء عن المطر وامحلت مزروعاتكم اعفتكم الحكومة من دفع الضرائب ومدت الحكومة يد المساعدة لكم واعانتكم ولكن الحكومة الان تنفق اموالها على توقيف الاعمال الخارجة على القانون فاذا لم تتوقفوا عن الاعمال الخارجة على القانون وتحافظوا على النظام فلا يكون هنالك اعفاءات من الضرائب ولا اعانات وترتفع الضرائب . انكم انتم الذين تتضررون. من الذي يخسر من جراء الاعمال الخارجة على القانون ؟ ان الذي يخسر هو انتم وقريتكم

ولم يعثروا على شيء ، على كل حال

ذهبت قوة من البوليس والجند في الساعة السابعة والنصف من صباح اليوم الى قرية لفتا فاجرت التفتيش في بيت السيدين محمود عثمان واخيه احمد ، واحمد علي حمده ولكنهم لم يعثروا على شيء سوى بنادق صيد مرخصا بها وكان يقوم بالتفتيش الضابط روبنسون مع بعض من البوليس العرب وقد هدموا جدران حديقة حمود عثمان لاعتقادهم بانه يوجد داخلها شيء من الاسلحة : ولكنهم لم يعثروا على شيء على كل حال

فحضر الجند والبوليس ، وقابلوا الرصاص بالمثل

في الساعة الحادية عشرة قبل منتصف ليلة اول هاجم اشخاص مجهولون حدود تل ابيب من جهة وادي سامة وامطروها وابلا من الرصاص ، فحضرت دوريات الجند والبوليس وقابلت الرصاص بالمثل ، وقد دامت المعركة زهاء الساعة وانجلت عن عدم وقوع اصابات

ولكنه لم يقبض على احد

في الساعة الثانية من بعد الظهر انفجرت قنبلة فى جهات حدود يافا — تل ابيب واحدثت دويا هائلا جداً ، فخف البوليس لمكان الحادث وقام بالتحقيق اللازم ولكنه لم يلقي القبض على احد

طولكرم

ولكنهم ... لم يعثروا على احد!

طولكرم في ٢١ تموز — لمراسل الدفاع الخاص : انفجرت قنبلة ليلة الامس في دار تخص احد اليهود . وقد سمع لها دوي هائل ازعج الجوار . وتصدعت منه احدى زوايا الدار وعلى اثرها خرج الجند الى مكان الانفجار لتعقيب من القى القنبلة ولكنهم لم يعثروا على احد

كمية من الذخيرة على ظهر حصان

بينما كان خضر محمد الخضر وعبد الوهاب عبد الرحمن ابو جاموس وتوفيق عبد الرحمن ومسعود محمد ابو هناني من قرية ذنابة قادمين من يافا منذ ثلاثة ايام عن طريق رأس العين ومعهم اربعة رؤوس خيل شاهدهم الضابط اليهودي شيف مع جنوده وعند تفتيشهم وجد على ظهر احد الخيول كمية من الذخيرة فساقهم الى مركز بوليس ملبس ثم ارسلهم الى سجن يافا ولا يزالون فيه رهن المحاكمة

بندقية وذخيرة مع «ادون»

احضرت دورية الجند الانكليزي المهيئة لحراسة الخط الحديدي شخصاً يهوديا وجدت بحيازته بندقية مع كمية من الذخيرة فقبضت عليه ليلا وكان ذلك في جوار محطة بنيامينا وتسلمته السلطة في طولكرم ثم ارسلته الى بنيامينا

مضرب يسجن يومين بسبب اضرابه

كان السيد كامل محمود عبد الحليم من عنبتا وهو احد عمال التلفون قد أضرب عن العمل اجتنابا لمصادمة الثوار حيث سبق لهم ان اعتدوا عليه اثناء عمله وقد اعتقلته السلطة واودع سجن الناصرة . وبعد ان مكث فيه يومين اخلي سبيله بالكفالة

الى صرفند... على أثر تخريب السكة!

. أرسلت السلطة امس الى صرفند السيد حسن القاسم من الطيبه وهو الذي أخبرتكم قبلا بنبأ اعتقاله على أثر تخريب جسر السكة وخروج القاطرة الكاشفة عن الخط بين قاقون وطولكرم

ذهبوا لتعقيب الثوار ، فاتلفوا البطيخ!

بالامس ذهب الجند الانكليز الى خربة بئر السكة لتعقيب الثوار فوجدوا كوخاً مملوءاً بالبطيخ لعيسى القطاوي فاحرقوه واتلفوا البطيخ

اللجنة الملكية
من هو الرئيس ، ومن هم الاعضاء؟

جاءنا بالبرق ، ليلة الامس ما يلي :

نشرت جريدة الديلي هرالد وهي لسان حال حزب العمال واوسع الجرائد انتشاراً اسماء اعضاء اللجنة الملكية التي ستأتي الى فلسطين وهم :

الفيكونت بيل (رئيسا) والسر هوراس رامبولد والسر ويليم بردود ، رينولد كوبلند

« الدفاع » : ولد الفيكونت بيل عام ١٨٦٧ وتلقى علومه فى مدرسة «هرو» وجامعة اكسفورد ، ثم عين وكيلا لوزارة الهند خلال المدة الواقعة بين ١٩١٩ — ١٩٢١ ثم وزيراً للنقل في سنة ١٩٢١ — ١٩٢٢ وعين وزيراً للهند من ١٩٢٢ — ١٩٢٤ وفي المدة بين ١٩٢٤ — ١٩٢٨ كان مندوبا للاشغال، وحاملا لاختام الملك « المهردار » فى سنة ٩٣١ ، وفي سنة ٣٠ — ٣١ كان عضواً فى مؤتمر المائدة المستديرة الهندية .

أما السر هوراس : ولد ١٨٦٩ ، تلقى علومه في كلية ايتون وعين ١٨٩١ في القاهرة وهو يعرف اللغة العربية والفارسية واليابانية وأشغل عدة مناصب فى أثينا وطهران والقاهرة ومدريد ومونيخ، وطوكيو وبرلين وكان وزير انكلترا في سويسرا وبولندا . ثم كان سفيراً لبريطانيا في تركيا ومدريد وبرلين واعتزل الخدمة في سنة ١٩٣٣ . وقد مثل الحكومة البريطانية في مؤتمر لوزان ووقع المعاهدة بالنيابة عن حكومته .

اللجنة تبحث
فى اقتراح لمستشرق اميركي

بحثت اللجنة العليا امس في اقتراح يختص بالحالة الحاضرة ، تقدم به اليها المستر اوليفر المستشرق الاميركى المعروف ، توصلا الى حل المشكلة الحاضرة ، وقد اتصل بنا من مصدر يعتمد على صحة روايته ، ان اللجنة العليا اتخذت في هذا الاقتراح قراراً ابلغته الى صاحب الاقتراح وهو لا يخرج في معناه عما عرفه الخاص والعام من ان للامة العربية الفلسطينية مطالب قدمت الى ذوي الشأن فاذا لم تجب هذه المطالب فالامة العربية الفلسطينية ماضية في جهادها السلمى الى ان يقضي الله امرا كان مفعولا

نظراً ، لتغيب سموه عن عاصمته

كان من المقرر ان تسافر اللجنة العليا في هذين اليومين الى عمان لمقابلة سمو الامير عبد الله ولكن نظراً لتغيب سموه عن عاصمته تأجل السفر ومن المنتظر ان تسافر اللجنة الى هناك في اوائل الاسبوع القادم

اطلاق العيارات بين يافا وتل ابيب

سمعنا ليلة امس في نحو منتصف الساعة الحادية عشرة ، عيارات نارية تطلق على مقربة من ملتقى شارع القدس — تل ابيب ، ورأينا قوة من البوليس والجند البريطاني تهرع الى المكان الذي انبعثت منه الاصوات ، وتجيب على الفاعلين بالمثل ، وسنأتي على تفاصيل الخبر في عدد الغد

الباعة المتجولون
يردون على البالستين بوست

جاءتنا امس مضبطة مليئة بالتواقيع « الصريحة » للباعة المتجولين والتجار الذين اعتادوا قبل الاضراب ان يبيعوا بضائعهم للباعة المتجولين وفيها يقول هؤلاء جميعاً

« ولما كانت فكرة الاضراب فكرة عامة ، يؤمن بها كل وطنى من ذكر وانثى ... فان ما زعمته الجريدة اليهودية (البالستاين بوست) من ان هنالك بعض افراد ارادوا انهاء الاضراب ، وقدموا بذلك العرائض للسكرتير العام وغيره ، ان هو الا اختلاق ودس ، ولا يمكن الا ان يكون مؤامرة يهودية » الخ

وفي هذه المضبطة ، التي قد ننشر ما فيها من التواقيع من عدد قادم ، كل الدليل على ان ما نسبته (البالستين بوست) الى الباعة المتجولين . . . كان سخفا في سخف وهراء فى هراء ...

زعم فاسد ...

تزعم الصحف اليهودية فى برقياتها ان اشتراك حكومة العراق فى عضوية عصبة الامم يعد اعترافا منها بصك الانتداب ووعد بلفور لانها اصبحت ضامنة لتنفيذ تعهدات العصبة

«الدفاع»:العصبة التي اعترفت جميع الصحف الاوروبية بانها تلاشت ، والتى تعمل دول الاستعمار الاوروبية الآن على خلق عصبة جديدة مكانها . .

تلفونات الدفاع وبرقياتها الخاصة

وقد اهتم البوليس وقبض على يهودي

علمنا ان قنبلة قد انفجرت امس في تل ابيب واحدثت دوياً هائلا ازعج معظم المجاورين لمكان انفجارها . وقد اهتم البوليس لهذا الحادث وقبض على شخص يهودي واودعه السجن رهن التحقيق .

الى صرفند..

ابلغ البوليس ظهر الامس الدكتور خليل ابو العافية قرار حاكم اللواء الجنوبي القاضي بابعاده الى صرفند مدة ثلاثة اشهر ، وقد نفذ البوليس هذا القرار واركب الدكتور في سيارة وارسله الى المعتقل

تحليق ...

حلقت الطيارات صباح اليوم في سماء القدس وضواحيها

عشرة جنيهات فقط !

قال مراسلنا في طولكرم : قدم المدينة السيد شفيق سعيد من حيفا وقابل فضيلة القاضي الشرعي وسلمه مبلغ عشرة جنيهات باسم شركة قرمان ديك وسلطي لتوزع على المنكوبين .

ماذا يرغم القطار على التأخر ?

تأخر قطار مصر عن ميعاده اول امس زهاء ساعة ونصف الساعة ، بسبب عطل طرأ على الخط بين غزه والمجدل رغم القطار على هذا التأخر .!

أمام القاضي البريطاني

حكم القاضي البريطاني امس بحيفا بسجن عبد العزيز نافع قمحية ثلاثة اشهر وسجن عبد القادر محمد شهرين ودياب احمد عويضة ثلاثة اشهر بتهمة التخويف وحكم على الحاج محمد علي عرفات بتقديم كفالة حسن سلوك لخمسة اشهر .

والعود احمد

عادت جريدة « الصراط المستقيم » الغراء بعد ظهر الامس بعد احتجاب دام ١٥ يوماً ، وهي طافحة بالحوادث والاخبار .

كدفعة ثانية

تبرع اهالي قرية بدو بخمسة عشر شوال شعير للجنة القومية في القدس كدفعه ثانيه

من جهود السيدات

قررت لجنة السيدات العربيات في القدس توزيع المواد الغذائية على فقراء قرى الوادية

مدفع خفيف

شوهد اليوم مدفع من المدافع الخفيفة آتياً من طريق نابلس ومارا بشارع مأمن الله في القدس الى جهة معسكر الجند الواقع في البقعة

القدس

مقابلات ...

القدس في ٢١ تموز — لمراسل الدفاع الخاص : قابل المندوب السامي اقبل ظهر اليوم كلا من السكرتير العام ، ومدير المالية ، ومدير الامن العام ، والنائب العام ، ومدير الاشغال العامة ، ودام هذا الاجتماع زمناً طويلا

وقبل ظهر اليوم قابل وكيل قنصل ايطاليا السكرتير العام مقابلة دامت نصف ساعة

قتيل وجريح يهوديان في القدس

اطلق مجهولون النار في الساعة الواحدة والنصف بعد ظهر اليوم على حي شنللر وقد قتل يهودي من مهاجري المانيا وجرح آخر جراحاً بسيطة نقل على اثرها الى المستشفى

قوة عسكرية تذهب الى نابلس لمحاصرة الثوار في السهل والجبل

ذهبت اليوم الى نابلس ، قوة عسكرية بقيادة احد كبار ضباط الطيران وهي مؤلفة من ٢٥ سيارة كبيره و ٨ طيارات ومعها خارطة جغرافية ، والقصد من ذلك هو محاصرة الثوار في جبلي عيبال وجرزيم ، وفي سهل عسكر ، لمدة اسبوع

المحاكم لا تعطل في شهر آب

لمناسبة الاحوال الحاضرة تقرر كما علمنا ان لا تعطل المحاكم عطلتها السنوية المعتادة في شهر آب

المدينة القديمة مهددة « بالتجميل »

قام بعض المهندسين البريطانيين اليوم بمسح بعض احياء المدينة القديمة في القدس ، وقد ذكر هذا العمل الاهالي بعملية (نسف التجميل) في مدينة يافا القديمة !

قنبلتان تنفجران فيذعر منهما اليهود

القيت قبل ظهر الامس قنبلتان ، اولاهما بين حي شنللر وحي البخارلية ، وثانيتهما على مدرسة تحكيموني اليهودية ، ولم تحدث منها اضرار ، وانما ذعر من انفجارها جميع اليهود القاطنين في تلك الانحاء .

اربعة مدافع من حيفا الى القدس

احضرت السلطة صباح هذا اليوم من احد البوارج الراسية في ميناء حيفا الى القدس اربعة مدافع من الحمل الخفيف .

اقتراح يافا تقره اللجنة العليا

اجتمعت اللجنة العربية العليا يوم الثلاثاء ٢١ الجاري وبعد البحث في الحالة الحاضرة تلي كتاب اللجنة القومية بيافا وهو الكتاب المؤرخ ٢٠ تموز الحالي والخاص باقتراح اللجنة الاحتفال يوم الاثنين ٢٧ الجاري بمرور ١٠٠ يوم على الاضراب العام واقامة الصلوات على ارواح الشهداء في المساجد والكنائس وجمع الاعانات للمنكوبين وعائلات الشهداء فتقرر الموافقة على هذا الاقتراح وتعميمه للجان القومية والصحف

حركات المستر دانيال اوليفر

علمنا انه زار سماحة الحاج امين افندي الحسيني في بيته زيارة دامت ساعة واحدة وكان يرافقه في تجواله فضيلة الشيخ حسن افندي الانصاري

وقد سافر المستر دانيال في الساعة ٣ بعد ظهر اليوم لزيارة المعتقلين الاحرار في صرفند

المجدل

قطع اسلاك التلفون على مسافات

المجدل في ٢١ تموز — لمراسل الدفاع الخاص — قطع مجهولون خطوط التلفون والتلغراف بين المجدل ويبنا عند الكيلو ١٣١ على طول ١٠ أعمدة

وقطعوا اسلاك التلفون بين المجدل وغزه عند الكيلو ١٧١ على طول ٨ أعمدة ، وقد تعطلت المخابرات التلفونية بين الشمال والجنوب ، وقد اصلحت ادارة البريد هذا التخريب تحت حراسة الجنود .

قنبلة تعطل الخط الحديدي

حوالي الساعة ١١ من مساء الامس ، انفجرت قنبلة هائلة على الخط الحديدي عند الكيلو ١٧٢ بين غزة والمجدل ، فعطلت قضبان السكة ، واضطرت الادارة الى جلب القضبان المدمرة ومع ذلك تأخر وصول القطار القادم من مصر صباح اليوم ساعة كاملة عن موعده .

الطيارات تلقى المناشير المعلومة

حامت في سماء المدينة اليوم طائرة منخفضة العلو ، والقت عليها المناشير المعلومة ، وكذلك فعلت مع القرى المجاورة .

حيفا

رد تهمة
قطع ٢٧٠٠ شجرة برتقال ، فقط !

حيفا في ٢١ تموز — لمراسل الدفاع الخاص : ذهب اليوم حاكم اللواء الشمالي الى محكمة الحضيرة ونظر في قضية اهالي قرية قطين المتهمين بقطع ٢٧٠٠ شجرة برتقال لليهود . وكان يرافع عن المتهمين الاستاذ فؤاد افندي عطا الله . وبعد سماع الشهود ردت التهمة عن المتهمين

الى حيث..

غادر حيفا عن طريق البحر ٣٥٠ يهوديا

البلاد لن تهدأ الا باجابة المطالب

قابل اليوم وجهاء المدينة في الساعة الرابعة والنصف حاكم اللواء الشمالي بطلب منه . وفهمت انه تحدث اليهم في شؤون البلاد الحاضرة وطلب منهم العمل على تهدئة الخواطر الى ان تأتي اللجنة الملكية . وقد اجابوا على اقوال الحاكم بان هذه الحالة تتطلب إعطاء العرب مطالبهم . ودام الاجتماع زهاء ساعتين ونصف

تأجيل قضايا المتهمين بقطع الاشجار

نظر حاكم اللواء في محكمة زمارين قضيتي اهالي زمارين وأم الشوف المتهمين بقطع ١٦٥ شجرة زيتون وقد اجلت الدعوى الى اجل غير مسمى . وتأجلت ايضا قضيتا اهالي قرية السنديانة وخربة طاطا الى موعد آخر . وكان يرافع في جميع هذه القضايا الاستاذ فؤاد افندي عطا الله

احد الخوارج يتصدى للسيدات

تجولت صباح اليوم في شوارع المدينة سبع سيدات واتلفن جميع الحاجيات المعروضة للبيع . وقد تصدى لهن احد الخوارج من باعة الخبز

احتجاج يقدم لوزارة خارجية فرنسا على الدماء التي أريقت في صيدا من أجل فلسطين

بمناسبة الحالة الحاضرة ارسلت عن طريق حيفا برقية احتجاج على الدماء التي اريقت في صيدا لوزارة الخارجية الفرنسية باسم السيد احمد عارف الزين

للمحافظة ...

عينت قيادة الجيش ضابطا مع بعض الجنود للمحافظة على محطة سكة حديد حيفا

سبع سنوات ، لحيازته قنبلة

حكم القاضي البريطاني على السيد عبد القادر احمد رشيد بالسجن سبع سنوات لحيازته قنبلة .

المواد الحربية ، الى جهات مختلفة

أخرجت صباح اليوم من الميناء ست عربات سكة حديدية مملوءة بالمواد الحربية . كما أخرجت بعد الظهر أربع عربات وأرسلت جميعها الى جهات مختلفة .

قاطعوا الخوارج

علقت على جدران المخازن وابوابها مناشير بتواقيع مجهولة تدعو الى مقاطعة الخوارج

اتلاف بضائع لاحد خوارج عكا

قبض الشباب على سيارة لاحد تجار عكا وهي مملوءة بالبضائع المشحونة من المخازن اليهودية فاتلفوا بعضها

السيدات يتبرعن بحليهن للمنكوبين

جاء الى وكالة هذه الجريدة بعض السيدات العربيات وقدمن حليهن تبرعاً منهن الى المنكوبين فاشير عليهن بتسليم ذلك الى اللجنة القومية

غزة

قنبلتان ... عززناهما بثالثة !

غزه في ٢١ تموز — لمراسل الدفاع الخاص — انفجرت حوالي الساعة الثامنة والنصف من مساء الامس قنبلتان سمع لهما دوي هائل . وانفجرت ثالثة في الساعة الواحدة بعد منتصف ليلة الامس على خط السكة الحديد قرب الكيلو ١٧١ وقد احدثت عطلا اصلحته السلطة

« الدفاع » : راجع رسالة المجدل

الخليل

سبع معارك
تستمر بين الثوار والجند الى الفجر

الخليل في ٢١ تموز — لمراسل الدفاع الخاص : كانت ليلة اول امس من اشد الليالي التي شهدها قضاء الخليل فقد وقع فيها سبع معارك حامية ابتدأت في ساعة مبكرة من ليلة اول امس حتى اليوم التالي . ففي الساعة الثامنة خرجت داورية الجند في ست سيارات مسلحة اتجهت منها اثنتان الى طريق بئر السبع ويممت الاربع طريق القدس وما كادت تشرف على جورة بحلص حتى هاجمها فريق من الثوار وأمطروها برصاصهم مدة نصف ساعة ... وكان الجند اثناءها وصلوا واشتبكوا مع الثوار في المعركة الاولى ودامت نصف ساعة

ثم نشبت المعركة الثانية وفي هذه الاثناء كانت معركة ثالثة يشتعل اوارها بين القوة التي ظلت مرابطة في الطريق العام وبين فريق آخر من الثوار هرع على اثر اشتباك القوى مع رفاقهم وانسحب الجند بسياراتهم الى رأس الجورة وعندها عادت احدى السيارات الى المدينة لاحضار النجدة وظلت السيارات الثلاث تبادل الثوار اطلاق النار مدة على امل وصول النجدات وفي هذه الاثناء كانت سيارة داورية بئر السبع هرعت لنجدة اخوتها وقبل وصولها اشتبكت مع كمين ثالث في معركة رابعة بالقرب من المزروق وبعد عراك دام وقتاً طويلا انسحبت القوة الى جهة الرامة حيث وقعت المعركة الخامسة وتبادل الجند والثوار فيها اطلاق النار بلا حساب واكثر الجند من اطلاق السواريخ البيضاء للاستكشاف ولمعرفة مكامن الثوار ولكن ذهبت محاولاتهم ادراج الرياح ودامت هذه المعركة ثلاث ساعات ونصف التجأت القوة بعدها الى سفوح الجبال وهاجم الثوار الجند ووقعت المعركة السادسة واشتد هولها ودامت ما يقرب من ساعة ونصف واكثر الجند من اطلاق السواريخ ذات النور الاحمر دليلا على شدة الخطر وما كاد يلمحها الجند المرابط في الخليل حتى هرعت منه قوة كبيرة بسياراتها ومصفحاتهم بعد ان استنجدت بالقدس فقابلها الثوار وامطروها برصاصهم ونشبت بينهم المعركة السابعة واضطر الثوار الى الانسحاب بعد ان طلع الفجر وتواروا في الوديان العميقة

ما يجري عادة ... بعد المعارك الحامية

وعلى اثر هذه المعارك وصلت صباح الامس قوة كبيرة في سبعين سيارة مسلحة وطوقت الجبال التي وقعت فيها المعارك واصطحب ضباطها كلاب البوليس وفتشوا الجبال تفتيشاً دقيقاً ولكنهم لم يعثروا على اثر وبعدها ذهبت القوة الى قرية حلحول وقامت بعملية التفتيش عن السلاح وفي اثناء ذلك اخذ الجند يحطمون الابواب ويعتدون بالضرب المبرح على سكان القرية ولكنهم لم يوفقوا الى العثور على شيء من السلاح

وعادت القوة حوالي عصر الامس من القرية بعد ان قبضت على ثلاثة اشخاص لم تعلم للآن اسباب القبض عليهم

١١٣ سيارة عسكرية من مصر

مرت بعد عصر الامس بالمدينة مائة وثلاث عشرة سيارة عسكرية قادمة من مصر لفلسطين بطريق صحراء سيناء واثناء مرورها حلقت في سماء المدينة طائرة عسكرية كانت تكشف للطيارات الطريق وبعد ان تبادلت مع الجند في الخليل بعض الاشارات توجهت السيارات للقدس .

بئر السبع في سطور

— انفجرت قنبلتان في رابعة النهار وقد سمع لهما دوي هائل ولم تحدثا ضرراً

— قدمت المدينة سبع سيارات ملاءى بالجند وقد القى عليها مجهول قنبلة سمع لها صوت هائل

— في تمام الساعة التاسعة من مساء امس وبينما الناس يستمعون الى انباء محطة الاذاعة اللاسلكية في ساحة البلدية طوقهم الجند واخذوا يفتشون المارة تفتيشاً دقيقاً

— وصلت الى المدينة قوات كبيرة من الجند على سيارات حربية مع كامل المعدات والاسلحة .

— قطع مجهولون اسلاك التلفون بين غزة وبئر السبع وقد تعطلت المخابرات التلفونية مدة ريثما اعيد اصلاح الخطوط المقطوعة

ومع ذلك ... تأخر قطار مصر

وانفجرت قنبلة في الساعة الثالثة والنصف من صباح اليوم على خط السكة الحديدية قرب الكيلو ١٧٢ وكان لها تأثيرها على مسامير الخط وقد اصلح العطل العطب ومع ذلك تأخر القطار عن موعده صباح الامس زهاء ساعة وكان السبب في ذلك انتظار اصلاح الخط الحديدي

حتى الصباح ...

قطع مجهولون ليلة امس خطوط التلفون والتلغراف قرب محطة غزة وانتقل عمال البريد الى مكان الحادث واصلحت الخطوط وقد انقطعت بسبب ذلك المخابرات التلفونية بين غزه والشمال حتى صباح الامس

فلسطين في البرلمان

رجال البوليس يعادون الى انكلترا

لاحتجاجهم على استخدامهم كجنود

جاء في البوست الصادرة صباح الامس ان الهجرة اليهودية — وقفها او عدم وقفها — ستكون المحور الرئيسي التي تدور عليه الاسئلة والاجوبة في مجلسي العموم واللوردات اليوم (اي امس ، واذا جاءتنا البرقيات او الاذاعات اللاسلكية بما يتم في ذلك ، فسيراه القراء في مكان آخر من هذا العدد ، اما الآن فاننا ننقل لهم الاسئلة)

الهجرة اليهودية واللجنة الملكية

سيسأل اللفتنانت كومندادر. ف. فلتشر : هل يعتزم وزير المستعمرات وقف الهجرة اليهودية الى ان تقدم اللجنة الملكية تقريرها ، وهل للوزير ان يعلن الآن تأليف هذه اللجنة والصلاحيات المعطاة لها ؟

«جالاشر» والبوليس الذين أعيدوا الى انكلترا

وسيسأل النائب الشيوعي الشهير جالاشر وزير المستعمرات : هل له ان يبين طبيعة الواجبات التي القيت على كاهل البوليس الفسطيني منذ بدء الاضراب العربي العام في شهر نيسان الى الآن ؟

وهل يعلم الوزير ان رجال البوليس البريطاني احتجوا على استخدامهم كجنود ، وان عدداً من هؤلاء المحتجين قد القي القبض عليهم ، وارجعوا الى انكلترا عن طريق حيفا لهذا السبب ؟

وما هي طبيعة المطالب التي قدمها البوليس العربي في لواء القدس ، وتهددوا فيها بالاضراب اذا لم تجبها الحكومة؟

وهل اجيبت كل هذه المطالب ؟

اللورد لامنجتن يسأل عن الهجرة

وسيسأل اللورد لامنجتن في مجلس اللوردات من حكومة جلالته عما اذا كانت — نظراً لاستمرار الاضطراب في فلسطين — ستعمل على وقف الهجرة الصهيونية في الوقت الحاضر ، لانها هي السبب الرئيسي في مقاومة العرب ؟

وهل ستعطي الحكومة التأكيدات بان توصي اللجنة ، اذا تعينت هذه اللجنة ، سينظر اليها بعين الاعتبار التام وستنفذ اذا أمكن ؟

وينتظر ان تثير هذه الاسئلة مناقشات حادة في موضوع فلسطين

هذا هو ما جاء في الصحف اليهودية في صباح الامس ، اما انباء المساء ، فيراها القراء اذا جاءت ، في مكان آخر .

للمرة الاولى...

قطع مجهولون بيارة يهودية تقدر مساحتها بخمسة عشر دونماً فى الحارثية وهذه هى المرة الاولى التى يقطع فيها اشجار فى تلك الناحية .

من الوزن الخفيف..!

وضعت الحكومة فى عربتين من قاطرات الاستكشاف مدفعين من الوزن الخفيف يطلق كل واحد منها ١٥ قنبلة بحجم الزجاجة كل دقيقة .

النار فى المعرض الصهيونى

اشتعلت النار صباح أول امس فى بيارة ارض المعرض الصهيونى السابق فالتهمت قسماً من الاخشاب الموجودة هناك ولم يعثر على الفاعلين .

الهجوم على مستعمرة وقتل حارس يهودى

هاجم مجهولون مستعمرة بن يهودا فى الساعة الثامنة من مساء امس وقد حاول الخفراء اليهود ردهم وقابلوهم باطلاق الرصاص فسقط خفير يهودي اسمه ابراهام دونكي قتيلا فجاءت قوة من الجيش فلم تجد احداً

مجلس بيسان يقرر الاضراب الى النهاية

جاءنا من حضرة رئيس مجلس بلدية بيسان محمد افندي سعيد الحلبوني أن ما نشرته زميلة في عددها الصادر بتاريخ ١٢ الجاري على لسان مراسلها من أن مجلس البلدية قرر الاضراب لمدة عشرة ايام ثم عاد وباشر عمله المعتاد هو غير صحيح إذ ان المجلس قرر الاضراب الى النهاية حتى تجاب مطالب الامة

اللجنة القومية فى بيسان

وجاءنا ايضاً من حضرته انه يوجد فى بيسان لجنة قومية تزاول اعمالها بكل اخلاص ونشاط وبرعاية رئيسها واعضائها المعروفين بحسن الخدمة لامتهم ولوطنهم

الافراج عن وجهاء الطيبة

رام الله فى ٢١ تموز — لمراسل فاضل — افرجت السلطة عن وجهاء قرية الطيبة التابعة لقضاء رام الله وهم السادة كيوان عيسى الخوري، ابراهيم نزال، سليمان خليل سلامه وسليمان سالم خورية بعد ان اوقفتهم في القدس مدة عشرة ايام

معارك نابلس

الرصاص يطلق من رؤوس الجبال

روت جريدة هابوكر ان الثوار في جبال نابلس واجروا هجوماً على قوافل السيارات اليهودية اول امس اربع مرات. الاولى في الصباح، اذ خرجت قافلة من تل ابيب تحرسها قوة كبيرة من الجنود ومعهم طيارات وبغال وخيول ومدافع خفيفة ، ولما وصلت القافلة الى نور شمس اطلق عليها الرصاص من رؤوس الجبال وكان رجال القافلة لا يرون احداً من المهاجمين فوقفت القافلة وارسل الجنود من يأتي لهم بالنجدة فوصلت ١٢ سيارة ملأى بالجنود واشتبك الثوار مع الجنود في معركة هائلة استمرت الى الساعه الثانية والنصف بعد الظهر

وقد وصلت نجدات كبيرة من الجنود ثم اختفى الثوار وسارت القافلة متابعة طريقها .

ولما قطعت دير شرف اطلق عليها الرصاص وكان رجال العصابات محصنين تحصيناً عجيباً وتمكن الجنود من نسف بعض الصخور ، وتقدمت القافلة مسافة بسيطة فهوجمت مرة اخرى وقد ظهران احدى الطائرات قد فقدت توازنها واختفت وبعد معركة استمرت اكثر من ٤٠ دقيقة تابعت القافلة سيرها ، وهوجمت مرة رابعة على بعد بسيط ويظهر ان عدد المهاجمين كان لا يقل عن عدد الجنود . فاخرج الركاب اليهود من الباصات ورقدوا في الخنادق على جانبي الطريق ولم تكد القافلة تسير مسافة بسيطة حتى هوجمت مرة اخرى هجوما شديداً وتقطعت خطوط التلفون من كثرة ضرب الرصاص وانقسم الجنود الى قسمين، قسم رافق القافلة وقسم بقي لصد الهجوم ولما وصلت القافلة الى طولكرم اعيدت القوة ووصلت ١٨ سيارة ملأى بالجنود الى مكان المعركة ، ووصلت قوات اخرى من نابلس وطولكرم واستمرت المعركة الى المساء حيث اختفى الثوار

الزعيم جوهر لال يعطف على العرب

استعمار اليهود لفلسطين هضم لحقوق العرب

تصدر في بمباي جريدة يهودية اسمها « جويش تريبيون » . وقد حملت هذه الجريدة على الزعيم جوهر لال نهرو لانه لا يعطف على الصهيونية ويشجع العرب في فلسطين على حركتهم فأرسل الزعيم كتابا نشرته هذه الجريدة قال فيه ما يلي —

اني اعطف على اليهودي واستاء من اضطهادهم في المانيا وبولونيا وغيرها، ولي اصدقاء كثيرون منهم ولكنني أرى ان استعمار اليهود لفلسطين أمر غير عادل وهضم لحقوق العرب الذين مضى على سكنتهم فيها اكثر من ١٠٠٠ سنة ان فلسطين هي بلاد عربية ومحاولة قلب هذه الحقيقة امر يثير الاستياء، يريد الصهيونيون ان يصبحوا ذوي سلطة في البلاد ويريدون من الاستعمار البريطاني ان يساعدهم في ذلك وهذا امر لا يمكن السكوت عليه ولا يمكنني ان اوافق على تسلط اليهود على عرب فلسطين لان اليهود قد اتصلوا بدول استعمارية لتساعدهم على خنق حركة وطنية لامة تنشد حريتها، وهذا أمر لا يمكن ان يقابل بالعطف والموافقة من شخص يعتقد بنهاية الاستعمار ويحارب هذا الاستعمار. اني متأكد ان اليهود الموجودين في فلسطين لو الغوا اتفاقهم مع الاستعمار وعملوا على اكتساب صداقة العرب ومساعدة العرب في التحرر والاستقلال لما وقع اي اعتداء عليهم ولعاشوا آمنين في تلك البلاد

. . .

مهاجمة مستعمرات يهودية كثيرة

أراد أن يتشجع فأصيب في ثلاثة مواضع

هوجمت مستعمرة قطرا اليهودية واستمر اطلاق الرصاص على عليها اكثر من اربع ساعات وقد وصلت قوة من الجند للدفاع عنها وهاجم مجهولون مستعمرات كثيرة في الجنوب وهوجمت مستعمرة ثانيا بشدة وحاول خفير يهودي ان يظهر شجاعته بالهجوم فأصيب في ثلاثة مواضع من جسمه

جمع الاعانات للمنكوبين بيافا

يبذل السيد حامي الدباغ وزملاؤه جهوداً كبيرة في سبيل جمع الاعانات لجمعية الاسعاف لصرفها على المنكوبين وكان الاقبال على دفع التبرعات عظيما ويوالي السيد حامي وزملاؤه جمع الاعانات بهمة ونشاط

الآن تعترف بعد انكارها

نشرت الصحف اليهودية نص المحاكمة التي جرت اول امس لابطال المؤامرة اليهودية في ديران والحقت بالضباط العرب ما شاء لها دسها وغيظها واصبحت تعترف بوجود هذه المؤامرة بعد ان كانت تنكرها بالمرة

الى كوبا ايها الصهيونيون

قدم المستر سيروفتش عضو مجلس النواب الاميركي مذكرة الى رئيس جمهورية كوبا يقترح فيها السماح باسكان ١٠٠ الف يهودي في الجزيرة فوافق الرئيس على ذلك وقرر منح هؤلاء المهاجرين قدر ما يريدون من الاراضي

موجز البلاغ الرسمي

رقم ١٩١ـ٣٦

لواء القدس

اطلقت بعد ظهر امس دورية من البوليس والجنود النار على خمسة من العرب على طريق نابلس شوهد انهم مسلحون ورفضوا الوقوف وقد سقط عربي والمعتقد انه جرح .

اطلقت بعض عيارات نارية على مصبح (ارزا) قبل منتصف الليل بقليل وقد اجاب الجند بالمثل ولم تقع اصابات

اطلقت النار على دورية عسكرية شمالي رام الله على طريق نابلس ولم تقع اصابات بين الجنود .

اللواء الجنوبي

اشعلت النار في اوائل ليلة امس في كوخ ليهودي فى مزرعة في بئر يعقوب وقد اتلفت النيران ذلك الكوخ وقد اطلقت العيارات النارية على سكان المستعمرة حينما حضروا لاطفاء النار وقد اجاب البوليس الاضافي بالمثل ولم تقع اصابات بين الجنود .

القي القبض في اوائل ليلة امس على عربي يحمل قنبلة في حي المنشية في يافا .

القي القبض على عربي في بئر السبع بتهمة اتلاف مخزن طعام الجنود فى بئر السبع بواسطه قنبلة لم تنفجر إذ اطفئت حالا .

اللواء الشمالي

القي القبض في صباح هذا اليوم على عربيين وجد لديهما بندقية وذخيرة .

اطلقت النار على دورية سكة الحديد العسكرية قرب محطة قلقيلية وقد اوقف ثلاثة اشخاص ولم تقع اصابات .

اطلقت جماعة صغيرة من العرب النار على ثلاثة من البوليس الاضافي اليهودي اثناء ذهابهم لعملهم في اوائل ليلة امس في مستعمرة ايفين يهودا وقد قتل احد افراد البوليس واطلق رفيقاه النار على تلك الجماعة التي هرب افرادها .

اطلقت النار اثناء الليل على مستعمرة كفر باروخ وقد اجاب الحارس بالمثل ولم تقع اصابات .

برقية تعزية بامام المسجد الاقصى

... الدفاع . . مصابنا عظيم بوفاة الشيخ سعد الدين الخطيب فله الرحمة ولنا الصبر

اللجنة القومية ـ بيسان
محمد سعيد حزبوني

من لجنة الطلاب بقلقيلية

... الدفاع ... نحيي في السيد رفعت النمر وزملائه تضحياتهم ووطنيتهم الصادقة .

لجنة الطلاب بقلقيلية

القبض على عربي

ألقى القبض على عربي في طريق عستيا يحمل بندقية صيد وكمية رصاص وخنجراً

الانباء الخارجية

الاحباش يغيرون على الايطاليين

تناول جلالة النجاشي المقيم الآن في لندن برقية تعلمه ان جنوده قاموا بغارة على اديس ابابا فقتلوا قائدين ايطاليين برتبة جنرال واحرقوا طيارتين للايطاليين فى مطار العاصمة الحبشية.

الحرب الحبشية لم تنته بعد

اذاع الدكتور مارتن وزير الحبشة المفوض في لندن نداء جديدا اليوم طالباً الحصول على مبلغ مليوني جنيه انكليزي على الاقل لاجل الدفاع عن سكان المنطقة الغربية من الحبشة ومساعدة أولئك السكان

توقيع معاهدة مؤتمر المضايق

مونترو — وامضيت الليلة في الساعة العاشرة مساء معاهده مؤتمر المضايق فى احتفال كبير في احد الفنادق الذي زينة ابدع زينه وقد القي السير بروس خطبة افتتاح وجيزة وكان أول من وقعه مندوب بلغاريا ثم باقي مندوبي الدول بالحروف الابجدية

قوبل توقيع مؤتمر المضايق بابتهاج عظيم وقد رفعت الاعلام في جميع انحاء البلاد التركية وقد احتل الجنود الاتراك المنطقة الغير محصنة على اثر توقيع الاتفاق بساعتين . وقد قدرت نفقات التحصين بثمانين مليون جنيه على الاقل .

الدول توافق على تحصين جزر اليونان

اثينا — وافقت الدول المجتمعة فى مونترو على حق تحصين اليونان لجزرها التى تقع قرب سواحل تركيا طبقاً لشروط مؤتمر الدردنيل

انباء متناقضة عن ثورة اسبانيا

لندن — جاء من مصادر رسمية ان الثورة قد اخمدت في اسبانيا وتقول مصادر اخرى ان الثوار قد وصلوا الى مدريد بقيادة القائد مولا وقد نجحوا في فلادوليد

باريس — عمت الثورة كثيراً من المقاطعات الاسبانية ومنها نافار واراجون واندلوسيا وكستالونيا وبرشلونا وغيرها

جبل طارق — جاءت الاخبار بان القوات العسكرية مشتبكة مع الثوار بشدة وقد سافرت المدرعة شمروك الى ملاكا لنقل الرعايا البريطانيين .

لشبونه — جاء في اخبار الثورة ان طيارات الثوار انذرت الوزراء بالقاء القنابل على مباني الحكومة اذا لم تذعن الوزارة الى التسليم .

لندن — خصص طرادان حربيان لنقل الرعايا البريطانيين من المناطق الخطرة

جاء من مصدر رسمي انه لا صحة لاشاعة سقوط مدريد في ايدي الثوار وان الثورة قد اخمدت والثوار استسلموا

باريس — ان النيران تشتغل في مناطق كثيرة فى برشلونه ، وان ثلاث طيارات تلقي القنابل على تكنات الجنود الثائرين

بعده — اصدرت الحكومة الاسبانية بلاغا رسمياً ادعت فيه ان الثورة قد اخمدت

مجهولون يطلقون النار على مستعمرة ويحرقون بيتا فتأتي النيران عليه

جرى هجوم شديد على مستعمرة بير يعقوب الواقعة بين اللد وديران واحرق المجهولون بيتاً كبيرا ولم يتمكن احد من الاقتراب منه الى ان اكلته النيران

اليهود آفة كل بلد يأويهم

٣٠ ألف روماني يقسمون على الخلاص منهم

وقعت اعتداءات عنيفة على اليهود في (ميمل) فأصيب عدد كبير بجراح وقد عقد اجتماع فى رومانيا حضره اكثر من ٣٠ الف مندوب من مختلف القرى والمدن واقسموا اليمين على طرد اليهود من بلادهم واضطهادهم

سيكرست يسافر الى انكلترا

تقول ها آرتس ان الضابط سيكرست سافر الى انكلترا بالطيارة للاستشفاء

بلدية تل ابيب فى عجز مالى

تحدثت الصحف اليهودية عن بلدية تل ابيب وقالت انها قررت تخفيض ميزانيتها بمبلغ ٤٠ الف جنيه منها عشرة آلاف جنيه من الموظفين بتنسيق بعضهم وتخفيض رواتب البعض الآخر. وقد كان لهذا الامر ضجة عظيمة في الاوساط اليهودية خصوصاً وان البلدية بعملها هذا ستطرد اكثر من ٤٠ موظفاً من وظائفهم

اطلاق العيارات النارية على سيارات يهودية

هوجمت بعثات اليهود ليلة امس قرب جسر المصرارة فى طريقها من ملبس الى تل ابيب ووصلت قوات كبيرة من الجند والبوليس واشتبكت مع المهاجمين في معركة قوية ثم اختفى المهاجمون

حارسان يهوديان يحاكمان لحيازة اسلحة

جرت في محكمة صلح القدس محاكمة خفيرين يهوديين بتهمة حيازة مسدسات وذخيرة وقد احالها القاضي الى المحكمة المركزية

نابلس

تفتيش دقيق ... وعدم العثور على شيء

طوقت قوة من الجند صباح امس بستاناً من جميع أطرافه وأخذت تقوم بتفتيشه تفتيشاً دقيقاً بحجة البحث عن الثوار والسلاح وبعد اجراء عملية التفتيش غادرته ولم تعثر على شيء

القرى تحمل الاعانات الى نابلس

وصل وفد من أهالي قرية عزون الى نابلس وسلم ١٤ شوال حنطة إعانة الى منكوبي نابلس وسلمت الى اللجنة القومية لتوزع على المنكوبين .

ويقال ...

أنذرت السلطة اليوم السادة أمين الطاهر ، عبد الرزاق منكو ، الحاج محمد الطاهر باخلاء بيوتهم القريبة من معسكر الجيش ويقال انها ستتخذ هذه البيوت مستشفيات .

اعانات السيدات لمنكوبى نابلس

أرسلت لجنة السيدات في قرية قيسارية التابعة لقضاء حيفا مبلغ عشرة جنيهات الى اللجنة القومية بنابلس بواسطة الشيخ صالح افندى الخفش لتوزع على المنكوبين فى نابلس .

الرملة

قطع اسلاك تلفونية واعمدة

قطع مجهولون ليلة أمس أسلاك التلفون بين يبنا واسدود وكسرت عشرة اعمدة والتحقيقات جارية .

اطلاق النار على مستعمرة يهودية

اطلق مجهولون في الساعة الثامنة والنصف من مساء امس العيارات النارية على مستعمرة بئر يعقوب الواقعة بالقرب من الرملة واجاب حراس المستعمرة بالمثل واستطاع المهاجمون حرق « براكة » لخزن البرتقال .

مجهولون يطلقون النار على جنود

في الساعة الحادية عشرة من ليلة اول امس اطلقت العيارات النارية على سيارات للجند كانت تسير على طريق يافا — القدس واجاب الجنود بالمثل ولم تعرف النتائج .

قوة من البوليس والجند للتفتيش

ذهبت اول امس قوة من البوليس والجند في ثلاث سيارات الى عرب السوطرية الذين يقيمون في اراضي « سيدنا العباس » وأجري هناك تفتيش دقيق على الاسلحة لكنهم لم يعثروا على شيء محظور .

القبض على حارس عند اليهود

ذكر انه ألقي القبض على عربي ومعه بندقية وذخيرة في قرية بشيت والحقيقة ان هذا الشخص خفير عند اليهود والبندقية معطاة له منهم واسمه صالح اسماعيل الشاعر .

اعانات القرى للمنكوبين

أرسل اهالي قرية بشيت بواسطة اللجنة القومية في القرية ١٩ كيس حنطة الى جمعية الاسعاف العربية بيافا لتوزع على منكوبي الاضطرابات .

وأرسل اهالي قرية بيت لقيا ١٢ قنطاراً ونصف من الحنطة وكيساً من الطحين الى اللجنة القومية بالرملة لتوزع على المنكوبين

خان يونس

قطع الاسلاك التلفونية

قطعت الليلة الاسلاك التلفونية ما بين خانيونس — رفح على طول ١٣ عاموداً ، وقد اصلحه العمال في الصباح بحراسة الجند .

محاولة نسف جسر

حاول مجهولون نسف جسر ما بين خانيونس — دير البلح وقد اشعلوا قنبلتين فانفجرت واحدة واطفأ الحراس الثانية واحدثت ضرراً بسيطاً في ابنية الجسر

الاعتداء على حراس السكة

اعتدى مجهولون الليلة على حراس السكة الحديد واطلقوا عليهم النار فاجابهم الجند بالمثل واصيب احدهم ، وهو سلمان النجار ، بجرح بسيط في رأسه

بيسان

زيارة المعتقلين في صرفند

زار يوم الجمعة الماضي حضرة رئيس اللجنة القومية في بيسان محمد سعيد افندي الحاوني والاعضاء احمد افندي ابو علي والحاج سعيد افندي الصاحب التميمي من الخالصة المعتقلين في صرفند

اليوم الخامس والتسعون

لاضراب فلسطين المجاهدة

تدخل هذه البلاد المقدسة هذا النهار اليوم الخامس والتسعين من اضرابها العظيم ، وما لم تنل الامة مطالبها الحقة التى شهد لها بها العالم فالاضراب مستمر حتى النهاية .

طولكرم

هجوم الثوار على جميع الثكنات

هاجم الثوار ليلا جميع ثكنات الجند واطلقوا عليها الرصاص بكثرة فقابلهم الجند بالرشاش وكنا نسمع ازيز الرصاص الذي كان يطلق من جميع انحاء المدينة وقد دامت هذه الحالة مدة طويلة

براءة كشافة متهمين بالتحريض

ذكرنا سابقا ان البوليس اليهودي في مستعمرة الخضيرة كان قد القى القبض على عبد اللطيف احمد المسعود ومحمد رباح ومحمد علي الحاج احمد ، واحمد محمد بركات وعبد الله الحاج عبد ومحمد السليمان وجميعهم من فرقة كشافة امية بتهمة التحريض على المقاطعة وبعد ان سجنوا ليلتين خرجوا بالكفالة وقد اتى اليوم هؤلاء الاشخاص وقابلوا البوليس فاطلق سراحهم لعدم وجود ادلة ضدهم

ولكنه لم يعثر على احد

وقع تصادم ليلة امس بين الثوار ودورية الجند بالقرب من الزبلات وتبادل الفريقان اطلاق العيارات النارية وبعدها ذهب الجندلجية فرديسيا باحثاً عن الثوار ولكنه لم يعثر على احد

مهاجمة المستعمرات على طول ٣٠ كيلو

هوجمت ليلة امس مستعمرات كفر سابا ، كلمانيا ، عين ورد ، برودياكوفيس خور عامر ، سوفيت ، تل صور ، تل موند ، وادي الحوارث ، جان حاييم ، كاديما ، باردس هكدوت ، جان شلوموا ، الخضيرة ، كركور ، المراح ، بنيامينا على خط طوله ثلاثون كيلو متراً واطلقت أثنائه العيارات النارية على الحراس اليهود ودورية الجند . وقد قطع عدد كبير من اشجار الجنوب واتلف عدد كبير من خزانات مياه روتنبرغ مما سبب انفجار المياه وقطعت الاسلاك الكهربائية

غزه

القاء قنبلة على جسر

القى مجهولون قنبلة على جسر اسدود الخشبي الذي تمر عنها القطارات فانفجر واحدثت ضرراً ثم اشعلوا النار وقد ذهب عدد من عمال (الدريسه) ووضعوا جسراً خشبياً وبهذه المناسبة اذكر بان القطار الذي يصل غزة الساعة ١٢ و٥ ظهراً قادما من حيفا قد تأخر عن ميعاده ساعة

تبرعات البدو

تبرع الشيخ افريج ابو مدين شيخ قبيلة الحناجرة بمبلغ ٣٠ جنيهاً كدفعة اولى لمنكوبي نابلس وقد ارسل المبلغ اليوم شيكا على البنك الزراعي العربي الى نابلس باسم سعادة عبد الرزاق بك طوقان

وكذلك تبرع الشيخ افريج المصدر شيخ عرب النصيرات بمبلغ عشرة جنيهات من ماله الخاص و ١٥ جنيهاً تبرع بها بعض افراد قبيلته للمنكوبين .

الاهالي يعاهدون الله على الاستمرار في الاضراب

اجتمع ليلة امس بعد صلاة العشاء جماهير غفيرة من المسلمين واخذوا يهللون ويكبرون ثم عاهدوا الله على الاستمرار في الاضراب حتى تنال الامة العربية مطاليبها

قرية الكوفخة تتبرع للمنكوبين

تبرع اهالي قرية الكوفخة بمبلغ ٢٢ جنيها اعانة للمنكوبين وقد جمع هذا المبلغ بواسطة مختاري القرية .

قداس وجناز

يحتفل في الساعة الثامنة في صباح يوم الخميس الواقع في ٢٣ الجاري في كنيسة سيدة البشارة للروم الكاثوليك بيافا بقداس وجناز السنة عن نفس المرحوم

شكري اندراوس عسيلي

فارملة الفقيد وشقيقه وعموم افراد عائلته يدعون الاهل والاصدقاء للاشتراك معهم فى ذلك ويرجونهم اعتبار هذه الكلمة كدعوة خاصة لكل منهم لا أراهم الله مكروهاً فى عزيز لديهم

الخليل

حريق كبير في اشجار الزيتون

شبت النار ليلة امس في اشجار الزيتون الواقعة على مقبرة اليهود والخاصة بهم وقد كان لهبوب الرياح اثر كبير في امتداد اللهيب واتت النار على الاشجار

قطع اسلاك التلفون

قطع مجهولون ليلة اول امس والتي قبلها اسلاك التلفون بين الخليل وبئر السبع كما قطعت الاسلاك ليلة امس ايضاً ولا تزال المخابرات التلفونية حتى كتابة هذه الرسالة معطلة بين البلدين

تبرعات من عمال سكة حديد حيفا

تلقى مأمور اوقاف الخليل حوالة مالية بمبلغ (٢٥) جنيهاً ارسلتها نقابة عمال سكة حديد حيفا لتوزيعها على عمال الخليل المحتاجين وقد سلم المبلغ لمعتمد العمال هنا ليوزع بمعرفته

وتلقى مأمور الاوقاف حوالة مالية اخرى وبذات القيمة ارسلها الحاج خليل طه من حيفا لتوزع على فقراء الخليل ومنكوبيها وسيوزع المبلغ الاخير بمعرفة فضيلة المفتي ومأمور الاوقاف .

حلقت طائرة والقت المناشير

حلقت في سماء الخليل عصر امس طائرة حربية القت كثيراً من المناشير المعروفة وقفلت راجعة بعد ان طافت على قرى القضاء لنفس الغاية .

مرور ٢٨ سيارة عسكرية

مر بالمدينة صباح اليوم ثمانية وعشرون سيارة عسكرية في طريقها الى بئر السبع فغزة

انفجرت قنبلة وهرع ...

في الساعة الثامنة من ليلة امس فزع الناس على صوت قنبلة احدث انفجارها دوياً هائلا . وعلى اثرها هرع الجند والبوليس الى مكان الحادث ولكنهم لم يعثروا على احد وباشروا فى اجراء التحقيق

معارك في ثلاثة مواقع مختلفة

في الساعة التاسعة سمع الناس طلقات نارية كثيرة كما شاهدوا كثيراً من السواريخ الكشافة تطلق في الجهات الشمالية من المدينة وتوالى اطلاقها مدة ساعة ولكن على فترات متقطعة .

وفي الساعة العاشرة نشبت معارك بين الجند والثوار وقعت الاولى في الجهة الشرقية من جورة بحلس حيث اصطدم الجند بالثوار في معركة دامت مدة من الزمن . وفى نفس الوقت نشبت معركة في جبال بيت خيران دامت مدة طويلة استعمل فيها الجند المدافع الرشاشة والبنادق السريعة الطلقات وكانت الانوار البيضاء تسطع بين آونة واخرى لكشف مكامن الثوار الذين انسحبوا الى الجبال الشاهقة والمواجهة لقرية بيت اومر وهناك نشبت معركة ثالثة كانت من الشدة بحيث يعجز القلم عن وصفها دامت مدة ساعتين

اللد

منع التجول يلغى ويعاد

ان دائرة البوليس الغت امر منع التجول من الساعة السابعة واصبح التاسعة الى الرابعة صباحاً ولكن لم يلبث ان اعيد منع التجول كالسابق

مخاتير المدينة ووجهائها يسألون

استدعت السلطة مخاتير المدينة ووجهائها واخذت تسألهم عما اذا كانوا يعلمون شيئاً عن وضع القطع الحديدية الملقاة في الطريق فنفوا ذلك

غرامة الـ ٥٠٠٠ جنيه تبلغ رسميا

علمنا ان السلطة ابلغت بعض الوجوه والمخاتير وجوب دفع القسط الاول من الغرامة وقدرها مايتان وخمسون جنيها

رفع دعوى ضد حكم الغرامة

ذهب اليوم وفد من الاهلين لاخذ صورة عن حكم الغرامة تمهيداً لاقامة الدعوى امام محكمة العدل العليا

الثوار يهاجمون المحطة

فى الساعة العاشرة من مساء امس سمع اطلاق الرصاص بشدة على محطة السكة الحديدية واستمر ذلك حتى الواحدة والنصف وقد هاجم الثوار المحطة مرتين .

اعضاء اللجنة القومية بيافا

مر بالمدينة وفد من اعضاء اللجنة القومية اليافية فى طريقهم الى قرية قوله لمشاهدة ما نسف فيها من الدور وما حل بالقرية من اضرار ولمواساة المنكوبين والمتضررين

المجدل

قطار يدهس جملا

دهس القطار القادم من مصر في هذا الصباح جملا كان واقفا بين قضبان السكة وقد تأخر عن موعد وصوله اكثر من ربع ساعة

مساعد

حاكم اللواء الجنوبي ينذر

المجدل : دعا المستر ليز مساعد حاكم اللواء الجنوبي اعضاء اللجنة القومية فى قرية أسدود الى مكتبه فى غزة . بمناسبة توالي قطع اسلاك التلفون وقلع اشجار بيارات اليهود . وابلغهم انه سيفرض غرامة مشتركة على قريتهم فاقنعوه بان لا علاقة لقريتهم بمثل هذه الحوادث . وأخيراً انذر اعضاء اللجنة انذاراً نهائياً بفرض غرامة مشتركة على اهالي القرية اذا هم عادوا الى ارتكاب مثل هذه الاعمال

جهود الطلاب

في سبيل فلسطين

دعا السيد مصباح احمد عبد القادر المدهون لفيفاً من الطلبة الى اجتماع يعقد فى منزل السيد هاشم عبد الوهاب للبحث فى الاحوال الحاضرة . وقد افتتح صاحب الدعوة الاجتماع بكلمة حماسية دعا فيها الطلبة الى العمل فى سبيل انقاذ فلسطين ، ومد يد العون الى العائلات المنكوبة .

وقد انتخب السادة : محمد خليل موسى للرئاسة . حسن ابراهيم المدهون نائباً للرئيس ، مصباح المدهون سكرتيراً وعهد بامانة الصندوق الى احمد سلمان وبعدئذ وقف المجتمعون دقيقتين اجلالا لشهداء الابرار ، وقد انتخب من بينهم خمسة طلاب لجمع الاعانات من أهالي القرى . وستباشر هذه اللجنة اعمالها ابتداء من يوم الخميس

وبعد البحث في امور وطنية هامة انفض الاجتماع على عزيمة ان يعودوا الى عقد اجتماع آخر في اقرب فرصة مناسبة .

مواصلة الاضراب الناجح للنهاية

بلغ اضراب المجدل يومه الخامس والتسعين ، وكان اجماعيا لا شذوذ فيه مطلقا . وحماسة الجمهور شديدة . وهكذا ما تزال القرية العربية مشاركة اختها المدينة المصائب حتى تنال الامة امانيها العادلة التى تكافح لاجلها .

معركة مجدل كروم

داهم جماعة من المجهولين عمال دائرة الاشغال العمومية في مجدل كروم قرب صفد فكبلوهم بالحبال واتلفوا وابور تكسير الحجارة وتمكنوا من الاختفاء

اعلان

صادر من محكمة حيفا الشرعية

تقدمت الينا مضبطة تتضمن ان دياب ابن غانم حداد من اهالي مصر وسكان مدينة حيفا توفي منذ عشرة ايام تقريباً عن زوجته بديعة بنت حجاج وعن اولاده منها وهم عطيات ويحيى وستيه وشمسه وصبحي ونادرة لا غير فمن له اعتراض على تسجيل هذه المضبطة فليراجع هذه المحكمة خلال عشرين يوماً من تاريخ النشر

قاضي حيفا الشرعي

ساعدوا عائلات الشهداء والمنكوبين

يافا — يوم الاربعاء في ٣ جمادى الاولى ١٣٥٥ الموافق ٢٢ تموز ١٩٣٦

صاحب الامتياز : إبراهيم الشنطي

مدير الادارة والمحرر المسئول : شوكت حماد

رقم التلفون ١١٨٧ و١٠٧٥

الدفاع

جريدة يومية سياسية مصورة

العدد ٦٤٩ — السنة الثالثة

ادارة الدفاع في عمارة حزبون شارع جمال باشا — يافا

العنوان البرقي : الدفاع يافا — ص. ب. ٢٥٥

قيمة الاشتراك في فلسطين عن سنة ١٥٠ عن نصف سنة ٨٠

» » » الخارج » » ٣٠٠ » » ١٦٠

حبوب اورشيتونين

اضراع حديث لتقوية الاعصاب وتجديد الشباب

علاج حيوي كيماوي لمعالجة الشيخوخة التناسلية والعنانة وضعف التناسلية

ان افضل العلاجات في معالجة هذه العلة المضنية هو ما بني على تقوية جهاز التناسل الحقيقي في الرجل هذا العضو الذي ثبت منذ زمن ليس بالقريب انه عدا عن افرازه الحوينات المنوية (سيرماتوزوئير) لهمفرز داخلي خاص يؤثر في احوال الشخص النفسية وفي نموه الجثماني وفي قواه العصبية ، وان العنانة والضعف التناسلي تعود معظم اسبابهما الى نقص هذا المفرز وهو (الهرمون التناسلي) الذي لا يزال العلم الخاص يجهل حقيقته ولكنه يعرفه حق المعرفة باثاره ، فالمزوأ (الهرمون) اذن مادة نجهل جوهرها وانما نستدل على وجودها بتأثيرها وفاعليتها وذلك بواسطة التجارب والاختبارات العديدة على الحيوانات ولا سيما القردة الكثيرة الشبه بالانسان ، فاذا ما نفدت هذه المادة الجوهرية التي يتوقف عليها حسن قيام الاعضاء التناسلية بوظيفتها ، كان على الطبيب المداوي ان يعوض للبدن ما يقوم مقامها ويفعل فعلها . هذا ما اتجهت اليه أفكار الاطباء الاخصائيين باعضاء التناسل منذ أمد بعيد وقد توالت جهودهم وتتابعت تحرياتهم الى ان توصلوا (بفضل الاختبار في الحيوانات) لاقتطاف ثمرة مساعيهم بايجادهم جواهر كيماوية حيوية تؤثر في الجهازين العصبي والتناسلي معاً فتقوي هذا وتنبه ذاك ، فاصبح العالم يجد أمامه اليوم هذا العلاج الحديث الذي أسموه (أورشي تونين) ويستدل على مفعوله من اسمه ومعناه (المقوي الخصوي)

وان فائدة هذا العلاج الثابتة علمياً وعملياً فهو يقوي الخصية على عمل الحوينات المنوية وينبه الجهاز العصبي . ففائدته إذن مشاعة : يزيل العنانة ويقوي الباه وعدا عن هذا وذاك ، ونظراً لان العنانة والضعف التناسلي هما مرضا الشيوخ ومرض الذين يبكرون في شيخوختهم ويهرمون قبل أوانهم من الشباب المنهمكين ، فقد أضيف الى (الاورشي تونين) جواهر أخرى من خاصتها تقوية الدم ليكون هذا صالحاً لتغذية الخصية والجهاز العصبي

مستودع الادوية الوطني الفلسطيني — ٢٥ شارع بسترس — يافا

ويطلب من مستودع قياله وصباغه في يافا

لا رمد بعد اليوم ولا عذر لمن أهمل

أميرتي القطرات

قطرة اللؤلؤة البيضاء وقطرة اللؤلؤة الزرقاء

﴿ ها بين أيديكم ، فصونوا عيونكم ، ولا تهملوا هذه الجواهر ﴾

العين جوهرة غالية لا تقدر بثمن وقد حل فصل الصيف الذي يهددها بشتى الامراض التي تصيبها فتقض مضجع المصاب وخصوصاً الاطفال الذين لا يستطيعون التحفظ من حرارة الشمس المؤذية ولا رد هجمات الطفيلات الحاملة للجراثيم المعدية وقد بات من السهل وفي مقدور كل انسان صيانة هذه الجوهرة من كل طارىء قبل وقوعه وبعده باستعمال إحدى أميرتي القطرات :قطرة اللؤلؤة البيضاء وقطرة اللؤلؤة الزرقاء .قطرة اللؤلؤة تشفي العين من سائر الامراض كالحمية والحبيبات (التراخوما) والغماشة وتمنع نزول الدموع وتشفي من الرمد الصديدي الحاد والمزمن وتقوي البصر وقطرة اللؤلؤة تمتاز باحتوائها زرقة المرتيل المعقمة التي تمنع ازدياد الالتهاب والاحتقان في الجفون في أشد حالاتها فلا تتأخروا عن استعمال إحدى هاتين المصنوعتين من أنقى المواد والمحضرة على طريقة (الدكتور وابشر) أشهر أطباء العيون في النمسا وقد نالتا شهادة أعظم أطباء العيون في الاقطار العربية لعظم فائدتها وملائمتها طقس هذه البلاد فاطلبها بالحاح من صيدليتك ولا تدع عينيك مسرحاً للتجارب .

تطلب من كافة الصيدليات الشهيرة والمستودعات الوطنية ومن مستودعها العام صيدلية الحنفي بحيفا بملك نور الله

ولما كانت وطأة الحر الشديدة والجهود بايام الصيف لها تأثير كبير على سائر انحاء الجسم وخاصة الجلد وبشرة الوجه فقد فكرنا بصنع علاج شاف من جميع الامراض الجلدية كالاكزيما الناشفة والدمامل وحب الشباب والتسميط حتى وفقنا الى صنع هذا العلاج الذي جاء غاية في الابداع وعظم الفائدة وقد اخرجناه ضمن انبوب وسميناه (نوا كزه ما) نسبة الى الاكزيما التي هي شر الامراض الجلدية المزمنة (الاستعمار الجلدي) وهو فوق ذلك يشفي الجروح والقروح ولذعة الشمس والحشرات.وله من المزايا ما لا يوصف ولا يعرف فضله الا من جربه

يطلب من المستودعات الوطنية والصيدليات الشهيرة بالبلاد العربية ومن مستودعها العام : صيدلية الحنفي بحيفا تلفون (٨٣٢) بملك نور الله

ساعدوا عائلات المنكوبين والشهداء

صونوا عيونكم من الرمد باستعمالكم

قطرة القنواتي العجيبة

بشرى ازفها الى مواطني الاكارم سكان فلسطين خاصة والى سكان البلاد العربية عامة في جميع اقطار سوريا ومصر والحجاز وشرقي الاردن والعراق والعجم : وهي نجاحي العظيم بتركيب هذه القطرة العجيبة « قطرة القنواتي » بعد جهود عظيمة صرفت من اجلها .

معمل القنواتي يقوم بخدمة بني قومه بامرين : احدهما تهيئة احسن الادوية عملا وانفعها تأثيراً . والاخر تنزيله القيم الباهظة الى اصغر حد ممكن . فها هو الآن يتقدم بهديته الثمينة الجديدة العظيمة الفائدة ، قطرة القنواتي العجيبة، الى ابناء وطنه الاكارم

ركبت هذه القطرة بعد ان اجريت تحاليل دقيقة على جميع انواع القطرات الشائعة في سوريا ومصر والعراق والتي تباع بقيم فاحشة ، واستحصلت منها بعد التعديل على تركيب يناسب طبائع اهل البلاد ونوع الامراض العينية المنتشرة فيما فيذهم فجاءت قطرة القنواتي بحمد الله ومنته غاية في الاحكام وآية في الاتقان .

وقد اثبت تركيبها لاهم الاخصائيين بامراض العيون من اطبائنا الوطنيين الاكارم فاظهروا اعجابهم بها وقالوا ان قطرة القنواتي من اهم القطرات المتداولة اليوم في الاسواق واعظمها فائدة واحسنها تأثيراً . تشفي التهاب الملتحمة الحادة والمزمنة النزلوية والحبيبية « التراخوما » . تدفع الاحتقان فتزيل الاحمرار والحرارة وتقطع الدمع وتصون العين من الرمد .

تخلص العين من العمش وهو ضعف البصر مع سيلان الدمع في اكثر الاوقات . تسكن الالم بسرعة فتخلص المصاب من آلامه المزعجة . يجلو العين فيصفو رونقها ويمتد بصرها ، تقتل جميع الجراثيم التي تتسلط على العين وتؤذيها فيخلص المرء من الرمد وتصلح تخريش الغبار والحشرات .

قطرة القنواتي عظيمة التأثير كبير الفائدة رخيصة الثمن لا يجاريها بحسن تأثيرها قطرة من القطرات . والخلاصة قد اصبحت قطرة القنواتي بعد التجربة صديقة العائلات ومن احتياجات البيت الضرورية التي لا يستغنى عنها .

كيفية الاستعمال : يقطر في كل عين نقطتان صباحاً ومثلها مساء للكهول من رجال ونساء .

ويقطر للاطفال نقطة واحدة صباحاً ونقطة واحدة مساء في كل عين .

واخيراً اقول يا ايتها الوالدة المصونة لا تنسي غسل عيني ولدك بعد القدوم من الاسفار او النزهات بماء البوريك ثم تقطير قطرة واحدة من (قطرة القنواتي) في كل عين لتخليصها من الغبار والجراثيم التي تنتقل بواسطته ولتنقذي ولدك الحبيب من الرمد المزعج في ايام الصيف . وما توفيقي الا بالله .

دمشق : عبد الوهاب القنواتي

استاذ الكيمياء في المعهد الطبي العربي

قطرة القنواتي العجيبة : تباع في جميع الصيدليات في عموم البلاد العربية عامة واطلبوها من مستودع الادوية الفلسطيني يافا شارع بسترس.وتباع في عكاء في صيدلية درويش قبلاوي ، حيفا : صيدلية عمر ابو غزالة ، نابلس :راشد ابو غزالة ، القدس : مافرو ميخالي ، شارع الباب الحديد ، وصيدلية الحسيني وصيدلية العامي باب العامود وصيدلية عطا الله اخوان شارع مأمن الله

تداوي حديث لشفاء التعقيبة الحادة « حرقة البول » والمزمنة والنقطة العسكرية بمدة اسبوع

بحبوب الغونوفاكس Gonovax

تجهيز الدكتور S.M.K رئيس شعبة الامراض الزهرية في نانسي — فرنسا

ان آفات المجاري البولية والتناسلية المنتشرة في هذه البلاد انتشاراً هائلا والتي لها اثرها السيء والمحسوس في قطع النسل او تشويه المولودين قد دعتنا الى وضع المستحضر المسمى « غونوفاكس » ويجب ان لا يخفى ان اكثر الامراض انتشاراً في هذه البلاد هو حرقة البول او التعقيبة التي لا بد لسريانها وانتقالها من وجود احد امرين :

١ — المناسبات الجنسية المشبوهة

٢ — تلوث العضو التناسلي بالافرازات والمواد القيحية الحاملة لعامل التعقيبة ومما هو جدير بالذكر ان كل آفة لا تعقبها المداواة الباكرة لا شك انها تصبح مزمنة وان آفات المجاري البولية وخاصة منها التعقيبة هي من الآفات التي ازمانها وطول مدتها يجعل شفائها صعباً وعويصاً فان استعمال الغونوفاكس اسبوعا واحداً يكفي لشفاء التعقيبة الحديثة الانتقال ولكن كلما تأخرت مدة التداوي اصبحت مدة الشفاء اطول واصعب .

والحالة التي لا تزال البشرية تئن من وطأتها هي : انقطاع النسل ، واسبابه غالباً اهمال مداواة التعقيبة لان عامل هذه الآفة السريع الانتقال الى الخصي حيث يستولي على مولدات الحوينات المنوية فيقتلها فيصبح المرء عقيما اي مقطوع النسل واحياناً يتوضع عامل هذه الآفة على المفاصل فيسبب الم المفاصل وكثيراً ما يتوضع بطريق السراية في العين فيسبب عمى العين « ان لم تعقبها المداواة » بل وكثيراً ما تكون سبب هدم العائلة وخراب صرحها المشيد حيث هنالك كثير من الرجال المتزوجين وغير المتزوجين من تهوي به شهوته فتوقعه في مثل هذه الآفات ولا يلبث هو بدوره ان ينقلها الى زوجته المسكينة فتصبح العدوى منتشرة بين الزوجين وحينئذ إما ان يصبح النسل منقطعاً واما ان تلد الزوجة اولاداً مشوهي الخلقة وكثيراً ما يلد الطفل اعمى « ان لم تسعفه المداواة »

وهذا ما نعيد ونحذر شباب هذه البلاد من الوقوع فيه وذلك للاسراع باستعمال حبوب الغونوفاكس الذي يطهر المجرى البولي فيمنع حصول هذا المرض. كما اننا ننصح النساء المصابات باستعمال حبوب الغونوفاكس لان لمواده خواص عجيبة في قطع السيلان القيحي وحرقة البول بمدة لا تزيد عن اسبوع واحد .

فوائد هذه الحبوب : يقتل جميع الميكروبات الموجودة في اعضاء التناسل . يزيل الالم عند التبويل . يمنع التشنجات والانتفاضات الليلية فيسهل شفاء قروح المجرى البولي وفي الاجمال بين جميع الادوية التي يستعملها الاطباء الاخصائيون لا يوجد مادة اقوى واسرع من الغونوفاكس لشفاء التعقيبة او حرقة البول والنقطة العسكرية وفوق ذلك فانه اذا اخذ حبة او حبتين من هذا العلاج قبل المناسبات الجنسية فانه يكون واقياً من الاصابة في الاحوال المشبوهة وكل علبة تحتوي على تعليمات مفصلة عن كيفية الاستعمال.«احذروا التقليد»الوكلاء في فلسطين يافا شارع بسترس رقم ٢٥

مستودع الادوية الوطني الفلسطيني قيالة وصباغة

هدية تمكنك من الحلاقة بلذة وراحة !

تلك هي

ماكينة الحلاقة « ايفر - ريدي »

ومعها

موسى واحدة

مجاناً

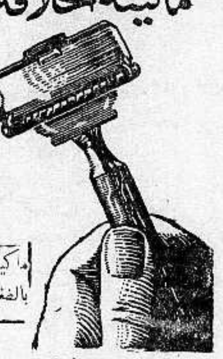

ماكينة ايفريدي ومضمونة عشر سنوات تركب على بعض بالضغط بدون قلاووظ ومعها شفرة ايفر يدي مسقية ٣ مرات

إذا اشتريت أنبوبة من صابون

"بالموليف"

للحلاقة

حينما تشتري انبوبة من صابون بالموليف للحلاقة اطلب من البائع ان يسلمك الهدية التي ترى رسمها هنا اعلاه وهي ماكنة « ايفريدي » مضمونة لعشر سنوات ومعها شفرة واحدة للحلاقة طراز « ايفريدي » مسقية ثلاث مرات ويمكن استعمالها شهراً

الوكلاء والمستودع العام : الشركة المصرية البريطانية التجارية

مصر : شارع سليمان باشا — الاسكندرية شارع طوسن

فرع فلسطين في بناية ميخا شويلي شارع يافا — تل ابيب تلفون « ١٠٦٢ »

اوتيل باريز

يقع في الطابق الثالث فوق المطعم اوتيل باريز وهو الفندق الجديد الذي افتتحه السيد يوسف الرملاوي فرعا راقياً وجهزه باحدث الاثاث واحدث فيه وسائل الراحة واعده فقط للمسافرين الممتازين والاوتيل الجديد

يمتاز بموقعه البديع المطل على بساتين يافا وبحرها الجميل ويلقى فيه المسافرون الراحة بتمامها وليس الوصف كالعيان

شارع الملك جورج - عمارة المستقيم - رقم التلفون ٢٢٥٠

امام موقف باصات تل ابيب — يافا

فوق مطعم ومقهى المغربي الطابق الثالث

بشرى عظيمة — واعلان هام

مطعم الظريفية

لصاحبه جورج حداد

الطعام الشهي — المأكل الفاخر

نعلن لعموم زبائننا الكرام اننا اجرينا تخفيضا كبيراً على اصناف مأكولات مطعمنا الذي ذاع صيته في مصر وسوريا ومختلف الاقطار العربية لاشتهاره بلذة المأكولات واتقان الطهي ، وتعدد الاصناف التي لا يضاهيه فيها احد خصوصاً واننا قد عزمنا على السهر والاشراف بنفسنا على الطهي واختيار اصناف المأكولات بالهمة والنشاط المشهود لنا بها من عهد قديم

وقد خفضنا اسعار الخضروات من ٣ غروش الى غرشين اللحومات على انواعها من ٤ غروش الى ٣ غروش . يفتتح المحل من الساعة ٧ صباحا الى ١٢ مساء فنأمل تشريفكم لتتحققوا من لذة مأكولاتنا واتقان طهيها

والتجربة اكبر برهان

يافا — يوم الخميس في ٤ جمادى الاولى ١٣٥٥ الموافق ٢٣ تموز ١٩٣٦

صاحب الامتياز : إبراهيم الشنطي

مدير الادارة والمحرر المسئول : شوكت حماد

رقم التلفون ١١٨٧ و١٠٧٥

الدفاع

جريدة يومية سياسية مصورة

العدد ٦٥٠ — السنة الثالثة

ادارة الدفاع في عمارة حزبون شارع جمال باشا — يافا

العنوان البرقي : الدفاع يافا — ص. ب. ٢٥٥

قيمة الاشتراك في فلسطين عن سنة ١٥٠ عن نصف سنة ٨٠

« « « الخارج « « ٣٠٠ « « ١٦٠

فلسطين في مجلس العموم. الوزير يعترف بخطورة الحالة. مقتل جندي وإصابة اثنين بجراح خطرة. مهاجمة قافلة على طريق القدس وإصابة جندي وسائق يهودي

واجب السياسة

بقلم الاستاذ الكاتب «عربي»

بعد الاضراب والخسارة. بعد النفي والسجن. بعد الضحايا والغرامات — لا يزال وجه هذه الامة طلقاً يفيض بالبشر والايمان، ساخراً من العواصف والنكبات، في الحق، والبقاء، والمثل الاعلى. وقد قطعت هذه الامة شوطاً يقصر غيرها في بلوغه، فليقل أحد هل بدت عليها عوارض التعب، والتأفف؟ هل تبرمت من الثبات، ومالت الى الوقوف حيث هي؟ من يستطيع أن يدعي ذلك؟ لقد هان عليها أن تفقد كل شيء في سبيل المحافظة على وطنها، وبقائها، واتصالها بحلقات التاريخ العربي.

حمل الى السجون من أبنائها من حمل، فما قالت: ندمت. ماثت معسكرات الاعتقال برجالها وشبابها، فما صاحت: أخ! نزلت بقراها ومدنها غرامات مختلفة فما أوجست خيفة، بل مضت تقول ان المستقبل للحق، وان الظفر للفضيلة، ومع هذا وتلك، فلا خوف من النهاية.

ها هو الاضراب العظيم يتجاوز يومه الخامس والتسعين، ومع ذلك لا تسمع من أحد كلمة تبرم، بل لا تقرأ في وجوه الجميع غير آية العزيمة، وقول الناس كلهم في سبيل الوطن!

لم هذا؟ بل جدير بنا أن نسأل لم عكسه؟ أليست حالة الاسترسال للاماني، وترقب عودة السياسة الى رشدها، ضربة قاضية؟ أليس البقاء على ذلك الاسلوب المخنث في الكفاح الوطني ينتهي بهذه الامة الى القبر بعد سنوات لا تتجاوز المئة، إذا لم تقاوم الحمى؟ ها، إذن، ضاع رشد هذه الامة فتفضل استمرار تجاراتها وأعمالها، وهي إنما تسوق نفسها بنفسها إلى الفاجعة؟

لقد تقدمت بالرجاء، والطلب، والالحاح. فعلت ذلك مرات، فكانت السياسة في كل مرة تسوف، وتعد، ولا يبدو منها وميض باهت يشير إلى سلوك طريق الحق، وإعطاء هذه الامة مطالبها، مطالب حياتها. وكان إذا اشتد بها الالم، وشعرت نفسها تذهب حزناً كظيما عاملت فجاؤوها بلجنة تحقيق. وعلمتنا التجارب أن أعمال هذه اللجان لا تتجاوز وضع تقارير. فقامت هذه المرة باضرابها تقول: بيدي لا بيدك يا عمرو، سأستمر عليه حتى يقضي الله أمره.

وأكره ما تكره هذه الامة المواربة، واللولبية، والتصنع. بل الشعوب الضعيفة كلها تكره هذا، لانها «صميمية» صريحة، تنشد حقاً، وناشد الحق لا يخشى على الارض أحداً فيوارب أو يموه

لكن السياسة واربت، وموهت، وتصنعت، فخدعتنا بها عهداً طويلا صحونا في نهايته على كياننا تعبث به يد الزمن، فينهار قليلا قليلا. وإلى جانبه الكيان اليهودي ينمو شيئاً فشيئاً. إذن، هل يمكن إلا أن تتقدم هذه الامة بمطاليبها، مطاليب المحافظة على حياتها، ثم تؤيد طلبها ذلك بالاضراب المنقطع النظير، تثبت عليه إلى أن يشاء الله لها الثبات؟

هكذا فعلت. وناشدت بريطانيا الحق، والشرف، والامانة، ثم قالت لها: في ذلك مصلحتك، ومصلحة الامبراطورية معاً. فيه كمن لعداء اذا انتشر في بلاد العربية والاسلام هدد الامبراطورية، وأوجد في داخلها ثغرة واسعة جداً.

ومع الاسف لم يبد على السياسة البريطانية شيء من بعد النظر، وحسبان العواقب. فطفقت تقول، آونة: لا أخضع للتهديد. وأخرى تقول: أنا مضطر إلى تنفيذ التزامات صك الانتداب. وثالثة تقول: سأدرس المسألة، وسأدعو لجنة تحقيق تذهب الى فلسطين

لا. الذي يريده العرب من بريطانيا أن تقول: سأوقف الهجرة لان اليهود كثروا في البلاد، وأصبحوا خطراً على أهلها. وسأوقف البيوع لان أجود الاراضي وأكرمها انتقل إلى اليهود، وبات العربي مهدداً بالجلاء عن أرضه. وسأعطي البلاد حكومة نيابية وطنية لان بهذا يقول نظام الانتداب، ولان هذه الحكومة ضرورية لحفظ كيان العرب حفظاً لا بد منه — هذا الذي كنا نتوقعه من الحكومة البريطانية. وما كل العار ان ترضى رجولة هذا البلد بأقل منه. وليس بين عرب هذه الامة من غير الزمن ظنه بأمته فيقوم في هذه اللحظة يدعو الى القناعة بالحلول الموقتة الناقصة.

ومن عجب أن تصر الحكومة إلى الآن على موقفها، رغم أن الرأي العام البريطاني، قوى كبيرة في انكلترا نفسها تحفزت حاملة على هذا الاصرار. أهو إصرار المكابر، أم هو إصرار من ينتظر غيره أن يسأم؟ من مصلحتها أن يكون الجواب سلباً على الاثنين.

قولي لها، يا رجولة البلد، أن تتحلى بالشجاعة فتتقدم من العرب قائلة: لكم ما تطلبون، لا سيما وأنه في مصلحة امبراطوريتي. وهذه العبارة بدل ان تتأخر أسابيع أو أياماً دعوها تكون الآن لكي لا تكون الذكرى آلم للنفس، ولكي لا يعمق الجرح، ويزداد المرارة، فتسيء إلى المستقبل

«عربي»

حركة شديدة ضد الحكم البريطاني

في ولاية البنغال الهندية

ظهرت حركة تمرد شديدة في البنغال ضد الحكم البريطاني. وفهم انه تألفت عصابات كثيرة وانشيء معمل لصنع الذخيرة يسيطر عليه العصاة.

الضرورة تقضي

بالتخلص السريع من سيطرة اليهود

من أنباء لندن ان السر اوزوالد موزلي، وهو زعيم الفاشست، صرح بان حزبه سيشترك في الانتخابات البلدية وانه سيقدم مرشحين في المناطق الموجودة في شرق لندن والتي يكثر فيها اليهود ليعلم الانكليز ان الضرورة تقضي عليهم بالتخلص السريع من سيطرة اليهود

٣١٠٠ طبيب

بينهم ٢٥٠٠ يهودي

في احصاء عمل اخيراً انه يوجد في فينا ثلاثة آلاف ومئة طبيب وبين هؤلاء ٢٥٠٠ يهودي

هذه تجارتهم

نشرت جريدة «بورنو كافرمي» وهي تصدر في مدينة بخارست في رومانيا انه يوجد ١٠٣ معامل لتقطير الخمور وبين هذا العدد ٩٤ معمل اصحابها من اليهود

التدخل اليهودي

حتى في الروايات

نورد فيما يلي مقالا عن التدخل اليهودي الذي اصبح خطراً على كل شيء:

في اكثر مدن الولايات المتحدة الامريكية منع تمثيل رواية «تاجر البندقية» للشاعر شكسبير. وهذا المنع نتيجة للتدخل اليهودي. والمعروف ان هذه الرواية تمثل تمثيلا صادقا كيف يكون اللؤم اليهودي. والدليل على ذلك ما قاله أرفنج سالمن وهو أحد الحاخامين لوزارة المعارف الامريكية «ان رواية تاجر البندقية هي أشد لعنة وجهها عقل جبار»

اليهود

آفة كل بلد

وصفت جريدة «الماتان» الفرنسية شعور العداء ضد اليهود وخاصة في ستراسبورغ فقالت: في كل ليلة يلقى الزفت على المحلات اليهودية كما تكتب عبارة فليسقط اليهود، على واجهات المحاكم هناك.

تعليقات سريعة

بقلم الاستاذ الكاتب صاحب التوقيع

لو فكرت قليلا

تجمع الحكومات الاموال لاستعمالها في خير الشعوب، ومصالحها. أما حكومة فلسطين فقد جمعتها لمحاربة أماني هذه الامة. والوفر الذي كان عندها، وهو ستة ملايين، طار أو على وشك ان يطير. ولقد كانت هذه الحال لا تكلفها قرشاً واحداً يصرف على إخماد الحركة لو أنها تقدمت بشجاعة، فأجابت العرب الى مطاليبهم. أما تلك الاموال المكدسة فقد كان الواجب صرفها في فائدة البلاد، على التعليم، والصحة، وانعاش الحالة الاقتصادية ونحو ذلك من شئون.

ثقة الامة بنفسها

التفاؤل في حد ذاته جميل. لكن استرسال المرء فيه الى حد بعيد إسراف منه في الخيال، وإضعاف لقوته المعنوية. ونحن انما مطاليب عند الانكليز، فلا يجب أن نسترسل في التفاؤل، بل تفاؤلنا يكون بقوتنا المعنوية المدهشة التي ظهرت في هذا الاضراب العظيم. وليست الامة التي تعيش في الخيال، بل الامة كل الامة تلك التي تعيش في كبد الحقيقة، وثقة من نفسها، أجمل وثوق

تخوف الزعماء اليهود

طار فوآد زعماء اليهود. من بلد الى بلد يتنقلون بحراً وجواً. لقد أدهشهم ثبات العرب، وتصلبهم في موقفهم الرائع. وخافوا العاقبة، فأخذوا في دسائسهم، ومناوراتهم. لكن كل ذلك ذهب أدراج الرياح أمام مشيئة هذه الامة. وسيرغم هؤلاء الزعماء على الخضوع لذلك الثبات الممتاز. وبيدهم سيهدمون ذلك البناء الخبيث الذي شيدوه. ويومئذ يعلمون أن العرب أمة لا تفرط بوطنها، وأن دون ذلك أهوالا كان على الزعامة اليهودية أن تحسب لها الحساب!

حكاية السقف الواحد

وغريب ان تصرح السياسة الحاضرة بان غرضها كان جمع العربي واليهودي تحت «سقف واحد». ذلك منها اغراق في الخيال. السيادة في هذا البلد لا تكون إلا لاهله. وكل ما جنته السياسة، وجناه اليهود معها، هو كره العرب الشديد، كرهاً لا تمحوه الايام. كيف يجتمع العربي مع من تمنى له الهلاك، وعمل على ذلك؟ كيف يعيش مع من اعتدى على وطنه، وطمح فيه!

لقد كانت حكاية «السقف الواحد» سخيفة جداً، جاءت عكس ما كان ينتظر منها. لانها قامت على غير حق، ولا شرف، ولا ذوق. لا سقف سيجمعنا، بل سنظل السادة في هذه البلاد!

ماذا ربحت هذه

وماذا ربحت الحكومة من جراء سياستها في فلسطين؟ لقد ظهرت مستخذية للنفوذ اليهودي، الذي تتماص الآزمنه. وظهرت خائفة لا تستطيع أن تمضي على سياسة واحدة معينة. وظهرت سيئة الاحدوثة والسيرة امام العالمين العربي والاسلامي. ولعل هذا أسوأ ما ربحه حكومة في هذه الايام التي تحتاج فيها إلى العطف والصداقة. إن الدول الرشيدة تصفي حسابها ببراعة لتأمن شرور المستقبل. أما الحكومة البريطانية فقد اقترفت الاخطاء الكثيرة في جريها على السياسة القائمة في فلسطين

أهذا حسن تدبير؟

وتقول الانباء أن السلطة ربما نصبت المدافع التي استحضرتها فوق جبال نابلس، أو قد نصبتها فعلا. هل هذا يدل على حسن التدبير والتصرف؟ هل مصلحة الحكومة في استفزاز شعور العرب، وحملهم على الاعتقاد أنهم أمام «حرب» معها؟ أليس في الامكان إرجاع هذه المدافع والقوات وإعطاء البلاد حقوقها، ثم لا حاجة بعدئذ إلى رصاصة تنطلق؟

حتى جزيرة سيلان

حتى سيلان البعيدة النائية، قامت غاضبة على السياسة المتبعة في هذه البلاد. وكلما طالت مدة الاضطرابات اتسع نطاق انبائها في العالم، وعرف الناس مبلغ الظلم الذي سكت العرب طويلا عليه، أملا في الاصلاح. ولم يبق اليوم عربي ولا مسلم لم يحنق على هذه السياسة وفي المستقبل، سوف لا يكتفون باظهار الشعور فقط، بل يضطرون الى مشاركة عرب فلسطين المقدسة في الدفاع عنها

عيد المئة يوم

وبعد أيام يكون الاضراب قد دخل يومه المئة. مدهش! بل فوق ما تصوره كل انسان في هذه البلاد. إنه نتاج الارادة العظيمة، والشعور البالغ بالخطر المحدق. مئة يوم وحركة البلاد معطلة، وأعمالها واقفة. لماذا؟ احتجاجاً على سياسة ارهقت أصحابها، وأمعنت في ذلك حتى لم يروا فائدة من البقاء ساكتين، فقاموا يعطلون كل المصالح. مصلحة الوطن قبل كل شيء. والدفاع عنه فضيلة وشرف. وليس عربي واحد يتأخر عن ذلك، بل الجميع مستعدون لابلغ التضحيات في سبيل سلامة الوطن العزيز

«غريب»

المائدة الخرافية

بقلم الاستاذ الكاتب صاحب التوقيع

محاولات بعيدة العهد

منذ ان امتد طمع اليهود الى هذه البلاد، وهم يحاولون عقد هذه المائدة الخرافية، باسم التفاهم مع العرب، اصحاب البلاد. ومن يومئذ والعرب ساخرون من هذه الفكرة، لا يكلفون أنفسهم مؤونة البحث فيها بحثاً جدياً. وكثير عليهم أن يجتمعوا مع اليهود لاجراء «تسوية» ما. لانه في الواقع ليس ثمة مجال للتفاهم حول نقاط معينة. بل هناك صهيونية طامعة بهذه البلاد، وعرب لا يمكن أن يفرطوا ببلادهم

في خارج البلاد

وحاول الزعماء اليهود أنفسهم مرات عديدة الاتصال بشخصيات عربية، حتى خارج فلسطين. كانوا يفعلون ذلك إظهاراً للعالم أن لهم حقاً في البلاد، وأن العرب يختلفون معهم على مقدار هذا الحق فقط، ولذلك لا ينفرون من الاجتماع بهم لكنهم في هذا خابوا أيضاً. لان أحداً لم يهتم لمحاولاتهم، بل وقفوا جميعاً موقف الرفض البات الجازم

حديث تلك (المعاهدة)

وإلى الآن وهم يذيعون ما زعموه «معاهدة» بينهم وبين المرحوم الملك فيصل، وقعت في أيام مؤتمر الصلح. ومع كثرة ايرادنا للدلائل التي تشير الى بطلان هذا الزعم فانهم فيما يظهر لم ييأسوا كعادتهم، بل أمعنوا في الزعم والتضليل، زعماً وتضليلا امتاز بهما اليهودي، ليس في فلسطين فحسب، بل في سائر أنحاء العالم

وفي الاضطرابات الماضية

وفي اضطرابات ١٩٢٩ طلب اليهود هذه المائدة فكان الرفض الحازم من العرب. لماذا هذه المائدة؟ ليس لليهود عندنا قضية. هم يطمعون في بناء الوطن القومي. ونحن لا نعترف بهذا الوطن، ولا يمكن. بل نقاوم كل فكرة اعتداء على بلادنا، وقد قاومنا فعلا ذلك. إذن لا مجال لهذا التدبير الفاشل، وعلى اليهود أن يتأكدوا أن عربياً واحداً سوف لا يجتمع بهم أبداً

سابقة المائدة المستديرة

وتفهم أن يعقد بين بريطانيا والهند مؤتمر مائدة مستديرة. فمن جهة هناك دولة حاكمة على تلك البلاد، وشعب يتظلم من ذلك الحكم، ويرمي الى الاستقلال.

إذن لا بأس من هذا الاجتماع. ذلك مع ان المتطرفين الهنود عارضوا فيه اكبر معارضة. وقد وقع فعلا ما أسموه «مائدة مستديرة»، ولكن بين ند وند، وبين حكم على البلاد ومحاولة تلك البلاد في الاستقلال

لحل مشاكل الدول

كذلك لا بأس ان تعقد الدول موائد مستديرة، ان بينها مشاكل قد تقضي الى حروب، وبمثل هذه الاجتماعات ربما تحل تلك المشاكل. لكن الظاهرة الغريبة ان هذه الاجتماعات كانت فاشلة في المدة الاخيرة. وتلك الدول تجتمع على قدم المساواة، مختلفات على سياستهن تجاه مسألة معينة. اما نحن واليهود فلن نجتمع على هذا الفرض مهما كانت الظروف

نغمة الصحف اليهودية

ومن جديد أخذت الصحف اليهودية تضرب على هذه النغمة. ومرادها تمنت لو ان العرب يرضون بهذا الاجتماع، ولو لبحث ابسط ظواهر «المشكلة». لكن طبعاً لم تسمع تلك الصحف غير رجع الصدى، كما كانت في الماضي منذ ١٩٢٠ حتى اليوم

محاولة في البرلمان

ومن عجب ان لا ييأس اليهود من هذه المحاولة. وبعد ان فشلت دعوتهم في الصحف، ودعوة الزعماء أنفسهم، أوعزوا الى انصارهم في مجلس العموم باقتراح هذه المائدة. فقام اكثر من نائب واحد يقترح مثل هذا الاقتراح. كل ذلك ووزير المستعمرات، والوزارة نفسها، وحكومة فلسطين تثق تمام الثقة أن لا فائدة من هذه المحاولات

يريدون اجابة مطالبهم

ان عرب فلسطين اليوم لا يشغلهم لا مائدة مستديرة، ولا لجنة ملكية. بل الذي يشغلهم كل الشغل ان تجاب مطالبهم الحقة الصريحة، في وقف الهجرة، ومنع البيوع، وتأسيس حكومة وطنية في البلاد. ذلك، ليستعدوا في الغد القريب للانضمام الى الوحدة العربية انضماما لا بد منه مهما طال عليه الزمن. وسيرى اليهود أن مطامعهم الخبيثة كلفتهم ثمناً غالياً، وأن تلك المحاولات عن المائدة الخرافية سوف تذهب ادراج الرياح!

«سائح»

سوريا في طريق استقلالها

حل القضية حلا عادلا وسريعاً

كتب المسيو كبريال بيري عضو مجلس النواب الفرنسي ونائب رئيس لجنة الشؤون الخارجية عن المفاوضات الفرنسية السورية جاء فيه ما يلي :

حل القضية حلا سريعا عادلا

كان المسيو فيانو وكيل وزارة الخارجية قد اعرب عن رغبته في ايصال المفاوضات الفرنسية السورية الى النجاح وا كد أنه يريد ايصالها اليه في اقرب وقت

وهذه ارغبة هي رغبتنا كما هو معلوم . فنحن نعتقد ان مصلحة السلام ومصلحة الشعب الفرنسي ومصلحة الشعب السوري توجب حل القضية حلا سريعا عادلا . فليس من شك ان اطماعا مخيفة عنيدة قد بدأت تذر قرونها في المشرق . ويكفي للتأكد من ذلك ان نطالع جرائد هتلر وموسوليني . وعقد معاهدة صريحة عادلة بين فرنسا وسوريا هي الوسيلة الوحيدة لعرقلة المساعي التي يحيكها ارباب المناورات وخالقو المشاكل

المعاهدة تضمن استقلال سوريا ووحدتها

وإن نطاق المعاهدة قد تحدد حتى الآن . فالمعاهدة يجب أن تضمن استقلال سوريا ووحدتها، وأن تحمل الضمانات الكافية للمحافظة على الاقليات . ويجب ان تحتوي أيضاً على تحالف مع فرنسا وعلى وحدة جمركية مع لبنان

وعلى هذا الاساس تجري المفاوضات بين ممثلي فرنسا وممثلي سوريا والفريقان في الوقت الحاضر (نذكر القاريء بأن المقالة مكتوبة في ٩ تموز) منصرفان إلى معالجة مسألتين دقيقتين : مسألة الاقليات، ومسألة الحدود بين سوريا ولبنان

وفي الواقع ان حل مسألة الاقليات لا يصطدم بعقبات كأداء . وعندما يستشهد خصوم المطالب السورية بالحوادث التي ذهب الاشوريون ضحاياها فانما هم يجمعون بين شيئين لا يمكن الجمع بينهما ولا المقابلة . فالعلويون والدروز يؤيدون نظرية الوفد السوري ، وهم في اكثريتهم الساحقة يطلبون عقد المعاهدة بسرعة . وهم يفعلون ذلك بالرغم من المناورات التي يقوم بها بعض الموظفين الفرنسيين الذين يخدمون بلادهم اسوأ خدمة . والممثلون السوريون ، فضلا عن ذلك ، اعلنوا منذ البداية انهم يريدون ان يعيشوا بسلام واخاء مع اخوانهم الدروز والعلويين والمسيحيين ، وانضموا سلفاً الى القواعد الدولية التي اعلنتها جنيف بهذا الصدد

مسألة الاراضي

أما مسألة الاراضي فا كثر تعقداً من مسألة الاقليات . فقد سلخت فرنسا في ٣١ آب ١٩٢٠ قسماً من أراضي سوريا وألحقته بلبنان . وسكان هذه الاراضي يريدون الانضمام الى سوريا . وقد انكرت فرنسا عليهم هذه الرغبة فاعلن المسيو فيانو في ٢٢ حزيران الماضي رئيس الجمهورية اللبنانية بان الحدود باقية على ما هي ولن يدخل عليها أي تعديل »

مصلحة التعاون بين الاسلام وفرنسا

ثم يبسط المسيو كبريال بيري نظريته في هذا الصدد ويختم مقاله بقوله :

« ان مصلحة التعاون بين فرنسا والاسلام تقضي على أصدقاء السلام وأعداء الفاشستية البرشاء أن يتمنوا تحقيق التعاون الاخوي بين فرنسا وسوريا . »

تركيا تحتل المضيقين نهائيا

وتصبح صاحبة الكلمة الاولى

قررت الحكومة التركية احتلال المضيقين : الدردنيل والبوسفور ، احتلالا عسكريا ، وقد بدأ الاحتلال منذ أمس عند الفجر بعد توقيع اتفاق مونترو ، واتخذت التدابير اللازمة لذلك . وقد أذيع بصورة شبه رسمية أن توقيع ميثاق المضايق يطلق الحرية لليونان في تحصين الجزر اليونانية التي تقع على مقربة من الساحل التركي حيث تتناولها الحالة بعينها التي تسري على مضيق الدردنيل .

بعد مأساة الحبشة

انكلترا تضن حتى بالمساعدة المالية

سأل المستر داي احد الاعضاء في مجلس العموم عما اذا كانت الحكومة البريطانية قد فكرت تفكيراً جدياً وان في نيتها ان تقدم اقتراحات باشتراك انكلترا في مشروع لبذل مساعدة مالية لضحايا الحرب في الحبشة ؟ وقد اجاب المستر ايدن على هذا السؤال بالنفي .

ثم عاد المستر داي فسأل عما اذا كانت عصبة الامم تنظر فيما اذا كان يجب على الدول المشتركة في العصبة ان تمد اية مساعدة للجزء الغربي من الحبشة ؟

فاجاب المستر ايدن بقوله « لم افهم جيداً ماذا يعني المستر داي بسؤاله ، هل يقصد مد المساعدة لاستمرار الحرب في الحبشة ام يقصد المساعدة على سبيل الاحسان . فرد المستر داي قائلا ! بل اقصد مساعدة مالية لتخفيف حالة البؤس في الحبشة . ولم يجب المستر ايدن اية اجابة اخرى

ساعدوا عائلات الشهداء

غـــدا

تقوم لجنة الطلبة بيافا بجمع الاعانات للمنكوبين

فتبرع أيها العربي لابناء شهدائك وعائلاتهم

وقف الهجرة

لا يخل بالتزامات بريطانيا

بعث المحامي الاستاذ صاحب التوقيع بترجمة المقال التالي الى امهات الصحف الانكليزية والى بعض رجال السياسة في لندن وقد اشار فيه الى ان وقف الهجرة لا يخل بالتزامات بريطانيا :

لا يزال بعض ساسة الانجليز يرددون كلمة الالتزامات الدولية عند ما يطالب اليهم النظر فى وقف الهجرة اليهودية وهذه النغمة اشبه بستار شفاف اصطنعته السياسة لذر الرماد في العيون ، فالالتزامات المزعومة لليهود تنحصر في وعد بلفور وصك الانتداب وقد دمج الاول في الاخير على حد تعبير هذه السياسة فلم يبق امامنا اذن سوى صك الانتداب وهذا الصك املته السياسة الانجليزية بقلم المال الصهيوني وحملت حلفاءها على اقراره فى مؤتمر سان ريمو الذي عقد في سنة ١٩٢٠ لاقتسام المغانم وصدقته من مجلس عصبة الحلفاء الشهير بمجلس عصبة الامم بتاريخ ٢٤ تموز سنة ١٩٢٢ وقد رفض العرب اصحاب البلاد وسكانها هذا الصك والانتداب الذي بني عليه وقاوموها قولا وفعلا فانعكست آية السلام فى بلاد تقدسها اديان السماء وحقاً ان صكا عقد بدون موافقة الطرف الاول من طرفي العقد وانتدابا فرض رغما عن المنتدب عليه لا قيمة لها في نظر اصول التشريع ومباديء القانون الدولية وقواعد الحقوق والانسانية العامة ومع ذلك فغاية الانتداب تدريب المنتدب عليه على الحكم والاستقلال فلا يملك المنتدب ولا المنتدب اي مجلس العصبة والانجليز اغتصاب البلاد المنتدب عليها وافناء اصحابها وسكانها وبيعها لآخرين .

ومن يمعن النظر في هذا الصك يجده مخالفاً لروح عهد العصبة وللمادة ٢٢ حرف (أ) من الميثاق فضلا عن مخالفته للعهود والالتزامات المقطوعة للعرب . ولو فرضنا بان لهذا الصك قيمة تذكر فان مسأله الهجرة وردت في المادة السادسة منه كما يلي « على حكومة فلسطين مع كفالة عدم الحاق الضرر بحقوق ومركز سائر طوائف الاهالي ان تسهل الهجرة اليهودية في احوال وشروط مناسبة » فيفهم جليا من هذه المادة بان الهجرة مشروط فيها شرطان اساسيان : اولهما تأمين عدم الحاق اي حيف او ضرر بحقوق ومركز جميع الاهالي

وثانيهما وجود شروط واحوال مناسبة لتسهيل الهجرة ، وإذا تعارضت الهجرة مع احد هذين الشرطين اصبح من الواجب توقيفها بتاتاً سيما اذا اضفنا الى ذلك مسؤولية الدولة المنتدبة بموجب المادتين الثانية والحادية عشرة من الصك عن ضمان الحقوق المدنية والدينية لعموم اهالي فلسطين وصون مصالحهم في كل ماله علاقة بترقية البلاد ، وقد وافقت الحكومة البريطانية على هذا التفسير في بيانها الذي اصدرته في سنة ١٩٣٠ واوضحت اسس الهجرة في بيان اصدرته في سنة ١٩٢٢ ورد فيه ما يلي : ومن الضروري تمكين الطائفة اليهودية في فلسطين من زيادة عددها بالمهاجرة ولكن هذه المهاجرة لا يمكن ان تكون كبيرة الى حد يزيد في اي ظروف كانت على مقدرة البلاد الاقتصادية على استيعاب المهاجرين جدد . ومن الضروري ضمان عدم صيرورة المهاجرين عالة على اهالي فلسطين عموما وعدم حرمانهم اية فئة من السكان الحاليين من اشغالها » وقد وافقت لجنة الانتدابات على هذين التفسيرين وصادق عليهما مجلس عصبة الامم ، واخيراً وبعد تحقيق دقيق صدر تقريرا شو وسمبسون في سنة ١٩٣٠ واذا هما يعلنان بصراحة بانه يمكن القول بكل جزم بعدم وجود اية اراضي في فلسطين لاستقرار المزارعين من المهاجرين الجدد وان ثلث العرب اصبحوا بلا ارض بسبب تسرب اراضيهم لليهود ، وان اليهود عالة على السكان باحتكارهم اراضي البلاد وحرمانهم العرب من اشغالهم واراضيهم حتى وصلت درجة البطالة بين الاهالي العرب حداً خطراً وبين اليهود الى أنواع غير مرضية

فهذه النصوص تفيد صراحة بان مقدرة البلاد من حيث الاراضي والبطالة ومن الوجهة الاقتصادية ايضا لا تستوعب مهاجرين جدداً ، وان سياسة اغراق البلاد بالهجرة الحقت ضرراً كبيراً بحقوق ومركز العرب الامر المخالف لفحوى المواد المذكورة آنفاً من صك الانتداب سيما اذا ادركنا بان عدد المهاجرين الذين دخلوا البلاد منذ سنة ١٩٣٠ حتى الآن يزيد عن مائة وخمسين الفاً كما وان البطالة ازدادت وحالة البلاد الاقتصادية هبطت من سيء الى اسوأ ، فهل ثمة مجال للسياسة العاتية ان تتبجح بالزعم بان توقيف الهجرة نهائياً يخل بالتزاماتها الدولية . وهل آن لهذه السياسة ان تؤوب الى رشدها وتعمل على حقن الدماء فتعلن وقف الهجرة اليهودية وقفاً تاماً وتجيب باقي مطالب العرب الحقة .

المحامي عبد القادر حمدي

العفو عن المسجونين السياسيين في مصر

أقر مجلس الوزراء في مصر الموافقة مبدئياً على مشروع قانون العفو عن المسجونين السياسيين .

المهرجان الالفي

لأبي الطيب المتنبي

بعث الينا كاتب سر المهرجان الالفي للشاعر أبي الطيب المتنبي فى دمشق بالبيان التالي :

ان كتابة سر المهرجان قد ارسلت رسائل الدعوة الى اشهر رجال العلم والادب من الفرنجة والعرب والى الجامعات العلمية لترسل من يمثلها في موسم المتنبي الذي يفتتح فى اليوم الثالث والعشرين من تموز الحاضر ويستمر الى آخره وقد اخذت رسائل التلبية تتوارد الى المجمع العلمي فندبت الجامعة المصرية الاستاذ احمد امين ليمثلها رسميا في المهرجان وندبت الجامعة الاميريكية الاستاذ انيس الخوري المقدسي لتمثيلها وندبت الجامعة السورية الاستاذ الدكتور مرشد بك خاطر عضو المجمع العلمي لتمثيلها وندبت جامعة عليكرة الهندية الاستاذ عبد العزيز الميمني الراجكوني وسيمثل القطر المصري مع الاستاذ احمد امين الاستاذ عبد الوهاب عزام ويمثل العراق الاستاذ طه الراوي عضو المجمع العلمي العربي وكاتب سر مجلس الاعيان ويمثل لبنان الدكتور نقولا فياض وفيلسوف الفريكة الاستاذ امين الريحاني عضو المجمع العلمي العربي والاستاذ حليم دموس الشاعر المعروف وينوب عن جبل عامل الاستاذان احمد رضا وسليمان ظاهر وكلاهما عضو المجمع العلمي العربي وينوب عن حلب الشهباء شاعرها الاستاذ عمر ابو ريشه ولا يتسع المجال لتعداد جميع ضيوف المهرجان من اعيان البيان

وقد قررت اللجنة العامة في جلسة الاثنين المنصرمة ان يكون يوم ١٧ تموز الحالي آخر يوم من الاجل المضروب لقبول الخطب والقصائد وذلك لكيما تتمكن اللجنة من تصنيفها وتوزيعها على ايام اسبوع المتنبي

واللجنة العامة تشكر المفوضية العليا على منحها مبلغ (٣٠٠) ليرة سورية اعانة للمهرجان كما تشكر مدير المعرض الصناعي الاستاذ عارف بك النكدي عضو المجمع العلمي لمساعدتها بمبلغ (٢٠٠) ليرة سورية وكما تشكر محافظ مدينة دمشق الممتازة الاستاذ توفيق بك الحياني الذي قرر ان يسمي الشارع الجديد المجاور لدائرة التمليك باسم (شارع المتنبي) وذلك يوم افتتاح المهرجان .

اعتقال يهود على حدود لبنان

من ابناء لبنان ان رجال الدرك على الحدود اللبنانية الفلسطينية اعتقلوا تسعة من اليهود كانوا يحاولون اجتياز الحدود دون أن يكون معهم جوازات سفر تخول لهم حق اجتيازها .

احتجاج جمعية البدو العربية

جاءنا من جمعية البدو العربية في بئر السبع احتجاج على الحالة الحاضرة وعلى معاملة الجنود للاهلين اثناء تفتيش القرى .

مجلس النواب

يبدى أسفه لحوادث فلسطين المحزنة

اقترح سعادة حمد الباسل باشا على مجلس النواب المصري أن يعرب عن أسفه لما يجري الآن في فلسطين فوافق المجلس على اقتراحه وهذا نصه :

« اقترح على هيئة المجلس الموقر أن يبدي مزيد أسفه للحوادث المحزنة التي عمت انحاء فلسطين وأن يتوجه بالعطف الى الامة الفلسطينية التي ضحت بأغز أبنائها لتفوز بالحياة الكريمة الحرة . ويرجو المجلس أن تنتهي هذه الحالة وفقاً لمبادىء العدل والانصاف حتى تعود الى تلك الديار أسباب الرخاء والطمأنينة والسلام . »

اشتداد الثورة فى اسبانيا

شاع في جبل طارق ان مدريد عاصمة اسبانيا سقطت في يد الثوار ، وجاء من باريس ان الحدود الاسبانية — الفرنسية أقفلت ، والشيء الوحيد الثابت هو ان الاضطرابات في اسبانيا قائمة على قدم وساق ولكن التفاصيل معظمها رجم بالغيب ، وبعض الاشاعات ينفي بعضها بعضاً ، فبينما مدينة جبل طارق تشيع سقوط مدريد ، يرد على باريس خبر آخر مؤداه ان حكومة مدريد تغلبت على العصاة

عودة زعماء الاحباش الى بلادهم

قال المستر ايدن في مجلس العموم ان الدجازماتش مكونين ، ابلغ منذ بضعة اسابيع مضت ، رداً على طلبه ، أنه اذا رغب في السفر بطريق السودان الى بلاده فمن الممكن منحه التسهيلات اللازمة لتمكينه من ذلك ، اما جواً وإما بالسكة الحديدية

الثوره في المغرب الاقصى

الامر الان بايدي الثوار

ورد من طنجة ان قلاقل ذات بال جرت في العرايش بين اهلها والجنود ، وان فتنة عسكرية شبت في جميع المنطقة الاسبانية . ولا يسمح للمسافرين من طنجة الى المغرب الفرنسوي بان يمروا بالمغرب الاسباني .

ويشاع بان الفتنة في المغرب الاسباني أخذت تستفحل فجيء بالنقالة توفينو من سبته الى الجزيرة لنقل جميع الجنود الذين يستغنى عنهم الى المغرب

وقد جاء في نبأ تأخرت اذاعته ان فتنة شبت بين الفرقة الاجنبية الاسبانية في المغرب وان رجالها نزلوا الى ساحل اسبانيا الجنوبي . وتلقي الطائرات الاسبانية العسكرية قنابلها على الثوار في مليله وسبته

وأشيع أيضاً ان عشرين الف جندي من الجيش الاجنبي الاسباني ثاروا في المنطقة الاسبانية . ويتوقع امتداد الثورة الى مناطق اخرى

وفي نبأ من مدريد انه اعترف رسميا بان فتنة الجيش في المغرب « ذات شأن كبير وان الاضراب اعلن في جميع المدن الاسبانية وان الامر في الوقت الحاضر بايدي الثوار »

المفاوضات المصرية البريطانية

نشرت جريدة « التيمس » في برقية لمكاتبها في القاهرة جاء فيها انه وان كان التقدم الذي حدث فى المحادثات المصرية الانكليزية في الاسبوع الماضي تقدما يسيرا فالمظنون ان هذا التقدم سيزداد في الوقت الحاضر بدليل استئناف الاجتماعات الرسمية بين رئيس الوفد المصري والسر مايلز لامبسون

رأى الحكومة البريطانية

والمفهوم ان السر مايلز لامبسون ابلغ دولة مصطفى النحاس باشا رأي الحكومة البريطانية في مشروع المواد الخاصة بالمسألة العسكرية والراجح ان المشروع اقتضى ادخال تعديلات يسيرة عليه ولكنهما ان الفريقين قد اتفقا على النقط الجوهرية فيه فمن السهل الاتفاق على التفاصيل اتفاقا يضمن مصلحة البلادين

مدة المحادثات وتأثيرها

وقد اخذ طول المفاوضات يحدث قلقاً وهما في الاوساط السياسية كما ان شدة الحر تضيق صدور اعضاء الوفدين وان اكثرهم يتوقون الى السفر . فاذا تناقلت المحادثات في سيرها اكثر من ذلك فان الهيئة البريطانية قد تباحث في مسألة السودان هيئة مصرية يكون معظم اعضائها من الوفديين

عقبة يسهل تذليلها

وقد نشرت جريدة « الاوبزرفر » تلغرافاً لمكاتبها في القاهرة قال فيه : « ان المحادثات اصطدمت على غير انتظار بعارق نظراً لاختلاف الهيئتين الرسميتين على اي البلادين ، مصر وانكلترا ، تتولى بناء الثكنات الحربية في مدينة الاسماعيلية قبل جلاء الجيش البريطاني عن القاهرة ، غير ان هذه العقبة سيكون من السهل جداً تذليلها

وداعا ، وداعا يا يافا ..!

لقد نسفك الجيش اذ ظنك مكمنا للثوار ومستودعا كبيرا لما يستخدم في الثورة من السلاح

فلما لم يجدك كذلك ، ذهب مخلفاً وراءه الذكرى التي لن تنسى ...

كتب انكليزي اسمه (جون سايلر) في عدد ٣ الجاري من مجلة (سبكتاتور) الانكليزية ، بعنوان (وداعا يا يافا !) المقال الشعري الرائع الذي نجمل اهم ما جاء فيه فيما يلي :

حيفا هادئة فحدثني عن يافا !

جلسنا في حديقة المطعم الالماني المغروسة بالحصى ، وكانت حيفا هادئة في هذه الليلة ، فلا مصادمات ، ولا مظاهرات ... ولا قنابل

وفي ركن من اركان الحديقة جلس ثلاثة من رجال البوليس الفلسطينيين يحتسون الجعة ، وكان هنالك يهودي ضخم الجثة ، تكاثر على وجهه البعوض فجعل يمسحه عنه ، وما هي إلا لحظات بعد ان جاءنا الخادم بما طلبنا ، حتى دخل الحديقة ضابطان بحريان ، فطلبا لنفسيهما شيئاً من اللحم ، واقداحا من الجعة .

نعم لقد كانت حيفا هادئة !

وهنا التفت الى صديق كان معي ، وقلت له : حدثني شيئا عن يافا

لقد اصبحت من المحبين للعرب

وسكت صديقي برهة من الزمن ثم قال :

— انني اخشى ان اكون قد اصبحت من المحبين للعرب ، العاطفين عليهم ، انهم يخوضون غمار معركة خاسرة ، وهم يعلمون ذلك

— ما لنا ولهذا ... قل لي شيئا عن يافا . انني اذكر انك في ليلة الاربعاء قد ابحرت اليها عند منتصف الليل

ومضغ صديقي كسرة من الخبز كان قد رفعها الى فمه ، ثم قال :

— نعم : لم يعلم بالاوامر إلا الكابتن (الربان) وإلا الملازم الاول لقد غادرنا حيفا بعد منتصف الليل بقليل ، وجعلنا نخوض عباب الماء بسرعة ٢٠ عقدة في الساعة ، ويافا لا تبعد إلا ٦٠ ميلا الى الجنوب ، ولذلك وصلنا اليها قبيل الفجر والقينا المراسي في مياهها على بعد ١٠٠ ياردة من الساحل لان المدمرة كما تعرف لا تحتاج الى ماء كثير للرسو فيه

عندئذ هززت رأسي ثم قلت

— ولكنك ابتعدت عن الموضوع. عد بنا اليه ، وخبرني ما حال يافا .؟

— اذن هاك القصة :

ان شوارع يافا ، او قل كانت شوارع يافا ، ضيقة لا يزيد اتساعها عن ستة اقدام تزحف الدور فيها فوق بعضها فتعطيك صورة من ابدع الصور الاثرية

لقد كان ليافا جمالها ، وهو الجمال الذي يذكر المرء بما كانت عليه لندن من الجمال في عهد الملكة الياصابات

— دع الجمال جانباً ، وانفذ الى قلب القصة :

وهنا بدأت على وجه صديقي علامات الالم ...

سوء ظن الجيش بيافا القديمة

— حسن جداً ، اليك القصة :

انك لتذكر دون شك ، ان يافا عندما ابتدأت هذه الاضطرابات ، انقلبت الى قلعة حصينة للعرب ... أو ظن فيها انها اصبحت كذلك . فلم يستطع ان يدخل الى ما بين حيطانها السميكة التي يرجع تاريخها الى القرون الوسطى ، اي انكليزي ، او اي يهودي منذ بدء الاضطرابات الاولى

ومع ان تل ابيب اليهودية ويافا العربية تقعان معا على شقة واحدة من ارض الساحل ، إلا أن بين الاثنتين حواجز من الاسلاك الشائكة ، وضعت لتعرقل حركات طراق الليل

وهنا سكت صديقي برهة ثم قال :

— لقد اساء الجيش ظنه بيافا واشتبه في ان تكون هي المركز الرئيسي للمؤسسة التي امتلكت من الاسلحة ما جعل قيام هذه الثورة في حيز الامكان

ثم انتشرت بعد ذلك اشاعة قالت بان البريطانيين خائفون من يافا واصبح المكان بذلك وهو يقض المضاجع ، كأن لم يكن في فلسطين اماكن اخرى كثيرة مثله

وعلى كل حال ، فان السلطات قد قررت في النهاية ان تقوم « بعملية صغيرة » من عمليات التصفية والتزويق ! ولذلك ارسلت الى هناك في ليلة الاربعاء اورطتين من الجنود ، كما ارسلنا نحن امير البحر في مدمرة ، لنكون فيها هناك على قدم الاستعداد للنزول الى البر اذا ما دعت الضرورة الى نزولنا

— الم يكن كثيراً على يافا ان تبعث اليها السلطات باورطتين « لعملية التصفية » ؟

— لا ادري ، ولكن هذا هو الذي حدث !

لقد رحل العرب ولم يتركوا الا الآثار !

واستطرد صديقي قائلا :

— وصلنا قبيل الفجر كما قلت لك ، فانزلنا الى البر قاربا مسلحاً بعثنا فيه ببعض رجال الاشارة ، حتى بهم يستطيع الجيش والبحرية ان يكونا معاً على اتصال وثيق .

وبزغ الفجر ، وبدأت المساخر

لقد كانت يافا مدينة قديمة ذات اسوار سميكة قوية ، وكانت صالحة لاخفاء الثوار عن الانظار

وهنا سألت صديقي :

— وبعد كل شيء ، هل وقعت هنالك اضطرابات ؟

— كلا ، وفي هذا ما يدهش له المرء كل الدهشة . لقد دخل الجنود المدينة فلم تقع عيونهم فيها على انسان ، لقد كانت خاوية على عروشها ، اذ ان العرب كانوا قد ارتحلوا عنها بكل ما كانوا يمتلكون ، فلم يخلفوا للجند وراءهم الا الآثار ، والا الرائحة التي دلت على انهم كانوا فيها قبل ساعات

— والى اين ارتحلوا؟

— ارتحلوا في جماعات ، وقف بعضها خارج المدينة ... وغزا بعضها الآخر تل ابيب ، فطردوا اليهود فيها من الدور ...؟

وبعد ذلك بدأ النسف فكانت الانفجارات يتلو بعضها بعضاً فتسمع حتى على مسافات بعيدة في البحر ، وكنت لا ترى عند ذلك الا الغبار البرتقالي الاصفر اللون ،

الذكرى المريعة لن تنسى ابدا؟

وهنا سألت صديقي :

— هل قمت انت بنفسك باطلاق شيء من الرصاص ؟

— كلا ، لا انا ولا غيري ، بل ان الذي حدث هو ان ١٠٠٠ من الجنود وجدوا انفسهم عصارى اليوم بلا عمل ، فهرعوا الى البحر للاستحمام

— وهل عمل العرب شيئاً ، عندما رأوا مدينتهم تدمر ؟

— انهم وقفوا كالمتفرجين ، تعلو وجوههم علائم الحزن . والآن وقد انتهى الامر ، يقال لهؤلاء العرب ان لهم ان يعودوا الى المدينة ، ليشتغلوا في رصف طريق ممهد على انقاض ما كان لهم من الدور

— وعليه فان السلطات لم تجد في المدينة لا (المركز الرئيسي للقيادة العليا للثوار ، ولا المستودعات الفسيحة للعتاد ... أليس كذلك ؟

— انهم لم يجدوا شيئاً ... ولكن تذكر ان السلطات تركت المساجد ... فقد كان كثيراً عليها ان تقربها ، حتى وان كانت المدافع والبنادق تملأها الى السقف ..؟

— ولكنني ظننتك صديقا للعرب؟

— نعم انني لكذلك ، ولو كنت مكاني لاصبحت مثلي ... لقد كانت المسألة مأساة من المآسي المفجعة ، كانت فيها تل ابيب اليهودية تنعم بالرخاء واليسر ، بينما كانت جارتها البائسة يافا ، المدينة الاثرية تشقى كل الشقاء ، وتشطرها السلطات الى شطرين

افتعجب بعد ذلك اذا كان هذا العمل سيحز في نفوس العرب حزاً لم يحزه قط اي عمل اتاه البريطانيون من قبله ؟

ان العرب اذا نسوا كل شيء ، فانهم لن ينسوا ابد الدهر هذه الذكرى

— ذكرى ذبح يافا وسلخ جلدها .. من اجل طريق يرصف بالمكدام ...

...

وهنا طنت في اذني بعوضة ، واشتد الحر ، ولفحت وجهنا الرياح التي كانت تهب علينا من جبل الكرمل ، وتطلعنا فاذا برجال البوليس الثلاثة ينهضون من جلستهم ليذهبوا فيناموا النوم الذي تطلبته منهم الاجسام المنهوكة .

وفي الغد سيكون يوم « السبت العربي » — الجمعة — ... ومما لا شك فيه اننا سنسمع فيه القنابل ...

الذي حارت البرية فيه

يهودي يقف من اهالي المستعمرات موقف المدافع عنهم ضد المهاجرين الانكليز

ويقف في فلسطين مع المهاجرين ضد اصحاب البلاد

في « الصنداي اكسبرس » باب دائم عنوانه (الساسة والسياسات) يحرره كاتب فحل مشهور هو المستر بيتر هوارد ، فاسمع الان الى ما قاله في هذا الباب ، يوم ١٢ الجاري بعنوان « المستر روتشلد والامبراطورية البريطانية » ، لتعلم منه ان اليهود احرار ، ديموقراطيون ، منصفون ، الا فيما يختص بفلسطين العربية التي يعملون على سلبها من اهاليها ، ليقيموا عليها « مملكة اسرائيل » ..!

« المحرر »

ذو الجنسيات الثلاث جيمس روتشلد

اسمع منا الان وجهة من وجهات النظر عن المستعمرات البريطانية ، لا يدين بها قط الا الاجانب الغرباء عن الانكليز .

وما بنا من حاجة الى ان نذهب بك بعيدا الى ارض غير ارضنا هذه لتسمع هذه النظرية ، اذ ما عليك الا ان تجلس في شرفة من شرفات مجلس العموم ، وتصغى الى المستر جيمس روتشلد ، فانه هو الذي سيسمعك هذه النظرية

المستر جيمس دي روتشلد هو نائب الاحرار عن منطقة « جزيرة إيلي » ، وليست « ايلي » بجزيرة ، وليس المستر دي روتشلد باجنبي

ولكن « جزيرة ايلي » كانت ذات يوم جزيرة ، وكان المستر دي روتشلد ذات يوم اجنبيا

وفي الواقع انه كان افرنسيا الى عام ١٩٢٠ ، وهو في التاسعة والخمسين من عمره الان ، وهو يهودي ، امضى ثلاثة واربعين عاما من اعوام حياته ، وهو افرنسي ، ثم امضى الستة عشر الباقية وهو انكليزي — فهو ذو جنسيات ثلاث : يهودية — افرنسية — انكليزية

نصير الوطنيين الا في فلسطين

والآن ماذا يقول هذا النائب عن المستعمرات ؟

انه يدافع عن اهالي مستعمرة كينيا الوطنيين ، ضد من يذهب الى هنالك من المهاجرين البريطانيين

انه يقول بوجوب وضع قيود شديدة على الهجرة البريطانية ... وعلى احتلال المهاجرين البريطانيين لما هنالك من الاراضي الصالحة للاستعمار الزراعي ولسكنى الاجناس البيضاء

ولكن هل ينتظر من المستر دي روتشلد في يوم من الايام ان يدافع عن الوطنيين اصحاب البلاد في فلسطين ضد من ذهبوا ومن لا يزالون يذهبون الى هناك من المهاجرين اليهود ؟

كلا ، كلا ! ان هذا لا يجوز ...

أواه ، أواه ! ، كلا ثم كلا ! ، فان هذا الدفاع عن اهالي فلسطين ليس بجائز قط ... في شرعة الانصاف اليهودية ..!

ان عرب فلسطين الذين يتطلعون الى ارضهم فيرونها تؤخذ منهم ليستقر عليها المهاجرون الذين نزحوا الى هنا من وراء جميع البحار ، لن يجدوا من نائب الاحرار عن دائرة « ايلي » ذلك البطل الذي يدافع عنهم ، ويحمي حماهم من شذاذ الافاق المغيرين ...

روتشلد حائر بين وطنيه

وبينما لا يمتلك جميع اليهود في فلسطين كلها الا ٤٠٠,٠٠٠ فدان « اكر » من الاراضي ، نرى ان المستر دي روتشلد هو « المالك السياسي » لنحو ٢٤٠,٠٠٠ فدان في انكلترا ، وهذه هي الافدنة التي تقع عليها دائرته الانتخابية

ويلح المستر دي روتشلد ايضا في السماح للاجانب بان يكون لهم بعض الاشتراك في حكم الاقاليم المنتدب عليها ثم هو يعارض نظام التعريفات الجمركية الذي به تعطى الافضلية للبضائع الانكليزية في المستعمرات

والرجل في موقفه هذا ، يصعب على الناس فهمه ، وما ذلك الا لان فرنسا قد عملت في سرعة على وضع نظام « للوحدة الجمركية » بينها وبين ما لها من المستعمرات ، فلماذا اذن يعارض المستر دي روتشلد في هذا النظام الجمركي اذا كانت التي سنته هي حكومة وطنه الجديد ، بينما هو يرى بام عينه كيف ان هذا النظام نفسه قد جاء بالخير العميم الى وطنه القديم ، واي وطن يا ترى من الوطنين يؤثره الرجل الآن على غيره ؟

النائب يحب الالمان حب العرب لليهود ؟

ثم لماذا يا ترى يريد المستر دي روتشلد ان يعطي الالمان منفذا الى ما في مستعمراتنا من المواد الاولية (الخامات)

هذا سؤال يعجز كل انسان عن الرد عليه ، فان مما لا شك فيه ان المستر دي روتشلد لا يمكن ان يحب الالمان ... اكثر من الحب الذي يكنه عرب فلسطين لليهود ...

« الدفاع » : وهكذا يكون التهكم اللاذع ، وهكذا في ادب جم ، ودقة متناهية ، يرسم (بيتر هوارد) الصورة الحقيقية (لشعب الله المختار) ... الذي حارت البرية فيه ...

قد اعذر من انذر ...

عرب فلسطين لا يكرهونكم كيهود وانما يمقتونكم كصهيونيين سياسيين

حاذروا ان تجعلوا كل عربي لكم عدواً ...

بين شبابنا المثقف فئة قليلة تعمل في صمت على افهام خصوم البلاد ، من الصهيونيين ، انهم على ضلال مبين ، وعلى افهام ابناء الامة التي انتدبت نفسها ، او انتدبتها العصبة — على حد سواء ؟ — على فلسطين ، ان حكومتهم انما تستخدمهم في سبيل مساندة الظلم على العدل ، وقد وقع في ايدينا من أعمال هذه الفئة القليلة الصامتة ، (كتابان مفتوحان) احدهما لليهود ، والآخر للانكليز ، نكتفي اليوم لضيق المجال بتلخيص الاول منهما هنا ، مع العلم بان الكتابين معاً قد ارسلا بالبريد الى من يعنيهم الامر باللغة الانكليزية

« المحرر »

كتاب مفتوح الى اليهود

انكم تزعمون ان فلسطين ارض اجدادكم ، فلا تعلمون علم اليقين ان فلسطين عربية ، يقطنها العرب منذ ١,٥٠٠ ، وانها محاطة من جميع جهاتها بالبلدان العربية

لقد كان اجدادكم في هذه البلاد قبل ٢,٠٠٠ سنة ، ثم انهم لم يحتلوا ما احتلوه من اقسامها الا لمدة تتراوح بين ٣٠٠ و ٤٠٠ عام ، فهل هذا يعني ان لكم حقاً فيها ؟

انه لقول يسهل عليكم قوله ، ولكنه يصعب عليكم تنفيذه ، ويلوح لنا مما تعملونه الآن ان القدر يدنيكم من الهلاك الذي لن يكون لكم مناص منه اذا لم تفتحوا عيونكم ، وتروا انكم تثيرون الملايين من العرب ، بما تعملون

ثروتكم كلها لا تؤثر على الافئدة

حاذروا الساعة الرهيبة ، يا معشر اليهود . اعلموا ان انكلترا التي استعبدتم احرارها باموالكم ، وجعلتم من اناسها الشرفاء خدما لكم ، انما تذر في عيونكم الرماد .

الا ترون ان ما لكم من الثروات الطائلة ، والذهب البراق لا ينفذ الى الافئدة ؟

لقد ظن الناس بكم انكم اذكياء تستطيعون ان تروا بذكائكم ما ينتظركم بين طيات المستقبل ، فكيف لم تروا اذن كيف ان اصدقاءكم الانكليز قد غرروا بكم ، وما يزالون يغررون ؟

ان العرب ليؤثرون الفقر والفاقة على الاستسلام لمشروعكم الذي لا تريدون به الى نهب هذا الوطن المقدس من ايدي ابنائه .

كونوا يهوداً ولا تكونوا صهيونيين

واليوم جاءت النهاية ، واصبحت هذه الفرصة الحالية هي آخر ما امام العرب من الفرص ، فحاذروا ان تتخذوا من كل عربي لكم عدواً مبيناً

اعلموا اننا ، لولا هذه النزوة السياسية الشيطانية عندكم ، لما نظرنا اليكم الا كضيوف يحلون بيننا على الرحب والسعة ، لاننا لم نكرهكم قط في اي يوم من الايام كيهود ، وانما نمقتكم كل المقت كصهيونيين سياسيين لا مطمح لكم الا نهب وطن برمته من ايدي بنيه .

اما آخر كلمة نقولها لكم ايها اليهود ، فهي : لا تعتمدوا كثيراً على الحماية البريطانية ، فانكم لا تستطيعون ان تعيشوا دائما وسط هذا الجحيم ، ولن يكون ثمة سلام الا اذا سقط وعد بلفور اللعين الى الحضيض ولفظ نفسه الاخير ..

يهود النمسا كيهود المانيا

في حالة مزعجة تدعو الى القلق .. !

جاء للصحف اليهودية من لندن ان لجنة النواب اليهود هناك اصدرت بيانا قالت فيه ان حالة اليهود في النمسا كحالة اليهود في المانيا ، لا تبعث على شيء من الاطمئنان ، بالرغم مما اكدته حكومتا البلدين ، من انهما ستعملان على وقف اضطهاد الاهالي لليهود

وفي هذا البيان ان هذه اللجنة كانت عادة تعطل اعمالها شهرين كل عام ، اما في هذا العام فانها ستجعل هذه العطلة شهرا واحدا ، لمناسبة المصائب التي تترى على اليهود في فلسطين وغيرها من البلدان ... ثم يقول هذا البيان بعد ذلك ان اللجنة قد تدعو الى دورة خاصة تنظر فيها فيما يجب عمله لليهود ، اذا احتاج الامر الى ذلك

من هو العضو الخامس من اعضاء اللجنة الملكية

علمت « البالستين بوست » ان الايرل اوف اكسفورد واسكويت هو المرجح الآن لان يكون العضو الخامس من اعضاء اللجنة الملكية التي ستأتي قريبا الى فلسطين للتحقيق

ويبلغ هذا الايرل الخامسة والخمسين من العمر الآن ، وهو محام ، وشاعر ، وروائي .

فلسطين في مجلس العموم

الوزير يعترف بخطورة الحالة ـ الهجرة وسياسة الحكومة
اللجنة الملكية ومهمتها وموعد سفرها ـ تقرير كبار الموظفين العرب

جلسة أمس الاربعاء مساء

دارت بعد ظهر امس «الاربعاء» مناقشات في مجلس العموم البريطاني عن الحالة في فلسطين اشترك فيها اكثر من عضو واحد

وقف الهجرة وسياسة الحكومة

وقد وجه المستر آدامس وهو من حزب العمال سؤالا من شقين الى وزير المستعمرات جاء في الشق الاول منه هل هناك نية لايقاف الهجرة اليهودية الى فلسطين ؟ والشق الثاني : هل في نية الحكومة إحداث تغيير في سياستها ؟

في الوقت المناسب وعلى ضوء التقرير

واجاب الوزير على الشق الاول قائلا ان مسألة الهجرة اليهودية سينظرفيهافي الوقت المناسب على ضوء تقرير اللجنة الملكية . واما عن الشق الثانيفقال «لاتغيير في السياسة »

جالاشر يسأل عن واجبات البوليس

وسأل النائب الشيوعي المستر جالاشر « هل لوزير المستعمرات ان يبين طبيعة الواجبات التي القيت على كاهل البوليس الفلسطيني منذ بدء الاضراب العربي في نيسـان الى الان ؟ وهل يعلم الوزير ان رجال البوليس البريطاني احتجوا على استخدامهم كجنود ، وان عدداً من هؤلاء المحتجين قـد القي القبض عليهم ، وارجعوا الى انكلترا عن طريق حيفا لهذا السبب ؟ وماهي طبيعة المطالب التي قدمها البوليس العربي في لواء القدس وتهددوا فيها بالاضراب إذا لم تجبهـا الحكومة ؟ وهل اجيبت كل هذه المطالب ؟

الوزير ينتظر ورود تعليمات

فاجاب وزير المستعمرات انه لم يتلق اي معلومات تتعلق بتذمر البوليس من الواجبات الملقاة على كاهله ومع ذلك فانه ينتظر المعلومات التي ترده من المندوب السامي

مهمة اللجنة الملكية وموعد سفرها

وسأل النائب جيمس ماكسون عن اعضاء اللجنة الملكية والمهمة المنوطة بهم . وقد اجاب وزير المستعمرات على هذا السؤال انه سيدلى امام المجلس يوم الاربعاء القادم ببيان عن مهمة اللجنة واشخاصها . ولما سئل عن موعد سفرها قال انـه لا يمكنها السفر قبل ان (يتوفر الامن) حتى يتسنى للاعضاء ان يتجولوا بامان

الوزير يعترف بخطورة حالة فلسطين

وسئل الوزير عن الحالة الحاضرة في فلسطين فاعترف بانها لا تزال حرجة

وفد الدعاية في انكلترا

ثم سأل النائب المستر لانسبوري هل استقبل الوزير ممثلين عن العرب في انكلترا فأجاب انه اتصل باعضاء لا يتكلمون باسم عرب فلسطين بصورة رسمية

تقرير كبار الموظفين العرب

ثم سئل الوزير عن تقرير كبار الموظفين العرب الذي رفع الى المندوبالسامي وهل اتخذت أية اجراءات بخصوص مقدمي هذا التقرير . فأجاب انه وصـله التقرير من المندوب السامي وهو الآن قيدالنظر وسيدلي ببيـان عنه في الوقت المناسب .

عمل تبرره حالة البلاد الحاضرة

ثم وقف النائب فلتشر وسأل : هل عمل الموظفين العرب بتقديمالقرير يتلاءم مع وظائفهم ؟فاجاب الوزير بالنفي . واضاف ان هذاالعمل قد جاء بمناسبة الحالة الحاضرة في البلاد

الحرس الوطني

هيئة جديدة ، بدل الهيئة المعتقلة

على اثر ابعاد اعضاء الحرس الوطني الى معتقل الاحرار في صرفند اجتمع الاعضاء وانتخبوا هيئة جديدة للمجلس تؤلف من الذين تبقوا من الهيئة القديمة ومن اعضاء الفوج الثاني

اعضاء اللجنة الملكية

نبذة عن تاريخ حياتهم

جئنا في «الدفاع» الصادر امس على موجز لتاريخ حياة كل من الفيكونت بيل رئيس اللجنة الملكية وهوراس رامبولد من اعضائها . ونذكر اليوم المعلومات الاتية عن بقية الاعضاء :

الفيلد مارشال السر ويليم بردوود : يبلغ عمره الان ٦١ سنة. التحق بالجيش في عام ١٨٨٣ برتبة ملازم وكان عمره اذ ذاك ١٨ سنة . وبعد مرور ١٣ سنة وصل الى رتبة كابتن . وعنداعلان الحرب العالمية وصلت رتبته العسكرية الى ماجور جنرال . وخدم في حرب افريقيا الجنوبية وكان سكرتيرا حربياً للورد كتشنر . وقاد الجنود من الاستراليين والنيوزيلنديين في الفترة بين عامي ١٩١٤ و ١٩١٨. وكان قائداً للقوات الاسترالية مدة خمس سنوات . وفي عام ١٩٢٥ وصل الى رتبة فيلد مارشال .

الاستاذ رينولد كوبلند : يبلغ عمره الآن ٥٢ سنة . وفي عام ١٩٢٣ عين عضواً في اللجنة الملكية للهند . ثم عين في عام ١٩٢٠ استاذالتاريخ الامبراطوري في جامعة اكسفورد . وله مؤلفات عديده في التاريخ وله ولع زائد بالرواية

اما الارل اسكويث الذي قيل عنه انه سيكون العضو الرابع فعمره الآن لا يتجاوز ٥٥ سنة ، وهو من ابناء اللورد اسكويث واكبرهم سناً ، وهو محـام معروف ، وله شغف كبير وشهرة في الشعر والرواية وعرف بمؤلفاته فيهما

الاهتمام بانابيب البترول

وصل مدير شركة البترول العراقية الى حيفا عائدا من انكلترا وفهمنـا انه مهتم بمسألة الانابيب وان تقارير يومية ترسل الى المركز الرئيسي للشركـة في انكلترا عن سلامة الانابيب

الهجرة اليهودية

وقفها أصبح في حكم الواقع

علمت المورننج بوست اللندنية من مصدر رسمي ان مهمة اللجنة الملكيـة ستكون التحقيق في صدق شكايات العرب من أن اليهود يغمرون فلسطين بمهاجريهم وأضافت على ذلك ان وقف الهجرة اليهودية اصبح في حكم الواقع. وتظهر جريدة المورننج ارتيابها فيما اذا كان الزعماء العرب بعد هذه الخطوة يستطيعون ام لا يستطيعون اعادة المياه الى مجاريها في فلسطين

وطلبت جريدة السبكتاتور في عددها الاخير من الوكالة اليهودية ان توافق على وقف الهجرة لاجل السلام في الارض المقدسة

وعندما جاء الخبر الى فلسطين انفردت بنشره « هابوكر » في الصباح، وبين الصباح والظهر أوجد الخبر ذعراً في الاوساط اليهودية التي تعتقد بان في وقف الهجره قتلا الوطن القومي

وفي الساعة الثانية بعد الظهر اضطرت الوكالة اليهودية ان تنشر تكذيباً في جميع الصحف اليهودية جاء فيه ان الخبر مكذوب وان الوكالة اليهودية لا توافق عليه ...

هل قلبوا النيرايست؟

تقول الصحف اليهودية ان مجلة بريطانيا العظمى والشرق — النيرايست سابقا — نشرت مقالا كان كله عطفاً على الصهيونية طلبت فيه من العرب التفاهم مع اليهود والعيش معهم بسلام ، وهذه الجريدة كانت لآخر اسبوع مضى تحمل على الصهيونية في مقالاتها الرئيسية وتطلب انصاف العرب ، اماالسبب في انقلابها فيمكن السؤال عنه من اليهود ... وقد « استبشرت » الصحف اليهودية بهـذا الانقلاب ونشرت مقال النيرايست باحرف كبيرة

اهتمام اليهود للمؤامرة الكبرى اليهودية

بلغنا ان العناصر اليهودية قد اهتمت في مختلف انحاء فلسطين بالمؤامرة اليهودية الكبرى المعلومة وقد حضر عدد كبير من اليهود الى تل ابيب لحضور المحاكمة صباح اليوم

وسيستأنف القاضي البريطاني صباح اليوم النظر في هذه القضية كما ذكرنا امس وقد لا تنتهي في هذا اليوم بالنظر لكثرة الشهود

وايزمن يوافق على وقف الهجرة

تقول الصحف اليهودية ان وايزمن وافق على ما اقترحته الحكومة بشأن توقيف الهجرة الى ان تنتهي اللجنة الملكية من اعمالها

بعد ان اختفى المجهولون ...

بينما كانت دورية السكة الحديدية العسكرية تتجول على الخط بين محطتي طولكرم ورأس العين ، ولما وصلت بالقرب من قلقيلية هاجمها اشخاص مجهولون واطلقوا الرصاص من بنادقهم على افرادها ، فأجاب الجند بالمثل ، وبعد ان اختفى « المجهولون » عن الانظار ، القى الجند القبض على ثلاثة اشخاص من العرب وهم عزل من السلاح ، رهن التحقيق .

حركات قطع الاسطول البريطاني

لا تزال قطع الاسطول البريطاني تتجول في عرض البحر بطول الخط بين حيفا وغزة ، وكثيرا ما يقترب بعض هذه القطع الى ساحل يافا ويسلط الانوار الكشافة على احيائها !

المنزل المسروق تعوض الحكومة صاحبه

ذكرنا سابقاً ما لحق بالسيد افندي قبرجي رئيس كتاب جمرك يافا من الخسائر المادية بسبب سرقة منزله اثر نسف الدور في البلدة القديمة

وقد علمنا اليوم ان الحكومة ارسلت الى السيد افندي كتاباً تعامه به بأنها قررت تعويضه عن خسارته .

ما الغرض من الاستمرار على التفتيش

لا يزال افراد الجيش والبوليس يقومون بعملية التفتيش على اهالي المدينة بالشكل الذي سبق وذكرنا تفاصيله ، ولا نعلم ماهو الغرض من الاستمرار على التفتيش بهذه الصورة ، مع انهم حتى الان لم يعثروا مع واحد على موسى صغيرة ؟!

فرقة تروح واخرى تجيء

وصلت فرقة « ويلز » من الجنود البريطانية الى يافا بدلا من فرقة « سي فورث هايلندرز » التي غادرت المدينة الى القدس

وقد خرجت دورياتها امس تجوب انحاء المدينة ، ويرافق كل دورية منها نفر من البوليس البريطاني لاطلاعهـا على الشوارع والازقة وساحات المدينة

حضر افراد الجند والبوليس

هاجم اشخاص مجهولون في الساعة الحادية عشرة من ليلة امس الاول مستعمرة « تل لتفنسكي » وأمطروا بيوتها وابلا من الرصاص فأخذ الحراس يطلقون شارات النجدة من مسدساتهم حتى حضر افراد الجند والبوليس وقابلوا الرصاص بالمثل وبعد مرور مايقرب من ساعة اختفى « المجهولون » وأسفرت النتيجة عن عدم وقوع اصابات

سيدات الثغر يشاركن عقيلة روك في التبرع بالحلي للمنكوبين

كانت حرم الوجيه الفريد روك قد اعلنت تبرعها بحليها جميعها لمنكوبي المدينة وذكرت هذه الجريدة التبرع المشكور في حينه وما كادت افاضل السيدات العربيات يقرأن هذا النبأ حتى ارسلن الى اللجنة القومية في يافا باستعدادهن للتبرع بحليهن وبجميع ما يمكن من مال ومتاع في سبيل هذا الواجب الاسمى فحيا الله هذا الشعور النبيل

اين قوانين التعويضات للمنسوفة دورهم في البلد القديم ؟

بلغنا ان الحكومة حتى هذه الساعة لم تضع القوانين اللازمة للتعويض على منكوبي البلدة القديمة الذين اصبحوا بحالة مؤلمة من جراء نسف دورهم او اتلاف اثاث بيوتهم ، ولا ندري ما هو السر في تأخير اصدار هذه القوانين مـع انه مضى على نسف الدور وقت طويل ؟!

كيف يعامل الناس الآن العلم التركي

وقفت سيارة قنصل الجمهورية التركية امس في رأس شارع اسكندر عوض لامر ما ولما شاهد الاطفال العلم العثماني يخفق في مقدمة السيارة اقتربوا منه واخذوا يداعبونه بايديهم ثم قبلوه مراراً الآمر الذي جعل من بداخل السيارة يتأثر من هذا المشهد ويأمر السائق بان يسير بسيارته حالا وقد كان!

مهاجمة نقطة بوليس «ابي عابدة» واطلاق النار بكثرة على «بيت فيغان»

في الساعة العاشرة من ليلة اول امس هاجم اشخاص مجهولون نقطة بوليس « ابي عابده » الكائنة على طريق يافا — القدس ، وأصلوها ناراً حامية ، فأجاب البوليس على النار بالمثل ، ثم اخذ يطلق « الفتاش » الابيض للاستكشاف . وبعد ان هدأت الحالة قليلا في هذه الجهة سمعنا اصوات العيارات النارية تصدر من جهة مستعمرة « بيت فيغان » فعلمنا ان اشخاصاً مجهولين اطلقوا النار بكثرة على هذه المستعمرة ، فأجابت دوريات الجند والبوليس على الرصاص بالمثل من المدافع الرشاشة

السيارات اليهودية تغتنم الفرصة وتفر

نشرنا في غير هذا المكان خبر الحادثة التي وقعت قرب باب الواد . وفيما يلي تفاصيل اخرى عن هذا الحادث كما ترويه الصحف اليهودية :

بينما كانت القافلة اليهودية التي قامت من القدس الى يافا صباح الامس على مقربة من باب الواد هاجمها الثوار من جانبي الطريق وامطروها بالرصاص وفي الحال وقفت سيارات القوة المرافقة للقافلة وعددها ثلاث سيارات وسيارة مسلحة بالرشاشات واخذت تقابل الهجوم بالمدافع الرشاشة

واغتنمت السيارات اليهودية فرصة اشتباك الجند مع الثوار وفرت هاربة بسرعة تحت مطر الرصاص . وكانت العيارات النارية تتطاير من حولها . وقـد أصاب عيار ناري عين أحد الجنود وكان يجلس الى جانب السائق اليهودي . وأصابت رصاصة اخرى السائق نفسه فجرحته جرحا بسيطا . وقد خفت نجدة عسكرية تصحبها الطائرات الى مكان المعركة . وأخذت القوات جميعها تطارد الثوار على رءوس الجبال ولم تعلم النتيجة بعد .

مقتل جندي بريطاني واصابة اثنين بجراح بالغة

طولكرم: بينما كانت دورية الجند عائدة من قاقون الى طولكرم في ساعة مبكرة من الصباح اطلق عليهـا الثوار النار من مسافة قريبة وقد قتل جندي بريطاني من فرقة اللانكشير واصيب اثنان بجراح بالغة واخران بجراح بسيطة . وقـد اجاب الجند على اطلاق النار بالمثل

قتيل عربي في بيارة يهودية

عثر البوليس في محطة مستعمرة الخضيرة على قتيـل عربي في الخامسة والعشرين من عمره يعمل في بيارة روتمان اليهودي وهو ابن موسى جمعة . وتحاول الصحف اليهودية ان تبعد التهمة عن اليهود في هذا الحادث

الاستنجاد بجلالة الملك غازي

تجري الآن في القرى المجاورة لجنين حركة لتوقيع عريضة عن الحالة الحاضرة في فلسطين وما تقاسيه البلاد لترفع الى جلالة الملك غازي ملك العراق

تلفونات الدفاع وبرقياتها الخاصة

الامة تستنكر
التعدي على مختار

تلقينا البرقية الاتية :

الدفاع : يافا

الرأي العام في قضاء اللد يستنكر التعدي الذي وقع في الرملة على الوطني الشيخ مصطفى مختار بيت نبالا

شحادة حسونة . حسين راغب . عبد الرحيم الكيالي . الحاج محمد حسين احمد علي.

من اهالي
البلدة القديمة

جاءنا من السيد حمودة محمد الجمل من منكوبي البلدة القديمة كلمة شكر وجهها الى السادة زكي المطري ، عارف المطري والحاج محمود ابو نص لسان لما قاموا به تجاه منكوبي البلدة القديمة وايوائهم طول هذه المدة بعد ان هدمت السلطة منازلهم .

ضابط عراقي
في طريقه الى لندن

حيفا: زارنا في وكالة هذه الجريدة محمد فهمي افندي سعيد احد قواد الجيش العراقي واخبرنا انه مسافر الى بلاد الانكليز للتمرن على الانظمة العسكرية هناك

جسر ينسف
على طريق القدس

الخليل — نسف مجهولون ليلة امس جسراً على طريق القدس ـ الخليل وتعذر في الصباح مرور السيارات على الجسر المذكور الى ان حضر عمال دائرة الاشغال واصلحوه .

سفر السكرتير العام
لحكومة فلسطين

طار بعد ظهر اليوم المستر هول السكرتير العام لحكومة فلسطين الى حيفا ومنها سيبحر الى قبرص .

حريق
في مستودع للخمور

شبت النار بعد ظهر الامس في مستودعات شركة « كرمل اورينتال » التي تصنع خمور « ريشون لزيون » فخفت اطفائية يافا حالا الى مكان الحادث وبعد تحطيم ابواب المستودعات تمكنت من اخماد النار ، وقد باشر البوليس التحقيق .

وايزمن يخطب
في المجلس الانكلو ـ اسرائيلي

تقول دافار ان وايزمن خطب في اعضاء مجلس العموم البريطاني مساء يوم الثلاثاء امس الاول

الى رحمة الله

شيعت امس في طولكرم جنازة المرحوم الشاب عادل افندي الجيوسي ومشى فيها الوجهاء واعيان المدينة فرحمة للفقيد وعزاء لذويه

القدس

معركة حامية

اصابة جندي بريطاني وسائق يهودي

القدس في ٢٢ تموز — لمراسل الدفاع الخاص : هاجم الثوار في الساعة التاسعة والنصف من صباح هذا اليوم قافلة السيارات على طريق القدس — يافا بالقرب من باب الواد فوقعت معركة حامية بين الفريقين استنجد الجند فيها لاسلكيا فذهبت قوة كبيرة للنجدة مزودة بالمدافع الرشاشة . واشتركت في هذه المعركة خمس طائرات حربية كانت تطلق النار من مدافعها الرشاشة على الثوار بكثرة . ودامت المعركة خمس ساعات متوالية .واسفرت النتيجة عن جرح احد الجنود البريطانيين وسائق يهودي بجراح بسيطة وحتى الان لم تتمكن من معرفة نتائج المعركة بالتفصيل

اوليفر يسافر الى عمان ، فلماذا؟

سافر في الساعة الواحدة والنصف بعد ظهر اليوم المستر اوليفر الى عمان لزيارة سمو الامير عبد الله . وعلمنا ان سبب هذه الزيارة وموضوع الحديث بين سمو الامير والمستر اوليفر سيكون حول الحالة الحاضرة في فلسطين

لضيق الوقت ، سيتكلم اوليفر فيما بعد

وقد اجتمع مراسل هذه الجريدة في الساعة الحادية عشرة صباح هذا اليوم الى المستر اوليفر وتحدث اليه عن رأيه في الحالة الحاضرة وعما دار بينه وبين الذين اجتمع اليهم من المشتغلين بالقضية وخصوصا المعتقلين الاحرار الذين زارهم أمس ولضيق الوقت وعد باعطاء معلومات وافية بعد الانتهاء من مقابلة سمو الامير .

حرق خيمتين من خيام الجيش

شبت النار في معسكر الانكليز الواقع على جبل سكوبس وقد التهمت النيران خيمتين من خيم الجيش وقد اهتمت السلطة بذلك واتخذت الاجراءات اللازمة

البوليس يدعو وجوه رام الله واعيانها

علمنا ان ضابط بوليس رام الله دعا وجوه واعيان قرى قضاء رام الله بصورة مستعجلة . وقد حضر الى مركز البوليس جمهور كبير من اهالي القرى ولم تعرف حتى الآن اسباب هذه الدعوة

تفتيش القرى المجاورة لرام الله

ارسلت السلطة قوات كبيرة من الجنود الى القرى المجاورة لرام الله والمعتقد ان الغاية من ذلك تفتيش القرى

الغرامات لمن يخالفون قانون منع التجول

نظر القاضي البريطاني في قضايا كل من جورج كشكشيان وأثنين من اليهود وستة من العرب والسريان المتهمين بمخالفة قانون منع التجول فحكم على جورج بغرامة جنيهين او عشرة ايام وعلى اليهوديين بغرامة كل واحد منهما ٣٠٠ مل واكتفى بالتنبيه على الباقين

يظنون الاسلحة مطمورة في الارض!

ذهبت قوة من الجند بعد ظهر الامس الى قرية صورباهر وأجرت بها تفتيشا دقيقا واستعمل الجند في التفتيش حفر الارض بالفأس لاعتقادهم بأن الذخيرة والبنادق مطمورة في الارض ولكنهم لم يعثروا على شيء .

مقابلات

قابل صباح هذا اليوم المستر روبنج كلا من مدير المالية والمستر يوروك ومكث عندهما مدة قصيرة وقابلهما ايضا صباح هذا اليوم المستر ستيد مدير الجمارك العام ومكث عندهما مدة نصف ساعة

بيسان

اقتلاع ٥٣٣ شجرة من مزرعة المندوب

بيسان في ٢٢ تموز ـ لمراسل الدفاع الخاص ـ هاجم مجهولون مزرعة المندوب السامي الواقعة جنوب بيسان واتلفوا فيها ٥٣٣ شجرة مختلفة الانواع ولكن الفاعلين لا يزالون مجهولين

ثوار ينسحبون

دخل فريق من الثوار مستعمرة جسر المجامع واطلق النار على سكانها بشدة وبعد انتهاء المعركة انسحب الثوار

جنين

بعد الجهود...

جنين في ٢٢ تموز — لمراسل الدفاع الخاص : ذهبت قوة من الجند البريطاني المعسكر في جنين بقيادة مساعد مدير البوليس توفيق افندي بشارة الى قرى فقوعه ، نورس ، عرب قونه ، عرانه لالقاء القبض على بعض من اشتبه في أنهم يشتركون بالمعارك المنشودة لكنهم لم يقبضوا على احد

البحث عن الثوار بين الشباب والشيوخ

خرجت قوة من الجند الى قرية زرعين وهناك طوقت القرية وجمعت اهلها من شباب وشيوخ والغاية من ذلك فحصهم جميعهم لمعرفة من اشترك منهم في المعارك

ان هذا من عمل الحكومة...

حضر المستر فوت الى جنين واجتمع ببعض وجهاء المدينة والقرى المجاورة وطلب اليهم العمل على تهدئة الخواطر حتى تتمكن اللجنة الملكية من الحضور والقيام بمهمتها .

عيارات نارية لم تعرف نتائجها

سارت دورية للتفتيش عن الثوار فلما وصلت الى وادي بلعمه الذي يبعد مسافة كيلو مترين عن جنين اطلق عليها الثوار العيارات النارية وقابلهم الجند بالمثل واطلقوا اشارات الاستنجاد ثم رجعوا الى جنين وبعد ان رافقتهم قوة اخرى ذهبوا الى مكان المعركة وهناك تبودل اطلاق العيارات النارية ولم تعرف النتائج

اعلان قانون الطوارىء

بسبب اطلاق النار على بيت ضابط

على اثر اطلاق الرصاص على بيت مساعد مدير البوليس اعلن قانون الطوارىء من الساعة السابعة مساء حتى الساعة الثالثة من صباح اليوم التالي

غزه

ولما اشتدت المعركه

اطلق الجند اشارات النجدة

غزة في ٢٢ تموز ـ لمراسل الدفاع الخاص ـ اطلق فريق من الثوار ليلة الامس الرصاص على الجند المرابط في محطة الطيران بغزة وقد جرت معركة شديدة امطر فيها الثوار الجنود المرابطين بالرصاص فاجابهم الجند بالمثل.ولما اشتدت المعركة اطلق الجند اشارات النجدة . وفي الصباح القت السلطة على بعض الاشخاص القبض ، ثم لم تلبث ان افرجت عنهم جميعاً

قطع خطوط التلفون والتلغراف

قطع مجهولون ليلة الامس خطوط التلفون والتلغراف ما بين خانيونس ورفح عند الكيلو ٢٠٦ على طول ١٢٠٠ متر وقد توجه صباح اليوم عدد من عمال البريد لاصلاح الخطوط المقطوعة

الاحتفال بمرور ١٠٠ يوم على الاضراب

قررت اللجنة القومية بغزة الاحتفال بمرور ١٠٠ يوم على اضراب فلسطين المجاهدة وسيكون الاجتماع في الجامع الاموي الكبير حيث يتلى القرآن وتقام صلاة الغائب على ارواح الشهداء الابرار

قضية غزه أمام محكمة العدل العليا

انتدبت اللجنة القومية بعض اعضائها للسفر الى القدس صباح الغد لحضور القضية التي اقامتها على حاكم اللواء الجنوبي ومساعده والنائب العام لفرضهم غرامة الف جنيه على الاهالي وستنظر القضية امام محكمة العدل العليا ويكون المحاميان في هذه الدعوى حنا افندي عطا الله وهنري افندي كتن والاهالي ينتظرون بفارغ الصبر عدل القضاء في هذه القضية

المشائخ العجزة يتلفون حاجيات الخوارج

طاف اليوم عدد من المشائخ العجزة واخذوا في اتلاف بعض حاجيات الخوارج

الحكم على واحد وتبرئة آخر

جرت محاكمة محمود محمد عطية المتهم بحيازة بعض الذخيرة وبعض فشكات فارغة فحكم عليه بالسجن ثلاثة اشهر وبريء محمد محمد عسلية وكان قد اتهم بحيازة قطع اسلاك التلفون.

يبرأ من تهمة ويحكم عليه بالاخرى

ونظر في قضية فؤاد مشتهى بتهمة القائه قنبلة ومخالفته لقانون منع التجول فبرىء من التهمة الاولى وحكم عليه في الثانية بغرامة قدرها ٥٠٠ مل

عكا

هجوم على محطة السكة الحديدية

عكا في ٢٢ تموز ـ لمراسل الدفاع الخاص ـ هاجم اشخاص مجهولون ليلة الامس محطة السكة الحديدية بعكا واطلقوا العيارات النارية فاجاب الجند بالمثل كما انهم اطلقوا السواريخ البيضاء للاستكشافات

مناورات الاسطول البريطاني

شاهد الاهالي مساء الامس اربع قطع من الاسطول البريطاني تجري مناوراتها في البحر غربي المدينة وتطلق المدافع في هذه المناورات

ارجاع مبعد ، وابعاد آخر

أبلغت السلطة المحامي عبد الرحمن افندي النحوي امراً بوجوب رجوعه الى عكا حيث كان مبعداً في صفد وأبعدت السيد حسن بدر الى صرفند

القاء القبض على يهود مهربين

القى الاومباسي محمد الجيوسي في قرية البصة على اربعة اشخاص وسيدتين وطفلة من اليهود المهربين لفلسطين وأحضرهم جميعاً لدائرة البوليس

براءة متهم بحيازة مسدس

جرت اليوم محاكمة الشاب احمد خليفة امام القاضي البريطاني بتهمة حيازة مسدس وبريء وكان يدافع عنه المحامي سليم افندي القبلاوي

احالة رجلين الى المحكمة المركزية

واحال القاضي الشخصين المتهمين بحيازة قنبلتين ومسدس وذخيرة من اهالي قرية يركا الى المحكمة المركزية

القبض على اربعة ، وسجن اثنين

بموجب قانون منع الجرائم

القت السلطة القبض على اربعة اشخاص من اهالي قرية الدامون بتهمة تكسير بيض واتلاف خضر مأخوذة لليهود في حيفا ، كما انها القت القبض على الشابين صلاح حبيش ويوسف جاد حبيش واودعتهما السجن لمدة ١٤ يوما بموجب قانون منع الجرائم

في الطريق الى قرية ترشيحا

شوهدت مساء اليوم ثلاث سيارات مملوءة بالجند البريطاني المسلح في طريقها الى قرية ترشيحا وذلك على اثر هجوم الثوار ليلة امس على نقطة بوليس ترشيحا

احراق مستعمرة بعد ربط البوليس بالحبال

هاجم الثوار ليلة الامس نقطة بوليس قرية شفا عمرو الواقعة بين حيفا وعكا واخذوا من البوليس ثلاثة بندقيات بعد أن ربطوهم بالحبال كما أن مستعمرة لليهود قرب القرية المذكورة احرقت في نفس الوقت

حيفا

عربات ترسل الى صرفند ، للتصليح

حيفا في ٢٢ تموز — لمراسل الدفاع الخاص : شاهد الجمهور سيارات محطمة تابعة للجيش في طريقها الى محطة السكة الحديدية لترسل على ظهر عربات القطار الى جهات صرفند للتصليح

وبعد تفتيشه ... وجدت معه قنبلة

قبض البوليس على شخص عربي على ساحل البحر قرب خزانات شركة البترول العراقية وبعد تفتيشه وجدت معه قنبلة . وقبض على شخصين شيوعيين يحملان بعض المناشير

تأجيل النظر في قضية

اجل حاكم اللواء الشمالي النظر في قضية اهالي قرية باقه الى يوم الاثنين القادم وكان يرافع في هذه القضية المحامي فؤاد افندي عطا الله

وفد عراقي في طريقه الى المانيا

مر في الميناء وفد عراقي في طريقه الى المانيا لحضور دورة الالعاب الاولمبية من السادة توفيق صالح بك ، عباس افندي أديب وغيرهما ممن لم تتصل بي اسماؤهم .

مصر

مجلس النواب المصري يطلب من بريطانيا

مراعاة حقوق الشعب العربي الفلسطيني

ارسل مجلس النواب المصري برقية الى وزارة الخارجية البريطانية يطلب تهدئة الحالة في فلسطين تهدئة تراعى معها حقوق الشعب العربي وطلباته الحقة العادلة .

« الدفاع »: نشرنا نص الاقتراح في غير هذا المكان

أثر الاضراب

معضلة اللاجئين الى تل ابيب

في الصحف اليهودية ان اجتماعا عقد مساء الامس فى مكاتب الطائفة اليهودية في تل ابيب ، جرى البحث فيه في معضلة اللاجئين من اليهود الى تل ابيب، وحضره اعضاء البلدية واعضاء مجلس الطائفة اليهود والادون شمشي بالنيابة عن قائمقام تل ابيب .

اما مجلس الطائفة فقال في هـــذا الاجتماع ان من المستحيل عليه ان يصبح هو المسئول عن اعادة اسكان اللاجئين ما لم توافق الحكومة على دفع نصف النفقات اللازمة لذلك . وما لم تسمح للمجلس ايضاً بان يعقد قرضاً بمبلغ ٥٠٠ر١ جنيه من بنك باكليز

وفى هذه الجلسة قال احد الاعضاء ان عشرة ايام قد انقضت على الكتاب الذي ارسل الى حاكم اللواء يطالب فـيه منه ان يتولى هو حل معضلة اللاجئين ، ولكن جواباً على هذا الكتاب لم يصل الى الآن ، مع ان الموقف الحالي لاوصف له الا بانه قد اصبح في منتهى الخطورة

وفي اول الاسبوع تسلم اليهود من الحكومة حوالة بمبلغ ٥٦٠ جنيهاً من اجل اعانة اللاجئين ، ومنذ ذلك الوقت انفق على الحاجات الضرورية للاجئين اكثر من ٢٥٠ر١ جنيه

وتقول لجنة اللاجئين انها لا تعلم كيف تستطيع القيام باعمالها تحت مثل هذه الظروف القاسية ، وهي لذلك تحمل الحكومة مسئولية الاشراف على مصالح اللاجئـــين !

واخيرا تقرر ايفاد وفد مؤلف من اعضاء البلدية ، واعضاء المجلس الطائفي لمقابلة حاكم اللواء ، لمطالبته بالعمل ...

اما اين اموال اليهود في هذه المعضلة اليودية البحتة .. فقد توارت في خزائنها عن الانظار ...

. . .

احتجاج القرويين على الحالة الحاضرة

الامة العربية عند مطالبيها المشروعة

جاءنا من السادة : عبد الرحمن زقوت ، عبد الهادي عبد الحميد احميد ، ديب علي ابو زينه ، حسن محمد البيومي (اسدود) حسين عقيل صلاح (بيت دراس) محمود اسماعيل عبد الهادي (السوافير الشمالي) زيدان جاد الله (السوافير الشرقي) محمد عطا الله ، حسين محمد سالم (السوافير الغربي) احمد ابراهيم احمد ، محمد عبد اللطيف (ياجور) رضوان محمد النجار ، عقيل محمد اوشاح (بيت عفا) مطاوع عبد الجواد (كريتا) محمد جمعة (حتا) محمد احمد ، الشيخ مصطفى (الجلدية) احمد يوسف نمر ، يونس دعيس طيطي (عراق المنشية) احمـــد عامر (الجسير) سلمان محمد (المسميه الصغيره) عبد القادر مصلح (المسميه الصغيره ، جابر عبـــد الهادي ، ابراهيم حرب (المسميه الكبيرة) محمد الحاج (بطاني شرقي) يوسف محمد ، عبد القادر النواجحه (بطاني غربي) محمد عبد الحميد ، حسن مسلم (برقا) عبد العزيز محمد صافي (عبدس) محمد سليمان ابو زعيتر ، احمد اعليـــان (عراق سويدان) عبد العزيز عبد الهادي (كوكبه) عبد محمود الكردي ، عامر احمـــد عيسى (بيت طيما) محمود رزق (حليقات) اسماعيل طاهر ، محمـــد علي حسين (برير) عبد الرزاق محمد ، اسماعيل المجدلاوي (سمسم) عبد الحفظ ، عبـــد الرحمن صالح (نجد) مصطفى علي ، محمود محمد (دير سنيد) حسين جبر (بيت جرجا) حمدان عساف عابد (الجيه) ديب عبد الرحيم . اسماعيل عبد الحميـــد (بربره) عبد الرحمن عليان (هربيا) اشحاده الكحلوت (نعليا) عبـــد الرحمن ربيع (الخصاص) محمد الشيخ علي ، عبد القادر حسين ، احمد عبد الرحمن عياش (الجوره) محمود ابراهيم ابو شرخ ، ابراهيم صالح المدهون ، يوسف زقوت، ابراهيم ابو الدهن (المجدل) احمد محمد . محمد محمود (صميل) احمـــد عبد الله شعبان ، الشيخ خليل (تل الترمس) احمد حرب عقيلان (الفالوجي) ، احتجاج رفع الى المندوب السامي بواسطة حضرة قائمقام غزه اشاروا فيه الى ان السياسة المتبعة في فلسطين تودي حتما بالسكان الاصليين والى ان البلاد عند مطـــاليبها المشروعة

تخفيض الحامية الايطالية في طرابلس

وصل يوم ٢٠ الجاري الى جنوى من بنغازى ١٫٠٠٠ جندي من فرقة ترنتو وهذه هي اول قوة ايطالية اعيدت من طرابلس الغرب بناء على تعهد السنيور موسوليني بتخفيض عدد الحامية الايطالية في طرابلس حالما يعاد الاسطول البريطاني من البحر الابيض المتوسط

عكا

الى معتقل الاحرار في صرفند

عكا في ٢٢ تموز — لمراسل الدفاع الخاص — ابعدت السلطة بعد ظهر اليوم حسن افندي بدر عضو اللجنة القومية ورئيس الوفد للقرى الى معتقل الاحرار في صرفند وقد اجتمع جمهور غفير فى مقدمتهم حضرة رئيس البلدية والاستـــاذ الشقيري واعضاء اللجنة القومية امام دائرة البوليس لوداعه . والقى حسن افندي كلمة اعرب فيها عن استمداده للتضحية والمضي في خدمة البلاد . وسترسل اللجنة القومية بمناسبة مرض حسن افندي برقية الى المندوب تطلب فيهـــا احالته على هيئة طبية.

حيفا

النار على الخفراء

قرب عكا

حيفا — أطلق مجهولون النار على الخفراء قرب عكا من جهات مختلفة وكان الخفراء يجيبون عليها باطلاق النار ولم تحدث إصابات بين الطرفين .

النار تلتهم

محصول المئات من الدونمات

شبت النار ليلة امس فى بيادر مستعمرة الشيخ بريك فالتهمت محصول ٣٥٠ دونم تبن ومحصول ١٥ دونما من الشعير . وعلى اثر ذلك ذهب البوليس الى مكان الحادث واجرى التحقيقات اللازمة

بحجة السياحة..

وصل حيفا على ظهر الباخرة (روما) ٧١٥ مهاجرا يهوديا بحجة السياحة

مناورات

الجيش البريطاني

جرت ليلة امس مناورات الجيش البريطاني المرابط في بيت غاليم قرب مقر القيادة . وكان الجنود اثناء المناورات يحملون معداتهم ويطلقون السواريخ في الفضاء

استئناف حكم

استأنف الاستاذ فؤاد افنـــدي عطا الله الحكم الصادر على مصطفى غوش من قرية ذنابة القاضي بسجنه سنـــة وتغريمه مئة جنيه بتهمة قطع اشجار لليهود

كفالة حسن سلوك

لحيازته سكينا

حكم القاضي البريطاني بحيفا على السيد محمد عبد الكريم ابو عمر بتقديم كفالة حسن سلوك بمبلغ عشرين جنيها لمدة سنة واحدة لحيازته سكينا

اهالي

عتيل يحتجون

وردت الينا بعد ظهر اليوم من اهالي عتيل برقية يحتجون فيها على اعتقال وجوه القرية وهذه هي :

اعتقال وجوه قريتنا «عتيل» بدون سبب اهاج النفوس . سنضطر للرحيل عن ديارنا . نحملكم التبعة . نطلب الافراج عنهم ضماناً للحق والعدالة

عبد الرحمن عبد الكريم ، فريد سعيد العموسي ، محمد راضي شحاته ، محمد حنفي آسيه ، عبد الرحمن الشيخ احمد العتيلي، نمر سعيد فارس ، أسعد الصالح ، عبد الجبار الشيخ صالح عتيلي

السيارة

رقم ٤٦٨١

وصلت الى حيفا عن طريق بيروت سيارة رقمها ٤٦٨١ مملوءة بالفواكه والخضار لترسل بطريق السكة الحديد الى تل ابيب

الاولاد

الذين يخيفون . . .

قبض البوليس على ثلاثـــة اولاد لتخويفهم الباعة المتجولين

القدس

العريضة التي قدمها المحامون اليهود

احتجاجا على مذكرة الموظفين العرب

القدس في ٢٢ تموز — لمراسل الدفاع — تلقى احد المحامين اليهود جواباً من السكرتير العام يفيد بوصول عريضة المحامين اليهود التى يحتجون فيها على مذكرة الموظفين العرب وانها ارسلت لوزارة المستعمرات

المندوب يتفقد الاحياء اليهودية

تفقد فخامة المندوب السامي امس الاحياء اليهودية وكان يرافقه السكرتير العام وكانت قوات كبيرة من الجند ترافقهما

التفتيش الدقيق بعد القتل والجرح

على اثر اطلاق النار امس في حي شنللر مما كانت نتيجته مقتل يهودي وجرح آخر قامت السلطة اليوم باستعداد كبير في تلك الجهات واخذت تتحرى كل من وجدته وتفتشه تفتيشاً دقيقاً

براءة متهم بحيازة ١٦ طلقة

نظر القاضي البريطاني اليوم في قضية يوسف احمد نوفل المتهم بحيازة ست عشرة طلقة وبعد سماع افادة الشهود والنيابة قرر القاضي براءته وكان يرافع عن المتهم المحامي شفيق افندي عسل

٤٤ سيارة ملاءى بالجند والذخيرة

مرت اليوم على طريق نابلس ٤٤ سيارة كبيرة ملآى بالجند والذخيرة

ولم نتمكن من معرفه النتيجة

اطلقت ليلة امس العيارات النارية بكثرة على مستعمرة ميكور حاييم وقـــد اجاب الحرس باطلاق الرصاص بالمثل واستمر مدة طويلة ولم نتمكن من معرفة النتيجة

١١ سيارة كبيرة ملاءى بالجند الى نابلس

ذهبت في الساعة السابعة من صباح اليوم احدى عشرة سيارة كبيره ملاءى بالجند والذخيرة وشاهدنا خلفهم سيارة خصوصية لقائد الجيش متجهة الى طريق نابلس .

العثور على قنبلة في حى يهودي

بينما كان احد البوليس الاضافي اليهودي يقوم بعملية التفتيش في حي روميما عثر على قنبلة من نوع ملز وقد سلمها الى الضابط اليهودي بريزر

فخرجت قوة من البوليس الى مكان الحادث

ذهب شابان يهوديان امس الى قرية ابي غوش لاحضار احجار من احـــد المحاجر الموجودة هناك وقبل ان يصلوا الى المحاجر اطلق عليهم مجهولون الرصاص بكثرة وعلى اثرها عادوا الى مركز بوليس العنب واخبروهم عن الحادث فخرجت قوة من البوليس الى مكان الحادث

الى صرفند...

تبلغ اليوم صباحاً السيدين فؤاد عطا الخالدي وكامل عويضه امر ابعادهما الى معتقل الاحرار في صرفند

البوليس يعتقل القرويين، لاسباب مجهولة

أحضرت السلطة بعد ظهر أمس أعيان ووجوه قرى قضاء رام الله الى مركز البوليس وهم السادة طاهر احمد موسى وعبد المجيد عبد الجواد وطاهر احمد الحاج يوسف واحمد عبدالله قاسم والجميع من قريه « عبوين » ومحمد عمر النوباني من قرية مزارع النوباني واسماعيل محمد يوسف من قرية جلجوليه وعند وصولهم الى مركز البوليس اعتقلوا والاسباب مجهولة .

والمظنون انهم سيشرعون في التفتيش

ذهبت قوه من الجند بعد ظهر اليوم الى قرية البيرة وقد وضعت اشارات من الدهان على جدران المحلات والمعتقد انهم سيشرعون فى عملية التفتيش

خنجران بثلاثة جنيهات، او ثلاثة اسابيع

نظر القاضي البريطاني في قضية سلمان محمد سعيد وسالم عبد سليم من اهالي شرقي الاردن وهما متهمان بحيازة خنجرين فقضى بالحكم على كل منهما بثلاثة جنيهات غرامة او ثلاثة سابيع

لصغر سنهم يكتفي بالتنبيه عليهم

اعتقل البوليس البريطاني اليوم كلا من كامل الشاويش وامين سلهب وعبد القادر شبانه وجبريل مرشد وزجهم في مركز بوليس باب الخليل بتهمة مخالفتهم لقانون منع التجول لخروجهم من بيوتهم قبل الساعة الخامسة صباحاً وهم من بائعي الصحف ولا يزيد عمر اكبرهم على ١٢ سنة وعند محاكمتهم طلب الضابط براءتهم لصغر سنهم واكتفى بالتنبيه عليهم

قضية الغرامة المفروضة على غزه

امام محكمة العدل العليا

تنظر غداً محكمة العدل العليا في القضية التي اقامها الاستاذان حنا افندي عطا الله وهنري افندي كتن بالوكالة عن اهالي غزه ضد حاكم لواء يافا وحاكم لواء غزه والنائب العام لدفع الغرامة المشتركة التي فرضت على اهالي غزه

بيسان

بيان من اللجنة القومية

بيسان في ٢٢ تموز — لمراسل الدفاع الخاص : لعبت يد ضعيفي الايمان في هذه البلدة وكادت تفرق كلمة رجال اللجنة القومية ولكن بمساعي رئيس اللجنة واعضائها وهم السادة محمد سعيد الحلبوني والشيخ يونس ابو الرب والشيخ امين المصري وأحمد الاخرس والحاج سعيد الصحن وعبد الرؤوف الناجي وابراهيم طبعون وجريس الحنا ، قضي على هذه الحركة وقد عقدوا اجتماعا في دار اللجنـــة وقرروا مواصلة عملهم الى النهاية وتعاهدوا على العمل لصالح الامة باخلاص

رئيس اللجنة القومية

محمد سعيد الحلبوني

اصابة نجل رئيس البلدية

سطا اللصوص على بيدر رئيس بلدية بيسان وكان ولده نائما على البيدر فأصيب بعيار ناري في ذراعه الايمن والتحقيق جار لمعرفة الفاعلين .

بلاغ رسمي رقم ١٩٢ ـ ٣٦

لواء القدس

القي القبض أمس على عربيين في ترمسعيا وجد لدى احدهما اربع بنادق وبعض الذخيرة ووجد في بيت الآخر قنبلتان

والقي القبض على عربي ثالث في عدوين لديه مسدس

اصيب بعد ظهر امس يهودي مسن بالقرب من مدرسة شنللر للايتام بالقدس بعيار ناري سبب له جراحا خطرة

واطلقت العيارات النارية صباح اليوم على قافلة السيارات المخفورة بالقرب من باب الواد على طريق القدس يافا وقد اصيب جندي بريطاني بجراح . كما انـه اصيب سائق يهودي بجراح بسيطة جدا

اللواء الجنوبي

اطلقت بعض العيارات النارية اثناء الليل على نقطة البوليس لتنظيم حركة المرور بالقرب من يافا وقد أجاب البوليس بالمثـــل ولم تقع اصابات بينهم .

انفجرت ثلاث قنابل في غزة وواحدة اخرى فى بئر السبع ولم يصب احد باذى

اللواء الشمالي

القي القبض بعد ظهر امس بالقرب من عكا على عربين كانا يخوفان احد اصحاب الدكاكين . اطلقت اثناء الليل بعض العيارات النارية في جنين على مدرسة خاضوري في جبل طابور ومستعمرة نيشر وقد اجاب البوليس بالمثل ولم تقع اصابات.

اصيب يهودي حوالي منتصف الليل بجراح طفيفة عندما اطلقت عيارات نارية على قرية صميل في طبريا اطلقت ليلة امس عصابة مسلحة النار على مستعمرة مجدل وقد اجاب الحارس بالمثل واصاب احد افراد العصابة بجراح خطرة . انفجرت في اوائل ليلة امس قنبلة فى صفد وقد اصيب بيت بضرر ولم يصب احد باذى

٢٢ ـ ٧ ـ ٩٣٦

واجب اللجنة الملكية فى رأى « دافار »

نشرت جريدة دافار برقية واردة من لندن قالت فيها ان من واجبات اللجنة الملكية ايضاً توقيف الاضطراب في فلسطين باية طريقة كانت ، وستخصص معظم وقتها فى البحث عن الهجره اليهودية وهل هي اكثر من قوة البلاد على الاستيعاب

مهاجمة مستعمرة واصابة يهودى

في الصحف اليهودية انه هوجمت ليلة امس مستعمرة كريات شموئيل قرب طبريا فاصيب يهودي واحد بجراح

قطع الماء عن مستعمرة

قذف مجهولون قنبلة على بئر الماء العمومي في مستعمرة جيمات ايدا فاتلفوه هو والانابيب التي تنقل الماء الى المستعمرة واصبحت المستعمرة بدون ماء

المستر اوليفر يقابل شرتوك

تقول دافار ان المستر دانيال اوليفر الانكليزي المعروف قابل الادون شرتوك سكرتير الوكالة اليهودية وتحدث معه طويلا

النار تلتهم مزارع يهودية

شبت النار في مزارع اليهود الواقعة قرب الشيخ ابريق في قضاء طولكرم ليلة امس الاول فاحرقت ٣٢٥ دونما من الحبوب والتبن

قلقيلية

مهاجمة الثوار لمستعمرة كلمانيا واصابـــة يهودي

هاجم الثوار مساء اول امس مستعمرة كلمانيا هجوماً عنيفاً وتبادلوا مـــع الجند والحراس اطلاق الرصاص مدة لا تقل عن ساعتين وقد شوهد إنبعاث اشارات الاستنجاد والاستكشاف من نفس الجهة كما سمع دوي الرصاص المتتابع فاصيب حارس يهودي بجراح نقل على اثرها الى المستشفى

تفتيش البيـــارات

وعلى اثر هذا الحادث داهم الجند البيارات العربية المجاورة وفتشوها تفتيشاً دقيقاً فلم يعثروا في النتيجة على أي شيء وسجلوا عندهم اسماء عمالها وقد عرفنا من هذه البيارات بيارة السيد نجيب عاشور وشركاه وبيارة عبد اللطيف بك صلاح

معارك حامية بين الجند والثوار

بينما كانت داورية من الجند البريطاني تتجول في الطريق العام ما بين طولكرم وقلقيلية مساء امس فاجأها الثوار باطلاق العيارات النارية بالقرب من رأس عامر وقد اجاب الجند بالمثل ووقعت ما بين الفريقين معركة حامية دامت مدة من الزمن كانت تنبعث خلالها اشارات الاستنجاد والاستكشاف بكثرة

معركة ثانية ما بين الجند والثوار

واصطدمت امس الداورية مع الثوار مرة ثانية بالقرب من حانوته وقد أجاب الجند باطلاق النار من مدافعه الرشاشة بكثرة وعند ما شاهد الجند المرابط في المدرسة الاميرية إشارات الاستنجاد خرجت قوة في سيارتين لمكان الحادث وعند انتهاء المعركة قفلوا راجعين

مهاجمة الثوار لقاطرة الحرس في محطة قلقيلية

هاجم الثوار مساء امس قاطرة الحرس في محطة قلقيلية واطلقوا عـلى الجند العيارات النارية بكثرة وقد اجاب الجند بالمثل من مدافعه الرشاشة وانبعث إشارات الاستنجاد والاستكشاف بكثرة مدة من الزمن وبعد انتهاء المعركة وعدم إهتداء الجند على اثر للثوار القوا القبض على مأمور المحطة والتلفون والمقصجي العرب الذين كانوا عرضة لرصاص الثوار وعرضة للقتل بتهمة معرفتهم لحركة الثوار. وبقوا جميعهم في حراسة الجند من حين وقوع الحادث الى الصباح وكانوا يقومون بوظائفهم خلال هذه المدة تحت حراسة الجند وفتشت بيوتهم وعندما علم ضابط مركز بوليس قلقيلية بالامر وعزم الجند على نقل ثلاثتهم الى السجن سارع الى المحطة وبعد مراجعة المسئولين تلفونيا تمكن من اخلاء سبيلهم جميعـــاً

انفجار القنابل

سمع الاهلون في الليلتين الماضيتين، انفجار قنبلتين احدثتا دوياً هائلا أرعب السكان .

قطع اسلاك التلفون وحرق الاعمدة

قطع مجهولون اسلاك تلفون بيارة خانكين المجاورة لقلقيلية على بعد مائتي متر واشعلوا النيران في ثلاثة اعمدة من عمدان التلفون أتت على واحد منها وقد شوهد عمال التلفون في الصباح يعملون على تصليح الضرر تحت حراسة الجنـــد شاكي السلاح .

احتلال الجند لمدرسة قلقيلية

احتل ما يقرب من مائة وعشرين جنديا المدرسة الاميرية في قلقيلية وعلى رأسهم قائد انكليزي كبير وقد نصبوا ستة خيام بين اشجار حديقة المدرسة وعملوا الاستحكامات على شكل دائرة خارج المدرسة وداخلها بعد ما هدموا اجدار حديقة السيد يوسف عمر عمر المجاورة لبناء الاستحكامات وقد علمت بانه رفـــع شكواه للبوليس لعدم انذاره سابقاً .

خان يونس

السلطة تحافظ على الخط الحديدي

على أثر تكرر حوادث الاعتداء على الخط الحديدي بالقرب من خان يونس أخذت دورية من البوليس والجند تمر عليه مشياً على الاقدام للمحافظة عليه .

اطلاق النار على جنود

أطلق مجهولون النار على الجنود المرابطين بقرب المحطة . وقد اجاب الجنـــد بالمثل . ودام اطلاق النار زهاء ٤٥ دقيقة ثم انقطع على أثر تراجع المجهولين بانتظام

تـــذكـــروا
عائلات الشهداء والمنكوبين

اليوم السادس والتسعون
لاضراب فلسطين المجاهدة

تدخل هذه البلاد المقدسة هذا النهار اليوم السادس والتسعين من اضرابها العظيم، وما لم تنل الامة مطاليبها الحقة التي شهد لها بها العـــالم فالاضراب مستمر حتى النهـــاية .

من جمعية الهداية الاسلامية بيافا

جاءنا من ادارة جمعية الهداية الاسلامية ما يلي :

باسم الله الرحمن الرحيم (مثل الذين ينفقون اموالهم في سبيل الله كمثل حبة انبتت سبع سنابل في كل سنبلة مائة حبة والله يضاعف لمن يشاء — وماتنفقوا من شيء في سبيل الله يوف اليكم وانتم لا تظلمون) والحديث النبوي يقول (ليس المؤمن الذي يشبع وجاره جائع الى جنبه) لهذا تعلن جمعية الهداية الاسلاميـــة بيافا للملأ وللمسلمين انها طبعت كمية من تذاكر فئة العشرة ملات والخمسين ملا والمائة مل مبصومة بختم الجمعية لتقوم بتوزيعها على افراد هذه الامة الكريمة وتصرف ما تجمعــه على عائلات الشهداء والمنكوبين والمحتاجين في فلسطين

والذي حدا بالجمعية على القيام بهذا الواجب الانساني علاوة على واجباتهـــا الدينية الكثيرة هو ما رأته ان البعض ممن استشهدوا في سبيل الوطن المقدس تركوا ذرية ضعافا وعائلات فقيرة وان المصائب والكوارث انصبت على الكثير من ابناء هذا الوطن العزيز واضحى عدد كبير في كل مدينـــة وفي كل قرية يتضور جوعا ويتلوى ألماً من جراء هذه السياسة المضطربة ولا يمكن التنفيس عن هؤلاء المكوبين وتطييب نفوسهم الا بالمساعدة المادية ومؤاساتهم بالمال بقدر الاستطاعة

لذلك تدعو الجمعية كل عربي كريم الى المساهمة في تخفيف آلام المصابين والمتضررين وتحثه على المبادرة لمساعدة اخوانه ويتامى الشهداء بلا توان.

فسارع ايها الغني وجاهد بمالك واعمل بقول الله عز وجل (يا ايها الذين آمنوا انفقوا من طيبات ما رزقناكم) والله من وراء القصد وهو ولي التوفيق

ادارة الجمعية

. . .

طبريا

عائلات يهودية تهجر المستعمرة

هاجم الثوار اول امس مستعمرة الشجرة واطلقوا عليها الرصاص بكثرة وقد اتصل بي ان جميع العائلات اليهودية قد تركت العزبة وهاجرت الى حيفا

مناشير تلقى في الشوارع

القيت امس مناشير في الشوارع جاء فيها (ساعد اخوانك بروحك ومالك احذر من التعامل مع يهودي — احذر من الوقوف بباب تاجر يهودي — القرش الذي يأخذه منك التاجر اليهودي انما هو مسمار يدق في نعش العربي .

وكان التوقيع : حزب القسام المجاهد

تعيين خفراء من اليهود

عينت دائرة البوليس في طبريا عشرة اشخاص من يهود طبريا في وظيفة بوليس اضافي للمحافظة ليلا ونحن نرى ان البوليس الموجود في المدينة كاف للمحافظة عليها

انتحار يهودي

انتحر يهودي في مستعمرة ديكانيا بان شنق نفسه تخلصاً من هذه الحياة

الاضراب عام شامل

الاضراب عام شامل في طبريا والحماس بازدياد واللجنة القومية مشرفة على الحالة بكل حماسة ونظام وتقدم المساعدات اللازمة للمعوزين والجميع يشكرون اللجنة اعمالها

مهاجمة جسر وسلب ٣٧ رأس غنم

هـــاجم مجهولون جسر المجامع وسلبوا سبعة وعشرين رأس غنم وقـــد توجهت قوة من البوليس مع قصاص الاثر فلم يعثروا على شيء

الموظفون اليهود في المناطق العربية

جاءنا من السيدين على احمد جبريل وحمد الله محمود من يازور صورة كـتاب وجهاه الى المندوب السامي أشارا فيه الى واجب اخلاء المناطق العربية البحتة من الموظفين اليهود تهدئة للشعور بمناسبة الاحوال الحاضرة . واشارا في كتابهما الى عبارة المحامي اليهودي جوزيف اثناء نظر قضية المؤامرة اليهودية الكبرى أمام الحاكم البريطاني المستر بودلي وهي « ان السياسة العليا لاتسمح للموظفين العرب أن يحققوا مع أي يهودي كان »

اذاعة
البلاغات الرسمية

جاءنا ما يلي :

اعتباراً من هذا اليوم ستصدر البلاغات الرسمية مرة واحدة خـــلال الاربعة والعشرين ساعة . وستحتوي على المعلومات التي ترد يومياً من الظهر حتى ظهر اليوم التالي وستذاع من قبل مصلحة الاذاعة الفلسطينية في الساعة الثانية بعد الظهر وفي الساعة الثامنة والدقيقة الخامسة والخمسين مساء

واذا رؤي من المناسب نشر معلومات هامة في اوقات غير الساعة الثانية بعد الظهر يومياً فستذاع هذه المعلومات الضرورية مع اخبار المساء في الساعة الثامنة والدقيقة الخامسة والخمسين مساء . وستدرج المعلومات المذكورة في البلاغ الرسمي الذي سيصدر في اليوم التالي .

الاعانات للمنكوبين

تبرع الحاج خليل أفندي ابو النيل الى منكوبي الاضطرابات الحاضرة بمبلغ عشرة جنيهات وتبرع ايضاً الى منكوبي تل الريش بعشرة اكياس طحين . وقد ارسلت هذه التبرعات الى جمعية الاسعاف العربية بيافا .

اعانة
منكوبي ابي كبير

تبرع السيد ديب عثمان حمدان من يافا بعشرين كيس طحين الى المنكوبين من اهالي سكنة ابي كبير . وقد وزعت هذه الكمية على المنكوبين بواسطة السيد موسى العزب عن الجمعية المكلفة باعانة منكوبي السكنة وهي الدفعة الثانيـــة المقدمة من السيد ديب

من اللجنة
القومية بعكا

جاءنا من اللجنة القومية بعكا البيان التالي بالاعانات التي وصلت اليها في المدة الاخيرة من عكا وقرى القضاء :

١١٨٢ أقة من قرية المنشية
٧١٨ « « قريتي الشيخ داود ودنون
١٨ شوالا من قرية معليا
١٢ « « « فسوطة .

الحبل على الجرار

ابلغت دائرة البريد بيافا السيد عارف احمد طعم الله ان خدمته في الدائرة تنتهي بعد شهر

تبرعات قرية عرطوف

تبرع اهالي قرية عرطوف لمنكوبي الاضطرابات الحاضرة بواسطة السيد عبد الفتاح اسماعيل والسيد مصطفى سليمان بمبلغ ثلاثة جنيهات و ٨٠٠ مل وارسل هذا المبلغ الى منكوبي نابلس بواسطة البنك العربي . وقد أرسلا إلى اللجنـــة القومية بالقدس أربعة جنيهات وإلى اللجنة القومية بالرملة ٢٢ كيس حنطة مـــع جنيه واحد .

الهجرة اليهودية تنعكس آيتها
٤٠٠ مهاجر جديد ٠٠٠ الى اوربا ٠٠٠

انعكست آية الهجرة اليهودية، فهي الآن من فلسطين، لا إليها، وانما تعزي الصحف اليهودية نفسها، او على الاصح تضلل قراءها وهي تنشد ارقام هـــذه الهجرة الطالعة، الداخلة، فتقول عمن يغادرون فلسطين انهم « ركاب يقصدون اوروبا » ... ترويحاً للنفس من عناء الاضطرابات طبعاً !

اما آخر من غادروا البلاد بطريق حيفا امس الاول فكانوا ٤٠٠ (هارب) أسمتهم حتى « البالستين بوست » ركابا يقصدون اوروبا، ودلت على انها تقول الحق، ولا شيء غير الحق، بقولها ان الدكتور غرينباوم عضو الوكالة اليهودية والادون ستانسلاف لوكازويكس سافرا مع هؤلاء الـ ٤٠٠ (راكب)

ومع هؤلاء الـ ٤٠٠، سافر ٣٠ معاماً يهودياً بولونياً، كانوا في « زيارة قصيرة » لفلسطين ... ومما لا شك فيه انه لولا الاضطرابات الحالية التي خلقها « الاضراب السامي » لكانت هـــذه الزيارة القصيرة » هي « زيارة العمر » التي يندمج فيها هؤلاء المعامون الثلاثون مع غيرهم من الالوف المؤلفة التي دخلت البلاد « تهريباً » ...

— ولكنها الاضطرابات، ولكنه الخوف ...

. . .

اللاجئون من يافا الى يافا
بعد عملية « نسف التجميل »

في مكان آخر من هذا العدد يرى القراء كيف ضاقت تل ابيب ذرعا بمن لجأ اليها من اليهود من يافا ومن المستعمرات وكيف اصبح هؤلاء اللاجئون اليهود جائعين يقاسون العذاب بين اخوانهم اليهود

اما هنا في يافا فقد لجأ الكثيرون ممن نسفت دورهم، أو اصبحت مهددة بالسقوط من جراء هذا النسف، الى دور اخرى في يافا اكرم اهلوها مثوى اللاجئين واكرموهم غاية الاكرام

ولقد زارنا صباح الامس في ادارة هذه الجريدة السيد حمودة محمد الجمل العربية احد رؤساء ميناء يافا، وهو احد هؤلاء الذين تركوا دورهم في المدينة القديمة والتجأوا الى غيرها، فوصف لنا كيف اكرم اصحاب الدور التي التجأ اليهـــا سكان البلدة القديمة، ضيوفهم. وكيف انزلوهم احسن منزل . وكلفنا ان نشكر بلسانه وبلسان اخوانه اللاجئين السادة زكي المطري وعارف المطري والحاج محمد ابو لسان على كرمهم الذي استقبلوا به ضيوفهم اللاجئين، وكان السيد حمودة محمد ضمن هؤلاء اللاجئين هو وعائلته فحيى الله الكرم العربي، والاريحية

اليهود مهددون في دانزغ
بعد التعديلات التي ادخلت على دستورها ...

ارق الحاخام ستيفن وايز — زعيم الصهيونيين في اميركا — من جنيف التي يقيم فيها الآن الى — المستر انتوني ايدن، بصفته رئيسا لمجلس عصبة الامم عن الدورة الحالية، يقول له ان الطائفة اليهودية في دانزغ قد اصبحت في خطر اكيد، بعد هذه التعديلات التي ادخلت مؤخراً على دستور المدينة، وحرم بها اليهود من حق المساواة، وهو الحق الذي كانوا يتمتعون به طبقاً لنصوص الدستور القديم

وقد جاء للصحف اليهودية بعد ذلك ان المستر ايدن ليس في مقدوره ان يعمل اي شيء في هذه المعضلة اليهودية الجديدة، الا اذا تلقى الاحتجاج على ذلك من الجمعيات اليهودية في دانزغ نفسها لا من حاخام اميركي !

وتقول الصحف اليهودية تعليقا على هذا النبأ ان الجمعيات اليهودية في دانزغ لا ينتظر منها ان تقدم اي احتجاج على ما اجرته الحكومة هناك من التعديلات في الدستور .

من اللجنة القومية في بيسان

جاءنا من اللجنة القومية في بيسان انها ارسلت بتاريخ ١٧ الجاري الى اللجنة العربية العليا تقريراً عن الحالة في بيسان وما لقيته المدينة اثناء تفتيش الجنود وتحصيل الغرامة التي فرضت على الاهالي .

اللد

عربة (ترولي) تخرج عن الخط الحديدي

خرجت عربة ترولي عن الخط الحديدي عند الكيلو ١٦ طريق يافا — اللد ليلة الثلاثاء وقد اصلح الخط وظلت العربة الى جانبه .

وعلى الاثر دعا قائمقام الرملة مختاري المدينة واجتمع بهم في دار اللجنـــة القومية مع بعض اعضاء اللجنة فتكلم عن العبث بالخط الحديدي وانه عمـــل لا يعود بالفائدة فنفى الحاضرون ذلك عن المدينة واهلها ثم خرج القائمقام مـــع المختارين واعضاء اللجنة ومفتش بوليس اللواء وشاويش التحقيق الى مكان الحادث وقنعوا بان العمل يظن انه ناشيء خطأ من عمال الخط الحديدي بتركهم بعض (البراغي) في غير موضعها .

يافا — يوم الخميس في ٤ جمادى الاولى ١٣٥٥ الموافق ٢٣ تموز ١٩٣٦

صاحب الامتياز : إبراهيم الشنطي

مدير الادارة والمحرر المسئول : شوكت حماد

رقم التلفون ١١٨٧ و١٠٧٥

الدفاع

جريدة يومية سياسية مصورة

العدد ٦٥٠ — السنة الثالثة

ادارة الدفاع في عمارة حزبون شارع جمال باشا — يافا

العنوان البرقي : الدفاع يافا — ص. ب. ٢٥٥

قيمة الاشتراك في فلسطين عن سنة ١٥٠ عن نصف سنة ٨٠

» » الخارج » » ٣٠٠ » » » » ١٦٠

حبوب أورشيتونين

اختراع حديث لتقوية الاعصاب وتجديد الشباب

علاج حيوي كيماوي لمعالجة الشيخوخة التناسلية والعنانة وضعف التناسلية

ان افضل العلاجات في معالجة هذه العلة المضنية هو ما بني على تقوية جهاز التناسل الحقيقي في الرجل هذا العضو الذي ثبت منذ زمن ليس بالقريب انه عدا عن افرازه الحوينات المنوية (سيرماتوزوئير) له مفرز داخلي خاص يؤثر في احوال الشخص النفسية وفي نموه الجسماني وفي قواه العصبية ، وان العنانة والضعف التناسلي تعود معظم اسبابهما الى نقص هذا المفرز وهو (الهرمون التناسلي) الذي لا يزال العلم الخاص يجهل حقيقته ولكنه يعرفه حق المعرفة باثاره ، فالمرزوأ (الهرمون) اذن مادة نجهل جوهرها وانما نستدل على وجودها بتأثيرها وفاعليتها وذلك بواسطة التجارب والاختبارات العديدة على الحيوانات ولا سيما القردة الكثيرة الشبه بالانسان ، فاذا ما نفذت هذه المادة الجوهرية التي يتوقف عليها حسن قيام الاعضاء التناسلية بوظيفتها ، كان على الطبيب المداوي ان يعوض للبدن ما يقوم مقامها ويفعل فعلها . هذا ما اتجهت اليه أفكار الاطباء الاخصائيين باعضاء التناسل منذ أمد بعيد وقد توالت جهودهم وتتابعت تحرياتهم الى ان توصلوا (بفضل الاختبار في الحيوانات) لاقتطاف ثمرة مساعيهم بايجادهم جواهر كيماوية حيوية تؤثر في الجهازين العصبي والتناسلي معاً فتقوي هذا وتنبه ذاك ، فاصبح العالم يجد أمامه اليوم هذا العلاج الحديث الذي أسموه (أورشي تونين) ويستدل على مفعوله من اسمه ومعناه (المقوي الخصوي)

وان فائدة هذا العلاج الثابتة علمياً وعملياً فهو يقوي الخصية على عمل الحوينات المنوية وينبه الجهاز العصبي . ففائدته إذن مضاعفة : يزيل العنانة ويقوي الباه

وعدا عن هذا وذاك ، ونظراً لان العنانة والضعف التناسلي هما مرضا الشيوخ ومرض الذين يبكرون في شيخوختهم ويهرمون قبل أوانهم من الشباب المنهمكين، فقد أضيف الى (الاورشي تونين) جواهر أخرى من خاصتها تقوية الدم ليكون هذا صالحاً لتغذية الخصية والجهاز العصبي

مستودع الادوية الوطني الفلسطيني — ٢٥ شارع بسترس — يافا

و يطلب من مستودع قياله وصباغه في يافا

لا رمد بعد اليوم ولا عذر لمن أهمل

أميرتي القطرات

قطرة اللؤلؤة البيضاء وقطرة اللؤلؤة الزرقاء

هما بين أيديكم ، فصونوا عيونكم ، ولا تهملوا هذه الجواهر

العين جوهرة غالية لا تقدر بثمن وقد حل فصل الصيف الذي يهددها بشتى الامراض التي تصيبها فتقض مضجع المصاب وخصوصاً الاطفال الذين لا يستطيعون التحفظ من حرارة الشمس المؤذية ولا رد هجمات الطفيلات الحاملة للجراثيم المعدية وقد بات من السهل وفي مقدور كل انسان صيانة هذه الجوهرة من كل طاريء قبل وقوعه و بعده باستعمال إحدى أميرتي القطرات :قطرة اللؤلؤة البيضاء وقطرة اللؤلؤة الزرقاء .قطرة اللؤلؤة تشفي العين من سائر الامراض كالحمية والحبيبات (التراخوما) والغماشة وتمنع نزول الدموع وتشفي من الرمد الصديدي الحاد والمزمن وتقوي البصر وقطرة اللؤلؤة تمتاز باحتوائها زرقة المرتيل المعقمة التي تمنع ازدياد الالتهاب والاحتقان في الجفون في أشد حالاتها فلا تتأخروا عن استعمال إحدى هاتين المصنوعتين من أنقى المواد والمحضرة على طريقة (الدكتور وابشر) أشهر أطباء العيون في النمسا وقد نالتا شهادة أعظم أطباء العيون في الاقطار العربية لعظم فائدتها وملائمتها طقس هذه البلاد فاطلبها بالحاح من صيدليتك ولا تدع عينيك مسرحاً للتجارب .

تطلب من كافة الصيدليات الشهيرة والمستودعات الوطنية ومن مستودعها العام صيدلية الحنفي بحيفا عالك نور الله

ولما كانت وطأة الحر الشديدة والجهود بايام الصيف لها تأثير كبير على سائر انحاء الجسم وخاصة الجلد وبشرة الوجه فقد فكرنا بصنع علاج شاف من جميع الامراض الجلدية كالاكزيما الناشفة والدمامل وحب الشباب والتسميط حتى وفقنا الى صنع هذا العلاج الذي جاء غاية في الابداع وعظم الفائدة وقد اخرجناه ضمن انبوب وسميناه (نوا كزه ما) نسبة الى الاكزيما التي هي شر الامراض الجلدية المزمنة (الاستعمار الجلدي) وهو فوق ذلك يشفي الجروح والقروح ولذعة الشمس والحشرات.وله من المزايا ما لا يوصف ولا يعرف فضله الا من جربه

يطلب من المستودعات الوطنية والصيدليات الشهيرة بالبلاد العربية ومن مستودعها العام : صيدلية الحنفي بحيفا تلفون (٨٣٢) بملك نور الله

ساعدوا عائلات المنكوبين والشهداء

صونوا عيونكم من الرمد باستعمالكم

قطرة القنواتي العجيبة

بشرى ازفها الى مواطني الاكارم سكان فلسطين خاصة والى سكان البلاد العربية عامة في جميع اقطار سوريا ومصر والحجاز وشرقي الاردن والعراق والعجم : وهي نجاحي العظيم بتركيب هذه القطرة العجيبة « قطرة القنواتي » بعد جهود عظيمة صرفت من اجلها .

معمل القنواتي يقوم بخدمة بني قومه بامرين : احدهما تهيئة احسن الادوية عملا وانفعها تأثيراً . والاخر تنزيله القيم الباهظة الى اصغر حد ممكن . فها هو الآن يتقدم بهديته الثمينة الجديدة العظيمة الفائدة ، قطرة القنواتي العجيبة، الى ابناء وطنه الاكارم

ركبت هذه القطرة بعد ان اجريت تحاليل دقيقة على جميع انواع القطرات الشائعة في سوريا ومصر والعراق والتي تباع بقيم فاحشة ، واستحصلت منها بعد التعديل على تركيب يناسب طبائع اهل البلاد ونوع الامراض العينية المنتشرة فيما فيهم فجاءت قطرة القنواتي بحمد الله ومنته غاية في الاحكام وآية في الاتقان .

وقد اثبت تركيبها لاهم الاخصائيين بامراض العيون من اطبائنا الوطنيين الاكارم فاظهروا اعجابهم بها وقالوا ان قطرة القنواتي من اهم القطرات المتداولة اليوم في الاسواق واعظمها فائدة واحسنها تأثيراً . تشفي التهاب الملتحمة الحادة والمزمنة النزلوية والحبيبية « التراخوما » . تدفع الاحتقان فتزيل الاحمرار والحرارة وتقطع الدمع وتصون العين من الرمد .

تخلص العين من العمش وهو ضعف البصر مع سيلان الدمع في اكثر الاوقات . تسكن الالم بسرعة فتخلص المصاب من آلامه المزعجة . تجلو العين فيصفو رونقها ويمتد بصرها ، تقتل جميع الجراثيم التي تتسلط على العين وتؤذيها فيخلص المرء من الرمد وتصلح تخريش الغبار والحشرات .

قطرة القنواتي عظيمة التأثير كبير الفائدة رخيصة الثمن لا يجاريها بحسن تأثيرها قطرة من القطرات . والخلاصة قد اصبحت قطرة القنواتي بعد التجربة صديقة العائلات ومن احتياجات البيت الضرورية التي لا يستغنى عنها .

كيفية الاستعمال : يقطر في كل عين نقطتان صباحاً ومثلهما مساء للكهول من رجال ونساء .

ويقطر للاطفال نقطة واحدة صباحاً ونقطة واحدة مساء في كل عين .

واخيراً اقول يا ايتها الوالدة المصونة لا تنسي غسل عيني ولدك بعد القدوم من الاسفار او النزهات بماء البوريك ثم تقطير قطرة واحدة من (قطرة القنواتي) في كل عين لتخلصيهما من الغبار والجراثيم التي تنتقل بواسطته ولتنقذي ولدك الحبيب من الرمد المزعج في ايام الصيف . وما توفيقي الا بالله .

دمشق : عبد الوهاب القنواتي

استاذ الكيمياء في المعهد الطبي العربي

قطرة القنواتي العجيبة : تباع في جميع الصيدليات في عموم البلاد العربية عامة واطلبوها من مستودع الادوية الفلسطيني يافا شارع بسترس.وتباع في عكاء في صيدلية درويش قبلاوي ، حيفا : صيدلية عمر ابو غزالة ، نابلس :راشد ابو غزالة ، القدس : مافرو ميخالي ، شارع الباب الجديد، وصيدلية الحسيني وصيدلية العامي باب العامود وصيدلية عطا الله اخوان شارع مأمن الله

تداوي حديث لشفاء التعقيبة الحادة « حرقة البول » والمزمنة والنقطة العسكرية بمدة اسبوع

بحبوب الغونوفاكس Gonovax

تجهيز الدكتور S.M.K رئيس شعبة الامراض الزهرية في نانسي — فرنسا

ان آفات المجاري البولية والتناسلية المنتشرة في هذه البلاد انتشاراً هائلا والتي لها اثرها السيء والمحسوس في قطع النسل او تشويه المولودين قد دعتنا الى وضع المستحضر المسمى « غونوفاكس » ويجب ان لا يخفى ان اكثر الامراض انتشاراً في هذه البلاد هو حرقة البول او التعقيبة التي لا بد لسريانها وانتقالها من وجود احد امرين :

١ — المناسبات الجنسية المشبوهة

٢ — تلوث العضو التناسلي بالافرازات والمواد القيحية الحاملة لعامل التعقيبة ومما هو جدير بالذكر ان كل آفة لا تعقبها المداواة الباكرة لا شك انها تصبح مزمنة وان آفات المجاري البولية وخاصة منها التعقيبة هي من الآفات التي ازمانها وطول مدتها يجعل شفائها صعباً وعويصاً فان استعمال الغونوفاكس اسبوعا واحداً يكفي لشفاء التعقيبة الحديثة الانتقال ولكن كلما تأخرت مدة التداوي اصبحت مدة الشفاء اطول واصعب .

والحالة التي لا تزال البشرية تئن من وطأتها هي : انقطاع النسل ، واسبابه غالباً اهمال مداواة التعقيبة لان عامل هذه الآفة السريع الانتقال الى الخصي حيث يستولي على مولدات الحوينات المنوية فيقتلها فيصبح المرء عقيماً اي مقطوع النسل واحياناً يتوضع عامل هذه الآفة على المفاصل فيسبب الم المفاصل وكثيراً ما يتوضع بطريق السراية في العين فيسبب عمى العين « ان لم تعقبها المداواة » بل وكثيراً ما تكون سبب هدم العائلة وخراب صرحها المشيد حيث هنالك كثير من الرجال المتزوجين وغير المتزوجين من تهوي به شهوته فتوقعه في مثل هذه الآفات ولا يلبث هو بدوره ان ينقلها الى زوجته المسكينة فتصبح العدوى منتشرة بين الزوجين وحينئذ إما ان يصبح النسل منقطعاً واما ان تلد الزوجة اولاداً مشوهي الخلقة وكثيراً ما يلد الطفل اعمى « ان لم تسعفه المداواة »

وهذا ما نعيد ونحذر شباب هذه البلاد من الوقوع فيه وذلك للاسراع باستعمال حبوب الغونوفاكس الذي يطهر المجرى البولي فيمنع حصول هذا المرض. كما اننا ننصح النساء المصابات باستعمال حبوب الغونوفاكس لان لمواده خواص عجيبة في قطع السيلان القيحي وحرقة البول بمدة لا تزيد عن اسبوع واحد .

فوائد هذه الحبوب : يقتل جميع الميكروبات الموجودة في اعضاء التناسل . يزيل الالم عند التبويل . يمنع التشنجات والانتفاضات الليلية فيسهل شفاء قروح المجرى البولي وفي الاجمال بين جميع الادوية التي يستعملها الاطباء الاخصائيون لا يوجد مادة اقوى واسرع من الغونوفاكس لشفاء التعقيبة او حرقة البول والنقطة العسكرية وفوق ذلك فانه اذا اخذ حبة او حبتين من هذا العلاج قبل المناسبات الجنسية فانه يكون واقياً من الاصابة في الاحوال المشبوهة وكل علبة تحتوي على تعليمات مفصلة عن كيفية الاستعمال.« احذروا التقليد »او كلاء في فلسطين يافا شارع بسترس رقم ٢٥

مستودع الادوية الوطني الفلسطيني قيالة وصباغة

بودرة كيتنج

سائل كيتنج

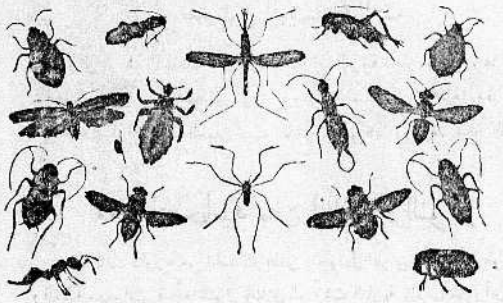

يقتل جميع هذه الحشرات

ان الصراصير ، والخنافس ، والبق ، والناموس ، والذباب ، وجميع الحشرات تنقل الامراض ، وتحمل الميكروبات وتزعج الناس ، اما طريقة محاربتها وقتلها وابادتها فهي ان ترش كيتنج .

كل شيء غير كيتنج يدوخ الحشرات ولا يقتلها فتعود اليك بعد ساعة . أما كيتنج فانه يقتل الحشرات قتلا فلا ترجع ابداً ، رش كيتنج حول السرير وفي المطبخ وغرف النوم او رش سائل كيتنج فيقتل جميع الحشرات

KEATING'S

كيتنج - سائل - وكيتنج بودرة

الوكلاء : المستودع — الشركة المصرية البريطانية التجارية

مصر ، سوريا وفلسطين

فرع فلسطين : يافا — شارع يافا — تل ابيب تلفون ١٠٦٢

اوتيل باريز

يقع في الطابق الثالث فوق المطعم اوتيل باريز

وهو الفندق الجديد الذي افتتحه السيد يوسف الرملاوي

فرعا راقياً وجهزه باحدث الاثاث واحدث فيه وسائل

الراحة واعده فقط للمسافرين الممتازين والاوتيل الجديد

يمتاز بموقعه البديع المطل على بساتين يافا وبحرها الجميل

ويلقى فيه المسافرون الراحة بتمامها وليس الوصف كالعيان

شارع الملك جورج ـ عمارة المستقيم ـ رقم التلفون ٢٢٥٠

امام موقف باصات تل ابيب — يافا

فوق مطعم ومقهى المغربي الطابق الثالث

دخنوا السجاير التركية الفاخرة

المصنوعة من اجود التبغ التركى

الجودة

الوجاهة

الاتقان

جميع هذه الاصناف تجدها في السجاير التركية

الاصناف : جوكيه كلوب . ياووه. يكي تورك

غازي . بتيجه. خانم.إكسترا.ايكنجي

الوكيل العام

يوسف البينا

مطبعة جريدة الدفاع — يافا

يافا — يوم الجمعة في ٥ جمادى الاولى ١٣٥٥ الموافق ٢٤ تموز ١٩٣٦

صاحب الامتياز : إبراهيم الشنطي

مدير الادارة والمحرر المسئول : شوكت حماد

رقم التلفون ١١٨٧ و ١٠٧٥

الدفاع

جريدة يومية سياسية مصورة

العدد ٦٥١ — السنة الثالثة

ادارة الدفاع في عمارة حزبون شارع جمال باشا — يافا

العنوان البرقي : الدفاع يافا — ص. ب. ٢٥٥

قيمة الاشتراك في فلسطين عن سنة ١٥٠ عن نصف سنة ٨٠

« « « الخارج « « ٣٠٠ « « « ١٦٠

الجلسة الثانية للمؤامرة اليهودية الكبرى • تطويق جبال نابلس . تأجيل اعطاء القرار في قضيه غزه • طائرة مائيه لحراسه القطارات • الاضراب في يومه الـ ٩٧

أين البادرة

بقلم الاستاذ الكاتب « عربي »

من اليوم الاول للاضراب ورأي هذه الجريدة ان اللجنة الملكية عمل يخص وزارة المستعمرات أكثر مما يخص العرب . الوزارة تقول انها في حاجة الى معلومات، والى دراسة ، والى مقترحات . ومن هذه الاخيرة تتناول بالتنفيذ اذا كان ما تراه مناسباً . إذن هذه اللجنة تهم وزارة المستعمرات أولا ، وقبل كل شيء

أما العرب فموقفهم واضح منذ اليوم الاول للاضراب تقدموا بمطاليب ثلاثة رأوا ضرورتها لحفظ كيانهم المهدد . وكان على الحكومة البريطانية أن تدرس هذه المطاليب ، ثم تجيب عليها ، لا أن تبدأ من جديد مسئلة الدرس، والتحقيق، وعرض المقترحات

والمفهوم المتوقع أن تأتي اللجنة قريباً إلى هذه البلاد . لكن هذا المجيء سوف لا يسر العرب إذا لم يتقدمه شيء يرضيهم ، ويجعلهم أقرب الى قبول هذه اللجنة. وليس الذنب ذنبهم اذا تشددوا في ذلك ، بل ذنب الذين أهملوا تقارير لجان هايكرفت ، وشو ، وسمبسون ، وفرنش . حتى لقد ضاع المعنى من هذه التقارير، ورأى العرب أنها « قصاصة ورق » ليس إلا

وماذا على بريطانيا لو تفكر قليلا ، وتسائل نفسها: لماذا يصر العرب على إجابة مطاليبهم الثلاثة . ستقرأ الجواب على ذلك في سلسلة من الاضطرابات ، ثم في تلك التقارير ، ثم في إضراب اليوم وحالة البلاد العامة . وعندئذ هي بين أمرين إما أن تجيب ما قال به الزمن وفكر لجان التحقيق والخبراء ، وإما أن تمضي في سياستها الحاضرة ، فلا تستقدم لجنة ، ولا تكلف نفسها عناء درس هي واقفة عليه تمام الوقوف

ثم ما صلاحية هذه اللجنة ؟ وما يكون شأن التقرير الذي تضعه ؟ وما هي الضمانات لتنفيذ محتوياته ؟

أسئلة تقدم بمثلها اللورد لامنغتون ، فقد شعر شرفاء المحايدين في مجلسي العموم واللوردات أن السبب في استقبال العرب اللجنة الملكية بفتور إنما يرجع الى اهمال الحكومة البريطانية ، التقارير الماضية . ذلك الاهمال الذي أدى الى اضطراب اليوم كما تنبأت به لجنة شو ، ووقع تماماً

وشاء الله فلم يوفق أورمسبي غور ، وزير المستعمرات، في مناقشة مجلس العموم المعروفة يوم ١٩ الشهر الماضي . فقد سلب يومئذ اللجنة كل صلاحية فجعلها كغيرها من اللجان ، كأن هذا الرجل يزهد العرب بها ، ويذكرهم بلجان أخرى زارت بلادهم ، ولم تفد زيارتها شيئاً .

يجب أن يكون هناك « بادرة » تدل على الاتجاه الجديد إن تلك التضحيات الجسيمة التي قدمها العرب في سبيل بلادهم تتمثل لكل من تحدثه نفسه — اذا وجد هذا — باقناع قومه بوجوب الكف عن الاضراب ، فلا تجد في البلاد أحداً يستطيع ذلك . تلك مسئولية رهيبة ، لا يمكن أن تتصدى لها هيئة ، أو لجنة، أو جماعة ، إلا اذا سبق ذلك « البادرة » التي بها وحدها يمكن التقريب بين وجهتي النظر

ولدى الحكومة وسائل كثيرة لذلك . ولديها ما يبرر اتخاذ هذه الوسائل . أما السكوت عن هذا الامر فانه إمعان في سياسة تكلف الحكومة والبلاد شيئاً كثيراً ، ولا تجعل العرب يستسلمون . وماقلناه قبلا نعيده الآن: فلتكن الحكومة على شيء من الشجاعة ورباطة الجأش ، تتقدم للعرب بما يقضي به الحق ، والمصلحة، والحالة العامة . ان العناية بهذا هو ما نحب أن ينصرف إليه تفكير الحكومة . وبعدئذ فلتأت اللجنة الملكية ، ولتخاطب العرب وتتصل بهم . أما قبل هذه « البادرة » فنخشى أن تمثل الحكومة في عملها ، ولا تزيد الموقف إلا تحرجاً

وتستطيع الحكومة أن تتبين صدق هذا القول من اجتماعها بأبناء هذه الامة. بل لقد تبينته على أتم وجه . وليس أمامها الآن إلا ان تمشي تلك الخطوة . ولتدع جانباً ما يقوله هؤلاء اليهود عن خضوعها للارهاب . ذلك باطل في باطل . بل إنما هي تكون قد رضخت للحق ، وللمصلحة . ثم لتتأكد ان ايجاد اكثرية يهودية في البلاد عملية فاشلة فوق أنها خطرة . فلم يعرف عن اليهود انهم كانوا على ولاء مع دولة من الدول سبقت بريطانيا في هذه البلاد . بل عرف عنهم انهم شراذم وخليط من شعوب شتى ، جمع بينهم خيال واهم انتهى بهم إلى أزمة شديدة كالتي يعانونها الآن . وخير لبريطانيا أن تتفاهم مع العرب على ما يحفظ حقوقهم ، ويصون مواصلات أمبراطوريتها ، من أن تمضي في تجربة خاطئة لم تزدها الايام إلا تعقداً وارتباكا .

هذه الامة دفعت ثمناً باهظاً . تريد الآن مقابل ذلك ، بما يتساوى وتلك التضحيات العظيمة . وخير عمل تقدم عليه بريطانيا في أن تنفذ ذلك فتكون هي الرابحة . أما العرب فقد وضعوا ثقتهم بالله عز وجل ، يفعل بهم ما يريد

« عربي »

في غير فلسطين ...

بوليس لندن ضالع مع الانكليز الفاشست ضد اليهود

ماصنعته ألمانيا باليهود ، قليل الى جانب ما ستصنعه بهم انكلترا الفاشستية ..!؟

في عددها الصادر بتاريخ ١١ الجاري ، نشرت « نيوز كرونيكل » — وهي من الصحف الانكليزية اليهودية — مقالا طويلا بقلم مكاتبها البرلماني ، نجمله فيما يلي :

السرجون سيمون دمه يغلي كالمرجل !

قام الفاشست الانكليز بعمل يعد من الاعمال المدهشة ، هو انهم جعلوا دم السرجون سيمون يغلي كالمرجل

او قل ان هذا — على كل حال — هو ما أكده هو لمجلس العموم امس ، بعد ان كان قد اصغى الى كتاب قرأه له نائب من نواب حزب العمال ، وفيه وصف لما حل بفتى يهودي وفتاة يهودية كانا يمشيان معا في لندن فهاجمهما تسعة من « الرعاع » الانكليز مهاجمة لم يكد السر جون يسمع بوصفها حتى قال : (لقد جعل دمي يغلي كالمرجل . ان هذا لوصف مريع) !

البوليس ضد اليهود مع الفاشست !

ورداً على تهمة الصقها احد النواب بالبوليس، قائلا عن رجاله انهم ضالعون مع الفاشست ، ومطالبا الحكومة بان تنبه على البوليس بان يتخذ اجراءات اصرم من الاجراءات الحالية التي يتخذها ضد الفاشست ، قال السر جون ، ان ما قاله النائب عن البوليس حق . . . وان موقف البوليس الحالي ليس فيه قط ما يبعث على الارتياح، ثم قال :

انني لست راضياً عما يجري في الاجتماعات الفاشستية

واني لست راضياً عن الطريقة التي يعامل بها البوليس ممن يشاغبون على اليهود في هذه الاجتماعات

واني لست راضياً عن طرق الارهاب والتخويف التي يتبعها الفاشست ضد اليهود

بوليس « اضافي » لحماية اليهود ...

ولما سئل السر جون عن مدى الاجراءات التي اتخذت الى الآن ضد من يوغرون الصدور على اليهود ، قال ان البوليس سيضاعف جهوده التي يبذلها ضدهم .... وان الحكومة ستؤلف قوة جديدة من بوليس التحري « الاضافي » لاستخدامها في هذه المسألة

اما بعد ذلك فقد استنجد السر جون في خطبته بالجمهور البريطاني طالبا اليه ان يعاون البوليس بالتقدم اليه بالتفاصيل عن كل اعتداء يوقعه الفاشست باليهود. ثم قال ، بصفته وزير الداخلية ان من يصح لهم التكلم باسم اليهود في الطرف الشرقي من لندن ، قد اكدوا له ان البوليس كان دائما يقوم بالواجبات الملقاة على عاتقه ، ولكن في حالة حصوله على ما يلزمه من المعلومات عن خصوم اليهود

جالاشر الشيوعي يضحك العموم ...

وسأل بعض النواب الوزير : هل يحضر بوليس التحري الاجتماعات الخطرة التي يعقدها الفاشست ضد اليهود ، فرد على هذا السؤال بكلام طويل عن حرية الرأي المقدسة في انكلترا ، ولكنه اعترف في النهاية بان رجال التحري يحضرون بعض الاجتماعات ، التي ترى الحكومة ان لا بد من حضورها ، ثم قال :

« اذا كنا سنضع بوليساً داخل كل اجتماع ، واذا حدث في اجتماع من الاجتماعات ان تكلم خطيب من الخطباء في لهجة غير عادلة، عن منافع الرأسمالية ، او الاشتراكية مثلا ، واذا أثار كلام هذا الخطيب الشعور وألهبه ، وأوقع به اختلافا في آراء المستمعين لخطبته ، ثم جاء البوليس بعد ذلك فألقى القبض على هذا الخطيب ، فان هذا البوليس سيصبح بلا ريب عرضة للانتقاد الشديد بحجة تدخله في حرية الخطابة »

وهنا قاطع النائب الشيوعي المستر جالاشر ، الوزير بقوله :

— الا يحضر البوليس كل اجتماع يعقده الشيوعيون ؟

الوزير : نعم ، انه يحضر هذه الاجتماعات ، ويدون مايقوله الخطباء فيها

جالاشر : كلا ! ، كلا ! ، بل يدون كل ما لا يقوله الخطباء ...

وهنا انفجر المجلس كله بالضحك المتواصل والقهقهة العالية ...

انكلترا الفاشستية ستقتنص من اليهود ..

وبعد جالاشر ، وقف نائب آخر (لا بد وان يكون يهودياً ...) اسمه المستر د . ن بربط ، فتكلم طويلا في وجوب العمل على تحريم الاجتماعات الفاشستية ، التي لا يخلو الطعن على اليهود الا فيها ، فرد عليه الوزير قائلا :

« اذا استثنينا بعض المدن التي سنت بلدياتها قوانين محلية خاصة ، فان البوليس لا حق له قط في ان يمنع اي اجتماع ، او يسمح باي اجتماع . ولكن جرت العادة فقط ، بان يحيط الداعون الى الاجتماع البوليس علما بالمكان الذي سيعقدون فيه هذا الاجتماع ، وبزمان انعقاده »

وعاد النائب بربط بعد ذلك الى الشكوى والتذمر من رجال البوليس الذين يحضرون الاجتماعات الفاشستية ويسمعون مافيها من التحريض ضد اليهود ثم لا يحركون ضدهم اي ساكن

والتدليل على « صحة كلامه » ابرز هذا النائب كتابا قال انه جاءه من محام يهودي وقرأ فيه للمجلس ما معناه ان هذا المحامي حضر اجتماعا فاشستياً ، عقد يوم الاحد في الهواء الطلق ، وخطب فيه الكثيرون من خطباء الفاشستية الانكليزية ، قال احدهم في خطبته :

« مهما كانت الوقائع التي حدثت ضد اليهود في المانيا الهتلرية فانها تعد كلها شيئاً غير مذكور الى جانب ما سنعمله نحن الفاشست ، ضدهم عندما نستولي على مقاليد الحكم »

وكان في هذا الاجتماع الذي القيت فيه هذه الخطبة رجلان من رجال البوليس ...لم يحركا اي ساكن!

« الدفاع » : جرى كل هذا في لندن . . . لا في فلسطين . . .

شئون فلسطين

كذب من تنبأوا بتدهور الكفاح العربي

الكفاح قوى قوة حيرت جميع العقول

مذكرة كبار الموظفين التاريخية وما يقال فيها

جاءنا العدد الاخير من مجلة (بريطانيا العظمى والشرق — النيرايست) وهو بتاريخ ١٦ الجاري وفيه عن فلسطين كلمتان افتتاحيتان تحت عنوان (جنود أكثر لفلسطين) — (موقف موظفي الحكومة العرب) ، نعربهما فيما يلي :

جنود اكثر لفلسطين

أولئك الذين يتطلعون اسبوعا بعد اسبوع ، الى ما قد يشعر بشيء من التحسن في الموقف الفلسطيني ، سيجدون اطمئنانا زهيداً فيما اعلن من امر هذه الاورط الاخرى التي تسير الان في طريقها الى الارض المقدسة

لقد كان من مصر انها زودت فلسطين بالحد الاعلى لما استغنت عنه من الجنود ، اما هذا المدد الجديد لتعزيز الحامية الفلسطينية ، وهو مؤلف من اورط كنج اوف سكوتش بوردرز — وساوث ويلز بوردرز — ولنكولنشايرز — فمن مالطة .

وليس ثمة الان أية علامة على وجود اي حل للمعضلة الفلسطينية ، اما فكرة انهاء الاضراب العربي بالطرق الدبلوماسية، وهي الفكرة التي بديء بها منذ زمن طويل ، فقد اصبحت الان ولا مكان لها ، لان الحكومة في عزم لا يخمد ، قد قررت ان تميد النظام قبل ان تبدأ اللجنة الملكية بالتحقيق في المظالم المزعومة

ومن الدلائل على يأس العرب — بالرغم مما صرح به المندوب السامي في اذاعته اللاسلكية في الاسبوع الماضي من ان النكبات لا تنزل الا بالطبقات الفقيرة — من الدلائل على هذا اليأس ان الاضراب ما يزال يحتمل البقاء والاستمرار

ولقد كثر عدد أولئك الانبياء الذين توقعوا تدهور المقاومة العربية وتلاشيها، ولكن الواقع قد كذبهم جميعاً . وفي الحق ان في اساس القوة التي لهذه المقاومة ، ما قد حير جميع النقاد المراقبين للحال ...

موقف موظفي الحكومة العرب

ادت (التايمس) في الاسبوع خدمة نافعة بنشرها فحوى مذكرة قدمها كبار الموظفين العرب في الحكومة الى المندوب السامي

ولا بد وان تكون هذه المذكرة قد القت فيضاناً من الضوء الساطع امام الكثيرين ممن اعتبروا ، وهم في انكلترا ، ان الاضطرابات ليست إلا من صنع شرذمة من غير المسالمين ، ومن الافندية الطموحين

يقول هؤلاء الموظفون العرب انهم في معرض قيامهم بواجبهم في تقريب الحكومة من السكان، وتقريب هذه منهم، قد وجدوا ان الاهالي لم يعودوا يثقون بالعهود الرسمية

ويقولون انهم حاولوا اوقف يد الجمهور انتظاراً لتعيين اللجنة الملكية، ولكنهم لم يؤوبوا من محاولتهم هذه الا بالخزي والشبهات

وقد وصل هؤلاء الموظفون من ذلك الى هذه النتيجة، وهي ان الحركة العامة ليست من الحركات التي يمكن سحقها بالقوة، بل هي حركة لا يمكن وقفها إلا بشيء واحد، هو وقف الهجرة اليهودية

ووثيقة كهذه لا بد وان تدعو الى التفكير العميق، وقد ظهرت الآن في انكلترا علامات تدل على ذلك

ولا يقتصر الامر الان على ان هؤلاء الموظفين العرب لو استقالوا كلهم لخلعوا الآلة الحكومية فحسب — لان هؤلاء يؤلفون ثلث هذه الآلة، بل ان الامر يتعدى ذلك الى ماقد اصبح معروفا الان من ان أولئك الذين يدعون « معتدلين » وأولئك الذين يدعون « متطرفين » من العرب قد اصبحوا اجمعاً وهم لا يصدرون إلا عن رأى واحد

ومن هنا نفهم ان الضرورة تدعونا الآن اكثر مما كانت تدعونا قبل الآن الى ان نطيل النظر في مستقبل الارض المقدسة

« الدفاع » : نقلنا امس عن الصحف اليهودية اقوالا عزيت الى « النيرايست » هذه فهمنا منها ان اليهود قد يكونوا قد قلبوها رأساً على عقب ولكن هاهو آخر ما وصل الى فلسطين من اقوال هذه المجلة ، وليس فيه الا ما يثبت ان اليهود — كعادتهم الدائمة — كاذبون مضللون ...

★ ★ ★

بعد محنة مائة يوم

الصداقة الانكليزية ـ العربية

تدعمها بريطانيا العظمى بالمدافع الثقيلة !

بقلم الاستاذ عيسى السفري

« نابلس ٢٠ تموز — هاجم الثوار مخيم الجند المرابط في سهل بلاطه ، فاجاب الجنود باطلاق النار من مدافعهم الثقيلة ! . . . »

قرأنا الخبر المذكور اعلاه ، وسرعان ما خطر في بالنا قول وزير المستعمرات في مجلس العموم :

« ان هنالك صداقة تقليدية بين الانكليز والعرب ، تعرف الحكومة البريطانية قيمتها . وترغب رغبة صادقة في ان تحافظ عليها »

ونعت وزير المستعمرات الصداقة الانكليزية — العربية بالتقليدية دليل على انها صداقة قديمة العهد . اي قبل ان يكون انتداب بريطانيا على فلسطين ، وقبل ان يشترك العرب معها في الحرب الكبرى ، وقبل ان يعلنوا ثورتهم على دولة الخلافة التي عاشوا في ظلالها اربعة قرون !

والرجل الوحيد الذي قدر للعرب صداقتهم لبريطانيا ، واخلاصهم لها ، وللحلفاء في الحرب الكبرى ، هو المرحوم اللورد اللنبي ، الرجل الذي دفعه شرفه العسكري الى ان يقول بصراحة الجندي الشريف :

« اشكر لجلالة الحسين بن علي ، ملك الحجاز ، اخلاصه العظيم لقضية الحلفاء . ولا املك نفسي عن توجيه عاطر الثناء الى سمو الامير فيصل ، لما اظهره من البراعة في القيادة ، وعلى اخلاصه القلبي ، وعلى ما ابداه من بسالة ومهارة في الاعمال العسكرية التي قام بها الجيش العربي . وقد ساعدت الحلفاء مساعدة كبرى في الحصول على نتائج فاصلة في الحرب »

ويعلم العرب ان بينهم وبين الانكليز عهوداً قطعها السير هنرى مكماهون سنة ١٩١٥ باسم حكومته ، للمرحوم الملك حسين زعيم العرب ، وقائد ثورتهم الكبرى . عهود تعترف فيها بريطانيا العظمى باستقلال البلاد العربية ، وفي جملتها فلسطين

وكم يسوء العرب — ومن ورائهم المسلمون — ان تكون تصرفات بريطانيا العظمى نحوهم ، على غير ما تدعيه بلسان وزير مستعمراتها المستر اورمسبي غور ، وعلى غير ما تنطق به العهود الصريحة وان تكون مكافأتها للعرب ، على اخلاصهم لها في الحرب الكبرى ، تهويد فلسطينهم المقدسة ، وتشريد سكانها ! . .

ثمانية عشر عاما ، وبريطانيا العظمى تخدعنا ، تخدرنا تارة بارسال وفود منا اليها . وطوراً ، تضحك من ذقوننا — بارسال لجان تحقيق منها الينا . كل هذه المدة وهي تعللنا بالآمال الفارغة ، وتروج بيننا الاستعباد ، تحت قناع الصداقة التقليدية !؟

ان قولا مثل هذا لم يعد بامكان العرب تصديقه ، وان صداقة تقليدية — او قل مقلدة — مثل هذه لا يطمئن اليها العرب

اننا لا نثق بصداقة تفرض بقوة السلاح ، بل نثق بصداقة تبنى على اسس الحق والعدالة والمساواة .

اننا نطلب من بريطانيا حقاً تؤيده ١) المادة ٢٢ من عهد جمعية الامم ويؤيده (٢) مبدأ تقرير المصير . وتؤيده (٣) وعود الحلفاء وتصريحاتهم العلنية زمن الحرب . وتؤيده (٤) العهود المقطوعة للعرب . واخيراً تؤيده (٥) رغبتنا المشروعة في الاستقلال .

كثيراً ما كنا نسمع بان الحكومة القائمة في البلاد هي صديقة العرب ، وبخاصة الفلاحين منهم . لكن هذه الصداقة المزعومة ، قد فضحتها التدابير الحالية ، المبنية على اخماد صوت الحق ! وكيف يستطيع عربي بعد الآن ، وبعد مرور مائة يوم على محنته . ان يصدق بان السياسة الجائرة التي تطبق عليه هي في مصلحته . بينما هو يراها تحرمه من ارضه ، وتجعله غريباً في وطنه ؟! ...

هو لا يجد امامه سياسة عادلة تحببه بالحياة ، بل يجد سياسة ظالمة تجره الى التمرد !

هو لا يعطى قروضاً تحسن بها حاله ، بل تفرض عليه غرامات ينوء بها عاتقه !

هو جائع ، لان مؤونته دمرت !

هو مشرد ، لان بيته هدم !

هو يائس ، لان حقه ضاع !

هو حزين ، لانه نكب بافراد عائلته !

هو ناقم على الحياة كلها ، لانه جرد من كل اسباب الحياة !...

تقول الحكومة ان من واجبها المحافظة على النظام ، ولكن المحافظة على النظام لا تجعل من اصحاب البلاد اعداء ، تطبق عليهم قوانين الطوارىء

ان هذه المظالم التي تحل بالعرب لا تحفظ هيبة الامبراطورية ، وانما الذي يحفظها هو اجابة صوت الحق .

ان العرب يحفظون هيبة الامبراطورية البريطانية ، ويقدرون بأسها وسطوتها . ولكن اذا شاءت بريطانيا ان تحافظ على هيبة امبراطوريتها فلتنقذها اولا من اليهود الذين عبثوا ولا يزالون يعبثون بها !

ليس في قول العرب « نحن مظلومون » أي خطر على هيبة الامبراطورية ، ولكن الخطر كل الخطر على هذه الهيبة ان يتحداها وايزمن بقوله :

« سنبقى في فلسطين سواء اردتم (ايها البريطانيون) ام أبيتم . يمكنكم ان تعجلوا أو تؤخروا يوم قدومنا . والافضل لكم ان تساعدونا ، والا فان مقدرتنا التعميرية تنقلب الى مقدرة تدميرية ، تضطرب لها الدنيا بأجمعها » .

يا بريطانيا العظمى !

ان العرب يريدون صداقة حقيقية ، مبنية اسسها على الصراحة التامة في القول والعمل !

ان الصداقة التي تضن علينا بابسط مطالب الحياة ليست بالصداقة الحقة !

ان الصداقة التي تسمح بظلم مليون نفس عربية متألمة ، مدة مائة يوم ، ليست بالصداقة التي يرغب فيها !

ان الصداقة التي توطد بالمدافع الثقيلة ، هي الصداقة المقضي عليها بالفشل !

ان الصداقة التي بنيتها — يابريطانيا — في مئة سنة ، قد قضت عليها سياسة مائة يوم ، ويخشى ان لا يفيد معها عطف مائة سنة ! .

اننا نريد صداقة تصل للقلب بلا واسطة ، وعطفاً لا يوزع بالمناشير !

نريد صداقة من نوع صداقة فاتح القدس العظيم ! ...

يافا **عيسى السفرى**

السياسة الصهيونية الحاقدة

فى قضية عرب فلسطين الحقة

فيما يلي مقتبسات تنبيء عن نوايا السياسة الصهيونية اخذت من التقرير الذي وضعه بالانكليزية الدكتور توفيق كنعان وترجمه الى العربية الاستاذ موسى سالم سلامة :

تتضح مضرة السياسة الصهيونية للعرب من المقتبسات التالية :

أ) جاء في كتاب لاشير كنزبرج « قدر للشعب اليهودي ان يحكم فلسطين ويدبر شؤونها كلها وفقاً لطريقته الخاصة غير مبال بموافقة سكانها الحاليين او عدمها . اذ ينبغي ان يفهم ان هذا التجدد إنما هو تجديد لحقوق اليهود القديمة التي تفوق حقوق السكان الحاليين الذين أسسوا وطنهم القومي على أرض ليست لهم »

ب) وقال إبرلن في كتاب له : « لا يستولي الشعب اليهودي على فلسطين إلا بعد انحلال الامبراطورية . وما غايتنا إلا القضاء على السياسة البريطانية الاستعمارية »

ج) قال الدكتور وايزمن « سنبقى في فلسطين سواء اردتم (ايها البريطانيون) أم ابيتم . يمكنكم ان تعجلوا او تؤخروا يوم قدومنا . والافضل لكم ان تساعدونا وإلا فان مقدرتنا التعميرية تقلب الى مقدرة تدميرية تضطرب لها الدنيا باجمعها

د) جاء في مجلة يودشه روند بعد ان فرضت وزارة المستعمرات القوانين المقيدة الموقتة على الهجرة : « إن هذا الوفد اليهودي يمثل قسما كبيراً مما ليهود العالم من القوة والنفوذ . وقد أكد الوفد اليهودي للحكومة ان اليهود لا يقبلون بحال من الاحوال ان تحدد الهجرة وابتياع الاراضي »

هـ) وكتب فيلكس وربورج الى السفير البريطاني في الولايات المتحدة بخصوص الموضوع نفسه : « ان هذا الامر أسخط يهود فلسطين ويهود العالم أجمع وإننا مضطرون أن نعرض احتجاج يهود الولايات المتحدة الشديد ، الصهيونيين منهم وغير الصهيونيين ، الذين تمثلهم الوكالة اليهودية »

و) وصرح أوسكار كوهين في اجتماع عقد في برلين ؟ « إننا نعلم ان الحكومة البريطانية لم يتجاوز عمرها سدس مدة تاريخنا ، وسيكون اليهود في فلسطين عندما تنقرض الامبراطورية الانكليزية »

ز) وقال كولدمار في الاجتماع نفسه : « ان حظ فلسطين لن تبت فيه انكلترا وسنحقق الصهيونية ، كانت انكلترا الحاكمة هناك أم كان غيرها

ح) ينص صك الانتداب ان « وطنا » قوميا سينشأ لليهود في فلسطين . بيد ان الصهيونيين يلحون في ان تكون فلسطين « الوطن » القومي للشعب اليهود »

ط — لا يرتضي مندل سلبر تحديداً للصهيونية إلا التحديد الذي ذكره ديزرائيلي في رواية (ألروي) : « تسألوني عن رغبتي ، فأجيبكم أن رغبتي هى أورشليم . تسألوني عن رغبتي ، فأجيبكم ان رغبتي هي الهيكل . هي كل ما فقدناه . هي كل ما صبونا اليه ، هي كل ما حاربنا من أجله ، هي بلادنا الجميلة ، هي معتقدنا المقدس ، هي عاداتنا الساذجة وأخلاقنا القديمة !

ي) وقال جابتنسكي أمام لجنة شو : « قبل كل شيء اكثرية يهودية في فلسطين ، كما يتمنى للنظرية اليهودية ان تسود على الدوام تحت حكم ديمقراطي » .

مجلس النواب المصري

وعطفه على قضية فلسطين

نشرت « البلاغ » المصرية الغراء المقال التالي عن عطف مجلس النواب المصري على قضية فلسطين !

ليست مصر اول امة اعلن برلمانها اسفه لحوادث فلسطين الدامية وعطفه على ابنائها الصابرين المجاهدين . في سبيل الحق ، ورجاءه ان تحل قضيتها على قواعد العدل والانصاف . فقد سبق برلمان العراق برلمان مصر في هذا الباب . ولكن هذا السبق لا يفيد شيئاً ، ولا دلالة له على وجه خاص ، وامر العراق في ايدي ابنائه ، والحياة الدستورية مستقرة فيه مذ قامت ، ولا وجود فيه لمثل ظروف مصر المحلية والسياسية . والعبرة على كل حال ، بالروح والعمل ، لا بالمبادرة والسبق ، ولا شك في ان مصر تعطف اصدق العطف واخلصه واحره على جارتها وشقيقتها في هذه المحنة العظيمة التي تكابدها . والفلاح المصري في القرية السحيقة البعيدة عن العمران التي لا تكاد تصل اليها صحيفة ما ، يألم لفلسطين ويحزنه ما نزل بها من الكروب ويتلفت قلبه الى ابنائها الاحرار ، كما يفعل المتعلم المثقف من سكان الحواضر والعواصم ، العارف بما بين الامتين من الاواصر

وما كانت عليه علاقتهما في قديم الزمان ، المدرك لما ينبغي ان تكون عليه هذه العلاقات في الحضر والمستقبل .

ولكن البرلمان هو ممثل الامة ولسانها الرسمي المعبر عن شعورها وارادتها ، فاذا تكلم فمصر كلها هي التي تقول كلمتها

والاقتراح الذي وافق عليه المجلس مكتوب بالدقة الواجبة والاعتدال الذي يبعث على الاحترام ، وبلهجة الحزن الذي يكسر من حدته بقية من الامل في غلبة الحق وانتصار العدل .

. . .

واغوثاه...

اجيبوا دعوة امة مجاهدة

للاستاذ الفاضل صاحب التوقيع

وقعت الواقعة بان تحرش بعض الصهيونيين فقتلوا عربيين آمنين في كوخ بيارة يهودية يحرسانها وكانا — رحمهما الله — خاليا البال من كل فكر سيء بمن قضى على حياتهما غدراً . أعقب ذلك خطة السياسة الخاطئة التي نشأ عنها قلب الاضراب السلمي الى الحالة التي وصلت اليها فحصدت الارواح فأيتمت ورملت فهب الشعب كالجمل . وقد اتقسم المنتصرون الى من جاد بروحه — والجود بالروح — فوق الجود بالمال فهؤلاء من طبقات المروءة والشجاعة في أعلى عليين ، ومنهم من آثر بجميع ما يملك وهم كثيرون في كل بلدة وقرية ، فهؤلاء وأمثالهم داخلون في معرض المدح الوارد في الآية الكريمة (والذين يؤثرون على انفسهم ولو كان بهم خصاصة) ومنهم من جاد بالكثير من ماله بحكم من سمع بمقداره بانه جاد فاجاد وأفاد ومنهم من جاد بالقليل فاستحق الثناء على مقدار ما وهب ومنهم رأسماليون حصلوا على ثروات ضخمة بسبب نقلهم قسما من اراضي الوطن ليد ألد أعدائه وكان هذا النقل مكاشفة للاعداء واساساً ممقوتاً من أسس الشرور ونبعاً مسموماً من ينابيع المصائب الحائقة بنا اليوم . على ان منهم من فر فرار الجبان عند مقارعة الشجعان وترك الدار تنعى من بناها ثم ارسل أقل من القليل بالنسبة لغناه ومنهم من فارق الوطن قائلا :

إنما الاوطان نفس فاذا
ذهبت نفس فلا يبقى أحد
ليت أن الشمس بعدي غربت
ثم لم تطلع على أهل البلد

ومنهم من قام بتعلة صيغت من ختل مستور تحت مسكنة ظاهرها تواضع وحشوها التعجب المموه بسخاء مصطنع ساهم باكتتاب ضئيل جداً بالنسبة لثروته الضخمة ليسكت عنه الشعب الجامح على العسف الفادح ظناً منهم بان اعصاب الشعب تتخدر بهذه المنحة التافهة فيسكت عنهم وكلما احسوا بنفاذ مفعول هذا المخدر — الذي تظهره المطالبة بالاعانة — يقومون بدفعات ضئيلة اخرى ليعود المخدر الى حالته الاولى ، ومنهم المتمولون ميراثاً او تجارة ولهم ثروة اكتسبوها لا بطريق الخيانة الوطنية بل بكدهم وانعام الله عليهم فامثال هؤلاء ومن على شاكلتهم الاجواد الذين جاوزت كل دفعة من دفعاتهم المتعددة المئات والالوف من الجنيهات سيكتب لهم الشعب باحرف من نور على صفحات الصدور حاتميتهم الخالدة .

ومن الاغنياء من لم يغث الملهوف ولا اجاب المضطر حين دعاه الا بتباطؤ ودوام مطالبه على قلة ما جادت به ايديهم المرتجفة عند العطاء فالى هؤلاء وامثالهم اقول :

ايتها البرجوازيون ، المتمولون ، ان الشعب واقف بالمرصاد ، وان حسنات من احسن بمقدار ما احسن مخبوءة في قراءة نفسه . واعلموا ان الشعب الواحد كالجسم الواحد ، وان الجسم كالساعة الدقاقة اقل حدث يحدث في آلاتها يقدمها او يؤخرها . واكثر العطب يوقفها فتصدأ فتخرب وخللها خلل احد ادواتها ، او كالآلة الموسيقية ذات الاوتار الكثيرة التي لابد ان تكون متناسبة مضبوطة التوقيع حتى تتوافق في نغمها فاذا وقف وتر من اوتارها عن الاداء ضاع التوافق وحل المقت واعلموا ان في الشعب اصنافا كثيرة تحتاج ليد المعونة ودوامها لا يجهلها الا المتجاهل عن جادة الحق . الحالة قضت عليهم ان يكونوا كذلك . وان في الشعب معينون على عدة وجوه فالعالم الغني ينفع الناس بعمله وينفع المحتاجين بماله . والعالم الفقير يكتفي منه بان ينفع بعمله . والاديب ينفعهم بما يعليه عليهم من ثبات افكاره . والشاعر ينفعهم بما ينظمه وينشره من قصائده . والخطيب بخطاباته في الاندية والمجتمعات ، هؤلاء المذكورون يوقظون بعملهم وشعرهم وكلامهم روح الطموح والشرف والمجد في الامة

اما صاحب الثروة امثالكم فداعى الوطن يدعوه لان تسخ يده ولا تشح : ايها الاخوان لو ان رجلا وهبت له الدنيا بما فيها لم يكن لينتفع من ذلك الا بالقليل الذي يدفع به عن نفسه الحاجة ، فما الطفكم واحسنكم لو احسنتم لانفسكم وساهمتم المساهمة الحقة في معاونة بؤساء الشعب الذي يكره الامساك عند توقيع الهلاك بمقادير لو سمح بها اعداؤكم قبل اصدقائكم لقالوا وهم مرغمون : الحق انهم قاموا بالواجب على ان تقوموا بتوزيعها بانفسكم ومن تلقائها للمعوزين — ان ظننتم انها لا تصل الى محتاجين اذا استلمتها يد اخرى وعندها يحمد الناس امركم فينعم بالكم

درويش الدباغ

انباء الثورة الاسبانية

طائرات الثوار تقتل جنود الحكومة

جبل طارق — القت الطائرات الثائرة القنابل على بعض المدن التي فيها القوات العسكرية الحكومية فقتلت كثيراً من السكان والجنود

الحكومة تدعي انها انتصرت على الثوار

٥٠٠ قتيل وأكثر من ٣٠٠٠ جريح

مدريد — بدأت المعارك الاهلية في الثورة الاسبانية وهي مشتدة اشتداداً كبيراً . وقد هاجمت قوات الجنرال مولا (قائد قوات الثورة) الزاحفة على مدريد ، قوات الحكومة واشتبكت القوتان بشدة وفظاعة وقد قتل اكثر من خمسماية قتيل وجرح اكثر من ثلاثة آلاف وتدعي الحكومة بانها انتصرت على الثوار والمعتقد ان قائد الثوار مولا قتل في هذه المعارك

النهب والسلب وأعمال النار فى الكنائس

برشلونه — ارسل مكاتب روتر من برشلونه وصفاً لجريدته عن اعمال النهب والسلب التي تحصل في المدن من جراء الثورة الاهلية قال فيه : ان اعمال النهب والسلب على اشدها ، وان الثورة في أوج اشتدادها والمعارك تجري ليلا ونهاراً وقد دامت هذه الاعمال بضعة ايام والاهلون يعانون المصاعب والشدائد وقد قتل في احدى المدن اكثر من ثلاثماية شخص وقد شرعت العصابات باعمال النهب والسلب وقد اعملت النار في الكنائس والاديرة وقتلوا الرهبان والقساوسة

هل ينتظر اخماد الثورة في ٢٤ ساعة؟

مدريد — تدعي حكومة قطالونيا انها قابضة على ناصية الحال . ويساعد الاهلون قوات الحكومة ضد الثائرين .

وقد اذاعت الحكومة بياناً باللاسلكي يدعو للتفاؤل ويقول ان المساعي التي بذلتها قد تكللت بالنجاح وانه ينتظر اخماد الثورة في برهة ٢٤ ساعة .

جبهة ثلاثية في اوروبا الغربية

لندن — عقد مندوبو دول انكلترا وفرنسا وبلجيكا اجتماعا عاديا في هذا اليوم وقد رضخت فرنسا التي كانت تميل الى تحويل الانظمة الدفاعية الوقتية الى اتفاق دائم ، على رغبة انكلترا في عدم السعي لعمل ما تعده المانيا سداً في وجه التفاهم او القيام بتأسيس جبهة ثلاثية في غرب اوروبا .

ومهمة المندوبين في هذا اليوم وضع بلاغ رسمي والعمل لتذليل الصعاب دون دخول المانيا وايطاليا في اعمال المؤتمر الذي يعتقد انه سيعقد من الدول الخمس في سبتمبر المقبل .

لم يبق في النمسا غير ٢٢٤ معتقلا سياسياً

فينا — صدر مرسوم عفو بلهجة لينة عن عشرة آلاف مسجون سياسي من النازيين والشيوعيين والاشتراكيين باطلاق سراح معظمهم وتخفيض مدة الباقين تخفيضاً كبيراً ولم يبق في السجون الآن سوى ٢٢٤ معتقلا سياسياً .

عقد معاهدة مصرية تركية

اذيع ان المعاهدة الجديدة التركية المصرية ستمضى في انقره في الخريف القادم بعد رجوع رئيس الجمهورية اتاتورك والوزراء الى تلك العاصمة .

وتقول الصحف التركية ان هذه المعاهدة ستكون حادثاً كبيراً في علاقات الدولتين السياسية . ثم يبدأ بعدها عمل كبير للتوفيق بين جميع المصالح التركية والمصرية في القاهرة وانقرة .

المستقبل بيد الله...

زعماء العرب في ثورة فلسطين

ليس لهم جميعاً من الامر شيء...

أي مستقبل تخيله بريطانيا للارض المقدسة..؟

مما نشرناه على الصفحة الرابعة من عدد الامس، عرف القراء ان جريدة (السبكتاتور) الانكليزية، شرعت في اعدادها الاخير تلح على الوكالة اليهودية في ان تطلب هي بنفسها وقف الهجرة اليهودية، كشرط اساسي لاعادة المياه الى مجاريها في فلسطين، وما كان هذا هو رأي هذه الجريدة من قبل، بل كان رأيها وقف الاضطرابات اولاً... كما ترى ذلك مما سننقله اليك هنا عن قطعة من قطعها الافتتاحية، في عددها بتاريخ ٣ الجاري.

(المحرر)

مستقبل فلسطين

كيف تتخيله بريطانيا

يلوح لنا انه ما من حل ينتظر لهذه المعضلة، الا بعد ان تذهب اللجنة الملكية فتحقق، ثم ترفع تقريرها الى الحكومة

ومن الواجب ان يترك الحل النهائي للحكومة، لتقرره كما تشاء هي، لا كما تشاء لها اللجنة الملكية، على ان القرار الذي سيتخذ في هذا الموضوع لا يمكن اتخاذه بطبيعة الحال، الا اذا تخيلت الحكومة مستقبل فلسطين، ورسمته في عقلها، ثم بنت قرارها بعد ذلك على هذه الصورة بعد ان تكون قد فرغت من رسمها. فاذا كان المقدر لفلسطين ان لا تصبح مستعمرة من مستعمرات التاج، فلا بد اذن من بناء الحل على طريق تضمن المصالحة الدائمة والسلام الثابت المستقر بين الجنسين الموجودين فيها الآن...

«الدفاع»: تتلخص السياسة الحالية التي تخيلها ورسمها العقل البريطاني الذي يحتل الصهيونيون نواحيه كلها، في العمل على ان تصهر بريطانيا العرب الفلسطينيين واليهود معاً، لتخرج من الفريقين امة واحدة «فلسطينية بحتة» ينسى العربي فيها عروبته، كما ينسى اليهودي فيها يهوديته، او يتظاهر وهو في «ارض اسرائيل» بانه نسيها، الى ان يتم فصل العربي الفلسطيني فصلاً نهائياً، عن اخيه العربي في البلاد العربية الاخرى، والى ان يكون اليهودي قد افقر هذا العربي بطرقه المعروفه

نعم هذه هي السياسة التي تخيلوها ورسموها، وصرحوا بها في مناسبات عديدة، فهل في الدنيا كلها، وفي التاريخ كله، سخف ادعى الى الهزء والسخرية من هذا السخف؟

— لا والله...

الخطر الاكبر

اين يكمن؟

اشراك تنصب للجنود، وقنابل تنفجر في كل مكان، وهجات لا تنقطع على دوريات الجند، وعلى السكة الحديدية في فلسطين، ومن رأي الكثيرين من المراقبين الواقفين على حقائق الامر، ان الموقف سيزداد تحرجاً عما هو عليه الآن

وربما كان الخطر الاكبر في هذا الموقف، لا يكمن إلا في ان زعماء العرب قد فقدوا كل سيطرة، وكل نفوذ على من لهم من الاتباع...

الثوار في القرى

يجمعون الاعانات

تدخل العصابات المسلحة الآن الى القرى العربية، وفيها يعملون على تنظيم المقاومة وتجنيد الشباب القادرين على الكفاح، وجمع الاموال اللازمة للمضي في الجهاد.

وليس ثمة صحة في تلك القصة التي رويت عن وجود ٦٠،٠٠٠ من العرب غير الفلسطينيين (يقصد الاردنيين...) يحتشدون الآن انتظاراً للخطة التي يغزون فيها فلسطين، ومع ذلك فان الاضطرابات الفلسطينية، لا بد وان تحدث اثارها الخطيرة المدى البعيد في بلاد العرب الاخرى، ان عاجلاً، وان آجلاً

اهم شيء الآن

هو اعادة النظام

في الظروف الحالية، لا ترى لسوء الحظ ان هنالك سياسة آنية مستعجلة يمكن اتباعها في فلسطين، إلا سياسة العمل على اعادة النظام، وسيكون في اتباعنا لهذه السياسة، اعتراف منا بالعجز، ولكن: للضرورات احكام!

ليس ثمة اية حكومة، مهما كان عطفها على العرب، تستطيع السماح لهذه المقاومة المنظمة العنيفة بان تستمر!

واذن فالباقي امامنا هو: ماذا علينا ان نعمل في حل هذه المعضلة، بعد ان تخمد الاضطرابات؟

ماذا يقولون؟

القيادة العليا «الحمراء» في تل ابيب

تكتشف وتصادر منها وثائق خطيرة

(الديلي ميل) تثني على بوليس التحري الفلسطيني

نشرت جريدة «الديلي ميل» كبرى صحف اللورد روذرمير في عددها الصادر بتاريخ ١٤ الجاري، رسالة برقية لمكاتبها الخاص في القدس، هذا اهم ما جاء فيها:

يد صارمة

ضد المتآمرين

تتخذ السلطات العسكرية الآن في فلسطين اجراءات صارمة جداً تريد بها اخماد نشاط رجال الارهاب وارغامهم على التزام جانب الهدوء

وبينما تقوم السلطات هذه بتفتيشاتها الواسعة النطاق عن الاسلحة والذخائر في جبال القدس وغيرها من المراكز يستمر تفتيش المارة من الجمهور للبحث عما قد يكونون يحملونه من القنابل والمسدسات وغيرها مما يمكن حمله من السلاح

أعمال بديعة

لرجال التحري

وقام رجال التحري الفلسطينيين باعمال بديعة مجيدة يشكرون عليها في تتبعهم اثار المحرضين من الشيوعيين هذا التتبع الذي أدى الى العثور على مقر «القيادة العليا الاقليمية» للحزب الشيوعي، في الحي الشمالي من مدينة تل ابيب

ولقد عثر البوليس في هذا المقر على وثائق خطيرة تثبت الاتصال المباشر بين بين هذه المؤسسة الشيوعية الفلسطينية «اليهودية» وبين موسكو، وتثبت ان هذه المؤسسة قد تلقت من موسكو التعليمات الخاصة بالاجراءات التي لا بد من اتباعها في الاضطرابات الحالية. وقد صدرت هذه التعليمات من دائرة من دوائر الحزب الشيوعي في موسكو اسمها «دائرة (البروباغندا) في الشرق الادنى»!

اموال طائلة

من موسكو

ولقد عثر البوليس بين هذه الوثائق على النسخ الثانية للايصالات «القرمية» التي امضاها الشيوعيون في فلسطين، بالاموال الطائلة التي وردت الى حزبهم من موسكو

الثوار العرب

يزدادون نشاطاً...

ومن بين الحوادث التي وقعت اليوم — الاثنين ١٣ الجاري — ان القنابل القيت وانفجرت في بيت لحم، وان العصاة المتمردين قاموا بهجات قوية على المعسكر الحربي في طولكرم، وان اطلاق العيارات النارية تزايد على الدوريات العسكرية في منطقتي البيرة واللطرون

ولقد قتل من العرب سبعة، وجرح واحد في معركة كانت حامية الوطيس وقعت بين الثوار وبين الجنود البريطانيين بعد الظهر على مقربة من جنين، وجرح فيها جندي واحد، جرحاً بسيطاً

وبينما كان رجال سلاح الاشارات الملكي، ومعهم عمالهم يعملون في اصلاح اسلاك التلفون هاجمهم الثوار، فارسلوا اشارات الاستنجاد فهرعت لنجدتهم مفرزة من جنود فرقة (ويال)، احاطت بالثوار الذين ظلوا بعد ذلك مستمرين في اطلاق نيرانهم الى ان خيم الغسق، ثم اختفوا عن الانظار

ولقد ابدى الثوار خلال الايام القلائل الماضية نشاطاً متزايداً، وها هم الآن يهاجمون حتى القرى العربية التي ترفض ان تمد اليهم المساعدة...

«الدفاع»: واين اذن «الاجراءات الصارمة» التي ذكرها هذا المكاتب في اول هذه الرسالة؟

«التايمس» تقول

لن تخمد الثورة بسرعة

اصرم واقسى قانون سن في العهد الاخير

ادخال ٦٠ الف مهاجر لا بد ان يثير العرب

في عددها الاسبوعي الصادر بتاريخ ٩ الجاري، نشرت جريدة (التايمس) المعروفة، الكلمة الافتتاحية التالية:

لقد افلت الموقف

من يد الزعماء...

ومع تحسن طفيف جداً في الموقف الفلسطيني، ولكن ليس هناك احد من الخبراء العارفين بالظروف المحلية في فلسطين، إلا وهو يجزم بان حركات الثوار المتمردين، لا ينتظر منها ان تخمد في وقت قريب

ومن الواضح كل الوضوح الآن ان الموقف باكمله قد افلت من قبضة الزعماء، ومن ايدي الساسة الذين تألفت منهم لجنة الاضراب.

الثوار مستقلون

يعملون ما يشاؤون

ومن الواضح ايضاً ان الاضراب لا يديره ويسيطر عليه غير الكتل المحلية المستقلة تمام الاستقلال في اعمالها، ومن المتعذر بسبب عدم وجود مركز رئيسي للنفوذ، ان يتمكن احد من منع الهجات التي تشنها العصابات المسلحة، المؤلفة من العصاة المتمردين

الثوار تساعدهم

طبيعة البلاد

وتعين الثوار على نشاطهم هذه الطبيعة «الطوبغرافية» للبلاد الفلسطينية. فهناك بيارات البرتقال، وهناك الاحراج الكثيفة، وهناك المغاور والكهوف وفيها كلها ينصب الثوار الشباك لاصطياد ما يمر بهم من دوريات الجنود والبوليس وهناك مناطق في سهل اليهودية فيها هضاب وانجاد لا يستطيع الجنود في سهولة ان «يمشطوها» كما يمشط المرء شعر رأسه، فهناك فيها الملاجيء الكثيرة التي يعرفها الثوار، ويحسنون الاختفاء فيها عن الانظار.

أحكام الاعدام

لماذا لم تصدر؟

اما عدم اصدار أي حكم من احكام الاعدام التي نص عليها اقصى واصرم قانون سن في العهد الاخير فيرجع السبب فيه الى تكاثر الاعمال امام المحاكم المدنية التي تنظر في قضايا القنابل والحرق وتحطيم القطارات واطلاق النار على الجنود وعلى البوليس كما يرجع السبب في ذلك ايضاً الى تردد السلطات المحلية في ايقاع مثل هذه العقوبات التي لا تخلف وراءها الا امر الذكريات

فضيلة «ضبط النفس»

تستحق الاعجاب!

وفي هذا الوقت نفسه نرى يهود فلسطين الذين توجه اليهم هذه الحملات التحريضية من العرب (كذا) قد استطاعوا — اذا استثنينا القليلين منهم! — ان يقفوا موقفاً حكيماً — رزيناً... في وجه هذا الاستفزاز المتناهي في الشدة

وفي شهر ايار قتل من العرب اثنان او ثلاثة انتقاماً لليهود الذين اغتيلوا اغتيالاً في القدس ولكن زعماء مجلس الطائفة اليهودية قد استطاعوا منذ ذلك التاريخ ان يكبحوا جماح اليهود (كذا)

الصهيونية تطغى

بفضل يهود اوروبا!

ويستحيل علينا في الوقت نفسه ان تنكر كون زعماء الصهيونية قد قاموا — بضغط من ابناء دينهم في اوروبا — بما عد منهم طغياناً بعيداً واسراعاً هائلاً في السير على طريق الوطن القومي اليهودي لقد كان هذا الضغط قوياً جداً، ولكن مما لا شك فيه ان ادخال ٦٠،٠٠٠ مهاجر الى فلسطين في العام الماضي كان لا بد من أن يثير العرب

قد لا تأتي اللجنة

الا وقت السلام!

وعلى كل حال فان سلطات الدولة المنتدبة، يجب ان تعد وهي الحاملة الرئيسية للنصيب الاخير من المسئولية عن السماح بعدد ضخم كهذا من المهاجرين بالدخول الى فلسطين

لقد كانت هذه السلطات تدرك دون ريب — كما جاء عن ذلك في تقريرها المرفوع الى مجلس عصبة الامم عن عام ١٩٣٥ — بأن العرب:

«ناقمون ساخطون على الحكومة، بسبب ارتفاع موجة الهجرة اليهودية، ومشترى اليهود للاراضي العربية. وقد ظهرت آثار هذه النقمة وهذا السخط في الخطب الملتهبة وفي المقالات الشديدة اللهجة التي نشرتها الصحف»

ومن الصعب على اي انسان الآن ان ينتحل للادارة اي عذر، فيقول انها لم تكن تعلم بالنتائج التي كان لزاماً على الاضراب العام العربي الذين اعلن في نيسان الماضي، ان يؤدي اليها

على ان هذه المسألة، كغيرها من المسائل، ستكون بالطبع موضع لبحث اللجنة الملكية عندما تذهب الى فلسطين للتحقيق في القضية من اساسها

على ان تحقيقات هذه اللجنة، «قد لا تبدأ» على كل حال الا اذا القت عصابات العرب السلاح من ايديها والا اذا وقف الاضراب العام

«الدفاع»: لقد شبعت فلسطين من مثل هذا الكلام... فقولوا لها قولاً آخر...

ساعدوا

عائلات الشهداء

الاتجاه العربي

بعد سقوط الحبشة وثورة فلسطين

نشر الاستاذ صاحب التوقيع المقال الافتتاحي التالي في جريدة «العراق» البغدادية الغراء:

تنذر الحوادث السياسية المتوالية بان انقلاباً سياسياً خطيراً على وشك الوقوع، وهذا الحدث السياسي الخطير قد يصعب تحديد نوعه، ومدى تأثيره فقد يكون حرباً عظيمة تهدد المدنية بالويل والثبور، وقد يكون ثورة تتبعها انقلابات وتبدلات خطيرة في الوضع الدولي، وتؤدي الى ثورة فكرية على النظم الحاضرة، فينهد نظام ويقوم آخر، وتنتصر اقوام وتذل اخرى. ومن يستعرض الحوادث اليومية يدرك جيداً مدى الاضطراب في نفوس قادة الدول. فكل دولة لا تعرف مصيرها ولا تتكهن بموقفها من غيرها يوم الحدث المنتظر. فهناك دول تتواطأ من وراء الستار مع اخرى لتكفل لها جبهة قوية ازاء خصومها ولتحكم الوضع ليتهيأ لها ما يطلق يدها في تقرير مصيرها بعد مرور هذا الخطر المريع. وهناك دعايات واسعة النطاق سريعة الخطى ينشط لبثها اقوام لاحداث ثورات على النظم والمبادىء الحاضرة لتقوم مقامها مبادىء هدامة هي اخطر ما يكون على المدنية والانسانية. ولكن ليست الامم بغافلة عما يحاك لها في الخفاء من مكايد، بل ان العالم كله يشعر جيداً بما هو مساق اليه من اخطار ومخاوف، ويدرك جيداً ما سيؤول اليه امر الطمأنينة والسلام، ولذلك نراها تبدي ضروب النشاط، استعداداً للطوارىء ودفعاً للاخطار المنذرة بالخراب والدمار، وهي تسعى لا كمال وسائل الدفاع، وتهيئة القوة الكافية التي تضمن لها النصر يوم «الكارثة الكبرى»

ولم يخف الامر على العرب فقد تنبهوا الى الخطر الذي تتمخض عنه الحال العالمية المضطربة فتدبروا الوضع ودققوا الموقف، فعلموا انهم من اهدافه فرجعوا الى انفسهم وراعهم ما هم عليه من تشتت في الشمل وانقسام في الرأي، وتأخر في مضمار مدنية العصر الحاضر فاستشعروا الحلم واستنهضوا الهمم مستمدين قوتها من ماضيهم المجيد الذي يهيب بهم الى تحطيم اغلال الظلم والاستبداد، ثم تدبروا حاضرهم فاذا به يوحي اليهم روح التمرد والانتفاض ويذكي في نفوسهم حس الطموح والعلى. ثم اصاخوا الى ضمائرهم، وفتحوا اعينهم وارهفوا آذانهم فاذا مدافع الطليان تدك الحبشة دكاً، واذا القوة صولة على الحق. حينذاك نادى المنادي «السعيد من اتعظ بغيره، والشقي من اتعظ بنفسه» فهب العرب بعد غفلتهم الطويلة مستعدين للموقف متأهبين لدرء الخطر مسارعين ليستبدلوا بالذل عزاً وبالتفكك والانحلال تضامناً، وتناصراً، ووئاماً. وحينئذ ولوا وجههم شطر فلسطين، وفلسطين — كما لا يخفى — روح العرب وموطن عزم وموئل عقيدتهم، فهي لديهم على درجة من القدسية تتعاظم فتكون لهم ديناً يتقربون به الى الله زلفى، فكيف بهم اذن وقد رأوا الغرباء عنهم، ابناء صهيون يأتونهم من كل حدب وصوب وهم يمنون انفسهم بتحقيق وعد «بلفور»

ومن ورائهم ابناء سكسون يعضدونهم بقواهم الحربية. هناك وقف العرب وقد ثارت في نفوسهم حمية قحطان فاستعادوا عناصر الحيوية وهبوا للنضال لصيانة الكيان وتقرير المصير وهم اليوم دائبون على التزود باسباب الاتحاد ليصونوا فلسطين اولى القبلتين وثالث الحرمين وينقذوها من مخالب قوم يريدون السيطرة عليها ويرومون التحكم باهلها وليعينوا موقعهم من دولة الانتداب ويضمنوا مقدراتهم ومصيرهم في هذا المعمعان الدولي

وهكذا كانت الحوادث الاخيرة سبباً مباشراً لنهضة عربية كبرى قد تؤول الى انقلابات مهمة في الشرق الادنى تنتهي بتوطيد دعائم الكيان العربي وتعزيز اركان السلام في هذا الصقع من العالم الذي له خطره في اقلاق السلم العالمي او تثبيته. فان الامة العربية التي انقذت الانسانية في الماضي واخذت بيدها الى نور المدنية والعمران تعود اليوم الى لم شعثها والمساهمة مع امم العالم الكبرى في السعي لاقتلاع جذور الفساد التي انتابت المدنية وتغلغلت فيها فيذهب الحق وحل الباطل فتعيد السلام والطمأنينة الى النفوس فتحيا الامم حياة هناء وسعادة

عبد الرزاق احمد الحمود

الحرب الحبشية الايطالية تعود ثانية

تلغراف خطير من القنصلية المصرية

تلقت وزارة الخارجية المصرية امس تلغرافاً من القنصلية المصرية في اديس ابابا يتلخص في ان الرأس كاسا القائد الحبشي المعروف هاجم القوات الايطالية المرابطة في اديس ابابا زاحفاً من الجنوب واحدق بهم ثم دارت بين الفريقين معركة عنيفة وان الخسائر فادحة من الجانبين

ويقول هذا النبأ البرقي ان الرأس «سيوم» يزحف من جهة اخرى على رأس جيش كبير متجهاً الى اديس ابابا ايضاً لمعاونة الرأس «كاسا»

وقد اهتمت الدوائر السياسية هنا لهذه الانباء الخطيرة

ومما يذكر ان الانباء البرقية التي نشرناها اخيراً دلت على ان الاحباش شرعوا يناوشون الايطاليين من جديد وتمكنوا من الحاق بعض الخسائر بهم!

تذكروا

عائلات الشهداء والمنكوبين

كلمة الوزير

في موضوع وقف الهجرة اليهودية

جاء في البرقية التى نشرناه امس عما جرى في مجلس العموم ، ان المستر آدمس وجه سؤالا ذا شقين الى وزير المستعمرات جاء في الشق الاول منه هل هناك نية على وقف الهجرة اليهودية الى فلسطين ، وجاء في الشق الثاني : هل في نية الحكومة احداث تغيير في سياستها ؟ . فرد الوزير بقوله (١) ان مسألة الهجرة اليهودية سينظر فيها في الوقت المناسب على ضوء تقرير اللجنة الملكية ، و (٢) ان لا تغيير في السياسة

هذا هو ما جاء في برقية الامس ، اما اليوم فامامنا النص الكامل لماقاله الوزير في نقطة اخرى ، هي نقطة «وقف الهجرة الى ان تتم اللجنة الملكية تحقيقها » وهذه هي كلمة الوزير حرفياً في هذه النقطة :

« انني لست في الوقت الحاضر ، في موقف يحملني على الادلاء ببيان عن نوايا الحكومة يتعدى القول بان قرارها سيتخذ عند اللزوم طبقاً لما تستوجبه المسألة ، دون ان يكون لاعمال العنف والارهاب اي اثر في ذلك »

الحكومة ستتخذ قرارها بوقف الهجرة
متى حان الحين لذلك ... فالى متى ... ؟

جاءنا من قلم المطبوعات :

أدلى وزير المستعمرات نهار امس بالبيان التالي في مجلس العموم رداً على سؤال طلب اليه فيه ان يؤكد للمجلس بانه لن يحدث تغيير في سياسة الحكومة بشأن هجرة اليهود الى فلسطين الى ان تقدم اللجنة الملكية تقريرها :

« ان حكومة جلالته كما ذكرت في هذا المجلس في ١٩ حزيران لا يمكنها ان تفكر في تغيير سياستها فيما يتعلق بفلسطين بوجه من الوجوه الى ما بعد أستلامها تقرير اللجنة الملكية والنظر فيه

اما فيما يتعلق بالاقتراح القائل بوجوب وقف الهجرة موقتا اثناء قيام اللجنة بالتحقيق فلست الان في وضع يمكنني من الادلاء باي بيان حول نية الحكومة ما عدا القول بان الحكومة ستتخذ قرارها في حينه على اساس ما تقتضيه الحالة ولن يكون ثمة تأثير لاعمال العنف ومحاولات التخويف في اتخاذ هذا القرار »

هجوم على مستعمرتين يهوديتين

اطلق الرصاص ليلة امس بكثرة على مستعمرة بيت فيغان وعلى مستعمرة كفانيا وكانت في المكانين قوة كبيرة من الجنود لرد الهجوم والنتائج مجهولة

نابلس

سائق يهودي محروس بالجنود
يستفز شعور الاولاد الصغار

تأتي سيارة عسكرية ظهر كل يوم الى دائرة البريد وتنقل بريد الجنود ويسوق هذه السيارة احد السائقين اليهود يحرسه فريق من الجند. وهـــذا اليهودي لا يرى ولدا في الشوارع إلا ويأتي امامه باشارات تستفز الشعور. وقد هاجم امس فريق من الاولاد هذا السائق واخذوا يرشقونه بالاحجار . نلفت نظر السلطة الى هذا السائق لمنعه من التحرش بالعرب في بلد عربي

الاعانات لعائلات من اعتقلتهم السلطة

وزعت لجنة الاعانات للسيدات بنابلس مبلغ عشرة جنيهات على عائـــلات الاشخاص الذين اعتقلوا في الحوادث الاخيرة

غزه

عشرات القنابل في محلات مختلفة

غزة في ٢٣ تموز — لمراسل الدفاع الخاص : انفجرت اليوم عشرات القنابل في محلات مختلفة كمحطة الطيران ومحطة السكة الحديد والبحر وقد سمعنا صوت قنبلة هائلة جداً انفجرت بالقرب من دائرة الحكومة

زيارة المندوب السامي لغزة

قدم اليوم في الساعة العاشرة صباحاً المندوب السامي طائراً الى محطة الطيران فاستقبله مساعد حاكم اللواء المستر ليز ومساعد مدير البوليس وقائمقاما غزة وبئر السبع وبعد ان استعرض الجند البريطانيين وتحدث اليهم والى الضباط والموظفين دخل الى الصالون حيث كان قد دعي لمقابلته رئيس بلدية غزة وقد جرى بينهما حديث في الحالة الحاضرة .

المندوب يعدل عن زيارة بعض المواقع

كان المندوب السامي عازماً على زيارة بضعة مواقع في البلد ولكنه عدل عن ذلك وقبل ان يغادر غزة اجتمع الى ناظر المحطة

قنبلة تنفجر
في مدرسة يهودية

في الساعة الحادية عشرة والنصف قبل ظهر الامس انفجرت قنبلة ، في مدرسة يهودية واصابت شظاياها ستة طلاب فجرحتهم فتجمهر على الاثر جمهور من اليهود فظن العرب انهم يريدون مهاجمة محلتهم ، فأستعدوا ، ولكن البوليس المرابط على الحدود تمكن من تفريق الطرفين ، بعد ان اوشكت المعركة ان تدور بينهما .

قنبلتان مريعتان
تنفجران في الثغر

القى اشخاص مجهولون قنبلة وراء دار الحكومة فانفجرت واحدثت دوياً هائلا جداً وقد تحطم عدد كبير من زجاج نوافذ دار الحكومة

والقيت قنبلة ثانية في شارع فيصل فانفجرت واحدثت ذات الدوي ، ولم تقع اصابات في النفوس في كلا الحالتين

نتيجة تجربة مدفع ...
أمام فتاة يهودية

تقول هابوكرانه بينما كان جنديان بريطانيان يحاولان تجربة مدفع رشاش امام فتاة يهودية في مستعمرة كفر سابا اذ انطلقت منه رصاصة فاصابت الفتاة بجراح خطرة نقلت على اثرها الى المستشفى

الثوار يشتبكون
مع الجند والنتائج مجهولة

في الساعة الحادية عشرة من مساء الامس بينما كانت قوة من رجال البوليس والجند تتجول قرب قرية العباسية اشتبكت مع مجهولين باطلاق الرصاص وكان الثوار قسمين امطرا معا الجند بالرصاص فاضطروا ان يستنجدوا فوصلتهم النجدة من ملبس مع مدفع رشاش والنتائج مجهولة

الحكومة تساعد
اللاجئين اليهود

تقول هاآرتس ان الادون ابشتين قائمقام تل ابيب اعلن للمجلس الملي اليهودي هناك ان الحكومة ستساعد اللاجئين اليهود وستصرف عليهم اعانات في خلال شهر

لتنظيمهم وتدريبهم ...
على طرق الدفاع

تقول دافار ان ادارة البوليس عينت مفتشين وضباطا للحراس اليهود الاضافيين في مستعمرات قضاء بني صعب لتنظيمهم وتدريبهم على طرق لدفاع عن المستعمرات

قتيل عربي مجهول
في حيفا

وجد في الساعة السابعة من صباح امس عربي قتيلا قرب خط السكة الحديدية في حيفا والقاتل مجهول ولا يزال البوليس يحقق في هذا الحادث

شيء غريب ..!

على اثر حادث نقطة بوليس شفاعمرو فتش الجند بعض بيوت البلدة ولكنهم في هذه المرة لم يستعملوا الغاظة كما هي العادة في كل مرة .

مجلس بلدية بيسان يستمر في الاضراب

جاءنا من اعضاء المجلس البلدي في بيسان نص القرار التالي الذي رفع الى حضرة القائمقام بخصوص استمرار اضراب مجلس البلدية مشاركة للامـــة في جهادها وشعورها :

عقد المجلس البلدي جلسة خاصة بحضور اعضاء المجلس البلدي السادة الشيخ امين المصري واحمد سعيد الصاحب والحاج سليم تهموني واحمـــد ابو علي وعبد الرؤوف الناجي ، وقرر ما يأتي :

حيث ان المجلس البلدي في جلسته المنعقدة بتاريخ ١٣—٦—٣٦ قرر اعلان اضرابه مدة عشرة ايام ومشاركة الامة في شعورها واذا لم تجب المطاليب في تلك المدة يعود المجلس ويقرر ما يلزم اجراؤه بهذا الخصوص . وبما ان المجلس لم يزل مضرباً عن العمل من تاريخ ١٣ـــ٦ـــ٣٦ لذلك عاد وقرر في هذه الجلسة اعلان الاضراب الدائم مشاركا الامة في محنتها وفي شعورها حتى تجاب مطالب الامة الحقة العادلة . في ٢٢ـــ٧ـــ١٩٣٦

اعضاء البلدية : سعيد الصاحب ، محمد امين المصري ، احمد سليم ، عبد الرؤوف الناجي ، احمد ابو علي .

الرملة

جمع الاعانات لمنكوبي الاضطرابات

الرملة في ٢٣ تموز — لمراسل الدفاع الخاص ـــ قدم مندوب عن السادة قرمان ديك وسلطي ودفع الى اللجنة القومية بالرملة ٢٠ جنيها لتوزع بمعرفتها على المنكوبين وقدم ايضا عشرة جنيهات الى اللجنة القومية باللد للغاية نفسها وكان قد بعث في الاسبوع الماضي بصندوقين كبيرين من الدخان والسجاير

اطلاق الرصاص وانفجار القنابل

لا تمر ليلة دون ان يسمع فيها دوي انفجار القنابل واطلاق العيارات النارية من جهات مختلفة من المدينة والقرى المجاورة

اربع سيارات لا يعرف محمولها

وصلت أمس اربع سيارات من سيارات الجند لم نعرف ماذا تحمله وكانت تحرسها قوة من الجنود مع المصفحات .

مشروع القرش لمساعدة العائلات

قام النادي الرياضي الاسلامي وبعض الطلاب بمشروع القرش لمساعدة عائلات الشهداء ولقيت الفكرة نجاحاً كبيراً وأقبل الجميع على تشجيع المشروع بالمساهمة في هذا المشروع

موجز بلاغ رسمي رقم ١٩٣ـ٣٦

لواء القدس :

ألقي القبض بعد ظهر امس على عربي بالقرب من بطا لحيازته بندقية وذخيرة وقد انفجرت ليلة أمس قنبلة من صنع محلي في بيت يهودي في حارة الشاعة بالقدس . واطفيء الفتيل المنفصل عن القنبلة ولم يحدث عنها ضرر .

القي القبض على عربيـــين وامرأة عربية بتهمة تخويف حملة الخضار في المدينة القديمـــة .

اللواء الجنوبي :

اشتعلت النار في مخزن صغير للخمور في يافا وقد اطفئت بعـــد ان سببت ضرراً خفيفاً ويشتبه بان الحادثة حرق بتعمد .

انفجرت قنبلتان واطلقت عيارات نارية بالقرب من بيت فيغان وقد أجاب الجنود بالمثـــل .

وانفجرت خمس قنابل في غزة . ولم يقع في جميع هذه الحوادث اصابات ما

ألقي القبض ليلة أمس على أربعة في نس زيونا ووجد مع ثلاثة منهم ذخيرة ومع الرابع قنبلة .

أطلقت عيارات نارية اثناء الليل على قرية صمويل وملبس وقد اجاب الجنود بالمثل ولم تقع اصابات بين رجال البوليس ولا سكان المستعمرات .

اللواء الشمالي :

أذيع ليلة امس أن عصابة مسلحة أطلقت النار فجأة على دورية من الجنود كانت عائدة من قاقون . ويأسف المندوب السامي ان يعلن عن اصابة الجندي البريطاني هولمزمن فرقة لنكولنشير اصابة قاتلة واصيب أربعة جنود من الفرقة اثنان منهم بجراح بالغة . واجاب الجنود فوراً بالمثل وفرقت العصابة ، ويعتقد أن الضرر الحق بثلاثة من افرادها .

ألقي القبض مساء أمس على عربي لحيازته قنبلة .

وألقي القبض على عربيين لرشقهما الحجارة على باص في حيفا .

قطعت أشجار ليلة اول امس بالقرب من بيسان. وأتلفت ليلة امس اشجار ١١ دونما من البرتقال في مرشبا ويحقق البوليس في الحادثتين .

قبضت دورية الخوارج على عربي بالقرب من الناصرة معه ذخيرة .

اطلقت العيارات النارية قبل منتصف الليلة على دورية بين دير شرفه والناصرة ولم تقع اصابات .

حيفا

طائرة مائية

للمحافظة على قطار المساء

حيفا في ٢٣ تموز — لمراسل الدفاع الخاص — على اثر الاعتداءات المتوالية على خطوط السكة الحديدية عينت قيادة الاسطول طائرة مائية للمحافظة على قطار المساء الذي يسير بين حيفا واللد

قنبلة على درج مركز رئاسة البوليس

انفجرت قنبلة بعد ظهر اليوم داخل مركز رئاسة بوليس اللواء الشمالي « على الدرج » فأتلفت زجاج النوافذ وتركت اثراً بالجدران وقد القي القبض على عربي كان يسير في تلك الجهة

من حركات السيارات حمالة الجنود

مر بشوارع المدينة اكثر من سبعين سيارة كبيرة تحمل الجند في طريقها الى مقر الجيش المرابط في بيت غاليم . وقد تفرق عدد كبير منها الى جهات مختلفة

قنبلة تتلف بعض البضائع اليهودية

القت قنبلة على مخزن يهودي في المركز التجاري الجديد فاتلفت قسما من البضائع الموجودة فيه

عدد من المصريين في سلك البوليس الاضافي

عين في سلك البوليس الاضافي عدد من المصريين وارسلوا الى جهات مختلفة للمحافظه على المستعمرات ...!

عربيان يتهمان بالقاء الحجارة على باص

قبض البوليس على عربيين بتهمة القاء الحجارة على باص يهودي وقد اودعا السجن رهن المحاكمة

البوارج تنزل ذخائر ومواد حربية

انزلت البوارج الراسية في البحر ذخائر ومواد حربية حمولة ١٤ عربة من عربات السكة الحديدية

للمحافظة على المواد الحربية في الميناء

شوهدت ثلاث عربات من سكك الحديد على كل واحدة منها ١٥ جنديا بريطانيا في داخل الميناء للمحافظة على المواد الحربية التى ترسل بواسطة السكة الحديدية الى جهات مختلفة

يخرج من السجن لينتظر دعوى ثانية

خرج من السجن السيد حازم جودة بعد ان انهى مدة سجنه وهو الآن ينتظر المحاكمة في دعوى ثانية احالها قاضي التحقيق الى المحكمة المركزية

عدة عربات محطمة للتصليح

شاهد الجمهور قطار المساء يجر وراءه عدة عربات محطمة في طريقها الى ورشة السكة الحديدية للتصليح

عكا

مناورات الاسطول البريطاني

شاهد الاهلون ليلة امس اربع قطع من الاسطول البريطاني في البحر غربي المدينة تجري مناوراتها الحربية وقد اطلقت مدافعها بكثرة زهاء نصف ساعة .

اطلاق الرصاص على محطة السكة الحديدية

اطلق اشخاص مجهولون ليلة امس الرصاص على محطة السكة الحديد حوالي الساعة الحادية عشرة والنصف مساء . وقد جاوبهم الحرس الموجود هناك باطلاق النار ولم يعرف الفاعلون .

الهجرة اليهودية عن طريق التهريب

القى الاونباشي محمد الجيوسي في قريه البصة القبض على سيدتين وطفلة صغيرة واربعة اشخاص من اليهود المهربين الى فلسطين وقد احضـــر الجميع الى دائرة البوليس في عكا

قرويون يعملون على مقاطعة اليهود

القت السلطة القبض على اربعة اشخاص من اهالي قرية الدلمون بتهمة اتلاف خضار وتكسير بيض لشخص من اهالي قرية شعب كانت مأخوذة لليهود

السلطة تعود وتراجع عقلها

ارسلت السلطة الى الاستاذ المحامي عبد الرحمن افندي النحوي تحريراً تعلمه فيه بلزوم رجوعه الى عكا حيث كان منفياً في مدينة صفد

سحب البوليس العربي من مستعمرة نهاريا

سحبت السلطة البوليس العربي من مستعمرة نهاريا وعددهم خمسة ووضعت مكانهم ٢٥ بوليساً يهوديا مسلحا كما انها رقت البوليس الاضافي عبد الرحمن ابراهيم الى بوليس رسمي رقم ١٥٤٦

تلفونات الدفاع وبرقياتها الخاصة

بئر السبع في سطور

— أطلقت عصابة من الثوار ليلة أمس عدة عيارات نارية على معسكر الجيش المرابط في المدرسة الاميرية .

— لما علم الشباب ان الخضار تسرب الى رجال الجيش بواسطة بعض الخوارج حالوا دون ذلك . واتلفت اليوم كمية كبيرة من الخضار .

— دفع رجال الجيش اليوم ثمن البيضة الواحدة خمسين ملا فلم تصل اليهم

— انفجرت اليوم ست قنابل في بئر السبع في مواقع مختلفة .

— قرر اصحاب المطاحن الاضراب مشاركة للامة في جهادها الشريف .

اسلاك التلفون تصلح تحت الحراسة

قطعت اسلاك التلفون ليلة امس ما بين عرتوف وواد الصرار وقد ذهب عمال التلفون لاصلاح الخطوط بحراسة قوة من الجند.

الرصاص على المستعمرات

اطلق مجهولون حوالي الساعة العاشرة من مساء امس الرصاص بكثرة على مستعمرة نيفي شعنان وقد اجاب الحرس على إطلاق النار بالمثل واستمر اطلاق النار مدة ساعة ونصف

واطلق مجهولون النار مساء امس بكثرة على بيت ها كيرم وبيت فيغاز ويانانوف ونيفي شعنان وقد جاوب البوليس على اطلاق النار بالمثل .

١٠٠ تلفون

بلغت عدد التلفونات التي وزعتها دائرة البرق والبريد في القدس مائة تلفون .

الى مستشفى صرفند

ارسلت الحكومة اليوم الجندي البريطاني الذي اصيب امس بجرح في معركة باب الواد بعد اسعافه في مستشفى الحكومة في القدس الى مستشفى صرفند

الى المعتقل

احضرت السلطة صباح اليوم الى القدس الذين جلبتهم من قرى عبوين — مزراع النوباني — جلجيا الى قشلاق البوليس وقد علمنا انهم ابعدوا الى معتقل الاحرار في صرفند

الى الخارج..

جاءنا من مراسلنا في حيفا :
سافر قسم كبير من المهاجرين الى الخارج بمناسبة الاحوال الحاضرة .

خمسون جنيها للخليل

أرسلت شركة قرمان ديك وسلطي الى مفتي الخليل ٥٠ جنيها لتوزع بمعرفته على الفقراء والمنكوبين .

القدس

مقررات هامة

يتخذها المحامون العرب في الحالة الحاضرة

القدس في ٢٣ تموز — لمراسل الدفاع الخاص : اجتمع المحامون العرب بمكتب الاستاذ مغنم مغنم في الساعة الثانية عشرة ظهرا وقرروا ما يلي

١) تقرر ان يقدم المحامون العرب ردا على احتجاج المحامين اليهود وجمعيتهم بشأن مذكرة الموظفين العرب . وقد عهد الى كل من السكرتير مغنم افندي مغنم وجورج افندي صلاح بوضع صيغة ذلك الرد لتقديمه للمراجع الايجابية

٢) بخصوص استئنافات قضايا الاضطرابات من الخارج تقرر ان تتولى المرافعة فيها نقابة المحامين العرب في القدس اذ لم يحضر المحامون الاصليون للمرافعة فيها . وعلى المحامي المستأنف من الخارج ان يرسل اوراق الاستئناف وكل ما يتعلق بالقضية المستأنفة مع تفويض لسكرتير النقابة مغنم افندي مغنم بالقدس لكي تتمكن النقابة من درسها والدخول فيها للمرافعة

٣) تلي كتاب وارد من اللجنة العربية العليا بالقدس تاريخه ٢٢ تموز ١٩٣٦ بشأن الغرامات التي تفرض على البلدان والقرى العربية . وتقررت الاجابة عليها بعد اعطاء القرار في قضية غزة المرفوعة لدى محكمة العدل العليا بخصوص الغرامة المفروضة عليها . وقد فوض السكرتير مغنم افندي بارسال التقارير التي وضعتها النقابة عن قانون الطوارىء وملحقاته

وتقرر ان يكون الاجتماع القادم في يوم الخميس ٣٠ — ٧ — ٣٦ بمكتب الاستاذ مغنم في الساعة الثانية عشرة ظهراً

قضية الغرامة المفروضة على غزة

سيصدر القرار فيها في وقت آخر

عقدت محكمة العدل العليا في الساعة التاسعة من صباح هذا اليوم جلسة برئاسة سعادة قاضي القضاة وعضوية القاضي الاول البريطاني ونظرت في القضية التي رفعها الاستاذ هنري كتن والاستاذ حنا عطا الله بالوكالة عن اهالي غزة وقد غصت قاعة المحكمة بالمستمعين من جميع الطبقات كما ان مراسلي الصحف الاجنبية كانوا يدونون المناقشات والدفاع الذي كانت تبحث فيه المحكمة . وبعد ان دافع الاستاذان كتن وعطا الله دفاعا مجيداً أظهرا فيه للمحكمة النقاط القانونية التي لا تخول فخامة المندوب السامي ان يخول لحكام الالوية فرض الغرامات بطريقة ادارية . وبعد ان نطق قاضي القضاة بان هذه القضية يجب ان يدقق فيها قرر انه سيصدر القرار في وقت آخر

قوة من الجند تفتش لفتا

ذهبت صباح هذا اليوم قوة من البوليس الى قرية لفتا واجرت تفتيشاً دقيقاً فيها واثناء ذلك ذهب الجند الى بستان محمد سعيد خليفة واجروا تفتيشه فعثروا على مسدسين « وماكنزما » « ومشط » بارودة وبعض العيارات النارية فاعتقلوا كلا من محمد سعيد خليفة واخيه ابراهيم ووالدها الحاج سعيد خليفة وساقوهم الى السجن رهن التحقيق

تفتيش حي ، بلا جدوى ...

حضرت قوة كبيرة في الساعة السادسة من مساء هذا اليوم الى حي وادي الجوز واحتاطت جميع الشوارع المؤدية الى الحي واخذت تفتش المارة بصورة دقيقه جدا . وبعد أن استمرت على هذه الحالة مدة ساعة ذهبت من حيث أتت .

قافلة من السياح الاميركيين في القدس

وصلت اليوم قافلة من السياح الاميركيين وعددهم ٢٥ شخصا منهم ١٣ سائحا حضروا من المحطة مشيا على الاقدام وحضر الباقون بالسيارات .

جوزيف مستشار قضائي...للوكالة اليهودية

عين الدكتور جوزيف المحامي اليهودي مستشارا قضائيا للوكالة اليهودية وقد خصص له مكتب في الوكالة للقيام بشؤونه .

اللجنة العربية العليا تكذب «البوست»

القدس في ٢٣ تموز — لمراسل الدفاع الخاص : جاءنا من سكرتير اللجنة العربية العليا ما يلي :

جاء في جريدة البالستاين بوست في الصفحة الخامسة من عددها الصادر في ٢٣ الجاري انه في اثناء اجتماع اللجنة العربية العليا جرى البحث في امر انهاء الاضراب وانه حصل اختلاف بين اعضاء اللجنة في ذلك . فاللجنة العربية العليا تعلن للشعب العربي الكريم ان هذا الخبر مدسوس وعار عن الصحة

السيارات الملآى بالجنود الى نابلس

شوهد صباح هذا اليوم عدد كبير من السيارات مملوءة بالجند والضباط واقفة بالقرب من دائرة البريد العام وكانت السيارات تحمل المدافع الرشاشة والآلات اللاسلكية والذخيرة ومن ثم سارت هذه السيارات متجهة الى طريق نابلس

الى طريق الخليل لاصلاح خطوط التلفون

وشاهدنا في منتصب الساعة الثامنة من صباح هذا اليوم سيارة من سيارات البريد الكبيرة تحمل اثنين وعشرين عاملا ذاهبة بهم الى طريق الخليل لاصلاح خطوط التلفون بالقرب من قرية حلحول وعين خير الدين وكان يرافق السيارة سيارة اخرى ملأى بالجند والذخيرة

الجند والمصفحات على طريق اريحا

ذهبت في الساعة مثامنة من صباح اليوم ثماني سيارات كبيرة تقل عدداً كبيرا من الجند البريطاني وقوات حدود شرقي الاردن متجهة الى طريق اريحا. وبعد مرور ساعة لحقت بهم ثلاث مصفحات مجهزة بالمدافع الرشاشة

مخفر دائمي في حي شنللر

على اثر اطلاق النار اول امس في حي شنللر مما كانت نتيجته مقتل يهودي وجرح آخر وضعت السلطة اليوم مخفرا دائما من البوليس والجند في تلك المنطقة وقد علمنا ان السلطة منعت البوليس ان يجري تفتيش البيوت الواقعة في حي شنللر.

وفاة قاضي قضاة فلسطين السابق

المحاكم توقف اعمالها ٥ دقائق حدادا على الراحل

وردت اليوم برقية من لندن تنعي وفاة قاضي القضاة السابق لحكومة فلسطين المستر هايكرافت وقد ابنه عن المحامين العرب الاستاذ عمر الصالح ثم اوقفت المحاكم اعمالها خمس دقائق حداداً على الراحل

تأجيل النظر في قضية قنبلة حي المصرارة

قرر القاضي البريطاني اليوم تمديد توقيف جورج الشمالي المتهم بحادثة القاء القنبلة في حي المصرارة بالقرب من دائرة الاشغال العامة على العمال اليهود لمدة اسبوع للنظر في اتمام التحقيق في القضية

واخيرا طلبا اليهم الخلود الى السكينة

قبل ظهر امس ذهب القائمقام نقولا افندي سابا يصحبه احد كبار موظفي الانكليز الى قرية بيت حنينا واجتمعا مع وجهاء القرية وتباحثامعهم فيما اذا كان يلزم لاهل القرية شيء من المواد الغذائية فالحكومة مستعدة لمساعدتهم بتقديم اي شيء يلزم لهم فاجابوهم بان عندهم كل شيء ولا يريدون مساعدة من هذا النوع وقد طلب اليهم نقولا افندي سابا اذا كانوا يريدون ابلاغ السلطة شيئاً من الامور التي تتعلق بالاحوال الحاضرة فاجابوه بانهم مؤيدون اللجنة العربية العليا بكل مقرراتها . واخيرا طلبا اليهم ان يخلدوا الى السكينة حتى تتمكن اللجنة الملكية من الحضور لدرس القضية الوطنية ...

انفجار القنابل يتوالى في القدس

انفجرت قنبلة في ليلة اول امس بالقرب من دار نائب رئيس مدرسة شنللر فاحدثت دويا هائلا وازعجت السكان ولم تحدث ضررا وانفجرت قنبلة اخرى في الساعة العاشرة من مساء امس في ميكور باروخ وشنللر ولم تحدث ضررا وسمعنا بعد منتصف ليلة امس انفجار قنبلة احدثت دويا هائلا الا اننا لا نعلم في اي مكان حدث انفجارها

تفتيش المارة على أثر كل معركة

على اثر المعركة التي جرت امس بالقرب من باب الواد على طريق يافا وانفجار القنابل واطلاق العيارات النارية في الليل قام الجند في صباح اليوم الباكر يتحرى جميع المارة في الشوارع بصورة دقيقة جداً ولكنه على ما نعلم لم يعثر على شيء

ست عربات مشحونة بالذخائر

وردت اليوم في قطار الصباح كمية كبيرة من الذخيرة مشحونة في ست عربات سكة حديدية وقد وضعها الجند في العنابر المخصصة للذخيرة

اوليفر يعود من عمان

عاد اليوم من عمان المستر اوليفر بعد ان قابل سمو الامير عبد الله

الناصرة

تأجيل القضية المقامة على الاحرار

الناصرة في ٢٣ تموز — لمراسل الدفاع الخاص — اكتظت قاعة محكمة الناصرة لحضور الدعوى المقامة من النيابة على احرار الناصرة . وفي تمام الساعة الثالثة بعد ظهر الثلاثاء افتتح الجلسة القاضي البريطاني المستر « ايفنس » وقام بالترجمة ميشيل افندي قطران . ومثل النيابة شفيق افندي عبد الهادي ، ودافع عن المتهمين الاستاذان محمود الماضي وابراهيم العنبتاوي . وقبل ان يجيب المتهمين فيما اذا كانوا مذنبين او غير مذنبين وقف المحامي محمود افندي الماضي وأبان للمحكمة وجهة النظر في هذه القضية من حيث عدم السير فيها حسب الاصول . فتقرر تأجيل الدعوى الى وقت غير معلوم

نابلس

استعداد . . .

لتطويق جبال نابلس من ثلاث جهات

نابلس في ٢٣ تموز — لمراسل الدفاع الخاص : استعدت قوة كبيرة من الجند مساء الامس لتطويق جبلي جرزيم وعيبال. وقد خرجت قوة من الجند من جهة العامود وتسلقت جبل جرزيم تصحبها المدافع الرشاشة . وخرجت قوة اخرى وتسلقت جبل عيبال من جهة الورش . وخرجت قوة ثالثة ورابطت في وادي التفاح على الطريق العام . وزحف قسم منها على جبل زواتا من جهة الشمال ثم رابطت المصفحات والدبابات على الطريق العام بالقرب من محطة السكة الحديدية ورابطت مثلها عند المحكمة المركزية

الثوار على الجبال بعد أن تم التوزيع

وخرجت ١٥ سيارة تحمل قوة من الجند ترافقها ثلاث مصفحات ومدفعان جبليان وانتشرت هذه القوات اولاها في دير شرف واخراها بالقرب من سهل بيت وزن وبعد ان تم توزيع هذه القوات على هذا الشكل لتطويق الثوار من جميع اطراف المدينة والجبال كان الثوار قد كمنوا على قمم الجبال يراقبون حركات الجنود

الثوار يشرعون في اطلاق النار على الجنود

وفي الساعة العاشرة مساء هاجم الثوار الجند المرابطين بالقرب من وادي التفاح واخذوا يطلقون عليهم العيارات النارية فقابلهم الجنود بمدافعهم الجبلية التي كانت تقذف القنابل على الجبال فيسمع لها دوي عظيم ومن المدافع الرشاشة والبنادق السريعة

معركة حامية بين الثوار والجنود

وهاجم فريق آخر من الثوار قوات الجند المرابطة بالقرب من بيت وزن فوقعت بين الفريقين معركة حامية كان ازيز الرصاص فيها يدوي في كل مكان

قنبلة تنفجر على مقربة من المعسكر

وكانت الانوار الكشفية تشق الظلام . وانفجرت قنبلة بالقرب من معسكر الجيش من الجهة الغربية فكان دويها عظيما

الجنود يبدأون بالزحف على الثوار

ووقفت المصفحات على الطريق العام بين بيت ايبا ودير شرف تسلط انوارها الكهربائية على مكامن الثوار وتطلق النيران من مدافعها الرشاشة . وهناك زحف فريق من الجند وهاجموا الثوار المرابطين في الجبلين المتقابلين واخذوا يطلقون العيارات النارية .

الجنود في الجبل تحميهم المصفحات

وعلى اثر ذلك استعد الجنود ونزلوا من سياراتهم وانقسموا الى قسمين قسم استلم الجبل المجاور لدير شرف وقسم استلم الجبل المقابل له تحميهم المصفحات

طائرتان تتبادلان مع الجند الاشارات

وقد اشترك في هذه المعركة طائرتان كانتا ترسلان الانوار الكهربائية وتتبادلان مع الجند الاشارات

وشوهدت سيارات الجند تروح وتجيء

ودامت هذه المعارك بين الفريقين مدة خمس ساعات ونصف وشوهدت سيارات الجند تروح وتجيء

في ساعة المعارك ، تقطع اسلاك التلفون

وقطعت الاسلاك التلفونية مساء امس بين نابلس وطولكرم وحاولنا عبثا الاتصال بطولكرم . وفهمنا ان الاسلاك التلفونية بين جنين ونابلس وطولكرم قد قطعت ايضا في الساعة التي وقعت فيها المعارك بين الثوار والجنود

قيادة الجيش تستلم ما تشاء من البيوت

استلمت اليوم قيادة الجيش بنابلس بيتي السيدين امين الطاهر وعبد الرزاق منكو وطوقتهما بالاسلاك الشائكة ثم اخذت تقوم بتحصينهما بأكياس الرمل ونصبت على اسطحتهما مدافع متراليوز واقامت بالقرب من البيتين تلفونا لاسلكيا ويقال ان السلطة ستستلم ثلاثة بيوت اخرى مجاورة لقوات الجيش اذا احتاج الامر اليها .

لماذا لم يفتش الجند قرية طوباس؟

ذهبت قوة كبيرة من الجند في السيارات الى قرية طوباس بحجة تفتيش القرية عن السلاح وما كادت تقترب منها حتى هرع جميع اهاليها واهالي القرى المجاورة الى الجبال وانذروا قائد القوة بان لا يعودوا الا اذا عدلت القوات عن تفتيش القرية . ولما كانت نفوس قرية طوباس تعد باكثر من خمسة الاف نسمة فقد تابعت هذه القوة سفرها الى جنين دون ان تجري اي تفتيش في القرية

الجلسة الثانية للمؤامرة اليهودية الكبرى

المتهمون يطلبون حرساً ليحرسهم وهم داخل قفص الاتهام!

محامي اليهود يحاول عبثاً نقل القضية من دائرتها الجنائية الى دائرة «الوطنية العربية»

انفردنا في عددين ماضيين بنشر وقائع الجلسة الاولى لمحاكمة المتهمين في المؤامرة اليهودية الكبرى في مستعمرة رخبوت « ديران » ، وقلنا : ان القاضي البريطاني اجل الجلسة الى صباح امس « الخميس » . وماكاد صباح امس ينبثق حتى تدفقت الخلائق افواجاً الى دار محاكم الصلح ، واحتلت جميع مقاعد قاعة محكمة القاضي البريطاني الى ان امتلأت فاخذ الناس يحضرون « الكراسي » من المقاهي المجاورة للمحكمة ويضعونها في القاعة حتى غصت بهم ، ولم يبق شبر واحد خالياً من الناس ، الامر الذي اهاب بجناب مساعد مدير بوليس اللواء سليم بك حنا لاخذ الاحتياطات اللازمة محافظة على الامن ، وأمر عدداً من أفراد البوليس بأخراج الزائد من النظارة الى خارج القاعة ، ولم تستقر الحالة الا بعد مرور ساعة ونصف الساعة حيث لزم كل فرد مكانه

وقد حضر المحامون الاساتذة : فهمي الشوا . وعزيز شحادة . وداود الدجاني هذه الجلسة للاشراف على سير المحاكمة . كما حضرها اكبر عدد من الشباب الوطني المثقف لسماع وقائع الجلسة بالنظر لما لهذه المؤامرة من الاهمية في مجرى الحوادث الحاضرة

وقد حضر عدد كبير من مندوبي الجرائد اليهودية واحتلوا الاماكن المعدة للصحافيين ، وبعدها وصل محامي الدفاع اليهودي الدكتور « جوزيف » ومساعده يتأبطان المجلدات الضخمة من القوانين وجلسا في مكانيهما ، ثم حضر الضابط عزت بك طباره ممثل النيابة وجلس في مكانه ، وجلس بجانبه سليم بك حنا لمراقبة المرافعة وسير القضية

يريدون حرساً!

وفي الساعة التاسعة حضر المتهمون وهم مردخاي مشعالي وآميناداف واخوه ماكديعون وجلسوا في مقعد الاتهام ، وماكاد نظرهم يقع على الكائنات المتجمهرة في قاعة المحكمة وخارجها حتى همس أحدهم « آمينا داف » في اذن سليم بك حنا راجياً وضع حرس حوله ، فلبى سليم بك الطلب ووضع نفرين من البوليس المسلح حول مقعد الاتهام!

افتتاح الجلسة

وفي الساعة التاسعة والنصف وصل القاضي البريطاني المستر بودلي ومعه رئيس كتابه ابراهيم افندي مسعد الى قاعة المحكمة وتربع وراء منصة القضاء وشاهد القاعة الخاصة بالناس تقل باللغة الانكليزية وترجمها السيد مسعد الى العربية ما يلي :

« ارى المحكمة على خلاف عادتها مليئة هذا اليوم بالناس ، فارجو ان يجلس كل واحد مكانه دون ان يتحرك او يتكلم . لان ذلك يمنع المحكمة من سماع الكلام ويصرفها عن الدعوى ،

« اذا وقعت حركات لا يتسنى للقاضي تحقيق العدالة ، وهذا يضر بالطرفين : النيابة والدفاع .

« لقد تلقى البوليس امراً بالمحافظة على النظام واعود وارجو أن لا يأتي احد بحركة ، فلذا وددت ان اذكر الجمهور بذلك » .

وقد اعلن بعد ذلك افتتاح الجلسة ، فقرأ السيد مسعد اسماء المتهمين ليعرف ما اذا كانوا موجودين ، فاجابوا بذاتهم : نعم فقال القاضي :

الجلسة تستغرق طول النهار

— ارى ان هذه القضية ستستغرق كل هذا النهار

سليم حنا — هذا يتوقف على المناقشة

القاضي — ظهر لي من سير المناقشة الاولى ان المناقشة كانت طويلة فعلا !

جوزيف — نعم بحسب رأيي ستستغرق كل النهار

القاضي — اني اعلن تأجيل جميع القضايا التي سبق وتقرر النظر فيها اليوم الى يوم الخميس الواقع في ٣٠ الجاري ، وقد بلغ السيد مسعد ارباب هذه القضايا ذلك ثم ادت النيابة العامة على الشاهد الاول في هذه الجلسة وهو السيد شحادة ابو سلطان فقال بعد القسم :

الشاهد الاول

— اذكر اني كنت جالساً في مقهى قرية القبيبة ، واجتمعت الى السيد حسن الضعيفي صدفة ، فسألته عن مكان عمله ، فقال انه يشتغل عند الخواجات اليهود و ...

هذه ليست بينة

القاضي — هذه ليست بينة حول القضية

سليم بك حنا — القصد من سماع شهادة هذا الشاهد ، ربط القضية بعضها ببعض

جوزيف — انا لا ارى ضرورة لهذه البينة ، والظاهر انها وردت لتقوية القضية فقط

القاضي — سأعتبرها كبينة عن سياق الدعوى

جوزيف — حتى هذا ايضا لا يقبله الدفاع

القاضي — ان هذه البينات تكون قسما من سياق الحوادث .

جوزيف — اصر على عدم قبول هذه البينة لانها سماعية

القاضي — قررت قبول هذه البينة كدليل على سياق الحوادث كما اسلفت

الشاهد يروي معلوماته

الشاهد — قال لي حسن الضعيفي انه يشتغل عند اليهود ، وانهم وعدوه بدفع مبلغ ٢٠٠ جنيه اذا احضر لهم عدداً من العرب لقطع اشجار البيارات اليهودية على شريطة ان يعلمهم قبل تنفيذ هذا المشروع وان اليهود فكروا : اما ان يقتلوا أولئك او يسجنوهم ، فذهبت الى مختار قرية القبيبة الشيخ شفيق الخطيب واطلعته على تفاصيل الحادث

جوزيف — هل كنت واقفاً على باب المحكمة في الجلسة الاولى ؟

الشاهد — نعم

جوزيف — اذن انت سمعت جميع شهادات الشهود ؟

الشاهد — كلا بل علمت ان في الداخل اشخاصاً يشهدون حول هذا الحادث

جوزيف — لقد سألك بعض الناس اذا كنت شاهداً في القضية بينما كنت واقفاً على الباب فاجبتهم : لا !

الشاهد — كلا لم يسألني احد ولم اكن في الباب بل كنت امشي في بهو المحكمة

جوزيف — ماذا قال لك حسن ؟

الشاهد — قال لي : ان اليهود سيدفعون له ٢٠٠ جنيه لقاء ارسال عدد من العرب للغرض السالف الذكر ، وان الجمعية ومردخاي سيدفعون هذا المبلغ

القاضي — هل تعلم ان مردخاي هو احد افراد الجمعية ؟

الشاهد — هكذا قال لي حسن ، وانا شخصياً لا اعرفهم

سليم حنا — ارى ان خطأ يقع بالترجمة

جوزيف — « موجهاً كلامه الى سليم بك حنا » ارجو ان لا تتدخل في القضية لانك شاهد ، وليس لك علاقة بهذه القضية !

القاضي — ان لسليم بك الحق في مساعدة النيابة ، وارجو من الطرفين ان يوجها كلامهما دائما الي

جوزيف (للشاهد) لقد قلت انهم دفعوا له ٢٠٠ جنيه ، فهل دفعوا فعلا هذا المبلغ أم وعدوا بدفعه ؟

الشاهد — ان المعنى في قولي الاول ظاهر لا يحتاج الى شرح : انهم وعدوه بالدفع !

جوزيف — قلت ان المتهم الاول و..

النيابة — كلا لم يقل « المتهم الاول » بل قال (مردخاي) وهو لا يعرفه

جوزيف — انت شخصياً : هل نعرف اذا كانت هذه القضية صادقة او كاذبة ؟

الشاهد — ان حسناً هو الذي حدثني بهذه القضية ولم اسمعها من غيره

النيابة تسحب الشهادة

القاضي — ان بينة هذا الشاهد لا يمكن ان تؤيد الشاهد الاول . والسؤال الذي وجهه الدفاع ليس له علاقة بالموضوع

سليم حنا — لا بأس ! ان النيابة تسحب شهادة هذا الشاهد لانها لا تؤثر في جوهر القضية

الشاهد الثاني

عزت طبارة — كنت ارغب في احضار المختار الشيخ شفيق الخطيب لاخذ شهادته حول كيفية وصول انباء الحادثة اليه ، وكيف تصرف بها ، فهل تريد المحكمة ذلك ؟

القاضي — اذا كان له علاقة بالقضية احضره

عزت طبارة — لا بأس من استماع افادته

الشاهد — في مساء يوم ٣ تموز الجاري حضر شحادة عبد الحميد ابو سلطان الى القبيبة واخبرني ان حسن الضعيفي وعبد المجيد ابو سالم قد حاول اليهود اغراءهما باحضار عدد من العرب لقطع اشجار البيارات اليهودية فاحضرت انا بدوري حسن الضعيفي ووقفت منه على تفاصيل الحادث المعلوم ، ثم ذهبت الى الرملة ، واطلعت المستر ملر رئيس القسم على دخائل هذه القضية ، فارسلني مع حسن الى المستر (بولاك) مساعد حاكم اللواء وهو امر بفتح التحقيق

جوزيف — لماذا لم تذهب الى ديران وتخبر بوليسه بالحادث ؟

الشاهد — قال لي حسن ان ضابط بوليس ديران (كارلك) له اطلاع على هذه المؤامرات

جوزيف — الا تنكر ان (كارلك) كان يجب ان يعلم بالقضية ؟

الشاهد — انا اعتقد ان القضية هامة جداً فلذا اخبرت رئيس القسم مباشرة ؟

جوزيف — أليست القبيبة تحت سلطة مركز بوليس ديران و (كارلك) صديقك ؟

الشاهد — نعم ، ولكن وجدت ان لا بد لي من اخبار رئيس القسم كما اسلفت ، فكان ذلك

جوزيف — هل علمت بقطع شجر للعرب في القبيبة ومن حقق في القضية ؟

الشاهد — اعلم ، ذلك و « كارلك » حقق في القضية ثم احالها الى رئيس القسم المستر ملر

جوزيف — هل قطع الشجر في ذات البقعة التي تم الاتفاق فيها على قطع الشجر من البيارات اليهودية ؟

الشاهد — نعم

جوزيف — هل دفع مبلغ ٢٠٠ جنيه اجوراً لهذا الغرض ؟ وماهو عدد الشجر الذي قطع ؟

الشاهد — كلا لم يدفع هذا المبلغ وعدد الشجر ١٣٤٠ شجرة وهي خاصه الشيخ علي وشركاه

جوزيف — هل يوجد فرق بين شجر بيارات العرب وشجر بيارات اليهود ، او بعبارة اوضح : هل تدفع على قطع شجر اليهود اجوراً أكثر من قطع شجر العرب ؟ واذا كنت وطنياً فكيف تصادق « كارلك » ؟

الشاهد — لا اعلم شيئا عن سؤالك الاول ، واما الثاني ، فان صداقتي « لكارلك » شيء والوطنية شيء آخر

جوزيف — ان هنالك ، اذن ، وطنياً في القضية ؟!

الشاهد — انا لا اعلم ان (كارلك) يهودي واذا اخبرته بالقضية سوف لا يتخذ الاجراءات اللازمة !

جوزيف — ان « كارلك » لم يخبره « حسن الضعيفي » عن هذه القضية في بادىء الامر أليس كذلك ؟

الشاهد — نعم ، وهكذا قال لي حسن بذاته

جوزيف — ان حسناً كذاب !؟

الشاهد — كلا ! ان حسناً ليس كذاباً ، ولو تكلم حسن مع كارلك بهذا الموضوع لما ظهرت حقيقة هذه المؤامرة الى الحكومة .

جوزيف — بما انك وطني صميم فهل تكذب على (كارلك) ؟

الشاهد — لماذا اكذب على كارلك ؟ انها قضية بين العرب واليهود ، فلذا وجدت بان لا بد من اخبار رئيس القسم الانكليزي .

جوزيف — لماذا لم تخبر البوليس الانكليزي في ديران ؟

الشاهد — لانه لا يوجد ضابط سوى (كارلك) في ديران وهو رئيس الافراد الانكليز

محامي الدفاع يحاول ان يغالط!

وهنا اخذ محامي الدفاع (جوزيف) يحاول ان يغالط الشيخ شفيق الخطيب في شهادته مستعملا مختلف الاساليب ، واخيرا اصر الشيخ شفيق على معلوماته وقال : اني اقول لآخر مرة باني لما سمعت من حسن ان (لكارلك) دخل بالموضوع اخبرت المستر ملر به ، وان جميع ما جاء بهذه القضية صحيح واقع .

قريتنا مضربة...

القاضي « للدفاع » — هل في قرية القبيبة « لجنة » قومية ، وهل اهل القرية مضربون عن العمل ؟! هذا ما يجب ان يسأل فيه الدفاع !

الشاهد — نعم يوجد في قريتنا « لجنة » وهناك اضراب عظيم !

جوزيف — هل حضرت « لجنة » ما الى قريتكم ؟

الشاهد — نعم حضرت لجنة يافا الى قريتنا ودفع اهل القرية ٧٦ جنيهاً اعانة للمنكوبين

جوزيف — هل قبض على احد من اهل قريتكم بسبب الاضراب والاضطرابات ؟

الشاهد — نعم ! على ١٥ شخصاً على ما اظن

جوزيف — هل تعلم انت شخصياً شيء عن هذه القضية المزعومة ؟

الشاهد — عرفت عنها عندما اخبرني حسن بها ، وعندما ذهبت مع الضباط الى الى البيارة وكنا بها للقبض على اليهود الذين سيحضرون ويقبضون على العرب ؟!!

الشاهد يغضب لكرامته

جوزيف — انت عملت معظم ثروتك من اليهود لانك كنت سمساراً بين العرب واليهود ؟!!

الشاهد — اسمع ! يجب ان تسحب هذه الكلمة حالا فأنك لم تتجرأ على اللفظ بها الامام المحكمة ، اني ما سمسرت دائماً في حياتي ، بل انا موظف في الحكومة « مختار » منذ ١٨ سنة !

جوزيف : هل بعت ارضاً من اليهود ؟

القاضي : هذا السؤال ليس له علاقة بالقضية

الشاهد : نعم انا اشتريت أرضاً من اليهود وبعتها لهم وربحت كثيراً ، وعند ما شاهدت ان اليهود سيبيدون العرب وقفت عند حدي الوطني اللازم الذي افاخر به

القاضي : انا اوقفت محامي الدفاع عند حده ، وكان مراده اهانتك شخصياً ولكني اوقفته حالا لان سؤاله خارج عن موضوع القضية كما اسلفت

النيابة تناقش الشاهد

عزت طبارة : انت قلت انك لم تعرف شيئاً عن هذه المؤامرة الا عند ما ذهبت مع الضباط وكمنتم في بيارة حجازي فلماذا قمت بهذا الغرض ؟

الشاهد : قمت به لاني مختار القرية وانا قدمت للضباط الالبسة العربية التي لبسوها

عزت : ماذا نظرت في البيارة ؟

القاضي : لا ادري ما هي علاقة هذا السؤال ؟

سليم حنا : هذا نشأ عن سؤال محامي الدفاع

القاضي : اني اسمح بهذا السؤال

الشاهد يشرح موقف البيارة

الشاهد : لقد ذهبت مع الضباط الى البيارة فشاهدت سيارتين في احداها حسن الضعيفي تعلوه أسه قبعة وقد وصلت السيارتان الى آخر بيارة كريمرك ثم نزل حسن ومعه يهودي ، واظنه موجودا بين الجالسين في قفص الاتهام ، من السيارة واخذ حسن يشير الى اليهودي من يده قائلا : اننا سنقص السلك من هذه الجهة وسندخل البيارة من هنا وسنعمل كذا .. وكنت انا في داخل الحفرة خشية ان يراني احد

الدفاع : انا لا ادري كيف نشأ سؤال النيابة عن سؤال وجه من طرفي ؟

القاضي : حسبما فهمت ان هذا السؤال القي على الشاهد من قبل الدفاع ولم ادونه ولذلك سمحت للنيابة بهذا السؤال وأعطي الدفاع مجالا للمناقشة فيه

القاضي للشاهد : هل سمعت ما كانوا يقولونه ؟

الشاهد : سمعت حسن يقول له سنأتي من هذا لقطع السلك وقص الشجر من هنا وكان اليهودي يجيبه بالايجاب

القاضي يثني على الشاهد

القاضي — اني بكل صراحة ودون ان اكون متحيزاً للعرب او اليهود اقول إن الشاهد أدى جميع واجباته حسب الاصول الخالية من كل خطأ ، وثق ايها الشاهد انك لم تعمل الا وفق واجباتك كمختار .

شهادة مصطفى افندي درويش

وبعد انتهاء الشاهد الشيخ شفيق الخطيب من شهادته طلب ممثل النيابة ، احضار الضابط مصطفى افندي درويش لاداء الشهادة وبعد القسم قال :

« اني افضل ان ادلي بشهادتي باللغة العربية — فوافق القاضي على ذلك — ثم أخذ الضابط يشرح تفاصيل القضية على الوجه الآتي :

« انا اشتغل في قسم الجرائم تحت ادارة سليم بك حنا ، واذكر انه انتدبني يوم ٥ تموز الجاري أن احقق في قضية اخبر بها حسن الضعيفي .

« لقد ذهبت مع المفتش احمد افندي بدر وبوليس التحري محمد فوزي ، وصلني المباشر الى قرية القبيبة وفور وصولي اجتمعت الى الشيخ شفيق الخطيب وطلبت منه ان يحضر لي حسن الضعيفي ، فاحضره ، فاخذت اقواله حول هذه القضية ، فكانت طبق شهادته الاولى التي ادلى بها امام المستر بولاك مساعد حاكم اللواء في الرملة ، حيث كان سليم بك حنا سلمها الي ، وبعد وقوفي على هذه المعلومات رأيت من المناسب ارسال شخص بصحبة حسن الضعيفي للتأكد مما اذا كانت اقوال حسن هذه (هوائية) او صحيحة فلذا كلفت حسن بان يذهب في صباح اليوم الثاني (يوم ٦ تموز الجاري) الى ديران لمقابلة جماعته اليهود ويقول لهم : اذا كانوا يريدون احضار ابن عم له ، لينفذ المشروع

« ذهب حسن الى ديران وعاد الي قبل الظهر وقال لي : انهم قبلوا باحضار « أبن عمي » معي

« عند هذه النقطة ، وجدت انني شبيه من جميع الحاضرين بحسن ، ولهذا نسبت ان اكون (ابن عمه) !

لقد غيرت البستي العسكرية ، ولبست كوفية وعقالا وعمبازاً حتى تحولت الى شبه (ابن القبيبة) ولما كان اليهود طلبوا من حسن ان احضر معه في وقت العصر الى ديران ، ذهبنا قبل العصر بقليل

المحامي يعترض...

جوزيف : اني اعترض على هذه الشهادة السماعية !

القاضي : يجب ان اقبل هذه البينة لانها تكون جزءاً من مجرى الحوادث

جوزيف : لا بأس

الشاهد : لبست مثل اهل القرية كما اسلفت ، وركبت حماراً وحسن ركب حماراً آخر ، (ضحك !)

وذهبنا الى رخبوت ، ولما وصلنا الى الشارع العام تركني حسن راكباً فوق حماري على الرمل ، وذهب لينظر مردخاي ، وقد اشار اليه بيده ، ثم عاد بعد دقيقة وقال لي : ان « مردخاي » طلب اليه بأن نذهب الى بيته ، فعدنا الى ظهور الحمير ، وصعدنا شبه تل من الرمال ، وقبل ان ندخل الدار لحق بنا مردخاي

في دار مردخاي!

« دخلنا جميعنا الدار بعد ان ربطنا حميرنا في السياج ، وجلسنا في غرفة كائنة امام الشارع تماما ، وجلست انا على « كنبة » تشبه السرير ، وجلس حسن على مقعد آخر ، ومردخاي جلس على كرسي بجانبه ، وبعد ان قال مردخاي (بأهلا وسهلا) سأل مردخاي حسناً عني فأجابه : هذا ابن عمي محمد ، وقد مضى على غيابه في قلقيلية ثلاث سنوات ولم يحضر الا في بدء الاضطرابات ! ثم قال مردخاي : كيف (زلمتك) ياحسن ؟ فأجابه : انه (يعجبك وهو جدع !) فأمن مردخاي وباحث حسن بالموضوع الخطير !

البقية غداً

الخليل

قطع اسلاك التلفون على مسافات

قطع مجهولون نهار امس اسلاك خمسة واربعين من اعمدة التلفون بين القدس والخليل وقد هرع عمال البريد لتصليحها تحت حراسة قوة كبيرة من الجند

آلة لاسلكية في نقطة بوليس

وضعت الحكومة آلة لاسلكية في نقطة بوليس يطا وتعين السيد منصور المصيص لادارتها

عامل للبريد يلوذ بالفرار

اطلق مجهولون النار صباح الامس على عامل البريد بينما كان يقوم بتصليح بعض الاسلاك المقطوعة على طريق القدس وعلى اثر اطلاق النار رمى العامل بنفسه من اعلى العامود ولاذ بالفرار

بعض ما يعمله الجنود اثناء التفتيش

جاء من قرية حلحول ان الجند البريطاني بعد ان قام بعملية التفتيش عن السلاح احرق بيت السيد عبد القادر ابو يوسف بجميع ما فيه من امتعة ومواد غذائية وكذلك هدموا وحرقوا ثلاث غرف خشبية تخص محمد احمد ابو يوسف وحسن احمد وابراهيم محمود ابو يوسف واتلفوا المواد الغذائية الموجودة في القرية وتقدر بـ ٧٠٠ جنيه وقدم المذكورون عريضة لقائمقام الخليل مع بيان مفصل عما لحق بهم من الخسائر الذي سببها الجند وقد اهتم سعادة القائمقام للحادث وارفق العريضة بتقرير وضعه بنفسه محتجاً على تصرفات الجند ورفعه للمندوب السامي

بئر السبع

انفجار قنبلة بالقرب من معسكر

انفجرت ليلة امس قنبلة بالقرب من مدرسة بئر السبع الاميرية التي احتلها الجيش البريطاني أمس وحاول رجال الجيش شراء بعض المؤن فلم يتمكنوا من ذلك

فرض نظام منع التجول

اعلن فور وصول الجيش نظام منع التجول ضمن حدود معسكرهم في المدرسة الاميرة وعلى مسافة مئة وخمسين متراً من حدود منطقتها

دورية البوليس تعترض رئيس البلدية

بينما كان حضرة رئيس البلدية تاج الدين افندي شعث عائداً الى بيته في مساء امس اعترضته داورية البوليس بالرغم من عدم فرض نظام منع التجول

بدوية تروح شهيدة الخوف

بيما كانت طائرة تحلق في سماء البادية وتقذف بالمنشورات على مسافة قريبة من الارض كانت احدى البدويات على شرفة فحسبت ان الطائرة تلقي ادوات قتالة فألقت بنفسها وأسلمت روحها

توزيع الاعانات على المنكوبين

تقوم اللجنة القومية عن يد المساعدة للعمال العاطلين والفقراء والمحتاجين وقد وزعت أمس خمسين جنيها وهذه هي الدفعة السابعة وتوالي اللجنة توزيع الدقيق والخبز يومياً

الاحتفال بمرور مئة يوم على الجهاد المقدس

اقرت اللجنة القومية الاحتفال بالعيد المئوي للجهاد الوطني المقدس ويستعد الاهالي لبذل الاموال للمحتاجين . وفهمت ان عدداً من السيدات سيقدمن حليهن في هذا اليوم .

خان يونس

قوة عسكرية تفتش المنازل

داهمت الليلة داورية من الجند مؤلفة من اربع مصفحات وسيارة عدة منازل خارج البلدة وفتشتها تفتيشاً دقيقاً واوقعت الرعب في نفوس الاولاد والنساء ، وقد فتشت بيتاً لرئيس البلدية عبد الرحمن افندي الفرا

الجنود يفتشون المارة

ورابط الجنود في الشارع العام واخذوا يفتشون المارة واعتقل اربعة سيقوا الى مركز البوليس

تفتيش عمال واعتقال اربعة منهم

وفتش الجند عمال السكة اثناء حراستهم للخط الحديدي تفتيشاً دقيقاً ولم يجدوا معهم شيئاً واعتقل اربعة منهم .

قطع اسلاك واطلاق عيارات

وقطعت الليلة الاسلاك التلفونية بين خانيونس — رفح على بعد ١٥٠٠ متر ولم يعرف الفاعلون وقد حضر العمال في الصباح بحراسة الجند لاصلاحها . وسمع طلقات عيارات نارية لم يعرف مصدرها

اليوم السابع والتسعون
لاضراب فلسطين المجاهدة

تدخل هذه البلاد المقدسة هذا النهار اليوم السابع والتسعين من اضرابها العظيم، وما لم تنل الامة مطاليبها الحقة التي شهد لها بها العالم فالاضراب مستمر حتى النهاية .

جنين

الكلاب وراء آثار المجهولين

اطلق مجهولون العيارات النارية على بيت مساعد مدير بوليس جنين . وخفت قوة من الجند إلى البيت ولكنهم لم يعثروا على احد . وفي الصباح عقبت كلاب البوليس الاثر فجاءت على كوخ صغير وهناك اعتقل شخصان .

الموظفون الذين استغنت عنهم الجمارك

هذه هي اسماء الموظفين الذين استغنت ادارة الجمارك في حيفا عن خدماتهم والمدد التي قضوها في الخدمة وهم السادة :

نجيب عبلة ١٧ سنة ، ميشيل منعم ٥ سنوات ، الفريد بيروتي ٦ سنوات ، حنا مجدلاني ٤ سنوات ، جورج حجار ٤ سنوات ، يوسف بقلوش ٣ سنوات ، ادمون بقلوش ، جورج قنازع ، شفيق عبود ، الير عبود ، سورين انكيان ، جورج نصر ، كمال عزام ، ميشيل مرقص ٣ سنوات . توفيق قسطندي سنتين .

واستغنت عن خدمة الضباط في جمرك عكا وهم السادة أمين الديب ، يعقوب كركرياز وكل منهما اربع سنوات . والبير منعم ونجيب كركبي وكل منهما سنتين .

جمعية السيدات العربيات بيافا تشكر

جمعية السيدات العربيات في يافا تشكر لجنة سيدات حيفا العربيات المؤلفة من السيدات : عقيلة الدكتور سلامه ، عقيلة عبد السلام افندي ناطور ، وكريمتي احمد افندي الحاج ابراهيم ورشيد افندي الحاج ابراهيم لارسالهن طرد البسة ومبلغ واحد وخمسين جنيهاً لمساعدة منكوبي البلدة القديمة . وتشكر نادي الشباب العربي في حيفا والآنسة نجلا عبده لارسالها بواسطة اللجنة المذكورة مبلغ ٨ جنيهات و ٥٠٠ مل اكثر الله من امثالهن وادامهن عوناً للوطن والجمعية تشكر السيدة ساذج نصار بحيفا لارسالها طرد البسة الى المنكوبين والسيدة عقيلة فريد افندي دعدس بالقدس لتقديمها اثنى عشر فستاناً جديداً لاولاد المنكوبين . هذا وان الجمعية تشكر عطف جميع من تبرعوا لهولاء المساكين داعين الله ان يوفقنا جميعاً لما تصبو اليه من تحقيق اماني هذا الوطن المفدى

في محكمة يافا المركزية

حكم رئيس محكمة يافا المركزية المستر كوبلاند امس على عبد الوهاب عبد الله بالحبس ست سنوات وعلى رفيقه مسعود بذات المدة وعلى رفيقه الثالث توفيق عبد الفتاح بالسجن سنتين لحيازتهم ٧٦٠ طلقة بالقرب من كفر سابا

وعلى محمد جمعة الشوبكي بالسجن ست سنوات مع الاشغال الشاقة لحيازته مسدساً ممنوعا

وعلى عمر عامر خليل بالسجن ست سنوات مع الاشغال الشاقة لمثل هذا الجرم

وعلى سعاد عبد الجرف بالسجن سبع سنوات مع الاشغال الشاقة لحيازته مسدساً وثلاث طلقات

وعلى محمد صالح ابو شنب بالسجن خمس سنوات مع الاشغال الشاقة لحيازته ٣٣ رصاصة ، على ان توصي المحكمة ، المندوب السامي لتخفف هذه العقوبة تخفيفاً ماديا

وحكم اول امس على عبد الله محمد دكرم من قرية النعامة بالسجن خمس سنوات لحيازته ٣٨٩ طلقة

وعلى حسن العبد الحلاوي بالسجن خمس سنوات لحيازته ١٢ طلقة، وبالسجن ايضا ثلاثة اشهر لحيازته مدية على ان يوصي للمندوب السامي بتخفيف العقوبة تخفيفا ماديا

وعلى علي حسن محمد عيسى من عاقر بالسجن خمس سنوات مع التوصية بالتخفيف نوعا ما لحيازته ١٤٢ طلقة

جماعة الاغودات اسرائيل

جاء في الصحف اليهودية ان وفداً من جماعة الاغودات اسرائيل زار وزارة المستعمرات وتحدث مع نائب الوزير عن شؤون الاماكن المقدسة في فلسطين

المفاوضات
السورية الفرنسية
تصريح لاحد اعضاء الوفد السوري

لا تزال المفاوضات السورية الفرنسية تسير في مجراها وقد عقدت اربعة اجتماعات في خلال الايام الستة الاخيرة وصرح احد اعضاء الوفد السوري بقوله « اننا في دور حاسم نعمل فيه بكل جد ونشاط لايضاح جميع المسائل والتقريب بين وجهات النظر في الامور التي كانت موقوفة بين الفريقين وقد ظهر في الاجتماعات الاخيرة ما يبعث على الامل بالوصول الى نتائج حاسمة ومن المأمول الآن الوصول الى اتفاق نهائي في خلال خمسة عشر يوماً »

حليفتنا السابقة

يتعمد جنود « حليفتنا » السابقة ان يأمروا المارة من الطرقات لجمع الحجارة او المسامير او قطع الزجاج عملا بقانون الطوارئ . وقد تكرر ذلك مع عدة شخصيات عربية ، محترمة وقبل أمس صدف مرور طبيب العيون الدكتور فؤاد الشهابي في ساحة الملك جورج فطلب اليه الجند جمع قطع القزاز

ان عملا كهذا لن يلحق بنا اية اهانة وانما نعدها خطوة في سبيل حريتنا واستقلالنا .

تضامنوا مع الامة

جاءنا من متألم في طولكرم يقول : ان فابريقة دخان سجاير العهد الجديد في نابلس اشتركت في الاضراب في اوائله ثم صدف ان احتل الجند دار النادي الرياضي الواقع فوق الفابريقة وبذا تجنب الجمهور المرور من هناك فانتهزت الشركة هذه الفرصة وأخذت تشتغل . ويختم المتألم كلمته بلفت نظر الفابريقة الى التضامن مع الامة

تبرع

تبرع السيد صبحي المزوني بأربع لحمات للفقراء والمعوزين حبوبهم بلا مقابل والمطحنة واقعة قرب النادي الرياضي الاسلامي بيافا

اجازات المحاماة
لعرب ويهود

قال مراسلنا في القدس ما يلي :

اتصل بي أنه ستعطى إجازة مزاولة مهنة المحاماة في يوم الخميس الواقع في ٢٠ الجاري إلى اربعة من العرب هم السادة صلاح العباسي ، عفيف خوري، بطرس ملك وأيليا جورج وستة من اليهود بعد ان يحلفوا اليمين أمام سعادة قاضي القضاة في جلسة علنية .

للبحث
عن الثوار

طولكرم: ذهبت قوة من الجندية يقدر عددها بنحو ثلاثمائة جندي الى الجهة الجنوبية والشرقية من قرية ذنابة للبحث عن الثوار !

...

تحوطات السلطة للمحافظة على انابيب البترول

من انباء عمان ان بضع فرق من قوة الحدود وصلت الى قرية الحصن تصحبها بضع طيارات وينتظر وصول جيش بريطاني للمحافظة على خط انابيب البترول وقد عزمت الحكومة على انشاء مطار وشراء ٢٠٠ دونم لذلك ، ويقول ايضاً ان قيادة الجيش العربي العليا في قضاء عجلون دعت اليها كل المشايخ والزعماء في ذلك القضاء واخبرتهم ان الحكومة تريد ان تنفذ قانون العقوبات المشتركة فيما اذا حصل اعتداء على خط البترول .

ثم جعلت كل شيخ منهم يوقع على تعهد بدفع ١٧٠٠ جنيه حال حدوث اعتداء على الانابيب .

القاء قنبلة على سيارة يهودية

قذفت قنبلة على سيارة يهودية في طريقها الى القدس قرب يازور ، وقد انفجرت دون ان تحدث ضرراً ووصل في وقت انفجارها جنود انكليز وبحثوا عن الفاعلين فلم يعثروا على اثرهم .

يوافق ولايوافق

جاء من لندن ان الدكتور وايزمن صرح انه لم يوافق على توقيف الهجرة اليهودية في خلال اعمال اللجنة الملكية وقال ان بقاء الهجرة لا يؤثر على اعمال اللجنة الملكية

يهود المانيا أصبحوا لايفكرون
في الهجرة الى فلسطين

في برقية من برلين ان يهود المانيا قد تأثروا كثيراً من الحالة في فلسطين واصبحوا لا يفكرون في الهجرة إليها وقد وصلتهم برقية من يهود المانيا في فلسطين يقولون فيها ان الحالة هي غير ما تصورها الدعايات الاجنبية وانه يجب عليهم ان لا يفكروا إلا في فلسطين ...

قليلا من الخجل يا بن غوريون

تقول جريدة خاداشوت اخرونوت ان الادون بن غوريون رئيس الوكالة اليهودية في القدس قد وصل الى لندن والقى هناك خطبة زعم فيها ان عصابات الثوار العربية اصبحت عصابات للتشليح وقطع الطريق وان اعتداءها على العرب لا يقل عن اعتداءها على اليهود وان الاضراب العربي اصبح قريب النهاية وغير ذلك من الاكاذيب

الصحف اليهودية تتحدث بسرور
ابناء الصحراء وجماعة الاوروبيين

تحدثت الصحف اليهودية بسرور عن انتخاب اعضاء اللجنة الملكية ومهارة وزير المستعمرات في انتخابهم وقالت جريدة هابوكر في مقالها ان اعضاء اللجنة جميعاً ذوو تجارب وقد خدموا الاستعمار في جميع نواحيه ، ولذلك فلا ينتظر ان ينصفوا العرب فهم سيرون امامهم صداعاً بين جماعة من الاوروبيين، هم اليهود، وجماعة من ابناء الصحراء ، هم العرب

هجوم الثوار على مستعمرتين يهوديتين

وقع هجوم في الساعة الحادية عشر من مساء امس على البيارات في عين هارود وكفر يحزقيل وقد اجاب الجند والبوليس على اطلاق النار بالمثل ولم تقع اصابات

انفجار هائل في القدس ، مجهول النتائج

حدث انفجار هائل في الساعة العاشرة والنصف من مساء امس في حي شنللر ولم تعرف التفاصيل بعد .

ثالث جندي يقتل خطأً منذ بدء الاضطرابات

توفي أمس جندي بريطاني متأثراً من اصابة جاءته في معدته . ويذكر القراء أن احد الجنود اطلق النار على الجندي المذكور وقال ان ذلك كان بطريق الصدفة . وهذا هو ثالث جندي بريطاني يقتل خطأً منذ الاضطرابات .

الصهيونيون العموميون في مؤتمر تل ابيب

عقد اتحاد الصهيونيين العموميين مؤتمراً في تل ابيب حضره مندوبو المؤسسات والمستعمرات اليهودية وقد ترأس الاجتماع الدكتور موسنزن وبحث المؤتمرون في عدة مسائل منها موقف العرب ، الموقف في لندن ، اللجنة الملكية ، حالة الامن والاحتياطات ، وقد قدم الدكتور موسنزن ارقاما عن الامن العام

نشر الدعاية بين الجند ومقاومة الدعاية العربية في الهند

وقد طلب المجتمعون نشر الدعاية بين الـ ١٢ الف جندي الموجودين في فلسطين عن الحالة الحاضرة . وكذلك قرروا مقاومة الدعاية المنتشرة في الهند التي يتأثر منها بعض الانجليز

يافا — يوم الجمعة ٥ في جمادى الاولى ١٣٥٥ الموافق ٢٤ تموز ١٩٣٦

الدفاع

جريدة يومية سياسية مصورة

﴿ العدد ٦٥١ — السنة الثالثة ﴾

صاحب الامتياز : إبراهيم الشنطي

مدير الادارة والمحرر المسئول : شوكت حماد

رقم التلفون ١١٨٧ و١٠٧٥

ادارة الدفاع في عمارة حزبون شارع جمال باشا — يافا

العنوان البرقي : الدفاع يافا — ص. ب. ٢٥٥

قيمة الاشتراك في فلسطين عن سنة ١٥٠ عن نصف سنة ٨٠

« « الخارج « « ٣٠٠ « « « ١٦٠

حبوب أورشيتونين

اختراع حديث لتقوية الاعصاب وتجديد الشباب

علاج حيوي كيماوي لمعالجة الشيخوخة التناسلية والعنانة وضعف التناسلية

ان افضل العلاجات في معالجة هذه العلة المضنية هو ما بني على تقوية جهاز التناسل الحقيقي في الرجل هذا العضو الذي ثبت منذ زمن ليس بالقريب انه عدا عن افرازه الحوينات المنوية (سيرماتوزوئير) لمفرز داخلي خاص يؤثر في احوال الشخص النفسية وفي نموه الجسماني وفي قواه العصبية ، وان العنانة والضعف التناسلي تعود معظم اسبابهما الى نقص هذا المفرز وهو (الهرمون التناسلي) الذي لا يزال العلم الخاص يجهل حقيقته ولكنه يعرفه حق المعرفة بآثاره ، فالمرزوأ (الهرمون) اذن مادة نجهل جوهرها وانما نستدل على وجودها بتأثيرها وفاعليتها وذلك بواسطة التجارب والاختبارات العديدة على الحيوانات ولا سيما القردة الكثيرة الشبه بالانسان ، فاذا ما نفذت هذه المادة الجوهرية التي يتوقف عليها حسن قيام الاعضاء التناسلية بوظيفتها ، كان على الطبيب المداوي ان يعوض البدن ما يقوم مقامها ويفعل فعلها . هذا ما اتجهت اليه أفكار الاطباء الاخصائيين باعضاء التناسل منذ أمد بعيد وقد توالت جهودهم وتتابعت تحرياتهم الى ان توصلوا (بفضل الاختبار في الحيوانات) لاقتطاف ثمرة مساعيهم بايجادهم جواهر كيماوية حيوية تؤثر في الجهازين العصبي والتناسلي معاً فتقوي هذا وتنبه ذاك ، فاصبح العالم يجد أمامه اليوم هذا العلاج الحديث الذي أسموه (أورشي تونين) ويستدل على مفعوله من اسمه ومعناه (المقوي الخصوي)

وان فائدة هذا العلاج الثابتة علمياً وعملياً فهو يقوي الخصية على عمل الحوينات المنوية وينبه الجهاز العصبي . ففائدته إذن مضاعفة : يزيل العنانة ويقوي الباه

وعدا عن هذا وذاك ، ونظراً لان العنانة والضعف التناسلي هما مرضا الشيوخ ومرض الذين يبكرون في شيخوختهم ويهرمون قبل أوانهم من الشباب المنهمكين، فقد أضيف الى (الاورشي تونين) جواهر أخرى من خاصتها تقوية الدم ليكون هذا صالحاً لتغذية الخصية والجهاز العصبي

مستودع الادوية الوطني الفلسطيني — ٢٥ شارع بسترس — يافا

و يطلب من مستودع قياله و صباغه في يافا

لا رمد بعد اليوم ولا عذر لمن أهمل

أميرتي القطرات

قطرة اللؤلؤة البيضاء و قطرة اللؤلؤة الزرقاء

﴿ هما بين أيديكم ، فصونوا عيونكم ، ولا تهملوا هذه الجواهر ﴾

العين جوهرة غالية لا تقدر بثمن وقد حل فصل الصيف الذي يهددها بشتى الامراض التي تصيبها فتقض مضجع المصاب وخصوصاً الاطفال الذين لا يستطيعون التحفظ من حرارة الشمس المؤذية ولا رد هجمات الطفيليات الحاملة للجراثيم المعدية وقد بات من السهل وفي مقدور كل انسان صيانة هذه الجوهرة من كل طارئ قبل وقوعه وبعده باستعمال إحدى أميرتي القطرات : قطرة اللؤلؤة البيضاء وقطرة اللؤلؤة الزرقاء . قطرة اللؤلؤة تشفي العين من سائر الامراض كالمحمية والحبيبات (التراخوما) والغماشة وتمنع نزول الدموع وتشفي من الرمد الصديدي الحاد والمزمن وتقوي البصر وقطرة اللؤلؤة تمتاز باحتوائها زرقة المرتيل المعقمة التي تمنع ازدياد الالتهاب والاحتقان في الجفون في أشد حالاتها فلا تتأخروا عن استعمال إحدى هاتين المصنوعتين من أنقى المواد والمحضرة على طريقة (الدكتور وابشر) أشهر أطباء العيون في النمسا وقد نالتا شهادة أعظم أطباء العيون في الاقطار العربية لعظم فائدتها وملاءمتها طقس هذه البلاد فاطلبها بالحاح من صيدليتك ولا تدع عينيك مسرحاً للتجارب .

تطلب من كافة الصيدليات الشهيرة والمستودعات الوطنية ومن مستودعها العام صيدلية الحنفي بحيفا بملك نور الله

ولما كانت وطأة الحر الشديدة والجهود بايام الصيف لها تأثير كبير على سائر انحاء الجسم وخاصة الجلد وبشرة الوجه فقد فكرنا بصنع علاج شاف من جميع الامراض الجلدية كالاكزيما الناشفة والدمامل وحب الشباب والتسميط حتى وفقنا الى صنع هذا العلاج الذي جاء غاية في الابداع وعظم الفائدة وقد اخرجناه ضمن انبوب وسميناه (نواكزه ما) نسبة الى الاكزيما التي هي شر الامراض الجلدية المزمنة (الاستعار الجلدي) وهو فوق ذلك يشفي الجروح والقروح ولدغة الشمس والحشرات. وله من المزايا ما لا يوصف ولا يعرف فضله الا من جربه

يطلب من المستودعات الوطنية والصيدليات الشهيرة بالبلاد العربية ومن مستودعها العام : صيدلية الحنفي بحيفا تلفون (٨٣٢) بملك نور الله

ساعدوا عائلات المنكوبين والشهداء

صونوا عيونكم من الرمد باستعمالكم

قطرة القنواتي العجيبة

بشرى ازفها الى مواطني الاكارم سكان فلسطين خاصة والى سكان البلاد العربية عامة في جميع اقطار سوريا ومصر والحجاز وشرقي الاردن والعراق والعجم : وهي نجاحي العظيم بتركيب هذه القطرة العجيبة « قطرة القنواتي » بعد جهود عظيمة صرفت من اجلها .

معمل القنواتي يقوم بخدمة بني قومه بامرين : احدهما تهيئة احسن الادوية عملا وانفعها تأثيراً . والاخر تنزيله القيم الباهظة الى اصغر حد ممكن . فها هو الآن يتقدم بهديته الثمينة الجديدة العظيمة الفائدة ، قطرة القنواتي العجيبة، الى ابناء وطنه الاكارم

ركبت هذه القطرة بعد ان اجريت تحاليل دقيقة على جميع انواع القطرات الشائعة في سوريا ومصر والعراق والتي تباع بقيم فاحشة ، واستحصلت منها بعد التعديل على تركيب يناسب طبائع اهل البلاد ونوع الامراض العينية المنتشرة فيما فيهم فجاءت قطرة القنواتي بحمد الله ومنته غاية في الاحكام وآية في الاتقان .

وقد اثبت تركيبها لاهم الاخصائيين بامراض العيون من اطبائنا الوطنيين الاكارم فاظهروا اعجابهم بها وقالوا ان قطرة القنواتي من اهم القطرات المتداولة اليوم في الاسواق واعظمها فائدة واحسنها تأثيراً . تشفي التهاب الملتحمة الحادة والمزمنة النزلوية والحبيبية « التراخوما » . تدفع الاحتقان فتزيل الاحمرار والحرارة وتقطع الدمع وتصون العين من الرمد .

تخلص العين من العمش وهو ضعف البصر مع سيلان الدمع في اكثر الاوقات . تسكن الالم بسرعة فتخلص المصاب من آلامه المزعجة . تجلو العين فيصفو رونقها ويمتد بصرها ، تقتل جميع الجراثيم التي تتسلط على العين وتؤذيها فيخلص المرء من الرمد وتصلح تخريش الغبار والحشرات .

قطرة القنواتي عظيمة التأثير كبير الفائدة رخيصة الثمن لا يجاريها بحسن تأثيرها قطرة من القطرات . والخلاصة قد اصبحت قطرة القنواتي بعد التجربة صديقة العائلات ومن احتياجات البيت الضرورية التي لا يستغنى عنها .

كيفية الاستعمال : يقطر في كل عين نقطتان صباحاً ومثلها مساء للكهول من رجال ونساء .

ويقطر للاطفال نقطة واحدة صباحاً ونقطة واحدة مساء في كل عين .

واخيراً اقول يا ايتها الوالدة المصونة لا تنسي غسل عيني ولدك بعد القدوم من الاسفار او النزهات بماء البوريك ثم تقطير قطرة واحدة من (قطرة القنواتي) في كل عين لتخلصيهما من الغبار والجراثيم التي تنتقل بواسطته ولتنقذي ولدك الحبيب من الرمد المزعج في ايام الصيف . وما توفيقي الا بالله .

دمشق : عبد الوهاب القنواتي

استاذ الكيمياء في المعهد الطبي العربي

قطرة القنواتي العجيبة : تباع في جميع الصيدليات في عموم البلاد العربية عامة واطلبوها من مستودع الادوية الفلسطيني يافا شارع بسترس. وتباع في عكاء في صيدلية درويش قبلاوي ، حيفا : صيدلية عمر ابو غزالة ، نابلس : راشد ابو غزالة ، القدس : مافرو ميخالي ، شارع الباب الجديد ، وصيدلية الحسيني وصيدلية العلمي باب العامود وصيدلية عطا الله اخوان شارع مأمن الله

تداوي حديث لشفاء التعقيبة الحادة « حرقة البول » والمزمنة والنقطة العسكرية بمدة اسبوع

بحبوب الغونوفاكس Gonovax

تجهيز الدكتور S.M.K رئيس شعبة الامراض الزهرية في نانسي — فرنسا

ان آفات المجاري البولية والتناسلية المنتشرة في هذه البلاد انتشاراً هائلا والتي لها اثرها السيء والمحسوس في قطع النسل او تشويه المولودين قد دعتنا الى وضع المستحضر المسمى « غونوفاكس » ويجب ان لا يخفى ان اكثر الامراض انتشاراً في هذه البلاد هو حرقة البول او التعقيبة التي لا بد لسريانها وانتقالها من وجود احد امرين :

١ — المناسبات الجنسية المشبوهة

٢ — تلوث العضو التناسلي بالافرازات والمواد القيحية الحاملة لعامل التعقيبة ومما هو جدير بالذكر ان كل آفة لا تعقبها المداواة الباكرة لا شك انها تصبح مزمنة وان آفات المجاري البولية وخاصة منها التعقيبة هي من الآفات التي ازمانها وطول مدتها يجعل شفائها صعباً وعويصاً فان استعمال الغونوفاكس اسبوعا واحداً يكفي لشفاء التعقيبة الحديثة الانتقال ولكن كلما تأخرت مدة التداوي اصبحت مدة الشفاء اطول واصعب .

والحالة التي لا تزال البشرية تئن من وطأتها هي : انقطاع النسل ، واسبابه غالباً اهمال مداواة التعقيبة لان عامل هذه الآفة السريع الانتقال الى الخصي حيث يستولي على مولدات الحوينات المنوية فيقتلها فيصبح المرء عقيماً اي مقطوع النسل واحياناً يتوضع عامل هذه الآفة على المفاصل فيسبب الم المفاصل وكثيراً ما يتوضع بطريق السراية في العين فيسبب عمى العين « ان لم تعقبها المداواة » بل وكثيراً ما تكون سبب هدم العائلة وخراب صرحها المشيد حيث هنالك كثير من الرجال المتزوجين وغير المتزوجين من تهوي به شهوته فتوقعه في مثل هذه الآفات ولا يلبث هو بدوره ان ينقلها الى زوجته المسكينة فتصبح العدوى منتشرة بين الزوجين وحينئذ إما ان يصبح النسل منقطعاً واما ان تلد الزوجة اولاداً مشوهي الخلقة وكثيراً ما يلد الطفل اعمى « ان لم تسعفه المداواة »

وهذا ما نعيد ونحذر شباب هذه البلاد من الوقوع فيه وذلك للاسراع باستعمال حبوب الغونوفاكس الذي يطهر المجرى البولي فيمنع حصول هذا المرض. كما اننا ننصح النساء المصابات باستعمال حبوب الغونوفاكس لان لمواده خواص عجيبة في قطع السيلان القيحي وحرقة البول بمدة لا تزيد عن اسبوع واحد .

فوائد هذه الحبوب : يقتل جميع الميكروبات الموجودة في اعضاء التناسل . يزيل الالم عند التبويل . يمنع التشنجات والانتفاضات الليلية فيسهل شفاء قروح المجرى البولي وفي الاجمال بين جميع الادوية التي يستعملها الاطباء الاخصائيون لا يوجد مادة اقوى واسرع من الغونوفاكس لشفاء التعقيبة او حرقة البول والنقطة العسكرية وفوق ذلك فانه اذا اخذ حبة او حبتين من هذا العلاج قبل المناسبات الجنسية فانه يكون واقياً من الاصابة في الاحوال المشبوهة وكل علبة تحتوي على تعليمات مفصلة عن كيفية الاستعمال . « احذروا التقليد » الوكلاء في فلسطين يافا شارع بسترس رقم ـ ٢٥

مستودع الادوية الوطني الفلسطيني قيالة وصباغة

تسوية تمكنك من الحلاقة بلذة وراحة !

تلك هي

ماكينة الحلاقة « ايفر - ريدي »

ومعها

موسى واحدة

مجاناً

ماكينة ايفريدي ومضمونة عشر سنوات تتركب على ... بالضغط بدون قلاووظ ومعها شفرة ايفريدي مسقية ...

إذا اشتريت أنبوبة من صابون

"پالموليف"

للحلاقة

حينما تشتري انبوبة من صابون بالموليف للحلاقة اطلب من البائع ان يسلمك الهدية التي ترى رسمها هنا اعلاه وهي ماكنة « ايفريدي » مضمونة لعشر سنوات ومعها شفرة واحدة للحلاقة طراز « ايفريدي » مسقية ثلاث مرات ويمكن استعمالها شهراً

الوكلاء والمستودع العام : الشركة المصرية البريطانية التجارية

مصر : شارع سليمان باشا — الاسكندرية شارع فلوسن

فرع فلسطين — في بناية ميخا شوبلي شارع يافا — تل ابيب تلفون « ١٠٦٢ »

اوتيل باريز

يقع في الطابق الثالث فوق المطعم اوتيل باريز وهو الفندق الجديد الذي افتتحه السيد يوسف الرملاوي فرعا راقياً وجهزه باحدث الاثاث واحدث فيه وسائل الراحة واعده فقط للمسافرين الممتازين والاوتيل الجديد يمتاز بموقعه البديع المطل على بساتين يافا وبحرها الجميل ويلقى فيه المسافرون الراحة بتمامها وليس الوصف كالعيان

شارع الملك جورج ـ عمارة المستقيم ـ رقم التلفون ٢٢٥٠

امام موقف باصات تل ابيب — يافا

فوق مطعم ومقهى المغربي الطابق الثالث

دخنوا السجاير التركية الفاخرة

المصنوعة من اجود التبغ التركى

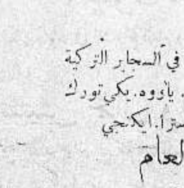

الجودة

الوجاهة

الاتقان

جميع هذه الاصناف تجدها في السجاير التركية

الاصناف : جوكيه كلوب ، ياووه . بكي تورك . غازي . بنيحه . خانم اكسترا . ايكنجي

الوكيل العام

يوسف البينا

مطبعة جريدة الدفاع — يافا

يافا — يوم الاحد في ٧ جمادى الاولى ١٣٥٥ الموافق ٢٦ تموز ١٩٣٦

صاحب الامتياز : إبراهيم الشنطي

مدير الادارة والمحرر المسئول : شوكت حماد

رقم التلفون ١١٨٧ و١٠٧٥

الدفاع

جريدة يومية سياسية مصورة

العدد ٦٥٢ — السنة الثالثة

ادارة الدفاع في عمارة حزبون شارع جمال باشا — يافا

العنوان البرقي : الدفاع يافا — ص. ب. ٢٥٥

قيمة الاشتراك في فلسطين عن سنة ١٥٠ عن نصف سنة ٨٠

« « « الخارج « « ٣٠٠ « « ١٦٠

غداً الاحتفال باليوم المئوي للاضراب العظيم. تدهور قطار بين قلقيلية وجلجولية

قنابل وجرحى في يافا • موظفون بريطانيون يمقتون السياسة التي ينفذونها

ثم يتساءلون

بقلم الاستاذ الكاتب « عربي »

تحطمت كل تلك التهم والادعاءات عند ثبات هذه الامة، ونضوجها الاخلاقي والوطني. قالوا دعاية إيطالية وشيوعية، ثم ما لبث القائلون أن تراجعوا أمام العزم الجبار، والايمان العظيم. وقالوا فلاح وافندي، حاسبين أنهم خالقون بذلك مشكلة، وفاتحون ثغرة، لكنهم تقهقروا أمام الوطنية الشريفة، لا تميز بين طبقة واخرى، وفرد وآخر وقالوا ثورة من اندفاع الشباب، فذعروا إذ وجدوا الحركة تنتظم الشيوخ، والشباب، والاطفال، وليس هذا فحسب، بل تدفع بالمرأة الى الميدان، تاركة نظام بيتها لحماية الوطن، البيت الاكبر

ما أروع موافقك أيها الشعب!

حركة العرب اليوم كفاح بين حق وباطل، بين حرية وعبودية، بين حياة وموت. لهذا صمد هذا الشعب، واستبسل في اضرابه، ولم يشذ أحد، ولا تأخر إنسان، وملئت السجون، والمنافي، وفتشت القرى، وهدمت البيوت — والشعب حيث هو في ثباته، ينافح عن وطن، ومجد، ومثل أعلى، وحياة

ويتساءلون : لماذا يكره عرب فلسطين اليهود. غيرنا يكرههم لنعرة الجنس، أو بداعي الطائفية. أما نحن فكرهناهم لانهم وقفوا عثرة خبيثة في سبيل حريتنا. فقد سار العراق، وتبعته سوريا، وحتى شرق الاردن قطعت شوطاً، وكل بلد عربي آخر — إلا فلسطين، فقد جمدت في مكانها، وأصبحت في وضع خطر جداً. لماذا؟ وبسبب من؟

الصهيونية!

نعم اعترفت بريطانيا بان لنا حقاً في الحكم الذاتي لا يقل عن حق العراق، وشرق الاردن فيه، جاء ذلك صراحة في الكتاب الابيض، ثم جاء بعده الاستدراك فقال الكتاب : لكن على بريطانيا التزامات تجاه الوطن القومي! إذن لمصلحة اليهود، لكي يبنوا في بلادنا وطناً قومياً، ولكي يجعلوا هذه البلاد مملكة يهودية، ولكي يعيدوا مجد اسرائيل — إذن لهذا كله يمنع العربي من حق شرعي له، ثم يهدد في وطنه، ثم تباع أرضه، ثم تطغى عليه سيول الهجرة، ثم بعد ذلك يتساءلون : لماذا يكره العرب اليهود. يا له سؤال لا يوازيه في الصفاقة غير صفاقة الصهيونية في طمعها بالاستيلاء على هذا البلد العربي لحماً، ودماً!

ويقول فريق آخر انه يرجو أن يجتمع العرب واليهود تحت سقف واحد، ثم من هناك يتفاهمون، فيعيشوا في هذه البلاد أمة واحدة، اسمها « الامة الفلسطينية ». كارثة، وخرافة! كارثة أن تضيع عربية هذه البلاد، وان تستبدل بجنس جديد هو « الجنس الفلسطيني »، لا هو بالعربي ولا باليهودي، ولكن من نوع آخر، هو مزيج من هذا وذاك. كارثة كما ترى. وخرافة لان العربي لن ينسلخ عن قوميته. ولان هذا اليهودي الذي لبث اكثر من الفي سنة لا تضمه أمة في الشرق ولا في الغرب، بل بقي شاذاً، يعيش في عزلة، بعيداً عن الاندماج في الامم — هذا اليهودي محال كل المحال أن تخلق منه بريطانيا عنصراً جديداً، في طبيعة جديدة، تهيئه لان يندمج في غيره

إذن تلك محاولة التفكير العظيم. التفكير الجاهل الذي يتكلم عن فلسطين كأنها قطعة من المريخ، ويتكلم عن اليهودي كأنه مخلوق لم يعرف الناس تاريخه، ولا طبيعته، ولا شذوذه.

في سبيل تحقيق الحلم اليهودي تشقى هذه البلاد. تظل خاضعة للحكم الاجنبي. لا ترى املا في اللحاق حتى بشرق الاردن. لا تنعم بحياة الحرية في أضيق أثوابها. بل ترى نفسها أمة مؤلفة من عبيد حكم عليهم أن يبقوا تحت سلطان الغير. لماذا؟ لكي يحقق اليهود حلمهم ولكي تقوم بريطانيا بالتزاماتها!

لذلك هب العرب يطلبون تبديل السياسة. يطلبون المحافظة على الحياة. يطلبون ان لا يصبحوا عبيداً. وقد رسخ في اذهانهم، عن حق، إن الهجرة، والبيع، والحكم المباشر، هي الدعائم الثلاث التي يقوم عليها شقاؤهم، فقاموا يطالبون بحق أجلى من ضياء الصبح، فقالوا لا نريد هجرة، ولا نريد بيعاً، ولا نريد حكماً مباشراً. ومن ذا ينكر عليهم ذلك؟ أليس هذا حقهم — لولا « التزامات بريطانيا لليهود »؟ فما دخلنا وهذه الالتزامات؟ لماذا نرضى بها؟ ألتجعلنا امة من عبيد كما قلنا؟ ألكي تحول بيننا وبين اللحاق بالاقطار العربية الاخرى؟ ألكي تهددنا في بلادنا فتأتينا بشعب اجنبي يزاحمنا الحياة، ويطمع في قلب بلادنا مملكة له؟

لهذا مضى العرب في عزمتهم هذه المرة. لقد طفحت الكأس ولم يبق فيها اتساع لنقطة ماء واحدة. فقالوا بالاضراب الى أن ينالوا حقهم، والاعتراف بتبديل السياسة القائمة تبديلا اساسياً تبدو طلائعه بايقاف الهجرة إيقافاً تاماً. وكل الدلائل تشير الى أنهم بالغون هدفهم، لانه حق. لانه طبيعي. لانه عدل. فلتخفف السياسة من وطأتها على هذه البلاد العربية لكي لا يصبح الجرح عميقاً، ولكي لا تسوء أحدوثتها في بلاد العرب والاسلام

« عربي »

العفو العام عن الثوار ...

يقترحه على الحكومة مكاتب « النيرايست » في القدس

على شرط ... ان يستسلم الثوار للسلطة بما في ايديهم من السلاح

ماذا قال العرب، وماذا قال اليهود لهذا المكاتب من الآراء والمقترحات..؟

هذه رسالة بعث بها الى مجلة (بريطانيا العظمى والشرق) — النيرايست — مكاتبها الخاص في القدس بتاريخ اول الجاري، فنشرتها له في آخر عدد وصل الى هنا منها (وهو بتاريخ ١٦)، وفي هذه الرسالة آراء ومقترحات جديدة، قد تأخذ بها الحكومة،

الاكتاف ..!

الثوار في الجبال يتطلعون الى المجد

تبدو نتائج هذه الثورة الفلسطينية واضحة للعيان الآن في كل مكان. فالناس الذين اعلنوا الاضراب ثم مضوا فيه سواء عن اعتقاد راسخ منهم بضرورته

ولقد جاءت هذه المنشورات التي تلقيها على ذكر اللجنة الملكية المقترحة... ولكن على ذلك « الشرط السخيف »، شرط عودة النظام ونهو الاعمال المخالفة للقانون أولا ...

العفو عن الثوار مع الاحتفاظ بالهيبة!

وفي مقدور السلطات ان تخطو الى

« هدايا » سماسرة السياسة

في مؤتمر الصلح، بعد اعلان الهدنة، في فرساي، أراد لويد جورج أن يضرب تركيا في الصميم، فأعطى اليونان مدينة « ازمير » وقد لاحظ كليمنصو، الوزير الفرنسي الكبير، ذلك الغبن، فقال لزميله : هذا كثير، وظلم! وكان جواب لويد جورج اني أقدم « ازمير » لشخص فنزيلوس هدية مقابل خدماته للحلفاء. » لكن كليمنصو أجابه : عملنا هذا غير طبيعي، وسترى!

واليوم يحاول لويد جورج إهداء فلسطين لليهود لان وايزمن قدم خدمات للامبراطورية خلال الحرب العامة، كما قال في خطابه يوم ١٩ الشهر الماضي. كأن هذه البلاد سلعة يعبث بها سماسرة السياسة وزبائنهم، ليس لها من يدافع عنها!

ولم تفرط تركيا بمدينة إزمير. بل افتدتها بالنفوس. وعادت « الهدية » سليمة الى أصحابها بفضل الجهد، والمثابرة، والوطنية المؤمنة.

وفلسطين أيضاً لن يفرط بها اصحابها. بل ستبقى لهم، لانهم على استعداد لافتدائها بكل عزيز. وكما ضاعت الهدية على فنزيلوس، كذلك ستضيع الهدية الاخرى على وايزمن — رغم أنف سماسرة السياسة، والمتاجرين بالشعوب!

كما سبق لها ان اخذت باقتراحه عليها المكاتب في رسالة اخرى له من القيام ببث دعوتها بين القرويين عن طريق محطة الاذاعة الفلسطينية ... وعن طريق الجو بالمنشورات المعروفة!

وها هي الرسالة :

« المحرر »

وضعية لن تتبدل بمجرد هز الاكتاف

كان في وسع المرء قبل اسبوع ان يجمل الموقف في قوله عنه « انه دخل في دور التوقف والانتظار ». اما اليوم فقد تطور هذا الموقف تطوراً خطراً اصبح به « في حالة من الحالات التي تتعذر معالجتها، حتى اذا وجد العلاج »!

وليس اروع واخطر في الشرق كله من نظرية الاعتقاد بالقضاء والقدر، وهذه هي النظرية التي سادت هنا فجعلت الامور تتحول الى شعور سياسي دائم، ووضعية كهذه لا يمكن صرف النظر عنها قط بهذه الآية الذهبية الفلسفية، آية هز

أم عن انسياق الزامي اجباري مع غيرهم من المضربين — هؤلاء لا يفكرون الآن في الوقت الذي سيصبحون فيه أحراراً في العودة الى اعمالهم المعتادة

اما الرجال الذين ذهبوا الى الجبال باسلحتهم وعتادهم فقد اصبحوا على مثل هذه الحالة النفسية نفسها، لا يتطلعون قط الى العودة الى قراهم ليقبض عليهم او ليقتلوا بالرصاص، وانما يتطلعون الى المجد يظفرون به في النهاية

(البروباغندا) الرسمية والشرط السخيف...!

قلت لكم في رسالة سابقة ان الحاجة تدعو الحكومة الى استخدام محطة الاذاعة الفلسطينية، كآلة من آلات بث الدعوة « البروباغندا » الرسمية، وقد خطت الحكومة الخطوة الاولى في سبيل الاستنجاد بالسكان في الاسبوع الماضي، وما تزال سائرة على دربها هذا منذ بدأت بالسير عليه، وذلك بالمنشورات تلقيها الطائرات الحربية على القرى العربية، وعلى المدن ايضاً.

أبعد مما خطت اليه حتى الآن، دون ان تعرض هيبتها للانحطاط، ومقامها للخطر، وذلك بان تعمد الحكومة الى الاعراب عن استعدادها لاصدار عفو عام عن العصابات التي ما تزال تقوم بحركاتها العسكرية في الجبال الى الآن، على شرط ان يسلم الثوار للسلطات ما في ايديهم من السلاح

اللجنة الملكية تقريرها لن يبلع ؟!

وهناك حلول قلائل يمدها الواقفون على مجرى الامور وعلى تطورات الموقف « حلولا عملية »، اهمها كلها ذلك الحل القائل بتأليف لجنة ملكية تتولى التحقيق في مظالم العرب، ومن الطبيعي ان لا تستطيع الحكومة التعهد مسلفاً بقبول التواصي من اية لجنة، وهذه حقيقة يعارضها زعماء العرب ويقاومونها، كما اتضح ذلك من رد اللجنة العربية العليا على ما قاله المستر اورمسبي غور في هذا الموضوع

البقية على الصفحة الثالثة

واجب السياسة

بقلم الاستاذ الكاتب صاحب التوقيع

استنفاد الوسائل الاخرى

أقدم العرب على الاضراب العظيم لانه لم يكن لديهم وسيلة غيره. كان منهم احتجاجاً صارخاً على السياسة القائمة. وما من شك في أن اشد اعدائهم خصومة وقف مشدوهاً أمام هذا العمل العظيم، يحيي في أصحابه فضائل الوطنية، والصبر، والثبات. وقد استنفدت السنوات الثماني عشرة الماضية كل وسيلة أخرى في الاحتجاج. وكانت النتيجة تماً رأوا من خطر يحدق بهم، يهددهم بالفناء بعد سنوات.

ما يصحب الاضراب

وطبيعي اذ يلجأ العرب الى الاضراب كوسيلة حازمة مجدية. وكان على الحكومة ان تتقدم اليهم، والعمل لا يزال في أوله، فتتفاهم معهم على الاسباب. لكنها أمعنت في إهمال شأنهم، فقامت الاضطرابات الحالية كنتيجة طبيعية للاضراب. ومثل هذه الاضطرابات تكاد تصحب الاضراب في أية بلاد قام. فقد رأيناها في فرنسا، وفي اسبانيا، وفي اليونان، وفي الولايات المتحدة.

زعزعت ايمانه بها

وهنا ايضاً كان على الحكومة أن تتقدم للتفاهم مع العرب. فلن يؤخذ ذلك منها على أنه خضوع للتهديد. مليون رجل وامرأة لا يهددون دولة كبريطانيا العظمى. بل ان هذا المليون أصيب في ايمانه بعدالة السياسة إصابة افقدته كل امل بها، فقام يصيح من فرط الالم، يريد الاطمئنان على حياته، وحياة بلاده

هذا الوزير العجيب

وكعادتهم، وجد اليهود في ذلك مجالا للدس الخبيث، فحذروا الحكومة أن تخضع للارهاب، والتهديد. ووجد هذا الدس مجالا في وزير المستعمرات، بل في اشد وزراء المستعمرات شؤماً على فلسطين. فقام يتوعد ويهدد. يا رجل، ان العرب يطلبون خلاصهم من الغرق وانت تقول لهم اغرقوا اولا بهدوء لابحث في مظالمكم؟ منتهى الخضوع للصهيونية خضوعاً لم نشهده في وزير غير هذا المستر اورمسبي غور!

انها صفقة خاسرة

ابحثوا عن اسباب الاضراب. بل لماذا البحث فانكم تعرفونها جيداً. قولوا بصراحة : هل مستعدون انتم لتأمين العرب على حياتهم وأوطانهم. ان كان كذلك فلماذا لا توقفون سيل الهجرة فتوفروا عليكم وعلينا هذه الخسائر؟ لماذا لا تمنعون بيوع الاراضي، وتسلمون بالحكم الذاتي في البلاد، فتربحون سمعة بيننا وبين شعوب العربية والاسلام؟ أمن أجل تحقيق هذا الحلم الاهوج تبيع بريطانيا سمعتها في نحو اربعمائة مليون من الناس؟

صفقة خاسرة، بلا ريب!

لقد اضعتم الثقة

وقلتم : اللجنة الملكية. وتقدم وزيركم يقول بان الحكومة غير ملزمة بما تقوله اللجنة. بعد هذا كيف تطلبون من العرب ان يقبلوا بما عرضتم؟ أنتم الذين عودتمونا عدم الثقة بأسلوب اللجان. من تقرير لجنة هايكرفت حتى تقرير فرنش، وأنتم لا تعيرون هذه التحقيقات التفاتاً. أنتم، اذن، الذين اضاعوا الثقة بخطة ارسال اللجان للتحقيق، وزاد في الطين بلة ذلك التصريح العاثر الذي ادلى به اورمسبي غور في ١٩ الشهر الماضي من ان الحكومة غير مقيدة بما تقوله اللجنة!

الماضي لا يشرف

كيف اذن يطمئن العرب على سلامة بلادهم؟ أين لهم الضمانات التي تحرسهم تقرير اللجنة على فرض قبولهم بها؟ أليس ضعفاً منهم الترحيب بهذا العرض. لم ينسوا بعد الكتاب الابيض الذي وضعته وزارة بكامل اعضائها. ثم بجرة قلم، وبكتاب تفسيري، انقلب ذلك الكتاب من لونه الابيض الى لونه الاسود. الماضي لا يشرف السياسة لا في كثير ولا في قليل

اذا تبدلت السياسة

وتصر الحكومة على العرب بقبول هذه اللجنة. كان الواجب أن تقبل المبدأ الذي قال به العرب وهو تبديل هذه السياسة تبديلا أساسياً طلائعه تظهر بوقف الهجرة بالمرة. انها تعترف مثلنا بان اضراب العرب نجم عن استيائهم الشديد من الحالة. وان سبب هذا الاستياء تخوفهم على مستقبل بلادهم وأنفسهم. وأن سبب التخوف اطلاق يد اليهود في الهجرة والبيع. اذن السبيل الذي يدني الحكومة من الحق هو العمل على إزالة أسباب الاستياء. فاذا توفرت لها النية وتقدمت للعمل بوحي من الحق والشرف، والواقع، فلا يعارض العرب في أي تحقيق تريده

« غريب »

كاتب كبير يرد على المزاعم الفاسدة

التى لفقتها ابنة صاحب الوعد المنحوس

فيما يلي مقتطفات من كتاب بقلم المستر ج. م ن. جفريز يرد فيه على مزاعم المسز بلانش دو كديل ابنة اللورد بلفور نشر في مجلة السبكتاتور الاسبوعية بتاريخ ١٠ — ٧ — ١٩٣٦. والمستر جفريز من اشهر الصحفيين الانكليز شغل منصب محرر جريدة « الدلي ميل » مدة طويلة ادى خلالها خدمات جمة مدافعاً عن قضية العرب في فلسطين وهـو الى الآن لا يبخل بتقديم الخدمات لاعتقاده ان للعرب حقاً مغصوباً به يطالبون

« المحرر »

المغالطة دأب اليهود

انصار الصهيونية يلجأون دائما الى المغالطة فى وصف قضية العرب. واخشى أن تكون المسز دو كديل فعلت ذلك في مناصرتها للصهيونية فلا تمكنني قبـول تعاريفها لاسباب :

أولها : انني لا (اشجع) الفلسطينيين بل (اشجع) العرب لان استعمال كلمة فلسطيني يفترض بها وجود شعب حقيقي معروف في البلاد المقدسة يمكن تفريقه عن العرب المحيطين به، وهـذا مخالف للواقـع

ثانيها : انني لا اشجع العرب على اعتبار مشكلتهم طائفية بشكل من الاشكال. هذا فرض خاطىء لكنه اشد خطورة من الاول . ليس في فلسطين مشكلة طائفية موروثة عن سكانها الاصليين، فالانكليز هم الذين خلقوا هذه المشكلة بحمل الصهيونية اليها. ويكفي ان نكون قد اقترفنا ذنب التعمد لادخال مشكلة في بلاد العرب لم يكن اهلها يعرفونها من قبل. اما ان نذهب الى حد و نصف تلك المشكلة بانها مشكلتهم الطائفية فذلك ما يفـوق كل تصـور

الاكثرية والاقلية

ثالثها : مما يسترعي الانتباه جـداً استعمال المسز دو كديل لكلمة (اكثرية) و (اقلية) بين قوسين . انني لم استعملهما لان المقال لا يوجب ذلك . على ان الكاتبة وضعت الكلمتين بين قوسين لسبب هو ان انصار سياستنا الحاليـة في فلسطين لا يرجحون كفة الاكثرية فيها . والباحث في اسباب النضال القائم منذ القديم بين طبقات الامم بالسعى لتأسيس معاهد الديموقرطية يتضح له جلياً أن ذلك النضال يقتصر على استعمال هاتين الكلمتين: اكثرية واقلية دون الاقواس وتثبيت كل منهما في مكانتـه فتتمتع الاكثرية بالحكم والاقلـية بالتحفظات

اما في فلسطين اليوم فالحالة معكوسة وبخلاف العالم اجمع . الاقلية فيها تتمتع بالحكم والاكثرية بالتحفظات ! وأرى ان صك الانتداب قد صفت عباراته في قالب يصعب تفسيره تفسيراً صحيحـاً ينجم عنه التعذر في تنفيذ بنوده

شاهد

يعتلي منصة الحكم

ولا يمكنني تناول جميع النقاط التي ذكرتها المسز دو كديل في رسالة قصيرة لكنني اقول لها إن العرب قد تمكنوا من رفع شكاويهم لكنها لم تجد آذاناً صاغية . واعتراضاتهم المشروعة على وعد بلفور قابلها وزراء المستعمرات بالانكار. لقد جلس كل من المستر تشرتشل والمستر تومـاس والمستر اورمزبي غور وغيرهم على منصة الشهادة لصالح الدولة ثم انتقلوا الى منصة الحكم وقرروا احكاماً لصالحهم. وليس هنالك سوى حادث واحد اختلفت نتيجته وهو قضية امتياز «مافروماتيس» الذي قررت فيه محكمة لاهاي الدوليـة ما خالف ادعاءات وزير المستعمرات في ذلك الحين

الانجار بالسياسة

اما الاعتبارات الاقتصادية فخارجة عن موضوع البحث هنـا وأما اهدار دماء الجنود البريطانية فكانت نتيجـة لتعنت الوزارات واعتبارها ان ليس في فلسطين مشاكل سياسية ووضعها المرافق الاقتصادية في المرتبة الاولى

الحقوق التاريخية

وليس لليهود حق يدعونه في فلسطين، لان الحق التاريخي الذي ذكرته الكاتبة يرجع الى ما قبل التاريخ ! واذا جاز لنا اعادة تقسيم العالم الى ما كان عليه قبل الفي سنة فلنقم هذا الشعب المحسوب على فلسطين الآن

استئصال الظلم بالظلم

انني اشعر مع اليهود بما يقاسونه في المانيا، على انه لا يجـوز للانكليز ان تفرضهم فرضاً على فلسطين فمعنى هـذا استئصال الظلم بالظلم لنجد لهم مكانا في امبراطوريتنا الواسعة ولقد سمعنا قبل ان يقـال اننا مراءون، نرحب بالناس في غير ديارنا

الديموقراطية في الحجاز

اتجاه مبارك في الديار السعودية

الامة صاحبة الرأى الأول فى الحكم

يلاحظ ان جلالة الملك عبد العزيز آل السعود يأخذ شيئاً فشيئاً باساليب الديمقراطية وروحها. من ذلك الانتخابات البلدية التي جرت قبل اسبوعين فى انحاء المملكة السعودية . وفيما يلي بعض فقرات من مقال لجريدة « ام القرى » وهي لسان حال الحكومة السعودية نثبتها للدلالة على الاتجاه المبارك فى الحـكم السعودي :

تحرص حكومة جلالة الملك على اتخاذ النظم الحديثة الملائمة لوضعيـة البلاد ومركزها الديني والسياسي، وتسير فى تنفيذها طبق سنن التطور والارتقاء وعلى قدر استعداد النفوس مع اختلاف نزعاتها واتجاهاتها لقبولهـا ، وتسعى جهدها فى تنفيذ الاصلاحات التي تساعد عليها مالية البلاد مقدمة الاهم على المهم ، وهي لا تعمل امراً الا بعد استطـلاع افكار رجالات الدولة واخذ ارائهم ، ولا تنفذ الا ما اقروه وقرروه

ولما كانت المجالس البلدية فى الوضع الدستوري هي البرلمان الثاني للامـة ، ولما كان مركزها فى التأسيسـات الحـكومية من المراكز المهمة ، ولمـا كان تنظيم البـلاد وتحسينها ، وراحة الامة ورفاهيتها تتوقف على مبلغ الجهود التي تبذلها نحو ذلك

ولما كانت الامـة صاحبة الرأي الوحيد في كل ما يعود اليها ، ولرأيها من الاحترام ، ولكلمتها من القداسة ما يجب ان يتجلى في المراكز التى تمثلها وتعبر عنها فقد رأت حكومة جـلالة الملك ان لا تحرم شعبها من هذا الحق الدستورى ورغبت في ان يـكون القابضون على زمام المجالس البلدية ممن ينتخبهم الشعب ويختارهم فمنحت الشعب الحرية المطلقة في انتخاب من يشاء لتمثيله ، لم تضع في طريق الانتخابات اية حواجز تحول دون تحقيق رغبـة الشعب ، ولم تفرض اية شروط لهذا الانتخاب .

وبهذا فتكون الحكومة قد ادت ما عليها نحو شعبها في هذا الموقف من حقوق وواجبات وتركت له حريتـه ليقول كلمته في من يمثله ، واصبحت بحكم القانون خالية من تبعة كل تقصير يكون منشأه تخلف من يتخلف عن اداء الواجبات

يجب ان تسبق اللجنة بوادر

تشير الى تبديل السياسة من اساسها

القدس — وقفنا على تفصيل زيارة المستر أوليفر اخواننا المعتقلين الأحرار . فقد قابل الاستاذين عوني عبد الهادي وعجاج نويهض ، وكان حاضراً السيد شكري قطينة وكيل (الدفاع) في القدس، والمعتقل الآن في صرفند . وكان الحديث اول الامر مجاملات، ثم بحث في موضوع الحالة الحاضرة . وقد أفهم المستر اوليفر انه لا بد من إجابة مطاليب العرب ، وأن مجرد مجيء اللجنة غير مسبوق ببوادر صالحة مرضية تشير الى تبديل اساسي في سياسة الحكومة ، لا يغير شيئاً من الموقف . ثم طاف المستر اوليفر على بعض الاحرار سائلا ومشاهداً أحوال المعتقل . وكان في زيارته هذه يلبس الكوفية والعقال . وبعد وقت غادر المعتقل الى القدس

تذكروا عائلات الشهداء والمنكوبين

الحالة في اسبانيا

الثوار يحتلون عشر ولايات ـ قلق الحكومات على رعاياها ـ حركات الثوار ـ الخوف من سقوط مدريد ـ قائد بريطاني يهدد

في بيان للجنرال « كويبو »، قائد الثوار ، اذيع بالراديو من اشبيلية « ان الحكومة الاسبانية تقوم ضدنا بحملة من الاكاذيب . والواقع ان مدرعاتها في طنجة خالية من المؤن والذخائر لان طيارات الثوار اتلفت مستودعاتها »

الولايات التي احتلها الثوار

وفي نبأ من مدريد ان في اسبانيا خمساً واربعين ولاية منهـا عشر ولايات يحتلها الثوار ويحاولون ترسيخ قدمهم فى اثنتين اخريين . وتجتهد الحكومة في تسليح انصارها من العمال والاهالي غير العسكريين وتنظيمهم صفوفاً كالحرس الوطني لترسلهم لمقاتلة العصاة . واعتقلت الحكومة الف ضابط .

الثوار يضربون البوارج الموالية للحكومة

واذاعت محطة الراديو في اشبيلية وهي المحطة التي سيطر عليها الثوار ان البوارج الاسبانية الثلاث الموالية للحكومة والتي ضربت قادس قد قذفهـا الثوار بقنابل من الطائرات .

القنصليات الاجنبية تحرسها الدارعات

ويحرس جنود الدارعات الفرنسية والبريطانية والايطالية قنصليات هذه الدول الثلاث بدلا من البوليس المحلى للجزع المستولي على النفوس بسبب تهديد الثوار بغارة جوية .

الثوار يصادفون نجاحا ملموسا

وتدل انباء الثوار على انهم يصادفون نجاحا ملموساً في جهات متعددة وان مقاطعات كثيرة وقعت الان فى ايديهم وان بعض حراس الحدود قـد انضموا الى الثائرين .

ما تقوله جريدة موالية للحكومة

ونشرت جريدة « كلاريداد » وهي جريدة المتطرفين من الحزب الاشتراكي فقالت : ان حاميات الثوار في « جرنياد » سلمت للقوات الحكومية. وان اسطولا قذف القنابل على الثوار في « كوردبي »

تدابير للمحافظة على الرعايا الاجانب

ووصلت الى برشلونة باخرتان فرنسيتان لنقل ثلاثة الاف من الرعايا الفرنسيين الى مرسيليا . واتخذت وزارة البحرية الانكليزية تدابير جديدة للمحافظة على ارواح رعاياها واملاكهم فى اسبانيا . وقد ارسل الطراد (دوفنشير) الى (بالما) والطراد (لندن) الى برشلونه . وستنضم اليها الغواصة (دجلس) والمدمرات (جارلند وجبسي وجالنت) كما ذهبت الغواصة (كيت) الى بلنسيا والمدمرة (بواديسيا) الى اليا كنشى والمدمرة (بازيليك) الى ألميريا .

حاكم جبل طارق يعود حالا

واشتدت خطورة الحالة فتقرر عودة السر شارلس هارنغتون حاكم جبل طارق الموجود فى الوقت الحاضر في لندن بالاجازة الى مقر منصبه قبل انتهـاء اجازته باسبوع .

الخفراء والحرس ينضمون للثوار

وفى نبأ من (هندايا) ان خفراء الحدود وحرس الجمرك الاسبان في هندايا وبيهوبي ودنشاريا قد انضموا الى الثوار .

حكومة مدريد تطلب الذخائر من فرنسا

وتصرح المقامات المطلعة ان حكومة مدريد تسعى الى الحصول على ذخائر من فرنسا وقد وصلت الى (بايون) سفينة للشحن يقال ان الغرض من قدومها شحن معدات حربية وان عليها مندوبا من الحكومة المركزية مهمته شراء الذخائر والاسلحة .

الحكومة لا تضمن سلامة الرعايا

ووردت على وزارة الخارجية الاميركية افادة من قنصلي الولايات المتحدة فى برشلونه ومالقة مؤداها ان السلطات المحلية بلغتهما انها لا تستطيع ان تضمن سلامة الامريكيين وغيرهم من الاجانب المقيمين هناك

توقع استيلاء الثوار على مدريد

واعلن الجنرال فرانكو قائد الثوار من محطة الاذاعة ان الاستيلاء على مدريد اصبح فى حكم المقرر

اميرال بريطاني يهدد قائد الثورة

وجاء من جبل طارق إن الاميرال البريطاني ابرق الى الجنرال فرانكو محتجا على رمي القنابل على السفن الراسية في بوغاز جبل طارق وانذره بان العودة الى مثل هذا العمل تضطر الانكليز الى حماية انفسهم بضرب معاكس وان قنبلتين سقطتا قرب الباخرة (اوفير)

المشكلة تحل

النقاط العسكرية ـ مسالة السودان

الامل الكبير في الاتفاق بسرعة ـ تعليقات الصحف

المسائل العسكرية فى طريق النهاية

تقول جريدة « التايمس » في برقية لمكاتبها في القاهرة انه أصبح من المعتقد ان عدم نشر بيانات رسمية حتى الآن عن المحادثات المصرية الانكليزية يدل على ان المسائل العسكرية قد تمت اذا وافق الوفد المصري على المشروع

مسألة السودان تدرس بروح الاعتدال

وتبدي الدوائر الرسمية دهشة كبيرة لما يقال ان مسألة السودان لا تحتاج الى اكثر من يومين او ثلاثة وتعترف هذه الدوائر بانها لا ترى اسبابا تدفعها في طريق التفاؤل. والذي يظهر ان الفريقين مستعدان لدرس المسألة بروح الاعتدال والتعقل لكن الامر يحتاج دون شك الى كثير من التعقل والتروي .

انتظار موافقة الاعضاء المصريين

وتقول جريدة (الديلى تلغراف) ان مكاتبها فى القاهرة علم من مصدر موثوق ان الاعضاء البريطانيين اقروا مشروع المواد العسكرية. والمهم فى الوقت الحاضر هو هل يوافق الاعضاء المصريون على المشروع ام تعترض الطريق بعض العراقيل .

تعليق جريدة « الديلي ميل » على المشروع

ويقول مكاتب (الديلي ميل) ان محمد محمود باشا طلب امهاله وقتا لدرس المشروع . وقال (وليس هنالك اية معلومات واضحة عن الشروط العسكرية في المعاهدة . ولكن المفهوم ان بريطانيا رضيت بأن تتولى مصر بناء الثكنات والمطارات فى منطقة قناة السويس وان بريطانيا تدفع جانبا من تكاليفها .

الاتفاق يحيى املا كبيرا

وعلقت جريدة « النيوز كرونيكل » فقالت إن توقيع الاتفاق العسكري بالحروف الاولى يحيى أملا كبيراً بقرب حل النزاع الذي دام طويلا بين المصريين والانكليز .

السيدات يتبرعن بحليهن فى سبيل الوطن

ذكرنا سابقاً نبأ تبرع حرم الوجيه الفريد بك روك بحليها الى اللجنة القومية في يافا لتنفق اثمانها على المنكوبين ، وقد علمنا ان السيدة حرم توفيق بك الغصين قد تبرعت بست اساور ذهبية مع لوزة ذهبية . والسيدة فاطمة الغصين حرم السيد عبد الفتاح سيبه باسورتين ذهبيتين ، وكريمته بسلسلة ذهبية . والسيدة آمنة الغصين عقيلة اسعد بك الغصين باسورتين ذهبيتين . وحرم يعقوب بك الغصين باسورتين ذهبيتين ذات سلسال .

والآنسة فاطمة الغصين وعمرها خمس سنوات بقطعة ذهبية وقطعة اخرى من كريمته الآنسة مطيعة وعمرها سبع سنوات

وحرم الحاج يوسف افندي عاشور باسورتين ذهبيتين . وحرم عفيف افندي عاشور باسورة ذهبية مرصعة باللؤلؤ . وحرم مصطفى افندي عاشور باسورة ذهبية .

وحرم فضيلة الاستاذ الشيخ راغب افندي ابو السعود الدجاني باسورتين ذهبيتين وبسلسلة ذهبية ، وكريمته الآنسة لبيبة باسورة ذهبية مبرومة . والآنسة نجلا كريمة محمد علي افندي ابو السعود الدجاني باسورة رفيعة مبرومة . والسيدة ثريا ارملة المرحوم محمد فريد ابو السعود الدجاني باسورة ذهبية وجوز حلق ذهبي.

والآنسة مريم توفيق الغصين بليرة ذهبية . والسيد طلعت نجل يعقوب بك الغصين والآنسة نزهة شقيقته ، — كل منهما بجنيه .

والآنسة رفقة كريمة عبد الفتاح افندي نسيبة وعمرها ست سنوات بنصف جنيـه .

فحيا الله شعور سيداتنا النبيل

استمرار النفي الى صرفند

الرمـلة — لا تزال الحكومة تنفي الى معسكر صرفند كثيرين من المدن والقرى . وقد رأينا يوم الخميس والثلاثاء سيارتين كبيرتين ملآنتين ، في طريقهما الى معتقل صرفند . والذى فهمناه أن المعسكر الثاني القريب من المعسكر الاول أصبح فيه نحو الثمانين منفياً ، وربما اكثر

تعزية المعتقلين الى اللجنة القومية

جنين — بعث المعتقلون الاحرار في صرفند بتعزية حارة الى جنين ، فيها أمـل ، وتخليد لذكرى الشهداء ، وافتخار بموقف المدينة والقضاء . وقد ارسلت التعزية الى اللجنة القومية الممثلة للقضاء الذي تشرف بذلك الاستشهاد

عدد القتلى في الثورة الاسبانية

وقد تلقت جريدة (لا بتيت جيروند) من هندايا انه على اثر المعارك التي دارت في الايام الاخيرة في اسبانيا تقدر المقامات الاسبانية الشبيهة بالرسمية عدد القتلى في جميع الاراضي الاسبانية بعشرين الفاً وان بعضهم يقدرون عددهم بخمسة وعشرين الفاً

العفو العام عن الثوار...

يقترحه على الحكومة مكاتب «النيرإيست» في القدس

على شرط.. ان يستسلم الثوار للسلطة بما في ايديهم من السلاح

ماذا قال العرب، وماذا قال اليهود لهذا المطلب من الآراء والمقترحات؟

بقية المنشور على الصفحة الاولى

على اننا لسنا في حاجة الى ان نشير هنا الى ان التقارير القيمة، كمثل ذلك التقرير الذي سبق اللجنة الدستورية الهندية ان قدمته، لم تبلعها الحكومة كلها، لقمة واحدة سائغة. ويمكن القول، من ناحية اخرى، بان هنالك امراً سيكون له اثره النافذ اذا عمل، وهو ان تعلن الحكومة الآن «تمام الصلاحيات» التي لهذه اللجنة الملكية.. فان الامر في حاجة الى بعض الضمانات المؤكدة

موقف العرب من اللجنة الملكية

وفي المحادثات التي جرت بيني وبين شخصيات عربية عديدة مختلفة، اعرب لي العرب عن وجهة نظرهم بقولهم ان زعماء اليهود اذا كانوا حقيقة راغبين في تأييد ما يتشدقون به منذ سنين طويلة من هذه النوايا، فالفرصة الحالية هي ابدع الفرص التي امامهم للتقدم في هذا الاتجاه، اتجاه تأييد النوايا الحسنة فعلاً، لا قولا...

وما يزال زعماء العرب الى الآن مصرين تمام الاصرار على اجابة مطالبهم الثلاثة الرئيسيه وهي: وقف الهجرة وقفاً تاماً، وتحريم بيوع الاراضي، وتأسيس حكومة وطنية نيابية

ولكن يلوح لي ان اجابة هذه المطالب «اجابة حزئية» امر قد يكون فيه ما ينفع في تلطيف الحالة تلطيفاً موقتاً!

ولقد اكد لي البعض ان الشعب العربي «قد يرضى» باللجنة الملكية، اذا هو لمس الدليل البارز على ان هنالك «نية حسنة» حقيقية من جانب السكان اليهود.

كرب العرب يزول بزوال السبب

ولا يحتمل قط، على ما فهمت، ان يوافق الزعماء الصهيونيون على الامر الذي يعده العرب الحائل الوحيد الذي يحول دون المضي في ارتكاب الاعمال المخالفة للقانون، والشرط الوحيد الذي لا غنى عنه لنهو الاضراب... وهذا الامر هو وقف الهجرة.. وقفاً موقتاً..!

على ان الشعور الذي اوحى بهذا المطلب، شعور قوي لا يمكن تجاهله في سهولة. وربما جاز لنا القول بان هذا الشعور كان في بدء الاضراب العربي قاصراً على فئة قليلة من المحرضين، اما الآن فقد اصبح بلا ريب، شعوراً عاماً شمل العرب جميعا، وتأصلت جذوره في الاعماق

وليست هذه الثورة التي يثورها العرب كلهم، الا نتيجة اليأس المرير، ولا يمكن لهذا الكرب الشديد ان يزول، الا اذا زال ماله من الاسباب...

خسائر البريطانيين في اضطرابات فلسطين

وفي الاسبوعين الماضيين (الاخيرين من الشهر الماضي) مات في المعارك جنديان بريطانيان، كما مات ثالث في حادثة من حوادث السكة الحديدية فصار عدد من قتل من البريطانيين اربعة هم: الكونستابل البريطاني ر. أ. بيرد اغتاله مجهول في المدينة القديمة بالقدس في اوائل حزيران، والجاويش هنري سيلز من جنود «سيفورث هايلاندرز» قتل بينما كان يتعقب آثار الثوار على مقربة من طولكرم قبل عشرة أيام، ووكيل الاومباشي جيمس هانتر من «سيفورث هايلندرز» قتل اثناء معركة جرت بين الجنود والارهابيين من الثوار، ثم النفر أ هولترام، قتل في حادث تدمير قاطرة قطار على مقربة من الّلد. وقد دفن الجاويش سيلز في مقبرة جنود الحرب في الرملة

القوى الميكانيكية من مصر لفلسطين

وصلت الى القدس الاورطة الثامنة من اورط فرقة «كنج رويال أيارس هوسارز» الميكانيكية، وقد ضربت معسكرها على مقربة من ثكنات تالافيرا المواجهة لدار الحكومة في ضواحي القدس على المكان المسمي «بالا كلافيا» وهو المكان الذي سبق لاجداد هؤلاء الجنود ان حاربوا فوقه في حرب القرم في القرن الماضي

وكان مجيء هذه الاورطة الثامنة من الهوسارز، من القاهرة عن طريق البر...

«الدفاع»: انتهت الرسالة، وبعدها كما يعرف القراء، جاءت اورط واورط، ووقعت اصابات واصابات، والاضراب لم يكن في يوم من الايام، اشد واروع مما هو عليه وهو يقترب الآن من يومه المئوي، ولله الامر من قبل ومن بعد...

كتلة العمل الوطني في المغرب الاقصى

تستنكر السياسة في فلسطين

أرسلت كتلة العمل الوطني بالمغرب الاقصى الى القنصل العام لبريطانيا بالرباط الاحتجاج التالي على حوادث فلسطين:

ان الاضطرابات التي تحيق بارض فلسطين منذ اسابيع عديدة قد احدثت استياء عميقا في الاوساط المغربية لان مواطنينا لا يستطيعون ان يقفوا موقف الحياد امام حوادث في غاية الخطورة تجري في ارض عزيزة عليهم لذلك فانهم يستنكرون سياسة الحكومة البريطانية بتلك البلاد لان هذه السياسة ترمي الى اخراج سكان فلسطين الشرعيين والى سلبهم الحقوق التي يتمتعون بها منذ قرون

وبناء على هذا فان لجنة العمل الوطني تتشرف بان تطلب من سعادتكم ان ترفعوا الى حكومة الجلالة الشريفة البريطانية احتجاجها الشديد على موقفها ازاء اخواننا الفلسطينيين وان تبلغوها املنا في ان ترى قريبا حكومتكم تعلن توقيف الهجرة الى ارض فلسطين وتتخذ لها سياسة عادلة منصفة نحو سكان تلك البلاد كيفما كانت عقيدتهم

وختاماً تقبلوا

...

فلسطين تحيي في شباب صيدا تضحيتهم

ابناء فلسطين المجاهدة الذين يقاسون من وطأة الاستعمار اقساها. يحيون ابناء صيدا ويكبرون فيهم روح التضحية فى سبيل قضية بلادهم ويترحمون على ارواح شهدائهم الذين سقطوا في ميدان الشرف الوطني ضحية السياسة الاستعمارية الجائرة ويعتقدون ان هذه التضحيات الغالية التي يقدمها اخوانهم عن طيبة خاطر ستكون صفحة خالدة في تاريخهم المجيد وستقرب منهم ساعات النصر والفوز بامانيهم القومية

رضوان الحلاق

ذيول محاولة اغتيال ملك انكلترا

اقامة الدعوى على جريدتين كبيرتين

رفعت النيابة العامة قضية على جريدتي (الايفنن نيوز) و (الديلي اكسبرس) في لندن بسبب تعليقاتهما على الاجراءات القضائية التى اتخذت بحق مكماهون الذي حاول الاعتداء على الملك ادوارد الثامن. وذكر النائب العام ان هذه التعليقات تؤثر في حق مكماهون بمحاكمة عادلة خالية من التحيز. وقرأ للمحكمة فقرات من تعليقات الجريدتين تصف حركات المتهم وأعماله وقبلت المحكمة الدعوى وتعين يوم الاربعاء القادم موعداً للنظر فيها.

وزير انكليزيان يحتاجان الى الراحة

تغيب كل من المستر رمزي ماكدونالد واللورد هيلشام عن الوزارة والاخير طريح الفراش ومصاب ببرد. واشار الاطباء عليه بالراحة والانصراف عن كل الواجبات التى تقتضيها وظيفته.

فلسطين في نظر لورد مؤرخ

«فلسطين الانتداب» ليست وحدها التي يطمع فيها اليهود

انهم يريدون «ارض الميعاد» بما فيها شرقي الاردن وصور وصيدا وحوران...!

«أهنالك حل من اجل فلسطين»؟ هذا عنوان مقال منشور في جريدة ساسكس ديلي نيوز» وتحت هذا العنوان عبارة: (بقلم اللورد رغلان، المؤرخ الشهير، والضابط السياسي السابق في فلسطين)

وقبل ان ندخل في تعريب المقال، نزيد القراء تعريفاً بهذا اللورد فهو الذى كان احد المعتمدين البريطانيين في شرقي الاردن، وكان ما يزال يحمل اسم (الميجور سمرست) وله هناك في جهات اربد والرمثا وعجلون وقائع كتلك التي وقعت للكولونيل بيك باشا مع بني صخر... اعتداء واعتقال واهانات، ومع ذلك كله لم يخرج الرجل من شرقي الاردن الا بعد ان كان قد اكتسب صداقة العرب اجمعين، وشرع من ذلك التاريخ وهو في لندن يوالي كتابة المقالات، والقاء الخطب، في صالح العرب وما المقال التالي إلا آخر ما كتبه في الموضوع

«المحرر»

ماهي الفكرة الخاطئة عن (فلسطين الانتداب)

هذه النظرة العادية التي ينظرها الى الاضطرابات القائمة في فلسطين اناس من أهالي هذه البلاد (الانكليزية) لا بل واناس غيرهم في بعض الجهات الاوربية — هذه النظرة العادية هي نظرة هؤلاء الى (فلسطين الانتداب) نظرتهم الى (الارض المقدسة الوارد ذكرها في التوراة) فهي في عرفهم بلد كان دائما، وما يزال، بلداً قائماً بذاته منفصلا عن البلدان المجاورة له بحدود جغرافية وسياسية، تقررت منذ زمن طويل، واصبحت معترفا بها من الجميع! ألا ان هذه الفكرة خاطئة، الخطأ كله...

ارض الاحلام الى اين تمتد..؟

ولا تشمل (فلسطين الانتداب) اي شيء مما سبق له وجود قبل عام ١٩١٨ ومع ان فلسطين هذه هي المنطقة التي يسري عليها حكم الادارة الفلسطينية، الا ان حدودها الحالية لم يعترف بها قط أي انسان، لا من العرب ولا من اليهود

ولايضاح ذلك، لا بد لنا من ان نراجع تاريخ هذه البلاد مراجعة قصيرة:

ان الارض المقدسة لليهود، كما وصفت في «البنتاتيوخ» (١) لا تشمل «فلسطين الانتداب» وحدها، وانما تشمل ايضاً القسم الشمالي من شرقي الاردن والاقسام الجنوبية مما يسمى الآن (سوريا الافرنسية!) وهي صور وصيدا الى الغرب، وحوران الى الشرق

ثم ان الكثير مما هو داخل الآن في الاقليم الفلسطيني المنتدب عليه لم يسبق له ان دخل في حدود الممالك التي كانت لاسرائيل ويهودا، وهو لذلك لم يكن من فلسطين ذاك الزمن على الاطلاق

لقد كانت فلسطين بلاد الفلسطينيين وكانت هي السهل الساحلي الواقع الى الشمال والى الجنوب من يافا

لا بل وقل ان مملكة اسرائيل لم تشمل قط ما هو الآن القسم الشمالي — الغربي من فلسطين بما فيه من مدينتي عكا وحيفا اذ ان هذا القسم كان من اقسام فينيقيا

ولقد جاء الغزاة الفاتحون من الاشوريين فأقاموا لانفسهم في وسط ما كان يسمى «بأرض اسرائيل» عدداً من المستعمرات، جاءوا اليها بالمستعمرين من العراق ومن المتحدرين من اصلابهم ممن اصبحوا وهم «السامريين» الذين ظلوا على عداء شديد مع اليهود. وبقوا محتفظين لانفسهم بملكية نواحي السامرية و«شخيم»، الى يوم الشتات

الوطن القومي ليس «ارض الميعاد»

وتعد «فلسطين الانتداب» فلسطين التي جعلت «وطناً قومياً لليهود» اكبر جداً من (فلسطين العهد القديم) وأصغر جداً من (ارض الميعاد)، وهي لذلك ليس لها أي مبرر لا من التاريخ ولا من الآثار، وانما هي قد بنيت فقط على (ضرورة بريطانية سياسية) ولكن هذه الضرورة البريطانية السياسية لم تعتبر قراراً نهائياً، ولم يلتزم بها احد، لا من العرب ولا من اليهود

اليهود (الاتقياء!) يصرون على النهب..!

ان هؤلاء اليهود الاغنياء من الاوروبيين والاميركيين الذين يمولون الصهيونية، ويعدون فلسطين الملجأ الامين لليهود الذين يضطهدون بقسوة في اوروبا الوسطى واوربا الشرقية — هؤلاء اليهود الاغنياء قد يقنعون بفلسطين في حدودها الحالية، ولكن اليهود المتدينين (الاتقياء!) وهم الآن في طليعة المعركة — ونقول معركة لان الكفاح في فلسطين لا يخرج عن كونه حقيقة (معركة) — هؤلاء الاتقياء ترى دياناتهم ترغمهم على المطالبة (بارض الميعاد) كلها...!

العرب يعرفون نوايا الصهيونيين

و(ارض الميعاد) هذه، وهي الارض التى يطلبها اليهود ليقيموا عليها (الوطن القومي)، بل هي الارض التي يريدون ان يتملكوها كلها وحدهم، لا يشاركهم في ملكيتها احد، تشمل قسما كبيراً من شرقي الاردن، ومثله من سوريا الجنوبية. وهذا امر معروف للعرب جميعا.

ولا يطالب الصهيونيون، طبعا، بان تعطى لهم هذه المنطقة كلها في الحال، لا حتى ولا في العام الذي بعد العام الثاني، ولكن هذا الامر هو الذي يعملون من اجله، وما هم مرغمون على ان يعملوا من اجله

ما هذا الايمان؟ او ما هذه الخرافة؟

(الدفاع): قبل ان نستطرد النقل، نلفت الانظار الى اننا لا نترجم دائما الا حرفيا.

قال اللورد:

تتوقف القضية الصهيونية كلها على التفسير الحرفي (للبنتاتيوخ) ولما جاء فيها من وعود لليهود بتملكهم التام، لا لارض الانتداب وحدها، ولكن ايضا لارض القبائل الاثنتي عشرة

وان هذا الايمان، — او قل ان هذه الخرافة الوهمية كما يحلو لك ان تختار — أمر لم يقره ولم يعترف به ساستنا، لانه غريب تماماً عن العالم الذي يعيشون فيه، وهو عالم (التدابير النصفية) و (الاتفاقات النصفية)!

وهذا هو السبب في الدهشة التي عرت نفوس هؤلاء الساسة من الحقيقية التي تجلت الآن، وهي ان العرب في سوريا وفي شرقي الاردن يكنون من العداوة للصهيونيين مثل الذي يكنه لهم منها عرب فلسطين

قبور الانبياء والصحابة والاولياء

وليس هذا هو كل ما في الامر، ليس هذا هو السبب الوحيد في عداء العرب لليهود، فان فلسطين هي الارض المقدسة للمسلمين كما هي لليهود وللمسيحيين. وما القدس الا المدينة التالية في قدسيتها لمكة والمدينة

وبعد ذلك يأتي قبر ابراهيم الذي يعده العرب كما يعده اليهود جدهم الاكبر، ثم يجيء بعد ذلك ما هو منتشر في فلسطين كلها من قبور الانبياء وقبور الصحابة وقبور القديسين (الاولياء)

اليهود اعداء الله عند كل مسلم

وقد يفترض ان المسلمين بسبب تبجيلهم لابراهيم وموسى، قد يحتملون اليهود الى حد محدود، ولكن هذا ليس بالامر الواقع، والسبب في ذلك هو دناءة اليهود وما ركب فيهم من الخسة وما يعتقد به المسلمون الاتقياء من ان التوراة المنزلة على موسى سابقة لما انزل على محمد

ولقد كان هنالك في زمن محمد يهود كثيرون يعيشون في الحجاز، لا سيما في مدينة خيبر، وكان محمد يأمل في تحويلهم الى الدين الاسلامي فلما لم يتحقق أمله صرح بان اليهود اعداء الله، وهم كذلك الى اليوم في نظر كل مسلم صالح، ولن تقوم القيامة الا اذا وقعت مذبحة عظيمة على اليهود من المسلمين، كما هو منقوش في عقول المؤمنين، او قل في عقول المتعصبين، اذا شئت!

ومع ذلك فان ساستنا المفروض فيهم انهم واقفون على الحقائق، لا يرون لماذا لا ينبغي اليهود والمسلمين ان يتقاسموا فلسطين على اسس المساواة..؟

الاسباب الاقتصادية ليست كل شيء

وتعد الاسباب الاقتصادية، اذا امعن المرء فيها، اقل اهمية من غيرها فهي لا تأثير لها إلا على جماعات معروفة وافراد معدودين بينهم العمال العاطلون الذين تسبب في تعطيلهم انتزاع اليهود للاراضي من ايدي المزارعين من العرب كما تسببت فيها البطالة المنتشرة ايضا بين المتعلمين العرب منذ سقوط الامبراطورية التركية وتقسيم سوريا الصغيرة الى ثلاثة اقسام

لقد كانت سوريا بما فيها فلسطين الى عام ١٩١٨ ومن قبل الف عام بلداً واحدا عاصمته دمشق التي لا تبعد عن القدس الا كما تبعد برستول عن لندن

وكانت جميع الاعمال الصناعية والتجارية تتمركز في دمشق وفي ميناء بيروت وكانت هاتان المدينتان هما المركز الاجتماعي والثقافي والتهذيبي لفلسطين، وكان اهالي دمشق واهالي القدس تربطهم الى بعضهم روابط من كل نوع، ولذلك كانت كل واحدة من المدينتين تنظر الى اختها كما ينظر اهالي لندن الى اهالي كانتربري

اما كانتربري، وكانت المركز الديني لانكلترا الجنوبية، واما لندن وكانت المركز الرئيسي لكل شيء آخر

ولقد حلت بفلسطين الصغيرة خسائر جمة في الناحيتين الاجتماعية والاقتصادية وذلك بسبب تقسيم هذه البلاد العربية المتصلة ببعضها الى ثلاثة اقسام: فلسطين وشرقي الاردن وسوريا الافرنسية واقامة الحواجز بينها وبين بعض بجوازات السفر وبالتعريفات الجمركية وبغير ذلك مما ينسبه العرب جميعاً الى الصهيونية

عهد الاتراك ما كان أحسنه..!

ويقولون دائما ان البريطانيين حرروا العرب من الاتراك، ولكن هؤلاء الذين يزعمون ذلك لا يحملون اية فكرة لما يزعمون

لقد كره العرب الاتراك، لكونهم كانوا امة تقل عن الامة العربية في ثقافتها ولان الاتراك لم تكن لهم آداب، وان كانت لهم لغة، ولكن دع الثقافة والآداب واللغة جانبا، تر ان الاتراك والعرب كانوا سواء فيما يختص بالدين والعادات والافكار

البقية على الصفحة السابعة

(١) البنتاتيوخ: هي اسفار موسى الخمسة

يكرهون الظلم

ويمقتون السياسة التي ينفذونها

الموظفون البريطانيون يمنعهم الولاء عن الكلام

في عددها الصادر بتاريخ ١٧ الجاري نشرت مجلة « السبكتاتور » الانكليزية الشهيرة ، الكلمة التالية للمستر ك . ر . آشبي أحد كبار الموظفين البريطانيين السابقين في فلسطين :

الولاء والواجب

يحولان دون الكلام

الى محرر (السبكتاتور)

سيدي — نشرتم لي مؤخراً كتابا عن العرب واليهود في فلسطين ، كانت الصحف التي لا تريد ان يكون لقضية العرب صوت مسموع ، قد أبت نشره لي في اعمدتها ، وقد جاءني هذا الكتاب بعد نشره بما لا يعد ولا يحصى من الكتب ، اعظمها وأهمها من فلسطين نفسها

ويلوح لي ان من المرغوب فيه ان يصبح شعور الموظفين البريطانيين هناك في فلسطين ، معروفا هنا في انكلترا ، ان لم يكن لسبب آخر فلحمل من يفهمون حقيقة ما يجري في فلسطين بعض الفهم على (الوقوف صفاً واحداً) لمساعدة الموظفين الانكليز الذين يعملون تحت ظروف قاسية شديدة الوطأة على تنفيذ سياسة لا يؤمنون بعدالتها ، ولا يصدهم عن الكلام عنها الا الولاء وإلا الواجب

ولا تكشف هذه الكتب التي تلقيتها عن عدم الايمان بالصهيونية السياسية فحسب ، ولا عن الشك في الحكمة التي وصفت بانها « اقامة وتد يهودي بين المسيحية والاسلام » فحسب ، وانما تكشف ايضا عن الكره العميق الذي يكنه الرجل الانكليزي للظلم

مثال واحد

من شعور البريطانيين

وساقتطف هنا من احد هذه الكتب ما يطلع الناس على الشعور الذي يشعر به بعض الموظفين البريطانيين فى فلسطين ولاسباب واضحة لا محل لذكر الاسماء هنا في هذه المقتطفات :

قال صاحب الكتاب :

شكراً والف شكر لك على كتابك ... الا تستطيعون ايها الناس وانتم في انكلترا ان تجمعوا صفوفكم وان تعملوا شيئاً في هذه المسألة ؟

انك ستجد في (فلان) نصيراً مساعداً لك ... (وهنا يتلو هذا الاسم اسماء كثيرة مختلفة). ان ما هو جار هنا الان لامر مريع لا تقوى الكلمات على وصفه ، انهم يقذفون بالرشاشات من الطائرات ، هؤلاء العرب الوطنيين الذين تطلق عليهم الصهيونية اسم « عصابات » وهم لا يقومون بثورتهم في الجبال إلا احتجاجاً على الحالة الراهنة

وينظر الناس هنا الى مجلس العموم كأنه المطية التي يركبها الصهيونيون

ان قضية العرب لم تشرح شرحا وافيا في أي مكان ، مع انها قضية عادلة

لقد استقال (أ) غاضبا على هذه السياسة ساخراً منها ، اما (ب) فقد تهدد بان يحذو حذو (أ) ، وكلاهما ممن زاروا القرى التي لاقت ما لاقت على يد القوة العسكرية التأديبية

واما (ز) فقد امر بمغادرة البلاد ، ولكن بعضنا هنا يأمل في ان يطلع له على مقال ضاف في هذا الموضوع تنشره له احدى الصحف

لقد اطلع على كتابك كل انسان هنا ، وقدره لك العرب حق التقدير ، كما قدره لك الذين يؤمنون بخطورة القضية

ولم يحدث ان كان هنا في فلسطين اجماع تام ، كهذا الاجماع التام على الاضراب .

وفي الحق ان الناس هنا بائسون قانطون ، وهم يعتقدون بانهم اذا استسلموا الآن بغير ان يعطوا شيئا ، فان مستقبل ابنائهم سيكون حالك الظلمة ، والعرب مصيبون في هذا الرأي الذي ذهبوا اليه .

وقد يقول بعضهم عن هذا العمل انه جنون (هستريا) ولكن في الامر حقائق قاسية مريرة لا يمكن تجاهلها ، لا بل ولا يمكن اخفات صوتها بالمدافع .

ولي الشرف الخ ...

(ك . ر . آشبي)

(الدفاع) : بغير تعليق .

القنابل اليهودية فى (دافار)

في ملحقها المسائي ، لم تشر (دافار) الى القنابل التي القاها اليهود على العرب في المنشية الا في سطور قلائل ، وبحروف صغيرة

معركة عنبتا فى الصحف اليهودية

قالت (دافار) في ملحقها المسائي ان قوة عسكرية مؤلفة من ٨ سيارات ملأى بالجند ، ومصفحة و ٦ طائرات ، ومزودة بمدفعين جبليين قامت في حراسة قافلة يهودية الى حيفا ، وفي جوار عنبتا ، اطلق عليها النار فريق قليل من الثوار لا يتجاوز عدده الـ ٥ الى ١٠ اشخاص ، وقد قامت جميع هذه القوات بمقاومة هؤلاء الثوار القلائل ، وجاءت فاشتركت معها قوات اخرى من طولكرم ونابلس لمحاصرة الثوار ، ودارت بين الفريقين معركة عنيفة ، زحف الجند فيها تحت حماية المدافع الى اعالي الجبال ، ولكنهم عادوا دون ان يعثروا للثوار على اثر

اقرأوا الصفحة الثامنة

قنبلة يهودية

ينتهز اليهود الفرصة فيلقونها على دار عربية

فتجرح زوجين كانا آمنين مطمئنين

كان السيد توفيق الترك جالساً مع امرأته في الساعة الثامنة من ليلة امس الاول في بهو دارهما الكائنة في الزقاق الموصل من منتصف شارع العالم في محلة المنشية الى البيوت اليهودية المتاخمة لحدود تل ابيب . ليشربا الشاي ، فاذا بهما يسمعان صوتا غير عادي فوق رأسيهما فوقفا على اقدامهما وان هي الا لحظة حتى انفجرت امامهما قنبلة مستطيلة الشكل ، فاصيبت الامرأة وزوجها بجروح ، وقد احدث انفجار هذه القنبلة دوياً هائلا ازعج جميع السكان المجاورين لمكان الحادث وطارت شظية منها الى دار السيد يوسف الحداد فأحدثت في جدارها ثلاثة ثقوب ، وطارت قطعة حديدية من القطع المحشوة في جوفها الى مسافة ٨٠٠ متر تقريباً ودخلت في دار السيد سعيد جبر الكائنة بالقرب من دار السيد احمد يوسف طالب في شارع حسن بك !

وما كاد ضابط مركز بوليس المنشية مصطفى افندي درويش يسمع صوت الانفجار حتى بادر حالا الى ناحيته ، واخذ الجريحان الى عيادة الدكتور موسى افندي التلاوي حيث أجرى لهم الاسعافات الاولية ، ثم ارسلهما الى دائرة الصحة فضمدت جراحهما واعيدا الى بيتهما

وبعد البحث فهم ان اليهود استغلوا خلو الشارع الفاصل بين البيوت اليهودية وشارع العالم من المارة ، وخلو البيوت اليهودية من السكان ، فأنسلوا الى ذلك الزقاق وسمعوا صوتاً ، فألقوا القنبلة من اعلا الجدار الى داخل بهو الدار فاصابت لوحا من الزنك وضع كمظلة فوق باب الدار الداخلي فاحدثت ذلك الصوت الذي اوقع الذعر في قلب الزوجين ، فانفجرت واصابت الزوجة والزوج بالجراح التي ذكرناها ، ولا يزال بوليس المنشية جاداً لالقاء القبض على اليهود قاذفي هذه القنبلة

عربيان جريحان

تحت اسوار بيارة اليهودي (كولدبرغ)

الاثر يوصل الى مستعمرة يهودية

أعلم مركز بوليس سارونا مديرية بوليس اللواء بوجود عربيين مصابين بجراح خطرة ، ملقيين على مفرق الطريق الموصل الى نهر « الجريشة » والى طريق ملبس القديمة فاتخذت الاجراءات اللازمة ، وتفصيل الخبر ان عبد الله مخيزن من عرب الجماسين الغربية ورفيقه محمد حسين البالغ من العمر نحو ٢٣ سنة كانا سائرين في طريق ملبس القديمة ، ولما وصل تحت بيارة اليهودي « كولدبرغ » اطلق اليهود عليهما عددا من العيارات النارية فأصيب عبد الله بخمس رصاصات في بطنه ونواحي اخرى من جسمه فوقع جريحاً يتخبط بدمائه ، واصيب رفيقه محمد حسين بطلقين في فخذه وفي يده ، فركض بعيدا عن اطلاق الرصاص ، وبقي عبد الله في ارضه

وقد نقل الجريح بحالة خطرة الى المستشفى في سيارة الاسعاف مع طبيب خاص ، كما ان مديرية البوليس أوفدت الضابط العربي احمد افندي بدر والضابط اليهودي (كولدمان) مساعد الضابط (شيف) الى مكان الجريمة لاجراء التحقيق. والذي علمناه ان البوليس لم يشاهد فى مكان الحادث غير الجريح عبدالله فسأله عن رفيقه ، فقال انه لا يدري ابن مصيره . غير انه شاهده جريحاً ، ثم غاب عن رشده

الاثر يوصل الى مستعمرة يهودية

وبالنظر لاهمية هذا الحادث اوفدت ادارة هذه الجريدة احد محرريها على سيارة خاصة للوقوف على نتيجة التحقيق . فعلم ان الاثر انتهى الى داخل بيارة يهودية متصلة بالمستعمرة اليهودية التي وراءها ، وقد وجد البوليس خلف جدار البيارة عدداً من طلقات المسدسات الفارغة ، كما عثر على عدد آخر خارج الجدار ، وقد وجد البوليس الجريح الثانى ، فأرسله الى المستشفى ، والذي علمناه ان حالته ليست خطرة .

مديرية بوليس اللواء تتخذ الاحتياطات

وعلى اثر هذه الحوادث الاجرامية ، اتخذت مديرية بوليس اللواء بعض الاحتياطات حول مركزها في يافا ، اذ احاطته من جميع اطرافه بالحواجز الخشبية المطوقة بالاسلاك الشائكة ، ولم تترك فى شارع جمال باشا من الجهة التي تقابلها سوى الرصيف اذ جعلته ممراً للاهالي .

اطلاق النار على المستعمرات

اطلقت النار بعد منتصف ليلة الامس على مستعمرات شمار هاعيمك مجدال وكريات شالوم ، وكفار آحرون ، وشجره ، وعلى مستعمرات طبريا ، وكان البوليس والجند في كل واقعة يجيبون بالمثل من البنادق والمدافع الرشاشة ، والنتائج مجهولة .

حيفا

من حركات قطع الاسطول البريطاني

قررت قيادة الاسطول تسيير بارجة حربية في ايام الاثنين والثلاثاء بين حيفا ورأس الناقورة لحفظ الخط من المهربات كما قررت تسيير زورق بخاري كل يوم سبت على هذا الخط

القطار المسلح لا يستطيع السفر

خرج القطار المسلح الى جهات زمارين وطولكرم كالمعتاد ولما وصل ما بين زمارين وبنيامينا وجد قطار الشحن الذي يصل الى حيفا قبل الساعة التاسعة خارجاً عن الخط بسبب خلع عدة قضبان حديدية وفي الحال عاد الى حيفا وجر وراءه (ونشاً) كبيراً مع عدة عربات ملوءة بالجند والعمال لاصلاح الخط . وقد تأخر القطار عن الوصول الى حيفا الى الساعة الثانية عشرة ظهراً

تفاديا من العيارات النارية

صفحت السلطة عددا من عربات السكة الحديدية والسيارات التابعة للجيش تفاديا من العيارات النارية .

الى الشمال ...

شاهد الجمهور سبع سيارات مصفحة متجهة نحو الشمال وهي ملوءة بالجند البريطاني

هجوم الثوار على مستعمرة يهودية

هاجم الثوار بعد منتصف ليلة الامس مستعمرة مشمار هاعيمك وأطلقوا النار على الخفراء الذين يحرسونها . وقد اجيبوا بالمثل ولم يعرف عن وقوع اصابات بين الطرفين

(المجهولون) يعملون

اطلق مجهولون عيارات نارية على دورية البوليس قرب زمارين وقد اجاب البوليس باطلاق النار على المهاجمين

الشباب يعملون على جمع التبرعات

اجتمع فريق من الشباب في نادي اللجنة القومية وقرروا جمع الاعانات بواسطة الشارات . وقد اجتمعت اللجنة واقرت عملهم بعد ان اذاعت بياناً على الجمهور طالبة اليه المساعدة وسيرسل ما يجمع بواسطة اللجنة القومية الى نابلس والخليل وقضاها

لجمع الحلى من السيدات والاوانس

وجه الاستاذ نجيب افندي الحكيم دعوة الى بعض الوجهاء للنظر في جمع الحلي من السيدات والاوانس .

حريق فى مستعمرة

شبت النار في مستعمرة كفرياشوع فالتهمت كرمة من التبن تقدر قيمتها بثلاثين جنيها

قنبلة يهودية

تجرح رجلين وطفلا من العرب

اعتاد عدد من شباب محلة المنشية الجلوس امام دكانة السيد عيسى السمبو الكائنة في شارع الكرمل الفاصل بين يافا وتل ابيب وقد جلس في الساعة التاسعة من صباح امس عدد من هؤلاء الشباب على الرصيف المحاذي لزقاق (زيب يافيتس) الموصل الى تل ابيب وكان عددهم نحو ١٢ شابا اخذوا يتحدثون حول الحالة الحاضرة والقنبلة التي اطلقت ليلا على دار السيد توفيق الترك فاذا باحدهم يرى قطعة سوداء اللون كروية الشكل تتدحرج على الارض متجهة صوبهم فادرك انها قنبلة بينما كان اثنان آخران قد شاهدا يهوديا يلقي بهذه القنبلة على الارض من رأس الزقاق المذكور ويركض متجهاً نحو تل ابيب فصاح احد الشباب برفاقه : (احذروا القنبلة) فهبوا جميعهم من مقاعدهم وتفرقوا متراكضين وان هي الا لحظة حتى انفجرت القبلة

وقد صيب السيد محمد بن الشيخ محمود داود الجلط بقطع من شظاياها فى رأسه احدثت به جراحاً خطرة ، واصيب بجرح آخر في إليته . والسيد حسن عبدالغني الغول بشظية في ساعده الايمن ، وطفل بجرح طفيف في احد اصابع يده ، وقد ذهب المصاب الاول والثاني حالا الى عيادة الدكتور موسى افندي التلاوي واجرى لهما الاسعافات الاولية ، اما الطفل فقد ذهب الى داره ولم تعرف هويته وحضر حضرة الدكتور حداد على متن سيارة الاسعاف حالا الى مكان الحادث ونقلت الجريحين الى المستشفى البلدي ، حيث ضمدت جراح الثاني وارسل الى بيته ، وادخل الاول الى المستشفى لتجرى له عملية لاخراج شظايا القنبلة من رأسه وصحته جيدة

قاذف القنبلة جزار يهودي يمني

اما الاثنان اللذان شاهدا اليهودي في حال القائه القنبلة من زقاق (زيب يافيتس) فهما السيدان العبد شراب ، وحسين بن علي ابي النواس ، وقد لحقا به وقبضا عليه ، ولكن اليهودي اخذ يصيح باعلا صوته ، فحضر بوليس يهودي رقمه ٥٢ واخذ اليهودي من ايديهما ، وهو يدعى (يشوع دنوخ) من يهود اليمن الساكنين في شارع الكرمل وصنعته جزار في المسلخ ، ومعظم الجزارين العرب يعرفونه تمام العرف ! وقد عاد السيدان العبد وحسين الى المنشية واخبرا ضابط البوليس عن اليهودي المذكور ، فذهب على رأس قوة من افراد البوليس وقبض عليه واخذ يحقق معه

القوى مشتركة تطارد أبناء العرب

اما اليهود فلا يقربهم احد ...!

وقد ترك هذا الحادث والحادث الذي قبله اسوأ الاثر فى نفوس العرب ، وتواصلت اخبارها بأسرع من البرق الى يافا ، فأخذت الخلائق تتدفق بكثرة هائلة جداً الى محلة المنشية للاطلاع على تفاصيل الخبر وكان اليهود اذ ذاك متجمهرين بكثرة ايضاً في جميع رؤوس الشوارع المطلة على محلة المنشية

وقد حضر الميجور (بادلوف) على رأس ٤٠ نفراً من البوليس البريطاني المسلح الى محلة المنشية ورابطت هذه القوة بين الطرفين ، ثم وصل الميجور (هرنغتون) والكابتن (هيكت) ومعهما قوة كبيرة ترافقها المدافع الرشاشة ، والمصفحة (المحلية) التي عملتها دائرة الاشغال في مرفأ يافا خصيصاً للبوليس ، واخذت جميع هذه القوى مشتركة تطارد المتجمهرين العرب في الشوارع العامة ، بينما كان اليهود متجمهرين على حالهم لم يدنو منهم احد

ارفعوا الايدي ... حتى يفرغ الجند من التفتيش

وفي الساعة العاشرة والنصف ذهب الميجور (هرنغتون) بسيارته الى يافا ، ثم عاد ومعه سيارة كبيرة مليئة بافراد الجند البريطاني (بينما كان «هيكيت» ينتظره مع قوته) الى محلة المنشية ، ووقف بها امام عيادة الدكتور موسى افندي التلاوي ، وانزل الجند ببنادقهم وحرابهم وحصر جميع الاشخاص الموجودين في ذاك المكان وكان عددهم كبيراً بان يرفعوا ايديهم ، فأخذ الجنود يفتشونهم بالشكل المعروف ، ثم امروهم بالانصراف دون ان يجدوا معهم شيء ، ثم سار (هيكت) وراءهم والجند وراءه ، حتى بعثروهم بين الازقة والبيوت

عربي فى حيازته سكين

القي القبض على عربي في هدار هاكرمل وبعد تفتيشه وجد بحيازته سكينا

شهر سجن او غرامة خمسة جنيهات

حكم القاضي البريطاني على السيد نافذ هاني بدفع غرامة خمسة جنيهات اوالسجن مدة شهر لتحريضه على الاضراب

وقد اجلت المحكمة المركزية اليوم عدة قضايا لكثرة أعمالها .

تأخر قطار الشام

خرب مجهولون خطوط سكة حديد الشام بين بيسان العفولة وقد تأخر القطار عن الوصول الى حيفا الى الساعة الثانية عشرة والنصف بعد منتصف الليل وفى الصباح الباكر ارسل العمال في الحراسة الى محل الحادث لاصلاح الخلل

تلفونات الدفاع وبرقياتها الخاصة

زيارة المعتقلين الاحرار

زار كل من الشيخ سعيد افندي حمدان سكرتير اللجنة القومية بخان يونس والشيخ احمد مصطفى مختار المدينة معتقل الاحرار في صرفند وقدما سيارة مملوءة بالبطيخ للمعتقلين

تأجيل قضايا

نظر القاضي البريطاني في القدس في قضايا كل من عوده يوسف من اهالي رام الله المتهم بحيازة مسدس وحسن عوده وابراهيم علي الحكيم من اهالي يافا المتهم بوجود مسدس في سلة وجدت على حمار احدهما ، وعبد القادر خضر عواد من قرية ترمسعيا ، المتهم بحيازته اربعة بنادق وثماني طلقات ، فأجل القاضي النظر في قضاياهم لمدة اسبوع . وحكم على علي عبد الرزاق من اهالي مأدبا (شرقي الاردن) بالسجن شهراً واحدا بتهمة حيازته عيارات نارية .

لتجديد الجهاد والمثابرة على الاضراب

دعى اليوم المستر ليز مساعد حاكم اللواء الجنوبي بغزة خمسة من اعضاء اللجنة القومية وهم السادة رشدي الشوا، موسى الصوراني ، حسن خيال ، يوسف العلمي ، يوسف الصائغ وطلب منهم ان يعاونوه عن الاجتماع الذي سيعقد في الجامع العمري الكبير يوم الاثنين القادم فأجابه الاعضاء بان الاهالي قرروا اقامة احتفال كبير بمناسبة مرور مائة يوم على إضراب فلسطين وليجدد الاهالي عهد الجهاد والمثابرة على الاضراب وتذكر بان المئات من الاهالي تجمهرت امام مكتب المستر ليز لترى نتيجة المقابلة الفجائية

حاكم اللواء يجتمع بحاكم غزة

قدم غزة صباح اليوم المستر كروسبي حاكم اللواء الجنوبي وقد اجتمع بالمستر ليز وقفل راجعاً الى يافا

قنبلتان ... فقط

انفجرت مفرقعة في الساعة الثانية عشرة من ظهر اليوم بالقرب من البنك العثماني في القدس وسمع لها دوي هائل وانفجرت قنبلة في الساعة السابعة والدقيقة العاشرة من مساء هذا اليوم بالقرب من عمارة البريد وكان لها دوي عظيم

آل العوري يشكرون

آل العوري يشكرون جميع من واساهم في مصابهم بالفقيد فريد سواء كان بالذات أو بالبرقيات أو بالرسائل وإن هذا المصاب ليس مصابنا فقط بل هو مصاب الامة جمعاء . نسأله تعالى أن يوصلها الى تحقيق مطالبها .

عن آل العوري
والد الفقيد

الى رحمة الله

اختطفت يد المنون في جنين كريمة عارف افندي عبد الرحمن ، على أثر مرض عضال ألم بها تغمدها الله برحمته الواسعة .

القدس

اللجنة تجتمع
وتتخذ عدة مقررات هامة

القدس في ٢٥ تموز — لمراسل الدفاع الخاص — عقدت اللجنة العربية العليا اجتماعاً اليوم (السبت) وبعد البحث وتلاوة الرسائل اتخذت القرارات الآتية :

١) ارسال كتب شكر للامة المصرية بواسطة اصحاب السعادة رئيس النواب وحمد الباسل باشا بمناسبة القرار المتخذ بالاجماع في جلسة مجلس النواب الذي اعربت فيه الامة المصرية عن العطف على ابناء فلسطين في جهادهم في سبيل قضيتهم العادلة

٢) بحثت اللجنة في امر الاكاذيب التي تنشرها الجرائد اليهودية عن الهيئات العربية واللجنة العربية العليا وتقرر ارسال كتب للجرائد العربية للتعاون مع اللجنة في دحض هذه الاكاذيب وحض الناس على عدم الاصغاء لمثل هذه الاقوال المختلقة التي تنشرها الصحف اليهودية بقصد التشويش والدس بين الصفوف

٣) وضعت اللجنة صيغة بيان للامة العربية الكريمة في فلسطين بمناسبة مرور اليوم المئة على الاضراب العام ، وهذا هو :

الى الشعب العربي الكريم بفلسطين

مضى على نهوضك المبارك واضرابك السامي مئة يوم كاملة وانت ثابت لم تضعف تلك الايام على طولها من صبرك ولم توهن عزيمتك ولم يكن ما تلقى من ارهاب وقسوة وما تمنى به من خسائر الا ليزيدك اعتصاما بحقك ومضياً وراء غاياتك ومطالبك حتى سجلت لنفسك صفحة ناصعة في تاريخ النهضات القومية بالصبر والثبات فكنت من الذين صدق عليهم قوله تعالى « فما وهنوا لما اصابهم في سبيل الله وما ضعفوا وما استكانوا والله يحب الصابرين » . انك ايها الشعب العربي الكريم في نهضتك هذه الحاضرة انما تعلن استنكارك الصارخ للسياسة الجائرة التي تسير عليها السلطة في سلب حقوقك الطبيعية في بلادك والعمل على هدم كيانك. وان صبرك وثباتك طيلة هذه المدة يدلان على ما أنت عليه من ايمان بعدالة قضيتك . وانك شعب أبي لا يلين الظلم قناته ولا يوهن العسف شكيمته وانك موقن بأن يوم الفوز آت لا ريب فيه وان الله مع الصابرين .

واللجنة العربية العليا تتقدم الى الشعب العربي والبلاد تستقبل اول المئة الثانية من ايام اضرابها فخورة بهذا الثبات قوية بالله وبالشعب الكريم وبقوة الحق وبما يبدو من تأييد من العالمين العربي والاسلامي متفائلة خيراً واثقة كل الثقة ببلوغ الغاية المنشودة حريصة على أمانة الامة متمسكة بحقوق البلاد الى ان يحق الله الحق ويزهق الباطل ان الباطل كان زهوقا

اللجنة العربية العليا بالقدس

السيدات يجتمعن
ويتخذن مقررات هامة

عقدت لجنة السيدات العربيات بالقدس ظهر هذا اليوم جلسة قررت فيها ما يلي :

١) ارسال نداءات الى ملوك العرب والمسلمين وامرائهم الكرام تستنهض هممهم بمناسبة مرور مئة يوم على الاضراب العام الشامل وتستصرخهم للدفاع عن فلسطين الشهيدة بالاخطار

٢) اعلان بيان عام على صفحات الجرائد وذلك بمناسبة مرور مائة يوم على الاضراب العام

٣) ارسال كتاب شكر للدكتور شطاره رئيس العصبة الوطنية للدفاع عن فلسطين في نيويورك على موقفه المشرف نحو فلسطين

٤) ارسال كتاب الى حمد باشا الباسل تشكره فيه لمعاضدته وموازرته لفلسطين في نكبتها والدفاع عن كيانها المهدد

٥) ان ترسل ثلاثة اكياس طحين وكيس سكر ورطل شاي لفقراء قرية العيزرية

٦) تعيين لجان للتجول على بيوت الفقراء والمنكوبين في الاحياء العربية للاطلاع على حالة الفقراء ومساعدتهم

القائد العام يقابل المندوب السامي

بعد ظهر اليوم قابل قائد قوات الطيران فخامة المندوب السامي وقد دامت المقابلة زهاء ساعة واحدة

حاكم لواء ، يقابل حاكم لواء

قابل أمس المستر كيث روتش حاكم اللواء الشمالي الماجور كامبل حاكم لواء القدس ودامت هذه المقابلة مدة ثلاثين دقيقة .

جنين

ماهو السبب؟
الاحتفال باليوم المئوي

جنين في ٢٥ تموز — لمراسل الدفاع الخاص — على اثر توالي اشتباك الجند مع الثوار في واد دعوك قرب قرية عرابة احتل مكانا يقع في الجهة الشمالية من القرية فنصبوا سرادقهم واحاطوه بالمتاريس والاستحكامات لصد غارة المهاجمين

وقد اتصل بنا ان عدد الجند يتراوح بين ٢٠٠ و ٣٠٠ جندي هذا عدا المدافع الرشاشة والمدافع الجبلية والمصفحات الحربية التي احضروها وقد ذهبت مفرزة من هذه القوة الى قرية عرابة فنسفت داراً لاحد الاهالي ولا نعلم ما هو السبب

اليوم المئوي

يحتفل بعد غد بمرور ١٠٠ يوم على اضراب فلسطين وسيشترك في هذا اليوم جميع سكان القضاء وتجمع الاعانات وتوزع على الفقراء والمعوزين

بالمصفحات ، والدبابات ، والرشاشات

نظراً لتوالي اشتباك الثوار مع الجند في جنوب سيلة الظهر ارتأت السلطة وضع حامية من الجند في ذلك المكان معززة بالمصفحات والدبابات والرشاشات والمدافع وقد احاطت مكانها بالاستحكامات لرد هجوم الثوار واخذهم على حين غرة ، هذا وقد نصبت بعض الرشاشات على اسطحة البيوت

حكم عليهم... باثبات وجودهم ٣ مرات يوميا

القت السلطة في صباح اليوم القبض على موسى ابو دياب وشفيق ابو دياب رفيق نوفل ، وتوفيق نوفل ، واودعتهم السجن ريثما يحضر المستر فوت نائب حاكم اللواء في نابلس . وقد جرت محاكمتهم امام فوت بتهمة اطلاقهم الرصاص على بيت مساعد المدير ، فحكم عليهم باثبات وجودهم ثلاث مرات يومياً لمدة سنة

ثائر لا يكاد يشفى ... حتى يفر

اتصل بنا من مصدر موثوق به ان السجين الذي ادخل الى مستشفى نابلس واصيب بجراح في المعركة التي حدثت بين الثوار والجند في جهات جنين والتي استشهد فيها سبعة اشخاص ، قد فر من المستشفى بعد شفائه، ولاتزال الحكومة جادة بالبحث عنه

دوريات الجند تركب البغال بالليل

نسب الى الجند في الايام الاخيرة انهم اخذوا يمتطون البغال المحملة بالمدافع والرشاشات اثناء قيامهم بالدوريات وقد شاهدنا نفرا منهم يطوفون بها في الشوارع العامة ليلا على اثر سريان قانون الطوارىء في المدينة .

العيارات النارية على مستعمرة يهودية

أطلق مجهولون العيارات النارية بكثرة ليلة الامس على مستعمرة ميكورحايم وقد دام اطلاق النار مدة طويلة واجاب الحرس على اطلاق النار بالمثل ولم تعرف النتائج بعد

بعضهم الى صرفند ، وبعضهم الى اريحا
واثنان فقط ... الى رام الله

اعتقلت السلطة بعد ظهر اليوم السيد شكيب النشاشيبي من القدس ومحمد شحادة فطلح وعبد الرسول جبر ومحمد سليمان عبد السلام وهم من أهالي بيت اكسا وابعدتهم الى معتقل صرفند ويوسف حسن عبدالقادر واحمد عبد الجابر ويوسف عبد الجابر ومحمد عبد الجابر واحمد اسماعيل محمد واحمد رشيد وعبد الحميد العبد رشيد وجميعهم من بيت اكسا وابعدتهم الى اريحا . ورشيد محمد رشيد من بيت اكسا ابعد الى رام الله . و١٩ شخصا من اهالي قرية النبي صمويل أبعدتهم الى اريحا وبينهم واحد ابعد الى رام الله .

الى صرفند ... بعد المحاكمة

ذكرت لكم في رسالة سابقة خبرا عن تفتيش جمعية نقابة العمال العرب في القدس والقاء القبض على اربعة من اعضائها . واليوم كان موعد النظر في قضيتهم فذهب الى قاعة المحكمة جمع غفير من جمعية العمال وغيرهم . وبينما كان الناس بانتظارهم جيء بهم الى دائرة المباحث الجنائية . وهم السادة : حسين عاشور ، محمد مصطفى قليبو ، حسن المشاري . سليم جلاد . وقد حضر ايضا مأمور بوليس فأبلغهم ان مدير البوليس قرر نفيهم الى معتقل الاحرار في صرفند دون ان يحاكموا وقد ذهب مع كل منهم نفر من البوليس لاحضار ما يلزمهم من بيوتهم وقد ودعهم الاهل والاصدقاء

قلقيلية

تدهور قطار
وبقي القطار تحت الحراسة حتى الصباح

قلقيلية في ٢٥ تموز — لمراسل الدفاع الخاص: بينما كان قطار العفش خارجا من محطة قلقيلية بعد عصر أمس وبعد مرور قطار الركاب بمدة ، تدهور على اثر خلل في الخط الحديدي بين قلقيلية وجلجولية عند الكيلو ٨٤—٨٥ . وبقي القطار تحت حراسة عدد كبير من الجند البريطاني حتى الصباح

٢٥٠ عاملا يشتغلون في اصلاح الخط

وتفصيل الحادث انه على اثر عطل طارىء على الخط تدهور القطار . وقد رأينا ١٥ عربة بين محطمة ومخربة متدهورة وخارجة عن الخط ومحمولتها مبعثرة هنا وهناك وعلى الجانبين . اما القاطرة فخرجت عن الخط وردت اليه بعد عناء كبير . ورأينا ما يقرب من ٢٥٠ عاملا من عمال الدريسة يعملون في الاصلاح وقد ازيلت قضبان السكة على مسافة طويلة . ويحرس العمال قوة كبيرة من الجند واستعملت طريقة تبادل الركاب بين القطارات ومنع بيع التذاكر على محطة قلقيلية والعمال يعملون في الاصلاح منذ أمس . ولا ينتظر الانتهاء منه طيلة هذا اليوم وعلمنا ان كثيرين من المسافرين من اللد الى حيفا لم يتمكنوا من السفر ، إذ لم تصرف لهم التذاكر من محطة اللد بسبب وقوع الحادث وينتظر ان يستأنف السير على هذا الخط صباح هذا اليوم

المجدل

قطع اسلاك التلفون والتلغرافات
في جهات مختلفة وعلى مسافات

المجدل في ٢٥ تموز — لمراسل الدفاع الخاص — قطع مجهولون ليلة امس حوالي الساعة العاشرة اسلاك التلفون بين المجدل واسدود بالقرب من الكيلو ١٤٩ على طول خمسة اعمدة . وقطعت جميع خطوط التلفون والتلغراف حوالي الساعة الحادية عشرة بين يبنا واسدود بالقرب من الكيلو ١٣١ — ١٣٢ وانقطعت المخابرات التلفونية بين المجدل واسدود وبين هذه وبلدان الشمال . وفي الصباح هرع عمال دائرة البريد والاشغال لاصلاح العطب تحت حراسة الجند الانكليزي. كما ذهبت دورية البوليس وقصاص الاثر الى مكان الحادث

المندوب يطلب من المخاتير تهدئة الحالة

زار فخامة المندوب السامي قرية هربيا بعد زيارته لغزه وكان يرافقه مساعد حاكم اللواء الجنوبي المستر ليز والمستر سميث مدير البوليس وقائمقام غزه وقد اجتمع الى حافظ افندي العلمي في بيارته وطلب من مخاتير قرية بربرة تهدئة الحالة

لحدوث تخريب في خطوط سكة الحديد

تأخر قطار الظهر اليوم عن موعد وصوله اكثر من ساعتين لحدوث تخريب في خطوط السكة عند رأس العين

قنبلة تنفجر في مكان مجهول

انفجرت ليلة امس حوالي الساعة التاسعة قنبلة ازعجت السكان وكان لها دوي هائل وحتى الآن لم تتمكن من معرفة مكان انفجارها

استعداد كبير للاحتفال المئوي

تستعد المدينة استعداداً كبيراً للقيام بالاحتفال المئوي بمناسبة مرور مائة يوم كاملة على اضراب فلسطين وستقام الحفلة في المسجد الكبير يوم الاثنين المقبل في الساعة الثالثة والنصف بعد الظهر

غزه

عدة قنابل في جهات مختلفة

غزة في ٢٥ تموز — لمراسل الدفاع الخاص : انفجرت ليلة امس عدة قنابل في جهات مختلفة من المدينة وفي الصباح ذهبت قوة من البوليس وقصاصي الاثر الى المحلات التي انفجرت فيها القنابل فلم تعثر على شيء

ولكنهم عادوا في المساء
دون ان يصلحوا شيئا ...

قطع مجهولون ليلة امس اسلاك التليفون بين خانيونس ورفح على طول ١٩ عموداً وقد ذهب عدد من عمال دائرة البريد بحراسة البوليس لاصلاح الخطوط لكنهم عادوا في المساء دون ان يصلحوا شيئاً . وقطع مجهولون ليلة امس خطوط التلفون بين المجدل واسدود على طول سبعة اعمدة

النتيجة الحاسمة

الابحاث تنتهى الى خير سوريا — اعمال ختامية — المفاوضات تمتد اياما تقرير يرسل لباريس

المفاوضات تنتهي قريباً الى نتيجة حاسمة

في نبأ من دمشق أنه يسود اكثر الاوساط شعور قوي بان المفاوضات السورية الفرنسية ستنتهي الى نتيجة حاسمة في وقت قريب جداً .

المفاوضون يلقون نظرة عامة على اعمالهم

وقد اذاعت البرقيات ان المفاوضين السوريين والفرنسيين سيجتمعون لالقاء نظرة عامة على النقاط التى اتفقوا عليها وسجلوها ، ثم يفرغون من ذلك الى معالجة القطعتين التين اشتد الجدل حولهما ، فاذا حلتا على شكل مقبول — فمن المحتمل كثيراً أن يتم توقيع مشروع المعاهدة .

المفاوضات تمتد بضعة ايام اخرى

على انه لا يستغرب أن تمتد المفاوضات بضعة أيام اخرى وقد يكون ذلك في مصلحة البلاد إن لم يكن من المؤكد ذلك ، ويميل المفاوضون الى الخلاص من جميع النقاط لما فيه مصلحة البلادين .

طلب تقرير عن المصالح المشتركة

وقد تلقى النائب لطفي بك الحفار من الوفد السوري في باريس كتابا يطالب فيه اليه أن يضع تقريراً وافياً عن المصالح المشتركه في زمن الانتداب والادوار التى اجتازتها وتقسيم الحصص الجمركية بين البلدان المشمولة بالانتداب في الساحل والداخل ويبعث به بأسرع ما يمكن الى الوفد في باريس . وقد وضع الاستاذ الحفار هذا التقرير ووصف فيه باسهاب الطريقة التى يمكن أن تحل بها عقدة المصالح المشتركة باسلوب يضمن للسوريين حقوقهم وأرسله الى الوفد في باريس

سعادة قنصل المملكة المصرية بالقدس

كنت ارسلت لرجالات مصر كتباً الفت نظرهم الى وجود قسم كبير من المحتاجين من المصريين وذكرت لهم انى مع باقي الجالية نعيش عيشة بؤس وحتى الان لم الق جوابا يشعر بان هناك عملا ينتظر لصالح هذه الجالية الفقيرة ولذا رأيت من واجبي ان استغيث بالشعب المصري الكريم باسم الجالية المصرية لكى يهبوا لنجدة اخوانهم

درويش مصطفى درويش فليفل
احد افراد الجالية المصرية بيافا

هل سقط «هندنبرغ» في عرض البحر؟

اشيع ان المنطاد هندنبرغ سقط في عرض البحر في شمال المحيط الاتلانتيكي ومع انه من الصعب تصديق هذه الاشاعة فان عامل اللاسلكي فى احدى البواخر قال انه التقط رسالة لاسلكية من باخره تقول ان المنطاد سقط في البحر

الثوار يقتربون من العاصمة الاسبانية

من اخبار مدريد الاخيرة أن نجل دكتاتور اسبانيا السابق يقترب من مدريد على رأس ١٣ الف جندي من الفاشست

Be

بموجب القانون ...

القت السلطة منذ يومين القبض على السيد صبحي العفيفي واودعته السجن لمدة خمسة عشر يوماً بموجب قانون منع الجرائم .

الاستحكامات في السجن ..

بمناسبة مهاجمة سجن عكا المركزي منذ اسبوع واطلاق الرصاص عليه وضعت السلطة على ظهر البـاب الاستحكامات المؤلفة من اكياس الرمل استعدادا للطوارىء .

الرصاص ليلة امس

سمع الاهلون ليلة امس صوت اطلاق الرصاص بكثرة ولم يعرف السبب المؤدي الى ذلك .

البحث عن العصابات

علمنا ان القوة التي ذهبت الى قرية ترشيحا ليلة امس قد أجرت في الجبال التى حولها بحثاً دقيقاً عن العصابة التي هاجمت نقطة البوليس هناك ولم يعثروا على أحد .

اخواننا الارثوذكس

يحتفلون بذكرى جهاد المائة يوم

تقيم الطائفة الارثوذكسية العربية بيافا صلاة قداس وجناز . القداس لذكرى مرور مئة يوم على الجهاد الوطني والجناز عن ارواح الشهداء الذين سقطوا صرعى في سبيل الحرية والاستقلال الساعة الثامنة والنصف من صباح يوم الاثنين ٢٧ تموز ١٩٣٦ . والطائفة ترجو اعتبار هذه الدعوة خاصة لكل فرد من افراد هذه الامة .

الاقامه الاجباريه

مع إثبات الوجود ٣ مرات يوميا !

أبلغت السلطة فى يافا اليوم السادة فرنسيس صايغ أمين صندوق جمعية سائقي السيارات وعلى التلاوي وسالم منصور من أعضاء الهيئة الادارية للجمعية وجوب الاقامة داخل منطقة بلدية يافا مع اثبات وجودهم ثلاث مرات يوميا في دائرة البوليس

كتاب مفتوح الى المستر نوبل

كبير مهندسى دائرة الاشغال العامة بيافا

جاءنا كتاب طويل مفتوح توجه به السيدان عيسى سمعان ونجيب هرزيان الى المستر نوبل مدير الاشغال العامة في الثغر ، تساءلا فيه :

١) من اين تأتي موارد الميزانية الفلسطينية

٢) اهي من بريطانيا ؟

٣) أم هي من اموال اليهود

٤) ام هي من اموال الفلسطينيين انفسهم

٥) واذا كانت هذه الاموال لا تجبى الا من الفلسطينيين انفسهم ، كما هو الواقع ، فاين وكيف تنفق هذه الاموال ؟

وفي هذا الكتاب بعد ذلك « ان دائرة الاشغال العامة هذه ، تؤثر الموظفين الاجانب من اليهود على غيرهم ، لا بل وتعطيهم من المعاشات والاجور اكثر مما تعطي الموظفين والعمال غير اليهود ؟

فهل هذا هو العدل ؟

كلا ! ، انه هو الظلم بعينه ، وسيظل هذا الظلم مخيما على فلسطين الى ان يصلح الله السياسة البريطانية فتصلح معها دائرة الاشغال وغيرها من الدوائر التى اخضعها لسلطانهم ابناء « شعب الله المختار » ...

مدد جديدة من مصر الى فلسطين

من انباء مصر انه منتظر ارسال ١٠٠٠ جندي بريطاني الى فلسطين في هذين اليومين

موجز البلاغ الرسمي رقم ١٩٦ — ٣٦

لواء القدس

القى القبض فى الاربعة والعشرين ساعة الماضية على ثلاثة اشخاص من العرب لتخويفهم الباعة في الشوارع وواحد للتحقيق معه ، واثنين لحيازتهما على ذخيرة وواحد لاعتدائه على البوليس .

اطلقت عصابة مسلحة النار على داورية عسكرية على طريق بئر السبع ، فاجاب افراد الدورية على النار بالمثل ، ويعتقد ان الدورية الحقت بافراد العصابة ثلاث اصابات دون ان يقع اصابات بافراد الدورية .

اكتشفت دورية من الجند والبوليس عصابة مسلحة هاربة من قرية كفرنمر من قضاء رام الله ، فاطلقت الدورية على افرادها النار وجرحت احد جماعتها .

اللواء الجنوبى

القى القبض فى الاربعة والعشرين ساعة الماضية على عربيين بخصوص القاء القنبلة على المدرسة اليهودية يوم ٢٣ الجاري ، وقبض على ١١ شخصا لتخويفهم الباعة بالشوارع ، وعلى اخر لحيازته اسلحة بصورة غير مشروعة

انفجرت قنبلة في بيت بيافا جرح بسببها امرأة عربية مع زوجها .

وانفجرت صباح اليوم قنبلة في يافا جرح بسببها عربيان

جرح صباح اليوم اثنان من العرب على طريق ملبس القديمة وكان لدى احدهما قنبلة ويجري البوليس التحقيق

اللواء الشمالي

خرج قطار بضائع عن الخط في طريق رأس العين بسبب اعمال تخريبية ولم يصب احد بسوء ، ويجري الآن العمل لاستئناف سير القطارات

واطلق الرصاص على دورية عسكرية بالقرب من رأس عامر ، وتعقبت الدورية المعتدين ، والمعتقد انها قتلت اثنين من العرب .

تقرير واف عن حالة المنكوبين سيقدم قريباً الى الحكومة

وصلت اول امس المس (نكس) احدى موظفات السكرتارية العامة فى القدس ، والمسز (ماكنيز) عقيلة وكيل المطران البريطاني الى يافا للبحث عن حالة منكوبي يافا وسوء بسبب نسف الدور في البلدة القديمة ، او بسبب حرق بعض الدور فى محلة السكرتون .

وقد اجتمعتا الى حاكم اللواء المستر كروسبي وبعد ان بحثوا فى هذا الموضوع زارت المس والمسز الاستاذ عزمي بك النشاشيبي قائمقام المدينة ، ثم طافوا جميع المخازن والدور والمدارس الاميرية المأهولة بأفواج هؤلاء المنكوبين ، واخذ الاستاذ النشاشيبي يشرح لهما حالتهم، ثم زاروا البلدة القديمة وشاهدوا انقاض البيوت المنسوفة . وقد علمنا انهما ستقدمان تقريراً وافيا عن حالة المنكوبين الى المندوب السامي

براءة متهم والحكم على آخر

نظرت اليوم المحكمة المركزية بالقدس فى قضية كل من حسن محمود ابوفانوس من اهالي قرية يطا وعمر احمد عبدالرحمن من اهالي قرية صوبا . المتهمين بحيازة بنادق . وبعد ان سمعت اقوال شهود الدفاع والنيابة قررت براءة الاول وتأجيل قضية المتهم الثاني ليوم السبت القادم في ١ آب ونظرت المحكمة ايضاً فى قضية محمد ناصر من قرية قالونيا المتهم بحيازة بندقية فقضت بالحكم علية خمس سنوات

ومع كل هذا لم تعثر على شيء !

اخبر احد الحرس الاضافي اليهودي الذى يحافظ على خزان المياه في روميما بالقدس انه عثر على خمسة عيارات نارية مخبوءة في الارض بالقرب من بيت السيد محمد عيسى الشيخ احمد من اهالي لفتا وعلى الاثر ذهبت قوة من الجند ليلة امس الى بيت السيد محمد عيسى واجرت فيه عملية التفتيش بصورة فظيعة جدا حيث اتلفت مؤن عياله وكسرت الخزانة ومع كل هذا لم تعثر على شيء . وبعدئذ ذهبت القوة الى قرية لفتا لاجراء عملية التفتيش فيها

الى السجن حتى نتيجة التحقيق !

القى البوليس في القدس القبض مساء امس على السيد جورج ميخائيل الحلبي لحيازته اربعين رصاصة وزجته في السجن حتى نتيجة التحقيق

بيان حقيقة

اتضح الينا اليوم ان الذي باع البيض من اليهود هو المدعو يعقوب المصري خادم الحاج احمد ابو رياله ، دون ان يكون له او السيد سليم علي القاضي النابلسي علماً بذلك وقد اقسم السيد سليم القاضي والحاج احمد ابو رياله على ذلك بالقرآن الكريم امام الحاج عبدالحميد افندي الافغاني وآخرين .

نـــداء

الى السيدات العربيات الكريمات

جاءنا من جمعية السيدات العربيات ما يلي :

لقد ساهمت المرأة العربية الفلسطينية فى الحركة الوطنية بقسط وافر . فواست الآلام ، وضمدت الجراح ، وقدمت المرضات ، وأحيت ذكر جداتها العربيات اللواتي يذكرهن التاريخ .

قامت الامة باضرابها التاريخي العظيم ، فاضطرب له خصومها وأعجب بثباتها العالم . وغداً يكون قد مر على هذا الاضراب « مائة يوم » وهي مصرة على الثبات فيه الى النهاية . وهذا يتطلب من السيدات ان يضاعفن جهودهن ، حتى تصل البلاد الى حقها ، وتدرك مطاليبها .

وبهذه المناسبة قررت جمعية السيدات العربيات بيافا ان تدعو السيدات الى التبرع بحليهن ، وبدأت في ذلك بنفسها ، فقدم اعضاؤها من الحلي ما طابت به نفوسهن . والحلي للسيدة قنية عزيزة تحرص عليها ، ولكن الوطن أعز وأغلى . وهي تدخرها للشدائد ، والوطن يجتاز اليوم أشد شدائده . وكل سيدة تستطيع ان تستغنى عن قطعة من حليها تساعد بها وطنها في شدته ، وتكون مظهراً حياً جديدا من مظاهر السخاء والبذل الذي تقدمه بنات فلسطين في سبيل امتها وبلادها

يا بنات فلسطين ، قدمن حليكن وساعدن امتكن !

جمعية السيدات العربيات بيافا

اليوم المئوي

جاءنا من اللجنة القومية بيافا ما يلي :

لمناسبة مرور مائة يوم على الاضراب الرائع العظيم تجتمع الامة الفلسطينية في المساجد والكنائس يوم الاثنين ٨ جمادى الاولى ١٣٥٥ — ٢٧ تموز ١٩٣٦ لتحمد الله الذى اعانها على الثبات وتستمد منه المعونة على الثبات الى النهاية ولتذكر شهداءها الابرار وتصلي عليهم ولتواسي مصابهم وتخفف عنهم ولتجدد العهد على الصبر والثبات حتى تصل الى حقها المغصوب

في يافا يبدأ الاجتماع في الجامع الكبير وفي جامع المنشية وفي الكنائس منذ الساعة العاشرة من صباح يوم الاثنين المذكور فيبدأ بتلاوة القرآن الكريم فى المسجدين عن ارواح الشهداء وبعد صلاة الظهر يصلى عليهم صلاة الغائب ويقام جناز فى الكنائس

« اللجنة القومية بيافا »

حركة غير مباركة في دائرة الجمارك

زار اليوم المستر ستيد مدير الجمارك العام فى فلسطين دائرة جمرك يافا واجتمع بكل من المستر سميزرس والمستر بوب . ثم اختلى برئيس مخمني يافا جميل افندي عطاالله وفهم ان الحديث دار فى موضوع إحالة جميل افندي على التقاعد

وينتظر ايضاً ان تستغني دائرة الجمارك عن عدد ليس بالقليل من موظفيها من درجة « ن » واحالة بعض كبار موظفي الدائرة على التقاعد

من جهود عقيلة الاستاذ مغنم مغنم

القدس في ٢٥ تموز — لمراسل الدفاع الخاص — على اثر الدعاية الواسعة التى قامت بها عقيلة الاستاذ مغنم افندى مغنم وردت عليها رسالة خاصة من الدكتور فؤاد شطارة عما قام به الوطنيون العرب هناك نقتطف منها ما يلي :

١ — قام العرب الوطنيون في نيويورك فاسسوا عصبة عربية قومية اتخذت لها فروعا في سائر الديار الاميركية وقد عاضدهم في هذا العمل كثيرون من عظماء الاميركان واساتذة الجامعات ومن لهم وقوف على تاريخ الامة العربية

٢ — جمعت هذه العصبة ٤٤٠٠ ريال اميركي وأرسلتها الى رئيس اللجنة العليا في القدس بتاريخ ٣ تموز الجاري

٣ — اخذ الدكتور شطاره ورفقاه العرب يطوفون جميع مدن الولايات المتحدة لتأسيس فروع العصبة ولجمع المال وقد توفقا كثيرا

٤ — ابتهج الاميركان من البيان الذي نشرته لجنة السيدات العربيات بالقدس باللغة الانكليزية وكانت تتخاطفه السيدات الاميركيات والرجال

٥ — قابلت هذه العصبة سفير مصر في نيويورك وتحدثت اليه عن وضعية فلسطين الحاضرة فأجاب بمرارة ان جميع البلاد العربية كاليد الواحدة فاذا اصيب منها اصبع تألمت له جميع الاصابع الاخرى ونحن في مصر والعراق وسوريا والحجاز واليمن يجب ان تتألم لما اصاب اخواننا العرب فى فلسطين لانها بلادها واهلها اهلنا

شكر على تعزية

اني بالاصالة عن نفسي وبالنيابة على اشقائي وافراد عائلتي اشكر كل من تقدم الينا بالعزاء بوفاة اخي المرحوم الشيخ سعد الدين افندي الخطيب سواء أكانت بالذات ام بالرسائل ام بالبرقيات راجياً المولى سبحانه وتعالى الا يريهم سوءاً او مكروهاً

كمال الدين الخطيب

اللد

اللجنة القومية تحتج على اعمال الجند

رفعت اللجنة القومية باللد الكتاب التالي الى حاكم اللواء الجنوبي بواسطة حضرة قائمقام الرملة :

سبق للجنة القومية باللد ان رفعت الى الحكومة تقريراً مفصلا عن الاعمال التي ارتكبت اثناء تفتيش البلدة بتاريخ ٢٦ و ٢٧ من الشهر الماضي . واللجنة تلفت نظركم الى ذلك التقرير وتقدم اليكم الآن بعض ما عقبه من تصرفات غريبة ومستهجنة تكرر صدورها من الجنود البريطانيين داخل المدينة وخارجها

اننا نجمل لكم فيما يلي بعض تلك الاعمال والتصرفات :

١— دخل الجنود مراراً البيوت في الليل واتلفوا بعض ما فيها .

٢— اطلق الجنود الرصاص في الشوارع نهاراً بدون سبب او مبرر .

٣— تعرض الجنود الذين يحرسون خط السكة الحديد عدة مرات للمارين في الطريق .

٤— تحرش الحراس بالنساء

٥— يقرع الجنود بكثرة ابواب البيوت ويرجمون سكانها بالحجارة اثناء الليـــل .

٦— اقتحم الجنود بيوتاً عـــدة واصحابها نيام فروعوا نساءهم و اطفالهم

٧— تشدد الجنود كثيراً في تطبيق منع التجول وحضروا بالامس قبيل الوقت المحدد فازعجوا النساء والاطفال والقوا القبض على اشخاص على ابواب دورهم

إن هذه الاعمال أوجدت في المدينة حالة لا تطاق حملت الكثيرين على الهجرة من البلد تخلصاً من هذا التضييق الشنيع

اننا نعتقد ان استمرار الجنود على هذا السلوك سيؤدي حتما الى أسوأ النتائج لان كل فرد في اللد أصبح غير آمن على نفسه ونسائه وأطفاله وأثاثه . نأمل ان تفهموا رجال الجيش باننا بشر قبل كل شيء وانا أكثر ما نحرص عليه هـــو كرامتنا وكرامة بيوتنا .

اننا ننتظر اجراءاتكم السريعـــة الحازمة لوقف هذه الاعمال تطميناً للنفوس وتهدئة للخواطر وتفضلوا

الاحتفال بعيد الأضراب المئوي

قررت اللجنة القومية باللد تنفيذاً لقرار اللجنة العليا اقامة احتفال كبير ظهر الاثنين القادم لمرور مئة يوم على اعلان الاضراب العام وسيقام الاحتفال في المسجد الكبير حيث تقام صلاة الغائب على ارواح الشهداء الابرار وتتلى آي من القرآن الكريم وسيقام في الكنيسة قداس خاص على ارواح الشهداء .

الفالوجة

الاعانات للمنكوبين

قدم السادة الشيخ محمـــد عواد الفالوجي وفاعل خير ومحمد الشيخ جمعه وعبد الرحمن صالح ويوسف عبدالفتاح حسين كتكت كل منهم جنيهاً واحداً للمنكوبين وخمسماية مل كل من السادة حسين سليم عواد واحمد كتكت وقدوره كتكت والشيخ محمد عابد وعلي احمد حرب واحمد البالعين ومحمد حسين والشيخ محمد البطران . و ٢٥٠ ملا كل من عبد الحميد قدورة ومحمد ياسين ومحمود الزغير واحمد الزغير ورجب الغرابلي وعبدالمجيد البوحا وخميس ياسين وسليمان عبد اللطيف ووديع عرنكي . و ٣٠٠ مل كل من خالد عواد وعبد الفتاح عزام والحاج حسين ابو فارس و ٤٠٠ مل كل من عبـــد المجيد الحصان ومحمد حسين الشوبكي وخميس الشوبكي وراشد الدرعلي ونذكر باقي المتبرعين في الرسالة القادمة

ودفع الشيخ محمد عواد الفالوجي سكرتير اللجنة مبلغ خمسة وعشرين جنيهاً الى البنك الزراعي العربي بغزه لترسل باسم اللجنة العربية العليا على ان تخصص عشرة جنيهات لترسل باسم سعادة رئيس بلدية نابلس لتوزيعها على المنكوبين

وقدم جماعة حسين مصطفى وحسن عبد القادر ١٠٠ رطل من القمح وعبد المجيد وجماعته ٨٠ رطلا والشيخ عبد القادر وجماعته العقايله ٥٠ رطلا وجبر سليمان عوض ٣٠ رطلا وعائلة رمضان ٥١ رطلا والحاج سليم عبد الجواد ٢٠ رطلا وعامي حسن ٢٠ رطلا وقدم كل من حسين الحاج اسماعيل ومسلم حسن سالم وحسن علي السعافين ومحمد عبد اللطيف الشيخ علي ١٠ ارطال وقدم ابراهيم علي وجماعته ٣٦ رطلا

من لجنة طلاب الناصرة

أرسلت لجنة الطلاب بالناصرة الممثلة لطلاب المدينة والقضاء نص احتجاج الى المندوب السامي :

فخامة المندوب السامي :

لجنة الطلاب بالناصرة الممثلة لطلاب الناصرة وقضائها تستنكر ابعاد رئيس المؤتمر لطلاب العرب الفلسطيني السيد رفعت النمر . ان لم افواه الطلبة وحجز الحريات مما لا يزيدنا الا حقداً ومقتا لهذه السياسة ويزيدنا ايمانا وثباتاً في المطالبة بحقوقنا المسلوبة ، نطلب وضع حد لهذه الحالة الشاذة . . وتفضلوا

لجنة اتحاد الطلبة بالناصرة

مختار عين الزيتون

جاءنا من مراسلنا في صفد :

بلغني ان مختار قرية عين الزيتون ابراهيم عبد الرحمن محافظ على قرارات الامة واللجنة العليا وانه لا صحة لمـــا اشيع عنه انه يدعو للخروج على ما أجمعت عليه الامـــة .

انابيب المياه تنفجر

انفجرت بعض انابيب مياه القدس بالقرب من قرية (ساريس) بين الكيلومتر الثامن عشر ، والتاسع عشر ، فتدفقت المياه بكثرة على الارض .

قلقيلية

هذا شهيد قلقيلية الخامس

لحسن الخنيبة واخوانه بيارة تقع بالقرب من بيارة الدكتور نديم صلاح مزروعة بطيخاً واعتاد حسن المبيت فيها للمحافظة عليها وحدث ان كان نائما هناك مساء أمس . وفى ساعة متأخرة من الليل نبح كلب البيارة بكثرة لم يعهدها صاحبـــه فاستيقظ من نومه وصادف ذلك مرور الداورية المشاة فما كان من الجند الا ان اطلقوا النار عليه فأصابته ثلاث طلقات واحدة في وجهه وثانية في عنقه وثالثـة في صدره أردته قتيلا . وفي الصباح وجد طريحا فنقل الى بيته في البلد واعلم مركز البوليس بالحادث وبعد اجراء الفحص الطبي ووري التراب بحضور جمع غفير من شيوخ وشباب البلد مأسوفا على شبابه الغض فنسأل للشهيد الرحمة ولآله الصبر والسلوان. وهذا هو شهيد قلقيلية الخامس . ففي سبيل الله

الثوار يهاجمون قاطرة الحرس

هاجم الثوار مساء امس قاطرة الحرس للخط الحديدي بالقرب من رأس العين هجوما عنيفاً وسمع الاهالي دوي رصاص المدافع الرشاشة بلا انقطاع من تلك الجهة ودامت المعركة مدة ساعتين كانت تنبعث خلالها اشارات الاستكشاف وانقطع اطلاق النار وشوهدت القاطرة عائدة متجهة الى محطة قلقيلية

مهاجمة الثوار للمستعمرات اليهودية

وهاجم الثوار كذلك امس المستعمرات اليهودية هجوما عنيفا وسمع الاهلون العيارات النارية بكثرة هائلة من جهات مستعمرة كمانيا ، هاكوفيتش ، سوفيت غان حاييم ، كفر سابا واجاب الجند المرابط والحراس باطلاق العيارات النارية من مدافعهم الرشاشة وشوهدت اشارات الاستكشاف بكثرة مع ضوء الآلة الكاشفة من جهات مستعمرة هاكوفيتش وقد دام اطلاق النار مدة ساعتين

قطع اسلاك واصلاحها تحت الحراسة

قطع مجهولون خطوط تلفون بيارة خانكين على مسافة كبيرة ، واصلح العمال ما قطع على مسافة عامودين تحت حراسة الجند

سياسة القاء المنـــاشير

حامت في سماء قلقيلية والقرى المجاورة طيارة بانخفاض ووزعت مناشير لا تختلف عن المناشير السابقة في شيء

صفد

وفد السيدات يزور آل الشهيدين

ذهب امس وفد عن لجنة السيدات وزار آل الشهيدين احمد خليل صوان ومحمود شحادة الزيتوني وكان مما قاله الوفد أن النساء العربيات يفتخرن بأن يكون لهن امثال هؤلاء الابطال المجاهدين

محاكمة شيوخ الجاعونة

جرت اول امس محاكمة عدد من شيوخ الجاعونة العرب امام مساعد حاكم اللواء الشمالي بتهمة قطع اسلاك التلغراف والتلفون وأبان المتهمون امام المحكمة بان حادث القطع وقع في مقبرة ومزرعة يهوديتين وقد اجل النظر في الدعوى خمسة ايام

دعوى تؤجل الى غير موعد

وجرى محاكمة عدد من اهالي محلة الوطاه وقرية الظاهرية بتهمة هدم بعض القبور اليهودية وقد اجل اعطاء القرار الى جلسة لم تعين

سيارة واحدة تحرسها سيارتان

شاهدنا اول امس سيارة تقل ثلاثة من اليهود تحرسها سيارتان مصفحتان واحدة من الامام والاخرى من الخلف وعليها الجنود والمدافع الرشاشة

قنبلة وعيارات نارية على دار بوليس

القى مجهولون قنبلة واطلقوا عيارات نارية على دار البوليس عمر الكلاش

اعانة شركة لمنكوبي الاضطرابات

جاء الى صفد مندوب عن شركة قرمان وديك وسلطي وقابل وكيل الشركة بصفد السيد مصطفى النقيب ثم زارا اللجنة القومية وقدما لها عشرين جنيها كدفعة اولى لاعانة المنكوبين

قرية الرامية تتبرع للمنكوبين

وصل المدينة وفد عن قرية الرامية وقدم مبلغ عشرين جنيها لصندوق اللجنة القومية لتوزع على المنكوبين والمحتاجين

قنبلة تنفجر . . .

انفجرت في الساعة الثانية والنصف بعد ظهر اول امس قنبلة في منتصف « الجنينة » الكائنة امام دائرة البرق والبريد تماما فذعر موظفو الدائرة . وانفجرت قنبلة ثانية في جهات محلة المنشية ، وانفجرت قنبلة ثالثة في جهات تل ابيب واحدثت دويا هائلا

الخليل

بعد عملية التفتيش المعتادة

أوفدت اللجنة العليا بالقدس نهار أول أمس عدداً من الشباب للذهاب الى قرية حلحول (الخليل) للكشف على اعمال الجند اثناء عملية التفتيش عن السلاح ورافقهم مصور خاص لاخذ رسوم فوتوغرافية .

تفتيش دقيق ، ولم يعثر على شيء

تلقى بوليس الخليل صباح أول أمس اخبارية عن وجود كمية كبيرة من الاسلحة في قرية الظاهرية وعلى الاثر هرعت قوة كبيرة من الجند والبوليس الى القرية برئاسة الضابط فائز افندي استانبولي وفتشتها تفتيشاً دقيقاً ولكنها لم تعثر على شيء .

براءة تاجر في قضية سلاح

نظر القاضي البريطاني امس الاول في قضية التاجر الاردني الذي وجد بحيازته أربع بنادق يريد تسليمها الى نقطة بوليس يطا وبعد أن تبين أن التاجر المذكور كان مراراً سلم الاسلحة التي يحملها للمحافظة على أغنامه الى مراكز البوليس واستعادها بعد بيع أغنامه وبعد أن شهد نفر البوليس هاشم عابدين بما يؤيد اقوال البدوي قرر القاضي براءته وتسليمه البنادق الاربع .

« كلب » شاهد الاثبات في قضية

من القضايا الطريفة التي عرضت نهار أمس على حاكم صلح الخليل بصفته قاضي تحقيق قضية احمد عبدالله من قرية حلحول المتهم باطلاق النار على داورية الجند والبوليس والذي تعرفت عليه كلاب البوليس كما تقول النيابة وقد اعلم القاضي المتهم بان الكلاب شهدت عليه فأجاب على الفور (خلي الكلاب يا سيدي يحلف يمين) .

فلسطين في نظر لورد مؤرخ

— بقية المنشور على الصفحة الثالثة —

لقد كانت الامبراطورية التركيـة امبراطورية حقيقية ، اي ان رعايا السلاطين فيها كانوا من الوجهة النظرية متساوين في الحقوق والواجبات . ولو ان الاتراك من الوجهة العملية كانوا يفضلون على العرب في المناصب الكبرى ، ومع ذلك فان الالوف من العرب ، وبينهـا عرب فلسطين ، كانت تجد ما تستحقه من المناصب ، كضباط وكموظفين في الجيش ، والبوليس ، والادارة الملكية والدوائر العدلية ، الخ . . الخ . وقد تسنم بعض هؤلاء العرب المناصب الرفيعـة ، إن لم نقل المناصب العليا

اما الآن فقد حيل بين الفلسطينيين وبين هذه المناصب ، في الوقت الذي يرون فيه ابناء عمومتهم العراقيين يستقلون ويتبوأون مكانا احسن من المكان الذي كانوا فيه من قبل

الفلاحون العرب انشط فلاحي الارض

"اما فيما يختص بالمزارعين ، فما بنا من حاجة الى القول باننا اذا استثنينا اراضي الساحل الرملية ، نجد انه ما من جزء من اجزاء فلسطين يزرعه اليهود الآن ، إلا وكان العرب يزرعونه من قبل

ان العرب ليسوا بالعلماء في الزراعة ولكنهم يعدون من انشط واقـــدر الفلاحين في الدنيا كلها ، وهاهم كثيراً ما يرون الآن ان الارض التي يزرعونها كما كان يزرعها آباؤهم واجدادهم منذ اجيال ، يبيعها المرابون والملاكون من وراء ظهورهم ليرحلوا هم عنها ، ويحتلها مكانهم اليهود ، ولا يتبقى بعد ذلك امام هؤلاء الفلاحين إلا الانخراط في صفوف العمال العاطلين

وقف الهجرة العربية يزيد الطين بلة

وترى البطالة في فلسطين على الدوام في ازدياد مستمر ، وما ذلك إلا لانها كغيرها من البلاد المجاورة ، تغص عن فيها من السكان

اما قبل الحرب فكان ينزح عن فلسطين غدير متدفق دائم من المهاجرين الذين يجتازون الاطلانطيك الى الولايات المتحدة والى الارجنتين ، ثم لا يعودون من هناك إلا ومعهم ما وفروه من الاموال

واما الآن فقد وقفت هذه الهجرة العربية وقفاً تاما ، وفي ذلك ما زاد الطين بلة

فى كل مهاجر سبب جديد للكروب

وفي كثير من النواحي يشبه الموقف في فلسطين ، ذلك الموقف الذي كان في ايرلنده ، ولكن اسباب الاضطرابات الايرلندية اسباب قديمة ، اما في فلسطين ففي كل مهاجر سبب جديد للاضطرابات ، ولازدياد الكروب

وسيبزغ الفجر في فلسطين في اليوم الذي يستطيع فيه الانسان ان يأكل الفطيرة ، بينما هي في يد انسان غيره . . .

(الدفاع) : انتهى اللورد السياسي المؤرخ العلامة من مقاله الحق ، فالاهم اكثر من الانكليز امثاله . . . والاهم فتح عيون باقي اللوردات ، وباقي النواب الذين اعمتهم شياطين الصهيونيين . . .

عضو بلدية يستقيل !

جاءنا من السيد راغب ابو شعبان عضو بلدية غزه كتاب يقول فيه « قدمت استقالتي من عضوية البلدية اعتقادا مني ان الاستقالة اقوى حجة من الاضراب » . . .

★ ★ ★

عكا

الى معتقل الاحرار في صرفند

ارسلت السلطة الشاب فائز عود الى معتقل الاحرار في صرفند بعد ان قضى في السجن ٤٥ يوماً بموجب قانون منع الجرائم

اصلاح الاسلاك تحت حراسة البوليس

شوهد اليوم عمال كهرباء شركة روتنبرغ يصلحون اعمدة واسلاك الكهرباء التي عطلت ليلة مهاجمة محطة السكة الحديد

قوة كبيرة الى قرية شعب

خرجت مساء امس قوة كبيرة من الجند البريطاني المسلح الى قرية شعب ولم يعرف السبب المؤدي الى ذلك .

الطائرات تلقي المناشير المعهودة

لا تزال الطائرات تطوف كل يوم القضاء وتلقي المناشير المعهودة

الناصرة

اعتقلوا دون ابداء الاسباب

ذكرت قبلا ان السادة ، حسن السعيد ، ابراهيم سليمان . جاد الخوري ، صالح النقار وغيرهم ابلغوا دائرة بوليس الناصرة ان عصابة تتردد على قرية المجيدل . الا ان الحكومة لم تعثر على احد . وفي صباح الاربعاء الماضي ذهب للقرية المذكورة عدد من انفار البوليس وعلى رأسهم الضابط فضول افندي قعوار واعتقلوا السادة : احمد ابراهيم . فرحات سلامة . ديب الصالح . جبر اقويدر . راشد سلامة . يوسف الشاعر . داود الشاعر . عبد القادر الفار وارسلوا مخفورين بعضهم الى طبريا . وبعضهم الى الحمة .

توالي اطلاق العيارات النارية

تسمع في كل ليلة طلقات نارية بالقرب من مدينة الناصرة ولا يعرف احد مصدر هذه الطلقات .

اعانات قرية لمنكوبي نابلس

تبرع اهالي قرية معلول بمبلغ ١٢ جنيها وسلمت القيمة الى فضيلة قاضي الناصرة لترسل بواسطة اللجنة العليا لمنكوبي نابلس . والذين قاموا بجمع هـــذا المبلغ هم السادة . عوض الياس . يوسف محمد العباس . محمد احميدان سرحان ، ومن هذه الاعانات ١٧٠ قرشاً من السيدات

يافا — يوم الاحد في ٧ جمادى الاولى ١٣٥٥ الموافق ٢٦ تموز ١٩٣٦

صاحب الامتياز : ابراهيم الشنطي

مدير الادارة والمحرر المسئول : شوكت حماد

رقم التلفون ١١٨٧ و ١٠٧٥

الدفاع

جريدة يومية سياسية مصورة

العدد ٦٥٢ — السنة الثالثة

ادارة الدفاع في عمارة حزبون شارع جمال باشا — يافا

العنوان البرقي : الدفاع يافا — ص. ب. ٢٥٥

قيمة الاشتراك في فلسطين عن سنة ١٥٠ عن نصف سنة ٨٠

« « الخارج « ٣٠٠ « « ١٦٠

الجلسة الثانية للمؤامرة اليهودية الكبرى

ارتكبوا الجريمة، فالجمعية غنية . . . والضابط « كارلك » يضمن المال . . ؟

« مردخاي مشعالي » يكاد يغمى عليه من افتضاح هذه المؤامرة الكبرى

الجلسة تتأجل الى يوم الاثنين ٢٧ تموز الجاري

بقية شهادة مصطفى افندي درويش

الموضوع الخطير

قال مردخاي : نحن نريد من ١٠ — ١٥ شخصاً عربياً يعملون مع جمعيتنا اليهودية ، ليذهبوا ويقطعوا شجر اليهود واذا لم يتدارك هذا العدد ، فليكن ثلاثة اشخاص ، واذا احضرتم وقطعوا اشجار البيارة فعلا واعلمتمونا قبلا نعطيكم ٢٠٠ جنيه !

حمسوهم وحمسوا ...

فقلنا له : كيف نحضر هذا العدد الكبير من هذه الامة ياخواجا؟ فأجاب يا حبيبي !! الدنيا ثورة ... حمسوهم ... واذا اقنعتموهم بهذه الطريقة، يحضرون معكم وأنتم ايضا تحضرون معهم (؟!) كمتحمسين : يعني (منهم وفيهم) !!

الجمعية غنية !

ثم اخذ يحمسنا بأن هذه الجمعية غنية ، وفيها الخواجا « برودتسكي » او (كرودتسكي) رئيس البلدية ، وانها ذات فروع في سائر البلاد وليست هنا فقط الى ان قال : وانا يا حبيبي (مثلي مثلكم) اريد ان استفيد !

و « كارلك » مستشار !

ثم قال مردخاي : وان الضابط « كارلك » ايضا هو مستشار لهذه الجمعية ! فأجبته : ومن يعطينا ويؤمن لنا هذه المصاريف ؟! فأحضر مردخاي ولده (ولا اعرف اسم ولده) وقال له . اذهب الى بيت (مناخم) (الذي علمت بعدها انه آمينا داف) ودعه يحضر الى هنا ، ولكن الولد تردد مع والده الى ان شتمته والدته فذهب (ضحك) ! وغاب ثم عاد وقال : اني لم اجده في البيت

فقال لنا مردخاي : ان هؤلاء هم الذين بيدهم الامر وهم المتصلون بالادون (كرودتسكي) وبالادون (كارلك) !

البينة مهمة جداً !

القاضي : يجب ان تعلم ان هذه البينة مهمة جداً ويتحتم علي ان ادونها حرفيا فلذا ارجو ان تتريث في الكلام .

الشاهد : حاضر لا تؤاخذني — واستطرد في شهادته قائلا :

ان مردخاي لم يعطني اسماء « آمينا داف » وجماعته الا في ثاني يوم ، ويظهر ان مردخاي كان يجهل اسم هذا الشخص اذ كان يوصفه لنا بالاشارة ثم قال : ان « مناخم » — أي آمينا داف — هو همزة الوصل بيننا وبين الجمعية ، وبين « كرودتسكي » و « كارلك »

ثم قال : ان « مناخم » لم يحضر الى بيتنا فاذهبوا الآن ، وانا اجتمع اليه الليلة وأطلعه على الحديث الذي جرى بيننا لانهم سيعطونك التعليمات مع الدراهم »

ما هي الفائدة ؟

عزت طبارة — هل سأل مردخاي عن الفائدة من هذا العمل ؟

مصطفى درويش — نعم ! قلت له : نحن سنستفيد ٢٠٠ جنيه ، وأما أنت ياخواجا مردخاي وجمعيتك ، فماذا تستفيدون من هذا الموضوع ؟!

فقال لي :

(لقد تقطع شجر كثير لليهود ولم يعرف الفاعل ، وبعد القيام بهذا المشروع نعرف غرماءنا ، والحكومة تقبض عليهم او (نطحنهم !) وستعرف الحكومة طبعاً قريتهم فتغرمها اثمان الشجر وبهذا موض علينا

(وقد كانت الشمس قد آذنت المغيب ، فركبنا حميرنا ، وذهبت مع حسن الى القبيبة على أمل أن نعود الى ديران في ثاني يوم ، حيث طلب الينا مردخي العودة في هذا الوقت للاجتماع الى اعضاء الجمعية حيث يكون هو قد اجتمع اليهم واطلعهم على تفاصيل ما جرى بيننا .

في اليوم التالي

« وفي ثاني يوم عدنا في الساعة التاسعة صباحاً الى ديران وكنت لا ازال لابساً الالبسة القروية ومعي حسن ، ودخلنا الى « خمارة » هناك وتركني حسن فيها بعد ان قال لي : انه ذاهب الى دكان مردخاي وهي قريبة من الخمارة المذكورة ، ثم حضر مردخاي بذاته الى الخمارة وقال لي : الى الجماعة احدهم نائم والثاني موجود في يافا ، ولذلك يجب ان ننتظر ، فأنتظرنا ، وحوالي الساعة الواحدة والنصف حضر « ما كدعون » وهو فرح طروب ، الى الخمارة وقال : (شالوم عاليخم — عاليخم شالوم !) — ضحك متواصل — والقى علينا نظرة سريعة ثم خرج ، وبعد برهة حضر مردخاي وقال : تفضلوا لقد حضر الرجل ، فقمت انا وحسن الى دكان مردخاي وهي عبارة عن دكان منجد ، فشاهدنا « ما كدعون » جالساً فيها ، فجلسنا عملا بطلبه ، ثم قال لي مردخاي : ها هو الخواجا آلشلر (اي ما كدعون) شقيق (مناخم) وقد احضرته لكم من البيت ، فسألني (آلشلر) من انا ؟ فقلت : (انا ابن عم حسن المسمى محمد حسن الضميفي) فتفرس في وجهي قليلا ثم نظر الى مردخاي ،

فطمأنه هذا بهز رأسه على انني رجل امين على المصلحة !!

« لقد قال لي « ما كدعون » : هل انتم حاضرون لاحضار هؤلاء الجماعة ؟! فتظاهرت بأنني « عبيط » والله لا افهم — ضحك — فقال : يظن انه بأمكاننا الركون عليكم : ولكني ارى لهجتك « غير شكل ! » فأجبته : انني كنت غائباً في قلقيلية منذ ٣ سنوات ! فقال : كم واحد بامكانكم ان تحضروا لنا للذهاب الى البيارات اليهودية ليقطعوا الشجر ؟ ! فقلت له : والله نحن لا نتخلف معنا ؟! فقال : ان اخي يعرف العربية اكثر مني وهو يفيدكم ، وهو بيده قضية الدراهم اخذ فاذا كنتم تريدون التأكد لتكونوا مطمئنين على المال ، سنجمعكم بالضابط « كارلك » فأجبته : نعم نحن مهتمون بالدراهم ، ولكن لا نريد مواجهة « كارلك » !

القاضي : هل يعرفك كارلك ؟

الشاهد : نعم ان كارلك يعرفني جيدا لا تناقضنا معاسة اشهر ولولا ذلك لكنت قد ذهبت اليه بكل سرور !

ثم تابع مصطفى افندي درويش شهادته قائلا :

« لقد قال لنا ما كدعون ان اخي لا يحضر قبل مرور ساعة ونصف الساعة من يافا . لهذا اختلفنا حول الانتظار واخيرا قال لنا ما كدعون اذهب الى بيارة معلم حسن — وهي البيارة التي تم الاتفاق على قطعها — وسنحضر الى هناك لنراك مع حسن وقال مردخاي ايضا انه سيحضر معه وذهبت مع حسن الى القبيبة واتفقنا على ان نلتقي ما بين الساعة الرابعة والخامسة بعد الظهر

في بيارة معلم حسن

« لقد ذهبنا في الساعة الحادية عشر الى بيارة معلم حسن واختبأت انا تحت شجرة برتقال وابقيت حسنا في غرفة في البيارة ليقابل اليهود وحوالي الساعة الخامسة والدقيقة ١٥ جاءني رجل مصري وقال لي ان ابن عمك (اي حسن) يريدك فذهبت اليه فشاهدت سيارة رقمها (٨١٠١ م) ولونها سماوي ولما اقتربت منها شاهدت المتهم الثالث ماكدعون ومعه المتهم الثاني امينا داف وشخص ثالث يحمل بندقية صيد واقفين بجانب السيارة ولما وصلت اليهم دخلوا الى السيارة

القاضي : كنت تعرف امينا داف انه (مناخم) وماكدعون بانه (آلشلر) !

الشاهد : هذا صحيح ولكنني عرفت اسميهما الاصليين من التحقيق

ثم استطرد الشاهد في حديثه قائلا :

« ولما شاهدني هؤلاء الاشخاص الثلاثة دعاني امينا داف اليه فحضرت فقال هل انتم مستعدون ؟ فأجبته اني اراكم مستعجلين يا خواجا ! فقال كم شخص تحضرون معكم هذه الليلة ؟ فاجبته كما ترغبون يا خواجا ، ولكننا قبل هذا نريد الدراهم ! فقال يا حبيبي ان الجمعية غنية ولا تخف ، عندها اموال كثيرة ، واشار بيديه للدلالة على حجم ما لديها من الاموال ! ثم قال هل انت وابن عمك ستذهبان مع الاشخاص ام ستبقون لوحدهم ؟ فاجبته بالطبع سنذهب معهم ! فقال اذن سنفهمكم ماذا تعملون .. فقلت معلوم نحن لنا اولاد وعائلات فقال هل بامكانكم القيام بالعمل هذه الليلة ؟ قلت كلا بل غدا . قال فليحضر اذن احدكم لنعطيه التعليمات اللازمة كي لا لا تصابوا باذى او يطلق الرصاص عليكم وسوف نعطيكم بعض التعليمات بخصوص الاشارات حتى لا تهربوا عند مشاهدتكم اياها وبعد ذلك ذهبوا بسيارتهم مسرعين ! ولقد كان حديثهم سريعا جداً اكثر من المعتاد وعدنا نحن الى القبيبة

« حسن » يتفهم الاشارات !

« وفي اليوم الثاني ارسلت « حسن الضميفي » — او ابن عمي — ليفهم الاشارات والتعليمات ، فذهب وعاد حوالي العصر واخبرني عن التعليمات وقال : انهم سيطلقون نوراً احمر اللون فنرعى نحن على الارض كي لا نذهب ضياعا من الرصاص ! . وقال لي ايضاً : انهم سيحضرون لمعاينة المكان الذي سيقطع فيه الشجر وذلك في الساعة الرابعة

« ولما سمعت هذا الحديث ارسلت المفتش احمد افندي بدر واتفقت معه ان نذهب الى بيارة قريبة من البيارة التي تم الاتفاق على قطعها ونكمن فيها ، وكان معنا البوليس السيد وصفي المباشر وزميله السيد محمد فوزي وطلبت من مختار القبيبة الشيخ شفيق الخطيب ان يحضر معنا ايضاً فلبى الطلب وذلك في يوم ٩ تموز الجاري

البوليس في بيارة عربية

« ذهبنا الى بيارة السيد محمد حجازي لانها لا تبعد عن البيارة اليهودية غير عرض الطريق ، بعد ان اخبرت السيد محمد حجازي بهويتي واذن لنا بدخول بيارته . ثم رابط كل واحد منا في ناحية مختفية من البيارة ، وحوالي الساعة الخامسة نظرنا السيارتين قادمتين بسرعة وخلفهما الغبار يتطاير بكثرة ، فلذا لم اتمكن من اخذ ارقامها وبعد دقيقة ، عادتا ولم ادر كم شخص داخلهما ولكني اتذكر جيدا انني شاهدت الضابط « كارلك » لانه كان مرتديا بدلته العسكرية ، واظن ان كل سيارة كان بداخلها اربعة اشخاص ، وبعد رجوعهما لم اعلم ماذا جرى . وبعد لحظة من مرورهما حضر احمد افندي بدر ومن معه واعود فأقول اني شاهدت الضابط « كارلك » وكان في احدى السيارتين ! وبعد جميع هذا نظمت ضبطاً به حسب الاصول

البوليس في البيارة اليهودية

« وبعد ان قال اليهود لحسن الضميفي انهم سيحضرون الى البيارة التي تم الاتفاق على قطع اشجارها ووافقوا ان يختبأوا في غرفة (الموتور) للقبض على العرب في حال عزمهم قطع الشجر ، ذهبت الى يافا واجتمعت الى سليم بك حنا واطلعته على جميع التفصيلات المذكورة لاخذ اوامره فيما اصنعه ، فأمرني ان اعود حالا الى الرملة واجتمع الى المستر بولاك والمستر ملر لعمل الترتيبات اللازمة فعدت حوالي الساعة الثامنة ليلا الى الرملة واجتمعت الى المستر بولاك واخبرته الذي جرى ، فطلب حنابه المستر ملر بالتلفون ، فحضر المستر ملر واجتمعنا نحن الثلاثة سوية ، وقد فوض المستر بولاك ، المستر ملر لعمل الترتيبات اللازمة بصفته رئيس القسم

(ثم ذهبت مع المستر ملر الى بيارة اليهودي التي تم الاتفاق على قطع اشجارها ، فوصلناها في الساعة الحادية عشرة ليلا وقد صوب سائق السيارة النور على باب البيارة كي لا يضربنا البوليس الموجود فيها بالرصاص ، وكنت اذ ذاك لابساً بذلة (افندي !) — ضحك — فحضر فوراً خفيران يهوديان الى جهة النور ، فخرج عليهما المستر ملر ، وكان معه اربعة او خمسة من افراد البوليس البريطاني وامباشي واحد ، وبواسطة هذين الخفيرين استطاع المستر ملر وانا ومن معنا من دخول البيارة « بسلام » واجتزنا السياج الى داخل البيارة ، وما كدنا نتقدم قليلا الى جهة غرفة « الموتور » حتى ظهر امامنا رجل طويل وقدم نفسه الى المستر ملر باسم (جوزيف جاكبسون) وانه (همزة الوصل) بين بلدية رخبوت وبوليسها ، فقدمنا الى الامام فشاهدنا بوليساً بريطانياً واحداً واظن اسمه (كاردمن) . ولما سأله المستر ملر عن سبب وجوده في البيارة قال : انه تلقى امراً بالحضور الى هذه البيارة فحضر دون ان يعلم السبب لمجيئه (؟!) ولم تعط له اي تعليمات ، وكانت البندقية في يده . فسأله المستر ملر عن الضابط « كارلك » فاجابه : (ان الضابط قال لي اذهب الى البيارة وانا سأحضر ، ولكنه حتى الان لم يحضر !) ثم اخذ المستر

اليوم التاسع والتسعون

لاضراب فلسطين المجاهدة

تدخل هذه البلاد المقدسة هذا النهار اليوم التاسع والتسعين من اضرابها العظيم ، وما لم تنل الامة مطاليبها الحقة التي شهد لها بها العالم فالاضراب مستمر حتى النهاية .

ملر اسماء جميع الموجودين في البيارة فوجد ان (آمينا داف) هو احدهم !

(طلبت من المستر ملر ان يحضر « امينا داف » معه الى رخبوت فلبى الطلب ، ثم امر المستر ملر خفراء البيارة بأن يقوموا بواجبهم اذا حضر احد لقطع اشجار البيارة .

القاضي — اين كان يرابط البوليس ؟

الشاهد — كان البوليس مرابطا في جهة واحدة وهي الجنوبية الغربية كانه بانتظار قدوم احد الاشخاص !

القاضي — هل كان البوليس باستطاعته حراسة جميع اطراف البيارة بالنسبة للترتيب الذي اتخذه ؟

الشاهد — كلا

القاضي — لو ان اشخاصا هاجموا البيارة التي يكمن بها البوليس لكان قبض عليهم في الحال ، ولكن الاشخاص كان بامكانهم مهاجمتها من ناحية امينة من جهة اخرى ، اليس كذلك ؟

الشاهد — نعم

وتابع مصطفى افندي درويش شهادته قائلا :

« ثم ذهبنا الى نقطة بوليس وادي حنين ، والقيت القبض في الساعة الثانية بعد منتصف الليل على المتهم الاول « مردخاي مشعالي » وكان يرافقني ساعتها نفران من البوليس البريطاني من مركز بوليس رخبوت .

كيف قبض على مردخاي مشعالي

« كان مردخاي مشعالي نائما في بيته فاتيت مع ذينك النفرين الى داره ، ودق النفران باب المنزل ، ففتحته زوجته ، ولما شاهد « مردخاي النفرين البريطانيين استأنس قليلا ولكنه لما شاهدني كاد يغشى عليه ، وعندها افهمته التهمة الموجهة ضده وهي : التآمر على قطع الشجر ، وتحريض آخر على ارتكاب الجريمة ، فنظر الى وجهي متظاهراً بالبله ! ولكن بلهه لم يفده ، فاخذته الى مركز بوليس رخبوت ومنه الى مركز بوليس الرملة .

النيابة تناقش الشاهد

عزت طبارة — هل الاعمال التي قام بها حسن الضميفي بين تاريخ ٦ تموز الجاري و ٩ منه حول هذه القضية ، كانت بتعليمات منك أو برأيه الخاص ؟

مصطفى درويش — بتعليمات مني أنا

عزت طبارة — لماذا اعطيت هذه التعليمات لحسن ، ولماذا قمت انت بهذا العمل ، وما هو القصد من كل ذلك ؟

مصطفى درويش — أردت أن تأكد ما اذا كان عمل هؤلاء اليهود (هوائيا !) او صحيحاً واقعاً ، فظهر لي ان قصدهم التنفيذ

القاضي — ليس هنالك خريطة منظمة ، فلذا اريد منك يا مصطفى افندي أن تعلمني الى اين كان اتجاه السيارتين ؟

مصطفى درويش — كانتا متجهتين في المرة الاولى الى الغرب ، ثم عادتا الى الشرق لان الطريق تسير من الغرب الى الشرق وكانتا قادمتين من الشمال .

ثم شرع القاضي برسم على ورقة بيضاء خريطة صورية وبعد اتمامها عرضها على مصطفى افندي درويش ، فوافق على انها مضبوطة .

رفع الجلسة

وهنا بلغت الساعة الثانية بعد الظهر . ولما كانت مناقشة محامي الدفاع للشاهد مصطفى افندي درويش تستغرق وقتاً طويلا فقد تأجلت الجلسة الى صباح يوم الاثنين الواقع في ٢٧ تموز الجاري واعلن القاضي رفع الجلسة ، وخرج من المحكمة فخرجت الخلائق ايضاً وكان عددهم لا يحصى .

كلمة عن

الحالة ومناشير الطائرات

جاءتنا من الشيخ عبد الله المعاني — نابلس كلمة عن حالة فلسطين الحاضرة وما تقاسيه « وهي صابرة » في محنتها الحاضرة . وأشار في كلمته ايضا الى المنشورات الحكومية التي تلقيها الطائرات وتحث فيها الاهالي على انهاء الاضراب

ـ لضيق المقام نعتذر عن نشرها

ساعدوا عائلات الشهداء

مطبعة جريدة الدفاع

يافا — يوم الاثنين في ٨ جمادى الاولى ١٣٥٥ الموافق ٢٧ تموز ١٩٣٦

العدد ٦٥٣ — السنة الثالثة

الدفاع

جريدة يومية سياسية مصورة

صاحب الامتياز : إبراهيم الشنطي

مدير الادارة والمحرر المسئول : شوكت حماد

رقم التلفون ١١٨٧ و١٠٧٥

ادارة الدفاع في عمارة حزبون شارع جمال باشا — يافا

العنوان البرقي : الدفاع يافا — ص. ب. ٢٥٥

قيمة الاشتراك في فلسطين عن سنة ١٥٠ عن نصف سنة ٨٠

» » » الخارج » » ٣٠٠ » » » ١٦٠

مطالب الامة

١ — ايقاف الهجرة اليهودية
٢ — منع بيوع الاراضي
٣ — تشكيل حكومة وطنية

١٠٠ يوم

الله أكبر

١ — السياسة كبيرة ، لكن الله أكبر
٢ — الاستعمار كبير، لكن الله أكبر
٣ — بريطانيا كبيرة ، لكن الله أكبر

الاخوان المجهولون

١ — الشهيد المجهول
٢ — السجين المجهول
٣ — المنفي المجهول

١٠٠ يوم

دستور الامة

١ — الصبر حتى نهاية الشوط
٢ — الامل بالحاضر والمستقبل
٣ — الثقة بالله وبالنفس

فلسطين العربية الخالدة تحيى عيد اضرابها المئوي

مئة يوم وبلد الاقصى والمهد يسمع صوت المجاهد فتتناقله اسلاك العالمين ، القديم والجديد

ايها العرب والمسلمون فى مشارق الارض ومغاربها اذكروا ان فلسطين العربية المسلمة اليوم في خطر رهيب

ايتها الامة المجيدة انك اليوم على مفرق الطرق فاذكرى ان الشجاعة صبر ساعة، وان النصر بات قريباً منك

١٠٠ يوم كاملة والامة ماضية في سبيل الحق والشرف

يابريطانيا اذكرى ان فى امبراطوريتك ملايين العرب والمسلمين تنتظر هل فقد العدل من قاموسك أم لا يزال منه أثر حتى الآن؟

عيد الاضراب المئوي

بقلم الاستاذ الكاتب «عربي»

إلبسي ابهى الحلل، وتجملي باروع زينة ، وارفعي ساطع الجبين — أمة بهرت العالم ، هزته ، قالت له : هكذا كفاح المكافحين . هكذا دفاع المدافعين . هكذا استبسال المستبسلين.

حسب الناس أنك صرت في حكم العدم ، فانتفضت تشغلين اسلاك برقه بروائع الخبر ، وبالغ العظة ، وعظيم التضحية . وفي يوم وليلة احتل اسمك صدر صحافة الدنيا وشغلت قضيتك عقول الدهاة الجبابرة . وقام العالم يقول هناك أمة ، ومثل هذه ما يموت

ضل نفر من ابنائك — وهؤلاء في كل أمة — فقاموا باعوا واشتروا ، أرضاً وعرضاً ، فخضت غمرات الكفاح الرهيب ، تبيعين فيه وتشترين ، حاملة قلبك على كفك ، ثمن الوطن ، فوصلت بذلك ما انقطع بيننا وبين اهل اليرموك والقادسية — تبارك الله ما اروع جهادك ، وما أشد حنينك الى أيام المجد، وعهود الشرف

في التاريخ ان عبد الله ، صاحب غرناطة ، تقدم إلى الاسبان فسلمهم مفاتيح مدينته . وخيف عليك أن تفعلي ، فحطمت المفاتيح ، وفتحت الابواب ، ونديت أن يا خصوم تقدموا إن كان بكم من رجولة ، وإن كان بكم من طمع فى دخول العرين . وذعرت الصهيونية ، ووقفت بعيدة تتصعلك ، تلوذ بالظلام ، وتتآمر ، وتخدع ، وتحرض . ووقفت حارساً عند الباب ، تصدين الخطر ، وتدفعين العار ، والذلة ، والخراب — تعالى الله ما أسمى كفاحك ، وما أشد شوقك لايام المجد ، وعهود الشرف

* * *

في يوم وليلة ، اغلق المتجر ، ووقفت السيارة ، وكفت اليد ، ومنع القوت ، وقيل فلسطين اضربت ، وإضرابها سيمتد الى أن تجاب مطالبها . لقد نزعت الثقة من كل احتجاج ، وزهدت بكل وسيلة ، ثم لذت بهذا السلاح الشريف ، وناديت على ابنائك فما تأخر رجل ، ولا تقاعست امرأة ، بل مشى الجميع فى خدمتك ، تحت ظل العلم ، الى حيث تأمرين ولا تسألين . وأعلنت في نفس الوقت أعظم نزاع على أقدس ارض ، فتقدم الافراد والجماعات يضعون انفسهم وما يملكون تحت تصرفك . وتلك الحركة الهائلة ، وذلك النظام الناشط ، والاعمال ، والتجارات ، والاخذ والعطاء ، والبيع والشراء — وقفت كلها في دقيقة واحدة .

تضحية ومفاداة في سبيل الوطن . وذابت الحزبيات ، والميول العائلية . ولا طبقة في البلد ، ولا حقد بين الاخوان . وتراكض الجميع يتنافسون على إحراز شرف السبق ، وتلبية النداء . روح لم يحلم بها أحد حتى اكثر الناس اعتقاداً بفضائل هذه الامة . وقال الخصوم ايام واسابيع ، ثم نكصوا على اعقابهم ، وأذهلهم الثبات الراسخ ، فكأنما أصابهم مس حاولوا ان يقوموا منه ليدرأوا الكارثة تنزل على بناء (الوطن القومي) فتدكه من الاساس !

ووقفت الصهيونية بمؤامراتها ، ودعاياتها ، واموالها في جانب ، ووقفت هذه الامة بفضائلها ، وتاريخها ، ومستقبلها في الجانب الآخر . وبدأت المعركة ، وصمدت الامة ، وظهر الحق ، وفاز الشرف ، ولم يبق بين عرب فلسطين وبين الظفر الحاسم إلا أسابيع قليلة . نعم ، اننا في اشد كفاح عرفته هذه البلاد منذ صلاح الدين . كفاح الحياة والموت ، والفضيلة والرذيلة ، والبقاء والفناء . واستنجدت هذه البلاد بابنائها في ذلك كله . فلم يتأخر حتى الطفل . كيف يمكن لمثل هذه الروح أن تذوى ؟ كيف يمكن لمثل هذا المظهر أن يزول ؟ كيف يمكن لمثل هذا البأس ان يتصدع ؟

وكانت الحركة الحاضرة بعثاً جديداً في حياة هذه الامة . فقد طوت صفحة ، وقلبت أخرى ، وأسلمت أمرها الى الله القادر الجبار ، وقالت : في سبيل الوطن.

ظهرت عندئذ فضائل المفاداة ، والسخاء ، والايثار ، والشجاعة ، والمروءة ، والنجدة — بعث سما بالامة إلى العلياء

يعتور تاريخ كل أمة أزمات أخلاقية تسود فيها المطامع ، والخضوع للمال ، وحب البقاء ، والتمسك بالحياة ، والرضا بالمحاقر ، والاطمئنان الى الدنايا . يكون ذلك على أثر هزيمة ، أو فشل مريع . ثم فجأة يقوم بالامة من يهتف بها الى موارد الشرف ، والتسامي ، والتجديد في الحياة ، فتهب هذه كارهة لاخلاقها الدخيلة ، لائذة بتقاليدها العريقة ، ويكون التجديد ، والبعث ، والعودة إلى التراث النبيل

هكذا كان شأننا مع الاضراب . وقعت الحاجة ، وفرضت الغرامات ، وشكا البعض الضيق والعوز . فتسابقت المدن بمد المساعدة للقرى ، وتسابقت هذه بالمساعدة الى تلك . تقدم الغني بماله . وتقدم [illegible] تطوف على البيوت ، فأفرغت سيدات البيوت ما لديهن للجان الاسعاف — إيثار مدهش ، ستكون له صفحة ناصعة في تاريخ هذه الحركة

ذهل الخصم ، وحق له ذلك قام يفتري على الاضراب . قام يحاول باذلا جهده ، وماله ، ونفوذه . وما كان جواب ذلك غير الصفعة نزلت على وجه هذه الصهيونية الخبيثة ، فارتدت فى محاولاتها مذعورة امام الارادة الجبارة ، والايمان العظيم . وما عادت تفكر ، فأطلقت هذا الى لندن ، وذاك الى باريس ، وذلك الى نيويورك ، ينذرون قومهم أن ما بنوه في ثماني عشرة سنة ليتصدع الآن اذا لم تفرغ الجيوب ما بها . إيه ! أفرغي سمك ايتها الصهيونية ، فقد اراد الله لك الضربة النجلاء ، بعد تيه وغرور ، وطيش وتنمر ، وحلم وعبث . أفرغي سمك ، فات ما فات ، واستيقظ اصحاب البلد ، وإن النصر منهم لقريب

لن نستسلم لهذه المطامع الصهيونية ! اننا ندافع عن وطن وشرف . عن تاريخ ومجد . عن حاضر ومستقبل . لقد بسطنا أيدينا الى الله نسأله الخلود لشهدائنا ، والقوة لضعافنا ، والصبر للحائرين فينا . وفي يوم وليلة ترامى أبناء هذه الامة على عتباتها طالبين البركة ، وقاموا كل في مكانه المعين ، لا يفتح منه ثغرة . قائمة الشهداء أربت على المئة . المعتقلون في صرفند كانوا يكونون ثلثمائة . الذين « يثبتون وجودهم » في امكنة مختلفة عشرات ، بل مئات . الجاثون في السجون مئات ومئات . في ذلك البرهان كل البرهان على فشل السياسة . على حق هذه الامة . على عدالة ما يطلب عرب هذه البلاد ، أصحابها

وكلمة الامة توجهها الى حكومة لندن وفلسطين كلمتها وهي تتخطى في إضرابها مئة يوم : لم يبق لنا صبر على السياسة القائمة . كل ما أجرته السياسة من تحقيق جاء في جانبنا . وطننا صار في خطر . قضيتنا أخذت على انها مشكلة تجارية . لذنا بكل احتجاج ووسيلة فما نفع احتجاج ولا اجدت وسيلة . أخيراً نهضنا على الشكل الذي نرى الآن . بقي هذا السؤال نوجهه بصراحة : هل عند الحكومة استعداد للتبديل الاساسي فى سياستها ؟ إن كان فليظهر منها ذلك . وإلا فلقد وطنا العزم منذ البدء على الاستمرار ، ندافع عن الحاضر ، واما المستقبل فبيد الله وحده . نعلم أننا شعب صغير ، لا يحارب بريطانيا العظمى ، ولا يهددها . ولكن نعلم أننا لسنا أيتاماً في الدنيا ، بل وراءنا ملايين وملايين يهم بريطانيا رضاؤهم . وفي يدها الآن ان تختار بين الصداقة والعداء .

اننا مستعدون لمعاهدة كمعاهدة العراق . إننا لا نسرق امة بلادها ، ولا نعتدي على حياة شعب . لكن نصون وطناً ، وندفع خطراً . ولبريطانيا إذن ان تفاضل بين صهيونية خبيثة ، لم تخلص في تاريخها لامة من الامم ، متاجرة ترتكب أشنع الخطايا . وبين امة نبيلة وراءها ملايين إذا عاملت أساءت للامبراطورية .

الفرصة الذهبية لا تضيعيها يا بريطانيا . لقد مشينا . لن نقف . سندافع حتى النهاية . مرحبين بكل عذاب . راضين بكل ألم . واثقين بالنصر من عند الله ، وبأنفسنا

والمجد لفلسطين ، والخلود للامة !

«عربي»

ذلك الوطني المجهول

عرف الشعب أن فلاناً أو فلاناً استشهد . وان فلاناً أو فلاناً قد سجن . وان آخرين أبعدوا . عرف هذه الاسماء كلها . لكن هناك اشخاصاً آخرين لا يعرفهم الناس تقدموا بتضحيات بالغة ، ظلت اسماؤهم مطوية ، كاسم الجندي المجهول . وستظل هذه الاسماء كذلك فاليهم توجه الامة كلمة رثاء ، وتمجيد ، وتحية .

عرف الواجب فهب يؤديه ، فلا يعلم به احد ، كذلك الجندي المجهول طوى نفسه في سبيل بلاده ، فرمزت الامة إليه بالقبر الذي يحج اليه الملوك والعظماء ، يؤدون التحية للبطل الثاوي ، البطل المجهول ، قام يدفع الاذى عن شرفه ، وشرف امته ، والناس لا يعرفونه ، ولا يعرفون اسمه .

لقد أوجد الاضراب لنا هذا الوطني المجهول . إنه في السماء الآن ، وفى السجن ، وفي المنفى . حيوه إذن لانه مجهول ، قام بواجبه ، غير عارف أن أحداً يعلم به ، إلا الله . تسامت نفسه ، فتقدم ، واحتمل ، وضحى ، غير منتظر أجراً ولا ذكراً .

أيها الثاوي في قبره ولا يعرفه إلا قلب أم ، أو فؤاد أب ، ويجهله الناس : من الاعماق تبعث لك الامة بالتحية ، تحية الشكر والتقدير ، وإن كنت إنما قمت بواجب ، لكن قيامك بهذا الواجب — ولا أحد يعلم بك — هو الباعث على تمجيد الامة لك .

أيها الرابض خلف قضبان الحديد ، في ظلمة السجن ، ولا يذكره — ربما — غير فؤاد واحد : يد الامة الشاكرة تصافح يدك فى تقدير . ما اسعدك بما تلقى ، وأسعد الامة بك

وأنت أيها المنفي المجهول . يامن لا يعرف الناس اسمه . لك أيضاً عاطفة أمة لا تنسى . اقض المدة التي حكموا بنفيك ، ثم تضمك الامة الى صدرها ، ضمة الام لفتى عرف كيف يصون شرفها . الشهيد ، والسجين ، والمنفي — لكم جميعاً شرف التحية من أمة استبسلت في سبيل الدفاع عن شرفها !

لماذا اضربنا

كل باب طرقناه . كل وسيلة لجأنا إليها . كل سبيل سرنا فيه . ومع ذلك بقيت السياسة ممعنة في عنادها . ولما ضاقت الامة ذرعاً بهذه الحال ، ورأت أن وطنها أصبح في صميم الخطر ، قامت إلى الاضراب تتخذ منه وسيلة . وقد حسب خصومها أنها لا تستطيع المضي فيه أياماً أو أسابيع ، فاذا النهار ينكشف عن مئة يوم ، واذا الشهر الرابع يشهد بأن هذه الامة ستتخطاه ، في ايمان ، وصبر ، وثبات

أضربنا انتصاراً لشرفنا ،
أضربنا انتصاراً لوطننا ،
أضربنا انتصاراً لحياتنا وحياة اجيالنا ،
أضربنا يأساً من السياسة ،
أضربنا أملا في النهاية الشريفة ،
أضربنا لاننا سنبلغ النهاية في ظفر ، ومجد ، وشرف !

لماذا نستمر

ونستمر على الاضراب الى أن تجاب مطالبنا . لقد حسبونا أمة لا هم لها في الحياة إلا ان تأكل ، وتشرب ، وتنام . أما الاعتزاز القومي . أما العاطفة الوطنية . أما الشعور بالحرية — كل هذه الفضائل حسبونا خلواً منها

نستمر على الاضراب لان سياستهم مستمرة على ضرب قضيتنا . لاننا تحققنا أن لا قائمة لنا إذا تراجعنا ، أو وقفنا اليوم . لاننا بالاستمرار سنصل الهدف ، قريباً ان شاء الله

نستمر وفاء لهذا الوطن ،
نستمر يأساً من العهود والوعود ،
نستمر لان فينا قوة على الاستمرار ،
نستمر لان التقهقر هزيمة وعار ،
نستمر لان المجد في هذا الاستمرار ،
ونستمر إلى ان نصل في ظفر ، ومجد ، وشرف !

متى نقف

منذ اليوم الاول لاضرابنا العظيم اعلنا اننا لن نقف قبل ان تعلن الحكومة انها اعتزمت تبديل السياسة القائمة تبديلا اساسياً اول دليل فيه ايقاف الهجرة . بغير هذا الشرط لن نقف . لاننا لا نستطيع

بين ايدينا وطن ، وتاريخ ، ومستقبل ، فكيف نقف ؟
بين ايدينا نزاع ، وخطر ، وجلاء ، فكيف نقف ؟
بين ايدينا حلم اجنبي ، وامة اجنبية ، وتهديد اجنبي ، فكيف نقف ؟
لن نوقف سيرنا إلا إذا :
وقفت الهجرة كإداة لتغيير السياسة من الاساس
هذا عهد الله علينا وميثاقه ، وعهد الوطن العزيز المفدى
ولن نقف حتى نصل في ظفر ، ومجد ، وشرف !

فلسطين العربية تمضي اليــوم المئــوي لاضرابها العظيم

عطفا على فلسطين

هذه ابيات نشرتها « الدفاع » من قبل ، والقيت في كثير من الاجتماعات التي عقدت في مصر من اجل فلسطين، اضاف اليها ناظمها — وقد بلغ الاضراب يومه المئوي — ابياتا اخرى ، لذلك نعيد نشرها اليوم

« المحرر »

فلسطين في ثورة ، في غضب ... إليهـا ، إليهـا رجال العرب
إليهـا أشقاءهـا الاقربيـ ... ـن ، هلموا التقضوا الهاما وجب
براق النبي بها قـد شكا ... ومهد المسيح بكى وانتحب
وقـال اليهـود لابنائهـا ... جلبنا الرخاء ، بذلنـا الذهب
فا الارض من قبل إلا لنا ... ومالكمو بعد ، غير الهرب

◆ ◆ ◆

بهـذا يقول الخصيم الدخيـ ... ـل ، فيا للكوارث ، يا للنوب
بـلاد برمتهـا تـدعى ... وحق بكامـلـه يستلب
فأين الحقيقة ، أين اختفت ... وأين اليقين ، وكيف احتجب
أخاف «قوي» هنا « عادل » ... « وصي » على رغمنا « منتدب »
وبالامس كان الوصي الحليـ ... ـف فكيف استحال وكيف انقلب
وكيف أجاب لمن قـد طغى ... على العرب في دارهم ، مطالب؟
لأن اليهـود ، باموالهم ... رجال الفسـاد ، رجال الشغب
على الارض « كوهين » لايستريـ ... ـح ، ولا يطمئن إذا ما نهب
هـو الآن يطلب ملكا له ... فيـا للغرائب ، يا للعجب !

◆ ◆ ◆

فلسطين في شـدة ، في نصب ... تناضل عن حقهـا المغتصب
تجاهـد ، يا أيهـا الاصدقا ... ء من الهند،من مصر،حتى حلب
وها يومهـا المئـوي انقضى ... وإضرابهـا ، ماؤه ما نضب
سيبقى غزيراً ، عـلى حـاله ... وينضب ، عند زوال السبب
ولكنما عـونكم يرتجى ... ولكنما عطفكم يرتقب
من العطف ما قد يرد العنا ... ء ، يصد الشقاء ، يسد السغب

يافا : « علي منصور »

المئة الصماء

من تمنى الحق ضحى دونه ...

مئـة صماء ، تيهـا تتجلى ... بالضحايا والرزايا تتجـلى
عقـد أيام متين حبلهـا ... كل يوم بالتباهي هو أولى
هي يوم واحد في نوعهـا ... وهي إن عدت فحول لف حولا
خلت أن الشمس لمـا طالعت ... اقسمت من هيبة أن لا تطلا
مئة لم يحـلم الدهر بهـا ... حملتها امـة في الكون عزلا
صمدت للظلم حتى لم تجـد ... في الفضاء الرحب للقوة عدلا
فاستماتت ورمت أكبادها ... في مجال الحق اشلاء وقتلى
وإذا الشعب رعاه ظـالم ... فهو إن ثار على الظلم استقلا
من تمنى الحق ضحى دونه ... ماله والجسم والروح وإلا ...

عمان : « الرفاعي »

قضاء رام الله

اجتمعت اللجنة القومية برام الله على اثر الدعوة التي وجهتها اللجنة العربية العليا الى اللجان القومية في البلاد ، للاحتفال بمرور ١٠٠ يوم على اضراب البلاد الرائع ، واتخذت المقررات التالية :

١) توجيه بيان الى قرى رام الله لشكرها على الاعمال الوطنية الجليلة التي قامت بها طوال اضرابها السلمي ، ولتعزيتها على الخسائر الغالية التي اصابتها من تعسف الجند

٢) اقامة الصلوات عن ارواح الشهداء في جميع كنائس رام الله يوم الاثنين الواقع في ٢٧ تموز الجاري ، الموافق لمرور مئة يوم على الاضراب

٣) جمع التبرعات بمقتضى مشروع القرش لمساعدة الذين تضرروا من الاضراب ، من قبل لجنتي السيدات والطالبة برام الله

اهلا بالمئة

لم نعد نخشى مع الظلم ردى

« للشاعر الشاب صاحب التوقيع »

مئة ! عافاك يا أرض الهدى ... في سبيل الله رب العالمين
كل نفس من نفوس الشهدا ... هي في الفردوس بين الخالدين
إنما المائة لا تمضي سدى ... والجهاد الحق دأب المخلصين
لم نعد نخشى مع الظلم ردى ... هكذا نفس الاباة الثائرين

قد ثبتنا حين عاهدنا الوطن ... هكذا الاسد بساحات العرين
ليس (للصخرة) والله نحن ... إن (للصخرة) عربا ناقمين
فليسطر ما رأى منا الزمن ... بالكفاح الفذ محني الجبين
يا صروف الدهر ، يا شتى المحن ... لم تلن . بل اوشك القاسي يلين

يا فلسطين اصبري واستبسلي ... وادعمي صبرك بالمستبسلين
كلنـا يـأمل بالمستقـبل ... سيدوم العنف ما دام اليقين
صرخة يا عرب صاحت من عل ... انكروها ، يا لهم من منكرين
مائة جاءت ، وأخرى قد تلي ... فاذا راحت فأهلا بالمئين

يافا : « بحرى »

المرأة في الميدان

ايها التاريخ قل لسليمان « وجدتها »

« امرأة فاضلة من يجدها . لان ثمنها يفوق اللآلي . تنطق حقوبها بالقوة، وتشدد ذراعيها. تبسط كفيها للفقير ، وتمد يديها الى المسكين ... »

« سفر الجامعة »

— ١ —

سليمان ...
الملك العظيم ، وصـاحب العرش الذهبي !
سليمان ، الذي اختبر الف امرأة مختارة من نساء مملكته !
هذا الحكيم ...
عز عليه العثور على واحـدة منهن فاضلة ، فسأل أين هي ؟
بحث عنها ، فلم يجدها !
هاله الامر ، فحزن وا كتأب !
تناول سفر « الجامعة »
وبقلم الحكمة خط فيه هذا القول:
امرأة فاضلة من يجدها ؟!...

— ٢ —

دار الزمن دورته ،
وإذا بالمرأة العربيـة في فلسطين ، تثور !
أشربت روحها ببغض الظلم ، ومقت الاستبداد !
رأت شعبها يضطهد ،
ووطنها ، تحوطه المصائب من كل جهة !
تذكرت اخواتها في صدر الاسلام!
أحست بحافز يحفزها الى التشبه بهن!
ناصرت الرجل في جهاده ،
شاركته في آلامه وأحزانه !
وبصوت الظافر المنتصر صاحت :
ألا يا أيها التاريخ قل لسليمان :
وجدتها !...

— ٣ —

اتسع ميدان الجهاد ،فكثرت ضحاياه!
كانت كلها ضحايا الرجل وحده !
رأت المرأة ذلك فتألمت ،
شق عليها ان لا تشارك الرجل في تضحيته ، والتضحية في سبيل الوطن فرض على الجميع !
تركت خدرها، واندفعت الى الميدان،
ميدان الشرف، والواجب !
رافقت الرجل في تظاهره ضد الظلم،
وفي سبيـل الحرية ، لحقت به الى أعالي الجبال !
هنا صاحت بصوت الظافر المنتصر:
ألا يا أيها التاريخ قل لسليمان :
وجدتها !...

— ٤ —

مائة يوم تمر ، والمصائب تترى ،
مظالم آخذ بعضها برقاب بعض !
قتل الزوج ، فترملت المرأة ،
قضى الآباء ، فتركوا خلفهم يتامى!
لم يبق لدى المرأة في الدنيـا سوى حليها ، وحلي المرأة زينتها !
هو عزيز لديها !
ولكن ماذا تنفع المرأة زينتها، والوطن جرد من كل انواع الزينة ؟
خلعت حليها وقالت خذوه يا قوم!
بيعوه ، وأنفقوا ثمنه على المنكوبين!
ثم صاحت بصوت الظافر المنتصر :
ألا يا أيها التاريخ قل لسليمان :
وجدتها !...

— ٥ —

أيها المناع الخير عن أهله ، وفي طاقتك أن تفعله !
اذهب الى المرأة ، وتعلم منها !. .
ايها الموجود عندك ، لا تقبض يديك!
لا تقل للبائس اذهب وغداً اعطيك!
ان كلمة « غد » لا تنفق وعمـل الخير !...
الفقراء كثيرون ، والمنكوبون لا تحصيهم عد !
هم في حاجة الى الرحمة !
ان من يرحم الفقير يقرض الرب ،
وهو عن معروفه يجازيه !...
الوطن يطلب نجدة، أيها الرجل،فلبه
لا تدعه يقول :
رجل فاضل من يجده ؟!...

يافا : عيسى السفرى

بيان

الى الامة العربية الكريمة

اليوم تتم مائة يوم كاملة ، على نهوض الشعب العربي الفلسطيني الكريم للمطالبة بحقه ، واضرابه العظيم .

مائة يوم ، اضربت فيها الامة العربية الناهضة عن كل عمل ، في البر والبحر، في المدن والقرى ، احتجاجاً على السياسة الجائرة التي تنكر عليها حقها في الحرية ، وتحاول اغتصاب وطنها الموروث ، وتحويله وطناً لليهود .

مائة يوم ، طابت فيها نفوس الامة العربية الكريمة للتضحية والبذل، فكانت كريمة حقاً بما قدمت طائعة من نفيس ، وما تحملت راضية من خسارة .

مائة يوم ، صمدت فيها الامة العربية الباسلة لأشد ضروب العنف والقسوة، فما وهنت وما استكانت ، وما تحولت عن غايتها السامية ، وأثبتت انها كريمة المعدن ، كالذهب ، لا تنال منه النار ، بل تزيده رونقاً وصفاء .

مائة يوم ، أعلنت فيها الامة ارادتها في الوصول الى حقها، والاحتفاظ بوطنها فكانت ارادة جازمة ، افتت الانظار ، وبهرت العالم ، وضربت المثل الاعلى

ايها الشعب الكريم !

لقد جدت بالغالي والنفيس وانها « لمائة يوم » اصيبت فيها نفوس ،وسالت جراح ، وتهدمت بيوت وكلها في حاجة الى المعونة والمؤاساة، فضمد بيدك جراحك وواس مصابك واسعف محتاجك. اليوم يطيب البذل ويتضاعف الاجر . تعاونوا وتساندوا. وليأخذ القوي بيد الضعيف حتى تخرج الامة من هذه الغمرة عالية الرأس عزيزة الجانب موفورة الكرامة

ايها الشعب الباسل !

لقد اعلنت ارادتك الجازمة منذ اليوم الاول ان لا رجوع حتى يرجع الحق الى اهله . وقضيت في اضرابك التاريخي « مائة يوم » ما ذلك إلا بتوفيق من الله. الا إن ساعة الحق آتية لا ريب فيه . وان النصر لقريب. فالصبر الصبر، والثبات الثبات، انا على الحق، وان الله مع الصابرين

للشهداء الابرار الجنة والرحمة
وللمنكوبين الاخيار المعونة والمواساة
وللمعتقلين والسجناء الاحرار التحية والسلام

يافا في ٨ جمادى الاولى سنة ١٣٥٥ الموافق ٢٧ تموز سنة ١٩٣٦

« اللجنة القومية بيافا »

بيــان

الى قرى قضاء رام الله

بمناسبة مرور ١٠٠ يوم على الاضراب

إن اللجنة القومية برام الله تفتخر بأن توجه اليكم اطيب الثناء واعطر المدح لاستمراركم في اضرابكم الرائع ، كبقية البلاد العربية في فلسطين ، مدة مئة يوم كاملة ، دون ان يعتوركم وهن في الوطنية ، او يصيبكم اي ضعف في المطالبة بحقوق البلاد المشروعة .

وإن رام الله لتحيي فيكم تلك التضحيات الكثيرة والمشاق الكبيرة التي تحملتموها عن طيبة خاطر ورضى نفس في سبيل قيامكم بواجباتكم الوطنية . وهي تتقدم بهذه المناسبة بتوجيه احر تعازيها خصوصاً لتلك القرى التي أصابها من تعسف الجند خسائر غالية في الارواح والاموال ، مسجلة بذلك لنفسها فخر التضحية الوطنية ونائلة اعجاب العالم قاطبة ، وحائزة لابنائها على اعلى مراتب الشهادة في جنات الخلد .

وإن رام الله اذ تعتزم اليوم استئناف الجهاد في سبيل قضية البلاد ، والمضي في الاضراب الى ان تنال البلاد مطالبها كاملة تتأكد ان كل قرية من قرى قضائها مصممة على السير في طليعة القرى المجاهدة ، وكل منها تنافس الاخرى على احراز قصب السبق في مضمار الوطنية بالطرق المشروعة .

اللجنة القومية برام الله

الى ذوات يافا

... الدفاع ...

نرجوكم نشر ما يأتي ولكم الشكر

كانت الجمعية بلغت بموجب رسائل بعض ذوات من اهالي يافا بلزوم دفع ما تبرعوا به ولم يدفع بعض ذوات منهم للآن ما تبرع به ، فترجو الجمعية من حضرات هؤلاء الذوات التكرم بدفع ما تبرعوا به بظرف ثلاثة ايام من تاريخ نشر هذا الاعلان وإلا ستضطر الجمعية لنشر اسمائهم بالجرائد برجوعهم عن تبرعاتهم والله يجزي المحسنين .

بيان

من اللجنة القومية بحيفا

الى الشعب العربي الابي

ايها الشعب النبيل :

اللجنة القومية بحيفا تحييك وتبارك لك جهادك المبرور للذود عن بلادك وهي تطلب منك ان تحتفل معها بمرور مئة يوم على اضرابك السلمي الرائع الذي ضربت فيه المثل عالياً واظهرت للعالم ان العربي لا ينام على الضيم او يستكين الى ذل

اما وقد برهنت انك سليل أولئك الابطال الميامين الذين اضطروا العالم الى احترامهم، ان اللجنة تدعوك للحضور الى معابدك في الساعة العاشرة من صباح الاثنين الواقع في ٩ جمادى الاول سنة ١٣٥٥ الموافق ٢٧ تموز سنة ١٩٣٦ لسماع آي الذكر الحكيم واقامة صلاة الغائب عن ارواح الشهداء الابرار الذين باعوا ارواحهم رخيصة في سبيل الله والوطن

وهي تطلب منك لهذه المناسبة ان تمد يدك بما تجود به نفسك الكريمة وتدفع بسخاء الى اللجان المنوط بها هذا الامر وذلك لمساعدة منكوبي يافا ونابلس وجنين والخليل حيث ترسل هذه المبالغ بواسطة اللجنة القومية بحيفا

ايها العربي

استمر في اضرابك السلمي الى ان تنال مطالبك الحقة العادلة والله يمدك بمعونته

ولتحيا فلسطين عربية حرة

اللجنة القومية بحيفا

استمرار الاضراب في صيدا

مظاهرة عند قبر الشهيد الثاني

احتفل اهالي صيدا بمرور اسبوع على وفاة الشهيد الثاني المرحوم عبد الحليم الحلاق فاحتشدت الجماهير على المقبرة . وبعد تلاوة آي الذكر الحكيم خطب السيدان محمد القطب والارناؤوط . وكان عند المقبرة ما يزيد على الف سيدة اخذن يولولن ويصرخن احتجاجا على القائلين بانهاء الاضراب

وعندما خرج الرجال من المقبرة كانت السيدات قد سبقنهم الى الخارج وأخذن في الصراخ وحاول رجال الشرطة تفريقهن فلم يتمكنوا من ذلك

وفي الوقت نفسه بدأ الشباب يهتفون طالبين الاستمرار على الاضراب ما دام المعتقلون داخل السجن ثم ساروا في شبه مظاهرة . ولما وصلوا الى منعطف الشاكرية اصطدموا برجال الشرطة ، ووقعت معركة بالعصي والكراسي أسفرت عن اصابة بعض المتظاهرين بجراح وفي النهاية تفرقت المظاهرة وعادت الدوريات الى التجول في الشوارع . واعتقلت السلطة نفراً من الشباب بينهم السادة : ابراهيم السنيورة ، مصطفى الكرجية وابو صالح الصباغ . ومن المنتظر استمرار الاضراب

قضية فلسطين

اقتراح بعرضها على محكمة عدل دولية

بريطانيا لا يجوز لها ان تحكم فلسطين

بغير ارادة الاكثرية من سكانها العرب

نشرت « البرمنغهام بوست » في عددها الصادر بتاريخ اول الجاري ، كتاباً من انكليزي قح اسمه ج. و. بوينتر ، هذا هو :

الى محرر « البرمنغهام بوست »

سيدي — اتسمحون لي ببعض ملاحظات ادلي بها رداً على ما اقترحه المستر موسز ب . كوتسوورث في اعمدة جريدتكم ، من وجوب عرض النزاع الفلسطيني على محكمة محايدة؟

اني كرجل (لا يحابي احداً من اليهود ، ولا يريد الا اقرار العدالة) اقول لكم انني بقيت مثابراً على مراقبة تطورات المعضلة الفلسطينية منذ ١٩١٧ الى يومنا هذا الذي اصبحت فيه على اعتقاد راسخ باننا أسأنا كثيراً الى فلسطين

اننا لم نكن على حق في ان نعد بان نفرض على فلسطين سياسة ترغمنا على ان نعمل ، بغير اى مبرر من المبررات على حكم هذه البلاد ضد رغبة الاكثرية الساحقة من بنيها العرب.

اننا بهذا الذي عملناه ، وقد اصبح بعد ١٩ سنة ونحن نرى فلسطين في حالة من الاضطرابات تشبه حالة ايرلندا ايام اضطرابات جماعة «السين فين ».ودعوني بهذه المناسبة اقول لكم ان هذه الاضطرابات الارلندية لم يكن لها سبب هي الاخرى ، الا رغبتنا ان نحكم ايرلندا حكما لم يكن هو الذي تريده الامة الايرلندية

اننا نستطيع في فلسطين ان نتحاشى مثل تلك السمعة السيئة التي سبق وان جلبناها على انفسنا في ايرلندا ، وذلك بان نعترف في الحال بشدة الحاجة الى تغيير السياسة الخاطئة التى رسمناها لحكم فلسطين العربية

وهناك طريقة ناجعة قد تكون هي وحدها التي تجبرنا على احداث هذا التغيير في سياستنا ، وهذه الطريقة هي ان نعرض المسألة الفلسطينية كلها على محكمة دولية مستقلة محايدة

ولي الشرف الخ

« ج و. بوينتر »

« الدفاع »: هذه احدى الطرق التى يمليها على المنصفين من الانكليز خوفهم على حكومتهم من ان لا تقوى وحدها... على الصهيونيين ، ومن ورائهم يهود الدنيا !

— فيا للهوان ، يا بريطانيا العظمى ...

...

من فلسطين الى الجزائر

العرب يثأرون لانفسهم امام قاضي التحقيق

قالت «الدلي تلغراف» لمكاتبها الخاص في باريس :

ثورة الجزائر كثورة فلسطين

نشأ في اقليم الجزائر ، وهو من الاقاليم الواقعة تحت الحماية الافرنسية في شمالي افريقيا ، موقف خطير ، لا شبيه له الا موقف فلسطين في هذه الايام . ومنذ ايام والاضطرابات قائمة في انحاء البلاد الجزائرية ضد من فيها من اليهود ، واما اخطر حادث من الحوادث التي وقعت في العهد الاخير ، فهو ذلك الحادث الذي اطلق فيه يهودي ، يشتغل كمدير لمزرعة يهودية ، نار مسدسه على احد العرب ، ثم ذهب على اثر ذلك وسلم نفسه للبوليس

انتقام سريع وسط المحكمة

مات هذا العربي متأثراً من جراحه ، وقررت السلطات ان تقوم بتحقيق هذه الجناية في المكان الذي وقعت فيه ، وفي هذه الاثناء وصلت الى المكان عصابة مؤلفة من ٣٠٠ عربي مسلح ، فطلبت من قاضي التحقيق ان يسلم اليهودي القاتل اليها ، فلما رفض القاضي هذا الطلب ، ثار ثائر العرب الغضاب فتقدموا من القاتل وجروه جراً من بين ايدي البوليس ، ثم خنقوه ، واطاحوا رأسه على مرأى ومسمع من الجميع . . . ثم عادوا بعد ذلك الى قراهم ، كأن لم يحدث منهم شيء !

انتشار الثوار في جميع البلاد

وبعد ذلك ارسلت السلطات مفرزة مؤلفة من ٣٥٠ من الجنود السنغاليين من « آغالي» الى « بو سعدة» ، خشية وقوع اضطرابات اخرى جديدة ، غير التى اخمدتها الحكومة قبل ايام

وبالامس شاهدت مدينة اوران منظراً جديداً مريعاً من مناظر الثورة ضد اليهود ، تبودلت فيه النيران بين الثوار وبين الجند ، وقامت فيه فرقة الحرس الميكانيكي المتحركة باعمال حربية في ميدان فوش وميدان الثورة ، انتهت بقتل اثنين من العرب وجرح الكثيرين

وعلى اثر ذلك اصدر الحاكم منشورا . . . دعا فيه الاهالي الى ان يلتزموا جانب الهدوء

مهاجمة الثوار لقطارات السكة

وفي مدينة قسطنطين، نشبت ثورة خطيرة ، هاجم فيها الثوار حي اليهود ليلا ، فهرعت اليه قوة كبيرة من الجند ، نفخت في البوق ثلاث مرات ، انذارا للثوار ، فلما لم يصيخوا سمعا الى هذا الانذار ، وجعلوا يقذفون القوة بوابل من الحجارة والزجاجات المحطمة ، اطلق الجنود عليها نيران البنادق والمدافع الرشاشة

وبينما كان قطار الشحن خارجا من المناجم المعدنية الموجودة في «اوينزا» وفيه قوة كبيرة من الحراس المسلحين ، هاجمه فريق من الثوار يبلغ عدده نحو ٤٠٠ ثائر ، وكانت النتيجة ان اصيب عربي واحد بجرح خطير ، اما اصابات الجند فلم تعرف بعد ...

«الدفاع»: ما اشبه الجزائر بفلسطين ، وما اشبه الانباء التي تذاع هنا ، بتلك التي تذاع هناك..

مؤتمر (الصهيونيين العموميين)

يدعو « اليهودية العالمية » للهجوم على حكومة فلسطين

عقد الصهيونيون في اول هذا الشهر مؤتمراً لهم في تل ابيب ، لم تقل لنا الصحف العبرية ، عنه هنا الا القليل ، اما الكثير فها نحن ننقله عن مجلة «وورلدجويري» — اي اليهودية العالمية — التي تصدر في لندن ، وهو فيها بتاريخ ٣ الجاري تحت عناوين (الاسبوع الحادي عشر للاضطرابات العربية ـ لجنة الاعمال تطالب بحق اليهود في الدفاع عن انفسهم بانفسهم !) .وفي هذا المقال سترى كيف يستعد اليهود من الآن لمحاربة بريطانيا ...العظمى

«المحرر»

محطة جديدة لخدمة مستعمرتين !

في آخر الاسبوع قطع الثوار ١٦٠٠ شجرة من اشجار بيارات مستعمرة نس — زيونا و ٧٬٢٥٠ كرمة عنب في اراضي مستعمرة بيت شلومو ، ولكي تحول السلطات دون هجوم بحارة يافا على اللسان البحري لتل ابيب ، عينت لهذا الغرض بعض القوارب الميكانيكية المسلحة

وقد طلبت السلطة ايضا مئات كثيرة من البغال من قبرص ، ليستخدمها البوليس والجنود في تعقيب «العصابات» في المناطق الجبلية التى لا تستطيع المصفحات ولا اللوريات ان تنفذ اليها

وأفتتحت السلطة ايضا محطة جديدة اسمتها «ايك هاياردن» على خط حيفا — سمخ ، لخدمة مستعمرتي هاجانية وكينيرت

وقد هوجم القطار بين القدس واللد على مقربة من دير الشيخ ، ونسف جسر بين الخليل وبئر السبع ، بقنبلة القيت عليه ، وتعطل خط السكة بالقرب من المجدل ، من جراء قنبلة اخرى

اللجنة العربية العليا تضرب اورمسبي غور

وبهذا العنوان نفسه ، قالت «اليهودية العالمية » :

فهمنا من « مصدر ثقة !) ان اللجنة العربية العليا ، لم يرضها البيان الذي اصدره مفتي القدس باسم المجلس العربي الاعلى (كذا) فاصدرت هي منشوراً هاجمت فيه التصريح الذى فاه به المستر اورمسبي غور اثناء المناقشات البرلمانية التي جرت يوم ١٩ حزيران ، وقالت عن النداء الذي نادى به الوزير العرب واليهود ان يعيشوا معاً في سلام ، انه نداء (غير منطقي) !

وفي منشورها هذا هاجمت اللجنة المستر اورمسبي غور مهاجمة عنيفة ، وصرحت باصرارها على المطالبة بفسخ وعد بلفور ، ومنح العرب مطالبهم الوطنية كاملة غير منقوصة

الصهيونيون العموميون يستنجدون

يهود الدنيا !

وعقدت (لجنة الاعمال) ، وهي احدى لجان حزب الصهيونيين العموميين مؤتمراً لها في تل ابيب ، اصدرت على اثره نداء توجهت به الى (اليهودية العالمية) وفي هذا النداء انتقاد مرير لحكومة فلسطين ، ومطالبة يهود الدنيا بان يتحدوا ، ويلتفوا حول (لجنة الاعمال) وهي تعمل على تحقيق (الصهيونية بكاملها) ... !

بدء الهجوم على حكومة فلسطين

وفي هذا النداء طلبت اللجنة من اليهود طرا ، ان يبادئوا حكومة فلسطين بالهجوم لعجزها الفاضح عن اقتلاع جذور الشر ، ولفشلها المريع في (وقف الحرب التى اشهرت على الشعب اليهود اثناء قيامه ... بتحرير نفسه وبلاده) ..!

وتؤكد اللجنة ان ضعف الحكومة كان هو السبب الرئيسي في قيام هذه الاضطرابات ، وليس ادل على هذا الضعف الى الآن من ان الحكومة لم تقدم للمحاكمة الا قاتلا واحلاً ممن قتلوا اليهود ...

الموظفون اليهود ينفعون وقت الضيق..!

ولم تلب الحكومة — كما جاء في هذا النداء — ما طلبه اليهود منها من زيادة قوة الدفاع ، الا تلبية ناقصة لا تفي بالحاجة ، وبذلك اثبتت الحكومة ضعفها ، هذا الضعف الذي شجع العصاة المتمردين ، وما يزال يشجعهم الى الآن

وفي النداء فوق ذلك ان اليهود لم ينالوا الا القليل جداً من حقوقهم في وظائف دوائر الاشغال العامة ، والبوليس ، وقوة حدود شرقي الاردن ، مع العلم بان الحكومة لو كانت قد زادت نسبتهم العددية في هذه الوظائف ... لنفعها ذلك في وقت الضيق ...!

أين مال الحكومة للمنكوبين اليهود ؟

وفي النداء ايضا ينتقد الصهيونيون العموميون الحكومة أمر الانتقاد لعجزها عن مساعدة المدن والمستعمرات اليهودية التي نكبت في الممتلكات وفي المحاصيل الزراعية نكبات جمة اوقعها بها الاضطراب الحالي ، ولعجز هذه الحكومة ايضا عن مد يد المعونة الى عائلات من قتلوا وجرحوا من اليهود

الحكومة لا تشكر الا على أشياء بسيطة..!

ولم يشكر هؤلاء الصهيونيون حكومة فلسطين الا على المساعدة التى ادتها لمعرض الشرق ، بسماحها لتل ابيب بان يكون لها ميناء خاص بها تفرغ فيه البضائع الواردة اليها ... وإلا على نقلها بعض الدوائر الحكومية الى تل ابيب .. وإلا على تجنيدها لقوة بوليسية يهودية بحتة ... وإلا على منحها شهادات الهجرة طبقاً للجدول الاخير ، اما فيما عدا ذلك فليس ثمة شيء تغبط عليه هذه الحكومة !

اليهود لا يريدونه الا « قوة دفاعية »..!

ولكن الشعب اليهودي ، مع شكره للحكومة على ما تقدم من اعمالها البسيطة لا يرضيه قط ان يعرض الانكليز نفوسهم للاخطار من اجل الدفاع عنه !

ولذلك تطلب (لجنة الاعمال) الصهيونية في ندائها هذا أن يقول يهود الدنيا للانكليز : « ان ما نطلبه هو السماح لنا بان نسلح المستعمرات اليهودية ، ونسلح الشعب اليهودي في الاماكن الخطرة في فلسطين ، حتى تستطيع هذه « القوة الدفاعية » اليهودية ، أن تساعد البوليس والجنود عند اللزوم »

(الدفاع) يريد اليهود ان يتسلحوا ، لا ليقوموا هم بالدفاع عن انفسهم بانفسهم ، وإنما ... ليساعدوا البوليس والجنود ، فكل تسليح في الارض لا يجدي اليهود نفعاً ... إذا تركوا بغير بوليس ، وبغير جنود من « الجوي » الغرباء ، كما رأيت ...

حول اعتقال

جاءتنا البرقية التالية :

... الدفاع ...

اعتقال خليل عبد الهادي وعبد القادر جربوع وسعد البنا وعيسى سليمان في نقطة بوليس بيت ليد منذ ستة ايام واجراء التحقيق في جو يهودي زعزع ثقتنا نرجو الاسراع باخلاء سبيلهم او تودبهم للمحاكمة

عبد الله عبد الهادي

شكوى

زارنا في ادارة هذه الجريدة فريق من عرب الشرقية القاطنين في تكنة ابي الديوك في تل الريش ، وشكوا الينا من ان السبيل الذي يشربون من مائه قد قطع صاحبه ماءه عنهم ، فهم يطالبون اعادة المياه الى مجراها ، احتسابا لوجه الله كما كان الامر

فالى ذلك نلفت انظار صاحب السبيل

المشروع نهائي

وسوريا في طريق استقلالها

تناولت جريدة « لاسيرى » التي تصدر في بيروت مصير المفاوضات السورية الفرنسية فقالت : بناء على المعلومات التي وصلت الينا نستطيع ان نقول ان مصير المفاوضات السورية الفرنسية يتعين بصورة نهائية اليوم او غداً . واستطردت : فالحكومة الفرنسية ترى المحادثات التي جرت حتى اليوم كافية . وتعتبر ان المشروع الذي سلمته الى الوفد يجب ان يكون نهائياً .فعلى الوفد ان يقول كلمته الفاصلة: إما قبولا واما رفضاً . وهكذا فاننا لن ننتظر طويلا حتى نرى النتيجة

وفي برقية من باريس ان جريدة (الايكو دي باري) كتبت مقالا عن لبنان بمناسبة المفاوضات السورية الفرنسية قالت فيه ان وزارة الخارجية الفرنسية اكدت مرة ثانية للوفد السوري ان لبنان سيظل محترما بحدوده . واضافت ان دستوره سيعاد اليه قريبا

الحالة في اسبانيا

آخر الانباء عن الثورة

الاخبار متناقضة حول الثورة

يلخص الموقف الحاضر في الثورة الاسبانية ان الحكومة تدعي أنها عززت موقفها حول مدريد ولكن انباء جبل طارق تقول أن الثوار يقتربون منها وان نشوب معركة فاصلة أصبح قريبا .

برشلونه مقر القيادة الحكومية

ومدينة برشلونة مقر للقيادة الحكومية ترسل فيها الطيارات لقذف القنابل على سراقسطة التي يعتصم فيها اكثر الثوار من الشمال والجنوب . والذي يظهر ان (اشبيلية) لا تزال في قبضة الثوار ولكن بدأ فيها اعتصاب عام

الانباء ليست موضوع ثقة

وإذا فازت القوات الحكومية فان الفضل في ذلك يسجل للعدد الكبير من الاهالي بما في ذلك النساء اللواتي حملن السلاح .وتجيء الانباء من مدريد متفائلة لكنها مع ذلك ليست موضوع ثقة .

اذاعة لاسلكية مصدرها حكومي

وفي بيان اذاعه الرئيس أزانا باللاسلكي بعد منتصف الليل جاء فيه ان الحركات الثورية يمكن ان يقال انها انتهت لكنه مع ذلك حض السكان على اراقة آخر قطرة من دمائهم لانقاذ النظام الجمهوري .

الثوار على بعد ١٥ ميلا من مدريد

وجملة القول أن الانباء التي ترد من اسبانيا متناقضة .فأنباء الثوار تقول أنهم اصبحوا على بعد ١٥ ميلا من مدريد . وتقول الانباء الرسمية الحكومية غير ذلك على طول الخط .

السفارة الامريكية تقول بخطورة الحالة

وقد وردت برقية من السفارة الامريكية في مدريد تقول ان الحالة في العاصمة تزداد خطورة بسرعة غريبة وان المساعي مبذولة لجمع كل الامريكيين في دار السفارة وقد بلغ عدد اللاجئين اليها حتى الآن اكثر من مئة ، وحدث نفس الشيء في السفارة البريطانية فلجأ اليها عدد كبير من رعاياها .

القلق على مصير الرعايا الاجانب

وقد أصبح مصير الرعايا الاجانب في اسبانيا سبباً لانشغال البال .ومما يزيد في هذا القلق الانباء الواردة من مصادر شبه موثوق بها عن شدة القتال وكثرة القتلى ومن الحاح السفير الامريكي على حكومته بارسال بارجة حربية لنقل الرعايا الامريكيين

مدمرات بريطانية تحمل الرعايا

ثم تقول برقية وردت من لندن ان المدمرات البريطانية المنتشرة على سواحل اسبانيا تخلي المدن الاسبانية من الرعايا البريطانيين الذين يقيمون فيها لاشتداد القلق عليهم

آخر الانباء عن الثورة في اسبانيا

مدريد — اعلن وزير الداخلية ان الثوار في مدينة الباست قد سلموا

جبل طارق — جاء من ماريلا انه سقطت طائرة بعد ان اطلق عليها الثوار النار

— اصيبت السفينة جيريرار بسبب اطلاق النار عليها باصابات بالغة من قبل الثوار

لندن — ورد نبأ ان جيش الجنرال مولا قد صدته القوات الحكومية في زحفه على مدريد وسيتحول الصدام الى جهات سيجوبيا اذ يتحرك نحوها الان ثلاثة صفوف حكومية ولا يعرف مصير العاصمة الى الان

ويجري ترحيل الرعايا الاجانب على قدم وساق من الجهات الخطرة. ووصل مرسيليا على احدى السفن ٤١ مصارعا ذهبوا الى اسبانيا للاشتراك في احتفال العمال . وقالوا بأن كثيراً من الكنائس قد احرقت ولكن لم يجر نهب فيها .

وقد ورد نبأ من برشلونة ان اثنين من الرعايا الاجانب قتلا واحدهم مهندس امير

جريمة الجبناء

الجريح يغالب نفسه حتى قرية «الجريشة»

اتينا في عدد الامس على نبأ اطلاق اليهود الرصاص على العربيين عبد الله المخيزن من عرب الجماسين الغربية ورفيقه محمد حسين ابو حويلة من عرب الخواطره بينما كانا سائرين في طريق ملبس القديمة ، عند مفرق الطريق الموصل الى نهر الجريشة .

وعلمنا اليوم ان هذين العربيين كانا يجتازان ذاك المكان قاصدين قريتهما وذلك في الساعة الثامنة من صباح اول امس، ولما وصلا قرب بيارة « كولدبرغ » اليهودية ، اطلق عليهما نحو عشرة عيارات نارية ، فأصيب الاول بعدد منها ووقع فوراً يتخبط بدمائه ، واصيب الثاني بأربع طلقات ، اثنتين في ساعده ، والثالثة في اليته والرابعة في كليته ، فتمالك نفسه واخذ يعدو في تلك الاراضي الى ان وصل قرية « الجريشة » فخارت قواه من كثرة ما نزف منه من الدماء فوقع على الارض

وبعد ان بلغ الخبر جاويش مركز بوليس سارونا عاصم افندي ، ذهب مع قصاص الاثر محمد ابي الرز الى تلك الجهة فشاهدا الجريح الاول مغمياً عليه في ارضه ، وظهر لقصاص الاثر ، اثر الدماء يسير الى مسافة طويلة فتتبعه مع الجاويش الى ان وصلا الى قرية الجريشة ونقلاه الى المستشفى كما ذكرنا امس

اثر الجناة يوصل الى مستعمرة يهودية

وبعد وصول الضابط احمد افندى بدر والضابط اليهودي « كولدمان » الى مكان الحادث ، تعقب قصاص الاثر ، آثار الجناة فتبين له ان الرصاص كان اطلق على العربيين من وراء بيارة « كولدبرغ » المذكورة ، حيث وجد عدد من عيارات المسدسات الفارغة ملقاة في داخل الجدار من جهة البيارة ، وفي خارجه من جهة الطريق ، مما يدل على ان الجناة ارتكبوا جنايتهم بعد تسلقهم جدار البيارة ، واستعملوا المسدسات «الاوتوماتيكية» فلذا كان الرصاص الفارغ يتطاير من جوف المسدس الى داخل البيارة والى خارجها ؟ !

ثم تابع القصاص تعقيب الآثر من جهة البيارة فوصل به الى القرب من مستعمرة « رامات كان » وهناك فقده بالنظر لكثرة الطرقات والمارة عليها

الجناة كانوا اربعة يهود بينهم امرأة

وقد تبين ان الآثار كانت لاربعة اشخاص بينهم امرأة ، وقد علمنا ان الجريح عبدالله المذكور افاد بان قنبلة هي اول ما اطلق عليه وعلى رفيقه ، ثم انهال الرصاص عليهما من شخص يهودي وامرأة يهودية

المستعمرة الجانية لا يسري عليها التفتيش

وعلمنا ايضاً ان اثر اولئك المجرمين مر بالقرب من بيوت يهودية كائنة على مقربة من مكان الحادث ولكن البوليس لم يشأ حتى يوم امس ان يسأل احداً من سكان هذه البيوت عن هذه الجريمة ، كما انه لم يفتش احداً من سكان مستعمرة (رامات كان) نفسها بل اظهر « نشاطه ! » في تفتيش بيوت الجريحين ولكنه لم يعثر على شيء ممنوع

الاحتفال بيوم المئة يتخوف منه اليهود

تحدثت الصحف اليهودية من استعداد العرب للاحتفال بمرور مئة يوم على الاضراب العربي ووضعت عناوين ضخمة لهذه الاخبار وابدت خوف اليهود مما سيحدث بسبب هذه الاحتفالات .

ضجة عظيمة حول جريمة منكرة

قد يكون مقترفوها يهودا شيوعيين

احدث اليهود ضجة عظيمة في جرائدهم بسبب حادث قذف القنبلة على مدرسة اليمن في المنشية وابرقوا الى دوائر لندن وغيرها يتهجمون على العرب وينتهكون حرمة التحقيق بالحاقهم هذا الحادث بالعرب واتهامهم فيه قبل ان ينتهي التحقيق. وقد ارسلت جمعية المعامين الانكليز في لندن بجواب على برقية ارسلت لها قالت فيها انها تشترك بالآم اليهود بسبب هذا الحادث وانها ستتصل بالدوائر الحكومية للاحتجاج عليه

الاستاذ احمد امين

في دار الايتام الاسلامية

جاءنا من عمدة دار الايتام الاسلامية ببيروت ان الاستاذ احمد امين استاذ الادب العربي في الجامعة المصرية سيلقي محاضرة ادبية اجتماعية في الساعة السادسة من مساء الاربعاء في ٢٩ تموز ١٩٣٦ في حديقة دار الايتام الاسلامية وسيقيم المعجبون بالاستاذين احمد امين وعبد الرحمن عزام في بيروت حفلة للاحتفاء بهما في دار الايتام الاسلامية الساعة الثامنة من مساء الاربعاء ٢٦ الجارى

ممنوع

تفتيش السيارات اليهودية والمارة اليهود

مر بعض محرري هذه الجريدة امس من امام مركز بوليس بت دجن فاوقفهم البوليس بحجة التفتيش ، وبعد التفتيش اذن لهم بالذهاب ، وقد شاهدوا في تلك الساعة عدة سيارات مملوءة باليهود وهي بين ذاهبة وآيبة دون ان يتصدى البوليس لتفتيشها ، وبعد البحث فهم ان تفتيش السيارات اليهودية والمارة اليهود ممنوع ! ! فهل يمكننا ان نعرف السبب ؟

أمتعة المندوب

اشارت « الدفاع » منذ ايام نقلا عن الصحف الانكليزية خبراً بعنوان « المندوب السامي ووزير المستعمرات يذهبان » فاضافة الى ما قلناه في هذا الصدد نروي المعلومات الجديدة التالية :

بلغنا امس الاول من مصدر موثوق به خارج مدينة يافا بان امتعة فخامة المندوب السامي الخاصة ستشحن يوم امس (الاحد) بالقطار من محطة القدس الى جهة مجهولة واشار هذا المصدر علينا بان نبحث عن السبب في شحن امتعة فخامته وان نعني بهذا البحث علنا نتوصل الى معرفة السبب

وبالنظر للاحوال الحاضرة وكثرة الاشاعات في مختلف الاندية عن سفر فخامة المندوب السامي الى لندن اعتنينا بهذا النبأ اعتناء كليا واوفدنا احد محرري هذه الجريدة الى القدس خصيصا للبحث في هذا الموضوع فعاد وكتب الينا ما يلي :

عربة حمولتها ٤٠ طناً

تنقل امتعة المندوب السامي

تبلغت ادارة قسم الحركة في محطة اللد امرا بوجوب ارسال عربة كبيرة الى القدس في اول قطار يتحرك من اللد الى القدس خصيصا لنقل امتعة لفخامة المندوب السامي

وقد نفذت ادارة الحركة هذا الامر ، فأرسلت العربة رقم (٥٦٣) فارغة في القطار رقم (١٥) صباح الامس . وتسمى هذه العربة في عرف ادارة السكة الحديدية (عربة شبكة) ومحمولها ٤٠ طناً

وقد اعيدت العربة بالقطار رقم (٢٠) الى محطة اللد بعد ان نقلت الامتعة، وقطعت (بوليصة) الشحن الى محطة عتليت الكائنة بين محطتي (زمارين) وحيفا .

ولما وصل القطار رقم (٢٠) الى محطة اللد الحقت العربة حالا بالقطار السريع (البوسته) رقم (١٠) الذاهب الى حيفا ، وتحرك هذا القطار بالساعة الرابعة والدقيقة ٢٠ تماماً .

بلا جلبة ولا ضوضاء ...

وقد تساءل البعض عن السبب في قطع هذه العربة في محطة «عتليت» الصغيرة، ففهم انها قريبة من الساحل ، تستطيع اية بارجة ، او باخرة ان ترسل الى شاطئها بالزوارق البخارية ، فتنقل ما تشاء ان تنقله من الامتعة او المسافرين .... ومع وثوقنا التام من نقل امتعة فخامته الا اننا لم نعرف السبب الباعث لذلك وهذا ما نرجو ان نتوصل اليه في الغد ...

شكر اللجنتين القوميتين في حيفا وعكا

ارسلت لجنة حيفا القومية الى لجنة يافا القومية اربعة طرود مملوءة بالبسة النساء والرجال وارسلت لجنة عكا القومية كمية اخرى من هذه الالبسة لتوزع جميعها على المنكوبين في يافا . وقد سلمت لجنة يافا هذه الالبسة الى اللجان المختصة بهذا الموضوع وبعثت بكتاب شكر الى كلتا اللجنتين تشكرهما فيه على جهودهما الحميدة.

التقرير الذي لم يخط منه حرف واحد

سيقع بين يدي البرلمان الانكلو - اسرائيلي !

جاء من لندن ان تقرير اللجنة الملكية سيعرض بعد انتهائه على مجلسي العموم واللوردات وتجري حوله مناقشات طويلة ثم يصبح الرأي للوزارة في تنفيذ وصايا اللجنة ..!

محافظة على رونق الاضراب العام

طاف امس عدد من الشباب الوطني على العدد الضئيل من الاطفال الذين يبيعون « الكازوز » والسجاير ، ومنعوهم عن العمل محافظة على رونق الاضراب العام الشامل ، فلبى الاطفال هذا المنع عن طيبة خاطر ولذا كان الاضراب امس منقطع النظير .

الى حيث ...

لا يزال الباقون من تجار اليهود ينقلون بضائعهم الى تل ابيب لاستمرار العرب على اضرابهم الباهر ، وقد كان بعض اليهود اتخذوا عددا من مخازن عمارة « بوست » لغسل الملابس وكيها ، فحضروا تحت حراسة البوليس ونقلوا آلاتهم البخارية الى تل ابيب في سيارتين كبيرتين !

وقد كان اصحاب عمارة « بوست » حجزوا على مطابع اليهودي عزرائيل كريمان الموجودة في احد مخازنهم ، فأحضر اليهودي المذكور كفيلا على المبالغ المدين بها . واستلم مطابعه ونقلها جميعها ايضاً الى تل ابيب !

حادث تسمم

هناك بئر قريب من قرية طيمون يسقى العرب منها حيواناتهم وقد ذهب الرعاة اليوم اليها كالمعتاد فأخرجوا منها الماء وقدموه الى حيواناتهم وبعد برهة قصيرة ظهر التسمم على ٥٤ حمارا وبقرتين كما ان امرأة عربية تناولت من ماء البئر فتسممت وأرسلت الى المستشفى بحالة خطرة . أما الحيوانات فقد قضي عليها كلها في الحال

ضرب واعتقال

بينما كان السيد حسين محمد ناصر من لفتا واقفا بالقرب من بنك ذي روما في القدس لتوديع اصدقائه المعتقلين حضر احد البوليس وضربه ضربا مؤلما دون ان يعمل عملا ما . وقد كان ايضا السيد رسمي ابراهيم من لفتا واقفا بالقرب من ذلك المكان فاعتقله الجند واوقف مدة اربع وعشرين ساعة بدون اية تهمة .

دائرة الجمرك

ابلغت ادارة الجمرك في نابلس نعيم افندي مطر ونايف افندي عبد النور موظفي دائرة جمرك نابلس امر الاستغناء عنهما بحجة التوفير في دوائر الجمرك ، وقد استغرب الناس اقالتهما من وظيفتهما بعد ان خدما هذه الدائرة اربع سنوات بصدق وامانة .

سيدة محسنة

قدمت طولكرم اول امس من القدس والدة الدكتور عزت طنوس وزارت بعض بيوت الفقراء والمحتاجين ووزعت عليهم مبلغا من المال .

اتحاد الطالبات

تبرعت لجنة اتحاد الطالبات العربيات بواسطة البنك العربي للجنة القومية بالقدس بمبلغ عشرين جنيهاً توزع على الفقراء والمنكوبين .

استدراك

ذكرنا امس نبأ تبرع السيدات العربيات بحليهن الى اللجنة القومية في يافا لتنفق اثمانها على المنكوبين بمعرفتها وقد قلنا ان حرم السيد عفيف عاشور تبرعت بحليها ، والصواب حرم السيد منيف عاشور فاقتضى الايضاح

★ ★ ★

طولكرم

تطويق الجبال

معارك في نابلس تدوم ساعات

طولكرم في ٢٦ تموز — لمراسل الدفاع الخاص : قام الجند صباح يوم أمس بتطويق الجبال التي اعتاد الثوار ان يكمنوا فيها ويطلقوا العيارات النارية منها

معركة شديدة لم تعرف نتائجها بعد

وعند رأس عامر واثناء التطويق اشتبك الثوار والجنود في معركة شديدة دامت مدة طويلة تبادل فيها الفريقان اطلاق العيارات النارية وساعدت الجنود المدافع الرشاشة والدبابات والطائرات . ولم تعرف النتائج بعد

اتقاء لشر التصادم مع الثوار !

اركب الجنود بعد ظهر الامس عند قرية عنبتا ١٥ عربيا مع قافلة السيارات القادمة من الشمال الى الجنوب . وعند ما وصلت القافلة نور شمس انزل العرب وعادوا الى بلادهم وقيل ان هذا العمل كان اتقاء لشر التصادم مع الثوار .

خيام العمال تأتي عليها النيران

داهم الثوار ليلة امس خيام عمال النافعة بين مستعمرة ناثانيا وخربة بيت ليد حيث كان العمال يشتغلون في تعبيد الطريق واشعلوا النار في الخيام واتت عليها

المسلمون والمسيحيون في يوم الذكرى

اعتزمت اللجنة القومية اقامة حفلة ذكرى مئة يوم على الاضراب وستكون قبل الظهر في المسجد الكبير وستقام صلاة الغائب على ارواح الشهداء ويتلى آي الذكر الحكيم . ويقيم اخواننا المسيحيون الحفلات في كنائسهم للغاية نفسها وقد استعد جميع اهالي القرى لحضور هذه الحفلات.

شكرا للمتبرعين

بعثت شركة قرمان ديك وسلطي بمبلغ خمسة وعشرين جنيها الى اللجنة القومية لتوزع بواسطتها على المنكوبين. وكذلك وردت حوالة مالية قدرها خمسة عشر جنيها من النادي الرياضي الاسلامي ولجنة الطلاب بالرملة . وقد تقرر في اجتماع اللجنة القومية ارسال كتب شكر للمتبرعين

أشياء ممنوعة

في نظر الجاويش الانكليزي فقط !

كان السيد سعود جميل مدير البنك الزراعي العربي آتياً في القطار من القدس يحمل بعض صور من قرارات محكمة العدل العليا بشأن عمليات النسف والهدم في يافا وعن تقرير كبار الموظفين العرب وعن تقرير الدكتور كنعان وعندما شاهده الجاويش الانكليزي ضبط منه جميع هذه الاوراق بداعي انها ممنوعة

معركة تدوم ثلاث ساعات

في ساعة مبكرة من صباح امس احتل الثوار الجبال من جانبي الطريق العام وشكلوا جبهة تمتد من شرقي رامين حتى غربي عنبتا وقد سدت الطريق بحجارة كبيرة في عدة اماكن ومنعوا المارة من المرور خوفاً من فتح الطريق ولما علمت السلطة بحركات الثوار خرجت قوة كبيرة مع الدبابات والمدافع الجبلية والطائرات الى مكان الثوار واشتبكوا معهم بمعركة حامية دامت مدة طويلة الى ان جاءت قافلة اليهود المحروسة بالجند المتجهة نحو الشمال فأطلق الثوار عليها النار غربي عنبتا فقابلهم الجند بالمثل . وعند ما وصلت القافلة الى شرقي رامين تصدى لها الثوار وامطروها وابلا من الرصاص وفي اثناء عودتها بعد الظهر الى الجنوب هوجمت عند شرقي رامين وغربي عنبتا

واشتبك الجند مع الثوار بمعركة شديدة اطلقت فيها العيارات النارية بكثرة واجاب الجند بالمثل وكانت ست طائرات تساعد القوات وقد دامت المعركة الاخيرة ثلاث ساعات

معركة ثانية تدوم خمس ساعات

هوجمت ليلة اول امس مستعمرات شختير من تل صور خور زيدان قلودية عين ورد من قبل الثوار ووقعت بين الثوار والحراس والجند الانكليزي معركة كبيرة اطلقت فيها العيارات النارية

وكانت الانوار في تلك الاثناء تسطع في الفضاء بكثرة لاكتشاف حركات الثوار . ودامت هذه المعركة اكثر من خمس ساعات وقد شبت النيران في عدة اكواخ لليهود اتت عليها كلها .

الثوار يهاجمون عمال الطرق

داهم الثوار ليلة اول امس خيام عمال النافعة بين مستعمرة نتانيا وخربة بيت ليد.. حيث كان العمال يشتغلون لاكمال تعبيد الطريق الى نتانيا واشعلوا النيران في الخيام حتى اتت عليها كلها بما فيها من امتعة وادوات وقد فر العمال من كثرة ما اطلق عليهم من الرصاص

المعتقلون يحتفلون بمرور مئة يوم

بمناسبة مرور مئة يوم على الاضراب العربي العام الشامل ، واحتفال البلاد العربية في سائر فلسطين بهذا الزمن ، فقد اعتزم المعتقلون الاحرار اقامة مهرجاناً في معتقلهم مشاركة للامة بهذا الاحتفال .

تلفونات الدفاع وبرقياتها الخاصة

حيفا

هجوم الثوار على مستعمرة يهودية

حيفا في ٢٦ تموز — لمراسل الدفاع الخاص: هاجم الثوار ليلة الامس مستعمرة الهريج وأطلقوا العيارات النارية بكثرة وقد ذهبت من حيفا عدة سيارات مصفحة مملوءة بالجند لنجدة خفراء المستعمرة وعاد الجنود دون ان تقع من الفريقين اصابات

مصادرة مركب شراعي سوري

صودر ليلة الامس مركب شراعي سوري بين حيفا وعتليت

الى الجهات التي يشتبه في وجود الثوار فيها

شوهدت ليلة الامس عدة سيارات كبيرة مسرعة نحو الشمال تحمل الجند في طريقها الى الجهات التي يشتبه بوجود الثوار فيها

الثوار يحال بينهم وبين مستعمرتين

اطلق الثوار ليلة الامس النار على مستعمرتي كفر حسديم وحزوراح ولدى وصول النبأ الى رئاسة البوليس ارسلت قوة من الجند الى مكان الحادث فحالت دون دخول الثوار الى المستعمرتين.

للمحافظة على المستعمرات اليهودية

ارسلت الى جهات زمارين والخضيرة عدة سيارات كبيرة مملوءة بالجند للمحافظة على المستعمرات اليهودية

ولكنها عادت الى مقرها دون جدوى

اطلق مجهولون العيارات النارية على معسكر الجيش قرب عكا وقد هرعت قوة الى مكان الحادث واخذت تفتش عن الفاعلين ولكنها عادت الى مقرها دون جدوى

لجمع الاعانات من الاغنياء والموسرين

كان اقبال الجماهير على التبرع لمنكوبي نابلس والخليل عظيما جداً وقد ساهم الجميع في ذلك وستطوف هيئة على الاغنياء والموسرين لجمع الاعانات.

تفتيش المارة دون العثور على شيء

فتش بعض افراد الجيش المارة في شوارع المدينة ولم يجدوا شيئا محظورا.

مشروع القرش لاعانة المنكوبين

طولكرم: يقوم الطلاب بتنفيذ مشروع القرش ويجمعون الاعانات ويوزعونها على المحتاجين والفقراء ويلاقون من الشعب مساعدة كبيرة واقبالا عظيما.

القدس

استشهاد ١٢ عربيا في معركة تشترك فيها الطائرات

القدس في ٢٦ تموز — لمراسل الدفاع الخاص — بينما كانت قافلة السيارات اليهودية التابعة لشركة «ايجد» قادمة من يافا الى القدس اطلق عليها الثوار العيارات النارية بكثرة بالقرب من باب الواد. واستنجد الجند باللاسلكي فحضرت قوة كبيرة من القدس مزودة بالمدافع الرشاشة والبنادق السريعة الطلقات والمدافع الجبلية وحضرت ايضاً الطائرات للاستكشافات فاكتشفت موقع الثوار. واحرق الجند جزءاً كبيراً جداً من الغابة التي كان الثوار ملتجئين اليها.

١٢ من ١٦ تقتلهم الطائرات

وبعد ذلك بقليل حضرت مفرزة من الجنود وطوقت عصبة الثوار واشتبكت مع افرادها الذين كان عددهم ١٦ شخصا فاستشهد ١٢ شخصا من العرب وضبطت ١٠ بنادق وكمية من الذخيرة

ما يقوله بلاغ الحكومة

وجاءنا من قلم المطبوعات ما يلي: اطلقت النار هذا اليوم على قافلة سيارات القدس — تل ابيب بالقرب من باب الواد فأجاب الحرس بالمثل ولم تقع اصابات بين الجنود ولا بين الركاب.

وقد حدث هذا الاعتداء في الساعة الواحدة والدقيقة ٤٠ بعد الظهر وعقب حصول الاعتداء حضرت الطيارات لمكان الحادث وعينت موقع العصابة ثم جاءت بعد ذلك بقليل مفرزة من اورطة «دورثي» وطوقت المعتدين واشتبكت معهم فقتل بنتيجة ذلك ١٢ شخصاً من العرب وضبطت ١٠ بنادق مع كمية من الرصاص ولم تقع اصابات بين جنود المفرزة

يوم المئة في بيان اللجنة العربية العليا

القدس في ٢٦ تموز — لمراسل الدفاع الخاص: اذاعت اللجنة القومية في القدس بياناً نقتطف منه ما يلي:

على رأس مئة يوم من الاضراب العام الشامل يشاهد الشعب العربي الكريم في فلسطين وهو يستقبل يوم المئة لاضرابه العظيم رابط الجأش راسخ الايمان قوي العزيمة يصد خصمه ويريد ان تكون مقدراته في يديه لا يطغى عليها شعب غريب. الى ان يقول: «ايها الشعب العربي الكريم. هذا اليوم الفصل في قضيتك العادلة وهو لك إن صبرت ولا شك انك صابر وفائز بالنصر ورحمة الله قريبة من المؤمنين». «يا أيها الذين آمنوا اصبروا وصابروا ورابطوا واتقوا الله لعلكم تفلحون»

اللجنة تعود من عمان بعد المذاكرة مع سمو الامير

عادت اللجنة العربية العليا اليوم في الساعة السابعة مساء بعد ان قابلت سمو الامير عبدالله في عمان وقد أبان سموه عطفه المعتاد على القضية العربية واهتمامه بمصلحة أبناء أمته. وجرى البحث مع سموه في عدة نقاط من القضية وسيستأنف البحث في فرصة أخرى

اما هذا الاجتماع فبدأ في الساعة الثانية عشرة وانتهى في الرابعة من المساء وقد حضر الاجتماع عدا عن سمو الامير ابراهيم باشا هاشم وفؤاد باشا الخطيب، ومحمد بك الانسي، ويقال ان اللجنة خرجت متفائلة

يوم المئة في المسجد الاقصى

علمنا ان المسلمين سيجتمعون في الساعة العاشرة والنصف في المسجد الاقصى فيختمون القرآن ويهبون ثواب ما يقرأونه لارواح الشهداء. ثم يقرأ عشر من القرآن الكريم ويدعو الحاضرون دعاء القنوط وبعد ذلك تقام صلاة الظهر ثم صلاة الغائب عن أرواح الشهداء

قداس وجناز تقيمهما الطائفة الارثوذكسية

تقيم الطائفة الارثوذكسية العربية بالقدس صلاة قداس وجناز، القداس لذكرى مرور مئة يوم على الجهاد الوطني والجناز على ارواح الشهداء الذين سقطوا صرعى في سبيل الحرية والاستقلال في الساعة التاسعة من صباح يوم الاثنين الواقع في ٢٧ تموز. والطائفة الارثوذكسية ترجو اعتبار هذه الدعوة خاصة لكل فرد من افراد هذه الامة

بيسان

خط الحياة يتفجر من اربع جهات والفاعل مجهول

بيسان في ٢٦ تموز — لمراسل الدفاع الخاص: في ليلة الامس وللمرة الثالثة اعتدى الثوار على انابيب البترول الممتدة قرب بيسان فانفجرت منها انبوبة من اربع جهات وسال منها البترول حتى شم سكان القرى رائحته وقد حضرت صباحاً السيارات تحمل مهندس الشركة وعمالها لتصليح ما تفجر، وكذلك ذهبت قوة كبيرة من البوليس ولم يعرف الفاعل

الثوار يهاجمون عدة مستعمرات

بيسان في ٢٦ تموز — لمراسل الدفاع الخاص: هاجم الثوار مستعمرة جسر المجامع واطلقوا عليها النار بكثرة ثم وصلوا الى مشروع روتنبرغ فقطعوا خطوط الكهرباء قرب المستعمرة. وهاجموا ايضاً القطار المسلح الذي يسير ليلا وقد دامت المعركة وقتاً طويلا حتى جاءت النجدة من قوة حدود شرق الاردن فاختفى الثوار. وكذلك هاجموا في الساعة الخامسة من صباح اليوم مستعمرة غرب بيسان

عكا

وكان ذلك... بعد منتصف الليل

عكا في ٢٦ تموز — لمراسل الدفاع الخاص — هاجم مجهولون ليلة الامس معسكر الجند الواقع شمالي المدينة واطلقوا العيارات النارية واجاب الجند بالمثل فلما سمعت دائرة البوليس اصوات الرصاص ذهبت سيارة مملوءة بالجند ولكنهم لم يعثروا على احد ولما وصلوا الى الحرج عند «البوابة» الوسطى اطلق عليهم مجهولون الرصاص من الحرج وقد اجاب البوليس بالمثل وكانت هذه هي الموقعة الثانية ثم ذهب الجند الى الجهة الثانية التي تطل على الحرج. لتعقيب الفاعلين فالتقوا معهم واشتبك الفريقان للمرة الثالثة وتبودل اطلاق الرصاص وانسحب المجهولون. وكان ذلك حوالي الساعة الواحدة بعد منتصف الليل

ولكنه... لا يعثر على احد

يجري الجند البريطاني المسلح كل ليلة حركة تطويق الجبال للبحث عن الثوار ولكنه لا يعثر على أحد

قرية درزية ترفع «العلم الابيض»

وقد علم الجنود ان الثوار قرب قلعة جدين فذهبوا للبحث عنهم هناك وفي طريقهم مروا على قرية «ينوح» الدرزية. وعندما رأى الاهالي الجنود رفعوا علما أبيض كدليل على المسالمة فتابع الجند السير

وفي كاتدرائية مار يعقوب الكبرى

وكذلك يجتمع المسيحيون في كاتدرائية مار يعقوب الكبرى في الساعة العاشرة صباحا حيث تتلى الادعية لخلاص هذه البلاد ويجمع المتطوعون والمتطوعات من المصلين ما تيسر للجنة القومية بالقدس ليصرف على عائلات الشهداء والمنكوبين

استعدادات السلطة لليوم المئوي العظيم

استعدت السلطة استعدادا كبيرا لمناسبة مرور مئة يوم على الاضراب وقد انتشر البوليس البريطاني في شوارع المدينة بكثرة واخذ يمنع اجتماع حتى كل اثنين معاً.

اللجنة العربية العليا في عمان

سافرت صباح هذا اليوم اللجنة العربية العليا بكامل اعضائها وامين سرها الى عمان وذلك لمقابلة سمو الامير عبدالله بناء على دعوة سابقة جاءت من سموه اثناء مرض سعادة راغب بك النشاشيبي

الجند والبوليس يفتشون من في المقاهي

حضرت قوة من الجند والبوليس في الساعة الخامسة من مساء هذا اليوم الى مقهى السيد شكري الجوزه الكائن في شارع مأمن الله وفتشت كل من كان داخله. وبعد الانتهاء من عملية التفيش ذهبت من حيث اتت

اسحق كوهن في حالة خطرة

علمنا ان حالة الادون اسحق كوهن في مستشفى هداسا قد أصبحت في خطر وقد اخذ الاطباء اليهود يسهرون عليه كما عاده هناك بعض الساسة اليهود.

المستر اوليفر يعود الى سوريا

سافر أمس مساء المستر اوليفر الى سوريا بصورة مستعجلة بعد ان كان قد اعتزم البقاء في القدس مدة طويلة ليتسنى له أخذ اراء جميع المشتغلين بالقضية الوطنية

نابلس

في جبال نابلس فأجاب الجند بالمثل...

نابلس في ٢٦ تموز — لمراسل الدفاع الخاص: بعد منتصف ليلة امس هاجم فريق من الثوار مخيم الجند من الجهة الشرقية واطلقوا على من فيه العيارات النارية فاجاب الجند على النار بالمثل من مدافعهم الرشاشة

انفجرت قنبلة فكان لها دوي عظيم

انفجرت قنبلة في مكان مجهول كان دويها عظيما، وكنا نسمع بالليل من حين لآخر اطلاق العيارات النارية من اعالي الجبال ومن نواحي مختلفة في المدينة وقد خرجت ثلاث مصفحات بالليل وراحت تطوف شارع الملك فيصل مسلطة انوارها الكشفية على الجبال حتى الصباح

معركتان لمدة خمس ساعات

ذهبت قوة من الجند مساء امس الى الجهة الغربية من المدينة، وبالقرب من قرية بيت ايبا سدت الطريق بالحجارة، فنزل فريق من الجند لازالتها، فأطلقت عليهم العيارات النارية، فأجاب الجند من مدافعهم الرشاشة المنصوبة في مقدمة السيارات. وقد دام اطلاق النار بين الفريقين مدة ساعة، ويظهر ان عدد الثوار كان كبيرا، فأخذ الجند يطلقون شارات النجدة الحمراء وعلى اثر ذلك هرعت قوة يصحبها ثلاث مصفحات، وسيارة كبيرة تحمل مدفعاً جبلياً الى مكان الحادث، وهناك نزل الجند، وطوقوا الجبلين، وتحت حماية المصفحات هاجم الجند الثوار واطلقوا عليهم من مدافعهم الرشاشة السريعة الرصاص، وكذلك المصفحات... ودامت المعركة بين الفريقين اربع ساعات ونصف الساعة، وكانت معركة حامية الوطيس، واخيراً اعتصم الثوار في اعالي الجبال، فتابعت قوات الجند سيرها حتى قرية السيلة، ويقال ان الجند هناك اصطدمت بفريق آخر من الثوار، ووقعت معركة ثانية بقيت حتى الصباح، والى الآن لم نعرف نتائجها

ثائر يغافل الجند ويفر من المستشفى

في الساعة الحادية عشرة من مساء أمس غافل احد جرحى الثوار الموجود في المستشفى الوطني بنابلس واسمه محمد خليل سليمان من قباطية الحراس وفر تحت جنح الظلام، فعلمت دائرة البوليس وذهبت قوة منها الى الجبال وانتشرت قوات كبيرة من الجند في الطرقات باحثة منقبة عنه ورغم ما بذلته من الجهود لم تعثر عليه، وعلى اثر ذلك وضعت السلطة قوة من الجند في المستشفى للمحافظة على باقي الثوار الجرحى الموجودين فيه

قوات الجيش تحتل دائرة الاشغال

احتلت قوات الجيش مساء امس دائرة الاشغال في نابلس وهي قريبة من معسكر الجيش ووضعت فيها قوة من الجند ويقال انها ستباشر تطويقها بالاسلاك الشائكة

الاحتفال بمرور مائة يوم

قررت اللجنة القومية في نابلس الاحتفال بمرور مئة يوم على الاضراب العام اليوم عند صلاة الظهر في الجامع الكبير وسيلقي كلمة اللجنة سكرتيرها الاستاذ حكمت المصري وسيتلو فضيلة الشيخ محمد التسطامي في المسجد خطابا باسم جمعية الامر بالمعروف والنهي عن المنكر والسيد وهيب البيطار قصيدة والسيد واصف صليبي خطابا

جنين

معارك بين الثوار والجند

جنين في ٢٦ تموز — لمراسل الدفاع الخاص: جرت ليلة البارحة عدة معارك بين الثوار والجند على خط طوله ٢٠ كيلو متراً يبدأ من قرية سيلة الظهر حتى دير شرف وقد كان الثوار منقسمين الى قسمين كل يرابط في قسم من الطريق العام

الثوار يفاجئون الجند

خرجت داورية الجند ليلة البارحة وبالقرب من قرية سيلة الظهر فاجأها الثوار المرابطين باطلاق الرصاص فاجابهم الجند بالمثل

الخليل

المناشير المعتادة..

حلقت في سماء المدينة بعد ظهر الامس طائرة عسكرية وبعد ان ألقت مناشير الحكومة المعروفة قفلت راجعة.

حفلة ريعها للعائلات المنكوبين

يحتفل طلاب الخليل غداً بافتتاح نادي الطلبة الجديد وسيقيمون لهذه الغاية حفلة رائعة يصرف ريعها على عائلات المنكوبين.

الاتفاق العسكري

الخطوة الاولى لنجاح المفاوضات المصرية

موجز مشروع الاتفاق

بلاغ رسمي بالتوقيع ـ التساهل بين الجانبين

بعد ان انقضت جلسة هيئتي المحادثات المصرية البريطانية قبيل الساعة الثامنة من مساء اول امس أذاعت سكرتارية وفد المفاوضة البلاغ الرسمي التالي :

(عقد اجتماع عام بين الوفدين بسراى الزعفران في منتصف الساعة السابعة من مساء اليوم سجل فيه مع السرور انتهاء المناقشات في المواد العسكرية . وقد وقع رئيسا الوفدين نصوص هذه المواد ثم طرحت بعد ذلك فوراً مسألة السودان طبقاً للبرنامج المتفق عليه)

واذاع الجانب البريطاني من جانبه بلاغا رسميا باللغة الانكليزية وبهذا المعنى وارسله مراسلو الصحف الاجنبية تلغرافياً الى صحفهم .

تساهل من الجانبين المصرى والانكليزى

ويمكن تلخيص المشروع العسكري الجديد الذى تم عليه الاتفاق مبدئيا :

وضع المشروع الجديد على القواعد الاساسية لمشروع سنة ١٩٣٠ واختلف عنه في بعض التفصيلات ولكن الاختلاف لم يمس الجوهر — فاذا كان الجانب المصري قد تساهل بعض التساهل في نقط معينة من المشروع فقد قابله تساهل مثله من الجانب البريطاني

الجنود الانكليز ينسحبون بمدافعهم

قضى المشروع بان ينسحب الجنود الانكليز بمدافعهم وطائراتهم من جميع انحاء البلاد ، مدنها وصحاريها ، وتركيزه في المنطقة الغربية من قناة السويس للدفاع عن القناة

انشاء الثكنات العسكرية اللازمة

تتولى مصر انشاء الثكنات العسكرية اللازمة في المنطقة التى تقيم فيها القوات البريطانية غربي السويس ، وقد وكد المشروع حق المصريين في الاشراف على هذه المباني التي تقام باموالهم

المحافظة على حقوق السيادة المصرية

لا يكون لبقاء الجيوش البريطانية فى منطقة السويس صفة الاحتلال العسكري مطلقاً ولا تخل بحقوق السيادة المصرية

انسحاب القوات البريطانية نهائياً

وتنسحب هذه القوات من أماكنها نهائياً عندما يصبح الجيش المصري قادراً على الدفاع وحده عن قناة السويس ، والنظر في هذه القدرة يكون بعد مضي المدة المتفق عليها ، واذا وقع خلاف فى هذا الصدد تتولى الفصل فيه عصبة الامم ، وعند انسحاب القوات البريطانية من اماكنها تصير الثكنات التي كانت مخصصة لها اماكن للجنود المصرية ، على ان تستبقى هذه المباني الصفة المصرية مدة بقاء الجنود البريطانيين فيها .

نقطة واحدة غربي القنال

كان مشروع سنة ١٩٣٠ يقضى بان ينتقل مستودع الطيران البريطاني من « ابي قير » الى بور فؤاد ويكون هذا الى جانب القوات الاخرى المعسكر بجوار الاسماعيلية ، فجاء المشروع الجديد بكسب جديد للمفاوض المصري فقضى بنقل مستودع الطيران من ابي قير وغيره الى المنطقة التي تعسكر فيها القوات البريطانية فلا تكون هناك عدة نقط عسكرية في ايدي الانجليز بل نقطة واحدة هى النقطة التي تقع غربي القنال كما اسلفنا

طرق المواصلات فى يد مصر

طرق المواصلات ، بما في ذلك التلغراف والتليفون واللاسلكي ، تكون كلها فى قبضة الحكومة المصرية وحدها في زمن السلم

الطرق اللازمة للدفاع عن مصر

تتولى الحكومة المصرية اعداد الطرق اللازمة للدفاع عن مصر وقت الخطر وهي لازمة لتنقلات القوات المصرية والبريطانية فى زمن الحرب ، وهذه الطرق تكون تحت السيادة المصرية ولا يكون للقوات البريطانية حق استعمالها إلا في زمن الحرب .

قواعد الاتفاق على اساس السلم

قواعد الاتفاق العسكري وضعت على اساس زمن السلم باعتبار ان السلم هو الشيء الطبيعي ، اما فى زمن الحرب فتكون مواصلات البلاد وموانيها ومطاراتها وطرقها وكل مرافقها تحت تصرف الدولتين الحليفتين مصر وبريطانيا

رسالتي

فى الانسانية المتألمة

أهدانا الاستاذ عبد الرحمن عثمان الحسيني كتابه « رسالتي في الانسانية المتألمة » جاء في مقدمتها « لما رأيت اضطراب حالة العالم وعشيه على نظام لا يضمن حقوق الافراد والجماعات على التساوي ورأيت القوة تدعم هذا النظام الفاسد وتسلب الضعيف ضروريات حياته لتزيد بها ثروة القوي المستبد فتزيد بقونه وتضاعف قوته ، وشاهدت السلطات في العالم رهن إشارة هؤلاء المستبدين لا تتورع عن تسليط جيوشها وآلاتها وادواتها الجهنمية لسحق الضعفاء من الجماعات والامم وإخضاعها لارادة القوي » . والرسالة في مجموعها عمل مبتكر تسنده تجاريب ممتازة . نحث القراء على اقتنائها .

حول

المؤامرة اليهودية

جاءنا بتوقيع السيد « حنا » من عين كارم كتاب فيه سؤال وجهه الى المندوب السامي ومدير الامن العام في فلسطين يتعلق بمحاكمة المتهمين اليهود فى المؤامرة اليهودية الكبرى وما قاله المحامي الادون جوزيف اثناء المحاكمة « إن السياسة العليا في فلسطين لا تبيح لاي ضابط عربى أن يحقق مع يهودي » فقال « واي سياسة عليا هذه التي لا تبيح لاي ضابط عربي أن يحقق مع يهودي وتبيح لاي ضابط يهودي أن يحقق مع عربى ؟ وهل هناك سياسة عليا تطبق على اليهودي وسياسة أخرى تطبق على العربي ؟

الاقامة الاجبارية

ابلغت السلطة في الساعة الثامنة من مساء امس السيد محمود الفار نائب رئيس جمعية سائقي السيارات العرب بيافا وجوب الاقامة الاجبارية داخل حدود منطقة بلدية يافا مدة ثلاثة اشهر مع اثبات وجوده في دائرة البوليس باي كبير ثلاث مرات يوميا وكانت طريقة تبليغ السيد محمود بذهاب احد رجال البوليس اليه وسوقه الى دائرة البوليس حيث بات ليلته . وفي الصباح ابلغه الماجور هرنغتون وجوب اقامته

اعانات السيدات

لمنكوبى فلسطين

جاءتنا قائمة من لجنة السيدات العربيات بالقدس بمجموع الاعانات التى جمعتها اللجنة من محلة النبي داود فبلغت ١٢ جنيها و ٤٠٠ مل

حول خبر

ذكرنا في عدد امس عن زيارة مدير الجمارك العام المستر ستيد لدائرة جمرك يافا انه اختلى برئيس مخزن يافا جميل افندي عطا الله وتحدث إليه في موضوع احالته على التقاعد وقد تحققنا أن موضوع الحديث لم يدر حول الاحالة على التقاعد ولكنه دار حول شؤون اخرى تتعلق بالجمرك لذلك لزم التنويه .

دافار تعترف بان الهجرة ستقف

وتتنبأ بقرب انتهاء الاضراب ...!

تقول دافار فى برقياتها الواردة من لندن ان الهجرة اليهودية ستتوقف في خلال اعمال اللجنة الملكية في فلسطين ، وفي برقية اخرى ان الاوساط السياسية في لندن باتت تشعر بان اضطرابات فلسطين ستنتهي فى الايام القريبة حينما يعلن وزير المستعمرات البلاغ الرسمي يوم الاربعاء القادم حول اللجنة الملكية وصلاحياتها .

الحكومة تسمح لليهود بخرق القانون

اكراما لعيد البكاء على اطلال الهيكل

تقول هابوكر ان يوم ٩ آب اليهودي وهو عيد قومي يذهب فيه اليهود الى البراق بكثرة يصادف يوم الاثنين مساء .

وقد سمحت الحكومة لليهود فى القدس بخرق قانون منع التجول بين الساعة الثامنة والنصف الى التاسعة من المساء .

يهود دمشق لا يتجاسرون على التجول

مزاعم جريدة يهودية عن السلاح المهرب

نشرت جريدة دافار رسالة لمكاتب تزعم انها ارسلته الى سوريا وشرق الاردن لاستقاء اخبار تهريب السلاح الى فلسطين ، وقد جاء فيما قاله هذا المكاتب المزعوم انه لما وصل الى عمان وجد جميع سكانها يتلهفون على اخبار فلسطين وانهم يساعدون اهالي فلسطين باعانات من السلاح وان البندقية تباع هناك بمبلغ بسيط وثمن الرصاصة ملان .

وتحدث هذا المراسل الى احد رجال البوليس العرب في درعا فقال له ان اهالي سوريا كلهم يعطفون على عرب فلسطين وان السلاح المرسل اليهم بسهولة وذكر ان معاملة اليهود في دمشق سيئة جداً فهم لا يتجاسرون هناك على التجول في الشوارع .

احتجاج رئيس مجلس محلى سارونا

قدم رئيس مجلس محلي سارونا كتابا الى حاكم اللواء الجنوبي يحتج فيه على ما زعمته جريدة هاآرتس من ان رجال البوليس اعتقلوا المانياً كان يهرب السلاح الى العرب وهو يطلب التحقيق في هذا الحادث

موظفو دائرة الطابو العرب

تقول هابوكر ان الحكومة أبلغت موظفي دائرة الطابو في يافا ان يذهبوا الى عملهم في تل ابيب بدلا من يافا لانتقال جميع الاعمال الى هناك وسينقلون بسيارات مخفورة .

من مزاعم « هابوكر » ودسها

من مزاعم جريدة هابوكر ان مجهولين اطلقوا الرصاص على مدرسة اولاد يهود في مستعمرة وادي حنين ولكنهم لم يصيبوا احداً ، وقد حاولت ان تلبس هذا الزعم صورة الحقيقة فلم تفلح .

تقول دافار ...

تقول دافار ان الحكومة ارسلت كتابا الى المجلس الملى اليهودي فى تل ابيب ، جاء فيه ان الحكومة خصصت ١٤٧٠ جنيهاً للاجئين اليهود في تل ابيب وتعلن الحكومة بعد ذلك انها لن تدفع غيرها .

تتبرع بحليها لمنكوبى الاضطرابات

أرسلت عقيلة فضيلة قاضي يافا الشرعي كتابا الى جمعية الاسعاف العربية جاء فيه أنها تقدم سوارين وخاتم من الذهب لبيعها وصرفها على منكوبي الاضطرابات الحاضرة وأنها دفعة أولى من حليها وقد حرمت على نفسها الزينة ما دامت البلاد في هذه الحالة .

عدد المعتقلين فى صرفند

الرملة ... علمنا أن عدد الذين في المعسكر الآخر في صرفند من اخواننا الاحرار قد بلغ ٩١ معتقلا . واما الذين منهم في المعسكر الاول فـ ٢٠٠ . ولا تزال الحكومة مع ذلك تعتقل

الصلاة والدعاء لانقاذ فلسطين

بمناسبة مرور مئة يوم على الاضراب وتضامنا مع كافة الكنائس العربية احتفلت الطائفة اللوثرية العربية فى الكنيسة بالصلاة والدعاء لانقاذ فلسطين وقام حضرة الفاضل القس حنا بحوث بمراسيم الصلاة والخطابة . .

الشخصية العربية

وضرورة انصاف عرب فلسطين

كانت « الدفاع » اول جريدة اشارت الى ان شخصية عربية « اكبر مما يظن القراء » خاطبت الحكومة البريطانية في وجوب انصاف العرب الفلسطينيين باجابة مطالبهم العادلة ، وقد طير هذا النبأ الى الصحف الانكليزية ، وانتقل منها الى صحف العراق ، فكتبت عنه جريدة « العراق » الغراء ماننقله هنا ، فان فيه الاعلان عن هذه الشخصية التي نرى نحن ان نعلنها عند ما كتبنا عنها :

قالت « العراق » :

يستفاد من مصادر مختلفة ان الحكومة الانكليزية تدرس مسألة وقف المهاجرة الى اجل وتشترط ان يرضى العرب بوقف الثورة عند اعلان وقف الهجرة ، ثم تدرس القضية الفلسطينية على يد لجنة التحقيق التى قررت الوزارة الحاضرة ارسالها الى فلسطين ، فتعمل الحكومة بمقترحاتها ، سواء بوقف الهجرة او غير ذلك

وفي خبر آخر مصدره الصحف الصهيونية ان الحكومة الانكليزية ستقرر وقف الهجرة في شهر تشرين الاول المقبل وان الهيئات الصهيونية تستنكر ذلك وتعمل على احباطه

ونظرة فى الصحف الانكليزية التي حملها الينا البريد الاخير تدل على ان الصحف المذكورة تكاد لا تعرض للقضية الفلسطينية الا بقدر وان بعضها يكاد يتجاهل الثورة القائمة فلا يحدث قراءه عنها بكثير ولا قليل ، كأن الامر لا يعنيه ، وكأن فلسطين ليست بلداً واقعاً تحت الانتداب الانكليزي

هذا الموقف السلبي الغريب الذي تقفه الصحف الانكليزية من القضية الفلسطينية والثورة الحاضرة يدلنا على ان هذا السكوت موحى به ، وان الوزارة الانكليزية لا تريد الافضاء الى الرأي العام بما يقع حقا في فلسطين لان ذلك في اعتقادها قد يثير عليها حملة عنيفة

والواقع ان جريدة « الديلي ميل » اكثر الصحف الانكليزية اهتماما بالقضايا الشرقية وهي ما برحت منذ الهدنة حتى يومنا هذا تنادي بضرورة الجلاء عن فلسطين والبلاد العربية لان وجود انكلترا فيها نذير شؤم ومقدمة لثورات متتابعة قد تقضى على النفوذ الانكليزي في الشرق العربي

ولكن الخبر الخطير الذي الحت اليه بعض صحف الانكليز هو قولها ان مرجعاً عربياً كبيراً قد خاطب وزارة الخارجية بضرورة انصاف عرب فلسطين وانه يلح في طلب هذا الانصاف الحاحاً شديداً

فمن هو هذا المرجع

هل هو جلالة ابن سعود ؟ ان كتابات الامير عبد الله الى المندوب السامي والوزارة الانكليزية بشأن فلسطين قد اشارت اليها الصحف في وقتها وذكرت اسم الامير نفسه فى معرض نشرها الخبر المذكور

والواقع ان لجلالة ابن السعود البلاد العربية من خطورة الشأن ، واستقلال الرأي ما يحمل على الاعتقاد انه المرجع الذي توسط مع الانكليز بشأن تسوية القضية الفلسطينية

فهل تأخذ بريطانيا برأيه وتعمل على انصاف القطر الشقيق ؟

مئة يوم على اضراب امة

الخليل في ٢٦ تموز — لمراسل الدفاع الخاص : تحتفل مدينة الخليل بمرور مئة يوم على الاضراب وستقام بهذه المناسبة صلاة الغائب عن ارواح شهداء الاضطرابات الابرار

القدس والخليل وبئر السبع لا تتجاوب

قطع مجهولون ليلة امس إسلاك التلفون بين القدس — والخليل — وبئر لسبع وتعطلت المخابرات التلفونية بين البلدان الثلاثة

تفتيش قرية بدون جدوى

فتش الجيش البريطاني قرية بيت نتيف تفتيشاً دقيقاً ولم يعثر على شيء من السلاح

وصول حاكم لواء القدس

قدم المدينة امس المستر كامبل حاكم لواء القدس وبوصوله اجتمع الى حضرة قائمقام الخليل وقائد الكتيبة البريطانية المرابطة في المدينة واتصل بي انه زار قرية حلحول ومن ثم قفل راجعاً للقدس

الصلاة على ارواح الشهداء

قدم المدينة اليوم القسيس الالماني واقام مع أخواننا المسيحيين صلاة خاصة عن أرواح الشهداء

اعانة عائلة شهيد ومنكوبي قرية

ارسل فضيلة مفتي الخليل عشرة جنيهات فلسطيني لعائلة شهيد بيت نتيف وكذلك قدم مثلها لمنكوبي قرية حلحول

الاقبال على مشروع القرش

قامت لجنة طلاب الخليل امس وهي مؤلفة من الشباب صبحي كمال . اسعد عمرو . فتحي السعدي . راضي الدويك . اسحق بدر . كمال عرفه . اسعد طهبوب . خليل عرفة . بتنفيذ مشروع القرش وتجولوا نهار امس في شوارع المدينة يحملون صناديق التبرعات وكان الاقبال على هذا المشروع النبيل عظيما.

قدس

إلى ساحة القضاء

القدس في ٢٦ تموز — لمراسل الدفاع الخاص — رفـع الاستاذ جودت كاظمي قضية لدى محكمة العدل العليا بالوكالة عن اهالي قرية صوباضد حاكم اللواء رض غرامة مشتركة على قريتهم بمبلغ اربعين جنيها وقد تعين لرؤيتها يوم ٣١ ز الجاري

اكتفاء . . .

القى البوليس القبض في الليلة الماضية على خمسة من العرب وثلاثة من اليهود مة قانون منع التجول وقد احضروا اليوم امام القاضي البريطاني فحكم على العرب يدفع كل منهم ٢٥٠ ملا غرامة واكتفى بالتنبية على الثلاثة اليهود.

فذهبوا لاصلاح الخطوط، تحت الحراسة

قطع مجهولون ليلة امس الاول اسلاك التلفون بين عرطوف ودير الشيخ ب عمال التلفون لاصلاح الخطوط المقطوعة بحراسة قوة من الجند

ضربوا ... ثم رجعوا من حيث أتوا !

ذهبت في الساعة التاسعة والنصف من مساء اول امس قوة من الجند الى قرية ا ودخلت الى حي يعرف بوعر الضبع فاجرت به عملية التفتيش ووجدت قية صيد مرخص لها فضبطتها وهي تخص احمد علي حمده وسبق ان رآها احد باط في اثناء تفتيشه القرية المذكورة منذ اسبوع ولكنه ردها لصاحبها لان رخصة ولما لم يعثر الجند على شيء سوى البندقية التى ضبطوها انهالوا بالضرب كم لى اشخاص كثيرين ثم ذهبوا من حيث اتوا. وعلمنا بأن الاشخاص المضروبين بوا اليوم الى القدس ليقدموا احتجاجاتهم

٢٥ سيارة لنابلس، والباقي لاريحا

شاهدنا امس عدداً كبيراً من السيارات العسكرية يقدر عددها بـ ٣٥ سيارة ي تحمل المدافع الرشاشة والذخيرة وفي اعلى سيارة كبيرة نصبت آلة لاسلكية د مرت هذه السيارات من شارع مأمن الله بصورة مزعجة وعند وصولها دائرة البريد العام تفرقت فذهب منها ٢٥ سيارة الى طريق نابلس والسيارات قية توجهت الى طريق اريحا .

تاجيل قضية

كان أمس موعد النظر في قضية السيد توفيق عوض عبد الجليل من قريـة ارع النوباني أمام رئيس المحكمة المركزية في القدس متهما بحيازة بندقيتـين مد ان حقق في القضية قرر تأجيلها الى اليوم الثالث من آب القادم لا كمال ادة الشهود .

ر السبع

تبادل الرصاص بين الثوار والجند

هاجم الثوار معسكر الجيش المرابط في مدرسة بئر السبع الاميرية في تمام الساعة اشرة من مساء الامس فاطلقوا عليه العيارات النارية وأجاب الجنود بالمدافـع شاشة وشوهدت شارات الكشف ثم التف الثوار في حلقة محكمة من ثلاث ات ودام اطلاق النار مدة طويلة وما ان طلع الفجر حتى خفت قوى الجيش مكامن الثوار لاقتفاء الاثر وعادوا بدون جدوى

قيادة الجيش تستدعي رئيس البلدية

استدعت قيادة الجيش حضرة رئيس البلدية وطلبت منه التوسط لدى الاهالي متناع عن اطلاق النار على الجيش والا اضطرت السلطة لاعلان قانون منـع جول واتخاذ التدابير اللازمة فاجاب حضرة رئيس البلدية انه ليس في استطاعته ك وان واجب الحكومة إجابة مطاليب الامة وفى ذلك خير وسيلة لتهدئة الحالة

تطويق المدينة من جميع الجهات

خرجت قوة كبيرة من الجند باسلحتها الكاملة وطوقت المدينة من جميـع اتها وذلك على اثر مهاجمة الثوار لمعسكر الجيش

من الحي الشمالي الى الشرقي

نظراً لكثرة اطلاق الرصاص من الثوار والجند أخلى عدد كبير من اصحاب نازل في الحي الشمالي بيوتهم وانتقلوا الى الحي الشرقي

انفجار قنبلتين، واحدة عند المعسكر

انفجرت ليلة امس قنبلة بالقرب من معسكر الجيش واخرى في موقع آخر

القرويون يتبرعون بسخاء للمنكوبين

طاف وفد عن لجنة الطلبة بالجدل بالبستهم الكشفية على القرى المجاورة مع التبرعات لعائلات الشهداء والمنكوبين فلاقى اقبالا وتشجيعاً من القرويون لذين كانوا يتبرعون بسخاء .

شكراً لطالباتنا العربيات

ارسلت لجنة الطالبات العربيات في القدس ٢٠ جنيها و ٦٥٧ مـلا الى اللجنة القومية فى يافا لتنفقها على المنكوبين بمعرفتها . وقد حملت الآنسة عدلا صبحي الدجاني هذا المبلغ من القدس الى يافا وقدمته الى اللجنة ، فشكراً لطالباتنا العربيات .

الاعانات للمنكوبين

جاءتنا آخر قائمة بالتبرعات التي وردت على اللجنة القومية بالقدس إعانة لمنكوبي الاضطرابات الحاضرة وبلغ مجموعها ٥٤٨٦ جنيها و٤٢٦ ملا .

المناشير المعلومة ...

حلقت امس في الصباح الباكر في الجدل طائرة منخفضة . وبعد ان حامت مدة القت المناشير المعلومة .

ابن شهيد نابلس

تحية منه لاحد المجاهدين

جاءتنا كلمة طيبة من السيد عصام حسن حماد يحيي فيها الاستاذ فايز افندي الكنفاني المحامي ، احد الاحرار الذين ابعدوا مؤخراً الى صرفند نكتفي هنا بالاشارة اليها لضيق المجال

الى ارواح الشهداء الابرار

جاءتنا بامضاء (خادم سبيل السلام — محمود الخطيب ، كلمات طويلة ، منها ما هو شعر ومنها ما هو نثر ، رفعها الى ارواح شهدائنا الابرار ، نعتذر عن نشرها لضيق المجال .

من لجنة اتحاد طلبة اللد

جاءنا من لجنة اتحاد الطلبة في اللد ما يلي : لجنة الطلبة العرب باللـد تحيي رئيسها النمر نهنئكم بوسام الشرف الجديد، اعتقالكم رفع رأسنا عاليا ، الطلبة من ورائكم

اعانات شركة لمنكوبي الاضطرابات

قدمت شركة فرمان دلك وسلطي قائمة بجموع التبرعات التى قدمتها الشركة لمنكوبي الاضطرابات الحاضرة وبلـغ مجموع هذه القائمة ٦٣١ و ٦٢٥ ملا وقد ارسلت هذه المبالغ من الشركة الى اللجان القومية في مدن فلسطين .

تصحيح خبر

ذكرنا فى عدد الدفاع الصادر بتاريخ ٢٤ الجاري ان قوة كبيرة من الجند ذهبت في السيارات الى قرية طوباس بحجة التفتيش عن السلاح وان اهاليها واهالي القرى المجاورة انذروا قائد القوة بان لا يعودوا إلا اذا عدلت القوة عن تفتيش القرية . وقد جاءنا من دائرة المطبوعات ان هذا الخبر عار عن الصحة ولا اساس له .

اليوم المئـــوي لاضراب فلسطين المجاهدة

تدخل هذه البلاد المقدسة هذا النهار اليـــوم المئوي من اضرابها العظيم ، وما لم تنل الامة مطاليبها الحقة التى شهد لها بها العـالم فالاضراب مستمر حتى النهـاية .

صفد

اطلاق الرصاص من جميع الجهات

هاجم الثوار في الليلة المـاضية فى الساعة العاشرة والنصف مدينة صفد وطوقوها من عدة جهات وأطلقوا العيارات النارية بكثرة وقد اجاب الجند بالمثل واستيقظ الاهلون على صوت العيارات

ازيز الرصاص تسمعه القرى

كما ان القرى المجاورة استيقظت على صوت ازيز الرصاص

لا دوريات بعد الان

وكانت العادة ان تخرج دوريات الجيش بالسيارات المصفحة والدبابات لمطاردة الثوار المهاجمين في مثل هذه المعارك ولكن في هذا المساء لم تخرج الدوريات حسب المعتاد .

قنبلة بجانب مركز البوليس

ألقى مجهولون قنبلة بجانب مركز البوليس الواقع في شارع الغزاوية ولم يعرف عن وقوع اصابات

فصيلة من الجند تفتش على واحد

ذهبت فصيلة من الجند الى عرب الجب يوسف وسألتهم عن شخص مسلح اطلق العيارات النارية على الجنود فانكروا وجود اي شخص مسلح او ان احداً مر بجانبهم

من عكا الى صفد، ثم من صفد الى عكا

عادت السلطة فابعدت المحامي عبد الرحمن افندي النحوي من صفد الى عكا بعد ان ابعدته من عكا لصفد

تغيير مكان اقامة جبرية

كانت السلطة قد امرت الشيخ محمد افندي العبد كعوش من ميرون الحمة بالاقامة هناك تحت مراقبة البوليس وبعد ان مكث في الحمة ما يقرب من شهرين عادت فاحضرته من الحمة تحت حراسة البوليس واجبرته على الاقامـة في ميرون تحت مراقبة البوليس.

الطائرات تلقي المناشير المعلومة

عادت الطائرات الى التحليق فوق قرى صفد والقاء المناشير المعلومة

غزه

بينما كانوا نياماً على ابواب الدور

اعتقل البوليس البريطاني حوالي الساعة التاسعة والنصف من مساء ليلة الامس عشرة اشخاص من محلة الزيتون بغزة بينما كانوا نياماً على ابواب دورهم وقد سيقوا الى السجن

المنشورات المعروفة ...

حلقت صباح امس طائرة حربية والقت المنشورات المعروفة وفيها تطلب من العرب الكف عن الاستمرار فى اعمال العنف لينما تصل اللجنة الملكية .

اعـــلان

ليكن معلوما لدى العموم ان المحكمة المركزية قررت بتاريخ ١٣-٦-٣٦ بالقضية الحقوقية رقم ٧٠ — ٣٦ تصفية شركة سلوم وناجيا وخوري للسجاير والدخان بحيفا تصفية قضائية وتعيين قيما لتصفية الشركة المذكورة ومـديراً لادارتها فعلى كل من له علاقة بهذه الشركة مراجعتي في مكتب الشركة بحيفا ما بين الساعة الرابعة والسادسة مساء من يومي الاثنين والخميس من كل اسبوع او بمخابرتي بعنوان (مصفي ومدير ادارة شركة سلوم وناجيا وخوري تحت التصفية — صندوق البريد رقم ٣٢ — حيفا)

انيس نصر
مصفي ومدير ادارة شركة سلوم وناجيا وخوري
تحت التصفية

الخليل

خمس معارك

شهدت ضواحي الخليل ليلة أمس من الهول والشدة مما لا يوصف فقد وقعت فيها خمس معارك حامية الوطيس

المعركة الاولى بين الثوار والجند

ففي الساعة العاشرة من ليلة اول امس خرجت داورية الجند كعادتها في سيارتين أتجهتا الى طريق بئر السبع ومرتا في طريقهما عن كمين من الثوار بالقرب من عقبة نوتقر وما كادتا تتوسطان وادي المغير حيث تعلو الجبال وتشكل احصن المواقع هاجمها فريق من الثوار واطلقوا على الجنود العيارات النارية فأسرعوا الى الارض واحتموا بالهضاب ونصبوا مدافعهم الرشاشة وتبادلوا مع الثوار إطلاق النار ووقعت بين الفريقين معركة حامية دامت ساعة ونصف .

المعركة الثانية شديدة الوطأة

ثم عادت احدى السيارتين الى الخليل لاحضار نجدة واشتبكت في عودتها مع الكمين الاول ووقعت المعركة الثانية واخذ الجند يطلقون النار بكثرة هائلة . وبعد عراك دام وقتاً طويلا تمكنت السيارة من الوصول الى المدينة وحملت عدداً كبيراً من الجند وكمية وافرة من الذخيرة ورافقتها اربع سيارات من داورية القدس استدعيت بواسطة السواريخ الحمراء وأسرعت السيارات الى مكان المعركة .

المعركه الثالثة وهجوم الثوار من الجبال

ولم تكد السيارات تصل وادي الحوز حتى هاجمها الثوار من رؤوس الجبال المشرفة على الطريق ووقعت المعركة الثالثة ودامت اكثر من ساعة اضطرت فيها ثلاث سيارات أن تظل في هذه الموقعة تبادل الثوار اطـلاق النار واسرعت السيارتان الى مكان المعركة الاولى لمساعدة القوة الاولى .

من المعرك الرابعة الى الخامسة

وعند وصول السيارتين نزل من فيها وتفرقوا فى الجبال . وقد أمتد خط القتال الى رأس وادي المغير حيث وقعت المعركة الرابعة وكانت اشد هولا من سابقاتها . واعتصم الجند بجبال دورة الحصينة فتبعها الثوار الى ذلك المكان ووقعت المعركة الخامسة وكثرت النجدات من الجند والبوليس . ودامت المعركة اكثر مـن ثلاث ساعات ، ظهر النهار على اثرها وانسحب الثوار .

قطع اسلاك واصلاحها تحت الحراسة

قطع مجهولون نهار أول امس اسلاك التلفون بين الخليل وبئر السبع وكسروا ستة من اعمدة التلغراف على الطريق هناك وقد هرع عمال البريد تحت حراسة قوة كبيرة من الجند لنصب اعمدة جديدة وتصليح الاسلاك المقطوعة .

قبض عليه بعد خطاب في الجامع

قبض بعد صلاة الجمعة الماضية على السيد يوسف الجيباوي من القدس بتهمة إلقاء خطاب مثير في الحرم الابراهيمي .

خانيونس

الاحتفال بمرور مئة يوم على الاضراب

أرسلت اللجنة القومية بخان يونس الى فضيلة قاضي طولكرم الشرعي مبلغ ثلاثين جنيها لتوزع على منكوبي الاضطرابات الحاضرة . ولا تزال اللجنة جادة في جمع التبرعات للمنكوبين كما توزع على المنكوبين في المدينة كل ما يحتاجونه واقرت اللجنة الاحتفال بمرور مئة يوم على اضراب فلسطين المجاهدة .

قطع اسلاك واصلاحها تحت الحراسة

قطعت الليلة الاسلاك التلفونية بين خان يونس - رفح على مسافة كبـيرة واصلحت بحراسة الجند

اقامة دعوى على الجند

اقام رئيس البلدية عبد الرحمن افندي الفرا دعوى على الجند الذين فتشوا بيته بدون مبرر .

الرد على منشورات الطائرات وتفتيش الاهالى

جاءنا من السيد عبد القادر محمد إتيم من اهالي يازور كتاب اشار فيه الى القاء الطائرات المنشورات الحكومية التي تحث فيها الاهالي على انهاء الاضراب فقال ان الاهالي على اختلافهم مستمرون في اضرابهم الى ان تنال البلاد حقوقها كاملة . وتكلم عن اللجنة الملكية فقال ان لجاناً كثيرة حضرت الى فلسطين وقدمت تقارير ها في صالح العرب ووعدت الحكومة باجابتها وحتى الآن لم تجب عليها

ومنه ايضاً انه بينما كان السادة الحاج عبد الهادي حمدان والحاج عبد العزيز محمود وعبد الجواد محمد وعبد القادر محمد واحمد محمد وسعيد الحاج عبد الله جالسين بين نيتر ويازور إذ بقوة من الجند تفتشهم تفتيشاً دقيقاً ولم تعثر معهم على شيء محظـور .

يافا — يوم الاثنين في ٨ جمادى الاولى ١٣٥٥ الموافق ٢٧ تموز ١٩٣١

صاحب الامتياز : إبراهيم الشنطي

مدير الادارة والمحرر المسئول : شوكت حماد

رقم التلفون ١١٨٧ و١٠٧٥

الدفاع

جريدة يومية سياسية مصورة

العدد ٦٥٣ — السنة الثالثة

ادارة الدفاع في عمارة حزبون شارع جمال باشا — يافا

العنوان البرقي : الدفاع يافا — ص. ب. ٢٥٥

قيمة الاشتراك في فلسطين عن سنة ١٥٠ عن نصف سنة ٨٠

» » » الخارج » » ٣٠٠ » » ١٦٠

صور عالمية على هامش الحوادث

الفريق المصري الذي سيشترك في الدورة الاولمبية وتراهم في الصورة فور وصولهم محطة برلين. وقدامه تمثال رسميا

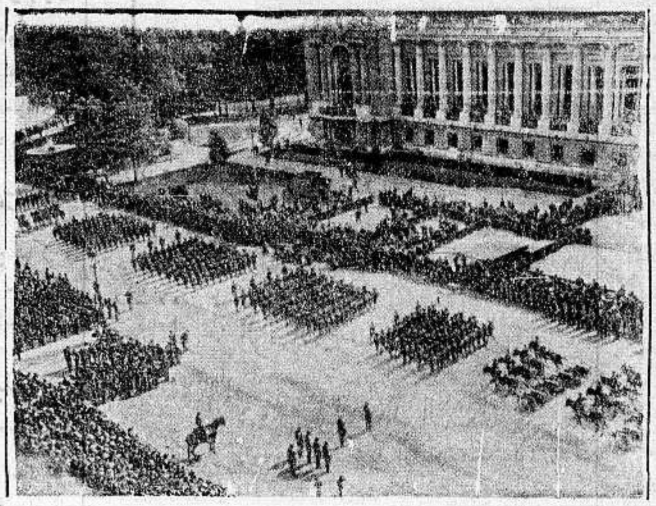

الاحتفال بالعيد الوطني بفرنسا يوم ١٤ تموز. وترى في الصورة الاستعراض العسكري في ميدان الانفاليد والسي

الهرفون بابن يصافح الوزير النازي في حكومة فينا على اثر الاتفاق النمسوي الالماني الذي احدث تأثيراً عظيماً في السياسة الدولية

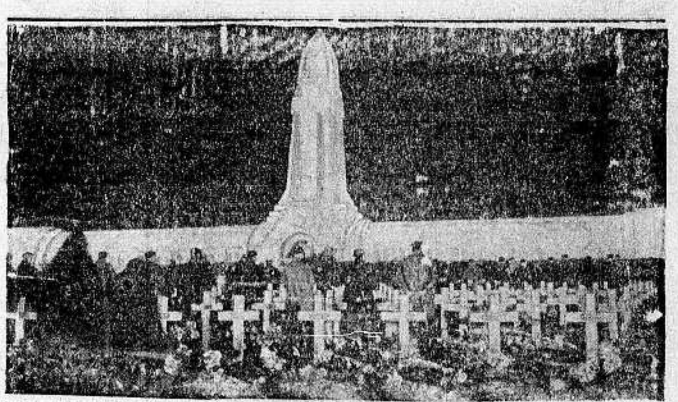

مقبرة « فردون » المكان الذي وقعت فيه اعظم معركة في الحرب العظمى، وقتل فيها ٤٠ الف جندي

السنيور كالفو سوليتو، الزعيم الاسباني الشهير، وزعيم الحزب الخاصم للنظام الجمهوري القائم، وقد نشبت الثورة الحالية على اثر قتله

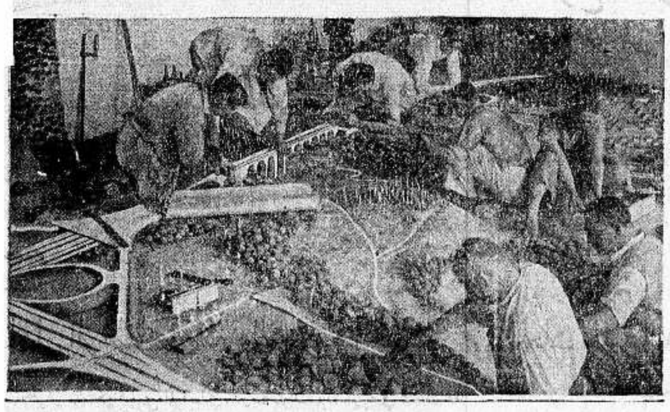

احد التصميمات الهندسية لنهر الراين وجسوره، وضعها المهندس غيرت وعرضت في معرض «المانيا»

احد اللاعبين من جزائر الفليبين في الدورة الاولمبية يقص اخبار بلاده على بعض الجنود

الاحتفال الرسمي الذي اقيم امام قبر الجندي المجهول في باريس، احياء لذكرى المحاربين القدماء

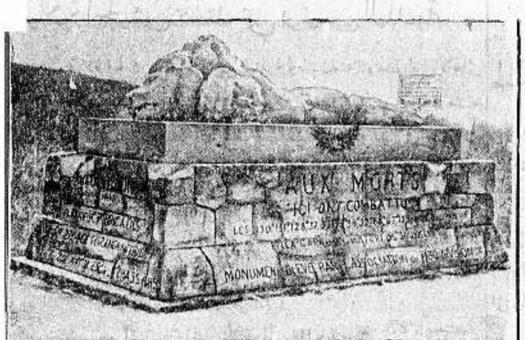

ضريح الجندي المجهول. وقد نصب فوق هضاب معركة فردون حيث وقعت اعظم معارك التاريخ ويزوره المحاربون القدماء

تذكروا عائلات الشهداء والمنكوبين

يافا — يوم الثلاثاء في ٩ جمادى الاول ١٣٥٥ الموافق ٢٨ تموز ١٩٣٦
صاحب الامتياز : إبراهيم الشنطي
مدير الادارة والمحرر المسئول : شوكت حماد
رقم التلفون ١١٨٧ و١٠٧٥

الدفاع
جريدة يومية سياسية مصورة

العدد ٦٥٤ — السنة الثالثة
ادارة الدفاع في عمارة حزبون شارع جمال باشا — يافا
العنوان البرقي : الدفاع يافا — ص. ب. ٢٥٥
قيمة الاشتراك في فلسطين عن سنة ١٥٠ عن نصف سنة ٨٠
« « « الخارج « « ٣٠٠ « « ١٦٠

فلسطين تحتفل باليوم المئوي وتعاهد على المضي حتى النهاية. الافراج عن سجناء اضطرابات ١٩٢٩. معارك شديدة في نابلس. الجلسة الثالثة للمؤامرة اليهودية

ليست تجارية

بقلم الاستاذ الكاتب «عربي»

يطيب لليهود، والسياسة البريطانية، ان تؤخذ قضيتنا على انها مشكلة اقتصادية، وقضية أرقام فقط. ولذلك فحسبنا بها عندهم كذا دونمات، وكذا سنين، وذلك الذي اسموه «مقدرة البلاد على الاستيعاب». وبحسبنا اليهود، والسياسة البريطانية معاً، أمة لا هم لها إلا الاكل والشرب. أما العواطف الوطنية، والشعور بالكرامة، والمحافظة على سلامة الوطن، فمجرد عبارات تلهج بها السنتنا لا تستقر في حشاشة قلبنا

هذا خطأ. إنه سبة. وهو تفكير استعماري، قصد به تضليل هذه الامة، واقصاؤها عن المبادىء السامية التي تفتديها الامم بأكرم الضحايا. نعم، لم تكن قضيتنا قتصادية، فنية، حسابية. ولا هي برغيف الخبز، وجرعة الماء، وقرش الجيب. وليست حساباً تجارياً، فيه صادر ووارد، وربح وخسارة، ورواج وكساد. انها أسمى من أن تقوم على هذه الاعتبارات الضيقة. وظالم من يدعي أننا نناهض إذن الصهيونية فحسب. بل نتجه رأساً مع السياسة البريطانية نطالبها بحقوق ليس في إمكاننا، كأفراد وكأمة، أن ننام عليها.

قضيتنا استقلالية، واضحة، منذ السنة التي ثار فيها الحسين وإلى اليوم. وقد كانت مطالبنا في أوائل الاحتلال الحياة الحرة. يومئذ لم تكن هناك صهيونية بالمعنى القائم الآن. ولا كانت هناك هجرة دافقة، ولا أراض تباع على وجه مخيف. مع ذلك كان صبي الشارع لا يتغنى إلا بأناشيد الاستقلال. وقلما كنا ننتبه لشيء اسمه الخطر اليهودي. بل كان سعينا أسمى من ذلك — كان التطلع للانضمام الى سوريا، توطئة للوحدة العربية

على ان السياسة سارت على خطط ضالة، فأغرقت بلادنا بموجات المهاجرين، وسمحت لنظام الاقطاعي أن يستلب أراضينا فتباع لليهود على نحو جعل قضية هؤلاء حكماً صارماً يقضي علينا بالفناء. فبادرنا الى دفع الخطر. فبادرنا الى إزالة الاسباب المباشرة فبادرنا الى طلب ايقاف الهجرة، ومنع البيوع، وايجاد حكومة وطنية في البلاد

وعجيب من بريطانيا ان تمارس الانتداب على نحو في شرقي الاردن، وعلى نحو آخر في فلسطين. فقد أوجدت هناك حكماً ذاتياً مهما كان شكله فانه حكم ذاتي على كل حال. ومضت هنا تحكم البلاد حكماً مباشراً، بصورة غريبة جداً.

وإذا سألتها متى ينتهي عهد الانتداب؟ أجابتك: حين تستطيع الوقوف على رجليك. لكن — تقول لها —: لكي أقف على رجلي يجب، يا سيدتي، أن أتعلم هذا الوقوف. يجب ان تسمحي لي بالتمرن عليه سنة سنة، حتى يأتي ذلك اليوم الذي أستطيع فيه هذا الوقوف. ولثماني عشرة سنة وأنت تضعينني في المهد، لم تطلقي لي المجال فأمشي خطوة خطوة حتى أصبح قادراً على ذلك، ولو مسافة قصيرة. هنا ينطلق لسانها قائلا: لكن علي التزامات نحو اليهود!

إلى هنا يبدأ التناقض، وخرق حرمة الانتداب نفسه، ورؤية الحق يطعن في فؤاده. ألكي تفي بهذه الالتزامات لشعب أجنبي، يا بريطانيا، تشقين أمة بأسرها، وتمنعينها الحياة الشريفة؟ ألكي تقيمي هذا الوطن القومي الفظيع، تسلبين العرب حريتهم الخاصة كأفراد، وحريتهم العامة كشعب؟ ما شأن العرب وهذه الالتزامات حتى يتحملوا نتيجة الخطأ الذي وقعت فيه؟

لقد كان مقدراً لنا أن نكون في طليعة البلاد العربية اندفاعاً نحو الاستقلال حتى نناله. وبسبب هذه الالتزامات، وبسبب الوطن القومي، وبسبب مناصرة بريطانيا للصهيونية حيل بيننا وبين الاطمئنان حتى على بلادنا! ذلك الى أن جاء هذا الاضراب العظيم احتجاجاً صارخاً على سياسة الحكومة البريطانية. وكان من الخير لهذه السياسة، بل وللصهيونية نفسها، العمل على إجابة العرب الى مطاليبهم فقد عزموا بعد أن لمسوا الخطر، وان يرجعوا قبل أن يثمر ذلك العزم، مهما كلفهم الامر.

إلى هنا أخذ اليهود يجرون على أساليبهم التقليدية المعروفة. راحوا يطوفون عواصم أوروبا، مضللين، وكاذبين، وفاتحين جيوبهم للرشوة، وشراء الذمم، شأنهم في ذلك اليوم شأنهم قبل قرون عديدة — دائماً يعملون في الظلام، في مؤامرات، وفضائح، واجتراء على الحق، والاخلاق، والحقيقة. هذا الخلق تحدثنا مراراً عنه. لا يمكن أن يطيقه شعب على وجه البسيطة. إنه شاذ، نافر، خبيث. وان ألفي سنة لم تستطع قدرة على هضمه، أو ينسى طبائعه، فكيف الآن وهو يتمرغ في حلم، وأمل!

مع كل ذلك. مع هذه الخصومة وجهاً لوجه مع اليهود. لم ينس العرب أن بريطانيا هي السبب في نكبتهم، ولم ينسوا أن حسابهم معها مباشر وان الاقلام والالسن التي تقول غير هذا لتظلم قضية شريفة، تقوم من ألفها الى يائها على طلب الاستقلال رويداً رويداً، على النحو الذي جرى عليه العراق. فليزل من فكر الانكليز الى الابد أن قضيتنا مشكلة حسابية، او اقتصادية، أو أخذ وعطاء، أو بيع وشراء، أو خبز وماء. وليتناولوها على أنها قضية أمة تريد الحياة، شريفة عزيزة، لا ترضى عن السير في طريق الاستقلال بديلا. وليرحبوها حليفة قوية، على اعتبار أنها فؤاد الامم العربية، ومهجة شعوب الاسلام — وبغير هذا يسيئون الى امبراطوريتهم!

«عربي»

ثورة العرب

منصفة انكليزية تفضح نوايا اليهود

الصهيونية تريد فلسطين «مملكة اسرائيل»

في عدد اول الجاري، نشرت (التايمس) كتاباً قيماً من سيدة انكليزية اسمها (ماري مورتون) هو الذي ننقله فيما يلي:

الى محرر (التايمس)

سيدي — اعجبني مقالكم الرئيسي الذي كتبتموه عن فلسطين يوم ٢٦ حزيران الماضي، لانكم قلتم فيه بحق ان ثورة العرب ضد انشاء الوطن القومي اليهودي في بلادهم ترجع الى ثلاثة اسباب:

١) التخوف من المستقبل الاقتصادي

٢) والتخوف من ان تصبح الاكثرية في الوطن العربي يهودية

٣) والتخوف من ان تنادي هذه الاكثرية بفلسطين في يوم من الايام (جمهورية يهودية)

على ان الكثيرين من قرائكم قد لا يوافقونكم على الفكرة التي ذهبتم اليها من ان اليهود لا يريدون من فلسطين إلا جعلها (جمهورية يهودية) فقط!

دعني اشير هنا الى التاريخ السيء لوعد بلفور:

في الجلسة التي عقدها مؤتمر الصلح في باريس، طلب المستر لانسنغ وزير الخارجية الاميركية، من الدكتور وايزمن ان يعطيه تعريفاً صحيحاً لعبارة (الوطن القومي) الغامضة المبهمة، فماذا كان جواب وايزمن؟

انه رد على السؤال بقوله ان فلسطين، في النهاية: (لا بد وان تصبح يهودية كما ان اميركا اميركية وكما ان انكلترا انكليزية)

ولا بد هنا من ان تلاحظوا ان الدكتور وايزمن عند ما تكلم عن فلسطين ذكر كلمة (فلسطين كلها)، ولم يقل (قسماً من فلسطين)!

واذا لم يكن هذا يعني ان العرب على حق تام في التخوف من ان ينقلب (الوطن القومي) في يوم من الايام الى (جمهورية يهودية) فانه سيعني شيئاً اعظم... اظنكم تعرفونه

ولي الشرف الخ

(ماري مورتون)

(الدفاع): نعم ان محرر (التايمس) يعرف ان (الجمهورية اليهودية) ليست هي التي يعمل لها الصهيونيون، ويعرف ما اعرب عنه للمرة الاخيرة اللورد غلان — فيما عرضته (الدفاع) له امس الاول — من ان (المملكة الاسرائيلية) هي التي يعمل الصهيونيون (من اتقياء وغير اتقياء!) على اقامتها على انقاض العرب في فلسطين.. وشرق الاردن وصور وصيدا وحوران!

— وهذا هو ما لن يكون ابد الدهر، باذن الله ..

...

الخسائر تنزل باليهود

اكبر فندق في تل ابيب يغلق ابوابه

اشار مراسل التيمس في القدس في رسالة بعث بها الى جريدته برقياً ونشرتها في عددها الصادر بتاريخ عشرين الجاري الى ان الهجرة اليهودية قد تضاءلت عما كانت عليه في مثل هذا الوقت من العام الماضي، ثم قال:

... ومن العوامل القوية التي تغري العرب بالاستمرار في الاضراب، هو اعتقادهم بان هذا الاضراب ينزل باليهود جم الخسائر

أما كون اليهود قد ضربوا بقسوة في اقتصادياتهم فأمر واضح للعيان، حسبك للدلالة عليه ان المسافرين التجاريين قد انقطعوا تمام الانقطاع عن المجيء الى فلسطين في الشهرين الماضيين، وحسبك للدلالة عليه ايضاً أن الفندق الاكبر في تل ابيب قد اغلق ابوابه ...

فترة استعداد

كل عائلة عربية في فلسطين عليها ان تبعث بفرد منها الى الجهاد

هكذا تقول «التايمس»...!

في عددها الصادر بتاريخ ١٤ الجاري نشرت جريدة «التايمس» الانكليزية الشهيرة، الكلمة التالية عن فلسطين:

اذا تغير الموقف يتغير الى اسوأ...

تستمر الاضطرابات في فلسطين بغير انقطاع، كما يتوالى الهجوم على الدوريات العسكرية كل يوم

ولقد وصلت اورطة «الهوسار» الثامنة — وهي من الاورط التي تحولت في العهد الاخير الى اورط ميكانيكية — الى فلسطين قادمة من مصر، ونزلت في معسكر بلا كافيا على مقربة من القدس.

وها هو مكاتبنا الخاص في القدس يقول لنا في آخر برقية له: «عند عودتي الى فلسطين بعد غياب اربعة عشر يوماً لم اجد في الموقف اي تبدل ظاهر، ولكن ماذا عسى المرء ان ينتظر من موقف كهذا، إذا تبدل فالى اسوأ مما كان عليه»؟

عصابات الثوار «تأمر» بالتجنيد!

وفي الحق ان في فلسطين الآن ركوداً نسبياً في الحركات التي اعتاد الثوار ان يقوموا بها، ولكن الناس كلهم، ومعهم رجال الجيش انفسهم، يعتقدون بان فترة الركود هذه ان تطول كثيراً، لانها ليست غير فترة استعداد لهجمات اخرى ستكون اروع واخطر من جميع ما تقدمها من الهجمات

وها هي العصابات (وهنا ذكرت «التايمس» الاسم العربي للعصابات بحروف انكليزية) مشغولة الآن كل المشغولية في تجنيد الثوار من القرى ومن المدن الصغيرة.

ويسعى زعماء هذه العصابات الآن الى ارغام كل عائلة (كذا) من العائلات العربية في فلسطين، على ارسال عضو أو اكثر من اعضائها الانضمام الى الثوار المعسكرين في الجبال ..

★ ★ ★

لهذا اصر العرب

بقلم الاستاذ الكاتب صاحب التوقيع

موقفنا وموقف الحكومة

كان طبيعياً أن يقوم العرب باضرابهم العظيم. حتى أشد أعدائهم خصومة لا يستغرب منهم ذلك الاحتجاج العملي على بقائهم تحت سياسة تهددهم في اشخاصهم، وأوطانهم. لذلك قاموا. وكان واجب الحكومة أن تتقدم خطوة، فتجيبهم إلى ما تعتقد أنه لا بد منه، لا أن تقف في وجوههم، وتعلن إصرارها على السياسة القائمة، السياسة التي كادت تنتهي بنا الى الفناء

لماذا يصر العرب

وقال العرب ان أول بوادر إنصاف لسياسة لهم في أن توقف الهجرة، فلم تقف. وزحف الاضراب العظيم أسبوعاً، واثنين، وخمسة، وقفز الشهرين، ثم الثلاثة. ذلك كثير جداً على الحكومة أن تقف جامدة تجاه هذه المشيئة. ان إصرار العرب لم يكن تعنتاً، بل قام على اسباب قوية جداً، أسباب الحياة والموت. والحرية والعبودية. وليس من مصلحة حكومة على الارض أن تقف ما وقفته حكومة فلسطين. بل الواجب يقضي بدراسة الحالة — وهي تامة لدراسة — ثم تلافي الموقف، بازالة أسباب التبرم والشكوى

خطر قومي فظيع

وطالب العرب فيما طالبوا منع بيوع الاراضي. فان مساحات شاسعة باعها أناس غرباء عن هذه البلاد. وليس من الحق أن تشقى أمة في سبيل سعادة أفراد. هل لو كان بيع الارض في اكثره خطراً قومياً، يترك المجال فيه للبائعين؟ هذه أرضك، لك حقها. ولكن ليس لك ان تتصرف بها على شكل يوقع الاضرار بالغير. وبيوع الاراضي في فلسطين لم توقع الضرر بالغير، بل أصبحت خطراً قومياً فظيعاً يهدد أمة بأسرها بالفناء!

وقوع الاذى بالامة

لك هذا البيت تتصرف فيه كيف تشاء. لكن ليس لك أن تزعج فيه جيرانك. أن تسبب لهم إقلاق راحة. حريتك يجب ان تنتهي عند إيقاع الضرر بالآخرين وهكذا مسألة الاراضي تنتهي حرية صاحبها عند ما يصبح بيعها خطراً على المجموع، وقد وقع هذا فعلا. اذن شأن الحكومة الرشيدة، التي تسير على قواعد الحق، والعدل، أن تمنع وقوع الاذى بالافراد، فكيف بالامة كلها!

ليس من الانسانية

وإنا لنذكر، بهذه المناسبة، ما كتبه عربي معروف الى المندوب السامي على اثر جلاء اهل شطا عن اراضيهم. وورد في الكتاب المرسل ما خلاصته أن هذا الجلاء ليس من الانسانية في شيء. جماعة عاشت مئات السنين ضمن دائرة من الارض. تعودت هذه الحياة. رأت فيها سبيلا شريفاً لكسب القوت الضروري. مثل هذه الجماعة من الحرام، إنسانية على الاقل، ان يراها الناس تحمل اثقالها على الجمل راحلة الى حيث الشقاء، وفساد الاخلاق، والمستقبل المجهول في سبيل ان يسعد بالبيع شخص او اشخاص!

في اباحتها خطر

وكان رد المندوب السامي انه يفكر في هذا، وانه سيوصي بتشغيل هؤلاء النازحين في ميناء حيفا

هل من العدل ان يهجر انسان ارضه، وزراعته، ليشتغل في تكسير الحجارة، وحمل الاثقال؟ هذا قلباً للنظام الاجتماعي في البلاد؟ أليس حشد الفلاح في المدن كارثة اجتماعية، وقومية؟

لهذا يصر العرب على منع البيوع. لان في اباحتها خطراً رهيباً لا يتناول الافراد والجماعات، بل صميم الشعب!

أفي سبيل اليهود؟

ان حقوقنا كأمة تسلب في سبيل ان يبني اليهودي «وطنه». ان احدنا ليفقد حريته الشخصية في سبيل ان على بريطانيا التزامات تجاه اليهود! اننا نمنع من الحياة الشريفة، الحرة، الهانئة، في سبيل ان اليهود سيعيدون بناء ملك مضى عليه بعض ما مضى على ابي الهول من قرون!

لماذا المحاولات السقيمة

هذا وحده جعل العربي يزهد في الحياة. جعله يراها تافهة مادام ان كرامته مسلوبة. جعله يهب ليصون هذه الكرامة، وذلك الحق، وذاك الوطن. لاتستغربوا اذن موقفه. لاتروا فيه عجباً. انه طبيعي جداً. انها غريزة حب البقاء تدافع في سبيل الحياة. ومادام الامر كذلك فلماذا الاصرار وزيادة النكبات؟ لماذا المحادثات السقيمة في ارجاع العربي عن اهدافه التي لا بد من بلوغها

سيصل الهدف، على كل حال!

«غريب»

المرأة العربية فى جهادها المقدس

نداء السيدات الى ملوك العرب وامرائهم ـ احتجاجهن الصارخ الى المندوب السامى

أرسلت لجنة السيدات هذا النداء الى ملوك العرب والمسلمين وامرائهم بمناسبة مرور مئة يوم على الاضراب فى فلسطين:

صاحب الجلالة المعظم .

الى مقام جلالتكم السامي تتقدم لجنة السيدات العربيات في القدس على رأس مئة يوم من الاضراب العام الشامل في فلسطين ، راجية جلالتكم أن تولوا قضية هذه البلاد المقدسة عطفكم وتأييدكم سائلة المولى عز وجل ان يبقيكم ملاذا للعرب والمسلمين

فقد طغت السياسة الصهيونية الاستعمارية على فلسطين وأغرقها سيل الهجرة، واستولى اليهود على اراضي العرب ، وحرم اهل البلاد من أي رأي في ادارة بلادهم . واصبحت البلاد بالتالي مهددة بأن يجلو عنا العرب والمسلمون ، فلا تردد فيها لغة الضاد،ولا يذكر فى مساجدها اسم الله

وازاء هذا المستقبل المظلم الذي ينتظر العروبة والاسلام في هذه الديار المقدسة هب اهلها لدفع هذا الخطر ، واضربوا عن العمل اضرابا تاماً عاما مئة يوم . ولا يزالون مضربين حتى يأتي الله بالنصر او أمر من عنده . ثم اهرقت الدماء وقتل الابرياء وكثر الشهداء في سبيل العروبة والاسلام فى فلسطين . هذه الدماء وبكاء اليتامى والايامى والارامل ، ونكب المنكوبين ، وتلك البطولة الخارقة ، انما ارتفعت تستنجد بالعالمين العربي والاسلامي ، وهي تسمو اليوم الى مقامكم الرفيع ، تستصرخ جلالتكم لنصرة العرب والمسلمين في فلسطين . فليست فلسطين لاهلها وحدهم ، وإنما هي لكل عربي وكل مسلم . واهلها أمناء عليها . ويشهد الله لقد حفظوا الامانة ، وهم يؤدون الرسالة حينما يسألون جلالتكم بصفتكم الملك العربي والمسلم النصرة والتأييد .

فيهود العالم يتكاتفون تجد لاستخلاص فلسطين ، أفلا يتكاتف العرب والمسلمون للدفاع عن بقاعهم المشرفة في هذه البلاد ؟ إن بريطانيا حين تبحث أمر فلسطين ، تسجل امامها يهود العالم يتساندون وراء القضية الصهيونية، ألم يأن لها أن تجد عالماً اسلامياً عربياً يسند فلسطين ويكون لها درعا.

وجلالتكم ملاذ العرب والمسلمين ، فالى جنابكم السامي نلجأ طالبين نصرتكم لقضية العروبة والاسلام في فلسطين بالاحتجاج على سياسة بريطانيا ، والجهر بتأييد عرب فلسطين فى مطالبهم الحقة العادلة .

لقد احتج مجلس النواب المصري ومجلس النواب العراقي على حوادث فلسطين وجهرا بتأييد مصر والعراق لفلسطين . فكان لذلك الصدى المسموع في بريطانيا. ونحن الآن ننتظر صوتاً اعلى منار أوابعد دويا في نصرتنا: صوت اصحاب الجلالة ملوك العرب والمسلمين وامرائهم .

ولجنة السيدات العربيات في القدس ، وطيدة الامل في أن البلاد المقدسة في نكبتها الحاضرة ، تلقى من اصحاب الجلالة ملوك العرب والمسلمين وامرائهم كل رعاية وعطف ، وقضية وراءها اقيال العروبة والاسلام ، لن تكون خاسرة باذن الله .

وتتقدم الى جلالتكم بالاحترام الكلي ، سائلة الله أن يحفظ جلالتكم ذخراً للعروبة وركنا للاسلام

والسلام عليكم ورحمة الله .

لجنة السيدات العربيات في القدس

وقد أرسلت لجنة السيدات العربيات بالقدس نص الاحتجاج التالي الى المندوب السامى :

قررت السيدات العربيات في لواء القدس في مؤتمرهن المنعقد بتاريخ ١٤ تموز سنة ١٩٣٦ ان تلفت نظر فخامتكم الى الفظائع التي ترتكبها السلطة ضد الشعب العربى الفلسطيني وان تعلنكم بصراحة ان مثل هذه الاساليب فى معالجة الامور تزيد النار اشتعالا والنفوس اضطرابا لان هذا العنف لا يعيد هيبة الانكليز المفقودة ولا الثقة المنتزعة .

شعب أعزل يقف وقفة المستميت

ومما لا يحتاج الى بيان ان حالة الاضطراب الدموي التي انحدرت اليها فلسطين والعراك الشديد بين الحق والباطل إن هو الا نتيجة سياسة الافناء والتشريد الغاشمة التى تطبقها حكومة جلالته والتي حفزت شعباً اعزل الا من سلاح الحق ان يقف وقفة المستميت يدافع عن كيانه القومي ومقدساته كي لا تتلاشى بفعل هذه السياسة التهويدية المخالفة لكل الشرائع الارضية والسماوية. ولم يقصر الشعب العربى الفلسطيني في التعبير عن المخاوف التي تساوره من جراء اتباع هذه السياسة الغاشمة طيلة التسع عشرة سنة الماضية بمختلف الوسائل السلمية مما دعا حكومة جلالته الى ايفاد شتى اللجان للبحث والتحقيق في قضيته العادلة فجاءت تقارير هذه اللجان كلها مصداقاً لمخاوفه ونصحت بوجوب تعديل السياسة تعديلا جوهرياً من شأنه ان يستأصل هذه المخاوف من اساسها ويضع اساساً متينة للسلم الدائم في البلاد المقدسة التي اصبحت مسرحاً للاضطرابات والفتن

آذانه تصم عن سماع الحق

وقد كانت دهشة العرب عظيمة حينما رأوا ان هذه التقارير تهمل ولا يعمل بها وزاد في استيائهم تصامم السياسة عن سماع شكاويهم الحقة واصرارها على المضي في انشاء الوطن القومي اليهودي على انقاض الوطن العربى غير عابئة بشكاوى العرب،الامر الذي جعل اليأس من العدل البريطانى يتسرب الى قلوبهم فيدفعهم الى ركوب أخشن المراكب مفضلين الموت دفعة واحدة على الموت البطيء الذى تدفعهم اليه افظع سياسة عرفها التاريخ في عصر النور والمدنية

اراجيف الصهيونيين واذنابهم

اما الاراجيف التي يذيعها الصهيونيون واذنابهم المستعمرون بان الاضراب الاخير الذى قامت به الامة العربية في فلسطين يغذى باموال اجنبية فقول هراء يكذبه الواقع ! فالعرب يعتقدون ان الحكومة تعمل متكاتفة مع الصهيونيين لافنائهم وطردهم من هذه الديار .

فاذا هبوا للدفاع عن كيانهم المقدس وتراثهم المجيد وحماهم المستباح لم يكونوا مدفوعين من غيرهم بل الذي دفعهم الى هذا الموقف الصارم هو المستعمر الذي تقع عليه تبعة هذه الاضطرابات .

على هذه السياسة تقع التبعة

فعلى هذه السياسة تقع تبعة ما ارتكبه اعوانها من فظائع في المدن والقرى، فروعوا الاطفال والنساء والشيوخ الآمنين واتلفت المواد الغذائية وسلبت حلي النساء والاموال،وديست التقاليد العربية المقدسة ، كل ذلك جرى فى ظل حكومة بريطانيا وتحت سمعها وبصرها بل بارادتها وقوانينها الصارمة وامعنت في ارهاق العرب الذين لاذنب لهم الا انهم يرغبون في ان يعيشوا في بلادهم بسلام

حرق روما فى القرن العشرين

ولم تكتف الحكومة باعمال العنف والفظاعة المذكورة حتى راحت تحرق روما،ولكن في القرن العشرين.فهدمت الاحياء العربية في يافا وهدمت المنازل الكبيرة في الخليل واللد وبلعا وقوله وغيرها تشفياً وانتقاما من شعب اعجزه طلب العدل بشتى الوسائل السلمية وجعلت مئات العائلات العربية بلا مأوى وشتتهم دون رحمة أو شفقة. وضربت بقرار محكمة العدل العليا عرض الحائط الذي انتقد فيه سياسة الحكومة انتقاداً مراً وكنا نعتقد ان الحكومة سوف تثوب الى رشدها بعد هذا القرار العادل ولكنها سارت في غوايتها وهذا وحده يكفي لجعل العرب ييأسون من العدل البريطاني ولا يساورهم شك في سوء نية بريطانيا تجاههم، التي تنكر عليهم حق الحياة وتبيحهم لقمة سائغة لشذاذ الآفاق من اليهود .

سياسة ارهاق الشعب العربى

وقد استمرت المصيبة فى ارهاق الشعب العربى الفلسطيني فابعدت الكثيرين من زعماء البلاد ووجهائهم وعاملتهم معاملة المجرمين الاشقياء وحظرت الاختلاط بهم حتى من اقربائهم وذويهم .

المرأة العربية التى راحت شهيدة

لقد علمتم، يا فخامة المندوب، بنبأ المرأة العربية التي اضطرتها السياسة الظالمة الى الالتحاق بالثوار في الجبال فراراً من الاعمال البربرية التي يرتكبها الجنود البريطانيين فوقعت صريعة كما وقع غيرها من النساء برصاص الجند تشكو الظلم الصارخ في القرن العشرين من بريطانيا العظمى التي تدعي زعامة العالم المتمدن والانتصار للمظلوم.وقد علمتم ولا بد ايضا ما جرى في بيسان وكيف ان الاهالي حاولوا ترك اوطانهم ... .

الحكومة تقول انها لم تستعمل القوة ؟

وكانت دهشة السيدات عظيمة حينما قلتم في رسالتكم التي اذعتموها على الشعب الفلسطيني بتاريخ ٧ الجاري ان الحكومة لم تستعمل القوة بلا تردد وبقسوة » فهل لنا ان نسأل فخامتكم بأن الفظائع التى ارتكبت مؤخراً في قرية قوله حيث نسفت اربعة بيوت بما فيها من الاثاث وتشعث سبعة وما حدث من قتل بعض الاطفال والنساء لم تكن من ضمن بيانكم المشار اليه ، وهل نكون مغالين اذا صارحنا كم الحقيقة بانكم تقولون ما لا تفعلون ، انك يا فخامة المندوب تتخوف أن يتفشى مرض العيون. ولكننا نعتقد بانك راض كل الرضى عن الحالة الحاضرة وعن الاعمال التي يقترفها جنودكم مع الابرياء .

اعمال صارمة تزيد التوتر شدة

وعليه فان السيدات العربيات في القدس وقضاها تسجل احتجاجها الشديد واستنكارها لهذه الاعمال والاجراءات الصارمة التي زادت التوتر شدة والنار اشتعالا ، وتهيب بالحكومة البريطانية باسم العدالة والانسانية ان تضع حداً لهذه المجزرة البشرية التي تمثل على مسرح البلاد المقدسة وعلى التحيز الظاهر لليهود والسماح لهم باصدار ملاحق لجرائدهم المعطلة وحرمان العرب من ذلك.وكذلك تطبيق قانون العقوبات المشتركة على العرب دون اليهود . والسيدات يؤكدن بان الشعب العربي الفلسطيني لن يتراجع عن جهاده المقدس حتى ينال مطالبه القومية المشروعة ويؤمن مستقبله

صداقة العرب والمسلمين وانقاذ الامبراطورية

وانا ننصح حكومة جلالته ان تصغي لمظالم العرب في فلسطين وتعمل على ازالتها فتكسب بذلك صداقة سبعين مليوناً عربياً واربعماية مليون مسلم هي فى حاجة الى معونتهم وكسب عطفهم ، كما صرح بذلك الكثيرون من عظماء البريطانيين ومفكريهم وذلك حرصاً على الامبراطورية نفسها

واننا نقدم لفخامتكم نسخة من هذا الاحتجاج لتتفضلوا بارسالها الى وزير المستعمرات في لندن وتفضلوا ...

لجنة السيدات العربيات في القدس

الشاب الوطني السيد محمد تيمور احد المعتقلين في صرفند

العالم الاسلامي وقضية فلسطين

العطف والاعانات من تونس وجيبوتي

ورد لحضرة الاستاذ الدكتور عبد الحميد سعيد، الرئيس العام لجمعيات الشبان المسلمين، خطاب من رئيس جمعية الشبان المسلمين في تونس السيد محمد الصادق بسيس يتلخص في ان الجمعية بتونس اخذت تخدم القضية الفلسطينية بكل ما أوتيت من قوة ادبية ومادية.وقد كتبت عدة مقالات فى الجرائد وأرسلت احتجاجا على اعمال العنف والشدة المستعملة ضد مجاهدي فلسطين كما انهم كونوا لجنة لجمع التبرعات وقد جمعت فعلا مبلغ خمسة آلاف فرنك ارسلت باسم حضرة الدكتور عبد الحميد سعيد بواسطة بنك مصر لارسالها الى منكوبى فلسطين على ان يعتبر هذا المبلغ دفعة اولى وان هذا المبلغ جمع رغماً من وجود القوانين الاستثنائية في تونس

والمركز العام لجمعيات الشبان المسلمين سيرسل هذا المبلغ بمجرد وصوله الى اللجنة العليا بفلسطين

وقد ورد ايضاً خطاب الى حضرة الدكتور عبد الحميد سعيد من السيد علي كيش من اهالي جيبوتي يتضمن ان الاهالي اخذتهم الاريحية الاسلامية فألفوا لجنة لجمع التبرعات للمنكوبين وجاد كل بما فى طاقته وجمعوا خمسة وتسعين جنيهاً وعشرة شلنات انجليزية

والمركز العام يشكر جمعية الشبان المسلمين في تونس كما يشكر اهالي جيبوتي على تضامنهما معه في هذا العمل الانساني العظيم ويرجو ان يكون للعرب والمسلمين من وراء هذه الحركة التعاونية ما يبشر بائتلاف القلوب واجتماع الكلمة في الدفاع عن الحقوق المهضومة واعلاء شأن البلاد العربية

المراقب العام لجمعية الشبان المسلمين

الدكتور يحيى احمد الدرديرى

ساعدوا

عائلات الشهداء

. . .

الطائفة الارثوذكسية

تحتفل بذكرى مرور مئة يوم على الاضراب وتقيم صلاة خاصة على ارواح الشهداء

في الساعة الثامنة والنصف من صباح يوم امس (الاثنين) اقامت الطائفة الارثوذكسية العربية بيافا قداساً لذكرى مرور مئة يوم على الجهاد الوطني، وجنازاً على ارواح الشهداء الذين قضوا في سبيل الحرية والاستقلال

وقد كانت الكنيسة على رحبها غاصة بالمصلين والمدعوين من اعيان المسلمين ووجهائهم وادبائهم وبعد انتهاء حفلة الجناز القى السيد ميشيل عازر رئيس نادي الشبيبة الارثوذكسية بيافا كلمة بالنيابة عن الطائفة ذكر فيها جهاد الامة العربية وصبرها على احتمال الآلام في سبيل قضيتها الحقة . واشار الى ان الامة بعد ان كانت تقدر اضرابها بالايام والاسابيع والشهور ، اصبحت بعد ان صمت الحكومة اذنيها عن سماع صوت الحق ، تقدر اضرابها بالايام مئة بعد مئة . ثم حض على بسط الايدي في تقديم الاعانات للجنة الاسعاف لتصرف على الوف الفقراء والمنكوبين

ثم تلاه الشاب الاديب السيد سعيد العيسى بقصيدة متينة تناسب الحالة الحاضرة كلها شعور وعواطف

ثم تليت على المجتمعين برقية قررت الطائفة ارسالها لفخامة المندوب السامي هذه صورتها :

« العرب مسلمون ومسيحيون ، المجتمعون اليوم في الكنائس احتفالا بذكرى مرور مئة يوم على جهادهم ، وذكرى شهدائهم الذين قضوا في سبيل الواجب ، يحتجون على السياسة الجائرة القائمة في البلاد ، ويطالبون بسرعة تنفيذ :

١) وقف الهجرة اليهودية

٢) منع بيوع الاراضي

٣) تشكيل حكومة نيابية

٤) العفو عن المحكومين

٥) اطلاق سراح جميع المعتقلين

وقد رفعت على ابواب الكنيسة الاعلام العربية المربعة الالوان مجللة بالسواد ، وكانت اجراس الكنيسة تدق دقات الحزن طيلة حفلتي القداس والجناز

وقد انصرف المجتمعون ووجهتهم الجامع الكبير للاشتراك بصلاة الغائب عن ارواح الشهداء

مصر تحتفل بذكرى مرور المئة يوم على اضراب فلسطين المجاهدة

جاءنا من حضرة السكرتير العام للجنة العليا لاغاثة منكوبي فلسطين بالقاهرة ما يلي :

تعقد اللجنة العليا لاغاثة منكوبي فلسطين اجتماعا كبيراً في قاعة المركز العام لجمعيات الشبان المسلمين يخطب فيه بعض كبار رجال الصحافة لمناسبة مرور مائة يوم على الاضراب العام في فلسطين وذلك فى الساعة الثامنة والنصف من مساء يوم الثلاثاء القادم

وستعقب الخطب قصائد وقطع موسيقية مؤثرة

السكرتير العام

حامد المليجي

الجاليات العربية في البرازيل

تتبرع بستة الاف فرنك للمنكوبين

جاءنا من مكتب النائب فخري بك البارودي ما يلي :

وصلني في البريد الاخير كتاب من رئيس الكتلة الوطنية للجاليات العربية كافة في البرازيل السيد محمد يوسف طه الرئيس العام والسيد سيف الدين رحال الناموس العام والسيد قاسم حسين ابو الريش الناموس العامل وفى طيه شك بقيمة ستة آلاف فرنك لامر السيدين فائز الخوري وفخري البارودي ليقدم باسم الجالية السورية في البرازيل لمنكوبى فلسطين تخفيفاً عنهم وتأييداً لحركتهم الاستقلالية المباركة .

ولقد سلم الشك الى امين صندوق لجنة الاعانة في دمشق السيد خير دياب مقابل وصل بالمبلغ المذكور ، وسترسل لجنة الاعانة هذا المبلغ الى اللجنة المركزية في القدس .

. . .

ان المكتب ليقدم شكره الى اولئك الرجال العاملين في سبيل وطنهم المقدس ويرجو من جميع العرب المهاجرين ان يحذوا حذو اخوانهم في بونس ايرس وان يشدوا ازرنا لنعيد مجدنا التالد واستقلالنا المغصوب ، والله في عون العبد ما دام العبد في عون اخيه .

مكتب

فخري البارودي

المتدينون يحتجون

قام بعض اليهود المتدينين بمظاهرة في محلة رحابيا في القدس احتجاجاً على انتهاك حرمة السبت في تلك المحلة .

«اليهودية العالمية» تتكلم

«عملة سوداء» عملها الفاشست والنازي ضد اليهود

ويعملها الآن ضدهم في فلسطين ... الوجوه والاعيان من العرب ...!

نشرت جريدة «وورلد جويري» — اي اليهودية العالمية — في احد اعدادها الاخيرة بياناً خطيراً ... جداً، لحزب بوعالي زيون — وهو الجناح الايسر المتطرف من حزب العمال اليهودي المسمى «الهستدروت» — وفي هذا البيان سترى من جديد سخافة العقلية اليهودية، وسترى كيف يحارب اليهود «الديلي ميل» واخواتها من صحف المحافظين المتعنتين في الاستعمار، وكيف يحاربون الشيوعية عدوة الاستعمار ... في وقت واحد! (المحرر)

الاضراب الرائع

ما معناه عند اليهود؟

هذه الحملة المنظمة من حملات الذبح، والنهب والحرق عن تعمد واصرار — هذه الحملة التي يقوم بها العرب في فلسطين قد اطلق عليها اسم «الاضراب العربي العام».

هذا وعبارة «الاضراب العام» لم يكن لها معنى قبل الآن إلا قيام الطبقة العاملة المنظمة بحركة من الحركات التي لا يقصد بها غير تحرير العمال من اصحاب الاعمال.

(العملة السوداء)!

يعملها الوجوه والاعيان

ولكن هكذا شاء القدر ان يسخر حركة الطبقة العاملة، لغير ما نفع يعود على الطبقة العاملة، وان يكون من سخروها هم اعداؤها الذين لا يريدون بها إلا الشر تحقيقا لغاياتهم الشخصية!

لقد عمل الفاشست هذه (العملة السوداء) في ايطاليا، وعملها النازي في المانيا، وها هم (الوجوه والاعيان) من العرب يعملونها الآن في فلسطين ضد اليهود ...

على الاسس النازية

تقوم ثورة فلسطين؟!

ولم يدع الى هذه الثورة الفلسطينية غير المحرضين من الرأسماليين، ومن الملاك، وهؤلاء هم الوجوه والاعيان الذين يستغلون العمال ويتحكمون فيهم لا لشيء إلا لانهم جاهلون متأخرون لا تربطهم رابطة التنظيم

وليست هذه الثورة اذن الا (مغامرة وطنية) يقوم بها المستغلون للعمال على اسس فاشستية او نازية بحتة، لان هذه الاسس محبوبة عند العوام، ولانها اسس يؤيدها المستعمرون المحافظون كما يؤيدها الشيوعيون على حد سواء؟!

باسم عمال العرب

يحارب الثوار؟

ولكي يخلع المحرضون من وجوه العرب واعيانهم على هذه الثورة ثوب (ثورة عمالية) جاءوا اليها من الخارج . . . بعصابات من حملة البنادق، ثم جعلوا هذه العصابات تشهر افظع حرب عرفت في التاريخ، ولا تشهرها إلا باسم عمال العرب!

ان هذا لهو الكذب المحض . . .

فالعرب التابعون لاتحاد نقابات العمال اليهودية (الهستدروت) لم يستطع احد ان يخدعهم ... في حيفا — مثلا! — فهناك لا ترى اضرابا ولا شبه اضراب بل ترى العمال من عرب ومن يهود يعيشون معاً على صفاء ووداد ..!

شكراً لليهود

فقد أسعدوا عمالنا ..!

وتقوم حركة العمال اليهودية منذ ١٥ سنة، بواجب شاق عسير،، هو واجب تنظيم عمال العرب

ولا يمكن لاحد ان يدرك قيمة الجهود التي بذلها اليهود في هذا السبيل (كذا) إلا اذا كان يعرف ما هو عليه العرب من ... الانحطاط والتأخر، ومن الاضطهاد الذي يلاقونه على ايدي من يستغلونهم من الوجوه والاعيان ..!

وبسبب هذه الجهود اليهودية وحدها يتخوف زعماء العرب من اليهود . .

ويعرف كل انسان الآن ان اليهود لم يذهبوا الى فلسطين كغزاة فاتحين . . . بل ذهبوا اليها كطلائع تعمل على خلق الثروات الطائلة من الاراضي الصحراوية وتبعث في القاحل من هذه الاراضي الخالية من السكان.. روحاً جديدة ..!

العامل اليهودى

هو عماد ... الوطن!

ويعد العامل اليهودي عماد «الوطن القومي» كما يعد وهو الآلة اللازمة لرفع مستوى ... العرب واليهود على السواء!

ولم يمس العمال اليهود الى الآن اي جزء من اجزاء فلسطين العربية ... ولم يتضرر عامل عربي واحد من الاعمال اليهودية، ولم يحرم بسببها من عمله، بل الامر على النقيض من ذلك ... اذ ان الكثيرين من العمال العرب قد احتلوا المراكز التي لم يخلقها لهم إلا اليهود ..!

ولقد بنى اليهود مدنهم بايديهم، كما اسسوا بايديهم ما لهم الآن في فلسطين من الصناعات

اما الاراضي التي دخلت الآن في حوزة اليهود، فلم تكن كلها من قبل الا مستنقعات موبوءة بالملاريا..!

«الدفاع»: هات، ايها الجنون المطبق اليهودي، هات ..!

العامل العربى

يحبهم حباً جماً..!

وعليه فان اليهود ليسوا هم الذين يخافهم العامل العربي، وانما يخاف اليهود أولئك الزعماء من اصحاب الاعمال.

فاليهود بتنظيمهم لحركة العمال العربية يتهددون بالقضاء على السيطرة الاقطاعية التي للوجوه والاعيان على العمال العرب

ومن اجل ذلك يشهر الاقطاعيون العرب الحرب على اليهود، ويستخدمون في حربهم هذه كل سلاح يقع تحت ايديهم، كما يحارب الجهلة المنحطون كل رأي جديد فيه ما يدعو الى التقدم والارتقاء ..!

ويل للشيوعيين

وويل (للديلي ميل) ..

ولم ينجح زعماء العرب في مخادعة العمال العرب الى ان جاءت الشيوعية لنجدة هؤلاء الزعماء!

ويسعى الشيوعيون الى الانضمام الى جبهة العمال، في كل مكان الا في فلسطين وفي انكلترا، فهم فيها ينضمون . . . الى الرأسماليين (البرجوازيين) وامثالهم من العناصر الرجعية. وانت إذ تسمع الى مايقوله هؤلاء الشيوعيون في فلسطين لا تراه يختلف في شيء عما تقوله (الديلي ميل) واخواتها من صحف المحافظين المتعنتين في الاستعمار، واعضاء (العصبة الوطنية) الذين لا يهدأ لهم بال إلا اذا نالوا منالا من الاشتراكية التي تتمثل في (الهستدروت) في فلسطين ...!

يطالب الشيوعيون بوقف الهجرة اليهودية، وهذا نفسه هو المطلب الذي تقدمت به (الديلي ميل) واخواتها، فما هو السر في هذا التحالف الغريب، تحالف (الديلي وورکر) لسان حال الشيوعيين، و (الديلي ميل) اللسان الاول للاستعماريين؟

اهذه هي (الجبهة المتحدة) التي يحاول الشيوعيون أن يخلقوها في انكلترا؟

(الدفاع): انتقلت الجريدة اليهودية من هذه النقطة الى غيرها دون ان ترد على ما تساءلت عنه، والسبب في ذلك هو ان لا جواب على ما تساءلت عنه ... إلا ان الصهيونية جريمة، والجريمة يجب ان تحارب، سواء بواسطة الشيوعيين ... او بواسطة الاستعماريين — أليس كذلك ...؟

اليهود المضطهدون

لا ملجأ لهم قط

إلا ... فلسطين

واستطردت المجلة اليهودية تقول:

ان جداول الهجرة الى فلسطين، لا تعني غير العمال اليهود فقط، فان الغني اليهودي، كالغني المسيحي يستطيع الذهاب الى فلسطين او الى أي مكان آخر غيرها بغير صعوبات تقوم في سبيله وبغير شهادات مهاجرة!

ان الامر لا يعني غير العمال اليهود ... العجزة التعساء المستضعفين المضطهدين وهؤلاء هم الذين يريد الشيوعيون في انكلترا ان يصدوا هجرتهم الى البلد الذي لا ملجأ لهم غيره على الارض!

واذا وقفت هجرة العمال اليهود الى فلسطين، فسيكون في هذا الوقف ما يقضي القضاء المبرم على جماهير اليهود في اوروبا الشرقية واوروبا الوسطى!

وسيكون فيه ما يسد امام اليهود طريق الهرب!

وسيكون ما يسلب منهم الامل الوحيد في تكييف حياتهم الى ان تصبح هذه الحياة حياة جديدة غير هذه التي لم تعد تحتمل الآن في معظم بلدان اوروبا؟

(الدفاع): والواضح كل الوضوح من هذا الكلام (الفارغ) هو ما عرفته الدنيا باسرها عن هذه (الحياة الجديدة) التي يريد اليهود ان يحيوها في (مملكة اسرائيل) على انقاض العرب!

وما من شك في ان كل كلمة من كلمات هذه (اليهودية العالمية) لا تستحق من ابناء فلسطين العرب إلا (صفعة) على الخد ... لا أكثر ولا أقل ...

. . .

بين إطار أسود

الحق فى قضية فلسطين الثائرة

يعرفه الفاشست الانكليز، كما عرفه الشيوعيون

خلق المبدأ الفاشستي ليحارب المبدأ الشيوعي، وقد سمعنا قبل الآن رأي الشيوعية الانكليزية في قضية فلسطين الحانقة الغضبى مما قاله عنها النائب جالاشر المتكلم باسمها في مجلس العموم الانكلو — اسرائيلي، فدعونا نسمع الآن رأي الفاشستية الانكليزية، لنعلم ان المبدأين المتعاديين، قد اجتمعا عند نقطة واحدة، هي نقطة الانتصار لفلسطين ضد خصومها الصهيونيين، وضد السياسة البريطانية التي سود وجهها هؤلاء الخصوم

وفيما يلي ما نشرته جريدة «آكشن» — لسان حال «الاتحاد الفاشستي البريطاني» — بين إطار اسود في عددها الصادر بتاريخ ١٦ الجاري

«المحرر»

الجنود البريطانيون

حماة الاجانب «الحمر»

لقد ارسلوا الى فلسطين ثلاث اورط اخرى من الجنود البريطانيين، فلماذا؟

لكي يقوموا هناك بحماية الذين هاجروا الى تلك البلاد من الاجانب، واكثريتهم الساحقة من الشيوعيين

وفي يوم الاحد الماضي اكتشفت السلطات في فلسطين، «وكراً شيوعياً» في مدينة تل ابيب اليهودية، وفهمت مما عثرت عليه من الوثائق فيه، ان هنالك اموالا طائلة وضعت تحت تصرف هؤلاء الاجانب الشيوعيين

الصحف الانكليزية

تكتم الحق

اما الصحافة في بريطانيا فتكتم الحق ونخفي انباء ما يجري الآن في فلسطين، مع ان فيها ثورة مستعرة الاوار تلتهم الاخضر واليابس في طول البلاد وعرضها

وها هو الجندي البريطاني يرى نفسه مرغما في هذه الثورة الجائحة على اطلاق النار على من يعطف عليهم تمام العطف من ابناء العرب، وهو لا يعمل ما يعمل الا في سبيل هؤلاء الاجانب الشيوعيين

لا تغضبوا المسلمين

وحرروا الحكومة والصحافة

من النفوذ اليهودى

وتتطلع الآن الى العالم الاسلامي كله فتراه في قلق شديد، لا بل وفي غضب من بريطانيا العظمى، لانه يعتقد تمام الاعتقاد بان اخوانه المسلمين في فلسطين لم ينالوا من الحكومة البريطانية اي انصاف لقضيتهم العادلة

وتنظر بنوع خاص الى الهند الشمالية وهي موطن الملايين الكثيرة من المسلمين فترى السخط والنقمة فيها يتزايدان ضد بريطانيا العظمى

وتنظر الى هذه البلاد الانكليزية فماذا يا ترى فيها؟

ترى ان النفوذ اليهودي يسيطر على الصحافة البريطانية، لا بل وعلى الحكومة البريطانية، ويحول دون تسرب الانباء الحقيقية الى الجمهور البريطاني، كما يحول بين الحكومة وبين ما لا بد منه الآن من تبديل في هذه السياسة الحالية الخاطئة

على ان الامور مرهونة باوقاتها، ولا بد من مجيء اليوم الذي تتحرر فيه بريطانيا العظمى من نفوذ اليهود ...

«الدفاع»: شكراً «للاتحاد الفاشستي البريطاني» ولا بأس في محنة فلسطين الحالية فقط من اسداء الشكر . . . للشيوعيين . . .

بلاغ رسمي

صادر عن رياسة الوزراء

جاءنا من رياسة الوزراء في شرق الاردن ما يلي: تعلن رياسة الوزراء ان ما نشرته جريدة فلسطين في عددها ١٠٧ — ٣٢٩٨ الصادر بتاريخ اليوم عن فرض غرامة مشتركة قدرها (٢٠٠٠) جنيه على اهالي قرية الحصن بسبب نسف انبوبة من انابيب البترول بجوار القرية المذكورة غير صحيح البتة

٢٥ — ٧ — ١٩٣٦

حادث اصطدام

وقع امس الأول حادث اصطدام قرب الكيلو ٥ على طريق يافا — القدس بين سيارة تراك وأخرى صغيرة فجرح شخص وقتل آخر

شرقي الاردن تبيع بنادقها لفلسطين

فهي اذن مسالمة... لا تريد ان تحارب بنفسها!؟

الاحرار في صرفند ينقسمون الى فريقين

في عددها الصادر بتاريخ ٣ الجاري، نشرت «المورننغ بوست» لمكاتبها الخاص في القدس، الرسالة البرقية التالية:

البندقية الواحدة

ثمنها ١٢ جنيها

بلغني ان العرب في قضاء عجلون، من اعمال شرقي الاردن، يبيعون لعرب فلسطين بنادقهم التي يمتلكونها منذ الحرب العظمى، ويأخذون في البندقية الواحدة ثمناً قدره ١٢ جنيهاً

وفي هذا النبأ ما يستدل منه على ان عربان الاردن لا يعتزمون ان يستعملوا بنادقهم بانفسهم، وما يؤكد لنا ما قيل عن هذه الامارة من انها جانحة الى السلام!

الاحرار المعتقلون

منقسمون في الرأي!

وبلغني ان «المحرضين» المعتقلين في صرفند منقسمون في الرأي الى معسكرين: اولهما يضم اولئك الذين اضربوا عن الطعام احتجاجاً على فصلهم عن الآخرين وعلى رداءة ما يقدم اليهم من الاطعمة، على ان هذا الاضراب عن الطعام لا يشمل تناول القهوة!

اما المعسكر الثاني فيضم ابرز الزعماء، ولهذا المعسكر رأي آخر في مسألة الفصل بين المعتقلين وبين بعضهم، يخالف رأي المعسكر الاول، وهو لذلك لم يضرب عن الطعام

الليلة الهادئة

كيف كانت..؟

كانت ليلة الامس هادئة ... فلم تشتعل فيها الا حريقتان ... ولم تطلق فيها النيران الا في سبع انحاء ... ولم تنفجر فيها الا قنبلة واحدة اودت بحياة من القاها، فعده الناس «شهيداً» اضيف اسمه الى قائمة الشهداء، ومشت المئات من الخلق في جنازته اليوم

كابتن واومباشى

يجرحان جراحا خفيفة

فرضت على مدينة الخليل غرامة مشتركة قدرها ٢،٠٠٠ جنيه بسبب اطلاقها النار على الجنود، مما كانت نتيجته اصابة الكابتن سوريل كاميروت والأومباشي فرازير — وكلاهما من فرقة «الهايلاندرز» — بجراح خفيفة

وقد رجع اول هذين الاثنين أمس الى العمل

«الدفاع»: ولم ينته الاشكال ...

الاضراب الرائع الذي يؤيده الموظفون

بعث مراسل «التايمس» في القدس الى جريدته ببرقية نشرتها في عددها الصادر بتاريخ ٢٠ هذه خلاصتها:

تأييد الموظفين للاضراب العربى العام

دخل الاضراب اليوم في شهره الرابع، ومن الاسباب التي جعلت هذا الاضراب يطول الى هذا الحد، ان المخازن ليست مغلقة إلا بصورة ظاهرية، اما البيع والشراء فيجريان في الخضار عن طريق الابواب الخلفية، او في منازل اصحاب المخازن

ومن الموارد المؤكدة اكثر من غيرها، مورد التبرعات التي يتبرع بها الموظفون العرب من معاشاتهم الشهرية لتأييد الاضراب العام، وإذا سأل سائل بعد ذلك لماذا لا يضرب الموظفون كان الرد عليه هو ان اضرابهم لن ينجم عنه الا قطع الاعانات!

قرب انتهاء الاتفاقات الدولية

في البحر الابيض المتوسط

يقول المراسل الديبلوماسي لجريدة «الديلي تلغراف» ان من المأمول الان ان يستطيع المستر ايدن في اول الاسبوع المقبل ان يعلن انتهاء الاتفاقات الدفاعية في البحر المتوسط التي عقدتها انكلترا مع تركيا واليونان ويوغوسلافيا.

وقد بسط المسيو ليون بلوم رأيه في هذا الصدد وهو ان يعقد اتفاق بين الدول الغربية على مثال اتفاق لوكارنو ويرتبط باتفاق على السلامة بين الدول الشرقية. وقال ان الحالة الحاضرة في اوروبا لا تضمن السلام: فجزء من اوربا حاصل على الوقاية ولكن جزءاً آخر غير حاصل عليها. وتشاطر انكلترا في هذا الراي.

ويقول المراسل الدبلوماسي لجريدة التيمس ان المسيو دلبوس استقبل امس سفيري السوفيت وبولونيا ووزيري تشيكوسلوفاكيا ويوغوسلافيا والقائم باعمال المفوضية الرومانية وابلغهم نفس ما ابلغه المستر ايدن للقائمين باعمال السفارتين الالمانية والايطالية

الدفعة الثانية لقرية الشيخ مونس

ذهبت لجنة السيدات العربيات في يافا الى قرية الشيخ مونس لجمع الاعانات من سيداتها الكريمات، فجمعن مبلغ ٤٥ جنيهاً و ٧٠٠ مل وهذه هي الدفعة الثانية التي تتبرع بها هذه القرية، اذ سبق وتبرعت للجنة الاسعاف فحيا الله اهالي هذه القرية

هاتوا الحمير... وهاتوا البسة عربية
واخيراً لم يعثروا ولا على ثائر واحد...

ذهب البوليس رقم ١٢٣٠ في الساعة الواحدة والنصف بعد منتصف ليلة اول امس الى قرية « الجماسين » وطلب من سكانها ارسال عدد من الحمير والالبسة العربية الى الضابط اليهودى « شيف » لانه يريد تصوير بعض السياح في هذه الالبسة وعلى ظهر الحمير فلبى اهل القرية الطلب ، وتسلم البوليس الحمير والالبسة وحضر بها الى مركز بوليس سارونا ، فلبس « شيف » مع الضابط المستر ليفز وعدد من افراد البوليس البريطاني وبوليس عربي اضافي واحد هذه الالبسة وركبوا الحمير ، الى مستعمرة « تل لتفنسكي » ثم راحوا يطوفون القرى العربية الخيرية ، وسلمه ، وما جاورها من القرى باحثين منقبين عن « الثوار ! » وهم متخفين بتلك الالبسة العربية ، ولكنهم لم يعثروا ولا على ثائر واحد

معتقل في صرفند يحتج على الظلم

تسلمت وكالة « الدفاع » في القدس البرقية التالية ،وهي موجهة الى المندوب السامي :

بالنظر لمرور المائة يوم الاولى على الاضراب العام في فلسطين نسجل على فخامتكم الاستمرار بالتغاضي عن الحق والتمادي في الارهاق والظلم . ونذكر حكومتكم والعالم اجمع ان الابعاد والسجن وارهاق الارواح البريئة ونسف المدن والقرى بالديناميت والقنابل لم يثننا ولن يعيق الامة عن المدافعة عن البلاد التي ورثناها عن الاجداد ولتحيى فلسطين عربية وليسجل التاريخ

٩١ معتقل في كمب صرفند الثاني

دانيال اوليفر، اشترك في مباحثات عمان

تقول هاآرتس ان المستر دانيال اوليفر اشترك في الاجتماع الذي جرى اول امس بين اعضاء اللجنة العربية العليا وسمو الامير عبدالله

بطل اضطرابات ١٩٢٩ يخرج من السجن

جاء في الصحف اليهودية ان يوسف الاورفلي بطل حوادث الاضطرابات الماضية سيغادر السجن يوم السبت القادم مع ١٩ شخصاً من مساجين الاضطرابات في سنة ١٩٢٩

مجهولون يطلقون الرصاص على الباصات اليهودية

هاجم اشخاص مجهولون في الساعة الثانية عشرة والربع الباصات اليهودية التي تسير على طريق تل ابيب — ملبس ، وذلك من جهة الغرب بين سارونا وجسر المصرارة ، وقد حضرت دوريات الجند والبوليس الى مكان الحادث وقابلوا الرصاص بالمثل ، ودامت هذه المعركة زهاء ساعتين .

الافراج عن مساجين اضطرابات ١٩٢٩

القدس في ٢٧ تموز — لمراسل الدفاع الخاص : علمنا انه سيفرج في يوم السبت القادم في ١ آب عن ١٩ سجيناً من سجناء اضطرابات سنة ١٩٢٩ ومن ضمنهم اليهودي يوسف الاورفلي

القضاة الشرعيون يضعون مذكرة احتجاجية

علمنا أن القضاة الشرعيين وضعوا صيغة مذكرة احتجاج يؤيدون فيها كبار الموظفين العرب لتقديمها الى الحكومة وقد أرسلت هذه المذكرة الى مدن فلسطين للموافقة عليها من جميع القضاة الشرعيين .

حيفا

اطلاق النار على مساعد حاكم اللواء

حيفا في ٢٧ تموز — لمراسل الدفاع الخاص : فى الساعة التاسعة من صباح اليوم خرج مساعد حاكم اللواء الشمالي بجولة تفتيشية الى جهات زمارين ومر بقرية بريكة وبنيامينا ، وعندما مر بين عرعرة واللجون اطلق عليه الثوار اكثر من ٥٠ طلقة ، وكان يرافقه السيد لطفي طافش ترجمانه الخاص ونفر بوليس بريطانى ، اطلق على المهاجمين ثلاث طلقات وقد اصيب السيد طافش بجرح طفيف فى اذنه

المجدل

الطيارات تثابر على القاء المناشير المعروفة

المجدل فى ٢٧ تموز — لمراسل الدفاع الخاص : حلقت صباح اليوم فى سماء المدينة طائرة والقت المناشير المعروفة ثم توجهت الى ناحية غزة وبعد مدة شاهدناها فى سماء المجدل مرة ثانية

ينهال على الآمنين
ضرباً ولكماً... ورفساً

حضر في الساعة الخامسة والنصف من مساء الامس اثنان من رجال البوليس العرب الى قهوة درويش السمهوري الواقعة على الشاطئ وطلبا من الجالسين الوقوف للتفتيش فوقف من سمع منهم وبقي البعض جالساً فما كان من البوليس البريطاني رقم ٢٥٢ الا ان دخل المقهى وانهال على من فيها ضرباً، دون ان يخاطبهم بكلمة ، وقد عرفنا من الذين لحقهم الضرب السادة :المحامي غانم شراب ، محمد شهاب الدين ، زكي ابو غالي احد موظف دائرة الاجراء وعلى ابو شاهين . وقد تقدم هؤلاء السادة وشكوا امرهم الى الضابط (هيكت) الذي حضر «طابور !» التفتيش واطلعوه على مواضع الضرب منهم ، ولكنه لم يتخذ اي اجراء

اعتذار

لم يتسع المجال في هذا العدد لنشر كل ما جاءنا به الهاتف في مساء الامس من انباء يومنا المئوي العظيم، فهي انباء تملأ صحفاً كثيرة ، نأمل في نشرها على التوالي في اعدادنا القادمة ، فمعذرة .

دوي هائل
يوقع الذعر في القلوب

انفجرت في الساعة الواحدة بعد ظهر امس قنبلة في البلدة القديمة فأحدثت دوياً هائلا اوقع الذعر في قلوب العمال الذين ينقلون الانقاض والذين يحرسونهم ....

باللغة الانكليزية ...
فقط لا غير !

بلغنا ان امراً صدر الى محكمة يافا المركزية لتدوين جميع القيود والمعاملات في السجلات باللغة الانكليزية فقط ابتداء من اول شهر ايلول القادم ، وقد وردت السجلات الجديدة الى هذه المحكمة مكتوبة باللغة الانكليزية فقط .

شاب يقيم في قريته
اقامة جبرية

ابلغ الضابط اليهودي (شيف) رئيس بوليس قسم القرى الشاب السيد مصطفى ابو نجم وجوب اقامته جبرا في سلمة على ان يثبت وجوده صباح ومساء كل يوم في مركز بوليس سارونا مع العلم ان المسافة ذهاباً واياباً من سلمه الى سارونا تبلغ الساعتين ،وقد اعترض السيد مصطفى على اثبات وجوده في سارونا وقدم عريضة الى حاكم اللواء طالباً اثبات وجوده في يافا وحتى الان لم يتلق شيئاً

النار تطلق
على قطار

قال مراسلنا في القدس : أخبرنا احد القادمين من يافا ان مجهولين اطلقوا النار بكثرة على القطار بين محطتي عرطوف ودير الشيخ وقابل حرس القطار ذلك بالمثل

فلسطين تحتفل بالعيد المئوي للاضراب

المساجد والكنائس تعج بالخلائق • الصلاة على ارواح الشهداء . مواصلة الاضراب حتى النهاية • التبرع للمنكوبين بالمئات • الفقراء والاطفال يساهمون فى المساعدة

يافا

اليوم العظيم في مسجد يافا الكبير

احتفل العرب امس في الثغر باليوم المئوي العظيم ، فتقاطروا على المسجد الكبير مهللين مكبرين ، وقد بدأ الخطابة فى هذه الحفلة فضيلة الشيخ فوزى افندي الامام وتلاه فضيلة الاستاذ الشيخ راغب افندي ابو السعود ثم الشاعر الشاب السيد سعيد العيسى فالسيد رشاد اليعقوبي

وبعد ذلك بدىء بجمع الاعانات ، وكانت الحكومة بجنودها ومصفحاتها ومدافعها الرشاشة قد استعدت لهذا اليوم امام الجامع ، ولكن اليوم انتهى بسلام

غزه

٤٢٦ جنيها و ٣٠ ملا ، تبرعات يوم المئة

غزة في ٢٧ تموز — لمراسل الدفاع الخاص — استعد الاهالي استعدادا كبيرا لمناسبة مرور مئة يوم على اضراب فلسطين المجاهدة . فبكروا بالحضور الى الجامع العمري الكبير فامتلأ بهم على رحبه ثم قرأ الحاضرون آي الذكر الحكيم على ارواح الشهداء الابرار . وفي الساعة التاسعة صباحا أعلن افتتاح الاجتماع بقراءة عشر من القرآن الكريم من الشيخ اسماعيل افندي مرتجى وبعده افتتح الحفلة عاصم بك بسيسو باسم الله والوطن وطلب من الجموع المحتشدة الوقوف دقيقتين حدادا على الشهداء الابرار . ثم وقف بعده الاستاذ الشيخ عثمان افندي الطباع وألقى كلمة حماسية حث فيها الجموع على الثبات في الجهاد والتبرع لمساعدة المنكوبين وافتتح التبرع بنصف جنيه ثم انهالت التبرعات فبلغت ٤٢٦ جنيهاً و ٣٠ ملا . والجدير بالذكر ان التبرع ساهم فيه الكثيرون من الفقراء والاطفال . ثم تكلم بعده فهمي بك الحسيني رئيس البلدية ورشدي بك الشوا والشيخ رامز افندي مسمار القاضي الشرعي وقدس الاب الخوري الياس الرشماوي وحثوا المجتمعين على المثابرة في الاضراب والجهاد حتى تنال الامة مطاليبها . وأخيرا تكلم التلميذ سعاد طرزي ثم انفض الاجتماع ، بعد معاهدة الله على الاستمرار في الجهاد .

عكا

في جامع الجزار وكنيسة الروم الارثوذكس

عكا في ٢٧ تموز — لمراسل الدفاع الخاص : في الساعة التاسعة من صباح اليوم امتلا جامع احمد باشا الجزار بأهالي عكا وقراها ، ودخل اصحاب السماحة والفضيلة مفتي عكا ورئيس اللجنة القومية فيها الشيخ عبد الله الجزار ، والقاضي الشرعي الاستاذ قدورة والاستاذ الشقيري وسائر العلماء ورجال اللجنة القومية وجلسوا حول المحراب وشرع الناس في الاستغفار والتضرع وقراءة سورة يس واهدائها لارواح الشهداء ، ثم صعد المنبر امام المسجد الشيخ حفظي عبد الحميد وتلا خطابا بالنيابة عن القاضي الشرعي ، ذكر فيه فضيلة الصبر والثبات ،وماورد من الآيات في بذل الاموال في سبيل الله ، وشكر اهالي المدينة والقرى على مابذلوه ويبذلونه من الاعانات ، وحرضهم على الثبات والاستمرار ، وتضرع الى الله بسلامة البلاد والعباد

ثم صعد المنبر الشيخ راضي الطاهر واعظ القضاء والقى خطبة ندد فيها بالاغنياء الذين تركوا المدينة الى لبنان للاصطياف حرصاً على المال . وأنزل اللعنة على الجواسيس والخائنين للامة والوطن وأثنى على المخلصين الصادقين،وختم الاحتفال بالدعاء بسلامة الوطن

جناز في كنيسة الروم الارثوذكس

وبعد ذلك ذهبت الجماهير وفي مقدمتها رجال اللجنة القومية الى كنيسة الروم الارثوذكس حيث أقيم هناك جناز على ارواح الشهداء وقد ابرقت اللجنة الى المندوب وحاكم اللواء محتجة على تحرش البوليس بالسيدات

حيفا

الاحتفال بيوم المئة والمثابرة على الاضراب

حيفا في ٢٧ تموز — لمراسل الدفاع الخاص : احتفل اليوم في المعابد بمرور مئة يوم على الاضراب ، وقد تكلم عدد من الخطباء وقرروا المثابرة على الاضراب الى ان تجاب مطاليب الامة كما دعوا الحاضرين الى التبرع للمنكوبين والفقراء فانهالت التبرعات على الصناديق التي يحملها الشباب

نابلس

احتفال نابلس العظيم بالعيد المئوي

نابلس في ٢٧ تموز — لمراسل الدفاع الخاص : احتفلت نابلس باليوم المئوي احتفالا عظيما ، فقد بكرت وفود القرى تأتي منذ الصباح وعند الظهر كان عدد المصلين فى الجامع الكبير عشرة آلاف شخص . وقد اقيمت صلاة الغائب على أرواح الشهداء الابرار . ثم تليت آيات الذكر الحكيم ثم وقف الاستاذ حكمت المصري والقى خطبة وطنية عامرة كانت الجماهير في خلالها تنادي بصوت جهوري «الله اكبر الله اكبر»

ثم تبعه فضيلة الشيخ احمد البسطامي فألقى خطبة دينية باسم جمعية الامر بالمعروف والنهي عن المنكر . ثم القى السيد وهيب البيطار قصيدة من نظمه كان لها وقعها في النفوس . وتلاه الشاب احمد القاسم فألقى خطبة حماسية دعا فيها الى الاستمرار في الكفاح والاضراب ثم وقف فضيلة مفتي نابلس الشيخ محمد افندي تفاحه فتلا دعاء مؤثراً وطلب الى الله ان يوفق الامة في جهادها وان يهلك اعداءها فأمن الحاضرون على دعائه

جميع الطوائف المسيحية تشترك في الاحتفال

واحتفلت الطوائف المسيحية في نابلس باليوم المئوي واقيمت صلاة خاصة فى كنيسة الارثوذكس حضرها جميع افراد الطوائف المسيحية . وبعد الانتهاء القى الشاب جورج خوري خطبة وطنية دعا فيها الى الاستمرار في الجهاد . وكانت اجراس الكنائس تدق خلال ذلك دقات الحزن على ارواح الشهداء .

وفي الختام القى الخوري ابراهيم دعاء حاراً أمن عليه الجميع . وانفض الاجتماعان فى الجامع والكنيسة والكل يدعو الله ان يوفق البلاد في جهادها

طولكرم

يوم المئة ومعاهدة الله على الاستمرار

طولكرم في ٢٧ تموز — لمراسل الدفاع الخاص : اكتظت اسواق المدينة صباح هذا اليوم بالوفود التي اتت من القرى للاشتراك بالاحتفال المئوي وفي الساعة العاشرة توافدوا الى المسجد حيث تليت آيات الذكر الحكيم وأذن المؤذنون من على المآذن واقيمت صلاة الغائب على ارواح الشهداء وخطب السادة فريد حمدالله سكرتير اللجنة القومية ، والشيخ عبد الرحمن العلي من ذنابه وتمر الحامد وبعد الصلاة وقف الحضور دقيقتين حداداً على الشهداء واختتمت الحفلة بقراءة الفاتحة والدعاء وقد عاهدوا الله على أن يستمروا فى اضرابهم حتى النهاية . وقد احتفل ايضا اخواننا المسيحيون في كنائسهم ودقت الاجراس حزنا على الشهداء .

المجدل

الدعوة الى مواصلة الاضراب الى النهاية
والحث على تقديم المساعدة للمنكوبين

المجدل في ٢٧ تموز — لمراسل الدفاع الخاص — منذ اسبوع تستعد المدينة لاقامة المهرجان المئوي بمناسبة مرور مئة يوم كاملة على اضراب فلسطين ومابزغت شمس اليوم حتى امتلأت المساجد بالوف الاشخاص من المدينة والقرى استعداداً للاحتفال بهذا اليوم العظيم . وقد نعى المؤذنون الشهداء من على المآذن واقيمت صلاة الغائب على ارواحهم . وما ازفت الساعة العاشرة من صباح اليوم حتى اكتظ المسجد الكبير على رحبه بالمحتفلين . وقد افتتحت الحفلة بتلاوة آي من الذكر الحكيم . ثم وقف المحتفلون دقيقتين اجلالا لشهداء الامة وبعدئذ وقف السيد حسن الاستاذ والقى كلمة تناسب المقام ثم شرع فى تقديم الخطباء وهم السيد ابو شرخ عن اللجنة القومية ، الشيخ عثمان زقوت عن العمال ، رشيد الشريف وشفيق نجم وعبد اللطيف عوده عن الشباب . وقد دعوا المحتفلين الى مواصلة الاضراب حتى تنال البلاد مطالبها وحثوا على تقديم الاعانات للمنكوبين وعائلاتهم . ودام الاجتماع اكثر من ساعتين

حزب « المملكة اليهودية ! » لن يتعاون مع اللجنة

عقد حزب المملكة اليهودية اجتماعا قرر فيه عدم التعاون مع اللجنة الملكية التي ستأتي قريباً الى فلسطين للتحقيق ، وقد طلب هذا الحزب من باقي الاحزاب مقاطعة هذه اللجنة

تلفونات الدفاع وبرقياتها الخاصة

معركة باب الواد في «البوست»

روت «البالستين بوست» اليهودية معركة باب الواد التي استشهد فيها الاثنا عشر عربياً كما يلي :

في نحو الساعة الواحدة والدقيقة ٣٠ بعد ظهر ٢٦ الجاري ، اطلق الثوار النار على قافلة سيارات يهودية كانت تقصد تل ابيب ، وكان ذلك عند الكيلو ٢٢ على مقربة من باب الواد ، وفي الحال اشتبك حراس هذه القافلة مع الثوار واشغلوهم برصاص البنادق والرشاشات، فتراجع الثوار الى ما وراء غابة الحكومة الواقعة على الجانب الاخر من الجبل

وجاءت طيارة الى مكان القتال ، وطلب الامداد لاسلكيا من القدس فجاءت من هناك مفرزة واحاطت بالثوار كان عددهم نحو ١٥ ثائراً كانت لديهم كميات وافرة من الذخائر استطاعوا بها مداومة القتال نحو ساعة

وباشارة من قائد الجند بدأت الطيارات تلقي القنابل ، فبلغ ما ألقته منها اربعاً فقط. ويقال ان اثنتين من هذه القنابل الاربع هي التي اودت بحياة العرب

وتسببت قنبلة من هذه القنابل في اشعال النار في غابة الحكومة فتخصص لمكافحتها واخمادها فريق من الجنود الى ان خمدت بعد جهد كبير

وبعد انتهاء المعركة وجد الجنود في مكانها ١١ بندقية و ٥٥٠ رصاصة ونقلت جثث الاثني عشر عربيا الى باب الواد

وجرح في هذه المعركة جاويش تابع لفرقة دورستشاير، ولكن جرحه كان خفيفا ، ولم تحدث اصابات اخرى طبقا لما قاله البلاغ الرسمي، ووصلت السيارات الى تل ابيب دون ان يصاب اي راكب من ركابها باي ضرر . إلا ان القافلة كانت تصحبها سيارة خصوصية اراد سائقها وهو الادون ناقون احد كشبه حاكم الصلح البريطاني ان يفر منها فوقع على الارض واصيب برضوض في رأسه كما ان هذه السيارة وقعت هي الاخرى في احدى الحفر فجرح من ركابهـا ادون اسمه سيمون وآخر اسمه الدكتور ايلي ماني . وبعد اخراج هذه السيارة من حفرتها ركبها الجاويش البريطاني الجريح الى مصحة عزراً حيث عولج من جراحه

وتعد هذه المعركة اعظم المعارك التي وقعت في هذه الجهة وهي تشبه المعركة التي وقعت بين الثوار والجند في عنبتا ونور شمس يوم ١ حزيران ، وقتل فيها الجاويش سيلرز البريطاني كما قتل فيها من ٢٥ الى ٣٠ عربياً من الثوار

الى رحمة الله

توفي في الساعة الرابعة بعد ظهر أمس المأسوف عليه كثيراً المـرحوم قسطندي بشارة يوسف وهو في ريعان شبابه وعن عمر لا يتجاوز ٢٣ سنة وكان موظفاً في دائرة المساحة وسيحتفل بتشييع جنازته في الساعة الثالثة من بعد ظهر اليوم وسيكون الاجتماع بدار والده في زقاق البطمة في عمارة يعقوب السروجي ، رحم الله الفقيد وعـزاء لاهله وذويه .

القدس

مقابلة عسكرية

القدس في ٢٧ تموز — لمراسل الدفاع الخاص — قابل صباح اليوم قائـد قوات الطيران مع ثلاث قواد من سلاحه فخامة المندوب السامي مقابلة خاصة ودامت ساعة وكذلك قابل فخامته مدير المالية والسكرتير العام والمستر لو والمستر تبزي مدير دائرة الاشغال العامة ودامت المقابلة مدة طويلة

يوم المئة في المسجد الاقصى

اقيمت بعد صلاة الظهر في المسجد الاقصى صلاة الغائب على ارواح الشهداء وقد قرئ عشر من القرآن الكريم ووهب لارواح الشهداء . ثم خطب فضيلة الشيخ سعيد افندي الخطيب خطبة دعا فيها الامة الى الصبر والثبات وعقبه بعض الخطباء من الشباب وكان موضوع خطبهم كلها واحدة . وقد وزع اتحاد الطلبة العرب شارات لجمع التبرعات للمنكوبين لتقدم الى اللجنة القومية بالقدس . وكان اقبال المتبرعين عظيما

الاجراس تدق دقات الحزن على الشهداء

وقد اقام حوالي الساعة التاسعة صباح اليوم اخواننا المسيحيون حفلة قداس وجناز في كاتدرائية مار يعقوب حضرها جمع غفير من السيدات والرجال وكانت الاجراس تدق دقات الحزن على الشهداء الابرار . وبعد الانتهاء من الصلاة القى سيادة الخوري نقولا الخوري خطبة كان لها تأثير كبير في نفوس الحاضرين وتبعه السيد مينا الحلبي وشباب آخرون بخطابات حماسية حثوا الامة فيها على الصبر والثبات ومساعدة المنكوبين . وانتهت الصلاة حوالي الساعـة الحادية عشرة

عمان تفاخر العالم ببطولة المجاهدين

وردت على وكالة هذه الجريدة بعد ظهر اليوم من عمان البرقية الآتية :

اليوم تفاخر العالم ببطولة المجاهدين والمرابطين أسود العرين وحماة الوطن والدين . لقد جاء نصر الله والفتح والله مع الصابرين .

اللجنة التنفيذية للمؤتمر الاردني — شباب النادي الفيصلي — شباب النادي الهاشمي — لجنة منكوبي فلسطين

ابو حنيك في القدس

حضر صباح اليوم المستر كلوب من شرق الاردن والمستر لو ودامت المقابلة بينهما وبين المندوب ثلاثين دقيقة

السكرتير العام يعود من قبرص

رجع اليوم من قبرص جناب السكرتير العام بعد ان مكث هناك نحو اسبوع

الناصرة

بلد المسيح يبيت على ازيز الرصاص

الناصرة في ٢٧ تموز — لمراسل الدفاع الخاص :

باتت الناصرة بلد المسيح ليلة الاثنين على ازيز الرصاص ، وتفصيل الحادث ان عددا من الثوار جاءوا الناصرة وكمنوا في الحارة الشرقية من البلدة واخذوا يطلقون الرصاص على دار الحكومة وعلى الدير النمساوي والفشلاق حيث يوجد عدد كبير من جنود الجيش البريطاني ، وهنا اخذ الجيش عدته وتأهب للعمـل وراح يقابل الرصاص بمثله بشدة من رشاشاته ودام هذا الحال زهاء ١٥ دقيقة، واخيراً انسحب الثوار

ثم خفت قوة كبيرة من الجند وعلى رأسها المستر «بلاك» والمستر «فردي» واخذوا يبحثون في الجبال علهم يهتدون على شيء يدلهم على مكمن الثوار غير ان اتعابهم ذهبت ادراج الرياح . وقد وجدت في صباح اليوم التالي كميات كبيرة من الرصاص الذي استعمل وقت الحادثة وساوافيكم بما يجد من معلومات حول هذا الحادث

وتصحو على التكبير والتهليل وقرع اجراس الكنائس

وافاقت الناصرة صباح الاثنين على التكبير والتهليل واصوات قرع اجراس الكنائس المحزنة حداداً على ارواح شهداء فلسطين ، وقد وضعت الاعلام العربية والسوداء على المساجد والكنائس وفي مواقيت الصلاة المعينة ذهب كل الى مصلاه حيث اقيمت في جامع الناصرة صلاة الغائب وفي الكنائس قداس وجنـاز عن ارواح الشهداء وحضر ، عدد كبير من الاهالي هذه الاحتفالات وكان الكل يترحم على الشهداء البررة

انبوبة بترول تنفجر ، والفاعل مجهول

انفجرت انبوبة بترول باراضي مستعمرة «محنا اسرائيل» القريبة من قرية «كسال» . وما ان وصل الخبر الى دائرة البوليس حتى ذهب عدد كبير من افراد البوليس الى مكان الحادث ، ولم يعرف الفاعل ، وهذا الانفجار هو الثاني في ذات المكان

نابلس

معارك هائلة

طيارات تحلق ومدافع تطلق النار

نابلس في ٢٧ تموز — لمراسل الدفاع الخاص : في الساعة الخامسة شوهدت سيارة للجند جاءت من الجهة الغربية من المدينة ومرت كالبرق الى مقر قوات الجند في الجهة الشرقية وبعد قليل شاهدنا ٢٧ سيارة تقل قوة كبيرة من الجند متجهة الى الجهة الغربية تتبعها ١٦ مصفحة واربع دبابات وثلاث سيارات تحمل مدافع جبلية وسيارات الاسعاف تحمل آلة لاسلكية وثلاث طائرات

الجنود والثوار يتبادلون الرصاص

وعند ما وصلت هذه القوات الى وادي التفاح حيث تعلو الجبال داهمها الثوار المرابطون في قمم الجبال المتقابلة من الشمال والجنوب وامطروها وابلا من الرصاص فأسرعوا الى الارض ونصبوا المدافع الرشاشة في سفوح الجبال وتبادلوا مع الثوار اطلاق النار

الطيارات تطلق مدافعها الرشاشة على الثوار

وهناك اخذت الطائرات تلقي القنابل على الثوار وتطلق عليهم العيارات النارية من مدافعها الرشاشة وتتبادل والجند الاشارات العسكرية ودامت المعركة ثلاث ساعات واوشكت ذخيرة الجند أن تنفد فأسرعت احدى السيارات الى مقر الجند وحملت كمية كبيرة من الذخيرة واسرعت الى مكان الموقعة وتبعتها عشر سيارات مملوءة بالجند فهاجمها الثوار من الجبال المشرفة على الطريق بالقرب من عين بيت وزن فاضطرت السيارات ان تظل في مكانها في هذه الموقعة تتبادل مع الثوار العيارات النارية . وقد حصرها الثوار ومنعوها من متابعة السير فهرعت طائرة لانقاذها وأخذت تطلق النار على الثوار .

اطلاق النار فوق مدينة نابلس

وكان فريق آخر من الثوار مرابطاً في جبلي جرزيم وعيبال فاصلوا الطائرة وابلا من العيارات واخذت هي بدورها تطلق الرصاص من مدافعها الرشاشة

وجاءت طائرة اخرى فاخذت تطلق النار فوق مدينة نابلس على البيوت والطرقات وتلقي القنابل على الجبال واخذ الناس يتراكضون من الرصاص الذي كان يتساقط على البيوت وهرع الكثيرون الى الجوامع واستولى الخوف على الاهالي وكنت لاتسمع الا الصراخ والعويل . واخذ الجند يطلقون الرصاص على البيوت

المعارك ناشبة الى الان في سبعة اماكن

وعلمت الآن ان المعركة بين الثوار والجند قد امتدت من باب نابلس من الجهة الشرقية حتى دير شرف وتقدر المسافة بعشرة كيلو مترات والثوار منتشرون في الجبال والسهول على طول هذه المسافة وقيل ان عددهم كبير جداً ... وبلغ طول خط القتال الذي كان الثوار يتحصنون فيه اكثر من ١٥ كيـلو مترا واخبركم الآن في الساعة العاشرة والنصف وأزيز الرصاص وانفجار القنابل يدوي فوق مدينة نابلس وفي جبالها وعلى الطريق العام . والمعارك وعددها سبع بين الثوار والجند : الاولى في باب نابلس من الجهة الغربية ، والثانية في وادي التفاح ، والثالثة في جبال بيت وزن ، والرابعة في سهل زواته ، والخامسة بالقرب من دير شرف ، والسادسة عند جسر رامين ، والسابعة في جبلي جرزيم وعيبال حول مدينة نابلس . وغداً سأعرفكم النتيجة

ما تقوله دائرة المطبوعات

وجاءنا من قلم المطبوعات ما يلي : حوالي الساعة الخامسة والربع لمـا كانت مفرزة من الجند بالدوريات تسير نحو الشمال وجدت الطريق مسدودة عند الكيلو ٧٠ ولما جربت ان تزيل الحجارة من الطريق اطلقت النار عليها من التل ومن مسافات طويلة وبعيدة فبدأ الجند بمناوشة المعتدين وأتى جند آخرون من نابلس وقد دام اطلاق النار حوالي نصف ساعة واشتركت الطائرات في نفس الوقت مع الجند وقد رأت طائرة كتلة من العرب ينسحبون الى بيارة فاطلقت النـار عليهم من بندقية سريعة الطلقات واصابت واحداً منهم ولما دخل المساء رجـع الجند الى نابلس ولم تقع اصابات بين الجند

يأتون الى الخنادق فيهاجمهم الثوار فيها

وفي الساعة التاسعة من صباح الامس اخذت قوة من الجند مؤلفة من سبع سيارات مملوءة بالجند وثلاث مصفحات وثلاث طائرات وسيارتين كبيرتين تحمل مدفعين كبيرين تتسلق الجبال لترابط في استحكاماتها التي اعدتها فهاجمتها الثوار الذين كانوا قد احتلوها

معركة حامية تدوم ثلاث ساعات

وعندما شعر الجنود بان الثوار من فوقهم اخذوا يزحفون تحت حماية المدافع والمصفحات وهناك اطلق عليهم الثوار الرصاص واشتبك الفريقان في معركة دامت ثلاث ساعات

طولكرم

جنديان يجرحان

الكلاب تتسبب في القبض على ١٠ اشخاص

بينما كان عمال التلفون صباح هذا اليوم يصلحون اسلاك التلفون بحراسة الجند شمالي قاقون هاجمهم اشخاص مجهولون واطلقوا عليهم الرصاص فقابلهم الجند بالمثل وقد جرح جنديان بريطانيان وعلى اثر ذلك احضرت السلطة الكلاب لتعقيب أثر الفاعلين فمشت الى ان وصلت الى بيوت شعرية لعرب من بئر السبع مخيمين في الجامة فالقت القبض على عشرة اشخاص منهم واودعتهم سجن طولكرم

طبريا

الاحتفال بالعيد المئوي يؤدي الى مصادمات

بمناسبة العيد المئوي أقامت اللجنة القومية احتفالات في الجوامع والكنائس. ونعى المؤذنون الشهداء ودقت الكنائس اجراس الحزن وقام الاولاد بمظاهرات سلمية حملوا فيها الاعلام العربية منشدين . وعند ما وصلوا دار الحكومة تعدى لهم الضابط اليهودي حزقيل مزراحي مع بوليس انكليزي وأخذ يمرقهم بشدة واخذ ولدا منهم فلحق الاولاد والحوا في طلب اخلاء سبيله واخذوا يرشقون السيارات اليهودية المارة بالحجارة ثم تجمهروا في البلدة القديمة واغلق اليهود حوانيتهم ثم وقعت مصادمة بالقرب من فندق «كوفرمان» حدثت فيها اصابات بجراح بسيطة . وقد حضرت من الناصرة قوة من البوليس . وبعد الحادث اجتمع الناس في الجامع واقيمت صلاة الغائب على ارواح الشهداء وخطب المحامي ابراهيم افندي اليوسف وتلاه صدقي افندي الطبري رئيس اللجنة القومية

غزة

قنبلة تنفجر قرب المسجد بعد العصر

غزة في ٢٧ تموز — لمراسل الدفاع الخاص — عند صلاة العصر عقد اجتماع كبير في جامع الشجاعية حضرته جماهير غفيرة من الاهالي وتكلم هناك السادة عاصم بسيسو ويعقوب الطويل والشيخ حسن المشعراوي وظافر الشوا. ثم تبرع بعض الحضور بمبلغ ١٥ جنيها و ٧٥٠ ملا . وقد رفعت النوادي الاعلام العربية واشتركت كشافة سعد بن ابي وقاص . وفي اثناء الاجتماع في الجامع الكبير انفجرت قنبلة هائلة قرب الجامع سمع لها دوي هائل

السيارات المسلحة ترابط استعدادا للطوارىء

ولوحظ ان عدة سيارات مسلحة كانت ترابط بجوار دائرة البوليس استعدادا للطوارىء

مهاجمة الثوار لمعسكر الجنود

وهاجم الثوار ليلة الامس معسكر الجند البريطاني الواقع بقرب المحطة وأطلقوا العيارات النارية عليهم فقابلهم الجند بالمثل . وقـد ارسل الجنود اشارات الاستكشاف بكثرة

فريق آخر يهاجم معسكر الطيران

وهاجم فريق آخر من الثوار ليلة امس معسكر الطيران حيث يرابط هناك عدد كبير من الجند الانكليزي وقد تبودلت العيارات النارية بين الفريقين وكان الجند في اثناء ذلك يرسلون إشارات الاستكشاف

وثالث يهاجم الدوريـة قرب المحطة

وهاجم فريق ثالث من الثوار دورية الجند قرب محطة غزه وتبودلت العيارات النارية بين الفريقين وظل ازيز الرصاص يسمع الى ساعة متأخرة من الليـل والاصابات مجهولة

بعض القنابل على خط السكة

وانفجرت ليلة امس عدة قنابل في اماكن مختلفة وعلمت ان بعضهـا قد انفجر على خط السكة الحديدية قرب الكيلو ١٧٩ وأحدث فيه بعض الضرر.

وقد انفجرت اليوم اربع قنابل سمع لها دوي هائل

الطلبة يعملون على جمع الاعانات

طافت اليوم لجنة الطلبة العرب بغزه وجمعت مبلغ ٥٠ جنيها تقريبا .

ثوار آخرون يهرعون لنجدة الثوار

ورابط فريق من الثوار بالقرب من قرية سبسطيا وبرقه فهرعوا لنجـدة اخوانهم واشتبكوا مع الجند في معركة حامية

معركة خمس ساعات ، ينسحب بعدها الثوار بنظام

وهرعت نجدة اخرى مزودة بالذخائر والمصفحات واشتبكت مع الثوار مدة خمس ساعات ثم انسحب على اثرها الثوار بانتظام . وما زالت قوات الجنـد منتشرة في الجبال تبحث عن مكامن الثوار

الجلسة الثالثة للمؤامرة اليهودية الكبرى

المحامي اليهودي يحاول عبثاً نقل الجناية الكبرى الى الناحية السياسية الوطنية

القاضي البريطاني لا يسمح للمحامي اليهودي باعطاء «المواعظ» للشهود ...

أتينا في عددين ماضيين على شهادة الضابط العربي مصطفى افندي درويش حول المؤامرة اليهودية الكبرى في ديوان وكان محامي الدفاع اليهودي الدكتور جوزيف اجل مناقشته، لضيق الوقت الى جلسة امس.

وكان من المقرر ان ينظر القاضي البريطاني في الدعوى في الساعة التاسعة صباحاً كما هي العادة، ولكن المتهمين مع محاميهم تأخروا عن الحضور ساعة كاملة، فلذا اعلن افتتاح الجلسة متأخراً ساعة عن ميعاده.

وقد غصت قاعة المحكمة بافواج الشباب العرب لسماع وقائع الجلسة فاضطر جناب مساعد مدير بوليس اللواء ان يشرف على المحافظة على الامن والنظام بذاته، فوزع افراد البوليس على مداخل المحكمة الرئيسية، ووضع امام كل باب من ابواب قاعة المحاكمة نفرا من البوليس لهذا الغرض.

افتتاح الجلسة

وقبل حضور المتهمين بالوقت المعين اعتلى القاضي البريطاني منصة القضاء، وقال موجهاً كلامه الى سليم بك حنا قائلا:

— كان يجب ان تصدروا أمراً جديداً باخلاء سبيل هؤلاء المتهمين بالكفالة، لان الكفالة القديمة اصبح مفعولها غير سار، وحيث انهم حتى الآن لم يحضروا سوف نضطر لتأجيل الجلسة!

سليم حنا — سوف لا نتأخر عن النظر في هذه القضية اكثر من بضع دقائق، وأظن ان سبب تأخير حضور المتهمين الى الآن، هو عدم وجود الحرس الكافي لجيئهم الى يافا

وفي الساعة العاشرة وصل المتهمون كما اسلفنا وجلسوا في قفص الاتهام تحت الحرس، ثم حضر الشاهد الضابط مصطفى افندي درويش واعتلى منصة الشهادة، ووقف محامي الدفاع امامه وقال للقاضي:

— اطلب من المحكمة نسخة من عن ضبط الجلسة.

القاضي — لا يوجد الآن وقت لدي لاعطائك هذا الضبط واني سمحت للطرفين، بالاطلاع عليه مع ان هذا مخالف للاصول.

جوزيف «للشاهد» — يمكنكم ان تجيبوني على اسئلتي باللغة الانكليزية؟

الشاهد — لا ! انا فضل ان اتكلم باللغة العربية

القاضي — انا دائما اعطي الخيار للشاهد لان يتكلم باللغة التي يريدها، واذا رأيت يا مصطفى افندي اي اختلاف في الترجمة فعليك ان تصححه

هل
أنت عربي وطني!

جوزيف «للشاهد» — هل انت عربي وطني؟

الشاهد — ماذا تعني بكلمة وطني؟

جوزيف — هل ارسلت لك مذكرة الموظفين الصغار لتوقيعها من قبلك؟

القاضي — انى لا اسمح بوضع هذا السؤال لاني لا اريد ان ادخل في مواضيع سياسية !!

هل
والدك معتقل؟

جوزيف — هل والدك معتقل في صرفند؟

عزت طبارة — انى احتج على وضع هذ السؤال.

القاضي — اني اسمح به ...

الشاهد — نعم: ان والدي معتقل في صرفند وانا ضابط في البوليس

جوزيف — وهل يتدخل اخوك احمد في مواضيع سياسية؟

الشاهد — لا يوجد لي اخ يدعى احمد، بل يوجد لي ثلاثة اخوة وهم لا يتدخلون بالسياسة ...

جوزيف — وهل يوجد في القدس من لا يتداخل بالسياسة؟

الشاهد — انا لست من القدس بل من قرية المالحة.

جوزيف — هل يتدخل اخوك الذي في المالحة بالسياسة؟

الشاهد — انا منذ سنة ونصف موجود في بوليس يافا ولا اعلم ذلك.

هل زرت
اللجنة العربية العليا

جوزيف — متى كنت في القدس؟

الشاهد — أمس كنت فيها، لان لي اراضي واملاكا اذهب لتفقدها

جوزيف — هل تحدثت مع اخيك عن هذه القضية؟

الشاهد — كلا واظنه علمها من الجرائد

جوزيف — لماذا قابل اخوك بعض الاشخاص بالنيابة عنك؟

القاضي — الاصح! يجب ان تضع السؤال فيما اذا كان هو يعلم ان اخاه اجتمع الى اشخاص ام لا ؟!

جوزيف: هل تعلم إذا كان اخوك قد اجتمع مع احد اليهود بالنيابة عنك وباحثهم في هذه القضية؟

الشاهد — كلا

جوزيف — كم مرة ذهبت في بحر هذا الشهر الى القدس؟

الشاهد — مرتين، وبسماح من رؤسائي. وفي المرة الاولى حصلت على اذن من المستر فوني لمدة ثلاثة ايام

جوزيف — هل زرت اللجنة العربية العليا اثناء زيارتك الاخيرة للقدس؟

الشاهد — انا لا اعلم اين توجد هذه اللجنة!

جوزيف — الم تأخذ بهذه المناسبة ورقة موقعة من الضابط (كارلك) وتسلمها الى اللجنة؟

الشاهد — انا لم استلم ورقا من «كارلك» ولا من اي شخص آخر

جوزيف — هل كنت في اللجنة العليا في القدس اثناء وجودك للمرة الثانية فيها؟

الشاهد — انا ضابط بوليس وليس لي دخل بالسياسة

هل حضرت
اجتماعا سياسيا

جوزيف — هل حضرت اجتماعا عقد في مكتب الدكتور ابي العافية وترأسه المحامي فائز الكنفاني؟

الشاهد — لم احضر هذا الاجتماع ولا اعرف الدكتور ابا العافية

سليم حنا يحتج

جوزيف «بحدة وحمق» — يجب عليك ان تجيب على اسئلتي بالسلب او الايجاب وان تكون لينا و...

القاضي — انا لا اسمح لك بأن تعطى «موعظة» لاي شاهد كان!

اليوم الاول
من المئة الثانية

سليم بك حنا — انا احتج على الدفاع لان ما بدر منه يعد اهانة للشاهد

القاضي — اني اقبل هذا الاحتجاج

جوزيف — من اعطاك اذاً بالتحقيق في هذه القضية؟

الشاهد — سليم بك حنا

جوزيف — ما هي هذه الاوامر

الشاهد — لقد اعطاني جنابه افادة حسن الضميفي المعطاة للمستر بولاك في الرملة، وقال لي اقرأها واعمل جميع الاجراءات المتعلقة بها.

جوزيف — أهذه هي الاوامر التي اخذتها فقط؟

الشاهد — نعم هذه هي جميعها

جوزيف: هل اخذت اوامر في حال سير القضية من شخص خلاف سليم حنا؟

الشاهد: اتذكر اني في تاريخ ٩—٧—٣٦ لما عدت من يافا امرني سليم بك حنا بان اجتمع الى المستر بولاك في الرملة

جوزيف: ولماذا؟

الشاهد: لاطلعه على وقائع هذه القضية واتلقى منه ما يجب من الاوامر

جوزيف: او ليس سليم حنا هو المسؤول!

الشاهد: نعم، ولكن رخبوت تابعة لقسم الرملة وبما ان التحقيقات انتهت حول هذه القضية ولم تبق سوى طريقة التنفيذ والتنفيذ من صلاحية المستر بولاك والمستر ملر، اتصلت بهما، واما التنفيذ فهو الذهاب الى البيارة للنظر في شجرها ..

جوزيف: ماذا كنتم ستفعلون في البيارة تلك الليلة؟

الشاهد: بحسب افادتي التي اعطيتها قبلا في هذه المحكمة هو ان نتأكد من ان المتهمين سيحضرون فعلا الى البيارة او لا يحضرون

جوزيف: هل عرفت التهمة الموجهة الى المتهمين؟

الشاهد: نعم! هي التآمر على قطع الشجر واغراء الغير بارتكاب جريمة!

جوزيف: ما هي الضرورة للذهاب الى البيارة؟

الشاهد: لارشد المستر ملر والبوليس اليها، ولننظر فيما اذا كان المتهمون حضروا أم لا

جوزيف: ماذا يؤثر هذا على سير القضية؟

الشاهد: هذه سلسلة وقائع لا بد ان تتم، وسبق ان قلت في شهادتي السابقة، انا نريد التأكد مما اذا كان المتهمون صادقين في خطتهم المعلومة ام لا.

جوزيف: هل كنت تحقق في التآمر على اغراء آخرين او التآمر على قطع الشجر؟

الشاهد: انا كنت احقق في جرم محاولة قطع الشجر وتحريض آخرين على جريمة!

جوزيف: من هم اولئك الآخرون؟

الشاهد: حسن الضميفي ورفقاه

جوزيف: هل قرأت الافادة التي اعطيت للمستر بولاك؟

الشاهد: نعم

جوزيف: هل ذكر الوقت المعين للذهاب الى البيارة؟

الشاهد: لم يكن هنالك وقت معين بعد ولا بيارة معينة

جوزيف: هل ذهبت الى البيارة؟

الشاهد: سبق واجبت على ذلك

جوزيف: اجب: نعم اولا !!!

الشاهد: الفت نظر المحكمة الى: اني دائما اجيب بنعم او لا!

القاضي: ان الشاهد مخير في ان يجيب على الاسئلة باى جواب يريده

متى
يكون جرم التآمر

جوزيف: بعد ان سمعت افادة المتهمين الثلاثة، ما هو الشيء الضروري الذي جعلك ان تتخذ تلك الاجراءات التي اتخذتها؟

الشاهد: اعود واقول للتأكد من صحة وقوع هذه المؤامرة

جوزيف: هل امرت ان تقوم بهذه الاجراءات؟

الشاهد: هذا حق الخيار فيه لي وحدي

جوزيف: هل تعلم متى يكون جرم التآمر؟

الشاهد: عندما تظهر علائم وامارات على رغبة المتآمرين في تنفيذ مؤامرتهم عملياً، واما اذا كانت المؤامرة في ادمغتهم بعد فانها ليست جرما ...

جوزيف: هلا تعرف ان جرم التآمر لا يتم الا اذا كانت هنالك اتفاقية؟

الشاهد: اعرف ان القانون يقول: «اذا اتفق ثلاثة اشخاص على ارتكاب جريمة وقع التآمر»

جوزيف: هل حققت في ذلك فوراً؟

الشاهد: انا ضابط بوليس ومحقق، ولكل ضابط طريقة بالتحقيق

جوزيف: هل صدقت نفسك في صحة المؤامرة؟

الشاهد — نعم، ولكن تريثت لاتمام التحقيق.

كيف
قبض على المتهمين

جوزيف: انك لم تجد «مردخاي» في البيارة اليس كذلك؟

الشاهد: كلا

جوزيف: لماذا لم تلق القبض عليه عند ما لم تشاهده هناك؟

الشاهد: هذا عائد الي وللتاريخ المناسب

جوزيف: انك تعرف شيئا من القانون، ومتى يكون خياليا او واقعيا

الشاهد: انا اردت ان تسجل وقائع القضية لاقصى درجة حرصاً على مصلحة التحقيق، ولما ذهبت الى البيارة وشاهدت المتهم الثاني «امينا داف» فيها، ولما كنت اعلم انه «ثالوث اقدس» في الجريمة — ضحك متواصل — تحققت من صحة المؤامرة، والقيت القبض على مردخاي.

جوزيف: لماذا ذهبت الى البيارة للقبض على المتهمين؟

الشاهد: لم اذهب للقبض عليهم بل ذهبت لارشد المستر ملر على البيارة، واظن ان المحامي يعلم ان البوليس كثيرا ما يعلم ان المتهم ارتكب جرما من الاجرام فيتركه لنظر ماذا يريد ان يفعل المتهم في النهاية ليثبت البوليس التهمة ضده

جوزيف: ماذا افتكرت ان يفعل المتهمون؟

الشاهد: لم افتكر في شيء غير ضرورة العلم بماذا يفعل كل واحد منهم

جوزيف: أليس هنالك خطأ في التحقيقات؟

القاضي «للدفاع»: اعلم انني قاضي واني اعلم حالا اذا كان هنالك خطأ بالتحقيقات ام لا، وانك لست تحدث «المحلفين»؟!

البقية غداً

قلقيلية

ليلة حامية

سمع الاهلون مساء أمس دوي الرصاص بشدة من جهات المستعمرات اليهودية وتتابعت طلقات العيارات النارية مدة طويلة

معارك حامية وهجوم على المستعمرات

وقد كانت المعارك حامية وهجوم الثوار على المستعمرات اليهودية عنيفاً فكنا نسمع ازيز الرصاص من الجنوب والغرب والشمال في جهات مستعمرات هاكوفيقش كمانيا، الصواوين، كفر سابا، واجاب الجنود والحراس على اطلاق الرصاص مدة لا تقل عن ساعتين وشوهدت انوار الاستكشاف تنبعث بكثرة وقد اتلف عدد كبير من الاشجار

معركة ثانية بين الجند والثوار

وكذلك هاجم الثوار مساء أمس مستعمرات تل موندو كان حاييم وسوفييت وعين حارود وها كوفيتش هجوما «عليفاً» اطلقت فيه العيارات النارية بكثرة من المدافع الرشاشة وتبادل الحراس والجنود اطلاق العيارات النارية مع الثوار المهاجمين واشتبك الفريقان على أثرها في معركة حامية دامت مدة طويلة وكان ازيز الرصاص يسمع فيها من البلد ولم يعلم عن وقوع اصابات

الثوار يهاجمون دورية

بينما كانت دورية من الجند البريطاني في طريقها بين طولكرم وقلقيلية مسا أول أمس أطلق الثوار المرابطون في الجبال عليها العيارات النارية بكثرة بالقرب من رأس عامر وقد أجاب الجند باطلاق النار وشوهدت اشارات الاستكشاف البيضاء بكثرة ودامت المعركة مدة كبيرة انسحب على أثرها الثوار الى الجبال ولم يعرف عن وقوع اصابات

قطع عامود من اعمدة الكهرباء

شوهد عامود من اعمدة مشروع الكهرباء منشوراً بالات حديدية حادة في الجهة الجنوبية من كفر سابا ولم يبق منه إلا القليل

بعد حادث تدهور القطار

اخبرتكم في رسالة سابقة عن تدهور القطار بين قلقيلية وجلجولية وقد قدم على اثر هذا الحادث المستر اكونر القائمقام الاداري بطولكرم واسعد افندي سالم مأمور التسوية للكشف على مكان الحادث وبعد القيام بذلك طلب مقابلة وجوه البلد في طولكرم وانعقدت المحاكمة هناك بموجب المادة (١٩) من قانون الطوارىء واجلت الى صباح اليوم التالي وفي صباح امس قدم كل من المستر اكونر والمستر تسمن واسعد افندي سالم حيث جرت محاكمة وجوه وشيوخ اهالي قلقيلية وجلجولية في مركز البوليس بموجب المادة المذكورة

الحكم بالغرامة على بلدين

وبعد انتهاء المحاكمة حكم بالغرامة على عائلة الجيوسي في جلجولية بدفع (٥٠) جنيهاً مقابل الضرر وبخمسين جنيها على اهالي جلجولية لان لهم اراضا بالقرب من مكان الحادث وحكم على حامولة مريم من قلقيلية بغرامة مائة جنيه لوجود قطعة ارض لاحد افرادها هناك

الجند يحصلون غرامة جلجولية

وقد ذهبت قوة من الجند يتقدمها المستر اكونر واسعد افندي سالم والمستر تسمن وسيارة مركز البوليس وثلاث سيارات للجيش يصحبها مدفع رشاش الى جلجولية لتحصيل الغرامة بعد أن رفض الاهالي دفعها تضامنا مع الامة وقد عادت القوة ولم تجمع غير ثلاثة شوالات شعير وكيس تبن وجدت في بيارة الحاج عمر الجيوسي وعلمت انها لم تجد شيئاً سوى ما تقدم حجز عليه كتأمين للغرامة وقد القي القبض على السادة عارف مصطفى الجيوسي وحسن الحاج أحمد ابو حجلة وابراهيم السعيد الرابي وسيقوا الى طولكرم وعلمت أن الغرامة ستحصل بالطريقة نفسها من حامولة شريم وقد رفضت الدفاع في الساعة التاسعة من صباح هذا اليوم وكان موقف باقي البلاد مشرفا مبرهناً على اتحاد الكلمة وسيستأنف الحكم الى محكمة العدل العليا بعد استلام القرار

قائد معسكر يأسف لقتل بريء

قابل وفد من وجوه البلد قائد معسكر الجيش في مدرسة قلقيلية بناء على طلبه وعلمت أنه ابدى اسفه الشديد على قتل الشهيد حسن الحنينة البريء وقد دام الاجتماع مدة وحذر الوجوه بلزوم البيوت من المساء حتى الصباح

فرض الرقابة على التلفونات

فرضت رقابة البوليس على التلفونات منذ ثلاثة أيام.

عكا

مثال نرجوان يقتدي به الاغنياء

عكا في ٢٧ تموز — لمراسل الدفاع الخاص: تبرع احد فقراء عكا وهو رفيد صالح الحبيش الملقب «بكذبان» للمرة الثالثة بمبلغ ٦ جنيهات للجنة القومية فبلغ مجموع تبرعاته حتى اليوم ١٣ جنيهاً، مع العلم بان الرجل لا يملك مالا ولا عقاراً، وصنعته «مكبس» في الحمام، وفي هذا الرجل يرى الاغنياء المثال الذي يجب عليهم ان يقتدوا به

منشورات جديدة تلقيها الطائرات

القت الطائرات صباح اليوم على القرى المجاورة نص المنشور التالي:

لقد احضرت الجنود البريطانية الى فلسطين لمساعدة الحكومة على توطيد القانون والنظام ، وواجبهم هو القبض على العصابات التي تقوم بارهاب البلاد ، وتجريد هذه العصابات من السلاح

والمعروف ان هذه العصابات تختبىء في القرى وتجبر القرويين على مؤاواتهم واطعامهم . وهذا هو السبب الذي يحمل الجند على تفتيش القرى

عندما تأتي الجنود لتفتيش قرية تضرب حولها نطاقا من العساكر لمنع افراد العصابات من الفرار ، فاذا كنتم من القرويين المسالمين فابقوا في قريتكم وحافظوا على السكينة فلا يلحق بكم أذى ، واذا حاولتم الفرار يظنكم الجند من افراد العصابات ، ومالم يلق القبض على العصابات وتجرد من سلاحها ستبقى الاضطرابات قائمة في فلسطين .

ان الاعمال الخارجة على القانون التي ترتكبونها هي التي تجر الفقر والضيق والشقاء الى القرى ، فلا تمدوا اذن يد المساعدة الى العصابات ولا تدعوها تدخل قريتكم ، كي يسود السلام فلسطين ثانية .

حالما يستتب النظام، ولكن ليس قبل ذلك ، سيجري تحقيق شامل في جميع الامانكم .

ان الاعمال الخارجة على القانون واعمال العنف انما تضر قضية العرب وتؤخر اليوم الذي سيبدأ فيه التحقيق .

لجنة السيدات العربيات بعكا
تقوم بجمع الاقمشة للمنكوبين

قامت لجنة السيدات العربيات في عكا بجمع اقمشة باسم منكوبي يافا فأقبل السيدات بغيرة وسخاء . وساعد اللجنة بعملها المبرور بعض السيدات والانسات نذكر منهن السيدات : حرم كامل افندي الشامي ، حرم نجم افندي الجراح ، السيدة ام هاشم الجراح ، حرم صبحي بك الخضرا ، حرم محمد افندي فضه . الانسات قطوف الكيال ، رمزيه الكيال ، ايزابل خوام ، لمعه شامي ، خيريه عبدالدين . وقد حفظن الاقمشة في بيت حرم صبحي بك الخضرا بحضورهن جميعا ومعهن اعضاء اللجنة السيدات : حرم الدكتور نعيم قطران ، حرم فوزي افندي العاقل ، والانسة منيرة السعدي والانسة شفيقة العاقل

١٠٠ جنيهات من طيرة حيفا وعرب الطوطحة
لمنكوبي نابلس وطولكرم

قدم أهالي قرية طيرة حيفا الى البنك العربي مئة جنيه على ان ترسل منها ٦٠ جنيها الى سعادة رئيس بلدية نابلس سليمان بك طوقان و٤٠ الى فضيلة قاضي طولكرم الشرعي لتوزع على المنكوبين . وقدم عرب الطواطحة خمسة جنيهات للجنة القومية للغاية نفسها .

القرويات يساهمن في الجهاد

جمع اهالي قرية ديربان التابعة لبلاد العرقوب ثمانية شوالات حنطة سلمت الى جمعية الاسعاف العربية بيافا لتوزع على المنكوبين وهذه الدفعة الثالثة . وعلى اثر ذلك دبت الحماسة العربية في نفوس سيدات القرية فقمن بالتبرع وجمعن عشرة قناطير من الحنطة واقترح بيع الحنطة واعطاء ثمنها نقداً لي ، فقدمناها لي القرية ليسلمها الى لجنة المعتقلين القومية في صرفند وتحمل الى الاحرار تحية سيدات قرية ديربان فوافق المجتمعات على الاقتراح

اللجنة القومية في قرية زكريا

اجتمعت اللجنة القومية يوم السبت الموافق ٢٥ الجاري وقررت ما يأتي :

١) الاحتفال يوم الاثنين «امس» بذكرى مرور مائة يوم على اضراب الامة

٢) اقامة صلاة الغائب على ارواح الشهداء

٣) اعتبار يوم الثلاثاء الموافق ٢٨ الجاري اول اضراب الامة ولا تذكر المئة الاولى

٤) ترفع اللجنة احتجاجا الى المندوب السامي باسم بلاد العرقوب على الارهاق الذي يلاقيه الفلاح من حكومة فلسطين وتبلغ صورة الاحتجاج للصحف العربية واللجنة العربية العليا

عن اللجنة القومية العربية بقرية زكريا

عبداللطيف شمروخ القاعور

هل جمع الاعانات للمنكوبين حرام ؟

اخذ عدد من الشباب يجمعون الاعانات لمنكوبي (النسف) وحرق الدور في محلة الكرتون ، وقد صادف وقوف ثلاثة من هؤلاء الشباب امام مركز مديرية بوليس اللواء يتكلمون مع الدكتور نصوح النابلسي ، فشاهدهم الميجور مرنفتون من شرفة مكتبه ، فأحضرهم الى الدائرة واخذ اسماءهم لديه ، وكان يطلب من كل منهم ان يخاطبه بكلمة (سيدي) ؟

فهل جمع الاعانات لمنكوبي المدينة حرام في نظر بوليس فلسطين ؟

طولكرم

شهيد يذهب ضحية الجند

بينما كان أحد الخفراء من عنبتا راكبا حماره في الطريق إلى طولكرم في ساعة مبكرة من صباح الامس شاهده الجند المرابط عند نور شمس فأطلقوا عليه الرصاص فخر صريعاً في الحال . وقد استلمه اهله من السلطة ودفن باحتفال مهيب

صفد

انفجار قنبلة في محلة يهودية

القى مجهولون قنبلة في الساعة الثانية بعد ظهر اول امس فانفجرت في المركز التجاري للمحلة اليهودية وقد سمع لها دوي شديد .

قنبلتان وعيارات ولا يجيب البوليس

اطلق مجهولون في ليلة امس قنبلتين وكثيراً من العيارات النارية على المحلة اليهودية ولم يجب البوليس على هذه الطلقات بالمثل !

تبرع قرية الرامية للمنكوبين

جاء اول امس إلى صفد وفد من اهالي قرية الرامية وقدم عشرين جنيها اعانة للجنة القومية واوفد مؤلفاً من السادة داود حنا يعقوب وعفيف محمد قاسم ونخلة نخلة وهذه ليست الدفعة الاولى التي تقدمها الرامية بل هناك دفعات كثيرة ارسلتها لعكا ونابلس

تفتيش بيت في الجاعونة

فتش بوليس الجاعونة دار السيد محمد حسن نعمة فوجد قنبلة وقد القي القبض على صاحب الدار وابنه فقالا ان بعض اخصامهما وضع القنبلة ثم وشي بهما

من الناصرة الى صفد مبعدا

جاء صفد مبعداً من الناصرة السيد معروف المزاوي

بئر السبع

حاكم اللواء ومساعده في غزة

قدم المدينة بعد ظهر اول امس حاكم اللواء الجنوبي المستر كروسبي ومساعده في غزة المستر ليز واجتمعا بحضرة القائمقام وتحدثا اليه طويلا ويظن ان لهذا الحديث علاقة بحركات الثوار وقد غادرانا الى غزة

تطويق عشيرة وتفتيشها بدقة

طوقت قوة كبيرة من الجنود بكامل اسلحتها عشيرة العواد وأجروا تفتيشاً دقيقاً فطحموا السيوف والمدى مع انه مسموح بحملها

انفجار قنبلة بالقرب من معسكر

انفجرت ليلة اول امس قنبلة هائلة بالقرب من معسكر الجيش وتطايرت شظاياها على مسافة بعيدة وحطمت عدداً غير قليل من الواح الزجاج

تعبيد الطرق وبناء الاستحكامات

يبدي رجال الجيش نشاطا كبيرا في شق الطرق وبناء الاستحكامات حول المدينة وقد نصبت اكثر من محطة لاسلكية في القضاء

اللجنة القومية واسعاف المنكوبين

وزعت اللجنة القومية كمية كبيرة من الحبوب على المعوزين في المدينة وقد بلغ مجموع ما وزع أربعة قناطير ويوزع هذا القدر اسبوعيا منذ بدء الاضراب حتى اليوم

المجدل

مقررات لجنة السيدات العربيات

ما برحت لجنة السيدات العربيات توالي اعمالها الوطنية ، بشكل جد وثبات وقد عقدت بعد ظهر اليوم اجتماعا حافلا في منزل كريمة الشيخ ابراهيم افندي الخطيب حضره اكثر من ٦٠ سيدة ودام الاجتماع ثلاث ساعات كاملة . ووقف المجتمعات دقيقتين للشهداء الابرار . ثم قامت عقيلة الاستاذ صائب افندي الناظر والقت كلمة بالنيابة عن عائلات الموظفين ، شكرت فيها سيدات المجدل ، ومواقفهن المشرفة ، وما لهن من الفضل في تشكيل هذه اللجنة ، ودعت الحاضرات الى مواصلة الاعمال الوطنية الى النهاية .

ثم وقفت حرم السيد اديب القاسم والقت خطاباً فيما طلبت فيه الى المجتمعات مقاطعة كل ما هو اجنبي وتشجيع المصنوعات الوطنية ، والاكتفاء بابسط طرق المعيشة للتخفيف عن كاهل الرجال لا سيما في مثل هذه الاوقات العصيبة ثم تكلم عدد من السيدات لم نتمكن من معرفة اسمائهن ، وكانت خطبهن تدور حول الحالة الحاضرة وما وصلت اليه مرحلة القضية الوطنية، واخيراً قررن ما يلي:

١ـ الاحتفال المئوي بمناسبة مرور مئة يوم كاملة على اضراب فلسطين المجاهدة

٢ـ الطواف على القرى لمباشرة تشكيل لجان للسيدات في عموم قرى القضاء

٣ـ مواصلة النظر في جمع التبرعات من نساء المدينة والقرويات

٣ـ عقد اجتماع عام بعد تشكيل لجان سيدات القرى لبحث الحالة الحاضرة

موجز البلاغ الرسمي رقم ١٩٨ـ٣٦

القي القبض في الـ٢٤ ساعة الاخيرة على ثمانية من العرب في جهات مختلفة من البلاد لحيازتهم على اسلحة بصورة غير قانونية وعلى خمسة آخرين مشتبه بوجود علاقة لهم باعمال التخريب واطلاق الرصاص .

اطلقت النار بعد ظهر امس بقليل كما ورد في بلاغ الليل امس على قافلة سيارات تل ابيب المخفورة قرب باب الواد على طريق يافا القدس وقد اجاب الحرس بالمثل ولم تقع اصابات بين الحرس وركاب السيارات . وقد حضرت الطائرات في الحال وعينت موقع العصابة وبدأت اعمالها وقتلت رجلين وبعد ذلك بقليل حضرت فرقة دورس البريطانية واحاطت واشتبكت بمساعدة الطائرات مع العصابة وفي الاعمال التي تلت ذلك قتل تسعة اشخاص وضبطت ١١ بندقية وكمية من الذخيرة . ولم تقع اصابات بين الجند والبوليس .

حدث في الـ ٢٤ ساعة الاخيرة ضرر طفيف في مكانين مختلفين بخط انابيب شركة بترول العراق وقد اجريت لتصليحات ويتبع البوليس الاثر .

اطلقت النار في ليلة امس على صفد والناصرة ومستعمرات كمانيا وبيت الفا ورامات هاكوفتش والياجور وقد اجاب البوليس بالمثل ولم تقع اصابات بين الجنود وسكان المستعمرات .

على اثر خروج قطار بضاعة عن الخط على طريق حيفا — اللد في الرابع والعشرين من تموز ، فرضت غرامة مشتركة مقدارها مائة جنيه على كل من جلجولية وقلقيلية .

اقترب هذا الصباح جنديان بريطانيان كانا يحرسان عمال سكة الحديد على خط حيفا — اللد قرب قاقون ، من ثلاثة من العرب اشتبهوا بهم فاطلقوا عليهم النار وجرحوا الجنديين ويجري البحث عن المعتدين الذين عرف اتجاه هربهم .

ويعلن الآن التصحيحان التاليان :

١ — يضاف الى ما ورد في البلاغ الرسمي رقم ١٧٦ ـ ٣٦ المؤرخ ـ ١٣ تموز عن اعمال الطائرات بالاشتراك مع الجنود والتي قتل خلالها سبعة من العرب ، يضاف الى ذلك الاصابات التاليه ٤ قتلى و ٤ جرحى من العرب.

٢ — جاء في البلاغ الرسمي رقم ١٨٩ ـ ٣٦ المؤرخ ـ ٢٠ تموز انه يعتقد اثناء الهجوم على قافلة سيارات البوتاس المخفورة في ١٩ تموز طريق اريحا سببت اعمال الطائرات اصابات وقد قتل احد المعتدين وجرح خمسة :

التبرعات للمنكوبين

جاءنا من جمعية الاسعاف العربية ما يلي :

... وبعد فان السيدة الفاضلة والدة فضيلة الشيخ مصطفى افندي الخيري قرأت بالجرائد تبرع السيدات بقسم من حليهن وحيث ان حضرتها لا تملك حلياً قدمت للجمعية احدعشر جنيهاً فلسطينياً عوضاً عن تقديم الحلي فليقتد بها السيدات العربيات المحترمات

السكرتير

القدس

انموذج جديد
للمنشورات الجوية التي تلقى على القرى

وزعت الطائرات امس المنشور الآتي : على القرى العربية

لماذا الاستمرار على اعمال العنف والاضطراب ما دمتم لا تجنون من ذلك سوى تأخير الوقت الذي ستسمع فيه ظلامات العرب . لقد وعدت حكومة جلالته أن تكون اللجنة الملكية لجنة حيادية وذات سلطة مؤلفة من رجال يستطيعون درس مشاكل فلسطين بافكار غير متأثرة بشيء وقد ذكر وزير المستعمرات في البرلمان ان الغاية الوحيدة لحكومة جلالته هي أن تستحصل من اللجنة على تقرير يمكنها من انصاف جميع طبقات الاهالي في فلسطين .ولكن اللجنة لن تأتي حتى يعود النظام الى نصابه فكفوا عن اعمال العنف واخلدوا الى السكينة وضعوا حداً للشقاء الذي تسببه اعمال العنف ودعوا اللجنة الملكية تبدأ عملها في الحال .

اصلاح اسلاك التلفون تحت الحراسة

قطعت الاسلاك التلفونية على طريق القدس اريحا وقد ذهب امس عدد من العمال لاصلاح الاسلاك وكانت سيارة مملوءة بالجند تحافظ عليهم

وبعد ذلك بقليل لحقت بهم قوة كبيرة من الجند

ابعاد الى رام الله

اعتقلت السلطة كل من محمد صالح . احمد علي . سعد ابشير ، محمد منسي . محمد خليل حماد . عيسى ابراهيم سعده . موسى علي عثمان . محمود حسن الحنش . من قرية المالحة وحمدان عطوه . صالح عبد ربه ، ابراهيم موسى جوده. علي احمد اسعد . من قرية قالونيا وابعدتهم ظهر امس الى رام الله .

قوة جديدة لمحلة يهودية

وضعت السلطة قوة من البوليس مؤلفة من ٤ انفار بريطانيين واثنين من اليهود في محلة روميما وذلك لتشرف على تلك المحلة ولتتمكن من القاء القبض على ملقي القنابل هناك ولتشرف على سير سيارات همكشير اليهودية التي اطلقت عليها النار قبل بضعة ايام

السلطة تعتقل اكثر من ٦٠ قرويا

احضرت السلطة اليوم من القرى المجاورة للقدس اكثر من ٦٠ شخصاً الى قشلاق البوليس وذلك لاجل ابعادهم الى معتقل الاحرار في صرفند

«عملية» التفتيش في لفتا

ذهبت قوة من الجند في الساعة الخامسة من صباح امس الاول الى قرية لفتا واجرت فيها التفتيش حسب العادة واثناء اجرائهم عملية التفتيش دخلوا الى بيت السيدين محمد علي الحاج خليل واخيه احمد علي الحاج خليل واجروا هناك تفتيشاً دقيقاً ولكنهم لم يعثروا على شيء الا على اوراق تتعلق بالملك وبما انهم لا يجيدون القراءة العربية أخذوا الاوراق واعتقلوا السيد محمد واخيه احمد ثم ذهبوا بعدها الى بيت السيد يحيى اسماعيل حمرده الموظف في دائرة المالية واجروا هناك عمليه التفتيش ولكنهم لم يعثروا الا على اوراق متعلقة باشغاله الحكومية اخذوا الاوراق واعتقلوا السيد يحيى والى الآن لم نتمكن من اخذ معلومات عن هذه الحوادث ثم ذهبوا إلى بستان سليم حسن الحاج خليل حيث اجروا عملية التفتيش وأثناء قيامهم بذلك وجدوا بندقيتين إحداهما للصيد فالقوا القبض على صاحب البستان .

مذكرة الاحتجاج على المحامين اليهود

رفع امس الاستاذ مغنم افندي مغنم سكرتير نقابة المحامين العرب بالقدس مذكرة لفخامة المندوب السامي احتجاجاً على المحامين اليهود الذين رفعوا مذكرة ضد القضاة العرب والموظفين الكبار على مذكرتهم وقد قدمت لفخامة المندوب باللغة الانكليزية وستذاع على الصحف باللغة العربية

خان يونس

اطلاق عيارات وقطع اسلاك

اطلق مجهولون الليلة النار على حراس السكة الحديدية بين خانيونس ودير البلح فاجابوهم بالمثل ولم تقع اصابات . وقطعت الاسلاك التلفونية بين خانيونس — رفح على مسافة كبيرة واصلحت بحراسة الجند

الاعتذار عن اعمال الجند

زار اليوم مساعد حاكم اللواء المستر ليز رئيس بلدية خانيونس عبد الرحمن افندي الفرا واعتذر له عن اعمال الجند ومداهمة بيته ووعدا ذلك من الاعمال الغير قانونية وسيحاكم الفاعلون حسب القانون

قوات عسكرية تطوف الشوارع

طافت شوارع البلدة اليوم سبع سيارات ملاى بالجنود ثم رجعت لغزة

مدير بوليس يزور رفح

قدم خانيونس مدير بوليس غزه المستر لوسي سث وتوجه لقرية رفح ورافقه احد افراد البوليس السيد سعيد السراج ولم تعرف سبب هذه الزيارة

يافا — يوم الثلاثاء في ٩ جمادى الاولى ١٣٥٥ الموافق ٢٨ تموز ١٩٣٦

الدفاع

جريدة يومية سياسية مصورة

﴿العدد ٦٥٤ — السنة الثالثة﴾

صاحب الامتياز : إبراهيم الشنطي

مدير الادارة والمحرر المسئول : شوكت حماد

رقم التلفون ١١٨٧ و١٠٧٥

ادارة الدفاع في عمارة حزبون شارع جمال باشا — يافا

العنوان البرقي : الدفاع يافا — ص. ب. ٢٥٥

قيمة الاشتراك في فلسطين عن سنة ١٥٠ عن نصف سنة ٨٠

» » الخارج » » ٣٠٠ » » » ١٦٠

حبوب أورشيتونين

اختراع حديث لتقوية الاعصاب وتجديد الشباب

علاج حيوي كيماوي لمعالجة الشيخوخة التناسلية والعنانة وضعف التناسلية

ان افضل العلاجات في معالجة هذه العلة المضنية هو ما بني على تقوية جهاز التناسل الحقيقي في الرجل هذا العضو الذي ثبت منذ زمن ليس بالقريب انه عدا عن افرازه الحوينات المنوية (سبرماتوزوئير) له مفرز داخلي خاص يؤثر في احوال الشخص النفسية وفي نموه الجسماني وفي قواه العصبية ، وان العنانة والضعف التناسلي تعود معظم اسبابهما الى نقص هذا المفرز وهو (الهرمون التناسلي) الذي لا يزال العلم الخاص يجهل حقيقته ولكنه يعرفه حق المعرفة باثاره ، فالمرزوأ (الهرمون) اذن مادة نجهل جوهرها وانما نستدل على وجودها بتأثيرها وفاعليتها وذلك بواسطة التجارب والاختبارات العديدة على الحيوانات ولا سيما القردة الكثيرة الشبه بالانسان ، فاذا ما نفذت هذه المادة الجوهرية التي يتوقف عليها حسن قيام الاعضاء التناسلية بوظيفتها ، كان على الطبيب المداوي ان يعوض البدن ما يقوم مقامها ويفعل فعلها . هذا ما اتجهت اليه أفكار الاطباء الاخصائيين باعضاء التناسل منذ أمد بعيد وقد توالت جهودهم وتتابعت تحرياتهم الى ان توصلوا (بفضل الاختبار في الحيوانات) لاقتطاف ثمرة مساعيهم بايجادهم جواهر كيماوية حيوية تؤثر في الجهازين العصبي والتناسلي معاً فتقوي هذا وتنبه ذاك ، فاصبح العالم يجد أمامه اليوم هذا العلاج الحديث الذي أسموه (أورشي تونين) ويستدل على مفعوله من اسمه ومعناه (المقوي الخصوي)

وان فائدة هذا العلاج الثابتة علمياً وعملياً فهو يقوي الخصية على عمل الحوينات المنوية وينبه الجهاز العصبي . ففائدته إذن مضاعفة : يزيل العنانة ويقوي الباه

وعدا عن هذا وذاك ، ونظراً لان العنانة والضعف التناسلي هما مرضا الشيوخ ومرض الذين يبكرون في شيخوختهم ويهرمون قبل أوانهم من الشباب المنهمكين، فقد أضيف الى (الاورشي تونين) جواهر أخرى من خاصتها تقوية الدم ليكون هذا صالحاً لتغذية الخصية والجهاز العصبي

مستودع الادوية الوطني الفلسطيني — ٢٥ شارع بسترس — يافا

ويطلب من مستودع قياله وصباغه في يافا

لا رمد بعد اليوم ولا عذر لمن أهمل

أميرتي القطرات

قطرة اللؤلؤة البيضاء وقطرة اللؤلؤة الزرقاء

﴿ هما بين أيديكم ، فصونوا عيونكم ، ولا تهملوا هذه الجواهر ﴾

العين جوهرة غالية لا تقدر بثمن وقد حل فصل الصيف الذي يهددها بشتى الامراض التي تصيبها فتقض مضجع المصاب وخصوصاً الاطفال الذين لا يستطيعون التحفظ من حرارة الشمس المؤذية ولا رد هجمات الطفيليات الحاملة للجراثيم المعدية وقد بات من السهل وفي مقدور كل انسان صيانة هذه الجوهرة من كل طارىء قبل وقوعه وبعده باستعمال إحدى أميرتي القطرات : قطرة اللؤلؤة البيضاء وقطرة اللؤلؤة الزرقاء . قطرة اللؤلؤة تشفي العين من سائر الامراض كالحمية والحبيبات (التراخوما) والغماشة وتمنع نزول الدموع وتشفي من الرمد الصديدي الحاد والمزمن وتقوي البصر وقطرة اللؤلؤة تمتاز باحتوائها زرقة المرتيل المعقمة التي تمنع ازدياد الالتهاب والاحتقان في العيون في أشد حالاتها فلا تتأخروا عن استعمال إحدى هاتين المصنوعتين من أنقى المواد والمحضرة على طريقة (الدكتور وابشر) أشهر أطباء العيون في النمسا وقد نالتا شهادة أعظم أطباء العيون في الاقطار العربية لعظم فائدتها وملائمتها طقس هذه البلاد فاطلبها بالحاح من صيدليتك ولا تدع عينيك مسرحاً للتجارب .

تطلب من كافة الصيدليات الشهيرة والمستودعات الوطنية ومن مستودعها العام صيدلية الحنفي بحيفا بملك نور الله

ولما كانت وطأة الحر الشديدة والجهود بايام الصيف لها تأثير كبير على سائر انحاء الجسم وخاصة الجلد وبشرة الوجه فقد فكرنا بصنع علاج شاف من جميع الامراض الجلدية كالاكزيما الناشفة والدمامل وحب الشباب والتسميط حتى وفقنا الى صنع هذا العلاج الذي جاء غاية في الابداع وعظم الفائدة وقد اخرجناه ضمن انبوب وسميناه (نواكزه ما) نسبة الى الاكزيما التي هي شر الامراض الجلدية المزمنة (الاستعمار الجلدي) وهو فوق ذلك يشفي الجروح والقروح ولذعة الشمس والحشرات . وله من المزايا ما لا يوصف ولا يعرف فضله الا من جربه

يطلب من المستودعات الوطنية والصيدليات الشهيرة بالبلاد العربية ومن مستودعها العام : صيدلية الحنفي بحيفا تلفون (٨٣٢) بملك نور الله

ساعدوا عائلات المنكوبين والشهداء

صونوا عيونكم من الرمد باستعمالكم

قطرة القنواتي العجيبة

بشرى ازفها الى مواطني الاكارم سكان فلسطين خاصة والى سكان البلاد العربية عامة في جميع اقطار سوريا ومصر والحجاز وشرقي الاردن والعراق والعجم : وهي نجاحي العظيم بتركيب هذه القطرة العجيبة « قطرة القنواتي » بعد جهود عظيمة صرفت من اجلها .

معمل القنواتي يقوم بخدمة بني قومه بامرين : احدهما تهيئة احسن الادوية عملا وانفعها تأثيراً . والاخر تنزيله القيم الباهظة الى اصغر حد ممكن . فها هو الآن يتقدم بهديته الثمينة الجديدة العظيمة الفائدة ، قطرة القنواتي العجيبة، الى ابناء وطنه الاكارم

ركبت هذه القطرة بعد ان اجريت تحاليل دقيقة على جميع انواع القطرات الشائعة في سوريا ومصر والعراق والتي تباع بقيم فاحشة ، واستحصلت منها بعد التعديل على تركيب يناسب طبائع اهل البلاد ونوع الامراض العينية المنتشرة فيما فيهم فجاءت قطرة القنواتي بحمد الله ومنته غاية في الاحكام وآية في الاتقان .

وقد اثبت تركيبها لاهم الاخصائيين بامراض العيون من اطبائنا الوطنيين الاكارم فاظهروا اعجابهم بها وقالوا ان قطرة القنواتي من اهم القطرات المتداولة اليوم في الاسواق واعظمها فائدة واحسنها تأثيراً . تشفي التهاب الملتحمة الحادة والمزمنة النزلوية والحبيبية « التراخوما » . تدفع الاحتقان فتزيل الاحمرار والحرارة وتقطع الدمع وتصون العين من الرمد .

تخلص العين من العمش وهو ضعف البصر مع سيلان الدمع في اكثر الاوقات . تسكن الالم بسرعة فتخلص المصاب من آلامه المزعجة . تجلو العين فيصفو رونقها ويمتد بصرها ، تقتل جميع الجراثيم التي تتسلط على العين وتؤذيها فيخلص المرء من الرمد وتصلح تخريش الغبار والحشرات .

قطرة القنواتي عظيمة التأثير كبير الفائدة رخيصة الثمن لا يجاريها بحسن تأثيرها قطرة من القطرات . والخلاصة قد اصبحت قطرة القنواتي بعد التجربة صديقة العائلات ومن احتياجات البيت الضرورية التي لا يستغنى عنها .

كيفية الاستعمال : يقطر في كل عين نقطتان صباحاً ومثلهما مساء للكهول من رجال ونساء .

ويقطر للاطفال نقطة واحدة صباحاً ونقطة واحدة مساء في كل عين .

واخيراً اقول يا ايتها الوالدة المصونة لا تنسي غسل عيني ولدك بعد القدوم من الاسفار او النزهات بماء البوريك ثم تقطير قطرة واحدة من (قطرة القنواتي) في كل عين لتخلصيها من الغبار والجراثيم التي تنتقل بواسطته ولتنقذي ولدك الحبيب من الرمد المزعج في ايام الصيف . وما توفيقي الا بالله .

دمشق : عبد الوهاب القنواتي

استاذ الكيمياء في المعهد الطبي العربي

قطرة القنواتي العجيبة : تباع في جميع الصيدليات في عموم البلاد العربية عامة واطلبوها من مستودع الادوية الفلسطيني يافا شارع بسترس . وتباع في عكاء في صيدلية درويش قبلاوي ، حيفا : صيدلية عمر ابو غزالة ، نابلس : راشد ابو غزالة ، القدس : مافرو ميخالي ، شارع الباب الحديد ، وصيدلية الحسيني وصيدلية العامي باب العامود وصيدلية عطا الله اخوان شارع مأمن الله

تداوي حديث لشفاء التعقيبة الحادة « حرقة البول » والمزمنة والنقطة العسكرية بمدة اسبوع

بحبوب الغونوفاكس Gonovax

تجهيز الدكتور S.M.K رئيس شعبة الامراض الزهرية في تانسي — فرنسا

ان آفات المجاري البولية والتناسلية المنتشرة في هذه البلاد انتشاراً هائلا والتي لها اثرها السيء والمحسوس في قطع النسل او تشويه المولودين قد دعتنا الى وضع المستحضر المسمى « غونوفاكس » ويجب ان لا يخفى ان اكثر الامراض انتشاراً في هذه البلاد هو حرقة البول او التعقيبة التي لا بد لسريانها وانتقالها من وجود احد امرين :

١ — المناسبات الجنسية المشبوهة

٢ — تلوث العضو التناسلي بالافرازات والمواد القيحية الحاملة لعامل التعقيبة ومما هو جدير بالذكر ان كل آفة لا تعقبها المداواة الباكرة لا شك انها تصبح مزمنة وان آفات المجاري البولية وخاصة منها التعقيبة هي من الآفات التي ازمانها وطول مدتها يجعل شفائها صعباً وعويصاً فان استعمال الغونوفاكس اسبوعا واحداً يكفي لشفاء التعقيبة الحديثة الانتقال ولكن كلما تأخرت مدة التداوي اصبحت مدة الشفاء اطول واصعب .

والحالة التي لا تزال البشرية تئن من وطأتها هي : انقطاع النسل ، واسبابه غالباً اهمال مداواة التعقيبة لان عامل هذه الآفة السريع الانتقال الى الخصي حيث يستولي على مولدات الحوينات المنوية فيقتلها فيصبح المرء عقيما اي مقطوع النسل واحياناً يتوضع عامل هذه الآفة على المفاصل فيسبب الم المفاصل وكثيراً ما يتوضع بطريق السراية في العين فيسبب عمى العين « ان لم تعقبها المداواة » بل وكثيراً ما تكون سبب هدم العائلة وخراب صرحها المشيد حيث هنالك كثير من الرجال المتزوجين وغير المتزوجين من تهوي به شهوته فتوقعه في مثل هذه الآفات ولا يلبث هو بدوره ان ينقلها الى زوجته المسكينة فتصبح العدوى منتشرة بين الزوجين وحينئذ إما ان يصبح النسل منقطعاً واما ان تلد الزوجة اولاداً مشوهي الخلقة وكثيراً ما يلد الطفل اعمى « ان لم تسعفه المداواة »

وهذا ما نعيد ونحذر شباب هذه البلاد من الوقوع فيه وذلك للاسراع باستعمال حبوب الغونوفاكس الذي يطهر المجرى البولي فيمنع حصول هذا المرض. كما اننا ننصح النساء المصابات باستعمال حبوب الغونوفاكس لان لمواده خواص عجيبة في قطع السيلان القيحي وحرقة البول بمدة لا تزيد عن اسبوع واحد .

فوائد هذه الحبوب : يقتل جميع الميكروبات الموجودة في اعضاء التناسل . يزيل الالم عند التبويل . يمنع التشنجات والانتفاضات الليلية فيسهل شفاء قروح المجرى البولي وفي الاجمال بين جميع الادوية التي يستعملها الاطباء الاخصائيون لا يوجد مادة اقوى واسرع من الغونوفاكس لشفاء التعقيبة او حرقة البول والنقطة العسكرية وفوق ذلك فانه اذا اخذ حبة او حبتين من هذا العلاج قبل المناسبات الجنسية فانه يكون واقياً من الاصابة في الاحوال المشبوهة وكل علبة تحتوي على تعليمات مفصلة عن كيفية الاستعمال . «احذروا التقليد» الوكلاء في فلسطين يافا شارع بسترس رقم ٢٥

مستودع الادوية الوطني الفلسطيني قيالة وصباغة

تسدية تمكنك من الحلاقة بلذة وراحة !

تلك هي

ماكينة الحلاقة « ايفر - ريدي »

ومعها

موسى واحدة

مجاناً

ماكينة ايفريدي ومضمونة عشر سنوات تركب على بعض بالضغط بدون قلاووظ ومعها شفرة ايفريدي مسقية ٣ مرات

إذا اشتريت أنبوبة من صابون

"پالموليف"

للحلاقة

حينما تشتري انبوبة من صابون بالموليف للحلاقة اطلب من البائع ان يسلمك الهدية التي ترى رسمها هنا اعلاه وهي ماكنة « ايفريدي » مضمونة لعشر سنوات ومعها شفرة واحدة للحلاقة طراز « ايفريدي » مسقية ثلاث مرات ويمكن استعمالها شهراً

الوكلاء والمستودع العام : الشركة المصرية البريطانية التجارية

مصر : شارع سليمان باشا — الاسكندرية شارع طوسن

فرع فلسطين في بناية ميخا شويلي شارع يافا — تل ابيب تلفون « ١٠٦ »

اوتيل باريز

يقع في الطابق الثالث فوق المطعم اوتيل باريز وهو الفندق الجديد الذي افتتحه السيد يوسف الرملاوي فرعا راقياً وجهزه باحدث الاثاث واحدث فيه وسائل الراحة واعده فقط للمسافرين الممتازين والاوتيل الجديد يمتاز بموقعه البديع المطل على بساتين يافا وبحرها الجميل ويلقى فيه المسافرون الراحة بتمامها وليس الوصف كالعيان

شارع الملك جورج ـ عمارة المستقيم ـ رقم التلفون ٢٢٥٠

امام موقف باصات تل ابيب — يافا

فوق مطعم ومقهى المغربي الطابق الثالث

دخنوا السجاير التركية الفاخرة

المصنوعة من أجود التبغ التركي

الجودة

الوجاهة

الاتقان

جميع هذه الاصناف تجدها في السجاير التركية

الاصناف : جوكيه كلوب . يافوه . يكي تورك غازي . نتيجه . خانم اكسترا . ايكنجي

الوكيل العام

يوسف البينا

يافا — يوم الاربعاء في ١٠ جمادى الاولى ١٣٥٥ الموافق ٢٩ تموز ١٩٣٦

صاحب الامتياز : إبراهيم الشنطي

مدير الادارة والمحرر المسئول : شوكت حماد

رقم التلفون ١١٨٧ و١٠٧٥

الدفاع

جريدة يومية سياسية مصورة

العدد ٦٥٥ — السنة الثالثة

ادارة الدفاع في عمارة حزبون شارع جمال باشا — يافا

العنوان البرقي : الدفاع يافا — ص. ب. ٢٥٥

قيمة الاشتراك في فلسطين عن سنة ١٥٠ عن نصف سنة ٨٠

« « الخارج « « ٣٠٠ « « ١٦٠

المعارك في نابلس وجنين وطولكرم . استشهاد عربيين ومقتل بوليس بريطاني وجرح آخر . الموظفون العرب في مجلس العموم . حريق هائل

نحن والصهيونية

بقلم الاستاذ الكاتب «عربي»

خذ تاريخ اليهود كله ، لا تجد فيه غير سلسلة من الحماقات والتصرفات الرعناء انتهت بهم اكثر من مرة الى كوارث تاريخية هائلة . وهم اليوم أحفاد أولئك الذين أساؤا الى أنفسهم بمحاولتهم الاساءة الى الغير . فها هي الصهيونية تغتال نفسها بالنصل الذي سترته لاغتيال القضية العربية في هذه البلاد . وان زعماءها اليوم ليدمون أصابعهم من فرط الندامة على ما اقترفوه . وستخرج الصهيونية من هذه المعركة وكلها جروح يعسر مداواتها قبل سنوات وسنوات، وربما الى الابد . ذلك بأن الضربة كانت قاصمة ، هدمت ما بنته المؤامرات ، والدعايات ، والاموال

وأول ثمرة تقطفها الصهيونية بعد الحالة الحاضرة ، كره العرب لها كرهاً لا تمحوه قوة على الارض . فلتسرف الصحف اليهودية في الشتيمة . فلتصفنا بمختلف النعوت والنقائص . فلتطلق علينا من الكلمات والعبارات ما شاء لها الادب الذي يتلخص في عبارة الفيلسوف رينان : « إذا رأى اليهودي نفسه معاضداً من الغير اصبح شاكياً عاما » — نعم فلتفعل ما دام أن ذلك يبعث في نفوسنا الكره الرهيب الذي لا تمحوه قوة الزمن ، ولا التوبة البالغة ، ولا شيء في الوجود

كنت اطالع عدد « الباليستين بوست » يوم الاحد ، فما عثرت إلا على ما ذكرت من شتائم حاقدة مجنونة هذا شأن صحفهم كلها . كنت الاحظ أعصابي مستفزة ، كما يستفز كل قبيح أعصاب الانسان ، لكن في النهاية يهدئ من الشعور ان هذه اللهجة الحمقاء تغرس في قلوبنا الكره الى يوم القيامة ، كرهاً خالداً سيكلف الصهيونية أغلى ثمن ، كما كلفها الآن . هؤلاء اليهود لا يكفيهم أنهم يحاولون هدم أمة ، بل يلحقون عملهم الفاشل بالشتيمة التي هي سلاح الضعيف الجبان . وما أثارته فينا كتابة الصحف اليهودية من كره ، ليمتد الى « المال » العربي الذي ظل لا يساهم إلا بالقدر التافه . فان رجلا عربياً واحداً يستطيع إقامة جريدة انكليزية كالباليستين بوست ترد الدعاية المسمومة ، وتكفل للعقل البريء أن لا يؤخذ بتلك الاساليب المضللة . لكن هذا « المال » اعتزل الميدان والامة في أشد مواقفها ، وأخطر أيام كفاحها ، وما حسب انه لا يكون مالا إلا بانتصارها ووقوفها في وجه العاصفة

ان بريطانيا لترتكب أشنع خطأ في تاريخ استعمارها بتأييدها الصهيونية . ومن قصر النظر أن تحسب هذه البلاد لقمة سائغة لا يلبث الفم اليهودي ان يبتلعها . بالعكس ، لقد صار العرب وهم أشد استمساكا بحقوقهم . لقد صاروا وهم على استعداد لافتداء هذه البلاد بما شاء الكفاح الذي لا يموت قبل ان تستسلم الصهيونية ، وتصبح خرافة في العالمين . فلتقلع بريطانيا عن التجربة التي لن يقدر لها النجاح ، ولتعتقد ان كل عربي سوف يخرج من هذه الغمرة مخصصاً المال ، والجهد ، لبلاده . فلن يعود المحامي الى ما كان عليه قبلا . ولن يعود التاجر ، والعامل ، والصحافي ، والمزارع ، والملاك — لن يعودوا الى ما كانوا عليه يزاولون مهنهم ولا يعنون بغيرها . لا ، سوف يجعلون من بعض أوقاتهم صلوات يرسلون فيها الدعوات كرهاً بالصهيونية . وسيجعلون من أوقاتهم مجالا رحباً للعمل الدائم على هدم الكيان الباقي من هذه الحركة الرعناء المجرمة . وهذه ثمرة اخرى تقطفها الصهيونية !

لقد امتلأت السجون ، والمنافي ، وحكم على من حكم من رجال هذه الامة وشبابها . واستشهد عدد كبير في سبيل القضية . كيف ينسى السجين ذلك الخصم الالدود الذي قاده الى السجن ! كيف ينسى المنفي ذلك العدو الذي حشره في المنفى ! وكيف ينسى هذان عدواً جاء بلادهما التي يقدسانها طامعاً ، تسنده قوة غيره ! لقد رضعنا اليوم لبن الكره للصهيونية . وسيتحول ذلك اللبن لحماً ودما وعظماً لا يزول إلا بزوالنا . كيف ينسى العرب جميعاً تلك اليد الخبيثة تمتد الى عنق قضيتهم تحاول خنقها ! لقد رحبوا بالسجون ، والمنافي ، وبكل نكاية ، في سبيل انقاذ بلادهم . لقد قدموا المال ، والنفس ، والحاضر والمستقبل في سبيل وطنهم . وهم على اكبر استعداد دائما الى ذلك . بل ليرون في السجون والمنافي حدائق جميلة غناء في سبيل ان تتحطم الصهيونية ، وان تبلغ خاتمتها المفجعة

وكلمة أخيرة نقولها للحكومة : القوة لا تحل مشكلة هذا البلد . لقد رددنا القول مراراً في ذلك . القوة تخلق المرارة في النفوس ، وروح الصبر ، والثبات ، والذكرى الاليمة . القوة علاج موقت لا يدوم طويلا ، بل سرعان ما تتجدد الحالة ، ويكون اللجوء الى القوة هو السبب في كل ذلك . لقد ذكر مراسل مجلة « بريطانيا العظمى والشرق » في القدس ان المعالجة قد تعذرت حتى بوجود العلاج نفسه . وما سبب هذا « التعذر » إلا استخدام القوة دون الرجوع الى الحق ، وإنصاف العرب بما يحفظ كيانهم ، ويبقيهم أصحاب هذه البلاد . وكما قال المستر « غريفز » في « سبكتاتور » ان استئصال الظلم بالظلم لا يفيد بل يشوه سمعة بريطانيا ، ويزيد الحالة سوءاً . وأنه ليس من الحق أن ترحب بريطانيا باليهود في بلاد غير بلادها . هذا ما قاله ذلك الكاتب الحر الشريف .

ان الله لم يقدر لهذا الشعب محو اسمه من عالم الوجود . فلن تستطيع الصهيونية بمؤامراتها ، واموالها ، ودعاياتها ، صدقلامة ظفر من تلك الارادة الآلهية المقدسة . ستعيش فلسطين ، ولكن ستعيش عربية للعرب ، أصحابها . ويومئذ يشق البكاء مرائر اليهود تفجعاً وموتاً من فرط الألم ، ويتقدمون للعرب طالبين التوبة والغفران !

«عربي»

ثروات فلسطين الدفينة

اهمها البترول الموجود بغزارة في وديان الاردن والبحر الميت

وهو سيستخرج منها ... عندما تصبح فلسطين يهودية كما ان انكلترا انكليزية

معلومات خطيرة تذيعها جريدة الفاشست المقاومين لطغيان اليهودي

في انكلترا غير (عصبة الاتحاد الفاشستي البريطاني) — التي يترأسها السر ازوالد موزلي ، والتي تدين بالمذهب الفاشستي الايطالي ، وتنطق باسمها جريدة « آكشن » — عصبة اخرى فاشستية تدين بالمذهب النازي الالماني ، وتنطق باسمها جريدة « الفاشست » وهي شهرية ،

في العودة الى التسلح ، نرى ان الوقت قد حان للادلاء ببعض الحقائق عن آبار الزيوت الموجودة في فلسطين ، واللازمة جد اللزوم للبحرية البريطانية ، وهي آبار طالما اخفى اليهود امرها عن الشعب البريطاني الذي كان ممثلوه في البرلمان عند ما يلقون ببعض الاسئلة عن هذا الموضوع لا يجاوبون عليها الا باجوبة تشككهم في القيمة العملية لما يحتمل ان يستخرج

لهذه الدكتورة نفسها مقالا كتبته بالاشتراك مع الجنرال بلاكني ، وقال فيه الاثنان ان هنالك خيانة عظمى ترتكب ضد البحرية البريطانية باسكان اليهود للدوائر البريطانية الرسمية عن الكلام في موارد البترول الهائلة الموجودة في فلسطين

ومن هذا المقال نعود اليوم فنقتطف ما جاء فيه اثباتا لوجود البترول بغزارة

الوطنية لا تتجزأ

في حرب السبعين ، بين المانيا وفرنسا ، كان من جملة شروط الصلح اقتطاع المانيا الالزاس واللورين . ومنذ ذلك اليوم ، وفرنسا تلبس أثواب السواد ، حداداً على هذه الخسارة الوطنية ، في يوم واحد من أيام السنة لقد بقيت الجهود تبذل خلال ايام السنة لارجاع المنطقة المنتزعة ، ولكن في ذلك اليوم كانت اكبر الجهود تبذل ليظل الشعب ذاكراً لا ينسى . وكانت الحكومة تشارك الشعب في ذلك ، فيخطب الوزراء والقواد

ومن ذلك العام حتى نهاية الحرب العظمى — خمسون سنة كاملة ، وفرنسا تطلب الالزاس واللورين ، والشعب الفرنسي لا ينسى . وأخيراً كان ذلك .

ان فرنسا بلاد واسعة ، غنية ، تستغني عن هذه البقعة الضيقة التي أثارت حرباً هدرت فيها الدماء انهاراً . لكن الوطنية لا تتجزأ . لا تقتطع . وليست الحياة لقمة الخبز فحسب ، حتى تؤخذ من ناحية الاعتبار الاقتصادي فقط . بل هناك ما هو أسمى جداً من هذا . هناك ما يجعل شبراً واحداً من الوطن ثمنه ارواح الملايين

كذلك الحال مع فلسطين العزيزة . سوف لا نفرط بشبر واحد منها . مشكلتها ليست مشكلة أرقام و « المقدرة على الاستيعاب » . بل انها وطنية لا تتجزأ . وما فيها سعة لاستيعاب مهاجرين ، يهوداً أو غير يهود . وللصهيونية أن تتعظ بحادثة حرب السبعين ، فان هذه الامة لا تنسى !

تنقل عنها الى القراء المعلومات الخطيرة التالية ، وهي فيما تحت عنواني : (الزيت في المكان الذي نريده — الخيانة العظمى الفلسطينية) وبامضاء ا. س. ليسبي ، فاستمع الى مايقول :

«المحرر»

يثيرون الشكوك حول زيوت فلسطين

في هذه الايام ، ايام الاسراع

في فلسطين من البترول

بترول فلسطين لا شك في وجوده

في شهر آب سنة ١٩٣١ اذعنا في جريدتنا « الفاشست » بعض الحقائق التي كنا قد حصلنا عليها اذ ذاك من الدكتورة هومر ، واثبتت هي بها ان هنالك آباراً واسعة شاسعة للبترول في وديان الاردن ووديان البحر الميت ، وفي شهر تشرين الثاني من العام نفسه نشرنا

في الارض المقدسة :

١) اعترفت وزارة المستعمرات في كتاب لها تاريخه ٥ نيسان ١٩٢٧ بوجود البترول الفلسطيني

٢) اقرت بهذا الامر لجنة « لينش » التي كانت حكومة الولايات المتحدة قد ارسلتها الى فلسطين عام ١٨٤٩

٣) وبهذا الامر اقرت ايضا اللجنة الافرنسية التي اوفدت الى فلسطين برئاسة (دوق دي لينيه) وعضوية العالم الكبير لويس لارتيه عام ١٨٦٤

٤) واقرت به البعثة البريطانية التي زارت فلسطين برآسة المستر هال عام ١٨٨٣

٥) واقرت به البعثة الالمانية التي زارت فلسطين برئاسة البروفسور بلانكنهورن عام ١٩١١

٦) وبه أقر البروفسور داي ، من اساتذة الجامعة الاميركية في بيروت

٧) وبه اقر الدكتور آرثر ويد ، احد علماء طبقات الارض الشهيرين .

البقية على الصفحة الثالثة

اقلام شريفة

لا عودة إلا بشروط

أخذ مراسل مجلة « بريطانيا العظمى والشرق » في القدس يقول بعدم اخماد الحركة الحاضرة بالقوة وحدها . فقد ذكر أن المعالجة باتت تتعذر حتى بوجود العلاج . وأن العرب اطمأنوا الى تلك الآية الذهبية ، الى تلك الفلسفة العالية « القضاء والقدر » ، فسلموا أمرهم الى الله ومشوا . وذكر المراسل ان احداً من العرب لا يفكر في العودة الى الحالة الاولى إلا بشروط . وأنه غير لائق بالحكومة أن تقترح اولا وقف الحالة ، ثم معالجة الحال

للعرب مطالب واضحة

أما عن اللجنة الملكية فقد ذكر المراسل أن العرب في حاجة الى « ضمانات » وهو عين ما قالته هذه الجريدة . فان اللجنة الملكية آتية لدرس الحالة . وهذا من شأن وزارة المستعمرات ، لا دخل للبلاد فيه . ان مطاليب العرب واضحة ، وهم يريدون إجابة هذه المطالب .

ايجاد البادرة اولا

ثم هم يريدون برهاناً قويا على اعتزام الحكومة تغيير سياستها من الاساس . ومالم يقم هذا البرهان فمن العبث أن يطمئنوا الى نتائج الدراسات فعجيب ان لا تسلم الحكومة بهذا ، ولا ترسل « البادرة » التي تدل على اتجاه طيب . ان تلك « البادرة » ضرورية لاقناع العرب بوجوب تبديل الحكومة لموقفها من الاساس

متى تزول الكروب

وقال المراسل من العبث ازالة الكرب الواقع بالبلاد قبل ان يزال السبب فيه ومراراً ذكرنا أن الحكومة لا يمكن أن نطمئن الى الحاضر والمستقبل إلا اذا تصدت حلا لدراسة الاسباب ، وعملت على إزالتها . بل ان هذا التقصير منها هو علة كل اضطراب قام في البلاد . وأسباب الاضطرابات لا تزال قائمة . واذن فليس يزول الكرب — كما قال المراسل — قبل ان تزول

خرافة هذه التسمية

وشرع المستر غريفز ، أحد حملة الاقلام ، يكتب في (الديلي ميل) راداً على يهودية مغالطة مثل قومها . قال لها ليس في البلاد شيء اسمه (الشعب الفلسطيني) . هذا الخليط الذي تتعمد السياسة ايجاده لا وجود له الآن . بل فيها عرب أصحاب البلاد ، ويهود جاءوها طامعين . وتلك حقيقة مقررة لا ريب فيها

سياسة الحكومة اوجدتها

وقال ليس للطائفية وجود فيها . فالنزاع القائم بين العرب واليهود سياسي في الصميم ، ليس دينياً ، ولا هو بالطائفي . ومضى المراسل في جرأة يقول ان الحكومة البريطانية هي التي اوجدت الطائفية في البلاد . وهي التي تحاول تغذيتها بسوء تدبير ظاهر ، إذ تجري على سياسة غريبة تؤدي الى تلك النتيجة

ليست مشكلة اقتصادية

ثم حمل المستر غريفز على ما أعدنا قوله مراراً وهو وضع المشكلة الاقتصادية في المرتبة الاولى هذا حق . ليست مشكلة هذه البلاد اقتصادية بصورة من الصور . انها وطنية عريقة جداً . فمنذ ١٩١٩ ونحن نطالب بالاستقلال التام ، والغاء الانتداب . يومئذ لم يكن هناك صهيونية ولا مشكلة اراضي

محاولات الساسة واليهود

لكن اليهود من جهة ، والحكومة من جهة أخرى ، يحاولون دائما صبغ قضيتنا بالصبغة الاقتصادية لتصبح خاضعة الى ارقام واحصاءات — امعانا في سياسة الخديعة . هذه القضية ، كسكل قضية وطنية اخرى ، تسمو على جميع الاعتبارات الدنيا . وليس الذي يفصل فيها عبارة كعبارة « مقدرة البلاد على الاستيعاب » بل حقها في الحياة الشريفة ، والحياة الحرة

الى الفي سنة

وتهكم الكاتب بشدة على العقلية اليهودية التي تطالب بتحقيق حلم يرجع تاريخه الى اكثر من الفي سنة . قال لهم إذن عودوا بالعالم كله الى ذلك التاريخ . وقسموه شعوبا ودولا على تلك الاصول . لو فعل الزمن ذلك لتغير تاريخ الارض . لكن عصر المعجزات انتهى — واليهود لا يزالون يفكرون بالمعجزات !

استئصال الظلم بالظلم !

واورد الكاتب حقيقة رائعة فقال اننا نشفق على اليهود من اضطهاد بعض دول اوروبا لهم . لكن هذا الاشفاق لا يجب ان يقودنا الى إيقاع الظلم بالعرب لا يجب ان ينتهي بنا الى مبدأ (استئصال الظلم بالظلم) ذلك المبدأ المعوج الباطل . وكيف يمكن لنا أن نرحب باليهود في غير بلادنا !

للحق اقلام شريفة

ان الحق لا يعدم أقلاما شريفة تناصره . ومارأيت مما أوردناه تأييد لهذا القول . هؤلاء انكليز ، ومع ذلك ينحون على حكومتهم باللائمة الشديدة لان سلوكها لا يأتي بغير تشويه السمعة ، والعار . والذي نحبه ان تطالع حكومة فلسطين رسالة مراسل « بريطانيا العظمى والشرق » وما كتبه مستر غريفز في « سبكتاتور »

«غريب»

بيـــان ونــــداء

من مسيحيي فلسطين الى العالم المسيحى

نحن المسيحيون العرب سكان واهالي فلسطين الارض المقدسة نوجه هذا النداء الى العالم المسيحي الى اتقياء المسيحيين اينما وجدوا والى كل مسيحي يؤمن بتعاليم الانجيل الطاهر لافتين انظـارهم الى السياسة القائمة في البلاد المقدسة والى الاخطار التي تجرها وراءها والتي تهددنا بالجلاء عن بلادنا وتعرض الاماكن المقدسة للاحتقار والامتهان

ان حكومة الانتداب البريطانيـة تنفيذاً لوعد ظالم جائر اعطي من اللورد بلفور باسم الحكومة البريطانية في ظروف شاذة ولاسباب انانية مادية اخذت تعمل لتأسيس مملكة يهودية تحت اسم وطن قومي لليهود في فلسطين فسنت القوانين الشاذة وفرضت الرسوم والضرائب الباهظة وسهلت بيع الاراضي لليهود وفتحت ابواب البلاد لجموعهم المتدفقة فأموها من جميع اطراف المعمور جالبين معهم المبادىء الهدامة ، من شيوعيـــة وفوضوية واباحية، المغايرة لكل الاديان السماوية .

حصل في هذه البلاد التعسة عدة اضطرابات ومظاهرات احتجاجاً على الظلم الفادح النازل بها تخلل بعضها اعمـــال عنف وشدة قمتهـــا الحكومة بقوة السلاح ثم ظلت راكبة رأسها لا تلوي الى تشكياتنا ولا تصغي الى احتجاجاتنا التى لم تنقطع طيلة الثاني عشرة سنـة الماضية وقد نسيت نفسها انها ليست الا منتدبة من واجبها ان تخدم هذه البلاد وتثقف اهلها كي يصلوا الى ما يصبون اليه من استقلال وحرية ووضعت نفسها في مقام المأجور لليهودية العالمية فلا هم لها الا ارضائها ولا تأتمر الا بأوامر زعمائها ولا تنفذ الا رغائبهم

والحكومة مع علمها الاكيد بالاخطار التي يستهدف لها شعبنا العربي من جراء السياسة المتبعة لم تقم للآن بعمل واحد حاسم يزيل مخاوفنا من الجلاء عن بلادنا او يخفف من غلواء الصهيونيين وغرورهم نعم انها عينت للآن عدة لجان زارت البلاد في ظروف مختلفة ودرست احوالها وقدمت تقارير نزيهة وبالرغم من ان الحكومة كانت تعد دائما بتسيير دفة السياسة في البلاد مستنيرة ومسترشدة بآراء هذه اللجان كما نراها في كل مرة تراوغ وتتملص من وعودها وتضرب بهذه التقارير عرض الحائط. فكتـــاب باسفيلد « الابيض » الذي صدر سنة ١٩٣٠ حوله المستر ماكدونالد الى « اسود » ارضاء « لعزيزه » المستر وايزمن واستبقاء لما يجلبه هذا الزعيم من خير على الامبراطورية ورجالها

فهل يعجب العالم اذا سمع ان شعباً آمناً مسالماً دخل برضـــاه وبدون اي تأثير خارجي فى اضراب لم يرو له التاريخ مثيلا ... نعم ان الاضراب الحالي عام شامل كل مرافق الحياة من صناعيـــة وتجارية وتقليات برية وبحرية يشترك فيه كل السكان العرب سكان المدن والقرى والبدو مسلمهم ومسيحهم شيوخهم وشبابهم واطفـــالهم ورجالهم ونساؤهم وتلامذة المدارس. ابتدأ هذا الاضراب في ١٩ نيسان سنة ١٩٣٦ ولا يزال مستمرا ابتغينا به اظهار شعور السخط المستحوذ على نفوسنا من سياسة غاشمة تعمل على اجلائنا عن بلاد آبائنا واجدادنا ورجونا ان يكون سبباً لتثوب الحكومة المنتدبة الى رشدها غير انها ويا للاسف اتبعت اهواءها فأمعنت في ارهاقنا وتمادت في تحدينا واستفزاز شعورنا فانقلب الاضراب السلمي الذي كنا نتوخاه الى ثورة دموية حولت البلاد المقدسة التي بشر فيهـــا الملائكة بالسلام الى بلاد تسودها الفوضى والاضطرابات وتعمها اعمـــال العنف والشدة من هدم وحرق واتلاف وتقتيل نفوس بريئة ونصدقكم القول انه لو لم نشعر بان الخطر الداهم الذي يهدد كياننا وينذر بجلاءنا عن اوطاننا قد ابتدأ ان يتحقق لما كنا اقدمنا على اضراب كهذا ولما كنا وطدنا النفس على ان نستمر فيه الى ان تجاب طلباتنا الحقة

ايها المسيحيون :

اننا لم نطلب من الحكومة المنتدبة الا ان تعطينا حقنا المهضوم وتعيد لنا حريتنا المسلوبة فتوقف الهجرة اليهوديه وقفاً تاما باتاً وتشكل في البلاد حكومة نيابية اسوة باخواننا ابناء العراق وسوريا

ايها المسيحيون :

ان احتقار وامتهان اماكنكم المقدسة قد ظهرت بوادره في السنة الماضية عندما دخل شبان اليهود وشاباتهم الى كنيسة المهد في بيت لحم محل مولد المسيح له المجد ودنسوه بأعمال مغايرة للآداب الامر الذي ادى الى تدخل القوة لاخراجهم

ايها المسيحيون

ان مشروع روتنبرغ قد غير مجري نهر الاردن في بعض اقسامه وشوه جمال بحيرة طبريا الطبيعي افلا يحق لنا ان نفسر هذا العمل بانه محاولة لمحو اثر من الاثار التى تذكرنا بحياة السيد المسيح!

ايها المسيحيون

اننا نرى من واجبنا ان ننبهكم الى الاخطار المحدقة ببلادنا الـتي تحوي مقدساتـكم من مغارة المهد التي ولد فيها المسيح الى بستان الجثمانية حيث ادى صلاته الاخيرة قبل تسليمه الى الصلب من قبل اليهود الى طريق الآلام الى مكان الجلجثة حيث صلب وقبر الى كل بقعـة وطأتها قدماه الطاهر ان في القدس وبيت لحم واريحا والسامرة والناصرة وقانـا الجليل وسائر مدن وقرى وبحـيرات فلسطين ونتوسل اليكم ان تعملوا ما فى وسعكم لمساعدتنا على حفظ هذه البلاد بيد اهلها الشرعيين خوف ان تطغى عليها الهجرة اليهودية فيؤسسون المملكة اليهودية التي طالما حلموا بها وعندها تعرض للاهمال والتلف كل الاثار التى تذكركم بذلك الناصري الذي اتم كل النبوءات بارتفاعه على الصليب .

التواقيـــع

القدس ، يعقوب فراج رئيس اللجنة التنفيذية العربية الارثوذكسية وعضو اللجنة العربية العليا ، الدكتور توفيق كنعان نائب رئيس جمعية اتحاد الشبان المسيحية ، الدكتور فوتي فريج عضو في الهيئة الارثوذكسية الوطنية ، مغنم الياس مغنم سكرتير نقابة المحامين العرب وسكرتير حزب الدفاع الوطني ، عبود هزو عضو الجمعية المرقصية للسريان الارثوذكس ، الدكتور حنا عطا الله دكتور طب ، شكري ديبس رئيس كنيسة مار يعقوب الارثوذكسية ، جورج شبر مهندس معماري ، الياس توما جلاد من وجوه طائفة اللاتين ، بولس سعيد من وجوه طائفة البروتستانت .

يافا : سليم بركات من وجوه الطائفة المارونية ، رفول عبود عضو المجلس الملي لطائفة الروم الكاثوليك ووكيل الاوقاف وديع انضوني الخوري احد وكلاء كنيسة القديس جاورجيوس ، الفرد روك عضو اللجنة العربية العليا ، عيسى العيسى نائب رئيس اللجنة التنفيـذية الارثوذكسية ، حنا صلاح عضو عمدة الطائفة البروتستانتية

الرملة : جورج كته رئيس مؤتمر الشبـاب الآرثوذكسي ، توفيق ناصر عضو عمدة الطائفة البروتستانتية

حيفا : فرج فرج الله سكرتير الجمعية المسيحية بحيفا

بيت لحم : حنا ميلاده وجيه، عيسى البندك رئيس البلدية ، عيسى ساما جحا عضو اللجنة التنفيذية الارثوذكسية ، سليمان قنواتي رئيس الجمعيـة الخيرية الارثوذكسية

بيت جالا : اندريا منصور رئيس البلدية ، جورج ايوب عضو المجلس البلدي

بيت ساحور : نخله عبد الله مختار طائفة الروم ، حنا جريس نائب رئيس المجلس المحلي ، باسيل شوملي رئيس المجلس المحلي

تفتيش بيارة عربية

جاءنا من قرية قوله أنه حضرت قوة من الجند والبوليس اليهودي الى بيارة السيد عمر احمد حسن وأخيـه محمود حسن وفتشتها تفتيشاً دقيقاً وفي النهاية لم تعثر القوة على شيء محظور .

الاعانات للمنكوبين

بعث الينا مراسلنا بالقدس بقائمة المتبرعين للجنة القومية بالقدس بواسطة السادة حسن عويضة ، أنيس الجلو ومحمد الطاهر . وبلغ مجموع هذه القائمة مبلغ ٥٠٧ جنيهات .

اعانات

محلة «ارشيد»

قدم السادة صالح العتال ومحـمود القناوي ومحمد البلتاجي مبلغ ٤١ جنيهاً و ٣٧٠ ملا الى جمعية الاسعاف العربية بيافا . وقد جمع هذا المبلغ من أهالي محلة ارشيد بيافا ليوزع على منكوبى الاضطرابات الحاضرة .

وفد لزيارة جرحى الاضطرابات

قدم يافا وفد عن اهالي قرية قوله لزيارة جرحى القرية في المستشفى البلدي. والوفد مؤلف من السادة حسن سلامة، فريد سعيد ، عبد اللطيف النقة وأخيه عمر ..وزار الوفد أيضاً جريحي جاسين وهما السيدين محمد ابو حويلة وعبد الله ابراهيم وقد اطمأنوا على صحتهم جميعاً.

مجلس العموم

العطلة الصيفية تبتدىء يوم الجمعة القادم

يغلق مجلس العموم الانكليزي ومجلس اللوردات ابوابهما نهار الجمعة القادم لمناسبة العطلة السنوية الصيفية .

سيدة تتبرع باسورتين ذهب للمنكوبين

ارسلت حضرة الفاضلة السيدة حرم طالب افندي الخيرى اسورتين ذهب لمساعدة المنكوبين بواسطة ادارة هذه الجريدة لتسلم الى لجنة الاسعاف ولا يسعنا إلا ان نثني على أريحية سيداتنا .

[illegible]

لسائقي السيارات والمنكوبين

تبرع شكري بك التاجي بمبلغ خمسة عشر جنيها لجمعية سائقى السيارات بيافا والرملة وكذلك تنازل المزارعين الذين يشتغلون معه عن ثمن حاصلات تقدر بخمسمائة جنيه فلسطيني

سمو الامير يقول للمندوب السامي

جدير بك ان ترضى العرب وتتفاهم معهم

تقول الصحف اليهودية ان سمو الامير عبدالله ارسل مذكرة جديدة الى المندوب السامي قال له فيها انا لا اكلمك الآن كأمير شرق الاردن بل كصديق، وارى من الضرورة حل قضية فلسطين وجدير بك ان ترضي العرب وتتفاهم معهم.

وفى خبر آخر ان المندوب السامي طلب من الامير عبدالله التعهد بحماية انابيب البترول فأجاب الامير بأنه لا يمكنه ان يتعهد بذلك نظراً لاضطراب الاحوال وهياج النفوس .

اللد

المسلمون والمسيحيون

يحتفلون باليوم المئوي

تدفقت الجماهير من مسلمين ومسيحيين الى الكنيسة صباح يوم الاثنين الماضي وقد القى رئيس الطائفة دعاء خاصاً عن ارواح الشهداء ثم ذهب المجتمعون يتقدمهم العلماء والكهنة الى المسجد الكبير وكان مكتظاً بالاهلين فتلي عشر عن القرآن الكريم وصليت صلاة الغائب على ارواح الشهداء ثم وقف الاستاذ احمد افندي الخطيب ودعا الحضور لمتابعة السير في الاضراب الى ان تنال الامة مطاليبها ثم خرج الاهلون بمظاهرة حماسية زاروا خلالها قبر الشهيدين عبد الرزاق ابو كويك وحافظ صقر ووضعت لجنة الطلبة على قبر الشهيدين اكليلين من الزهور وقرأت سورة الفاتحة وعاد المحتفلون بعزم اشد واقوى مما كانوا عليه

خان يونس

الاحتفال العظيم باليوم المئوي

غص الجامع الكبير اليوم بالمصلين والمحتفلين احتفالا بمرور مئة يوم على الاضراب الرائع وقد بدت البلدة في حالة غير عادية تأهباً لهذا اليوم العظيم مظهرين استعدادهم للمضي الى النهاية وقد القيت عدة خطب حماسية حول الحالة الحاضرة وصليت صلاة الغائب على ارواح الشهداء

السيدات يقمن بالواجب

طافت اليوم لجنة السيدات لجمع التبرعات لمنكوبي الاضطرابات فشكراً لهن ا قمن به من الواجب نحو الامة والوطن

بيت لحم

الاحتفال بمرور مئة يوم على الاضراب

احتفلت المدينة اليوم بمرور مئـة يوم على الاضراب وقد اقيمت صلاة عن ارواح الشهداء فى كنيسة الميلاد حضرها جمهور غفير كما حضرت وفود من القضاء وقد تعاهد الحضور على المضي في الاضراب الى النهاية الى ان تجـاب مطاليب البـلاد

توزيع الاعانات على المنكوبين

وزعت اللجنة البيتلحمية مبلغ ٣٣٠ جنيهاً تقريبا على المحتاجين والمتضررين وذلك مما جمعته من الاغنياء في المدة الاخيرة

تفاصيل تحرش البوليس في عكا

بالسيدات والاوانس والبنات الصغيرات

اشار مراسلنا في رسالة نشرناها امس الى تحرش البوليس بالسيدات فى عكا ثم جاءتنا منه بعد ذلك التفاصيل الآتية :

بمناسبة مرور اليوم المئوي عن الاضراب العام الشامل اجتمعت لجنة سيدات عكا في بيت احد اعضاء اللجنة وخرجن بمظاهرة سلمية في الساعة التاسعة، وكانت تتقدمهن حاملات اكاليل الزهور والاعلام العربية بطريقهن الى جامع الجزار لجمع الاعانات للمنكوبين . وقد التحق بهن قسم من طالبات المدارس ، وبوصولهن الى شارع صلاح الدين الايوبي بجانب الكراج قرب دائرة البوليس هاجمهن الضابط (ماكنزي) وبصحبته انفار مسلحون من البوليس ، وكانت الطالبات بالامام يحملن الاعلام العربية وامامهن كريمة صبحي بك الخضرا التي لا تتجاوز الثامنة من العمر ، وفتاة ثانية تسمى اسعاف « كريمة السيد نجم الدين الجراح ، فجرحت في ركبتها ، وفتاة ثالثة اسمها « صبا » كريمة السيد كمال الدين تضعضع جسمها على اثر ضربة من « ماكنزي » بعصاه . وقد اختطفت الاعلام والقيت على الارض ، وتسارع الفتيات للهرب من هجماته القاسية ، فتقدمت السيدة حرم السيد حسون اليه وخاطبته بالانكليزية قائلة كيف تهاجمون الاطفال ؟ فما كان منه الا ان هددها بالسجن ، بكل شراسة وبعده. وجهت اليه السيدة حرم صبحي بك الخضراء سؤالا قالت : انني لا اتصور ان ضابطاً مثلك يهاجم الاولاد والنساء بهذه الصورة ؟! فما كان منه الا ان بادرها بقوله : انني اهاجم واضرب وافعل ما أشاء ، كما انه امر احد افراد البوليس بالقبض عليها ، ولما قترب البوليس منها انتهرته فابتعد ، ولكن الضابط في الحال مسكها من يدها وجاء جندي آخر انكليزي فمسكها من يدها الثانية وارادوا اخذها لدائرة البوليس بالقوة فامتنعت وافادتهما بانها تفضل الموت في محلها على ان تذهب معهما ، وذهب ورجع ثانياً مع مساعد المدير حسن المكاوي فالقوا القبض على حرم حسون ، واركبوها بسيارة صغيرة واخذوها للدائرة، وتجمهر السيدات وبدأن تتناقشن مع حسن المكاوي فقال لكريمة المحامي سليم افندي القبلاوي مهدداً اياها : بانني اعرف من انت ، وان تكلمت كلمـــة اخرى أخذتك الى السجن ، وداومت السيدات بسيرهن الى الجامع حيث كان الرجال هنالك يصلون صلاة الغائب على ارواح الشهداء

وقد ذهب وفد من وجهاء عكا يتقدمهم سعادة رئيس البلديـــة وتوسط باخراج حرم السيد حسون المعتقلة فلما خرجت تلقاها الرجال الذين خرجوا من الجامع في ذلك الوقت وتجمهروا امام الدائرة بالهتاف والتصفيق ولما وصلت الى دائرة الاوقاف حيث احتلها السيدات استقبلنها بالهتاف ثم ذهبن الى كنيسة الروم الارثوذكس حيث حضرن الجناز الذي اقيم على ارواح الشهداء ثـــم ذهبن الى بيوتهن .

من اللجنة القومية في الزيب

فخامة المندوب السامي « صديق الفلاح » : « الزيب المضربة برآً وبحراً تعلن ضياع ثقتها بحكومتكم التي ترمي لتهويد البلاد وتستنكر اعمال القسوة المؤدية لاسوأ العواقب . وتؤكد لفخامتكم ثباتها حتى تجاب مطالب الامة الحقة »

اللجنة القومية — الزيب

تبرع تلميذات الرملة الصغيرات

لمنكوبي الاضطرابات في نابلس

ارسلت مديرة مدرسة بستان الرملة الوطنية للاناث مبلغ ٨٠٠ مل بواسطة البريد إلى سعادة سليمان بك طوقان كاعانة للمنكوبين من تلميذات هذه المدرسة واكبرهن لا يتجاوز عمرها الست سنوات

توزيع الثياب على منكوبي البلدة القديمة

جاءنا من جمعية السيدات العربيات بيافا أن الجمعية ستقوم بتوزيع الثياب على المنكوبين الذين هدمت منازلهم في البلدة القديمة وسيكون التوزيع في مدرسة دار التربية والتعليم الواقعة خلف نقطة بوليس العجمى وعلى المنكوبين ان يحضروا بيدهم الاخطارات التى ارسلت لهم من السلطة

قانون الجزاء الجديد

علمت جريدة هآرتس ان حكومة فلسطين ستضع موضع التنفيذ قانون الجزاء الجديد وكانت الحكومة قد نشرت نصه الرسمى قبل ثلاث سنوات . كما انها تنشر ايضاً في الشهر القادم التعديلات الجديدة لقانون الافلاس

يهود حيفا ينزحون الى هدار هاكرمل

قذفت ليلة امس قنبلة على بيت يهودي في حيفا اسمه ابراهام اشكنازي وقد تصدعت جدران البيت بسبب القنبلة وبدأ سكان حارة اليهود يغادرونها ويلجأون الى هدار هاكرمل .

مهاجمة مستعمرتين الى الثانية بعد منتصف الليل

هاجم مجهولون ليلة أمس مستعمرة وادي حنين وديران وجهاتهما فوصلت قوة كبيرة من الجنود واشتبكت مع الثوار فى معركة استمرت الى الساعة الثانية بعد منتصف الليل والنتائج مجهولة

الجريمة اللعينة التى اقترفت ضد العرب

فلسطين كما يراها الفاشست الانكليز

خصي اليهود أو فصلهم خير طريقة للخلاص

فى نشرتها رقم ٨٦ ، قالت جريدة « الفاشست » لسان حال (العصبة الاستعمارية الفاشستية البريطانية) :

اللجان الملكية لا حاجة لنا بها !

لا حاجة بالشعب البريطانى الى اللجان الملكية تذهب لتبحث وتحقق، ثم تقرر ما هو الخطأ او ماهو الصواب في فلسطين

ليس في بريطانيا رجل واحد ولا امرأة واحدة ، الا وهو أو هي على علم تام بالجريمة اللعينة التى اقترفت ضد السكان العرب فى تلك البلاد

اننا لا نعطف على العرب الا كما نعطف على الاحباش

الاملاح والبترول لازمان للامبراطورية

ثم اننا نعتقد تمام الاعتقاد بان الامبراطورية البريطانية قد اصبحت في مسيس الحاجة الى استغلال البحر الميت لاستخراج ما فيه من الثروة المعدنية ، والى البترول الكامن في الوديان هناك ينتظر من يخرجه ، وفى كلا هذين الامرين ما سيفيد الدنيا كلها جسيم الفوائـــد

الجريمة البريطانية اعظم من الايطالية

لقد بحت بريطانيا فلسطين بالسيف ومن اجل ذلك يجب ان تبقى فلسطين ضمن اطار الامبراطورية البريطانيـة ، لا تخرج عنه ابداً ؟

اما حشدنا لشذاذ الآفاق من كل « غيتو » في الدنيا الى فلسطين ليقضوا فيها على المزارع العربي الفطري وليثيروا علينا بذلك سخط العالم العربي ، والعالمين الاسلامي والمسيحي فانه من الجرائم التى تزيد في فظاعتها عن جريمة ايطاليا ضد الاحباش

الاحتفاظ بفلسطين وبالعالم المتمدين له طرق ثلاث ...

الحقائق ناصعة ، فاليهود ليسوا مرغوبا فيهم في اي مكان على الارض ولـكن لسوء الحظ ، هم موجودون على الارض ، ومنتشرون فوقها كلهـا يدمرون عليها كل شيء حسن ، وكل شيء محتشم بتدخلهم الدنس النجس

وعليه فليس ثمة الا ثلاث طرق للتخلص من اليهود

١) قتلهم

٢) أو خصيهم

٣) او فصلهم عن الغير ، وهـــذه الطريقة الاخيرة هى السياسة التى نتبعها نحن الآن بنفقات لا يدفعها الا اليهود

ولا رابع قط لهذه الطرق الثلاث ، لا من اجل الاحتفاظ بفلسطين ، ولا من اجل الاحتفاظ بالعالم المتمدين

« الدفاع »: الترجمة حرفية . والمسئول هو آرنولد س . ليسي ، محرر جريدة « الفاشست » الانكليزية ...والمعروف هو ان البرقيات كانت قبل ايام قد جاءت بالشذرات الاخيرة من هذه القطعة ، فنشرتها هنا جميع الصحف العبرية ، ونقلتها عنها بعض الصحف العربية ...

بلاغ رسمى رقم ١٩٩ ـ ٣٦

أمر بمنع التجول

اعتبارا من اليوم يفرض نظام منع التجول ما بين الساعـــة السابعة مساء والثالثة والنصف من صباح اليوم التالي على منطقة تمتد الى ٥٠٠ متر من كل من جانبي طريقي القدس ــ نابلس ابتداء من منطقة بلدية القدس حتى الكيلو متر ٤٢ باستثناء منطقة بلدية رام الله والمناطق المبينة من القرى لا كما ذكر خطأ في الاخبار المذاعة ليلة امس والاعلان الصحفي من ان نظام منع التجول يشمل تلك المناطق .

فى عصر نهار امس اطلقت النار على مفرزة عسكرية اثناء ذهابها للقيام بعملها بالقرب من بيت وزن شمالي نابلس مباشرة وقد اجيب على اطلاق النار بالمثـــل وانسحبت العصابة ويعتقد ان الجنود قد اوقعوا بمعونة الطيارات جملة اصابات من العرب ولم يصب احد من الجنود

اضرمت النار ليلة امس في عنبر يهودي للتعبئة في نيس زيونا فاتلفته النار.

خلال الاربعة والعشرين ساعة الاخيرة اطلقت النار على مستعمرتي مزراع ومس وفي مرج ابن عامر وعلى القطمون وموتزا العليا بالقرب من القدس وقد اجاب البوليس والجند بالمثل والقي القبض على عربى لديه بندقية وكمية من الذخيرة

قام الاولاد العرب امس بمظاهرة فى طبريا والقى القبض على احدهم وجرى رشق بالحجارة اصيب بسببه كونستبلان فلسطينيان وشخصان من العرب وآخران من اليهود باصابات طفيفة ، وقد تكرر الرشق بالحجارة صباح هذا اليوم فتداخل البوليس وفرق الجماهير . واقيمت نهار أمس ايضاً مظاهرة صغيرة فى عكا تفرقت على اثر القاء القبض على شخص واحد . اطلقت بعض العيارات بعد ظهر امس على سيارة مساعد حاكم لواء حيفا بالقرب من جنين فاجاب حرسه بالمثل ولم تقع اصابات في جماعته ما عدا خدش سيارة احد الرجال خدشا بسيطا . بالاضافة الى ما تبين ذكره القي القبض على ثلاثة اشخاص من العرب في خان يونس بمحاولة التعرض للبوليس . نظرا لضرورة اجراء تعديل في الجهاز المرسل لمحطة الاذاعة الفلسطينية سيذاع بلاغ الغد الرسمي فى الساعة الثامنة والدقيقة الخامسة والخمسين ولا يذاع ي الساعة الثانية بعد الظهر

ثروات فلسطين الدفينة

اهمها البترول الموجود بغزارة في وديان الاردن والبحر الميت

وهو سيستخرج منها...عندما تصبح فلسطين يهودية كما ان انكلترا انكليزية

معلومات خطيرة تذيعها جريدة الفاشست المقاومين للطغيان اليهودى

(بقية المنشور على الصفحة الاولى)

٧) واقر به المستر براون عالم الزيوت الموظف في شركة (أويل ترست) وقال في هذا الموضوع ان في فلسطين من آبار الزيوت ما يبلغ طوله ٩٠ ميلا وعرضه ٣٠ ميلا وعمقه تحت سطح الارض ١٠،٠٠٠ قدم

٩) واخيرا جاء المستر هـ . ك لوك (السكرتير العام الاسبق لحكومـــة فلسطين) فاثبت لنا في كتيب له وضعه عن فلسطين ، ان الزيوت موجودة بغزارة في اراضي الغور .

اتركوا البترول حتى تصبح فلسطين يهودية لليهود !؟

وبالرغم من هـذه الحقائق الناصعة كلها ، قام وزير المستعمرات يوم ١٤ آذار سنة ١٩٣٤ فصرح للجمهور في مجلس العموم بان الحكومة ما تزال تشك في وجود كميات كافية من البترول في الاراضي الفلسطينية

وليس فى هذا التصريح اية مسحة من الحق ، بل الحق هو ان وزراءنا انفسهم يعملون على حرماننا من البترول الضروري ضرورة حيوية لبحريتنا الامر واحد هو :

« الدفاع »: نشرت الفاشست ما يلي بحروف كبيرة .

(ان اليهود لا يريدون فلسطين لكي يعيشوا فيها بعد قلبها الى « مملكة اسرائيلية » فحسب !

بل انهم يريدونها ايضا لما فيها من الثروات الدفينة، لاسيما املاح البحر الميت، اما البترول فيجب (انه لا يوجد) قبل ان تصبح السيطرة كلها في ايدي اليهود في فلسطين

وعندئذ فقط « يكتشف » البترول) ...

المانيا النازية ترغم اليهودية العالمية على اكتشاف البترول ؟!

والآن وقد قضت المانيا النازية على سلطان اليهود في بلادها ... والآن وقد ارادت اليهودية العالمية بريطانيا ان تسرع فى التسلح لتهدد بهذا التسلح المانيا ، او لتحاربها من اجل مصالح اليهود (وهو الامر الذي لن يكون لان الشعب البريطاني قد تفتحت عيونه فهو لن يحارب في سبيل دار روتشلد ، بل سيحارب دار روتشلد نفسها) ـــ الآن فقط تجد اليهودية العالمية نفسها مرغمة على (اكتشاف بترول فلسطين) ، وعلى الاعتراف بوجود هذا البترول بغزارة هناك .

مسألة بترول فلسطين مسألة عائلية ـ يهودية

وعلى اثر ذلك تألفت (النقـابة الفلسطينية للصناعة والمالية) ، وهي كغيرها امرها ليست بنقابة ، وانمـا هي بنك ، لا بل وبنك يهودي ، فمؤسسوه هم الادون م . نيومان العضو السابق في اللجنة التنفيذية الصهيونية ، والمساهم الاول في بنك الانكلو — فلسطين ومركزه الرئيسي في تل ابيب ، ثم الادون أ . نيمان (القدس) فالادون م . هسك (من جوهانسبرغ في جنوب افريقيا) فاللورد ملتشت (لندن) فالدكتور أ . غيرون (تورين) فالادون ذ ل . غولستاين (نيويورك) فالادون ج . آوا (الاسكندرية) فالادون د . هراري (القاهرة)

ولقـد الف هذا البنك لتغطية الاجراءات المالية اللازمة لمشروع البترول ــ وهو مشروع يهودي ، عائلي بحت ، يقوم به اليهود الان بعد ان لم يجـدوا مناصا من الاقرار بوجود البترول في فلسطين ، فاذا ظلت السيطرة التامة على هذا المشروع في ايديهم ، واذا ضمنوا ان مرابح البترول كلها ستعود اليهم فان البترول سيستخرج بغزارة ، والا فانهم طبقاً لمـا سيقوله الخبراء « سيجدون القليل جداً من البترول » ..!

سيطرة البترول على السياسة البريطانية

ونسمع من وقت الى آخر بانباء غامضة عن انفجارات تحدث في الآت استخراج البترول في اقاليم بريطانية متعددة ، فاذا نفهم من هذه الانباء الا ان البترول لا يجوز له ان يوجد في أرض بريطانية، لئلا يفقد ملوك البترول سيطرتهم على السياسة البريطانية ؟

لقد رأينا نحن باعيننا اثناء تجولاتنا في المستعمرات البريطانية ، غدراناً من البترول تجرى على وجه الارض في الصومال البريطانى ، وانتظرنا لنعرف السبب في عدم مجيء البترول من هناك الى هنا ، فاذا بتقرير تضعه الحكومة عام ١٩٢٤ يقول لنا ان موارد البترول في الصومال غزيرة فعلا ، ولكن اللوم في عدم استخراج البترول من هناك يقع على عاتق الشركة صاحبة الامتياز، فهي التي فترت همتها عن العمل !

ومن تقرير آخر اصدرته الحكومة عام ١٩٣٠ فهمنا ان الشركة صاحبـــة هذا الامتياز تسمى (شركة البترول الانكلو — سكسونية) ، فيا لسخرية القدر !

انها شركة يهودية بحتة ...

انها الشركة التي لا تسيطر على بترول الصومال وحده ، بل ايضا على جميع موارد البترول في روسيا ومصر وفلسطين والسودان وعدن وجنوب افريقيا وشرق افريقيا وسيلان بالاشتراك مع شركة يهودية اخرى اسمها (شركة البترول الموحدة)

والامر الواضح لنا الآن كل الوضوح هو ان دترنغ كوهين (اليد اليمنى لروتشلد) وشريكه كيسلر لا يريدان ان ينجحا فى العثور على آبار كثيرة للبترول في داخل الامبراطورية البريطانية

حكومتنا القومية خادمة عند اليهود !

ويلوح لنا ان حكومتنا القوميـــة، ترغب فى التخلص من الامبراطوريـــة البريطانية ، كمثل رغبة اليهود في ذلك !

اننا لن ننسى لها ان عرضت على احدى الدول الاجنبية استعدادهـــا للنزول لها عن شقة كبيرة من اراضي الصومال البريطاني في مقابل . . . لا شيء على الاطلاق !

ولكننا هنا في مسألة بترول فلسطين لن يكفينا من هذه الحكومة القومية ، ان « نكتشف » لها مع اسيادها اليهود ان البترول قد وجد في فلسطين ، بـل الذي يكفينا هو ان تنقذ لنا هـــذا البترول من بين مخالب اليهودية العالمية التي تعمل مع خصوم الامبراطوريـــة البريطانية على القضاء عليها وعلينا . . .

اجعلوا الوزراء عبرة لمن يعتبر ؟

ويقضي الواجب علينا الآن بأن نأخذ بتلابيب المسئولين من وزرائنا عن الحيلولة بين بحريتنا وبين بترول فلسطين طيلة هذا الزمن الذي تكاثفت فيه من حولنا اخطار الحروب .

يجب ان تقدم هؤلاء الى القضاء ليحاكموا بتهمة الخيانة العظمى ، وليحكم عليهم بان يدفعوا ارواحهم ثمنا لهـذه الخيانة ، لتكون في ذلك عبرة للحكام البريطانيين ممن قد تسول لهم نفوسهم في المستقبل ان يخونوا الوطن البريطاني ، والجنس البريطاني ، مرضاة للجنس اليهودي الذي يؤذي الاوطان كلها لانه هو بلا وطن ...

اليهود اصدقاء للساسة البريطانيين فلا خطر منهم !؟

ولكن مالنا نقول ونعيد في هذا الخطر اليهودي المنصب علينـــا وعلى الامبراطورية ؟

ان هذا كله ، لا اصل له على الاطلاق ... ما دامت هذه الصداقـة الخارقة للعادة قائمة بين اليهود وبين كبار الساسة البريطانيين

لقد عاد « السياسي » ايدن من جنيف الى لندن رأساً الى دار ساسون اليهودي !

وفي ايام العطلة ، لا يقيم « السياسي » (بلدوين) الا في دار اخرى من دور ساسون اليهودي ، واليه هناك كثيراً ما ينضم السياسي ايدن ... وعليه فكل شيء مع اليهود على غاية ما يرام ...

« الدفاع » : انتهى ما قالتـــه (الفاشست) التي تقول عن نفسها انها لسان (العصبة الاستعمارية الفاشستيـة البريطانية) وفي مكان آخر من هـــذا العدد تحت عنوان (فلسطين كما يراها الفاشست الانكليز) ستطالع ما تقف منه على رأي جريدة الفاشست هذه في ثورة فلسطين ...

اليوم الثاني

من المئة الثانية

قنبلة تجرح ثلاثة يهود واخرى لا تحدث اي ضرر يذكر

القى مجهولون ظهر الامس قنبلة على بيت يهودي بالقرب من مدرسة « تلمود توراة » على حدود المنشية ـــ تل ابيب ، فانفجرت في داخل البيت ، واصابت ثلاثة يهود وفي الساعة الثانية عشرة والنصف القيت قنبلة اخرى في جهات مستشفى جمعية الرفق بالحيوان ، فأحدثت دوياً دون ان تحدث اي ضرر يذكر . وقد ذهب جاويش المركز رشدي افندي السقا الى مكان الحادث وقام بالتحقيق .

رئيس البلدية وموظفوها يتبرعون

تبرع اليوم موظفو بلدية القدس بمبالغ للمنكوبين بواسطة معتمدي اللجنة القومية بالقدس وعلمنا ان سعادة رئيس البلدية تبرع بخمسة جنيهات للجنـــة اضراب السيارات

تصحيح خطأ

الرملة ـ كنت ذكرت فى رسالة سابقة ان المبلغ الذي ارسلته شركة قرمان ديك وساطي الى منكوبي الرملة هو عشرة جنيهات ، والحقيقة هي عشرون جنيهاً . لذلك اقتضي التنويه .

حريق هائل

في مستودعات يهودية . . . مؤمن عليها

كان اصحابها فيها الى ما قبل الحريق بزمن وجيز

أقام اليهودي (اسحق صيزلينك) مستودعاً للاخشاب ولادوات البناء على قطعة ارض على طريق سكنة ابى كبير مساحتها اربعة دونمات بعد ان اجر قسما منها لتاجر الاخشاب (ب. ابلمن) و (كوهين) فاقاما هما ايضاً مستودعان لتخزين اخشابهما الكثيرة فيها وامن الجميع عليها في احدى شركات التأمين ووضعوا اربعة خفراء لحراسة هذه المستودعات الضخمة واحدهم يدعي (عودة الصباح)

اطفائية تل ابيب تشترك مع اطفائية يافا

وقد بقى (ابلمن) و (كوهين) اي المستودع حتى نحو الساعة الخامسة والنصف ثم ذهبا الى تل ابيب كما ذهب (اسحق صيزلينك)

وفي الساعة السادسة والربع انبعث دخان كثيف من مستودعات (ابلمن) و (كوهين) وصحبه لهيب كبير ، وفي اقل من لمح البصر كانت النيران عالقة في جميع الاخشاب المتراكمة

وقد صادف مرور الاستاذ عزمي بك النشاشيبي من شارع جمال باشا وذهب حالا الى اطفائية يافا في ارض البصة واخبر المستر اسكوت بها ، فارسلت مضخات الاطفاء ، ثم وصلت اطفائية تل ابيب وعملت على اخماد النيران لكن اشتداد الرياح حال دون ذلك ، فحولوا جهودهم الى حصر النيران في مكانها لابعادها عن مستودعات « اس . بي . فوسكي واولاد « دانيال اشفورتس » المليئة بالاخشاب

اليهود يؤمرون بالعمل فيصدعون بالامر

وبينما كان الاستاذ النشاشيبي بك يشرف على مقاومة النيران وصل الميجور هرنغتون والكابتن هيكت ومعهما عدد كبير من افراد الجيش والبوليس الى مكان الحريق ، وكان عدد كبير من اليهود قد وصلوا الى ذاك المكان فلم يستطيعوا الدنو من النيران ، فأمرهم هرنغتون بالاقتراب والعمل لابعاد الاخشاب القريبة من مكان الحريق ، فنفذوا امره ، ثم شرعوا يساعدون رجال الاطفاء في مد انابيب المياه وتحويلها من ناحية الى اخرى

اسلاك الهاتف ماذا جرى لها ؟

وبالنظر لقرب مستشفى جمعية الرفق بالحيوان من مكان الحريق اراد المستر « سيج » الاتصال تلفونياً بمراكز الاطفاء فوجد ان اسلاك الهاتف مقطوعة ، وكانت قبل الحادث خالية من كل عطب ؟!!

لهيب ازرق ينبعث من (البيرافين)

وقد شاهدنا لهيباً ازرق اللون يختلف كل الاختلاف عن لهيب النيران العادية يتخلل النيران المشتعلة من ناحية احد المتسودعات الامامية ، وقد تبين انها المادة المسماة الـ (بيرافين) وهي تستعمل للحريق اذ انها شديدة المفعول !!!

وقد وصل فى حال اشتداد النيران الميجور فولي مدير بوليس اللواء والكابتن « سيدال » قائد حامية يافا وقد القى القبض على الخفير « عوده الصباح » ، والذي علمناه ان هذه الاخشاب مؤمن عليها !

اليهود على السطوح ، للفرجة على الحريق

وقد بقيت النيران مشتعلة حتى كتابة هذه السطور (الساعة الواحدة بعد منتصف الليل) ولهيبها يضىء جدران معظم بيوت محلة « فلورنتين » وبيوت يافا نفسها بالرغم من بعد المسافة ، وقد غصت اسطحة البيوت المجاورة بافواج اليهود لمشاهدة هذا الحريق .

خسائر فادحة ، قد تصبح افدح

وبما ان الاخشاب وادوات البناء تشغل ارضاً مساحتها اربعة دونمات فأن الخسارة جسيمة جداً ، واذا تغلبت النيران على رجال الاطفاء وعلقت بمستودعات الاخشاب ، المجاورة لمكان الحريق ، فان الخسارة ستكون افدح !

هذا وسنوافي القراء بايضاحات اوسع مما ذكرنا في عدد الغد

جميع مستعمرات اليهود يهاجمها الثوار

ويدافع عنها الجنود بالمدافع الرشاشة

تحدثت الصحف اليهودية عن حوادث اطلاق الرصاص على المستعمرات يوم امس وليلته فذكرت ان جميع المستعمرات اليهودية الموجودة في فلسطين اطلق عليها الرصاص وهوجمت بشدة . وخصوصاً مستعمرة بيت فيكان وكان الجنود يدافعون عن هذه المستعمرات بالمدافع الرشاشة

يهود يطلبون وقف مجلس الحاخامين

عند حده ومراقبة اعماله والاحكام التى يصدرها

جاء في الصحف اليهودية ان جماعة من اليهود اذاعوا بيانا نددوا فيه باعمال مجلس الحاخامين الاعلى وطلبوا عدم تدخله في الشؤن العامة ، وطلبوا انشاء لجنة لمراقبة اعماله والاحكام التي يصدرها بصفتـه محكمة دينية واخذوا على هـذا المجلس اموراً اخرى كثيرة وطلبوا وقفه عند حده

جريح عربي يستشهد

فانقلوا التحقيق الى ضابط عربي حرصا على العدالة

لم يسع الضابط اليهودي « شيف » ان ينتظر قليلا ليشفى جريح رصاص اليهود عبدالله المخيزن من جراحه في المستشفى البلدي ، بل اتهمه حالا بحيازته قنبلة ! — تلك القنبلة التي القيت من بيارة (كولدبرغ) على هـذا الجريح ورفيقه محمد حسين ابي حويلة كما جاء فى افادتهما !

وها هو الجريح عبدالله يسلم الروح ليلة اول امس متأثراً من جراحه وفي صباح امس حضر عدد من اهله وذويه الى يافا وقابلوا الاستاذ عزمي بك النشاشيبي قائمقام المدينة وطلبوا منه تسليمهم جثمان شهيدهم ، فنقلوه الى عرب الجماسين الغربية.

وبهذه المناسبة نذكر ان الاثر دل على ان الرصاص اطلق من حائط بيارة (كولدبرغ) وعثر البوليس على عدد [illegible] رصاص المسدسات الفارغ كما ثبت ان الاثر كان لثلاثة رجال وامرأة ، وجاء في [illegible] الشهيد وفي إفادة رفيقه محمد حسين ، ان الرصاص اطلقه رجل يهودي وامرأة يهودية

انا نطلب من مدير بوليس اللواء ومن يعنيهم الامر ان يتولى التحقيق ضابط عربى حرصاً على العدالة ولاحقاق الحق

الموظفون العرب فى مجلس العموم

صرح المستر اورمسبي غور وزير المستعمرات في مجلس العموم انه ليست هناك أية أدلة تثبت على ان الموظفين العرب يوآزرون الاضراب

يحتجون على مذكرة كبار الموظفين

ويطلبون من الوزير ان يسمح بمحاكمتهم!

جاء في الصحف اليهودية ان اجتماعاً كبيراً عقد في تل ابيب حضره مندوبون عن جميع الهيئات والمؤسسات الصهيونية فخطب فيه كثيرون حول مذكرة الموظفين العرب وقرروا الاحتجاج عليها والطلب من وزير المستعمرات ان يسمح بمحاكمتهم واقامة الدعوى عليهم

مقتل بريطاني وجرح آخر

جاءنا من مصدر شبه رسمي ما يلي :

اطلقت النار قبل ظهر اليوم بقليل على سيارات دورية للبوليس على بعد ثلاثة اميال جنوب نابلس واجابت الدورية باطلاق النار من المدافع الرشاشة والبنادق فقتل ثلاثة من العرب وقبضت على شخص عربي . وضبطت اربع بنادق وكمية كبيرة من الذخيرة وحضرت فى الحال مفرزة من الجند لمكان الحادث وفرقت العصابة بمعونة الطائرات . وفي هذه الاثناء قتل ثلاثة آخرون من العرب وضبطت اربع بنادق وكمية من الذخيرة . ويأسف المندوب السامي ان يعلن ان الكونستابل البريطاني رن قد اصيب بجراح مميتة واصيب كونستابل بريطاني آخر بجراح طفيفة

لم يمت احد من اطفال اليهود

فبلغوا اسلام المندوب وعطفه على اهالى الاطفال

ارسل المندوب السامي كتابا الى الادون ديزنكوف يبدي فيه اسفه العميق لحادث قذف القنبلة على مدرسة اليهود في المنشية ، ويقول انه مسرور جداً لان احداً من الاطفال لم يمت ويطلب تبليغ سلامه وعطفه الى اهل هؤلاء الاطفال

وأصابت الشظايا بيوت اليهود المجاورة

جاء في ها آرتس ان مجهولين قصدوا ليلة امس نسف جسر قلونيـا قرب القسطل ، فلغموه بالديناميت ولم يصب الا بضرر بسيط واصابت الشظايا بيوت اليهود المجاورة

تكهنات « هاآرتس » عن اللجنة الملكية

عقدت جريدة ها آرتس كلمة عن اللجنة الملكية قالت فيها ما يلي: لا يعرف حتى الآن كيف ستكون طرق الاعمال التي ستقوم بها اللجنة الملكيـة ، على ان صلاحية هذه اللجنة معروفة لدينا ومنها التحقيق في كيفية تنفيذ صك الانتداب وهل نفذ بأمانة ام لا ؟ وستحقق عن اسباب الاضطرابات الحاضرة وسماع شكاوى العرب واليهود ، اما طريقة العمل فتختص باللجنة ذاتها ويحق لها احضار شهود وجلب وثائق وغير ذلك ، وسيصدر قانون خاص حول ما يحق للجنة اجراؤه . ومن المعلوم ان طريق عمل هذه اللجنة ستختلف عن طريق لجنة شو فلن يكون فرقاء يتخاصمون يدافعون عن مصالحهم او موكلون يناقشون الشهود بل ستدعو من تريد لسماع اقواله وستكون جلساتها علنية ، ولكن بعضها ستكون سرية لسماع اقوال اشخاص معينين ، ويحق لاي شخص ان يقدم لهذه اللجنة مذكرات او وثائق تنير امامها سبيل التحقيق ، ومن المنتظر ان تبقى هذه اللجنة في فلسطين شهرين وستقدم توصياتها قبل انتهاء هذه السنة وسيصدر امر تعيينها من الملك وتقدم هى تقريرها الى مجلس الملك

حيفا

خط الحياة

يكتشف كسر في انبوب من انابيبه

حيفا في ٢٨ تموز — لمراسل الدفاع الخاص : وجدت شركة النفط العراقية نقصا في كمية البترول التي تصل الى حيفا وعلى اثر ذلك ارسلت عددا من الخفراء المخصصين لحراسة الانابيب الى جهات مرج ابن عامر وخرجت احدى الطائرات الشركة فاكتشفت كسرا في انبوب بين العفولة وبيسان فعادت الى الخفراء واخبرتهم عن مكان الكسر . فاسرعوا بالذهاب الى المكان مع عدد من العمال واصلحوا الكسر . وفهمت ان مدير الشركة أرسل تقريرا الى الرئاسة واخبرها بالاعتداءات التي وقعت على انابيب البترول فى جميع الجهات

٣ مدافع تجيء من مصر لنابلس

أحضرت السلطة من مصر صباح اليوم على عربة سكة حديدية ثلاثة مدافع جبلية وقد انزلت فى المحطة وارسلت بوقتها الى جهات نابلس مع ١٥ سيارة كبيرة مملوءة بالجند البريطاني .

بين الثوار والجند

اطلق الثوار ليلة الامس على الجند المرابط في فرش الحلقة عدة عيارات نارية وقد اجابهم الجند باطلاق النار من مدافعهم الرشاشة .

نيران الثوار على سيارة يهودية

بينما كانت سيارة يهودية بالقرب من مستعمرة كركور خرج عليها الثوار المنتشرون في تلك البقعة واطلقوا عليها العيارات النارية ولم تعرف النتائج

حيفا تمد القدس بالجنود

ربط فى قطار الصباح ثلاث عربات سكة حديدية ملئت بالجند الذين ارسلوا الى القدس

الثوار يهاجمون مستعمرتين

هاجم الثوار المرابطون فى مرج ابن عامر مستعمرتي مزراح ومسحا وقد ذهبت قوة من الجيش الى مكان الحادث واخذت تبحث عن الفاعلين ثم عادت بعد منتصف الليل الى معسكر الجيش فى حيفا .

عمان

انفجار قنبلة في عمـــان

عمان في ٢٨ تموز — لمراسل الدفاع الخاص : القيت قنبلة ليلة امس في جبل عمان الجديد قرب منزل سكرتير الحكومة سمير بك الرفاعي فانفجرت ولم تحدث ضرراً وفي الحال هب رجال الشرطة على سماع دويها واحتشد اهل الحي وشوهد شخصان يركضان ، فأطلق الشرطة الرصاص للارهاب ثم القوا القبض عليهما وهما طلعت عبد الهادي وبدري ديب خير وأودعا السجن ولا يزال التحقيق جاريا

قانون بالغاء الجمعيات والنوادي

اصدرت الحكومة قانونا بالغاء الجمعيات والنوادي الحاضرة . ولا يجوز تأليف جمعيات ونوادي الا بترخيص من الحكومة ويجب على الجمعيات والنوادي ان يقدموا طلبات للحكومة يبينون اسماء الرئيس والاعضاء وأن يأخذوا رخصا بذلك .

وسينشر ذلك القانون بالجريدة الرسمية وسأرسل لكم نسخة عنه

الله ، يعرف ديزنكوف وشيعته فقط !

يقول الادون ماير ديزنكوف في مقال نشره في الصحف اليهوديـة صباح امس : ان العرب لا يستحقون شيئاً من الحكم الذاتي لان بينهم اشخاصاً لا يعرفون الله ولا يعرفون شيئاً من الشفقة والانسانية والمدنية ، ولانهـم يحللون كل وسيلة في كفاحهم الحاضر للايقاع باليهود ، ثم يتحدث ديزنكوف عن حادث قذف القنبلة على مدرسة يهودية فيقول ان التاريخ سيضع بين دفتيه موقف اليهود وضبط نفسهم ويقدر للعرب كفاءتهم للحكم الذاتي ، وتحمل اعباء المسؤولية وسيقدر التاريخ مبلغ ما لدى العرب من مدنية

(الدفاع) وديزنكوف هذا هو الذي عاش بين العرب عشرات السنين وصاحب الخطة المعهودة

تحرج موقف اليهود في نواحي بيسان

تقول دافار ان الحالة في قضاء بيسان اصبحت شديدة جداً ويشعر اليهود بتوتر شديد وحركات مشوهة من عرب تلك الجهات ولا تمر ليلة دون هجوم على المستعمرات الواقعة على شاطىء الاردن ويسود الظن بان معظم ثوار تلك الجهات هم من عرب شرق الاردن الذين يهاجمون ليلا ويختفون في النهار وقد ارسلت الى هناك قوات كبيرة من الجند للمحافظة

الثوار يهاجمون مستعمرة ويجرحون يهوديين

تقول هابوكر ان جماعة من الثوار هاجموا مستعمرة كفر طابور وجرحوا اثنين من شبابها اليهود

تلفونات الدفاع وبرقياتها الخاصة

قتيل عربي مجهول الهوية

روت الصحف اليهودية ان قتيلا عربيا وجد ليلة امس مطروحاً على الاراضي الواقعة بين الخيرية وملبس وتزعم هذه الصحف ان العرب هم الذين قتلوا هذا الشخص لانه خرج على الاضراب العام فانتقموا منه

(الدفاع): وقد جيء ظهر امس بهذا الشهيد الى المستشفى البلدي بيافا وهو مجهول الهوية والبوليس جاد في التحقيق عن قاتليه ولا شك بان التحقيق سيثبت كذب ما تقوله الجرائد اليهودية التي اعتادت التضليل .

سجين يشكر نابلس

تلقى رئيس اللجنة القومية بنابلس الكتاب التالي :

سلام وتحية ، وبعد بالاصالة عن نفسي وبالنيابة عن اخواني سجناء الاضطرابات الذين نقلوا من سجن القدس المركزي الى سجن نابلس بلد العروبة ومنبت الحرية ، اقدم للجنتكم العربية الموقرة جزيل الشكر وعظيم الممنونية لما ابديتموه من عطف عظيم ومساعدات جمة تم كلها عن وطنية صادقة واخلاص ووفاء لما عاهدتموا الله عليه

ففي سبيل الحرية ما نلاقي وفي سبيل الوطن والى الله المرجع والمآب

واقبلوا فائق احترامنا المخلص

رجائي الخطيب

الخليل تحتج

وردت الى وكالة الدفاع بالقدس البرقية التالية ، وهي موجهة في الاصل للمندوب السامي : التغاضي عن مرور مئة يوم على الاضراب ومؤازرة الصهيونية التى لفظتها عموم شعوب العالم المتمدنة باتباع سياسة عنف غاشمة للحق وصمة عار بتاريخ بريطانيا وتخفل كل من يذكر لدولتكم حسنة واحدة ان يطالبها بالعدول عن هذه الخطة العقيمة

نائب رئيس بلدية الخليل

ناصر الدين

المجدل تجدد عهد الكفاح

وردت الى وكالة « الدفاع » بالقدس البرقية التالية :

تحتفل البلاد باليوم المئوى على اضرابها لتجدد عهد الكفاح السامي وهي لن ترجع عند هذا الكفاح حتى تجاب الى مطاليبها العادلة غير متأثرة بسياسة التخدير والارهاق .

عن اللجنة القومية بالمجدل سيدابو شرخ

جداول جديدة لسير القطارات

جاءنا من قلم المطبوعات ما يلي :

طلب الينا مدير السكك الحديدية العام ان نعلن انه اعتباراً من اول آب ولحين اشعار آخر سيجري تغيير في مواعيد سير قطارات الركاب ويعلق الجدول الجديد في جميع المحطات ويشار على الركاب الذين يعتزمون السفر مراجعة هذه الجداول والاستعلام من المحطات للتحقق من الاوقات الجديدة للقطارات

طولكرم

شهيدان وجريح

قوى كبيرة مزودة بالمدافع الجبلية

طولكرم في ٢٨ تموز — لمراسل الدفاع الخاص : انتشر الثوار صباح اليوم على الجبال غربي عنبتا وكمنوا في الخنادق التي اعتاد الجند ان يرابط فيها وقد حامت الطائرات فوق هذه الجبال لاكتشاف مكامن الثوار كما هي عادتها في كل يوم فهالها كثرة عددهم فأرسلت الاشارات للسلطة معينة أماكن الثوار فهرعت قوة كبيرة تصحبها المدافع الجبلية الثقيلة والدبابات والسيارات المصفحة والمتراليوزات والطائرات متجهة نحو الثوار

وما هي الا بضعة دقائق حتى بدأت المعركة وأطلق الجند المدافع الثقيلة على الجبال بصورة متواصلة وكان دويها يسمع من مسافات بعيدة ودخانها يتصاعد الى السماء كأنه غمام

الطائرات تطارد الثوار على مسافات بعيدة

اما عن تأثير هذه المدافع على الجبال فحدث ولا حرج فانها كانت تنسف الصخور فتتساقط الاحجار هنا وهناك ودويها يشبه قصف الرعود . واستمرت الطائرات تقذف بقنابلها من الجو بلا انقطاع وطاردت الثوار الى مسافات بعيدة. واما الدبابات التي اصلت الثوار نيرانها فلم تنقطع لحظة واحدة عن طلق المتراليوز يشاركها الجند باطلاق الرصاص

النجدات قبل وصولها يهاجمها ثوار آخرون

وكان الثوار اثناء ذلك يمطرون الجند والطائرات بوابل من الرصاص لدرجة اضطر الجند معها الى طلب النجدة فحضرت قوة كبيرة من نابلس الى مكان المعركة وقبل أن تصل اليها اشتبكت مع جماعة آخرين من الثوار بين دير شرف ورامين في معركة شديدة اطلقت فيها المدافع والقنابل وسمعت العيارات مدة طويلة . ولوحظ ان الثوار كانوا يسيرون على خطط منظمة .

معركة كبيرة تستمر ساعات طوالا

وفي اثناء هذه المعارك مرت القافلة اليهودية المعهودة بحراسة الجند فتصدى لها الثوار وأصلوها ناراً حامية فقابلها الجند بكامل معداتهم الحربية . ودامت المعركة التي لم تشهد مثلها هذه البقعة منذ بدء الاضطرابات من الساعة السابعة صباحاً حتى الساعة الثانية بعد الظهر

وصول شهيدين وجريح الى المدينة

وقد احضر الجند الى هنا جريحا مصابا بجراح خطرة ونقل الى مستشفى نابلس . ثم احضر قتيلان استشهدا اثناء المعركة وما كاد الاهالي يسمعون بخبرهما حتى هرعوا الى سراي الحكومة والمستشفى فاستلموهما على الاكتاف حتى المسجد ونعى المؤذنون من على المآذن استشهادهما ودقت اجراس الكنائس دقات الحزن . واشترك في تشييع جثمانيهما اكثر من خمسة آلاف شخص بين التهليل والتكبير وزغردة النساء وأبنهما في المسجد الشيخ محمد الفحماوي بكلمة طيبة اسالت دموع الحاضرين . وقد اصبحت هذه الحوادث حديث الناس في المجالس والاسواق

جنين

القرى العربية لا تلتزم الهدوء والسكينة

جنين في ٢٨ تموز — لمراسل الدفاع الخاص : على اثر مرور مساعد اللواء الشمالي المستر بيلي بصحبة ترجمانه الخاص بسيارتهما ما بين ذنابه ونور شمس اطلق فريق من الثوار المرابطين في الجبال النار عليه فاصيب الترجمان بجروح بسيطة وكانت الساعة حوالي السادسة والنصف مساء وقد بلغني ان المستر بيلي كان قادماً من زيارته للخضيره ولبعض المستعمرات اليهودية وكان يريد ان يعرج على بعض القرى العربية ليحث السكان على التزام الهدوء والسكينة ليتسنى للجنة الملكية المجيء الى فلسطين

معركة تستمر ثلاث ساعات

على اثر اطلاق الرصاص على مساعد حاكم اللواء استقلت مفرزة من الجنود يقدر عددها بنحو ٢٠٠ جندي السيارات معززة بالمدافع البعيدة المرمى والمدافع الرشاشة وكانت الساعة حوالي الثامنة والنصف فلما وصلوا محل الحادث انبثوا في الجبال فاشتبكوا مع الثوار الذين كانوا لايزالون مرابطين هناك وتبادلوا معهم الرصاص بكثرة وقد استمرت المعركة ثلاث ساعات انسحب بعدها الثوار بنظام

تعزيزاً لقوة الجنود

حضرت اليوم ٥ سيارات في كل منها مدفع جبلي تعزيزاً لقوة الجنود الموجودة في المدرسة الاميرية .

معركة مستمرة

بينما كان بعض العمال يشتغلون في مركز بوليس اللجون بعد ظهر هذا اليوم بحراسة بعض افراد البوليس الاضافي هاجمهم الثوار وما كاد يصل الخبر الى جنين وحيفا حتى خرجت قوة كبيرة واشتبكت مع الثوار ولا تزال المعركة لتابـة الآن مستمرة .

نابلس

مقتل جندي

الطيارات ترشد الجند الى مواقع الثوار

نابلس في ٢٨ تموز — لمراسل الدفاع الخاص — حلقت في سماء نابلس طائرة واخذت تدور حول الجبال وبعد قليل عادت واخذت تتبادل والجند الاشارات وعلى الاثر هرعت قوة من الجند الى الجهة الشرقية . وكان هناك بالقرب من قرية (كفر قليل) يرابط فريق من الثوار في سفوح الجبال . وما كادت تقترب سيارات الجند حتى هاجمها الثوار واخذوا يطلقون عليها العيارات النارية . فأجابهم الجند باطلاق النار من مدافعهم الرشاشة والمصفحات والمدافع الجبلية

مقتل بوليس بريطاني وجرح بوليس آخر

واشتبكت في هذه المعركة ثلاث طائرات اخذت تلقي على الثوار النار من المدافع الرشاشة . ودامت المعركة بين الفريقين مدة ثلاث ساعات أسفرت عن جرح بضعة أفراد من الثوار وقتل بوليس بريطاني وجرح بوليس آخر والقى القبض على واحد

حرم سعادة رئيس البلدية لا تنسى المنكوبين

أرسلت حرم سعادة سليمان بك طوقان الى مراسل هذه الجريدة خمسة جنيهات ليوزعها بمعرفته على فريق من المنكوبين. بارك الله في هذا الشعور النبيل وجزاها الله عن المنكوبين خيراً

معركة ٤ ساعات لم تعرف تفاصيلها

علمت انه وقعت معركة كبيرة بين الجند والثوار بالقرب من نور شمس دامت اربع ساعات وكانت اصوات القنابل وازيز الرصاص يسمع من مسافة بعيدة ولتعذر الوصول الى مكان المعركة لم تتمكن من معرفة التفاصيل .

غزة

قنبلة تنفجر على خط السكة

غزة في ٢٨ تموز — لمراسل الدفاع الخاص : كان فريق من الجند يركب في عربة « ترولي » مسلحين بالبنادق والمدافع الرشاشة في محطة غزة وبجوارهم فريق آخر منهم راكباً بالقطار المخصص لحراسة السكة الحديد واذا بقنبلة تنفجر في ساحة المحطة على خط السكة الحديد وقد سمع لها دوي هائل فكسرت دامراً حديديا من خط السكة الحديد ثم بعدها بقليل هاجم الثوار الجنود واطلقوا الرصاص بكثرة فبادلهم الجند اطلاق الرصاص

فريق آخر يهاجم معسكر الطيران

علمت ايضاً بان فريقاً ثانياً من الثوار هاجم معسكر الطيران حوالي الساعة الواحدة والنصف وكان يرابط فيها عدد كبير من الجنود الانكليز

قنابل المدافع الجبلية تطلق على الثوار

واتصل بي ايضا ان الجنود الانكليز اطلقوا على الثوار عدة قنابل من المدافع الجبلية ثم اخذوا يرسلون اشارات الاستكشاف ولم تعرف النتيجة

سيارة الجند تنجو بمن فيها

وبينما كانت دورية الجند تسير في الجهة الجنوبية من غزه هاجمها الثوار وامطروها وابلا من الرصاص ثم اسرعت السيارة ناجية بمن فيها .

انفجار القنابل بالعشرات

وانفجر ليلة امس ما يقرب من خمسة عشر قنبلة في اماكن مختلفة القيت احدهن على السكة الحديد فكسرت دامرا حديديا وكان يسمع لصوت القنابل صوت هائل جدا وهكذا باتت مدينة غزة ليلة امس على ازيز الرصاص واصوات انفجار القنابل .

مدرسة الذكور يحتلها الجنود

ذهب امس المستر ليز مساعد حاكم اللواء الجنوبي في غزة الى مدرسة الذكور الاميرية وتفقدها وعصارى اليوم احتل عدد من الجنود الانكليز اسطح المدرسة وعلمت ايضاً انهم سيحتلون المدرسة نفسها

خمسون جنيهاً فى لحظة قصيرة

طافت اليوم جمعية السيدات بغزة لجمع التبرعات فجمعت حوالي الخمسين جنيها في لحظة قصيرة

ستون جنيهاً من مشروع القرش

قامت لجنة اتحاد الطلبة العرب بمشروع القرش فجمعت حوالي الستين جنيهاً

لجمع الاعانات

وذهب اليوم بعض اعضاء اللجنة القومية لجمع الاعانات

القدس

اللجنة تجتمع فتقرر

شكر السيدات والاحتجاج على الحكومة

القدس في ٢٨ تموز — لمراسل الدفاع الخاص : اليوم عقدت اللجنة العربية العليا اجتماعا في الساعة العاشرة صباحاً دام حتى الساعة الواحدة وبعد التداول في الحالة الحاضرة وتلاوة الرسائل الواردة تقرر ما يأتي :

اولا : تليت برقية من لجنة سيدات عمان فتقرر شكر اللجنة المذكورة على برقيتها .

ثانياً : تليت البرقية المرسلة من ٩١ معتقلا في معسكر صرفند الثاني الى فخامة المندوب السامي والمرسل منها نسخة الى اللجنة العليا

ثالثا : تلي كتاب من اهالي قرية جبع « قضاء جنين » بخصوص اعمال العنف التي استعملها الجند فى تحصيل الغرامة وتقرر ارسال كتاب احتجاج الى الحكومة مع نسخة من شكاية اهالي القرية المذكورة

رابعا : بمناسبة مرور المئة يوم على الاضراب العام تقرر ارسال برقيات الى ملوك وأمراء العرب والاسلام باسم الشعب العربي الفلسطيني . وكذلك طبع رسالة الى الشعوب العربية والاسلامية حول مطالب الامة العربية في فلسطين ودعوة الشعوب العربية والاسلامية لتقديم معونتها المادية والمعنوية

مقابلة طويلة

قابل صباح اليوم المستر سبايسر مدير الامن العام جناب السكرتير العام مقابلة طويلة

الحكومة تبعد القرويين من القرى

أبعدت السلطة هذا اليوم اكثر من مئة شخص من القرى العربية عرفنا منها القرى الاتية : البيرة ، دير غسانة ، سرده ، ابو ديس ، بيت اكسا ، النبي صموئيل ، لفتا ، ديرياسين ، وقد وزعتهم فابعدت بعضهم الى معتقل الاحرار في صرفند وبعضهم الى اريحا ورام الله وبيت لحم

بلدية القدس ستصرف مبلغا على الفقراء

قابل اليوم حوالي الساعة العاشرة سعادة رئيس البلدية حاكم لواء القدس ودامت المقابلة ساعة كاملة . وعلمنا ان الغاية منها كانت لصرف مبلغ من صندوق البلدية على الفقراء

موظفو حاكم اللواء يتأخرون لاشغال هامة

اتصل بنا أن موظفي دائرة حاكم اللواء قد تأخروا لاشغال هامة في المكتب الى الساعة الثانية عشرة ليلة الامس .

الطائرات ما تزال تبحث عن مكامن الثوار

على اثر اطلاق النار ليلة الامس في ضواحي القدس قامت الطائرات فى هذا المساء بجولة تفتيشية في ضواحي القدس وكان ارتفاعها قليلا جدا للبحث عن مكامن الثوار .

تقطيع اسلاك التلفون وتصليحها تحت الحراسة

قطعت مساء امس اسلاك التلفون على طريق القدس — نابلس وقطعت ايضاً اسلاك التلفون على طريق القدس — اريحا وقد ذهب عمال التلفون لاصلاح الخطوط بحراسة قوة من الجند

مهاجمة الثوار للمستعمرات ولمعسكر بوليس

اطلقت ليلة امس العيارات النارية بكثرة على مستعمرات بيت هاكيرم ، وبيت فيغان ، وميكور حاييم ، وجيفعات شاؤل ، وعلى معسكر الجيش في تل بيوت وعلى معسكر البوليس الواقع على جبل سكوبس وقد دام اطلاق النار مدة طويلة ولم نعلم عن وقوع اصابات

حركات الجند في ثلاثة اتجاهات

ذهبت في الساعة العاشرة من صباح اليوم قوة كبيرة من الجند مزودة بالمدافع الرشاشة والذخيرة متجهة الى طريق نابلس . وذهبت قوة اخرى متجهة الى طريق اريحا ، وبعدها بقليل شاهدنا سيارات البوليس ذاهبة بسرعة على مدفع رشاش متجهة الى طريق يافا

محاولة نسف جسر ومهاجمة مصحين

حاول مجهولون ليلة الامس نسف الجسر الكبير الواقع بالقرب من قرية قالونية وبعد الانفجار تضرر جزء من الجسر بضرر بسيط ، وبعد مدة اطلقت عيارات نارية بكثرة على مصح ارزا وعلى مصح موتزا الواقعين بالقرب من قالونية وقد اجاب الحرس على اطلاق النار بالمثل .

الجلسة الثالثة للمؤامرة اليهودية الكبرى

هل انت شيوعي، والله... انا « رأسمالي » ياعم

محامي الدفاع يحاول الباس التهمة ثوب « السياسة العليا » فيفشل !

اتينا امس على قسم من مناقشة محامي الدفاع اليهودي الدكتور (جوزيف) لشاهد النيابة الضابط مصطفى افندي درويش ، وننشر الآن القسم الثاني منها على ان ننشر القسم الاخير غداً

جوزيف : ليتني كنت احدث « محلفين » ؟ !

القاضي : ولكن ليست هناك الخبرة الكافية « للمحلفين » !

جوزيف « للشاهد » : لماذا ذهب المتهمون الى البيارة ؟

الشاهد: اني اجبت على هذ السؤال...

جوزيف ـ ماذا كنت تنتظر ان يفعلوا ؟

الشاهد ـ ربما فعلوا قبل توقيفهم وفي حال وجود (مردخاي) في السجن، ما يرتبط مع القضية ويقويها إذ كان (امينا داف) في البيارة كما اسلفت

جوزيف ـ هل ذهب (اميناداف) مع المستر ملار الى البيارة في يوم الاثنين؟

الشاهد ـ نعم بطلب من المستر ملار

جوزيف ـ هل وجدت في غرفة (امينا داف) اثناء التحقيق معه فى وادي حنين ؟

الشاهد ـ لم يشأ المستر ملار ان يخرجني من السيارة ، والمستر ملار هو الذي دخل الغرفة واخذ افادة هذا المتهم

جوزيف ـ هل سألت هذا المتهم عن تهمته ؟

الشاهد ـ كلا فان المستر ملار هو الذي اخذ فادته

جوزيف ـ هل سلمك المستر ملار المتهم بعد اخذ افادته ؟

الشاهد ـ لم يأخذ المستر ملار افادته كمتهم بل اخذها كاستيضاح، والشخص الذي أدون افادته (استيضاحاً) لي ملء الحق بسجنه او ابقائه طليقا

لقد اجبت على هذا مرتين !

جوزيف ـ لماذا لم تقبض على هذا المتهم في تلك الليلة ؟

الشاهد ـ لقد سبق وقلت ان هذا من وظائفي وبمقتضى الظروف ، واني الفت نظر المحكمة على اني اجبت على هذا السؤال مرتين

جوزيف — هل من عادتك أن تترك المتهمين دون توقيفهم ؟

القاضي — لقد أجاب الشاهد أيضاً على هذا السؤال سابقاً

جوزيف — لماذا القيت القبض في الساعة الثانية والنصف بعد منتصف الليل على مردخاي ؟

الشاهد — سبق وقلت أني قبضت عليه وتركت ذينك المتهمين احراراً عن عمد !

جوزيف — ما هي الضرورة التى ارغمتك على القاء القبض على مردخاي في ذلك الوقت ؟

الشاهد — للبوليس الحق ان يلقي القبض في أي وقت شاء

جوزيف — هل كانت هنالك مذكرة قبض او تفتيش ؟

الشاهد — ليس ثمة ضرورة لذلك، واني لم افتش البيت ، ولما طرقنا على مردخاي خرج هو بذاته فقبضت عليه

جوزيف — لماذا قبضت...و...

القاضي — لا ، لا ، يا جوزيف ! لقد اطلت هذا السؤال ؟!!

جوزيف « للشاهد » — لماذا لم تقبض عليه فى الصباح او المساء ؟

القاضي — لماذا انتخبت الساعة الثانية والنصف بعد منتصف الليل ولم تنتخب وقتاً آخر ؟

الشاهد — افتكر اننا عدنا من البيارة في الساعة الثانية عشر ليلا، وتركنا نقطة وادي حنين في الساعة الثانية بعد منتصف الليل ، وبعد ذلك سمحت لي الفرصة للقبض على المتهم .

جوزيف — اذن : لماذا تركت المتهم الثاني ؟

الشاهد — الفت نظر المحكمة الى اني اجبت على هذا السؤال .

جوزيف — اذا كنت انت الذي قبضت على المتهم الاول فما هو السبب في إبقائك باقي المتهمين في بيوتهم ؟

الشاهد — لقد أجبت على ذلك، ولكن اعود فاقول ان الساعة كانت قد بلغت الرابعة بعد منتصف الليل ، فذهبت واسترحت ونمت — ضحك — وبعدها حضر الضابط احمد افندي بدر واستلم التحقيق .

اشتراك احمد بدر في التحقيق

جوزيف — كيف حضر احمد افندي بدر ؟

الشاهد — لقد اخبرت الرئاسة بأني تعبت واريد ان انام ، وطلبت اليها ارسال احمد افندي بدر لاتمام التحقيق وفي الصباح حضر وتداولنا فى القضية واتذكر اني قلت له : هناك اثنان من المتهمين لم يقبض عليهما بعد وانهما بحاجة الى التشخيص .

جوزيف — اذا كنت اخبرته بالقبض عليهما ، فماذا كنت تظن ان تستفيد من تأخرك بالقبض عليهما ؟

الشاهد — ما العمل وأنا تعبت ؟ سلمته القضية وافهمته ان « امينا داف » واخاه « نا كديمون » لا يزالان خارج السجن .

جوزيف — ما هي ثمرة التشخيص لانك وحسن وعبد المجيد تعلمون المتهمين؟

الشاهد — انا سلمت القضية لاحمد افندي بدر في حينها فاسأله عن ذلك

جوزيف : لماذا قلت له ان يقوم بالتشخيص :

الشاهد : لانّي أظن بان عبد المجيد لا يعرف المتهمين

جوزيف : واذا قلت لك أنه يعرفهم؟

الشاهد : هذا ليس عائدا لي وعليك ان تثبت ذلك للمحكمة

جوزيف : أين نظرت عبد المجيد؟

الشاهد : قعدت معه خمسة ايام وانا أركب معه الحمير (ضحك) فنظرته خلال ذلك في القبيبة واستمعت لاقواله الشفهية

وهنا حاول محامي الدفاع ان يهيج أعصاب الشاهد مصطفى افندي درويش اذ اخذ يصيح ويشتد ،ولكن كل ثورته ذهبت هباء ...

سليم حنا يكذب محامي الدفاع

جوزيف « للشاهد » : كم مرة ذهبت الى يبنا ؟

الشاهد : لم أذهب اليها ولكني مررت بها في طريقى الى القبيبة

جوزيف : هل من الضروري ان تذهب الى القبيبة ؟

الشاهد : نعم لان الشهود منها

جوزيف: هل لديك افادة عبد المجيد؟

الشاهد : اظنها لدي (وقد اخرجتها النيابة من الاضبارة « الدوسيه » وسلمتها الى الدفاع ، فصرف النظر عنها)

جوزيف : كم مرة أخذت افادة عبد المجيد !

الشاهد : اخذتها في الساعة الرابعة والنصف في ٢٠ تموز

جوزيف : هل كان عبد المجيد يعرف المتهمين ؟

الشاهد : بموجب افادته : كلا

جوزيف — « بحمق وشدة » — اذن انت تكذب لان هناك تناقضاً ؟!!

الشاهد — اني احتج بشدة على كلمات المحامي

القاضي — لا اسمح بهذا ابداً

سليم حنا — ان محامي الدفاع ناقض نفسه مراراً اذن : من هو يكذب

جوزيف — لماذا تجرون التشخيص اذا كان عبد المجيد يعرف المتهمين ؟

الشاهد — اذكر ان القاضي نفسه قال في احدى القضايا انه يجب ان يعمل التشخيص حتى ولو كان الشاهد يعرف المتهمين ، وانا قلت للضابط احمد افندي بدر ان يجري التشخيص ولا يجب على محامي الدفاع ان ينتظر اوامر واضحة كل الوضوح .

انا اقول الصحيح

جوزيف — اظن انك لا تجيب على السؤال وانك لا تقول الصحيح

الشاهد — لقد اجبت على السؤال وأنا أقول الصحيح

جوزيف — أنت قلت أن احمد افندى بدر ذهب للتحقيق والقبض على المتهم، فماذا فعل ؟

الشاهد — لا أعرف

جوزيف — انت ذهبت مع احمد بدر وقبضت على المتهم

الشاهد — ذهبت مع احمد بدر في الصباح ، وكانت القضية معه وهو الذي بيده القاء القبض

جوزيف — اذن : لماذا ذهبت الى دبران فى الصباح مع احمد بدر ؟

الشاهد ـ أن احمد افندي بدر كان يساعدني في هذه القضية، وفى الاوقات التى كنت اتردد فيها على ديران كان احمد افندي ينتظرني في القبيبة عند المختار وكان الاتفاق على أن يساعد الواحد منا الآخر .

القاضي ـ هل قمت بعمل ما في التحقيق بعد ان سلمت القضية الى احمد افندي بدر ؟

الشاهد ـ اذكر اني اخذت افادة فقط وذهبت باجازة مدة ثلاثة ايام

جوزيف ـ اذن لماذا كنت تذهب مع احمد بدر ؟

الشاهد ـ علي ان اساعده لان رتبتي اكبر من رتبته ولاني مطلع على القضية وسيرها

جوزيف ـ لماذا لم تجب على هذا من قبل ، وتناقض نفسك ؟

الشاهد ـ انت الذي تناقض نفسك في اسئلتك هذه واني اجبت على هذه الاسئلة بكل صراحة

جوزيف ـ عندما كنت في غرفة المتهم مع المستر ملار فى وادي حنين هل رأيت افادة المستر « جا كبسون » ؟

الشاهد ـ نعم : واتذكر انه جاء فيها أن عربياً مهماً قال له شيئا .

القاضي ـ هذه بينة سماعية

العرب يحرضون...

جوزيف — هل قرأت الافادة ؟

الشاهد — نعم واتذكر انه قال فيها : انه سمع من المستر « سميلا نسكى » ان العرب هم الذين يحرضون

جوزيف — انت قلت انه كانت الساعة الحادية عشرة عند ما ذهبت الى البيارة ؟

الشاهد — كانت ترتيباتنا ان نصل الى هناك حوالي هذا الوقت وكانت معي ساعة واعددنا ورقة الضبط لان يكون وصولنا في هذه الساعة

القاضي — هل ذهبتم من الرملة بالسيارة ؟

الشاهد — نعم

جوزيف — لماذا اخترتم هذه الطريق ؟

الشاهد — لانها ضرورية وهي الطريق المؤدية الى هذا المكان

وهنا ابرز « جوزيف » عدة خرائط لموقع ديران والبيارات والطرق فدققها القاضي ثم اعادها الى المحامي

محامي الدفاع يعود ويكرر الاسئلة

ثم عاد محامي الدفاع الى موضوع كيفية القاء القبض على المتهمين واخذ يكرر الاسئلة التي وردت حول هذا الموضوع ثم سأل المتهم قائلا :

جوزيف — ماذا فعل احمد بدر بحضورك ؟

الشاهد — اخذ افادة المتهمين

جوزيف — لماذا حاولت انكار الحقيقة ؟

الشاهد — كان عليك ان تسأل ذلك وانا اجيبك !

القاضي — في أي تاريخ تحدثت مع احمد بدر حول القضية ؟

الشاهد — في تاريخ ١٠ تموز الجاري ، وكانت مقابلاتنا تقع دائما في المساء

هذه سياسة عليا

جوزيف — الحقيقة انك القيت القبض على المتهم الثاني والثالث ولم تحدثك المستر « فولي » شيئاً بخصوص ذلك ؟

الشاهد ـ لا

جوزيف : انت لا تعرف شيئاً عن علاقة المستر فولي بهذه القضية ؟

الشاهد : هذه تسمى « سياسة عليا » فاذا كنت تريد جواباً فاسأل ايضاحات عن القضية ؟ !

جوزيف : انا اعتقد ان تحقيقاً جرى بحقك ؟

الشاهد : لا علم لي وحتى الآن لم يسألني رؤسائي عن شيء

جوزيف : ألم يعقد لما كنك (مجلس تأديبي) في سنة ١٩٣٥ لانك رفضت اعطاء بينة بحق عربي ؟

الشاهد : لا

جوزيف ألم يقع شيء من هذا القبيل ضدك ؟

الشاهد : نعم كان ذلك لاني لم احضر من اجازتي الى المحكمة كشاهد في قضية فأخذت (توبيخاً شديداً) !

جوزيف: لماذا لم تجب قبلا هكذا؟ (وقال هذا بحماس شديد !!)

الشاهد : انني اجبت على اسئلتك

سليم حنا ، ليس من الضروري ان يتحمس المحامي لهذه الدرجة لان الشاهد يجيب على الاسئلة بكل أدب

جوزيف : ليس لك يا سليم افندي ان تعترض

القاضي : ليس هنالك اخلال بالاصول التي يتبعها سليم افندي

جوزيف : هل حوكمت أمام (مجلس تأديبي) غير ما ذكرت ؟

الشاهد : كلا لا اتذكر ، وليتأكد المحامي أنه لا توجد قضية ضدي خلاف ما ذكرت

هل انت شيوعي ؟

جوزيف : هل انت مصطفى درويش الذي كان اسمك في اللائحة السوداء لانك شيوعي ؟

الشاهد : ان اللائحة التي تتكلم عنها ، هي الآن موجودة في دائرة التحري في القدس ...

جوزيف ـ هل انت شيوعي ؟

الشاهد ـ والله ... أنا « رأسمالي » ياعمي ! — ضحك متواصل — ولا اتذكر ان هناك تهمة ضدي بأني شيوعي

جوزيف ـ ما هو اول يوم نظرت المتهم الاول فيه ؟

الشاهد ـ يوم ٦ — ٧ — ٩٣٦ وكنت في زي (فلاح) ويوم ٧ منه نظرت المتهم الثاني في دكان مردخاي المنجد، والثالث في بيارة (يعقوب زون) عندما كان حسن معي

جوزيف ـ وفي اية مناسبة ثانية نظرت المتهم الثاني بها ؟

الشاهد ـ في ليلة ٩ منه في البيارة

جوزيف ـ هل تكلمت مع المتهم الثاني ؟

الشاهد ـ نعم عندما اتى مع اخيه (نا كديمون) الى بيارة يعقوب زون

جوزيف ـ هل تكلمت مع المتهم الثالث ؟

الشاهد ـ ان هذا المتهم لم يتكلم ولكن الذي تكلم اخيه (امينا داف) ولكنني لم أسمعهم يتكلمون مع بعضهم مجتمعين

جوزيف ـ ألم تدخل بيت المتهم الاول فى شهر حزيران ؟

الشاهد ـ لا ! ولا كانت هناك قضية

جوزيف ـ هل تعرف في اية بيارة يهودية سيكون القطع ؟

الشاهد ـ في بيارة (كريمبرغ)

جوزيف ـ هل نظرت كتابا ارسل من (كريمبرغ) الى المستر بولاك يطلب فيه وضع خفراء في بيارته ؟

الشاهد ـ انا لا اطلع على المراسلات التي ترد للمستر بولاك

جوزيف ـ ان البيارة في اراضي القبيبة أليس كذلك ؟

الشاهد ـ نعم

الجمعية تريد العمل !

جوزيف ـ هل هناك اشخاص مجهولون غير المتهمين اشتركوا فى هذه المؤامرة ؟

الشاهد ـ اذن هناك « كرودسكي »

سليم حنا ـ ! ! احتج على ذكر اشخاص آخرين

القاضي ـ ان المتهمين الذين لم يذكروا في هذه القضية لا يزالون مجهولون

الشاهد ـ لقد قال المتهمون : ان الجمعية تريد « العمل » وانها هي التي ستشتغل وانها ستدفع الدراهم ولم يذكروا لنا اسماء ...

جوزيف ـ وأنت : من الذين افكرت بهم من اسماء اولئك المجهولين؟

الشاهد ـ انا لا اعلم . إلا انهم كانوا يقولون الجمعية

جوزيف ـ ألم تعلم باسماء اعضاء الجمعية ؟

الشاهد ـ مع الاسف فان المتهم الاول مردخاي نفسه كان يجهل الاسماء ويقول عن « امينا داف » ـ مناخم ـ وعن « نا كديمون » ـ آلشلر ـ

جوزيف ـ لماذا لم تسألهم عن اسمائهم حالا ؟

الشاهد ـ معنى هذا انني اعرفهم هويتي وأقول لهم : انا بوليس مع ان الظرف يحتم علي كتمان شخصيتي

كارلك ، وكرودسكي هما من الاعضاء !

جوزيف ـ لماذا لم تستعلم عن اعضاء الجمعية عندما كنتم في رخبوت ؟

الشاهد ـ انهم كانوا ـ اي المتهمين ـ يقولون لنا ان (كارلك) و (كرودسكي) هما من الاعضاء

جوزيف ـ لماذا لم تسألهم عن اسم الجمعية وان مركزها ؟

الشاهد ـ عندما كنت مرتديا البسة الفلاحين ، (واشقى) في العمل ، اين كنت انت ؟! وهل تريد اني اسير على ظروفك انت ام على ظروف القضية ؟!

جوزيف : ألم تفكر انه ليس من المعقول ان تقبض ٢٠٠ جنيه قبل ان تتأكد من اسم الجمعية ؟

الشاهد : تقوا انني لم أكن احصل على اسم شخص او هويته الا بشق الانفس ، وما كنت استعمل الشدة في اسئلتي ولو كان ذلك لانفضح أمري !

جوزيف : لماذا تخاف وقد اعتمد المتهمون عليك ؟

الشاهد : لو سألتهم اسئلة فلسفية كاسئلة جناب المحامي — ضحك متواصل — لكانوا فضحوني . لاني كنت مظهراً نفسي اهبلا متسكعا !!

جوزيف : لماذا لم تسألهم بطريقة جيدة لا تؤثر عليك ولا عليهم ؟

الشاهد : كنت اسألهم بطريقة تناسب الامر الواقع

اجعلوا امركم شورى

جوزيف : هل تعرف عادات العرب جيداً ؟

الشاهد : نعم ، واعرف ان « امينا داف » يعرف هذه العادات جيدا اكثر من بقية المتهمين ، ومن كلامه معي عرفته انه (مدردح !) — ضحك — وان مردخاي قال لي : ان المتهم امينا داف ذهب الى بئر السبع

جوزيف: بالنسبة لاختبارك بعادات العرب هل تعتقد ان العرب يقومون باي عمل قبل ان يأخذوا اجورهم مقدماً

الشاهد : يجوز اذا وعدوا بالدفع بعد العمل

جوزيف : هل بيارة « كرلدبرغ » واقعة باراضي القبيبة ؟

الشاهد : نعم وقريبة منها

جوزيف : لقد قال لك سليم افندي حنا ان احمد افندي بدر ذهب معك للعمل ، فماذا فعل احمد افندي بدر !

الشاهد — عندما مثلت دور « ابن عم حسن الضميني » كان احمد افندي ينتظر في دار مختار القبيبة وعندما اعود اخبره بالذي جرى ، وبحكم الظروف لم يكن لاحمد افندي أي عمل عندما كنت متنكراً ، الا بعد استلامه التحقيق

جوزيف — لماذا كنت تتعب نفسك بالذهاب والاياب الى احمد افندي بدر ؟ !

الشاهد — ... واجعلوا امركم شورى ، وماذا يمنع ذهابي اليه؟

جوزيف — لقد وافق حسن الضميني على احضار عشرة اشخاص فلماذا هذا العدد ؟

الشاهد — لتنفيذ المؤامرة ولحضور جلسات ترتيبها ...

جوزيف — لماذا لم تحضر هؤلاء الاشخاص لتريهم اليهود ؟

الشاهد — لقد اعطونا التعليمات بان « نحمسهم ! » فكيف نتمكن من « تحميسهم وتأتي ونطلع اليهود عليهم!

جوزيف — أليس الطلب لقاء ٢٠٠ جنيه ؟

الشاهد — نعم ولكن على شرط أن لا يتعرف اليهود على أحد غير حسن الضميني وعبد المجيد وانا

— البقية غداً —

كتاب شكر

... الدفاع ...

الرجاء نشر ما يلي : نشكر شركة قرمان ديك وسلطي لقيامها بما يفرضه عليها الواجب من تخفيف الام الانسانية المعذبة وتنفيس الكرب عن نفوس المنكوبين والمعوزين في بلدان فلسطين، ونأمل من اغنيائنا ان يقتدوا بها والسلام

رضوان الحلاق

نابلس

حفر الخنادق

لمقاومة الثوار عند مرور القوافل

ذهبت منذ اربعة ايام قوة عسكرية من الجند بالسيارات واخذت تقوم بعمل الاستحكامات في جبال قربتي بيت وزن ودير شرف وتعد الخنادق والاستحكامات لتكون جاهزة لمقاومة الثوار عندما تمر قافلة السيارات التي تأتي كل يوم من الشمال وتذهب الى طولكم تحت حراسة الجند . واخذت هذه القوات ترابط في هذه الخنادق لحماية السيارات التى تمر ظهر كل يوم

وقد شعر الثوار بان الجند اخذوا يحتلون الجبلين المتقابلين بين دير شرف وبيت وزن لاعاقة حركاتهم فما كان منهم الا ان اتوافى صباح أمس الباكر قبل مجيء الجند واحتلوا الخنادق ورابطوا فيها

صفد

تطويق بلاصدام وحركة لا نتيجة لها!

في الساعة الثانية بعد ظهر أول امس شعر الاهلون بحركة غير عادية بين فرق الجيش وحاميات البوليس ، واخذت السيارات المصفحة تترك صفد الى جهات مجهولة ثم شوهدت سيارات شحن وباصات تأتي عن طريق حيفا وعكا ورابطت هذه القوات على الطريق التي تحد وادي الطواحين من الغرب حيث وقعت المعركة الكبرى قبل اثنى عشر يوما ، واخذت القوات تنزل الى السهل الكبير الذي يحد الوادي من الشرق وقد سارت قوة المشاة على ثلاث فرق ، الاولى من موقع الجرة لتطوق الثوار من الجنوب والثانية من محلة الوطاه لتطوقهم من الشرق والثالثة من وادي الحرار لتطوقهم من الشمال واما الجنود والسيارات المصفحة والدبابات واللاسلكي فطوقت الثوار من الغرب ثم جاءت طائرة للاستكشاف واعطاء الاشارات . وكانت تجري عمليات التطويق تحت اشراف المستر فرادي مدير بوليس لواء الجليل ومساعده بصفد المستر مارتن وغيرهما من كبار ضباط الجيش وكانت المدافع الرشاشة مصوبة نحو الوادي من مركز الجيش في المحلة اليهودية واستعمل البوليس منظاراً مكبراً للاستكشاف ، وبالاختصار فان عملية التطويق كانت تسير حسب خرائط موضوعة . وقد استمرت العملية حتى الساعة السابعة مساء خلال الخمس ساعات فوق الوادي من الشمال للجنوب واحيانا تبعد قليلا فتحلق فوق عربان السياد والجب يوسف — وكانت نتيجة هذا التطويق لا شيء ولم يتصادموا مع الثوار ولم تطلق العيارات النارية

هجوم الثوار بعد عملية التطويق

وفى الساعة الثامنة والنصف أي بعد مضي ساعة ونصف على عملية التطويق هاجم الثوار مستعمرة جبل كنعان واطلقوا عليها العيارات النارية بكثرة وقد اجابهم الجند بمدافع الرشاشة ولم تقع اصابات

صدام بين الثوار والجند

وبلغني ان تصادماً وقع بين الدوريات وفريق مسلح وكان ذلك في صباح أمس ولم يعرف بالتمام موقع الاصطدام

اعلان نهاية عملية التطويق

وقد شاهد الاهلون الجند والبوليس يطلبون من شارات نجدة واستكشاف في المساء وفهم ان هذه الاشارات لاعلان نهاية عملية التطويق

الناصرة

قنبلة لم يحدث منها ضرر

انفجرت قنبلة بالقرب من دار الحكومة حيث يرابط الجند البريطاني ، وكان هذا مساء السبت الساعة الثامنة والدقيقة ٤٠ وحالا اخذ الجنود في تفتيش الاشخاص الذين وجدوهم داخل جنينة البلدية الا انهم لم يعثروا على شيء كما انه لم يحدث ضرر

محاولة حرق محكمة الصلح

حاول مجهولون ليلة البارحة حرق محكمة صلح الناصرة من الباب الخلفي غير ان النار لم يندلع لهيبها ولم تحدث اية خسارة ولا يزال البوليس جاداً لمعرفة الفاعل .

معركة طويلة بين الثوار والجند

بينما كانت دورية الجند مارة بالقرب من شركة « نيشر » في حيفا اطلق عليها الثوار عدداً من العيارات النارية ، فنزل الجند وتحصنوا بالخنادق القريبة من الطريق ، وقابلوا الرصاص بالمثل من بنادقهم السريعة الطلقات ولما وصل النبأ الى قيادة الجيش ارسلت اليهم نجدة ، وقد دامت المعركة بين الطرفين مدة طويلة

برقيات

وردت علينا البرقيات التالية :

— ظلم واستبداد السلطة الواقع على رجالات الامة العربية اصبح مألوفا نتحمل في سبيل المبدأ ولكن اعتقالها سيدة من عكا بدون مبرر أمر لا يطاق ويسجل فظاعة لا تمحوها الايام

اللجنة القومية بعكا

— تحتفل الخليل اليوم في الحرم الابراهيمي الشريف بمرور مائة يوم على اضرابها التاريخي مناشدة الله تعالى على الثبات في جهادها المقدس ما زالت الحكومة مستمرة في سياستها الجائرة

اللجنة القومية بالخليل

— البوليس الاضافي المفروض لحراستنا زور علينا قضية اطلاق عيارات نارية على مركز النقطة احتيالا بقصد بقائه مدة طويلة بالقرية حكومة جنين اثبتت ذلك نستصرخ العدالة ونسترحم استبدالهم فلسنا آمنين منهم

مختار قرية فقوسه عبد الرحمن

— الطائفة الارثوذكسية بالناصرة المجتمعة في كنيسة سيدة البشارة مصدر النصرانية في العالم باحتفالها الشعبي عن ارواح الشهداء صرعى الظلم بمناسبة مرور مائة يوم على اضراب البلاد المنكوبة ترفع صوتها محتجة بشدة على الوضع الشاذ المحيق بفلسطين الشهيدة كعبة الاديان السماوية طالبة وضع حد لمظالمها التي لم يسمع بمثلها في القرون الوسطى

الطائفة الارثوذكسية بالناصرة

— مرور مائة يوم على الاضراب وتفاني العرب في فلسطين وثباتهم دليل على الظلم اللاحق بالامة العربية الفلسطينية نطلب من فخامتكم تلبية مطالب العرب العادلة تؤيد اللجنة العربية العليا .

اهالي بيت جالا

من سريرى فى المنفى

من سريري في مستشفى المنفى وخلال الاذان ومرسح الاجراس ابعث لكم وللامة الكريمة ايات الاجلال للجهود الجبارة والصبر المتين والضحايا الغالية مرحباً بالمائة الثانية ان فيها خلاص الوطن ولئن قتلتم في سبيل الله اوتيتم مغفرة ان الله ورحمته خير مما يجمعون

فخري النشاشيبي

ضرر بسيط!

انفجرت قنبلة في بيت لحم في الساعة الحادية عشرة والنصف قبل ظهر اليوم فاحدثت ضرراً بسيطاً في جدران مركز بوليس بيت لحم

٧ سنوات لمتهم وبراءة اخرين

اجتمعت اول امس محكمة الجنايات الكبرى برئاسة المستر «ماتنغ» وعضوية الدكتور سليم شحاده والمستر ادواردز ومثل النيابة الاستاذ عمر افندي الوعري ونظرت في القضية المقامة ضد محمود مصطفى ابي يقيز ومحمد راغب احمد صافى ومحمد سالم عبد صافي وطالب احمد صافي بتهمة قتل ، فقررت حبس الاول سبع سنوات وبراءة رفقائه ، وقد كان الاستاذ مغنم أفندي مغنم هو المدافع عن هؤلاء المتهمين . وستنظر هذه المحكمة اليوم في ثلاث قضايا جنائية ايضاً

القدس

من جهود سيداتنا

طاف اول امس صباحاً بمناسبة مرور مائة يوم على الاضراب وفد من لجنة السيدات العربيات في القدس على بيوت الفقراء والمحتاجين وكان يرافقهن رجال يحملون اكياس الارز والسكر وما يحتاج اليه الفقراء وقد وزعت اليوم خاصة فضلا عن الايام التي سبقت على المحلات الآتية : حارة السعدية . باب حطة محلة الواد وباب السلسلة . محلة النصارى . وجميع المحلات الاخرى

وقد زارت ايضاً اللجنة اليوم الجرحى فى المستشفيات واخذت لهم المأكولات الفاخرة

اعفاء المصريين المقيمين في فلسطين

من رسم القيد ، ومنح جوازات مجانية للفقراء

علمنا ان المساعي التي بذلتها القنصلية المصرية في القدس قد وافقت السلطات المصرية عليها ، وهي خاصة باعفاء الرعايا المصريين المقيمين في فلسطين من رسم القيد كما وافقت على منح جوازات سفر مجانية لكل من يثبت فقره لذلك . ترجو القنصلية المصرية الرعايا المصريين الذين يرغبون في قيد اسمائهم أو الحصول على جوازات سفر مصرية أن يتقدموا شخصياً اليها لتبحث في حالتهم مع العلم ان الطلبات التي ترسل بالبريد لا ينظر فيها .

ومع هذا ... لم يعثر البوليس على شيء

اجرى البوليس مساء أول امس التفتيش في بيت السيد هاشم الجاعوني في محلة البقعة وهو احد مهندسي البلدية وذلك لاخبارية وردت لدائرة البوليس تفيد ان لديه بعض الاسلحة ومع هذا لم يعثر البوليس على شيء

لاصلاح ما انفجر من انابيب المياه

شاهدنا امس سيارة كبيرة من سيارات دائرة الاشغال العامة تقل عدداً من العمال متجهة من القدس الى طريق يافا وذلك لاصلاح انابيب المياه التي انفجرت قبل يومين بالقرب من قرية ساريس .

شيوعي يهودي واحد .. سيحاكم

اعتقل البوليس امس اليهودي الشيوعي شلوموغاس ووضعه في السجن المركزي وعلمنا انه سيحاكم بتهمة الاخلال بالامن العام .

لاعانة منكوبى العرب في فلسطين

تسلمت اللجنة المركزية في القدس لاعانة منكوبي العرب في فلسطين من السيد الحاج حمدان خضر عن اهالي قرية عطارة ثلاثة وعشرين شوالا من الحنطة وثلاثة ارطال ونصف وسبعة شوالات وواحد واربعين رطل تبن .

هل كان بقصد التمرين على اطلاق النار

بينما كان خفير يهودي مساء اول امس يتمشى في محلة جبعات شاؤول اليهودية بالقرب من دير ياسين اذ به يطلق عياراً ناريا ولما سئل عن السبب اجاب بانه نظر اثنان من العرب يتسللون . والمظنون انه كان يقصد التمرين على اطلاق النار :

قافلة جديدة لترسل الى صرفند

اعتقلت السلطة امس السادة جمال الخطيب أحد اعضاء اللجنة القومية القدس . وسعيد السوربكي وعرفات ارصلان من اعضاء جمعية العمال ووضعتهم في سجن الحكومة المركزي تمهيداً لتنفيذ امر ابعادهم الى معتقل الاحرار في صرفند ففي سبيل الله ما يلاقيه الشباب

منع اليهود عن المبكى لا يسري دائما

أرسل حاكم لواء القدس المستر كامبل جوابا المجلس الملي اليهودي فى القدس يقول فيه أن منع الحكومة لليهود عن زيارة حائط المبكى لا يسرى عليهم دائما...

طبريا

حارس آلة يهودية يعدل عن الحراسة

يوجد على طريق الحمام كسارة للحجارة لجمعية العمال اليهود يحرسها رجل بدوي في الليل ، وفي هذه الليلة كمن له اشخاص مجهولون واشبعوه ضربا فاضطر في الصباح ان يتركها وينقل مخيمه من جانبها .

من عكا ... رأسا الى صرفند

كانت السلطة اعتقلت السادة حمدي بشارة من نابلس ، واحمد النمر وعبد الفتاح عبد الهادي من طولكرم وارسلتهم الى سجن عكا ، وبعد اقامتهم فيها مدة من الايام ، ارسلتهم امس الى صرفند

صدام بين الثوار والجند

اصطدمت قوة من الجند ليلة أمس مع الثوار بالقرب من رأس عامر (طولكرم) وحصلت بين الفريقين معركة دامت مدة طويلة

الرملة

شهداء (باب الواد)

تشييع جنازتهم باحتفال مهيب

ذهبت امس وفود كثيرة من الرملة وقراها الى قرية ديرايوب ، واصطحبت معها الاجهزة اللازمة لتكفين شهداء معركة (باب الواد)

وقد حضر كثيرون من اهالي القرى المجاورة ، وشيعوا الشهداء باحتفال مهيب ، سار فيه الوف الناس وبعد الصلاة أبنهم الخطباء بكلمات مؤثرة ووري جثمانهم التراب بين التهليل والتكبير . وتتراوح اعمار الشهداء بين العشرين والثلاثين عاما .

وبعد تشييعهم رجعت الوفود الى الرملة ، ونادم المؤذنون من على المآذن ، ودقت اجراس الكنائس دقات الحزن على ارواح الشهداء الشباب ، واقيمت صلاة الغائب على ارواحهم فى الجوامع ، كما اقيم لهم جناز وقداس في الكنائس . وقد عمت المدينة موجة حزن عميق .

فروا ... ولم يعثر لهم على اثر

القى « مجهولون » ليلة الامس قنبلتين على خط السكة الحديدية بين محطتي اللد والرملة عند الكيلو متر ٢٠ — ٢١ كان لهما دوي هائل ، وقد تضرر من جرائهما الخط ، وعلى الاثر حضرت عربة الترولي واخذت في اطلاق الانوار الكشفية ، لكن الحرس لم يعثر ، في النتيجة ، على اي اثر للفاعلين .

معسكر جديد للجيش في الرملة

علمت من مصدر ثقة ان السلطة تنوي انشاء (كمب) جديد للجيش على الارض الواقعة بالغرب من محطة الرملة . وقد ارسلت الى اصحاب هذه الارض تبلغهم ذلك وتدعوهم للحضور الى دائرة القائمقام للمفاوضة والاتفاق معهم على ذلك .

الاقبال العظيم على مشروع القرش

ذكرت لكم في رسالة سابقة ان بعض الشباب قاموا بالعمل في مشروع القرش وقد لقي المشروع نجاحاً ملموساً . وتمكن القائمون على المشروع من ارسال خمسين جنيها الى نابلس باسم سعادة سليمان بك عبد الرزاق لتوزع بمعرفته على عائلات الشهداء والمعوزين ، وكذلك أرسلوا مبلغ عشرين جنيها الى الخليل باسم اللجنة القومية ، وخمسة عشر جنيها الى طولكرم للغرض نفسه . ولا يزال الاقبال على معاضدة هذا المشروع عظيما

الاحتفال باليوم المئوي للاضراب العظيم

ما كاد فجر امس الاول يبزغ حتى هرع الاهلون الى المساجد والكنائس للاحتفال باليوم المئوي للاضراب العظيم . وقد نعى المؤذنون الشهداء من على المآذن ، ودقت اجراس الكنائس دقات الحزن ، وذهب الاهلون بعد الاحتفال الى المقبرة لزيارة اضرحة الشهداء . فلهم الرحمه وللامة العزاء

همسة في اذن الاغنياء

منذ بدء الاضطرابات والاهلون يجودون بسخاء في سبيل غوث المنكوبين والمعوزين ، دون ان يكون هناك تقاعس ما . والذي لاحظناه ان الطبقة الفقيرة كانت في طليعة المتبرعين ، أما الاغنياء فقد امسكوا عن مد يد المعونة لاخوانهم المنكوبين ، وعائلات الشهداء .

هذا كثير ، ايها الاغنياء . فالامة في جهاد حاسم ، تنتظر ان تكون التضحية موزعة حسب المقدرة . نرجو ان لا نضطر الى ذكر ذلك في المستقبل

اربع قنابل ... والفاعلون مجهولون

انفجرت ليلة امس اربع قنابل في جهات مختلفة من المدينة ، وقد احدث انفجارها دويا هائلا . وخفت قوات البوليس الى الاماكن التي انفجرت القنابل فيها . لكنهم . . . لم يعثروا على الفاعلين .

عدد سجناء ومعتقلي الاضطرابات

بلغ عدد المعتقلين والسجناء بسبب الاضطرابات الحاضرة في الرملة وحدها حوالي المئة معتقل وسجين .

هجوم الثوار على مستعمرة يهودية

هاجم مجهولون في الساعة التاسعة من مساء أمس مستشفى رامات هاكوفيتش المجاورة لقافيلية وكان الهجوم من جميع الجهات وبقيت المعركة بين المجهولين والجنود وخفراء المستعمرة الى الصباح والنتائج لم تعرف حتى الان

يهوديان يعتديان على طفل عربي

كان طفل صغير يلعب بالقرب من حانوت يهودي بجانب الجامع الصغير ، فأغتاظ منه يهوديان فخرجا اليه من الحانوت وضرباه على فمه فاسالا دمه ولولا حضور البوليس لقضيا عليه .

قنبلة على بيت يهودى ليس فيه احد

قذفت قنبلة في الساعة السابعة والنصف من مساء اول أمس على بيت يهودي فى المنشية العليا ليس فيه احد فاتلفت قسما منه وجاء رجال البوليس فلم يعثروا على احد

يافا — يوم الاربعاء في ١٠ جمادى الاولى ١٣٥٥ الموافق ٢٩ تموز ١٩٣٦

صاحب الامتياز : إبراهيم الشنطي

مدير الادارة والمحرر المسئول : شوكت حماد

رقم التلفون ١١٨٧ و١٠٧٥

الدفاع

جريدة يومية سياسية مصورة

العدد ٦٥٥ — السنة الثالثة

ادارة الدفاع في عمارة حزبون شارع جمال باشا — يافا

العنوان البرقي : الدفاع يافا — ص. ب. ٢٥٥

قيمة الاشتراك في فلسطين عن سنة ١٥٠ عن نصف سنة ٨٠

» » الخارج » » ٣٠٠ » » » ١٦٠

صور عالمية على هامش الحوادث

احد الاصطدامات الحزبية بين مختلف الاحزاب في باريس وفي الصورة جماعة يحاولون قلب سيارة تابعة لغير حزبهم

سلسلة ذهبية اهديت للجمعيات والنوادي التي اشتركت في الالعاب الاولمبية. وفي اسفلها إله اليونان «زيوس»

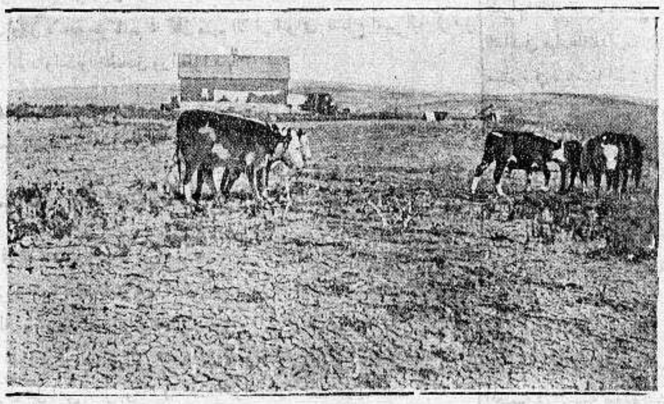

من جراء الجفاف الذي حل بالولايات المتحدة الاميركية لم يعد هناك مراعي للبقر فاخذ الفلاحون يذبحونها خوف موتها جوعا

المهراجا الهندي ميسورة فارديار. وهو من اغنى اغنياء العالم ويظهر نازلا من الباخرة الى ميناء دوفر في انكلترا

رجال البوليس ممسكين بالمعتدي الذي حاول الاعتداء على حياة الملك ادوارد في حديقة هايد بارك، في طريقه الى السجن

احدى صور الاحتفال العسكري ويظهر الملك ادوارد وهو يسلم العلم للحرس قبل حادث محاولة اغتياله

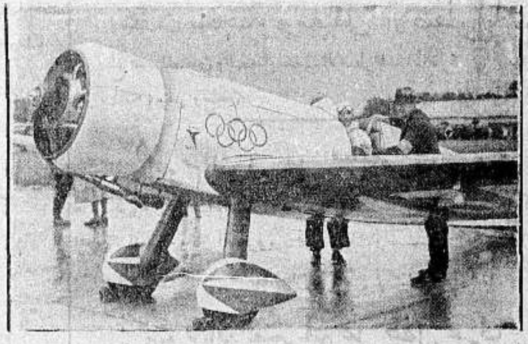

الطيار الشهير الذي استطاع اجتياز ٨٠٠ عقدة في الطيران الرياضي وسيشترك في الدورة الاولمبية

خريطة البلاد الاسبانية بمناسبة الثورة الحالية فيها وترى المقاطعات التي استولى الثوار عليها

السيدات اليابانيات وقد قدمن الاشتراك في الدورة الاولمبية وهن من بطلات السباحة والركض

تذكروا عائلات الشهداء والمنكوبين

يافا — يوم الخميس في ١١ جمادى الاولى ١٣٥٥ الموافق ٣٠ تموز ١٩٣٦

صاحب الامتياز : إبراهيم الشنطي

مدير الادارة والمحرر المسئول : شوكت حماد

رقم التلفون ١١٨٧ و١٠٧٥

الدفاع

جريدة يومية سياسية مصورة

العدد ٦٥٦ — السنة الثالثة

ادارة الدفاع في عمارة حزبون شارع جمال باشا — يافا

العنوان البرقي : الدفاع يافا — ص. ب. ٢٥٥

قيمة الاشتراك في فلسطين عن سنة ١٥٠ عن نصف سنة ٨٠

» » » الخارج » » ٣٠٠ » » ١٦٠

الجياع في تل ابيب يزحفون الى دار البلدية في شكل مظاهرة صائحين (اعطونا خبزا). جلاء التجار اليهود عن مدينة يافا

يعوزها الشجاعة

لا تزال الحكومة البريطانية تعامل فلسطين بالعقلية التي كانت تعامل بها ارلنده قبل الحرب، وسنوات طوالا. وقد كان للعناد في ذلك كله أثر كبير، اعترف لويد جورج به في مذكراته قائلا من الطبيعي ان يمقتنا الارلنديون أشد المقت لكثرة ما أنزلنا بهم من إعنات، وضروب القمع، والاخذ بالشدة مع الجبروت. وتحصد بريطانيا حتى الآن، ما زرعته من هذا النفور، رغم ان كل شيء قد انتهى بين البلدين، أو كاد

مثل هذا الموقف يسجل على بريطانيا اليوم في هذه البلاد. فلقد رأت في القوة علاجاً في متناول اليد. وطفقت تملأ البلاد بحملة عسكرية كبيرة، من ورائها وأمامها قوانين صارمة جداً. كل ذلك لكي تحمي وعداً قام على فكرة خرافية هي ان الشعوب العربية أمم متأخرة، وان من السهل جداً بتر عضو من اعضائها وإقطاعه لليهود. وقام الزمن يثبت لبريطانيا أن تلك خرافة، فأصرت كما أصرت من قبل في إرلنده، متغاضية عن التبعات التي ستلقى غداً على عاتقها وهي هي التي تقول انها لا تستغني عن صداقة العرب، وعطف المسلمين

وفرق هائل جداً بين عرب فلسطين وسكان إرلنده. هنا الخطر منصب على حياة البلاد. على بقاء أصحابها فيها. على القوت الضروري للمعيشة وهناك الخطر قائم على مبدأ أن الحكم الاجنبي ضرر في ضرر، وان الوطنية تقضي بالكفاح حتى الاستقلال

ولقد ذكرنا أن ما من شيء أشد خطراً على مبدأ السلم من اقتطاع بقعة من جسم بلاد وضمها إلى اخرى. فلقد ظلت فرنسا منذ ١٨٧٠ حتى ١٩١٩ لا تنسى الالزاس واللورين، بل تغذي الذكرى بالمرارة الشديدة، وروح الكره الحاقدة، حتى جاء ابناء جنود حرب السبعين واسترجعوا تلك البقعة. وهكذا أثارت الكراهية حرباً شديدة جداً، بل أهول ما رآه العالم من حروب.

وتحسب بريطانيا خطأ أن النفور منها ينحصر في فلسطين فحسب. هذا غير صحيح، بل كما قال لورد «رغلان» في «ساكس ديلي نيوز» وترجمته هذه الجريدة، ان دمشق قريبة للقدس قرب برستول من لندن. معنى ذلك ان سوريا وفلسطين بلد واحد، وأن ما تقوم له بغداد وتقعد يؤثر اكبر الاثر في مكة، والقدس. فالبلاد العربية وحدة توفر لها من سبل الاندماج ما لم يتوفر لايطاليا مثلا قبل أن تتحد مقاطعاتها العديدة.

لقد كانت بريطانيا في غنى عن تشويه سمعتها في هذه البلاد، وسائر اقطار العربية والاسلام. كانت في غنى عن اطلاق رصاصة واحدة، وإحضار جندي واحد من مصر أو مالطة. لكنها سلكت السبيل الذي سلكته مع إرلنده، فزلت قدمها، وظلت من بدء الاحتلال حتى اليوم وهي تقع في الخطأ تلو الخطأ، الى أن أصبح مقامها في البلاد على ما ترى من نفور شديد منها، نفور قائم على الحقائق المرة التي ذكرنا.

وتواجه بريطانيا اليوم عقبة شديدة، من الصعب أن تتغلب عليها معنوياً إذا أتيح لها التغلب مادياً. يحسن بها إذن أن تقف قليلا، ثم تنظر الى الوراء، في عقلية المصلح المجدد، وليس في عقلية العناد والرجعية. يجب ان تعتقد أولا أن لهذه البلاد العربية قضية سياسية وطنية، لا اعتباراً اقتصادياً تفصل فيه أرقام، واحصاءات، و «قوة استيعاب». ثم أن ليس فيها ما يسمى «الشعب الفلسطيني»، لان من المتعذر، بل المستحيل، أن يندمج عرب هذه البلاد باليهود لتشكيل تلك المجموعة الفظيعة المسماة «الشعب الفلسطيني». ولقد أشار الى ذلك المستر غريفز في (سبكتاتور) في مقاله الرائع الذي استشهدنا به. ثم أن ليس للطائفية نصيب من قضية هذه البلاد. بل قضيتها وطنية بأوسع معنى الوطنية. اذا ذكرت بريطانيا هذه الحقائق أصبح من السهل عليها تناول مشكلة فلسطين بيد الحل، غير معرضة نفسها لكراهية، ولا تاريخها لتشويه.

ولقد كان من جراء سلوك السياسة ذلك السلوك الشاذ في البلاد أن أصبح العرب لا يقنعون بلجان التحقيق، بل صاروا يطلبون ضمانات. وقد ظهر هذا في حركة اليوم. وعذرهم في ذلك رجال انكليز شرفاء ذوو نفوذ، وأقلام نظرت الى مصلحة الامبراطورية، وشرف الدولة، فقاموا يلحفون على وزير المستعمرات بتقديم «حسن النية» وتلك الضمانات.

ويرى العرب أن بريطانيا تستطيع التفاهم معهم على ذلك الاساس، وعلى تشكيل حكم نيابي في البلاد تتمتع به كما يتمتع العراق، ومصر. وهذا الحكم ضروري لتكون البلاد مطمئنة على قضيتها وشئونها جميعاً. فالى الآن والحكم مباشر ولاقاية، كما قال لورد رغلان.

والذي تحتاج بريطانيا إليه في هذه الايام شجاعة تنبذ بها الفكرة الرجعية التي تحكم بها هذه البلاد، وتتقدم نحو الاصلاح والتجديد. فاذا لم تفعل ذلك ظلت تقترف الخطأ إثر الخطأ، معرضة نفسها لعداء شديد يقوى على الزمن. وهذا العداء يتسع فيشمل البلاد العربية جميعاً، ولا يقتصر على فلسطين فحسب. وإننا نتحقق أن لبريطانيا من المصالح في البلاد العربية ما يجعلها تفكر كثيراً في ذلك، فلا تقيم في هذه البلاد ارلندة ثانية، ولا توغر صدور الملايين من العرب والمسلمين عليها. ومجال الاصلاح واسع أمامها. وهو المجال الطبيعي السائغ الذي تتفادى فيه وقوع خسارة كبرى في المادة والمعنى.

«عربي»

وزير المستعمرات

داعية صهيوني ينفذ سياسة «يهودا»

والوزير السابق يفتضح لانه ضد المجلس التشريعي

في عددها عن شهر تموز الحالي، نشرت جريدة «الفاشست» لسان حال العصبة الاستعمارية الفاشستية البريطانية قطعاً كثيرة عما تقاسيه الدنيا من اليهود تقتطف منها القطعة التالية :

الوزير الحالي لماذا يحب «يهودا»؟

يجد الانسان في تعيين المستر اورمسبي غور في منصب وزير المستعمرات، الذي خلا بذهاب المستر توماس، مغزى كبيراً بعيداً جداً. فالمستر اورمسبي غور صهيوني صميم، وزوجته هي شقيقة الفيكونت كرانبورن المتزوج من حفيدة اليهودي برنال اوسبورن الذي كان صديقا حميما لآل روتشيلد في تلك الايام

وفي اليوم الرابع من تشرين الاول ١٩٣٣ تكلم المستر اورمسبي غور في جنيف بالنيابة عن بلادنا التعسة هذه وأعلن «ان المبدأ الرئيسي الذي تدين به الامبراطورية البريطانية هو المبدأ القائل بانه ما من شخص يمكن منعه عن تولي أي منصب من المناصب تحت التاج البريطاني، بسبب جنسه، او لونه، او مذهبه، وهذا هو القول المأثور عن الملكة فكتوريا

ويحضر المستر اورمسبي غور هذا معظم الاجتماعات التي يعقدها اليهود لا بل ويخطب فيها داعياً الى تأييد سياسة «يهودا»، بل تدري ما هي سياسة «يهودا» هذه؟

سياسته هي : «ان جميع الاجناس المنفصلة عن الجنس اليهودي، ومعها جميع الديانات غير اليهودية لا بد من ان تمحى من الارض»

واذا كنت في شك من ذلك فراجع العدد الصادر من «الجويش ورلد» — أي العالم اليهودي — بتاريخ ٩ شباط عام ١٨٨٣ ...

الوزير السابق لماذا افتضح امره؟

وهكذا نرى — في هذا الوقت الذي قد يثور فيه العالم الاسلامي كله ضدنا بسبب السياسة الخاطئة التي تتبعها الحكومة القومية في فلسطين — قد نتراجع عما كان المستر توماس وزير المستعمرات السابق قد حبذه من انشاء مجلس تشريعي في فلسطين، ونرى اننا قد نساق الى الوقوع في اضطرابات عالمية اخرى من اجل اليهود، واضطرابات كهذه اذا وقعت، لن يعلم غير الله المدى الذي ستبلغه

ويسألنا الناس عن رأينا في الفضائح الاخيرة التي نجمت عن الافشاء بأسرار الميزانية، فنقول لهم ان توماس ديموقراطي، وكان لا بد له بسبب هذا المبدأ من ان يوافق على المجلس التشريعي الفلسطيني، وهذا هو الذي جرى منه وهو يعلم ان اليهود لن يكونوا في هذا المجلس إلا اقلية الى جانب الاكثرية العربية

ومن اجل ذلك ثار ثائر اليهود عليه، ومن اجل ذلك افتضح امر الوزير، وإلا لبقيت الفضائح تحت ستار الكتمان، لانها كلها فضائح يهودية.

وفي هذا الوقت نفسه ماذا نرى في فلسطين؟

نرى الجنود البريطانيين يعرضون حياتهم للخطر، لا من اجلنا، ولكن من اجل حثالة البشر ...

شهود الفضائح كلهم يهود

وللتدليل على ان الكارثة التي نزلت بالمستر توماس، لم تنزل به الا كنتيجة لمؤامرة دنيئة دبرها اليهود اصدقاء انفسهم ضده، نقول لك ان الذين استفادوا من اسرار الميزانية كانوا كلهم يهوداً، وكان في وسعك لو حضرت الجلسات التي عقدتها لجنة التحقيق، ان تحكم وانت تنظر الى سحنة كل شاهد ممن ادوا الشهادات امامها، بانه يهودي

أضف الى ذلك ان المحامين الذين رافعوا امام هذه اللجنة كانوا اجمعين من اليهود، إلا السر موريس هاكي، فهو ... نصف يهودي!

وان تعجب بعد ذلك فاعجب لان وزير المواصلات المستر هور-بليشا لم يدع للشهادة، مع انه ابن المستر توماس، وهو المتهم الاول في هذه الفضائح وموظف في شركة بليشا للأمينات

ولكن لماذا نطلب اليك ان تعجب؟ ان بليشا يهودي، والفضائح كلها يهودية ...!

الجرائم المنكرة متى عرفتها فلسطين

ودع هذه المؤامرة اليهودية جانباً،

— البقية على الصفحة السادسة —

اقتراحان لوقف الهجرة

عدم الخضوع للعنف أمر والحقيقة أمر آخر

يقول مراسل جريدة خاداشوت اخرونوت في لندن ان هناك انقساما في اوساط الحكومة البريطانية حول مسألة توقيف الهجرة اليهودية في خلال اعمال اللجنة الملكية. ويقول ايضا ان من المنتظر ان تصدر وزارة المستعمرات بياناً خاصاً عن توقيف الهجرة بعد ان يتلو الوزير بيانه عن صلاحيات اللجنة الملكية، ثم يقول المراسل المذكور: امام الحكومة الآن اقتراحان، الاقتراح الاول هو وقف الهجرة وقفاً تاماً. والاقتراح الثاني توقيف هجرة العمال. ويبذل انصار اليهود اقصى جهودهم لحمل الحكومة تأخذ بالاقتراح الثاني دون الاول وان لا تتراجع وتخضع لطلب العرب الاساسي الذي يقضي بوقف الهجرة وقفاً باتاً. وقد ظهر لهذه الاوساط الصهيونية ان بيان الوزير حول عدم الخضوع لاعمال العنف العربية امر والحقيقة الواقعة امر آخر، فان وزارة المستعمرات تريد ان تتراجع، اما الوكالة اليهودية فلا تزال على موقفها لا تفكر في التراجع او الموافقة على توقيف الهجرة.

ثم تحدث المراسل المذكور عن اعمال الوفد العربي فقال : لقد نجح الوفد العربي في انشاء لجنة برلمانية انضم اليها اصدقاء العرب واعداء اليهود في البرلمان. ويتناول اعضاء البرلمان الوف البيانات والمذكرات العربية التي تدعوهم الى مناصرة العرب، ويتناولون كذلك كتباً من معارفهم في فلسطين لنصرة العرب، هذا عدا الاجتماعات والمقابلات التي يقوم بها اعضاء الوفد العربي للبارزين من رجال السياسة الانكليز

وهذه المقابلات لا تنقطع ابداً، وقد جعل فريق من البريطانيين يصرح بصورة جدية بضرورة انصاف العرب، وجعل قسم آخر يطلب تقسيم فلسطين الى مقاطعات. وهناك اقتراحات اخرى كثيرة يقال ان اللجنة الملكية ستبحث فيها، قبل مجيئها الى فلسطين.

(النيرايست) تشدد النكير على اليهود

رغم ما قالوه كذباً من انهم (قلبوها) ...

نشرت الصحف اليهودية اخباراً كثيرة عن لندن كلها تدعو الى التفاؤل والى رجوع الحق الى نصابه. ومن جملة ما جاء في هذه الصحف ان جريدة (النير ايست) نشرت مقالا حملت فيه على اليهود، وقالت انها مغتاظة من تبجحهم ومطالبتهم الحكومة باستعمال الشدة مع العرب. ثم تقول ان اليهود يريدون من الحكومة ان تتبع سياسة جمال باشا كأنهم لم تكفهم الشدة التي تتخذها الحكومة الآن

المستر تشمبرلن يفضح المستر لويد جورج

الانتداب الفلسطيني كانت ستناله اميركا!

القى المستر اوستن تشمبرلن بيانا في مجلس العموم البريطاني عن تاريخ انتداب فلسطين فقال كنت اريد ان لا نتحمل هذا العبء الثقيل. وقد كان الرأي السائد عقب الحرب العظمى ان يمنح انتداب فلسطين للولايات المتحدة، وقد اشجع هذه الفكرة التي كادت تتم لولا ان وقف المستر لويد جورج في طريقي، ونظراً لانه كان رئيساً للوزارة فقد رجحت كفته ونال اغلبية الاصوات في مجلس العموم لما جرى الاقتراع، وبذا تسلمت بريطانيا انتداب فلسطين.

هذا ما نشرته الصحف اليهودية على لسان تشمبرلن. ويظهر ان هناك اقوالا فاه بها هذا الوزير الخطير لم ترق اليهود. فلم تذعها البرقيات.

عطف مجلس الشيوخ في مصر

اقترح الاستاذ عباس الجمل عضو مجلس الشيوخ المصري في جلسة المجلس التي عقدت اول امس الاقتراح التالي فوافق عليه المجلس بالاجماع وهذا نصه، (اقترح ان يذكر مجلس الشيوخ محنة الامة الفلسطينية وان يعلن عطفه على هذه الامة المجيدة معجبا بعزتها وابائها وتضحياتها في سبيل استقلالها وكرامتها راجيا لهذه المحنة القاسية نهاية قريبة وعقبى حميدة لخير الامة الفلسطينية وسعادتها)

المذكرة التاريخية

اجتماع للحملة على كبار الموظفين

ووضع مذكرة ضدهم ترفع للوزير وللجنة الانتدابات

عقد في بلدية تل ابيب امس الاول اجتماع كبير حضره ممثلون عن جميع الاحزاب اليهودية وعدد من الحاخامين وكانت الغاية منه الاحتجاج على المذكرة التي رفعها كبار الموظفين العرب للحكومة

وقد افتتح الجلسة الادون دنييل سركيس وقرأ امام الحاضرين نص المذكرة واظهر اسفه لان ممثلي الوكالة اليهودية والمجلس الملي اليهودي لم يتمكنوا من حضور الاجتماع. وبعد ذلك تألفت لجنة خاصة لكي تضع مذكرة تتناول فيها الحالة الحاضرة وترفعها للحكومة ومن جملة اعضائها سوفارسكي، وايز، الحاخام جروس والادون ايبرمان. وفي نية اليهود ارسال نسخة عن هذه المذكرة الى وزارة المستعمرات ونسخة ثانية الى لجنة الانتدابات.

وجاء في المقررات التي اتخذت في هذا الاجتماع ان مذكرة الموظفين العرب الكبار، من شأنها ان تخفي الحقيقة وتشجع اعمال المعتدين (!) وان الوظائف العليا ليس فيها تحزبات سياسية كما هو واضح ومعلوم في قوانين الحكومة التي تحظر على الموظفين الاشتغال بالسياسة وعلى هذا يكون الموظفون العرب قد خالفوا القانون ولم يسهروا على تنفيذه بعدل. كما ان واضعي المذكرة اغفلوا بالمرة حقوق اليهودية التي نص عليها الانتداب الذي هو دستور حكومة فلسطين.

المجهولون يتلفون آخر بيارة يهودية في مستعمرة

انابيب اخرى للبترول يظن انها اتلفت

تقول هابوكر ان مجهولين اتلفوا آخر بيارة لليهود في مستعمرة كفارطابور واتلفوا حقلا مزروعا بالذرة وقد فرضت الحكومة غرامات مشتركة على اهالي القرى المجاورة

ويظن ان مجهولين اتلفوا انابيب النفط المجاورة للمستعمرة

بين «شيف» واصحاب البيارات العربية

بلغنا ان الضابط اليهودي «شيف» ارسل جاويش مركز بوليس سارونا الى القرى العربية: كفر عانة، وساكية، والخيرية، ودون لديه اسماء اصحاب البيارات المتاخمة لحدود تل ابيب مع عدد دونماتها والبيوت التي بداخلها!

عامل مصري يصيبه الجند بالرصاص

اطلق الجنود الانكليز الرصاص على احمد محمد عثمان المصري احد عمال السكة الحديدية في اللد بينما كان ذاهباً ليستسقي خارج غرف العمال وقد نقل الى المستشفى البلدي بيافا وحالته حسنة

اشتداد الدعاية العربية بين رجال الجيش

جاء في الصحف اليهودية ان الدعاية العربية بين ضباط الجيش وافراده في صرفند وغيرها اصبحت قوية جداً وتقدم اليهم نشرات مكتوبة باللغة الانكليزية ومطبوعة طبعاً متقناً ليطالعوها وقد وزع عليهم اول امس كتاب رئيس بلدية غزة الى المندوب السامي فأخذه الضباط وقرأوه جميعاً

عجزوا عن دفع الغرامة، فاودعوا السجن

على اثر تدهور القطار بين جلجولية وقلقيلية اجريت محاكمة السادة عارف مصطفى الجيوسي، وابراهيم السعيد، وموسى ابو حجلة، القاطنين في جلجولية وحكم عليهم المستر اكونو في قلقيلية بدفع مائة جنيه غرامة مع تغريم عائلة شريم من قلقيلية بدفع مبلغ مائة جنيه ايضاً وقد ذهبت قوة من الجند الانكليزي الى جلجولية لتحصل الغرامة فلم تتمكن من أخذ شيء ثم القت القبض على الثلاثة المذكورين واودعوا السجن.

الاعانات لمنكوبي الاضطرابات الحاضرة

قام النادي الرياضي الاسلامي بالرملة مع فريق من الطلبة بجمع الاعانات للمنكوبين وتشجيع مشروع القرش لهذه الغاية وقد جاءتنا قائمة بمبلغ ما جمع فبلغت ١٠٦ جنيهات و ٦٤٥ ملا وقد صرف هذا المبلغ على الوجه التالي ٥٠ جنيهاً لمنكوبي نابلس، ٢٠ جنيهاً للجنة القومية بالخليل، ١٥ جنيهاً للجنة القومية بطولكرم ١٦ جنيها في البنك العربي للمشروع وخمسة جنيهات و ٦٤٥ ملا مصاريف سيارات وبطاقات.

مصباح للاشعة الكاشفة يطفئه الثوار

وفي الساعة الحادية عشرة من الليلة ذاتها هاجم اشخاص مجهولون مستعمرة بيت ويغان واطلقوا على دورها الرصاص، فاجاب افراد الدوريات على إطلاق الرصاص بالمثل من المدافع الرشاشة، وقد سمع صوت الرصاص من مدينة يافا. والذي فهمناه ان هذه المعركة دامت زهاء ساعتين واسفرت النتيجة عن اصابة مصباح الاشعة الكاشفة بالرصاص فأطفأه.

تونس تتألم

وتعجب لتقلب السياسة الانكليزية

وتطالب رجال فرنسا بالتدخل لوقف المجزرة

فيما يلي بعض امثلة من الاحتجاجات التي رفعها اخواننا اهالي تونس للسلطات هناك تألماً منهم لمصاب فلسطين:

احتجاج مدينة العالية

نحن مسلمي هذه البلدة قد تكدرنا كثيراً واحزننا ما يقوم به الاستعمار الانكليزي الغاشم من اضطهاد اخواننا في الدين واللغة الفلسطينيين المنكوبين. وقد تعجبنا كثيراً لتقلب السياسة الانكليزية وهي المعروفة باللين وبرودة الدم كيف تعمد الى اشهار حرب على امة عزلاء من كل سلاح الا سلاح الحق وقوة العزيمة والايمان لذا نطالب رجال فرنسا باسم الاخوة والانسانية ان يتدخلوا ليوقفوا هذه المجزرة الدميمة حتى يحقن دم عرب فلسطين الذين لا ذنب لهم الا محافظتهم على وطنهم الذي هو حق طبيعي في الحياة اما انكلترا فخير لها توجيه قواتها الى من قضى على سمعتها الادبية في العالم بدل اهالي فلسطين الذين لا فخر تكسبه في الانتصار عليهم. (امضاءات كثيرة)

احتجاج من منزل تميم

نحن سكان خلافة منزل تميم نحتج بكل قوانا على ما اصيب به اخواننا عرب فلسطين من فتك ذريع وتقتيل شنيع يذكرنا بعصور الوحشية المظلمة ونلفت انظار العالم المتمدن الى نفاق الاستعمار الانكليزي اذ تذرع بمحاولة بعث ملك بني اسرائيل من مرقده للوصول الى تثبيت قدمه ولو بالنار والحديد بيلاد وضعتها جمعية الامم تحت وصايته ليبلغها الى السعادة بمعاضدة سكانها العرب وايصالهم الى مصاف اخوانهم العراقيين والسوريين لا لمحقهم واجلائهم عن ارض آبائهم واجدادهم وتعويضهم بشذاذ من اطراف المعمورة لايقاظ فتنة نائمة ليجلب على البشرية بضائع لا تليق بالقرن العشرين «الامضاءات»

احتجاج شبيبة الاصلاح

نحن المصححون شبان المنستير نحتج بكل قوانا على اعمال الحكومة الانكليزية الاستعمارية ضد اخواننا الفلسطينيين شنيعة متوحشة لا تفعلها دولة متمدنة لاجل مطالبتهم بحقوقهم التي لا بد أن يتحصلوا عليها والغاء المعاهدة السوداء البلفورية القاضية على حقوق فلسطين التي هي عربية وستبقى عربية مادام الاسلام في العالم. وبكل الاسف نرى جمعية الامم لم تفعل ادنى شيء في هذه الحوادث المؤلمة حتى الآن. وفي الحال ان تأسيسها كان لنصرة الضعيف والمحافظة على السلم.

فأين هذه الجمعية التي اصبحت ضعيفة غير قادرة على تنفيذ برنامجها فيا للاسف.

الامضاءات

احتجاج من أجم

نحن أهالي بلد أجم الموقعين اسفله نحتج بكل قوانا وكل ما في وسعنا على فظائع اعمال الدولة الانكليزية المشينة وتصرفاتها القاسية وسلوكها العقيم ضد عرب فلسطين الشهداء الابرار ونطلب من الحكومة الفرنسوية ان تبلغ احتجاجنا الى الحكومة البريطانية الطاغية التي تريد القضاء عليهم والسلام.

الامضاءات

العيد المئوي في معتقل صرفند

الرملة — بعثت اللجنة القومية بالاعلام العربية الكثيرة الى معتقل صرفند لان الاحرار احيوا ليلة بتلاوة القرآن الكريم، وإنشاد الاناشيد والاهازيج الوطنية، وقد علمنا ان قسماً منهم صام يوم امس اعتزازاً بيوم العيد المئوي للاضراب. وقد كانت اناشيدهم تسمع على مسافة بعيدة من قرية صرفند العمار

ما اوردته جريدة عن الاحرار المعتقلين

ذكر مراسل «المورننغ بوست» المقدسي ما ترجمناه أمس عن اشاعة (الانقسام) السخيفة في معتقل صرفند. وقد اوردنا امس الخبر ليطلع ابناء هذه البلاد على ما يكتب عنهم. ان هذه الاشاعة أصغر من ان يرد عليها. فالامة كلها، وفي طليعتها المعتقلون، يد واحدة شديدة الوطأة على الصهيونية، والسياسة القائمة. وفي المعسكر الاول والثاني الآن وقبلا، رجال وشبان عاهدوا الله على الثبات في وجه كل عاصفة تحاول انتزاع هذه البلاد، ثباتاً مثله ثبات آبائهم الاولين في ايام الضيق.

ويظهر ان الثوار من عرب شرقي الاردن

قطع مجهولون ٣٠٠ شجرة من بيارات اليهود الواقعة قرب طبريا. وتقول دافار ان هجوم الثوار اصبح كثيراً جداً من جهة جسر المجامع ويظن ان هؤلاء من عرب شرقي الاردن ولا تظهر آثارهم في الصباح ابداً بالرغم من التفتيش الدقيق

اربع قنابل تنفجر على غير طائل

علمنا ان اربع قنابل اطلقت على جدران بيوت محلة شابير في يافا، فانفجرت دون ان تحدث اي ضرر يذكر

كلام فارغ...

اذكري اسم «الوجيه» يا خاداشوت

زعمت جريدة خاداشوت اخرنوت ان مندوبها تحدث الى وجيه عربي قال انه احد تجار القدس. وهذا الحديث ان لم يكن اختلاقا فانه مسند الى شخص لا يمكن ان يصرح بمثله اذا كان عربياً. فهو يقول ان هذه الحركة هي حركة اشخاص قطاع طرق ومهربي السلاح والحشيش وغير ذلك من الاشياء الممنوعة. ولولا ذلك لما تمكنوا من الحصول على السلاح. ثم يقول ان رجال العصابات اشخاص مأجورون يتقاضون رواتب كجيش منظم، ثم يزعم ان للشيوعيين يداً عظيمة في اثارة هذا الاضطراب. ويتحدث بعد ذلك عن حالة التجار ويقول انهم يخافون، ولولا خوفهم لخرجوا على الاضراب منذ زمن. ثم يقول ان فلسطين الآن تشبه الصين يسودها جو من الاضطراب ويتحكم فيها جماعة من اللصوص وقطاع الطرق، فهم يقطعون الطريق ويرهبون الناس. وان العرب لا يريدون هؤلاء اللصوص بل هم يريدون التخلص منهم اكثر مما يريد اليهود الى غير ذلك من الاكاذيب والمزاعم والاباطيل التي اعتادت الصحف اليهودية ان تدسها على العرب

الثوار يهاجمون دور اليهود في وادي حنين

دار يهودية تحترق حتى الصباح

في الساعة الحادية عشرة من ليلة اول امس هاجم اشخاص مجهولون البيوت اليهودية في وادي حنين، من جهات مختلفة، واصلوها ناراً حامية من بنادقهم فأجاب افراد الحرس على النيران بالمثل

وفي الساعة الثالثة والدقيقة ٢٠ تماما، اعاد المهاجمون الكرة اذ هاجموا البيوت اليهودية الكائنة في البيارات واطلقوا عليها الرصاص فاستنجد افراد الحرس بدوريات الجند والبوليس اذ اطلقوا ثلاث اشارات حمراء من المسدسات الخاصة بالنجدة، وفي هذه الفترة اضرمت النيران في دار يهودية، ولما وصلت الدوريات انقطع رصاص المهاجمين فأحاطت الدوريات بمكان الحريق وبقيت النيران عالقة بالدار حتى الصباح

ارملة تشكو امرها الى الله

جاءت الى وكالة هذه الجريدة السيدة صبحة الزعل مع اولادها الخمسة وشكت الينا سوء حالتها المادية وعدم مقدرتها على اعالة أولادها بعد ان فقدت زوجها. فالى هذه المرأة المسكينة نلفت أنظار لجنة الاعانة والهيئات الوطنية.

الاردنيون يتبرعون لمنكوبي فلسطين

طافت لجنة جمع التبرعات لمنكوبي فلسطين في عمان وجمعت من الاعانة ١٥٠ جنيهاً، وستواصل اللجنة جمع الاعانات. وكان الاقبال على الدفع من الجمهور بسخاء ويقابلهم المتبرعون بكل احترام

مطلوب تعيين سيدة ضمن اعضاء اللجنة

نشرت دافار برقية مصدرها لندن جاء فيها ان جمعية السيدات الوطنية في انكلترا قدمت طلباً الى رئيس الحكومة ووزير المستعمرات تطلب فيه تعيين سيدة ضمن اعضاء اللجنة الملكية لوجود مسائل تتعلق بالسيدات والاطفال في فلسطين ولم يعرف جواب الحكومة على هذا الطلب.

من الذين يتفاوضون في نهو الاضراب؟

تقول هابوكر ان راديو لندن اذاع ليلة امس الاول خبراً قال فيه ان هناك مفاوضات تجري لانهاء الاضراب العربي ولم يذكر من هم المتفاوضون ولكنه قال انه من المنتظر وقوع اتفاق حول نهو الاضراب

الحزانى يبكون وينتحبون

احتفل اليهود ليلة امس الاول بعيد ٩ آب فبكوا كثيراً ونشروا رايات الحزن في جميع الجهات وصدرت صحفهم صباح الامس مملوءة بالندب والعويل ونشرت مقالات كبيرة حول حزن هذا العيد وحزن اليهود الحاضر بسبب الاضطرابات.

للخلاص منهم!

روت هآرتس ان الجمعيات المعادية لليهود في رومانيا ترغم اليهود على مساعدتها ودفع تبرعات لها لتزويد حركة اضطهاد اليهود وقد اثار هذا العمل خوف اليهود. فارسلوا يستنجدون بالحكومة لانقاذهم من هذه الحالة التي لا تسر.

يا اخواننا.. (الآن بيت شالوم)!

جاء في الصحف اليهودية ان العمال اليهود الذين يقيمون قرب بيسان وطبريا وزعوا نداء موجهاً الى عرب تلك الجهات يدعونهم فيه الى السلام والاخاء ويقولون في اوله «يا اخواننا دعوا اضرابكم وانضموا الينا في العمل لتعيشوا، فنحن لم نفعل شيئاً ضدكم وكذلك روتنبرغ صاحب مشاريع الكهرباء فانه استخدم مئات منكم في اعماله. ان الاضراب يضر بكم كثيراً فاتركوه ودعونا نعيش بسلام

«الدفاع»: بلا تعليق

مجلس العموم الانكلو – اسرائيلي

شديد الولاء كالصهيونيين للانتداب البريطاني – البلفوري

والصديق الحميم الذى لا يجد اليهود امامهم غيره فى وقت محنتهم الحالية...

هذا مقال منشور في مجـلة « الورلد جويري » ــ اي اليهودية العالمية ــ تتولى نقله عنها في الصباح ، قبل ان تأتينا انباء المساء بما جرى في مجلس العموم في الجلسة التي خصصها امس للمناقشة من جديد في المسألة الفلسطينية، وقبل ان نعرف هل تغير هذا المجلس الانكلو ـ اسرائيلي عما كان عليه او لم يتغير ، فالمقال الذي سننقله هنا خاص بالموقف الذي وقفه المجلس من الصهيونية في جلساته الماضية ، وبالامل الذي يعلقه الصهيونيون دائما على مطاياهم من النواب ، فاذا كانت الحال قد تغيرت ، فسيلمس القراء هذا التغيير فى الانباء التي يجدونها في مكان آخر من هذا العدد اذا جاءتنا من لندن غير متأخرة عن الموعد الذي يبدأ فيه الطبع

« المحرر »

انما ينفع الصديق في وقت الضيق ...

قالت « الورلد جويري » لمكاتبها البرلماني :

قبل هذه المناقشات التى جرت مؤخراً في مجلس العموم ، كنا على مزيد من القلق منها ، فلما جاءت ، تلاشى هذا القلق ، وحل مكانه الرجاء والامل ، اذ ان المجلس قد جاء في هذه المناقشات باكثر جدا مما كان ينتظره منه اليهود في وقت محنتهم الحالية في فلسطين

اما الفريق المحب للعرب من النواب وهو فريق لا يجوز ان نتغاضى عما له من القوة ، فقد حاول ان يزيل الاثر السيء الذي احدثته تلك المناقشة التي جرت قبل هذه المناقشة الاخيرة حول مشروع المجلس التشريعي ، وقام من نوابه من انذر المجلس بان لا يتظاهر من جديد بعطفه على الصهيونية ، فحسبه من تظاهره القديم انه هو الذى تسبب في إثارة الفتن الحالية في فلسطين بمعارضته للمجلس التشريعي ، تلك المعارضة التي جعلت العرب يفقدون الامل في اي نوع من انواع الحكم التمثيلي فيدب اليأس الى افئدتهم فلا يجدون امامهم بابا يلجونـه الا باب اثارة الاضطرابات

والح احد نواب هذا الفريق على المجلس في ان لا يضيف شيئاً جديداً يزيد به النار اشتعالا عند العرب ، وان يفكر في رسم خطة انشائية لحل معضلتي الهجرة اليهودية وبيوع الاراضي

المطلب الثالث يمقته حتى الانصار !

ومما يلاحظ هنا بنوع خاص ، ان المطلب العربي الثالث ، وهو المطلب الخاص بانشاء حكومة وطنية في فلسطين لم يجد حتى عند انصار العرب ، الا قليلا جدا من العطف والتأييد (كذا) !

ويلوح لنا مما جرى في هذه المناقشات ان المحبين من البريطانيين مقتنعون تمام الاقتناع بان هذا المطلب العربي الثالث لا بد وان تدحره الاكثرية الساحقة من اعضاء المجلس ، لانه مضاد للمصالح البريطانية (!) ولان فيه اذا اجيب ما لا بد وان (يدمر القضية العربية حتى في نظر العاطفين عليها) . . !

ومما اغضب المحبين للعرب والمحبين لليهود على حد سواء ، ان هذه الجلسة تغيب عنها الكثيرون من النواب ، والسبب في ذلك هو ان المناقشة دارت في مساء الجمعة ، وهو اليوم الذي أعتاد النواب المحبون لاطالة يوم العطلة الاسبوعية ان يبدأوا بعطلتهم فيه

النواب « الجهل » كثيرون والحمد لله..!

ودعك من النواب الذين تغيبوا بسبب يوم الجمعة (اي بسبب دخول السبت ...) تجد ان الكثيرين ممن حضروا هذه الجلسة كانوا ممن يجهلون الاهمية الكبرى التي تعلقها بريطانيا العظمى على هذه البلاد ، ولذلك لم يعر هؤلاء النواب الا التفاتا قليلا لما جرى الكلام حول شؤون فلسطين!

وبالرغم من هذه الحقيقة ، نقول ان عدد الاعضاء الذين يهتمون بفلسطين يتزايد باضطراد ، بسبب ما يسمعونه من انباء ... الرخاء العظيم الذي تتمتع به في الوقت الذي تتكاثر فيه الهموم الاقتصادية على غيرها من البلدان ، وبسبب ما في فلسطين من المناظر التي تجتذب السياح .. واخيراً بسبب ما يعمله الصهيونيون والعرب على السواء ، في اكتساب الانصار ، بما يبثونه من «البروباغندا»!

على اننا لا نستطيع على كل حال ان نقول بان هذه الجلسة التي اتسعت الدعاية لها قبل انعقادها ، قد اجتذبت اليها كل من كان لديه ما يقوله عن فلسطين من النواب

صوت الباطل في المجلس !

ومع ذلك كله فان الصوت الذي ارتفع في المجلس اثناء هذه المناقشات كان في مجموعه هو الصوت العاطف على الصهيونية ، وهذا امر لا يكابر فيه احد ، ولا تماري فيه اية دائرة من الدوائر

اما خطبة المستر اورمسبي غور وزير المستعمرات فدارت كلها حول محور واحد ، هو محور الرفض التام لما طلبه العرب من وقف الهجرة اليهودية ومنع انتقال الاراضي لليهود وتأليف حكومة وطنية في فلسطين

المطايا موجودة وفيها الكفاية ...

وان تعجب لهذا العطف الذي بدا من المجلس على الصهيونية ، فاعجب اكثر من ذلك لما سنقوله لك من ان هذه الجلسة لم يتكلم فيها من اليهود الا نائب واحد فقط ... هو المستر جيمس دي روتشلد الذي خطب في هدوء ورزانة (!) ولكن في لغة مؤثرة قوية ، دمر بها جميع الحجج التي كان انصار العرب قد ادلوا بها لتأييد ما لهم من الآراء

ولقد قوبل خطاب هذا النـائب بمزيد الالتفات والاصغاء ، لانه كان في الحق من الخطب التي تستحق ان تسجل بمداد الفخر في سجل وقائع هذه الجلسة .

«الدفاع» : هذا في رأي الجريدة اليهودية على الاقل.

ثمن الوعد المنحوس يذكره لويد جورج

اما المستر لويد جورج الذي اعتاد ان يسيطر بخطبه دائما على جميع الآذان في هذا المجلس ، والذي كان في اليوم السابق قد القى خطبة عدت اقوى خطبه كلها ضد الموقف الذي وقفته الحكومة من العقوبات التي كانت مفروضة على ايطاليا ـــ هذا الرجل الجريء كان في خطابه الجديد صهيونياً قلباً وقالباً ، لا يقل في ذلك قط عن المستر اورمسبي غور نفسه !

انه في هذا الوقت المناسب، قد عاد فذكر العرب بالخدمات التي اداها اليهود لبريطانيا وبالاختراع الكيماوي الذي قدمه لها الدكتور وايزمن فاعانها هي والحلفاء على اكتساب الحرب ... وتحرير البلدان العربية العظمى التي اصبحت الآن لها وجود ..!

اما اعضاء حزب العمال الذين حضروا هذه الجلسة ، لا سيما منهم المستر هربرت موريسون والمستر ت . ويليامز والمستر جونس فقد ادوا في هذه المناقشات اجل الخدم للصهيونية ، ويمكن القول إجمالا بان المناقشات كلها لم تدر الى على المستوى الرفيع الذي للصهيونيين!

المجلس موال تماماً لمبادىء الانتداب!

ولقد اتضح ، كنتيجة لهذه المناقشات ، ان اللجنة الملكية ستذهب الى فلسطين ، وان الوفد العربي الموجود هنا قد قبل بذهابها الى هناك ، كما اتضح ان مجلس العموم سيظل كما كان على ولائه الشديد لمبادىء الانتداب ، وسيبقى دائما ابداً مؤيداً لاستمرار تدفق الهجرة اليهودية الى فلسطين ، حتى يمضي المهاجرون في اتمام العمل العجيب الذي بدأت به الطلائع الصهيونية ، واسترعى الاعجاب كله في انكلترا من كل من يعرفون حقيقة الموقف في فلسطين

«الدفاع» : هذا هو رأي «اليهودية العالمية » في المجلس الانكلو ـ اسرائيلي، نسجله هنا وننتظر ، فليس ببعيد هذا الزمن الذي سيتغير فيه هذا الرأي ، وتضيع فيه الجهود ... وغير الجهود مما بذله اليهود رجالا ونساء في جعل البرلمان البريطاني سبة البرلمانات

ونحن اذ نقول باقتراب الزمن الذي سيتغير فيه رأي اليهود في هذا البرلمان بتغير الرأي فيه نفسه . لا نقول ذلك الا جازمين به ، فان الثورة الحالية في فلسطين تقيم وتقعد العالمين العربي والاسلامي الآن ضد بريطانيا العظمى ، وفي هذا من الخطر على الامبراطورية ما فيه ، والامبراطورية بالطبع شيء.. وحثالات الامم ونفايات الشعوب شيء آخر

ـ والله مع الصابرين ...

نذير جديد

١٥٠ داراً اخرى فى يافا القديمة

قد تناولها النسف ... لاغراضه «دفاعية»..!

نشرت جريدة « الاوبزرفر » الانكليزية الشهيرة ، رسالة بعث بها اليها مكاتبها الخاص في القدس بتاريخ السبت ١٨ الجاري ، ننقلها كلها هنا ، ففيها هذا النذير الجديد بنسف ١٥٠ دارا اخرى من دور مدينة يافا القديمة لاغراض « دفاعية » :

حامية فلسطين ما عددها الآن؟

وصلت اليوم اورطتان جديدتان من الجنود البريطانيين الى حيفا لتعزيز الحامية الفلسطينية. بالنظر لتزايد الاضطرابات التي يقوم بها العرب في سبيل تأييـد مطالبهم ، وفي مقدمتها وقف الهجرة اليهوديـة

والاورطتان هما الاورطة الثانية من فيلق (ساوث ويلز بوردرارز) والاورطة الثانية من فيلق لنكولنشاير ، وكانتـا قد غادرت مالطة يوم الاربعاء الماضي على ظهر النقالة « نوراليا »

وبوصول هاتين الاورطتين اصبحت الحامية الفلسطينية التي كانت لا تتألف الا من اورطتين اثنتين ، وهـي عشر اورط من المشاة غير اورطتين من فرقة (الهوسارز) الميكانيكية جاءتنا من مصر ، وغير عدة اسراب من الطيارات وعدة مفارز من سلاح (التانـكات) الخفيفة الحركات

خط الحياة يتلفه الثوار

ولقد مات امس فقط ثلاثة آخرون من اليهود ، اولهما هو ذلك الذي كان قد جرح على مقربة من مستعمرة موتزا يوم ٩ ايلول ، وقد مات بالامس تاركا تسعة ايتام ، وثانيهما هو ذلك الذي جرح في مستعمرة كفرسابا يوم الاربعاء الماضي ، وقد مات امس هو الآخر متأثراً من جراحه ، اما الثالث فمـات لساعته عصارى الامس في هجوم كان الثوار قد قاموا به على مستعمرة الخضيرة

وللمرة الثانية اعتدى الثوار امس على خط انابيب البترول الممتد من العراق الى حيفا ، وكان ذلك على مقربة من بيسان ... ولـكن التلف الذي اصاب هذه الانابيب لم يلبث ان أصلح فى سرعة

نذير السوء بنسف الدور الجديدة

وقد القي القبض على عدد كبير من العرب لحيازتهم ذخائر واسلحة، وقد نسف من دور يافا القديمة ١٥٠ داراً اخرى ، لاغراض (دفاعية) بحتة !

وفي ليلة الامس انفجرت قنابـــل عديدة في غزة ، وخان يونس . وعكا ، وتل ابيب ، وعثرت السلطات في غزة على ٤٩ قنبلة اثناء التفتيش الذي قامت به عن الاسلحة

وفى نابلس اطلقت النيران عـلى المعسكر الحربي ، ولكنها لم تحدث اي ضرر، ولم تصب احداً بسوء

وهاجمت عصابات الثوار مستعمرات نيشر، يازور، ومعابارا والطيرة، ولكن البوليس والجند استطاعوا تفريقها

وستقيم الحاخامية الكبرى صلوات عامة فى فلسطين كلها ، شكراً لله على نجاة الملك ادوارد الثامن

(الدفاع) وسيجيء دور آخر ... من ادوار النفاق ...

يهودي «عظيم» يموت

فيدفع النمساويون ثمن هذه «العظمة»

كيف يمتص اليهود دماء شركات التأمين..؟

في عددها الصادر في شهر ايار من هذا العام ، نشرت جريدة « الفاشست » الانكليزية ، ما نجمله فيما يل . . . بمناسبة الحريق الهائل الذي نشب امس الاول فى مستودعات الاخشاب اليهودية المؤمن عليها :

الايدى اليهودية تلعب بشركات التأمين

تتضمن اعمال التأمين مسئوليات كبيرة ، فالشركة من شركات التأمـين لا تكسب الا القليل جداً في عامها الاول وهذا هو السبب في ان اليهود على وجه العموم ، لا يقومون بأموالهم بتأليف هذه الشركات في مبدأ الامر ، وانما يأتي اليهودي عادة الى شركة التأمـين بعد تأليفها كمدير لها ، ثم يتفرغ وهو فيها لشيء واحد ، هو امتصاص ما يكون قد تجمع فيها من الاموال بمختلف الطرق التي لا يحسنها غير اليهود ، وسنعطيك هنا على ذلك مثالين :

المثال الاول في شركة افرنسية

تمتعت شركة « لويد دي فرانس » في باريس باعوام من اعوام الرخاء الى ان وقعت في ايدى اليهود (هاس اخوان) الذين لم يكادوا يتولون ادارتها حتى بدأوا في الحال ببيع ما كان في الشركة من الاعانات وتحويل اموالها كلها الى شركة للسمسرة اسسوها بغير علم من باقي المديرين

ولم يجيء آخر عام ١٩٣٥ حتى كانت الشركة قد افلست ، وظهر في اموالها نقص قدر باكثر من ٢٥ مليونا من الفرنكات ، وثبت في التحقيقات ان ثلث هذا المبلغ على الاقل ، قد سرقه (هاس اخوان) ...

المثال الثاني في شركة نمساوية

في عام ١٩٢٠ اصبح المدير العـام لشركة «فونكس» للتأمين على الحياة في فينا وهو اليهودي الدكتور برلينر ، وعلى يدي هذا المدير نجحت الشركة نجاحاً عظيما جداً ، ولكن انتظر النتيجة!

مات برلينر يوم ١٦ شباط ١٩٣٦، فرثاه اليهود في الدنيا كلها ، وفكروا في ان يجمعوا هذه المراثي في كتـاب يخلدون به ذكراه ، فقد كان فيها وصف للرجل بانه اقدر مالي على الارض ، وانه هو المؤسس المالي العظيم الذي اعترفت مصارف اوروبا كلها بنبوغه وكان من من ذلك انه اليهودي الاول الذي فاز بمنصب وكيل المدير العام للبنك النمساوي الوطني ومنصب المستشار الاكبر للحكومة النمساوية ولمعظم حكومـات اوروبا فيما يختص بالشؤون المالية

ولسوء الحظ ، خلف برلينر في منصبه كمدير لشركة (فونكس) مدير آخر لم يكد يفحص سجلات الشركـة حتى اتضح له ان موجوداتها تنقص عشرة ملايين من الجنيهات الاسترلينية في النمسا . وثلاثة ملايين اخرى في تشيكوسلوفاكيا ، ذهبت كلها على يدي هذا اليهودي (العظيم) ... وما على اهالي النمسا المساكين الا ان يقوموا هم بانفسهم الآن بدفع ثمن هذه (العظمة اليهودية)..

ولكن لا بأس . . . فالدكتور برلينر اشتهر بانه محسن كبير.. للجمعيات الخيرية اليهودية ، كما اشتهر بعطفه الكبير على الصهيونيين في فلسطين

(الدفاع) : وباموال السرقات والنهب والسلب، يعمل اليهود على تأسيس (مملكة اسرائيل)

ــ الا ساء ما يعملون ...

التبرعات للمنكوبين

تبرع عرب الشقيراء باثني عشر جنيها و ٧٦٥ ملا الى المنكوبين بواسطة البنك العربي وتبرع السيد كامل الاسعد بخمسة عشر شوالا

محاسب شركة

جاءنا من مراسلنا في الناصرة

ترك السيد مسلم الكسم محاسب الشركة العربية للسجاير والتنباك عمله بناء على رغبته بعد ان اشتغل ما يقرب من سنتين وقد كان اثناء هذه المدة مثـال الاخلاق والمعاملة الحسنة وقد اسف عارفه لتركه الناصرة الى بيروت مسقطه رأ

الحكومة تفكر في تغيير سياستها

ولكن بعد استلامها تقرير اللجنة الملكية ..!

وقف الهجرة سيقرر على اساس ما تقتضيه الحالة

بلاغ رسمي رقم ٢٠١ـ٣٦

القى وزير المستعمرات بعد ظهر اليوم البيان التالي في مجلس العموم: « قد تلطف جلالة الملك بالموافقة على تأليف اللجنة الملكية بفلسطين ممن يلي :

النبيل ايرل بيل . هوراس رامبولد . لوري هاموند . موريس كارتر . هارولد موريس . ريجالند كوبلاند

وسيكون اللورد بيل رئيساً للجنة والسر هوراس رامبولد نائباً للرئيس وسيتولى المستر ج . م . مارتن من موظفي وزارة المستعمرات اعمال السكرتارية

اما صلاحية اللجنة الملكية فهي كما يلي :

ان تتثبت من الاسباب الاساسية للاضطرابات التي نشبت في فلسطين في أواسط شهر نيسان وان تحقق في كيفية تنفيذ صك الانتداب على فلسطين بالنسبة لالتزامات الدولة المنتدبة نحو العرب ونحو اليهود . وان تتثبت بعد تفسير نصوص صك الانتداب تفسيرا صحيحاً مما اذا كان لدى العرب اولدى اليهود أية ظلامات مشروعة ناجمة عن الطريقة التى اتبعت فيما مضى او المتبعة الآن في تنفيذ صك الانتداب . وأن تقوم إذا اقتنعت بأن اية ظلامات كهذه تستند الى اساس صحيح برفع التواصي لازالة تلك الظلامات ومنع تكررها

وليس في الامكان بعد تعيين التاريخ الذي ستسافر فيه اللجنة الى فلسطين، غير انه ليس في النية ان تبدأ اللجنة عملها في فلسطين قبل ان يعاد النظام الى نصابه هناك .

إن امر تكييف اجراءات اللجنة الملكية يعود للجنة وحدها ولذلك يتعذر علي أن اذكر ولو بوجه التقريب المدة التى يستغرقها وضع تقرير اللجنة وجعله ميسورا .

اما بشأن الاقتراح القائل بوجوب وقف الهجرة وقفاً مؤقتا اثناء قيام اللجنة بالتحقيق فليس في وسعي ان اضيف شيئا الى ماذكرته في ٢٢ تموز في ردي الشامل على السؤال الذي وجهه الى العضو المحترم نائب دائرة كونسيت في ديرهام . وفيما يلي نص رد وزير المستعمرات المشار اليه الذي القاه في مجلس العموم في ٢٢ تموز :

ان حكومة جلالته كما ذكرت لهذا المجلس فى ١٩ حزيران لا يمكنها أن تفكر فى تغيير سياستها فيما يتعلق بفلسطين بوجه من الوجوه الى ما بعد استلامها تقرير اللجنة الملكية والنظر فيه .

اما فيما يتعلق بالاقتراح القائل بوجوب وقف الهجرة موقتاً أثناء قيام اللجنة بالتحقيق فلست الآن في وضع يمكنني من الادلاء باي بيان حول نية الحكومة ما عدا القول بان الحكومة ستتخذ قرارها في حينه على اساس ما تقتضيه الحاله ولن يكون ثمة تأثير لاعمال العنف ومحاولات التخويف باتخاذ هذا القرار . وقد قدم جميع اعضاء اللجنة خدماتهم لحكومة جلالته ولفلسطين دون مقابل ولم يتلقوا اي رواتب . وقد صدرت للصحف مع هذا البلاغ مقتطفات من تراجم احوال اعضاء اللجنة .

الى حيث ..

تجار يافا اليهود يولون الادبار

وينقلون كل ما كان لهم فيها تحت الحراسة

اصبحنا امس ، فاذا بدوريات الجند والبوليس البريطانى تملاء جميع الشوارع ورؤوس الازقة ومنافذ الساحات العامة ، ثم حضرت قوة كبيرة ورابطت فى طول ارصفة شارعى بسترس واسكندر عوض ، فأخذ الناس يفسرون هذه الاستعدادات الى معاني شتى مختلفة ، وبعد البحث فهم ان عدداً كبيرا من تجار اليهود الذين نزحوا الى تل ابيب على اثر الحوادث الخاطرة وتركوا بضائعهم فى مخازنهم الكائنة في الشارعين المذكورين اعتزموا المجيء دفعة واحدة الى يافا لنقل بضائعهم لا سيما وقد مر على الاضراب ثلاثة ايام بعد المئة ، وبعد مخابرات دارت بين قائمقام تل ابيب وحاكم اللواء تقرر ان يحضر التجار صباح امس الى يافا حيث يكون الجيش والبوليس قد استعدا « للمحافظة » عليهم وعلى اموالهم فحضر اولئك التجار ومعهم نحو ٤٠ سيارة كبيرة شاحنة ونقلوا جميع بضائعهم تحت حراسة الجيش والبوليس ، وقد عرفنا من هؤلاء اليهود : يعقوب وداود كوهن ، وشمبرك ، والياهو كوهن صاحب المكتبة وغيرهم

وبعد ان نقلوا بضائعهم انصرف الجيش من سوقي بسترس واسكندر عوض، وبقيت الدوريات تتجول بكثرة في الشوارع والازقة ، وبعد البحث عن سبب ذلك ، قيل لنا ان الجيش يريد المرابطة في هذه الشوارع والازقة ليحول دون القاء القنابل فيها ...

اعطوهم خبزا...

نكبة اللاجئين من اليهود نكبة كبرى

قتلوا، ونهبت امتعتهم ... الى آخره ...

تجمهر في الساعة الثامنة من صباح أمس جمع كبير من اللاجئين اليهود امام دار بلدية تل ابيب وبدأوا يصرخون قائلين (اعطونا خبزاً) فهرب موظفو البلدية واعضاؤها من باب جانبي البناية فاضطر المتجمهرون ان يسيروا في مظاهرة صاخبة ورفعوا لوحة كبيرة امامهم كتب عليها (قتلنا ونهبت امتعتنا واحرقت بيوتنا والحكومة حكمت علينا بالموت) وسارت هذه المظاهرة الصاخبة يتقدمها الغلمان اليهود يصرخون قائلين (نحن جياع نريد ان نأكل فاعطونا خبزاً) وكانت النساء تصرخ قائلة (اين من يعطف علينا نريد ان نأكل ونسكن) وقد طافت هذه المظاهرة معظم شوارع تل ابيب ثم وصلت قوة من رجال البوليس البريطانى وبدأت تفرق المظاهرة بالعصى إلا ان المتظاهرين رفضوا ان يتفرقوا وكانوا يصرخون قائلين : نريد ان نموت فالموت لدينا خير من الحياة) . . .

الى اين نذهب، فنحن لم نأكل منذ الصباح

واستمرت هذه الحالة اكثر من نصف ساعة ثم اصطف الجنود وبنادقهم مشرعة في ايديهم وطلبوا من الشعب الهائج الجائع ان يتفرق وتقدم الضابط شماي يفهم الجياع انه يجب عليهم التفرق اطاعة للاوامر فقالوا له (ليست لدينا طريقة اخرى فنحن نكاد نموت جوعاً) ثم سارت المظاهرة الى ان وصلت الى دار البلدية وهناك طلب منهم انتخاب اربعة للاجتماع بالمسئولين من رجال الاسعاف واعضاء البلديه فوافق المتظاهرون وبدأوا يتفرقون وقد بقى قسم كبير منهم واقفاً بضع ساعات ولما طلب منهم رجال البوليس الانصراف قالوا الى اين نذهب فنحن لم نأكل منذ الصباح الخ . . .

سيدة ستنضم الى اللجنة الملكية

تقول البرقيات اليهودية ان اعضاء اللجنة الملكية سيكونون ستة اشخاص ومن المنتظر ان تنضم اليهم سيدة بناء على طلب السيدات الانكليزيات

تعطيل الزميلة جريدة فلسطين

ابلغت السلطة امس زميلتنا (فلسطين) امراً بتعطيلها عشرة ايام ابتداء من اليوم ففي سبيل الله والوطن ما تلقى الصحافة .

عيارات نارية على قرية عربية من بيارات يهودية

في الساعة العاشرة من ليلة اول امس اطلقت من البيارات اليهودية المجاورة لقرية فجة ست عيارات نارية ، فذعرت نساء القرية واطفالها من هذا التصرف وطلب الينا بعض اهالى هذه القرية لفت نظر قائمقام الرملة الاستاذ جمال بك طوقان الى هذا الامر

«زفى» يضل الطريق

بعد احكامه لوضع قنبلة بحجم البطيخة

لتنفجر فتقتل من تقتل من العرب ..!

بينما كان عبدالله احمد ديب جالساً في شرفة داره في محلة المنشية في الساعة العاشرة والنصف من ليلة اول امس ، والسيد علي السمبو جالساً في شرفة اخرى امامه شاهدا شخصاً يخرج من زقاق بالقرب من دار « القدسية » فأشتبها به ، وصاحا على السيد موسى ابو غزاله الموجود في الشارع بأن يقبض على الشخص، لكن اليهودي هرب واخيرا قبض عليه ثم نزل عزت بك طبارة من داره في البسة النوم والمسدس في يده واطلق اشارة من صفارته، فحضر نفران من البوليس وعدد من البوليس البريطاني ودخلوا الزقاق الذي خرج منه اليهودي فوجدوا قنبلة بحجم البطيخة ثم ذهبوا الى المكان الذي هرب اليهودي منه فعثروا على « الكبريتة » ملقاة على الارض فصادروها ، ووضع اليهودي واسمه (زفي) في السجن رهن التحقيق . وقد علمنا انه رفض ان يدلي بافادته امام البوليس وذلك بعد ان انكشف امره ، وقبلا كان ادعى بأنه ذاهب الى شارع « دانيال » ولكنه ضل الطريق !

تصرف شاذ مع العرب من ضابط عربى

وبعد ان عاد عبدالله احمد ورفقاه من مركز المنشية شاهدوا شبحين لشخصين فكمنوا لهما وبعد هنيهة ظهرا للعيان فأذا بهما يهوديان وصادف مرور احدى دوريات الجند بسيارتها فارشدوها على هذين اليهوديين بعد ان كانا هربا الى دار يهودية فدخل الجند وراءهما واخرجوا احدهما من وراء الباب والثاني من داخل الدار وساقوهما لمركز بوليس المنشية . وقد بلغنا ان ضابط هذا المركز، عبدالله سليم ، تصرف مع ابناء العرب الذين قبضوا على هؤلاء اليهود تصرفاً شاذاً نرجو ان لا يتكرر .

تصرفات يهودية يحار العقل فى تعليلها

اتينا في أعدادنا السابقة على ذكر ارغام الساده سليم العمري والحاج عبد الرحمن حماد ، وفوزي بامية على وضع بوليس اضافي في بيارة كل واحد منهم ودفع راتبه الشهري مع ثمن بندقيته من اموالهم الخاصة . وقد علمنا امس ان الضابط (شيف) احضر الحاج عبد الرحمن افندي حماد وطلب منه ان يتعهد بتقديم الطعام الى البوليس الاضافي بيارته علاوة على دفعه ثمن بندقيته وراتبه الشهري ، فامتنع الحاج عن تنفيذ ذلك ، فالقى (شيف) القبض على بياري بيارته يوسف بنديل وابقاه ليلة في مركز قسم القرى ثم اخلي سبيله !

فنلفت نظر من يعنيهم الامر الى تلافى مثل هذه التصرفات التى يحار العقل في تعليلها ؟!

تذكروا عائلات الشهداء والمنكوبين

اللاجئون الى كنيس تل ابيب

لا يريد المصلون اليهود ان يروهم فيه

تقول الصحف اليهودية ان المصلين في الكنيس الكبير فى تل ابيب قد اصدروا نداء دعوا فيه الهيئات اليهودية المسئولة الى ايجاد حل لمعضلة اللاجئين ببعدهم عن الكنيس الذي لا يصح ان يكون مأوى لهم على الاطلاق ، لا سيما والامراض السارية قد انتشرت بينهم انتشارا مريعا

ويلح هؤلاء المصلون في ندائهم هذا على (الكارن كايمت) في وجوب اعطاء ما يلزم من الاراضي لهؤلاء المهاجرين ليقيموا فوقها ما يأوون فيه من الاكواخ ، وتقول الصحف اليهودية تعليقا على هذا النداء انه ذهب ادراج الرياح...

حريق امس الاول تحت التحقيق

لبثت النار عالقة باخشاب مستودعات « صوزلينك » و « كوهن » و « ابلمن » التي احترقت اول امس حتى ظهر الامس ، دون ان تتسرب الى ما جاورها من المستودعات المليئة بالاخشاب ولا يزال البوليس يحقق في كيفية نشوب النيران في هذه المستودعات .

قضية المؤامرة الكبرى تؤجل الى اجل غير مسمى

علمنا ان المحامي اليهودي « جوزيف » اجتمع امس الى المستر (بودلي) القاضي البريطاني في يافا وطلب اليه تأجيل النظر فى قضية المؤامرة اليهودية الكبرى بصفته محامياً للدفاع لانه سيحضر محاكمة امام محكمة يافا المركزية فى هذا اليوم (الخميس) وهو اليوم المعين لاستئناف النظر فى قضية المؤامرة فوافقه على ذلك واجلها الى اجل غير مسمى . وسنطلع القراء على يوم الجلسة حين تعيينه .

طبريا تتحرك ، فينزح عنها اليهود

جاء فى ملحق ها آرتس الصادر مساء امس ان الحالة فى طبريا عصيبة جداً وان هجوما شديدا بدأ فى الساعة الثامنة من الصباح على اليهود فى جميع احيائهم واستمر الهجوم مدة طويلة الى ان هرب جميع اليهود الى خارج المدينة ولجأوا الى مستعمرة كريات صموئيل وقد اصيب بجراح جندي بريطانى وبضعة من رجال البوليس اليهود كما جرح الضابط يحزقيل .

وفى خبر آخر ان البوليس هناك اعتقل يهوديين لمحاولتهما القتل ونقلا الى السجن ...

موجز البلاغ الرسمى رقم ٢٠٠

استأنف في صباح هذا اليوم الباكر رشق الحجارة من قبل العرب فى طبريا وقد اطلقت بعض طلقات من بيوت اليهود واحرقت عقب ذلك خمسة حوانيت لليهود في السوق وظلت الحالة متوترة بعض التوتر برهة وجيزة غير انها عادت فهدأت لدى وصول مفرزات من الجند والبوليس من الناصرة . والسلطات الآن تقبض على ناصية الحال

القي القبض خلال الاربع والعشرين ساعة الماضية على خمسة من العرب من اجل قيامهم بالتخويف وعلى شخص واحد لحيازته مواداً مفرقعة وعلى شخصين للاشتباه بارتكابهما حريقاً جنائياً.

تلفونات الدفاع وبرقياتها الخاصة

القدس

مقابلات...

القدس في ٢٩ تموز — لمراسل الدفاع الخاص — في صباح اليوم قابل قنصل المملكة المصرية ومساعد قنصل المانيا سعادة روحي بك عبدالهادي مدة قصيرة.

— وقابل صباح اليوم حاكم لواء نابلس المستر فوت النائب العام ودامت هذه المقابلة مدة غير قصيرة.

— وقابل صباح اليوم المستر ملز وكيل دائرة المهاجرة والسفر فخامة المندوب السامي ودامت هذه المقابلة مدة طويلة.

— وقابل اليوم المستر بومن مدير المعارف ومدير دائرة الاراضي المستر نيورك مساعد السكرتير العام مقابلة طويلة

— وقابل صباح اليوم الادون غوردون عضو الوكالة المستر نيورك مقابلة دامت ٣٠ دقيقة

السيدات يعملن

تعقد غدا لجنة السيدات العربيات اجتماعا كبيرا تبحث فيه عن حالة الفقراء والمنكوبين وستتخذ قرارات هامة حول الاحوال الحاضرة.

في طريقه الى الجامعة العبرية

بينما كان احد اليهود في الساعة الواحدة والنصف بعد ظهر اليوم راكباً سيارته في طريق الجامعة العبرية اطلق عليه مجهولون النار فأصيب في يده بجرح بسيط نقل على اثره الى مستشفى هداسا

والتحقيقات جارية ... للبحث عن الفاعلين

وجدت اليوم قنبلة في مستعمرة بيت فيغان بجانب احد الجدران وقد سلمت الى البوليس والتحقيقات جارية للبحث عن الفاعلين

وأطلقت النار حوالي منتصف ليلة الامس على مستعمرة موتزا بالقرب من قالونيا وقد اجاب الجنود بالمثل ولم تقع اصابات

كل يوم ... الى طريق نابلس

شاهدنا حوالي الساعة السابعة من هذا المساء سيارات عديدة ملآى بالجند والذخيرة متجهة الى طريق نابلس

بوليس بريطاني يفارق الحياة

جيء اليوم بشاويش بوليس بريطاني الى مستشفى الحكومة بالقدس على أثر جراح اصيب بها في نابلس وقبل ان ينزل من السيارة الى باب المستشفى فارق الحياة.

١٠٠ جنيه دفعة جديدة للمنكوبين

بمناسبة مرور مئة يوم على الاضراب العام الشامل تبرع عطوفة احمد حلمي باشا للجنة القومية بالقدس بمبلغ مئة جنيه دفعة جديدة لتصرف على المنكوبين.

بشرى للعميان

وصل القدس قادما من لندن الاستاذ صبحي طه الدجاني بعد غياب عن فلسطين ثلاث سنوات كان يدرس خلالها فن تعليم العميان

واقتفى البوليس الاثر ... وأخذ في التحقيق

قطع مجهولون ليلة الامس، على طريق الخليل في مستعمرة كفر عشيون ١٢٠٠ شجره واقتفى البوليس الاثر وأخذ في التحقيق لمعرفة الفاعلين

غدا ينطق القضاء بحكمه في قضية غزة

اصدر سعادة قاضي القضاة اليوم مذكرة يدعو فيها حضرتي الاستاذين هنري كتن وحنا عطا الله الى الحضور يوم الجمعة القادم الواقع ٣١ الجاري ليتبلغا صورة قرار محكمة العدل العليا في قضية غرامة غزه

قافلة جديدة الى معتقل الاحرار في صرفند

اعتقلت السلطة صباح هذا اليوم حضرات الساده: حسن عويضة، محمد طاهر الدجاني، ابراهيم شكري النشاشيبي، وهم من اعضاء اللجنة القومية بالقدس ولجنة اضراب السيارات وابعدتهم الى معتقل الاحرار في صرفند

وقافلة اخرى الى بيت لحم

وقد أبعدت كل من: أنيس حسين بركات، وعبدالله درويش سلامة، وفرح محمود عمار، وعبد الله العبد عمار كلاهم من قرية بيت جبرين الى بيت لحم وكان قد مضى على توقيفهم في قشلاق البوليس واحد واربعون يوماً

نيران الثوار على دورية الجند والبوليس

اطلق الثوار صباح امس النار على دورية البوليس والجند في محلة رحابيا وعلى اثر ذلك هرعت قوة من البوليس الى ذلك المكان واخذت تطلق النار بكثرة وعلى اثرها اختفى الثوار

اذا ظهر السبب، بطل العجب

لماذا كانت اجتماعات رؤساء الدوائر الحكومية؟

علمنا ان الحكومة بدأت بتنسيق الموظفين نظراً للعجز الذي طرأ على الميزانية فقد اجتمع رؤساء الدوائر وقرروا عدة قرارات منها .. تنسيق الموظفين. لذلك نطلب من الحكومة ان تتجه بنظرها الى الموظفين الغرباء الذين يتقاضون مبالغ وافرة من الخزينة ولا يصرفون منها في البلاد الا القليل وسنوافي القراء بأكثر من هذا في الاعداد القادمة.

دفن البوليس الذي قتل في معارك نابلس

احضرت السلطة اليوم البوليس البريطاني الذي قتل امس في معركة جبال نابلس وقد احتفل بتشييع جثمانه وسار خلفه رتل من سيارات البوليس حتى دخل الجثمان الى مقبرة صهيون. وقد علمنا انه دخل الى فلسطين قبل اربعة اشهر فقط وعمره ٢٤ سنة

السلطة تنشط ضد الشيوعيين

ابعدت السلطة ستة اشخاص من الشيوعيين اليهود الى روسيا وشيوعيا آخر الى بولونيا وهو شلومو جام احد موظفي دائرة البريد

قوى ترسل الى نابلس واخرى الى اريحا

ذهبت صباح اليوم عدة سيارات كبيرة ملاءى بالجند والمدافع الرشاشة والذخيرة واللاسلكي الى طريق نابلس وسافرت ايضاً ٧ مصفحات الى طريق اريحا

حريق في مستودع تبن يهودي

شبت النار في الليلة الماضية في مستودع تبن لاحد اليهود الكائن في شارع بن يهودا بالقدس وقد ذهبت قوة من البوليس ومن رجال المطافيء واخمدت النيران

العيارات النارية تطلق بكثرة في الضواحي

اطلقت في الليلة الماضية عيارات نارية بكثرة في ضواحي القدس وعلى مستعمرة نيفي يعقوب وقد اجاب الحرس بالمثل واستمر هذا الاطلاق مدة من الزمن

غزة

صدام ساعتين بين الثوار والجند

غزة في ٢٩ تموز — لمراسل الدفاع الخاص: ما كاد الناس يأوون الى منازلهم في الساعة السابعة والنصف من مساء الامس حتى اصبحت ارجاء المدينة وضواحيها تتجاوب باصداء دوي القنابل وأزيز الرصاص.

وقد انتشر الثوار ليلة الامس في جهات مختلفة من المدينة وحوالى الساعة الثامنة مساء هاجم الثوار محطة السكة الحديد واطلقوا الرصاص على الجنود المرابطين. وقد اجاب الجنود باطلاق الرصاص من البنادق والمدافع الرشاشة واستنجدوا بقوة اخرى من الجنود

ولوحظت اشارات الاستكشاف بين الآونة والاخرى. وفي النهاية انسحب الثوار بانتظام بعد ان دامت المعركة ما يقرب من ساعتين والنتائج لا تزال مجهولة.

واطلق فريق آخر من الثوار العيارات النارية على الجنود قرب شلوف ومقبرة علي بن مروان.

هجوم جديد من الثوار على معسكر الطيران

وهاجم فريق ثالث من الثوار محطة الطيران حيث يرابط هناك عدد من الجنود فاطلقوا الرصاص عليهم وقد اجاب الجنود بالمثل وعلمت ان الثوار قذفوا قنابل يدوية على الجنود مما اضطرهم الى استعمال المدافع الجبلية ورصاص المدافع الرشاشة واستمر اطلاق النار بين الفريقين ساعة ونصف

النار على الجند المرابطين على سطح المدرسة

واطلق الثوار ليلة امس النار على الجنود الانكليز المرابطين على سطح مدرسة الذكور الاميرية والتي تقع في وسط المدينة واجاب الجنود اطلاق النار من المدافع الرشاشة فأخذ الرصاص يتساقط على البيوت مما أزعج السكان.

تفتيش دقيق، بلا جدوى

وتوجهت صباح اليوم قوة كبيرة من الجند الانكليزي والبوليس العربي وعلى رأسها الضابط السيد افندي كمال الى بيت عبد الخالق افندي ابو شعبان عضو لجنة مساعدة الفقراء والمنكوبين وطوقوا منزله ومنزلي اخويه السيدين عرابي وسعيد وبيارته وفتشت جميعها تفتيشاً دقيقاً ولم يعثر على شيء

القنابل المعتادة

انفجرت ليلة امس عدة قنابل في جهات مختلفة في المدينة

بيت لحم

الصراع بين النفوذ اليهودي

وبين العدل الانساني

ارسلت اللجنة القومية البيتلحمية الى فخامة المندوب السامي والى اللجنة العليا البرقية التالية:

من اعماق مهد المسيح نستنكر السياسة الخاطئة العاملة على افناء العرب. اجابة مطالب الامة تعلي كلمة الحق وتنقذ سمعة بريطانيا. ليس هنالك صراع بين مكانة الامبراطورية ومكانة العرب، وانما الصراع بين النفوذ اليهودي والعدل الانساني. مساجد فلسطين وكنائسها تستصرخ ضمير كم الانساني لوضع حد لشقاء البلاد وتعاستها. العرب مصممون ان يصمدوا حتى تجاب مطالبهم العادلة.

اللجنة القومية البيتلحمية

الناصرة

احتياطات الجند والبحث عن الثوار

اخذت داوريات من الجند الانكليزي تقوم في كل مساء بعد حادث الثوار ومجيئهم الى الناصرة بجولات في الشوارع المؤدية للمكان الذي كمن فيه الثوار كما يرسلون الانوار الاستكشافية للتحقق من مكامنهم

يطلب اليهم عدم الجلوس

اعتاد كثيرون من الاهالي السهر في حديقة البلدية كل مساء وحدث اول أمس ان جاءهم ماجور بريطاني وطلب منهم عدم الجلوس والذهاب من المكان المذكور وكان يخاطبهم بلهجة الامر ممسكا بيده مسدسه

الميناء ليافا

ولمدينة يافا فقط

منذ بضعة اسابيع هلل اليهود فرحاً (لانشاء) ما يسمونه (بميناء) على شاطيء تل ابيب وحاولوا ايهام العالم بمختلف الوسائل والدعايات المضللة أنه اصبح لهم (ميناء). ولكن سرعان ما انكشفت هذه الدعايات اذ ثبت فنياً ان الشاطيء لا يصلح مطلقاً لرسو البواخر بدليل ان بواخر الشركات الاجنبية جميعها لم تقف قط على ذلك الشاطيء. وكل ما في الامر ان ثلاث بواخر تابعة لشركة يهودية حاولت الرسو ولكن بصعوبة عظيمة، فضلا عن النفقات الباهظة التي يتكبدونها من جراء تفريغ البضاعة.

لا ندري ...

بينما كان السيد فهيم الفرخ آتياً مساء امس من ارضه التي اشتعلت النيران في مستودعات الاخشاب القائمة عليها، ولما وصل قرب ارض (الملك) التي يعمل فيها عدد من العمال اليهود في نقل حجارة البلدة القديمة الى مستعمرة «هاتكفا» اطلق العمال عليه عياراً نارياً فاخطأه، وصادف مرور عربي دمشقي الاصل من تلك الناحية فأطلقوا عليه ثلاث طلقات ايضاً فذهب واعلم البوليس بذلك ولا ندري ما هي الاجراءات التي اتخذها البوليس حيال هذين الحادثين

هنيئاً للموظفين!

علمنا ان الحكومة ارسلت الى الموظفين كتباً خاصة تعلمهم بها بلزوم تقديم صورهم للحصول على تذاكر خاصة تميزهم عن الاهلين اثناء قيام الجيش والبوليس بتفتيش الاهالي

وقد احضر انيف من موظفي حكومة يافا امس مصوراً والتقط صورهم تمهيداً للحصول على هذه التذاكر، فهنيئاً للموظفين ...

زورق ايطالي تفتشه سفينة حربية بريطانية

كانت إحدى قطع الاسطول البريطاني التي تقوم بمراقبة السواحل بين حيفا وغزة، قادمة من جهات المجدل، ولما وصلت امام العجمي أبصرت زورقا صغيرا من الزوارق الايطالية الموجودة منذ مدة بعيدة في المياه الفلسطينية لصيد الاسماك قادما من جهات حيفا، فأسرعت في سيرها الى ان اقتربت منه وأشارت عليه بالوقوف، ثم نزل عدد من بحارتها الى الزورق وفتشوه تفتيشاً دقيقاً ثم اقلعت الى جهات حيفا، والزورق يسير امامها !؟

حفلة تمثيلية لمساعدة المنكوبين

تقيم اللجنة المركزية لاعانة منكوبي فلسطين في بغداد حفلة وطنية كبرى تمثل فيها فرقة رمسيس «يوسف وهبي» رواية يرصد ريعها لمنكوبي الاضطرابات في فلسطين.

اعضاء اللجنة الملكية

ايرل بيل . هوراس رامبولد . لوري هاموند . موريس كارتر

هارولد موريس . ريجالند كوبلاند

نبذة عن تاريخ حياة كل عضو من اعضائها

النبيل
ايرل بيل

ولد اللورد بيل في سنة ١٨٦٧ وهو بكر ابناء الفيكونت بيل الذي كان من ضمن ما احرزه عن التفوق في مبداني السياسة والعلم وقد انتخب في سنة ١٨٩٤ رئيساً لمجلس العموم .

تلقى اللورد بيل الحالي علومه في مدرسة هارو وكلية باليوت في جامعة اكسفورد وفي سنة ١٨٩٣ انخرط في سلك المحاماة وقد كان مراسلا لجريدة الديلي تلغراف اثناء الحرب التركية اليونانية في سنة ١٨٩٧

وقد بدأ حياته في الشؤون العامة سنة ١٩٠٠ اذ اصبح عضوا في مجلس بلدية لندن وفي السنة نفسها انتخب عضواً اتحادياً عن دائرة جنوب مانشستر وقد كان ايضا عضواً في اللجنة الملكية لميناء لندن واستمر عضواً في مجلس بلدية لندن حتى سنة ١٩١٤ اذ اسندت اليه رئاسة هذا المجلس الخطير

وكان اول منصب وزارى تقلده اللورد بيل منصب السكرتير البرلماني المشترك لدائرة المصالح الوطنية في سنة ١٩١٧ ، وظل منذ ذلك التاريخ يشغل المناصب العالية . فقد كان وزيراً للهند مرتين اولاهما من سنة ١٩٢٢ الى سنة ١٩٢٤ ، والثانية من سنة ١٩٢٨ الى سنة ٩ ١٩

وعين اللورد بيل عضوا في مؤتمر المائدة المستديرة الهندى في ١٩٣٠ — ١٩٣١ ورئيساً لمؤتمر المائدة المستديرة لبرما في سنة ١٩٣١—١٩٣٢ ، وعضوا في اللجنة المشتركة الهندية في سنة ١٩٣٣

واما في الشؤون العسكرية فقد اكتسب خبرة وافرة فى الفرقة المتطوعة التى توصل فيها الى رتبة لفتننت كولونيل في سنة ١٩١١ وقد انيطت به ايضاً منذ سنة ١٩٢٢ رتبة كولونيل فخري للاورطة الخامسة بعد المائة من قوة المشاة الملكية

خلف اللورد بيل والده في لقب فيكونت بيل في سنة ١٩١٢ ومنح لقب ارل في سنة ١٩٢٩ لخدماته الممتازة وفي سنة ١٩٢٠ اصبح عضوا في مجلس الملك الخاص .

وقد منح اللورد بيل وسام صليب الامبراطورية الاكبر في سنت ١٩١٩ ، ووسام كوكب الهند من رتبة فارس في سنة ١٩٣٢ وهو يحمل رتبة ضابط في جوقة الشرف وقد قلد مدالية الخدمة الممتازة الاميركية . وهو ايضاً من اصحاب رتبة عضو في الجمعية الملكية للمهندسين البريطانيين الفخرية واحد اعضاء مجلس جامعة فكتوريا في مانشستر

وقد تزوج في سنة ١٨٩٩ من النبيلة ايلا وليامسون ، البنت الكبرى للمرحور البارون استن .

النبيل
سير هوراس رامبولد

ينحدر السير هوراس رامبولد من عائلة انكليزية عريقة ممتازة يرجع عهدها الى القرن الثاني عشر . وقد قام بعض اسلافه بخدمات ممتازة للقضية الملكية في القرن السابع عشر وبعضهم اشغل مناصب هامة في السلكين العسكري والدبلوماسي في مختلف انحاء العالم .

ووالد السير هوراس رامبولد كان عضوا في السلك الدبلوماسي ووالدته كريمة وزير اميركا المفوض في برن .

ولد السير هوراس رامبولد في سنة ١٨٦٩ وتلقى علومه في مدرسة ايتون وانضم الى السلك الدبلوماسي كملحق فخري في المفوضية البريطانية في الهاي .

وقد اكسبته الخمسة والعشرين سنة التي تلت ذلك خبرة عالمية واسعة متنوعة في القاهرة واثينا وطهران وفينا . وعاد الى القاهرة في سنة ١٩٠٠ وفي سنة ١٩٠٤ عين سكرتيراً اولا .

ثم ذهب بعد ذلك الى مدريد ومونيخ وفى سنة ١٩٠٨ عند ما كان مستشارا فى السفارة عين في طوكيو ومكث هناك حتى سنة ١٩١٣ ومن ثم نقل الى برلين وبقي هناك حتى نشوب الحرب الكبرى وعين في وزارة الخارجية حتى سنة ١٩١٦ . وكان ما بين ١٩١٦ — ١٩٢٠ وزيرا مفوضا ومندوبا فوق العادة للحلف السويسري وبولندا بالتتالي . وعين بعد ذلك مندوبا ساميا وسفيرا في الاستانة (١٩٢٠ — ١٩٢٣) وسفيرا في مدريد (١٩٢٤ — ١٩٢٨) وسفيرا في برلين (١٩٢٨ — ١٩٣٣) واعتزل بعد ذلك السير هوراس السلك السياسي

وفي سنة ١٩٢٢ كان السير هوراس المندوب المفوض الفوق العادة الثاني فى مؤتمر لوزان ورئيسا للمندوبين البريطانيين عندما استأنف المؤتمر اعماله في سنة ١٩٢٣ وقد وقع معاهدة لوزان بالنيابة عن الحكومة البريطانية

وفي السنة السالفة انتخب السير هوارس رامبولد عضوا في لجنة الخبراء التي عينها مجلس جمعية الامم لدراسة مسألة المساعدة الدولية التي يمكن تقديمها للاجئين بصورة عامة وتقديم تقريرعنها

ولم يسبق للسير هوراس رامبولد ان كان مندوبا ساميا للاجئين الالمان او اليهود كما ورد خطأ في بعض الصحف الفلسطينية

وفي سنة ( ) عين عضوا في مجلس الملك الخاص وانعم عليه بوسام فكتوريا الملكي من رتبة عضو فى سنة ١٩٠٧ وبوسام الصليب الاكبر للقديسين ميخائيل وجورج في سنة ١٩٣٣ وبوسام الحمام في سنة ١٩٣٤

وقد اقترن السير هوارس رامبولد فى سنة ١٩٠٥ بكريمة المرحوم السر ادموند فام وانعم على قرينته في سنة ١٩٢٠ بوسام الامبراطورية البريطانية من رتبة كوماندورة ووسام مار يوحنا فى القدس

السير لورى هاموند
سي . بي . آي .

ولد السير لوري هاموند في سنة ١٨٧٣ وعائلته ترجع فى منشأها الى غرب انكلترا . وقد تلقى علومه في كليتي (نيوتن) و (ساوث ديفون) قبل التحاقه بكلية (كيبل) فى اكسفورد . وامتاز بالالعاب الرياضية فكان من اعضاء فرقة سمرست لكرة القدم (ركبي) . وبعد ان نال درجته العلمية من جامعة اكسفورد التحق بسلك الخدمة المدنية فى الهند في سنة ١٨٩٥ وفي سنة ١٨٩٦ اشغل اول منصب من مناصبه في مقاطعة بنغال (الهند) كمساعد لحاكم صلح المقاطعة واستمر في حكومة مقاطعة بنغال لمدة سبع عشرة سنة قضي سبعا منها (من سنة ١٩٠٣ الى سنة ١٩١٠) معارا في مهمة خاصة في ولاية المهاراجا « كوش بهار » .

اليوم الثالث

من المئة الثانية

وبعد تجزئة البنغال نقل السرلوري الى بهار واوريسا التى كانت في السابق جزءاً من البنغال واستمرت خدماته فى هذه المقاطعة من سنة ١٩١٢ حتى سنة ١٩٢٧ وخلال هذه المدة اشغل وظيفة مسجل الجمعيات التعاونية ثم سكرتير دوائر الحكومة المالية والبلدية . وفي اثناء الحرب اشغل منصب سكرتير هيئة تجنيد المقاطعة ومراقب الذخيرة وكان اخر منصب اشغله في مقاطعة بهار واوريسا منصب سكرتير عام لحكومتها وعضو في مجلسها التنفيذي بين سنة ١٩٢٤ وسنة ١٩٢٧ .

وفي سنة ١٩٢٧ رقته حكومة الهند الى منصب حاكم اسام وقد ظل في هذا المنصب حتى اعتزال الخدمة سنة ١٩٣٢ التي رجع فيها الى انكلترا

وقد عرف السر لوري في الهند كأكبر ثقة في جميع شؤون البلديات وشؤون الانتخابات في الهند . ويعتبر كتاباه (عرائض الانتخابات الهندية) و (المرشح الهندي ومأمور الانتخابات) ككتابين من الطراز الاول فى موضوعيهما

وقد انتخب السرلوري بعد تصديق البرلمان على قانون الهند رئيساً للجنة التخطيط الهندية التي انيط بها تعيين اصول الانتخابات والمناطق الانتخابية والجماعات كمقدمة لانتخابات الهند الاولى التى ستجري بموجب الدستور الجديد

وقد قضت هذه اللجنة فصل الشتاء الماضي في الهند وقدمت تقريرها مؤخراً الى الحكومة البريطانية وحكومة الهند

وقد انعم على السر لوري بوسام الامبراطورية البريطانية من رتبة كوماندر في سنة ١٩١٩ وبوسام كوكب الهند من رتبة فارس في سنة ١٩٢٧

السير موريس كارتر
سي . بي . آي

ولد السير موريس كارتر في سنة ١٩٧٣ وتلقى علومه في مدرسة الملك في كنتربري وفي كلية بريستون في اكسفورد حيث نال جائزة في التاريخ الحديث في سنة ١٨٩٢ ثم انصرف الى دراسة الحقوق ولما اتم دراسته في اكسفورد نال الشهادة بشرف في امتحانات الحقوق المنعقدة في لندن ومنح جائزة من مجلس الدراسة الحقوقية في القوانين الدستورية والتاريخ القضائي .

وقبل في سلك المحامات في (لنكولن ان) سنة ١٨٩٩ وبعد ان مارس المحاماة في انكلترا مدة ثلاث سنوات عرضت عليه وزارة المستعمرات في سنة ١٩٠٢ وظيفة رئيس مسجلي المحفوظات في محمية افريقيا الشرقية فقبلها . وقضى في الخدمة في شرق افريقيا مدة ٢٢ سنة الى ان اعتزل الخدمة في سنة ١٩٢٤ . وبعد ان اشغل وظيفة حاكم صلح اعلى في مومباسا عين قاضيا في محكمة جلالته العليا في يوغندا وعضوا في محكمة الاستئناف في شرق افريقيا . ثم انتدب للتحقيق في ملكية اراضي الوطنيين وكان عضوا فى عدة لجان عينت لدرس ووضع التشاريع المختصة بالاراضى وفي سنة ١٩١١ عين رئيساً للجنة تسوية الاراضي الوطنية ورقي لمنصب قاضي القضاة فى محمية يوغندا

وقد انضم في الحرب العامة الى قوات جلالته ورقي الى رتبة لفتننت كولونل في فرق النقليات في يوغندا ثم عاد الى لندن في سنة ١٩١٧ وعهد اليه تنظيم قسم الاعاشة المحلية فى وزارة الارزاق

وبعد ان وضعت الحرب اوزارها عاد السر موريس الى يوغندا واشغل منصب الحاكم بالوكالة من سنة ١٩١٩ الى سنة ١٩٢٠ عندما عين قاضى قضاة لتنجانيكا . واشغل وظيفة رئيس محكمة الاستئناف لافريقيا الشرقية من سنة ١٩٢١ الى ان اعتزل الخدمة سنة ١٩٢٤

ومنذ احيل الى المعاش اشتغل في ثلاث لجان هامة هي لجنة الاراضي في روديسيا الجنوبية (سنة ١٩٢٥) وقد كان رئيسا لها ، ولجنة التحقيق في احوال القطن فى يوغندا سنة ١٩٢٩ ولجنة الاراضي فى كينيا (سنة ١٩٣٢ — ١٩٣٣)

وقد انعم عليه بوسام الامبراطورية البريطانية من رتبة كوماندر في سنة ١٩١٨ ثم برتبة فارس (مع لقب سير) في سنة ١٩١٩

السير
هارولد موريس

ان السير هارولد موريس هو ابن المرحوم سير ماكلوم موريس وقد ولد في سنة ١٨٧٦ وتلقي علومه في كلية كاتنون وكلية مجدالين في جامعة اكسفورد وقبل في سلك المحاماة سنة ١٨٩٩ .

وخدم في الحرب العامة من سنة ١٩١٤—١٩١٩ ونوه باعماله في المكاتبات الرسمية وانعم عليه بوسام عضو في الامبراطورية البريطانية في سنة ٩١٩

ومنح السر هارولد موريس رتبة مستشار ملك فى سنة ١٩٢١ وعين مسجلا لمدينة فولكستون ي سنة ١٩٢١ — ١٩٢٦

وكان نائباً في البرلمان في سنة ١٩٢٢ — ١٩٢٣ عن دائرة برستول الشرقية . وعين رئيساً لمجلس الاجور الوطنية لسكك الحديد منذ سنة ١٩٢٥ ورئيساً للمحكمة الصناعية منذ سنة ١٩٢٦ . ومنح رتبة سير في سنة ١٩٢٧

البروفسور
ريجنالد كوبلاند

ولد المستر كوبلاند في سنة ١٨٨٤ وتلقى علومه فى مدرسة ونشستر والكلية الجديدة فى اكسفورد وتخرج فيها بامتياز فى الاداب فى سنة ١٩٠٧

وقد كان المستر كوبلاند ما بين ١٩٠٧ و ١٩١٤ محاضرا في التاريخ القديم فى كلية ترينتي فى اكسفورد. واشغل كرسي (بيت) كمحاضر للتاريخ الاستعمار فى سنة ١٩١٣ واصبح عضوا فخريا فى كلية (اول سولز) منذ سنة ١٩٢٠

وبالاضافة الى هذه الحياة العلمية الممتازة في جامعة اكسفورد عرف البرفسور كوبلاند نفسه للاوساط الخارجية فحرر مجلة المائدة المستديرة (وهى مجلة تصدر اربع مرات فى السنة ولا تنتمى الى حزب من الاحزاب من سنة ١٩١٧ — ١٩٢١

وفي سنة ١٩٢٨ اشغل كرسي (سير جورج واتسون) كمحاضر فى لندن وفي سنة ١٩٣٣ اشغل كرسى (لاول) كمحاضر في بوسطون .

والبرفسور كوبلاند صاحب عدة مؤلفات متعلقة بالتاريخ الاستعماري والادارة .

وقد منح في سنة ١٩٢٨ وسام امبراطورية الهند من رتبة رفيق وكان عضوا فى اللجنة الملكية للوظائف المدنية العليا في الهند فى سنة ١٩٢٣

دائرة الجمرك

الموظفون الاجانب يبقون والوطنيون يفصلون

كان للاضراب العظيم اثر كبير في واردات الجمرك فقد نقصت ما يقرب عن ٥٠ الف جنيه شهريا ، وبسبب هذا النقص اضطرت دائرة الجمرك الى فصل عدد كبير من الموظفين كما اشرنا الى ذلك قبلا والذي يلفت النظر فى فصل هؤلاء الموظفين انه شمل العرب من مسلمين ومسيحيين ممن سبق لهم الاشتغال سنوات عديدة دون ان تمتد « اليد » الى اليهود الاجانب. والغريب ان هؤلاء اليهود ينتمون الى جنسيات مختلفة ، فمنهم الصيني والامريكي والبولندي . فكأن فلسطين خلقت ليعيش فيها امثال هؤلاء . خذ مثلا : يهودي عمره ٥٥ سنة اصله من الصين ا لم يمض على قدومه اكثر من سنة حتى عين في دائرة الجمرك براتب قدره ١٥ جنيها في الشهر، ذلك الراتب الذي لا يحلم به الموظف العربى بعد سنوات . واكثر من هذا . ان الموظف العربى اذا قدر له وتمين فيبتديء براتب قدره خمسة جنيهات على الاكثر . اذا كانت السلطة تريد توفيراً فى الميزانية فليكن ذلك على حساب الموظفين الانكليز الذين يتقاضون مئات الجنيهات على حساب هؤلاء الموظفين ذوي الرواتب الضئيلة . ماذا يعمل الموظف المسكين بعد ان يفصل من وظيفته بغتة ؟ وكيف يتسنى له ان يقوم بقوته وقوت عائلته واولاده، لو فرضنا وكانت البلاد في احوال عادية فما بالك اليوم ؟ ان الكثيرين من الموظفين الذين فصلوا يشهد لهم بالكفاءة ، وانا لا نجد اي مبرر لمثل هذا العمل الغير عادل . ولا نزال نأمل بانصاف هؤلاء الموظفين وانقاذهم من كارثة مفاجئة قد تؤدي الى عواقب وخيمة

وزير المستعمرات

« بقية المنشور على الصفحة الاولى »

وانظر معنا الى ما قالته « التايمس » نفسها في عددها الصادر بتاريخ ١٢ حزيران ١٩٣٦ ، تجدها وهى تعلق على التقرير المرفوع لعصبة الامم عن ادارة فلسطين لعام ١٩٣٥ تقول ما يلى :

« ... ومن الواضح كل الوضوح ان المهاجرين يجلبون معهم مجرميهم الى فلسطين ، فها هو التقرير يقول لك ان الاوربيين (كذا) قد انهمكوا وهم في تل ابيب في اقتراف جرائم لم تكن فلسطين قبل بضع سنين قد عرفت عنها أي شيء ومنها جرائم التزييف وتحطيم الخزائن بالطرق العلمية ... وتزوير جوازات السفر ... وأختام القنصليات الاجنبية على الفيزات والاختلاس من المصارف المالية » الخ

والذي يغيظنا من هذا الذي قالته التايمس هو وصفها اليهود بانهم (اوروبيون) — لقد ظلمت « الاوروبيين » يا « تايمس »

(الدفاع): ما نظننا هنا في حاجة الى التعليق على هذا الكلام ... فهو يعلق على نفسه بنفسه

— وفى هذا القدر كفاية اليوم...

قلقيلية

استمرار الهجوم على المستعمرات

ذكرت لكم عن الهجوم على المستعمرات اليهودية ليلة أمس فاعود الآن إلى ذكر بعض الحوادث التي هوجمت فيها المستعمرات اليهودية هجوماً عنيفاً على خط لا يقل طوله على خمسة عشر كيلو متراً يمتد من جهات مستعمرة راماتايم في الجنوب الى تلموند بالقرب من الطيرة وتبادل الثوار والجنود في هذه المعارك إطلاق العيارات النارية بلا انقطاع وشوهدت اشارات الاستكشاف من الجنوب بالقرب من مستعمرة ماكدوئيل واستمرت المعارك من المساء حتى الصباح تقريباً وقد استعملت المدافع الرشاشة لصد هجمات الثوار .

دبابات وسيارات تغدو وتروح

وفي الصباح أخذت ست دبابات وثلاث سيارات تغدو وتروح بين الكروم والتلال العربية باحثة عن الثوار مدة طويلة ولم تتوصل في نهايـــة التفتيش الى معرفة اثـــرهم .

الثوار يهاجمون دورية عسكرية

وهاجم الثوار مساء اول امس سيارات الداورية العسكرية بينما كانت في الطريق العام بين طولكرم وقلقيلية واطلقوا عليها العيارات النارية بالقرب من حانوته وأجاب الجند باطلاق الرصاص من مدافعه الرشاشة . واطلقت اشارات الاستكشاف بكثرة ودام اطلاق النار مدة ساعتين انسحبت على اثرها سيارات القوة الى المحطة ثم اطلق عليها الرصاص هناك واجاب الجند بالمثل ولم نتوصل لمعرفة نتائج هـــذا الحادث .

قافلة السيارات يهاجمها الثوار

وهاجم الثوار قبل عصر امس قافلة السيارات اليهودية بينما كانت في طريقها من طولكرم الى تل ابيب واطلقوا عليها الرصاص بالقرب من رأس عامر واشتبكوا مع الجند في معركة حامية دامت مدة من الزمن ثم تابعت القافلة السير الى جهات المستعمرات عن طريق قلقيلية وبقيت قوة من الجند لصد هجوم الثوار وقـــد خرجت سيارة من الجند المرابط في مدرسة قلقيلية الى مكان الحادث ولم يعرف عن وقوع اصابات

سقوط طائرة واصلاح العطل

وقد سقطت حوالي الساعة الثالثة بعد ظهر امس طائرة بالقرب من المحطة بسبب عطل منعها عن متابعة السير وقد نزلت عندها طائرة ثانية وبعد اصلاح الخلـــل طارت الطائرتان إلى الجنوب

طفل يرشق حجراً فيصيب ضابطاً

بينما كانت دبابتان في طريقهما عند قلقيلية وبالقرب من مركز البوليس رشقها طفل صغير بالاحجار فاصاب حجراً منها ضابطاً عسكريا في خاصرته وقفت على اثرها الدبابتان حيث تمكن الضابط من القبض على الطفل وساقه الى مركز البوليس لاجراء التحقيق ثم اخلي سبيله بعد أن ثبت ان رشق الحجر كان عرضياً

توقيع الحجز على حيوانات

وقعت قوة من البوليس الحجز على حامولة شريم لتحصيل الغرامة بعد أن رفضت الحامولة دفع الغرامة تضامنا مع قرار الامة وتوصلت أيدي الجند الى ثمانية حمير وثلاثة (كدش) وبغل وسيقت كتأمين لدفع الغرامة انتظاراً لنتيجة استئناف القضية لدى محكمة العدل العليا بالقدس الى محطة قلقيلية لتسفيرها الى طولكرم وقد عدل عن إرسالها وأعيدت الى البلد لتبقى تحت حراسة الجند

حفلة اليوم المئوي للاضراب العظيم

أقام اعضاء الحرس الوطني حفلة شائقة بعد عصر أمس في جامع قلقيلية احتفالا بمرور اليوم المئوي على الاضراب العظيم وتجديد العزم على متابعته الى ان تنال البلاد حقوقها كاملة وقد حضر الحفلة جمع غفير من الشيوخ والوجوه والشباب وافتتحت بتلاوة عشر من الذكر الحكيم من المقرىء الشيخ محمود محمد سلامة وتلاه عدة خطباء ثم بوشر في جمع التبرعات لاعانة المنكوبين وانتهت الحفلة وقلوب الناس عامرة بالايمان وبحقوق البلاد المشروعة .

الاعانات لمنكوبي الحوادث الحاضرة

ولا يزال اعضاء الحرس الوطـــني يقومون بجمع التـــبرعات لمنـــكوبي الاضطرابات الحاضرة .

خسائر السلطة بتدهور قطار

بلغني من مصدر ثقة ان خسائر تدهور القطار على طريق رأس العين قلقيلية تقدر بين سبعة آلاف وثمانية آلاف جنيه .

استئناف قرار حكم بالغرامة

حصل وجوه حامولة شريم واهالي قرية جلجولية على صورة قرار الحـــكم بالغرامة من دائرة قائمقام طولكرم وحمله فريق منهم إلى القدس لاستئناف القضية أمام محكمة العدل العليا

تذكروا عائلات الشهداء والمنكوبين

صفد

الاحتفال بكفاح الـ ١٠٠ يوم

السلطة تستقبله بالمصفحات والطائرات

اشرقت شمس صباح الاثنين ٢٧ تموز ناذا بالمصفحات ودباباته تتخطى الشوارع وترابط في جهات كثير منها ، ثم طائرة تحلق في سماء صفد للغاية نفسها

كيف استقبلته الامة

اما الامة فقد استقبلت هذا اليوم صابرة مؤمنة قلبها مفعم بالامال وحسن الختام وبلوغ الارب وهي مصممة على المضي في هذا الطريق الى العيد المئوي الثاني بل الثالث ، هذه هي نفسية الشعب وهذا ما اصبح عقيدة راسخة لا تزعزعها الامواج والمصائب وسترى القدس وسترى لندن وسيرى العالم قاطبة مقدار ما في هذا القول من الصحة . اذا استطاعت انكلترا ان تحارب فرنسا مائة سنة ١٣٥٣ — ١٤٥٣ ، وهي حرب المائة سنة المشهورة حربا عسكرياً منظما اهلك الحرث والنسل فان في استطاعة هذه الامة ان تستمر في كفاحها بضع مئات من الايام .

الاحتفال في الجامع

اما الاحتفال الاول فقد كان في جامع محلة الصواوين ، وقبل آذان العصر طفق المؤذنون يسبحون ويكبرون ويهللون وقد تدفقت الجماهير نساء ورجالا شيوخا وشبانا للجامع وبعد صلاة العصر تلى الشيخ محمد افندي القبراوي عشراً من القرآن الكريم لارواح الشهداء ثم تلى الطلاب نشيداً وطنياً ثم تكلم كثير من اعضاء اللجنة القومية والشباب وتكلم السيد محمود مراد باسم لجنة الطلاب وقد اختتم الحفلة الاستاذ الشيخ محمد افندي سعد الدين بدعاء ترك اطيب الاثر في الجماهير ثم انشد الطلاب نشيداً آخر .

الاحتفال في الكنيسة

اما الاحتفال الثاني فقد كان في الكنيسة وقد غصت دارها الفسيحة بوفود المسيحيين والمسلمين وقد بقيت اجراس الحزن تقرع من الساعة الثالثة والنصف بعد الظهر حتى الرابعة والنصف وقد تلى جناب الخوري اغناطيوس رزق المحترم اصحاحاً من الانجيل الشريف ثم القى خطابا حماسياً قيماً تناول فيه حياة الشهداء ثم اقيم جناز لارواح الشهداء ثم تكلم السيد خليل صباغ حاثا على الجهاد والثبات.

لجنة السيدات تجمع الاعانات

وقد انتهزت لجنة السيدات هذا اليوم فنشطت لجمع الاعانات وقد طافت على معظم البيوت وكانت تلاقي تشجيعاً ودفعاً من الجميع .

عريضة الموظفين الصغار

وقع الموظفون الصغار بصفد العريضة التي سترفع لفخامة المندوب عن الحالة الحاضرة وسيتم توقيعها من جميع الموظفين خلال الايام القلائل المقبلة . وقد وقعها جميع الموظفين عدا من كان غائبا منهم .

بين الثوار والجيش

هاجم الثوار مساء امس مركز الجيش واطلقوا النار على الجند فاجابهم هؤلاء بالمثل وقد استمرت هذه المعركة نحو ساعتين .

قنبلة بجانب مركز الجيش

القيت امس قنبلة بجانب مركز الجيش في شارع الغزاوي .

تفتيش احمال الجمال

شاهدت امس قافلة كبيرة من الجمال يسوقها البوليس للمركز وذلك لتفتيشها خوفاً من تهريب المواد الممنوعة !!

نابلس

اطلاق النار

في شارع مأهول بالسكان

صادر البوليس الاضافي ابراهيم محمود من عقربة ثلاثة جمال من فروي تحمل ملحاً مهربا وساق الفروي لدائرة الجمرك ولما وصل الى شارع الملك فيصل هاجمه فريق من الاولاد بالاحجار لتخليص الفروي مع الملح المهرب . وعلى الاثـــر أخذ البوليس المذكور يطلق العيارات النارية من بندقيته ولولا لطف الله لاصيب الكثيرون باصابات قاتلة . نلفت نظر مدير نابلس إلى هذا الامر وإلى خطر اطلاق النار في شارع آهل بالسكان

من اعتداءات

الجنود على الاهالي

كثرت اعتداءات الجند على الاهلين وقد علمت أن ابراهيم بشارة وهو فقير كان يجمع الحطب من الجبال ليبيعـــه ويقتات بثمنه فصادفه فريق من الجند وضربوه ضربا مؤلماً فجرح في رأسه ثم صادف الجند خليل عثمان من قرية عورتا في الطريق العام فاشتبهوا بان له علاقة مع الثوار فأوسعوه ضربا ولكماً بأكعاب بنادقهم وجرحوه في وجهه ونقل على أثر ذلك إلى المستشفى نلفت نظر قائد القوات العسكرية الى ما يعمله الجند .

احالة متهمين

نظر القاضي البريطاني المستر بورك أمس الاول في قضايا احمد ابراهيم محمود من قرية حلحول المتهم بوجود تسعة عشر عياراً ناريا بالقرب من بيته وبعد ان سمع شهادة الشهود والنيابة قرر احالته الى المحكمة المركزية

ونظر ايضاً في قضيتي حماد سلمان البالغ من العمر ١٣ سنة ووالده سلمان حماد من قرية سوريف والاول لانه وجد في بيته مسدس عند تفتيش القرية والثاني لكونه والده وصاحب البيت فقرر احالتهما الى المحكمة المركزية

اعلان

صادر من دائرة اجراء نابلس

مجلد ١٥ . دوسيه ٦ . نمرة العقـــد ١٣٨ . تاريخ العقد ٣١ـ٣ـ٣٣ . مقدار الحصص المحجوزة ٣١٢٠ حصة من ١٥٦٠٠ حصة . صفة الملك ارض ملك وبيت يحتوي على ثلاثة غرف وثلاثـــة دكاكين وممر وبيوت خارجية وساحـــة سماوية سفلية وخمسة غرف وممر وبيوت خارجية علوية

حدود : شمالا طريق جنوبا نمره ٣ على الخريطة شرقا نمره ، على الخريطـــة غربا طريق

ملاحظات وضع اليد : ان الدار السفلية تحتوي على ثلاثة غرف ومنافع وساحة سماوية وتقدرت الحصص المحجوزة بها بمبلغ ٤٠ جنيها وتقدرت الحصص المحجوزة بالدكان الاولى لجهة الغرب سكن عبد الكريم السايح بمبلغ ١٦ جنيها وبالدكان الثانية سكن عاهد الطاهر بمبلغ ١٦ جنيها وبالدكان الثالثة المغلقة بمبلغ ٨ جنيهات والدار العلوية محتوية على خمسة غرف وصالون ومنافع المسكونة من طرف الدكتور احمد افندى الطاهر وتقدرت قيمة الحصص المحجوزة بمبلغ ١٤٠ جنيها

بدل المزاد : ١٦٠ جنيها

مجلد ١٥ . دوسيه ٨ . نمرة العقد ١٤٠ . تاريخ العقد ٣١ـ٣ـ٣٣ مقدار الحصص المحجوزة ٣١٢٠ حصة من ١٥٦٠٠ حصة

صفة الملك ارض ملك وبيت يحتوي على ثلاثة غرف واسطبلين وساحة سماوية مبنية عليهما

حدود : شمالا املاك الحكومة نمرة ٦ على الخريطة وبيت نمرة ١ ، ونمرة ٢ على الخريطة . جنوبا بيت نمرة ٥ على الخريطة شرقا مالك الحكومة نمرة ٦ على الخريطة وبيت نمرة ٤ . غربا بيت نمرة ٢ على الخريطة وطريق

ملاحظات وضع اليد : قائم على هذه الارض اربعة غرف باعتبار ان الغرفة الرابعة صارت مجدداً واسطبلين احدهما طوله ٣٠ متراً تقريبا وعرضه ٧ امتار تقريبا وسقفه قرميد والاسطبل الاخر طوله ٦ امتار تقريباً وعرضه ١٧ امتار تقريباً وسقفه قرميد وساحة سماوية وقدرت قيمـــة الحصص المحجوزة بمبلغ ١٠٠ جنيه

بدل المزاد : ٧٥ جنيه

ان الاحالة الموقتة كانت جرت على الحصص المبين مقدارها واوصافها اعلاه وذلك لعهدة الشيخ اسماعيل افندي عبده وولده حمدي افندي عبده بمبلغ مائتين وخمسة وثلاثين جنيها فلسطينيا كما مبين بمفردات ذلك اعلاه العائدة هذه الحصص للمدعوين المتوفي الشيخ مطيع افندي يحي بن باني والمحجوزة لقاء ما يطلب منه المحكوم له احمد افندي الشكعة من نابلس وقدره ماية جنيه فلسطيني والفائدة من تاريخ ٢٣ ــ ١١ ــ ٣٢ والمصاريف والرسوم القانونية فعليه وبما انه تقرر من جانب الرياسة تمديد المزاد لشهر آخر لذلك صار وضع الحصص المحجوزة بالمزاد العلني فعلى من يرغب الشراء عليه مراجعة دائرة اجراء نابلس والدلال امين أسمه بنابلس مستصحبا التأمينات القانونية بخلال شهر على ان يكون ابتداء المدة المذكورة بعد مضي اسبوع من تاريخ نشر هذا الاعلان بالجريدة لذلك صار نشره ١٤ — ٧ — ٣٦

مأمور اجراء نابلس

اعلان

دائره البريد والتلغراف في فلسطين

عطاءات لشراء عواميد تلغراف

مطلوب عطاءات لتقديم عواميد تلغراف لدائرة البريـــد والتلغراف .

يجب ان تكون العواميد من خشب صنوبر سكندنافيا او اوروبا الوسطى ومنظفة ميكانيكيا حسب الطريقة المصدقة ويجب ان يكون الخشب خال من العقد والشقوق الكثيرة .

وسيجري فحص الاعمدة في المرفأ بحيفا . وستكون العواميد المرفوضة عرضة للرسوم الجمركية اذا كانت مستوردة من الخارج . اما العواميد المقبولة فانها تكون معفاة من الرسوم .

على الراغبين في تقديم العطاءات ان يذكروا الطريقة المستعملة لمناعة العواميد والاسعار بالعملة الفلسطينية ومن ضمنها اجرتي التأمين والشحن الى حيفا . فالعطاءات التي لا تحتوي على التفاصيل تهمل وعليهم ايضا ان يذكروا المدة اللازمـــة لتسليم العواميد بعد تاريخ قبول العطاء .

فيما يلي تفاصيل القياس والكميات :

الكمية المطلوبة : ٨٠٠ الطول بالمتر : ٧ قطر طرف العامود الاعلى بالسنتمتر : ١١،٥ الحداء دنى لقطر العامود متر ونصف فوق الطرف الاسفل بالسنتمتر : ١٦،٥

على الراغبين في تقديم العطاءات ان يطلبوا النماذج والغلافات الخاصة للعطاءات اما من مدير البريد العام بالقدس او من اي مكتب بريد غير متأخرين عن ظهر يوم ٢٥ آب ١٩٣٦ .

يجب ان ترسل العطاءات الى مدير البريد العام في القدس داخل ظروف مقفولة مؤشر عليها « عطاء لأجل ٨٠٠ عامود تلغراف » ويجب ان تصل مدير البريد العام غير متأخرة عن ظهر يوم ٢٥ آب ١٩٣٦ .

العطاءات البرقية لا ينظر بها ولمدير البريد العام الحق بقبول او رفض اي عطاء .

مكتب البريد العام

القدس في ٢٤ تموز ١٩٣٦ .

ساعدوا عائلات الشهداء

يوم الخميس في ١١ جمادى الاول ١٣٥٥ الموافق ٣٠ تموز ٩٣٦

الدفاع

جريدة يومية سياسية مصورة

العدد ٦٥٦ — السنة الثالثة

صاحب الامتياز : إبراهيم الشنطي

مدير الادارة والمحرر المسئول : شوكت حماد

رقم التلفون ١١٨٧ و١٠٧٥

ادارة الدفاع في عمـارة حزبون شارع جمال باشا — يافا

العنوان البرقي : الدفاع يافا — ص. ب. ٢٥٥

قيمة الاشتراك في فاسطين عن سنة ١٥٠ عن نصف سنة ٨٠

» » الخارج » » ٣٠٠ » » » ١٦٠

الجلسة الثالثة للمؤامرة اليهودية الكبرى

الضابط اليهودي «كارلك» صديق حميم للمتآمرين

المتهم الاول مثله مثل العرب ... سيقبض الدراهم من الجمعية اليهودية

اتينا امس على القسم الثاني من منقشة محامي الدفاع الدكتور جوزيف لشاهد النيابة الضابط مصطفى افنـدي درويش، وهاهو القسم الثالث من هذه المناقشة ننشره اليوم، على ان نتابع نشر وقائع الجلسة الرابعة، ونعتقد ان القاضي البريطاني سوف يستمع فيها الى شهادة المستر ملر رئيس بوليس قسم الرملة

وقد فاتنا ان نذكر ان المحامين الاساتذة فهمي الشوا وعزيز شحادة، وداود الدجـاني حضروا الجلسة الثالثة للاشراف على سير المحاكمة فاقتضى التنويه

الضابط «كارلك» هو صديقنا ومعنا!

محامي الدفاع جوزيف — لمـاذا اعتمد اليهود على حسن الضعيفي بهـذا العمل، وعلى ابن عمه دون غيره ؟

مصطفى درويش — لانهم يأمنون حسناً فاذا قبلوا بابن عمه معه!

جوزيف — لماذا لم تحضر احمد بدر معك لتثبتوا ان مشروعكم نجح ؟!

الشاهد — كيف يمكن ان نحضر اشخاصا آخرين معنا بينما نحن قبلنا معهم بان نأتي بالاشخاص بواسطة «التحميس» ؟! واذا احضرنا احمـد افندي بدر وآخرين معنا ينفضح امرنا وتحبط مساعينا

جوزيف — ما هـو اساس طلب اليهود منكم ؟

الشاهد — طلب منا ان نقطع الشجر وان نحرض غيرنا على ارتكاب هذا الجرم لقاء الـ ٢٠٠ جنيه!

جوزيف — هل كان طلب منكم ان تقطعوا انتم بذاتكم الشجر ؟

الشاهد — لا فرق عندهم سواء قمنا نحن بهذا العمل او خلافنا فغايتهم هي اقتراف الجرم وسيان أكنت انا او خلافي

جوزيف — هـل طلب اليك ان تعمل بنفسك ام بواسطـة غيرك، وان تعرض انت نفسك للخطر ام نفس غيرك

الشاهد — انـا قلت مراراً امام المحكمة انهم لم تؤثر عندهم الواسطة فغايتهم القصوى هي ان يقطع الشجر؟

جوزيف — هل تعتقد انهم لم ينتظروا القاء القبض عليك شخصياً ؟

الشاهد — قالوا لنا : ان المستر «كارلك» صديقنا ويدخـل معنا في المؤامرة ووعدونا انه متى قبض علينا سيخلي سبيلنا بعدها حالا

جوزيف — كيف تم الاتفاق على اعلام البوليس بالحـادث وكيف كان سيحضر الى البيارة التي تم الاتفاق على قطعها ؟

الشاهد — بعد ان يخبر المتهمون البوليس بالامر، وهكذا قال لنا «مردخاي» وفي فرصة اخرى سمعت ذلك من «اميناداف». وفي فرصة ثالثة وباوقات مختلفة من «ناكديمون»

جوزيف — لماذا لم تذكر ذلك في افادتك ؟

الشاهد — لاني لم اسأل عنـه، ويجوز اني نسيته

جوزيف — هل لديك دفتر لتدوين الحوادث ؟

الشاهد — نعم ودونت هـذه الحوادث

جوزيف — هل كان ذلك في مفكرة البوليس المعطاة لك ؟

الشاهد — لم ادونها في تلك المفكرة بل كنت اعطي التقرير في نفس اليوم عن الحوادث، واتذكر اني نظمت ثلاثة تقارير في ثلاثة ايام، واولها في اليوم السادس من الشهر، والثاني في اليوم السابع، والثالث في اليوم التاسع مع المفتش احمد افندي بدر بينما كنا مختبئين في البيارة العربية

جوزيف — اذن انت نظمت تقريرين في ظرف خمسة ايام غير التقرير الثالث ؟

الشاهد — كما قلت لك، نظمت ثلاثة تقارير في اوقات مختلفة

سليم حنا — «للمحامي» — اذا كنت تريد من النيابة ان تبرز لك هذه التقارير فاطلب ذلك من المحكمة

جوزيف — علي ان اطلع عليهـا قبل ابرازها للمحكمة وعندهـا اقرر فكرتي ؟!!

انفجار قنبلة!

وبينما المحامي يناقش شاهد النيابة في شدة وحماس، وكانت الساعة قد بلغت الواحدة، اذا بقنبلة تنفجر في مكان بعيد ولكن صوت دويها وصل الى قاعـة المحكمة، فخفف المحامي من شدته وحماسه، وطلب شاهد النيابة من المحكمة ان تسمح له بالجلوس على «كرسي» لانه تعب من الوقوف فسمحت له بذلك.

طبعاً ان القتل يقع!

جوزيف : هل طلب المتهم الاول «مردخاي» من حسن الضعيفي ان يحضرك معه، واذا لم يكن لديه مانعاً، فاماذا سأل حسناً اذا كان يعتمد عليك؟

الشاهد : ليتأكد المتهم بنفسه من اماتي، وكان على ما يظهر هو متشوقا لانهاء «المسألة» ليقبض حصته من الدراهم

جوزيف : لماذا هذا النزول ؟ أمن ١٥ شخصاً الى ثلاثة اشخاص ؟

الشاهد : هكذا كان طلبهم، فأسألهم انهم وراءك!

وهنا اخذ محامي الدفاع يناقش الشاهد ويجادله حول هذه النقطة بطرق واساليب خارجة عن الموضوع فقال القاضي للمحامي — ان المناقشة لا تكون بالجدل غير المثمر!

القاضي «للشاهد» : اذا كان «حسن» قد عمل بالاوامر التي طلب المتهم اليك ان تعمل بها هل يقتل احد؟!

الشاهد — طبعاً! ان القتل يقع ..

كلا! ليس هذا بقصد جلب العار

جوزيف : بحسب رؤيتك : انـه بينما كان يشجعك على اقتراف الجرم هل ذكر اسم (كرودسكي) و«كارلك» وان الجمعية لها فروع! فلماذا ذكر هـذه الاسماء، ولماذا يشجعك بعدان اتفقتم على العمل ؟

الشاهد : هكذا كانت «المناقشة» بيننا ...

جوزيف : الا يمكن ان يكون ايراد هذه الاسماء لجلب العار ضـد «ديران» وضد شهود الدفاع ؟

الشاهد : كلا! ليس هذا للعار

لماذا لم تقبض عليهما

جوزيف — لماذا لم تقبض على «كرودسكي» و«كارلك» ؟

الشاهد — لانه لم يكن هناك بينة ضدهما، وانما كانت البينة سماعية فقط

جوزيف — كان يمكن ان يعترفا بالجرم ؟

القاضي — ليس لهذا علاقة في القضية

جوزيف — ماذا جرى بعد ذلك ؟

الشاهد — انا سلمت القضية لاحمد افندي بدر لاتمامها وهو بدوره سلمها الى غيره

جوزيف — ولم تعمل شيئا للقبض على «كرودسكي» و«كارلك»

الشاهد — كلا. ولا اعرف ان احداً غيري اجرى اي تحقيق بحقهما

جوزيف — كيف ورد ذكر الجمعية ؟

الشاهد — ورد ذكرها من المتهمين لتشجيعنا على العمل

جوزيف — لماذا يكون «كما قلت في افادتك» لربط العلاقات بين (كرودسكي) وهو رئيس بلدية، و«كارلك» ضابط البوليس من قبل شخص كالمتهم الثاني (اميناداف) ؟

الشاهد — هكذا قال المتهم نفسه

جوزيف — لماذا يحتاجان لشخص ثالث لوصل العلاقات بينهما؟

المؤامرات بحاجة لمن يربط العلاقات!

الشاهد — المؤامرات دائما تحتاج الى من يربط العلاقات بين اعضائها

القاضي — لا اعتقد اننا باستطاعتنا سماع شهادة أي شاهد آخر في هذا اليوم

جوزيف — انا بحاجة الى هذا الشاهد ليوم آخر واظن القضية لا تنتهي في يومين ؟!

جوزيف للشاهد — هل تعتقد ان المتهم الاول كان يثق بك كل الثقة لاقتراف جرمين ؟

الشاهد نعم!

جوزيف — هل تعتقد انه كان يثق ايضاً بحسن ؟

الشاهد — نعم! لانه كان متشوقا لقبض الدراهم — ضحك — وهو رجل عادي كما يظهر

القاضي — هل سمع احد غيرك ان المتهم الاول سيقبض دراهم ؟

الشاهد — نعم ان حسنا سمع ذلك، وقد قال المتهم (انا مثلي مثلك) وأريد ان اقبض دراهم!

جوزيف — ألم تسمع من شخص آخر ان المتهم الاول سيقبض دراهم ؟

الشاهد — لقد اجبتك على هـذا السؤال.

جوزيف — قلت لنا : ان المتهم الاول ذكر لك حكاية طويلة فلماذا يذكرها مرة اخرى لك بالتفصيل ؟

الشاهد — ان حسناً قال له : ان ابن عمي (اي انا) هو الذي (يدبر) المسألة، وبناء على ذلك ذكر لي الحكاية مرة اخرى

جوزيف — اذن انت الذي كنت «ستدبر» المسألة ؟

الشاهد — قلت لحسن ان يقول ذلك للمتهم

الكذب ليس جرماً!

جوزيف — وهل قلت له ايضا ان يكذب على «كارلك» ؟ الشاهد — نعم!

جوزيف — الا يعد ذلك جرماً ؟

الشاهد — كلا! وخصوصا في مثـل هذه القضية

جوزيف — الا تعلم ان ما قلتـه مخالف للمادة التاسعة من قانون البينات الكاذبة ؟

الشاهد — ارفض الجواب على هذا السؤال

جوزيف — ألا تعتقد ان من الجرم ان تكذب على مفتش البوليس ؟

الشاهد — كلا! وليس هناك قانون يمنعني من السير في تلك الاحوال

كانوا يمانعون ؟!

جوزيف — هل طلبت ضمانة من المتهمين ؟

الشاهد — جربت ان احصل على الاموال، ولكن لم اتمكن وكل مرة كنت اطلب الدراهم كانوا يمانعون ويقولون لي بعد ان تعملوا العمل!

جوزيف — من اين يلقونك بعد ان تعملوا العمل لقبض الدراهم ؟

الشاهد — قالوا لنا : تعالوا في اليوم الثاني لقبض المال.

جوزيف — هل قبلتم ان تعملوا بدون ضمانة، وقلتم لهم ذلك ؟

الشاهد — قلت لك انني جربت مراراً ان اقنعهم بدفع الدراهم سلفاً فلم افلح.

جوزيف — هل المتهمون اصحاب البيارة ؟

الشاهد — لا اظن ذلك

سوف يقتلون او تدمر قريتهم!

جوزيف — انت قلت ان المتهمين قالوا : انهم اصحاب البيارة فماذا يستفيدون اذا قطعت اشجار بيارتهم ؟

الشاهد — انا قلت انني لما سألتهم ماذا ستجنون من هذا العمل ؟ اجابوا : ان البوليس سوف يلقي القبض عليهم او يقتلون وتدمر قريتهم؟!

جوزيف — ماذا ينتظر المتهم من الحكومة ؟

الشاهد — لقد قلت لك ماذا كانوا ينتظرون

جوزيف — اتعرف انـه قطعت اشجار في انحاء القرية!

الشاهد — اعرف ولكن بين العرب فقط

جوزيف — ولكن ماذا يهم اذا كان الشجر للعرب او لليهود ؟

الشاهد هذا لا يهما. ولكن القضية حدثت بين العرب

جوزيف — ما هي الفائدة التي كان المتهم الثالث (اي ناكديمون) سيحصل عليها ؟

الشاهد — انا قلت ما هي الفائدة التي ستجنى من هذا العمل، وعليك ان تسأله ؟!

سليم بك حنا يحتج على المحامي

جوزيف — يظهر انك بارع باعطاء الجوابات ؟

الشاهد — انا شاب متعلم واتكلم الصدق

سليم حنا — انا احتج على المحامي لهذه المناقشة. انه يسأل اولا عن رأي الشاهد، ويتبعه بسؤال عن الوقائـع وهذا غير جائز

القاضي «للمحامي» — نعم : يجب ان تراعي هـذا الامر في القاء اسئلتك ؟

جوزيف «للشاهد» — هل تعرف اذا كان المتهم سيجني شيئاً لقاء هـذا العمـل ؟

الشاهد : انا لست «بسكولوجياً» او عالم من علماء الاجتماع لاتكهن بذلك قد اجبتك مراراً باني لا أعرف!

جوزيف هل قضيت اي وقت اثناء التحقيق في الرملة وكم اعطي لك من الوقت بموجب الاوامر لاجراء التحقيق

الشاهد — لم يعط لي وقت معين

جوزيف — هل الطريق المؤدية للقبيبة صالحة ؟

الشاهد — هي رملية

جوزيف — هـل قلت في القبيبة انك بوليساً

الشاهد — قلت اني عامل في شركة شل

جوزيف — من الذي عارض في لهجتك من المتهمين ؟

الشاهد — المتهم الثالث

رفع الجلسة

وهنا بلغت الساعة الثانية بعد الظهر فاعلن القاضي رفع الجلسة على ان تستأنف في صباح يوم الخميس «اليوم» في الساعة التاسعة والنصف.

★ ☆ ★

دائرة بلدية القدس

٣١٢٥ الرقم

القدس في ٢٠-٧-١٩٣٦

اعلان

من دائرة بلدية القدس

مطروح للمناقصة من قبل هيئة بلدية القدس انشاء الاقنية وغيرها من اشغال المجاري المتعلقة بها في محلات ـ اخوا، كيثولا، ميشوريم، بيت اسرائيل ـ والمعروفة بالمجاري الغربية (المنطقة السابعة أ).

يمكن للمتعهدين الحصول على نموذج المناقصة وغيرها من المطبوعات والاطلاع على الخرائط في دائرة مهندس المدينة يوميا اعتباراً من يوم الثلاثاء الموافق في ٢١ تموز سنة ١٩٣٦ عدا ايام العطلة الاسبوعية ما بين الساعة الثامنة والثانية عشرة قبل الظهر.

يجب دفع خمسة جنيهات فلسطينية عن أوراق المناقصة.

تقدم شروط المناقصة طبقا لشروط العطاءات الى لجنة العطاءات ما بين الساعة ١١-١٢ من يوم الخميس الموافق في ٦ اغسطوس سنة ١٩٣٦، وان كل طلب يقدم بعد الثانية عشر لا يجري قبوله.

تدفع التأمينات الى مدير مالية البلدية إما نقداً او بموجب شك مصدق عليه، ويرفض كل طلب لم يدفع التأمين عنه مقدما.

المجلس البلدي غير مقيد بقبول اقل الاسعار او اي عطاء كان.

رئيس

بلدية القدس

يافا — يوم الجمعة في ١٢ جادى الاولى ١٣٥٥ الموافق ٣١ تموز ٩٣٦

صاحب الامتياز : إبراهيم الشنطي

مدير الادارة والمحرر المسئول : شوكت حماد

رقم التلفون ١١٨٧ و١٠٧٥

الدفاع

جريدة يومية سياسية مصورة

العدد ٦٥٧ — السنة الثالثة

ادارة الدفاع في عمارة حزبون شارع جمال باشا — يافا

العنوان البرقي : الدفاع يافا — ص. ب. ٢٥٥

قيمة الاشتراك في فلسطين عن سنة ١٥٠ عن نصف سنة ٨٠

« « الخارج « « ٣٠٠ « « ١٦٠

الصحف الانجليزية تناصر قضية فلسطين. عشرون نائبا يقسمون على ان يكافحوا لمصلحة العرب. الهجرة ستقف. مقتل حارس يهودي. انابيب البترول

البوادر والضمانات

رسخت العقيدة الوطنية في نفس كل فرد من أفراد هذه الامة. وقد قويت وتسامت فلم يعد أحد يبالي بلذة العيش، ومطالب النفس. بل استهترت الامة بكل شيء من هذا، مأخوذة بوطأة الشعور الحي، يصرف شئونها كيف يشاء. لذلك فشلت مناشير الحكومة التي كانت تلقيها الطائرات على القرى والمدن. فلقد كانت تخاطب الناس بالكلام المادي : بزيادة الضرائب ونقصانها، بفقر القرية وغناها، بتحسن حالة الفلاح وسوئها — هذا القول الذي لا تكاد تسمعه أذن يرن فيها صوت الوطن مستغيثاً. لذلك لم تر السلطة أي أثر للمناشير. وليتها جربت طريقة اخرى، فاخذت تطمئن الامة على مستقبلها، وصيانة شرفها، وتقدمت في ذلك تعمل لا تكتفي بالوعد، فاظهرت من البوادر ما يجعل الناس يصدقون ما تقول. لو فعلت ذلك إذن لتغير الموقف. وكيف يبالي إنسان برغيف الخبز، وقرش الجيب، إذا كان وطنه نفسه في خطر الضياع؟ أم حسبونا فقدنا كل المشاعر السامية، وبتنا مجرد عجماوات لا تبالي إلا بامتلاء بطونها؟ على العكس، لقد اشتهرنا بكل هذه المطالب، ولم يشغل الفكر غير مطلب واحد، هو حفظ الوطن من كيد أخصامه. ومن يوم الاحتلال وهذه الامة سيان عندها نعيم الحياة وبؤسها. لقد مكثت طويلا، وحتى اليوم، وإلى أن تأخذ حقها، لا تفرح لما يفرح له الناس كافة. أي قلب من قلوب ابنائها الاوفياء قد تحجر فهزته هذه الشئون، شئون الحياة، والوطن يعاني اشد أزماته؟ وجاشت نفوسنا الواجب، فقمنا جميعاً نصارح العالم رفضنا الشديد لما ارادته السياسة بنا. وتقدمنا بمطالب ثلاثة، قلنا بسوى إجابة هذه المطالب لا نطمئن على سلامة بلادنا

نحن نعلم أن اللجنة الملكية قادمة ولكن الذي نريد أن يسبقها تصريح الحكومة بتبديل السياسة، وايراد البادرة التي تشير الى ذلك، فتقف الهجرة وقفاً تاماً. إننا، بعد الذي مضى، سوف لا نطمئن للوعود، فمن يضمن لنا أن لا نعود الى حالة أسوأ من هذه الحال. لذلك طلبنا ضمانات في شكل إقامة حكم نيابي في البلاد يقوم حفيظاً على سلامة الامة بمجموعها، وسلامة الافراد.

لقد كانت النسبة بيننا وبين اليهود في بدء الاحتلال نسبة واحد الى عشرة. وكان واجب الامانة يقضي على دولة الانتداب بالمحافظة على هذه النسبة. أما الآن فانها نسبة واحد الى ثلاثة فقط ! فأي انقلاب أتى على هذه الامة مثل هذا الانقلاب ! بل أية كارثة نزلت بها مثل هذه الكارثة !

قلنا مرة ان المستر آشبي الذي أرسل قلمه للدفاع عن الحق في هذه البلاد، والذي كان موظفاً فيها واقفاً كل الوقوف على احوالها — اجتمع قبل شهور بعربي فصرح له بارتيابه من هدوء الحالة العامة الى حد الجمود قال: «لا أستطيع أن اتصور العرب يسكتون على ما ينزل ببلادهم من كوارث. لا بد أن تحت الرماد ناراً، وسيظهر ذلك قريباً» وبالفعل صدقت نبوءة ذلك الرجل الشريف الذي يتلقى الآن كتباً من بعض زملائه الموظفين يقول أحدها: «ألا تستطيعون أيها الناس وأنتم في انكلترا أن تجمعوا صفوفكم وأن تعملوا شيئاً في المسئلة ؟ انما هو جار هنا الآن لأمر مريع لا تقوى الكلمات على صفه. انهم يقذفون بالرشاشات من الطيارات، هؤلاء العرب الوطنيين الذين تطلق عليهم الصهيونية اسم (عصابات). وهم يقومون بثورتهم في الجبال احتجاجاً على الحالة الراهنة ... ان قضية العرب لم تشرح شرحاً وافياً في أي مكان مع انها قضية عادلة ... والعرب مصيبون في يأسهم من السياسة. وقد يقول البعض عن هذا العمل انه جنون (هستريا) ولكن في الامر حقائق قاسية مريرة لا يمكن تجاهلها، لا بل ولا يمكن إخفات صوتها بالمدافع»

— نعم لا يمكن !

ان هذا شعور الموظف الحي الوجدان، فكيف بشعور الذي تألم ثماني عشرة سنة حتى كاد يأخذ الحياة على أنها ألم في ألم ؟ نعم ان الذي يجري في البلاد لا تقوى الكلمات على وصفه. لذلك قام العرب مستميتين في صيانة وطنهم، فتضاءل عندهم كل شعور إلا شعور تلبية الواجب، وقبول التضحية في اطمئنان. واقد استشهد منهم من استشهد، وسجن ونفي من سجن ونفي، فما اهتموا لذلك، بل نظروا اليه على أنه الثمن العادي لانتصار الفكرة السامية، الفكرة التي «لا يمكن إخفات صوتها بالمدافع» كما قال كتاب الموظف الشريف

لقد جربت الحكومة كل وسيلة. وسلكت كل سبيل. بقي لها أن تجرب وسيلة واحدة. هي أن تتقدم الى عرب فلسطين بالفكر السليم، والقلب الحي، فتشطب على السياسة القائمة بالمرة. وتبدأ بايقاف الهجرة إيقافا تاما، ثم تتناول المسئلة كلها في مفاوضة تنتهي باقامة الحكم النيابي في البلاد. وعجيب منها أن لا تفعل وقد تحسن حال السياسة البريطانية في العراق ومصر بعد عقد معاهدة مع الاولى، ووشوك عقد اخرى مع الثانية. وبعد أن ترى فرنسا تصفي مشاكلها مع سوريا، لتربحها صديقة، بدل أن تنظر إليها عدوة.

هذا هو السبيل الطبيعي الحق. وقد رسخت في نفوس عرب فلسطين فكرة رفض كل شيء لا يحفظ لهم بلادهم، ولا يؤخذ ضمانة على صيانتها. وهذه الضمانة هي في تشكيل حكم وطني في البلاد، فتسلك بريطانيا هنا ما سلكته في العراق ومصر، وما أحسنت الى نفسها كثيراً جداً بسلوكه

« عرلى »

مشاكل يهودية ثلاث

ستؤدي كلها الى مشاجرات ومعارك

ماذا صنع «الاضراب السلمي» بشعب الله المختار...؟

يفهم من اقوال الصحف اليهودية ان امام اليهود في تل ابيب ثلاث مشاكل يصعب حلها جداً، وكلها تسببت عن المقاطعة العربية والاضراب العربي العام. فالمشكلة الاولى هي كثرة الجياع الذين بلغ عددهم عشرة الاف جائع، وقد توقف اغنياء اليهود عن مساعدتهم لانهم لا يعرفون ماذا سيكون مصيرهم انفسهم، وهم يحتفظون بالنقود القليلة التي يملكونها خوفاً من ان يصبحوا جياعا في المستقبل .. اما المشكلة الثانية فهي مشكلة البحر، وتذكر دافار ان خلافا شديداً وقع بين شركة البواخر اليهودية والتجار، واصبح التجار يقاطعون هذه الشركة ويشحنون بضائعهم في البواخر الاخرى مما ادى الى خلاف شديد سينقلب الى مشاجرات ومعارك. واما المشكلة الثالثة فهي مشكلة اللحوم اذ يصر مجلس الحاخامين على عدم بيع لحوم « الطريف » وقد كانت هذه اللحوم تباع الى العرب. فلما بدأت مقاطعة العرب اصبح اليهودي لا يعنى باقوال الحاخامين ويبيع هذه اللحوم المحرمة ... علناً، ولذلك اصدر مجلس الحاخامين امراً الى الذباحين بعدم الذبح، اما القصابون فقد قرروا الخروج على ارادة الحاخامين وسيذبحون بالقوة وبحراسة البوليس رغم ان ذلك يخالف نصوص الدين اليهودي، ومن المنتظران تجري معارك شديدة بين الطرفين في المذبح، وفي الاسواق.

سؤال في مجلس العموم

سأل احد النواب في مجلس العموم يوم الاربعاء الماضي : هل لاحد أعضاء اللجنة أية معرفة في مسائل العمال والاجور

فقال الوزير :

إن السر هارولد موريس هو رئيس المحكمة الصناعية وأعماله الاخيرة كانت كلها تقريبا مختصة بالمسائل الصناعية وأصحاب الاعمال. ثم ان اكثر ما اشتهر به السر موريس كارتر هو كونه خبيراً في مسائل الاراضي

المال اليهودي

ماذا يصنع بالصحافة وبالسياسيين

لا بل... وبرؤساء الحكومة ايضا...؟

نقتطف الكلمات التالية عن عدد تموز من جريدة «الفاشست» لسان حال العصبة الفاشستية الاستعمارية البريطانية :

اللهجات تتغير على «اساس نقدي» !

اننا لعلى استعداد دائم للعطف على كل حركة تقوم ضد اليهود في اوروبا الغربية، على ان تكون هذه الحركة حركة حقيقية غير مصطنعة

وفي بلجيكا كان الفاشست الانكليز يعطفون على حزب « ركس » الذي لم يقم هناك الا لتحرير البلجيكيين من السيطرة اليهودية كما زعم، وكما حاول ان يثبت هذا الزعم بالمقالات الطنانة الرنانة التي نشرتها جريدته، وفيها هاجمت اليهود اقوى هجوم. ولكن ها هي جريدة (جويش كرونكل) التي تنطق باسم اليهودية — الانكليزية، قد قالت لنا في عددها الصادر بتاريخ ٥ حزيران ان جريدة هذا الحزب واسمها (ركس) هي الاخرى قد « غيرت لهجتها » اتم التغيير، بعد ان اتضح لها خطأها في مهاجمة اليهود

و « تغيير اللهجة » أمر نعرفه حق المعرفة ... ونعرف انه لا يقوم الا على ... «اساس نقدي» !

ناحوم سوكولوف ماذا عمل في ايرلندا ؟

في عددها الصادر بتاريخ ٢٢ آيار ١٩٣٦، قالت لنا «الجويش كرونكل» في معرض كلامها عن ناحوم سوكولوف (الزعيم الصهيوني الذي قتله الاصلاحيون على ساحل تل ابيب) ان هذا الزعيم عند ما زار ايرلندا في شهر ايار عام ١٩٣٣ طلب من الرئيس المستر ديفاليرا ان يستخدم نفوذه لدى عصبة الامم في سبيل حملها على العمل في توسيع نطاق الهجرة اليهودية الى فلسطين، فوعده الرئيس بان يبذل كل ما في وسعه، لا مع العصبة وحدها، ولكن مع غيرها أيضا، حتى تتسع الهجرة اليهودية اتساعها المطلوب

ان هذا لامر لذيذ جداً !

ولكن يا ترى ما هو الدافع الذي دفع بالمستر دي فاليرا الى تأييد مطالب الصهيونيين

الدافع هو نفس الدافع الذي تكلمنا عنه في القطعة الاولى :

— انه «الاساس النقدي» ...

الحملة على حكومة فلسطين من ناحيتين

اولاهما عربية صادقة، وثانيتهما يهودية كاذبة

في آخر عدد وصل الى ايدينا من « النيرايست » وهو بتاريخ ٢٣ تموز، كلمة افتتاحية قالت فيها المجلة : ان حملة الناقدين تنصب على حكومة فلسطين من كلا العرب واليهود، فيقال للناس ان في هذه الحملة المشتركة ناصع الدليل على صحة السياسة الرسمية ودقتها، وليس هذا بالصحيح، وما بنا من حاجة الى القول بان الحملة العربية تقوم على أسس جوهرية تعرب الان عن نفسها بنفسها بالقوة الجبرية، ومع ذلك يقال لنا ان الاضطرابات سيحقق فيها تحقيقاً تاما عندما تصل الى نهايتها ... لا قبل ذلك !

أما الحملة اليهودية فلا تنصب إلا على شيء لا وجود له ... هو التراخي الذي تراخته الحكومة في العمل على اعادة النظام ...

العرب في عهدين

زمن الظلام وزمن النور

يقارن اللورد «رغلان» في «ساكس دبلي نيوز» بين الحكم التركي والحكم البريطاني فيقول ان العرب في الاول كان لهم نصيب وافر جداً من الحكم الذاتي. وكان في الجيش والمراكز العالية رجال منهم. أما الآن فان الحكم مباشر في البلاد. والعرب في تخوف مستمر على مستقبلهم.

إن الذي تمتع به العرب في زمن « الظلام » لا يتمتعون به في زمن « النور ». لذلك فانهم يلحون في تشكيل حكم وطني يصون قضيتهم، ويكون ضامناً لايقاف الخطر اليهودي عند حد

فكروا بهذا القول

واستمر اللورد يقول ان كل مهاجر يدخل البلاد عبارة عن سبب جديد للاضطراب، وزيادة الكرب.

ولذلك طلب العرب ايقاف الهجرة ايقافاً تاماً كبادرة على تبديل السياسة. واليهودي المهاجر لا يجيء هذه البلاد كما يجيء فرنسا مثلا. بل يأتي ومعه فكرة انشاء دولة فيها. هذه الفكرة التي لن يستريح العرب قبل أن يلاشوها من الوجود. ولكي توقف الحكومة كل سبب للاضطراب، وكل زيادة في الكرب، عليها ان تأخذ بفكرة اللورد الذي عاش طويلا في شرق الاردن، وخبر أحوال هذه البلاد عن كثب

لو اطلع عليها

وهذا كاتب آخر في « برمنجهام بوست » يقول في مقال حر كتبه: «اننا لم نكن على حق في أن نعد بأن نفرض على فلسطين سياسة ترغمنا على أن نعدل بغير أي مبرر من المبررات على حكم هذه البلاد ضد رغبة الاكثرية الساحقة من بنيها العرب ». ويستمر الكاتب فيقول بأن ذلك انتهى بصيرورة فلسطين بلداً كارلنده في كثرة اضطراباتها. على ان الكاتب البريء لا يزال غير مطلع على الخطر اليهودي الذي نزل بالبلاد. وحسب أن المسئلة مسئلة حكم على غير رغبة العرب فقط. ولو اطلع على كل شيء لما أسعفه أشد الكلمات لهجة في كتابة مقاله !

سبيل اقامة السلم

وبعث مراسل التايمس في القدس الى جريدته برقية يقول فيها : «عند عودتي الى فلسطين، بعد غياب أربعة عشر يوماً، لم أجد في الموقف أي تبدل ظاهر. ولكن ماذا عسى المرء أن ينتظر من موقف كهذا، إذا تبدل فيه الحال فالى اسوأ مما كان عليه ؟ ». وبالفعل لقد تبدل، ولكن الى اسوأ، كما قال المراسل. ولا سبيل الى تحسن الموقف إلا بالتحلي بالشجاعة واجابة العرب الى مطالبهم. هذا هو سبيل اقامة السلم في البلاد المقدسة. أما الجري على السياسة الحاضرة فمعناه إفساح المجال لسلسلة أخرى من الاضطرابات، كما وقع ذلك الى الآن

كانه واجبهم مزدوجاً

ويقول اللورد «رغلان» ان الفكرة اليهودية اخبث جداً من أن تظهر في حقيقتها. فانها تختفي وراء ما تسميه « الوطن القومي » طمعاً في الاستيلاء على جنوبي سوريا، وشرق الاردن كلها، على اعتبار أن هذه هي « أرض الميعاد » كما ورد ذلك في التوراة

هذا دليل على لؤم الطبيعة اليهودية. ويعلم عرب فلسطين ذلك. ولهذا يعتبرون أنفسهم الصف الاول الذي ارتطم بموجة الخطر اليهودي، والذي يجب أن يقضي عليها، قبل أن يتسرب سوءها الى البلاد العربية المجاورة. وقد استبسلوا في الدفاع عن بلادهم، وعن فكرة الوحدة العربية. ولذا كان واجبهم مزدوجاً، زاد في فخارهم

أمام أخبث نفس

وقد تحدثت السيدة (ماري مورتون) الانكليزية بمثل ما قاله اللورد، في « التايمس »، فقد ذكرت أن المستر « لانسنغ » وزير الخارجية الاميركية سأل وازمن ماذا يريد بعبارة « الوطن القومي » الغامضة فكان جواب اليهودي « أن تصبح فلسطين يهودية كما أن أميركا اميركية، وكما أن انكلترا انكليزية ». ومن طبيعة النفس اليهودية أن تخفي أطماعها، وأن تعمل دائماً في الظلام. لذلك صدقوا يا عرب فلسطين أنكم أمام أخبث طبيعة بشرية تريد بكم سوءاً، فاثبتوا لها، واظفروا بها، إنكم عندئذ تستريحون.

قضيتك شريفة وعادلة

وان الفاشستية الانكليزية تعتبر ألد خصوم اليهودية العالمية. وهي واقفة لى أطماعها، وعالمة تمام العلم بلؤم ذلك الطبع الخبيث. ولذا قامت تنذر دولتها العاقبة المخيفة التي ستنتهي إليها، ويكون السبب في ذلك كله موآزرة اليهود في فلسطين. وقد كتبت جريدة « العمل » لسان حال جماعة الفاشست منذرة بأن ملايين العرب والمسلمين سيرغمون في المستقبل بريطانيا ارغاماً على التراجع

ان قضيتك أيها العربي شريفة وعادلة. دافع عنها، واستمت في الدفاع. ستكون النهاية لك، وسيعلم الناس جميعاً أنك على حق، وأنك وطني شريف

« غريب »

احتجاج اللجنة القومية في يافا

على ما يأتيه الجند اثناء التفتيش

رفعت اللجنة القومية في الثغر الى المندوب السامي بواسطة سعادة حاكم اللواء الجنوبي الاحتجاج التالي :

في الايام الاخيرة قام الجنود بالتفتيش في بعض احياء المدينة بطريقة تستفز الشعور منتهى الاستفزاز . فقد كانوا يدخلون البيوت على اهلها وهم في راحتهم وبأيديهم البنادق وعلى رؤوسها الحراب فيخرجون الرجال من بيوتهم ويجمعونهم في الطرق والساحات للتفتيش . ومن الوقائع المستفزة التي حصلت خلال هذه العملية والتي يستنكرها الشرف والانسانية ما يلي :

١ — كان الجنود يدخلون على النساء وهن يغتسلن حتى لقد اغمي عليهن من الخوف ، وقع هذا ببيت (سليم ابو خضر) و (نعيم فاحوش)

٢ — كانوا يخرجون الرجال من بيوتهم للتفتيش وهم بملابس الحمام فاذا استمهلوهم حتى يرتدوا ثيابهم صوبوا اليهم البنادق . وقع هذا مع محفوظ سليم اسعيد

٣ — كانوا يدخلون على الناس وهم على المائدة يتناولون طعامهم فيحملونهم على ترك الاكل والخروج للتفتيش . فاذا تأخروا صوبوا اليهم البنادق . وقع هذا في بيت (سليم ابو خضر) و (بندلي خليل) و (ابراهيم البديري)

٤ — كانوا يضربون الاطفال ضربوا ولداً صغيراً (لسليم ابو خضر) عمره تسع سنوات

٥ — دخلوا بيتاً فيه رجل ضرير وهو (نخلة العبد شقر) واشاروا الى الرجال الموجودين بالخروج فخرجوا ما عدا الضرير المذكور فانه لم يعرف ما يطلب منه لانه لم ير الاشارة فصوبوا اليه البندقية فوراً وكادوا يقتلونه لولا ان النساء افهموهم انه ضرير لا يبصر

٦ — روعوا النساء والشيوخ بهذه المداهمات العنيفة حتى ان منهم من اغمي عليه ومنهم من مرض وممن اغمي عليه روجينا اسعيد في بيت صالح اسعيد وامرأة عم سليم ابو خضر وهي عجوز في الثمانين من عمرها ، ومتري الجدع ، وزوجته ، وام نعيم الفاحوش ، وزوجها وممن مرض بسبب هذا روجينا اسعيد المذكورة اغمي عليها ومرضت وبديعة الفاحوش كانت قد شفيت قريبا من مرض طويل فعاودها المرض

٧ — وفوق كل هذا كانوا يوجهون الى الناس الشتائم بدون حساب

ومما يزيد في الاسف ان هذه الاعمال وقعت مع انه كان على رأس القوة ضابط بوليس مسؤول وهو (المستر هيكيت) وقد وقعت هذه الحوادث في حي العجمي يوم الجمعة ٢٤ الجاري حول الظهر .

ان مداهمة البيوت على هذا الوجه والدخول على النساء وهن في الحمام وتوجيه الشتائم المذيئة امر يستنكره الشرف والمروءة ولا تحتمله الطباع والعادات العربية وهو يستفز الشعور منتهى الاستفزاز . في حين ان اخذ الناس من بيوتهم لتفتيشهم في الساحات طريقة عقيمة بالبداهة فالرجل الخارج من الحمام بلباس الحمام والجالس على المائدة يتناول الطعام والمستلقي في بيته يرتاح بين عائلته وأولاده لا يعقل انه يحمل في هذه الحالة شيئاً مما يفتش الجند عنه وإذن لا يكون المقصود من التفتيش الذي يجري بهذه الطريقة غير مجرد القهر والاهانة والاذلال .

فاللجنة القومية بيافا تحتج أشد الاحتجاج على هذه الاعمال التي من شأنها ان تؤدي الى نتائج سيئة وتطلب اصدار الاوامر المشددة بعدم العودة اليها .

وتفضلوا بقبول فائق الاحترامات

اللجنة القومية بيافا

مبالغ التأمين لا تذكرها « ها آرتس »

وهي في معرض الكلام عن المخازن المحترقة

ذكرت جريدة ها آرتس ان رجال البوليس قبضوا على شاب يهودي وثلاثة من العرب بشأن الحريق الذي شب في الليلة الماضية ويجري التحقيق معهم ، وتقول ايضا ان النار بقيت مشتعلة ١٢ ساعة وتقدر الخسائر بـ ٥٠ الف جنيه ولم تذكر مبلغ التأمين المؤمنة عليه هذه المخازن المحترقة ..!

القائد العام في فلسطين يستبدل بآخر

عينت الحكومة قائداً جديداً للقوات العسكرية والطيران في فلسطين اسمه (الكومندور هل) وسيصل الى فلسطين في اوائل اب ويستلم القيادة ، اما المستر پرس القائد الحالي فسيسافر الى انكلترا بعد انتهاء مدة خدمته .

لذلك غضب الحاخامون ... وقرروا عدم الذبح !

تقول ها آرتس ان اهالي تل ابيب لن يأكلوا لحماً اليوم لان مجلس الحاخامين اصدر امراً بعدم الذبح الا بعد الاتفاق مع القصابين ، فقد جرت عادة القصابين اليهود ان يبيعوا لحوم الطريف الى العرب اما الآن وبسبب مقاطعة العرب لهم فهم يبيعونها لليهود ولذلك غضب الحاخامون وقرروا عدم الذبح .

اطلاق سراح ثلاثة من العرب

تقول هابوكر ان الحكومة اطلقت سراح ثلاثة من العرب كانت قد اعتقلتهم لاشتباهها بأن لهم علاقة بالقنبلة التي وجدت على شاطىء بحر المنشية ـ تل ابيب .

وقد ظهر ان القبض عليهم كان خطأ وانهم لا يعرفون شيئاً عن هذه القنبلة.

انقاض الدور المنسوفة في يافا

تستعمل لتعبيد الطرقات اليهودية

ويحرم منها اصحابها الاصليون ...

خصصت دائرة الاشغال العامة ، ارض البصة وارض (الملك) الكائنة على طريق سامه لتفريغ انقاض البلدة القديمة بعد اتمام عملية النسف الثالثة فيها . وقد علمنا اليوم ان دائرة الاشغال العامة اخذت تنقل هذه الحجارة من ارض (الملك) بواسطة السيارات الكبيرة الى مستعمرة (هاتكفا) اليهودية لتعبيد طرقها الرملية بطول ثلاثة كيلو مترات وبعرض خمسة امتار ونصف ، وعهدت بذلك الى مقاول يهودي على ان تدفع له اجوراً على اساس المتر المربع ؟!

وقد ابتدأ هذا المتعهد اليهودي بنقل الحجارة العربية من يوم ٢٣ الجاري ، ويرسل يومياً من ٧٠ الى ١٠٠ سيارة مملوءة بهذه الحجارة العربية الى المستعمرة المذكورة .

وكانت دائرة الاشغال العامة احضرت عدداً من العمال الاغراب لنقل الحجارة من ارض (الملك) الى السيارات فابعدتهم اول امس عن العمل في هذا المكان ، واحضرت عدداً من العمال اليهود عوضاً عنهم ، بداعي ان قنبلة قد انفجرت بالقرب من العمال اليهود ، مع ان الذي علمناه ان القنبلة المذكورة انفجرت فعلا في مكان ليس في ميسور عامل عربي وضع قنبلة فيه لاكتظاظه بالعمال اليهود.

والغريب في الامر هو ان بعض اصحاب هذه الحجارة العرب كانوا طلبوا من الحكومة السماح له باستلام حجارتهم فرفضت ذلك وها هي الان تبيحها لتعبيد الطرقات اليهودية ؟!!

لو صدقت بريطانيا القول

قد يسهل على القوة ان تفني شعبا بكامله دون جهد عظيم ، لكن ليس في استطاعتها الارغام على الرضى عن اعمالها وهذه حقيقة ناصعة يعلمها الانكليز انفسهم وتحملنا نتساءل هل استفادوا من هذه الحقيقة ؟

منذ سنة ١٩٢٠ حتى الان والشعب العربي الفلسطيني ينظر « بعين البغض » الى وعد بلفور ، لا لشيء سوى انه وعد بالقضاء على مستقبل هذه البلاد بكل ما فيها . وثار هذا الشعب ثورات متتاليات ، معلنا سخطه على السياسة الصهيونية المتبعة وكانت السلطة تجابهه بالقوة ، شأنها اليوم فاذا رأت عريكته اقسى من ان تمتد اليها يد السطوة والقوة ركنت الى مهزلة ارسال لجنة لتخدير الاعصاب ، واكثر ما يقال فيها انها لا تملك سلطة وصلاحية اوهى من خيط العنكبوت

هذا شعب يغفر الله له بقدر نقاوة سجيته وسريرته وطهر قلبه ووجدانه

وكانت اللجنة تستغرق في تحقيق اسباب الاضطرابات مدة تهدأ فيها ثورة النفوس الى حين ثم تعود ادراجها من حيث قدمت فتقدم تقريراً وتطلب اعادة حقوق العرب المسلوبة ، وتصف العنت الذي تلقاه فلسطين من الصهيونية الطماعة ويقف الامر عند هذا الحد — تطبع اللجنة التقرير وتعدله حكومة لندن وتخصص رفاً ملائما !

كانت هذه حالة عرب فلسطين وهذه معاملة الحكومة لهم فماذا بالهم الان يثورون ثورة لا كالثورات السابقة ؟ كان الواجب على الحكومة — والمفروض فيها بعد النظر السياسي — ان تلقي على نفسها هذا السؤال ثم تنظر بعين ساهرة يقظة الى ما يتطلبه الموقف من كياسة واهتمام . وتعمل على انصاف هذا الشعب المجاهد وتحفظ مصلحة الامبراطورية

عرب فلسطين : امامنا وسيلتان : الاستسلام والذل ، او العز والفخار . وطبيعي جداً ان نفضل الثانية ، لقد ضحينا بالكثيرين من ابناء امتنا ، لكن بريطانيا ما تزال تتمهل في القرار وتعد التراجع عن عزمها بايقاف الثورة بالقوة خسة وعاراً . ولو صدقنا بريطانيا القول لما تراجعت في مسألة العقوبات الايطالية بعد ان صرحت حكومتها رسمياً ان العقوبات يجب ان تبقى . لم تعد بريطانيا الرجوع الى الحق في مسألة فلسطين يسقط من هيبتها بينما لا تستنكف عن نشر قرارين رسميين متناقضين في مسألة العقوبات الايطالية ؟ !

جربت الحكومة قمع الثورة بطرق العنف والشدة منذ مئة يوم ونيف ، فهل استقر الامن ؟ وهل استسلمت الامة ؟ وهل توقف الاضراب ؟ الجواب عند الحكومة .

بالامس قدم موظفو الدرجة العليا تقريراً وافياً عن رأيهم في الموقف وعن تواصيهم للحكومة بالعودة الى الحق ، واليوم بعد موظفو الدرجة الثانية والقضاة الشرعيون تقريراً على نفس النسق فهل ترى الحكومة في هذا تراجعا من الامة ؟

تريد الحكومة رجوع المياه الى مجاريها ، فما يمنعها من رتق الخرق قبل ان يتسع ؟

ونعود الى اللجنة التي تلهج صحف لندن بقدومها عند ما يستتب الامن نرى انها لا تملك من السلطة شيئاً وشرحت الحكومة البريطانية ذلك بوضوح فعلام تذيع الحكومة هنا ان اللجنة ستحضر وتبحث في ظلامات العرب التي بحثت قبل ذلك مراراً واصبحت واضحة؟ نريد تنفيذ ما جاء من التواصي التي تقدمت بها اللجان السابقة . فالمسألة الفلسطينية العربية مسألة جدية لا هزل فيها وهذه الامة اوقفت نفسها في سبيل نيل حقوقها فان رجعت السياسة عن خطتها الحالية فهي انما ترجع الى الصواب وتنقذ سمعتها .

وجيه الفاروقي

ساعدوا عائلات الشهداء والمنكوبين ...

بيان الوزير في الصحف اليهودية

عقدت جريدة هابوكر مقالا حول بيان وزير المستعمرات قالت فيه ما يلي :

ليس في بيان وزير المستعمرات عن اللجنة الملكية شيء جديد فالبيان لم يعين موقف الحكومة تماما ولم يظهر اصرارها على اتباع سياسة الوطن القومي ، وقد وضع البيان في لهجة غير مفهومة تسمح لكلا الطرفين بتفسيره وفق ما يريد . واعضاء اللجنة رجال سياسيون ماهرون ولكن خوفنا منهم ما زال باقيا وهم لا يفهمون شيئاً عن القضية اليهودية ورغبة اليهود في العودة الى بلادهم (كذا) وقد كنا نريد ان لا يكون بين اعضاء اللجنة اشخاص كانوا في الهند لان هذا يجعل في عقولهم فكرة من ان قضية فلسطين لا تختلف عن قضية طوائف كالحالة في الهند .

برقيات

الى احرارنا المعتقلين في جميع الجهات :

نقدس ذكركم ونقدر شعوركم المكتوم . هذا اليوم يزيد الامة ثباتاً ونيلها فخراً . اقبلوا تحياتنا ودعواتنا وتمسكوا معنا بحبال الله فهو خير نصير

في ٢٧—٧—٣٦
لجنة سيدات عكا

القدس : رئيس اللجنة العليا

هذا الاحتفال المجيد يقوي اتحاد الامة مادمتم مشرفين الموقف بثباتكم . نحييكم ونهنىء الامة بكم

في ٢٧—٧—٣٦
لجنة سيدات عكا

نابلس : سليمان بك طوقان

رقم مائة يزيدنا ثقة بثباتكم نحيي ابطالكم ونشارك اخواننا بالصبر

في ٢٧—٧—٣٦
لجنة سيدات عكا

يافا : عاصم بك السعيد

نحيي اقدامكم . تشجع بثباتكم أملنا بكم عظيم

في ٢٧—٧—٣٦
لجنة سيدات عكا

القدس : جمعية السيدات العربيات

يومنا مجيد : نشكركن لدفاعكن عن القضية . الى الامام بصوتكن صوت المرأة العربية المجاهدة

في ٢٧—٧—٣٦
لجنة سيدات عكا

التبرعات لمنكوبي نابلس

جمع السادة نايف سليم وادي وعبدالله البيوك ونصرالله محمد البيوك وحسين سليمان البيوك ومحمد الحاج شحاته البيوك من عائلة البيوك بخان يونس مبلغ أحد عشر جنيها و ٣٠٠ اعانة لمنكوبي نابلس دفعت الى ادارة هذه الجريدة وقد ارسلت الى سعادة سليمان بك عبد الرزاق رئيس البلدية

مقارنة تخزي

بين حالة الالوف المؤلفة من منكوبي يافا

وبين الهاربين الى تل ابيب من اللاجئين

قامت « يافا » الجبارة باضرابها العام الشامل ، وكان من البديهي ان تنزح العائلات اليهودية القاطنة في منطقة تنظيم يافا عن هذه المنطقة الى تل أبيب ، لا سيما العائلات الموجودة في وسط عربي كمحلة المنشية ، واخيراً لم مجموع ما نزح من هذه العائلات نحو (٣٠٠٠) نسمة !

تقبلت « تل أبيب » هذا العدد من النازحين في بادىء الامر واسكنتهم الهيئات اليهودية في نواحي مختلفة في البلد . وقامت الصحف العبرية تشيد بفضل تلك الهيئات على افراد هذه العائلات ، لاعاشتهم واعاشتهم واسكانهم ، ولكن الامر سرعان ما تبدل ، اذ انه لم يمض اكثر من عشرة ايام على وجود العائلات النازحة في الوسط اليهودي الصميم ، حتى علا صراخها من فرط ما تعانيه من مضاضة في العيش والسكن ، وكادت السارية تتفشى بين مختلف طبقاتها ، فاضطروا الى نقل قسم كبير من العائلات من جهة محطة تل أبيب الى جهات المعرض الصهيوني ، واخيراً راحت هذه العائلات تنشد (الخبز) بمظاهرات صاخبة ارغمت تلك الصحف التي شادت (بفضل) الهيئات اليهودية ومنتها واحسانها ، على اعلان صخبها ومظاهراتها طلباً للعيش ، فقد قطعت الهيئات اليهودية عنها ما تقدمت به ابان نزوحها ، وتبرمت في وجه النساء والاطفال !

حمل المتظاهرون لوحة كتب عليها « اين من يعطف علينا؟ نريد ان نأكل ونسكن » !

وحملت النساء هذه اللوحة يتقدمن الاطفال والعجزة والشباب الذين قاموا بمظاهرتهم العنيفة ، واتجهوا بها مهاجمين دار المجلس البلدي اليهودي الى ان اتى الجيش ، ففرق شملهم . ومهما اراد اليهود المغالاة ، وانكار الامر الواقع ، فان حقيقة الحال وحدها — تلك الحقيقة التي ارغمت الصحف اليهودية على ذكر المظاهرة ، كافية لافهام مجموعة الرأي العام بان : الشعب اليهودي ابعد ما يكون عن قابلية المعونة المشتركة ، وان بلداً كتل ابيب ، ما برح اليهود يتغزلون بمقدرته على حمل اعباء الهجرة الصهيونية اليه والى ما جاوره من المستعمرات اليهودية ، قد عجز عن ايواء ٣٠٠٠ نسمة لم تصب بهدم بيوتها او حرقها او ارغامها على النزوح منها بتأثير السياسة الاستعمارية التي يدرج عليها الانتداب البريطاني في فلسطين لتكييف تلك السياسة واستقرارها وفق المصالح اليهودية ! بل كان نزوحهم باختيارهم ولما تسرب الى نفوسهم من ذعر ...

لقد نسفت السلطة عدداً كبيراً من بيوت البلدة القديمة فنزح عنها جميع سكانها ، وهدمت السلطة نحو « ٣٠٠ » تخشيبة في سكة الهريش ، وعدداً كبيراً من « النخاشيب » في محلة الجبالية وطريق يافا — القدس ، فكان مجموع ما نزح الى يافا « ١٠٫٠٠٠ » نسمة كما تعلم الحكومة ، آوت مدينة يافا هذا العدد الضخم وجلهم « ان لم يكن كلهم » فقير معدم ، وها هي ايام عديدة تمر على وجود هذه العائلات في يافا ، وكأنها في هناء ورخاء ، وكان الاحرى بالعائلات العربية التي هجرت بيوتها مرغمة ان تقلق الهيئات الوطنية في طلب العيش ، ولكن قيام الهيئات الوطنية وحدها بواجبها نحو النازحين ، واستعداد الشعب العربي لقبول فكرة اسعاف اخيه العربي جعل تلك العائلات العربية لا تشعر بضنك العيش ، ولا بحاجة السكن ، فالعيش متوفر ميسور ، والدور مشاعة لايواء المنكوبين . وهكذا برهن العرب على انسانيتهم المشتركة امام الكوارث ، وهذا ما يجعل الصهيونية تتقهقر ، وتتضاءل ، وان سترت وجهها بالف نقاب ...

« صلاح الدين المختار »

العرب فائزون لا محالة

فزع اليهود من النهاية المحتمة

القى الادون مايركروسمان رئيس حزب المملكة اليهودية خطبة سياسية خطيرة صباح اول امس امام جمع من الصحفيين اليهود في تل ابيب تحدث فيها عن صدى حوادث فلسطين في العالم عموماً ، وفي انكلترا خصوصاً . فقال ان الصهيونية تستند في دعايتها في الاوساط الانكليزية على الزعم بأن العرب لا يكرهون اليهود او الصهيونية وليس هناك اي خلاف بينهم وبين اليهود ، وانما هم يريدون من ثورتهم الحاضرة زعزعة سلطة بريطانيا في الشرق الادنى ، ونوال استقلالهم بسبب ذلك . ثم تحدث عن الاوساط السياسية العالمية في لندن فقال ان معظم رجالها باتوا يعطفون على العرب . ولما جاء على ذكر اللجنة الملكية انذر اليهود بشر مستطير منها ومن وصاياها واعلن ان وسائل اليهود في الدفاع عن قضيتهم في لندن باتت ضعيفة جداً ، ولا تكفي لرد غزوة العرب . وحمل كروسمان بعد ذلك على الادارة الصهيونية وهو يعلن انسحاب حزبه منها .

مقتل خفير يهودي في مستعمرة

هوجمت ليلة امس مستعمرة كفارسابا وقد بدأ الهجوم في الساعة السابعة والنصف وحاول الخفراء اليهود ان يردوا المهاجمين فاصيب الخفير اليهودي (ايخائيل حاييم) بجراح مميتة فنقل الى مستشفى تل ابيب حيث فارق الحياة

فلسطين كما تحكم الآن

مستعمرة من مستعمرات التاج، الا في التعريفة الجمركية

صورة قبيحة ترسمها الصحف الانكليزية لفلسطين بريشة صهيون

يمحوها ويرسم مكانها الصورة الحقيقية، منصف انكليزي مقيم في فلسطين

لحزب العمال الدولي الانكليزي، مجلة شهرية يصدرها باسم « لير منثلي » — أي العمل الشهري —، وقد جاءنا عدد تموز من هذه المجلة، فاذا فيه مقال رائع بقلم «مقيم بريطاني» قالت عنه المجلة انه يعيش في فلسطين منذ سنين، ويعرف حق المعرفة كل ما يجري فيها من الامور. والمقال طويل يشغل تسع صفحات كاملة من المجلة، وهو فيها مقسم الى ثلاثة ابواب، ننقل هنا اليوم منه الباب الاول، وهو اطولها. اما البابان الباقيان فوعدنا بهما معاً عددنا القادم ان شاء الله

« المحرر »

ما أقبح، ما أقبح

هذه الصورة المزرية!

في معظم ما قرأته عن الاضطرابات الفلسطينية في الصحف الانكليزية، حتى منها تلك التي لا تشاغب عادة في سبيل المصالح الامبراطورية، رأيت صورة مزرية، هي صورة « قبضايات » رجال عصابات من العرب استؤجروا بالذهب الايطالي (او الالماني او الروسي تبعاً لوجهة النظر السياسية التي لراسم الصورة) وحرضهم النفعيون من الساسة العرب « الافندية » فقاموا يعتدون على ارواح وممتلكات اليهود « المحبين للسلام! » ... والذين لا غاية لهم الا أن ينموا الموارد الاقتصادية في البلاد لصالح العرب!

اما الحكومة البريطانية في هذه الصورة، فانها لشدة رغبتها في عدم الاساءة الى احد، لا من العرب ولا من اليهود، تسعى بيد ناعمة (يد ناعمة جداً كما قالت « التايمس » نفسها) الى اعادة النظام

هذه هي الصورة، وانها الصورة قبيحة، شتان ما بينها، وبين الصورة الحقيقية

وفي هذه الصورة البشعة، كما في معظم ما كتب عن فلسطين، ثلاثة امور كاذبة كل الكذب:

١) ليس لهذه الاضطرابات أي مبرر من المبررات السياسية!

٢) الاضطرابات لم تقع الا كنتيجة للتحريض!

٣) لا تستخدم الحكومة الا يداً رخوة ناعمة لينة في قمع هذه الاضطرابات

وسأتولى دحض هذه المفتريات في الابواب الثلاثة التالية

الباب الاول

مستعمرة للتاج

الا في الجمارك ...

هنالك غايات سياسية تكمن وراء كل مقالة من المقالات التي تظهر في الصحف عن الاضطرابات الحالية التي يقولون عنها زوراً انها تجري في فضاء فارغ من الهواء السياسي!

ان العرب الفلسطينيين الذين أغروا بالهرب من الاتراك الى البريطانيين في الحرب العظمى الماضية لقاء وعود بالحرية اعطيت لهم — هؤلاء العرب قد تحملوا في الاعوام الثمانية عشر الماضية ما لا تتحمل مثله الجبال الراسيات من (الاوتوقراطية) البريطانية، والاستبداد البريطاني. فالقوة التشريعية كلها، والقوة التنفيذية كلها قد تجمعتا معا في يدي المندوب السامي البريطاني الذي ينفذ ما يرد اليه من التعليمات من الوزارة البريطانية

وتعد هذه الوزارة (بالاسم لا بالفعل) مسئولة امام لجنة الانتدابات الدائمة في عصبة الامم التي لها الاشراف (المصطنع الملفق) على تنفيذ الانتداب الفلسطيني

وليست فلسطين، كغيرها من الاقاليم المنتدب عليها، الا مستعمرة من مستعمرات التاج في كل ناحية من نواحيها، اللهم الا في التعريفة الجركية

المجلس التشريعي

مهزلة المهازل

ليس في فلسطين اي اثر من آثار الحكم الذاتي، حتى ولا مثل ذلك الاثر الذي يشاهد في معظم المستعمرات الافريقية المنحطة المتأخرة

ومن الحقائق الناصعة التي لا نكران فيها قط، ان جميع المناصب الرفيعة ذوات المسئولية الحقيقية، يتولاها الانكليز انفسهم، لا الفلسطينيون (سواء أكانوا عربا ام يهودا)

وفي عام ١٩٢٢ عرض البريطانيون على الفلسطينيين مجلسا تشريعيا من طراز مجالس المستعمرات، وهو الطراز الذي تكون فيه الاغلبية (الخفية) هي الاغلبية الرسمية، ولكن العرب رفضوا هذا المجلس كما رفضوه بعد زمن عندما عرض عليهم مرة اخرى في عام ١٩٢٩

وفي كانون الاول من العام الماضي، عرض المندوب السامي البريطاني على اهالي فلسطين مجلسا من الطراز نفسه

(الدفاع): هنا خاض الكاتب في شرح مشروع هذا المجلس، الى ان وفى الشرح حقه على النحو الذي نعرفه جميعا، والى ان وصل في بحثه الى وصفه المشروع بانه (مهزلة المهازل) . . .

العدو الالد

هو الصهيونية

... واذن فكل ما ناله العرب هو الاستبداد البريطاني و (الاوتوقراطية) البريطانية، وما ينتظر لهما من البقاء الى زمن غير محدود

والآن تساءل معنا: ما هو الشيء الذي يريده العرب؟

انهم يريدون ما تريده كل ضحية من ضحايا الاستعمار — وهو التحرر من السيطرة الاستعمارية ومن السياسة التي لا تتجه إلا الى المصالح الاستعمارية

ولكن هذه الرغبة قد تعقدت واشتبكت لوجود الصهيونية، التي لا تعد في حقيقتها غير حركة من حركات الاستعمار البريطاني، ولكنها منفصلة عن السياسة البريطانية، لان اليهود، لا البريطانيين، هم المستعمرون المسئولون عنها

وبدلا من ان ينظر العرب الى الصهيونية والسياسة البريطانية كعدو واحد مفرد، نراهم يميلون الى اعتبار الصهيونية « عدوهم الالد الاكبر »، ويعدون السياسة البريطانية « عدوهم الالدود الثاني». ومن اجل ذلك لا يكاد المرء يشعر لنضالهم باي تأثير يذكر

لا بل قل ان هناك من العرب «البسطاء» السذج من يظنون، او كانوا يظنون قبل وقوع هذه الاضطرابات، ان الحكم البريطاني في فلسطين ما كان لانسان ان يعترض عليه، لو انه تحرر من الصهيونية

مطالب العرب

اولها وقف الهجرة

وظل كفاح العرب الى يومنا هذا، وهو لا يتجه إلا ضد الصهيونية فيعيقه هذا عن الاتجاه ضد الحكم البريطاني، كل الاتجاه

اما درجات الاهمية التي يعلقها العرب الى هاتين الناحيتين من نواحي الكفاح، فتتضح لك في هذه المطالب الثلاثة التي من اجل تحقيقها قام الاضراب العام الحالي:

١) وقف الهجرة اليهودية في الحال

٢) سن تشريع يحرم بيع الاراضي لليهود

٣) اقامة حكومة وطنية مسئولة

على ان الشرط الذي يشترطه العرب الآن لوقف الاضراب هو اجابة المطالب الاول وحده، ثم يستعد العرب بعد ذلك للدخول في المفاوضات مع البريطانيين حول المطلبين الباقيين

وللمطلبين الاول والثاني نقطة واحدة رئيسية، هي ان العرب اذا لم يظفروا بتحقيقهما، سيخسرون في النهاية قوة الكفاح والمجالدة في سبيل الظفر بتحقيق المطلب الثالث

ومما لا شك فيه ان من المستحيل على العرب ان ينالوا استقلالهم السياسي اذا ما جاء ذلك اليوم الذي تكون فيه السيطرة السياسية لليهود

السيطرة الاقتصادية

اصبحت لليهود

ومن الناحية الاقتصادية اصبح اليهود وهم اصحاب السيطرة على البلاد. فهم المشرفون فيها على الصناعات، والمشتركون فيها مع البريطانيين وحدهم في الاشراف على المالية

والعرب الان في خطر شديد من ان يصبح اليهود متفوقين عليهم في العدد اما القوة الحالية للفريقين فانها ٩٠٠،٠٠٠ للعرب و ٣٧٥،٠٠٠ لليهود، ولكن هاهي هجرة الاعوام الثلاثة الاخيرة (١٩٣٣ — ٣٥) قد بلغت ١٥٠،٠٠٠ يهودي غير ما بطن من الهجرة غير المشروعة

على ان خطر تفوق اليهود على العرب في مسألة الاراضي، ما يزال خطراً بعيداً، او على الاقل بعد من خطر التفوق العددي. فاليهود يمتلكون في الوقت الحاضر نحو ٣٠٠،٠٠٠ فدان انكليزي « اكر » من مجموع الافدنة التي قدرت تقديراً رسمياً بنحو ٣٠٠٠،٠٠٠ فدان من الاراضي الصالحة للزراعة، ولكن المسافة التي وقعت بين ايدي اليهود يقع معظمها في السهل، وتعد كلها من اخصب ما في فلسطين من الاراضي

اللنبي ولورنس

و «قبضايات» العرب

الاضطرابات الحالية، وان كانت لا تسر، الان لها مبرراتها التي لا تنكر. لماذا يا ترى اعتبر الناس « اللنبي » بطلا استحق التمجيد والتكريم عندما فرض الحكم البريطاني على فلسطين بالقوة عام ١٩١٨، ولماذا يحمل هؤلاء الناس انفسهم الان على العرب لانهم بالقوة ايضاً يخطون في سبيل التحرر من الحكم البريطاني؟

ان سؤالا كهذا لا يستطيع ان يرد عليه الا فريق الاستعمار بين من البريطانيين

ان هؤلاء الذين يسمون العرب الان «قبضايات» و « رجال عصابات » لا يتذكرون قط ... (القبضاي) اللنبي ولا (رجل العصابات) لورنس . . !

وفيما يلي ثلاثة حوادث وقعت قبيل الاضطرابات، وكان لها اثرها الذي تسبب في وقوع ما وقع في وقته الملائم لوقوعه:

الحادث الاول

الانذار النهائي

تعامت عنه السلطة

بعد انقضاء ١٨ سنة على المفاوضة مع الحكومة البريطانية وحكومة فلسطين، تطلع العرب الى أنفسهم في آخر العام الماضي فرأوا انفسهم بعيدين جد البعد عن الحصول على شيء من السلطة التي تخول لهم ان يكونوا اصحاب الاشراف على شؤونهم الخاصة، بل رأوا، بدلا من ذلك ان السيطرة البريطانيه تتحكم حلقاتها اكثر من ذي قبل.

وفي تشرين الثاني ١٩٣٥، قدم زعماء العرب المؤتلفون ثلاثة مطالب الى حكومة فلسطين اتخذت شكل انذار نهائي « اولتيماتوم »، ففهم منها انهم اذا لم يتلقوا رداً مرضياً على هذه المطالب فلا مناص عندئذ للعرب من ان يسلكوا سبلا اخرى لتحقيق ما يطلبون

وجاء الرد وليس فيه ما يرضي لا فيما يختص بوقف الهجرة، ولا فيما يختص بوضع حد لانتقال الاراضي. وبدلا من المطلب الثالث الخاص بتأليف حكومة وطنية لم تعوض الحكومة على العرب الا ذلك المجلس التشريعي الهزيل. وعندئذ اتضح ان الحكومة لن تتحول عن موقفها هذا الا اذا وقع شيء شديد المفعول

— وكان ما كان ...

الحادث الثاني

مثالان بارزان

للعنف الذي يفيد

ورأى عرب فلسطين امامهم مثالين بارزين من الامثلة التي شجعتهم، وعلمتهم ان عمال العنف تفيد في الحصول من القوة الاستعمارية على المطالب التي لا تفيد في الحصول عليها اية طريقة من الطرق السلمية، وهذان المثالان هما الاضطرابات التي وقعت في القاهرة في كانون الاول ١٩٣٥ والاضراب السوري في شهري كانون الثاني وشباط ١٩٣٦

وفي كلا هذين الامرين نزلت الحكومتان البريطانية والافرنسية عما لم تكونا لتتنزلان عنه، لولا الضرورة التي اقتضتها اعادة النظام الى نصابه

واتضح مما جرى في جارتي فلسطين هاتين، ان المصريين والسوريين قد نجحوا في الحصول على شيء تعذر عليهم من قبل ان ينالوه بالطرق السلمية

— وكان ما كان ..

الحادث الثالث

مجلس العموم

الانكلو — اسرائيلي

اما الحادث الثالث الذي حرك العرب ودفع بهم الى طريق العنف فكان في تلك المناقشات البريطانية التي دارت حول مشروع المجلس التشريعي ودلت تمام الدلالة على ان الصهيونيين يقبضون بايديهم على دفة السياسة البريطانية فيما يختص بفلسطين، كما كان العرب يعتقدون ويجزمون به دائما ابداً

وجاءت الصحف العربية فنشرت تفاصيل هذه المناقشات على أتمها فعرف منها الشعب العربي ان الاستعماريين المتفننين في الاستعمار قد تحالفوا مع الصهيونيين وانصار الصهيونيين على العمل للقضاء على كل حركة يقوم بها العرب في سبيل الحصول على شيء من الاستقلال

وكانت النتيجة ان دعت الحكومة وفداً عربياً يذهب الى لندن، ففسر الناس هذه الدعوة بانها هي الخطوة الاولى في طريق تراجع الحكومة عما كانت قد تعهدت به من تأسيس المجلس التشريعي

— وكان ما كان

(الدفاع): انتهي الباب الاول فالى العدد القادم

ساعدوا

عائلات الشهداء

والمنكوبين

الحركة الاستقلالية

شعور ينبثق في البلاد العربية

نشرت جريدة « برافدا » في عددها الاخير مقالا عن الحركات التحريرية الوطنية في البلاد العربية ومستقبل جزيرة العرب الموحدة وأثره في الاوضاع الدولية جاء فيه ما يلي:

ثورة

في الشرق العربي

هذا هو الخبر الذي حملته الينا الانباء البرقية ابان ان هبت مصر مطالبة انكلترا بالجلاء عن بلادها. وكان من المعتقد بان انكلترا ستعمد الى المماطلة في حين والشدة في حين آخر كما جرت العادة ولكنها على ما يظهر ادركت ان وراء الحركة التي اجتاحت مصر من اقصاها الى اقصاها مشاكل عنيفة لاقبل لها بتسويتها على طريق سياستها القديمة، لذلك سارت الى الاتفاق مع الوطنيين المصريين واعربت عن استعدادها لعقد معاهدة صداقة وتحالف مع مصر هذه المعاهدة التي مابرحت (القاهرة) تطالب بها منذ اكثر من نصف قرن

عدوى

الحركة الاستقلالية

ولكن عدوى الحركة الاستقلالية لم تقتصر على مصر وحدها بل تعدتها الى سوريا فانفجرت هذه البلاد التي عرفت بنزوعها الى الحرية منذ امد بعيد. ووقفت في وجه فرنسا معلنة بصورة جلية واضحة ان الامة السورية لم تعد قادرة على كبت شعورها الوطني، وان على فرنسا ان تختار اما الثورة واما اقرار الاستقلال وكانت حوادث دمشق الدامية ثم حوادث بقية المدن. وكما عمدت انكلترا الى تسوية مشاكلها مع مصر اقدمت فرنسا على تسوية مشاكلها مع سوريا .

الشعور

ينبثق في فلسطين

ثورتان انبثقتا في مصر وسوريا ثم ما لبثتا ان اثارتا الشعور الكامن في فلسطين فقام ابناؤها العرب المطالبة بوقف الهجرة الصهيونية ثم اعلان استقلال فلسطين وعقد معاهدة معها نظير المعاهدة المنتظر عقدها بين فرنسا وسوريا، ولكن بريطانيا التي جعلت من فلسطين قاعدة حربية هامة، بل قاعدة مواصلات بريطانيا لم تشأ الاصاخة الى مطاليب العرب، وما برحت الانباء ترد علينا مفيدة بان الثورة آخذة بالتفاقم وان السخط على السياسة الانكليزية قد عم البلاد العربية جميعها

الى اين

تمضي البلاد العربية

ولقد حاولت بريطانيا وصم الحركات الوطنية القائمة في العالم العربي بوصمة لا تتفق في شيء مع الحقيقة، فقد زعمت ان هذه الحركات نتيجة مباشرة للدعايات الايطالية القائمة في البلاد العربية، والحقيقة ان بريطانيا لا تريد بهذا العمل غير تشويه سمعة الوطنية العربية. فالعرب الذين شاهدوا ما منيت به طرابلس الغرب لن يعدوا يدهم الى محالفة دولة ذات مطامع استعمارية واسعة النطاق ولن يلقوا بانفسهم في احضان الاستعمار الايطالي بينما هم يعملون للتحرر من الاستعمار البريطاني

حيال هذا الامر لا يسع الانسان الا التساؤل:

الى اين تمضي البلاد العربية؟

ان العرب الذين يبلغ عددهم اكثر من سبعين مليون نسمة ماضون في طريق الوحدة، فاحلام الامبراطورية القديمة قد اخذت العرب عن انفسهم والاستعمار الاوروبي يشعر بهذه الحقيقة ويامسها، لذلك يرقب كل حركة تقوم في الجزيرة بعين الفاحص المدقق ورغم كل المحاولات التي يبذلها لعرقلة سير العرب، فالجزيرة ماضية في طريقها الذي اختطته لنفسها. وسوف تأتي ساعة يصغي فيها العالم الى صوت المملكة العربية الموحدة كما يصغى الى صوت اية دولة اوربية عظيمة،

. . .

معرض دمشق يدوم حتى ١٥ آب

يلاقي معرض دمشق اقبالا عظيما ويتوافد الزائرون عليه من كافة البلاد العربية بكثرة هائلة. وقد رأت ادارة المعرض ان تطيل مدته بعد ان اوشكت ان تنتهي وعلى ذلك تقرر تمديده الى ١٥ آب ليتسنى لمن لم يزوروا اقسام المعرض بكاملها فرصة اخرى

يهود اليمن يرمون الدور بالحجارة

في الساعة الحادية عشرة من ليلة اول امس كان شابان يهوديان يتجولان في احياء المنشية العربية فشاهدهما رجال البوليس وتمكنوا من اعتقالهما وقد اخبر بعض السكان العرب ان هذين اليهوديين كانا يقذفان الحجارة على البيوت، واسم هذين اليهوديين شلوموجميل ويوشع صدوق وهما من العمال اليمن .

مهاجمة متاجر يهودية وحرق بضعة حوانيت

هاجم جمع من الشبان العرب في سمخ متاجر اليهود وبيوتهم وبدأوا يطاردونهم من المدينة وقد تمكن المتجمهرون من احراق بضع حوانيت يهودية وقد وصلت قوات كبيرة من الجيش وقوة الحدود للمحافظة على النظام.

فلسطين في (بريطانيا العظمى والشرق)

جهاد العرب الطويل شيء يحير الالباب

العرب اجمع يؤيدون هذه الثورة

عقدت مجلة بريطانيا العظمى والشرق — النيرايست — فصلا افتتاحياً طويلا في عددها الصادر بتاريخ ٢٣ تموز تحت عنوان (العيون على المستقبل في فلسطين) نعربه ملخصاً لضيق المجال فيما يلي :

معضلة فلسطين مفعمة بجم الاخطار

ليس ثمة بعد اي دليل على قرب انتهاء الاضطرابات التي بدأت في فلسطين منذ ١٩ نيسان . وفي الحق ان الجمهور قد تعود الان على تلاوة ما ينشر يومياً من انباء اعمال العنف ، كما اصبحت الصحف الانكليزية وهي لا تتخذ من هذه الانباء مواداً لصفحاتها الاولى كما كانت تفعل

ومع ذلك فالمعضلة باقية على خطورتها المتناهية ، ومفعمة بما لا يعد ولا يحصى من الاخطار

اللجنة الملكية حقيقة « شيء كبير » !

وها قد بدأ الناس يفهمون شيئا فشيئا عن اللجنة الملكية انها حقيقة (شيء كبير) ، وقد تولد الاعتقاد فعلا في ان تواصي هذه اللجنة لن تتجاهلها الحكومة كما سبق لها ان تجاهلت تواصي الاجان السابقة ، ولدينا ما يحمل على الاعتقاد بان الدولة المنتدبة على فلسطين قد صحت عزيمتها في هذه المرة على ان تعمل عملا يكون من شأنه منع الارض المقدسة من ان تبقى وهي كما قيل عنها وهي القرح الذي لا ينقطع سيل الدم منه

وعليه فلتتطلع عيوننا اذن الى المستقبل

جهاد العرب الطويل شيء يحير الالباب

وبعد كلام طويل عن معارضة السلطات المدنية فى اعلان الحكم العرفي فى فلسطين ، بسبب اصرار هذه السلطة على ان تبقى السيطرة كلها بين يديها ، قالت (النيرايست) :

اما متى تذهب هذه اللجنة الملكية الى فلسطين ، فهذا هو الذي لا يعلمه احد.

ولما انهيار المقاومة العربية وهل يقع فى ايام ، او فى اسابيع، او فى شهور ، فسؤال لا جواب عليه ، لان هذه المقاومة التي طال عليها العهد قد حيرت كل انسان ، ولا يستثني من هؤلاء الذي تملكتهم الحيرة حتى العرب انفسهم . ومن المعترف به الآن حتى من الدوائر الرسمية هو ان العرب اجمع من وراء هـــذه الثورة يؤيدونها بكل ما اوتوا من قوة

يا لجنة اذكرى ان الامبراطورية اسلامية

وبعد كلام آخر عن اهمية الاجنة ، قالت المجلة :

هناك ناحية خاصة من نواحي المعضلة الفلسطينية يجب على اللجنة الملكيـة ان تضعها نصب عيونها ، فما من احد إلا وهو يعرف ان الامبراطورية البريطانية تعد — من الوجهة العددية — امبراطورية اسلامية

ويعرف كل انسان ايضاً ان اليهود لم يعاملوا في اية امبراطورية اخرى ، مثل هذه المعاملة الممتازة التي ما يزالون يعاملون بها في هـــذه الامبراطورية البريطانية

ولقد زاد في تعقيد المعضلة الفلسطينية ما وقع من التحامل في الممتلكات الامبراطورية البحتة ضد اليهود ، وهذه معضلة جديدة سيكون لهـا اثرها على السير في تنفيذ الانتداب الفلسطيني ، وسيكون على الاجنة الملكية ، كما ينتظر منها ، ان تعمل حساب هذه المسألة وهي تبحث فى المشاكل الكثيرة التي ستواجهها في فلسطين

وعليه دعونا نتطلع الى المستقبل ، ودعونا نأمل خيراً فيه

بعض ما يجري عادة كل ليلة

بين (المجهولين) وبين المستعمرات اليهودية

فى الساعة العاشرة والنصف من ليلة امس هاجم اشخاص مجهولون مستعمرة بيت فيغان واطلقوا على بيوتها العيارات النارية بكثرة ، فاستنجد الخفراء بدوريات الجند ، وأخذت تتجول في اراضي « روبين » وراء المستعمرة ، وقد كانت احدى قطع الاسطول تسلط الاشعة الكشافة من البحر الى مسافات بعيدة امام السيارة ، ليستعين الجند بالانوار على اكتشاف « المجهولين » !

وبعد مرور نصف ساعة هاجم اشخاص مجهولون مستعمرة « هاتكفا » وامطروا بيوتها وابلا من الرصاص ، فأجاب الجند بالمثل ، ثم انفجرت قنبلة ، وقد كانت المصفحة « المحلية ! » المعروفة تروح وتجيء مراراً من والى مكان الحادث

وكذلك اطلق الرصاص بكثرة على الدور اليهودية الكائنة في جهات سكنـــة ابي كبير .

عشرون نائبا

يقسمون على ان يكافحوا

بأمانة وشرف لمصلحة العرب

في البرقيات الواردة من لندن امس ان عشرين عضواً من اعضـــاء مجلس العموم البريطاني قد نشروا في جريدة التيمس كتاباً يقسمون فيه بشرفهم (ان يكافحوا بكل قواهم لارغام الحكومة على تنفيذ كل ما تقرره اللجنة الملكية لمصلحة العرب وان يكون كفاحهم بأمانة وشرف).ويقولون في كتابهم انهم قطعوا على انفسهم هذا العهد العلني لانهم رأوا من واجبهم ان يفعلوا ذلك نزعا لمخاوف العرب الذين يعتقدون بان الحكومة لن تنفذ وصايا اللجنة الملكية نظراً لنفوذ الصهيونية على البرلمان

لعل وعسى ...

في الساعة الخامسة والنصف بعد ظهر امس حضر الضابط « هيكت » ومعـه الجاويش « مدلك » الى ساحة السراي يصحبهما عدد كبير من افراد الجند واخذوا يجمعون المارة وشرعوا يفتشونهم ، ولم يستثنوا احداً وبعد اتمام عملية التفتيش اطلق سراحهم . وقد لفتنا الانظار مراراً الى تلافي هذا الاسلوب من اساليب التفتيش . ولعل هذه المرة تكون الاخيرة من هذا النوع

البوليس العربي فى مجلس العموم

القى وزير المستعمرات بياناً عن قوة البوليس في فلسطين فقـــال ان عدد البوليس منذ سبعة اشهر كان كما يلي : البوليس البريطاني ٧٥٠ والبوليس العربي ١٥٠٠ والبوليس اليهودي ٣٦٠

وقد اضيف في خلال الاضطرابات ٢٠٠٠ بوليس اضافي وبعض هـــذا البوليس الاضافي الذي يحرس المستعمرات يدفع رواتبه اليهود

فلسطين كما تحكم الآن

يجد القراء في الصفحة الثالثة من هذا العدد مقالا ممتعاً عن فلسطين بقــلم « مقيم بريطاني » عاش في فلسطين منذ سنين ويعرف حق المعرفة كل ما يجري فيها من امور فنلفت إليه الانظار

الدفاع غـــــداً

تصدر الدفاع غداً فالرجاء من حضرات المراسلين ان يوافونا بالاخبار كالعادة

الى حيث...

رابط عدد كبير من الجند امس ايضاً في مختلف الشوارع العامة في المدينة بسبب حضور عدد من تجار اليهود من تل ابيب لنقل بضائعهم الى تل ابيب تحت حراسة الجند ، والذي علمناه هو ان جميع التجار اليهود الذين كانوا قد اتخذوا اسواق يافا مقرا لتجارتهم قبل هذا الاضراب العربي الباهر ، آثروا نقل بضائعهم الى تل ابيب ، وهم يغدون كل يوم زرافات لهذا الغرض !

الحكومة تسارع الى نجدة اليهود الجياع

ومع ذلك فالمظاهرات الصاخبة منتظرة

لما سمعت الحكومة باخبار مظاهرة الجياع التي جرت اول امس في تل ابيب سارعت الى نجدتهم فارسلت الى لجنة الاسعاف اليهودية ٧٧٠ جنيهاً وقد جـاء عدد من هؤلاء اللاجئين صباح الامس وطلبوا من دائرة الصحة في تل ابيب معالجتهم مجاناً فرفض موظفو الدائرة اليهودية ذلك وطردوهم ، وبالرغم من تسلم لجنة الاسعاف اعانة الحكومة فانها اصرت على استقالتها ورفضت العودة الى مساعدة الجياع ومن المنتظر ان تجري مظاهرات صاخبة

ايها العرب، لا تنتقلوا من مكان لآخر

او فانتم مرغمون على اثبات وجودكم ٣ مرات كل يوم

بينما كان الضابط « شيف » سائراً بسيارته في طريق سارونا شاهد العربيين السيدين محمد سليم الضبطية ومحمد حسن منصور ذاهبين الى « الجماسين » لاحضار اغنامهما الى يافا فأوقفهما الضابط شيف وامرهما بالصعود الى سيارته واحضرهما الى مركز بوليس يافا ، وبعد اجتماعهما الى الميجور « هرنغتون » امرهما أن لا يذهبا الى سارونا مرة اخرى وارغمهما على اثبات وجودهما ثلاث مـــرات في اليوم الواحد في مركز بوليس يافا فى القشلاق.

تحية العراق الى فلسطين

العربية المجاهدة

بعثت لجنة الدفاع عن فلسطين بالعراق بتحية العراق الى فلسطين العربية المجاهدة وقد جاءنا نص هذه التحية ننشرها فى عدد قادم لضيق المقام

ووصلت قوة من الجند لرد الهجوم

تقول دافار ان هجوما شديدا وقع ليلة امس على مستعمرة هاتكفا استمر ساعة ونصف الساعة وكان الرصاص يخترق التخاشيب ويدخل الى الغرف وقد وصلت الى هناك قوة من الجنود لرد الهجوم

الهجوم فى صفد

على بيوت اليهود

وقع هجوم شديد ليـــلة الامس على بيوت اليهود فى صفد استمر اكثر من ساعة فجاءت قوة من الجنود ودافعت عن اليهود بالمدافع الرشاشة وقـــد اصيب يهودي واحد برضوض لان مجهولين امسكوه وضربوه ضربا مبرحـــا

لزيارة الاحرار

القدس — سافر اليوم عطوفة احمد حلمي باشا الى معتقل صرفند لزيارة الاحرار هناك

الى صرفند

اعتقلت السلطة في القدس السيد مينا الحلبي وسعد الدين العارف وعبد المعطي ابو الفيلات واستاوري السكاكيني وأبعدتهم الى معتقل الاحرار فى صرفنـد وقد ودعهم جمع كبير من اهلهـم واصدقائهم

مصفحات

ملاءى بالجنود

المجدل — جاءت البلـــد صباح هذا اليوم مصفحات حربية ملاءى بالجند البريطاني وعلى احدها مدفع رشاش وبعـد ان دارت بالشوارع الرئيسية ذهبت الى قرية حمامة وبعد مدة شاهدناها تتجه نحو قرية الجوره فعسقلان

قنابل تنفجر

في اماكن

لم تعرف بعد

المجدل ـ سمع السكان حوالي الساعة التاسعة من ليلة امس وأمس الاول انفجار عدة قنابل في جهات مختلفة خارج المدينـة والى الآن لم يعرف مكان انفجار هذه القنابل

تأجيل قضية

قال مراسلنا فى حيفا : تأجلت قضية الاستاذ محمد على الصالح ورفقاه الى يوم الاثنين فى ٣ آب القادم

من صلاحية اللجنة

ان تقلب القضية رأسا على عقب

لانها ستبحث فى تفسير صك الانتداب

تحدثت الصحف الانكليزية الصادرة امس عن اللجنة الملكية وتشكيلهـا فقالت التيمس ان هذه اللجنة حسنة جداً لان صلاحيتها قوية واصبح من حقها ان تقلب قضية فلسطين رأساً على عقب وان تبحث في جميع الشئون من وجهـة عملية وقالت الديلي تلغراف ان اللجنة الملكية تألفت من اشخاص ماهرين باستطاعتهم ان يقوموا بتحقيق سريع لا حزبي ، وان صلاحيات اللجنة كانت حكيمة لانها ستبحث فى التفسير الذي فسر به الانتداب ونفذ بموجبه وكل امر يقل عن ذلك لن يرضي سكان فلسطين

وقالت التيمس ايضا ان انتخاب اللجنة وتعيين صلاحياتها سيكون له تأثير شديد على العرب ليطمئنوا لان حركتهم غير مأجورة وليس لاية دعايـــة اجنبية يد فيها

الهجرة ستقف

وبذلك تعترف جريدة وزارة المستعمرات

جاء للصحف اليهودية من لندن ان جريدة النيرايست ذات الصلة الوثيقة بوزارة المستعمرات نشرت خبراً لمراسلها الدبلوماسي قال فيه انه علم من مصدر مطلع ان الهجرة اليهودية ستوقف فى خلال اعمال اللجنة الملكية وتعتقد الجريدة بان هذا الامر سيوقف الاضراب العربي .

محاكمة المتهمين في المؤامرة اليهودية الكبرى

تستأنف اليوم رغم محاولات اليهود المتهمين

ذكرنا في عدد الامس ان القاضي البريطاني فى يافا اجل النظر في المؤامرة اليهودية الكبرى الى اجل غير مسمى بناء على طلب المحامي اليهودي ، وقد ذهب صباح امس حضرة مساعد مدير البوليس سليم بك حنا ، الى المحكمة واجتمع الى القاضي البريطاني ، وقال له ان البوليس لا يرى مانعاً من استئناف المحاكمة سواء حضر المتهمون او لم يحضروا ، وبعد بحث طويل في هذا الموضوع تقرر استئناف المحاكمة في الساعة التاسعة والنصف من صباح هذا اليوم (الجمعة) ومن المرجح جداً ان يدلي المستر ملر في هذه الجلسة بشهادته

ليس الرصاص من المواد المتفجرة

ولذلك فان قانون الطوارىء لا يسري عليه

اصدر رئيس المحكمة المركزية في القدس قراراً صباح امس قال فيه ان الرصاص لا يعتبر من المواد المتفجرة ولذلك فان قانون الطوارىء لا يسري على حائز الرصاص وقد حكم سعادته على فلاح عربي اتهم بحيازة ١٤ رصاصـــة بالسجن ستة اشهر

حكومة شرق الاردن تصدر قانونين

اصدرت حكومة شرق الاردن قانونين الاول اسمته « قانون صيانة اسلاك البرق والهاتف وانابيب البترول لسنة ٩٣٦ » والثاني اسمته « قانون الجمعيات الموقت لسنة ٩٣٦) وكلا القانونين صادر في تاريخ ٢٣ تموز الجاري ، ومصدق عليه دون نشره كمشروع قانون

اعتذار

ضاق نطاق هذا العدد عن الكثير مما تراكم لدينا من الرسائل حتى ومن الانباء التلفونية ، فمعذرة . وموعدنا بهذا كله اعدادنا القادمة .

وبهذه المناسبة نقول ان (الدفاع) ستصدر غدا .

النذير الجديد نذير قديم

فهم البعض مما عربناه امس عن احدى الصحف الانكليزية ان فى نية السلطة ان تنسف دورا اخرى غير التي نسفتها فى مدينة يافا القديمة ، ولم يلتفتوا الى ان تاريخ الجريدة الانكليزية التي نقلنا عنها ما نقلنا سابق لتاريخ آخر نسف جرى فى يافا . ولذلك نعود فنؤكد ان النسف قد انتهى أمره ، فليطمئن اصحاب الدور الباقية .

موعد وصول اللجنة الملكية

فهم أن اللجنة الملكية للتحقيق فى حوادث فلسطين ستغادر لندن فى الاسبوع الاول من شهر اكتوبر وتصل فلسطين فى الاسبوع الثاني . وتقول البرقية أن قدوم اللجنة معلق تحت شرط استتباب الامن فى البلاد .

تلفونات الدفاع وبرقياتها الخاصة

حيفا

لجنة من السيدات لجمع الاعانات

تشكلت لجنة من السيدات لجمع الاعانات للمنكوبين مؤلفة من حرم صبحي افندي رمضان وحرم محمد افندي الزيني، وحرم السيد جميل قاسم الدزدار وقرينة جميل افندي رمضان فنأمل من الشعب الحيفاوي مؤازرة هذه اللجنة في مهمتها

سقوط بيت وقتل وجرح

سقط بيت في قرية برقة فقتل اربعة اشخاص وجرح شخصاً واحداً

المصفحات والجند الى جهات جنين ونابلس

غادرت المدينة صباح اليوم ١٨ سيارة من سيارات الجيش مملوءة بالجند البريطاني في طريقها الى جهات جنين ونابلس. وقد شاهد الاهلون عدة مصفحات حربية ترافقهم وعليها المدافع الرشاشة

تجديد توقيف متهمين

جدد القاضي البريطاني توقيف السيد عبد القادر عادي ورفقاه المتهمين بالقاء قنبلة على ضباط البوليس امام دائرة بوليس البلدة لمدة ١٤ يوماً.

تأجيل قضية المتهمين بمقتل اليهودي

جرى بعد ظهر اليوم امام القاضي البريطاني التحقيق في قضية الخفير اليهودي المتهم فيها كل من السادة: جميل عبد المالك، وحافظ ابو لبده، ويوسف ابو عمارة وهم من قرية السندانه. وبعد سماع شهادات الشهود اجل القضية الى يوم الاحد في ٢ آب القادم

عظة بالغة ودرس قاس

داهم طفل لا يتجاوز الثانية والنصف من العمر دائرة البوليس وصعد الى الطابق العلوي واخذ ينادي باعلى صوته «اروني الانكليز» فصادفه وهو على هذه الحالة نفر بوليس انكليزي فحمله بين يديه وذهب به الى المطعم وشرى له شيئاً من الحلوى وبعث به الى بيته

عربات محطمة من طولكرم وقلقيلية

شوهدت عربات سكة حديدية محطمة آتية على ظهر قطار المساء من جهات طولكرم وقلقيلية.

الى رحمة الله

يوسف الخوري وأولاده وانسباؤه واقرباؤه ينعون اليكم بمزيد الاسف وفاة والدتهم نعمه جريس الشامي زوجة يوسف الخوري بنابلس عن خمسة وستين عاما. توفيت في الساعة التاسعة والنصف من مساء الجمعة متممة واجباتها الدينية وسيحتفل بتشييع جثمانها الطاهر في الساعة الثالثة بعد الظهر يوم الجمعة الموافق ٣١ الجاري في كنيسة الروم الارثوذكس بنابلس

القدس

انابيب البترول

محامو العرب يجتمعون ويتخذون مقررات

القدس في ٣٠ تموز — لمراسل الدفاع الخاص: اجتمع المحامون العرب اليوم في مكتب الاستاذ مغنم مغنم في الساعة الثانية عشرة ظهراً وقرروا:

اولا: تليت المذكرة التي قدمت للمندوب السامي ولوزير المستعمرات باللغة الانكليزية وصودق عليها وتقرر ترجمتها الى اللغة العربية ونشرها في الصحف.

ثانياً: ترتيب جدول المرافعات في القضايا للاسبوع القادم

ثالثاً: تقرر ان يكون الاجتماع القادم يوم الخميس الموافق ٥—٨—٣٦ في مكتب الاستاذ مغنم افندي مغنم في الساعة الثانية عشرة ظهراً

مدير الصحة يسافر مأذونا

سافر المستر كلايتن مدير الصحة بالاجازة الى انكلترا وعين مكانه بالوكالة المستر شيفرد الذي كان يشرف على المنطقة القابلة للاحتراق التابعة للبلدية.

النار تلتهم سيارة «لوري» محملة بالكلس

احترقت اليوم في الساعة الثالثة بعد الظهر سيارة لوري كبيرة محملة بالكلس بالقرب من فندق الملك داود وقد أسرع البوليس لاخماد النار بعد أن التهمتها النيران.

والنار تلتهم محتويات بيت يهودي

شبت النار ليلة امس في بيت احد اليهود الكائن في محلة نحلات اسحق والتهمت النار جميع محتويات المنزل واسرع البوليس لاطفاء النار بعد ان كانت قد اتت على المحتويات جميعها

— اطلقت العيارات النارية بعد منتصف ليلة امس بالقرب من قالونيا على الاونباشي اليهودي الياهو كانسكي وخفير ابروزا وبعد ذلك بقليل اطلقت النار على بيت ابروزا نفسه. وقد اجاب البوليس بالمثل ولم تقع اصابات

الى نابلس، دائما ابداً

مرت في طريق نابلس الساعة الثالثة بعد الظهر ٢٢ سيارة كبيرة ملاءى بالجند والذخيرة ومزودة بالمدافع الرشاشة

انابيب البترول تتضرر

جاء في البلاغ الرسمي ان ضررا طفيفاً حدث في خط انابيب شركة بترول العراق في محلين من مرج ابن عامر وقد اجريت التصليحات بسرعة. واطلقت النار ليلة امس على الحارس اليهودي في منطقة تل موند وقد توفى الحارس بعد ذلك ونقتفي البوليس بعض الآثار

الوزير لم يعط جوابا

في جلسة يوم الاربعاء الماضي سأل احد النواب وزير المستعمرات السؤال الاتي: هل يمكنني ان أسأل انه اذا اصدرت اللجنة تقريراً موقتاً اوصت بمثلا وقف الهجرة وقفاً موقتاً فسيكون في امكان الحكومة ان تنفذ ذلك التقرير. فلم يعط جواباً على هذا السؤال.

في ملابس اليهود انتهاك لحرمة المحاكم

اصدر اليوم رئيس المحكمة المركزية المستر بلانكيت امراً يقضي بمنع دخول اليهود الى قاعة المحكمة بالبسة غير لائقة كما يرتديها بعض الشباب والفتيات اليهود ويجب عليهم ان يكونوا بلباس كامل حيث البستهم الغير كاملة تعد انتهاكا لحرمة المحكمة

موظف يهودي يعرقل القبض على يهودي

نظر القاضي البريطاني في قضية اليهودي موشى بكار وهو احد موظفي دائرة البريد العام بالقدس المتهم بعرقلة القاء القبض على متهم آخر وتحقير البوليس فاصدر امرا بتوقيفه الى الغد أي ليلة الجمعة

الى نابلس، والى اريحا

شاهدنا اليوم ٤ سيارات كبيرة و ٦ سيارات من سيارات الصحراء الصغيرة متجهة الى طريق نابلس وذلك حوالي الساعة العاشرة وسافرت ايضاً سيارتان كبيرتان ملآى بالجند الى طريق اريحا

غرامة ٥٠ جنيهاً او السجن ستة اشهر لحيازته ١٥ طلقة نارية

نظر اليوم المستر بلانكيت رئيس المحكمة المركزية في قضية احمد ابراهيم محمود من قرية حلحول المتهم بحيازة ١٥ طلقة نارية وبعد ان سمع شهادة الشهود والنيابة قرر الحكم عليه بدفع غرامة ٥٠ جنيها او السجن سته اشهر وكان يدافع عن المتهم الاستاذان شفيق عسل وانسطاس حنانيا.

غزه

قطار مصر

قنبلة تؤخر قطار القنطرة عن موعده

غزة في ٣٠ تموز — لمراسل الدفاع الخاص — انفجرت قنبلة في غزة على خط السكة الحديدية عند الكيلو ١٨١ فأتلف من جراء ذلك ٣ «دوامر» وكثيراً من الفلنكات وعلى اثر ذلك حضرت قوة من الجند فتبادلت اطلاق الرصاص مع الثوار وكذلك حضر عدد كبير من العمال لاصلاح الخط واستمروا في ذلك الى الساعة السابعة وقد تأخر قطار مصر ساعتين عن موعده

الحكم بالاقامة الجبرية لستة اشهر حتى على عضو لجنة مساعدة الفقراء والمنكوبين

استدعت السلطة اليوم السيدين محمد افندي ابو شعبان عضو اللجنة القومية بغزة وعبد الخالق افندي علي ابو شعبان عضو لجنة مساعدة الفقراء والمنكوبين وأبلغهم حاكم اللواء بغزة الحكم على كل واحد منهما بالاقامة الجبرية بغزة لمدة ستة اشهر على ان يثبتا وجودهما في دوائر البوليس مرتين وان لا يغير احدهما محل اقامته وعلى ان يبقى في بيته من بعد الغروب بساعة

استمرار الهجوم على معسكر المحطة

اطلق الثوار الرصاص في ساعات مختلفة من ليلة الامس على الجند البريطاني المعسكر في المحطة.

معسكر كبير، تقام حوله الاستحكامات

اتصل بنا ان الحكومة جادة في انشاء معسكر كبير من الجند الانكليزي شرقي محطة الطيران وقد وصلت صباح امس في القطار اربع عربات مملوءة بالاسلاك الشائكة وارسلت فوراً الى هناك. وعلمنا ان الجند اخذوا يقيمون الاستحكامات حول المعسكر.

حركات الجند والقبض على الامنين

وصلت ظهر اليوم اربع سيارات كبيرة مملوءة بالجند وحوالي الساعة الخامسة والنصف من مساء اليوم وصلت اثنتا عشرة سيارة مملوءة بالجند الانكليزي مزودة بالتلغراف اللاسلكي وعند وصولهم الى مركز البوليس اخذوا يلوحون بايديهم وبعد برهة شاهدنا رجال السلطة يركبون الحاج حافظ مختار محلة الدرج في احدى السيارات ثم ركب عدد من البوليس من عربي وانكليزي وعدد من رجال التحري وضابط البوليس السيد افندي كمال في هذه السيارات وذهب قسم منهم الى محل السجاعية والقى القبض على توفيق مشتهى وعلى علي الزحنوش واخذا الى دائرة البوليس

ثم ذهب قسم آخر منها الى محلة الدرج وفتشوا بيتي سعيد النزلي وسعيد مبرور فلم تجد القوة شيئاً. وقد القت القبض على موسى شحيبر وبعدها ذهب قسم من السيارات الى طريق المشاهر وجباليا. والقي القبض على السيد سعيد سالم متهما بالقاء قنبلة ولا يزال في السجن

النجارون لا يعملون شيئا للسلطة بسبب الاضراب

كلفت السلطة بغزة بعض النجارين بان يعملوا للجنود عريشة فوق القهوة الواقعة بمحطة المطار فرفضوا العمل مشاركين الامة في اضرابها

ثلاث قنابل فقط

عثر البوليس اليوم على ثلاث قنابل في محلة جباليا.

على اثر اخبارية كاذبة

ذهبت قوة من البوليس في الساعة السادسة والنصف من هذا المساء الى دار السيد اسحق الشامي على اثر اخبارية كاذبة وبعد ان فتشت الدار ذهبت من حيث اتت

وبعد التفتيش عثروا على ٤ رصاصات

ذهبت قوة من البوليس الى دار المرحوم ابراهيم الطحان على اثر اخبارية وردت للبوليس وبعد ان أجروا التفتيش عثروا على أربع عيارات نارية ونظرا لعدم وجود احد في المنزل لم يعتقلوا أحدا

شركة يهودية لمصايف لبنان

علمت ان حكومة لبنان قد وكلت شركة (اللويد بالستين ايجيبت) لتأجير المحلات المفروشة للمصطافين في لبنان والمعلوم ان هذه الشركة يهودية.

نور كشاف جديد

وضعت السلطة في الليلة الماضية وحوالي الساعة التاسعة في ضواحي المدينة نور كشاف من نوع جديد يتراءى للناس معه ان الليل انقلب الى نهار وقد استمر هذا النور ساعتين

طولكرم

مقتل يهودي

وحرق عدة اكواخ واقتلاع اشجار

طولكرم في ٣٠ تموز — لمراسل الدفاع الخاص —

هوجمت ليلة الامس مستعمرات ها كوفتش وتل موند وعين ورد، وكمانيا ووادي الحوارث واطلق مجهولون عليها النار فقتل احد حراس اليهود في مستعمرة ها كوفيتش، ونشب حريق في عدة اكواخ في تل موند وقطعت عدة اشجار في كمانيا وعين ورد ووادي الحوارث.

القبض على ١٨ من القرويين

وفي صباح اليوم ذهبت قوة الى مستعمرة ها كوفتش تصحبها الكلاب لتعقيب الآثر في مقتل الحارس اليهودي وقبضت على ثمانية عشر شخصاً من اهالي مسكة والطيرة

حتى تمر آخر قافلة من سيارات اليهود

على اثر المعركة الاخيرة التي وقعت اول امس غربي عنبتا يذهب الجند صباح كل يوم مع معداته الحربية فيحتل الجبال والخنادق ويبقي مرابطاً هناك حتى تمر آخر قافلة من قوافل السيارات اليهودية.

البروباغندا الرسمية

وصل الى هنا صباح اليوم المستر كيث روتش حاكم اللواء الشمالي وذهب تواً الى سراي الحكومة حيث اجتمع بالمستر اكنر حاكم المدينة، والقائمقام ثم ذهب الجميع الى بيت رئيس البلدية ومكثوا هنالك مدة. ولم تعلم نتيجة هذا الاجتماع، وبعدها خرج المستر كيث روتش وتجول وحده في الشوارع وكان يسأل بعض الاهلين عن سبب الاضراب فكانوا يجيبونه باننا مضربون حتى ننال مطالبنا، فكان ينصحهم بالتزام الهدوء والسكينة حتى تتمكن اللجنة الملكية من الحضور الى فلسطين للقيام بمهمتها. ثم ذهب الى قرية ذنابة يرافقه السيد فريد سماره والجند واجتمع مع الاهلين وتحدث اليهم في حالة البلاد الحاضرة بما لا يخرج عن حديثه مع الاهلين هنا. وقد علمت بانه اعتزم زيارة عدة قرى لنفس هذا الغرض

النار على سيارة مملوءة بالبوليس اليهودي

أطلق مجهولون الرصاص امس على سيارة يهودية كانت مملوءة بالبوليس اليهودي في مستعمرة كركور، فقابلهم البوليس بالمثل. وقد تمزقت عجلات السيارة، وتكسرت اجنحتها من تأثير الرصاص

حيفا

الرصاص على كرم قريب من مركز البوليس

حيفا في ٣٠ تموز — لمراسل الدفاع الخاص — اطلق الثوار ليلة امس الرصاص على كرم بالقرب من مركز بوليس ياجور. وقد هرعت قوة لمكان الحادث واجابت على اطلاق النار بالمثل

قطع ٥٠٠ شجرة برتقال

قطعت ٥٠٠ شجرة برتقال في ارض البرج ليهود مستعمرة بنيامينا. وقد ذهب البوليس لاجراء التحقيق ولكنه لم يعثر على الفاعلين

الثوار يهاجمون محجر قرمان

هاجم الثوار ليلة الامس محجر قرمان الواقع بالقرب من بلد الشيخ واطلقوا عليه العيارات النارية

قنبلة...

انفجرت ليلة امس قنبلة في وادي رشميا، وقد قبض على ولدين

رشقوه بالحجارة، وولوا هاربين

بينما كان باص يهودي يسير بالقرب من هدار هاكرمل، رشقه بعض العرب بالحجارة وولوا هاربين ولم يقبض عليهم.

الاولاد يتلفون البطيخ والخضر

تجول صباح اليوم بعض الاولاد الصغار في شوارع المدينة واتلفوا البطيخ والخضر المعروضة للبيع.

فكان جوابه على الطلب... الرفض

طالب وفد من اليهود القاطنين في جهات جبل الطور قرب الناصرة من رئيس الدير ان يسمح لهم بحفر خنادق في بعض جهات الجبل فكان جوابه على هذا الطلب الرفض وحذرهم من العودة حتى لزيارة المكان او الدير

الخطر الداهم
الذي لاسبيل الى تهوين امره

نشرت « البلاغ » المصرية الغراء المقال التالي عن ثورة فلسطين المنكوبة :

ان مشكلة فلسطين في الوقت الحاضر ليست تمزيق الوحدة العربية خلافا للعهود الصريحة ، فان لهذا أوانه الذي سيجيء عاجلا او اجلا . وانما المعضلة في ان بريطانيا تعهدت باقامة وطن قومي صهيوني واقامته فعلا . ولو اقتصرت على الحدود المعقولة ولازمتها فلم تتعدها لمـا نشأ المشكل المعقد الحالي ، ولتيسر ان يعيش العرب والصهيونيون على مقدار من الوئام ، فقد اقيم الوطن القومي بالفعل ، وصار للصهيونيين مدن ومستعمرات خالصة لهم ، واستطاعوا ان يزاولوا اعمالهم المختلفة من تجارية وصناعيـة وزراعية وهم آمنون مطمئنون . ولاشك انهم زحموا العرب سكان البلاد واهلها . ولا ريب انهم ضيقوا عليهم واجلوهم عن بعض بلادهم وشردوا فريقاً غـير ضئيل منهم . ولـكن هذا كان يمكن ان يحتمل لو وقف عند حد . وعرف له اخر يوطن الناس انفسهم عليه . غير ان الهجرة ظلت الابواب مفتوحة لها على مصاريعها جميعاً بلا قيد ، فصارت المسألة ان العرب جميعاً — وهم اهل البلاد — مآلهم المحقق ان يخرجوا من بلادهم .. ولكن الى اين ؟

هذا الخطر الداهم الذي لا سبيل الى تهوين امره ، هو الذي افضى الى الانفجار الحاضر ، والغريب بعد ذلك ان تعجز بريطانيا عن حل العقدة ، وحلها في يديها . ذلك ان العرب لا يطلبون اجلاء الصهيونيين الذين دخلوا فلسطين ، وانما يطلبون الاكتفاء بما حدث ، ووقف الهجرة بعد الآن لان البلاد لا تحتمل فوق هذا القدر ، وليس العرب وحدهم هم الذين يذهبون الى الاكتفاء بهذا القدر ، فان صهيونيين من الكبار يرون هذا الرأي ، اذ كان لطاقة البلاد حدودها .

وقد اشارت اللجان المتعاقبة التي اوفدتها الحكومة البريطانية الى فلسطين لدرس الحالة بوقف الهجرة . فليس فيما يطلبه العرب شذوذ او اسراف . فان لجانـا بريطانية رسمية نصحت به ودعت اليه قبل ان يتفاقم امر الهجرة بسنوات ...

الناصرة

تطويق الجبال وتفتيش القرى

قامت قوة كبيرة من الجيش بتطويق الجبال وتفتيشها بالقرب من جبل « القفزة » وتفتيش قريتي « دبورية وكسال » للبحث عن مكامن الثوار وقد عادوا دون ان يهتدوا الى شيء

مذكرة موظفي الدرجة الثانية

تم توقيع مذكرة الموظفين الصغار من الناصرة وبيسان وارسلت اليوم للقدس بعد انتهائها من اللواء الشمالي

يؤجل اعتقالهما لعدم وجود مكان

ابلغت السلطة عصر الثلاثاء كلا من السيدين شفيق قعوار ويوسف الفاهوم العضوين في اللجنة القومية بالناصرة وجوب استعدادهما للسفر الى صرفند صباح الاربعاء ، وما ان ذاع الخبر في البلد حتى سارع الاهالي لوداعهما لـكن السلطة ابلغتهما في صباح الاربعاء ان سفرهما تأجل لعدم وجود اماكن في صرفند

صفد

تفتيش قرية بدون جدوى

قبل شروق شمس اليوم كانت شرذمة من الجيش البريطاني تحيط بقريـة عين الزيتون اقرب قرية لصفد . وبينما كان هذا الفريق يطوق القرية كان فريق آخر يدخل البيوت والمحلات للتفتيش . ودامت هذه العملية مدة طويلة ولم يعـثر على شيء .

القبض على أحد عشر شاباً

وقد القت القوة القبض على احد عشر شاباً من القريـة المذكورة وأودعوا السجن

توقيع الحجز لقاء الغرامة

وفي اليوم نفسه كان جباة الحكومة يقومون بعملية الحجز لقاء الغرامـة التي حكم بها على القرية المذكورة من قبل مساعد حاكم اللواء بتهمة قطع اشجار مستعمرة عين زيتم . وقد وقع الحجز على امتعة تساوي قيمة الغرامة المحكوم بها

الثوار يهاجمون المحلة اليهودية

هاجم الثوار المحلة اليهودية من الشمال والشرق واطلقوا العيارات الناريـة عليها وعلى مركز الجيش وكذلك سمعت اصوات القنابل وكان الهجوم بعـد الساعة العاشرة من ليلة الاربعاء وقد اطلق الجيش كثيراً من العيارات واستعمل المدافع الرشاشة .

قوات عسكرية في طريقها الى طبريا

شوهد عدد كبير من الجند يقصد طبريا وقيل ان حوادث خطيرة وقعت هنالك

يوم المئـــة
لاضراب فلسطين في مصر

اجاب دعوة اللجنة العليـا لاغاثة منكوبي فلسطين جمهور كبير من مختلف طبقات الشعب والجاليات العربية يتقدمهم الاستاذ الكبير محمود بسيوني رئيس مجلس الشيوخ واصحاب السعادة والعزة علي شوقي باشا ، عبد الحميد راغب باشا ، احمد فطين باشا ، الدكتور عبد الرحمن شهبندر . واصحاب السيادة السيد عبد الرحمن شيخ دلكاف وشقيقاه السيد ابو بكر والسيد عمر . ثم الاستاذان عبدالله وعبدالرحمن الجفري والدكتور يحيى احمد الدرديري . الاستاذ عبد القادر مختار ، الاستـاذ طنطاوي الجوهري ، الاستاذ عبدالعزيز الثعالبي وبعض من اساتذة الازهر وطلبته وفي مقدمتهم الاستاذ الشيخ الزنكلوني والشيخ محمد عبد اللطيف دراز والشيخ عبد الجليل عيسى والشيخ محمود مكي وغيرهم

وقد بدئت الحفلة ببعض ماتيسر من القرآن الكريم ثم خطب الدكتور عبد الحميد سعيد في موضوع فلسطين والادوار التي اجتازتها منذ وعد بلفور الى اليوم واهاب بالمصريين والعرب والمسلمين جميعا ان يمدوا اليها يد المساعدة احتفـاظا بالاماكن المقدسة فيها وانقاذا لشعب عربي تحالفت الجهود والسياسة الاستعمارية على محقه . وخاطب بعد ذلك ملوك الاسلام وامرائهم والاغنياء والكبراء في شأن المنكوبين من عرب فلسطين وما يجب عليهم لاغاثتهم وانقاذهم . وانتهى من خطابه ان ارسل التحية الى الشهداء الذين جادوا بارواحهم في سبيل الدفاع عن قضية فلسطين العادلة وناشد الانسانية وعصبة الامم وجمعيات السلام ان تمد يدها الى فلسطين لانقاذها مما هي فيه

وخطب بعده الاستاذ عبد القادر حمزة فتكلم عن الظواهر الطبيعية للحالة التي وجدت فيها فلسطين ، واستخرج النتائج التي انتهى اليها العرب والمسلمون بتخاذلهم وتفرق كلمتهم ثم حيـا اهل فلسطين ودعا الى نصرتهم وتأييدهم والتبرع لمنكوبيهم

ووقف بعده الاستاذ ابراهيم مأمون من مدرسي دار العلوم فالقى قصيدة الشاعر الكبير الاستاذ احمد محرم وهي قصيدة حماسية استعيد كل بيت منهـا وصفق له تصفيقا حاداً

وخطب بعده الدكتور عبد الرحمن شهبندر بك فتكلم عن حياة الشعوب واثر الاضطهادات التي تقع عليهـا في حياتها وقال (اني اذا فحصت مريضا ووجدت علته شديدة ولم اجد اثر هذه الشدة باديا عليه ايقنت انه ذاهب الى القبر عاجلا . اما ان وجد اثر هذه العلة باديا عليه في صورة ما فاني ارجو له الشفاء)

ولقد نزلت العلة بفلسطين فبدت عليها آثارها فهي حية بل هي ماضية الى الصحة والمقام الذي تنشده . وانتهى من خطابه بين عاصفة من التصفيق

ثم انشد بعده الاستاذ الفنان عبدالله عكاشة قطعة شعرية

وتبعه الاستاذ محمد توفيق دياب بخطاب جامع قال فيه انه حين طلب اليه اولا ان يخطب في هذا الجمع اعتذر عن ذلك لانه تعب من الكلام وقد امضى اغلبية سني عمره خاطبا وكاتبا . وخطب فلسطين اعظم من ان يجد ما يوازيه من الكلام فهو قد بدا له لهذا ان يعتذر لا تخلا منه بالكلام ولكن زيادة في تمجيد النهضة العربية بفلسطين وما يساورها من مظاهر الحياة وما يجب ان تلقاه من كل مسلم او عربي من تأييد . ثم انحى باللائمة على القادرين على البذل والاحسان وهم مع ذلك يقبضون ايديهم عن اخوانهم المنكوبين في فلسطين . ودعا في الختام الى البذل وقال : ان خير البر عاجله وانه يرى من فترة الركود التي يراها اليوم في كثير من النواحي ستتبعها نشوة قوية يجود فيها الخيرون بما بين ايديهم فيجزيهم الله على ذلك خير الجزاء . وقد قوطعت خطبته في كثير من المواضع بالتصفيق الحاد

ووقف على اثره الاستاذ ولوجست عبد الحميد افندي زكي فالقى مقطوعة منظومة على انغام البيانو موضوعها فلسطين

وتبعه الاستاذ محمود رمزي نظيم بقصيدة عامرة ناشد فيها المصريين بان يساعدوا اخوانهم المستجيرين

ثم تقدم بعده فضيلة الاستاذ الشيخ محمود مكي فالقى كلمة على السادة العلويين آل الكاف — الذين حضروا هـذا الاجتماع وهم الثري العربي الكبير السيد عبد الرحمن بن شيخ الـكاف وشقيقاه السيد ابو بكر والسيد عمر فقال ان الفضل الاكبر في نشر اللغة العربية والدين الاسلامي في جاوه وسنغافورة والهند الشرقية يرجع الى السادة العلويين وحسبهم فخراً انهم يقومون بجميع الاصلاحات في سلطنة حضرموت على نفقتهم الخاصة ثم حياهم احسن تحية بمناسبة وجودهم في القاهرة

وخطب بعده فضيلة الاستاذ الشيخ عبد الوهاب النجار خطبة طويلة عن تاريخ مطامع اليهود في فلسطين وما يتفق في ذلك من الوقائع التاريخية مع ما جاء بالـكتب الدينية

وقام على اثره الاستاذ ابراهيـم مأمون فالقى قصيدة عصماء من نظامه وتبعه امين الـكمان الاستاذ سامي الشوا فعزف على قيثارته مقطوعة مؤثرة جداً عنوانها « سجين يتألم »

وختمت الحفلة بالسلام الملكي

حيفا تطلب
اعتقال شخص في يافا

القى البوليس القبض على احـد منضدي احرف هذه الجريدة السيد خليل عصفور واودعه السجن ، وسبب ذلك ان احد افراد بوليس التحري في حيفا كان اقترب من شخص لتفتيشه فأشهر آخر معه مسدساً عليه ، ولـكن البوليس تمكن من القبض على الشخص المطلوب ، اما الذي اشهر المسدس فهرب الى جهة مجهولة ، ولدى السؤال من الشخص المقبوض عليه عن اسمه قال : انه يدعي محمد علي عثمان القهوجي ، وتبين اخيراً ان محمد علي المذكور شاب صغير السن من محلة المنشية كان معه رفيق سئل عن اسمه فقال انه يدعي خليل عصفور وانه يافي الاصل ، فأخبر بوليس حيفا مركز مديرية بوليس يافا عن اسم خليل ، فالقى عليه القبض لارساله الى حيفا

كيف لقي البوليس البريطاني حتفه
في المعركه التي شنها الثوار على مقربة من نابلس ؟

وصفت الصحف اليهودية مصرع كونستابل البوليس البريطاني كرستوفر رين بما يلي :

وقعت المعركة التي قتل فيها الكونستابل رين بينما كان راكباً في سيارة الدورية على بعد خمسة كيلو مترات الى الجنوب من نابلس فتعرض لها على عرض الطريق جمع من الثوار تحدتهم الدورية ان يقفوا فرفضوا الانصياع لهذا التحدي وفتحوا عليها النيران الثقيلة

وعندئذ نزل رجال البوليس من السيارة واستعدوا للاجابة بالمثل عـلى الثوار وكان الكونستابل رين راكعاً على ركبتيه عند ما انهالت عليه النيران من مسافة بعيدة فاصيب في ظهره وسقط بلا حراك ، ثم لفظ الروح بعد ذلك ببرهة قصيرة اما افراد البوليس الثلاثة الباقون فقد استمروا يطلقون النار على الثـوار

النجدة ، النجدة

وقر رأي البوليس في النهاية على ان يوفدوا منهم الكونستابل طوسون الى نابلس لاحضار النجدة اللازمة ، لان الثوار كانوا يتفوقون عدداً عليهم ، فلما امتطى هذا السيارة راجعاً الى نابلس اصيبت السيارة بثلاث رصاصات كما اصيب هو برضوض في جسمه من جراء ذلك ، ولـكن جد في السير حتى وصل ثم عاد ومعه مفرزة من جنود السيفورث هايلاندرز ، اشتبكت مع الثوار في القتال الى ان اختفى الثوار ، وفي هذا الوقت نفسه كان ما مع البوليس من رصاص قد نفذ عن آخره ...

ستتكرر الاضطرابات
بالرغم من القوى البريطانية

عقدت (الديلي ميل) فصلاافتتاحياً امس الاول عن فلسطين ، جاءت خلاصته بالبرق الى الصحف اليهودية هنا ، وفي هذه الخلاصة ان اللجنة الملكية ستجد نفسها مرغمة على ان تنتظر زمناً طويلا قبل ان ترى النظام يعود الى الاستقرار في فلسطين

اما المهمة التي اخذتها الحكومة البريطانية على عاتقها ، وهي مهمة تأسيس وطن قومي لليهود ، واعطاء البلاد في اوقت نفسه نوعا من الحكم الذاتي ، فهي مهمة مستحيلة التنفيذ ، لان العرب عندما تقوم الحكومة الوطنية الديمقراطية لا بدوان يسنوا وهم فيها ما يشاءون من التشاريع ضد الصهيونيين ، وضد الهجرة اليهودية

ثم قالت (الديلي ميل) في النهاية ان الاضطرابات في فلسطين لا بد من ان تعواد فتتكرر فيها بالرغم من القوى البريطانية الكبيرة ، اللهم الا اذا زالت مخاوف العرب من اليهود ...

بوليس اضافي
تدفع رواتبهم قرية بيت دجن

وضعت الحـكومة ستة انفار من البوليس الاضافي في قرية بيت دجن ، وفرضت على اهل القرية دفع رواتبهم الشهرية ، وذلك علاوة على مبلغ الـ ٥٠٠ جنيه التي فرضتها على هذه القرية عملا بقانون العقوبات المشتركة !

ودجوود العليل
يغادر فراش المرض ليشاغب على العرب
وليؤذي الاسماع بما اعتاده من الاسئلة السخيفة

لم يتسع لنا المجال امس لنشر تفاصيل الاسئلة السخيفة التي سألها النـائب اليهودي ـ الصهيوني الكولونيل ودجوود بمجرد عودته امس الاول الى مقعده القديم في مجلس العموم بعد اسابيع طويلة قضاها مريضا عليلا على فراش المرض ، فاليك الآن هذه التفاصيل :

اللجنة العليا
انفوها من الأرض

بعد ان اعلن المستر اورمسبي غور تأليف اللجنة الملكية ، سأله ودجوود :

— لماذا لا تتخذ الحكومة الاجراءات اللازمة لاخماد انفاس تلك اللجنة التي تعمل وهي في القدس على مساعدة الارهابيين من الثوار ، ولماذا لا تنفي الحكومة هذه اللجنة ؟

ورداً على هذا السؤال قال الوزير انه مقتنع بان المندوب السامي لن يتردد في استعمال صلاحيته التامة مع هذه اللجنة عندما يرى ان الضرورة تدعو الى ذلك !

حملة منكرة
على ايرل بيل

وبعد ذلك شكا ودجوود مر الشكوى من الاهانة التي لحقت بمجلس العموم بسبب استثناء اعضائه من الدخول في عداد اعضاء اللجنة الملكية ، ثم اشار الى ان مجلس اللوردات يعد مشتركا في هذه اللجنة ، في شخص الايرل بيل ، وهو اللورد الذي له من المعتقدات الشخصية ما يجعله من اقوى الانصار المسلمين !

ورداً على هذا السؤال (البارد) قال الوزير انه ما من عضو من اعضاء اللجنة قد جرى اختياره (بسبب كونه نصيرا للعرب ، أو خصما لليهود ، أو خصما للعرب) واضاف الوزير على ذلك أن اللجنة ليس لها اي طابع سياسي !

الاحكام العرفية
لماذا لم تعلن ؟

وتساءل ودجوود ألم تعلن الاحكام العرفية بعد في فلسطين . . . فرد عليه الوزير بان الصلاحية الكبرى التي اعطاها قانون الدفاع الفلسطيني للمندوب السامي جعلت اعلان هذه الاحكام امرا لا ضرورة له ، ولا رغبة فيه !

يا حكومة أطلقي
سراح « المهربين » !

وفي الجلسة وضع ودجوود اسئلة اخرى ليجيب عليها الوزير في اليوم الثاني (وهو امس فاذا جاءت الردود على هذه الاسئلة قبل البـدء بالطبع سيراهـا القراء على الصفحة الرابعة) وهـي :

١) ماهو الآن عدد اليهود الموجودين في السجون بسبب كونهم من المهاجرين « غير الشرعيين » سواء كان هؤلاء تحت المحاكمة ، او في انتظار الابعاد ، او يمضون احكاما صدرت ضدهم !

٢) بالنظر للموقف الحالي ، الا ينبغي للحكومة ان تطلق سراح . . . هذه العناصر الموالية لها تمام الموالاة ..؟

٣) وماهو عدد اليهود والعرب الذين يخدمون في السكك الحديدية ، بما فيه ذلك الخط الممتد على طول سهل (الايمك) — مرج ابن عامر — سواء بعد ذلك الشيء الذي يسمونه (الاضراب العربي) او قبله ؟

٤) واخيراً ماهو عدد اليهود والعرب والبريطانيين الذين انخرطوا مؤخراً في سلك البوليس الفلسطيني بصفة كونستابلات اضافيين ، وهل الكونستابلات اليهود يتناولون معاشاتهم من الخزينة العامة او يدفعها لهم اليهود ..؟

« الدفاع » : والباقي على هـذا النائب السخيف هو ان يسأل : ولماذا لم تطرد الحكومة الى الآن ... جميع العرب الفلسطينيين لتريحه منهم

— اراح الله منه العالمين .:.

غارة جوية تقوم بها الحكومة على الثوار

باريس — جاء خبر من طيطوان ان الحكومة الاسبانية ستشرع في القيام بغزوة جوية كبيرة على الثوار تشترك فيها ٢٣ طائرة حربية كبيرة ذات عدة محركات

الثوار يطلبون سحب اساطيل الدول

في نبأ من طنجة ان لجنة المراقبة التي تتألف من الوزراء المفوضين لـكل من انكلترا وفرنسا وايطاليا واسبانيا قررت ان تنقل سلطتها الى الحـكومة الاسبانية بسبب الحوادث الجارية الان

وقال بان الدول اشارت على اسبانيا بسحب اسطولها من طنجة بعد ان احتج الثوار الاسبانيون على رسوه هناك

الحـكومة تدعي انتصارها في الميادين

تدعي الحكومة الاسبانية بانها قابضة عـلى ناصية الحال في جميع المدن الساحلية عدا قادس .

وقد احتلت قوات الحكومة كثيراً من المدن التي كانت بقبضة الثوار وان تسليم غرناطة اصبح قريباً . وقد تجددت المعارك بالسلاح الابيض في سان سبستيان التي تدعي الحـكومة بانها انتصرت فيها على قوات الثوار .

الثوار يغرقون غواصة للحكومة

تلقت احدى الطائرات الثائرة قنابلها على الغواصة ٣ س التابعة للحكومة فاغرقتها

القدس

تفتيش قرية حسب العادة المتبعة

ذهبت اول امس ليلا قوة كبيرة من الجند البريطاني وحاصرت قرية الجورة امس اجرت فيها عملية التفتيش حسب العادة وقد اتلفت المؤن واستعملت شدة مع الاهالي

شهر حبس لمن لا يطيع البوليس من العرب

و٣٠٠ مل لمن يخالف القانون من اليهود

نظر اليوم جناب القاضي البريطاني في قضية السيد رسمي اللفتاوي المتهم بعدم اطاعة اوامر البوليس فحكم عليه بالسجن شهراً واحداً

وحكم على فتاة يهودية ويهودي آخر بدفع كل منهما ٣٠٠ مل لمخالفتهم قانون منع التجول

مختاران جديدان تسخط عليهما قريتهما

جاءنا في هذه الوكالة وفد من وجهاء واعيان قرية حلحول واظهروا لنا سخطهم على ملحم عبد الرحمن ملحم، والحاج عبد الهادي اسماعيل من قريتهم حلحول. لانهما بعد ان استقال مختارا قريتهم وسلما الختام المختزة للسلطة، عينتهما السلطة بدلا منهما فقبلا بهذا التعيين

سيدات يتبرعن بحليهن لاعانة المنكوبين

تبرعت السيدة كريمة فضيلة الشيخ محمد افندي الصالح بالحلى الذهبية الى اللجنة القومية بالقدس لاعانة الفقراء والمنكوبين: بحق ذهبي مع سلسال، وخاتم ذهبي وزوجين من الاساور الذهبية، واسورة ذهب جدل. وتبرعت ايضا السيدة ام الاستاذ سليمان افندي الصالح بالحلى الاتية: بجوزين من الاساور الذهبية وتبرعت السيدة عقيلة جميل افندي وهبه بجوزين أساور ذهبية. فبارك الله في المتبرعات الكريمات ولعل سيداتنا الباقيات تقتدين بهن

تمديد مدة توقيف بعض الموقوفين

اصدر القاضي البريطاني أمرا بتوقيف اسماعيل محمود حمدان من قرية الجورة مدة ٤٨ ساعة بتهمة حيازة بندقية وذخيرة وامر بتمديد توقيف حسن خليل من اهالي لفتا لمدة ١٥ يوماً وجورج الحلبي لمدة ٤٨ ساعة بتهمة حيازة عيارات نارية

قلقيلية

معركة حامية بين الجند والثوار

اطلق الثوار العيارات النارية على دورية عسكرية من الجبال الواقعة بالقرب من رأس عامر في صباح امس واجاب الجند على اطلاق النار بالمثل من مدافعهم الرشاشة واشتبك الفريقان في معركة حامية سمع ازيز رصاصها من البلدة مدة طويلة ولم تصلنا نتيجة عن هذا الحادث ولا يمر يوم دون وقوع مصادمة او مصادمات في هذا الموقع الحصين.

نقل جنود الى المستعمرات اليهودية

على اثر هجوم الثوار على المستعمرات اليهودية بعنف في مساء اول امس رأينا قسما من الجند المرابط في مدرسة قلقيلية يركبون السيارات بكامل معداتهم في طريقهم الى المستعمرات اليهودية المجاورة لصد هجوم الثوار المتتابع وبقى القسم الاخر مرابطا في المدرسة ولم يبق من المخيمات غير اثنين بعد ان كانت كثيرة في نواحي متعددة من حديقة المدرسة ويحتل بعضهم غرف المدرسة حتى الآن

سيارة محطمة تمر مع القافلة

مرت مع قافلة امس القادمة من حيفا الى تل ابيب سيارة محطمة حرق قسم منها وقيل ان عطلها كان في جهات طول كرم

لم يدفعوا الغرامة فاوقفوا

اتيت على نبأ القاء القبض على السادة عارف مصطفى الجيوسي وموسى الحاج ابو حجله وابراهيم سعيد الرابي على اثر رفضهم دفع الغرامة متمسكين بقرار الامة وقد علمت انه حكم عليهم جميعاً بالتوقيف مدة خمسة عشر يوما في سجن طولكرم

آلة استكشافية ضوءها ساطع

شاهد الاهلون ضوء آلة استكشافية ساطع كانت ترسل اشعتها من رأس العين على الجبال الى مسافة بعيدة وبقوة زائدة وبقيت مدة طويلة

سياسة القاء المناشير من الجو

حامت في سماء قلقيلية والقرى المجاورة طائرة منخفضة ووزعت مناشير لا تختلف في مضمونها عن المناشير الاخرى ولم ينقطع دوي الطائرات ومرورها من الشمال الى الجنوب

من دائرة الجمرك بيافا الى حيفا

انتقل السيد ابراهيم الحلبي الموظف بادارة الجمرك في يافا الى مثل وظيفته في حيفا كذلك تبلغ ستة من خفراء الجمرك أمر نقلهم الى حيفا.

احتجاج اهالي المجدل الى المندوب

بمناسبة مرور مئة يوم على الاضراب

رفع السادة: محمد حسن عواد احمد محمد ابو شرخ، محمد يوسف الهندي سليم ابو شرخ، ابراهيم عباس تنيره، سيد ابو شرخ، يوسف نجم، رشيد الشريف، شفيق نجم، فوآد ابو شرخ، ابراهيم احمد الخطيب، حسن زهره، محمود حسن ابو شرخ، احمد الهندي، عثمان زقوت، احمد الحاج خليل المدهون دباب احمد زقوت، محمد صالح القزع، محمود ابراهيم ابو شرخ، عبد العزيز داود، حسن الاستاذ، يوسف رضوان، محمد ياسين عيشه، حسن عيسى ابو شرخ، حسن عبيد، اسماعيل محمد عبد الرزاق ابو شرخ، طه احمد صالحه، خليل الخطيب، ابراهيم المدهون، محمد محمود زغبر، احمد عابد، توفيق صالحه احمد الطنه، حسن احمد الخطيب، عيسى محمد المدهون، احمد الحاج محمد صالح محمد الشيخ رشيد الخطيب، محمود دبك، يونس، خليل شمعه، مصباح تنيره، عبد حسن الخطيب، ابراهيم حسن عواد شقوره، عزات شملاق، ياسين ابو شرخ، احمد عبدالله ديب، محمود ابراهيم ديب، يوسف عمر ابو سمره، عمر عبد الرحمن الخطيب، محمد احمد الخطيب، احمد محمد سلامه عن اهالي المجدل وقضاها احتجاجا الى المندوب السامي بمناسبة مرور مئة يوم على الاضراب عرضوا فيه للحالة الحاضرة وموقف الحكومة من قضية العرب الحقة وختموا احتجاجهم بما يلي:

« تجاه هذه الكوارث المؤلمة الحالة بالبلاد جئنا محتجين على السياسة التي تضرب فلسطين وتحملهم مهددين بالجلاء عن اوطانهم. نناشدكم باسم العدل والانصاف وحقناً للدماء وحسماً للنزاع المستمر تلبية مطاليب العرب المشروعة وهي:

١) الغاء الهجرة اليهودية. ٢) توقيف بيوع الاراضي. ٣) تشكيل حكومة وطنية. ٤) اطلاق سراح الموقوفين السياسيين العرب

بذلك تكونون قد انقذتم البلاد المقدسة من ثورات مستمرة، ووضعتم اول حجر للسلام في بلاد الاديان، وربحتم انصاراً للامبراطورية البريطانية في العالمين العربي والاسلامي. وبدون ذلك سنستمر في اضرابنا السلمي الى النهاية ونحن اقوى عزيمة واكثر ثباتاً واصلب عوداً من ذي قبل. ولن تزيدنا وسائل الشدة والعنف الا مضياً في جهادنا السلمي الى ان تجاب مطاليب العرب والله من وراء القصد ». وتفضلوا...

غزة

الاعانات لنابلس المجاهدة

تبرع فضيلة الاستاذ الشيخ حسين افندي العلمي بمبلغ عشرة جنيهات سلمت لفضيلة القاضي الشرعي الشيخ رامز افندي مسمار ليرسلها بمعرفته الى نابلس لتوزع على المنكوبين.

اعانات قرية لمنكوبي الاضطرابات

جاءتنا قائمة بمجموع التبرعات لمنكوبي الحوادث الحاضرة من اهالي قرية الكوفخة التابعة لقضاء غزة. وقد بلغت ٢٥ جنيها و٥٦٥ ملا وارسلت الى اللجنة القومية لتوزعها بدورها على المنكوبين. ويدخل ضمن هذه القائمة مبلغ ١٥٠ قرشاً من السيد يوسف أبي العيش وجنيهين و ١٩٠ ملا من السيد حسين درويش النجار وكلاهما من قرية هوج

آل الجيوسي يشكرون

هاشم وشكيب الجيوسي يشكران جميع الذين واسوهما بالفقيد العزيز المرحوم (عادل الجيوسي) سواء الذين حضروا بالذات او الذين ارسلوا البرقيات والكتب ويسألان المولى عز وجل ان لا يفجعهم في عزيز لديهم

قداس وجناز

يحتفل في الساعة الثامنة من صباح السبت الواقع في اول آب ١٩٣٦ في كنيسة القدس جاورجيوس خارج البلدة بقداس وجناز نصف السنة عن نفس المرحوم:

الياس قسطندي السفري

فارملة الفقيد واولادها واخوانه وشقيقاته وعموم افراد عائلتهم يدعون الاهل والاصدقاء للاشتراك معهم في ذلك ويرجونهم اعتبار هذه الكلمة كدعوة خاصة لكل منهم لا اراهم الله مكروهاً بعزيز

قداس وجناز

يحتفل في الساعة الثامنة من صباح السبت الواقع في اول آب القادم في كنيسة القديس جاورجيوس خارج البلدة بقداس وجناز التاسع عن نفس المرحوم:

عزام خليل كيال

فأرملة الفقيد واولادها وعموم افراد عائلتهم يدعون الاهل والاصدقاء للاشتراك معهم بذلك ويرجونهم اعتبار هذه الكلمة كدعوة خاصة لكل منهم لا اراهم الله مكروهاً بعزيز

بئر السبع

اطلاق النار

على معسكر للجند

في الساعة العاشرة من مساء أول امس أطلق الثوار العيارات النارية على معسكر الجند البريطاني المرابط في المدينة وقابل الجنود إطلاق العيارات بالمثل ولم يعرف عن وقوع إصابات

الاحتفال

بمرور مئة يوم على الاضراب

جرى أول امس الاحتفال بذكرى مرور مئة يوم على الاضراب وقامت اللجنة القومية باعداد الحفلة فتوافد الاهلون من الساعة العاشرة صباحاً على الجامع الكبير وكان اعضاء اللجنة القومية في مقدمة المحتفلين وتلاهم العلماء والوجهاء وبعد اداء صلاة الظهر وصلاة الغائب على ارواح الشهداء خطب عدة خطباء حثوا الاهلين على المثابرة في الاضراب إلى ان تنال البلاد حقوقها كاملة.

تطبيق

نظام منع التجول

أصدرت السلطة في الساعة الرابعة والنصف من مساء اول امس نظام منع التجول في منطقة بئر السبع ابتداء من الساعة السابعة مساء حتى الساعة الخامسة من صباح اليوم الثاني.

براءة متهمين

قال مراسلنا في القدس —

نظرت محكمة الجنايات الكبرى في قضية محمد احمد نوفل وحسن مصطفى صالح نوفل وامين حسين نوفل من اهالي قلقيلية المتهمين بقتل شيخة زهران زوجة محمود محمد نوفل وبعد ان قدمت النيابة شهودها وسمعت شهادة الدفاع ومرافعة المحامين قررت براءة المتهمين.

القرى تتبرع

بلغ مقدار ما جمعته قرى الوادي حتى الآن للمنكوبين ٢٠ جنيها.

ولم يعثروا على شيء

فتش الجند بعد ظهر امس مخزن السيد تاجو ابي عوني الكائن بباب الخليل ولم يعثروا على شيء.

الاعانات للمنكوبين

ارسل السيدان عبد محمود الزعبي وأخيه توفيق حوالة بمبلغ عشرة جنيهات بواسطة ادارة هذه الجريدة اعانة لمنكوبي الاضطرابات الحاضرة بارك الله فيهما.

الى رحمة الله

قال مراسلنا في قلقيلية:

انتقل إلى رحمته تعالى الحاج محمود الباشا عن عمر يناهز الستين وقد شيعت جنازته باحتفال مهيب مشى فيه الشيوخ والوجوه والشباب وقد ووري جثمانه التراب فنسأل للفقيد الرحمة ولآله طول البقاء

...

كل كفيل قروي عليه ان يحضر الى يافا!

أما لهذا الليل من آخر؟

امر الضابط (شيف) مركز بوليس بيت دجن بأن لا يقبل بتكفيل الاشخاص مباشرة، بل عليه ارسال كل من يوقفه بتهمة ما مهما كان نوعها الى مركز بوليس القرى حالا، وكل من يود كفالة شخص عليه مراجعة هذا المركز، فنشأ عن ذلك، ان الشخص الذي يوقف بتهمة عادية بسيطة، يبقى في السجن تحت رحمة هذا الضابط الامر الذي جعل اهل القرى العربية يتذمرون من هذا الموضوع، وذلك لان الكفيل مثلا يضطر للحضور الى يافا من قريته البعيدة خصيصاً لتقديم كفالة عادية قد تكون من صلاحية نفر من البوليس، فنلفت انظار من يعنيهم هذا الامر الى تلافيه.

يهود طبريا يطالبون بقوى عسكرية

تذهب لحمايتهم من هجمات العرب

جاء في الصحف اليهودية ان الهجوم على مساكن اليهود في طبريا لم ينقطع ليلة اول امس وان المظاهرات اصبحت عادية هناك وقد اصيب سبعة من اليهود بجراح نقلوا على اثرها الى المستشفى ويطالب يهود طبريا من الحكومة ان ترسل اليهم قوات عسكرية لحمايتهم

يا يهود (الغيتو)! لا تأكلوا (الطريف)!

ويا نساء اليهود! لا تظهرن عاريات ..!

وزعت امس عدة مناشير في تل ابيب بتوقيع يهودي يدعى « ليفي » يطالب فيها من اليهود الابتعاد عن اكل (الطريف) لان الذي يأكله يصبح جسده (قذراً)! وحذر اليهود بوجوب نهي نسائهم عن الخروج الى شاطىء تل ابيب (بالعرى) وإلا ساءت عاقبة — الاسرائيليين — !

ولا نعلم ما اذا كانت مناشيره تتقبلها العقلية التي الفت الظهور على الشواطىء (بالعرى) واعتادت اكل (الطريف) في معظم مطاعم تل ابيب، أم لا تتقبلها.

جلسات اللجنة الملكية علنية

علمت جريدة خاداشوت اخرونوت ان جلسات اللجنة الملكية علنية يحضرها من يريد وستقدم الشهادات امامها بعد القسم

السيدات والآنسات في ميادين الجهاد

ذهبت الآنسة صبيحة كريمة الحاج يوسف افندي عاشور، والسيدة صفية الرباحي الى قرية المسعودية بالنيابة عن لجنة السيدات العربيات في يافا وجمعتا من اهالي هذه القرية ١٦ جنيهاً ومن آل جبارة سوارين ذهبيين واضافتا هذا المبلغ الى المبلغ الذي جمع من قرية الشيخ مونس فصار المجموع ٦١ جنيهاً و٧٠٠ مل، ارسلتا الى سعادة رئيس بلدية نابلس سليمان بك طوقان لتوزع بمعرفته على منكوبي نابلس. اما السواران فقد اضيفتا الى الحلى التي تبرعت بها سيداتنا العربيات في يافا، فبارك الله في همة السيدات والآنسات العربيات

اصطدام بين سيارتين

بينما كانت سيارة البريد رقم ٨١ قادمة من جهات العجمي، ولما وصلت الى ساحة السراي صادف مرور سيارة البلدية التي تنقل الانقاض من شارع الميناء الى جهات شارع السكسك فاصطدمتا معا، ولولم يلطم سائق سيارة البريد رصيف الشارع لوقعت كارثة، وقد اصيب جناح السيارة الاولى بعطب طفيف وكذلك جناح السيارة الثانية.

التبرعات لمنكوبي نابلس

أرسل اليوم السيدان حسن حسني جبر ومحمد عليان بالنيابة عن اهالي قرية السافرية مبلغ عشرين جنيهاً الى سعادة رئيس بلدية نابلس سليمان بك عبد الرزاق لتوزع على المنكوبين.

وكذلك ارسل مبلغ خمسة واربعين جنيها وسبعماية مل وهو المبلغ الذي جمع بواسطة لجنة السيدات العربيات بيافا من قرية الشيخ مونس. وارسل ايضاً مبلغ ١٦ جنيها جمع من قرية صمويل

وقد ارسلت جميع هذه المبالغ بواسطة البنك العربي بيافا

نصيحة قضائية

كانت محكمة يافا المركزية حكمت على الياس حنا قصاص من طرابلس الشام بالسجن ١٢ شهراً بتاريخ ١٧ — ١٢ — ٣٥ وارسله البوليس الى سجن نور شمس. وفي ٤ — ٣ — ٣٦ فر من السجن وقبض عليه في ذات اليوم، ولدى محاكمته امس امام محكمة يافا المركزية حكمت عليه باضافة يوم واحد على المدة الاولى، ونصحه الرئيس قائلا:

« عليك ان تنجز اشغالك في السجن وأنت لم يبق من مدتك سوى زمن يسير وأنت كرجل يهون عليك كل شيء ».

نا — يوم الجمعة في ١٢ جمادى الاولى ١٣٥٥ الموافق ٣١ تموز ١٩٣٦

صاحب الامتياز : إبراهيم الشنطي

مدير الادارة والمحرر المسئول : شوكت حماد

رقم التلفون ١١٨٧ و١٠٧٥

الدفاع

جريدة يومية سياسية مصورة

العدد ٦٥٧ — السنة الثالثة

ادارة الدفاع في عمارة حزبون شارع جمال باشا — يافا

العنوان البرقي : الدفاع يافا — ص. ب. ٢٥٥

قيمة الاشتراك في فلسطين عن سنة ١٥٠ عن نصف سنة ٨٠

« « الخارج « « ٣٠٠ « « « ١٦٠

حبوب أورشيتونين

اختراع حديث لتقوية الاعصاب وتجديد الشباب

علاج حيوي كيماوي لمعالجة الشيخوخة التناسلية والعنانة وضعف التناسليا

ان افضل العلاجات في معالجة هذه العلة المضنية هو ما بني على تقوية جهاز التناسل الحقيقي في الرجل هذا العضو الذي ثبت منذ زمن ليس بالقريب انه عدا عن افرازه الحوينات المنوية (سيرماتوزوئير) له مفرز داخلي خاص يؤثر في احوال الشخص النفسية وفي نموه الجسماني وفي قواه العصبية ، وان العنانة والضعف التناسلي تعود معظم اسبابهما الى نقص هذا المفرز وهو (الهرمون التناسلي) الذي لا يزال العلم الخاص يجهل حقيقته ولكنه يعرفه حق المعرفة باثاره ، فالمرزوا (الهرمون) اذن مادة نجهل جوهرها وانما نستدل على وجودها بتأثيرها وفاعليتها وذلك بواسطة التجارب والاختبارات العديدة على الحيوانات ولا سيما القردة الكثيرة الشبه بالانسان ، فاذا ما نفذت هذه المادة الجوهرية التي يتوقف عليها حسن قيام الاعضاء التناسلية بوظيفتها ، كان على الطبيب المداوي ان يعوض البدن ما يقوم مقامها ويفعل فعلها . هذا ما اتجهت اليه أفكار الاطباء الاخصائيين باعضا التناسل منذ أمد بعيد وقد توالت جهودهم وتتابعت تحرياتهم الى ان توصلوا (بفضل الاختبار في الحيوانات) لاقتطاف ثمرة مساعيهم بايجادهم جواهر كيماوية حيوية تؤثر في الجهازين العصبي والتناسلي معاً فتقوي هذا وتنبه ذاك ، فاصبح العالم يجد أمامه اليوم هذا العلاج الحديث الذي أسموه (أورشي تونين) ويستدل على مفعوله من اسمه ومعناه (المقوي الخصوي)

وان فائدة هذا العلاج الثابتة علمياً وعملياً فهو يقوي الخصية على عمل الحوينات المنوية وينبه الجهاز العصبي . ففائدته إذن مضاعفة : يزيل العنانة ويقوي الباه وعدا عن هذا وذاك ، ونظراً لان العنانة والضعف التناسلي هما مرضا الشيوخ ومرض الذين يكبرون في شيخوختهم ويهرمون قبل أوانهم من الشباب المنهمكين ، فقد أضيف الى (الاورشي تونين) جواهر أخرى من خاصتها تقوية الدم ليكون هذا صالحاً لتغذية الخصية والجهاز العصبي

مستودع الادوية الوطني الفلسطيني — ٢٥ شارع بسترس — يافا

ويطلب من مستودع قياله وصباغه في يافا

لا رمد بعد اليوم ولا عذر لمن أهمل

أميرتي القطرات

قطرة اللؤلؤة البيضاء وقطرة اللؤلؤة الزرقاء

هما بين أيديكم ، فصونوا عيونكم ، ولا تهملوا هذه الجواهر

العين جوهرة غالية لا تقدر بثمن وقد حل فصل الصيف الذي يهددها بشتى الامراض التي تصيبها فتقض مضجع المصاب وخصوصاً الاطفال الذين لا يستطيعون التحفظ من حرارة الشمس المؤذية ولا رد هجمات الطفيليات الحاملة للجراثيم المعدية وقد بات من السهل وفي مقدور كل انسان صيانة هذه الجوهرة من كل طارئ قبل وقوعه وبعده باستعمال إحدى أميرتي القطرات : قطرة اللؤلؤة البيضاء وقطرة اللؤلؤة الزرقاء . قطرة اللؤلؤة تشفي العين من سائر الامراض كالحمية والحبيبات (التراخوما) والغماشة وتمنع نزول الدموع وتشفي من الرمد العديدي الحاد والمزمن وتقوي البصر وقطرة اللؤلؤة تمتاز باحتوائها زرقة المرتيل المعقمة التي تمنع ازدياد الالتهاب والاحتقان في الجفون في أشد حالاتها فلا تتأخروا عن استعمال إحدى هاتين المصنوعتين من أنقى المواد والمحضرة على طريقة (الدكتور وابشر) أشهر أطباء العيون في النمسا وقد نالتا شهادة أعظم أطباء العيون في الاقطار العربية لعظم فائدتها وملائمتها طقس هذه البلاد فاطلبها بالحاح من صيدليتك ولا تدع عينيك مسرحاً للتجارب .

تطلب من كافة الصيدليات الشهيرة والمستودعات الوطنية ومن مستودعها العام صيدلية الحنفي بحيفا بملك نور الله

ولما كانت وطأة الحر الشديدة والجهود بايام الصيف لها تأثير كبير على سائر انحاء الجسم وخاصة الجلد وبشرة الوجه فقد فكرنا بصنع علاج شاف من جميع الامراض الجلدية كالاكزيما الناشفة والدمامل وحب الشباب والتسميط حتى وفقنا الى صنع هذا العلاج الذي جاء غاية في الابداع وعظم الفائدة وقد اخرجناه ضمن انبوب وسميناه (نوا كزه ما) نسبة الى الاكزيما التي هي شر الأمراض الجلدية المزمنة (الاستعمار الجلدي) وهو فوق ذلك يشفي الجروح والقروح ولذعة الشمس والحشرات . وله من المزايا ما لا يوصف ولا يعرف فضله الا من جربه

يطلب من المستودعات الوطنية والصيدليات الشهيرة بالبلاد العربية ومن مستودعها العام : صيدلية الحنفي بحيفا تلفون (٨٣٢) بملك نور الله

ساعدوا عائلات المنكوبين والشهداء

صونوا عيونكم من الرمد باستعمالكم

قطرة القنواتي العجيبة

بشرى ازفها الى مواطني الاكارم سكان فلسطين خاصة والى سكان البلاد العربية عامة في جميع اقطار سوريا ومصر والحجاز وشرقي الاردن والعراق والعجم : وهي نجاحي العظيم بتركيب هذه القطرة العجيبة « قطرة القنواتي » بعد جهود عظيمة صرفت من اجلها .

معمل القنواتي يقوم بخدمة بني قومه بامرين : احدهما تهيئة احسن الادوية عملا وانفعها تأثيراً . والاخر تنزيله القيم لباهظة الى اصغر حد ممكن . فها هو الآن يتقدم بهديته الثمينة الجديدة العظيمة الفائدة ، قطرة القنواتي العجيبة ، الى ابناء وطنه الاكارم

ركبت هذه القطرة بعد ان اجريت تحاليل دقيقة على جميع انواع القطرات الشائعة في سوريا ومصر والعراق والتي تباع بقيم فاحشة ، واستحصلت منها بعد التعديل على تركيب يناسب طبائع اهل البلاد ونوع الامراض العينية المنتشرة فيما فيهم فجاءت قطرة القنواتي بحمد الله ومنته غاية في الاحكام وآية في الاتقان .

وقد اثبت تركيبها لاهم الاخصائيين بامراض العيون من اطبائنا الوطنيين الاكارم فاظهروا اعجابهم بها وقالوا ان قطرة القنواتي من اهم القطرات المتداولة اليوم في الاسواق واعظمها فائدة واحسنها تأثيراً . تشفي التهاب المنضمة الحادة والمزمنة النزلوية والحبيبية « التراخوما » . تدفع الاحتقان فتزيل الاحمرار والحرارة وتقطع الدمع وتصون العين من الرمد .

تخلص العين من العمش وهو ضعف البصر مع سيلان الدمع في اكثر الاوقات . تسكن الالم بسرعة فتخلص المصاب من آلامه المزعجة . تجلو العين فيصفو رونقها ويمتد بصرها ، تقتل جميع الجراثيم التي تتسلط على العين وتؤذيها فيخلص المرء من الرمد وتصلح تخريش الغبار والحشرات .

قطرة القنواتي عظيمة التأثير كبير الفائدة رخيصة الثمن لا يجاريها بحسن تأثيرها قطرة من القطرات . والخلاصة قد اصبحت قطرة القنواتي بعد التجربة صديقة العائلات ومن احتياجات البيت الضرورية التي لا يستغنى عنها .

كيفية الاستعمال : يقطر في كل عين نقطتان صباحاً ومثلهما مساء للكهول من رجال ونساء .

ويقطر للاطفال نقطة واحدة صباحاً ونقطة واحدة مساء في كل عين .

واخيراً اقول يا ايتها الوالدة المصونة لا تنسي غسل عيني ولدك بعد القدوم من الاسفار او النزهات بماء البوريك ثم تقطير قطرة واحدة من (قطرة القنواتي) في كل عين لتخليصهما من الغبار والجراثيم التي تنتقل بواسطته ولتنقذي ولدك الحبيب من الرمد المزعج في ايام الصيف . وما توفيقي الا بالله .

دمشق : عبد الوهاب القنواتي

استاذ الكيمياء في المعهد الطبي العربي

قطرة القنواتي العجيبة : تباع في جميع الصيدليات في عموم البلاد العربية عامة واطلبوها من مستودع الادوية الفلسطيني يافا شارع بسترس . وتباع في عكاء في صيدلية درويش ...لاوي ، حيفا : صيدلية عمر ابو غزالة ، نابلس : راشد ابو غزالة ، القدس : مافرو ميخالي ، شارع الباب الحديد ، وصيدلية الحسيني وصيدلية العلمي باب العامود وصيدلية عطا الله اخوان شارع مأمن الله

تداوي حديث لشفاء التعقيبة الحادة « حرقة البول » والمزمنة والنقطة العسكرية بمدة اسبوع

بحبوب الغونوفاكس Gonovax

تجهيز الدكتور S.M.K رئيس شعبة الامراض الزهرية في نانسي — فرنسا

ان آفات المجاري البولية والتناسلية المنتشرة في هذه البلاد انتشاراً هائلا والتي لها اثرها السيء والمحسوس في قطع النسل او تشويه المولودين قد دعتنا الى وضع المستحضر المسمى « غونوفاكس » ويجب ان لا يخفى ان اكثر الامراض انتشاراً في هذه البلاد هو حرقة البول او التعقيبة التي لا بد لسريانها وانتقالها من وجود احد امرين :

١ — المناسبات الجنسية المشبوهة

٢ — تلوث العضو التناسلي بالافرازات والمواد القيحية الحاملة لعامل التعقيبة ومما هو جدير بالذكر ان كل آفة لا تعقبها المداواة الباكرة لا شك انها تصبح مزمنة وان آفات المجاري البولية وخاصة منها التعقيبة هي من الآفات التي ازمانها وطول مدتها يجعل شفائها صعباً وعويصاً فان استعمال الغونوفاكس اسبوعا واحداً يكفي لشفاء التعقيبة الحديثة الانتقال ولكن كلما تأخرت مدة التداوي اصبحت مدة الشفاء اطول واصعب .

والحالة التي لا تزال البشرية تئن من وطأتها هي : انقطاع النسل ، واسبابه غالباً اهمال مداواة التعقيبة لان عامل هذه الآفة السريع الانتقال الى الخصي حيث يستولي على مولدات الحوينات المنوية فيقتلها فيصبح المرء عقيماً اي مقطوع النسل واحياناً يتوضع عامل هذه الآفة على المفاصل فيسبب الم المفاصل وكثيراً ما يتوضع بطريق السراية في العين فيسبب عمى العين « ان لم تعقبها المداواة » بل وكثيراً ما تكون سبب هدم العائلة وخراب صرحها المشيد حيث هنالك كثير من الرجال المتزوجين وغير المتزوجين من تهوي به شهوته فتوقعه في مثل هذه الآفات ولا يلبث هو بدوره ان ينقلها الى زوجته المسكينة فتصبح العدوى منتشرة بين الزوجين وحينئذ إما ان يصبح النسل منقطعاً واما ان تلد الزوجة اولاداً مشوهي الخلقة وكثيراً ما يلد الطفل اعمى « ان لم تسعفه المداواة »

وهذا ما نعيد ونحذر شباب هذه البلاد من الوقوع فيه وذلك للاسراع باستعمال حبوب الغونوفاكس الذي يطهر المجرى البولي فيمنع حصول هذا المرض . كما اننا ننصح النساء المصابات باستعمال حبوب الغونوفاكس لان لمواده خواص عجيبة في قطع السيلان القيحي وحرقة البول بمدة لا تزيد عن اسبوع واحد .

فوائد هذه الحبوب : يقتل جميع الميكروبات الموجودة في اعضاء التناسل . يزيل الالم عند التبويل . يمنع التشنجات والانتفاضات الليلية فيسهل شفاء قروح المجرى البولي وفي الاجمال بين جميع الادوية التي يستعملها الاطباء الاخصائيون لا يوجد مادة اقوى واسرع من الغونوفاكس لشفاء التعقيبة او حرقة البول والنقطة العسكرية وفوق ذلك فانه اذا اخذ حبة او حبتين من هذا العلاج قبل المناسبات الجنسية فانه يكون واقياً من الاصابة في الاحوال المشبوهة وكل علبة تحتوي على تعليمات مفصلة عن كيفية الاستعمال . « احذروا التقليد » الوكلاء في فلسطين يافا شارع بسترس رقم — ٢٥

مستودع الادوية الوطني الفلسطيني قيالة وصباغة

بودرة كيتنج

سائل كيتنج

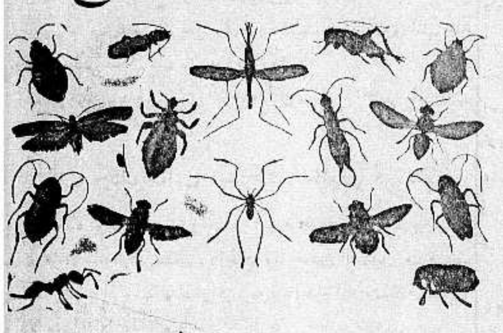

يقتل جميع هذه الحشرات

ان الصراصير ، والخنافس ، والبق ، والناموس ، والذباب ، وجميع الحشرات تنقل الامراض ، وتحمل الميكروبات وتزعج الناس ، اما طريقة محاربتها وقتلها وابادتها فهي ان ترش كيتنج .

كل شيء غير كيتنج يدوخ الحشرات ولا يقتلها فتعود اليك بعد ساعة . أما كيتنج فانه يقتل الحشرات قتلا فلا ترجع ابداً ، رش كيتنج حول السرير وفي المطبخ وغرف النوم او رش سائل كيتنج فيقتل جميع الحشرات

KEATING'S

كيتنج - سائل - وكيتنج بودرة

الوكلاء : المستودع — الشركة المصرية البريطانية التجارية

مصر ، سوريا وفلسطين

فرع فلسطين : يافا — شارع يافا — تل ابيب تلفون ١٠٦٢

اوتيل باريز

يقع في الطابق الثالث فوق المطعم اوتيل باريز وهو الفندق الجديد الذي افتتحه السيد يوسف الرملاوي فرعا راقياً وجهزه باحدث الاثاث واحدث فيه وسائل الراحة واعده فقط للمسافرين الممتازين والاوتيل الجديد

يمتاز بموقعه البديع المطل على بساتين يافا وبحرها الجميل ويلقى فيه المسافرون الراحة بتمامها وليس الوصف كالعيان

شارع الملك جورج ـ عمارة المستقيم ـ رقم التلفون ٢٢٥٠

امام موقف باصات تل ابيب — يافا

فوق مطعم ومقهى المغربي الطابق الثالث

دخنوا السجاير التركية الفاخرة

المصنوعة من أجود التبغ التركي

الجودة

الوجاهة

الاتقان

جميع هذه الاصناف تجدها في السجاير التركية

الاصناف : جوكيه كاوب . ياووه . بكي تورك . غازي . بنيجه . خانم اكسترا . ايكنجي

الوكيل العام

يوسف البينا

مطبعة جريدة الدفاع — يافا

يافا — يوم السبت في ١٣ جمادى الاولى ١٣٥٥ الموافق ١ آب ٩٣٦

صاحب الامتياز : إبراهيم الشنطي

مدير الادارة والمحرر المسئول شوكت حماد

رقم التلفون ١١٨٧ و١٠٧٥

الدفاع

جريدة يومية سياسية مصورة

العدد ٦٥٨ — السنة الثالثة

ادارة الدفاع في عمارة حزبون شارع جمال باشا — يافا

العنوان البرقي : الدفاع يافا — ص. ب. ٢٥٥

قيمة الاشتراك في فلسطين عن سنة ١٥٠ عن نصف سنة ٨٠

» » الخارج » » ٣٠٠ » » ١٦٠

القضاء العادل يقول كلمته فى قضية غزة. قرار الغرامة غير قانونى. مجهولون يقتلون بوليساً سريانياً في صفد. مختلس اموال بلدية تل ابيب يقدم للمحاكمة

اللجنة الملكية

أعلن وزير المستعمرات صلاحية اللجنة ، فلم تر البلاد جديداً في هذا الاعلان، بل كانت تتوقعه

ان مطالب العرب معروفة جيداً . إنها مطالب أمة تريد المحافظة على كيانها. فليس يتوقع أحد ان تتراجع خطوة واحدة ، ليس محافظة على الاعتزاز الوطني فحسب ، ولكن محافظة على الحياة نفسها . وقد تقدمت الامة بهذه المطالب الى حكومة لندن . واعتقدت ان في إجابتها ما يحفظ لها البقاء في بلادها ، أمينة عليها. ولم تكن معاندة، تصر على ما ترى فيه سبيلا للمهاودة . على العكس، رأت العناد في الحكومة، وبحثت فلم تجد بداً من الثبات على تلك المطالب، لان في التراجع تهديداً لحياتها

ولماذا تسمي السياسة الاصغاء الى مطالبنا خضوعا ، ولا تسمي استخذاءها لليهود ذلا ! لقد جارتهم الى أبعد حد ، إلى الحد الذي يهدد صميم كياننا . وفي الوقت الذي تصفي فيه بريطانيا علاقاتها مع مصر ، وفرنسا مع سوريا، نرى حكومة لندن بخيلة حتى فيما يبعث فينا الطمأنينة على مجرد البقاء في بلادنا . إذن سوف تثبت هذه الامة على خطتها فى التمسك بمطالبها ، ليس عناداً كما قلنا ، ولكن اعتقاداً راسخاً بأن التقهقر خطوة واحدة كارثة وطنية تزل بها

ان هذا الشعب الصغير الاعزل ، ليجدد اليوم وضع ثقته بالله وبنفسه ، وبملايين العرب والمسلمين . وهو يعتقد ان موقف اليوم كفاح حاسم بينه وبين الصهيونية . بين بقائه سيداً في بلاده او عبداً . بين بقائه اكثرية فى بلاده او أقلية . بين حياته فيها وموته لذلك لا يتوقع أحد منه ضعفاً يبدو عليه . منذ اليوم الاول وهو يعلن أنه سوف لا يرجع حتى تجاب مطالبه ، ويكون البادرة في ذلك إيقاف الهجرة وقفاً تاماً، وإعلان تبدل هذه السياسة

لقد تقدمت بريطانيا الى الامة المصرية فى مفاوضة حاسمة. فلم يقل أحد أنها رضخت وضعفت . كذلك فعلت فرنسا مع سوريا . وقمنا نحن باضراب لفت نظر العالم كله ، مع ذلك لا تزال الحكومة البريطانية حيث كانت . إذن هناك سبب، فما هو ؟ اننا نعلم كثيراً عن تكالب الصهيونية على هذه البلاد . ونعلم المؤآمرات التي تحيكها لها في الظلام ، شأنها دائما في ذلك الخلق القائم ، والطبيعة الشاذة . ولا يزيدنا هذا العلم إلا ثباتاً ، ومضياً في مطالبنا . وما دامت وهي على باطل ، وتعتدي على حق وشرف ، تستمر وتثبت ، فهل معقول أن نضعف نحن أو نقف؟ لا . فينا من القوة والمناعة ما سوف تذهل له الصهيونية . فينا من الصبر والثبات ما سوف تسلم امامه معلنة عجزها عن مواصلة الكفاح الى النهاية

فلسطين العربية اليوم في كفة القدر. فلسطين العربية اليوم في فم الخطر . ليس أين أين من يتزحزح عن موضعه؟ ليس فينا ضعيف واحد يرجع بعد هذا الشوط البعيد الذي قطعته الامة في صبر ، وشرف ، وثبات . بل ان أملها القوي بالله جل اسمه ، سيفرغ عليها صبراً ، ويثبت قدمها ، ويدنيها في النهاية من النصر . ان اعتقادها هذا وحده كاف لان تخرج بها من كل ازمة خطيرة تقع فيها . وإن ثقتها بابنائها ليضاعف من عزمتها ، ويقوي من معنويتها ، ويمهد السبيل أمامها لاستمرار السير . لقد وقفت أمم مجاهدة قبلنا فى أزمات أشد عنفاً من هذه وكان لها الفوز في النهاية، لانها على حق

لقد جعلت المئة يوم الاولى العالمين العربي والاسلامي يتساءلان : هل تمضي بريطانيا اكثر في إذلال فلسطين . وتساؤلها في الايام القريبة التالية سيكون غير هذا . لقد أبصرنا بالعمل تقوم به شخصيات عربية محترمة . وهذه الشخصيات لن تقف عند الحد الذي بدأته ، بل ستمضي في سعيها الحثيث . إن هذه الامة ليست يتيمة فوق انها ليست ضعيفة المعنوية . بل وراءها ملايين القلوب تخفق من أجلها . وفيها من الايمان الراسخ ما يثبتها مئة يوم أخرى

لقد قدمنا مطالبنا للحكومة البريطانية . وهي تعلم حق العلم أننا لا نهاود فيها . ولسنا في حاجة الى أن نراجع في هذه المطاليب مرة أخرى . وان مصلحتها، والحق ، والعدالة ، تقضي عليها بالاجابة . فاذا لم ترض ، وأصرت معاندة ، فان هذه الامة ليست من الغفلة بحيث تفتك هي بنفسها، وتصرع هي قضيتها . أمامها مستقبل رحيب تمضي فيه الى النهاية . وهي على تمام الاعتقاد بانها بالغة هدفها . ومن مصلحة الحكومة البريطانية أن لا يزيد ذلك في الاكثار من الجروح والمرارة. فلتمعن النظر مرة أخرى . أمامها الطريق معبدة للدنو من العرب . لقد سارت عليها مع العراق فربحت صداقة العراق ، ومع أمم عربية أخرى فربحتها

إن هذه الامة لا تشك في اللجنة الملكية ، رئيساً واعضاء . ولكنها تشك في السياسة البريطانية . ولكي تثبت هذه السياسة حسن نيتها يجب ان تتقدم بفكرة التبديل الاساسي ، يكون إيقاف الهجرة وقفاً تاماً بادرته الاولى

لقد عاودنا القول مراراً باننا شعب صغير أعزل، لكنه راسخ الايمان بحقه. وبأن لنا مطالب تفصل في حياتنا وموتنا ، فليس من الممكن التنازل عن واحدة منها. وفينا استعداد كبير للاتفاق الشريف .وفينا القدرة على الصبر ، واثقين بالله ، وبانفسنا

«عربي»

الاضراب الرائع وقع من تلقاء نفسه

وامام « الامر الواقع » تألفت « اللجنة العربية العليا »

الكفاح مستمر الى ان ينال العرب ما يرضيهم ، او تسحقهم السلطة

اكبر اكذوبة هى ان السلطة قد تراخت فى قمع الاضطرابات...

«فلسطين كما تحكم الآن » هذا هو العنوان الرئيسي الذي وضعناه بالامس لمقال نقلناه عن مجلة (ليبر منثلي) الانكليزية من المقال الذي قالت هي عنه انه بقلم « مقيم بريطاني » في فلسطين . وفيما يلي ننقل من هذا المقال البابين الباقيين منه ، وفيهما سيرى القراء ، كما رأوا في الباب الاول، حقائق ناصعة ، ووصفاً رائعاً لما جرى ويجري الى الآن فى هذا البلد الذبيح

(المحرر)

الاكاذيب الثلاث

«الدفاع » كمقدمة للباب الاول الذي نشرناه أمس ، قال الكاتب ان في الصورة البشعة التى رسمت لفلسطين ثلاثة امور كاذبة ذكرها فى المقدمة وفند فيها الاكذوبة الاولى في الباب الاول، وسيفند الاكذوبتين الباقيتين فى البابين الآتيين. لذلك نرى ان نعيد نشر هذه الاكاذيب الثلاث هنا كما ذكرت امس ، قبل ان ندخل في نقل البابين :

١) ليس لهذه الاضرابات اي مبرر من المبررات السياسية

٢) الاضطرابات لم تقم إلا كنتيجة للتحريض

٣) لا تستخدم الحكومة إلا يداً رخوة ناعمة لينة في قمع هذه الاضطرابات

الباب الثاني

من الادنى للاعلى قامت الحركة الحالية

اما فيما يختص بالاكذوبة الثانية ، فالحق هو ان الاضراب الحالي لم يقم كنتيجة لتحريض المحرضين، سواء من « وكلاء الدول الاجنبية » او من «المحرضين المحليين »

ومما لا شك فيه ان الوكلاء الايطاليين قد اعانوا الاضراب ، وان المحرضين المحليين قد قاموا بالتحريض . . ولكن نسبة المقاومة الحالية للحكومة الى هؤلاء وأولائك ، ليست الا كتحميلك لقطعة من الورق مسئولية ما كتب عليها ان الاضراب حركة قامت من تلقاء نفسها ، ويؤيدها الآن هذا الشعب العربي كله على اختلاف طبقاته ، وماهي

البقية على الصفحة الثالثة

لو نطقت الحجارة

في سنة ١٩١٩ كان المستر كراين ، رئيس لجنة الاستفتاء الاميركية يطوف أرجاء سوريا يطلع على وجهة نظر اهلها ، هل يطلبون الحكم المستقل أم لا. وقد قدم كراين ولجنته تقريراً رائعاً مدهشاً

وحين عودته من مناطق الاستفتاء اجتمع مصادفة بشخصيات عربية وأجنبية فسألوه: « كيف وجدت سوريا ؟ أكل أبنائها يطلبون الاستقلال ؟ » فلم يكن من ذلك الرجل الشريف إلا أن قال: «ماذا وجدت ؟ حتى الحجارة في سوريا لو كانت تنطق لقالت بالاستقلال والحرية . لم أر اجماعاً كذلك الاجماع المدهش »

وهنا في فلسطين ، توارب السياسة كثيراً متجاهلة مطالب العرب المعروفة المحدودة . ولو أن للحجارة في البلاد ألسنة لقالت لا سبيل لاقرار السلام بسوي إجابة العرب الى مطاليبهم الحقة، العادلة.

إن هذه الامة قد اجمعت على الثبات على مطاليبها ، واضعة ثقتها بالله ، مفرغة على نفسها صبراً كصبر آبائها الاولين . وسترى السياسة البريطانية مبلغ الخطأ الذي ترتكبه فى الاصرار على خطة العناد .

غزة لن تدفع الغرامة

قرار الغرامة غير قانونى فلا يجوز تنفيذه

لايحق للمندوب السامى أن يصادر الحرية الشخصية

كلمة الحق على لسان سعادة قاضى القضاة

القدس في ٣١ تموز — لمراسل الدفاع الخاص — كان اليوم موعد اعطاء القرار فى القضية التي رفعها الاستاذان هنري كتن وحنا عطا الله بالوكالة عن اهالي غزة وما أزفت الساعة التاسعة صباحا حتى غصت المحكمة بجمع كبير من جميع الطبقات كما حضر جميع مراسلي الصحف الخارجية . وفى منتصف الساعة العاشرة دخل صاحبا السعادة قاضي القضاة السر مخائيل مكدونلد والقاضي البريطاني الاول المستر ماننغ. فادلى سعادة قاضي القضاة بقرار كبير يمنع دفع الغرامة من اهالي غزة وهذا موجزه .

١ — ان الانظمة التي سنت بموجب قانون الطوارىء خولت حاكم اللواء، وليس مساعد حاكم اللواء، فرض غرامات كهذه. وبما ان مساعد حاكم اللواء هو الذي قرر الغرامة على اهالي غزة لذلك يعد قراره مخالفا للقانون ولا يجوز تنفيذه.

البقية على الصفحة الرابعة

ليس ليهود الدنيا

مثقال ذرة من الحق في فلسطين

بلفور كان واهما عندما اصدر وعده المشؤوم

فى عددها الاخير نشرت مجلة (بريطانيا العظمى والشرق) — النيرايست — كتابا من العلامة الانكليزي س. ن. نيو كومب ، هذه خلاصته :

أيهم ما تزعمونه

من حق في فلسطين

الى محرر (بريطانيا العظمى والشرق)

سيدي — يقول اللورد ملتشت في عددكم الصادر بتاريخ ٩ تموز ان الصهيونيين ان كان لهم حق فى فلسطين، فان اعمالهم يجب ان يصادق لهم عليها، واذا لم يكن لهم فيها حق ، فان كل نجاح مادي يظفرون به لن يكون فى صالحهم

ويزعم المستر (الادون) ايدلباوم ان وعد بلفور وعصبة الامم والولايات المتحدة قد اعترفت كلها (بالحقوق التاريخية) التى لليهود

ولذلك ارى ان هذه المسألة ، مسأله (الحقوق فى فلسطين) مسألة تستحق العناية والدرس :

ان اللورد بلفور ، وهو كالكثيرين منا نشأ وتربى في القرن الماضي ، كان قد اعتقد بان فلسطين هى (وطن اليهود) ، وخيل اليه ايضا انها كانت مأهولة على الاكثر بالاتراك، وانها ستصبح خاوية خالية على عروشها بعد ان ينهزم الاتراك

ولقد سبق لي ان فهمت من المؤرخين فى فلسطين قبل الحرب ، ومما جرى لي من المقابلات مع الاهالي هناك اذ ذاك ما اصبحت اعتقد بانه هو الحق ، وهو ان الاسرائيليين لم يدخلوا فلسطين إلا ليعيشوا فيها كقبيلة بين القبائل الكثيرة التي كانت هناك

اما داود فأخذ القدس من (جوآب) عند ما اوشك ان يسقط في اواخر ايام حكمه ، واما سليمان فحكم فلسطين كلها. ولكن اليهود بعدما انتهى حكمه، عادوا كما كانوا وهم قبيلة هامة من القبائل الكثيرة التى ظلت كما كانت عليه فى فلسطين

وبقي بعض اليهود، وهاجر بعضهم، وكان المهاجرون هم الاغلبية الكبرى من هذه القبيلة . فلما جاءت المسيحية اعتنقها الكثيرون من هذه البقية من اليهود ، ثم جاء بعد ذلك الفتح الاسلامي ، فاعتنق اكثر من كانوا قد تبقوا فى فلسطين الديانة المحمدية

فأين اذن الحق الذي يزعمه اليهود فى فلسطين

هل للايطاليين حق في انكلترا؟

وتساءل معي الآن من ناحية منطقية بحتة، باي حق يجوز لهؤلاء الذين هاجروا من فلسطين قبل ٢٠٠٠ سنة ان يعودوا اليها الآن بامتيازات خاصة تخول لهم حق امتلاك البلاد سياسيا ؟

ان الانكليز الذين هاجروا الى اميركا قبل ٢٠٠ سنة فقط ، لا حق لهم قط في ان يعودوا الآن الى انكلترا ليقولوا ان لهم الحق في تملك انكلترا ؟ !

كما ان الهكنوت وغيرهم ممن نفوا من فرنسا اثناء الثورة الافرنسية ، لا يجوز لهم ان يطالبوا « بحقوق » لهم في فرنسا

ولا يجوز للايطاليين كذلك ان يدعوا بملكية بريطانيا العظمى

« الدفاع »: والا فمن حق العرب ان يطالبوا بملكية اسبانيا . . . «عن جدارة واستحقاق »!

قضية غزة

في راديو لندن

اذاعت محطة لندن مساء قرار محكمة العدل العليا بفسخ الغرامة المفروضة على غزة وقدرها الف جنيه

غزة لن تدفع الغرامة

قرار الغرامة غير قانوني فلا يجوز تنفيذه

لا يحق للمندوب السامي ان يصادر الحرية الشخصية

كلمة الحق على لسان سعادة قاضي القضاة

بقية المنشور على الصفحة الاولى

٢ — ان الحوادث التي يقال انها وقعت في غزة والتي استند عليها مساعد حاكم اللواء بفرض هذه الغرامة وقعت في اثناء شهر مايس سنة ٩٣٦ مع ان الانظمة التي حكم بموجبها لم يسر مفعولها الا بتاريخ ١٢ حزيران سنة ١٩٣٦، وبما ان القانون في حالات كهذه لا يمكن ان يشمل ما قبله لذلك فان القرار بالغرامة غير قانوني ولا يجوز تنفيذه ايضا

٣ — ان المادة (١٩) (١) من الانظمة التي يسنها المندوب السامي بموجب قانون الطوارىء غير قانونية لانه لا يحق للمندوب السامي ان يصدر انظمة كهذه تحرم الحرية الشخصية والاملاك والاموال الشخصية ولم تعط له هذه الصلاحية بموجب المادة (٤) من قانون الطوارىء لسنة ١٩٣١ الذي يجب ان يفسر تفسيراً دقيقاً ومحدوداً وما لم تكن له صلاحية صريحة بذلك فلا يجوز له سن انظمة كهذه وعليه فان المادة (١٩) (١) المذكورة غير قانونية ولا يجوز ان يسري مفعولها. وأما قول النيابة بأن المندوب السامي الصلاحية بسن مثل هذه الانظمة بموجب الفقرة الثانية من المادة (٤) من قانون الطوارىء التي تشير الى ضبط الاموال فهذه لا يمكن ان تفسر بان المندوب السامى الصلاحية ان يفوض تقرير الغرامة لآخر، ولا يمكن ان تكون للمندوب السامي هذه الصلاحية ما لم تكن قد اعطيت صراحة له، وهذا لم ينص عليه القانون. لذلك وللاسباب المذكورة اعلاه تقرر فسخ قرار مساعد حاكم اللواء في غزة بفرضه غرامة الف جنيه على اهالي غزة وتقرر ايضاً تضمين الحكومة المصاريف والرسوم واجرة المحاكمة للاستاذين هنري كتن وحنا عطا الله

السر مخائيل مكدونلد
قاضي القضاة بفلسطين

ولما انتهى سعادة قاضي القضاة من اعطاء قراره علت اصوات الحاضرين بقولهم ليحيى العدل وليحيى سعادة القاضي ومساعده المستر مانتغ. وستذاع ترجمة القرار بواسطة نقابة المحامين العرب بالقدس الى الصحف الاجنبية وصحف فلسطين كما انها سترسل نسخاً مطبوعة الى مجلس العموم في لندن والبلاد الخارجية.

المستشار القضائي المختلس

لاموال بلدية تل ابيب يقدم للمحاكمة

ذكرنا نبأ سابقاً الاختلاس الكبير الذي وقع في صندوق بلدية تل ابيب واتهم فيه الدكتور «فيزل» وآخر معه. وقد علمنا اليوم ان القاضي البريطاني سينظر في هذه القضية في صباح يوم ٤ آب الجاري في تل ابيب وسيمثل النيابة العامة شوقي بك سعد احد مساعدي رئيس دائرة المباحث الجنائية.

وكان هذا الدكتور المختلس يقوم بوظيفة «المستشار القضائي» للبلدية ولديه براءة بانه محامي البلدية.

اما المبلغ المختلس فقدره «٢٠٠٠» جنيه فقط لاغير.. وسنأتي على نتائج هذه المحاكمة.

الجبناء (المعلومون) يطلقون ٥ رصاصات

على عربي بريء، ثم يلوذون باذيال الفرار

بينما كان الشاب عبد الرحمن حماد عدوان البالغ من العمر ٣٥ سنة من خربة (عزون) التابعة لقضاء طولكرم جالساً في بيارة بالقرب من مستعمرة (كفرسابا) هاجمه اليهود واطلقوا عليه خمس رصاصات، اصيب منها باثنتين الاولى في معدته والثانية في ساعده، فوقع مضرجاً بدمائه ولاذ أولئك الجبناء باذيال الفرار وقد اشتبه بيهودي فقبض عليه رهن التحقيق. أما الجريح فنقل الى المستشفى البلدي في يافا حيث اجريت له عملية جراحية، وحالته الآن خطرة شفاه الله

«المجهولون» يطلقون النار على «شيف»

المقبوض عليهم يخلى سبيلهم جميعا

بلغنا ان الضابط «شيف» رئيس بوليس قسم القرى بينما كان سائراً في سيارته ليلة اول امس على طريق ملبس اطلق عليه اشخاص «مجهولون» عددا من الرصاص، ولكنه لم يصب بأذى.

وقد خف بوليس سارونا الى مكان الحادث وتعقب الاثر في جهات جسر المصرارة وعرب الجماسين والقي القبض على عدد كبير منهم واحضرهم الى مركز بوليس سارونا ثم اخلى سبيلم جميعا.

عربي يتهم

بقتل احد اليهود

بينما كان عربي جالساً صباح الامس قرب بنك الانكلوفلسطين تهامس عليه موظفو البنك وطلبوا من رجال البوليس القبض عليه، بتهمة انه في يوم ١٩ نيسان اي في اليوم الاول من الاضطرابات قتل المدعو اسحق فرنكل قرب دار البنك. وقد زعم موظفو البنك انهم شاهدوه من النوافذ وهو يقتل، فجاء رجال البوليس واعتقلوه وأودعوه السجن رهن التحقيق

(شيف)

يطلق الرصاص عليه

جاء في الصحف العبرية المسائية ما يلي: بينما كان الضابط (شيف) عائداً على طريق ملبس بعد منتصف ليلة امس اطلق الرصاص على سيارته قرب جسر المصرارة، فتمكن المجهولون من اصابة السيارة بتلف. فجاءت قوة من الجنود وبدأت تطلق الرصاص من المدافع الرشاشة على البيارة المجاورة دون وعي

«الدفاع»: جاءنا هذا النبأ من مخبرنا المحلي ونشرناه في غير هذا المكان

وكيل

القنصلية المصرية

يغادر القدس الى مصر اليوم «السبت» لقضاء اجازته السنوية الاستاذ متري بك رزق وكيل القنصلية المصرية في القدس تصحبه عائلته الكريمة رافقتهم السلامة

جسر تصيبه قنبلة

بتلف بسيط

انفجرت قنبلة ليلة الامس قرب جسر وادي رشميا في حيفا وقد اصيب الجسر بتلف بسيط

ولكنهم اختفوا

في منتصف ليلة الامس اطلق الرصاص بكثرة على مستعمرة كفر سابا وما جاورها وكان المجهولون قريبين جداً من المستعمرة واستمر اطلاق الرصاص اكثر من ساعة، ووصلت الى هناك قوات كبيرة من الجنود والمصفحات والمدافع الرشاشة ولكن المجهولين اختفوا ولم يعثر لهم على اثر

المستر كوبلاند

ينتقل الى محكمة العدل العليا

علمت «الدفاع» ان المستر كوبلاند رئيس المحكمة المركزية بيافا سينتقل الى القدس ليكون عضواً في محكمة العدل العليا ابتداء من يوم ١٨ آب وسيشغل منصبه في يافا القاضي ادواودز

اذكروا

عائلات الشهداء والمنكوبين

امر وقف الهجرة قيد البحث

«ضبط النفس» سيكون السبب في توقيف الهجرة

عقدت جريدة هابوكر في ملحقها المسائي مقالا حول جواب وزير المستعمرات قالت فيه: اثار جواب وزير المستعمرات حول توقيف الهجرة في خلال اعمال اللجنة الملكية استياء الاوساط الصهيونية فالجواب كان مبهماً وتوقيف الهجرة في خلال اعمال اللجنة الملكية يعني اصدار قرار قبل النظر في الدعوى، وكان الواجب على الوزارة ان تدعو الى الهدوء قبل كل شيء ولا تلحق ضرراً باحد الفريقين، لان اللجنة يمكنها ان تتخذ من توقيف الهجرة دليلا فتقرر ان الانتداب لم يفسر كما يجب، وما معنى قول الوزير ان الحكومة لم تقرر موقفها من توقيف الهجرة وعدمه، ان معنى هذا ان امر الهجرة لا يتعلق بالنظام في فلسطين وانما يتعلق بالالحاح العربي لتوقيف هذه الهجرة، لقد كانت اجوبة الوزير السابقة بلهجة اخرى فقد كان يقول ان الحكومة لن تخضع لاعمال العنف ولن تغير سياستها بسبب التهديد والاضطراب ولكنه يقول الآن ان امر الهجرة قيد النظر. ماذا يجب ان نعمل للحكومة لكي لا توقف الهجرة؟ هل يجب ان نكون اكثر هدوءاً من هدوئنا الحالي؟ وهل يجب ان نزيد قوة ضبط النفس التي لدينا؟ ان هدوءنا وضبط النفس الذي لنا هما السبب في توقيف هجرتنا — فما شاء الله...

ذيول حادثة مقتل خفير يهودي

ذكرنا امس نبأ مقتل الخفير اليهودي في كفر سابا وقد استعمل البوليس كلابه في تتبع الاثر حتى وصلت الى قرية مسكة وحامت حول بيت صاحبه غير موجود فيه ولا في القرية بتاتاً وقد فتش البوليس القرية فلم يعثر على شيء. وفي تلك الاثناء وصل حاكم اللواء كيث روتش فجمع القرويين وفرض عليهم غرامة قدرها مائة كيس شعير وعشرين كيس حنطة وحملين وامر باعتقال عشرين رجلا ارسلوا الى صرفند لمدة سنة

هجوم شديد على مستعمرة من ٣ جهات

هوجمت ليلة امس مستعمرة (كاديما) هجوماً شديداً من ثلاث جهات، وتمكن المهاجمون من الدخول الى المستعمرة واحرقوا معملا لصنع انابيب الاسمنت فجاءت قوة من الجنود، وتمكنت من اطفاء النار بعد ان التهمت قسما كبيراً من المعمل

كونت سيمين مساعداً لوزير المستعمرات

جاء من لندن ان الكونت ديلافور سيمين مساعداً لوزير المستعمرات ابتداء من منتصف الشهر القادم

ثكنة عسكرية كبيرة قرب (نيتر)

تقول هابوكر ان مفاوضات دائرة بين الحكومة وبين بنك الزراعة اليهودي حول تأجير الحكومة قطعة ارض كبيرة من املاك هذا البنك الواقعة على الطريق العام قرب نيتر، لانشاء ثكنة عسكرية كبيرة، وقد وافق البنك على منح الحكومة ٣٠ دونما وسيخيم الجنود فيها بعد يومين، وسيكون عدد الجنود هناك ٥٠٠ جندي ثم يزاد عددهم بالتوالي

مازالوا ينقلون امتعتهم من يافا لتل ابيب

لا تزال دوريات الجند ترابط بكثرة هائلة في مختلف شوارع وساحات وازقة واسواق المدينة، ولا تكاد الدورية تبعد عن اختها مسافة ٤٠ متراً. وقد شاهدنا عدداً من افراد هذه الدوريات يشربون في ساحة السراي الشراي الذي ينقل اليهم بواسطة افراد المطبخ! كما ان اليهود ما زالوا ينقلون بضائعهم من يافا الى تل ابيب

موظف يهاجم الجند داره في الليل

لان يهوديا اخبرهم انه شاهد انوارا في الدار

في الساعة التاسعة والنصف من يوم اول امس كان احد موظفي مالية يافا نائما مع اطفاله ووالدته العجوز واهل بيته في داره الكائنة في كرم الزيتون اذ بعدد من افراد الجند بقيادة ضابط، هاجموا الدار ودخلوها، فأغمي على الوالدة العجوز وذعر الاطفال والنساء؟! ولما سأل الموظف رب العائلة، الضابط عن سبب هذا العمل، وأعلمه انه من موظفي الحكومة، اجابه الضابط بان سائق السيارة التي معهم وهو يهودي اخبرهم بأنه شاهد انواراً تضاء في الطابق الذي يعلو داره، وأفهمهم ان من عادة العرب اعطاء الاشارات الى الثوار (؟!) وغيرهم بواسطة الانوار، وقد صدقه الضابط والجند وداهموا الدار وهم يعتذرون عما بدر منهم، ثم نزل الضابط مع جنوده الى سيارتهم!

وقد علمنا ان الموظف قدم الى حاكم اللواء تقريراً مفصلا عن هذا الحادث بواسطة القائمقام

انفجار قنبلتين

في الطريق المودية الى بيت فيغان

سمع الناس في الساعة التاسعة والنصف من ليلة امس الاول صوت انفجارين هائلين يشبهان اصوات انفجار الديناميت وقد علمنا انهما انفجرتا في الزقاق الموصل الى مستعمرة بيت فيغان في محلة الجبالية، وكانت سيارة كبيرة مليئة بأفراد الجيش قد مرت من هذا المكان قبيل الانفجار بوقت قصير، وعقب الانفجار بثانية واحدة مرت سيارة اخرى، وراح الجند يطرقون الابواب على النائمين

اليهود يتشاجرون على كمية من الخضر

نشب شجار شديد بين اليهود في سوق الكرمل بسبب بيع الخضر بتل ابيب فقد كان عدد كبير منهم يتشاجرون على كمية قليلة، فجاء رجال البوليس واعتقلوا عشرة اشخاص، ويقال ان السبب في ذلك انه لما جاءت الكمية من الخضر سارع اليهود الى اختطافها وبدأوا يتشاجرون

ثلاثمائة جندي يذهبون الى شرق الاردن

تقول هاآرتس ان القيادة العسكرية ارسلت ثلاثمائة جندي بريطاني للتخييم في المطار الانكليزي في عمان

الجند ينسف المغاور والكهوف

قام الجنود بنسف المغاور والكهوف الموجودة في جبال باب الواد والتي يتخذها الثوار متاريس لاطلاق النار.

عشرة آلاف جنيه أو خمسة آلاف على الاقل

كنا اشرنا في عدد سابق الى تطور حالة الجوع وزحف الجياع الى دائرة بلدية تل ابيب وقد ذكرت الصحف اليهودية امس ان الهيئات المسئولة عن اللاجئين طالبت الحكومة بعشرة آلاف جنيه فوراً لتدبير حالة الجياع او نصف هذا المبلغ على الاقل بشرط ان يدفع فوراً.

وقد ارسلت ذلك الطلب بكتاب بعد اجتماعات في القدس وتل ابيب

حيفا

يغادرون فلسطين

باص يهودي يهاجمه الثوار

حيفا في ٣١ تموز — لمراسل الدفاع الخاص — اطلق الثوار ليلة امس النار على الباص اليهودي الذي يسير في جانب «عباس» فتعالى صراخ الركاب اليهود وقد هرع الجند الى مكان الحادث ولكنهم لم يعثروا على احد..

لاصلاح انبوبتي بترول عند جسر المجامع

قصد اليوم عدد من خبراء شركة بترول العراق مع العمال الى جسر المجامع لاصلاح انبوبتين من انابيب البترول كسرهما مجهولون ليلة امس

مهاجر لا يجيء الا ومعه مسدسه وطلقاته

قبض في الجمرك على مسدس مع ٧ طلقات بحيازة مهاجر يهودي ملفوفاً مع الطلقات على جانب من فخذه بخرقة وقد سيق الى السجن قيد المحاكمة

المصفحات والجند الى جنين ونابلس

مرت ثلاث مصفحات مملوءة بالجند البريطاني تحمل المدافع الرشاشة ومعها عربتان مملوءتان بالجند وكانت متجهة الى ناحيتي جنين ونابلس

الهجرة الداخلية والخارجية

٣٨ يجيئون ومئات يغادرون

وصلت الى ميناء حيفا امس الباخرتان جاليليا وعليها ٢٥ مهاجراً وبالستينا وعليها ١٣ مهاجراً اما عدد المهاجرين الذين يغادرون الميناء الى الاقطار الاوروبية فيعدون بالمئات

ولم يعرف الفاعلون

القيت ليلة الامس قنابل في جهات مختلفة من المدينة منها قنبلة في وادي الصليب واخرى في جهات جسر «جل» ولم يعرف الفاعلون

الشباب يتلفون الخضر

أتلف نفر من الشباب كميات كبيرة من الخضر المعروضة في اسواق المدينة

بمناسبة يوم الجمعة

كان الجند البريطاني اليوم يطوف في شوارع المدينة وكان اكثره يرابط على أبواب المساجد وأمام دوائر البوليس بمناسبة يوم الجمعة.

تلفونات الدفاع وبرقياتها الخاصة

عكا

الحكم على بوليسين اضافيين

والاستفناء عنهما وعن الباقين

جرت اليوم محاكمة نفرين من البوليس الاضافي بتهمة ضرب احمد القرويين قرب قرية البصة من عمال دائرة الاشغال العمومية امام محكمة الصلح ومكا وحكم على القروي بمبلغ جنيه ونصف وعلى القروي بمبلغ جنيه ونصف وعلى احد البوليس بغرامة نصف جنيه والثاني بغرامة جنيه ونصف او السجن ١٥ يوماً وعلى الاثر ابلغت السلطة جميع انفار البوليس الاضافي الجدد في قرى القضاء الاستغناء عنهم

وعلى الاثر

اخذ البوليس يفتش المارة

في تمام الساعة السابعة والدقيقة ٤٥ انفجرت قنبلة قرب محطة السكة الحديدية فسمع لها دوي هائل ارتجت له اركان البلدة . وعلى الاثر انتشر البوليس فى جميع أنحاء البلدة مشهرا سلاحه وأخذ يفتش المارة

١٤ قرويا و٣ مخاتير يسجنون

بموجب قانون منع الجرائم ...

ألقت السلطة اليوم القبض على ١٤ قرويا من اهالي قرية مجدل كروم بينهم ثلاثة مخاتير وأودعتهم السجن لمدة ١٤ يوما بموجب قانون منع الجرائم .

بتهمة جابي اعانة للفقراء

ألقت السلطة اليوم القبض على السيد محمود البرادعي من تجار المدينة وعضو اللجنة القومية بتهمة جابي إعانة للفقراء والمنكوبين من قرية كويكات واودعوه السجن رهن التحقيق

ولم يعثروا على شيء ...

داهم البوليس ليلة الامس حوالي الساعة الثانية عشرة دار السيد عبدالرزاق وفتشوها ولم يعثروا على شيء .

مناورات الاسطول

لا تزال قطع الاسطول البريطاني تجري مناوراتها كل مساء في البحر من الجهة الغربية للمدينة وتطلق المدافع بكثرة

المناشير المعهودة

لا تزال الطائرات تحوم في سماء قضاء عكا وتلقي المناشير المعهودة .

الى المعتقل ...

القدس — اعتقلت السلطة اليوم احمد واخيه محمد ولدي علي الحاج خليل ومحمد مصطفى حموده من اهالي لفتا وانطون القواس احد اعضاء لجنة السيارات وابعدتهم الى معتقل الاحرار في صرفند

القدس

(المجهولون) يهاجمون شركة البوتاس

القدس في ٣١ تموز — لمراسل الدفاع الخاص : علمنا ان مجهولين سطوا ليلة امس على مضخة الماء التي تنصب منها مياه نهر الشريعة في خزانات شركة البوتاس التى تستعمل للشرب . فأحرقوا المضخة والعمارة كلها بمحتوياتها . ثم اوثقوا عامل « الموتور » وهو عربي وضربوه بعدية في ظهره فجرحته . ثم ابعدوه عن مكان الحادث مسافة مئة متر وعندما علم البوليس بالحادث ذهبت قوة في صباح هذا اليوم الى ذلك المكان وشرعت في التحقيق

للبحث في حالة اللاجئين اليهود

عقد اعضاء الوكالة اليهودية اجتماعا في هذا اليوم بالقدس للبحث في حالة الملتجئين اليهود .

اقتراح يهودي توافق عليه الحكومة

علمنا أن مفاوضات جرت بين الوكالة اليهودية والحكومة بشأن فتح شوارع بين المستعمرات اليهودية في مدينة القدس . وعلمنا ان الحكومة وافقت على هذا الاقتراح .

تفتيش جبال باب الواد

ذهبت قوة من الجند صباح اليوم الى باب الواد واجرت التفتيش في جميع الجبال الواقعة هناك

((المجهولون)) يحرقون سيارة خاصة

احرق «مجهولون» بعد ظهر اليوم في حي البقعة سيارة خاصة وقد قبض البوليس على عربى اشتبه به

اخبارية تؤدي الى تفتيش واعتقال

وردت اخبارية الى دائرة المباحث الجنائية تفيد بأن السيد بدوي السمفور توجد فى مقهاه اسلحة وذخيرة . وعلى اثر ذلك قامت قوة من البوليس بقيادة الضابط المستر ريكز مدير قسم المباحث الجنائية والادون صوفرو واونباشي بريطاني ونفر من البوليس اليهودي وبعض رجال التحري الى ذلك المقهى ففتشوه تفتيشاً دقيقاً ولم يعثروا فيه على شيء . ثم ذهبوا الى بيته الكائن في «خان الزيت» ففتشوا داخله فلم يجدوا فيه أي شيء ولكن احد البوليس عثر على مسدس في طاقة خارج البيت داخل « ممر » الدار التى تضم عشر عائلات يسكنونها وقد القى البوليس القبض على السيد بدوي واخوانه محمود وابراهيم وسعيد . ولم تكتف هذه القوة بالقاء القبض على المخبر عنه حتى نتيجة المحاكمة بل قبضت على اخوانه الثلاثة الذين لا يسكنون داخل الدار ، كما ان الاخير منهم هو احد عمال محطة اللد وكان قد حضر امس الخميس لزيارة اهله بمناسبة عطلة الجمعة

بورك في همة اتحاد الطالبات العربيات

بلغ مقدار ما جمعه اتحاد الطالبات العربيات في هذا اليوم مبلغ ٢١ جنيها و ٧٧٠ ملا وقد تبرعن بهذا المبلغ بواسطة البنك العربي الى اللجنة القومية بالقدس ليوزع على المنكوبين .

ماذا في عتليت

يطير فخامة المندوب السامي غدا صباحا الى عتليت

مقابلة قصيرة

صباح اليوم قابل امين بك عبد الهادي فخامة المندوب السامي ودامت المقابلة مدة قصيرة

ومقابلة خاصة

وصباح اليوم قابل الادون بن زفى مع عضو آخر من أعضاء الوكالة اليهودية فخامة المندوب السامي مقابلة خاصة

ومقابلة طويلة

وقابل صباح اليوم الميجور كامبل حاكم لواء القدس فخامة المندوب السامي ودامت المقابلة مدة طويلة

بلاغ رسمي رقم ٢٠٣ — ٣٦

اطلق بعد ظهر امس معتدون مجهولون النار على بوليس سري عربي في صفد فقتلوه . اطلقت عصابة مسلحة من العرب النار امس بالقرب من سمخ على دورية بوليس وقد اجابت الدورية بالمثل واصيب كونستابل بريطاني بجراح طفيفة . حصل ضرر طفيف مرة اخرى لخط انابيب بترول العراق في شرق الاردن وفي مرج ابن عامر وقد اجريت التصليحات

اطلقت اثناء الليل عيارات نارية على مستعمرتي سجره ونيفي يعقوب وقد اجاب البوليس والجند بالمثل ولم تقع اصابات بين الجنود والبوليس وسكان المستعمرتين

أشعل ثلاثة أشخاص من العرب المسلحين النار ليلة امس في مضخات محطة المضخات التابعة لشركة بوتاس بحر الميت بعد أن تغلبوا على الحارس وقد اتلف جزء من العنبر .

بخصوص حادث اطلاق النار على الحارس اليهودي بالقرب من تل موند الذي ورد ذكره في بلاغ أمس قد اقتفت كلاب البوليس صباح البارحة الاثر من مكان الحادث الى ساحة في قرية مسكة حيث القي القبض على عربيين وعلى اثر ذلك اوقف ستة عشر قرويا كمعاونين في الجرم وفرض حاكم اللواء الذي صحب المفرزة العسكرية التي كانت تحرس جماعة البوليس التى قامت بالتفتيش غرامة دفعت حبوباً .

ضبطت جماعات الجنود والبوليس التي قامت في عمليات التفتيش في الاربعة والعشرين ساعة الاخيرة بندقيتين ومسدساً وقنبلة واحدة وبعض الذخيرة وكمية من المواد المستعملة في صنع القنابل .

الوطن القومي على شفا جرف هار اذا لم يتبرع الموظفون اليهود للمنكوبين

ارسلت الوكالة اليهودية بالقدس الى عموم الموظفين اليهود دعوة تستحثهم على التبرعات للجياع والفقراء من اخوانهم اليهود فى تل ابيب والقدس وحيفا وجميع المستعمرات اليهودية وقد جاء في دعوة الوكالة اليهودية بان الوطن القومي اصبح على شفا جرف هار اذا لم يساعد الموظفون الكبار والصغار ابناء ملتهم اليهودية

قضية قرية صوبا بعد قضية غزة

بعد ان اعطى سعادة قاضى القضاة قراره في قضية غزة عرض الاستاذ جودت الكاظمى قضية للمحكمة بالوكالة عن اهالي قرية صوبا وبعد ان قدم القضية اعطى سعادة قاضي القضاة امراً الى حاكم اللواء في القدس بتوقيف تحصيل الغرامة من اهالي قرية صوبا ريثما ينظر في القضية في وقت آخر

القوات العسكرية الى نابلس والخليل واريحا

سافرت قوة كبيرة من الجند على رتل من السيارات الحربية ومدافع جبلية و٣ مصفحات تحمل المتراليوزات والذخيرة الى طريق نابلس وقد ذهبت مثل هذه القوات الى طريق الخليل واريحا

الاقبال عظيم على التبرعات

قام اتحاد الطالبات العربيات بالقدس اليوم بتوزيع الاشارات المختلفة الالوان لجمع التبرعات وتقديمها الى اللجنة القومية بالقدس وقد كان الاقبال على التبرعات عظيما

النار في سيارتين من شرقي الاردن

بينما كان السائقان توفيق ابو كير وعبد الرحيم الحاج سالم وهما من شرق الاردن يوقفان سيارتيهما في قشلاق البوليس اشعل مجهول فيهما النار فخربتهما تخريباً كبيراً

قطع قسم من الاشجار الباقية بلا قطع

اطلق مجهولون العيارات النارية على مستعمرة كفر عشيون بالقرب من العروب على طريق الخليل — القدس وعلى اثر اصوات العيارات النارية جاءت قوة كبيرة من الجند البريطاني وتبادلت اطلاق النار بينهم مدة من الزمن

وقد علمنا ان قسما من الاشجار الباقية بلا قطع قد قطعت .

جنين

متهم بمراسلة دولة اجنبية يطلق سراحه

جنين في ٣١ تموز — لمراسل الدفاع الخاص —

ذهب بعض افراد الجند اول البارحة الى بيت السيد صلاح الفارس واجروا تفتيشاً دقيقاً ، خصوصاً في رسائله واوراقه الخاصة لان بعض الجواسيس كانوا اتهموه بانه يراسل دولة اجنبية ، وانه يساعد الثوار بطريقة التنويم المغناطيسي هذا عدا اتهامه بالشيوعية ، ولكنهم لم يعثروا على شيء . وبينما كان ظهر البارحة يستلم رسالتين من ساعي البريد اذ ببعض افراد من الجند والبوليس يلقي القبض عليه ويفضوا الرسالتين المذكورتين وكانتا مرسلتين اليه من احدى الجمعيات المختصة بعلم التنويم المغناطيسي في بلجيكا حيث لا يزال الشاب المذكور يثابر على تعليمه عن طريق المراسلة . وقد اطلق سراحه بالكفالة

المجهولون يطلقون النار على الجنود

اطلق مجهولون في منتصف ليلة البارحة بعض العيارات على معسكر الجند المرابط في المدرسة الاميرية

قتال يستمر ثلاث ساعات

خرجت داورية الجند المرابط فى قرية عرابة ليلة البارحة حوالي الساعة ١٢ مساء ، وما كادت تشرف على الهضاب القريبة من قريتي عجة وعنزة حتى فاجأها جماعة من الثوار المرابطين فى تلك الهضاب ، باطلاق الرصاص بكثرة وقذف القنابل اليدوية ، وقد اجابهم الجند باطلاق المدافع البعيدة المرمى والمتراليوزات . وقد أحتدم القتال مدة ثلاث ساعات انسحب الثوار على اثرها

بعض الاقمشة الحريرية المهربة

صادر ضابط جمرك جنين مع افراده بغلين محملين ببعض الاقمشة الحريرية المهربة

طولكرم

اشتباك الجند والثوار في معركة شديدة

طولكرم في ٣١ تموز — لمراسل الدفاع الخاص : اشتبك الجند ليلة الامس مع الثوار في رأس عامر وحانوتة والجيلات بمعركة دامت مدة طويلة اطلقت فيها العيارات النارية والمتراليوز والمدافع الجبلية الثقيلة التي كان دويها يسمع من هنا ومن مسافات بعيدة

والنتيجة مجهولة

وهوجمت ليلة امس مستعمرة ها كوفتش وتبادل الجند والحراس اليهود مع الثوار اطلاق الرصاص واستعمل الجند المدافع والنتيجة مجهولة

رصاص يطلق من بيارة يهودية على عربي بريء فيجرحه

كان العبد الحمد من خربة عزون مارا صباح اليوم بالقرب من مستعمرة كفر سابا فاطلقت عليه عيارات نارية من بيارة يهودية فاصيب بجرحين احدهما في يده والثاني في بطنه فنقل الى القرية وقد خرجت قوة من قلقيلية وطولكرم برفقة المستر اكنر والضابط تسمن وتوجه الجميع الى القرية واخذوا افادة الجريح ثم ذهبوا الى مكان الحادث بعد ان اصطحبوا معهم قوة من البوليس اليهودي من هرتسليا واجروا التفتيش على البيارة التي اطلقت منها العيارات النارية فوجدوا رصاصة من نوع الرصاص الاوتوماتيكي الذي اصيب به الجريح واجروا التحقيق مع صاحب البيارة . وعندما سئل هذا عن حارس بيارته اجاب بانه ذهب الى مستعمرة سبية منذ الصباح وقد اهتم الامباشي احمد سعيد والبوليسان محمد الزين وبدر علام من بوليس قلقيلية للامر فعثروا اثناء التفتيش على الرصاص المذكور وسلموه الى الضابط المستر تسمن ولا يزال التحقيق جارياً في هذا الحادث واما الجريح فقد نقل الى مستشفى يافا .

٦ اشهر وغرامة ٥٠ جنيها

او ستة اشهر اخرى

جرت اول امس محاكمة صالح الكسوح امام المستر اكنر بتهمة حيازته ذخيرة فحكم عليه بالسجن ٦ أشهر مع دفع ٥٠ جنيهاً غرامة وبحالة عدم دفع الغرامة يسجن ستة اشهر اخرى وقد ارسل الى سجن عكا

غزه

اصطدامات بين الثوار والجند

غزة في ٣١ تموز — لمراسل الدفاع الخاص: اطلق الثوار ليلة امس الرصاص على الجند الانكليزي المرابط في محطة السكة الحديدية فاجاب الجند من البنادق والمدافع الرشاشة

وعلى الجند المرابط على سطح المدرسة

وهاجم فريق من الثوار الجند البريطاني المرابط على سطح مدرسة الذكور الاميرية

وعلى داورية اخرى للبوليس في مكان آخر

وهاجم فريق آخر من الثوار داورية من البوليس قرب موقع شلوخ فاجابهم هؤلاء باطلاق الرصاص

الرصاص الى ساعة متأخرة من الليل

وهاجم فريق آخر معسكر الطيران الذي يعسكر فيه عدد كبير من الجند الانكليز ، واطلقوا عليهم الرصاص بكثرة هائلة فسلطوا عليهم الانوار الكشفية واطلقوا عليهم الرصاص من البنادق والمدافع الرشاشة . وظل إطلاق الرصاص الى ساعة متأخرة من الليل .

كيف وقع قرار محكمة العدل العليا برفع غرامة الالف جنيه عن غزة

كان لقرار محكمة العدل العليا برفع غرامة الالف جنيه التى فرضها مساعد حاكم اللواء على غزه احسن الاثر في نفوس الاهالي الذين ايقنوا ان العدل لا يتأثر مطلقاً بالسياسة وملابساتها

القنابل تطلق احداها على منزل احد الخوارج

سمع الاهلون ليلة الامس اصوات عدة قنابل انفجرت في اماكن مختلفة من المدينة . وقد القيت احدى هذه القنابل على دار احد الخوارج من التجار

جثة امرأة قتيلة على الطريق العام

جنين: وجدت صباح اليوم حوالي الساعة العاشرة جثة امرأة قتيلة ملقاة على الطريق العام وقد خف بعض افراد البوليس وعلى رأسهم مساعد المدير توفيق افندي بشاره والضابط عيسى افندي الفرداني والشاويش اسماعيل افندي عمرو. ولا يزال التحقيق جارياً

اللجنة الملكية

كما تراها الصحف الانكليزية

فيما يلي ننقل بعض اقوال الصحف الانكليزية الكبرى في موضوع اللجنة الملكية المزمع ارسالها الى فلسطين وذلك على اثر اعلان تأليفها .

صلاحيات اللجنة في (الديلي تلغراف)

قالت هذه الجريدة ان في شكل تأليف هذه اللجنة ما يبعث على الاعتقاد بانها ستقوم بتحقيق سريع نزيه هو التحقيق الذي تبحث عنه الحكومة ويتطلبه الموقف ، ثم قالت ان الحكمة هي التي اقتضت توسيع الصلاحيات المعطاة لهذه اللجنة لتمكينها من التعمق في درس اسباب الاضطرابات الحالية وفحص الحالة التي فسر بها الانتداب . ثم قالت الجريدة بعد ذلك ان الرأي العام ما كان ليرضى باقل من هذه الصلاحية التي اعطيت الى اللجنة ، سواء في فلسطين او في هذه البلاد (الانكليزية) او بين يهود العالم الذين يراقبون هذه الاضطرابات التي لا تطاق ولا تحتمل ، والتي تتهدد بالدمار والتخريب . . . ذلك المشروع الاستعماري الصهيوني العظيم !

في (المورننغ بوست)

وقالت «المورننغ بوست» ان في هذه الصلاحيات الواسعة للجنة ، ما يؤكد لجميع الفرقاء في فلسطين ان كل سبب من اسباب السخط ، سيكون موضع تحقيق دقيق ، وان كل مظلمة من المظالم سيصغى اليها أتم الاصغاء

التايمس تقول اللجنة ستبحث في صك الانتداب

وقالت «التايمس» ان من المؤكد ان المستر اورمسبي غور قد اصاب في اختياره لهذه الهيئة القوية المتوازنة القوى توازنا حسنا ! ثم قالت ان في هذه الصلاحيات الموسعة التي اعطيت للجنة ما لا بد وان يهدىء من مخاوف العرب الذين كانوا يتخوفون من ان لا تسمع لهم ظلامات . واضافت على ذلك قولها ان اللجنة لن تبحث في نصوص صك الانتداب ، ولن تتحدى هذه النصوص ، وانما ستبحث فيما اذا كانت هذه النصوص قد فسرت تفسيرا عادلا ، ونفذت طبقا لهذا التفسير العادل أم لا !

ونشرت «التايمس» في عددها هذا نفسه الكتاب الذي اشارت اليه «الدفاع» امس ، وهو الذي ارسله الى (التايمس) ٢٠ نائبا تعاهدوا وأقسموا على العمل من اجل القضية العربية في مجلس العموم الذي يخشى منه ان يتأثر بالنفوذ الصهيوني اذا جاءت تواصي هذه اللجنة الملكية وهي في صالح العرب

وفي هذا الكتاب ، وهو يحمل بين ما يحمل من التواقيع اسم اللورد ونترتون ان على البرلمان وعلى الصحف ان تستعد كلها لحمل مجلس العموم على المحافظة على مصالح العرب وعلى تحقيق ما للعرب من الآمال الوطنية وتنفيذ ما يرد عن ذلك في تواصي اللجنة الملكية

هذه هي اقوال ثلاث من الصحف الانكليزية الكبرى ، اما الجريدة الانكليزية الصهيونية الهربرت صموئيلية المدعوة «المانشستر غارديان» فلم تعلق على نبأ تعيين اللجنة الملكية الا بقولها ان الهجرة اليهودية يجب ان لا تقف ، لان في وقفها ما سيحمل العرب يعتقدون بان الحكومة قد خضعت لاعمال العنف !

ـ وهكذا تماما تقول هنا «هاآرتس» و«دافار» ...

جاويش بريطاني يجرح على الطريق

وتأتي القوة فلا تجد احداً في المكان

بينما كانت سيارة عسكرية سائرة على طريق الحمة — سمخ اطلق عليها مجهولون الرصاص ، وقد اصيب جاويش بريطاني بجراح بسيطة . نقل على اثرها الى سمخ ، ولما جاءت قوة من الجنود والطيارات الى المكان لم تجد احداً

ملخص المفاوضات بين الحكومة واليهود

عقد اجتماع كبير في دار الوكالة اليهودية في القدس حضره مندوبون عن المجلس الملي اليهودي واغودات اسرائيل فذكر لهم اعضاء الوكالة ملخص المفاوضات التي تجري بينهم وبين الحكومة حول الحالة الحاضرة .

يتعلمون اللغة العربية

تأسست في تل ابيب مدرسة كبيرة لتعليم اللغة العربية انضم اليها عـــدد كبير من علماء اليهود المطلعين على اللغة العربية ، واصبح عدد طلابها يزيد عن ٥٠٠ طالب ، ومن معلمي هذه المدرسة الادون «عساف» وهو يدرس تاريخ العرب والادون «ويلناي» وهو مدرس للشؤون الاسلامية ، والادون «يافن» وهو مدرس القرآن الكريم ، وينتظر مؤسسو هذه المدرسة اقبالا اكثر من هذا وهم يدعون الشباب اليهودي الى الالتحاق بمدرستهم .

وقف الهجرة

لم تتخذ فيه الحكومة قرارها بعد . . .

جاء من لندن ان المستر نيكولاس غريتن طرح على وزير المستعمرات في مجلس العموم البريطاني هذا السؤال :

أطلب من الحكومة ان لا توقف الهجرة اليهودية ، قبل ان تستلم تقرير اللجنة الملكية ، فهل الحكومة موافقة على رأيي هذا

فقال الوزير : لا اريد ان اجاوب على هذا السؤال . فالحكومة لم تتخذ قراراً بعد في هذه المسألة .

الصهيونيون غير مطمئنين

لجواب الوزير حول مسألة توقيف الهجرة

اعربت ادارة الجمعية الصهيونية العالمية في لندن عن موقفها من اللجنة الملكية عما يلي :

لم تتخذ الادارة الصهيونية حتى الان موقفاً خاصاً بشأن اللجنة الملكية وكل ما يمكنها ان تقوله هو انها مسرورة لرفض الحكومة سرعة ارسال اللجنة الملكية الى فلسطين ، وترى الادارة ان تقول ان جواب وزير المستعمرات حول مسألة توقيف الهجرة قبل استلام تقرير اللجنة معناه اصدار الحكم قبل درس القضية .

«المجهولون» يقتلون بوليسا سريا

بينما كان احد رجال البوليس السري يتجول ظهر أمس في صفد هاجمه مجهولون وقتلوه

هاجموا شركة البوتاس ، واحرقوا ثم اختفوا

هاجم مجهولون بعد ظهر امس الاول مصانع شركة البوتاس على شاطىء البحر الميت واحرقوا خزان المياه بما فيه الموتور والآلات الاخرى ، وقد ضربوا عاملا عربياً كان يشتغل هناك واختفوا

السماء تمطر القدس وضواحيها

امطرت السماء القدس وضواحيها في الساعة الواحدة بعد ظهر امس الاول ، نحو ربع ساعة بصورة قوية

وزارة المستعمرات لا تمنح الوكالة شهادات هجرة

من انباء لندن ان وزارة المستعمرات لا تريد ان تمنح الوكالة اليهوديـــة شهادات هجرة عن الدورة المقبلة ولكنها لا تريد ان تعلن ذلك لاسباب خاصة

طوبى لوطن سيداته كهذه السيدة

طافت لجنة السيدات العربيات على البيوت وجمعن قسما من الحلى لاسعاف المنكوبين ، ومما هو جدير بالذكر ان اعضاء هذه اللجنة دخلن بيت السيد سليم الجبحي ، وكانت حرمه جالسة تغسل متاع البيت ، وما كاد الاعضاء يكلفنها بالتبرع حتى انتزعت اسورتيها من يدها حالا وقدمتهما عن طيبة خاطر

بؤساء الوطن

السيدات يقدمن لهم حليهن

جاءنا من جمعية السيدات العربيات بيافا ما يلي :

لم يبق لسيدات يافا العربيات ما يقدمنه لمنكوبي البلدة وبؤساء الوطن سوى جواهرهن وطلبن من جمعية السيدات العربية ان يشرع اعضاؤها في جمعها من السيدات المخلصات لمصلحة بلادهن . فتلبية لهذا النداء الشريف تبدأ اعضاء الجمعية عملها منذ اليوم . لذلك ندعو كل سيدة ان تستعد لتقديم ما تجود به نفسها الكريمة

وقد تبرعت السيدات اعضاء الجمعية عما يلي :

الرئيسة ، عقيلة الشيخ راغب ابو السعود الدجاني : سلسلة واسورتين ومبرومة ذهب . السكرتيرة ، صفية رياحي : اسورة ذهب . امينة الصندوق الآنسة صبحية عاشور : اسورتين ذهب . عقيلة توفيق ظريفة : خاتم ذهب . حرم القاضي الشرعي اسورتين وخاتم ذهب . عقيلة شاكر بوارشي : خاتمين ذهب . عقيلة رشيد ابو لبن . اسورة ذهب . عقيلة الدكتور خليل سابا . اسورة ذهب . الانسة فورتينه روك : اسورة ذهب . الانسة زهيرة خلف : خاتم ذهب

الجمعية تشكر سيدات عكا

وجاءنا ايضاً من الجمعية ما يلي :

ارسلت لجنة سيدات عكا الى جمعية السيدات العربية بيافا ثلاثة طرود البسة للمنكوبين ، طردان منها اقمشة وثياب جديدة وطرد البسة متنوعة مستعملة فالجمعية تشكر غيرة هذه اللجنة وعواطف اعضائها النبيلة وجميع السيدات اللاتي ساهمن باغاثة ابناء الوطن المعوزين .

جمعية السيدات العربية — يافا

الجلسة الرابعة

للمؤامرة اليهودية الكبرى

غصت قاعة القاضي البريطاني صباح الامس بوفود القادمين من الشباب الوطني ، وغيرهم لسماع وقائع الجلسة الرابعة في المؤامرة اليهودية الكبرى وقد اتخذ البوليس الاحتياطات اللازمة للمحافظة على الامن والنظام ، وحضر المحامان الاستاذان فهمي الشوا وعزيز شحاده للاشراف على سير الدعوى

وفي الساعة الثامنة والنصف حضر جناب مساعد مدير بوليس اللواء سليم بك حنا ، وممثل النيابة عزت بك طبارة والضابطان مصطفى افندي درويش واحمد افندي بدر الى المحكمة ، وبعدها بقليل حضر المستر «ملر» رئيس قسم بوليس الرملة واللد استعداداً لاعطاء شهادته حول هذه المؤامرة ، ثم حضر محامي الدفاع اليهودي الدكتور جوزيف ومساعدوه ، وأعقبهم مجيء منـــدوبي الصحافة اليهودية واحتلوا مقاعـدهم ، ولما كان الدفاع لم يكتف بمناقشة الضابط مصطفى افندي درويش فقد دعاه لاتمام هذه المناقشة !

سليم بك حنا يحتج على المناقشة

وفي الساعة التاسعة والنصف دخل القاضي البريطاني المستر بودلي يصحبه رئيس كتابه ابراهيم افندي مسعد ، واعلن افتتاح الجلسة ، فوقف سليم بك حنا وقال :

اني احتج في بادىء الامر على طريقة او اسلوب مناقشة محامي الدفاع لانه يخرج في مناقشته عـن موضوع القضية ، ويريد بهذا اتعاب الشاهد ! وارى ان الطريقة التي يسلكها هذا المحامي فيها تضييع لوقت المحكمة !

القاضي ــ بالطبع ! واذا اخـذ يكرر اسئلته سنوقفه حالا ، وني احذره بان لا يكرر الاسئلة !

جوزيف ــ ليس لسليم افندي حنا في هذا الاحتجاج لانه يريـد ان يؤثر على المحكمة ؟!

سليم حنا ــ كلا ! انني اتكلم الحقيقة والواقع

الدفاع يناقش مصطفى أفندي درويش

جوزيف «للشاهد مصطفى افندي درويش» ــ كيف عرفت ان «كارلك» واليهود المتهمين سيحضرون في ليلة ٩ الجاري لتنفيذ المشروع ؟!

الشاهد ــ عرفت ذلك من حسن الضميفي

جـوزيف ــ كيف اعلمك حسن بذلك ومتى ؟

الشاهد ــ اعلمني ذلك بافادتـه حال رجوعه من ديران

جوزيف ــ لماذا ذهبت الى البيارة في ٩ الجاري ؟

الشاهد ــ هذا سؤال تكرر عدة مرات ، فاذا كنت تريـد بقائي اربع ساعات اخرى و ...

القاضي : انا واثق يا دكتور جوزيف من انك سألته مثل هذا السؤال !

جوزيف : انك ذكرت في تقريرك اشياء ووضعتها بين قوسين ، وحسب العادة المألوفة ان الكلام الذي يوضـع بين القوسين يكون هو الكلام الصادر من صاحبه بعينه اليس كذلك ؟

الشاهد : الكلام الذي بين قوسين قد دون بالتقريب ، واني اجيبك تطوعا مني على هذا السؤال لانك بالمرة الاولى «فحصتني ـــ ضحكـــ بالقانون» وتريد الآن ان «تفحصني» بالصرف والنحو !

جوزيف : هل يوجد في التقريرين ان حسن ذكر اسم المتهم الثاني والثالث ؟

الشاهد : اذا كنت تريد الجواب فدعني اراجع التقريرين ؟

القاضي : اذا اردت التقرير فأبرزه !

جوزيف : لا اريد ذلك

وهنا راجع الشاهد التقرير فوجد فيه ما سأل عنه محامي الدفاع ، ثم سأل سليم بك حنا محامي الدفاع قائلا : هـل يريد الدفاع ان يبرز التقرير فيما اذا كان يريد ان يناقش فيه ، فتابع (جوزيف) مناقشته قائلاً للشاهد :

ـــ هل اعطى حسن اية افادة لك بين اليوم السادس والتاسع غير ما جاء في تقريرك ؟

الشاهد : نعم في يوم ١٣ الجاري

جوزيف : عاد وكرر السؤال ...

الشاهد : هناك افادة لحسن اعطاها الى احمد افندي بدر في اليوم التاسع ، وهناك افادة اخرى في اليوم الثامن ، وهناك افادة في اليوم السادس ، وفي الافادة الاخيرة لم يرد ذكر للمتهم الثاني والثالث ، وفي الافادة المعطاة في اليوم الثامن جاء ذكر «لماخم» باسم «ابو ناداف» !

جوزيف : ليس هنالك ذكر لامينا داف بل لابو ناداف وهو فرق عظيم ؟!

سليم حنا : ـــ والضحك ملء فمه ـــ وما هو الفرق يا جناب المحامي ؟!

القاضي «بحـــدة موجهاً كلامه لجوزيف» : اذا كنت تريد ان تبحث في هذا الموضوع ابرز الاوراق لانني لا اريد ان استمر في تدوين اسماء اشخاص ؟!!

جوزيف : اذن ـ ابحث الآن مصطفى افندي عن افادة المستر بولاك فهل تتذكر ما جاء فيها ؟

الشاهد : كلا

جوزيف : اقرأ تقريرك تاريخ ٦ ـــ ٧ ـــ ٩٣٦ وانظر هل جاء فيه : انك كنت مستعداً لاحضار ١٠ ـــ ١٥ شخصاً ؟

الشاهد ــ ليس هناك اي ذكر بهذا الخصوص

جوزيف ــ انظر تقريرك المؤرخ في ٧ منه ؟

الشاهد ــ نعم ورد ذلك

جوزيف : لماذا اذن قال المتهم الاول لك ـ انه اذا لم يكن بالامكان احضار هذا العدد فليكن ثلاثة اشخاص على الاقل ؟

القاضي — هذا ضياع للوقت ولا اسمح بترديد السؤال مرات عديدة

محامي الدفاع يضيع وقت المحكمة !

جوزيف : هل لك ان ترشد عن سبب ما ورد في تقريرك من «انك مستعد لاحضار ١٠ــ١٥ شخصاً ما دام المتهم الاول قال لك : احضر على الاقل ثلاثة اشخاص ؟

الشاهد : لقد اجبت على هذا السؤال

القاضي : نعم ـ ان الشاهد اجاب على هذا السؤال . لقد اضعت يا محامي الدفاع وقت المحكمة !!

جوزيف : هل ذكرت في تقريرك المؤرخ في التاسع من الشهر ان مردخاي قال لكم : في أي بيـــارة تدخلون ؟ ، فأجاب حسن : بيارة كرانبلط ؟!

الشاهد : نعم

جوزيف : هل جاء فيـه ايضا ان مردخاي دون في ظهر صندوق سجاير اسم البيارة ، وهل استحصلت انت على هذا الصندوق ؟

الشاهد : انت تغالط نفسك يا دكتور جوزيف فأرجوك بان لا تغالطني ؟!!

نعم : لقد ورد ذكر لذلك ، ولكن ظهر صندوق السجاير بقي مع مردخاي اما الصندوق الذي اخذناه منه وعرض امام هذه المحكمة فهو صندوق خلاف هذا الصندوق المبحوث عنه .

جوزيف : جاء في تقريرك ان المتهم شتم ابنه ، وفي افادتك هنا ان والدتـه هي التي شتمته فلماذا هذا التغيير في الافادة ؟

الشاهد : ليس هناك تغيير ما انني قلت للمحكمة بان والدته «صاحت» عليه .

جوزيف : كم مرة احتج على لهجتك ومن الذي احتج عليها ؟

الشاهد : لقد اجبت على هذا السؤال ومع ذلك اقول لك : كان ذلك مرة واحدة في المقهى والذي سألني هو المتهم الثاني «امينا داف»

جوزيف لمـــاذا قلت في تقريرك المذكور ان المتهم الاول (مردخاي) هو الذي لاحظ بان لهجتك مختلفة ؟

الشاهد : لم قل ذلك في هذا التقرير ولكن ورد ذكره في غيره

(وهنا اخذ يبحث في التقرير ـــ فقال جوزيف : دعنا الآن من هذا...

واما الكونياك ... فكان جنسه رديئا !

جوزيف : هل اعطيت تقاريرك الى المستر ملر ؟

الشاهد : اعطيت تقاريري الى سليم بك حنا

جوزيف : انت قلت بانك ذهبت الى (بار) في ديران ، في اليوم السابع ، هل تذكر الوقت الذي ذهبت فيه ؟

الشاهد : حوالي الساعة العاشرة حتى الساعة الثانية بعد الظهر

جوزيف : هل شربتم مشروباً ؟

الشاهد : نعم

البقية غداً

طولكرم

النار على ثكنات الجنود

اطلق مجهولون ليلة اول امس النار على ثكنات الجنود هنا وتبادلوا واياهم اطلاق الرصاص ، ولم نعرف عن وقوع اصابات

من سجن عكا الى معتقل صرفند

كانت السلطة قد القت القبض على سليم العموصي وصالح الكفري والعبدا بو حسنة وراضي محمد الراضي وابراهيم المحمد من عتيل وارسلتهم الى سجن عكا موقوفين لمدة ١٥ يوما غير انها قبل مضي هذه المدة احضرتهم الى هنا حيث ارسلتهم مخفورين الى صرفند

باشكاتب التسوية لم يدخل جلجولية

كان مراسلكم في قلقيلية نشر في العدد ٦٥٤ ان من جملة الموظفين الذين ذهبوا لجلجولية لتحصيل غرامة الـ ١٠٠ جنيه المعلومة اسعد افندي سالم اشكاتب التسوية في طولكرم والحقيقة ان اسعد افندي لم يذهب لجلجولية لتحصيل الغرامة لان ذلك لا يدخل ضمن وظيفته وانه من الموظفين النشيطين الذين نالوا رضاء الاهالي

ادوات السيارات والاثاث لاعانة المنكوبين

بينما التجار والاغنياء جامدون

يثني الاهلون على همة سائقي السيارات لتعاضدهم مع الامة في اضرابهم الشامل وبالرغم من تضررهم اكثر من غيرهم ، فانهم قدموا بعض ادوات سياراتهم وقسما من اثاث بيوتهم لبيعها وتقديم ثمنها اعانة للمنكوبين ، واننا نعجب كثيراً لجمود حركة التجار والاغنياء هنا في مسألة الاعانات وعدم تبرعهم بما يتناسب وغناهم لا سيما والحالة الحاضرة تتطلب منهم الجود بما لديهم من المال الوافر . واننا نأمل في ان تكون هذه هي الكلمة الاخيرة

بعض الفوضى في توزيع الاعانات

لا تزال التبرعات ترى على فضيلة القاضي الشرعي غير اننا نلفت النظر الى المستحقين من المحتاجين ونأمل من فضيلته ان يهتم بهم

غزة

انفجار قنبلة ... وثانية بدون ضرر

انفجرت في الساعة السابعة مساء قنبلة في الجهة الشمالية من المدينة ولكنها لم تحدث ضرراً وانفجرت قنبلة اخرى قرب الخط الحديدي عند الكيلو ١٧٨ الساعة الثامنة والنصف تماماً ولم تحدث ضرراً ايضاً .

قنبلة ثالثة تحدث ضررا

وانفجرت في الساعة الثانية عشرة عند منتصف الليل قنبلة عند الكيلو ١٧٩ قرب بيارة الصائغ خربت ثلاثة (دوامر) حديدية وخمس فلنكات خشبية وبعد انفجارها حضرت عربة (ترولي) تحمل الجند ليروا ماذا حدث فاطلق عليها الثوار النار .

معركة قصيرة بين الجند والثوار

واطلق الثوار قرب الساعة الحادية عشرة قبل منتصف الليل الرصاص على المحطة حيث يرابط الجند فاجابهم بالمثل وكانت معركة قصيرة لم تدم اكثر من خمسة عشر دقيقة .

يقبض عليه بتهمة القاء قنبلة

ألقت السلطة القبض امس على الشاب سالم سعيد سيسالم بتهمة القاء قنبلة وزجته في السجن رهن التحقيق .

سيارات لوري احداها مصفحة

مر بقطار الشحن صباح هذا اليوم ثلاث سيارات لوري احداها مصفحة بالفولاذ .

توطئة لارسالهم الى المعتقل

القت السلطة القبض ظهر هذا اليوم على الاستاذين الشيخ حسين افندي الشوا والشيخ حسن افندي المشهراوي وتفتش الآن على الشيخ على افندي النجدي وقد علمت ان السلطة تنوي ابعادهم الى معتقل الاحرار فى صرفند .

زيادة في القوات العسكرية

على اثر اطلاق النار بكثرة فى الاسبوع الاخير احضرت الحكومة اليوم ٣٠ سيارة لوري تحمل ما يقرب من المئة جندي بكامل عدتهم الحربية وقد وضع على احدها آلة لاسلكية وعلى عشر فيها بنادق سريعة الطلقات وذهبت جميعها الى معسكر الطيران حيث خيمت هناك

خان يونس

انفجار قنبلتين على الخط الحديدي

انفجرت قنبلتان على الخط الحديدي بالقرب من دير البلح فاحدثتا ضرراً في ثلاثة قضبان وفكت البراغي على مسافة كبيرة وقد تأخر قطار مصر إلى ان اصلح العمال العطب .

قرية جبع ينالها ما ينال اخواتها

ارسل السيد حسني حافظ جرار عن اهالي قرية جبع الجرار احتجاجا الى اللجنة العربية العليا نقتطف منه ما يلي :

وبعد بتاريخ ١٠-٧-٣٩٦ داهمت قريتنا قوة من الجند البريطاني في الصباح الباكر عددهم اكثر من مائة وعشرين شخصا وبعد ان طوقوا البلدة وجمعوا النساء في المسجد والرجال في بقعة اخرى أبلغونا انه فرض على قريتنا غرامة قدرها مائتي جنيه فلسطيني لاطلاق النار يوم الجمعة في ١٠-٧-٩٣٦ على القافلة اليهودية بجوار القرية وقد طلب قائد القوة من اهل القرية ان يدفعوا المبلغ بمدة خمسة عشر دقيقة ولدى رفض القرية داهم الجنود محلاتها وأخذوا جميع انواع الحبوب من الارز وملح الطعام . واثناء نقل هذه الحبوب على ظهور الرجال كانوا يسوقونهم كالحمير فاشبعوهم ضربا باعقاب بنادقهم وعصيهم والحجارة مما ترك آثاراً بالغة في جسومهم وقد حضر لقريتنا حضرة طبيب صحية جنين وشاهد اصابات الاشخاص ودونها فى مفكرته

ولم يكتف الجند بحجز كميات وافرة من الحبوب زيادة عن مطلوبهم بل طافوا البيوت مراراً دون ان يرافقهم احد من اهل القرية

عن اهالي قرية جبع الجرار : حسني حافظ جرار

اصحاب التخاشيب تبرئهم محكمة الصلح

من تهمة مخالفة قانون انظمة المدن

ذكرنا في عدد مضى ان البوليس قدم ١٧ شخصاً من اصحاب التخاشيب في محلة الجبالية ، منهم الحاج علي قصاص ، ومحمد العبد المغير ابو صبحي ، وخليل ابو قعدان وآخرين ، الى محكمة صلح يافا لمحاكمتهم بتهمة مخالفتهم قانون انظمة المدن ، وقلنا ان محاميي الدفاع الاستاذين الايوبي وداود الدجاني حصرا دفاعهما حول نقطة مرور الزمن على بناء هذه التخشيب ، فأجل الاستاذ خليل افندى شحادة حاكم الصلح القضية الى اجل غير مسمى . وامس استمع حضرته الى شهادة عدد من الاشخاص بينهم الميجور هرنفتون والضابط شاون ، وغيرهما ، فقرر براءة المتهمين بالنظر لمرور الزمن على بنائهم هذه التخاشيب .

تجار يافا يتبرعون للمنكوبين

حضر فريق كبير من تجار يافا أول امس الى دار اللجنة القومية وتبرعوا بمبالغ طيبة لمنكوبي يافا وستصرف بمعرفة لجنة الاسعاف

من دائرة جمرك يافا الى حيفا

ذكرنا في عدد امس ان ادارة الجمرك ابلغت ستة من الخفراء نقلهم الى حيفا ونزيد اليوم انهم سيسافرون صباح اليوم الى حيفا وهم السادة : نجيب جودة ، جورج فرناني ، يوسف الياس ، عيسى الحسن ، سابا القمس ، كريم دانيال

عكا

الجيش يحتل المدينة ليلا

بمناسبة المهاجمات العديدة التي تحدث فى عكا على الدوائر الرسمية واطلاق الرصاص عليها أخذ الجيش البريطانى المسلح يحتل المدينة من المساء حتى الصباح

قوة عسكرية لحراسة مستعمرة

ترابط قوة عسكرية فى مستعمرة نهاريا اليهودية من قضاء عكا وذلك على اثر اكتشاف عصابة ارادت ان تهاجم المستعمرة المذكورة ليلة اول امس .

السجن ١٢ سنة لتهمة طعن

جرت امس محاكمة عبد حسن الصغير من أهالي قرية مجدل كروم امام المحكمة المركزية بتهمة طعن بالكوفيتش المهندس بدائرة الاشغال العمومية ست طعنات خنجر بالسجن ١٢ سنة وقد كان يرافع عن المتهم الاستاذ المحامي عبد القادر افندي شبل وقد استأنف القضية . تلفت نظر لجنة المحامين المخصصة للدفاع في قضايا الاضطرابات أن تستأنف القضايا لدى محكمة الاستئناف

المجدل

دورية عسكرية للمحافظة على الخط

على اثر توالي قطع اسلاك التلفون وانفجار القنابل على الخط الحديدي قرب الكيلو ١٥٥ بين المجدل وغزة عينت الحكومة داورية عسكرية مؤلفة من خمس سيارات حربية مزودة بالذخيرة والعتاد بين غزة والمجدل اثناء الليل .

هذا ولا يزال هناك فريق من البوليس الاضافي على كل جسر بين يافا — المجدل — غزة خوفاً من تخريبها .

لعل الحكومة ((تفتح عينيها)) ...

قام العميان أمس بمظاهرة حماسية طافوا بها شوارع المدينة، فلعل الحكومة تفتح عينيها .

الانتداب السوري

كان مطاطا (لاستيكيا)

ولذلك لم يمكن تطبيقه

يقول كاتب فرنسي ، في مقال له ان مفاوضات باريس اذ اسفرت عن نتيجة ، فان من واجبنا ان نتساءل :

« ترى ألم يكن من الاصلح ، لولم تحتل فرنسا سورية ، وتتكبد عشرات الملايين من الجنائز والارواح

الم يعترف واضعوا الانتداب انفسهم ، بعد وضعه ، بانه نظام « لاستيكي » ليس في الامكان تطبيقه في سورية

ثم ... ماذا كان بعد ذلك؟ ألم تتكبد كثيراً من الخسائر؟

وهل يستطيع احد ان يقول بان الحلفاء اشركوا البلاد العربية في الحرب العامة واثاروهم على دولة اسلامية كبرى في سبيل استعبادهم ، والانتداب عليهم في عام ١٩١٧ ، صرح الرئيس ولسن قائلا « نحن نحارب في سبيل حرية الشعوب ونموها الحر وكل حل للحرب يجب ان يتم على هذا الاساس »

وخطب المستر اسكويت رئيس الوزارة فقال :

« ان الحلفاء لا يحاربون في سبيل اي شيء غير الحرية! لقد استللنا سيوفنا ، ولكن ليس عن عبث ... ولن نعيدها الى غمدها ، إلا عندما تستعيد الشعوب الصغيرة حريتها

وقال مسيو ريبو ، وزير خارجية فرنسا

واذا سألت فرانسا لماذا تحارب ، وفي أي سبيل تقاتل فلن تجد صعوبة في الجواب

انها لا تحارب في سبيل الحصول على اراض او في سبيل الضغط على حريات الشعوب الضعيفة بل في سبيل الحرية والاستقلال »

هذا ما صرح به هؤلاء الوزراء والرئيس ولسن اثناء الحرب ، ... فهل حققوا هذه العهود ؟!

« الدفاع » : كلا لم يحققوها ، ويا للاسف ، ولكن الدهر وهو اب العبر سيعلمهم عما قريب كيف يمنون بالوعود ، وكيف يحققون العهود »

من لجنة قومية الى اللجنة العربية العليا

جاءنا من اللجنة القومية بحيفا نص الكتاب الذي ارسل منها الى اللجنة العربية العليا في القدس تشير فيه إلى حادث البئر في أراضي قرية شفا عمرو.

الاعانات للمنكوبين

جاءتنا قائمة بمجموع التبرعات التي جمعت من الاهالي في خان يونس لاعانة المنكوبين وقد بلغت ١٠٥ جنيهات و ٤٨٩٠ ملا .

الوطنية وإباء الظلم

بعث الينا السيد خيري عارف فرعون الطالب فى المدرسة الرشيدية الثانوية بالقدس بقصيدة عنوانها « الوطنية وإباء الظلم » تتعلق بالحالة الحاضرة

الاخبار العالمية

قائد اسطول البحر الابيض المتوسط

مالطه — تنكر وزارة البحرية البريطانية أي مغزى لسفر السير دودلي باوند قائد اسطول البحر الابيض المتوسط الى غرب البحر وتقول ان سفره ناتج عن وجوب وجوده مع غالبية الاسطول

فرنسا تنكر ارسال الاسلحة لاسبانيا

باريس — أنكر المسيو بلوم والمسيو دلبوس ان الحكومة الفرنسوية ارسلت اسلحة او ذخيرة الى حكومة اسبانيا وصحف اليسار لا تزال تخشى ارسال الاسلحة خوفاً من نشاط المانيا وايطاليا لارسال اسلحة الى الثائرين الاسبانيين . وقد اعلن رئيس وزراء فرنسا ان الحكومة ناهجة خطة الحياد وانها لا تغير قرارها النهائي قبل مناقشة في البرلمان

فرنسا تغير سياستها تحت شرط

واعلن المسيو دلبوس ان الحكومة تضطر الى تغيير قرارها فيما اذا ثبت لديها ان بعض الحكومات الاجنبية تساعد الثوار الاسبان بالاسلحة والذخيرة

الطائرات تلقي قنابلها على الثوار

لندن — وردت برقية من اسبانيا تقول ان القوات الموالية للحكومة تقترب من مدينة سراقوسطه وقد القت الطيارات الحكومية قنابلها على الثوار في الجهات المجاورة .

الثوار يعملون على عزل العاصمة

لندن — ينتظر وصول الطراد ديفونشير الى سواحل اسبانيا لنقل اللاجئين من العاصمة ويقال ان مدريد في حالة تمكنها من جلب المواد الغذائية الكافية برغم جهود الثوار لمنع الاغذية عنها وتهديد مواصلاتها . وقد زالت المخاوف عن العاصمة بدليل عدول الحكومة الاسبانية عن تجنيد طبقتين من المجندين لادعائها ان الحالة لا تتطلب ذلك .

اعدام جنرال وعشرة ضباط

لندن — جاء من مدريد ان الجنرال كراسكو الذي كان قائداً لحامية سان سبستيان وانضم الى الثوار ، اعدم مع عشرة من ضباط الحامية الثائرين

سقوط ثلاث طائرات وقتل ركاب واحدة

وهران — اضطرت ثلاث طائرات ايطالية الى النزول في ارض فرنسية قرب الجزائر عند سفرها من سردينيا الى مراكش الاسبانية وأصيبت واحدة منها وقتل ركابها وكانت تحمل بعض المدافع الرشاشة والاسلحة . وهذه الطائرات الايطالية لا تحمل علامات ولا ارقاما مميزة .

اضطراب الحالة في فلسطين

واثره في مصايف لبنان

جاء في نشرة رسمية ان عدد المصطافين الذين قدموا الى لبنان هذا العام يعد قليلا بالنسبة للاعوام التى سبقته . وقد كان المصطافون فى مثل هذا التاريخ من العام الماضي ٣٢٥٩ مصطافا وهم في هذه السنة ٢٩٤٢ وقد جاء في هذه النشرة ان النقص فى عدد المصطافين يعزى الى اضطراب الحالة في فلسطين

عائلتان حالتهما متوسطة في قرنايل

تتبرعان للمنكوبين وتبرقان مستنكرتين

قرنايل قرية للدروز في لبنان واقعة في قضاء المتن لها شهرة واسعة وتسكن هناك عائلتان حالتهما متوسطة لكن قلوب افرادهما عامرة بالايمان ، سمعوا عن حوادث فلسطين فكان لها اثرها البعيد في نفوسهم فقاموا بجمع الاعانات للمنكوبين فى فلسطين ، وبلغ قيمة ما جمع من العائلتين مبلغ خمسة وعشرين ليرة سورية ونصف ارسلت الى ادارة هذه الجريدة لتقدم الى جمعية الاسعاف العربية بيافا .

وقد ارسل السيد حسين صبرا عن اهالي قرنايل البرقية التالية الى المندوب السامي في فلسطين بواسطة قنصل انكلترا في بيروت :

« نستنكر جداً المظالم الواقعة على اخواننا الفلسطينيين . نرجو رفعها حالا نحن مستعدون لكل تضحية مادية وروحية في سبيلهم »

تذكروا

عائلات الشهداء والمنكوبين

يافا — يوم السبت في ١٣ جمادى الاولى ١٣٥٥ الموافق ١ آب ١٩٣٦

الدفاع

جريدة يومية سياسية مصورة

— العدد ٦٥٨ — السنة الثالثة —

صاحب الامتياز : إبراهيم الشنطي

مدير الادارة والمحرر المسئول : شوكت حماد

رقم التلفون ١١٨٧ و ١٠٧٥

ادارة الدفاع في عمارة حزبون شارع جمال باشا — يافا

العنوان البرقي : الدفاع يافا — ص. ب. ٢٥٥

قيمة الاشتراك في فلسطين عن سنة ١٥٠ عن نصف سنة ٨٠

« « « الخارج « « ٣٠٠ « « « ١٦٠

حبوب اورشيتونين

اختراع حديث لتقوية الاعصاب وتجديد الشباب

علاج حيوي كيماوي لمعالجة الشيخوخة التناسلية والعنانة وضعف التناسلية

ان افضل العلاجات في معالجة هذه العلة المضنية هو ما بني على تقوية جهاز التناسل الحقيقي في الرجل هذا العضو الذي ثبت منذ زمن ليس بالقريب انه عدا عن افرازه الحوينات المنوية (سبرماتوزوئير) له مفرز داخلي خاص يؤثر في احوال الشخص النفسية وفي نموه الجسماني وفي قواه العصبية ، وان العنانة والضعف التناسلي تعود معظم اسبابهما الى نقص هذا المفرز وهو (الهرمون التناسلي) الذي لا يزال العلم الخاص يجهل حقيقته ولكنه يعرفه حق المعرفة باثاره ، فالمرزوا (الهرمون) اذن مادة نجهل جوهرها وانما نستدل على وجودها بتأثيرها وفاعليتها وذلك بواسطة التجارب والاختبارات العديدة على الحيوانات ولا سيما القردة الكثيرة الشبه بالانسان ، فاذا ما نفذت هذه المادة الجوهرية التي يتوقف عليها حسن قيام الاعضاء التناسلية بوظيفتها ، كان على الطبيب المداوي ان يعوض للبدن ما يقوم مقامها ويفعل فعلها . هذا ما اتجهت اليه أفكار الاطباء الاخصائيين باعضاء التناسل منذ أمد بعيد وقد توالت جهودهم وتتابعت تحرياتهم الى ان توصلوا (بفضل الاختبار في الحيوانات) لاقتطاف ثمرة مساعيهم بايجادهم جواهر كيماوية حيوية تؤثر في الجهازين العصبي والتناسلي معاً فتقوي هذا وتنبه ذاك ، فاصبح العالم يجد أمامه اليوم هذا العلاج الحديث الذي أسموه (أورشي تونين) ويستدل على مفعوله من اسمه ومعناه (المقوي الخصوي)

وان فائدة هذا العلاج الثابتة علمياً وعملياً فهو يقوي الخصية على عمل الحوينات المنوية وينبه الجهاز العصبي . ففائدته إذن مضاعفة : يزيل العنانة ويقوي الباه وعدا عن هذا وذاك ، ونظراً لان العنانة والضعف التناسلي هما مرضا الشيوخ ومرض الذين يبكرون في شيخوختهم ويهرمون قبل أوانهم من الشباب المنهمكين، فقد أضيف الى (الاورشي تونين) جواهر أخرى من خاصتها تقوية الدم ليكون هذا صالحاً لتغذية الخصية والجهاز العصبي

مستودع الادوية الوطني الفلسطيني — ٢٥ شارع بسترس — يافا

و يطلب من مستودع قياله وصباغه في يافا

لا رمد بعد اليوم ولا عذر لمن أهمل

أميرتي القطرات

قطرة اللؤلؤة البيضاء و قطرة اللؤلؤة الزرقاء

ما بين أيديكم ، فصونوا عيونكم ، ولا تهملوا هذه الجواهر

العين جوهرة غالية لا تقدر بثمن وقد حل فصل الصيف الذي يهددها بشتى الامراض التي تصيبها فتقض مضجع المصاب وخصوصاً الاطفال الذين لا يستطيعون التحفظ من حرارة الشمس المؤذية ولا رد هجمات الطفيلات الحاملة للجراثيم المعدية وقد بات من السهل وفي مقدور كل انسان صيانة هذه الجوهرة من كل طارئ قبل وقوعه وبعده باستعمال إحدى أميرتي القطرات :قطرة اللؤلؤة البيضاء وقطرة اللؤلؤة الزرقاء .قطرة اللؤلؤة تشفي العين من سائر الامراض كالحمية والحبيبات (التراخوما) والغماشة وتمنع نزول الدموع وتشفي من الرمد الصديدي الحاد والمزمن وتقوي البصر وقطرة اللؤلؤة تمتاز باحتوائها زرقة المرتيل المعقمة التي تمنع ازدياد الالتهاب والاحتقان في الجفون في أشد حالاتها فلا تتأخروا عن استعمال إحدى هاتين المصنوعتين من أنقى المواد والمحضرة على طريقة (الدكتور وابشر) أشهر أطباء العيون في النمسا وقد نالتا شهادة أعظم أطباء العيون في الاقطار العربية لعظم فائدتها وملائمتها لطقس هذه البلاد فاطلبها بالحاح من صيدليتك ولا تدع عينيك مسرحاً للتجارب .

تطلب من كافة الصيدليات الشهيرة والمستودعات الوطنية ومن مستودعها العام صيدلية الحنفي بحيفا بملك نور الله

ولما كانت وطأة الحر الشديدة والجهود بايام الصيف لها تأثير كبير على سائر أنحاء الجسم وخاصة الجلد وبشرة الوجه فقد فكرنا بصنع علاج شاف من جميع الامراض الجلدية كالاكزيما الناشفة والدمامل وحب الشباب والتسميط حتى وفقنا الى صنع هذا العلاج الذي جاء غاية في الابداع وعظم الفائدة وقد اخرجناه ضمن انبوب وسميناه (نوا كزه ما) نسبة الى الاكزيما التي هي شر الامراض الجلدية المزمنة (الاستعمار الجلدي) وهو فوق ذلك يشفي الجروح والقروح ولذعة الشمس والحشرات.وله من المزايا ما لا يوصف ولا يعرف فضله الا من جربه

يطلب من المستودعات الوطنية والصيدليات الشهيرة بالبلاد العربية ومن مستودعها العام : صيدلية الحنفي بحيفا تلفون (٨٣٢) بملك نور الله

ساعدوا عائلات المنكوبين والشهداء

صونوا عيونكم من الرمد باستعمالكم

قطرة القنواتي العجيبة

بشرى ازفها الى مواطني الاكارم سكان فلسطين خاصة والى سكان البلاد العربية عامة في جميع اقطار سوريا ومصر والحجاز وشرقي الاردن والعراق والعجم : وهي نجاحي العظيم بتركيب هذه القطرة العجيبة « قطرة لقنواتي » بعد جهود عظيمة صرفت من اجلها .

معمل القنواتي يقوم بخدمة بني قومه بامرين : احدهما تهيئة احسن الادوية عملا وانفعها تأثيراً . والاخر تنزيله القيم الباهظة الى اصغر حد ممكن . فها هو الآن يتقدم بهديته الثمينة الجديدة العظيمة الفائدة ، قطرة القنواتي العجيبة، الى ابناء وطنه الاكارم

ركبت هذه القطرة بعد ان اجريت تحاليل دقيقة على جميع انواع القطرات الشائعة في سوريا ومصر والعراق والتي تباع بقيم فاحشة ، واستحصلت منها بعد التعديل على تركيب يناسب طبائع اهل البلاد ونوع الامراض العينية المنتشرة فيما فيهم فجاءت قطرة القنواتي بحمد الله ومنته غاية في الاحكام وآية في الاتقان .

وقد اثبت تركيبها لاهم الاخصائيين بامراض العيون من اطبائنا الوطنيين الاكارم فاظهروا اعجابهم بها وقالوا ان قطرة القنواتي من اهم القطرات المتداولة اليوم في الاسواق واعظمها فائدة واحسنها تأثيراً . تشفي التهاب الملتحمة الحادة والمزمنة النزلوية والحبيبية « التراخوما » . تدفع الاحتقان فتزيل الاحمرار والحرارة وتقطع الدمع وتصون العين من الرمد .

تخلص العين من العمش وهو ضعف البصر مع سيلان الدمع في اكثر الاوقات . تسكن الالم بسرعة فتخلص المصاب من آلامه المزعجة . تجلو العين فيصفو رونقها ويمتد بصرها ، تقتل جميع الجراثيم التي تتسلط على العين وتؤذيها فيخلص المرء من الرمد وتصلح تخريش الغبار والحشرات .

قطرة القنواتي عظيمة التأثير كبير الفائدة رخيصة الثمن لا يجاريها بحسن تأثيرها قطرة من القطرات . والخلاصة قد اصبحت قطرة القنواتي بعد التجربة صديقة العائلات ومن احتياجات البيت الضرورية التي لا يستغنى عنها .

كيفية الاستعمال : يقطر في كل عين نقطتان صباحاً ومثلهما مساء للكهول من رجال ونساء .

ويقطر للاطفال نقطة واحدة صباحاً ونقطة واحدة مساء في كل عين .

واخيراً اقول يا ايتها الوالدة المصونة لا تنسي غسل عيني ولدك بعد القدوم من الاسفار او النزهات عاء البوريك ثم تقطير قطرة واحدة من (قطرة القنواتي) في كل عين لتخلصيهما من الغبار والجراثيم التي تنتقل بواسطته ولتقذي ولدك الحبيب من الرمد المزعج في ايام الصيف . وما توفيقي الا بالله .

دمشق . عبد الوهاب القنواتي

استاذ الكيمياء في المعهد الطبي العربي

قطرة القنواتي العجيبة : تباع في جميع الصيدليات في عموم البلاد العربية عامة واطلبوها من مستودع الادوية الفلسطيني يافا شارع بسترس.وتباع في عكاء في صيدلية درويش الملاوي ، حيفا : صيدلية عمر ابو غزالة ، نابلس :راشد ابو غزالة ، القدس : مافرو ميخالي ، شارع الباب الحديد ، وصيدلية الحسيني وصيدلية العلمي باب العامود وصيدلية عطا الله اخوان شارع مأمن الله

تداوي حديث لشفاء التعقيبة الحادة « حرقة البول » والمزمنة والنقطة العسكرية بعدة اسبوع

بحبوب الغونوفاكس Gonovax

تجهيز الدكتور S.M.K رئيس شعبة الامراض الزهرية في نانسي — فرنسا

ان آفات المجاري البولية والتناسلية المنتشرة في هذه البلاد انتشاراً هائلا والتي لها اثرها السيء والمحسوس في قطع النسل او تشويه المولودين قد دعتنا الى وضع المستحضر المسمى « غونوفاكس » ويجب ان لا يخفى ان اكثر الامراض انتشاراً في هذه البلاد هو حرقة البول او التعقيبة التي لا بد لسريانها وانتقالها من وجود احد امرين :

١ — المناسبات الجنسية المشبوهة

٢ — تلوث العضو التناسلي بالافرازات والمواد القيحية الحاملة لعامل التعقيبة ومما هو جدير بالذكر ان كل آفة لا تعقبها المداواة الباكرة لا شك انها تصبح مزمنة وان آفات المجاري البولية وخاصة منها التعقيبة هي من الآفات التي ازمانها وطول مدتها يجعل شفائها صعباً وعويصاً فان استعمال **الغونوفاكس** اسبوعا واحداً يكفي لشفاء التعقيبة الحديثة الانتقال ولكن كلما تأخرت مدة التداوي اصبحت مدة الشفاء اطول واصعب .

والحالة التي لا تزال البشرية تئن من وطأتها هي : انقطاع النسل ، واسبابه غالباً اهمال مداواة التعقيبة لان عامل هذه الآفة السريع الانتقال الى الخصي حيث يستولي على مولدات الحوينات المنوية فيقتلها فيصبح المرء عقيماً اي مقطوع النسل واحياناً يتوضع عامل هذه الآفة على المفاصل فيسبب الم المفاصل وكثيراً ما يتوضع بطريق السراية في العين فيسبب عمى العين « ان لم تعقبها المداواة » بل وكثيراً ما تكون سبب هدم العائلة وخراب صرحها المشيد حيث هنالك كثير من الرجال المتزوجين وغير المتزوجين من تهوي به شهوته فتوقعه في مثل هذه الآفات ولا يلبث هو بدوره ان ينقلها الى زوجته المسكينة فتصبح العدوى منتشرة بين الزوجين وحينئذ إما ان يصبح النسل منقطعاً واما ان تلد الزوجة اولاداً مشوهي الخلقة وكثيراً ما يلد الطفل اعمى « ان لم تسعفه المداواة »

وهذا ما نعيد ونحذر شباب هذه البلاد من الوقوع فيه وذلك للاسراع باستعمال حبوب **الغونوفاكس** الذي يطهر المجرى البولي فيمنع حصول هذا المرض. كما اننا ننصح النساء المصابات باستعمال حبوب **الغونوفاكس** لان لمواده خواص عجيبة في قطع السيلان القيحي وحرقة البول بمدة لا تزيد عن اسبوع واحد .

فوائد هذه الحبوب : يقتل جميع الميكروبات الموجودة في اعضاء التناسل . يزيل الالم عند التبويل . يمنع التشنجات والانتفاضات الليلية فيسهل شفاء قروح المجرى البولي وفي الاجمال بين جميع الادوية التي يستعملها الاطباء الاخصائيون لا يوجد مادة اقوى واسرع من **الغونوفاكس** لشفاء التعقيبة او حرقة البول والنقطة العسكرية وفوق ذلك فانه اذا اخذ حبة او حبتين من هذا العلاج قبل المناسبات الجنسية فانه يكون واقياً من الاصابة في الاحوال المشبوهة وكل علبة تحتوي على تعليمات مفصلة عن كيفية الاستعمال. «احذروا التقليد» الوكلاء في فلسطين يافا شارع بسترس رقم ٢٥

مستودع الادوية الوطني الفلسطيني قيالة وصباغة

هدية تمكنك من الحلاقة بلذة وراحة

تلك هي

ماكينة الحلاقة « ايفر - ريدي »

ومعها موسى واحدة

مجاناً

ماكينة ايفريدي ومضمونة عشر سنوات تتركب على الضغط بدون قلاووظ ومعها شفرة ايفريدي مسقية

إذا اشتريت أنبوبة من صابون

« بالموليف »

للحلاقة

حينما تشتري أنبوبة من صابون بالموليف للحلاقة اطلب من البائع ان يسامك الهدية التي ترى رسمها هنا اعلاه وهي ماكنة « ايفريدي » مضمونة لعشر سنوات ومعها شفرة واحدة للحلاقة طراز « ايفريدي » مسقية ثلاث مرات ويمكن استعمالها شهراً

الوكلاء والمستودع العام : الشركة المصرية البريطانية التجارية

مصر : شارع سليمان باشا — الاسكندرية شارع طوسن

فرع فلسطين في بناية ميخا شويلي شارع يافا — تل ابيب تلفون « ١٠٦ »

اوتيل باريز

يقع في الطابق الثالث فوق المطعم اوتيل باريز وهو الفندق الجديد الذي افتتحه السيد يوسف الرملاوي فرعاً راقياً وجهزه باحدث الاثاث واحدث فيه وسائل الراحة واعده فقط للمسافرين الممتازين والاوتيل الجديد يمتاز بموقعه البديع المطل على بساتين يافا وبحرها الجميل ويلقى فيه المسافرون الراحة بتمامها وليس الوصف كالعيان

شارع الملك جورج ـ عمارة المستقيم ـ رقم التلفون ٢٢٥٠

امام موقف باصات تل ابيب — يافا

فوق مطعم ومقهى المغربي الطابق الثالث

دخنوا السجاير التركية الفاخرة

المصنوعة من اجود التبغ التركى

الجودة

الوجاهة

الاتقان

جميع هذه الاصناف تجدها في السجاير التركية . الاصناف : جوكيه كلوب . ياووه. يكي تورك غازي . نيخه. خانم اكسترا. ايكنجي

الوكيل العام

يوسف البينا

مطبعة جريدة الدفاع — يافا

يافا — يوم الاحد في ١٤ جادى الاولى ١٣٥٥ الموافق ٢ آب ٩٣٦

صاحب الامتياز : إبراهيم الشنطي

مدير الادارة والمحرر المسئول : شوكت حماد

رقم التلفون ١١٨٧ و١٠٧٥

الدفاع

جريدة يومية سياسية مصورة

العدد ٦٥٩ — السنة الثالثة

ادارة الدفاع في عمارة حزبون شارع جمال باشا — يافا

العنوان البرقي : الدفاع يافا — ص. ب. ٢٥٥

قيمة الاشتراك في فلسطين عن سنة ١٥٠ عن نصف سنة ٨٠

« « « الخارج « « ٣٠٠ « « « ١٦٠

ماذا في الجو .... جهة عالية والحالة الحاضرة في فلسطين . اصابة ضابط وجاويش وجنديين بريطانيين بجراح بسيطة . الضرر يلحق بانابيب البترول . فوز مصر

أين البادرة

العالم يصبح محكمة كبرى يصغى الى قضية فلسطين

سألت الامة عن البادرة في بيان وزير المستعمرات وسألت عن القول باعتزام تبديل السياسة القائمة . ثم راحت تستمسك بميثاقها ومطاليبها ، في ثبات ورباطة جأش . ان الدستور الذي وضعته لاضرابها قد خلع على نفسه ثوبا من القداسة ، فلا يمسه أحد بسوء . ولقد سلخت الامة منه مئة يوم ، ودخلت في المئة الثانية مرهفة العزمة . فأي مجد يطاول هذا المجد ! وأية وطنية تسمو الى هذه الوطنية ! لم يكن التجني ولا العناد ما دفعا بها الى ذلك . بل الاستمساك بالدستور : إيقاف الهجرة ، ومنع البيوع ، واقامة الحكم الذاتي

ولقد اطلعت الامة العالم كله على قضيتها فلم يبق شرق ولا غرب إلا استفزه ذلك الايمان الزاخر بابناء الوطنية المؤمنة تجالد الزمن في صراع مع مؤامرة الصهيونية الشوهاء . ولقد أصبح العالم محكمة كبرى يصغي الى تفاصيل القضية العربية فى فلسطين باعجاب واحترام . ومرة أخرى أي مجد يطاول هذا المجد !

تقدمنا الى الحكومة البريطانية برسالة وطنية ضمناها مطاليبنا . وقلنا ان البرهان على اعتزام اجابة هذه المطاليب يبدأ بتصريح إحداث تغيير اساسي في السياسة المتبعة ، يكون ايقاف الهجرة بادرته الاولى . وأي شيء مثل هذا حسن نية ، وصدقاً فى الطلب؟ وظاهرنا في ذلك عدد مطلعمن كبار البريطانيين أنفسهم ، بل بعضهم ذهب اكثر . هؤلاء لا يشك وزير المستعمرات في وطنيتهم . بل يرى من مبلغ محافظتهم على عطف العرب والمسلمين وسمعة الامبراطورية ما دفعهم الى امتشاق الاقلام ، وإرسال المقالات البليغة التي تترجم في صحف البلد بين آونة وأخرى . ونذكر على سبيل المثل ما كتبه آشبي ، ورغلان ، ولمنغتون ، ورهط آخر اطلع له القراء على مقالات فياضة

وأمة مثلنا ترى حياتها ، ومستقبل اجيالها ، ووطنها في خطر ، تعتدي عليها صهيونية في أشنع ما رآه العالم من مؤامرات على امة — لا يمكن إلا ان تثبت في وجه تلك المحاولة الشيطانية ، معتقدة راسخ الاعتقاد أنها بالغة هدفها مهما طال عليها العهد ، وشط بها الزمن . على أن ذلك قريب جداً . وكيف يفرط شعب بحياته؟ وكيف تهاود أمة في بلادها ؟

ان حماقة الصهيونية وارسال نفسها فى الحلم الاهوج الخائب لهو الذي يبعث في نفسها شيئاً من الاعتقاد بانا تعبنا أملها ، أيها الزمن ، وقناً ، ريثما ترى الضربة البكر تنزل شديدة الوطأة عليها ، فتهدم ما بناه الباطل ، والمؤامرات ، والدعايات ، مرة واحدة

ان الفائدة التي جنيناها من ثباتنا الوطني عظيمة جداً . لقد كانت بعثاً جديداً رسخت فيه أخلاق مدهشة هي الكيان الصحيح بوجود الامم والشعوب . وما جنت الصهيونية غير افتضاح مؤامراتها ، وكشف أساليبها المظلمة ، وإعلان الزمن لها انها لا تزال كما كانت اليهودية في شتى حياتها : موضع ريبة الشعوب ، وكراهية العالم . وفوق الكره الذي تأصل في نفوسنا لها ، هناك كره العرب والمسلمين ومقتهم الشديد ، وهناك نفور الشرفاء من الامم الاخرى — لا يكادون يستطيعون سكوتاً على محاولة الصهيونية الخبيثة . اذن نخرج من هذه الغمرة في صفقة الرابح وطناً ، وأخلاقاً ، وبعثاً وطنياً مدهشاً . وتخرج هي في صفقة الخاسر : مطامع ، وحلماً ، وقضية

بقي الكلام للحكومة البريطانية التي سارت ثماني عشرة سنة على أساليب خاطئة جداً ، كان منها ما يرى العالم الآن . الذي يفيد الحكومة أن تتناول مشكلة هذه البلاد على أنها قضية وطنية لا اعتبارات اقتصادية مؤلفة من أرقام ، وقائمة على احصاءات . والذي ينفعها أيضا ان يرسخ في ذهنها ان لنا مطاليب وطنية لا يمكن ان نحيد عنها بمقدار الانملة . وان الشرط الاول الذي يطمئن العرب اليه ، قبل كل اجراء تقوم به ، ان توطن العزم على تبديل الاساليب ، والطريق ، والسياسة بوجه عام ، وان تظهر للعرب نيتها في ذلك بدليل تقدمه لهم ، فتوقف الهجرة وقفاً تاماً ، وتعلن وجوب تغيير السياسة

وجدير بالحكومة البريطانية أن تنتبه الى ما قالته مجلة « بريطانيا العظمى والشرق » فى آخر اعدادها ، من وجوب اليقظة الى العنصر الاسلامي فى الامبراطورية . فهذا العنصر اذا صبر اليوم فهل أحد يضمن بقاءه صابراً حتى النهاية ؟ والدول العربية التي تحرص بريطانيا على ابقائها في صفها : العراق ، والدولة السعودية ، واليمن ، عنصر آخر يجب ان يحسب له الحساب من الآن . والتهاون في ذلك يعود بخسارة غير قليلة على السياسة البريطانية في الشرق كله

اننا ونحن أمام تصريحات وزير المستعمرات لنلوذ بالصبر الجميل نفرغه على أنفسنا . وبالثقة العظمى بالله وبافراد هذا الشعب . وبالامل الباهر نرى من خلال سجفه حقنا باسم الوجه ، ندنو منه رويداً رويداً الى ان نتناوله باليمين ، وعندئذ يبلغ الظفر ذروته ، وتحتفي الانسانية بامة جديدة تحررت

(...)

فلسطين وشرقي الاردن

يقسمونهما الى اقليمين عاصمتهما : نابلس وتل ابيب

أما القدس وبيت لحم وحيفا فتبقى نهائيا بين يدى بريطانيا ...

فى عددها الاخير قالت مجلة (بريطانيا العظمى والشرق) — النيرايست — انها ستنشر ثلاث مقالات ، تعبر اولاها عن وجهة نظر بريطانية ، وثانيتها عن وجهة نظر يهودية ، وثالثتها عن وجهة نظر عربية ، ثم بدأت بعد هذه المقدمة فنشرت المقالة الاولى ، وهي بقلم المستر آرتشر كاست ، احد كبار الموظفين السابقين في فلسطين ، وهو يعرف كنه المعضلة الفلسطينية كما قالت « النيرايست » لانه خدم الحكومة الفلسطينية اربعة عشر سنة متوالية ، فاليك هذه المقالة ، على ان نتبعها بالمقالتين الثانية والثالثة بمجرد ظهورهما في هذه المجلة .

(المحرر)

يافا وتل ابيب وحشان مفترسان !

ما هو الحق فيما يختص بفلسطين؟

ولماذا تعاود الاضطرابات هذه الارض المقدسة ، في مثل النظام والدقة التي بهما تعاود المريض الحمى ؟

ولماذا اتسعت الاضطرابات الحالية حتى اصبحت ثورة تعم جميع الارجاء ؟

ثم اية مأساة هذه التي نشاهدها الآن ؟

ولماذا هذه الاماكن التي لها في نفوسنا أغلى وأثمن الذكريات كجبل طابور وبحيرة طبريا وبيت لحم والناصرة ، تصبح وهي مكامن للثوار وميادين للقتل والذبح ، وها هي الارض المقدسة كلها من دان الى بئر السبع يتربص فيها الموت في كل ناحية؟

ولماذا تصبح يافا العربية وتل ابيب اليهودية وهما كالوحشين المفترسين ، تحول بينهما وبين بعضهما هذه الاسلاك الشائكة ؟

ولماذا يخيم صمت (منع التجول) على جميع المدن ، فلا يسمع السامعون فيها بعد ان يخيم الغسق إلا صوت دوريات الجنود ذوي الخوذ الفولاذية ، وإلا انفجار القنابل ، وإلا قعقعة السلاح وازيز مدافع « لويس » الرشاشة ، التي ترد هي الآن على ما يوجه الى البيارات من هجمات ؟

آمال بريطانية يحطمها الزمان

منذ نحو عشرين عاما اكتسحت جيوش الامبراطورية الظافرة امامها أولئك الاتراك الذين كانت عزائمهم قد خارت الى ان اختفت جذورهم من الاقاليم السورية التي كانت للسلطان

ولما سقطت القدس ، اهتزت الدنيا كلها ، واهتزت معها اليهودية العالمية المبتهجة بوعد بلفور الذي كان ما يزال يرن فى آذانها ، كما اهتز العرب لانهم كانوا لا يفقهون للصهيونية معنى ، ولذلك استقبلوا القوى البريطانية استقبال المحرر لهم ، لا استقبال الغازي الفاتح

اما بريطانيا العظمى وكانت جريحة ينزف منها الدم في الميادين الاخرى فتنفست الصعداء ، وقالت فى نفسها ان مصالحها في هذه الناحية الحيوية لها من نواحي الارض ، قد ضمنت الى الابد ، فكيف تغير الحال ، وكيف تحطمت هذه الآمال ..؟

ما ظنه الناس سهلا يصبح هو المستحيل

ونختصر فنقول ان المعضلة التى نشأت في فلسطين ، اصبحت وهي كتلك التي وجدت في الماضي في كندا وجنوب افريقيا وغيرها من البلدان التي تتكاثر فيها الاجناس المختلطة . وظن ساستنا ان الجنسين الرئيسيين فى الارض المقدسة سيصبحان سعيدين قانعين بالعيش تحت ظلال حكومة طيبة محسنة من حكومات وزارة المستعمرات الى ان يأتي اليوم الذي لا يفكر فيه هذان الجنسان الا في انهما (فلسطينيون) . ثم ينسي الزمن هؤلاء الفلسطينيين ان فرقة منهم كان في ماضيه عربيا ، وآخر يهوديا ، وعندئذ تعيد بريطانيا العظمى انتدابها الى عصبة الامم ثم تهنيء نفسها على (الواجب الاستعماري العظيم !) الذي استطاعت ان تؤديه على أحسن الوجوه...واصدقها!

ولكننا ، ولم يمض على احتلالنا الفلسطين غير زمن قصير ، ندرك الان ان هذا الذي ظنناه سهلا هينا لينا ، قد اصبح وهو رابع المستحيلات ، فلماذا ؟

ذلك لان الكثيرين من اليهود لم يجيئوا فلسطين إلا وهم على إعتقاد جازم بان الارض ارضهم ، وكل من فيها غيرهم لا اهمية لهم على الاطلاق !

وذلك لان العرب ايضا — وكانوا قد وعدوا بالاستقلال — قاموا يشددون النكير على دخول هذا الجنس الغريب الى بلادهم بعد ان كان قد طرد منها وتشتت في الارض من قبل ١٩٠٠ عام

والواضح الان كل الوضوح هو انه ما من فريق من الفريقين يريد ان يصبح « فلسطينياً » لا اكثر ولا اقل!

والحق ان اليهودي لا يشعر بيهوديته الحقيقية على اتمها ، إلا وهو في فلسطين ، كما ان العرب يعدون انفسهم ابناء ذلك الجنس العربي الفخور ، المعتز بمآثر قومه ، وبماضيه المجيد ، ولذلك لا يتطلع العرب الى المستقبل الا وهم يأملون في استعادة الماضي

« الدفاع » : بعد ان تكلم المستر كاست مطولا جداً عن نقمة العرب على الهجرة اليهودية التي ادخلت الى فلسطين ٢٠٠,٠٠٠ يهودي في اربع سنين انتقل الى الكلام عن « الحل البديع » الذي يراه لمعضلة فلسطين ، فلنتركه هنا يتكلم....

تقسيم فلسطين على النمط السويسري

هناك حل واحد ممكن للمعضلة الفلسطينية هو ان تقسم البلاد الفلسطينية الى اقاليم على النمط السويسري !

ونظرة واحدة الى فلسطين تريك انها مقسمة منذ الان الى قسمين لا تدخل فيهما المدن الرئيسية . اما القسم الاول فهو السهول التي احتشد فيها اليهود ، لانها وحدها هي التي تصلح للزراعة على الطرق العصرية ، وهي الزراعة الضرورية لهم بالنظر الى ما لهم من مستوى المعيشة ، اضف الى ذلك ان هنالك تمييزاً كبيراً في الشؤون الادارية بين المناطق التي تكثر فيها المستعمرات اليهودية وبين الاقضية التي يتفوق فيها عدد العرب على عدد اليهود ، وتمييز كهذا يمكن اتخاذه كاساس طبيعي لما أفترض من التقسيم السياسي لفلسطين !

البقية على الصفحة الثالثة

قوة المال اليهودي

تنفذ حتى الى اعماق السجون !

فى الولايات المتحدة ، كما فى انكلترا

فى عدد تموز ١٩٣٦ ، نشرت مجلة (الفاشست) الانكليزية الشهرية المعلومات — ولا نقول الحقائق — التالية :

نور يشع من أعماق السجن

عندما مات اليهودي المسمى (لوب) مقتولا بيد رفيق من رفقائه في سجن « جوليت » ، في الولايات المتحدة الاميركية . ألقت هذه الجريمة بعض الانوار على ما تجريه اليهودية العالمية تحت طي الخفاء

وهنا لا بد من ان نتذكر ان القاتل والقتيل ، واسم الاول هو « ليوبولد » لم يحكم عليهما الا بتهمة .. (الدفاع : يمنعنا قانون الطوارىء ، كما يمنعنا قانون المطبوعات الجديد من ذكر هذه التهمة ، وان كانت قد جاءت في جريدة (الفاشست) وهي من الصحف غير المحرم دخولها الى فلسطين)

لقد كان هذان المجرمان يتناولان طعامهما في (الزنزانتين الخاصتين بهما ، لا مع بقية المساجين ، كما هي العادة ، كما كان فى استطاعتهما ان يتناولا ما يريدانه من الاطعمة التى كانت تصل اليهما من (قومسيرية البوليس) !

وتخصص لخدمة هذين المجرمين خدم خصوصيون من المساجين . وكان مدير السجن يسمح لهما دائما باستقبال من يريدان استقباله من الزوار (الخصوصيين)

اما المفتاح لهذا كله ، فكان بطبيعة الحال هو « المال اليهودي » !

ما يجرى فى انكلترا هو ما يجري في اميركا

والآن تساءل معنا ، هل تجري مثل هذه الاعمال فى بريطانيا ؟

نظن ذلك . . . فقد سمعنا ببعض المشاهير من اليهود يترفعون وهم فى السجن ، الى رتبة « امناء » على بقية المساجين !

ومع ان « عصفورة السجن » لا تعطف عادة على (الفاشست) الا اننا قد وقفنا على صحة واقعة او واقعتين من الوقائع التى تجري فى السجون الانكليزية . وكمثال على ذلك نقول لك ان فى احد السجون الكبرى فى انكلترا تبلغ نسبة المساجين اليهود الى غير اليهود من ١٠ الى ١٥ فى المئة ، ولكن ما من احد من هؤلاء — الا فيما ندر — يعمل فى الاشغال الشاقة ، وان كان الحكم الصادر عليه يقضي بذلك !

واذا جاء عيد الفصح عند اليهود ، فان هؤلاء المساجين اليهود وحدهم هم الذين يسمح لهم بتناول الاطعمة الخاصة التي اعتادوا وهم احرار على تناولها فى هذا العيد

اما الكاثوليك ، واما المحمديون ، فمن المستحيل عليهم ان ينالوا مثل هذه المنح فى اي عيد مما لهم من الاعياد

الوظائف معدة لليهود المساجين

وفي الايام المخصصة لزيارة المساجين في هذا السجن ، لا بد وان يأتي مع الزائرين رجل يهودي كبير ، يتظاهر في مبدأ الامر بانه جاء لزيارة « الآريين » وغير الآريين من المساجين على حد سواء ، ثم هو لا ينسى في كل زيارة من هذه الزيارات ان يجمع اليهود على حدة ، ثم يقول لهم انه ... بصفته مندوبا من جمعيات الاحسان اليهودية ، يؤكد لهم انهم سينالون من المناصب ما تؤهلهم لها « مقدرتهم العلمية » بعد انقضاء المدد المحكوم بها عليهم ، ثم يأخذ اسماء المساجين الجدد من اليهود وعنواناتهم ، ثم ينصرف ..

ومما لا شك فيه بعد ذلك ان « المقدرة العلمية » التي لمثل هؤلاء المساجين ، هي التي يكون الزائر (الكريم) قد جاء لاكتشافها ... في السجون الانكليزية ..

وبعد ان يخرج هؤلاء من السجن ... تستخدم (اليهودية العالمية) هذه « المقدرة العلمية » بلا مراء .. فيما يفيد ...

الاعتداء على انابيب البترول

اذاعت محطة لندن اللاسلكية ما يلي :

وقع اعتداء على بعض انابيب البترول على حدود شرق الاردن فانفجرت واشعل المعتدون الزيت . ويقول مركز الشركة فى لندن ان الضرر كان بسيطاً

. . .

انتصارات ثلاثة

واحد سياسي واثنان قضائيان

« بقلم الاستاذ عيسى السفرى »

مقدمة

كان للاضراب العظيم الذي قام به العرب ، الاثر الكبير في لفت انظار العالم اجمع الى الظلامات التي لحقت وتلحق بهم ، منذ فجر الانتداب على فلسطين الى الان .

وقد كان الاضراب نفسه دافعا بريطانيا الى ان تنتبه الى الخطأ الذي اقترفته سياستها الحالية – سياسة مابعد الحرب – هذه السياسة التي جلبت الى فلسطين كل ما تبلوه اليوم وقبل اليوم من مصائب وآلام .

ولا شك في ان الاضراب الذي قام به العرب ، كان بحق اعجوبة الاضرابات السياسية في العالم . وقد ادى بطبيعة الحال الى انتصارات ثلاثة حازها العرب . واحد منها سياسي ، والاخران قضائيان ، نذكرها فيما يلي :

أ – تصريحات الوزير

اما الانتصار الاول السياسي ، فهو اعتراف وزير المستعمرات المستر اورمسبي غور في تصريحه الاخير بان ما يشكوه العرب فى قضيتهم الحاضرة هو ظلامات حقيقية ، لا شكاوي مزعومة كما كان يظن . وان الواجب يقضي بتعيين لجنة ملكية ، لا يحول دوام الاضطرابات الحاضرة دون تعيينها

وهذا التصريح ، بالرغم من انه ناقصا ، فانه يعد بحق انتصارا اوليا

٢ – قضية نسف يافا القديمة

ويجيء بعد الانتصار السياسي الاول انتصار آخر قضائي ، هو قرار محكمة العدل العليا ، في قضية نسف يافا القديمة . فجاء قرار لاذعا ، يصف طريقة الحكومة في نسف المدينة بمنتهى عدم الشجاعة الادبية . ويثبت ان الحكومة ذرت الرماد في عيون الشعب ، بادعائها ان الموحي لعملية النسف هو التحسين والتجميل ، بينما هو لاغراض عسكرية محضة

ويكفي ان تنتقد المحكمة عمل الحكومة انتقاداً مراً بقولها ان الحكومة عندما تقوم بتنفيذ السلطات المخولة لها ، في اي وقت كان ، يجب ان تكون صريحة وصادقة ، في كل ما تفعل . لا ان تخفي الحقيقة ، ولا ان تغش ، ولا ان تضع عسلا على العلقم ، الامر الذي جعل الاهالي يعتقدون جزماً بان اجراءات الحكومة غير قانونية !

وهنالك رواية شهيرة جداً – كما تقول المحكمة – تصف ادارة اية حكومة كمكتب دولاب دوار ، وتختص تلك الدائرة فى عمل الامور في خلاف مجراها الطبيعي . ويظهر ان شيئاً مشابهاً لذلك قد وجد طريقه فى فلسطين . وهذا ما يدعونا الى الظن فى ان جميع الاعمال التي قامت بها الحكومة فى مدة ثمانية عشر عاماً ، كانت تصدر عن ذلك الدولاب الدوار ، فى سبيل تنفيذ مشروع الوطن القومي اليهودي الخاطىء !...

ان السياسة الانكليزية ، قبل الحرب كانت تحافظ على السمعة البريطانية التقليدية بفضل ساستها ، تلامذة المدرسة الانكليزية القديمة . اما بعد الحرب ، فقدمست هذه السمعة على ايدي نفر من ساستها ، تأثروا بالمكر اليهودي ، الذي لم ينتبهوا اليه . ذلك المكر اللئيم ، الذي يرمي الى سحق ممالك العالم . حتى يتسنى لليهود تنفيذ اغراضهم الهدامة ، المذكورة فى كتابهم «حكماء صهيون !..»

والذي يجعل العرب ، ان يكون في نفوسهم بقية امل بالشرف البريطاني ، هو ذلك العدل الذي يتوج القضاء البريطاني ، من وقت الى آخر في احكامه التي لم تتأثر الى الآن بالعوامل التي اثرت على السياسة الانكليزية التامة

٣ – قضية الغرامات المشتركة

ثم حكم آخر ، تصدره محكمة العدل العليا امس ، بشأن الغرامات المشتركة ، التي فرضتها الحكومة على الاهالي المظلومين ، قوة واقتداراً . حكماً حقاً ، لا يأتيه الباطل من بين يديه ولا من خلفه . أثبت ان الانظمة التي يسنها فخامة المندوب السامي ، بموجب قانون الطوارىء ، غير قانونية ، لانه لا يحق له ان يصدر انظمة مثل هذه ، تحرم الحرية الشخصية والاملاك والاموال الشخصية ، ولا يمكن ان تكون للمندوب السامي هذه الصلاحية ، مالم تكن قد اعطيت له صراحة ، وهذا لم ينص عليه القانون .

حقاً ، لقد تجلى عدل القضاء ، في هذا الحكم ، بابهى جلاله . اذ لم يكن متملقاً – كما في الحكم السابق – حتى الى اكبر شخصية في البلاد ، حين نطق بصراحة ان الاعمال التي تعملها الحكومة هي خارجة على القانون !

ومن يدري ، ان يكون كثير من القوانين التى طبقتها الحكومة على العرب في مدة ثمانية عشر عاما ، فيها شيء كثير من الاجحاف بحقوقهم ، لم تساعد الظروف القاهرة على كشفها ، ومنع وقوعها ?...

الخلاصة

ومهما تكن الخسائر التي مني بها العرب من جراء اضرابهم ، في الارواح والاموال والممتلكات ، فيجب ان لا يكونوا نادمين عليها ، لانها كشفت لهم وللعالم اجمع عن امرين مهمين :

أولا : ان الادارة الحكومية في فلسطين بوضعها الحالي هي جائرة جد الجور

ثانياً : ان القضاء العادل لا يزال في جانبنا . لان قضيتنا حق وعدل ، والقضاء لا يحكم إلا بالحق والعدل !...

يافا : **عيسى السفرى**

ساعدوا عائلات الشهداء

من الاتحاد النسائي في مصر

الى جمعية السيدات العربيات فى القدس

ورد على الانسة زليخة الشهابي سكرتيرة لجنة السيدات العربيات في القدس الكتاب التالي من الاتحاد النسائي المصري :

تحية اخوية . وبعد عندما تلقيت خطابكن المؤثر تألمت جداً للحالة المحزنة التي تجتازها بلادكن الشقيقة المجاهدة للتخلص من نير السياسة الصهيونية واكبرت دفاعكن المجيد للذود عن قوميتكن ببسالة نادرة أثارت فى العالم شعور العطف العميق نحو قضيتكن العادلة ، وعوامل الاعجاب والفخار بوطنيتكن الصادقة . فلا حرمت البلاد العربية من امثالكن ، فقد كنتن احسن قدوة لنساء العالم الشرقي .

وقد عرضت نداء كن على اعضاء جمعية الاتحاد النسائي المصري فرحبن بتلبيته عن طيب خاطر وبادرن في الحال الى القيام بنصيبهن من الواجب . وفى اجتماع عقدنه يوم الثلاثاء ٩ الجاري اصدرن بالاجماع القرارات الاتية التي نشرتها الصحف المصرية وكان لها وقع كبير لدى الرأي العام في مصر وفي الخارج ايضاً وفيما يلي نص هذه القرارات :

اولا – فتح اكتتاب عام يساهم فيه كل ذي نفس كريمة يستفزها الظلم والاستبداد . وتشكيل لجنة من اعضاء الجمعية لجمع التبرعات

ثانياً – الاحتجاج على تنفيذ وعد بلفور الذي بث بذور الكراهية والشقاق واقام الفوضى والثورة محل المحبة والسلام في تلك الاراضي المقدسة التي لا يجوز ان تستأثر بها طائفة دون اخرى .

ثالثاً – ارسال تلغراف الى وزيري خارجية ومستعمرات بريطانيا ومجلس العموم بطلب وضع حد لهذه السياسة الخرقاء المخالفة لمبدأ احترام حقوق الشعوب الضعيفة الذي تنادي به بريطانيا امام العالم

رابعاً – مناشدة نساء العالم وعصبة الامم لتأييد نساء فلسطين في قضية العرب القومية ، والدعوة الى وقف الهجرة الصهيونية التي تقضي على العدالة بسلب امة باسرها حقها الطبيعي في الحياة .

وقد باشرت الجمعية تنفيذ قرارها الاول فجمعت ما يربو على المائة جنيه مصري اكتتبت بها سيدات الجمعية وغيرهن ولا يزال باب الاكتتاب مفتوحاً لجمع ما يتيسر من التبرعات ونرجو ان تبلغ وقعاً مرضياً ان شاء الله ، وسنرسل ما يتحصل اولا باول بعد افادتنا عن طريقة التحويل الكفيلة باستلام المبالغ ، وهل ترون ارسالها تلغرافياً عن بنك مصر ?

وستعنى جمعيتنا من جهة اخرى عناية خاصة بقضيتكن في الاجتماع النسائي الدولي الذي سيعقد في جنيف في اوائل شهر ستمبر القادم لتعزيز مبدأي العدالة والسلام ، واحترام حقوق الشعوب الضعيفة ، وكم تكون مساعينا ذات اثر بعيد لو تيسر للجنة السيدات العربيات ايفاد مندوبات عنهن للاشتراك في هذا الاجتماع الخطير لضم صوتهن معنا وبسط قضيتهن امام نساء العالم اللائي سيرفعن قراراتهن الى جمعية الامم .

وختاماً احمل الى سيدات فلسطين الشريفات اعجاب شقيقاتهن المصريات بجهادكن الكبير وتمنياتهن بان يكلل الله هذا الجهاد بالنجاح والفلاح ، وان يتغمد الله برحمته أولئك الشهداء الذين سقطوا ضحية الواجب في ساح الوطن المقدس

رئيسة الاتحاد النسائي المصري

مهدي شعراوي

تبرعات سيدات مصر للمنكوبين

وبعد ورود هذا الكتاب غادرت السيدة مهدي هانم شعراوي باشا البلاد المصرية الى اوربا وسلمت المبالغ التي جمعتها وهي ١٢٣ جنيهاً فلسطينياً و٢٥٦ ملا الى اللجنة العليا في مصر وقد ارسلت الى اللجنة المركزية لاعانة منكوبي فلسطين وبدورها سلمتها الى لجنة السيدات العربيات في القدس .

فلجنة السيدات تقدم شكرها الى عصمة رئيسة الاتحاد النسائي في مصر والى اعضائها وسيدات مصر النبيلات على هذا الشعور الوطني وترجو من الله ان يدعها سنداً وعضداً للامة العربية . وتسدي شكرها الى اللجنة المركزية لاعانة منكوبي فلسطين ، بتسليمها هذا المبلغ فبارك الله فيها ، واخذ بيدها في اعمالها المشكورة

طلبة يافا

ومشروع اعانة المنكوبين

جمعت لجنة طلبة يافا مبلغا قدره ستة وتسعون جنيها فارسلت خمسة وعشرين جنيها للجنة القومية بيافا وخمسة واربعين جنيها لسعادة رئيس بلدية نابلس منها عشرين جنيها لمنكوبي طولكرم وستة عشر جنيها للجنة الاسعاف وابقت عشر جنيهات في صندوقها لما تقوم به من اعمال فبارك الله فيها .

طلاب يافا يشكرون

ان طلاب يافا يشكرون اهالي مدينة يافا لما قدموا من اعانة لاخوانهم المنكوبين

رئيس لجنة طلبة يافا

برقيتان

وردت علينا البرقيتان الآتيتان :

– نسجل على الاستعمار ما يرتكبه من ترويع النساء والاطفال الآمنين في بيوتهم بالتفتيش وايداع الابرياء في غياهب السجون ومصادرة الحريات بلا بماد والاقامة الجبرية . ان الظلم الذي يصبه الاستعمار على الشعب العربي لا يزيده الا اعتقاداً بحقه ومضاء بالاستمرار في جهاده المشروع حتى ينال حقه كاملا

اللجنة القومية بغزة

– تحفظ غزة لكم جهودكم الجبارة التي بذلتموها برفع الغرامة المفروضة عليها ظلماً وتقدر دفاعكم المجيد عنها

اللجنة القومية بغزة

اعانات المنكوبين

تبرع كل من السادة : عودة سالم الكرام بعشرة جنيهات دفعة ثانية وديب الدجاني واولاده بخمسة جنيهات دفعة ثانية ومحمد السباسي بجنيه دفعة عاشرة وقد سلمت هذه المبالغ الى اللجنة القومية بالقدس

تبرع ايضاً اهالي قرية ساريس بـ ٢٩ شوالا من الحنطة وأهالي قرية بيت سوريك بـ ١٤ شوالا من الحنطة وسيدات قرية ساريس بجنيهين و ١٥٠ ملا و ٦٠ دجاجة وقد سلمت هذه التبرعات الى اللجنة القومية بالقدس

الحاجة الى ممرضة قانونية

لجنة العناية بالاطفال التابعة لقوة حدود شرق الاردن بحاجة الى ممرضة قانونية ولها خبرة كقابلة بمعاش سبعة جنيهات شهريا ولها مستقبل حسن . المخابرة تكون رأساً مع سر طبيب قوة الحدود .

المخلص

الدكتور جريس منصور

طبيب قوة الحدود

شكر على تعزية

آل الطبجي بالقدس يقدمون شكرهم للذين واسوهم بوفاة فقيدهم المرحوم عبد الله افندي الطبجي سواء كان بارسال البرقيات والرسائل او بالسير وراء الجنازة ويعتبرون هذه الكلمة كافية لحضراتهم سائلين الله ان لا يريهم مكروها بعزيز لهم

عبد الرحيم الطبجي

تحذير ورجاء

نمي الى جمعية الاسعاف العربية بيافا ان اشخصاً واحياناً جماعات وجمعيات يطالبون باسم الجمعية اعانات فنرجو بعد الآن ان لا يعتمد احد الا اذا كان يحمل ايصالات ممضاة من امين صندوق الجمعية ليسلمها للمتبرعين

سكرتير الجمعية

عبد الله ثريا الدجاني

★ ★ ★

من طفل صغير

الى فخامة المندوب السامي

لي الشرف أن اذكر فخامتكم وانتم فى منتزهكم الجميل ان الوف الاطفال والنساء الذين نسفت او تصدعت بيوتهم من جراء النسف بامر فخامتكم للدفاع عن فلسطين . . . . وانلفت مؤنهم السنوية وهلك أثاث بيوتهم لا يزالون بدون مأوى فمنهم من سكن دور المدارس (لكل عائلة غرفة) ومنهم من لجأ عند اقاربه أو معارفه وكل ذلك موقتاً لان الوقت ضيق !

وبما أن فصل الشتاء قد أصبح على الابواب والمدة الباقية لا تكاد تكفي لايجاد المساكن اللازمة لهذه الارواح البريئة وبقائهم على ما هم عليه الى موسم الشتاء معناه او مغزاه الحكم بالفناء مع الآلام الشاقة لذلك ارى تذكير فخامتكم فقط لا غير .

ثم أن لي ملاحظة صغيرة ارجوكم ان تسمحوا لي بابدائها : عندما جرح مؤخراً بعض اطفال اليهود ابديتم اسفكم الشديد لهذا الحادث وهذا شعور نبيل تشكرون عليه ونشاركم فيه نحن . غير ان ما شكل علي ادراكه هو ان فخامتكم لم تعرب عن مثل هذا الشعور يوم جرحت من رصاص مدافعكم الرشاشة وكنت نائما بجانب والدتي التي اجهضت من الخوف وبذلك حرمتموني اخاً أشد به عضدي .

صحيح اني تألمت وبكيت ساعة الاصابة ولكني الآن فقط زعلت لانكم أبديتم لبعض الاطفال عاطفة لم تبدوها لي .

وحيث أني متأكد من أن فخامتكم لا تفضلون طفلا على آخر مهما كان مذهبه فاني انسب هذا السهو لكثرة اشغالكم

وفي الختام ارجو لكم نزهة لطيفة وصيداً موفقاً غزيراً وتفضلوا بقبول احترامات خادمكم المطيع صلاح سعيد جبر

ملاحظة : كان عمري يوم اصابني الرصاص ١١ شهراً والان عنواني « متشرد بيافا » . (طبق الاصل) « سعيد جبر »

اما ان يشمل نظام عدم التجول تل ابيب الجنوبية

واما ان تعفى منه المنشية بيافا على الاقل

رفعت اللجنة القومية بالثغر الى حاكم اللواء الجنوبي بواسطة قائمقام يافا الاداري الكتاب التالي :

ان حي المنشية بيافا يسرى عليه نظام منع التجول وبجانبه تل ابيب لا يسري عليها هذا النظام . فسكان المنشية عند حدود تل ابيب مجبورون على ملازمة بيوتهم منذ الساعة السابعة مساء الى الخامسة صباحا بينما مجاوروهم سكان تل ابيب احرار في التجول طول الليل . ان هذا يترك فرصة لليهود ليتسللوا في الليل الى حدود المنشية فيقوموا باعتداءات على العرب حيث الطرق خالية ثم يفرون الى منطقة الامان

وقع حادث من هذا القبيل فعلا فى مساء الثلاثاء ٢٨–٧–٣٦ فان ثلاثة من اليهود تسللوا الى حي المنشية بين بيوت العرب في منتصف الليل فشاهدهم بعض السكان وكانت حالتهم تدعو الى الريبة ولكن السكان العرب لم يستطيعوا الخروج اليهم بسبب نظام منع التجول فجعلوا ينادون البوليس ولكن لم يكن هنالك بوليس في ذلك الوقت . واخيراً اضطر عربيان الى الخروج من بيتهما فامسكا واحدا من اليهود الثلاثة وفر رفيقاه الى دار يهودية مجاورة . وبعدها جاء البوليس والقى القبض على الثلاثة وفتش الجهة التي كانوا يتجولون فيها فوجد قنبلة وعلبة كبريت ولا شك انهم كانوا عازمين على القاء القنبلة في احد البيوت العربية

وقبل هذا القيت منذ ايام قنبلة على بيت عربي فجرحت رجلا وامرأة

ان هذا نتيجة هذه الحالة الشاذة في تلك المنطقة التي بمقتضاها يكون قسم من السكان المتجاورين ممنوعا من الخروج من بيته وقسم آخر حر فى التجول طول الليل

بناء على هذا تطلب اللجنة القومية بيافا احد امرين – اما ان تمدد منطقة عدم التجول بحيث تشمل القسم الجنوبي من تل ابيب المجاور للمنشية واما ان يلغى نظام منع التجول من منطقة المنشية وتعاد الى اهلها حريتهم في التجول ليلا حتى يتمكنوا من حماية انفسهم من مثل هذه الاعتداءات

وتفضلوا بقبول فائق الاحترام .

٣١ – ٧ – ١٩٣٦ اللجنة القومية بيافا

اسلاك التلفون المسكينة بين الخليل والقدس

الخليل في ١ آب – لمراسل الدفاع الخاص : قطع مجهولون ليلة الامس اسلاك التلفون بين القدس والخليل في ثلاثة اماكن وعلى طول اربعة وعشرين كيلو مترا وفي صباح اليوم هرع عمال البريد الى تصليح الاسلاك المقطوعة بحراسة قوة كبيرة من الجند

الخليل تستقبل ابناءها البررة

افرجت السلطة صباح اليوم عن ثمانية من مساجين اضطرابات سنة ١٩٢٩ وهم السادة : عيسى عرفه ، عباس ناصر الدين ، عبد الجواد فراخ ، خلف الخطيب شكري الحلواني ، شاكر الحلواني ، شحده عويضة ، عبد الشكور الشرباتي واقيمت لهذه المناسبة مظاهرة رائعة استقبل فيها ابناء الخليل البررة بحفاوة بالغة

المال اليهودي

تخضع لسلطانه الصحف الاميركية

فتنشر للصهيونيين من سخافاتهم صفحات برمتها

وتضن على العرب هناك ببضعة سطور . . . !

رأي القراء فيما نشرناه منذ ايام قلائل للمستر آشبي احد كبار موظفي الحكومة الفلسطينية السابقين انه شكا الى المجلة التي نشرت مقالته التي قال فيها عن الموظفين البريطانيين انهم ساخطون جد السخط على السياسة الخرقاء التي ينفذونها . وانهم لولا الولاء والواجب لتكلموا ونطقوا بالحق في امر هذه السياسة – شكا الى تلك المجلة من ان الصحف الانكليزية الكبرى قد ضنت عليه بنشر ما اراد نشره فيها ، لانها لم ترد ان يكون للعرب صوت مسموع بين الرأي العام البريطاني !

هذا في انكلترا ، وقل مثله عن باقي بلدان القديم ، ثم انتقل بنا الى العالم الجديد لنريك كيف ان الصهيونيين ، بسلطان المال الذي لليهودية العالمية يسيطرون على معظم الصحف الاميركية

يذكر القراء تلك المقالات التي نقلتها (الدفاع) عن جريدة (ذي ديترويت نيوز) الاميركية من قلم الحاخام (ليون فرام) ويذكرون ما جاء فيها عن (الرخاء العظيم !) وعن ما يحلم به الصهيونيون من اقامه (المملكه الاسرائيلية) على انقاض فلسطين العربية .

وقد ارسل لنا هذه المقالات التي نشرناها لهذا الحاخام شاب عربي فلسطيني من اهالي لفتا يتعلم هناك في مدينة ديترويت ، وهو السيد عثمان ابراهيم مصطفى . وقد حاول ذلك الشاب ان يرد في تلك الجريدة نفسها على سخافات الحاخام ، فابت عليه ذلك « ذي ديترويت نيوز » . فاسمع ماذا يقول هو في ذلك في كتاب خاص بعث به الينا :

«... ولا استطيع قطان اصدق ما تنشره جرائد هذه البلاد الاميركية من انباء فلسطين ، وما ذلك إلا لان الدعاية اليهودية هنا هي المسيطرة على جميع صحف اميركا على وجه التقريب

ولقد قلت لكم انني سأباشر بالرد على سلسلة المقالات التي نشرها هنا الحاخام اليهودي ليون فرام ، ولكنني لم انجح حتى الآن في الحصول على موافقة جريدة اميركية واحدة تنشر لي ذلك ... نظراً للتأثير الذي لليهود على الصحافة هنا ، وخوفاً من قبضتهم الحديدية التي تمسك بالحالة الاقتصادية في هذه البلاد التي يقولون عنها انها « حرة ديموقراطية » ، وهي تفتقر في الحقيقة الى حرية الصحافة كثر من افتقار فلسطين او غيرها لهذه الحرية

على انني مع ذلك لن اقنط من الوصول الى هدفي الابعد ان اطرق ابواباً أخرى ، ولو احتاج الامر الى مراجعة القضاء»

عزيزي عثمان
قضيتكم لا تهم !؟

هذا هو رأي الشاب السيد عثمان في صحافة العالم الجديد « الحر الديموقراطي » . وللتدليل على صحته ، بعث هو الينا بنفس الكتاب الذي وصل اليه من محرر « ذي ديترويت نيوز » فاذا بهذا المحرر يقول له فيه :

عزيزي المستر عثمان أ . مصطفى

اعيد اليكم مع هذا مقالكم الذي كتبتموه عن فلسطين رداً على « سلسلة المقالات » التي نشرناها للحاخام فرام ، معتذرين اليكم عن نشرها ، لان جريدتنا تتحاشى فتح ابواب الجدل والمناظرة فيما تنشره من المقالات ، ولان مقالكم لا يهم احداً ... من اهالي ديترويت » !

« ديترويت » المدينة التي نشرت جريدتها الكبرى (سلسلة مقالات) لا مقالة واحدة للحاخام فرام . . . فهل في بلاد « العم سام » اعجب واغرب من هذا ..؟

الرخاء العظيم
يكثر العمال العاطلين

وقد بعث الينا الشاب السيد عثمان بالمقال الذي ما تزال صحف اميركا تأبى نشره له ، رداً على الحاخام ، فهاكم خلاصة ما جاء فيه عن « الرخاء العظيم » الذي جابه معهم (شذاذ الآفاق) الى فلسطين :

قال الشاب : لقد اكثر الحاخام القول عن « الرخاء الذي لا مثيل له » في الارض التي تدر اللبن والعسل ، ثم استنتج مما قاله ان البلاد الفلسطينية ما تزال قادرة كل المقدرة على استيعاب الالوف المؤلفة من المهاجرين ، ولكني قبل ان اخوض في التفاصيل ، اطلب اليكم والى كل منصف معكم ان يسأل نفسه هذه الاسئلة الثلاثة :

السؤال الاول

يقدر الصهيونيون انفسهم ارض فلسطين الصالحة للزراعة بما لا يزيد عن ١١،٠٠٠،٠٠٠ من الدونمات (والدونم الواحد عبارة عن ٣،٩٠٠ قدم مربع) ثم يقولون بان سكان الارض المقدسة قد بلغ عددهم الآن ١،٢٥٠،٠٠٠ نسمة ، بخلاف المهاجرين غير الشرعيين وهم لا يقلون عن ١٠٠،٠٠٠ نسمة ، فهل في مكنة هذه الدونمات وحدها ان تنتج لاسكان حاجاتهم من المواد الغذائية ؟

السؤال الثاني

واذا عرفنا ان عدد المهاجرين الذين دخلوا فلسطين عام ١٩٣٥ كان ١١٧،٢٢٢ مهاجراً منهم ٥٢،١٦٥ من الشرعيين ، فدعونا نتساءل هل تستطيع حكومة الولايات المتحدة الاميركية ان تسمح بدخول مثل هذا العدد من المهاجرين سنويا الى ولاية اميركية تكون مساحتها كمساحة فلسطين ؟

السؤال الثالث

اتبقى ذرة من الشك في ان (قوة الاستيعاب) لم يبق لها أي اثر في فلسطين عند كل من يسمع الادون فرومكن وهو يخطب في اجتماع (الهستدروت) في تل ابيب شاكيا من كثرة البطالة ، وداعيا الى مديد المعونة الى العمال العاطلين الذين قدرهم هو نفسه بما يلي :

٣،٠٠٠ في المدن

١،٢٠٠ في المستعمرات

٨٠٠ من المهاجرين الجدد الذين دخلوا البلاد عام ١٩٣٥ ، ولم يجدوا لهم فيها اي عمل منذ اللحظة التي نزلوا فيها الى البر ؟

هذه هي الاسئلة اوجهها الى الصهيونيين ، فليردوا عليها ، ثم ليعلموا انهم يظلمون انفسهم مثلما يظلمون فلسطين

فلسطين وشرقي الاردن

بقية المنشور على الصفحة الاولى

فلسطين العربية
تشمل شرقي الاردن

واما الاقليم العربي الذي يجب ان تحرم فيه انتقال الاراضي لغير العرب ، فيتألف من النواحي الجبلية في اليهودية والسامرية والجليل ، على ان يشمل هذا الاقليم ايضا شرقي الاردن (وهي الولاية العربية الحالية التي لا تطبق عليها النصوص الصهيونية الواردة في صك الانتداب)

وفي هذا الاقليم يستطيع العرب ان يعيشوا معيشتهم الوطنية ، وان ينموا مواردهم الاقتصادية

ممر اسلامي
بين الاقليمين

وعندئذ لا بد من ممر اسلامي يتكون من المناطق الاسلامية في ناحيتي الرملة واللد ، ومن هناك يمتد الى البحر حتى يشمل يافا

اليوم السادس

من المئة الثانية

والاسد البريطاني
ماهو نصيبه ؟

اما القدس وهي « ملك للعالم ! » ، ومعها بيت لحم ، فلا بد من بقائهما تحت الحكم المباشر للدولة المنتدبة ، وكذلك قل عن ميناء حيفا وما فيها من مناطق البترول ، فكلها من العناصر الهامة الحيوية في طرق المواصلات الامبراطورية

اما قضاء بئر السبع ، وهو ما يزال على الفطرة لا ينزل فيه الا العرب الرحل فلا بد له من « ترتيب خاص »

ولهذه الاقاليم بعد هذا التقسيم ، لا بد وان يعطي الحكم الذاتي التام ، على نحو هذا الحكم القائم الآن في شرقي الاردن ، وبذلك نكون قد نفذنا ما فرضه علينا صك الانتداب من الالتزامات مع انشاء « حكومة اتحاد مركزية » تديرها الدولة المنتدبة ، ويكون مركزها في القدس واليها ترسل الاقاليم المستقلة استقلالها الذاتي ممثليها

عاصمتا العرب واليهود
نابلس وتل ابيب

اما عاصمة فلسطين (اليهودية) ، فتكون تل ابيب ، واما عاصمة فلسطين العربية فلا بد وان تكون نابلس ذات التاريخ في الادارة والحكم

ولا يستدعي مشروعنا هذا تبادل الاشخاص او الممتلكات ، اذ لن يكون ثمة ما يمنع العرب من الاقامة في فلسطين (اليهودية) ولا ما يمنع اليهود من الاقامة في فلسطين العربية ، ولكن في فلسطين الاولى ينبغي ان يكون القانون المحلي هو القانون اليهودي ، وان تكون اللغة هي العبرية ، اما فلسطين الثانية فتكون عربية في كل شيء

تنفذت الالتزامات
وانتهى الاشكال ...

وبهذا التقسيم نكون قد نفذنا الالتزامات الثلاثة الرئيسية المفروضة علينا في صك الانتداب وهي :

١) تأسيس الوطن القومي اليهودي

٢) حماية الطوائف العربية

٣) اقامة الحكم الذاتي

ونكون في الوقت نفسه قد ضمنا المصالح البريطانية في هذه الناحية الجنوبية من نواحي الدنيا ...

(الدفاع) : ويكون الاشكال قد انتهى ... وهذا هو التخريف الذي ما بعده تخريف ...

وفاة شاب
وتشييع جنازته

توفي ليلة الاربعاء الساعة الثالثة بعد منتصف الليل الشاب ابراهيم نعواس عن عمر يناهز السادسة والعشرين خلال سنة من زواجه بمرض عضال اعيى نطس الأطباء . وقد شيعته قرية الطيبة التابعة لرام الله باجمعها في موكب فخم بخشوع وحزن عميق . ثم القيت بعض الخطب عند الضريح ووريت الرفاة بالتراب . ورجع الجميع يستمطرون عليه الرحمات . اسكنه الله فسيح جنانه والهم ذويه الصبر والسلوان .

المشكلة السورية
في طريق الحل

لا تزال سوريا في موقف الانتظار وهي ترقب بمزيد الاهتمام نتيجة مفاوضات الوفد السوري في باريس ، وتقول الانباء ان هذه المفاوضات على وشك الانتهاء

وتتوقع الصحف والاندية الوطنية رجوع الوفد في اوائل آب الحالي ، وقد كتب الاستاذ فارس الخوري الى اخوانه في دمشق بمثل هذا ، وهم يتفاءلون خيراً بالنتيجة وقد قابل اعضاء الوفد السوري امس (السبت) في باريس رئيس الجمهورية الافرنسية

انسب الدساتير
لجمهورية لبنان

اما في لبنان حيث انتهت الاستشارات التي قام بها رئيس الجمهورية عن النظام الدستوري الانسب للبلاد ، فان الرئيس منهمك الان في وضع تقريره عن نتائج هذا الاستفتاء وهو كثير الاتصال بالمسيو مريبه وكيل المندوب السامي الفرنسوي وبالكولونل بارون رئيس غرفة المندوب السامي الذي عاد اخيراً من باريس وصرح للصحف بان المفاوضات السورية ستسفر قريباً عن نجاح تام واما المفاوضات اللبنانية فتبدأ بعد وصول المندوب السامي الى بيروت

وتطلب الاوساط الوطنية في لبنان معاهدة مماثلة للمعاهدة السورية وبعقد معاهدة تحالف تضمن الوحدة الاقتصادية بين سورية ولبنان ، ولكن هذه الاوساط تطالب باعادة الدستور المعطل في سنة ١٩٣٢ قبل كل مفاوضة

ويظهر ان الاندية الرسمية لا تميل كثيراً الى اعادة الدستور القديم الا بعد ادخال التعديلات عليه . وجاءت اكثر الاراء التي تقدمت لرئيس الجمهورية مطالبة بالدستور وبتعديله ولا نعلم هل يكون هذا التعديل دستوريا اي يأتي بعد اعلان الدستور وبواسطة مجلس النواب لا بقرار من المندوب السامي

مشروع جديد
للبطريرك الماروني

اما غبطة بطريرك الموارنة فقد تقدم الى رئيس الجمهورية اليوم بمشروع دستور جديد يطلب فيه انشاء برلمان من مجلس نواب وشيوخ يؤلف الاول من ٣٢ نائبا والثاني من ١٦ شيخاً ويكون الحكم بيد وزير واحد مسئول وتكون مدة رئيس الجمهورية ٧ سنوات بدلا من ثلاث وتلغى المحاكم المختلطة وتسلم الجمارك الى الحكومة الوطنية ويمنع اعطاء الاحتكارات وغير ذلك

ولا يمكن البت في امر من هذه الامور السياسية سواء في سورية او في لبنان قبل انتهاء مفاوضات باريس ورجوع المندوب السامي الفرنسوي والوفد السوري الى البلاد .

الاخبار العالمية

اتفاقية المضايق يقرها البرلمان التركي

اقر البرلمان التركي في وسط مظاهر الابتهاج اتفاقية مؤتمر المضايق في مونترو في ٢٠ يوليو الماضي

وقد اقر البرلمان ايضا عقد قرض بـ ٨٠٠ الف جنيه لوزارة الحربية زيادة عن الثمانية ملايين جنيه المقررة لاعمال التحصين والتموين وشراء المدافع ولحرس المضايق

الدورة الاولمبية القادمة في طوكيو

تقرر عقد الدورة الاولمبية لسنة ١٩٤٠ في طوكيو عاصمة اليابان

بوادر التقرب بين ايطاليا وانكلترا

اعلن رسمياً في روما ان ايطاليا اجابت بالقبول على دعوة انكلترا لها لحضور مؤتمر الدول الخمس الذي سيعقد في لندن

ولقد قبلت المانيا دعوة انكلترا لها لحضور هذا المؤتمر

انتهاء الدورة البرلمانية في انكلترا

جاء من لندن ان الدورة البرلمانية الحالية انتهت وسيعقد البرلمان جلساته في الدورة القادمة في ٢٩ تشرين الاول

النار في مخزن ذخيرة في جزيرة لمبوس

اعلن وزير الحربية اليونانية بلاغا رسمياً جاء فيه ان النار نشبت في مخزن لذخيرة ر٣٠ في جزيرة لمبوس وقد اتت النار على محتويات المخزن ولم تحدث اصابات في النفوس . وقد تألفت لجنة لتحقيق الحادث

المانيا تزيد قواها العسكرية في الراين

صرحت الدوائر الرسمية الالمانية بانها ستزيد الفصائل العسكرية في الراين تدريجياً وذلك بمناسبة نهاية الـ٤ اشهر التي وعد فيها الهر هتلر بعدم زيادة القوى في الراين . على ان يصير زيادة هذه الفصائل حسب الظروف ولن تعسكر هذه الفصائل في مسافات اقرب الى الحدود الفرنسوية من الفصائل السابقة

البترول على سواحل البحر الاحمر
ينال امتيازه مدير شركة بترول العراق

قالت جريدة ايفننغ ستاندرد : ان المستر لونغريج مدير شركة بترول العراق قد عاد اخيراً الى لندن حاملا في جعبته امتيازاً لاستثمار البترول كبير القيمة بعد ان زار الطائف حيث عقد هذه الصفقة مع وزراء الملك ابن السعود وهي تعطيه امتيازاً يشمل جميع شواطىء البحر الاحمر في بلاد المملكة السعودية العربية وتمتد مسافة ٦٢ ميلا في داخلية البلاد

ولا يمكن في الوقت الحاضر تقدير ما يحتمل العثور عليه من البترول ، ولكن المعروف ان الادلة متوفرة على وجوده

ولم تنل الشركة البريطانية هذا الامتياز بدون منافسة لان الشركات الايطالية تؤيدها المراجع السياسية كانت تسعى بنشاط للحصول عليه ولكن ايطاليا حصلت اخيراً على حقوق في شرقي افريقيا من شأنها ان لا تجعل اية امة تتكلم العربية راغبة في تقوية مركزها

وكيل وزير المستعمرات الجديد

عين المستر هدسون الذي كان وزيراً للمعاشات سابقاً وسكرتيراً برلمانياً لوزارة العمل وكيلا لوزارة المستعمرات

حزب
لبناني جديد

وقد انشيء حزب لبناني جديد بترخيص من الحكومة باسم النواب الشيخ فريد الخازن وميشيل زكور والامير رئيف ابي اللمع والدكتور الياس بعقليني . واما برنامجه فيشتمل على المطالب الآتية : —

١ — استقلال لبنان في حدوده الحالية

٢ — توطيد العلائق الاقتصادية والودية وحسن الجوار مع سورية

٣ — المطالبه بدستور كفيل بالحريات

٤ — توقيع معاهدة مع فرنسا

٥ — انضمام لبنان الى جامعة الامم

وقد تألفت لجنة تشرف على تنظيم الحزب برياسة الاستاذ يوسف السودا وسكرتارية الاستاذ امين تقي وتولى الاستاذ يوسف خوام امانة الصندوق

معاهدة المودة بين
انكلترا واليمن

سأل المستر بلاجي في مجلس النواب البريطاني هل الحكومة البريطانية ذات علاقة دبلوماسية بحكومة اليمن والا فما هي العلاقة بينهما ؟

فاجاب المستر كرانبورن ان اليمن دولة مستقلة ذات سيادة مطلقة وحكومة انكلترا مرتبطة بها بمعاهدة ودية وانا سعيد بسنوح هذه الفرصة لايضاح ذلك ايضاحاً تاما

من مصدر ثقة

انصل بنامن مصدر ثقة ، ان جهة عالية ابدت رغبتها في الاجتماع الى بعض من لهم صلة وثيقة بالقضية العربية الفلسطينية ، للبحث في الاحوال الاحوال الحاضرة .

وعلمنا ان هناك حلولا في هذه المرة ، تدعو الى التفاؤل ، لانها – على ما يحتمل – ستكون موافقة لوجهة النظر العربية

– حقق الله الآمال ...

لتعبيد الطريق الموصل الى المطار المدني
تستخدم انقاض الدور المنسوفة في يافا

ذكرنا في عدد سابق ان دائرة الاشغال العامة عهدت الى متعهد يهودي بنقل حجارة البلدة القديمة لرصف مستعمرة هاتكفا ، وقد علمنا اليوم ان الحكومة امرت بنقل هذه الحجارة لتعبيد الطريق الموصلة الى المطار المدني الكائن بين اللد وقرية الخيرية . ومن ضمن هذه الطريق ، ما عبدته امام مستعمرة هاتكفا بالشكل الذي سبق وذكرناه .

توزيع الالبسة على المحتاجات من السيدات

وزعت لجنة السيدات العربيات امس وامس الاول جميع البسة السيدات التي وردت من لجنتي حيفا وعكا ، على جميع المستحقات من منكوبي المدينة وذلك في مدرسة دار التربية والتعليم في محلة العجمي .

مالية تل ابيب تنفصل نهائيا عن يافا

تم فصل مالية تل ابيب عن مالية يافا نهائياً ، وقد اصبح معظم غرف قسم المالية التي كان يشغلها الموظفون اليهود في السراي في يافا خالية الا من بعض الموظفين العرب ، وقد حضر قائمقام تل ابيب « ابشتين » امس الى دار الحكومة وتلقى بعض التعليمات حول تنظيم المالية !

السيدة مدام افتيم عازر تتبرع

ذكرنا في عدد امس اسماء السيدات اللوائي تبرعن بحليهن للمنكوبين وقد سقط سهواً اسم السيدة الفاضلة مدام افتيم عازر نائبة الرئيسة لجمعية السيدات العربية فقد تبرعت باسورة ذهبية ثقيلة محجرة بالالماس فاقتضى التنويه .

الجامعة الاسلامية تصدر غداً

جاءنا من ادارة زميلتنا الجامعة الاسلامية انها تعود الى الصدور غداً بما عهد فيها القراء من جرأة واخلاص بعد ان قضت مدة تعطيلها الخامس وهي (٢١) يوماً لم تزدها الا ثباتاً على ما عاهدت الامة عليه وصلابة في قول الحق فنرحب بعودة الزميله الى ميدان الكفاح .

آخر الانباء في سطور

اتصل بنا من مصدر شبه رسمي ما يلي :

— اقتلعت خلال الليلة ثمانية عشر دونما من اشجار كرمة تخص شخصا عربيا .

— في صباح اليوم اصيب حارس يهودي في مستعمرة بيت فيغان بجرح بسيط على اثر اطلاق النار عرضا من بندقية كونستابل بريطاني .

— اشتعلت النار في ساعة مبكرة من صباح اليوم في حرش بالقرب من مستعمرة كفار هامورش وقد خفت قوة من البوليس الى مكان الحادث .

وبخصوص الضرر الذي حصل بخط انابيب شركة بترول العراق الذي ورد ذكره في البلاغ الاخير يذكر ان ذلك الخراب حصل في مكانين بين قرية توتة وسفوح تلال شرق الاردن . وبعد ظهر اليوم اطلق عربي العيارات النارية على شخص يهودي كان يمشي في حارة الخلصة في حيفا واصابه بجراح وقد هرب المعتدي مع رفيق له .

— انفجرت ثلاث قنابل في بيت فيغان واطلقت بعض العيارات النارية على المستعمرة وقد ذهبت دورية عسكرية الى المكان .

— انفجرت في غزة ست قنابل .

— اطلق الرصاص على الدورية العسكرية قرب رام الله واجاب الجنود بالمثل ولم يصب احد باذى

— اثناء الليل القي القبض على عربي في الشيخ جراح على طريق رام الله وجد في بيته بعض الذخيرة .

— اطلقت اثناء الليل عدة طلقات على مدينة صفد وقد اجاب الجند على ذلك ولم تقع اصابات .

— اطلقت قبل منتصف الليل بعض العيارات النارية على مستعمرة محني اسرائيل وعلى الداورية العسكرية بين العفولة وتلك المستعمرة فجرح عسكري بريطاني جرحا بسيطا . ثم اطلقت النار بعد ذلك على الداورية نفسها فجرح جاويش وجنديان بجراح بسيطة وارسلت قوة من الجند والبوليس الى مكان الحادث .

يهوديان يطلقان النار على عربي
وهو على مقربة من حاكم اللواء ومدير البوليس

اتينا في عدد سابق على ذكر اطلاق العيارات النارية من قبل اليهود على السيد فهيم الفرخ ، وعلى عربي آخر ، وقد اتصلت بنا اليوم المعلومات التالية عن هذا الموضوع :

بينما كانت النيران مشتعلة في اخشاب « صوزلينك » في ارض وقف الفرخ ، خرج الشاب صلاح الجعفري وعمره ١٦ سنة من تخشيبته الكائنة في ارض « المالك » بالقرب من ملعب « المكابي » ووقف يشاهد الحريق ، فاذا بشخصين يهوديين يقفان فجأة حواليه ، وفي يد كل واحد منهما مسدس اوتوماتيكي طويل ، واطلقا عليه ثلاث عيارات نارية ، اصابته في (بنطلونه) واحدثت فيه ثلاثة ثقوب ، خلا طلقة واحدة خدشت ساقه ، فأخذ الشاب العربي يصيح ويستغيث. وصادف وجود عدد من دوريات البوليس تتجول في ذاك المكان بمناسبة الحريق الكبير ، فحضر نفر من البوليس العربي وآخر انكليزي الى مكان الحادث ، ولكن اليهوديان كانا قد هربا الى جهات الملعب ، وبعد ان اخبر العربي نفري البوليس بالحادث واشار اليهما عن الناحية التي هرب اليهوديان منها ، لحق البوليسان بهما ، وان هي الا لحظة حتى عادا ومعهما احد اليهوديين ، وسألا العربي فيما اذا كان هو احد مطلقي الرصاص فأجاب بالايجاب ، فسلم اليهودي الى مركز البوليس وقام الجاويش امين افندي النبهاني بالتحقيق الابتدائي حول هذا الحادث.

والغريب في الامر ان هذين اليهوديين اطلقا الرصاص من مسدسيهما بينما كان المستر كروسبي والمستر فولي مدير البوليس وعدد كبير من كبار ضباط البوليس والجيش وموظفي الحكومة ، موجودين في مكان الحريق الذي لا يبعد عن مكان الحادث اكثر من عرض الشارع ؟!

وفي حال وصول البوليس الى مكان الحادث وتحريه الارض عثر على طلقتين فارغتين من الرصاص الذي اطلق من هذين اليهوديين !

هجوم شديد على مستعمرتين يهوديتين

وقع هجوم شديد ليلة امس الاول على مستعمرة نيفي يعقوب وقد استمر اطلاق النار على المستعمرة اكثر من ساعة وكان الجنود قد وصلوا فلم يعثروا على احد وهوجمت في الليلة ذاتها مستعمرة عسيون على طريق الخليل وكان الهجوم من ثلاث جهات وقد قطع المجهولون اسلاك التلفون ثم اختفوا .

بوليس يهودي متهم بتهمة مجهولة

من بين الذين اعتقلهم البوليس من يهود طبريا بوليس يهودي اسمه يوشاع عدني والتهمة المسندة اليه مجهولة اما التهم المسندة الى اليهود الباقين فهي حيازة قنابل مصنوعة بالقناني والحالة الآن في طبريا هادئة .

٦ و ٧ سنوات ليهوديين يحملان السلاح

حكم امس رئيس المحكمة المركزية في القدس المستر بلانكت على يهوديين وهما هارون نحانا وحايم دهان الاول بالسجن ست سنوات والثاني بالسجن سبع سنوات لحيازتهما السلاح . وقد ذكرنا نبأ اعتقالهما في عدد سابق .

... والنتيجة مجهولة

تقول دافار ان اهالي مستعمرة داجانيا الواقعة على شاطيء نهر الاردن رأوا ليلة امس لهبا من بعيد ورائحة نفط قوية ويظهر ان مجهولين أشعلوا النار في الانابيب والنتيجة مجهولة .

المطالبة بوضع نقط عسكرية جديدة
لحماية المستعمرات من الهجمات الدائمة

تقول (دافار) ان المستعمرات عتروت ، عتسيون ونيفي يعقوب هاجمها مجهولون أمس واطلقوا عليها النار وخفت داورية الجند من الرملة وتبادلت مع المجهولين اطلاق النار . وتطلب الجريدة اليهودية وضع نقط عسكرية هناك لحماية المستعمرات من المهاجمات الدائمة

يهود تل أبيب يعتقلون عربيا
كان على الطريق في منتصف الليل

تقول (دافار) ان اليهود في تل ابيب اعتقلوا عربيا في منتصف الليل كان في الطريق هناك وسلم للبوليس

القنابل والرصاص على بيت فيغان

في الساعة التاسعة من ليلة امس الاول انفجرت في بيت فيغان قنبلة فاحدث انفجارها دوياً هائلا ، ثم اعقب هذا الانفجار ثان وثالث وسمع بعده صوت اطلاق العيارات النارية

عكا

احكام صارمة
على المتهمين بحيازة اسلحة

كان اليوم موعد محاكمة محمد احمد النخفاوي من اهالي قرية الكابري بتهمة حيازة بندقية فرنسية وثلاث طلقات امام المحكمة المركزية المشكلة من الرئيس فقط وقد حكم عليه بالسجن خمس سنوات والحكم قابل للاستئناف وحكم على المتهمين بحيازة مسدس اوتوماتيكي وست طلقات وهما السيدان أنور وداود ايراني وممدوح العلمي بخمسة وثلاثين جنيها غرامة او ستة أشهر حبساً والثاني بخمسة جنيهات او السجن لمدة شهر

تأجيل الحكم
في قضايا اخرى

ونظر ايضافي قضية الشيخ ملحم سعيد سلامه وسلمان رزقه من اهالي قرية يركا المتهمين بحيازة مسدس اوتوماتيكي وقنلتين وخمس وعشرين طلقة وقد أجل اعطاء القرار في هذه القضية الى يوم الثلاثاء

وقد احتل الجند البريطاني المسلح والبوليس العربي ساحة المحكمة واخذوا يفتشون جميع الداخلين اليها

حيفا

١٠٠ جنيه اخرى

تبرع السادة قرمان ديك وسلطي بمبلغ مئة جنيه اخرى لتوزع على منكوبي نابلس

لمنكوبي نابلس

تبرع فضيلة الشيخ كامل افندي القصاب بخمسة جنيهات لمنكوبي نابلس على ان ترسل بواسطة وكالة هذه الجريدة

الى سجن عكا
لحين المحاكمة

قبض البوليس امس على السيد محمود ابو الجرار وارسله مخفورا الى سجن عكا لحين المحاكمة .

مشروع القرش
في الناصرة

الناصرة – يقوم الطلاب بجمع اموال تحت اسم (مشروع القرش) فنأمل من الجميع المساعدة والتعضيد

الى المحكمة المركزية

القدس — نظر القاضي البريطاني في قضية بدوي عبد الرزاق القواس المعروف بالسمبو واخوانه سعيد ومحمود وابراهيم المتهمين بحيازة مسدس في خارج بيتهم وبعد ان سمع اقوال شهادة المستر كس والادون صوفر قرر احالتهم الى المركزية.

فوز مصر
الاتفاق على مسألة السودان يتم
وفقاً لرغبات وجهة النظر المصرية

من انباء مصر ان هيئتي الوفد الرسمي المصري والبريطاني ستجتمعان هذه الليلة لامضاء اتفاقية السودان بعد ما تم الاتفاق على بنودها نهائياً وسيتقابل دولة النحاس باشا والسير مايلز لامبسون في قصر انطونيادي بالاسكندرية لتوقيع المعاهدة بالحرف الاول من اسميهما . ومما يجوز ذكره ان الاتفاقية جاءت وفقاً لرغبات وجهة النظر المصرية . وبذلك يكون قد اجتازت المفاوضات الخطوة الثانية من المعاهدة وكانت هذه المشكلة تعتبر اعقد المشاكل وتسير المفاوضات الان في مسألة الغاء الامتيازات الاجنبية سيراً حثيثاً

خفير يهودي يجرح في ساقه

وقع هجوم عظيم في مستعمره بيت فيغان في الساعة الثامنة والنصف وانفجرت في المستعمرة عدة قنابل . وفي الصباح خرجت رصاصة فأصابت أحد الخفراء اليهود وهو نائم فجرحته في ساقه ونقل الى المستشفى .

حاكم غزة الموقت ينتقل الى يافا

بلغنا ان الحكومة على اثر القرار الذي اصدره سعادة قاضي القضاة حول الغرامة التي فرضت على غزة ، امرت بنقل المستر ليز حاكمها الموقت الى يافا ، وسيصل اليها في هذين اليومين .

الناصرة

في كل يوم شهيد

ذكرت لكم سابقا اصابة الفتى فالح احمد الحسين من قرية عين ماهل برصاصة الجند اثناء ذهابه للقرية المذكورة . وقد نقل الفتى على اثر الاصابة الى المستشفى . ولم يمض عليه وقت حتى توفي متأثراً من جراحه فابلغت دائرة البوليس بذلك اللجنة القومية التي سارعت في نقل المتوفي الى قريته عين ماهل وقد شيعت جنازته بموكب حافل رحمه الله وعزاء لوالديه .

الثوار يهاجمون مستعمرة

في مساء الاثنين هوجمت مستعمرة « مسحة » من قبل الثوار وقد اطلقت العيارات النارية بكثرة ولم يعرف عن وقوع اصابات.

امام المحكمة المركزية

تشكلت بالناصرة محكمة مركزية نابلس برئاسة القاضي البريطاني المستر ايفنس وعضوية محمد سعيد بك طوقان . ومحمد بك برادعي والترجمان ميشيل افندي فطران . وقد فصلت في عدة قضايا .

جمع الاعانات لمنكوبي يافا

قامت بعض السيدات بجمع الاعانة لمنكوبي يافا وساوافيكم بتفاصيل ما جمع من المال مع اسماء المتبرعات لهذا العمل الانساني الجليل ...

آخر ساعة

بريطانيا وفرنسا لن تتدخلا
في النزاع الحالي في اسبانيا

قررت حكومتا بريطانيا وفرنسا عدم التدخل في النزاع الحالي الاسباني باي وجه من الوجوه .

المتهم بالاعتداء على جلالة ملك انكلترا
يقول انه كان في حالة لا تسمح له بالتفكير

استؤنف اليوم النظر في محكمة بوستريت في قضية مكماهون المتهم بالاعتداء على الملك ادوارد الثامن

وقد جاء في اقوال المتهم انه رجا من ملكي انكلترا جورج الخامس وادوارد الثامن مساعدته في قرار حبس ظالم حكم عليه لمدة ١٠ سنوات قضى منها في السجن ثلاثة اشهر ونصف حيث خرج بالاستئناف بريئاً . ثم قال انا لم اكن اقصد الاعتداء على جلالة الملك ولم اقصد ارهابه لاني موقن من انه لا يخاف ابداً وقد تجلى ذلك في يوم الحادث حين لم يعر جلالته المسألة التفاتاً البتة بل تابع سيره بهدوء ولكن قصدي كان لفت نظر جلالته

ولما سأله النائب العام هل لا توجد طريقة اخرى غير القاء المسدس صالحة للفت نظر جلالته قال انا كنت في حالة لا تسمح لي بالتفكير فيما يجب وما يصلح إذ كان عقلي مضطرباً الى حد كبير وقال بانه الان لا يرى مبرراً لعمله

تلفونات الدفاع وبرقياتها الخاصة

عكا

مديرو شركة البترول يسهرون الليل

قضى جميع مديري شركة بترول العراق ليلتهم الماضية في مكاتبهم وقد فهمت ان الثوار اعتدوا على الخطوط التلفونية التابعة للشركة والممتدة في مرج ابن عامر

ولم يعرف الفاعل

قطع مجهولون أشجاراً يهودية في مستعمرة بنيامينا وقد ذهب البوليس الى مكان الحادث وأجرى التحقيق اللازم ولم يعرف الفاعل

... فصرفهم مدير الجمارك العام

قابل وفد من اليهود الذين يعملون في الجمرك كمخلصين المستر ستيد مدير الجمارك العام وطلبوا فصل جميع المخلصين العرب من نقابة المخلصين فصرفهم المدير

عودة عدد من المصفحات من نابلس

عاد عدد من المصفحات من جهات نابلس وجنين الى مقر الجيش

صوت النعي من الشام

قال مراسلنا في غزة : نعي الينا من الشام العالم الشيخ عبد الله افندي العلمي الغزي عن عمر يناهز الثمانين سنة رحمه الله

يومان فقط

عطلت السلطة اليوم جريدة (خاداشوت اخرنوت) اليهودية لمدة يومين اعتباراً من غد (الاحد)

رد تهمة

افرج قاضي تحقيق الخليل اول أمس عن مراسل هذه الجريدة بعد ان اعتقله البوليس بتهمة انتهاك حرمة المحاكم

بلاغ رسمي رقم ٢٠٥ — ٣٦

ذكرت احدى الجرائد في عددها الصادر في ٣٠ تموز اثناء وصفها للحوادث التي زعم انها جرت في طبريا في ٢٨ تموز انه ورد عليها نبأ يفيد ان افراد البوليس العربي كانوا مسلحين في حين ان افراد البوليس اليهودي جرد من سلاحه وقد نقلت في يوم آخر جريدة اخرى الخبر المذكور اعلاه حول الحوادث نفسها ان افراد البوليس العربي كانوا يتجولون وهم مسلحون وان افراد البوليس اليهودي قد جردوا من سلاحهم ان هذا الزعم لا اساس له من الصحة على الاطلاق فلم يحدث في طبريا ان جرد اي فرد من افراد البوليس اليهودي من سلاحه وقد جاء في احد الانباء ايضاً ان المستر برودهرست كان اطلق سراح العرب بعد نزع الحجارة من ايدهم وهذا الخبر عار عن الصحة بتاتاً

صادر في ١ — ٨ — ٣٦

القدس

اللجنة تجتمع
الضرر يلحق بانابيب البترول

القدس في ١ آب — لمراسل الدفاع الخاص :اجتمعت اللجنة العربية العليا صباح هذا اليوم في الساعة التاسعة والدقيقة ٤٥ وبحثت في الحالة السياسية الحاضرة ثم في بيان وزير المستعمرات الذي ادلى به عن تأليف اللجنة الملكية وقد رفعت الجلسة في الساعة الثانية والدقيقة ٤٥ على ان تستأنف صباح غد الاحد

وبعدها، طار الى عتليت

اجتمع فخامة المندوب السامي صباح هذا اليوم مع جميع رؤساء الدوائر وبقى الاجتماع الى الساعة الحادية عشرة والنصف وبعدها طار الى عتليت

وعلى اثر ذلك اخذت سيارات الجند تسير

اطلقت النار بكثرة في ضواحي القدس في الساعة الثامنة والنصف من ليلة الامس وعلى الاثر أخذت سيارات الجند تسير بسرعة في شوارع المدينة وقد استعملت الانوار الكشافة للتحقق من الاهداف

غرامة قرية صوبا بعد غرامة غزة

اصدر سعادة قاضي القضاة مذكرة الى حاكم لواء القدس يستدعيه فيها للحضور الى المحكمة ليبين له السبب القاضي بالغاء الغرامة عن اهالي قرية صوبا .

جماعة «جابو تنسكي» يجتمعون (سرا)

عقد حوالي الساعة الثانية بعد ظهر اليوم اجتماع سري كبير حضره الساسة اليهود في قاعة الحزب الاصلاحي الصهيوني .

قنبلتان من نوع (ملز) على طريق نابلس

بينما كانت سيارات دائرة الاشغال العامة تقل عدداً من العمال بحراسة الجند متجهة الى طريق نابلس لتصليح انابيب المياه وجدت الطريق قرب الكيلو ٧ مقفولة بالحجارة فنزل العمال والحرس وازالوا الصخور الموجودة على الطريق وقد عثروا على قنبلتين من نوع ملز

سيارة في كراج، تلتهمها النار

شبت النار بعد ظهر اليوم في كراج عبد النور الكائن في شارع مأمن الله وكان بداخله سيارة التهمتها النار وعلى اثرها حضر البوليس وباشر بالتحقيق

بيت يهودي تأتي النار على ما بداخله

واشتعلت النار اليوم في بيت احد اليهود في محلة الشيخ جراح فالتهمت ما في داخله والتحقيقات جارية

بلاغ رسمي رقم ٢٠٤ — ٣٦

بخصوص قتل الكونستابل العربي رقم ٤٨٥ في صفد في يوم الخميس الماضي الواقع في ٣٠ تموز اقتفت كلاب البوليس الاثر في صفد ولكنها لم توفق في مساعدة التحقيق والكونستابل المذكور هو فريد داود عبد الهادي التابع لقوة البوليس النظامية في فلسطين وقد بلغت مدة خدمته احدى عشرة سنة وجريا على العادة المتبعة بخصوص جميع الاشخاص الذين يقتلون عمداً اثناء الاضطرابات خصصت مكافأة قدرها خمسمائة جنيه لكل من يقدم من المعلومات ما يؤدي الى القاء القبض على المعتدين

— اطلقت العصابات العربية المسلحة النار مرتين على دورية عسكرية متجهة من العفولة الى محنه اسرائيل بعد منتصف الليل بقليل وقد كان ذلك في نفس المكان الذي اطلقت منه سابقاً على المستعمرة فأجاب الجند اطلاق النار بالمثل وتفرقت بعد ذلك العصابة وقد جرح ضابط بريطاني وشاويش وجنديان جراحا بسيطه .

— اطلقت نهار امس النار على شخص عربي على حدود الاوائين الشمالي والجنوبي والقى القبض على شخص واحد

حدث ليلة امس على بعد ميلين من شرق الاردن ان اوقعت قافلة من العرب يعتقد انها اجتازت الحدود من فلسطين والحقت ضرراً بانابيب بترول العراق ادى الى تسرب الزيت منها . وقد اشعلت العصابة النار بالزيت واحضرت كلاب البوليس الى مكان الحادث

— اعتباراً من الغد الواقع في اليوم الثاني من شهر آب يسري نظام منع التجول على مسافة ٢٠٠ الى كل من جانبي انابيب بترول ما بين تمرا ونهر الاردن ابتداء من الساعة السادسة والنصف مساء حتى الرابعة من صباح اليوم الثاني

— طلبت امس دورية من البوليس الى شخص عربي ان يقف بالقرب من مكان في قضاء بيسان وعندما رفض الوقوف اطلقت عليه الدورية النار فجرحته

— القي القبض في الـ ٢٤ ساعة الاخيرة على ثلاثة من العرب لحيازتهم اسلحة وذخيرة بصورة غير قانونية وعلى اثنين مشتبه بهما في حادث حرق بتعمد وعلى عشرة اخرين بخصوص انفجار قنبلة في خان للجمال في عكا

صادر في ١ آب سنة ٣٦

نابلس

المندوب يطير
وصوله الى نابلس واجتماعه الى الحاكم

نابلس في ١ آب — لمراسل الدفاع الخاص — وصل بعد ظهر اليوم فخامة المندوب السامي على متن طائرة حربية يرافقه قائد القوات العسكرية بفلسطين وبوصوله تفقد القوات المرابطة في نابلس ثم اجتمع بحاكم نابلس ومدير بوليس نابلس وغادرنا وقائد القوات العسكرية بالطائرة الى القدس .

وهكذا حال الليالي جميعها!

انقضت ليلة الامس كما انقضت الليالي التي سبقتها على اصوات الرصاص وانفجار القنابل وفي الساعة التاسعة مساء هاجم فريق من الثوار معسكر الجند من الجهة الشرقية واطلقوا عليه النار من الجبلين المتقابلين واجابهم الجند باطلاق النار من مدافعه الرشاشة واخذت الانوار الكشفية تسطع في سماء نابلس ثم انفجرت قنبلة ضخمة سمع لها دوي عظيم من اعلى جبل الطور ويقال ان الثوار قذفوا بهذه القنبلة من اعلى الجبل على مخيم الجند . فاهتزت ابنية المدينة من شدة انفجارها

وهاجم فريق اخر من الثوار قوات الجند المرابطة في النادي الرياضي واخذوا يطلقون عليها العيارات النارية فيجيبهم الجند باطلاق النار من مدافعهم الرشاشة التي كانت تطلق النار بكثرة من جميع الجهات وباتت نابلس حتى الصباح على اصوات انفجار القنابل وازيز الرصاص ، وكانت اصوات اطلاق الرصاص تسمع من مسافات بعيدة .

وهكذا ايضا حال الاسلاك التلفونية

انقطعت الاسلاك التلفونية مساء امس بين نابلس والقدس وحاولنا الاتصال بالقدس فلم نتمكن

وقد ارسلت دائرة البريد فريقا من العمال لتصليح الخطوط المقطوعة على طريق القدس تحت حماية عدد كبير من الجنود .

... لحماية قافلة السيارات اليهودية

قامت امس قوات الجند بحفر الخنادق والاستحكامات في جبال برقة وقد حصن الجند هذه النواحي تحصينا عسكريا وتذهب كل يوم قوات منهم فترابط في هذه الخنادق من صباح كل يوم الى مسائه ... لحماية قافلة السيارات اليهودية التي تأتي من الشمال الى طولكرم

خصيصا لمقاومة الثوار ...

وصلت بعد ظهر اليوم الى نابلس ثلاثة مدافع كبيرة جبليه تحملها ثلاث سيارات عسكرية وقد علمت ان هذه المدافع قد جلبت من مصر خصيصاً لمقاومة الثوار

كل ما بقى من التبرعات

ارسلت الانسة يسرى طوقان الى مراسل هذه الجريدة جنيها و ٦٠٠ مل لتوزيعها على المكوبين وهذه القيمة هي كل ما بقي من التبرعات التي جمعتها لجنة الطالبات بنابلس من المحسنين فبارك الله في طالباتنا وسدد خطاهن

« الدفاع » :فالنجدة النجدة يا ايها المحسنون...

هل في صرفند متسع للجميع ...؟

أبلغت السلطة اليوم كل من الساده واصف كمال ، اسعد المصري ، فايز الزربه عيد فيضي امر ابعادهم الى صرفند وفى الساعة الواحدة بعد الظهر نقلتهم بسيارة عسكرية الى صرفند يحرسهم فريق من الجند . وقد سارع الى وداعهم جمهور كبير من شباب المدينة وما كادت تتحرك بهم السيارة حتى هتف الحاضرون للاحرار المبعدين وودعتهم الجماهير بعاصفة من التصفيق

وبهذه المناسبة علمت ان السلطة ستبلغ الساده شاكر تيم ، حسني عبده ، فتحي عرفات ، جميل افريخ ، صبحي حمد المصري وديب الشخشير امر ابعادهم ايضاً الى صرفند

عكا

(الدوي الهائل) المعتاد

عكا في ١ آب — لمراسل الدفاع الخاص — في تمام الساعة الخامسة من صباح هذا اليوم انفجرت قنبلة في مغسل (الكونتنتال لانان) اليهودي وقد سمع لها دوي هائل اهتزت له اركان البلدة . وقد كسرت جميع زجاج المغسل وحفرت حفرة في الارض واحرقت الثياب الموجودة هناك واحدثت ضرراً في آلة الكي .

تذكروا
عائلات الشهداء والمنكوبين

غزة

عشر قنابل
معركة ثلاث ساعات والنتائج مجهولة

غزة في ١ آب — لمراسل الدفاع الخاص : علمت ان الثوار هاجموا الجنود الانكليز الذين يرابطون في المحطة واطلقوا الرصاص عليهم بكثرة فأجابهم الجنود بالمثل . ودامت المعركة ثلاث ساعات والنتائج مجهولة

الاجابة بالمثل، دائما ابدا

وبينما كانت عربة « الترولي » الكشفية تسير على خط السكة الحديدية قرب الكيلو ١٧٧ إذ باشخاص مجهولين يطلقون الرصاص على الحرس الانكليزي الموجود بها فاجابهم هؤلاء الجنود بالمثل

ولوحظ ان الجنود يرسلون اشارات الاستكشاف

اتصل بي ان فريقا اخر من الثوار هاجم معسكر الطيران حيث يرابط عدد كبير من الجنود واطلقوا عليهم الرصاص فاجابهم الجند باطلاق العيارات النارية بكثرة ولوحظ ان الجنود كانوا يرسلون اشارات الاستكشاف على الثوار .

براءة من تهمة الاعتداء على خارجي

جرت اليوم محاكمة درويش الكرد من المجدل امام المستر ليز مساعد حاكم اللواء الجنوبي متهما بالقاء قاذورات على عبد الرحمن الفران من المجدل لخروجه على قرار الامة ولما لم يجد الحاكم الادلة كافية ضد المتهم قرر براءته وكان يرافع عنه المحامي الاستاذ فهمي الشوا .

عشر قنابل، فقط لا غير

انفجر ليلة امس ما يقرب من عشر قنابل كان يسمع لها صوت هائل . وعلمنا ان ان بعض هذه القنابل القي على خط السكة الحديدية .

منازل تفتش فلا يعثر فيها على شيء

ذهبت صباح الامس قوة من الجند الى بيارة احمد افندي خيال وأجرت تفتيشها فلم تجد شيئاً . وذهبت صباح اليوم قوة من الجنود الى منزلي رضوان محمد غزال وتمر غزال وفتشتهما ولم تجد فيهما أي شيء .

صلاة خاصة على ارواح الشهداء

ستقام في الساعة الثالثة والنصف بعد ظهر غد الاحد صلاة خاصة على ارواح شهداء فلسطين الابرار .

حيفا

عتليت
يطلق الثوار عليها النار

حيفا في ١ آب — لمراسل الدفاع الخاص — أطلق الثوار ليلة أمس النار على مستعمرة عتليت اليهودية واجاب البوليس والجند الذين يرابطون في المستعمرة على اطلاق النار بالمثل.

المندوب السامى في طريقه الى عتليت

وصل الى حيفا في الساعة الرابعة والنصف بعد ظهر اليوم فخامة المندوب السامي في طريقه الى عتليت حيث نصب له مخيم هناك . وقد ذهب المستر سبايسر مع عدد من الضباط الى جهات الشومرية لاستقباله وانتشر الجند والبوليس في جميع الشوارع التي كان مقررا أن يجتازها بالسيارة إلا انه حضر عن طريق الجو ونزل في بيت غاليم حيث مغر الجيش وقد زار الميناء وبعض الدوائر الحكومية وسيذهب الى عتليت في صباح الغد .

مدير البوليس العام في حيفا

وصل الى حيفا صباح هذا اليوم المستر سبايسر مدير البوليس العام وزار بعض مراكز البوليس واجتمع الى مدير بوليس اللواء .

اطلاق النار على يهودي وجرحه

بينما كان شخص يهودى يسير في محلة الخالصة اطلق عليه مجهول ثلاث عيارات نارية فاصابت احداها الرجل . وقد ذهبت قوة من البوليس واخذت تبحث عن الفاعل وحتى الان لم تقبض على أحد .

بعض سجناء اضطرابات ١٩٢٩

افرجت دائرة السجون العامة عن بعض سجناء اضطرابات سنة ١٩٢٩ عرفنا منهم السادة عارف غنيم ، رشيد الحرطبيل ، رشيد الحاج درويش وأبو حمود

ذخيرة تخرج من البواخر

شوهدت عشر عربات سكة حديد مملوءة ذخيرة بالقرب من معسكر الجند «بالبوندد» أخرجت من البواخر الراسية في الميناء

تتمة الجلسة الرابعة للمؤامرة اليهودية الكبرى

اتينا في عدد الامس على القسم الرابع من مناقشة الدكتور جوزيف، لشاهد النيابة الضابط مصطفى افندي درويش وها نحن نأتي الان على القسم الاخير منها مع شهادة البوليس البريطاني رقم «١٠٥١» ملفورد وشهادة الضابط احمد افندي بدر الخليلي، وجناب المستر ملر رئيس قسم بوليس اللد والرملة.

تتمة مناقشة الضابط مصطفى درويش

جوزيف — وهل شرب حسن ايضاً؟

الشاهد — نعم! وهذا (شغل) واضطررنا لان نشرب...

جوزيف — ماذا شربتم؟

الشاهد — اذكر اننا شربنا زجاجة من البيرة واما (الكونياك) فكان من الجنس الردي، فلم نشربه...

جوزيف — من الذي دفع ثمن البيرا، وهل تعلم ان لصاحب الحانة ١٥٠ قرشاً ديناً على حسن ثمن بيرا؟

الشاهد — ان الذي دفع ثمن البيرا هو مردخاي ولا اعرف اذا كان لصاحب الحانة اي علاقات خصوصية مع حسن

جوزيف — هل ورد في تقريرك اي ذكر عن كيفية جلوسكم في (البار)؟

الشاهد — نعم: كان ظهري الى جهة الغرب، وامامي حسن

جوزيف — لم يرد في تقاريرك اي تأكيد بأن (كارلك) اعطاها؟

الشاهد — انت مخطىء! لان ذلك ورد ذكره في تقريري بصراحة تامة

«وقد اشار الشاهد الى الفقرة التي وردت في التقرير عن ذلك»

في البيارة ايضاً؟!

جوزيف — لما جئت الى البيارة ليلا مع المستر ملر اين اوقفت سيارتك؟

الشاهد — اوقفتها داخل الباب وكان الضوء مصوبا الى داخل البيارة كي لا يطلق البوليس الرصاص علينا..

جوزيف — اقرأ لي تقريرك عن الحديث الذي جرى بينك وبين المتهم الثاني امينا داف في البيارة.

الشاهد — (يقرأ الحديث)

جوزيف — لماذا اختبأت في هذه الماسبة في البيارة كما ذكرت في شهادتك؟

الشاهد — كي لا يراني الذاهب والآيب؟!

جوزيف — هل بقيت سيارتك هناك على الباب، وكم بقيت؟

الشاهد — لا ادري لاني عدت مع المستر ملر

جوزيف — هل دخلتم من الباب؟

الشاهد — كلا بل دخلنا من الحاجز

القاضي — لقد اجاب على هذا السؤال...

جوزيف — كم عدد الاشخاص الذين وجدتموهم في البيارة

الشاهد — لقد اجبت على هذا السؤال ايضاً

القاضي — «يراجع في اوراق ضبط الجلسة»

جوزيف — من هم هؤلاء الاشخاص؟

الشاهد — هم المتهم والمستر ملر والمختار والبوليس الانكليزي وعدد من الخفراء اليهود وبعض الفلاحين، وعددهم من ٩ — ١٢ شخصاً

جوزيف هل ثمة تمييز بين الخفير وبين غيره؟

الشاهد — اسأل المستر ملر فانا لا اذكر ذلك تماما

جوزيف — ماذا قلت للمستر ملر حتى يأتي الى البيارة في تلك الليلة؟

الشاهد — ذكرت لجنابه وللمستر بولاك جميع الحكاية ولا اذكر كم استغرق ذلك من الوقت!

جوزيف — هل ابتعدت عن المستر ملر اثناء وجودك في البيارة ام كنت ترافقه طيلة الوقت؟

الشاهد — لم اكن معه كل الوقت

جوزيف — هل تعرف المسافة بينك وبين البيت؟

الشاهد — لا اعرف، ولم اكن اقيس المساحات — ضحك — بل كنت افتش على الناس...

جوزيف — انت قلت سابقا انك تتحاشى الناس؟

سليم حنا — كلا! لم يقل ذلك!

القاضي — (بعد ان نظر اوراق الضبط) — كلا! ان الشاهد لم يقل ذلك

الشاهد — انا جئت افتش على المتهم تلك الليلة

جوزيف — هل دونت اسماء الموجودين في البيارة؟

الشاهد — ان المستر ملر هو الذي دون اسماءهم

جوزيف — لماذا كانت هنالك ضرورة لاحضار عدد كبير من الفلاحين طالما ان المتهم الاول كان مكتفيا بثلاثة اشخاص و كان هناك ثلاثة اشخاص امامهم؟

سليم حنا — عجيب هذا جدا؟: لقد اعيد هذا السؤال مرات كثيرة

القاضي — «يعيد السؤال بذاته»

الشاهد — لقد قال المتهم الاول احضروا خمسة عشر رجلا واذا لم يكن بالامكان فليكن ثلاثة رجال غيرنا نحن

سليم حنا — لقد كان ذلك جليا واضحا عندما قال الشاهد ان المتهمين لم يريدوا ايقاع الاذى بالشهود.

«وهنا اعلن المحامي انتهاء مناقشته الضابط مصطفى افندي درويش وكانت الساعة قد بلغت الحادية عشرة والنصف، فوقف سليم بك حنا ورد على التهم التي كان المحامي وجهها الى مصطفى افندي درويش كما يلي:

بين النيابة والمحامي

سليم حنا — ما هي تلك التهمة التي اشار اليها المستر جوزيف والصقها بك؟

القاضي — لقد دونتها...

سليم حنا — بعد ان الصقت بك تلك التهمة هل رفعت رتبتك؟

الشاهد — نعم

سليم حنا — لو كانت تلك التهمة مهمة لما رفعت رتبتك اليس كذلك؟

الشاهد — طبعاً!

القاضي — (للشاهد) هل كانت مراكز الخفراء تدل على انهم في حالة هجوم على البيارة ام في حالة دفاع عنها؟

الشاهد — كانوا في حالة دفاع كما يظهر

ذلك من المراكز التي وضعوا بها

سليم حنا — «للشاهد» قل لنا: لماذا انتخبت القبيبة مركزاً لاعمالك، ومن اقرب الى ديران؟ هل هذه القرية او الرملة؟

الشاهد — بالطبع ان القبيبة اقرب لانها لا تبعد عن ديران كثيرا

والى هنا انتهت شهادة الضابط مصطفى افندي درويش بكامل فصولها، ونودي بعده على البوليس البريطاني رقم ١٠٥١ «ملفورد» وبعد اعطائه شهادته حول التشخيص، حضر الضابط احمد افندي بدر وادلى بشهادته، ثم شهد المستر ملر بمعلوماته، فاقرأ غداً اقوال هؤلاء الثلاثة بنصوصها الحرفية

شهادة البوليس البريطاني

رقم ١٠٥١ ملفورد

عزت طبارة «للشاهد» — هل تذكر تاريخ ١٨-٧-٩٣٦، وهل عملت تشخيصاً للمتهم الثاني والثالث في هذا التاريخ؟

الشاهد — نعم لقد شخصت المتهم الثاني (امينا داف) والمتهم الثالث (نا كديمون) وعرفهما عبد المجيد ابو سالم، وذلك في مركز بوليس رحبوت بعد ان وضعتهما بين ١٥ شخصاً يماثلون المتهمين في كل شيء

النيابة — هل كان بامكان عبد المجيد ابو سالم ان يراهما قبل عرضهما بين عدد من الجمهور عليه؟

الشاهد — كلا، بل انا احضرته وادخلته عليهما، فعرفهما وادل عليهما بيده ثم نظمت الضبط بالتشخيص حسب الاصول

شهادة الضابط احمد افندي بدر

النيابة — اود ان ابرز افادات المتهمين الخطية التي اخذها الضابط احمد افندي بدر واقرأها امام المحكمة

المحامي — انني احتج على ذلك، فهو لا يجوز قانوناً

القاضي — لا! يجوز للنيابة ابراز هذه الافادات في كل وقت تشاء

«وهنا دارت محاورة قانونية اشترك فيها القاضي البريطاني وسليم بك حنا والمحامي جوزيف، حول جواز عرض الافادات وقراءتها او عدم جواز ذلك»

النيابة (للشاهد) هل اتهمت المتهمين وبلغتهم التهمة ووقعوا عليها حسب الاصول القانونية؟

الشاهد — نعم

وفي هذه الفترة ابرزت النيابة افادات المتهمين فقرئت باللغات الثلاث الانكليزية والعربية والعبرية، فطلب المحامي نسخاً عن هذه الافادات فسمح القاضي له بذلك، ثم سأل المحامي الشاهد قائلا:

— هل دونت في تقريرك ان حسنا سيأتي في الساعة الحادية عشرة الى البيارة اليهودية؟

الشاهد — ان الشاهد عندما عن الوقت بين الساعة ١١-١٢ لقطع الشجر قال للضابط «كارلك»: نحن سنحضر ما بين الساعة الحادية عشرة ونصف الليل

جوزيف — الى اين توصل الطريق

التي تتفرع من وادي حنين؟

الشاهد — انا لم احضر الى بيارة «كرانبلط» من هذه الجهة بل من الجهة الجنوبية

فاخرج المحامي خريطة عن موقع هذه البيارة، واكب عليها القاضي وسليم افندي حنا وممثل النيابة والشاهد والمحامي، ثم ابان احمد افندي بدر موقع بيارة حجازي وقال: انا امرت ان اقف على مسافة ٢٠ — ٢٥ مترا في هذه البيارة من الجهة الشرقية وكان الشيخ شفيق الخطيب واقفا على شمالي.

جوزيف هل لا تعتقد ان مصطفى افندي درويش كان في محل بامكانه ان يكشف منه قدوم الجماعة؟

الشاهد — كلا، ونحن وضعنا وليس التحري وصفي المباشر في مكان خصيصا لهذا الغرض.

جوزيف — يوجد على بيارة حجازي سياج ضخم أليس كذلك؟

الشاهد — وانا احضرت (حطبة) تمكنت بها من فتح ثغرة صغيرة فيه لأنظر منها

جوزيف — الا توافق معي ان هذه الطريق عاطلة جدا؟

الشاهد — انا لم امر في هذا الطريق، بل حضرنا من منتصف البيارة

جوزيف — هل شاهدت السيارتين عند وقوفهما؟

الشاهد — نعم اننا شاهدنا سيارتين قادمتين من الشرق لجهة الغرب وشعرت بحسب السمع انهما وقفتا في زاوية بين بيارتي (كرانبلط) و (حجازي)

جوزيف — هل خرج احد منهما

الشاهد — انا لم اشاهد ذلك بعد وقوف السيارتين

جوزيف — اوليس بامكانك ان تنظر من السياج

الشاهد — كلا

جوزيف — من الذي قبض على المتهمين الثاني والثالث؟

الشاهد — عندما ذهبت لرحبوت ارسلت بوليساً واحضرهما اليها وعندما وصلا كان مصطفى افندي درويش موجودا فافهمتهما التهمة الموجهة ضدهما واوقفتهما

جوزيف — هل اخذت انت افادة المتهم الاول ومتى اخذتها؟

الشاهد — نعم: وفي تاريخ ١٢ — ٧ — ٩٣٦ حوالي الظهر

جوزيف — هل تعرف من الذي اخذ الافادة الاولى للمتهم مردخاي؟

الشاهد — مصطفى افندي درويش

جوزيف — لماذا اخذت من المتهم افادة ثانية؟

الشاهد — اخذت افادة ثانية لانه لم يبلغ التهمة في الافادة الاولى

جوزيف — هل من عادة البوليس ان يأخذ افادة ما قبل اتهام المتهم؟

الشاهد — ليس هنالك لدى البوليس ما يمنعه ان يحقق قبل الاتهام، وكل واحد له اسلوب فى سير تحقيقاته

جوزيف — ولاجل ذلك لم تبرز الافادة التى اخذها مصطفى افندي درويش؟!

الشاهد — لا اعلم! ولم اكن موجوداً عندما اخذت افادة المتهم الاول لاول مرة

هما تهمتان

مؤامرة وتحريض؟!

جوزيف — هل استلمت امراً في يوم ٥ تموز لان تسير مع مصطفى افندي درويش في هذه القضية؟

الشاهد — نعم

جوزيف — هل كنتما سوية اثناء التحقيق؟

الشاهد — ليس في جميع الاوقات

جوزيف — ألم تعرف شيئاً عن هذه القضية قبلا؟

الشاهد — لا! لم اعرف شيئاً قبلا غير ان المستر ملر كان احضر المتهم الاول الى مكتبه وكنت اذ ذاك جالساً فيه، وقرأت على المتهم افادته وصدقها بتوقيعه وهي الافادة الاولى التي كان اعطاها لمصطفى افندي درويش

جوزيف — انت قرأت هذه الافادة المعطاة لمصطفى افندي؟

الشاهد — ألم اقل: نعم...

جوزيف — انت في اية تهمة تحقق

الشاهد — هما تهمتان يا سيدي... المؤامرة على ارتكاب جرم قطع الشجر، وتحريض آخرين على ارتكاب الجرم

جوزيف — التآمر مع من؟

الشاهد — تآمر الثلاثة بحضور حسن الضعيفي وعبد المجيد ابو سالم، وحرض احسن وعبد المجيد ومصطفى افندي درويش على ارتكاب هذا الجرم!

«ثم اخذ احمد افندي يسرد ملخص موضوع المؤامرة الخ...»

المحامي يغالط!!

جوزيف — لماذا لم تحقق مع المتهمين؟!

الشاهد — حققت واخذت افاداتهما.

جوزيف — انت امرت ان تحقق في يوم ٥ تموز، فلماذا نفذت الامر في يوم ١٠ منه؟

الشاهد — حتى تثبتنا من الجريمة بذاتها.

جوزيف — انت ليس لك دخل في تثبيت الجريمة؟

الشاهد — انا «حر»! ولي صلاحية في التحقيق، وقد حققنا ودققنا وذهب ضابط متخف، حتى وقف على صدق اعتزام المتهمين لتنفيذ الجريمة في ٩ الشهر، فأخذنا الافادات في يوم ١٠ منه

جوزيف — لماذا تركت يافا بين (٥) و (٩) الشهر؟

الشاهد — في يوم ٥ الشهر ذهبنا الى هناك، وفي يوم ٦ بقينا في ذلك المكان نحقق، وفي مساء يوم ٧ تركنا القبيبة.

جوزيف — كيف حققت في قرية القبيبة؟

الشاهد — جعلناها مركزاً لعملنا وارسلنا مصطفى افندي مع حسن لديران للعمل وادعينا اننا تجار كار اشركة شل!

جوزيف — في اي يوم اخذت افادة عبد المجيد الاولى؟

الشاهد — في تاريخ ١٠ الشهر.

جوزيف — أليس من الغريب ان تؤخذ هذه الافادة بعد ان القي القبض على المتهمين؟

الشاهد — ليس ذلك غريبا! نحن قررنا بان لا يلاحظ احد علينا

جوزيف — هل رأيت عبد المجيد؟

الشاهد — لم اره الا بعد ان اخذت افادته

جوزيف — كيف كنت تتأمل ان تثبت دعواك بدون معرفة عبد المجيد؟

الشاهد — انا لم اعرف عبد المجيد، وعرفته من افادة حسن

توفرت الادلة

فألقينا عليهم القبض

جوزيف — كيف كنت تنتظر ان تثبت المؤامرة، والمتهمون في السجن؟

الشاهد — نحن لم نلق القبض على المتهمين (اعتباطا)، بل توفرت الادلة، فالقينا عليهم القبض

جوزيف — اين رأيت عبد المجيد ومن اخذ افادته؟

الشاهد — في القبيبة، ومصطفى افندي اخذ افادته

جوزيف — لقد قال مصطفى انه سلمك القضية، فكيف اخذ افادة عبد المجيد؟

الشاهد — نحن لم نقل ان واحداً فقط سيسير بالدعوى! اذكر اني اخذت القضية منه لانه كان تعباً، اذ انه احضرني من يافا، وقد اخذ افادة عبد المجيد في القبيبة اثناء وجودنا هناك، للتحقيق في قضية هامة، ولم اكن موجوداً اثناء اخذ الافادة

جوزيف — قال مصطفى في افادته انه ليس له علاقة بالدعوى؟

سليم بك حنا — لقد قال مصطفى افندي انه اخذ «افادات» ايضاً وليس هناك اي تناقض بالاقوال

وهنا اعلن ختام شهادته

شهادة الكابتن ملر

رئيس قسم الرملة

وبعد انتهاء احمد افندي بدر من شهادته، حضر جناب المستر ملر رئيس بوليس قسم الرملة واللد وبعد القسم والسؤال من النيابة عن معلوماته بهذه الجريمة اليهودية اجاب عما يلي:

— ان «ديران» تقع ضمن منطقتي واذكر ان مصطفى افندي درويش قدم في تاريخ ١١-٧-٩٣٦ الى الرملة، ولم يحضر الي مباشرة، بل حضر الى المستر بولاك مساعد حاكم اللواء في تاريخ ٩ منه الساعة الثامنة والنصف ليلا، وتلقيت في هذا الوقت من المستر بولاك اشارة تلفونية بلزوم الحضور اليه، فحضرت، فاعطاني امراً بان اذهب الى بيارة «كرانبلط».

في بيارة كرانبلط

لقد وصلنا الى بيارة «كرانبلط» في الساعة العاشرة والدقيقة ٤٥ فشاهدنا هناك خفراء ببنادقهم، وكل واحد منهم مختبىء بصف واحد ووجوههم متجهة نحو الغرب، فأخذت اسماءهم واسماء الموجودين، وكان هناك خفراء اضافيون وشخصان آخران من رحبوت وواحد

يدعى «جاكبسون» الذي طلب الي ان اسمع افادته، فطوتها)

عزت طبارة — ماهو اسم الشخص الثاني؟

المستر ملر — الثاني اسمه (شلومو برانكل) وكان هناك امينا داف (آلشار) الذي قال لي: انه سائق سيارة عند «سميلانسكي» وكان هناك بوليس بريطاني وآخران يهوديان ومجموعهم كان ثلاثة عشر شخصاً مسلحين

عزت طبارة — هل امينا داف بين هؤلاء المتهمين؟

المستر ملر: نعم! «واشار عليه بيده»

عزت: هل تعرف شيئاً عن هذه الترتيبات الموجودة في البيارة، اي عن وجود الثلاثة عشر شخصاً المسلحين؟

المستر ملر: كلا! إلا حين اخبرني المستر بولاك عنها، لاني لم اعمل شيئاً في بادىء الامر، حيث كان المستر بولاك مهتما لها جد الاهتمام

القاضي: هل اخبرت عما وجدته في البيارة؟

المستر ملر: نعم

عزت: هل جاءك خبر من ديران قبل ذهابك الى البيارة؟

المستر ملر: كلا!

عزت: اذا ورد اخبار الى مركز من مراكز البوليس الصغيرة بوجود اشخاص مسلحين، هل يجوز ان يعمل ذلك المركز الترتيبات دون اطلاع رئيس القسم؟

المستر ملر: كلا!

كلا...

جوزيف: هل حققت في القضية ولماذا لم تخبر عنها؟

المستر ملر: كلا

جوزيف: اذن ان المستر «كارلك» اخطأ وانت اخطأت؟

المستر ملر: كلا

جوزيف: كم استغرقتم في البيارة؟

المستر ملر: نصف ساعة تقريباً

جوزيف: هل فحصت البنادق؟

المستر ملر: نعم

جوزيف: هل كان البوليس الاضافي في صف واحد، ويبعد ستة امتار عن بيت «الموتور» تقريباً؟

المستر ملر: نعم! وكانوا كلهم هناك ووجوههم الى الغرب

وضعه «كارلك»!

جوزيف — هل المسافة بين موقفهم وبين الجهة الجنوبية الغربية ٣٠٠ متر؟

جوزيف — لا اعرف تماما! واذكر ان البوليس البريطاني «كاردنر» قال لي بان هناك بوليساً انكليزيا وضعه «كارلك» في الجهة الشمالية الجنوبية من موقفه!

القاضي — هل كانت الاشجار تمنعك من رؤيتهم لو كانوا في تلك الجهة

الشاهد — الاشجار الموجودة عمرها ثلاث سنوات ولا تمنعني من ذلك

جوزيف — هل كان مصطفى درويش معك طول الوقت؟

المستر ملر — بحسب ما اذكر كان طول الوقت

جوزيف — هل تبعك مصطفى الى البيت ؟

المستر ملر — لا اذكر لاني كنت مهتما لتدوين اسماء الموجودين

القاضي — هل ذهبت من قبل الى ذلك المكان ؟

المستر ملر — لا من قبل ولا من بعد

جوزيف — هل شاهدت احداً في الجهة الشمالية الغربية ؟

المستر ملر — لم اذهب الى تلك الجهة ، ولكن لا اعرف تماما ماذا تعني بالجهة الشمالية الغربية لانى لست خبيراً بذلك المكان

« وهنا طلب المحامي ابراز الخرائط فأبرزت ودرسها الجميع »

افادته ليست مرتبة !

جوزيف — هل قلت للبوليس البريطاني ان يقف ويلاحظ ما اذا كان العرب سيهجمون على تلك الاماكن

المستر ملر — لا اذكر تماماً !

جوزيف — هل تحدثت مع « جاكسون » ؟

المستر ملر — نعم

جوزيف — ما هي هذه المحادثة

المستر ملر — قال لي : اركب معي الى سيارتي لاني اريد ان احدثك بشيء خاص ، وقد كانت افادته غير مرتبة ولا منظمة (؟ !) وليس فيها شيء هام

جوزيف — هل قال لك : انه كان الوسيط بين البوليس وصاحب السيارة ؟

المستر ملر — نعم

جوزيف — وهل قال لك انه حارس في ذلك المكان ؟

المستر ملر — لا اذكر تماما

القاضي — لا اريد ان اسمع كل هذا ، لان البينة سماعية لن ادون شيئا منها

جوزيف — ارجو ابراز افادة « جاكسون » — فابرزت !

جوزيف — متى اخذت هذه الافادة

المستر ملر — في الساعة الثانية عشرة

جوزيف — ارجو قراءتها

سليم حنا — اعترض على ابراز هذه الشهادة وقراءتها لانها سماعية

جوزيف — اطلب ذلك عملا بالمادة السادسة من تعديل قانون الجزاء ، وهذه البينة اخذت في ساعة الحادثة .

القاضي — اوافق على اعتراض النيابة لان الافادة اخذت بعد مدة طويلة ولا اسمح بابراز هذه البينة

جوزيف — متى اعطيت الافادة وفي اي مكان ؟

المستر ملر — اعطاني الافادة في مركز بوليس وادي حنين

لقد خفنا
فسلطنا انوار السيارة

جوزيف — هل سلطتم انوار سيارتكم على البيارة ؟

المستر ملر — نعم

جوزيف — لماذا ؟

المستر ملر — لاننا لم نكن نعرف اين يوجد البوليس الاضافي ، فخفنا وسلطنا انوار السيارة !

جوزيف — كيف عرفت بان هناك بوليساً اضافياً ؟

البقية على الصفحة الثامنة

نـــداء
الى السيدات العربيات الكريمات

أذاعت جمعية السيدات العربيات بيافا النداء التالي :

لقد ساهمت المرأة الفلسطينية في الحركة الوطنية بقسط وافر، فواست لاما وضمدت جراحاً وقدمت معونات واحيت ذكر جداتها العربيات اللواتي يذكرهن التاريخ .

قامت الامة باضرابها التاريخي العظيم فاضطرب له خصومها واعجب بثباتها العالم وغدا يكون قد مر على هذا الاضراب (سبعة ايام بعد المائة) وهي مصرة على الثبات فيه الى النهاية . وهذا يتطلب من السيدات ان يضاعفن جهودهن حتى تصل البلاد الى حقها وتدرك مطالبها .

وبهذه المناسبة قررت جمعية السيدات العربيات بيافا ان تدعو السيدات الى التبرع بحليهن وبدأت بنفسها فقدم اعضاؤها من الحلي ما طابت به نفوسهن . والحلي للسيدة قنية عزيزة تحرص عليها، ولكن الوطن اعز واغلى . وهى تدخرها للشدائد، والوطن يجتاز اليوم اشد شدائده . وكل سيدة تستطيع ان تستغني عن قطعة من حليها تساعد بها وطنها في شدته وتكون مظهراً حياً جديداً من مظاهر السخاء والبذل الذي تقدمه بنات فلسطين فى سبيل امتها وبلادها .

يا بنات فلسطين قدمن حليكن وساعدن امتكن !

وما كاد هذا النداء يذاع حتى رأت الجمعية ان السيدات العربيات اجبن داعي الوطن وتسابقن لتقديم الدفعة الاولى من حليهن خدمة للانسانية واعانة للمنكوبين والضعفاء وانا ننشر قائمة التبرعات الاولى .

١ ـ تبرعت رئيسة جمعية السيدات عقيلة الشيخ راغب افندي ابو السعود الدجاني باسورتين ذهباً وسلسل

٢ ـ : نائبة رئيسة : : : افتيم افندي عازر باسورة وساعة ذهبية

٣ ـ : سكرتيرة : : : السيد رشيد الرياحي باسورة

٤ ـ : امينة الصندوق : : السيدة صبحية حاج يوسف عاشور بجنيهين بدلا من الحلي

٥ ـ : العضو العامل : : عقيلة فضيلة القاضى الشرعي باسورتين وخاتم

٦ ـ : : : : : : : السيد رشيد ابو لبن باسورة عريضة ذات سلسال

٧ ـ : : : : : : : السيد بواشي بخاتمين

٨ ـ : : : : : : : توفيق افندي ظريفة بخاتم ذهبي بحجر ياقوت

٩ ـ : : : : : : : الدكتور سابا بجنيهين بدلا من الحلي

١٠ ـ : : : : : السيدة فورتنيه الفريد روك باسورة

١١ ـ : : : : : زهيرة خلف بخاتم

بين سيدات عكا وسيدات القدس

جاءنا ما يلي من لجنة السيدات العربيات بالقدس :

— لجنة السيدات العربيات القدس

يومنا مجيد نشكركن لدفاعكن عن القضية الى الامام فصوتكن صوت المرأة العربية المجاهدة

لجنة سيدات عكا

وقد ابرقت لجنة سيدات القدس البرقية التالية :

نحيي شعوركن ونستنكر الاعتداء عليكن وعلى الطالبات النجسات . ففي سبيل الله ما تلاقي ويلاقي رجال ونساء واطفال هذه البلاد من الشدة والظلم .

فالله معنا وهو نصير المظلومين لجنة سيدات القدس

توزيع الاعانات على المنكوبين

لا تزال لجنة السيدات العربيات بالقدس جادة بتوزيع المؤن والمصروفات الى العائلات المحتاجة . وقد قسمت القدس الى مناطق كبيرة واختص كل ثلاث سيدات بمنطقة واحدة لتسهيل التوزيع .

اللد

القبض على سبعة بتهمة التخويف

القى البوليس القبض على سبعة من الشباب اتهموا بتخويف الغير واتلاف الخضر ويحقق البوليس الآن في هذه القضية .

سيارة من سيارات الجيش تصدم شاباً

بينما كانت سيارة من سيارات الجيش مارة بالمدينة اذ صدمت السيد صبحي الفار فجرح في يده ورأسه وقد عرف رقم السيارة وسترفع قضية ضد السائق.

لجنة اتحاد الطلبة ومشروع القرش

تقوم لجنة اتحاد الطلبة المؤلفة من السادة : جوده صالح جوده، خليل العلمي ، سعيد حجازي ، جواد كيالي ، بديع صبح ، حسين هنيدي ، سليم حلته ، مصطفى زحلان ، بتوزيع تذاكر مشروع القرش بهمة تشكر. والذي نرجوه من الاهلين الاخذ بيد الطلبة والاقبال على شراء التذاكر تشجيعاً للمشروع .

قلقيلية

مقارنة بسيطة

ذكر الدفاع خبر مقتل الحارس اليهودي بالقرب من مستعمرة تل موند وقد وقع الحادث في النهار . وفى صباح (الجمعة) اطلقت النار على عربي يدعي عبد الحميد من اهالي قرية عزون بينما كان في طريقه من خربة القرية الواقعة على شاطىء البحر إلى قلقيلية وبالقرب من مستعمرة كفر سابا اليهودية وعلى الطريق العام

الاجراءات في الحادثتين

ولما قتل الحارس اليهودي في احدى جهات قرية مسكة بالقرب من مستعمرة تلموند سيرت السلطة على القرية العربية جنودها مجهزين بعددهم العسكرية من دبابات ومتراليوزات وغيرها وجرت محاكمة اهاليها فوراً امام المستر اوكنر حاكم طولكرم الاداري وبحضور المستر تسمن وضابط المركز وحكم على القرية بغرامة بلغت (١٠٠) شوال شعير و(٣٠) شوال قمح واجري تحصيل الغرامة حالا وجمع (٤٤) شوالا من القمح والشعير نقلتها السيارات والقي القبض على(١٨) شخصاً من اهالي القرية سيقوا الى طولكرم حيث وضعوا فى السجن هذا بعد التطويق والتفتيش .وفي صباح يوم الجمعة حدث اطلاق النار على عربي كما تقدم واصيب بجراح بالغة نقل على اثرها الى المستشفى بحالة سيئة وحتى الآن لم نر شيئاً من الاجراءات العسكرية تنفذ على المستعمرة كما حدث في القرية العربية سوى اجراء التحقيقات المدنية ومراجعة حاكم اللواء الجنوبي فاذا يفهم من المعاملتين الاولى والثانية

الثوار يهاجمون المستعمرات اليهودية

هاجم الثوار مساء امس المستعمرات اليهودية هجوماً « عنيفاً » لم يسبق له مثيل وقد سمعنا أزيز الرصاص من جهات مستعمرتي ها كوفتش وكلانيا وعلى خط طويل من المستعمرات اليهودية الممتدة ودام اطلاق النار مدة من الزمن اختفى على اثرها الثوار ولم يعلم عن وقوع اصابات من الطرفين

اطلاق النار على دورية عسكرية

سمع الاهلون مساء اول امس طلقات نارية بكثرة من جهات رأس عامر وكذلك صوت دوي قنابل .وعلمت بان هجوماً عنيفاً وقع من الثوار على داورية عسكرية من الجند بينما كانت في طريقها من طولكرم الى قلقيلية واجاب الجند على اطلاق النار بالمثل من مدافعه الرشاشة وشاهدنا من البلد انبعاث شارات النجدة وتلاها دوي القنابل ودام اطلاق النار مدة نصف ساعة

معركة بين الثوار والجنود

وبعد انتهاء المعركه الاولى تابعت القوة سيرها إلى قلقيلية وبالقرب من حانوته اطلقت عليها العيارات النارية بكثرة وقد أجاب الجند بالمثل واشتبك الفريقان في معركة حامية دامت مدة من الزمن ولم يعرف عن وقوع اصابات وبعدها سمعنا صوت سيارات القوة قادمة إلى جهات قلقيلية حيث رابطت بالقرب من مركز البوليس

انفجار ثلاث قنابل في الشمال

سمع الاهلون دوي ثلاث قنابل من جهات الشمال على مسافة بعيدة من البلدة وبعدها سمعنا حركات سيارات الجند المرابط في المدرسة تتحرك إلى الشمال وحتى الآن لم تعرف النتائج

اطلاق النار على بيارة عربية

قابل عبد الرحمن اليوسف وعبد الفتاح الجلجولي من قرية الطيره حاكم اللواء الشمالي في مركز بوليس قلقيلية وشكيا اليه ان لعبد الفتح المذكور بيارة تقع بين المستعمرات اليهودية وبالقرب من مستعمرة كان حاييم يطلق عليها الحراس اليهود النار بكثرة وعلى ذلك عهد حاكم اللواء بالتحقيق فى هذه الشكوى لقائمقام طولكرم لاتخاذ الاجراءات اللازمة

الاعانات لمنكوبي قلقيلية

وصلت حوالة مالية من لجنة حيفا القومية بمبلغ (٢٥) جنيهاً فلسطينيا على البنك الزراعي بطولكرم إلى اللجنة القومية بقلقيلية لتوزع على منكوبي قلقيلية وقد طلبت الينا اللجنة القومية شكر لجنة حيفا على هذا التبرع

حديث عن الحالة الحاضرة
« من جرب المجرب كان عقله مخرب »

زار قلقيلية صباح امس حاكم اللواء الشمالي كيث روتش يصحبه حضرة قائمقام طولكرم ونزلا في مركز البوليس ثم ذهبا لزيارة قرى عزون وحبله وكفر جمال وفلامية وعادا في المساء وفهم ان هذه الزيارة لاستطلاع الحالة في القرى ورفض حاكم اللواء ان تصحبه اية قوة عسكرية وارتدى عباءة و(كوفية) وعقال عربي وصحبه كل من حسين افندي هلال وبكر افندي المصطفى ودار بين حسين افندي هلال وحاكم اللواء حديث عن الحالة الحاضرة

وفى قرية عزون نزل الحاكم في مدرسة القرية وطلب الاجتماع الى عدد كبير من الاهالي وفي الاجتماع أنابوا السيدين الحاج مصطفى سرور وعبد اللطيف ذبلان فابانا له المطاليب الاساسية للبلاد وهي منع الهجرة منعاً باتاً وسن قوانين تمنع بيع الاراضي من اليهود وتشكيل حكومة وطنية

فذكر لهم عن تعيين اللجنة الملكية وبعد حديث طويل أجاب المندوبان ان الاهالي محافظون على الجهاد السلمي حتى تجاب مطالب الامة التي حارب العرب من اجلها في جانب الحلفاء ضد الاتراك .واما اعمال العنف فهي بدافع الاستماتة والياس لا ايمانا بالتغلب على القوى البريطانية وليس بمقدور الطبقة السلمية ولا الزعامة اخماد هذه الحركة. لكننا نؤكد بان كلمة واحدة تثبت حسن نية الحكومة ترجح كفة السلم بتغيير السياسة المتبعة

واما ما يتعلق باللجنة الملكية فاننا نعرف ان أية هيئة فضائية ستعطي تقريرها في صالحنا ولكننا لا نثق بان الحكومة ستنزل عند هذا التقرير. والشاهد بما تقدمها من اللجان والمثل العامي يقول (من جرب المجرب كان عقله مخرب)

واخيراً وبعد جدال قال احد الممثلين عندما بلغنا خبر زيارتكم قلنا ان الباشا ما جاء يتعب نفسه الا ليزف لنا بشرى جديدة فاذا الذي فهمناه لا يخرج عن معنى المناشير التى تلقيها الطائرات

وبعد ذلك استقل السيارة الى قلقيلية ثم واصل سفره الى حبله الواقعة بالجنوب الشرقي من قلقيلية فكان موقف أهلها لا يخرج عن موقف عزون ومنها قفل راجعاً الى قرية فلامية حيث ركب الخيل لزيارة كفر جمال وكان موقفهم كموقف القرى الاخرى ومثل القرية السيد عبد الكريم الحسن

وبعدها رجع الي قرية فلامية فاجتمع الى اهلها الذين مثلوا عنهم المختار السيد قاسم السيد حسن ابو ذاهر والشاب السيد حسين جميل السعدي وكانت اقوالهم جميعها موافقة لاخوانهم في القرى الاخرى

هذا ما أدلي به الي حسين افندي هلال عن هذه الجولات فى القضاء ارسلها اليكم ليلمع الشعب على النفسية الوطنية فى قلوب القرويين وايمانهم بنيل حقوقهم الوطنية العادلة

المجدل

وفد اللجنة القومية في زيارة الاحرار

زار معتقل الاحرار في صرفند يوم أمس . وفد اللجنة القومية بالمجدل المؤلف من السادة : سيد ابو شرخ سكرتير اللجنة ، الحاج خليل الخطيب ، الشيخ محمد عواد وعبد العزيز داود وقدم الوفد الى الاحرار سيارة عنب تحتوي على مئة صندوق ، ثم عاد في المساء بعد ان انى من الاحرار كل صبر وثبات .

الحكم على متهم بحيازة مسدس

قدمت النيابة اليوم محمد عبد الرحمن من قرية السوافير الشمالي الى المحاكمة أمام حاكم الصلح بالوكالة الاستاذ صالح افندي عبد الغني ،بتهمة حيازة مسدس فحكم عليه بالحبس شهراً كاملا .

اطلاق النار على مستعمرة وبيت يهودي

علمت ان الثوار اطلقوا النار على مستعمرة غان يبنا ، وقد اجاب الحرس بالمثل ولم تقع اصابات .

واطلق مجهولون ١٢ عياراً ناريا على دار احد اليهود ، حوالي الساعة الثانية عشرة مساء في اراضي القسطينه .

مجهولون يطلقون النار ويجابون بالمثل

اطلق مجهولون النار على افراد الداورية العسكرية الانكليزية ، بالقرب من قرية بربرة ، وقد اجابت الداورية بالمثل ، ولم تقع اصابات .

وفى صباح اليوم التالي حضر الى مكان الحادث قصاص الاثر لتعقيب الفاعلين ولكن بدون جدوى

اطلاق الرصاص مدة دون حدوث اصابات

واطلقت عدة عيارات نارية بين يبنا واسدود واستمر اطلاقها مدة ، على انه لم تحدث اصابات .

ثلاث قنابل تنفجر في اماكن مختلفة

وسمع السكان ليلة البارحة صوت انفجار ثلاث قنابل في اماكن مختلفة خارج المدينة ، واصبح لا يمر يوم دون سماع دوي القنابل فى اماكن مختلفة .

عميان يقومون بمظاهرة حماسية

قام العجزة اليوم بمظاهرة حماسية منقطعة النظير ، وكانوا يهللون ويكبرون . وقد طافوا شوارع المدينة مظهرين استياءهم من الوضع الحاضر والسياسة الخاطئة ودامت مظاهرتهم الى ما بعد العشاء تفرقوا بعدها دون وقوع حادث مكدر.

مناورة بحرية في بحر « الجورة »

ما برحت إحدى قطع الاسطول الانكليزي تقوم بمناورات حربية بحرية في بحر الجورة بين يافا ـ المجدل ـ غزة ـ . وتشتد هذه المناورة اثناء الليل وتستمر حتى مطلع الفجر . فتكون تارة قريبة من الشاطيء وطوراً بعيدة عنه ، وترسل اشعة الاستكشاف . وقد صادفت هذه البارحة جماعة بصطادون من اهل الجورة فاوقفتهم واجرت تفتيشاً دقيقاً ، ثم تركتهم وشأنهم عندما لم تعثر على شيء .

الاجتماع الرابع للجنة السيدات

عقدت لجنة السيدات امس اجتماعها الرابع في منزل كريمة الشيخ ابراهيم افندي الخطيب وقد اتخذت مقررات هامة كتبتها وارسلتها لكم بالبريد .

طبريا

الثوار يهاجمون والجند يجيبون

هاجم الثوار اول امس عند الساعة التاسعة والنصف تقريبا المدينة وأخذوا يطلقون الرصاص من كل جانب وأجاب الجند والبوليس بالبنادق والمدافع الرشاشة وقد اطفئت المصابيح وأصبحت البلدة كانها جبهة حرب ودام ذلك حتى بعد منتصف الليل واطلق فى هذه الليلة عدد كبير من الطلقات

يافا — يوم الاحد في ١٤ جمادى الاولى ١٣٥٥ الموافق ٢ آب ١٩٣٦

صاحب الامتياز : إبراهيم الشنطي

مدير الادارة والمحرر المسئول : شوكت حماد

رقم التلفون ١١٨٧ و١٠٧٥

الدفاع

جريدة يومية سياسية مصورة

العدد ٦٥٩ — السنة الثالثة

ادارة الدفاع في عمارة حزبون شارع جمال باشا — يافا

العنوان البرقي : الدفاع يافا — ص. ب. ٢٥٥

قيمة الاشتراك في فلسطين عن سنة ١٥٠ عن نصف سنة ٨٠

« « الخارج « « ٣٠٠ « « « ١٦٠

تتمة الجلسة الرابعة
للمؤامرة اليهودية الكبرى

بقية المنشور على الصفحة السابعة

المستر ملر — ان المستر بولاك هو الذي قال لي ذلك

جوزيف — ماذا كنت تنتظر غير البوليس الاضافي ؟

المستر ملر — لم انتظر ان اجد اشخاصاً آخرين ، غير أني فحصت البنادق فوجدتها (مضبوطة) !!

جوزيف — هل اخذت معك بوليساً بريطانياً ، ولماذا !

المستر ملر — نعم ، لان الاحوال كانت تضطرني الى ذلك

جوزيف — هل اعطيت امراً لتفتيش كل شخص كان في البيارة ؟

المستر ملر — لا اذكر ! بل العادة في هذه الايام ان يفتش كل شخص ؟!!

كانه موجوداً بامر من « كارلك » !

جوزيف — هل فتشت المتهم الثاني ؟

المستر ملر — فتشته واذكر انه كان خالياً من السلاح ، وانه كان هناك بامر من الضابط (كارلك » !!..

جوزيف — هل هذه البيارة تقع بجانب البيارة التي قطعت اشجارها ؟

المستر ملر — لا اذكر

جوزيف — هل من العادة ان تسمحوا الى الضباط العرب بان يجروا التحقيقات في دعاوى الاضطرابات ؟

المستر ملر — نعم وهنالك حوادث كثيرة للدلالة على ذلك ، ونفس (كارلك) يحقق في دعاوى العرب كما ان هناك ضباط من العرب يحققون في دعاوى اليهود !

نعم ... كان هنالك مترالیوز

جوزيف — هل تعرف انه كانت هناك آلة « مترالیوز » ؟

المستر ملر — نعم اعرف ان « كارلك » حضر مع آلة « مترالیوز » ولكني لم ارها ولم اره ...

جوزيف — هل اخذت افادة من المتهم الثاني ، ولماذا ؟

المستر ملر — نعم ! ولأني سمعت من المستر بولاك عن هذه المؤامرة فلذا اخذت افادته باسرع ما يمكن

جوزيف — ما هي المؤامرة التي سمعت عنها ؟

القاضي — لا أسمح بهذا السؤال وهذه البينة غير مقبولة !

جوزيف — اتعرف « كرودسكي » وهل هو رجل معتبر ؟

المستر ملر — نعم !

سليم حنا — هذا ليس له علاقة في الموضوع ؟!

جوزيف — هل انتظرت ان ترى المتهم في البيارة ؟

الشاهد — كلا

انا في شك من موقف « كارلك » !

جوزيف — هل انت متأكد من الاسباب التي ذكرها لك (كارلك) عن هذه الحادثة ؟

المستر ملر — انا في شك من موقف « كارلك » لانه لم يخبرني عن هذه الحادثة شيئاً !

جوزيف : هل قطعت اشجار في تلك الجهة وما هو العدد الذي قطع ؟

المستر ملر : نعم ! ولا اعرف العدد

جوزيف : هل قطعت في تلك الليلة اشجار في القبيبة ؟

المستر ملر : نعم

جوزيف : هل البوليس مشغول في ديوان ؟

الشاهد : نعم

جوزيف : وهل كل شيء يعمله البوليس يخبرك به ؟

القاضي : لا اسمح بهذا السؤال ، فانا لا احقق في هذه القضية على (كارلك)

وهنا اعلن المحامي انتهاء مناقشته ، ثم وقف سليم بك حنا وقال :

— بما ان المحامي قد اشار الى بينة اخذت من المتهم الثاني ، واخذ يناقش فيها ، فيجوز لي ان ابرزها ولذلك اطلب ابرازها

القاضي : لا اوافق على ذلك

سليم حنا : هذه هي دعوى النيابة عرضناها امامكم

رفع الجلسة

وقد بلغت الساعة الثانية والنصف بعد الظهر ، فأعلن القاضي رفع الجلسة وتأجيلها الى صباح يوم الاثنين « غداً » وستسمع في هذه الجلسة شهادات اليهود بعد استماع اقوال المتهمين

مطعم امية
ساحة الخمرة — حيفا

لصاحبه نعيم اللبيم

المطعم العربي الحديث الذي افتتحناه خصيصاً للحوم والنواشف والفول والحمص

نظافة ، خدمة ، لطف ، اتقان ، ذوق ، مهاودة بالاسعار

زيارة واحدة تسركم فتعقبها زيارات !.

بودرة كيتنج
سائل كيتنج

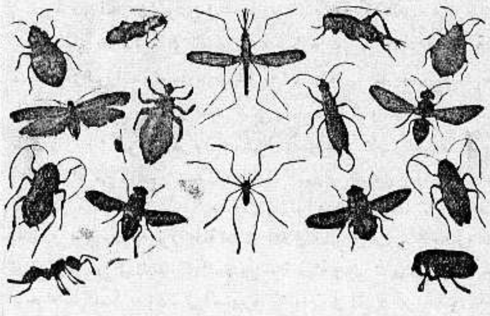

يقتل جميع هذه الحشرات

ان الصراصير ، والخنافس ، والبق ، والناموس ، والذباب ، وجميع الحشرات تنقل الامراض ، وتحمل الميكروبات وتزعج الناس ، اما طريقة محاربتها وقتلها وابادتها فهي ان ترش كيتنج .

كل شيء غير كيتنج يدوخ الحشرات ولا يقتلها فتعود اليك بعد ساعة . أما كيتنج فانه يقتل الحشرات قتلا فلا ترجع ابداً ، رش كيتنج حول السرير وفي المطبخ وغرف النوم او رش سائل كيتنج فيقتل جميع الحشرات

KEATING'S

كيتنج سائل — وكيتنج بودرة

الوكلاء : المستودع — الشركة المصرية البريطانية التجارية

مصر ، سوريا وفلسطين

فرع فلسطين : يافا — شارع يافا — تل ابيب تلفون ١٠٦٢

اوتيل باريز

يقع في الطابق الثالث فوق المطعم اوتيل باريز وهو الفندق الجديد الذي افتتحه السيد يوسف الرملاوي فرعا راقياً وجهزه باحدث الاثاث واحدث فيه وسائل الراحة واعده فقط للمسافرين الممتازين والاوتيل الجديد

يمتاز بموقعه البديع المطل على بساتين يافا وبحرها الجميل ويلقى فيه المسافرون الراحة بتمامها وليس الوصف كالعيان

شارع الملك جورج — عمارة المستقيم — رقم التلفون ٢٢٥٠

امام موقف باصات تل ابيب — يافا

فوق مطعم ومقهى المغربي الطابق الثالث

دخنوا السجاير التركية الفاخرة
المصنوعة من اجود التبغ التركي

الجودة

الوجاهة

الاتقان

جميع هذه الاصناف تجدها في السجاير التركية

الاصناف : جوكيه كلوب . ياووه . يكي تورك غازي . ينيجه . خانم اكسترا . ايكنجي

الوكيل العام

يوسف البينا

مطبعة جريدة الدفاع — يافا

صونوا عيونكم من الرمد باستعمالكم

قطرة القنواتي العجيبة

بشرى ازفها الى مواطني الاكارم سكان فلسطين خاصة والى سكان البلاد العربية عامة في جميع اقطار سوريا ومصر والحجاز وشرقي الاردن والعراق والعجم : وهي نجاحي العظيم بتركيب هذه القطرة العجيبة « قطرة القنواتي » بعد جهود عظيمة صرفت من اجلها .

معمل القنواتي يقوم بخدمة بني قومه بامرين : احدهما تهيئة احسن الادوية عملا وانفعها تأثيراً . والاخر تنزيله القيم الباهظة الى اصغر حد ممكن . فها هو الآن يتقدم بهديته الثمينة الجديدة العظيمة الفائدة ، قطرة القنواتي العجيبة ، الى ابناء وطنه الاكارم

ركبت هذه القطرة بعد ان اجريت تحاليل دقيقة على جميع انواع القطرات الشائعة في سوريا ومصر والعراق والتي تباع بقيم فاحشة ، واستحصلت منها بعد التعديل على تركيب يناسب طبائع اهل البلاد ونوع الامراض العينية المنتشرة فيما فيهم فجاءت قطرة القنواتي بحمد الله ومنته غاية في الاحكام وآية في الاتقان .

وقد اثبت تركيبها لاهم الاخصائيين بامراض العيون من اطبائنا الوطنيين الاكارم فاظهروا اعجابهم بها وقالوا ان قطرة القنواتي من اهم القطرات المتداولة اليوم في الاسواق واعظمها فائدة واحسنها تأثيراً . تشفي التهاب المنضمة الحادة والمزمنة النزلوية والحبيبية « التراخوما » . تدفع الاحتقان فتزيل الاحمرار والحرارة وتقطع الدمع وتصون العين من الرمد .

تخلص العين من العمش وهو ضعف البصر مع سيلان الدمع في اكثر الاوقات . تسكن الالم بسرعة فتخلص المصاب من آلامه المزعجة . تجلو العين فيصفو رونقها ويمتد بصرها ، تقتل جميع الجراثيم التي تتسلط على العين وتؤذيها فيخلص المرء من الرمد وتصلح تخريش الغبار والحشرات .

قطرة القنواتي عظيمة التأثير كبير الفائدة رخيصة الثمن لا يجاريها بحسن تأثيرها قطرة من القطرات . والخلاصة قد اصبحت قطرة القنواتي بعد التجربة صديقة العائلات ومن احتياجات البيت الضرورية التي لا يستغنى عنها .

كيفية الاستعمال : يقطر في كل عين نقطتان صباحاً ومثلهما مساء للكهول من رجال ونساء .

ويقطر للاطفال نقطة واحدة صباحاً ونقطة واحدة مساء في كل عين .

واخيراً اقول يا ايتها الوالدة المصونة لا تنسي غسل عيني ولدك بعد القدوم من الاسفار او النزهات بماء البوريك ثم تقطير قطرة واحدة من (قطرة القنواتي) في كل عين لتخليصهما من الغبار والجراثيم التي تنتقل بواسطته ولتقي ولدك الحبيب من الرمد المزعج في ايام الصيف . وما توفيقي الا بالله .

دمشق : عبد الوهاب القنواتي

استاذ الكيمياء في المعهد الطبي العربي

قطرة القنواتي العجيبة : تباع في جميع الصيدليات في عموم البلاد العربية عامة واطلبوها من مستودع الادوية الفلسطيني يافا شارع بسترس . وتباع في عكاء في صيدلية درويش البلاوي ، حيفا : صيدلية عمر ابو غزالة ، نابلس : راشد ابو غزالة ، القدس : مافرو ميخالي ، شارع الباب الجديد ، وصيدلية الحسيني وصيدلية العلمي باب العامود وصيدلية عطا الله اخوان شارع مأمن الله

تداوي حديث لشفاء التعقيبة الحادة « حرقة البول » والمزمنة والنقطة العسكرية بمدة اسبوع

بحبوب الغونوفاكس Gonovax

تجهيز الدكتور S. M. K رئيس شعبة الامراض الزهرية في نانسي — فرنسا

ان آفات المجاري البولية والتناسلية المنتشرة في هذه البلاد انتشاراً هائلا والتي لها اثرها السيء والمحسوس في قطع النسل او تشويه المولودين قد دعتنا الى وضع المستحضر المسمى « غونوفاكس » ويجب ان لا يخفى ان اكثر الامراض انتشاراً في هذه البلاد هو حرقة البول او التعقيبة التي لا بد لسريانها وانتقالها من وجود احد امرين :

١ — المناسبات الجنسية المشبوهة

٢ — تلوث العضو التناسلي بالافرازات والمواد القيحية الحاملة لعامل التعقيبة ومما هو جدير بالذكر ان كل آفة لا تعقبها المداواة الباكرة لا شك انها تصبح مزمنة وان آفات المجاري البولية وخاصة منها التعقيبة هي من الآفات التي ازمانها وطول مدتها يجعل شفائها صعباً وعويصاً فان استعمال الغونوفاكس اسبوعا واحداً يكفي لشفاء التعقيبة الحديثة الانتقال ولكن كلما تأخرت مدة التداوي اصبحت مدة الشفاء اطول واصعب .

والحالة التي لا تزال البشرية تئن من وطأتها هي : انقطاع النسل ، واسبابه غالباً اهمال مداواة التعقيبة لان عامل هذه الآفة السريع الانتقال الى الخصي حيث يستولي على مولدات الحوينات المنوية فيقتلها فيصبح المرء عقيماً اي مقطوع النسل واحياناً يتوضع عامل هذه الآفة على المفاصل فيسبب الم المفاصل وكثيراً ما يتوضع بطريق السراية في العين فيسبب عمى العين « ان لم تعقبها المداواة » بل وكثيراً ما تكون سبب هدم العائلة وخراب صرحها المشيد حيث هنالك كثير من الرجال المتزوجين وغير المتزوجين من تهوي به شهوته فتوقعه في مثل هذه الآفات ولا يلبث هو بدوره ان ينقلها الى زوجته المسكينة فتصبح العدوى منتشرة بين الزوجين وحينئذ إما ان يصبح النسل منقطعاً واما ان تلد الزوجة اولاداً مشوهي الخلقة وكثيراً ما يلد الطفل اعمى « ان لم تسعفه المداواة »

وهذا ما نعيد ونحذر شباب هذه البلاد من الوقوع فيه وذلك للاسراع باستعمال حبوب الغونوفاكس الذي يطهر المجرى البولي فيمنع حصول هذا المرض . كما اننا ننصح النساء المصابات باستعمال حبوب الغونوفاكس لان لمواده خواص عجيبة في قطع السيلان القيحي وحرقة البول بمدة لا تزيد عن اسبوع واحد .

فوائد هذه الحبوب : يقتل جميع الميكروبات الموجودة في اعضاء التناسل . يزيل الالم عند التبويل . يمنع التشنجات والانتفاضات الليلية فيسهل شفاء قروح المجرى البولي وفي الاجمال بين جميع الادوية التي يستعملها الاطباء الاخصائيون لا يوجد مادة اقوى واسرع من الغونوفاكس لشفاء التعقيبة او حرقة البول والنقطة العسكرية وفوق ذلك فانه اذا اخذ حبة او حبتين من هذا العلاج قبل المناسبات الجنسية فانه يكون واقياً من الاصابة في الاحوال المشبوهة وكل علبة تحتوي على تعليمات مفصلة عن كيفية الاستعمال . « احذروا التقليد » الوكلاء في فلسطين يافا شارع بسترس رقم ٢٥

مستودع الادوية الوطني الفلسطيني قيالة وصباغة

يافا — يوم الاثنين في ١٥ جمادى الاولى ١٣٥٥ الموافق ٣ آب ٩٣٦

صاحب الامتياز : إبراهيم الشنطي

مدير الادارة والمحرر المسئول : شوكت حماد

رقم التلفون ١١٨٧ و١٠٧٥

الدفاع

جريدة يومية سياسية مصورة

العدد ٦٩٠ — السنة الثالثة

ادارة الدفاع في عمارة حزبون شارع جمال باشا — يافا

العنوان البرقي : الدفاع يافا — ص. ب. ٢٥٥

قيمة الاشتراك في فلسطين عن سنة ١٥٠ عن نصف سنة ٨٠

« « الخارج « « ٣٠٠ « « ١٦٠

ملوك العرب يقدمون مذكرة مشتركة لبريطانيا . مقتل ضابط بوليس تحري
مقتل اثنين من الخفراء اليهود . مقتل عربي . جندي يصاب بجروح خطيرة

الظفر ينبثق

ملهمة بالصبر والثبات من الله ، أمة تمضي نحو غايتها ، ما تبالي أعواصف الشتاء في وجهها أم نسيم الربيع . تمضي في السبيل الذي سلكته أمم قبلها كافحت ، وجاهدت ، واستماتت في الدفاع عن حقها ، وشرفها ، وحريتها . وكأن جبريل نزل عليها ، وكأنه أدى رسالة ربه اليها ، فاعتصمت بالخالق النقي ، وبما تقول الرسالة ، وقالت لا رجعة ولا القهقرى ، بل الاستمرار على المطاليب ، الى ان تجاب المطاليب . يا لها ، حفيدة أهل بدر الصابرين ، أفرغ الله عليها نعم الصبر ، ورباطة الجأش ، والامل بالظفر

قبلنا مصر كانت تحت الحماية ، فزالت الحماية . وجلس مندوب الملك إدوارد الى جانب الفلاح المصري ، زعيم الاغلبية ، يبحثان قضية مصر ، ثم يوقعان الاتفاق ، لا اتفاق رفع الحماية ، بل رفع كل عبء من أعباء الاستعمار ومشت مصر الى حظيرة الحرية ، بفضل الصبر ، والايمان ، والثبات

وقبلها كانت ارلنده تحت النير الجاثم وجاء يوم اعتبر فيه ديفاليرا شقياً . ها هو الآن رئيس جمهورية الامة التي تحررت . ها هو الآن يستقبل سفير الملك ادوارد . إنه صبر الامم المكافحة ، وتغلبها على شظف العيش ، وعذاب الجهاد ، ينتهي بها دائما الى السعادة ، والشرف ، والتحرر

وقبلنا تركيا ، مزقوها اشلاء وقالوا عن مصطفى كمال زعيم عصابة . انظر الآن تركيا اين هي

أجل يا فلسطين . لم يبعث الله فيك زعماء كسعد ، وكديفاليرا ، ومصطفى كمال ، والنحاس ، وغير هؤلاء كثيرون . لكنه بعث فيك أسمى مايوجد في شعب من سجايا وفضائل ، فمشيت تقودين نفسك ، واثقة بالله آملة بالمستقبل ، ناظرة الى الفجر السعيد ، تسيرين مع تهليل المؤمن ، وشعور الظافر — لابد أنك بالغة الهدف ، وقريباً

لقد قمت ، فاهتزت أسلاك العالم تتناقل أنباءك . وفي يوم وليلة كان اسم فلسطين ملء سمع الدنيا وبصرها . أي مجد يطاول هذا المجد . حتى مجلة « بريطانيا العظمى والشرق » تقول « واما انهيار المقاومة العربية وهل يقع في أيام ، أو أسابيع ، أو شهور ، فسؤال لا جواب عليه ، لان هذه المقاومة التي طال عليها العهد قد حيرت كل إنسان حتى العرب انفسهم » — شهادة ، حسب هذه الامة ان تؤخذ من فم مجلة وثيقة الصلة بوزارة المستعمرات

إن أبناءك ، أيتها الامة ، ليرون نور الظفر ينبثق رويداً رويداً . صبراً إذن حفيدة أهل بدر . صبراً . فما حرية جاءت عن طريق مفروش بالورود والرياحين . أرهفي العزم ، إن ما تطلبين من الشرف ، والحياة ، والمجد لغالي الثمن ، فادفعي من الصبر ، ورباطة الجأش ، والثقة بالله وبنفسك ، مقابل ذلك — وإنك لتفعلين لا يخامرك شك في قرب الوصول . أمم مثلك اذلها الاستعمار ، ويئس البعيدون عنها منها ، فما هي إلا فترة من الزمن ، حتى تزاحفت نحو المثل الاعلى ، تنشد الحق والشرف ، واضعة ثقتها بالعناية الالهية وبنفسها . وقد وصلت ، واحتفلت بالوصول ، ورقت في معارج الحياة الحرة ، حتى الذروة

وأنت . لقد وضعت ، منذ اليوم الاول للاضراب ، ثقتك بالله . وقلت سوف لا أرجع . هذه مطاليبي . لست بالذي تستطيع الصمود لبريطانيا كدولة كبرى . لكنني بالذي تستطيع المنافحة عن حقها حتى النفس الاخير . ويدي الى حد بعيد ، سمعة الامبراطورية . ومعي قلوب الملايين ، من بلاد العربية ودنيا الاسلام وفوق ذلك ، معي الحق ، وأكافح صهيونية خبيثة شوهاء المطامع والاخلاق . فلا بد من حالتين : إما أن تلبي بريطانيا مطاليبي الحقة فتكسب سمعة ، وعطفاً في العالمين العربي والاسلامي ، وإما ان تتمسك بالصهيونية فتخسر كل ذلك . وانبعث الصوت الحق من هنا . فكان رجع الصدى داويا حتى في لندن نفسها . وهبت الصحف تحذر دولتها . وهبت الاقلام تنذر بسوء الحال في المستقبل . وقام رجال عاهدوا على الانتصار للقضية العربية . وتطلعت قلوب الملايين من بلاد العربية والاسلام ، تطلب من بريطانيا ، بالحاح ، إنصاف هذا الشعب الشاب البريء

وقالوا لجنة ملكية — فقلت تلك مطاليبي . وقالوا دراسة — فقلت ومطاليبي . وقالوا صلاحية واسعة — فقلت ومطاليبي أيضاً ، وللمرة الثالثة . المهم تبديل السياسة من الاساس ، وإرسال البادرة في شكل إيقاف الهجرة وقفاً تاماً . وليس ما عند هذا الشعب التجني والعناد ، بل الذي عنده التمسك بالحق ، وعدم التفريط بما كانوا يضيعونه عليه . وأمام بريطانيا مثلان : مصر والعراق . حينما حلت في هذين البلدين العقدة ، استراح بالها واطمأنت ، وربحت أصدقاء جدداً . مثل هذا نريدها أن تفعل في فلسطين . وهي قصيرة النظر جداً إذا لم تعمل . ولا مبرر لمساجلات قاسية ، وغرس روح المرارة في النفوس . إن هذه الامة اليوم في مثل رسوخ الجبل ، وما على بريطانيا إلا ان تتقدم اليها بصدق ، وشرف ، واستعداد لحل المشكلة فتربحها صديقة ، وتربح سمعة ، وتربح عطف ملايين المسلمين والعرب .

« عربي »

اللجنة الملكية

صك الانتداب خطأ تاريخي يجب الغاؤه

عين وزير المستعمرات صلاحية اللجنة الملكية كما يلي — (١) ان تتثبت من الاسباب الاساسية للاضطرابات التي نشبت في اواسط شهر نيسان

(٢) ان تحقق في كيفية تنفيذ صك الانتداب على فلسطين بالنسبة لالتزامات الدولة المنتدبة نحو العرب ونحو اليهود

(٣) ان تتثبت ، بعد تفسير صك الانتداب تفسيراً صحيحاً ، مما اذا كان لدى العرب أو اليهود اية ظلامات مشروعة ناجمة عن الطريقة التي اتبعت فيما مضى ، او المتبعة الآن ، في تنفيذ صك الانتداب

(٤) ان تقوم ، اذا اقتنعت بان اية ظلامات كهذه تستند الى اساس صحيح ، برفع التواصي لازالة تلك الظلامات ومنع تكرارها .

هذه هي المواد الاربع التي قيدت بها صلاحية اللجنة . ويخيل للقارىء لاول وهلة ان اللجنة الملكية ذات صلاحية واسعة ، تستطيع معها ان تقلب قضية فلسطين رأساً على عقب ، كما تقول الصحف البريطانية التي هي حلقة اتصال في سلسلة السياسة الانجليزية . لكن من يمعن النظر يجد ان هذه الصلاحية لا تختلف عن صلاحية اللجان السابقة وان تباينت الالفاظ تبايناً اقتضته صلاحية التخدير . فكما حظر على تلك اللجان مخالفة صك الانتداب كذلك قيدت هذه اللجنة بالعمل بمقتضى نصوصه وضمن دائرة حدوده . فالظلامات التي اشير اليها في الفقرة الرابعة انما هي تلك الظلامات المشروعة الناجمة عن الطريقة التي اتبعت فيما مضى ، والمتبعة الآن ، في تنفيذ صك الانتداب بدلالة الفقرة الثالثة . وهي حينما تنظر في تفسير صك الانتداب

وتتثبت من الاسباب الاساسية للاضطرابات الاخيرة لا صلاحية لها ان توصي بالغاء او تحوير ذلك الصك ، او بازالة ظلامات العرب المشروعة اذا كانت تتعارض مع التزامات الدولة المنتدبة نحو اليهود . وهذا الصك الذي صنعته السياسة الانجليزية في جو مشبع بنفوذ الرأسمالية الصهيونية ، ولم يعترف به العرب ، هو اصل الداء وموطن البلاء ، والسبب الرئيسي لتذمر العرب ونشوب الاضطرابات المتواصلة في البلاد

ومهما حاولت اللجنة الملكية ان تفسر نصوص هذا الصك على ضوء الحق ، ونبراس العدل ، فلن تستطيع ان تنكر

البقية على الصفحة السابعة

موقف قد يعود

مئة وخمسون عاماً ، وإرلندة تكافح ، باستماتة ، في سبيل حريتها . وفي خلال الحرب العامة ، وبعدها ، لاقت من ضروب القسوة ما لم يصبر عليه إلا الشعب المؤمن بحقه إيماناً يحبب إليه في سبيل ذلك الحق ، كل تضحية ، وألم ، ومرارة

وقد ذكر لويد جورج في مذكراته ، الجزء الثاني ، شيئاً كثيراً اقترفته السياسة هناك : التخريب . والنهب ، والسجن ، والقتل . لكن ارلندة ثبتت . استماتت في سبيل حقها ، وشرفها . وجاء اليوم الذي هبت فيه عليها نسمة الحرية ، وهدم للاستعمار صرح في دنياه

ويزيد لويد جورج قائلا : والآن ، نأسف على تلك السياسة . ان كراهة الارلنديين لنا معقولة جداً . فلقد اضطهدناهم ، حقرناهم ، أنزلنا بهم اكبر الخسائر . نأسف جداً على تلك السياسة الخاطئة ! والذي نخشاه أن نقوم ، في المستقبل القريب ، انكليزي آخر يقول : ونأسف على سياستنا في فلسطين ، فلقد سلكنا فيها ما سلكناه مع ارلندة !

أيها الحاكمون : إن الشعوب مادة لا تفنى ، ومشيئتها جزء من مشيئة الله ، خالدة على الزمن

العرب وفلسطين

اعداد مذكرة تشترك فيها العراق والحجاز

عقد الاستاذ الكبير خليل بك ثابت رئيس تحرير المقطم الاغر فصلا افتتاحياً عن فلسطين نثبته فيما يلي :

لا نظن ان في الدولة البريطانية مسؤولا من اقطابها في لندن او ممثليها في بلدان الشرق الادنى يجهل او يدعي الجهل بحقيقة شعوب العرب نحو ما هو حادث في فلسطين . فقد تواترت الاقوال وتوالت الحوادث وفيها من الدلالة ما يكفي لتنبيه من يشاء التنبه الى ان هذه الشعوب مع ما تضمر من صداقة لبريطانيا ومع ما لهذه الامة من مقام في نفوسها تتبع حوادث فلسطين باشد اهتمام ، ولا تفتأ تبدي من الاعمال والاقوال ما تتوقع ان يكون له وقع في نفس الدولة التي لها اوثق صلة بالعرب في معظم اقطارهم ، ولا سيما الشرق الادنى

وانظر ما ورد في عدد المقطم امس من هذه الدلائل . فهذا كتاب سمو الامير عمر طوسون وهو الذي رد عليه المندوب السامي لفلسطين رد من يعرف مقام الامير في مصر وسائر المدن العربية وما لاقواله من تأثير في نفوس العرب

وفي العدد نفسه خبر عما شاع في بغداد عن احتمال اعداد مذكرة تشترك فيها حكومة العراق والحكومة السعودية العربية لارسالها الى الحكومة البريطانية بشأن فلسطين

الحبشة
في مجلس العموم

جرت مناقشة حادة في مجلس العموم من اليوم الاخير لدورته حول مشكلة الحبشة فتكلم احد النواب باسم العمال المعارضين قائلا : ان التجارة في مقاطعة الحبشة الغربية اكثر ازدهارا من المعتاد لان الاماكن التي احتلها الايطاليون لا يمكن للاجانب ان يتاجروا فيها . فصاح به احد النواب قائلا : لم يكن هناك فتح للحبشة . بل ان اشد المقاومة جارية الان واعتقد ان العقوبات لو استمرت ولم يؤذن للايطاليين باستخدام مرفأ جيبوتي الفرنسوي لاستحال عليهم المكوث في اديس ابابا واضطروا الى الجلاء .

. . .

لو تراخى « ابو جنيك »

اهرع الى فلسطين ستون الفا من العرب مسلحين

ماذا قال « شرتوك » ، وبماذا رد عليه « عونى » عن الموقف الحالى

هذا مقال طويل استغرق صفحة كاملة هي صفحة « الشؤون الامبراطورية » من مجلة (كافالكيد) الانكليزية ، وفي هذا المقال كما في معظم ما تنشره الصحف اللندنية ، بعض الحقائق . . . وبعض المغالطات ، ولكنا مع ذلك ننقله هنا برمته ، فمن حق القراء علينا ان نطلعهم على كل ما يقال عن فلسطين في صحف الخارج

« المحرر »

البدو المسلحون يجتازون الاردن

بينما كان ٢٠٠ شيخ من شيوخ البدو مجتمعين في عمان ، عاصمة شرقي الاردن ، يبحثون فيما قرروه من ابلاغ السر آرثر واكهوب المندوب السامي لفلسطين ان العرب الفلسطينيين اذا لم يجابوا الى مطالبهم ، فان ٦٠،٠٠٠ من اتباعهم البدو سيثورون هم ايضاً انتصاراً منهم لاخوانهم في فلسطين — بينما كان ذلك يجري في عمان كانت عصابات كثيرة مسلحة تعبر نهر الاردن لتشن الغارات على الطرق والسكك الحديدية الفلسطينية ، ولتهاجم ما تشاء من المستعمرات اليهودية

سمو الامير يستنبط الحيل

وتنظر الآن الى سمو الامير عبد الله بن الحسين ملك الحجاز السابق فتراه يكد في استنباط الحيل للخروج من هذه الورطة التي اوقعته فيها الثورة الفلسطينية

انه استطاع الى الآن ان يبقي شرقي الاردن خارج نطاق الاضطرابات لا بسبب كون عرب الاردن لا يعطفون على عرب فلسطين ، ولا يريدون ان يهبوا كلهم هبة واحدة لنجدتهم ، ولكن بسبب كون الامير قد عمل بالنصيحة التي اسدتها اليه الحكومة البريطانية . . . وهي الحكومة التي تعين بلاده سنويا بمبلغ ٦٠،٠٠٠ جنيه وتعطيه لخزانته الخاصة ١٢،٠٠٠ جنيه ، وتتولى

بعد ذلك الانفاق على قصوره وموظفيه ومستشاريه وسياراته

الدهاء السياسي وقيمة « البروباغندا »

ومع ان الامير لا ينقصه شيء من الدهاء السياسي فانه ادرك قيمة « البروباغندا » التي تبث بين الفلسطينيين فتؤثر عليهم اثرها المطلوب . وهم يرون ان شرقي الاردن لم تستطع ان تظل هادئة جانحة الى السلم ، إلا لانها رزقت بامير عربي ، وحكومة عربية ، ثم يوحي اليهم هذا الذي يرونه بكيف تكون حالة البلاد العربي ، اذا كان في منجى من المعضلة اليهودية

ويقول عبد الله في نفسه وهو يتطلع الى هذه الحال : « لقد استطعت ان اصد شعبي عن الاشتراك في الاضطرابات ، ونجحت في عملي هذا شهرين كاملين ، ولكن هذا الواجب يتثاقل علي ، واخشى ان انوء به حالا الآن » !

لورنس الثاني هو « ابو حنيك » الأول

وتنتشر الآن في الاجواء قصص كثيرة عن « لورنس الثاني » لجزيرة العرب ومن هذه القصص ان المسئول الوحيد عن منع العرب عن الاشتراك في الثورة الفلسطينية هو الكابتن جون باغوت كلوب ، او « ابو حنيك » ، كما يسميه العرب . وعمره الان ٣٩ سنة وهو نجل العجوز البالغ من العمر ٧٩ ، الميجور جنرال القاطن الان في مدينة بمبورى احدى مدن مقاطعة كنت في انكلترا

ومنذ عام ١٩٣٠ و « ابو حنيك » هو القائد المسئول عن مفرزة حرس الصحراء التابعة للجيش العربي في شرقي الاردن

والرجل كثير الحياء والخجل بين امته الانكليزية ، وهو من هذه الناحية ، ومن ناحية الصمت وكتمان السر ، شبيه تمام الشبه بلورنس ، اما عن كثرة ما للكابتن كلوب من الاصدقاء الشخصيين بين البدو فحدث ولا حرج

اذا تراخى (ابو حنيك) ثار البدو جميعاً

ولقد كان (ابو حنيك) الرائد

البقية على الصفحة الثالثة

الهجرة اليهودية

اخطارها السياسية والاقتصادية والاجتماعية

مقدمة

كانت اللجنة العربية العليا قد قررت لوقف الاضراب العام تنفيذ المطالب الثلاثة الآتية

١) وقف الهجرة اليهودية وقفاً تاماً
٢) سن تشريع لمنع بيع الارض
٣) تشكيل حكومة وطنية

وتغيير السياسة القائمة الآن في البلاد تبدو مظاهره بوقف الهجرة اولا. وتمسك العرب في الدرجة الاولى بهذا الطلب، ناجم عن شدة شعورهم بالخطر الناجم عن استمرار هذه الهجرة البغيضة التي لم تجلب لهم إلا الشر كل الشر

اما لماذا يطالب العرب وقف هذه الهجرة فذلك للاسباب الثلاثة الآتية

١ — الهجرة خطر سياسي

كانت الهجرة اليهودية في اول عهدها ضئيلة جداً، ولم يتمثل خطرها للعرب بصورة جلية إلا حينما اصبح المهاجرون يدخلون البلاد بكميات هائلة جداً، سواء أكان ذلك عن طريق الهجرة الشرعية، او عن طريق الهجرة غير الشرعية. وان يدخل البلاد في مدة الثلاث سنوات الاخيرة ١٥٠ الف مهاجر عدا المهربين، لهو الدليل كل الدليل على غاية الصهيونية من اتخام فلسطين بالمهاجرين اليهود، حتى يصبحوا الاكثرية فيها في زمن قريب

وفكرة اليهود بالاكثرية العددية في البلاد هي التي أزعجت العرب ودفعت بهم الى ركوب المركب الخشن الماثل باعلان الاضراب العام، متحملين في سبيله كل خسارة تلحق بهم في الاموال والارواح والممتلكات. لان استمرار هجرة اليهود على هذا المعدل، دون اخذ الاحتياطات لوقفها، تضر بهم كثيراً، بل هي سهم قتل مصوب الى قلب كيانهم السياسي كشعب له الحق في الحياة الطليقة الحرة

ان العرب قد جردهم صك الانتداب من حقوقهم السياسية في فلسطين، وطنهم الذي يطمع به اليهود. واذن فليس لهم لضمانة تلك الحقوق إلا ان يقاوموا الهجرة اليهودية بكل قواهم، مهما كلفهم الامر، للمحافظة على اكثريتهم العددية، وهذه الاكثرية لا تحفظ إلا بوقف الهجرة اليهودية وقفاً تاماً

٢ — الهجرة خطر اقتصادي

وهنالك خطر اقتصادي ناجم عن استمرار الهجرة اليهودية الى فلسطين، لان اليهود وهم لا يزالون الاقلية فيها، قد اصبحوا مسيطرين على اقتصاديات البلاد، ومشرفين على تجارتها وصناعتها والموارد الطبيعية فيها، مثل امتياز شركة كهرباء روتنبرغ، وامتياز شركة تجفيف الحولة، وامتياز شركة بوتاس البحر الميت،

ومن المعلوم ان اغراق فلسطين بأناس عرفوا بمكرهم ومقدرتهم في تعاطي التجارة والصناعة، مقصود به الاستيلاء على موارد البلاد، ونزعها من ايدي اصحابها الشرعيين، كما ان الهجرة ذاتها تعد خطراً على اهالي البلاد، لان المهاجرين الغرباء يزاحمونهم في جميع اعمالهم. ومزاحمتهم هذه تثير شعور القلق والمقت في نفوس السكان الوطنيين فتدفع بهم الى القيام باعمال العنف في سبيل الحياة

والمهاجرون اليهود لا يزاحمون العرب في الاعمال اليدوية فحسب، بل يزاحمونهم ايضا في الوظائف والامور الكتابية، وخصوصاً بعد اعتراف الحكومة باللغة العبرية لغة رسمية

٣ — الهجرة خطر اجتماعي

وكما ان في الهجرة اليهودية خطر سياسي واقتصادي كما مر، فان فيها خطراً ثالثاً هو الخطر الاجتماعي. هذا الخطر الذي ادخل للبلاد الشيوعية والاباحية، وهدم نظام العائلة كما هو مشاهد لدينا كل يوم وفي كل ساعة.

ويكفي ان تعترف الحكومة نفسها في تقريرها عن فلسطين لسنة ١٩٣٥ بان اليهود ارتكبوا في فلسطين جرائم اخرى مثل تزييف النقود، وتهريب الاسلحة، وتحطيم الصناديق الحديدية باساليب فنية، وتزييف جوازات السفر والاحتيال على البنوك، وتهريب المخدرات وغيرها من الجرائم التي لم تكن معروفة في فلسطين من قبل

ولا يغرب عن البال ان رئيس المحكمة المركزية المستر بلانكيت، قد اصدر مؤخراً امراً يمنع دخول اليهود الى قاعة المحكمة بالبسة غير لائقة كما يرتديها بعض الفتيات والشباب اليهود. لان هذه الالبسة تعد انتهاكا لحرمة المحكمة!

كما ان سعادة قاضي القضاة دعا المحامي اليهودي (مزراحي) الى منصة القضاء، وبعد ان أنبه على دخوله قاعة المحكمة في بزة غير محتشمة (اي بدون سترة وبقميص مشمر الاكمام) امره بمغادرة المحكمة، لان وجوده في قاعتها بهذا اللباس عده قاضي القضاة انتهاكا لحرمة المحكمة!

وهنالك اسباب اخرى تحملنا على مقاومة الهجرة اليهودية، لان اليهود، نساء ورجالا، اصبحوا ينظرون الينا بعين الازدراء، واصبحت جرائدهم تنعتنا دوماً بالجيران، وبوحوش الصحراء احيانا. وصاروا يخالفون العادات والآداب القومية التي الفناها.

وبديهي (كما قال المرحوم هايكرافت قاضي قضاة فلسطين) ان انتقال اليهود من المعيشة الذليلة المزدحمة التي كانوا يعيشونها خارج فلسطين، الى المعيشة الحرة التي ابتدأوا يتمتعون بها في فلسطين، اهاجت عواطفهم الى درجة قصوى باتوا معها ثملين بخمرة الوطن القومي، الذي طالما حنوا لرؤيته، وحلموا بالعودة اليه!

فليس من الغريب اذن، ان نتخوف نحن العرب من الهجرة اليهودية، ومن مجيء هؤلاء الناس الغرباء، ومن تحقيق احلامهم. لانهم اساؤا الينا بكبريائهم التي بأيها شرفنا العربي، وتنكرها عزتنا القومية.

هذه اخطار ثلاثة ناجمة عن استمرار الهجرة اليهودية، فعلى العرب ان يتدبروا امرهم!...

يافا: **عيسى السفري**

الى رجل القضاء

السر ميخائيل مكدونلد

أيان تذهب رفرف الحق

«للشاعر الشاب صاحب التوقيع»

نطق القضاء فهل الحق — فاذا الحكومة ما لها نطق ؟
شأن العدالة ان يخر لها — هام الطغاة وينحني عنق
ألف ! وليس لدفعها سبب — هل نحن في اوطاننا رق
يا أهل (غزة) بعضهم خشنوا — في حكمهم والبعض قد رقوا
فسخ القرار فيا له شرف — يا (مكدونالد) ويا له خلق

. . . .

هم يعبسون بكل محكمة — ظلماً، ووجهك ضاحك طلق
تأبى المظالم في جوانبها — أيان تذهب رفرف الحق
كم بالمساواة يفتحون كوا (١) — ونجيئها فيصيبها غلق
قل يستمع في (لندن) فئة: — أمين الوفا والعهد والرفق
يا شرق كن كالنار مضطرما — لولا اضطرامك مت يا شرق

يافا: **«بحري»**

الكواء: جمع «كوة» وهي النافذة.

مشروع القرش بشرقي الاردن

لاغاثة منكوبي فلسطين

قام فريق من شباب الاردن الغيورين بمشروع القرش لاغاثة اخوانهم المنكوبين في فلسطين وانتخبوا من بينهم السادة عبدالكريم ديب عصفور وفريد دباس عن لجنة الطلبة والسادة عبدالحليم ابو نوار وعمر عبدالهادي عن لجنة العمال وطافوا شوارع عمان وبعض القرى في منطقة عجلون واربد وقد اسفرت جهودهم عن النتائج الاتية فلا يسعنا الا الشكر للشبيبة على هذه الهمة ولمن آزرهم بعملهم الوطني المبرور وبالخاصة السيد اسماعيل حقي عبده البادي والمشجع لهذه الفكرة الحسنة والله يجزي العاملين والمحسنين خير الجزاء

المجموع مل	المجموع ج	مل	ج	المكان	بواسطة
			٤٢	عمان	بواسطة السيد اسماعيل حقي عبده
		٦٨٠	٢٩	عمان	« « «
		٥٥٠	٥	قرية حوارة	« ابراهيم الرجيل الغرايبة
		٤٦٠	١	«	« ناصر الحسين
		٤٢٠		«	« عبدالمحمود الحداد
		٢١٠	٣	قرية سمير	« سليم اغا سعدون
			١	«	« حسين المفلح عوجان
		٥٠٠	١	قرية حرثا	« حاج قويدر السلمان
			٢	«	« شلاش الصالح الداود
		٩٢٠	٢	«	« فالح الحمد
		٤٠	١٠	قرية المغير	« علي الخليل الغرايبة
		٦٠٠	٣	قرية المفرق	« الفاضل مختار المفرق
		١٢٠	٥	كفر جابر	« محمود الزعل
		٥٠٠		كفر سوم الكفارات	بواسطة السيد تركي الكايد
		٨٥٠	٥	سحم	بواسطة السيد حسين العلي
		٥٠٠		ملكا	« يوسف العمر
		٥٠٠		حبراص	« سلطان الصالح
		٢٣٠	١	الرفيد	« سالم باشا السعد
			٥	سوم	« احمد محمد الشيخ
		٣٠٠	٣	زحر	« محمد العلي
		٣٠٠		كفرنجة	« عقيلة محمود شريم
		٣٤٠	١٥	«	« محمود المطلق
		٣٦٠	١٩	عنجره	« السادة موسى الحريد وقاسم السليم ومصلح السليم ويوسف المحمد
		٥٤٠	٣	عبين	بواسطة السيد قاسم المحمد
		٥٢٠	٢٥		ما جمع من المساجد والشوارع
٤٠٠	١٨٨	٤٤٠	١٨٨	المجموع	
			٤٢		سلم الى رئيس لجنة الاعانة السيد حمدي منكو في عمان
٤٤٠	١٨٨	٤٤٠	١٤٦		سلم الى البنك العربي في عمان

ساعدوا عائلات المنكوبين والشهداء

اعانة المنكوبين

جاء صفد من حيفا السادة: الحاج مصطفى الدباسي والحاج اسماعيل حامد وابو فؤاد وسلموا السيدين الحاج توفيق الكبرا والحاج سعيد حامد مبلغ عشرين جنيهاً، لتصرف على المنكوبين والمحتاجين.

الاعانات للمنكوبين

أرسل شكيب افندي النشاشيبي من معتقله في صرفند الى اللجنة القومية بالقدس مبلغ ستة جنيهات وخمسماية مل كان قد جمعها قبل اعتقاله من حضرات السادة الآتية اسماؤهم: اسماعيل افندي جار الله جنيهان، عارف افندي حكمت النشاشيبي جنيه، عوني افندي ادهم النشاشيبي خمسمائة مل، السيد سعدالدين غوشه جنيه، السيد موسى كمال جنيه، السيد محمود ابو عيسى جنيه.

اعانات للمنكوبين

جاءنا من اللجنة القومية بعكا:

تبرع اهالي قرية نحف لمنكوبي الاضطرابات بـ ٢٤ شوال حنطة كما تبرع اهالي قرية كويكات بثلاثين شوال حنطة، وجمع اهالي عرب المراقية بالرمل مبلغ ستة جنيهات و ٤٦٠ ملا للغاية نفسها.

اعلان

دار: ملك ورثة يعقوب الحريزي سابقاً — الموقع الموردة — الحدود: شمالا وشرقا طريق عام: جنوبا وغربا خليل يعقوب الذبذوب

دار: ملك خليل انطون دقرت سابقاً — الموقع: الصة — الحدود شمالا السحورية شرقا طريق عام جنوبا الياس صافية غرباً ورثة حنا صافية

ارض: ملك حبيب بشارة عواد سابقاً. الموقع: قبور الاطفال — الحدود. شمالا حنا جريس عفانة جنوبا يوسف الزغبي شرقا ورثة حنا سلموس غربا طريق عام

ارض: ملك خليل انطون دقرت سابقاً الموقع: الدهيشة الحدود شمالا وشرقا وغربا خليل مسلم جنوبا اولاد يعقوب منصور

ارض: ملك خليل انطون دقرت سابقاً لموقع: شعب بابون. الحدود شمالا موسى حسن شوكه شرقا الياس ابراهيم سكافي غربا طريق

ارض: ملك ورثة يعقوب الحريزي سابقاً الموقع العامود المكسور — الحدود بجاجله ومرقص وعبد النور وقنواتي

ارض: ملك ورثة يعقوب الحريزي سابقا الموقع: واد الشامي — الحدود سلمان وبا ون

ان الاملاك المذكورة اعلاه مطروحة للبيع ومن له رغبة في الشراء عليه مراجعة السيد جبرائيل تويمه: بيت لحم

★ ★ ★

معاهدة مصر

في شهر سبتمبر القادم

كتب المستر ايوار المحرر السياسي لجريدة (الديلي هرالد) عن المعاهدة المصرية الانكليزية فقال:

اذا سار كل شيء على ما يرام فانه يحتمل ان توقع المعاهدة في لندن في شهر سبتمبر القادم والواقع يرجى ان يتم وضع مشروع المعاهدة الاخير وان يوقع الرئيسان عليه بالاحرف الاولى من اسميهما في خلال اسبوعين او ثلاثة اسابيع، ولكن من مصلحة الجميع ان تؤجل حفلة التوقيع الى شهر سبتمبر

مرحلة طيبة في سبيل السودان

ثم اشار المحرر الى مسألة السودان فقال:

(وعندي ما يدعو الى الاعتقاد بان الاتفاق قطع مرحلة طيبة في سبيل الاتفاق على المواد الخاصة بالسودان.

ولا ينتظر هبوط المفاوضات لان الحكومة البريطانية على استعداد لاعادة تعاون المصريين في ادارة السودان وليس عليها الا ان تقرر شكل هذا التعاون، ثم ان هناك ايضاً مسألة هجرة المصريين الى السودان

(الدفاع) وقع امس على الاتفاقية

تعليق صحيفة على المفاوضات والسودان والمياه

وعقدت جريدة «سبكتاتور» فصلا رئيسياً قالت فيه ان سير المفاوضات بخطوات ثقيلة لما يدعو الى القلق إذا لم تكن هناك دلائل على ان المفاوضين يتقدمون في سبيل الاتفاق تقدما حقيقا

وليس ثمة شك في ان الاتفاق على الشؤون العسكرية من الاعمال الكبيرة الجليلة، ولكن مستقبل السودان من المسائل الدقيقة نوعا ما، فان الاعتبارات الخاصة بالسمعة تدعو مصر الى ان تشترط ان يكرر الحكم الثنائي حقيقة واقعة. اما قلقها من ناحية صيانة مياه النيل فانه قلق صحيح غير انه في الواقع لا يوجد ما يدعو الى الازعاج او القلق من هذه الناحية. ولكن يمكن اقامة الحجة اليوم بان السودان يعيش في رخاء فلا يمكن قبول اي تغيير اساسي يمس نظام الحكم فيه.

في سبيل البلد المجاهد

التبرعات لفلسطين في مساجد دمشق

ارسلت الينا جمعية تمدن الاسلامي في دمشق بيانا بالمبالغ التي جمعت بواسطتها في دمشق لمساعدة منكوبي العرب في فلسطين ننشره فيما يلي:

١١٢٠ قرشا سوريا في جامع الدقاق ١٦٤٢،٥٠ في جامع التوبة ٣٣٧،٥ في جامع باب المصلى ١١١٠ في جامع الشيخ محي الدين ٨٠٧،٥٠ في جامع السنانية ٣٧٠ في جامع ناظر باشا في المهاجرين ١٥٥ في جامع الشمسية ٦٠ في جامع الاموي وقد جمع في اليومين الثامن والتاسع من جمادي الاولى على باب مدرج الجامعة السورية مبلغ قدره ٥٤٦،٥٠ قرشاً سوريا فيكون المجموع (٦١٧٩) قرشا سوريا

وتشير الجمعية الكريمة في بيانها هذا الى ان صناديق المسجد الاموي كانت خالية من جراء الحادث المفتعل الذي قام به آخرون لمماحكة هذا العمل الخيري. وتقول الجمعية انها جمعت في حفلتين اقامتهما منذ مدة مبلغاً قدره ١٠٦٤ قرشاً سوريا ونصف القرش السوري، وحولتها الى فلسطين بواسطة احدى اللجان المؤلفة في دمشق

ان هذا العمل الانساني القومي النبيل الذي قامت به هذه الجمعية الكريمة يستحق كل تقدير وشكر

. . .

كتاب جديد

يشمل جميع نواحي القضية الفلسطينية

علمنا أن حضرة الدكتور كنعان لم يكد ينتهي من تقريره عن القضية الفلسطينية حتى باشر في وضع كتاب جديد يشمل القضية الفلسطينية من جميع نواحيها بتفصيل، واسباب المشاكل والقلاقل التي وقعت فيها منذ اول الاحتلال حتى اليوم. وينوي الدكتور انهاء هذا الكتاب في أقرب وقت استعدادا لما يجد في المستقبل

التبرع لمنكوبي نابلس

تبرع السادة رياض هاشم واخوانه بمبلغ عشرة جنيهات اعانة لمنكوبي نابلس وكذلك تبرعت السيدة الفاضلة عمة السيد رياض بمبلغ خمسة جنيهات والسيد خالد هاشم بمبلغ جنيهين وقد ارسل الى سعادة سليمان بك طوقان رئيس بلدية نابلس بواسطة البنك العربي. وبهذه المناسبة نذكر ان السيد رياض واخوانه سبق ان تبرعوا لمنكوبي يافا.

قطع بيارة وقذف قنبلة

قطع مجهولون بيارة يهودية في مستعمرة بن يامينا وقذفت قنبلة على معمل هناك فاصيب باضرار بسيطة.

من نقابة المحامين

الى المندوب السامى لحكومة فلسطين

تهجم المحامين اليهود خروج على آداب المهنة

نرى انفسنا مضطرين ان نرد على مذكرة نقابة المحامين اليهود المركزية التي تعرض بها هؤلاء لانتقاد القضاة العرب في فلسطين بسبب توقيعهم مذكرة كبار الموظفين العرب المتضمنة النصائح السديدة المعقولة المسداة للحكومة منذ ان ساءت حالة البلاد قاصدين بذلك وضع حد للحوادث المؤسفة التي تقع يوميا واعادة السلام مرة اخرى الى هذه البلاد المقدسة التعيسة .

قضاة العرب يتوخون مبادىء العدل

٢ — ترى نقابة المحامين العرب فى فلسطين ان مذكرة نقابة المحامين اليهود المركزية بتهجمها على القضاة العرب قد تعدت حدود اللياقة الادبية وشرف المهنة تجاه قضاة العرب الذين لم يشك في استقامتهم وعدالتهم ومقدرتهم على القضاء مدة ثمانية عشر سنة خلت كانوا اثناءها يطبقون القانون ويفسرون غوامضه بلا لوم او انتقاد متوخين في ذلك مبادىء العدل والانصاف بين جميع افراد الشعب وطبقاته قاطعين النظر في ذلك عن الاختلافات الجنسية والدينية .

قضاة العرب وقضاة اليهود

٣ — ويمضنا كثيراً ان نضطر الى القول ان هذه الميزات التى يتصف بها القضاة العرب لا توجد في الغير من القضاة اليهود الذين عند ما كانت تعرض عليهم قضايا على عرب ويهود اتوا اعمالا تنافت مع مركزهم القضائي مما ادى في حينه الى انتقادهم والاحتجاج على ذلك لفخامتكم ونقل تلك القضايا من ايـدي هؤلاء اليهود الى غيرهم من القضاة الانكليز اما حاكم صلح او قاض او غيره .

٤ — ولنا اعتقاد ثابت ان القضاة العرب فى فلسطين باسدائهم النصائح الرشيدة للحكومة لم يأتوا عملا منكرا يستحق اللوم او الانتقاد وخصوصا من هيئة من المحامين الذين كان يتوجب عليهم ان يعلموا ان تهجمهم على اعضاء القضاء انما هو عمل خارج عن حدود اللياقة الادبية وخروج مقصود على ادب المهنة لا سيما وتلك الهيئة اعلم من الكثيرين بنزاهة القضاة العرب في جميع القضايا التي عرضت عليهم وكانت بين متخاصمين من جميع الطوائف والطبقات .

القضاة يؤلفون جزءاً من الامة

٥ — وما من شك ان انخراط القضاة العرب في سلك القضاء لم يفقدهم حقوقهم المدنية وترانا محتارين فى تعليل كيف ان نقابة المحامين اليهود تسعى لحرمان هؤلاء القضاة من حقوقهم هذه ومنعهم من الادلاء الى الحكومة بما يعتقدون لتوطيد السلام في البلاد .

نحن نعلم ان الموظفين بما فيهم اعضاء القضاء في هـذه البلاد محذور عليهم الانضمام بالقول او الفعل الى اية هيئة سياسية ولكننا نجهل ان الموظفين لا حق لهم في ابداء اراء الى رؤسائهم او للحكومة فيما يتعلق بالمصلحة العامة وبمصلحة امة يؤلفون منها جزءاً غير مجزأ ولا بد لنا من القول ان من يدعي خلاف هذا وخصوصا اذا كانت هيئة محامين فلا بد ان يكون هداما مضرا .

اليهود يحاولون قلب الحقائق

٦ — وليس من المستهجن اذا قلنا على سبيل المقارنة ما يعلمه العموم من ان هنالك وقت كان الموظفون اليهود عموما علاوة على خدمتهم للحكومة اعضاء عاملين في هيئات سياسية يهودية، وكانوا الى جانب رواتبهم في الحكومة يتقاضون رواتب من اللجنة اليهودية التنفيذية والوكالة اليهودية للقيام بالواجبات الملقاة على عاتقهم كموظفين في تلك الهيئات بموجب انظمتها ومن يستطيع ان يجزم ان هذه الاعمال لا تزال تمارس فى الخفاء، افعال كهذه لم تكن ولا بوقت من الاوقات بين الموظفين العرب ، ولم تكن مدعاة لاتهام موظفي الحكومة العرب من قضاة وغيرهم . ومما تقدم يصح الاستنتاج ان المحامين اليهود بمذكرتهم المذكورة انما عكسوا صورة صحيحة عما هو موجود فعلا بين ابناء دينهم واولادجلدتهم .

٧ — ان محاولة نقابة المحامين اليهود لقلب الحقائق ومحاولتهم الادعاء ان القضاة العرب تدخلوا بسياسة الاراضى فى فلسطين امور تستدعي الدهشة والاستغراب سيما ولم يرد ذكر لمسألة الاراضي بمذكرة الموظفين العرب البته صراحة ولا ضمنيا وان ادعاءات كهذه وقد صدرت من هيئة يجب ان تكون مسؤولة كهيئة محامين اقل ما يقال فيها انها تلاعب وتضليل، ومؤكد مخلة بشرف المهنة .

نقابة المحامين العرب تتحدى

نحن نتحدى نقابة المحامين اليهود واية هيئة يهودية اخرى ان تظهر لنـا قضية اراضي واحدة بين عربي ويهودي (مفرغ) او (مفرغ له) او بائع او مشتري او (مؤجراً او مستأجر) او قضية واحدة امام محكمة العدل العليا كان فيها قاضي صلح او قاض أخر عربي منفرداً او مع هيئة وصدر فيها قراراً لم يكن بموجب قانون وظروف القضية او لم يكن القرار خاليا من الشبهة او المحاباة.

٨ — لا مبرر لنقابة المحامين اليهود خصوصاً، وللطائفة اليهودية عموما، للتذمر من الثقة التي وضعت فى القضاة العرب ولم يكن هنالك ما يدعو الى التذمر طيلة الثمانية عشرة سنين الماضية اذا اعتبر هؤلاء نزاهة القضاة العرب التامة وعـدم تحيزهم . وعليهم عموما ان يريحوا انفسهم من ان القضاة العرب سيستمرون في تطبيق القانون من على منصة القضاء كما كانوا في السابق دون تحيز او محاباة بين عربى ويهودي او اي عنصر اخر برغم انهم عرب ومصلحة امتهم عزيزة لديهـم ورائدهم في حياتهم .وسيبقون يرفعون منار القضاء العربي محافظين فى ذلك على تقاليد القضاء العربى وفي تنفيذ واجباتهم المقدمة كقضاة وكعرب .

كنا نرغب نحن نقابة المحامين العرب لو ان زملاءنا قد وفروا على انفسهم مؤونة الرد والملاحظات التي ابديناها ولكنا رأينا ان الواجب يدعونا ان لا نزك او نتغاضى عن تشويه الحقائق الذي تعمده محامو اليهود ضد هيئة قضائية محترمة دون ان تظهر سوء النية الذي انطوى عليه هذا التضليل

وفي الختام نرجو من فخامتكم ان تحيلوا نسخة عن هذا الرد الى وزيـر المستعمرات وتفضلوا بقبول فائق الاحترام .

سكرتير
نقابة المحامين العرب بالقدس
امضاء — م . مغنم

لو تراخى «ابو حنيك»

لهرع الى فلسطين ستون الفـا من العرب مسلحين

ماذا قال «شرتوك»، وبماذا رد عليه «عونى» عن الموقف الحالى

بقية المنشور على الصفحة الاولى

الاول والمستشار الاول لقوى الدفاع العراقية ايام كان العراقيون يخشون ابن السعود

ويقول لك النقادة المطلعون على مجريات الامور الان ، ان (ابا حنيك) اذا تراخى واغمض عينيه بعض الغمض فان ٦٠،٠٠٠ الفاً من البدو على اقـل تقدير يصبحون غداً في داخل الارض المقدسة يصطلون بنيران الثورة مع الثائرين

الثورة متقدة النيران و «شرتوك» يهذي

ما تزال الثورة الفلسطينية متقدة النيران ، وما يزال القتلى يسقطون مضرجين بالدماء من الجنود البريطانيين ومن العرب واليهود

ومن اعظم ما حدث في هذه الثورة منذ اسابيع حادث ذلك القطار الذي تدهور على خط حيفا ـ اللد ، ووقع تحته جنديان من فرقة تشيشاير كانا في القاطرة يحرسانها ،فقتل احدهما،واخرج ثانيهما من تحت الانقاض مجروحا جروحا مميتة ، وكان في القطار احد جنود فرقة الرويال هورس المدفعية فاصيب هو الآخر بجراح بالغة

وفي هذا الوقت الذي تشتعل فيه النيران في كل مكان ، يقول لك موشه شرتوك ، رئيس الدائرة السياسية فى الوكالة اليهودية في القدس ما يلي :

« الغاية من الاضطرابات العربية الحالية هي ارغام الحكومة البريطانية على ان تخضع للقوة ، وتخضع لاعمال العنف فتمحو بيديها المبادىء الاساسية المنصوص عنها فى صك الانتداب .

ان العرب ، من الناحية الاقتصادية، سعداء جداً ... بوجود اليهود ، ووجود رؤوس الاموال اليهودية التي دخل منها الى البلاد ١٠٠،٠٠٠،٠٠٠ جنيه ، وهذا هو الامر الذي لم يحدث له مثيل قط من قبل .

ولا يبيع العربي، اذا باع ، إلا قسما من ارضه ، يأخذ فيه الثمن الضخم فيستعين به على اصلاح ما تبقى في يديه من اقسام ارضه ، ويجد من هذا الثمن المال اللازم لحفر الآبار ولتحسين طرق الري ولمشترى الآلات الزراعية ...ومن هذا تفهم الدنيا كلها كيف اصبح العرب اسعد حالا على ايدي اليهود مما كانوا عليه »

بعض ما ينسبونه لعوني بك عبد الهادي

ولقد رد على هذا الكلام عوني عبد الهادي بك ، سكرتير اللجنة العربية العليا بما يلي :

« كل ما يسعى اليه العرب هو ارغام الحكومة على ان تنفـذ الانتداب بصورة عادلة . فلقد سمح لليهود بان يحشدوا جموعهم في فلسطين بصورة اذا استمرت بضع سنين تحمل العرب وهم الاقلية في بلادهم العربية .

ان اللجنة العربية العليا لا توافق على اعمال العنف .. وما هذه النيران التى تطلق،وهذه الاضطرابات التي تشتد، وهذه الانفجارات التى تتوالى إلا نتيجة لانفجارات الشعب نفسه وهو يرى الاراضي التي عليها مدار معيشته تخرج من بين يديه

والذي اراه هو ان هـذا الاضراب العام الذي تسبب في بدء الاضطراب اذا قدر له ان ينتهي فان اعمال العنف ستبقى بعـد نهوه وهي مستمرة

ان اليهود ينوون لانفسهم جنة، وللعرب جحيما ... فهم يعملون على غزو البلاد كلها والتغلب عليها بالطرق المالية والسياسيـة ، كما غزا الايطاليون الحبشة وتغلبوا عليها

ان العربي رجل بسيط ، لا يمكنه ان يجاري اليهودي في المسائل المالية ، يأتي اليهودي اليه فيسأله كم تغل له ارضه كل عام ... فاذا كانت هذه الارض تدخل له ٢٠٠ جنيه ايراداً ، فان اليهودي يعرض له ٢٠،٠٠٠ جنيه .. ويعلم العربي كيف يستثمر هذا المال حتى يأتيه بمثل الايراد السنوي الذي كان يأتيه من الارض ، دون ان يتكلف الفلاح في ذلك اي عمل بعمله ..!

ويأخذ العربى لحماقته هذا المال وبه يخسر هو وعائلته ومستأجروه كل مأوى لهم على الارض، ثم لا يعرف بعد ذلك كيف يستثمر الالفي جنيه،فيبذرها تبذيراً ويبقى بلا مال في جيبه » .

اموال السحت

يتغنى بها « شرتوك »

واقد سمع « شرتوك » هذا الـكلام فرد عليه بما معناه ان المدن الكبرى التي تكاثر فيها عدد اليهود ، قد فتحت امام العرب اسواقا فسيحة لم تكن من قبـل للحاصلات الزراعية العربية التي تفوق غيرها من الحاصلات بسبب كون العرب يستطيعون دائما ان ينتجوا من الحاصلات ارخص مما ينتجه الزارع اليهود

ويقول شرتوك بعد ذلك ان رؤوس الاموال اليهودية قد بنت للحكومة وفرا في خزائنها اربى على ٦،٠٠٠،٠٠٠ جنيه ، وهذا الوفر هو الذي مكن لها من تخفيف الاعشار وتنفيذ البرنامج الضخم الذي وضعته للخدمات الاجتماعية ، وفي هذا البرنامج وجـد العمال العاطلون من العرب ما كانـوا يريدونه من الاشغال!

(عونى) يغضب

ويدمغ جبهة شرتوك

ولم يكد عبد الهادي يسمع هـذا الذي قاله « شرتوك » حتى تولاه الغضب فصاح متسائلا :

« يا قوم ! ، قولوا انا لماذا قرر جميع الخبراء الذين حققوا في هذه المسألة ، ان للعرب مظالم حقيقية تقوم على اسس صحيحة ، لا اسس زائفة كتلك المظالم التي يدعيها اليهود، ولماذا وهؤلاء الخبراء منذ ١٩٢٩ الى الآن، لم يغيروا قرارهم هذا ، ولماذا اوصوا جميعاً بوقف الهجرة اليهودية وتحريم انتقال الاراضي الى اليهود ... ولماذا في النهاية، تعامت الحكومة البريطانية فلم تنفذ اي شيء من توصيات هؤلاء الخبراء »

التاريخ (الشرتوكى)

يجعل بريطانيا تظلم !

وسمع بهذا الرد المفحم « شرتوك » فما كان منه الا ان قال متحديا له :

« ان الحكومة البريطانية لم تنفذ التواصي لان التاريخ يحكم بغير ما حكمت به هذه اللجان .ولان صك الانتداب امر بانشاء الوطن القومي لليهود في فلسطين ... وعليه فان بريطانيا العظمى لن تتراجع عن كلمتها التي اعطتها لليهود .. »

« الدفاع » :التاريخ يا « شرتوك » يحكم بانكم لم تدخلوا فلسطين الا كقبيلة، آوتها واكرمت مثواها القبائل الاخرى في فلسطين كما قال لك احد المؤرخين البريطانيين الثقاة فيما لا بد وان تكون قد قرأته في العدد الاخير من مجـلة « بريطانيا العظمى والشرق »

والتاريخ يقول ان اليهود لم يكتب لهم الله إلا الشتات ، لاسباب تعرفها انت اكثر مما نعرفها نحن ، ويعرفها معك ومعنا كل من خبر النفسية اليهوديـة والطبيعة اليهودية من ابناء هذه الامـم التي تثور عليكم وتذيقكم كل يوم ما تذيقكم من صنوف العذاب .

اما كون التاريخ يحكم بان تظـلم بريطانيا العرب ، وان تعمل واياكم على ابادة شعب برمته أكراما لعيونـكم... ولاء والكم ، فكلام لا يتقول به إلا السفهاء ... يا « شرتوك »...

جهاد فلسطين

العرب ماضون حتى النهاية

تناول الاستاذ جبران التويني في مقال افتتاحي في « النهار » الغراء جهاد فلسطين وحق العرب في الحياة نقتطف منه ما يلي :

« مضى على فلسطين خمسة ايام بعد المئة ، وهي ماضية في اضرابها ، صامدة في جهادها ، تبذل الغالي من الارواح والاموال ، وتسترخص كل تضحية في سبيل الهدف الذي ركبت اليه الاهوال

ثم يقول :

« فالى متى تستمر السلطة فى خطتها القاسية؟ والى متى يظل « سجل الوفيات » مفتوح الدفتين ؟

ان العرب في فلسطين يدافعون عن كيانهم المهدد ، ويتحملون كل انواع الاذى فدفعوا عنهم خطر الوطن الصهيوني فاذا استقتلوا واستهانوا في جهادهم بكل تضحية ، فان ناموس تنازع البقاء يشدد عزائمهم في الجهاد ، وحب الحياة — وهو حق مقدس لكل حي — يثير فيهم قوة لا تعرف الكلال مهما اعترضها من عقبات »

إلى ان يقول :

« وهل يحسبون انهم بعنادهم هذا، يحملون العرب على الرضوخ لمشيئتهم والتسليم بالامر الواقع ؟

لقد برهن العرب باضرابهم المستمر، وجهادهم المليء بانواع التضحيات ، على انهم ماضون حتى النهاية ، وانهم يفضلون الفناء مكافحين عن ديارهم ، على الفنـاء بالانحلال الطبيعي .وهم عالمون سلفاً انهم لا قبل لهم بقهر الجيوش البريطانية ، ذات المدد والعدد ، في ساحات القتال، ولكن قوة حقهم المعنوية ، لا تجبن امام قوة خصمهم المادية

فهل يحسب الانكليز ، اذا قهروا العرب في ميدان القتال ، ان فوزهم بالمجاهدين يسمى انتصاراً ؟

وهل يعتبر الانكليز ان تسليمهم بمطالب العرب الحقه يسمى انكساراً ؟

والى متى يستمرون في التنكيل بالعرب وهم يعلمون انهم ليسوا براجعين عن جهادهم ؟

اذا كان العرب لا يرجعون عن استبسالهم في الدفاع عـن البقاء ، واذا الانكليز لا يرجعون عن عنادهم ، فهل يجوز ان يظل الشعب العربى الضعيف ، الا من الحق تحت نقمة النار والحديد ؟

اليس من واجب عصبة الامم وهي التي عهدت بالانتـداب على فلسطين الى الانكليز لتسيير خطواتها نحو الاستقلال ان تقول للانكليز انهـم قـد اساءوا استعمال مهمتهم ، وان المساعـدة على الاستقلال لا تكون بافناء شعب يطلب الحياة ؟

ومتى تعتبر عصبة الامم ان من واجبها التدخل لتحمي شعباً ارادت ان ترعى استقلاله ؟

لو كانت فلسطين مستعمرة من املاك التاج البريطاني لقلنا ان المركة تدور بين شعب فاتح وشعب مدوخ . ولكن فلسطين فى نظر عصبة الامم وديعة عهدت بها الى الانكليز . فمن واجب العصبة ان تردع المؤتمن عن الاستمرار في التنكيل بشعب كل ذنبه انه يطلب الحياة

قضية فلسطين

وعطف العالم الاسلامي عليها

تلقينا من المركز العام لجمعيات الشبان المسلمين انه ورد على حضرة الاسـتاذ الدكتور عبد الحميد سعيد خطاب من الحاج محمد بن عيسى من اهالي تونس يتضمن انه استعرض حوادث فلسطين الرهيبة الدامية ،ستولى عليه الحزن من جراء حالتهم المحزنة وماهم فيه من بؤس والم فتبرع لها بمبلغ ١٥ جنيها و ٣٨٤ مليما والجمعية تشكر فيه هذه المـروءة الاسلامية والعطف الاخوي وتسأل الله ان يكثر من امثاله فى جميع انحاء العالم الاسلامي

كما ورد ايضاً من فضيلة الاستاذ الشيخ محمود سعد قاضي محكمة سوهاج الشرعية ورئيس جمعية الشبان المسلمين بها حواله بمبلغ ٤٠ ج و ٧٥٧ م على انها دفعة اولى وهي قيمة ما جمعه فرع الجمعية بسوهاج

الغاء المنطقة العسكرية فى صحراء مصر

اصدرت السلطة العسكرية البريطانية امرا يقضي بالغاء القيود التي كانت مفروضة منذ شهور على الدخول الى المنطقة العسكرية الممتدة من جهة فوكه الى السلوم في محافظة الصحراء الغربية . وبديء برفع تلك القيود اليوم .

فاصبح مباحا السفر الى تلك الجهة والانتقال من مكان الى مكان فيما بعـد ذلك المنع الشديد وكان ذلك منتظرا بعد زوال الاسباب التي كانت تدعو الى اتخاذ التدابير الحربية الشديدة في اقليم الصحراء .

جندي بريطاني يصاب بجراح خطرة وعربي يقتل وآخر يجرح

هاجم اشخاص مجهولون بعد منتصف ليلة امس الاول جنود الدوريات في جهات قرية المغار واطلقوا عليهم الرصاص بكثرة، فأجابهم الجند بالمثل وقد دامت هذه المعركة زهاء اربع ساعات متواليات اصيب على اثرها جندي بريطاني بجراح خطرة نقل بسببها الى مستشفى الرملة، وقتل شخص من العرب واصيب آخر بجراح.

رواية صحيفة يهودية عن الحادث

وتقول دافار عن الحادث ان سيارة عسكرية كانت مارة في منتصف ليلة امس بالقرب من قرية المغار فاطلق عليها الرصاص بشدة وبعد مرور ربع ساعة على المعركة وصلت الى هناك مصفحتان واطلق الجنود أكثر من الف رصاصة واستمر اطلاق الرصاص اكثر عن ساعتين ويقال ان جندياً اصيب بجراح.

هجوم على مستعمرة يدوم ساعتين وآخر على مستعمرة أخرى يدوم ٢٠ دقيقة

في الصحف اليهودية ان هجوما شديداً وقع ليلة الامس على مستعمرة كلمانيا استمر اكثر من ساعتين وكان الهجوم من ثلاث جهات وقد وصلت قوة من الجند ومصفحتان ومدفع رشاش، وقد سلط الثوار رصاصهم على سيارة القائد العسكري فاصيبت باضرار بالغة وتقول دافار ان البعيدين عن المكان وثقوا من ان احد الجند اصيب بجراح ولكن ظهر انه لم يحدث ضرر. فقد خرج القائد ورجاله من السيارة وزحفوا وراء بعضهم واختبأوا وراء السيارة ثم ارسلوا احد رجال البوليس لدعوة النجدة واطلقوا رصاصاً للاستنجاد فلم يجبهم احد

وبعد مرور مدة طويلة على هذه المعركة وصلت قوة كبيرة من الجنود والمصفحات، وتمكنوا من رد الهجوم، واطلق رصاص كثير على مستعمرة كفار سابا استمر اكثر من ٢٠ دقيقه فوصلت قوة من الجنود الى المكان وبادلت المجهولين اطلاق النار

من مصدر عربي! مزاعم وسخافات، اذكري الاسم ياهابوكر

روت جريدة هابوكر خبرا زعمت انها استقته من مصدر عربي قالت فيه ما يلي:

لاحظ موظفو الحدود في رأس الناقورة ان رجلا عربيا اسمه خليل ابو زيد وهو سائق فقير من بيروت يكثر من المجيء الى فلسطين بسيارة خاصة على حسابه وقد شكوا في امره واخبروا دائرة البوليس في بيروت بظنونهم فاجرت دائرة البوليس هناك تفتيشا في بيته فوجدت وثائق وايصالات بمبالغ كبيرة وظهر لها ان خليل ابو زيد ينقل النقود من سوريا الى فلسطين من الحزب الذي يساعده الامير شكيب ارسلان اي الحزب القومي السوري

مدرعتان تهددان من روع (بيت فيغان)

مرت ليلة الامس الاول مدرعتان حربيتان من مدرعات الاسطول البريطاني من امام ساحل يافا، وكانتا تسلطان الاشعة الكاشفة طوال الليل على الشواطيء ما بين يافا وبيت فيغان. وقبيل الفجر اتجهتا صوب حيفا.

حبذا لو يقلع عن هذه الطريقة

قام الضابط هيكت مساء امس ومعه شرذمة كبيرة من افراد الجيش والبوليس بتفتيش المارة في مختلف الشوارع والساحات العامة، بالطريقة المعلومة، وحبذا لو يقلع الضابط هيكت وجنوده عن اتباع هذه الطريقة؟!

الانكليزية وحدها، فاين لغة البلاد؟

ذكرنا سابقا ان الحكومة قررت ان تستعمل السجلات وسائر القيود في جميع المحاكم باللغة الانكليزية، وقد وردت السجلات الجديدة مطبوعة بهذه اللغة وحدها، مع ان القانون وصك الانتداب نفسه يعتبر اللغة العربية من اللغات الرسمية، وقد ترك هذا الامر اسوأ الأثر في نفوس الشعب العربي لا سيما في هذه الايام الحرجة، فعسى ان تعدل الحكومة عن هذه الفكرة!

تبادل الرصاص بين الانكليز والمجهولين

بينما كانت سيارتان فيهما عدد من الانكليز سائرتين على طريق يافا — القدس في الساعة الثانية عشرة من منتصف ليلة امس الاول، ولما وصلوا قرب معمل البيرتو اطلق عليهم اشخاص مجهولون الرصاص فأجابوا بالمثل، وقد سمعت دوريات الجند اصوات الرصاص فتجمعت الى مكان الحادث وقابلت الرصاص بالمثل وقد علمنا ان بوليس القرى ارسل امس بعض الصف ضباط على سيارة خاصة الى تلك الجهة للتحقيق عن هذا الحادث

قرار قاضي القضاة في قضية غزة

تلقينا أمس النص الكامل باللغة الانكليزية لقرار قاضي القضاة في قضية غزة وسننشره غدا بعد ترجمته ترجمة تطابق النص الاصلي فالى الغد.

٦٣ رأساً من المواشي من مستعمرة

هاجم مجهولون مستعمرة (سمرا) الواقعة قرب طبريا واخذوا منها ٦٣ رأساً من المواشي واختفوا وقد جاءت قوة من الحدود للتفتيش عن الفاعلين.

أمام محكمة العدل

تنظر محكمة العدل العليا اليوم «الاثنين» في القضية التي اقامها الاستاذ مغنم مغنم بالنيابة عن الاستاذ حسن صدقي بك الدجاني في شأن عدم صلاحية المندوب السامي بابعاده

خارجي يرسل البندورة الى تل ابيب

حضر الى ادارة هذه الجريدة عدد من الشباب واخبرونا بأن المدعو ابراهيم الزبدة خارج على ارادة الامة بارساله البندورة الى تل ابيب وقد شاهده البعض يرسل ١٣ «سلا» كبيراً ملآنة بها وذلك في الساعة الثالثة بعد منتصف الليل.

هدنة؟

بهذا العنوان نفسه وبالحرف الكبير قالت (البوست) امس ان اللجنة العربية العليا بحثت في آخر بيان القاه وزير المستعمرات كما بحثت في مسألة وقف الاضراب؟ ولكنها لم تتخذ فيه قراراً بعد، وانما يعتقد ان اعضاء اللجنة سيذهبون الى عمان يوم الثلاثاء او الاربعاء ليتباحثوا نهائياً في الموقف الحالي مع سمو الامير عبد الله

وتقول الاشاعات (اشاعات «البوست») في ان هناك تفكيراً في عقد (هدنة) توافق عليها اللجنة العربية العليا على شريطة وقف الهجرة اليهودية واطلاق سراح المعتقلين في صرفند والعدول عن الاستمرار في تفتيش القرى العربية، فاذا قبلت هذه الشروط فاللجنة تأخذ على عاتقها الدعوة الى وقف الاضراب وتطلب من (العصابات المسلحة) ان تتفرق وتنتظر (نتائج تحقيقات اللجنة الملكية)!

الى رحمة الله

توفي امس الاول في القاهرة المرحوم علي سالم بك عضو الوفد المصري وعضو مجلس النواب ومدير سياسة جريدة «الجهاد» الغراء

***

اطار اسود في الصحف اليهودية حول اسم احمد نايف

روت الصحف اليهودية في ملاحقها الصادرة مساء امس خبر مقتل ضابط التحري (احمد نايف) وذكرت انه قتل لانه كان يؤدي واجبه بامانة وقد وضعت الصحف المذكورة اطاراً اسود حول اسمه، وذكرت ان له مواقف حسنة في اكتشاف الجرائم التي وقعت على اليهود في اللواء الشمالي...

المؤامرة الكبرى يستأنف النظر فيها اليوم

يستأنف القاضي البريطاني المستر بوديلي صباح اليوم النظر في المؤامرة اليهودية الكبرى، وقد كانت النيابة ختمت دعواها في الجلسة السابقة، فلذا سيستمع القاضي في جلسة اليوم الى شهود الدفاع والمتهمين انفسهم

من ذيول القنبلة التي (استغلها) اليهود

اتينا في اعدادنا الماضية على ذكر القاء القنبلة على مدرسة (تلمود توراة) اليهودية في داخل حدود تل ابيب من جهات المنشية، وقد علمنا ان اليهود اعطوا البوليس اوصاف الشخص الذي قالوا انهم شاهدوه يلقي هذه القنبلة فلذا راح البوليس يقبض على كل شخص يشبه تلك الاوصاف ويرسله الى تل ابيب وآخر من القي القبض عليه، هو السيد حسني درويش الفراعنة، وقد ارسل فوراً الى تل ابيب، ثم داهم البوليس مكان السيد علي محمد حسن وفتشوه ثم ضبطوا البسته والبسة المعتقل السابق، ثم اعادوا البسة علي محمد حسن اليه، واحتفظوا بالبسة حسني! فاذا كان الغرض من القبض على هؤلاء الاشخاص هو تشخيصهم من قبل مدعي معرفة الفاعل، فلماذا يرسلونا الى تل ابيب؟!

هذا ما نلفت انظار مدير بوليس اللواء اليه!

حاكم الصلح لا يعتمد على شهادة الكلاب!

القى بوليس القرى القبض على علي ابراهيم المنشد واخوته عبدالله وخالد وعمر بتهمة اطلاقهم الرصاص من بيارة على مستعمرة هاتكفا والخفراء اليهود، واحضرهم امس الى حاكم الصلح الاستاذ موسى بك تم طالباً توقيفهم

وقد طلب حاكم الصلح البينة على ارتكابهم هذا الجرم ليصدر موافقته على توقيفهم، فقال البوليس: ان كلاب الاثر وصلت الى البيارة التي يوجد هؤلاء الاربعة بداخلها، وليست هناك بينة سوى هذه الكلاب... فلم يعتمد الحاكم على هذه البينة، فلم يقرر توقيفهم فاعترض البوليس على ذلك بداعي انه ربما توفرت الادلة عليهم علاوة على بينة الكلاب... فقرر اخلاء سبيلهم على ان يقدم كل واحد منهم كفالة عادية على نفسه.

معركة تدوم حتى وجه الصبح

اقام اليهود بالقرب من قرية «برقا» مستعمرة يهودية صغيرة اسموها (برقا) ايضاً، وهي تقع بين قريتي أسدود وبشيت وعلى اثر وقوع الاضطرابات طوق اليهود مستعمرتهم بالاسلاك الشائكة. وفي نحو الساعة الحادية عشرة من ليلة امس الاول هاجم اشخاص مجهولون هذه المستعمرة وامطروها وابلا من الرصاص فاخذ خفراؤها يطلقون شارات النجدة من المسدسات فحضرت قوة كبيرة من افراد الجند والبوليس البريطاني الى مكان الحادث وقابلوا الرصاص بالمثل من البنادق والمدافع الرشاشة وقد دامت هذه المعركة حتى وجه الصباح

مقتل الخفيرين في ملاحق المساء

روت ملاحق الصحف اليهودية خبر مقتل الخفيرين اليهوديين في مستعمرة (يكن عام) فذكرت ان اسم الاول منهما هو (يوشى زولار) واسم الثاني (اسحق كيشافسكي) وقد ظهر ان عدد الطلقات التي اصابتهما ١٧ طلقة ولم يعرف الفاعل حتى الآن

الجامعة الاسلامية لا تصدر اليوم

ابلغتنا ادارة الزميلة الجامعة الاسلامية انها سوف لا تصدر هذا اليوم نظراً لعطل طرأ على آلتها الطابعة بعد ان كان العدد الاول بعد التعطيل مهيأ للطبع. وستصدر غداً ان شاء الله

الطيار ومن معه نزلوا بسلام

سقطت طيارة عسكرية مساء امس قرب مستعمرة عتروت وتقول دافار ان الطيار ومن معه نزلوا بسلام.

ملوك العرب يقدمون مذكرة مشتركة لبريطانيا

تلقينا رسالة خاصة من صديق فاضل في بغداد بالبريد الجوي بتاريخ ٣٠ – ٧ – ٣٦ حوت انباء هامة عن موقف العراق والاقطار العربية من قضية فلسطين. وقد اكد لنا صديقنا انه تقدمت مذكرة مشتركة وقعها كل من جلالة الملك ابن السعود وجلالة الملك غازي وجلالة الامام يحيى الى الحكومة الانكليزية بتأييد عرب فلسطين والمطالبة بحل القضية العربية حلا عادلا.

جلالة الملك ابن السعود

جلالة الملك ابن السعود الشخصية العربية التي كنا اشرنا اليها في احد اعدادنا السابقة. وقد وقع المذكرة المشتركة التي قدمها ملوك العرب لبريطانيا

اجتماع كبير لنصرة فلسطين

وقد عقد اجتماع كبير اول أمس في حفلة وطنية كبرى حضرها جمهور كبير من زعماء العراق ورجالاته والقيت عدة خطب عن الحالة في فلسطين وتبرع فريق كبير بمبالغ طائلة

جلالة الملك غازي

جلالة الملك غازي ملك العراق الذي ساهم مع شعبه الكريم في العطف على قضية فلسطين واشترك في توقيع المذكرة. كما ان الحكومة ساهمت في العمل على اعانة المنكوبين في فلسطين

يتبرعان بمبلغ كبير دون ذكر اسميهما

وأذكر لكم على سبيل المثال اثنين من رجالات العراق تبرع أحدهما بألف دينار والثاني بخمسمائة دينار. ومما هو جدير بالذكر أنهما رغبا في عدم ذكر اسميهما.

مجموع الاعانات خمسة آلاف دينار

وقد بلغ مجموع الاعانات خمسة آلاف دينار جمعت بواسطة لجنة الاعانات المركزية في بغداد ومعتمدها سعيد بك ثابت نائب الموصل

جلالة الامام يحيى

جلالة الامام يحيى ملك اليمن الذي كان بعث بكتاب خاص الى ملك انكلترا لافتا نظره الى قضية عرب فلسطين. وقد وقع مذكرة ملوك العرب

لجنة الدفاع عن فلسطين

وهناك لجنة اخرى تسمى (لجنة الدفاع عن فلسطين) كما انه تأسس مكتب للدعاية يصدر في كل يوم نشرة تحوي اخر الانباء عن حوادث فلسطين وما يقاسيه الشعب العربي

قنبلة تحرق معملا في مستعمرة

في الساعة التاسعة من بعد منتصف ليلة الامس قذف مجهولون قنبلة على معمل يهودي في مستعمرة نحلات جانيم فاشتعلت فيه النار واحرقته وتقدر الخسارة باكثر من الف جنيه.

تلفونات الدفاع وبرقياتها الخاصة

تتبرع بحليها لمنكوبي الاضطرابات

جاءنا من لجنة السيدات العربيات ما يلي :

تبرعت السيدة عقيلة الاستاذ حسن افندي الكرمي بأسورة ذهبية للجنة السيدات العربيات بالقدس فاللجنة تشكرها على ذلك

النار على قطار بضائع

اطلقت النار في منتصف ليلة الامس على قطار البضائع قرب تل ابيب ، فأجاب الجنود المرافقون للقطار بالمثل واضطر القطار الى التأخر بضع دقائق

شيف يتصرف في النقل على «هواه»

كان البوليس العربي رقم «١٢٠» من مرتبات مركز بوليس بيت دجن ثم نقله الضابط (شيف) الى مركز بوليس هرتسليا ، وبعدها ، نقله الى الناصرة ، فهل لمديرية بوليس اللواء ان تبحث عن سبب هذا النقل ؟!

تركيا تضع مشروع تسليح المضايق

يقوم اركان الحرب في تركيا بوضع مشروع تسليح المضايق لعرضه قريباً على مجلس الوزراء ثم يعرض على مجلس النواب الذي سينظر فيه في جلسة سرية ويظن ان تكاليف التحصين تبلغ من ١٥٠ الى ٢٠٠ مليون ليرة تركية

ومن المنتظر أن الحكومة التركية ستعمل على تعديل ضريبة الواردات او تعقد قرضا داخليا للحصول على المال اللازم .

آخر الانباء في سطور

— تشتغل المصانع الامريكية بانشاء ٧٨ سفينة حمولتها ٢٦٥،٥١٥ طنا .

— انتهى التحقيق مع مكماهون الذي حاول الاعتداء على الملك ادوارد الثامن وقد احيل الى المحاكمة .

— وافق حزب الشعب البرلماني على نتائج مؤتمر مونترو وسياسة الحكومة التركية

— جرت مناقشة في مجلس النواب الفرنسي حول سياسة فرنسا الخارجية

— لا تزال الحالة خطرة في الصين

— اعتصب عمال البناء في اثيوبيره وحاول ٢٥٠٠ عامل من عمال البناء في سيرس اجراء مظاهرة على الرغم من منع البوليس الذي حاول تفريقهم فقذفه العمال بالحجارة

ساعدوا عائلات الشهداء والمنكوبين

القدس

اللجنة العليا في نيتها ان تسافر الى عمان

القدس في ٢ آب — لمراسل الدفاع الخاص — استأنفت اللجنة العربية العليا في الساعة الحادية عشرة قبل ظهر اليوم اجتماعها فدام ساعتين وكان البحث فيه عن الاحوال الحاضرة .

موعد سفر اللجنة الى عمان

واتصل بنا من مصدر ثقة ان اللجنة العربية العليا ستسافر الى عمان في برهة هذا الاسبوع وقد اكد لنا هذا المصدر ان موعد السفر يوم الثلاثاء الواقع في ٤ الجاري . وقد اتصلنا بأحد اعضائها فأفادنا ان ذلك لم يتقرر ولكنه عرض على اللجنة وفي نيتها السفر في ذلك اليوم

الحكومة ترد على الحق الذي نطق به القضاء

اصدرت الحكومة اليوم تعديلا لقانون الطوارىء ادخلت فيه كلمة ذخيرة وبموجبه يحكم على كل من يوجد لديه عيارات نارية بالحبس خمس سنوات بموجب القانون الجديد ، واضيف اليه ايضاً ان لمساعد حاكم اللواء الصلاحية في فرض غرامة في قانون الطوارىء ، والقانون يسري من ابتداء الاضطرابات

طائرة تقع بالقرب من مطار

بينما كانت طائرة محلقة طرأ بعض الخلل على آلاتها فوقعت بالقرب من مطار قلنديا

الشكوى من الغرامات وراتب البوليس الاضافي

علمنا ان اهالي قرية بيت دجن قدموا لمساعد حاكم اللواء الجنوبي عريضة احتجاج يطلبون فيها رفع الغرامة التي فرضت عليهم وقدرها ٥٠٠ جنيه معراتب ستة انفار من البوليس الاضافي ، وعلمنا انهم اذا لم يجب طلبهم هذا سيوكلون الاستاذ مغنم افندي مغنم لرفع قضية لدى محكمة العدل العليا بهذا الخصوص .

رصاص «المجهولين» على طريق الخليل

اطلق مجهولون ليلة اول أمس العيارات النارية على مستعمرة كفر عتسيون الواقعة بالقرب من العروب على طريق الخليل وعلى اثر ذلك اجاب الجند على الرصاص بالمثل ولم يعلم بوقوع اصابات

وصول المعتمد البريطاني من عمان

وصل الى القدس قبل ظهر اليوم الكولونيل كوكس المعتمد البريطاني في شرق الاردن قادماً من عمان

٥٠٠ جندي بريطاني لحراسة الانابيب

عززت الحامية المخصصة لحماية خط أنابيب البترول في شرق الاردن بخمسمائة جندي بريطاني أرسلوا أول أمس . وقد كان ذلك عقب الحادثة التي ثقبت فيها الانابيب واحرق البترول . وقد صرح احد موظفي شركة بترول العراق لمراسل روتر بان الخراب كان من نتيجة ضرب الانابيب بثلاث رصاصات

ولم نعلم بوقوع اصابات

اطلق الثوار ليلة امس عيارات نارية على مصح ارزه بالقرب من قلونيا وقد جاوب الحرس على الرصاص بالمثل ولم نعلم بوقوع اصابات

٢٨ يهوديا يخالفون القانون

القى البوليس القبض ليله الامس على ٢٨ يهوديا في شارع يافا لمخالفتهم قانون منع التجول ، فاوقفوا رهن التحقيق

عيار ناري يتلوه انفجار قنبلة

اطلق مجهول بالقرب من الجامعة العبرية على جبل الطور عيارا ناريا وعلى اثره سمع صوت انفجار قنبلة بالقرب من المكان نفسه فكان لها دوي هائل

استمرار ارسال الجند الى نابلس

ذهبت قوة من الجند البريطاني الى طريق نابلس في سيارات يزيد عددها عن ١٥ سيارة كبيرة مزودة بالمدافع الرشاشة والذخيرة ومدافع جبلية والالات الجبلية .

حيفا

مقتل ضابط تحري وجرح بوليس آخر والفاعل مجهول

حيفا في ٢ تموز — لمراسل الدفاع الخاص : في الساعة التاسعة من صباح اليوم هاجم شخص «مجهول» ضابط التحري احمد نايف وأطلق عليه الرصاص من مسدس كان يخفيه بين ثيابه فارداه قتيلا ، واصاب الرصاص احد أفراد التحري الذي كان يسير معه وهو المدعو نجيب المصطفى فجرح بجروح خطرة نقل على اثرها الى المستشفى . وفي حال وصول النبأ الى رئاسة بوليس اللواء اصدرت امراً الى أفراد البوليس العربي والانكليزي بتفتيش المارة كما انهم فتشوا عدداً من المنازل القريبة من مكان الحادث

قتل خفيرين يهوديين

هاجم الثوار ليلة امس مستعمرة الريحانية واطلقوا على الخفراء الذين يحرسونها فقتل خفيران يهوديان

القبض على ولد ووالد

قبض ليلة الامس على الشيخ ابراهيم العلي وولده محمد الذي خرج من السجن منذ ايام ولم تعرف اسباب ذلك .

معظم المهاجرين الجدد يرفضون النزول

وصلت الى ميناء الثغر الباخرتان بولونيا وعليها ٤٥٠ مهاجراً ورومانيا وعليها ٨٠ مهاجراً . وقد فهمت ان معظمهم رفض النزول الى البر بمناسبة حالة البلاد الحاضرة .

ولم يعثروا على شيء ممنوع

على أثر اطلاق النار على اليهودي في حارة العباسية أخذ الجند يفتشون المارة لكنهم لم يعثروا على شيء ممنوع .

طولكرم

المندوب في طولكرم زيارته لتكنات الجند والمدرسة الزراعية

طولكرم في ٢ آب — لمراسل الدفاع الخاص : وصل بعد ظهر امس الى هنا فخامة المندوب السامي بالطيارة عن طريق نابلس ترافقه طائرة ثانية وبعد ان حامت الطائرتان في سماء المدينة مدة هبطتا في المطار حيث كان في انتظاره قائد الجيش والحاكم المستر اكنر وضابط البوليس تسهان مع قوة من الجند الانكليزي وأربع دبابات ثم امتطى سيارة تتقدمها الدبابات وقوة الجند تتبعها سيارات الموظفين المذكورين وذهب الى مدرسة خاضوري الزراعية حيث يرابط الجنود ثم زار ايضاً تكنات الجند الاخرى وبعد ان استراح ساعة في المدرسة الزراعية عاد الى المطار وركب الطيارة متجهاً نحو الشمال ترافقه الطيارة الثانية

جولة (البروباغندا) الرسمية اجيبوا مطالب الامة ، يستتب الامن

غادر طولكرم المستر كيث روتش حاكم اللواء الشمالي طائراً بعد ان مكث هنا ثلاثة ايام تجول خلالها في اكثر القرى يرافقه قائمقام طولكرم باثاً دعايته لالتزام الهدوء والسكينة تمهيداً لمجيء اللجنة الملكية التي ستحقق في مطاليب العرب وقد علمت ان جميع القرى التي زارها كانت اجوبة سكانها واحدة وهي لا سبيل لفك الاضراب واستتباب الامن قبل ان تنال الامة مطاليبها التي اعلنت عنها في مناسبات عدة

مهاجمة مستعمرة وادي الحوارث

هاجم ليلة امس الاول مجهولون مستعمرة وادي الحوارث وتبادلوا مع حراسها والجند اطلاق الرصاص . وقطع مجهولون ايضا اسلاك روتمبرغ بجوار مستعمرة كفر سابا وعين ورد وانقطعت الانوار الكهربائية عن المستعمرات مدة

تفتيش قرية يسفر عن ٣٦ رصاصة

ذهب امس الحاكم المستر اكنر والضابط المستر تسمن مع قوة كبيرة من من الجند الانكليزي الى قرية ام خالد فاجروا على بيوتها تفتيشا دقيقا حسب العادة وقد ادعى قسم من الاهالي بفقد نقود وحلي من بيوتهم ولم يجد الجند من الاشياء الممنوعة سوى ٣٦ رصاصة في بيت محمد الحرباوي فالقي القبض عليه واودع السجن رهن المحاكمة

امر جمع الاعانات منوط باللجان القومية

علمت اللجنة القومية هنا أن بعض الاشخاص من هنا يطوفون بعض القرى والمدن لجمع الاعانات باسم المنكوبين فاللجنة القومية تلفت نظر الاهالي واللجان القومية الى عدم التبرع لاحد لان امر جمع الاعانات منوط باللجنتين القومية والاسعاف .

غزة

صلاة الغائب استمرار اطلاق الرصاص على الجند

غزة في ٢ آب — لمراسل الدفاع الخاص — حوالي الساعة ١١ من مساء امس اطلق الثوار الرصاص على دورية البوليس الانكليزي بينما كانت مارة بالقرب من بيارة الطوابين الواقعة جنوب البلدة . فجاوبهم البوليس باطلاق الرصاص من بنادقهم .

تسليط الاشعة الكهربائية على المدينة

لاحظنا ليلة الامس ان المصباح الكهربائي الكبير وضع على قمة جبل المنطار وقد سلطت اشعته بكثرة على المدينة

النوادي تقفل بموجب قانون الطوارىء

ذهبت بعد عصر اليوم ثلة من البوليس العربي برئاسة ضابط البوليس الى مقر فرقة كشافة سعد بن ابي وقاص وابلغت قائدها السيد فائق بسيسو امر اقفال النادي بموجب قانون نظام الطوارىء

وكذلك توجهت الى نادي كشافة عمر الفاروق ونادي غزة الرياضي وابلغت رئيسيهما اقفالهما بموجب قانون نظام الطوارىء

— لا نستغرب جداً اقدام السلطة على هذا العمل . . . في هذا الزمن الذي كثرت فيه الغرائب

صلاة خاصة على ارواح الشهداء اجراس الحزن تدق ، والمؤذنون يؤذنون

في الساعة الثالثة والنصف بعد ظهر اليوم اقيمت صلاة خاصة في كنيسة الروم الارثوذكس بغزة على ارواح شهداء فلسطين الابرار وقد نصبت على مداخل الكنيسة الاعلام العربية وامتلأت الكنيسة على رحبها بعدد كبير جداً من الوجهاء والاعيان والشباب ، وتكلم السيد مصباح دهده فرح عن الشهداء وتضحيتهم ، ثم تلاه غبطة الاب الخوري الياس الرشماوي بخطاب بليغ عن الشهداء الذين فجروا الحياة وطرقوا الارض واذابوا اجسامهم كالشمع تلقاء وطنهم فياله من مجد وشرف ثم عقبه الاستاذ رشدي الشوا .

واخيراً وقف الاستاذ شفيق ترزي والقى خطاباً بليغاً حول الحركة الوطنية والشهداء الابرار ثم انتهت الصلاة بطلب الرحمة للشهداء

وبأثناء الصلاة كان المؤذنون ينعون الشهداء من على المآذن وكانت الاجراس في الكنائس تدق دقات الحزن .

اثبت جوودك في يافا ، لا في سارونا

ذكرنا في عدد مضى نبأ ارغام السيد مصطفى نجم على الاقامة في قرية سلمة على ان يثبت وجوده ثلاث مرات في اليوم الواحد في مركز بوليس سارونا ، وقلنا ان السيد نجم قدم عريضة الى حاكم اللواء بواسطة مساعد الحاكم في الرملة ، وعلمنا اليوم انه تقرر ان يثبت السيد مصطفى وجوده مرة واحدة فقط في مركز بوليس يافا بدلا من مركز بوليس سارونا

مستعمرة تهاجم ، والنتائج مجهولة

جاء في ملحق دافار ان مجهولين هاجموا مستعمرة بيت حنان الواقعة على طريق روبين وقد استمر اطلاق النار اكثر من ساعة ووصلت قوة من الجند الى هناك والنتائج مجهولة

مديرية بوليس اللواء تحتاط

شددت مديرية بوليس اللواء الحصار حول دائرتها اكثر من ذي قبل ، فوضعت في اطرافها الحواجز الشائكة وامام مداخلها لامر الذي نجم عنه عرقلة سير المارة من شارع جمال باشا ، وان السيارات بات من المستحيل اجتيازها تلك الجهة ، ولا نعلم السبب الداعي الى كثرة هذه الاحتياطات ؟!

مهاجمة مستعمرات الجنوب لم تنقطع ليلة امس

لم ينقطع الهجوم على مستعمرات الجنوب طيلة ليلة امس وكان يمتد على خط يبتدىء من عيون قارة الى بيارة تعبيا ، وكان اطلاق الرصاص مستمرا ووصلت الى هناك مصفحتان

وقطع لليهود اشجار كثيرة في تلك النواحي

بيان من نقابة المحامين العرب

الى القرى التي فرضت عليها غرامات

القدس في ٢ آب — لمراسل الدفاع الخاص : اجتمعت اليوم بالاستاذ مغنم مغنم سكرتير نقابة المحامين العرب بالقدس فادلى لي بالبيان التالي :

يجب على كل مدينة او قرية فرضت عليها الغرامات المشتركه ان تقدم طلباً لحاكم اللواء او لمساعده استنادا على قرار محكمة العدل العليا وان يأخذ جوابا عليه فان رفض الطلب فيجب ان يأخذ صورة مصدقة عنه وعن القرار الاصلي ويحضر الى نقابة المحامين العرب بالقدس لتقديم الدعاوى وكذلك الذين حصلت منهم غرامات اما نقداً او عيناً فعليهم ان يقدموا طلباتهم باسترجاع المبالغ ومن صعب عليه فليراجع الاستاذ مغنم سكرتير نقابة المحامين العرب بالقدس

الامير عمر طوسون يتلقى جوابا

من المندوب السامي بفلسطين

ارسل فخامة المندوب السامي البريطاني بفلسطين الكتاب التالي رداً على حضرة صاحب السمو الامير عمر طوسون

لقد تلقيت كتاب سموكم المؤرخ في ١٥ تموز (يوليو) سنة ١٩٣٦ بشأن الحالة الحاضرة في فلسطين الذي تناشدون فيه حكومة جلالته والشعب البريطاني ان يضعوا حداً للوضع الحاضر بايجاد حل عادل لمشكلة فلسطين يكون له من الاثر ما يمحو الاحقاد من الصدور ويقتلع الحزازات من النفوس

اني ممتن جداً لسموكم لما ابديتموه من الاهتمام بشئون فلسطين واؤكد لكم انني ساحيل كتابكم الى حكومة جلالته

وفي وسع سموكم ان تثقوا انه ليس هناك من هو اكثر رغبة مني في ان يعود السلام والنظام الى فلسطين وان تعمها السعادة والرخاء . وان حكومة جلالته قائمة الان بتعيين لجنة ملكية لسماع ظلامات العرب واليهود . وانني كبير الثقة ان تمكن توامي هذه اللجنة حكومة جلالته من اتخاذ التدابير التي تكفل ازالة جميع الظلامات فتحول بذلك دون تكرر وقوع الاضطرابات والشقاء في هذه البلاد

وتفضلوا يا صاحب السمو بقبول فائق الاحترام

القائمة الثانية لتبرعات الحلى

بواسطة لجنة السيدات العربيات بيافا

فيما يلي ، القائمة الثانية لتبرعات الحلى بواسطة لجنة السيدات العربيات في يافا : عقيلة فضيلة الشيخ توفيق افندي الدجاني كردان ذهب ، عقيلة يوسف افندي مايلا ساعة ذهبية ونصف ليرة ذهبية ، عقيلة السيد اسكندر اسليم اسورة وساعة ذهبيتين ، عقيلة الدكتور صباغة ثلاث اساور ذهبية ، عقيلة جاد افندي الغاوي جنيه فلسطيني ، الآنسة إستيلا غريب ، جنيه فلسطيني ، عقيلة الدكتور مشيل تدرس اسورة ذهبية ، عقيلة توفيق عرغور جنيه فلسطيني ، عقيلة الدكتور سابا عازر ساعة يد ودبوس ذهب ، عقيلة سليم الجبجي افندي ، اسورتان ذهبيتان ، عقيلة جمال افندي الدجاني اسورتان ذهبيتان ، عقيلة توفيق افندي صفايني اسورتان ذهبيتان وخاتم ذهب ، عقيلة افتيم افندي عازار اسورة محجرة بالماس ، السيدة ماري بوارشي خاتمان ذهبيان ، الآنسة وفية توفيق الدجاني اسورة ذهبية الآنسة فورتينيه الفريد بك روك اسورة ذهبية ، عقيلة الفريد بك روك مبرومة ذهبية ، عقيلة فرنسيس افندي جلاد جنيه فلسطيني ، الآنسة فيروز مروم خاتم محجر ذهب

القبض على يهوديين في حادثة عربي

ذكرنا في عدد سابق ان رجلا عربياً وجد جريحاً قرب مستعمرة كفار سابا ونذكر اليوم ان حاكم اللواء المستر كروسبي وعدداً من ضباط البوليس ذهبوا الى مكان الحادث واشرفوا على التحقيق ، ثم امر الحاكم باعتقال الخفير اليهودي (روتمان) وارساله الى سجن يافا واعتقل احد اصحاب البيارات المدعو (رابينوفتش) ولا يزالان في السجن رهن المحاكمة

ازدياد البطالة بين العمال اليهود

يقاسي اليهود في فلسطين الامرين من الجوع والبطالة ما لا يوصف . وتقول هابوكر ان البطالة اصبحت عظيمة جداً ومخيفة وانها ستؤدي الى نتائج وخيمة ان لم تعمل الهيئات اليهودية على ملافاتها وهي تقترح انشاء صندوق خاص تجمع فيه النقود وتصرف على مشاريع لتشغيل العمال العاطلين ومساعدة المعامل لتستخدم اكبر عدد ممكن من العمال

احراق ٤٠٠٠ شجرة

هاجم مجهولون ليلة امس مستعمرة كفار حورش واشعلوا النار في اشجارها فاحترقت اربعة الاف شجرة عدا الاشجار التى اصيبت باضرار ، وقد وصل الجنود الى المكان واشتغلوا باطفاء النار

السياسة التي اخفقت في ارلندا وتركت وراءها سلسلة من البؤس

لايمكن أن تنجح في فلسطين

كتبت جريدة « اولدهام ايفننغ كرونكل » مقالا عن قضية فلسطين جاء فيه : ان الشعب البريطاني يعترف بان العرب مظلومون ويعلم في الوقت نفسه ان على بريطانيا تجاههم واجبات وجدت قبل ان تقوم الصهيونية على قدميها في فلسطين بعد الحرب . ولقد ترقبوا وفاء الوعد والانصاف ، ولكن آمالهم اخفقت الى درجة اليأس الذي ساقهم الى شق عصا الطاعة وحمل السلاح للدفاع عن حقوقهم الضائعة . فهؤلاء الثوار ليسوا بشذاذ يريدون الفوضى ومع ذلك نرى الحكومة سائرة في سياسة ضغط وارهاق تجعل من فلسطين ارلندا ثانية بدلا من ان تتبع خطة سلمية لتهدئة الحال !

ولكن هل قمع الحركة الحالية يعني ان الاضطرابات قد انتهت في فلسطين ؟ ان الحوادث الجارية اليوم ستكون سبباً لخلق مشاكل جديدة . واذا كان العلاج الوحيد لهذه الاضطرابات السياسة السامية وإجابة المطالب العادلة ، أفليس الوقت الحاضر بالوقت المناسب لحقن الدماء وللاقتصاد بالنفقات ، حتى لا تزيد الخسائر وتستمر الحوادث ؟

ان السياسة التي اخفقت في ايرلندا وتركت وراءها سلسلة من البؤس لا يمكن ان تنجح في الشرق الادنى !

وفوق ذلك كله علينا دين قديم للعرب يجب ان نفيه !

اليوم السابع

من المئة الثانية

المسألة المصرية

في طريق الحل النهائي

على خلاف المسألة العسكرية التي طال حولها الاخذ والرد بين هيئتي المحادثات المصرية والبريطانية واستلزمت سفر المندوب السامي الى لندن ، لم يطل الحديث في النقطة الثانية من نقاط المعاهدة المصرية — البريطانية ، وهي نقطة الاتفاق على السودان ، فقد انحلت عقدتها في ايام قلائل ، وامضى رئيسا الوفدين المصري والبريطاني أمس مشروع الاتفاق بالحرفين الاولين من اسم كل منهما ، ولم يبق بعد ذلك امام هيئتي المحادثات إلا البحث في مسألة الغاء الامتيازات الاجنبية في مصر وما يتلو هذا الالغاء ، ثم البحث بعد ذلك في الامور الخمسة التالية :

١ — الغاء الادارة الاوروبية بوزارة الداخلية

٢ — الغاء الوظائف الرئيسية التى يشغلها الانجليز في البوليس المصري وفي الجيش

٣ — الغاء منصبي المستشار المالي والمستشار القضائي

٤ — السفيران المصري والبريطاني في انجلترا ومصر والمركز الذي يوضع فيه كل منهما بالنسبة للبلد الآخر

٥ — حماية الاجانب

اما مسألة السودان التى تم الاتفاق عليها فقد تألف مشروع الاتفاق عليها من مادة واحدة تناولت القواعد الآتية :

١ — تنظيم هجرة المصريين والانجليز الى اقطار السودان

٢ — عودة الجيش المصري الى السودان بصورة محدودة

٢ — ادارة السودان ادارة مشتركة فعلية بين المصريين والانجليز

٤ — استخدام الموظفين المصريين والانجليز في السودان ووضع قواعد يسير عليها الفريقان

٥ — الاتفاقيات الدولية الخاصة بالسودان

٦ — الديون التى لمصر على السودان وكيفية سدادها وقد فهمنا ان الفريقين اتفقا مبدئيا على ان تحل هذه المسألة الاخيرة عن طريق البحث المستقل بعد ابرام المعاهدة بين البلدين ، فتؤلف لجنة من خبير مالى مصري ، وخبير آخر بريطاني تتولى الاطلاع على الوثائق والملفات والمراجع الخاصة بهذه الديون وحصرها ثم النظر في امرها

ذكرى مرور مئة يوم على الاضراب

جاءنا من جمعية الشبان المسلمين بارمنت الوابورات في مصر انها احتفلت يوم الثلاثاء بتمام مئة يوم على جهاد فلسطين وانها تحني الرأس اجلالا واكباراً لشجاعة هؤلاء القوم مستصرخة العدالة والانسانية والمروءة لمساعدتهم

اعانات صغيرة ولكنها ذات مغزى كبير

أرسلت جمعية الشبان المسلمين في ومباي مبلغ ١٨ جنيها و٣١٠ ملات إعانة لمنكوبي فلسطين باسم اللجنة العليا لاعانة منكوبي فلسطين بالقاهرة كما وصلت اليها عشرة جنيهات و ٢٩٧ ملا من فاعل خير ببلدة سورابايا بجاوه وسبعة جنيهات و ٨٠٠ مل من اعيان العرب في كمبالا بأوغندا .

الاعانات

من تونس والجزائر

ارسلت جمعية الشبان المسلمين بتونس الى اللجنة العليا لاغاثة منكوبي فلسطين خمسة الاف فرنك قيمتها ٦٤ جنيها جمعت بواسطة اللجنة التى كان يرأسها الدكتور احمد بن ميلاد . كما جمع مبلغ ٣٨ جنيها و ٢٢٠ ملا من اهالي بلدة عين البيضاء بالجزائر

لمنكوبي الاضطرابات

من مشتى حمود بسوريا

قام فرع عصبة العمل القومي في مشتى حمود بسوريا بجمع الاعانات لمنكوبي الاضطرابات الحاضرة في فلسطين وقد بلغت القائمة الاولى مبلغ ٤٨٢٠ قرشا سوريا .

تعطيل صحيفة سورية

بسبب فلسطين

عطلت السلطات في سوريا جريدة «فتى العرب» الدمشقية الغراء ثلاثة أيام لانها عرضت لحوادث فلسطين بصورة عدتها مثيرة للرأي العام

تم واصلنا السفر الى الشرق

من انباء بور سعيد انه وصلت من مالطا الغواصتان البريطانيتان «باندورا» و « اوزيرس » ثم واصلتا السفر الى الشرق .

انفجار قنبلتين

قال مراسلنا في حيفا — القيت عدة قنابل في جهات متعددة من المدينة منها اثنتان على كراج شركة سيارة نمرو ٥

بعثة مصرية تجارية

كانت قد دارت مفاوضات بين الحكومتين المصرية والفلسطينية منذ مدة بشأن العلاقات التجارية بين البلدين . وقد توقفت هذه المفاوضات طوال مدة الاضراب الماضية وفهم اخيراً ان النية اتجهت الى ايفاد بعثة تجارية الى فلسطين لدراسة احوال الاسواق ووضع القواعد المؤدية الى توسيع نطاق العلاقات والمعاملات بين البلادين . وقد وقع الاختيار على الاستاذ احمد سليم مراقب التعريفات التجارية الخارجية في وزارة التجارة والصناعة واحد الاختصاصيين في قسم البساتين التابع لوزارة الزراعة للقيام بهذه المهمة . وقد اتصل بنا ان الحكومة المصرية قد ارجأت سفر مندوبيها بالنسبة للاضطرابات الحاضرة في فلسطين

(كيش) يطلب الغاء اشتراكه

في مجلة « بريطانيا العظمى والشرق »

نشرت الصحف اليهودية كتابا بعث به رئيس الوكالة اليهودية القديم الكولونيل (كيش) الى محرر مجلة « بريطانيا العظمى والشرق » - النيرايست - يطلب اليه ان يلغي اشتراكه في مجلته ... التي اصبح لا يقرأ ما تنشره من الصهيونيين الا ويتولاه الحنق والغضب

ولكن اي صهيوني غير كيش لا تغضبه كلمة الحق يا ترى ...؟

« ضبط النفس » يفيد يهود فلسطين

من الوجهة المادية البحتة !

جاء في « البالستين بوست » ان اليهودية الهولاندية ، ابرقت الى مكتب رأس المال اليهودي لتأسيس « الكارن هايسود » تقول انها تبرعت بمبلغ ٢،٥٠٠ غالدن (عملة هولاندية) تقديراً منها ... لفضيلة (ضبط النفس) التي ابدتها اليهودية الفلسطينية في الاضطرابات الحالية .. !

بلدية تل ابيب تطلب زيادة البوليس

جاء في الصحف اليهودية ان بلدية تل ابيب قدمت مذكرة الى الحكومة . تطالب فيها بتجنيد عدد جديد من اليهود لالحاقهم ببوليس تل ابيب ، اراحة لموظفي الحكومة الذين تطوعوا في المدة الاخيرة من تلقاء انفسهم لاداء بعض الواجبات البوليسية . . .

المحافظة على حرمة السبت

حرت في حي اليهود بالقدس (ميشورم) يوم السبت اول امس مظاهرة بقصد المحافظة على السبت و كان شباب اليهود جالسين في المقاهي يدخنون السجائر علناً ، مع انها محرمة في ذلك اليوم وقد جاء رجال البوليس ومنعوا المظاهرة واعتقلوا احد المحرضين عليها .

قبرص قاعدة بحرية للطيران

جاء من نيقوسيا أنه يصل في ٦ اغسطس خبراء من سلاح الطيران لدرس احتمالات الطيران في الجزيرة بعد ما وصل اليها أمس الايرمارشال السر روبرت بروك بوبهام يصحبه بعض موظفي بناء المطارات . وسيتعهد اليوم جميع الاماكن التي ينزل منها الى بر الجزيرة

بلاغ رسمي رقم ٢٠٦ ـ ٣٦

— قتل بالرصاص في حيفا صباح اليوم ضابط بوليس التحري احمد نايف . قد جرح المعتدون ايضاً بوليسا عربياً

— اطلقت النار بعد ظهر امس على يهودي في حيفا فأصيب بجرح بليغ ، لدى البوليس اوصاف المعتدين الذين يجري التفتيش عليهم الآن .

— اطلقت عصابة مسلحة من العرب بعد منتصف الليل بقليل النار على مفرزة من الجند والبوليس في المغار « اللواء الجنوبي » فأجاب الجند بالمثل فقتل عربي وجرح آخر على انه اصيب جندي بريطاني بجراح بالغة .

— وجد صباح اليوم بالقرب من الرعايته التابعة لقضاء حيفا حارسان يهوديان قتيلان

— اشتعلت النار بعد ظهر امس في حرج بالقرب من « كفار هاحرش » وقد اطفأها البوليس وسكان المستعمرة

— قبض خلال الاربع والعشرين ساعة الاخيرة على ثلاثة من العرب لحيازتهم موادا مفرقعة بصورة غير قانونية وعلى آخر باعمال التخويف .

٢ — ٨ — ٣٦

القدس

اقتلاع اشجار ١٨ دونما لاحد العرب

اقتلعت خلال الليلة الماضية في قرية البيرة وعلى حدود رام الله بالقرب من طريق قلندية مقدار ١٨ دونما من الاشجار المثمرة تخص عربيا من اهالي قرية البيرة . وقد اخبر بوليس رام الله بذلك فأخذ في التحقيق

عربي متهم بحيازة بندقية

القى بوليس رام الله القبض على عربي بالقرب من رام الله متهما بحيازة بندقية ، وقد جيء به الى السجن المركزي هنا لنتيجة التحقيق .

اهالي مستعمرة يصرخون ويعولون

اطلق الثوار بعض العيارات النارية على مستعمرة بيت فيغان مما ادى الى صراخ وعويل اهل المستعمرة وقد استنجدوا بالجند فحضرت قوة واجابت على الرصاص بالمثل ولم تعلم النتيجة

غزة

ازيز الرصاص ودوى القنابل

باتت غزة الليلة على صوت ازيز الرصاص ودوي القنابل فقد انفجرت عدة قنابل في جهات مختلفة من المدينة سمع لها دوي هائل وفى الساعة العاشرة اطلق الثوار النار على معسكر الطيران فجاوبهم الجند بالمثل ودامت المعركة نصف ساعة تقريباً انسحب الثوار على اثرها بانتظام

معركة ثانية أشد هولا

وفي الساعة الواحدة بعد منتصف الليل اطلق الثوار الرصاص على الجند المرابط في المحطة فأجابوهم بالمثل من رصاص بنادقهم ومدافعهم الرشاشة ودامت المعركة ساعة كاملة كانت ترسل خلالها الانوار الكشفية على جهات الثوار ولم تعلم النتائج

تفتيش . . . بدون جدوى

بينما كانت سيارة ملآى بالجند مارة بجانب مطحنة يعقوب افندي الطويل اذ رأت بداخلها فرساً وعليها (خرج) فيه اغراض لاحد البدو فظن الجند ان في (الخرج) مهربات فنزلوا من السيارة وفتشوا الخرج ولما لم يجدوا شيئاً رادوا تغيير الموضوع وأخذوا يسألون عن سن الفرس ويقولون انها أصيلة

تفتيش المارة في الطريق

بينما كان بعض المارة في طريقهم الى منازلهم في محلة الشجاعية قابلهم الجند وفتشوهم تفتيشاً دقيقاً ولما لم يعثروا على شيء تابعوا سيرهم

يفرج عنهم بعد الاعتقال

أطلق سراح الشابين توفيق افندي مشتهى وعلي افندي زقدوح الذين القت السلطة القبض عليهما يوم الجمعة بعد تفتيش منزليهما وعدم العثور على شيء وأطلق سراح الشيخ حسن افندي المشهراوي وبرأت المحكمة ساحة الشيخ حسين افندي الشوا من تهمة التحريض وحتى الآن لم تعثر السلطة على الشيخ علي افندي النجدي

صفد

محاكمة شباب عين الزيتون

احيل ثمانية من شباب عين الزيتون للمحاكمة وهم الذين القى القبض عليهم اول امس بموجب قانون منع الجرائم المادة الثالثة فقرة (ج) وسيدافع عنهم المحامي عبد الغني افندي النحوي الذي أخذ على عاتقه المرافعة في قضايا الاضطرابات تبرعاً ونظراً لعدم وجود غير حضرته من المحامين بصفد فانه لا يخلو يوماً من مثل هذه القضايا وأن جميع اوقاته مشغولة في هذه الناحية من العمل .

لجنة الطلاب ومشروع القرش

بلغ ما جمعته لجنة الطلاب التي اخذت على عاتقها القيام بمشروع القرش ٢٧ جنيها و٦٤٠ ملا وقد دفعت هذا المبلغ للجنة القومية . فنشكر طلابنا الشباب .

تبرع قرية نحف

جمعت قرية نحف من قضاء عكا ٣٠ (مد) قمح وقد جاء صفد أول أمس احد شباب القرية الافاضل وأخذ سيارة شحن لجلب الحبوب لصفد ولتسليمها للجنة القومية . نسجل لقرى قضاء عكا كالرامة وبيت جن ونحف هذا التبرع الذي قدموه لصفد بالاضافة لما تبرعوا به لعكا ولغيرها من المدن

تبرع قرية الملاحة

جمع اهالي الملاحة من منطقة الحولة ١٥٠ (مد) قمح وبعض الدراهم وسيرسلون ذلك قريباً للجنة القومية فلهم الشكر .

طلقات نارية تطلق على قرى الخيط

بلغني من احد اهالي قرى الخيط ان عيارات نارية سمعت في تلك الجهات في الليلة السابقة ولم يعلم بالتفصيل مكان وقوعها .

المجهولون يهاجمون مركز الجيش

هاجم مجهولون ليلة أول أمس الساعة التاسعة والدقيقة خمسة عشر مركز الجيش المرابط في المدرسة الثانوية بالرجوم واطلقوا عليه العيارات النارية .

القنابل . . . المعتادة

كثر اطلاق القنابل في المدة الاخيرة حتى بتنا لا نعلم اين تلقى . وقد بلغني ان قنبلة انفجرت بجانب دار البوليس الاضافي حسن سليم شما واخرى بجانب الطريق المؤدية للجسر .

الثوار يهاجمون المحلة اليهودية

هاجم فريق من الثوار مركز الجيش المرابط في المحلة اليهودية وذلك في الساعة العا[illegible] من هذا المساء وقد اطلقوا العيارات النارية وأجابهم الجنود بالمثل وقد شاهدنا افراد الجند يلقون نوعاً من القنابل تنير مساحات شاسعة في الجهات التي تطلق منها العيارات النارية .

كمين لدورية من الجند

علمت ان فريقاً مسلحاً كمن لدورية من الجيش في منطقة قرى الخيط واطلقوا العيارات النارية عليها .

القدس

هل النفي من صلاحيات حكام الالوية

القدس في ٢ آب — لمراسل الدفاع الخاص — رفع الاستاذ مغنم مغنم سكرتير نقابة المحامين العرب قضية لدى محكمة العدل العليا بالوكالة عن الاستاذ حسن صدقي الدجاني ضد حاكم اللواء في القدس وذلك لسبب نفيه الى معتقل صرفند مستنداً حضرته الى نقاط قانونية لا تخول حاكم اللواء نفيه وسينظر في هذه القضية في وقت قريب .

سجناء اضطرابات ١٩٢٩ اقوياء العزيمة

أطلقت السلطة سراح سجناء الاضطرابات ما عدا السيد أحمد جابر وقد كان في استقبالهم جمع كبير وأحتفل الجمهور على ابواب السجن باستقبالهم ثم ودعهم الشعب وسافروا لبلدانهم للاجتماع باوليائهم واصدقائهم وقد خرجوا وهم اقوياء العزيمة فاهلا بالمجاهدين .

القوى العسكرية الى نابلس

ذهبت صباح هذا اليوم ٦ سيارات كبيرة ملآى بالجند و٤ سيارات صغيرة مزودة بالمدافع الرشاشة وسيارة آلة لاسلكي متجهة الى طريق نابلس .

والى مطار الطيران في غزة

وشوهدت صباح اليوم خمس سيارات ملآى بالجند من معسكر الطيران متجهة الى مطار غزة .

والى اريحا لحفظ الانابيب

وذهبت صباح اليوم ثمانية سيارات ملآى بالجند والذخيرة متجهة الى طريق اريحا والمعتقد ان ذهابهم لحفظ انابيب البترول .

٦ سنوات مع الاشغال لحيازة بندقية

نظرت المحكمة المركزية اليوم برئاسة المستر بلانكت فى قضية عمر احمد عبد الرحمن من اهالي قرية صوبا المتهم بحيازة بندقية و٤ عيارات نارية وبعد سماع اقوال شهود النيابة والدفاع تقرر الحكم عليه بالسجن ستة سنوات مع الاشغال الشاقة حكماً قابلا للاستئناف وكان يرافع عن المتهم الاستاذان شفيق افندي عسل وراشد افندي الحداد .

اعتقال وجيه كانت لديه بعض عيارات نارية

ذهبت في ليلة الامس قوة من الجند الى بيت الوجيه شاكر افندي الشاكر واجرت عملية التفتيش فيه فعثرت على بعض العيارات وعلى اثرها اعتقلته السلطة حتى نتيجة التحقيق .

محام يهودي ينتهك حرمة المحاكم

القدس في ٢ اب — لمراسل الدفاع الخاص — دخل الى قاعة محكمة العدل العليا احد المحامين اليهود المدعو الادون مزراحي وهو يرتدي بنطلونا وقميصا قصير الاكمام وجلس على منصة المحامين فلما شاهده سعادة قاضي القضاة سأله هل تعرف اللغة الانكليزية فاجاب نعم فقال له قف فوقف فقال بدلا من ان تأتي وعليك روب المحامي النظامي تأتيني بهذه الالبسة لذلك اود منعك عن قاعة المحكمة بهذا الملبوس فخرج الادون

براءة متهم بحيازة بندقية

نظر جناب القاضي البريطاني المستر بورك في قضية عيسى خليل الخطيب من قرية دوسنة المتهم بحيازته بندقية المانية وسمع شهادة الاومباشي السيد رجا البوري رقم ٧٤١ الذي قال انه وجد هذه البندقية بحيازته واتم شهادته وقد جيء بالبوليس العربي رقم ١٠٨٧ فشهد بعد القسم شهادة مناقضة للشهادة الاولى وبعد مرافعة الاستاذ الشيخ عبدالغني كاملة والمحامي نجيب جرمانوس قرر القاضي براءته .

الحكم بالسجن على مخالف اوامر البوليس

وبالغرامة على مخالف للقانون

ونظر في قضية جابر سليمان هاني المتهم بمخالفة اوامر البوليس والادون صموئيل بيرون المتهم بمخالفة قانون منع التجول فحكم على الاول بالسجن شهرين وعلى الثاني بدفع غرامة قدرها اربعة جنيهات .

وصول سجناء اضطرابات عام ١٩٢٩

ذهب صباح امس عدد كبير من الشباب لعكا لاستقبال السجناء الذين اطلق سراحهم صباح السبت . وفي الساعة العاشرة كانت الشوارع العامة غاصة بالمستقبلين اما الذين خرجوا فهم السادة : عارف غنيم، رشيد الحرطبيل، احمد صالح الكيلانى جمال الحفري ، رشيد الحاج درويش ، على الحاج درويش ، ابو حمود شريفة ، محمود دعيبس . قاسم زينب

تبرع قرية نحف للمنكوبين

وصلت اللجنة القومية بصفد رسالة من شيوخ ووجهاء قرية نحف السادة : محمد سعيد عبد الرحيم ، حسين على الصالح ، صالح عيسى ، حسين محمود الخايل، حسن قاسم ابو مصطفى ، حمد محمود حسين ، خليل المومنى وسليم احمد ياسين وقد ارسلوا ٢٠٠ (مد) قمح لتوزع على الفقراء والمنكوبين وقد جمعت هذه الكمية من اهالي القرية عموما

اللجنة الملكية

بقية المنشور على الصفحة الاولى

بان المادة الثانية منه وردفيها ما يلي : تكون الدولة المنتدبة مسؤولة عن جعل البلاد في احوال سياسية وادارية واقتصادية تكفل انشاء الوطن القومي «ان المادة السادسة تأمر حكومة فلسطين بان تسهل الهجرة اليهودية وتنشط بمعونة الوكالة اليهودية استقرار اليهود بكثرة في اراضي البلاد وفي جملتها اراضي الحكومة والاراضي الموات غير المطلوبة للغايات العمومية» وان المادة الرابعة تنص كما يلي «يعترف بوكالة يهودية صالحة ، كهيئة عمومية لابداء المشورة والمعونة لادارة فلسطين في الشئون الاقتصادية والاجتماعية وفي غير ذلك مما يمس انشاء الوطن القومي اليهودي ومصالح السكان اليهود في فلسطين ... وعلى الجمعية الصهيونية ان تتخذ ما يلزم من التدابير بعد استشارة الحكومة البريطانية للحصول على معونة يهود العالم الذين يبغون المساعدة على انشاء الوطن القومي اليهودي» وان المادة الحادية عشرة تشير على الحكومة بان تتفق مع الوكالة اليهودية لتقوم هذه الوكالة وتدير الاعمال والمصالح والمنافع العمومية وترقي مرافق البلاد الطبيعية وبجانب هذه النصوص اشار الصك المسيخ بحفظ الحقوق الدينية والمدنية للطوائف غير اليهودية ، فكأن ممثلي هذه المهزلة خيل اليهم ان اليهود ربما ادعوا الالوهية فيحاولون التعرض لعبادة العرب وقطع الرزق عنهم .

والعرب الذين نهضوا لتقرير مصيرهم ، واستماتوا في سبيل الدفاع عن كيانهم ، يشعرون بانهم بين الموت والحياة ، وان النصر مع الصبر ، والحياة مع الثبات ، وان كانوا قد خبروا نزاهة اللجان الانكليزية الا انهم لا يقبلون بلجنة تتقيد بنصوص صك وضع لسلب وطنهم وافناء قوميتهم وان [illegible] عشره سنة مملوءة بالعبر والفتن تكفي للقول ان محاولة العمل بصك كهذا وضع لاغتصاب البلاد وافناء اصحابها من اجل وطن قومي لليهود بالقوة الانجليزية هي محاولة فاشلة ، وتجربة خاطئة

وان بريطانيا اذ كانت حقيقة تريد ان تظهر حسن نيتها نحو العرب وان تبقي على صداقتها التقليدية مع ملايين المسلمين ، وهي التي استنكرت علناً جميع العهود والمواثيق الدولية المغايرة للعدل وحقوق الانسانية ، التي املتها سياسة الغالب على المغلوب، كنتيجة للحرب العظمى ، فاقرت تركيا على خرق معاهدة لوزان ، ولم تنكر على المانيا خرق معاهدة لوكارنو ، وقامت تنادي بملء فيها بضرورة تعديل ميثاق العصبة بعد الفشل المريع الذي منى به من جراء تطبيق العقوبات على ايطاليا ، فلا تعجز دولة كهذه ان تقول لعصبة الامم المؤلفة منها ومن حلفائها ودويلات اخرى تأتمر بامرها بان صك الانتداب المفروض على فلسطين استحال تطبيقه ، وانه هو اساس تذمر العرب ومبعث الفتن والقلاقل في فلسطين ، وقد برهنت الايام على انه تجربة فاشلة وخطأ تاريخي يجب الغاؤه وان السلام لا يسود في البلاد المقدسة إلا باجابة مطالب العرب العادلة

المحامي عبدالقادر حمدي

خطورة الحالة في اسبانيا

٣٧ بارجة حربية لنقل الاجانب

علقت بعض الجرائد تعليق الدهش من كثرة عدد الدوارع التي وجدتها الحكومة ضرورية لنقل الاجانب من اسبانيا الى خارجها فقد بلغ عدد هذه الدوارع على ما يقال ، سبعة وثلاثين فى المياه الاسبانية ويوجد كثير غيرها ذاهبة الى هناك ففي منطقة برشلونة توجد ست دوارع وغيرها موزع على لمسأبا وبلنسية والكياتي وقرطجة والمرية وطنجة ومانقة وجبل طارق وقادس والحلوة وفيجو وكورونا وفيرول وسان سبستيان وجيجون وبلباو وستاندن وتناريف

وجاء من برشلونة انه اشير على جميع الرعايا الانكليز المقيمين هناك بان يغادروها حالا . وهم مسافرون فعلا على مدمرات تغادرها كل يوم عن مقربة من الدارعة لندن وقد اعلن ان كل انسان يحمل جواز مرور من انكلترا او الولايات المتحدة او مصر او ايران او الدنمرك يتمتع مجانا بضيافة الدوارع الانكليزية في مغادرته لاسبانيا من اي مرفأ كان

صحف فرنسا تحمل على ايطاليا

لتسليحها الثوار في اسبانيا

اذاعت شركة «هافاس» البرقية الافرنسية النبأ التالي من باريس:

ابلغت صحف المعارضة اليوم التكذيبات القاطعة التي افضت بها الحكومة امام لجنتي الشؤون الخارجية في البرلمان ومجلس الشيوخ عن الاشاعات التي ذاعت حول ارسال فرنسا اسلحة وطيارات ومهمات حربية الى اسبانيا على أن الصحف نشرت أن طيارات حربية ايطالية قادمة من سردينيا ومتجهة الى مراكش الاسبانية سقطت بالقرب من وهران

وقالت جريدة «ايكو دي باري» : ان عمل ايطاليا مخالف للقانون الدولي لان الثوار ليست لهم صفة المحاربين على ان الاهانة لحقت بالحكومة الاسبانية أما فيما يتعلق بنا فليس علينا الا ان نعتقل رجال الطائرات

وقد حملت صحف الشمال حملة شديدة على ايطاليا بمناسبة حادث هذه الطيارات فاوردت الخبر تحت عنوان : «الحياد الفاشيستي» بحروف بارزة . وكانت كتابة جريدة «البوبولير» شديدة اللهجة واتهمتها بخرق القوانين الدولية اذ سلحت الثوار الاسبان

مسألة وصول طائرة المانية الى تطوان

وصرح وزير الخارجية بانه «من المستحيل تأييد خبر وصول طيارة من طراز جنكر الى تطوان اذ اننا لا نستطيع ان نعمل تحقيقاً في مراكش وان اكثرية رجال السلك السياسي الاسباني في المانيا ناصروا الثوار وانحازوا اليهم . »

الحرب في الحبشة لم تنته بعد

جاء من جيبوتي ان الاخبار التى تبلغها عن القتال الجاري بين الاحباش والايطاليين تستوقف النظر وتثير كوامن الظنون . فمن هذه الاخبار واحد يزعم ان الاحباش استولوا على ديسي وطردوا الايطاليين منها بعد معركة عنيفة سقط فيها مئات القتلى

٥٠٠ جريح ايطالي يمرون بجيبوتي

ومع ان هذا الخبر يفتقر الى اثبات . فالجرحى الايطاليون الذين مروا هذين اليومين بجيبوتى مرسلين الى ايطاليا لا يقل عددهم عن خمسمئة . وهم قادمون من اديس ابابا واماكن اخرى بالسكة الحديدية

هل شب حريق جديد في مصوع

وهنالك اخبار اخرى تزعم ان حريقة جديدة شبت في مصوع في مستودع الذخائر قرب السفن الراسية في المرفأ . وكان الخطر شديداً على هذه السفن حتى اضطر الايطاليون الى اغراقها كيلا تتصل النار بها وتنتقل منها الى غيرها

استحواذ القلق على العمال والجنود

وتؤكد هذه الاخبار ان القلق مستحوذ على العمال والجنود فى مصوع وهم يطلبون العودة الى ايطاليا ويرفضون طوع الاوامر . ولو روعي كل ما يحتمل لان يكون في هذه الاشاعات من المبالغات لبقي منها ما يكفي للدلالة على ان امبراطورية ايطاليا الجديدة غير ممتازة بهدوئها وسكينتها

بلاغ رسمى عن غارة الاحباش

على اديس ابابا لاسترجاعها من ايدي الطليان

اذيع في اديس ابابا بلاغ رسمي ايطالي جاء فيه وصف للمحاولة التي قام بها الاحباش لاكتساح اديس ابابا اخيراً فقال انهم تجمعوا سرا ليلة ٢٨ يوليه في الغابات المحيطة بالعاصمة وشرعوا في الهجوم عند الفجر بقيادة الديجازماتش ابيرا نجل الرأس كاسا الموجود الآن في انجلترا مع الامبراطور

ويقول البلاغ ان سكان المدينة الوطنيين لم يثوروا ضد السادات الايطالية بخلاف ما كان ينتظر وان القوات التى جندها الرأس هايلو اشركت في قتال المغيرين الذين صدوا على اعقابهم بخسائر فادحة

وقد تعقبتهم الطيارات يومي ٢٨ و٢٩ يوليو وامطرتهم بالقنابل

وبين الاسرى الذين وقعوا في ايدي الايطاليين كبير كهنة جوجام وآخر من كبار رجال الكنيسة القبطية

وتواترت اشاعة غير رسمية مؤداها ان الديجاز ماتش ابيرا قائد القوة المهاجمة قد اصيب بجرح خطير

الدفاع

جريدة يومية سياسية مصورة

يافا — يوم الاثنين في ١٥ جمادى الاولى ١٣٥٥ الموافق ٣ آب ١٩٣٦

صاحب الامتياز : إبراهيم الشنطي

مدير الادارة والمحرر المسئول : شوكت حماد

رقم التلفون ١١٨٧ و١٠٧٥

العدد ٦٦٠ — السنة الثالثة

ادارة الدفاع في عمارة حزبون شارع جمال باشا — يافا

العنوان البرقي : الدفاع يافا — ص. ب. ٢٥٥

قيمة الاشتراك في فلسطين عن سنة ١٥٠ عن نصف سنة ٨٠

« « الخارج « « ٣٠٠ « « « ١٦٠

حبوب اورشيتونين

اختراع حديث لتقوية الاعصاب وتجديد الشـ...

علاج حيوي كيماوي لمعالجة الشيخوخة التناسلية والعنانة وضعف ...

ان افضل العلاجات في معالجة هذه العلة المضنية هو ما بني على تقو... التناسل الحقيقي في الرجل هذا العضو الذي ثبت منذ زمن ليس بالقريب ... عن افرازه الحوينات المنوية (سيرماتوزوئير) له مفرز داخلي خاص يؤثر ... الشخص النفسية وفي نموه الجسماني وفي قواه العصبية ، وان العنانة ... التناسلي تعود معظم اسبابهما الى نقص هذا المفرز وهو (الهرمون التناسلي ... لا يزال العلم الخاص يجهل حقيقته ولكنه يعرفه حق المعرفة باثاره (الهرمون) اذن مادة نجهل جوهرها وانما نستدل على وجودها بتأثيرها ... وذلك بواسطة التجارب والاختبارات العديدة على الحيوانات ولا ... الكثيرة الشبه بالانسان ، فاذا ما نفذت هذه المادة الجوهرية التي يتوقف ... حسن قيام الاعضاء التناسلية بوظيفتها ، كان على الطبيب المداوي ان يعو... ما يقوم مقامها ويفعل فعلها . هذا ما اتجهت اليه أفكار الاطباء الاخصائيين ... التناسل منذ أمد بعيد وقد توالت جهودهم وتتابعت تحرياتهم الى ان ... (بفضل الاختبار في الحيوانات) لاقتطاف ثمرة مساعيهم بايجادهم جواهر ... حيوية تؤثر في الجهازين العصبي والتناسلي معاً فتقوي هذا وتنبه ذاك ... العالم يجد أمامه اليوم هذا العلاج الحديث الذي أسموه (أورشي تونين) ... على مفعوله من اسمه ومعناه (المقوي الخصوي)

وان فائدة هذا العلاج الثابتة علمياً وعملياً فهو يقوي الخصية على عمل ... المنوية وينبه الجهاز العصبي . ففائدته إذن مضاعفة : يزيل العنانة ويقو...

وعدا عن هذا وذاك ، ونظراً لان العنانة والضعف التناسلي هما مرضا ... ومرض الذين يبكرون في شيخوختهم ويهرمون قبل أوانهم من الشباب ... فقد أضيف الى (الاورشي تونين) جواهر أخرى من خاصتها تقوية ... هذا صالحاً لتغذية الخصية والجهاز العصبي

مستودع الادوية الوطني الفلسطيني — ٢٥ شارع بسترس — ...

ويطلب من مستودع قياله وصباغه في ...

لا رمد بعد اليوم ولا عذر لمن أهمـ...

أميرتي القطرات

قطرة اللؤلؤة البيضاء وقطرة اللؤلؤة ...

ها بين أيديكم ، فصونوا عيونكم ، ولا تهملوا هذه الجواهر ... العين جوهرة غالية لا تقدر بثمن وقد حل فصل الصيف الذي ... الامراض التي تصيبها فتقض مضجع المصاب وخصوصاً الاطفال الذين لا ... التحفظ من حرارة الشمس المؤذية ولا رد هجمات الطفيلات الحاملة لجر... وقد بات من السهل وفي مقدور كل انسان صيانة هذه الجوهرة من كل ... وقوعه وبعده باستعمال إحدى أميرتي القطرات : قطرة اللؤلؤة ... وقطرة اللؤلؤة الزرقاء . قطرة اللؤلؤة تشفي ... الامراض كالحمية والحبيبات (التراخوما) والغاشة وتمنع نزول الدموع ... الرمد الصديدي الحاد والمزمن وتقوي البصر وقطرة اللؤلؤة تمتاز باحتوائها ... المقمة التي تمنع ازدياد الالتهاب والاحتقان في الجفون في أشد حالاتها ... عن استعمال إحدى هاتين القطرتين المصنوعتين من أنقى المواد والمحضر... (الدكتور وابتر) أشهر أطباء العيون في النمسا وقد نالتا شهادة ... العيون في الاقطار العربية لعظم فائدتها وملائمتها لطقس هذه البلاد فاطلـ... من صيدليتك ولا تدع عينيك مسرحاً للتجارب.

تطلب من كافة الصيدليات الشهيرة والمستو... الوطنية ومن مستودعها العام صيدلية الـ... بحيفا علك نور الله

ولما كانت وطأة الحر الشديدة والجهود بايام الصيف لها تأثير كبير ... انحاء الجسم وخاصة الجلد وبشرة الوجه فقد فكرنا بصنع علاج شاف ... الامراض الجلدية كالاكزيما الناشفة والدمامل وحب الشباب والتسميط ... الى صنع هذا العلاج الذي جاء غاية في الابداع وعظم الفائدة وقـ... ضمن انبوب وسميناه (نواكزاما) نسبة الى الاكزيما التي هي ... الجلدية المزمنة (الاستعمار الجلدي) وهو فوق ذلك يشفي الجروح ... ولدعة الشمس والحشرات . وله من المزايا ما لا يوصف ولا يعرف فضله ...

النواكزاما يطلب من المستودعات الو...

والصيدليات الشهيرة بالبلاد العربية ومن مستودعها ...

صيدلية الحنفي بحيفا تلفون (٨٣٢) علك ...

صونوا عيونكم من الرمد باستعمالكم

قطرة القنواتى العجيبة

بشرى ازفها الى مواطني الاكارم سكان فلسطين خاصة والى سكان البلاد العربية عامة في جميع اقطار سوريا ومصر والحجاز وشرقي الاردن والعراق والعجم : وهي نجاحي العظيم بتركيب هذه القطرة العجيبة « قطرة القنواتي » بعد جهود عظيمة صرفت من اجلها .

معمل القنواتي يقوم بخدمة بني قومه بامرين : احدهما تهيئة احسن الادوية عملا وانفعها تأثيراً . والاخر تنزيله القيم الباهظة الى اصغر حد ممكن . فها هو الآن يتقدم بهديته الثمينة الجديدة العظيمة الفائدة ، قطرة القنواتي العجيبة ، الى ابناء وطنه الاكارم

ركبت هذه القطرة بعد ان اجريت تحاليل دقيقة على جميع انواع القطرات الشائعة في سوريا ومصر والعراق والتي تباع بقيم فاحشة ، واستحصلت منها بعد التعديل على تركيب يناسب طبائع اهل البلاد ونوع الامراض العينية المنتشرة فيما فيهم فجاءت قطرة القنواتي بحمد الله ومنته غاية في الاحكام وآية في الاتقان .

وقد اثبت تركيبها لاهم الاخصائيين بامراض العيون من اطبائنا الوطنيين الاكارم فاظهروا اعجابهم بها وقالوا ان قطرة القنواتي من اهم القطرات المتداولة اليوم في الاسواق واعظمها فائدة واحسنها تأثيراً . تشفي التهاب المنضمة الحادة والمزمنة النزلوية والحبيبية « التراخوما » . تدفع الاحتقان فتزيل الاحمرار والحرارة وتقطع الدمع وتصون العين من الرمد .

تخلص العين من العمش وهو ضعف البصر مع سيلان الدمع في اكثر الاوقات . تسكن الالم بسرعة فتخلص المصاب من آلامه المزعجة . تجلو العين فيصفو رونقها ويمتد بصرها ، تقتل جميع الجراثيم التي تتسلط على العين وتؤذيها فيخلص المرء من الرمد وتصلح تخريش الغبار والحشرات .

قطرة القنواتي عظيمة التأثير كبير الفائدة رخيصة الثمن لا يجاريها بحسن تأثيرها قطرة من القطرات . والخلاصة قد اصبحت قطرة القنواتي بعد التجربة صديقة العائلات ومن احتياجات البيت الضرورية التي لا يستغنى عنها .

كيفية الاستعمال : يقطر في كل عين نقطتان صباحاً ومثلهما مساء للكهول من رجال ونساء .

ويقطر للاطفال نقطة واحدة صباحاً ونقطة واحدة مساء في كل عين .

واخيراً اقول يا ايتها الوالدة المصونة لا تنسي غسل عيني ولدك بعد القدوم من الاسفار او النزهات بماء البوريك ثم تقطير قطرة واحدة من (قطرة القنواتي) في كل عين لتخليصهما من الغبار والجراثيم التي تنتقل بواسطته ولتقي ولدك الحبيب من الرمد المزعج في ايام الصيف . وما توفيقي الا بالله .

دمشق : عبد الوهاب القنواتي

استاذ الكيمياء في المعهد الطبي العربي

قطرة القنواتي العجيبة : تباع في جميع الصيدليات في عموم البلاد العربية عامة واطلبوها من مستودع الادوية الفلسطيني يافا شارع بسترس . وتباع في عكاء في صيدلية درويش الملاوي ، حيفا : صيدلية عمر ابو غزالة ، نابلس : راشد ابو غزالة ، القدس : مافرو ميخالي ، شارع الباب الحديد ، وصيدلية الحسيني وصيدلية العلمي باب العامود وصيدلية عطا الله اخوان شارع مأمن الله

تداوي حديث لشفاء التعقيبة الحادة « حرقة البول » والمزمنة والنقطة العسكرية بمدة اسبوع

بحبوب الغونوفاكس Gonovax

تجهيز الدكتور S.M.K رئيس شعبة الامراض الزهرية في نانسي — فرنسا

ان آفات المجاري البولية والتناسلية المنتشرة في هذه البلاد انتشاراً هائلا والتي لها اثرها السيء والمحسوس في قطع النسل او تشويه المولودين قد دعتنا الى وضع المستحضر المسمى « غونوفاكس » ويجب ان لا يخفى ان اكثر الامراض انتشاراً في هذه البلاد هو حرقة البول او التعقيبة التي لا بد لسريانها وانتقالها من وجود احد امرين :

١ — المناسبات الجنسية المشبوهة

٢ — تلوث العضو التناسلي بالافرازات والمواد القيحية الحاملة لعامل التعقيبة ومما هو جدير بالذكر ان كل آفة لا تعقبها المداواة الباكرة لا شك انها تصبح مزمنة وان آفات المجاري البولية وخاصة منها التعقيبة هي من الآفات التي ازمانها وطول مدتها يجعل شفائها صعباً وعويصاً فان استعمال الغونوفاكس اسبوعا واحداً يكفي لشفاء التعقيبة الحديثة الانتقال ولكن كلما تأخرت مدة التداوي اصبحت مدة الشفاء اطول واصعب .

والحالة التي لا تزال البشرية تئن من وطأتها هي : انقطاع النسل ، واسبابه غالباً اهمال مداواة التعقيبة لان عامل هذه الآفة السريع الانتقال الى الخصي حيث يستولي على مولدات الحوينات المنوية فيقتلها فيصبح المرء عقيماً اي مقطوع النسل واحياناً يتوضع عامل هذه الآفة على المفاصل فيسبب الم المفاصل وكثيراً ما يتوضع بطريق السراية في العين فيسبب عمى العين « ان لم تعقبها المداواة » بل وكثيراً ما تكون سبب هدم العائلة وخراب صرحها المشيد حيث هنالك كثير من الرجال المتزوجين وغير المتزوجين من تهوي به شهوته فتوقعه في مثل هذه الآفات ولا يلبث هو بدوره ان ينقلها الى زوجته المسكينة فتصبح العدوى منتشرة بين الزوجين وحينئذ إما ان يصبح النسل منقطعاً واما ان تلد الزوجة اولاداً مشوهي الخلقة وكثيراً ما يلد الطفل اعمى « ان لم تسعفه المداواة »

وهذا ما نعيد ونحذر شباب هذه البلاد من الوقوع فيه وذلك للاسراع باستعمال حبوب الغونوفاكس الذي يطهر المجرى البولي فيمنع حصول هذا المرض . كما اننا ننصح النساء المصابات باستعمال حبوب الغونوفاكس لان لمواده خواص عجيبة في قطع السيلان القيحي وحرقة البول بمدة لا تزيد عن اسبوع واحد .

فوائد هذه الحبوب : يقتل جميع الميكروبات الموجودة في اعضاء التناسل . يزيل الالم عند التبويل . يمنع التشنجات والانتفاضات الليلية فيسهل شفاء قروح المجرى البولي وفي الاجمال بين جميع الادوية التي يستعملها الاطباء الاخصائيون لا يوجد مادة اقوى واسرع من الغونوفاكس لشفاء التعقيبة او حرقة البول والنقطة العسكرية وفوق ذلك فانه اذا اخذ حبة او حبتين من هذا العلاج قبل المناسبات الجنسية فانه يكون واقياً من الاصابة في الاحوال المشبوهة وكل علبة تحتوي على تعليمات مفصلة عن كيفية الاستعمال . « احذروا التقليد » الوكلاء في فلسطين يافا شارع بسترس رقم ٢٥

مستودع الادوية الوطنى الفلسطينى قيالة وصباغة

تسرية تمكنك من الحلاقة بلذة وراحة !

تلك هي

ماكينة الحلاقة « ايفر — ريدي »

ومعها موسى واحدة

مجاناً

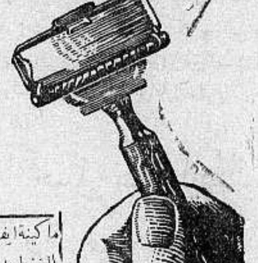

ماكينة ايفريدي مضمونة عشر سنوات تتركب على بعضها بالضغط بدون قلاووظ ومعها شفرة ايفريدي مسقية ٣ مرات

إذا اشتريت أنبوبة من صابون « پالموليف » للحلاقة

حينما تشتري انبوبة من صابون بالموليف للحلاقة اطلب من البائع ان يسلمك الهدية التي ترى رسمها هنا اعلاه وهي ماكنة « ايفريدي » مضمونة لعشر سنوات ومعها شفرة واحدة للحلاقة طراز « ايفريدي » مسقية ثلاث مرات ويمكن استعمالها شهراً

الوكلاء والمستودع العام : الشركة المصرية البريطانية التجارية

مصر : شارع سليمان باشا — الاسكندرية شارع طوسن

فرع فلسطين في بناية ميخا شويلي شارع يافا — تل ابيب تلفون « ١٠٦ »

اوتيل باريز

يقع في الطابق الثالث فوق المطعم اوتيل باريز

وهو الفندق الجديد الذي افتتحه السيد يوسف الرملاوي فرعا راقيا وجهزه باحدث الاثاث واحدث فيه وسائل الراحة واعده فقط للمسافرين الممتازين والاوتيل الجديد

يمتاز بموقعه البديع المطل على بساتين يافا وبحرها الجميل ويلقى فيه المسافرون الراحة بتمامها وليس الوصف كالعيان

شارع الملك جورج — عمارة المستقيم — رقم التلفون ٢٢٥٠

امام موقف باصات تل ابيب — يافا

فوق مطعم ومقهى المغربي الطابق الثالث

دخنوا السجاير التركية الفاخرة

المصنوعة من اجود التبغ التركى

الجودة

الوجاهة

الاتقان

جميع هذه الاصناف تجدها في السجاير التركية

الاصناف : جوكيه كلوب . ياووه . يكي تورك غازي . بنيجه . خانم اكسترا . ايكنجي

الوكيل العام

يوسف البينا

مطبعة جريدة الدفاع — يافا

يافا — يوم الثلاثاء في ١٦ جمادى الاولى ١٣٥٥ الموافق ٤ آب ٩٣٦

صاحب الامتياز : إبراهيم الشنطي

مدير الادارة والمحرر المسئول : شوكت حماد

رقم التلفون ١١٨٧ و١٠٧٥

الدفاع

جريدة يومية سياسية مصورة

العدد ٦٦٦ — السنة الثالثة

ادارة الدفاع في عمارة حزبون شارع جمال باشا — يافا

العنوان البرقي : الدفاع يافا — ص. ب. ٢٥٥

قيمة الاشتراك في فلسطين عن سنة ١٥٠ عن نصف سنة ٨٠

» » » الخارج » » ٣٠٠ » » » ١٦٠

دعوة مستعجلة الى عمان . تدخل شخصيات عالية فى قضية فلسطين . اصابة يهودي بجراح . الحوادث في جبال نابلس . انابيب البترول ايضا . الشهيد المجهول

التبديل الاساسى

منذ اعلن العزم على استدعاء لجنة ملكية في ١٨ ايار ، فى الشهر الاول من الاضراب ، والامة لا زالت مستمرة فى اضرابها ، ثابتة ، متمسكة بمطاليبها الثلاثة. وحين اعلن وزير المستعمرات صلاحية اللجنة لم يبد على العرب شيء من الدهشة بل قابلوا ذلك بفتور ، وعدم مبالاة . وازدادوا ثباتا ، وتمسكا بتلك المطاليب

ان الاسماء التي ذكرها وزير المستعمرات في صدد بيانه عن اللجنة لا يتحدث العرب عنها شيئا . بل اللجنة نفسها لا يشك فيها العرب ، لكنهم يأنفون لعناد الحكومة في ان لا يسبق اعلان تشكيلها وصلاحيتها ، بوادر تشير الى الاتجاه الجديد في السياسة . واذا قامت عراقيل في سبيل قدوم اللجنة فان واضعها يكون السياسة البريطانية نفسها . والعرب اعف وافضل من ان يتناولوا اشخاص اللجنة بالنقد كما تناولهم الداعية اليهودي ودجوود فهم لا يقاومون اشخاصا ، ولا لجانا ، بل سياسة سارت على ضلال مدة طويلة من الزمن تحملوا خلالها ما « تنوء عن حمله الراسيات » ، كما قالت مجلة (العمل الشهري) الانكليزية .

لقد قام العرب في اضرابهم على اساس تحقيق المطاليب الثلاثة . واشترطوا كذلك اعلان تبديل اساسي في سياسة الحكومة ، يكون ايقاف الهجرة اولى بوادره وعتبروا تلك الشروط دستوراً من المهاودة والمروق ان يعبث احد به . قالوا هذا في اليوم الاول للاضراب . وحملت الشروط الى الحكومة فكان من حسن التدبير ، وبعد النظر ، واتباع الحق ان تلبي الحكومة النداء ، لا سيما وعندها تقارير مطوية للجان محترمة تعاون العرب معها مبالغة في اظهار حسن نيتهم ، ونيل ما يرمون اليه

وبعد دخول الاضراب فى مئته الثانية ، تقوم الحكومة داعية الى قبول اللجنة دون بادرة ما ، كأنما تأخذ بذلك الاعتبار الباطل الذي تردده صحف اليهود في ان ايقاف الهجرة ، قبيل صدور تقرير اللجنة ، حكم يسبق التحقيق . هل كان عملها في مدة السر هربرت صموئيل اذن حكما سبق التحقيق ؟ وهل كان عملها الثاني مدة السر جون تشانسلور حكماً سبق التحقيق ايضاً ؟ لقد اخطأت الحكومة هذه المرة ، وجعلت العرب اليوم اكثر تشدداً في تنفيذ مطاليبهم منهم في كل يوم آخر . برهان ذلك ما تراه الحكومة في كل مكان من دليل على الصبر والثبات .

ويصر العرب على تنفيذ مطاليبهم قبل الاتصال باي بحث . وهم يريدون بذلك (البادرة) التي طلبوها . ان ذلك أحفظ لحقوقهم ، وقضيتهم ، وشرفهم

واجب الحكومة ان تضع حداً لسياسة التناقض التي جرت عليها طوال هذه المدة . بل الواجب تغيير هذه السياسة من الاساس . فقد جلبت على هذه البلاد الشقاء المديد حتى اصبح عمر الانتداب فيها مأساة تقرأ فصولها في شكل الاضطرابات التي بدأت منذ سنة ١٩٢٠ واستمرت حتى اليوم . وهذا وحده اكبر الدليل على اعوجاج السياسة وتخبطها وتناقضها . وان الذي عانته فلسطين من جرائها ، سحابة ثماني عشرة سنة ، لشيء كثير كان في المستطاع تفاديه

والذي يقوله الكاتب المحايد الذي لا ينتسب الى العرب او اليهود ، هو ان هذه البلاد العربية شقيت كثيراً بوجود التناقض الصريح بين القول بالمحافظة على حقوق العرب وتنفيذ وعد بلفور . لقد ذكرت « الدبلي ميل » ذلك قبلنا ، وعجبت من سياسة تحاول التوفيق بين هذين الضدين ، والمتناقضين . وان ما تقوم عليه الصهيونية من اسس لبعيد جداً عن الحق ، وحتى عن مصلحة الامبراطورية . وان العرب لا يمكن بصورة من الصور ان يتراجعوا خطوة بعد الذي ذاقوه من بلاء السياسة . وان القوة ليست سلاحاً فى حل مشكلة فلسطين . واخيراً ، وان واجب الحكومة ان تتقدم بعد تلك التجارب الطويلة القاسية الى العرب فتحل المشكلة معهم بالروح الذي حلت به مشكلة العراق ، واقامت بدل الحكم المباشر حكماً وطنياً مستقلا على اساس معاهدة

هذا الذي ردده كتاب عديدون في مختلف الصحف الانكليزية . ومنهم من قضى فى البلاد مدة طويلة فكانت له اختبارات ودراسات قامت على الامر الواقع ، والبحث ، والمشاهدة . وقد كان هؤلاء الكتاب يتوقعون من الحكومة البريطانية ان تصغي الى نداء الحق والواجب والسمعة . لكنها اصرت في المضي على خطتها . وبعث ذلك في العرب العزيمة على بقاء الاضراب ، والانتظار ، مؤمنين كل الايمان و عمقه أن النتيجة السعيدة امر لا ريب فيه ، وانها منهم على قيد خطوات . وقد اسمعوا العالم صوتهم فانهارت فى وجهه تلك الدعايات اليهودية الخبيثة التي اضلت الرأي العام الخارجي مدة طويلة . وهب على الاثر بريطانيون يحرصون على سلامة الامبراطورية وسمعتها فنددوا بالسياسة ومضيها في خطة القمع

والآن . ومطالب العرب معروفة جداً . وقضيتهم مفهومة . يشترط عرب فلسطين اعلان التبديل الاساسي في السياسة البريطانية ، وايقاف الهجرة وقفاً تاماً كبادرة . وهم يعلمون حق العلم ان تمسكهم هذا أبعدما يكون عن الغرور والتجني . بل سببه الشك في خلق السياسة ، والرغبة القصوى في المحافظة على الوطن والحياة وما على السياسة إلا ان تتقدم ، كما قلنا ، بقلب جديد ، وعقل جديد . فان قديمها قد ساء ، وصار عديم الفائدة ، ومضراً حتى بمصلحة الامبراطورية نفسها .

« عربي »

سياسة تحير الالباب

يفسرها وزير فيأتي آخر بتفسير لهذا التفسير !

« اننا نضحي بالحرية على مهد اقسمنا لهم باننا نهبهم الحرية »

في عددها الصادر بتاريخ ٢٤ الماضي ، نشرت مجلة « السبكتاتور » الانكليزية الشهيرة المستر ج . م ن جيفريس ، كتاباً قيما ننقله فيما يلي :

انك لا تسمع الصم

مطالب العرب المتكررة

الى محرر « السبكتاتور »

سيدي — في هذه اللحظة يوجد هنا في لندن وفد من فلسطين هو على ما اظن خامس الوفود التي جاءت الى هذه البلاد . ومع ان الوفد الحالي يحشد جهوده حول الهجرة اليهودية الا ان مطالبه هي مطالب الوفود السابقة

وبين اعضاء هذا الوفد رجلان يجددان الان نفس المطالب التي كانا هما قد قدماها وهما اصغر في السن كثيراً مما هما الان . ولقد قال لي احد الاعضاء بحرارة فى الاسبوع الماضي انه يفترض ان ابناء العرب سيجيئون في زمنهم ليكرروا البينات والحجج التي كان آباؤهم قد قدموها من قبلهم ، الى هذه الجدران الصماء

ان هذا هو ما عنيته عندما قلت ان العرب لم يسمع لهم صوت هنا ، وهذه هي العبارة التي حيرت الكاتبة البليغة الفصيحة المسز دجديل

الشكايات والصرخات

تذهب ادراج الرياح

اما كون العرب قد وضعوا في زاوية الاهمال ، فامر واضح كل الوضوح من ان كل ما قالوه او قيل بالنيابة عنهم سواء فى فلسطين او في خارجها خلال العقدين الماضيين من السنين ، لم يتلقوا عليه اي رد ... اللهم الا السفسطة الفارغة من (وايتهول)

ولقد اجيب على الصرخات التي توالت ، والتحقيقات الرسمية التي جرت بمثل هذا الرد نفسه ، اذ كان احد وزراء المستعمرات يجيء فيشرح ما معنى وعد بلفور لليهود ولا للعرب ، ثم يتلوه وزير مستعمرات آخر فلا يكون منه إلا ان يفسر التفسير الذي فسر به سابقه هذا الوعد !

واستمرت الحال على هذا المنوال الى ان اصبح وعد بلفور الان وهو جذر حسابي محاط باقواس فوق اقواس من التفاسير

(جلالة) وايزمن

يطيعه رعاياه ...

وجاء الشرح النهائي بين القوسين الاخيرين ، مخطوطا بيد المستر رمزي ما كدونالد ، في كتابه الذي اتخذ شكل (كتاب ابيض) رفع الى الدكتور وايزمن الذي جعل يصح كل يوم بالتدريج مقام مالك لدولة من الدول !

وفى هذه الوثيقة ، رواغ وايزمن وداور في تفسير الكتاب الابيض الذي بني على تقرير آخر لجنة من اللجان التى حققت في شؤون فلسطين ، حتى جعل المسألة اكثر غموضا مما كانت عليه ، وحتى اصبح تفسيره هذا لا يفهم منه الا شيء واحد هو ان تواصي اللجنة لن تنفذ ، وهذا هو الذي جرى .

وكان من المطالب التي ثابر العرب على تقديمها ان تنفذ الحكومة البريطانية تلك التواصي التي رفعتها لجان التحقيق الى هذه الحكومة البريطانية ، ولكن ما من مادة واحدة من مواد التواصى التى جاءت في تقارير (شو) و (هوب سمبسن) و (فرنش) قد نفذت ، ودعنا الآن لا نذكر شيئا عما تاساه الساسة من العمل العادل الذي كان اللورد باسفيلد قد تورط فيه ...

دعنا نسخر

من الحكام البريطانيين

انني اكتب هذا الكتاب ساخراً ، ولكن اي انسان فى مثل موقفي لا يسخر وهو يتطلع الى السلوك الذي سلكه الحكام البريطانيون فى الارض المقدسة ؟

« الدفاع » : وبعد ان سخر الكاتب طويلا من المسز دجديل ابنة اللورد بلفور لوقوعها في فخاخ الصهيونيين قال موجها كلامه اليها :

اتقف هذه البلاد في اوروبا موقف البطل المدافع عن الديموقراطية ، ثم تكون في الوقت نفسه عدوة هذه الديموقراطية في آسيا ؟

لقد طال هذر انصار الصهيونية حول الانتداب ، وما التزمنا فيه من (الالتزامات) للدنيا ! ، فهل في الدنيا كلها انسان واحد يعتقد بصحة هذه (الالتزامات) التي منحناها نحن انفسنا لانفسنا من اجل انفسنا ؟

مؤتمر سان ريمو

وتوزيع الجوائز

لقد قال احد الكتاب الشرفاء الذين يعتز بهم عن مؤتمر سان ريمو الذي تموّدت فيه الانتدابات انه كان (المكان الذي وزع فيه الحلفاء على انفسهم الجوائز) . وفي هذا المكان لم يسمع إلا بامتياز واحد هو قول لويد جورج كغيره من رؤساء وفود الدول الاخرى كل لصاحبه وهو يتناول معه صكوك الانتداب على المائدة : (متشكر جداً) !

غاياتنا الاستعمارية

لماذا اخفيناها ؟

ولاسباب لا تحضرني الآن ، لم نستطع اذ ذاك ، كما لا نستطيع الآن ، ان نقول بان احتفاظنا بالبلاد المجاورة لقناة السويس ضروري للمواصلات الامبراطورية

ولم نستطع ان نجهر بالحق ونقول ان لنا (مبدأ مونرو) كمبدأ مونرو الاميركي الذى طبق على بناما

وتحت غطاء من الانتداب الجواد الكريم ، اقمنا نحن (الوطن القومي) ونحن على اعتقاد بان الدخلاء فيه سيناصروننا في الاحتفاظ لنا بقلعتنا !

وها نحن نأبى على الاهالي الذين ادخلناهم تحت ارشادنا ، هذه الحرية التي سبق لنا ان أقسمنا لهم على ان نعطيها لهم .. ونعطيهم بدلا منها (حمايات) نعتني كل العناية بان لا نعطي لها اي تعريف !

نظرة الى الماضى

قد تجعلكم تخجلون

وها هي الشاشة التي هتفت لدخول (اللنبي) يفرض عليها حلفاؤه الغرامات الان ، وها هي عشر اورط من الجنود البريطانيين تتقلد السلاح ضد شرذمة قليلة من البؤساء التعساء فى البلد الذي كان يكفي فيه قبل ١٨ عاما جندي فرد من المشاة لحراسة مدينة

فاي قول يقال في سياسة ادت الى هذا ؟

ولي الشرف ، الخ .

(ج . م . ن . جيفريس)

فلسطين الوادعة

تصطلي ناراً يصيب شررها الجميع

السياسة العنيفة لم تنجح فى الشرق الادنى

عقد الكاتب القدير الاستاذ أسعد داغر في باب « السياسة الخارجية » في الاهرام الغراء ، الفصل الرائع التالي ، يقارن فيه بين ما جرى من ايطاليا في الحبشة ، وبين ما تجريه بريطانيا في فلسطين ويسمى به « عصراً نعيش فيه ، يحتاج الانسان لاثبات حقه في بيته الى الاستعانة بالسيف والمدفع » ، فيقول :

ولا تستغربوا في الدهر شيئاً

فما في الدهر من شيء غريب

(شعر حديث)

كأنما قد قضي على الانسانية في هذه الايام بان تنزل الى المسرح العالمي وتمثل أمام الناس ادواراً هي العجب العجاب مسوقة بالسياط من دور فظيع ، الى دور آخر أفظع منه . وكلما جاشت نفوس المتفرجين من هول هذه المناظر عادوا الى قول الشاعر : « ولا تستغربوا في الدهر شيئاً »

اجل لقد تعددت امامنا في هذه الايام مشاهد الظلم والتعسف واحتقار الوعود والعهود ، حتى كأن الناس — ولا نعني بهم غير القائمين على ادارة امور الدول والواقفين على سكان « دفة » السياسة العالمية — قد حقنوا في المدة الاخيرة بمصل من دم الثعالب والذئاب . فلم يبق في اعمالهم غير الروغ والمكر والغدر والاغتيال ، واشتد التحكم فى المبادىء البديهية في الحياة ، حتى صار الكلام بها فضولا لا نتيجة له ولا فائدة منه

فاذا قلنا امس في المأساة الرائعة التي مثلت بكل برودة وصراحة على مسرح افريقيا الشرقية اذ قامت دولة على زميلتها في عصبة الامم ، وضربت بوعودها وعهودها عرض الحائط ، وقررت محوها من سفر الوجود . ثم قامت دول العصبة واثبتت انها متنبهة متيقظة لهذه المأساة ، وحاولت الظهور بمظهر المغتاظ الغاضب للفضيلة . ولكن سرعان ما سكنت هذه العاصفة ، وظهر للناس عيانا ان الذين غضبوا على ايطاليا لم يغضبوا للمبدأ الشريف والعهد المقدس بل غضبوا لما هناك من مصلحة لهم خاصة بهم ، خافوا عليها من عواقب الحرب ، حتى اذا امتنهها ايطاليا لهم ، تخلوا عن الحبشة ، استغفر الله ، بل عن عهودهم ووعودهم فى عصبة الامم

والان قامت الحبشة من جديد تلم شعثها وتعمل على خلاص نفسها بنفسها ، ولا احد يلومها على كل ما يحتمل ان تفعل في سبيل استرداد حريتها واستقلالها

وها هي بعد الحبشة فلسطين الصغيرة ، مهبط الوحي السماوي ، ومهد الاديان الشريفة السامية ، ومصدر انتشار الفضائل العلوية . هذه الارض المقدسة العزيزة على كل قلب من عباد الله تمثل فيها حوادث مفجعة مؤلمة

فيا ويحه عصراً نعيش فيه يحتاج الانسان لاثبات حقه فى بيته الى الاستعانة بالسيف والمدفع . لقد ذهبت الاخلاق وانهارت المبادىء ، وطوى الناس القرون القهقرى ، وعادوا ادراجهم الى عصر الكهوف والادغال . ان فلسطين الوادعة الآمنة تصطلي اليوم نار الاضطرابات . انها نار يصيب شررها الجميع .

ولقد بدأ صوت الانصاف يرتفع

البقية على الصفحة السابعة

خط الحياة

كمية عظيمة من النفط تهرق قرب الاردن

بسبب البترول قد تعلن الاحكام العرفية

يقول مراسل هاآرتس في عمان ان كمية عظيمة من النفط اهرقت قرب الاردن لانفجار كبير حدث في الانابيب . واتضح ان الذين اشعلوا النار في النفط ، اوقعوا التلف بثلاثة مواضع إلا ان القوة تمكنت من اطفاء النار

وقد وصل الى عمان ٥٠٠ جندي بريطاني للمحافظة على خط الانابيب

واتخذت الحكومة لذلك وسائل شديدة ، واصبح قضاء اربد كساحة حرب . فهناك مئات من الجنود ورجال البوليس يتجولون تصحبهم الطيارات . وسرت اشاعة بين الاهلين تقول بان الحكومة ستعلن الاحكام العرفية . وقد اعتقل بسبب انفجار الانابيب ٣٠٠ شخص من قضاء اربد

الحق على لسان القضاء

الحكومة تجاوزت حد سلطاتها القانونية

دستور فلسطين يحدد سلطة المندوب السامي

ومتى جاوزت الحكومة حد سلطتها القانونية تنتقل الى دور الحكومة المستبدة

فيما يلي نستمع الى الحق وهو يجري على لسان القضاء في قضية الغرامة التي ازيحت عن كاهل مدينة غزة، لان فرضها لم يكن قانونيا. وقد تلقينا اول امس النص الكامل باللغة الانكليزية. وفيما يلي ترجمته تطابق النص الاصلي:

دعوى محكمة عدل غزة ٦٧-٩٣٦

لدى قاضي القضاة والقاضي الاول بخصوص استدعاء:

١ - رشدي الشوا
٢ - موسى الصوراني
٣ - عاصم بسيسو
٤ - الحاج عادل الشوا
٥ - يوسف العلمي
٦ - محمد ابو شعبان
٧ - يعقوب الطويل
٨ - عبد القادر حتحت
٩ - رجب ابو رمضان
١٠ - يوسف الصايغ

جميعهم بالاضافة الى اهالي غزة

(مستدعون)

ضد

١ - مساعد حاكم اللواء الجنوبي - غزة
٢ - حاكم اللواء الجنوبي
٣ - النائب العام

(مدعى عليهم)

ان هذا الاستدعاء هو طلب باصدار امر الى المدعى عليهم ليبينوا السبب الذي من اجله لا يلغى الامر الصادر من المدعى عليه الاول المؤرخ في ٧ تموز سنة ١٩٣٦ بفرض عقوبة قدرها الف جنيه على مدينة غزة

وكيلا المستدعين المحاميان حنا عطا الله وهنري كنن

وكيلا المدعى عليهم لويد بلاد نائب المدعي العام والمستر كنتروفتش محامي الحكومة

العودة
الى الامر التمهيدي

هذا الامر هو العودة الى الامر التمهيدي الذي صدر ضد مساعد حاكم اللواء الجنوبي في غزة وحاكم اللواء الجنوبي والمدعي العام ليظهروا السبب الذي من اجله لا يلغي الامر الصادر من مساعد حاكم اللواء الجنوبي بغزة المؤرخ في ٧ تموز سنة ١٩٣٦ الذي فرض بموجبه الغرامة المشتركة على مدينة غزة بسبب الاضرار التي لحقت باسلاك التلغراف وغيرها. ومحاولة احداث ضرر في سكة الحديد

النقطة الفعالة

ان النقطة الفعالة في الامر المشار اليه (مستند أ) جاء فيها ما يلي:

ان ثمن الاضرار التي احدثت تبلغ تقريبا ثمانمائة جنيه ويقدر الضرر الذي كان ينوي احداثه بدون مغالاة ٢٠٠٠ جنيه.

واستناداً لهذا فانا افرض على مدينة غزة عقوبة مشتركة قدرها الف جنيه فلسطيني وسأذكر تفاصيل كيفية فرضها بامر ملحق يصدر مني

تناقض
في فرض الغرامة

ويذكر مساعد حاكم اللواء في جوابه «مستند ب» المرسل الى وكيل المستدعين: ان هذه الغرامة لم تفرض بموجب قانون الغرامات المشتركة لسنة ١٩٣٦ وقد اعلمنا وكيل النائب العام انها فرضت بموجب المادة ١٩ (أ) من انظمة الطوارىء، لسنة ١٩٣٦ ونفذت بموجب المادة ٧ من انظمة الطوارىء المعدلة رقم ٤ لسنة ٩٣٦ «الملحق الثاني من الوقائع الفلسطينية الصادر في ١٢ تموز سنة ١٩٣٦» وهذه الانظمة بدورها سنها المندوب السامي بموجب المادة الرابعة فقرة «١» من مرسوم لدفاع عن فلسطين لسنة ١٩٣١

وضع موضع الاجراء بموجب منشور وضعه المندوب السامي بتاريخ ١٧ نيسان سنة ١٩٣٦

نقطة قانونية
لا سبيل لانكارها

ان الجرائم المختلفة واعمال تخريب الاملاك التي كانت السبب في فرض هذه الغرامة المشتركة في دعوانا هذه قد وقعت حوادثها بتاريخ ١٦ و ٢٤ و ٢٥ من شهر ايار سنة ١٩٣٦ كما جاء في مذكرة مساعد حاكم اللواء «مستند أ»

غير ان انظمة الطوارىء المعدلة رقم ٤ سنة ١٩٣٦ التي اضافت الفقرة ١٩ «أ» الى الانظمة الاساسية قد نشرت في الوقائع الفلسطينية وبموجب الفقرة «د» من القانون التفسيري من سنة ١٩٣٦ اصبحت ذات مفعول قانوني بتاريخ ١٢ حزيران سنة ١٩٣٦

المبدأ القانوني
في تفسير القوانين

وبحسب ما يقوله القاضي (فراي) في دعوى «هدشسون ضد دارلو (سنة ١٨٨٣): - «ان المبدأ القانوني المعروف في القوانين البرلمانية وخصوصا عندما تؤثر هذه في مسؤولية الاشخاص ان لا يكون مفعولها شاملا لما قبله إلا اذا عينت ذلك»

ويطبق هذا بنفس المفعول على التشاريع الثانوية كالانظمة المشار اليها وبما انه لا يوجد هناك نص صريح يجعلها تشمل ما قبلها، لذلك، فان الجرائم التي اقترفت والاعمال التي عملت قبل صدور التعليمات في الانظمة التي عملت قبل صدور التعديلات في الانظمة التي نفذت مفعول المادة ١٩ «أ» لا تكون سببا يجيز اصدار امر بموجب تلك المادة

نظام
فرض الغرامة

والان نبحث في الامر الذي يجيز لحاكم اللواء وحده ان يفرض غرامة مشتركة بموجب المادة ١٩ «أ» من الانظمة.

بموجب المادة ٣ «أ» من القانون التفسيري سنة ١٩٢٩ تشمل وظيفة حاكم اللواء مساعد حاكم اللواء في كل قانون ما لم يرد عكس ذلك في نص ذلك القانون، هنا كلمة قانون تعني بموجب المادة ٣ «ج» كل قانون تسنه الهيئة التشريعية في فلسطين وتشمل الاوامر الصادرة من المندوب السامي في مجلسه الخاص واوامر المندوب السامي والاوامر والانظمة الصادرة بموجب اي قانون.»

مدار البحث
في الدعوى

ان مدار البحث في هذه الدعوى هو نظام اصدره المندوب السامي بموجب امر من مجلس الملك الخاص ويتضح جلياً ان هذا لا يدخل ضمن كلمة قانون حسب ما فسرت بموجب المادة ٣ (ج) (١) من القانون التفسيري لسنة ١٩٢٩، وهكذا فان لفظة حاكم اللواء الواردة في نظام الطوارىء لسنة ٩٣٦ لا تشمل مساعد حاكم اللواء اذ لو ان المندوب السامي عندما ادخل المادة ١٩ (أ) من قانون الطوارىء قصد ان يعطي هذه الصلاحية الى مساعد حاكم اللواء فالطريقة الوحيدة هي - وذلك مع الفرض بان هذه المادة تقع ضمن صلاحيته - ان ينص صراحة بذكر مساعد حاكم اللواء)

فرضية لا يستند
على مبرر قانوني

وقد يتبادر الى الذهن ما الفائدة اذن من المادة ٢٢ من انظمة الطوارىء الاساسية التي نشرت في ١٩ نيسان والتي جاء فيها (يسري) القانون التفسيري رقم ٣٤ لسنة ١٩٢٩ على هذا النظام غير انه يجب ان لا تعتبر هذه الانظمة التي سنها المندوب السامي بموجب امر صادر من مجلس الملك الخاص بانها قوانين بالمعنى المقصود في المادة ٣ ج (١) وانه بموجب المادة ٣ (أ) تعني لفظة (حاكم اللواء) مساعد حاكم اللواء، لان هذه الفرضية التي لا تستند على مبرر قانوني ستؤخذ على ان التعاريف الواردة ذكرها في قانون قد عدل بتشريع ثانوي وهو النظام

مادة سطحية
لا تأثير لها

اني بالحقيقة مقتنع ان المادة ٢٢ من قانون الطوارىء سطحية لا تأثير لها لان الغاية منها ان تستبدل من جديد وبعبارات مختلفة المادة الثانية من القانون التفسيري لسنة ١٩٢٩ وهي التي تطبق على جميع الانظمة التي صدرت قبل وبعد تاريخ هذا القانون

وهكذا لا يجوز لنا ان نقول ان المادة ٤ (٥) من امر مجلس الملك الخاص للدفاع عن فلسطين سنة ١٩٣١ التي تنص على ان جميع القوانين الفلسطينية التي تتعارض مع اي نظام عمل مع المادة المذكورة يؤجل العمل بها فتصبح بلا تأثير. يجب ان تشمل على ان لفظة حاكم اللواء الواردة في الانظمة لفظة مساعد حاكم اللواء

نقطة قانونية
اكثر خطورة

والآن نأتي الى نقطة اكثر خطورة وهي هل المادة ١٩ (أ) تدخل ضمن الصلاحية المعطاة للمندوب السامي بموجب المادة الرابعة من امر مجلس الملك الخاص للدفاع عن فلسطين لسنة ١٩٣١؟ من الواضح تماماً ان امر مجلس الملك الخاص لا يعطي صلاحيات غير محدودة للمندوب السامي بشأن وضع الانظمة التي يجوز له سنها بموجب ذلك الامر. لقد ورد في كتاب التشريع لكرايس في بحثه عن الانظمة المسنونة المشابهة لهذه الانظمة (ص ٢٦١) الطبعة الثالثة الحقيقة الثابتة المعلومة جيداً وهي ان صحة كثير من الانظمة عملت بموجب الدفاع عن قوانين الامبراطورية وسنت في انجلترا اثناء الحرب العظمى، قد بحثت فيها المحاكم

ويوضح مكسويل في كتابه عن التشريع (ص ٢٥٥) الطبعة السابعة المسألة كلها في هذه الكلمات «ان الانظمة التي تصدرها السلطات القانونية والتي تنفذ بفرض الغرامات يجب ان تعتبر كغيرها من التشاريع التي تتعدى على الحرية الشخصية وان هذه يجب ان لا تكون غير معقولة وان لا تكون مخالفة لذلك التشريع ولمبادىء القانون العامة والا فانها تصبح ملغاة»

لا ارى داعياً لتأكيد الامر بانه عندما تعمل الانظمة او القواعد بموجب صلاحية معطاة من قبل امر في مجلس الملك الخاص وليس بموجب قوانين البلاد لكي تطبق على تلك البلاد فانه ينطبق عليها نفس هذه المبادىء. وبهذه المناسبة ارغب في ان اشير الى قضية شستر ضد بتسون (١٩٢٠) فقد استشهد القاضي افوري في احد احكام المحكمة بفقرة من حكم اللورد شو في قضية الملك ضد هليدي (١٩١٧) التي تنص بكل صراحة بان واجب القضاء امام التشاريع الثانوية كالتي نحن بصددها.

في تلك الفقرة جاء ما يلي: «وهنا كلمة انتداب يجب ان لا تؤخذ بمعناها الدستوري الاصلاحي المستعمل في هذه البلاد، بل بمعنى مرادف السلطة»:

الحكومة اذا جاوزت
سلطتها كانت مستبدة

ان البحث في هل تعدت الحكومة سلطتها في سن القوانين يتوقف فيما اذا كانت تدخل هذه القوانين ضمن صلاحيتها كما هو الحال في هذه الدعوى فاذا تعدت السلطة هذه الصلاحية فانها تكون قد انتقلت الى دور الحكومة المستبدة وتصبح ذات خطر كبير على الدستور والعامة. ويزداد الخطر عشرات المرات لو ان القضاء نظر الى هذا التعدي من قبل الحكومة بروح الموافقة بدلا من التدقيق الحر»

لذلك فان من واجبنا ان ندقق تدقيقاً حراً مسألة دخول المادة ١٩ (أ) من انظمة الطوارىء لسنة ١٩٣٦ هي ضمن الصلاحية المعطاة للمندوب السامي بموجب مرسوم الدفاع الملكي عن فلسطين سنة ١٩٣٠.

جزاء الجرم
على مقترفه

بموجب المادة ١٩ (أ) من انظمة الطوارىء ليس كل شخص فحسب بل كل ساكن مدينة او في قرية او ساكن بيت اقترف في ناحيته جرماً يجوز ان يفرض عليه غرامة ويجوز ان يستولى على ماشيته او حبوبه او غير ذلك من محصولاته وان تباع اذا لم تدفع الغرامة بشرط ان يعتقد حاكم اللواء لاسباب بان اهالي تلك المدينة او القرية او ساكن ذلك البيت قد اقترف او اشترك او تأخر في تقديم المساعدة في اكتشاف ذلك الجرم او تغاضى عن هرب اي مقترف او مشتبه به او ساعد على اخفاء بينات تدل على الفاعل

واجب القانون
احترام الحقوق

ان هذه الغرامة كما هو واضح يمكن فرضها بموجب الانظمة من قبل حاكم اللواء وليس من قبل المحاكم المنصوص عنها في المادة ٤ (١) و (٢) من مرسوم لدفاع عن فلسطين لسنة ١٩٣١. ولم يذكر فيها اى حد لهذه الغرامة او اي حق باستئناف قرار حاكم اللواء كما هو الحال في غرامة فرضتها المحكمة تزيد عن عشرة جنيهات

ان اصول تفسير الامور التشريعية المعروفة منذ القديم انه اذا تعدت هذه التشاريع على حقوق الاشخاص سواء كان عما يتعلق بشخصيتهم او باملاكهم فان وضعها يجب ان يكون بدقة تامة وبكلمات اخرى فانه كما قال القاضي اون في قضيته (هو ضد ويندس) ان القاعدة المعترف بها في تفسير القوانين هي ان تفسر هذه اذا امكن بطريقة تحترم الحقوق الثابتة

واذا طبقنا هذا المبدأ يتضح امامنا ان الانظمة المشار اليها لا يمكن اعتبارها صحيحة مادامت قد عملت بموجب الشطرين الاولين من المادة ٤ (١) من مرسوم الدفاع عن فلسطين لسنة ١٩٣١ الذي يخول المندوب السامي ان يضع قوانين للمحافظة على الطمأنينة العامة و لدفاع

— البقية غداً —

سيلة الظهر تحتفل

وافانا السيد عبد الرحمن السيلاوي من قرية سيلة الظهر بوصف للاحتفال الذي اقامه الاهالي في القرية بمناسبة مرور المئة يوم الاولى على الاضراب العظيم. وموجز ما جاء في الرسالة أن الاهالي جددوا العهد على الاستمرار في الاضراب الى أن تنال البلاد حقوقها كاملة غير منقوصة

★★★

قضية فلسطين

اليمانيون ينتصرون لاخوانهم العرب

على بريطانيا أن تفي بما وعدت

نشرت جريدة «الايمان» الغراء وهي لسان حال حكومة جلالة الامام المقال الرئيسي الهام عن قضية فلسطين:

ففي الامر وزالت الحرب العامة المشئومة وسكن غليانها الذي مكث عدة من السنين. ووقف سفينة القدر حاملة غالبية انكلترا ومتفقيها ومغلوبية المانيا ومتفقيها وقد امتلأت صفحات الوجود بصحائف الوعود من انكلترا ومتفقيها بانها ما خاضت تلك الحروب المهولة الا دفاعا عن حرية الاقوام والشعوب وعلى اساس تحريرها وتمكينها من حكم نفسها بنفسها، وبذلك اخذت الى صفها كثيراً من الشعوب الطامحة الى الاستقلال وفي عدادها الجل من الاقوام العربية النجيبة. فانها قطعت لها عهداً بتحريرها واستقلالها وجعل مصيرها بيدها وعلاوة على ذلك زاد ذلك العقد وعداً تأكيداً منطوق المقاولة المعقودة بينهم و بين دولة انكلترا على أيدي مفوضيها. فهل بعد هذا توجد شبهة او تثار شكوك في لزوم تسليم زمام الملك والامر في فلسطين الى الشعب العربي الفلسطيني صاحبه المشروع المطالب به والباذل ضحاياه في سبيله والمغامر في الحصول عليه بكل ما في يديه من جلد وصبر وسعي واقدام وحمية واهتمام؟

لم يكن أثر الثورة العربية في نتائج الحرب العامة بالامر اليسير ولا بالحادث الضئيل، فقد سجل التاريخ على صحائفه ان العرب لو لم يشتركوا في المحاربات ولو لم يريقوا دماءهم في جانب الدول الائتلافية في ميدان الشرق لما عقدت لها لواء الغلبة في الغرب على المانيا والدول المتفقة معها ولكانت نتائج الحرب العامة على العكس مما ثبت ظهوره وعرفه الناس جميعاً وليس هذا مجرد حقيقة تاريخية فحسب فقد اعترفت بذلك الدول الائتلافية بألسن اقطابها كما سجلته دائرة اركان الحرب العامة لانكلترا

تلك مقدمات قطعية ولها نتائجها الثابتة التي جنت ثمارها دول الائتلاف من الثورة العربية وهنالك بالنظر الى العرب ايادي تطوقت بها اجياد دول الائتلاف وصارت بها مدينة للعرب مشفوعة بوعود مقطوعة من جانبها لهم في اوقات الحرج وساعات الشدة. فهل ترى العرب قوبلوا من الدول الائتلافية بعد اكتساب الظفر العظيم على تلك اليد يناسبها أو نالوا الوفاء بالوعود؟ كلا فما وفت لهم دول الائتلاف بوعود مقطوعة ولا قابلوا تلك التضحيات والمساعي بما يليق بها ويناسبها من اعانة على نيل أمل او مساعدة على عمل بل على العكس من ذلك المأمول سيق العرب الى ساحة الاسر وضبطت تلك الممالك التي املت نيل استقلالها ونشبت فيها مخالب الاغتصاب المستورة تحت كلمة (الانتداب) التي خلقت في ذلك الحين واوجدتها نشوة الظفر لتكون فخاً لاصطياد المستضعفين وهذا هو الحق اليقين فهل يمكن كتمه أو ستره عن بصائر المفكرين؟

ان الوفاء بالوعود والعهود لا يقوم بغير رعاية الامانة والنكوص عن رعايتها لا يعبر عنه بغير الخيانة المكتسبة لصفتي العلن والوضوح واذا نصب الميزان للاحساسات الانسانية وجدت العقل يحيل امكان الامتزاج بين خصال الشرف واوصاف الفضائل ومزايا الناموس الانساني وبين تلك الخيانة العلنية الواضحة بل كيف يأتي ذلك وهو من الجمع بين الضدين أو النقيضين.

وكأن هذه القضية المعكوسة والنتيجة المؤسفة الملموسة التي ارسلت صراعقها على رؤوس الاقوام العربية المعصومة كانت شيئاً قليلا ولم تكن امراً عظيما فزادوا على ذلك ما لم يحلم به انسان ولا يرضى به وجدان حيث قدموا ارض فلسطين العربية التي هي قبلة الاسلام الاولى والمشتملة على ثالث الحرمين هدية للعنصر اليهودي المشرد تحت كل كوكب، والمطرود من انحاء العالم كله

قد قطعت من شوط انفعالي ما لم يكن كثيراً ومع هذا فاراني مضطراً بدافع الاحساس الانساني الى التصريح بالحقيقة التي يضطرب بها التفكير ويتعسر لها الحل من جانب الضمير وهي انه يصعب التعبير باسلوب يدخل تحت قاعدة التعقل وسهولة الادراك عما كان من دولة انكلترا التي تحت رايتها وطاعتها اكثر من مائة مليون من المسلمين لم تسر منهم منذ دخلوا تحت حكمها ما ينافي آداب طاعتها وآدابها حيث تعمدت توجيه الاساءة والاضطهاد الى الشعب العربي الفلسطيني وهو من الاقوام العربية والعناصر الاسلامية وله مكانته الرفيعة بينها، وصدى الاساءة اليه واحتقاره بالطبع سيدخل في مسامع الباقين من شعوب المسلمين كاعول مايسمعه سامع واشد ما يوقظ من المضاجع. فتكون تلك الاساءة عامة للمسلمين لا خاصة بالفلسطينيين، فهل مثل هذا يمكن تعقل صدوره من مثل دولة انكلترا التي لم تحرز صفة الحاكمية والتفوق على العالم الا بالممالك الاسلامية وثرواتها ونفوسها

هذه دولة بريطانيا ولا احد ينكر ما لها من العظم وسعة الرفعة مبنية ومرتكزة على عنصرين اثنين متساويين في التأثير وهما العنصر الاسلامي والعنصر الانكليزي ونعني بهذا ان بريطانيا الحاكمة والمسيطرة اليوم على اقطار الدنيا عبارة عن سلطنة مكونة من القوتين المشار اليهما آنفاً. فنحن لا نعلم بالسر المستكن في ضمائر البريطانيين والدافع لهم الى توجيه اراداتهم لمحو وهدم احدى هاتين القوتين المتساويتين بايديهم أنفسهم

ولا نعلم ايضاً هل حسب البريطانيون بانهم ان زجروا مسلمي فلسطين بالقتل لانهم لم يقبلوا ان تكون اليهود من وطنهم وان يكونوا في النهاية اسارى لهم فان ذلك سيكون موجباً لانكسار قلوب المسلمين الموجودين في العالم اجمع وربما جلب ذلك لا مجرد انكسار الخواطر فقط بل ساق اليهم من المسلمين جراً وبحكم

البقية على الصفحة السابعة

الثوار مصممون على المضي حتى النهاية

حرب العصابات كان يمكن تحويلها الى حرب اهلية

ولكن الله سلم ... بفضل فضيلة «ضبط النفس» عند اليهود ..!

« هل ستقف الهجرة ؟

— الوفاق غير مرغوب فيه

— المستقبل المتواري وراء الحجب »

تحت هذه العناوين نشرت « النيرايست » — قبل ان تنهار ماليتها . . . بسبب ما طلبه الكولونيل كيش من قطع اشتراكه فيها! — آخر رسالة بعث بها اليها مكاتبها الخاص في القدس بتاريخ ١٤ الماضي ، وفيما يلي اهم ما جاء فيها .

(المحرر)

تصميم قاطع على اجابة المطالب

لا ارى وانا اكتب هذه الرسالة اية علامة من العلامات الدالة على اقترابنا من أي حل لهذا الموقف البشع الكالح الذي تقفه فلسطين منذ اكثر من اثنى عشر اسبوعا .

اما الحكومة فماضية في تنفيذ سياستها الصارمة التي وضعتها لاخماد الفتنة والقضاء على الاضطرابات، بتعقيب آثار الثوار في الجبال ، وبمنع التخويف عن الاهالي المسالمين ، كلما استطاعت الى ذلك سبيلا ...!

واما العرب ، المضربون منهم والثائرون فمصممون تمام التصميم القاطع على ان لا يهدأوا إلا اذا ضمنوا لانفسهم تحقيق مطالبهم الثلاثة ، وهى :

١) وقف الهجرة اليهودية وقفاً تاماً

٢) تحريم بيع اراضي العرب لليهود .

٣) تأسيس حكومة وطنية عربية

يا زعماء اليهود اطلبوا وقف الهجرة!

ويلوح للناس هنا انه ما من مطلب من هذه المطالب الثلاثة سيجاب ، وانما يقال في دوائر (المعتدلين!) من البريطانيين أن في الاستطاعة اجابة المطلب الاول وحده اجابة جزئية ... ولا يبني هؤلاء المعتدلون رأيهم على افتراضهم — من الناحية المنطقية — ان زعماء اليهود انفسهم هم الذين سيدللون على نواياهم الحسنة تجاه العرب ، بموافقتهم على وقف الهجرة الى ان تفرغ اللجنة الملكية من تحقيقاتها وترفع تقريرها الى الحكومة

وخطوة كهذه ، اذا خطاها اليهود ، سيعدها المحبون لخير فلسطين خطوة مباركة في سبيل فض هذه المنازعات الجنسية ، والعودة الى المصافاة !

الدرب الوحيد الموصل الى السلام

والقت « البالستين بوست» في عددها الصادر اليوم ضوءا جديداً على هذا الحل الذي لا حل غيره لهذا الاضراب العربي المستمر ، وذلك في مقالة نشرتها للقدس ويليام روس راعي كنيسة ذكرى الحرب الاسكتلندية في القدس قال فيها :

« ينظر الكثيرون منا الى امر وقف الهجرة ولو وقفاً موقتاً ، كانه هو الدرب الوحيد الموصل الى وقف اعمال العنف واراقة الدماء ، امامفتاح هذا الموقف الحالي فيقع بين ايدي العبرانيين

وبعد ان تكلم القس طويلا عن فضيلة « ضبط النفس » التي بدت من اليهود امام اعمال الاستفزاز المثيرة للنفوس ، استطرد قائلا : « ان اليهود اذا عملوا هذا الذي نقوله لهم (عن وقف الهجرة) سنعد عملهم هذا من اجل الاعمال في نظر الله وفي نظر الانسان لانه هو العمل المؤدي الى السلام وبعمله لا يخسر اليهود في النهاية اي شيء »

ولم ينه المستر روس مقاله هذا الا بعدان قال في آخره ان الفرصة الحالية هي « فرصة الاجيال » امام اليهود فاذا انتهزوها قبل ان تفلت من ايديهم فقد تكون على اثر ذلك « كتلة من المعتدلين من العرب واليهود لا بل ومن البريطانيين عند اللزوم » فتجتمع هذه الكتلة وتتشاور في الامر وهي على اتفاق في الغاية .. !

كلا ! كلا ! اننا لا نريد الوفاق

وقوبل هذا النداء القوي من القس المحترم ، بمقال افتتاحي قوي مثله ، قال فيه محرر « البوست » ان اليهود على حق في ان يردوا على هذا النداء بقولهم كلا! ثم مضى بعد ذلك يشرح السبب في هذا الرفض بقوله : « الان يطلب من اليهود ان يعترفوا بان هذه الصيحة المنكرة في وجه الهجرة لها ما يبررها لا اكثر ولا اقل. ثم استطرد المحرر قائلا :

« ... هذا مع العلم بان اليهود قد بذلوا كل جهد استطاعوا بذله في سبيل تمهيد الدروب امام الحكومة !

انهم تحملوا المحنة والبلوى في صبر وجلد وثبات ، على النحو الذي تكرم القس فاعترف به في ندائه ، فماذا يراد بهم بعد هذا » . . ؟

الحرب الاهلية بدل حرب العصابات

ومضى محرر « البوست » بعد ذلك يقول ان اليهود حالوا دون تحويل حرب العصابات ... الى حرب اهلية بما تحلوا به من فضيلة « ضبط النفس » . . . فعلى الحكومة الآن وحدها ان تقرر هل تريد ان تخضع للاعمال الارهابية وتذل وتهون امام الارهابيين فتعاقب اليهود . . . وتكافىء العرب الذين لم يثوروا إلا ليدمروا بثورتهم هذه ، هذا « النظام الانتدابي » المعترف به من الجميع !

«الدفاع» : جميع الظالمين دون ريب..

اذا يئس اليهود فويل ... ويل لمن ؟

ولم يتنقل محرر « البوست » من هذا الذي تساءل عنه الا بعد ان قال مهددا :

« اذا كانت الحكومة ستغير رأيها الحالي برأي آخر . . . واذا كانت قد تعبت من الكفاح فلم تعد تصر مع وزير المستعمرات على ما كانت قد اصرت عليه من (ربح الحرب!) فدعها تعمل ما تشاء . . . فان اليهودي اذا رأى قرار الحكومة يجيء ضده ، سيتولاه اليأس من العدالة حتى من « الوطن القومي » ، الذي سبق له ان ضمن من العالم عدالته

انه عندئذ سيرفع رأسه عالياً (يا ستار . . !) ويمحو بيديه « عار الجبن »

«الدفاع» : أبشر بطول سلامة يا مربع . . .

الحكومة مصرة والثوار مثلها مصرون

وانتشرت في الاجواء اشاعات كثيرة عن قرب وقف الهجرة ، ولكن الذي يقلل من اهمية هذه الاشاعات هو ما يتوارد على فلسطين من الامدادات العسكرية ، وآخرها هو (الاورطات الثلاث) التي جاءت من مالطة ، وهناك امر صدر الى اورطة رابعة بان تكون على قدم الاستعداد للابحار من تلك الجزيرة الى الارض المقدسة عند ما يطلب منها ذلك ، وفى هذه الحركة التي ستزيد القوى العسكرية هنا الى ١٢ أورطة ، ما يبعث على الاعتقاد بان الحكومة ما تزال مصرة تمام الاصرار على سحق ما يأتيه الثوار من الاعمال الخارجة على القانون ، وعلى اعادة النظام حتى تصل اللجنة الملكية الى البلاد في جو هادىء

وفى هذا الوقت نفسه نرى الثوار مصرين هم ايضا على المضي في ثورتهم الى النهاية ، وهم الآن يبتزون الاموال اغتصابا من المدن والقرى لتقوية هذه الثورة . ولقد القي القبض منذ اسبوع على سبعة رجال بالقرب من الناصرة ، اتهموا بانهم رسل الثوار الذين يبتزون لهم من الاهالي ما يريدونه من المال

اليوم الاسود ينفع « الوفر » فيه !

والسؤال الذي يجري على كل لسان الآن هو : اي أمر سيحدث ؟

لقد تخربت التجارة بين العرب ، واصبح الكثيرون منهم لا يجدون الا ما يأخذونه باليد فيدفعون به الى الفم وكان مما لا مناص منه ان تتأثر اقتصاديات اليهود فتأثرت، وتضعضعت. وها هم الحراس الآن يقفون على الاقدام بين السكان من اليهود ليحولوا بين انقضاضهم على بعضهم البعض بسبب البطالة التي تسبب فيها وقف الاعمال في المشاريع اليهودية الكبرى

ولكن البلاد لا تستطيع طويلا ان تتحمل هذه « المذابح المستمرة » التي تقع على ماليتها وعلى اقتصادياتها ، فما العمل ؟

ان هذا الوفر البديع ، البالغ ٧٥٠،٠٠٠ من الجنيهات يتهدده الآن ما ينفق منه على الدفاع وعلى الامن العام (لحماية اليهود) وعزاؤنا الوحيد الآن هو ان مدير الخزينة كان حكيما في مقاومته وتغلبه على اولئك الذين كانوا يغرونه بالتبذير في اموال هذا الوفر (الابيض) الذي ينفع الآن في هذا اليوم المطير ، والذي لولاه لما كان ثمة مناص من زيادة الضرائب

(الدفاع) : فاذا كان (الوفر) من اموال اليهود كما زعموا ذلك وتباهوا به فانه الآن لا ينفق الا على القوى العسكرية التي لا عمل لها هنا الا حراسة... اصحاب فضيلة (ضبط النفس) لئلا تضيع منهم هذه الفضيلة .

— فيقع ما لا نحمد عقباه...

سائلوا التاريخ..؟

اليهود يعدون عدتهم منذ اجيال

لانقلاب عالمي يجعلهم المسيطرين على الدنيا...

بعنواني (الفزع اليهودي — الثورة العالمية تعد عدتها منذ ١٨٠٠ سنة) قالت جريدة (الفاشست) الانكليزية الشهيرة في عدد تموز الماضي :

سائلوا التاريخ عن اصحاب السوابق

منذ اقل من عشرين عاما فقط ، اخذت الامة الروسية (تستشهد) ، واخذ البلاشفة يسعون الى ان يحكم اليهود الدنيا .

وما يزال هنالك اناس ينكرون ان هذه (الهجمة المنظمة على المدنية) — وهي الشيوعية — ليست من عمل اليهود ، ولا من رسمهم . ولكن حكومة روسيا الشيوعية الاولى ، كحكومة هنغارية الشيوعية الاولى لم تكن السيطرة فيهما معا الا لليهود ، وكذلك كانت الحال في جميع اللجان الثورية في المانيا وفي غيرها من البلدان التي جرى فيها البلاشفة على سياستهم الشنعاء التي لا تترك وراءها إلا الحزن والشقاء .

ولاولئك الذين يرون في التاريخ الماضي درسا مفيداً ينفع اليوم ، نقول ان هنالك (سوابق) قامت بها الهيئات اليهودية لاسقاط حكومات الدول الآرية ، وما عليهم الا ان يقارنوا بين ما جرى اذ ذاك وبين ما يتسبب فيه اليهود الآن من هذه الاضطرابات التي تقع في انحاء الدنيا ، ليجدوا ان سلسلة الاعمال اليهودية لم تنقطع ، وليروا ان اليهود يتمون في هذه الايام ما بدأوا به منذ اجيال

الامبراطورية الرومانية لم يسقطها الا اليهود

وقبل الثورة الروسية الانقلابية بـ ١٨٠٠ سنة ، بذل اليهود محاولتهم الاولى في سبيل الانقلاب العالمي الذي ارادوه وما يزالون يريدونه .

اما وقائع هذه المحاولة فمعروفة للمؤرخين تمام المعرفة ، لانها وردت في كتاب (تدهور الامبراطورية الرومانية وسقوطها) ، وفي (انسكلوبيديا بريتانيا) في لغة اكثر غموضا مما جاء في الكتاب ، لان دائرة المعارف البريطانية هذه لم تقل صراحة ان الامبراطورية الرومانية كانت ضحية المجرمين من اليهود

بلغت الامبراطورية الرومانية اعلى شأو لها في القرن الاول للميلاد تحت حكم طراجان (اعوام ٩٨ — ١١٧) فتأمنت حدودها وتحسنت مواصلاتها تحسنا عظيما ، ولكن لم يجيء عام ١١٤ حتى شبت حروب شعواء على الحدود في أرمينيا وفي العراق ، ومن المحتمل ان لا تكون هذه الحروب قد شبت الا بتدبير سابق اريد به ابعاد الامبراطور والنخبة المنتقاة من جنوده الى الاماكن السحيقة

وبعد ان ارغم الامبراطور على التقهقر من العراق في عام ١١٧ ، عاد الى سوريا ليوطد مركزه فيها ، وعندئذ ثارت الطوائف اليهودية كلها دفعة واحدة في الشرق كله ، واقترنت تلك المنكرات التي عدها التاريخ اقذر المنكرات

واستطاعت الامبراطورية ان تخمد هذه الثورات ، ولكنها لم تستطع اقتلاع جذورها التي تراها على اتمها كما وصفها المؤرخ (ديو كاسيوس) في الكتاب ٧٨ من كتب التاريخ التي وضعها واستعرض فيها التاريخ من عام ٤٦ الى ٢٢٠ بعد الميلاد

تحذير قديم لابناء هذا الجيل

وفي الباب ٣٢ من هذا الكتاب جاء ما يصح اعتباره تحذيراً للاجيال المستقبلة ، فاليك منه الشذرات الاتية :

« . . . ثم قام اليهود في سيرين (وسكانها الآن طرابلس الغرب على ساحل افريقيا الشمالي) فاختاروا لزعامتهم رجلا اسمه « اندرياس » وذبحوا الرومانيين والاغريق وابادوا اجسادهم وشربوا دماءهم وارتدوا ملابس من جلودهم وشقوا الكثيرين منهم الى نصفين من الرأس الى القدم ، وافنوا منهم عدداً لا يقل عن ٢٢٠،٠٠٠ . وفي مصر عملوا مثل هذا العمل ، وكذلك في قبرص ، اذ فيها بلغ عدد من قتلوهم من القبرصيين ٢٤٠،٠٠٠ نسمة ، ولذلك استحال بعد ذلك على اليهود ان ينزلوا الى بر هذه الجزيرة ، فاذا ضلت سفينة من سفن اليهود طريقها وارتمت الى هذا البر ، كان القبرصيون يقتلون كل من فيها .

ولم يكن بطريق المصادفة ان الامبراطور طراجان مرض على حين غرة ومات والثورة ما تزال على اشدها

احذري ، احذري يا بريطانيا العظمى!

ومما له مغزاه البعيد ، ان تلك الثورة لم تقع الا بعد ان كانت السيطرة على روما ، كانت تعني السيطرة على « الدنيا » ، ومنذ ١،٨٠٠ سنة لم تحن الفرصة لمثل ذلك الانقلاب العالمي الهائل . ولكن ها هي الاكتشافات والعلوم العصرية قد اوجدت « امبراطورية رومانية » جديدة يعمل اليهود على ان يستغلوها

— وهذه هي الامبراطورية البريطانية

« الدفاع » : لقد اسمعت لو ناديت حياً ولكن لا حياة لمن تنادي — امام المغريات اليهودية .

الذنب الذي لا يغتفر !

ضمني امس مجلس ، كان موضوع البحث فيه الحالة الحاضرة . وقد اعجبني من الحديث قول احدهم :

« يحكى ان جمالا ، عندما قرب يوم وفاته ، ذهب الى جمله يسأله السماح عن ذنوب اقترفها معه ، حتى يقابل وجه ربه راضياً مرضياً !...»

فاجاب الجمل :

« استطيع ان اغفر لك كل ذنب اقترفته معي ، من ضرب واهانة وثقل حمل ، ولكن ذنباً واحداً لا استطيع ان اغفره لك . وهذا الذنب ، ان تقودني وعشرين جملا مثلي ، بذنب حمار!...»

والجمل على كبر جسمه ، يسلك طرقا غير الطرق التي يسلكها الحمار . وربطه بذنب حمار صغير ، عدا عن انه يعد تحقيراً له ، فهو يضطره الى ان يسلك طرقا شاقة ، لا عهد له بها ، لولا الحمار؟ .

ذكرني هذا المثل الحكيم بقول وزير المستعمرات ، المستر اورمسبي غور ، في مجلس العموم ، حيث خاطب العرب مستغفراً :

« ولا احد يأسف اكثر مني لتوتر العلاقات بين الحكومة البريطانية وعرب فلسطين على هذه الصورة ، توتراً موقتاً . واني لارجو ان يكون ذلك فقط سحابة صيف لا تلبث ان تنقشع ، لان هنالك صداقة تقليدية بين البريطانيين والعرب تعرف الحكومة البريطانية قيمتها ، وترغب رغبة صادقة في ان تحافظ عليها . والشعب العربي فخور يحق باعماله التاريخية ، ومساهمته في سبيل الحضارة »

ولا شك في ان وزير المستعمرات يقصد بقوله هذا ، الاعتذار عما فرط من حكومته من مساوىء ، بحق العرب حلفائهم واصدقائهم .

واذن ، فمثل العرب مع الانكليز — من هذه الجهة — كمثل الجمال وجمله . فهم يستطيعون ان يغفروا لبريطانيا العظمى جميع ذنوبها التي اذنبت بها اليهم ، إلا ذنباً واحداً لا يستطيعون ان يغفروه لها طول حياتهم . وهذا الذنب ، ان تجعل عرب فلسطين وبلادهم ومجدهم وتاريخهم وحضارتهم كلها مربوطة بذنب الوطن القومي اليهودي ، يقودهم في طرق ملتوية ، وعرة المسالك ، مجهولة العاقبة . وان تجعل مستقبلهم في وطنهم موقوفا على كلمة ينطق بها وايزمن في لندن ، او ديزنكوف في تل ابيب !...

ان العرب ، قوم اشتهروا بحفظ العهود ، وصلات الصداقة . لكنهم لن يقبلوا قط ان تقتطع فلسطين المقدسة من بلادهم ، وتقدم لقمة باردة لليهود ، فهذا عمل يستنكرونه جداً ، ولا يستطيعون هضمه ، حتى ولو امتدح الوزير الصداقة الانكليزية — العربية ، بالف تصريح وتصريح ! ...

ان الذي يهم العرب ان تبقى لهم فلسطينهم ، التي فيها تاريخهم ومجدهم ومقدساتهم . واذا كانت بريطانيا امينة بصداقتها للعرب ، فما عليها الا ان تثبت ذلك ، بحلهم من رباط الوطن القومي اليهودي ، وحينئذ يغفر لها العرب جميع ذنوبها التي اقترفتها معهم ، منذ فجر الانتداب على بلادهم الى الآن ! ...

يافا : **عيسى السفري**

قال احدهم :

— قد ظلمنا مار يعقوب !

فاجاب آخر :

— ولكن مار مخائيل خلصنا ؟!...

. . .

الخفيران القتيلان كانا « بطلين »

ما عدد قتلى اليهود في هذه الاضطرابات ؟

نشرنا أمس نبأ مصرع خفيرين يهوديين ، هاجمهما الثوار في مستعمرة الريحانية القريبة من حيفا وننشر اليوم التفاصيل الاتية :

وجد الخفيران اليهوديان يهوياش زولار وعمره ٢٢ سنة ، واسحق كرشوبسكي وعمره ٢٤ ، قتيلين في مزرعة (نيتر) الواقعة على بعد كيلو مترين ونصف من مستعمرة يوكنيام على الجنوب الشرقي من حيفا .

ولما تغيب هذان الخفيران عن العودة من الدورية ، خرج فريق من اليهود للتفتيش عنهما فوجدوا جثة اسحق على بعد ٣٠ متراً من الكوخ ، وجثة زولار في داخله وفيها عدة رصاصات .

وقد استدل من الرصاصات الفارغة ان ما اطلق على الخفيرين لم يقل عن ١٧ رصاصة ، والظاهر ان الذين عملوا هذا العمل كانوا افراد عصابة مسلحة جاءت لهذا الغرض من فوق الجبال ، وتقتفي كلاب البوليس الآن آثار هؤلاء

كان الخفيران معا اعضاء في جمعية (اتحاد مفارز التمرينات مع الاعمال العسكرية) ، ومنذ مجيئهما من بولونيا لم ينفصلا عن بعضهما قط خلال العامين الماضيين في مستعمرات ايك زيلون ، وكوسكوس — تايون ويوكنيام . وكلا الشابين معروف في (اسلحة الخفراء اليهود) المسماة « شومريم » في اللواء الشمالي

وبمصرع هذين الخفيرين بلغ عدد من ماتوا من اليهود (٥٠) نفسا منذ ١٥ نيسان الى الآن .

دعوة مستعجلة الى عمان

شخصيات عربية عالية تتدخل فعلا في الموضوع

الامة المجاهدة مصرة على النضال او تحقق مطالبها

في عدد (الدفاع) أمس الاول أتينا على نبأ استقيناه من (مصدر موثوق به) مآله ان جهة عالية أبدت رغبتها فى الاجتماع الى بعض من لهم صلة وثيقة بالقضية الفلسطينية ،للبحث في الحالة الحاضرة

دعوات برقية من سمو الامير

وقد دعا سمو الامير عبد الله أمس برقيا لفيفا من هؤلاء الى الحضور الى عمان . وهذه اول مرة ، منذ بدء الاضطرابات ، يدعى فيها اشخاص من غير أعضاء اللجنة العربية العليا الى عمان

بعض من وجهت اليهم الدعوة

اما الذين وجهت اليهم دعوة سمو الامير ، ممن أتصلت بنا اسماؤهم، عدا اعضاء اللجنة العربية العليا فهم السادة مع حفظ الالقاب عاصم السعيد رئيس بلدية يافا ، سليمان طوقان رئيس بلدية نابلس ، الشيخ مصطفى الخيري رئيس بلدية الرملة ، الاستاذ الفاروقي ، محمود ابو خضره ، عمر البيطار ، الشيخ راغب ابو السعود وغيرهم

بعد ظهر اليوم يكون الوصول

ويفهم من نص الدعوة ان ميعاد الوصول الى عمان سيكون الساعة الثالثة بعد ظهر اليوم (الثلاثاء) وعليه سيتناول المدعوون طعام العشاء على مائدة سموه

(بوادر الحالة) اوجدت هذه الدعوة

ويبدو التكتم شديدا حول ما سيتناوله هذا الاجتماع من ابحاث و(حلول) لانهاء الازمة الحاضرة . ونستطيع أن نؤكد ان سمو الامير عبدالله لم يدع في هذه المرة من دعاهم الا بعد ان رأى ان بوادر الحالة اوجبت دعوة اشخاص اخرين غير من دعوا في المرات السابقة .

فكرة طارئة ...

وكان من المقرر ان تسافر اللجنة العربية العليا وحدها الى عمان في هذين اليومين ،وترجح سفرها يوم الاربعاء. لكن ارسال الدعوة برقيا الى عدد آخر من غير أعضاء اللجنة بالحضور دل على أن فكرة طارئة أوجبت ذلك .

عودة الى مذكرات سمو الامير

وفي (الدفاع) أمس نشرنا رسالة خاصة بالبريد الجوي مصدرها بغداد جاء فيها ان مذكرة قدمها ملوك العرب حول الحالة الحاضرة في فلسطين . ولا بد لنا بهذه المناسبة من ان نشير الى مذكرات عدة قدمها سمو الامير عبد الله الى الحكومة بشأن الحالة ايضاً

قوة التنفيذ تضمنها شخصيات عالية

ونزيد اليوم أن شخصيات عربية عالية تدخلت تدخلا فعليا وأخذت على عاتقها ضمان التنفيذ لاية مقترحات تعرض مباشرة كبادرة اولى لحل الازمة. ولهذه الشخصيات من الاحترام والمقام السامي ما يدعو الى الاطمئنان على صيانة حقوق العرب .

اصرار الامة على المضي فى النضال

أو تنال مطالبها الحقة العادلة

على أن هذه الامة التى تحملت من الالام اشدها وصمدت في جهادها لمصرة تمام الاصرار ، رغم كل ما يقال ويعمل في سبيلها على المضي في نضالها الى ان تنال مطالبها الحقة وينهزم امامها باطل الصهيونية .

قنبلة لم تنفجر على الخط الحديدى

في الساعة الخامسة من صباح أمس شوهدت قنبلة طولها حوالي ٤٠ سنتيمترا الى الخط الحديدي بين خان يونس ورفح قرب الكيلو ٢١٠ . وقد جاءت قوة عسكرية ترافقها سبع دبابات وقبض على أحد أصحاب المقاثي وطلب اليه رفعها فأبى وأعيد عليه الطلب فرفض للمرة الثانية وأخيراً رفعها أحد عمال الخط . وقد وقف القطار قبل ان يصل الى مكان القنبلة بعدة أمتار . ولم يحدث ضرر ما فى الخط أو القاطرة

قطع المياه عن الثوار

جاء في نبأ ان الثوار في اسبانيا حالة يرثى لها في مدينة توليدو وقد قطعت عنهم قوات الحكومة ومدافعها موارد المياه وقد باتت موارد الاطعمة شحيحة وينتظر سقوط المدينة في قبضة الحكومة

بلاغ رسمي

رقم ٢٠٧ — ٣٦

أطلقت النار صباح اليوم الباكر على جماعة من العمال في مستعمرة كفرعتصيون وقد اصيب كونستابل اضافي بجراح بسيطة.

ألقي القبض في الاربع والعشرين ساعة الاخيرة على شخصين من العرب كان لدى أحدهما بندقية بخصوص مقتل الحارسين اليهوديين بالقرب من اريحانية كما جاء في بلاغ أمس الرسمي وعلى ١٩ شخصا بأعمال التخويف وواحد لاعمال التخريب وعلى شخصين آخرين لمحاولة الشغب.

والقي القبض ايضا على شخص ارمني لحيازته على مسدس وذخيرة بصورة غير قانونية .

امام محكمة

صلح يافا

حقق الاستاذ موسى بك عمر حاكم صلح يافا صباح الامس في القضية القامة على كل من ديب وعمر واحمد ضبان وسلامة ابراهيم برغوث بتهمة قتلهم حبيب حجارة ، وبعد استماع اقوال شهود الدفاع والنيابة قرر احالتهم الى المحكمة المركزية لمحاكمتهم عملا بالمادة ١٧٤ من قانون الجزاء وهي القتل قصدا

رافقه الجنود ...

اعتقلت السلطة اليوم السيد عيد عبدالجبار القدومي من قرية كفر قدوم وابعدته الى صرفند. وقد ودعه فريق من الشباب رافقته السلامة !

التبرع للمنكوبين

تبرع الحاج خليل افندي البنا للجنة الاسعاف في يافا بمبلغ ٣٠ جنيهاً لتنفق بمعرفتها على المنكوبين ، وتبرع لسكنة ابي كبير بعشرة اكياس دقيق واعلن استعداده لتبرعه بخمسة جنيهات اسبوعياً

الثوار يهاجمون

مكتب الخزينة

من انباء اسبانيا بان ثلاثة من رجال المدفعية هجموا على مكتب الخزينة في مدينة لوريا شمال لشبونه وقتلوا رئيس الكتبة وجرحو مساعده وقد فروا في سيارة

فرقة الهجوم

تتأهب للسفر

اسبانيا — جاء في نبأ من تطوان ان فرقة الهجوم الثالثة تتأهب للسفر حالا الى اسبانيا.

وقد ورد للثوار كثير من الطائرات الحربية .

حريق

بعد منتصف الليل

شب حريق فى الساعة الواحدة والنصف بعد منتصف الليل في قشلاق البوليس في حي العجمي وقد علمنا انه احترقت سيارتان.

(الاوبزرفر) تلح في ارسال اللجنة

فالاضطرابات القائمة فيها « مادة للتحقيق »

تظهر ان السلطة عاجزة عن الوقوف امام الثورة

جاء في البرقيات الواردة للصحف اليهودية من لندن ان أمر اللجنة الملكية وموعد سفرها الى فلسطين اصبح مثار اهتمام الاوساط السياسية في انكلترا وتقول الصحف الانكليزية ان اللجنة الآن مشغولة باعداد ما يلزم لاعمالها في فلسطين وقد وضعت برنامجاً للعمل وهيأت الوسائل الاولية لسفرها ولكن هذا السفر يتعلق بحالة البلاد واقترابها من الهدوء وتطلب جريدة الاوبزرفر عدم تأجيل سفر اللجنة الى فلسطين ، وتقول ان سفرها لا يجب ان يتعلق بالاحوال الحاضرة فى فلسطين لان هذه الاحوال لا تعرقل اعمال اللجنة، والاضطرابات الحاضرة في فلسطين هي مادة للتحقيق ، وهي تظهر ان السلطة فى فلسطين لا يمكنها ان تقف امام هذه الثورة

يد خفية تعمل بين الجنود

للجند آذان صاغية لدعوة الحق

تقول دافار ان هناك يداً خفية تبث الدعاية بين الجنود الانكليز ضد اليهود تجعلهم يصبحون وهم يرون في اليهود معتدين على العرب وعلى حقوقهم ، وقد جاء يهودي وسأل جنديا عن موعد هدوء الحالة فقال له الجندي حينما توقفون تعدياتكم على العرب وقال جندي آخر لسائق يهودي لما كنا نركب مع السواقين العرب كان اليهود يقذفوننا بالحجارة اما الان فقد تغيرت الحالة وصرنا نركب معكم فلا يرمينا العرب بالحجارة .وتشير دافار الى ان هذه الدعاية العربية قد وجدت بين الجنود آذاناً صاغية .

حزن اليهود العميق على (احمد نايف)

ذكرت الصحف اليهودية ان المسلمين فى حيفا رفضوا ان يفتحوا ابواب مساجدهم امام جثة ضابط التحري احمد نايف للصلاة عليها ولم يسر في جنازته احد من الاهلين ، وكانت المساجد مغلقة طول النهار وعند الظهر جاء الضابط محمد الجاعوني وطلب من الشيخ يونس الخطيب امام جامع الجرينه ان يفتح باب المسجد للصلاة على الميت فتجمهر جمع كبير من الاهلين ورفضوا الموافقة على فتح المسجد ، وتقول هابوكر ان رجال البوليس اليهود وضعوا اكليلا من الزهور على ضريحه ، وذكرت نص شهادته التي اداها امام الضابط حليم بسطه حول التحقيق في امر عصابة المجاهدين التي كان يقودها الشهيد القسام . وتقول ايضاً ان هذا الضابط اعتقل قبل مقتله بيوم واحد الشيخ موسى القسام شقيق الشهيد القسام واسند اليه تهمة الاعتداء على يهودي اسمه (كلب) .

مثقال باشا الفايز تنذره الحكومة

علم مراسل هاآرتس في عمان ان مثقال باشا الفايز تسلم انذارا من حكومة شرقي الاردن بلزوم عدم القيام باعمال غير قانونية لانه هدد بتقديم مساعدة لعرب فلسطين وقد سافر مثقال باشا الى سوريا ، وقال لاصدقائه انه مريض يريد الاستراحة ، وقد تسلم قبل سفره برقية من عوني بك عبدالهادي جاء فيها « تسلمنا برقيتكم وقرأناها امام المعتقلين جميعا فدوى صوتهم بالهتاف والتصفيق. نحن متأكدون من اخلاصك ومن ضميرك الطاهر وحذقك الوطني العظيم ، ونحن متأكدون من انك ستقوم بواجبك نحو الوطن »

٦٠ سيارة لمراكز بوليس يافا

بلغنا ان مديرية البوليس العامة اوصت على ٦٠ سيارة توزع على مراكز بوليس يافا ، وذلك للاسراع بالتعقيب وتنفيذ الاوامر ، ولكي تستخدمها الدوريات في تجولاتها

معركة بسيطة دامت نصف ساعة

بينما كانت دوريات الجند والبوليس تتجول ليلة اول امس في طريق بيت دجن ، القى اشخاص مجهولون عليها قنبلة ، فانفجرت دون ان تحدث اصابات فاجاب افراد الدوريات ، وبعد معركة دامت زهاء نصف ساعة انسحب المجهولون

معتقل صرفند

امام القضاء يوم الجمعة القادم

عرض الاستاذ مغنم مغنم قضية بالوكالة عن الاستاذ حسن صدقي الدجاني لدى محكمة العدل العليا ضد حاكم لواء القدس بسبب نفيه وقد تعين لرؤية هذه القضية يوم الجمعة الواقع فى ١٧ الجاري كما ان سعادة قاضى القضاة اصدر امراً يطلب فيه حضور مساعد حاكم اللواء وحاكم اللواء نفسه والضابط نمرة (١) المسؤول عن معتقل صرفند

منع التجول على جانبي انابيب البترول

ابتداء من يوم الثلاثاء (اليوم) في ٤ آب يفرض نظام منع التجول من الساعة ٣،٥ مساء — ٤ من الصباح في منطقه تبعد ٣٠٠ متر على جانبي خط أنابيب البترول فيما بين قرية طمرة وطريق العفولة — الناصرة

تغيير فى اذاعة البلاغات الرسمية

ابتداء من يوم الاربعاء ٥ آب الى اشعار اخر يجري تغيير في اذاعة البلاغات الرسمية فبدلا من ان تذاع كما في السابق في الساعة الثانية والساعة السابعة ، تذاع في الساعة الخامسة والنصف ، والساعة الثامنة والدقيقة الخامسة والخمسين من المساء .

بلاغ رسمي رقم ٢٠٨ ـ ٣٦

ذكرت امس إحدى الصحف العربية تحت العنوان (تهديد مساعد حاكم اللواء واعتقال يهودي)خبراً مآله ان يهوديا وجد بالقرب من دائرة حاكم لواء القدس في جيبه قنبلة وان ضابط بوليس اوقفه كمشتبه به . ان هذا الخبر لا اساس له من الصحة . وذكرت جريدة اخرى صباح اليوم بخصوص جنازة ضابط بوليس التحري احمد نايف التي اقيمت في حيفا امس ان جماهير من المسلمين تضم نساء محجبات واولاداً تظاهروا في حارة اليهود الامر الذي سبب فزعا بين اصحاب الحوانيت اليهود ودفع عدداً كبيراً منهم الى اغلاق حوانيتهم . ان هذا الخبر عار عن الصحة ايضاً .

وذكر في الخبر نفسه أن جمهورا كبيرا احتشد فى شارع الناصرة ليمنع الجنازة من المرور وانه القى القبض على عربي لعرقلته البوليس وأنه حينما هاجم الجمهور افراد البوليس ليخلصوا الرجل الذي القى القبض عليه وصل الى مكان الحادث افراد من البوليس البريطاني وفرقوا الغوغاء المتمردين بالعصي . ان هذا الخبر ايضا عار عن الصحة بتاتا اذ لم تجر هناك محاولة للتدخل فى ترتيبات الجنازة. ولم يلق القبض على أى عربي اثناء سيرها كما انه لم تستعمل العصي فى التفريق طوال ذلك اليوم .

آخر ساعة

(التايمس) تثني على النحاس باشا!

لندن — عقدت التايمس فصلا رئيسياً عن المفاوضات المصرية البريطانية قالت فيه انه سيبحث الآن في مسألة الامتيازات الاجنبية التى ظلت عقبة في سبيل الاصلاحات المالية والاجتماعية والسياسية وغيرها . وينتظر اتمام المباحثات قبل نهاية آب الحالي بدليل حل مشكلة السودان في اقل من اسبوع . وقد اثنت على النحاس باشا بصفة خاصة لفوزه في حل مشكلة سياسية صعبة حلا ناجعاً جدا .

٧،٠٠٠ ايطالي بين قتيل وجريح

في معركة شديدة حول ديسى

باريس — ارسل احد مكاتبي الصحف الافرنسية من جيبوتي رسالة يصف فيها القتال الذي دارت رحاه بين الاحباش والطليان حول ديسي ويقول انه اسفر عن قتل وجرح ٧،٠٠٠ جندي ايطالي !

وقد وصف الحملات الحبشية على اديس ابابا بقوله ان الاحباش اخترقوا الصفوف الايطالية التي في العاصمة واحدثوا ذعراً بين السكان

خلاصة اخبار الثورة الاسبانية

جاء في خبر حكومي أن قوات الحكومة الاسبانية احتلت مدينة كبريرا في جزر البليار وينتظر سقوط بالما ومنورقا بعد ان القت الطائرات الحكومية قنابلها الكثيره على هذه المدن فاتلفت الكنائس ومخازن المياه وقوة الكهرباء والسكك الحديدية

وجاءت الاخبار ان قوات الحكومة صدت قوات الثوار عن سرقسطة بعد معركة دامت ثلاثة ساعات وقد اعتقل من الثائرين ٢٥٠ جنديا منهم ٣ قواد وعشرين ضابطا برتبة كولونيل

تلفونات الدفاع وبرقياتها الخاصة

معتقلو صرفند
يشكرون عدلة القضاء

تسلمت وكالة هذه الجريدة في القدس البرقية التالية وهي في الاصل مرسلة الى سعادة قاضي القضاة

وكالة جريدة الدفاع — القدس
نشكركم عدالة القضاء النزيه الذي اثبت للعالم انه لا يزال قائما كالرواسي لا تزعزعه الاهواء

المعتقلون بصرفند: سعدالدين العارف، جمال الخطيب، عبد القادر حتحت، شكيب النشاشيبي، حسن عويضه، فؤاد الخلدي، حمد الداودي مينا الحلبي، ايوب مسلم، شكري ابراهيم النشاشيبي، كامل عويضه

الامة مجمعة
على التمسك بمطاليبها

تسلمت وكالة الدفاع بالقدس البرقية التالية، وهي مرسلة في الاصل الى المندوب السامي

الامة مجمعة على التمسك بمطاليبها الوطنية وعدم المهاودة باي شيء منها وهي مستعدة للتضحية الى النهاية ولا تقبل باي تسوية لا تضمن جميع مطاليبها

اللجنة القومية بغزة

لارهاب الثوار...

قال مراسلنا في اقدس: وضعت السلطة قوة كبيرة من الجند البريطاني بالقرب من وادي البلاط الذي كان فيه الثوار يهاجمون الجنود وقد نصب على الجبل المسمى (بجبل البرج) مايزيد عن ٦٠ خيمة من خيام الجند وأجرى قائد هذه القوة ترتيباته باطلاق مدفع رشاش في كل ٣ ساعات حتى يرهب الثوار

تخفيض ٢٠٠٠٠
من ميزانية بلدية القدس

علمنا ان الحكومة ستخفض من ميزانية بلدية القدس عشرين الف جنيه بسب الاحوال الحاضرة وقد تحدث حاكم اللواء الى سعادة رئيس البلدية بهذا الصدد

حريق في معمل يهودي

شب حريق عظيم في معمل نجاره في مستعمرة رامات غان على طريق ملبس وقد التهمت النار المعمل بكامله وتقدر الخسارة ببضعة الاف من الجنيهات.

قنبلة لم تنفجر

القى مجهول قنبلة حوالي الساعة العاشرة قبل ظهر اليوم في محطة القدس بالقرب من دائرة الجمرك ولم تنفجر.

تفتيش بيت

فتشت مفرزة من فرقة (الاسكتش) برئاسة قائد الفرقة بيت أحد العرب الكائن خارج باب العمود في القدس ولم تعثر على شيء محظور

في سبيل
اعانة المنكوبين

عاد الى القدس بعد ظهر اليوم وفد لجنة السيدات العربيات بالقدس من قرية بيت صفافا وقد كان الاقبال على التقرع عظيما. وجمع الوفد مبلغ ٣١ جنيها ونصف و ٢٠ خيرية ذهبية وليرة ذهبية.

القدس

تفتيش المغاور
العثور على حارس يهودي جريح

القدس في ٣ آب — لمراسل الدفاع الخاص: بينما كان اثنان من البوليس اليهودي حوالي الساعة الخامسة والربع من صباح اليوم في بيتهما الذي يبعد خمسة كيلو مترات تقريبا عن مستعمرة كفر عتسيون الواقعة على طريق القدس — الخليل اذ سمعا اطلاق عيارات نارية فذهبا وأعلما البوليس بذلك ثم عادا وبصحبتهما أونباشي مع أربعة حراس ليتأكدوا من مصدر اطلاق الرصاص وصعدوا الى احد الجبال الكائنة هناك للتفتيش فلم يشعروا الا والرصاص ينهال عليهم فأجابوا على اطلاق النار بالمثل واثناء التفتيش عثروا على أحد الحراس اليهود واسمه مندل برونفسكي مصابا بجراح فنقله البوليس الى مستشفى هداسا في القدس

مغارة تفتش للمرة الثانية، بلا جدوى

ذهبت قوة من البوليس والجند البريطاني الى مغارة سليمان الكائنة خارج باب العمود وفتشتها تفتيشا دقيقا بعد ان اشعلت فيها الانوار لتتمكن من التحري عن مطلقي العيارات النارية في مساء كل يوم، الا انها لم تعثر على شيء وهذه هي المرة الثانية التي يجري فيها تفتيش هذه المغارة منذ بدء الاضطرابات

ولم تجد في الكراج غير حارسه

فتشت قوة من الجند حوالي الساعة الرابعة بعد ظهر اليوم كراج السيد صالح عبده الواقع خارج باب العمود في القدس للبحث عن المسامير التى القيت بكثرة في الشوارع في هذين اليومين ولكنها لم تعثر على شيء ولم تجد في الكراج غير الحارس الذي يحرس السيارات المضربة.

الى نابلس والى اريحا، دائما ابدا

سافرت اليوم قوة كبيرة من الجند مزودة بالمدافع الرشاشة والذخيرة متجهة الى طريق نابلس. وسافرت قوة كبيرة ايضا الى اريحا.

القضاة الشرعيون يؤيدون القضاة النظاميين

رفعت اليوم مذكرة اصحاب الفضيلة القضاة الشرعيين الى فخامة المندوب السامي بعد ان وقعها جميع القضاة في سائر مدن فلسطين وذلك تأييدا لمذكرة القضاة النظاميين والموظفين العرب الكبار.

اجتماع طويل لدى السكرتير العام

عقد السكرتير العام صباح هذا اليوم اجتماعا حضره جميع رؤساء الدوائر الرسمية. ودام هذا الاجتماع مدة طويلة.

المقابلة الثانية بين رئيس البلدية والحاكم

قابل اليوم حوالي الساعة العاشرة قبل الظهر سعادة رئيس بلدية القدس حاكم اللواء المستر كامبل وهي المقابلة الثانية والمعتقد انها للبحث في صرف مبالغ صندوق البلدية على الفقراء والمنكوبين.

لا صحة لما نشرته زميلة عن اجتماع

جاءنا من حزب الدفاع الوطني ما يلي:

لا صحة لما نشرته جريدة اللواء الغراء في عددها الصادر بتاريخ ٣ — ٨ — ٣٦ عن اجتماع سعادة راغب بك النشاشيبي ويعقوب افندي فراج بالمستر كوكس المعتمد البريطاني في شرق الاردن في فندق فاست.

الغرفة التجارية العربية في القدس
تخطو خطواتها الاولى المباركة باذن الله

ستعقد الغرفة التجارية العربية غدا اجتماعا بحضور التجار العرب واصحاب المهن للاطلاع على مهنة كل واحد ومعرفة انواع البضائع التي يستوردها التجار من الخارج، وذلك لعمل الترتيبات اللازمة للاتصال بالمصانع والمعامل في سائر الاقطار العربية.

الدوائر الرسمية تستعد للجنة الملكية

اتصل بنا ان الدوائر الرسمية اخذت تستعد لجمع المعلومات والوثائق والمستندات الى حين قدوم اللجنة الملكية لاطلاعها عليها.

مصح ارزا يهاجمه المجهولون

حوالي الساعة الحادية عشر قبل منتصف ليلة امس هاجم اشخاص مجهولون مصح ارزا الكائن بالقرب من القسطل على طريق يافا وامطروه وابلا من الرصاص فأخذ الحرس يجاوب على اطلاق النار بالمثل وعلى اثرها حضرت دورية من الجند الى مكان الحادث واشترك مع الحرس باطلاق النار من البنادق والمدافع الرشاشة وأثناءها كان الجند يرسلون الانوار الكشافة وقد دام اطلاق النار ساعة ولم تعرف النتيجة.

حيفا

الى حيث...
١٠٠ر٣ يحضرون و ٠٥٠ر٤ يذهبون

حيفا في ٣ آب — لمراسل الدفاع الخاص — غادر ميناء حيفا خلال شهر تموز الماضي ٤٠٥٠ مهاجرا يهوديا. وحضر الى فلسطين في هذا الشهر ٣١٠٠ مهاجر

(البروباغندا) الرسمية

زار فخامة المندوب السامي صباح هذا اليوم قرية لفرديس تتقدمه سيارتان مملوءتان بالجند وتسير خلفه مصفحتان عليهما المدافع الرشاشة. فاجتمع الى اهالي القرية وتحدث اليهم في الحالة الحاضرة وطلب اليهم الخلود الى السكينة وعدم الاخلال بالامن العام. وبعد ان انهى كلامه وقف احد الحضور واجاب قائلا (اذا اردتم ان ترجع البلاد الى الهدوء فما عليكم الا ان تتوسطوا لدى حكومة لندن باجابة مطاليب العرب. وبعد ان دار بينه وبين الاهالي مختلف الاحاديث ركب سيارته وتوجه الى زمارين فعتليت

على اثر مقتل (احمد نايف)
يصادر البوليس مسدسا من بيت

صادر البوليس اثناء التفتيش الذى جرى بعد مقتل الضابط احمد نايف على مسدس في بيت توفيق علي الخطيب وقد اودع صاحب البيت السجن رهن التحقيق

القنابل والالغام لجهات مجهولة

اخرجت من الميناء عشر عربات سكك حديدية مملوءة بالقنابل والالغام وقد ارسلت الى جهات مجهولة.

قضية الاستاذ الصالح من تأجيل الى تأجيل!

جرت اليوم محاكمة الاستاذ محمد علي الصالح ورفاقه امام المحكمة المركزية وبعد سماع بعض الشهود اجلت القضية الى اجل غير مسمى على ان تعين في الاسبوع القادم.

تبرعـــات

تبرعت ارملة الحاج احمد مناديلك بثلاثة جنيهات لمنكوبي نابلس. وتبرع عمال السكة الحديدية باربعة جنيهات و ٦٠٠ مل. وارسلت شركة قرمان ديك وسلطي مبلغ ٢٥ جنيها الى اللجنة القومية بعكا. وقد ارسلت جميع هذه المبالغ بواسطة البنك العربي.

قتلت الحيوانات... وانهزم اصحابها

اطلق مجهولون العيارات النارية على اربعة جمال وبغل وحمارين كانت محمله بالخضر والبيض على طريق الخليل القدس لبيعها لليهود وقد قتلت الحيوانات وانهزم اصحابها

شقيق الحاخام الاكبر امام القضاء

نظر جناب قاضي التحقيق البريطاني في قضية الحاخام ابرام برو شقيق الحاخام الاكبر ابلاد المتهم بارغام صاحب مقهى في محلة محنة يهودا كان فاتحا يوم السبت الماضي وقد حصل اضطرابات بين اليهود انفسهم مما اوجب القبض على المتهم لعدم اطاعة اوامر ضابط المحلة الادون بريتر وقد اجلت القضية الى غد لاعطاء القرار

كل من يمر من هنا - هذا هو قبره

وضعت صخور متينة في الطريق العام المؤدية لقرية دير اجرير، وسلواد، والطيبة وكفر مالك من قضاء رام الله وحفرت فيها الحفريات وكتب عليها ما يلي:

رئيس العصابات العربية ينذر سائقي السيارات وكل من يمر على هذه الطريق بأنه يعرض نفسه للخطر وبأن هذا هو قبره...

اللد تحذو حذو غزة

قدم القدس ظهر هذا اليوم وفد من مدينة اللد وقابلوا الاستاذ مغنم مغنم لتقديم قضية بفسخ قرار الغرامة التي فرضت على مدينة اللد

رد محامي العرب على محامي اليهود

ورد على الاستاذ مغنم مغنم سكرتير نقابة المحامين العرب بالقدس جوابا من المندوب السامي يفيده فيه ان مذكرة المحامين العرب المرفوعة له ضد مذكرة اليهود بخصوص القضاة العرب رفعها لوزارة المستعمرات

نابلس

جبلا نابلس
كأنهما اتون مسعتر

نابلس في ٣ آب — لمراسل الدفاع الخاص — مرت ليلة الامس على مدينة نابلس فكانت احلك الليالي. فقد قام الثوار في الساعة التاسعة مساء بهجوم عنيف على جميع قوات الجند المرابطة حول نابلس فانقسم الثوار الى اربعة اقسام في الجبال وأخذوا يهاجمون المعسكر شرقي المدينة وشاهدنا جميع الانوار قد اطفئت في مخيم الجند بسرعة وسمعنا حارس المخيم ينفخ في بوقه منبها الى الخطر المفاجيء واخذ الثوار يطلقون العيارات النارية والقنابل على الجند ولم تمض فترة قليلة حتى أخذت المدافع الجبلية والمدافع الرشاشة تمطر جبلي جرزيم وعيبال بالقنابل والرصاص. وقد كنا نشاهد الجبلين كانهما اتون من النار من كثرة القنابل وكانت اصواتها تدوي في المدينة فيسمع لها اصوات مزعجة.

أما الثوار فقد استمروا في اطلاق النار وتابعوا هجومهم.

٤٠ قنبلة تطلق من المدافع الجبلية

ثم هاجم فريق من الثوار النادي الرياضي ودار الحاج عبد السلام القمحاوي المرابط فيها الجند واخذوا يطلقون عليهما النار من بنادقهم فاجابهم الجند باطلاق النار من مدافعهم الرشاشة المنصوبة على الاسطحة والشرفات واشتدت المعركة بين الثوار والجند وبلغ ما قذفته المدافع الجبلية من القنابل ما يقدر باربعين قنبلة كانت اصواتها تهز بيوت المدينة وتسمع من مسافة بعيدة وهذه المدافع هي التي جلبتها السلطة من مصر خصيصاً لمقاومة الثوار الذين يتحصنون في جبال نابلس ويهاجمون الجند منها، وقد دامت المعركة بين الفريقين حتى الساعة الثانية بعد منتصف الليل. واخيراً خرجت ثلاث مصفحات واخذت تتجول في شارع الملك فيصل وشارع البساتين وتسلط انوارها الكهربائية على الجبال والوديان لمطاردة الثوار. ولكن بعد ان كان هؤلاء قد انسحبوا الى اعالي الجبال واختفوا

الجند لا يعثرون للثوار على أثر

وفي الصباح الباكر حلقت في سماء نابلس ثلاث طائرات واخذت تحوم فوق جبالها وسهولها ووديانها تفتش عن مكامن الثوار وهرعت قوى الجند الى الجبال لمطاردة الثوار فلم تقف لهم على اثر، وعادت بعد الظهر الى مخيمها

سيدات نابلس يوحدن صفوفهن لخدمة البلاد

دعت السيدة مريم هاشم سيدات نابلس لاجتماع عقد في بيتها حضره فريق كبير من كرائم العقائل للحث في تأسيس جمعية للسيدات وقد افتتحت الاجتماع عقيلة عمر افندي المصري بخطاب جامع حثت فيه السيدات على تأسيس جمعية توحد كلمتهن ودعت فيه لتشكيل لجنة لمشروع القرش لتشاطر الامة في محنتها الحاضرة وطلبت من نساء نابلس ان يكن في مقدمة النساء كما هي نابلس في مقدمة البلدان فكان لخطابها وقع حسن في النفوس، وستقدم السيدات طلباً للحكومة للترخيص بهذه الجمعية وكان الاجتماع موفقاً

ما وزعته نابلس الى الان على المنكوبين

وزعت اللجنة القومية بنابلس على المنكوبين مبلغ ٨٠٠ جنيه وهذا هو التوزيع الخامس من نوعه، ويقدر ما قدمته هذه اللجنة في نابلس حتى اليوم باربعة الاف جنيه.

الرملة

الشهيد المجهول

الرملة في ٣ آب — لمراسل الدفاع الخاص: احضرت الدورية جثة شهيد عربي مجهول الى مستشفى الرملة. وعمره يتراوح بين الثانية والعشرين والثالثة والعشرين وبعد اجراء الكشف الطبي حملت جثة القتيل الى المكان الذي جيء به منه، وفهمنا ان هذه الاجراءات كانت لمعرفة هويته

وحوالي الساعة الخامسة اعادوه الى المستشفى دون ان يتمكن احد من معرفته وحين اتصل خبره باللجنة القومية اهتمت له كثيراً وقامت بالترتيبات اللازمة لاستلام الجثة وقد صلي على جثمانه في المسجد العمري الكبير وبعد الانتهاء من الصلاة ونعيه من على المآذن بديء بالسير في الجنازة التي مشى فيها اكثر من خمسة آلاف شخص حتى مقبرة النبي صالح حيث ووري جثمانه التراب، وقد ابنه بعض الخطباء وعلمت ان جثة هذا الشهيد قد وجدت في اراضي مستعمرة ديران اليهودية. وقد شوهدت آثار ضربة اصابته في رأسه، كما وجدت رصاصة داخلة في جنبه. رحمة الله عليه

استئناف النظر في قضية المؤامرة اليهودية

المتهم الاول « مردخاي » يقص قصة جديدة من تأليف...

المحامي يستنكر اهتمام اربعة من الضباط العرب لهذه المؤامرة الكبرى..!

استأنف القاضي البريطاني المستر بوديلي في الساعة التاسعة والنصف من صباح أمس النظر في المؤامرة اليهودية المعلومة ، وقلنا ان النيابة ختمت دعواها في الجلسة الرابعة السابقة ، ودعت المتهم الاول « مردخاي مشعالي » الى مقعد الاتهام ليدلي بافادته حول المؤامرة

وقد بكر مساعد مدير بوليس اللواء سايم بك حنا بالمجيء الى المحكمة ومعه ممثل النيابة عزت بك طبارة ، والضابطان مصطفى افندي درويش واحمد افندي بدر ، وغصت قاعة المحكمة بالنظارة العرب كما هي العادة منذ ابتداء المحاكمة

وما كاد القاضي يجلس على منصته ويعلن افتتاح الجلسة حتى اخذ المحامي جوزيف يناقش المتهم مردخاي على الوجه الآتي :

قال لي (شالوم) !

جوزيف — متى عرفت المتهم الثاني والثالث ؟

المتهم — اعرفهما منذ شهرين فقط !

جوزيف — هل تعرف عبد المجيد ابو سالم ؟

المتهم — نعم اعرفه ، وقد قابلته ، وقال لي : شالوم ...

جوزيف — هل قال لك اي شيء بعد « السلام ! » ؟

المتهم — جلس على كرسي وطلب الي ان اريه زعماء المستعمرة .. فسألته : لماذا تريدهم ؟

فقال : اريد ان اعطيهم اخباراً حسنة

جوزيف — هل قال لك عن هذه الاخبار ؟

المتهم — سألته : ماهي هذه الاخبار قال : عن هؤلاء الذين يقطعون الاشجار ! فقلت له : لا اعرف احداً ! فقال : انظر في هذا الموضوع ... ثم ركب حصانه وسافر .

ذهبت واخبرت المجلس المحلي !

« وبعد ان سافر ذهبت الى جيراني واحدهم يدعى « زخريا مدهلا » وحدثته عن مسألة عبد المجيد ، ثم دخلت الى « خمارة » وقلت لصاحبها ما قلته لزخريا ، وصاحب الخمارة اسمه « زخريا مسعدي » ، واستشرت ايضاً « شالوم صاربن » فقال لي اذهب الى المجلس المحلي واطلع رئيسه على القصة بحذافيرها »

جوزيف — هل اشار عليك رجال « الخمارة » بما تعمل ؟

المتهم — قالوا : اذهب الى المجلس المحلي ، وفي الساعة الثامنة مساء بعد ان اغلقت دكاني ذهبت الى المجلس فلم أجد احداً هناك

جوزيف — متى كان ذلك ؟

المتهم — لا اذكر تماماً ، ولكن قبل شهرين تقريباً ! وقد ذهبت الى بيتي وجلست لتناول الطعام ، وعندها حدثت امرأتي عن عبد المجيد واعلمتها ان جيراني اشاروا علي باطلاع المجلس المحلي على حديث عبد المجيد ، فقالت لي : لماذا انت ساكت ؟! انا اذهب معك الى بيت رئيس المجلس ، وقد ذهبت معي فعلا ، وحدثت رئيس المجلس « كرودسكي » بالذي حدثني به عبد المجيد ، فطلب الي الرئيس ان احضر غداً الى المجلس ، وذهبت في اليوم الثاني ، واعدت عليه الحديث فدونه لديه ، ثم قال لي : اذهب الى شارع (لا اذكر اسمه) فذهبت الى بيت مؤلف من دورين ووجدت فيه شخصاً ، فسلمته كتابا أخذته من رئيس المجلس ، وهذا الشخص هو المتهم الثاني فقال لي : اين هذا العربي ، فقلت له . جاء امس وسافر ، فطلب الي احضاره اليه اذا عاد

« وبعد مرور ١٠ـ١٢ يوماً جاء عبد المجيد ومعه شخص آخر ، وقال لي : هل تعرف من اين يمكنني شراء (تراكتور) فأجبته سلباً ، ثم ذهب

جوزيف — هل جاء عبد المجيد الى بيتك ؟

المتهم — جاء مرة واحدة ومعه احمد خليل من القبيبة وشخص آخر قال ان اسمه « حسن » !

جوزيف — هل جاء المتهم الثاني « امينا داف » الى بيتك ؟

المتهم — لا ! ابداً ..

جوزيف — هل جاء المتهم الثاني والمتهم الثالث « ناكديمون » الى بيتك بوجود عبد المجيد او مصطفى درويش او حسن ؟

المتهم — لا ! ابدا ...

قال . لا !
ثم : قال نعم ...

جوزيف — هل جاء حسن ومصطفى درويش الى دكانك ؟

المتهم — جاءا الى الخمارة وذلك بعد سبعة او ثمانية ايام ، وقال لي حسن أن البوليس قبض على خمسة اشخاص ، وان اهالي القرية مضطرون لقطع الاشجار (؟!) وكلهم يريدون ذلك ، وانه اشتغل عند اليهود ، ولا يمكنه ان يرى اشجار اليهود تقطع ! فذهبت في تلك الساعة الى رئيس المجلس المحلي لاطلعه على هذا الامر فلم اجده فعدت ، فقال لي حسن ورفيقه ان نجلس في بيتي الى ان يأتي الشخص .

جوزيف — من الذي كان مع حسن ؟

المتهم — شخص كان يلبس لباس « عربي » وقال لي حسن انه : ابن عمه ...

جوزيف — هل تعرفه الآن ؟

المتهم — اذا رأيته الآن فاني اعرفه .

جوزيف — ماذا قال لك ابن عم حسن ؟

المتهم — لم يقل لي شيئاً ، ولكن حسن هو الذي اقترح الذهاب الى بيتي والانتظار فيه ربع ساعة ، فتركنا الغلام في الدكان وذهبنا جميعاً الى البيت !

جوزيف — ماذا جرى في بيتك ؟

المتهم — قلت لهما انني لم اجد لشخص « اي امينا داف » !

جوزيف — ماذا جرى بينكما ؟

المتهم — قلت لهما انني اريد العودة الى دكاني ، فقالا : اجلس قليلا وقدما لي كأساً من « البيرة » ! فقلت لهما : انا اشتغل ولا اشرب في النهار فاقسما علي ، فشربت ؟!!

جوزيف — هل شربت زوجتك ؟

المتهم — اناذهبت ! ويمكن ان تكون شربت ، وعلى كل لا اعرف اذا كانت شربت ام لا ؟ ثم جاءا الى الخمارة وجلسا هناك ، وجاء بعدها حسن الى دكاني وقال لي : اذهب واحضر لنا الرجل نريد ان نذهب ، فارسلت ولدي لاحضاره ، وقد عاد ومعه (ناكديمون) لانه لم يجد اخاه (امينا داف)

(لقد كان حسن (سكراناً) ل [illegible] بكه « الكلام ، فجاء الثاني الذي قال انه ابن عم حسن الى دكاني ، وجلس مع (ناكديمون) مدة خمس دقائق ، وتحدثا مع بعضهما وكنت اذ ذاك مشغولا فلم اسمع حديثهما ، واخيراً حضر حسن وذهب مع رفيقه

جوزيف — هل اقترحت على عبد المجيد ان يعمل عندك او عند غيرك من اليهود ؟

المتهم — كلا

جوزيف — هل اقترحت عليه ان يقطع اشجاراً ؟

المتهم — وهل انا مجنون ؟! ...

جوزيف — هل قلت له ان يحضر اشخاصاً آخرين لقطع اشجار اليهود ؟

المتهم — لا ! ابداً ...

جوزيف — هل طلب احد منك ان تقطع اشجاراً او تنظم حركة لقطع الشجر ؟

المتهم — كيف يكون هذا وانا لست بصاحب بيارة

جوزيف — هل طلبت من حسن ان يقطع الاشجار او يحضر اشخاصاً لهذا الغرض ؟

المتهم — لا ابداً !

جوزيف — هل اشرت على مصطفى درويش بقطع الاشجار ؟

المتهم — انا لا اعرف مصطفى درويش ولم اجلس معه لاقول له ؟!!

جوزيف — هل قدمت لاحد ٢٠٠ جنيه ليحضر عرباً لقطع الاشجار ؟

المتهم — كيف يمكنني ان افعل ذلك ؟! لم اقل ...

جوزيف — هل سمعت ان (امينا داف) وناكديمون قدما مبلغاً لهذا الغرض ؟

جوزيف — هل صحيح ما قلته : مع ان كرودسكي عضو في جمعية كبيرة « تدير » هذه المسألة وان الضابط « كارلك » له صلة بهذه الجمعية ؟

المتهم — كلا ، لم اقل ذلك !

جوزيف — هل قلت لحسن اذا كان يمكنك ان تعتمد على ابن عمه ؟

المتهم — لا ! ابدا ...

جوزيف — هل قابلت رئيس المجلس المحلي مرة ، وهل طلب حسن وابن عمه ان يقابلا الرئيس ؟

المتهم — لم اقابل رئيس المجلس في مسألة عبد المجيد الا مرة واحدة ، ولم يطلب حسن وابن عمه مني مقابلة الرئيس !

انا لا اشتم ولدي !

جوزيف — هل تعرف معنى (الغرامة المشتركة) ؟

المتهم — لا ! ابداً

جوزيف — هل تعرف رئيس المجلس المحلي ؟

المتهم — انا لا اعرفه قبل هذا الحادث لانني لا اتداخل في شيء ... ولم اعرف (كريعبلط) وحتى الآن لا اعرفه ، ولم اشتم ولدي أبداً اذ ليس لي غيره بين سبع بنات !

القاضي — يجوز ان تكون بناتك هن اللائي شتمنه ؟! ـ ضحك متواصل ـ

المتهم — لا ! وزوجتي لا يمكن ان تشتمه !

جوزيف — هل تعرف أن المتهمين الثاني والثالث حاولا احضار عبد المجيد واقناعه بقطع الشجر ؟

المتهم — لست مراقبا لهذين المتهمين ولا اعرف شيئاً عن ذلك !

جوزيف — هل سألت عبد المجيد عن حسن ؟

المتهم — مرة واحدة عندما قال لي عبد المجيد ان حسن هو من قرية القبيبة .

جوزيف — متى كان ذلك ؟

المتهم — عندما حضر عبد المجيد واحمد خليل الى دكاني

جوزيف — كم غرفة في بيتك ؟

المتهم — غرفتان

جوزيف — اسمع هذا الحديث هل جرى بينك وبين حسن ؟ — وهنا قرأ المترجم نص افادة حسن الضميعي التي ادلى بها في المحكمة حول الحديث الذي دار بينه وبين « مردخاي » و « مصطفى درويش »

جوزيف — هل كان حسن ثملا عندما شرب ؟

المتهم — كان يمشي ويقع !

جوزيف — لقد سمعت افادة حسن في هذه المحكمة وهي ضدك فهل هي صحيحة !

المتهم — كلا ! ابدا ...

جوزيف — وهل شهادة مصطفى درويش صحيحة ؟

اليوم الثامن
من المئة الثانية

المتهم — كلا ! ابدا ...

جوزيف — كم مرة جاءك عبد المجيد وهو على حصانه ؟

المتهم — جاء اول مرة وجلس ، وفي المرة الثانية جاء وسألني شيئاً ، وفي المرة الثالثة جاءني مع احمد خليل ، وفي الرابعة حضر في غير بيتي !

جوزيف — ماهو الشيء الذي سألك عنه في المرة الثانية ؟

المتهم — سألني عن (التراكتور)

جوزيف — هل جرى حديث آخر بينك وبين حسن وعبد المجيد في هذه المرة ؟

المتهم — كلا !

جوزيف — ماذا جرى في ذلك اليوم ؟

المتهم — ذهبت في اليوم ذاته الى « كرودسكي » فلم اجده ثم ذهبت اليه في اليوم الثاني واعطاني رسالة الى المتهم الثاني (امينا داف) ثم ذهبت الى بيته واعطيته اياها

جوزيف — هل قرأت هذه الرسالة

المتهم — كلا

جوزيف — ماذا قال لك المتهم الثاني

المتهم — قال لي أين هو الاسد ؟

جوزيف — من هو هذا المسؤول عنه ؟

المتهم — هو عبد المجيد ، فقلت له اني سأحضره في اليوم الثاني وهو طلب مني ان ادعوه متى حضر

جوزيف — عندما حضر عبد المجيد في المرة الثانية ، ماذا قلت له ؟

المتهم — قلت له انني مشغول ...

النيابة العامة
تناقش المتهم !

سليم حنا — هل تعرف عبد المجيد من قبل ؟

جوزيف — اعترض على مناقشة سليم حنا بدلا من عزت طبارة !

القاضي — يجوز للضابط ان يقوم بذلك على شرط ان يعترضه اثناء المناقشة ضابط آخر

سليم حنا — ان هذا لاختصار الوقت ولتسهيل مهمة الترجمة

جوزيف — من الغريب جدا ان يهتم لهذه القضية اربعة ضباط معاً بينما لا يظهرون اهتماماً كهذا في دعاوى اخرى ؟!

سليم حنا (المتهم) — قل لنا : هل تعرف عبد المجيد من قبل ؟

المتهم — منذ ثلاث سنوات

سليم حنا — هل سكنت في بيته من قبل ؟

المتهم — سكنت فيه خمس سنوات

سليم حنا — وهل عرفت عبد المجيد خلالها جيداً ؟

المتهم — نعم !

سليم حنا — كم مرة جاءك عبد المجيد منذ شهر تقريبا ؟

المتهم — اربع مرات

سليم حنا — لماذا يأتي اربع مرات اليك ؟

المتهم — لم يأت رأساً بل كان يمر على بيتي وهو في طريقه

سليم حنا — ماذا جرى في المرة الثالثة ؟

المتهم — جاء ومعه احمد خليل وحسن وقال لي عبد المجيد : حضرنا لبيتك ونرجوك ان تدعو لنا المستر « كارلك » لانني اريد ان احدثه في امر هام

(ذهبت لادعو (كارلك) فصادفت (الشلر) — اي ناكديمون — في الطريق وكان في سيارته . فسألني ماذا تريد ؟ فقلت : أن عبد المجيد حضر ويريد ان ادعو له (كارلك) ، فذهب ودعا كارلك الى بيتي !

حضر كارلك وذهب !

(وعند حضور كارلك) ذهب احمد خليل واحضر أربع زجاجات (بيرة) ، وقبلا ارسلت ولدي ليأتي بالزجاجات فعاد بدونها ، واحضرها احمد بالدين . وبعد حضور الزجاجات دعا عبد المجيد زوجتي وطلب اليها ان تدعو (كارلك) الى الخارج ، فدعته وهناك اخذ الاثنان يتحدثان سوية مدة ٥ — ٧ دقائق ولم نسمع ما دار بينهما من الحديث ، ثم عاد عبد المجيد الى الداخل وودعنا كارلك وذهب .

سليم حنا — أريد ان أعرف هل قلت لعبد المجيد او للمتهم الثاني ان الواحد يريد ان يرى الاخر ؟

جوزيف — اعترض على هذا السؤال ! لقد أجاب المتهم عليه

القاضي — كلا

المتهم — في المرة الثالثة طلب عبد المجيد رؤية كارلك

القاضي — هل قلت للمتهم الثاني ان عبد المجيد يطلب مواجهة كارلك ؟

الشاهد — نعم

القاضي — هل حضر المتهم الثاني لرؤية عبد المجيد ؟

المتهم — نعم احضر (كارلك) بالسيارة ثم ذهب !

سليم حنا — اين تسكن انت ؟

المتهم — في (شهرايم) التابعة لديران

سليم حنا — كم شارع يوجد في ديران ؟

المتهم — لا ادري

سليم حنا — هل هناك عدة شوارع وهل هي بلدة كبيرة ؟

المتهم — لا اعرف فيها الا بيتي ودكاني

سليم حنا — وهل هي كبيرة كتل ابيب حتى لا تعرف شوارعها ؟!

المتهم — لا ادري !

ماهو السبب ؟!

سليم حنا — هل تعرف المتهم الثاني من قبل ؟

المتهم — عرفته عندما احضرت المذكرة اليه فقط !

سليم حنا — اذن : انت لا تعرف ديران ولا تعرف احداً فيها ؟

المتهم — اعرف زبائني فقط ! ! فهم يقدمون لي الدراهم وانا آخذها ؟!

سليم حنا — هل عبد المجيد صديقك ؟

المتهم — كنت في قريته مدة خمس سنوات

سليم حنا — اذن هو صديقك ؟

المتهم — نعم هو صديقي

سليم حنا — هل تستطيع ان تدلنا على السبب الذي جعل عبد المجيد يدبر هذه التهمة ضدك ؟

المتهم — لا توجد صداقة في هذه الايام بين العرب واليهود !

سليم حنا — هل كان يتردد عبد المجيد على ديران اثناء الاضطرابات ؟

المتهم — كلا ! بل كانت زيارته الاولى منذ شهرين فقط

القاضي — هل كان يتردد قبل الحوادث ؟

المتهم — نعم

سليم حنا — هل يكون عبد المجيد عدواً لليهود اذا كان يزورك و زور اليهود اثناء الاضطرابات ؟

المتهم — لا اعرف دخائله ولم يقل لي انه يكره اليهود

(بطل) المؤامرة
رجل « عامي » ...

سليم حنا — هل تعتبره عدوك ما ما دام يسألك عن تراكتور ؟

المتهم — لا اعرف ما يضمر

سليم حنا — قلت لنا سبب الزيارة الثانية ، فما سبب الزيارة الثالثة ؟

المتهم — طلب الي ان ادله على كارلك

سليم حنا — هل يعرف انك صديق كارلك ليسألك عنه ؟

المتهم — لا اعرف جميع هؤلاء ! اني رجل (عامي) ؟!!

سليم حنا — قال لك عبد المجيد ان العرب يريدون قطع اشجار اليهود ! اذن : هو يأمنك ، هو صديق ؟

المتهم — عندما قال لي كنت اعتقد ذلك .

سليم حنا — طالما عبد المجيد يأمنك لهذه الدرجة ، فلماذا يأتي ويقدم مثل هذا الادعاء ضدك ؟

المتهم — لا ادري ؟!!

سليم حنا — لماذا ذهبت واخبرت المجلس المحلي بدلا من البوليس عن خبر قطع الشجر ؟

المتهم — قال لي اصدقائي ان اخبر المجلس المحلي ولا اخبر البوليس

سليم حنا — ان العادة المتبعة هي اخبار البوليس عن الجرائم وليس المحلي أليس كذلك ؟

المتهم — قال لي اصدقائي اذا اخبر المجلس

المجلس ولا كارلك

سليم حنا — لماذا لم تخبر (كارلك) عندما حضر الى بيتك عن هذه الحادثة ؟

المتهم — انا قلت للمجلس ، فلماذا اقول لكارلك — المجلس ولا كارلك !

سليم حنا — أليس هو الذي يحقق في هذه القضية ؟

المتهم — انا لا يهمني من يحقق فيها !

سليم حنا — كان المخبر في بيتك والبوليس كذلك ، فلماذا لم تخبر (كارلك) ؟

المتهم — انا عملت كما اخبرني اصدقائي من الجيران ...

سليم حنا — عندما حضر (كارلك) الى البيت هل كان احد من الجيران هناك ؟

المتهم — نعم !

سليم حنا — لماذا لم تستشرهم وتخبرهم الامر ؟

المتهم — لا ادرى ...

— البقية غداً —

« البوست » تحرض البوليس

على الاخذ بالثأر لاحمد نايف!

كما رثت الصحف اليهودية — العبرية ضابط التحري احمد نايف الذي قتل في حيفا ، كذلك فعلت (البالستين بوست) اليهودية — الانكليزية ولكن في مقال افتتاحي ملأته بالدس والوقيعة على جري عادتها ، وامطرت فيه على الضابط القتيل ثم لم تنس في آخره ان تحرض البوليس على اتخاذ اشد الاجراءات ضد اعداء الشعب ، واعداء خدام الشعب من رجال البوليس ...

احتجاج أهالي قرية عتيل

على اعتقال خمسة منهم بدون جرم

أرسل السادة عبد الرحمن عبد الكريم ، محمد راضي ، اسعد صالح ، صالح امين خريط ، محمد محمود خلف ، محمد ربيع المكحول ، محمود العثمان ، عبد الجبار الشيخ صالح ، حمدان ياسين ، فريد سعيد العموص ، عبد الرحمن الشيخ احمد القتيلي ، فارس عبد الرحمن ، عيسى كساب ، صبحي عرفات ، بها كمال الدين ، عبد القادر عبد الرحيم ، سعد يس الدريس ، عمر سعيد الفارسي ، عارف العمول من عتيل احتجاجاً الى المندوب السامي بواسطة اللجنة العربية العليا جاء فيه (ان السلطة قد اعتقلت بيوم السبت الواقع في ١٨ — ٧ — ٩٣٦ خمسة من وجوه قريتنا وهم سليم العموص وصالح الكفري والعبد ابو حسنا واحمد ابراهيم وراضي محمد الراضي بدون سبب واودعتهم السجن بطولكرم دون ان نعلم ان لهؤلاء المذكورين مساوىء خارجة على القانون. وان هذا الاعتقال اهاج ضمائرنا واستفز شعورنا فقد ابرقنا لفخامة المندوب بيوم ٢١ — ٧ — ٩٣٦ طالبين الافراج عنهم فكان على اثر برقيتنا ان سيقوا من سجن طولكرم لسجن عكا وبيوم ٢٢ — ٧ — ٣٦ ابرقنا لحاكم اللواء الشمالي طالبين الافراج عنهم ولم نزل ننتظر اطلاق سراحهم اذ لا يوجد عليهم اي جرم من الاجرام وبهذا اليوم قدمنا احتجاجنا لحاكم اللواء الشمالي وللمندوب السامي تبين كيفية اعتقالهم .

لاحظنا ان السلطة اعتقلت هؤلاء لسبب قتل اليهودي في الطريق العامة يوم الجمعة ١٧ — ٧ — ٣٦ ما بين طولكرم والخضيرة وان هذه طريق عامة ومجاورة لاراضي وبيوت وبيارات اليهود وتبعد مسافة ساعتين عن قريتنا لجهة الغرب وبعد مرور اربعة وعشرين ساعة من هذا الحادث اعتقلت السلطة المذكورين وحيث ان هذه الجريمة لا علاقة لهم بها ولا نعلم بأن احدا من اهالي قريتنا يفعل ذلك ولا يوجد اي دليل على ان احداً من اهالي قريتنا اوقع هذا الجرم وفي مثل هذه الحالة لا تكون قريتنا مسؤولة عن فاعله المجهول للاسباب الآتية :

١ — ان هذه الجريمة وقعت في موقع يبعد ساعتين عن قريتنا في طريق عمومية وهي اكثر بعدا عن الموقع من الخضيرة وغيرها من المستعمرات اليهودية.

٢ — اننا وعموم اهالي قريتنا لم نكن اي وقت من الاوقات مسؤولين عرفا وقانونا وعدالة عن اي جريمة وقعت او تقع بطريق عامة بعيد عن قريتنا مسافة ساعتين سيما ولم يوجد اي دليل او اي مدع أو اي امارة تدل على ان لنا علاقة بهذه الجريمة وخصوصا في الاحوال الحاضرة . ونطلب الافراج عنهم وبعكس ذلك نحيطكم علما اننا على استعداد للرحيل عن القرية بعد تسليم مفاتيح المحلات المغلقة للحكومة .

من (فلاح) الى المندوب السامي

جاءنا من ترشيحا بتوقيع « فلاح » كلمة وجهها إلى المندوب السامي في فلسطين بدأها بقوله « إنني احد القرويين انطق بلسانهم أرفع اليكم هذا الكتاب رداً على منشورات الحكومة التي تلقيها الطائرات في القرى بين الاونة والاخرى » ثم قال « استغرب جداً طلب الحكومة إلى الامة أن تكف عن اضرابها وان تخلد للسكينة لتتمكن حكومة جلالته من ارسال اللجنة الملكية لاستماع ظلاماتنا التي اعترفتم بانها ظلامات . أقول بصراحة أن القرويين شهدوا لجان تحقيق جاءت إلى فلسطين واستمعت إلى أقوال الكثيرين من الاهالي وانتهت الى وضع تقارير جاءت كلها في صالح قضية العرب ومع ذلك لم نر أن توصياتها قد نفذت . في يد الحكومة انهاء هذه الحالة في فلسطين باجابة مطاليب البلاد التي جاهرت بها في اكثر من مناسبة »

كل هذا لا يهدىء من نفوس الشعب

جاءنا من السادة مختار قرية عنبتا ومحمد مسعود الحاج نصر وحسن محمد جابر وعمر محمود ومحمد الحاج عبد الرحمن ومصطفى يوسف ومحمد موسى وموسى الحاج محمد ناصر نص الاحتجاج الذي رفعوه النيابة عن اهالي القرية الى المندوب السامي بواسطة قائمقام طولكرم عن الاعمال التي قام بها الجند في القرية وعن اطلاق الرصاص على الشيخ احمد الخضر بالقرب من سجن نور شمس .وقد ذكروا في الاحتجاج حوادث معينة وختموه بقولهم إن كل هذا لا يهدىء من نفوس الشعب بل على العكس يزيدها اضطرابا .

حاكم اللواء الشمالي في ترشيحا

وردت علينا رسالة ضافية عن زيارة حاكم اللواء الشمالي لقرية ترشيحا ورفقته قائمقام عكا واجتماعهم إلى وجوه القرية ورئيس المجلس المحلي والمخاتير . وجاء في الرسالة أنه دار الحديث بين حاكم اللواء ومختار القرية فهد افندي شريح عن الحالة الحاضرة وطلب الحاكم الى الاهالي الخلود إلى السكينة وعدم القيام بأعمال العنف واجاب مختار القرية بأن عرب فلسطين يدافعون عن حقوقهم المشروعة ورغبتهم أكيدة في العيش في بلادهم احراراً.

قضية فلسطين

﴿ تابع المنشور على الصفحة الثانية ﴾

الاضطرار ما ينفرون منه من خصومتهم التي يستهدفون لها

ولا نعلم ايضاً هل تخلى ساسة بريطانيا ممن عهد بهم الحزم والكياسة في السياسة ونزلوا الى درك انهم لا يدركون انهم بالاستمرار على هذا الاسلوب من السياسة سيتخلون من اصطناع المسلمين وانهم سيضيعون من ايديهم بما ماؤا اليه ما هو ثابت لهم من الاعتدال في رعاية عواطف الشعوب وسيضحون بـه على مذبح ارضاء اليهود فقط .

ذاك الذي مر هو الذي لا نعلمه والذي نعلمه ونستطيع الحكم به علماً ان بريطانيا اذا اضاعت المسلمين من يدها فانها ستكون مضطرة في النهايـة لتوديع سلطنتها وحاكميتها العالمية مطلقاً عاجلا أو آجلا .

واذا دخلنا في مجال الظن والتخمين فانا نقول والعجب والاستغراب مستول علينا هل يظن ساسة بريطانيا انهم اذا قتلوا المسلمين وافنوهم في فلسطين بـلا جرم ولا ذنب ولا حق ولا شبهة حـق بل بمجرد استنكافهم عن تحمل مـذلة الحاكمية اليهودية المزرية يستطيعون التخلص من جلب اوجع المؤلم وادخاله الى قلوب المسلمين في الاقطار الهنديـة وفي مصر والعراق بل في جميع قلوب المسلمين الموجودين في العالم .وسيكون اعتقاد الجميع ان مصدر ذلك الوجع هو الانكليز ؟

وانه ليكاد ان يكون من الطبيعي الاعتراف بان رجال بريطانيا وفيهم العقلاء والحكماء يعلمون اكثر من غيرهم بان الضرورات تولد العصيان وان العصيان يهدم البيوت ويفسد الارض التي يدخلها ويجعلها خرابا يبابا ويمحو رسمها من خريطة العمران وتلك هي الجناية بعينها التي لم تكن يوماً ما من مقاصد العقلاء ولا من مطالب الحكماء

فنحن لا ندري هل ابتلى الانكليز في هذا الزمن الاخير بمرض الغرور حتى وصلوا به الى درجة ان يظنوا انه لا اهمية ولا خطورة في تنفير الملايين من المسلمين الذين يعيشون تحت رايتهم وفي ترك الاكتراث بما في ذلك من ترسيع شق القلق والانزعاج منهم

ونحن اليمانيين اذا صرحنـا بهذا وشاركنا فيه معظم الشعوب الاسلامية فالباعث على وجود هذا في الافكار هو ما نعرفه من حالة دولة انكلترا وتشكلهـا الاساسي فانها سلطنة عظيمة ذات قوة مستندة الى عنصرين عظيمين حسبما أسلفنا في اثناء هذا المقال ولها حكومة من خطتها التقرب من دائرة العقل والعدل والنزاهة وترجيح ذلك على سواه

واما اذا كان الانكليز قد قرروا رفع وقطع ما لهم من الارتباط بالعالم الاسلامي وتغير ما اعتيد منهم فصار الانكليز اليوم غير الانكليز بالامس فلا ثمرة حينئذ من الاعتراض منا على قرارهم الصادر عن ارادتهم وتبديل سياستهم سواء كان ذلك سوء النتائج كما هو المعقول أو صادفوا غير ذلك السوء

ولكننا نحن اليمانيين نتمنى ونحب ان تكون دولة انكلترا باقية كما كانت ذات خطة معقولة بازاء المسلمين داعية الى اتصافها بالوفاء اللائق بها وجالبة لبقاء ما لها من العظمة والنفوذ في العالم واذا اضطررنا الى تحرير هذه السطور فالداعم اليها مجرد السائق الوجداني البريء والرغبة في صون تاريخها من تسويـد صحائفه بفواجع حلت بالمسلمين من جراء ارضاء شذاذ الافاق من اليهود

ولقد علم أساطين السياسة في العالم ان التواريخ تتبدل من الشمال الى اليمين، ومن اليمين الى الشمال، بعضاً من ذلك تحت تأثير العدل والشفقة وبعضاً تحت تأثير القوة والظلم والاضطهاد

وعلم أيضاً كل ذي عرفان وتفكير في العالم ان الظلم والقهر والاضطهاد والحبس والنفي والطرد والاخضاع بالسلاسل والاغلال لا تكون منتهية بغير الضرر والخسران

فنحن اليمانيين ننتظر بجد من بريطانيا ان لا تحيد عن دائرة الحكمة والعـدل والشفقة والانصاف وتتمنى ان يكون تاريخ حياة حاكمية انكلترا وسلطنتها الجسيمة العظيمة مصوناً من الاغلاط السياسية التي تشوه وجه التاريخ وتنافي قضية العدل ورعايـة حقوق الشعوب المهضومة

وانا لنؤمل ان نسمع منها عما قريب انها قد ارضت اخواننـا الفلسطينيين فساعدتهم على ادراك المأمول وانجاز المطول وحصولهم على تبعيد شبح الخطر المهول

كتاب ملكي عن فلسطين

من جلالة الامام يحيى حميد الدين

الى مفتي الجمهورية اللبنانية

كان سماحة مفتي الجمهورية اللبنانية قد وجه الى ملوك العرب نداء بشأن الحوادث التي تجري اليوم في فلسطين ليتدخلوا في حل القضية .وقد وصل جواب على هذا النداء من جلالة الامام يحيى حميد الدين ملك اليمن وهذا نصه :

بسم الله الرحمن الرحيم

حضرة العلامة الشهير مفتي الجمهورية اللبنانية فضيلة محمد توفيق خالد حفظه الله وبارك في مساعيه والسلام عليه ورحمة الله وبركاته

لقد تناولنا كتابكم الكريم وشكرنا لكم ما تدفق به من حمية اسلامية ومروءة دينية . وانه ليؤسفنا كثيراً ما [illegible] في فلسطين . وقد بذلنا في سبيل تخفيف الرزء عنها كل ممكن مستطاع ورفعنا صوت الاحتجاج في كل محل لازم . وقد بلغ الينا انه قد ظهر الاستعداد من الانكليز الى ايقاف الهجرة وهي بادرة خير فما بعدها تبع لها، اصلح الله احوال المسلمين اينما كانوا ودفع عنهم الشرور ، واسمعنا خيراً والسلام

امير المؤمنين المتوكل على رب العالمين يحيى حميد الدين

اعلان صحفي رقم ١٣ — ٣٦

يطرح في المناقصة تقديم مشاريع للدعاية لزيادة استهلاك البرتقال وعصير الكريب فروت المحلي .

على مقدمي المناقصات ان يحصروا اقتراحاتهم للاعلان في فلسطين ويحضروا مشاريع لا تزيد قيمتها على ٦٥٠ جنيه فلسطيني ويجب ان تعنون المناقصات باسم رئيس لجنة الاعلان عن الاثمار الحمضية صندوق البريد ٤٨٣ — القدس على ان لا تتأخر عن اليوم الاول من شهر ايلول ١٩٣٦ .

ان الحكومة غير مقيدة بقبول ادنى او آية مناقصة .

غزة

عدة قنابل في ليلة واحدة

انفجرت الليلة عدة قنابل كان صوتها هائلا جدا وعلمت ان بعض هـذه القنابل القيت على الخط الحديدي والبعض في جهات مختلفة

ازيز الرصاص في ساعة متأخرة

سمع في الساعة الواحدة بعد منتصف الليل بعض طلقات نارية في الجهـة الجنوبية من المدينة ولم يجب عليها الجند

مصباح كهربائي يضيء المدينة

شوهد في الساعة العاشرة نوراً ازرق يضيء المدينة وكان يدور على جميع جهات المدينة وبقي حتى الساعة الواحدة بعد منتصف الليل وعلمت ان مصباحا كهربائياً وضع على جبل المنطار في الجهة الشرقية من المدينة للاستكشاف

الصلاة على ارواح الشهداء

اقيمت اليوم في الساعة الرابعة الصلاة على ارواح الشهداء الابرار واجتمع الاهلون في كنيسة الروم الارثوذكس حيث القيت الخطب

اغلاق نادي كشافة ابي وقاص

اغلقت السلطة نادي كشافة سعد بن ابي وقاص الى اجل غير مسمى

فلسطين تستغيث

بعث الينا السيد منيب الماضي الطالب المبعد في معان بكلمة عنوانها « فلسطين تستغيث » عرض فيها للحالة الحاضرة في فلسطين، ثم وجه كلمته الى ملوك العرب والاسلام فقال :

والآن وبعد ان طفح الكيل وبلغ السيل الزبى اناشدكم بالله يا ملوك العرب ويا حماة الاسلام أن تنقذوا فلسطين لانها امانة في اعناقكم وكلكم مسؤول عنها .

اللد

اللجنة القومية تقدم الاعانات

قررت اللجنة القومية مساعدة سائقي السيارات بمبلغ عشرين جنيها ونصف لتصرف على السائقين

لجنة الطلبة تتبرع لعائلة شهيد

قدمت لجنة الطلبة خمسة جنيهات اعانة لعائلة الشهيد حافظ صقر وتسلم هذا المبلغ اخ الشهيد السيد عاطف صقر ووزعت ايضاً ما قيمته اربعة جنيهات للفقراء والمحتاجين

اللجنة القومية تسعى لالغاء الغرامة

تسعى اللجنة القومية لدى مساعد حاكم اللواء لالغاء مبلغ الـ ٥٠٠٠ جنيه الغرامة اذ ان هناك وعد بهذا الخصوص وفي حالة عدم الغائها تقام الدعوى لدى محكمة العدل العليا

الفالوجه

انفجار قنبلتين تحت جسر

انفجرت قنبلتان في الجهة الشرقية من البلد سمع لهما دوي هائل وقد علمت ان مكان الانفجار كان تحت الجسر بقصد نسفه

الاكتتاب الاسبوعي لاعانة المنكوبين

بعد ان نعي الشهداء من على المأذنة وقرىء القرآن على ارواحهم وقف احد الخطباء وحث الناس على التبرع للمنكوبين وقد عرض صندوق نصف القرش الاسبوعي فاقبل الاهلون على التبرع فيه بسخاء

وقد تعهد كل من السادة محمود الزغير ، واحمد الزغير ، ورشدي الزغير ومحمد الزغير ، والشيخ عبد المجيد محمد موسى ، والشيخ عبد ربه موسى ، ومحمد عبد اللطيف الشيخ علي ، ومحمد خليل نافع ، والشيخ محمد عواد ونزار عواد وحسين عواد واحمد عواد ، وحسين محمود شحادة ، ومحمد الشوبكي ، ومحمد احمد عبد القادر ، وخالد مصطفى بان يدفعوا مئة مل كل اسبوع الى نهاية الاضراب و٥٠ ملا اسبوعيا السادة سليمان عبدو الحج ، يوسف رمضان ،وعبد القادر الحاج حسين ،والشيخ محمد صلاح ، وعبد الهادي البطران ، ومحمد عيد، ومحمد اجمابو ، ومحمد حسن سالم وعبد الدريملى ، واحمد البطران

فلسطين الوادعة

﴿ بقية المنشور على الصفحة الاولى ﴾

في بلاد الانكليز نفسها حيث اخذ الرأي العام يتحسس بحقيقة الواقع . وطفقت الجرائد تنشر مقالات ضافية تستنكر بها ما يجري في فلسطين من عمـل يعود بالضرر على العرب وعلى اليهود وعلى الانجليز انفسهم

وآخر ما قرأناه قول جريدة (اولد هام ايفن كرونيكل) بكل صراحة :

« ان الشعب البريطاني يعترف بان العرب مظلومون ويعلم ان على انكلترا تجاههم واجبات وجدت قبل ان تقوم الصهيونية على قدميها في فلسطين بعد الحرب. وقد ترقبوا وفاء الوعد والانصاف فاخفقت آمالهم وساقهم اليأس الى شق عصا الطاعة وحمل السلاح دفاعا عن حقوق ضائعة . هؤلاء الثوار ليسوا شذاذاً يريدون الفوضى . ومع ذلك نرى الحكومة ماضية في ضغط [illegible] ارهاقهم، ناسية ان السياسة العنيفة التي اخفقت في ارلندا لا يمكن ان تنجح في الشرق الادنى » .

ونشرت جريدة التيمس الكبرى رسالة في ٢١ يوليو الماضي المستر نولد ولمن احد اعضاء المجلس النيابي البريطاني يقول فيها:

« قرأت مقالا لمجلة نصف شهريـة تدعى « بالستين » في ١٥ يوليو يبتدىء هكذا : اذا رفض اليهود الذهاب الى بلد فيه خطر على حياتهم واملاكهم فالامر مفهوم . اما ان نرى دولتنا البريطانيـة تهلع وترتجف امام بضع مئات مـن العرب الارهابيين بعد ما حمات حريـة العالم منكبيها مرتين من هذا العصر ، واما ان نسمعها تقترح على اليهـود التخفيف من رغبتهم في فلسطين لانهـا لا تستطيع تأمينهم فيها ، فهذا من رأينا منتهى النذالة

(فانا استميح فضل التيمس لنذكير اولئك المدعين انهم مواطنون لنا ، بانهم يضرون المبدأ اليهودي اعظم ضرر باطلاقهم على خصومهم لقب الارهابيين ، ونعتهم الحكومة الساعية لاحقاق الحق، بالنذالة. ان في انكلترا رأياً عاما كبيراً بدأ يضطرب ويشمئز من الخطة التي نحن سالكوها وهو يشعر بقوة الرأي العام الاسلامي في بلاد العرب وسواها نحن نبحث الان عن وجه العدل والانصاف للفريقين. فالاشارة الى « الارهاب في فلسطين والنذالة في انجلترا » تهيج الدم في العروق وتزيد مهمة السياسيين مشقة وصعوبة

وقد اصاب النائب المحترم في قوله اننا نبحث عن وجه العمل والانصاف للفريقين وليس من يبغي سوى العدل والانصاف. فلعل الحكومة الانجليزية موفقة الى اقامة مع لمها في فلسطين فقد طال عهد الشدة والعنف وليس هذا كما نعلم في مصلحة احد

ساعدوا عائلات الشهداء والمنكوبين

يافا — يوم الثلاثاء في ١٦ جمادى الاولى ١٣٥٥ الموافق ٤ آب ١٩٣٦

صاحب الامتياز : إبراهيم الشنطي

مدير الادارة والمحرر المسئول : شوكت حماد

رقم التلفون ١١٨٧ و١٠٧٥

الدفاع

جريدة يومية سياسية مصورة

العدد ٦٦١ — السنة الثالثة

ادارة الدفاع في عمارة حزبون شارع جمال باشا — يافا

العنوان البرقي : الدفاع يافا — ص. ب. ٢٥٥

قيمة الاشتراك في فلسطين عن سنة ١٥٠ عن نصف سنة ٨٠

« « « الخارج « « ٣٠٠ « « « ١٦٠

صونوا عيونكم من الرمد باستعمالكم
قطرة القنواتى العجيبة

بشرى ازفها الى مواطني الاكارم سكان فلسطين خاصة والى سكان البلاد العربية عامة في جميع اقطار سوريا ومصر والحجاز وشرقي الاردن والعراق والعجم : وهي نجاحي العظيم بتركيب هذه القطرة العجيبة « قطرة القنواتي » بعد جهود عظيمة صرفت من اجلها .

معمل القنواتي يقوم بخدمة بني قومه بامرين : احدهما تهيئة احسن الادوية عملا وانفعها تأثيراً . والآخر تنزيله القيم الباهظة الى اصغر حد ممكن . فها هو الآن يتقدم بهديته الثمينة الجديدة العظيمة الفائدة ، قطرة القنواتي العجيبة ، الى ابناء وطنه الاكارم

ركبت هذه القطرة بعد ان اجريت تحاليل دقيقة على جميع انواع القطرات الشائعة في سوريا ومصر والعراق والتي تباع بقيم فاحشة ، واستحصلت منها بعد التعديل على تركيب يناسب طبائع اهل البلاد ونوع الامراض العينية المنتشرة فيها فيهم فجاءت قطرة القنواتي بحمد الله ومنته غاية في الاحكام وآية في الاتقان .

وقد اثبت تركيبها لاهم الاخصائيين بامراض العيون من اطبائنا الوطنيين الاكارم فاظهروا اعجابهم بها وقالوا ان قطرة القنواتي من اهم القطرات المتداولة اليوم في الاسواق واعظمها فائدة واحسنها تأثيراً . تشفي التهاب المنضمة الحادة والمزمنة النزلوية والحبيبية « التراخوما » . تدفع الاحتقان فتزيل الاحمرار والحرارة وتقطع الدمع وتصون العين من الرمد .

تخلص العين من العمش وهو ضعف البصر مع سيلان الدمع في اكثر الاوقات . تسكن الالم بسرعة فتخلص المصاب من آلامه المزعجة . تجلو العين فيصفو رونقها ويمتد بصرها ، تقتل جميع الجراثيم التي تتسلط على العين وتؤذيها فيخلص المرء من الرمد وتصلح تخريش الغبار والحشرات .

قطرة القنواتي عظيمة التأثير كبير الفائدة رخيصة الثمن لا يجاريها بحسن تأثيرها قطرة من القطرات . والخلاصة قد اصبحت قطرة القنواتي بعد التجربة صديقة العائلات ومن احتياجات البيت الضرورية التي لا يستغنى عنها .

كيفية الاستعمال : يقطر في كل عين نقطتان صباحاً ومثلهما مساء للكهول من رجال ونساء .

ويقطر للاطفال نقطة واحدة صباحاً ونقطة واحدة مساء في كل عين .

واخيراً اقول يا ايتها الوالدة المصونة لا تنسي غسل عيني ولدك بعد القدوم من الاسفار او النزهات بماء البوريك ثم تقطير قطرة واحدة من (قطرة القنواتي) في كل عين لتخلصيهما من الغبار والجراثيم التي تنتقل بواسطته ولتنقذي ولدك الحبيب من الرمد المزعج في ايام الصيف . وما توفيقي الا بالله .

دمشق : عبد الوهاب القنوالى
استاذ الكيمياء في المعهد الطبي العربي

قطرة القنواتى العجيبة : تباع في جميع الصيدليات في عموم البلاد العربية عامة واطلبوها من مستودع الادوية الفلسطيني يافا شارع بسترس . وتباع في عكاء في صيدلية درويش الهلاوي ، حيفا : صيدلية عمر ابو غزالة ، نابلس : راشد ابو غزالة ، القدس : مافرو ميخالي ، شارع الباب الحديد ، وصيدلية الحسيني وصيدلية العلمي باب العامود وصيدلية عطا الله اخوان شارع مأمن الله

تداوي حديث لشفاء التعقيبة الحادة « حرقة البول » والمزمنة والنقطة العسكرية بمدة اسبوع

بحبوب الغونوفاكس Gonovax

تجهيز الدكتور S.M.K رئيس شعبة الامراض الزهرية في نانسي — فرنسا

ان آفات المجاري البولية والتناسلية المنتشرة في هذه البلاد انتشاراً هائلا والتي لها اثرها السيء والمحسوس في قطع النسل او تشويه المولودين قد دعتنا الى وضع المستحضر المسمى « غونوفاكس » ويجب ان لا يخفى ان اكثر الامراض انتشاراً في هذه البلاد هو حرقة البول او التعقيبة التي لا بد لسريانها وانتقالها من وجود احد امرين :

١ — المناسبات الجنسية المشبوهة

٢ — تلوث العضو التناسلي بالافرازات والمواد القيحية الحاملة لعامل التعقيبة ومما هو جدير بالذكر ان كل آفة لا تعقبها المداواة الباكرة لا شك انها تصبح مزمنة وان آفات المجاري البولية وخاصة منها التعقيبة هي من الآفات التي ازمانها وطول مدتها يجعل شفائها صعباً وعويصاً فان استعمال الغونوفاكس اسبوعا واحداً يكفي لشفاء التعقيبة الحديثة الانتقال ولكن كلما تأخرت مدة التداوي اصبحت مدة الشفاء اطول واصعب .

والحالة التي لا تزال البشرية تئن من وطأتها هي : انقطاع النسل ، واسبابه غالباً اهمال مداواة التعقيبة لان عامل هذه الآفة السريع الانتقال الى الخصي حيث يستولي على مولدات الحوينات المنوية فيقتلها فيصبح المرء عقيما اي مقطوع النسل واحياناً يتوضع عامل هذه الآفة على المفاصل فيسبب الم المفاصل وكثيراً ما يتوضع بطريق السراية في العين فيسبب عمى العين « ان لم تعقبها المداواة » بل وكثيراً ما تكون سبب هدم العائلة وخراب صرحها المشيد حيث هنالك كثير من الرجال المتزوجين وغير المتزوجين من تهوي به شهوته فتوقعه في مثل هذه الآفات ولا يلبث هو بدوره ان ينقلها الى زوجته المسكينة فتصبح العدوى منتشرة بين الزوجين وحينئذ إما ان يصبح النسل منقطعاً واما ان تلد الزوجة اولاداً مشوهي الخلقة وكثيراً ما يلد الطفل اعمى « ان لم تسعفه المداواة »

وهذا ما نعيد ونحذر شباب هذه البلاد من الوقوع فيه وذلك للاسراع باستعمال حبوب الغونوفاكس الذي يطهر المجرى البولي فيمنع حصول هذا المرض . كما اننا ننصح النساء المصابات باستعمال حبوب الغونوفاكس لان لمواده خواص عجيبة في قطع السيلان القيحي وحرقة البول بمدة لا تزيد عن اسبوع واحد .

فوائد هذه الحبوب : يقتل جميع الميكروبات الموجودة في اعضاء التناسل . يزيل الالم عند التبويل . يمنع التشنجات والانتفاضات الليلية فيسهل شفاء قروح المجرى البولي وفي الاجمال بين جميع الادوية التي يستعملها الاطباء الاخصائيون لا يوجد مادة اقوى واسرع من الغونوفاكس لشفاء التعقيبة او حرقة البول والنقطة العسكرية وفوق ذلك فانه اذا اخذ حبة او حبتين من هذا العلاج قبل المناسبات الجنسية فانه يكون واقياً من الاصابة في الاحوال المشبوهة وكل علبة تحتوي على تعليمات مفصلة عن كيفية الاستعمال . « احذروا التقليد » الوكلاء في فلسطين يافا شارع بسترس رقم ـ ٢٥

مستودع الادوية الوطنى الفلسطيني قيالة وصباغة

حبوب أورشيتونين
اختراع حديث لتقوية الاعصاب وتجديد الشباب

علاج حيوي كيماوي لمعالجة الشيخوخة التناسلية والعنانة وضعف التناسلية

ان افضل العلاجات في معالجة هذه العلة المضنية هو ما بني على تقوية جهاز التناسل الحقيقي في الرجل هذا العضو الذي ثبت منذ زمن ليس بالقريب انه عدا عن افرازه الحوينات المنوية (سبرماتوزوئير) له مفرز داخلي خاص يؤثر في احوال الشخص النفسية وفي نموه الجسماني وفي قواه العصبية ، وان العنانة والضعف التناسلي تعود معظم اسبابهما الى نقص هذا المفرز وهو (الهرمون التناسلي) الذي لا يزال العلم الخاص يجهل حقيقته ولكنه يعرفه حق المعرفة باثاره ، فالمرزوأ (الهرمون) اذن مادة نجهل جوهرها وانما نستدل على وجودها بتأثيرها وفاعليتها وذلك بواسطة التجارب والاختبارات العديدة على الحيوانات ولا سيما القردة الكثيرة الشبه بالانسان ، فاذا ما نفذت هذه المادة الجوهرية التي يتوقف عليها حسن قيام الاعضاء التناسلية بوظيفتها ، كان على الطبيب المداوي ان يعوض للبدن ما يقوم مقامها ويفعل فعلها . هذا ما اتجهت اليه أفكار الاطباء الاخصائيين باعضاء التناسل منذ أمد بعيد وقد توالت جهودهم وتتابعت تحرياتهم الى ان توصلوا (بفضل الاختبار في الحيوانات) لاقتطاف ثمرة مساعيهم بايجادهم جواهر كيماوية حيوية تؤثر في الجهازين العصبي والتناسلي معاً فتقوي هذا وتنبه ذاك ، فاصبح العالم يجد أمامه اليوم هذا العلاج الحديث الذي أسموه (أورشي تونين) ويستدل على مفعوله من اسمه ومعناه (المقوي الخصوي)

وان فائدة هذا العلاج الثابتة علمياً وعملياً فهو يقوي الخصية على عمل الحوينات المنوية وينبه الجهاز العصبي . ففائدته إذن مضاعفة : يزيل العنانة ويقوي الباه وعدا عن هذا وذاك ، ونظراً لان العنانة والضعف التناسلي هما مرضا الشيوخ ومرض الذين يبكرون في شيخوختهم ويهرمون قبل أوانهم من الشباب المنهمكين ، فقد أضيف الى (الاورشي تونين) جواهر أخرى من خاصتها تقوية الدم ليكون هذا صالحاً لتغذية الخصية والجهاز العصبي

مستودع الادوية الوطني الفلسطيني — ٢٥ شارع بسترس — يافا

ويطلب من مستودع قياله وصباغه في يافا

لا رمد بعد اليوم ولا عذر لمن أهمل
أميرتي القطرات
قطرة اللؤلؤ البيضاء وقطرة اللؤلؤة الزرقاء

(ها بين أيديكم ، فصونوا عيونكم ، ولا تهملوا هذه الجواهر)

العين جوهرة غالية لا تقدر بثمن وقد حل فصل الصيف الذي يهددها بشتى الامراض التي تصيبها فتقض مضجع المصاب وخصوصاً الاطفال الذين لا يستطيعون التحفظ من حرارة الشمس المؤذية ولا رد هجمات الطفيليات الحاملة للجراثيم المعدية وقد بات من السهل وفي مقدور كل انسان صيانة هذه الجوهرة من كل طاريء قبل وقوعه وبعده باستعمال إحدى أميرتي القطرات : قطرة اللؤلؤ البيضاء وقطرة اللؤلؤة الزرقاء . قطرة اللؤلؤ تشفي العين من سائر الامراض كالحمية والحبيبات (التراخوما) والغاشة وتمنع نزول الدموع وتشفي من الرمد الصديدي الحاد والمزمن وتقوي البصر وقطرة اللؤلؤة تمتاز باحتوائها زرقة المرتيل المعقمة التي تمنع ازدياد الالتهاب والاحتقان في الجفون في أشد حالاتها فلا تتأخروا عن استعمال إحدى هاتين القطرتين المصنوعتين من أنقى المواد والمحضرة على طريقة (الدكتور وابتر) أشهر أطباء العيون في النمسا وقد نالتا شهادة أعظم أطباء العيون في الاقطار العربية لعظم فائدتها وملائمتها لطقس هذه البلاد فاطلبها بالحاح من صيدليتك ولا تدع عينيك مسرحاً للتجارب.

تطلب من كافة الصيدليات الشهيرة والمستودعات الوطنية ومن مستودعها العام صيدلية الحنفي بحيفا بملك نور الله

ولما كانت وطأة الحر الشديدة والجهود بايام الصيف لها تأثير كبير على سائر انحاء الجسم وخاصة الجلد وبشرة الوجه فقد فكرنا بصنع علاج شاف من جميع الامراض الجلدية كالاكزيما الناشفة والدمامل وحب الشباب والتسميط حتى وفقنا الى صنع هذا العلاج الذي جاء غاية في الابداع وعظم الفائدة وقد اخرجناه ضمن انبوب وسميناه (نواكزلاما) نسبة الى الاكزيما التي هي شر الامراض الجلدية المزمنة (الاستعمار الجلدي) وهو فوق ذلك يشفي الجروح والقروح ولذعة الشمس والحشرات . وله من المزايا ما لا يوصف ولا يعرف فضله الا من جربه

النواكزلاما يطلب من المستودعات الوطنية والصيدليات الشهيرة بالبلاد العربية ومن مستودعها العام صيدلية الحنفى بحيفا تلفون (٨٣٢) بملك نور الله

بودرة كيتنج
سائل كيتنج

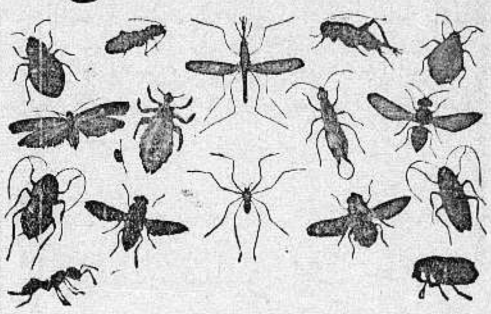

يقتل جميع هذه الحشرات

ان الصراصير ، والخنافس ، والبق ، والناموس ، والذباب ، وجميع الحشرات تنقل الامراض ، وتحمل الميكروبات وتزعج الناس ، اما طريقة محاربتها وقتلها وابادتها فهي ان ترش كيتنج .

كل شيء غير كيتنج يدوخ الحشرات ولا يقتلها فتعود اليك بعد ساعة . أما كيتنج فانه يقتل الحشرات قتلا فلا ترجع ابداً ، رش كيتنج حول السرير وفي المطبخ وغرف النوم او رش سائل كيتنج فيقتل جميع الحشرات

KEATING'S
كيتنج سائل - وكيتنج بودرة

الوكلاء : المستودع — الشركة المصرية البريطانية التجارية

مصر ، سوريا وفلسطين

فرع فلسطين : يافا — شارع يافا — تل ابيب تلفون ١٠٦٢

اوتيل باريز

يقع في الطابق الثالث فوق المطعم اوتيل باريز وهو الفندق الجديد الذي افتتحه السيد يوسف الرملاوي فرعا راقياً وجهزه باحدث الاثاث واحدث فيه وسائل الراحة واعده فقط للمسافرين الممتازين والاوتيل الجديد يمتاز بموقعه البديع المطل على بساتين يافا وبحرها الجميل ويلقى فيه المسافرون الراحة بتمامها وليس الوصف كالعيان

شارع الملك جورج ـ عمارة المستقيم ـ رقم التلفون ٢٢٥٠

امام موقف باصات تل ابيب — يافا

فوق مطعم ومقهى المغربي الطابق الثالث

دخنوا السجاير التركية الفاخرة
المصنوعة من اجود التبغ التركى

الجودة

الوجاهة

الاتقان

جميع هذه الاصناف تجدها في السجاير التركية

الاصناف : جوكيه كلوب . ياووه . يكي تورك غازي . بنيجه . خانم اكسترا . ايكنجي

الوكيل العام

يوسف البينا

يافا — يوم الاربعاء ١٧ جمادى الاولى ١٣٥٥ الموافق ٥ آب ٩٣٦

صاحب الامتياز : إبراهيم الشنطي

مدير الادارة والمحرر المسئول : شوكت حماد

رقم التلفون ١١٨٧ و١٠٧٥

الدفاع

جريدة يومية سياسية مصورة

« العدد ٦٦٢ — السنة الثالثة »

ادارة الدفاع في عمارة حزبون شارع جمال باشا — يافا

العنوان البرقي : الدفاع يافا — ص. ب. ٢٥٥

قيمة الاشتراك في فلسطين عن سنة ١٥٠ عن نصف سنة ٨٠

« « الخارج « « ٣٠٠ « « « ١٦٠

وفود البلاد في عمان - الامير يبدي استعداده لبذل المساعدة - الاجتماع يدوم الى ساعة متأخرة - استشهاد عربي - مذكرة موظفي البلديات العرب

شأن القيادة

كلمة حث وأمل ودفع للخير

العبء الملقى على القيادة ثقيل . وفي هذه الايام هو أثقل ، بسبب دقة الموقف، والخطر الذي يهدد هذه الامة . وللقيادة في مثل هذه الازمات حقوق على الامة، وعليها واجبات . والذي يذكر بفخر وإعجاب أن الامة قامت أوفى قيام بتلك الحقوق ، وجاوزتها الى حد بعيد بعث في المرء روح الاعتزاز، والثقة . وما نحب أن نعرض للواجبات التي على القيادة تجاه مثل هذا الشعب الامثل في وطنيته وأخلاقه. بل الذي يتمناه المخلصون ، ويلحون عليه ، هو أن تتجلى في القيادة اليوم المقدرة التي تسير بهذا الشعب في طريق النصر وأول صفات هذه المقدرة، فيما نرى ، الحزم وعدم التردد . أما الاخلاص، والصدق في العمل ، فما نحسب أحداً يرتاب في وجودها

إن الوطن اليوم في أدق مراحل الكفاح . وفي الازمات ، عادة، تكون النفس حازمة، لا سبيل للحيرة والتردد، وإلا اضاعت الفرص أولا، وتعرض الشعب بسبب ذلك إلى ما لا يحب. قد يخطيء الانسان الحازم ، ولكنه يخطيء في شرف أما التردد نفسه فضعف لا ينجم عنه إلا الضعف، عادة وهو في الاوقات العادية نقيصة لا تطاق، فكيف به في أزمة عضوض تقرر فيها الامة مصيرها بما تبديه من مآثر، وصفات ، وأعمال !

والوطن مقبل على تطورات بالغة . وهي إما له وإما عليه . يقرر ذلك موقف الامة وصبرها ، وحزم القيادة ، وبعد نظرها . وحين تشتد الازمة، وينزوي الرأي الضعيف ، والفكر الواهي ، من للوطن غير القائد الحازم ، المفكر، الذي يحمل معه عقلا كبيراً ، وقلباً أكبر ؟ ينظر ، هل مصلحة وطنه في أن يتسامح ويتساهل. أو هل ذلك في التشدد ، والصلابة . وبين المقارنة السريعة يختار مكانه ، فلا أحد يقول له اسأت . ربما الزمن يقول له أخطأت ، ولكن الخطأ ليس حينئذ نقيصة، كما قلنا . بل النقيصة أن ينزوي القائد ، ويتردد، ويترك للامة المنازذاهبة هنا، وعائدة هناك ، لم تفصل في أمرها ، لان الرأس القائم عليها لم يفصل هو

عادة الشعب أن يكون موقفه في انتظار الاوامر . وما تقول له قيادته يفعل إذا كان قد وضع الثقة فيها . وهو اليوم كذلك ينتظر . لكنه لا يريد أن يظل منتظراً دائما . ان ذلك يستنفد قواه الحية . انه يعذر القيادة للمسئولية العظمى الملقاة على عاتقها ، لكنه يحب لها، ولمستقبلة ، أن تسير على برنامج، فتسبق الحوادث، لا تستبقها هذه . فتخلق الظروف والمناسبات، لا تساير الظروف والمناسبات وتقتفي أثرها . تكون في الطليعة حين القول وحين العمل ، كأنما تهتف بالشعب أنا قلت وأنا أول من يعمل ، فتعال اتبع

ومن حق الشعب على قيادته أن يتلقى منها الايحاء. ومن حتمها عليه - مع الثقة - أن يتقبل ذلك . أما عكس الآية ، فتخبط في نظام الامم ، وفوضى . فلم يكن الشعب يوماً ما قائد القيادة . ربما يبعث فيها اكرم السجايا من سجاياه ، والنظر الى أبعد الشأو من نظره . وهو في هذا المعنى كذلك : عدها من قوته ومعنويته ما يعبد لها طريق السير أما أن ينقلب زعيما لها وقائداً فارتكاس في بناء معنى الزعامة والقيادة

نتقدم الآن الى فلسطين ، والقيادة فيها . كما ذكرنا ، لقد كان معجزات من هذا الشعب . وهو نفسه لم يعتقد أنه سيبلغ هذا الشأو المدهش في نثر المعجزات، واحدة واحدة ، أثناء سيره في طريق حل قضيته. وتنازل فوضع ثقته باللجنة العربية العليا . كما ، من قبل ، جمعها في هيئة تناست كل اختلاف في وجهة النظر ، أو كل اختلاف شخصي . وهتف لها الشعب يومئذ، وانتظر خيراً . ومع كل الفرق بين سرعته وسرعتها ، لم يتقدم مرة نقداً ، بل على الضد من ذلك بقي مشفقاً، يتوقع العمل الطيب — شيمة الكريم دائما

عذرنا للجنة ، كما قلنا ، للعبء الثقيل، والمسئولية الكبرى وسيعذرها كل كريم من أبناء هذه الامة . لكننا ، وفي هذا الوقت العصيب ، نمنع أنفسنا بالامل فيها والخير . فليس من لسان أو قلم يبصر بعين أمته ، ويشعر بشعورها ، ويرى خلال كل ذلك مواضع الخطر المحيط بها - يذهب الى النقد أو التعريض . بل هو يقول ان اللجنة عملت ، ويريدها أن تعمل أكثر. انها حزمت، ويريدها أن تحزم أكثر. انها قطعت شوطاً ، ويريدها أن تقطع شوطاً اكثر - حالة الشاعر مع المسئولية والخطورة ، ليس حالة المتوقع الخطأ ليتقدم إعلانه أمام الناس، يظهره في اعينهم شجاعاً وما هو بالشجاع ان الشجاعة اليوم في توجيه النصح ، والحث على العمل ، وإثارة النواحي الطيبة في النفس ليستفزها . وهذا هو موقف الامة مع اللجنة . وليست هذه الكلمة باكثر مما يجب أن يهتف في أذنها، في نجوى الحريص على مستقبل، وبلد وهو ما تريده الامة أن يهتف الآن على هذا الوجه ، لا اكثر .

نرجو للجنة ما يرجوه لها أفرادها جميعاً . ونتوقع العمل، والحزم ، وتقرير الخطة . ولا عار في الخطأ كما قلنا . واننا في هذا المقام ليغمرنا رجاء كثير بمستقبلها. ونترقب ذلك ، أو فنعاود ما نريد أن تسر به الامة في أذنها. على أن جانب الامل اكبر ، فضياً في سبيل الخير ، وفي تولي القضية ، وفي إرسال السفينة الى شاطيء السلامة

((عربي))

الى آخر نقطة من الدم

سيحارب اليهود لاخذ فلسطين وشرقي الاردن

فكرة تقسيم فلسطين الى اقليمين عربي ويهودي ، فكرة سخيفة ..!

نقلت مجلة (نيوز دايجست) الانكليزية في عددها الصادر بتاريخ ٢٨ تموز الماضي ، عن العدد الصادر من جريدة (لابيبول) البلجيكية بتاريخ ١٨ من الشهر نفسه القطعة التالية :

اطماع اليهود الى اين تمتد ؟

لن تقبل الوكالة اليهودية بحال من الاحوال ، بتقسيم فلسطين الى اقليمين احدهما عربي والآخر يهودي ، وبذلك صرح المستر شرتوك المدير السياسي لهذه الوكالة ، بالرغم من كون هذه الفكرة قد اصبحت واسعة الانتشار في انكلترا، عن طريق الصحافة البريطانية

شرقي الاردن لا بد منها ايضا !

واستطرد شرتوك قائلا : ان موقفنا من هذه الفكرة السخيفة هو موقف المعارض لها كل المعارضة .

لقد جاء فصل فلسطين عن شرقي الاردن فأثر علينا اسوأ الاثر بسبب قلة عدد السكان، وبسبب كثرة الاراضي الخصبة المرعة على الجانب الآخر من الاردن .

ولذلك نحن نعمل على دمج الجانبين ببعضهما ، ولا نريد تقسيم بلادنا الى اقاليم تكون للعرب بعضها ولنا بعضها الآخر

الى آخر نقطة من الدم اليهودي ...

وقال شرتوك بعد ذلك : اننا سنحارب الى آخر نقطة من دمائنا ضد اي مشروع يراد به تدمير ما نقوم به من اعادة انشاء وطننا الى مثل ما كان عليه في الزمن القديم !

ومشروع كهذا المشروع الذي يرمي الى تقسيم « بلادنا » الى مقاطعات لامناص له من ان يتهدد بجم الاخطار اعمالنا الانشائية ، لانه سيجعل « الاستعمار اليهودي » يقتصر على انحاء معينة من « بلادنا » دون الانحاء الاخرى ...

« الدفاع » : هذه صفاقة لم ير التاريخ البشري لها مثيلا من قبل، فسجلها ايها التاريخ ، لنسجل بعدها اليوم القريب الذي ستسود فيه وجوه وتبيض وجوه، ويبوء فيه الصفقاء بالخزي والخسران ، وما الله بغافل عما يعمل الظالمون ...

فلسطين كانت ستدفع باوروبا

الى حرب عظمى في اواسط القرن الماضي

تشترك فيها المانيا والنمسا وبريطانيا وروسيا ضد فرنسا ومصر ?!

بعنوان (فلسطين في زمن مولتكه) نشرت جريدة « برلينر تاجبلاط » الالمانية في عددها الصادر بتاريخ ١٥ الماضي ما نعربه فيما يلي :

محمد علي الكبير اراد فلسطين لابنه

ربما لا يدرك إلا القلائل من الناس اليوم، ان اوروبا كانت قد أوشكت على الدخول في حرب عالمية عظمى في عام ١٨٤١ ، من أجل فلسطين .

كان هذا عندما كانت فلسطين لا تؤلف إلا قسما من اقسام ولاية سوريا ، وعندما اراد محمد علي الكبير نائب السلطان في مصر ، ان يغزوها ويفتحها ليمنحها لابنه الجندي الطموح ابراهيم باشا .

ولو جرى ذلك ، وتوطد حكم ابراهيم باشا في فلسطين ، لظفرت مصر ايضا بارادته لنفسها من الاستقلال التام . وادركت الدول العظمى هذه الحقيقة فأولت المسألة مزيد عنايتها واهتمامها ، ولم تغفل لحظة واحدة عن مراقبة سير الحوادث .

الحسد يقسم اوروبا الى معسكرين

واستولى الحسد على نفوس الدول الاوروبية ، وتأججت نيران الغيرة في قلوبها ، فشرعت كل منها تعمل على صد الاخرى عن الاستئثار لنفسها باستغلال هذا الموقف لصالحها الخاص ، وادى ذلك الى انقسام اوروبا على بعضها الى معسكرين ، اولها وفيه بروسيا وروسيا وبريطانيا والنمسا ، انحاز كله الى جانب السلطان ، اما ثانيهما فلم يكن فيه غير فرنسا التي ساعدت محمد علي، الثائر على سلطانه ، وعقدت معه معاهدة سرية تقضي بتعاون الفريقين على خلع نير الاتراك عن مصر نهائياً ، وعلى اقتطاع فلسطين من جسم الامبراطورية العثمانية

نصيحة مولتكه تحبط الخطة الافرنسية

وتقدم السياسي الداهية مولتكه ، المستشار الاول للدولة الالمانية الى الدول الاربع المتحالفة على فرنسا بنصيحة قبلتها منه ، وقررت كلها فيما بينها ان تعلن الحرب على فرنسا اذا هي استمرت على تأييدها لمحمد علي الكبير

وعلى اثر اتخاذ هذا القرار قام اسطول مشترك فأبحر الى الاسكندرية ينتظر الاوامر للبدىء في العمل ضد مصر ، وليتهيأ هناك للعمل ضد الاسطول الافرنسي . ورأت فرنسا ذلك فادركت في الحال ان من المستحيل عليها ان تقوى على هذه الدول العظمى وهي بمفردها في الميدان، ولذلك كفت عن مساعدة الثائر الاكبر محمد علي، فاستطاعت تركيا القضاء على ثورته في ايام ...

***

اللورد بيل رئيس اللجنة الملكية

يعرف العقلية الاسلامية تمام المعرفة

ومن اعضاء اللجنة من يحسن اللغة العربية

في عددها الصادر بتاريخ ٢٢ تموز الماضي ، كتبت جريدة « يوركشاير بوست » الانكليزية الكلمة التالية عن اللجنة الملكية :

اللورد الناجح في فض المشكلات

لا يجيء آخر هذا الاسبوع إلا وتكون الحكومة البريطانية قد اعلنت اسماء اعضاء اللجنة الملكية التي سيعهد اليها بالتحقيق في الاضطرابات القائمة الآن في فلسطين

ويلوح لنا ان من المتفق عليه نهائيا ان يتولى رئاسة هذه اللجنة اللورد بيل، اما الاعضاء الآخرون فمن المحتمل ان يكون بينهم الدكتور ريجنالد كوبلاند والسر هوراس رمبولد والفيلد مارشال السر وليام بردوود

اما اللورد بيل فيعرف العقلية الاسلامية حق المعرفة ، وقد ظهر لنا من نجاحه في مؤتمر المائدة المستديرة الذي عقد من اجل مسألة بورما، وكان رئيساً له، انه يستطيع التوفيق بين وجهات النظر المختلفة بما له من مهارة

الاعضاء الآخرون يعرفون المسلمين ايضاً

واما الدكتور ريجنالد كوبلاند استاذ التاريخ الاستعماري في جامعة اكسفورد ، فقد اشتهر بما يذيعه في الراديو من احاديثه عن الامبراطورية البريطانية ، وهو كاللورد بيل على علم تام بالشؤون الاسلامية، ولا يقل عنهما في ذلك السر وليام بردوود الذي سبق له ان تولي القيادة العامة للجيوش في الهند ، وكان تحت قيادته الوف مؤلفة من الجنود المسلمين

واما السر هوراس رمبولد فان حياته الطويلة التي قضاها في القاهرة قد جعلته يحسن التكلم باللغة العربية ، كما ان حياته التي امضاها في برلين كسفير لبريطانيا هناك قبل العهد النازي ، فقد مكنت له من ان يعرف الشيء الكثير عن العيشة التي كان اليهود يعيشونها قبل ان تبدأ ضدهم الاضطهادات

. . .

الكابتن « كيرش » العظيم ...!

خرج من الحرب برتبة « اومباشي »

وضبط في لندن وهو كابتن باوسمة مزيفة...

قالت « الفاشست » الانكليزية في عدد تموز الماضي :

افخروا بكل شيء الا بالشجاعة !

يفخر اليهود دائما باعمالهم الحربية « المجيدة »، فهل تدري كم خدم منهم في القوى الامبراطورية كلها اثناء الحرب العظمى الماضية ؟

لم يدخل هذه القوى منهم الا ٥٠٫٠٠٠ يهودي منهم ١٠٫٠٠٠ الذين دخلوا متطوعين ، اما الاربعة الاخماس الباقية فلم يدخلوا الجيش الا مرغمين بعد اعلان التجنيد العام

ومن هؤلاء اليهود كلهم لم يمت الا ٢٫٥٠٠ يهودي الى جانب المليون الذين ماتوا من الانكليز الآريين ، وذلك بسبب كون اليهود كانوا لا يعملون الا وراء خطاط القتال في الخدمات الاخرى ومع ذلك لا يخجل اليهود الانكليز من ان يقيموا لانفسهم استعراضا عسكريا سنويا في ميدان وايت هول، للاعلان عن « البطولة اليهودية » ... ولتتناقل الصحف الانكليزية — ومعظمها خاضع لسلطانهم المالي - انباء هذه البطولة من جديد في كل عام ...!

كيرش العظيم كابتن مزيف !

وفي ٦ ايار من هذا العام، جيء الى محكمة ماريبون برجل يهودي (بطل) كما بدا على محياه ، كان متهما باختلاس ٣٤ جنيها ، فلما تكلم هذا البطل لم يستعمل الا اضخم الالفاظ كما هي العادة المتبعة عند اليهود جميعا .

لقد عرف نفسه الى المحكمة بقوله انه (الكابتن كيرش) حامل وسام الصليب الحربي ، وكان على صدره اذ ذاك صف طويل من النياشين والنياشين

« البقية على الصفحة السابعة »

كيان أمة

العرب يدافعون عن حق مشروع

فيما يلي ترجمة لما كتبته السيدة الفاضلة متيل مغنم عقيلة الاستاذ مغنم مغنم في جريدة (بالستين آند ترانسجوردان) :

الآن وقد مر اكثر من ثلاثة اشهر متداعلى العرب اضرابهم ، كانت فلسطين خلالها مرسحا للمصائب والامة العربية هدفاً للنوائب ، فهل حان للحكومة البريطانية ان تجد حلا منصفا للمشكلة الفلسطينية قياما بالواجب الذي اضطلعت به ليس بصفتها دولة منتدبة مسؤولة عن سلامة الاهلين وصيانة كيانهم فحسب بل كدولة كبرى تزعم انها تحمل شعلة المدنية في العالم ؟ تصور الحكومة البريطانية والحالة هذه عن ايجاد هذا الحل وتغاضيها عن سماع صوت الحق ووحي الضمير واجابة مطالب العرب ان هو الا الظلم بعينه، ليس ثمة شخص كائنا من كان ، يعتقد بصحة الرأي الذي ذهب اليه البعض تضليلا وبهتانا بأن هذه الاضطرابات (نتيجة تحريض بعض الزعماء العرب) ذلك لان الحوادث الاخيرة اظهرت لكل ذي عين بصيرة ان قومة الشعب العربي لا يمكن ان تكون نتيجة تحريض او اغراء بل هي صرخة ارسلتها الامة العربية داوية في ساعة ضيقها وشدة محنتها، لتذود عن كرامتها قبل ان تهان وتزدرى وعن كيانها دون ان يتضعضع . والبلاد مجتمعة تسير في جهادها بوحي من نفسها يدفعها حق الحياة .

جرت هذه الاضطرابات التي اجتاحت البلاد المصائب والآلام على نحو مليون من العرب في فلسطين دون ذنب جنوه او خطأ ارتكبوه، فأثارت عميق شعور العالم العربي والاسلامي باسره . وهذه الاضطرابات كسابقاتها نتيجة ضغينة عنصرية مبعثها استياء العرب من عدم تحقيق امانيهم السياسية والطبيعية وخشيتهم من ضياع كيانهم ومستقبلهم وهذه الضغينة العنصرية اوجدتها الاحوال الشاذة في فلسطين العربية ، البلاد المقدسة التي من حقها ان تتمتع بالسلم الدائم

هذا التغيير الذي طرأ على فلسطين بعد تشكيل الادارة البريطانية ليس الا وليد سياسة الوطن القومي التي تستند على وعد بلفور . ولم نسمع قبل الآن ان شعباً فكر في التغلب على شعب آخر من الوجهتين السياسية والاقتصادية ، فلما اعلنت السياسة الصهيونية وجد العرب فيها ضربة قاضية على امانيهم القومية ورأوا خطراً يهدد آمالهم وخشوا منذ البدء ان تتعاون القوى ليتمكن هذا الشعب الدخيل من التغلب عليهم والقضاء على كيانهم القومي في هذه البلاد التي اقل ما يقال عن صلتهم بها انهم استوطنوها وملكوها مدة تزيد على الف وثلاثماية عام بدماء آبائهم واجدادهم

هذه الخصومة العنصرية التي اوجدتها السياسة الخاطئة والتي فرضت على العرب فرضاً ويعانون بسببها من عشرين سنة هي التي اشعلت نار هذه الفتنة . وما لم تتغير هذه السياسة تغييراً اساسياً فلا امل بتحسن الاحوال في المستقبل حتى ولو اخمدت هذه الاضطرابات بالقوة .

واست في حاجة الى ترديد ظلامات العرب فيما يتعلق بحقوقهم الطبيعية والدستورية فقد اصبحت معلومة تمام العلم وثبتت بصورة قاطعة للجنة شو، التي لم يسعها الا ان تنسب ما وقع ويقع من الاضطرابات إلا الى السياسة التي تسير عليها الحكومة البريطانية وتجاهلها حقوق العرب الطبيعية . وقد ذكرت اللجنة ان التطورات التي وقعت مؤخراً في العراق وشرق الاردن (يضم اليها الآن سوريا ولبنان) قد اظهرت ان حكومة جلالة الملك تميل الى منح الشعوب العربية التي اؤتمنت على ادارة شؤونها مجالا واسعاً من الحكم الذاتي متى كانت تعهداتها تمكنها من اتباع ذلك السبيل. اولئك الذين يودون ان يروا مثل تلك التطورات في فلسطين لديهم ما يبرر اعتقادهم بعدم وجود ما يحول دون تحقيق امانيهم لولا تعهدات حكومة جلالة الملك في السياسة المستندة الى تصريح بلفور » واعترفت اللجنة ايضاً بان مناوءة الحكومة للعرب وتجاوزها على حقوقهم وعدم اقامة حكومة نيابية في فلسطين يرجع الى هذه السياسة وها هي السياسة بعينها وصلت بالعرب الى حالة من اليأس ساقتهم الى الدفاع عما بقي من تراث ابائهم واجدادهم

وتؤكد ان لجنة من اللجان مهما كانت لا تستطيع انكار مساوىء الحكم القائم في فلسطين واضطهاد العرب في عقر دارهم ثم ماذا كانت النتيجة؟ مرت ست سنوات على ذلك التحقيق وبقيت الحكومة تسير في تطبيق الانتداب وتنفيذه على سياسة تقضي عاجلا او آجلا على حقوق الامة العربية ومصالحها فالعرب اصحاب البلاد لم يحرموا من التمتع بحقوقهم الدستورية فحسب بل ان كيانهم القومي اصبح على وشك الانهيار بسبب سيل الهجرة اليهودية المتدفق واستمرار انقطاع اراضيهم بانتقالها الى ايدي اليهود

ولست اظن ان اي شخص كائنا من كان يستطيع ان يقول ان العرب في فلسطين لم يظهروا من الصبر وطول الاناة طيلة هذه المدة ما يعجز عنه الوصف فهم بطبيعتهم لا يميلون الى (الخروج على القانون) ولكنهم متى وجدوا ان كيانهم في خطر ووصل امرهم الى درجة اليأس والقنوط فلا قوة تستطيع ان تقعدهم عن ركوب اخشن المراكب وسلوك اشد الطرق واوعرها في سبيل المحافظة على ذلك الكيان . ان العرب على حق بالتعبير عن الاخطار التي تهددهم

هذا الاضراب العام الذي ثابرت عليه البلاد هذه المدة الطويلة وضحت في سبيله ما ضحت في الانفس والاموال وجدوا انهم عاجزون عن صد تلك الاخطار بمجرد تقديم الاحتجاجات ورفع البيانات . وظهر لهم ان هذه الخطة التي ساروا عليها زهاء ثماني عشر سنة لم تعد تجدي نفعا .

ان التصريح بين الحين والاخر بان اللجنة الملكية لن تأتي فلسطين إلا بعد ان يعاد النظام الى نصابه لا يؤدي الى انهاء هذه الحالة واعتقد انها لا تخفف من الغليان ولا تحمل اولئك الذين اعتصموا في الجبال فراراً من الظلم والاضطهاد ودفاعا عن الشرف والحياض الى الرجوع الى بيوتهم آمنين . يجب حفظ كرامة الشعب العربي وايجاد حل عادل لقضيته وصيانة حقوقه الطبيعية والدستورية بصورة لا لبس فيها ولا ابهام. ان حياة كثيرين ذهبت ضحية الاصرار على تنفيذ هذه السياسة الخاطئة .

ايقاف الهجرة لا يعد اذعانا للتهديد كما يزعم بعض رجال الحكومة البريطانية، إذ قد اوقفت مرارا عديدة دون الحاق مثل هذه الخسائر الفادحة .

والعقوبات التي فرضتها عصبة الامم رجع عنها ووجد المستر ايدن عبارات ملائمة للدفاع عن تراجع حكومته .

فما الذي يمنع الحكومة البريطانية في فلسطين من تخفيف هذه الويلات بمنح الامة العربية حقوقها الطبيعية بعد ان انتظرت زهاء ثماني عشرة سنة لاجابة مطالبها الحقة ؟ ولماذا تجرح كرامة هذه الامة وتتجاوز على كيانها بفرض سياسة كادت تقضي على قوميتها وتودي بالصداقة القائمة بين العالم العربي والاسلامي والامة البريطانية .

متيل مغنم

فلسطين الشهيدة

هنيئاً لك في جهادك

تناول الاستاذ محي الدين النصولي في مقال افتتاحي من جريدة (بيروت) الغراء حالة فلسطين الحاضرة والدور الحاسم الذي تجتازه، فقال:

مئة يوم ونيف والعرب في جميع اقطار المسكونة ، تحت كل كوكب يتطلعون الى فلسطين بقلوب تتفطر اسى ، وعيون تسكب بدل الدمع دما . ويذكرونها ويذكرون اخوانهم المجاهدين في الصباح وفي المساء وهم يضرعون الى الله ان يرعى الابطال الميامين وان يكلأهم بعين عنايته ، وان يمدهم بروح منه ، ليفوزوا بامانيهم ويحققوا ما يصبون اليه من حرية سليبة واستقلال مضاع

مئة يوم ونيف كافية لان تحرك الصخر الجماد ، والعاطفة الصماء ، وان يصل دويها الى العالم المتمدين فيتساءل الناس هناك عن فلسطين ، مهد السيد المسيح ، وعن ثورتها وعن العروبة والصهيونية ، وعن الحلول التي يجب ان يفكر بها والسبل التي تؤدي الى نشر السلام في الربوع المقدسة . ولكن شيئا من هذا لم يحدث، ففلسطين بلد في المريخ او (زحل) وهي لا تستحق الاهتمام الذي استحقته الحبشة من ابناء التاميز خاصة ومن الغرب عامة .

مئة يوم ونيف مرت على اولى القبلتين وثاني الحرمين الشريفين وهي تجاهد جهاد المستميت ، لا يلين لها عود ولا تغمز لها قناة ، وكيف يلين عودها وتغمز قناتها وما تطلبه حق والحق لا مساومة فيه ولا هوادة في السعي اليه، فاما ان يعطى بكامله واما ان يهضم بكامله .

وانتهى المقال بتوجيه الخطاب إلى فلسطين الشهيدة بقوله :

يا فلسطين الشهيدة !

هنيئاً لك في جهادك، وهنيئاً لشهدائك البررة وهنيئاً لقبور ضمت رفاتهم العاطرة، وهنيئاً للعرب في يقظتهم الثائرة .

سوف نكتب غداً على قبور ابطالك الشهداء

«ايها المار تمهل، فهنا ترقد طائفة خلقت امة وبنت وطناً . »

المفاوضات السورية

تسير سيراً ممتازاً

استقبل وزير الخارجية الفرنسية المسيو دلبوس الكونت دى مارتيل المفوض الفرنسي في سوريا ولبنان فأبلغه المفوض آخر تطورات المفاوضات السورية الفرنسية على اثر الاجتماع الاخير بين الجانبين المتفاوضين. ثم مثل المسيو دلبوس أمام اللجنة الخارجية البرلمانية فسأله احد النواب الشيوعيين عن المفاوضات السورية فأجاب: « إن المفاوضات تسير سيراً ممتازاً ».

امبراطور الحبشة

لن يكف مطلقاً عن النضال

فى سبيل استقلال بلاده

صرح جلالة الامبراطور هيلاسلاسي في حديث له مع مندوب جريدة (العساندای كرونيكل) بانه لن يكف مطلقا عن النضال في سبيل استقلال بلاده .

وذكر جلالته لمندوب الجريدة ان لجنة قد تألفت في لندن لعقد قروض لسد حاجة الجيوش المحاربة في الحبشة وختم الحديث بقوله (أما القوات الحبشية في الشمال الغربي فلا تنقصها المؤن ولا الذخائر .

وقد اذيع أن معركة شديدة تجري الآن حول ديسي وان عدد القتلى والجرحى كثيرون

وجاء كذلك نبأ هجوم الاحباش مرة ثانية وبشدة على أديس أبابا ودخول عدد كبير من رجال القبائل اليها وقد أفضى ذلك الى الذعر الشديد بين الاهالي

الحق على لسان القضاء

الحكومة تجاوزت حد سلطاتها القانونية

فيما يلي بقية قرار محكمة العدل العليا ، الحق الذي جرى على لسان القضاء ، في قضية الغرامة التي ازيحت عن كاهل مدينة غزه لان فرضها لم يكن قانونيا :

فقرة خارجة

عن صلاحية المندوب

وهنا أود ان الفت النظر بصورة خاصة إلى أن المرسوم الملكي عندما نص في السطر الرابع من المادة ٤ (أ) أنه يجوز للمندوب السامي على الاخص ان يضع أحكاما بشأن جميع الامور المشمولة باصناف المواضيع التالية لا يقيد عبارة (على الاخص) بعبارة « بدون اجحاف بالصلاحية المطلقة المشار اليها آنفاً » المذكورة في السطر الخامس من المادة ٥(٥)

ان نقطة دفاع وكيل النائب العام الثانية هي ان هذه الانظمة تقع ضمن الصلاحية المعطاة للمندوب السامي بموجب المادة ٤(أ) (ز) التي تخول له أن يسن أنظمة في جميع الامور التي تتعلق (باستملاك الاموال ومراقبتها ومصادرتها والتصرف فيها ووجوب استعمالها) .

اني اشك أبداً بان هذه المادة يمكن ان تعتبر باية صورة من الصور شاملة الحجز العقابي لاموال اي انسان ما إذ ان ايراد كلمتي «مراقبة» و(استعمال) بشكلها الحاضر وبنفس المناسبة يؤخذ بموجب نظرية نوسستر سوسييس على عدم احتمال ذلك . وعلاوة على هذا فاني اذكر ما قاله اللورد تنتردن في قضية «الملك ضد كريت بولتن » (سنة ١٨٢٨)وهو (اذا استعمل المشرع في ذات الجملة كلمات مختلفة يجب علينا ان نفترض بانه قصد استعمالها لتؤدي أفكاراً مختلفة»

وكذلك قال اللورد آشر في دعوى « اوصياء ابرشية برتسين ضد اوصياء ستراتديونيون» ما يلي :

« من الاصول التعبيرية انه اذا استعملت في القانون البرلماني نفسه وفي نفس الموضوع كلمات مختلفة فعلى المحكمة ان تنظر هل أورد المشترع ذلك التغيير عن قصد ولغاية معلومة . وعلى كل فالمفروض لاول وهلة ان يعتبر هذا التغيير مقصوداً ؟

لقد استشهدت بهذه الاحكام نظراً لان المادة ٤ (أ)(ز) تستعمل فيها كلمة «الحجز» . ويريد منا وكيل النائب العام ان نعتبرها شاملة لمعنى «غرامة» وهي الكلمة المستعملة في المادة ١٩ (أ) بالرغم من انها وردت بعد سبعة اسطر من كلمة الحجز الواردة في المادة ٤ (أ) (ز) وبناء على المستندات المذكورة اعلاه يتضح جلياً ان المشرع قد قصد باستعمال كلمتين مختلفتين معنيين مختلفين.

حتى لو فرضنا ان كلمة حجز تشمل الغرامة العقابية فانه يتضح من قرار القاضي باون في دعوى « هو ضد ويندس » التي اشرت اليها سابقاً انه اذا اعطيت سلطات واسعة للتشريع بصورة مطلقة كما ورد في المادة ١٩ (أ) من الانظمة وكانت تتعدى بشكل غرامة عقابية دون حد محدود او حق استئناف على الحقوق الملكية ليس للاشخاص المذنبين فحسب بل الابرياء ايضا فان هذه السلطات يجب ان تورد بالفاظ صريحة واضحة .

ولا يمكننا مهما كان خيالنا واسعا ان نعتبر وجود مثل هذه الالفاظ في المرسوم الملكي لسنة ١٩٣١

وبناء على هذا فقد اصبحت ملزماً ان اعتبر هذه الفقرة من الانظمة خارجة عن صلاحية المندوب السامي ولهذا السبب والاسباب الموضحة اعلاه وهي انه لا يجوز اعتبارها شاملة لما قبلها وبانها تعطي الصلاحية لحاكم اللواء وليس لمساعده أن يفرض العقوبة المشتركة فاني اثبت الحكم التمهيدي والغي الامر الصادر من قبل مساعد حاكم اللواء الجنوبي المؤرخ في ٧ تموز سنة ١٩٣٦ مع تغريم المدعى عليهم بدفع الرسوم والمصاريف وجنيهين اتعاب المحاماة .

التوقيع

ميشيل ف . ج ماكدونلد

قاضي القضاة

قرار

القاضي الاول مانتغ

— وقعت اضرار كثيرة لاملاك مصلحة البريد والتلغراف ودائرة الاشغال العامة في مدينة غزة وضواحيها خلال شهر ايار سنة ١٩٣٦ وبتواريخ اخرى لم تعين للمحكمة ووقع ضرر لخط السكة الحديدية الدائمي وحصل تشبث لنسفه والكمون للجنود واطلاق النار عليهم واستعمال المفرقعات والقنابل

٢ – وبناء على ذلك فقد فرض مساعد حاكم اللواء بتاريخ ٧ تموز سنة ٩٣٦ غرامة مشتركة على اهالي غزة قدرها الف جنيه استنادا الى المادة ١٩(١) من انظمة الطوارىء سنة ٩٣٦ وقد ادعى عدد منهم بعدم قانونية هذه الغرامة وطلب من المحكمة امراً بفسخه

٣ – بتاريخ ٢٣ تموز قدم مدير النيابات الاسباب . وبحث مطولا بالاعتراضات على صلاحية مساعد حاكم اللواء في عمله . وقد اجاب المحامي كتن بالنيابة عن اهالي غزة على ذلك وافت نظر المحكمة اثناء مرافعته الى نقطة لم تذكر من قبل وهي ان انظمة الطوارىء ١٩(١) وضعت موضع التنفيذ في ١٢ حزيران . ويظهر من امر حاكم اللواء ان التواريخ التي اوقعت الاجرام والاضرار فيها كانت خلال شهر ايار

٤ – ان نوع الانظمة غير عادي فهي تعاقب ومن شأنها ان تنزل العقاب باشخاص ابرياء بدون ان تعطي اليهم فرصة اسماع الصوت ،ولا تستطيع محكمة ان تقر انظمة من هذا النوع يسري مفعولها على ما قبلها فان الصلاحية اعطيت لمساعد حاكم اللواء بموجب الانظمة في ما يتعلق بالاجرام والاضرار التي وقعت وتقع في ١١ حزيران او بعده

٥ – من الوقائع التي ذكرت امام المحكمة لا يجوز لمساعد حاكم اللواء ان يفرض هذه الغرامة بموجب الانظمة وهذا سبب كاف لالغاء امر الحاكم وليست هنالك حاجة للبحث في الاسباب الاخرى التي اعترض عليها في اعمال مساعد حاكم اللواء

اما المصاريف فيتحملها المدعون

القاضي البريطاني الاول

مانتغ

الثوار في مراكش يعتدون على اليهود

ويصادرون مالهم من املاك وعقارات

لان اليهود هم سبب الفتنة في فرنسا واسبانيا

جاء في جريدة هاآرتس ان الثوار في مراكش الاسبانية والفرنسية يعتقدون بان اليهود هم السبب في تغيير انظمة الحكم في اسبانيا وفرنسا، ولذلك فان الاعتداء عليهم اصبح امراً عاديا هناك ، وقد اعتقلت سلطة الثوار جميع اليهود الموجودين في مليلا ووضعتهم في سجن خاص خوفاً من ان يتجسسوا عليها لمصلحة الاسبانيين الحكوميين ، وقد صادرت جميع اموال اليهود وانتزعت ملكية ما لهم من املاك وعقارات وجعلتها ملكا للثورة ، وقد وصل الى جنوى عدد كبير من اليهود هاربين من مراكش ، وطلب المجلس الملي اليهودي في جبل طارق من حاكم المضيق البريطاني التدخل في الثورة لحماية اليهود . ويقال ان الثوار احرقوا كنائس اليهود في مراكش

صحف اليهود تبشرهم بقرب انفراج الازمة

وانتهاء الاضراب الذي جر عليهم الخراب

تبدي الصحف اليهودية تلهفها الى انتهاء الاضرابات الحاضرة في فلسطين وهي تنشر في كل يوم اخباراً كثيرة عن المساعي التي تجري لانهاء الاضراب ،وتبشر قراءها بقرب انفراج الازمة التي جرت عليهم الخراب

تذكروا

عائلات الشهداء والمنكوبين

وعد بلفور وعد فاجر

ليس له ما يثبته من تشاريع الارض والسماء

وبذلك شهد شاهد من اليهود هو ملتشت الراحل

يذكر القراء ذلك المقال الرائع الذي نشرناه في عددنا الصادر بتاريخ ٢٦ الماضي منقولا عن مجلة «السبكتاتور» الانكليزية الشهيرة بقلم المستر ك. ر. آشبي احد كبار موظفي حكومة فلسطين السابقين، وهو المقال الذي صرح فيه بان الموظفين البريطانيين في فلسطين يمقتون السياسة التي ينفذونها، وانما يحول الولاء والواجب بينهم وبين التكلم عن شناعة هذه السياسة، ونقول الآن ان «ادونا» اسمه بلومبرغ رد في المجلة نفسها على هذا المقال رداً لا نتولى نحن نقله هنا، وانما نترك الكلام فيه للمستر آشبي نفسه، في كتاب قيم نشرته له (السبكتاتور) في عدد ٢٤ الماضي، هو الذي ننقله فيما يلي (المحرر)

الثقافة العربية

اين منها اليهودية ؟

الى محرر (السبكتاتور)

سيدي — ان هذا المقال «الحكيم» الذي نشرتموه للمستر (الادون) بلومبرغ في عددكم الصادر بتاريخ ٧ تموز لا يمكن ان تعتد به إلا حكومة مخلوعة الركبتين، ذات ديموقراطية حائرة مرتبكة، تبحث لنفسها عن زعامة. ولا يمكن ان تعتد به ايضا من الصحف الا هذه التي طال عليها الزمن وهي ضالعة مع الصهيونيين، لا تلتفت الى قضية اسمها القضية العربية.

فهل يظن الكاتب ان هناك اناسا كثيرين من الانكليز الذين خبروا البلاد الفلسطينية يوافقونه على ما قاله، ويصادقون له على مقترحاته ؟

اني عندما اقول «الانكليز» لا اقصد بكلمتي هذه الانكليز — اليهود، ولا الانكليز الذين لا يبنون آراءهم إلا على ما جاء في كتاب العهد القديم، وانما اقصد الانكليز الذين يتطلعون الى الحقائق لا الى الاوهام والخيالات

يقول بلومبرغ في مقاله :

«... ولا يمكننا ان نتجاهل ان اليهود خلقوا في فلسطين ثقافة غيرت وجه التاريخ، بينما العرب لم يزيدوا عن ان حولوا هذه الارض التي كانت خصبة ممرعة ... الى صحراء قاحلة»

اما فيما يختص باليهود، فقد يكون الكاتب على صواب فيما قاله، واما فيما يختص بالعرب فأين أين مكان الثقافة اليهودية من الثقافة العربية ؟

الصخرة تشهد

كما تشهد القدس

ولا تعد الثقافة اليهودية شيئاً مذكوراً امام الثقافة العربية التي اخرجت للناس هذه التحفة الاثرية الفنية الرائعة، وهي «قبة الصخرة»، كما اخرجت مدينة العصور الوسطى وهي القدس القديمة

ان هذه المدينة ما تزال قائمة تشهد بان ما قاله بلومبرغ ليس بالصحيح، وتدلل بنفسها على ان الغلبة فيها للمسلمين والمسيحيين ... لا لليهود

الوعد المنحوس

اي أساس له ؟

وكما تجاهل بلومبرغ ذلك، كذلك تجاهل الادارة التركية التي ثار ضدها العرب عندما حاربوا الى جانبنا في الحرب العظمى، على اثر ما وعدناهم به من الاستقلال

ولكن ألسنا نلعب هنا بالالفاظ ؟

ماذا يعني بلومبرغ — لا بل ماذا يعني كل واحد منا بكلمة (العرب)

ان الامة الفلسطينية امة مختلفة الاجناس، يرجع جنس منها الى الدم العربي. ولكن بقية الاجناس لا بد وان تكون قد تحدرت من أولئك الذين يسميهم العهد القديم باسماء الفلسطينيين والعمالقة الحيثيين، الى آخر ما ورد فيه من الاسماء.

ومن هذه الجنسيات المختلطة نشأت الثقافة السابقة للثقافتين المسيحية والاسلامية، وكانت ثقافة وقتية لم تلبث طويلا، ومع ذلك فها هو بلومبرغ يمضي في مقاله الى ان يجعل من هذه الثقافة الوقتية اساسا لصدور وعد بلفور وهو في ذلك يقول :

« هذه الثقافة هي الاساس الذي لولا وجوده لما كان وعد بلفور الا وعداً فاجراً، لا يستند الى اي تشريع من التشاريع)

لقد وصف بلومبرغ الوعد بما استحقه ...

وشهد شاهد

من ابناء اسرائيل

لقد سبق لي وانا في فلسطين ان قابلت انكليزيا يهوديا ممتازاً، كان هو اللورد ملتشت، والد اللورد ملتشت الحالي، فلما جاء بيننا ذكر وعد بلفور ونحن نتحدث الى بعضنا، صرح اللورد الراحل بما يلي :

(لقد الزمت الحكومة البريطانية نفسها سياستين تتعارضان على خط مستقيم مع بعضهما، وهاتان السياستان هما (١) الوطن القومي (٢) حق تقرير المصير. إذا هي نفذت احدى هاتين السياستين فالى اين تذهب الثانية ؟

الله يعلم)

ويقول بلومبرغ في نهاية مقاله (ان فلسطين هي الارض الوحيدة التي ما يزال اصحابها القدماء على قيد الحياة) فاذا كان يعني باصحابها القدماء غير اليهود كما يعني اليهود، فاننا قد نوافقه على ما يقول، اما اذا كان لا يعني الا ابناء اسرائيل وحدهم، فلا حيلة لنا فيه . .

الغوا الوعد

تنقذوا بريطانيا

ولم يحدث قط ان قبلت الاكثرية بالانتداب، او اقرت بانه انتداب عادل. وهب ان منهم من قبل بذلك، فان في وعد بلفور شقا ثانيا لم ينفذ بانصاف، لان عقدة العقد هي في الوعد نفسه، وهي لا تحل الا بفسخه لانقاذ بريطانيا من الورطة التي ورطها هو فيها، وللانقاذ طريقة واحدة هي ان تعترف بريطانيا جهراً بان شقي الوعد لم يتلاءما قط، ولا يمكن ان يتلاءما الآن ولا بعد الآن، فالحل الوحيد هو العدول عنهما الى سياسة جديدة لا تسير الا على المنهج القويم

وفي الحق ان الكثيرين منا نحن الانكليز، يوافقون معي على ما نقلته لهم هنا من كلام اللورد ملتشت، ويطالبون بالحق الصراح :

١) الوطن القومي يذهب

٢) حق تقرير المصير يتوطد

ولي الشرف، الخ ...

(ك . ر . آشبي)

ياللحيرة الصهيونيين!

ولكثرة ما يضللون به الرأي العام البريطاني

الدولة اليهودية السامية هي التي تضمن السلام

في العدد الذي نشرت فيه «السبكتاتور» كتاب المستر آشبي الذي يراه القراء في مكان آخر من هذا العدد، نشرت ايضاً مقالا للداعية اليهودي المسمى (وليام بلومبرغ) ترى فيه حيرة الصهيونيين على اتمها، وتطلع منه على سخافتين جديدتين للصهيونيين، حتى كأن سخافاتهم القديمة كلها ليست بكافية !

« المحرر»

مؤتمر مائدة مستديرة

بعد الاكثرية يهودية!

الى محرر «السبكتاتور»

سيدي، كتبت مقالي السابق عن (السياسة العربية والصهيونية) على عجل ولذلك فاتني ان اذكر فيه نقطتين هامتين:

١) بما ان الصهيونيين الآن هم اهدأ عنصر (بفضل فضيلة ضبط النفس) من العناصر الثلاثة المشتركة في النزاع الحالي فانهم ينتهزون هذه الفرصة (فرصة تمتعهم بالهدوء . . . !) ليتقدموا بحل مباشر للخروج من الموقف الحالي المضطرب بدعوة مباشرة يوجهونها الى اللجنة العربية العليا لتعقد واياهم (مؤتمر مائدة مستديرة) !

٢) لا ارى حلا نهائياً للمعضلة السياسية في فلسطين الا اذا اصبحت الاكثرية هناك لليهود، وعندئذ تتألف من فلسطين ومن البلدان (السامية) المجاورة لها (ولايات سامية) تكون كل واحدة منها مستقلة ذاتيا، على ان تجمعها كلها «حكومة اتحاد مركزية»

عندئذ تنبت الارض من جديد..

«وطنا ساميا» يتحالف تحالفا وثيقا مع بريطانيا العظمى وفرنسا ويضمن الاستقرار السامي والسلام في الشرق الادنى

« الدفاع » : الضحك ممنوع . . .

الموقف العربي الثائر

لا يقف مثله اليهود !

ودعوني اضيف الى ما تقدم ان الموقف الثائر الذي يقفه زعماء العرب من « الوطن القومي اليهودي » ، وهي الفكرة التي قامت عليها أسس صك الانتداب — هذا الموقف لا يجوز للصهيونيين ان يتخذوا منه عذرا للوقوف امام العرب مثل موقفهم الثائر هذا . . . فانهم اذا عملوا ذلك أضروا باقتصاديات البلاد، ومنعوا عن العرب ما يدره اليهود الآن عليهم من الخير العميم . . !

اكبر المخرفين

ماذا يقول

ولقد صرح لنا الدكتور وايزمن بانه « لا يرى هنالك اي سبب ديني او اقتصادي، كاف هذا الذي اثار .. الشعب العربي المنحط المتأخر، وانما «البروباغندا» هي وحدها السبب في هذه الثورة !

ولغة كهذه من الزعيم الصهيوني لا اوافق انا عليها . لانها لا تساعد على الاقتراب من التفاهم مع العرب، ولا تنفع قضية اليهود في شيء

« الدفاع » : وانما قد تنفع اللغة «البريت شالومية » في هذه الايام الغبراء ؟

أليس هذا هو ما نخبله بلومبرغ المخرف الاصغر . . وهو يتقدم بالنصح الى اكبر المخرفين . . ؟

نصيحة اخرى

للزعامة الصهيونية

ويعترف الرأي العام العالمي كله (بعدالة القضية اليهودية) في فلسطين، وقد جاء اعترافه هذا ضمن الانتداب الذي عهدت به دول العصبة كلها ومعها اميركا الى بريطانيا العظمى، ووعد بلفور جزء لا يتجزأ من هذا الانتداب كما هو معروف

على ان الموقف اليهودي قد اصيب بالضعف بسبب الهجمات المريعة التي وجهت اليه في الماضي . ونصيحتي الى الزعامة الصهيونية هي ان تعمل في هذه الازمة الحالية على مواجهة الحقائق في روح من الانصاف والنوايا الحسنة !

ذلك لان الرأي العام في بريطانيا وفي غيرها من انحاء العالم يتطلب من هذه الزعامة شهادة جديدة على انها قد غيرت عقليتها القديمة الغربية بعقلية جديدة « شرقية » تعمل على خلق « الدولة السامية » التي تندمج في (الدول السامية المجاورة)

(الدفاع) : وهكذا يكون الجنون المطلق . زادكم الله منه، آل اسرائيل . .

بولونيا تعمل على جمع يهود العالم

في مستعمرات تأويهم في افريقيا واميركا!

اصدرت حكومة بولونيا بلاغاً رسمياً لتهدئة روع اليهود، ذكرت فيه انها قررت مطالبة عصبة الامم بمنحها مستعمرات في افريقيا واميركا لاسكان اليهود بارشادها وجمعهم من انحاء العالم ومساعدتهم على استعمار تلك البلاد .

اسبانيا تتخبط في عشرات المشاكل

السبيل لحلها تضافر عناصر الامة

نشرت جريدة « النيوز كرونكل » مقالا عرضت فيه بصورة تفصيلية الى حوادث الثورة في اسبانيا نوجز بعض ما جاء فيه :

ثورة ١٩٣١

التي طردت الملكية

كان الفونس دوديه يقول ان اسبانيا اصبحت بلاداً افريقية اكثر منها اوروبية. وهذا القول صحيح في بعض النواحي الجغرافية والجيولوجية والجنسية

ولكن لينين قال ان اسبانيا ستكون اول بلاد بلشفية بعد روسيا . ومن الغريب ان الحوادث تؤيد نبوءة ذلك النابغة السياسي

ان ثورة ١٩٣١ التي طردت الملكية لم تكن ثورة حمراء، بل قادها بعض الجمهوريين . وقد اقامت على انقاض الملكية الاستبدادية نظاما حراً فيه شيء قليل من الاشتراكية . ولكن هذا النظام لم يحمل الى الجماعات ما كانت تنتظره، وترك للعناصر الرجعية جميع قواها القديمة وهكذا استطاع الملكيون والكاثوليك وكبار الرأسماليين ان ينتقموا لانفسهم بسرعة

سلطة الكنيسة

في اسبانيا

وتعد الكنيسة في اسبانيا من اكبر الرأسماليين بل هي اكبرهم على الاطلاق . وقد استطاعت منذ قرون بعيدة، لا سيما في القرن التاسع عشر، ان تستملك اراضي وثروات لا تحصى بفضل بؤس الشعب وفقره . وكانت الكنيسة عاملا رئيسياً من عوامل شقاء اسبانيا وتعاستها الاقتصادية

غير ان ثورة ١٩٣١ لم تفعل شيئاً لازالة ذلك الشقاء واكتفت بطرد الجزويت وجعلت التعليم علمانيا. ولما وصلت حكومة الجبهة الشعبية الى الحكم في شباط الماضي لم تفعل شيئا لتعديل الحالة، وهنا عين الخطأ

لقد عادت احزاب اليمين الى الحكم في سنة ١٩٣٣ تحت قيادة جيل روبلز، واتيح لليساريين ان يشهدوا باعينهم ان الرجعيين لا يزالون اقوياء . ومع ذلك فان حكومة الجبهة الشعبية الجديدة لم تتعظ بتلك الامثولة ولم تسع الى نزع سلاح اعدائها، بل زادته قوة بسبب سكوتها عن اعمال الفوضى .

كاباليرو

زعيم الاشتراكيين

وبعد ان تكلمت (النيوز كرونكل) عن السنيور كاباليرو زعيم الاشتراكيين المتطرفين قالت فيه :

اذا تحرجت الوضعية وساءت حالة الحكومة فلا شك ان حالة السنيور كاباليرو تتحسن وتزداد قوة . وعندئذ تنشأ جملة افتراضات :

اولا — اذا نجحت الثورة العسكرية فان البلاد تعود الى عهدها الاستبدادي السابق . على ان هذا الافتراض ضعيف لان الشعب الاسباني هائج، ناقم على الرجعيين، والجماعات تحارب الثوار بكل قواها، وتفضل الموت على الخضوع للدكتاتورية .

ثانيا — اذا فشلت الثورة العسكرية فان فشلها يؤدي الى ثورة حمراء، واقامة نظام دكتاتوري شعبي .

وهنالك عقبة واحدة تحول دون اقامة تلك الدكتاتورية، وهي المعارضة الفوضوية النقابية وانصار هذه المعارضة يتجاوزون المليون في اسبانيا منذ شباط الماضي وهم يعارضون لكل نوع من الحكم المركزي، مفضلين الشيوعية الحرة التي تديرها الكتل النقابية .

وعلى كل حال، اذا نجح ازانا وجماعته في قمع الثورة، فاننا سنشهد في اسبانيا انقلابا عظيما نحو اليسار، يعقبه سيطرة العناصر المتطرفة على الحكم

رأي « التيمس »

في الثورة

وتؤيد جريدة « التيمس » ما قالته « النيوز كرونكل ». غير انها زادت عليه قولها :

لقد وزعت حكومة مدريد الاسلحة على العمال . وهؤلاء لن يسرعوا الى ارجاعها عندما تنتهي الثورة

واذا فشل الثوار، ستزداد قوة السنيور كاباليرو وسيطرته على الكورتيس اذا بقي هذا المجلس حياً

ان الحوادث الحاضرة، قضت مرة اخرى على آمال الذين يتمنون وقوع تفاهم بين اليمين واليسار

ورغماً عن ذلك فان هذا التفاهم هو الحل الوحيد للمحافظة على الجمهورية الديموقراطية في اسبانيا

لقد طردوا السنيور الكالازامورا من رئاسة الجمهورية لانه حاول انشاء حزب معتدل يجمع اليمين واليسار

والسنيور ازانا الرئيس الحالي لا يجد اذناً صاغية عندما يطلب الى الجماعة الحاكمة شيئاً من الاعتدال

ان اسبانيا تتخبط في عشرات المشاكل الاقتصادية والاجتماعية والدينية، العسيرة الحل . ولا نعرف كيف يمكن حلها اذا لم تتضافر جهود عناصر الامة على اختلافها

★ ★ ★

حديث بين المندوب وخفير يهودي

جاء من تل ابيب الى مستعمرة لحمايتها!

وسيعود الى عمله الاول قريبا كما اكد له المندوب

ذكرت الصحف اليهودية ان المندوب السامي تجول اول امس في انحاء المستعمرات اليهودية فزار مستعمرة زمارين ومستعمرة كركور وجيمات عيدى وباردس حنا وشاهد المدارس ومعامل الخمور والمزارع وكان يسأل العمال اليهود عن موطنهم الاصلي ومتى جاؤا الى فلسطين وهل هم مرتاحون . وقد تحدث المندوب مع خفير يهودي فقال الخفير لقد جئت من تل ابيب لاساعد في حماية هذه المستعمرة، أبالعصا ؟ فاجاب الخفير: لدي بندقية عسكرية من نوع جيد. فقال له المندوب وماذا فعلت وهل تمكنت من حماية المستعمرة ؟! فاجاب الخفير لما هاجم الثوار خزان المياه وقذفوه بقنبلة واتلفوه كنت اذ ذاك احافظ على المستعمرة وقد اجبت على رصاص المهاجمين بالمثل ...

فاجاب المندوب : فعلت حسنا ولكني آمل ان يسود الهدوء في فلسطين قريبا جدا فتعود الى عملك .. في تل ابيب .

حملة اليهود على موظفي بلدية القدس

لمذكرة كمذكرة كبار الموظفين قدموها

روت هاآرتس ان موظفي بلدية القدس العرب رفعوا مذكرة للحكومة طالبون فيها اعطاء الامة العربية حقوقها كاملة وتوقيف الهجرة اليهودية، وقد وقع هذه المذكرة جميع الموظفين. ولما علم اعضاء البلدية اليهود بأمر هذه المذكرة ارسل الادون اوستر كتابا الى رئيس البلدية قال فيه ان يهود القدس جميعاً يحتجون على تقديم هذه المذكرة لان هؤلاء الموظفين يتقاضون رواتبهم من اموال اليهود، فأرسل رئيس البلدية جوابا الى الادون اوستر قال فيه انه لا يرى ضرورة للتدخل في مثل هذه المسئلة ومن رأيه ان الموظفين يحق لهم ان يقدموا المذكرة التي يريدونها، ولا يحق لاي شخص كان ان يمنعهم من ذلك .

هاآرتس ترثي احمد نايف

لانه لم يكن يهتم بالشؤون الوطنية

فرصة للقدح من جديد في المذكرة التاريخية

عقدت جريدة هاآرتس مقالا حول مقتل احمد نايف حملت فيه على العرب وانبتهم على قتل هذا الشخص وامثاله الذين يقومون بالواجب خير قيام. ثم طلبت من الحكومة المحافظة على مثل هذا النوع من الموظفين ... الذين لا تهمهم الشؤون الوطنية ... ولا يرفعون المذكرات بنقد سياسة الحكومة . وانتهزت هذه الفرصة للحملة على الموظفين العرب الذين وقعوا على المذكرة التاريخية المعهودة

وفود البلاد في عمان

سمو الامير عبد الله يبدي استعداده لبذل المعونة والمساعدة

جهود تبذل لايجاد حل يكفل ما لعرب فلسطين من حقوق

قدمت عمان بعد ظهر امس وفود عديدة من مختلف البلدان فى فلسطين تلبية للدعوة التى وجهها سمو الامير عبد الله وحلت الوفود فى فندق فيلادلفيا

الوفود فى حضرة سمو الامير

وفي الساعة السابعة والنصف انتقل الجميع الى المقر الاميرى العالي حيث تشرفوا بمقابلة سمو الامير عبد الله وكان ذلك بحضور ابراهيم باشا هاشم رئيس الوزراء

استعراض الحالة منذ بدء الاضطرابات

وعند ما اكتمل الاجتماع بدأ الحديث سمو الامير فاستغرق ذلك مدة طويلة استعرض سموه في خلالها الحالة الحاضرة في فلسطين والادوار التى مرت بها البلاد منذ بدء الاضطرابات حتى الان وقد ابدى عطفه الشديد على قضية عرب فلسطين ثم اشار الى اللجنة الملكية ومهمتها ومدى الصلاحية التي اعطيت لها، كما تكلم سموه عن مسائل اخرى ذات صلة وثيقة بمستقبل البلاد .

بعض من اشتركوا فى الحديث

واشترك في الحديث كثيرون من الحضور نذكر منهم السادة مع حفظ الالقاب : الحاج امين الحسيني ، راغب النشاشيبي، الدكتور الخالدي ، الاستاذ الفاروقي ، الحاج عمر النابلسي ، الحاج شافع عبد الهادي ، عيسى العيسى ، عمر البيطار ، يعقوب الغصين وغيرهم وكان كل واحد منهم يعرض وجهة نظره في المسائل التى كان يدور حولها البحث

جهود تبذل لايجاد حل ناجع

يكفل لعرب فلسطين مالهم من الحقوق

وتدل الدلائل على ان سمو الامير والمجتمعين باذلون جهودهم لايجاد حل يكفل لعرب فلسطين حقوقهم . وبهذه المناسبة أذكر ان البحث يتناول المسائل الاساسية لمطاليب البلاد وكل ما يتفرع عنها من الغاء الغرامات التي فرضت على مختلف المدن والقرى والافراج عن المسجونين السياسيين والمعتقلين الاحرار وغير ذلك من التدابير الاستثنائية التي كانت نتيجة مباشرة للاضطرابات الحالية .
وقد اكد سمو الامير استعداده لبذل المعونة والمساعدة

اسماء حضرات اعضاء الوفود

وحضر الاجتماع سمو الامير جميل ناصر رئيس الديوان الاميري وفخامة ابراهيم باشا هاشم رئيس الحكومة والشيخ فؤاد باشا الخطيب وجميل باشا التوتونجي. وحضره من أعضاء اللجنة العليا السادة مع حفظ الالقاب الحاج امين الحسيني ، احمد حامي عبد الباقي ، راغب النشاشيبي ، الدكتور حسين الخالدي ، يعقوب الغصين ، يعقوب فراج وفؤاد سابا سكرتيرها . ومن رؤساء البلديات السادة مع حفظ الالقاب: سليمان عبد الرزاق طوقان ، الشيخ مصطفى الخيري، فهمي الحسيني، عبد الرحمن الحاج ابراهيم ، ناصر الدين ناصر الدين. والسادة مع حفظ الالقاب: الشيخ راغب ابو السعود ، عمر البيطار ، محمود ابو خضره، عيسى العيسى - يافا. ومن القدس الدكتور حسام الدين ابو السعود ومن نابلس الحاج عمر النابلسى ، احمد الشكعة ، الحاج شافع عبد الهادي ، ومن الرملة الاستاذ الفاروقي ومن حيفا الحاج خليل طه ، ومن غزه الحاج عادل الشوا ومن الخليل الشيخ عبدالله طهبوب ومن الصحفيين الاستاذين محمد جلال عرف وشوكت حماد .

الاجتماع يدوم الى ساعة متأخرة

واتصل بنا مندوبنا للمرة الثانية في الساعة الثانية عشرة والنصف فعلمنا منه ان الاجتماع لا يزال منعقدا

الامة مصرة على المضى فى النضال

ان هذه الامة التي لا تزال في طريق الجهاد صابرة متحملة اشد الآلام مصرة تمام الاصرار رغم كل ما يبذل في سبيلها على الاستمرار فى خطة النضال التي انتهجتها الى ان تنال حقوقها كاملة غير منقوصة ولا يضيع حق وراءه مطالب

بعد منتصف الليل

وتلقينا في الساعة الواحدة بعد منتصف الليل من مندوبنا فى عمان بعد ان انفض الاجتماع ما يلي :
بناء على دعوة سمو الامير المعظم لوجوه البلاد واللجنة العربية العليا فقد انعقد الاجتماع البارحة في قصر رغدان تحت رعاية سموه
ودار البحث بصورة جدية قبل العشاء وبعده الى ما بعد منتصف الليل وقد بذل سمو الامير في غضون هذا الاجتماع جهودا مشكورة للتفكير في حل المشكلة حلا مرضياً في القريب العاجل . وغادرت الوفود القصر في الساعة الواحدة بعد منتصف الليل والبشر يعلو وجوه الجميع .

٤٥٠ دونماً لمنكوبي يافا القديمة

مقابل الاراضي التي اعطيت لليهود على نهر العوجا

علمنا ان الحكومة في القدس اوفدت احد كبار موظفي دائرة التسوية الى يافا للكشف على دوسيهات اراضي الحكومة الواقعة في (البصة) والاراضي الرملية الكائنة بين قرية زيلور ومستعمرة بيت فيغان ليتأكد مما اذا كانت هذه الاراضي التابعة للحكومة خالية من كل طالب
وعلمنا ايضاً ان الحكومة تنوي اقراض منكوبي عملية (تجميل وتحسين!) البلدة القديمة مبالغ طويلة المدى ليقوموا بانشاء دور لهم في هذه الاراضى
ونحن نعتقد ان الاراضي الرملية هذه ، مساحتها ٤٥٠ دونماً ، وقد كانت الحكومة ارادت انشاء مستعمرة عليها لاعمال العرب ولكن هذا المشروع فشل لاسباب نحجم عن ذكرها الان فنشط اليهود لاستملاك الارض لاقامة مستعمرة لعمالهم فيها .
ويظهر ان الحكومة صرفت النظر عن هذه «المنحة» الجديدة تسديها لليهود لتبرعها بقسم كبير من الاراضي الرملية الكائنة وراء نهر العوجا لهم لاقامة هذه المستعمرة !

توقيف عربي متهم بالاعتداء على «شيف»

ذكرنا في عدد مضى نبأ اطلاق الرصاص على الضابط اليهودي (شيف) بينما كان سائراً في سيارته على طريق ملبس . وقد علمنا ان بوليس ساورونا احضر السيد حسين ابو جبارة وعده من اهالي (الجماسين) الى المركز ثم اخلى سبيلهم واخيراً قبض على السيد محمد ابو قمر بحجة ان الاثر اوصل الى طريقه ، ولا نعلم الى متى يظل هذا الشخص موقوفاً

رؤساء الدوائر لدى السكرتير العام

روت دافار ان السكرتير العام دعا جميع رؤساء دوائر الحكومة الى اجتماع استغرق اكثر من ساعة ولم يعرف ماذا كان مدار البحث في هذا الاجتماع

المستشار القضائى اليهودي المختلس

تؤجل قضيته الى اجل غير مسمى

كان امس موعد محاكمة الدكتور (وايزل) المستشار القضائى لبلدية تل ابيب ، ورفيقه (شيفاخ كانتور) المتهمين باختلاس مبلغ ٢٠٠٠ جنيه من صندوق بلدية تل ابيب ، وبالنظر لانهماك القاضي البريطاني في قضية المؤامرة اليهودية اجل قضية الاختلاس الى اجل غير مسمى

بعثة طبية من بيروت

تقول جريدة لاسيري اللبنانية ان طلبة كلية الطب فى بيروت عقدوا اجتماعا منذ يومين قرروا فيه ارسال بعثة طبية الى فلسطين عدد افرادها خمسة عشر شخصا منهم خمسة اطباء وعشرة من الطلبة وستصل هذه البعثة بعد يومين .

الحالة فى طبريا غير هادئة

جاء في الصحف اليهودية ان مجهولين هجموا على بعض اليهود في طبريا وتمكنوا من اصابة المدعو لينياد بجراح بالغة نقل على اثرها الى المستشفى وحالته خطرة . والحالة في طبريا على العموم غير هادئة .

انفجار عدة قنابل فى فترة قصيرة

انفجرت في الساعة التاسعة والنصف من مساء امس عدة قنابل فى فترة قصيرة فى حي المنشية ولم يعلم عن وقوع اضرار ما

تعطيل جريدة «دافار» اليهودية

عطلت الحكومة جريدة (دافار) اليهودية مدة خمسة ايام لنشرها بعض أخبار عدة مثيرة للرأي العام

تهم يهودية

ضد العرب لا تثبت

ادعى بعض اليهود المجاورين لقرية سلمة ان اشخاصاً من عرب (ابي منصور) النازلين في اراضي سلمة، اتلفوا لهم تخشيبة فى احدى بياراتهم ، فذهب جاويش مركز بوليس ساورونا وبصحبته بوليس يهودى الى تلك الجهة وفتشوا جميع بيوت العرب المذكورين فلم يعثروا على ما يدينهم بهذه التهمة!؟
ووصلت اخبارية الى هذا الجاويش بان السيد عوده اليوسف من عرب الجماسين يقتني اسلحة متنوعة ، فذهب الجاويش ومعه بعض افراد البولس الى منزل السيد عوده وفتشوه تفتيشا دقيقاً فلم يعثروا فيه على شيء

يهودى ينتحر ...

لقلة الطعام

بلغنا ان يهوديا في ملبس يدعى (شلومو) قد وجد منتحرا في بيته ، وبعد التحقيق تبين ان سبب الانتحار هو ... قلة الطعام لدى المنتحر

حرق سيارتين

داخل ثكنة البوليس

اتينا امس على ذكر الحريق الذي نشب في ثكنه البوليس البريطاني ، وقد علمنا ان سيارتين كانتا فى داخل هذه الثكنة بالقرب من الجدار المطل على انقاض البلدة القديمة المتراكمة من نسف دورها بالديناميت وقد استطاع شخص او اشخاص مجهولون تسلق هذا الجدار واشعال النار فى السيارتين ، وهما تخصان السيد سركيس الارمني وتستعملان فى نقل الانقاض المذكورة، وكانت الحادثة في الساعة الواحدة والنصف بعد منتصف ليلة اول امس

٥٤ يهودياً

للبوليس الاضافي

بلغنا ان مديرية بوليس اللواء عينت ٥٤ شخصاً يهودياً من تل ابيب في البوليس الاضافي وبعد ان زودتهم بالسلاح اللازم وزعتهم على المستعمرات اليهودية

فضيحة يهودية كبرى

في بولونيا

تقول جريدة هابوكر ان رجال البوليس البولوني تمكنوا من اكتشاف فضيحة يهودية عظيمة مفادها ان احد كبار البنوك اليهودية هناك يساعد الجمعيات المعارضة للحكومة واليهود بجلب السلاح من الخارج بطرق التهريب من اسبانيا وغيرها ويبيعه بالدين لرجال هذه الجمعيات

تذكروا

عائلات الشهداء والمنكوبين

عربي يتهمه اليهود بقتله ليهودي

فى ثانى يوم من ايام الاضطرابات

بينما كان محمد احمد عوض المصري واقفاً منذ بضعة ايام بالقرب من بنك (انجلوفلسطين) الكائن في اول شارع يافا — تل ابيب ، شاهده احد موظفي هذا البنك ، صموئيل بن هرون ، فنزل مع موظفة يهودية تدعى (شيشانة) وموظف آخر يدعى (كيدوين) من البنك واعلموا البوليس بان هذا العربي الواقف بالقرب من البنك هو قاتل اليهودي (اسحق فرانكل) بتاريخ ١٩ - ٤ - ٩٣٦ ثاني يوم الاضطرابات !
وتفصيل خبر مقتل هذا اليهودي هو انه مر بالقرب من البنك المذكور قاصداً تل ابيب ، فوقع نظر اشخاص مجهولين على هذا اليهودي ، فانهالوا عليه بالضرب حتى مات ، وادعى بعض موظفي البنك انهم شاهدوا قاتله !

اخطاء كثيرة اثناء تشخيص المتهم

القى البوليس القبض على محمد احمد عوض كما اسلفنا واستاقه الي السجن رهن التحقيق ، وادعى ١٢ موظفا من موظفي البنك انهم يعرفونه اذ شاهدوه فلذا قام الضابطان مصطفى افندي درويش واحمد افندي بدر ، وعدد اخر من رجال البوليس ، بجمع ١٢ من العرب الذين يشبهون المتهم في كثير من اوصافه لاسيما وهو اسمر اللون ، ووضعوا المتهم صباح امس بينهم في ساحة القشلاق الداخلية للتشخيص ، وحضر الاومباشي البريطاني رقم « ١٠٢٠ » للاشراف على عملية التشخيص ، ثم شرع البوليس يحضر الشهود اليهود واحدا فواحد ، بحضور المحامي الاستاذ فهمي افندي الشوا ، ويعرضون (طابور) التشخيص عليه ، فمر ستة اشخاص دون ان يتمكن احد من معرفته ، فاحضر الشاهد السابع (كيدوني) ، وبعد ان تفرس في وجه الشخصين اشار بيده على احدهم غير المتهم ثم عاد واشار على المتهم نفسه انه يشبه (القاتل) !
ثم حضر الشاهد الثامن وهو يدعى « يهودالم » فتعرف على عبد الرحيم مسعود الواقف بالقرب من المتهم ، وحضرت الشاهدة التاسعة (شيشانة) وبعد ان تفرست في وجوه الواقفين بالطابور طويلا ، ثم (عاينتهم) من خلفهم عادت الى امامهم وطلبت البوليس اعلامها اذا كان المتهم يرتدي البسته السابقة او غيرها، فرفض البوليس اعلامها ذلك ، واخيراً وضعت يدها على عبد الرحيم مسعود الواقف بالقرب من المتهم ، ثم قالت انها تشتبه به وبالمتهم نفسه ، ثم حضر الشاهد العاشر والحادي عشر فلم يتعرفا عليه ، فحضر الثاني عشر (صموئيل كوهين) الذي اخبر البوليس بوجود المتهم بالقرب من البنك وقبض عليه ، فكان من البديهي ان يتعرف عليه .
وبعد انتهاء هذا التشخيص وقع جميع الحاضرين على ضبط التشخيص، وسيحال المتهم على المحكمة لتقول كلمتها فيه !

تفسير جديد ستفسره اللجنة لصك الانتداب

اذا اوقفت الهجرة يقاطع اليهود اللجنة الملكية

عقد فى تل ابيب مؤتمر الصهيونيين العموميين حضره مندوبون كثيرون. وبعد ان خطب بضعة اعضاء من زعماء الحزب تقرر اعتبار الحكومة مسؤولة عن حالة الاضطراب الحالية في البلاد. ويرى المؤتمرون ان الحكومة بدأت تتساهل مع العرب ولذلك فهم يعلنون انه اذا أوقفت الحكومة الهجرة اليهودية فان اليهود سيقاطعون اللجنة الملكية ويعتقد المؤتمرون ان القصد من مجيء اللجنة الملكية هو تفسير صك الانتداب تفسيراً جديداً واتخاذ سياسة تهضم حقوق اليهود فى فلسطين .

انفجار عجلات سيارة يرعب اليهود

ثم يضحكهم على بعضهم البعض

بينما كانت قافلة السيارات اليهودية قادمة صباح امس من القدس اذ بعجلات احداها تنفجر وقد احدث انفجارها صوتا قويا كان سببا في ذعر اليهود الركاب. وتقول هابوكر ان جميع الركاب في سيارات القافلة قد انبطحوا في ارض السيارات وزاد السواقون السرعة لدرجة هائلة ثم ظهر لهم حقيقة الامر فوقفوا يضحكون على بعضهم .

انفجار فى بيارة عربية والقبض على عربيين

بلغنا ان يداً (فضية) وضعت في بيارة (الشامي) الكائنة امام مستعمرة هاتكفا اليهودية بالضبط ، انبوبة كبيرة محشوة بالمواد المفرقعة ، وبينما كان السيدان خليل الحاج عبد وحسن ابو حديد من سلمة يعملان في هذه البيارة فاذا بهما يسمعان صوت انفجار عظيم جدا ، وبعد البحث علما بوجود هذه الانبوبة وانفجارها اذ انهما شاهدا شظاياها تملأ ارض البيارة .
وقد علمنا ان المستر كروسبي حاكم اللواء ، ومدير البوليس المستر فولي ذهبا الى مكان الحادث ، والقي القبض في النتيجة على ذينك العربيين .
ولهذه البيارة موضوع سنأتي على تفاصيله قريبا ، وهو يحوم حول تشبث اليهود في ازالة اشجار البيارة من عالم الوجود ؟!

تلفونات الدفاع وبرقياتها الخاصة

الثوار يحرقون بيتا وينسفون بئرا

طولكرم: هاجم ليلة امس اشخاص مجهولون مستعمرة شمروني المجاورة للخضيرة وتبادلوا والحراس اطلاق العيارات النارية وحرقوا بيتا ونسفوا بئر بيارة

قنبلتان تنفجران
على الخط الحديدي

القى مجهولون ليلة امس قنبلة على جسر الخط الحديدي بين طولكرم وإرتاح فانفجرت وسمع لها دوي هائل ولم يحصل ضرر ، وانفجرت ايضاً امس الاول قنبلة على الخط الحديدي بين طولكرم وقاقيلية

بندقية ومسدس
وبعض الذخيرة

ذهبت قوة من الجند في ساعة مبكرة من صباح اليوم الى قرية زيتا وبعد تطويقها اجروا تفتيشاً دقيقاً حسب العادة على بيوتها وبيادرها فعثروا على بندقية ومسدس وبعض الذخيرة في بعض البيادر ، فالقوا القبض على ١٢ شخصاً من اصحاب البيادر وزجوهم في السجن

من فلسطين الى جبل طارق

حيفا — سافر على ظهر بارجة حربية احد قواد الجيش البريطاني الى جبل طارق بمناسبة الثورة الاسبانية للاشراف على الحالة في الجبل

الى صرفند

جاءنا من مراسلنا في القدس :
اعتقلت السلطة اليوم السيد غالب البديري تمهيداً لابعاده الى معتقل الاحرار في صرفند .

بلاغ رسمي
رقم ٢٠٩ — ٣٦

— اصيب خط انابيب شركة بترول العراق بضرر بسيط في ليلة امس بالقرب من محطة اسرائيل وقد جرى اصلاح الضرر

— اطلقت اثناء الليل عيارات نارية على مستعمرة يكنعام وقد اجاب الحراس بالمثل ولم يصب احد باذى

اطلقت عصابة مسلحة من العرب ليلة امس النار على دورية عسكرية بالقرب من جنين وكانت العصابة قبل ذلك قد اطلقت النار على سيارة خصوصية فاشتبكت الدورية مع المعتدين وقتلت احدهم ويعتقد انها جرحت آخرين كما انها قبضت على بندقية وذخيرة ولم تقع اصابات بين الجنود

قام البوليس تحرسه الجنود صباح هذا اليوم بتفتيش قرية زيتا في قضاء طول كرم وقد وجدت بندقية ومسدس وذخيرة مخبوءة في بيدر

حصل ضرر طفيف لخط انابيب مياه القدس بالقرب من اللطرون اثناء الليل وجرى اصلاح الضرر .

وردانه القي القبض في الاربعة والعشرين ساعة على من يلي :

١ — على عربي كان مسافراً من غزة الى طول كرم وجد لديه الف وعشر عيارات نارية تستعمل للبنادق

٢ — على ثمانية اشخاص من العرب وجد في حيازتهم بندقية وذخيرة بصورة غير قانونية

٣ — على شخص عربي باعمال التخويف .

القدس

قبل عمان

تجتمع اللجنة والوفود للتداول في الحالة

القدس في ٤ آب — لمراسل الدفاع الخاص — اجتمعت اللجنة العربية العليا ظهر اليوم قبل سفرها الى عمان اجتماعا حضرته وفود المدن الاخرى ودار البحث بينهم في الاحوال الحاضرة وما يجب عليهم ان يفكروا فيه قبل حضور الاجتماع الذي دعاهم اليه سمو الامير عبدالله ودام اجتماعهم هذا ساعتين

لجنة القدس القومية تجتمع لتقرر

عدم الدخول في مفاوضة لا تحقق مطالب البلاد

تعقد اللجنة القومية اجتماعا تبحث فيه في الاحوال الحاضرة وما يجب عليها أن تقوم به . وتقرر ارسال كتاب الى اللجنة العربية العليا تطلب فيه عدم الدخول في مفاوضة ليس فيها ما يحق مطالب البلاد بكاملها وهي : وقف الهجرة اليهودية ، تحريم بيع الاراضي من اليهود وتشكيل حكومة نيابية وطنية والافراج عن سجناء الاضطرابات الحاضرة والمعتقلين الاحرار

برقية موظفي البلديات الفلسطينية

لتأييد ما جاء في مذكرة كبار الموظفين

رفع الموظفون العرب في البلديات البرقية التالية للمندوب السامي يؤيدون فيها اخوانهم الموظفين العرب الكبار وهذا نصها :

الموظفون العرب في البلديات الموقع ممثلوها ذيلا يؤيدون أمتهم في نضالها وطلباتها الحقة ويشاركون اخوانهم موظفي حكومة فلسطين العرب في مضمون مذكرتهم المتقدمة لفخامتكم راجين رفع برقيتهم هذه لوزارة المستعمرات احتجاجا على السياسة الغير الحكيمة واعمال الشدة والعنف بدون مبرر ضد اهالي البلاد العرب طالبين انهاء الحالة الحاضرة الجائرة وذلك باجابة طلباتهم المتقدمة من قبل اللجنة العربية العليا كما يتطلبه الحق والعدل .

المفوضون

عن موظفي بلدية القدس ثريا البديري ، سابا سعيد ، توفيق مراد ، جبرا الخوري . عن موظفي بلدية يافا حربي الايوبي . عن موظفي بلدية نابلس نبيه البيطار . عن موظفي بلدية عكا جميل خوام . عن موظفي بلدية غـزه حامي أبو شعبان . عن موظفي بلدية المجدل كامل البغدادي عن موظفي بلدية الناصرة الياس حنا . عن موظفي بلدية طولكرم امين بشناق . عن موظفي بلدية بيسان سلمان ابو رحمون . عن موظفي بلدية رام الله بطرس عبد الله . عن موظفي بلدية بئر السبع سامي قطينة . عن موظفي بلدية طبريا صدقي العبد الله . عن موظفي بلدية صفد ابو الفرج المفتي . عن موظفي بلدية خان يونس محمد كمال العالي . عن موظفي بلدية شفا عمرو فريد الخوري . عن موظفي بلدية بيت جالا موسى أبو زغيبره . عن موظفي بلدية بيت لحم ميخائيل ورده .

ملاحظة — واما بلديات : حيفا ، جنين ، الخليل ، الرملة ، اللد ، فلم ترد الاجوبة من موظفيها العرب بعد ويمكنهم تأييد هذه البرقية رأسا وعلى صفحات الجرائد ان ارادوا ذلك .

الموظفون اليهود يحتجون على البلدية

اتصل بنا ان الموظفين اليهود رفعوا مذكرة احتجاج الى السكرتير العام يحتجون فيها على المجلس البلدي لاهماله عقد جلساته الاسبوعية .

والبوليس جاد في البحث عن الفاعلين

انفجرت ظهر هذا اليوم قنبلة في حي الشيخ جراح بالقرب من حي ميشوريم اليهودي . وبعدها بقليل اطلق مجهول خمس عيارات نارية والبوليس جاد في البحث عن الفاعلين

قرية تطلب استرجاع الغرامة

وصل الى القدس صباح هذا اليوم وفد من اهالي قرية بلعا لمراجعة سكرتير نقابة المحامين العرب الاستاذ مغنم مغنم لرفع دعوى لدى محكمة العليا تطالب فيها استرجاع الغرامة المتحصلة من الاهالي وقدرها ٢٠٠ جنيه

الامة لا تقبل تسوية لا تحقق مطاليبها

وردت على اللجنة العربية العليا البرقية التالية :

اللجنة العربية العليا — القدس

الامة مجمعة على التمسك بمطاليبها الوطنية وعدم المهاودة باي شيء منها وهي مستعدة للتضحية الى النهاية ولا تقبل باي تسوية لا تضمن جميع مطاليبها

اللجنة القومية بغزة

المجدل

النار على مستعمرة

المجدل في ٤ آب — لمراسل الدفاع الخاص — اطلق الثوار النار على مستعمرة بيار تعبيا وقد اجاب الحراس على اطلاق الرصاص بالمثل ولم يعلم عن وقوع اصابات .

قطع اسلاك التلفون وتصليحها تحت الحراسة

قطع مجهولون اسلاك التليفون بين مستعمرتي بيار تعبيا وقطرا وقد اسرع عمال دائرة البريد لاصلاح العطب تحت حراسة الجند .

من حركات الثوار

اخترقت شوارع المدينة بعد ظهر اليوم ثلاث سيارات مصفحة نصبت عليها المدافع الرشاشة والمتراليوزات وبعد ان اجتازت السوق العمومي اتجهت نحو قرية الجورة ثم عادت بعد قليل وقيل لنا انها كانت تحمل عددا من الاكياس المملوءة رملا ولم نعرف الغاية من ذلك

الخليل

الخليل تحذو حذو غزة

الخليل في ٤ آب — لمراسل الدفاع الخاص : سافر أمس الى القدس كل من السادة الشيخ عبدالله افندي طهبوب مفتي الخليل، ناصر الدين افندي ناصر الدين نائب رئيس البلدية ، راتب افندي الناظر ، الحاج عبد الله الشعراوي ، راشد الخطيب ، ورفعوا قضية أمام محكمة العدل العليا بشأن الالفي جنيه التي فرضت غرامة على الخليل

براءة متهم بضرب بوليس يهودي

نظر القاضي البريطاني المتر بورك في قضية علي عطية من قرية شعفاط المتهم بمحاولة اخذ بندقية من احد انفار البوليس اليهودي وضرب البوليس اليهودي نفسه وعدم اطاعة اوامره مع خمسة اخرين قدمت النيابة دعواها على المتهم طالبة محاكمته بموجب المادة ٢٦ من قانون التفتيش وبعد ان قدمت النيابة شهودها اعترض وكيل المتهم الاستاذ الشيخ عبدالغني افندي كامل مستندا على ان هذه المادة لا تنطبق على المتهم . وبعد تفنيدها اطلق القاضي سراحه وقرر براءته.

الاعانات للمنكوبين وسائقي السيارات

القدس في ٤ آب — لمراسل الدفاع الخاص — تبرع سعادة راغب بك النشاشيبي عضو اللجنة العربية العليا ورئيس حزب الدفاع الوطني بمبلغ خمسين جنيها للجنة القومية بالقدس لتوزع على الفقراء والمنكوبين وتبرع سعادته ايضاً بمبلغ خمسين جنيهاً اخرى للجنة اضراب السيارات بالقدس .

القرويون ينفون الى صرفند

ابعدت السلطة اليوم ١٤ قروياً من قضاء القدس الى معتقل الاحرار في صرفند

الوفود واللجنة العليا تسافر الى عمان

وصلت الى القدس صباح هذا اليوم وفود المدن الآتية: عن يافا عاصم السعيد عمر البيطار ، الشيخ راغب ابو السعود الدجاني ، محمود ابو خضره . عن نابلس سليمان طوقان ، الحاج نمر النابلسي ، الحج شافع عبد الهادي ، احمد الشكعه ، عن حيفا : الحاج خليل طه . عن غزة : فهمي الحسيني ، الحاج عادل الشوا ، عن الخليل : ناصر الدين ناصر الدين . عن الرملة : الشيخ مصطفى الخيري . وحوالي الساعة الواحدة سافرت الوفود المذكورة مع رئيس واعضاء اللجنة العربية العليا الى عمان

الجند والرشاشات واللاسلكي الى عمان

ذهبت حوالي الساعة العاشرة من صباح اليوم خمس عشرة سيارة كبيرة ملاءى بالجند ومزودة بالمدافع الرشاشة والالات اللاسلكية متجهة الى طريق عمان

والى نابلس ايضا

وذهبت صباح اليوم ايضا خمس عشرة سيارة ملاءى بالجند والذخيرة متجهة الى طريق نابلس

من صرفند لزيارة والدته المريضة

احضرت السلطة السيد صالح عبده من معتقله في صرفند الى القدس لزيارة والدته المريضة وكان يرافقه عند ذهابه الى بيته جنديان لمراقبته

اجتماع «اتحاد الطلبة» في لفتا

عقد اتحاد الطلبة العرب في قرية لفتا اليوم اجتماعاً تقرر فيه تشكيل لجنة قوامها السيد عادل ريان سكرتيراً والسيد مصطفى يوسف امين صندوق للمباشرة بجمع الاعانات لمنكوبي فلسطين وذلك ابتداء من الغد .

قرية صوبا تتبرع بما تقدر عليه

تبرع اهالي قرية صوبا للجنة القومية في القدس بـ ٣٣ شوالا من الحنطة وشوالين من الشعير لتوزع على الفقراء والمنكوبين

جنين

شهيد جديد

في معارك شديدة جرت بين الجند والثوار

جنين في ٤ آب — لمراسل الدفاع الخاص — في الساعة التاسعة والنصف من مساء الامس بينما كانت سيارة الجند متجهة نحو الجنوب ولم تكد تصل بئر ستجل الذي يبعد مسافة ٢ كيلو متر عن جنين حتى فاجأها الثوار باطلاق العيارات النارية ودام ذلك مدة ساعة . وكان الجنود يطلقون اشارات الاستنجاد وحين وصولهم الى جنين اصطحبوا قوة كبيرة بذخيرتها وتابعوا سيرهم الى ان وصلوا الى واد بلعمه الذي يبعد عن مكان المعركة الاولى نحو كيلو متر وهناك اشتبك الفريقان مدة وحضرت ايضاً قوى اخرى من معسكر عرابة ونابلس وعند وصولهم الى واد ادعوق اشتبكوا مع الثوار المرابطين هناك مرة ثالثة ودام اشتباكهم ثلاث ساعات

وقد استشهد احد الثوار ، ثم انسحبوا بنظام وحمل الجند الشهيد الى جنين وسلمه لدائرة الصحة وما اقترب الصباح وعلم الناس باستشهاد احد الثوار حتى هرعوا لاستلام جثة الشهيد . فسلمته الحكومة الى اللجنة القومية فحمل على اكف الاهالي تتقدمهم الاعلام العربية واكاليل الزهور والشباب واللجنة القومية والعلماء وبعض افراد البوليس العربي وكان الناس ينشدون الاناشيد الوطنية والنساء يزغردن وقد نعاه المؤذنون من على المآذن. وسار الموكب حتى الجامع الكبير ثم الى مدفن الشهداء وهناك ابنه كل من السادة : الاستاذ الخالدي ، والاستاذ سعيد اليعقوبي ، ومحمد افندي الحسيني ، واحمد الرواعي ، وحسني مرعي ، ونجيب الحداد وعبدالله الترك . ومما هو جدير بالذكر ان الطائرات الحربية ظلت تحلق فوق رؤوس المشيعين حتى تم الدفن

طولكرم

قتل حارس جركسي وجرح آخر

طولكرم في ٤ آب — لمراسل الدفاع الخاص — اطلق مجهولون الرصاص صباح اليوم على ثلاثة حراس من الجركس على الجسر الجديدي بين قاقون وطولكرم وتبادلوا واياهم العيارات النارية ، وكنا نسمع ازيز الرصاص من هنا. واسفرت النتيجة عن قتل أحد الحراس وجرح آخر .

تفتيش بيارة والقبض على نجل صاحبها

وعلى اثر هذا الحادث ذهبت قوة من الجند الى بيارة الحاج صدقي افندي عبد المجيد المجاورة لمكان الحادث ، واجرت تفتيشاً دقيقاً ، ولكنها لما لم تعثر على شيء ممنوع القت القبض على ابن الحاج صدقي المذكور واودعته السجن اما النتيجة فمجهولة

ذهب الجند صباح اليوم حسب العادة ، بمعداته الحربية الى جبال عنبتا وبلعا للمرابطة في الخنادق فتصدى لهم قسم من الثوار واطلقوا عليهم الرصاص بكثرة، فقابلهم الجند بالمثل ، اما النتيجة فمجهولة .

على اثر كل حادث

وعلى اثر هذا الحادث ذهب قسم من الجند الى خربة اكتابه المجاورة لمحل الحادث فالقوا القبض على علي التمندس واودعته السجن

حيفا

هجوم الثوار على مستعمرة يهودية

حيفا في ٤ آب — لمراسل الدفاع الخاص — هاجم الثوار مستعمرة «يكين هاعام» وقد اجاب الحراس على اطلاق النار بالمثل من بنادقهم السريعة الطلقات ولم تقع اصابات

الى الجهات التي يكثر فيها الثوار

مر بشوارع المدينة اربعة باصات كبيرة مملوءة بالذخائر والمعدات الحربية في طريقها الى الجهات التي يكثر فيها الثوار

لمطاردة الجماعات التي تعتدي على المستعمرات

ارسلت قيادة الجيش المرابط في بيت غاليم عدداً من الجند البريطاني لمطاردة الجماعات التي تعتدي على المستعمرات في جهات بنيامينا .

النار على الحي اليهودي المحروس

اتصل بي ان مجهولين اطلقوا النار ليلة امس في هدار هاكرمل على الحي اليهودي الذي تحرسه السلطة منذ اسابيع .

عدد كبير من الاشجار يقتلعه الثوار

قطع مجهولون عدداً كبيراً من اشجار البرتقال في بيارات يهودية في جهات زمارين تتراوح اعمارها بين ثلاث واربع سنوات . وقد ذهب البوليس الى مكان الحادث واجرى البحث عن الفاعلين وعاد دون العثور لهم على أثر

المؤامرة اليهودية الكبرى

تتمة ماجرى في جلسة امس الاول

يجب علينا ان نخشى العرب في هذه الايام

اتينا في عدد أمس على القسم الاول من مناقشة مساعد مدير بوليس اللواء سليم بك حنا ، للمتهم الاول في المؤامرة اليهودية الكبرى مردخاي مشعالي ، وهانحن نأتي على القسم الثاني منها ، مع سرد شيء من افادة المتهم الثاني « امينا داف » وأخيه « نا كديمون » وقد كان يشرف على سير المحاكمة المحاميان الاستاذان فهمي الشوا وعزيز شحادة

وبعد ان استمع القاضي لشهادة هؤلاء المتهمين، وبما انه كانت لديه قضايا في تل ابيب ، فقد قرر أن يستأنف النظر في القضية نفسها امس في تل ابيب، وأبلغ النيابة ذلك ، فلم تجد لديها ما يمنع ذلك

تتمة مناقشة النيابة

سليم حنا — هل سألت المتهم الثاني فيما اذا كان يجب عليك ان تخبر كارلك وهل استشرته بالامر ؟

المتهم — كلا

سليم حنا — متى اخبرت المجلس المحلي بهذا الحادث ؟

المتهم — اخبرته في الليل كما قالت لي زوجتي والجيران

سليم حنا — هل يبعد بيت كرودسكي كثيراً عن بيتك ؟

المتهم — يبعد من ١٠ — ١٥ دقيقة تقريباً

سليم حنا — قلت ان زوجتك الحت عليك لتذهب وتخبر رئيس المجلس أليس كذلك؟

المتهم — نعم !

سليم حنا — هل كانت زوجتك في البيت عندما حضر « كارلك » وعبد المجيد الى بيتك ؟

المتهم — لا ادري ؟!..

سليم حنا — اذن : انتما لم تعتبرا هذه المسألة ذات اهمية عندما حضر « كارلك » وعلى ذلك لم تخبراه ؟

المتهم — نعم ! انا عملت حسب طلب الجيران ويمكنك ان تسألهم

سليم حنا — لماذا اسألهم ؟ ربما « جوزيف » يدعوهم كشهود ! قل لي : متى حضر اليك بعد ان عرفك عبد المجيد ؟

المتهم — لا اذكر

سليم حنا — ماذا قال لك حسن ؟

المتهم — قال لي ان اربعة اعيان من القبيبة موقوفون وان الاهالي يريدون قطع شجر اليهود ؟

القاضي — هل كان « هائجاً » ؟

المتهم — كلا !

سليم حنا — ماذا طلب حسن منك ؟

المتهم — طلب الي حسن ان اعد احد الاعيان لاخبره عن تقطيع الشجر

سليم حنا — هل انت وحسن صديقان؟

المتهم — ان حسن دائما يحضر الخضروات ويبيعها بجانب دكاني

سليم حنا — أليس غريباً ان تخبرك حسن الضميفي بهذه الحادثة المهمة بينما هو لا يعرفك ؟

المتهم — لقد فهمت من عبد المجيد ان الاثنين (واحد) !

القاضي — هل رأيت حسن بدون حضور عبد المجيد ومتى كان ذلك ؟

المتهم — نعم ! عندما حضر الى بيتي واخبرني عن الحادث

سليم حنا — قل لي : لماذا يأتي الناس اليك ويخبرونك عن امر ما طالما يريدون اخبار رئيس البلدية واعيان البلدة بهذا الامر ؟

المتهم — لا اعرف ! قالوا لي ، وعملت بقولهم !!..

سليم حنا — عندما اخبرك حسن هل اخبرت احد اعيان البلدة ؟

المتهم — ذهبت اولا الى البيت الذي اخبرني عنه « كرودسكي » ثم اعطاني مذكرة الى المتهم الثاني (اميناداف)!

سليم حنا — هل اخبرك حسن ان احد الذين سيقطعون الشجر هو ابن عمه؟

المتهم — قال لي : ان له ابن عم يعمل في بيارة ويساعده في اعماله ؟!!

سليم حنا — هل زارك حسن مرة اخرى ؟

المتهم — جاء مع شخص آخر عربي وقال لي : لقد حضرت مع ابن عمي !

الدفاع يعترضه فيسكته القاضي

سليم حنا — هل عرفك بابن عمه ؟

المتهم — نعم وكان ذلك في دكاني

سليم حنا — وبعد هذا التعارف هل دعوتهما الى بيتك ؟

المتهم — كلا ! انا قلت لحسن انني ذاهب لادعو احد « الاعيان » وطلبت اليهما ان يذهبا الى البيت

سليم حنا — هل ذهبا الى البيت ؟

المتهم — نعم !

سليم حنا — اذن، كيف عرف حسن البيت ما دام أنه لم يزره ؟

جوزيف — اني اعترض على هذا السؤال لان الشاهد قال : ان حسن ذهب مع احمد خليل !

القاضي — السؤال واضح ، ويجب ان لا تعترض ...

المتهم — كان في بيتي مع احمد خليل

سليم حنا — اذن: كانت هناك زيارة رابعة ؟!

« ثم التفت سليم بك حنا الى القاضي وقال: اظن ان المحكمة انتبهت الى سؤالي ؟ »

جوزيف — انت تضلل المحكمة ؟!

القاضي — لا تعترض ولا اسمح لك بذلك مطلقاً

المتهم — في المرة الاولى جاء مع احمد خليل ، وفي المرة الثانية مع ابن عمه ...

سليم حنا — متى كانت زيارة حسن وعبد المجيد ؟

المتهم — بعد ان زارني عبد المجيد واحمد خليل

في بيتي يقبل كل زائر

سليم حنا — وهل قبلتها زوجتك

المتهم — ان زوجتي تقبل كل زائر وقد اخبرتها باني لم اجد الرجل واردت العودة الى دكاني فقدما لي « البيرة »

سليم حنا — هل هما اللذان قدما « البيرة » في بيتك

المتهم — نعم، لاني لست غنياً

سليم حنا — وهل شربت معهم بيرة

المتهم — نعم ! ثم استأذنت وخرجت وقد تركتهم في البيت

القاضي — لقد فهمت منك انك تركتهم في بيتك ليكملوا شرب البيرة ومن ثم يعودون أليس كذلك ؟

المتهم — نعم

سليم حنا — هل كان معهم خمر ؟

المتهم — نعم : اثنان ، ثم ذهبوا الى « الخمارة » . وقد قال لي حسن عند ذهابه من امام دكاني انهم سينتظرونني

سليم حنا — لماذا ينتظرونك؟

المتهم — لاني قلت لهم باني لم اجد احد الاعيان الذي ذهبت اليه

يجب علينا أن نخشى العرب

سليم حنا — قل لي : كيف عرفت ان المتهم الثاني شقيق المتهم الثالث ؟

المتهم — عندما اخذت المذكرة الى المتهم الثاني ، وجدت المتهم الثالث هناك فعرفت انه أخوه !

سليم حنا — عند ما حضر المتهم الثالث الى الدكان هل قال لك شيئاً ؟

المتهم — نعم : لقد سألني « اين عم ؟ » . وقبل ان يسألني ذلك قال لي ماذا تريد ؟ فأخبرته عن حسن وعبد المجيد وأنهما موجودان في الخانة ، وذهبنا الى هذه الخانة وكان وجه حسن احمر من كثرة الشرب وقال لنا : هاهو ابن عمي وكاوه .

سليم حنا — هل كان ابن عمه ثملا؟

المتهم — كان شارباً ولم يكن سكراناً

سليم حنا — وبعدها عاد حسن اليك؟

المتهم — كلا

سليم حنا — هل رأيت ابن عم حسن في المحكمة ؟

المتهم — كلا : رأيت حسن وحده

سليم حنا — الم تر الشاهد في المحكمة ؟

المتهم — رأيت ضابط بوليس وهو نفس الشخص ...

سليم حنا — حسن ليس عدوك ولا صديقك، لانك لم تعرفه من قبل، أليس كذلك ؟

المتهم — نعم

سليم حنا — اذن : لماذا يحضر الى المحكمة ويتهمك بهذه التهمة ؟

المتهم — يجب علينا ان نخشى العرب في هذه الايام كما قال لي اليهود ؟! ..

سليم حنا — بحسب رؤيتك : هل كان حسن يعمل لحساب اعيان البلدة ؟

المتهم — هكذا حدث، ولقد سألت الجيران فنصحوا لي بالذهاب الى المجلس المحلي ....

زوجتي السبب .... فالحق عليها ؟!

سليم حنا — هل قطعت اشجاراً كثيرة لليهود ؟

المتهم — لا أعلم

القاضي — ليس هناك يهودي في فلسطين لم يسمع بتقطيع شجر اليهود ؟

المتهم — صدقني لم اسمع بهذا ولا اهتم لهذه الامور !

القاضي — اذا كنت لا تهتم لماذا تركض وراء الجيران ووراء اعيان البلدة لتخبرهم عن قضية قطع الشجر ؟

المتهم — ان زوجتي كانت السبب فالحق عليها ... ولكن بعد عودتي من المجلس قررت ان اتدخل في هذه الامور (؟!) . لقد كانت زوجتي تخبرني بأن هذا الخبر يؤثر في المصلحة ... واقنعتني بالاخبار عنه

سليم حنا — هل قرأ احد عليك نبأ في الصحف عن تقطيع الشجر ؟

المتهم . آه . . . .

القاضي — هل اخبروك عن تفاصيل الزمان والمكان اللذين ستقطع فيهما الاشجار ؟

المتهم — كلا

اليوم التاسع من المئة الثانية

ساعة استراحة

وهنا بلغت الساعة الثانية عشرة والدقيقة ٤٥ فأعلن القاضي الاستراحة ساعة واحدة ، وبعدها تستأنف المحاكمة ، فرفعت الجلسة

المحامي جوزيف يناقش المتهم الثاني

وفي الساعة الواحدة والدقيقة ٤٥ استأنف القاضي المحاكمة واستهل المحامي جوزيف مناقشة المتهم الثاني (اميناداف) على الوجه الآتي :

جوزيف — هل كنت موظفاً سابقاً في دائرة البوليس ؟

المتهم — نعم : خدمت البوليس عشر سنوات !

جوزيف — هل تعرف المتهم الاول قبل هذه الحادثة ؟

المتهم — كلا

جوزيف : هل تعرف عبد المجيد قبل هذه الحادثة ؟

المتهم : نعم

جوزيف : منذ كم تعرفه ؟

المتهم : منذ عدة سنوات

جوزيف : متى اجتمعت مع مصطفى درويش للمرة الاولى ؟

المتهم : في يوم ٧ تموز

جوزيف : كيف كانت معرفتك بحسن ؟

المتهم : ان حسن يعمل في بيارة (جاكسون) ، وانا موظف عند (سميلانسكي) الذي له بيارة بجوار بيارة (جاكسون)

« لقد كنت منذ الاضطرابات احرس بيارة (سميلانسكي) وقد طلب الي (جاكبسون) ايضاً أن اناظر حراسه ، وكثيراً ما كنت ازور هؤلاء الحراس »

جوزيف — متى كانت المرة الاولى التي اجتمعت بها مع حسن بخصوص هذه الحادثة ؟

المتهم — في يوم ٧ تموز

جوزيف — قل لي ماذا حدث في هذا اليوم بينك وبين حسن

المتهم — في تاريخ ٧ تموز قال لي اخي ان حارس « جاكبسون » قد اخبره بحادثة قطع شجر ، وطلب الي ان انتظر في البيارة ريثما يحضر حسن وقد اخذت اخي والمستر « شابيرو » وذهبنا الى البيارة التي يشتغل فيها حسن وهناك قال لي حسن : بما انه القي القبض في القبيبة على اربعة اشخاص ، فان اهالي القبيبة يريدون قطع اشجار اليهود وحرق ادواتهم ، وانا جئت اخبرك بهذا وقال لي ايضاً : (عندما ينوون قطع الشجر سوف اخبرك بذلك) فشكرته باللغة العربية !!!

جوزيف — انت تحسن التكلم بالعربية والانكليزية ؟

المتهم — نعم

جوزيف هل كلمت مصطفى درويش في بيارة جاكسون ؟

المتهم — كلا

جوزيف — هل كلمت احداً قريباً لحسن ؟

المتهم — كلا ولم اكلم غير حسن

جوزيف متى كان هذا ؟

المتهم — في الساعة الرابعة بعد الظهر

القاضي — وهل كان احد غير حسن ؟

المتهم — كلا

القاضي — هل اقترحت على مصطفى وعبد المجيد او غيرهما ان يقطعوا الشجر ؟

المتهم — كلا !

جوزيف — هل اجريت اي اتفاق بينه وبين اخيك لقطع الشجر ، او بينك وبين المتهم الاول مردخاي ؟

المتهم — كلا

القاضي — ولا بينك وبين اي شخص ؟

المتهم — كلا !

القاضي — اتعرف المستر كرودسكي ؟

المتهم — نعم هو رئيس بلدية ديران

القاضي — هل كلفك بان تعمل شيئاً بخصوص قطع الاشجار ؟

انظر ما هنالك ... في هذه المسألة !

المتهم — نعم : ارسل لي مرة بواسطة المتهم الاول مذكرة ...

القاضي — اين هذه المذكرة ؟! انه البوليس ؟ من الاصول ابرازها في المحكمة

المتهم — لقد فقدتها ...

القاضي — هل تذكرها حرفاً بحرف؟

المتهم — نعم ! وهي : « اميناداف انظر ما هنالك في هذه المسألة »!

جوزيف — هل كلمت المتهم الاول بخصوصها ؟

المتهم — نعم : قال لي ان عربياً اسمه عبد المجيد يريد ان يعطي اخباراً فسألته اين هذا العربي ؟ قال : انه ذهب ومتى عاد سوف اخبرك

جوزيف — وهل اخبرك به ؟

المتهم — كلا !

جوزيف — وهل اجتمعت بعبد المجيد

المتهم — بعد مرور ١٢ — ١٤ يوما اجتمعت بمردخاي (المتهم الاول) وقال لي انه اجتمع الى عبد المجيد ، وهذا يريد ان يقابل (كارلك) فاحضرت سيارة لاخذه بها .

جوزيف — وهل اجتمعت بعبد المجيد ؟

المتهم — كلا ؟

جوزيف — وهل طلبت مواجهته ؟

المتهم — لقد مضت مدة ١٢ — ١٤ يوما وعبد المجيد لم يسأل عني وهو يريد مواجهة (كارلك)

جوزيف — هل قدمت لعبد المجيد او لغيره ٢٠٠ جنيه لقطع الشجر !

المتهم — كلا

جوزيف — هل قابلت (كارلك) بهذا الخصوص ؟

المتهم — نعم

جوزيف — متى كان ذلك ؟

المتهم — في ٩ تموز

جوزيف — هل حدثته ؟

المتهم — نعم

جوزيف — هل كنت وحدك؟

المتهم — كنت مع جاكبسون

جوزيف — هل قابلت حسن ؟

المتهم — قابلته في الصباح

جوزيف — ومتى اجتمعت الى كارلك ؟

المتهم — بعد ان قابلت حسن ، وقد قال لي حسن : ان في هذه الليلة سوف يحضرون لقطع الشجر ، ولم يذكر لي في اي مكان ، وانا لم اسأله ، واتفقت ان ألتقي بحسن في الساعة الخامسة مع كارلك ، وفعلا تقابلا وجرت بينهما محادثة لم اسمعها ، ثم جلس حسن في سيارتي وقال المستر كارلك لي ان اسير ، فسرت ثم اخذنا حسن الى بيارة « كرانبلط » ، وهناك سار بنا حسن الى نحو غرفة الموتور وقال لنا ، من هنا سيدخلون ويقطعون الشجر ثم بقي حسن وعدنا الى ديران

القاضي — كم عدد السيارات ؟

المتهم — سيارتان ! ثم قال لي كارلك ان أذهب معه الى نقطة البوليس في الساعة التاسعة ، فذهبت وانتظرته ، ثم طلب الى خفراء وبوليس انكليزي ان يذهبوا الى البيارة ، وطلب الي ان اسوقهم الى البيارة !

جوزيف — اتعرف بيارة « كرانبلط »

المتهم — نعم

جوزيف — ما هي المسافة بين البيارة وغرفة الموتور ؟

المتهم — من ٢٠٠ — ٢٥٠ متراً

جوزيف — اين كان خفراء في البيارة

المتهم — كانوا بعيدين عن غرفة الموتور نحو ستة امتار ...

جوزيف — ما هي المسافة بين كل خفير ؟

المتهم — اربعة امتار تقريبا

جوزيف — اين مكان جميع الخفراء ؟

المتهم — في المكان المرتفع من البيارة

جوزيف — ما هو عمر الاشجار الموجودة بجانب غرفة الموتور

المتهم — ست او سبع سنوات

جوزيف — كيف كانت وضعية الخفراء ؟

المتهم — كان بعضهم جالساً والبعض الآخر واقفا

جوزيف — هل كانت بنادقهم موجهة الى جهة معينة

المتهم — كلا !

جوزيف — هل كانت معك بندقية او مدية في تلك الليلة ؟

المتهم — كلا ؟

جوزيف — لماذا اتخذ البوليس مركزه بجانب غرفة الموتور ؟

المتهم — لان هذا المكان مرتفع ويمكنك ان تشاهد « الموتور » وجميع البيارة منه

جوزيف — هل عملت (صلة) وصل بين كارلك وكردسكي ؟

المتهم — كلا !

جوزيف — هل تنتمي لجمعية تحرض على قطع شجر العرب ؟

المتهم — كلا

جوزيف — هل قطعت اشجاراً في جهاتكم ؟

المتهم — الوف ... والوف !

جوزيف — هل دعيت باسم « مناخم » ؟

المتهم — كلا

جوزيف — وهل دعاك المتهم الاول بهذا الاسم؟

المتهم — لا اعلم

جوزيف — وهل دعيت باسم « ابوناداف »

المتهم — ليس لي ولد لادعى بهذا الاسم !

جوزيف — هل جرت بينك وبين مصطفى درويش المحادثة الآتية :

(وهنا قرأ على سماع المتهم افادة الضابط مصطفى افندي درويش) فقال: كلا

جوزيف — لقد سمعت افادة مصطفى درويش، فهل تعتقد انها صحيحة

المتهم — كذب ؟!.. لا مثيل له

جوزيف — عندما ذهبت الى البيارة هل شاهدت نوراً ؟

المتهم — نعم : وكان النور يكشف الى الشمال الغربي

جوزيف — ما هو مدى النور ؟

المتهم — نصف كيلو متر تقريباً

جوزيف — وهل يمكن الشخص ان يذهب لتلك الجهة وما مدة بقاء هذا النور ؟

المتهم — بدون شك ، والنور بقي نصف ساعة

جوزيف — هل هناك عداوة بينك وبين كرانبلط ؟

المتهم — كلا

جوزيف — هل قابلت المستر ملار في البيارة

(البقية غداً)

قلقيلية

الثوار يهاجمون دورية عسكرية

باتت قلقيلية ليلة أمس على أزيز الرصاص المتتابع مدة من الزمن وعلمت أن الثوار هاجموا في ساعة متأخرة من الليل سيارة دورية عسكرية من الجند في الجهة الغربية من بيارة عبد اللطيف بك صلاح وتبادلوا مع الجند اطلاق النار مدة ساعتين .

تفتيش البيارة المجاورة

وفي الصباح طوقت قوة من الجند البريطاني واليهودي البيارة والقت القبض على عمالها أثناء عملهم وفتشت البيارة تفتيشا دقيقا وعثرت في النهاية على بعض الطلقات النارية الفارغة بالقرب من موقع الحادث وبلغ عدد المعتقلين (١٢) عاملا وجميعهم من اهالي قلقيلية وقد سيقوا الى مركز بوليس هرتسليا واحضر القصاص لاقتفاء الاثر فاشتبه بأثر احدهم ويدعى سلام محمد يوسف واخلي سبيل ثمانية وبقى اربعة رهن التحقيق وهم سلام محمد يوسف ، مصطفى الجابر ، سعيد محمود الحاج حسن ، محمد احمد السمان .

اطلاق النار على المستعمرات اليهودية

هاجم الثوار مساء أمس المستعمرات اليهودية وقد سمعنا أزيز الرصاص يشق عنان السماء مدة ثلاث ساعات متوالية من جهات مستعمرات ها كوفيتش ، سوفيت ، كمانيا ، كفر سابا اليهودية وقد تبادل الثوار والحراس اطلاق الرصاص الى ساعة متأخرة من الليل .

غرامة قلقيلية

أخبرتكم عن ذهاب وفد للقدس يحمل قرار الحكم بالغرامة على قلقيلية وجلجولية لاستئناف القضية أمام محكمة العدل العليا وقد توصلت الى التفاصيل الآتية

ذهب وفد مؤلف من السادة : عبد الكريم القاسم الجيوسي ويوسف الرابي من جلجولية ومحمد عبد الفتاح من قلقيلية الى القدس . يحملون قرار الحكم الغرامة وقد اجتمعوا بالمحامين الاساتذة مغنم مغنم ، عمر الصالح ، هنري كنن ، لاستئناف القضية امام محكمة العدل العليا ولما كان موعد النظر في قضية غرامة غزة وبانتهاء الحكم في صالح الاهلين اشار المحامون الى وجوب كتابة استدعاء خطي الى مساعد حاكم اللواء المستر او كنر على اساس قرار الحكم في قضية غزة بالافراج عن المعتقلين وتسليم الحيوانات المرهونة

ماذا كان جواب الحاكم

وقد عاد الوفد الى قلقيلية وقدم استدعاء وقعه السادة عبد الفتاح المحمود ، عبد الكريم قاسم الجيوسي ، حسين هلال واجاب الحاكم بتحرير رقم ٢٧٨ — ٣٦ بتاريخ ٣ — ٨ — ٣٦ بعدم امكانه الغاء دفع الغرامة ويمكنهم استئناف القضية حسب الطريق المتبعة وأجاب ان توقيف المعتقلين ليس له علاقة بالمسألة

ماذا صار بأمر المعتقلين

ولا يزال السادة عارف مصطفى الجيوسي ، موسى الحاج احمد ابو حجله ، وابراهيم السعيد الرابي من قرية جلجولية موقوفين في السجن وقد نقلوا الى عكا وحتى الآن لم تعرف التهمة الموجهة اليهم رغم مراجعة مساعد الحاكم بالامر والافراج عنهم بالكفالة او بتوكيل المحامين للدفاع عنهم وقد اجاب الحاكم بان التهمة ستوجه اشارة لعريضة كم المقدمة لهم من قبل البوليس وكان ذلك بتاريخ ٣-٨-٣٦

وقد أخذ السيدان علي الامين ابو حجله ومحمد عبد الفتاح المحمود الكتابين الى القدس لاستئناف القضية امام محكمة العدل العليا

الى صرفند والى سجن طولكرم

القت السلطة القبض على السيدين الشيخ سعيد الحاج محمد واحمد اليوسف من قرية مسكة تمهيداً لنقلهما الى معتقل الاحرار في صرفند وقد نقل عمال بيارة عبد اللطيف بك صلاح الذين اعتقلتهم السلطة على اثر اطلاق النار من البيارة المذكورة على سيارة الداورية العسكرية الى سجن طولكرم من مستعمرة كمانيا لاتمام التحقيق

انفجار قنبلة يزعج الاهلين

سمع الاهلون بعد منتصف ليلة امس دوي انفجار قنبلة في جهة مجهولة وحتى الان لم تعرف نتائج هذا الانفجار

خان يونس

تدهور سيارة عسكرية

تدهورت سيارة عسكرية امس اثناء تجوالها بالقرب من السكة الحديد ولم يصب احد من ركابها باذى

اطلاق عيارات نارية بقرب المحطة

سمعت طلقات العيارات النارية الليلة بالقرب من المحطة ودامت حتى ساعة متأخرة من الليل .

انفجار قنبلتين في الجهة الشمالية

انفجرت قنبلتان وسمع لهما دوي هائل في الجهة الشمالية

سوريا في طريق استقلالها

لم يبق في الاتفاق غير الجزئيات

في غير هذا المكان أثبتنا التصريح الذي أدلى به وزير الخارجية الفرنسية امام لجنة الشؤون الخارجية للبرلمان الفرنسي عن المفاوضات السورية الفرنسية وانها تسير سيرا ممتازا . وفيما يلي تفاصيل هامة عن سير المفاوضات :

المفاوضات تسير بخطى ثابتة امينة

ليس البطء الذي تسير به المفاوضات السورية الفرنسية دليلا على انها تتعثر في الطريق ، كما قد يتبادر الى الذهن . ولكن المشاكل الداخلية والخارجية والاحداث الاوروبية التي تضطر وزارة الجبهة الشعبية الى معالجتها هي التي تسبب هذا البطء وهو بطء ليس من الضروري ان نتشاءم منه لانه يقال : «وفي التاني السلامة »

والواقع ان المفاوضات تسير بخطى ثابتة امينة . والاجتماعات ما تزال تتوالى في جو مشبع بالود يبشر بالوصول الى النتيجة المرجوة

لم يبق في الاتفاق غير الجزئيات

على انه يجب ان نفهم ان المراحل الخطيرة قد اجتازتها المفاوضات ، فاتفق الجانبان على النقاط الاساسية كلها تقريباً ، ولم يبق الا الفروع والجزئيات . ومن المأمول ان تستمر المفاوضات وتجتاز هذه المرحلة الاخيرة بالسهولة نفسها التي اجتازت بها المراحل الاولى

المصالح المشتركة والتمثيل الخارجي والامتيازات

والابحاث تدور اليوم على المصالح المشتركة مع العلم ان البحث السابق فيها قد تقدم وانتهى الى اشياء مبدئية وافق عليها الفريقان ، والنقطة التي يعالجها المتفاوضون من هذه القضية الاقتصادية الخطيرة هي الحصص التي يجب ان تعود الى كل من دولتي سوريا ولبنان ، وكيفية توزيعها ونظام الاشراف على الدوائر التي تتألف منها هذه المصالح كالجمارك ، والبرق والبريد ، والعملة وغيرها

وتدور الابحاث ايضاً على التمثيل الخارجي وما ينفع عنه من معاملة الفرنسيين في سوريا ، ومعاملة السوريين في فرنسا من الجهة الدبلوماسية . اما من الجهة الاقتصادية البحث ، اي من جهة معاملة السوريين للفرنسيين الذين يستثمرون رؤوس اموالهم في سوريا فمسألة تدخل في باب الامتيازات . وهو ما يعالجه الفريقان ايضاً بروح تدل على استعداد السوريين الطيب وسعة صدورهم وترحيبهم بالرساميل الاجنبية التي يعرفون انهم في حاجة اليها اذا استثمرت بشروط حسنة

مسألة امتياز السكة الحديدية

وما دمنا في معرض الكلام عن الامتيازات نقول ان من القضايا التي تشغل المتفاوضين والتي تعد من ابرز قضايا الامتيازات في سوريا قضية امتياز السكة الحديدية . فمن المعلوم ان امتياز هذه الشركة قد تجدد بعد الاحتلال الفرنسي ولما كانت سكة الحديد تكلف البلاد كل سنة قسما من المال لا يستهان به لتسديد العجز في ميزانيتها ، ولما كانت هذه السكة قد اصبحت غير صالحة لضيق خطوطها وبطئها وقدم مركباتها ، واصبحت السيارة تزاحمها مزاحمة كبيرة تغني عنها في اكثر الاحيان ، لاجل هذه الاسباب كلها يفكر الوفد السوري بشراء الامتياز والتصرف بمخلفات الشركة بالطريق التي تقتضيها مصلحة البلاد سواء من جهة الاقتصاد ، ام جهة المواصلات .

المعاهدة مع لبنان تبحث في بيروت

أما المعاهدة اللبنانية فليس من حديث لها في الدوائر الرسمية . ويظهر من مجريات الامور ان الحكومة الفرنسية لا تفكر في بحثها هنا ولو أرادت بحثها في باريس لكان من المنتظر دعوة وفد لبناني قبل اليوم ليشترك مع الوفد السوري في التفاهم على النقاط التي تهم البلدين الشقيقين : سوريا ولبنان ، وهي كثيرة

وتقول بعض الدوائر المطلعة ان الحكومة الفرنسية تميل الى اجراء المفاوضات بشأن المعاهدة اللبنانية في بيروت نفسها ، وذلك بعد رجوع الوفد السوري ناجحاً

بارجتان من مالطة الى حيفا

جاء في برقيات الصحف اليهودية ان بارجتين انكليزيتين غادرتا مالطة قادمتين الى حيفا واسم الاولى منها (سيكلوس) والثانية (يتمز)

لتعميم مشروع القرش على القرى

بدأ اعضاء النادي الرياضي الاسلامي في الرملة اول امس جولتهم على القرى لتعميم مشروع القرش وجمع الاعانات لعائلات الشهداء والمنكوبين . وقد عادوا من جولتهم وهم يثنون على ما لقوه من تشجيع واقبال على التبرع لمشروع القرش. وسيواصلون تجوالهم على القرى للغاية نفسها . فبارك الله في همة العاملين .

سيدات الناصرة يعملن لجمع الاعانات

في الاسبوع الماضي دعت عقيلة كامل افندي قعوار الى اجتماع يعقد في منزلها للسيدات للقيام بجمع اعانات لمنكوبي يافا ونابلس وفي الاجتماع وقفت عقيلة اسكندر قعوار والقت خطابا قيما جاء فيه «فلا عجب اذا لبيتن نداء الوطن بالتبرع بحليكن وبما تملكن »

الكابتن

كيرش العظيم

بقية المنشور على الصفحة الاولى

واتضح اثناء المحاكمة ان الرجل دخل الحرب العظمى ولم يخرج منها الا وهو برتبة (اومباشي) في احدى الاورط اليهودية ، اما رتبة (كابتن) التي زعمها فقد اخذها في البوليس الفلسطيني وهي لا تنفع في شيء في الجيش الانكليزي ؟

وتأجلت المحاكمة فيما يختص بالاموال المختلسة ... ولكن (البطل) لم يغادر المحكمة إلا بعد ان دفع غرامة عشرة جنيهات .. لحمله اوسمة ونياشين مزيفة .

استدراك

جاء في عدد اول امس من « الدفاع » ان لجنة الطلبة ارسلت ٤٥ جنيها لسعادة رئيس بلدية نابلس والحقيقة ان اللجنة ارسلت ٢٥ جنيها لسعادته

خمسة جنيهات للمنكوبين

جاءنا من مراسلنا بغزة :

تبرع التاجر توفيق افندي القرم بمبلغ خمسة جنيهات اعانة للمنكوبين وهي المرة الثانية فشكراً له

جمع الاعانات للمنكوبين

سلمت لجنة اتحاد الطلبة العرب بغزة مبلغ ٢٠ جنيها الى اللجنة القومية في غزة ومثله الى لجنة مساعدة الفقراء والمنكوبين لتصرفهما بواسطتهما على الفقراء ، وبهذه المناسبة نذكر ان لجنة اتحاد الطلبة العرب في غزة تقوم بجمع الاعانات يوم الجمعة القادم فنحث الاهالي على التبرع

تبرعات موظفي

دائرة الاوقاف

تبرع موظفو دائرة الاوقاف بالخليل بخمسة بالماية من رواتبهم اعانة للمنكوبين .

خمسة جنيهات للمنكوبين

ارسل السيد يوسف كايد ابو جبارة من قرية اجليل خمسة جنيهات الى فضيلة قاضي طولكرم الشرعي ليصرف بمعرفته على المنكوبين .

اعانات الحجاز

لمنكوبي الاضطرابات

افتتحت الاكتتابات لجمع الاعانات بمكة والمدينة وجدة لمنكوبي فلسطين وبذلت لجنة المدينة جهودا لا يستهان بها برئاسة سعادة رئيس البلدية الشيخ محمد حسين السحاب وكان لندائه صدى الاجابة من جميع الطبقات ولا زالت اللجنة آخذة في السعي لاعانة اولئك المنكوبين

ساعدوا

عائلات الشهداء

والمنكوبين

الناصرة

صدام بين الثوار والجنود

أطلق عدد من الثوار العيارات النارية على قوة من الجند في مرج ابن عامر باراضي (محنة اسرائيل) التابعة للناصرة . وقد طلبت القوة ارسال النجدات فسارعت قوة من الجنود لمكان الحادث ودامت المعركة ما يقرب من اربع ساعات وحتى الآن لم تعرف النتائج

استعداد الجنود لحركة تطويق

استعدت الجنود في الناصرة مساء الجمعة من الاسبوع الماضي فاخذوا في تطويق الجبال ووضع قوى كبيرة بعدان بلغ مسامع الحكومة ان الثوار سيعيدون الكرة ويطلقون العيارات النارية لكن شيئاً من ذلك لم يحدث

طلقات ناريه بالقرب من المدينة

سمع ليلة اول امس بعض طلقات نارية بالقرب من الناصرة ولم يعرف الفاعل

غزة

لتعزيز المعسكرات في غزة

غزة في ٤ آب — لمراسل الدفاع الخاص : وصل صباح اليوم قطار بضائع الى غزة ، وقد انفصلت عنه عربتان احداهما مملوءة عتاداً وذخيرة ، فنقلها الجنود الى معسكر الطيران في غزة ، وفي الثانية كثير من الحديد الذي يستعمل لبناء البيوت ، وكذلك نزل من القطار صباحاً عدد من الجنود وتوجهوا الى المعسكر

قنابل كثيرة يسمع لها دوي هائل

سمع الاهالي ليلة امس اصواتاً هائلة لعدة قنابل انفجرت في اماكن مختلفة من المدينة ، وفي الساعة السابعة من مساء اليوم انفجرت قنبلة سمع لها دوي شديد . وفي الساعة السابعة والربع ايضاً انفجرت قنبلة كان لها ذات الدوي ، وعلى اثرها سمعنا عدة طلقات من مدفع رشاش تطلق على مكان انفجار القنبلة ، في الجهة الشرقية الشمالية للمدينة .

محاكمة الكثيرين امام مساعد حاكم اللواء

جرت اليوم امام مساعد حاكم اللواء الجنوبي محاكمة عدة اشخاص من المدينة ، وكان البعض منهم متهما بمخالفة قانون الطوارىء فحكم عليهم باحكام مختلفة ، وكان يرافع عنهم الاستاذ رشدي الشوا

لجنة السيدات تتبرع ليافا ونابلس والقدس

وارسلت اليوم لجنة السيدات في غزة مبلغ ١٥ جنيهاً الى طولكرم و٢٥ جنيهاً الى تجارة يافا و ٢٠ جنيهاً الى نابلس و١٥ جنيهاً الى القدس لتصرف بواسطة اللجان القوميه على الفقراء .

الانباء الخارجية

اشتداد الحر في موسكو

كان امس من اشد ايام هذه السنة حراً في موسكو ومع ذلك فقد تظاهر بضعة الاف من الاهالي ضد الاعتداء الفاشستي في اسبانيا !

استأذنوا من اللجنة الدولية !

نظرت اللجنة الدولية في عاصمة البلجيك في أمر ارسال الاسلحة للثوار في اسبانيا وبعد البحث وضعت اللجنة نظاماً يقضي بعدم ارسال شيء من الذخيرة والسلاح من أية حكومة الى أية حكومة أخرى أجنبية الا بعد الاستئذان من اللجنة ريثما يوضع قانون لتصدير الاسلحة

سفن حربية المانية في مياه جبل طارق

وصلت الى جبل طارق المدرعة الالمانية «دوتش لاند» تصحبها بعض البوارج الالمانية وقد استقبلت بمظاهر الفرح والهتاف والترحيب . وقد قابل الجنرال فرانكو الضباط البحريين الالمان

بين الثوار والحكومة في اسبانيا

بعد قتال دام ٢٤ ساعة بين قوات الحكومة والثائرين في اسبانيا كانت خسائر الثوار ٣٠٠ قتيل أما الحكومة فأربعة وثمانين جريحاً .

الالمان والطليان ضد الثوار الاسبانيين

جاء من اسبانيا ان بعض الرعايا الالمان والايطاليين وغيرهم من رعايا بعض الحكومات الاوروبية جاءت لمساعدة الميليشيا الحمراء ضد الثوار الفاشست .

يافا — يوم الاربعاء في ١٧ جمادى الاولى ١٣٥٥ الموافق ٥ آب ١٩٣٦

صاحب الامتياز : إبراهيم الشنطي

مدير الادارة والمحرر المسئول : شوكت حماد

رقم التلفون ١١٨٧ و١٠٧٥

الدفاع

جريدة يومية سياسية مصورة

العدد ٩٦٢ — السنة الثالثة

ادارة الدفاع في عمارة حزبون شارع جمال باشا — يافا

العنوان البرقي : الدفاع يافا — ص. ب. ٢٥٥

قيمة الاشتراك في فلسطين عن سنة ١٥٠ عن نصف سنة ٨٠

» » » الخارج » » ٣٠٠ » » » ١٦٠

حبوب أورشيتونين

اختراع حديث لتقوية الاعصاب وتجديد الشباب

علاج حيوي كيماوي لمعالجة الشيخوخة التناسلية والعنانة وضعف التناسل

ان افضل العلاجات في معالجة هذه العلة المضنية هو ما بني على تقوية جهاز التناسل الحقيقي في الرجل هذا العضو الذي ثبت منذ زمن ليس بالقريب انه عن افرازه الحوينات المنوية (سبرماتوزوئير) له مفرز داخلي خاص يؤثر في احوال الشخص النفسية وفي نموه الجسماني وفي قواه العصبية ، وان العنانة والضعف التناسلي تعود معظم اسبابهما الى نقص هذا المفرز وهو (الهرمون التناسلي) الذي لا يزال العلم الخاص يجهل حقيقته ولكنه يعرفه حق المعرفة باثاره ، فالمرء (الهرمون) اذن مادة نجهل جوهرها وانما نستدل على وجودها بتأثيرها وفاعليتها وذلك بواسطة التجارب والاختبارات العديدة على الحيوانات ولا سيما القرود الكثيرة الشبه بالانسان ، فاذا ما نفذت هذه المادة الجوهرية التي يتوقف عليها حسن قيام الاعضاء التناسلية بوظيفتها ، كان على الطبيب المداوي ان يعوض المريض ما يقوم مقامها ويفعل فعلها . هذا ما اتجهت اليه أفكار الاطباء الاخصائيين بامراض التناسل منذ أمد بعيد وقد توالت جهودهم وتتابعت تحرياتهم الى ان توصلوا (بفضل الاختبار في الحيوانات) لاقتطاف ثمرة مساعيهم بايجادهم جواهر كيماوية حيوية تؤثر في الجهازين العصبي والتناسلي معاً فتقوي هذا وتنبه ذاك ، فصار العالم يجد أمامه اليوم هذا العلاج الحديث الذي أسموه (أورشي تونين) ويستدل على مفعوله من اسمه ومعناه (المقوي الخصوي)

وان فائدة هذا العلاج الثابتة علمياً وعملياً فهو يقوي الخصية على عمل الحوينات المنوية وينبه الجهاز العصبي . ففائدته إذن مضاعفة : يزيل العنانة ويقوي ال...

وعدا عن هذا وذاك ، ونظراً لان العنانة والضعف التناسلي هما مرضا الشيوخ ومرض الذين يبكرون في شيخوختهم ويهرمون قبل أوانهم من الشباب المنهكين فقد أضيف الى (الاورشي تونين) جواهر أخرى من خاصتها تقوية الدم ليكون هذا صالحاً لتغذية الخصية والجهاز العصبي

مستودع الادوية الوطني الفلسطيني — ٢٥ شارع بسترس — يافا

و يطلب من مستودع قياله و صباغه في يافا

لا رمد بعد اليوم ولا عذر لمن أهمل

أميرتي القطرات

قطرة اللؤلؤ البيضاء و قطرة اللؤلؤة الزرقاء

﴿ هما بين أيديكم ، فصونوا عيونكم ، ولا تهملوا هذه الجواهر ﴾

العين جوهرة غالية لا تقدر بثمن وقد حل فصل الصيف الذي يهددها بالامراض التي تصيبها فتقض مضجع المصاب وخصوصاً الاطفال الذين لا يستطيعون التحفظ من حرارة الشمس المؤذية ولا رد هجمات الطفيليات الحاملة للجراثيم وقد بات من السهل وفي مقدور كل انسان صيانة هذه الجوهرة من كل طارئ قبل وقوعه وبعده باستعمال إحدى أميرتي القطرات : قطرة اللؤلؤ البيضاء وقطرة اللؤلؤة الزرقاء . قطرة اللؤلؤ تشفي العين من الامراض كالحمية والحبيبات (التراخوما) والغماشة وتمنع نزول الدموع وتشفي الرمد الصديدي الحاد والمزمن وتقوي البصر وقطرة اللؤلؤة تمتاز باحتوائها زرقة المعقمة التي تمنع ازدياد الالتهاب والاحتقان في الجفون في أشد حالاتها فلا تتأخر عن استعمال إحدى هاتين القطرتين المصنوعتين من أنقى المواد والمحضرة على (الدكتور وابتر) أشهر أطباء العيون في النمسا وقد نالتا شهادة أعظم أطباء العيون في الاقطار العربية لعظم فائدتها وملائمتها لمقس هذه البلاد فاطلبها من صيدليتك ولا تدع عينيك مسرحاً للتجارب.

تطلب من كافة الصيدليات الشهيرة والمستودعات الوطنية ومن مستودعها العام صيدلية الحنفي بحيفا بملك نور الله

ولما كانت وطأة الحر الشديدة والجهود بايام الصيف لها تأثير كبير على انحاء الجسم وخاصة الجلد وبشرة الوجه فقد فكرنا بصنع علاج شاف من الامراض الجلدية كالاكزيما الناشفة والدمامل وحب الشباب والتسميط حتى الى صنع هذا العلاج الذي جاء غاية في الابداع وعظم الفائدة وقد اخ... ضمن ابوب وسميناه (نواكزيما) نسبة الى الاكزيما التي هي شر الامراض الجلدية المزمنة (الاستعمار الجلدي) وهو فوق ذلك يشفي الجروح والـ... ولذعة الشمس والحشرات. وله من المزايا ما لا يوصف ولا يعرف فضله الا من...

النواكزيما يطلب من المستودعات الوطـ... والصيدليات الشهيرة بالبلاد العربية ومن مستودعها العا...

صيدلية الحنفي بحيفا تلفون (٨٣٢) بملك نور...

صونوا عيونكم من الرمد باستعمالكم

قطرة القنواتي العجيبة

بشرى ازفها الى مواطني الاكارم سكان فلسطين خاصة والى سكان البلاد العربية عامة في جميع اقطار سوريا ومصر والحجاز وشرقي الاردن والعراق والعجم : وهي نجاحي العظيم بتركيب هذه القطرة العجيبة « قطرة القنواتي » بعد جهود عظيمة صرفت من اجلها .

معمل القنواتي يقوم بخدمة بني قومه بامرين : احدهما تهيئة احسن الادوية عملا وانفعها تأثيراً . والاخر تنزيل القيم الباهظة الى اصغر حد ممكن . فها هو الآن يتقدم بهديته الثمينة الجديدة العظيمة الفائدة ، قطرة القنواتي العجيبة، الى ابناء وطنه الاكارم

ركبت هذه القطرة بعد ان اجريت تحاليل دقيقة على جميع انواع القطرات الشائعة في سوريا ومصر والعراق والتي تباع بقيم فاحشة ، واستحصلت منها بعد التعديل على تركيب يناسب طبائع اهل البلاد ونوع الامراض العينية المنتشرة فيما فيهم فجاءت قطرة القنواتي بحمد الله ومنته غاية في الاحكام وآية في الاتقان . .

وقد اثبت تركيبها لاهم الاخصائيين بامراض العيون من اطبائنا الوطنيين الاكارم فاظهروا اعجابهم بها وقالوا ان قطرة القنواتي من اهم القطرات المتداولة اليوم في الاسواق واعظمها فائدة واحسنها تأثيراً . تشفي التهاب المنضمة الحادة والمزمنة النزلوية والحبيبية « التراخوما » . تدفع الاحتقان فتزيل الاحمرار والحرارة وتقطع الدمع وتصون العين من الرمد .

تخلص العين من العمش وهو ضعف البصر مع سيلان الدمع في اكثر الاوقات . تسكن الالم بسرعة فتخلص المصاب من آلامه المزعجة . يجلو العين فيصفو رونقها ويمتد بصرها ، تقتل جميع الجراثيم التي تتسلط على العين وتؤذيها فيخلص المرء من الرمد وتصلح تخريش الغبار والحشرات .

قطرة القنواتي عظيمة التأثير كبير الفائدة رخيصة الثمن لا يجاريها بحسن تأثيرها قطرة من القطرات . والخلاصة فقد اصبحت قطرة القنواتي بعد التجربة صديقة العائلات ومن احتياجات البيت الضرورية التي لا يستغنى عنها .

كيفية الاستعمال : يقطر في كل عين نقطتان صباحاً ومثلهما مساء للكهول من رجال ونساء .

ويقطر للاطفال نقطة واحدة صباحاً ونقطة واحدة مساء في كل عين .

واخيراً اقول يا ايتها الوالدة المصونة لا تنسي غسل عيني ولدك بعد القدوم من الاسفار او النزهات بماء البوريك ثم تقطير قطرة واحدة من (قطرة القنواتي) في كل عين لتخلصيهما من الغبار والجراثيم التي تنتقل بواسطته ولتنقذي ولدك الحبيب من الرمد المزعج في ايام الصيف . وما توفيقي الا بالله .

دمشق : عبد الوهاب القنواتي

استاذ الكيمياء في المعهد الطبي العربي

قطرة القنواتي العجيبة : تباع في جميع الصيدليات في عموم البلاد العربية عامة واطلبوها من مستودع الادوية الفلسطيني يافا شارع بسترس. وتباع في عكاء في صيدلية درويش قهلاوي ، حيفا : صيدلية عمر ابو غزالة ، نابلس : راشد ابو غزالة ، القدس : مافرو ميخالي ، شارع الباب الحديد ، وصيدلية الحسيني وصيدلية العلمي باب العامود وصيدلية عطا الله اخوان شارع مأمن الله

تداوي حديث لشفاء التعقيبة الحادة « حرقة البول » والمزمنة والنقطة العسكرية بمدة اسبوع

بحبوب الغونوفاكس Gonovax

تجهيز الدكتور S.M.K رئيس شعبة الامراض الزهرية في نانسي — فرنسا

ان آفات المجاري البولية والتناسلية المنتشرة في هذه البلاد انتشاراً هائلا والتي لها اثرها السيء والمحسوس في قطع النسل او تشويه المولودين قد دعتنا الى وضع المستحضر المسمى « غونوفاكس » ويجب ان لا يخفى ان اكثر الامراض انتشاراً في هذه البلاد هو حرقة البول او التعقيبة التي لا بد لسريانها وانتقالها من وجود احد امرين :

١ — المناسبات الجنسية المشبوهة

٢ — تلوث العضو التناسلي بالافرازات والمواد القيحية الحاملة لعامل التعقيبة ومما هو جدير بالذكر ان كل آفة لا تعقبها المداواة الباكرة لا شك انها تصبح مزمنة وان آفات المجاري البولية وخاصة منها التعقيبة هي من الآفات التي ازمانها وطول مدتها يجعل شفائها صعباً وعويصاً فان استعمال الغونوفاكس اسبوعا واحداً يكفي لشفاء التعقيبة الحديثة الانتقال ولكن كلما تأخرت مدة التداوي اصبحت مدة الشفاء اطول واصعب .

والحالة التي لا تزال البشرية تئن من وطأتها هي : انقطاع النسل ، واسبابه غالباً اهمال مداواة التعقيبة لان عامل هذه الآفة السريع الانتقال الى الخصي حيث يستولي على مولدات الحوينات المنوية فيقتلها فيصبح المرء عقيماً اي مقطوع النسل واحياناً يتوضع عامل هذه الآفة على المفاصل فيسبب الم المفاصل وكثيراً ما يتوضع بطريق السراية في العين فيسبب عمى العين « ان لم تعقبها المداواة » بل وكثيراً ما تكون سبب هدم العائلة وخراب صرحها المشيد حيث هنالك كثير من الرجال المتزوجين وغير المتزوجين من تهوي به شهوته فتوقعه في مثل هذه الآفات ولا يلبث هو بدوره ان ينقلها الى زوجته المسكينة فتصبح العدوى منتشرة بين الزوجين وحينئذ إما ان يصبح النسل منقطعاً واما ان تلد الزوجة اولاداً مشوهي الخلقة وكثيراً ما يلد الطفل اعمى « ان لم تسعفه المداواة »

وهذا ما نعيد ونحذر شباب هذه البلاد من الوقوع فيه وذلك للاسراع باستعمال حبوب الغونوفاكس الذي يطهر المجرى البولي فيمنع حصول هذا المرض. كما اننا ننصح النساء المصابات باستعمال حبوب الغونوفاكس لان لمواده خواص عجيبة في قطع السيلان القيحي وحرقة البول بمدة لا تزيد عن اسبوع واحد .

فوائد هذه الحبوب : يقتل جميع الميكروبات الموجودة في اعضاء التناسل . يزيل الالم عند التبويل . يمنع التشنجات والانتفاضات الليلية فيسهل شفاء قروح المجرى البولي وفي الاجمال بين جميع الادوية التي يستعملها الاطباء الاخصائيون لا يوجد مادة اقوى واسرع من الغونوفاكس لشفاء التعقيبة او حرقة البول والنقطة العسكرية وفوق ذلك فانه اذا اخذ حبة او حبتين من هذا العلاج قبل المناسبات الجنسية فانه يكون واقياً من الاصابة في الاحوال المشبوهة وكل علبة تحتوي على تعليمات مفصلة عن كيفية الاستعمال. «احذروا التقليد» الوكلاء في فلسطين يافا شارع بسترس رقم ٢٥

مستودع الادوية الوطني الفلسطيني قيالة وصياغة

هدية تمكنك من الحلاقة بلذة وراحة !

تلك هي

ماكينة الحلاقة « ايفر - ريدي »

ومعها

موسى واحدة

مجاناً

ماكينة ايفريدي ومضمونة عشر سنوات تتركب على بعضها بالضغط بدون قلاووظ ومعها شفرة ايفريدي مسقية ٣ مرات

إذا اشتريت أنبوبة من صابون

"بالموليف"

للحلاقة

حينما تشتري انبوبة من صابون بالموليف للحلاقة اطلب من البائع ان يسلمك الهدية التي ترى رسمها هنا اعلاه وهي ماكينة « ايفريدي » مضمونة لعشر سنوات ومعها شفرة واحدة للحلاقة طراز « ايفريدي » مسقية ثلاث مرات ويمكن استعمالها شهراً

الوكلاء والمستودع العام : الشركة المصرية البريطانية التجارية

مصر : شارع سليمان باشا — الاسكندرية شارع طوسن

فرع فلسطين في بناية ميخا شويلي شارع يافا — تل ابيب

تلفون « ٦٨ » ٠١

اوتيل باريز

يقع في الطابق الثالث فوق المطعم اوتيل باريز وهو الفندق الجديد الذي افتتحه السيد يوسف الرملاوي فرعا راقياً وجهزه باحدث الاثاث واحدث فيه وسائل الراحة واعده فقط للمسافرين الممتازين والاوتيل الجديد يمتاز بموقعه البديع المطل على بساتين يافا وبحرها الجميل ويلقى فيه المسافرون الراحة بتمامها وليس الوصف كالعيان

شارع الملك جورج - عمارة المستقيم - رقم التلفون ٢٢٥٠

امام موقف باصات تل ابيب — يافا

فوق مطعم ومقهى المغربي الطابق الثالث

دخنوا السجاير التركية الفاخرة

المصنوعة من اجود التبغ التركى

الجودة

الوجاهة

الاتقان

جميع هذه الاصناف تجدها في السجاير التركية

الاصناف : جوكيه كلوب . يالووه . يكي تورك غازي . بنيجه . خانم . اكسترا . اكنجي

الوكيل العام

يوسف البينا

يافا — يوم الخميس في ١٨ جمادى الاولى ١٣٥٥ الموافق ٦ آب ٩٣٦

صاحب الامتياز : إبراهيم الشنطي

مدير الادارة والمحرر المسئول : شوكت حماد

رقم التلفون ١١٨٧ و١٠٧٥

الدفاع

جريدة يومية سياسية مصورة

العدد ٦٦٣ — السنة الثالثة

ادارة الدفاع في عمارة حزبون شارع جمال باشا — يافا

العنوان البرقي : الدفاع يافا — ص. ب. ٢٥٥

قيمة الاشتراك في فلسطين عن سنة ١٥٠ عن نصف سنة ٨٠

« « الخارج « « ٣٠٠ « « ١٦٠

الامة الظافرة . المطاليب الرئيسية يجب ان تتحقق . مظاهرة الجياع في تل ابيب
وزير حربية بريطانيا يطلب توقيف الهجرة . كلمة القضاء في المؤامرة اليهودية

عبث الالتزامات

بين قضايا الشعوب التي تكافح للتحرر ، قل أن تجد قضية توفر لها من أسباب القوة ، والحق ، والصحة ما توفر لقضية هذا الشعب العربي وهو على حق في طلبه الاستقلال التام ، وتوقع الانضمام الى مجموعة البلاد العربية ، رغم أن سبيله الى ذلك اجتياز المسافة على مراحل . وقد اعترف الكتاب الابيض سنة ١٩٢٢ بان عرب فلسطين لا يقلون مقدرة عن عرب العراق . وإذن فلهم مثل الحق الذي لاخوانهم في الحكم الذاتي ، توطئة للتحرر التام

والباحث يرى قضية العرب قوية حتى في صك الانتداب نفسه ، هذا الصك الذي لم يعترفوا به الى الآن . فانه يقول بفرض ترقية مؤسسات الحكم الذاتي في البلاد . وهذه تشمل القضاء ، والتنفيذ ، والتشريع ، والادارة — سلطات كل حكومة في الدنيا . فاذن ، هل تم شيء من ذلك ؟ حتى صك الانتداب الذي لم نعترف به لقد عبثوا به أيما عبث . وقد كان من جراء ذلك وقوع هذه السلسلة الطويلة من الاضطرابات التي وصفها المستر كاست ، أحد موظفي الحكومة السابقين ، بانها « تعاود فلسطين في مثل النظام والدقة التي تعاود فيهما الحمى الشخص المريض »

وتدعي الحكومة البريطانية أن الذي يمنعها من ترقية مؤسسات الحكم الذاتي وتوسيعها ، تلك الالتزامات التي عليها تجاه اليهود . إذن في سبيل المحافظة على التزامات لا دخل للعرب فيها ظل هذا الشعب يعيش في فم الخطر ، مهدداً في كيانه وحياته اذن في سبيلها تضيع عليهم حقوقهم ويحسبون مجرد بشر أقصى همهم الاكل والشرب ا تضارب ، وظلم ، وعبث باشرف المبادىء

ولنعد الى هذه الالتزامات فنسأل تجاه من بريطانيا مسئولة عنها ؟ تجاه أية دولة من الدول ؟ سوف لا تجد في الجواب غير اسم وايزمن . فمن يمثل هذا اليهودي؟ أية دولة يمثلها حتى يبرر ادعاء بريطانيا بانها تحترم هذه الالتزامات؟ ثم سؤال آخر : متى تفي بريطانيا لوايزمن بهذه الالتزامات حتى يرفع الكابوس عن العرب ؟ لقد بحثت هذه المسئلة الدقيقة أمام لجنة شو ، وكان جواب اليهود أنها غير محدودة بزمن

إذن في سبيل التزامات واهية تجاه يهودي ، وفي سبيل أن يقال ان هذه الالتزامات غير محدودة لان الوطن القومي نفسه غير محدود تهضم حقوق العرب يذهب منهم الحكم الذاتي . يضيع عليهم الامل بالاستقلال . يهددون في حياتهم لا يطمئنون على مستقبلهم . هذا ظلم لا يمكن أن يسكت العرب عنه . ولقد انتهى بما نرى من عهد اضطرابات بدأ قبل ستة عشر عاماً ، ولا يزال مستمراً الى الآن ، والى اليوم الذي تتبدل فيه السياسة تبدلا يقيم الحق ، والعدل ، في البلد

وانظر ما فعلته هذه « الالتزامات » بنا . لقد سبقنا العراق بمراحل وشأو بعيد . وكان مثلنا ، بل كان مستعمرة هندية . وقد سبقتنا سوريا كذلك ، فانها تدار على شكل قريب من العراق ، ومتى ما ظفرت في كفاحها السياسي الحاضر ، تلحق بحكومة بغداد في التقدم وشرق الاردن سبقتنا أيضاً — وكان من التناقض العجيب أن ينفذ صك الانتداب فيها على وجه ، وينفذ في فلسطين على آخر . كل البلاد العربية تقدمتنا بمراحل واسعة ، سائرة في سبيل استقلالها حتى أوشكت على بلوغه . ونحن من اجل « التزامات » لم تعط لدولة ، ولكن أعطيت ليهودي ، نظل نتجرع كؤوس الشقاء ، والظلم ؟ كيف تمكن أن يسود السلام في هذه البلاد ؟ ان السياسة القائمة فيها لاكبر مسبب للقلق ، والاضطراب

لهذا كله أجمع عرب فلسطين أمرهم ، وتقدموا الى الحكومة البريطانية بمذكرة تحوي دستوراً لهم لن تجد أحداً منهم يخرج عليه ، أو يرضى بعبث وهذا الدستور قائم على ثلاثة : إيقاف الهجرة . منع البيوع . اقامة حكم وطني في البلاد . بدون ذلك لا سبيل لاطمئنانهم على كيانهم القومي ، لا بل على حياتهم الفردية والشعبية . فان بقاء الهجرة قائمة ، واستمرار البيع ، لا معنى لها إلا نقل هذا البلد من عربيته الحقة التاريخية الى يهودية دخيلة ، أجنبية . أما الحكم الوطني فضرورة الضرورات أولا للاشراف على تنفيذ مطالب العرب ، وثانياً لانه ضروري حتى بمقتضى صك الانتداب نفسه الذي تتناوله بريطانيا على أنه « تمرين » لسير العرب حتى يقفوا على ارجلهم

هذا الذي انتهى العرب اليه بعد شك قوي بتراجع السياسة . فقد ظلوا في السنوات الخمس الاخيرة وهم يطمعون بتبدل الحال ولكن كان جزاء ذلك الانتظار أن دخل البلاد مئتا ألف يهودي ، إلى ماضاع من اراضي هذا البلد ، بل من اكرم أراضيه

وقام الاضراب مدهشاً رائعاً . وقطع اطول مسافة تصبر عليها اثبت امة . وطلب العرب التصريح الضروري بتبديل السياسة الحالية التي سارت على التناقض الذي ذكرنا في بدء المقال . وان يسبق هذا التبديل ايقاف الهجرة كبادرة ضرورية . وحتى الان وهم يتمسكون بذلك ، لان المسئلة في نظرهم مسئلة حياة وموت — الى الابد

قضيتهم قوية مدهشة . وهم قادرون على الثبات ، وطول المجالدة ، والصبر . ثم التراجع ، او حتى الوقوف ، خطر عليهم . إذن لا بد من الصمود . ولا بد من تغيير السياسة الحالية . وهم واثقون كل الوثوق بانهم بالغون نهاية الشوط . وان الكفاح الحاضر سيقرر مصير الصهيونية في البلاد ، وهو مصير ينتهي بها الى الفناء . ولا يزال المجال واسعاً امام بريطانيا لتتدارك الاخطاء الماضية ، وعندها ملايين من سكان بلاد العربية وبلاد الاسلام تنتظر هذا التدارك بفارغ الصبر قبل ان تقرر خطة

« عربي »

في انتظار كلمة القضاء

هل يخرج المعتقلون كلهم اذا قضت محكمة العدل بذلك

للمندوب حق القبض والتوقيف والابعاد ، وليس له حق السجن

« علمنا ان احد المعتقلين الاحرار سيرفع قضية الى محكمة العدل العليا معترضاً فيها على اعتقاله بان الاعتقال غير مشروع ولا قانوني . ورأينا للفائدة البليغة نشر نص الدعوى لما فيه من نظريات صائبة مدهشة سيكون لها صدى بعيد . فاذا نجحت القضية ، وهو ما نرجوه ، فان اعتقال اربعمائة شخص سيظهر غير قانوني بالمرة . وفيما يلي النص البليغ الرائع الذي يشمل نقاطاً قانونية جاءت بعد دراسة عميقة ، نضعه، وننتظر كلمة القضاء قريباً جداً »

المحكمة العليا

بصفتها محكمة عدل عليا

المدعي : .....

المدعى عليهم ١ — المستر لي الضابط المسئول عن معتقل صرفند

٢ — المستر آندروس ، مساعد حاكم لواء القدس

٣ — المستر كامبل ، حاكم لواء القدس

٤ — المستر سبايسر المفتش العام

وقائع الدعوى

١ — ألقي علي القبض في ٧ — ٦ — ١٩٣٦ بموجب أمر صادر في هذا التاريخ من قبل المدعى عليه الثاني وارسلت بعد نصف ساعة من ذلك مع طائفة من البوليس الى عوجا الحفير .

٢ — ونقلني البوليس في الساعة الثامنة مساء من يوم ١٤ — ٦ — ١٩٣٦ من عوجا الحفير الى معسكر صرفند الذي وصلت اليه نحو الساعة السابعة صباحاً بدون ان ابلغ أي أمر بذلك .

٣ — حبسني البوليس في هذا التاريخ مع تسعة أشخاص آخرين في براكة خشبية كانت اعدت لهذا الخصوص .

٤ — بلغني البوليس في ٢٩ — ٦ — ٩٣٦ أمراً موقعاً من المدعى عليه الثاني يقضي بتوقيفي في المحل الذي يعينه لي المفتش العام لمدة ثلاثة أشهر تبتدىء من تاريخ الامر الاول أي من تاريخ ٧ — ٦ — ٩٣٦ مما يدل على ان نقلي الى صرفند في ٧ — ٦ — ٩٣٦ ، وحبسي في البراكة المذكورة كان جرى من البوليس نفسه وبصورة غير قانونية .

٥ — وفي ١ تموز سنة ٩٣٦ بلغني البوليس التعليمات الاخيرة الصادرة في هذا التاريخ من قبل المفتش العام وهي تقضي بسلب جميع حرياتي الشخصية

٦ — ان الامرين الصادرين من المدعى عليه الثاني يستندان على المادة (١٥ ب) من النظام المعدل رقم ٣ لسنة ١٩٣٦ المنشور في الملحق ٢ من الوقائع الفلسطينية رقم (٦٠٠) المؤرخ في ١ — حزيران سنة ٩٣٦ . وان التعليمات الصادرة من المدعى عليه الرابع تستند على الفقرة (٥) من المادة (١٥ ب) المذكورة .

٧ — إن الامرين والتعليمات المذكورة هي كلها غير قانونية للاسباب الآتية :

أ : إن المادة « ١٥ ب » المذكورة غير قانونية لانه لا شيء في المرسوم الملكي للدفاع عن فلسطين لسنة ١٩٣١ يعطي المندوب السامي حق تخويل أحد سلطات التوقيف أو الحبس . وفي الحق إن المادة (٤) من المرسوم الملكي المذكورة اعطت المندوب السامي حق سن انظمة في امور معينة منها :

« القاء القبض والتوقيف والاخراج والابعاد »

وقد عددت المادة الخامسة من المرسوم الملكي المذكور سلطات المندوب السامي التنفيذية ومنها الاخراج والابعاد والقاء القبض على الاشخاص الذين يمتنعون عن اطاعة امره بالخروج . الابعاد وتوقيفهم بالطبع لحين اخراجهم وابعادهم

ب — لو كانت الفقرة (١) الحرف (ب) من المادة ٤ من المرسوم الملكي المذكور نفسها تعطي للمندوب السامي صلاحيات تنفيذية لنفسه أو لغيره فيما يختص بالقاء القبض والتوقيف والاخراج والابعاد لما كان من لزوم للفقرة (٢) من المادة (٥) من المرسوم الملكي المذكور .

ج — ان المادة (٥) من المرسوم الملكي المذكور خولت المندوب السامي استعمال سلطات معلومة فلا يجوز له أن يحول هذه السلطات لغيره . لان المرسوم الملكي المذكور قد حصرها فيه ولم يعطه حقاً في تحويلها لغيره . فتخويله سلطة القاء القبض والتوقيف لحاكم اللواء تجاوز في صلاحيته .

د — خول المندوب السامي حق سن انظمة بالقاء القبض والتوقيف والابعاد والاخراج بموجب الفقرة (١) الحرف (ب) من المادة ٤ من المرسوم الملكي المذكور ولا شيء في هذا المرسوم يخوله حق (حبس) الاشخاص او اعطاء صلاحية لغيره باستعمال هذا الحق فالتوقيف غير الحبس ، وهو يكون معلقاً على أمر مثل المحاكمة أو الاخراج أو الابعاد . اما الحبس فهو غاية بنفسه . فالامر الصادر من المدعى عليه الثاني المطلوب الغاؤه في هذه الدعوى يقضي بحبسي وليس بتوقيفي .

٨ — ان جميع ما خوله المرسوم الملكي للمندوب السامي بالذات على الاشخاص هو حق اخراجهم أو ابعادهم من فلسطين فتخويل المندوب لحاكم اللواء حق الحبس ، وهو أشد بدرجات من الابعاد والاخراج ، تجاوز مدهش على الصلاحية المخولة له في المرسوم المذكور بدون اي مبرر .

و — وعلى فرض ان كلمة التوقيف المذكورة تعني الحبس فان سن نظام يخول حاكم اللواء حبس الاشخاص الابرياء بدون محاكمة ولا بينة ولا استئناف ، لا بد له من نص صريح كاف في المرسوم الملكي نفسه (انظر القرار رقم ٦٧ — ٩٣٦ محكمة عدل عليا — رشدي الشوا ورفقاؤه ضد النائب العام ورفقائه) ولو صدر يوما مرسوم ملكي يقضي بحبس الاشخاص الابرياء بدون محاكمة ولا بينة ولا استئناف لاعتبر الاول من نوعه في العالم المتمدين اجمع ، ولاصبحت الحياة في بلاد تحكم بمثل هذا القانون مما لا يطاق ، ولاضطر كل من يحترم نفسه أن يغادرها .

ز — وعدا عن ذلك كله ليس المدعى عليه الثاني صلاحية التوقيف أو الحبس بموجب المادة (١٥ ب) المذكورة اذ ان هذه المادة حصرت استعمال هذه الصلاحية للمدعى عليه الثالث فقط .

٩ — ان الفقرة الخامسة من المادة الخامسة الواردة في النظام المعدل رقم ٣ المذكورة غير قانونية . لانها تقضي بسلب جميع حريات الشخص الموقوف او المحبوس ، وذلك لا يستند الى اي نص في المرسوم الملكي المذكور .

١٠ — ولهذه الاسباب أطلب اعطائي الامر الموقت ودعوة المدعى عليهم لسؤالهم عن الاسباب التي تمنع المحكمة من الغاء امر الحبس والغاء التعليمات المذكورة

وتفضلوا بقبول الاحترام

اعترافات موظف سابق

بقلم الاستاذ الكاتب صاحب التوقيع

أهمية هذه الاعترافات

من الطريف أن يعلق الكاتب على مشروع المستر « كاست » ، أحد كبار الموظفين الذين عملوا في هذه البلاد ، ثم غادرها . ويتلخص هذا المشروع بتقسيم فلسطين الى قسمين : عربي ويهودي وقبل ذلك نعرض لاعترافات هي التي تهمنا في الموضوع كله . اعترافات كان عنها اضطرابات ، وثورات ، وآلاماً كثيرة . لكنها ، مع ذلك ، تجيء الآن مؤيدة كل ما ذهب إليه العرب

كما تخيلها بلفور

والظاهر ان بلفور ، كما يقول « كاست » وكثيرون غيره ، لم يكن يعرف أن فلسطين بلد عربي مأهول ، يدافع عنه أصحابه ، ويتمسكون به الى درجة الموت دونه . بل كان يحسب أنه قطعة من الصحراء ، تقترن ذكرياتها بتاريخ التوراة ، وهي الفكرة الخاطئة التي ندد بها اللورد « رغلان » في مقاله القيم الذي ترجم في هذه الجريدة . تلك الفكرة التي استحوذت على عقول حتى بعض كبار الساسة :

نظام معاودة الحمى

ونتقدم الآن الى اعترافات الكاتب ، فانه يذكر أن الاضطرابات عاودت فلسطين في مثل النظام والدقة التي تعاود فيهما الحمى الرجل المريض . نعم فالحمى السياسة الدائمة بحذافيرها . هي السبب في بقاء هذا البلد المقدس عرضة للاضطرابات . ولا تقف هذه قبل أن تقف السياسة عند حد ، وتتراجع بعد الذي منيت به من الفشل والهزيمة . المستر « كاست » يسجل حقيقة وهي أن لا سبيل الى استقرار الحال إلا اذ أزيلت أسباب المرض السياسة!

تربصه اليوم اوسع

ويصف الكاتب هول الحالة في البلاد بقوله : « إن الموت ليتربص الآن من بئر السبع الى دان » . وهذا كله سببه الجري على أساليب غير طبيعية جعلت من اليهود عقبة في سبيل تحرر العرب ، وخطراً مباشراً على حياتهم . وهذا « الموت » كان دائماً متربصاً ، منذ بدء الاحتلال ، لكن منطقة تربصه اليوم أوسع وأشمل . وهذا اعتراف بخطورة الحالة . ووجوب المبادرة الى تغييرها بسرعة

هذا رابع المستحيلات

وتطرق مستر (كاست) الى موضوع مدهش ، وحقيقة ناصعة . فقد ذكر ان الفكرة التي قالت بايجاد شعب (فلسطيني) مزيج من العرب واليهود هي السبب في مأساة اليوم تلك الفكرة التي « اصبحت من رابع المستحيلات » ، على حد تعبير الكاتب . والذين حلموا بهذا « الايجاد » لم يكونوا غير جاهلين حقوق العرب ، ومطامع اليهود . والعربي في فلسطين سيد ، لا يمكن ان يعترف بسيادة غيره عليها . وعجيب ان يقول بفكرة المزج بين العرب واليهود عدد من اعضاء مجلس العموم ، وحتى في آخر جلسة عرضت فيها مسئلة هذا البلد على بساط البحث

خرافة يحسن نبذها

ويعود المستر « كاست » لاظهار السبب في استحالة هذا المزج فيقول إنه في طمع اليهودي بالاستيلاء على فلسطين ، وبعدم اعترافه حتى بوجود العربي ، وبتخيله أنه سيصبح سيدها في الوقت القريب . هذا من جهة ، ومن أخرى ان العربي الفخور بقوميته وماضيه ، وبحضارته ، لا يمكن ان يفرط بسيادته على بلاده تتسرب الى شعب دخيل لا يعترف له بالحق في المعيشة السياسية في البلاد . فوجود الطمع في اليهودي ، والحق في العربي ، جعل هذا المزج خرافة يحسن نبذها اليوم

مشروع هذا الكاتب

وتنتهي اعترافات الكاتب ، وهي قيمة في نظرنا ، الى مشروعه الذي طالما عرضه على الساسة الانكليز ، ومرة القى محاضرة فيه في لندن برياسة اللورد جورج لويد . والمشروع يتلخص في تقسيم البلاد الى قسمين : داخلي ، وساحلي . عاصمة الاول نابلس ، ويشمل شرق الاردن ، والمنطقة الجبلية . والساحلي عاصمته تل أبيب ويشمل المنطقة التي استولى اليهود عليها !

من يسلم بهذا !

ان هذا المشروع الذي يظهر انسانياً ومعقولا لبعض الانكليز خطر كل الخطر . وربما لم يتعمد المستر كاست ذلك . لكنه في الواقع ضربة تنزل بالعرب فأية أمة تسلم بقسم من بلادها ليقيم فيه عدوها الطامع ؟ وأية أمة ترضى بالخطر يكون قريباً جداً منها ؟

المهم في المقال

إن فرنسا تعارض في انضمام النمسا الى المانيا لمجرد انها جارة . كذلك تعمل ايطاليا . فهل العرب من الغفلة بحيث يقيمون في بلادهم خطراً يظل يستنتج الفرص للانقضاض ؟ من الآن لا نعترف بهذا المشروع ، ونقاومه . فهو لا يحسم الشر ، ولا يدفع الخطر ، ولكنه يزيده ، والمهم في مقال المستر كاست اعترافاته وإطلاع هذا الشعب على وجهة نظر لا يقرها بالطبع

« غريب »

من أم عربية الى أم انكليزية
ولدك لم يذهب ضحية وطنه
ولم يعتد عليه العرب ظلماً وبهتانا
بل ذهب ضحية الاستعمار الصهيوني

«صورة الكتاب الذي بعثت به السيدة عقيلة المحامي حسن صدقي بك الدجاني للمسز « رن » أم احد الجنود القتلى».

أيتها السيدة :

قد تستغربين ان يأتيك هذا التحرير من سيدة عربية لا تعرفك، وقد لا يسرك ن تستلمي رسالة من بلاد صعدت فيها انفاس ولدك الاخيرة

وقد يكون عندك بعض الحق، ولكن اؤكد لك ايتها السيدة، وانا اقدم لك تعزيتي الحارة، بان ولدك لم يذهب ضحية وطنه، ولم يعتد عليه العرب ظلماً وبهتاناً. بل ذهب ضحية الاستعمار الصهيوني، الذي ترغب انكلترا ان تفرضه على العرب فرضاً. ذلك الاستعمار الذي يقصد منه احلال اليهود محل العرب اصحاب البلاد الحقيقيين وجمع شتات اليهود من اربع انحاء المعمورة وجعلهم اكثرية في البلاد المقدسة

فهذه هي السياسة التي اتبعتها الحكومة البريطانية منذ ١٨ سنة في بلادنا هي التي كانت السبب في تقديم ضحايا كثيرة من الجنود البريطانيين — (والمرحوم ولدك احدهم) —

انني والدة مثلك واعرف قيمة الاولاد ودرجة محبتهم. وأؤكد لك انني ما كنت ابعث بافلاذ كبدي لميادين القتال الا في سبيل وطنهم فقط. ولو مات ولدك في سبيل مليكه او وطنه لكنت تستحقين ان يبعث اليك برسالة تهنئة لا تعزية. ولكن آسف ان يكون ولدك قد مات وهو منقاد لخدمة المطامع اليهودية التي لا قيمة لها والتي هي ضد الانسانية. وان أخطاء سياسة الحكومة الغاشمة التي ادت الي هذه النتائج الفظيعة هي التي دفعتني الى مشاركتك في آلامك

واري من واجبي الانساني، وانا اكتب لك هذه الرسالة ان ارجوك ان تعلني الى امهات الجنود الآخرين بان العرب انما يدافعون عن بلادهم لانهم يريدون الحياة. وهم، كانوا ومايزالون، يرغبون لو تعدل الحكومة البريطانية عن سياستها الخاطئة هذه وتنصف العرب لتحفظ صداقتهم الدائمة وتكسب عطف العالمين الاسلامي والعربي، وتحول دون تعريض ابنائها الى اخطار الاستعمار

وقد ترغبين ان تعلمي من انا. لهذا اتشرف بان اعلمك بانني زوجة احد العرب الذين يعملون من اجل انقاذ بلادهم من الخطر الصهيوني، ولهذا فان الحكومة قد اعتقلته مع ما يقرب من ٢٥٠ عربيا ووضعتهم في معتقل ضمن الاسلاك الشائكة بعيدين عن عائلاتهم واولادهم.

انني اترك لك حرية نشر هذا التحرير في الصحف الانكليزية اذا كنت ترغبين في ذلك.

واقبلي فائق الاحترام.

من لجنة اعانة منكوبي فلسطين بالعراق
الى جمعية السيدات العربيات في القدس

أرسلت اللجنة المركزية لاعانة منكوبي فلسطين ببغداد الى الآنسة زليخة الشهابي سكرتيرة جمعية السيدات بالقدس الكتاب التالي :

سيداتي المجاهدات الفاضلات

تلقت اللجنة المركزية لاعانة منكوبي فلسطين كتابكن الكريم وتطلبكن بشكرها على ما قامت وتقوم به من معاونة فلسطين المجاهدة وابنائها وبناتها البواسل فتلوته على هيئتها العامة التي قابلته بالسرور وقررت تقديم الشكر لحضراتكن واخواتكن وعموم عرب فلسطين الذين جادوا بكل غال وعزيز وضحوا بكل ثروة وراحة من اجل المحافظة على عروبة فلسطين المقدسة. ومهما عمل العراق وبذل من مال وجاه وارواح لنصرة قرة عينه فلسطين فانه يرى ذلك جزء من واجباته القومية. وتأكدن ايتها الشقيقات الباسلات ان العراق لن يتوانى عن نجدة فلسطين وتأييد مطاليبها القومية بكل ما يملك. فبارك الله في اعمالكن وجهادكن وخدماتكن الوطنية التي رفعت رأس السيدات العربيات عاليا. ادامكن الله فخراً لفلسطين والبلاد العربية. وتكرمن بقبول فائق الاحترام سيداتي.

المعتمد — سعيد ثابت

السيدة العربية كانت وما تزل
في مقدمة المنافحين عن حق الوطن

جاءنا من اللجنة القومية في يافا ما يلي :

«اطلعت اللجنة القومية في يافا على الحلي التي تبرعت بها كرائم العقائل الى جمعية السيدات العربيات في الثغر، فكانت تبرعات كريمة ذات قيمة دلت على ما في النفوس من استعداد للتضحية والبذل، وبرهنت على ان السيدة العربية كانت وما تزال في مقدمة المنافحين عن حق الوطن المقدس والعاملين في سبيل سعادته وهنائه

«وقد لاحظت اللجنة ان بعض العائلات قد تبرعت بشيء لا يتناسب مع الغاية النبيلة التي تعمل من اجلها سيداتنا المحترمات لذلك فان اللجنة القومية في يافا حرصاً على سلامة مشروع السيدات العظيم رأت ان تعيد بعض هذه التبرعات الضئيلة الى اصحابها راجية ان توفق الى ما فيه خير الامة وسعادتها»

اللجنة القومية بيافا

مذكرة القضاة الشرعيين في فلسطين
عرض لحوادث الاضطرابات ـ القسوة والارهاق علاجا السلطة
اليأس يدفع بعرب فلسطين الى الاستماته
هذه الامة لا تتهدد بل تطلب حقها في الحياة ـ الحل الوحيد في اجابة المطاليب

الحالة المحزنة
القائمة في فلسطين

ان قضاة المحاكم الشرعية الاسلامية يسوءهم ويؤسفهم ان تستمر الحالة المحزنة القائمة بفلسطين وان تظل البلاد المقدسة تعاني آلام القسوة والارهاق، وفقد الامن والاطمئنان، ثم لا تكون هنالك مبادرة لمعالجة هذه الكارثة معالجة اساسية جدية بعد ان دلت حوادث الايام الماضية على ان الوسائل التي اتخذتها الحكومة الى الان لم تزد الحالة إلا شدة وحراجة ولم تزد البلاد إلا قلقاً وإضطرابا.

ارغام شعب
على ترك بلاده

وكان قد قابل فخامتكم منذ بضعة واربعين يوماً وفد يمثل قضاة الشرع الاسلامي ويعرب عن شعورهم وامانيهم مؤلف من رئيس محكمة الاستئناف الشرعية واعضائها ومفتش المحاكم الشرعية وقاضي القدس الشريف ومساعد مفتش المحاكم الشرعية، وتحدث الى فخامتكم باسهاب وبكل وضوح وصراحة عن الحالة وظروفها وعواقب استمرارها وعن العلاج الحقيقي الذي من شأنه ان ينهي هذه الحالة المحزنة ويضع حداً للفتن والاضطرابات واراقة الدماء التي منى بها البلاد المقدسة من حين لآخر بسبب بقاء السياسة الشاذة التي تقضي بارغام شعب على ان يترك بلاده المقدسة لشعب آخر وان يفسح له المجال ليستولي على مرافق حياته.

موقف العرب
موقف يأس

وكان الوفد صريحاً وناصحاً الى اقصى حد حين بسط لكم القضية العربية واكد لكم ان موقف الشعب العربي الحالي قد اصبح موقف يأس شديد بعد ان فشلت كافة الوسائل الممكنة التي توسل بها مدة ثماني عشرة سنة، وبعد ان قوبلت شكاياه وظلاماته الصارخة بكل اعراض واهمال.

اعمال القسوة
والعنف والتخريب

وقدم الوفد في تلك المقابلة تقريراً خطياً مؤرخاً في ١ حزيران ١٩٣٦ فيه خلاصة مباحثه المذكورة وضمنه أيضاً اعمال القسوة والعنف والتخريب التي يقوم بها البوليس والجند البريطاني المسلح تجاه العرب في انفسهم وعائلاتهم وبيوتهم وكان القضاة يعتقدون ان مقابلة وفدهم وما جرى فيها من بحث مستفيض ستكون داعية للاهتمام في التماس الدواء الناجع كما اعتقدوا مثل ذلك ايضاً حين قدم الوفد تقريراً ثانياً بتاريخ ٣ ربيع الثاني ١٣٥٥ ــ ٢٢ حزيران ١٩٣٦ يحوي امثلة حقيقية لتلك الاعمال من العنف والقسوة والتدمير والتخريب والابعاد والتغريب لكنهم مع الاسف وجدوا ان الحالة لا تزال تزداد شدة وخطراً فرأوا من واجبهم ان يعودوا اليوم فيقدموا تقريراً ثالثاً من قبلهم جميعاً يذكرون فيه قضية البلاد ووضعها والحالة الحاضرة فيها ورأيهم في الوسائل التي يرونها العلاج الناجع لها

روح مشبعة
بحب استقرار السلام

وهم يرجون ان تتلقوا فخامتكم جميع ما يبسطونه بنفس الروح التي املت عليهم ذلك وهي روح مشبعة بحب استقرار السلام والامن في هذه البلاد المقدسة الى النهاية وانهاء الحالة المحزنة الحاضرة واليكم البيان :

فلسطين قلب
البلاد العربية

ان فلسطين جزء من البلاد العربية بل تكاد تكون بمثابة القلب منها. وتحيط بها البلاد العربية من سائر جهاتها ومن ناحية اخرى لها صلة وثقى بالبلاد الاسلامية جغرافيا ودينيا. والشعب الذي يسكنها شعب عربي صميم، والعرب اعطوا من قبل بريطانيا وباسم الحلفاء اثناء الحرب العظمى عهوداً ومواثيق مؤكدة ومكررة لا تقبل التأويل بان يتمتعوا باستقلال بلادهم جميعها بما فيها فلسطين التي تضم كثيراً من الاماكن المقدسة الاسلامية والمسيحية فضلا عن المسجد الاقصى المبارك الذي تهوى اليه افئدة جميع المسلمين.

سياسة شاذة
ترغم امة

وبينما العرب ينتظرون وفاء تلك العهود اذ بهم يفاجأون في فلسطين بما لم يفاجأ بمثله قطر في العالم، بل بما لم يرو التاريخ له مثيلا في الامم السالفة والعصور المظلمة، فهم لم تهمل الوعود والعهود المقطوعة لهم من حيث استقلال بلادهم فحسب، بل اعلنوا ايضا بارغامهم على ان يفسحوا المجال لشعب آخر يغمر بلادهم بهجرته ويستولي على مرافق حياتهم فيها.

وعد بلفور
الجائر المشؤوم

ليس في وعد بلفور الذي يجعل فلسطين وطنا قوميا لليهود مايدع امكانا لان تعيش هذه البلاد المقدسة بسلام واطمئنان. وكيف يعقل ان يؤتى بشعب ذي صفات ومطامع معلومة لدى جميع الامم الى بلاد هي كما وصفنا من المكان والمكانة بالنسبة للبلاد العربية والعالم الاسلامي والمسيحي ليحل محل اهلها العرب والمسلمين وهو فوق ذلك له في تلك البلاد مآرب دينية وسياسية لا يمكن ان ينالها الا بتلاشي اهلها العرب وعلى انقاض الاماكن المقدسة التي لهم

وطنيتان مختلفتان
في بقعة واحدة

ان اباحة وطن عربي كفلسطين لاقحام وطنية غريبة عن العرب اصحاب البلاد قومية وتاريخا واجتماعا يتنافى كل التنافي مع مبادىء المنطق والعمران، اذ يستحيل جمع وطنيتين مختلفتين في بقعة واحدة. فالاضطرابات الماضية والحالة المحزنة الحاضرة نتيجة طبيعية لتطبيق وعد بلفور واهمال الوعود المقطوعة لاهل البلاد العرب.

تجربة خاطئة
وسياسة فاشلة

ولم يتأخر العرب في فلسطين منذ رزئوا بوعد بلفور وباهمال الوعود المقطوعة لهم عن ان يبسطوا شكاواهم ويتوسلوا بكل الوسائل المشروعة في اعلان ظلاماتهم وفي التدليل على ان وعد بلفور تجربة خاطئة وفاشلة. وانه لا يمكن للعرب في فلسطين ولا لمن يناصرهم وهم مئات الملايين من العرب والمسلمين ان يرضخوا لان تصبح هذه البلاد نهبا مقسما ومرتعا لآمال الغرباء والطامعين. غير انه والاسف شديد قد ذهبت صرخات العرب هذه ادراج الرياح ولم تجدهم تلك الوسائل. فاهملت شكاياتهم ومطالبهم اهمالا كليا، وانطفأ من امام اعينهم حتى ذلك البصيص الضئيل الذي كان يبدو من خلال تواصي اللجان الموفدة من قبل حكومة جلالته لدرس الحالة في فلسطين.

السلطة تعمل
ضد مطالب العرب

وليس هذا الاهمال وحده هو كل ما تعمدته السلطة البريطانية ضد مطالب العرب وشكاياتهم بل اخذت تعمل بنشاط وبكل قوة لمصلحة الوطن القومي لليهود، وتفتح ابواب البلاد على مصراعيها لهجرتهم، وتهيء كل الوسائل لتسهيل بيع الاراضي منهم وتشجيع مصالحهم الخاصة واكثار عدد موظفيهم مهما اثقل ذلك عاتق البلاد وحملها من التكاليف الباهظة، ومهما لحق اهلها العرب من الاجحاف والحيف والارهاق والقسوة وقد قذفت البلاد من اجل ذلك بما لا يحصى من القوانين الشاذة والانظمة الغريبة مما لم يسمع بمثله، ولم يكن له نظير في احط المستعمرات

نفوذ اليهود
على الحكومة والبرلمان

ومن اشد ما افزع العرب

البقية على الصفحة السابعة

قرب عقد المعاهدة المصرية ـ الانكليزية
مصر هي البقعة المنيرة في عالم مظلم مضطرب

توشك هيئتا المحادثات المصرية ـ الانكليزية ان تفرغ من بحث مسألة الغاء الامتيازات، ويقال الآن ان وجهة النظر المصرية في المحادثات الحاضرة هي الغاء الامتياز التشريعي المالي بان يكون للحكومة المصرية الحق في فرض الضرائب وسن القوانين المالية والمدنية والتجارية على الاجانب بغير حاجة في كل تشريع الى مفاوضة الدول صاحبة الامتياز وموافقتها او الى موافقة الجمعية العمومية للاستئناف المختلط

اما المحاكم المختلطة فان لمصر الحق قانونا في الغائها بمرسوم ينفذ بعد سنة من نشره بالوقائع المصرية

تعديل القوانين قبل الغاء المحاكم القنصلية والمختلطة

ولكي تطمئن الاجانب الى مصالحهم عزمت الحكومة المصرية على تعديل القوانين المصرية وسد اوجه النقص فيها وسن قانون للاحوال الشخصية للاجانب قبل الغاء المحاكم القنصلية والمختلطة

ويلاحظ ان انشاء لجنتي تعديل القوانين كان الغرض منه التمهيد لالغاء الامتيازات. لان اهم حجة للدول ان قانون الاحوال الشخصية المصري لا يقبل الاجانب تطبيقه عليهم لانه مخالف لعاداتهم وتشريعاتهم وهو تشريع ديني إسلامي

وبناء على ذلك لن يعلن الغاء المحاكم القنصلية والمختلطة حالا. بل ستمهد الحكومة لذلك بتعديل القوانين ووضع النظم والاجراءات منعاً للشكوى ومحافظة على فترة الانتقال الشاقة

البقعة المنيرة في عالم مظلم مضطرب

وقد عقدت « التايمس » فصلا افتتاحياً قالت فيه « ان مصر لا تزال هي البقعة المنيرة في عالم مظلم مضطرب»

وقد حل توقيع نصوص السودان مشكلة حيرت كل من حاول حلها منذ بعثة اللورد ملنر في سنة ١٩٢٠ والواقع ان الاراء كانت، حتى هذه السنة، تتصادم دائما فيما يتعلق بتفسير الحكم الثنائي بين مصر وانجلترا تفسيراً عمليا بل لم يكن بد من تصادمها

وقد بذل الفريقان للمرة السادسة جهدهم لتسوية هذه المشكلة فنجحوا هذه المرة.

انتصار ايطاليا في الحبشة يسهل السبل

واستطرد (التايمس) قائلة « وقد وجدت الجهود التي بذلها المفاوضون في سبيل تمهيد الطريق، جزاءها وزيادة، ولكن يجب — دون ان نحاول الحط من قيمة الاعمال الجليلة التي قامت بها وزارة الخارجية البريطانية وممثلوها — ان نسلم ان التغيير التام الذي طرأ على الحالة السياسية والعسكرية في شمال شرق افريقيا من جراء انتصار ايطاليا في الحبشة قد غير الاساس الذي قامت عليه المفاوضات في مسألة السودان، فقد اصبحت المستعمرات الحبشية، الواقعة على الحدود والتي تمتد الى نحو ٨٠٠ ميل، في ايدي الايطاليين مع موارد السودان من مياه النيل الازرق ونهر عطبرة، وهما الرافدان الرئيسيان لنهر النيل العظيم الذي يقضي على مصر بدونه. ويلوح ان الامر لا يحتاج الا الى شيء من الوقت حتى يتسلط الجنود الايطاليون على منابع نهر السوباط

نعم ان السنيور موسوليني لا يريد في الوقت الحاضر ان يجند قوة كبيرة من الوطنيين في المناطق التي ضمها الى الامبراطورية الايطالية ولكن الاهمية العسكرية الفنية للهضبة الحبشية والصفات الحربية التي تمتاز بها معظم قبائلها، تجعل من اثيوبيا الايطالية مسرحا لتجنيد جيش قوي من الزنوج اذا شاءت ايطاليا ان تغير سياستها

ففي هذه الظروف يكون من سخف البريطانيين والمصريين اذا هم تمسكوا بمركزيهما من الوجهة الدبلوماسية وهما المركزان اللذان تشبثا بهما مع تعديل طفيف منذ سنة ١٩٢٤

وقد اظهر الجانب البريطاني تساهلا نحو رغبة المصريين الطبيعية في ان لا يكونوا مجرد صورة خيالية في الحكم الثنائي للسودان، على حين تجنب الزعماء المصريون الوقوع في الخطأ وطلب المستحيل

« التايمس » تثني على النحاس باشا

وقالت (التايمس) بعد ذلك «وقصارى القول ان الفريقين اظهرا كلاما من التعقل والاعتدال ما دل على حكمتهم السياسية. ويستحق النحاس باشا بصفة خاصة التهنئة سواء على نصيبه في حل مشكلة سياسية عويصة حلا موفقا او على الحظ الحسن الذي ساعد زعيما سياسيا على استعادة فرصة كانت قد ضاعت »

قرب ابرام المعاهدة بين مصر وانكلترا

وعقد المحرر السياسي لجريدة « الديلي تلغراف » فصلا قال فيه ان المفاوضات دخلت بعد توقيع نصوص السودان دورا ادعى الى التفاؤل والرجاء. وقد قطع المفاوضون مرحلة تكفي لدعوة الفريق المصري مبدئيا الى القدوم الى لندن لتوقيع المعاهدة على ان هذا الدور النهائي لا يزال بعيدا الى حد ما لانه لا تزال هناك مسألتان رئيسيتان معلقتان، ولكن المواد المدنية التي تم عليها الاتفاق في سنة ١٩٣٠ لا تحتاج الا الى تعديل طفيف. وقد اعربت بريطانيا عن ميلها وتأييدها لالغاء الامتيازات الاجنبية اذا امكن الوصول الى موافقة الدول الاخرى

هل هناك جنس يهودي نقي ..؟

كلا ! ، فقد اختلط الدم اليهودي بغيره من زمن بعيد

حقائق تاريخية رائعة ــ بقلم عالم من فطاحل علماء الانكليز

في مكان آخر من هذا العدد ، يرى القراء مقالا يهوديا نشرته «النيرإيست» يتبجح فيه كاتبه « بالحق التاريخي » الذي لليهود في الارض المقدسة ، فهم استوطنوها فترة من الزمن ثم ضربهم الدهر بعصاه فتشتتوا شذر مذر ... إلا أنهم ظلوا إلى الآن محتفظين لانفسهم بهذا (الحق التاريخي) الذي يريدون ان يظفروا به الآن عن طريق القضاء « بالطرق السلمية » على من في فلسطين الآن من اصحابها العرب المسلمين والمسيحيين !

وفي المقال التالي الذي نشرته معظم الصحف الانكليزية ، ومنها « النيرإيست » نفسها ، وهو بقلم العلامة الانكليزي الكبير (بورك بوروز) سترى كيف ان الجنس اليهودي النقي دما ، لم يعد له وجود على هذه الارض وستعلم ان المتكلمين عن « الحق التاريخي » ليسوا إلا نفرا من الصهيونيين المجرمين شذاذ الآفاق ، فاليك هذا المقال :

(المحرر)

الهجرة اليهودية

من كل نوع ....

قال العلامة (بوروز) :

يكاد عدد اليهود بفضل الهجرة المتدفقة ، يبلغ الآن في فلسطين ٤٠٠،٠٠٠ شخص لا بد وان يكونوا ممثلين لكل نوع من انواع اليهود الذين يعيشون في هذا العالم العصري

ومع أن الاكثرية الساحقة من هؤلاء تتألف الآن من يهود اوروبا الوسطى ، إلا ان الاضطهادات التي تتوالى على اليهود في الدنيا ، لا بد وان تؤدي في النهاية الى ازدياد عدد اليهود الآتين في فلسطين ، إذا ظل باب الهجرة مفتوحا على مصراعيه .

(الدفاع): وهذا مالن يكون . .

ومن كل سحنة

ومن كل لون

وكل من يعنى بدراسة البشر ، لا سيما « الانتولوغيا » — أي علم اصول السلالات البشرية ومميزاتها وتفرقها ــ لا يسعه إلا أن يلاحظ المدى الفسيح بين كل سحنة وسحنة ، وكل لون ولون ، وكل تركيب وتركيب عند من في فلسطين اليوم من اليهود . ولا يسعه كذلك إلا ان يجزم بان خمس هؤلاء اليهود على اقل تقدير لا يمتون من ناحية السحنة ، باية صلة من الصلاة للجنس اليهودي اذ أن منهم من هو اشقر اللون كاهالي اسكندنافيا ، ابيض الجلد ازرق العينين ، كما ان منهم من هو اسمر اللون ، احمر الشعر ، براق العينين

وفي آخر هذه السلسلة الطويلة للالوان والسحن ، نجد اليهود الشرقيين من امثال يهود اليمن وامثال بني اسرائيل سمر الجلود الى آخر درجات السمرة

اما اذا انتقلت معنا بعد ذلك الى انواع الوجوه فهناك ترى اعظم المناقضات . فالطراز الاوربي التقليدي للوجه اليهودي كما رسمه الرسام (رامبراندت) وغيره من الرسامين يمكن ان يقارن بذلك الوجه اليهودي المعروف بين يهود اوربا الوسطى ويهود المانيا ، واهم مميزات هذا الوجه تتضح لك في قصره وتفرطحه ، وفي الانف الغليظ العريض والفم الواسع والذقن المركبة تركيبا قويا . وهناك وجه يهودي آخر يميزه الانف الذي يشبه منقار العصفور ، وهناك ما لا يعد ولا يحصى غير ذلك من الوجوه اليهودية

كيف تغيرت السحن

وتبدلت التراكيب ؟

وفي دائرة البحث العلمي ، لك ان تسأل لماذا تغيرت هذه السحن ، وتبدلت هذه التراكيب اليهودية ، مع ان اليهود كانوا في قديم الازمان جنسا واحدا له حدوده المعينة التي لا يتعداها ؟

ولا بد هنا من القول بان هذا لم يحدث الا بامتزاج الدم غير اليهودي بالدم اليهودي الاصلي ، إلا بتغير الطقوس والمحيطات . وقد جاء هذا الخليط من الدم الاجنبي عن طريق من اعتنقوا الديانة اليهودية من الاجانب عنها ، ويمكن تقسيم هذا التحول من دين الى دين الى قسمين اولهما كان بالجملة ، وثانيهما كان « بالقطاعي » !

امثلة تاريخية

على التهود « بالجملة »

وهنالك امثلة تاريخية قليلة على تهود الجماهير « بالجملة » ، اهمها واحسنها هو ما جرى من عشائر التتر في روسيا الجنوبية ، فهذه العشائر كلها اعتنقت الدين اليهودي في اوائل القرون الوسطى واسست لنفسها طبقة خاصة من طبقات اليهود الروس ، تعرف الى الآن باسم « يهود خزار »

وما يزال المنحدرون من اصلاب يهود خازار هؤلاء ، سواء في روسيا او في غيرها من البلدان التي نزحوا اليها ، ولهم الطراز التتري الذي يميزهم عن غيرهم من اليهود

ولقد ذكر هذا الطراز اليهودي المؤرخ (ديان اينج) في كتابه « انكلترا » في آخر الباب الثالث ، كما ذكره بعده وقبله الكثيرون من المؤرخين الاوروبيين الذين طالعت انا مؤلفاتهم التاريخية في هذا الموضوع

انصاف اليهود

في روسيا الجنوبية

وهناك مقال آخر على التهود (بالجملة) تجده في ناحية كاريام او « قاريات » كما يسميها اليهود ، فاهالي هذه الناحية من نواحي روسيا الجنوبية قد تهودوا نصف تهود لا تهودا كاملا ، اذ انهم يعتقدون بالتوراة ، ولكنهم لا يؤمنون بالتلمود !

وبعد الثورة الانقلابية الاخيرة في روسيا ، نزع الكثيرون من « انصاف اليهود » هؤلاء من روسيا الى انحاء اخرى بعيدة عنها في الشرق الاقصى

« الدفاع » : ولعل هؤلاء هم الذين يعملون الآن في صفوف الجيوش الحمراء في الصين ... فاليهود كانصاف اليهود كلهم ... شيوعيون

يهود الحبشة

دين يهودي آخر ؟!

واخيراً ترى في شمالي الحبشة قبائل يهودية غريبة الاطوار تدعى قبائل « غلاشا » وفي هذه القبائل ترى المثال المدهش على الجماهير التي تحولت بجملتها من دين قديم لها الى نوع خاص من انواع الدين اليهودي !

ونسأل بعد ذلك ما هي القوة التي جعلت امثال هذه الجماهير تنقلب برمتها من دين الى دين ، فنقول لك ان اليهود كانت لهم بعثاتهم التبشيرية ، قبل ان تنتشر الديانة المسيحية هذا الانتشار العالمي الحالي ، كما ان هذه الجماهير التي تحولت الى دين يهودي لم تكن دياناتها القديمة تقوم الا على عبادة الاصنام ، وهذا هو الذي سهل المبشرين اليهود سبل النجاح

اليهود « بالقطاعي »

أمثلة له في الهند

اما تحول الفرد من دينه القديم الى الدين اليهودي فجاء عن طريق تزوج اليهود من نساء غير يهوديات في خلال العهد الاول الذي تلا الشتات العظيم ، وما تزال عملية هذا التحول تجري الى يومنا هذا ولكن على مقياس اصغر جداً مما كان عليه

ومن الامثلة التي شاهدتها بنفسي على ذلك ، مثال طائفة « بني اسرائيل » الموجودة في انحاء الهند الغربية ، والتي تألفت في الماضي بواسطة شرذمة من اليهود المتشردين جاءت الى الهند واستقرت فيها فيما يسمى الآن بمقاطعة بومباي ، واتخذ رجالها من نساء الهند لهم زوجات ، فجاء ابناؤهم وهم متخلقون بالخلق الهندي ومطبوعون بطابعه الذي لا يمكن ان يمحى سواء أبقي هؤلاء الابناء في الهند ، ام ذهبوا الى فلسطين

اليهود المختلطون

يكثرون في الصين

ربما كان اروع منظر تقع عليه العين من مناظر (اليهود المختلطين) هو ذلك المنظر الذي تراه في الصين لا سيما في مدينة هاي — فنغ احدى مدن مقاطعة هونان التي تتنازع عليها الصين واليابان الان .

هنا تجد اليهود الذين تزوجوا من نساء صينيات كانوا قد اسسوا لانفسهم منذ اجيال عديدة مستعمرة يهودية اقاموا فيها لانفسهم كنيسا ضخما اندثر الان ، فعثر الباحثون بين انقاضه على اسفار موسى مكتوبة باللغتين الصينية والعبرية ، كما عثروا على كتاب تاريخي آخر يتألف من ١٠٦ صفحات كتب بنفس هاتين اللغتين في اوائل القرن السابع عشر وفيه يتألف كل اسم اورده من كلمة يهودية واخرى صينية ! وقد انتقل هذا الكتاب الى الكلية العبرية في مدينة سينسناتي ، اما الاسفار المكتوبة باللغتين الصينية والعبرية فانتقل الى الكنيس الجديد الذي اقامه اليهود المختلطون في مدينة هاي — فنغ

المبشرون البريطانيون

يحاولون ما لا يستطاع

ومنذ ٧٩ او ٨٠ سنة ، وارساليات التبشير البروتستانتية البريطانية تسعى الى اجتذاب هذه الطائفة المختلطة الى الدين المسيحي ، فهل نجحت في هذا المسعى !

كلا فقد ظلت هذه الطائفة المختلطة تمارس المبارات والتقاليد اليهودية زمنا طويلا ، ثم هاهي الآن تميل الى الاندماج في الطوائف الصينية المجاورة لها ، وتوشك ان تصبح صينية دينا وخلقا وآدابا وثقافة ، لا مسيحية بروتستانتية

وكما استوعبت الصين في الزمن الغابر جنسيات كثيرة مختلفة ، ستستوعب الان هذه الطائفة اليهودية المختلطة فتدمجها فيها ، كما ستستوعب اليابانيين وتدمجهم تحقيقا لاحدى النبوءات القديمة القائلة بذلك

الدم الاجنبي

هو الذي افاد

ولا يمكن لانسان قط ان يشك في ان الجنس اليهودي قد استفاد فوائد جلى من دخول الدم الاجنبي اليه ، اما الامر المشكوك فيه هو ان يقوى اليهود الاقحاح على البقاء على هذه الارض بغير ان يدخل اليهم شيء من هذا الدم الاجنبي .

باسم «الحق التاريخي»

يريدون ان يتملكوا فلسطين كلها

الاضراب من عمل الزعماء والمرابين

اما الجماهير العربية ... فجد راضية عن اليهود ...!

هذا كتاب لليهودي الخ ف الكبير م. ادلباوم نشرته له مجلة « بريطانيا العظمى والشرق » التي اشتهرت في العهد الاخير بما تنشره من عندها لصالح العرب فلا نعجب هنا وانت تراها تنشر مثل هذا الكتاب لهذا الصهيوني

انها لم ترد به . . . إلا اظهار الناس على مقدار ما في العقلية الصهيونية من سخافات ، ومقدار ما في نفوس الصهيونيين من جرائم يبيتونها للعرب المسالمين ...

« المحرر »

الحق التاريخي

قولوا انه شرعي

وإلا ضاعت الآمال

الى محرر (بريطانيا العظمى والشرق)

سيدي ـ يلوح لي ان العرب واصدقاءهم يحاولون ان يخلقوا قضية عربية عن طريق القضاء على الصهيونيين وعلى الدولة المنتدبة من الاعتراف بان ما يدعيه اليهود من حق تاريخي لهم في تملك فلسطين لم يبنوه الا على حقيقة راهنة لا يمكن انكارها ، وهي ان فلسطين كانت في يوم من الايام ملكا لهم ... (حتى كأنها لم تكن منذ انتهاء ذلك اليوم الي الان وهي ملك للعرب) .. !

ومن الحق ان يقال بان اليهود اخذوا فلسطين اغتصاباً من الكنعانيين ولكن ليسوا الان إلا اثرمن آثار الماضي . وبصفتي مؤمناً بالتوراة كل الايمان ، تراني اؤمن بما وعد الله به باعادة ارض فلسطين الى اطفال اسرائيل .. !

بحق السيف اليهودي

والشجاعة اليهودية !

ومع ذلك دعنا من هذا « الحق التاريخي » الذي ما زلت انا اعتقد بشرعيته الى الآن ، وان كان الكولونيل نيوكومب يقول بان هذا الحق قد تلاشى منذ اللحظة التي فتحت فيها الامبراطورية الرومانية فلسطين

نعم دعنا من الحق التاريخي ودعني اقول بان السيف اذا كان هو الحكم فانني الفت نظر الكولونيل نيوكومب الى ان العرب من هذه الناحية ليس لهم اي حق في تملك فلسطين ، لان البلاد غزتها واحتلتها منهم الامبراطورية العثمانية ، ومن بعدها الجيوش البريطانية . . . والجيش اليهودي معها ، اما العرب الفلسطينيون فلم يشتركوا قط في الحرب العظمى الى جانب الحلفاء . . . !

ومن هذا نستنتج اذن ان « حق السيف » هو حق اليهود ايضاً ، ومع هذا فانني ابتعد عن المطالبة بمثل هذا الحق ... اكتفاء مني بالمطالبة « بالحق التاريخي »

فلسطين اليهودية

يذكرونها كل يوم !

ولقد اعترف بحق اليهود التاريخي في تملك فلسطين وعد بلفور ، وايدت هذا الاعتراف دول العصبة ، كما ايدته الولايات المتحدة الاميركية . ولم يجيء هذا الاعتراف بحقوقنا الا كنتيجة لاتصالنا الدائم المستمر بالبلاد التي هي وطننا ، هذا الاتصال الذي يعرب عن نفسه بنفسه في صلواتنا اليومية من اجل رجوع شعبنا الى ارضه !

ثم ان اليهود لم يأت عليهم يوم واحد لم يكونوا فيه في فلسطين ، بل انهم ظلوا هناك على توالي الازمان ، ساعة يكثر عددهم فيها ، وساعة يقل !

اليوم العاشر

من المئة الثانية

لقد قرأت في عددكم الصادر بتاريخ ٢ تموز خطاباً القاه الكولونيل س . ف نيوكومب ، رفض فيه ان يعترف بحق اليهود التاريخي في ... تملك فلسطين

انكم اذا وافقتم الكولونيل على رفضه هذا ، يسهل امامكم بالطبع بعد ذلك كل شيء ، فتستطيعون ان تقولوا عن اليهود انهم « اجانب » . وانهم بمعاونة الدولة المنتدبة لا يريدون الا نهب الارض من العرب

الاساس الواهي

للحق المزعوم ...

لا بد للكولونيل كومب واصدقائه

هذا اذا كان قد بقي في الدنيا الى الآن وبعد هذا الشتات الطويل ، يهود اقحاح ...

« الدفاع » : واذن فالتاريخ نفسه هو الذي يحكم الآن بان الصهيونيين ليسوا الا (عصابة دولية) ليس فيها من الدم اليهودي الا القليل

واذن فما يقوله اليهودي م : ادلبادم عن (الحق التاريخي) لهذه العصابة مما ستراه في مكان آخر من هذا العدد تحت عنوان (باسم الحق التاريخي) ليس إلا من قبل التخريف ...

جنة الخلد

صيرها العرب صحراء

ودع الحقوق التاريخية جانبا مرة اخرى ، تجد ان لليهود على فلسطين حقوقا اخرى من الثقافة ، فاليهود هم الذين وضعوا فلسطين على خريطة الدنيا ، كما يعرف ذلك كل انسان !

ثم جاء العهدان القديم والجديد فعرف الناس منهما ان النبوغ اليهودي هو الذي خلقهما ، فماذا صنع العرب من اجل فلسطين ؟

انهم لم يزيدوا عن ان حولوها من ارض تدر اللبن والعسل ، الى صحراء جرداء ...

ومن هذا كله يتضح ان العرب ليست لهم ذرة واحدة من الحق التاريخي في... تملك فلسطين

(الدفاع) : فلسطين بلادهم منذ الفتح الاسلامي الى الآن ، والى ابد الآبدين ، رغم انوف جميع الصهيونيين باذن الله ...

العرب إلا الزعماء

« احباب لليهود »

وهل في الدنيا انسان ينكر على اليهود حقوقهم الآن ؟

كلا ! فوعد بلفور « ضمن المحافظة على حقوق العرب المدنية والاقتصادية » . وفي الحق ان العرب لا يحق لهم ان يتقدموا باخف شكوى من الحكومة الفلسطينية ، بهذا الصدد . فالحقوق محفوظة ، و(النفع) الذي عاد عليهم من اليهود (غزير) . وها هي الالوف المؤلفة من أبنائهم يستخدمها اليهود ، وها هم العمال العرب يربحون من الاجور ثلاثة اضعاف ما كانوا يربحونه من قبل ، وثلاثة اضعاف ما يربحه العمال في مصر الآن

واذن لماذا يضرب العرب ، ماداموا يستفيدون من اليهود ؟

الرد على هذا هو ان العرب لا يضربون (كذا بالحرف الواحد...)

لقد رفض العرب في ميناء حيفا ان يضربوا بالرغم مما وعدوا به من مرتبات اعلى من الاجور التي يتقاضونها !

وكذلك عمال البريد والتلفونات والتلغرافات لم يضربوا

ان الاضراب ليس من صالح الجماهير !

انه لم ينظمه الا الاغنياء من العرب والمرابين الذين لا يعيشون الى على اشقاء الفلاح والا الشباب والزعماء السياسيون الذين يحلمون ... بالوحدة العربية ، تقوم ضمن نطاق الامبراطورية الاسلامية ، وقد استطاع هؤلاء واولئك ان يخيفوا الفلاحين وان يمنعوهم عن بيع الخضر لليهود فنجح هذا التخويف

وهذا هو الوصف « الحقيقي » للاضراب

« الدفاع » : وهذا هو الكذب الذي لم يسجل تاريخ البشر كذبا مثله قبل ان يشتد ساعد هذه الصهيونية الفاجرة ... المحكوم عليها سلفا بالاعدام...

شقيق الحاخام بلاو تؤجل قضيته

كان امس موعد النظر امام القاضي البريطاني في قضية الحاخام ابرام بلاو شقيق الحاخام الاكبر بلاو المتهم بتخويف صاحب مقهى في محلة محنة يهودا كان فاتحا يوم السبت . وبعد سماع بعض النقاط وافادات بعض الشهود تقرر تأجيلها الى يوم الجمعة في ٧ ـ ٨ ـ ٣٦

الامة الظافرة

المطاليب الرئيسيه يجب ان تتحقق

تطلعت الامة العربية الفلسطينية الى « محادثات عمان » التي جرت اول امس لتستشف ما تحتها من « الجهود السياسية » التي تبذل في سبيلها، دون ان يتسرب الى نفسها شيء من السأم والضجر، او ما يحمل هذه الامة تيأس من الوصول الى حقها.

ان هذه الامة لا تبخس العاملين عملهم، بل هي تشكرهم عليه، وتستزيدهم منه، فاذا نجح هذا العمل، وكفى الله المؤمنين القتال، والا فالصبر لم ينفذ، والا فالامة ماضية في جهادها — المعترف بانه هو الجهاد الحق حتى من غلاة الاستعماريين، وحتى من كبريات الصحف الانكليزية — الى ان تتحقق لها مطالبها الرئيسية كاملة غير منقوص فيها، او يقضي الله امراً كان مفعولا

والامة في اصرارها هذا، ليست بالظالمة الجائرة المعتدية، وانما الظالمون الجائرون المعتدون، فانهم اذا لم يكونوا قد عرفوا انفسهم، فان الدنيا باسرها قد عرفتهم الآن والحمد لله

— وويل لهؤلاء من الله، ويل لهم من حكم التاريخ

المحامون العرب في دمشق

يحملون ظلامة فلسطين الى جنيف

كانت نخبة كبيرة من المحامين العرب في دمشق قدمت احتجاجا قانونيا بارعا الى رئيس مجلس الوزراء البريطاني المستر بلدوين يدحضون فيه حجة بريطانيا في دعواها الارتباط بالالتزامات الدولية فيما يتعلق بوعد انشاء الوطن القومي الصهيوني في فلسطين. وقد قدم الاستاذ المحامي السيد خالد المرادي صورة هذا الاحتجاج مع كتاب منه الى السكرتير العام لعصبة الامم في جنيف فتلقى في البريد الاخير من مدير شعبة الانتدابات الجواب الآتي :

جنيف في ٢٤ تموز سنة ١٩٣٦ رقم ٦ — ٢٤١٢٥ — ٦٦٨

سيدي: لي الشرف ان اشعركم باستلام كتابكم المؤرخ في ٢٨ حزيران سنة ١٩٣٦ مع نسخة الاحتجاج المرسل في التاريخ ذاته من قبل لفيف من سكان سورية الى رئيس وزراء جلالته البريطانية وان اعلمكم انه تبعاً للاصول المرعية في قضايا المراجعات المتعلقة بالاراضي الواقعة تحت الانتداب ستقدم مخابرتكم هذه الى رئيس لجنة الانتدابات الدائمة. وتفضلوا سيدي بقبول تأكيد اعتباراتي الممتازة

التوقيع مدير شعبة الانتدابات

صلاحيه المندوب وقانون منع التجول

نظر القاضي البريطاني في القدس المستر بورك في قضية احمد حسني ابراهيم وحبيب احمد حسني المتهمين بخرق قانون منع التجول. وقد رافع في هذه القضية الاستاذ انسطاس افندي حنانيا فقال انه ليس من صلاحية المندوب السامي ان يسن انظمة منع التجول بموجب قانون الدفاع عن فلسطين. كما انه ليس له حق ان يخول حاكم اللواء مثل هذه الصلاحية

ومن الضروري في مثل هذه الاحوال ان تعلن هذه الانظمة في الجريدة الرسمية قبل ان تصبح قانونا. وقد طلب ممثل النيابة تأجيل القضية ريثما يتسنى له دراستها دراسة وافية. وقد تعين يوم الجمعة (غداً) موعداً للنظر في هذه القضية

عيد استقلال بوليفيا

يصادف اليوم (الخميس) عيد استقلال بوليفيا وسيرفع العلم الوطني على دار القنصلية في يافا وسوف لا يكون هناك استقبال رسمي، الا ان قناصل الدول الاجنبية سيشتركون في الاحتفال برفع اعلام دولهم على القنصليات

فى هذا الوقت

ساءنا ان علي الاحمد من قرية الشجرة قاول على تقديم مئة طن لليهود في تل ابيب بواسطة شخص اسمه اسحق من طبريا. ونحن نستبعد اتصال عرب بيهود في معاملات في مثل مثل هذه الايام نستنكر هذا من علي المذكور ونتوقع ان يرتدع عن فعلته

المعاهدة المصرية التركية تعقد فى الخريف

ستوقع المعاهدة المصرية التركية في انقرة في الخريف المقبل بعد عودة وزير الخارجية التركية وبقية الوزراء من مصيفهم في استانبول. وقد ابدت الصحف التركية ميلها الودي نحو حكومة النحاس باشا وأملت أن يستفيد البلدان مصر وتركيا من توقيع المعاهدة فوائد كثيرة وتتحسن بينهما العلاقات

اعلان الاحكام العرفية فى اليونان

نظراً لخطورة حالة الحركة الشيوعية في بلاد اليونان أعلن الجنرال متكساس رئيس الوزارة الموالي لجلالة الملك الغاء المجلس النيابي واعلان الاحكام العرفية.

بعض ما يعمله الجند

دخل بعض الجنود الانكليز كرم الوجيه موسى افندي الصوراني الواقع في قرية حمامة والقريب من خط السكة الحديدية واخذوا يقطفون ثمر العنب ويكسرون اغصان الاشجار وقد ذهب اليوم صاحب الكرم وشكا امره الى مساعد حاكم اللواء الجنوبي بغزة وكذلك دخل بعض الجنود الانكليز كرم الوجيه حسني افندي خيال قرب وادي غزة واخذوا يقطفون العنب وضرب بعضهم ناطور الكرم المدعو حامد الخولى بكعب البارودة وقد ارسل صاحب الكرم البرقية التالية الى المندوب السامي بالقدس جاء فيها (نهب الجنود ثمار في وادي غزة وضربوا شركاءنا الفلاحين نطلب وضع حد لهذه الاعتداءات

الى صرفند...

علمنا ان البوليس قبض امس على الشابين احمد افندي الدباغ سكرتير لجنة اضراب السواقين، والحاج نديم افندي ابو طه سكرتير جمعية العمال العرب في يافا وارسلهما تحت الحفظ الى صرفند حيث قرر حاكم اللواء اعتقالهما لمدة ثلاثة اشهر.

من القاهرة الى عمان

وصل الى القدس بعد ظهر امس سعادة حسن خالد باشا قادما من القاهرة وحل فى فندق الملك داود وقد غادرنا اليوم ظهراً الى عمان.

قضية معتقل

على الصفحة الاولى نص قضية هامة خطيرة ستوضع امام محكمة العدل العليا. وسيرفع هذه الدعوى احد المعتقلين الاحرار وهي قوية راسخة عميقة الدراسة. ننتظر الوقائع قريباً، وكلمة القضاء بعد ايام.

تخفيض حكم

نظرت محكمة الاستئناف فى القدس فى قضية احمد الطراري المتهم بضرب البوليس البريطاني والمحكوم عليه من قبل المحكمة المركزية بالسجن سبع سنوات فخفضت الحكم عنه لمدة ٣ سنوات

امام القضاء

ذكرنا سابقاً ان الضابط « شيف » كان اتهم السيد اسماعيل سليمان الشيخ شحادة من فجة بحرق تخاشيبه التي يملكها في ارض فجة بالقرب من ملبس واحاله الى المحكمة، وقد نظر الاستاذ موسى بك ثم امس في هذه القضية فقرر براءة المتهم.

وكان ضابط بوليس المنشية اتهم الطفل مصباح بن عبد الوهاب جبر، بمحاولة قتل اليهودي موشي حداد القاطن في شارع عين يعقوب وذلك بالقائه قنبلة انفجرت في داره واصابت اليهودي المذكور بجراح خطرة فنظر المستر كو بلاند امس فى هذه القضية فقرر براءة المتهم وكان يدافع عنه الاستاذ فهمي افندي الشوا.

مظاهرة الجياع

اليهود يمنعون حتى الخبز عن اللاجئين

كانت جمعيات الاسعاف فى تل ابيب توزع على اللاجئين اليهود خبزا كل يوم الا انها قطعت عنهم الخبز ابتداء من امس. فتجمهروا امام دائرة البلدية وحاولوا القيام بمظاهرة صاخبة فتدخل في الامر بعض الزعماء اليهود وطلب منهم الانتظار الى الغد فوافق اللاجئون وتفرقوا في الشوارع يتسولون. وقد عقدوا اجتماعا قرروا فيه التظاهر صباح اليوم اذا لم توزع عليهم الاعانة كالعادة

اللجنة الملكية

تبدأ اعمالها قبل مجيئها الى فلسطين

اليهود يطالبون الوكالة باتخاذ (الطرق المعلومة)

جاء من لندن ان اللجنة الملكية التي تعينت للتحقيق في حالة فلسطين قررت لبدء باعمالها قبل مجيئها الى فلسطين ولذلك ارسلت الى الدوائر المختلفة في حكومة فلسطين تطلب منها تجهيز مذكرات

وتقارير عن عدة شؤون وارسالها الى لندن. ومن الاسئلة التي سيجيب عليها رؤساء الدوائر السؤال التالي :

« ماذا فعلت حكومة الانتداب لمصلحة العرب ولمصلحة اليهود منذ مجيئها الى البلاد ؟ » وتتساءل الاوساط الصهيونية عن الطرق التي اتخذتها الوكالة اليهودية لتجعل بها الاعمال التمهيدية للجنة الملكية غير مطبوعة بطابع غير ملائم للصهيونيين

مندوب يهودي سيرافق اللجنة الملكية الى فلسطين!

عقدت جمعية الاغودات اسرائيل مؤتمرا لها في براغ عاصمة تشيكوسلوفاكيا قررت فيه ارسال مندوب خاص لمرافقة اللجنة الملكية فى طريقها الى فلسطين، وعرض مطالب اليهود عليها.

كلمة القضاء

فى قضية المؤامرة اليهودية الكبرى

انتهى القاضي البريطاني اول امس من النظر في المؤامرة اليهودية الكبرى بعد استماعه لاقوال شهود الدفاع وسيصدر قراره صباح يوم الجمعة « غدا »

فى الازقة والشوارع والساحات والاسواق

وزع قائد حامية يافا امس معظم جنوده على الازقة والشوارع والساحات والاسواق، بشكل لم يسبق له مثيل، هذا خلا الجنود الذين اخذوا يطوفون مختلف نواحي المدينة على السيارات، وكان ضباط الجيش يتفقدونهم فى هذه الاماكن.

مدير الصحة من اكبر أعداء اليهود

تحدثت الصحف اليهودية حول سفر الكولونيل هرن مدير الصحة العام الى انكلترا فقالت ان سفره مجهول السبب وان هذا الموظف الانجليزي يعد من اكبر اعداء اليهود. واشارت بطريق الغمز الى ان الكولونيل هرن يقوم ببث الدعوة ضد اليهود

الهجرة اليهودية ... الى بولونيا!

تقول الصحف اليهودية ان عددا كبيرا من اليهود قادمين من مراكش وفلسطين عادوا الى بولونيا، ومن المنتظر ان يصل في الاسابيع القريبة القادمة عدد كبير منهم الى البلاد البولونية لان الدول الاخرى رفضت ايواءهم في بلادها!

A. B. C.

مجمل

القضية الفلسطينية

انتظروا غداً بعض شذرات عن هذا الكتاب النفيس الذي سيصدر في اواخر الاسبوع باللغة الانجليزية، وهو اول كتاب سهل القراءة، سلس الاسلوب، كتب عن مجمل القضية الفلسطينية. يقع في ٤٨ صفحة بقلم الاستاذ المحامي عزيز بولس شحاده وهو صادر عن المكتبة العصرية بيافا

قضية بلادكم ... مطاليب امتكم ... دحض افتراءات خصومكم ... في بضع صفحات

خلاف بين وزيرين

وزير الحربية البريطانية يصبح عدوا لليهود

يقول مراسل هابوكر فى لندن ان خلافاً وقع بين وزير المستعمرات ووزير الحربية البريطانية فقد الحت القيادة البريطانية العليا على وزير الحربية بارسال الجيش الموجود في فلسطين الى جبل طارق. ولذلك اصبح وزير الحربية من اعداء اليهود واشار على وزارة المستعمرات بتوقيف الهجرة اليهودية الى فلسطين لان توقيفها على رأيه يهدىء الحالة ويسمح بنقل الجنود الى جبل طارق

مزاعم مراسل « هاآرتس » فى عمان!

تحدث مراسل هاآرتس في عمان عن الاجتماع الكبير الذي عقد هناك فقال ان سمو الامير عرض على زعماء فلسطين حلا موقتاً لانهاء الحالة الحاضرة فى فلسطين بشرطين اولهما توقيف الهجرة اليهودية في خلال اعمال اللجنة الملكية والثاني العفو عن المجرمين السياسيين. ويقول ايضاً ان الزعماء اختلفوا فى الامر فقسم يرى وجوب الموافقة على هذا الحل لان العرب قد تعبوا من الاضراب وقسم يرى عدم توقيف الاضطرابات قبل تنفيذ الطلبات العربية الاساسية. ومن المنتظر ان يتفقوا وينتهي الاضراب العربى قريباً

« الدفاع »: لسنا بحاجة الى ان نؤكد للشعب العربى الكريم أن ما تزعمه هذه الجريدة من وجود خلاف هو محض اختلاق ودس لا اساس له مطلقاً.

صدام بين ثلاث سيارات

جرح جندي واحد وثلاثة يهود

تقول هاآرتس ان اصطداما وقع بين ثلاث سيارات قرب نهلال احداها عسكرية والثانية والثالثة يهوديتان فانقلبت السيارات الثلاث وجرح جندي واحد وثلاثة من اليهود نقلوا جميعا الى المستشفى في حيفا

ماذا تقول هاآرتس عن مظاهرة المنشية؟

تقول جريدة هاآرتس ان راديو روما اذاع ليلة امس خبرا ذكر فيه ان الهجرة اليهودية الى فلسطين تقرر وقفها بصورة موقتة وقد اثار هذا الخبر سرور اهالي المنشية ليلة امس فتظاهروا واخترقوا قانون منع التجول وهاجموا البوليس في مكانين.

عكا

عيارات ناريه مجهولة المكان والاسباب

عكا في ٥ آب — لمراسل الدفاع الخاص : سمع الاهلون ليلة امس صوت اطلاق العيارات النارية بكثرة وكان ذلك حوالي الساعة الثامنة مساء ولم يعرف مكان الاطلاق وسببه

الثوار يهاجمون عمال دائرة الاشغال

هاجم الثوار عصر امس كسارة الحجارة التابعة لدائرة الاشغال العمومية قرب قرية مجدل كروم مشهرين سلاحهم على العمال مهددين اياهم بانهم ان تابعوا عملهم فعقابهم الموت فترك العمال العمل وبعد ان ذهب الثوار حضر العمال الى عكا وابلغوا دائرة البوليس فخفت قوة عظيمة الى مكان الحادث واجروا بحثا عن الثوار في الجهات المجاورة لكنهم لم يعثروا على احد كما انهم وضعوا قوة من البوليس هناك.

حرج حكومى تأتي عليه النيران

شبت النار ليلة امس فى الحرج الواقع قرب قرية سخنين التابعة لعكا وتقدر بنحو (١٠٠٠) دونم وهو تابع لدائرة الغابات والاحراج فأتت عليه كله والفاعلون مجهولون

انفجار قنبلة، وتخريب سيارة

في تمام الساعة السابعة والدقيقة ٤٥ انفجرت قنبلة عظيمة فى سيارة عارف السعدان فخربت السيارة وكسرت جميع زجاجها

اثبات الوجود ثلاث مرات يوميا

ابلغت السلطة امس كلا من السادة : سليم النجمي، محمد خير القبلاوي، احسان الجراح امراً يقضي باثبات وجودهم ثلاثة مرات كل يوم بدائرة البوليس

تفتيش دقيق على غير طائل

داهم الجند ليلة امس بيوت السادة سليم النجمي. محمود الحاج عبده. نديم قبلاوي واجروا تفتيشاً دقيقاً في بيوتهم ولم يعثروا على شيء.

تلفونات الدفاع وبرقياتها الخاصة

يوقف بلا سبب

ألقت دائرة بوليس نابلس القبض على الشاب السيد شفيع سعدالدين وزجته في السجن وقد مضى عليه خمسة أيام وهو موقوف دون ان يعرف السبب في ذلك. وحاول فريق من آله اخراجه بالكفالة فرفضت دائرة البوليس. واستغرب الناس ذلك.

تبرعات

ورد على فضيلة قاضي طول كرم الشرعي، ١٥ جنيهاً من لجنة سيدات غزة وايضاً تبرع السيد بدوي السخن من طول كرم بمبلغ ٥ جنيهات.

تبرع سيدة

تبرعت عقيلة السيد عزة عبده السجدي بحلق الماس وساعة محجرة بالماس وقدمتها الى لجنة السيدات العربيات بالقدس ليصرف ريعها على المنكوبين والفقراء ولجنة السيدات تشكر اريحيتها جزاها الله خيراً

تصحيح خطأ

جاء في الاعلان المنشور في عدد الدفاع المؤرخ في ٣٠ تموز ١٩٣٦ رقم ٦٥٦ خطأ مطبعي هو « العائدة هذه الحصص للمدعو بن المتوفي الشيخ مطيع افندي يحي بن باني » وصحته « العائدة هذه الحصص المدعي عليه المتوفي الشيخ مطيع افندي عبده بنابلس وعليه اقتضى التصحيح

بلاغ رسمي
رقم ٢١٠ — ٣٦

حصلت مساء امس مظاهرة عربية في حي المنشية في يافا وقد اطلقت العيارات النارية وانفجرت اربع قنابل

اطلقت في صباح امس الباكر عيارات نارية على نقطة بوليس بالقرب من قاقون وقد قتل كونستابل اضافي عربي وجرح اخر ويجري البوليس التحقيق

واطلقت النار ليلة امس على الدورية العسكرية بالقرب من رام الله وقد اجابت الدورية بالمثل وقتلت شخصاً عربياً وجدت لديه بندقية وذخيرة ويعتقد انها جرحت شخصاً اخر وعلى اثر ذلك القي القبض على ٤ اشخاص من العرب ويقتفي البوليس بعض الاثار المعينة

اطلقت دورية عسكرية النار على عربيين رفضا التوقف عند ما طلب اليهما ذلك بالقرب من دير (استيا) وقد جرح احدهما وكانت لديه بندقية صيد

اطلقت قبل منتصف الليل بقليل بعض العيارات النارية على مستعمرة هاحوغيم وقد اجابت مفرزة من قوة حدود شرق الاردن على اطلاق النار بالمثل وفرقت المعتدين ولم تقع إصابات بين الجنود او سكان المستعمرة

القي القبض في الاربع وعشرين ساعة الاخيرة على اربعة اشخاص من العرب بحيازتهم اسلحة بصورة غير قانونية وعلى خمسة اشخاص آخرين لقيامهم بأعمال التخويف

في ٥ ـ ٨ ـ ٣٦

القدس

عودة اللجنة العليا من عمان

القدس في ٥ آب — لمراسل الدفاع الخاص — عادت بعد ظهر اليوم اللجنة العربية العليا من عمان كما عادت ايضاً الوفود التي حضرت اجتماع سمو الامير وكان البشر يعلو وجوه الجميع

قضية الاستاذ الدجاني الى ١١ الجاري

قررت محكمة العدل العليا تأجيل القضية التي اقامها الاستاذ مغنم افندي مغنم بالوكالة عن الاستاذ حسن صدقي بك الدجاني من يوم الجمعة ٧ آب الى يوم الثلاثاء ١١ آب وذلك بناء على طلب النيابة كي تدرس القضية درساً وافياً

خير للعرب الفناء بعز وكرامة من العيش بذل واهانة

بمناسبة ذهاب الوفود الى عمان لمقابلة سمو الامير عبد الله لاجل حل قضية فلسطين العربية، عقدت لجنة السيدات العربيات بالقدس جلسة فوق العادة وقررت ارسال البرقيتين التاليتين: التاريخ يسجل. لم ننس العهود للمنقذ الاعظم. خير للعرب الفناء بعز وكرامة من العيش بذل واهانة. ليعلم فخامته ان عاقبة الظلم وخيمة. سيروا على مبدأ جدكم الاعظم ترونا جنودكم المخلصين. العفو عن الاحرار والمجاهدين. مطاليب الامة معروفة. سجلوا صفحة بيضاء

رئيس اللجنة العربية ورجال الوفد الكرام — عمان

الامة باسرها تتوقع ثباتكم في الرأي وتصلبكم في المطالبة بحقوقها. وهي تناشدكم ان تتذكروا كوارث البلاد وضحاياها حين البحث في قضيتها

ضربة قاضية على القضاء العادل

وصل اليوم وفد من اهالي قلقيلية وقابلوا الاستاذ مغنم افندي مغنم سكرتير نقابة المحامين العرب وعمر افندي الصالح وهنري افندي كتن بقصد اقامة قضية ضد مساعد حاكم اللواء لفرضه غرامة على قريتهم بمبلغ ٢٠٠ جنيه ولكن نظراً لصدور قانون جديد من قبل المندوب السامي في مجلسه الخاص وليس بموجب قانون الدفاع عن فلسطين باعتبار كل ما جرى من الاحكام بالغرامات قبل صدور القانون انها صحيحة ونافذة بالرغم من عدم قانونية المادة (١٩) ١٠: من انظمة الطوارىء التي قررت محكمة العدل العليا انها غير قانونية فان المحامين لم يتمكنوا من تقديم الدعوى وهم الآن يدرسون هذا القانون الاستثنائي الجديد الذي الغى قرار المحكمة وثبت جميع الاحكام غير القانونية الصادره من قبل الحكام ومساعديهم بفرض الغرامة فان وجدوا انه يمكن الطعن في هذا القانون فحينئذ تقدم الدعاوي ولا شك ان قانوناً كهذا هو ضربة قاضية للقضاء العادل وللبلاد التي كانت ولا تزال تحت سلطه المشرع الاجنبي لسن القوانين لها كيف يشاء.

شهيد جديد وجريح جديد

بينما كانت دورية عسكرية مارة مساء الامس بالقرب من رام الله اذ فاجأها الثوار باطلاق العيارات النارية بكثرة فاجابت الدورية على اطلاق النار بالمثل وقد دامت هذه المعركة مدة طويلة اسفرت عن استشهاد احد الثوار وجرح آخر

معركة بين البوليس ... وبين الجنود!

تبودل ظهر اليوم اطلاق النار بين انفار البوليس الاضافي والجند البريطاني بالقرب من العروب على طريق الخليل لاعتقاد كل منهم بأن اطلاق النار من الثوار وقد هرعت قوات كبيرة من بيت لحم والقدس الى مكان الحادث ولحد الآن لم نتمكن من معرفة النتيجة.

عودة النائب العام من اوروبا

يصل غداً الى القدس النائب العام المستر ترستد عائداً من اوروبا والذي كان غائباً ليمثل حكومة فلسطين في لجنة الانتدابات الدائمة في جمعية الامم.

معركة بين الثوار والجند مجهولة النتيجة

حوالي الساعة العاشرة من مساء امس اطلق الثوار العيارات النارية بكثرة من ضواحي القدس وقد هاجم فريق منهم معسكر الجيش الواقع بالقرب من جبل سكوبس واشتبكوا مع الجند في معركة دامت مدة طويلة وقد استعمل الجند المدافع الجبلية والبنادق السريعة الطلقات وكان لصوت القنابل دوي عظيم جدا مما سبب الذعر لسكان المدينة لانهم لم يسبق ان سمعوا مثل هذه الاصوات المزعجة في الليالي السابقة.

للتحقيق في قضايا الاضطرابات في نابلس

سافر القاضي البريطاني الى نابلس للتحقيق في قضايا الاضطرابات وذلك بأمر من رئيس المحكمة المركزية في نابلس

دائماً ابداً، الى طريق نابلس

سافرت صباح اليوم ٢٥ سيارة كبيرة من سيارات الجند مزودة بالمدافع الرشاشة والالات اللاسلكية متجهة الى طريق نابلس

عودة المندوب من رحلته الى القدس

وصل المندوب السامي مساء امس الى القدس عائدا من رحلته التي قام بها

غزة

الى ساعة متأخرة بين الثوار والجند

غزة في ٥ آب — لمراسل الدفاع الخاص — اتصل بي ان الثوار اطلقوا الرصاص على الجنود الانكليز المرابطين في محطة السكة الحديدية فجاوبهم الجنود بالمثل من المدافع الرشاشة والبنادق وكان الجنود يطلقون اشارات الاستكشاف على الثوار ثم هاجم فريق اخر من الثوار الجنود الانكليز المرابطين فوق سطح مدرسة الذكور الاميرية واطلقوا عليهم الرصاص فاجابوهم بالمثل وهاجم فريق ثالث من الثوار مطار غزة حيث يرابط عدد كبير من الجنود الانكليز واطلقوا عليهم الرصاص بكثرة وقد جاوبهم الجنود بالمثل ولم ينقطع الليلة ازيز الرصاص الا في ساعة متأخرة من الليل.

انفجار ما لا يقل عن ١٥ قنبلة

انفجر ليلة أمس ما لا يقل عن خمس عشرة قنبلة سمع لها صوت هائل جدا.

قضية صوبا امام القضاء

تنظر غداً محكمة العدل العليا في القضية التي اقامها المحامي جودت افندي الكاظمي بالوكالة عن اهالي قرية صوبا.

مهاجمة الثوار لقرية الطيبة

حوالي الساعة العاشرة من مساء امس اطلق الثوار النار على قرية الطيبة من قضاء رام الله

النار على عربي لم يكن معه غير الخبز

القدس في ٥ آب — لمراسل الدفاع الخاص — بينما كان السيد محمود شحاده من اهالي قرية دير افزيغ ذاهبا بلده ويحمل الخبز لاخيه الذي يرعى الغنم في تلك الجهة اطلق عليه الجند عيارات نارية فالقته الارض وقد فتشوه فلم يجدوا معه سوى (الخبز) واحضروه الى مستشفى الحكومة بالقدس وحالته تنذر بالخطر

محكمة الاستئناف تزيد الاحكام استنادا على انظمة الطوارىء

قررت محكمة الاستئناف برئاسة قاضي القضاة وعضوية القاضي البريطاني الاول وفرنسيس افندي خياط ان المحاكم مقيدة بالحد الادنى المبين بانظمة الطوارىء (مدة خمس سنوات) لذلك فقد قبلت استئناف النائب العام في قضية كان قد حكم على عربي فيها بسنتين فقط وزادت الحكم استناداً على هذه النظرية لمدة خمس سنوات وبناء على هذا القرار نرجو نقابة المحامين العرب بالقدس ان لا يستأنف احد ان لم يكن حكمه قد زاد عن مدة خمس سنوات ما لم تكن هناك نقاط قانونية قوية

لفت نظر من نقابة المحامين العرب

وقررت محكمة الاستئناف ايضاً ان الذخيرة تعتبر من المواد المفرقعة ضمن انظمة الطوارىء بالرغم من صدور قانون جديد بتاريخ ١ آب سنة ٩٣٦ باضافة كلمة ذخيرة للانظمة القديمة وعليه فلا يستحسن استئناف قرارات الحكم بالذخيرة ان كانت لا تزيد عن خمس سنوات وان كان هنالك احكام اقل من خمس سنوات استؤنفت من قبل المحكوم عليهم فيجب سحبها حالا لئلا يخسر المحكوم عليهم المدة فيما بين الحكم وتاريخ اعطاء القرار من الاستئناف

بورك في همة السيدات العربيات

ذهب صباح هذا اليوم وفد من لجنة السيدات العربيات بالقدس الى قرية بيت صفافا لجمع التبرعات من اهالي القرية وتقديمها للجنة القومية بالقدس ليصرف على الفقراء والمحتاجين.

غرامة مشتركة جديدة على بيت لحم

فرضت السلطة على اهالي بيت لحم مبلغ ٨٨ جنيها غرامة مشتركة وقد علمنا ان اهالي بيت لحم تمنعوا عن الدفع

الطالبات الى ايطاليا بالالبسة الفاشستية

سافرت اليوم ١١ طالبة من طالبات مدرسة الطليان السلزيان الواقعة في حي المصرارة الى ايطاليا وهن يرتدين الالبسة الفاشيستية

خمس سنوات عوضا عن سنتين

نظرت محكمة الاستئناف العليا في قضية عثمان الكرد المتهم بحيازة مسدس والمحكوم عليه بالسجن سنتين من قبل المحكمة المركزية فقررت الحكم عليه بالسجن خمسة سنوات عوضا عن السنتين.

حيفا

ازمة عمال على اثر مقاطعة العرب لمصنوعات اليهود

حيفا في ٥ آب — لمراسل الدفاع الخاص — أخرج من شركة نيشر اليهودية عدد من العمال الاصليين اليهود الذين يعملون في داخل الشركة على اثر مقاطعة العرب لمصنوعاتها ولعدم اقبال اليهود على اقامة العمارات في الوقت الحاضر

هجوم الثوار على مستعمرة يهودية

اطلق الثوار ليلة أمس النار على مستعمرة بيت شلوما اليهودية وقد ذهبت قوة الى مكان الحادث وتبادلت مع الثوار اطلاق الرصاص ولم يصب احد باذى

الواح فولاذية على عربات السكة

وضعت على جوانب بعض عربات السكة الحديدية أوواح فولاذية لحمايتها من اطلاق العيارات النارية عليها

سيارة يهودية تقتل طفلا عربيا

بينما كان طفل لا يتجاوز السابعة من عمره يسير في طريق الناصرة بالقرب من بلد الشيخ صدمته سيارة يهودية فأردته قتيلا وقد قبض على السائق واودع السجن رهن التحقيق

المحافظة على انابيب البترول

على اثر الاعتداءات التي وقعت على انابيب شركة بترول العراق بين العفولة وقرية كوكب الهواء ارسلت قيادة الجيش قوة من الجند المحافظة على جميع الخطوط الممتدة في مرج ابن عامر وحظرت المرور بالقرب من جوانبها

ستة مدافع رشاشة على عربات السكة

ركب عدد من الجند على عربات السكة الحديدية ستة مدافع رشاشة لمقاومة من يعتدون على خطوط السكك الحديدية

طيارة لحراسة خط انابيب البترول

تذهب في كل صباح الى جهات بيسان وجسر المجامع طائرة للمحافظة على خط انابيب البترول

نابلس

تبادل النار بين الثوار والجند

نابلس في ٥ آب — لمراسل الدفاع الخاص — خرجت مساء هذه الليلة في الساعة السابعة دورية من الجند بالسيارات غربي المدينة وما كادت تصل الى وادي التفاح حتى اطلق عليها فريق من الثوار العيارات النارية من مكامنهم التي يرابطون بها وقد اجاب الجند على اطلاق النار بالمثل

الامر لا يزال قيد البحث بين سمو الامير والمندوب السامي

عاد مساء اليوم وفد نابلس الذي سافر الى عمان مؤلفا من السادة: سليمان بك عبدالرزاق طوقان والحاج نمر افندي النابلسي واحمد افندي الشكعة والحاج شافع افندي عبدالهادي بعد ان لبوا دعوة سمو الامير عبدالله وقد زرنا سعادة سليمان بك وحاولنا ان نفهم منه شيئا عن دعوة سمو الامير وما وصل اليه البحث في حالة البلاد الحاضرة ولكن سعادته كان متكتما جدا ولم يصرح لنا بشيء وبعد الحاح اجاب ان الامر لا يزال قيد البحث بين سمو الامير عبدالله والمندوب السامي.

القنابل والرصاص في جهات مختلفة

إنفجرت في الساعة الثامنة والربع مساء ثلاث قنابل سمع لها دوي عظيم اهتزت له أرجاء المدينة. كما يسمع اطلاق الرصاص من جهات مختلفة

لجنة من الشباب لجمع الاعانات

فكر فريق من شباب النادي الرياضي بتأليف لجنة منهم تقوم بجمع الاعانات بطريقة منظمة على طريقة مشروع القرش مقابل ايصالات ذات ارقام متسلسلة. وستقوم هذه اللجنة بجمع الاعانات من المحسنين على ابواب المساجد في كل يوم جمعة عقب الصلاة

المؤامرة اليهودية الكبرى

تتمة ما جرى في الجلسة السابقة

كان «كارلك» يشتغل في الليل والنهار

المتهم يسقط من على المنصة ـ القرار يعطى يوم الجمعة

اتينا في عدد امس على القسم الثاني من مناقشة المحامي جوزيف المتهم الثاني «امينا داف» وهذا هو القسم الثالث :

جوزيف ـ هل قابلت المستر ملر في البيارة ؟

المتهم ـ نعم وطلب الي أن أسير معه الى نقطة وليس وادي حنين

جوزيف ـ وهل انذرك هناك ؟

المتهم ـ كلا

جوزيف ـ هل كان مصطفى افندي درويش معكما

المتهم ـ نعم ، وتحدث الى المستر ملر ثم سألني بعض الاسئلة .

جوزيف ـ وهل اعتبروك متهما ؟

المتهم ـ كلا

جوزيف ـ وهل قبض عليك في اليوم الثاني ؟

المتهم ـ نعم ، وفي الساعة الواحدة ..

النيابة العامة تناقش المتهم الثاني

سليم حنا ـ هل تعرف اللغة العربية ؟

المتهم ـ نعم

سليم حنا ـ ماذا تشتغل ؟

المتهم ـ منذ سنتين كنت في بئر السبع في شركة ، اعمل لسميلانسكي !

سليم حنا ـ ماذا تشتغل لسميلانسكي ؟

المتهم ـ انظر جميع الاراضي التي اشتريت في جنوبي فلسطين بواسطته !

سليم حنا ـ هل تعرف عبد المجيد من قديم ؟

المتهم ـ منذ سنتين

سليم حنا ـ اين قابلته ؟

المتهم ـ في عدة اماكن منها غزة وبئر السبع

سليم حنا ـ وهل هناك صداقة بينك وبينه ؟

المتهم ـ هناك معرفة فقط ؟!

القاضي ـ هل عرفته بامور تتعلق بشغل ؟

المتهم ـ نعم

سليم حنا ـ هل عرفت مردخاي من قبل ؟

المتهم ـ كلا ؟

سليم حنا ـ لماذا ارسل كرودسكي مذكرة اليك بدلا من ارسالها للبوليس ؟

المتهم ـ اظن لانني اعرف العربية والعرب

سليم حنا ـ هل قلت لمردخاي انك تريد مقابلة عبد المجيد ؟

المتهم ـ نعم ، وطلبت اليه : انني ارغب في مواجهة عبد المجيد ..

سليم حنا ـ كنت تريد من طلبك هذا ان تستقصي من عبد المجيد عن الحادثة ، أليس كذلك ؟

المتهم ـ نعم

القاضي ـ اعطاك المذكرة وطلبت عبد المجيد للنظر في المسألة . أليس كذلك ؟

المتهم ـ نعم

القاضي ـ وما هي هذه المسألة ؟

المتهم ـ قال لي مردخاي ان عبد المجيد اخبره عن قطع الشجر ...

القاضي ـ مردخاي لم يقل لك شيئاً عن الحادثة بل اعطاك المذكرة فقط !

المتهم ـ اعطاني المذكرة واخبرني عن الحادثة !

القاضي ـ هل كان اخوك في البيت عند ما حضر مردخاي ؟

المتهم ـ نعم

القاضي ـ وهل حدثه اخوك بشيء ؟

المتهم ـ لا أتذكر

سليم حنا ـ اتعرف اين تقع دكان او بيت مردخاي ؟

المتهم ـ كلا !

سليم حنا ـ هل فتشت عن عبد المجيد

المتهم ـ كلا !

سليم حنا ـ هل قال لك مردخاي عن قدوم عبد المجيد ؟

المتهم ـ نعم

سليم حنا ـ وهل ذهبت لمقابلته ؟

المتهم ـ نعم

سليم حنا ـ لماذا ؟

المتهم ـ لقد اخبرت كارلك ؟!.

سليم حنا ـ اين قابلت مردخاي ؟

المتهم ـ بجانب « الجارة »

سليم حنا ـ كم تبعد عن بيت مردخاي ؟

المتهم ـ من ٢٠٠ ـ ٣٠٠ متر تقريباً

سليم حنا ـ وكم تبعد عن دائرة البوليس ؟

المتهم ـ من ٦٠٠ ـ ٧٠٠ متر

سليم حنا ـ ما دام ان هذه المسألة مهمة لماذا لم تحضر لمواجهة عبد المجيد بدلا من الذهاب الى البوليس الذي لا يبعد كثيراً عن بيت مردخاي ؟

المتهم ـ لاني لم ارغب التدخل في هذه المسألة ....

سليم حنا ـ هل احضرت كارلك ؟

المتهم ـ نعم

سليم حنا ـ وهل اهتممت بهذه المسألة لهذه الدرجة ؟

المتهم ـ لان مردخاي طلب كارلك ...

سليم حنا ـ هل سألت كارلك فيما بعد عن هذا الطلب ؟

المتهم ـ كلا

سليم حنا ـ ومازلت حتى الآن لا تعرف ماذا جرى بينهما ؟

المتهم ـ نعم !

سليم حنا ـ وهل تركت المسألة ؟

المتهم ـ نعم !

سليم حنا ـ هل حدثت كارلك عما حدثك به مردخاي بخصوص قطع الشجر لانك لم تعد ذلك مهما ؟!

المتهم ـ يجوز انني اخبرته ، ولكن لا اتذكر ابدا ، لاعتقادي ان « كارلك » اجتمع مع عبد المجيد وتحدثا عن كل شيء ؟! .

كان الدم ... يغلي في جسدي !

القاضي ـ إما ان تكون قد اعتبرت المسألة انها « ماتت » ، ولذلك لا ضرورة لاحضار كارلك او ان المسألة مهمة ، فكان يجب ان تتابعها ، خصوصاً بعد طلب رئيس المجلس المحلي ؟!

المتهم ـ اعتبرتها ماتت ؟!..

سليم حنا ـ متى ارسلت المذكرة اليك ، هل قبل الاجتماع الى كارلك او بعد ذلك ؟

المتهم ـ قبل بـ ٣ ـ ٤ ايام

سليم حنا ـ كيف رآك المتهم الاول مردخاي اذن ؟!

المتهم ـ رآني بجانب دكانه وقال لي ان هناك اناسا في بيته وحدثني بالحكاية وطلب الي ان اذهب الى كارلك

سليم حنا ـ هل يدفع المجلس المحلي لك راتبا بخصوص امور تتعلق بالعرب ؟!

المتهم ـ كانت هذه المرة هي الاولى من نوعها !!. . .

سليم حنا ـ هل تعرف الرئيس جيدا ؟

المتهم ـ نعم

سليم حنا ـ ايعرف اخوك العربية ؟

المتهم ـ قليلا

سليم حنا ـ هل يعرف العرب جيدا ؟

المتهم ـ نعم

سليم حنا ـ لماذا لم يطلب المجلس اليه ذلك ؟

المتهم ـ ربما ظن المجلس انني اقدر من اخي ..

سليم حنا ـ هل قطعت اشجار في جهاتكم ؟

المتهم ـ الوف والوف ..

سليم حنا ـ هل اهتممت بها ؟

المتهم ـ نعم ! كان الدم يغلي في جسدي وكنت ازور كل بيارة يقطع شجرها

سليم حنا ـ هل قطعت اشجار لسميلانسكي ؟

المتهم ـ قلعت (سنادات) الشجر

سليم حنا ـ وهل اهتممت بها ؟

المتهم ـ كلا !

سليم حنا ـ والمجلس ؟

المتهم ـ كلا ! لم يهتم ..

سليم حنا ـ اذن ، لماذا تأتيك هذه الاخبارية ولا تهتم بها ؟

المتهم ـ لانه لم يحضر احد ليخبرني بها .

سليم حنا : أنت قلت انك تركت مسألة عبد المجيد مدة ١٤ يوماً ، أليس كذلك ؟ المتهم ـ كلا

القاضي : لماذا لم تهتم بها بينما انت تهتم بغيرها من قطع الشجر وتقول ان دمك يغلي عند رؤيتها ؟

المتهم : انا لم اهتم لاني ظننت المسألة بسيطة ولم اصدقها ، ولم اصدق ان عبد المجيد يحضر اخبارية مثل هذه ؟

سليم حنا : هل يزور عبد المجيد ديران بصورة دائمة ؟

المتهم : نعم !

سليم حنا : هل قلت لمردخاي انك تعرف عبد المجيد

المتهم : كلا !

كان كارلك يشتغل في الليل والنهار !!

سليم حنا : هل اهتم كارلك بهذه المسألة ؟

المتهم : نعم ! كان كارلك يشتغل ليلا نهاراً ! ! . . .

سليم حنا : ما دام هناك الوف الاشجار تقطع في تلك الجهات وكنت انت مارست العمل سابقاً في دائرة البوليس لماذا لم تخبر كارلك بالامر ؟

المتهم : ظننت ان المسألة وهمية ولم اصدق عبد المجيد ؟

سليم حنا : وهل صدقت حسن ؟

المتهم : نعم

سليم حنا : متى عرفت حسن ؟

المتهم : منذ ثلاثة اشهر تقريباً

سليم حنا : اذن كيف تصدق شهادة حسن وتنكر شهادة الآخر ! ؟

المتهم : لان رواية حسن كانت مفصلة اكثر !

القاضي ـ انت كنت موظفاً في البوليس ؟

المتهم ـ نعم

القاضي ـ ألم تتعلم في البوليس ان كل اخبارية تصلك يجب ان تبحث عنها ؟

المتهم ـ نعم

سليم حنا ـ متى قابلت حسن للمرة الاولى في هذه الحادثة ؟

المتهم ـ في يوم ٧ الشهر في بيارة جاكبسون ...

سليم حنا ـ ما الذي حدا بك لتذهب في هذا اليوم الى هذه البيارة ؟

المتهم ـ لقد قال لي والدي انه ذهب الى دكان مردخاي وهناك اجتمع الى حسن و....

المتهم يسقط ... على منصة الشهادة !

وهنا اصيب المتهم (امينا داف) بدوار في رأسه ، فسقط على منصة الشهادة ، واصفر وجهه ، واخذ جسده يرتعش ، ثم طلب الخروج الى خارج قاعة المحكمة ، فنفذ القاضي طلبه ، فخرج... وبوليس التحري وصفي افندي المباشر بحرسه ، حتى استراح قليلا ، فعاد الى قفص الاتهام ، حيث اجل القاضي سماع بقية اقواله ، وباشر اسماع اقوال المتهم الثالث (ناكديمون آشر) على الوجه الآتي

المتهم الثالث يسرد قصته ...

«انا اشتغل الآن في بيارتي ، اعرف عبد المجيد منذ مدة طويلة ، واعني انني كنت اراه في المحكمة ، واعرف المتهم الاول واعرف دكانه ، وقد زرت دكانه مرة واحدة فقط »

جوزيف (للشاهد) ـ هل لاحظت شيئاً على لهجة حسن او غيره ؟

المتهم ـ كلا !

جوزيف ـ هل ذهبت واخوك يوم ٧ تموز الى بيارة جاكبسون ؟

المتهم ـ كنت فيها ولا اتذكر التاريخ ولم اذهب في غير هذا اليوم اليها ...

جوزيف ـ هل ذكر لك عدد الاشخاص الذين سيحضرون ؟ .

المتهم ـ لم احدث حسن لانه كان سكراناً

جوزيف ـ من ذهب معك غير اخيك ؟

المتهم ـ المستر شابيرو

جوزيف ـ هل سمعت شيئا من الحديث ؟

المتهم ـ سمعت حسن يقول اثناء عودتنا : سوف اخبرك عن عدد الاشخاص

جوزيف ـ هل كنت في السيارة ؟

المتهم ـ نعم بجانب اخي ...

جوزيف ـ وهل سمعت حديث ابن عم حسن ؟

المتهم ـ كلا

جوزيف ـ هل تعرف اليوم ان هذا (ابن العم . .) هو مصطفى درويش

المتهم ـ نعم ، وهو الذي القى القبض علي

جوزيف ـ متى قبض عليك ؟

المتهم ـ وقت الظهر

جوزيف ـ اتعرف المستر كرانبلط وهل بينك وبينه عداوة ؟

المتهم ـ اعرفه قليلا ... وليس بيني وبينه عداوة

جوزيف ـ اسمعت شهادة مصطفى درويش

المتهم ـ نعم

جوزيف ـ وهل تعتقد انها صحيحة ؟

المتهم ـ بحسب ما انظر الى هذه الشهادة ، فانها « ضحكة » سوف تؤدي الى حزن عميق ؟!!

جوزيف ـ اسمع ما قاله مصطفى درويش (واخذ يقرأ ما يتعلق بهذا المتهم في تلك الافادة) ثم سأل المتهم قائلا : هل هذه الافادة صحيحة ؟

المتهم ـ كلا !

جوزيف ـ وهل دارت المحادثة التالية بين اخيك ومصطفى درويش (وهنا قرأ افادة مصطفى افندي درويش حول هذه المحادثة) وسأل المتهم : هل هذه الافادة صحيحة ؟

المتهم ـ كلا ! لم تجر اية محادثة من هذا النوع سواء بين مصطفى درويش او اخي او شابيرو ...

جوزيف ـ كيف رأيت حسن عند ما مررت بدكان مردخاي ؟

المتهم ـ حسن دائما سكران ويمايل من جنب الى جنب .

النيابة العامة تناقش المتهم

سليم حنا ـ هل انت متزوج ؟

المتهم ـ نعم

سليم حنا ـ واخوك ؟

المتهم ـ نعم

سليم حنا ـ أتسكن مع اخيك ؟

المتهم ـ بل كل واحد منا يسكن في بيت ، والبيتان بجانب بعضهما ولكل بيت مدخل خاص .

سليم حنا ـ هل احضرت المذكرة الى بيتك او بيت اخيك ؟

المتهم ـ احضرت الى بيتي وانا أرسلتها الى بيت اخي ، واخي كان عندي في البيت ؟!

سليم حنا ـ هل قرأت المذكرة ؟

المتهم ـ قرأها اخي

سليم حنا ـ هل ذكر لك اخوك شيئاً عن عبد المجيد عندما وصلته المذكرة ؟

المتهم كلا ! ولكن اخي اخبرني عن عربي اراد ان يحرق ويقطع الشجر

سليم حنا ـ هل ذكر لك اسم ذلك الشخص ؟

المتهم ـ في اليوم الثاني

سليم حنا ـ الم يهمك امر الذين يقطعون شجر اليهود ؟

المتهم ـ انا مشغول طول النهار في محلي

سليم حنا ـ اتعرف عبد المجيد ، ومنذ كم تعرفه ؟

المتهم ـ نعم ، منذ سنة او سنتين

سليم حنا ـ وكيف تعرفت عليه

المتهم ـ كنت اراه ولم اتعرف عليه واعرفه كما اعرف غيره من الناس لانه « تراكتور » !

سليم حنا ـ اذ انت تعرفه بالنظر فقط ؟

المتهم ـ نعم

سليم حنا ـ هل ذهبت الى بيت مردخاي ؟

المتهم ـ لم اذهب اليه ابدا

سليم حنا ـ اتعرف حسن من قبل ؟

المتهم ـ كنت اراه في « بار » !

سليم حنا ـ هل رأيت مردخاي مرة اخرى ؟

المتهم ـ انا لم اره بعدها مطلقا ولم أر سوى ابنه

سليم حنا ـ متى كان ذلك ؟

المتهم ـ بعد ٢٠ او ٢٣ يوماً

سليم حنا ـ ماذا قال لك ابنه ؟

المتهم ـ جاء ابنه الى داري وقال ان اباه يريد مواجهتي

سليم حنا ـ من رأيت عندما وصلت الى الحانة ؟

المتهم ـ رأيت حسن سكران ونائما

سليم حنا ـ من اين تعرف انه كان سكران ، فربما كان نائما ؟

المتهم ـ هيئته تدل عليه !

سليم حنا ـ وبعد ذلك من حضر ؟

المتهم ـ جاء ابن عم حسن ومعه مردخاي ، وقد عرفني ابن عمه بنفسه وحدثني عن رواية قطع الشجر

سليم حنا ـ وهل ذكر لك اسم المكان ؟

المتهم ـ كلا ، وقلت له اني سأخبر اخي بهذه المسألة لانني لم ارغب في المزيد لان هذا ايضا كان عملا ، واتفقنا على ان نلتقي في بيارة جاكبسون

سليم حنا ـ هل قلت لاخيك ان الشاهد السكران يرغب في محادثتك ؟!

المتهم ـ نعم

سليم حنا ـ لماذا لم تدع جاكبسون للاشتراك معكم طالما هو صاحب البيارة ؟

المتهم ـ طلبنا منه ذلك فاعتذر انه مشغولا !!

سليم حنا ـ لماذا ارسل مردخاي بطلبك ولم يرسل بطلب اي شخص آخر من المستعمرة ؟

المتهم ـ اظن انه كان يريد اخي .

سليم حنا ـ أليس غريباً ان تأتي الاخباريات دوماً من مردخاي اليك بدلا من سواك من اهل تلك المستعمرة

المتهم ـ لا ادري ! ان مردخاي قد يكون قصدني !

سليم حنا ـ ألم تقل لاخيك لماذا هؤلاء يتعبوننا بهذه المذكرات ولا يذهبون الى البوليس ، بينما انت رجل عمل تشتغل ٢٠ ساعة في النهار كما قلت ؟

المتهم ـ ان هذه المسألة تهمني لأن لها علاقة بحارس بيارة جاكبسون

سليم حنا ـ ولماذا تهتم بها ؟

المتهم ـ ان كل شجرة في البيارة تهمني ! ان اخي رئيس الحرس في بيارات سميلانسكي ...

سليم حنا ـ هل ذهبت الى بيارة جاكبسون ورأيت حسن وابن عمه هناك ؟

المتهم ـ نعم

نعم ... استغربت الامر

القاضي ـ وهل استغربت هذا الامر ؟

المتهم ـ نعم ! استغربت جدا كيف يدخل هؤلاء السكارى الى البيارة ! وقد اخذ اخي حسن وحدثه ...

سليم حنا ـ اين كان (ابن عم) حسن عندما دخلت البيارة ؟

المتهم ـ كان في غرفة الموتور

سليم حنا ـ هل سمعت الحديث الذي دار بين اخيك وحسن ؟

المتهم ـ كلا

سليم حنا ـ هل حدثك عنه اثناء عودتكما في الطريق ؟

المتهم ـ كلا

سليم حنا ـ هل يتكلم جاكبسون العربية ؟

المتهم ـ قليلا

سليم حنا ـ وهل يزور بيارته بصورة دائمة ؟

المتهم ـ لا ادري ...

سليم حنا ـ انت اعطيت افادة الى البوليس ، فلماذا قلت فيها ان ابن مردخاي زارك في الصباح ؟

المتهم ـ لا ادري ما هي محتويات افادتي لأن الذي كتبها بوليس عربي

رفع الجلسة

وقد اعلن سليم بك حنا في هذه الفترة انتهاء المناقشة ، فأعلن القاضي أجيل الجلسة الى صباح اليوم التالي في تل ابيب .

وفي الوقت المعين افتتح الجلسة في تل ابيب واستمع الى اقوال باقي شهود الدفاع وهم الضابط اليهودي « كارلك » وسميلانسكي وكرودسكي وغيرهم ، وهي لا تخرج عن الافادة التي ادلى بها المتهمون مردخاي وامينا داف وناكديمون

موعد صدور القرار

وقد وعد القاضي باصدار القرار في هذه المؤامرة اليهودية في صباح يوم الجمعة القادم ، وسننشره عند صدوره

القبض على عربيين معهما بندقيتان

ذهبت قوة من الجند البريطاني والبوليس العربي وفتشت مستعمرة كفرعتسيون التي اطلق فيها العيارات النارية على نفر البوليس أول أمس فالقت القبض على عربيين وجدت لديهما بندقيتين .

حاكم اللواء يزور رام الله

ذهب امس الاول الماجور كامبل حاكم لواء القدس لزيارة رام الله وتفقد الهاو قد استلم زمام عمله المستر اندروس .

مذكرة القضاة الشرعيين في فلسطين

بقية المنشور على الصفحة الثانية

وقضى على كل امل لهم بالعدل البريطاني ان يكون لليهود هذا النفوذ الذي لاحد له وذلك التأثير العجيب على الحكومة البريطانية والبرلمان الانكليزي الذي جعل كل حكومة تقوم في لندن او فلسطين خاضعة لمآربهم عاملة برغباتهم

كتاب باسفيلد يطوى مع الزمان

وقد وضح هذا جليا في كل موقف اظهرت فيه هذه الحكومات بعض الميل لسماع شكاوى العرب او انصافهم كما وضح في جميع الاعمال التي تمكن لليهود في البلاد وتخدم آمالهم . وهذا الكتاب الابيض الذي اصدره وزير المستعمرات المستر باسفيلد وفيه بعض الشيء من انصاف العرب لم تلبث وزارة المستر مكدونلد ازاء غضبة اليهود ان سحبته بكتاب اعتذار للادون وايزمن زعيم الصهيونيين

المجلس التشريعي هزيل ويطوى ايضا

ومثل حادث الكتاب الابيض ما وقع قبل الاضطرابات الحالية بصدد مشروع المجلس التشريعي الذي لم يسع الحكومة في لندن والبرلمان الانكليزي تجاه حملة اليهود وشغبهم الا اغفاله والتراجع عنه في حين انه في وضعه الهزيل لا يحقق شيئاً من مطالب العرب

وسائل شريرة يعمد اليها اليهود

ولم يكن هذا كل ما في الامر فاليهود رغم ما تجود الحكومة به عليهم بكل سخاء في ادخال عشرات الالوف من مهاجريهم بجوازات رسمية يعمدون في كل حين الى ادخال الوف اخرى من متشرديهم باسم السياحة تارة وبطرق التهريب تارة . وكان كل ما قامت به الحكومة من المساعي الرسمية الشكلية لمنع هذه الهجرة واهيا وغير مجد

تهريب السلاح بشتى الطرق

كما انهم رغم تسليح الحكومة لهم بتلك الصناديق الزاخرة بالاسلحة والعتاد التي وضعتها في المستعمرات تحت تصرفهم حين الحاجة ، اخذوا يهربون السلاح بطرق شتى وكميات كبيرة ، حتى اذا انفضح الامر صدفة في العام الماضي وضبطت في الجمرك بعض تلك الاسلحة المهربة الى تل ابيب اعلنت الحكومة انها ستتخذ هي وحكومة لندن كل وسيلة لمعرفة المهربين وتعقيبهم وانها ستقبض عليهم قريبا ، ولكن بكل اسف انقضى العام كله على هذا الحادث دون ان تمس مدينة تل ابيب بأي إزعاج ودون ان تظهر نتيجة ما لعمل الحكومة في هذا الشأن ، مع اعتقاد الكافة بانها لا تعجز مطلقا عن اظهار الفاعلين وبانها لو عثرت على مثل هذا التهريب في بلد عربي لما كان جزاؤه الا الهدم والتدمير .

وبديهي ان يكون لحوادث هذا التهريب اثر كبير في زيادة مخاوف العرب وشعورهم بنيات اليهود الرهيبة التي لم تلبث ان ظهرت في اثارتهم الاضطرابات الحاضرة بتعمدهم غدرا وغيلة قتل عربيين كانا نائمين في كوخ احدى البيارات اليهودية حيث كان احدهما عاملا فيها كما ثبت ذلك رسميا .

موقف السلطة دفع الى اليأس والاستماته

ان موقف السلطات البريطانية هذا هنا وفي لندن ، كان اكبر عامل على ايصال البلاد الى وضعها الحاضر وحالتها الحزينة وعلى بلوغ اليأس من قلوب العرب مبلغا ليس وراءه غاية ، واليأس اذا احاط بالمرء حمله في كثير من الاحيان على ان يستهين بحياته وخصوصاً اذا علم ان الخطر واقع به لا محالة فهو يستعجل النهاية ليستريح .

والعربي في فلسطين لا يخطر في باله كما لا يخطر في بال احد ان يتغلب على الحكومة البريطانية بقوة السلاح ، ولكنه اليأس وحده هو الذي حمله على اظهار شكواه بمظهرها الحالي

خطاب المندوب في معرض تل ابيب

وانتم قد الهبتم شعور العرب حين عرضتم بهم في الخطاب الذي القيتموه في معرض تل ابيب وحين اثنيتم ذلك الثناء البليغ على اليهود ورددت صداه وزارة المستعمرات في مجلس العموم والذي نوهتم فيه بمزايا لا يوافق عليها احد في العالم اللهم الا ان يكون بعض اصدقائهم من اعضاء الوزارة ومجلس العموم ، ولقد اثرتم دهشة العالم ايضا حين منحتم اليهود ٤٥٠٠ جواز للهجرة في هذه الايام المخيفة مما يدل على ان السلطات البريطانية لم تحد قيد شعرة عن محاباة اليهود والاستمرار على السياسة التي تساعدهم على امتلاك البلاد وتقرير سيادتهم عليها ، ولم تتقدم قيد شعرة لانصاف العرب

بعد أن احتدمت الاضطرابات الحاضرة

وبعد ان احتدمت الاضطرابات الحاضرة واخذت الحكومة في قمعها بالقوة القاهرة ، بالغ البوليس والجند البريطاني في ارهاق الاهلين الآمنين ، حتى خرج في كثير من اعماله عن كل ما يتصوره العقل ، وحتى حصل من جراء ذلك قتل للابرياء وفتك بالضعفاء

وان الاعمال التي قام بها البوليس والجند المذكورون تحت تأثير العصبية والغطرسة في تفتيش القرى والمدن العربية هي فضلا عن مخالفتها لمبادىء الانسانية فان بعضها مما يعاقب عليها القانون ويعد مرتكبه مجرما ، فقد حدث ان ضربت النساء والاطفال والشيوخ ، وافزعوا باشهار السلاح عليهم ، وان اهينت الكرامات وسلبت الاموال ، واعتدي على المقدسات ، وهدمت المنازل واتلفت موجوداتها

نسف مدينة باسم ((التجميل))

وبينما تجتاز الاضطرابات اخطر مراحلها وقد اشتد الخطب وفقد الامن وضاقت على الناس المذاهب عمدت الحكومة الى نسف مئات من المنازل العربية بالديناميت في مدينة يافا باسم (التجميل) والتحصين فاخرجت بذلك اكثر من عشرة آلاف نفس من العرب مع اطفالهم ونسائهم مشردين ومعرضين للشقاء .

القسوة والارهاق علاجا الحكومة

ومن الغريب ان لا تجد الحكومة علاجا لقضية هذا الشعب سوى القسوة عليه وارهاقه واعناته بمختلف الوسائل والطرق ، وسوى تعليله بين آن وآخر بلجان وخبراء ترسلهم للبحث عن منشأ الشكوى والتذمر ، وتعلن انها عازمة على معالجة الامر على ضوء تلك التقارير ثم لا تلبث ان تتراجع تحت تأثير اليهود وتضرب بها عرض الحائط .

وفي النهاية يعلن الوزير ...

ومما اكبر الخطب عند العرب ان الحكومة البريطانية لم تحد عن هذا الاسلوب المملول حتى في هذا الاضطراب الذي لم يسبق له نظير ، فقد كان اول ما بدا لجناب وزير المستعمرات لاول بحث في معالجة الحالة وانهاء الاضراب ان اعلن عزمه على ارسال لجنة ملكية للتحقيق في الاسباب كأن الشعب لا غاية له من اضرابه الا ان يظفر بلجنة يعرف الغرض منها بما عرفه من نظيراتها وامثالها فيما سبق فكان وقع هذا التصريح في القلوب وقع النار في الهشيم لم يزد الناس الا اضطراباً .

وزير المستعمرات غير جاد في العلاج

ولا يوجد ، يا صاحب الفخامة ، عربي واحد يعتقد ان وزير المستعمرات كان جاداً في معالجة الحالة حين اشار بلجنة ملكية للتحقيق ولا يوجد عربي أو غير عربي في العالم يصدق ان الحكومة البريطانية بعد طول هذه السنين تجهل سبب الحوادث المؤلمة التي تستهدف لها البلاد المقدسة كل حين وتجهل ظلامات اهلها العرب ومطاليبهم وانها تحتاج في تعرف ذلك كله الى لجنة ملكية جديدة

تجاهل الحقيقة والامر الواقع

ان تجاهل الامر الواقع والتصامم عن سماع الشكايات المحقة وتعليل الشعب بما سمته وزارة المستعمرات لجنة ملكية لا يزيد الشعب العربي الا نفوراً ويأسا من العدل لانه اصبح يعتبر مثل هذا التعليل سخرية منه واستخفافا بمقدراته

الحل الوحيد اجابة المطاليب

وان العمل الناجع المجدي في اعادة الامن وتهدئة النفوس انما هو الكف عن ارهاق هذا الشعب المجهود ومعاملته بالرفق والعدل ، والوفاء بالعهود المقطوعة له ، واجابة مطالبه التي مازال يعرب عنها بلسان افراده وهيئاته

اتقذوا سمعتكم ففيها حفظ الهيبة

وانا نعتقد ان هذا لا ينقص من قدر الحكومة ولا ينال شيئاً من هيبتها ، فان القوي اذا تورع عن استعمال القوة تجاه الضعيف كان ذلك ادل على قوته وابقى على هيبته ، وان هيبة الدول انما تتمكن من النفوس بقوة العدل لا بقوة القسوة والقهر . وجدير بالحكومة البريطانية ان تحتفظ بحسن السمعة وطيب الاحدوثة بدل ان تحتفظ الهيبة المصنوعة من عناصر القهر والاعنات

لكل هذا نرفع الاستنكار

ونحن لا يسعنا تجاه ما نراه من اصرار الحكومة على موقفها الذي وصفنا ومن تفاقم الشرور والآلام يوما فيوما ، وتجاه ما نراه من تساقط هؤلاء العرب افرادا وجماعات على نيران الجيش الانكليزي ومدمراته ومدافعه وتحت جحيم طياراته ، مضحين حياتهم الغالية في سبيل الدفاع عن اوطانهم ، وليلفتوا نظر العالم الانساني الى مبلغ الظلم الفادح والبطش البعيد الواقع بهم في ديارهم وانفسهم واموالهم ومقدساتهم

لا يسعنا تجاه هذا كله إلا ان نرفع اصواتنا بالاستنكار الشديد ونحذر جبروت السلطات البريطانية من الانتقام الالهي الوشيك ، ونثير عامل المروءة والانصاف في نفوس رجال الشعب الانكليزي الاحرار وانصار السلام في العالم كله ، ونطالب بتحقيق جميع مطالب العرب والوفاء بالعهود لهم ، وهذا هو وحده الذي يؤدي الى الاطمئنان في البلاد المقدسة واستمرار الامن والسلام فيها .

ونرى من اقدس واجباتنا الدينية والقومية ان نتقدم لفخامتكم بهذا التقرير ، رجاء ان تلاحظوا فيه بعين العدل والحكمة ، ولتبلغوه في اقرب وقت ممكن لوزارة المستعمرات .

وتفضلوا بقبول فائق الاحترام في ٢٦ ربيع الثاني ٥ ١٣ ـ ١٥ تموز ١٩٣٦

قاضي القدس محمد سليم الغصين . مفتش المحاكم الشرعية حسن ابو السعود عضو الاستئناف محمد توفيق الطيبي . عضو الاستئناف محمد امين العوري رئيس محكمة الاستئناف الشرعية اسماعيل الحافظ . قاضي طبريا وبيسان طاهر الطبري قاضي الناصرة وجنين احمد حامد النحوي . قاضي عكاء وصفد اسعد قدوره . قاضي نابلس عبد الحميد السائح . وكيل قاضي حيفا محمد هاشم الخطيب . قاضي يافا محمد مطيع . قاضي السبع محمد رضا الدجني . قاضي طولكرم مصطفى فاضل العوري . قاضي غزة رامز مسمار . قاضي الخليل سليمان سعدي . قاضي الرملة محمود حموري .

تلميذات اللد يقمن ضريحاً للشاب الشهيد

أقامت تلميذات مدرسة اللد حفلة رائعة لمناسبة مرور ٤ يوماً على استشهاد الشاب المأسوف على شبابه حافظ صقر ، انشدن خلالها الاناشيد الوطنية ، وبعد تلاوة عشر من القرآن الكريم سارت التلميذات حاملات اكاليل الزهور الى ضريح الشهيد فنثرنها عليه ، وعدن الى المدينة ، وقد تبرعن ببناء ضريح للشهيد من مالهن الخاص وجمعن لهذا الغرض ٤٢٠ قرشاً وتبرعت حضرة مديرة المدرسة بـ ٣٠ قرشاً وقد حضر حفلة التأبين التلميذات : سلمة هنيدي ، ابيبه حلتة ، عصام نشاصي ، خديجة خالد فبارك الله في شعور تلميذاتنا العربيات

تحطيم (موتور) احدى البيارات العربية

أتينا سابقا على ذكر اطلاق الرصاص من اشخاص مجهولين على سيارتين في داخلهما عدد من الانكليز ، وذلك بالقرب من معمل (السبرتو) على طريق يافا القدس

وقد علمنا ان سيارتين مملوءتين بالجند ذهبتا عقب هذا الحادث الى قرية بيت دجن ، واتجهت الاولى فوراً الى ناحية القرية ، والثانية الى زقاق غير نافذ ووقفت امام بيارة السيد موسى عاد ، ثم نزل الجنود منها ودخلوا البيارة ومكثوا مدة ثم عادوا من حيث اتوا .

وفي صباح اليوم التالي ذهب صاحب البيارة فوجد ان « موتور » البيارة مشوه فاخبر قائمقام الرملة بالحادث ، فذهب الاستاذ بطرس ناصر الى البيارة وشاهد الموتور ، ثم حضر الضابط كامل افندي عريقات ومعه الامباشي سعدي افندي رشيد الى بيت دجن وقاما بالتحقيق اللازم ، ولم تتصل بنا النتيجة

اخ يسجن واثنان يبعدان الى صرفند

نظرت المحكمة المركزية في القدس في قضية السيد بدوي عبد الرزاق القواس الشهير بالسمفور وأخويه ابراهيم وسعيد الذين اتهموا بحيازة مسدس خارج بيت الاول كما ذكرت لكم ذلك في حينه وبعد أن سمعت شهادة المستر ريكز والادون صوفر وبعض أنفار البوليس قررت الحكم على الاول بالسجن سبع سنوات وعلى اخويه ابراهيم وسعيد بنفيهما الى معتقل الاحرار في صرفند وقد اعتقلا لتنفيذ امر ابعادهما .

محاكمة متهمين بحيازة قنابل

نظر رئيس محكمة يافا المركزية المستر كوبلاند اول امس منفرداً في القضية التي اقامها البوليس على العبد برانس واخيه الحاج علي برانس بتهمة حيازة الاول ثلاث قنابل . وقد قرر الرئيس براءة الثاني ، واعطاء القرار بحق الاول .

ومن المعلوم ان المتهم الاول مصاب بمرض « الصرع » الذي يصل احيانا الى درجة الجنون . وقد شاهدنا هذا المتهم في قاعة المحكمة بحالة يرثى لها حيث شاهدنا البسته ملوثة بالدماء ، ويده معلقة في رقبته ، وآثار الرضوض الاليمة والجراح ظاهرة في مختلف انحاء جسمه .

حادث اغتيال مفتي الجزائر

تفاصيل حادث الاغتيال وبدء التحقيق

نشرت جريدة (انترانسيجان) برقية لمراسلها في الجزائر تتضمن تفصيلات هامة عن حادث اغتيال مفتي الجزائر في أكبر مساجد المدينة وقد القى البوليس القبض فعلا على كثيرين لا يعلمون حتى الآن التهمة الموجهة اليهم . على ان اغتيال المفتي أحدث هزة عنيفة بين المسلمين وفي الاحياء الوطنية في الجزائر . وقد جاء في البرقية التي نشرتها (الانترانسيجان) انه يشاهد الآن في انحاء المدينة جماعات تتناقش بحدة في أمر هذا الحادث . وان فرق الجنود السنغاليين تجوب انحاء المدينة طيلة النهار . ولكن لم يحدث رد فعل . ولم يقع أي حادث

وقد استؤنف التحقيق . ولم يسفر حتى الآن عن نتيجة حاسمة ولكن ابحاث رجال البوليس تسير في اتجاه حسن . والمفهوم ان قتلة المفتي هم أربعة اشخاص وان سبب القتل يرجع الى عريضة وقعها كثيرون من الوطنيين اصحاب الشخصيات وهذه العريضة يبرأ فيها اصحابها من الوفد الاسلامي الذي سافر الى باريس منذ أسبوع لعرض مطالب مسلمي الجزائر

ويعتقد مدير بوليس الجزائر ان المفتي وقع على الامر باعدامه حين وضع امضاءه على هذه العريضة هذا وقد اتخذت جميع الاجراءات لتلافي ما قد يترتب على تأثير هذا الحادث في نفوس الوطنيين

وبينما كان الامام الاكبر مفتي الجزائر خارجاً من مسجد كائن في شارع دي لالير المليء بالحركة تقدم اليه مجهول وطعنه بمدية فأرداه قتيلا . ويقال ان الدافع الى القتل دافع سياسي وقد أثار ذلك شعور الاستياء الشديد بين المسلمين

الصحف التركية وحوادث فلسطين

تؤكد الصحف التركية التي تتبعت يومياً فيوما حوادث فلسطين قرب انتهاء الاضطرابات وقال محرم فايزي كوجاي في مقال له تحت عنوان « انكلترا وفلسطين » بعد ان أتى على تاريخ الحوادث وقارن السياسة التي تتبعها وزارة المستعمرات البريطانية بسياسة وزارة الخارجية ان اضطرابات فلسطين التي كان يغذيها في مبادىء الامر الخلاف القائم بين الصهيونيين والعرب قد تحولت في النهاية الى شقاق بين العرب والسلطات البريطانية . وقد تطور الخطر حتى اصبح من المتعذر منع الثوار من مهاجمة انابيب البترول ، ثم ختم فايزي كوجاي مقاله بان حكومة لندن قررت ان ترسل لجنة ملكية للتحقيق والبحث عن حل للمسألة الفلسطينية على ان الحكومة البريطانية قد اقتضت حكمتها ان تعدل من الآن فصاعداً عن الالتجاء الى سياسة القوة والارهاب

مؤتمر في الهند من اجل فلسطين

عقد في الله آباد (الهند) مؤتمر كبير حضره اكثر من عشرة آلاف شخص للبحث في قضية فلسطين والانتصار لها . وكان الاجتماع برئاسة الزعيم الكبير مولانا قطب الدين عبد الوالي وكان من بين مقررات المؤتمر انه اذا لم تضع الحكومة البريطانية حداً لمأساة فلسطين فان مسلمي الهند يضطرون الى مقاطعة البضائع البريطانية والى الدعوة لمقاطعتها في انحاء العالم الاسلامي

المفوض الفرنسي في سوريا ولبنان

في برقية من باريس تقول أن الدوائر السياسية صرحت ان المسيو لونجيه الاشتراكي قبل تعيينه خلفا للمسيو مارتيل في منصب المندوب السامي للجمهورية الفرنسية في سوريا ولبنان برتبة سفير غير انه اشترط بعض شروط لقبول هذا المنصب ولكن المسيو دي مارتيل عائد حتما الى بيروت لانجاز الاجراءات الرسمية لوضع المعاهدة الفرنسية — السورية في موضع التنفيذ واجراء الانقلاب المنتظر في شكل الحكم في لبنان وحينذاك فقط يحل المسيو لونجيه محله في منصب سفير فرنسا اذا وافقت حكومة المسيو بلوم في اثناء ذلك على الشروط التي يشترطها السفير الجديد .

في السجن وطنيون لا يعطف عليهم احد ...!؟

في سجن حيفا عدد كبير من الاشخاص الفقراء المتهمين بقضايا وطنية لم يجدوا من يعطف عليهم ، فالى هؤلاء نلفت انظار الهيئات الوطنية والمحامين العرب

أنعم بها من أريحية مشكورة

حضر السادة مصطفى عمار ، عبد الجليل الغول ، حسين درويش من صرفند العمار الى اللد وقدموا مبلغ ٣٠ جنيهاً جمعت من اهالي قريتهم لبناء دار السيد عبد اللطيف حسونه التي نسفها الجيش ، فأنعم بها من اريحية مشكورة

قنبلة في بئر بيارة يهودية

تقول دافار ان مجهولين وضعوا قنبلة في بئر لبيارة يهودية في هرتسليا فانفجرت واوقعت اضراراً بالغة في البئر .

هجوم على مستعمرة يتلف بيوتها

هوجمت ليلة امس مستعمرة وادي حنين هجوما شديداً استمر اكثر من نصف ساعة وقد اصيبت بيوت كثيرة بالتلف .

يافا — يوم الخميس في ١٨ جمادى الاولى ١٣٥٥ الموافق ٦ آب ١٩٣٦

صاحب الامتياز : إبراهيم الشنطي

مدير الادارة والمحرر المسئول شوكت حماد

رقم التلفون ١١٨٧ و ١٠٧٥

الدفاع

جريدة يومية سياسية مصورة

العدد ٦٦٣ — السنة الثالثة

ادارة الدفاع في عمارة حزبون شارع جمال باشا — يافا

العنوان البرقي : الدفاع يافا — ص. ب. ٢٥٥

قيمة الاشتراك في فلسطين عن سنة ١٥٠ عن نصف سنة ٨٠

» » الخارج » » ٣٠٠ » » » ١٦٠

بودرة كيتنج
سائل كيتنج

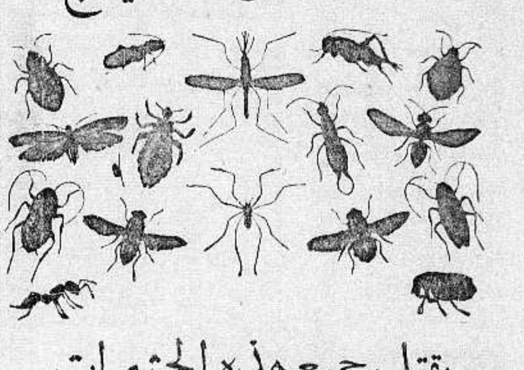

يقتل جميع هذه الحشرات

ان الصراصير ، والخنافس ، والبق ، والناموس ، والذباب ، وجميع الحشرات تنقل الامراض ، وتحمل الميكروبات وتزعج الناس ، اما طريقة محاربتها وقتلها وابادتها فهي ان ترش كيتنج .

كل شيء غير كيتنج يدوخ الحشرات ولا يقتلها فتعود اليك بعد ساعة . أما كيتنج فانه يقتل الحشرات قتلا فلا ترجع ابداً ، رش كيتنج حول السرير وفي المطبخ وغرف النوم او رش سائل كيتنج فيقتل جميع الحشرات

KEATING'S

كيتنج سائل — وكيتنج بودرة

الوكلاء : المستودع — الشركة المصرية البريطانية التجارية

مصر ، سوريا وفلسطين

فرع فلسطين : يافا — شارع يافا — تل ابيب تلفون ١٠٦٢

اوتيل باريز

يقع في الطابق الثالث فوق المطعم اوتيل باريز

وهو الفندق الجديد الذي افتتحه السيد يوسف الرملاوي

فرعا راقياً وجهزه باحدث الاثاث واحدث فيه وسائل

الراحة واعده فقط للمسافرين الممتازين والاوتيل الجديد

يمتاز بموقعه البديع المطل على بساتين يافا وبحرها الجميل

ويلقى فيه المسافرون الراحة بتمامها وليس الوصف كالعيان

شارع الملك جورج ـ عمارة المستقيم ـ رقم التلفون ٢٢٥٠

امام موقف باصات تل ابيب — يافا

فوق مطعم ومقهى المغربي الطابق الثالث

الى اصحاب البيارات

TALkE — زيت تولك

مما لا شك فيه ان صحة الشجر بما فيه الورق والثمر هي اهم عامل في مضاعفة الربح وخصوصاً في الوقت الحاضر ، اذ يتطلب منتوجا كبيرا خالي الامراض والحشرات وصالحاً للتصدير الى الخارج . وقد دلت التجارب في بلاد الانكليز واميركا وجنوب افريقيا ومصر وفلسطين ان احسن الزيوت لتطهير الشجر هو

((زيت تولك)) الذي يكتنف الحشرة من كل جهاتها فيقتلها في الحال ويقضي عليها دون ان يصيب الشجر بأي ضرر ما

ويكفي لاستعماله ان يؤخذ منه من واحد الى واحد ونصف في المائة مع الماء الطبيعي وترش به الاشجار الموبوءة

وتسهيلا للمشترين وتتميما لفائدتهم فانا نقدم لهم ماكينات الرش اما باليد ، أو على الموتور

فاذكروا من اليوم ((زيت تولك)) واطلبوه من الوكلاء الوحيدين

ابو الجبين اخوان

صندوق البريد ١٤٧ — يافا — تلفون ٩٢٣

مطبعة جريدة الدفاع — يافا

صونوا عيونكم من الرمد باستعمالكم

قطرة القنواتي العجيبة

بشرى ازفها الى مواطني الاكارم سكان فلسطين خاصة والى سكان البلاد العربية عامة في جميع اقطار سوريا ومصر والحجاز وشرقي الاردن والعراق والعجم : وهي نجاحي العظيم بتركيب هذه القطرة العجيبة « قطرة القنواتي » بعد جهود عظيمة صرفت من اجلها .

معمل القنواتي يقوم بخدمة بني قومه بامرين : احدهما تهيئة احسن الادوية عملا وانفعها تأثيراً . والاخر تنزيله القيم الباهظة الى اصغر حد ممكن . فها هو الآن يتقدم بهديته الثمينة الجديدة العظيمة الفائدة ، قطرة القنواتي العجيبة، الى ابناء وطنه الاكارم

ركبت هذه القطرة بعد ان اجريت تحاليل دقيقة على جميع انواع القطرات الشائعة في سوريا ومصر والعراق والتي تباع بقيم فاحشة ، واستحصلت منها بعد التعديل على تركيب يناسب طبائع اهل البلاد ونوع الامراض العينية المنتشرة فيما فيهم فجاءت قطرة القنواتي بحمد الله ومنته غاية في الاحكام وآية في الاتقان .

وقد اثبت تركيبها لاهم الاخصائيين بامراض العيون من اطبائنا الوطنيين الاكارم فاظهروا اعجابهم بها وقالوا ان قطرة القنواتي من اهم القطرات المتداولة اليوم في الاسواق واعظمها فائدة واحسنها تأثيراً . تشفي التهاب الملتحمة الحادة والمزمنة النزلوية والحبيبية « التراخوما » . تدفع الاحتقان فتزيل الاحمرار والحرارة وتقطع الدمع وتصون العين من الرمد .

تخلص العين من العمش وهو ضعف البصر مع سيلان الدمع في اكثر الاوقات . تسكن الالم بسرعة فتخلص المصاب من آلامه المزعجة . بجلو العين فيصفو رونقها ويمتد بصرها ، تقتل جميع الجراثيم التي تتسلط على العين وتؤذيها فيخلص المرء من الرمد وتصلح تخريش الغبار والحشرات .

قطرة القنواتي عظيمة التأثير كبير الفائدة رخيصة الثمن لا يجاريها بحسن تأثيرها قطرة من القطرات . والخلاصة قد اصبحت قطرة القنواتي بعد التجربة صديقة العائلات ومن احتياجات البيت الضرورية التي لا يستغنى عنها .

كيفية الاستعمال : يقطر في كل عين نقطتان صباحاً ومثلهما مساء للكهول من رجال ونساء .

ويقطر للاطفال نقطة واحدة صباحاً ونقطة واحدة مساء في كل عين .

واخيراً اقول يا ايتها الوالدة المصونة لا تنسي غسل عيني ولدك بعد القدوم من الاسفار او النزهات بماء البوريك ثم تقطير قطرة واحدة من (قطرة القنواتي) في كل عين لتخلصيهما من الغبار والجراثيم التي تنتقل بواسطته ولتقي ولدك الحبيب من الرمد المزعج في ايام الصيف . وما توفيقي الا بالله .

دمشق . عبد الوهاب القنواتي
استاذ الكيمياء في المعهد الطبي العربي

قطرة القنواتي العجيبة : تباع في جميع الصيدليات في عموم البلاد العربية عامة واطلبوها من مستودع الادوية الفلسطيني يافا شارع بسترس. وتباع في عكاء في صيدلية درويش قهلاوي ، حيفا : صيدلية عمر ابو غزالة ، نابلس : راشد ابو غزالة ، القدس : مافرو ميخالي ، شارع الباب الحديد ، وصيدلية الحسيني وصيدلية العلمي باب العامود وصيدلية عطا الله اخوان شارع مأمن الله

تداوي حديث لشفاء التعقيبة الحادة « حرقة البول » والمزمنة والنقطة العسكرية بمدة اسبوع

بحبوب الغونوفاكس Gonovax

تجهيز الدكتور S . M . K رئيس شعبة الامراض الزهرية في نانسي — فرنسا

ان آفات المجاري البولية والتناسلية المنتشرة في هذه البلاد انتشاراً هائلا والتي لها اثرها السيء والمحسوس في قطع النسل او تشويه المولودين قد دعتنا الى وضع المستحضر المسمى « غونوفاكس » ويجب ان لا يخفى ان اكثر الامراض انتشاراً في هذه البلاد هو حرقة البول او التعقيبة التي لا بد لسريانها وانتقالها من وجود احد امرين :

١ — المناسبات الجنسية المشبوهة

٢ — تلوث العضو التناسلي بالافرازات والمواد القيحية الحاملة لعامل التعقيبة ومما هو جدير بالذكر ان كل آفة لا تعقبها المداواة الباكرة لا شك انها تصبح مزمنة وان آفات المجاري البولية وخاصة منها التعقيبة هي من الآفات التي ازمانها وطول مدتها يجعل شفائها صعباً وعويصاً فان استعمال **الغونوفاكس** اسبوعا واحداً يكفي لشفاء التعقيبة الحديثة الانتقال ولكن كلما تأخرت مدة التداوي اصبحت مدة الشفاء اطول واصعب .

والحالة التي لا تزال البشرية تئن من وطأتها هي : انقطاع النسل ، واسبابه غالباً اهمال مداواة التعقيبة لان عامل هذه الآفة السريع الانتقال الى الخصي حيث يستولي على مولدات الحوينات المنوية فيقتلها فيصبح المرء عقيما اي مقطوع النسل واحيانا يتوضع عامل هذه الآفة على المفاصل فيسبب الم المفاصل وكثيراً ما يتوضع بطريق السراية في العين فيسبب عمى العين « ان لم تعقبها المداواة » بل وكثيراً ما تكون سبب هدم العائلة وخراب صرحها المشيد حيث هنالك كثير من الرجال المتزوجين وغير المتزوجين من تهوي به شهوته فتوقعه في مثل هذه الآفات ولا يلبث هو بدوره ان ينقلها الى زوجته المسكينة فتصبح العدوى منتشرة بين الزوجين وحينئذ إما ان يصبح النسل منقطعاً واما ان تلد الزوجة اولاداً مشوهي الخلقة وكثيراً ما يلد الطفل اعمى « ان لم تسعفه المداواة »

وهذا ما نعيد ونحذر شباب هذه البلاد من الوقوع فيه وذلك للاسراع باستعمال حبوب **الغونوفاكس** الذي يطهر المجرى البولي فيمنع حصول هذا المرض. كما اننا ننصح النساء المصابات باستعمال حبوب **الغونوفاكس** لان لمواده خواص عجيبة في قطع السيلان القيحي وحرقة البول بمدة لا تزيد عن اسبوع واحد .

فوائد هذه الحبوب : يقتل جميع الميكروبات الموجودة في اعضاء التناسل . يزيل الالم عند التبويل . يمنع التشنجات والانتفاضات الليلية فيسهل شفاء قروح المجرى البولي وفي الاجمال بين جميع الادوية التي يستعملها الاطباء الاخصائيون لا يوجد مادة اقوى واسرع من **الغونوفاكس** لشفاء التعقيبة او حرقة البول والنقطة العسكرية وفوق ذلك فانه اذا اخذ حبة او حبتين من هذا العلاج قبل المناسبات الجنسية فانه يكون واقياً من الاصابة في الاحوال المشبوهة وكل علبة تحتوي على تعليمات مفصلة عن كيفية الاستعمال . «احذروا ال[illegible]يد» الوكلاء في فلسطين يافا شارع بسترس رقم ٢٥

مستودع الادوية الوطني الفلسطيني قيالة وصباغة

حبوب اورشيتونين

اختراع حديث لتقوية الاعصاب وتجديد الشباب

علاج حيوي كيماوي لمعالجة الشيخوخة التناسلية والعنانة وضعف التناسلية

ان افضل العلاجات في معالجة هذه العلة المضنية هو ما بني على تقوية جهاز التناسل الحقيقي في الرجل هذا العضو الذي ثبت منذ زمن ليس بالقريب انه عدا عن افرازه الحوينات المنوية (سبرماتوزوئير) له مفرز داخلي خاص يؤثر في احوال الشخص النفسية وفي نموه الجسماني وفي قواه العصبية ، وان العنانة والضعف التناسلي تعود معظم اسبابهما الى نقص هذا المفرز وهو (الهرمون التناسلي) الذي لا يزال العلم الخاص يجهل حقيقته ولكنه يعرفه حق المعرفة باثاره ، فالمرزوأ (الهرمون) اذن مادة نجهل جوهرها وانما نستدل على وجودها بتأثيرها وفاعليتها وذلك بواسطة التجارب والاختبارات العديدة على الحيوانات ولا سيما القردة الكثيرة الشبه بالانسان ، فاذا ما نفذت هذه المادة الجوهرية التي يتوقف عليها حسن قيام الاعضاء التناسلية بوظيفتها ، كان على الطبيب المداوي ان يعوض للبدن ما يقوم مقامها ويفعل فعلها . هذا ما اتجهت اليه أفكار الاطباء الاخصائيين باعضاء التناسل منذ أمد بعيد وقد توالت جهودهم وتتابعت تحرياتهم الى ان توصلوا (بفضل الاختبار في الحيوانات) لاقتطاف ثمرة مساعيهم بايجادهم جواهر كيماوية حيوية تؤثر في الجهازين العصبي والتناسلي معاً فتقوي هذا وتنبه ذاك ، فاصبح العالم يجد أمامه اليوم هذا العلاج الحديث الذي أسموه (أورشي تونين) ويستدل على مفعوله من اسمه ومعناه (المقوي الخصوي)

وان فائدة هذا العلاج الثابتة علمياً وعملياً فهو يقوي الخصية على عمل الحوينات المنوية وينبه الجهاز العصبي . ففائدته إذن مضاعفة : يزيل العنانة ويقوي الباه وعدا عن هذا وذاك ، ونظراً لان العنانة والضعف التناسلي هما مرضا الشيوخ ومرض الذين يبكرون في شيخوختهم ويهرمون قبل أوانهم من الشباب المنهمكين، فقد أضيف الى (الاورشي تونين) جواهر أخرى من خاصتها تقوية الدم ليكون هذا صالحاً لتغذية الخصية والجهاز العصبي

مستودع الادوية الوطني الفلسطيني — ٢٥ شارع بسترس — يافا

ويطلب من مستودع قياله وصباغه في يافا

لا رمد بعد اليوم ولا عذر لمن أهمل
أميرتي القطرات

قطرة اللؤلؤ البيضاء وقطرة اللؤلؤة الزرقاء

ها بين أيديكم ، فصونوا عيونكم ، ولا تهملوا هذه الجواهر

العين جوهرة غالية لا تقدر بثمن وقد حل فصل الصيف الذي يهددها بشتى الامراض التي تصيبها فتقض مضجع المصاب وخصوصاً الاطفال الذين لا يستطيعون التحفظ من حرارة الشمس المؤذية ولا رد هجمات الطفيلات الحاملة للجراثيم المعدية وقد بات من السهل وفي مقدور كل انسان صيانة هذه الجوهرة من كل طاريء قبل وقوعه وبعده باستعمال إحدى أميرتي القطرات : **قطرة اللؤلؤ** البيضاء وقطرة اللؤلؤة الزرقاء. **قطرة اللؤلؤ** تشفي العين من سائر الامراض كالحمية والحبيبات (التراخوما) والغاشة وتمنع نزول الدموع وتشفي من الرمد الصديدي الحاد والمزمن وتقوي البصر وقطرة اللؤلؤة تمتاز باحتوائها زرقة المرتيل المعقمة التي تمنع ازدياد الالتهاب والاحتقان في الجفون في أشد حالاتها فلا تتأخروا عن استعمال إحدى هاتين القطرتين المصنوعتين من أنقى المواد والمحضرة على طريقة (الدكتور وابتر) أشهر أطباء العيون في النمسا وقد نالتا شهادة أعظم أطباء العيون في الاقطار العربية لعظم فائدتها وملائمتها لطقس هذه البلاد فاطلبها بالحاح من صيدليتك ولا تدع عينيك مسرحاً للتجارب.

تطلب من كافة الصيدليات الشهيرة والمستودعات الوطنية ومن مستودعها العام صيدلية الحنفي

بحيفا علك نور الله

ولما كانت وطأة الحر الشديدة والجهود بايام الصيف لها تأثير كبير على سائر انحاء الجسم وخاصة الجلد وبشرة الوجه فقد فكرنا بصنع علاج شاف من جميع الامراض الجلدية كالاكزيما الناشفة والدمامل وحب الشباب والتسميط حتى وفقنا الى صنع هذا العلاج الذي جاء غاية في الابداع وعظم الفائدة وقد اخرجناه ضمن انبوب وسميناه **(نواكزيما)** نسبة الى الاكزيما التي هي شر الامراض الجلدية المزمنة (الاستعار الجلدي) وهو فوق ذلك يشفي الجروح والقروح ولذعة الشمس والحشرات. وله من المزايا ما لا يوصف ولا يعرف فضله الا من جربه

النواكزيما يطلب من المستودعات الوطنية والصيدليات

الشهيرة بالبلاد العربية ومن مستودعها العام

صيدلية الحنفي بحيفا تلفون (٨٣٢) علك نورالله

يافا — يوم الجمعة في ١٩ جمادى الاولى ١٣٥٥ الموافق ٧ آب ٣٦

صاحب الامتياز : إبراهيم الشنطي

مدير الادارة والمحرر المسئول : شوكت حماد

رقم التلفون ١١٨٧ و١٠٧٥

الدفاع

جريدة يومية سياسية مصورة

العدد ٦٦٤ — السنة الثالثة

ادارة الدفاع في عمارة حزبون شارع جمال باشا — يافا

العنوان البرقي : الدفاع يافا — ص. ب. ٢٥٥

قيمة الاشتراك في فلسطين عن سنة ١٥٠ عن نصف سنة ٨٠

» » » الخارج » » ٣٠٠ » » » ١٦٠

جموع الجياع تتظاهر طلبا للخبز . وقف الهجرة من صلاحية المندوب

الموظفون البريطانيون يعترضون على سياسة المندوب . لا انقسام ولا اخلاف

إلهي وحقوقي

الاعتقال امام محكمة العدل العليا

القضية التي تعقد لها المحكمة في اي مكان ،

والقضية التي لا يتجاوز « رسمها » العشرة قروش ،

والقضية التي تفضل على غيرها حالا ، فتقف المحكمة المنعقدة لنظرها ، ولو كان بين يديها اكبر القضايا العادية . هذه هي قضية الـ « HABEAS CORPUS » او امر الافراج عن شخص قد سجن بدون محاكمة وهي تتعلق بحق الانسان في بقائه حراً ، خارج السجن ، ما دام ان المحكمة لم تقض بذلك ، وما دام انه لم يوقف توقيفا مشروعا ، للمقاضاة

وللانسان حقوق اذا سلبت منه تدنى عن مرتبة الانسانية . وهذه الحقوق مقدسة جداً ، لا يعتدى عليها ، منها (حق الحرية الشخصية) ، وحرية العبادة ، وحرية الحياة . فليس من شأن الحكومة مثلا ان تمنع احداً من تأدية فروض العبادة . وليس لاي سلطة ان تسلب الغير حياتهم . وليس لاية قوة ان تسجن رجلا ، او امرأة ، دون محاكمة . واذا فرض ذلك ، كان من حق الشخص او وكيله ان يتقدم للقاضي في بيته عند الضرورة فتعقد المحكمة هناك لحماية هذا الحق . ولذا وضع « رسم » زهيد جداً لمثل هذه القضية ، هو عشرة قروش . ولذا كان من حق الشخص المعتدى على حقه هذا ، او وكيله ان يتقدم للمحكمة وهي منعقدة تنظر قضية اخرى ، فتقف حالا عن متابعة تلك القضية وتنظر هذه الشكوى رأسا ودون واسطة ما

ولقد يحسن ان نضرب مثلا . فقد حكم قاضي القضاة الاسبق المستر هايكروفت الذي توفي حديثاً ببراءة شخص من سوريا اسمه مصطفى الخليلي في قضية الـ HABEAS CORPUS ، لكن موظف السجن ابقى مصطفى في سجنه انتظاراً لاوراق آتية من السلطة في سوريا . وعلى الفور ، زار وكيل مصطفى قاضي القضاة فأنذر الموظف بوجوب اطلاق سراح البريء والا اخذه تحت جرم انتهاك حرمة المحاكم

وقد كان ملوك فرنسا يعتدون على هذا الحق ، فيأمر الواحد منهم بسجن من يريد دون محاكمة ، ويلقي به في الباستيل الذي اعد لذلك . لكن الثورة الفرنسية التي كان من اهم اسبابها وجود هذا السجن ، هدمته حجراً حجراً . وليس الآن لرئيس الجمهورية ، ولا رئيس الوزارة ، ولا اية سلطة في العالم ، حبس شخص دون تقديمه للمحكمة . ويقول كبار الحقوقيين : لو ان المتشرع — وهو كانسان عرضة للخطأ — تعرض لهذه الحقوق المقدسة بتشريع ما ، لوجب على القضاة ان يرفضوا العمل بذلك التشريع ، وعلى الامة ان تضع له حداً

ويتعصب الناس كثيراً لهذه الحقوق ، لاسيما حق الحرية الشخصية . وتعصبهم في انكلترا شديد . حتى لقد بلغ من احترام حق الحرية الشخصية انه لو سمعت المحكمة بان هذا الحق قد اعتدي عليه لاصدرت امر الافراج ، تقضي فيه على المسئولين التقدم في يوم معين بذلك الشخص لتنظر في قضيته . يتمثل في ذلك كفاح الانسانية دهوراً طويلة في سبيل الحرية ، والعدل ، والحق .

وفوق رأس المحاكم في فلسطين هذه العبارة « إلهي وحقوقي » منقوشة على « يفطة » بالفرنسية . فان الانسان أول ما يقدس في الوجود خالقه ، وحقه . هذا الشعار الجليل ، دفعت الانسانية ثمنه غالياً في صراع بين الحرية والظلم ، ناصع الصفحات .

ولو ان مثل هذا الحق يعتدى عليه في انكلترا مثلا لحدث ما لا يتصوره العقل من هياج لا يهدأ إلا بدفع الاعتداء . ولرأينا الرأي العام في صورة قلقة ، والصحافة في حملة عنيفة ، والامة كلها تدافع عن حق مقدس . ذلك لان الانسان بدون حريته الشخصية يهوي الى مرتبة الحيوانية

هذا في حالة ما إذا سلبت حرية شخص ما بالك الآن وحرية خمسمائة شخص مسلوبة ؟ إن بين هذا العدد نحو ثلثمائة شخص يقيمون في معسكر صرفند . وهم بين محام ، وصحافي ، ومعلم ، وتاجر ، ومزارع ، وعامل . وقد جيء ببعضهم من صحراء أقاموا فيها أياماً ، على سيارات ، في الليل ، حملوا من الساعة الثامنة مساء فبلغوا صرفند الساعة السابعة صباحاً ! ولم يكن المكان معداً بعد للسكن . ونقلوا الى « براكات » خشبية حجزتها أسلاك شائكة عن الخارج ، وحجزتها هذه الاسلاك عن بعضها البعض . ولسنا ندري ونحن في سنة ١٩٣٦ كيف يمكن أن يعيش الانسان مطمئناً في بلاد يعتدى فيها على أقدس حقوقه ، دون تقديم الى محاكمة !

لقد جاهدت الانسانية في سبيل هذه الحقوق الشريفة المقدسة . وهي الآن فوق القانون الاساسي والقوانين العادية جميعاً . وليس بجائز مطلقاً الاعتداء عليها ، أو مسها بسوء ، قبل أن يقول القضاء كلمته . حتى الملك نفسه ، وهو رأس الدولة ، ليس من حقه أن يفعل ذلك ، لان سلطته مقيدة بدستور . وليس إلا للعدالة أن تقضي بسجن الشخص ، لان حقه في الحرية حق طبيعي مقدم على سائر الحقوق العادية

« البقية على العامود الثالث من هذه الصفحة »

فلسطين في « بريطانيا العظمى والشرق »

وقف الهجرة سيتحقق قريباً جداً

تواصي اللجنة الملكية ستنفذ في هذه المرة . . .

جاءنا أمس عدد مجلة « بريطانيا العظمى والشرق » — النير إيست — الصادر بتاريخ ٣٠ الماضي ، وفيه بين القطع الافتتاحية قطعتان هما اللتان نعربهما حرفيا فيما يلي :

اليوم المئوى كيف كانت حاله ؟

نكتب ما نكتبه الآن وفلسطين في اليوم المئوي من الاضراب العربي ، وقصة العنف ما تزال تسجل يومياً

المدن ملأى بالجنود ، والاضطرابات فيها تجري على معدل اقل مما كانت تجري عليه نسبياً ولكن الموقف في الجبال يختلف ، على ما يظهر ، عن هذا الموقف ؛ حتى ولو لم يستطع احد ان يقدر بالضبط عدد العرب الذين آلوا على انفسهم مقاومة الحكومة ، يقومون به من الاعمال الناشطة هناك

شعور قوي بقرب نهو الاضراب

ودع هذه الاشياء جانباً ، تجد ان هناك شعوراً في الكثير من الدوائر بان تحسن الموقف قد اصبح قريبا في متناول اليد

اننا نبعث بهذا العدد للطبع قبل ان يلقي وزير المستعمرات بيانه المنتظر بانفاد الصبر عن اللجنة الملكية امام مجلس العموم ، ولكن الظاهر السائد المتغلب — وهو لا يقتصر على الدوائر العربية وحدها — هو ان الامور ستسوى بطريقة تسهل الدعوة الى وقف الاضراب ، كما تسهل ارسال اللجنة الملكية في القريب العاجل . وهناك كثيرون من اصحاب النفوذ يعملون الآن على حمل الحكومة على ان لا تطيل مقام اللجنة الملكية في هذه البلاد (الانكليزية) ، وقد جاء ما صرح به المستر اورمسبي غور في مجلس العموم في الاسبوع الماضي من ان وقف الهجرة وقفا موقتاً سينظر فيه (طبقا لما تقضي به الحالة) فسرته بعض دوائر معينة بقرب تحقيق هذا الامر ، أمر وقف الهجرة كقاعدة توضع لانقاذ (وجه) الحكومة مع (وجوه) زعماء العرب

امام اللجنة أشياء الاحسن ان لا تذكر

ولكن الامور في الوقت الحاضر ، تسير ماضية في طريقها الجنوني (الماليخوليا) في فلسطين ، ومن الصعب على المراقبين للحالة في خارج فلسطين ان يكتشفوا امارات حقيقية تدل على التحسن

على ان الاصوات المحبذة للاعتدال لم تكن في الحق صامتة ، ولكنها ظلت الى الآن وهي تتكلم في مجاهل الريب والشكوك

وقبل ان تجتمع اللجنة الملكية في فلسطين ، ستوضع امامها على وضح النهار اشياء كثيرة ، ربما كان الاحسن ان نتركها هنا بغير ذكر !

وسترى اللجنة ، عند ما يعلن عن اسماء اعضائها ، وهي تشرف على كل ناحية من النواحي التي يعتد بها ، وعلى تواصي هذه اللجنة تعلق منذ الآن آمال حيوية ، كما تعلق عليها مخاوف .

ماربما لم تكن قد رأته قط من قبل من خطورة الموقف في فلسطين ، ومن اثر هذا الموقف على السمعة البريطانية ، اذ لا تتأثر تأثراً عميقاً بتواصي هذه اللجنة حتى ولو جاءت هذه التواصي وهي توصي باجراء اشياء مختلفة جداً عن كل ما أجري في الارض المقدسة الى الآن .

وقد تكون هناك في المستودع (في عالم الغيب) خيبة آمال كثيرة ، ولكن هذه الآمال التي ستحبط كلها لابد بكل تأكيد ان يهول امرها اذا ما هي قورنت بالاسم الحسن الذي لبريطانيا العظمى في الشرق الاوسط ، لا بل في جميع انحاء العالم ..

السمعة البريطانية يجب أن تنقذ . . .

ومما لا يكاد يدركه العقل ان يكون من الحكومة البريطانية ، وهي ترى الآن

« الدفاع » : لعل اصحاب الآمال المقدر لها ان تنهار — حتى من قبل ان تقول « النير إيست » ذلك — يكونون قد صحوا الآن من نومهم العميق ، ولعلهم يديرون دفتهم المعهودة دفة الشعب الى من غرروا بهم من الصهيونيين المجرمين !

على اننا ونحن نذكر « النير ايست » بالخير هنا ، لانصياعها الى الحق ، لا ننسى ان نذكرها بان العرب ماضون في جهادهم حتى ينالوا مطاليبهم كلها

الموظفون البريطانيون يرفعون مذكرة يعترضون فيها على سياسة المندوب السامي

قرب استدعاء الوزارة للمندوب

تقول جريدة هاآرتس ان اشاعة سرت في فلسطين نقلتها الصحف المصرية مفادها ان وزير المستعمرات سيدعو اليه قريباً المندوب السامي للبحث معه في قضية فلسطين ، خصوصاً بعد ان قدم رؤساء الدوائر في حكومة فلسطين مذكرات يعترضون فيها على سياسة المندوب . وقد وقع خلاف بين المندوب السامي واحد القواد فغادر القائد فلسطين . ويقال ان خلافا شديداً وقع بين المندوب السامي وبين المستر هل السكرتير العام الذي هدد بالاستقالة . ويقال ايضاً ان شركة النفط العراقية ارسلت مذكرتين الى المندوب السامي تحتج فيهما على السياسة الحاضرة وتطلب وضع حد لها لانها لا تتفق مع مصالحها ومصالح الامبراطورية .

« بقية المقال الافتتاحي »

اكثر من ذلك : لتقديم قضية ما الى محكمة ، هناك بعض اجراءات معروفة . أما في قضية الاعتداء على الحرية الشخصية فليس شيء من ذلك ، بل في المحكمة نفسها يتقدم الشخص أو وكيله — كما ذكرنا — بقضيته ، رأساً ، ومباشرة

ان أجل شيء على الارض أن تصان حقوق الافراد والجماعات . وأن تصان الحقوق الطبيعية ، وحق الانسان في حريته الشخصية أولا

« عربي »

ما يقولونه

بقلم الاستاذ الكاتب صاحب التوقيع

جريدة التايمس تعترف

أخيراً جاءت « التايمس » تقول بطهارة الحركة العربية ، وبانها بريئة من كل تأثير خارجي ، ودعاية أجنبية . وهذا من جريدة كالتايمس ، لطمة تنزل على وجه الصهيونية . فقد اتخذت من هذا الزعم الفاسد سلاحاً ، لكنه فشل كما يفشل كل باطل

وأذكر في بدء الاضراب انني سألت موظفاً كبيراً هل يعتقد هو الآخر بان هناك مالا اجنبياً ، فنفى ذلك بشدة وقال بل حركة وطنية خالصة ، ومن العار ان يدعي احد مثل هذا . ثم عندهم دوائر الاستخبارات يصل بصرها نافذاً إلى مكنون الاشياء ، انهم يعلمون مثلنا بانها حركة أصفى من ماء المزن ، وأصفى من الذهب

مؤامرة لويد جورج

وقام السر أوستن تشمبرلن يندد بلويد جورج الذي بذل جهده في جعل الانتداب على فلسطين لبريطانيا بعد ان كان لاميركا . وغرضه من ذلك تقديمها هدية لصديقه وايزمن . ها هم أصحابها ينزلون الكارثة تلو الكارثة باتباع وايزمن وقومه . إنهم يفرطون بالارواح وكل شيء عزيز في سبيل بلادهم . وربما جاء اليوم الذي تكون فيه « هدية » لويد جورج للصهيونية الضربة الاخيرة التي لا تقوم لهم بعدها قائمة في الدنيا !

وقع ما قاله

وقد اطلع القراء لـ « مقيم بريطاني » على مقالين ترجما في هذه الجريدة عن مجلة « العمل الشهري » التي تنطق باسم العمال هذا المقيم كتب مقاله في اليوم الخامس والستين للاضراب . ومع ذلك فكل ما تنبأ به وقع تماماً . ومقاله ذلك ، فوق بعد النظر والاخلاص في القول ، درس بليغ للسلطة في فلسطين ، حبذا لو تتعظ به وتمثله . ان هذه الحركة الشريفة قد اكسبتنا أقلاماً جديدة وأصدقاء جديدين ولنا العاقبة السعيدة ، والظفر القريب

لقد قاسوا الشدائد

وذكر « المقيم » ان عرب فلسطين عانوا الشدائد ثماني عشرة سنة مما تعجز عنه الراسيات . وقد دفع بهم ذلك الى اليأس من السياسة الحاضرة ، فكانت حركتهم الاخيرة التي ما تجنوا فيها ولا عاندوا . بل طلبوا تحقيق رغبات ثلاث تكفل لهم الحياة في بلادهم ، وتطمئنهم على مصير الوطن الذي يفتدونه بكل شيء غال

حتى احط المستعمرات

وذلك الظلم الذي نزل بهم طوال تلك السنوات سلبهم كل حكم ذاتي ، وحرمهم حق التمتع باظهار مشيئتهم ، والاشراف على ادارة بلادهم ، واقامة حكم وطني فيها . حتى لقد صارت ال مطين اسوأ حالا من احط المستعمرات . فان هذه فيها شيء من الحكم الذاتي ، كثير او قليل . اما فلسطين فلا تتمتع بشيء منه ، بل فيها حكم مباشر يسيطر على كافة شئونها . وبذلك يكون الانتداب اساء الى هذه البلاد التي كانت قبله اسعد حالا .

الحياة الشخصية والوطنية

ويستمر « مقيم بريطاني » في قوله : وبلغ الامر وضيق الحال بعرب فلسطين ان تمسكوا بتنفيذ مطاليبهم الثلاثة او تسحقهم القوة . والذي يكون موقفه مثل هذا ، قد بلغ حداً لا يستطيع تجاوزه ، والا اصبحت حياته الشخصية فوق حياة امته وبلاده ، في خطر . اذن لا بد من نهاية قريبة . ولا بد للعرب من اخذ حقوقهم . ويكون الاخذ بقدر تمسكهم وثباتهم

أيهم اليد الرخوة

ويتقدم الكاتب بعد ذلك الى الادعاء المعروف بان يد الحكومة كانت رخوة ناعمة في معاملة عرب فلسطين . ويضرب على ذلك الامثال الكثيرة مشدداً النقد ، موجهاً عبارات مؤلمة ، انتصاراً لهذه الامة التي وضعت كل ثقتها بربها ومشت تنشد حقا لا تتخلى عنه مهما كلفها الامر . ومثل هذه العزيمة لا يمكن صدها الا باجابتها الى ما تطلب — وما تفعل ذلك إلا كما يفعل كل شعب يريد المحافظة على حياته وكيانه .

برهان الصداقة التقليدية

والآن ، وقد بلغنا اليوم الذي صار اضراب فلسطين يعد فيه بالشهور بدل الاسابيع ننظر الى قول وزير المستعمرات عن « الصداقة التقليدية » بين العرب وبريطانيا فلا نرى من الحوادث القائمة ما يعزز هذا القول ، بل نرى ما ينفيه . وبريطانيا أعلم الدول بقيمة هذه (الصداقة) لا سيما والعالم اليوم تتماوج فيه الاحقاد ، والمخاوف ، والاستعدادات ولا صداقة وفلسطين العربية الصميمة في خطر !

((غريب))

للسياسة ان تتمادى
وللشعب العربي ان يواصل كفاحه

كتب الاستاذ عبد الوهاب محمود السليم هذا المقال الافتتاحي في جريدة (العراق) الغراء بمناسبة مرور المئة يوم الاولى على اضراب فلسطين العظيم :

لم تفقد العروبة في دهرها شيئاً من سجاياها التي خصها الله بها، لا في اوج عزها الذي امتزجت فيه بالاعاجم ولا في رهج انتكاسها الذي اختلجت فيه بشتى الطباع فغير لها حلمها السموح وانانيتها الطموح واباؤها المترفع

فهذه فلسطين بلد الشعب العربي الذي حجزته السياسة الجائرة في منعزل قصي عن ابناء عمومته، وسلطت عليه الغرباء المتمردين بقوتين : بالحديد والذهب ! هذا البلد العربي تراه يطيل حلمه الذي يرميه الكاشح بالسفه، وينحيه القوي المغتر الى البله، ويصمه الجاهل اللئيم بالخنوع ، وهو يأمل من مدعي المدنية والانسانية انصافا بعد حيف واعترافاً بعد انكار. فلا يلقى من اولئك الا مبالغة في العنف ، واسترسالا في العسف ، ودوساً على الكرامة ! وطال باله ففقد مله ونفذ صبره واحس حينئذ أن هؤلاء المدعين ليس من الناس الذين كان يظن يوم ما به نقد بنفسه من الكرم والفضل والمروءة ونفحته العروبة من وحيها وكانت قوته هذه التي يشهدها العالم. اذ نهض نهضة الاسد الكاسر ودغدغة الشجاع القاهر. وراح يصاول بالعزيمة المؤمنة ، ويجادل بالعقيدة المملة ، ويناضل بالسواعد الفتية ، لا يرهبه ازيز الطوائر ولا يرعبه هزيم القنابر ، ويثبت للجلاد على ضعفه ، ويواصل الجهاد على جوعه وفقره !..

مئة يوم عد يصمد على طولها وشدتها فلا يزعزعه التهديد ؟ فكيف لا وهذا الشعب الفلسطيني المجاهد من اولئك القوم الذين يؤمنون بـ : « يا أيها الذين آمنوا كتب عليكم القتال كما كتب على الذين من قبلكم » اولئك الذين استخفهم كسرى وحسبهم بدواً يبتغون تمراً وبغالا فلم يرضوا إلا عرشه وتاجه ، واستقلهم قيصر وظنهم اعرابا غزاة فلم يرجعوا إلا بعد استيلائهم على معظم امبراطوريته وارغامه على تأدية الجزية وهو صاغر

. . .

ان ثبات الشعب العربي في فلسطين على عزمه الحق ونهضته المكافحة والمنافحة بالصبر والمضحية بالارواح طيلة هذه المئة يوم الشديدة وهو في عزلته التي حجزته فيها السياسية المصرة لمما يرفع رأس العروبة عاليا بالفخر ويثبت للناس أن لها المستقبل الباسم وللقوالين الماذقين الفشل المخزي والحسرة الممضة

. . .

اما بعد هذا فللسياسة المصرة هناك ان تتمادى وللشعب الباسل ان يواصل كفاحه بعد أن عرف من العدو الحقيقي الذي يجب على العرب ان يستهدفوه في جهادهم هذا المضني المقدس مهما كلفهم من دم الرجال وضياع الابطال . فان طفلا يتيماً يبكي اباه الذي استشهد في الذود عن الوطن لخير للعرب من طفل يمرح في بيت ابيه الذي ولى يوم الزحف وجبن عن منع عزة الشعب بروحه وبخل على كرامة الوطن بماله . فذاك يشب واليتيم ينمي فيه الرجولة ويشيد في نفسه الاعتماد على النفس ، وذاك يترعرع والابوة الجبانة تلقنه الخنوع والخضوع وتقتل في نفسه وثبات الطموح الى العلى ونزوات الامال الطائفة بذرى المجد ...

فيا أيها العرب اينما حللتم انكم لتسمعون قراع المعمعة وهو يكاد يصم آذانكم وانكم لتدركون ان عليكم واجبات في شد ازر اخوانكم المجاهدين فلا تنسوها !

عبد الوهاب محمود السليم

شرقي الاردن
تتجلى فيها الشهامة الوطنية باروع المعاني

طاف يوم الجمعة الماضي لفيف من الوطنيين لجمع الاعانات من انحاء القرى المجاورة لمدينة عمان لمنكوبي فلسطين فكان استقبال رائع تجلت فيه الشهامة الاسلامية والعربية باروع معانيها . وقد دلت هذه الروح السامية على شيء من النخوة العربية والاريحية الانسانية والوطنية الصحيحة التي تغلغلت في الصدور وطغت حتى اصبح الفرد المنضوي تحت هذا اللواء لا يضن باي شيء تملكه يداه الا بذله عن نفس راضية . وبهذه المناسبة نذكر ان السادة عبد الله عدنان والشيخ عبد الله الرشيد والشيخ محمد الفياض والشيخ افليح المحمد السلمان وارحيل العبيد والشيخ محمد العلي والشيخ عبد الله اللوزي وامشاري السلامة وحسين يوسف خواجه ومحمد حاج اسلام وعيسى يعقوب والشيخ محمود صالح والحاج احمد الفياض كانوا في مقدمة اللجان التي ساهمت في جمع الاعانات لاخواننا المنكوبين وبذلوا من الهمة ما يشكرون عليها باسم لجنة الاعانات كان لجنة الاعانة تشكر جميع السادة الذين ساهموا في هذا الواجب الاخوي وتبدي اعجابها بنفوسهم الكريمة والله تعالى من وراء القصد

الدفاع — ننشر قائمة الاعانات فى أعداد قادمة

تبرعات الحجاز لمنكوبي فلسطين

بعثت اللجان القائمة بجمع التبرعات لمنكوبي عرب فلسطين في مكة وجدة المبلغ الذي تجمع لديها وقدره ٥٠٠ جنيه مصري الى فلسطين لاجل توزيعه على المنكوبين . ولا زالت التبرعات مستمرة من جميع الافراد وفق الله العاملين لما فيه صلاح العرب والمسلمين

صوت العراق
محنة فلسطين محنة العروبة باسرها
مذكرة نادي المثنى الى سفير انكلترا
كتب لجنة الدفاع الى حيدر اباد والى انصار فلسطين

مذكرة نادي المثنى بن حارثة

رفع نادي المثنى لمناسبة مرور مائة يوم على اضراب فلسطين وجهاد ابنائها العرب لانقاذها من الاستعمار الاجنبي احتجاجاً الى السير ارشيبالد كلارك كار السفير البريطاني في العراق طالباً ابلاغه الى حكومته وهذا هو الاحتجاج لذي يرفعه النادي الى الحكومة البريطانية على ما تقاسيه فلسطين في محنتها هذه من جور واعتساف وقد ذكرها في هذا الاحتجاج ما للعرب من حقوق لا يبطلها وعد اعطي من وراء ستار بعد الوعود الطويلة التي فاز بها العرب عن حق وثمناً لجهود جادوا فيها بالنفس والنفيس

من رئيس اللجنة العربية العليا في فلسطين الى رئيس لجنة اعانة منكوبي فلسطين في العراق

السلام عليكم ورحمة الله وبركاته .

وبعد فان المساعي المبرورة والجهود المشكورة والمعونة المحمودة التي اتصلت انباؤها بنا وباخوانكم الفلسطينيين كان لها اثرها الجميل في نفس كل عربي فالبلاد تقدر لعراق القطر الشقيق عطفه على قضيتنا العادلة كل التقدير وتحمد فيكم عواطفكم الكريمة النبيلة وعروبتكم المجيدة ومواقفكم المشرفة

وسوف يسجل تاريخ العرب بمداد الفخر عطف العراق واهله وحسن مساعدتكم لمنكوبي عرب فلسطين

ففلسطين العربية اذا اصابها اليوم من الآلام ما اصابها في سبيل تحقيق مطالبها المشروعة قد وجدت من كرام العراقيين من يخفف عنها المها ويواسي منكوبيها ويأخذ بناصرها

فباسمي وباسم اللجنة المركزية وباسم عرب فلسطين اقدم لحضرتكم ولسائر المتبرعين الكرام شكرنا على ما بذلتموه من التضحية في سبيل قضيتنا وقد كنا ارسلنا لسعادتكم برقية بتاريخ ١٤-٧-٩٣٦ اشعرناكم بوصول مبلغ الخمسمائة دينار والآن تجدون في طي كتابنا ايصالا بالمبلغ المذكور

من رئيس لجنة الدفاع عن فلسطين الى صاحب السمو نظام حيدر آباد

السلام عليكم ورحمة الله وبركاته وبعد لقد اطلعت لجنة الدفاع عن فلسطين في العراق على تبرعكم بمبلغ خمسة آلاف باون لمنكوبي فلسطين الذين هدمت السلطة بيوتهم وقتلت رجالهم ويتمت اطفالهم واعملت البطش والتنكيل في مجاهديهم ومحاولتها تهويد وطنهم المقدس الذي يحتوي على اولى القبلتين وثالث الحرمين الشريفين والذي يقدسه المسلمون في مشارق الارض ومغاربها ويفتدونه بالارواح والاموال وبلغ اللجنة عطفكم السامي على عرب فلسطين ومساعيها بابراقكم للمقامات البريطانية العليا وطلبكم رفع الحيف عن فلسطين الاسلامية . فكان لعملكم النبيل وعطف سموكم العالي الكريم احسن وقع واجمل اثر. فلجنة الدفاع عن فلسطين بالعراق تتقدم الى مقام سموكم العالي رافعة آيات الشكر والوية الحمد والثناء على هذا العمل الذي يدل على ما تتجلى به شخصيتكم الكريمة من الصفات العالية راجية مضاعفة الجهود لانقاذ ابنائكم المسلمين في فلسطين مما هم فيه من الكرب والبلاء والشدة والعناء، وشمولهم بانظار سموكم العالية ودوام عطفكم على مصابيهم ومنكوبيهم الذين يقاسون آلام الجوع والتشريد والسجن والتقتيل والتدمير. ادامكم الله فخراً للاسلام وملاذاً للمسلمين. واثابكم احسن الثواب وتنازلوا بقبول فائق الاحترام

رئيس لجنة الدفاع عن فلسطين

الى انصار فلسطين في مجلس العموم

سيدي :

كان لموقفكم المشرف والدفاع عن الشعب الفلسطيني صدى استحسان عظيم في العراق. اذ ان هذا الشعب كان عرضة لمظالم واضطهادات كثيرة من جراء لسياسة الصهيونية التي ترمي بصميمها الى طرد العرب من وطنهم واحلال الصهاينة محلهم . ولا شك ان تشجيع ومعاضدة مثل هذه السياسة لهو مناقض كل المناقضة للحق والعدالة ومناف للقانون الطبيعي ومخالف جميع التشريعات التي عرفها العالم

ان هذا المبدأ السامي الذي اضطلعتم بالدفاع عنه في هذا الموقف المشرف لا يخص العرب وحدهم وانما هو مبدأ سام يتعلق بالعالم الاسلامي اجمع الذي كان لصداقتكم اياه وثقتكم به فائدة متبادلة بين العرب والانكليز. وقد كان لتصريحكم هذا الذي ايدتم فيه اخواننا العرب في فلسطين في ثورتهم الحاضرة انطباع حسن وأثر طيب في نفس الشعب العربي الذي يؤيد وتعلق بمبدأي العدالة والحق والذي يقدر كل التقدير كل امة اعتادت ان تقوم بانجاز وعدها وفي مقدمتها دولتكم العظمى ، كان لتعضيدكم هدف الشعب العربي الفلسطيني الاعزل تخفيف للالام والحسرات التي بعثها سلوك السلطة البريطانية في فلسطين الذي كان لا نظير له والذي هو مناقض كل المناقضة لتقاليد السياسة الانكليزية في كل بقاع العالم . وكواجب وطني علي أقوم بتقديم شكري الخالص واعجابي العظيم لشخصيتكم الكريمة لما قمتم به بالدفاع عن حقوق العرب في فلسطين راجياً ان تستمروا في جهودكم التي من شأنها نشر الحق والعدالة

كان لسلوك السلطات الانكليزية في فلسطين خالقاً وضعية حرجة نعتقد انها — مع مزيد الاسف — ستقضي على ما بينكم وبين العرب من علاقة متينة، كما انها ستقضي على الثقة بالحكومة البريطانية. وفي الختام اعرب لكم ان موقف الامة العربية قد كان له اثر في نفسية الشعب الانكليزي مخالفاً كل المخالفة لموقف الحكومة منه . فهم يعتقدون ان الشعب الانكليزي يظهر بمظهر التقاليد السكسونية النبيلة التي تتصل بالحق والعدالة. ويعلمون ايضاً ان الحكومة ممعنة في تأييد السياسة الصهيونية بدافع المادة التي يبذلها الصهيونيون والذي كان له الضرر الفادح والخطل السيء في توجيه السياسة البريطانية واستقامتها المعهودة ..

هذا ولكم ولمن يؤيدكم بعقيدتكم في بريطانيا وفي العالم اجمع الشكر الدائم جزاء لما قمتم به في الدفاع عن الشعب العربي الفلسطيني

رئيس لجنة الدفاع عن فلسطين

الحرب
فى الحبشة لم تنته بعد
قوات الاحباش تهدد العاصمة

يؤخذ من برقية موثوقة المصدر ان اديس ابابا محصورة بالاف من الاحباش المنتشرين في غابات اشجار الكينا (اليوكالبتوس) حول المدينة وهم يهاجمونها مرارا متعددة من انحاء مختلفة مما اضطر الحامية الايطالية ان تظل على يقظة دائمة

وتقول البرقية أن الايطاليين يرسلون النجدات بطريق الجومن ديرداوه كما يقال ان رماة الاحباش أسقطوا طائرة محملة بالجند وأن الفين من رجال القبائل الحبشية هاجموا حامية إيطالية بالقرب من اديس ابابا وأوقعوا بافرادها خسائر فادحة

اسقف حبشي يعدم رميا بالرصاص

وقد أعدم الاسقف الحبشي طرس وتهمته الاتفاق مع (الاعداء) رميا بالرصاص بعد محاكمته أمام مجلس عسكري صوري

نشوب معركة شديدة حول تانا

وجاءت أنباء من الحبشة تشير الى نشوب معركة حامية بين الاحباش والايطاليين حوالي بحيرة تانا ويقود الاحباش الدجازمتش وندباوسان الابن الثاني للأس كاسا. وقد علم من مصدر موثوق به ايضا ان اشد ما تكون تلك المعركة قرب جوندار في شمال البحيرة وان السيد تقلا هواريات الوزير الحبشي المفوض سابقا في باريس يقود الان القوات التي اتخذت لها مراكز حصينة على الخط الحديدي قرب اديس ابابا

مطارات جديدة في الخليج الفارسي

من انباء الخليج الخاصة ان الحكومة البريطانية شرعت بانشاء مطارات جديدة في الخليج الفارسي اضافة الى المطارات التي انشأتها في العام الماضي بالقرب من الامارات العربية وموقع المطارات الجديدة الان هو في جزيرة « الغنم » بين بلدة قصب ومسقط وجزيرة البحرين

بريطانيا تنقض عهد العصبة في فلسطين
وجوب تعديل السياسة المتبعة

عقد الاستاذ الكبير خليل بك ثابت المقال الافتتاحي للمقطم الغراء هذا الفصل القيم عن فلسطين :

تذكرنا ونحن نترجم ما ينقله الينا مكاتب المقطم اللندني في هذه الايام من اقوال الصحف الانكليزية عن مصر وحكومتها وشعبها و « تحول الوفديين المتطرفين » من اهلها والثناء على النحاس باشا وصحبه الى آخر ما يطالعه القراء في تلغرافاتنا الخصوصية — تذكرنا ما كانت هذه الصحف عينها حتى المعتدلة الرشيدة منها تكتب من عامين عن مصر وعن هؤلاء الذين تتهمهم الان بالرشد وحسن النية. ولولا ضيق المكان والانهماك بما هو دائر اليوم في تناسي شيء كثير من الماضي لقابلنا بين اقوال تلك الصحف وكتاباتها بالامس

وتذكرنا في الوقت عينه ما تكتبه صحف انكلترا الآن عن فلسطين وانتقاض اهلها الاصليين على نظام الحكم واساليبه خوفا من ان تؤدي هذه الاساليب وذاك النظام الى فنائهم المادي والادبي، وما تنطوي عليه مقالات الصحف حتى الكبيرة منها من عبارات الوعيد والتهديد للعرب الفلسطينيين وما تحوي من دلائل الحزم والتصميم على عدم التنكيب عن نظام الحكم المتبع

ذكرنا هذا وقلنا ترى ماذا تكتب تلك الصحف نفسها بعد عامين اي بعد ما تعمد الحكومة البريطانية الى تعديل النظام الذي ادى تطبيقه الى خراب فلسطين وايغار صدور الشعوب العربية واستغرابها لسياسة بريطانيا صديقتها القديمة .

ان الدلائل اخذت تدل على ان الدولة البريطانية شرعت ترى وجوب تعديل خطتها واساليبها في فلسطين، ولكنها وهي دولة عظيمة يعز عليها ان تنقض اليوم ما ارتقته بالامس. وليست مهمة اللجنة الملكية التي تعتزم ارسالها الى فلسطين إلا كلجنة ملنر، أي انها مقدمة لنقض النظام وتعديله على نحو ما حدث في مصر

ان الدولة البريطانية لا تعدم من يقول لها — علاوة على ضميرها — انها نقضت عهد جامعة الامم نقضا صريحا في فلسطين، وانها بدلا من ان تنهض بالبلاد وهي من صنف « أ » فى العهد الى المرتبة التى كان ينتظر ان تبلغها اياها انشأت فيها مشكلات ليست الثورة الحالية بأشدها

من يعش يره . فبعد عامين او اقل من عامين ستكتب الصحف الانكليزية عن فلسطين واهلها وعن شؤون العرب المجاورين لفلسطين مثل هذا الذي نطالعه فيها عن مصر واهلها واقطابها في هذا الايام .

وما برح الشعب البريطاني العظيم يرى أن الرجوع الى الحق فضيلة

مذكرة من عقيلة الاستاذ مغنم
الى دوقة من العائلات المالكة

كانت السيدة عقيلة الاستاذ مغنم مغنم تلقت كتابين من النبيلة (دوقة اثول) احدى سيدات العائلة المالكة تشرح فيهما الاسباب التي حملت الحكومة على هدم المنازل في يافا وتقول إن الحكومة اهتمت باسكان العائلات التي اخرجت من منازلها ودفعت لهم اعانة اسبوعية. وتشير الدوقة الى حادثة قتل الطفل والمرأة العربية في قرية قوله وتنسب ذلك الى اطلاق النار من الاهلين العرب على قوة جلالة الملك .

وقد اطلعنا على مذكرة ضافية في صفحات متعددة ارسلتها عقيلة الاستاذ مغنم مغنم الى الدوقة ترد فيها على كتابيها وهي ترمي في الدرجة الاولى الى ازالة ما تسرب الى نفس الدوقة اثول وغيرها من سيدات ورجال الانكليز من حسن الظن بنوايا الحكومة واستندت فى ذلك الى قرار محكمة العدل العليا في قضية الهدم . وبعد ان شرحت المظالم التي حلت بالعائلات العربية المنكوبة والتى اصبحت بلا مأوى رجتها ان تتوسط لدى وزارة المستعمرات لاقطاع هذه العائلات اراضي من التي تملكها الحكومة في يافا وان تستعجل بدفع تعويض لها لقاء منازلها المهدمة وفقاً لقانون الطوارىء الذي نص على دفع التعويض والذي كان يجب ان يسن له قانون من زمن طويل ولكنه لم يسن الان لتستطيع تلك العائلات المنكوبة ان تقيم لها مأوى على تلك الاراضي . واشارت في ردها الى القضية الوطنية وشرحت وجهة نظر العرب فى انخذال الحكومة تجاه الدعاية اليهودية وتصامها عن سماع ظلامات العرب رغم ثبوت الظلم الفادح النازل بهم بشهادة الخبراء الانكليز. واخيراً رجتها ان تتعاون مع اصدقائها لرفع هذا الحيف وايقاف الهجرة اليهودية واجابة مطاليب الشعب العربي الفلسطيني كما تقدمت رغبة في ارجاع الطمأنينة للنفوس واعادة السلام الى نصابه حرصاً على بقاء الصداقة بين العرب والاسلام وبين الامة الانكليزية

الامطار الغزيرة في طهران
انهيار ٥٠٠ منزل ووقوع قتلى
الشاه يتبرع بمئة الف ريال

من انباء طهران ان الامطار الشديدة سببت طوفاناً قضى على حياة عدة اشخاص في ناحية مهاباد من بلاد كردستان فانهار خمسمئة منزل ووكالة تجارية ويخشى ان يسفر رفع الانقاض عن قتلى كثيرين

وقد غمرت المياه السكة الحديدية الشمالية وعطلت المواصلات التلفونية والتلغرافية وفصلت مدينة طهران بتاتا عن ناحية مزندران

وقد تبرع جلالة الشاه بمئة الف ريال لتوزع على المنكوبين

مجمل القضية الفلسطينية

بماذا فسر الزعماء الصهيونيون الانتداب على فلسطين؟

فسروه بانه على اليهود المبعثرين فى اربعة اركان الكرة الارضية ...

تحت عنوان (A·B·C) نوهنا امس بالكتيب الذي سيصدر غداً او بعد غد مشتملا على عرض موجز لقضية العرب في فلسطين في لغة انكليزية سهلة العبارة، بقلم الشاب الاستاذ المحامي عزيز بولس شحادة. فالى القراء الآن ما جاء في مستهل هذا الكتيب عن (الانتداب)

« المحرر »

حقوق العرب اقدم من الانتداب

حقوق العرب في فلسطين اقدم كثيراً جداً من الانتداب

هذه هي النقطة التي يجب ان تظل كما هي واضحة جد الوضوح، فان الانتداب لم يخلق الا لنفع السكان في البلاد، وليس لنفع السكان الذين سيجمعون لها من اربعة اركان الكرة الارضية، وقد اوضحت هذه النقطة الفاظ صك الانتداب نفسها كل الوضوح فيما تراه منها هنا:

ستتخذ ادارة فلسطين الاجراءات الضرورية لصيانة الجمهور طبقاً لما يقضي به تقدم البلاد

« المادة ٢ »

ستعمل الدولة المنتدبة، بقدر ما تسمح به الظروف، على تشجيع الحكم الذاتي المحلي

« المادة ٣ »

بينما تضمن ادارة فلسطين عدم الاجحاف بالحقوق والمراكز التي للاقسام الاخرى للسكان ستسهل الهجرة اليهودية تحت حالات ملائمة

« المادة ٦ »

ولقد سعت الحكومة البريطانية في مناسبات عديدة الى ان تفهم الانتداب في معناه الحقيقي، ولكن ذلك طالما اعجزها

الهجرة اليهودية في كتاب ابيض

وجاء الكتاب الابيض لعام ١٩٣٠، وهو يقول:

(من الضروري الجوهري ان تضمن ان لا يكون المهاجرون الى فلسطين عبئاً ثقيلا على اهالي فلسطين كمجموع وان لا يحرموا اي قسم من اقسام السكان الحاليين مما يعملون فيه) والان نرى في مسألة اعتراف

الانتداب بوطن قومي لليهود في فلسطين انها لا يمكن ان تفسر تفسيرا يكون معناه ان الانتداب قد اعطى في الاصل لجمع الملايين الموجودين خارج فلسطين

ان الانتداب على السكان الموجودين في البلاد لا يقصد به الا تشجيع الهجرة اليهودية فقط عند ما لا تتعارض مثل هذه الهجرة تعارضا مباشراً مع مصالح ورفاهية السكان الموجودين

ولكن اليهود منذ البداية، قد اثاروا السماء والارض — ودعنا هنا نستعمل تعبيرهم نفسه — ليخلعوا على المعنى الحقيقي للانتداب لونا آخر يختلف عنه تمام الاختلاف

انهم شوهوا هذا المعنى ومسخوه حتى صار يتضمن نظاماً لنقل الجماهير من الناس الى البلد المأهول من قبل بالسكان

وايزمن المعتدل كجابوتنسكي المتطرف

اما الدكتور وايزمن، وهو المفروض فيه انه صهيوني معتدل، فهو صاحب العبارة القائلة بان فلسطين هي موطن الملايين ممن في خارجها من اليهود!

واما آشر كنسبرغ فهو القائل:

«الشعب اليهودي مقدر له ان يحكم على فلسطين ويديرشؤونه فيها بطريقته الخاصة، دون اي اعتداد بموافقة أو عدم موافقة سكانها انفسهم»

وأما جابوتنسكي فيقول:

«اننا نركن الى الاستعمار الاوروبي ... وهناك طريقان امامنا: فاما ان نوقف استعمارنا الصهيوني، واما ان نمضي فيه بالرغم من العرب

ان استعمارنا سيترعرع وينضر تحت الحماية والتأييد من اية دولة، على شرط ان لا ترأف هذه الدولة اية رأفة بالسكان العرب، وعلى شرط ان لا

تستخدم الا القبضة الحديدية التي لا تسمح لهم بان يتحركوا تحتها»

وليست هذه التطورات مجرد تطورات كتابية، فان اليهود باعمالهم وسياساتهم في فلسطين مثابرون باستمرار على تدعيم هذه النظرية دون مبالاة بما يظنه الانتداب، ويظنه البريطاني او العربي

ذلك لان فلسطين لهم، ليست بفلسطين، بل هي «ارض اسرائيل»، هي «الوطن اليهودي»

حرام على العربي كل ما في بلاده

ان العمل اليهودي، في نظرهم، هو وحده الذي له الحقوق في فلسطين، اما العمال العرب فليس لهم حق الاستخدام كلما وجد يهود للقيام بالعمل

ولا يستطيع الفلاح قط ان يكون مستأجراً على ارض يهودية

اما الارض المشتراة من قبل اليهود فلا يمكن ان يعاد بيعها للعرب

ولقد كان من نتائج مشترى الارض في فلسطين من قبل مكتب رأس المال القومي اليهودي — كما قال السر جون سمبسون — ان اصطبغت الاراضي المشتراة بصبغة اقليمية غير صبغتها الاولى

انها تبطل ان تكون ارضا يستطيع العربي ان ينال منها اي نفع، لا الآن ولا في اي زمن آخر في المستقبل

لا صبر للعرب على كل هذا؟

ولقد اشار السر جون سمبسون وهو يعلق على مسألة طرد اليهود للعمال العرب بقوله:

«تعد هذه السياسة مصدرا دائما للخطر المتزايد على البلاد

انها سياسة غير مرغوب فيها سواء من ناحية العدالة، أو من ناحية حكم البلاد حكما طيبا، اذ من المستحيل ان يتطلع العرب في رباطة جأش الى هذه المقاطعة اليهودية التي تكتنفها اراضيهم في فلسطين، وهي تتوسع وتمتد ويحرم دخولها على جميع العرب»

ومع كل هذا، فان هذه العواطف الفوارة، يثابر اليهود البارزون على تجديدها والنفخ فيها في الاجتماعات العامة وبواسطة «البروباغندا» الصهيونية التي يعربون فيها زوراً وبهتاناً عن رغبتهم في العيش مع العرب في علاقات ودية واحترام متبادل..!

شقاء العرب لا يهم اليهود

ولم ينخدع العرب طبعاً بهذه العواطف التي لم يقصد اليهود بها آذانهم

انها عواطف لا يقصد بها في الاصل الا مخادعة الاوربي المتهور الذي لا يعيش في فلسطين بقصد اطلاعه على حقيقة البواعث الصهيونية

هؤلاء اليهود الذين يعيشون في فلسطين لا يفكرون دائما الا في مصالحهم الخاصة المزدوجة، لا في «مصالح فلسطين» كمجموع وفي الحق انه من النادر ان تقابل اي يهودي ممن يعيشون في فلسطين الا وهو يفكر اولا في «ملايين الخارج»، فهذه الملايين له هي فلسطين الحقيقية، اما العرب فلا مكان لهم على الاطلاق، لانهم بكل بساطة لا وجود لهم!

اما فاقة العرب، وبطالتهم، والقيود التي وضعت حتى على تعليمهم الابتدائي، وكفاح الفلاح المرير في سبيل ما يلقى لمجرد بقائه، كل هذا من المعضلات التي لا وجود لها قط في نظر اليهود.

لا بل قل ان الحكومة عند ما تحاول أن تتذكر فتساعد في واحدة من هذه المعضلات، يصبح اليهود اعداء لها يقاومونها اشد المقاومة.

الانتداب كما رسم

وكما قلبه اليهود

ورسمت الانتدابات في الاساس لتكون جسرا موقتا يوصل الى الاستقلال التام، ولا سيما من هذه الانتدابات نوع (أ) التي منها الانتداب على فلسطين.

ولكن اليهود قلبوا معنى هذا الانتداب الى القول بانه نظام وضع لحشد كل «غيتو» في اوروبا الى هذه البلاد

لقد تصوروا ان الانتداب لم يخلق الا خصيصا من اجل «الشعب المختار» لليهودية العالمية، والا لينفذ لخدمتهم الخاصة ولنفعهم وحمايتهم الآن وفي كل آن.

أنهم يطلبون ان تحتفظ الدولة المنتدبة لهم بفلسطين وتحكمها كمستعمرة على الفطرة الى ان يصبحوا وهم الاكثرية في البلاد، حتى ولو احتاج الامر الى قرن او قرون لتحقيق ما لهم من المطامح

أما العرب من الناحية الثانية فيقولون أن مثل هذا التصور اليهودي مخالف لروح الانتداب الحقيقية، ويقولون ان ما من بلد في الدنيا كلها يمكن الامساك به ووقفه مثل هذه المدة غير المحددة، وان سياسة غير مستقرة كهذه لا بد لها في النهاية وان تكون أشد السياسات ضرراً باليهود وبالعرب على حد سواء

وهذا هو الامر الذي اتضح كل الوضوح قبل الآن

الصهيونية السياسية لم يعترف بها أحد

وهذه الصهيونية السياسية التي لا هدف لها إلا تأسيس «دولة يهودية» في فلسطين، هي التفسير الذي فسر به اليهود الانتداب من وراء ظهره.

اما الانتداب فلم يعترف قط بمزاعم الصهيونية السياسية، وكذلك لم تعترف بها لا الحكومة البريطانية ولا العرب الذين يحاربونها الآن كما حاربوها من قبل في اضطرابات توالت خلال الثمانية عشر عاماً الماضية، ومن المحتمل ان يثوروا ضد هذه المزاعم اذا ظل لها وجود ولو بعد الآن بمئة عام

وها هم المفكرون، حتى من اليهود انفسهم، يدركون تمام الادراك ان وعد بلفور، لا يمكن باي تخيل من التخيلات ان يفسر التفسير الذي يتمشى مع الآمال والاحلام التي للصهيونية السياسية. وها نحن نقتطف هنا مما قاله (آحاد هاعام) التفسير التالي من التفاسير الصهيونية السياسية لوعد بلفور:

«ان (اي الوعد) يعترف «بالحق التاريخي» ولكنه قصد الى سلب القوة التي لهذا الحق في التغلب على حق السكان الحاليين، وجعل الشعب اليهودي هو الحاكم وحده في هذه البلاد»

أي مجرى للتاريخ يغيره العرب الآن؟

ومع كل هذا، ما يزال اليهود — الذين يعيشون في فلسطين بعد ثمانية عشر عاماً من اعوام المحن والشقاء — يتحدثون ويكتبون عن ان الانتداب والصهيونية السياسية مترادفات لبعضهما في المعنى!

وها هي «البالستين بوست» الصادرة بتاريخ ١٠ تموز ١٩٣٦ في وسط امتداد هذا الاضراب الذي اصاب البلاد بشال لم يصب به بلد آخر قط من قبل لا تنظر الى الجانب العربي من المسألة، والى لدينونة التي ستدان بها الصهيونية السياسية، إلا وهي تقول:

(هل يتغير مجرى التاريخ بسبب السحر الذي استولى على العقول الضيقة، والقلوب المملوءة بالبغضاء)؟

فاي مجرى للتاريخ هذا؟

واي حقوق لفلسطين غير هذا الوعد الذي اعطي من قبل (دولة قوية) ولا يمكن الابقاء عليه قط إلا إذا ظلت هذه الدولة قوية؟

تعلموا الدروس من مجرى التاريخ..

وليست المسألة مسألة ماذا يريد اليهود انها مسألة ماذا اعطي لليهود، وماذا يسمح سكان البلاد في النهاية بان يعطوهم

انهم اذا اطنوا ان (الدولة القوية) تستطيع حمايتهم الى الابد، فان في مجرى التاريخ درسا او درسين خير لهم ان يتعلموها

واذا ظنوا ان العرب سيذعنون للآمال والاحلام اليهودية، دون التعرض لحرب مع الجنس العربي كله في المستقبل — وهي حرب سيكون النصر فيها بلا ريب للعرب —! فانهم اذن ما يزالون يبنون القلاع على الرمال بلا اسس راسخة...

«الدفاع» في هذا الكتيب فصل موجز عن غايات «الصهيونية السياسية» سننقله في فرصة اخرى قريبة

أنة فلسطين..

للاستاذ الفاضل الشيخ ابراهيم الدباغ

نبى الحضارة هل في الارض زلزلة … زارت فلسطين فهي اليوم قفراء
وما شكا أهلها جوعا ولا عطشاً … والنار قوتهم والخبز والماء
ولم يقيموا على ضيم وكم صبروا … أعزة يتحداهم أذلاء
تسعون يوما وعشر والاسى شرع … والاسر والذل والبأساء نعماء
يا ناصر الحق لفظا ما صنعت به … ونصرة الحق أفعال وأسماء
لو كنت فى حكمهم عدلاً ومغفرة … ما أصبحوا ولهم في الجو ضوضاء
أثرت فيهم مهب العسف فانبعثت … في الخافقين وريح الشر نكباء
فيم اضطرابك لا تجزع فقد رغبوا … دواء سقم وحكم الظلم أدواء
ما تم الا نفوس حرة سلمت … وفى الخلائق اموات واحياء
يا جنة أبدلوها من عواصفهم … ناراً ألم تبكها فى العين حوراء
من كرمة كرمت أوسرحة بسقت … غنت عليها قبيل اليوم ورقاء
لقيت يا دار دراً من ضراوتهم … وكنت اعجب لو سرتك سراء

القاهرة — ابراهيم الدباغ

بمختلف الذرائع

دخل البلاد ٦٢،٦٦٨ مهاجراً شرعياً فى عام ناهيك بمن دخلوها بالطرق (غير المشروعة)

بلغ مجموع من دخل من المهاجرين الى فلسطين خلال العام الماضي بالطريقة التي اسموها «هجرة مشروعة» ٥٨،٠٥٠ مهاجراً يهوديا منهم ٣١،٠٦٥ من الاناث، و ٢٦،٩٨٥ من الذكور، يقسمون على الوجه الآتي:

٤٥٧٠ مهاجراً منهم ٣،٧٣١ ذكرا والباقي اناث، دخلوا برأسمال لا يقل عن الف جنيه، والذين يعتمدون عليهم في الاعاشة ٥،٠٢٠ نسمة منهم ١٣٥٤ ذكراً والاناث ٣٦٦٦؟

ثلاثة اشخاص من ذوي المهن الحرة برأسمال لا يقل عن ٢٥٠ جنيهاً للواحد و ٢٨١ مهاجراً من اصحاب الصناعات والحرف برأسمال لا يقل عن ٢٥٠ جنيهاً للواحد، ويعتمد عليهم في الاعاشة ٤٦٤ نسمة!

١٠٠ مهاجر لا يزيد دخل الواحد الشهري عن اربعة جنيهات!

٧٢٧ مهاجراً من رجال الدين! ويعتمد عليهم في الأعاشة ١٨٥٧ نسمة!

١٩٠٩ من التلاميذ باسم الدخول فى مدارس فلسطين!

اما عدد الاشخاص الذين دخلوا باسم «عمال» فهو «١٤،٤٨٣» شخصا منهم ٣٨٩٦ من الاناث والباقي الذكور، ويعتمد على هؤلاء العمال في الأعاشة ١٣٠٤١ شخصاً منهم ٩٨٩٧ من الاناث والباقي من الذكور؟

أما الذين دخلوا معتمدين في اعاشتهم ونفقاتهم على سكان فلسطين فعددهم «١٥،٥٧١» نسمة منهم ١٠،٣٥٥ اناث والباقي ذكور!

ودخل باسم «مزارعين» ٣٠١٠ اشخاص منهم ٦١١ اناث والباقي ذكور و ٢٩١ شخصاً باسم «الحياكة». و ١٣٢ باسم اشغال الجلود، و ١٢٩٦ شخصاً باسم اشغال الحديد، و ٩٩٤ شخصاً بأسم اشغال الخشب، و ٢٢ شخصاً بأسم الصناعات الكيماوية، و ٣٣٢ شخصاً باسم صناعة الطعام. و ٢٠٥٨ شخصاً باسم الالبسة والتواليت (منهم ١٣٠١ من الاناث والباقي ذكور) و ٦٣١ شخصاً باسم اعمال البناء، و ٣٣٦ شخصاً للآداب والصناعات الفنية، و ١٠٣ اشخاص باسم القيام باعمال السفر، و ٢٢٥٩ شخصاً باسم التجارة، و ٧٩٨ شخصاً للديانة و ١٠٧ للمحاماة والقانون، و ٤١١ طبيباً وجريحاً، و ٦٠ طبيب اسنان منهم ١٥ من الاناث والباقي ذكور، و ١٥٧ ممرضاً وممرضة منهم ٩٣ من الاناث والباقي ذكور، و ٢٩٢ للتعليم منهم ١٥٠ من الاناث والباقي ذكور، و ٢١٨ مهندساً منهم ٥ اناث والباقي ذكور.

وما تبقى من اصل الـ ٥٨،٠٥٠ مهاجراً يهودياً منهم لا يخرجون في مجيئهم الى فلسطين العربية عن التذرع بمثل هذه المهن والاسباب!

وقد عترف التقرير الحكومي الذى استقينا هذه المعلومات عنه بدخول «٤٦١٨» شخصاً الى فلسطين كزائرين وبقوا فى البلاد بطريقة «غير مشروعة»

فيكون مجموع المهاجرين الذين اعترفت الحكومة رسمياً بدخولهم ووجودهم فى البلاد خلال عام ١٩٣٥ (٦٢،٦٦٨) مهاجراً! ناهيك بمن دخلوا بواسطة التهريب، ولا نعتقد انهم يقلون عن المقدار الذي دخل كزائر لهذه البلاد والقى عصا تسياره في صميمها رغم انف القوانين!

* * *

وقف الهجرة

في يد المندوب السامي

دائرة المساحة تمهد للجنة الملكية

علمنا من مصدر موثوق به ان وزير المستعمرات ابلغ المندوب السامي منحه الصلاحية في توقيف الهجرة اليهودية ، وفق ما يرتأيه، وفي الاحوال والمناسبات الملائمة .

وعلمنا ايضاً ان دائرة المساحة في الثغر تلقت امراً بوجوب اعداد الخرائط اللازمة بجميع الاراضي التي امتلكها اليهود ، والاراضي العربية ، مع بيان مساحاتها ومواقعها . وقد انهمكت هذه الدائرة في اعداد هذه الخرائط ، وخرج الماسحون الى اماكن مختلفة من الاراضي لهذا الغرض

لا انقسام ولا خلاف

أمة موحدة الصفوف أمينة على قضيتها

لم نستغرب من (البالستين بوست) ذلك العنوان الذي وضعته في صدر عمودها الاول في الصفحة الاولى من عدد الامس ، وهو (العرب منقسمون حول مقترحات الامير) . لم نستغرب ذلك من (البوست) فان اكثر ما تكتبـــه انما يكون بذلك القلم المحموم الحاقد .

العرب جبهة متحدة ، فلا خلاف ولا غيره . وما يبالون بحلول لا تفي بمطالبهم ، انهم امناء على قضيتهم ، وقد آلوا على انفسهم الا الوفاء لها مهما كلفهم الامر . وهذه الامة الصابرة سوف لا تصغي لغير الحل الذي يحفظ لها حقهـــا ، وبلادها ، وشرفها .

قطار بضاعة يخرجه المجهولون عن الخط

فتتراكم ١٦ من عرباته فوق بعضها

خرج قطار البضائع رقم (٨٥) من اللد في الساعة الواحدة والدقيقة ٤٥ بعد ظهر امس ، وهو مؤلف من القاطرة وما يزيد عن عشرين عربة، ولدى وصوله في الساعة الثانية ، الكيلو متر الخامس والثمانين بين جلجولية ورأس العين خرجت القاطرة مع ست عشرة عربة عن الخط ، وتراكمت فوق بعضها ، وذلك بنتيجة خلع البراغي من القطع الحديدية التي توصل « القضبان » ببعضها !

وقد نتج عن ذلك ان المسافرين في القطار الذي يخرج من محطة يافا في الساعة الثانية والدقيقة ١٥ الى حيفا ، قد اعيدوا بالقطار القادم من يافا الى اللد ومنها الى القدس ، لعدم ذهاب القطار المسافر من محطة اللد الى حيفا بسبب عطل الخط .

اما قطار المسافرين القادم من حيفا فقد وقف في محطة رأس العين ونزل الركاب منه واتجهوا الى بلدانهم بواسطة السيارات الكبيرة .

وقد ارسلت ادارة الخط « الونش » الكبير من محطة اللد في الساعة الثالثة مع عدد كبير من عمال « الدريسة » والنجارين والحدادين وغيرهم الى مكان الحادث ، لرفع القاطرة والعربات واصلاح الخط .

خبر كاذب عن دار في حي العجمي

اشتبه في ان اصحابها يصنعون القنابل

علمنا ان الميجور هرنفتون اوعز الى ضابط بوليس المنشية عبدالله سليم والجاويش البريطاني المستر بيرج بان يصحبا معهما احد مختاري محلة المنشية ويذهبا الى محلة العجمي لتفتيش بعض الدور لوقوع الشبهة على اصحابها بأنهم يصنعون . . . القنابل !

وفي الساعة الثالثة بعد ظهر امس نفذ هذا الضابط والجاويش الامر ، واخذا معهما المختار السيد ابو درويش البشاوي وفتشوا تلك الدور ، ولكنهم لم يعثروا فيها على شيء ممنوع !

والغريب في الامر ان يعتمد الميجور هرنفتون على الضابط عبدالله سليم بتفتيش دور في محلة العجمي وهو المسؤول عن مركز بوليس المنشية

المصفحات والدبابات لحراسة الخط

على اثر كثرة وقوع الاعتداء على الخط الحديدي بين محطتي اللد ورأس العين ، عهدت قيادة الجيش البريطاني الى عدد من المصفحات والدبابات للسير على جانب الخط بين هاتين المحطتين

الاوساط الصهيونية تتخوف

تقول برقيات الصحف اليهودية الواردة من لندن ان الاوساط الصهيونية هناك زاد خوفها من توقيف الهجرة اليهودية موقتا واصبحت تعتقد ان امر توقيفها اصبح مفروغا منه ولكنهم لا يرون فائدة في توقيفها لان هذا لا يساعد اللجنة الملكية في عملها

جموع الجياع

يتظاهرون في تل ابيب فيفرقهم الجند

البلدية تساعدهم ... بالالحاح على الحكومة !

جاء في ملاحق الصحف اليهودية ان يأس اللاجئين من يهود يافا المشتتين في جميع الجهات بلا امل في اية مساعدة دفعهم الى التظاهر، وقد اقاموا مظاهرة ثانية في الساعة التاسعة صباحا وكان المتظاهرون يريدون القيام باعمال متطرفة الا ان الزعماء اليهود لطفوا من حدتهم

وفي الساعة الثامنة من الصباح بدأت جماهير اللاجئين تفد الى الساحة الواقعة في ملتقى شارع اللنبي بشارع يافا حيث تقع دوائر الحكومة الموقتة وفي الساعة التاسعة اصبح عددهم بضعة آلاف فارسل القائمقام يدعو اليه عشرة منهم فجاءوا وتحدثوا اليه عن جوعهم فاخبرهم ان جواب المندوب سيصل بعد ثلاثة ايام فلما سمعوا ذلك خرجوا ودعوا الى التظاهر وبدأوا يصرخون قائلين نريـــد خبزا فوصلت في الحال قوة من رجال البوليس اليهود والانكليز وبدأت تفرق الجماهير ووصلت بعد ذلك قوة مسلحة بالبنادق والحراب وساعدت على تفريق المظاهرة بالقوة فاصيب بضعة اشخاص بجراح

وبعد ان تفرق المتظاهرون عادوا فتجمهروا مرة اخرى ولكن رجال البوليس لم يستعملوا معهم القوة وطلبوا منهم الهدوء وعلم المتظاهرون ان البلدية عقـدت جلسة سريعة بحثت فيها ، ليس في مساعدة اللاجئين بل في الالحاح على الحكومة بمساعدتهم واتصلت لهذا الغرض بالمجلس اليهودي في القدس لمخابرة الحكومة بضرورة تخصيص عشرة آلاف جنيه لمساعدة اللاجئين في ثلاثة اشهر .

اليوم الـ ١١

من المئة الثانية

لماذا يبخل اليهود على اللاجئين

عقدت جريدة هابوكر مقالا حول مظاهرة الجياع تحدثت فيها عن تخـــل اهالي تل ابيب في مساعدة هؤلاء اللاجئين وقالت ان القصد من عدم مساعدتهم هو اجبار الحكومة على ذلك لئلا تتخذ الحكومة هذه الطريقة في المستقبل فلا تساعد اليهود بشيء ولذلك فان اليهود يرون ان يتخذوا هذه المرة طريقـــة تجعل الحكومة مضطرة الى المساعدة

وهذا العذر كما ترى هو اقبح من الذنب . وتتساءل هابوكر بعد ذلك قائلة اين الحكومة ، ولماذا لا تتقدم فتساعد هؤلاء الجياع ؟ ثم تقول لنفرض انـه اصاب البلاد زلزال او هاجمها عدو فهل تتخلص الحكومة من مساعدة المنكوبين اثناء ذلك . ؟

« عمال » اليهود يطلقون النار على « جنديين »

وقع صباح امس حادث قرب مستعمرة كفار عتسيون على طريق الخليل اذ خرج العمال اليهود الى عملهم فشاهدوا شخصين يرتديان ملابس سوداء ويحملان بنادق فطلب منهما العمال اليهود ان يقفا . فلم يجيبا فاطلق العمال اليهود عليهما الرصاص وقد ظهر بعد ذلك انهما جنديان بريطانيا ولم يصابا بضرر ويجري التحقيق الآن في هذا الحادث .

الرصاص يقع على امتعة الدور اليهودية

في الساعة الحادية عشرة من ليلة امس اطلق الرصاص على مستعمرة المكابي على طريق سلمة واستمر اطلاق الرصاص اكثر من نصف ساعة وقد وقع بعض منه في الامتعة لان سكان البيوت هناك غادروها هاربين فلما جاء رجال البوليس والجنود ردوا الهجوم ودخلوا البيوت والتقطوا بضع رصاصات واخذوها للفحص .

الجمارك ستسرح من انذرتهم من البوليس

علمنا ان مصلحة الجمارك ستسرح الـ ٢٥ بوليساً الذين انذرتهم من قبل باقالتهم عن العمل ، وذلك في ١٢ آب الجاري ، والذي نعتقده انه بعد اخراج هذا العدد من بوليس الجمرك سوف لا يبقى سوى ٢٥ بوليساً بما فيهم الصف ضباط ، وهذا العدد لا يكفي المحافظة على عنابر الجمرك الكثيرة فما هو السر في تنحية هؤلاء وجميعهم فقراء لا يملكون قوت يومهم ؟!

المجهولون يهاجمون تل ابيب

في الساعة الحاديـــة عشرة والنصف قبل منتصف ليلة امس الاول هاجم مجهولون البيوت اليهودية الكائنة وراء ملعب (المكابي) عند اول تل ابيب من طريق سلمة وامطروها وابلا من الرصاص فاجابت دوريات الجند على الرصاص بالمثل ولم تقـــع اصابات !

وقد كان صوت الرصاص يصل الى منتصف مدينة يافا

اعتقالات بالجملة

اعتقلت السلطة بعكا السيد احمد الادلبي سكرتير اللجنـة القومية لمدة خمسة عشر يوماً كما انها اعتقلت بعض اعضاء نقابـة السيارات والكثيرين من مشايخ قرية البرويه التابعة لعكا

قطار البضاعة الخارج عن الخط

جاء من مصدر شبه رسمي ما يلي :

خرج في الساعة الثانية بعد الظهر قطار بضاعة عن الخط بالقرب من قلقيلية ويرجع ذلك الى عمل من اعمال التخريب لم يكتشف فقد ازيل أحد القضبان الحديدية من الخط ولم يصب احد من موظفي سكة الحديد بسوء ويجري الآن الاصلاحات والمنتظر ان يستأنف العمل على الخط قريبا

« الدفاع » : راجع اخبارنـــا المحلية

السيدات يجمعن الاعانات من قرية الولجه

ذهب وفد من السيدات العربيات بالقدس في هذا اليوم الى قرية الولجه وجمعن مبلغ ١١ جنيها و ٣٢٠ ملا وسلم المبلغ الى اللجنة القومية بالقدس ليوزع على المنكوبين

كريم يتبرع لمنكوبي نابلس

جاءنا من مراسلنا في غزة : تبرع السيد اسماعيل لطفي بمبلغ خمسة جنيهات سلمهـــا الى فضيلة القاضي الشرعي ليرسلها الى الفقراء والمحتاجين في نابلس

لكثرة الطلبات التلفونية

قال مراسلنا في جنين: بالنسبة لكثرة الطلبات التلفونية قررت دائرة البريد استمرار العمـــل في الليل والنهار

اسلاك التلفون تقطع وتصلح

القدس ـ قطعت في الليـلة الماضية اسلاك التلفون ما بين واد الصرار وعرطوف وقـد ذهب اليوم عمال التلفون لتصليـــح الخطوط تحرسهم قوة من الجند

محادثات عمان

لما اعلن خبر الاجتماع الذي عقد في عمان يوم الثلاثاء الماضي رأينا ان الواجب الصحفي يحتم علينا ايفاد مندوب خاص لحضور هذا الاجتماع وموافاة القراء بنتيجته . وقد تم ذلك على الوجه الذي ذكرناه في عدد الاربعاء الماضي ، فزودنا القراء بالانباء مجملة دون ذكر تفصيلات ما جرى من احاديث وما ابدي من اقتراحات ، وكان ذلك نزولا على رغبة سمو الامير وحضرات المجتمعين الذين ارتأوا ان المصلحة تقضي بأن لا ينشر شيء من التفاصيل . وعزز المجتمعون قولهم هذا بوعد صادق شريف . وقد بلغ الحرص في تحقيق هذه الرغبة أنه على اثر انفضاض الاجتماع في الساعة الواحدة بعد منتصف الليل لم يسمح بنقل النتيجة الا وفق صيغة اقرها المجتمعون ونشرت في الدفاع يوم الاربعاء الماضي .

ونعتقد انه ليس من المصلحة في شيء الآن ان نتقدم بسرد التفاصيل على الوجه الذي جرت عليه ووقف عليها مندوبنا في الاجتماع ، ملتزمين المحافظة على وعد قطع ورغبة ابديت . ونؤكد للامة اننا سنظهرها على الحقيقة مجردة حين تقضي مصلحة البلاد بذلك .

يرسمون الشارع الذي يفتح في يافا

على انقاض ما « نسف » من دور البلدة القديمة

حضر المستر نوبل رئيس دائرة الاشغال العامة في يافا ومعه مهندس البلدية حنا افندي صلاح بعد ظهر امس الى مكان انقاض البلدة القديمة من جهة الاوغرة واشرفا على الجدار الذي بناه مهندسو الجيش بين شارع الميناء والانقاض ، ثم اخذا يفحصان كيفية انشاء الشارع الذي سيمتد من جهة دار البنك العربي الى ان يتصل بالشارع الثاني الذي سينشأ في وسط البلدة القديمة . والذي فهمناه انهما قررا ان يبدأ الشارع بعد مدخل الجامع الكبير وامام المقهى الكائن بجانب الجامع خشية تسرب مياه الامطار الى وسط الجامع من مدخله

وبهذه المناسبة نذكر ان الحكومة لم تصدر حتى الآن القوانين اللازمـــة للتعويض على منكوبي النسف . فما هو السبب في هذا التأخير وحالة هؤلاء المنكوبين يرثى لها !

ماذا يقال في لندن عن الاضراب

وعن ربط فلسطين كلها باللاسلكي ؟

جاء من لندن ان جريدة المورننغ بوست ذكرت في عددها الصادر امس ان العرب في فلسطين يريدون الاستمرار في الاضراب والاضطراب الى انتهاء الشهر الرابع . ثم تزعم ان الاوساط الاقتصادية تسعى لدى اللجنة العربية العليا في انهاء الاضراب . وذكرت التيمس ان شبكة الخطوط اللاسلكية قد ربطت فلسطين من اقصاها الى ادناها حتى اذا ما وقع هجوم عربي على اية جهة تصل الطيارات الى هناك باقل من ربع ساعة .

لحراسة السواحل ومنع التهريب

على اثر مغادرة عدد كبير من قطع الاسطول البريطاني المرابط في مياه فلسطين ، المياه الفلسطينية بصورة نهائية ، وضع في بعض البواخر الصغيرة السريعة السير مدفعان الاول في المقدمة والثاني في المؤخرة ، وذلك لقيامهـــا بحراسة الشواطىء من التهريب !

وقد حضرت مساء اول امس باخرتان الى مياه يافا ، ثم اقلعتا الى جهات غزة ، ولحق بهما زورق الميناء البخاري وفيه الجاويش البريطاني « دينس » وعدد من افراد بوليس خفر السواحل .

وفي الساعة الرابعة من صباح امس عادت باخرة واحدة ومعها الزورق البخاري الى يافا ، ثم اتجهت الى حيفا ، وبقي الزورق في الميناء . وفي الساعة الثالثة والنصف بعد الظهر عادت هذه الباخرة الى يافا ولما وصلت الى امام تل ابيب شاهدت مركبا صغيرا جدا من مراكب يافا المعدة لصيد الاسماك والتي تسير بالشراع ، فضاعفت الباخرة سرعتها وطاردت المركب حتى اقتربت منه ، ولما اكتشفته ابتعدت عنه ورابطت في عرض البحر .

مقتل مفتي الجزائر يثير الاضطرابات

نتج عن مقتل مفتي الجزائر اضطرابات في جميع انحاء المستعمرات الفرنسية في افريقيا . فقد ثار الاهلون في المدن والقرى وهاج الشعب هيجاناً شديداً وهاجم الثوار مدينة في جنوب مراكش فقابلتهم حاميتها ونشبت معركة بين الفريقين دامت ٣٦ ساعة الى ان قدمت قوى السلطة وطائراتها الحربية . فاضطر الثوار للانسحاب من تأثير قنابل الطائرات

روسيا الحمراء تساعد الشيوعيين في اسبانيا

بلغ مجموع التبرعات التي جمعت من روسيا لمساعدة الشيوعيين في اسبانيا (٣٦) مليون فرنك فرنسي . وقد قرر مجلس النقابات العام الروسي وضع ذلك المبلغ في مصرف فرنسي لامر الحكومة الاسبانية .

تلفونات الدفاع وبرقياتها الخاصة

اللجنة القومية بطولكرم

قال مراسلنا في طولكرم : قام بضعة اشخاص هنا بدعاية ضد اللجنة القومية بداعي انها قد انحلت مع العلم بان اللجنة باقية على حالها ، لا سيما وانها منذ بدء الاضراب حتى الآن وهي تقوم بمهمتها الوطنية خير قيام. ونأمل الكف عن مثل هذه الدعاية التي من شأنها تفريق الكلمة في وقت نحن احوج فيه الى الاتحاد وجمع الصفوف كما ان اللجنة ترحب بكل شخص يريد الانضمام لخدمة الشعب والمصالح الوطنية .

اللجنة القومية
بطولكرم

في محكمة الاستئناف

نظرت محكمة الاستئناف العليا في القدس اليوم في قضايا كل من عيسى سعيد حنا من اهالي يافا المتهم بحرق بيت أحد اليهود والمحكوم من المحكمة المركزية في يافا بالسجن خمس سنوات فقررت تخفيض الحكم الى اربع سنوات. ونظرت في قضية مصطفى محمود الناصر وابراهيم الطالب وموسى العبد من قضاء نابلس وتهمتهم حيازة اسلحة نارية والمحكوم على كل منهم بالسجن سبع سنوات في المحكمة المركزية بنابلس فخفضت الحكم على كل منهم الى خمس سنوات .

تسمم عائلة عربية

تسممت عائلة عربية في القدس أمس وذلك بتناولها جبنا فاسدا وقد أسعفت حالا .

بلاغ رسمي
رقم ٢١١ — ٣٦

— تبودل بعد ظهر امس بالقرب من كوكب اطلاق العيارات النارية بين دورية من قوة حدرد شرق الاردن وعصابة مسلحة من العرب وقد جرح شخص عربي وقبض عليه وكان في حيازته بندقية .

— القى القبض في الاربع والعشرين ساعة الاخيرة على ثلاثة اشخاص من العرب وجدت لديهم أسلحة بصورة غير قانونية وعلى شخص آخر مشتبه فيه باطلاق النار .

قداس وجناز

فرح سلطي وعقيلته وآلهما يحتفلان في صباح يوم الاحد القادم الواقع في ٩ — ٨ — ٩٣٦ باقامة قداس وجناز السنة عن نفس فقيدهم العزيز

فلاديمير

وذلك في كنيسة الياس الارثوذكسية بحيفا وهم يدعون الاهل والاصدقاء لمشاركتهم في هذا ويرجونهم اعتبار هذه كدعوة خاصة لكل منهم

ساعدوا
عائلات الشهداء
والمنكوبين

القدس

معتقل يفر بمسدسه من مركز البوليس

القدس في ٦ آب — لمراسل الدفاع الخاص : بينما كان الجنود يقومون بعد ظهر اليوم بعملية تفتيش المارة بالقرب من باب الخليل وجد مع شخص عربي مسدس اوتوماتيكي فسيق الى مركز بوليس باب الخليل وأبقي معه المسدس وحدث ان كان اثنان يتشاجران بالقرب من المركز فغافل الشخص المعتقل الجند وفر من جدران المركز هاربا بالمسدس

وصول النائب العام

وصل الي القدس صباح هذا اليوم المستر برستيد النائب العام لحكومة فلسطين وتسلم زمام عمله

ما اكثر قوافل المبعدين الى صرفند

ابعدت السلطة اليوم في الساعة الثالثة بعد الظهر الى معتقل الاحرار في صرفند عددا كبيرا في سيارة مملوءة عرفنا منهم السادة موسى الدزدار ، سعيد العتليك ، غالب البديري ، خليل الرشق ، محمود القواص ، توفيق الماني ، خليل محمود الحلو سعيد نور الدين ، بكر الحاج مصطفى عبداللطيف ، انطون القواص من اهالى القدس والياس شاهين ، جورج عزيزي من اهالى بيت لحم . وقد ودعهم الاصدقاء

تفتيش المنازل العربية بلا جدوى

دخل الجنود بعد ظهر اليوم بعض البيوت العربية الواقعة في حي المصرارة بالقرب من دوائر الحكومة واجروا فيها تفتيشاً دقيقاً فلم يعثروا على شيء ، كما انهم فتشوا احد بيوت العرب قرب كنيسة الحبش ولم يعثروا على شيء .

وفد من طلاب لفتا لجمع الاعانات

يسافر يوم السبت (غداً) وفد من اتحاد طلاب قرية لفتا الى القرى العربية لجمع الاعانات وتقديمها الى اللجنة القومية بالقدس لتوزع على المنكوبين .

من سمو الامير الى لجنة السيدات

وردت على لجنة السيدات العربيات بالقدس من سمو الامير عبد الله البرقية التالية : اشكر السيدات على كل من برقياتهن الدالة على حسن الظن بنا . لا تزال المساعي مصروفة لخير البلاد واهلها وان ملتمسهن اليوم هو نصب العين والتيسير من الله

« عبد الله »

غرامة تلغى قبل عرضها على القضاء

كان اليوم موعد النظر في القضية التي اقامها المحامي جودت افندي الكاظمي بالوكالة عن اهالي قرية صوبا لدى محكمة العدل العليا ضد حاكم لواء القدس لفرضه الغرامة المشتركة على قريتهم وقدرها ٤٠ جنيها وقبل ان تدخل المحكمة بالدعوى اتفقت النيابة مع الوكيل على سحب الغرامة وعدم تحصيلها وقد سجلت تعهدات كتابية من النيابة في المحكمة بانها لا تحصل هذه الغرامة لذلك سحبت الدعوى .

الحكم بثلاثة اشهر على واحد وبراءة آخر

نظر القاضي البريطاني اليوم في قضيتي المتولي المتهم بالافعال الغير وعزمي النمري المتهم بحرق عشر سيارات منها سيارة المستر استويرت المفتش بدائرة المعارف العامة فحكم على الاول بالسجن ٣ اشهر وقرر براءة الثاني بعد ان سمع اقوال وكيل المتهم الاستاذ الشيخ عبد الغني افندي كامله

براءة وجيه متهم بحيازة عيارات نارية

نظر القاضي البريطاني اليوم في قضية شاكر افندي الشاكر الحسيني المتهم بحيازة ثمانية وعشرين عياراً نارياً وبعد ان قدمت النيابة شهودها وسمع القاضي مرافعتها اعترض وكيل المتهم الاستاذ مغنم افندي مغنم وفند المحكمة الحادثة واستند على المواد القانونية طالباً من جناب القاضي براءة المتهم فاقتنع القاضي باقوال الدفاع وقرر براءته لعدم ثبوت الادلة الكافية ضده

الى نابلس ...

سافرت صباح هذا اليوم ٢٥ سيارة كبيرة ملاءى بالجند ومزودة بالمدافع الرشاشة والآلات اللاسلكية متجهة الى طريق نابلس .

البحث عن الثوار في جبال رام الله

ذهبت قوة كبيرة من الجند صباح اليوم لتطويق جبال قضاء رام الله والتفتيش عن مكامن الثوار وكانت السيارات العسكرية مزودة بالآلات اللاسلكية والمدافع الجبلية .

طولكرم

مهاجمة مستعمرتين وقطع اشجارهما

طولكرم في ٦ آب — لمراسل الدفاع الخاص : هاجم ليلة امس اشخاص مجهولون مستعمرتي كلمانيا وعين ورد وتبادلوا والحراس اليهود العيارات النارية وقد قطع عدد كبير من اشجار البرتقال من المستعمرتين

حيفا

خبر كاذب
عن اماكن الثوار في جبل الكرمل

حيفا في ٦ آب — لمراسل الدفاع الخاص — اتصل بي ان عبد خاطر أرسل الى دائرة البوليس خبرا مآله أن عددا من الثوار يطلقون النار فوق جبل الكرمل في جهات أخوذا وعلى أثر ذلك ذهبت قوة بقيادة الضابط صموئيل خميس الى مكان الحادث واخذت تبحث عن مطلقي العيارات النارية وقد عادت القوة في ساعة متأخرة دون العثور على أحد .

المحافظة على السكة وانابيب البترول

ركب الجند على ظهر عربات سكة حديدية مدفعاً جبلياً وكشافاً للاضاءة الى مسافات بعيدة و١٢ مدفعاً رشاشاً لمقاومة الذين يعتدون على خط حيفا — سمخ وعلى انابيب البترول هناك

الذخائر والالغام الى جهات مجهولة

ملاءت السلطة باخرة بالذخائر والالغام المودعة في عنابر الميناء وارسلتها الى جهات مجهولة .

يفتشون المارة والفنادق والبيوت

انتشر البوليس الانكليزي في الساعة الثامنة والنصف من مساء هذا اليوم في جميع جهات المدينة واخذوا يفتشون المارة في الشوارع بدون استثناء وقد فهمت أنهم فتشوا الفنادق وبعض البيوت المشبوهة

قطار حيفا يرجع اليها بركابه

غادر حيفا القطار في الساعة الثانية والدقيقة ٤٥ ولم يكد يصل الى محطة كفر سمير حتى ارسلت اشارة تلفونية من محطة حيفا الى ناظر محطة كفر سمير قائلة بوجب رجوع القطار الى حيفا لحدوث خلل في السكة بين زمارين والخضيرة وعلى اثر ذلك عاد القطار الى حيفا مع جميع الركاب

غزة

استمرار انفجار القنابل الداوية
قنبلتان تكسرن قضيبين من قضبان السكة

غزة في ٦ آب — لمراسل الدفاع الخاص — انفجرت ليلة امس حوالي ثماني قنابل وكان يسمع لها دوي هائل جداً وانفجرت حوالي الساعة الحادية عشرة مساء قنبلتان على خط السكة الحديدية عند الكيلو ١١٢ فكسرت قضيبين من الحديد واتلفت خمسة عشر من الفلنكات وفي الحال ذهب عدد من عمال السكة الحديدية واصلحوا الخط

تفتيش منزلين بلا جدوى

ذهبت صباح امس ثلة من الجند البريطاني والعربي الى محلة الزيتون وفتشت منزلين ولم يعثروا على شيء .

ومنزل ثالث بلا جدوى ايضا

وظهر اليوم ذهبت ثلاث سيارات ملآى بالجنود العرب والانكليز الى محلة الشجاعية وفتشت منزل حامد المصري على اثر ورود اخبارية بوجود ذخيرة لديه ولكنها لم تعثر على شيء فيها .

تصادم بين الجند والثوار

اطلق مجهولون ليلة أمس الرصاص على داورية الجند الانكليزي بالقرب من حانوته فقابلهم الجند بالمثل . والنتيجة مجهولة

قنبلة تحدث ضررا بسيطا بالخط

القى مجهولون ليلة الامس قنبلة على جسر الخط الحديدي بين الخضيرة وطولكرم فانفجرت وسمع لها دوي عظيم فنتج عنها ضرر بسيط

بين الثوار والجند في الجبال

ذهب الجند صباح اليوم حسب العادة مع معداته الحربية الى جبال عنبتا وبلعا المرابطة في الخنادق . فتصدى لهم بعض الثوار واطلقوا عليهم الرصاص فقابلهم الجند بالمثل ولم يعرف عن وقوع اصابات

١٠ يطلق سراحهم و٢ يرسلان لعكا

كانت السلطة القت منذ مدة على ١٢ شخصا من اهالي قرية زيتا وبعد ان بقوا في السجن اطلق سراح عشرة منهم . اما الاثنان الاخران فقد ارسلا الى سجن عكا مرقوفين لمدة ١٥ يوما

العراق

عطف العراق على فلسطين
ملوك العرب وفلسطين

بغداد في ٤ آب — «بالبريد الجوي» — : ذكرت سابقا ان اصحاب الجلالة الملك عبد العزيز ابن السعود والملك غازي والملك يحيى وقعوا مذكرة رسمية عن قضية فلسطين ورفعوها مشتركا الى بريطانيا وقد قدمها السفراء العرب لحكومة لندن فقوبل هذا العمل بالتحبيذ والارتياح العظيم في سائر الاوساط العربية

جنين

فتاة صغيرة
تجرح ضابطا انكليزيا وسائقا يهوديا

جنين في ٦ آب — لمراسل الدفاع الخاص — في الساعة الحادية عشرة من صباح هذا اليوم بينما كانت سيارة خصوصية تسير في الشارع العام وبها الضباط الانكليز ويقودها سائق يهودي هاجمتها فتاة صغيرة لا يتجاوز عمرها سبع سنوات ورشقت السيارة بابريق كانت تحمله لتملاءه بالماء وجرح على اثر هذا الحادث الضابط الانكليزي بيده وجرح السائق ايضا بجراح في وجهه . وعند ذلك توقفت السيارة ونزل ركابها وحاولوا القاء القبض على الفتاة ولكنها تمكنت من الفرار عندما رأتهم ينزلون من السيارة .

معركة ٣ ساعات مجهولة النتائج

هاجم الثوار ليلة امس المستعمرات اليهودية الواقعة قرب العفولة واطلقوا على حراسها وابلا من الرصاص واشتبك الفريقان مدة من الزمن واطلق الجنود اشارات الاستنجاد التي شوهدت من جنين وعلى الاثر زحفت قوة من الجند الى محل الحادث ودامت هذه المعركة ثلاث ساعات وعلى الاثر انسحب الثوار بانتظام والنتائج مجهولة

الخليل

عراك بين الحراس والجنود

الخليل في ٦ آب — لمراسل الدفاع الخاص : في الساعة الثالثة والنصف من صباح الامس كانت مفرزة من الجند البريطاني تتجول لتعقيب الثوار قرب مستعمرة كفر عتسيون فلمحها حراس المستعمرة اليهود وظنوها ثواراً فأطلقوا عليها الرصاص واضطرت المفرزة الى مقابلة النار بالمثل واشتبكت مع الحراس في معركة حامية كان خلالها ازيز رصاص المدافع الرشاشة يصم الاذان وتمكنت المفرزة من التغلب على الحراس فأخذوهم وارسلوهم للقدس

اطلاق النار على احد الخوارج

بينما كان احد الخوارج ينقل بعض الخضار للقدس ليبيعها من اليهود اطلق عليه مجهولون النار قرب بيت خير الدين فاصيب بجرح في فخذه .

اسلاك التلفون تقطع للمرة المئة

قطع مجهولون ليلة امس اسلاك التلفون بين القدس — الخليل — بئر السبع وتعطلت المخابرات التلفونية بين البلدان الثلاثة. ومما هو جدير بالذكر ان هذه هي المرة المائة التي تقطع فيها اسلاك التلفون في الخليل .

قنبلة تنفجر فيفتش الجند سيارة الطلبة
ويتركون السيارات اليهودية بدون تفتيش

بينما كان فريق من الطلبة قادما في الساعة الخامسة من بعد ظهر امس الاول من صرفند ، وبعد اجتيازه قرية يازور ، مرت قافلة السيارات اليهودية في طريقها الى القدس ، وما كادت السيارة الاولى تجتاز العربة التي تقل الطلاب وتقترب الثانية منها ، حتى انفجرت قنبلة امام العربة فاحدثت صوتا لم يكن شديداً اذ انفجرت من جانبها ، فوقفت قافلة السيارات ونزل الحرس المسلح والتقط القنبلة وادناها من فمه ، فشم رائحة البارود ، ثم فتش العربة والطلاب الذين بداخلها واذن لهم بالانصراف دون ان يفتش ركاب السيارات الثانية التي سقطت القنبلة منها !

خفيرا مستودعات الاخشاب المحروقة
يطلق سراحهما بكفالة مالية

ذكرنا سابقا نبأ اعتقال خفير مستودعات (صينرلينك) الخشبية في ارض وقف (الفرخ) التي احترقت وهو يدعى عوده الصباح المذكور ، وقد علمنا ان البوليس اعتقل ايضا رفيقه سليم سالم عبد وقد افرج عن الاثنين أمس لقاء كفالة قدمها كل واحد منهما بمبلغ ٥٠ جنيها لانتهاء التحقيق ، والغريب جدا ، ان يعتقل البوليس الخفيرين وحدهما !؟

من اللجنة القومية بيافا

الى حاكم اللواء الجنوبي بواسطة قائمقام يافا

في ليلة الخميس ٢٩ـ٣٠ تموز ٩٣٦ قتل حارس يهودي في منطقة تل موند وفي الصباح اتخذت السلطة الاجراءات التالية فوراً كما ورد في البلاغ الرسمي رقم ٢٠٣ــ٣٦ .

اقتفت كلاب البوليس الاثر من مكان الحادث الى ساحة في قرية مسكة حيث القي القبض على عربيين وأوقف ستة عشر قرويا كمعاونين في الجرم ، وصحب حاكم اللواء بنفسه المفرزة العسكرية التي كانت تحرس جماعة البوليس الى القرية ،وجرى تفتيش القرية بحضوره ، وفرض عليها غرامة وحصلها فوراً بالقوة حبوبا من اغلال القرية ومأكولاتها . وقد تم كل هذا قبل مرور اربعةوعشرين ساعة على الحادث مع انه لم يكن هناك بينة غير كلاب البوليس

وفي يوم الجمعة ــ٣١ تموز ٩٤٦ اطلق اليهود الرصاص على عربي من قرية عزون كان سائراً في الطريق بين كفر سابا وخربة عزون ، فاصابته رصاصتان احداهما في جنبه والاخرى في ذراعه ونقل الى المستشفى البلدي بيافا بحالة خطرة فلم تجد السلطة شيئاً تفعله امام هذا الجرم سوى القبض على شخص واحد . لم تفتش المستعمرة اليهودية ، ولم تفرض عليها غرامة ولم يحضر حاكم اللواء بنفسه ، ولم يقبض على احد كمعاونين في الجرم ، مع انه كان في موقع الجريمة يهود آخرون غير الضارب

ان مثل هذا التفريق في المعاملة بين العرب واليهود في الحوادث المتماثلة يعد تحيزاً او عدم انصاف ، ومن شأنه ان يغرس فكرة سيئة في نفوس العرب .

ومن الغريب ان سعادة حاكم اللواء الشمالي كان في نفس الوقت يتجول في قرى المنطقة التي جرى فيها الحادثان ، ويدعو القرويين الى الهدوء والسكينة ، ويجتهد لتطمينهم بان الحكومة ستنصف العرب ، فكيف يمكن ان يقتنع القرويون بهذا القول وهم يرون الاعمال والوقائع تنقضه ،وحاكم اللواء نفسه الذي يخاطبهم بهذه الاقوال لا يزال في نفس الوقت يعاملهم بغير ما يعامل به اليهود فلهم التفتيش والغرامات واعتقال العشرات ، اما اليهود فلا شيء عليهم من هذه الاجراءات

واللجنة القومية بيافا تود ان تسجل هذا التفريق في المعاملة بين القرى العربية والمستعمرات اليهودية ، راجية التفضل بتقديم مذكرتنا هذه الى فخامة المندوب السامي .

وتفضلوا بقبول فائق الاحترام

٦ـ٨ـ٣٦ « اللجنة القومية بيافا »

طريقة كتابة البلاغات الرسمية

تود اللجنة القومية بيافا ان تلفت نظركم الى الطريقة التي تكتب بها البلاغات الرسمية وان تقدم المثل الآتي :

ورد في البلاغ الرسمي رقم ٢٠٣ ـ ٣٦ « بخصوص حادث اطلاق النار على الحارس اليهودي بالقرب من تل موند ... القي القبض على عربيين واوقف ستة عشر قرويا كمعاونين في الجرم وفتشت قرية مسكة وفرضت عليها غرامة »

وورد في البلاغ الرسمي رقم ٢٠٤ـ٣٦ «اطلقت نهار امس النار على شخص عربي على حدود اللوائين الشمالي والجنوبي والقي القبض على شخص واحد»

ففي البلاغ الاول ذكرت هوية الاشخاص الذين القي القبض عليهم وانهم عرب وذكر اسم القرية التي ينتمون اليها .

وفي البلاغ الثاني لم تذكر هوية الشخص المقبوض عليه ولا المستعمرة التي ينتمي اليها والتي وقع الحادث بجوارها حتى انه في تعبير موقع الحادث اكتفي بتعبير مبهم كل الابهام وهو « على حدود اللوائين الشمالي والجنوبي »

مع ان المعروف ان مطلق النار على العربي كان يهوديا وان المقبوض عليه يهودي وان الحادث وقع في الطريق العام بجوار مستعمرة (كفر سابا) اليهودية

ان اغفال الاشارة في البلاغات الرسمية الى اليهود في الحوادث التي تقع فيها الاعتداءات من اليهود على العرب والتصريح بذكر العرب في الحوادث الاخرى يدل على ان المكلفين بكتابة البلاغات الرسمية يتعمدون اخفاء كل شيء فيه تبعة على اليهود ، وفي هذا تحيز ظاهر واجحاف

فاللجنة القومية بيافا تطلب اتخاذ التدابير اللازمة لتصحيح الطريقة المتحيزة التي تكتب بها البلاغات الرسمية حرصا على حقوق العرب وترجو ان تتفضلوا بتقديم هذه المذكرة الى فخامة المندوب السامي وتفضلوا بقبول فائق الاحترام

٦ـ٨ـ٣٦ اللجنة القومية بيافا

من اللجنة القومية بعكا

جاءنا من اللجنة القومية في عكا شكوى على السلطة المحلية لاستعمالها الشدة مع الاهلين بدون مبرر . وتشكو اللجنة مقاومة السلطة الشديدة به قلة اعمال جمعيات الاسعاف والاعاشة ، ومماكسة جمع الاعانات للمنكوبين الامر الذي لا يصح صدوره عن احد .

مجهولون يهاجمون تل ابيب من الشمال

جاء في هاوكر ان مجهولين هاجموا تل ابيب من الشمال واطلقوا رصاصهم على الفنار الواقع على الشاطيء هناك وقد تمكن الجنود من القبض على اثنين منهم وظهر انهم من عرب القرعان

انموذج جديد

للمنشورات الجوية على القرى والمدن

فيما يلي انموذج جديد للمنشورات المعلومة :

لماذا الاستمرار في اعمال العنف والاضطراب ؟ . فهي انما تعود على الفلاحين بالفقر والشقاء . ولا تفيد شيئاً مطلقاً . ان الحكومة ستتخذ كافة التدابير الفعالة لارجاع الامن الى نصابه . والخاتمة اكيدة . ماذا تنتظرون اذن ان تجنوا من الاستمرار على اعمال العنف . انكم لن تجنوا منها شيئاً . بل انكم انتم وقريتكم ستساهمون في تأدية تكاليفها . وكلما طال الامد على استمرار اعمال العنف . ازداد نصيبكم من هذه التكاليف ، وبعكس ذلك ،اذا توقفتم عن ارتكاب الاعمال الخارجة على القانون ، فانكم تعجلون بذلك في مجيء الوقت الذي ستسمع فيه ظلامات العرب وتضعون حداً للشقاء والضيق . اللذين تسببهما الاضطرابات لقريتكم . هل يقضي الرجل العاقل على نفسه بتحمل الفقر والضيق لسنوات عديدة . اذا كان لا يمكنه ان يجني شيئاً من عمله هذا . ان الرجل العاقل يبذل جهده لايقاف اعمال العنف والاضطراب لتتمكن بذلك اللجنة الملكية التي تم تعيينها الآن من قبل حكومة جلالته من المجيء الى فلسطين والشروع باجراء التحقيق في ظلامات العرب

العرب يتنبأون بوصايا اللجنة الملكية

يد تعمل في فلسطين وصوت يرتفع في لندن

نشرت جريدة خاداشوت اخرونوت رسالة لمكاتبها في لندن جاء فيها : ان اللجنة الملكية مؤلفة من اشخاص تسنموا مناصب عالية في انكلترا وباقي انحاء الامبراطورية ويجب ان نذكر ان هذه اللجنة عينت بامر الملك وهي اهم من اية لجنة اخرى. ومن المفهوم ان الحكومة لا يمكنها ان تهمل وصايا هذه اللجنة ابدا لان امرها بات معلوما للجميع واصبح من المفهوم ان هذه اللجنة ستبدأ اعمالها في جو عربي. والمهم في الامر هو ان انصار العرب هنا يطلبون وعداً أكيداً بتنفيذ وصايا اللجنة كانهم متأكدون من ان وصاياها ستكون لمصلحة العرب. ولا ندري ما الذي دفعهم الى هذه النبوءة. ونحن اليهود الذين خرج منا معظم الانبياء لم نتمكن من التنبؤ عن وصايا اللجنة . اما العرب فلا ندري كيف يتنبأون عن وصايا اللجنة ووقوعها في مصلحتهم. ومن المهم ان نذكر ان العرب امسكوا طرفي الحبل فهم يقفون في فلسطين وقفة شديدة وتشتغل ايديهم هنالك بينما صوتهم يلعلع هنا في لندن

اللجنة الملكية في نظر الجمعية الصهيونية

اذاعت الجمعية الصهيونية العامة في لندن بيانا اعلنت فيه ان اللجنة الملكية مؤلفة من اشخاص تدل ثقافتهم وماضيهم السياسي على عطفهم على المسلمين وان هذا يؤثر على اعمال اللجنة ويجعل اليهود لا يثقون بها ولذلك فهم يطالبون ضم شخص خبير بالشؤون اليهودية ليطمئن اليهود على قضيتهم

العرب ازداد حزمهم واصرارهم على الجهاد

بعد اعلان تأليف اللجنة الملكية

كتب مراسل التيمس في القدس الى جريدته يقول ان الخوف استولى على اليهود اما العرب فازداد حزمهم واصرارهم بعد اعلان الحكومة تأليف اللجنة الملكية . ويخشى اليهود ان تتراجع الحكومة عن سياستها وتوقف الهجرة وكان العرب ينتظرون اعلان توقيف الهجرة ويرى زعماء العرب ضرورة متابعة الاضراب الى ان تظهر الحكومة رغبتها في الانصاف

بعد تحسن العلاقات الايطالية ـ البريطانية

ينسحب الجنود البريطانيون من مرسى مطروح

الى اين ... إلا الى فلسطين !

من انباء الاسكندرية ان قطارين سافر اولهما امس وسيسافر ثانيهما اليوم الى مرسى مطروح على حدود مصر الغربية لنقل الجنود البريطانيين الباقين هناك الى فلسطين .

ومن المقرر ان يحل الجنود المصريون محل الجنود البريطانيين في مرسى مطروح

يهودي يجلس الى جانب موزع بريد

فيسرق رزمة من التحارير ويمزقها ،

ويعود فيرفع شكواه باهمال الموزع

جاءنا من حيفا أن احد موزعي البريد كان يحمل (محفظة) التحارير بيده كان راكباً في الباص الى شارع الكرمل . وكان بجانبه شخص يهودي. فغافل اليهودي الموزع ومد يده الى المحفظة وتناول رزمة من التحارير كانت مربوطة بخيط وأخفاها تحت ثيابه . ولما نزل اليهودي من الباص نزلت واقتفيت اثره ، فاذا به يذهب الى مكان حلوى ويمزق التحارير ويضعها في برميل . وبعدها ذهب هذا اليهودي الى البوليس وشكا الموزع مدعياً بانه يهمل التحارير ويتلفها . ودل البوليس على المكان الذي رمى هو نفسه فيه التحارير بعد تمزيقها . فما كان من البوليس إلا ان قبض على ساعي البريد وزجه في السجن رهن التحقيق .

نلفت نظر أولي الشأن الى هذا الامر .

اعانات

محلة القطمون بالقدس

قامت لجنة فرعية من جمعية السيدات العربيات بالقدس قوامها السيدة لبيبة وهبة وعقيلة سامي هنداوي والآنسة نبيهة الشركس بجمع الاعانات لمنكوبي الاضطرابات الحاضرة من محلة القطمون وبلغت القائمة التي قدمتها ٦٦ جنيها و ٤٠٠ مل

الاعانات للمنكوبين

بلغت القائمة الاولى لمجموع التبرعات التي جمعت بواسطة السيدة لبيبة وهبة والفاضلة حرم الدكتور فوته افندي فريج من عائلات واوانس القدس ٤٣ جنيها و ٦٠ ملا . فبارك الله في همة سيداتنا المصونات .

اعانات

اهالي اجليل

قام « فاعل خير » بجمع الاعانات للمنكوبين من اهالي قرية اجليل قرب حرم سيدنا علي وتمكن من جمع خمسين جنيهاً من عائلتي عامي وابي سنينة كل عائلة تبرعت بخمسة وعشرين وقد سلمت هذه الاعانات الى جمعية الاسعاف العربية بيافا .

ما جمعه تلميذ

من الاعانات

قدم التلميذ فوزي وفا الدجاني الى اللجنة القومية بالقدس ما جمعه من النقود وهو مبلغ خمس جنيهات و ٨١٠ ملات .

الاعانات للمنكوبين

قامت لجنة من اهالي فجة بجمع الاعانات للمنكوبين من القرية والعرب المجاورين فتمكنت من جمع ١٥ شوال قمح وعشرة شوالات من الشعير وثلاثة جنيهات ونصف جنيه وثمانية رءوس من الماعز

كلمة

عن الحالة الحاضرة

جاءنا من طالب في اللد كلمة في وصف الحالة الحاضرة في فلسطين ، جاء فيها مخاطبا الحكومة : « لقد صبرت الامة كثيراً لكن الحكومة تجاهلت وجودها فقامت باضرابها السلمي العظيم كآخر وسيلة للمطالبة بحقوقها المضمونة واذا لم تجب الحكومة مطاليب العرب فهم ماضون في جهادهم الى ان يسطع نور الحق ، وينحسر ظلام الباطل »

وصايا

فلسطين العشر

جاءتنا كلمة بامضاء « مقوسي » عنوانها (وصايا فلسطين العشر) ، أتى فيها على احوال البلاد الحاضرة وما يقاسيه الاهلون من عنت السلطة والقسوة اثناء تفتيش البيوت في المدن والقرى ، وفرض الغرامات واتلاف المؤن وموجودات البيوت . نعتذر عن نشرها لضيق المقام

* * *

الانباء الخارجية

هاليفاكس يتولى اعمال وزارة الخارجيه

يقوم اللورد هاليفكس حامل اختام الملك بعمل المستر ايدن في وزارة الخارجية في مدة قضاء الاخير اجازته وقد الغى اللورد اجازته وحضر حالا الى لندن وتباحث مع موظفي الوزارة الخارجية في امور كثيرة اهمها المفاوضات المصرية البريطانية والحالة في اسبانيا والتطورات الاخيرة في اليونان

عدم التدخل في شؤون اسبانيا الداخلية

لا تتوقع المقامات الرسمية في لندن قيام اي صعوبات ومتاعب فيما يتعلق بروسيا والبرتغال في مساعدتهما للحكومة الاسبانية والثوار وبهذا يتم الاتفاق بين الدول على عدم التدخل في شؤون اسبانيا الداخلية

النار في القاعدة التي تتسلح فيها السفن

يروي ركاب البواخر انهم شاهدوا ناراً ودخاناً وانفجارات تجاه قرطبه وهي القاعدة التي تعتمد عليها الحكومة في تسليح سفنها

انتصار الثوار وتنظيم الزحف على مدريد

يدعي الثوار انهم ابادوا فصيلة حكومية عن آخرها في باغوس وانهم غنموا ٣ مدافع كبيرة

وقد نظم الملكيون ١٢ الف رجل للزحف على مدريد

الثوار ينزلون الى البر رغم نيران بارجة

حاولت بارجة اسبانية حكومية ان تقطع الطريق على باخرتين تحمل عددا كبيرا من الثوار في طريقهم الى اسبانيا وقد اطلقت قنابلها على الباخرتين وسقطت احدى القنابل في ميدان السباق في مكان نزل فيه ٨٠٠ من الرعايا البريطانيين اللاجئين . وبالرغم من ذلك فان الثوار تمكنوا من الوصول الى البر في اسبانيا ويقرب عددهم من الفي ثائر . وقد تعطل احد مدافع البارجة من جراء النيران التي اطلقتها عليها الطائرات الثائرة في الوقت الذي كانت تطلق فيه البارجة قنابلها على سبته ، وقد سافرت البارجة الى ملقا

الثوار يعتزمون الهجوم على ملقا

جبل طارق ــ تمكنت باخرتين ونسافة للثوار من نقل ٣ الاف جندي ثائر من مراكش الى اسبانيا و ٢٠٠ مدفع كبير والوف من القنابل وعدد كبير من سيارات اللوري وينوي الثوار ايضاً نقل ثلاثة الاف جندي آخرين . واذا تكونت لديهم قوة تتألف من عشرة آلاف ثائر فانهم ينوون الهجوم على ملقا .

روسيا لا تريد من البرتغال مساعدة الثوار

اشترطت روسيا عدم مساعدة البرتغال للثوار في حالة موافقة روسيا على عدم التدخل في شؤون اسبانيا الداخلية

الحكم العرفي لا يؤثر على اثينا

جاء من اليونان ان مظهر العاصمة يبدو عاديا وقد حضر كثير من السواح وزاروا الاماكن الاثرية .

تذكـــروا

عائلات الشهداء والمنكوبين

دعوة

الى المثابرة والثبات

جاءتنا كلمة حارة من الطالب علي الكردي في عمان يدعو فيها عرب فلسطين الى الثبات والمثابرة على جهادهم. ويدعو فيها عرب شرقي الاردن الى مد يد العون لاخوانهم والمساهمة في جهادهم لتحرير فلسطين مما تقاسيه من عنت السلطة واضطهاد الاستعمار .وقال مخاطباً اياهم : «المستعمرون يزعمونكم قوماً متوحشين، فهم يريدون تهذيبكم بالبطش والقوة . استصرخكم باسم القومية ، وباسم الله والوطن ، وباسم اجدادكم العرب ان تتداركوا اخوانكم قبل ان تفنيهم القوة »

مقارنة

بين عهدين

جاءنا بامضاء «مشاهد» قصيدة زجلية يقارن فيها الكاتب بين حالة البلاد في العهد التركي ، وعهد الاحتلال . وقد نعى فيها «مشاهد» على الانكليز حنثهم بالعهود والمعاملة القاسية التي يعاملون بها عرب هذه البلاد في عصر النور، والقصيدة تنم عن شعور فياض وإخلاص . نعتذر عن نشرها لضيق المقام

ساعدوا

عائلات الشهداء

المجدل

انفجار قنبلة بالقرب من الخط الحديدي

حوالي الساعة التاسعة من مساء ليلة البارحة ، انفجرت قنبلة خارج المدينة، ويقال انها القيت بالقرب من الخط الحديدي ، وقد سمع لها دوي عظيم وحتى الآن لم يعلم مكان وموقع انفجار هذه القنبلة الهائلة .

الطائرات تلقى المناشير المعهودة

حلقت في الصباح الباكر فوق سماء المدينة ، طائرة حربية ، وبعد ان حامت مدة بغية الاطلاع على حالة المدينة ، القت نوعا جديداً من المناشير المعلومة ، ثم اتجهت شطر الجنوب ، وبعد برهة ، شاهدناها تحاق مرة اخرى ، حيث القت بعض المناشير ، التي سبق ورمتها منذ مدة . أما نصيب هذه المناشير، فكان كنصيب المناشير التي سبقتها .

البلاد مستمرة في نضالها الشريف

بمرور اليوم الجمعة ، يكون قد مضى على اضراب المجدل ، اليوم الحادي عشر من المئة الثانية ، وحماسة الاهلين شديدة . ولا شك ان المجدل ستبقى فى طليعة البلدان المتمسكة بالمطالب الثلاثة المشروعة ، وستستمر فى نضالها الشريف الى ان تجاب الامة الى امانيها الحقة ، التي تكافح لاجلها

الرملة

رد التهمة عن تسعة من العرب

قدم الضابط اليهودي كارلك تسعة من اهالي صرفند الخراب للمحاكمة أمام المستر بولاك مساعد حاكم اللواء الجنوبي فى الرملة وقد حكم برد التهم التى وجهت إلى هؤلاء وبرئت ساحتهم

اللد

اليهود يحرضون البوليس على الطلبة

ذهب امس بعض اعضاء لجنة الطلبة لتوزيع بطاقات مشروع القرش على مستخدمي وعمال محطة الطيران ، وصادف ان كان في المطار عدد من اليهود فلم يرق لهم عمل كهذا فوشوا بهم لشاويش المطار الانكليزي على زعم ان الطلبة يوزعون البطاقات على العمال بغير رضاهم وقد اتصل هذا الشاويش ببوليس الرملة فحضر الضابط بدوي افندي وسأل عن الحقيقة فلم يجد ما يؤيد زعم اليهود المشتكين ولكنه نبه على البوليس بعدم السماح للطلبة بدخول المطار

قاطرة تفتيش تخرج عن الخط

علمنا ان قاطرة التفتيش التي تسير بين اللد ورأس العين قد خرجت عن الخط بالقرب من كفر جنس لعطل في الخط وقد حضرت قوة من الجند لمكان الحادث ولم يعرف الفاعل .

اربعين الشهيد حافظ صقر

قامت السيدات امس بمظاهرة رائعة لمرور اربعين يوما على وفاة الشهيد حافظ صقر وبدأت المظاهرة سيرها من منزل السيد سعيد الهنيدي وسارت في الطريق بشكل مهيب واشتركت الطالبات فيها وقدمن اكليلا من الزهور وعند قبر الشهيد قرأ المتظاهرات الفاتحة والقت بعض السيدات خطبا قيمة تندد فيها بجور السياسة واعمال الجند .

غزة

انفجار القنابل في جهات مختلفة

باتت غزة الليلة على صوت القنابل فانفجرت عشرات منها في انحاء المدينة وكان صوتها يصم الاذان وقد اجاب الجند المرابط على سطح المدرسة الاميرية على بعضها باطلاق الرصاص

وكان الجند يرسلون السواريخ البيضاء والخضراء وذلك عقب انفجار كل قنبلة .

وصول سيارة عسكرية

مرت اليوم بقطار الشحن قادمة من مصر احد عشر سيارة لورى متجهة نحو الشمال .

طائرة حربية تلقى المناشير المعلومة

حلقت في سماء المدينة اليوم طائرة حربية والقت المناشير المعلومة التى جاء فيها (ان الرجل العاقل يبذل جهده لايقاف اعمال العنف والاضطراب لتتمكن بذلك اللجنة الملكية التى تم تعيينها الان من قبل حكومة جلالته من المجيء الي فلسطين والشروع باجراء التحقيق فى ظلامات العرب» .

عائلات الشهداء والمنكوبين

اسماء المتبرعات

بحليهن او بنقود

عقيلات السادة مع حفظ الالقاب:
توفيق الدجاني المفتي: كردان ذهب
جمال الدجاني : سوارين ذهب
الدكتور سابا عازر : ساعة يد ذهبية مع دوس ذهب
الدكتور ميشال تادرس : اسوارة ذهبية
الدكتور الياس صباغة: جوز اساور ذهب مع اسوارة حب بندق من ذهب
يوسف مايلا : ساعة ذهبية ونصف ليرة فرنساوي ذهب
اسكندر اسليم: اسوارة وساعة ذهب
توفيق صفايني: جوز اساور رفاع وخاتم ذهب
سليم الجبجي : جوز اساور ذهب
الآنسة وفية كريمة الشيخ توفيق الدجاني المفتي : جوز اساور ذهب
فيروز مارون : خاتم ذهب بحجر .
فؤاد المصري : ليره انكليزية ذهب وقلب من الذهب
الآنسة لبوني منطوره : ساعة يد ذهب
جادي الفادي : جنيه فلسطيني ١
توفيق غرغور : جنيه فلسطيني ١
الآنسة ستيلا غريب: جنيه فلسطيني ١
ارملة المرحوم يوسف اسحق ٠ ٢ مل
عبدالله حزون يافا جنيه فلسطيني عدد ٥
احمد هباب : جوز اساور وسلسلة وحلق ذهب — يافا
محمود الهباب : جنيه واحد — يافا
يوسف حنون: اسوار وجوز حلق — يافا
زكي كنعان : جنيه عدد ١ — يافا
الانسة شهيرات هيكل : جوز حلق وخاتم — يافا
عقيلة الدكتور فؤاد الياس : خاتم ذهب مع ياقوت مع جنيه ذهب — يافا
ارملة المرحوم يوسف لدرخم ثلاث ليرات ذهب وخاتم ذهب — يافا
ارملة جورج حمصي : ثلاثة اساور
القس بطرس ناصر: خاتمين ذهب — يافا
بماره عكاوي: جنيه فلسطيني ١ — يافا
حنا ساروفيم اسوار زند ذهب — يافا
نسيب جبران : خاتم ذهب مرصع بالماس — يافا
الآنسة فريده اندراوس منطوره : دبوس ذهب — يافا
نقولا جلاد: جنيه فلسطيني ١ — يافا
نجلاء كريمة المرحوم اميل بيروتي ساعة مع سلسلة وقلب ذهب — يافا
ارملة المرحوم اميل بيروتي : جنيه فلسطيني واحد
افيت نقولا جلاد ولها من العمر ست سنوات تبرعت من نفسها : بثلاث اساور ذهب — يافا
لويس زمريا : جنيه عدد ١ — يافا
جورج زمريا : جنيه عدد ١ — يافا
جورج موسى: جنيه عدد ١ — يافا
بشارة اسليم : اسوار زند ذهب — يافا
اثليا اثليا : جنيه عدد ١ — يافا
بشارة يوسيف : جنيه عدد ١ — يافا
عبدالرؤوف البيطار: اسوارة ذهب — يافا
شكيب حج : جنيه ١ فلسطيني — يافا
طالب افندي الخيري : جوز اساور ذهب — الرملة
قرية الزيب : تسعة اجواز حلق وفرده حلق وثمانية غوازي واربعة خواتم ذهب
الاستاذ عيسى السفري : خاتم زواجها — يافا
وديع الخوري جنيه ١ — يافا
بشاره صايغ : جنيه عدد ١ — يافا
الطفلة فريده بشاره الصايغ عمرها سنتان : اسوارة ذهب — يافا
فريد عازر : ثلاثة خيريات وبندقة ذهب — يافا
ارملة المرحوم جبران عرمان: جنيه عدد ١ — يافا
نقولا دياس : ثلاثة جنيهات ذهب — يافا
اميل برتقش : جنيه واحد — يافا
اسكندر خوري: جنيه واحد — يافا
جبرا غندور : خاتم زواجها — يافا
سيدة مسيحية : ماسكة وخيرية ذهب — يافا
الآنسة رقية اخت محمد المفتي : ١ وارتين ذهب — الرملة
محمد الشريف خاتم ذهب — يافا
حنا جلاد جنيه عدد ١ — يافا
رمضان الدامي خاتم زواجها يافا
موسى قدوره الشرقاوي : خاتم ذهب — يافا
ابراهيم مرقص : جوزين حلق منهم واحد مرصع بالماس — يافا
الطفل طاهر صلاح وله من العمر ستة سنوات : ماسكة ونصف جنيه ذهب وخاتم — يافا
الآنسة فاطمة صلاح : اسوار وفنير وحلق ذهب — يافا
الطفلة امتياز قطان ولها من العمر ثمانية سنوات : مبرومة ذهب — يافا

خان يونس

الحكومة تتلف قنابل قديمة

على اثر اكتشاف قنبلة على الخط الحديدي جاءت البلدة ٢٢ سيارة عسكرية بكامل معداتها وذهبت الى موقع قنابل قديمة من بواقي الحرب العامة شرقي قرية رفح لا تلافها خوفاً من انتشالها وما أن وصلت هناك حتى سمع دوي القنابل يصم الآذان وبعد برهة رجعت سيارتان وجهتهما غزة وحتى كتابة هذه السطور ودوي القنابل يدوي في ارجاء البلدة .

كثرة تجول الدوريات العسكرية

كثر تجول الدوريات العسكرية في هذه الايام فلا ينقطع مرور السيارات في البلدة وحواليها ليلا نهاراً والانوار الكشافة تسلط من المعسكر الى الجهات المجاورة

انفجار قنبلة واطلاق رصاص

انفجرت الليلة قنبلة في الجهة الشمالية من المدينة سمع لها دوي هائل وقد هرع الجند الى مكان انفجارها وما ان وصلوا حتى فاجأهم مجهولون باطلاق العيارات النارية ولم يجب الجند بالمثل واكتفوا باطلاق انوار الاستكشاف لكنهم لم يقفوا على اثر للفاعلين

الرملة

قوات عسكرية توزع على قرى

شوهدت امس اكثر من عشرين سيارة من سيارات الجنود بكامل معداتهم يرافقهم القائمقام بطرس افندي ناصر في طريقها الى القرى شمالي الرملة وفهمنا ان هذه القوات وزعت على قرى اللبن ، رنتيس وشقبه .

وفد من صرفند الخراب يحتج

قدم وفد من اهالي قرية صرفند الخراب الى الرملة وقابل المستر ملار واحتج على الحوادث التي تكرر وقوعها من الجند من اطلاق العيارات النارية . وقد انيط التحقيق بمفتش الجرائم بقسم الرملة .

وفد اللجنة القومية يزور القرى

ذهب وفد من أعضاء اللجنة القومية الى القرى التي قدمت الشهداء وهناك ذبحت الذبائح ووزعت على الفقراء والمعوزين

الاعانات لمنكوبي قرية قوله

تسلمت اللجنة القومية في الرملة قيمة حوالة بمبلغ ١٥ جنيها من البنك الزراعي العربي ومرسلة من اللجنة القومية بحيفا اعانة لمنكوبي الاضطرابات الحاضرة في قرية قوله . وقد وزع وفد من اللجنة هذه الاعانة على المستحقين

القرويون يشجعون مشروع القرش

ذهب أعضاء النادي الرياضي الاسلامي بالرملة وفرق من الطلبة فى جولة الى القرى المجاورة لتوزيع بطاقات مشروع القرش وقد لقي الوفد من القرويين كل تشجيع . وأرسل من المبالغ التي تجمعت من مشروع القرش مبلغ ستة جنيهات الى المنكوبين فى نابلس

مجهولون يقطعون اسلاك التلفون

قطع مجهولون ليلة أمس خطوط التلفون بين عرطوف ووادي الصرار . وقد ذهبت قوة من الجنود الى مكان الحادث ولم تعثر على الفاعلين. وأصلحت الاسلاك تحت الحراسة .

اعانات القرى لمنكوبي الاضطرابات

أرسلت اللجنة القومية بقرية قطرة إلام مبلغ ١٩ جنيها و٣٥٠ ملا و١٧ شوالا من الحنطة الى اللجنة القومية بالرملة لتوزع بواسطتها على المنكوبين . وتبرعت السيدة سراري بجنيه و٦٣٠ ملا وجمعت ثلاثة شوالات من الطحين من سيدات القرية

فتوى شرعية هامة في الختان

يصدرها جماعة من كبار علماء المسلمين

استفتى الاستاذ حامد المليجي من الهيئة الشرعية بالمركز العام لجمعيات الشبان المسلمين بالقاهرة عن الختان في الاسلام وفيما يلي الاستفتاء وملخص الفتوى وقد كان الاستفتاء على أثر اسلام بعض المبشرين والتياذيين في الهند وتساؤل الناس هل تختينهم ضروري ام لا

الاستفتاء

ما قولكم دام فضلكم في الختان للرجال والنساء هل هو فرض لا يسع أحد تركه سواء أكان مسلماً أصوله أم داخلا جديداً في الاسلام ، او سنة لا عقاب على تاركها ؟ أفيدوا الجواب

حامد المليجي

خلاصة الفتوى

الحمد لله وحده والصلاة والسلام على من لا نبي بعده .

إن الختان في الاسلام من السنن المؤكدة للرجال والمستحبة للنساء وليس من الفروض التى لا يقبل الاسلام بدونها ويسع الداخل في الاسلام أن يتركه بلا ضرر عليه في صومه وصلاته وذبيحته وحجه ، وعلى هذا الرأي الحسن البصري إمام التابعين . وقال ابن عبد البر وعامة أهل العلم على هذا . وهذا ما نراه والله الموفق للسداد

عبد الوهاب النجار
رئيس الهيئة الشرعية بالمركز العام لجمعيات الشبان المسلمين ، واستاذ بكلية اصول الدين ،

احمد ابراهيم
وكيل كلية الحقوق واستاذ الشريعة الاسلامية وعضو مجلس ادارة الشبان المسلمين .

محمد عبد اللطيف دراز
وكيل معهد القاهرة بالازهر وعضو مجلس ادارة الشبان المسلمين .

محمود مكي
كاتم سر الهيئة الشرعية للشبان المسلمين وعضو مجلس الادارة وواعظ القاهرة ومن علماء الازهر

الموقف الحاضر في اسبانيا

الجيش النظامي ينحاز للثوار

قوة الطيران مناصفة بين الحكومة والثوار

يقول المراسل الخاص لجريدة « الديلي اكسبرس » عن الموقف الحاضر في اسبانيا أنه يمكن ايجازه فيما يلي :

١ — الجيش النظامي انحازت اغلبيته الى الثوار

٢ — البحرية التى ظلت موالية للحكومة تحول دون نجاح الثوار السريع وتعوق تنقلات القوات في اجتيازها مضيق جبل طارق

٣ — الطيران جزيء ما بين الثوار والحكومة

٤ — وصلت ثلاثة صفوف من الثوار الى مواقع مناحية لمدريد

٥ — احتلت قوات مدريد الحمراء العاصمة والمناطق المجاورة حتى بلنسيه وبرشلونه ولم يستول بعد على سان سباستيان . والقوات الحمراء في برشلونه هي الان صاحبة السلطة الحكومية الحقيقية وقد وقع خلف خطوط الثوار فى اراجون تمرد بين الحرس وفي المنطقة الجوية تبدو على الحرس المدنى دلائل الخيانة

قلقيلية

هجوم الثوار على المستعمرات اليهودية

هاجم الثوار مساء أمس المستعمرات اليهودية هجوماً عاما عنيفاً وقد سمعنا أزيز الرصاص من جهات مستعمرات كلمانيا ، هاكوفيتش، سوفيت ، كفر سابا حيث لا ينقطع هجوم الثوار الشديد على هذه المستعمرات في كل ليلة ودامت مدة كبيرة من الزمن

مصادمة بين الثوار والجند

هاجم الثوار ليلة أمس سيارات الدورية العسكرية بالقرب من بيارة خانكين حيث تبادل الفريقان اطلاق الرصاص بكثرة مدة كبيرة. وفى ساعة متأخرة من الليل وحتى الآن لم تتصل بنا نتائج هذا الحادث

جمع التبرعات في القرى

يقوم كل من السادة عمر الحاج حمود ، احمد العبد الخليل ورشيد العبد حسن بجمع التبرعات من قرى (خريش) وكفر ثلث بنشاط كبير وقد تمكنوا من جمع ٨ شوالات قمح ولا يزالون مجدين فى عملهم وسيرسل ما يجمع اعانة لمنكوبي نابلس

دوي انفجار قنبلة هائلة

سمع الاهلون مساء امس انفجار قنبلة على خط سكة الحديد وكان لها دوي هائل أزعج السكان ولم تعلم نتيجة هذا الحادث

الثوار يهاجمون بيارة خانكين

هاجم الثوار ليلة امس بيارة الادون خانكين هجوما عنيفا وتبادلوا مع الحراس اطلاق الرصاص مدة ساعة ولم يعرف عن وقوع اصابات

يافا – يوم الجمعة في ١٩ جمادى الاولى ١٣٥٥ الموافق ٧ آب ١٩٣٦

صاحب الامتياز : إبراهيم الشنطي

مدير الادارة والمحرر المسئول : شوكت حماد

رقم التلفون ١١٨٧ و١٠٧٥

الدفاع

جريدة يومية سياسية مصورة

العدد ٦٦٤ – السنة الثالثة

ادارة الدفاع في عمارة حزبون شارع جمال باشا — يافا

العنوان البرقي : الدفاع يافا — ص. ب. ٢٥٥

قيمة الاشتراك في فلسطين عن سنة ١٥٠ عن نصف سنة ٨٠

» » » الخارج » » ٣٠٠ » » » ١٦٠

هدية تمكنك من الحلاقة بلذة وراحة !

تلك هي

ماكينة الحلاقة « ايفر – ريدي »

ومعها موسى واحدة

مجاناً

ماكينة ايفريدي ومضمونة عشر سنوات تتركب على بعضها بالضغط بدون قلاووظ ومعها شفرة ايفريدي مسقية ٣ مرات

إذا اشتريت أنبوبة من صابون

« پالموليف » للحلاقة

حينما تشتري انبوبة من صابون بالموليف للحلاقة اطلب من البائع ان يسلمك الهدية التي ترى رسمها هنا اعلاه وهي ماكنة « ايفريدي » مضمونة لعشر سنوات ومعها شفرة واحدة للحلاقة از « ايفريدي » مسقية ثلاث مرات وتمكن ستعمالها شهراً

الوكلاء والمستودع العام : الشركة المصرية البريطانية التجارية

مصر : شارع سليمان باشا — الاسكندرية شارع طوسن

فرع فلسطين في بناية ميخا شويلي شارع يافا — تل ابيب تلفون « ٦٨ » « ٠١ »

اوتيل باريز

يقع في الطابق الثالث فوق المطعم اوتيل باريز وهو الفندق الجديد الذي افتتحه السيد يوسف الرملاوي فرعا راقياً وجهزه باحدث الاثاث واحدث فيه وسائل الراحة واعده فقط للمسافرين الممتازين والاوتيل الجديد يمتاز بموقعه البديع المطل على بساتين يافا وبحرها الجميل ويلقى فيه المسافرون الراحة بتمامها وليس الوصف كالعيان

شارع الملك جورج – عمارة المستقيم – رقم التلفون ٢٢٥٠

امام موقف باصات تل ابيب — يافا

فوق مطعم ومقهى المغربي الطابق الثالث

الى اصحاب البيارات

TALkE – زيت تولك

مما لا شك فيه ان صحة الشجر بما فيه الورق والثمر هي اهم عامل في مضاعفة الربح وخصوصاً في الوقت الحاضر، اذ يتطلب منتوجا كبيرا خالي الامراض والحشرات وصالحاً للتصدير الى الخارج. وقد دلت التجارب في بلاد الانكليز واميركا وجنوب افريقيا ومصر وفلسطين ان احسن الزيوت لتطهير الشجر هو

((زيت تولك)) الذي يكتنف الحشرة من كل جهاتها فيقتلها في الحال ويقضي عليها دون ان يصيب الشجر بأي ضرر ما

ويكفي لاستعماله ان يؤخذ منه من واحد الى واحد ونصف في المائة مع الماء الطبيعي وترش به الاشجار الموبوءة

وتسهيلا للمشترين وتتميما لفائدتهم فاننا نقدم لهم ماكينات للرش اما باليد، أو على الموتور

فاذكروا من اليوم ((زيت تولك)) واطلبوه من اوكلاء الوحيدين

ابو الجبين اخوان

صندوق البريد ١٤٧ — يافا — تلفون ٩٢٣

صونوا عيونكم من الرمد باستعمالكم

قطرة القنواتي العجيبة

بشرى ازفها الى مواطني الاكارم سكان فلسطين خاصة والى سكان البلاد العربية عامة في جميع اقطار سوريا ومصر والحجاز وشرقي الاردن والعراق والعجم : وهي نجاحي العظيم بتركيب هذه القطرة العجيبة « قطرة القنواتي » بعد جهود عظيمة صرفت من اجلها .

معمل القنواتي يقوم بخدمة بني قومه بامرين : احدهما تهيئة احسن الادوية عملا وانفعها تأثيراً . والاخر تنزيله القيم الباهظة الى اصغر حد ممكن . فها هو الآن يتقدم بهديته الثمينة الجديدة العظيمة الفائدة ، قطرة القنواتي العجيبة، الى ابناء وطنه الاكارم

ركبت هذه القطرة بعد ان اجريت تحاليل دقيقة على جميع انواع القطرات الشائعة في سوريا ومصر والعراق والتي تباع بقيم فاحشة ، واستحصلت منها بعد التعديل على تركيب يناسب طبائع اهل البلاد ونوع الامراض العينية المنتشرة فيما فينهم فجاءت قطرة القنواتي بحمد الله ومنته غاية في الاحكام وآية في الاتقان .

وقد اثبت تركيبها لاعم الاخصائيين بامراض العيون من اطبائنا الوطنيين الاكارم فاظهروا اعجابهم بها وقالوا ان قطرة القنواتي من اهم القطرات المتداولة اليوم في الاسواق واعظمها فائدة واحسنها تأثيراً . تشفي التهاب المنضمة الحادة والمزمنة النزلوية والحبيبية « التراخوما » . تدفع الاحتقان فتزيل الاحمرار والحرارة وتقطع الدمع وتصون العين من الرمد .

تخلص العين من العمش وهو ضعف البصر مع سيلان الدمع في اكثر الاوقات . تسكن الالم بسرعة فتخلص المصاب من آلامه المزعجة . تجلو العين فيصفو رونقها ويمتد بصرها ، تقتل جميع الجراثيم التي تتسلط على العين وتؤذيها فيخلص المرء من الرمد وتصلح تخريش الغبار والحشرات .

قطرة القنواتي عظيمة التأثير كبير الفائدة رخيصة الثمن لا يجاريها بحسن تأثيرها قطرة من القطرات . والخلاصة قد اصبحت قطرة القنواتي بعد التجربة صديقة العائلات ، من احتياجات البيت الضرورية التي لا يستغنى عنها .

كيفية الاستعمال : يقطر في كل عين نقطتان صباحاً ومثلهما مساء للكهول من رجال ونساء .

ويقطر للاطفال نقطة واحدة صباحاً ونقطة واحدة مساء في كل عين .

واخيراً اقول يا ايتها الوالدة المصونة لا تنسي غسل عيني ولدك بعد القدوم من الاسفار او النزهات بماء البوريك ثم تقطير قطرة واحدة من (قطرة القنواتي) في كل عين لتخلصهما من الغبار والجراثيم التي تنتقل بواسطته و لتنقذي ولدك الحبيب من الرمد المزعج في ايام الصيف . **وما توفيقي الا بالله .**

دمشق . عبد الوهاب القنواتي

استاذ الكيمياء في المعهد الطبي العربي

قطرة القنواتي العجيبة : تباع في جميع الصيدليات في عموم البلاد العربية عامة واطلبوها من مستودع الادوية الفلسطيني يافا شارع بسترس. وتباع في عكاء في صيدلية درويش قبلاوي ، حيفا : صيدلية عمر ابو غزالة ، نابلس : راشد ابو غزالة ، القدس : مافرو ميخالي ، شارع الباب الجديد ، وصيدلية الحسيني وصيدلية العلمي باب العامود وصيدلية عطا الله اخوان شارع مأمن الله

تداوي حديث لشفاء التعقيبة الحادة « حرقة البول » والمزمنة والنقطة العسكرية بمدة اسبوع

بحبوب الغونوفاكس Gonovax

مجهز الدكتور S.M.K رئيس شعبة الامراض الزهرية في نانسي — فرنسا

ان آفات المجاري البولية والتناسلية المنتشرة في هذه البلاد انتشاراً هائلا والتي لها اثرها السيء والمحسوس في قطع النسل او تشويه المولودين قد دعتنا الى وضع المستحضر المسمى « غونوفاكس » ويجب ان لا يخفى ان اكثر الامراض انتشاراً في هذه البلاد هو حرقة البول او التعقيبة التي لا بد لسريانها وانتقالها من وجود احد امرين :

١ — المناسبات الجنسية المشبوهة

٢ — تلوث العضو التناسلي بالافرازات والمواد القيحية الحاملة لعامل التعقيبة ومما هو جدير بالذكر ان كل آفة لا تعقبها المداواة الباكرة لا شك انها تصبح مزمنة وان آفات المجاري البولية وخاصة منها التعقيبة هي من الآفات التي ازمانها وطول مدتها يجعل شفائها صعباً وعويصاً فان استعمال **الغونوفاكس** اسبوعا واحداً يكفي لشفاء التعقيبة الحديثة الانتقال ولكن كلما تأخرت مدة التداوي اصبحت مدة الشفاء اطول واصعب .

والحالة التي لا تزال البشرية تئن من وطأتها هي : انقطاع النسل ، واسبابه غالباً اهمال مداواة التعقيبة لان عامل هذه الآفة السريع الانتقال الى الخصي حيث يستولي على مولدات الحوينات المنوية فيقتلها فيصبح المرء عقيماً اي مقطوع النسل واحياناً يتوضع عامل هذه الآفة على المفاصل فيسبب الم المفاصل وكثيراً ما يتوضع بطريق السراية في العين فيسبب عمى العين « ان لم تعقبها المداواة » بل وكثيراً ما تكون سبب هدم العائلة وخراب صرحها المشيد حيث هنالك كثير من الرجال المتزوجين وغير المتزوجين من تهوي به شهوته فتوقعه في مثل هذه الآفات ولا يلبث هو بدوره ان ينقلها الى زوجته المسكينة فتصبح العدوى منتشرة بين الزوجين وحينئذ إما ان يصبح النسل منقطعاً واما ان تلد الزوجة اولاداً مشوهي الخلقة وكثيراً ما يلد الطفل اعمى « ان لم تسعفه المداواة »

وهذا ما نعيد ونحذر شباب هذه البلاد من الوقوع فيه وذلك للاسراع باستعمال حبوب **الغونوفاكس** الذي يطهر المجرى البولي فيمنع حصول هذا المرض. كما اننا ننصح النساء المصابات باستعمال حبوب **الغونوفاكس** لان لمواده خواص عجيبة في قطع السيلان القيحي وحرقة البول بمدة لا تزيد عن اسبوع واحد .

فوائد هذه الحبوب : يقتل جميع الميكروبات الموجودة في اعضاء التناسل . يزيل الالم عند التبويل . يمنع التشنجات والانتفاضات الليلية فيسهل شفاء قروح المجرى البولي وفي الاجمال بين جميع الادوية التي يستعملها الاطباء الاخصائيون لا يوجد مادة اقوى واسرع من **الغونوفاكس** لشفاء التعقيبة او حرقة البول والنقطة العسكرية وفوق ذلك فانه اذا اخذ حبة او حبتين من هذا العلاج قبل المناسبات الجنسية فانه يكون واقياً من الاصابة في الاحوال المشبوهة وكل علبة تحتوي على تعليمات مفصلة عن كيفية الاستعمال. « احذروا التقليد » الوكلاء في فلسطين يافا شارع بسترس رقم ٢٥

مستودع الادوية الوطني الفلسطيني قيالة وصباغة

حبوب أورشيتونين

اختراع حديث لتقوية الاعصاب وتجديد الشباب

علاج حيوي كيماوي لمعالجة الشيخوخة التناسلية والعنانة وضعف التناسلية

ان افضل العلاجات في معالجة هذه العلة المضنية هو ما بني على تقوية جهاز التناسل الحقيقي في الرجل هذا العضو الذي ثبت منذ زمن ليس بالقريب انه عدا عن افرازه الحوينات المنوية (سيرماتوزوئير) له مفرز داخلي خاص يؤثر في احوال الشخص النفسية وفي نموه الجسماني وفي قواه العصبية ، وان العنانة والضعف التناسلي تعود معظم اسبابهما الى نقص هذا المفرز وهو (الهرمون التناسلي) الذي لا يزال العلم الخاص يجهل حقيقته ولكنه يعرفه حق المعرفة باثاره ، فالمرزوا (الهرمون) اذن مادة نجهل جوهرها وانما نستدل على وجودها بتأثيرها وفاعليتها وذلك بواسطة التجارب والاختبارات العديدة على الحيوانات ولا سيما القردة الكثيرة الشبه بالانسان ، فاذا ما نفذت هذه المادة الجوهرية التي يتوقف عليها حسن قيام الاعضاء التناسلية بوظيفتها ، كان على الطبيب المداوي ان يعوض للبدن ما يقوم مقامها ويفعل فعلها . هذا ما اتجهت اليه أفكار الاطباء الاخصائيين باعضاء التناسل منذ أمد بعيد وقد توالت جهودهم وتتابعت تحرياتهم الى ان توصلوا (بفضل الاختبار في الحيوانات) لاقتطاف ثمرة مساعيهم بايجادهم جواهر كيماوية حيوية تؤثر في الجهازين العصبي والتناسلي معاً فتقوي هذا وتنبه ذاك ، فاصبح العالم يجد أمامه اليوم هذا العلاج الحديث الذي أسموه (أورشي تونين) ويستدل على مفعوله من اسمه ومعناه (المقوي الخصوي)

وان فائدة هذا العلاج الثابتة علمياً وعملياً فهو يقوي الخصية على عمل الحوينات المنوية وينبه الجهاز العصبي . ففائدته إذن مضاعفة : يزيل العنانة ويقوي الباه

وعدا عن هذا وذاك ، ونظراً لان العنانة والضعف التناسلي هما مرضا الشيوخ ومرض الذين يبكرون في شيخوختهم ويهرمون قبل أوانهم من الشباب المنهمكين، فقد أضيف الى (الاورشي تونين) جواهر أخرى من خاصتها تقوية الدم ليكون هذا صالحاً لتغذية الخصية والجهاز العصبي

مستودع الادوية الوطني الفلسطيني — ٢٥ شارع بسترس — يافا

ويطلب من مستودع قياله وصباغه في يافا

لا رمد بعد اليوم ولا عذر لمن أهمل

أميرتي القطرات

قطرة اللؤلؤ البيضاء وقطرة اللؤلؤة الزرقاء

هما بين أيديكم ، فصونوا عيونكم ، ولا تهملوا هذه الجواهر

العين جوهرة غالية لا تقدر بثمن وقد حل فصل الصيف الذي يهددها بشتى الامراض التي تصيبها فتقض مضجع المصاب وخصوصاً الاطفال الذين لا يستطيعون التحفظ من حرارة الشمس المؤذية ولا رد هجمات الطفيلات الحاملة للجراثيم المعدية وقد بات من السهل وفي مقدور كل انسان صيانة هذه الجوهرة من كل طارىء قبل وقوعه وبعده باستعمال إحدى أميرتي القطرات : **قطرة اللؤلؤ** البيضاء **وقطرة اللؤلؤة** الزرقاء . **قطرة اللؤلؤ** تشفي العين من سائر الامراض كالحمية والحبيبات (التراخوما) والغماشة وتمنع نزول الدموع وتشفي من الرمد الصديدي الحاد والمزمن وتقوي البصر وقطرة اللؤلؤة تمتاز باحتوائها زرقة المرتيل المعقمة التي تمنع ازدياد الالتهاب والاحتقان في الجفون في أشد حالاتها فلا تتأخروا عن استعمال إحدى هاتين القطرتين المصنوعتين من أنقى المواد والمحضرة على طريقة (الدكتور وابتر) أشهر أطباء العيون في النمسا وقد نالتا شهادة أعظم أطباء العيون في الاقطار العربية لعظم فائدتها وملائمتها لطقس هذه البلاد فاطلبها بالحاح من صيدليتك ولا تدع عينيك مسرحاً للتجارب.

تطلب من كافة **الصيدليات الشهيرة والمستودعات الوطنية ومن مستودعها العام صيدلية الحنفي** بحيفا بملك نور الله

ولما كانت وطأة الحر الشديدة والجهود بايام الصيف لها تأثير كبير على سائر انحاء الجسم وخاصة الجلد وبشرة الوجه فقد فكرنا بصنع علاج شاف من جميع الامراض الجلدية كالاكزيما الناشفة والدمامل وحب الشباب والتسميط حتى وفقنا الى صنع هذا العلاج الذي جاء غاية في الابداع وعظم الفائدة وقد اخرجناه ضمن انبوب وسميناه **(نواكزيما)** نسبة الى الاكزيما التي هي شر الامراض الجلدية المزمنة (الاستمبار الجلدي) وهو فوق ذلك يشفي الجروح والقروح ولدغة الشمس والحشرات. وله من المزايا ما لا يوصف ولا يعرف فضله الا من جربه

النواكزيما يطلب من المستودعات الوطنية والصيدليات

الشهيرة بالبلاد العربية ومن مستودعها العام

صيدلية الحنفي بحيفا تلفون (٨٣٢) بملك نور الله

مطبعة جريدة الدفاع — يافا

يوم الاحد في ٢١ جمادى الاولى ١٣٥٥ الموافق ٩ آب ٣٦

صاحب الامتياز : إبراهيم الشنطي

مدير الادارة والمحرر المسئول : شوكت حماد

رقم التلفون ١١٨٧ و١٠٧٥

الدفاع

جريدة يومية سياسية مصورة

العدد ٦٦٥ — السنة الثالثة

ادارة الدفاع في عمارة حزبون شارع جمال باشا — يافا

العنوان البرقي : الدفاع يافا — ص. ب. ٢٥٥

قيمة الاشتراك في فلسطين عن سنة ١٥٠ عن نصف سنة ٨٠

« « « الخارج « « ٣٠٠ « « ١٦٠

معارك نابلس . استشهاد اربعة . مقتل جندي وجرح ضابط بريطاني . قتيلان يهوديان شركات يهودية تعلن افلاسها . وزير المستعمرات يغادر منصبه بالاجازة

تحت عبئها

بين الولاء للوظيفة والانتصار للحق

تحدثنا مرة الى موظف كبير عما يفعله البريطانيون في مصر إبان الازمات السياسية من تقديم مذكرات، وتقارير، فيها وجهات نظر معلومة. وقلنا حبذا لو يفعل ذلك أندادهم هنا، فما نحسبهم راضين عن السياسة القائمة، بوجه من الوجوه. وكان جواب الموظف أنهم هنا موظفون، يدينون بـ « الولاء والواجب »، وأنهم في مصر يؤلفون جالية كبرى، بين أصحاب شركات، وتجار، وملاك. وأما في فلسطين فهم جالية رجالها من اصحاب الاعمال الحرة

لا ريب عندنا أن عدداً من الموظفين البريطانيين يكرهون استمرار السياسة الحاضرة. فللموظف، مهما كان أمره، قلب ينظر الى الحق والمصلحة. ومن يدري أن عدداً كبيراً من هؤلاء المقيمين في فلسطين يرى الحق واضحاً، ويرى مصلحة الامبراطورية في مساندته؟ أما الذين غادروا البلاد لاسباب، فهاهم يكتبون بحماسة، منتصرين للحق، حفاظاً على مصلحة الامبراطورية، وسمعة دولة الانتداب. واذا ذكرنا أحداً نستطيع أن نضع اسم المستر آشبي في الطليعة، هذا الرجل النبيل الذي ارسل في مجلة « سبكتاتور » مقالات مدهشة تفيض حقاً، وواجباً، وشرفاً. ونذكر أيضاً اسم اللورد «رغلان» أو «الماجور سمرست» سابقاً، الذي عاش في شرق الاردن وخبر أحوالها

وتتقدم هارتس اليوم بخبر خلاصته أن رؤساء الدوائر البريطانيين في الحكومة قدموا مذكرات يعترضون فيها على السياسة المتبعة، ويعارضون فيها وجهة نظر المندوب السامي. وتضيف هارتس على أن خلافاً وقع بين المستر هول، السكرتير العام، والمندوب، هدد فيه الاول بالاستقالة

لسنا ندري مبلغ هذا القول من الصحة. لكن الذي ندريه أن قسماً غير قليل من الموظفين، أبدى وجهة نظره في الحالة الحاضرة. وأن وجهة النظر هذه مخالفة تمام المخالفة للسياسة المتبعة. وقد تطوع بعضهم، فأرسل الى زملاء له انتهت مدة خدمتهم يستحثهم في العمل لوضع حد لهذا الذي «لا تقوى الكلمات على وصفه »، كما ذكر التعبير أحد هذه الكتب. ونحسب في إثبات فقرة منها دليلا على ما يكابده الضمير الذي يساير سياسة مثل هذه التي نرى. قال الموظف المكاتب موجهاً الكلام الى زميله مستر آشبي: «ان ما هو جار هنا لامر مريع ... ان قضية العرب لم تشرح شرحاً وافياً في أي مكان، مع أنها قضية عادلة. لقد استقال «أ» غاضباً على هذه السياسة. أما «ب» فقد تهدد بان يحذو حذوه، وكلاهما ممن زاروا القرى التي لاقت ما لاقت على يد القوة العسكرية التأديبية. وأما «ز» فقد أمر بمغادرة البلاد، ويأمل بعضنا أن يطلع له على مقال ضاف في هذا الموضوع . . لقد اطلع على كتابك كل انسان هنا، وقدره لك العرب حق التقدير، كما قدره لك الذين يؤمنون بخطورة القضية. ولم يحدث أن كان هنا في فلسطين إجماع تام كهذا الاجماع على الاضراب. وفي الحق، ان الناس هنا يائسون، وهم يعتقدون بأنهم اذا استسلموا الآن بغير أن يعطوا شيئاً فان مستقبل ابنائهم سيكون حالك الظلمة. والعرب مصيبون في هذا الرأي الذي ذهبوا اليه. وقد يقول بعضهم عن هذا العمل انه جنون (هستريا)، ولكن في الامر حقائق قاسية مريرة لا يمكن تجاهلها، لا بل ولا يمكن إخفات صوتها بالمدافع »

— هذا نموذج من كتاب أرسله موظف الى مستر آشبي، ونشر في مجلة «سبكتاتور» المعروفة. وهو يدلنا على مقدار ما يكابده القلب الحي في هذه البلاد كموظف، هو مضطر للسير بمقتضى الاوامر، وكانسان له ضمير، ويهمه سمعة دولته، يخالف ويعارض. وبين هذا وذاك، يقدم بعضهم مذكرات وبعضهم يرى غير ذلك فيسافر «في اجازة»

إن الذي يؤخذ من هذا الموقف الصعب ان السياسة الحاضرة لا تطاق. حتى صك الانتداب نفسه خرجت عليه. وقد اوقعت البلاد في ازمات شديدة ظهرت فيها ثورة اليوم. وما احد يدري ما تكون النتيجة. غير أنا مؤمنون بظفر الحق في النهاية.

ولا يزال العرب يرون اللجنة الملكية من شأن وزارة المستعمرات. فكلمتهم الى كل موظف شريف أن لا يدخر ما في وسعه لاظهار الحق، والعدالة. إنهم يغارون على سمعة دولتهم، وعلى مصلحة امبراطوريتهم، وبينهم من يحز في نفسه جداً ان يرى أمة تنالها سياسة رهيبة. الى هؤلاء جميعاً نقدم كلمتنا هذه، وهي المبدأ الذي وضعه الخليفة العربي : « كن للحق عبداً، فعبد الحق حر ».

« ان الشرفاء من الموظفين لنشعر معهم اكبر شعور. وهم لان موزعو النفوس بين قيام بمهام الوظيفة، وبين العمل بامانة من وحي الوجدان والقلب. ولعل من المناسب ان نختم المقال بما ختم به مستر آشبي مقاله الحي في « سبكتاتور » :

« ويلوح لي ان المرغوب فيه ان يصبح شعور الموظفين البريطانيين في فلسطين معروفاً هنا في انكلترا، إن لم يكن لسبب آخر، فلحمل من يفهمون حقيقة ما يجري في فلسطين بعض الفهم على الوقوف صفاً واحداً لمساعدة الموظفين الانكليز الذين يعملون تحت ظروف قاسية، شديدة الوطأة على تنفيذ سياسة لا يؤمنون بعدالتها، ولا يصدهم عن الكلام عنها غير الولاء والواجب »

((عربي))

عدوان اليهود على فلسطين

لا يختلف قط عن عدوان الايطاليين على الحبشة

الا في امر واحد هو ان بريطانيا العظمى خدعت الدنيا ...

وهذا الكلام لا تقول به «الدفاع» ولا تنشره من عند نفسها، وانما يقول به عربي مقيم في لندن، وتنشره — وهو الحق الذي ننشره نحن كل يوم — المجلة الانكليزية التي تمت بأوثق الصلات الى وزارة المستعمرات البريطانية، وهي مجلة « بريطانيا العظمى والشرق » — النيرايست المعروفة. فاليك الكتاب الذي جاء فيه هذا الحق، وهو للعربي الاديب الدكتور فرح النازل في فندق «ماراكون» في لندن «المحرر»

اي حق لليهود الا «حق القوة» !

الى محرر « بريطانيا العظمى والشرق »

سيدي — اثبتت الايام كذب ما يتبجح به المتبجحون من اليهود عن الرخاء المزعوم، ولكن هؤلاء ما يزالون يقولون ويعيدون :

« واها، واها، لهذا الخير العميم الذي جلبه اليهود الى العرب الفلسطينيين. انظروا ا، انظروا ا، كم من العرب يستخدم اليهود باستمرار في اعمالهم اليهودية »

ومما ادهش له انا، ان اليهود لا يتساءلون :

« كم من اليهود يستخدم العرب، وما هي نسبة هؤلاء الى العرب الذين يستخدمهم اليهود ! وهذا السؤال احسن وأروع من كل هذه الاسئلة، وهو :

— الى أي يد تدخل النسبة الكبرى لما يتدفق من الاموال اليهودية (مع استثناء ما يدخل الى باعة الاراضي من العرب، لان اليهود لا يبيعون لعرب شيئاً مما يكونون قد اشتروه من الاراضي)

ولكن ما لنا ولهذا كله !

ان السؤال الآن ليس بالسؤال القائل : ماذا عاد على العرب من الرخاء، وماذا ربحوا من اليهود، والى اية درجة اصلح اليهود الاراضي، بل سؤالنا هو :

«باي حق يجيء اليهود متطفلين الى فلسطين... اللهم إلا بحق القوة ؟»

بريطانيا العظمى تخادع الدنيا ...

ان هذا العدوان الذي وقع ومايزال يقع من الانكلو — صهيونيين على فلسطين لا يختلف في شيء قط عن ذلك العدوان الذي وقع من الايطاليين على الحبشة، اللهم الا في نقطة واحدة، هي ان العدوان الاول مصادق عليه من عصبة الامم، فهو بهذا الشكل «الخدعة الكبرى» التي خدعت بها بريطانيا العظمى هذه الدنيا ...

اما العدوان الثاني فلم يقدر له ان ينال مصادقة العصبة عليه، ولذلك اصبح عدواناً مبيناً ظاهراً مباشراً، لا كأخيه العدوان الاول الخفي المستتر وراء ستار الكذب والتمويه

الكلام للمال والكلام للقوة ...

والآن قولوا لنا : اين نستطيع نحن العرب ان نجد من يحقق لنا مطالبنا الحقة العادلة !

أمن الحكومة البريطانية وما لها منذ ثمانية عشر عاما الا تلك الاذن الصماء عن هذه المطالب ؟

أم من عصبة الامم التي يتوالى فشلها في حل المعضلات ... وهي تحت قيادة بريطانيا العظمى نفسها ؟

ثم قولوا لنا : ألم ترفع اصواتنا الى العصبة ؟

ولكن كيف يا ترى تعنى هذه العصبة بالالفاظ ... اذا لم تجيء هذه الالفاظ على لسان المال .. او على لسان القوة ؟

انني ارى الآن ان القوة هي التي يعتد بها !

انها قوة السلاح العربي، وقوة عدالة القضية الفلسطينية

ولكي نربح، نحن العرب، قضيتنا يجب علينا كرجل واحد ان نموت، او علينا كرجل واحد ان نحيى.

واذا كنا نعتقد الاعتقاد الجازم باننا مظلومون فالواجب الذي علينا هو ان نجيء بالعدل قسراً، لا ان نتضرع الى الناس في طلبه، ولا ان نحتج على ما هو نازل بنا من مظالم

ولكن القدر ما يزال يهزل ولا يجد .. وما تزال بريطانيا تسمعنا بان هذا العدل ستتوطد اركانه .. (وانما بعد ان يعود النظام اولا) ..!

الصهيونية نقمة كبرى لا نعمة من النعم

لقد كان ثمة نظام وثمة قانون، ايام ان كان هنالك احترام متبادل، وكانت القوة اذ ذاك ضئيلة جداً، اما الآن وهذه القوة قد تضاعفت ثمانية اضعاف، فها انت لا تعثر على النظام ولا على القانون لان الاحترام غير موجود

وفي الحق انه كلما فشلت السياسة كلما ظهرت القوة الى حيز الوجود

قد يقول لنا قائل (انكم لا تعرفون كم في الصهيونية من خير لكم) فاقول انا لهذا القائل « ليس في الصهيونية لنا اي خير، وحسبك من ذلك انني ظللت ١٨ سنة وانا لا اعتقد بوجود هذا الخير »

انني كعربي، لا ارى في الصهيونية الا نقمة النقم ولعنة اللعنات، بينما يراها العميان وحدهم نعمة النعم

انني امقتها واحاربها، واقول « ارجعوني الى الحكم التركي، وحرروني من الصهيونية »!

ثم اقول واكرر ما اقول :

« انني أوثر ان اموت فقيرا جاهلا على ان اعيش سعيدا تحت حكم الصهيونيين »

ألا ان الحرية لاعظم بركة، واشد تقديسا من الماديات التي لليهود ولي الشرف، الخ...

الامضاء

(ر. فرح)

تأليف الوزارة اليونانية

اثينا — قضى جلالة الملك جورج الثاني الايام القليلة الماضية في استشارة رؤساء الاحزاب قبل تأليف الوزارة. وقد اناط تأليفها المسيو متكساس واحتفظ لنفسه علاوة على الرياسة بوزارات الخارجية والحربية والبحرية والطيران.

***

انصار الحق

بقلم الاستاذ الكاتب صاحب التوقيع

أبدع ما يكتب

ربما كانت مقالة المستر « جيفريس » في مجلة «السبكتاتور» الشهيرة أبدع ما كتب عن الحركة الاخيرة في فلسطين بعد مقالات المستر آشبي. وعلى ايجاز المقال، كانت كل جملة فيه تنطق بالدراسة العميقة، والفكر الباحث. ومثل هؤلاء لا تلحظ فيما يكتبون جملة معادة، أو قولا محشواً. وقد ذكر الرجل الحق لا يبالي أغضبت وزارة المستعمرات، أم حكومة فلسطين، مادام أنه ينظر أول شيء فيما يكتب للحق، ولمصلحة بلاده نفسها

تلك الجدران الصماء

وقد ذكر المستر «جيفريس» بمرارة تألم العرب من إعراض الحكومات البريطانية عن سماع شكواهم، حتى بلغ به الاستفزاز أن وصف الدوائر الرسمية في (هوايت هول) بـ (الجدران الصماء) لانها لم تسمع ما يقوله العرب — ما قاله وفدهم الاول والثاني. ثم ما قالته اللجان الرسمية والخبراء الاذكياء في القضية بوجه عام. بل كانت تغلق أبوابها، وتبقى تلك الجدران لا تستمع لدقات يد الحق تقول، وتنذر، وتتنبأ بالمصير القاتم

كأنه صاحب جلالة

واقتصرت المسئلة على أن يقف وزير المستعمرات فيفسر وعد بلفور. ثم يجيء وزير آخر فيفسر التفسير — وهكذا حتى اصبح هذا الوعد (جذراً حسابياً) محاطاً باقواس من هذه التفاسير — كل ذلك وقضية العرب إذا عرضت على البرلمان عرضت في صورة شوهاء غير مقبولة — وأمام ذلك حار العرب في أمرهم ماذا يصنعون الى أن جاء الكتاب الابيض، ثم تفسيره الذي رفع وايزمن الى مرتبة الملوك، فصار كالممثل لدولة على بريطانيا أن تقوم بالتزاماتها تجاهه !

لمن هذه الالتزامات

والمستر (جيفريس) كان صريحاً جداً فيما كتب. فقد قال ان هذه (الالتزامات) التي يدعيها بعضنا نحن الذين أقمناها من أنفسنا ليس تحت تأثير ضغط ما. ولم نقمها لمصلحة أحد إلا لمصلحتنا. هذا الذي يجب أن نصرح به. أردنا الاستيلاء على البلاد المحيطة بقناة السويس وارتكبنا الخطأ الفاحش، فحسبنا أن ايجاد عنصر اجنبي في فلسطين يحفظها لنا، ويؤدي المهمة التي نريد، فنجعل منها قلعة من قلاع الامبراطورية !

كانت في الماضي

ومؤسف جداً — يستمر الكاتب — أن نرى أولئك الناس الذين استقبلوا اللنبي في الماضي استقبال الحليف لحليف، مثقلين الآن تحت عبء الغرامات، وسياسة الارهاق. لقد كانت هذه البلاد في غير حاجة الى جندي واحد لولا الوعد، ولولا السياسة القائمة. أما الآن فها نحن نحشد الالوف ثم لا نستطيع الى استتباب الامن سبيلا. وماذا أقول في حكومة « أدت سياستها الى هذا الحد ». وكان المستر جيفريس يكتب متألما للحق، وساخراً من سياسة دولتـه

ليس من جديد

ثم جاء مراسل النير ايست في القدس يقول بـ « الركود ». فالعرب ثابتون مصرون. والحكومة على عنادها. اما ليهود فطبعاً لا يزالون يذكرون ما سموه « ضبط النفس ». وقد نقل المراسل ما كتبه اغرونسكي جواباً لى القس وس حين ختم مقاله بهذه العبارة التي اثبتها مراسل النيرايست: «ان اليهودي سيتولاه حينئذ اليأس من العدالة، وسيرفع عندئذ رأسه ويمحو بيديه عار الجبن » — فانظر الى منتهى الوقاحة في هذا القول الجبان. جيوش تعجز، واليهودي يستطيع، فيا للوقاحة !

لماذا تلح الاوبزرفر

وجاءت برقية « الاوبزرفر » تلح بارسال اللجنة الملكية، لان البوادر لا تدل على هدوء الحال، ولان السلطة عجزت عن الوقوف في وجه الثورة » — كما تقول بالحرف الواحد. ثم لان ما يجري الآن في البلاد مادة صالحة لدراسة اللجنة وتحقيقها.

ومع أن الاوبزرفر تقول ما تقوله عن حرارة واندفاع ورغبة في الوصول الى حال مستقر، فان العرب لا يزالون عند موقفهم الاول الذي أعلنوه للحكومة مرات، وهو ان السبيل لانهاء الاضراب، ورضا العرب، إعلان التبديل الاساسي في السياسة المتبعة، التبديل الذي تكون ايقاف الهجرة أولى بوادره. وقول العرب هذا صميمي، ليس فيه أثر من آثار الغرور والعناد. بل تشاركهم فيه أقلام انكليزية شريفة وصحف كبرى.

((غريب))

الامير يتوسط

ان الشفيق بسوء الظن مولع !

في اجتماع عمان الاخير ، جرى البحث حول قضية فلسطين ، والتطورات التي لحقت بها من جراء الاضطرابات الحاضرة !

وقد كان عموم عرب فلسطين ، متجهة ابصارهم نحو قصر رغدان ، في عاصمة الشرق العربي . وفي فترة من الزمن رهيبة السكون ، كانت آذانهم تصغي الى ما سيتحدث به ابن الحسين ، نسل خليفة رسول الله

سمو الامير يتوسط وكم هو جميل جداً ، ومثير للشعور ، ان يتحدث سموه الى المدعوين من رجالات فلسطين ، والحديث شجون ، عن الثورة العربية الكبرى ، والاغراض السامية التي كانت وما تزال ترمي اليها !

وهل هنالك من غاية للثورة ، غير جعل البلاد العربية كتلة واحدة ، يرفرف عليها علم عربي واحد ؟...

ان المطلع على احوال الجزيرة العربية بعد الحرب الكبرى ، يجد ان هذه الكتلة قد جزأتها مطامع الحليفتين بريطانيا وفرنسا . وجعلت من اقاليمها المجزأة مناطق نفوذ !...

خذ سوريا ، وكانت احدى الولايات التركية في زمن ما قبل الحرب ، تجد ان شماليها قد جزأته فرنسا الى خمس دويلات وجنوبيها قد جزأته بريطانيا الى حكومتين امارة شرق الاردن ، وحكومة فلسطين !

وكم يحز في نفوسنا - كما يقترح بعضهم - ان يجزأ الجزء المجزأ ، وهو فلسطين ، الى حكومتين : عربية ويهودية !

حقا لقد اصاب سمو الامير ، ووفق كل التوفيق في ان يتحدث الينا في محنتنا الحاضرة ، بحديث الثورة العربية الكبرى !

* * *

قيل لنا ان الحديث ، في عمان ، شمل ايضاً موقف بريطانيا منا .

ان اهمال بريطانيا النامدة ثمانية عشر عاماً ، واغضائها عن استماع شكوانا ، دفع بالثائر الى ان يتقلد بندقيته ، ويعتصم بالجبال . وان يتخذ من اعمال العنف وسيلة من وسائل اسماع الصوت !

وارادت بقية طبقات الامة ، ان تسمع صوتها ايضاً فعملت :

التاجر باغلاق متجره !

والعامل ، بالاضراب عن عمله !

والبحار ، بوقف ماعونته !

والموظف بمذكرته !

ورجل الدين ، باحتجاجه !

والزعيم ، بتقريره !

والمجلس البلدي باضرابه !

والمرأة ، بتظاهرها !

والطالب ، بترك مدرسته !

والطفل ، بتقليده حركات الجند !

كل اسمع صوته بالطريقة التي يفهمها ، والتي تتفق ومركزه ومهنته !

كلنا اردنا اسماع بريطانيا صوتنا ، لا تهديدها !... اننا نعلم مبلغ قوتنا وقوتها .

وبريطانيا كحكومة ديموقراطية ، عريقة في ديموقراطيتها ، كان عليها ان تحترم هذه الارادة . وان تقدر هذه الوسائل في التعبير عن الشعور . وان اختلفت في المظهر ، وتوحدت في الغاية !

كان عليها ان تعتبرها درساً بليغاً في التضحية ، لا عملا ارهابيا . لا تخشاه كل حكومة اوتوقراطية مستبدة !...

. . .

والذي يظهر مما دار في اجتماع عمان ان ناحية واحدة فقط هي التي كانت تتكلم ، ناحية الامير . والامير في حديثه كان يبدي آراء مختلفة في كيف تحل الازمة ، بينما كان على الناحية الاخرى ، وهم المدعوون : ان يفندوا ذلك الرأي فيقولون :

ان عرب فلسطين قد أظهروا حسن نيتهم نحو بريطانيا ، ولكن بريطانيا - الى الآن - لم تبد لهم حسن النية !

ثمانية عشر عاماً قضيناها ، نقاسي فيها مر الشكوى !

قلنا اننا مظلومون ، فنعتت ظلاماتنا « بالمزعومة ! »

قلنا بوقف الهجرة ، لانها حرمتنا لذة الاطمئنان .

فزيد على الهجرة ٤٥٠٠ شهادة هجرة !!

قلنا ان صك الانتداب أس ، وتنفيذه فقالت لنا لا أحيد عن التزاماته المزدوجة قيد شعرة !

قلنا أوفوا لنا بالعهود ، فاجابت ليس للعهود لدي قيمة !...

افتونا ، بربكم ، ايها الناس ، ماذا نصنع ؟

دلونا على مطالب تكون ابسط من وقف الهجرة ، وتحريم بيع الارض ، والحكم الوطني !...

انهم ينكرون علينا ان نعيش في وطننا آمنين . ونحن يعز علينا جداً ان يكون لنا شركاء طامعون في هذا الوطن !

فاذا كانت القوة للحق ، فنحن اصحاب حق !... وإذا كان الحق للقوة ، فلم تحلل هذه القوة لاناس ، وتحرم على آخرين ؟ .

خذيها عبرة يا بريطانيا !

ان الذين حكمت عليهم في ثورة ١٩٢٩ يخرجون من سجونهم اليوم ، ليفسحوا مجالا فيها لمن تحكمين عليهم في الثورة الحاضرة !

افتونا ، بربكم ، ايها العقلاء ، ماذا نصنع ؟! ..

يافا : **عيسى السفري**

السياسة الانانية

هل تدور الايام لخير فلسطين

كما تدور في الوقت الحاضر لخير مصر

نشرت جريدة (البلاغ) الغراء المقال التالي وفيه تشير الى سياسة الانانية التي اتبعتها انكلترا في مصر واضطرت في النهاية الى العدول عنها :

رأت انجلترا بعد احتلال فرنسا لفاشوده انها بحاجة الى اسم مصر تدفع به حجة فرنسا فرفعته على الرؤس ونادت بان السودان مملوك لمصر ، وانه جزء لا يتجزأ منها ، وان وادي النيل كله وحدة جغرافية ووحدة طبيعية ، وان لمصر على هذا الوادي حقوقا مقدسة من اقدم عصور التاريخ ، وان لها عليه بجانب هذه الحقوق حق الفتح والامتلاك لانها فتحته وامتلكته من النوبة الى ما وراء بحيرة فيكتوريا نيانزا

وبعد ذلك مرت الايام والسنون ، فرأينا الحكومة البريطانية التي كانت تعلن على رؤوس الاشهاد حق مصر في ملكية السودان ، هي بعينها التي تعمل لقطع كل صلة رسمية او غير رسمية بين مصر والسودان . فمنعت عرض ميزانيته على مجلس الوزراء المصري بعد ان كانت تعرض عليه . وجعلته يخاطب الحكومة المصرية بواسطة دار المندوب السامي بعد ان كان يخاطبها رأسا . ثم ما زالت حتى طردت الجيش المصري من السودان في سنة ١٩٢٤ ، ولولا ان السودان كان محتاجا لمبلغ الـ٧٥٠ الف جنيه الذي تدفعه له مصر كل سنة لانزلت العلم المصري عن سراي الحاكم العام في الخرطوم

والان دارت الايام دورة اخرى ، واحتلت ايطاليا الحبشة وحشدت فيها جيشاً لا يقل تعداده عن ٣٠٠ الف رجل فعادت انجلترا تشعر بحاجتها الى مصر لتستعين بها على دفع هذا الخطر ، فلم يكن الا اسبوع واحد حتى انحلت المسألة السودانية بينها وبين مصر ، وحتى رضيت ان يعود الجيش المصري الى السودان وان يعود الموظفون المصريون الى الحكومة السودانية وان يكون للحكم الثنائي مظهره الفعلي وان يكون للمصريين حق الهجرة وحق التملك . في اسبوع واحد رضيت انجلترا بهذا كله وقد كانت في سنة ١٩٣٠ بل كانت الى عام واحد مضى ، لا تصغى الشي منه ولا تتصور ان شيئاً منه يكون وهذه حقيقة اعترفت بها جريدة التيمس

العراقيون يساهمون في جهاد فلسطين

اجتماع كبير لاعانة منكوبي الاضطرابات

اقامت اللجنة المركزية في لواء الديوانية لاعانة منكوبي فلسطين حفلة شائقة في حديقة البلدية عصر يوم الثلاثاء الموافق ٢١ تموز ٩٣٦ وكانت الحفلة في غاية من الانتظام قد تجلت فيها آيات الحشمة والعظمة دعت اليها بواسطة سكرتيرها الوجيه (مجيد جابي الخضيري) جماغفيراً من امراء وضباط الجيش والشرطة والموظفين والاهلين ورؤساء العشائر وزعمائهم وفي مقدمتهم كل من سعادة متصرف اللواء (السيد خليل عزمي) وحضرة المقدم (السيد صفوت اسماعيل) الذي يمثل امر المنطقة امير اللواء (السيد امين زكي) في غيابه وبعدان انتظم عقد المدعوين قام سعادة المتصرف بصفته رئيسا للجنة وارتجل كلمة بليغة شرح فيها الواجب المحتم على العرب عامة والعراق خاصة تجاه اخوانهم الفلسطينيين وماجرى في فلسطين المنكوبة من جراء بذرة بلفور المشؤومة التي بذرها للصهيونيين والقسوة التي استعملتها اليد الظالمة المستعمرة حيال ابناء بيت الله العتيق المجاهد في سبيل الدفاع عن الوطن والحرية التي لم يسبق مثلها في التاريخ . ثم تلاه الاديب مدير المدرسة الابتدائية الاولى (زكي قاسم) بخطاب يناسب المقام مع عدة ابيات من الشعر الرقيق المتعلق بهذا الموضوع . ثم تلاه احد المعلمين الافاضل (عبدالكريم خلان) فالقى خطبة رائعة استحسنها الحاضرون واعقبه احد اعضاء اللجنة الفاضل (السيد عبد المجيد فؤاد) فالقى خطبة بليغة ثم قام شيخ عزيز (الروزخون) وختم الاحتفال بكلمات حماسية تحث على الجهاد الفعلي لا الجهاد المالي

ثم قام كل من رئيس البلدية وسكرتير اللجنة وبايديهما ثمة الاكتتاب للاعانة المطلوبة واخذا يطوفان في صفوف الحاضرين ويسجلان ما تجود به اكفهم السخية وقد بلغت ارقام القائمة حوالى الثمانين ديناراً

الجيش حامل لواء الامة

شباب العراق يقبلون على الجندية الشريفة

تشير انباء البصرة الى ان دوائر التجنيد فيها تواصل اعمالها بكل حزم ونشاط لفحص الوجبة الثالثة من مواليد ١٩٠٦ وهي تلقى تشجيعا تاما من اقبال الشباب البصري على الانخراط في سلك الجندية .

تبرعات الموصل لمنكوبي فلسطين

من انباء الموصل ان التبرعات ما زالت تتوالى على لجنة جمع التبرعات المؤلفة في فرع جمعية الشبان المسلمين في الموصل لعوائل شهداء ومنكوبي فلسطين الدامية وقد بلغت الدراهم التى جمعت بواسطة اللجنة من لواء الموصل لحد الان ٥٨٢ ديناراً و ٩٠٥ فلوس

خطباء المساجد في سوريا

يبتهلون الى الله ان ينصر فلسطين

جاء في انباء حماه انه لا تزال اخبار فلسطين المجاهدة حديث الخاص والعام وبصورة خاصة ايام الجمع فان خطباء المساجد يبتهلون الى الله عز وجل ان يعين فلسطين في جهادها لنيل حقوقها كاملة .

* * *

العفو عن المبعدين في سوريا

جاء في برقية من باريس ان الحكومة الفرنسية وافقت على اصدار العفو عن المبعدين والمحكوم عليهم لاسباب سياسية سواء في سوريا أو لبنان واستندت الحكومة على القائمة التي أرسلت اليها من المفوضية الفرنسية باسماء اولئك الاشخاص ومن المنتظر ان يصدر العفو عنهم عقب رجوع المسيو دي مارتل المفوض الفرنسي

ولم تعثر على شيء

القدس ذهبت قوة من البوليس في الساعة الثانية بعد ظهر اليوم الى فندق السيد بركات ابو سالم بقيادة الضابط روبنسن واجرت التفتيش المعتاد ، ولم تعثر على شيء

استدراك

ذكر في احد اعداد الدفاع ان السيد بن عبد حموده واخيه توفيق تبرعا بمبلغ عشرة جنيهات وقد ورد غلطاً بدلا من حموده كلمة حموره . لهذا اقتضى الاستدراك .

لماذا؟؟

جاءنا ما يلي من جمعية السيدات العربيات :

عندما نشرت احدى الصحف اليهودية خبرا كاذبا يتعلق بحوادث طبريا كذبته الحكومة من محطة الاذاعة دون ذكر اسم الصحيفة التي نشرته ولم تشر إلى ان الصحيفة يهودية . وهي اذا كذبت خبرا نشرته جريدة عربية ذكرت ان الجريدة عربية فلماذا هذا التحيز ؟

جمعية السيدات العربيات

يافا

الى فاعل الخير

بيان وتحذير

فهمنا ان بعض الاشخاص يجمعون التبرعات والاعانات لمنكوبي الاضطرابات في قضاء طولكرم و يتصرفون بالمبالغ التي يجمعونها في مصالحهم الشخصية وقد اتخذوا لك طريقة سهلة لاخذ الاعانات باسم اهالي القضاء من البسطاء فعليه احذر فاعل الخير وكل من يريد مد يد المساعدة لاخوانه المنكوبين هنا من اولئك الاشخاص فعليهم ان لا يعتمدوا احدا لهذه الغاية الا باعتماد منا بموجب وصولات واما ما يخص باللجنة القومية بطولكرم فترسل اليها الاعانات رأساً او لاي شخص تعتمده اللجنة القومية وكذلك لجنة الطلاب

وقد تشكلت لجان اسعاف في كل قرية من قرى هذا القضاء وكل اعانة ترد من اي محل كان توزعها بحسب اللزوم واحتياج المنكوبين بمعرفة اللجان المذكورة ولهذا صار اعلان ذلك للجمهور

طولكرم

معتمد اللجنة المركزية

لمنكوبي الاضطرابات

مصطفى فاضل العوري

العراق وفلسطين

استنكار العرب والمسلمين للسياسة المتبعة في فلسطين

تلقينا من لجنة الدفاع في العراق عن فلسطين ما يلي :

فخامة السير ارشيبالد كلارك كار سفير بريطانيا في العراق

مائة يوم تمضي على القطر الشقيق فلسطين واخواننا العرب هناك يلاقون من عسف السلطة وارهاقها وتقتيل الابرياء وتهديم المدن والقرى وتحصيل الغرامات بالقوة القاهرة وترويع النساء والاطفال واتلاف المواد الغذائية ما لم يقع له مثيل في تاريخ العصر الحاضر الذي اطلق عليه اسم المدنية والحضارة والنور والتمدن

مائة يوم ومليون عربي في فلسطين يقاسون الآلام والاسقام وتصب عليهم السلطة انواع العذاب ووسائل الضغط والاكراه حتى هلعت قلوب العرب والمسلمين في سائر اقطارهم وضج العالم لهول المصاب

مائة يوم تمر على شعب اعزل مسالم ليس له من ذنب الا وثوقه بوعود بريطانيا ابان الحرب العظمى وانضمامه الى صفوفها وقتاله مع جيوشها واستشهاد العشرات من ابنائه ورجاله لنصرتها على امل نواله حريته واستقلاله فكان جزاؤه محاولة السلطة تهويد وطنه العزيز (فلسطين) واجلاء اصحابها العرب الذين ملكوها بأعز دمائهم منذ آلاف السنين

مائة يوم تنقضي ولا تزال المظالم والفواجع والمآسي تمثل في اقدس بقعة يعتبرها العرب والمسلمون ، ولا نرى من دولة بريطانيا تبديلا او تغييرا لسياستها التي يمليها عليها النفوذ الصهيوني التي تسير عليها في فلسطين

مائة يوم تذهب والعالم العربي والاسلامي تخفق قلوب ابنائه وتثور نفوسهم لهول الفاجعة وعظم المصيبة النازلة باولى القبلتين وثالث الحرمين الشريفين ولا من يستمع الى هذه الملايين من العرب والمسلمين التي تؤيد مطالب عرب فلسطين

مائة يوم يدافع فيها العرب عن اقدس بقعة لديهم واشرف تربة عندهم ويقدمون اعز ما لدى الانسان من ارباح واموال دفاعا عن حريتهم وحياتهم وكرامتهم وشرفهم الموروث ولا تزال السياسة تصم اذنها عن سماع مطاليبهم الوطنية الحقة التي يؤيدها العالم العربي والاسلامي بكل قواه

مائة يوم اظهر فيها العرب دفاعهم المجيد عن وطنهم الغالي واثبت نبلاء الانكليز عطفهم الشريف على قضية فلسطين وتأخيرها عدد غير قليل من الامراء والنواب والاشراف الانكليز ومع ذلك فلا تزال السياسة صماء عن تلبية داعي الحق والشرف والضمير

ان هذا لكثير على بريطانيا التي اشتهر عن ساستها مراعاتهم لعواطف الشعوب وتقديرهم ميولها واحترامهم لمقدساتها واوطانها وتراثها . فنتقدم لفخامتكم باسم العراق لا بل باسم العالم العربي والاسلامي نرجوكم رفع استنكار العرب المسلمين للسياسة المتبعة في فلسطين وتأييدهم لمطاليب عرب فلسطين الحقة . وتفضلوا بقبول فائق الاحترام

لجنة الدفاع عن فلسطين

جهاد العرب في فلسطين

موقف جمعية الشبان المسلمين في بغداد

لمناسبة مرور مائة يوم على جهاد المسلمين والعرب في فلسطين من اجل حريتهم وتحقيق مصيرهم الذي يطمحون اليه وصيانة اولى القبلتين وثالث الحرمين الشريفين من الاعتداء رأى مركز جمعيات الشبان المسلمين في بغداد ان يؤدي قسطه من مؤازرة المناضلين عن حقوقهم وديارهم فكتب الى فخامة رئيس وزراء العراق وبعض الجهات الاسلامية في مصر يستثير هممهم للتوسط لدى الجهات الرسمية المختصة في وضع حد نهائي لتلك المآسي الدامية كما كتب الى السفير البريطاني في بغداد والمندوب السامي في فلسطين راجياً اليهما ان يتوسطا لدى حكومتهما بابلاغ الصوت الاسلامي والعربي في هذه الديار من اجل القضية الفلسطينية وحلها في مصلحة اهلها الاصليين العرب والمسلمين .

وزير مصر المفوض في العراق

وصل بغداد الاستاذ الكبير عبدالرحمن عزام وزير مصر المفوض في العراق والمملكة العربية السعودية وايران . وقد استقبل الاستاذ عزام احسن استقبال اشترك فيه الكبراء والعظماء للمكانة السامية والسمعة الممتازة التي احرزها بمزاياه الحسنة ليس في بلاد العرب فحسب بل في العالم الاسلامي .

فرنسا تؤلف لجنة تحقيق خاصة

لبحث حاجات سكان المستعمرات

وبلدان الحماية والانتداب

نشرت جريدة « لانيبري » برقية خاصة لمكانها في باريس جاء فيها ما يلي :

« في الجلسة التي عقدها مجلس الوزراء قبل ظهر اليوم ، عرض المسيو ماريوس موته على رئيس الجمهورية مشروع قانون بتأليف لجنة تحقيق ، يعهد اليها البحث عن احتياجات سكان المستعمرات وبلدان الحماية والانتداب ، ومطامحهم المشروعة

وستقدم هذه اللجنة مع الاخذ بعين الاعتبار حقوق فرنسا والخاضعين لحمايتها ، وحقوق جمعية الامم - جميع التوصيات والاقتراحات التى تجدها ضرورية

«يهودي محب للطرفين»...!

يتغنى بامجاد العرب في مجلة «النيرايست» الشهيرة

ويقول: «العرب واليهود يستطيعون ان يعيشوا معاً في وئام»

فتقول المجلة اذا قال هذا الكلام نبي عن الصهيونيين لكذبه الناس

سبق لجريدتنا «الدفاع» ان نشرت في عدد ١٩ تموز الماضي على الصفحة الثالثة وتحت عنوان (التوغل السلمي اليهودي في فلسطين) كتابا كانت مجلة (بريطانيا العظمى والشرق) نشرته بتاريخ ٩ من الشهر نفسه بامضاء (متخيل) مقيم في يافا حمل فيه على اليهود وقارن بين (توغلهم السلمي القاتل) في فلسطين وبين ما عملته بريطانيا مع مصر من اصلاح اراضيها لفلاحيها لا للاجانب كما يعمل الصهيونيون مع الشذاذ الافاق من المهاجرين تحت الحراب البريطانية

واغاظ هذا (المتخيل) ما كتبه احد ابناء طائفة السفرديم اليهودية من المقيمين في لندن، فبعث برد عليه الى (النيرايست) نشرته له في عددها الاخير (وهو بتاريخ ٣٠ الماضي) ثم علقت عليه بكلمة جارحة فاليك بهذا الرد والتعليق عليه.

(المحرر)

العداء الجنسي

لا يعرفه العرب واليهود

انما يعرفه النازي!

الى محرر (بريطانيا العظمى والشرق).

سيدي — كيهودي سفردي اتكلم العربية، اتوسل اليكم ان تفسحوا لي مكانا صغيرا في جريدتكم الغراء، اخط فيه بعض الملاحظات حول الموقف الحالي المحزن المغم في فلسطين

انني اجيب هنا على ما نشرتموه بامضاء (متخيل) في عددكم الصادر بتاريخ ٩ تموز قال فيه: (ان النضال الذي يناضله العرب ان هو إلا نضال القانتين المستميتين، ومن وراء كل هذا الذي يعمله العرب، يكمن العداء الجنسي الازي القديم الذي لا يقاوم)

ان الذي يتضح لي من هذا هو ان الكاتب ليس على علم بالتاريخين الاسلامي واليهودي والا لعرف بكل تأكيد انه ليس بين العرب واليهود ما يصح ان يقال عنه انه من العداء الجنسي الذي لا يقاوم)

انها لنظرية خاطئة، ان صح تطبيقها على النازي، لا يصح على الاطلاق ان تطبق على هذه المعضلة التي نتناقش فيها الان!

الصهيونيون

وحدهم يكثرون من الاعداء

وبالرغم من الموقف الضيق المحصور الذي يقفه اليهود من الدنيا، ترى ان العرب واليهود لم يعنوا في اي يوم من الايام بمسألة (نقاوة الجنس)، فتعاليم الاسلام تنهى عن تمييز احد عن غيره بسبب الدم او الجنس او اللون، ولا تنس هنا ان المسلمين هم الاكثرية في كل بلد من بلاد العرب

اما المأساة العظمى في هذه المسألة كلها، فهي في ان الصهيونيين بما يعملونه في الوقت الحاضر يكثرون عدد من لهم من الاعداء في العالمين العربي والاسلامي

وليس مما يمكن انكاره ان هنالك روابط كثيرة تربط الجنسين الشقيقين ببعضهما، سواء من الناحية السامية، او نواحي اللغة والتاريخ والاجتماع، ولكن الصهيونيين في تحمسهم وتهورهم في اداء ما عليهم من الاعمال، كانوا قصار النظر فاصبحوا ضالعين مع اوروبا ضد آسيا، وتجاهلوا الحقيقة الناصعة، حقيقة كون العرب ليسوا من عشائر الصحراء، وانما هم امة لها من ورائها مدنيتها التي اسبغت على الدنيا الوافر جد الوفر من الثراء

الفشل محقق

للوطن القومي اليهودي

ولقد حان الاوان لجميع الزعماء الصهيونيين المسؤولين ان يدركوا ان الوطن القومي، بغير ارادة العرب والمسلمين. لا امل في نجاحه النجاح التام. لا الان ولا في المستقبل

ومما يعزينا كل العزاء بلا شك، ان نرى بريطانيا العظمى بكل ما لها من القوة والجبروت مؤيدة لليهود، ولكن وطنا قوميا او غير قومي لا يمكن ان يبنى على اسس من المرارة والبغضاء وكل ما من شأنه اثارة الفتن والاضطرابات في فتراتها المنظمة

الرخاء وحده

لا نفع فيه...

وفي الحق ان اليهود في قدومهم الى فلسطين، جلبوا معهم الرخاء المادي للعرب وهذه حقيقة أقر بها الكثيرون من العرب في فلسطين وفي غيرها من البلدان، ولكن الرخاء وحده لا يمكنه ان يتغلب على العداء اذا ما كان مثل هذا العداء قد بني على اسس من المظالم الحقيقية

اما كون العرب في فلسطين وفي سوريا معا يشكون من مظالم نزلت بهم ومن هذه المظالم ما هو واقع عليهم من ساستهم وملاك الاراضي من مواطنيهم — فأمر واضح جد الوضوح، ولا يمكن للسلام ان يستقر في الشرق الادنى الا اذا زالت هذه المظالم

«الدفاع»: لسنا ندري ما لمعضلة فلسطين وما لهذا... التحريف!

ولسنا ندري ما هي العلاقة بين مظالم الفلسطينيين من النهابين السلابين من اليهود الدوليين الصهيونيين، وبين مظالم من يشكون من السياسة وملاكي الاراضي العرب في فلسطين وسوريا؟

ولكن أليس هذا السفردي يهوديا؟ نعم انه كذلك... وهذا يكفي..

العرب يستقلون

اذا تشبهوا باليهود!

ولكن دع العرب يدركون ان اعمال العنف والاضطرابات لن تؤدي بهم الى شيء!

انهم يستطيعون تماما ان ينقلوا ورقة من الكتاب اليهودي ليسترشدوا بها في مسائل التعليم والخدمات الاجتماعية وتحرير نسائهم وما الى ذلك من الامور (كذا حرفيا..)!

انهم اذا اخذوا هذه الورقة (اي اذا تشبهوا باليهود في كل شيء..) فان ذلك سيؤدي بهم في المستقبل... الى الحكم الذاتي، وهو الحكم الذي لا يجيء قط عن طريق الخطب التي يلقيها الساسة البلغاء الفصحاء... في المقاهي...!

القدر يسخر

من سوريا ولبنان

واراد القدر ان يسخر من العرب وان يتهكم عليهم، فأقام على رأس الحكومة الافرنسية الجديدة — وهي الحكومة التي تخطو مسرعة في هذه اللحظة في سبيل منح الاستقلال لسوريا ولبنان — يهوديا، هو المسيو ليون بلوم!

واظنني هنا استطيع ان اتصدى للكتاب والساسة الذين طالما كتبوا وخطبوا قائلين ان اليهود والعرب يستحيل عليهم ان يعملوا معا، وان يعيشوا معا في وئام، فاقول لهؤلاء ان التاريخ نفسه هو الذي يكذب ما تفترون!

في القرون الوسطى

شواهد كثيرة!

في القرون الوسطى عندما كان اليهود يقاسون الآلام المريعة المرعبة، وتطبق عليهم (العقوبات الرسمية) وتنزل بهم الاضطهادات المنظمة، لم يجدوا امامهم ملجأ لا يلجأون اليه الا لدى امم الاسلام

اما العهد الذهبي للتاريخ اليهودي فكان مكانه في اسبانيا العربية (الاندلس) وفيها عاش العرب واليهود قرونا طويلة على اتم المودة والصفاء

وها هو موسى بن ميمون، الذي يعرفه الاوربيون باسم (موزس مايمونيدس) وهو من اعظم الفلاسفة اليهود، واكابر كتاب العبرية في ذلك القرن لم يؤلف الكثير من كتبه الا باللغة العربية

وبعد طرد اليهود من اسبانيا في القرن الخامس عشر، لجأ معظم اللاجئين منهم الى الامبراطورية العثمانية فرحب بهم السلاطين، كما رحبت بهم الالوف المؤلفة من العرب العثمانيين في البلدان العربية

ان المرء لا يستطيع ان ينقض الوقائع التاريخية، واني لعلى اعتقاد جازم بان العرب واليهود يستطيعون مرة ثانية ان يعيشوا ويعملوا معا في صفاء وهناء. وبذلك يضعون الاسس لمدنية عظيمة تدوم دوام الدهر في الشرق ولي الشرف، الخ...

الامضاء

«محب للطرفين»

«الدفاع»: اغنتنا «النيرايست» في هذه المرة عن التعليق بالسطور الثلاثة التي كتبتها من عندها تحت كتاب هذا اليهودي السفردي، فاقرأها:

تعليق «النيرايست»

كاتبنا على حق فيما يقوله من ان العرب واليهود يمكنهم ان يعملوا معا، ولكن المسألة تحتاج الى نبي يأتي ليعلن ان العرب والصهيونيين يمكنهم ان يعملوا معا!

وليس من الضروري بعد ذلك اذا لم يؤمن به أحد...

الوقت حان

لتوطيد السلام في الشرق

زار المسيو باستيد وزير التجارة في الوزارة الافرنسية سوريا منذ مدة وأظهر كثيراً من العطف على مطاليبها. وقد جاء من باريس ان الصحفي الفرنسي جان دوبيك قابل المسيو باستيد وسأله رأيه في القضية السورية والمفاوضات الدائرة في باريس فقال:

النفوس لم تعد قادرة على الاحتمال

عندما زرت دمشق في العام الفائت قبل الاضطرابات الاخيرة استطعت ان ادرس مطالب السوريين، وموقف السلطة عن كثب. وقد شعرت منذ هذه الزيارة بان النفوس قلقة، وان الاضطرابات على الابواب. ولكنني لم اجد في المعضلة السورية مأزقاً لا يمكن الخروج منه

فالوطنيون المتطرفون لا يبدون في موقفهم اي عداء نحو فرنسا، ولكنهم يهاجمون السياسة المتبعة في سوريا بعنف ويعتقدون بان الشعب الفرنسي لا يمكن ان يرضى عن هذه السياسة، اذا اتيح له من يطلعه على حقيقتها، والعوامل التي تسيرها

وقد طلب الي «المتطرفون» في دمشق ان انقل شكوى البلاد الى الشعب الفرنسي والقائمين على الحكم في «ألكي دورسيه» وصرحوا لي بكثير من القول بان البلاد وصلت الى آخر حدود الصبر والانتظار وان النفوس لم تعد قادرة على الاحتمال

وقد كنت اشعر من احاديث هؤلاء ورغبتهم في الاتفاق مع فرنسا على اساس الصداقة والولاء انهم كانوا مخلصين في اقوالهم، وهذا ما جعلني اقول في مقال لي «بان هؤلاء المتطرفين ليسوا بعيدين عن الاتفاق ولا يرغبون في تهديم مصالح فرنسا، ومكانتها في الشرق»

فرنسا تقوم بتجربة جديدة

وقد طلب الي عند عودتي الى باريس ان ابدي رأيي في القضية السورية كما رأيتها فابديته ثم تطورت الحالة الدولية وقامت الاضطرابات في سوريا — وهذا ما تنبأ به لي محدثي في دمشق — فلم نجد (ألكي دورسيه) ما يمنع القيام بتجربة جديدة؛ فارسلت تعليماتها الى ممثلنا في سوريا المسيو دي مارتيل وطلبت اليه (الاتصال) بزعماء الحركة الوطنية في سوريا ومنحته السلطة التامة بمفاوضتهم على الاسس التي يراها قابلة للتطبيق العملي

وقد دارت المفاوضات بين ممثل فرنسا وبعض الزعماء المتطرفين في سوريا، وتم الاتفاق بين الفريقين — وبسرعة لا مثيل لها — على المبادىء الاولى للقضية السورية، ثم قام وفد من المتطرفين الى باريس، ولا يزال مستمرا في مباحثاته مع موظفي وزارة الخارجية

الاتفاق على اساس المعاهدة العراقية

.. وهؤلاء المفاوضون السوريون، لا يعرضون حلا جديداً لابدال الانتداب بمعاهدة... بل يضعون امامنا المعاهدة العراقية — والعراق كان خاضعاً للانتداب أيضاً — ويطلبون الينا ان نفعل ما فعلته انكلترا في العراق

والاتفاق الذي تم بين ممثلنا مسيو دي مارتيل، والوفد السوري، كان على اساس المعاهدة العراقية

وحجة السوريين في هذا ان ما استطاعت انكلترا عمله في العراق، لا تعجز فرنسا عن عمله في سوريا، وهم يعتقدون ان الشعب السوري، لا يقل رقيا وتقدما عن الشعب العراقي

مصاعب ليست صعبة التذليل

— هل تعتقدون بامكان نجاح المفاوضات الدائرة في «ألكي دورسيه»؟

— انا لا انكر وجود بعض المصاعب، لان الوضع في سوريا يختلف عن وضع العراق. ولكن هذه المصاعب ليست صعبة التذليل — كما قلت — واعتقد ان الوقت قد حان، لتوطيد السلام في الشرق وعقد اتفاق فرنسي — سوري يضمن مصالح فرنسا ويحقق رغائب الشعب السوري

الاضطرابات تنتهي في لبنان الجنوبي

عادت الى بيروت جميع قوات البوليس والجيش التي كانت قد أرسلت الى صيدا ولبنان الجنوبي في أثناء الاضطرابات التي وقعت هناك أخيرا. وقد عادت الحالة في صيدا وضواحيها إلى ما كانت عليه من الهدوء والسكينة

السياسة البريطانية

تقوم في فلسطين على الجمع بين المتناقضات

كتب الاستاذ سعيد البحره المقال الافتتاحي التالي في جريدة «لواء الجزيرة» الغراء التي تصدر في دمشق وتناول فيه قضية فلسطين:

انقضى على اضراب فلسطين نيف ومئة يوم وهي مضربة ثائرة. تلتمس حقا وتطلب حياة. وانما غضبت هذه الغضبة الهائلة بعد انتظار دام ثماني عشرة عاما قضتها في يأس قاتل وشك مميت...

تقوم السياسة البريطانية في فلسطين على الجمع بين المتناقضات. فهي تقول للعرب انتم مستقلون وانما انا هنا حكومة منتدبة، اتولى ارشادكم ونصيحتكم وتدريبكم الى ان تصلوا الى درجة تصبحون معها اهلا لان تحكموا انفسكم بنفسكم. ثم تقول لليهود: ان الحكومة البريطانية تنظر بعين الرضى الى تأسيس وطن قومي لليهود بفلسطين وتساعد على تأسيسه شرط ان لا يضر ذلك بحقوق اهل البلاد الدينية والمدنية.

هذا هو وعد بلفور الذي ادخلته بريطانيا في صك الانتداب، ووضعت هذا الوعد بشكله المعروف في المادة الثانية من هذا الصك

اي ان اصحاب البلاد هم العرب وان الانكليز راحلون عنها بحكم المادة (٢٢) من معاهدة فرساي التي تضمن لسوريا وفلسطين والعراق حق تقرير مصيرها، وبحكم العهود المقطوعة الى جلالة الملك حسين سنة ١٩١٦ لتأسيس دولة عربية، وتعهد الحكومتين البريطانية والفرنسية في بلاغهما الرسمي سنة ١٩١٨ وهو يضمن لمن كانوا تحت حكم العثمانيين حقوقاً في تأسيس حكومة مستقلة. ان هذه الصكوك والمستندات السياسية لا تترك للبريطانيين سوى حق الاشراف على هذه البلاد الى ان تصبح قادرة على ان تكون مستقلة ووعد بلفور يتلخص برضى الانكليز عن الوطن القومي اليهودي فقط. ومعنى هذا ان صاحب الحق في البت بالوطن القومي هم العرب انفسهم بالاستناد الى هذه الوثائق الخطيرة. فما من شيء يبرر وجود اليهود في فلسطين سوى هذا الرضى. ذلك من الناحية الحقوقية على ان الواقع هو ضد ذلك

ونعتقد ان الانكليز لا يستطيعون ان يمضوا في هذه السياسة الى النهاية، فما جاز على الامة العربية الى هذا اليوم فليس بجائز هذا اليوم. فقد انكشف الامر واخذ الاستياء يختمر في النفوس منذ امد بعيد. وهذا الاستياء لا ينحصر في حدود فلسطين، بل تعدى هذه الحدود وبدأ يلامس العصب الحساس في السياسة البريطانية، ألا وهو انابيب البترول. هذه الانابيب التي هي في قبضة هذه الامة، من حيفا الى الموصل

ولكن لا بد ههنا من سؤال يتردد في الخاطر: وهو ماعسى ان يكون مصير النفوذ البريطاني، وما عسى ان يكون مصير اليهود في حالة وقوع حرب. ماذا يصنع هؤلاء اليهود بين هذه الملايين من الامة العربية؟

بل ماذا يكون مصير طرق المواصلات البريطانية في مثل هذه الحالة؟

ونعتقد انه اذا كانت فلسطين ذات اهمية من حيث انها كائنة على الشواطىء الشرقية من البحر الابيض المتوسط وانها واقعة على طرق المواصلات البريطانية، فليس من مصلحة بريطانيا ان ينقلب سكان هذه البلاد الى خصوم يتربصون بها الدوائر، هذه حقيقة لا ينبغي على رجال الانكليز التغاضي عنها

على ان تشكيل لجنة التحقيق وتحديد صلاحياتها يدل على توجيه جديد في هذه الناحية ولا سيما ان الوزارة البريطانية كانت صممت على ان ترجىء امر هذه اللجنة الى ما بعد انتهاء الثورة الفلسطينية وهو توجيه نتمنى ان يكون في مصلحة فلسطين،

(سعيد البحره)

ولي عهد اسبانيا

يعرض خدمته على الثوار

فيرفضونها خوف عرقلة اعمالهم

دخل البرنس جوان أصغر أنجال الملك أسبانيا وولي عهده أسبانيا أخيرا وعرض خدمته على الثوار في بمبالونا ولكن طلب منه أن يخرج من البلاد بحجة أن وجوده فيها قد يعرقل أعمال الجنرال فرانكو قائد الثورة ففعل ووصل الى سان جان دي لوز.

تصحيح خبر

جاءنا أمس من قلم المطبوعات ما يلي:

ورد في العدد الصادر من جريدتكم هذا اليوم خبر ما له ان وزير المستعمرات قد خول المندوب السامي صلاحية ايقاف الهجرة اليهودية عند ما يرى ذلك مناسباً (ان هذا الخبر لا أساس له من الصحة والوضع هو كما اوضحه وزير المستعمرات في الرد الذي اعطاه جواباً على سؤال القي في البرلمان بتاريخ ٢٢ تموز.

«الدفاع»: راجع عدد الامس الاول من «الدفاع» تجد فيه فيما عربته ونشرته على الصفحة الاولى منها عن الرد الذي اعطاه وزير المستعمرات جوابا على سؤال القي في البرلمان بتاريخ ٢٢ تموز الماضي) ما يلي:

وقد جاء ما صرح به المستر اورمسبي غور في مجلس العموم في الاسبوع الماضي من ان وقف الهجرة وقفا موقتاً سينظر فيه (طبقا لما تقضي به الحالة) ففسرته بعض دوائر معينة بقرب تحقيق هذا الامر، أمر وقف الهجرة كقاعدة توضع لانقاذ (وجه) الحكومة مع (وجوه) زعماء العرب.

يا للخسارة ...

اتينا في عدد امس الاول على ذكر خروج قطار البضائع رقم ٨٥ بين جاجولية ومحطة رأس العين ، وقد علمنا اليوم ان الخسارة جسيمة اذ ان تسع عربات من التي خرجت عن الخط تحطمت جميعها ولا ترجى منها فائدة ، وان جميع حمولة الست عشرة عربة التي خرجت عن الخط وهي من السكر والارز والشعير والمأكولات المجففة ، اتلفت بسبب هذا الحادث !

اما القاطرة فقد انفصلت عن عربة الفحم واناء التي وراءهـا وانقلبت على جانب من السكة الحديدية والعربة على جانب آخر ، وحضرت خمس دبابات خصيصاً لحراسة العمال الذين يعملون في اصلاح الخط !

توقف قطار حيفا – اللد عن المسير

بالنظر لكثرة الاعتداء ... على السكك الحديدية في الاونة الاخيرة واستعمال « المجهولين » مختلف الوسائل والحيل لايقاع الضرر بهذه بالخطوط ، اخذت ادارة الخط تسير امام كل قاطرة عربة فارغة

وقد خرج قطار البضاعة رقم ٨١ صباح امس من حيفا وامام قاطرته هذه العربة ، ولما دخل فى الساعة الحاديه عشرة والنصف الى الكيلو متر الثامن والتسمين بالقرب من محطة كفر جنس صادف مرور عربة تحمل كمية من البلاط فوق الخط فاصطدمت العربة التي امام القطار بها ، وركبت فوقها ، فخرجت عن الخط ونجم عن ذلك عطل كبير في قضبان السكة الحديدية الامر الذي ارغم القاطرة مع عربة وراءها على الخروج عن القضبان فتعطلت بذلك القطارات عن السير ، واخبر مركز ادارة الخط في اللد بهذا الحادث ، فأرسلت الآلات الرافعة مع عدد كبير من العمال الى مكان الحادث حيث باشروا باصلاح الخط ورفع القاطرة مع العربتين!

وعلمنا ان مديرية الخط العامة امرت بتوقيف سير جميع القطارات على خط اللد ـ حيفا سحابة يوم امس

قطار يفتش ركابه جميعا
الا من كان منهم ... من اليهود ...

خرج قطار البوستة في الساعة الثامنة من صباح يوم الجمعة (امس الاول) ولما وصل رأس جبل الكرمل وقف فجأة ، ونزل جميع الجنود الذين يحرسونه ، وطوقوا القطار من سائر اطرافه ، وانزلوا جميع المسافرين العرب منه وفتشوهم تفتيشاً دقيقاً دون استثناء احد ، اللهم الا اليهود !!

وقد دامت عملية التفتيش زهاء ثلاث ساعات ولما لم يجدوا مع المسافرين ما هو ممنوع ... عادوا الى القطار الذي تابع سيره !

وحدثنا ثقة ان البوليس العربي رقم ٩٢٩ استعمل الغلظة المتناهية مع رجل عربي طاعن بالسن اثناء تفتيشة !

ارادة « شيف » مطاعة

اعتقل الضابط « شيف » السيد مصطفى نجم بداعي عدم حضوره الى مركز بوليس ساورنا لاثبات وجوده !

والغريب فى الامر ان السيد مصطفى تلقى امراً من مساعد حاكم اللواء فى الرملة باثبات وجوده في مركز بوليس يافا بدلا من ساورنا ، ولكن ارادة « شيف » هي فوق كل ارادة على ما يظهر .

دبابة حربية كبيرة تجرها سيارة كبيرة

في الساعة الحادية عشرة والنصف قبل ظهر امس الاول شاهدنا سيارة كبيرة من سيارات الجيش تقطر وراءها دبابة حربية كبيرة اصيبت بما ارغمها على عدم السير لوحدها ، وقد اجتازت طريق يافا ـ تل ابيب في طريقها الى صرفند !

اخلاء سبيل اثنين وتوقيف واحد

اطلق اشخاص مجهولون الرصاص على البوليس رقم ٦٢٣ في جهات اراضي الرمل ، وقد القي القبض على لطفي نصر الله ، وسعيد اشتيوي ، ومحمد البطاوي وبعد التحقيق معهم قدمهم البوليس امام حاكم الصلح لتوقيفهم ، فقرر اخلاء سبيل الثاني والثالث ، وتوقيف الاول رهن التحقيق

مساعد حاكم اللواء يسافر بالاجازة

عقد اجتماع فى مكتب حاكم اللواء الشمالي حضره المستر كروسبي والمستر بولاك والمستر بدكوك ، والمستر فولي مدير بوليس اللواء ، وقد علمنا ان المستر بدكوك مساعد حاكم اللواء سيسافر اليوم الى البلاد الانكليزية باجازة ثلاثة اشهر ، فلذا تباحثوا في من ينوب عنه ، وفي تقسيم الاعمال بينهم بالنسبة للظروف الحاضرة .

تشرفنا ...

القت الطائرات في الساعة السادسة والنصف من صباح الامس كمية من المناشير الحكومية الملونة ... ولكنها لا تتضمن في هذه المرة ذاك التشويق ... لاقلاع القرويين عن الاضراب ، بل تتضمن تاريخاً موجزاً لحياة اعضاء اللجنة الملكية التى عينتها حكومة لندن للتحقيق فى حوادث فلسطين الحالية .

شيوعى خطر
يفتضح امره بعد تعيينه في السكه

عينت الحكومة ، اليهودي المدعو « بنحاس شويتس » فى وظيفة فى السكة الحديدية باللد ، وبعد مرور ايام وجيزة على استخدامه ظهر انه من اخطر الشيوعيين ، فأخذته من « مقعد » الوظيفة الى « مقعد » الاتهام فى المحكمة حيث قررت ابعاده من فلسطين !

مقتل يهودي والقبض على ٣٦ عربيا
يطلق سراحهم جميعا لانهم ليسوا من (المجهولين)

اطلق اشخاص مجهولون صباح امس الاول « الجمعة » الرصاص على يهودي يدعى « روبين ماير » بينما كان سائراً في طريق سلمة الى هاتكفا فأردوه قتيلا . وقد كان عدد من العمال العرب الاغراب يشتغلون في تعبيد طريق المطار المدني امام مستعمرة هاتكفا وعلى رأسهم مناظر عربي وكان نبأ مقتل هذا اليهودي بلغ اسماع سكان هذه المستعمرة فهاجموا العمال العرب ، على انهم لم يصيبوهم باذى ، بل تمكنوا من ضرب المناظر واصابوه بجراح بليغة نقل على اثرها الى المستشفى البلدي

وقد حضر الضابط « شيف » ومعه مساعده الضابط « كولدمان » وعدد من الجنود وكلاب الاثر الى مكان الحادث وبحثوا عن قاتل اليهودي ، والقوا القبض بعدها على ٣٦ عربياً واحضروهم الى مركز بوليس يافا ، ولدى تطبيق اقدامهم على الآثار التي وجدوها ، اتضح لهم ان ليس بين هذا الجم الذي قبضوا عليه من تنطبق اقدامه على تلك الاثار فأخلوا سبيلهم جميعاً ! والذي بلغنا من مصدر ثقه ان الضابط شيف يستعمل شدة لا تحتمل عند القائه القبض على العرب وقد لفتنا نظر المسئولين اكثر من مرة لذلك ولكن ... ما من احد يجيب

طراد صغير يطارد مراكب الصيد

في الساعة السادسة والنصف من صباح امس حضر طراد صغير من قطع الاسطول البريطاني الى مياه يافا واخذ يطارد المراكب الصغيرة المعدة لصيد الاسماك والتي تتجول امام تل ابيب ، وبعد ان تحقق من هوية كل مركب منها ، وطاف بمياه يافا قليلا عاد الى جهات غزة !

عربي يتهمه « شيف » بقتل يهودى

القى الضابط « شيف » القبض على يوسف قنديل بيارى بيارة سليم افندي العمري واسند اليه تهمة قتل احد اليهود فى بدء الاضطرابات ، وسنزيد القراء إيضاحا عن هذه القضية فى عدد الغد

من اجل رصاصة واحدة قديمة

حضر عدد من البوليس البريطاني والبوليس اليهودي الى اراضي الرمل العربية الكائنة بالقرب من مابس ، وشاهدوا حسونة العرايشى يحصد الذرة ، فانتروا منه وفتشوه فعثروا في جيبه على رصاصة واحدة بلاها القدم ، فصادروها منه ، ثم اوثقوه وبعد ان طافوا به عدة مستعمرات يهودية فارسلوه الى مركز بوليس القرى في يافا .

وبعد التحقيق ... لم يعثروا على احد

انفجرت حوالي الساعة التاسعة والنصف من ليلة امس ثلاث قنابل في شارع الكرمل على حدود يافا ـ تل ابيب فأحدثت دوياً هائلا ، وقد حضر عدد كبير من افراد الجند والبوليس الى مكان الحادث وبعد التحقيق لم يعثروا على احد ؟

عمان

انفجار قنبلة لا تحدث ضررا

عمان في ٨ آب ـ لمراسل الدفاع الخاص ـ القى مجهول في الساعة السابعة والنصف من مساء أمس مفرقعة فانفجرت ولم تحدث ضرر وكان لها دوي عظيم واهتمت الحكومة لهذا الحادث والتحريات جارية لمعرفة الفاعل .

بين رجال القضاء

يذهب المستر كوبلاند رئيس محكمة يافا المركزية في يافا ، في صباح اليوم الثامن عشر من الشهر الجاري الى البلاد الانكليزية باجازة مدة ثلاثة اشهر ، وسيعود من اجازته رأساً الى القدس حيث يستلم زمام وظيفته الجديدة في المحكمة العليا . وسيقوم المستر ادواردز رئيس المركزية الثاني الموجود حالياً في تل ابيب برئاسة المحكمة بدلا من المستر كوبلاند

تنقلات بين الضباط

علمنا من مصدر مطلع ان الضابط « كفراتا » مساعد مدير بوليس اللواء في يافا سينقل الى الى نابلس ، وسينقل مدير بوليس نابلس الى دائرة المباحث الجنائية فى القدس ، وسينقل المستر كابلز مساعد مدير البوليس العام الى يافا مكان الضابط كفراتا

امام القضاء

ـ حكم القاضى البريطاني امس على جابر محمود من قضاء الرملة بالسجن اربعة اشهر بتهمة حيازته مدية .

ـ تعقد المحكمة المركزية دورتها الجزائية الثامنة في اليوم الحادي عشر من الشهر الحالي وتنظر فى قضايا الاضطرابات .

وستنظر في اليوم الذي قبله في القضايا المستأنفة لديها

ـ قدم الضابط اليهودي « كولدمان » كل من محمد صالح ومحمد حسن صالح ، ويوسف حسن يعقوب امام القاضي البريطاني بتهمة التحريض على الاضراب والتخويف فقرر براءتهم لعدم ثبوت التهمة ضدهم .

ـ اخبر السيد عبد ابي جبارة مركز بوليس ساورنا بأن اربعة من اليهود قد دخلوا الى بيارة سالم سيد احمد في قرية صميل وفي يدهم شيء يشبه القنبلة ، وان اولاد القرية شاهدوهم وطاردوهم فانهزموا فذهب جاويش المركز البريطانى الى البيارة فلم يعثر لليهود على اثر!

عودة مستر لندن

بلغنا ان المستر كنجزلي هيث رئيس قلم المباحث الجنائية في القدس سيعود من لندن الى فلسطين في يوم ٢٠ آب الجاري

الشيء المعتاد

انفجرت في غزة ليلة الامس حوالي العشر قنابل ولم تحدث اصابات .

فى سبيل اغاثة المنكوبين

أرسلت جمعية التعاون الخيرية بحيفا للمنكوبين صفد ١٥ جنيهاً و٥٥٠ ملا وسلمت شركة قرمان وديك وسلطي ٧٥ جنيهاً الى السيدين الحاج خليل طه والياس صهيون لتوزع بمعرفتهما على العائلات المنكوبة .

حيفا

عصبة الشهيد القسام امام المحاكم

حيفا في ٨ آب ـ لمراسل الدفاع الخاص ـ تجري يوم ٧ الشهر القادم محاكمة افراد عصبة الشهيد القسام امام المحكمة المركزية . فالى هؤلاء الوطنيين نوجه انظار محامينا العرب والهيئات الوطنية في البلاد .

هجوم الثوار على مستعمرتين

هاجم الثوار ليلة امس مستعمرتي الياجور والحارثية ولما وصل النبأ الى السلطة في حيفا ارسلت قوة مؤلفة من الجيش والبوليس لمطاردة الثوار . وكان يرافق القوة مصفحتان تحملان المدافع الرشاشة

« الحوارنة » يعاهدون الله على الاضراب

بينما كان عدد من الحوارنة يربو عن المئتي شخص يعملون في ادارة الجمارك والميناء شاهدوا جمهورا من العرب في الطريق التى اعتادوا المرور منها فظنوا ان هذا الجمهور واقف للايقاع بهم . وفى هذه اللحظة تقدم احدهم الى الجمهور قائلا : « نعاهد الله ان لا نعود بعد اليوم الى العمل » . وقد اخذ كل منهم « بردعته » ورمى بها في البحر ، وقسم منهم اشعل النار فيها .وقد حضر الجند بعد ذهاب الجمهور واخذ يطفىء النيران المشتعلة كما انه كلف عددا من الاشخاص لمساعدته على اطفاء النيران . وقد فهمت انهم اخذوا اكثر من عشرين طفلا الى مركز البوليس بتهمة ان لهم ضلعا فى هذا الحادث

اتلاف الخضر امام دائرة البوليس

اتلف جمع من الرجال جميع الخضر التي وصلت الى حيفا وتجمعت في سوق الحسبة التي صرح لها بالعمل وهي امام دائرة البوليس .

حريق في مخزن اخشاب

شبت النار في مخزن اخشاب يملكه السيد خليل ملص . وقد ذهب رجال البوليس واطفأوا النيران والاضرار بسيطة .

تقرير عما جرى لانابيب البترول

اتصل بي من مصدر موثوق ان إدارة شركة بترول العراق ارسلت تقريراً مفصلا عن الاعتداءات التى وقعت على انابيب البترول الى وزارة المستعمرات .

عربات النوم .... عليها المدافع الرشاشة !

خصصت ادارة السكة الحديدية خمسة صالونات كبيرة واربع عربات شحن لنوم الجند فى داخل محطة السكة الحديدية ، وقد ركب على بعضها الانوار الكشافة وعدد من المدافع الرشاشة .

النار على خزانات شركة البترول

اطلق الثوار ليلة امس الرصاص على خزانات شركة البترول العراقية .فاحدث الرصاص ثقوبا .

الثوار يهاجمون المطار الصيفي

هاجم الثوار ليلة امس المطار الصيفي للطيران وقد هرع الجند المرابط في المطار على اثر سماعهم العيارات النارية واطلقوا النار على المهاجمين ولم يصب احد باذى .

النار على جنديين في سياره

بينما كان جنديان بداخل سيارة شحن فى طريق الحراسة قرب بلد الشيخ اطلق عليه الثوار النار فاجابا بالمثل ولم تحدث اصابات

بوليس انكليزي يضرب بوليسا عربيا !

بينما كان البوليس العربي رقم ١٧٢٦ جالساً على كرسي بالقرب من السكة الحديدية « في بوابة عكا » إذ بالبوليس الانكليزي رقم ٣٥٥ يهجم عليه ويلكمه على عينه اليمنى . وعلى الفور ذهب البوليس العربي الى المركز التابع له وقص الحادث على ضابطه المسئول . وهذا بدوره ارسله الى دائرة الصحة التى سمحت له باستراحة ثلاثة ايام ، على ان يعالج ستة ايام أخرى . وعند رجوعه من دائرة الصحة رفع تقريراً بالامر الى رئاسة البوليس مبيناً كيفية وقوع هذا الحادث المستغرب .

طبريا

انفجار قنبلة فى دار سيدة عربية

طبريا في ٨ آب ـ لمراسل الدفاع الخاص : انفجرت قنبلة ليلة اول امس في دار السيدة زكية البهائي وهي واقعة بالقرب من فندق كوبرمن وقد سمع لها دوي عظيم

بعد حوادث طبريا الاخيرة

رفع اليهود ، بعد حوادث طبريا الاخيرة ، عدة دعاوى على العرب يزعمون فيها أن العرب هم البادئون في العدوان . ورفع بعض الاهالي العرب القضايا على اليهود .

قوة من الجند تفتش قرية

ذهب ، قبل يومين ، مساعد حاكم اللواء على رأس قوة من الجند الى قرية الشجرة وأجرت القوة تفتيش القرية تفتيشا دقيقا وفي النهاية لم يعثر على شيء محظور

تلفونات الدفاع وبرقياتها الخاصة

خارجي يريد ان يسيء الى امته

حضر احد الخوارج على امته امس الى الضابط «شيف» واخبره بان عدداً من العرب هاجموا سيارة بينما كانت قادمة من جهات (سيدنا علي) محملة بطيخاً واتلفوا اكثرية حمولتها فأرسل هذا الضابط سيارتين مملوءتين بافراد البوليس وعلى رأسهم الضابطان المستر ليفز وكامل افندي عريقات الى مكان الحادث وبعد البحث تبين لهما ان القضية طفيفة لا تحتاج الى كل هذه الاجراءات غير انهما قبضا على شاكر الزقوت والعبد جرمي والطفل سليمان طنطاوي من الشيخ مونس، ولدى تشخيصهما لم يتعرف المدعي عليهم فأخلي سبيلهم بالكفالة

بحال الى المحكمة المركزية

نظر القاضي البريطاني بالقدس المستر بورك في قضية سليم حسن الحاج خليل من اهالي قرية لفتا المتهم بوجود ثلاث بنادق في كرمه اثناء التفتيش من قبل قوة بوليس برئاسة الضابط اليهودي الادون صوفر وبعد ان سمع شهادة شهود النيابة قرر احالته الى المحكمة المركزية وكان يقوم بالدفاع عنه الاستاذ شفيق عسل.

صلاة الغائب على ارواح الشهداء

عكا — اجتمع عدد غفير من الاهالي في جامع احمد باشا الجزار وبعد تأدية فريضة الجمعة اقاموا صلاة الغائب على ارواح الشهداء وقد خطب بالمصلين الاستاذ الشيخ راضي الطاهر.

غزة

مصادمات بين الثوار والجنود

هاجم الثوار ليلة امس الجند الانكليز المرابط في المطار فاجابهم بالمثل وهاجم فريق آخر الجنود الذين يحرسون جسر وادي غزة واطلقوا عليهم الرصاص فاجاب الجند بالمثل.

قنبلة تحت سيارة ملأى بالجنود

وضع مجهولون قنبلة صغيرة في الشارع العام المؤدي الى خان يونس ووضعوا فوقها لوحاً صغيراً من الخشب وصادف مرور سيارة مسلحة ملأى بالجنود الانكليز فمرت عنها فانفجرت القنبلة تحت عجلات السيارة

ساعدوا عائلات الشهداء والمنكوبين

القدس

شركات تفلس
امير الكويت متألم جدا من الحالة

القدس في ٨ آب — لمراسل الدفاع الخاص — عقدت اللجنة العربية العليا اجتماعا اليوم بحثت فيه في الحالة الحاضرة ومن جملة الابحاث الامور التالية:

اولا: تليت البرقية الواردة من سمو امير الكويت التي يقول فيها: «انني متألم جدا من استمرار الحالة كما جاء في برقيتكم. وقد قمت بما يحتمه الواجب ولا بد وان يكون ذلك بلغكم من الخارج. التوفيق من الله»

الحكومة تحقق فيما نسب الى الجند

ثانيا — تلي الكتاب الوارد من السكرتير العام رقم ٣ بشأن الاحتجاج على على ضرب الجند للمستشفى الوطني بنابلس بالرصاص وفهم منه أن الحكومة تقوم بتحقيق في هذين الامرين.

ثالثا — تلي الكتاب الوارد من مختار ووجهاء يبرود احتجاجا على الحكومة لضرب قريتهم ليلا بالمدافع والقاء الرعب في قلوب النساء والاطفال فتقرر إرسال نسخة من هذا الاحتجاج للحكومة لتجيب عليه.

اللجان القومية متمسكة بمطالب البلاد

رابعا: تليت برقيات واردة من اللجان القومية بغزه والمجدل واللد معلنين تمسكهم بمطالب البلاد

كل يوم قافلة جديدة الى صرفند

القت السلطة القبض بعد ظهر اليوم على قافلة جديده من العرب لابعادهم الى صرفند عرفنا منهم السيدين طاهر الدجاني وجودت الانصاري وقد تحرت قوة من البوليس بيت الاخير الكائن في محلة سيدتنا مريم.

عودة وفد المحامين من صرفند

عاد مساء اليوم وفد المحامين المؤلف من الاساتذة مغنم مغنم، عمر الصالح فؤاد عبد الهادي من زيارة المعتقلين في صرفند وقد قابلوا هناك الاستاذين عوني بك عبد الهادي وحسن صدقي بك الدجاني وتباحثوا معهما في قضيتهما التي ستنظر فيها محكمة العدل العليا

للمساعدة .. على تطويق جبال نابلس

ذهبت بعد ظهر هذا اليوم ٢٥ سيارة كبيرة مزودة بالمدافع الجبلية والمتراليوزات والالات اللاسلكية الى طريق نابلس وعلمنا ان هذه القوة ذهبت لمساعدة قوات نابلس على تطويق الجبال.

صور تؤخذ لمناظر الاضراب

شوهد في الساعة الرابعة بعد ظهر اليوم ضابطان بريطانيين يحملان آلات التصوير في المدينة القديمة ويصوران المحلات التجارية المضربة. وقد اخذا عدة مناظر ولا نعلم القصد من هذا التصوير.

افلاس المصارف والشركات «رسمياً»

علمنا من مصدر ثقة ان عدداً من المصارف والشركات الاجنبية قدمت أوراقها في هذا اليوم الى مسجل الشركات واعلنت افلاسها رسمياً

يهودي يجرح (المجهولون)

أطلق مجهولون مساء الامس النار على اليهودي بن يعقوب بعد منتصف الليل بالقرب من الدلب وقد أصيب بجراح ونقل على الاثر الى المستشفى لاسعافه.

ما جمعه شباب القدس يوم الجمعة

بلغ مقدار ما جمعه شباب القدس امس الجمعة ٣٦ جنيهاً و٥٧٥ ملا وقد قدمت الى اللجنة القومية في القدس لتوزع على المنكوبين.

معركة حامية مجهولة النتائج

هاجم مجهولون في الساعة التاسعة من مساء يوم الخميس مستعمرة «الداب» اليهودية على طريق القدس — يافا وما ان اتصل الخبر بالسلطة حتى هرعت قوة كبيرة من الجند الانكليزي الى مكان المعركة واشتبكت مع المهاجمين في معركة حامية دامت من الساعة التاسعة والنصف حتى حوالي الواحدة بعد منتصف الليل استعملت القوة فيها الاضواء الكشافة والمتراليوزات، اما النتائج فمجهولة

المندوب لم يذهب الى عمان

لم يذهب فخامة المندوب السامي الى عمان لمقابلة سمو الامير عبد الله كما شيع امس وامس الاول

مقابلة «شرتوك» للمندوب السامي

قابل صباح اليوم الادون شرتوك رئيس الوكالة اليهودية فخامة المندوب السامي وعلمنا ان موضوع البحث تناول الاحوال الحاضرة في فلسطين ودام الاجتماع مدة تزيد على ساعة.

النائب العام يقابل المندوب

قابل المستر برستيد النائب العام للحكومة والذي مثل فلسطين في لجنة الانتدابات فخامة المندوب السامي مدة ٣٠ دقيقة

جريح عربي يستشهد

توفي في الساعة السابعة من مساء امس الجريح محمود شحاده من قرية دير بزيع الذي اطلق النار عليه الجند بينما كان ذاهبا الى رام الله لقضاء اشغاله

براءة متهمين بحيازة مسدسين وذخيرة

نظر امس القاضي البريطاني المستر بورك في قضية الحاج سعيد خليفة واولاده محمد وابراهيم من قرية لفتا، المتهمين بحيازة مسدسين «ومكنزما» وبعض الذخيرة، ولعدم توفر الادلة ضدهم قرر براءتهم جميعا. وكان يرافع عن المتهمين المحامون الاساتذه: مغنم مغنم، زكي الاسطة، انسطاس حنانيا، خضر عويضة وهنري كتن.

بلاغ رسمي رقم ٢١٣ـ٣٦

لقد حدث كما سبق واذيع في نشرة الاخبار مساء امس انه اطلقت النار مرتين على قافلة سيارات مخفورة بالقرب من عصيرة الشمالية من قبل عصابة مسلحة من العرب فاجاب الحرس بالمثل في كل من الحالتين وجرح ضابط بريطاني جراحا بسيطة ولم تقع اصابات بين ركاب القافلة. وقد خفت مفرزة من جنود السي فورث هايلندرز الى مكان الحادث واشتبكت مع افراد العصابة بمعونة الطائرات ففرقت العصابة التي قدر عدد اشخاصها بين العشرين والثلاثين شخصا

وواصل الجند بعد الظهر تعقيب العصابة في التلال فقتلوا اربعة من العرب والقوا القبض على اثنين واستولوا ايضا على خمس بنادق وكمية من الذخيرة وفي الوقت ذاته اوقعت الطائرات بالفلول الصغيرة المنهزمة ١٨ اصابة معروفة بين قتيل وجريح

هاجم صباح امس في عكا شابان عربيان احد علماء الاثار وطعنه احدهما في ساعده طعنة سببت له جرحا طفيفا وسرقت سترة الاثري التي كانت تحتوي على بعض النقود

اشعلت اثناء الليل النار في سيارتين خصوصيتين واحدة في نابلس والاخرى في قرية دوره الخليل واتلفتهما وقد قبض على اربعة اشخاص من دوره الخليل بسبب ذلك

يأسف المندوب السامي أن يعلن أنه من جراء انفجار قنبلة بطريق العرض في قرية القباب بعد ظهر أمس قتل وكيل اونباشي بريطاني وجرح شاويش. وبسبب صدام حصل صباح اليوم بين سيارة شحن تجارية وقطار بضاعه على مفرق خط سكة الحديد بالقرب من كفر جنس على خط حيفا — اللد خرجت القاطرة عن الخط المذكور ولكن الخسارة كانت طفيفة كما انه يجري اصلاح الخط الآن. وفي اثناء ليلة البارحة أتلفت ٨٠٠ شجرة برتقال صغيرة بمستعمرة باكين في قضاء طولكرم.

ويجري التحقيق لمعرفة الفاعلين

وجدت قنبلة من نوع «ماز» بالقرب من السجن المركزي في القدس وقد تمكن البوليس من اطفاء فتيلها قبل ان تنفجر ويجري البوليس التحقيق لمعرفة الفاعلين.

لفتا تتبرع لمنكوبي الاضطرابات

تبرعت لجنة اتحاد الطلبة في لفتا بمبلغ ثلاثة جنيهات الى اللجنة القومية في القدس وتبرعت ايضا بمبلغ ثلاثة جنيهات و٨٥٠ ملا الى اللاجئين العرب في قريتهم

اطلاق النار على مستعمرة يهودية

أطلق الثوار مساء أمس العيارات النارية بكثرة على مستعمرة جبعات شاءول وأجاب الحرس بالمثل ودام اطلاق النار مدة طويلة ولم نعلم عن وقوع اصابات.

امام القاضي البريطاني

أمر القاضي البريطاني بتمديد توقيف السيد جورج حلبي المتهم بحيازة عيارات نارية الى ١٠ الجاري لاتمام التحقيق. ونظر ايضا في قضية السيد طاهر اسماعيل حمدان المتهم بحيازة سكين وبعد ان سمع اقوال النيابة حكم عليه بالسجن ثلاثة اشهر

طولكرم

قتيل يهودي
مهاجمة مستعمرات وقطع ٤٠٠٠ شجرة

هاجم مجهولون ليلة امس مستعمرات تل موند وقلودية وكلمانيا وعين ورد وتبادلوا والحراس اليهود اطلاق العيارات النارية. وقد وقع بين الفريقين معركة استعمل الجند فيها شارات الاستنجاد مع الانوار الكشفية والمتراليوز، وقد قطع المجهولون ٤٠٠٠ شجرة في مستعمرة عين ورد مع نسف بئر بيارة

وهاجم مجهولون ليلة امس بعض المستعمرات اليهودية في وادي الحوارث واطلقوا على حراسها العيارات النارية. وهرعت قوة للمستعمرات للنجدة

قنبلتان على جسر من جسور السكة

انفجرت ليلة اول امس قنبلتان على جسر السكة الحديدية بين قاقون وطولكرم وقد وقع ضرر طفيف في الجسر. ثم اطلق مجهولون الرصاص على القاطرة الكاشفة بين الخضيرة وطولكرم فقابلهم الجند بالمثل. وقد ذهبت قوة من الدبابات لمحل الحادث واشترك مع الجند وكان ازيز الرصاص والمتراليوز يسمع من هنا. ولم ولم تعرف النتيجة حتى الان.

قتيل يهودي وجريح يهودي

بينما كان يهوديان من احدى المستعمرات قرب الخضيره راكبين عربة ومتوجهين نحو احدى المستعمرات تأخرا عن العودة الى مستعمرتهما فذهب اشخاص من اليهود للبحث عنهما فوجدوا احدهما قتيلا والثاني جريحا وذلك قرب مستعمرة الخضيرة

السلطة «تستنجد» بالمجلس البلدي

استدعى المستر اكنر حاكم المدينة هيئة المجلس البلدي مع بعض الوجوه قبل ظهر اليوم الى سراي الحكومة وطلب اليهم ان يمنعوا الصبيان من رشق سيارات الجند والقافلة اليهودية بالحجارة أثناء مرورهم من هنا. وابان لهم ان هذه الاعمال تضر بمصالح السكان وتضطر السلطة لاتخاذ التدابير الشديدة نحو الاهلين.

اقامة جبرية في بيارة

كانت السلطة القت القبض على السيد جميل بن الحاج صدقي افندي عبد المجيد وزجته في السجن على اثر قتل احد الحراس الجراكسة على جسر سكة الحديد المجاورة لبيارة الحاج صدقي المذكور وقد حضر اليوم حاكم نابلس المستر فوت وابلغ الحاج صدقي المذكور لزوم اقامته في بيارته اقامة جبرية وافهمه انه مسئول عن جميع اعمال التعديات والتخريب التي يمكن حصولها في تلك الجهة.

صدام بين الثوار والجند

وقع اصطدام قبل ظهر امس بين الثوار والجند بين دير شرف ورامين تبادل الفريقان فيه اطلاق العيارات النارية. واستعمل الجند المتراليوزات والمدافع الجبلية الثقيلة بمساعدة الطائرات

عكا

الاعتداء على موظف بدائرة الاشغال

بينما كان المستر رو الانكليزي الموظف في دائرة الاثار القديمة سائرا في زقاق القاضي المؤدي الى بيته قابله ثلاثة اولاد يبلغ عمر الاكبر منهم ١٥ عاما فاشهروا عليه سكاكينهم مهددين اياه بالقتل، فنزعوا عنه سترته ووضعوها على الارض واوثقوه. وصادف اذ ذاك مرور امرأة فاخذت السترة وطعن الاولاد المستر المذكور عدة طعنات في يديه، وتركوه وفروا هاربين، فلما علمت دائرة البوليس بالامر انتشرت قوى الجند البريطاني في جميع انحاء البلدة. والمستر رو يقول انه كان في سترته ٦١ جنيها ونصف الجنيه. والبوليس الان يجري التحقيقات اللازمة.

«الدفاع»: راجع البلاغ الرسمي

الثوار يتهددون قرية عربية

تقدم الثوار ليلة أول امس الى قرية جديدة التابعة لعكا وطلبوا من اهلها خمسين جنيهاً اعانة. او عشر بندقيات او عشرة رجال للانضمام معهم. واخبروهم انهم سيأتون فيما بعد الى القرية لينالوا احد هذه المطاليب. وقد حضر شخصان من وجهاء القرية الى بوليس عكا واعلماه بالامر، فخرجت امس قوة عظيمة من الجند الانكليزي الى القرية وانقسمت الى عشرة اقسام، احاطت بالقرية طيلة امس واليوم، ولكن الثوار لم يحضروا بعد

القاء المناشير

شاهد الاهلون في الصباح الباكر طائرة حربية تحوم في سماء المدينة وتلقي المناشير المعتادة.

قرار الحاكم البريطاني

في قضية المؤامرة اليهودية الكبرى

«التعصب الجنسي» يحول دون ادانة المتهمين

فيما يلي التعريب الحرفي لقرار الحاكم البريطاني القاضي «ببرئة المتهمين في المؤامرة اليهودية الكبرى المعروفة» بعد مطالعة وقائع هذه القضية ارى ان الوقائع المختلف عليها قليلة وقد جرت عدة زيارات وارى ان الامر الوحيد المطلوب تحقيقه هو فيما اذا كان الحدث المزعوم من طرف النيابة والذي يتكون منه الجرم قد وقع فعلا ، يوجد في هذه القضية زعم وانكار على خط مستقيم ، الزعم مؤيد من ثلاثة شهود من شهود النيابة احدهم ضابط بوليس ، وهذا الزعم انكره المتهمون الثلاثة وزوجة المتهم الاول ، ومن الواضح جايا انه في مثل هذه القضية لا يمكن تأييد اي طرف ما لم يكن هنالك تحقيق دقيق حول الظروف المحيطة بالقضية ، وهذه كانت هي الغاية المقصودة من المناقشات الطويلة الاجل وقد جرى التحقيق في هذه القضية بطريقة المناقشة الطويلة جداً ، رغماً عن منع المحكمة المتواصل لهذا ، وقد جرت المناقشة الى ابعد حد حتى ان الدفاع اساء استعمال الوقت العادي المسموح به من المحكمة ان مناقشة الدفاع الطويلة تركت شهود النيابة غير مزعزعين في افاداتهم بل قوت الاعتقاد بصحة اقوالهم ، ولهذا فقد ادت هذه المناقشة الى اثبات دعوى النيابة الى حد بعيد ، وقد تبين انه سهل عن لدفاع انه كلما استمر في التحقيق الذي كان يرد بنجاح كلما راد الاحتمال بتصديق البيقة . اعطى المتهمون الثلاثة افاداتهم ولم يتزعزعوا كثيراً من مناقشة الدفاع لهم غير انهم في بعض النقاط الصغيرة كانت اعمالهم موجبة للغرابة وقد عجزوا عن تفسير هذا الامر . ان البينة كانت في هذه القضية ثلاث شهادات غير مزعزعه للنيابة مقابل اربع شهادات للدفاع البعض منها لم يترك بدون تزعزع ، اما باقي الشهود فقد كانت شهاداتهم ثانوية بالنسبة للشهود السبعة الاولين . لم تقدم النيابة الخطاب النهائي للمحكمة ، اما الدفاع فقد اقام عدة نقاط قانونية قليل منها اذا صح كانت اهميته تافهة وليست ذات جوهر بالقضية ولم ار لزوما للبحث فيها ، اعتذر وكيل الدفاع المستر جوزيف في بدء خطابه عن الوقت الطويل الذي استغرقه في المناقشات في هذه القضية ثم اخذ يلقي دفاعه الذي استغرق ثلاث ساعات مع ان عشرين دقيقة كانت فيه كافية للاحاطة بعموم القضية . حاول المستر جوزيف مراراً أثناء دفاعه الاخير ان يدخل في القضية أموراً غير مقبولة قانونا حتى انه لدى مراجعة البينات اخذ يسرد اقل المتناقضات التافهة التي لا اهمية لها قاصداً بذلك دحض دعوى النيابة .

لا يمكنني استحسان مثل هذا الجدل الخالي من النقاط القوية ضد دعوى النيابة ، وقد كان سلوك الدفاع في جميع اطوار القضية مساعداً جوهرياً للنيابة ليس الا

لو كانت هذه القضية دعوى حقوقية وكانت النيابة هي المدعي لحكمت على الارجح للنيابة لانه يوجد لي ريبة عظيمة جداً في دعوى الدفاع ! كيف يعطى الحكم في قضية حقوقية ؟؟

اليس على الاحتمالات التي يظهر انها هي الحقيقة الواقعة . . .

اما في القضايا الجزائية فالامر خلاف ذلك فواجب اثبات البينة هو دائما على عاتق النيابة وهذا الامر قد استند اليه في انتظام العلماء الانكليز ، وقد تأيد مؤخراً في مجلس الاوردات . على النيابة ان تثبت ان المتهمين مذنبين « بدون وجود اي شك معقول » على رأي الجملة الانكليزية

لا يوجد فرض في المرافعة ان شهود النيابة اصدق من شهود الدفاع خصوصا في مثل هذا الوقت المضطرب الذي يجب على المحكمة فيه ان تدقق باهتمام في جميع البينات اي كان مصدرها الذي يحتمل ان تكون مصبوغة صبغة التعصب الجنسي ان الشهود الرئيسيين في هذه القضية باستثناء مساعد المدير المستر ملر (انكليزي) معرضين لمثل هذا التأثير مع انني لا اقول انهم تأثروا به ولهذا فانني امام سبعة شهود ثلاثة مقابل اربعة يمكن ان يكونوا كلهم متأثرين بعصبيتهم الجنسية ولعدم وجود اسباب خارجية ترني ايهما يقول الصحيح بناء عليه هل يمكنني ان اقول ان الجرم قد ثبت بدون وجود اي شك معقول ؟؟ لا اظن ذلك

ومع هذا بغض النظر عن سلوك الدفاع فانني ابرىء ساحة المتهمين

◆ ◆ ◆

وبعد ذلك خرج المتهمون من المحكمة بسرور وفرح فقابلهم الجمهور الواقف هناك بمظاهرة كبيرة وقفت في الشارع العام والقيت فيها الخطب ضد العرب والحكومة والضباط العرب . هذا وقد علمت ان النيابة قد استأنفت هذا الحكم الى المحكمة المركزية

الوزير الانكلو ـــ اسرائيلي

يغادر منصبه « بالاجازة ! » بضعة اسابيع

فيثير ذلك مخاوف ... الاوساط الصهيونية !

نشرت جريدة خداشوت اخرونوت في عددها الصادر امس برقية واردة من لندن مفادها ان المستر اورمسبي غور وزير المستعمرات غادر منصبه بالاجازة بضعة اسابيع ، وقد كان هذا الامر سببا في اثارة المخاوف في الاوساط الصهيونية خصوصاً لانه وقع في هذه الآونة التي تسود فيها فلسطين الاضطرابات

امل يخيب . . .

وفي برقية وردت للصحف اليهودية من لندن ان الحكومة البريطانية خاب املها بصورة شديدة لان عرب فلسطين لم يقابلوا خبر تعيين اللجنة الملكية وصلاحياتها بالارتياح التي كانت تنتظره الحكومة . وباتت الاوساط الحكومية تنظر بشعور اليأس الى الطريقة التي قابل بها العرب امر هذه اللجنة

اليوم
الـ ١٣
من المئة الثانية

بين والد وما ولد

في تل ابيب ... والحمد لله

حدث ليلة امس ـــ كما تقول هابوكر ـــ ان شجارا وقع بين والد وولده في تل ابيب ادى الى نقلهما لمركز البوليس . فجاء صهر الاب واخبر ان للاب مسدسا في بيته يهدد فيه افراد العائلة فذهب رجال البوليس وفتشوا بيت الاب فوجدوا فيه مسدس و ٨٤ رصاصة فصادروها ونقلوا الاب والابن الى السجن

بوليس يسرق في مركز البوليس !

اخبر البوليس الاضافي رقم ٢١٩ انه تفقد محفظته وهو بداخل مـــركز البوليس فوجد انه قد سرق منها مبلغ اربع جنيهات وهو يقول ان السرقة وقعت في المركز .

شيف يقبض على ٣٤ شخصاً من العرب

ذكرنا في غير مكان من هذا العدد حادث مقتل شخص يهودي على طريق سلمه وقد علمنا ان الضابط شيف قد اعتقل على الاثر ٣٤ شخصاً من سكان تلك الناحية العرب دون ابداء الاسباب وكثيراً ما نوهنا عن الطرق التي يتخذها الضابط شيف في تحقيقاته ولنا كلمة في عدد الغد

والبوليس (كالعادة) جاد في التحقيق ...

جاء في الصحف اليهودية ان المدعو زالما لندفلد وجد مقتولا صباح امس قرب الخضيرة ولم يعرف قاتله حتى الآن والبوليس جاد في التحقيق .

سيدات عكا يهنئن سيدات غزة

كانت لجنة السيدات بعكا ارسلت الى اللجنة القومية بغزه برقية عن ظفر اللجنة برفع الغرامة عن المدينة . وقد ورد الجواب الآتي : لجنة السيدات ـــ عكا ـــ نشكر عواطفكن الوطنية ونرجو ان نوفق للوصول الى حقنا كاملا .

اللجنة القومية بغزه

قضية المؤامرة الكبرى

يحكم فيها ببراءة المتهمين

صدر أمس قرار الحاكم البريطاني الذي نظر في قضية المؤامرة اليهودية الكبرى وهو يقضي ببراءة جميع المتهمين اليهود ، لاسباب يراها القراء في نص القرار المنشور في مكان آخر من هذا العدد .

مقتل يهودي في مستعمرة هاتكفا

حدث في الساعة الحادية عشرة قبل ظهر الامس ان كان يهودي مجهول الهوية ذاهباً الى مستعمرة هاتيكفا على طريق سلمه وقبل ان يصل المستعمرة بمئة متر تقريباً اطلق مجهول عليه الرصاص فسقط يتخبط بدمه ، وقد جاء رجال البوليس الى المكان ونقلوا الجريح الى المستشفى حيث فارق الحياة . والتحقيق جار .

تعيين ١٨٦٠ خفيرا يهوديا منذ الاضطرابات

تقول جريدة خداشوت اخرونوت ان عـــدد الخفراء اليهود الذين عينتهم الحكومة منذ بدء الاضطرابات حتى الان بلغ ١٨٦٠ خفيرا عدا ٥٠٠ شاب يهودي متطوعين للحراسة وهناك اكثر من الف خفير وظفهم اصحاب البيارات والمؤسسات الصهيونية

وزير المستعمرات

سرت امس شائعة قوية في المدينة هي ان وزير المستعمرات قد استقال من منصبه وقد سرت هذه الشائعة بسرعة البرق وقد سألنا الكثيرون تلفونيا عن صحة هذه الشائعة وبعد البحث تبين ان الذي سبب ذلك ما كتبته الصحف اليهودية ان الوزير اجيز لمدة اسابيع ، ويلاحظ ان هذه « الاجازة » قد جاءت في ظروف كهذه فلفتت الانظار

طفلة ضائعة

بينما كان الاستاذ عزمي بك النشاشيبي ماراً بسيارته الساعة السادسة والدقيقة ٥ في طريق العجمي وجد طفلة ضائعة يبلغ عمرها سنة ونصف سنة وهي ممتلئة الجسم قليلا عيونها زرقا فاخذها حضرته الى مركز البوليس هناك لتسلم الى ذويها ان سألوا عنها او الى المستشفى البلدي لتبقى تحت عناية الممرضات

اللجنة العليا

تعقد اللجنة العربية العليا اجتماعا في هذا اليوم للبحث في الاحوال الحاضرة

حوادث السيارات

تدهورت امس سيارة خصوصية صغيرة على طريق القدس يافا وكذلك انقلبت سيارة تراك اخرى بالقرب من الكيلو ٥ على طريق يافا ـــ القدس

تأييد

موظفي البلديات العرب

وردت على وكالة « الدفاع » بالقدس البرقية التالية :

أؤيد البرقية التي وجهت لفخامتكم من زملائنا موظفي البلديات العرب ، مشاطرين الامة بنضالها لنوال مطالبها الحقـــة .

عن موظفي بلدية جنين
سعيد العبوشي

بريد الدفاع

حتى النهاية

جاءتنا كلمة من السيد عبد المجيد مدورة يستنكر فيها اعمال الضابط حسن المكاوي في عكا وتهديده الاهلين بالاعتقال والسجن وقد ختم كلمته بقوله : ان كل هذا لا يفت في عضدنا بـــل يدفعنا الى المثابرة حتى النهاية

التبرع للمنكوبين

وكلمة اخرى بتوقيع « ابن الشمال » يشكر فيها مدير البنك العربي بالخليـــل السيد حسني الجرباوي لتبرعه المستمر للمنكوبين

فلسطين المقدسة

وارسل الينا الطالب محمد عبد القادر الصلاحي كلمة بعنوان (فلسطين المقدسة) بحث فيها الشعب العربي لانقاذ فلسطين من الصهيونيين وابقائها عربيـــة دما ولحما

. . .

حتى الجياع

يختلفون فيما بينهم ويتشاجرون

على من يكون منهم « رئيس الجياع » الجليل ...

ذكرت جريدة هابوكر ان الجياع اليهود في تل ابيب عادوا فتظاهروا في مساء امس امام دار القائمقام اليهودي ابشتين وقد حاول البوليس تفريقهم فاستماتوا وانطرحوا على الارض فاضطر البوليس الى تركهم فخاطبهم القائمقام وطلب منهم اختيار اربعة لمحادثته وهنا وقع الخلاف بينهم ومضوا يتشاجرون شجارا شديدا ادى الى تدخل الجنود الذين جاءوا وفرقوهم بالقوة

وقف الهجرة لا بد منه حتما

وبذلك تقول « المانشستر غارديان » الصهيونية

جاء من لندن ان جريدة المانشستر غارديان لسان حال الصهيونيين في انكلترا نشرت في عددها الصادر امس خبراً من مصدر رسمي جاء فيه ان وقف الهجرة اليهودية الى فلسطين سيتم حتما بعد انتهاء الاضطرابات العربية في فلسطين .

وقد اعلنت المانشستر غارديان ان هذا الحل له خطره العظيم على اليهود .

افراد البوليس اليهود امناء للواجب !

واجب التشفي ... من العرب ...

اتصل بنا ان ١٥ يهوديا هاجموا ظهر امس عاملا عربيـــاً اسمه حسين ابو عبيد يعمل بدائرة الاشغال في تعبيد طريق هاتكفا فضربوه بالحجارة ضرباً مبرحاً نقل على اثره الى مستشفى هداسا وقد علمنا من مصدر ثقة انـــه كان بين المعتدين على هذا العامل العربي بوليس يهودي اضافي طويل القامة وذكر لنا ايضاً ان هذا البوليس شتم العامل العربي عقب استفاقته من اغمائه في المستشفى

وهذا الحادث يدلنا على امانة رجال البوليس اليهودي في تأدية الواجب .

وسنأتي على تفاصيل الاعتداء في عدد الغد

في يافا حكومة عربية

ضمن حكومة فلسطين البرلمانية !

المذكرة التاريخية ما تزال تحز في النفوس ...

تحدثت جريدة هابوكر في ملحقها الصادر مساء امس عن الاضراب في يافا فقالت ان هناك حكومة عربية في يافا ضمن حكومة فلسطين وان هذه الحكومة هي التي تنظم الاضراب وتفرض ضريبة على الاهلين يدفعونها عن طواعية

مستعمرة تهاجم ويجرح خفيرها

هوجمت ليلة امس مستعمرة عنافيم هجوما شديدا استمر اكثر من ساعة واسفر عن اصابة خفير يهودي اسمه اسرائيل بن يعقوب بجراح بالغة وقد نقل الى مستشفى القدس بحالة سيئة .

وبدأ التحقيق ووصلت كلاب البوليس

تحدثت ملاحق الصحف اليهودية عن مقتل اليهودي الذي وقع ظهر امس على طريق سلمة فذكرت ان المقتول اسمه روبين ليفي وان الرصاص اصابه في رأسه فوصل في الحال الضابطان شيف وغولدمان وقوة من رجال البوليس وبدأ التحقيق ووصلت بعد ساعة تقريباً كلاب البوليس من القدس للتفتيش عن الآثار

من جمعية

سائقي السيارات العرب

جاءنا من جمعية سائقي السيارات العرب بيافا ما يلي :

الى الشعب العربي الكريم : بلغ مسامعنا أن بعض افراد من السائقين يقومون بجمع اعانات باسم الجمعية ويتصرفون بها لاشخاصهم .

فالهيئة الادارية لجمعية سائقي السيارات العرب بيافا تلفت نظر الشعب العربي الكريم الى عدم اعتبار اي فرد من الافراد كمندوب الجمعية لانها لم تفوض احداً لجمع الاعانات غير امـــين الصندوق ، ولا يعتبر الا الوصل الرسمي للجمعية والمختوم بالختم الرسمي لها

عن الهيئة الادارية
نائب السكرتير علي تلاوي
امين الصندوق
فرنسيس الصائغ

الاعانات

لسائقي السيارات

جاءنا ما يلي من جمعية سائقي السيارات بيافا :

تعلن جمعية سائقي السيارات العرب بيافا ، بان مجموع ما تبرع به السادات سركيس شاهنيان وسركيس بوبجيان للجمعية ما يلي

٩٠ جنيها فلسطينيا على دفعات متتابعة من تاريخ ٢١ ـــ ٧ ـــ ٣٦ لغاية ٢١ ـ ٧ ـــ ٣٦

مع العلم بان سيارات المذكورين اجبرت على العمل وتحافظ عليها قوة من الحكومة وأظهر المتبرعون أنهم على استعداد لتقديم المساعدة للجمعية في أي وقت .

عن الهيئة الادارية
نائب السكرتير علي تلاوي

اقتراح بشأن اسكان منكوبي البلدة القديمة

أرسل الينا الوجيه الحاج عبد الرحيم بيدس الكتاب الآتي :

كتاب مفتوح لحضرات شركائي آل بيدس وملاكي قرية الشيخ مونس المحترمين :

انكم تشعرون معي كما اشعر بفداحة النكبة التي نزلت بسكان يافا البلدة القديمة والمنشية التي هدمت منازلهم في يافا .

لذلك اتقدم اليكم راجيا مساعدتي بقبولكم اقتراحي لمواساة مواطنينا واخواننا الذين نكبوا بهدم منازلهم وهو : انا نملك قطعة ارض غرب قريتنا ارض مشاعية شاسعة تسمى (ارض الرمل) وبصفتي شريكا لكم ان توافقوني على ان نقطع من هذه الارض لاخواننا المنكوبين قطعة على حدة مساحتها ٩٣ دونماً بنسبة دونم واحد لكل سهم ليقيموا عليها مساكن يأوون اليها فانكم ان فعلتم ذلك يكون اجرنا عند الله عظيم . والله لا يضيع اجر من احسن عملا

عبد الرحيم بيدس

غزة

براءة متهمين

مصادمات بين الجند والثوار

نام الاهالي ليلة امس على ازيز الرصاص وانفجار القنابل وعلمت ان الثوار قد هاجموا الجند المرابط في مطار غزة فاجاب الجند باطلاق النار بكثرة :

الثوار يهاجمون مدرسة الذكور

— وهاجم فريق اخر من الثوار مدرسة الذكور الاميرية حث يرابط على سطحها عدد من الجنود وتبودلت العيارات النارية بين الفريقين بكثرة

الى ساعة متأخره من الليل

وهاجم فريق ثالث من الثوار الجنود البريطانيين بقرب مستعمرة شلوف وعلمت ان الرصاص ظل متبادلا بين الفريقين الى ساعة متأخرة من الليل واما النتائج فكانت مجهولة .

قنابل كل ليلة ...

انفجر ليلة امس ما يقرب من الـ ١١ قنبلة في اماكن مختلفة من المدينة وكان يسمع لها صوت شديد

سيارة كبيرة محطمة

شاهدنا بعد عصر اليوم سيارة لوري كبيرة محطمة ومشحونة في قطار الضم القادم من الشمال الى مصر

تأخر قطار حيفا

تأخر اليوم قطار حيفا عن ميعاده ثلاثة ساعات

— وصلت الى المدينة ظهر اليوم من الشمال ٢٠ سيارة مسلحة ملآى بالجنود الانكليز وذهبت الى مطار غزة .

براءة متهمين باطلاق الرصاص

واتلاف الخضر المصدرة لليهود

جرت امام مساعد حاكم اللواء الجنوبي بغزة محاكمة كل من علي محمد ومحمود جبر وولده من قرية (الجفير) بتهمة اطلاق الرصاص ليلا على الحاج جبر وموسى جبر وابراهيم من القرية المذكورة واتلافهم الخضر التي حاولوا تهريبها الى المستعمرات اليهودية ونظراً لعدم وجود الادلة الكافية لادانتهم فقد برأهم

التفتيش وعدم العثور على شيء

ذهبت امس ثلاث مصفحات وقوة من البوليس العربي والجند الانكليزي الى محل السيد خليل الهيسم في محلة الجديدة واجروا تفتيشاً دقيقاً ولكنهم لم يعثروا على شيء ممنوع

مشايخ الترابين يحتجون

قدم اليوم ما يقرب من المئة شيخ من مشايخ الترابين احتجاجاً الى المستر ليز حاكم غزه لاجبار فضيلة الشيخ علي النجدي على الاقامة في بئر السبع لمدة ستة اشهر

الناصرة

سيداتنا في ميدان العمل

الناصرة في ٨ آب — لمراسل الدفاع الخاص — ذكرت ان عدداً من السيدات قمن في الاسبوع الغابر بجمع الاعانات وازيد اليوم ان قسماً آخر اندفعن لهذا العمل الانساني الجليل من الطوائف « الغربية » بالناصرة فقمن بجمع مبلغ لا يستهان به ولا زلن جادات بكل جد ونشاط والسيدات اللواتي يقمن بهذا العمل الوطني : عقيلة عوض يونس . عقيلات ميخائيل وبرمني اسكندر . عقيلة عبده منعم . عقيلة نجيب بطحيش . عقيلة ميخائيل كرام . عقيلة . غنطوس عقيلة جبرائيل الخوري . عقيلة الياس عتمه . كريمة واصف اللحام . كريمة المرحوم حنا الطنوس . الآنسة جوليا الحلو . وساوافيكم برسالة ثانية باسماء القسم الآخر مع ما يجمع من اموال وكيفية توزيعها . بارك الله في سيداتنا .

نابلس تشكر سيدات الناصرة

ورد كتاب من سعادة رئيس بلدية نابلس سليمان بك عبد الرزاق طوقان الى عقيلات السادة بنا وسالم في الناصرة وفيه يشعرهن بانه استلم مبلغ عشرة جنيهات تبرعهن لينفق على المحتاجين والمنكوبين ، اكثر الله من امثالهن .

اطلاق النار على سيارتين

اطلق مجهولون عيارات نارية على سيارة كانت تحمل صراراً ما بين قريتي الرينة وكفر كنا ولم يعرف الفاعل . واطلقت العيارات النارية صباح الخميس في القريتين المذكورتين على سيارة دائرة الاشغال العمومية ولم يصب احد بأذى .

قلقيلية

تدهور قطار بين قلقيلية وجلجولية

قلقيلية في ٨ آب — لمراسل الدفاع الخاص — على اثر تضرر في الخط الحديدي تدهور قطار عفش بعد ظهر امس الاول بالقرب من نفس الموقع الذي تدهور فيه القطار الاول بين قلقيلية وجلجولية عند الكيلو (٨٤ — ٨٥) وعلى مسافة (٣) كيلو مترات من قلقيليه وقد انقلبت منه مقدار ١٧ عربة منها ما هو محطم ومكسر ومنها ما هو خارج عن الخط وتثرت حمولتها على جانبي الطريق وكذلك خرجت قاطرة القطار عن الخط حيث غاصت عجلاتها بين احجار الخط بسبب وجود كمية كبيرة من الاحجار في مقدمتها وقد خفت لمكان الحادث قوة من الجند المرابط في مدرسة قلقيلية في ثلاث سيارات بمددهم الكاملة تصحبهم المتراليوزات لاستطلاع الحادث وكذلك قدمت مصفحتان حربيتان من جهات طولكرم تتقدمها سيارة صغيرة .

القوة تعود ثانية

وقبيل صلاة العشاء مرت قاطرة تتبعها عربة ركاب وعلمت بانها ملاءى بالجنود لحراسة الخط وكذلك مرت ست مصفحات حوالي الساعة التاسعة مساء من الشارع العام في وسط البلد لمكان الحادث وبقي القطار في حراسة القوة الى الصباح ولم تنقطع حركات السيارات طول ليلة امس وقد القي القبض على ملاكي البيارات المجاورة لمكان الحادث ولم يستثن من ذلك الشيوخ والكهول وسيقوا الى مركز البوليس وكذلك القي القبض على بعض عمال البيارات ومنهم من اخذ اثناء عمله ومنهم من سيق من بيته وقضوا ليلتهم في السجن كأن حراسة الخط فرض واجب على كل من جاوره من الآمنين الابرياء ولعد الآن لم يطلق سراحهم بعد وسأوافيكم عما يتم في هذا الحادث الذي اشغل بال الاهلين ولا يزال عدد كبير من عمال الدريسه يقومون باصلاح الضرر تحت حراسة الجند ولا يؤمل انتهاء العمل طيلة اليوم

اللد

الاحتفال باربعين الشهيد حافظ صقر

احتفل يوم الاثنين الماضي بمرور اربعين يوماً على استشهاد المرحوم حافظ صقر وقد احتفلت طالبات اللد وسيداتها باحياء حفلة الاربعين وخرجن من دار الفقيد حاملات اكاليل الزهر وذهبن الى المقبره وهن ينشدن الاناشيد الوطنية ولما وصلن الجدث المقدس أحطنه وقرأن الفاتحة . ثم قرأت الآنسة الطالبة كريمة سليم الخالدي آي الذكر الحكيم . ثم تلاها كثير من الطالبات بخطابات مؤثرة مهيجة عددن بها مناقب الشهيد واعماله وتبعتها الانسات كريمة السيد سعيد الهنيدي وكريمة ابراهيم افندي نشاشيي وكريمة سليم افندي الخالدي واخيراً قامت الانسة لبيبه حلته وتلت ابياتاً من الشعر اثرت في نفوس السامعين ثم اخذت تخفف عن والدة الشهيد الثكلى المتجلدة بالصبر واخيراً خرجن من المقبرة وهن ينشدن (يا ظلام القبر خيم) . ومما يجدر ذكره ان يقمن بمشروع لتشييد قبر الشهيد بصورة جميلة تخليداً لذكراه وقد جمعن اربعة جنيهات و ٥٠٠ مل وفقهن الله ورحم الله ابطال هذه الامة واتالها حريتها

جمعية السيدات باللد تجمع الاعانات

وقد جمعت جمعية السيدات باللد من بعض البيوت ما يقرب من عشرين جنيهاً من مدة وسلمتها للجنة القومية مع قائمة التبرعات لتوزع بمعرفتها على المحتاجين

مات العلامة الغزي

الامام الشيخ عبد الله العلمي

. . . خبر صغير نشرته احدى الصحف الفلسطينية منذ ايام ناعية وفاة علم من اعلام العرب وعلامة جبر اقل فيه انه زميل الامام محمد عبده وصنو الشيخ محمد نجيب وكم له من مواقف وطنية ودينية مشرفة وكم له من جهود في نشر العلم والثقافة سواء في فلسطين او في سوريا ، وقد فقدته البلاد وهي احوج ماتكون لحكمته وسديد رأيه وبالغ معرفته .

مات الشيخ او استشهد رحمه الله في دمشق قبل بضعة ايام والحق انه شهيد لانه ترك مسقط رأسه في غزة خلال الحرب ليعلم اولاده في محيط عربي مليء بالروح الوطنية الشريفة ، ودمشق وما ادراك ما دمشق ... وعلى ذلك فهو غريب ومجاهد وشهيد .

سيرته حميدة ومكانته عالية ، شخصية محبوبة ، آثاره النفيسة كثيرة وجهوده في ارسال كثيرين من ابناء غزة وفلسطين الى الازهر وتنشيط حركة العلم والادب مشهود بها وهاهم تلامذته الذين ززوا الاقران شهود عدل .

ولا تكفي المقالات لسرد تاريخ حياة الشيخ الامام الراحل . وسنعود لها قريباً بعد ان تنال البلاد طمأنينتها ومناها ان شاء الله .

ونرجو ان نوفق بتأبينه تأبيناً لائقاً يوم الاربعين ولا ريب ان اصدقاء الشيخ وتلاميذه وخصوصاً الاستاذ عبد الله افندي القيشاوي والجميع سيقومون بالواجب المحتوم تجاهه والله لا يضيع لعامل اجراً .

يافا

جميل السراج

التبرعات للمنكوبين

فيما يلي قائمة التبرعات التي جمعت بواسطة لجنة اعانة المنكوبين في شرقي الاردن وهي مؤلفة من السادة مع حفظ الالقاب :

اسماعيل حقي عبده ، وحسن الشريجي وهاشم طوقان ، وراشد دروزة ، وسميع عاوش ، وامين قعوار وصبري الطباع ومارف العنبتاوي وصلاح طوقان ، وعبدالله عدنان وشيخ محمد الفياض وشيخ عبدالله اللوزي والحاج اسعد باشا الخليل واسماعيل زكريا وعرفات حابوني ، وخليل شقير وحمدي منكو ، وفوزي المفتي واحمد برجاق ، وعمر موسى وفوزي المفتي ، وحمدي الانسي ابو الراغب وحسين اليوسف خواجة ومحمد حاج اسلام وموسى يعقوب

حنطة صاع	
٦٠٠	مثقال باشا الفايز شيخ مشايخ بني صخر
١٠٠	شيخ محمد الفياض واخوانه
٦٠	السيد سليمان المعدل واخوانه
٨٠	شيخ فليح السليمان والسيد جميل
٤٠	السيد عيد المصاول
٢٠	السيد عيد النويران
٢٠	السيد حسين الفارس
٢٠	السيد نهان الرويق
٢٠	السادة عبدالله وعبدالهادي الحمد
٢٠	السيد كريم السعد
٢٠	السيد مفلح السعد
٢٠	السيد عيد المكيد
٦٣	السادة عبدربه الكايد واخوانه
٢٠	السيد محمد المكيد
٢٠	السيد ارحيل العبيد
٢٤٠	شيخ محمد العلي وعشيرته
٤٠	شيخ فاضل ابو غويلة
٢٠	السيد مسلم ابو دهوم
١٤٠	شيخ عبدالله اللوزي وعشيرته
٢٠	السيد مناري السلام
٢٠	السيد فضيل الغانم
٢٠	السيد محمد العبد
٢٠	حسن العلي
٤٠	السيد رجب قطيش
٢٨٠	باسم حمولة الشاشان شيخ عبدالله الرشيد
٢٠٠	باسم الحراكسة
٤٠	حاج سعيد الخليلي
٢٠	يوسف وشريكه عمر
٢٠	احمد الكايد
٢٠	عبدالحميد عبدالوالي
٢٠	رضوان عبدالرحمن الحمود
٢٠	ثلاثة من المتبرعين من فاعلي الخير
١٠٠٠	جراكسة وعرب قرية ناعور بواسطة السادة حسين بك الخاص ويعقوب افندي الحاج حسين وسليمان افندي البخيت
١٢٠٠	بواسطة الحاج سعود النابلسي
١٨٠٠	بواسطة السادة حسين اليوسف خواجة ومحمد الحاج اسلام وعيسى يعقوب وشيخ محمود صالح وحاج احمد الفياض
٣٠٠	كريم باشا النهار وعشيرته
٢٠٠	السيد سلامة المواس وعشيرته
١٠٠	السيد مفضي الاحمد
٥٩٠٣	المجموع

المجدل

حاكم اللواء يزور قرية يبنا

قدم قرية يبنا منذ يومين قائمقام الرملة موسى افندي ناصر واجتمع الى مخاتير القرية وبعض الوجوه واعلمهم ان حاكم اللواء عازم على زيارة قريتهم، ثم قفل راجعاً

مطالب الامة واضحة ومشروعة

وفي صباح اليوم التالي زار القريه حاكم اللواء المستر كروسبي ويرافقه قائمقام الرملة ، واجتمع بالمخاتير والوجهاء في قاعة المدرسة الاميرية . وأخذ يسألهم عن الغاية من اضرابهم ، والطلبات التي يطلبونها . فاجابه الحاضرون ان مطاليب الامة ثلاثة ، واضحة ، ومشروعة . وانهم لا ولن يعدلوا عن كفاحهم النبيل السلمي ، الا اذا لبت السلطة أمانيهم التي يكافحون لاجلها

ثم أخذ الحاكم يستفسر عن حالة الاهالي وما يفعلون بمنتوجاتهم واثمار بياراتهم ، فأكد له المجتمعون انهم ماضون في نضالهم الى آخر لحظة . وبعد هذا كله عاد الحاكم

تأخر قطار الظهر عن موعده

تأخر أمس قطار الظهر المسافر الى القطر المصري ، عن موعد وصوله اكثر من ثلاث ساعات لحدوث خراب في خطوط السكة الحديدية بالقرب من قلقيلية

استمرار المناورات في بحر «الجورة»

لا تزال إحدى قطع الاسطول تقوم بمناورة حربية في بحر الجورة بين يافا المجدل ، غزة ولوحظ ان هذه المناورات تشتد يوماً عن يوم ، وقد كانت مناورة الامس شديدة ، اثناء النهار . أما في الليل ، فكانت اشعتها تضيء الى مسافة بعيدة . ولا تزال البارجة تروح وتغدو في عرض البحر . وفهمت ان الغاية من ذلك حراسة الشواطيء

قطع اسلاك التلفون والبرق

قطع مجهولون اسلاك التلفون والبرق بين قريتي يبنا وسدود بالقرب من (سكرير) على طول كيلو متر ، فانقطعت المخابرات التلفونية ، واضطرت ادارة البريد الى اصلاح العطب بصورة مستعجلة تحت الحراسة .

وفي اليوم التالي ذهب مفتش بوليس المجدل وبصحبته قصاص الاثر ونفر من البوليس الى مكان الحادث ، لاجراء الكشف تمهيداً لاجراء التحقيقات اللازمة

الفالوجة

انفجار قنبلة في جنوب البلدة

انفجرت أول امس قنبلة في الجهة الجنوبية من البلد سمع لها دوي عظيم

القوات العسكرية تجوب الاودية

شاهدنا أمس ثلاث دبابات تفتش الشعاب والاودية التي تحيط بالبلد ثم غادرتنا ثم حضرت سيارة عسكرية اخرى

مجهولون يطلقون عيارات نارية

سمعنا ليلة امس ازيز الرصاص يدوي في الفضاء وعلمنا ان مجهولين اطلقوا الرصاص بالقرب من كريتا

خان يونس

تفتيش المنازل والعثور على لا شيء

داهمت قوة من الجند في الساعة الثالثة صباحا وقبل طلوع الفجر محلة (الوفية) واجرت تفتيشا دقيقا . وفتشت ايضا المختار الحاج احمد الامير ، وقد كان النور الكهربائي يسطع من المعسكر على المحلات التي فتشها الجند واخيرا خرجوا ولم يعثروا على شيء .

الاحباش يدخلون الى قلب العاصمة

بعد قتال عنيف يدوم مدة طويلة

ويحدث رعباً هائلا في المدينة

وردت برقية على احدى الصحف الفرنسية من مراسلها في جيبوتي يقول فيها انه تلقى تفاصيل وافية عن المعارك التي وقعت يوم الاربعاء الماضي في الحبشة فقد هجم جيش حبشي كبير جداً على ديسي ، ووقعت معارك استمرت عدة ايام ، انتهت بسقوط ٧٠٠ قتيل وجريح حبشي كما صرح مصدر ايطالي رسمي للمراسل ولم تعرف خسائر الطليان ، ولكنها لا تقل عن عدة آلاف بدليل ان قطر سكة حديد جيبوتي نقلت في الايام الاخيرة ما لا يقل عن الف جريح ايطالي عائدين من الحبشة الى بلادهم

اما المعركة التي وقعت في ضواحي اديس ابابا ، فقد تمكن الاحباش على اثرها من الدخول الى قلب العاصمة . ولم يخرجوا منها الا بعد قتال عنيف دام مدة طويلة ، واحدث رعباً هائلا في المدينة

يافا — يوم الاحد في ٢١ جمادى الاولى ١٣٥٥ الموافق ٩ آب ١٩٣٦

صاحب الامتياز : إبراهيم الشنطي

مدير الادارة والمحرر المسئول : شوكت حماد

رقم التلفون ١١٨٧ و١٠٧٥

الدفاع

جريدة يومية سياسية مصورة

العدد ٦٦٥ — السنة الثالثة

ادارة الدفاع في عمارة حزبون شارع جمال باشا — يافا

العنوان البرقي : الدفاع يافا — ص. ب. ٢٥٥

قيمة الاشتراك في فلسطين عن سنة ١٥٠ عن نصف سنة ٨٠

» » » الخارج » » ٣٠٠ » » » ١٦٠

القدس

تأجيل قضية لاتمام التحقيق

نظر القاضي البريطاني في قضية السيد جورج الشمالي المتهم بالقاء قنبلة على العمال اليهود بالقرب من دائرة الاشغال العامة في حي المصرارة. وقد تأجلت القضية ليوم ١٣ الجاري لاتمام التحقيق

حاكم اللواء ينفي ٣ من أهالي الطيبة

اصدر سعادة حاكم اللواء المستر كامبل قراراً يتضمن نفي ٣ اشخاص من أهالي الطيبة التابعة لقضاء رام الله وهم السادة : ابراهيم نزال ، بولس رزق ، سليمان خليل لمدة ثلاثة اشهر الى رام الله

في كل يوم قوافل ... الى صرفند

نقلت السلطة اليوم الى معتقل الاحرار قافلة جديدة مؤلفة من السادة : سليمان عبدو ، فخري العملي ، مصطفى اليافاوي ، توفيق المالي ، اعاون القواس خليل الحلو ، بكر الحاج مصطفى ، سعيد سعد الدين نور الدين ، . ونفي معهم ايضاً ١٧ شخصاً من القرويين .

جرح انكليزي يشتغل في الحفريات

هاجم شابان من العرب في عكا شخصاً انكليزيا يشتغل بالحفريات في بيسان اثناء زيارته لعكا ، وقد طعنه احدهم بمدية في ذراعه فجرح جرحاً بسيطاً نقل على اثره الى المستشفى لاسعافه .

ابعاد الى اريحا والى رام الله

القدس في ٧ آب — لمراسل الدفاع الخاص — ابعدت السلطة اربعة اشخاص من اهالي قرية عين كارم وهم خليل ابراهيم منون واديب احمد سليمان الى اريحا وابعدت محمود احمد ابو روز وخليل عبدالله الى رام الله .

اعتقال اربعة من اعضاء جمعية العمال

اعتقلت السلطة صباح هذا اليوم اربعة اشخاص من اعضاء جمعية العمال العرب في القدس وهم من المشتغلين في حركة الاضراب وزجتهم في قشلاق البوليس تمهيدا لامر ابعادهم الى معتقل الاحرار في صرفند .

من البوليس التحري الى النظامي

ادخل في سلك البوليس الفلسطيني احد عشر شخصاً كانوا في سلك بوليس التحري منهم ٣ عرب وثمانية من الارمن وقد علمنا ان الحكومة احضرت اشخاصاً بدلهم .

قتل حصان عربة شذ صاحبها عن الاضراب

اطلق مجهولون صباح هذا اليوم النار على سائق عربة غير مضربة بالقرب من مار الياس طريق بيت لحم وقد قتل حصان العربة وولى السائق هاربا .

برقية الدكتور نزهة تصل الى الملك

وردت على حضرة الدكتور يعقوب نزهة الاستاذ الاعظم للمحفل الاكبر الوطني الفلسطيني رسالة من حاكم لواء القدس . جواباً على برقيته التي ارسلها لجلالة الملك ادوارد :

حضرة الدكتور يعقوب نزهة المحترم

امرت ان اخبركم ان تلغرافكم المرسل لصاحب الجلالة الملك ادوارد قد وصل .

في ٣ — ٨ — ٣٦ الامضاء

حاكم اللواء

الى اصحاب البيارات

TALkE — زيت تولك

مما لا شك فيه ان صحة الشجر بما فيه الورق والثمر هي اهم عامل في مضاعفة الربح وخصوصاً في الوقت الحاضر ، اذ يتطلب منتوجا كبيرا خالي الامراض والحشرات وصالحاً للتصدير الى الخارج . وقد دلت التجارب في بلاد الانكليز واميركا وجنوب افريقيا ومصر وفلسطين ان احسن الزيوت لتطهير الشجر هو

((زيت تولك)) الذي يكتنف الحشرة من كل جهاتها فيقتلها في الحال ويقضي عليها دون ان يصيب الشجر بأي ضرر ما

ويكفي لاستعماله ان يؤخذ منه من واحد الى واحد ونصف في المائة مع الماء الطبيعي وترش به الاشجار الموبوءة

وتسهيلا للمشترين وتتميما لفائدتهم فاننا نقدم لهم ماكينات للرش اما باليد ، أو على الموتور

فاذكروا من اليوم ((زيت تولك)) واطلبوه من الوكلاء الوحيدين

ابو الجبين اخوان

صندوق البريد ١٤٧ — يافا — تلفون ٩٢٣

نابلس

ثلاث معارك

المصفحات والدبابات والطائرات تهرع للنجدة

نابلس في ٨ آب — لمراسل الدفاع الخاص — في الساعة الحادية عشرة من صباح أمس مرت قافلة سيارات اليهود من القدس بعد ان انقطع مرور السيارات عن نابلس مدة تحرسها قوة من الجند ومصفحتان وطائرة في طريقها الى حيفا وما كادت تصل الى قرية بيت وزن حيث تعلو هناك الجبال ، حتى اطلق الثوار المرابطون في جبلين متقابلين النار على القافلة وهاجموها وامطروها وابلا من الرصاص

المصفحات والدبابات والطائرات تهرع للنجدة

فأسرع الجند المرافق للقافلة الى الارض واحتموا بالسيارات ونصبوا مدافعهم الرشاشة في سفوح الجبال وتبادلوا مع الثوار اطلاق الرصاص ، وعلى اثر ذلك عادت الطائرة المرافقة للقافلة مسرعة الى نابلس واعلمت قيادة الجيش . فهرعت قوة كبيرة من الجند بالسيارات تتبعها خمس مصفحات وثلاث دبابات ، وثلاث طائرات ، وسيارتان تحملان مدافع جبلية واسرعت الى مواقع المعركة .

الثوار يهاجمون الجند في الجبال

ولكنها عندما وصلت الى قرب قرية زواتا كان فريق آخر من الثوار قد سد الطريق بالحجارة وما كاد الجند يباشر رفع الحجارة من الطريق حتى هاجمهم الثوار من رؤوس الجبال المشرفة على الطريق ووقعت معركة عنيفة بين الفريقين دامت حوالي الساعتين واضطر فريق من الجنود ان يبقى في مكان الموقعة الثانية تبادل مع الثوار الرصاص وتابعت باقي قوات الجند السير الى مكان المعركة الاولى لانقاذ القوات المرافقة لقافلة السيارات التي حصرها الثوار وضيقوا عليها الخناق وبمجرد وصولها نزلت من سياراتها وتسلق الجند الجبال ووقعت بين الفريقين معركة حامية دامت ساعتين واخيراً ، انسحب الثوار بطريقة فنية الى قمم الجبال فتابعت قافلة السيارات سيرها تحرسها قوات الجند والمصفحات والطائرات .

معركة ثالثة قرب دير شرف

وما كادت تصل الى قرب جبل دير شرف حتى تلقاها فريق كبير من الثوار كان مرابطاً في اعالي الجبال وسفوحها ، واخذوا يطلقون على القافلة وابلا من نيرانهم النارية فاضطرت قوات الجند الى النزول وهاجمت الثوار في الجبال تحت حماية المصفحات والطائرات والمدافع الجبلية ووقعت بين الفريقين معركة ثالثة اشد هولا من الاولين لان بأس الثوار اشتد عندما رأوا تلك القوة تهاجمهم في الجبال واحاط الثوار بقوات الجند

خط القتال يمتد من نابلس الى دير شرف

وامتد خط القتال من باب نابلس حتى قرية دير شرف وبعد عراك دام وقتاً طويلا يقدر بسبع ساعات اسفرت المعركة عن اصابة ضابط بريطاني برتبة ميجر واستشهاد ثلاثة من العرب

التبرعات يوم الجمعة امام المساجد

ويوم الاحد امام الكنائس

توفقت اللجنة التي تألفت في نابلس من شباب النادي الرياضي لجمع الاعانات للمنكوبين على طريقة مشروع القرش من ابواب المساجد بعد صلاة الجمعة لجمع ١٢ جنيهاً وستقوم اللجنة المذكورة بجمع الاعانات من المحسنين يوم الاحد القادم من ابواب الكنائس فنرجو ان يقبل الجميع على التبرع

في سبيل اعانة المنكوبين

وصل الى اللجنة القومية بنابلس مبلغ ١٤ جنيهاً منهم ١٠ جنيهات من فضيلة الشيخ حسن افندي العلمي غزة و٤ جنيها من موظفي دائرة اوقاف غزة بواسطة فضيلة القاضي .

ووصل ايضاً ١٠ جنيهات من لجنة طلاب مدرسة كفاريا لتوزعها اللجنة على المنكوبين بمعرفتها

شركة اللويد تريستينو

يسرها ان تعلن للجمهور الفلسطيني انها تمنح المسافرين على بواخرها بين حيفا وبيروت تذاكر سفر بنصف القيمة وذلك تسهيلا لهم اذارغبوا تمضية عطلتهم الصيفية في لبنان

لاجل الحصول على التفاصيل راجعوا مكاتب السياحة والسفر او مكاتب شركتنا في حيفا والقدس ويافا .

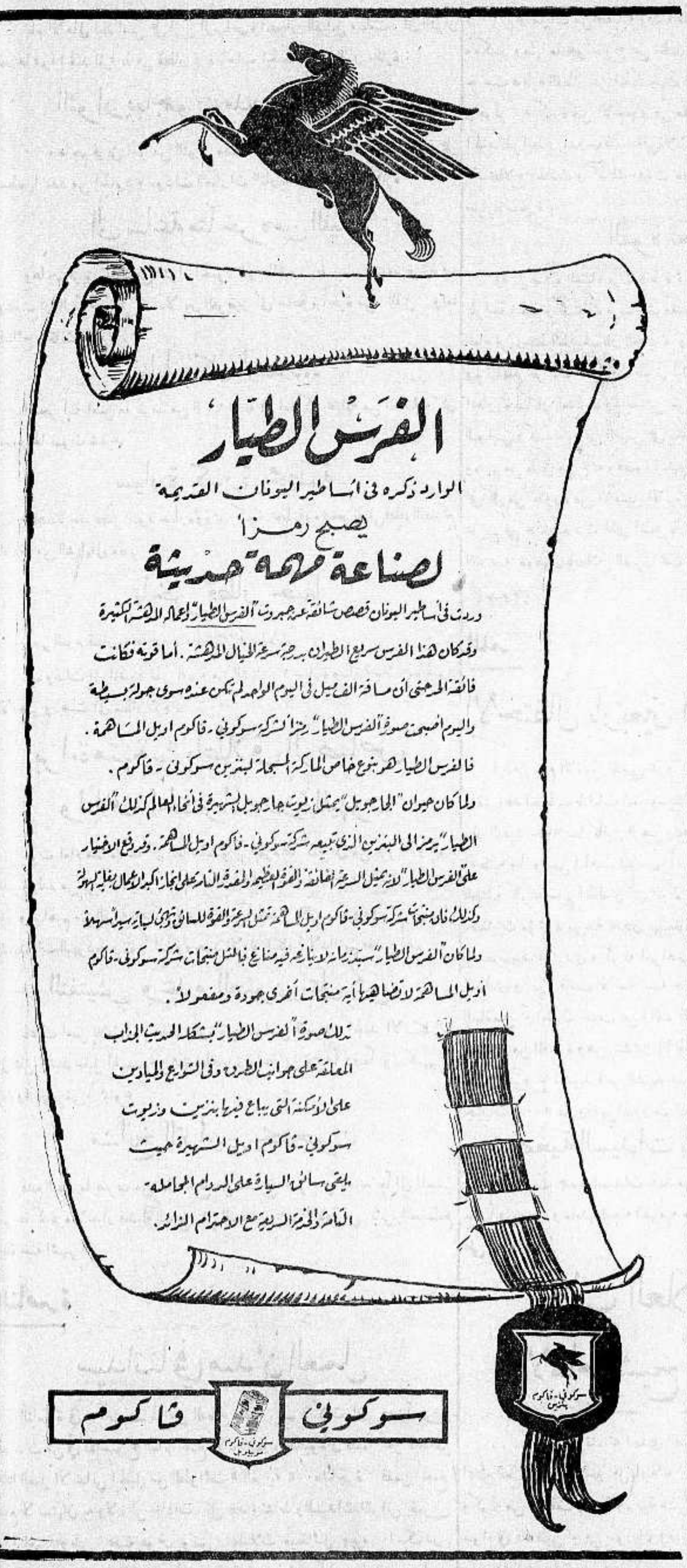

التذكار القومي

للمرحوم الفيلد مارشال الفيكونت اللنبي

جاءنا من قلم المطبوعات ما يلي :

لقد تلطف صاحب السمو الملكي دوق كنت فشمل برعايته مشروع التذكار القومي لتخليد ذكرى المرحوم الفيلد مارشال الفيكونت اللنبي .

واقترح ان يكون هذا التذكار بشكل تبرعات ترسل الى نادي اللنبي للمحاربين القدماء الذي تملكه وتشرف عليه جمعية المحاربين التي كان يرأسها الفيلد مارشال المرحوم .

وسيذاع في الخريف نداء عام للاكتتاب بالتبرعات .

عائلات الشهداء والمنكوبين

التبرعات للمنكوبين

تبرعت عائلة اليشرطيه للجنه القوميه بعكا بمبلغ ٢٥ جنيه منها العشرة الثالثة حسب الترتيب التالي :

١٠ جنيه السيد محمد الهادي اليشرطي رئيس الزاوية الشاذليه

١٠ جنيه الآنسه فاطمه اليشرطيه

٥ جنيه السيدة انيسه اليشرطيه

وتبرع عرب الكرامل بواسطة ... ٨ جنيهات

مطبعة جريدة الدفاع — يافا

يافا — يوم الاثنين في ٢٢ جمادى الاولى ١٣٥٥ الموافق ١٠ آب ٣٦

صاحب الامتياز : إبراهيم الشنطي

مدير الادارة والمحرر المسئول هوكت حماد

رقم التلفون ١١٨٧ و١٠٧٥

الدفاع

جريدة يومية سياسية مصورة

العدد ٦٦٦ — السنة الثالثة

ادارة الدفاع في عمارة حزبون شارع جمال باشا — يافا

العنوان البرقي : الدفاع يافا — ص. ب. ٢٥٥

قيمة الاشتراك في فلسطين عن سنة ١٥٠ عن نصف سنة ٨٠

« « الخارج « « ٣٠٠ « « ١٦٠

نصف القوى البريطانية ستترك البلاد في اواخر الشهر. زعماء اليهود يحاولون اقناع الجياع بالانتظار. المعارك في الخليل. اهتمام المحامين بعصبة الشهيد القسام

الحق والسمعة

ما يقترحه انكليزي عرفه القراء

ضرب كفاح هذه الامة كل رقم قياسي في الصبر ، والثبات ، والبذل . وهي لا تزال مرطنة العزم على الاستمرار في إضرابها العظيم ، الى أن تستطيع اطمئنا (على حقوقها . ثم طلبته انما هو حقوق أساسية لا يمكن أن يبقى كيانها سليما إذا عبث بتلك الحقوق . تريد الهجرة أن تقف ، لان موجات زاخرة كادت تغمر بلادها وتريد البيوع أن تقف أيضاً ، لان اكرم الاراضي قد انتقل الى هؤلاء اليهود الاجانب. وتريد الحكم الذاتي ، لانه الضامن على تنفيذ الخطة الحقة التي تحفظ البلد كيانه ويؤسف الاجانب المحايدين أن تكون حالة فلسطين اسوأ من حال أحط المستعمرات . فان كل مستعمرة في نظام الامبراطورية تتمتع بالحكم الذاتي ، أو بشيء منه . أما هذه البلاد فيثقل صدرها الحكم المباشر . ومع ذلك يقولون عنها انها في المرتبة الاولى من نظام الانتداب ، النظام الذي « يكفل » لها حكماً نستطيع فيه التدرج منه الى عهد استقلال وحرية

ويقول الانكليز ، تفسيراً لهذا العمل ، انهم لا يستطيعون ما دام هناك «التزامات» عليهم تجاه اليهود . لقد تحدثنا عن هذه الالتزامات ، ومبلغ تفاهتها وتحدثت أقلام في صحف انكليزية . ونحسب الحل الوحيد الذي يريح بريطانيا ، ولا سبيل الى هناء هذه البلاد بدونه ، هو ما اقترحه مستر آشبي في «سبكتاتور» حين يقول «لم يحدث قط أن قبلت الاكثرية بالانتداب ، أو أقرت بانه انتداب عادل . وهب أن منهم من قبل بذلك ، فان في وعد بلفور شقاً ثانياً لم ينفذ انصاف ، لان عقدة العقد في الوعد نفسه ، وهي لا تحل إلا بفسخه لانقاذ بريطانيا من الورطة التي اوقعها فيها . وللانقاذ طريقة واحدة هي أن تعترف بريطانيا جهراً بان شقي الوعد لم يتلاءما ابداً ، ولا يمكن أن يتلاءما الآن أو بعد الآن . فالحل الوحيد هو العدول عنهما الى سياسة جديدة ، لا تسير إلا على المنهج القويم ... ان كثيرين من الانكليز يطلبون بهذا الحق الصراح : ذهاب الوطن القومي ، توطيد حق تقرير المصير »

— بهذا تحل عقدة خبيثة أورثت البلاد آلاماً ، وأنزلت بها مصائب ، ومنعتها عن السير في سلم التحرر ، ونعمة الحرية . لقد خرقت عدة دول عهوداً ومعاهدات فسكتت بريطانيا عن ذلك . وما نحسب تلك المعاهدات باقل قيمة مما تسميه بريطانيا «التزامات» تجاه اليهود ، أو تجاه شخص وايزمن الذي « جعل يربح ، بالتدريج ، مقام ملك على إحدى الدول » كما قالت (السبكتاتور) . ثم جريفزمرة ها هم سكان فلسطين ، أصحابها العرب ، يتلقون إرشادات دولة الانتداب ورسائلها ، ليس في نشر العلوم ، والثقافة ، وإعداد السواد لحكم الاستقلال ، ولكن في شكل اكثر من خمسة عشر الف جندي ، وعدد من الطائرات ، والدبابات ، وتفتيش القرى ، والحكم على نحو الخمسمائة شخص بالاعتقال أو السجن دون محاكمة ، ووقوع عشرات الضحايا ، وفرض الغرامات ، وسن التشاريع — الرسالة التي تعهدت بريطانيا فيها باعطاء حكم ذاتي لبلاد اعترفت بمساواتها في الرقي للعراق ، انتظاراً قصيراً ، ثم عقد معاهدة معها ، ثم تركها وشأنها تنضم الى أخواتها العربيات !

ومن عجب أن تمضي السياسة مع اليهود . هؤلاء بكل ما في طاقتهم من لؤم يحذرونها أن تخضع لما يسمونه «التهديد» ، يحذرونها على وجوه تخجل القارئ أن تماشيها قراءة . وكلما رأوا منها ميلا لوضع حد لهذه الاحوال الشاذة ، ملأوا الدنيا صراخاً لئيما : أتخضع الحكومة لـ «عصابات» ؟ اتذعن للتهديد ؟ فليذكر وزير المستعمرات وعده . وليذكر ذلك المندوب السامي . ويظلون في هذا حتى يشعروا الحكومة بوطأة الاتجاه الى سياسة الحق ، والقضاء على المظالم فياعجباً ، ألا يسمى خضوع الحكومة هذا خضوعاً وإذعاناً لليهودية الصفيقة ؟

لقد وضعت البلاد دستوراً لها ، تحرص كل الحرص عليه . ان في المحافظة عليه محافظة على حياتها ، وبقائها ، واستمرارها عربية . ولسنا ندعو الحكومة الى الاذعان ، بل ندعوها بجرأة وصراحة الى اتباع الحق ، وإنقاذ سمعتها . وليس ذلك إلا في إجابة مطالب العرب ، ثم في اتباع ما قالته (السبكتاتور) وصحف أخرى غيرها . ان ثمانية عشر عاماً تقف الآن في محكمة الحق تتهم هذه السياسة بما شحنتها به من اضطرابات ، ومظالم ، وخطى سارت الى الخلف . وسنوات قادمة تنتظر هل يقدرها اللون القاتم الاسود في الوصف ، أم تكون اعوام خير ، وحق ، وشرف

إن السياسة القائمة لا بعد ما تكون عن الدهاء ، وبعد النظر . وهي الآن تتحمل تبعات في إبقاء الحالة على ما هي عليه . بيدها مفتاح ذلك الباب المغلق ، لكنها تضيع الفرصة بين التردد ، والتخوف ، والاصغاء لاقوال لئيمة كتلك التي تقولها الصحف اليهودية . وقد آن لها أن تطلق كل أسلوب قديم ، وتتقدم في أخلاق جديدة ، ونفس جديدة ، وعهد جديد . لقد وضعت هذه البلاد ثقتها بيد الله خالقها . واذا كانت السياسة لا ترى من الحق رجوعاً ، فلتنظر الى مصلحتها وسمعتها . أما العرب فقد عاهدوا وطنهم الاقدس على الصبر إلى ان يطمئنوا على بلادهم

« عربي »

ايطاليا كبريطانيا

يسيطر عليها أبناء « شعب الله المختار » !

هذه معلومات قيمة تساعدنا على ان نفهم لماذا شرع جابوتنسكي ، زعيم الاصلاحيين ، يتحبب الى ايطاليا ، ويعلق عليها — بعد الفشل المنتظر مع بريطانيا — أمله في . . . سلب فلسطين من اهاليها للمهاجرين شذاذ الآفاق :

١) صادقت الحكومة الايطالية من لآن على ان يكون السنيور ف . سوفتش وكيل وزارة خارجيتها السابق ، هو السفير الذي يحل مكان السفير الايطالي الحالي في الولايات المتحدة الاميركية . . والسنيور المذكور « ادون » يهودي !

٢) نشرت « التايمس » بتاريخ ٢٩ حزيران ١٩٣٦ برقية لمكاتبها في روما جاء فيها ان اقليم (نيكمتي) ، من اقاليم الحبشة ، ثبت ان فيه مناجم كثيرة للذهب والبلاتينيوم ، وان البارون فرانشيتي لذي مات في حادثة من حوادث الطيارات كان هو الذي سيتولى الاشراف على ما سيستخرج من هذه المناجم . . . والبارون المذكور « ادون » من احفاد روتشلد . . .

٣) ترأس الكونت فولبي اللجنة الصناعية التي ذهبت من روما الى برلين للبحث مع رجال الصناعة والمال في المانيا ومع الدكتور شاخت زعيم الريخ الاقتصادي في توثيق العلائق بين الدولتين الفاشستيتين

وجاءت الانباء بعد ذلك وهي تقول بان الدولتين قد تقربتا من بعضهما تقرباً سياسياً كبيراً . . وان هتلر قد ارتضى بان ينقلب هذا التقرب الى تحالف . . . على شرط ان يشترك موسوليني معه في العمل على درء الخطر اليهودي

وبما ان نفوذ اليهود على ايطاليا يشبه نفوذهم على بريطانيا ، تعتقد معظم الدوائر السياسية في اوروبا ، ان التحالف الايطالي — الالماني لن يكون الا بعد سنين — اذا تفتحت عينا موسوليني . . .

مقر عصبة الامم

سيكون في هيكل يقيمه اليهود في القدس مكان هيكل سليمان . . . !

قالت جريدة (الفاشست) لسان حال جمعية (الفاشستية الجنسية الانكليزية) في عدد آب الحالي ، ما نجمله فيما يلي :

الاهداف الرئيسية لليهودية العالمية

كتب مراسل الديلي تلغراف في القدس الى جريدته بتاريخ ٢٧ حزيران ٩٣٦ . يقول :

« رفعت احدى الجهات في القدس الى المندوب السامي السر آرثر واكهوب تقريراً ليرفعه بدوره الى الحكومة البريطانية ، فيه شرح مستفيض للاهداف الرئيسية التي يرمي اليها اليهود في فلسطين ، وهي اهداف دينية يعتزمون بها ان يعيدوا بناء هيكل سليمان على المكان الذي يشغله الان المسجد الاقصى

والآن عد بنا الى ما قالته (الفاشست) في عددها من شهر شباط ١٩٣٥ ، واقرأ ما كتب على صفحتها الثالثة حول الحفريات التي قام بها على جبل موزيا في عام ١٩٠٩ فريق من الماسون الاميركيين ، على امل العثور على شيء من انقاض الهيكل اليهودي الذي تدمر عام ٧٠ بعد الميلاد

اما بعد ذلك فاقرأ ما كتبه (فردريخ ما ملباخر) في مجلة (دير هامر) عدد نيسان ١٩٣٦ على الصفحة ١٣٢ تجده يقول ان مركز القيادة العليا (للمحفل الرمزي الاكبر) لالمانيا قد اصبح في القدس ، كما انتقل اليها ايضا المجلس الاعلى للطقس الماسوني الاسكتلندي القديم ، المعترف به من قبل المحفل الرمزي الاكبر لالمانيا ، وانت تعلم من ذلك ان الماسونية واليهودية العالمية تعملان يداً واحدة على تحقيق الغايات الصهيونية .

يا عصبة الامم كوني في القدس !

وها هي الجريدة اليهودية (جوديش رندشاو) قد قالت لنا عام ١٩٢١ في عددها رقم ٨٣ ما يلي :

« اولى لعصبة الامم ان لا يكون مكانها في جنيف ولا في لاهاي . فقد رأى (آسخر غينزبرغ) في منامه هيكلا سيقوم على جبل صهيون ، ويصبح وهو يضم ممثلي جميع الامم ... التي تريدان يكون هذا الهيكل رمزاً السلام الدائم »

يا لنكبة البشرية اذا تحقق الحلم

والآن تطلع معنا الى مركز القيادة العليا للماسونية العالمية ، والى مركز القيادة العليا لعصبة الامم وهما ينتقلان معا الى القدس ولا يكون الذين ينقلونها هناك الا اليهود . ثم تصور اي كارثة كبرى ستنزل بالبشرية اذا تحقق حلم هذا اليهودي « آسخر غينزبرغ » وهو الحلم الذي تعمل اليهودية العالمية كلها من اجل تحقيقه منذ الشتات الاكبر الى الان

« الدفاع » : انه حلم لن تحقق ابد الدهر ، ما دام على الارض مسلمون ، وما دام عليها مسيحيون . فاطمئني ايتها « الفاشست » . .

. . .

اليوم المئوي

في « الديلي ميل »

ارسل مراسل جريدة الديلي ميل في فلسطين وصفاً ليوم الاحتفال المئوي للاضراب التلغراف الآتي الى جريدته نعربه فيما يلي :

بينما كان المؤذنون من اعلى جوامع يافا باصواتهم الروحانية الرخيمة يبعثون الى آذان المسلمين بما يذكرهم بذكرى مرور المئة يوم على الاضراب ، كانت اجراس الكنائس تدق دقات الحزن داعية المسيحيين الى تلبية النداء بالاحتفال بذكرى هذا اليوم وكجواب لهذين النداءين هب جمع كبير من المسلمين والمسيحيين من الصباح الباكر الى الجوامع ، وتبعهم المسيحيون العرب فاقام الاولون الصلاة على ارواح الشهداء الذين قتلوا كنتيجة لهذا الاضراب وتبعهم الآخرون في الكنائس معلنين سخطهم على السياسة التي ما زالت متبعة في امر المسيح . ومن ثم ذهب الجميع الى الكنائس حيث اقيم هنالك جناز على ارواح الذين لقوا حتفهم . وخطب المسلمون بعد اقامة الصلاة في الكنائس مظهرين التضامن والاتحاد بين العرب لا فرق في ذلك بين المسيحيين والمسلمين في اضرابهم الذي اعلنوه لنيل مطالبهم وقد انتهى اليوم بهذه الاجتماعات المتكررة التي لم تنتج عن اصابات لعدم تدخل البوليس . وقد انتهت حفلات يافا في هذا النهار بسلام وهدوء

مشورة السوء

نصيحة العرب الى السياسة الحاضرة

إلى من تذعن الحكومة ؟ إلى من تصغي ، مهدداً ومتوعداً ؟ إلينا ؟ نحن لا نمثل على مسرح . ولا نتجنى على احد . نحن نطلب حقاً . نطلب حياة . إذن ، الى من ؟ الى الذين قالت عنهم مجلة « بريطانيا العظمى والشرق » في عددها ٢٣ الشهر الماضي ما ننقله بالحرف : « ومع ذلك فانتقادات الصهيونية تقول ان المندوب السامي قد جامل الخارجين على القانون ، وان فلسطين في حاجة الى حاكم حازم ، وان واجب المندوب أن يتنبه لحقائق الموقف . وبعبارة أخرى ، يريدون ان تصبح فلسطين مثل بروسيا ، وأن تحكم باساليب جمال باشا » . وعبارة « مثل بروسيا » تعني الحكم القائم على الحديد والدم

بمثل هذه العبارات التي أوردتها المجلة الانكليزية يستفز اليهود الحكومة ، غير سائلين عن سمعتها ، وكرامتها . ويؤسف أن تصغي هي الى هذا كله ، فتغرق البلاد بآلاف الجنود ، وتستعمل المدافع ، وتستعين بالطائرات ، والدبابات ، وهي التي « كانت تستطيع أن تترك جندياً واحداً في كل مدينة » لو سلكت سياسة الشرف والحق مع العرب ، كما يقول مستر جيفريس في مقال تمم ترجمته ، واطلع القراء عليه

نعم . هكذا يريد اليهود ، عابثين بكل حق ، وإنسانية ، وعدالة . مرسلين على هذه البلاد أساليب القرن التاسع عشر في سياسة بسمارك نحو اعدائه ، وفي سياسة البطش والاخذ بالشبهة . زجوهم مزيداً في مشورة السوء ، فان ذلك لا يجعل في صدورنا فراغاً بقدر شق الابرة لنسيان اعمالهم ، وما أرادوه ببلادنا ، وما سلطوه عليها من مؤامرات . ألمستقبل ، لا ريب لنا . فماذا يكون موقف اليهود عندئذ ؟ بل انهم يحملون الآن على الحكومة التي تحميهم ، والتي تتحمل العبث بسمعتها في فلسطين ، والشرق ، والعالم كله . شعب لم يرو التاريخ أنه حفظ الجميل لاحد . بل كل ما يرويه عنه من نقائص ، تميد بالبشرية وتضع حقنة مسمومة في ذراعها ، فيها جراثيم الحركات الهدامة ، والتعاليم الضارة ، والآراء الخبيثة

وعرف اليهود دائما بالرأي الاهوج . وهم في هذا يحاولون « إرشاد » الحكومة بما فقدوه من فضيلة « ضبط النفس » وغير ذلك . وهم يعلمون ، والحكومة تعلم ، ونحن نعلم ، مبلغ هذه الفضيلة من الصحة وكلما أرادت الحكومة أن تسلك طريق الحق ، أو حاولت ذلك ، أمطروها باقوال تستفزها كقولهم في خضوعها للعنف ، وللتهديد ، ولـ « لعصابات » ولهذه السياسة من قصر النظر ما يجعلها ، فيما يظهر ، تستروح هذا الاستفزاز ، فتمضي معاندة ، ويظل العرب بالطبع ثابتين ، لانهم انما يسيرون بوحي من حقهم في الحياة الشريفة في بلادهم ، وبلاد آبائهم

ما سبيل الخروج إذن من هذا الصدام في الخطة . العرب راسخون . والحكومة مصرة . واليهود يتلون أقبح دور وابشعه ، ينطوي على كثير من الصفاقة ، والنفس الحاقدة ، التي « اذا رأت الغير يسندها أصبحت شاكية تامة » كما يقول ارنست رينان . ما السبيل الى انقاذ قداسة هذا البلد ؟

— أن تصغي الحكومة لما تكتبه تلك الاقلام الشريفة التي لا تقل عنها شعوراً بالوطنية والمسئولية . أن تنعم النظر طويلا فيما كتبه آشبي ، وجيفريس ، ورغلان ، ومراسل « بريطانيا العظمى والشرق » أن تنظر بشجاعة الى مطاليب العرب ومقدار الحق فيها . ان العرب ليسوا بالذين يحسنون التمثيل على المسرح . انهم « صميميون » جداً . طلبوا ما رأوه ضروريا لحياتهم الحاضرة ، ولغدهم وكيف يرضى ظمآن عنك إذا حجزت جرعة الماء عن فمه ؟ فلتنبذ الحكومة عقالها القديم لقد صار عديم الفائدة . لتنبذه بعيداً ولتكن رابطة الجأش ، لا تلوي على صراخ اليهود . لقد أوقعها هذا الصراخ في ورطة وعرضها على مسرح العالم ، تنظر إليها ملايين البشر وهي تجهز الحملات ، وتصدر التشاريع ، في بلد صغير ، مثل هذا البلد ، كل ما يطلبه أهله أن يعيشوا بشرف آمنين

ان اليهود ، بل والسياسة القائمة ، أتاحت للعرب الاعلان عن قضيتهم على وجه مدهش . فقد عرضت أسس هذه القضية على العالم في حركتها الاخيرة ، في إضرابها الرائع العظيم . وهب عرب الارض ، ومسلموها ، وكل يقظان الضمير ، حي الوجدان ، من المحايدين الانكليز وغيرهم . هذا وحده غنم لقضيتنا فوق الغنم الذي سنناله قريباً ان شاء الله

أيها الشعب . كنت حكيما في وضع دستور إضرابك — مطاليبك الثلاثة . كنت وطنياً في بذل كل غال في سبيل تحقيق هذه المطاليب . وكنت شجاعاً في تمسكك بالحق . إن الله الذي بث في نفسك فضائل الصبر ، والامل ، والثبات ، والذي — سبحانه — هتف بك لانقاذ وطنك ، سوف لا يتركك وحدك ، بل سترى قريباً النصر ، وما دفعت ثمنه في سخاء ، وشرف

وفي أحرج الاوقات وأخطرها ، تنصح بريطانيا بأن لا تمضي مع الذين يريدون لها مبدأ « الحديد والدم » ، كما قالت « بريطانيا العظمى والشرق »

« غريب »

ثورة اسبانيا

الهجوم على الاسطول الحكومي

الفا ثائر يعبرون بوغاز جبل طارق

جاء من طنجة ان القوات البحرية والجوية التي يديرها الجنرال فرانكو زعيم الثوار تمكنت من ايصال الفي جندي عبروا البوغاز الى اسبانيا . وقد جرت بين الاثني عشرة طيارة للثوار وبين قوات الحكومة البحرية مناوشات عنيفة .

خطورة المرور من جبل طارق

وقد انذرت امارة البحر البريطانية في جبل طارق جميع السفن التجارية بما في ذلك اجتياز مضيق جبل طارق من الخطر في الوقت الحاضر

وجاء من تطوان ان القيادة اعلنت نجاحها في امرار الفي رجل آخرين عبر البوغاز فصار عدد المجتازين امس اربعة آلاف

هجوم من الجو على الاسطول الحكومي

ويؤخذ من برقية واردة من مصدر فرنسي في طنجة ان سلاح الطيران الاسباني المراكشي المؤلف من خمسين طيارة حديثة مجهزة بكامل المعدات والقنابل والطوربيد الجوي على استعداد تام للقيام بهجوم شديد ضد اسطول الحكومة الذي يرابط امام ملقا ويقال . ان الخطة التي رسمت لهذا الهجوم هي ان تبيد هذه القوة الاسطول ثم تطير الى قرطبة لتعاون قوات الجنرال فرانكو الموجودة هناك

معركة عنيفة بين بارجة حكومية وطيارات وطنية

وفي نبأ من جبل طارق يقول ان نقل جنود الجنرال فرانكو من سبتة الى الجزيرة يسير سيراً حثيثا . فقد نشبت معركة عنيفة بين بارجة حكومية وطيارات وطنية وانفجرت قنبلة من احدى المدمرات الحكومية بجوار معسكر اللاجئين البريطانيين وعلى بعد ٤٠٠ متر من هذا الساحل تكنة الآي جوردن هايلاندرز ولكن لم يجرح احد لحسن الحظ . ولقد الجأت الطيارات الوطنية مدمرات الحكومة الى الفرار واستطاعت السفينتان اللتان تنقلان الجنود ان تواصلا عملها بدون حادث آخر . وقد انزلتا ثمانية الاف جندي . وعلمت جريدة الديلي تلغراف من مصدر جدير بالثقة ان الوطنيين شرعوا مساء امس في مهاجمة مدريد وبرحت قوة مؤلفة من ٥ الاف رجل من اشبيلية عند الفجر على سيارات كبيرة وسيارات خصوصية . وهدفها الاول مدينة باداجوز وزحفت قوة ثانية نحو الشمال رأسا لانقاذ بضعة قرى موجودة في ايدي الشيوعيين وتقدمت اعمال التنظيف في الوادي الكبير تقدما كبيرا وانقذت قرى عديدة

اغراق سفينة حكومية وغواصة

وجاء من طنجة ان سفينة حربية حكومية اغرقت وغواصة عطلت بقنابل طيارات الثائرين في المعركة التي جرت في مضيق جبل طارق .

رعايا الارجنتين في اسبانيا

سلمت حكومة الارجنتين مذكرة إلى سفير اسبانيا في بونس ايرس قالت فيها :

ان سفيرها في اسبانيا الموجود الان في زاروس لا يستطيع العودة الى مدريد لكي يتولى حماية اللاجئين الى دار السفارة ويحافظ على الحقوق التي يخوله اياها القانون في صدد هذه الحماية . وتطلب الحكومة في هذه المذكرة الى الحكومة الاسبانية بان تتخذ جميع التدابير اللازمة لحماية الممثلين السياسيين ورجال القنصلية الارجنتينية

وقد طلبت وزارة الخارجية الارجنتينية الى وزارة البحرية ان تصدر امرها للمدرعة « فانتي شنكومايو » للتأهب للسفر حالا الى اسبانيا استعداداً للطوارىء التي يحتمل وقوعها في تلك البلاد

مدريد على وشك السقوط

في آخر الانباء ان جريدة (دياريو دي دافار) التي تصدر في بمبلون نشرت ان محطة لاسلكية تدار خلسة في مدريد أذاعت الرسالة التالية :

ان سقوط مدريد على وشك الوقوع . وتطلب حكومة السنيور جيرال مساعدة الدول الاجنبية . وتزداد الجرائم في الشوارع . فاذا أردتم أن ينتهي العراك فعليكم ان تسمعوا العمال أذاعتنا . فعما قليل سينضمون الى الثائرين

توتر الحالة بين المانيا واسبانيا

ولا تزال حرارة الغضب تزداد ارتفاعا في صدور الالمان على حوادث اسبانيا . والدوائر الدبلوماسية فاتحة اذانها وعيونها . فمن بعد حادث برشلونة حيث قتل اربعة من الالمانيين واحرقت جثثهم جد اليوم حادث آخر نشرته جرائد برلين في ابرز مكان في صفحاتها وهو اطلاق مدمرة اسبانية حكومية نيران مدافعها على سفينة تجارية المانية في مياه العرائش من الغرب الاقصى الاسباني . والسفينة لم تصب لكن صحف المانيا نشرت الخبر بعناوين شديدة السخط والحنق

سوريا ولبنان لهما هدف واحد

قضية اعادة الدستور - الروابط بين البلادين

فريق من الاحرار يعمل لتوحيد الصفوف

لا تزال المشادة قائمة في لبنان حول قضية اعادة الدستور حتى ان بعض النواب هددوا بالاستقالة . وكان قد اذيع ان الفرنسيين عدلوا عن اعادة دستور عام ١٩٢٦ المعطل واجلوا مفاوضات عقد المعاهدة مع لبنان فاذاعت المفوضية الفرنسية تكذيباً رسمياً لهذه الاشاعات واكدت ان السلطة تتمسك بوجهة نظرها التي جاءت في الرسالة التي بعث بها المسيو فيانو وكيل وزارة الخارجية الفرنسية الى رئيس الجمهورية في لبنان .

قضية اعادة الدستور وعودة المفوض الفرنسي

على ان قضية اعادة الدستور ترك امرها في الوقت الحاضر الى ان يعود المسيو دي مارتيل المفوض الفرنسي من باريس . والمفهوم حتى الآن أن المسيو دي مارتيل لا يعود الى بيروت قبل يوم ٢٥ آب الجاري .

سوريا ولبنان لهما هدف واحد

واذاع الحزب اللبناني الجديد « الجبهة القومية » بيانا سياسيا أشير فيه الى استقلال لبنان وحدوده هذا بعض ما جاء فيه :

لقد استندت سوريا بطلب استقلالها الى سابقة العراق وأفلما يرى اللبنانيون ولهم جهادهم في سبيل الاستقلال طيلة اجيال ، ألا يقاس بين سورية ولبنان بمقياسين والهدف واحد . هنا وهناك استقلال وسيادة قومية .

الروابط المتينة بين سوريا ولبنان

وتكلم البيان عن الروابط بين سوريا ولبنان فقال :

ان وحدة اللغة ومقتضيات حسن الجوار وصلة الارحام والاحساب واشتراك المصلحة تقضي بتمكين الروابط بين البلدين الشقيقين بل بينهما وبين دول الشرق فيعمل كل في نطاق كيانه المستقل كما هي الحال بين الحجاز واليمن والعراق ومصر على توفير اسباب الراحة والرقي في شعوب تجمع بينها اوثق الصلات .

أحرار من المسلمين والمسيحيين يعملون للاتحاد

ويقوم بعض أحرار المسلمين والمسيحيين في لبنان بسعي جدي للجمع بين نخبة من أحرار الطائفتين وايجاد صيغة ثابتة للاتفاق الوطني والعمل المثمر في سبيل الاستقلال بعيداً عن الجدل الذي تعبت منه القلوب والاسماع حول الوحدة والمعاهدة والانفصال

بيان رئيس جمعية اتحاد الشبيبة

وقد اذاع رئيس جمعية اتحاد الشبيبة الاسلامية الاستاذ محمد جميل بيهم بك بيانا باسم الجمعية جاء فيه انه يدعو جميع الطوائف الى الاتفاق والالتفاف حول الاماني الوطنية وناشد جميع الوطنيين في العمل على التعاون واتحاد الكلمة والعدول عن سياسة الانفصال التي لا يستفيد منها غير خصوم البلاد والذين لا يريدون بها خيراً .

بريطانيا قلقة من جبل طارق

وحالتها هناك غير مرضية

في الانباء الواردة من جبل طارق أن السلطات البريطانية تعتبر ان الحالة هناك قلقة وغير مرضية . وقد وردت الاجوبة على الاحتجاجات من ممثل الحكومة الاسبانية من جهة ومن الجنرال فرانكو زعيم الثوار من جهة اخرى بالاعتذار عن الاعمال التي وضعت حياة الرعايا البريطانيين في خطر شديد ، على أن الشعور السائد في الوقت الحاضر هو أن شيئاً اكثر من ذلك ضروري لمنع الضرر عن حياة الرعايا الانكليز والممتلكات الانكليزية وأنه مالم يحدث تحسن ويمنع تكرر الحوادث من نوع اطلاق النار على الطائرات فقد تثار مسألة خطيرة جداً بشأن اتخاذ التدابير الحاسمة لمواجهة هذه الحالة وانهائها عند حد .

حكومة المانيا تطلب التعويض عن قتلاها

وجاء من مدريد ان القائم باعمال المانيا في رايترا ارسل الى الحكومة الاسبانية احتجاجا عن قنصلية المانيا في برشلونة تحتم فيه بصفة قاطعة تقديم التعويضات بسبب مقتل الالمان الاربعة الذين حكمت عليهم محكمة ماركسية .

ثلاثة آخرون من الالمان يقتلون

وبعد مقتل الاربعة الالمانيين في اسبانيا الذين تطالب المانيا الحكومة الاسبانية بالتعويض عن قتلهم جاء اليوم خبر من اسبانيا مفاده انه قد قتل ثلاثة المان جدد بينهم ابنة صغيرة . وقد احتج قومندان الاسطول الالماني في المياه الاسبانية الى قومندان اسطول الحكومة الاسباني على ضرب اشبيلية طالبا اتخاذ التدابير لعدم تكرار ذلك .

انتصار تركيا

لقضية مصر

جاء من استانبول ان الصحف التركية نشرت برقيات لندن والقاهرة التي تفيد ان هيئتي المفاوضة البريطانية والمصرية قد شرعتا في المناقشة في مسألة الامتيازات الاجنبية والاقليات. وتعتقد الصحف بوجه عام ان انكلترا رغماً عن معارضة بعض المحافظين والاحرار ستجنح الى المسألة لكي يتم امضاء المعاهدة مع مصر

وكتبت جريدة (طان) في صحيفتها السياسية تقول : « ان انكلترا ستتنازل عن امتيازاتها وستعد باستعمال نفوذها لدى الدول الاخرى التي تستفيد من هذا النظام الشاذ ولكن الصعوبة الحقة هي التي ستواجهها مصر عندما تبدأ مفاوضة هذه الدولة. غير اننا في هذا الوقت الذي تهب فيه ريح الاستقلال على جميع العالم لا نعتقد ان الدول المتمتعة بالامتيازات ستساعد بعدم تسامحها على استمرار نظام ظالم اقتصاديا وسياسيا في مصر »

وعنت جريدة « اقشام » ان تسود روح العدالة وان تستعيد مصر في النهاية استقلالها التام وتتحرر من هذه العبودية وقالت « صون بوسته » : « على أية حال يجب ان تلغى الامتيازات. ان مصر ستتخلص منها تدريجيا بعد أن تجتاز دور الانتقال وهذا يتطلب بعض الزمن ولكن في النهاية ينبغي أن ينال هذا البلد الصديق الذي تربطنا به روابط عدة استقلاله التام »

وقد اثنت جريدة « زمان » على كياسة النحاس باشا وحنكته السياسية في تسيير المفاوضات وعلى مكرم عبيد باشا الذي وضع مشروع الغاء الامتيازات. وقد ختمت هذه الصحيفة مقالها بهذه العبارة : « ان الشعب المصري اليوم يفهم معنى العدالة والحق كما تفهمها الشعوب الغربية ، ان مصر وحكومتها تستحقان الثقة بهما فالدول المتمتعة بنظام الامتيازات تبرهن بمساعدتها على الغاء هذا النظام على صداقتها التي لا تني عن الاعراب عنها لمصر وهي بذلك ستنصفها »

بلدية حيفا

اعلان مناقصة

تعلن البلدية بالمناقصة العمومية شغل تعبيد قسمي طريق مدخل هدار هاكرمل - جبل الكرمل الجديدة .

يمكن الاطلاع على الخرائط وشروط المناقصة في دائرة الهندسة في البلدية يومياً ما بين الساعة العاشرة (١٠) بعد الظهر والساعة الثانية عشرة (١٢) ظهراً ماعدا ايام العطلة .

تقدم العطاءات بالظرف المختوم في مكتب سكرتير البلدية مؤشراً عليها « طريق مدخل جبل الكرمل قسم « أ » أو « ب ») لغاية الساعة ١٢ ظهراً في يوم الثلاثاء الموافق في ٢٥ آب سنة ١٩٣٦

حيفا في ٦ ـ ٨ ـ ١٩٣٦

وكيل رئيس اللجنة البلدية

فرنسا تصبح اداة في يد موسكو

موسكو والماركسية اليهودية تعملان على الحرب

جاء من بروكسل عاصمة البلجيك ان المسيو (دجرل) رئيس الحزب الفاشستي البلجيكي توقع في مقال نشرته له الصحف : ان يثير الشيوعيون الاضطرابات في البلجيك قريبا . واضاف الى ذلك ان وزير الداخلية يعرف هذا الامر معرفة جيدة ولكنه فقد صوابه . ومن المقرر ان نشوب ثورة في البلجيك يعني الحرب وهذا هو غرض موسكو . وقد وضع البلاشفة الميثاق الفرنسوي السوفياتي المقوت لكي يطوقوا المانيا فهم لا يطيقون ان يروا ٦ ملايين من الالمانيين الشيوعيين السابقين ينفصلون عن الماركسية ويصبحون وطنيين اشتراكيين ويريدون ان يبقوا كذلك . وبما أن السوفيات لا يستطيعون أن يبلغوا طبقات العمال الالمانية بالطرق السلمية فقد قرروا أن يستخدموا العنف . وقد عقد الميثاق الفرنسوي السوفياتي لهذا الغرض فهو تحريض رسمي على الحرب الاوروبية ومن دواعي الاسى ان تنقاد الجمهورية الفرنسوية وتصبح اداة في يد موسكو لبلوغ هذه الغاية . فيصبح الشباب الفرنسوي في المستقبل خاضعا للمطامع البلشفية . وقد خص البرنامج السوفياتي البلجيك بدور المعقل الذي تنبعث منه الدعاية الشيوعية وتنتعش . وختم المسيو دجرل مقاله قائلا ان الهتاف (لتسقط الحرب) يعني الآن (لتسقط موسكو والماركسية — اليهودية) لانهما هما اللتان تأتيان بالحرب

سفير فرنسا الجديد في سوريا ولبنان

المسيو لونجيه لم يقبل المنصب نهائياً

يبدو في الدوائر الرسمية ان الاتفاق لم يتم بين الوزارة الفرنسية والمسيو لونجيه على تعيينه سفيراً لفرنسا في سوريا ولبنان خلفاً للمسيو دي مارتل المفوض السامي الحالي . وقد فهم ان وزارة المسيو بلوم لم توافق على الشروط التي اشترطها المسيو لونجيه لقبول هذا المنصب وتدور على الالسنة الان اسماء اشخاص آخرين لاشغال منصب سفير فرنسا في سوريا ولبنان بعد التوقيع على المعاهدة السورية الفرنسية ويظهر ان اكثر المرشحين حظا الآن هو المسيو ليون كايلا حاكم جزيرة مدغشقر حالياً وحاكم لبنان سابقاً .

مسألة اسكان الاشوريين اللاجئين

المفوضية الفرنسية ترفض السماح باستيطان الباقين

رفضت المفوضية الفرنسية الطلب الذي قدمه اليها مندوبو الاشوريين بالسماح لفريق منهم بالمجيء من العراق الى الاراضي السورية لان الاشوريين الذين سمح لهم الى الآن بالاستيطان في سوريا قد بلغوا العدد الذي قررته عصبة الامم . ويقول مندوبو الاشوريين في بيروت انهم سيرفعون عريضة الى العصبة يطلبون فيها إعادة النظر في امر الباقين منهم في العراق .

عقدة الامتيازات الاجنبية على وشك الحل

وصل الى السر مايلز لمبسون المندوب السامي البريطاني في مصر رد حكومته على وجهة النظر المصرية التي تسببت في العقدة التي نشأت اثناء المحادثات في مسألة الغاء الامتيازات الاجنبية ، وخيف منها ان تعرقل السير نحو المعاهدة الانكليزية المصرية ، وعلى اثر ورود هذا الرد نشرت جريدة (التايمس) لمراسلها في القاهرة برقية قال فيها :

انه وان كان يوجد خلاف في الرأي بين هيئة المحادثات الانكليزية والهيئة المصرية على مسألة الامتيازات فالامل معقود بانهم سينجحون بتدبير تسوية لها قريبا .

وجهة النظر المصرية

ووجهة النظر المصرية في هذه المسألة الغاء الامتيازات بعمل من جانب واحد . ويملي هذا الرأي على الهيئة المصرية موقف الوفد السابق فانه ما برح يندد بالامتيازات باعتبارها اعظم عقبة في طريق تقدم مصر . ونظراً لان الوفد اليوم في منصب الحكم يتعذر على النحاس باشا ان يخالف خطة الوفد

السعي الى حل المسألة

والمجهودات تبذل الان للعثور على وسيلة الاتفاق والمفهوم ان الخطوة الآتية مطلوبة من المصريين

الفاقرية تطغى عليها انهار الهند

حظيرة دار المندوب البريطاني في خطر

ورد من لكنو ان جميع الانهر في الاقاليم المتحدة آخذة في الفيضان بسبب الامطار الدورية التي لم يسبق لها مثيل وان المياه قد غمرت الفي قرية وان مياه الفيضان طغت ايضاً على حظيرة المندوب البريطاني في لكنو ويخشى على اماكن اخرى كثيرة. وتتخذ السلطات التدابير اللازمة لمنع وقوع خسائر اخرى في الارواح والاموال .

«كوهين» يتكلم

مطالبا بالمزيد من شهادات الهجرة

لان الاقبال عليها يتزايد من يهود الدنيا

كانت «النيرايست» قد نشرت في عددها الصادر بتاريخ ١٦ تموز الماضي كلمة لاحد شباب يافا — وهو السيد حليم سابا — كتابا حمل فيه على الهجرة اليهودية، منددا بالوكالة اليهودية التي نالت في عام واحد ٦١٠٠٠ شهادة لم تصرف منها للمضطهدين (زوراً وبهتانا!) من يهود المانيا الا ٨٦٠٠ شهادة!

وفي عددها الصادر بتاريخ ٣١ تموز هذا نفسه، نشرت (النيرايست) على كتاب هذا الشاب العربي رداً من... ممن إلا من «اسرائيل كوهين»؟

يشتغل هذا «الكوهين» سكرتيراً للجمعية الصهيونية في لندن. فهو فيما يقوله لا يصدر الا عن رأيها. فاستمع الى ما لا بد لنا من سماعه من الهراء، في هذه الايام الغبراء

«المحرر»

جدول آخر غير جدول العمال

جاء بيهود المانيا

الى محرر (بريطانيا العظمى والشرق):

سيدي — ان هذا الزعم الذي زعمه المستر حليم سابا في عددكم الصادر بتاريخ ١٦ تموز عن كون الوكالة اليهودية قد اساءت التصرف بشهادات الهجرة التي منحتها فخصصت معظمها لعناصر غير مرغوب فيها، ولم تخصص منها الا القليل ليهود المانيا — ان هذا الزعم باطل من اساسه!

ان الرقم الذي ذكره هذا الكاتب لا دخل له بشهادات الهجرة، لان يهود المانيا الذين دخلوا فلسطين بلغ عددهم ٣٣٫٠٠٠ من تشرين الاول سنة ٩٣٣ الى تشرين الاول ١٩٣٥، ومعظم هؤلاء اغنياء لم يدخلوا البلاد الا تحت الجدول الخاص باصحاب رؤوس الاموال، لا تحت جدول العمال

وكان عدد شهادات الهجرة التي تحت تصرف الوكالة اليهودية ٣٦٫٤٥٠ شهادة خصصت منها ٧٫٥١٠ شهادات لمهاجري المانيا

يهود بولونيا ويهود رومانيا

اما البلد الوحيد الذي تسلم شهادات الهجرة اكثر مما تسلمت المانيا، فهو بولونيا التي يقطنها من اليهود ثلاثة ملايين وربع المليون «اي زيادة ثمانية اضعاف من في المانيا من اليهود» والتي يقاسي فيها اليهود من العذاب ومن الاضطهادات التي لا تختلف عن الاضطهادات النازلة باليهود في المانيا، الا في كون هذه «رسمية» بخلاف اضطهادات البولونيين لليهود، فهي اضطهادات شخصية، ولكنها لا تقل في ضغطها عن اختها!

وفي رومانيا مليون من اليهود المعرضين لما لا يقل في روعته عن هذه الاضطهادات الالمانية — البولونية، ومع ذلك فان شهادات الهجرة التي خصصت لليهود الرومانيين في الاعوام الثلاثة الماضية كانت اقل كثيرا مما خصص لليهود الالمان!

تزايد الطلب على شهادات الهجرة

وهناك تزايد كثير جدا على طلب شهادات الهجرة، لا من بلدان اوروبا الوسطى والشرقية فحسب ولكن من كل ناحية اخرى من نواحي الدنيا، ومع ذلك فالوكالة اليهودية لا تتسلم شهادات الهجرة الا مرة واحدة في كل نصف عام، وهي تبذل قصارى جهدها في توزيع ما تحصل عليه من هذه الشهادات طبقا لما تقضي به عوامل الاضطهادات في البلاد التي يكثر فيها عدد اليهود، ثم هي لا تختار من المهاجرين الا من يصلحون للسكنى في فلسطين

(الدفاع): من الشيوعيين واللصوص الدوليين، كما هو الثابت المقرر من قبل الاضطرابات الحالية واثناءها في سجلات المحاكم وفيما نسمع به من نفي الحكومة لعدد من الشيوعيين كل يوم...

الى فاعل الخير

بيان وتحذير

فهمنا ان بعض الاشخاص يجمعون التبرعات والاعانات لمنكوبي الاضطرابات في قضاء طولكرم ويتصرفون بالمبالغ التي يجمعونها في مصالحهم الشخصية وقد اتخذوا لذلك طريقة سهلة لاخذ الاعانات باسم اهالي القضاء من البسطاء فعليه احذر فاعل خير وكل من يريد مد يد المساعدة لاخوانه المنكوبين هنا من اولئك الاشخاص فعليهم ان لا يعتمدوا احدا لهذه الغاية الا باعتمادنا بموجب وصولات واما ما يختص باللجنة القومية بطولكرم فترسل اليها الاعانات رأسا اولاي شخص تعتمده اللجنة القومية وكذلك لجنة الطلاب

وقد تشكلت لجان اسعاف في كل قرية من قرى هذا القضاء وكل اعانة ترد من اي محل كان توزعها بحسب اللزوم واحتياج المنكوبين بمعرفة اللجان المذكورة ولهذا صار اعلان ذلك للجمهور

طولكرم

معتمد اللجنة المركزية لمكوبي الاضطرابات

مصطفى فاضل العودي

ساعدوا عائلات الشهداء

أيها العرب!، لاتخافوا ابدا

من ان تصبحوا وأنتم الاقلية في فلسطين

ويايهود افرحوا!، فلن تكونوا أنتم الاقلية أيضاً

السياسة البريطانية — اليهودية لن يعجزها هذا الامر «المستحيل»

اذا كنت لم تسمع في حياتك بمنطق سخيف كهذا الذي جمعناه لك في هذه العناوين، فانك ستسمع به مفصلا في هذا الذي ننقله اليك هنا عن جريدة الاحرار الهربرت — صموئيليين (المانشستر غارديان) في قطعة من قطعها الافتتاحية لعددها الاسبوعي الصادر بتاريخ الجمعة ٣١ تموز الماضي، على اثر ما اعلنته الحكومة البريطانية من صلاحيات اللجنة الملكية التي جاء تعيينها وحده، وفيه الاستسلام كل الاستسلام... للعرب الثائرين!

(المحرر)

اعلنت وقف الهجرة اليهودية وقفا موقتا الى ان تفرغ اللجنة من عملها، وسمع المستر اورمسبي غور بذلك فلم يثبت الامر ولم ينفه، مع انه من الخطورة بمكان عظيم!

ان وقف الهجرة اليهودية — في الوقت الذي تكون فيه اللجنة مشغولة في البحث عما اذا كانت ستجد نفسها ملزمة بان توصي بالغاء هذه الهجرة، او بتنظيمها او بتحديدها — سيكون فيه ما يوحي الى اللجنة بما ستضمنه تقريرها... وما يوحي الى العرب (والى اية دولة من الدول الاجنبية التي لا تريد بالشرق الادنى غير الشر!) بان الحكومة البريطانية اذا لم ينفع معها الاغراء، فان اجبارها على الطاعة قسراً.. هو الذي معها يفيد!

استسلام معيب لاعمال العنف

قالت جريدة الاحرار — العميد:

في يوم الاربعاء اعلن المستر اورمسبي غور اسماء اعضاء اللجنة الملكية المعينة لفلسطين، كما اعلن الصلاحيات المعطاة لها، ثم عاد فكرر ما سبق له التصريح به من أن اللجنة لن تبدأ باعمالها إلا بعد عودة النظام، وليست هنالك على ذلك الا علامات قلائل لسوء الحظ.

لقد جاء وعد الحكومة بتعيين هذه اللجنة، وفيه وحده ما يستدل منه على ان هذه الحكومة قد استسلمت لاعمال العنف هذا الاستسلام المعيب غير الحكيم!

ولكن ما جرى جرى، ومن واجب الحكومة وقد وعدت بالتحقيق في المظالم ان تكون اكثر حزما وصرامة مما كانت عليه، فتقف عند كلماتها، ولا تتراجع اي تراجع آخر!

تمزيق الانتداب هو ما يريده العرب

ما يزال العرب غضابا ثائرين، لم يغير موقفهم من بريطانيا هذا الوعد الذي وعدتهم به، ولم ينفع فيهم هذا الاستسلام الذي استسلمه لهم، وها هي حملاتهم ما تزال تشتد وتقوى ضد الهجرة اليهودية وضد انتقال الاراضي الى اليهود.

اي أن العرب، بعبارة اخرى اصرح، لا يحملون اذ يحملون إلا على الانتداب نفسه، وإلا على قواعد السياسة البريطانية الخاصة بفلسطين وبالبحر المتوسط وبمستقبل العرب ومستقبل اليهود في الوطن القومي اليهودي!

وقف الهجرة أمر لا يطاق!

وقيل لنا مراراً أن الحكومة ربما

قوة الاستيعاب اقتصادية لا سياسية

بالرغم من العرب

اما شكايات العرب فهي التي لها المقام الاول في (عقل الحكومة)، وهي وحدها التي تشغل هذا العقل وتربكه وتقلقه، على ان اللجنة مع ذلك ستهيء لليهود (فرصة مثلثة) للاعراب عن حقهم الصريح!

١ — انهم سيستطيعون ان يقولوا ان الهجرة اليهودية (كما جاء في الفاظ صك الانتداب نفسها) لم يكن منها اي اجحاف في حقوق العرب (المدنية والدينية).. ولا اي اجحاف لا بالحقوق التي للعرب، ولا بالمركز الذي للعرب!

اليوم

الــ ١٤

من المئة الثانية

اللجنة ستبحث في صك الانتداب

قالت لنا الحكومة في بيان صريح لها ان اللجنة لن تتطرق في ابحاثها قط الى نصوص صك الانتداب، وان كانت ستبحث فقط في الطرق التي بها كان ينفذ هذا الصك

ولكن ها هي المادة الاولى من مواد الصلاحيات المعطاة للجنة تقول ان على هذه اللجنة: «ان تتأكد فيما ستقوم به من الابحاث من الاسباب الخفية التي ادت الى هذه الاضطرابات»، وعلى هذه النقطة يحتمل ان لا يكون لزعماء العرب إلا رد واحد، هو ان الاضطرابات لم يتسبب فيها غير وجود صك الانتداب على الشكل الذي هو عليه

واذا ما استخدمنا نحن بعد ذلك احسن الالفاظ لتفسير المادتين الثانية والثالثة من مواد هذه الصلاحيات، فانهما لن يفسرا الا بمثل تفسير المادة الاولى، وسيكون المعنى الاخير هو ان اللجنة سيكون عليها ان تبحث فيما اذا كانت هنالك مظالم نزلت بالعرب او باليهود من جراء الطريقة التي نفذ بها صك الانتداب (وفي هذه النقطة الاخيرة تقول لنا الدوائر الحكومية التي تؤثر الكلام المبهم الغامض عن الكلام الصريح: «من جراء الطريقة التي (انجز بها) بدلا من (نفذ بها) صك الانتداب»... حتى كأن الانتداب لم يعد له وجود، بسبب كونه (قد انجز عمله)...!

٢ — وسيستطيع اليهود ان يظهروا للجنة على الفوائد الجلى التي جاءت بها الهجرة الى سكان البلاد جميعا، لا سيما الى العرب!

٣ — وسيتمكن اليهود في النهاية من ان يشرحوا للجنة المدى (الضيق) الذي ذهبت اليه الحكومة وهي تنفذ ما جاء في صك الانتداب من (تسهيل الهجرة اليهودية تحت شروط ملائمة) وما جاء عن (قوة الاستيعاب) مما صرح به المستر رمزي ماكدونالد عام ١٩٣١ من قوله ان قوة الاستيعاب هذه هي القوة الاقتصادية التي لا تراعى فيها لاعتبارات السياسية بحال من الاحوال!

وفلسطين الواقعة تحت الانتداب، وسيبقى هذا الانتداب قائما عليها، ولا بد للعرب ولليهود من أن يشتركوا معا في توطيد اركانه...!

ولا يمكن لهذا الانتداب ان ينجح إلا اذا استمر العمل على ادخال اليهود الى فلسطين بنسبة عددية تقل في الايام السيئة، وتكثر في الايام الطيبة، طبعاً كما تقضي به «قوة الاستيعاب الاقتصادية» مهما اعترض العرب على ذلك من الناحية السياسية...!

العرب هم الاكثرية واليهود... كذلك!

ولا تخاف العرب إلا ان تصبح الاكثرية المسيطرة عليهم، وهي التدريج للامة اليهودية التي هي اغنى وامدن واذكى منهم، واقدر في جميع الميادين، لاسيما ميدان الصناعات!

ومهما جاء من التواصي في تقرير اللجنة الملكية، فان الغاية النهائية التي يجب وضعها نصب العيون هي العمل على ان يتفق الجنسان العربي واليهودي معا بمحض ارادتيهما، وان تقتلع الحكومة جذور الخوف من قبل هذا الفريق وذاك الفريق، فلا يعود احدهما يخشى من ان يصبح الثاني وهو صاحب «الاكثرية المسيطرة» على... الوطن القومي اليهودي الذي يجب ان ينمو ويترعرع في وسط طائفة عربية منتعشة متمتعة بالرخاء كغيرها من طوائف فلسطين التي لا بد للزمن من ان يدمجها جميعاً في «أمة فلسطينية بحتة»!

وعمل كهذا لا يمكن ان يعجز القوة التي للسياسة البريطانية، ومعها القوة التي للسياسة اليهودية

«الدفاع»: الترجمة حرفية، واذا كان المجرمون من الصهيونيين قد تبقى لديهم منطق اعوج من هذا المنطق، وهراء اسخف من هذا الهراء، فاننا لن نبخل على قرائنا باطلاعهم عليه، فقديماً قالوا في الامثال:

— شر البلية ما يضحك...

إيمري كغور

يقول باتساع فلسطين لجنسين مختلفين!

يعيشان معاً على اسس المساواة في الحقوق..!

نشرت التايمس في عددها الصادر يوم السبت الماضي مقالا طويلا بقلم المستر ايمري، احد وزراء المستعمرات الانكلوسكسونيين... احد وزراء المستعمرات الانكلو — اسرائيليين السابقين، بعثت البرقيات اليهودية بشذرات منه الى الصحف اليهودية هنا جاء فيها ان الكاتب قد ادعم «بالحجج القوية» ما سبق له ان قاله من ان فلسطين تتسع اراضيها للجنسين العربي واليهودي على اسس المساواة بين الاثنين في كل حق من الحقوق!

والح ايمري في مقاله هذا على الحكومة في ان لا تحيد عن سياستها التي رسمتها لنفسها، وجاء بها الكتاب الابيض الصادر في عام ١٩٢٢

الهجرة اليهودية اياكم ان تمنعوها!

ومما قاله ايمري في مقاله هذا ما يلي:

«يجب علينا الاعتراف بان لليهود من الحق في فلسطين مثل ما للعرب تماما ولا يجوز قط للسياسة البريطانية ان تعمل على صد الهجرة اليهودية عن فلسطين، بل الواجب يقضي بالسماح لهذه الهجرة ان تستمر كما ينص هذا الواجب ايضاً بتشديد القيود على الهجرة العربية وحدها الى فلسطين!

الاراضي كافية للتوسع العربي!

وبعد ذلك استطرد الوزير السابق الذي اسعده الحظ فغادر منصبه قبل ان يفتضح فيه كافتضاح اخيه المستر توماس فقال:

اما مستقبل العرب فيمكن تأمينه بان تضمن الحكومة للجنس العربي اراضيها غير القابلة للانتقال، وهي تشمل مساحات واسعة تكفي لاحتياجات العرب الحالية كما تكفي لتوسعهم في المستقبل!

الاكثرية العربية لا يجوز ان تكون!

ثم قال الوزير السابق غير المفضوح:

ولا تستطيع الحكومة البريطانية من الناحية السياسة ان تسمح ابقاء الاكثرية المسيطرة للعرب، ولذلك يجب عليها ان تؤجل قيام الحكومة الذاتية التمثيلية ما دام اليهود هم الاقلية في البلاد!

اما بعد ان تصبح الاكثرية وهي لهؤلاء اليهود فان الدستور المستقبل للبلاد لا بد وان يبنى على حقوق المساواة التامة في التمثيل، وفي قوة التصويت في البرلمان لليهود وللعرب على السواء

وعندئذ لن يسمح لاية طائفة من الاثنين بان تشرع من التشاريع ما يجيء وهو ضد الطائفة الاخرى، اذ سيكون على الحكومة ان تضمن المساواة السياسية الدائمة بين الجنسين حتى ولو كثر عدد ممثلي احدهما او قل في البرلمان.

«الدفاع»: كلما زدت اليهود يا مستر ايمري من هذا الكلام، كلما زادون.. مما تعرف، وتعرفه الدنيا معك من «الوسائل اليهودية». وكلما زدت انت افتضاحاً، لا بارك الله فيما تأخذ من اليهود، ولا فيما تعطي من «الكلام الفارغ»

ان للحق لساناً اذا تكلم خرست جميع الالسنة، ولسان هذا الحق هو الذي يتكلم الان... فاخرس يا ايمري..

الحكومة التركية توصي بصنع اربع غواصات

وتشترى سفينة كبيرة كمقر لجند الغواصات

أوصت امارة البحر التركية بصنع اربع غواصات. وابتاعت من المانيا سفينة حمولتها ستة آلاف طن لتستخدمها كمقر لجنود الغواصات الاربع. واطلق على هذه السفينة اسم «اركن» ومعناها «استقلال». وقد رفعت الراية التركية عليها باحتفال عظيم.

خمسة ملايين جنيه لتحصين الدردنيل والبوسفور

عقدت لجنة المضايق الدولية آخر جلسة برآسة الكابتن ماكدونالد الانكليزي قبل حلها بناء على اتفاق مونترو.

ووافق المجلس الوطني الكبير بالاجماع على تخصيص خمسة ملايين جنيه تركي لتحصين الدردنيل. وستنفق هكذا: — ثلاثة ملايين لتشييد الحصون وابتياع المواد الحربية. ومليون ومئتا الف لشراء المدافع والقنابل. ومئة الف لانشاء مستودعات البارود، مع سبعمائة الف جنيه زائدة لشراء اللوازم العسكرية

اعطوا الاراضي لمنكوبي النسف والحرائق
فقد اصبحوا في حالة تفتت الاكباد

ذكرنا سابقا ان الحكومة في القدس اوفدت احد كبار موظفي التسوية الى يافا للبحث في قضية ايجاد ارض اميرية فى اطراف يافا لاقامة مستعمرة عربية عليها تضم منكوبي البلدة القديمة وغيرهم . وقد وصل توفيق افندى نصر مساعد مأمور التسوية ومفتش الاملاك الاميرية ، الى يافا واجتمع الى المستر كروسبي وتباحثا في هذا الموضوع ، ثم شرع السيد نصر يفحص سجلات الاراضي الاميريـة ليعرف فيما اذا كان يمكن التصرف بها او لا يمكن ، وبعد مكوثه يومين عاد الى القدس لعرض النتيجة على مندوب الاراضي والمساحة .

اننا نكرر القول بان بين قرية يازور ومستعمرة بيت فيغان ارضا اميرية رملية مساحتها ٤٥٠ دونما وهي مسجلة في « البلوك » رقم ٨٢ على ما نظن ، وسبق ان تقدم مشروع لانشاء مستعمرة عربية عليها للعمال وتوقف هذا المشروع لاسباب معلومة ، فنطلب من الحكومة سرعة تنفيذ هذا المشروع فان حالة منكوبي النسف والحريق اصبحت تفتت الاكباد .

وهربوا بسيارتهم حالا الى تل ابيب

بينما كان عدد من العمال ينقلون كمية من الجسور الحديدية التابعة لليهودي « استرا لختش » والكائنة فى فسحة من شارع الصلاحي فى يافا ، تحرسهم ثلة من افراد الجيش والبوليس القى اشخاص مجهولون في زاوية من تلك الفسحة قنبلة فانفجرت واحدثت دويا هائلا ، وطارت شظاياها فاصابت بابا حديديا فاحدثت فيه عدة ثقوب . وقد ذعر العمال اليهود وهربوا بسيارتهم حالا الى تل ابيب.

وقد حضر الجاويش رشدي افندي السقا والامباشي محمد افندي يوسف الى مكان الحادث وقاما بالتحقيق اللازم ولم يعثروا على احد

مجهولون يضرمون النار فى سيارة خاصة

بينما كانت السيارة رقم ٣٧٨٢ الخاصة برشيد الفار واقفة امام بيت صاحبها المذكور ، اضرم اشخاص مجهولون فيها النار فاتت عليها وكان ذلك في الساعة الثانية عشرة من منتصف ليلة امس الاول والتحقيقات جارية لمعرفة الفاعلين

براءة متهمين بالتحريض والتخويف والضرب

قدم الضابط اليهودي « كولدمان » السيد محمد زكي عبد الرحيم ورفقاه وعددهم اربعة عشر عربيا من قرية اليهودية امام القاضي البريطاني بتهمة التحريض والتخويف والضرب ولما لم ترد بينة عليهم تؤيد ادعاء هذا الضابط قرر القاضي براءتهم ، وقد كان الاستاذ فهمي افندى الشوا يدافع عنهم

الغاء العطلة الصيفية للمحاكم

ابلغت الحكومة جميع دوائر القضاء امراً بالغاء العطلة الصيفية المعتادة بالنظر لكثرة الاشغال في الظروف الحاضرة !

بين الجند والبوليس وبين « المجهولين »

هاجم اشخاص مجهولون فى الساعة الحادية عشرة من ليلة امس الاول دوريـة من الجند والبوليس بين مستعمرتي « موليدت » وبيت فيغان واطلقوا على افرادها الرصاص فأجابوا عليه بالمثل من المدافع الرشاشة ، وقد اسفرت النتيجة عن عدم وقوع اصابات

ثلاثة من المعتقلين الاحرار فى المستشفى

الم مرض طفيف بثلاثة من الاحرار المعتقلين في صرفند وهم السادة حسن بدر (من عكا) والدكتور خليل ابو الدافية (من يافا) وشكيب النشاشيبى (من القدس) فأرسلوا امس الى المستشفى البلدي شفاهم الله .

الطعام يصل ناقصا الى مساجين الاضطرابات ؟!

بلغنا ان الطعام الذى تقدمه الهيئات الوطنية في يافا الى الموقوفين فى السجن بسبب حوادث الاضطرابات ، يصل اليهم ناقصاً ، فنلفت انظار من يعنيهم الامر الى تلافي هذا « النقص » ...

تنقلات بين ضباط البوليس

ذكرنا امس ان الميجور كفراتا مساعد مدير بوليس اللواء في يافا سينقـل الى نابلس ، وقد تحقق اليوم لدينا هذا النبأ وسيغادر يافا فى آخر هذا الشهر ، اما المستر « فتجزرالد » فسيذهب مجازاً لمدة ثلاثة اشهر الى البلاد الانكليزية ويعود بعد اجازته رأساً الى القدس حيث يستلم زمام وظيفته الجديدة في دائرة المباحث الجنائية ، وسيحضر الميجور كايلز الى يافا لاستلام وظيفة الميجور كفرانا ، وعلمنا ان الميجور كفراتا سلم داره الى دائرة استخبارات الجيش ونقـل الى سارونا حيث يغادر يافا من هناك الى نابلس

قنبلة تهشم سيارة مدير البنك العثماني
وتحطم زجاج احد المنازل والتحقيقات جارية

بينما كان المستر « كونستانت » مدير البنك العثماني في يافا موجوداً في الساعة الثالثة والربع بعد ظهر امس في داره الكائنة في محلة العجمي، وسيارته الخصوصية واقفة امام الباب قذفها اشخاص مجهولون بقنبلة فانفجرت واحدثت دوياً هائلاً ، وقد اطارت شظاياها معظم صندوق السيارة مع (التندة) وهشمته ، وطارت شظية من القنبلة فأصابت دار السيد بندلي الحلبي فكسرت زجاج النوافـذ والابواب ، وطارت شظايا اخرى منها فأصابت بعض الدور المجاورة .

وبعد عشر دقائق حضر ضابط بوليس العجمي سليم افندي شحبر ومعه عشرة افراد من البوليس البريطاني الى مكان الحادث وفتشوا بعض البيوت المجاورة ولكنهم لم يعثروا على شيء ، ثم حضر الميجور هرنغتون واشرف على التحقيق بذاته ولا تزال التحريات جارية لمعرفة قاذفي القنبلة .

رئيس دائرة الاستخبارات يبعد عن منصبه

نقل الكابتن (دونفيلد) رئيس دائرة الاستخبارات الملحقة بقيادة الطيران في القدس من هذه الدائرة

نصف القوى البريطانية سيترك البلاد

بلغنا من مصدر موثوق ان نصف القوى البريطانية الموجودة فى فلسطين سيغادر هذه البلاد في نهاية هذا الشهر، البعض الى الهند والبعض الآخر الى جبل طارق . هذا عدا عن الاورط الثلاث التي ذهبت الى جبل طارق

مساعد قائد الجيش العربي في عمان
يوالي تبرعاته لمنكوبي فلسطين

تبرع القائد محمد علي بك العجلوني مساعد قائد الجيش العربي للادارة فى عمان بمبلغ ٧٥ جنيهاً اعانة لمكوبى فلسطين هذا خلاف المبلغ السابق وقدره ٢٥ جنيهاً والمبالغ التى تقدمت هذا المبلغ ، فحيي الله هذا القائد واكثر من امثاله

الى متى هذه التصرفات يا « شيف »

ذكرنا في عدد مضى ان الضابط « شيف » ابلغ السيد مصطفى نجم من من سلمة لزوم ذهابه الى مركز بوليس سارونا مرتين لاثبات وجوده ، وقد كان السيد نجم اعترض على ذهابه الى سارونا لبعد المسافة اولا ، ولضرورة مروره بين الاحياء اليهودية ثانيا فقرر مساعد حاكم اللواء في الرملة ان يثبت وجوده في مركز بوليس يافا بدلا من سارونا . ولما لم يذهب السيد مصطفى الى سارونا القى « شيف » القبض عليه وزجه فى السجن ورغم افهامه ان السيد مصطفى لم يخالف الامر بل تلقى هذه التعليمات من قائمقام الرملة فقد اصر « شيف » على رأيه ، وقد علمنا انه سيقدم السيد مصطفى صباح اليوم الى المحكمة ليحاكم بتهمة مخالفته هذا الامر

اننا نلفت انظار مساعد حاكم اللواء المستر بولاك وقائمقام الرملة الى تشبثات « شيف » وتصرفاته هذه مع ابناء العرب

هربوا الى تل ابيب
واعلنوا انهم لن يعودوا ابدا

جاء في جريدة هابوكر ان عددا من العمال كان يعمل صباح امس في سوق الصلاحي بيافا فى نقل الحديد من مخازن (استرامي ليفتش) الى تل ابيب وفجأة انفجرت بقربهم قنبلة ولكنهم تمكنوا من الهرب بعد ان ظهرت علائم الرعب جلية على وجوههم وما صدقوا ان مرت من هناك سيارة البوليس حتى ركبوها وهربوا الى تل ابيب واعلنوا انهم لن يعودوا ابدا .

هاآرتس تنشر صورة رئيس اللجنة
ولا تشير اليه بكلمة واحدة

نشرت (هاآرتس) اليوم صورة اللورد بيل رئيس اللجنة الملكية ولم تشر اليه بكلمة واحدة .

امثلة من (ابطال) الشبان اليهود

تحدثت جريدة هابوكر في ملحقها الصادر مساء امس عن تعيين ٥٠٠ بوليس اضافي جديد من شبان اليهود فى تل ابيب فقالت ان ادارة البوليس خصصت بعض الضباط لتمرينهم على استعمال السلاح وقد اضطر هؤلاء الضباط الى طرد عدد كبير منهم لانه لم ينفع فيهم التمرين .

من هو ؟

نشرنا فى اعدادنا السابقة مقالتين عن الحوادث فى فلسطين بتوقيع (مقيم بريطاني) انتصر فيها الكاتب للحق وأبان الظلم اللاحق بالعرب . وقد علمنا ان كاتب هذه المقالات هو المستر (هوتشكن) مساعد حاكم اللواء الشمالي الذي آثر الاستقالة من وظيفته .

اطلاق الرصاص

سمع في الساعة العاشرة من ليلة امس صوت اطلاق الرصاص والمدافع الرشاشة من الناحيـة الغربية المدينة

كلاب جائعة

حدث امس الاول ان بعض الشباب كانوا يلعبون لعبة (سيف الترس) في شارع فيصل فلما مر بهم المستر هرنغتون اوقف سيارته وطلب الى ثلاثة منهـم الركوب في السيارة وبعد ان طاف بهم في شوارع المدينة قال لهم لا تلعبوا مرة ثانيـة في الشوارع واذا فعلتم فسآخذكم الى تل ابيب واترككم هنـاك فاجابه احدهم وهل في (تل ابيب) كلاب جائعة ؟!

حيفا

العمال يعلنون
التضامن مع المضربين

جاء الى وكالة هذه الجريدة بعض الذين اضربوا في مشاغل قرمان وشركاه واعلنوا تضامنهم في الاضراب . كما جاء ايضـا بعض عمال الخواجا فرعون الذين يزيد عددهم عن ٣٠٠ عامل واعلنوا ايضا اضرابهم

محام ينفى
الى شفا عمرو

أبعدت السلطة في هـذا اليوم الاستاذ المحامي حنا افندي عصفور الى شفا عمرو لمـدة ثلاثة اشهر

سيدات قرية
يتبرعن لمكوبي نابلس

سلمت لجنة السيدات في قرية المزار الى البنك العربي ١١ جنيهاً و٢١٠ ملات لترسل الى منكوبي نابلس

المهاجرون
يرفضون النزول الى البر

وصلت الى ميناء حيفا الباخرة « جروزاليم » وعليها ١٧٧ مهاجراً يهوديا والباخرة « داسيا » وعليها ٥٢٦ مهاجراً والباخرة « جريل » وعليها خمسة مهاجرين . وفهمت انهم امتنعوا عن النزول للحوادث الحاضرة في البلاد .

مطعم يضرب
رغم تعهده باطعام البوليس

اقفل مطعم « الباربزيانـة » في هذا اليوم بالرغم من التعهـد الموجود عليه في دائرة البوليس القائل بوجوب تقديم جميع مـا يحتاجه افراد البوليس من الغذاء .

زعماء اليهود يقنعون الجياع بالانتظار
اربع نساء جائعات يلقى عليهن القبض

حاول الجياع اليهود فى تل ابيب ان يتظاهروا فجاء بعض الزعماء اليهود واقنعوهم بالانتظار ريثما تبت الحكومة في امر مساعدتهم ، وقد اعتقل البوليس اربع نسوة من المتظاهرات وسيقدمهن للمحاكمة صباح هذا اليوم .

فضيحة يهودية جديدة فى بولونيا

اكتشف البوليس في بولونيا فضيحة يهودية جديدة فقد ظهر ان عصابة من النصابين اليهود اتفقت مع بواب القنصلية الانكليزية فكان البواب يخبر رجال العصابة عن الاشخاص الذين يريدون الهجرة الى فلسطين فيأتي افراد العصابة الى هؤلاء الاشخاص ويختلسون منهم نقودا زاعمين انهم على اتصال بالقنصلية وان بامكانهم تأخير المعاملة وقد ظهر انهم تمكنوا من اختلاس مبالغ كبيرة بهذه الطريقة وسيقدمون للمحاكمة هم وبواب القنصلية .

الحكم على احد اللصوص — الدوليين المزيفين

جرت في محكمة صلح تل ابيب صباح امس امام القاضي البريطانى المستر بودلي محاكمة شاب يهودي بتهمة تزييف رخص سواقة للسيارات وبعد ان ثبتت عليه تهمة التزييف حكم عليه بالسجن ستة اشهر

اربع قنابل على حدود تل ابيب

انفجرت مساء امس أربع قنابل على حدود تـل ابيب فروع سكان المدينة اليهودية

طريقة جديدة لتصليح الخطوط التلفونية

استعمل الجنود طريقة جديدة في تصليح الخطوط التلفونية التي يقطعهـا الثوار وذلك بان يلبس الجنود دروعا فولاذية ويصعدوا على العمود بينما تقف قوة أخرى لحمايتهم من هجوم الثوار

اذا كان (لهاآرتس) مراسل عربي فليخجل !

تزعم « ها آرتس » ان مراسلا لها في يافا يوافيها باخبار المدينة والغريب ان هذا المراسل يفتري على الله والتاريخ فيوافي الجريدة اليهودية باشنع الصور عن الحالة في يافا فلعل هذا المراسل يخجل قليلا .. اذا كان على قيد الوجود

مستعمرة تستغيث فتغاث

اطلقت النار مساء امس على مستعمرة نيتر من الجهة الغربية وقد ارسلت اشارات الاستغاثة فحضرت دورية الجند واشتركت مع الحراس اليهود فى رد الغارة عن المستعمرة .

متى ينشط الضباط اليهود

في الصحف اليهودية ان الضباط اليهود يظهرون نشاطاً عظيما في التحقيق وتتبع الاثر في قضية مقتل اليهودي ماير بالقرب من جسر سلمة . ولكن عندما قتل المرحوم ابو عماشة العربى في تلك الضاحية اليهودية لم تذكر لنا الصحف اليهودية ان بوليس قسم القرى اظهر نشاطا مثل هذا النشاط

سكان المستعمرات الجنوبية يستغيثون بالجنود

اطلقت النار ليلة الامس على المستعمرات الجنوبية ومنهـا موليدت ، وادي حنين ، وغان يبنا وقد استغاث سكان المستعمرات بالجنود واطلقت مئات العيارات النارية .

لم تعثر على شيء

حضر الى إدارة هذه الجريدة الحاج محمود الرباعي من اهالي حي المنشية وشكا الينا أن البوليس فتش داره أثناء الاضطرابات الحالية اربع مرات ، اثنين منها بعد منتصف الليل . وكانت المرة الرابعة أمس (الاحد) في الساعة الواحدة والنصف بعد الظهر وكانت القوة مؤلفة من ثلاثة من الجنود أحـدهم بوليس إضافي عربى أما الآخران فانكليزيان يحمل أحدهما رقم ١٩٢ وفتشت الدار وفي النهاية لم تعثر على شيء محظور .

* * *

تلفونات الدفاع وبرقياتها الخاصة

٣ الى اريحا و ٩٠ الى صرفند

أبعدت السلطة ثلاثة شباب من قرية كفر مالك — رام الله الى اريحا وقد ابلغت السلطة ايضاً تسعين شخصاً من القدس وقضاها تمهيداً لنفيهم الى صرفند

معتقل يفرج عنه ٤ ساعات

انتقلت جدة الشاب المعتقل في صرفند الحاج نديم ابي طه سكرتير جمعية العمال العرب الى رحمة ربها، فأذنت الحكومة الى الحاج نديم بمغادرة معتقله لمدة اربع ساعات لمواراة جدته التراب فاستقبله اصدقاؤه وعدد من الاهالي بالترحاب وواسوه في مصابه وبعد مواراتها التراب غادر الحاج نديم يافا الى معتقله في صرفند

قطع اسلاك التلفون

قطعت اسلاك التلفون ليلة امس بين القدس والخليل وتعطلت المخابرات التلفونية بين البلدين .

مأمور تسوية

قدم بعد عصر اليوم الى غزة الاستاذ جميل السراج مأمور تسوية قضاء بني صعب

التبرعات من العرب في كولومبيا

تسلم عطوفة احمد حلمي باشا تبرعات من كرام المهاجرين العرب في جمهورية كولومبيا بمبلغ خمسمائة دولار اميركي

اللجنة القومية تحتج

وردت علينا صورة البرقية التي طيرتها اللجنة القومية بحيفا الى المندوب السامي :

فخامة المندوب السامي بالقدس

استمرار الشدة والضغط تزيد النفوس غليانا . العدل الالهي والانساني يقضي بوضع حد للمظالم وباعطاء كل ذي حق حقه . التاريخ يسجل لكل امرىء عمله فعسى أن تعملوا بما يوحيه اليكم ضميركم وشعوركم ليعود السلام الى نصابه في هذه البلاد المقدسة

اللجنة القومية بحيفا

دهس عجوز

جاءنا من الناصرة ان امرأة متقدمة في السن كانت عند العين فدهستها سيارة من سيارات الجند ، لم تستطع المرأة حيدة عن سبيلها، فماتت هذه العجوز واسمها سعده الجبراني في المستشفى في اليوم التالي

استدراك

ذكرنا امس نبأ القاء القبض على يوسف قنديل من قبل الضابط «شيف» وقلنا ان يوسف هذا يشتغل «بياري» في بيارة سليم افندي العمري والصواب انه بياري في بيارة الحاج عبد الرحمن حماد، وقد اسند «شيف» اليه تهمة قتل يهودي في جهات جسر سلمة يوم ٢٠ — ٤ — ٩٣٦

القدس

لجنة السيدات

تجتمع وتبحث وتعزي بالشهداء

القدس في ٩ آب — لمراسل الدفاع الخاص : عقدت لجنة السيدات العربيات اليوم اجتماعا بحثت فيه في شئون عديدة منها :

اولا : تليت الرسالة الواردة من سمو امير الكويت التي يقول فيها : لا يسعني إلا ابداء اسفي الشديد لكل ما هو جار في البلاد المقدسة من الحوادث المحزنة . ومما يؤلمني على الاخص الدماء الزكية التي اهرقت وما زالت تهرق بين حين وآخر . وانني ابذل ما في وسعي من جهد لدى السلطات المختصة لانهاء الحالة المؤلمة . وما فتئت اسعى في هذا السبيل بما يحتمه علي الواجب نحو ابناء ملتي ، واخواني عرب فلسطين ومن الله العون

ثانيا . تلي الكتاب الوارد من السكرتير العام بشأن الاحتجاج على الحالة الحاضرة . وهو يفيد بان فخامته يتخذ التدابير لارسال نسخ عنه لوزير المستعمرات وعصبة الامم وفقا لطلب الامة

ثالثا : ارسال برقية تعزية الى اللجنة القومية بنابلس وهذه صورة البرقية

اللجنة القومية — نابلس

« تعزية لكم وللامة بشهدائنا المجاهدين الابرار وهذا هو سبيل الحرية والاستقلال . فصبرا والله المستعان على ما يقترفون »

لجنة السيدات العربيات في القدس

نقابة المحامين تهتم لعصبة الشهيد القسام

عقدت نقابة المحامين العرب اليوم اجتماعاً بحثت فيه في مسألة انتداب وفد من المحامين للذهاب الى حيفا لدرس قضية عصبة الشهيد القسام . وقد ابدوا اهتماماً شديداً في هذا الموضوع الهام . فنشكر نقابة المحامين على ما قامت به من التفكير نحو قضية هؤلاء المجاهدين .

شاي القائد يرفضه الوجهاء

دعوة يلبيها المخاتير الذين لا يمثلون القرى

ذهبت قوة من الجيش البريطاني الى القرى العربية التابعة لقضاء رام الله . وقد نصبت خيام الجند على مقربة من بني زيد ودعا قائد القوات انفاً من وجهاء القرى لاقامة حفلة شاي لهم . فرفض الاهلون الدعوة ماعدا بعض المخاتير وقد القى القائد على المخاتير درساً في كيف يدعون القرويين لتهدئة الحالة . وقد جاءنا بعض الوجهاء من القرويين وافادنا ان من حضر حفلة الشاي لا يمثلون غير انفسهم واهالي القرى ليسوا مرتبطين بالمخاتير .

البحث عن الثوار على طريق عمان

ذهبت قوة كبيرة من الجند البريطاني الى طريق عمان وذكر لنا شاهد عيان ان القوات امتدت من اريحا الى الجسر . وانتشرت ايضاً فوق الجبال ومن فوقها الطائرات للبحث على مكامن الثوار

الصلح على الطريقة العشائرية

جرى الصلح على الطريقة العشائرية بين عائلتي مشمل وعابد من اهالي قرية شرفات على قتل المغدور عيسى عابد . وقد حضر هذا الصلح مندوبون عن ثمانية وعشرين قرية ، كما حضر قائمقام بيت لحم والقدس السيد نقولا سابا .

معركة بين الثوار والجند حول مستعمرة

هاجم الثوار ليلة امس مستعمرة ميكور حاييم واطلقوا عليها النار بكثرة . وقد اخذ سكان المستعمرة يستنجدون بقوات الجيش التي حضرت على الفور لنجدتهم واشتبكت مع الثوار في معركة حامية استعمل فيها الجند الانوار الكشفية لمعرفة مكامن الثوار . وبعد مدة طويلة انسحب الثوار بانتظام والنتيجة مجهولة

قنبلة تنفجر على مقربة من عمارة الحبش

انفجرت قنبلة صباح اليوم بالقرب من عمارة الحبش واحدثت دوياً هائلا مما ازعج جميع سكان تلك الجهة

الاهالي في قلق من تصوير شوارع المدينة

استأنف احد قواد الجيش البريطاني تصوير شوارع المدينة القديمة وقد علمنا ان الدافع لذلك هو تقديم الرسوم الى اللجنة الملكية حين قدومها . واشيع ايضاً ان ذلك من اجل القيام بمشروع تحسين وتجميل كما حدث في مدينة يافا . واصبح الاهلون في قلق شديد

جاسوس يطرده الصبيان بالحجارة

ذهب احد الجواسيس الى قرية سلواد في قضاء رام الله وطلب من اهل القرية ان يبيعه سلاحا لانه احد الثوار . ولم يكد يشاع خبره بين اهل القرية حتى جاءه شاب وسأله عن بلده . واخيراً ظهر انه جاسوس . وعلى اثر ذلك رشقه الصبيان بالحجارة وطردوه .

النار على عربي من مستعمرة يهودية

بينما كان السيد محمود عثمان خليل من قرية بيت صفافا مارا بالقرب من مستعمرة ميكور حاييم اطلق عليه الخفراء اليهود العيارات النارية وقد اسرع بالهرب خوف اصابته بالرصاص .

رجال الجيش يصلحون اسلاك التلفون

قطعت اسلاك التلفون على طريق نابلس القدس بالقرب من وادي البلاط المرابطة فيه قوات الجيش وقد ذهبت قوة من هذا الجيش الى مكان الخلل واصلحته

سمو الامير لم يحضر الى القدس

لا صحة لما اشيع اليوم من ان سمو الامير عبدالله قدم من عمان لمقابلة فخامة المندوب

بلاغ رسمي ٢١٥ — ٣٦

تبودل اطلاق العيارات النارية صباح امس الباكر بالقرب من كنريف بين مفرزة من قوة حدود شرق الاردن وعصابة صغيرة مسلحة من العرب ويعتقد ان احد العرب قد جرح

اطلقت بعض العيارات ليلة أمس علي مستعمرة موليدت وقد اجاب البوليس بالمثل ولم تقع اصابات بين البوليس وسكان المستعمرة

اصيب صباح اليوم الباكر عربي من جراء انفجار قنبلة في حيفا

تعرض بعض الذين يقومون باعمال التخويف الى جماعة من باعة الخضار العرب في طريقهم الى حيفا . وقد تدخل البوليس وخفر الجماعة المذكورة الى المدينة .

كان من جراء محاولات التخويف امس ان حصل بعض القلق والاضطراب بين العمال في حيفا . وقد عززت حماية العمال وتسير المصالح العامة اليوم كما هي العادة في يوم الاحد .

القي القبض في الـ ٢٤ ساعة الاخيرة على ١٢ شخصا من حيفا باعمال التخويف وعلى ٧ اشخاص لحيازتهم اسلحة بصورة غير قانونية . وعلى آخر بخصوص اطلاق النار على الجنود ، وعلى خمسة اشخاص آخرين لمحاولتهم سرقة مواد مفرقعة تخص الحكومة .

في ٩ آب ٣٦

بلاغ شبه رسمي

اللواء الشمالي

صادرت قوة حدود شرق الاردن بندقية في ارض عربية قرب سمخ . اتلفت الليلة الماضية بالقرب من تل مؤند سبع دونمات من اشجار العنب الصغيرة .

اللواء الجنوبي

— اطلقت الليلة الماضية خمسة عيارات نارية على مستعمرة منفبوري . وقد اجاب البوليس بالمثل ولم تحدث اصابات .

— اطلقت صباح اليوم بضعة عيارات نارية على مستعمرة منتفيوري وعيسات ميخائيل وقد اجاب البوليس بالمثل في كل من هاتين الحالتين ولم تقع اصابات بين سكان المستعمرتين

غزة

رصاص الثوار على دورية للبوليس

غزة في ٩ آب — لمراسل الدفاع الخاص : اتصل بي اليوم ان فريقا من الثوار اطلق النار ليلة الامس على دورية البوليس بينما كانت تتجول قرب شلوف فاسرعت سيارة هذه الدورية بالعودة الى غزه

وعلى الجنود الانكليز في المحطة

وعلمنا ان فريقاً آخر من الثوار قد اطلق الرصاص على الجنود الانكليز المرابطين في المحطة

مساعد حاكم اللواء في طريقه لانكلترا

قدم في قطار اليوم المستر بدكوك مساعد حاكم اللواء الشمالي في طريقه الى انكلترا

الشيء المعتاد . .

انفجرت ليلة امس عدة قنابل في غزه في اماكن مختلفة ولم يحدث ضرر

الخليل

معارك ودبابات

الثوار والجند يتقابلان في وادي المغير

الخليل في ٩ آب — لمراسل الدفاع الخاص — بينما كانت داورية الجند تتجول ليلة امس بالقرب من وادي المغير على طريق الخليل — بئر السبع هاجمها مجهولون ورموها بالقذائف اليدوية بعد ان امطروها وابلا من الرصاص ونشبت بين الفريقين معركة هائلة استعمل الجند فيها مدافعهم الرشاشة ودامت المعركة ما يقرب من ساعتين اطلق خلالها الجند سواريخ الاستكشاف كما اطلقوا السواريخ الحمراء التي يطالب بها النجدة . وقد شاهدنا على اثر السواريخ الحمراء عدة سيارات عسكرية مسلحة تخف بقوة كبيرة من الجند الى مكان المعركة حيث اشتبكت مع الثوار في معركة ثانية دامت الاخرى مدة طويلة .

وعلى أثر هاتين المعركتين شاهدنا صباح اليوم مفرزة من الجند البريطاني تخرج بسياراتها المسلحة ودباباتها الى جبال وادي المغير حيث طوقت وفتشت تفتيشاً دقيقاً ولكنهم لم يعثروا للثوار على اثر .

حاكم لواء القدس يزور المدينة

قدم المدينة امس المستر كامبل حاكم لواء القدس واجتمع الى قائمقام الخليل في مكتبه ثم دعى للاجتماع كل من السيد ناصر الدين افندي ناصر الدين نائب رئيس البلدية والمستر واسن مفتش البوليس واتصل بي ان المستر كامبل تباحث مع السيد ناصر الدين بشأن الحالة الحاضرة وسأوافيكم بتفاصيل هذا الاجتماع في رسالة ثانية

سيارات عسكرية في طريقها الى بيت جبرين

مر بالمدينة امس خمس وثلاثون سيارة عسكرية مسلحة في طريقها الى بيت جبرين

طائرة عسكرية تلقي المناشير المعلومة

حلقت في سماء المدينة عصر الامس طائرة عسكرية وبعد ان القت بعض مناشير الحكومة المعروفة قفلت راجعة

الثوار يقتلون حمارين للخوارج

اطلق مجهولون صباح اليوم النار على قافلة من الدواب كانت تقل خضاراً وبيض لليهود وقتلوا حمارين .

حيفا

الجيش والبوليس يتسلمان ادارة المدينة

حيفا في ٩ آب — لمراسل الدفاع الخاص —

تسلم الجيش مع البوليس إدارة المدينة وفي الصباح الباكر تجولت الفرق العسكرية في الشوارع الرئيسية والطرق المؤدية الى الاحياء الاجنبية واخذوا يفتشون المارة بدون استثناء وبعد ذلك رابطت بعض القوات العسكرية بالقرب من مراكز البوليس وفي جميع جهات السكة الحديدية وبعضها قضى يومه يتجول على السيارات المحافظة . وقد تبودلت بعض الاشارات من فوق عمارة إدارة الفنارات بين الجند والبوارج الراسية في البحر .

عربة سكة حديد تلتهمها النيران

شاهد الجمهور عربة سكة حديد في داخل محطة حيفا تلتهمها النيران وهي مملوءة بالبضائع . وقد هرع اليها بعض الجند بعد ان التهمت النيران قسما من البضائع .

قنابل على المحطة وعلى مركز البوليس

جريح عربي ينقل الى المستشفى

انفجرت ليلة امس عدة قنابل في جهات متعددة من المدينة منها قنبلة بالقرب من محطة السكة الحديديه واخرى من مركز بوليس البلدة وقد جرحت هذه احد المارة السيد عمر الصيداوي جرحاً نقل على اثره الى المستشفى .

لا تحريض ولا محرضين على الاضراب

اطلق سراح جميع الاشخاص الذين قبض عليهم ليلة الامس بحادث التحريض على الاضراب لعدم وجود ادلة تثبت التهمة عليهم .

سائق «باص» سوري ينجو من الموت

بينما كان (باص) سوري سائراً في طريق بيروت — حيفا اطلق عليه مجهولون الرصاص وقد نجا السائق من الموت باعجوبة .

معركة الجمعة بين نابلس ودير شرف

الثوار منظمون تنظيماً عسكرياً ولديهم اسلحة جديدة

تحدثت الصحف اليهودية فى اعدادها الصادرة امس عن مهاجمة قافلة السيارات اليهودية يوم الجمعة فذكرت ان القافلة خرجت من القدس في الساعة الواحدة من بعد الظهر تصحبها قوة كبيرة من الجنود والمدافع الرشاشة وآلة لاسلكى فلما وصلت الى الكيلو ٧٠ بين نابلس ودير شرف هوجمت من الجبال او قمة على شمال الطريق فأجاب الجنود باطلاق النار من المدافع الرشاشة، وصدر الامر الى القافلة بزيادة السرعة، فاسرعت سيارات القافلة واجتازت منطقـة الخطر ووصلت الى شرف بسلام .

وقد ذكر الركاب ان ضابطا بريطانيا من الذين رافقوا القافلة سقط جريحاً ولما بدأت المعركة بين الثوار والجنود ورأى الجنود ان كفة الثوار راجحة ارسلوا اشارات الاستنجاد باللاسلكي ، فوصلت في الحال خمس طيارات وبدأت تفتش عن مكامن الثوار وذكرت في اشاراتها ان عدد الثوار يبلغ الـ ٤٠ . وبعد بضع دقائق وصلت عشرون سيارة مملوءة بالجنود ترافقها المصفحات ومدفعان جبليان ، ثم اجتمع الجنود كلهم وصاروا على شبه دائرة لتطويق الجبل واشتدت المعركة فكانت الطيارات تقذف الثوار من الجو والمدافع الجبلية تنسف الارض من تحتهم والجنود يتقدمون ، وحاولت فرقة من الجنود مع مدفع رشاش ان تصعد الجبل لتقترب من الثوار الذين كانـوا منتشرين على شكل نصف دائرة بطريقة عسكرية منظمة ، واخيراً تمكن الجنود من حصر بضعة اشخاص من الثـوار فاضطر هؤلاء الى التراجع وتمكن الجنود من قتل اربعة منهم واصابة خمسة بجراح فزحف الجرحى وتمكنوا من الاختفاء .

وقد ظهر ان لدى الثوار انواعا من السلاح حديثة الطراز وبالرغم من استمرار المعركة اكثر من ٥ ساعات فان رصاص الثوار لم ينفذ ، ولم تحدث اصابات بين الجنود . . .

مهاجمة المستعمرات وقطع الاشجار

فى جهات الخليل وقضاء بنى صعب

هاجم مجهولون مستعمرة كفار عتسيون على طريق الخليل فـكان قسم منهم يطلق النار والقسم الآخر يعمل في قلع الاشجار الى ان تمكنوا من قطع ٨٠٠ شجرة وانسحبوا بنظام ، وجرى حادث كهذا في مستعمرة ميرتس في قضاء بني صعب وتمكن المجهولون من قطع ٤٠٠ شجرة .

استقالة مندوب انكلترا فى جنيف

تقول هابوكر ان اللورد لوكارد مندوب انكلترا في لجنة الانتدابات لدائمة قد استقال من منصبه بدون سبب وهو يشغل هذا المنصب منذ سنة ١٩٢٢

معركة شديدة مجهولة النتائج

روت الصحف اليهودية خبر معركـة شديدة وقعت بين فريق من الثوار وفرقتين من الجنود ، بين سمخ وطبريا استمرت بضع ساعات والنتائج مجهولة

بيسان

وفد لزيارة المساجين

ذهب صباح الامس الى عكا وفد مؤلف من السادة مع حفظ الالقاب : محمد سعيد حلبوني ، الحاج سعيد الصاحب ، الحاج امين المصري ، لزيارة احـرار بيسان فزاروا السيد فريد فخر الدين بمستشفى السجن وزاروا السيدين عبد الجبار فخر الدين وسلامه صالح عضوا فى السجن .

خفراء لحراسة مزرعة

عينت الحكومة اربعة اشخاص من بيسان خفراء لحراسة مزرعة فخامـة المندوب الواقعة قرب قرية فرونة من قضاء بيسان .

مرور سيارات مصفحة

مرت بالمدينة بعد ظهر الامس خمس سيارات مصفحة ملاءى بالجنود واتجهت للغرب وكان مجيئها عن طريق جسر المجامع .

النار بين الجنود وعربي

بلغنى ان قوة من جنود الحدود بينما كانت آتية من معسكر جسر المجامع الى بيسان وبموقع وادي البيرة ظهر نهار امس تقابلوا مع شخص عربي يحمل بندقية فتبادلوا معه اطلاق النار واسفرت النتيجة عن جرح العربى بساقه وتمكنوا من القبض عليه ونقلوه الى مستشفى المعسكر بجسر المجامع وقد فهمت انه من عربان شرقي الاردن .

تذكـــروا

عائلات الشهداء والمنكوبين

عشر شركات يهودية في خطر الافلاس

والشركات الاخرى مهددة بمثل هذا الخطر

لما رأت لشركات اليهودية في تل ابيب التدهور الاقتصادي الذي سيؤدي بها حتما الى الافلاس بدأت تعقد الاجتماعات لمعالجة الحالة

وتقول هابوكر ان عشر شركات يهودية قد انضمت الى بعضها والفت شركة واحدة ، برأس مال واحد هو ما تبقى في صناديقها ومن المنتظر ان تحذو الشركات الاخرى هذا الحذو وتتلاشى خطر الافلاس

على مدير الخزينة ان يساعد اليهود الجياع

بغض النظر عن المتكدس لدى اليهود من المال

تقول هاآرتس ان الادون شرتوك رئيس القسم السياسي في الوكالة اليهودية قابل مدير الخزينة المستر جونسون وتحدث اليه عن حالة الجياع في تل أبيب وطلب منه تقديم اكبر مساعدة ممكنة لهم

على اليهودية العالمية مساعدة يهود فلسطين

شعور اليأس انتاب يهود العالم ، فلماذا ؟

جاء فى الصحف اليهودية ان المؤتمر اليهودي العام افتتح اولى جلساته اول امس في جنيف بحضور مندوبين عن ٣٢ دولة وقد خطب فيه الادون ستيفن وايز وناحوم كولدمان فانحصرت خطبتاهما حول شعور اليأس الذي انتاب يهود العالم ، بسبب حوادث فلسطين والاضطرابات العربية فيها ، وقد ناشد كولدمان يهود العالم ان لا ييأسوا وان لا يتخلوا عن مساعدة اخوانهم يهود فلسطين

جمعية الاسعاف العربية بيافا

تدعو الامة العربية الكريمة لمؤازرتها

في يوم يـــافا

ساعدوا يافا المنكوبة .. ساهموا بهذا العمل الانسانى

كل درهم تنفقونه بهذا السبيل يعوضه لكم الله عنه خيرا

خفيرا بيت فيغان يتحرشان بالعرب

تحرشا ممقوتا لا تحمد عواقبه

علمنا ان اليهوديين دافيد وشولي الخفيرين في مستعمرة بيت فيغان كثيراً ما يتصديان للعرب المجاورين لتلك المستعمرة ويسمعانهم كلاماً قارساً، وقد حضرا في الساعة السابعة والنصف من صباح امس الى جهة مقبرة الفرنسيسكان القريبة من المستعمرة واطلق الاول رصاصة على كلب السيد جميل البيروتي فقتله ، وصادف وجود عدد من الاطفال العرب يلعبون في تلك الناحية فذعروا واخذوا يترا كضون الى ان حضر عدد من الشباب العرب وطلبوا من هذين الخفيرين عدم التحرش بالعرب ، واخيرا ذهب الخفيران الى مستعمرتهما .

وقد قدم الحاج احمد يوسف لطفي الى الاستاذ عزمي بك النشاشيبي قائمقام المدينة عريضة تتضمن الشكوى من هذين الخفيرين ، فنطلب من الحكومة وضع حد لاعمالها .

النيران على دور عربية

قريبة من مستعمرة بيت فيغان

اطلقت في الساعة السادسة من نهار امس ستة عيارات نارية من مستعمرة بيت فيغان على الدور العربية المجاورة لهذه المستعمرة ، ولا نعلم ما هي الاجراءات التي اتخذها البوليس حيال هذا الحادث ؟!

والد يحاول انقاذ ولده من الغرق فيغرق

اما الولد فينجو من الغرق ليبكي اباه

نزل السيد عوض السطل مع ولديه الى البحر في محلة العجمي للاستحمام وبينما كان احد ولديه يسبح تغلبت عليه المياه واوشك على الغرق فأستنجد بوالده فالقى بنفسه الى جهته ولكن التيار كان قوياً في تلك الجهة ، فجرف الوالد والقاه في قعر البحر وعبثاً حاول النجاة اذ اسلم الروح من كثرة ما تسرب الى جوفـه من المياه ، وقد شاءت عناية الله ان لا تكون الكارثة مزدوجة ، فأنقذ الولد نفسه من الغرق . وقد انتشلت جثة الوالد الشفوق وارسلت الى المستشفى البلدى وبعد الفحص ووريت التراب في مقبرة الجبالية رحم الله الغريق وألهم آله الصبر والسلوان

من بريد الدفاع

الشهيد

بهذا العنوان جاءنا مقال من الاستاذ (راضي القدومي) بحث فيه على الجهاد ضد « من يعملون على طرد المسلمين من ديارهم ليحل محلهم شعب اذله الله » ويستنزل فيه الرحمات على ارواح الشهداء

شركة سنجر

كتب الينا السيد عبد الله احمـد خميس من منشية يافا يشكو من شركـة سنجر التى تلاحق زبائنها لتسديد ما عليهم من الاقساط بالرغم من هذا الاضراب الآخذ بالخناق . وتتذرع المرة بعـد الاخرى ، لا لسبب الا انها قد اصبحت هنا في فلسطين وهي شركة يهوديـة صهيونيـة .

طيبة رام الله

جاءنا بامضاء « حنا سليمان عادي » من قرية الطيبة التابعـة لقضاء رام الله ، تكذيب لما نشر من ان الثوار هاجموا تلك القرية ، لانها لم تساهم في الاعمال الوطنية

جبال نابلس

وبهذا العنوان كتب الينا « متألم » يقول ان جبال نابلس هي الجبال التى لا يسمع منها الا ازيز الرصاص ودوي القنابل وانين المتألمين .. الى غير ذلك مما هو معروف في هذه الايام

اللجنة القومية

في طولكرم

جاءنا من حضرات اصحاب التواقيع ما يلي :

جاء في الصفحة الخامسة من عـدد يوم الجمعة من جريدتكم الغراء على لسان مراسلكم في طولكرم ان « بضعة اشخاص قاموا بدعاية ضد اللجنة القومية بداعي انها قد انحلت مع العلم بان اللجنة باقية على حالها ... الخ »

والحقيقـة الواقعة هي ان اللجنة المذكورة قد حلت نفسها بتاريخ ٦ـ٨ـ٣٦ بموجب قرار وقعه جميع اعضائها وعلى اثر ذلك عقد اجتماع من قبل عدد كبير من اهل البلدة وانتخب فية لجنة قومية جديدة لسد الفراغ وقبل ان تباشر هذه اللجنة الجديدة عملها اظهرت اللجنة القديمـة استعدادها لسحب استقالتها والعودة الى العمل الامر الذي حدا باللجنة الجديدة ان تعلن توقفها عن العمل ما دامت اللجنة القديمة ترغب في الاستمرار عليه وذلك حرصاً على سمعة البلدة ووحدة الصفوف وهذا كل ما وقع ولم تكن هنالك اي دعاية او قصد سيء ضد اللجنة القومية وكل ما يرجوه اهالي طولكرم ان تتكرم اللجنة المذكورة من التغلب على الاسباب التى حدت بها الى الاستقالة وان تتوفق للقيام بالواجب لوطني الملقى على عاتقها اسوة ببقية اللجان القومية والسلام .

اللجنة الجديدة

فريد سليم ، حسن المقدادي ، فريد عواد ، مصطفى محمـد سعيد ، هـاشم الجيوسي ، ميخائيل سابا ، منير سختيان

★ ★ ★

الانباء الخارجية

قتلة مفتي الجزائر يعترفون بجريمتهم

الجزائر — اعترف المتهمون الثلاثة بقتل الامام الاكبر بجريمتهم وجاء في اقوالهم انهم اتفقوا على ان يقترب اصغرهم من الامام بينما يقتله آخرون وقد ابوا اماطة اللثام عن الدوافع التي دفعتهم الى عملهم .

المانيا لم تساعد ثوار اسبانيا

لندن — أكـدت السفارة الالمانية لوزارة الخارجية البريطانية ان المانيا لم ترسل مواداً حربية لمساعدة ثوار اسبانيا وانها لن ترسل شيئاً من هذا في المستقبل. وقد أكدت ايضاً ان البوارج الالمانية الموجودة في مياه اسبانيا لم تساعد الثوار ولم تعطف عليهم .

الدارعات الالمانية تقابل الاعتداء بالمثل

برلين — وصلت الاقتراحات الافرنسية بخصوص عدم التدخل فى شؤون اسبانيا والمعتقد ان هذه الاقتراحات قد قبلت مبدئيـا . ولكن الدارعات الالمانية التى في المياه الاسبانية ستضطر لمقابلة التعدي بالمثل اذا حدث او اذا قتل المان آخرون .

قوات من الثوار الاسبان تعبر المضيق

لشبونة — اعلنت محطة الاذاعة للثوار في قادس ان قوة اخرى من الثوار يقدر عددها بـ ١٨٠٠ ثائر قد نزلت البر قادمة من مراكش وان فصيلة اخرى قد وصلت ايضاً

فرنسا لا ترسل ذخائر لاسبانيا

باريس — قررت الحـكومة الافرنسية منع تصدير المواد الحربية الى اسبانيا

احتجاج ايطاليا على قتل خمسة من رعاياها

ايطاليا — احتجت ايطاليا لدى حكومة اسبانيا على قتل خمسة من الايطاليين وجرح آخر جراحاً بالغة

الحـكومة تستولي على جزيرة البليار

مدريد — استولت الحـكومة الاسبانية على إحدى جزر البليار والمنتظر ان تقع الجزيرة الـكبرى بيد الحـكومة . وقد نشرت احدى الصحف اسماء ١٨٠٠ من الفاشست المودعين في السجون

الملك الفونسو الثالث عشر

مدريد — يحيط الغموض مكان الملك السابق الفونسو الثالث عشر وكان المعروف عنه انه في تشكوسلوفاكيا وقد غادرها اخيراً والمفهوم انه سافر الى المانيا او الى النمسا

المفاوضات السورية

تجتاز منطقـــة الخطر

في رسالة خاصة من باريس عن المفاوضات السورية الفرنسية ان الطرفين الآن يعمدان الى بحث الاصول والفروع كي لا يتركوا أمراً ولو طفيفاً دون فصل وربما كان هذا التعمق السبب في اطالة المفاوضات . ولـكن بالرغم من كل هذا فمن المنتظر ان تنتهي المفاوضات فى الاسبوع القادم .

البحث فى مسألة المصالح المشتركة

ويشتغل المتفاوضون في الوقت الحاضر بدراسة مسألة المصالح المشتركـة . ويدقق الاعضاء في بحث هذه المسألة جدا ويعرضون لارقام واحصاءات كثيرة .

التمثيل الخارجى وحالة الرعايا

ويدرس الجانبان قضية التمثيل الخارجي وحالة الرعايا في البلادين . ويواصل المتفاوضون الاجتماعات ، فالجانب الفرنسي مسرع فى الانجاز بالنسبة لعطلة الصيف .

المفاوضات تجتاز منطقة الخطر

ويمكننا الجزم الان بان المفاوضات اجتازت منطقة الخطر . وقد شبهنا المفاوضات قبلا بالقتال والآن نقول ان المعارك الكبرى قد انتهت ولم يبق سوى مناوشات طفيفة لا تسفر عن قتلى بل عن جرحى خطيرين .

القدس

امام القاضي البريطاني

نظر القاضي البريطاني في قضية طاهر اسماعيل حمدان من قرية صنجل المتهم بحيازة سكين فقضى بسجنه ثلاثة اشهر

واصدر امراً بتمديد توقيف جورج مخائيل الحلبي الى ١٠ الشهر الجاري

اطلاق النار على قافلة سيارات يهودية

اطلق الثوار امس النار على قافلة السيارات اليهودية القادمة من يافا الى القدس بالقرب من الكيلو ١٤ على طريق القدس يافا وقد اصيب يهودي في أضلاعه اسمه اسرائيل بن يعقوب وقد حضرت قوة عسكرية من ارزا واخذت تطلق النار على الثوار الذين اختفوا ونقل الجريح الى مستشفى هداسا

اعتقال سلطي والتحقيق معه

اعتقل البوليس امس السيد محمد حمد الفارس من اهالي السلط واخذه الى دائرة التحري واخذ يحقق معه عن مسكنه ومحل اقامته وهل يعرف سينما أديسون أو شارع يافا فأجابه أنه يقطن في فندق الجزيرة الكائن بباب العامود ولم يعرف تلك السينما أو شارع يافا وعلى أثر ذلك فتشوا الفندق ولم يجدوا فيه على شيئاً وقد فهمنا ان السلطة اشتبهت ان لديه معلومات عن حادث سينما أديسون وقد اطلق سراحه صباح امس

قوة من الجند تفتش حماما

فتش الجند حمام العين الكائن بداخل المدينة القديمة وذلك على أثر اخبارية وردت لدائرة بوليس السرايا القديمة بانه يوجد فيه بعض المهربات وقد فتش تفتيشاً دقيقاً ولم يعثر فيه شيء

تصليح الاسلاك التلفونية المقطوعة

شاهدنا قوة من الجند البريطاني في عشر سيارات كبيرة تحمل « السلالم » والاسلاك التلفونية لتصليح اسلاك التلفون المقطوعة على طريق الخليل ـ القدس

صفد

تبادل العيارات بين الثوار والجند

هاجم فريقان من الثوار مركزي الجيش الواقعين في المحلة اليهودية بعد الساعة التاسعة من مساء أمس وتبودل اطلاق العيارات النارية بكثرة وكان فريق ثالث من الثوار يهاجم مستعمرة جبل كنعان .

تفتيش قرية للمرة الثالثة

ذهبت امس فرقة من الجيش والبوليس الى قرية عكبرة وفتشت جميع دورها ومحلاتها والبساتين وجدرانها

وهذه هي المرة الثالثة التي يفتش فيها الجيش عكبرة دون ان يعثر على شيء وقد استاء الاهلون لما يصيبهم من الاضرار اثناء التفتيش ويلقي الرعب في نفوس الاطفال والسيدات وقد ذهب وفد عن القرية واحتج لمساعد حاكم اللواء المستر ستافورد الذي وعد بعدم رجوع قوات الجيش الى مثل هذه الاعمال .

واخيرا لم تعثر على شيء

وذهبت فرقة من الجيش وفتشت قرية عين الزيتون ولم تعثر على شيء .

تبرع قرية طيطبا للمنكوبين

ارسل الشيخ ديب الرفاعي واخوانه من قرية طيطبا خمسين (مد) قمح للجنة القومية لتوزع على المنكوبين .

اللد

عمال سكة الحديد يتبرعون

تبرع عمال سكة حديد فلسطين في قسم اللد بكل سخاء لاخوانهم المنكوبين وقد توزع هذا المبلغ كما يلي :

نابلس ٣٥ جنيها ، طولكرم ١٢ جنيها ، الرملة ٣٠ جنيها اللد ٣٥ جنيها، غزة ١٩ جنيه و ٨٣ قرشاً، الطيبة ٥٠ جنيهاً .

فنشكر المتبرعين مساعدتهم لاخوانهم .

الطائرات تحلق في الجو بكثرة

تحلق الطائرات في المدينة بكثرة وتتجول الدبابات والسيارات العسكرية بين الاونة والاخرى اكثر من الايام السابقة

قولة تقيم الدعوى ضد الحكومة

ذهب وفد من اهالي قرية قولة لمقابلة اللجنة العربية العليا في القدس لاقامة دعوى ضد الحكومة بقيمة الاربعة منازل التي نسفها الجيش في القرية .

لجنة الطلبة تزور المعتقلين

تنوى لجنة الطلبة زيارة المعتقلين الاحرار في المنفى لتحيتهم

اعلان

صادر من دائرة إجراء الناصرة في الدوسيه رقم ٢٢٤ـ٣٦ اجراء

القيمة المخمنة للملك : ١٨٤ جنيهاً

اوصاف الملك وموقعه: ارض اميرية مشجرة زيتون مسجلة بالطابو تحت رقم ٣٨ و٣٩ تاريخ اغسطس سنة ٣١٥ دائمي باسم حمد اغا ابو حمد واقعة ضمن مدينة الناصرة بموقع أم القصب

حدود الملك : بحسب قيد الطابو حدوده شرقاً قبطي وغرباً علي اغا الاسعد وشمالا طريق وجنوباً علي وابراهيم ابو نصره . وبحسب الوقت الحاضر حدوده شرقاً يوسف قبطي غرباً عوض يونس شمالا طريق واولاد سليمان الاسعد جنوباً الحج جبلي وصالح الخوري

مساحة الملك ومحتوياته : مساحته تقريباً من اربعة دونمات مغروسة بثلاثة وعشرين شجرة زيتون وشجرة تين واحدة . ومسيجة من جهاتها الاربع بصبر ما عدا حد صالح الخوري فهو سور حجر

حصص الشركاء بالملك :

٨٤٠ـ٣٨١ر٣ سهم الى مريم بنت حمد ابو حمد ، ٣٦٥ر٢١١ سهم الى عمر محمد ابو حمد، ٨٤٠ر٣٨١ر٣ سهم الى نايفة بنت حمد إبو حمد ، ٣٦٥ر٢١١ سهم الى تريا محمد الاحمد ، ٤٨٦ر٠٣٢ر١ سهم الى يوسف نايف ابو حمد، ٧٨٨ر٤٤٥ سهم الى اسما نايف ابو حمد، ٧٨٨ر٤٤٥ سهم الى يسره نايف ابو حمد ٨ ر٧ ر٤٤٥ سهم الى سوريا نايف ابو حمد ، ٩٤٠ر٩٤٧ سهم الى ابراهيم نايف ابو حمد ، ٩٤٠ر٩٤٧ سهم الى محمد نايف ابو حمد، ٥١٥ر٤٠٣ سهم الى فاطمة نايف ابو حمد ، ٥١٥ر٣ ٤ سهم الى بهية نايف ابو حمد، ٥٨٠ر٢٣٩ سهم الى عبدالرحمن صالح ابو زامل ، ٥٨٠ر٢٣٩ سهم الى محمد صالح ابو زامل ، ٥٨٠ر٢٣٩ سهم الى سعيد صالح ابو زامل، ٧٩٠ر١٩ سهم الى منيره صالح ابو زامل ، ٢ـ١ ٩٨٧ر٢٥ سهم الى نايفه صالح البسيوني ، ٢٧٥ر١٢١ سهم الى ابراهيم فياض ابو رزق ٢ـ١ ٦٣٧ر٦٠ سهم الى يسرى فياض ابو رزق ، وذلك كله من اصل ٦٠٠ر٣٠٥ر١٣

ليكن معلوما ان الملك المبين قيمته المخمنة واوصافه وموقعه وحدوده واسماء وحصص الشركاء فيه اعلاه مطروح للبيع بالمزاد العلني لمدة ٤٥ يوماً تمضي بعد مرور خمسة ايام من تاريخ نشر هذا الاعلان في جريدة الدفاع لعدم قابليته للقسمة بين الشركاء كل بحسب حصته فعليه ومن كان له رغبة بالشراء عليه مراجعة دائرة اجراء الناصرة والدلال سليمان رقيديا حامل قائمة المزاودة مستصحباً التأمينات القانونية وقدرها ١٠ بالمائة من القيمة المخمنة مع العلم بان رسوم الفراغ واجرة الدلالة عائدة على المشتري تحريراً في ٧ ـ ٨ ـ ٣٦

مأمور اجراء الناصرة

سري الكيلاني

الاعانة للمنكوبين

جاءنا من مراسلنا في صفد

تبرع السيد توفيق حبيب الدين من قرية فارة باربعة شوالات قمح للجنة القومية .

غزة

معارك بين الجند والثوار

باتت غزة ليلة امس على ازيز الرصاص وتفجر القنابل واطلق الثوار النار على معسكر الطيران حيث يرابط الجند فاجابوهم بالمثل وكانت معركة حامية دامت اكثر من ساعة انسحب بعدها الثوار .

معركة ثانية تدوم نصف ساعة

وكان فريق آخر من الثوار يطلق رصاص بنادقه على الجند المرابط على سطح المحطة فأجابوهم بالمثل ودامت المتركه نصف ساعة لم يظهر للثوار بعدها اثر .

اطلاق النار على جند المدرسة

واطلق فريق ثالث النار على الجند المرابط على سطح المدينة الاميرية فأجابوهم بالمثل ونتائج هذه المعارك مجهولة وفي جميع الحالات كانت تشاهد السواريخ الاستكشافية .

قنبلة لم يعرف مكان انفجارها

انفجرت في الساعة الثامنة صباحاً قنبلة سمع لها دوى هائل ولم يعرف مكان انفجارهـا .

اطلاق النار على جنود معسكر الطيران

في الساعة الحادية عشرة قبل منتصف الليل اطلق الثوار النار على الجنـد المرابط في معسكر الطيران فاجاب الجند بالمثل وبقيت المركة زهاء نصف ساعة شوهدت خلالها الانوار الكشفية تسطع في سماء المدينة والمصباح الكهربائي يضيء جميع الجهات ولم تعلم النتيجة

انفجار قنابل في جهات مختلفة

وانفجرت امس عدة قنابل في جهات مختلفة من المدينة سمع لها صوت هائل جداً .

وصول قطار اللد متأخرا

تأخر قطار اللد ـ القنطرة أمس عن ميعاده اربع ساعات تقريباً حيث وصل في الساعة الخامسة والربع .

خان يونس

انفجار قنبلتين في شمالي البلدة

بينما كانت داورية الجند تجوب الشوارع في الليلة الماضية بالسيارات العسكرية انفجرت قنبلتان في الساعة الواحدة بعد منتصف الليل على بعد كيلو متر من الجهة الشمالية للبلدة ولم تعرف النتائج .

قطعة خشب توقف سيارات الجند

وقد توقفت السيارات عن السير لوجود قطعة خشب ملقاة على الارض ظن ان تحتها مواد متفجرة ولم يجسر احد على الدنو منها فجمعوا بعض المارة وازاحوها فوجدوا فيها اربعة مسامير

بئر السبع

اولاد يهاجمون معسكر الجند

هاجمت جمهرة من الاولاد معسكر الجيش المرابط في المدرسة الاميرية وكانوا يحملون مسدسات (فلين) وما ان وصلوا المعسكر حتى دخلوا بين الجنود واخذ كل منهم مكانه وبدأوا يطلقون العيارات من مسدساتهم ودام ذلك دقائق ولما لم يجبهم الجند بالمثل غادروا المكان .

الثوار يطلقون النار ولا يجيب الجنود

هاجم الثوار في تمام الساعة الثامنة والنصف من مساء امس معسكر الجيش المرابط في المدرسة واطلقوا العيارات النارية ودام ذلك اكثر من ساعة ولما لم يجب البوليس بالمثل انسحب الثوار بانتظام .

تمديد قانون منع التجول

مددت السلطة قانون منع التجول فبعد ان كان يبدأ من الساعة السابعة والنصف مساء حتى الساعة الرابعة صباحا أصبح من الساعة التاسعة والربع مساء الى الرابعة صباحا .

حيفا

القبض على عربي في حيازته سكين

قبض على عربي في هدار الكرمل بتهمة حيازته سكينا وقد ارسل الى السجن رهن المحاكمة

الحكم بستة اشهر على متهم بحيازة ذخيرة

طولكرم ـ حكم المستر اكنر على محمد الحرداوي من قرية « ام خالد » بالسجن ستة اشهر بتهمة حيازته بعض الذخيرة وارسل الى سجن عكا

قلقيلية

بعد حادث التدهور

كنت اخبرتكم في رسالة سابقة عن حادث تدهور القطار والان ادلي ما اتصل بي من المعلومات :

كان تدهور القطار عظيما والخسارة في هذا الانقلاب فادحة واعظم بكثير من تدهور القطار في المرة الاولى. والان وقد مضى على العمل في مكان الحادث ما يزيد على ثلاثة ايام ولا تزال العربات المديدة المحطمة في موضعها على مسافة بعيدة من الخط الحديدي وقد نثرت حمولتها من ارز وسكر وغيره على مسافة بعيدة من جانبي الخط يحرسها الجند الكثير وقد عملت الاستحكامات حوالي الحادث وتذهب مساء كل يوم قوة كبيرة من الجند الى مكان الحادث لحراسته ليلا واحضرت في اول يوم من الانقلاب رافعتان (ونش) مع عدد كبير من العمال ومن المهندسين . تأخر سير القطارات واستعملت طريقة تبادل الركاب والان وقد انتهى تصليح الخط وتم تسيير القطارات لا يزال العمال يعملون في انقاض القطار المتدهور

قاطرة حرس امام كل قطار

وقد شاهدنا قاطرة حرس ملآى بالجنود تتقدم كل قطار في المسير للاستكشاف فيما اذا كان هنالك بعض الاضرار في الخط الحديدي وكذلك قدم مساعد حاكم اللواء واجرى الكشف على مكان الحادث واخلي سبيل اصحاب البيارات وبقي عدد من العمال في السجن رهن التحقيق وقد اصيبت البيارات المجاورة بأضرار ليست بسيطة من جراء الحادث وامتنع العمال عن العمل فيها وذلك خوفاً مما اصاب عمال نفس البيارات وزجهم في السجن بعد القاء القبض عليهم اثناء عملهم

قوة من الجند حول اعمدة مشروع الكهرباء

شاهد المارة قوة كبيرة من الجند يصحبها عدد من السيارات بالقرب من اعمدة مشروع الكهرباء في جهات كفر سابا العربية تحرس العمال الذين يعملون على تصليح اسلاك الكهرباء وعمدانها وقد علمت بانها اصيبت باضرار

الاضواء الاستكشافية في سماء قلقيلية

تبات قلقيلية لياليها على اضواء الاستكشاف الكثيرة تنبعث من الشمال والجنوب والغرب وقد كثرت حركاتها في المدة الاخيرة وذلك بسبب الظلام وتبعث انوارها على مسافات بعيدة جداً

مصادمة بين الثوار والداورية

بينما كانت داورية عسكرية تتجول بين بيارات قلقيلية لقطع خط الرجعة على الثوار الذين اعتادوا الهجوم على المستعمرات اليهودية ليلياً فاجأها كمين من الثوار باطلاق العيارات النارية على مسافة كيلو متر ونصف من الجهة الغربية من البلد وقد اجاب الجند على اطلاق النار بالمثل من مدافعه الرشاشة والبنادق السريعة الطلقات وعلى الاثر خرجت قوة من الجند المرابط في المدرسة الاميرية الى مكان الحادث بعددها الكاملة حيث اشترك في المعركة التي دامت مدة من الزمن لم تنقطع خلالها الاضواء الاستكشافية وقد كثرت حركات السيارات عقب الحادث ولم نتوصل لنتيجة عن هذه المعركة

الناصرة

السيدات ينتهين من جمع التبرعات

انتهت السيدات في الناصرة جمع الاعانات للمنكوبين وقد بلغ ما جمعنه نحو ثلاثماية جنيه خلاف الحلى الذهبية . وسأوافيكم باسماء المتبرعات في رسالة قادمة مع البلاد التي ستتوزع عليها هذه الاموال

طائرة تلقي المناشير

حلقت طائرة في سماء الناصرة واخذت تحوم كثيراً وكانت منخفضة جداً . ولم تلبث ان القت في الحارات والشوارع المنشورات المعهودة وقد احسن الاهالي هذه المرة صنعاً بان قابلوا هذه المناشير المألوفة بالاعراض وعدم الاهتمام

قنبلة تنفجر ولم تحدث ضررا

انفجرت قنبلة في الناصرة صباح يوم الجمعة من الاسبوع الغابر الساعة الرابعة صباحاً الا انه لم يعرف موضع انفجارها كما انه لم يعرف فيما اذا كان حصل بعض الضرر

فناجين كهربائية محطمة

وجدت ثلاثة فناجين كهربائية في الناصرة محطمة ولم يعرف الفاعل

الفالوجة

الدبابات ترابط حول البلد

رابطت الدبابات في الليلة الماضية في الجهة الغربية من البلد بعد ان فتشت الوادي وقد تلقت الاشارات الاستكشافية من غزة فاتجهت الى الجهة الشرقية ورابطت فيها وعددها خمس .

انفجار ثلاث قنابل في جهات مختلفة

انفجرت ليلة الجمعة ثلاث قنابل في نواحي مجهولة من البلد فازعجت الاهالى من شدة انفجارها .

طائرة تلقي المناشير المعلومة

القت طائرة عسكرية المناشير المعلومة وانصرفت من حيث اتت .

يافا — يوم الاثنين في ٢٢ جمادى الاولى ١٣٥٥ الموافق ١٠ آب ١٩٣٦

صاحب الامتياز : إبراهيم الشنطي

مدير الادارة والمحرر المسئول : شوكت حماد

رقم التلفون ١١٨٧ و١٠٧٥

الدفاع

جريدة يومية سياسية مصورة

《العدد ٦٦٦ — السنة الثالثة》

ادارة الدفاع في عمارة حزبون شارع جمال باشا — يافا

العنوان البرقي : الدفاع يافا — ص. ب. ٢٥٥

قيمة الاشتراك في فلسطين عن سنة ١٥٠ عن نصف سنة ٨٠

» » » الخارج » » ٣٠٠ » » » ١٦٠

صونوا عيونكم من الرمد باستعمالكم

قطرة القنواتى العجيبة

بشرى ازفها الى مواطني الاكارم سكان فلسطين خاصة والى سكان البلاد العربية عامة في جميع اقطار سوريا ومصر والحجاز وشرقي الاردن والعراق والعجم : وهي نجاحي العظيم بتركيب هذه القطرة العجيبة « قطرة القنواتى » بعد جهود عظيمة صرفت من اجلها .

معمل القنواتي يقوم بخدمة بني قومه بامرين : احدهما تهيئة احسن الادوية عملا واتمها تأثيراً . والاخر تنزيله القيم الباهظة الى اصغر حد ممكن . فها هو الآن يتقدم بهديته الثمينة الجديدة العظيمة الفائدة ، قطرة القنواتي العجيبة، الى ابناء وطنه الاكارم

ركبت هذه القطرة بعد ان اجريت تحاليل دقيقة على جميع انواع القطرات الشائعة في سوريا ومصر والعراق والتي تباع بقيم فاحشة ، واستحصلت منها بعد التعديل على تركيب يناسب طبائع اهل البلاد ونوع الامراض العينية المنتشرة فيما فيهم فجاءت قطرة القنواتي بحمد الله ومنته غاية في الاحكام وآية في الاتقان .

وقد اثبت تركيبها لاهم الاخصائيين بامراض العيون من اطبائنا الوطنيين الاكارم فاظهروا اعجابهم بها وقالوا ان قطرة القنواتي من اهم القطرات المتداولة اليوم في الاسواق واعظمها فائدة واحسنها تأثيراً . تشفي التهاب الملتحمة الحادة والمزمنة النزلوية والحبيبية « التراخوما » . تدفع الاحتقان فتزيل الاحمرار والحرارة وتقطع الدمع وتصون العين من الرمد .

تخلص العين من العمش وهو ضعف البصر مع سيلان الدمع في اكثر الاوقات . تسكن الالم بسرعة فتخلص المصاب من آلامه المزعجة . تجلو العين فيصفو رونقها ويمتد بصرها ، تقتل جميع الجراثيم التي تتسلط على العين وتؤذيها فيخلص المرء من الرمد وتصلح تخريش الغبار والحشرات .

قطرة القنواتي عظيمة التأثير كبير الفائدة رخيصة الثمن لا يجاريها بحسن تأثيرها قطرة من القطرات . والخلاصة قد اصبحت قطرة القنواتي بعد التجربة صديقة العائلات ومن احتياجات البيت الضرورية التي لا يستغنى عنها .

كيفية الاستعمال : يقطر في كل عين نقطتان صباحاً ومثلهما مساء للكهول من رجال ونساء .

ويقطر للاطفال نقطة واحدة صباحاً ونقطة واحدة مساء في كل عين .

واخيراً اقول يا ايتها الوالدة المصونة لا تنسي غسل عيني ولدك بعد القدوم من الاسفار او النزهات بماء البوريك ثم تقطير قطرة واحدة من (قطرة القنواتي) في كل عين لتخلصيهما من الغبار والجراثيم التي تنتقل بواسطته ولتقذي ولدك الحبيب من الرمد المزعج في ايام الصيف . وما توفيقي الا بالله .

دمشق · عبد الوهاب القنواتى

استاذ الكيمياء في المعهد الطبي العربي

قطرة القنواتى العجيبة : تباع في جميع الصيدليات في عموم البلاد العربية عامة واطلبوها من مستودع الادوية الفلسطيني يافا شارع بسترس . وتباع في عكاء في صيدلية درويش قهلاوي ، حيفا : صيدلية عمر ابو غزالة ، نابلس : راشد ابو غزالة ، القدس : مافرو ميخالي ، شارع الباب الحديد ، وصيدلية الحسيني وصيدلية العلمي باب العامود وصيدلية عطا الله اخوان شارع مأمن الله

تداوي حديث لشفاء التعقيبة الحادة « حرقة البول » والمزمنة والنقطة العسكرية بمدة اسبوع

بحبوب الغونوفاكس Gonovax

تجهيز الدكتور S.M.K رئيس شعبة الامراض الزهرية في نانسي — فرنسا

ان آفات المجاري البولية والتناسلية المنتشرة في هذه البلاد انتشاراً هائلا والتي لها اثرها السيء والمحسوس في قطع النسل او تشويه المولودين قد دعتنا الى وضع المستحضر المسمى « غونوفاكس » ويجب ان لا يخفي ان اكثر الامراض انتشاراً في هذه البلاد هو حرقة البول او التعقيبة التي لا بد لسريانها وانتقالها من وجود احد امرين :

١ — المناسبات الجنسية المشبوهة

٢ — تلوث العضو التناسلي بالافرازات والمواد القيحية الحاملة لعامل التعقيبة ومما هو جدير بالذكر ان كل آفة لا تعقبها المداواة الباكرة لا شك انها تصبح مزمنة وان آفات المجاري البولية وخاصة منها التعقيبة هي من الآفات التي ازمانها وطول مدتها يجعل شفائها صعباً وعويصاً فان استعمال **الغونوفاكس** اسبوعا واحداً يكفي لشفاء التعقيبة الحديثة الانتقال ولكن كلما تأخرت مدة التداوي اصبحت مدة الشفاء اطول واصعب .

والحالة التي لا تزال البشرية تئن من وطأتها هي : انقطاع النسل ، واسبابه غالباً اهمال مداواة التعقيبة لان عامل هذه الآفة السريع الانتقال الى الخصي حيث يستولي على مولدات الحوينات المنوية فيقتلها فيصبح المرء عقيماً اي مقطوع النسل واحياناً يتوضع عامل هذه الآفة على المفاصل فيسبب الم المفاصل وكثيراً ما يتوضع بطريق السراية في العين فيسبب عمى العين « ان لم تعقبها المداواة » بل وكثيراً ما تكون سبب هدم العائلة وخراب صرحها المشيد حيث هنالك كثير من الرجال المتزوجين وغير المتزوجين من تهوي به شهوته فتوقعه في مثل هذه الآفات ولا يلبث هو بدوره ان ينقلها الى زوجته المسكينة فتصبح العدوى منتشرة بين الزوجين وحينئذ إما ان يصبح النسل منقطعاً واما ان تلد الزوجة اولاداً مشوهي الخلقة وكثيراً ما يلد الطفل اعمى « ان لم تسعفه المداواة »

وهذا ما نعيد ونحذر شباب هذه البلاد من الوقوع فيه وذلك للاسراع باستعمال حبوب **الغونوفاكس** الذي يطهر المجرى البولي فيمنع حصول هذا المرض. كما اننا ننصح النساء المصابات باستعمال حبوب **الغونوفاكس** لان لمواده خواص عجيبة في قطع السيلان القيحي وحرقة البول بمدة لا تزيد عن اسبوع واحد .

فوائد هذه الحبوب : يقتل جميع الميكروبات الموجودة في اعضاء التناسل . يزيل الالم عند التبويل . يمنع التشنجات والانتفاضات الليلية فيسهل شفاء قروح المجرى البولي وفي الاجمال بين جميع الادوية التي يستعملها الاطباء الاخصائيون لا يوجد مادة اقوى واسرع من **الغونوفاكس** لشفاء التعقيبة او حرقة البول والنقطة العسكرية وفوق ذلك فانه اذا اخذ حبة او حبتين من هذا العلاج قبل المناسبات الجنسية فانه يكون واقياً من الاصابة في الاحوال المشبوهة وكل علبة تحتوي على تعليمات مفصلة عن كيفية الاستعمال . « احذروا التقليد » الوكلاء في فلسطين يافا شارع بسترس رقم ٢٥

مستودع الادوية الوطنى الفلسطيني قبالة وصباغة

حبوب أورشيتونين

اختراع حديث لتقوية الاعصاب وتجديد الشباب

علاج حيوي كيماوي لمعالجة الشيخوخة التناسلية والعنانة وضعف التناسلية

ان افضل العلاجات في معالجة هذه العلة المضنية هو ما بني على تقوية جهاز التناسل الحقيقي في الرجل هذا العضو الذي ثبت منذ زمن ليس بالقريب انه عدا عن افرازه الحوينات المنوية (سبرماتوزوئير) لمفرز داخلي خاص يؤثر في احوال الشخص النفسية وفي نموه الجسماني وفي قواه العصبية ، وان العنانة والضعف التناسلي تعود معظم اسبابهما الى نقص هذا المفرز وهو (الهرمون التناسلي) الذي لا يزال العلم الخاص يجهل حقيقته ولكنه يعرفه حق المعرفة باثاره ، فالمرزوأ (الهرمون) اذن مادة نجهل جوهرها وانما نستدل على وجودها بتأثيرها وفاعليتها وذلك بواسطة التجارب والاختبارات العديدة على الحيوانات ولا سيما القردة الكثيرة الشبه بالانسان ، فاذا ما نفذت هذه المادة الجوهرية التي يتوقف عليها حسن قيام الاعضاء التناسلية بوظيفتها ، كان على الطبيب المداوي ان يعوض للبدن ما يقوم مقامها ويفعل فعلها . هذا ما اتجهت اليه أفكار الاطباء الاخصائيين باعضاء التناسل منذ أمد بعيد وقد توالت جهودهم وتتابعت تحرياتهم الى ان توصلوا (بفضل الاختبار في الحيوانات) لاقتطاف ثمرة مساعيهم بايجادهم جواهر كيماوية حيوية تؤثر في الجهازين العصبى والتناسلي معاً فتقوي هذا وتنبه ذاك ، فاصبح العالم يجد أمامه اليوم هذا العلاج الحديث الذي أسموه (أورشي تونين) ويستدل على مفعوله من اسمه ومعناه (المقوي الخصوي)

وان فائدة هذا العلاج الثابتة علمياً وعملياً فهو يقوي الخصية على عمل الحوينات المنوية وينبه الجهاز العصبى . ففائدته إذن مضاعفة : يزيل العنانة ويقوي الباه وعدا عن هذا وذاك ، ونظراً لان العنانة والضعف التناسلي هما مرضا الشيوخ ومرض الذين يبكرون في شيخوختهم ويهرمون قبل أوانهم من الشباب المنهمكين، فقد أضيف الى (الاورشي تونين) جواهر أخرى من خاصتها تقوية الدم ليكون هذا صالحاً لتغذية الخصية والجهاز العصبي

مستودع الادوية الوطني الفلسطيني — ٢٥ شارع بسترس — يافا

ويطلب من مستودع قباله وصباغه في يافا

لا رمد بعد اليوم ولا عذر لمن أهمل

أميرتي القطرات

قطرة اللؤلؤ البيضاء وقطرة اللؤلؤة الزرقاء

هما بين أيديكم ، فصونوا عيونكم ، ولا تهملوا هذه الجواهر

العين جوهرة غالية لا تقدر بثمن وقد حل فصل الصيف الذي يهددها بشتى الامراض التي تصيبها فتقض مضجع المصاب وخصوصاً الاطفال الذين لا يستطيعون التحفظ من حرارة الشمس المؤذية ولا رد هجمات الطفيليات الحاملة للجراثيم المعدية وقد بات من السهل وفي مقدور كل انسان صيانة هذه الجوهرة من كل طارىء قبل وقوعه وبعده باستعمال إحدى أميرتي القطرات : **قطرة اللؤلؤ** البيضاء **وقطرة اللؤلؤة** الزرقاء . **قطرة اللؤلؤ** تشفي العين من سائر الامراض كالحمية والحبيبات (التراخوما) والغماشة وتمنع نزول الدموع وتشفي من الرمد الصديدي الحاد والمزمن وتقوي البصر وقطرة اللؤلؤة تمتاز باحتوائها زرقة المرتيل المعقمة التي تمنع ازدياد الالتهاب والاحتقان في الجفون في أشد حالاتها فلا تتأخر عن استعمال إحدى هاتين القطرتين المصنوعتين من أنقى المواد والمحضرة على طريقة (الدكتور وابتر) أشهر أطباء العيون في النمسا وقد نالتا شهادة أعظم أطباء العيون في الاقطار العربية لعظم فائدتها وملائمتها لطقس هذه البلاد فاطلبها بالحاح من صيدليتك ولا تدع عينيك مسرحاً للتجارب.

تطلب من كافة **الصيدليات الشهيرة والمستودعات الوطنية ومن مستودعها العام صيدلية الحنفى** بحيفا عملك نور الله

ولما كانت وطأة الحر الشديدة والجهود بايام الصيف لها تأثير كبير على سائر انحاء الجسم وخاصة الجلد وبشرة الوجه فقد فكرنا بصنع علاج شاف من جميع الامراض الجلدية كالاكزيما الناشفة والدمامل وحب الشباب والتسميط حتى وفقنا الى صنع هذا العلاج الذي جاء غاية في الابداع وعظم الفائدة وقد اخرجناه ضمن انبوب وسميناه **(نواكزيما)** نسبة الى الاكزيما التي هي شر الامراض الجلدية المزمنة (الاستعمار الجلدي) وهو فوق ذلك يشفي الجروح والقروح ولدغة الشمس والحشرات . وله من المزايا ما لا يوصف ولا يعرف فضله الا من جربه

النواكزيما يطلب من المستودعات الوطنية والصيدليات الشهيرة بالبلاد العربية ومن مستودعها العام

صيدلية الحنفى بحيفا تلفون (٨٣٢) عملك نور الله

هدية تمكنك من الحلاقة بلذة وراحة !

تلك هي

ماكينة الحلاقة « ايفر - ريدي »

ومعها

موسى واحدة

مجاناً

ماكينة ايفريدي ومضمونة عشر سنوات تتركب على بعضها بالضغط بدون قلاووظ ومعها شفرة ايفريدي مسقية ٣ مرات

إذا اشتريت أنبوبة من صابون

« پالموليف »

للحلاقة

حينما تشتري انبوبة من صابون بالموليف للحلاقة اطلب من البائع ان يسلمك الهدية التي ترى رسمها هنا اعلاه وهي ماكنة « ايفريدي » مضمونة لعشر سنوات ومعها شفرة واحدة للحلاقة ان « ايفريدي » مسقية ثلاث مرات ويمكن ستعمالها شهراً

الوكلاء والمستودع العام : الشركة المصرية البريطانية التجارية

مصر : شارع سليمان باشا — الاسكندرية شارع طوسن

فرع فلسطين في بناية ميخا شويلي شارع يافا — تل ابيب تلفون « ٦٨ » ٠١

اوتيل باريز

يقع في الطابق الثالث فوق المطعم اوتيل باريز وهو الفندق الجديد الذي افتتحه السيد يوسف الرملاوي فرعاً راقياً وجهزه باحدث الاثاث واحدث فيه وسائل الراحة واعده فقط للمسافرين الممتازين والاوتيل الجديد يمتاز بموقعه البديع المطل على بساتين يافا وبحرها الجميل ويلقى فيه المسافرون الراحة بتمامها وليس الوصف كالعيان

شارع الملك جورج - عمارة المستقيم - رقم التلفون ٢٢٥٠

امام موقف باصات تل ابيب — يافا

فوق مطعم ومقهى المغربي الطابق الثالث

الى اصحاب البيارات

TALkE - زيت تولك

مما لا شك فيه ان صحة الشجر بما فيه الورق والثمر هي اهم عامل في مضاعفة الربح وخصوصاً في الوقت الحاضر ، اذ يتطلب منتوجا كبيرا خالي الامراض والحشرات وصالحاً للتصدير الى الخارج . وقد دلت التجارب في بلاد الانكليز واميركا وجنوب افريقيا ومصر وفلسطين ان احسن الزيوت لتطهير الشجر هو

« زيت تولك » الذي يكتنف الحشرة من كل جهاتها فيقتلها في الحال ويقضي عليها دون ان يصيب الشجر بأي ضرر ما

ويكفي لاستعماله ان يؤخذ منه من واحد الى واحد ونصف في المائة مع الماء الطبيعي وترش به الاشجار الموبوءة

وتسهيلا للمشترين وتتميما لفائدتهم فاننا نقدم لهم ماكينات للرش اما باليد ، أو على الموتور

فاذكروا من اليوم « زيت تولك » واطلبوه من الوكلاء الوحيدين

ابو الجبين اخوان

صندوق البريد ١٤٧ — يافا — تلفون ٩٢٣

مطبعة جريدة الدفاع — يافا

يافا – يوم الثلاثاء في ١٣ جمادى الاولى ١٣٥٥ الموافق ١١ آب ٣٦

صاحب الامتياز : إبراهيم الشنطي

مدير الادارة والمحرر المسئول : شوكت حماد

رقم التلفون ١١٨٧ و١٠٧٥

الدفاع

جريدة يومية سياسية مصورة

العدد ٦٦٧ – السنة الثالثة

ادارة الدفاع في عمارة حزبون شارع جمال باشا – يافا

العنوان البرقي : الدفاع يافا – ص. ب. ٢٥٥

قيمة الاشتراك في فلسطين عن سنة ١٥٠ عن نصف سنة ٨٠

» » » الخارج » » ٣٠٠ » » » ١٦٠

المعارك فى نابلس. مقتل جندي وجرح آخر في القدس. مقتل يهودي

اصطدام قطار يذهب ضحيته عربيان. جياع اليهود يلتجئون الى يافا طلبا للخبز

دراسة قانونية

بحث هادىء لمناسبة قضية اليوم

قانون الطوارىء

نشرت الحكومة في اليوم التاسع عشر من نيسان الماضي ، اي في اليوم الاول الذي اضرب فيه العرب احتجاجاً على السياسة الحاضرة ، نظاماً طويلا يحتوي ثلاثاً وعشرين مادة بموجب المرسوم الملكي الصادر في ٢٣ تموز سنة ١٩٣١ والمعروف بقانون الطوارىء ، والذي اعلن فخامة المندوب السامي لادارة فلسطين وضعه موضع النفاذ في نفس ذلك اليوم . ويبدو لي أن السلطة قد أعدت هذا النظام منذ مدة بعيدة لاعلانه في مثل هذا اليوم . لانه ليس معقولا ان تعد السلطة مثل هذا النظام الطويل في ليلة وضحاها ، ذلك انها كانت تتوقع ان تؤدي السياسة الراهنة الى حال كهذه الحال ، فحرصت على إصدار المرسوم الملكي المذكور سنة ١٩٣١ ، وهو اي المرسوم يخول المندوب حق تنفيذه في الظرف الملائم . ويظهر – كما قلنا – أنه قد أعد إذ ذاك هذا النظام ليعلن في وقته ، وقد تم ذلك في ١٩ نيسان الماضي . ونرى من واجبنا الآن ان نطلع القراء على بعض محتويات ذلك المرسوم وهذا النظام وكيفية تطبيقه بالمناسبة الاحوال الحاضرة

فروق بينهما

إن اهم محتويات المرسوم الملكي ما ورد في المادتين الرابعة والخامسة منه . فالمادة الرابعة تبحث عن نوع الانظمة التي خول المرسوم الملكي المندوب السامي سنها للدفاع عن فلسطين واستتباب أمنها ، ونوع المحاكم التي يحاكم فيها من يخالف هذه الانظمة ، ومدى العقوبة التي تفرضها المحاكم وأما المادة الخامسة من المرسوم الملكي فتبحث عن السلطات التنفيذية التي يمارسها المندوب السامي في الدفاع عن فلسطين والامن العام فيها . وهنا نود ان نثبت في ذهن القارىء الفرق بين (النظام) وبين (القانون) . فالانظمة التي يخول قانون ما شخصاً او هيئة سنها إنما تتعلق بكيفية تطبيق نفس هذا القانون ، ولذلك لا يجوز ان تخرج هذه الانظمة ، كائناً من كان واضعها ، عن نصوص القانون نفسه . وبعبارة اخرى نقول إن القوانين تتضمن عادة الاسس . اما الانظمة فتوضع لبيان كيفية تنفيذ هذه الاسس فقط ، لا ان تتجاوزها ، وإذا تجاوزتها لم تصبح انظمة . والقانون في فلسطين إما ان يسنه الملك بمرسوم ملكي ، وإما ان يسنه المجلس التنفيذي . بينما نرى النظام من صنع المندوب السامي ، على ان ينص القانون على تخويله ذلك

الحقوق الانسانية

إن من يقرأ النظام الذي اصدره المندوب السامي في ١٩ نيسان الماضي بموجب المادتين الرابعة والخامسة من المرسوم الملكي المذكور ، ومن يقرأ التعديلات التي ادخلها المندوب السامي منذ ذلك التاريخ حتى يومنا هذا على ضوء القاعدة التي شرحناها ، يرى ان المندوب السامي فى نظامه قد تجاوز الصلاحيات المخولة له بموجب المرسوم الملكى ، وانه كان فيها « مقنناً » وليس « منظماً » . ونعتقد ان ذلك ليس اعتداء بهذه الانظمة على المرسوم الملكي فحسب ، ولكنه تجاهل لحقوق الانسان المرعية في البلاد المتمدنة ، سواء أكانت هذه الحقوق مدونة أم غير مدونة ، لان هذه الحقوق متممة لمعنى الانسانية والجماعة التي تفقدها لا تكون فى المرتبة الانسانية

الاقامة الجبرية

إن المرسوم الملكي قد خول المندوب السامي صلاحيات متعددة اختصه بها دون سواه من الاشخاص . لكن فخامته خول غيره القيام بأكثر هذه الصلاحيات وزاد عليها صلاحيات ليست له ، بل إنها مخالفة كل المخالفة للمرسوم الملكي المذكور . ويتجلى هذا بصورة واضحة في التعديل الذي أدخله فخامته في ٢٢ مايس على النظام الاصلي الصادر في ١٩ نيسان الماضي ، إذ خول فخامته في هذا التعديل حاكم اللواء وضع أي شخص تحت مراقبة البوليس مدة أقصاها سنة واحدة ، وان يسكن هذا الشخص في المحل الذي يختاره له ذلك الحاكم ، وان يحظر عليه الخروج من مسكنه بعد ساعة واحدة من الغروب . وقد خول فخامته اي ضابط بوليس حق القبض على كل من اصدر حاكم اللواء امراً ضده بموجب هذا النظام وارساله للمحل الذي اختاره له ذلك الحاكم وفى ٢٣ نيسان الماضي ، اى بعد يوم واحد من صدور هذا القانون ، بدأ حكام الالوية بل مساعدوهم بممارسة هذا النظام وارسال الكثيرين للاقامة الجبرية في المحال المختارة لهم .

تعديل النظام

وان المرء ليعجز عن ايجاد اي نص في المرسوم الملكي يخول المندوب السامي حق سن مثل هذا النظام . فالنظام ، كما قلنا ، لا يأتي واضعه بشيء جديد يتجاوز ما في القانون . وان كل ما يحتويه هو صورة وكيفية تنفيذ ما جاء في القانون نفسه . وكل ما خوله المرسوم الملكي للمندوب السامي هو ان يأمر المندوب نفسه وبذاته شخصاً بان يغادر فلسطين أو اية بقعة معينة فيها . اما ان يجبر شخصاً ما على الاقامة في مكان معين بفلسطين ، لا يستطيع مغادرته إلا باذن خطي من الموظف المختص ، فذلك لم يبح له المرسوم الملكي أن يفعله هو بنفسه ، بله ان يبيح ذلك لغيره ومع ذلك ففخامته سن في ١ حزيران الماضي تعديلا جديداً لهذا النظام خول فيه حكام الالوية حبس أي شخص في مدة لا تزيد عن سنة فى الامكنة التي يختارها له . كما انه خول مفتش البوليس العام وضع تعليمات تتعلق بكيفية ادارة هذه المحلات ، أو هذه السجون . ولم يلبث أن صدر هذا النظام حتى بدأ حكام الالوية يصدرون اوامرهم تباعاً بحبس جمهرة كبيرة من اخواننا الوطنيين ، اربعمائة وطني ، والحبل على الجرار

حكم المحكمة

ان فخامة المندوب لم يتجاوز في هذا النظام الصلاحية المخولة له في المرسوم الملكي فحسب ، وانما تجاوزه الى امور لم يذكرها المرسوم مطلقاً . ان هذا النظام لم يتعلق بكيفية تطبيق نصوص المرسوم الملكي ، اذ ليس في المرسوم المذكور ما يبيح حبس الاشخاص من دون جرم اقترفوه ، أو من دون حكم محكمة . فمثل هذه الصلاحية ، اي صلاحية حبس اشخاص دون جرم او محاكمة ، لا يجوز ان ينص عليها المرسوم الملكي نفسه ، فكيف يجوز لنظام ما التعرض لها .

وهناك حريات اكتسبها العالم بعد تضحيات كبيرة ووضعتها الامم المتمدنة فوق الدساتير والقوانين الموضوعة ، منها حرية الاعتقاد السياسي والديني ، ولا يجوز ان يعاقب احد على اعتقاده ، ومن هذه الحريات الحرية الشخصية ضمن القانون .

ولعل السلطة اتخذت كلمة (التوقيف) الواردة في الفقرة (١) من المادة الرابعة وسيلة لتبرير الحبس فتجاهلت معنى هذه الكلمة الصحيح وجعلتها شاملة لمعنى (الحبس) مع ان البون بين المعنى القانوني للتوقيف والحبس شاسع . وقد قلنا فيما سبق ان الانظمة انما توضع لتعيين كيفية تنفيذ قانون ما

ولو اننا تجاهلنا الواقع وفرضنا ان كلمة (توقيف) تعني ايضاً (الحبس) ، فلا يجوز وضع نظام عن هذا التوقيف لمجرد ورود هذه اللفظة في اي قانون أو مرسوم ملكي . والحقيقة ان (التوقيف) قد ورد في المرسوم الملكي ليمارسه المندوب كتدبير لتأمين إبعاد او اخراج شخص من فلسطين او من بقعة فيها بموجب الصلاحية المخولة في الفقرة (٢) من المادة الخامسة . ويقال هذا ايضاً بالنسبة الى كلمة (القاء القبض) الواردة مع لفظة التوقيف نفسها

وما كان للمرسوم الملكي ان يعني « بالتوقيف » « الحبس » ، فذلك تعد على الحرية الشخصية المقدسة المصونة ، والتي هي فوق كل قانون او دستور . لذلك نرى من واجبنا ان نطالب السلطة في هذه البلاد ألا تلجأ في الظروف الحاضرة ، مهما كانت ، الى وضع مثل هذه الانظمة الشاذة التي هي تجاوز صريح على الحرية الشخصية المقدسة

« قانوني »

جياع اليهود

يأتون ليطعمهم العرب فى يافا

ويتدخل البوليس فيعيدهم الى تل ابيب

قصم الاضراب العربي العام في فلسطين ظهر الاوساط اليهودية في تل ابيب ، فانتشرت المجاعة بين اليهود بشكل مريع وقد حضر صباح امس احد الجياع اليهود وهو شارد الفكر الى جهات شارع عاصم بك صائحاً باعلا صوته « اريد خبزاً » وصادف مرور امباشي بوليس يهودي فأركبه معه الى مركز بوليس ديران !

وحضر يهودي آخر الى يافا وهو كئيب الوجه وعلائم الجوع ظاهرة على وجهه ، وبعد ان جاد عليه بعض الاشخاص العرب بما سد به جوعه ذهب الى مركز بوليس يافا حيث ارسله بواسطة الحرس الى تل ابيب

وحضر يهودي ثالث بعد ظهر امس الى سوق الصلاحي وهو بحالة لا تقل

البقية على الصفحة الرابعة

اذا مات منهم « لورنس »

فلديهم من طرازه كاوب ، وفلبي ، وبيك ، وتوماس

وغيرهم ممن يعدون « الزعماء البيض » لقبائل الصحراء ...

نشرت مجلة « بيرسونز » الانكليزية فى عددها الاخير ، للكاتب الرحالة الشهير (آنغوس كول) مقالا طويلا عن (الزعماء البيض لقبائل الصحراء) ، واستغرق صفحة كاملة من صفحاتها ، ننقل اهم ما جاء فيه فيما يلي :

لورنس الميت

روحه تغذ السير

بعد حديث طويل جرى على مقربة من قبر لورنس ، بين الكاتب وبين فتاة كانت تؤمن بان لورنس ما زال على قيد الحياة ، رغم ما قيل عن وفاته ، قال الكاتب :

... لقد اصبح قبر « لورنس جزيرة العرب » – على كل حال – مزاراً يحج اليه الناس . وفي المساء الذي زرت فيه انا هذا القبر مع قافلة من الحجاج ، تخلفت عنهم في الانصراف وبقيت وحدي اتطلع الى القبر وافكر فيمن يضم . وما هي إلا لحظة حتى هبط علي شاب جاء على دراجته ليزور مثوى لورنس الاخير على انفراد ، وهو لا يعتقد بوجود أحد حوله

وتطلعت الى هذا الشاب فاذا بي ارى فى عينيه بريق المغامرة .

لقد وقف على القبر ساكناً لا ينبس ببنت شفة لمدة خمس دقائق ، ثم سار في حال سبيله ، فلما مر بي قلت فى نفسي : « لقد مات لورنس ، ولكن روحه لم تمت ، بل هي تغذ السير الى الامام »

افتتان العرب

بالانكليز المغامرين !

وهنا عادت بي الذاكرة الى رحلاتي التي رحلتها الى جزيرة العرب على سواحل البحر الاحمر ، والى من قابلتهم هناك من المغامرين . وتذكرت ما كنت اوشك ان انساه من ان للعرب افتتاناً خاصاً كالسحر بالمغامرين من الانكليز

وهناك في تلك الاقاليم التي لا يستطيع العيش فيها الا البدو الدهاة الماكرون في مضاربهم السوداء ، عاشت وما تزال تعيش وتتوغل فيها المرة بعد الاخرى شرذمة تعد على اصابع اليد من المغامرين الانكليز ، وما واحد منهم الا وفيه روح لورنس

« ابو حنيك »

ملك غير متوج !

وكثير من الناس هنا لم يسمعوا قط بالميجور ج . ي كاوب ، لان اسمه لا يظهر ابداً في اعمدة الصحف ، ولا صورته ترى على صفحاتها . وانما حدث منذ زمن قريب ان نشرت الصحف فقرة واحدة عنه جاء فيها ان الجمعية الاسيوية الملكية قد منحته اول مدالية ذهبية صكت لتخليد ذكرى لورنس

هذا مع ان كاوب ، وهو الآن في التاسعة والثلاثين من العمر ، يعيش عيشة البدوي فى الصحراء . وقد حضر حروبا وشاهد وقائع ومغامرات اكثر مما شاهد لورنس

ويصح ان يقال من كاوب هذا الذي اسمه عند العرب « ابو حنيك » انه هو الملك غير المتوج على ٦٠،٠٠٠ من العرب في صحارى شرقي الاردن

ان للرجل هدفا واحداً ، هو ان يحمي استقلال هؤلاء العرب من الغزاة الوهابيين الذين لا يدينون بالطاعة إلا لابن السعود

ولقد حاول هؤلاء الغزاة مرة بعد اخرى ان يقتلوه ، ولكنه كان ينجو منهم في كل مرة بما يشبه الاعجوبة

وليس كاوب اليوم مجرد بطل من ابطال الصحراء ، بل هو ... الاب والام لهذه العشائر العربية التي ما دانت بالطاعة قط إلا لزعمائها

ان العرب يجيئون كاوب فيفضون اليه بمتاعبهم ، وكلمته بعد ذلك هي القانون يقدسونها تقديساً اعمى ..!

وانها ليد كاوب الحازمة هي التي صدت ٦٠،٠٠٠ من بدو شرقي الاردن عن غزو فلسطين انتصاراً لاخوانهم في ثورتهم الحالية

الحاج فلبي

رجل وراء عرش

بهذا العنوان نفسه (رجل وراء عرش) قال الكاتب عن الحاج عبد الله فلبي المشهور : هناك على بعد اميال كثيرة يعيش في مكة المقدسة انكليزي مغامر آخر ، اصبح مسلماً ، وهو المستر سانت جون فلبي ، الذي يعد اعظم ثقة في شؤون جزيرة العرب اليوم .

انه يشغل الآن منصب (المستشار السري) لاقوى رجل في جزيرة العرب ، وهو الملك ابن السعود

أما قبل الحرب فكان فلبي موظفاً من موظفي الادارة المدنية الهندية ، فلما نشبت الحرب ارسلته حكومة الهند الى جزيرة العرب ليساعد على اقرار السلام بين العرب .. اثناء زحف القوى البريطانية على بغداد .

واتصل فلبي بابن السعود ، وكان هذا ما يزال زعيماً صغيراً من زعماء الصحراء . وحارب الاثنان جنباً الى جنب عدة سنوات ، ونفخت الصحراء من روحها فى نفس فلبي

ولقد سبق لي ان نزلت الى البر في جدة ، فوجدت هذا الانكليزي الهزيل ذا لحية سوداء صغيرة ، ووجه لفحته حرارة الشمس حتى أصبح يشبه هذه اللحية ، وعلمت انه يعيش هناك مما يتجر به من البضائع ...

وقد اسلم فلبي فهو الآن قد سمحوا له بان يحج الى مكة كما اراد ، وله هناك منزل يعيش فيه بعض فصول السنة مع زوجته الانكليزية

وربما كانت معرفة فلبي بالعرب اكثر من لورنس بهم ، فهو يتكلم العربية ويقرأها أحسن منه ، وهو معدود الآن اعظم من العظماء بين العرب !

بيك وتوماس

فيهما روح لورنس

ويستطيع الكاتب ان يمضي في سرد اخبار المغامرين الذين هم خلق كخلق لورنس ، وفيهم روح مثل روحه ، فلا ينتهي به السرد عند حد . وانما يهمنا قبل ان نفرغ من هذا المقال ان نذكر بيك باشا رأس الجيش العربي . فالرجل يخافه العرب ويحترمونه في الوقت نفسه فى جميع الاقاليم الصحراوية فى فلسطين وشرقي الاردن

وهناك برترام توماس ، احد ضباط بريطانيا في العراق ، وهو الذي اجتاز الربع الخالي من الجزيرة قبل ان يجتازه فلبي بعدة شهور

وهناك المستشار لملك العراق الجديد الشاب ، وهذا المستشار هو ك . ج ادموندس ، ومركزه الرئيسي في بغداد ، وهو في العقد الرابع من العمر ، يحسن الفارسية والعربية والكردية ، الى جانب

البقية على الصفحة السادسة

حول معاهدة الصداقة العربية ـ اليهودية المزعومة

ملخص رد « الباحث التاريخي » على اقوال اليهود

منقولا عن الاصل الانكليزي المرسل « للبالستين بوست »

نتائج النسيان
لا تنشر كحقائق

نهمت أن مستر موزيني قد اعترف في رده على دفاعا عن وايزمن بأن هـذا قد ارتكب ثلاث غلطات في مقالته الواردة في جريدة التايمس في لندن، وفي جريدة (بالستين بوست) في القدس. لكنني لم افهم منطقه في قوله: كان الملك فيصل نسي في سنة ١٩٣٠ كتابا خصوصيا شخصياً ادعى اليهود انه كان قد كتبه لاحدهم في ١٩١٩ هكذا نسي وايزمن التواريخ والاماكن التي تتعلق بمعاهدة يدعي هو انه احد موقعيها. الانسان معرض لان ينسى لكنني اقول أنه لا يجوز للانسان أن ينشر نتائج (نسيانه) على انها حقائق تاريخية.

لا خير في معاهدة
لا تنشر بالعربية

ولم يجب منتقدي (الكاتب اليهودي مستر موزيني المشار اليه) إلا على بعض النقط الواردة في بحثي. وهذا طبيعي لانه لا يستطيع أن يجيب بالنيابة عن وايزمن عن جميع المسائل أما انا فاريـد أن اذكر بعض النقط لادعم بحثي السابق او لأفسر بعض المسائل رداً على رد منتقدي فاقول:

١ — ذكرت سابقاً انني أشك كثيراً في صحـة وجود معاهدة بين فيصل ووايزمن و بينت بذلك على بحث تاريخي مفصل والآن زاد شكي بمواصلة البحث وظهرت معضلات يصعب على اليهود حلها. فمثلا، اين نجـد الترجمة الانكليزية المزوّرة للورنس المنقولة عن الاصل العربي لتحفظ الملك فيصل الذي يدعي اليهود انه كتبه على المعاهدة؟ أنجدها على المعاهدة؟ في أي صفحة؟ واذا لم تكن في المعاهدة فاين هي؟

٢ — أين ومتى نشرت المعاهدة المزعومة في بلاد سوريا الكبرى (ومنها فلسطين طبعاً)؟ هل نشرت باللغة العربية؟ لا اريد البحث في زعم منتقدي انها نشرت في اوروبا او في اميركا باللغة الانكليزية. إذ المهم هـو نشرها بالعربية لانني لا أظن خيراً بمعاهدة عربية يهودية تتعلـق بفلسطين لا يمكن أن تنشر بالعربية وفي فلسطين. لكنني اقول من أجل الجدل أن نشر المعاهدة في اميركا مثلا في مجموعة مستندات اخرى لا يكفي للبرهان على صحتها، إذ لا يثبت ذلك إلا بعد بحث وتدقيق بحسب الاصول العلمية.

وقد ظهر بعـد البحث والتدقيق أن تلك المعاهدة ليست معاهدة بـل مسودة عرضت على فيصل فرفضها كتابـة.

المعاهدة لاغية
لو كانت موجودة

واريد ان اقول لمنتقدي انني لا اهتم الا لهذه الناحية من البحث. اما قيمة الوثيقة من الوجهة السياسية فقد لخصها احد المهتمين بامر فلسطين في جريـدة « نيوز كرونكل » في ١٦ ـ ٦ ـ ٣٦ كما يلي: « لا شك ان الحكومة البريطانية لم تنفذ المطالب العربية ـ اي كما طلبها فيصل في منشوره المذكور في التحفظ فالمعاهدة بطبيعة الحال اصبحت لاغية لا يعمل بها ».

٣ ـ يذكر منتقدي وغيره ان اليهود قدموا امام لجنة التحقيق البرلمانية في سنة ١٩٢٩ كتابا زعموا ان المرحوم الملك فيصل كان قد كتبه لاحد اليهود وفيه يعطف على الصهيونية. وقد تحداهم عندئذ عوني بك عبد الهادي ان يبرزوا الاصل فعجزوا. لكنه تلقى تلغرافا من بغداد من الملك فيصل يقول بان لا علاقة له بذلك الكتاب.

بعد وفاة فيصل
تذكر المعاهدة

وبعد وفاة الملك فيصل باشهر نشرت جريدة بالستين بوست مقالا عن وجود اتفاق بين فيصل ووايزمن، ثم عادت وكررت الامر الى ان جاء وايزمن نفسه ونشر مقالة في التيمس وفي البالستين بوست بمناسبة الحوادث الحاضرة ومطالبة العرب بحقهم بالاستقلال استناداً على وعود قطعت للملك حسين في سنة ١٩١٥

اسئلة تحير!
ولا جواب عليها

— لماذا لم يقدم اليهود معاهدة سنة ١٩١٩ للجنة التحقيق وهي كما يقولون تعترف بوعـد بلفور؟ لماذا آثروا ان يقدموا كتابا شخصياً عوضاً عنها لا قيمة له بالنسبة لقيمة المعاهدة لو صحت؟ أخافوا ان يكذبها فيصل وهـو الذي كذب حتى صدور كتاب عادي عنه لاحد اليهود؟

مع هذا علينا ان نسأل لمـاذا لم تنشر ترجمة لورنس لتحفظ فيصل ولورنس على قيد الحياة ليستطيع ان يقول هذا خطي او غير خطي؟

٤ — جواباً على ملاحظة منتقدي أقول ان الشخص الذي اعلن ان المعاهدة إما ان تكون منحولة او مزيفة هو احد الموقعين على معاهدة الصلح وسكرتير الملك فيصل، لكنني اريد ان اقول ان المنتقد لا يزيد في قيمة كلامه إذا اشار الى حوادث سياسية محلية في بحث كبحثنا الآن لهذا ارفض مـع الاسف دعوة منتقدي لي لان ادخل معه في جدل عن اللجنة العربية العليا في القدس.

٥ — قال منتقدي ان فلسطين خارجة عن البلاد التي وعدها الانكليز بالاستقلال واعتمد في كلامه هـذا على تصريحات بريطانية رسمية صدرت في ١٩٢٢ وبعد ذلك. وجواباً على هذا اقول ان تصريحات بريطانية رسمية صدرت ما بين ١٩١٥ و ١٩٢٠ ادخلت فلسطين في تلك البلاد وسأنشر عن هذا البحث مقالة خاصة في وقت قريب.

اما نشر مراسلات الملك حسين مع السر هنري مكماهون فلم تعلنه الحكومات البريطانية المتعاقبة بالرغم من ان اعضاء البرلمان طالبوها بذلك مراراً اما العرب فعندهم (١) الصور الاصلية التي كان قد ارسلها مكماهون للملك حسين (٢) نسخة عن الاصل ترجمتها وزارة الخارجية للملك فيصل في ١٩١٩ عند ما كان في لندن. وقد نشر من هذه المكاتبات قسم كاف، وخصوصاً الذي يتعلق بفلسطين.

وعود بريطانيا
للعرب جميعا

٦ — جواباً على ادعاء منتقدي ان العرب من اهل فلسطين لم يحاربوا مع الانكليز ولذلك لا يستحقون الاستقلال اقول ان وعد الانكليز للعرب بالاستقلال لم يكن على انهم من الحجاز او من العراق أو من سوريا او من فلسطين بل اعطي لهم على انهم عرب مهما كانت البلد التي ينتسبون اليه. كـذلك لم يعط الانكليز وعد بلفور للكيماوي اليهودي او لا أساني اليهودي بل ايضاً لليهودي الالماني الذي كان يحارب الانكليز في صفوف الالمان!

ويكفي ان نذكر الآن ان الجيش العربي كان يؤلف ميمنة جيش اللنبي، وأن نجاح الحملة على فلسطين لم يظهر إلا بعد اعلان الثورة العربية واخراج الترك من الحجاز

نجاح الحملة البريطانية
سببه ثورة العرب

ويجب أن نذكر ان الاتراك كانوا يعدون حملة على القنال، وأن الالمان كانوا يفكرون في نقل معدات وجيوش كافية الى الحجاز للهجوم على مصر بحراً. أي ان الخطة كانت مهاجمة مصر من جهتين. هذا الامر فشل فشلا تاماً للاسباب الآتية: (أ) ثورة العرب التي ابتدأت في الحجاز ونجحت في طرد الاتراك منها (ب) فرار افراد وضباط العرب من الجيش التركي والتحاقهم بالجيش الانكليزي والعربي (ج) سكان فلسطين العرب اصبحوا يميلون الى الانكليز حلفاء ملكهم ويساعدون جيوشهم ليس فقط بالحرب بل ايضاً في تسهيل المواصلات وتقديم المعلومات وعدم مساعدة الاتراك

جمال باشا
لماذا ارهق فلسطين؟

... وقد تم ذلك بمساعدة الدعاة الذين انتشروا في فلسطين يبشرون بمبادىء ثورة الشريف ويحرضون الناس على الاستعداد لاستقبال الجيوش العربية الانكليزية استقبال الاصدقاء، لا استقبال الغزاة. لهذا السبب كان كثير من وجهاء البلاد يعملون كادلاء للجيش الانكليزي ولهذا السبب قام بدو بئر السبع ضد الاتراك اخوانهم في الاسلام كما شرح ذلك الشيخ فريح ابو مدين امام لجنة التحقيق في ١٩٢٩. لهذا السبب قال جمال باشا: «سأخرب يافا حجراً على حجر. كل اهلها انكليز» لهذا السبب نفى جمال باشا كثيراً من الوجوه مع عائلاتهم الى آسيا الصغرى. ولهذا السبب كان احد السبعة من الضباط العرب الذين هربوا من الجيش التركي الى الجيش الانكليزي عربياً فلسطينياً ونابلسياً يضاف هو السيد رؤوف عبد الهادي. وقد هرب معه نوري باشا السعيد وزير خارجية العراق الآن

لم يحارب العرب
الا في سبيل الحرية

— ان العرب، من فلسطين او غيرها، كان يحاربون لحرية البلاد العربية جميعها. ولهذا السبب نجحت الحملة الانكليزية على العراق بعدان كانت قد اصيبت بكوارث فادحة. وذلك لتغير نظر العرب الى الترك من جهة والانكليز من جهة اخرى. فالاتراك اصبحوا الاعداء والانكليز وهم الاعداء (دوشمان) اصبحوا الاصدقاء الاقوياء ويجب ان نذكر بهذه المناسبة ان الجنرال اللنبي ومعه جميع الخبراء ورجال السلطة العسكريين قد قرروا جميعاً بعد موافقة اللجنة الصهيونية عدم نشر وعد بلفور في فلسطين أو الاشارة اليه بصورة رسمية حتى سنة ١٩٢٠. وذلك كما يقول تقرير اللجنة الصهيونية «تجنباً لما قد يحدث من هياج او نفور يؤخر تقدم الاعمال العسكرية»

— لنترك عمل اهل فلسطين العرب في مساعدة الحملة بالسلاح. لنترك اشتغالهم بفرع الاستخبارات لنترك كل هذا ولننظر في معنى الكلام المذكور اعلاه. معناه ان اللنبي كتم اوامر الوزارة البريطانية اكثر من سنتين، فلماذا؟ لماذا الحيطة والخوف من اهالي فلسطين العرب اذا لم تعدهم انكلترا بالاستقلال؟ الحقيقة ان الجيش الانكليزي ومن ورائه الحكومة الانكليزية لم يترك واسطة من وسائط الدعوة إلا استعملوها، ليعتقد العرب في فلسطين انهم سيؤلفون جزءاً من مملكة عربية رئيسها الشريف حسين

قول كاذب
عن الحسين

٧ ـ ان القول الذي جاءنا بـه حضرة المنتقد من ان الحكومـة البريطانية قد اخبرت الملك حسين بوعد بلفور رسميا بعد بضعة ايام من صدوره، وانه لم يحتج على ذلك قول لا يعتمد على حقيقة، ولا مبرر له.

كان اكثر من نصف فلسطين في ذلك الوقت لا يزال في يد الاتراك، واخبار الملك حسين بوعد بلفور معناه «هياج ونفور يؤخر الاعمال العسكرية» لان الحكومة الانكليزية كان يهمها كثيراً أمر زعيم الثورة العربية وقائد جيوشها. كان يهمها امره اكثر بكثير من امر سكان فلسطين العرب. فاذا كانت قد حسبت حساب سكان فلسطين فلم تنشر وعد بلفور رسميا الا في سنة ١٩٢٠، فالاجدر بها وهي العريقة في السياسة ان تحسب حساب زعيم العرب وحليفها! ان وعد بلفور لم ينشر في فلسطين لسببين:

١ — استبقـاء ولاء العرب في فلسطـين والمحافظة على صداقتهم ومساعدتهم

٢ — المحافظة على اخلاص ومساعدة الجيش العربي الذي كان في ذلك الوقت ميمنة الجيش الانكليزي

الكاتب اليهودي
يحرف الكلم

ان الكاتب اليهودي لسبب لا اعلمه قد حرف كلمة نقلها عن كتاب الشيخ حافظ وهبة « جزيرة العرب في القرن العشرين » وفسرها تفسيراً لا يطابق الواقع. ففي ذلك الكتاب يذكر الشيخ حافظ وهبة أن السر مارك سايكس (احد صاحبي) معاهدة سايكس ـ بيكو قد كتب في ١٩١٧ الى امراء العرب ومنهم الملك حسين يستحثهم للاهتمام بنجاح قضية تحرير سوريا والبلاد الاخرى من حكم الاتراك بالاتفاق مع الارمن والصهيونيين الذين اعترفت بهم الحكومة البريطانية. وقد طلب سايكس من الملك حسين ارسال مندوب عنـه ليحضر اجتماعا عربيا ارمنيا صهيونيا تحت رئاسة سايكس فرفض الملك حسين ذلك ولم يبد رأيه في الموضوع

اما اعتراف الحكومة البريطانيـة الصهيونية فأمر غير جديد اذ عرفه الناس قبل سنة ١٩١٧. فاذا كان سايكس اخبر الملك حسين بذلك فليس معناه «اخبره بوعد الحكومة الانكليزيـة لليهود بتأسيس وطن قومي لهم في فلسطين. وعلى هذا يسقط القول بان الملك حسين لم يحتج على وعد بلفور

الحسين رفض
التنازل عن فلسطين

ان كتاب سايكس هو من باب الدعاية لاستثارة العناصر التي كانت تشكل الامبراطورية العثمانية، وليس له علاقة بوعد بلفور ابداً، اذ لو ارادت الحكومة الانكليزية ان تخبر الملك حسين بذلك لسلكت الطرق القانونية المعروفة، وهي المكاتبة عن طريق وزارة الخارجيـة او عن طريق المندوب السامي بمصر او القنصل البريطاني في جدة.

وزيادة على ذلك اقول ان الملك حسين كان قد رفض في اوائل سنـة ١٩١٧ نفسها اي قبل صدور وعد بلفور عند اجتماعه في جدة بحضور الامير فيصل بكل من السير مارك سايكس والمسيو بيكو ان يتنازل عن شيء من البلاد العربية على النحو الذي اتفق عليه سراً بالمعاهدة المنسوبة الى سايكس بيكو. نعم رفض الملك حسين ان يتنازل عن فلسطين لانكلترا، فكيف يجوز ان يتنازل عنها لليهود؟

والمشهور ان قضية فلسطين وعدم اعتراف الملك حسين بوعـد بلفــور والانتداب قد بقيت الى ايامه الاخيرة العقبة الكبرى في سبيل تسوية علاقاته مع الانكليز

٨ ـ ادعى الدكتور وايزمن ان الملك فيصل قال في خطابه امام المجلس الاعلى لمؤتمر السلام في ١٩١٩ « اني اترك فلسطين ليفصل في شأنها بعـد استشارة جميع من لهم دخل في شؤونها » وقلت اعرض جدلا ان الملك فيصل قال ذلك، فمعناه انه يريد البحث في امرها مع الانكليز والفرنسيس وباقي الحلفاء واليهود، وليس معناه انه تنازل عنها

التناقض الظاهر
في كلام اليهود

لكن الحقيقة انه لم يقل ذلك. وانظر التناقض في كلام اليهود: وايزمن يقول ان هذه الكلمة وردت في خطاب الملك فيصل. والكاتب اليهودي يقول انهـا موجودة في «وقائع الجلسات الغير منشورة» فكيف وصل اليها جناب الكاتب المحقق؟

الجواب على هذا أن خطاب فيصل قدم للمجلس الاعلى لمؤتمر السلام بصورة مذكرة، وهذه المذكرة امامي، ولا يوجد فيها شيء مما يدعيه اليهود. بل نجـد بالعكس الاحتجاج الشديد في المقدمة وفي الفقرة الاولى والثانية على تقسيم سوريا الكبرى الى منطقة فرنسية (لبنـان) ومنطقة انكليزية (فلسطين) ومنطقة عربية (داخل سوريا) بخلاف رغبـة السكان في الوحدة والاستقلال ونجد ايضاً في تلك المذكرة القيمة انذاراً للدول بان « التدخل الاجنبي قد يفضي الى ثورات وحروب لا حد لها في الشرق العربي ونجد اخيراً احتجاجاً على سياسة « تقسيم الاسلاب » بعد المعركة. فاذا كان هذا هو الواقع فكيف يدعي اليهود ان مذكرة فيصل لم تشر الى فلسطين

اقدام اليهود
على طمس الحقائق

٩ — يدعي منتقدي ان جماعة من سوريا طالبوا بتأليف حكومـة سورية لا عربية وطالبوا بضم فلسطين ووعدوا بتسهيل الهجرة اليهودية حتى انهم وعدوا بتأليف اكثرية يهودية في فلسطين. ان هذا ايضاً من الادلة الاخرى على اقدام كتاب اليهود على طمس الحقائق التاريخية خدمة لاغـراض سياسية. أيمكنني ان اسأل هذا الكاتب: هل يستطيع ان يدلنا على مصدر هذا القول؟ ليس بالامكان طبعاً ارجاع اصله الى مذكرة فيصل. فما رأي الكاتب في « وقائع الجلسات غير المنشورة ».

« باحث تاريخي »

ملاحظة: المرجو من جميع من لديهم معلومات أو وثائق أو كتب أو مقالات عن هذا الموضوع أو ما يتعلق به أو بجزء منه ان يتفضلوا بارساله أو ارسال بيان عنه الى ادارة هذه الجريدة.

استثمار البترول في الحجاز

مرسوم ملكي بمنح الامتياز

فيما يلي نص المرسوم الملكي رقم ٢٠ ـ ٥ ـ ٦ الذي وقعه جلالة الملك عبد العزيز آل سعود الخاص باستثمار البترول ومستخرجاته في القسم الغربي من المملكة العربية السعودية:

نحن عبد العزيز بن عبد الرحمن آل فيصل آل سعود ملك المملكة العربية السعودية

بعد الاعتماد على الله تعالى، وبعد الاطلاع على الاتفاقية الموقع عليهـا في الطائف في اليوم التاسع عشر من شهر ربيع الاخر ٣٥٥ بين وزير ماليتنا عبد الله السليمان الحمدان وبين مستر ستيفن هامزلي لونغريك ممثل شركة امتيازات النفط المحدودة التي يقع مركزها المسجل في ستي جبت هاوس فنزباري اسكوار بلندن امرنا بما هو آت:

المادة الاولى — يرخص لشركة امتياز النفط المحدودة المسجلة في لندن في استثمار البترول ومستخرجاته في القسم الغربي من مملكتنا العربية السعودية ضمن الحدود وبمقتضى الشروط والاحكام الواردة في الاتفاقية الموقع عليها بين وزير ماليتنا وممثل الشركة المذكورة في الطائف في اليوم التاسع عشر من شهر ربيع الاخر ١٣٥٥

المادة الثانية — نصادق على الاتفاقية المشار اليها اعلاه والملحقة بمرسومنا هذا ونأمر بوضعها موضع التنفيذ اعتباراً من تاريخ نشر امرنا هذا.

المادة الثالثة — على وزير ماليتنا تنفيذ احكام هذا المرسوم.

صدر بقصرنا في الرياض في يوم الخميس الحادي عشر من جمادي الاولى ١٣٥٥ هجرية

عبد العزيز

جمعية الاسعاف العربية بيافا
تدعو الامة العربية الكريمة لمؤازرتها
في يوم يـافا
ساعدوا يافا المنكوبة. ساهموا بهذا العمل الانساني
كل درهم تنفقونه بهذا السبيل يعوضكم الله عنه خيرا

مشروع القرش
في بيت دجن

جمع بواسطة شباب بيت دجن مبلغ ستة جنيهات ونصف في الاسبوع وارسل الى لجنة مشروع القرش بالرملة كدفعة اولى من بيت دجن لارساله الى منكوبي نابلس وبالاضافة الى هذا المبلـغ فقد ارسلت لجنة مشروع القرش في الرملة مبلغ ثلاثة واربعين جنيها ونصف الجنيه لسعادة رئيس بلدية نابلس

★ ★ ★

اكذوبة الاكاذيب العصرية

هي في قولهم ان الشيوعية ليست يهودية

أدلة قاطعة يقضي بها على هذه الاكذوبة شهود... بينهم يهود...

بعد أن كذبت الايام ما افتراه الصهيونيون على هذه الحرب القائمة في فلسطين ، بقولهم ان اموال روما وبراين هي التي تغذيها ، فتقت الحيلة لهم ان ينقلوا التهمة من هاتين العاصمتين الى موسكو ، عاصمة الدولية الثالثة الشيوعية ، وساعدهم على ذلك قيام النائب الشيوعي الوحيد في مجلس العموم الانكلو-اسرائيلي ، وهو المستر جالاشر بمناصرة العرب في قضيتهم العادلة

ولكن يأبى القدر الا ان نجمل من هذه التهمة الجديدة « اكذوبة الاكاذيب العصرية » ، كما سيرى فيما سنجمعه هنا من اقوال المصادر المعادية لليهود في انكلترا ، وهي اقوال معززة مؤيدة ببراهين لا تنقض

« المحرر »

اكذوبة الاكاذيب كما رسمها اليهود

في عددها الصادر بتاريخ ٣ تموز الماضي قالت المجلة الاسبوعية اليهودية « ذي جويش ويكلي » التي تصدر في لندن في لغة اليهود الالمان ما يلي على صفحتها الخامسة ، وهي تحمل عن الموقف الذي تقفه روسيا السوفيتية من الصهيونية :

« إن ما اذاعته محطة برلين من ان الشيوعيين واليهود حلفاء يخلصون لبعضهم كل الاخلاص في العمل ليس فيه من الصدق مثقال ذرة ، بل إن هذا الكلام لهو آخر اختراع اخترع في هذا القرن العشرين للقضاء على السامية . ذلك لان الصهيونية في روسيا الشيوعية محرمة ، ولان الصهيونيين هناك يسجنون ولان الديانة اليهودية يسخر الروسيون منها ، ولان من يصرحون بانهم مايزالون يعتنقونها ينفون من الارض او تسد في وجوههم ابواب الرزق ليموتوا جوعا » !

وبالرغم من هذه المحاولات « التلمودية » التي قامت بها هذه المجلة اليهودية بقلب الحقائق ، دعنا نثبت لك المرة الاولى والاخيرة بما ستراه هنا ان الشيوعية مبدأ رسمه وتنفذه وما يزال يسيطر على تنفيذه اليهود ، واليك الادلة الناطقة :

ليست الشيوعية من عمل الروس

الدليل الاول

جاء في كتاب المغامرة البلشفية لمؤلفه جون بولوك طبعة ١٩١٩ على الصفحة ٢٧ ما يلي :

« ليست الشيوعية من عمل الروس ، وليس معظم الروس شيوعيين ، بل الاكثرية الساحقة من البلاشفة في روسيا لا تتألف إلا من اليهود الذين كتب عليهم ان يقاسوا في ماضيهم اشد انواع الاضطهاد »

وجاء على الصفحة ١٠٤ من هذا الكتاب نفسه ما يلي :

(وبواسطة البلشفية انحط الوطن الروسي الى الدرجة التي نراه فيها خاضعاً تمام الخضوع لشرذمة قليلة من الرجال ، كلهم اجانب عن روسيا ، سواء في الدم او في الثقافة او في طرق التفكير ، أو في المثل العليا ... وكلهم يهود)

الثورة الروسية اليهود رأسموها

الدليل الثاني

وتجد هذا الدليل في كتاب (مشاهدات في روسيا السوفيتية) لمؤلفه الاستاذ « شارلس ساروليا » الذي يعد من اقدر العلماء الذين درسوا الشؤون الروسية ، وهو يحسن اللغة الروسية لانه امضى في روسيا ٣٥ سنة من سني حياته

قال البروفسور في الصفحة ١٥٩ :

« علينا ان نعترف الآن اثبته التاريخ من ان الثورة البلشفية لم يرسمها ولم يضع لها خططها إلا اناس ينتمون الى الجنس اليهودي .. على انني مستعد لان اوافق مع الدكتور (سالز دايتشز) على ان اليهود في روسيا ليسوا غير جزء صغير جداً ، كما ان البريطانيين الذين يحكمون الهند ليسوا غير جزء صغير جداً .. ومع ذلك فان اليهود هم الآن اسياد روسيا الحقيقيين كما ان الالف والخمسمائة موظف من الموظفين المدنيين في الادارة الهندية ، هم اسياد الهند بلا مراء

ثم انك عندما تجد ان كبار الموظفين في وزارة الخارجية الروسية كلهم من اليهود ، ألا يحق لك ان تقول بان اليهود هم الذين يديرون سياسة روسيا الخارجية ؟

وعندما تجد في كل ثورة من الثورات الشيوعية سواء في بودابست او في بافاريا أو في غيرها ، ان زعماء الثوار كلهم يهود ، الا تستنتج من ذلك ان اليهود ما يزالون هم الابطال الذين يمثلون الادوار الاولى في مثل « الدراما » الروسية . ؟

ماهو النصر العظيم للجنس اليهودي ؟

الدليل الثالث

والدليلان المتقدمان وردا في كتابين الفهما « آريان » من غير اليهود ، أما الادلة التالية ، فكلها من عند اليهود انفسهم ، وبها يشهدون على ان « اكذوبة الاكاذيب العصرية » هي في قول من قالوا بان البلشفية ليست يهودية

وعلى الصفحة ١٠٩ من كتاب (الدنيا عند مفترق الطرق) المطبوع في بوسطن عام ١٩٢١ قال المؤلف اليهودي بوريس براسول :

« كتب المستر (الادون) ابراهام كاهان محرر الجريدة اليهودية النيويوركية اليومية (فور وارد) مقالا طويلا حلل فيه الثورة الروسية . ومغزاها البعيد وقال فيه : (اننا شعرنا عندما نجحت تلك الثورة بان القضية اليهودية قد اوتيت اعظم انتصار عرفته منذ قرون

اليوم

الـ ١٥

من المئة الثانية

لقد كان خصوم اليهود هم خصوم الحزب الثوري الروسي ، كما كان اليهود هم الذين يشغلون ارفع المناصب في مجالس هذا الحزب ، ولذلك اصبح جنسنا كله وهو متحد الفكر يجمع الرأي على اسقاط الحكم القيصري الروسي ، وقد تم لهذا الجيش ما اراد)

بالمساعي اليهودية انقلبت روسيا

الدليل الرابع

وفي عددها الصادر بتاريخ ١٠ ايلول ١٩٢٠ نقلت الجريدة اليهودية « اميركان هيبرو » شذرات من الصفحة ٢٢٤ من كتاب (القانون الدولي) لمؤلفه اليهودي « دربون » جاء فيها ما يلي :

« ان هذا النجاح الذي نجحته الثورة الثورة البلشفية في روسيا ، لم يكن الا نتيجة التفكير اليهودي ، ونتيجة سخط اليهود على القياصرة ، ونتيجة المساعي التي بذلها اليهود في سبيل التعويض واعادة الانشاء

وكما انتج التفكير اليهودي هذه الثورة التي نجحت في روسيا ، كذلك سينتج ثورات اخرى ناجحة مثلها في كل بلد آخر .. »

أمة العلماء هي أمة الثوار ؟

الدليل الخامس

وفي كتابه المسمى (اليهود وغليان الدنيا) قال اليهودي باسيل ماتيو على الصفحة ١١٧ من طبعة ١٩٣٤ :

« ان أمة كالامة اليهودية ، انجبت « الوافر الزائد » ممن انجبتهم الامم الاخرى من نوابغ العلماء ، مقدر لها — بسبب البطالة المنتشرة الآن في صفوف ابنائها — ان تنتج ايضا نوابغ الثوار الذين يتولون قيادة الثورات في العالم » ..!

صناع الثورة يفخرون بما صنعوا ؟

الدليل السادس

ونقلت مجلة (ذي ماتربون) الانكليزية الصادرة بتاريخ ٢٠ شباط ١٩٣٠ ، عن كتاب (طلائع الثورة الروسية) لمؤلفه الدكتور اليهودي (ا س . رابابورت) ما يلي :

(دع البولونيين واللتوانيين والفلانديين جانبا ، تجد ان امبراطورية آل رومانوف لم يقلبها رأسا على عقب إلا اليهود قبل هذه هذه الاجناس كلها ، فاليهود في الحق هم طلائع الثورة الروسية ، وهم الصناع الذين أتوا صنعها في عام ١٩١٧ ، ونجحوا في صنعهم لها هذا النجاح الذي يفخرون به الآن) .... !

منذ ١٨٦٠ واليهود ثوار ...

الدليل السابع

وفي فصل عنوانه (موسكوولينغراد) من كتاب اسمه (مختصر حركة العمال اليهودية) الفه باللغة الروسية الكاتب اليهودي م رافيش ، جاءنا ما يلي على الصفحة ٢٣ من طبعة ١٩٢٩

« كان لكره القياصرة لليهود ما يبرره ، وما ذلك إلا لان الحكومة الروسية كان قد ثبت لها ان اليهود ظلوا وهم أعظم العناصر نفوذاً على جميع الاحزاب الثورية ، ابتداء من عام ١٨٦٠ فصاعداً » ...

« الدفاع » : أي الى ان وقعت الواقعة ، ومد المجرمون ايديهم الاثيمة الى العائلة القيصرية فابادوها عن آخرها ، ثم هم الآن باموال روسيا التي يجبيها بهم بعرق جبينه الشعب الروسي المسيحي — الارثوذكسي المغلوب على امره ، قد قلبوا فرنسا بالطرق السلمية في هذه المرة عن طريق (ليون بلوم) رئيس الوزارة الافرنسية الحالي ، ويعملون على قلب اسبانيا بالدم والحديد والنار ، شأنهم هناك شأنهم في اليونان ، وفي كل مكان آخر على هذه الارض التي اشقاها بهم الله

ولكن قل ذلك لبريطانيا العظمى صاحبة الامبراطورية التي لا تغيب عنها الشمس ، تكن كمن يضرب . . . في حديد بارد كل البرود

— وعلى نفسها تجني براقش الآن...

الى دائرة الصحة

جاءتنا كلمة من الشاب السيد رضوان الحلاق اشار فيها الى العدد الكبير من المرضى الفقراء الذين يأتون للمعالجة في عيادة دائرة الصحة الكائنة بشارع جمال باشا وذكر أن هؤلاء لكثرة عددهم وقلة الاطباء والموظفين الذين يقومون بالمعالجة لا يولون المرضى العناية الكافية كما لو كان عددهم كافيا او متناسبا مع جمهور المرضى الذين يترددون على العيادة الخارجية . نلفت لذلك نظر دائرة الصحة.

الى مدير بوليس اللواء

جاءنا الى ادارة هذه الجريدة السيد جودت شحادة غطاس من اهالي بيت زيت وذكر لنا انه ذهب امس لسؤال عن بعض اقاربه في دائرة المرور فلقيه هناك البوليس البريطاني رقم ٣٣٤ وقابله بشدة واستشهد ببوليس عربي رقمه ١٠١٣ . وقد رفع شكواه إلى الماجور فولي مدير بوليس اللواء الجنوبي .

اعلان

صادر من دائرة اجراء يافا عدد ٥٣٢٨ سنة ٣٦

الدائنة : فاطمة بنت عيسى محمد مقداد من اليهودية

المديونة : حلوة عيسى محمد مقداد من اليهودية

مصدر الحكم : محكمة صلح يافا

الملك : قطعة ارض

اوصافه : مزروعة زيتون ويوجد فيها ١٠٠ عرق زيتون مثمر واقعة في قرية اليهودية مساحتها سبعة دونمات و ٤٦٧ متراً

مقداره . حصة واحدة من اصل حصتين

حدوده : بلوك ٧ : قسيمة ٣٦ اليهودية

ملاحظات : — تخمن الدونم الواحد من قبل خبير الاجراء وخبير المحكوم لها بمبلغ ٣٥ جنيهاً : وقدره خبير المحكوم عليها بمبلغ ٧٥ جنيهاً

بناء على قرار رئاسة اجراء يافا سيطرح في ميدان المزايدة العلنية بعد مضي خمسة عشر يوماً من تاريخ نشر هذا الاعلان الاملاك المبينة اعلاه خاصة حلوة عيسى محمد مقداد لقاء النمة المطلوبة منها الى فاطمة بنت عيسى محمد مقداد البالغة مائة وستون جنيها فلسطينياً والفوائد القانونية والرسوم والمصاريف النظامية

فمن له رغبة في شراء الملك المذكور فليتقدم الى المزايدة ويضم اسمه ومقدار المبلغ الذي يدفعه وديبوزيتو عشرة في المائة او كفالة من احدى البنوك في ذيل القائمة التي ستعطى للدلال والاحالة الموقتة تكون بعد مضي ثلاثين يوماً من تاريخ القائمة المذكورة ثم تعاد المزايدة ثانية على ان يقبل الضم عليها في المائة خمسة لمدة خمسة عشر يوماً وبعده تحال هذه الاملاك قطعيا لاسم المزاود الاخير وتجري المعاملات اللازمة حسب الشروط المبينة في قائمة المزايدة ولاجل له صار اعلان الكيفية توفيقاً للمادة ١٠٢ من قانون الاجراء

تحريراً في ١٠ — ٨ — ٣٦

مأمور اجراء يافا

فياض الحاش

ماذا تصنع اليهودية العالمية بالدنيا...؟

الانتخابات الاميركية مسألة عائلية يهودية...

معلومات طريفة عن « الفاشست » الانكليزية

في انكلترا

قالت « الايفننغ ستاندرد » في عدد ٣٠ حزيران من هذا العام ان اليهودية الليدي ميندل عهد اليها بالاشراف على نقش وزخرفة ثلاث غرف في قصر جلالة الملك في سننكديل وهو قصر « فورت بلفيدير » ، اما الشركة التي تتولى نقش هذا القصر كله وزخرفته فهي شركة ا . ج ليتهمان اليهودية التي سبق لها ان نقشت وزخرفت منزل الدوق كنت .

ويسمع بذلك الآن البريطانيون فيأسفون كل الاسف ، لانهم بصفتهم « آريين » ينقصهم الذوق الفني ...

وفي انكلترا عصبة اسمها « عصبة ما وراء البحار » فهل تدري من هو رئيسها هو الفيكونت غوشن اليهودي ...

فاللهم انقذ الملك . . .

في السويد

علمنا (اي الفاشست) من مصدر موثوق بصحة روايته ان هناك مشروعا يراد به عقد تحالف بين العائلة المالكة في السويد وبين آل روتشلد ، وان البرلمان السويدي قد اجاز قانوناً يمكن لاي عضو من اعضاء العائلة المالكة من ان يتزوج من اية امرأة من العوام دون ان يحرمه ذلك من شيء من امتيازاته

وعليه ، فان دم روتشلد اليهودي سيدخل عما قريب الى القصر الملكي في السويد . . .

في اليونان

وبتاريخ ٦ آذار ١٩٣٦ كتبت جريدة (اسرائيليخ فاميلنبلاط) اليهودية الالمانية تقول : حضر الملك جورج ملك اليونان صلاة اقيمت في الكنيس اليهودي في أثينا يوم ٢ شباط وهناك قدم الحاخام الاكبر لجلالته مدالية ذهبية ليحتفظ بها تذكاراً لهذه الزيارة ، وبعد ذلك غادر الملك الكنيس فطاف بالاحياء اليهودية واستقبله اليهود فيها استقبالا حماسياً جداً . لا سيما في شارع ماكس نوردو

وبهذه المناسبة نلفت النظر الى ان « الفاشست » قالت في عدد كانون الثاني ١٩٣٦ منها ان اليهود والماسون كانوا اكثر من غيرهم ابتهاجاً بعودة الملك جورج الى عرش اليونان ، وقلنا ان نسبة الوفيات بين عظماء الساسة اليونانيين قد ارتفعت بعد ذلك ارتفاعاً كبيراً ، فاذا استمرت الحال على هذا المنوال عشر سنوات ، فالله وحده يعلم ماذا يحل باليونان

في اميركا

ونستطيع الان ان نجزم بان الرئيس روزفلت يهودي قح ، فقد ثبت ثبوتاً قاطعاً انه يتحدر من عائلة كلايس مارتنسين فون روزفلت الهولندية اليهودية .

وها هي مجلة « بيلي ويكلي » تقول لنا بتاريخ ٢٠ ايار ١٩٣٦ ان عائلة كلايس المذكورة قد عرفت اصولها هي الاخرى فهي ترجع الى عائلة روزوكاميو اليهودية التي نفيت من اسبانيا الى هولاندا .

وعا ان المرشح الثاني لرئاسة الجمهورية في الانتخابات القادمة هو الفرد لاندون ، وعا ان هذا الآخر يهودي اسمه الاصلي هر موسمان ، فان الانتخابات الاميركية ستكون إذن مسألة عائلية يهودية ...

برلمانان يقولان لليهود يا يهود !

وها هما برلمانان ديموقراطيان لم يأنفا ان يقولا لليهود في وجوههم انتم يهود!

اما الاول فهو البرلمان الافرنسي وفيه وقف النائب المسيو فالا يوم ٦ حزيران فتكلم عن (الادون) بلوم رئيس الوزارة الجديدة قائلا :

(. . . وكل ما اقوله هو ان هذه الارض الزراعية لا تحتمل ان يتحكم فيها اسرائيلي لم تنبته تربتها ، ولا تحتمل ان يكون رئيس حكومتها هذا اليهودي الذي لا يحيط به من السكرتاريين وغيرهم إلا اليهود)

واما البرلمان الثاني فهو المجلس التشريعي لاتحاد جنوب افريقيا وفيه وقف النائب المستر (فان ديرومير و) قائلا :

(اذا استمر اليهود هنا ، وهم اجانب عنا ، على مقاطعة بضائع دولة مصادقة لنا كالدولة الالمانية فانهم بذلك سيخربون الاسواق الافريقية . وعلينا نحن الافريقيين ان ننذر هؤلاء الاجانب من الان بانهم سيحملوننا باعمالهم على ان ننظم مقاطعتهم هم في كل شيء ، الى ان نرغمهم بهذه المقاطعة على الجلاء عن هذه البلاد)

— تصفيق حاد . . .

الى فاعل الخير

بيان وتحذير

فهمنا ان بعض الاشخاص يجمعون التبرعات والاعانات لمنكوبي الاضطرابات في قضاء طولكرم ويتصرفون بالمبالغ التي يجمعونها في مصالحهم الشخصية وقد اتخذوا لذلك طريقة سهلة لاخذ الاعانات باسم اهالي القضاء من البسطاء فعليه احذر فاعل خير وكل من يريد مد يد المساعدة لاخوانه المنكوبين هنا من اولئك الاشخاص فعليهم ان لا يعتمدوا احدا لهذه الغاية الا باء نادمنا بموجب وصولات واما ما يختص باللجنة القومية بطولكرم فترسل اليها الاعانات رأساً او لاي شخص تعتمده اللجنة القومية وكذلك لجنة الطلاب

وقد تشكلت لجان اسعاف في كل قرية من قرى هذا القضاء وكل اعانة ترد من اي محل كان توزعها بحسب اللزوم واحتياج المنكوبين بمعرفة اللجان المذكورة ولهذا صار اعلان ذلك للجمهور

طولكرم

معتمد اللجنة المركزية لمنكوبي الاضطرابات

مصطفى فاضل العودي

اليهود هم السبب
«في جميع ما حل بنا نحن الانكليز»

تقول جريدة هابوكر ان اضطهاد اليهود في انكلترا قدزاد عن الحدود وان الهيئات اليهودية عقدت مؤتمراً للبحث في طرق رد هذا الاضطهاد

ويتجول في حي اليهود شباب من الفاشست فيعتدون عليهم في الشوارع ويقولون : ان اليهود هم السبب في جميع ما حل بنا نحن الانكليز. اما وزير الداخلية فيدافع عن اليهود لا عن الانكليز ، لانه يهودي ..

وقد دخل عدد من الشباب الانكليز اجتماعا يهودياً وقالوا لهم : اذهبوا الى الحائط الغربي (البراق) ان اليهود قتلوا القيصر الروسي وهم يريدون الآن ان يقتلونا. ان اليهود هم السبب في تناحر العالم وفي ما وقع ويقع فيه من الحروب

النواب الانكلو - اسرائيليين يستعدونه

روت برقيات الصحف اليهودية الواردة من لندن ان اثنين من اعضاء مجلس العموم البريطاني سجلا اسئلة سيطرحانها على وزير المستعمرات عقب انتهاء عطلة المجلس اي في يوم ٢٩ اكتوبر القادم حول الحالة في فلسطين وسيطلب احدهما من الوزير ان يشرح للمجلس ما وقع في فلسطين من الاضطرابات .

٥٦٠٠ جنيه من نظام حيدر أباد
للمنكوبين العرب في فلسطين

روت جريدة ها آرتس ان سمو نظام حيدر أباد قد تبرع بمبلغ خمسة آلاف جنيه لعرب فلسطين ارسلها بواسطة الاستاذ سعيد ثابت رئيس لجنة اسعاف فلسطين في العراق

والحذر ضروري يا سكان المستعمرات

القى المستر سيزيك قائمقام طولكرم اليهودي خطبة في جمع من مخاتير المستعمرات اليهودية في مستعمرة ناثانيا متحدثا اليهم عن الامن العام وضرورة مساعدة الحكومة على حفظ الامن العام وطلب من سكان المستعمرات ان يحذروا الاعتداءات فلا يتجولوا في الجهات الخطرة وقال لهم ان الحالة لا تزال خطرة والحذر ضروري

حانات اليهود على وشك الافلاس

اوشك اصحاب الحانات الكبيرة في تل ابيب على الافلاس ، فـلذا الفوا وفدا منهم واجتمع الى رئيس بلدية تل ابيب واطلعه على الحالة التي آل اصحاب هذه الحانات اليها ، وطلب منه السماح لهم باقامة حفلات الرقص في يوم السبت علهم يغطون العجز المالي الذي اصيبوا به فاضطر ان يأذن لهم بذلك بعد ان كان ممنوعاً ؟!

حدود تل ابيب يهاجمها الثوار!

هاجم اشخاص مجهولون في الساعة الثانية عشرة والنصف بعد منتصف ليلة امس حدود تل ابيب من جهات محلة «شابيرا» وامطروها وابلا من الرصاص ، وقد حضرت دوريات الجند الى مكان الحادث واجابت على الرصاص بالمثل ، وقد كان صوت الرصاص يسمع من منتصف مدينة يافا ويظن ان الطلقات الاولى صادرة من المسدسات لوصول الصوت ضعيفا ثم اعقبها اطلاق الرصاص من البنادق ولم تتصل بنا النتيجة .

ضابط يتهم العرب بالقاء قنبلة على عرب

انفجرت قنبلة في الساعة السادسة من صباح امس في زقاق (زورخ) الكائن في سوق اليهود في محلة المنشية فاصاب محمد احمد الحلبي بجراح في ذقنه وفي يده ، واصيب ولده الصغير ببعض الجراح وقد ذهب ضابط بوليس المنشية عبدالله سليم الى مكان الحادث وبعد نقل المصاب وطفله ، ذهب الى دار الشاب سعدو المصري وفتشه بعد ان ايقظ الشاب من نومه ، ثم القى عليه القبض واستاقه الى مركز بوليس المنشية متهما اياه بالقاء هذه القنبلة مع انه وجده نائما في بيته وعلمنا ايضا ان هذا الضابط القى القبض ايضا على عبدالقادر البيومي بذات التهمة .

خفير يهودي يجرح جرحا بالغا

هاجم جماعة من الثوار ليلة امس مستعمرة موتزا الواقعة قرب قرية قولونية على طريق القدس وتمكنوا من اصابة احد خفرائها بجرح بالغ نقل على اثره الى مستشفى القدس .

صليب هتلر
على ابواب المؤتمر اليهودي وجدرانه!

تقول جريدة هابوكر ان المؤتمر اليهودي العام المنعقد في جنيف سمع في جلسته الثانية امس اقوال بعض الزعماء اليهود حول الهجرة اليهودية فذكر الدكتور «آريه ترتكور» الذي قال ان الضرورة هي التي تدفع اليهود الى الهجرة وان مئتي الف يهودي يضطرون الى مغادرة اوطانهم في كل سنة منهم ١٢٠ الف من بولونيا وحدها .

وتكلم غيره فقال ان خمسة ملايين يهودي .. حالتهم يرثى لها ولا يجدون شيئا يرتزقون منه فالواجب مساعدتهم وانشاء صندوق خاص لجمع التبرعات لهم ، وجاء في برقية اخرى ان اعضاء المؤتمر وجدوا في الصباح ان (مجهولين) رسموا صليب هتلر على ابواب المؤتمر وجميع جدرانه ..

تيقظي يا مصر
الغاء الامتيازات الاجنبية في مصر
يعارض فيها ويحاربها اليهود الآن

من أنباء مصر ان اليهود هناك يعارضون في الغاء الامتيازات الاجنبية لانها ضربة عليهم ولانها تضر بحقوقهم وتقطع ارزاقهم ولذلك فهم يعارضون في الغائها

البوليس اليهودي يروع العرب بلا سبب
اين انت يا مديرية بوليس اللواء ...؟

داهم عدد من البوليس اليهودي في الساعة الثانية بعد منتصف ليلة امس الاول عرب ابي مزبرع في اراضي قرية صميل واخرجوا الرجال والنساء والاطفال من البيوت ثم فتشوها بالاسلوب المعروف الامر الذي ارغم محمد المزبرع على امتطاء حصانه والحضور الى مركز بوليس سارونا واعلامه عن هذا الحادث . ولما لم يجد اولئك الانفار اليهود واحدهم يدعي (براط) شيئاً ممنوعاً في داخل هذه البيوت عادوا الى مراكزهم

— نلفت انظار مديرية بوليس اللواء الى تلافي مثل هذه الاعمال التي تترك اسوأ الاثر في النفوس

يفتشون البيارات العربية بأمر «شيف»

اتينا في عدد مضى على ذكر مقتل اليهودي (روبين ليفي) على طريق سلمة ، وقد علمنا ان جاويش مركز بوليس سارونا تلقى امراً من الضابط اليهودي «شيف» بوجوب الذهاب الى بيارات السادة سليم العمري والحاج عبدالرحمن حماد وفوزي بامية وما جاورها من البيارات العربية لتفتيشها ، فنفذ الامر ، ولما لم يجد افراد البوليس شيئا ممنوعاً او يتعلق بحادثة القتل ، اخذوا يطرقون جدران البيوت الموجودة في البيارات باعقاب البنادق على اصحابها فاحدثوا فيها ثغرات ولما لم تجبهم الجدران الى طلبهم ، فتشوا جميع اكوام التبن علف البهائم ولما لم يجدوا ايضاً بداخلها ما هو ممنوع عادوا الى مركزهم !

قضية لها ذيول وحواشي

اتينا سابقا على ذكر اعتقال يوسف قنديل البيارى في بيارة الحاج عبدالرحمن حماد ، وذلك بمعرفة الضابط (شيف) بتهمة قتله اليهودي (ليفنسون مارسون) في يوم ٢٠ نيسان الماضي ! . وفهمنا ان البوليس أحضر اليهوديين (زيف ليفنسون) و (ستاركانا) الى يافا وهما اليهوديان اللذان ادعيا (بمعرفتهما) العربي الذي قتل ذاك اليهودي ، وعرض عليهما المعتقل بين عدد من العرب فتعرفا اليه !.. ولكن الذي فهمناه ان هذين اليهوديين يعرفان المعتقل حق المعرفة اذ هو من سكان البيارات المجاورة لمستعمرة (هاتكفا) ولهذه القضية ذيول وحواش سنأتي على تفاصيلها قريبا .

مسألة (لعب جنود)
لم تقع منها اصابات

بينما كان عدد من افراد الجند البريطاني (يلعبون !) في الساعة السادسة والنصف مساء ببنادقهم وهم جالسون امام مدخل قشلاق بوليس يافا انطلقت رصاصة ببندقية احدهم عفوا فذعر البوليس الموجودين في القشلاق وتراكضوا من خارج مكاتبهم ولما علموا انها مسألة (لعب) عادوا الى اعمالهم ، ولم تقع اصابات !

خلاف يزول
والحمد لله

حصل سوء تفاهم بين احد رؤساء البحارة واحد رؤساء «الاستفادورية» امس في يافا ، فتدخل السادة فضيلة الاستاذ الشيخ راغب ابو السعود الدجاني ومحمد افندي عبد الرحيم ، وحسن افندي ابو شايب والحاج عبد الرحيم افندي حماد ، وحموده افندي الكاشف . وغيرهم من كرام العاملين في الحقل الوطني في هذا الموضوع . وقد عقد اجتماع في مكتب الاستاذ عزمي النشاشيبي حضره السادة المذكورون واصلحوا بين الطرفين ، وقد خرج الجمع وعلائم الاخاء والصفاء ظاهرة على الوجوه

يهودي ؟
يبحث ... عن عمه

شاهد العرب في محلة المنشية يهودياً يدعى «ماركوشتريد» يتجول في ازقة تلك المحلة بشكل مريب ، فالقى البوليس القبض عليه ولما كان لا يعرف الانكليزية وصادف مرور السيد حمدي القمبرجي من تلك الناحية فكلفه البوليس ليكون ترجماناً بين الطرفين وقد جاء في اقوال اليهودي انه يبحث عن عمه ، ولما لم يقنع البوليس بهذه الحجة اوصله الى مركز بوليس المنشية وهذا اوصله بدوره الى داخل حدود تل ابيب .

مركز للبوليس
في مستعمرة

بلغنا ان مديرية بوليس اللواء شرعت بانشاء مركز للبوليس في مستعمرة «هاتكفا» بالنظر لكثرة اطلاق الرصاص على بيوتها وسيتم انشاؤه بعد اسبوع تقريباً !

الى صرفند ...

قال مراسلنا في نابلس : ابعدت السلطة اليوم الى صرفند السيدين شفيع سعد الدين ومحمد مبروكه وقد ودعهم فريق من الشباب .

النظر في قضية
المستشار المختلس

ينظر القاضي البريطاني في تل ابيب صباح اليوم في قضية اختلاس مبلغ الـ ٢٠٠٠ جنيه من صندوق بلدية تل ابيب المتهم فيها «المستشار العدلي» للبلدية المذكورة الدكتور «فزل» ورفيقه اليهودي . وقد حضر شوقي بك سعد مساعد مدير دائرة المباحث الجنائية في القدس امس الى يافا وسيذهب اليوم الى تل ابيب حيث يمثل النيابة العامة في هذه القضية وسنطلع القراء على النتيجة

الرصاص على الجند

علمنا ان فريقاً من الثوار اطلق الرصاص على الجند الانكليزي الذي يرابط في دائرة بريد غزة فاجابه الجند باطلاق الرصاص

جياع اليهود
يأتون ليطعمهم العرب في يافا
ويتدخل البوليس فيعيدهم الى تل ابيب

﴿ بقية المنشور على الصفحة الاولى ﴾

عن حالة من تقدمه من اليهود ، فشاهده السيد القطب ورثى لحاله واطعمه ثم اخبر مركز البوليس بامره . واخيراً اعيد الى تل ابيب بواسطة سيارات البوليس

وقد وصل احد هؤلاء الثلاثة واسمه ايزبسكي باروخ ، وعمره ٣٢ عاما ، وهو من عمال البناء الى شارع جمال باشا فقص على من قابلهم هناك من العرب قصته ، وهي تتلخص في انه قد حرم محلا للنوم ، كما حرم الاكل فلما راجع رجال الجمعيات اليهودية في تل ابيب في امره قالوا له (اذا كنت تريد الموت ، فاذهب الى يافا ليضربك العرب) . واستطرد الشاب المسكين في قصته فقال : انه هنا في فلسطين منذ ١١ سنة ، وان الهيئات الصهيونية لا تعنى قط إلا بالمنكوبين من المهاجرين الجدد ، ثم قال :

— لقد كنت قبل الاضراب ادبر بنفسي حالة معيشتي ، اما الان فقد استحال هذا التدبير ، وانا لست بالخائف على عمري ، ولذلك جئت الى يافا ، فالموت هنا خير من الموت جوعا في تل ابيب ، على كل حال .

وزاد هذا الشاب على ما تقدم قوله ان بني قومه اغروه بان ينخرط في سلك الخفراء اليهود ولكنه لم يقبل بذلك ، لانه يكره القتال

وقد قص هذا اليهودي قصته في محل السيد محي الدين ابو الغد ، فقام هذا باطعامه ، ولكن الناس كانوا قد تجمهروا في هذه اللحظة فلفت تجمهرهم الانظار ودعى البوليس ، فجاء واخذ الشاب الى النقطة

من ذيول تصرفات (شيف) مع العرب
أما لهذا الليل من آخر ؟

قدم الضابط (شيف) صباح امس الشاب العربي السيد مصطفى نجم امام حاكم اللواء الجنوبي المستر كروسبي لمحاكمته بتهمة مخالفته الامر الصادر بحقه لاثبات وجوده مرتين في مركز بوليس سارونا ، وقد ادلى السيد نجم بحجته امام الحاكم بانه لم يخالف هذا الامر بل انه يثبت وجوده مرتين في اليوم الواحد في سارونا وهذا يرغمه على المرور من الاحياء اليهودية ، لا سيما في الساعة السابعة والربع مساء حسبما ينص الامر المذكور ، فاقتنع الحاكم بذلك وامره ان يذهب في الساعة السادسة والنصف مساء بدلا من السابعة والربع لاثبات وجوده ، ولا يطول ذلك سوى مدة اربعة او خمسة ايام حتى اذا ما انتهت الحكومة من انشاء مركز للبوليس في مستعمرة هاتكفا يثبت وجوده فيه . وعلى هذا فقد اطلق سراح السيد مصطفى المذكور

من فلسطين الى جبل طارق ...

علمنا من مصدر ثقة ان امراً ورد من حكومة لندن الى حكومة فلسطين يقضي بسرعة ارسال اورطتين من الجنود البريطانيين الموجودين في فلسطين الى جبل طارق بالنظر لتفاقم الحالة في تلك الجهات ، فنفذت حكومة فلسطين الامر اذ ارسلت الاورطتين «سوث ويلز بوردارز» بواسطة السيارات من يافا الى اللد ، ومنها بالقطارات الخاصة الى مصر حيث تذهبا منها بحراً الى جبل طارق

عربي يغافل جنديين و يسلبهما بندقيتيهما ...

روت ها آرتس ان اثنين من الجنود الانكليز كانا واقفين صباح امس الاول في محطة الخضيرة للمحافظة على القطار فقابلهما رجل عربي وتمكن من اخذ بندقيتيهما واختفى .

قنبلة تنفجر فتقتل كلباً وتجرح آخر

القيت قنبلة في الساعة الخامسة بعد ظهر امس على سيارة خاصة لزوجة المستر ارمسترونغ في جهات محلة العجمي فانفجرت واصابت السيارة باضرار جسيمة وقتلت كلباً وجرحت آخر ، كانا في داخل السيارة وقد حضر عدد من رجال البوليس على رأسهم سليم افندي شحيبر وشرعوا بالتحقيق .

قرية المالحة تتبرع للمنكوبين

ذهبت لجنة السيدات العربيات في القدس الى قرية المالحة لجمع التبرعات من سيداتها للمنكوبين ، فاستقبلتها حرم عبدالفتاح افندي درويش وطافت معها على جميع سيدات القرية وبعد ان جمعت كمية من الحلي ومبلغ ١٣ جنيها ، تبرعت حرم السيد درويش بمبلغ ١٥ جنيها بدلا من الحلي

تلفونات الدفاع وبرقياتها الخاصة

تبرع المعتقلين

جمع من اخواننا الاحرار المعتقلين في صرفند مبلغ ثلاثة وعشرين جنيهاً سلمت الى لجنة الطلبة في يافا لاعانة المنكوبين، فحيا الله جهود الطلبة

جياع القدس
كجياع تل ابيب

كانت بلدية القدس خصصت جنيهان لفقراء العرب واليهود في كل اسبوع لتصرف على الفقراء فقط وقد علم جياع اليهود في القدس ان البلدية توزع الدراهم للجياع فهرع اليوم جمهور كبير منهم يقدر عددهم باكثر من ١٥٠ شخصاً بينهم الشباب والفتيات وطلبوا من البلدية اطعامهم لكونهم جياعا وقد صرف المبلغ المخصص لفقرائهم فقط واما الباقون فقد اخرجهم موظفو البلدية دون اعطائهم شيئاً فنادوا في شارع يافا مستنجدين بالتجار اليهود ومهددين بالقيام بمظاهرة كما فعل اخوانهم الجياع في تل ابيب.

في خلال شهر

تقول جريدة هآرتس ان الوكالة اليهودية صرفت على اعمالها في خلال شهر حزيران مبلغ ٣٨،٩٧٨ جنيها.

اصلاح اسلاك التلفون

قطعت اسلاك التلفون على طريق القدس — الخليل قرب العروب على بعد كيلو متر وقد ذهب اليوم عمال دائرة البريد في سيارة الاشغال العمومية لتصليحها وكانت تحرسهم قوة من البوليس.

تجار اليهود يرحلون

نقل صباح اليوم احد تجار اليهود بضائعه من باب الخليل في القدس وقد شاهدنا كثيرين من التجار اليهود ينقلون بضائعهم الكائنة في المحلات العربية.

مفرقعة خارجي
تكسر نوافذه

انفجرت مساء امس قنبلة على خارجي في محلة باب حطه في داخل المدينة القديمة بالقدس نظراً لخروجه على الامة وفتح مقهاه. وجاءت قوة على اثر انفجارها واخذت تجري التحقيقات اما الخسائر فهي تكسر زجاج نوافذ المقهى.

شيوعيان فقط

القى البوليس القبض على شيوعيين في القدس وجدت لديهما اوراق شيوعية وقد قررت السلطة نفيهما الى بولونيا.

دائما ابدا
الى نابلس

سافرت صباح اليوم قوة كبيرة من الجند مزودة بالمدافع الرشاشة والذخيرة والآلات اللاسلكية متجهة الى طريق نابلس.

تبرع قرية
للمنكوبين

تبرع أهالي قرية عابرة بمبلغ خمسة عشر جنيها سلمت الى السيد عبدالرحمن القيشاوي لتوزع بمعرفته على منكوبي الاضطرابات الحاضرة.

القدس

مقتل جندي
وجرح آخر على اثر اعتداء مجهولين

القدس في ١٠ آب — لمراسل الدفاع الخاص — حوالي الساعة الرابعة بعد ظهر اليوم اطلق مجهولون النار على نفرين من الجند البريطاني في باب الاسباط بالقرب من المكان الذي اطلق فيه الرصاص سابقا على الضابط سبكرست. وعلمنا بانهم اصيبا بعدد من هذه العيارات النارية، وانهما اصيبا بطعنات من خناجر ونقلا الى مستشفى الحكومة بحالة خطرة، وعلى اثر ذلك ذهبت قوة كبيرة من البوليس والجند يرأسها عابدين بك الحسيمي وعدد من الضباط البريطانيين الى مكان الحادث وفتشوا المارة ثم تفرقوا في جميع الطرقات وفتشوا المنازل القريبة من مكان الحادث. وذهبت قوة من الجند الى سفح جبل الزيتون وانتشرت هناك وفتشت المارة، وحلقت الطائرات في سماء المدينة وهي واطئة جدا علها تتمكن من معرفة اماكن الثوار ولكنها لم تعثر على احد، والحالة الان في القدس غير عادية والجنود منتشرون في جميع النواحي. وقد علمنا في ساعة متأخرة ان احد الجنديين مات متأثرا من جراحه.

لا تعيينات جديدة، ولا ترقيات

علمنا ان دوائر بلدية القدس بالنظر للعجز الذي طرأ عليها ونقص ماليتها ٢٠ الف جنيه سوف لا تجري اية تعيينات في دوائرها مجدداً، ولا ترقيات بالوظائف كما سبق قبلا وقررت ابقاء رواتب الموظفين على ما هي عليه

بلاغ رسمي ٢١٦ — ٣٦

ان حالة القلق التي ورد ذكرها في بلاغ امس الرسمي في حيفا لا تزال مستمرة، وتقول الانباء الواردة اليوم من حيفا ان نسبة مئوية معينة من العمال في الميناء وسكة الحديد وشركة بترول العراق قد امتنعت عن العمل من جراء التخويف وجميع المصالح العامة تسير كالمعتاد وتتخذ الاجراءات الفعالة لحماية العمال ومثلها ايضاً ضد الذين يقومون باعمال التخويف

وقد القي القبض على خمسة اشخاص من العرب لاعمال التخويف وعلى واحد للتحريض وآخر لحيازته منشورات شيوعية

اطلقت النيران امس على حارس يهودي في (نيسيونا) فقتل ويتتبع البوليس بعض الآثار المعينة.

واطلق شخص عربي النار على يهودي آخر في (موتزا) وسبب له جراحا طفيفة.

حصل اثناء الليل ضرر طفيف في خط انابيب شركة بترول العراق في «كوكب الهوا» من قضاء بيسان واشعلت النيران في بعض الزيت المتسرب منها ويجري الآن اصلاح الضرر

القي القبض على شخص عربي بالقرب من سمخ لحيازته اسلحة بصورة غير قانونية.

للمحافظة على حرمة المحاكم

كتب على لوحة محكمة العدل العليا اعلان بتوقيع سعادة قاضي القضاة يأمر فيه بانه يجب على ترجمان وكاتب ضبط المحكمة بان يرتديا ملابس رسمية كالقضاة النظاميين والمحامين ايضاً ولا يسمح لاي كاتب ان يدخل المحكمة بدون هذه الملابس

النار على سيارتين على طريق اريحا

اطلقت عصابة مسلحة على طريق اريحا النار على سيارتين كبيرتين كانتا محملتين خضارا وفواكه من اريحا ومتجهتين الى البحر الميت

غزة

وتشبهوا...
مدير البوليس العام يطير هو الآخر للتفتيش

غزة في ١٠ آب — لمراسل الدفاع الخاص — قدم المدينة حوالي الساعة التاسعة من صباح اليوم المستر سبايسر مدير البوليس العام طائرا من القدس وهبط في مطار غزة ثم حضر الى دوائر البوليس وأجرى التفتيش عليها.

مطار غزة يعزز بالرقم... المشؤوم...

هبطت في مطار غزه اليوم ١٣ طيارة معظمها حربية

بين الجماعات المسلحة وبين الجنود

اتصل بنا ان جماعة مسلحة اطلقت العيارات النارية بكثرة على الجند المرابط شرقي البلدة فأجابهم الجنود بالمثل

شيء ليس له آخر

اتصل بنا ان الثوار اطلقوا الرصاص حوالي الساعة العاشرة من مساء أمس على الجنود الانكليز المرابطين في المحطة

نابلس

الثوار يبكرون
لاحتلال الاستحكامات والخنادق التي للجنود

نابلس في ١٠ آب — لمراسل الدفاع الخاص — اعتادت قوات الجند صباح كل يوم، الذهاب بالسيارات لاحتلال الجبال المتقابلة مع الطريق العام بين نابلس وطول كرم لحراسة قوافل السيارات اليهودية التي تمر من القدس الى حيفا والتي تأتي من حيفا وتذهب الى يافا عن طريق طول كرم.

الثوار يحتلون الاستحكامات

وقد قامت قوات الجند بانشاء الاستحكامات وحفر الخنادق في هذه الجبال وحصنتها تحصيناً حربياً واخذت تحتلها كل يوم من الصباح الى المساء لتحمي قوافل السيارات من هجوم الثوار الذي اخذ يقع يومياً وقد بكر اليوم فريق كبير من الثوار واحتل جميع الاستحكامات والخنادق الواقعة في الجبلين المتقابلين بين بلعا ونابلس.

معركة تعقبها ثلاث معارك اخرى

وما كادت قوات الجند تصل الى الجبال المذكورة لترابط في استحكاماتها حتى امطرها الثوار بالرصاص، ووقعت بين الفريقين معركة ويظهر ان الثوار كان عددهم كبيرا فانهم كادوا يتغلبون على الجند لولا ان هؤلاء أرسلوا الاشارة لاسلكية الى مركز قوات الجيش بنابلس يستنجدون به وعلى اثر ذلك هرعت ١٨ سيارة تقل عدداً كبيرا من الجند الى مكان الحادث يصحبها خمس مصفحات وسيارتان تحملان مدفعين جبليين وخمس طائرات ثم اجتمع الجنود وقرروا تطويق الثوار في الجبال، وتحت حماية المصفحات والمدافع هاجم الجنود الثوار في الجبلين المتقابلين واشتدت المعركة بين الفريقين فكانت الطائرات تقذف الثوار وتطلق عليهم الرصاص من المدافع الرشاشة والمصفحات تصب نيرانها على الجبال والمدافع وتقذف قنابلها على الثوار ودامت المعركة بين الفريقين مدة ثماني ساعات لم تتمكن خلالها قافلة السيارات من المرور الا بصعوبة كبيرة وتحت وابل من العيارات النارية

اصوات القنابل وازيز الرصاص حتى الساعة

وحتى هذه الساعة ما زالت اصوات القنابل وازيز الرصاص يسمع من مسافة بعيدة ويقال ان ثلاث معارك اخرى قد وقعت بين السيلة وجبع والثانية وقعت بين طولكرم ونابلس والثالثة وقعت بين رفيديا ونابلس.

مدير بوليس نابلس يسافر مأذونا

اتصل بنا ان مدير بوليس نابلس المستر فيزجرالد سيسافر مأذونا الى بلاده مدة ثلاثة شهور وسيخلفه في وظيفته المستر كفرانا.

الجند والمدافع الجبلية الى نابلس

وصلت صباح اليوم الى نابلس خمسة عشر سيارة تقل جنوداً باسلحتهم وعددهم الحربية ترافقهم سيارات الاسعاف وثلاث سيارات كبيرة تحمل مدافع جبلية ضخمة وقد خيمت هذه القوات في سيلة بلاطه وقامت بتطويق مخيمها بالاسلاك الشائكة

لجنة نابلس القومية لم تفوض احدا

اتصل بنا الاستاذ عبداللطيف بك صلاح رئيس اللجنة القومية بنابلس وطلب الينا ان ننشر ان اللجنة القومية بنابلس علمت ان بعض الاشخاص في بيسان وحيفا وغيرها يجمعون الاعانات باسم نابلس ويعطون اصحاب الاعانات وصولات موقعة من اشخاص غير معروفين. ان اللجنة القومية بنابلس لم تفوض احداً لجمع الاعانات باسمها في اي بلد كان ولذلك نحذر العموم من الوقوع في شرك هؤلاء الاشخاص كما انها لا تعتبر أي وصل غير معطى من قبل أمين الصندوق الحاج سعيد افندي كمال.

صفد

الثوار يهاجمون الجاعونه

هاجم الثوار في الساعة السابعة والنصف مساء مستعمرة روشبينا (الجاعونة) التي تبعد عن صفد عشرة كيلومترات واجاب الجنود وحرس المستعمرة على اطلاق العيارات النارية بالمثل ولم تعرف النتائج.

المجهولون يطلقون النار على دار

أطلق مجهولون العيارات النارية على دار محمود منصور وأجيبوا بالمثل وانسحب المجهولون دون ان يعرف منهم احد

قرية يفتشها الجند، بلا جدوى

فتشت قوة من الجند يرافقها بعض جنود من قوة حدود شرق الاردن قرية برعم تفتيشا دقيقا وفي النهاية لم يعثر في القرية على شيء محظور.

مقتل عربيين
في حادث اصطدام قطار بعربات السكة

غادر محطة حيفا بعد ظهر امس (الاثنين) قطار بضاعة في طريقه الى محطة اللد ومعه كمساري اسمه السيد رشاد مصطفى من جبع (وعطشجي) اسمه السيد مصطفى المصري كانا يركبان العربة الاخيرة من القطار (السبنسة)

بعض العربات تنفصل عن القطار

وحوالي الساعة السابعة تقريباً وصل القطار محطة رأس العين واستأنف سفره الى اللد. ولكن حدث اثناء الطريق بين محطة رأس العين وكفر جنس ان قطع جانب من العربات الملحقة بالقطار. وقيل ان السبب في انفصال هذه العربات الاخيرة ان المرابط التي تصل كل عربة بالثانية «الشناكل» افلتت

ولم ينتبه السائق الى ان بعض العربات قد انفصلت فسار في طريقه حتى وصل الى محطة كفر جنس. وفي هذه المحطة اعطيت التعليمات الى محطة رأس العين ان القطار وصل وانه غادر المحطة

اصطدام يؤدي الى انقلاب اربع عربات ومقتل اثنين

أما العربات التي انفصلت عن القطار فانها لانحدار الطريق أخذت تسير الى الخلف (جهة رأس العين) بقوة. وفي محطة رأس العين، بعد أن اطمأن عمال المحطة الى ان القطار غادر محطة كفر جنس بدأ قطار آخر بمناورة في المحطة

وهنا كانت العربات المنفصلة قد وصلت ولم يستطع السائق ايقاف القطار الذي يقوم بالمناورة فوقع تصادم شديد انقلبت بسببه اربع عربات واصيب قطار المناورة بعطب كبير، كما قتل الكمساري السيد رشاد مصطفى و(العطشجي) السيد مصطفى المصري واصيب سائق قطار المناورة السيد لطفي حسن برضوض نقل على اثرها الى المستشفى البلدي في يافا فوصل اليه في الساعة الحادية عشرة والربع مساء.

جثتا القتيلين مهشمتان من هول الصدمة

اما القتيلان فقد هشما تهشيما فظيعا أحدهما المرحوم رشاد مصطفى فقد كانت صدمته شديدة في رأسه والثاني قطع اربا اربا تحت الانقاض. ولم ينقلا من مكانهما. وفهمنا ان اجزاءهما ستوضع في صندوق لنقلها الى المستشفى ومن ثم يؤذن بدفنهما.

اتخاذ التدابير لرفع العربات

وقد اتخذت في رأس العين التدابير اللازمة لرفع العربات من على الخط وإزالة الانقاض المتكسرة منها ويقوم فريق كبير من العمال تحت الحراسة بالعمل. ويضيء على العمال والجند كشاف قوي. ولا ينتظر الانتهاء من رفع الانقاض هذه الليلة.

رواية روتر في حادثة مقتل الجندي

لندن — اذاع روتر نبأ قال فيه ان مجهولين اطلقوا الرصاص على اثنين من جنود الطيران في القدس فقتلت احدهما واصابت الآخر بجراح.

حيفا

مهاجمة المستعمرات واطلاق الرصاص

حيفا في ١٠ آب — لمراسل الدفاع الخاص: هاجم الثوار ليلة امس مستعمرة بيت شلومو واطلقوا الرصاص على السكان وقد ذهبت قوة للمحافظة على المستعمرة مؤلفة من الجيش والبوليس

رصاصة تنطلق عفوا فيذعر الموظفون

بينما كان جندي بريطاني جالساً على مقعد في محطة سكة الحديد واذ بعيار ناري يخرج من بندقيته في القطار وعلى الاثر خرج الكتاب والموظفون من مكاتبهم

انفجار قنبلة في منجرة يهودية

انفجرت قنبلة بعد ظهر اليوم في منجرة يهودية بالقرب من حمام الباشا فاتلفت بعض الخزائن ولم يصب احد باذى

وصول بارجة حربية تقل جنودا

وصلت اليوم بارجة حربية تحمل عددا من الجند البريطاني بمناسبة الاحوال الحاضرة.

أحد قواد الاسطول يبحر الى مالطه

أبحر الى مالطة على ظهر الطراد ارموزا احد قواد الاسطول المرابط في ميناء حيفا

القوات العسكرية تفتش المارة كالعادة

تجولت الفرق العسكرية في صباح هذا اليوم الباكر واخذت تفتش المارة كما هي العادة في اليومين الماضيين وقد بقيت جميع هذه الفرق في الشوارع والازقة باحثة بقصد العثور على شيء ممنوع الى الساعة الثامنة من مساء هذا اليوم.

مفاوضات سوريا

تسير سيراً طبيعياً في طريق النجاح

كان من المنتظر أن تنتهي المفاوضات السورية الفرنسية في الاسبوع الحاضر ولكن مكتب الكتلة الوطنية لم يتلق برقية رسمية بهذا المعنى. ويبدو أن هناك تقاطاً حاول كل من الجانبين ان يتعصب لها فاستوجبت الحالة إطالة مدة البحث إلى ان يوجد لها حل مقبول.

جريدة استعمارية تروي خبراً غير صحيح

وكانت جريدة «لاسيري» قد روت ان الحكومة الفرنسية قد سلمت الى الوفد السوري المفاوض مشروعاً نهائياً للمعاهدة وخيرته بين قبوله برمته أو رفضه برمته لانها تعتبره أقصى ما تستطيع حكومة فرنسية أن تعطيه للسوريين، لكن فهم بصورة مؤكدة أن الخبر الذي طلعت به «لاسيري» على الجمهور غير صحيح بالمرة فالمفاوضون يعقدون الجلسات يومياً ويتباحثون في التعديلات التي يجب أن تدخل لمصلحة سوريا على مشروع المعاهدة غير النهائي.

يهودي يحاول تهريب الخضار

فيفشل في محاولته ويترك بضاعته

ويهرب دون دفع ثمن تذكرة سفره

كتبت «النهار» البيروتية الغراء ما يلي في آخر عدد جاء منها:

عندما اشتدت حركة الاضراب والمقاطعة في فلسطين اخذ بعض السماسرة من الصهيونيين يحاولون تهريب الخضار والفواكه والمآكل الى تل ابيب من الموانئ اللبنانية ولكنهم اصطدموا بمقاومة عنيفة فكان نصيبهم الفشل في اكثر محاولاتهم

ومن الذين حاولوا تهريب الفكه والمآكل شاب صهيوني اسمه هوشبرغ وفد الى بيروت في ١٥ حزيران الماضي وهو يحمل جوازاً تركيا

وبعد يوم من وجوده في بيروت ابتاع تذكرة سفر من احدى شركات التسفير في شارع المعرض ولم يدفع ثمنها لانه كان يريد شحن بضاعته بواسطة بواخر تلك الشركة

وفي صباح اليوم الذي سافرت فيه الباخرة من ميناء بيروت شعر البحارة ان هوشبرغ يريد تهريب الفواكه الى فلسطين فتجمهروا واعدوا عدتهم للحيلولة دون انفاذ العمل فادرك الصهيوني ان لا امل له بالنجاح فترك البضاعة في بيروت وسافر وحده الى فلسطين من غير ان يدفع ثمن تذكرة السفر الى الشركة

* * *

وصدف ان شاهده بعض موظفي الشركة صباح امس يجتاز شوارع المدينة فاسرعوا اليه واقتادوه الى مخفر البرج حيث رفع الامر الى المفوض خريستو نقاع فاضطر المفوض للاحتفاظ موقتاً بجواز هوشبرغ، الى ان تصبح الاوراق بين يدي رجال القضاء

وقد انتهى الامر بان دفع هوشبرغ ثمن التذكرة واستعاد جواز سفره.

وقيل ان الرجل عاد الى بيروت بمهمة لا تختلف عن المهمة التي جاء من اجلها في ١٥ حزيران الماضي.

فهل يكون اكثر توفيقاً في هذه المرة؟ لا، انشاء الله.

اضطهاد العرب في فلسطين

احتجاج اتحاد الشبيبة الاسلامية

أرسلت جمعية اتحاد الشبيبة الاسلامية في بيروت الى المندوب السامي بالندس رسالة احتجاج على اضطهاد العرب في فلسطين فيما يلي نصها:

سيدي: لي الشرف ان الفت نظركم السامي الى ما يأتي:

اني على الاضطرابات بفلسطين نحو اربعة اشهر وهي ما زالت تتفاقم يوماً بعد يوم تهرق فيها الانفس البريئة وتهدم البيوت العامرة. والدولة الانكليزية التي عرفت بالحكمة والمرونة ما تزال صامدة على سياسة الشدة، ثابتة على مقابلة مطالب اصدقائها العرب العادلة بالمعارضة، تستعمل جنودها خلال ذلك اقصى وسائل التدمير وتهتك حرمات البيوت وتلقي الرعب في افئدة النساء والاولاد

وقد كان لهذا الموقف الذي تقفه الدولة الانكليزية وتقفه جنودها المتحمسة تأثير شديد في العالم اجمع ولا سيما بين العرب والمسلمين الذين كانوا يوما من الايام يحسبون حسابا لسياسة جديدة تنتهجها انكلترا من شأنها ان تنقض ما وثقته طيلة اجيال من حسن الصلات بينها وبينهم وتدفع بهم لمقاومة تلك السياسة بتدابير خطيرة عامة تبدأ بمقاطعة الصادرات الانكليزية مقاطعة حازمة شاملة

فجمعية اتحاد الشبيبة الاسلامية تأمل من دولة انكلترا الكبرى ان تقابل طلاب الحق بفلسطين بالعطف واللطف شأن الصديق القوي الوفي، وترجو فخامتكم ان تمهدوا للسياسة الانكليزية سبيلا من شأنه ان يطمئن العواطف الثائرة ويهدئ الافكار القلقة ويعيد الى النفوس تلك الثقة التي افقدتها اياها نكبة فلسطين، وذلك باعطاء العرب حقهم ودفع الخطر الصهيوني عن وطنهم المقدس

وعلى امل ان تعيروا رجاءنا هذا اهتمامكم والتفاتكم نتقدم اليكم باسمى الاعتبار والاحترام

رئيس الجمعية

محمد جميل بيهم

◆ ◆ ◆

القتيل اليهودي الثالث بعد الخمسين

كما تصف مصرعه الصحف اليهودية

جاء في الصحف اليهودية الوصف التالي لمصرع الخفير آشر روزنفيلد: قتل خفير يهودي آخر بينما كان يقوم باداء واجبه ليلة الاحد، واسمه آشر روزنفيلد وعمره ٢٢ سنة، وهو من عمال البناء كان في تل ابيب قبل ان يجند مؤخراً في قوة الخفراء اليهود

خرج روزنفيلد مع زميل آخر له اسمه يزرائيل أزوصمان في الساعة السابعة مساء لحراسة بيارة الدكتور براقي على مقربة من مستعمرة نس زيونا، ولم تمض على قيام هذين الخفيرين بالحراسة مدة وجيزة حتى كان فريق من الثوار العرب قد تسللوا اليهما تحت جنح الظلام واطلقوا عليهما العيارات النارية من بنادق عسكرية اصاب العياران الاولان منهما روزنفيلد في جنبه وفي صدره فجرح جرحا مميتا

اما اوزوصمان رفيقه فانطرح على الارض واجاب الثوار بالمثل، وكان الخفراء في البيارات المجاورة قد سمعوا العيارات النارية تتبادل.. فارسلوا في الحال نور الاستكشاف الاحمر، وظلوا يرسلونه الى أن جاءهم المدد من رجال الجيش ورجال البوليس، فلم يعثروا على أحد، وابتدأوا باجراء التحقيقات

وروزنفيلد لم يجيء الى فلسطين من بولونيا الا قبل عامين، وهو الثالث بعد الخمسين من قتلى اليهود في هذه الاضطرابات

قنبلة تلقى على منزل يهودي في الجاعونة

فتجرح ثلاث رجال وامرأة يهودية

القيت قنبلة بعد منتصف ليلة امس الاول على منزل يهودي في مستعمرة روش بينا (الجاعونة) القريبة من صفد فانفجرت وجرح بسببها ٣ رجال وامرأة ممن كانوا في المنزل

تركيا بعد فوزها في مونترو

خطاب عصمت اينونو في المجلس الوطني

بعد انتهاء المناقشات التي دارت في المجلس الوطني الكبير بشأن التصديق على معاهدة مونترو الخاصة بوضع نظام جديد للمضائق ألقى الجنرال عصمت اينونو رئيس الوزراء خطابا كبيراً نشرته الصحف التركية بكامله. وقد قوطع رئيس الوزراء اكثر من مرة بالتصفيق. وبعد ان ذكر الجنرال عصمت تاريخ هذه المسألة قال:

«يمكن القول ان كل اتفاق دولي يعبر عن جيل خاص واتفاق المضائق الجديد هو الوثيقة التي تدل على ماهية سياسة الحكومة التركية الجديدة وعلى قوتها منذ عام ١٩٢٣، ونظام المضائق الجديد لعام ١٩٣٦ هو الآتي: (المضائق معهود امرها بلا قيد ولا شرط الى سيادة الشعب التركي، وجهة السلم الدولي. فان وضع المضائق تحت حراسة تركيا وحدها هو اضمن وسيلة لصيانة السلم العالمي والدفاع عنه. ويمكننا القول اليوم انا مستعدون لكل خطر على جميع حدودنا بلا استثناء وانه يمكننا مواجهته»

نساء اسبانيا الباسلات يقلن

(لنعمل لاعداد قبور لموتانا الممجدين)

جاء من بورجوس أن النساء الاسبانيات يساعدن اولادهن واشقائهن الذين يبذلون أرواحهم وكل ما يملكون في الحرب الاهلية المحلية للنكبات والكوارث.

وقد افتتحن اكتتاباً في مقر القيادة العامة للقوات المحاربة ضد الحكومة لجمع المال «لاعداد قبور لموتانا الممجدين» وبدأن ايضاً حركة ترمي الى ايجاد «عرابات» كما كان الحال في الحرب العالمية لمساعدة الرجال الذين لا عائلات لهم بارسال الطعام وغير ذلك من المغذيات لهم

ويقوم فريق آخر من النشء بتنظيم ارسال الطرود الى المحاربين ضد الحكومة بينما تقوم فتاتان بجمع الاحذية القديمة لاجل المحاربين الذين تصاب اقدامهم بتقرح

الحركة الوطنية في الجزائر حركة شريفة

والقائمون بها يطالبون اصلاحاً عاماً

اعترف المجرمون الذين اغتالوا مفتي الجزائر بجرمهم وفصلوا أمام المحققين كيفية ارتكابهم للجريمة. وفي برقية مصدرها مدينة الجزائر جاء فيها:

خلافاً لما ذاع في الخارج فان اغتيال مفتي الجزائر لم يكن له اي رد فعل ظاهر وقد تمت جنازة المفتي بالهدوء والسكينة واشترك فيها جمهور من الوطنيين.

على ان الاضطراب الوحيد الذي وقع في البلاد هو الذي نشأ عن الاضراب في «مستغانم» وقد قضى البوليس على هذه الحركة بسرعة

ثم ان الوفد الجزائري الذي ذهب اخيراً الى باريس ليقدم طلبات سياسية واجتماعية اكد لرجال الحكومة الذين قابلهم ولمندوبي الصحف الذين بسط لهم نظريته ان الحركة الوطنية في الجزائر هي حركة شريفة وان القائمين بها لا يطالبون اي اصلاح لا يتم باتفاق تام مع الجميع

اذا مات

منهم «لورنس»

بقية المنشور على الصفحة الاولى

ما يحسنه من اللغات الاوروبية

وهناك ك. س جارفس الذي احيل على التقاعد مؤخراً بعد ١٤ عاما قضاها وهو محافظ لشبه جزيرة سيناء

ولقد كان ثمة مغامر كبير هو الكولونيل ج. أ. ليخمان (ومن اسمه هذا تعرف انه «ادون») الذي انتدبته دائرة الاستخبارات لقضاء مهمة لها في الصحراء. فاغتاله العرب في شهر آب ١٩٢٠

ومن هذا كله تفهم ان لورنس الميت، ما تزال روحه تتغلغل في نفوس الطموحين من المغامرين

«الدفاع»: وسنظل كذلك الى ان يتم القضاء على الاستعمار الاوروبي. فيتنفس الشرق، بل الدنيا كلها، الصعداء...

...والنتيجة مجهولة

اطلقت العيارات النارية امس حوالي الساعة العاشرة في ضواحي القدس بكثرة وخصوصاً في جبل اسكوبس وحي شنلار وجبل صهيون وعلى معسكر الجيش بالقرب من الكلية العربية وعلى مستعمرة ميكور حاييم وقد اجاب الجند والحرس بالمدافع الرشاشة والبنادق بالمثل

كفالة ١٠٠٠ جنيه فقط!

نظر القاضي البريطاني اليوم في قضايا كل من جورج ميخائيل الحلبي ومحمد علي الدبش والحاخام ابرام بلاو فقرر احالة جورج المتهم بحيازة عيارات نارية الى المحكمة المركزية واخراجه بكفالة قدرها الف جنيه حتى نتيجة المحاكمة وقرر الحكم على محمد موسى المتهم ببيع عيارات نارية من معسكر الجيش بالسجن خمسة اشهر وقرر براءة الحاخام ابرام بلاو المتهم بمحافظته على حرمة السبت.

نداء

الى الطلبة

المرجو من عموم اللجان الفرعية للطلبة في فلسطين أن ترسل مندوبين لحضور اجتماع الطلبة الذي سيعقد في مدينة غزة يوم الثلاثاء في ١١-٨-٣٦ وذلك لاتمام بعض التشكيلات التي تضمن بوساطتها سير حركة الطلبة بانتظام.

وان هذا النداء بمثابة دعوة خاصة لكل لجنة فرعية والسلام عليكم.

نائب رئيس اللجنة التنفيذية

رستم الماضي

تنقلات

بين الموظفين

تقرر نقل السيد زاهد عبد الهادي باشكاتب دائرة الطيران المدني في القدس الى مثل وظيفته في دائرة الصحة وقد عين بدلا منه السيد أ اوب وستجري تنقلات كثيرة بين موظفي الدرجة الثانية مع زيادة رواتبهم.

المفاوضات المصرية

عقدة الامتيازات الاجنبية

والامل في ايجاد حل موفق

الضرائب تسري على الوطنيين والاجانب

بادر الجانب البريطاني الى قبول الغاء الامتياز المالي وعلى ذلك يكون للحكومة المصرية حق فرض ضرائب تسري على الوطنيين والاجانب على حد سواء دون حاجة الى موافقة الجمعية العمومية لمحكمة الاستئناف المختلطة أو الى موافقة الدول على ان ينص في المذكرة المصرية الملحقة بمادة الامتيازات على ان يراعى في فرض الضرائب المساواة بين المصريين والاجانب.

قبول الغاء الامتياز المالي

وقد قبل الجانب البريطاني الغاء الامتياز المالي، اعترافا بحاجة مصر الى فرض ضرائب على الارباح فرؤوس الاموال المستخدمة في المشروعات والبنوك والشركات والاسهم والسندات والدمغة على العلامات والصرفيات — الاتفاق منها على انشاء التكنات والطرق العسكرية

امتيازات الانكليز واختصاص المحاكم المختلطة

ولا يمانع الجانب البريطاني في قبول الغاء الامتيازات بالنسبة للرعايا البريطانيين لا سيما بعد تعديل القوانين. كما قبل نقل اختصاص المحاكم القنصلية الى المحاكم المختلطة على اعتبار أنها محاكم مصرية تصدر أحكامها باسم جلالة ملك مصر.

الغاء المحاكم المختلطة يؤجل

لكنه لا يقبل الغاء المحاكم المختلطة من الآن او بعد سنة من نشر المرسوم الخاص بالالغاء في الجريدة الرسمية وبغير قيد ولا شرط

الخلاف بين الجانبين المصري والبريطاني

على ان الخلاف الاساسي بين النظرية المصرية والنظرية البريطانية هو ان النص البريطاني يفرض على مصر مفاوضة الدول في الغاء الامتيازات والمحاكم والنص المصري يأبى الاعتراف بمبدأ المفاوضة

رأي الوفد البريطاني المفاوض

ويرى الجانب البريطاني ان الجانب المصري لم يحتفظ بحقه في مفاوضة الدول في سبيل الالغاء ويرى الجانب المصري ان التجارب دلت على صعوبة هذه المفاوضة وخطرها وطول مدتها في كل مرة ارادت مصر ان تفاوض الدول حتى في المسائل الجزئية، ولكن الجانب البريطاني يرى ان الحالة قد تغيرت وانها ستتغير بعد عقد المعاهدة

ومن رأي بعض الانكليز النص على الامتيازات بدلا من النص على المفاوضة بحكم عصبة الامم في طلب الغاء الدول تلك المفاوضة التي يرفضها الجانب المصري ويرفض تسجيلها أيضا ويخشى عاقبتها جدا

الامل في ايجاد حل موفق

وقد اشارت جريدة «التيمس» في برقية من مراسلها الخاص في الاسكندرية جاء فيها انه لا يزال هناك خلاف بين الوفدين المصري والبريطاني بخصوص مسألة الامتيازات ومع ذلك فالامل كبير في ايجاد حل يوفق بين وجهتي النظر.

وجهة نظر الجانب المصري

ويزيد مراسل «التيمس» في برقيته فيقول:

اما وجهة النظر المصرية القائلة بان الامتيازات الاجنبية يمكن الغاؤها بعمل من جانب مصر وحدها بعد توقيع المعاهدة، فقد املتها خطة الوفد السابقة لانه كان دائما يستنكر الامتيازات الاجنبية، ويعدها اكبر عقبة في سبيل تقدم مصر ورقيها. ولما كانت السلطة كلها في يد الوفد الآن، فان النحاس باشا يجد من الصعب ان يحيد عن السياسة التقليدية التي جرى عليه حزبه

صيغة تحقق امالي المصريين

ثم استطرد قائلا:

وتبذل الجهود الآن لايجاد صيغة تحقق اماني المصريين وفي الوقت نفسه لا تتعارض مع الاراء البريطانية القائمة على الدقة والاستقامة في مثل هذه الامور

والمفهوم ان الخطوة التالية ستكون من جانب المصريين اما المعلومات السابقة التي فحواها ان هناك رداً بريطانيا آخر منتظراً فلا اساس لها من الصحة فليست هناك اسئلة وجهت الى وزارة الخارجية التي اعطت السير مايلز لامبسون تعليماتها الاخيرة في هذه النقطة وجميع النقط الاخرى في اثناء زيارته للندن في الشهر الماضي

في القدس كما في تل ابيب

بعد منتصف ليلة امس الاول انفجرت قنبلتان واطلقت عيارات نارية كثيرة في حي محنة يهودا اليهودي في القدس

وفي الوقت نفسه انفجرت قنبلتان ايضاً في حي شابيرو في تل ابيب، والقيت عليه عدة عيارات نارية ...

غزة

العيارات النارية في جهات مختلفة

سمع في الساعة التاسعة مساء ازيز الرصاص في جهة اراضي شلوف وبينما كان الثوار يطلقون الرصاص القيت قنبلة كان دويها هائلا ودام اطلاق الرصاص ما يقرب من نصف ساعة .

قطار اللد يصل متأخرا

تأخر قطار اللد — مصر عن ميعاده اكثر من ساعة وهذا ليوم الثالث الذي يصل فيه القطار متأخراً عن ميعاده .

دوي القنابل في جهات مختلفة

انفجرت الليلة عدة قنابل في جهات مختلفة من المدينة سمع لها دوي هائل .

وصول ثلاث سيارات عسكرية

وصل بقطار الشحن صباح أمس ثلاث سيارات عسكرية من نوع اللوري وتابعت سيرها نحو الشمال وكان في كل منها « ونش » لرفع الاثقال .

خان يونس

الثوار يهاجمون معسكر الجند

هاجم الثوار معسكر الجند في الساعة الحادية عشرة ليلا واطلقوا الرصاص على الجند المرابطين هناك واجاب الجند باطلاق المتراليوز والبنادق السريعة مدة ساعتين وشوهدت اشارات الاستنجاد نخفت ست سيارات فانسحب الثوار بنظام قبل مجيئها ودام اطلاق الرصاص حتى ساعة متأخرة من الليل

اعلان قانون منع التجول

اعلن قائمقام غزة مساء السبت قانون منع التجول ليلا في خان يونس ابتداء من الساعة الثامنة والنصف مساء حتى الساعة الرابعة صباحاً داخل منطقة البلدية

تفتيش منازل والعثور على خرطوش فارغ

داهم الجند قبيل الفجر عدة منازل وفتشوها تفتيشاً دقيقاً ومعظمها يخص اصحاب المصانع الحديدية فلم يعثروا على شيء الا على كمية من « الخرطوش » الفارغ في منزل عبد الحافظ الفرا واعتقلوه .

سيارة عسكرية تدهس جملا

بينما كانت سيارتان عسكريتان في طريقها الى غزة داهمت احداها جملا لبدوي فكسرت أرجله .

الفالوجة

لجنة مساعدة منكوبي الاضطرابات

بعد صلاة الجمعة القى سكرتير لجنة المساعدة الشيخ محمد عواد الفالوجي كلمة حث فيها الجمهور على متابعة التبرع بنصف القرش الاسبوعي وقد اقبل الاهالي على التبرع بسخاء .

الطائرات تلقي المناشير

وزعت طائرة صباح (السبت) مناشير فيها موجز حياة اعضاء اللجنة الملكية .

سيارات عسكرية ودبابات الى الجهة الغربية

مر أمس عدد من السيارات العسكرية والدبابات ومعها سيارات الاسعاف متجهة نحو الغرب .

التبرعات لمنكوبي الاضطرابات الحاضرة

سلمت التبرعات الآتية الى لجنة المساعدة وهي من النوارسة ٢٥ رطلا من الحنطة ورضوان عقيل وجماعته ١٥ رطلا والبراجنه ٣٠ رطلا وعرام عوض وجماعته ١٤ رطلا وعائلة ايوب ١٩ رطلا وعائلة رصرص ١٦ رطلا وعائلة فخر الدين وعطيه احمد ١٦ رطلا وعائلة القناص ستة ارطال وعائلة محمد حسين ١٤ رطلا وعائلة لكرنز ٢٠ رطلا وعائلة العيسى وكنكت ١٧ رطلا . وبـ٦ ارطال كل من حسن على حماد ومسلم عبد العزيز ومحمد ابو بكر وسلمان محمد وسلمان عبد الجواد وعبد السلام عبد الجواد وعبد عبد الرحيم وخميس الشوبكي وسويلم حماد (والشيخ رشدي الخطيب ١٤ رطلا) و٥ ارطال كل من محمود نهنوش ومحمد ابو سعدة وشحاده قوته ورمضان دودين وابو العبد الحداد واحمد حنونه ٨ أرطال و٤ ارطال كل من محمد ابراهيم ومعراج وجمعه الجبالي والحاج محمد شاهين وحموده حسن والحاج مصطفى الترتوري وايوب شبانه . وثلاثة ارطال من كل من عبد الحداد وعثمان الحداد ورطلين كل من محمد حسين وابو موسى وخليل افهيد ومحمد بركات .

ساعدوا عائلات الشهداء والمنكوبين

الاعانات من عرب كولومبيا

فيما يلي قائمة بمجموع التبرعات التي أرسلت من كرام المهاجرين العرب في جمهورية كولومبيا لاعانة منكوبي الاضطرابات الحاضرة وعائلات شهداء فلسطين الابرار :

ريال كولومبي	
٥٠	علي الحاج الحرفوش
٦٠	زكريا ابو فحيلة
٥٠	عيسى موسى ابراهيم
٥٠	عزيز الخوري وابراهيم تبشرتاني
٦٠	خليل الصوص وشركاه
١٠٠	جريس عبدالله السايح وشركاه
٥٠	جريس نقولا الصفدي وشركاه
٥٠	عبد الله لويس السائح
٥٠	عساف صليبا وشركاه
١٠	ميشال سيغلي
٢٠	كارلوس وفريد الحلو
٤٠	بشاره جاد الله المفدى
٦٠	فرح سلامه جفينه
١٥	جبره جاد الله المفدى
٢٥	يوسف الصوص
١٥	يوسف سعاده
٥٠	مخايل الياس صليبا وشركاه
٢٠	الياس مرهج واولاده
٥	عربي صميم
٢٠	حنا يوسف الصوص
١٥	الياس زهران
١٠	سليم عبد الصوص
١٠	سليم خمسية
٢٠	سليم نقولا المفدى
٢٠	شفيق اديب واسحق البيطار
٢٠	الياس نقولا المغيري
٨٦٥	المجموع مقابل خمسماية دولار أمريكي

لائحة تتضمن اسماء المتبرعين لنفقات اللجنة العربية - فلسطين نفقات لمشترى ادوات وسجلات ولتطيير برقات احتجاج على وعد بلفور لدى لجنة الانتدابات في جنيف والمراجع البريطانية وتطيير تعميم برقي للنزالات العربية في هذه الجمهورية .

ريال كولومبي	
٨٠	السادة جريس عبد الله السايح — مخايل الياس صليبا — علي الحاج الحرفوش — زكريا ابو فحيلة — عساف صليبا — انطون ضبيط — جريس نقولا المفدي — عزيز الخوري ابراهيم كل منهم (١٠) ريالات .
٢٥	السادة كارلوس وفريد الحلو — خليل الصوص — جميل مرهج — عيسى موسى ابراهيم — جبرة جاد الله المفدى — كل منهم (٥) ريالات .
١٠٥	المجموع

هذه القيمة المجموعة مثبتة

الاعانات للمنكوبين من اهالي اجليل

تبرع اهالي اجليل بواسطة السيدين محمد العاصي وجميل الجاسر بسبعة وعشرين شوال قمح إعانة لمنكوبي الاضطرابات الحاضرة وقد سلمت هذه الاعانات إلى جمعية الاسعاف العربية بيافا .

طبريا

انفجار قنبلة لكنها لم تسبب ضرراً

انفجرت في الليلة الماضية عند الساعة الثامنة والنصف قنبلة كان لها دوي عظيم واهتم البوليس للحادث وقد فهمت أنها انفجرت بالقرب من خزن قيبر ولكنها لم تسبب ضرراً .

اشخاص مجهولون يهاجمون الرعاة

هاجم في الليلة الماضية اشخاص مسلحون رعاة اغنام اهالي حطين العرب بينما كانوا نائمين في السهل ما بين لوبية وحطين ومسكوا الرعاة ووضعوا في اعينهم تراب حتى لا يرون الاشخاص المذكورين والى اين يذهبون وسلبوا منهم نحو مائتين وستين رأس غنم وضربوا احد الرعاة عدة سكاكين وهو بحالة خطرة بداعي ان الاغنام لليهود ولكن الحقيقة هي لاهالي حطين لحامولي العزام والسعدية وللآن لم يعرف الفاعل .

صفد

دعاية الحكومة اياها

يقوم حضرة مساعد حاكم اللواء بصفد المستر ستافورد بجولات بين حين وآخر في القرى والاجتماع الى رؤساء العشائر والمخاتير والشيوخ طالباً منهم العمل على تهدئة الحال لافساح المجال للجنة الملكية وقد اجاب الاهلون بانهم باتوا لا يعتقدون بالوعود وان دوائر الحكومة بلندن والقدس غاصة بالمذكرات والتقارير فلترجع اليها الحكومة اذا شاءت ، اما الامة العربية فهي لن تتراجع عن جهادها القومي حتى يقضي الله امراً كان مفعولا

تبرع قرية البويزية

قدم الى صفد وجيه قرية البويزية الشيخ احمد صالح سودان ودفع لصندوق اللجنة القومية اثنى عشر جنيهاً على الوجه التالي : ٣ جنيهات الشيخ احمد صالح سودان جنيهان زوجة الشيخ احمد الست شما ٧ جنيهات من اهالي القرية . فشكراً للشيخ احمد ولاهالي القرية

تبرع قرية الملاحة

جمع اهالي الملاحة بواسطة الشيوخ الافاضل السادة عوض ياسين وخالد فانوس مائة وعشرين كيلاً من القمح وارسلوها لصندوق اللجنة فشكراً لهم

المناشير بالطيارة

القت امس طائرة عدداً كبيراً من المناشير على مدينة وقضاء صفد ذات الصبغة المعلومة ولا نعلم لماذا تستمر الحكومة في هذه العملية بعد ان سمعت رأي الامة على لسان هيئاتها وصحفها ثم تقارير حكام الالوية بعد الزيارات

الشباب والطلاب في ميدان العمل

عقد لفيف من الشباب وطلاب المدارس اجتماعاً قصيراً اتخذوا فيه تقارير ذات اهمية وقد بوشر في تنفيذ هذه القرارات وهذا يدلنا على ان شبابنا وطلابنا جديرون بتحمل المسؤوليات والقيام بالاعمال فالى الامام !

رستم الصفدي

منذ الشهر الاول للاضراب والسيد محمد رستم "صفدي" الموظف بدائرة الاشغال بشرق الاردن يرسل تبرعاً شهرياً منه ومن زوجته لصندوق اللجنة القومية بصفد

لمسجوني سنة ١٩٢٩

جاء صفد مدير اوقاف الشمال علي رضا بك النحوي ودفع لكل ممن اطلق سراحهم مؤخراً من مسجوني سنة ١٩٢٩ وعددهم سبعة وعشرين جنيهاً

قنبلة كان لها دوي هائل

سمعنا امس الساعة الثامنة ونصف صوت انفجار قنبلة كان لها دوي هائل

الاعانات للمنكوبين من اهالي العباسية

أرسل اهالي قرية العباسية بواسطة السادة يوسف حسن يوسف ومحمد عبد الرحيم ومحمد عبد الحميد حوالة بمبلغ ٢٥ جنيها على البنك العربي إلى سعادة سليمان بك عبد الرزاق طوقان لتصرف بمعرفته على منكوبي الاضطرابات الحاضرة .

وأرسلت اللجنة القومية بالعباسية ٥٦ شوال حنطة لتوزع على المنكوبين في يافا بواسطة لجنة الاسعاف العربية بيافا . كما دفعت اللجنة القومية ومخاتير ووجوه القرية مبلغ ٤٧ جنيها للجنة السيدات العربيات بيافا باسم منكوبي الاضطرابات .

بعثة طبية سورية الى فلسطين

رفعت البعثة الطبية المؤلفة من طلاب المعهد الطبي في الجامعة السورية عريضة الى قنصل بريطانيا في دمشق تطلب فيها السماح لها بالسفر الى فلسطين باسم « جمعية الهلال الاحمر » لمؤاساة الجرحى واسعافهم وتضميد جراحهم وقد فهم أن البعثة قررت مغادرة دمشق الى فلسطين في منتصف هذا الشهر وهي تنتظر في الوقت الحاضر رد القنصل البريطاني

الاخبار العالمية

الملك فاروق يهنىء افراد البعثة المصرية

برلين — تلقى افراد البعثة المصرية الاولمبية في برلين تلغرافاً من الملك فاروق يهنئهم بمناسبة الانتصارات التي أحرزوها

اعتقال الطيب العقبي في حادث المفتي

الجزائر — ادى اعتراف العرب الذين قتلوا الامام الاكبر الى القبض على الطيب العقبي وهو كبير العلماء ويظن إنه وعد القاتل بـ ٣٠٠٠٠ الف فرنك

الملك ادوارد في سلسبورغ

سلسبورغ — وصل الملك ادوارد صباحاً وذهب الى الفندق حيث يقيم ولي عهد ايطاليا ثم سافر الى يوغوسلافيا وحياه الوصي البرنس بول وقد سافر الى بحر الادرياتيك

الملك الفونسو في ميدان السياسة

براغ — سافر الملك الفونسو الثالث عشر الى كولومبيا واحتجت صحف اليسار على الخبر الذي قيل فيه أن طيارة نقلت اثنين من العائلة المالكة يوم الجمعة الفائت . وقد اعتقلت السلطة اليوغوسلافية تلك الطائرة ويقودها انكليزي

عودة موسوليني الى روما على عجل

عاد السنيور موسوليني الى روما فجأة وعلى غير انتظار مع ان موعد رجوعه كان يوم الاثنين ويظهر ان الحالة في اسبانيا اضطرته للحضور والعمل .

الحالة الدولية بعد انسحاب السفن الاسبانية

طنجة — خفت وطأة الجفاء في الحالة الدولية بعد انسحاب سفن الحكومة الاسبانية من ميناء طنجة .

السفن الحكومية تغرق نقالة تحمل ثواراً

مدريد — يقال ان السفن الحربية الحكومية اغرقت نقالة للثوار وبعض السفن التي كانت تحمل الثوار من مراكش الى اسبانيا . وتقول الحكومة ان قواتها في وادي الرمان هزمت الثوار الذين قتل منهم ٢٠٠

احتلال الثوار لمريدا

طيطوان — جاء في نبأ ان الثوار بعد احتلالهم مريدا بين بداجوز ومدريد اصبح بمكنهم الاتصال بين قواتهم التي في الجهة الشمالية الغربية والجهة الجنوبية الغربيـة .

تطور الموقف الدولي بعد اعلان عدم التدخل

باريس — خف اكفهرار الجو الدولي على اثر وصول اجوبة الدول على المقترحات الافرنسية بخصوص عدم التدخل في شؤون اسبانيا خصوصاً بعد ان اكدت المانيا عدم مساعدتها للثوار الاسبانيين سابقاً وفي المستقبل

وصول ٨٤ لاجئا بريطانيا من جزر البليار

وصلت الى مرسيليا البارجة البريطانية دوغلاس وهي تحمل ٨٤ لاجئا من جزر البليار بينهم ٢٠ من البريطانيين وقد كانت نسافتان اسبانيتان تطلق نيرانها على فيزا عندما وصلت البارجة ولكنهما توقفتا عن ذلك بعد ما اعطتهما اشارة بوصولها

مقتل ضابط انجليزي وجرح زوجته

من انباء مدريد انه قتل كبتن انكليزي وجرحت زوجته جراحاً بالغة تجاه الشاطيء الشمالي لاسبانيا وقد كانا في يختهما وقد اصيب اليخت بقنبلة خرقته حينما كانت سفينة من سفن الثوار تطلق نيرانها على قوات الحكومة

البرتغال تسمح للسفن الالمانية بالوقوف

منحت الحكومة البرتغالية السفن الحربية الالمانية حق الوقوف في الموانيء البرتغالية فيما اذا كانت ذاهبة لحراسة سواحل ايبريا

قوات جديدة للثوار تصل الى اسبانيا

اشبيلية — وصل الى البر الاسباني ٢٠٠٠ جندي مراكشي قدموا اخيراً من مراكش وقامت قوة مؤلفة من ٢٠٠ سيارة لوري مشحونة بالثوار متجهة الى بداجوز بسرعة وستصل الليلة .

سقوط طائرة ومقتل اربعة من ركابها

لندن — قتل اربعة ركاب في حادث سقوط طائرة من طيارات الشركة الامبراطورية اثناء اصطدامها بمنزل واحتراقها وقد كانت هذه الطائرة تقوم برحلة ليلية الى باريس .

يافا — يوم الثلاثاء في ٢٣ جمادى الاولى ١٣٥٥ الموافق ١١ آب ١٩٣٦

صاحب الامتياز : إبراهيم الشنطي

مدير الادارة والمحرر المسئول : شوكت حماد

رقم التلفون ١١٨٧ و١٠٧٥

الدفاع

جريدة يومية سياسية مصورة

العدد ٦٦٧ — السنة الثالثة

ادارة الدفاع في عمارة حزبون شارع جمال باشا — يافا

العنوان البرقي : الدفاع يافا — ص. ب. ٢٥٥

قيمة الاشتراك في فلسطين عن سنة ١٥٠ عن نصف سنة ٨٠

» » » الخارج » » ٣٠٠ » » » ١٦٠

بودرة كيتنج
سائل كيتنج

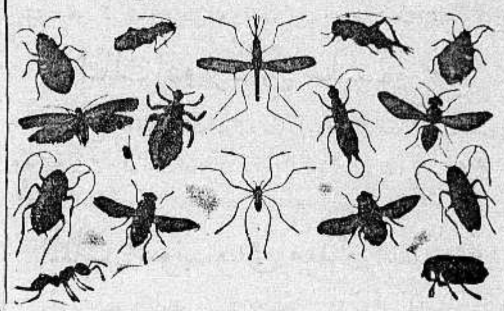

يقتل جميع هذه الحشرات

ان الصراصير ، والخنافس ، والبق ، والناموس ، والذباب ، وجميع الحشرات تنقل الامراض ، وتحمل الميكروبات وتزعج الناس ، اما طريقة محاربتها وقتلها وابادتها فهي ان ترش كيتنج .

كل شيء غير كيتنج يدوخ الحشرات ولا يقتلها فتعود اليك بعد ساعة . أما كيتنج فانه يقتل الحشرات قتلا فلا ترجع ابداً ، رش كيتنج حول السرير وفي المطبخ وغرف النوم او رش سائل كيتنج فيقتل جميع الحشرات

KEATING'S

كيتنج - سائل - وكيتنج بودرة

الوكلاء : المستودع — الشركة المصرية البريطانية التجارية

مصر ، سوريا وفلسطين

فرع فلسطين : يافا — شارع يافا — تل ابيب تلفون ١٠٦٢

اوتيل باريز

يقع في الطابق الثالث فوق المطعم اوتيل باريز وهو الفندق الجديد الذي افتتحه السيد يوسف الرملاوي فرعا راقياً وجهزه باحدث الاثاث واحدث فيه وسائل الراحة واعده فقط للمسافرين الممتازين والاوتيل الجديد

يمتاز بموقعه البديع المطل على بساتين يافا وبحرها الجميل ويلقى فيه المسافرون الراحة بتمامها وليس الوصف كالعيان

شارع الملك جورج — عمارة المستقيم — رقم التلفون ٢٢٥٠

امام موقف باصات تل ابيب — يافا

فوق مطعم ومقهى المغربي الطابق الثالث

الى اصحاب البيارات

TALkE — زيت تولك

مما لا شك فيه ان صحة الشجر بما فيه الورق والثمر هي اهم عامل في مضاعفة الربح وخصوصاً في الوقت الحاضر ، اذ يتطلب منتوجا كبيرا خالي الامراض والحشرات وصالحاً للتصدير الى الخارج . وقد دلت التجارب في بلاد الانكليز واميركا وجنوب افريقيا ومصر وفلسطين ان احسن الزيوت لتطهير الشجر هو

((زيت تولك)) الذي يكتنف الحشرة من كل جهاتها فيقتلها في الحال ويقضي عليها دون ان يصيب الشجر بأي ضرر ما

ويكفي لاستعماله ان يؤخذ منه من واحد الى واحد ونصف في المائة مع الماء الطبيعي وترش به الاشجار الموبوءة

وتسهيلا للمشترين وتتميما لفائدتهم فاننا نقدم لهم ماكينات للرش اما باليد ، وعلى الموتور

فاذكروا من اليوم ((زيت تولك)) واطلبوه من الوكلاء الوحيدين

ابو الجبين اخوان

صندوق البريد ١٤٧ — يافا — تلفون ٩٢٣

جمعية ترويج الفواكه والخضار التعاونية

شارع القطب بالعمارة الجديدة مستعدة لترويج الفواكه والخضار والتعامل مع اي جهة من جهات فلسطين بنظام وسرعة وامانه

متعاونة لخير المجموع

جمعية الهداية الاسلامية

اذاعت جمعية الهداية الاسلامية بدمشق كراسة مطبوعات عن علماء الدين وقانون التقاعد الجديد . وقد ختمت الكراسة بمطاليب العلماء وواجب الحكومة ازاءهم .

ساعدوا عائلات الشهداء والمنكوبين

الفرس الطيار

الوارد ذكره في اساطير اليونان القديمة

يصبح رمزاً

لصناعة مهمة حديثة

وردت في اساطير اليونان قصص شائقة عن جبروت "الفرس الطيار" واعماله المدهشة الكثيرة وقد كان هذا الفرس سريع الطيران بدرجة تسرع الخيال المدهشة . اما قوته فكانت فائقة الحد حتى أن مسافة الف ميل في اليوم الواحد لم تكن عنده سوى جولة بسيطة واليوم أصبحت صورة "الفرس الطيار" رمزاً لشركة سوكوني - فاكوم اويل المساهمة . فالفرس الطيار هو نوع خاص للماركة المسجلة لبنزين سوكوني - فاكوم .

ولما كان حيوان "الجارجويل" يمثل زيوت جارجويل الشهيرة في انحاء العالم كذلك "الفرس الطيار" يرمز الى البنزين الذي تبيعه شركة سوكوني - فاكوم اويل المساهمة . وقد وقع الاختيار على "الفرس الطيار" لانه تمثيل السرعة الفائقة والقوة العظيمة والمقدرة التامة على انجاز اكبر الاعمال بغاية السهولة وكذلك فان منتجات شركة سوكوني - فاكوم اويل المساهمة تمثل السرعة والقوة للسائق الذي يسير سيارته سيراً سهلاً ولما كان "الفرس الطيار" سيد زمانه لا ينازعه فيه منازع فمثل منتوجات شركة سوكوني - فاكوم اويل المساهمة لا تضاهيها أية منتجات أخرى جودة ومفعولاً .

تدلك صورة "الفرس الطيار" بشكله الحديث الجذاب المعلقة على جوانب الطرق وفي الشوارع والميادين على الامكنة التي يباع فيها بنزين وزيوت سوكوني - فاكوم اويل الشهيرة حيث يلقى سائق السيارة على الدوام المجاملة التامة والخدمة السريعة مع الاحترام الزائد .

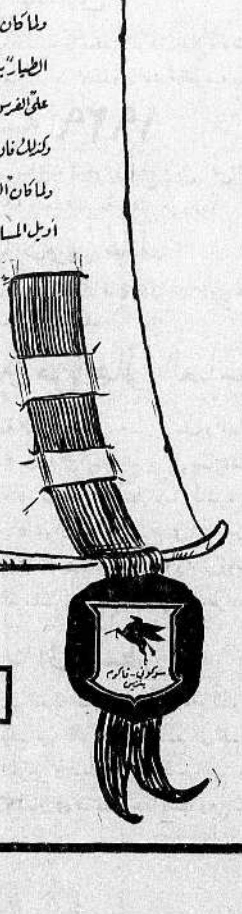

سوكوني فاكوم

حبوب اورشيتونين

اختراع حديث لتقوية الاعصاب وتجديد الشباب

علاج حيوي كيماوي لمعالجة الشيخوخة التناسلية والعنانة وضعف التناسلية

ان افضل العلاجات في معالجة هذه العلة المضنية هو ما بني على تقوية جهاز التناسل الحقيقي في الرجل هذا العضو الذي ثبت منذ زمن ليس بالقريب انه عدا عن افرازه الحوينات المنوية (سبرماتوزوئير) له مفرز داخلي خاص يؤثر في احوال الشخص النفسية وفي نموه الجسماني وفي قواه العصبية ، وان العنانة والضعف التناسلي تعود معظم اسبابهما الى نقص هذا المفرز وهو (الهرمون التناسلي) الذي لا يزال العلم الخاص يجهل حقيقته ولكنه يعرفه حق المعرفة باثاره ، فالمرزوا (الهرمون) اذن مادة نجهل جوهرها وانما نستدل على وجودها بتأثيرها وفاعليتها وذلك بواسطة التجارب والاختبارات العديدة على الحيوانات ولا سيما القردة الكثيرة الشبه بالانسان ، فاذا ما نفذت هذه المادة الجوهرية التي يتوقف عليها حسن قيام الاعضاء التناسلية بوظيفتها ، كان على الطبيب المداوي ان يعوض البدن ما يقوم مقامها ويفعل فعلها . هذا ما اتجهت اليه أفكار الاطباء الاخصائيين باعضاء التناسل منذ أمد بعيد وقد توالت جهودهم وتتابعت تحرياتهم الى ان توصلوا (بفضل الاختبار في الحيوانات) لاقتطاف ثمرة مساعيهم بايجادهم جواهر كيماوية حيوية تؤثر في الجهازين العصبي والتناسلي معاً فتقوي هذا وتنبه ذاك ، فاصبح العالم يجد أمامه اليوم هذا العلاج الحديث الذي أسموه (أورشي تونين) ويستدل على مفعوله من اسمه ومعناه (المقوي الخصوي)

وان فائدة هذا العلاج الثابتة علمياً وعملياً فهو يقوي الخصية على عمل الحوينات المنوية وينبه الجهاز العصبي . ففائدته إذن مضاعفة : يزيل العنانة ويقوي الباه

وعدا عن هذا وذاك ، ونظراً لان العنانة والضعف التناسلي هما مرضا الشيوخ ومرض الذين يبكرون في شيخوختهم ويهرمون قبل أوانهم من الشباب المنهمكين، فقد أضيف الى (الاورشي تونين) جواهر أخرى من خاصتها تقوية الدم ليكون هذا صالحاً لتغذية الخصية والجهاز العصبي

مستودع الادوية الوطني الفلسطيني — ٢٥ شارع بسترس — يافا

ويطلب من مستودع قياله وصباغه في يافا

لا رمد بعد اليوم ولا عذر لمن أهمل أميرتي القطرات

قطرة اللؤلؤ البيضاء وقطرة اللؤلؤة الزرقاء

هما بين أيديكم ، فصونوا عيونكم ، ولا تهملوا هذه الجواهر

العين جوهرة غالية لا تقدر بثمن وقد حل فصل الصيف الذي يهددها بشتى الامراض التي تصيبها فتقض مضجع المصاب وخصوصاً الاطفال الذين لا يستطيعون التحفظ من حرارة الشمس المؤذية ولا رد هجمات الطفيليات الحاملة للجراثيم المعدية وقد بات من السهل وفي مقدور كل انسان صيانة هذه الجوهرة من كل طارىء قبل وقوعه وبعده باستعمال إحدى أميرتي القطرات : قطرة اللؤلؤ البيضاء وقطرة اللؤلؤة الزرقاء . قطرة اللؤلؤ تشفي العين من سائر الامراض كالحمية والحبيبات (التراخوما) والغماشة وتمنع نزول الدموع وتشفي من الرمد الصديدي الحاد والمزمن وتقوي البصر وقطرة اللؤلؤة تمتاز باحتوائها زرقة المرتيل المعقمة التي تمنع ازدياد الالتهاب والاحتقان في الجفون في أشد حالاتها فلا تتأخروا عن استعمال إحدى هاتين القطرتين المصنوعتين من أنقى المواد والمحضرة على طريقة (الدكتور وايتمر) أشهر أطباء العيون في النمسا وقد نالتا شهادة أعظم أطباء العيون في الاقطار العربية لعظم فائدتها وملائمتها لطقس هذه البلاد فاطلبها بالحاح من صيدليتك ولا تدع عينيك مسرحاً للتجارب.

تطلب من كافة الصيدليات الشهيرة والمستودعات الوطنية ومن مستودعها العام صيدلية الحنفي بحيفا بملك نور الله

ولما كانت وطأة الحر الشديدة والجهود بايام الصيف لها تأثير كبير على سائر انحاء الجسم وخاصة الجلد وبشرة الوجه فقد فكرنا بصنع علاج شاف من جميع الامراض الجلدية كالاكزيما الناشفة والدمامل وحب الشباب والتسميط حتى وفقنا الى صنع هذا العلاج الذي جاء غاية في الابداع وعظم الفائدة وقد اخرجناه ضمن انبوب وسميناه (نواكزلاما) نسبة الى الاكزيما التي هي شر الامراض الجلدية المزمنة (الاشتعار الجلدي) وهو فوق ذلك يشفي الجروح والقروح ولذعة الشمس والحشرات. وله من المزايا ما لا يوصف ولا يعرف فضله الا من جربه

النواكزلاما يطلب من المستودعات الوطنية والصيدليات الشهيرة بالبلاد العربية ومن مستودعها العام صيدلية الحنفي بحيفا تلفون (٨٣٢) بملك نور الله

مطبعة جريدة الدفاع — يافا

يافا — يومي الاربعاء ٢٤ جمادى الاولى ١٣٥٥ الموافق ١٢ آب ٣٦

صاحب الامتياز : إبراهيم الشنطي

مدير الادارة والمحرر المسئول شوكت حماد

رقم التلفون ١١٨٧ و١٠٧٥

الدفاع

جريدة يومية سياسية مصورة

العدد ٦٦٨ — السنة الثالثة

ادارة الدفاع في عمارة حزبون شارع جمال باشا — يافا

العنوان البرقي : الدفاع يافا — ص. ب. ٢٥٥

قيمة الاشتراك في فلسطين عن سنة ١٥٠ عن نصف سنة ٨٠

« « الخارج « « ٣٠٠ « « « « ١٦٠

مؤتمر اللجان القومية . وزير المستعمرات في الاسكندرية . مقتل خفير ومختار يهوديين . مقتل طيار . اصابة بوليس تحري بجراح خطرة . ارقام تتكلم

مذكرة الملوك

يوم يافا وواجب المال نحوه

كانت المذكرة المشتركة التي قدمها ملوك العرب للملك ادوارد، خطوة جديدة في القضية العربية . بل كانت حادثاً يذكر . فان اشتراك الملوك الثلاثة الذين لهم خطورتهم ومقامهم في صميم الامبراطورية ، وليس في طرق مواصلاتها فحسب — في ارسال مذكرة دفاعاً عن عربية فلسطين ، عمل له أهميته الخاصة

والداعي للفت النظر في العمل ، معنى « الاشتراك » ، وإنابة احد الملوك الثلاثة في إتمامه . فان هذا اتجاه طيب ، وسابقة خير لحوادث المستقبل . وبات قريباً ذلك اليوم الذي يجتمع فيه ملوك المملكة العربية السعودية ، والعراق ، واليمن في مكان واحد للعناية بشئون القضية العربية على وجه عام وأول هذه الشئون ، فيما نحسب ، قضية فلسطين التي دفعت بالملوك الثلاثة الى اكرم خطوة مشوها في تاريخ دولهم الحديث . ذلك بان بقاء فلسطين عربية أمر يعني عرب الدنيا ، ويحرص عليه ملوكهم حرصهم على سلامة بلادهم

على أننا نتوقع من ملوك العربية ما هو أبعد مدى من ذلك . فان مقامهم في الامبراطورية لم يستغلوه بعد على وجه يكفل الحل السريع لقضية فلسطين . واذا شئت تعبيراً آخر ، قلنا ان ابن السعود واخويه يستطيعون — لو يصرون — حل المعقدة في مفاوضة لا تستغرق وقتاً طويلا . وبقدر الثقة والاعتبار ، يتوقع الانسان أملا وعملا . وهذه بلاد لم تدخر وسيلة إلا أعربت فيها عن جنونها في التعلق بالقضية العربية كلها . فما تركت مناسبة إلا وظهرت فيها جياشة الشعور ، تندفع الى أقصى حد لدرء خطر اذا استطاعت — أو للحفاوة بخير ، اومظهر نبيل

وتفرح فلسطين لهذه النتيجة ، ليس لان العمل فيها موجه نحوها فحسب ، بل لانه سابقة مدهشة لكل عمل يقتضي اشتراك الملوك الثلاثة فيه ، في المستقبل . وعلى هذا تنظر الى قيمة المذكرة مستبشرة ، كما تنظر الى كل عمل يجمع بين ملوك العرب وامرائهم . وليس هذه البلاد فحسب ، بل كل بلد عربي ، سيحفظ لملوك العرب ، وامرائهم الساعين بقوة إلى نصرة فلسطين ، أجمل الذكرى في القيام بواجب مقدس

بقي على بريطانيا أن لا تغامر في موقفها من العرب . وواجبها ، ومصلحتها ، وشرفها ، تقضي عليها بالنظر الى هذه المذكرة بما تستحقه من اهتمام واعتبار . ان العالم يسير اليوم في طريق محفوف بالخطر . وبريطانيا في حاجة إلى رضا العالم العربي . وتشتد حاجتها له في كل يوم بالنظر لموقع دول العرب من امبراطوريتها ، ولتحفز اوروبا نحو كارثة رهيبة

أما فلسطين فانها تصبر على الضر انتظاراً للخلاص القريب . وتتمسك بما يحفظ لها قضيتها سليمة ، وبلادها بعيدة عن الخطر . وتنظر الى مذكرة ملوك العرب فترى فيها خطوة مباركة في العمل المشترك ، حاضراً ومستقبلا

تكاثر المنكوبون في مدينة يافا ، لا سيما بعد فاجعة الهدم في المدينة القديمة . وقد تجلت فضيلة ضبط النفس هنا ، ليس « عندهم » ، فصبر المنكوبون أجمل صبر . قنعت المرأة بكسرة الخبز ، غير شاكية ، ولم تقم المظاهرات كالتي مشى فيها جياع تل أبيب . أكثر من ذلك ، تقدمت مئات من العائلات العربية في المدينة الى المنكوبين فآوتهم ، سكناً وأكلا وملبساً . هذه التربية الفاضلة ، أين منها نفاد صبر اليهود ، وتصايحهم على الحكومة لتعطيهم إعانات ومن الذي يستحق ذلك ، الذين هدمت بيوتهم أم أولئك الذين جاؤا كارثة على هذه البلاد ، وسببوا الهاماتري من مصائب

وتتقدم الآن جمعية الاسعاف العربية داعية الى بذل المال ، والسخاء في ذلك ، محافظة على المنكوبين . والذي نقوله بصراحة هو عين ما قلناه مراراً أن « المال » العربي لم يبرهن على كرم في هذه الحوادث . وأمامه الآن فرصة سانحة يؤثر فيها على شعب لا ينسى ، ويظل حافظاً الجميل — رغم أن هذا واجب : وليس معروفاً

بعد قليل تدعو هذه المدينة أغنياءها ومتوسطي الحال فيها سيكون امتحاناً للخلق العربي ، والمال وكلنا ثقة أن النتيجة ستجيء طيبة ، تبعث الاقلام بالشكر ، مدحاً وإعجاباً

إن المنكوبين تحملوا كثيراً ، وصبروا . ولم يعرف عنهم قيام بشكوى صاخبة . بل قنعوا بالذي بين أيديهم على قلته ، وانتظروا من إخوانهم استمرار المساعدة على وجه يكفل العيش ، والمحافظة على الكرامة

وفي « يوم يافا » يجب أن يتقدم كل رجل وامرأة في المدينة الى إسداء العون ، فلا يتأخر عن هذا الواجب الشريف أحد . وننتظر ان يكون الاغنياء أسرع المتقدمين وأسخاهم . وان هذه المدينة لترتقب تلك الساعات القريبة التى ينتشر فيها أبناؤها ، مسارعين الى أداء هذه الفريضة ، في حماسة ، واندفاع ، وتسابق . وحين ينجح اليوم ، ستتقدم كل مدينة وقرية ، الى تخصيص يوم لها ، يجود فيه أبناؤها بالمال مساعدة للمنكوبين .

لقد أظهرت فلسطين حتى الآن ، مدناً وقرى ، أوفى صفات الاريحية ، ومعرفة الواجب ، والصبر . وهي الآن ، بعد ان دخلت مرحلة في مئة اضرابها العظيم الثانية ، اكثر تهيؤاً لهذا كله . إنها في كفاحها الشريف انما تدافع عن عربيتها ، وحقها ، وتاريخها ، ومجدها . وتستخف ، في سبيل ذلك كله ، بالمال واكثر من المال

يوم يافا نتوقعه مدهشاً ان شاء الله

أتعلن الاحكام العرفية قريبا

بسبب قرار محكمة العدل العليا في قضية غزة ؟

حرس خاص لحماية خط انابيب البترول ، والدفاع عن مطار عمان ...

بعث مكاتب « الديلي ميل » الخاص في القدس الى جريدتـه برسالة برقية نشرتها له في عددها الصادر بتاريخ اول آب الجاري تحت مثل العناوين الموضوعة هنا ، وها هو نص هذه الرسالة :

مؤتمر في عمان

لحماية خط الحياة

على اثر تكرر الهجمات من العرب على خط انابيب بترول العراق البريطانى ، لا سيما فى اقليم شرقي الاردن ، طار السر آرثر واكوب ، المندوب السامي البريطاني على فلسطين ، امس الى عمان للتشاور في الامر مع امير شرقي الاردن ، الامير عبد الله

وقد حضر هذا المؤتمر ايضاً الميجور كلوب (ابو حنيك الشهير) والكولونيل كوكس ، وجرى البحث فيما يمكن اتخاذه من الاجراءات لمنع تكرر مثل هذه الهجمات على خط الانابيب

بعد المؤتمر

تهرع الجنود

وكنتيجة لهذا المؤتمر سيهرع ٥٠٠ جندي بريطاني الى عمان ، ليعسكروا هناك على مقربة من المطار الذي اصبح هو الآخر هدفاً لهجمات العرب

ومن هؤلاء الجند ستكون الامدادات اللازمة للدورية التى تقوم فى الوقت الحاضر بحراسة خط الانابيب ، كما يرجى من هؤلاء الجند ايضاً ان يكون في وجودهم هناك ما يمنع نشوب الثورة التى تختمر بين العشائر البدوية في ذلك الاقليم

ولقد سن الامير عبد الله فى الوقت نفسه قانوناً اسمه « قانون حماية خط انابيب البترول وخطوط التلفونات » وهو يقضي بايقاع عقوبات صارمة على كل من يقوم بمثل هذه الهجمات في المستقبل

الاحكام العرفية

ينظر في اعلانها

وفهمت من « مصدر ثقة » ان الحكومة تنظر الآن في امر اعلان الاحكام العرفية ، لتقابل بذلك الموقف الخطير الذي خلقه اليوم قرار محكمة العدل العليا في القدس ، وهو القرار الخاص بالغرامات المشتركة التي فرضتها الحكومة على المدن التي وقع منها الهجوم على الجنود وعلى البوليس ، والتي اشتدت فيها الاضطرابات

لقد قضت المحكمة العليا بان الغرامة المشتركة التي فرضت على غزة ، لا بد من رفعها عنها ، لانها غير قانونية

وتبلغ هذه الغرامة ١٠٠٠٠ جنيه وهي لم تفرض الا بسبب الهجمات التى وقعت على مطار شركة الجو الامبراطورية هنـاك

وجاء هذا القرار من المحكمة العليا ، وفيه ما يلغي (١٨) عقوبة مشتركة اخرى فرضت على غير غزة ، لان هذا القرار يمكن اعتباره سابقة تبنى عليهـا القرارات المستقبلة ، وهذا ما يزيد فى الصعوبات الى الدرجة القصوى في وجه الحكومة ، ويصدها عن التصرف الذي كانت تتصرفه

البقية على الصفحة السادسة

سيرة هذا المتبرع

يتبرع بمئة جنيه

محمد علي العجلوني !

سمع القراء أنه تبرع لمنكوبي الاضطرابات بخمسة وعشرين جنيهاً ثم قرأوا امس بانه عاد فتبرع بخمسة وسبعين جنيهاً

مئة جنيه ! يتبرع بها مساعد قائد الجيش العربي فى عمان ، للمنكوبين ، وضحايا السياسة القائمة . فمن هو هذا الرجل . من هو هذا العربى السخي ، والانسان الكريم

غادرها الى الصحراء

خرج من القدس ، من الجيش التركي ، اواسط سنة ١٩١٧ مشياً على الاقدام ، في ثوب بدوي ، ومعه رفاق من البدو . دفعه الى ذلك الصوت الحي الذي يدوي في ارجاء الصحراء ، صوت الثورة العربية الكبرى . غادر الجيش ، وهو برتبة ضابط ، ومضى .

ثلاثون يوماً كاملة

ثلاثون يوماً . ومشياً على الاقدام من القدس الى عمان ، الى العقبة . فى تلك المنطقة الخطرة الشاقة مضى ، وكلما اقترب من مقر القيادة ، قيادة فيصل ، احس في نفسه القدرة على الاستمرار في السير ، من بلد الى آخر ، ومن قبيلة الى اخرى ، ومن واد الى واد

حسبوه بدوياً سائلا

وأشرف على العقبة على مقر القيادة ضابط في ريعان الصبا ، وشرخ الشباب . لكن قدميه قد ادميتا من طول السير . لكن قميصه قد تمزق من خشونة الطريق ، والجلوس على الحصى . ودخل ، كرجل فقير ، رث المنظر ، كئيب الهيئة . حسبوه سائلا ، او بدوياً يطلب القوت .

جعفر العسكرى يرده

ومضى الى جعفر باشا العسكري ، فرده هذا . ان منظره ، بعد تلك المسافة الشاقة ، غريب . ضابط ؟ لا ، ها هو حافي القدمين ، ومضى . لكن تلك النفس الشابة الابية بحثت عن صديقها فوجدته فى شخص فايز بك الغصين ، من المعروفين في اوساط الثورة ، واحد كرام السوريين

عناق فيصل ودموعه

ومضى فايز بك بالشاب الشهم ، ساري الليل ، وماشي النهار ، الى علم الثورة — مضى به الى خيمة « الامير » فيصل ، وقدمه له . ولو احد نظر الى من في تلك الخيمة ، لوجد ذراعي « الامير » تلتف حول جسم هذا « البدوي » ، ولرأى عينين تذرفان دمع الفرح والاعجاب .

هذا متبرع اليوم

« أمة فيها مثلك ، يا (محمد علي) ، لا تموت » . إنها حية . من القدس ، تغادر وظيفتك ، مشياً ، يحدوك رجاء الثورة ، وحب الجهاد ! وأقسم فيصل ان يظل هذا الشاب (البدوي) في ثيابه البالية ثلاثة ايام إكباراً لها وله ، واعجاباً بها وبه

وهذا هو — يا قراء الدفاع — متبرع اليوم : محمد علي بك العجلونى ، مساعد قائد الجيش في عمان .

((عربي))

اللجنة تجتمع

وتقرر الدعوة الى مؤتمر يعقد يوم ٢٠ الجاري

عقدت اللجنة العربية العليا اليوم وبعد تلاوة الرسائل والبحث في الحالة الحاضرة تقرر عقد مؤتمر لمندوبي اللجان القومية في الاقضية للتداول في موقف البلاد وتقرر ان يعقد المؤتمر في كلية روضة المعارف بالقدس صباح الخميس الواقع في ٢ آب وسترسل الدعوه للجان القومية فيما بعد

بيان بشأن اللجنة الملكية

أطلعت اللجنة العربية العليا على تصريح وزير المستعمرات في مجلس العموم مساء الاربعاء الموافق ٢٩ تموز الماضي ببيان تعيين اللجنة الملكية وصلاحيتهـا وقد لاحظت اللجنة العربية ان هذه الصلاحيات تنحصر في التحقيق باسباب الاضطرابات الحاضرة والبحث فى مواد صك الانتداب وما اذا كان يطبق تطبيقاً عادلا

وقد رأت اللجنة العربية ان تبدي الملاحظات الآتية فى هذا الموضوع :

ان العرب فى فلسطين وفى سوريا والعراق كانوا رفضوا الانتداب الذي فرض عليهم فرضا رغماً عن الاستفتاء العام الذي اجرته لجنة كراين الاميركية سنة ١٩١٩ وذلك لمناقضته كل المناقضه لمصالحهم وكيانهم وأهدافهم القومية الاستقلالية ثم لاخلالها بالعهود المقطوعة للعرب بواسطة المغفور له الملك حسين والتى اراق العرب فى الحرب العامة دماهم بسببها .

ان الحكومة البريطانية اعترفت بمشروعية مطاليب العرب فى العراق فألغت الانتداب واصبح مستقلا منذ سنين وتجري الآن المفاوضات في باريس بشأن الغاء الانتداب المتعلق بسوريا ونيلها استقلالها المنشود ، ان الحكومة البريطانية اعترفت في الكتاب الابيض الذي اصدرته سنة ١٩٢٢ بان العرب في فلسطين لا ينقصون مقدرة عن اخوانهم فى العراق وانه لا شيء يحول دون تحقيق مطالبهم السياسية سوى التزاماتها الدولية نحو اليهود ، غير ان العرب فى فلسطين لا يقبلون ان تضيع الحقوق الطبيعية التى لهم في بلادهم بسبب هذه الالتزامات التى لا تقوم على اي حق مشروع ، ان العرب حينما قرروا اعلان الاضراب والاستمرار عليه انما ارادوا بذلك ان يعبروا عن شعورهم العميق بظلم السياسة الحاضرة وان يطالبوا بتغيير هذه السياسة تغييراً اساسيا ، وتشتمل هذه التغييرات الامور الآتية :

اولا — وقف الهجرة اليهودية وقفا تاماً

٢ — منع بيوع الاراضي لليهود منعا باتا

٣ — اقامة حكومة وطنية مسئولة امام مجلس نيابي منتخب

ان اللجنة العربية العليا التي درست تصريح وزير المستعمرات المذكور آنفاً لم تجد فيه بادرة تطمئن الشعب على نية الحكومة في تغيير سياستها الحاضرة ولذلك قررت بعد البحث عقد مؤتمر من مندوبي اللجان القومية لبحث الحالة الحاضرة واستطلاع رأي الامة فيه

اللجنة العربية العليا

« هابوكر » تطلب اجتماعا مستعجلا

لبحث الاعتداءات المتوالية على اليهود

عقدت هابوكر افتتاحية قالت فيها (إننا نطالب من رؤساء الشعب اليهودي ان يجتمعوا حالا اجتماعا فوق العادة ويبحثوا في أمور هذه الاعتداءات المتوالية علينا ويضعوا خطة شديدة لتغيير هذه الحالة والقيام ضد هذه الاعمال)

اورطة من الجند البريطاني تغادر فلسطين

الى مصر ثم .... الى الهند

اتصل بنا من مصدر موثوق بصحته ان اورطة من الجنود البريطانيين ستغادر فلسطين فى القريب العاجل فى طريقها الى مصر . وسوف لا تمكث هذه الاورطة في مصر طويلا بل تسافر رأسا الى الهند .

فلسطين الشهيدة ... !

للشاعر الشاب صاحب التوقيع

فلسطين الشهيدة لن تضيعا … ألم تصبغ مرابعها نجيعا ؟
ألم يسقط بها قتلى وجرحى … ألم تستقبل الخطب المروعا ؟
دعت ابناءها للموت جمعاً … فلبى الجمع دعوتها سريعا
وبدلت الربوع بها دماء … وبدلت الدماء بها ربوعا
وأضحت كيفما قلبت طرفا … ترى فى كل ناحية ، صريعا
وخرت صخرة الاقصى خشوعا … ومهد يسوع مما شام ريعا
مآس ما رأى الدهر شبيهاً … لها ، مما عرفنا ، او قريعا

* * * *

فلسطين الشهيدة ما عراها ؟ … ولم تخطو الى الجلى سريعا
وتضرب ، غير عابئة ، شهوراً ، … وليس تود تشري او تبيعا
وتأبى في نعيم الذل شبعاً … وترضى فى جحيم العز جوعا ؟
ولم تبني على هام الضحايا … صروحاً باذخات او قلوعا
تراها اليوم تبسم للعوادي … وتحتقر الكتائب والجموعا
ترى فى الطائرات ذباب خصم … يطن ... وفي مدافعه شموعا !
ولم تحفل مئات من ضحايا … بل اتخذت ضحاياها دروعا ؟
— هي الحرية الحمراء تسقى … فتنبت ـ بالدم ـ الشرف الرفيعا
وتورق في ظلال الموت مجداً … اثيلا باذخاً ، حياً منيعا

* * * *

فداك الروح يا وطني المفدى … ونحن فداك يا وطني جميعا
وكيف تضيع يا وطناً عشقنا … ونحن بنيك نأبى ان تضيعا
يدافع عنك ثوار كرام … وشعب دأبه ألا يطيعا
مشى في حلبة الاقدام شوطاً … بعيداً ، بدفع الخطر الذريعا
وأمضى ، لا يني ، مئة وعشراً … وخمساً ، ليس يأبه أن يجوعا
ولم يعر الزعامة . . . أي هم … ولم يحفل اصولا .. او فروعا ..
فان لم يستطع دفعاً لامر . . … فأقصى همه ان يستطيعا !
لقد أقدمت يا شعب المعالي … ولم تحجم ، فأحسنت الصنيعا

* * * *

فلسطين الشهيدة لا تراعي … ولا تأسي ولا تذري الدموعا
فنحن وهم سنبقى في صراع … الى ان ننقذ الحق الصريعا
ونعقد فوق هامك تاج غار … ونسكنك الحنايا والضلوعا
ونسخر من عدو مستبد … وعين الله ترقبنا جميعا
عدوك إن اضعت لديه حقاً … فعند الله حقك لن يضيعا

الناصرة : مطلق عبد الخالق

حكومة ايران تعزز سلاحها الحربي

لانها تخشى الطوارئ والحركات المهددة لكيانها

لا زالت ايران الدولة الشرقية الناهضة تظهر نشاطاً كبيراً في استيراد السلاح من ايطاليا والمانيا ولا زالت البواخر فى حركة مستمرة في نقل هذا السلاح وافراغه فى ميناء بندرشاهوب وآخر ما وصل الينا ان عدة بواخر كبرى تعود الى بعض الشركات الاجنبية افرغت في هذين الاسبوعين في ميناء بندر شاهوب كميات كبيرة من السلاح البري والجوي والعتاد المختلف وان وفرة هذا السلاح الذي تستورده ايران من مصانع اوروبا يدل على ان ايران لا تريد ان تكون وسائل القوة الحربية الحديثة ناقصة لديها لانها تخشى الطوارئ والحركات التي تهدد كيانها الذي شيدته من جديد على اساليب ونظم تختلف تمام الاختلاف عن الاساليب القديمة التي ودعتها القوة والاكراه

الشيوعيون ينوون إثارة اليونان

السلطات تتخذ التدابير لقمع حركتهم

اعلن على وجه شبيه بالرسمي ان الانباء لا تزال ترد على الحكومة بشأن القلاقل التى ينوي الشيوعيون اثارتها فاتخذت التدابير الشديدة لقمعها . وقد علمت ادارة الامن العام ان العمال كانوا ينوون التجمع في اماكن مختلفة من اثينا لعقد مظاهرة كبيرة في احدى الساحات الكبرى وكانوا ينوون الاعتداء على الاماكن التي امتنعت عن الاشتراك في الاضراب العام وعلى البوليس ومراشقة الوزارات بالحجارة

وقابل وفد من النواب الشيوعيين احد وكلاء الوزارت واخبروه بان العمال لا يقبلون اي تحكيم تفرضه الحكومة عليهم وانهم يعارضونه باضراب طوله ١٤٨ ساعة لا ٢٤ ساعة فقط وقد يقاتلون فى الشوارع حتى تنتصر قضيتهم

وكان في النية الاضراب العام لمنع التحكيم

ساعدوا
عائلات الشهداء
والمنكوبين

عقدة الامتيازات

الخلاف على الاجراءات لا المبدأ

الفريقان يسعيان لتوفيق وجهتى النظر

أرسل مكاتب «الديلي تلغراف» في الاسكندرية الى جريدته برقية مطولة عن المفاوضات المصرية البريطانية التي تتناول البحث فى الامتيازات الاجنبية فى الوقت الحاضر فقال :

انه على اثر الاجتماعين الطويلين اللذين عقدتهما هيئة المحادثات المصرية بعد اجتماع المستر بيكيت ومكرم عبيد باشا حدث تقرب كبير حدا بين النظرتين الانكليزية والمصرية في ما يتعلق بالامتيازات الاجنبية والمحاكم المختلطة وهما مسألتان مرتبطتان احداهما بالاخرى ارتباطا وثيقا

ويزيد المكاتب فيقول «والخلاف بين النظريتين المصرية والبريطانية كان على الاجراءات اكثر منه على المبدأ فان المصريين طلبوا ان توضع في المعاهدة مادة تخول مصر حالما يتم ابرامها (أي ابرام المعاهدة) الغاء الامتيازات برضى بريطانيا وبتصريح من جانب واحد . وبذلك ينفذ الغاء الامتيازات المالية الخاصة بالضرائب في الحال أما الامتيازات القضائية فتلغى حالما ينتهي تعديل القوانين . واراد المصريون كذلك ان تندمج المحاكم المختلطة فى اختصاص القضاء الاهلي بعد مدة اقصاها خمس سنوات

المصريون يصرون على الغاء الامتيازات

ويستطرد مكاتب « الديلي تلغراف » فيقول :

وقد علمت ان المصريين اصروا على الغاء الامتيازات من جانب واحد على ابرام المعاهدة لا لانهم يعارضون في مبدأ المفاوضة مع الدول بل لانهم بسبب اختبارهم الماضي يخشون ان ترفض احدى هذه الدول الغاء امتيازاتها فيترتب على رفضها ان مشروعات اصلاح نظام الامتيازات والنظام القضائي ترجأ الى اجل غير مسمى

الجانبان يسعيان لايجاد حل

وقد سعت الهيئتان الى التماس صيغة تجمع بين النص على مفاوضة مصر للدول والتأكيد لمصر بان عدم حصول اجماع من الدول صاحبة الامتيازات لا يكون معناه انه يتعين على مصر ان تظل الى اجل غير مسمى مصفدة بقيود واغلال دولية تراها مهينة وغير لائقة بكرامة امة مستقلة

التفكير الجدى فى حل المسألة

ثم يقول المكاتب :

وعندى من الاسباب ما يحملني على الاعتقاد بان المصريين في آخر اقتراح لهم فكروا جديا في حل المسألة وهو انهم مع احتفاظهم بحقوق سيادتهم في مسأله الغاء الامتيازات مستعدون لقبول المفاوضة مع الدول في شأن الامتيازات والمحاكم المختلطة في مؤتمر دولي يعقد في القاهرة في شهر يناير المقبل

بريطانيا لا تبدى معارضة فى حق مصر

والظاهر انه قد يتبع في مسألة الامتيازات مسلك مشابه للمسلك الذي اتبع فى شأن الدين المصري . وليس سراً يذاع ان اقول ان الحكومة البريطانية رأت حينئذ انه مهما يكن الرأي القضائي فان الانصاف هو فى جانب مصر في مسألة الدفع بالورق ولذلك فانها اكدت لها بانه اذا حبط العمل الدبلوماسي مع الدول فالقضية يجب ان تترك لتسير سيرها في المحاكم المختلطة فاذا صدر الحكم بالذهب فان بريطانيا العظمى تؤيد مصر فى رفض تنفيذ الحكم

وفي مسألة الامتيازات التى نحن فى صددها يرى الجانب البريطاني انه حتى اذا اتفق ان مصر مع تأييد بريطانيا لها لا تظفر باتفاق الدول اتفاقا اجماعيا فان بريطانيا العظمى لا تبدي اي معارضة كانت لمصر في استعمال حقها كدولة ذات سيادة في الغاء الامتيازات بعمل من جانب واحد

ويرون انه من المحتمل جداً ان معرفة هذا الاتفاق الضمني تميل بالدول الى اتفاق ودي مع مصر على المسألة

الهيئة المصرية تراجع المسائل الباقية

وقد سبق للهيئة المصرية انها راجعت المسائل الاخرى الباقية للبحث كالبوليس والمستشارين المالي والقضائي والدين العام والتمثيل الدبلوماسي وقد قبل جوهر مشروع سنة ١٩٣٠ في هذه المسائل مع تعديلات يسيرة

وضع صيغة لحل المسألة

والنقطة التي وصلت اليها مسألة الامتيازات أن لجنة التحرير وضعت صيغة لحل المسألة قيل أنها تحتوي على النقاط الآتية :

١ — تتعهد الحكومة البريطانية بأن تؤيد الحكومة المصرية فى الغاء الامتيازات الاجنبية على النحو الآتى بعد ما صار هذا النظام غير مطابق لروح العصر

٢ — بمجرد ابرام المعاهدة بين انكلترا ومصر تلغى الامتيازات المالية والقضائية وينقل الاختصاص الجنائي لقنصليات الدول الى المحاكم المختلطة

٢ ـ تبقى المحاكم المختلطة تؤدي وظيفتها وتصدر احكامها باسم جلالة ملك مصر في فترة انتقال تسن مصر في أثنائها القوانين اللازمة التي تسري على الاجانب والوطنيين

أمير البحرين

يغادر العراق

على ظهر بارجة حربية

من انباء البصرة ان سمو حمد الخليفة امير البحرين وحاشيته قد وصل اليها واستقبل استقبالا فخما من جانب السلطات العراقية واكابر البصريين . وقد كانت الحفاوة البالغة بسموه كبيرة جداً

وعند المساء وصلت البارجة الحربية بن فورد رصيف المعقل من البحرين واقلته على ظهرها عائدا الى بلاده وعلى أثر تحرك البارجة الحربية المذكورة تبعتها البارجة الحربية (بدفورد) ثم البارجة (شورهام) الى البحرين ايضا .

وعود الحلفاء

جاءتنا بامضاء «متألم» وعمره كما يذكر فى كتابه لا يزيد على ١٢ سنة ، كلمة بعنوان «وعود الحلفاء» جاء فيها :

«فى الحرب العظمى وعدنا الحلفاء بان يعطوا البلاد العربية استقلالها وان يجعلوا منها امبراطورية عربية اسلامية اذا انتصروا على المانيا وحلفائها وقد ساعدناهم في الحرب العظمى مساعدة لا تقدر وارسلنا لمساعدتهم الجيوش العظيمة وادخلناهم الى بلادنا واطلعناهم على اسرارنا حتى اذا انتهت الحرب بانتصارهم عقدوا مؤتمراتهم المعروفة وكانت نتيجة المؤامرات ان وضعوا العراق وسوريا ومصر وفلسطين وغيرها تحت انتدابهم ووافقوا على الهجرة الصهيونية الى فلسطين فدخلها (٤٠٠) الف مهاجر

وعندما عرفت مقاصدهم قام القطر الشقيق العراق بالثورة فنال استقلاله وهبت مصر وسوريا بوعدتا بالاستقلال وهما في المفاوضات تدور .

وما هي فلسطين المعذبة تقوم بدورها مطالبة بوقف الهجرة ومنع بيع الاراضي والحكم الذاتي وما يتبع ذلك من العفو عن المعتقلين والمساجين السياسيين وغير ذلك من طلب الغاء التدابير الاستثنائية التي تتخذها السلطة وهي انشاء الله ظافرة بحقوقها كاملة .

ساعدوا
عائلات الشهداء
والمنكوبين

٤ ـ تدعو مصر جميع الدول التي تتمتع بالامتيازات الى مؤتمر دولي يعقد في القاهرة في شهر يناير سنة ١٩٣٧ أو قبله للاتفاق على الكيفيات التي تتبع في تنفيذ الغاء الامتيازات وعلى تحديد مدة معينة لفترة الانتقال قبل ادماج المحاكم المختلطة في القضاء الاهلي

٥ ـ اذا رفضت دولة اودول قبول الغاء الامتيازات فيما يختص برعاياها يصح للحكومة المصرية ان تستعمل حقوق سيادتها وتلغي هذه الامتيازات بتصريح من جانبها وان تلغي المحاكم المختلطة باعلان يسبق الالغاء بسنة . وتتعهد الحكومة البريطانية بتأييد مصر في ذلك

ثورة اسبانيا

الثوار ينتصرون ويأسرون الف جندي

قائد من الثوار يقول (اسبانيا في يدنا)

الثوار يهددون مدينة مالقة

أذاعت محطة اشبيلية للاذاعة اللاسلكية خبرا جاء فيه أن فرقة من فرق الثوار تهدد مدينة مالقه وأن مدينة باداجوز لا تزال فى أيدي الثوار . واذاعت المحطة ايضا ان زعيم الثوار الجنرال فرانكو يجهز العدة فى اشبيلية توطئة لدخول مدريد .

اسبانيا اصبحت فى ايدى الثوار

وقال الجنرال مولا ، زعيم الثوار في الشمال ، في نداء اذاعه على جنوده ما معناه : ان اسبانيا اصبحت في ايدي الثوار الذين اصبحوا اصحاب الكلمة في انحاء البلاد جميعها ثم اضاف الى ذلك مخاطبا جنوده انه يعدهم بسماع صوته من محطة اذاعة مدريد خلال هذا الشهر الجاري .

انكليزى وزوجته يصابان برصاص الثوار

اخطرت القنصلية البريطانية انه قد عثر على جثة انكليزي متوفي وزوجته متأثرة بجروح خطيرة

وكان هذا الانكليزي في رحلة للنزهة على يخته الخاص بالقرب من سواحل أسبانيا الشمالية

والظاهر انه اصيب برصاص الثوار فى اثناء هجومهم في حوادث الثورة الاخيرة

سفينتان تحملان اللاجئين من اسبانيا

وقلت السفينتان اورانيا وبرنسيسا جيوفاني ١٠٥٠ لاجئا من مدينة بلنسيه

عدد الثوار فى سجون مدريد

وقد جاء في الصحف المسائية التى تصدر في مدريد ان عدد الذين زجوا في السجون من الثوار والفاشست بلغوا ١٨٠٠ ثائر

المنطقة المحايدة فى جبل طارق

تكذب الدوائر الرسمية البريطانية الاشاعات القائلة انه ينتظر تكوين منطقة محايدة حول جبل طارق بايماز من الحكومة الانكليزية

وتكذب نفس الدوائر ما يقال ايضا من ان النية قد اتجهت اخيراً الى تكوين منطقة ثانية محايدة إما في اسبانيا او في المغرب

الثوار ينتصرون ويأسرون الف جندى

اذاع الجنرال جيبو دى لانو بالراديو ان الثوار دحروا الماركسيين قرب «هو» واسروا ما يزيد عن الف اسير ، ثم قال الجنرال ان الفرنسيين الذين يكثرون من الكلام عن الحياد يساعدون الماركسيين في مدريد مساعدة رسمية ، وهم يريدون الان من طريق المراوغة والخداع منع المساعدة عن الوزارة الوطنية

المانيا لا تساعد ثوار اسبانيا

اكدت سفارة المانيا للوزارة الخارجية البريطانية انها لم ترسل مواداً حربية الى الثوار ولن ترسل اليهم شيئا منها فى المستقبل وان السفن الحربية الالمانية في ميناء اسبانيا لا تعمل عملا يفسر بانه عطف على الثوار او مساعدة لهم

وقد وصل الى وزارة خارجية المانيا الاقتراح الفرنسوي الخاص بالحياد الاسباني والمفهوم انه قبل مبدئيا . وعليه لا يرجح تدخل المانيا فعليا ولكن قد ترد اعتداء اسبانيا عليها اذا قتل احد الالمانيين فى اسبانيا او اطلقت النار على السفن الالمانية

الجنود ينقلون من المغرب الى اسبانيا

اذاعت محطة الثوار اللاسلكية في قادس ان قوة اخرى من جنود الثوار عددها ١٨٠٠ نزلت فى بر اسبانيا قادمة من المغرب

وقال امس ان ٨٠٠ جندي ركبوا امس طائرات وعبروا مضيق جبل طارق (من المغرب الى اسبانيا)

اشارة استغاثة من غرناطة

وردت الى جبل طارق اشارة استغاثة باللاسلكي من غرناطة يوم السبت حيث يوجد لشركة السياحة ٩٠ انكليزيا واميركيا وفرنسويا في خطر عظيم ففي الهجوم الجوي الذي قامت به طائرات حكومة مدريد القيت قنبلة على فندق قصر الحمراء الجميل فقتل كثيرون من الاسبانيين وسيدتان تابعتان لشركة السياحة الدولية . فبادرت السلطات البريطانية في الحال الى الاتصال بالجنرال جيبو دى لانو فسمح بنقل السياح الانكليز بطائرة بريطانية فنقلتهم الى اشبيلية ومن هناك واصلوا سفرهم بالسيارات الى جبل طارق

سياسة العدوان الانكلو - اسرائيلي

من يحمل عليها من الموظفين البريطانيين

يحمل عليهم اليهود ومطاياهم فى لندن . . .

عرف القراء ذلك الموقف النبيل الذي وقفه المستر آشبي احد كبار الموظفين البريطانيين السابقين في حكومة فلسطين، من النكبات الحالية التي تحل بالارض المقدسة من جراء السياسة العدوانية الجائرة التي يمقتها هنا كل المقت حتى من هم مكلفون بتنفيذها من الموظفين البريطانيين، الذين استشهد المستر آشبي ببعض ما كتبوه اليه فيما نشرته له مجلة « السبكتاتور » الانكليزية بعد ان كانت الصحف الواقعة تحت نفوذ الصهيونيين في لندن قد ابت نشره حتى لا يرتفع للحق صوت في قضية فلسطين العادلة .

نعم عرف القراء ذلك الموقف، فليعرفوا اليوم اذن ان هذا الصوت الذي ارتفع فى « السبكتاتور » للمستر آشبي وللموظفين الذين استشهد في مقالاته بما كتبوه لم يتركه اليهود دون ان يردوا عليه، لاهم ولا مطاياهم فى لندن

وكمثال على هذه الردود السخيفة، ننقل هنا احدها عن « السبكتاتور » نفسها بقلم شخص اسمه ج. لينتون، وهو ان لم يكن يهودياً قحا فهو من المأجورين لليهود، لانه لم يكتب كتابه هذا الى هـذه المجلة إلا من (النادي الانكلو - فلسطين) وهو احد النـوادي الكثيرة التي اسسها الصهيونيون بأموالهم في لندن، وتصيدوا له بهذه الاموال نفسها من تصيدوا من الاعضاء ...

« المحرر »

تنظيم المعارضة

لسياسة الحكومة

الى محرر « السبكتاتور »

سيدي — اقتطف لنا المستر آشبي فيما نشرتموه له فى عددكم الصادر بتاريخ ١٧ تموز بعض مقتطفات من كتاب مرسل اليه من فلسطين، وقد جاء فى هذه الاقتطافات شرح لما قيل انه هو « وجهة نظر الموظفين البريطانيين » في فلسطين عن سياسة حكومة صاحب الجلالة

ان فى هذا الكتاب تحاملا قويا جداً على هذه السياسة، كما ان فيه الدعوة الى تنظيم المعارضة والمقاومة فى نفس انكلترا، ضد سياسة حكومتها، وها هو المستر آشبي وهو يسعى الى تعميم وجهة النظر التي للموظفين البريطانيين، لا يعمل ذلك الا على أمل منه في أن « يخلق » هنا جبهة قوية » تعمل على تأييد الموظفين البريطانيين في كل ما يذهبون اليه من الآراء، لان هؤلاء الموظفين — كما قال آشبي — « يعملون تحت ظروف قاسية صعبـة على تنفيذ سياسة لا يؤمنون بعدالتها، فهم لذلك يمقتونها كل المقت وهم يديرون دفتها مكرهين »

آشبى « عربى » !

يكره الوطن القومى ..

ولقد عرفنا المستر ك. و. آشبي منذ زمن طويل، وهو الخطيب الذي لا يخطب إلا كخصم عنيد لاقامة الوطن القومي اليهودي فى فلسطين، ومن أجل ذلك لا يدهشنا ان نرى من يعتنقون مثل رأيه من موظفي حكومة فلسطين ويكتبون اليه مؤيدين له في هذا الرأي .

على أن كل ما يأمل المرء فيه الآن، هو ان لا يكون قد تزايد عدد الموظفين البريطانيين الذين تخلوا كما تخلى آشبي واصحابه عن فضائل ... (حبس اللسان) و (العزلة) و (عدم المحاباة) ... وهي الفضائل المميزة لخدام الادارة البريطانية المدنية على وجه العموم .. !

المحبوبه للحق

اطردوهم طردا...!

ولكننا حتى مع هذا الامل الذي نتأمله في ان لا يكون امثال آشبي قد تكاثروا، نرى انه لا يجوز بحال من الاحوال الابقاء على هذا العدد الضئيل من الموظفين البريطانيين الذين يعربون بصراحة من عطفهم على... من يحطمون القانون من العرب !

نعم ان في وجود هؤلاء ضرراً كبيراً، يتزايد كلما تزايد عدد من لهم من الانصار .

« الدفاع » : فلتقتل بريطانيا هؤلاء ... او لتطردهم من مناصبهم — على الاقل ! — ارضا للشعب (المحبوب) على هذه الارض ... في كل مكان . . .

حالة مروعة

لا تصفها الالفاظ

وأخيرا أقول انكم قبل مقال المستر آشبي مباشرة، نشرتم (لاحد اليهود) فى ذلك العدد نفسه من مجلتكم، كتابا كان فيه الوصف المريع لما يجري الآن في فلسطين من قتل، وتخريب، وتدمير للشجر الذي تعبت الارض سنتين في اخراجه واعمال كهذه هي الاعمال التي يفهم الذين قرأوا مقال آشبي انها « الدلائل القوية على الوطنية العربية الصادقة التي تستحق كل اطراء » ...

وفي الحق ان الحالة، لكما قال آشبي: « حالة مروعة لا تقوى الالفاظ على وصفها » وان كانت خطورة هذه الحالة كامنة في ناحية اخرى غير الناحية التي قصد اليها آشبي

ولي الشرف ... الخ ...

« الامضاء »

خادمكم

ج لينتون

النادي الانكلو - فلسطيني

« الدفاع »: لقد عجزت جميع الط ق العـ

السامية يا « لينتون » اليهودي، أو

الانكلو - يهودي، عن التعبير عن

معضلة فلسطين لاتحل بالقوة

وانما تحل بان تؤكد بريطانيا العظمى للعرب « الخائفين » انهم سيكون لهم ايضا . . . « وطن قومي » في فلسطين..!

وسياسة يهودية كهذه ليست عملية ، فهي مستحيلة التطبيق . . .

حار اليهود، وحارت معهم بريطانيا العظمى، في كيف يمكن ايجاد حل للمعضـلة الفلسطينية، يكون فيه ما يرضي الظالمين المعتدين من المجرمين الصهيونيين، وما يرضى المظلومين المعتدى عليهم من العرب الغضاب الثائرين، في وقت معاً

وتطلعت مجـلة « ميتودست ريكوردر » الانكليزية الى هذه الحيرة، فكتبت عنهـا هذه القطعة التي ننقلها هنا كلها بحذافيرها

« المحرر »

من ايدى الساسة

الى ايدي الثائرين

من حملة البنادق ...

يلوح لنـا ان الموقف في فلسطين قد فسد في الايام الاخيرة اكثر من فساده الاول، فانت تكاد تلمس هذا الفساد المتزايـد فيما صرح به المستر اورمسبي غور في مجلس العموم من ان حركة (العصيان والتمرد) — وهذا هو الوصف الحقيقي الآن لهذه الحركة — قد خرجت من بين ايدي الزعماء السياسيين من العرب الى ايدي المحرضين « المشاغبين » الهائجين من حملة البنادق الذين نظموا صفوفهم، واجمعوا أمرهم على النضال وعلى الاستماتة فيه الآن

أى نفع يرجى

من الوفد العربي ؟

وما دام الامر كذلك، فان وجود هذا الوفد العربي في لندن لن يؤدي الى تحقيق أية غاية من الغايات النافعة، لان الحكومـة البريطانية في الدرجة الاولى لا تستطيع ان تخضع للقوة واعمال العنف ... ولان اللجنة العربيـة العليا، في الدرجة الثانية لم تعـد لها اية سلطة تستطيع بها ان تهدئ من روع البلاد، بل كل ما في يديها الآن هو ان توالي ضغطها على الحكومة وهي تشرح لها الغاية السياسية التي من اجلها وقعت هذه الثورة

عدالة القضية العربية

مؤيدة بالوعود

ويمكن للمرء ان يلمس عدالة القضية العربية فيما هو كامن في المكاتبات التي تبودلت ايام الحرب بين الحكومة البريطانيـة وبين زعماء العرب، وهذه هي وحدها المكاتبات التي لم يقدر لها بعد ان تنشر، مع ان فيها الوعود التي قطعتها بريطانيا العظمى على نفسها بمساعدة العرب على الاستقلال

وبعد ذلك تجيء مذكرة تشرتشل التي كتبت عام ١٩٢٢ وفيها فسر وعد بلفور بان الحكومة البريطانية لا تعتزم ان تجعل من فلسطين كلها بلداً يهوديا، ولا تسمح بان يصبح العرب فيها وهم طائفة ثانوية الاهمية، متبوعة لغيرها من الطوائف

بريطانيا « عادلة »

ولكن العرب يخافون

وهاتان النقطتان اللتان اعرب عنهما تشرتشل في مذكرته، قد راعتهما الحكومة البريطانية حق المراعاة وهي تنفذ الانتداب الذي عهدت به اليها عصبة الامم على فلسطين اذ ليس فيما عملته هذه الحكومة الى الآن اي شيء كانت الغاية منه هي جعل فلسطين كلها يهودية، ولا الانتقاص من حقوق السكان العرب انتقاصاً يجعلهم في المرتبة الثانية بعد اليهود !

ولكن العرب « يخافون » من ان تكون « سياسة الوطن القومي اليهودي » لا يراد بها الا الانتقاص مما لهم من الحقوق في المستقبل، فاذا قلت للعرب ان مخاوفهم لا اساس لها رفضوا الاقتناع بكل ما تقول فى هذا الصدد

القوة المسلحة

لن تحل المعضلة

وعليه فان هذه المخاوف ستظل باقية وسيظل العرب قلقين خائفين على مصيرهم وما دام هذا الخوف قائما، فان القوة المسلحة التي تستخدم الان في اخمـاد حركة العصيان والتمرد لن يكون فيها ما يتطلبه العدل من حل دائم مستقر لمعضلة فلسطين

اما كون هذه الحركة ستخمد، فهذا امر لا ريب فيه، ولكن هاهم الساسة اليهود يقولون لنا ان هذا الاخماد لا بد وان يجيء مصحوبا بتأكيد بريطانيـا العظمى للعرب، انها مما عملت من اجل اليهود، ومهما عمل اليهود من اجل انفسهم — وهذا هو المهم — في فلسطين، فانهم (اي العرب) لن يحرموا ابد الدهر، من ان يكون لهم هم ايضا ... « وطن قومي » خاص بهم فى الارض المقدسة ..!

سياسة فاشلة

لانها غير عملية ...

ولقد ظلت الغاية من السياسة البريطانية منذ رسمت هذه السياسة وبديء بتنفيذها الى الآن، وهي جعل فلسطين « وطنـاً ثنائياً » لشعبين متنافرين متناقضين في الجنس واللغة والمبادىء والمثل العليـا، والاخلاق، وفي كل شيء بالاختصار

ومن المشكوك فيه كل الشك الآن ان تنجح في ادراك غايتها سياسة خرقاء كهذه السياسة غير العملية

تقسيم فلسطين

لا ينفع ايضا ...

وهب الآن ان فلسطين قد قسمت في ادارتها وفي نوع حكمها الى قسمين، ثم هب ان الانتداب قد زال عنها كما زال عن العراق، تجدان القسم اليهودي سيكون عندئذ وهو القسم المتفوق على القسم العربى، عن طريق ما في ايدي اليهود من الموارد الطبيعية للبلاد، وما لهم هنالك من مشاريع، وما هم عليه من مقدرة على الاستغلال . ومتى عرف الساسة البريطانيون ذلك — وقد عرفوه — اصبح من المتعين عليهم ان يجروا البحث عن حل آخر غير حل تقسيم البلد الواحد الى بلدين لا يصيب العرب منه غير البلد الذي لا نفع فيه لهم من الناحية الاقتصادية، فهل يعجز الدهاء السياسي الذي اشتهرت عن بريطانيا العظمى ان يهتدي الى الحل الصحيح الموفق ..؟

« الدفاع » : ستزغم الايام وحدها بريطانيا العظمى، على الاهتداء الى هذا الحل، ان لم يكن انصياعا منها الى الحق، تخوفا منها على امبراطوريتها، وعلى سمعتها التي اصبحت على شفا جرف هار . . . بفضل شذاذ الآفاق من حثالات البشر .

اليوم

الـ ١٦

من المئة الثانية

« الوطنية العربية الصادقة » التي تستحق كل اطراء، واستمر عجزها هذا ثمانية عشر عاما، فاذا كنت تنتظر بعد هذا غير ما ترى الآن ؟

السياسة الخـاطئة، سياسة العدوان المسلح على العرب في ...، أو عقردارهم، يجب ان تبدل، والا ..

— البقية تأتي ...

الى فاعلي الخير

جاءنا من لجنة الاسعاف في الطيبة ما يلي :

ترجو لجنة الاسعاف فى قرية الطيبة — طولكرم من فاعلي الخير ان يقدموا مساعداتهم لهذه اللجنة بواسطة البنك الزراعي العربي بطولكرم وان لا يعتمدوا اي شخص مالم يكن يحمل تفويضاً من هذه اللجنة والله لا يضيع اجر من احسن عملا .

لجنة الاسعاف

في الطيبة — طولكرم

اليهود الشيوعيون يطردون

من المؤتمر اليهودي العالمي ... الشيوعي !

بسبب موقف الشيوعيين من اضطرابات فلسطين

جاء للصحف اليهودية من جنيف، ما نجمله فيما يلي :

في يوم الاثنين الماضي، تلقى المندوبون الشيوعيون المؤتمر اليهودي العالمي، أوامر تحرم عليهم الاشتراك في هذا المؤتمر، نظرا للموقف الذي وقفه الشيوعيون من اضطرابات فلسطين الحالية .

ولقد جاء هذا القرار على اثر حوار طويل جرى في المؤتمر، وطلب فيه الادون قابين مندوب العمال اليهود في لندن، بان يسمح المؤتمر للمندوبين الشيوعيين بحضور جلساته، فرفض هـذا الطلب باغلبية ساحقة بعد خطبة القاها ضد الشيوعيين اليهود، الادون لويس ليبسكي .

اليهودية العالمية

تصاب بالدمار

وفي جلسة الاثنين هذه وقف اليهودي البولوني ليخينسكى فخطب خطبة مطولة استعرض فيها حالة اليهودية العالمية، ثم قال عنها انها تدمر تدميرا منسقا منظما مدبرا في كل مكان، لا سيما في بولونيا وفي المانيا

وبعد هذا الادون تكلم آخـر اسمه الدكتور تارتاكور في موضوع « ضرورة ايجاد منافذ للهجرة اليهودية » !

وبعد هـذا تكلم آخر اسمه كاتوتزكي عن (وجوب العمل على جعل هذا « المؤتمر العالمي » ذا قوة عظمى)..!

— اما فضيلة « ضبط النفس » فقد تناساها المؤتمرون المتآمرون في هـذه الجلسة ...

مقتل ضابط وجرح اومباشي ونفرين

اثناء عودتهم من احدى المعارك الى نابلس

ننقل الوصف التالي عن « البالستاين بوست » لمصرع ضابط وجرح اومباشي ونفرين بريطانيين اثناء عودتهم الى نابلس من معركة كانت قد وقعت بينهم وبين الثوار :

اول ضابط

يقتل في فلسطين

قتل مساء الاثنين الملازم الاول ر. م. فستنغ احد ضباط فرقة سيفورث هايلاندرز، وجرح اومباشي جرحا بالغا كما جرح نفران ايضا من جـراء خروج السيارة التي كانوا عائدين فيها الى نابلس، عن الطريق

والظاهر هو ان قنبلة، او لغما من الالغام انفجر تحت السيارة، فجعل مقود السيارة يخرج من يد السائق، وكانت هذه المفرزة من مفارز السيفورث عائدة في ذلك الوقت من معركة جرت في الجبال .

والملازم فستنغ، هو أول من قتل من الضباط في فلسطين .

وصف للمعركة

في الصباح الباكر قامت الطائرات بملاحقة الثوار العرب، واشغلتهم في المنطقة الواقعة الى الشمال الغربي من قرية بلعا في قضاء طولكرم، وظلت كذلك نحو ساعتين او ثلاث .

وانتج هذا العمل الجوي اسر اربعة من عصابة قدر عـدد رجالها بنحو عشرين، وفى هذه المعركة جرح اثنان فامسكت بهما القوى الارضية التي القت القبض ايضا على اثنين آخرين، ولقد وجد مع هؤلاء الاربعة اربعة بنادق و ١٢٠ رصاصة

اما بدء المعركة فكان عند ما قامت مفرزة من مفارز فرقـة لنكولنشاير تتحصن في اعالي الجبال الوعرة التي في تلك الجهة — وكان ذلك نحو الساعة التاسعة من صباح الاثنين — فتصدت لها قوة من العرب المسلحين قدر عـدد رجالها بنحو العشرين رجلا، لم يكادوا يتراجعون عن مواقفهم حتى كانت الطائرات قد تلقت اشارات الاستنجاد، فحضرت في الحال واخذت تلاحق الثوار فى الجبال، وبتعاون هذه الطائرات، مع الجنود، امكن لهؤلاء ان يربحوا المعركة . . .

★ ★ ★

مصرع يهودي وجرح ثلاثة بريطانيين

على طريق الجاعونة — طبريا

في الصحف اليهودية ان قافلة من السيارات اليهودية كانت تسير بين طبريا وبين مستعمرة الجاعونة فتصدى لها الثوار مساء الاثنين واطلقوا عليهـا النار فقتلوا يهوديا من صفد اسمه يهودا روكياخ، ويقال انهم جرحوا ايضا ثلاثة من الجنود البريطانيين ممن كانوا في حراسة القافلة

قوة من الجند تفتش دار عربي

جاءنا من نائب سكرتير جمعية سائقي السيارات العرب بيافا السيد علي التلاوي ان قوة من الجند داهمت في الساعة الخامسة من صباح أمس (الثلاثاء) بيت السيد رضا التلاوي عضو الهيئة الادارية لجمعية سائقي السيارات وفتشت البيت تفتيشاً دقيقا روع منه النساء والاطفال. وفي النهاية لم تعثر على شيء محظور. وقد احتجت الجمعية على هذا العمل وطلبت وضع حد له

وزير المستعمرات

يتنزه الان على رمال الاسكندرية

فلماذا لا يأتي للتنزه ... في البلدة القديمة ؟

اذاعت محطة راديو مصر أن المستر اورمسبي غور وزير المستعمرات البريطانية قد طار من اثينا عاصمة اليونان ووصل الى الاسكندرية مساء امس الاول «الاثنين» ولا نعلم اذا كان سيعرج على فلسطين ام يؤثر عليها رمال الاسكندرية . . .

تل ابيب تهاجم ، ويجرح فيها خفير يهودى

بلغنا ان اشخاصاً مجهولين هاجموا بيوت تل ابيب من جهات (سارونا) و (منتفيوري) وامطروها وابلا من الرصاص ، فأجابت دوريات الجند والبوليس مع الخفراء اليهود على الرصاص بالمثل ، وقد اسفرت المعركة عن اصابة خفير يهودي بجرح في رجله نقل على اثره الى مستشفى هداسا!

ايها الجياع ، تعالوا الى يافا

فان في الكرم العربي متسعا للاجئين اليه

رغم ما تسببت فيه جمعياتكم الصهيونية المجرمة

وهذا يهودي آخر يدعى (يعقوب) حضر امس الى يافا وعلائم الجوع بادية على وجهه واخذ يبحث على من يسد رمقه بقطعة من الخبز الى ان رماه القدر بين ايدي محمد خليل مستو ، فاخذ يسرد عليه اخبار المجاعة التي تسود الطبقة العاملة بتل ابيب بمرارة وحسرة ، وبعد ان قدم العربي المذكور ما تيسر له من الاكل ذهب الى مركز بوليس المنشية حيث امن ارساله الى تل ابيب !

ارقام تتكلم

عن تدهور اقتصاديات اليهود

هذه أرقام من مصادر موثوق بصحتها عن عدد معاملات «البروتستو» التي سحبت على التجار اليهود خلال العشرة أيام الاخيرة من شهر نيسان الماضي وشهري مايس وحزيران في مدن القدس ، حيفا وتل ابيب ننشرها ليعرف القراء مدى التأثير الذي نزل بناحية واحدة من النواحي الاقتصادية اليهودية وهي ناحية التجارة :

القدس .	نيسان	مايس	حزيران
١٩٣٥	٧٨	٧٥	٨٤
١٩٣٦	١٣٩	١٨٩	١٢٢

فيكون المجموع في هذه الفترة من عام ١٩٣٥ ـ ٢٣٧ معاملة . وفي عام عام ١٩٣٦ ـ ٤٥٠ معاملة

حيفا :	نيسان	مايس	حزيران
١٩٣٥	٩٩	١٠٤	٩٩
١٩٣٦	٣١٣	١٨٧	١٨٨

فيكون المجموع في عام ١٩٣٥ ـ ٣٠٢ . وفى عام ١٩٣٦ ـ ٦٨٧ ،

تل أبيب :	نيسان	مايس	حزيران
١٩٣٤	١١٦	١٣٦	١٣٠
١٩٣٥	١١٤	٢٢٥	٤٧٠
١٩٣٦	٣٥٤	٤٧٠	٦٦٣

فيكون المجموع في عام ١٩٣٤ ـ ٣٨٢ وفى عام ١٩٣٥ ـ ٤٧٠ وفى عام ١٩٣٦ ـ ١٤٨٧ . أي ان النسبة في تل أبيب وحدها زادت الى خمسة أضعاف تقريباً

المستشار القضائي اليهودي المختلس

يدان ويحكم على رفيقه بالسجن ستة اشهر

ذكرنا في عدد الامس نبأ محاكمة الدكتور « والمستشار القضائي ايضاً ! » فيزل ورفيقه « شفاخ كانتور » احد موظفي بلدية تل ابيب ، صباح امس امام القاضي البريطاني في تل ابيب بتهمة اختلاسهما مبلغ ٢٠٠٠ جنيه من صندوق البلدية وقد مثل النيابة العامة في هذه القضية شوقي بك سعد مساعد مدير دائرة المباحث الجنائية في القدس ، وبعد استماع القاضي شهادات شهود الدفاع والنيابة حكم على المختلس الثاني بالسجن ستة اشهر ، وقرر احالة المختلس الاول الى المحكمة المركزية عملا بطلبه !

بين الشيوعية اليهودية والصهيونية

باص يهودي يقذف بقنبلة من معمل يهودي

ثلاثة جرحى ينقلون الى تل ابيب

في الساعة السادسة والنصف من صباح الامس حضر باص من تل ابيب يقل عدداً من العمال اليهود في طريقه الى جهات وادي حنين ، وعند وصوله الى قرب سبيل مراد الواقع امام « معمل السبرتو » اليهودي ، تقدم منه شخص يحمل بيده جريدة ، ويقال انه يرتدي (بيجامة) ولما اقترب اليه تماماً قذفه بقنبلة دخلت من النافذة الواقعة امام السائق فحطمت الزجاج ولما توسطت الباص انفجرت فأصيب اليهودي (ننان افرايل) بشظية في جبهته احدثت به جراحاً بالغة امتدت الى اعلى رأسه ، واصيبت الامرأة (شفيرا شبيرا) بجرح بلغ في رقبتها ، والامرأة (راحيل كملولخ) بجرح في ساعدها فأوقف السائق باصه حالا ، وكان الرجل المجهول قاذف القنبلة قد اختفى عن الابصار بسرعة فائقة .

ولما كان معمل (السبرتو) قريباً من مكان الحادث فقد خرج عماله والبوليس الموجود بداخله للمحافظة عليه ، الى الطريق العام ، ونقلوا الجرحى الى داخل المعمل ، ثم ارسلوا اشارة تلفونية الى مركز البوليس والى تل ابيب بالحادث ، فحضرت خمس سيارات مملوءة بأقرباء الجرحى ، ونزلوا الى المعمل واخذوا يلطمون خدودهم ويبكون على ما اصاب اقرباءهم ، ثم حضر الميجور هرننتون ومعه عدد من افراد البوليس وقام بالتحقيق اللازم ، وحضرت بعد ذلك سيارة من السيارات اليهودية التي تسير على خط تل ابيب ـ ديران ونقلت الجرحى الى تل ابيب ، ويقال ان جراح الاول خطرة جداً .

وعلى اثر وقوع هذا الحادث صدرت اوامر مديرية بوليس اللواء الى مراكز بوليس بيت دجن ، وابي عابدة ، والقباب ، وديران ، وباب الواد بتسجيل اسماء جميع المسافرين .

استمرار تفتيش المارة وهرب اليهود

انتشر افراد الجند أمس في جميع انحاء المدينة بكثرة هائلة لم يسبق لها مثيل وكان عدد منهم يطوف في السيارات في الشوارع والساحات العامة ، ويحصر المارة ضمن نطاق من الجنود ثم يفتشونهم بدقة ويخلون سبيلهم !

وقد استأنف اليهود أمس عملية النزوح عن يافا الى تل ابيب حيث نقلوا بضائعهم تحت حراسة الجنود كما هي العادة .

ياليت ...

نشط البوليس امس في مصادرة اللحوم من المحلات الخاصة لتقديم اصحابها الى المحاكم ومحاكمتهم بتهمة مخالفة قوانين الصحة بداعي انهم يذبحون الاغنام خارج مسلخ البلدية ، ومن المعلوم ان المحكمة تقرر عادة منح البوليس قسطا من الغرامة التي تفرضها على المتهم فليتها تقرر حبس هؤلاء المتهمين بدلا من تغريمهم الاموال

بيوت تفتش ، والناس نائمون

قوة على رأسها امباشي يهودي تدخل على النساء

في الساعة الثالثة بعد منتصف ليلة امس الاول جاء عدد كبير من افراد الجند والبوليس البريطاني على متن ثلاث سيارات الى تكنة تل الريش ، وهاجموا سكانها وهم نائمون هادئون ، وبعد ان فتشوا بيوتهم بالطريقة المعروفة غادروا التكنة دون ان يعثروا على شيء ممنوع ، غير انهم اوقعوا الرعب في قلوب النساء والاطفال والرجال !

وفي الساعة الحادية عشرة من الليلة ذاتها داهم ستة افراد من البوليس وعلى رأسهم امباشي بوليس مستعمرة بيت ويغان اليهودي ، دار السيد ابراهيم بن حسن جيصا وهو متاخم لهذه المستعمرة وبعد ان كسروا الباب دخلوا على النساء والاطفال والبنادق في ايديهم ، وبعد تفتيشهم الدار وعدم عثورهم على شيء ممنوع غادروا الدار ولكن النساء والاطفال لم تنم طيلة هذه الليلة من الرعب . . .

استمرار الهجوم على المستعمرات اليهودية

هاجم اشخاص مجهولون في الساعة العاشرة من ليلة اول امس المستعمرات اليهودية (عيركانيهم) و (بني براك) و (تل تفنسكي) المجاورة لمستعمرة ملبس وامطروها وابلا من الرصاص ، وقد استنجد حراس هذه المستعمرات بدوريات الجند والبوليس بواسطة الاشارات الحمراء ، فحضرت الدوريات واشتركت مع الخفراء بالاجابة على الرصاص (بغير المثل) من المدافع الرشاشة والبنادق ، وقد دامت هذه المعركة حتى الساعة الثالثة بعد منتصف الليل !

ساعدوا عائلات الشهداء والمنكوبين

أنباء هامة

في سطور

ـ أطلق مجهولون العيارات النارية على دورية عسكرية بالقرب من دير شرف ولم تقع اصابات .

ـ هوجمت أثناء الليل خيام تابعة لدائرة الاشغال العامة بالقرب من رأس العين . وقد أطلقت العيارات النارية على دورية عسكرية أجاب افرادها بالمثل . وأوثق المجهولون قيد ثلاثة من العمال .

ـ قطعت أشجار برتقال في اراضي يهودية بالقرب من غزة .

ـ أطلقت العيارات النارية في الساعة الحادية عشرة والنصف من مساء امس على قرية قرونه بالقرب من بيسان

ـ اطلقت العيارات النارية على دورية عسكرية بالقرب من رام الله عند الكيلو ١٩ وقد جرح ثلاثة جنود برشق الحجارة بجراح بسيطة

ـ انفجرت ثلاث قنابل في بئر السبع

ـ اطلقت العيارات النارية في الساعة التاسعة مساء على مدرسة خضوري قرب جبل طابور

ـ قطعت خطوط التلفون بين العفولة وجنين

ـ أطلقت العيارات النارية على كريات شمويل بالقرب من طبريا . وعلى مستعمرة متشبا بالقرب من الناصرة

ـ أطلقت العيارات النارية على مستعمرتي نـل يوسف وهرتسليا

ـ تقول الصحف اليهودية عن حريق المخزن اليهودية بالقرب من بينا انه مؤمن عليها

قنبلة

على سيارة يهودية

بعد ظهر امس وقفت سيارة الادون ا. س صاحب كراج في طريق ملبس وقد مرت به سيارة عربية كما تقول دافار وقذف ركابها قنبلة عليه ولم يصب بضرر .

حيفا .. نابلس

لا تتجاوبان

حاولنا الاتصال تلفونيا بمراسلينا في نابلس وحيفا في الساعة التاسعة من مساء امس فلم نتمكن وطلبنا الاتصال بهما مرة ثانية وثالثة حتى الساعة الحادية عشرة مساء فعلمنا في النهاية ان الخطوط التلفونية بين يافا وحيفا ويافا ونابلس قد قطعت ومن المتعذر الاتصال بهما .

مظاهرة جياع

اليهود

امام بيت ديزنكوف

تجمهر يوم الجمعة فريق من الجياع اليهود أمام بيت الادون ديزنكوف الذي حضر للقدس منذ يومين للمعالجة في المستشفى في محلة بيت هيكرم في القدس وطلبوا ان اقدم لهم اغذية ونظراً لمرضه لم يتمكن من مقابلتهم

حوادث فلسطين

كما يرويها البلاغ الرسمى

انفجار في سيارة يقتل بسببه ضابط بريطاني
رصاصة تقضي على طيار . قتل مختار يهودي
اصابة بوليس تحري بجراح خطرة

بلاغ رسمى رقم ٢١٨ ـ ٣٦

بعد ظهر امس اطلق شخص عربى مجهول النار من الخلف على رجلين غير مسلحين من قوة الطيران البريطانية بالقرب من المتحف على طريق اريحا فاصابهما بجراح ويأسف المندوب السامى ان يعلن ان احدهما الطيار سمث وايت قد توفى فى المستشفى ليلة امس

وبعد ظهر امس اشتبكت طائرة استكشاف مع عصابة مسلحة من العرب فى تلال رفيديا بالقرب من نابلس ثم لحقت بها طائرتان اخريان ويعتقد بأن الاعمال التي قامت بها هذه الطائرات اوقعت سبع اصابات من العرب وفى الوقت نفسه قامت مفرزة من السيارات العسكرية بمعونة الطائرات لتفتيش المنطقة وحدث عند رجوع السيارات الى نابلس ان اصيبت احداها بضرر عظيم من جراء انفجار حصل في الطريق ويأسف المندوب السامى ان يعلن وفاة اللفتنانت روبرت كسستبغ التابع لفرقه السيفورث هايلندرز وقد تضرر من جراء الانفجار اومباشي بريطانى باضرار بليغة ووكيل اومباشي آخر وعقب حصول الانفجار اطلقت النار من التلال على الجند وجرح وكيل اومباشي آخر .

صباح امس الباكر اطلقت عصابة مسلحة من العرب بالقرب من بلعا على دورية عسكرية من مسافة بعيدة ويقدر افراد العصابة بـ ٣٠ شخصا وقد خفت الطائرات الى مكان الحادث واشتبكت مع العصابة واوقعت اثناء ذلك اربع اصابات في العرب ومن هؤلاء اثنان قبض عليهما بعدئذ جريحين

والقي القبض ايضا على عربيين جريحين وضبطت ثلاث بنادق وكمية من الذخيرة .

اطلقت النار على قافلة سيارات مخفورة على طريق الجاعونة طبريا من كلا جانبي الطريق فاجاب الحرس بالمثل ويعتقد انه وقع بعض الاصابات فى افراد العصابة الذين قدر عددهم باربعين شخصا وقد جرح ثلاثة من الجنود البريطانيين احدهم بجراح خطرة وجرح شخص يهودي ايضا جرحا خطراً وعقب ذلك حضرت مفرزة عسكرية ومفرزة اخرى من قوة حدود شرق الاردن من صفد والجاعونة واشتبكت مع العصابة حتى افول الليل وقتلت شخصا عربيا واوقعت اصابات اخرى وضبطت بندقية وقنبلة وبعض الذخيرة

حدث فى الليلة الماضية بعد ان اطلقت النار على مستعمرة عتسيفا بالقرب من طبريا ان خرج فريق من سكان المستعمرة بعد ان اطلقت للبحث عن مصدر النار فالقيت عليهم قنبلة ادت الى موت مختار المستعمرة

وفي صباح اليوم هاجم شخص مجهول جاويش تحري عربى في المدينة القديمة بالقدس واطلق عليه النار فاصابه بجراح خطرة ، والقيت في صباح هذا اليوم قنبلة على باص يهودي وانفجرت في داخله فادى ذلك الى اصابة امرأتين واصابة رجل باذى بالغ وفي ساعة متقدمه من ليلة امس حدث من جراء انكسار الوصلات التي تصل عربات قطار البضائع الذي كان يتسلق الخط صاعداً بين رأس العين وكفر جنس ان تدهورت الى الوراء ٢٨ عربة على قسمين دائرة نحو محطة رأس العين وقد حول قسم من العربات المتراجعة الى خط فرعي بسلام واصطدم القسم الآخر بقاطرة كانت واقفة في المحطة وقد ادى الاصطدام بكل اسف الى قتل الوقاد حارس قطار البضائع وبعد ذلك اصلح الخط ولم يحصل عطل في مواصلات القطار

لا يزال هنالك شيء كثير من القلق بين بعض فئات العمال في حيفا غير ان المصالح العامة تسير كالمعتاد واعمال الميناء عادية في هذا اليوم

القي القبض خلال الـ ٢٤ ساعة الماضية على عشرة اشخاص من العرب بسبب التخويف وعلى اربعة لحيازتهم اسلحة بصورة غير قانونية

١١ـ٨ـ٣٦

مقتل خفير يهودي

(المجهولون) يأخذون بندقية ويذهبون به الى جهة مجهولة

بلغنا ان اشخاصا مجهولين هاجموا ليلة امس الاول كفر جنس ومستعمرة « متسفة » التي بقربها واطلقوا على البيوت اليهودية النيران فاجاب الخفراء والبوليس اليهود على النار بالمثل ، وبعد معركة دامت زهاء ساعة اسفرت النتيجة عن قتل احد الخفراء اليهود ، ولما وقع على الارض ، انقض عليه احد (المجهولين) واختطف بندقيته منه ثم ذهب مع رفاقه الى جهة مجهولة .

تلفونات الدفاع وبرقياتهم الخاصة

القدس

الثوار يهاجمون
مستعمرة يهودية

هاجم الثوار في منتصف الليلة الماضية مستعمرة ميكورحاييم ومعسكر الجند في حي البقعة وكثيراً من المستعمرات اليهودية وقد اجاب الجند والحرس باطلاق القنابل والمتراليوزات والبنادق والنتيجة مجهولة

قوة من الجند
تفتش منازل عربية

فتش الجند منازل السادة : الحاج خالد الهدمي . ابراهيم درويش .الشيخ احمد العوري وبعد التفتيش الدقيق لم يعثروا على شيء واعتقلوا السيد ابراهيم درويش وابعدوه الى صرفند اليوم واعتقلوا ايضا السيد محمد صالح العوري الذي كان ضيفا في منزل صهره الشيخ احمد العوري ووضعوه في السجن المركزي

عملية جراحية
للجندي المصاب

اجريت اليوم عملية جراحية للجندي الذي اطلقت عليه وعلى زميله امس العيارات النارية قرب باب الاسباط وحاله الان خطرة

رئيس البلدية
عند حاكم اللواء

قابل اليوم سعادة الدكتور حسين الخالدي رئيس بلدية القدس وعضو اللجنة العربية العليا جناب حاكم اللواء المستر كامبل وكانت هذه المقابلة قبل اجتماع اللجنة العربية العليا

في المحكمة المركزية

نظرت المحكمة المركزية في القدس في قضية اسماعيل محمود حمدان من قرية الجوره المتهم بحيازة بندقية وذخيرة فحكمت عليه بالسجن ٧ سنوات

ونظرت قضية شخص ارمني متهم بحيازة مسدس فحكمت عليه بالسجن ٦ سنوات وبرأت شخصاً من اهالي المالحة لحيازته كحل بارود

بعد اطلاق الرصاص
على الجنديين

على أثر اطلاق النار امس مساء على اثنين من جنود سلاح الطيران البريطاني انتشر الجند والبوليس في ساعة مبكرة من صباح اليوم في جميع ابواب القدس واخذوا يفتشون المارة وقد حلقت الطائرات في السماء مدة طويلة وكان ازيزها يصم الآذان وكانت دوريات الجند تملأ الطرق .

يافا تتحرى
على اخوين من القدس

علمنا ان مديرية البوليس العامة في القدس ارسلت امرا الى مديرية بوليس اللواء في يافا بوجوب التحري والقبض على السيد منير اللبان واخيه نجيب الان لوقوع الشبهة عليهما بانهما مطلقا الرصاص على جاويش التحري شفيق الغصين في الساعة السابعة والنصف من صباح امس في البلدة القديمة في القدس

غزه

الى منبلج الصباح ...

غزة في ١١ آب – لمراسل الدفاع الخاص : ظلت القنابل تنفجر من الساعة السابعة والنصف من مساء الامس الى منبلج الصباح في سائر انحاء البلدة مما ذكر الناس بالمعارك الهائلة التي كانت تدور في غزة اثناء الحرب الكبرى وهاجمت الليلة الماضية ثلاث فرق من الثوار ، جبل المنطار الذي يرابط فوقه عدد من الجنود الانجليز ومعهم كشاف كهربائي كبير

واستعمل هؤلاء الثوار منتهى البراعة في اتقاء شر الانوار حتى ساعة متأخرة من الليل مما اضطر الحامية معه ان تطلق في الفضاء الانوار الدالة على الخطر والاستنجاد فانجدتها مفارز الجنود من النواحي الاخرى واتصل بي ان معركة دارت بين الفريقين دامت عدة ساعات والنتائج مجهولة . . .

القنابل اليدوية على بعض الثوار

بينما كانت الفرق الثلاث تهاجم جبل المنطار كان فريق آخر يطلق الرصاص على الجنود الانكليز المرابطين فوق سطح المدرسة الاميرية مما اضطر الجنود الى اطلاق الرصاص من المدافع الرشاشة وقد علمت انه قذفت بعض القنابل اليدوية

الثوار لا ينسون الجند في المحطة

واتصل بي ان فريقاً آخر من الثوار قد اطلق الرصاص على الجند المرابط في المحطة

ولا طريق المطار...

وعلمت ان فريقاً ثانياً من الثوار قد تصادم مع الجنود الانكليز في طريق المطار وتبودلت العيارات النارية بين الطرفين

وكذلك اتصل بي ان فريقاً آخر من الثوار اطلق الرصاص على الجند قرب مقبرة ابي الحسن

الشيء المعتاد ...

انفجرت ليلة امس حوالي ١٥ قنبلة في جهات متعددة من المدينة وكان يسمع لها صوت هائل ولم يحصل ضرر

وبينما انا اكلمكم اسمع بالتلفون صوت انفجار هائل لم نعرف اين وقع .

المجدل

الاسلاك المسكينة

المجدل في ١١ آب – لمراسل الدفاع الخاص – قطع مجهولون ليلة امس اسلاك التلفون والبرق بين المجدل ودير اسنيد بالقرب من الكيلو ١٥٥ على طول ثلاثة اعمدة وقد اسرعت دائرة البريد لاصلاح العطب

المصفحات تتجول للاطلاع على الحالة

المجدل في ١١ آب – لمراسل الدفاع الخاص – حوالي الساعة العاشرة والنصف من ليلة البارحة حضرت من غزة ثلاث سيارات حربية مصفحة ملأى بالجند والذخيرة وبعد ان رابطت مدة طويلة امام مركز البوليس تجولت في شارع المدينة للاطلاع على الحالة وملاحظة قانون منع التجول . وبعد ان طافت بالشوارع تجهت نحو المحطة لحراسة اسلاك التلفون والخط الحديدي وفي الساعة الثانية بعد منتصف الليل حضرت مصفحتان ثانيتان تحملان عددا من الجند والذخيرة وقد قامت بنفس المهمة التي قامت بها المصفحات الثلاث الاولى

العيارات الناريه على بيارات اليهود

علمت ان الثوار اطلقوا العيارات النارية على بيارات اليهود الواقعة قرب تكريز فاجاب الجند بالمثل ولم يعلم عن وقوع اصابات

وقد علمت ان مجهولين اطلقوا النار على حرس بيارات اليهود فاجاب الحراس بالمثل ولم تعلم النتيجة

النار تأتي على البيارات اليهودية

شبت النيران امس باحد مستودعات اخشاب البرتقال الموجودة في بيارات اليهود الواقعة قرب محطة يبنا فاتت عليها جميعها وعلى الاثر حضرت مفرزة من الجند الى مكان الحريق وباشرت في مكافحة النيران التي استمر اشتعالها طيلة نهار الامس وليلته .

وقد ذهب بعد ظهر اليوم مفتش البوليس وبرفقته قصاص الاثر الى مكان الحادث لاجراء التحقيقات اللازمة

القدس

مقابلات...

القدس في ١١ آب – لمراسل الدفاع الخاص – قابل صباح اليوم المستر هول النائب العام والمستر جونسون مدير المالية وحاكم لواء يافا المستر كروسبي والمستر م . س بينث والمستر كيننغ نخامة المندوب السامي وقد دام هذا الاجتماع مدة ساعة . وقابل صباح هذا اليوم محمد افندي يونس الحسيني مدير البنك الزراعي العربي المستر مودي مدة قصيرة .

وقابل اليوم مدير البوليس العام المستر سبايسر وقائد قوات الطيران جناب السكرتير العام المستر هول مدة طويلة

وقابل الادون شرتوك صباح اليوم رئيس قسم الوكالة اليهودية السياسي جناب السكرتير العام مدة ٣٠ دقيقة

وقابل وفد من التجار اليهود جناب السكرتير العام وقدموا اليه عريضة يطلبون اعطاء العامل اليهودي اعمالا في سكة حديد حيفا بدلا من العمال العرب الذين اضربوا وقد وعدهم برفع عريضتهم للمندوب السامي

حاكم اللواء الشمالي في القدس

حضر بعد ظهر اليوم حاكم لواء حيفا المستر كيث روتش الى القدس لاشغال هامة وقد علمنا انها تتعلق بحوادث حيفا الاخيرة

الى صرفند . . .

ابعدت السلطة بعد ظهر اليوم السيد ابراهيم درويش والسيد كاظم الخالدي وكيل رئيس اللجنة القومية بالقدس الى معتقل الاحرار في صرفند

الجند لا يعرفون من اطلق عليهم النار
الافراج عن ١٦ عربيا واعتقال ٤

حوالي الساعة الرابعة بعد ظهر اليوم القى البوليس القبض على ٢٠ شخصاً عربياً واحضرهم أمام الجندي الذي اطلق عليه الرصاص امس بباب الاسباط لتشخيصهم وهم يرتدون الملابس المختلفة وعند ما عرضوا عليه للتعرف على من أطلق النار عليه وعلى زميله الذي توفي أمس لم يتعرف على أحد منهم وقد حضر وكيلا عن الاشخاص المعتقلين الاستاذ المحامي شفيق عسل وأطلق سراح ١٦ شخصاً منهم وبقي اربعة اشخاص هم السادة محمد صالح العوري ، علي الحلواني ، وهو الذي اتهم قبلا باطلاق النار على الضابط سيكرست وتبرأ في نتيجة المحاكمة والسيد فؤاد العفيفي والسيد جليل خليل عطية وقد وضعوا في السجن المركزي رهن التحقيق .

انقلاب سيارة لشركة البوتاس
اثنان يجرحان جراحا بالغة

بينما كانت قافلة سيارات شركة البوتاس قادمة من أريحا في مساء هذا اليوم انقلبت احدى السيارات بمن فيها بالقرب من الكيلو (١) على طريق القدس – اريحا وقد تحطمت جميع اجزاء السيارة واصيب اثنان من ركابها بجراح خطرة نقلا على اثرها الى المستشفى الحكومي .

اطلاق النار على شاويش تحري
اصابته بجراح بالغة واعتقال ثم أفراج

بينما كان شاويش بوليس التحري شفيق الغصين ماراً في محلة عقبة المفتي بالقرب من باب خان الزيت في الساعة السابعة والنصف من صباح اليوم اطلق مجهولون عليه العيارات النارية وقد اصيب بجرح بالغ نقل على أثرها الى مستشفى الحكومة في القدس وقد حضر للتحقيق الضابط عابدين بك الحشيمي على رأس قوة مؤلفة من اثنين من بوليس التحري وهما عبد الوهاب استانبولي وابراهيم شرف وعدد من البوليس وأخذ في التحقيق وقد اعتقل عدة أشخاص من أصحاب المحلات المجاورة لمكان الحادث وشرع في التحقيق معهم ولعدم وجود ادلة كافية لادانتهم اطلق سراحهم والبوليس جاد لمعرفة الفاعلين وسأوافيكم بتفصيلات هذا الحادث .

محكمة العدل ترد قضية الاستاذ الدجاني

نظرت اليوم محكمة العدل العليا المؤلفة من سعادة قاضي القضاة والمستر مانئغ في القضية التي رفعها الاستاذ مغنم مغنم بالوكالة عن الاستاذ حسن صدقي الدجاني ضد حاكم اللواء والنائب العام والضابط المسؤول عن معتقل صرفند وقد حضر عن المدعى عليهم المستر تراستد النائب العام والمستر لوسي بلاد وبعد مرافعة الاستاذ مغنم قررت المحكمة رد القضية مستندة الى ان التبليغ الاخير الذي تبلغه الاستاذ حسن صدقي الدجاني بعد اقامة القضية وهو بتوقيع حاكم اللواء المستر كامبل قانوني

طولكرم

لجنة جديدة للاضراب
مع اللجنة القومية

طولكرم في ١١ آب – لمراسل الدفاع الخاص : دعت اللجنة القومية يوم امس الاول جميع التجار هنا الى مقرها حيث عقد اجتماع كبير حضره اكثر من مئة تاجر للبحث في الاضراب وقد تكلم في الاجتماع السادة : الشيخ عبد الله الجلاد رئيس اللجنة ، فريد الحمدالله سكرتيرها ، عبد الرحيم العلي ، اسماعيل غنامه من اعضائها . وقد عاهد التجار الله على الاستمرار في الاضراب حتى النهاية ثم تألفت لجنة للاشراف على حركة الاضراب تعرف بلجنة الاضراب

ولم تقع اصابات ...

اطلق مجهولون ليلة الامس العيارات النارية على تكنات الجند وفي اطراف البلدة وقد قابلهم الجند بالمثل ولم تقع اصابات

قطع خطوط التلفون في اماكن كثيرة

قطعت ليلة امس الخطوط التلفونية بين طولكرم والرملة وحيفا والخضيرة ويافا لدرجة لم اتمكن معها من الاتصال بكم لاعطاء الرسالة رغم محاولاتي الكثيرة وانتظاري مدة طويلة .

بالحجارة يجرح الصبية يهوديا جراحا خطرة

بينما كانت القافلة اليهودية قبل ظهر هذا اليوم متجهة من هنا نحو الشرق بحراسة الجند المسلح هاجمها الصبية ورشقوها بالحجارة وقد جرح يهودي بجروح خطرة نقل على اثرها الى المستشفى ولما علمت السلطة هنا بهذا الحادث هرعت قوة من البوليس الانكليزي الى شوارع المدينة لتعقيب الصبية ولكنهم لم يعثروا على احد سوى انهم القوا القبض على سعيد السخن بينما كان واقفا على باب بيته في الشارع وزج به في السجن

النار على المستعمرات
وقطع مئات الاشجار من بياراتها

هوجمت ليلة امس مستعمرات تل سور ، المراح ، الخضيرة ، وادي الحوارث بنيامينا ، خادة وكلمانيا ، واطلقت العيارات النارية على حراسها الذين اجابوا بالمثل وقطع منها ايضا مئات الاشجار

معركتان بين الثوار والجند
لم تعرف نتيجتاهما بعد

بينما كانت دورية من الجند المسلح متجهة ليلة الامس نحو المستعمرات اليهودية هاجمها مجهولون عند رأس عامر واطلقوا عليها النار فقابلهم الجند بالمثل وكذلك اطلق مجهولون العيارات النارية على حرس القاطرة الكاشفة بين طولكرم – قلقيلية وقد أجاب الجند بالمثل ولم تعرف النتيجة .

اربعة ثوار ، منهم جريحان

ذهب الجند حسب عادته امس مع معداته الحربية ليرابط في جبال بلعا وعنبتا وتصدى لهم الثوار الذين كانوا كامنين في سفوح الجبال واشترك الفريقين بمعركة شديدة استعمل الجند فيها المدافع الجبلية الثقيلة والمتراليوز تساعدهم الطائرات التي كانت تلقي القنابل على الثوار فوق الجبال بغير حساب وقد طلب الجند النجدة بواسطة اللاسلكي وقد ذهبت قوة كبيرة من هنا وقد دامت المعركة سبع ساعات وقعت فيها عدة اصابات والقى الجند القبض على اربعة اشخاص من الثوار منهم جريحان نقلا الى المستشفى بنابلس

لولا تدخل العقلاء ...

قدم امس الى هنا اربعة اشخاص من حيفا اشتبه بسلوكهم وحركاتهم فالقى الجمهور عليهم القبض وانهال عليهم بالضرب الشديد حتى كاد ان يفتك بهم لولا تدخل البعض

«الدفاع» : الى هنا انقطعت المخابره بيننا وبين مراسلنا ، فصبرا جميلا والله المستعان على ما يصفون . . .

قنصل المملكة المصرية يقابل السكرتير العام

قابل اليوم سعادة احمد رمزي بك قنصل المملكة المصرية جناب السكرتير العام وقد دامت المقابلة مدة طويلة .

قضية يهودي مخالف لقانون التجول

فرغ القاضي البريطاني من النظر في القضية التي رفعها المحامي اليهودي الدكتور أمدور بالوكالة عن اوستر فريدمن المتهم بمخالفة قانون منع التجول واعطى القرار التالي :

لا يكفي ان تعلن اعلانات من حاكم لواء القدس او حكام الالوية تأمر بعدم السير في الشوارع بعد الساعة التي يعينها الحاكم وانما يجب نشر ذلك في الجريدة الرسمية والا لا يعد ذلك قانونا لذلك ابرىء المتهم .

الانباء الخارجية

الملك ادوارد يبحر من سيسلي

سيسلي — ابحر بعد ظهر امس الملك ادوارد على اليخت هملين تحرسه مدمرتان

وزير المستعمرات في اليونان

اثينا — وصل المستر اورمسبي غور وزير المستعمرات البريطانية قادما من تريستا عن طريق البحر وسيبحر اليوم الى الاسكندرية

رئيس وزراء اليونان يذيع نداء باللاسلكي

اثينا — وجه المسيو متكساس رئيس الوزراء بيانا بواسطة اللاسلكي الى الشعب اليوناني ان يتحد ويتعاون بالمهمة الملقاة على عاتقه في سبيل الانتعاش القومي وقال: «ونحن مصممون على تنفيذ مهمتنا الى النهاية. ولا نشك في الانتصار واننا سنقاوم كل حركة رجعية»

البرتغال وتحفظاتها على اقتراحات فرنسا

لندن — كانت البرتغال آخر الدول التي حددت موقفها تجاه الاقتراحات الافرنسية بخصوص عدم التدخل في شؤون اسبانيا. والمفهوم من ردها انها توافق مبدئياً على الاقتراحات. وتريد قبل ان توافق نهائياً على ذلك ترضية في بعض المسائل. وتريد من فرنسا وبريطانيا ان تضمنا لها المحافظة على نظام الحكم الحالي في البرتغال فيما اذا انتصرت الحكومة الاسبانية على الثوار

تصريحات قائد الثورة الاسبانية

لشبونة — قال الجنرال فرانكو قائد الثوار الاسبانيين في حديث له مع مراسلي الصحف الاجنبية ان في عزم الثوار في حالة انتصارهم وتوليهم الحكم ان يدخلوا نظام النقابات كما هو جار في ايطاليا والبرتغال والمانيا وقال ايضاً ان الفوز محقق للثوار

انتصارات الثوار الاسبانيين على الحكومة

طيطوان — جاءت الانباء تقول ان الثوار الاسبانيين استولوا على مدينة سنتنزر ومقاطعتها

ايطاليا وردها على اقتراحات فرنسا

روما — يؤخذ من انباء المقامات الرسمية ان وزير خارجية ايطاليا سلم رد الحكومة الايطالية على المشروع الافرنسي الى سفير فرنسا ليلة امس وقد جاء في الرد ان ايطاليا توافق مبدئياً على الحياد مع بعض التحفظات. وسوف لا تنشر هذه التحفظات في هذا الوقت تسهيلا للاتفاق عليها بالطرق الدبلوماسية

طائرات الثوار تصل الى اسبانيا

باريس — يؤخذ من البيانات الرسمية ان ٢٠ طائرة للثوار غادرت طيطوان الى برشلونة في نهاية الاسبوع ومن ضمنها ٦ طائرات حربية تحمل كل منها ٤ مدافع سريعة

طائرات الحكومة تطلق قنابلها على الحمراء

اشبيلية — ورد نبأ اكيد ان طائرات الحكومة الاسبانية القت قنابلها على قصر الحمراء المشهور في غرناطة

تأكيد نبأ وصول طائرات الثوار

لندن — وردت الانباء بان ٢١ طائرة للثوار غادرت طيطوان الى برشلونه وقد احدث هذا النبأ دهشة. واكد مركز قيادة الثوار صحة هذا الخبر

اطلاق الرصاص على مفتي قسنطينة

الجزائر — اطلق جزائري يلبس الملابس الافرنجية الرصاص على مفتي قسنطينة فجرحه وهرب

المانيا ترسل نسافتين الى اسبانيا

برلين — عندما تبين ان حكومة اسبانيا صادرت عدداً من الطائرات الالمانية التي كانت تستعمل لنقل الالمان من اسبانيا اعلنت المانيا ارسال نسافتين جديدتين لحماية رعاياها في اسبانيا. وقد بلغ عدد الالمان الذين تركوا اسبانيا ٤١٢٠ ولا يزال ١٤٠٠ الماني في اسبانيا و٣٠٠ منهم يريدون البقاء لمصالحهم الاقتصادية

اميركا تأمر رعاياها بمغادرة اسبانيا

واشنطون — طلبت سفارة الولايات المتحدة في مدريد الى جميع الرعايا الاميركيين مغادرة اسبانيا حالا

معركة الجاعونة كما تصفها «هاآرتس»

الثوار يهزجون وهم يهاجمون الجنود

جاء في هاآرتس ان قافلة السيارات اليهودية الذاهبة من صفد الى الجاعونة هوجمت في الطريق هجوماً شديداً في الساعة الخامسة والدقيقة الاربعين من مساء امس الاول، وكانت قوة عسكرية ترافق القافله فنزل الجنود واطلقوا مدافعهم الرشاشة على الثوار، الا ان الثوار هجموا هجوماً عنيفاً وهم يهزجون وينشدون. وتمكنوا من اصابة ثلاثة من الجنود بجراح بليغة واصيب شخص يهودي من الزعماء اسمه يهودا روكاخ بثلاثة مواقع من جسمه وحالته خطرة. وبالرغم من مجيء نجدات عسكرية كثيرة فان الثوار لم يتراجعوا إلا بعد ان نفذ رصاصهم ولم تحدث بينهم اصابات.

جاويش بريطاني يجرح في حادث التصادم

تحدثت الصحف اليهودية عن حادث تصادم القطارات في محطة رأس العين فذكرت ان قطار عفش كان واقفا في محطة رأس العين فجاءت بعض العربات التي انفصلت عن القطار الذاهب الى اللد واصطدمت به فانقلبت القاطرة وجميع العربات واصيب ثلاثة عمال مات منهم اثنان، وقد وصل الى المكان الضابط شيف وعدد كبير من الضباط فوجدوا جاويشاً بريطانياً اسمه «مكي» قد اصيب بجرح نقل على اثره المستشفى، وقد اصيبت المحطة هناك بتلف عظيم والخسارة لا تقدر.

اكاذيب اليهود لا تنتهي عند حد

تحدثت الصحف اليهودية عن حادث قذف القنبلة الذي وقع امس في المنشية التي أصابت ولداً عربياً وأباه فزعمت ان الاب هو الذي اعطى القنبلة لولده ليقذفها على القطار الذي يمر بجوار بيته، وتقول ايضاً ان البوليس يخفر الاب في المستشفى خوفا من هربه...!

كفالة حسن سلوك لكل جائعة!

جرت في محكمة صلح تل ابيب محاكمة ثلاث نساء من الجياع بتهمة التظاهر وقد كان منظر محاكمتهن مؤثراً وقد اتهمهن البوليس بالاشتراك في مظاهرة غير قانونية امام مكتب الحكومة في تل ابيب فحكم عليهن القاضي بتقديم كفالة حسن سلوك لمدة سنة.

مدير الامن العام، رأساً الى تل ابيب

وصل صباح امس المستر سبايسر مفتش البوليس العام الى يافا وذهب الى تل ابيب رأساً حيث شاهد اعمال تمرين رجال البوليس اليهود الذين عينوا حديثا.

الثوار يستعملون الالغام لاول مرة

حادث الضابط القتيل في هاآرتس

تقول هاآرتس ان عصابات الثوار في جبال نابلس قد استعملت الالغام لاول مرة وذلك بعد ظهر امس فقد وضعوا لغما عظيما على الطريق العام فانفجر بسيارة عسكرية واصيب قائد عسكري كبير اسمه اللفتنانت فستنغ اصابة مميتة واصيب اربعة ضباط آخرون اصابات بسيطة.

يهودي يصاب بارتجاج في الدماغ

وبكسر في يده

وجد رجل يهودي اسمه كرشن الياهو مجروحا في وادي النسناس بحيفا وقد نقل الى المستشفى حيث ظهر بعد الفحص انه اصيب بارتجاج في دماغه وكسر في يـده.

هجوم ساعة على تل ابيب

روت الصحف اليهودية ان تل ابيب هوجمت ليلة امس هجوماً شديداً ابتداء من الساعة التاسعة من جهة المحطة، وكان الثوار يطلقون الرصاص على الباصات والسيارات الذاهبة والقادمة من جهات ملبس، وقد حاول بعض رجال البوليس اليهود رد هذا الهجوم فاصيب احدهم برصاصتين في رجله سببتا له جراحاً خطرة نقل على اثرها الى المستشفى، وكان اطلاق الرصاص ما زال مستمراً فجاء الضابط شيف ومعه قوة من الجند والبوليس واستمرت المعركة اكثر من ساعة ثم اختفى الثوار. وتقول دافار ان احدى رصاصات الثوار استقرت في جدار مقهى يقع في شارع اللنبي.

السلطة تأمل منع الاعتداءات الكبيرة

استقبل حاكم اللواء الشمالي وفداً يهوديا تحدث اليه عن الحالة الحاضرة والامن العام وطلب اعضاء الوفد من الحاكم ان تؤمن السلطة استمرار الاعمال بجميع الاحوال فأجاب الحاكم ان السلطة تحافظ قدر امكانها على الامن وهي تأمل ان تتمكن من منع الاعتداءات الكبيرة على السكان

أتعلن

الاحكام العرفية قريباً

بقية المنشور على الصفحة الاولى

في الجرائم، لان معظم ما يقع من هذه الجرائم يستحيل الاهتداء على مقترفيها الحقيقيين، ولذلك تعد الحكومة العقوبات المشتركة وهي الطريقة الوحيدة الناجحة في مثل هذه الحالات

«الدفاع»: تمتلئ يافا الان بالجنود منذ ثلاثة ايام بالجنود الذين يأتون اليها من الجهات الاخرى ويقيمون فيها، فهل في هذه الحركة ما نفهم منه الان ان الاحكام العرفية ستعلن قريبا، بسبب الحق الصراح الذي نطق به لسان القضاء؟

ليكن ما يكون، فالامة المصرة على المضي في جهادها كل الاصرار الى ان تنال مطالبها الحقة، لا تقول في الاحكام العرفية اعلنت أم لم تعلن إلا: «انا الغريق فما خوفي من البلل»...

كلمة

عن الموقف الحاضر

بعث الينا السيد حسين ندا بكلمة عرض فيها للموقف الحاضر والدور الخطير الذي تجتازه قضية عرب فلسطين الآن واشار الى استبسال الامة ووقوفها في وجه السياسة القائمة متكاتفة. وقد تكلم عن المعتقلين الاحرار في صرفند وكيف أنهم يقاسون الشدائد في سبيل بلادهم

الاعانات

لمنكوبي الاضطرابات

جاءتنا قائمة باسماء المتبرعات من سكان قرية البارد وقد بلغ مجموعها اربعة جنيهات و ١٥٠ ملا وقد ارسلت الى لجنة الاعانة المركزية بالقدس لتوزع بواسطتها على منكوبي الاضطرابات الحاضرة.

محاكمة ليلية

طبقا لقانون منع التجول

قبضت دورية الجند والبوليس البريطاني في الساعة السابعة والربع (او النصف!) في محلة العجمي على ٢٦ عربيا بينهم سبعة من الاطفال، واحضرتهم الى مركز بوليس العجمي، ولما كان عددهم كثيراً يضيق بهم المركز والسجن معا (!!) فقد نسب ضابط المركز سالم افندي شحيبر ان تجري محاكمتهم فورا وصادف مرور الاستاذ موسى بك تمر حاكم الصلح من تلك الجهة، فاجرى محاكمة ١٩ شخصا وحكم على كل واحد منهم بخمسة وعشرين قرشا غرامة واخلي سبيل الاطفال، وبهذا انقذ هؤلاء الاشخاص من قضاء ليلتهم في السجن!

رحمهما الله

اتينا امس على ذكر حادثة القطار بين محطتي رأس العين وكفر جنس وقد علمنا اليوم ان العمال تمكنوا من انتشال جثة الوقاد المرحوم مصطفى المصري وجثة المرحوم رشاد مصطفى من تحت العربة وارسلت الجثتان الى المستشفى البلدي في يافا وبعد فحصهما حسب الاصول. ارسلت الجثة الاولى الى طول كرم فنابلس والثانية الى قرية بينا، في قطار بعد ظهر امس الذاهب الى اللد رحمهما الله

القرى مضربة

اضراباً اشد من اضراب المدن الكبيرة

بحث (دبلوماسي) بين حاكم اللواء وبين القرويين

بلغنا ان حاكم اللواء الجنوبي المستر كروسبي ذهب في يوم الجمعة الماضي ومعه قائمقام قسم القرى في الرملة، الى قرية كفر عانة واجتمعا الى عدد من مشائخها ومختاريها، وبعد البحث في حالة الزراعة سألهم المستر كروسبي عن الاضراب في قريتهم فاعلموه انه اشد من اضراب المدن الكبيرة. ثم سألهم عن مطالبهم الوطنية فقالوا: انها وقف الهجرة اليهودية وقفاً تاما ومنع بيوع الاراضي من اليهود وتأليف حكومة وطنية فأجابهم المستر كروسبي: بان الحكومة تدرس مسألة بيوع الاراضي، واذا الحكومة اوقفت الهجرة واعطت العرب حكومة، فهل يريدونها حكومة مشتركة من العرب واليهود، ام حكومة ذات شقين الاول عربي والثاني يهودي؟. فأجابوه: بان عدد اليهود كان قبل الحرب يتراوح بين ٦٠ – ٧٠ الفا وانهم كانوا يعيشون برفاهية وهناء، واما طلبهم فتأليف حكومة وطنية صرفة.

وبعد هذا البحث (الدبلوماسي...) غادر الحاكم والقائمقام هذه القرية الى غيرها من القرى العربية ولم يتصل بنا ما دار بين الحاكم وبين سكانها من الاحاديث

والذي علمناه ان القائمقام موسى افندي ناصر كان قد حضر الى قرية كفر عانة قبل مجيء الحاكم اليها بيوم واحد ومهد لهذا الاجتماع!

بعد البحث

تصادر بندقية مرخص بها

وآلة تصوير خاصة... فقط!

جاءنا من السيد سليم أبو زيد ان قوة من البوليس العربي والانكليزي حضرت الى قرية بشيت في الساعة العاشرة صباحا وبعد مقابلتها لمختار القرية السيد محمود مصلح أعلموه انهم اتوا للتفتيش وخصوا بذلك منزلي السيدين احمد مصلح رئيس اللجنة القومية بالقرية واحمد ابي عياد ودام التفتيش ثلاث ساعات وبعد البحث صودرت بندقية صيد مرخص بها وآلة تصوير خاصة يمتلكها احمد مصلح.

الاعانات من حضرموت وجاوه وسنغافوره

لمنكوبي فلسطين وجمعيات الشبان المسلمين

جاءنا من حضرة سكرتير اللجنة العليا لاغاثة منكوبي فلسطين بالقاهرة ما يلي:

تبرع السري العربي السيد عبد الرحمن بن شيخ الكاف زعيم السادة العلويين في حضرموت وجاوه وسنغافوره باسمه واسمي شقيقيه الكريمين السيد ابو بكر والسيد عمر الكاف بمبلغ ١٥٠ جنيها مصريا لمنكوبي العرب في فلسطين

وتبرع للمركز العام لجمعيات الشبان المسلمين بخمسة وسبعين جنيها واعتبرها اشتراكا سنويا منه ومن شقيقيه الكريمين جزاهم الله خير الجزاء

سكرتير اللجنة العليا
لاغاثة منكوبي فلسطين
حامد المليجي

«انني جائع»...

جاء الى ادارة هذه الجريدة السيد محمد الحاج حسن الصافي وروى لنا انه شاهد احد اليهود عند موقف سيارات تل ابيب بالقرب من بنك الانكلو فلسطين فطلب اليه هذا ان يعطيه بعض نقود ليشتري بها ما يأكله لانه لا يملك شيئا فاعطاه السيد محمد قرشين ونصف القرش. ومر في هذه اللحظة احد البوليس اليهودي فعنف اليهودي لطلبه النقود من عربي فاجابه «انني جائع» وكان ذلك امام البوليس العربي رقم ٨٨١

خارجي يحرق بضائعه، فيفر

جاءنا من مراسلنا بطول كرم

احضر المدعو ابراهيم الزبدي بعد ظهر امس عدة شحنات من الفاتورة لبيعها من التجار هنا وعندما علم الاهلون بذلك هرعوا الى المكان الذي فيه البضاعة واشعلوا فيها النار حتى اتت عليها كلها وقد ارادوا الفتك به لولا انه سارع بالهرب الى يافا حيث يقيم فيها والشخص المذكور كانت الجرائد قد نوهت وذكرت انه يتعاطى بيع الخضار لليهود في تل ابيب

الرصاص بكثرة على سيارة عسكرية

بينما كانت سيارة عسكرية مارة ظهر الامس قرب جسر الوسطة على طريق كفر سابا اطلق مجهولون عليها الرصاص بكثرة فوصلت قوة اخرى واجرت تفتيشاً لم يسفر عن شيء

الاعانات للمنكوبين من سيدات الناصرة

ذكرت لكم امس ان قسماً من النساء جاد في جمع الاعانات للمنكوبين وها اني اذكر لكم اسماء القسم الآخر مع ما جمع من اموال :

حرم سعيد بك الفاهوم . حرم عبد الحميد بك الفاهوم . حرم ميلاد الفاهوم حرم شريف افندي الزعبي . كريمة المرحوم توفيق بك الفاهوم . عقيلة امين افندي معمر . عقيلة قسطندي افندي معمر عقيلة كامل افندي قعوار ، عقيلة نعمه افندي نصار . وقد جرى اجتماع لكافة السيدات في منزل سعيد بك الفاهوم حيث رحبت عقيلته بالحضور ثم تلتها عقيلة امين معمر مبينة حالة البلاد وشكرت سيدات الناصرة عموماً لاقبالهن على التبرع بسخاء ثم تكلمت كريمة المحامي شريف افندي الزعبي كلمة كان لها اطيب الوقع في نفوس الحاضرين ومن ثم قر رأيهن على ارسال مبلغ مائة جنيه الى يافا باسم سعادة عاصم بك السعيد وعمر افندي البيطار و١٩٥ جنيها وخمسمائة مل باسم سعادة سليمان بك عبد الرزاق طوقان والحاج عمر افندي النابلسي . وهنا لا يسعنا الا ان ننوه بالجهود التي تبذلها السيدات فى جمع الاعانات وكان العمل مشتركا بينهن جميعا على السواء

وفيما يلي قائمة بالتبرعات التي جمعت للمنكوبين من سيدات الناصرة :

حرم الشيخ احمد النحوي قاضي شرع الناصرة قرطان من الماس . حرم سعيد بك الفاهوم اسورة ذهبيـــة . كريمة امين معمر وداد البالغة من العمر ثلاث سنوات ، اسورة ذهبية . ليـــا وبديعة ورور ، غازي ذهب . وبخاتم ذهبي كل من حرم ميلاد الفاهوم ، عقيلة قسطندي معمر ، حرم حسن عوض ، لآنسة اسما عصفور ، حرم سليمان ابودبي ، حرم صبحي ابودبي ، الآنسة ليا حداد ، السيدة ام حسن الرسول ، وبخاتمين ذهبيين كل من السيدة سعدة ابو صقر ، وارملة اسعد ٨ جنيهات شركة لدخان العربيـــة

وبجنيهين ونصف حرم دياب عبد الخالق واخوته وثلاث جنيهات كل من محسن وفاعل خير وبجنيهين كل من عقيلة شفيق قعوار وعقيلة فايز العبوشي وفاعلة خير ووالدة عبد الله اليوسف وحرم كامل الحاج ضاهر ووالدة فهمي العبوشي وعقيـــلة سليم سروجي وعقيلة نخلة السروجي وعقيلة واصف اللحام وعقيلة ميخائيل كرام ومحسن وعقيلة نجيب البطحيش وعقيلة عوض يونس وعقيلة برمنس اسكندر وعقيلة ميخائيل اسكندر وعقيلة حبيب الخوري . وبجنيه ونصف كل من عقيلة جرجي قعوار وعقيلة امين معمر وعقيلة توفيق قعوار وعقيلة الياس قعوار وعقيلة راجي الزهر وفاعلة خير

وبجنيه واحد كل من حرم عبد الحميد الفاهوم وحرم يوسف الفاهوم وحرم محمد توفيق الفاهوم وحرم ام عبد اللطيف الفاهوم وحرم محمد ابراهيم الفاهـــوم وحرم عبد المجيـــد الفاهـــوم وحرم عبد العزيز الفاهوم وكريمة الشيخ محمـــد الفاهوم وعقيلة قسطندي معمر وعقيلة دحدوح دويري وفاعلة خير وعقيـــلة توفيق السعد وعقيلة ديب السالم وعقيلة كامل قعوار وعقيلة اسكندر قعـــوار وعقيلة نصري قعوار وفاعلة خير وعقيلة نايف بطحيش وعقيلة راجي بطحيش وعقيلة جرجي الشقحة وعقيلتي كل من حبيب بطحيش وسامي قعوار

وبجنيه واحد كل من فاعلة خـــير وعقيلة راجي اللحام ، ومحسنة ، وشفيقة الياس الحلو وعقيلة لويس طنوس ووالدة جبر ابو نصار ، وفاعلة خير ، ووالدة مالك الحلاق والسيدة لطيفة زيـــادة وحرم شريف الزعبي ووالدة حسنى الزعبي وحرم احمد سليم الزعبي وحرم عبد حموده الزعبي وحرم توفيق حموده الزعبي وعقيلة راجي فرح وعقيـــلة ميخائيل فرح وحرم محمد عطا الناظر ، وفاعلة خير . وحرم خالد الزعبي ، وكريمة يوسف عبيد الزعبي ، وحرم عمر الزعبي

اعانات سيدات يافا

لمنكوبي الاضطرابات

فيما يلي قائمة باسماء السيدات والآنسات المتبرعات من يافا لمنكوبي الاضطرابات الحاضرة :

الطفل طاهر صلاح وعمره ست سنوات : ماسكة ونصف جنيه ذهبي وخاتم ذهبي

الآنسة فاطمة صلاح سوار (سوفنير وحلق .

الطفلة امتياز عمرها ثماني سنوات : مبرومة ذهبية

عقيلة السيد فؤاد المصري : جنيه وقلب ذهب

الآنسة ليونى منطوره : ساعة يد ذهبية .

الآنسة رفيقه التميمي : خاتم .

الآنسة فيكا بلدنسبرجر : ساعة يد ذهبية .

عقيلة السيد الياس سابغ : جنيه فلسطيني .

عقيلة السيد عزيز بك الداودي : خاتم زواجها

السيدة ام مدحت الهباب : جنيهان فلسطينيان

الآنسة ماري يعقوب خياط : ساعة ذهبية وسلسلة كبيرة

عقيلة السيد محمد عبد الرحيم : زوجان من الاساور الذهبية

هند كريمة عزيز بك الداودي : سلسلة مع قلب ذهبي

عقيلة الدكتور فؤاد الدجاني : خمسة جنيهات .

عقيـــلة السيد اوغست فروجي : جنيه واحد

عقيلة السيد البير طلاماس : خاتم محجر بالماس ودبوس محجر وخاتم ذهبي و ٥٠٠ مل .

عقيلة السيد صبحي العزوني : سلسلة مع قلب ذهبي

عقيلة السيد خليل تادرس : خاتم ذهبي و ٥٠٠ مل

الطفلة هلدا وعمرها خمس سنوات مبرومة ذهبية

ارملة المرحوم جبران فرح : جنيه فلسطيني .

السيدة ام سليم شهاب الدين : جنيه فلسطيني .

السيدة حرم اسماعيل شهاب الدين جنيه فلسطيني

عقيلة السيد شفيق شهاب الدين : ليره فرنسية و ٥٠٠ مل فلسطيني

عقيلة السيد عارف الامام : جنيهان فلسطينيان

كريمة المختار جبارة : زوج اساور (المسعودية)

عقيلة السيد جميل السراج : ليره ونصف فلسطينية وهي ثالث دفعة منها بهذه القيمة

السيدة ام ابراهيم الشعراوي : خاتمان محجران .

عقيلة السيد حربي الايوبي : جنيه فلسطيني .

عقيلة السيد بولس دباس : جنيه ونصف فلسطيني

السيدة ام نادر الشعراوي خاتم محجر

◆ ◆ ◆

جمعية الاسعاف العربية بيافا

تدعو الامة العربية الكريمة لمؤازرتها

في يوم يـــافا

ساعدوا يافا المنكوبة . ساهموا بهذا العمل الانساني

كل درهم تنفقونه لذلك يعوضكم الله عنه خيرا

غزة

معركة شديدة نتائجها مجهولة

بينما كانت دورية عسكرية مارة قرب شلوف حوالي الساعة التاسعة والنصف مساء اطلق عليها الثوار العيارات النارية واجابهم الجنود بالمثل وكانت معركة انسحب الثوار على اثرها والنتائج مجهولة

قنبلتان لم تحدثا ضررا

انفجرت الليلة قنبلتان سمع لهما دوي هائل ولكنهما لم تحدثا ضرراً .

التأخر ... المعتاد

تأخر قطار حيفا ــ القنطرة اكثر من ساعة عن ميعاده .

الرملة

النار تلتهم مخازن أخشاب يهودية

شبت النار ليلة أمس في مخازن الاخشاب اليهودية الواقعة بالقرب من محطة يبنا وقد أحدثت النيران بالمخازن خسائر فادحة

معركة بين مجهولين والجند

تدوم اربع ساعات ويقتل فيها حارس يهودي

أطلق مجهولون العيارات النارية على البيارات الواقعة في منطقة وادي حنين وقد أصيب أحد الحراس اليهود بعيار ناري قاتل وأجاب الحراس بالمثل بعد ان استنجدوا بقوة من الجند تبادلت هي أيضاً مع المجهولين اطلاق العيارات وقد دامت المعركة زهاء اربع ساعات وانسحب المجهولون بانتظام

أطلاق العيارات النارية الى ساعة متأخرة

في الساعة العاشرة من مساء أمس سمعت العيارات النارية تطلق على محطة اللد ودام ذلك الى ساعة متأخرة وكان الجنود يجيبون على اطلاق النار بالمثل ولم تعرف النتائج

المدينة تبيت على صوت القنابل والرصاص

باتت المدينة ليلة اول أمس على صوت انفجار القنابل واطلاق العيارات في جهات مختلفة ودام ذلك حتى بعد منتصف الليل . وقد شوهدت الانوار الاستكشافية ترسل من جهة معسكر الطيران

اللجنة القومية في قرية خربتا

تقوم اللجنة القومية في قرية خربتا التابعة لقضاء الرملة بجمع الاعانات للمنكوبين وعائلات الشهداء من مشروع القرش وتلاقي اللجنة اقبالا كبيرا من الاهالي . وقد بوشر بتوزيع المبالغ التى جمعت على المنكوبين

أمام القاضى البريطاني

نظر القاضي البريطاني المستر بودلي في الرملة في قضايا الاضطرابات المتهم فيها بعض الاهالي من قرى يبنا ودير قديس وزرنوقة وجمزه واسدود ومن اللد ووادي حنين أنهم أتلفوا الخضروات التي تعود لليهود وقد حكم ببراءة أكثرهم كما أدان بعضهم باحكام مختلفة

بئر السبع

ليلة شديدة تقضيها بئر السبع

كانت الليلة الماضية اشد الليالي التي مرت على بئر السبع ، فلم ينقطع خلالها ازيز الرصاص ودوي القنابل . وكنت ، لكثرة ما انبعث فيها من اضواء كشافة ، تخال نفسك في النهار . وعلى العموم كانت ليلة شديدة لم تشهد « عاصمة الصحراء » لها مثيلا .

دوي القنابل يعقبه هجوم الثوار

انفجرت الليلة الماضية عشر قنابل كان لها دوي عظيم ، وقد اعقب ذلك هجوم شديد منظم قام به الثوار على اطراف المدينة ، وما ان بدأ انفجار القنابل حتى هرعت قوات الجند والبوليس الى الامكنة التي انفجرت فيها . وطوقت المدينة لصد هجوم الثوار . وكنت ترى الجند والبوليس في حركة غير عادية . وبعد قليل بدأ الثوار باطلاق العيارات النارية في فترات متقطعة . ودام ذلك مدة من الزمن دون ان تجاوب القوات على ذلك وعندها بدأ هجوم الثوار بصورة شديدة مما اضطر الجند الى مقابلة النار بالمثل وظل الفريقان يتبادلان اطلاق العيارات النارية حتى ساعة متأخرة من الليل .

اضواء كشافة تعقبها النجدات السريعة

وهاجم فريق من الثوار معسكر الجيش البريطاني واطلقوا عليه النار بكثرة فارسل اشارات الاستنجاد والاضواء الكشفية التى هرعت على اثرها نجدات سريعة الى المعسكر ومنها الدبابات والمصفحات واشترك مع الثوار في معركة لم تعلم نتائجها بعد وكنا ونحن في المدينة نستمع الى اصوات الجند تتعالى طلباً للنجدة وكان الرصاص خلال ذلك يخترق الشوارع ويدخل البيوت ، مما أدى الى تحطيم كثير من النوافذ ، هذا ولم نعلم عن وقوع إصابات فى الارواح .

الجبال تطوق للبحث عن مكامن الثوار

وما ان طلع الفجر حتى امتطى الجنود السيارات تصحبها المصفحات والدبابات وطوقت الجبال القريبة التي كان الرصاص ينبعث منها . واخذوا في تتبع الآثار للاهتداء الى مكامن الثوار .

وصول واعظ القضاء المبعد

وصل المدينة اليوم الاستاذ على النجدي واعظ القضاء الذي حكم عليه بالاقامة في المدينة لمدة ستة اشهر . وقد استقبله عدد كبير من شباب المدينة واعيانها .

أول الغيث قطر ، ثم ...

تبرعت عقيلة السيد ابراهيم الشامي بحلق ذهبي اعانة للمنكوبين وبذلك تكون اول من تبرع بحليها للمنكوبين من سيدات هذه المدينة.

قلقيلية

قطع اسلاك التلفون واصلاحها

قطع مجهولون أسلاك التلفون على مسافة طويلة على حذاء الخط الحديدي بالقرب من قلقيلية وبجانب بيارات البرتقال فى الجهة الجنوبية من الطريق العام وقد اصلحها العمال بحراسة الجند وكذلك قطعت اسلاك التلفون على محاذاة الخط الحديدي وبالقرب من محطة سكة الحديد القديمة على مسافة طويلة وتقدر بمائتي متر تقريباً وقد شاهدنا العمال في الصباح يعملون فى اصلاحها بحراسة الجند الانكليزي

الحكم بالسجن على عربيين

حكمت المحكمة المركزية في يافا على كل من ابراهيم محمد شطارة ومحمد شحاده ابو خدرج من قلقيلية بالسجن لمدة خمس سنوات بتهمة اطلاق النار على دورية عسكرية من الجند بجوار نهر العوجا

الى معتقل الاحرار في صرفند

أرسلت السلطة كل من السادة عارف مصطفى الجيوسي وموسى الحاج احمد ابو حجله وابراهيم السعيد الرابي من قرية جلجولية الى معتقل صرفند بعد انتهاء مدة توقيفهم في سجن عكا لمدة خمسة عشر يوماً

تبرعات قرية كفر قاسم

ارسلت قرية كفر قاسم (١٨) قنطار قمح و (١٠) أرطال إلى اللجنة القومية في نابلس لتوزع على المنكوبين و(١٨) قنطار قمح الى لجنة الاسعاف فى يافا لتصرف على منكوبي يافا وارسلت مبلغ (١٧٥) قرشاً من سيدات كفر قاسم الى اللجنة القومية في نابلس .

الاعانات لمنكوبي الاضطرابات الحاضرة

تبرع الدكتور نديم صلاح بمبلغ (٧) جنيهات كدفعة ثانية الى اللجنة القومية في قلقيلية لتوزع على منكوبي قلقيلية

طبريا

اعانات القرى للمنكوبين

ذكرت سابقاً عن الاعانات التي وردت الى طبريا من اهالي القضاء وقد ارسل اهالي عولم ثمانية شوالات حنطة والحدسية كذلك وستة عشر شوال من معذر

قطع اسلاك التلفون بين الحمة وسمخ

قطع مجهولون اسلاك التلفون لمسافة مائة متر وذلك بين الحمة وسمخ

عكا

الطائرات والقـــاء المناشير

شاهد القرويون اليوم في قضاء عكا طائرة منخفضة العلو تلقي المناشير المعهودة من ذات اللون الاخضر .

طبيب يعالج المنكوبين بدون مقابل

بين شباب فلسطين الذين تخرجوا هذا العام من الجامعة الاميركية فى بيروت الدكتور راسم افندي الخيري وقد اتخذ له عيادة فى الرملة بمنزل الحاج عبد اجزم في الطابق السفلي وقد تبرع بمعالجة الفقراء ومنكوبى الاضطرابات الحاضرة بدون مقابل فيما اذا كانوا يحملون تذكرة من أية لجنة قومية في المدن والقرى

١٠٠٠ جنيه خسارة

قنبلة تتلف معملا يهوديا بكامله

قذفت قنبلة على معمل نجارة يهودي في حيفا بعد ظهر امس فاتلفت المعمل وتقدر الخسارة بالف جنيه

مجرم يهودي كبير يغافل البوليس

ويفر منه بعد ان كان في قبضة يده

جاء في جريدة ها آرتس ان احد رجال البوليس اليهود في تل ابيب تسلم مجرماً يهودياً من اكبر المجرمين فى تل ابيب ليدله على بيته الواقع على حدود المنشية فلما وصل البوليس واللص الى حدود المنشية تمكن اللص من الهرب بعد ان غافل البوليس ولم يتمكن احد من القبض عليه حتى الآن

باسرع ما يمكن ...

ارسل سكان مستعمرة شخونات شابيرا برقية الى المندوب السامي يطلبون فيها طرد رجال البوليس العرب من مستعمرتهم التابعة ليافا وتعيين خفراء يهود عليها وهم يطلبون اجابة طلبهم باسرع ما يمكن

يافا — يوم الاربعاء في ٢٦ جمادى الاولى ١٣٥٥ الموافق ١٢ آب ١٩٣٦

صاحب الامتياز : إبراهيم الشنطي

مدير الادارة والمحرر المسئول : شوكت حماد

رقم التلفون ١١٨٧ و ١٠٧٥

الدفاع

جريدة يومية سياسية مصورة

العدد ٦٦٨ — السنة الثالثة

ادارة الدفاع في عمارة حزبون شارع جمال باشا — يافا

العنوان البرقي : الدفاع يافا — ص. ب. ٢٥٥

قيمة الاشتراك في فلسطين عن سنة ١٥٠ عن نصف سنة ٨٠

» » » الخارج » » ٣٠٠ » » » ١٦٠

حبوب أورشيتونين

اضراع حديث لتقوية الاعصاب وتجديد الشباب

علاج حيوي كيماوي لمعالجة الشيخوخة التناسلية والعنانة وضعف التناسلية

ان افضل العلاجات في معالجة هذه العلة المضنية هو ما بني على تقوية جهاز التناسل الحقيقي في الرجل هذا العضو الذي ثبت منذ زمن ليس بالقريب انه عدا عن افرازه الحوينات المنوية (سيرماتوزوئير) لهمفرز داخلي خاص يؤثر في احوال الشخص النفسية وفي نموه الجسماني وفي قواه العصبية ، وان العنانة والضعف التناسلي تعود معظم اسبابهما الى نقص هذا المفرز وهو (الهرمون التناسلي) الذي لا يزال العلم الخاص يجهل حقيقته ولكنه يعرفه حق المعرفة باثاره ، فالمرزوأ (الهرمون) اذن مادة نجهل جوهرها وانما نستدل على وجودها بتأثيرها وفاعليتها وذلك بواسطة التجارب والاختبارات العديدة على الحيوانات ولا سيما القردة الكثيرة الشبه بالانسان ، فاذا ما نفذت هذه المادة الجوهرية التي يتوقف عليها حسن قيام الاعضاء التناسلية بوظيفتها ، كان على الطبيب المداوي ان يعوض البدن ما يقوم مقامها ويفعل فعلها . هذا ما اتجهت اليه أفكار الاطباء الاخصائيين باعضا التناسل منذ أمد بعيد وقد توالت جهودهم وتتابعت تحرياتهم الى ان توصلوا (بفضل الاختبار في الحيوانات) لاقتطاف ثمرة مساعيهم بايجادهم جواهر كيماوية حيوية تؤثر في الجهازين العصبي والتناسلي معاً فتقوي هذا وتنبه ذاك ، فاصبح العالم يجد أمامه اليوم هذا العلاج الحديث الذي أسموه (أورشي تونين) ويستدل على مفعوله من اسمه ومعناه (المقوي الخصوي)

وان فائدة هذا العلاج الثابتة علمياً وعملياً فهو يقوي الخصية على عمل الحوينات المنوية وينبه الجهاز العصبي . ففائدته إذن مضاعفة : يزيل العنانة ويقوي الباه

وعدا عن هذا وذاك ، ونظراً لان العنانة والضعف التناسلي هما مرضا الشيوخ ومرض الذين يبكرون في شيخوختهم ويهرمون قبل أوانهم من الشباب المنهمكين ، فقد أضيف الى (الاورشي تونين) جواهر أخرى من خاصتها تقوية الدم ليكون هذا صالحاً لتغذية الخصية والجهاز العصبي

مستودع الادوية الوطني الفلسطيني — ٢٥ شارع بسترس — يافا

و يطلب من مستودع قياله و صباغه في يافا

لا رمد بعد اليوم ولا عذر لمن أهمل

أميرتي القطرات

قطرة اللؤلؤ البيضاء و قطرة اللؤلؤة الزرقاء

هما بين أيديكم ، فصونوا عيونكم ، ولا تهملوا هذه الجواهر

العين جوهرة غالية لا تقدر بثمن وقد حل فصل الصيف الذي يهددها بشتى الامراض التي تصيبها فتقض مضجع المصاب وخصوصاً الاطفال الذين لا يستطيعون التحفظ من حرارة الشمس المؤذية ولا رد هجمات الطفيلات الحاملة للجراثيم المعدية وقد بات من السهل وفي مقدور كل انسان صيانة هذه الجوهرة من كل طارىء قبل وقوعه وبعده باستعمال إحدى أميرتي القطرات : قطرة اللؤلؤ البيضاء وقطرة اللؤلؤة الزرقاء . قطرة اللؤلؤ تشفي العين من سائر الامراض كالحمية والحبيبات (التراخوما) والغماشة وتمنع نزول الدموع وتشفي من الرمد الصديدي الحاد والمزمن وتقوي البصر وقطرة اللؤلؤة تمتاز باحتوائها زرقة المرتيل المعقمة التي تمنع ازدياد الالتهاب والاحتقان في الجفون في أشد حالاتها فلا تتأخروا عن استعمال إحدى هاتين القطرتين المصنوعتين من أنقى المواد والمحضرة على طريقة (الدكتور وابتر) أشهر أطباء العيون في النمسا وقد نالتا شهادة أعظم أطباء العيون في الاقطار العربية لعظم فائدتها وملائمتها لطقس هذه البلاد فاطلبها بالحاح من صيدليتك ولا تدع عينيك مسرحاً للتجارب.

تطلب من كافة الصيدليات الشهيرة والمستودعات الوطنية ومن مستودعها العام صيدلية الحنفى بحيفا عبلك نور الله

ولما كانت وطأة الحر الشديدة والجهود بايام الصيف لها تأثير كبير على سائر انحاء الجسم وخاصة الجلد وبشرة الوجه فقد فكرنا بصنع علاج شاف من جميع الامراض الجلدية كالاكريما الناشفة والدمامل وحب الشباب والتسميط حتى وفقنا الى صنع هذا العلاج الذي جاء غاية في الابداع وعظم الفائدة وقد اخرجناه ضمن انبوب وسميناه (نواكزهما) نسبة الى الاكزيما التي هي شر الامراض الجلدية المزمنة (الاستعمار الجلدي) وهو فوق ذلك يشفي الجروح والقروح ولذعة الشمس والحشرات. وله من المزايا ما لا يوصف ولا يعرف فضله الا من جربه

النواكزهما يطلب من المستودعات الوطنية والصيدليات الشهيرة بالبلاد العربية ومن مستودعها العام صيدلية الحنفى بحيفا تلفون (٨٣٢) عبلك نور الله

صونوا عيونكم من الرمد باستعمالكم

قطرة القنواتى العجيبة

بشرى ازفها الى مواطني الاكارم سكان فلسطين خاصة والى سكان البلاد العربية عامة في جميع اقطار سوريا ومصر والحجاز وشرقي الاردن والعراق والعجم : وهي نجاحي العظيم بتركيب هذه القطرة العجيبة « قطرة القنواتى » بعد جهود عظيمة صرفت من اجلها .

معمل القنواتي يقوم بخدمة بنى قومه بامرين : احدهما تهيئة احسن الادوية عملا وانفعها تأثيراً . والاخر تنزيله القيم الباهظة الى اصغر حد ممكن . فها هو الآن يتقدم بهديته الثمينة الجديدة العظيمة الفائدة ، قطرة القنواتي العجيبة ، الى ابناء وطنه الاكارم

ركبت هذه القطرة بعد ان اجريت تحاليل دقيقة على جميع انواع القطرات الشائعة في سوريا ومصر والعراق والتي تباع بقيم فاحشة ، واستحصلت منها بعد التعديل على تركيب يناسب طبائع اهل البلاد ونوع الامراض العينية المنتشرة فيما فيهم فجاءت قطرة القنواتي بحمد الله ومنته غاية في الاحكام وآية في الاتقان .

وقد اثبت تركيبها لاعم الاخصائيين بامراض العيون من اطبائنا الوطنيين الاكارم فاظهروا اعجابهم بها وقالوا ان قطرة القنواتي من اهم القطرات المتداولة اليوم في الاسواق واعظمها فائدة واحسنها تأثيراً . تشفي التهاب المنضمة الحادة والمزمنة النزلوية والحبيبية « التراخوما » . تدفع الاحتقان فتزيل الاحمرار والحرارة وتقطع الدمع وتصون العين من الرمد .

تخلص العين من العمش وهو ضعف البصر مع سيلان الدمع في اكثر الاوقات . تسكن الالم بسرعة فتخلص المصاب من آلامه المزعجة . تجلو العين فيصفو رونقها ويمتد بصرها ، تقتل جميع الجراثيم التي تتسلط على العين وتؤذيها فيخلص المرء من الامد وتصلح تخريش الغبار والحشرات .

قطرة القنواتى عظيمة التأثير كبير الفائدة رخيصة الثمن لا يجاريها بحسن تأثيرها قطرة من القطرات . والخلاصة قد اصبحت قطرة القنواتى بعد التجربة صديقة العائلات ومن احتياجات البيت الضرورية التي لا يستغنى عنها .

كيفية الاستعمال : يقطر في كل عين نقطتان صباحاً ومثلهما مساء للكهول من رجال ونساء .

ويقطر للاطفال نقطة واحدة صباحاً ونقطة واحدة مساء في كل عين .

واخيراً اقول يا ايتها الوالدة المصونة لا تنسي غسل عيني ولدك بعد القدوم من الاسفار او النزهات بماء البوريك ثم تقطير قطرة واحدة من (قطرة القنواتي) في كل عين لتخلصيهما من الغبار والجراثيم التي تنتقل بواسطته ولتقذي ولدك الحبيب من الرمد المزعج في ايام الصيف . وما توفيقي الا بالله .

دمشق · عبد الوهاب القنوالى

استاذ الكيمياء في المعهد الطبي العربي

قطرة القنواتى العجيبة : تباع في جميع الصيدليات في عموم البلاد العربية عامة واطلبوها من مستودع الادوية الفلسطيني يافا شارع بسترس. وتباع في عكاء في صيدلية درويش قهلاوي ، حيفا : صيدلية عمر ابو غزالة ، نابلس : راشد ابو غزالة ، القدس : مافرو ميخالي ، شارع الباب الحديد ، وصيدلية الحسيني وصيدلية العلمي باب العامود وصيدلية عطا الله اخوان شارع مأمن الله

تداوي حديث لشفاء التعقيبة الحادة « حرقة البول » والمزمنة والنقطة العسكرية بمدة اسبوع

بحبوب الغونوفاكس Gonovax

تجهيز الدكتور S.M.K رئيس شعبة الامراض الزهرية في نانسي — فرنسا

ان آفات المجاري البولية والتناسلية المنتشرة في هذه البلاد انتشاراً هائلا والتي لها اثرها السيء والمحسوس في قطع النسل او تشويه المولودين قد دعتنا الى وضع المستحضر المسمى « غونوفاكس » ويجب ان لا يخفي ان اكثر الامراض انتشاراً في هذه البلاد هو حرقة البول او التعقيبة التي لا بد لسريانها وانتقالها من وجود احد امرين :

١ — المناسبات الجنسية المشبوهة

٢ — تلوث العضو التناسلي بالافرازات والمواد القيحية الحاملة لعامل التعقيبة ومما هو جدير بالذكر ان كل آفة لا تعقبها المداواة الباكرة لا شك انها تصبح مزمنة وان آفات المجاري البولية وخاصة منها التعقيبة هي من الآفات التي ازمانها وطول مدتها يجعل شفائها صعباً وعويصاً فان استعمال الغونوفاكس اسبوعا واحداً يكفي لشفاء التعقيبة الحديثة الانتقال ولكن كلما تأخرت مدة التداوي اصبحت مدة الشفاء اطول واصعب .

والحالة التي لا تزال البشرية تئن من وطأتها هي : انقطاع النسل ، واسبابه غالباً اهمال مداواة التعقيبة لان عامل هذه الآفة السريع الانتقال الى الخصي حيث يستولي على مولدات الحوينات المنوية فيقتلها فيصبح المرء عقيماً اي مقطوع النسل واحيانا يتوضع عامل هذه الآفة على المفاصل فيسبب الم المفاصل وكثيراً ما يتوضع بطريق السراية في العين فيسبب عمى العين « ان لم تعقبها المداواة » بل وكثيراً ما تكون سبب هدم العائلة وخراب صرحها المشيد حيث هنالك كثير من الرجال المتزوجين وغير المتزوجين من تهوي به شهوته فتوقعه في مثل هذه الآفات ولا يلبث هو بدوره ان ينقلها الى زوجته المسكينة فتصبح العدوى منتشرة بين الزوجين وحينئذ إما ان يصبح النسل منقطعاً واما ان تلد الزوجة اولاداً مشوهي الخلقة وكثيراً ما يلد الطفل اعمى « ان لم تسعفه المداواة »

وهذا ما نعيد ونحذر شباب هذه البلاد من الوقوع فيه وذلك للاسراع باستعمال حبوب الغونوفاكس الذي يطهر المجرى البولي فيمنع حصول هذا المرض. كما اننا ننصح النساء المصابات باستعمال حبوب الغونوفاكس لان لمواده خواص عجيبة في قطع السيلان القيحي وحرقة البول بمدة لا تزيد عن اسبوع واحد .

فوائد هذه الحبوب : يقتل جميع الميكروبات الموجودة في اعضاء التناسل . يزيل الالم عند التبويل . يمنع التشنجات والانتفاضات الليلية فيسهل شفاء قروح المجرى البولي وفي الاجمال بين جميع الادوية التي يستعملها الاطباء الاخصائيون لا يوجد مادة اقوى واسرع من الغونوفاكس لشفاء التعقيبة او حرقة البول والنقطة العسكرية وفوق ذلك فانه اذا اخذ حبة او حبتين من هذا العلاج قبل المناسبات الجنسية فانه يكون واقياً من الاصابة في الاحوال المشبوهة وكل علبة تحتوي على تعليمات مفصلة عن كيفية الاستعمال. « احذروا التقليد » الوكلاء في فلسطين يافا شارع بسترس رقم ٢٥

مستودع الادوية الوطنى الفلسطينى قيالة وصباغة

هدية تمكنك من الحلاقة بلذة وراحة !

تلك هي

ماكينة الحلاقة « ايفر - ريدي »

ومعها موسى واحدة

مجاناً

ماكينة ايفريدي ومضمونة عشر سنوات تتركب على بعضها بالضغط بدون قلاووظ ومعها شفرة ايفريدي مسقية ٣ مرات

إذا اشتريت أنبوبة من صابون

« بالموليف » للحلاقة

حينما تشتري انبوبة من صابون بالموليف للحلاقة اطلب من البائع ان يسلمك الهدية التي ترى رسمها هنا اعلاه وهي ماكنة « ايفريدي » مضمونة لعشر سنوات ومعها شفرة واحدة للحلاقة از « ايفرريدي » مسقية ثلاث مرات ويمكن ستعمالها شهراً

الوكلاء والمستودع العام : الشركة المصرية البريطانية التجارية

مصر : شارع سليمان باشا — الاسكندرية شارع طوسن

فرع فلسطين في بناية ميخا شوبلي شارع يافا — تل ابيب تلفون « ٦٨ » ٠١

اوتيل باريز

يقع في الطابق الثالث فوق المطعم اوتيل باريز وهو الفندق الجديد الذي افتتحه السيد يوسف الرملاوي فرعا راقياً وجهزه باحدث الاثاث واحدث فيه وسائل الراحة واعده فقط للمسافرين الممتازين والاوتيل الجديد

يمتاز بموقعه البديع المطل على بساتين يافا وبحرها الجميل ويلقى فيه المسافرون الراحة بتمامها وليس الوصف كالعيان شارع الملك جورج — عمارة المستقيم — رقم التلفون ٢٢٥٠

امام موقف باصات تل ابيب — يافا

فوق مطعم ومقهى المغربي الطابق الثالث

الى اصحاب البيارات

زيت تولك — TALkE

مما لا شك فيه ان صحة الشجر بما فيه الورق والثمر هي اهم عامل في مضاعفة الربح وخصوصاً في الوقت الحاضر ، اذ يتطلب منتوجا كبيرا خالي الامراض والحشرات وصالحاً للتصدير الى الخارج . وقد دلت التجارب في بلاد الانكليز واميركا وجنوب افريقيا ومصر وفلسطين ان احسن الزيوت لتطهير الشجر هو ((زيت تولك)) الذي يكتنف الحشرة من كل جهاتها فيقتلها في الحال ويقضي عليها دون ان يصيب الشجر بأي ضرر ما

ويكفي لاستعماله ان يؤخذ منه من واحد الى واحد ونصف في المائة مع الماء الطبيعي وترش به الاشجار الموبوءة

وتسهيلا للمشترين وتتميما لفائدتهم فاننا نقدم لهم ماكينات للرش اما باليد ، وعلى الموتور

فاذكروا من اليوم ((زيت تولك)) واطلبوه من الوكلاء الوحيدين

ابو الجبين اخوان

صندوق البريد ١٤٧ — يافا — تلفون ٩٢٣

مطبعة جريدة الدفاع — يافا

يافا — يوم الخميس في ٢٥ جمادى الاولى ١٣٥٥ الموافق ١٣ آب ٣٦
صاحب الامتياز : إبراهيم الشنطي
مدير الادارة والمحرر المسئول : شوكت حماد
رقم التلفون ١١٨٧ و١٠٧٥

الدفاع

جريدة يومية سياسية مصورة

العدد ٦٦٩ — السنة الثالثة
ادارة الدفاع في عمارة حزبون شارع جمال باشا — يافا
العنوان البرقي : الدفاع يافا — ص. ب. ٢٥٥
قيمة الاشتراك في فلسطين عن سنة ١٥٠ عن نصف سنة ٨٠
« « الخارج « « ٣٠٠ « « ١٦٠

استشهاد عربيين ومقتل يهودي. احتمال زيارة وزير المستعمرات سرا
المندوب السامي قد يتحدث عن الحالة الحاضرة ويعلن وقف الهجرة

صلاحية اللجنة

« بقلم الاستاذ صاحب التوقيع »

تبديل السياسة

هبت فلسطين بدافع من كرامتها واحساسها بالخطر النازل بها من جراء السياسة الراهنة. هبت رائعة، تجلت حيويتها في هذا الاضراب العام المستمر الباهر. وفي الحالة التي مضى على نشوئها قرابة اربعة شهور ولا يعلم إلا الله مدى استمرارها. لان الحكومة البريطانية لما تقتنع بان هذا كله كان كافياً للتعبير عن ارادة العرب لتبديل سياستها معهم تبديلا اساسياً. وكل ما ارتأت وزارة المستعمرات فعله هو ايفاد لجنة ملكية للتحقيق عن الاسباب الحقيقية للاضطرابات الحاضرة، والبحث عن شكاوى العرب واليهود من طريقة تنفيذ صك الانتداب في فلسطين. واليك الصلاحيات المخولة لهذه اللجنة، كما اعلنها وزير المستعمرات :

صلاحية اللجنة

« التحقيق في اسباب الاضطرابات الحقيقية التي نشبت في فلسطين في منتصف شهر نيسان الماضي، والبحث عن الكيفية التي ينفذ فيها الانتداب بالنسبة الى التزامات الدولة المنتدبة نحو العرب واليهود وفيما اذا كان للعرب او لليهود ظلامات تتعلق بالكيفية التي نفذ أو ينفذ فيها الانتداب وفقا لتفسير نصوصه تفسيراً صحيحاً. واذا اقتنعت اللجنة بصحة اية ظلامات واقعة فتقدم التوصيات لرفع هذه الظلامات وعدم تكررها »

عبء الانتداب

ويرى المطلع على هذا البيان فرقاً بيناً بين الفقرة الاولى منه والفقرات التي تليها. فالفقرات التالية كلها تتعلق بكيفية تنفيذ الانتداب، ورفع كل ظلامة للعرب او اليهود تعرض على اللجنة اذا اقتنعت بوجودها وبمخالفتها لنصوص صك الانتداب. واما الفقرة الاولى من بيان الوزير فانها تتعلق بالبحث عن اسباب الاضطرابات الحقيقية دون التوصية بازالتها وعدم تكررها. والحق لواضح ان العرب ما فتئوا يعلنون في كل فرصة كرههم للانتداب ورفضهم اياه وعزمهم الاكيد على مقاومته. انهم يكرهون الانتداب من حيث هو، ويعتبرونه خرقاً للعهود المقطوعة للعرب بواسطة الملك حسين، وعقبة كأداء في سبيل تحقيق امانيهم الاستقلالية

الصك نفسه

فالتحقيق إذن في أسباب الاضطرابات الحقيقية يجب ان يسوق اللجنة الملكية الى البحث في العهود التي قطعتها الحكومة البريطانية للملك حسين باستقلال البلاد العربية المنسلخة عن تركيا، فيها فلسطين، لانه ليس في مقدور اللجنة ان تدرك سر الاضطرابات الماضية منها والحاضرة، دون الرجوع الى اساس كره العرب للسياسة القائمة الآن. ولكن أية فائدة ترجى من مثل هذا التحقيق، اذا كان لا يراد به إلا تقرير حقيقة راهنة فقط، لان التوصي التي تريد الحكومة البريطانية من اللجنة تقريرها هي رفع الظلامات التي يثبت انها ناشئة عن تطبيق نصوص الانتداب تطبيقاً مغلوطاً. فماذا تفعل اللجنة اذا كان صك الانتداب نفسه هو سر نقمة العرب كيفما فسر

كلمة عنه

واذا كانت الحكومة البريطانية لم تخول اللجنة اعطاء توصيات تتعلق برفع الظلامات الناشئة عن الانتداب نفسه لا كيفية تنفيذه فقط لتحول بذلك دون تكرر نشوب مثل هذه الاضطرابات، فلماذا عهدت اليها ان تبحث عن اسباب الاضطرابات الحاضرة؟ هل فعلت ذلك من اجل خدمة التاريخ السياسي او التاريخ العام؟!

الظاهر إذن أن الحكومة البريطانية لا تخلو من التناقض في كل ما يتعلق بالمسائل التي لها مساس بالسياسة الصهيونية. وقد يخطر بالبال ان الحكومة البريطانية انما ارادت ان تشير بذلك الى الظلامتين الآتيتين : ظلامة العرب من الانتداب نفسه، وظلامتهم من تحيز ادارة فلسطين في تطبيق نصوصه، واكتفت ان تبحث في هذه المرة عن الظلامة الاولى بحثاً مجرداً لا ينتهي باية توصية في شأنها. ويؤيد ما ذهبنا اليه في ذلك ما قاله المندوب السامي للجنة العربية العليا اثناء بحثه عن اللجنة الملكية. فلقد قال لها مرة انه يعلم ان العرب لم يوافقوا على الانتداب، ولكنه كان يسمعهم يقولون دائما ان الحكومة البريطانية لم تحسن تنفيذ حتى ما جاء في نصوصه تنفيذاً يوافق مصالح العرب، وان الحكومة تريد الآن ان تحقق في هذه التهمة

فلا عجب بعد ذلك اذا كان العرب لم يطمئنوا الى بيان وزير المستعمرات المذكور، ولم يروا فيه بادرة الرغبة في تحقيق مطالبهم، وهي التي ما يزالون ينتظرونها

«أبو مازن»

إذا قلت المحال، رفعت صوتي
وإن قلت اليقين، أطلت همسي

اليهود يحملون على كل نبيل من موظفي الادارة والبوليس ويطلقون على الجبن الذي ما بعده جبن اسم « فضيلة ضبط النفس » !

بريطانيا تريد وقف الهجرة ... ولكنها تخاف وترتعد من « قوة » اليهودية العالمية ... !

(حرب العصابات وما بعدها — هل سينجح هذا الاضراب الفشل — سلاح الموظفين اعداء الصهيونيين — مكافأة مريرة لليهود لقاء ما تحملوه)

هذه بالضبط هي العناوين التي وضعتها جريدة « الجويش كرونيكل » — اي الدفتر التاريخي اليهودي — للمقال الذي نعربه هنا كله، ليعلم الناس من جديد كيف يعلو صوت الباطل اليهودي في لندن، وكيف لا يخجل القوم اللئام من الصهيونيين ان يقولوا عن المحال من الافك والزور والبهتان ... انه هو « الحق المبين »

«المحرر»

الباعة المتجولون في يافا الى الحكومة، ضد زعماء الاضراب وما يتبعونه ضدهم من الطرق وقد ظهر هذا الاحتجاج في أعمدة « الپالستين پوست » تحت توقيع « الباعة المتجولين المظلومين » ... « لدفاع » وكفي « لپالستين پوست » شهيدا ...

رغم هذا « الفشل » ! نرى العرب ناجحين..

ومع ان هذا الاضراب يوشك ان ينتهي سريعاً جداً — ربما بعد يومه المئوي بايام قلائل ! — دون ان يتحقق غرض واحد من الاغراض التي اعلن من اجلها .. فان الواضح لنا كل الوضوح الآن هو ان العرب قد نالوا من اضرابهم الفاشل هذا منحاً سياسية لا يستهان بها، فهم يعدون الآن بلا مراء من المنتصرين والذي يعرفه اليهود حق المعرفة، هو ان الموظفين البريطانيين في فلسطين، وكانوا قبل الآن لا يعنون بالعرب ولا بما يقولونه،

البقية على الصفحة الثالثة

« اميري » الوزير الصهيوني القديم

يقول بوجوب الاعتراف لليهود بحق « المساواة التامة » مع العرب

فهذا هو ... « الحق » ما يقضي به الشرف على بريطانيا العظمى ...

كان المستر اميري وزيراً للمستعمرات من تشرين الاول ١٩٢٤ الى حزيران ١٩٢٩، فهو اذن احد أولئك الوزراء الذين عرف الصهيونيون في لندن سبيلهم الى عقولهم ... لا بل وربما الى جيوبهم ايضا، كما حدث مثل ذلك منهم مع المستر توماس وزير المستعمرات السابق، الذي افتضح امره، وكانوا هم الذين هتكوا استره لانه كان على وشك ان يقر مشروع المجلس التشريعي !

وفي وسط هذه النكبات التي توالى على فلسطين في هذه الايام، استنجد اليهود في لندن بالمستر اميري هذا، فانجدهم بمقال كتبه يوم ٥ ونشرته له جريدة التيمس الشهيرة يوم ٨ آب الجاري وجاء البرق منذ ايام بمقتطفات منه نقلناها نحن عن الصحف اليهودية منذ يومين. اما الآن فالى القراء النص الكامل لهذا المقال

«المحرر»

لا تمني الا ما لبريطانيا العظمى من القوة ومن السمعة في الشرق الادنى، فانـنا لا نستطيع ان نتطلع الا بمزيد الحذر الى هذا النضال الذي لا نهاية له بين الجنسين اللذين يتطلبان معا من السياسة البريطانية ان تعطف عليهما فلا تتأرجح كما فعلت وكما تفعل الى الآن بين هذا الطرف وبين ذاك

الشرف البريطاني يقضي بظلم العرب!

وإذن، أليس ثمة قاعدة ثابتة نستطيع ان نسير عليها ونسترشد في أعمالنا بها الى ان تصبح هذه الاعمال ان عاجلا وان آجلا وهي الأعمال المعقولة المقبولة من كل طائفة من الطائفتين المتنازعتين الآن ؟

ان الشرف ليقضي علينا — كما

البقية على الصفحة السابعة

النضال الدائم
ينهيه شيء واحد هو تبديل السياسة

ان الموقف في فلسطين لمن المواقف التي تسبب مزيد القلق لكل واحد منا. وسواء أكنا نحن من العاطفين على الآمال وعلى المثل العليا التي للصهيونية، أم كنا نرغب جد الرغبة في ان يعيش العرب معيشتهم الخاصة بهم في بلادهم، أم كنا

الاضراب فاشل بشهادة (البوست)!

اذا صدق النعاة في نعيهم فقل اذن معنا ان الاضراب العربي في فلسطين قد مات، أو هو يحتضر ولا يلبث ان يموت !

لقد سئم الناس هذا الكفاح الذي طال على غير طائل ... ولولا الخوف من اعمال العنف التي يقوم بها المحرضون رجال الشغب، لكان هؤلاء الناس قد عادوا الى اعمالهم العادية من قبل الآن بزمن طويل !

لا بل قل معنا ان الزعماء العنيدين المتصلبين فيما يرونه من وجوب الاستمرار على الاضراب يشتد عليهم الضغط الآن من رجال المال ومن التجار الذين لا يعنون بالسياسة أقل عناية، والذين لا يستطيعون ان يتحملوا من خسائر الاضراب اكثر مما تحملوه الى الآن. ولهؤلاء نفوذهم العظيم بلا ريب على الزعماء. وعلى المضربين من الاهالي !

وامامنا الآن من الادلة على هذا الذي نقوله، دليل ناصع جداً. نراه في هذا « الاحتجاج الحقيقي الاصلي » الذي رفعه

جلالة ابن السعود

المراجعات متوالية منذ مدة بينه وبين عاهلي العراق واليمن وبين وزارة الخارجية الانكليزية « لانصاف اخواننا عرب فلسطين »

الملوك الثلاثة ما برحوا يواصلون السعي بالاتفاق معاً

وردت البرقية التالية من جلالة الملك عبد العزيز آل سعود :

ان الواقع في بلاد فلسطين قد آلمنا كما آلم كل مسلم وكل عربي، ومن اجل ذلك توالت المراجعات والمداولات منذ مدة بيننا وبين جلالة الملك يحيى وجلالة الملك غازي، واتصل وزيرنا المفوض في لندن بوزارة الخارجية الانكليزية للتوسط لديها في انصاف أخواننا عرب فلسطين. وقد اجابتنا الحكومة الانكليزية بانها على استعداد للنظر في قضية فلسطين بعين العطف على العرب بعد ان تهدأ الحالة. واننا ما برحنا نواصل السعي بالاتفاق ونبذل المستطاع لدى الحكومة البريطانية، ونتمنى لاخواننا العرب كل ما يتمناه أخ لاخيه من السعادة والهناء

عبد العزيز آل السعود

رسالة جوهر لال
الزعيم الاكبر لمؤتمر الامة الهندية
الى المؤتمر الاسلامي الذي عقد في (الله آباد)

« لو كنت موجوداً لاشتركت بكل سرور في هذا المؤتمر بكل اخلاص ومودة واخوة مع عرب فلسطين الذين يجاهدون عن الوطن والحرية بكل شهامة وشجاعة وتضحية »

انعقد المؤتمر الاسلامي العام في مدينة الله آباد في الهند، انتصاراً لفلسطين،

(البقية على الصفحة الخامسة)

تقرير فرنسا عن لبنان

المدفوع الى لجنة الانتدابات عام ١٩٣٥

فيما يلي ترجمة القسم الثاني من التقرير الذي رفعته الحكومة الفرنسية الى لجنة الانتدابات الدائمة عما جرى في سوريا ولبنان خلال عام ١٩٣٥ . وهذا القسم الثاني يختص بشؤون لبنان :

رئاسة الجمهورية

في ٣١ كانون الاول سنة ١٩٣٤ جـددت لسنة اخرى السلطات المعطاة لفخامة حبيب باشا السعد رئيس الجمهورية.

وقد اقدم المفوض السامي على هذا التدبير بعد ان اتضح له ان اهلية المرشحين لمنصب الرئاسة استهدفت لحملات صحفية عنيفة قبل صدور قرار التجديد بمدة وجيزة ، ولا شك ان ترك باب المناقشة مفتوحاً في حالة كهذه ، كان من شأنه ان يثير اهتمام الرأي العام بصورة شديدة ، خصوصاً وان الجمهور قابل للتأثر السريع من جراء الازمة الاقتصادية .

وقد مارس رئيس الجمهورية السلطات المخولة له بصورة عادية خلال عام ١٩٣٥ يعاونه في ذلك امين سر الدولة

نظام الاحتكار للتبغ والتنباك

اما الحدث الذي اعلن في خلال هذا العهد ، وكان له اثر بعيد في السياسة المحلية فهو نظام الاحتكار للتبغ والتنباك

ان هذا النظام الذي طالب به الزراع العلويون والحكومة السورية انعاشاً لميزانيتها ، قد لقي معارضة من بعض اوساط المزارعين في جبل لبنان

وقد قرر المفوض السامي ، بعد موافقة مجلس المصالح المشتركة ، اعلان نظام الحصر ، واتخذ بدفتر الشروط الذي درس دراسة وافية ، جميع الاحتياطات اللازمة لازالة مخاوف الزراع اللبنانيين

وقد أعرب عن مخاوف الزراع ابنا بين غبطة البطريرك الماروني انطون عريضة، فرأى المفوض السامي تبديداً لهذه المخاوف وحرصاً منه على اجتناب سوء تفاهم يمكن ان يقوم بين السلطة المنتدبة والسلطة الروحية ، التي تمثلها البطريركية المارونية ان يعلن بانه سيعني بتأمين احترام جميع المصالح ذات العلاقة بنظام الحصر ، وسيسهر دائما على حسن تطبيق هذا النظام ، واجراء كل اصلاح يراه ضروريا لتبديد مخاوف المعترضين الذين اعتقدت البطريركية المارونية ان الواجب يحتم عليها التعبير عن شكاواهم

والواقع ، ان النتائج الاولى التي اعطاها نظام الحصر — وقد ورد ذكر ذلك في القسم الخامس من هذا التقرير في بحث المالية العامة — تبين الفوائد التي يجنيها من المونوبول الزراع وخزائن الحكومات .

وفضلا عن هذا الحدث ، وقعت في البلاد حوادث يستحق القليل منها الاشارة اليه . ففي كانون الثاني سنة ١٩٣٥ ، قامت مظاهرات في زحلة على اثر اضراب اللحامين احتجاجاً على احد الرسوم البلدية

وفي نيسان اعلن اضراب السواقين في بيروت واضرب المحامون ايضاً ، وقد كان الاولون حكماء في الابتعاد عن اعطاء حركتهم لوناً سياسياً رغم المساعي التي بذلها البعض لحملهم على ذلك فكافأتهم السلطات على تعقلهم باعطائهم ترضيات مختلفة لا تتعارض عملياً والانظمة القائمة

اضراب المحامين

اما اضراب المحامين فقد كان الباعث لديه المصاعب التي يلقاها الشباب المثقف في تأمين معيشته ، وذلك بسبب تزايد عدد حملة الشهادات العالية وقد اتخذت بعض تدابير لمنع الجمع بين المحاماة وبين بعض المهن الاخرى - وقد ورد ذكر هذه المهن في القسم الخامس من هذا التقرير - فادى ذلك الى ايقاف الاضراب وان ظل عاجزاً عن وضع حد لتذمر الشباب المثقف

الحزب السوري القومي

وقد تجلى استياء الشبيبة المتعلمة أيضاً بتأسيس حزب سري هو « الحزب القومي السوري » الذي عرف امره في اواخر عام ١٩٣٥

وقد خالف هـذا الحزب القوانين المرعية الخاصة بتأليف الجمعيات وانشاء الاحزاب ، ولكن السلطات اخذت بعين الاعتبار الصعوبات الاجتماعية التي ادت الى تأليف الجمعية المذكورة فتساهلت في تعقب اعضاء الجمعية وحذا حذوها القضاء في الحكم عليهم . فحكم على الاعضاء جميعاً بالسجن مع وقف التنفيذ، وقد سجن زعيم الحزب وحده مدة ستة اشهر

وفاة شارل دباس

وفي شهر آب توفي في باريس السيد شارل دباس ، رئيس الجمهورية السابق . ولا شك ان تواري هذه الشخصية الفذة قـد احدث فراغاً كبيراً في ميدان السياسة اللبنانية

وقد نالت ذكرى المرحوم شارل دباس ، الاحترام الذي تستحقه في المأتم الذي اقيم له ببيروت في اول تشرين الاول

وعقد المجلس اللبناني جلساته العادية في دورتي الربيع والخريف . وقـد عقدت هذه الجلسات في جو هادىء ، وفضلا عن مشروع الموازنـة الذي درسه المجلس واقره ، اقر ايضاً جملة قوانين هامة منها قانون تحريم القمار الذي يجب ان يطبق عام ١٩٣٦ ، وقانون يتعلق بتشغيل النساء والاحداث

توسيع صلاحية المجلس

ولا مجال للانكار ان هناك اوساطاً ما تزال تطالب بتوسيع صلاحية المجلس النيابي بشكل يتفق والصلاحيات التي كانت معطاة له في دستور سنة ١٩٣٦ . ولكن الذين يطالبون بتوسيع الصلاحيات ليسوا الكثرية . وقد دلت التجربة سنة ١٩٣٥ على ان المجلس ، بتمتعه بالصلاحيات الحالية ، كان لديه المجال الكافي للقيام بعمل مفيد في الميدان التشريعي

وحتى هذه التاريخ ، لم يجد المفوض السامي من المناسب ان يعود عن المبادىء التي نص عليها القرار رقم ١ تاريخ ٢ كانون الثاني سنة ١٩٣٤ اي ان يغير وجهة نظره في تمكين المجلس من ايجاد وجوه جديدة للانفاق ، وفي منحه صلاحية اسقاط امين سر الدولة المسؤول تجاه رئيس الجمهورية

وعلى اثر تخفيف حدة الحملات الصحفية على المرشحين لرئاسة الجمهورية ، رأى المفوض السامي من المناسب ان يعيد الى المجلس صلاحية انتخاب الرئيس

ولما اعلن هذا التدبير، اعرب المجلس عن ارتياحه بالموافقة يوم ١١ كانون الاول في جلسة رسمية على رسالة رفعت الى المفوضية العليا تتضمن الثناء على سياسة السلطة المنتدبة وعلى تحقيقها المشاريع الانشائية في البلاد

وقد جرى انتخاب رئيس الجمهورية في ٢٠ كانون الثاني فأسفر في الدورة الثانية عن رفع الاستاذ اميل اده الى اعلى منصب في الدولة ، باكثرية ١٥ صوتاً ضد عشرة

والرئيس اده ينتمي الى الطائفة المارونية . وقـد تقلد ، لسنوات خلت ، منصب رئاسة الوزارة اللبنانية

وكان المجلس قد انتخب في ١٠ تشرين الاول نائباً سنياً رئيساً له هو الامير خالد شهاب . وعلى اثر استقالة السيد عبد الله بيهم ، عهد الرئيس اده بامانة سر الدولة الى الدكتور ايوب ثابت نائب بيروت عن الاقليات

حالة الصحافة في عام

ان المجلات الدورية التي لم تطرأ عليها زيادة تذكر في العام الماضي اضيف اليها سنة ١٩٣٥ خمس وعشرون مجلة ادبية وفنية فضلا عن المجلات السياسية ولكن هناك مجلات كثيرة تظهر مرة او مرتين ثم تتوارى الى الابد

اما الصحف اليومية فانها تشكو دائما العيوب نفسها . قلة عدد القراء ، الارتزاق بمختلف الطرق لا سيما نشر اخبار تراعى في اختيارها ميول الرأي العام اكثر مما تراعى الحقيقة المجردة

لقد فسحت الحملة ضد اعادة نظام المونوبول مجال العمل على مضاعفة سوء النية التي من شأنها تضليل الرأي العام المتأثر بالازمة الاقتصادية

ومما يجب الاشارة اليه ان الصحف ذات الانتشار لم تشترك في الحملات المبالغ فيها

ولقد عطلت سبع صحف بقرارات من المفوض السامي لنشرها اخباراً من شأنها الاخلال بالنظام العام أو خرق حرمة العلاقات الدولية وهي : الاحوال ١٥ يوما، البرق ١٥ يوما ثم شهراً واحداً ، المساء وقد عطلت مرتين لاجل غير مسمى فدام التعطيل في المرة الاولى ثلاثة اشهر وفي الثانية شهراً واحداً ، الراصد ١٥ يوما ثم شهراً واحداً . المكشوف شهراً واحداً ، صدى الشمال شهراً واحداً ، الرابطة ٨ ايام

وقد عطلت سبع صحف بقرار من رئاسة الجمهورية اللبنانية وهي : الاحوال (مرتين)، الراصد ، الشعب ، البلاد ، الرابطة ، (مرتين)، الارز ، الصدى، اللتين صدرتا بدلا عن البلاد والراصد المعطلتين ، جريدة فروفرو التي نشرت ، رغم الانذارات المتكررة ، صوراً ومقالات منافية للاداب .

وقد عادت هذه الصحف الى الصدور بعد احتجاب ايام قلائل، عدا جريدتي الارز والصدى اللتين كان ظهورهما في الاصل موقوتاً .

★ ★ ★

المفاوضات السورية

«المصالح المشتركة» نقطة المفاوضات

حسن النية كفيل بتذليل كل عقبة

في كتاب خاص بالبريد الجوي من باريس ان المفاوضات السورية الفرنسية مستمرة بين الوفد السوري والجانب الفرنسي على النقطة الحساسة في العلاقات المقبلة بين سوريا وفرنسا من جهة وبين الاثنين ولبنان من جهة اخرى .

قضية المصالح المشتركة اعقد نقطة

والواقع ان قضية المصالح المشتركة هي اعقد قضية واجهتها المفاوضات منذ ابتدائها حتى اليوم . ولكن ذلك لا يعني ان المفاوضات ستتحطم على هذه الصخرة كلا ، لان الفريقين يبديان من حسن النية ما هو كفيل بتذليل كل عقبة .

نقاط فرعية لا تزال تحت البحث

وهنالك بعض نقاط اخرى فرعية لا تزال تحت البحث . وقد قدم الوفد السوري وجهة نظره فيها ، فانصرف الجانب الفرنسي الى درسها ومن المنتظر الاتفاق عليها قريباً وهي دون قضية المصالح المشتركة خطورة وبالتالي اسهل حلا .

شائعات لا أساس لصحتها

اما ما يشيعه البعض عن قرب انقطاع المفاوضات فدس وكذب . لان الوزارة ليست مستعدة لقطع المفاوضات باي شكل من الاشكال وهي لن تدع الوفد السوري يعود الا حاملا مشروع المعاهدة .

تصريح لرياض بك الصلح عن الحالة

وقد ادلى رياض بك الصلح بتصريح عن الحالة لاحد الصحفيين جاء فيه :

اني اريد اجتناب كل ما من شأنه توسيع الخرق ونكأ الجرح ، لذلك تراني مضطراً الى رفض الجواب على سؤالك ولكنني سأتكلم في الوقت المناسب واثبت بشكل لا يقبل الدحض ان سيادته على ضلال في دعواه ، وان الذاكرة خانته في مواقف عديدة . اما الآن فالواجب يدعوني الى كبح جماح نفسي والركون الى الصمت بالرغم مما اتلقى من كتب الاصدقاء الذين يرغبون الي ان اطلعهم على الحقيقة . اما فيما خص المفاوضات فانت تعلم انها سارية مسراها الطبيعي وانها ناجحة باذن الله .

جمعية الاسعاف العربية بيافا
تدعو الامة العربية الكريمة لمؤازرتها
في يوم يافا
ساعدوا يافا المنكوبة . ساهموا بهذا العمل الانساني
كل درهم تنفقونه لذلك يعوضكم الله عنه خيرا

المفوض الفرنسي في سوريا ولبنان

لونغه يشترط شروطاً خاصة لقبول المنصب

تقول جريدة «الرفورم» الفرنسية التي تصدر في الاسكندرية أن المسيو لونغه قبل ان يخلف الكونت دي مارتيل في منصب المفوض الفرنسي في سوريا ولبنان مع منحه رتبة سفير ولكنه علق هذا القبول على بعض شروط قدمها للسلطات المختصة وعلى كل فان الكونت دي مارتيل هو الذي سيعهد اليه بعد رجوعه الى بيروت بوضع الاساليب والطرق المتعلقة بوضع المعاهدة السورية الفرنسية موضع التنفيذ وبتبديل الوضع الحاضر في البلاد . وبعد ذلك فقط سيستبدل المفوض الفرنسي الحالي بالمسيو لونغه في حالة قبول الوزارة الفرنسية للشروط التي اشترطها

اعلان
يوجد للبيع في معسكر الجيش
في حيفا
تخشيبات واسلاك
والمخابرة بذلك مع :
PAYMASTER
LIEUT-COMMANDER
A· P· ATWILL
PORT OFFICE ' HAIFA

الاحرار المبعدون

منهم الرعيل الكريم من ابناء هذا الوطن

قال لي صديق كريم — وعهدي به من المجاهدين الابرار . — : لماذا آثر رجال الحركة الوطنية الاعتقال على البقاء في ميدان العمل ! أليس في بقائهم منجاة للوطن من شرور العمل الناقص ؟

استمعت الى هذا القدر من نقد الصاحب البريء ، واظنه يجهل ضروب الاستعمار في اخفات صوت الحق ، كما فاته ان أولئك الاحرار ، انما أرادوا فك عنق الوطن ليخرج الوطن من حالك الاستعباد الى الحرية والنور

ان الاستعمار نفسه لا ينفي الا من غردت روحه الكبيرة على الظلم والا ما كان احراه ان ينفي أولئك الذين يؤثرون الدرهم على الوطن ونبيه؟! ومن لا يؤثر النفي من الرجال الابرار بوطنهم وامتهم لا يكون حراً عاملا في الحرية من معنى؟!

ان الاحرار المنفيين هم الذين اتخذوا خدمة الوطن ديناً ووفاء ، فكانوا سدنته الامناء . شعروا بان خدمة الوطن شيء جميل . . . وانهم وان لم يروا ثمرة خدماتهم فان لكل شيء نهاية ، ولكل نفس امل ورجاء . ولا تطيق النفس الكبيرة باحتمال اعظم المشاق في سبيل الوصول الى الهدف المرتجى . .

لقد صبا الاحرار المبعدون الى أداء هذا الواجب الاسمى، واخذوا يقارعون الخطوب ويلطمون نوازل الاستعمار

ممن جاءوا الى الارض المقدسة بسبب طريد مشتت الشمل طوال حقبة من القرون، لم يذق خلالها طعمة الحياة المجيدة ، بل كان فيها موطئاً لاقدام الاقوياء وهذه اصداء اسواط (رعمسيس) لا تزال ترن في حاق الزمن مشهودة المئين والاعوام على ان قوم اسرائيل خدمة الامم العريقة في المجد والسؤدد . وما للاذلاء العريقين في الطواعية العمياء ان يسودوا الاعزاء . . .

لقد تكفل الاستعمار البريطاني بجعل هذا الوطن، وطناً قومياً لمتشردي اليهود ، ولكنه ادرك بعد ذلك الخطر الذي يصبه عليه عمله هذا ، فعمد الى الكرام ، يضعهم في مكان ظنه قصياً ، يحول بين الاحرار وبين تبليغهم الرسالة الوطنية العالية الى الامة المجاهدة . ولشدما خاب ظنه، فان القلوب التي تكمن في سويدائها اصدق الولاء لوطنها ليست في حاجة الى من يضرم سعير هذا الولاء ليمتد ويتفجر . . .

والامة كلها الآن هي ذلكم الرجل الواحد . . هي الحر المعتقل في صرفند

صلاح الدين المختار

من لجنة الدفاع عن فلسطين

الى سمو أمير الكويت ورئيس مجلس نواب مصر

أرسلت لجنة الدفاع عن فلسطين ببغداد الكتاب التالي إلى سمو أمير الكويت :

صاحب السمو امير الكويت المعظم

السلام عليكم ورحمة الله وبركاته .

اما بعد ، فقد كان لرقيتكم الطافحة بالشعور الاخوي نحو فلسطين اثر عميق في النفوس ، والامل كبير في سموكم يا سيدي ان تشفعوا هذا بما تقدمه ايديكم من مال يخفف وطأة اليتم والترمل الذين حلا في فلسطين المجاهدة من جراء الاعتداء الفظيع ، كما وان العالم الاسلامي والعربي يرجو من سموكم افساح المجال لشعبكم الكريم لاجل المساهمة في هذا العمل الذي توجبه العقيدة وتحتمه اخاء الدم على كل مسلم وكل عربي يحرص على مقدسات الاسلام وكرامة العرب .

وتفضلوا ، يا صاحب السمو ، بقبول فائق التعظيم والاجلال

وارسلت اللجنة ايضاً إلى رئيس مجلس النواب المصري

صاحب المعالي احمد ماهر باشا بك المحترم رئيس المجلس النيابي المصري:

بعد التحية

كان لصوت المجلس النيابي المصري الموقر وانفضته الاسلامية العربية لحوادث فلسطين الدامية اثر كبير شعرت فيه نفوس المسلمين والعرب بالمؤازرة والاخوة وعلمت ان العالم العربي اخذ يشد بعضه ازر بعض فاطمأنت النفوس الى ان وقت الخلاص من ظلم الاستعمار قد دان، وان الصوت الذي يرتفع في صقع من اصقاع العالم العربي ستجاوبه اصوات العون . فبارك الله في مجلسكم وحيا الله شعور مصر العزيزة واحساس رجالها النبلاء .

رجاؤنا ابلاغ تحيات العراق وتقديره وشكره لاعضاء مجلسكم الموقر الذي لا نزال نأمل فيه المعونة والمساعدة وفقكم الله لخدمة الامة العربية . والسلام عليكم ورحمة الله وبركاته .

طبيب يعالج المنكوبين بدون مقابل

قال مراسلنا في الرملة :

بين شباب فلسطين الذين تخرجوا هذا العام من الجامعة الاميركية في بيروت الدكتور راسم افندي الخيري وقد اتخذ له عيادة في الرملة بمنزل الحاج عبد أجزم في الطابق السفلي وقد تبرع بمعالجة الفقراء ومنكوبي الاضطرابات الحاضرة بدون مقابل فيما اذا كانوا يحملون تذكرة من أية لجنة قومية في المدن والقرى

إذا قلت المحال، رفعت صوتي وإن قلت اليقين، أطلت همسي

اليهود يحملون على كل نبيل من موظفي الادارة والبوليس ويطلقون على الجبن الذي ما بعده جبن اسم «فضيلة ضبط النفس» !

بريطانيا تريد وقف الهجرة ... ولكنها تخاف وترتعد من «قوة» اليهودية العالمية...!

ــ« بقية المنشور على الصفحة الاولى »ــ

قد اصبحوا اليوم وهم يعترفون لهؤلاء العرب بان لهم حقوقاً، وأن لهم مطالب عادلة يريد هؤلاء الموظفون ان يحققوها لهم، لولا انهم لا يستطيعون ذلك !

ولا يسأل هؤلاء الموظفون انفسهم الآن ما اذا كان هذا الاضراب العربي قد وقع من تلقاء نفسه، أو وقع بفعل فاعل. وانهم هم بدلا من ان يكلفوا انفسهم عناء البحث والتحقيق، راحوا يقولون ان الاضراب قام واستمر قائما اكثر من ثلاثة اشهر، وما كان لاضراب في الدنيا ان يطول هذا الطول لو لم تكن المظالم التي تسببت فيه مظالم حقيقية

نبلاء الموظفين في الادارة والبوليس اقضوا عليهم جميعاً..!

ولقد تكاثر عدد الموظفين الذين هم من هذا الطراز — (طراز النبلاء الذين لا يقولون غير الحق بالرغم من الجويش كرونكل) — في جميع الدوائر المدنية في حكومة فلسطين، لا بل وفي دوائر البوليس الفلسطيني ايضاً. وانما من حسن حظ «ارض اسرائيل» ان هذه الروح الخبيثة المتمردة لم تتسرب بعد، ولا ينتظر منها ان تتسرب الى الجيش، فلقد جاء احد العرب مؤخراً الى جندي بريطاني وشرع يغرر به، ليحمله على مصادقة العرب ومخاصمة اليهود، فما كان «تومي» هذا — («تومي» هي اللفظة التي تطلق على كل جندي انكليزي) — إلا ان قال له:

— صه ياهذا ... لقد كان عليك ان تفهم قبل الآن ان الجيش البريطاني لا يتدخل في سياسة من السياسات !

ولكن هل هذه الروح الطيبة التي تسود الجنود البريطانيين، تسود مواطنيهم في الادارة الفلسطينية ؟

كلا، ويا للاسف ... فقد تجاهل موظفو هذه الادارة حتى القسم الذي اقسموه على الولاء للحكومة المنتدبة !

ولكن لا بأس... فلدينا من الانباء الصادقة ما يحملنا على الاعتقاد بان هناك تحقيقات دقيقة تجري الآن في فلسطين عن أصل وفصل كل موظف من الموظفين المشتبه فيهم سواء في الادارة او البوليس ولا تقوم بهذه التحقيقات إلا اعلى سلطة من السلطات في فلسطين !

«الدفاع»: لعل هذه السلطة العليا.. هي سلطة دائرة الاستخبارات ... التي اقيل رئيسها الكابتن دونفيل بعد ان كتبت «الجويش كرونكل» هذا المقال ببضعة ايام ...

شكوى مريرة من (المؤامرة الكبرى)

ويلعب رجال الشؤم والنحس من الموظفين البريطانيين ادواراً شائنة ضد الحكومة، وهم يعملون ذلك إما رأسا، واما بالواسطة عن طريق تحريض من هم تحت امرهم من الموظفين العرب. ويشكو اليهود الان في القدس وفي تل ابيب مر الشكوى من موقف العداء والكراهية، الذي يقفه في دائرة البوليس ضباط عرفوا بشدة اتصالهم السابق بالمستعمرات اليهودية وبمن فيها من اليهود، ولهؤلاء الان قضية ملفقة على اليهود ينظر فيها القاضي البريطاني في يافا، فاذا نجحوا في اثباتها على اليهود فلن يكون المسئول عن هذا الظلم الا مدير البوليس نفسه ..!

الجبن الفظيع الذي يسميه اليهود «فضيلة ضبط النفس»

ولقد قالت هذه الجريدة «الجويش كرونيكل» قبل ثلاثة اسابيع ان الجهود اليهودية، حتى بعد ان ينتهي الاضراب، وتقف اعمال العنف لن يتاح لها ان تسير الى الامام الا سيراً مريضا يعود باوخم العواقب على الشعب اليهودي !

والآن دعنا نتساءل، هل هذه هي الجائزة التي سينالها اليهود في مقابل ما قاموا به من «ضبط النفس» امام هذا الاستفزاز العربي — البريطاني، الذي لم يحدث له من قبل أي مثيل في التاريخ ؟

لقد اكثر المادحون من مدح «ضبط النفس» لدى ابنائنا المقيمين في «ارض اسرائيل» — (كذا والله...)، ولكن ما معنى هذا المدح، وما هي فائدة هذا الاطراء الآن ...؟

ضربات على الرؤوس يكيلها الموظفون ...

وليس ثمة ادنى شك في ان الموظفين البريطانيين في فلسطين قد بدأوا منذ اربعة اسابيع يقفون منا نحن اليهود غير مواقفهم الاولى، وسيكون هذا التغير نفسه هو المسئول عن الضربات الكبرى المفرطة التي ستصاب بها الجهود التي يبذلها اليهود في سبيل الانشاء والتعمير.

يا بريطانيا العظمى اياك ووقف الهجرة فان اليهود.. (ابطال) !

واذا لم تكن الهجرة اليهودية قد وقفت بعد، فان ذلك لا يرجع قط الى عدم وجود «الرغبة البريطانية» في وقفها !

ألا ان هذه الرغبة الموجودة، يلمسها اليهود بايديهم، ولكن ها هي بريطانيا العظمى، برغم رغبتها هذه، تخاف ان تنفذها لانها تعرف ان في تنفيذها ما لا بد وان يثير عليها ضجة كبرى، تتعرض لها (السمعة البريطانية) لاشد الاخطار التي لا تطاق في وسط هذه الازمات الدولية، وبعد تلك المهزلة التي مثلت بريطانيا فيها دور البطل الاول، وهي المهزلة الايطالية — الحبشية ..!

الهجرة ستقيد اذا لم تقف وهذه هي (الجائزة)...

والان تقول لنا دوائرنا الرسمية المسئولة هنا في انكلترا، وهناك، في القدس، ان امر تقييد الهجرة اليهودية باصرم القيود، امر لا بد من وقوعه حتما ان لم يكن الان ففي المستقبل القريب.

ويلوح لنا ان الحكومة البريطانية لا تبحث الا في الصيغة القانونية، التي تبني عليها صيغة تقييد الهجرة، اذا هي لم تستطع رفعها بالمرة.. خوفاً من اليهودية العالمية !

ونكاد نتنبأ ان هذه الصيغة ستبنى على (قوة الاستيعاب) التي «لارض اسرائيل» من الناحية الاقتصادية البحتة، لا من اية ناحية من النواحي السياسية

وعليه فسيكون وقف الهجرة اليهودية، او تقييدها باصرم القيود هو ... «الجائزة» التي يكافأ بها اليهود، على ما اظهروه من ... فضيلة ضبط النفس..

«المملكة اليهودية!» لها حزب يعمل

وتحت الكلام المتقدم تثبت (الجويش كرونيكل) ما يلي:

عقدت اللجنة المركزية لحزب (المملكة اليهودية) في الجزر البريطانية اجتماعا هاما في لندن تحت رئاسة الدكتور ج م. ماخوفر، وقد حضر هذا الاجتماع المستر «الادون» غروسمان وتلى فيه تقريرا ضافيا عن الموقف الحالي في «ارض اسرائيل»!

وفي الخطبة التي خطبها غروسمان اوضح هو للمؤتمرين نتائج ما وصلت اليه مفاوضات حزبه مع الزعماء الصهيونيين، فيما يختص بتأليف... «جبهة متحدة» تعمل وسط هذا الموقف الحالي المضطرب على اقامة «مملكة اسرائيل في ارض اسرائيل» ...

والمعروف عن الادون غروسمان هو انه قبل حضوره الى هذا المؤتمر، كان قد زار بلجيكا، وخطب فيها في عدة اجتماعات عامة عقدت خصيصا من اجله في مدينتي انفرس ولييج

«الدفاع»: تلفت نظر القراء هنا الى ما جاءت به البرقيات قبل ايام، ونشرناه في اعدادنا الماضية، عن ان مركز الحركة الثورية الشيوعية الاوروبية قد نقله الشيوعيون (اليهود) من موسكو الى بروكسل عاصمة البلجيك

اليوم

الـ ١٧

من المئة الثانية

منذ بويه «للمملكة اليهودية» في المؤتمر العالمي !

واستطردت (الجويش كرونيكل) تقول:

وبعد غروسمان خطب اليهود الذين جاءوا الى اوروبا من انحاء الدنيا لحضور (المؤتمر اليهودي العالمي) فقالوا في خطبهم انهم ضمنوا قبل مجيئهم ان تكون لمندوبي (حزب المملكة اليهودية) مقاعدهم التي يستحقونها في هذا المؤتمر

وبعد ذلك وقف غروسمان فقال ان حزبه، قد وضع الخطط اللازمة لتأليف (جبهات اقليمية) في كل ناحية من نواحي الجزر البريطانية، تعمل كلها متحدة... في سبيل تأسيس «المملكة اليهودية»... «في ارض اسرائيل»

«الدفاع»: سمعا يا يهود العالم !

ان هذا التهديد الذي تتهددون به بريطانيا، لا يعنينا في شيء، فلكم ان تتصرفوا بها وبعقدرانها كما تشاءون

اما فضيلة «ضبط النفس» هذه التي تمنون بها على هذه الدولة المنتدبة فلنا فيها كلمة واحدة: هي ان (تتكرموا) بطرحها وراء ظهوركم يوما واحداً...

لا بل ساعة واحدة بالله عليكم

— لا اكثر ولا اقل... لتعرف الدنيا من جديد من هم اجبن الجبناء على هذه الارض، ومن هم — بشهادة صحفكم نفسها منذ يومين — اشجع من عليها من الشجعان...

مسألة فلسطين هل تحافظ بريطانيا على سمعتها

نشرت جريدة «العلم» المصرية الغراء مقالا عن مسألة فلسطين عرضت فيه للقضية من أولها والى حقوق العرب المشروعة نقتطف منه ما يلي:

اننا نعلم ان في الامة الانجليزية كثرة من الرجال العقلاء، لذلك نستبعد على السياسة المتطرفة ان تتغلب على دهاقنة بريطانيا الذين يكيفون الامور على حقيقتها ومن هنا نجيء الى القول بان القضية الفلسطينية لا يمضي زمن كبير حتى تكون قد حلت حلا يرضي الاماني العربية

والسابقات تؤيدنا في غيرة انجلترا على سمعتها في الشرق خصوصا عند المسلمين لانها ترى من مصلحتها ان تكون على وئام مع الشعوب الاسلامية لانها ظاهرتها وتظاهرها في عموم الامكنة والازمنة

واذا كانت بريطانيا ترى من حسن السمعة لها ان تفي بوعدها البلفوري فمن اوجب الواجبات ان تفي بما وعدت به العرب، وكان وعدها للعرب سابقا للوعد البلفوري والقواعد الاصولية تقول ان المتقدم ينسخ المتأخر

وتمشيا مع هذه القاعدة، اصبح الوعد البلفوري باطلا بطلانا لا يقبل النقض والطعن

ولسنا ندري كيف نكيف تسويغ بعض وزراء الانجليز ممن يعطفون على الصهيونية ان يعملوا على تحقيق الحلم الصهيوني في حين ان بريطانيا لم توف بوعدها للعرب وهذا الوعد العربي، كما قلنا، سابق للوعد البلفوري

بريطانيا القلقة على جبل طارق تحذر رعاياها من اظهار التحيز لاحد الفريقين

اصدرت حكومة جبل طارق اعلانا انذرت فيه الجمهور بان خطة الحكومة البريطانية ازاء اسبانيا هي عدم التحيز. وطلبت فيه الى كل ساكن من سكان المستعمرة ان يمتنع عن اظهار تحيزه الى احد الفريقين قولا او فعلا. ويقول الاعلان ان اي نشاط يتعلق بالحرب الاهلية لا يسمح به وان اي شخص يسيء استخدام الضيافة يطرد حالا

معامل انكلترا لا ترسل سلاحا لاسبانيا

جاء من لشبونه انها التقطت في اذاعة لاسلكية من اشبيليه رسالة واردة من معمل اسلحة انكليزي الى الحكومة الاسبانية يقول فيها انه يأسف اشد الاسف على عجزه عن توريد ما تطلب الحكومة من الاسلحة في الوقت الحاضر لان الحكومة البريطانية سبق وابتاعت كل شيء لنفسها.

ويقول راديو بورجوس ان بريمو دي ريفيرا الزعيم الفاشستي انجا من سجن اليكانتي.

A.B.C.

مجمل القضية الفلسطينية

لقد صدر

بلغة انجليزية سلسة

وتحليل رائع بليغ

وشروح للقضية هامة

هذا هو الكتاب القيم الذي يحتوي على ٤٠ صفحة وكل صفحة منها تنطق جهراً بمطالب الامة الفلسطينية، وبشذوذ السياسة التي اتبعت مع الامة الفلسطينية، وبوضعية البلاد الفلسطينية اليوم، وبتفنيد العهود والمواثيق المعطاة للعرب واليهود على السواء، وكيف انها نفذت لصالح فريق من الفريقين بالاثبات وتقديم البرهان:

— من وضع الاستاذ المحامي

عزيز شحاده

وقد طبع طبعاً متقناً ونشر بواسطة المكتبة العصرية في يافا

وهو يباع اليوم في الاسواق بسعر

٥٠ ملا

على كل فلسطيني عربي ان يهدي نسخة منه الى انجليزي في الخارج

تجار سوريا يقاطعون البضائع الانكليزية ويعقدون اجتماعا للمقاطعة بصورة نهائية

اتصل بجريدة الشعب الدمشقية ان هناك مفاوضات جارية بين تجار دمشق وتجار بيروت لعقد اجتماع عام للتداول في وجوب مقاطعة البضائع الانكليزية بصورة نهائية تضامنا مع فلسطين

هذا وقد وصل من حلب ١٥ تاجراً من كبار تجارها للغرض المذكور واخذوا يجتمعون الى تجار المدينة ويبحثون في هذه القضية وربما عقد الاجتماع في بحر الاسبوع القادم

موقف الوفد السوري في باريس موقف الثابت على خطة تحقيق الاماني

تلقت الكتلة الوطنية في دمشق عدة رسائل بالبريد الجوي من السيد هاشم الاتاسي وبعض اعضاء الوفد وعقدت اجتماعا لدرس هذه الرسائل.

وبعد هذا الاجتماع ادلى السيد شكري القوتلي نائب رئيس الكتلة الوطنية بتصريح للصحف قال فيه: لقد تعاقبت على المفاوضات السورية في باريس ادوار كثيرة. وهي في دورها الاخير اقرب الى التحسن ولم تبدل تلك الادوار شيئاً من موقف الوفد السوري. فهو ثابت على خطته لتحقيق مطالب البلاد. ولم تكن الظروف مما يحمل على شديد التفاؤل. والذي نفضله ان لا يحصل اندفاع في التشاؤم او التفاؤل. فاستمرار المفاوضات دليل على وجود امل في النجاح

ونظن ان الوفد قد لا يعود قبل نهاية هذا الشهر

ذيول مقتل مفتي الجزائر اعتقال شخصية معروفة بتهمة التحريض

ادى اعتراف العربان المعتقلين بتهمة قتل الامام الاكبر الى اعتقال طيب العقبي وهو شخصية معروفة في العالم الاسلامي وكبير العلماء الذي ينسب اليه انه المحرض الحقيقي على الجريمة وانه وعد القاتل بمبلغ ٣٠ الف فرنك مقابل ارتكابها

مجلس الوزراء الفرنسي يبحث ما وصلت اليه المفاوضات السورية

في برقية خاصة أن مجلس الوزراء الفرنسي عقد جلسة قبل يومين دامت مدة طويلة وكان بين المسائل التي درسها المجلس في السياسة الخارجية لفرنسا مسألة المفاوضات السورية وما وصلت اليه.

وجاء خبر من سيجوفيا يقول ان الكابتن كوندي من رجال بوليس الاصطدام الاسبانيين المعدود عند الجمهور انه قاتل الزعيم كالفو سوتيلو من احزاب اليمين قد اعدم الحياة بايدي الثوار وفي بلدان عديدة يحتلها الثوار الان ابدلت اسماء شوارع (الحرية) باسم بريمو دي ريفيرا او كالفو سوتيلوا

وزير المستعمرات

يزور فلسطين ... زيارة سرية!

ذكرت الصحف اليهودية ان المستر اورمسبي غور وزير المستعمرات سيزور فلسطين زيارة سرية وسيجتمع الى بعض رجال الحكم في البلاد ، والقواد العسكريين للبحث في الحالة الحاضرة

اجازة الوزير

قد يكون فيها احياناً ... ما لا يسر الوزير

جاء في ملاحق الصحف اليهودية ما يلي : دعي المندوب السامي للسفر بالطيارة الى الاسكندرية لمقابلة وزير المستعمرات والتحدث اليه عن الحالة وقد علقت جريدة هابوكر على هذه الزيارة فقالت انه لا يبعد ان يكون لزيارة الوزير علاقة بتحرج الحالة في فلسطين وان من واجب اليهود ان يستعدوا لان اجازة الوزير يكون فيها احياناً ... ما لا يسر

حرب (مقدسة)

سيعلنها اليهود على بريطانيا

نشرت هابوكر برقية واردة من جنيف مفادها ان المؤتمر اليهودي العالمي استمر منعقداً طيلة الليل وقد قال الادون شيفن وايز في خطبة له ان الانتداب على فلسطين لم يمنح لانكلترا الا لتضمن انشاء الوطن القومي اليهودي . وصرح ادون آخر اسمه لويس ليفسكي قائلا :

(سيعلن الشعب اليهودي حرباً مقدسة ضد كل محاولة لالغاء الانتداب) .

رجاء من اليهود

مرفوع الى اللجنة العربية العليا

تحدثت الصحف اليهودية عن اجتماع اللجنة العربية العليا وابدت رغبتها ورجاءها في ان تبحث اللجنة في اجتماعها القادم يوم ٢٠ الجاري في توقيف اعمال الارهاب !

ماذا يطلب الآن من الموظفين الانكليز

روت هابوكر ان جميع الموظفين الانكليز تسلموا في الايام الاخيرة كتباً مكتوبة باللغة الانكليزية يطلب كاتبوها منهم مساعدة العرب ومحاربة السياسة الانجلو — صهيونية .

خطاب منتظر عن وقف الهجرة

تقول هابوكر ان المندوب السامي سيلقي في بضعة الايام القادمة خطاباً من راديو القدس يتحدث عن الحالة الحاضرة ومن المنتظر ان يشير الى مسألة توقيف الهجرة .

توالي الهجوم على مستعمرات اليهود

هاجم مجهولون مستعمرة قريات شموئيل قرب طبريا في ساعة متأخرة من صباح امس وجاءت قوة من رجال البوليس فاجابت بالمثل والنتيجه مجهولة

وهوجمت مستعمرة ملبس هجوما شديدا من جهتين فجاءت قوة من الجنود وردوا الهجوم وشاهد اهالي ملبس حريقا هائلا بقي مشتعلا الى الصباح

وهوجمت مستعمرة تل موند ومستعمرة رامات هاكوفن وجسر العوجا وهرتسليا ومكديل وكركور والحضيرة وكان الهجوم شديدا رده الجنود بدون نتائج .

بيوت (شخونات عزرا) تلتهمها النار

اشتعلت النار بعد منتصف ليلة امس في البيوت الخشبية المسماة شخونات عزرا الواقعة قرب هاتكفا فالتهمتها النار كلها و يزيد عددها عن ثلاثين بيتا بينها ثمانية بيوت اعدت لتكون مركزاً للبوليس وسيضطر البوليس الى التفتيش عن مركز آخر

نغمة واحدة ، ستظهر في الصحف اليهودية

ارسلت الوكالة اليهودية احد اعضائها المدعو كبلان الى تل ابيب حيث اجتمع الى الصحفيين اليهود في مأدبة كبيرة وافضى اليهم بحديث سياسي عن الحالة الحاضرة وعن اللجنة الملكية وطلب منهم الكتابة في مواضيع معينة وعلى نغمة واحدة ستظهر بوادرها قريبا .

اعتذار

تراكمت لدينا الانباء والرسائل التلفونية بكثرة فاضطررنا الى تأجيل قسم كبير منها فنعتذر عن ذلك ونعدنا عددالغد

لو ...

بينما كان أحد باصات بيت فيغان سائراً في الساعة الثالثة بعد ظهر امس في محلة الجبالية ووراءه سيارة شاحنة واخرى صغيرة القيت امامه قنبلة فانفجرت واحدثت دوياً هائلا جداً ولو لم تقع على بعد اربعة امتار من الباص لاصابته بضرر بليغ

وقد حضر ضابط العجمي سالم افندي شحيبر ومعه عدد من افراد البوليس الى مكان الحادث وبعد قيامه بالتحريات اللازمة لم يقبض على احد لعدم ظهور اثر للفاعل او الفاعلين

خسارة طفيفة

شبت النار في الساعة الثالثة بعد الظهر في مخزن للاخشاب في شارع شلوش بين يافا وتل ابيب فأتت على جميع محتوياته وتقدر الخسارة بمئة جنيه !

حريق ...

في الساعة الثالثة من بعد منتصف ليلة امس اشتعلت النار في كاراج (أرا) في ثكنة ابي كبير واستمرت اكثر من ساعة فاحرقت باصين واصابت الكاراج بخسارة بالغة

الى دائرة البريد

لا يكاد المرء يطلب نمرة هاتف من موظفات البريد اليهوديات حتى تخاطبه العاملة باللغة العبرية كأنها موظفة في محيط يهودي . فاغثنا ، انقذنا ، يامدير البرق والبريد

اضراب ميناء يافا

مستمر

اعطت الحكومة جملة تصاريح الى عدد من التجار العرب لجلب الحبوب الاجنبية من الخارج ، فوجد التجار ان الحكومة اشترطت لذلك تفريغ الحبوب في ميناء يافا ودونت ذلك على كل تصريح بالحبر الاحمر ، فعلم التجار ان الغرض من هذا الشرط افساد الاضراب في الميناء ، فعقدوا اجتماعاً بينهم قرروا فيه عدم احضار هذه الحبوب وتفريغها في ميناء يافا مهما بلغ بهم الامر

يحكم عليه

بـ ٨ جنيهات

حكم القاضي البريطاني امس على اليهودي « اسحق فيشل » ثمانية جنيهات غرامة لسبه دين شخص عربي

لكل يهودي

١٥ ملا ...

دفعت الحكومة الى اليهود النازحين من يافا الى تل ابيب مبلغ ٧٥٠ جنيهاً اعانة على ان يصرف لكل فرد منهم قرش واحد ونصف القرش في اليوم الواحد !

اطلقوا عليه الرصاص حتى « اثخنوه بالجراح »

وبعدها استأنفوا السير

وضع اشخاص مجهولون فوق اسلاك الهاتف الممتدة بجوار الخط الحديدي بين يافا واللد كيساً مملوءاً بالتبن بعد ان جعلوه مشابهاً لهيئة (الرجل) ثم وضعوا عليه عصا صوبوها الى الامام بشكل يظن فيه ان (الرجل) يريد اطلاق الرصاص وما كادت (ترولي) حرس الخط تصل الى القرب من هذا الرجل الوهمي حتى اشار الجنود الذين يركبونها بالوقوف فوقف ، ثم صوبوا المدفع الرشاش صوب ذلك (الرجل) واطلقوا عليه الرصاص حتى اثخنوه (بالجراح) وبعدها اتضحت لهم الحقيقة فأستأنفوا السير !

ابتداء من الاثنين القادم فقط

تبدأ الحكومة باعالة منكوبي يافا ...

كان الاستاذ عزمي بك النشاشيبي قائمقام المدينة استدعى الى مكتبه بعض مختاري المدينة واستوضح منهم عن حالة المنكوبين في المدينة ودرجة حاجتهم للاعاشة فأطلعوه على حقيقة الامر الواقع . وبعد دراسته للموضوع قدم بها تقريراً مفصلا الى حاكم اللواء وبعد جهود قررت الحكومة توزيع الاعاشة (مأكولات عيناً) لمدة شهر واحد الى جميع منكوبي يافا الذين اصبحوا بلا مأوى من جراء هدم دورهم . وعلمنا انه سيبدأ بتوزيع هذه الاعاشة في صباح يوم الاثنين الواقع في ١٧ آب الجاري ، وكل من يرغب في الحصول على هذه الاعاشة من المنكوبين عليه ان يذهب الى مكتب القائمقام لتدوين اسمه .

مدافع ودبابات وجنود لطولكرم

شاهدنا في الساعة الثانية عشرة والنصف ثلاثة مدافع كبيره تقطرها السيارات وراءها ، وتحرسها دبابتان وثلاث سيارات كبيره من سيارات الجيش ورأينا في كل منها مدفعا رشاشا ، وسيارتين صغيرتين وهي تسير في الطريق العام بالقرب من ملبس متجهة نحو طولكرم

عزل تل ابيب تلفونيا عن المستعمرات

ذكرت دافار ان المواصلات التلفونية انقطعت ليلة امس بين تل ابيب والمستعمرات اليهودية من الشمال والجنوب

كالمستجير من الرمضاء ... بالافعي !

بعض ما يعانيه (الجياع) من يهود (الغيتو)

ضاقت السبل في وجه يهودي جائع في تل ابيب ، فهرب منها الى ان وصل الى شارع سلمة فأخذ التعب منه مأخذه فاستلقى تحت شجرة (جميز) وغفى ، وفي هذه الفترة خرجت عليه افعى ولسعته فهب مذعوراً واخذ يستغيث ، وتصادف مرور سيارة يهودية اوصلته الى مستشفى هداسا في تل ابيب وهو في حالة خطرة

وسار جائع يهودي آخر في شارع (تسيون) في محلة المنشية وهو شارد الذهن من شدة الجوع فسقط في بئر واصيب برضوض جسيمه في جسده ونقل الى المستشفى !

وجاء جائع ثالث الى المستشفى في تل ابيب وادعى بأن حجارة سقطت عليه فسببت له رضوضاً في جسده ولذا يريد ان « ينام ! » في المستشفى فأجيب الى طلبه !

مصرع ضابط بريطاني كبير

ذكرت هآرتس ان ضابطا انكليزيا كبيرا اسمه اللفتنانت ارنولد كاسلنر قتل اذ سقط عن ظهر النادي الرياضي في نابلس الى الارض فمات فورا وتقول ايضا انه كان يلعب التنس على السطح قبل موته

باص يهودي تتلفه قنبلة

بينما كان باص مستعمرة بيت فيغان سائراً في اواخر محلة الجبالية بعد ظهر امس الاول قذفه مجهولون بقنبلة عند مدخل المستعمرة فانفجرت في مؤخرته واطارت قطعة كبيرة من عجله الخلفي ، فحضر عدد من افراد الجند والبوليس الى مكان الحادث وحرسوا السيارة ريثما ابدل عجلها المصاب بعجل آخر ، ثم تابعت سيرها الى المستعمرة ولم يعثر على الفاعل

اليهود ينهالون على احدهم بالضرب

علمنا من مصدر موثوق به ان عددا كبيرا من شباب اليهود في تل ابيب اخذوا يخرجون بالمناوبة الى جهات المستعمرات اليهودية لحراستها من (الغارات !) المتوالية عليها ، وقد وصل الدور الى احدهم فكلفوه بالخروج فرفض ، فأنهالوا عليه بالضرب المبرح ، فذهب الى مركز بوليس ، ملبس لعرض شكواه فرفض البوليس سماعها ، واخيراً حضر الى مركز بوليس يافا وقدم شكواه الى احد الضباط واطلعه على هذه القضية ولم تتصل بنا النتيجة !

القدس

تأجيل اجتماع للغرفة التجارية العربية

القدس في ١٢ آب — لمراسل الدفاع الخاص — اجلت الغرفة التجارية العربية بالقدس اجتماعها نظرا لذهاب حضرة سكرتيرها الى حيفا لمقابلة مدير الجمارك لاشغال تتعلق بمصلحة الغرفة التجارية

اجتماع برئاسة المندوب السامي

يدوم ٣ ساعات للبحث في الحالة الحاضرة

عقد اجتماع في هذا الصباح برئاسة فخامة المندوب السامي حضره كل من السكرتير العام وقائد الطيران وقائد الجيش والمستر فوت حاكم نابلس والمستر كيث روتش حاكم لواء حيفا وقد علمنا ان هذا الاجتماع كان للبحث في الحالة الحاضرة وانه دام ثلاث ساعات متوالية

ولكن ... بلا جدوى

بينما كانت سيارة (تكسي) من دوريات الجند سائرة على طريق اريحا بالقرب من باب الاسباط في المكان الذي اطلقت فيه النار على الجنديين البريطانيين اول امس وجد من فيها في طريقهم قنبلة من نوع (ملز) كان قد اشعل فتيلها فاسرع الجند باطفاء الفتيل قبل ان تنفجر القنبلة واخذوا يفتشون المارة بالطريق لمعرفة الفاعل ولكن بلا جدوى .

الى صرفند ، مرجعنا جميعا ...

القت السلطة صباح اليوم القبض على حضرة الوجيه السيد عبدالحميد شومان مدير البنك العربي واحد اعضاء اللجنة القومية بالقدس وابلغته امر ابعاده الى معتقل صرفند وقد ذهب لتوديع اهله واحضار ما يلزمه من الملابس وفي الساعة الثانية بعد الظهر سافر الى معتقل الاحرار في صرفند وقد ودعه جمهور كبير من اصدقائه واعضاء اللجنة القومية وعطوفة احمد حلمي باشا ففي سبيل الله ما يلاقيه الرجال العاملون

تعطيل الزميلة اللواء الغراء

عطلت السلطة اليوم الزميلة اللواء لمدة عشرة ايام ففي سبيل الله ما تلقى الصحافة

ضريح الشهيد فريد العوري

اجتمع اليوم فريق من الطلاب العرب وكان عددهم يبلغ ١٥٠ طالبا في ساحة الحرم الشريف ثم ساروا الى ضريح الشهيد السيد فريد العوري رئيس اتحاد الطلبة العرب الكائن قرب باب الاسباط ووضعوا عليه اكاليل الزهور وهناك القى رئيس اتحاد الطلبة السيد بهجت نسيب البيطار والسيد فؤاد صفوت يونس والسيد عزام يونس خطبا ابنوا فيها الفقيد ثم تليت على روح الشهيد الفاتحة

بعد ان نسفوا مغاور الثوار

ذهبت قوة بريطانية من الجند ومعها احد رجال التحري من اهالي قرية الطيبة التابعة لقضاء رام الله الى الروابي والتلال في اراضي قرية دير اجرير ونسفوا عدة مغاور على ظن انها مكامن للثوار ولما عادوا اطلق عليهم الثوار الرصاص فاجابوا بالمثل وكالعادة ... لم تقع اصابات .

السعي للافراج عن السجين احمد جابر

اخذت الهيئات الوطنية بالقدس تسعى لاخراج السجين السيد احمد جابر الذي اعلن في بلاغ الحكومة الرسمي العفو عنه وعن اخوانه من جراء اضطرابات سنة ١٩٢٩ وحققنا ان السجناء اطلق سراحهم ما عدا السيد احمد جابر الذي يقاسي في السجن من العذاب واشد القلق على والدته العاجزه وشقيقاته الاربع وعمر كبراهن خمسة عشر سنة وهن جميعا لا مساعد لهن الا الله . ونأمل من فخامة المندوب السامي والمستر سبايسر ان يسمحا باطلاق سراحه رحمة بوالدته وشقيقاته القصر

يهودي مشبوه ، يطلق سراحه

انفجرت قنبلة بحارة اليهود داخل المدينة القديمة وكانت من نوع « ملز » في منتصف الساعة السادسة فاحدثت دويا كبيرا وقد القي القبض على يهودي اشتبه به ولكن اطلق سراحه

القبض على عربي معه مسدس

اخبر رزق الحايك رئيس قسم التحري بالقدس ان شخصا عربيا لديه مسدس وعلى الفور امتطى المستر ريكز ورفيقه الضابط اليهودي الادون ... سيارة فلما اقتربا من عمارة الاوقاف بشارع مأمن الله اشار رزق الحايك الى الشخص العربي فتقدم منه المستر ريكز واخذ المسدس منه واقتاده الى دائرة التحري ومن ثم ادخل الى السجن المركزي حتى نتيجة التحقيق

قنبلة على بعض الخوارج

انفجرت قنبلة قرب بركة السلطان على طريق الخليل في الساعة الثانية عشرة ظهراً وقد علمنا انها القيت على بعض الخوارج من بالعي الخضار وعند انفجارها هربوا وتركوا امتعتهم والبوليس جاد في التحقيق لمعرفة الفاعلين .

بيت السيد عبدالحميد شومان

يفتشه الجند قبل أبعاد صاحبه الى صرفند

فتش الجند بيت السيد عبدالحميد شومان قبل ابعاده الى صرفند تفتيشا دقيقا وبالنتيجة خرج الجند دون ان يجدوا اي شيء محذور

تلفونات الدفاع وبرقياتها الخاصة

رسالة جوهر لال

(بقية المنشور على الصفحة الاولى)

يوم ١٨ تموز الماضي ، ولما لم يستطع الزعيم الهندوسي الاكبر - ربما بعد غاندي - حضور هذا المؤتمر بعث اليه بالرسالة التالية :

اني متأسف جدا لعدم امكاني حضور الاجتماع في الله آباد بسبب اشغال هامة . ولو كنت موجودا لاشتركت بكل سرور في هذا المؤتمر بكل اخلاص ومودة واخوة مع عرب فلسطين الذين يجاهدون عن الوطن والحرية بكل شهامة وشجاعة وتضحية . وفي اعتقادي ان مسألة فلسطين وحركتها لا تتعلق بالمسلمين فقط ولا هي حركة ضد اليهود فقط بل جهاد خالص للمحافظة على الوطن والقومية التي يشترك فيها كل العرب بدون تفرقة في المذاهب

جهاد عرب فلسطين ضد الاستعمار البريطاني ومقاومته في الهند ايضا هي جهود واحدة .

وفي اعتقادي ان لنا مصالح خاصة مع العرب . لذلك فقد قرر المجلس الوطني الكبير اظهار المحبة والعطف على قضية العرب في فلسطين باجماع اراء اهالي الهند قاطبة .

ولي امل كبير ان حركة فلسطين الحاضرة تفيد المصلحة الهندية . فاتفاق الاحزاب والمذاهب في فلسطين يكون سببا لاتفاق الهند على اختلاف مذاهبها لحل المسائل الوطنية .

في سطور

— هاجم اشخاص مجهولون في الساعة العاشرة من ليلة امس الاول مستعمرة (تل لتفنسكي) الكائنة بجوار ملبس وامطروها وابلا من الرصاص فاخذ الخفراء يستنجدون بدوريات الجند فحضرت واجابت على الرصاص بالمثل وقد دامت المعركة حتى الساعة الثانية عشرة ، واسفرت عن حرق دار يهودية كان لهيبها يشاهد من مسافات بعيدة !

— وفي الساعة الثانية عشرة من منتصف الليلة بذاتها هاجم اشخاص مجهولون مستعمرة هاتكفا من جهات مختلفة واطلقوا على بيوتها الرصاص ، فاجابت دوريات البوليس البريطاني والخفراء اليهود على البوليس بالمثل وقد دامت هذه المعركة حتى الساعة الرابعة والنصف صباحا .

— وبينما كانت هذه المعركة دائرة هاجم اشخاص مجهولون مركز البوليس الذي انشيء حديثا في هذه المستعمرة وهو مكون من الخشب والكرتون واضرموا النار فيه فاتت عليه ، وكان فيه نفران من البوليس نفذا بروحيهما من الرصاص الذي كان يتساقط عليهما كالمطر !

— وهاجم اشخاص مجهولون ايضا في ذات الليلة مستعمرة « هرتسليا » واطلقوا الرصاص بكثرة على بيوتها فاجابت الدوريات على الرصاص بالمثل ولم تتصل بالنتيجة هذه المعركة .. كالعادة

طولكرم

بناية للبوليس ينسفها المجهولون

اطلق مجهولون ليلة الامس العيارات النارية على دورية الجند الانكليزي المسلح بالقرب من رأس عامر وقد اجاب الجند بالمثل وقد نسفت بناية نقطة البوليس الموجودة هناك من قبل المجهولين .

بين الثوار وبين حرس القاطرة الكاشفة

فاجأ (المجهولون) ليلة الامس حرس القاطرة الكاشفة بين قاقون وطولكرم واطلقوا عليهم العيارات النارية فاجاب الحراس بالمثل ولم تعرف النتيجة .

مهاجمة مستعمرات ، وقطع المئات من الاشجار

هوجمت ليلة امس مستعمرات الخضيرة — وادي الحوارث — وخلده وتبودل اطلاق العيارات النارية مع الحراس وقد قطعت مئات الاشجار .

تأجيل محاكمات

جرت يوم امس محاكمة بعض اشخاص من قرى عتيل وزيتا وخربة السكة بتهمة حيازتهم بعض الذخيرة امام المستر او كنر حاكم المدينة وقد أجلت الدعوى لاشعار آخر وكان يرافع عن المتهمين المحامي عثمان افندي بشناق .

مدوا ايدي المساعدة الى لجان الاسعاف

تشكلت في قضاء بني صعب لجان الاسعاف في قرى عنبتا ، باقا ، الطيبة ، فرعون ، كفر جمال ، سفارين ، شوكه ، ذنابه ، كفر اللبد ، خربة بير السكة ، مسكه كور

وقد انيط بهذه اللجان توزيع الاعانات على الفقراء والمنكوبين والمحتاجين فنرجو من المحسنين ان يمدوا يد المساعدة لهذه اللجان في هذا القضاء

مؤتمر الطلاب ، متى يعقد ؟

نشر في الصحف ان مؤتمر الطلاب سيعقد في غزة في ١١ آب والحقيقة انه سيعقد في المكان المذكور في ١٥ آب فاقتضى التنويه .

نائب الرئيس
رسم الماضي

غزه

أيضاً ، الشيء المعتاد

غزة في ١٢ آب — لمراسل الدفاع الخاص — بدأت القنابل تنفجر ليلة الامس من الساعة السادسة والدقيقة ٤٥ عندما انفجرت ٣ قنبلة (العدد المشؤوم) في اماكن مختلفة من المدينة ولم نعرف الضرر الذي حصل من جراء هذه الانفجارات وما كان الاهالي يأوون الى منازلهم في الساعة السابعة حتى اخذوا يسمعون ازيز الرصاص في جهات متعددة من المدينة . وقد اتصل بي ان الثوار اطلقوا الرصاص حوالي الساعة الحادية عشرة من ليلة امس على الجيش البريطاني في الطريق المؤدية من غزة الى بئر السبع .

وعلمنا ان فريقاً آخر من الثوار قد اطلق الرصاص على دورية الجند حوالي الساعة الواحدة بعد منتصف الليل قرب ارض شلوخ

وعلمنا ان فريقاً ثالثاً من الثوار اطلق الرصاص على الجند الانكليزي المرابط في المطار وجاوبهم الجند باطلاق الرصاص من البنادق والاصابات مجهولة

مصر تمد فلسطين بالجند والمعدات الحربية

وصل صباح اليوم من مصر قطار خاص يقل مدفعين جبليين وخمس دبابات ولوري واحد عشر سيارة صغيرة وست نقالات وموتسيكلين ومايقرب من ١٠٠ جندي بريطاني وتابع القطار سيره الى الشمال

قنبلة هائلة تنفجر على الخط
قبيل تحرك هذا القطار

ولما هم القطار بالتحرك من المحطة انفجرت قنبلة على خط السكة الحديد عند الكيلو ١٧٧ على بعد ٢٠٠ متر وسمع لها دوي هائل جداً وكسرت دامراً واضرت بما يقرب من ١٥ فلنكه

وقنبلة اخرى كانت توشك ان تنفجر
القطار يتأخر عن موعده ٣ ساعات

وعلى أثرها وقف القطار في المحطة وهرعت قوة من البوليس وقصاص الاثر الى مكان الحادث وقد وجدوا هناك قنبلة اخرى موضوعة على خط السكة الحديد كادت تنفجر لولا انهم اطفأوها حالا وقد سارع عمال الدريسه وأصلحوا الخط وقد تأخر القطار بسبب ذلك عن ميعاده مدة ٣ ساعات تقريباً

الخليل

معركة بعد اخرى
ينسحب الثوار بعدها

الخليل في ١٢ آب — لمراسل الدفاع الخاص : هاجم فريق كبير من الثوار مستعمرة كفر عصيون وتبادل مع حراسها اطلاق النار بكثرة هائلة خفت على اثرها قوة بوليس العروب واشتبكت معهم في معركة دامت ساعتين اضطر خلالها حراس المستعمرة وقوه البوليس الى الاستنجاد بالقدس التي اوفدت على جناح السرعة مفرزة من الجند البريطاني بدباباتها وسياراتها المسلحة ولما وصلت اشتبكت مع الثوار في معركة ثانية دامت مدة طويلة كانت خلالها الانوار الكشافة تسطع في اجواء الفضاء بكثرة

معركتان ثانيتان ، نتائجهما مجهولة

وباتت الخليل ليلة امس الاول على اصوات انفجار القنابل الذي كان يرج المدينة رجاً وكذلك كانت ليلة امس فقد انفجرت فيها قنبلة هائلة خرج الجند على اثرها الى مكان الصوت ولكنهم لم يعثروا على الفاعل

وبينما كانت داورية من الجند المسلح تتجول ليلة الامس على طريق بئر السبع هاجمها الثوار واطلقوا عليها النار بكثرة واشتبك الفريقان في معركة دامت ما يقرب من ساعتين شاهدنا على اثرها السواريخ الكشافة تشع في اجواء الفضاء ثم تلتها الانوار الحمراء التي تدل على طلب النجدة وبعدها كانت السيارات المسلحة مسرعة للنجدة واشتبكت مع الثوار في معركة ثانية اشد هولا من الاولى ودامت مدة طويلة وصلت اثناءها نجدات كثيرة اخرى حاولت تطويق الثوار الذين تراجعوا وانسحبوا وتواروا في الوديان العميقة وبينما كانت هذه المعارك نشبة على طريق بئر السبع كان فريق آخر من الثوار يهاجم داورية القدس ويصليها ناراً حامية اجاب الجند عليها باطلاق المدافع الرشاشة مدة طويلة

جاويش التحري المصاب حالته تنذر بالخطر

لا يزال شاويش التحري شفيق الغصين في حالة خطرة ولم تتحسن حالته مدة الـ٣٦ ساعة الماضية ..

يطلق سراحهم بعد التشخيص

اطلق سراح الاربعة اشخاص الذين اعتقلتهم السلطة امس بعد انتهاء تشخيصهم من قبل الجندي المصاب بجراح بالغة في باب الاسباط وهم السادة محمد صالح العوري ، علي الحلواني ، فؤاد العفيفي ، خليل خليل عطية وذلك بمساعي الاستاذ شفيق عسل ولعدم وجود ادلة كافية ضدهم

الى بئر السبع

مر بالمدينة صباح اليوم عدد من السيارات العسكرية في طريقها الى بئر السبع

عكا

سجينان يفران من السجن ليلا
ثم يعودان اليه ، واحدهما جريح

عكا في ١٢ آب — لمراسل الدفاع الخاص : فر من سجن عكا المركزي بعد منتصف ليلة الامس السجينان احمد طافش من مدينة صفد واحمد حلمي البكري من نابلس واختفيا في أحد البيوت وقد تمكنت السلطة من القاء القبض عليهما بعد ان اصيب احمد طافش برصاصتين في رجله وثالثة في يده عند ما كان يحاول الهروب وقد أعيدا الى السجن وهذان السجينان محكوم عليهما بالسجن ١٥ سنة

سيارتان (خارجتان) تأتي عليهما النيران
ويصاب سائق احداهما بجرح خطر

بينما كانت سيارتان سوريتان قادمتين من صيدا الى حيفا وهما تنقلان منقولات من البيض والبطاطا والملفوف قابلهما جماعة من الثوار بين رأس الناقورة والنقطة الافرنسية واطلقوا عليهما الرصاص فأصيب سائق السيارة الاولى بجرح خطر في رأسه فوق أذنه من الجهة اليسرى ونقل الى صور ، كما ان الثوار تقدموا واحرقوا السيارتين فأتت النار عليهما : وعلمنا ان الجريح من عائلة كايلو من صيدا .

عيارات نارية على منزل « جنرال »

اطلقت ليلة الامس عدة عيارات نارية من قبل مجهولين قرب قصر المزرعة الذي يقطنه الجنرال ماكنيل وقرينته السيدة « عزيزة »

نابلس

عالم يستشهد

نابلس في ١٢ آب — لمراسل الدفاع الخاص — استشهد في معركة اول امس التي وقعت بين الجند والثوار بين نابلس وبلعا الشيخ قاسم محمد الشايب من قرية برقين وهو عالم وقد اصيب بعدة عيارات نارية في جسمه وتوفي اليوم في المستشفى الوطني متأثرا من جراحه ، وقد احتفلت مدينة نابلس بتشييع جثمانه فلف الجثمان بالعلم العربي ووضعت عليه اكاليل الزهور ونقل بالسيارة الى قريته برقين

يا نابلس لا تتحدثي الى الصحف

طلبنا ليلة امس بالتلفون الساعة السادسة مساء وانتظرت مايقرب من الساعتين على غير جدوى وبعد ساعتين ثانيتين راجعت عامل التلفون فلم استفد ايضاً ثم حاولت الاتصال بطولكرم فلم اتمكن وجربت ان اتكلم مع مراسلكم في حيفا هناك فعاد واجابني عامل التلفون بان لا جواب من حيفا واخيراً سألت بالحاح عامل التلفون عن الاسباب الداعية الى هذه المعاملة فلم يحر جوابا وقد استغربت ذلك نلفت نظر جناب مدير البرق والبريد الى هذه المعاملة وانا منتظرون

معركتان تتعطل فيهما سيارتان

خرجت بعد ظهر امس سبع سيارات تقل فريقاً كبيراً من الجنود الى الجهة الغربية من المدينة تصحبهم ثلاث مصفحات وثلاث طائرات ومدفعان جبليان ولما وصلت الى مقربة من وادي التفاح رأت الطريق قد سدت بالحجارة ولما بادر الجند بازالتها فاجأهم الثوار من الجبال بالرصاص فنزل الجند من سياراتهم ونصبوا مدافعهم الرشاشة على الطريق العام وتحصنوا بسياراتهم واخذوا يطلقون النار على الثوار ووقعت بين الفريقين معركة اشتركت فيها الطائرات والمدافع الجبلية ودامت المعركة ثلاث ساعات

ولما جاءت قوة أخرى للنجدة كان الثوار قد تسلقوا رؤوس الجبال واختفوا وتابعت قوات الجند سيرها وبالقرب من زواتا كمن فوق قمم الجبال المشرفة على الطريق فريق من الثوار فأمطروا الجند بوابل من الرصاص ووقعت معركة دامت ما يزيد عن الساعة وقد اصيبت سيارتان بعطل فحفظتا في مكانهما لانهما لم تتمكنا من متابعة السير .

الطائرات لا تهتدي الى مكامن الثوار

اخذ اصوات اطلاق النار يسمع في رابعة النهار في اعالي جبال نابلس وأخذت تحوم الطائرات طول النهار فوق الجبال والوديان تبحث عن مكامن الثوار الذين اخذوا يطلقون عليها الرصاص ويختفون في الكهوف دون ان تهتدي الطائرات الى مكامنهم

قنابل تهز المدينة وتروع الناس

وبعد ظهر امس شاهدت احدى الطائرات فريقا من الثوار قرب جبل جرزيم فتبادلت مع الجند الاشارات الحربية وعلى الاثر اخذ الجنود المرابطون في الجهة الشرقية تقذفون قنابل المدافع الجبلية الضخمة فكانت اصواتها تدوي فوق ابنية المدينة فتهزها هزاً عنيفا وتروع النساء والشيوخ والاطفال

١٠٠ جنية لعائلات الشهداء

وصل من الانسة محفوظة النابلسي شقيقة الحاج نمر النابلسي كتاب لشقيقها تطلب منه فيه ان يصرف لعائلات الشهداء الذين استشهدوا في دفاعهم عن الوطن العزيز في نابلس وقراها مبلغ ١٠٠ جنية وقد باشر شقيقها بتوزيع هذا المبلغ على عائلات الشهداء في نابلس وقراها

صفد

مصرع يهودي واستشهاد عربي

صفد في ١٢ آب - لمراسل الدفاع الخاص : تصدت قوة كبيرة من الثوار لقافلة من السيارات التابعة لشركة الجليل اليهودية والتي تسير على طريق الجاعونة — صفد بحراسة ثلاث سيارات من الجيش . وقد اجاب الجنود باطلاق المدافع الرشاشة بشدة . أما ركاب القافلة فقد تواروا في خندق من الجهة الثانية ثم هجم الثوار على الجنود فاذا بقوة كبيرة من الجيش تنجد الاولى وتطلق العيارات عن بعد وتراجع الثوار الى حصونهم وانجلت المعركة عن قتيل يهودي اسمه رقيم وعن مهندس كهربائي . وشهيد واحد اسمه رشيد محمود الشاعر . وقد جيء بجثمانه اليوم واشترك في تشييعه الوف من سكان المدينة والقضاء وطلبة المدارس وأفراد الكشافة والمشائخ والعلماء ورؤساء الدين . وبعد ان ووري جثمانه أبنه بلسان اللجنة القومية الاستاذ عارف حجازي والسيد هاشم خليل الصاري والسيد عبد الهادي الحاج سعيد وفؤاد مراد وعلي الشيخ طه

وقد أبلغ مساعد حاكم اللواء مركز بوليس بيرود والجاعونة بان لا يسمح لاية سيارة بالمرور خوف حدوث مهاجمات اخرى

اليهودية العالمية تهيء جميع قواها للدفاع ... عن حقوقها في وطنها القومى !

ابواب فلسطين ستغلق فى وجه الهجرة

نشرت الصحف اليهودية تفاصيل كثيرة عن الجلسة الرابعة للمؤتمر اليهودي العام المنعقد فى جنيف فذكرت ان الادون بن غوريون افتتح هذه الجلسة بخطبة شديدة اللهجة قال فيها :

لقد بات الخطر ظاهراً للعيان وستغلق ابواب فلسطين في وجه الهجرة اليهودية . لهذا اصبح من الضروري اذ نهيء جميع قوانا للدفاع عن حقوقنا في وطننا القومي

وتكلم الادون بارو عن الحالة في فلسطين وطلب تغيير الادارة الفلسطينية تغييراً اساسياً ومنح اليهود هجرة حرة ، ثم تكلم الادون باردلوكر فوصف العرب وصفاً شنيعاً وقال ان الشعب اليهودي فى فلسطين واقف الان امام قوى الهدم والتخريب وهو يطلب من يهود العالم ان يساعدوه على هذه القوى ...

وقد حضر هذا الاجتماع السر نيل ملكولم مندوب عصبة الامم لمساعدة اللاجئين اليهود . وتكلم طالباً من المؤتمر مساعدته فى اسعاف اللاجئين من اليهود وغير اليهود فرد عليه حاخام يهودي اسمه شوارج فاطنب في مدح انكلترا وذكر ما فعلته لمصلحة اليهود وخصوصاً اخذها امر الانتداب على فلسطين على عاتقها

ثم انتقل هذا الحاخام الى مدح اليهود وما يعملونه لمصلحة العالم فقال ان اليهود هم الذين يضعون اسس الاتحاد بين الامم ويجاهدون لانقاذ العالم كله ؟؟؟

١٥ دونماً من الاراضي للاجئين اليهود

تقول ها آرتس ان الحكومة منحت اللاجئين من يهود المنشية قطعة ارض مساحتها ١٥ دونما لاسكانهم فيها وهي تقع قرب لبيزق على طريق ملبس . وقد ذهب عدد كبير من العمال لانشاء البراكات عليها

اطلاق عيارات نارية على قافلة تهريب

اطلق مجهولون العيارات النارية على فريق من اهالي حمامه كانوا يقودون ستة جمال محملة بالعنب و كان ذلك بالقرب من قرية بشيت . كما اطلقت العيارات على حمارين عليهما « بندروه » واشبع المجهولون سائقي الجمال والمكاريه ضربا . ولم تعرف نتائج اطلاق العيارات بعد .

اعانات السيدات لمنكوبي الاضطرابات

جاءنا من جمعية الاسعاف العربية بيافا ان السيدة عقيلة السيد على توفيق الشاكر تبرعت بثلاثة جنيهات لمنكوبي الاضطرابات والسيدة عقيلة الياس افندي سالم البرتقش بجنيهين والسيدة شهدات هيكل بجنيهين والسيدة والدة فضيلة الشيخ مصطفى افندي الخيري بمبلغ ١١ جنيها وذلك بدلا من التبرع بمصاغهن وتبرعت السيدة زهرة كريمة المرحوم مصطفى عويس والسيدة عقيلة ابراهيم ابو طه كل بزوج اساور ذهب وعقيلة فضيلة القاضي الشرعي بزوج اساور وخاتم وتبرعت سيدة من سيدات فجه بخاتم ذهبي

غزة

ما يسمع كل ليلة

انفجر بين الساعة السابعة والثامنة مساء عشر قنابل سمع لها دوي هائل واطلق الجند المرابط فوق سطح المدرسة الاميرية رصاص بنادقه على جهات مختلفة

ازيز الرصاص الى ساعة متأخرة

اطلق الثوار النار على الجند المرابط على جبل المنطار فاجابوهم بالمثل من مدافعهم الرشاشة . وبقي ازيز الرصاص الى ساعة متأخرة من الليل وكان المصابيح الكهربائي خلالها يضيء المدينة وجهة مصدر الرصاص والنتائج مجهولة .

الثوار فى اراضى شلوف

واطلق الثوار النار في اراضي شلوف على داورية من الجند فاجابتهم بالمثل وقد دام اطلاق الرصاص نصف ساعة ولم يعلم عن وقوع اصابات .

خمسة ايام متوالية يتأخر فيها القطار

ها هو اليوم الخامس الذي يأتي فيه قطار اللد — القنطرة متأخراً عن ميعاده وكان تأخيره هذه المرة ساعة كاملة .

الحكم على المتجولين ليلا

قدم اليوم عدد من الاهالي بتهمة التجول ليلا فحكم عليهم باحكام مختلفة تتراوح بين السجن سبعة ايام او الغرامة خمسة وعشرين قرشاً .

تسعة اشهر بتهمة التزوير

كان اليوم موعد النظر في القضية المقامة ضد محمد ابو النور ومصطفى ابو النور بتهمة التزوير فحكم على الاول بالسجن تسعة اشهر وعلى الثاني بالسجن لمدة شهر واحد .

(ايعري)

الوزير الصهيوني القديم

— بقية المنشور على الصفحة الاولى —

هو الواضح ! — بالا تتخلى عن اداء ما الزمنا به صك الانتداب

وعلى كل حال، فان في هذا النجاح الذي اوتيه الاستعمار اليهودي في فلسطين ما لا يترك لنا اي عذر نعتذر به للدنيا عن نكوصنا على الاعقاب دون تنفيذ ما علينا لليهود من الالتزامات .

« الدفاع » : اي أن الشرف يقضي على بريطانيا بان تمضي في ظلمها العرب الى النهاية ، حتى بعد ان اتضح هذا الظلم للعيان ، وصرخت في وجهه ، لا فلسطين وحدها ، وانما العالمان العربي والاسلامي معها ايضاً ...

حقوق العرب لم يعتد عليها احد!

اليهود موجودون في فلسطين فعلا وهم فيها الدور الاول الذي يلعبونه فى الحياة الاقتصادية للبلاد ، فنحن اذن لا نستطيع ان نعدهم عنصراً دخيلا على بلد عربي ، ولا نستطيع مهما حدث الا ان نعد فلسطين بلداً مأهولا بطائفتين من السكان تستحق كل طائفة منهما من الحقوق والاعتبارات ماتستحقه الاخرى ومن الواجب ان لا يقل ما يعطى لليهود عما يعطى للعرب ..!

اما وعد بلفور فانه في الحق لا يلزمنا الا بالمحافظة على « الحقوق المدنية والدينية » التى للعرب ، ولقد قمنا نحن بهذا الالتزام فجعلنا العرب كافراد ، لا يعتدي معتد على اي حق مما لهم من هذه الحقوق :

ولكن لم يكن ثمة مناص من ان تجيء العوامل الاقتصادية وحدها فتلعب قواها بالتدريج هذا الدور الذي اوجد بين العرب طبقة من الصعاليك الذين نزعت منهم الاراضي ، واصبحت تتهدد بجعل العرب اقلية سياسية في البلاد ، ومن هنا نشأ الخوف الذي تسبب فى وقوع الاضطرابات الحالية

اذا خضعنا للقوة نقوي عزائم العرب!

واننا اذا خضعنا لاعمال العنف الخارجة على كل قانون ، ونزلنا عن اي امتياز من الامتيازات لا يكون مبنياً على اي مبدأ من المبادىء ، فسيكون في ذلك ما يزيد فى حراجة الموقف ، وما ينعش آمال العرب ، ويقوي منهم العزائم على تحطيم الانتداب كله ، عن طريق الاستمرار في التحريض عليه !

هذا من ناحية ، اما من الناحية الاخرى ، فسيعرف اليهود من هذا الخضوع للعرب ، ان الفريق الذي يصغى الى مطالبه ، هو ذلك الفريق الذي يعد اكثر من غيره تحريضاً على الاضطرابات واشد من غيره في تمزيق القانون .. !

وستكون النتيجة ان يزداد العداء للبريطانيين في نفوس الفريقين ، وان يشتد ما هو جار بينهما من النضال، فاية قاعدة سياسية يجب اذن ان يسار عليها فى هذه الحال ؟

مساواة الدخلاء باصحاب البلاد

هذه هى القاعدة ..!

ولا ارى ثمة قاعدة صالح السير عليها إلا تلك القاعدة التي ايدها الكتاب الابيض الصادر عام ١٩٢٢، وهي قاعدة الاعتراف للفريقين بالمساواة التامة في جميع الحقوق

ان « أقل » ما يجب علينا لليهودي هو ان نعترف بان له في فلسطين مثل الحق الذي للعربي فيها ، وان لا نحول دون استمرار الهجرة اليهودية ، طبقاً لماتقضي به (قوة الاستيعاب الاقتصادية) للبلاد .

ثم ان علينا في الوقت نفسه ان نتطلع الى الحالة المزرية التي عليها العرب من الناحيتين الثقافية والاقتصادية، وأن نعمل على اصلاحها حتى يصبح العرب في النهاية وهم على مستوى واحد من (المعيشة الوطنية) فى فلسطين ... !

ومما لا شك فيه ان فى استطاعة الحكومة ان تبدأ بالعمل في هذا السبيل من الآن .. والفضل في ذلك سيكون للوفر الزائد من الاموال التي دخلت الى البلاد عن طريق الهجرة اليهودية

اما من الناحية السياسية ، فيجب ان يتساوى الفريقان ايضاً ، اذ اننا اذا جعلنا الاكثرية للعرب ، سواء فى المجلس التشريعي أو فى الادارة ، فاننا سنكون بذلك قد قويناهم على تحطيم السياسة التى اخذنا على انفسنا تحقيقها طبقاً لما يلزمنا به صك الانتداب

(الدفاع): هذا هو المقال السخيف الذي هال له اليهود وكبروا، ونقله البرق من لندن اليهم هنا .. فكم يا ترى كان الثمن ... !

قلقيلية

ليلة حامية

مضت ليلة امس على ازيز الرصاص وكانت حركات الثوار في هذا المساء عنيفة جدا ولم ينقطع ضوء الاستكشاف والسواريخ البيضاء على البلد والخط الحديدي كما لم ينقطع دوي القنابل في جهات رأس عامر .

معركة حامية في رأس عامر

سمع الاهلون حوالي الساعة العاشرة من مساء اصوات دوي قنابل المدافع من جهة رأس عامر وازيز رصاص المتراليوز ولم تنقطع الاضواء الاستكشافية مما يدل على وقوع معركة حامية وحتى الان لم تعرف نتائجها

ليلة سوداء على المستعمرات اليهودية

كانت الليلة الماضية ليلة سوداء على المستعمرات اليهودية اذ قام الثوار بهجوم عنيف على المستعمرات المجاورة على خط طويل وقد سمعنا ازيز الرصاص من جهات مستعمرات تل موند ، هاكوفش ، كاديانيا ، سوفيت ، كفرسابا اليهودية ، كان حايم وكذلك لم تنقطع اصوات المتراليوز ولم تتصل بي حقيقة النتائج

مهاجمة بيارة الادون خانكين

هوجمت في هذا المساء بيارة الادون خانكين واطلقت عليها العيارات النارية المتتابعة مدة من الزمن وشوهد ضوء قاطرة الحرس تخرج من المحطة وعلى محاذات مكان الحادث اطلق ساروخ استكشاف ابيض وتابعت سيرها الى الجنوب

قطع الاسلاك التلفونية

قطع مجهولون اسلاك التلفون المحاذية للخط الحديدي في موضعين بالقرب من المحطة القديمة وعلى الطريق العمومية الموصلة للمستعمرات اليهودية وقد شوهد العمال يعملون على اصلاح الخط تحت حراسة الجند

ركام عربات السكة المحطمة

شوهد مساء امس أنبعاث السواريخ البيضاء الاستكشافية من مكان القطار المتدهور كما شوهد بعض عربات القطار المحطمة مشحونة في قطار بضائع في طريقها الى الشمال غير ما كان قد نقل من هذه العربات منذ يومين

عكا

الاضراب الرائــــع

عكا في ١٢ آب — لمراسل الدفاع الخاص : كان اضراب المدينة في يومه الرابع عشر بعد المائة منقطع النظير وقدزاد فى روعته اضراب البحارة والمحامين وبائعي الخضر كما ان بائعات الحليب واللبن من القرى رجعن الى قراهن دون ان يدخلن المدينة ولم يشذ عن الاضراب اليوم سوى اللحام عباس الدون حيث حضر نفر من البوليس لحراسة مكانه

لا مواصلات مع الخارج

انقطعت المواصلات بين عكا والخارج لعدم تسيير القطارات كما ان البريد لم يصل عكا ولم يخرج منها منذ يومين

قنبلة في الميناء لم تنفجر

في تمام الساعة الواحدة بعد ظهر اليوم عثر موظفو دائرة جمرك عكا على قنبلة بحجم البطيخة الصغيرة داخل الميناء مشعلة الفتيل فاطفؤوها حالا والبوليس جاد في معرفة الفاعلين

تعقيب الثوار في الجبال

خرجت امس قوة كبيرة من الجند المسلح مزودة بالمدافع الرشاشة الى قرى كفر ياسيف ، يركا ، مجدل كروم ، شعب لتعقيب الثوار ولكنهم لم يعثروا على احد .

القدس

الهند كلها تتعاهد على مناصرة فلسطين

بعض وقائع المؤتمر الاسلامي العظيم الذى عقد فى (الله آباد) بتاريخ ١٨ تموز ١٩٣٦

القدس في ١٢ آب — لمراسل الدفاع الخاص — في الساعة الخامسة من صباح ١٨ تموز هرع الاخوان الهنود جماعات ووحدانا لحضور المؤتمر الاسلامي في الله آباد في مقر المؤتمر الهندي الوطني الكبير ثم حضر الرئيس مولانا قطب الدين عبد الوالي فى موكب فخم تتقدمه الموسيقى واعضاء الجمعيات الاسلامية ومازفت الساعة العاشرة حتى افتتح الرئيس المؤتمر شاكرا الحضور على غيرتهم لمناصرة عرب فلسطين .

ثم قرأ السكرتير التلغرافات الآتية عن البنديت جوهرلال نهرو رئيس المجلس الوطني الكبير في الهند والبنديت سوندرلال ، ومسز بنديت ، وزعيم احاركا ريلايني ، والسيدة المحترمة اما نهرو قرينة جوهرلال نهرو ، والمستر لوهيا أولاء هم الزعماء السياسيون المشهورون من الهندوس في الهند .

ثم شكر مولانا الحاج احمد سعيد ناظم جمعية علماء الهند وسكرتير المؤتمر الفلسطيني الحاضرين .

اجتمعت اللجنة التنفيذية ولجنة الانتخابات في مساء ذلك اليوم في الجامع الكبير وكان الاجتماع فخما لم يحصل منذ أمد بعيد مثله اذ ضم الاجتماع جميع المذاهب الهندية وبعد مباحثة كبيرة تعاهدوا جميعاً لنصرة عرب فلسطين .

عقدت اللجنة التنفيذية اجتماعا ثانياً في ١٩ تموز حضره جميع الطبقات واكتظ المكان بالناس على وسعه .

وفي الساعة الحادية عشرة افتتح الاجتماع بتلاوة آي الذكر الحكيم ثم قرأوا رسالة بنديت جوهرلال نهرو ، ورسالة الزعيم عبد المجيد المسلم المشهور ، ورسالة الاستاذ السيد سبيان ندوى ، ورسالة الزعيم السياسي السيد احمد صديق ، والسيد طفيل احمد ثم قرر المجتمعون مقررات هامة عن فلسطين محتجين لعدم اجابة مطالب عرب فلسطين للآن بعد الاجتماعات السابقة .

لذلك فالمسلمون الهنود خاصة وكل اهالي الهند عامة تحتج احتجاجا شديدا على بريطانيا لعدم اجابتها مطالب عرب فلسطين .

وقد قرروا واتفقوا جميعا على :

« ١ »

١ — مقاطعة جميع المصنوعات البريطانية
٢ — عدم الاشتراك في حفلة تتويج الملك ادوارد
٣ — عدم التحاق اي مسلم في صفوف الجيش البريطاني وعدم الاشتراك فيه ماديا ولا معنويا .

« ٢ »

تعيين لجان خاصة لتنفيذ هذه المقررات في كل المقاطعات الهندية تحت رئاسة مولانا ابو الكلام آزاد . مولانا حسين احمد المدني ، مولانا احمد دهلي، مولانا شوكت علي ، مولانا محمد عرفان ، سيد مرتضى بهادور ، مولانا سجاد ، مولانا نعمة الله ، شيخ عبدالمجيد سندي مولانا محمد صادق . مولانا ظفر علي خان مولانا عطا الله شاه البخاري ، مولانا محمد ميان ، مولانا اجمل خان، مولانا عبدالرحيم ، مولانا مفتي محمد نعيم ، مولانا بشير احمد ، مولانا نور الدين نواب محمد اسماعيل خان ، مولانا محمد الفاروقي ، سيد مظفر حسين ، مولانا شاهد ، دكتور اشرف ، مولانا قطب الدين عبدالوالي ، مولانا حسرت مهاني سيد حسن رياض ، سيد حليق الزمان ، سيد ذاكر علي ، مولانا عبد الواحد مولانا عبدالحامد ، مولانا حفظ الرحمن .

اولاء الزعماء السياسيون المسلمون الاعاظم في الهند وعلمائها الاعلام ورؤساء الحركة فيها

« ٣ »

الاحتجاج لجميع ملوك المسلمين ليعملوا كل جهدهم للمحافظة على الاراضى المقدسة في فلسطين وتخليص العرب من هذه المصائب والمظالم .

« ٤ »

طلب من جميع اللجان الاسلامية في العالم لمساعدة عرب فلسطين

« ٥ »

انتخاب الرئيس الدائمي للجنة المركزية لمؤتمر فلسطين مولانا قطب الدين عبد الوالي . السكرتير : محمد الفاروقي

« ٦ »

الشكر الجزيل للرئيس مولانا قطب الدين عبد الوالي لقيامه بواجباته نحو المسلمين .

شكر السيدات على جهودهن

وردت على وكالة هذه الجريدة بالقدس البرقية التالية :

بارك الله في جهودكن الموفقة لانقاذ الوطن المقدس اثبتن على جهادكن ونحن عند حسن ظنكن بنا ويوم النصر قريب ان شاء الله .

حسين ابو ستة

ثورة اسبانيا

الحالة تزداد خطورة يوماً عن يوم

أميركا ترسل اسطولا الى مياه اوروبا

قائد الثورة يتوقع الفوز

تقول اذاعة لاسلكية صادرة من محطة تطوان التي في قبضة الثائرين ان الثوار قد استولوا على مدينة شان تدر والاقليم الذي بذلك الأسم

وقد قال الجنرال فرانكو في حديث وصل الى هنا « اذ قدر لنا الفوز فان اسبانيا الجديدة ستنظم على اساس التعاون على النمط الموجود في البرتغال وايطاليا والمانيا . وحالما نستولي على اسبانيا استيلاء تاما سيطلب الى جميع الثائرين الذين سلمتهم الثورة و الذين يعاونون الآن ضد حكومة مدريد ان يعيدوا اسلحتهم ويعودوا الى اعمالهم السابقة ولن يكون لهم بعد ذلك اي تدخل في الشؤون السياسية »

وصرح الجنرال فرانكو بان فوز الثائرين محقق وقال ان حكومة مدريد قد اتخذت التدابير لمغادرة العاصمة حالما يزحف الثائرون اليها

الثوار يهددون مدينة مدريد

ويقول مندوب شركة هافاس أنه من المنتظر سقوط مدينة باداجوز في القريب العاجل لان الحالة فيها مدعاة ليأس القوات الحكومية ويقول المندوب ان الثوار يحتلون بالفعل التلال التي تحيط بالمدينة واذا كانت القوات التي تعمل في مقاطعة باداجوز تستولي على العاصمة فاتصالها بقوات منطقة « كاميري » ليس سوى مسألة ايام وربما ساعات وعندئذ تصبح مدريد مطوقة من الشمال والغرب والجنوب

الثوار يتقدمون بسرعة نحو الفوز

علم ان فرقة من الثوار بقيادة الكولونيل كاستيجون استولت على مونتيجو بالقرب من باداجوز

قوات الثوار تصل من مراكش

وقد جاء في نبأ لاسلكي من مدينة اشبيلية ان الفين آخرين من الجنود المراكشيين نزلوا في اسبانيا وتتقدم قوة من الثوار بسرعة على مثني سيارة والمنتظر وصولهم الى باداجوز اليوم .

رئيس حكومة الثورة يصدر مرسوماً

وفي نبأ من بورجوس أن الجنرال كابانلاس رئيس حكومة الثورة قد اصدر مرسوماً بدعوة الاحتياطي من صفوف أعوام ١٩٣٣ و١٩٣٤ و١٩٣٥ الذين هم غير مشتركين في القتال كمتطوعين على ان يعاقب من يرفض تلبية الدعوة بموجب الاحكام العسكرية المعمول بها

الثوار يتقدمون بسرعة مدهشة

وجاء من تطوان ان استيلاء الثوار على ملتقى الخطوط الحديدية في مريدا بين باداجوز ومدريد اسفر عن انشاء اتصال بين جيوش العصاة في شمال اسبانيا وجنوبها ، و زعم قواد الثوار فوق ذلك ان تقدمهم يسبق المواعيد التي كانوا قد حددوها عند رسم الخطط

الميدان الان شمال مدريد

وجاء من لشبونه عاصمة البرتغال ان ثوار اسبانيا يحاربون في الوقت الحاضر في وادي الرمان شمال مدريد لكنهم عاجزون عن التقدم ما لم تعاونهم الطيارات . ويقول مراسل جريدة (دياريو دا لشبونه) أن طيارات الحكومة حصرت الثوار في مكانهم في الجبل ويروي المراسل نبأه هذا بتحفظ شديد

منشور تذيعه وزارة الداخلية

وقد اذاعت وزارة الداخلية المنشور التالي :

١ — ابتداء من الساعة ١١ مساء الى الساعة السادسة يمنع مرور جميع وسائط النقل في مدريد ما عدا المركبات الرسمية التابعة للجبهة الشعبية التي تحمل تصريحاً

٢ — ولا يستثنى من مرور بعض المركبات يجب على سائقيها ان يكون لديهم بطاقة من اللجنة التنفيذية او اللجنة العليا للحزب السياسي الذي ينتمون اليه وهذا الامر لا يسري على المركبات الرسمية ومركبات البوليس والصليب الاحمر والتي تنقل القوات الى جبهة القتـــال

النتائج الحاسمة في هذا الاسبوع

والرأي السائد هو ان الاعمال الحربية في جبهة جوداراما ستسفر عن نتائج حاسمة في الايام الاولى من الاسبوع القادم. والنظام الذي اتبع هو تطويق العدو من جناحيه وقد ادى تقدم القوات الحكومية الى الاتصال بالقوات التي تعمل في نافال برادي بيارى

نداء السلطات الانكليزية لرعاياها

وفي آخر الانباء أن النداء الذي اذاعته السلطات الانكليزية على رعاياها المقيمين في اسبانيا والذي يلح عليهم بوجوب المغادرة بألف من شقين مختلفين ويطلب فيهما أن يوقع كل بريطاني على كل شق على حدة. والاول يقول « إنني قابل بان انقل حالا الى خارج البلاد » والثاني يقول « لااريد أن اخرج وانني بمقتضى هذا أحل حكومة صاحب الجلالة من كل مسؤلية عن سلامتي وسلامة زوجتي وعائلتي واملاكي في اسبانيا »

بشأن

قانون الشركات

لسنة ١٩٢٩

و

بشأن شركة خط الاتحاد اليافي المحدودة الضمان الجارية تصفيتها (بموجب امر التصفية المعطى من قبل المحكمة المركزية بالقدس في ٢٠ ابريل سنة ١٩٣٦)

انا هنري كنتروفتش الحارس القضائي اعلن باني عينت مصفياً للشركة المذكورة اعلاه بموجب الامر الصادر من المحكمة المركزية بالقدس بتاريخ ٢ اغسطس سنة ١٩٣٦

اي شيء يخص الشركة بحيازة اي شخص ما يجب تسليمه الي وكل الديون المستحقة للشركة يجب ان تدفع الي .

الدائنون الذين لم يثبتوا ديونهم بعد يجب ان يرسلوا اثبات الدين الي .

التاريخ : ٧ اغسطس سنة ١٩٣٦

ه . كنتروفتش

الحارس القضائي والمصفي

الرعايا الالمان في اسبانيا

وقد اعلن رسمياً ان الحكومة الاسبانية قد صادرت طيارات شركة « لوفتهان » الالمانية التي كانت تستعمل في نقل المهاجرين الالمانيين من مدريد

واعلن في الوقت نفسه انه ثبت ان الضرورة تقضي بارسال سفينتين اخريين من سفن الطوربيد هما « كوندور » و« مووى » لحماية الالمان في اسبانيا وضمان سلامة اخراجهم منها

وقد بلغ عدد الالمان الذين اخرجوا حتى الان ٤١٣٠ شخصاً ولكن لا يزال هناك حوالي ١٤٠٠ شخص منهم ٣٠٠ يرغبون في البقاء في اسبانيا لاسباب اقتصادية .

أميركا ترسل اسطولا الى مياه اوروبا

جاء من مدريد ان سفارة الولايات المتحدة فيها اذاعت على جميع الامريكيين المقيمين في عاصمة اسبانيا بان يغادروها فورا نظرا لاشتداد الخطر من وصول القتال اليها

وقد عقد اجتماع في البيت الابيض اليوم حضره الرئيس روزفلت ووزير البحرية للبحث في امكان اعادة اسطول حربي امريكي الى المياه الاوروبية يقيم فيها دائما لاجل المحافظة على رعايا الولايات المتحدة ومصالحها عند اقتضاء الحالة

عقدة الامتيازات

تحل حلا يرضي مصر الشقيقة

انتهاء المحادثات في مصر واستئنافها في لندن

اجتمعت هيئة المحادثات المصرية في الساعة العاشرة من صباح امس وأخذت في بحث مسألة الامتيازات . واستمرت هذه الجلسة الى الساعة الثالثة إلا ربعاً ولم تصل الى نهايتها حتى وصل الفريقان الى نهاية الاتفاق على مسألة الامتيازات وعلى باقي المسائل المدنية التي يشملها مشروع المعاهدة ولم يبق شيء يستوجب بحثاً اساسياً

دعوة الهيئة المصرية للسفر الى لندن

وقال السر مايلز لامبسون أن الحكومة البريطانية تدعو هيئة المحادثات المصرية رسمياً للسفر الى لندن للمفاوضة في مشروع المعاهدة ولها ان تجعل هذا السفر في اي وقت شاءت بين ١٧ و٣١ الجاري .

نص تقريبي للمادة الخاصة بالامتيازات

وفيما يلي صورة تقريبية للمادة الوحيدة الخاصة بالامتيازات في مشروع المعاهدة :

بما ان الحكومة المصرية تنوي الغاء نظام الامتيازات لانه لا يتفق مع حالة مصر الحاضرة — فقد اتفق الفريقان على ان تسعى الحكومة المصرية لدى الدول صاحبة الامتيازات في الحصول على موافقتها على نقل اختصاص المحاكم القنصلية في المسائل الجنائية الى المحاكم المختلطة وعلى الغاء الامتيازات وما يترتب عليه من اجراءات . فاذا لم يسفر هذا السعي عن نتيجة تحقق رغبة الحكومة المصرية فلها ان تستعمل كامل حقوقها في هذا الصدد على ان تقبل الحكومة البريطانية ما قد تقرره في هذا الشأن

ما تضمنه النص الخاص بالامتيازات

١) ان مصر ستوجه قريباً ، وفي اواخر هذا العام ، دعوة رسمية الى الدول صاحبة الامتيازات لعقد مؤتمر في القاهرة

٢) ان يكون برنامج المؤتمر الاعتراف بمبدأ الغاء الامتيازات ، وتنظيم فترة الانتقال

٣) ان يكون تنظيم فترة الانتقال بنقل اختصاص المحاكم القنصلية الى المحاكم المختلطة ، ومن ثم الغاء المحاكم القنصلية وفي اعادة البحث في تشكيل المحاكم المختلطة من جهة نظامها وتقوية العنصر المصري فيها والمرافعة باللغة العربية وغير ذلك وتحديد مدة بقاء هذه المحاكم

٤) ان يلغى اختصاص الجمعية العمومية لمحكمة الاستئناف المختلطة التشريعي وان تطبق المحاكم المختلطة في فترة الانتقال وفي مدتها الوقتية جميع القوانين التي تصدرها الحكومة المصرية بلا قيد ولا شرط

٥) ان ينفذ التشريع المالي على الاجانب

٦) اذا لم تسفر المفاوضة عن نتيجة فان الحكومة البريطانية تقبل النزول عن امتيازاتها بالنسبة لرعاياها

٧ — وفي حالة اخفاق المفاوضات مع الدول تصدر الحكومة المصرية بلاغا تعلن فيه للدول الغاء الامتيازات وتنذرها بان الحكومة المصرية ستستعمل الحق المخول لها في الغاء المحاكم المختلطة بعد سنة من تاريخ نشر المرسوم بالجريدة الرسمية

ويلاحظ ان المسائل المتقدم ذكرها من ناحية التشريع المالي ونقل الاختصاص القنصلي والمسائل الاخرى لا تنفذ الا كنتيجة لموافقة الدول في المؤتمر او كنتيجة لفشل المفاوضات بمعنى انه لا ينفذ قبل مفاوضة الدول .

حيطة الجانب المصري في الالغاء

وسيظل حق مصر في الغاء المحاكم المختلطة بعد سنة من تاريخ نشر قانون الالغاء في الجريدة الرسمية — باقيا من الوجهة النظرية ، لا تستعمله مصر إلا بعد اليأس من نتيجة المفاوضة

وتتعهد الحكومة البريطانية ببذل نفوذها ووساطتها لدى الدول لقبول مبدأ الالغاء — مع تحديد مدة معينة ، تعيش المحاكم المختلطة خلالها .

ولما كان الجانب المصري — كما قلنا من قبل — تخشى من عدم نجاح المفاوضة مع الدول ، فقد قبل الجانب البريطاني أن يكون لمصر ان تتخذ ما تراه لتحقيق نظريتها ، وان يقبل قرار مصر في هذا الصدد ، اذا فشلت المفاوضة المشار اليها .

الجلسة تدوم ثماني ساعات

ونشرت جريدة (الديلي ميل) تلغرافا لمكاتبها في الاسكندرية قال فيه ان الدوائر المصرية تقول ان المباحثات تقدمت تقدما كبيرا في اثناء الجلسة التي دامت امس ثماني ساعات .

السر لامبسون يبذل جهده لعقد المعاهدة

ونشرت جريدة « المانشستر غارديان » تلغرافا لمكاتبها في الاسكندرية قال فيه ان توقف سير المحادثات شرح لنا رأي المصريين فيما يتعلق بالغاء الامتيازات من جانبهم ومعارضة البريطانيين لهذا الرأي. على ان الجو لا يزال مشبعاً بروح المودة، وان المصريين يعلمون ان السير مايلز لامبسون يبذل اقصى جهده لعقد المعاهدة مع مصر .

اسخف ما يقترح !

نقلت جريدة هابوكر مقالا بتوقيع كاتب انكليزي نشره في العدد الاخير من جريدة النيرايست يقترح فيه على العرب غير الراضين عن الانتداب الانكليزي على فلسطين ان يهاجروا الى شرق الاردن حيث الاراضي الواسعة والصحراء التي توافق الامزجة العربية ويدعوا في ختام مقاله الى انشاء صندوق عالمي تجمع له التبرعات من العالم الاسلامي لتنفيذ هذا المشروع !!!

بئر السبع

انفجار خمس قنابل هائلة

انفجرت في منتصف ليلة أمس خمس قنابل كان لها دوي عظيم

تعديل نظام منع التجول

على اثر المهاجمات العنيفة التي شنها الثوار ليلة أول أمس على معسكر الجند المرابط في المدرسة عادت السلطة فعدلت قانون منع التجول على ان يكون من الساعة السابعة والنصف بدلا من الساعة التاسعة والربع مساء

مظاهرة ضد نظام منع التجول

وعلى اثر قانون منع التجول الذي يقضي بلزوم الذهاب الى البيوت دون أداء فريضة العشاء تظاهر مئات من المسلمين واصروا على أداء الفريضة في حينها ولا حكومة ان تفعل ما تشاء .

وبعد مقابلة قائمقام المدينة سمح باداء الفريضة وكان للشعب ما اراد

اعانة مشايخ قبيلة التياها للمنكوبين

ارسل مشايخ قبيلة التياها مبلغ ٥٦ جنيها الى اللجنة العربية العليا وفيما يلي قائمة باسمائهم :

الشيخ حسن العطاونة وعشيرته عشرون جنيها ، الشيخ موسى ابو شنار ستة جنيهات ، الحاج ابرهيم الصالح وعشيرته خمسة جنيهات ، الشيخ عدنان ابو غندور خمسة جنيهات ، محمد ابو غيث ثلاثة جنيهات ، الحاج حسن أبو عمر ثلاثة جنيهات ، الشيخ ابراهيم العقبي جنيهان ، عبدالله ابو الغصن جنيهان ، سلامة الشعور جنيهان ، خليل ابو الحج جنيهان ، سليم المر جنيه واحد

اجتماع بحري فرنسي لدرس

حالة الاسطول الفرنسي في مياه الشرق

جاء من باريس ان وزير البحرية الفرنسية استقبل الاميرال رئيس أميرال اسطول الشرق سابقا وقد قدم الاميرال معلوماته الى وزير البحرية عن حالة الاسطول الفرنسي في مياه الشرق والبحر الاحمر والخليج الفارسي .

النحاس باشا يدلي بتصريح عقب الجلسة

(انني وان كنت قد احتملت وحضرات زملائي المحترمين جهودا مضنية . ولكن ضميري الان مستريح . اذا استطعنا هذا اليوم ان نفرغ من مهمتنا في المحادثات وقد تلقينا اليوم دعوة رسمية من الحكومة البريطانية بالترحيب باستقبالنا في لندن قبل نهاية هذا الشهر . وسنسافر في الاسبوع القادم الى لندن

واني اقدر للهيئة البريطانية للمحادثات والحكومة البريطانية ما بدا من ناحيتهما من روح ودية ومن صدق الرغبة في الاتفاق معنا . وسيكون تنفيذ المعاهدة ان شاء الله بروح الاخلاص ذاتها التي بدت من الفريقـــين في اثنـــاء المحادثات .

وبعد عودتنا الى مصر سندعو الدول المتمتعة بالامتيازات الى عقد مؤتمر لحل مشكلة الامتيازات . وستكون مصر المستقلة ميدانا حرا آمنا لضيوفنا الاجانب حيث سيتمتعون بمهد من الطمأنينة ونكفل مصالحهم وسيعاملون مع المصريين على قدم المساواة في التشريع والضرائب

مصر تشترك في عصبة الامم

وسيبحث الوفد الرسمي في اثناء وجوده في لندن في مسألة دخول مصر في عصبة الامم . والمنتظر تقديم هذا الطلب في شهر سبتمبر القادم

بوق من أبواق الاستعمار

ونشرت جريدة « المورننغ بوست » تلغرافا لمكاتبها في القاهرة قال فيه ان المفاوضين البريطانيين يتعلمون مرة اخرى الدرس الذي طالما القي عليهم في الماضي وهو ان سياسة التساهل انما تجعل المصريين اكثر صلابة وتعنتا من اي وقت مضى. وقد دلت المفاوضات السابقة على انه في كل مرة يعاد فيها فتح باب المحادثات يطمع المصريون في ان تتخذ التساهلات الماضية قاعدة لمباحثات جديدة على امل الحصول على شروط خير من الشروط السابقة . وقد شاهدنـــا ذلك اليوم فيما يتعلق بمشكلة الامتيازات

يافا — يوم الخميس في ٢٥ جمادى الاولى ١٣٥٥ الموافق ١٣ آب ١٩٣٦

الدفاع

جريدة يومية سياسية مصورة

العدد ٦٦٩ — السنة الثالثة

صاحب الامتياز : إبراهيم الشنطي

مدير الادارة والمحرر المسئول : شوكت حماد

رقم التلفون ١١٨٧ و١٠٧٥

ادارة الدفاع في عمارة حزبون شارع جمال باشا — يافا

العنوان البرقي : الدفاع يافا — ص. ب. ٢٥٥

قيمة الاشتراك في فلسطين عن سنة ١٥٠ عن نصف سنة ٨٠

« « « الخارج « « ٣٠٠ « « « ١٦٠

هدية تمكنك من الحلاقة بلذة وراحة !

تلك هي

ماكينة الحلاقة «ايفر - ريدي»

ومعها

موسى واحدة

مجاناً

ماكينة ايفريدي ومضمونة عشر سنوات تتركب على بعضها بالضغط بدون قلاووظ ومعها شفرة ايفر ريدي مسقية ٣ مرات

إذا اشتريت أنبوبة من صابون «پالموليف» للحلاقة

حينما تشتري انبوبة من صابون بالموليف للحلاقة اطلب من البائع ان يسلمك الهدية التي ترى رسمها هنا اعلاه وهي ماكنة « ايفريدي » مضمونة لعشر سنوات ومعها شفرة واحدة للحلاقة من « ايفريدي » مسقية ثلاث مرات ويمكن استعمالها شهراً

الوكلاء والمستودع العام : الشركة المصرية البريطانية التجارية

مصر : شارع سليمان باشا — الاسكندرية شارع طوسن

فرع فلسطين في بناية ميخا شويلي شارع يافا — تل أبيب

تلفون « ١٠٦٢ »

اوتيل باريز

يقع في الطابق الثالث فوق المطعم اوتيل باريز

وهو الفندق الجديد الذي افتتحه السيد يوسف الرملاوي

فرعا راقياً وجهزه بأحدث الاثاث واحدث فيه اوسائل

الراحة واعده فقط للمسافرين الممتازين والاوتيل الجديد

يمتاز بموقعه البديع المطل على بساتين يافا وبحرها الجميل

ويلقى فيه المسافرون الراحة بتمامها وليس الوصف كالعيان

شارع الملك جورج ـ عمارة المستقيم ـ رقم التلفون ٢٢٥٠

امام موقف باصات تل ابيب — يافا

فوق مطعم ومقهى المغربي الطابق الثالث

الى اصحاب البيارات

TALkE - زيت تولك

مما لا شك فيه ان صحة الشجر بما فيه الورق والثمر هي اهم عامل في مضاعفة الربح وخصوصاً في الوقت الحاضر ، اذ يتطلب منتوجا كبيرا خالي الامراض والحشرات وصالحاً للتصدير الى الخارج . وقد دلت التجارب في بلاد الانكليز واميركا وجنوب افريقيا ومصر وفلسطين ان احسن الزيوت لتطهير الشجر هو ((زيت تولك)) الذي يكتنف الحشرة من كل جهاتها فيقتلها في الحال ويقضي عليها دون ان يصيب الشجر بأي ضرر ما

ويكفي لاستعماله ان يؤخذ منه من واحد الى واحد ونصف في المائة مع الماء الطبيعي وترش به الاشجار الموبوءة

وتسهيلا للمشترين وتتميما لفائدتهم فاننا نقدم لهم ماكينات للرش اما باليد، وعلى الموتور

فاذكروا من اليوم ((زيت تولك)) واطلبوه من الوكلاء الوحيدين

ابو الجبين اخوان

صندوق البريد ١٤٧ — يافا — تلفون ٩٢٣

مطبعة جريدة الدفاع — يافا

شكر

بشارة قسطندي يوسف وعقيلته واولاده يشكرون جميع الذين واسوهم بمصابهم في فقدان عزيزهم :

المرحوم قسطندي بشاره قسطندي

وذلك اما بالحضور لتشييع الجنازة او بارسال تحارير التعازي والبرقيات او اكاليل الزهور .

ويرجون ان يعتبروا هذه الكلمة شكراً خاصاً لكل منهم لا اراهم الله مكروهاً بعزيز لديهم .

* * *

جمعية ترويج الفواكه والخضار التعاونية

شارع القطب بالعمارة الجديدة مستعدة

لترويج الفواكه والخضار والتعامل

مع اي جهة من جهات فلسطين

بنظام وسرعة وامانه

متعاونة لخير المجموع

الفرس الطيار

الوارد ذكره في أساطير اليونان القديمة

يصبح رمزاً

لصناعة مهمة حديثة

وردت في أساطير اليونان قصص شائقة عن جبروت "الفرس الطيار" وأعماله المدهشة الكثيرة وقد كان هذا الفرس سريع الطيران بدرجة سرعة الخيال المدهشة . أما قوته فكانت فائقة الحد حتى أن مسافة الف ميل في اليوم الواحد لم تكن عنده سوى جولة بسيطة واليوم أصبحت صورة "الفرس الطيار" رمزاً لشركة سوكوني - فاكوم اويل المساهمة .

فالفرس الطيار هو نوع خاص للماركة المسجلة لبنزين سوكوني - فاكوم .

ولما كان عنوان "الجاجويل" يمثل زيوت جارجويل الشهيرة في أنحاء العالم كذلك "الفرس الطيار" يرمز الى البنزين الذي تبيعه شركة سوكوني - فاكوم اويل المساهمة . وقد وقع الاختيار على "الفرس الطيار" لانه يمثل السرعة الفائقة والقوة العظيمة والمقدرة التامة على انجاز اكبر الاعمال بغاية السهولة وكذلك فان منتجات شركة سوكوني - فاكوم اويل المساهمة تمثل السرعة والقوة للسائق الذي يرى لسيارته سيراً سهلاً ولما كان "الفرس الطيار" سيبرز مازال لا مثيل له في صنائع فالمثل منتجات شركة سوكوني - فاكوم اويل المساهمة لا تضاهيها أية منتجات أخرى جودة ومفعولاً .

تلك صورة "الفرس الطيار" بشكله الحديث الجذاب المعلقة على جوانب الطرق وفي الشوارع والميادين على الأمكنة التي يباع فيها بنزين وزيوت سوكوني - فاكوم اويل الشهيرة حيث يلقى سائق السيارة على الدوام المعاملة التامة والخدمة السريعة مع الاحترام الزائد .

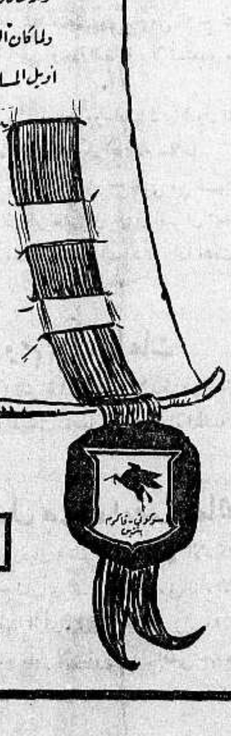

سوكوني فاكوم

حبوب أورشيتونين

اختراع حديث لتقوية الاعصاب وتجديد الشباب

علاج حيوي كيماوي لمعالجة الشيخوخة التناسلية والعنانة وضعف التناسلية

ان افضل العلاجات في معالجة هذه العلة المضنية هو ما بني على تقوية جهاز التناسل الحقيقي في الرجل هذا العضو الذي ثبت منذ زمن ليس بالقريب انه عدا عن افرازه الحوينات المنوية (سيرماتوزوئيد) له مفرز داخلي خاص يؤثر في احوال الشخص النفسية وفي نموه الجسماني وفي قواه العصبية ، وان العنانة والضعف التناسلي تعود معظم اسبابهما الى نقص هذا المفرز وهو (الهرمون التناسلي) الذي لا يزال العلم الخاص يجهل حقيقته ولكنه يعرفه حق المعرفة باثاره ، فالمرزوأ (الهرمون) اذن مادة نجهل جوهرها وانما نستدل على وجودها بتأثيرها وفاعليتها وذلك بواسطة التجارب والاختبارات العديدة على الحيوانات ولا سيما القردة الكثيرة الشبه بالانسان ، فاذا ما نفذت هذه المادة الجوهرية التي يتوقف عليها حسن قيام الاعضاء التناسلية بوظيفتها ، كان على الطبيب المداوي ان يعوض للبدن ما يقوم مقامها ويفعل فعلها . هذا ما اتجهت اليه أفكار الاطباء الاخصائيين باعضا التناسل منذ أمد بعيد وقد توالت جهودهم وتتابعت تجرياتهم الى ان توصلوا (بفضل الاختبار في الحيوانات) لاقتطاف ثمرة مساعيهم بايجادهم جواهر كيماوية حيوية تؤثر في الجهازين العصبي والتناسلي معاً فتقوي هذا وتنبه ذاك ، فاصبح العالم يجد أمامه اليوم هذا العلاج الحديث الذي أسموه (أورشي تونين) ويستدل على مفعوله من اسمه ومعناه (المقوي الخصوي)

وان فائدة هذا العلاج الثابتة علمياً وعملياً فهو يقوي الخصية على عمل الحوينات المنوية وينبه الجهاز العصبي . ففائدته إذن مضاعفة : يزيل العنانة ويقوي الباه

وعدا عن هذا وذاك ، ونظراً لان العنانة والضعف التناسلي هما مرضا الشيوخ ومرض الذين يبكرون في شيخوختهم ويهرمون قبل أوانهم من الشباب المنهمكين، فقد أضيف الى (الاورشي تونين) جواهر أخرى من خاصتها تقوية الدم ليكون هذا صالحاً لتغذية الخصية والجهاز العصبي

مستودع الادوية الوطني الفلسطيني — ٢٥ شارع بسترس — يافا

ويطلب من مستودع قياله وصباغه في يافا

لا رمد بعد اليوم ولا عذر لمن أهمل

أميرتي القطرات

قطرة اللؤلؤ البيضاء وقطرة اللؤلؤة الزرقاء

ها بين أيديكم ، فصونوا عيونكم ، ولا تهملوا هذه الجواهر

العين جوهرة غالية لا تقدر بثمن وقد حل فصل الصيف الذي يهددها بشتى الامراض التي تصيبها فتقض مضجع المصاب وخصوصاً الاطفال الذين لا يستطيعون التحفظ من حرارة الشمس المؤذية ولا رد هجمات الطفيليات الحاملة للجراثيم المعدية وقد بات من السهل وفي مقدور كل انسان صيانة هذه الجوهرة من كل طارىء قبل وقوعه وبعده باستعمال إحدى أميرتي القطرات : **قطرة اللؤلؤ** البيضاء و**قطرة اللؤلؤة** الزرقاء . **قطرة اللؤلؤ** تشفي العين من سائر الامراض كالحمية والحبيبات (التراخوما) والغماشة وتمنع نزول الدموع وتشفي من الرمد الصديدي الحاد والمزمن وتقوي البصر وقطرة اللؤلؤة تمتاز باحتوائها زرقة المرتيل المعقمة التي تمنع ازدياد الالتهاب والاحتقان في الجفون في أشد حالاتها فلا تتأخروا عن استعمال إحدى هاتين القطرتين المصنوعتين من أنقى المواد والمحضرة على طريقة (الدكتور وايتر) أشهر أطباء العيون في النمسا وقد نالتا شهادة أعظم أطباء العيون في الاقطار العربية لعظم فائدتها وملائمتها لطقس هذه البلاد فاطلبها بالحاح من صيدليتك ولا تدع عينيك مسرحاً للتجارب.

تطلب من كافة **الصيدليات الشهيرة والمستودعات الوطنية ومن مستودعها العام صيدلية الحنفي**

بحيفا عملك نور الله

ولما كانت وطأة الحر الشديدة والجهود بايام الصيف لها تأثير كبير على سائر انحاء الجسم وخاصة الجلد وبشرة الوجه فقد فكرنا بصنع علاج شاف من جميع الامراض الجلدية كالاكزيما الناشفة والدمامل وحب الشباب والتسميط حتى وفقنا الى صنع هذا العلاج الذي جاء غاية في الابداع وعظم الفائدة وقد اخرجناه ضمن انبوب وسميناه **(نواكزيما)** نسبة الى الاكزيما التي هي شر الامراض الجلدية المزمنة (الاستعمار الجلدي) وهو فوق ذلك يشفي الجروح والقروح ولدغة الشمس والحشرات. وله من المزايا ما لا يوصف ولا يعرف فضله الا من جربه

النواكزيما يطلب من المستودعات الوطنية والصيدليات

الشهيرة بالبلاد العربية ومن مستودعها العام

صيدلية الحنفي بحيفا تلفون (٨٣٢) عملك نور الله

يافا – يوم الجمعة في ١٦ جمادى الاولى ١٣٥٥ الموافق ١٤ آب ٣٦

صاحب الامتياز : إبراهيم الشنطي

مدير الادارة والمحرر المسئول : شوكت حماد

رقم التلفون ١١٨٧ و١٠٧٥

الدفاع

جريدة يومية سياسية مصورة

العدد ٧٠ – السنة الثالثة

ادارة الدفاع في عمارة حزبون شارع جمال باشا – يافا

العنوان البرقي : الدفاع يافا – ص. ب. ٢٥٥

قيمة الاشتراك في فلسطين عن سنة ١٥٠ عن نصف سنة ٨٠

« « الخارج « « ٣٠٠ « « « ١٦٠

وزير المستعمرات في فلسطين. المندوب في صرفند. وزير البحرية بعد وزير المستعمرات. ٥،٠٠٠ جنيه غرامة على نابلس. معارك شديدة في جنين

إيمان الشعوب

كلمة الامة الاخيرة للسياسة البريطانية

أساءت بريطانيا فهم هذه الحركة بادىء الامر. حسبتها فورة لا تلبث أن تخمد من تلقاء نفسها، أو بضغط يسير. ثم رأت الزمن نفسه يظهر لها خطأ ذلك الفهم، فتضطرها الحالة الى سن التشاريع الشاذة، واستقدام القوات الكبيرة، وإدخال المدافع الجبلية واستعمالها لاول مرة، واستعمال الطائرات مع ذلك، ومع أن نسبة السجناء والمعتقلين تفوق عشرات المرات على النسبة عند الهنود في زمن العصيان المدني، فان الحالة لا تزال تتحرج

إن الامم لا تغلب مهما كان عددها ضئيلا اذا كان افرادها يشعرون بعظمة مطاليبهم، وحقهم في هذه المطاليب. واذا نفذت الفكرة الوطنية واستقرت في صميم الامة، فعلت هذه العجائب، وجاءت بما يشبه المعجزات. وان من الغرور الذي لا يليق أحد، فكيف بأمة بأسرها، أن يعتقد انسان بأن عرب فلسطين يستطيعون اذلال القوى البريطانية. لكن الذي يقوله دارس التاريخ أن لا قوة في الدنيا تستطيع ان تخفت الروح الوطني في أمة مؤمنة بحقها، وتاريخها ومستقبلها. وأن الغلبة –اذا وقعت– لا تكون إلا مادية، أما معنوية الامة أو روحها فتظل كالنار تحت الرماد إلى وقت مناسب

والمسئلة عند بريطانيا – كما تقول – مسئلة كرامة: كيف تذعن للعنف؟ كأن احداً غير اليهود يقول بذلك. و يقولونه تحريضاً وإطالة للاصطدام بين الحكومة والعرب. الحكومة لا تذعن للشدة، لانها أشد عليها مادياً. لكنها تذعن للحق الذي تحول إيماناً في قلوب مليون عربي، وأصبح من غير السهل، أو حتى الممكن، انتزاعه من افئدتهم إلا بانتزاع تلك الافئدة. الحكومة لا تذعن للقوة، ولكن تذعن لاناس يريدون الحياة في بلادهم، والاطمئنان على سلامة هذه البلاد، وبقائها عربية وكل محاولة لسحق هذه الارادة عمل خاطىء تبعاته كثيرة، ونتائجه اكثر. ذلك بانها محاولة تفشل لا ريب.

لقد شبعنا معشر هذه الامة من حياة زهد فيها أحط الشعوب، فكيف بشعب عريق أثيل، ينفتح فيه الامل الى إعادة ماضيه الغني كما تتفتح اكمام الزهرة لوجه الغمام. وانّا اذا قمنا الآن مدافعين عن بلادنا فانما نفعل ذلك ويدنا نقية بيضاء، أما غيرنا فيفعل ويده ملوثة تدينه – الصهيونية! أجل فانها السبب المباشر في كل ما نزل بهذه البلاد من كوارث. لقد حرمت هذا الشعب حقه في الحكم، فاعترف تشرتشل في الكتاب الابيض سنة ١٩٢٢ بان وعد بلفور هو الذي يحول دون إقامة الحكم الذاتي

إذن؟ – أيشقى هذا الشعب، ويظل في مراتب أحط سكان المستعمرات من أجل أن يتحقق وعد بلفور وينفذ؟ وكيف يطلب انسان عاقل محايد أن تسبح حمامة السلام في مثل هذا الجو؟ وكيف يستغرب أحد أن يقوى شعور الكراهية بين العرب واليهود، ثم بينهم وبين السياسة التي اثقلتهم بألوان كريهة من القسوة، والمعاملة، ومحاولتها أن تطمس أسمى الفضائل في هذه الامة!

واذا كان الامر عند الحكومة «كرامة» – وهو ما لا نطيق أن نتصوره من دولة تملك أعظم القوى الحربية، فانه عند العرب مسئلة حياة لهم وموت. لذلك يصدقون اليوم الثبات والصبر، ولا يقبلون بمجرد وعود وتلويحات لا تكفل لهم الاطمئنان على المصير. لذلك لم يتردد الشاب فيهم أن يقول ما قاله «دانتون» حين سألته المحكمة عن مسكنه: «مسكني الآن في السجن، وغداً في القبر، وبعد ذلك في التاريخ.» ويقوله آسفاً على سياسة باعت ذكرياته يوم عمل معها جندياً شهماً ضد دولة مسلمة في سبيل حريته – إلى يهود يريدون بناء أنفسهم على ركام من المآسي والكوارث، يوقعونها بهذا البلد المقدس

ومن عبث أن تتمسك بريطانيا بأمرين متناقضين تمام التناقض: تنفيذ وعد بلفور، والمحافظة على حقوق العرب. هذه سخرية لا تليق. لها أن تنبذ واحداً من الاثنين. أما العرب فقد رأت فيهم مبلغ العقيدة التي جعلتهم يستخفون بكل شيء رهيب في الدنيا، مرددين حكمة (دانتون)، كارهين لحياة أفقدتهم كثيراً من السعادة، والامل، والثقة بأي وعد أو تصريح. وكلما استغول اليهود، وزادوا تحريضاً للحكومة، مضى العرب وهم اكثر اعتداداً وتصلباً.

ومن عجب أن يكون إلحاح اليهود، الذي تدعمه أخلاق ألفي سنة في التشرد، والصعلكة، والعمل في الظلام – رحمة تنزل بهذه البلاد العربية، إذ يتمسك العرب بمطالبهم، ويتشددون، ويصبح مستحيلا إقناعهم بالتنازل. فليظل اليهود على إلحاحهم، لنظل نحن عند موقف الصلابة

وكلمة العرب النهائية: الخطوة الاولى يجب أن تكون من بريطانيا. انها في ذلك لا تذعن لشيء اسمه العنف، بل تحرص على الحق، والسمعة، والمستقبل. وعين الطريق الذي سلكته مع العراق، آن لها أن تسلكه مع فلسطين. فمن التناقض كل التناقض أن تحرص على صداقة العرب في الجزيرة، واليمن، والعراق، وتخذلهم هنا، وتجعلهم ينظرون اليها نظرة الريبة، والامتعاض. وما أشد خسرانها إذا أصرت على تفضيل اليهود عليهم وما أسعدها إذا اجابتهم الى مطاليبهم، ومع المطاليب النية في ربح ودهم

«عربي»

النتائج أبعد أثرا

زلزل
كيان اليهود

ليست الحركة الحاضرة هي التي تهد كيان الصهيونية، بل نتائجها. وسيكون لها نتائج مباشرة كايقاف بناء الوطن القومي، وشل حركته. وأخرى غير مباشرة، كهدم ذلك البناء. فبعد اليوم لن تجد المعاملة بين العرب واليهود قائمة على وجه يدعم ذلك البناء. بل سيفكر العرب – أو هم فكروا – بالاستغناء عن اليهود، وبشن حرب اقتصادية عليهم، تزلزل كيانهم التجاري في البلاد

لا
يخرج احد

وسوف لا يخرج أحد على أمنه بسهولة. ان الخسائر والتضحيات، وهيبة الامة – كلها تمنعه أن يقترف خطيئة ولو في هيئة المناصص. فقد اقامت الامة لنفسها سلطاناً في النفوس، له سطوته البعيدة الواسعة وبين الخوارج والحياة المطمئنة أمران: التوبة الصادقة، أو الخروج من البلاد. فليختاروا الذي يشؤون

فترات
تضعف الامم

وتأتي على الامم فترات تضعف فيها المعنوية، ويتضاءل الايمان. وينزع الناس الى الربح، عابثين بالقيود الوطنية والاخلاقية، وحتى الانسانية ويصبح همّ الفرد الغنى، وحشد الثروة، عن أي طريق كان، مهما أوقع عمله هذا من الضرر في اخوانه، وقومه. وتظل هذه الفترات إلى أن تهب الامة، بوحي من ضميرها

الاخلاق
والسجايا الطيبة

وفعلا جاء اليوم الذي أوحى ضمير هذه الامة لها أن تضع حداً للتدهور، وأن تبعث من جديد، قوية الخلق والنفس، فيها أسمى الفضائل راسخة فياضة. وكان ما يشبه البعث، فتسامت النفوس عن الاعتبارات المادية في سبيل الهدف الوطني العظيم. وتغلغلت في الامة أخلاق الايثار، والاخوة، والسخاء، والبذل

غرس
روح الكره

وكانت الصهيونية السبب المباشر لهذا. وهي الآن تتلقى تبعته الخطرة، وترى عاقبة الطيش الذي استفز العرب، فأوحى لهم بما رأت، ولمست. وقد عرفت الامة مبلغ الحيوية التي تملكها. وانها اثبت على الخطوب، والمصائب. وغرس فيها السكره لليهود غرساً لا يقلع. فليس في قلب العربي إلا حمل هذا الكره معه أجيالا الى أبنائه وأحفاده. لقد جحد اليهود المعروف، فتجددت الكراهية بيننا وبينهم الى الابد

بريطانيا ومبدأ مونرو

والذي ألمس في هذه الحركة السياسة البريطانية. فقد اقتحمت الزمن بتجربة لا يمكن ان يقدرها العاقل وحسبت أنها بحشد شتيت اليهود في فلسطين ما تأخذ على عاتقها ... تقوي مبدأ «مونرو» الذي تسير عليه وسنفصل للقارىء هذا المبدأ. فان الولايات المتحدة أقامته في زمن حول قناة بناما التي تفصل اميركا الجنوبية عن الشمالية ولهذه القناة اهمية كبرى وشملت به منطقة القارة كلها، مخافة ان يمتد اليها نفوذ اجنبي من أوروبا

انها بين امرين

وجرت بريطانيا، فيما يظهر، على هذا المبدأ. فأرادت ان تحوط قناة السويس بنفوذ حسب بعض ساستها أن وجود اليهود في فلسطين يدعمه. وجاء اليوم، بعد ثماني عشرة سنة، الذي تعاود بريطانيا فيه النظر في سياستها فتجدها فاشلة رعناء. وعندئذ هي بين أمرين: الاصرار على الجري وراء تلك السياسة، او التقدم لمصافاة فلسطين والعالم العربي على أساس الاعتراف بالحقوق

«...»

ومن ذا الذي يا عز لا يتغير...؟
(النيرايست) في هذه المرة تبشر باللجنة الملكية
وتحمل على القضاء البريطاني الاعلى.. لانه عادل

ليس القلم الذي خط هذه الكلمات الافتتاحية التي سيراها القراء منقولة من عدد (بريطانيا العظمى والشرق) – النيرايست المعروفة – الصادر بتاريخ ٦ آب الجاري – ليس هذا بقلم النيرايست القديم، الذي عودنا الانصاف في كل ما كتبه عن القضية الفلسطينية خلال الاشهر الثلاثة الماضية – على الاقل! – وانما هو يقرب من ان يكون قلم (اورمسبي غور) نفسه. قلم الوزير الانكلو-صهيوني الذي تنكر الدوائر الرسمية وجوده في الشرق الادنى كله، ومنه الاسكندرية التي جاءتنا انباؤها بأن الوزير فيها؟

ولكيلا نطيل الشرح، ننقل كلام (النيرايست) كما هو بحذافيره وللقارىء وحده ان يقول او لا يقول معنا ما قاله شاعرنا العربي القديم:

(ومن الذي يا عز لا يتغير؟)...

(المحرر)

الجمعية الاسيوية
هنيئا لها..!

هذه هي الكلمة الاولى من كلمات «النيرايست» وهي فيها بعنوان «لجنة فلسطين الملكية»:

يحق للجمعية الاسيوية الملكية ان تزهو وان تفخر بان اثنين من ابرز المستشارين من رجالها وهما اللورد بيل والسر هوريس رامبولد قد اختيرا الان يكونا – بالتوالي – رئيساً ونائب رئيس للجنة الملكية التي عينت من اجل فلسطين

ذلك ان الرجلين معا يعدان من ذوي الخبرة الناضجة، وطول الاناة والصبر، ومن ذوي الدهاء ونقاية الفكر الذين بلوا الدهر حلوه ومره، وعرفوا الشرق ودرجة اصطدامه بالغرب... وكلاهما خبير كل الخبرة بفنون (البروباغندا)

ومن اجل ذلك ترى ان لدينا من الاسباب ما يحملنا على ان نفترض سلفا ان تقرير اللجنة سيجيء بقدر الامكان وهو اقرب التقارير من العدالة التي لا تعرف المحاباة...

الاعضاء الاخرون
كلهم «عال العال»!

وليس ثمة اية غلطة واحدة يمكن ان توجد في الاعضاء الاربعة الباقين من اعضاء هذه اللجنة، وهم السر لوري هاموند، والسر موريس كارتر، والسر هارولد موريس، والبروفسور ريجنالد كوبلاند، ذلم يلاحظ على احد من هؤلاء انه سبق له ان كون لنفسه وجهة نظر خاصة عن فلسطين، ومع ذلك هب ان منهم من كان قد كون لنفسه رأياً في هذا الموضوع، ثم ثق معنا بان هذا الرأي لم يتح له قط ان ينشر على رؤوس الاشهاد

وعليه فاننا ما نظن ان هنالك حزباً، او انساناً، او انسانة في حاجة الى التردد وهو، او هي تريد ان تدلي بكل الآراء الى مثل هذه الهيئة التي سيعرف الناس مدى ما لديها من المجاملة اثناء توغلها في التحقيقات.

ومما يحزن ان يقع في الارض المقدسة هذا الهياج الذي استلزم تأليف مثل هذه اللجنة، ولكن اذا جاء تقرير هذه اللجنة وهو ذلك التقرير الذي يتوقعه منها الرجال (المعقولون) واذا رأت الحكومة ان من الصالح لها ان تنزل على التواصي التي تجيء في هذا التقرير، فان فلسطين في النهاية ستصبح وهي اسعد حالا مما كانت عليه منذ فرض عليها الانتداب.

نواب جدد
غير صهيونيين

ومن علامات الازمات ان ألفت في مجلس العموم كتلة برئاسة اللورد ونترتون لتعمل على مناصرة القضية العربية كما جرى البحث فيها في البرلمان

ومن مثل هذا العمل سيربح اعضاء البرلمان بضعة اصوات، وسيكون في هذا العمل ما يجعل المناقشات القادمة لا تجري على محور واحد كما كانت تجري من قبل

وهنا لا بد لنا من ان نذكر رجال الاستعمار ممن انضموا الى هذه الكتلة، من امثال السر آرنولد ولسون والسر هنري بج كرافت، بان الزمن الذي سيحتاج فيه الى خدماتهم كل من في فلسطين من غير الصهيونيين آت لا ريب فيه

وفي الحق ان الكلمة العليا في البرلمان كانت للصهيونيين، قبل الآن. وفي الحق ايضا ان في تأليف هذه الكتلة الجديدة المناصرة للعرب، ما لا بد وان تكرهه الحكومة

الثورة ستنتهي
في شهر او شهرين ؟!

ومهما يحدث من الامور في الوقت الذي ستبقى فيه اللجنة في فلسطين، فان من الواضح كل الوضوح ان الحكومة ليست ملزمة بان تأمر بوقف الهجرة وقفاً موقتاً، كوسيلة من الوسائل السريعة لاعادة النظام

ان هذه المنحة اذا زلت عنها الحكومة، قد يكون فيها ما يدعو العرب الى التساوم في غيرها. ومن اجل ذلك لا بد للحكومة من ان تعمل على اعادة النظام الى نصابه قبل كل شيء

ومن الواضح.. ومن المأمول فيه في الدوائر الرسمية (كذا بالضبط) ان الثورة العربية ستنتهي في شهر او في شهرين، وعندئذ – وفي الظروف التي تكون الحالة قد تغيرت كل التغيير عما هي عليه الان – ستستطيع الحكومة ان تبحث في مسألة وقف الهجرة اليهودية، وقفا موقتا، فاذا اقرت ذلك سيجيء قرارها مقبولا من الفريقين الرئيسيين المتنازعين في فلسطين..

القضاء في فلسطين

وبهذا العنوان نفسه قالت (النيرايست):

بعد يافا جاءت غزة

هنالك دوائر معينة قد روعها ما روعها من قرار المحكمة العليا فيما يختص بالنسف الذي جرى في يافا، ومن قرارها الذي صدر في الاسبوع الماضي فيما يختص بالغرامة المشتركة التي كانت قد فرضت على غزة

في كلتا القضيتين وقعت الادارة الفلسطينية تحت طائلة النقد الشديد الصارم

ومن الواضح ان في الامر خطأ جسيما جداً.

ذلك لان الموقف الرسمي في هذه الازمة، وان كان قد هوجم من الناحية الادبية البحتة، الا ان القليلين من الناس هم الذين كانوا يتوقعون الحملة عليه من الناحية القضائية ايضا..!

وفي الحق ان هنالك من الدوائر، ما كانت تنتظر من قاضي القضاة ان يلزم نفسه بناحية العدل المجرد من كل تحيز

ذلك لان رجال التشريع ليسوا ملزمين ان ينتحوا اية ناحية من النواحي الفنية. ونحن نستطيع في وجه هذا القرار الاخير الذي اصدرته المحكمة العليا ان نقول بان هذا لك شيئا فظيعاً جرى في الدنمارك – مثلا!

لقد نجم عن هذه الازمة الفلسطينية الكثير من النقد، ولكن ما لم يكن ينتظر هو هذا التناقض الصريح الذي وقع بين السلطات البريطانية في فلسطين

وهذه حالة لا يريد الذين يحبون معالجتها الا ان تعلن الاحكام العرفية، مع أن عملا كهذا، امام هذه الدرجة التي بلغت اليها الثورة العربية، لا يمكن الا ان يعد تقهقراً من جانب الحكومة

اما كون قرارات المحكمة العليا، قد قوبلت بمزيد الاستحسان في كثير من الانحاء في فلسطين، فهذا أمر لا مرية فيه، فاذا تلى هذا القرارات قرارات مثلها ... الى اين تذهب هيبة الحكومة ... والى اين ينحط مالها من المكان...

في الحالة الحاضرة

قول ذلك اليهودي

« ستبقى في فلسطين ، أردتم ايها البريطانيون ام لم تريدوا . تستطيعون تعجيل قدومنا أو تأجيله . ومن مصلحتكم مساعدتنا ، وإلا انقلبت قوتنا البانية ، قوة هدامة تجعل العالم في غليان »

هـذا الذي قاله وازمن في بدء الحركة الصهيونية . وهو قول يائس ، طامع ، ينفث السم ، ويهدد بالسوء . وجرت بريطانيا مع الصهيونية ، فتشوهت سمعتها ، وانحطت هيبتها في بلاد العرب ، لا سيما في فلسطين

ممارسة الشعائر فقط

وقد بحـث البروفسور « هوكنغ » احد اساتذة جامعة هارفارد الاميركية ، كبرى جامعات العالم الجديـد — المشكلة الصهيونية فقال ليس لليهود من حق في فلسطين إلا ذلك الذي يختص بعاطفة دينية . ولا يمنعهم العرب من ممارسة شعائرهم لو ظلوا مقيمين على عهد عدم الحاق الاذى بوضعيـة البـلاد . وليس من حق الانكليز ان يطوحوا بالعرب في سياسة تجاري مآرب الصهيونية واطماعها . ففلسطين ليست لهـم ، بل اعطيت لهم ليديروا شؤونها تحت اشراف عصبة الامم .

الحق السياسي للعرب

واقام اليهود في البلاد حكاما أقل من خمسمائة سنة لكنهم حكموا جزءاً ضئيلا جداً منها ، ثم تفرقـوا . واقام البريطانيون فيها حتى الآن ثماني عشرة سنة . اما العرب فلا زالون يقيمون فيها منذ الف وثلاثمائة سنة . ولا يزالون سادتها واصحابها . فليس لليهود أي حق في البلاد . والحق السياسي الوحيد هو لعرب فلسطين

كيف بدأ الزحف

ولكي يتحقق قول وايزمن ، ذلك القول القطيع الفاجر ، أخذت السياسة تمهد لليهود احتلال الساحل اولا ، ثم السهل ، ثم اراضي القرى العربيـة ليرغموا سكان هذه القرى للتراجع الى الجبال . ظلت هذه خطـة الصهيونية حتى اليوم . وقـد استطاعت الى الآن الاستيلاء على مساحات وافرة من اخصب الاراضي .

كأنها سوق تجاري

وظل اليهود يتحدثون عن البلاد من وجهة اقتصادية . ومن يطالع « البالستين بوست » يجدها دائماً تتحدث عن قضية فلسطين بعبارة « مقدرة البلاد على الاستيعاب » . وجارت الحكومة اليهود في ذلك ، فأرادت أن تجعل قضية فلسطين قضيـة أرقام ، وحسابات تجارية ، وبيعاً وشراء ، كأنها سوق تجاري فقط ! أما المعاني السامية في حياة العرب من وطنية ، وقومية ، وتاريخ ، وحضارة ، ومجد ، فلم تقم لها السياسة ولا الصهيونية أدنى اعتبار .

كيف يقف « الطفل »

ومن الطبيعي والحق أن تتمتع هذه البلاد بأوسع معاني الحكم الذاتي . وإلا فليس يجيء ذلك اليوم الذي يتعلم فيـه هذا الشعب « الطفل » أن يصبح قادراً على « الوقوف على قدميه » . بهذا يقول حتى صك الانتداب نفسه . ولولا ذلك لما وضع هذا النظام الذي لم يكن في حقيقته غير قناع لسياسة غلب عليها الهوى والسير الاعوج

الروح لا يستأصل

وتنبه العرب . وتغلغلت العقيدة الوطنية في نفوسهم الى الاعماق ودائما في هذه الحالة يعسر جداً على القوة أن تكسر شوكة هذه العقيدة . ذلك بانها روح لا يستأصله إلا نهاية الحياة وتشدد العرب في مطاليبهم ، لان هذه ضرورية لحياتهم ، ولحياة بلادهم ، والاجيال المقبلة

العرب وعظمة الغاية

وطالب العرب باقامة حكم ذاتي في البلاد . لكن تلك الصهيونية الخبيثة تقوم اليوم تناصب هذه الديمقراطية العداء الشديد . وتحذر الحكومة من الخضوع لـ « التهديد » الذي تردده دائما دون حياء . والحكومة الى الآن خاضعة لهذا . والعرب يتشددون ويصرون . ويرون في كفاحهم وضع حد لكل خطر على البلاد . وليس من شك في أن النصر لهم . انهم اصحاب حقوق ، وبلاد ، وفي نفوسهم من الايمان ما يجعلهم يفتدون عظمة أهدافهم بكل ثمين في الوجود

« . . . »

آخر الانباء عن ثورة اسبانيا

الانباء الخارجية

الثوار الاسبان يتقدمون نحو مدريد

باريس — التقطت محطة رباط رسالة لاسلكية من اشبيليه جاء فيها ان مدينة بداجوز أصبحت بمعزل تام عن غيرها وينتظر ان تسقط الليلة بايدي الثوار

جيوش الثوار تتصل في الشمال والجنوب

باريس — التقت جيوش الجنرال مولا بجيوش الجنرال فرانكو في مدينة مريدا المعادية للحكومة وهكذا يكون قد تم اتصال جيوش الثوار في الشمال مع جيوش الثوار في الجنوب واصبحت بهذا جميع المقاطعات التالية بيد الثوار وهي غليسيا ، وليون وكاشيل وجوان وارجون ونافار (عدا مدينة بداجوز) واندلوسيا (عدا مدينة ملقا)

الحكومة الاسبانية تقوي مراكزها

مدريد — تشتغل الحكومة الاسبانية في تقوية مراكزها على اثر معركة صغيرة وقعت في وادي الرمان وتدعي الحكومة ان حصون الثوار في سرقوسطه وغرناطه على وشك التسليم

طائرات ألمانية تصل الى الثوار

نيويورك — ذكرت جريدة النيويورك تايمس ان عشرين طائرة المانية ثقيلة من نوع يونكر وخمسا اخرى من نوع اصغر وكلها مسلحة بالمدافع الرشاشة وصلت من المانيا الى مركز قيادة الثوار الاسبان . ويقول مراسل الجريدة انه شاهد بنفسه هذه الطائرات الالمانية يقودها المان لا يلبسون الملابس العسكرية . ويقول ايضا ان القنصلية الالمانية اعترفت بصفة غير رسمية ان قواد هذه الطائرات المان ولكن لا يقودون الطائرات بل يدربون الثوار الاسبانيين على قيادتها . وروى المراسل ايضا ان سبع طائرات ايطالية وصلت للثوار في الاسبوع الاخير

وزارة الدعاية الالمانية تنفي النبأ

برلين — نفت وزارة الدعاية الالمانية الخبر القائل بوصول طائرات المانية لثوار اسبانيا وقالت لا صحة للخبر القائل ان القنصلية الالمانية في اسبانيا اعترفت بوصول هذه الطائرات

مرسوم جمهوري بحل الهيئات الدينية

مدريد — وقع السنيور ازانا رئيس الجمهورية مرسوماً بحل الهيئات الدينية والمحاكم القضائية الموجودة في المقاطعات التي يحتلها الثوار .

رئيس الجمهورية وسبعة وزراء يهربون

باريس — روت إحدى الصحف الافرنسية التابعة لاحزاب اليمين ان رئيس جمهورية اسبانيا وسبعة من الوزراء هربوا من مدريد الى بلنسيا .

الفوز تم

انتهاء المحادثات السياسية في القاهرة

وفد المفاوضة يسافر في ١٧ الجاري

تحدد موعد سفر الهيئة المصرية الى لندن نهائياً في يوم الاثنين ١٧ آب الجاري من الاسكندرية ماعدا اسماعيل صدقي باشا فانه يسافر يوم السبت ١٥ الجاري

العقبات كلها ذللت تقريباً

ونشرت جريدة (التيمس) برقية لمكاتبها في الاسكندرية قال فيها : (إن العقبات كلها ذللت تقريبا وقد رفض مندوبو الوفد البريطاني ان يعلقوا بشيء في هذا الوقت الدقيق) .

الاجانب يهتمون بنتائج الاتفاق

وقد انهمكت الدوائر الاوروبية في الاسكندرية بنقل نتائج المحادثات فيما يختص بالامتيازات الاجنبية وما تم الاتفاق عليه من امر الغائها وأخذت الهيئات السياسية الاجنبية في ارسال خلاصة الاتفاق الى دولها

دفن الامتيازات يحتفل به في مؤتمر عام

وعلق سان بريس في جريدة (الجورنال) على الغاء الامتيازات في مصر بقوله : مهما كانت الحوادث الاسبانية حامية الوطيس فان في العالم اشياء اخرى تستحق ان تستوقف النظر فان المصالح الدولية هي اخر فصل في المفاوضات الانجليزية المصرية . وقد ابتدأ الانجليز بتسوية مصالحهم الخاصة فذللوا عقبتين جوهريتين احبطتا المحاولات السابقة لوضع اتفاق . وهما تحديد القوات البحرية والعسكرية الانجليزية في مصر واشتراك مصر في حكم السودان

فلم يبق الا تصفية مسألة الامتيازات

اما ان هذا التراث القديم ينبغي ان يقضى عليه بالزوال فهذا يجب التسليم به اذ انه في كل جهة في بلاد الشرق قد دقت اجراس نعي الامتيازات التي نالها فرنسو الاول من تركيا لصالح المسيحيين

ويرجع تاريخ الامتيازات الاخيرة الى سنة ١٧٤٠ وهو تاريخ قديم ولكنه فصل يحق لبلادنا ان تفخر به ويرجى له خاتمة شريفة جديرة به

والغاء الامتيازات يجب ان يسوى باتفاق منظم مع الذين يهمهم امرها باعطائهم اقصى الضمانات التي لا غنى عنها وهذه نظرية ايدتها الحكومة البريطانية

أما المصريون فعلى عكس ذلك فانهم يستشهدون بتركيا وايران ليؤيـدوا نظريتهم القائلة بوجوب الغاء الامتيازات بطريقة اوتوماتيكية بمجرد الاعتراف بسيادتهم التامة

والترضية الوحيدة التي تترك للاجانب هي اشتراكهم في دفن المحاكم المختلطة الذي يجب الاحتفال به في مؤتمر عام والا فانها تلغى بعد سنة . وهكذا تزول احدى المنشآت الدولية التي قدمت كثيراً من الخدمات

بوق الاستعمار يدوي بذهول وخجل

وقد ارسل مكاتب « المورننغ بوست » في القاهرة الى جريدته برقية قال فيها ان المقامات السياسية دهشت عندما علمت أن مكرم عبيد باشا والمستر بيكيت وجدا تسوية ودية لمشكلة الامتيازات وافق عليها وفد المفاوضة المصري . واقتبس المكاتب النقط الرئيسية ثم قال انه لا يعرف كيف ينظر الوفد البريطاني لهذه الصيغة ولكن الدوائر الاخرى تلقتها بذهول وخجل .

وتتساءل الدوائر الاجنبية قائلة اذا كان النص الذي نشر صحيحا فما فائدة عقد مؤتمر دولي اذا كان قد تم الاتفاق على انه اذا لم تقبل الدول صاحبة الامتيازات المقترحات المصرية فان مصر من جانبها تلغي المحاكم المختلطة

الامتيازات متعبة حتى لبريطانيا

ونشرت جريدة « الايفننغ ستاندرد » مقالا رئيسياً لخصت فيه بشيء من الاسهاب اصل الامتيازات الاجنبية وماهيتها كما اشارت الى مطالب مصر في هذا الصدد ، ثم قالت ان للحكومة المصرية حق المطالبة بالغائها . فتركيا التي حملت هذه الامتيازات الى مصر قد الغتها ، ووجدت في معاهدة « لوزان » ما يؤيـد عملها هذا ، فمن الحكمة ان تؤيد الحكومة البريطانية مصر في هذا الصدد

وقد قامت الادلة مراراً على ان الامتيازات متعبة حتى لبريطانيا نفسها وفوق ذلك قامت الامتيازات زمنا طويلا وهي حائل بين الوفاق الانجليزي المصري ولا ريب ان الاعتبارات الحربية والاقتصادية تتطلب تحالفاً عسكريا وطيداً بـين انجلترا ومصر ، ولكم كان استياء المصريين من الامتيازات الاجنبية من العوامل التي ساعدت على هدم القاعدة السياسية لمثل هذا التحالف

يـــوم يافا

جاءنا من جمعية الاسعاف العربية بيافا ما يلي :

قررت الجمعية ان يكون « يوم يافا » الذي سبق واعلنت عنه ثلاثة ايام الجمعة والسبت والاحد الموافق ١٤ و١٥ و١٦ اغسطس سنة ١٩٣٦ وستتولى التوزيـع جمعية الشبان المسلمين بيافا ونادي الشبيبة الارثوذكسية بيافا والنادي الرياضي الاسلامي بيافا ونادي الطلبة بيافا وجمعية السواقين بيافا .

سكرتير جمعية الاسعاف العربية بيافا

A·B·C·

مجمل القضية الفلسطينية

لقد صدر

بلغة انجليزية سلسة

وتحليل رائع بليغ

وشروح للقضية هامة

هذا هو الكتاب القيم الذي يحتوي على ٤٠ صفحة وكل صفحة منها تنطق جهراً بمطالب الامة الفلسطينية ، وشذوذ السياسة التي اتبعت مع الامة الفلسطينية ، وبوضعية البلاد الفلسطينية اليوم ، وبتفنيد العهود والمواثيق المعطاة للعرب واليهود على السواء ، وكيف انها نفذت لصالح فريق من الفريقين بالاثبات وتقديم البرهان :

— من وضع الاستاذ المحامي

عزيز شحاده

وقد طبع طبعاً متقناً ونشر بواسطة

المكتبة العصرية في يافا

وهو يباع اليـوم في الاسواق بسعر

٥٠ مـــلا

على كل فلسطيني عربي ان يهدي نسخة منه

الى انجليزي في الخارج

بترول العراق

تنافس الشركات الاجنبية على استثماره

نشرت جريدة «التايمس» رسالة لمكاتبها المالي قال فيها انه علم ان شركات بريطانية قوية تولت الاشراف على شركة زيت الموصل التي تألفت في سنة ١٩٣٢ للحصول على جميع اسهم شركات استنباط الزيت التي تملك امتيازا من حكومة العراق بالبحث عن الزيت في منطقة مساحتها ٤٥ الف ميل مربع . وقد قيل ان الاشراف على هذه الشركة انتقل الى ايدي الايطاليين ولكن هذا النبأ كذب أمس والمفهوم ان المشتري هي شركة عراقية كانت تعرف فيما مضى باسم شركة البترول التركية ، وهي تملك وحدها حق استنباط الزيت في المناطق الواقعة غربي نهر دجلة وقد انشأت خطا من الانابيب لنقل الزيت الذي تستخرجه ورأس مالها تملكه جماعات من البريطانيين والفرنسيين والامريكيين ، ويحتاج استثمارها الى مبلغ كبير من المال ، وعلى ذلك تعد الصفقة التي تمت الان خير حل للمشكلة

انكلترا تبتاع المصالح الايطالية

وقد اجتمع هنا مجلس ادارة بترول الموصل ونظر في الاقتراح الذي تعرضه عليه شركة بترول العراق . فاذا كان هذا مقبولا فهو يعني إذن ان المصالح الانكليزية البحتة ستصبح سائدة على جميع اراضي البترول الواسعة في الشرق الادنى ومعلوم ان شركة بترول العراق تملك الآن اثنين وثلاثين الف ميل مربع في شرق نهر دجلة . ومعلوم ايضاً ان من اكبر المساهمين في هذه الشركة العراقية شركة البترول الانكليزية الايرانية التي تملك امتيازاً في مئة الف ميل مربع من ارض ايران .

اما شركة مناجم بترول الموصل فرأس مالها مليون و٦٦٩ الفا و٢٩٨ جنيها والايطاليون اقوياء في مجلس ادارتها . فالاقتراح المطروح اليوم للبحث هو ابتياع الانجليز لهذه المصالح الايطالية فاذا صارت مناجم بترول الموصل تحت سيادة شركة العراق اصبحت مصالح انكلترا ممتدة على جانبي دجلة كما في ايران

السلطات الانكليزية في جبل طارق

تنذر ثوار اسبانيا وحكومتها

في نبأ من جبل طارق أن السلطات البحرية البريطانية صرحت ان لا صحة مطلقا للقول بان بريطانيا قد قررت اغلاق ميناء جبل طارق أو وضع حصر بحري عليه وكل ما هنالك أنها انذرت الفريقين المتحاربين بالامتناع عن دخول الميـاه البريطانية لأي غرض كان لان ذلك يعرض الملاحة البريطانية والممتلكات البريطانية للخطـر والبوارج تطوف المياه البريطانية باستمرار لمنع أي تدخل أو خطر على الملاحة البريطانية .

ساعدوا عائلات الشهداء والمنكوبين

مجلة (الصدق)
لا تنشر عن فلسطين غير (الكذب)

أشرنا مرة فيما كنا نعلق به على ما ننقله عن الصحف الانكليزية ، الى ان هنالك في لندن مجلة اسمها «تروث» — اي الصدق — كان من اللازم ان لا تسمى الا باسم « الكذب » اذا كانت المسميات قد بقيت لها اسماؤها الحقيقية في هذا الزمن الاخير.

ولكي نعرض على القراء مثلا جديداً لما تنشره مجلة «الكذب» هذه، ننقل لهم عن عددها الصادر بتاريخ ٢٩ تموز الماضي ، ما يستدلون منه من جديد على ما للصهيونيين من جرأة ووقاحة في إلباس الباطل لباس الحق.

« المحرر »

في فلسطين إلا تحسناً طفيفاً جداً ، او قل انه لم يتحسن على الاطلاق ، اما الرأي العام البريطاني فجمع تمام الاجماع ... على ان الثورة العربية ستنهزم ... وتقضي على نفسها بنفسها عما قريب .. !

ويذكر المرء الآن انه ما من مناسبة اخرى قبل هذه المناسبة ، اشتد عطف الناس فيها مثل هذا الاشتداد على اليهود ا وتسأل عن السبب في ذلك فتجاه كائنا في واحد من الامور الثلاثة لآتية ، او فيها كلها معاً :

١ — ربما جاء هذا العطف كنتيجة للاضطهادات التي تقع على اليهود في اوروبا.. !

٢ — أو ربما يكون قد جاء كرد على المحاولات المزرية التي قام بها بعضهم في هذه البلاد الانكليزية لخلق « حركة لاسامية » ضد اليهود البريطانيين . !؟

٣ — او ربما يكون بكل بساطة هو نتيجة ما يسمع به البريطانيون عن الاعمال الخسيسة ... المجرمة التي يقوم بها ... « الجبناء . ! » من العرب اثناء هجماتهم على اليهود ..!؟

المجانين يقترحونه
ارسال اللجنة حالا !

وعد المستر اورمسبي غور بان يدلي خلال هذا الاسبوع ببيان عن اسماء اعضاء اللجنة الملكية، والصلاحيات التي ستعطى لها وهي تقوم بإجراء التحقيق في معضلة فلسطين

ولكن مما نغتبط له ان الاقتراحات التي افترضتها بعض الدوائر تصديقا لما اقترحه بعض الحمقى المجانين ، لا اساس لها من الصحة ، فالحكومة مصرة على ان لا تضعف امام العرب ، فتبعث بلجنة التحقيق الملكية الى فلسطين فور تعيينها بل هي ستبقي اللجنة هنا الى ان يستتب النظام في فلسطين اولا

اما اذا اخذت الحكومة بهذه المقترحات الجنونية ، ظناً منها بان ذهاب اللجنة حالا الى فلسطين قد يكون فيه ما يدعو العرب الى المسالمة ، لما أحدث عملها هذا إلا عكس الغاية المرجوة منه !

(الدفاع) : طالع في مكان آخر من هذا العدد كلمة جريدة (الاوبزرفر) الشهيرة في هذه النقطة .

عطف على اليهود
لم يسبق له مثيل !
والى هذه اللحظة لم يتحسن الموقف

اصدقاء العرب
ومنهم الوزير

ومما لا شك فيه بعد ذلك ، ان هناك تغيراً محسوسا لغير صالح العرب حتى في بعض الدوائر التى كانت الى ما قبل الآن مصادقة كل المصادقة للعرب !

لا بل قل معنا ان وزير المستعمرات الذي كان دائم العطف على وجهة النظر العربية ، والذي كان لا يرى في وجهة النظر اليهودية الا حلما بعيد التحقيق — هذا الوزير يحتمل ان يغير رأيه الآن بعد هذا الذي يقع في هذه الايام على هذا الشعب اليهودي المنكود الذي لم يصح في (وطنه القومى ..) بعد .. وهو امين على حياته ، مع شدة تمسكه وتشبثه بهذا الوطن العزيز عليه ...

(الدفاع): ليس في مقدور اي كاتب ان يعلق على مثل هذا الهراء الا بالصفعات تترى على وجوه كاتبيه ، لعنة الله عليهم اجمعين ...

يتحدثون ... فى وقف الاضراب
الى ان تفرغ من اعمالها اللجنة الملكية

بهذين العنوانين نشرت « الديلي ميل » لمكاتبها المقدسي ، الرسالة البرقية الآتية بتاريخ ٣ الجاري :

اشاعات قوية
عن اللجنة العليا

القدس الاحد ٢ آب — يقال هنا الان بعد اعلان الحكومة البريطانية لاسماء اعضاء اللجنة الملكية ، ان اللجنة العربية العليا بدأت تنظر في مسألة انهاء الاضراب الموجه ضد اليهود !

والذي نعتقده هنا هـو ان اعضاء هذه اللجنة سيذهبون الى عمان عاصمة شرقي الاردن ليستأنفوا التحدث الى الامير عبدالله الذي يبذل قصارى جهده في تأمين المسالمة

وهناك اشاعات قوية تقول بان اللجنة العربية قد توافق على « مهادنة » تكون الغاية منها انتظار نشر قرار اللجنة الملكية، وانما يشترط لهذه « المهادنة » ان توافق حكومة فلسطين على طلبات طلبتها اللجنة العربية العليا :

الشروط الاساسية
لاعلان الهدنة

ويمكن تلخيص الشروط التى اشترطها العرب فيما يلي :

١ — وقف الهجرة اليهودية

٢ — اطلاق سراح الزعماء العرب المعتقلين في معسكرات الاعتقال

٣ — وقف اعمال التفتيش التي تجري في القرى بحثا عن الاسلحة

ويقال ان اللجنة العربية ستقوم، اذا تحققت لها هذه الشروط، بالدعوة الى نهو الاضراب ، وستلح على عصابات الارهابيين في ان تتفرق

« الدفاع »: وتحت هذا النبأ نشرت (الدلي ميل) تفاصيل معركة المغار ، وهي المعركة التي جرح فيها ضابط واربعة جنود من البريطانيين ...

اليوم

الـ ١٨

من المئة الثانية

ثورة فلسطين
واثرها في البلاد العربية

تناولت جريدة « تريبون دى ناسيون » ثورة فلسطين واثرها في البلاد العربية فقالت : « لقد نبهتنا اضطرابات دمشق الاخيرة وثورة فلسطين الحاضرة الى مبلغ اتساع وقوة فكرة الوحدة العربية ، والوحدة الاسلامية . فقد كانت حوادث سوريا تحدث اثرا قويا في كل بلد عربي أو اسلامي . وقد قال ادوار تاتنجر بانه كان في تونس عندما كانت الاضطرابات قائمة في دمشق فشعر بتأثير هذه الحوادث على نفوس القسم الاكبر من الشعب التونسي وخاصة طبقة الشباب المتحمسة . فتقسيمات بعد الحرب ، التى كانت الغاية منها اضعاف الوحدة العربية قبل كل شيء، وخاصة بعد ان اتحد العرب فى الثورة العربية، لم تأت بالفائدة المطلوبة، ولم تستطع القضاء على الوحدة العربية .

فالبلاد العربية — بالرغم من تقسيمها — لا تزال تشعر شعورا واحدا ، كما ان الشعوب الاسلامية المنتشرة في كل مكان تبدي من المشاعر ما يدل على وحدتها ، وارتباطها الديني !

والا فاي دخل للتونسي ، او الجزائري في حوادث تقع فى دمشق او فى حلب ؟!

واي دخل للعراق بما يقع في فلسطين !

أليس في هذا الاهتمام الذي تبديه الشعوب العربية والاسلامية ، نحو بعضها بعضا ما يدل على وجود « فكرة عامة » تجمع بين عقليات وآراء الشعوب الاسلامية المختلفة ؟!. .

مذكرات الجنرال وهيب باشا
عن حوادث القضية العربية

تقول جريدة « سوز » التي تصدر في قبرص أنها اتفقت مع الجنرال وهيب باشا أن يكتب مذكراته السياسية الخاصة منذ كان في مكة وسيعرض في هــذه المذكرات الى سرد حوادث القضية العربية من أولها .

« الاوبزرفر » تطالب بارسال اللجنة
الى فلسطين حالا ، لتهدئة الموقف

كتبت جريدة « الاوبزرفر » الانكليزية ، وهي من الصحف الكبرى التي تناصر القضية العربية العادلة، الكلمة التالية فى عددها الصادر بتاريخ ٢ آب الجارى :

لقد احسنت الحكومة في اختيار من عينتهم للجنة الملكية التي انيط بهـا التحقيق في اضطرابات فلسطين ، وهي لذلك لم تعرض نفسها لشيء من النقدات الجدية التي يعنى بها

في هذه اللجنة تتمثل الخبرة الواسعة في الادارة ، كما تتمثل روح التاريخ الضرورية لمن يناط بهم حل امثال هذه المعضلة الفلسطينية

اننا لا نرى اية قوة فى المعاذير التي تنتحل لتأخير ارسال هذه اللجنة الملكية، فهذه المعاذير يجمعها كلها ان اللجنة لا يمكنها ان تبدأ بعملها الا اذا خمدت الاضطرابات اولا !

وكلام كهذا ينقضه كله من اساسه ان عمل اللجنة والاضطرابات قائمة كما هي الآن ، سيكون فيه الدليل كل الدليل على ان حركة العصيان والتمرد لا تحول باي حال من الاحوال دون الحكومة ودون ما تنتويه من العمل على حـل المعضلة الفلسطينية حلا يتناولها من الاساس ، ويجيء وهو الحل الذي يقضي وحده على اسباب الاضطرابات

« الدفاع » : هــذا هو ما قالته « الاوبزرفر » فقارن بينه وبين ما تراه في مكان آخر من اقوال المجلة الصهيونية الكاذبة المسماة « تروث » ثم قل معنا للكتاب من انكليز اقحاح، ومن صهيونيين مجرمين ، ان فلسطين باللجنة وبغير اللجنة ، ماضية في جهادها النبيل ، الى ان تجاب الى مطالبها الحقة العادلة، وبهذا يقول كل عربي معتدى عليه من السياسة الانكلو — اسرائيلية التي تتهدد مصيره في عقر داره ، والتي اتضح باطلها . . . إلا للمجرمين ...

* * *

موظفو السكك
الحديدية في العراق
يساهمون
في اعانة منكوبي الاضطرابات

كانت اللجنة المركزية في بغداد لجمع الاعانات لمنكوبي فلسطين قـد وجهت كتابا الى مديرية السكك الحديدية تطلب اليها المساهمة فى العطف على منكوبي فلسطين اسوة بباقي المؤسسات التي ساهمت فى هذا الشرف . وبناء على هذا فقد تألفت لجنة في مديرية السكك برئاسة السيد حسين افنان اخذت على عاتقها جمـع الاعانات من الموظفين وبالفعل فقد باشرت عملها وجمعت مبالغ حسنة من كبار الموظفين في السكك وهي مواصلة عملها في هذا السبيل والمأمول ان تتوفق الى جمع مبالغ لا بأس بها وهذا يدل على ان موظفي هـذه المؤسسة سوف يظهرون كبير عطفهم على اخوانهم المنكوبين من العرب في فلسطين .

الاعانات
لمنكوبي فلسطين

من تونس

جاءنا من لجنة اغاثة منكوبي فلسطين في القاهرة ما يلي :

ورد الى حضرة الدكتور عبد الجميد سعيد الرئيس العام لجمعيات الشبان المسلمين ورئيس اللجنة العليا لاغاثة منكوبي فلسطين خطاب من حضرة الفاضل السيد احمد الدهماني من اعيان بنزرت بتونس بانهم الفوا لجنة لجمع التبرعات لمنكوبى فلسطين وارسلوا حوالة برقم ٤٨٤١١ بمبلغ ١٣٥٠ فرنكا وقد حولت لحساب منكوبى فلسطين. وقد ارسل الدكتور عبد الجميد سعيد خطابا للمرسل يشكره واخوانه على هذا العطف الانساني

الاعانات
لمنكوبي الاضطرابات

من انباء حماه أن الاهالى يتبرعون بما يستطيعون لاعانة منكوبي فلسطين وخاصة فى ايام الجمعة بعد الصلاة . وقد قدم وفد من اهالي حي جامع الاربعين إلى لجنة الاعانات مبلغ عشر ليرات سورية لترسل الى المنكوبين .

الاعانات من
سيدات بيت دجن

جاءنا من سيدات بيت دجن انهن اجتمعن والفن لجنة لجمع الاعانات لمنكوبي الاضطرابات وقد قامت السيدة صفية علي بجمع ما تجود به المحسنات فبلغ ماجمعته مع بقية الاعضاء مبلغ ١١ جنيها و ٧٠٠ مل وقد سلمته للشيخ عباس مصطفى وهذا بدوره ارسله إلى اللجنة القومية بنابلس بواسطة البنك العربى بيافا .

ساعدوا
عائلات الشهداء والمنكوبين

حاخام يقول :
دعوا الهجرة تتدفق والمال ينهار على فلسطين واللجنة الملكية فيها
والا فانكم تدمرون اقتصاديات ارض اسرائيل

هذه هي « المانشستر غارديان » الانكلو — يهودية، الهربرت — صموئيلية ، بعد ان نشرت اسماء اعضاء اللجنة الملكية ، وتاريخ كل واحد منهم ، ونص الصلاحية المعطاة لهذه اللجنة ، كتبت تحت ذلك بعنوان (انتقاد الصهيونيين — حول السؤال المعقد الذي لم يجب عليه الوزير بجواب حاسم قاطع) ما ننقله هنا بالحرف الواحد ، ليعلم منه مدى ما وصل اليه الزعماء الصهيونيون من الضلال البعيد

«المحرر»

الكلمة للوكالة
في اللجنة الملكية

صرح الزعيم الصهيونى الكبير الحاخام م . ل . برلزويك لاحد مندوبى « المانشستر غارديان » بما يلي:

« من الكلام المبتسر « السابق لاوانه » ان ادلي اليك بأي بيان عن اللجنة الملكية قبل ان تتاح الفرصة للجنة التنفيذية للوكالة اليهودية لدراسة صلاحيات هذه اللجنة دراسة وافية عميقة

على ان وزير المستعمرات برفضه ارسال هذه اللجنة الى فلسطين قبل ان تخمد فيها الاضطرابات قد احسن كل الاحسان ، ولقد قابل الصهيونيون منه هذا الرفض بالابتهاج الحار (كذا ..)

أما جواب الهجرة
فجواب لا يسر !

ومع ذلك فان الجواب الذي اجابه الوزير على السؤال المعقد الخاص بالهجرة ، جاء وليس فيه ما يسر احداً قط من الصهيونيين

ذلك لان وقف الهجرة اثناء قيام اللجنة بالتحقيقات ، لن يكون معناه الا النطق بالحكم قبل الاستماع الى شهادات الشهود ، وقبل ان تفحص هيئة المحلفين ما في هذه الشهادات من الصحة

العدالة تطالب
بتدفق الهجرة..!

واستطرد الحاخام قائلا :

انني من وجهة النظر الصهيونية اقول بان المبادىء الاولية للعدالة . . . تتطلب ان تتاح الفرصة امام اللجنة الملكية لان تفحص الموقف بينما تكون الهجرة اليهودية تتدفق الى فلسطين بنسبتها العادية ، ومما لا يجوز بتاتا ان تعمل الحكومة اثناء وجود اللجنة على خلق موقف آخر يكون من شأنه ان يقيد الهجرة ويصدها كما يصد تدفق رؤوس الاموال اليهودية ، والعمال اليهود الى... (ارض اسرائيل)

اقتصاديات البلاد
يخاف عليها الحاخام !

ثم قال المخرف ... التقي الورع الصهيوني :

على اننا سنمضي في الضغط على الحكومة الى ان تستجيب الى ما نطلبه منها من الامتناع عن الاتيان باي حل يكون من شأنه مكافأة الثوار الذين يقومون بما يقومون به الآن من الاعمال المنيفة ، على ثورتهم على الحكومة وخروجهم على ما لها من القوانين

ذلك لان الحكومة اذا خضعت للثورة ، ومنحت العرب المكافأة التي ينتظرونها ، سيكون في عملها هـذا ما يدمر اقتصاديات « ارض اسرائيل » .

« الدفاع »: فلسطين ستظل لدى اليهود وهي « ارض اسرائيل » ... دائما في عالم الاحلام ...

اما في عالم الحقائق ، فهذا لن يكون ابد الدهر ، ما دامت في العرب انفاس تتردد، وربما يستطيعون ان يكتموا منكم الانفاس ...

المفاوضات المصرية في صحف انكلترا
« التيمس » تمتدح أعضاء المفاوضة

عقدت جريـدة التيمس مقـالا افتتاحياً عن المعاهدة الانكليزيـة المصرية قالت فيه ان اعضاء الهيئتين المصرية والبريطانية ورئيسيهما يستحقون التهنئة على الفوز في سياسية الحكمة والتعقل التي اتبعوها في المفاوضات . وقالت ان السير مايلز لمبسون له الفضل في نقطة التحول فى المفاوضات عندما حضر بالطائرة في يونيو الماضي الى لندن . ويستحق النحاس باشا التهنئة فى ادارته هيئة المفاوضة المصرية المؤلفة من جميع الاحزاب والحكومة البريطانية تعطف عطفاً كبيراً على احقية مصر في نقض الامتيازات ولكن لا يسعها ان تشير بمفاوضة الدول صاحبة الشأن فى مؤتمر يعقد في القاهرة فى الشتاء القادم. وختمت كلامها بقولها ان الاحتلال البريطاني لمصر قد انتهى الآن وبدأ التحالف المصري البريطاني

وعقدت جريدة المانشستر غارديان مقالا افتتاحياً عن المعاهدة المصرية البريطانية جاء فيه ان الاتفاق على جميع المسائل قد تم وقالت ان نظام الامتيازات لا يتفق مع استقلال مصر ولا يعرف هل توافق جميع الدول صاحبة الامتيازات على نقضها فى المؤتمر الذي سيعقد في القاهرة وخصوصاً ايطاليا التي يتمتع رعاياها بامتيازات كثيرة .

اول مانبدي...

ودجوود يطلب من اللجنة ان تسمعه اولا..؟

من غريب ما ذكرته الصحف اليهودية ان الكولونيل ودجوود الصهيوني المعروف طلب من اللجنة الملكية ان تسمع اراءه في المشكلة الفلسطينية لانه يعتقد بخبرته في هذه المشكلة وصواب ارائه وهو يقول انه بذلك يسهل على اللجنة اعمالها.

هنيئا لمصر

القاهرة في ١٣ — اذاعت سكرتيرية الهيئة المصرية المفاوضة بيانا قالت فيه ان الهيئتين المتفاوضتين عقدتا اجتماعاً نهائياً في الساعة السابعة من مساء امس في قصر انطونياوس في الاسكندرية تم فيه التوقيع على بقية مواد المعاهدة بالحروف الاولى. وبعد ذلك القى دولة مصطفى النحاس باشا خطاباً طويلا اثنى فيه على الجهود الصادقة والنية الحسنة التي بذلها واظهرها السر مايلز لامبسون رئيس المفاوضين البريطانيين وابدى استعداده واستعداد زملائه المفاوضين المصريين للسفر الى انكلترا في الايام القليلة القادمة لاتمام المعاهدة. وقد رد السر مايلز لامبسون عليه بخطاب آخر اقترح في نهايته ان تسمى المعاهدة المزمع عقدها بمعاهدة الزعفران.

وقد ادلى دولة النحاس باشا الى مراسلي الصحف الاجنبية ببيان طمأن فيه النزلاء الاجانب الذين ستلغى امتيازاتهم كما انه امتدح السر مايلز لامبسون والمستر ايدن.

يد الشباب

نشرت جريدة هاآرتس في ملحقها المسائي رسالة لمكانبها في طبريا زعم فيها ان مفتي طبريا يستنكر الاعمال التي تقوم بها ابناء طائفته الا ان نفوذه قد ضعف واصبحت يد الشباب الذين يعملون للهدم والتخريب هي المسيطرة.

مقتل جندي ومصرع يهودي

بينما كان جندي انكليزي واقفا في مركز بوليس الجاعونة اذ برصاصة تنطلق من بندقية فتصيب منه مقتلا. وقد مر يهودي بين عربتين في محطة الخضيرة اصطدمتا ببعضهما وهو بينهما فعركتاه فمات

وزير الحربية بعد وزير المستعمرات

روت هاآرتس ان وزير الحربية البريطانية اصبح على شواطيء البحر الابيض المتوسط وقد وصل الان الى البندقية والغرض من زيارته مجهولة

لوجود خلل في الخط اصبح السير متعذرا

تقول هاآرتس ان قاطرة الاستكشاف العسكرية غادرت محطة زمارين في الساعة الثالثة من بعد منتصف ليلة امس ذاهبة الى حيفا تجر وراءها اربع عربات فلما وصلت الى قرب عتليت انقلبت لوجود خلل في الخط فاصبح سير القطار بين حيفا واللد مستحيلا قبل تصليح الخط

جسر ينسف على طريق جنين

روت هابوكر ان جماعة من العرب نسفوا الجسر الواقع على طريق جنين واصبح المرور الى اللواء الشمالي متعذراً وليس من المنتظر اصلاح هذا الجسر في مدة قريبة

تل ابيب يهاجمها الثوار

جاء في الصحف اليهودية ان الهجوم على تل ابيب كان شديدا من جهة الشمال فقد جاءت جماعة من العرب من جهة مصب نهر العوجا واطلقت الرصاص بكثرة على المعرض الصهيوني ولما جاءت قوة الجنود لم تجد احدا

«ضبط النفس» العجيب تتغنى به (النيرايست)

نشرت جريدة النيرايست الانجليزية خبرا في عددها الصادر اليوم عن فلسطين قالت فيه ما يلي: — نعم ان اليهود قد ابدوا ضبط نفس عجيب ولكن مطالب العرب لها وزنها وسيكون العرب هم اصحاب الدعوى في القضية التي ستفصل فيها اللجنة الملكية ولذلك يجب على هذه اللجنة ان تكون حازمة وان تصدر تقريرا حازما.

اليهود يريدون العيش بسلام مع العرب ولكن بعد ان يستولوا على فلسطين

نشرنا في الاعداد الماضية شيئاً من اقوال المؤتمرين اليهود في المؤتمر اليهودي العالمي في جنيف وننشر الآن شيئاً من هذه الاقوال قاله بعض الخطباء اليهود في جلسة امس فقد اقترح الادون شلوم آش الشاعر اليهودي المعروف انه يجب اذاعة بيان على العالم العربي ليسعى في توقيف الاضطرابات في فلسطين، واعلن خطيب آخر ان اليهود يريدون العيش بسلام مع العرب وقد اتخذ المؤتمرون قراراً بهذا المعنى. واعلن خطيب آخر ان اليهود لا يرضون بتوقيف الهجرة الى فلسطين ووجهت حملة شديدة الى الادارة الفلسطينية واعتبرت مسؤولة عما وقع في البلاد وطالب زعيم يهودي توجيه القوى اليهودية كلها لمنع اي اعتداء على صك الانتداب .... الى ان يستولي اليهود على فلسطين.

مهاجمة مركز بوليس هاتكفا

ذكرنا امس نبأ مهاجمة الاشخاص المجهولين لمركز بوليس مستعمرة هاتكفا الذي انشأته مديرية بوليس اللواء حديثاً واضرام النار فيه.

وقد علمنا اليوم ان هذا المركز يتكون من بضع تخاشيب تبعد عن وادي سلمة مسافة تتراوح بين ١٠ امتار و٥٠ متراً ولا يوجد في هذه التخاشيب سوى نفرين من البوليس الرسمي وآخر اضافي، فلما وقع الهجوم على المركز انبطح هذان النفران على الارض واطلق الاول من بندقيته ١٧ رصاصة، ولكن المهاجمين استغلوا قلة وجود البوليس فأشغلوا الاثنين بالرصاص بينما احدهم دب على الارض الى ان وصل من احدى التخاشيب واضرم النار فيها فأتت عليها ثم عاد الى رفاقه وانصرفوا جميعهم بانتظام!

وعلمنا ايضاً انه مضى على وجود هذين النفرين في هذا المركز ٢٤ ساعة دفعة واحدة بدون طعام!

استمرار هجوم الثوار على المستعمرات

في الساعة العاشرة من ليلة امس الاول هاجم اشخاص مجهولون المعرض الصهيوني في أواخر تل ابيب والبيوت المجاورة له وامطروها وابلا من الرصاص فأجاب الجند والبوليس على الرصاص بالمثل واستمرت هذه المعركة حتى الساعة الثانية عشرة والنصف

وفي الوقت ذاته وقع هجوم عنيف على مستعمرات: بيت فيغان وهاتكفا وموليدت واغروبنك واطلق الرصاص بكثرة على بيوتها فكانت الدوريات تجيب عليه بالمثل من المدافع الرشاشة والبنادق ولم تتصل بنا النتيجة

وفي الساعة الثالثة بعد ظهر امس هاجم المجهولون ايضاً مستعمرة هاتكفا وأصلوها نارا حامية من بنادقهم فذهبت قوة كبيرة من الجند والبوليس الى مكان الحادث وقابلوا الرصاص بالمثل ثم القي القبض على محمد سالم المصري ابن بياري بيارة السيد بامية وبعد اخذ افادته اخلي سبيله

هجوم شديد على جميع المستعمرات

كان الهجوم ليلة امس الاول شديدا على جميع المستعمرات الواقعة في قضاء يافا وقد استمر اطلاق الرصاص الى الصباح مما اضطر الجنود الانكليز ان يتفرقوا في جميع الانحاء لرد الهجوم.

«البروتستو» على الهاربين من تجار اليهود

يقطن في مخازن الاستاذ مغنم افندي مغنم عشرة تجار من اليهود لبيع البضائع المختلفة، وقد حضروا اول امس وامس الى المخازن ونقلوا جميع بضائعهم منها تحت حراسة ثلة من افراد الجيش والبوليس الى تل أبيب دون ان يدفعوا اجور المخازن، ولما كان يوجد بيد الاستاذ مغنم (كمبيالات) عليهم لقاء الاجور فقد قدمها الى البنك العربي لاجراء عملية «البروتستو» على هؤلاء اليهود الهاربين!

وزير المستعمرات في كل مكان..

بلغنا من مصدر موثوق به ان المندوب السامي بعد ان زار معتقل الاحرار في صرفند توجه الى مطار الرملة وهناك استقبل وزير المستعمرات المستر اورمسبي غور الذي وصل في طائرة حربية خاصة متنكرا، وبعد ان تحدث الى المندوب السامي عن الحالة الحاضرة توجه الوزير الى يافا متنكرا ايضا.

هذا ما وصل الى علمنا ننشره بكل تحفظ

في الساعة الثانية عشرة

سمعنا في الساعة الثانية عشرة عدة طلقات نارية في الجهة الشرقية من مدينة يافا. ويظن ان مصدر الرصاص في جهة مستعمرة هاتكفا. وقد رأينا اثناء ذلك إشارات الاستنجاد ترسل في الفضاء، هرعت على اثرها سيارتان تحملان مدفعاً رشاشاً وقوة من الجند الى تلك الجهة.

صرفند

احسن من المستشفى البلدي

علمنا من مصدر مطلع ان الاستاذ عجاج نويهض احد المعتقلين في صرفند والموجود الآن في المستشفى البلدي بيافا قدم شكوى الى رئيس اطباء يافا بحق الممرضات اليهوديات لشدة معاكستهن له، وعلمنا فوق ذلك ان التحقيق جار في هذا الموضوع

درس حالة

منكوبي يافا القديمة

وصلت امس من القدس المس «نكسون» الموظفة في دائرة السكرتارية العامة تصحبها سكرتيرتها الخاصة الانسة فيكتوريا ناصر، واجتمعت الى الاستاذ عزمي بك النشاشيبي قائمقام المدينة ثم طافوا على المدارس الاميرية والمخازن والدور التي تقطنها الآن العائلات المنكوبة بسبب نسف او حرق دورها ثم عادت المس نكسون مع سكرتيرتها الى القدس

مدير البوليس

والسجون العام في يافا

وصل مدير البوليس والسجون العام صباح امس الى يافا واجتمع الى المستر كروسبي حاكم اللواء وبقيا مجتمعين حتى الساعة الثانية والنصف بعد الظهر، وفي الساعة الرابعة عاد المستر سبايسر وعقد اجتماعاً مع الميجور هرنغتون والميجور كفرانا وظل اجتماعهم حتى المساء.

جثة ضابط في طريقها الى انكلترا

شاهدنا جثة ضابط بريطاني موضوعة في تابوت خاص ملفوفا بالعلم البريطاني في داخل عربة من عربات السكة الحديدية الصقت بالقطار الذاهب الى مصر، وقد قيل لنا ان الجثة سترسل الى انكلترا لتسلم الى اهل الضابط

توزيع الاعاشة

على منكوبي البلدة القديمة

ذكرنا امس نبأ اعتزام الحكومة توزيع اعاشة لمكوبي يافا الذين هدمت دورهم، وقد علمنا اليوم ان ٦٠٠ طلب ورد الى الاستاذ عزمي بك النشاشيبي قائمقام المدينة للحصول على هذه الاعاشة، فعقد اجتماعاً حضره جميع مختاري المدينة استغرق سحابة بعد ظهر امس ودققوا فيه كل طلب من هذه الطلبات على حدة. وبعد يومين ستوزع البطاقات على المستحقين ليتناولوا الاعاشة بموجبها وستكون البطاقات لشهر واحد في الوقت الحاضر، وسيكون التوزيع بواسطة دائرة الصحة، وستتخذ الحكومة مخازن كبيرة في محلة المنشية وجهات زقاق البطمة للتوزيع الذي سيكون ثلاث مرات في الاسبوع الواحد لجميع ايام الاسبوع.

اما الاعاشة فستكون خبزا وارزا وزيتونا وزيتا وعدسا وجبنة وشايا ناشفا، وسيصرف الى الاطفال الذين سنهم دون العام الواحد كمية من الحليب والسكر.

ملك انكلترا يرد على مذكرة ملوك العرب

اذاعت محطة راديو دافنتري الانكليزية ليلة امس حوادث فلسطين التي وقعت خلال الاربع والعشرين ساعة الماضية. وقالت ان الملك ادوارد الثامن ارسل رداً الى جلالة الملك عبد العزيز آل سعود على المذكرة التي وقعها جلالته وصاحبا الجلالة الملك غازي والامام يحيى

واشارت تلك المحطة الى نشر خبر المذكرة الآنفة الذكر في الصحف العربية الفلسطينية وتأثيرها الشديد على نفوس السكان

اليهود يعتدون على اعراب ثلاثة

يقطن عدد كبير من العربان «العرايشية» في ارض ابي جبارة بالقرب من قرية صميل، وقد ارادوا الانتقال من مكانهم والذهاب الى ديارهم في جهات العريش، فحملوا امتعتهم على نحو ٦٠ جملا وساروا من امام سكنة (شبيرا) بالقرب من الشيخ مراد. وقد تأخر ثلاثة رجال مع نسائهم عن اللحاق بالقافلة لسبب طارىء وهم محمد علي غيث واحمد محمد الغول، واحمد عبد الغزال ومعهم نساؤهم، وما كادوا يصلون الى غربي وادي سلمة حتى تصدى لهم شخصان يهوديان وقيل ان احدهما يماني واطلقا الرصاص بكثرة عليهم فاصيب محمد علي غيث واحمد محمد الغول بعدة رصاصات احدثت فيهما جراحا خطرة فوقعا على الارض يتخبطان بدمائهما فرعت النساء صائحات مستغيثات

وقد قيل لنا ان الرجل الثالث احمد عبد الغزال لما اراد الهرب لحق به اليهود واوثقوا كتافه، وعندئذ وصلت النساء الى رجال القافلة واعلمتهم بالحادث فعادوا ادراجهم الى ساروتا حيث اخبروا مركز البوليس، وهذا اخبر بدوره مركز بوليس اللواء فذهبت قوة من افراد الجيش والبوليس الى مكان الحادث مع سيارة للاسعاف نقلت الجريحين الى المستشفى البلدي حيث اجريت لهما عملية جراحية سريعة وكانت حالتهما الصحية حتى مساء امس سيئة جداً

اما البوليس فقد احضر قصاصي الاثر وقام بالتحقيق اللازم واخيراً تمكن من القاء القبض على يهودي اودعه السجن رهن التحقيق، وقيل ان البوليس قبض ايضاً على عدد من العمال اليهود الذين يشتغلون في تلك الجهات، وتمكن العربي الثالث احمد الغزال من الافلات والالحاق برجال القافلة

وقد حضر محمد اسماعيل ابو عزيز، ومحمود ايوب ابراهيم، واحمد عبد العزيز اسماعيل، وعبد المجيد عثمان، وهم من اقرباء الجريحين الى مكتب اللجنة القومية في يافا واطلعوا اعضاءها على هذا الحادث فاتصلوا فوراً بالاستاذ عزمي بك النشاشيبي قائمقام المدينة وسألوه عن تفاصيل الحادث، فاعلمهم بصحته وان الحكومة ستتخذ الاجراءات اللازمة بشأنه

عكا

معركة يستولي فيها الثوار على سيارة الجند

عكا في ١٣ آب — لمراسل الدفاع الخاص: بينما كانت دورية الجند الانكليزي تمر بين قريتي الشيخ داود والغابسية من قضاء عكا تصدى لها الثوار واطلقوا عليها النار فأجاب الجند بالمثل واشتبكوا بمعركة حامية الوطيس. واستولى الثوار على سيارة الجنود وهرب السائق العربي. وذهبت نجدة من عكا مؤلفة من سيارتين من الجند مزودة بالمدافع الرشاشة بقيادة مساعد مدير البوليس حسن المكاوي وحتى هذه الساعة لم تعرف النتائج

واطلق الثوار العيارات النارية ليلة امس للمرة الثانية على بيت الجنرال ماكنيل وحديقة (اليهودية) في قرية المزرعة وقد اجابتهم بالمثل قوة من الجند الانكليزي كانت في سيارة صغيرة هناك واتلف الثوار السيارة والاصابات مجهولة وفر السائق العربي ايضا وحتى الآن لم يعد

البيرة

تدهور سيارة عسكرية ومقتل جندي

تدهورت سيارة عسكرية تقل عدداً من الجند الانكليزي آتية من الشمال وذلك في الساعة السادسة من مساء هذا اليوم عند الكيلو ٢٧ على طريق القدس — نابلس وذلك بسبب سرعتها الزائدة وقد قتل سائق السيارة الانكليزي وجرح جندي آخر بجراح خطرة. وجرح ايضاً عربيان كانا في السيارة احدهما من قرية عين سينيا ويدعى محمد محمود قطش والآخر من قرية جالود واسمه محمود عبد الحميد بجراح خطرة

طبريا

القاء قنبلة في طبريا

طبريا في ١٣ آب — لمراسل الدفاع الخاص: القيت قنبلة على دكان عطا الخرطبيل اغلق على اثرها اليهود مخازنهم. وتجمهر فريق من العرب لاستطلاع الحادث فشاهدهم بوليس يهودي هم باطلاق النار عليهم فحال دون ذلك اثنان من البوليس العربي

تلفونات الدفاع وبرقياتها الخاصة

تناقض ظاهر من مديرية الجمارك

شرعت مديرية الجمارك العامة في اقالة عدد كبير من موظفي جمرك يافا العرب بقلة الواردات، والغريب في الامر انها بينما تدعي العجز في الواردات وتقيل الموظفين العرب من وظائفهم، تزيد في رواتب الموظفين اليهود اذ بلغنا انها اضافت على راتب مأمور الجمرك اليهودي «زين سيكال» جنيهان، فبماذا نفسر هذا التناقض البين ؟!!

مدير ميناء يافا ينقل

اتصل بنا ان المستر بوب مدير ميناء يافا نقل الى السودان بوظيفة حسنة وسيعين محله موظف انكليزي آخر اسمه المستر بوز.

اعتقال اثنين

حوالي الساعة الحادية عشرة من مساء ليلة البارحة هاجم مجهولون بيارة الحاج خليل البنا الواقعة شرقي قرية الجورة — اقدس واطلقوا النار على احد القاطنين في البيارة واسمه عبد القادر مصطفى فاصيب بجراح طفيفة في صدره وارسل الى الطبيب للمعالجة. وفي الصباح ذهب مفتش البوليس لاجراء التحقيق وصحبه قصاص الاثر. وقد اعتقل خمسة وبعد التحقيق افرج عن ثلاثة منهم.

اجتماع الطلبة اليوم

يعقد في الساعة التاسعة من صباح اليوم اجتماع للطلبة في المكتبة الاسلامية لبحث في عدة شؤون تتعلق بالاحوال الحاضرة

تبرعات

البيرة: تبرعت حمولة دار الطويل بتسعة وعشرين شوالا من الحنطة وكذلك حمولة دار عابدين بسبعة وعشرين شوالا وحمولة دار القراقرة بسبعة عشر شوالا لمنكوبي الاضطرابات وقد ارسلت هذه التبرعات الى اللجنة المركزية بالقدس.

وفي يوم الاثنين الماضي زار الحاج موسى ابو ثل من اهالي المالحة المعتقلين بالبيرة وتبرع لهم بخمسة جنيهات وصندوق سكر وخمسين صندوقا من السجاير. وزار وكالة هذه الجريدة السيد محمد صالح مصطفى احد المعتقلين لتقديم شكره على هذا التبرع.

لا شكر على واجب

زار وكالة هذه الجريدة السيد محمود ابو وزه من اهالي عين كارم ليقدم الشكر للجنة القومية واهالي البيرة على ما يقومون به نحو المعتقلين

مولود

رزق الأستاذ سعيد افندي الشوا مدير مدرسة سلمة الاميرية بغلام اسماه ياسرا جعله الله من ابناء السلامة

نجوا باعجوبة

بينما كان رجال البوليس الاضافيين اليهود عائدين صباح امس الى ملبس اطلق عليهم الرصاص بكثرة هائلة وتقول هاآرتس انهم نجوا باعجوبة وان المعتدين اختفوا

الرملة

المندوب في صرفند

يتحدث على حدة مع الاستاذ عوني بك

الرملة في ١٣ آب — لمراسل الدفاع الخاص — قدم الى صرفند صباح اليوم فخامة المندوب السامي يرافقه المستر سبايسر مدير الامن العام والمستر سكوت مدير السجون فزار المبعدين الاحرار وبعد تفقد المعتقل قابل الاستاذ الكبير عوني بك عبد الهادي وتحدث اليه نصف ساعة على حدة.

جاويش من رجال التحري يدفن تحت الحراسة

جيء اليوم في الساعة العاشرة صباحا بجثة جاويش التحري شفيق الغصين الذي اطلق عليه الرصاص قبل ايام في القدس. وقد رافقت قوة من البوليس الجثة من القدس وجيء بها رأساً الى النبي صالح لاداء المراسيم الشرعية لكن الاهالي اجتمعوا هناك ومانعوا في ذلك اشد ممانعة فنقلت الجثة الى المقبرة الشرقية فلحق بها الناس الى هناك واخذت الاكاليل. وهناك دفن في المقبرة ووضعت قوة من الجند للحراسة

غزه

بين الثوار والجند في اماكن متعددة

غزة في ١٣ آب — لمراسل الدفاع الخاص —

هاجم فريق من الثوار الجنود المرابطين عند محطة السكة الحديدية واخذوا يطلقون عليهم الرصاص من الجهة الشرقية وقد أجاب الجند بالمثل. وفي الصباح شوهدت أكياس من الرمل أحضرها الجنود ووضعت عند مداخل غرفهم اتقاء لرصاص الثوار.

وهاجم فريق من الثوار الجنود الذين يرابطون على سطح المدرسة الاميرية واطلقوا عليهم العيارات النارية وأجاب الجند بالمثل وقد تساقط عدد من الرصاص على البيوت المجاورة فازعج الاهلين

واطلق فريق ثالث من الثوار العيارات النارية على دورية الجند بينما كانت تسير جنوب المدينة قرب اراضي شلوف.

وهاجم فريق رابع من الثوار الجنود الذين يرابطون في المطار وأطلقوا عليهم الرصاص وأجاب الجند باطلاق الرصاص من المدافع الرشاشة وقد شوهدت الانوار الاستكشافية ترسل على الامكنة التي يسمع منها اطلاق الرصاص

النار على القطار الذي يحرس الخط

واتصل بنا ان فريقا من الثوار اطلق الرصاص على القطار الذي يحرس خط السكة الحديدية بينما كان في محطة غزة حوالي منتصف الليل

الشيء المعتاد ...

انفجرت ليلة أمس خمس قنابل وانفجرت احداها حوالي الساعة الثانية عشرة وقد سمع لها دوي هائل

لكن عامل «الدريسة» شاهد الخلل

خلع مجهولون «براغي» قضبان السكة الحديدية قرب الكيلو ١٨٠. وفي هذه الاثناء كان قطار البضائع لا يزال في المحطة، لكن احد عمال «الدريسة» شاهد الخلل فأسرع الى المحطة واخبر المهندس فأشار على سائق القطار بالانتظار الى ان يتم اصلاح الخط

معركة تصاب فيها امرأة عربية

وقعت معركة ليلة الامس بين الثوار والجند في خان يونس وقد اصيبت فاطمة محمد الاسطل وعمرها ٣٠ سنة برصاصة طائشة اخترقت فخذيها الايمن والايسر وكسرت عظم الفخذ الايسر وقد ذهب الى هناك الدكتور الحاج خليل افندي ابو غزاله واسعف المصابة. وسافر قائمقام غزه الى خان يونس بسبب هذه الحوادث

المجدل

٤٠٠ شجرة تقتلع من بيارات اليهود

المجدل في ٣ آب — لمراسل الدفاع الخاص — قطع مجهولون ليلة الامس ٤٠٠ شجرة برتقال من بيارات اليهود الواقعة بين يبنا واسدود وقد تبادل المجهولون مع الحرس اطلاق العيارات النارية واستمر ذلك مدة طويلة. وفي صباح اليوم ذهب مفتش بوليس المجدل الى مكان الحادث لاجراء التحقيق.

اثنان فقط يطلق سراحهما من صرفند

افرجت السلطة اليوم عن السيد محمد الجريدلي والسيد حسن الاشقر من المجدل اللذين كانا معتقلين في صرفند وقد حضرا اليوم في قطار الظهر فاستقبلوا بحفاوة وعلمت ان السلطة طلبت اليهما اثبات وجودهما في دائرة البوليس ثلاث مرات يوميا.

القدس

انباء هامة من القدس في سطور

— ذهبت اليوم قوات كبيرة الى طريق نابلس وطريق الخليل وطريق اريحا كما ان الطائرات كانت تحلق في السماء، فوق كل قوة منها وذلك للتفتيش عن مكامن الثوار

— ابلغت دائرة الاوقاف العامة ائمة الجوامع في الرملة ان لا يصلي احد على الشاويش السري شفيق الغصين الذي شيع جثمانه ضابطان من العرب وبعض انفار من البوليس البريطاني واليهودي من القدس الى الرملة

خارجي يهاجم، ويقتل دابته

بينما كان المدعو عبد الكريم من قرية عناره محملا بعض الخضار على دابته قرب باب الساهره هاجمه مجهول واتلف خضاره كما انه طعنت دابته وقتلها.

من سوريا للاحرار المعتقلين

تبرع حضرة الوطني الفاضل شكري بك القوتلي رئيس شركة الكنسروة السورية بـ ١٥ صندوقاً من الكنسروه المشكلة الى الاحرار المبعدين في صرفند وقد ارسلت خصيصاً من سوريا فنشكر الزعيم السوري غيرته الوطنية

لا اختلاف بين اعضاء اللجنة العليا

ارسل اليوم الاستاذ فؤاد سابا سكرتير اللجنة العربية العليا بالقدس تكذيباً الى جريدة البالستاين بوست عما نشرته نقلا عن جريدة دافار اليهودية عن وجود اختلاف بين اعضاء اللجنة العليا في اقتراحات سمو الامير عبد الله. وقد فهمنا ان اللجنة العليا لم تبحث في ذلك الاجتماع عن الاقتراحات المزعومة في الصحف اليهودية. وان زعم جريدة البالستين بوست ودافار ما هو الا تضليل ولا صحة له البته

نقابة المحامين تجتمع

اجتمعت نقابة المحامين ظهر هذا اليوم في مكتب الاستاذ عمر الصالح وقد جرى البحث بينهم في الاحوال الحاضرة وتقرير المرافعات الاسبوعية ودام الاجتماع مدة ساعة ونصف.

البلاغ الرسمي رقم ٢٢٠ — ٣٦

يأسف المندوب السامي ان يعلن ان شاويش التحري شفيق الغصين الذي اطلق عليه مجهول النار من خلف واصابه بجراح بالغة صباح الثلاثاء في المدينة القديمة بالقدس قد توفي ليلة امس في المستشفى

بينما كانت جماعة من الجنود البريطانيين تستحم امس بالقرب من مستعمرة بيت الفا هاجمتها عصابة مسلحة من العرب يبلغ عدد افرادها الخمسين رجلا وقد استفادت العصابة من مخبأ طبيعي محيط بالحوض واطلقت النار من مسافة قريبة على الجنديين الموكلين بحراسة البندقية السريعة الطلقات فجرحت الاثنين ثم تمكن جنديان آخران بعد مغادرة الماء من الوصول الى البندقية السريعة الطلقات وتشغيلها تحت وابل من الرصاص ويأسف المندوب السامي ان احدهما قتل وجرح الآخر

وعلى اثر ذلك تقدم فريق من العرب من البندقية وضبطوها مع كمية من الذخيرة. وخمس بنادق وهربوا بالجميع بينما كان الآخرون يحمونهم نيرانهم وفي الوقت ذاته تمكن بقية الجنود الذين كانوا يستحمون من الوصول الى ما بقي من البنادق وشرعوا يطلقون النار على جماعة العرب الذين كانوا يهربون ومعهم البندقية السريعة الطلقات وقتل عربي وجدت جثته فيما بعد وتشتت بقية افراد العصابة وعقب ذلك فتشت الجنود والطائرات تلك المنطقة ولكن بدون نتيجة

خرجت صباح اليوم الباكر احدى القاطرات العسكرية عن الخط بينما كانت تجتاز جسراً بالقرب من عتايب والحادث مسبب عن تخريب الخط وقد اطلق عياران ناريان على القطار فاجاب الجند بالمثل ولم تقع اصابات وقد جرى اصلاح الخط.

— اطلقت النار صباح اليوم الباكر بالقرب من النبي شعنان بيافا على شخصين مصريين وقد اصيبا بجراح بالغة ويقوم البوليس بالتحقيق

بعد منتصف الليل بقليل اطلقت النار على شخص عربي بالقرب من قرية زرعين في قضاء جنين وقتلته والشخص المذكور الذي كان مع عربي آخر رفض التوقف عند ما طلبت ذلك منهما دورية عسكرية وقد نجا الرجل الآخر ووجد لدى الرجل القتيل ذخيره.

تحسنت وضعية العمال تحسنا بعض الشيء في خلال الـ ٢٤ ساعة الماضية

منذ ظهر امس القي القبض على ثلاثة اشخاص من العرب باعمال التخويف وعلى شخصين لحيازتهما اسلحة بصورة غير قانونية وعلى شخص اخر مشتبه بالقاء قنبلة

حصل اثناء الليل بالقرب من ثمره ضرر طفيف في مكانين لخط انبيب شركة بترول العراق وقد اشتعلت النار في الزيت السائل واصلح الضرر.

صادر في ١٣ — ٨ — ٩٣٦

جنين

معارك هائلة

فيها الثوار يغنمون رشاشا وذخائر كثيرة

جنين في ١٣ آب — لمراسل الدفاع الخاص — رابط الثوار في جبال فقوعة التي تطل على وادي العاصي. وبينما هم في مكامنهم شعروا بان سيارة ملاءى بالجند وصلت الى المكان ونزل الجند منها غير اثنين بقيا فيها لحراستها وأخذ الجنود الذين نزلوا الى الوادي يستحمون هناك. فاطلق عليهم الرصاص وغنم الثوار بعض البنادق والذخيرة ومدفع رشاش

ولما انسحب الثوار اصطدموا بقوات كبيرة قدمت من بيسان والعفولة والناصرة وجنين قد داهمتهم واخذت تطلق عليهم الرصاص فاجابها الثوار بالمثل. واضطر الجند في النهاية الى طلب نجدات اخرى خفت حالا تعززها الطيارات والدبابات. ولما تكاثر الجنود قاموا بحركة شديدة وشعر الثوار بحراجة الموقف

وقد اشتبك الثوار مع الجند بين قرية جلبون والمغير واشتبك فريق آخر من الثوار حوالي الساعة التاسعة مساء مع بعض الجند الذين انتشروا في تلك الجبال مدة طويلة وأسفرت هذه المعارك الحامية الوطيس عن استشهاد ثائر

قتيل لم يكن مع الثوار

وبعد ان وقفت المعارك مر قسم من الجنود بقرية زرعين ففزع الاهالي فزعاً شديدا. وحدث ان لحاما من كفر دان كان قد ذهب الى زرعين لشراء بعض الغنم لذبحها وكان نائما على بيادر القرية فأطلق عليه الجند الرصاص فأردوه قتيلا. وقد نقل الى مستشفى الناصرة.

الشهيد الاول يحتفل بدفن جثمانه اروع احتفال

وما كاد الناعي ينعى الشهيد الاول حتى هرع سكان المدينة والقرى المجاورة على اختلاف طبقاتهم واستقبلوا جثمان الشهيد وطلب القرويون التعرف عليه فلم يعرفه احد وبعد ذلك تم تشييع الموكب تتقدمه الاكاليل والاعلام العربية والشيوخ والشباب والكشافة والطلبة وكان النعاة ينعون الشهيد من على المآذن. وعند القبر أبنه عدد كبير من الخطباء ونثرت الزهور والرياحين على قبره

الشهيد الاول بعد الشهيد الثاني

ثم جاء المشيعون نبأ قدوم الشهيد الثاني وكان ذلك في الساعة الثانية بعد الظهر وكانت ترافقه ثلاث سيارات تحمل أعضاء اللجنة القومية في الناصرة وبعض النساء والشباب ووفد الطلبة. وقدم اكليلان باسم اللجنة القومية ونادي الروم الارثوذكس. وشيع الشهيد بموكب رهيب مشى فيه جمهور كبير من الاهالي وأبنه عند المقبره فضيلة الشيخ اديب الخالدي، عبد الغني سنان، محمد خير بدر الفاهوم من الناصرة، حازم مرعي، احمد الرفاعي وجميل حداد

نابلس

٥٦٠٠ جنيه غرامة مشتركة

نابلس في ١٣ آب — لمراسل الدفاع الخاص — فرضت السلطة اليوم على مدينة نابلس غرامة مشتركة قدرها خمسة آلاف جنيه وقد وزعت السلطة منشورا ننشره في عدد قادم لضيق المقام

الى صرفند

ابعدت السلطة السادة الدكتور مصطفى بك بشناق والدكتور صدقي بك ملحس من اعضاء اللجنة القومية بنابلس، والاستاذ حكمت المصري سكرتيرها وفضيلة الشيخ راضي افندي الحنبلي والسيد سبع العقاد الى صرفند، وقد ودعتهم الجماهير بحماسة شديدة

معركة ساعتين نتيجتها مجهوله

شاهدت الطائرات التي كانت تراقب الثوار في جبال نابلس ان فريقا من الثوار مرابط بالقرب من عقبة زعتره فاتصلت بقيادة الجيش بنابلس باللاسلكي وعلى الاثر هرعت قوة من الجند بالسيارات الى المكان المذكور وما كادت تصل الى عقبة هناك حتى اطلق عليها فريق من الثوار العيارات النارية واجاب الجند باطلاق المدافع الرشاشة تساعدهم الطائرات ودامت المعركة ساعتين والنتائج مجهولة

ابو كشك تفتش سيارته تفتيشاً دقيقاً

وصل أمس الى نابلس بسيارته الخاصة الشيخ سيف الدين ابو كشك شقيق الشيخ شاكر ابي كشك وما كاد يصل الى مركز بوليس دير شرف حتى وصلت اشارة تلفونية من طول كرم بتوقيف السيارة بدون سبب وبعد وقوف السيارة ثلاث ساعات جاءت من نابلس قوة من الجند البريطاني واخذت تفتش السيارة تفتيشاً دقيقاً.

غزة

دوي القنابل ... وازيز الرصاص

انفجرت الليلة عدة قنابل كان صوتها هائلا جداً تبعها از ز الرصاص من جهة اراضي شلوف دام نصف ساعة تقريباً

معركة تدوم ساعتين بين الثوار والجند

في الساعة العاشرة بينما كانت داورية من الجند الانكليزي متجهة نحو المطار اطلق عليهم الثوار النار فاجابوهم بالمثل من بنادقهم ومدافعهم الرشاشة وكانت معركة حامية ، ولما رأى الجنديات الثوار ارسلوا السواريخ الحمراء طلباً للنجدة فحضرت ثلة من الجند من معسكر الطيران واشتبك الفريقان في معركة دامت زهاء ساعتين كانت خلالها ترسل الانوار الاستكشافية في الفضاء واخيراً انسحب الثوار ولم يعلم عن وقوع اصابات .

قوات عسكرية تصل من مصر

وصل بقطار الشحن القادم من مصر خمس دبابات وخمس سيارات لوري وعشر سيارات صغيرة وعربة ملآى بالجند الانكليزي وانجهت نحو الشمال .

قنبلة تؤخر القطار ساعتين

في الساعة الواحدة والنصف بعد الظهر عندما بدأ قطار الركاب يتحرك مغادراً محطة غزة الى محطة خان يونس اذ بقنبلة تنفجر تحت الخط الحديدي عند الكيلو ١٧٨ فوقف القطار حالا وحضرت عربة « الترولي » الى مكان الحادث تقل بعض عمال الدريسة فوجدوا دامراً حديديا ارتفع عن الارض نصف متر وفي الحال رجعوا واحضروا دامراً جديداً وقد تأخر القطار بسبب ذلك ساعتين كاملتين .

قنبلة ثانية لم تنفجر

وحضرت الى مكان الحادث ثلة من الجنود والبوليس وبينما هم يجرون البحث والكشف وجد احدهم قنبلة اخرى بجانب الاولى ولكنها لم تنفجر

اللد

اطلاق الرصاص على مستعمرة

جرت معركة هائلة ليلة الاربعاء بين الثوار والجند حول مستعمرة بيت عريف كان ازيز الرصاص فيها يسمع من اللد ولم ينقطع اطلاق الرصاص ليلة أمس والتى قبلها شرقي مستعمرة بن شيمن اليهودية وفى المحطة ايضاً ولم تعرف النتيجة

لجنة السائقين تجمع التبرعات

تطوف يومياً لجنة من سائقي السيارات فى المدينة وتجمع التبرعات من الاهلين وتسلمها الى اللجنة القومية وقد جمعت احد عشر جنيهاً ونصف في الاسبوع الماضي وصرفت اللجنة القومية مبلغ ثمانية عشر جنيهاً ونصف للسائقين وهذه هي المرة الثالثة التى تصرف فيها اللجنة القومية الاعانات لسائقي السيارات

عاطفة طيبة يسديها اهالي صرفند العمار

هزت العاطفة اهالي قرية صرفند فجمعوا ثلاثين جنيهاً قدموها بواسطة الاستاذ محمد عبد الجواد لينفقها على اعادة بناء دار السيد عبد اللطيف حسونه التى نسفها الجند على اثر حادث القطار .

حرق كسارة في مجدل الصادق

علمنا ان صاحب كسارة فى المجدل قد استحضر على بعض ادوات لتشغيل ادوات الكسارة وبعد ان تم وضع هذه الادوات وتهيئة الكسارة للعمل احرقها المجهولون ولم يبق لها أثر والتحقيق جار لمعرفة الفاعل

حريق هائل في شمالي المدينة

رأى الاهلون ناراً هائلة ليلة الاربعاء مشتعلة في الجهة الشمالية من المدينة والمظنون انه حريق فى محطة الطيران بالقرب من كفر جنس وعلى الاثر طردا اكثر من خمسين عاملا

جمعية سيدات يافا تشكر التجار

جاءنا من جمعية السيدات العربيات بيافا ما يلي : تشكر جمعية السيدات العربيات بيافا من صميم فؤادها جميع التجار الذين تبرعوا باقمشة لمنكوبي البلدة القديمة كما انها تشكر كل من تبرع بالنقود عوضا عن الالبسة القديمة . جزى الله الجميع خيراً وادامهم سنداً للوطن المحبوب .

جمعية السيدات العربيات بيافا

قنبلة "هائلة" تنفجر ، وقاذفها مجهول

القيت عصاري أول امس قنبلة في شارع دانيال على شاطيء تل ابيب فانفجرت واحدثت الدوي المعلوم ، وقد ذعر اليهود المجاورون لمكان الحادث ، وحضر الضابط المستر ليفز ومعه قصاص الاثر محمد ابو الرز وبعد البحث لم يتمكنا من معرفة الفاعلين ، وظهر ان القنبلة من نوع « ملز » !

الرد على المناشير المعروفة

بعث الينا « فلاح » من دير القاسي التابع لقضاء عكا بكلمة يرد فيها على المناشير الحكومية التى تلقيها الطائرات بين الآونة والاخرى على القرى العربية تحث فيها السلطة الاهالي على الخلود الى السكينة . وختم كلمته بقوله « فلتسترح الحكومة نفسها فان الامة انتهجت طريقها وستسير فيه الى النهاية »

شؤون الطلبة

جاءنا من لجنة الطلبة بيافا ما يلي : ستعقد لجنة الطلبة في يافا اجتماعا عاما للاشغال فى المكتبة الاسلامية ، الساعة التاسعة صباحاً من يوم الجمعة الواقع فى ١٤ آب سنة ١٩٣٦ . فالرجاء حضور جميع الاعضاء العاملين

امين السر
جواد الدجانى

فى سبيل الحرية

جاءتنا كلمة بتوقيع « فتى الجبل » عنوانها « في سبيل الحرية » أشار فيها الى الحالة الحاضرة والحوادث التي تمثل في فلسطين وجاء في ختامها « ايـه يا بلادي ، اذكري أن هناك من يناصر قضيتك العادلة . »

تخفيض الحكم عن متهم

نظرت المحكمة العليا فى القدس فى قضية موسى احمد الموسى من قرية كفر عوش والمحكوم عليه بالسجن ٨ سنوات لحيازته اسلحة نارية فابدلته بالسجن ٤ سنوات .

بحار برىء

جاء لى ادارة هذه الجريدة الحاج ابراهيم الصعيدي من بحارة يافا تشهد فيها بأنه برىء من التهمة التي ألصقت به .

الدكتور الشهابى ومعالجة الفقراء

جاءنا من مراسلنا في الرملة :

منذ بدء الاضطرابات والدكتور الامير عز الدين الشهابي حكيم العيون يعالج الفقراء مجاناً وزيادة على ذلك يقدم للجنة القومية فى الرملة إعانة اسبوعية بارك الله فيه .

اعلان

يوجد للبيع فى معسكر الجيش فى حيفا

تخشيبات واسلاك

والمخابرة بذلك مع :

PAYMASTER
LIEUT—COMMANDER
A· P· ATWILL
PORT OFFICE ' HAIFA

ساعدوا عائلات الشهداء والمنكوبين

ثورة اسبانيا

الثوار يهددون مدريد بشدة

بريطانيا تطالب الى رعاياها مغادرة اسبانيا

وجه نداء الى جميع رعايا الحكومة البريطانية بالهجرة من اسبانيا فى الحال . وتقول الدوائر السياسية المطلعة أن أمر الرحيل متوقف على الخطوط الحديدية ولذلك طلبت السلطات البريطانية الى رعاياها ترك البلاد في الحال قبل ان يطرأ على هذه الخطوط ما يوقفها عن العمل

القاء القنابل على غرناطة

ومن انباء من جبل طارق ان الفا ومئتين من الاجانب في منطقة غرناطة التي يحتلها الوطنيون طلبوا المساعدة من السلطات البحرية البريطانية ومعظمهم من الانكليز وقالوا فى طلبهم أن طائرات الحكومة الاسبانية تلقي قنابلها على المدينة .

الثوار والحكومة يحاولون شراء الطيارات

وتقول جريدة « الايفننغ ستاندارد » الانكليزية أن بعض ممثلي الثوار والحكومة يحاولون الآن عقد صفقات لشراء طائرات لاستعمالها في الحرب الاهلية الاسبانية .

معركة جوية بين الثوار وقوات الحكومة

ويقول المراسل الخاص لجريدة «سيكولو» أن سربا من الطائرات المطاردة الوطنية تعقب الطائرات الحكومية الاربع التي القت قنابلها على قصر الحمراء فى غرناطة واشتبك معها في معركة جوية عنيفة وأسقطها وسقطت قنبلة على فندق وشنطن أرفينج فجرحت أربعة من البريطانيين

الثوار يهددون مدريد

أمريكا تعمل على نقل رعاياها

وأرسل المستر فيليبس وكيل وزارة الخارجية الامريكية برقية الى السفارة الامريكية في مدريد يطلب اليها أن تنصح الى الرعايا الامريكيين بان يغادروا البلاد على الطراد « كوينسى » فى بلنسية اذ يخشى أن يطلق الثوار القنابل من الجو على مدريد

الثوار يحتلون مدينة جديدة

لا تبعد عن العاصمة غير ٥٥ كيلو مترا

وجاء في رسالة لاسلكية من البرتغال أن جيشا من الثوار يقوده الكولونيل بنيتو احتل مدينة جاد الجره على بعد ٥٥ كيلو مترا من مدريد وان جيشا آخر يقوده الجنرال كاستيجون هزم الجيش الذي ارسلته الحكومة لامداد باداجوز فقتل من جيش الحكومة ٩٥٠ رجلا وغنم الثوار ذخيرة حربية كثيرة

تصريح لقائد الثورة الجنرال فرانكو

ونشرت جريدة « الديلي تلغراف » تصريحات أدلى بها الجنرال فرانكو جاء فيه انه يرغب فى تأليف حكومة وطنية تضم ممثلي جميع طبقات الشعب واصلاح الدستور الحالي الذي أوقع اسبانيا تحت رحمة الشيوعيين

الثوار يملكون تسع عشرة طيارة

وجاء من لشبونه ان محطة بورجوس اللاسلكية اذاعت ان الثوار فى شمال مدريد يملكون الان تسع عشرة طيارة تعاونهم في الهجوم على العاصمة . اما قوات الحكومة المدافعة عن مدريد فاصيبت بدهش عظيم اذ شاهدت ١٩ طيارة تحلق فوق سوموسيارا وقد حسبتها في بداية الامر للحكومة . ولكن عندما باشرت هذه الطيارات ضرب مراكز الحكومة بدلا من مراكز الثوار ولى جنودها الادبار مذعورين ، والمظنون ان هذه الطيارات هي بعض التي نقلت جنودا من المغرب الاقصى الى الاندلس لمعاونة الثوار

الجهود مبذولة لاسكان المنكوبين

حضر من القدس الى يافا ، المستر « بانت » مساعد مندوب الاراضي يصحبه المستشار الفنى لتنظيم المدن وزارا حاكم اللواء المستر كروسبي والاستاذ نظمي العنبتاوي قائمقام يافا المالي والسيد مشيل عمان مفتش الاراضي ثم بحثوا في موضوع اسكان منكوبي المدينة ، والذي علمناه ان الجهود مبذولة لايجاد حل لهذه المشكلة

الجاويش وقصاص الاثر لا يعثران على اثر

بينما كان احد افراد بوليس بيت دجن يتكلم في الهاتف مع يافا في الساعة الثامنة والنصف من مساء ليلة امس الاول ، اذا بالكلام ينقطع فجأة ، فادرك ان الاسلاك تعطلت ، وبعد البحث فهم ان اشخاصاً مجهولين قطعوا الاسلاك بطول ثلاثة اعمدة ، فحضر الجاويش الى مكان الحادث يصحبه قصاص الاثر وقاما بالتحريات فلم يعثرا للفاعلين على اثر !

هذا الشعور لن يموت

مرحى للضيق ، والف مرحى للاضطهاد ، مادام ان الضيق ، وان الاضطهاد ، يولدان لنا شعوراً فياضاً ، وايمانا قويا ، لن يمحى أثرهما مدى الاجيال . وهل أقدر من المرأة على غرز هذا الايمان فى نفوس ابنائها ؟ ... وهل أقدر منها على تغذية ابنائها بهذا الشعور الحساس منذ المهد .. ؟

لقد مضى وقت الكلام وجاء وقت العمل ، والعمل الجد . فاني والحالة هذه اتكلم عن عمل سيدة ... سيدة يافية أخصها بكلمتي مثلا للغير وعبرة لمن يعتبر .

فى ١٩ نيسان ابتدأ اضرابنا التاريخي ، وبين الثاني والخامس من شهر ايار التالي اجتمعت بهذه السيدة فى حفل كان الحديث دائراً فيه حول الشؤون الوطنية ، فقالت : بالحرف الواحد : ومتى أصبح لنا هذا الشعور الوطني حتى نضحي بجميع حاجياتنا .. يريدوننا ان نضحي وانما ليكن ذلك الى حد محدود .

دارت الايام دورتها ، ومر على سكان فلسطين منذ ذلك اليوم الوانا من الاضطهاد والضيق والتشتت والنفي وغيره مما اصاب النساء والرجال على حد سواء ، الى ان كان يوم ١١ الجاري حيث اجتمعت الى السيدة ذاتها فى حفل آخر ، ولكنها كانت غيرها بالامس ، كانت هذه المرة امرأة عربية مضرية بكل معنى الكلمة

هذه المرأة التي كانت فى اوائل الاضراب تستصعب حتى حرمانها من بعض الامور الكمالية ، اصبحت اليوم اشد ما تكون حماساً وغيرة واندفاعا للامور الوطنية القومية ومقتاً لكل ما هو يهودي او انجليزي

هذه المرأة ذاتها ، صاحبة ذلك الحديث السابق ايام ان كان الاضراب فى اوائله غدت اليوم تطوف داعية مبشرة بضرورة التحلي والتمسك بالصفات الوطنية والمطالب القومية

اليوم انبثق النور المرأة الفلسطينية فقامت تجاهد بجانب الرجل

وليست السيدة التي اعنيها بالوحيدة بين النساء ممن تبدلن ، واصبحن وكأنهن (الاتون الملتهب) ايمانا بالوطنية ، وشعوراً بالقومية العربية ، هذه المرأة واترابها سوف يغرسن النواة الصالحة للجيل القادم

اذن فرحى لك يا فلسطين لان ربحك عظيما تجاه خسائرك ما دمنا نشاهد مساهمة المرأة فى ميدان العمل مساهمة عملية

مرحى للمرأة ...

ومرحى للضغط الذي بدل شعور بشعور لن يمحى اثره (ت)

الوكالة اليهودية تبحث في الحالة الحاضرة

اجتمع أمس رئيس واعضاء الوكالة اليهودية فى قاعة المجلس الملي اليهودي بالقدس وبحثوا في الحالة الحاضرة وما وصلت اليه الامة اليهودية من الجوع وضنك الحال ، وعن ثبات الامة العربية في كفاحها وطلب الحاضرون ان يلقي الادون شرتوك كلمة يطمئنهم فيها فاعتذر قائلا لهم ان العرب سلكوا طريقاً لم يسلكها غيرهم من الامم ، وارجو ان اتوقع على نتيجة اقولها في اجتماعنا يوم الاثنين القادم

من اللجنة القومية بالناصرة

جاءنا من حضرة يوسف افندي الفاهوم عن اللجنة القومية بالناصرة كتاب قال فيه انه راجت اشاعات قوية بان اللجنة القومية بالناصرة تسلمت من اللجان الاخرى مبالغ كبيرة كاعانات لمنكوبى الاضطرابات فاللجنة القومية في الناصرة تنفي ذلك فلم تتسلم سوى ٥٠ جنيها من اللجنة العربية العليا كاعانة منها وزعت بمعرفة اللجنة المذكورة

القدس

وفاة بوليس التحري شفيق الغصين

القدس في ١٣ آب ـ لمراسل الدفاع الخاص ـ توفى حوالي الساعة التاسعة من مساء أمس شاويش التحري شفيق الغصين في مستشفى الحكومة فى القدس والذي اصيب اول امس بعيار ناري على اثر الاعتداء عليه فى المدينة القديمة وقد نقلت جثته اليوم بسيارة من سيارات البوليس الى مدينة الرملة .

سبايسر يزور الجندي الجريح

زار صباح هذا اليوم مدير الامن العام المستر سبايسر الجندي الجريح فى حادثة باب الاسباط فى مستشفى الحكومة بالقدس

احالة الى المركزية

نظر اليوم القاضي البريطاني في القدس في قضية جورج الشمالي المتهم في حادثة القنبلة التى القيت في حي المصرارة القدس وبعد ان سمع اقوال النيابة احال القضية الى المحكمة المركزية وكان يدافع عن المتهم المحامي جورج افندي صلاح

النظر فى قضية

تنظر محكمة الجنايات الكبرى يوم الاثنين في ٢٤ آب في قضيتى صادق

استدراك

ذكرنا لكم في عدد امس الاول ان السيدين ابراهيم شرف وعبد الوهاب استانبولي ذهبا للتحقيق في مقتل شفيق الغصين والحقيقة انهم لم يجروا تحقيقا في الحادث وليس لهم علاقة مطلقاً لذلك اقتضى التصحيح .

رشيد واحمد محمد زكى من اهالي نابلس المتهمين باطلاق النار على قوة الجند وقد تعين مكان رؤية القضية في القدس

القدس

طلاق النار على قافلة من سيارات الجند

بينما كانت قافلة من سيارات الجند عائدة من طيبة رام الله ولما وصلت اراضي دير اجرير وسلواد هاجمها الثوار واطلقوا عليها وابلا من الرصاص واجاب الجند بالمدافع الجبلية والمتراليوزات ودامت المعركة نحو ساعة من الزمن وقد كانت ترتيبات الجند منظمة فكانوا يطلقون النار من اربع جهات وفي خلالها انسحب الثوار بانتظام اما النتيجة فمجهولة .

قوات هائلة في طريقها الى رام الله

ذهبت اليوم قوة كبيرة من الجند البريطاني في ١٢ سيارة كبيرة تحمل المدافع والمتراليوزات والآلات اللاسلكية الى طريق رام الله وقد طوقت جبال وادي ... وجبل الشرفات ووادي الابيض في اراضي قرية دير اجرير لتعقيب الثوار وعند وصولها الى تلك الاراضي هوجمت من الجبال وقد استعمل الجند المدافع الرشاشة ولا تزال القوات والطائرات تفتش عن مكامن الثوار .

امام محكمة الاستئناف العليا

نظرت محكمة الاستئناف العليا في قضية رجيب سليم ابو غوش المحكوم عليه بالسجن ٩ سنوات ومحمود صالح ابو شنب من ... المحكوم عليه بالسجن ٥ سنوات فصدقت الحكم عليهما .

الحكم ببراءة عربي

ونظرت محكمة الاستئناف العليا في قضية على حسين احمد عيسى من قرية عاقر ... بحيازة مئة واثنين واربعين طلقة والمحكوم عليه بالسجن ٥ سنوات فقررت براءته وقد دافع عنه الاستاذان مغنم مغنم وشفيق عسل .

قوات عسكرية تفتش المنازل والمارة

فتش الجند في منتصف الليلة الماضية منازل كثيرين من العرب داخل المدينة ... وخاصة القريبة لباب خان الزيت وقناطر خضير قرب المكان الذي اطلقت العيارات النارية على شفيق الغصين ولم يعثروا على شيء من السلاح وقد كانت الانوار الكشفية تضيء على داخل المدينة وخارجها مدة خمس ساعات وفي صباح اليوم بكر البوليس ورابط على ابواب المدينة لتفتيش المارة من الاهالي العرب ويجري التفتيش الا على العرب فقط، وتسير الدبابات الحربية وسيارات الجند ... حاملة المدافع والمتراليوزات والبنادق في شوارع المدينة .

لجنة نابلس القومية تشكر سيدات القدس

ورد على لجنة السيدات العربيات بالقدس البرقية التالية :

لجنة السيدات العربيات — القدس

اللجنة القومية بنابلس تشكر لسيدات القدس عواطفهن السامية نحو الشهداء ... وتوقن ان الامة واصلة الى النجاح ما دامت السيدة العربية تشترك ... الكفاح

اللجنة القومية بنابلس

٥٠ طلقة نارية على جبل سكوبس

أطلقت صباح اليوم ٥٠ طلقة نارية على جبل سكوبس الذي يقع عليه معسكر الجند البريطاني وعلى اثر ذلك شاهدنا القوات العسكرية تمر في طريقها الى هناك

قائد قوات يدعو القرويين في قضاء رام الله

وجه قائد القوات البريطانية المرابطة في وادي البلاط دعوة الى القرى ... في قضاء رام الله لتناول طعام الغداء وليشرح لهم مهمة اللجنة الملكية ... وقد قاطعت القرى باجمعها دعوته ما عدا بعض أهالي قرية الطيبة ... اهالي القرى الباقية الى قائد القوات يقولون له أن لهم مطاليب واضحة ... يحيدون عنها وأعلنت في اكثر من مناسبة واحدة

الثوار يهاجمون مفرزة من الجند

هاجم الثوار في منتصف الليلة الماضية مفرزة من الجنود على طريق رام الله نابلس وقد حلقت اليوم طائرتان في سماء جبل العامود للتفتيش عن الثوار العرب

...س

مكامن الثوار تراها طائرة

حلقت مساء اول أمس طائرة في جبال نابلس فشاهدت فريقاً من الثوار على الجبل ... على قرية رفيديا فهرعت الى قيادة الجيش واعلمتها بالامر

ضابط يغادر دائرة البريد في مصفحة

اعتاد ضابط بريطاني ان يأتي كل ليلة في سيارته لتفتيش قوات الجند المرابطة ... النادي الرياضي والبوستة والمحكمة الشرعية وفي الساعة العاشرة والنصف من ... امس بعد ان اجرى تفتيش الجنود المرابطين في المحكمة الشرعية القيت عليه ... انفجرت وسمع لها دوي هائل . وعلى اثر ذلك هرع الضابط الى البوستة ... الثوار يطلقون الرصاص على دائرة البوستة والمحكمة الشرعية ومن فيها ... الجند وقد قابلهم الجند باطلاق النار ودامت المعركة مدة نصف ساعة واخيرا هرعت ... دائرة البريد من معسكر الجيش مصفحة حربية ونقلت الضابط

الخليل

تبرعات

ورد على اللجنة القومية بالخليل كتاب ارسلته لجنة سيدات الدوايمة وارفقته ثمانية جنيهات وثلاثة قناطير حنطة وثلاثة دجاجة لتوزيعها على الفقراء والمنكوبين وكذلك ارسلت لجنة خاراس القومية أثني عشر شوالا من الحنطة لتوزيعها على المنكوبين فنشكر للمتبرعين اريحيتهم وغيرتهم الوطنية

الى مؤتمر الطلاب

غادر الخليل رئيس لجنة اتحاد طلاب الخليل الى غزة لحضور مؤتمر الطلبة الذي سيعقد هناك

الاسلاك المسكينة

قطع المجهولون ليلة امس الاول اسلاك التلفون بين القدس والخليل وحضر عمال البريد الى تصليحها بحراسة قوة كبيرة من الجند المسلح

بعد الاخفاق

حلقت في سماء المدينة عصر أول امس طائرة عسكرية للكشف على مكان الثوار وبعد ان أخفقت في الاهتداء اليهم قفلت راجعة

تبرعات التجار

لمنكوبي البلدة القديمة

فيما يلي قائمة باسماء الذين تبرعوا باقمشة لمنكوبي البلدة القديمة بواسطة سيدات يافا :

السيد ابراهيم الزعبلاوي ثوبين فوال .

الحاج حامد ابو لبن ثلاث اثواب كتان .

الحاج توفيق ابو لبن وشركاه ثوبين كتان

السيد محمد سليم ابو لبن : ثوب كتان وثوب حرير نباتي

السيد حسن عرفة : ثوبين كتان

عبدالرؤوف ابولبن : ثوبين كتان

السادة شريف وعامي : ثوبين كتان وثوبين مالطي

السيد ابو طه : ثوبين كتان

السيد ديب ابو ضبة : ثوب كتان وثوب بفت

السيد علي الميناوي : ثوب كتان

السيد تيفور : ثوب كتان

السادة بطشون اخوان : عدة قطع اقمشة متنوعة

السيد حسين الشنطي : ثوب كتان

السيد عبدالرؤوف القمماوي : ثوب كتان

السيد حامد الزعبلاوي : ثوب كتان

الحاج محمد سرحان : ثوب كتان

السيد محمود عبدالمعطي الفار : ١٢ فسطان جاهز

السيد زكي كنعان : ثوب ابيض حرير نباتي

السيد عبداللطيف البواب : ثوب كتان .

السيد صالح جبر : ثوب كتان

★ ★ ★

حيفا

قوة من الجند تداهم بيتاً وتفتشه

في صباح اول امس الباكر داهم الضابط خليل افندي شحيبر وضابط بحري آخر قوة مؤلفة من ثمانية انفار بيت السيد يونس نفاع واجروا فيه تفتيشاً دقيقاً بحجة ان الجند المرابط في البوارج شاهد اشارات تخرج من البيت بواسطة الكهرباء، ولما لم يجدوا شيئاً عادوا من حيث اتوا . وقد القي البوليس القبض بعد ظهر امس على السيد يونس نفاع

سيارات عسكرية تجوب شوارع المدينة

شاهد الجمهور اول امس ما ينوف عن ٤٠ سيارة من سيارات الجيش ذاهبة آيبة في شوارع المدينة تحمل الجند المسلح للمحافظة على الامن العام

الثوار يهاجمون مستعمرة يهودية

هاجم الثوار اول امس مستعمرة كبا اليهودية واطلقوا النار عليها . وعلى اثر ذلك هرعت قوة من الجند في سيارتين تحمل مدافع رشاشة فوقعت معركة بين الثوار والجند دامت عدة ساعات .

الجنود يحتلون محلين باسم قانون الطوارىء

احتل الجند وفقاً لقانون الطوارىء بعض المحلات المرتفعة للاشراف منها على حركة الامن العام وبينها نادي البحارة الانجليزي وعمارة قهوة كوكب الشرق وغيرها

اعتقال شباب بتهمة التحريض

قبض في هذين اليومين على عدد غير قليل من شباب المدينة بتهمة التحريض عرفنا منهم السادة :

عاطف نور الله، محمود حمود، يحيى زكريا، عبد الحميد هيمور، كامل ياسين حسن شبلاق وغيرهم من الشباب. وقد فهمنا ان قسما منهم نقل الى سجن عكا لمدة ١٥ يوما

مجهولون يعتدون على عمال النظافة

اعتدى مجهولون على بعض عمال النظافة وقد ذهب البوليس يبحث عن المعتدين فلم يجد منهم احداً

شحنة سمك لا يوجد من يشتريها

وصلت الى الميناء باخرة ايطالية مملوءة اسماكا عرضت على اصحاب المسمكة المصرية كساد اخوان فرفضوا قبولها قائلين نحن لا نعمل والامة مضربة ولما لم يجد ربان الباخرة من يقبل اسماكه اقلع الى جهات بعيدة

الافراج عن شاب متهم بالتحريض

افرج مساعد مدير بوليس اللواء الشمالي عن الشاب السيد محمود حمود الذي قبض عليه احد ضباط الجيش بتهمة التحريض .

اللد

خروج عربة عن الخط الحديدي

خرجت مساء الاثنين الماضي عربة استكشاف (ترولي) عن الخط الحديدي في طريق يافا اللد بنتيجة ازالة احد الخطوط الحديدية

الثوار يهاجمون المحطة

هاجم فريق من الثوار محطة سكة الحديد في اللد وأمطروها وابلا من الرصاص

اضرام النار في اخشاب للسكة الحديدية

اشعل الثوار النار مساء الثلاثاء في الاخشاب التابعة لمصلحة السكك الحديدية والموجودة بين كفر جنس واللد . وقد جاء اللد بعد الساعة الثانية عشرة عدد من الدبابات تجولت في شوارع المدينة وكان بعضها يسير على الارصفة مما سبب اتلاف «شمسيات» بعض الدكاكين

يقدم الشكوى على بنى جنسه

فيسجن لاعطائه بيانات كاذبة

نظر الاستاذ موسى ... حاكم صلح يافا في القضية التي أقامها الحاج يوسف ابو زر على السادة : كامل السيد ابو شاهين، محمد عمر الدبعي ، أحمد العكش ، خميس منصور زيادة ، قاسم درويش الزنبع ، حسن علي خير ، عيسى طالب حماد وجميعهم من اللد بتهمة قطع اشجار له فتبرأوا جميعاً لعدم ثبوت التهمة عليهم، وبالنظر لان المدعي غير افادته امام الحاكم فقد حكم عليه بالسجن شهراً بتهمة الادلاء ببيانات كاذبة

يحكم ببراءتهم من تهمة التخويف

وجرت محاكمة السادة : عواد حماد، صالح ابو حطب ، صالح السلاق ، ومصطفى عبد النجار وجميعهم من اللد أمام القاضي البريطاني المستر بودلي في الرملة بتهمة التخويف واتلاف خضار فحكم ببراءتهم لعدم ثبوت التهمة

الرملة

انفجار القنابل واطلاق العيارات

سمع ليلة اول امس صوت انفجار عدة قنابل داخل المدينة كان لها دوي عظيم وقد خف البوليس الى مكان الحادث لكنه لم يجد اثراً للفاعل وسمع ايضاً صوت اطلاق الرصاص من جهات متعددة خارج المدينة

سائق يهودي طائش يدهس طفلا

بينما كانت سيارة اجرة سائقها يهودي مارة في الرملة في طريقها الى يافا بسرعة عظيمة داست نجل جورج اللحمي الذي لا يتجاوز عمره الخمس سنوات امام البنك الزراعي فشجت رأسه ونقل على اثر ذلك الى المستشفى بحالة خطرة ، وقد اعتقل البوليس السائق رهن التحقيق .

الاعانات من الفقراء ومتوسطى الحال

ترد الاعانات على لجنة الرملة القومية من القرى المجاورة ومن فقراء ومتوسطي الحال في المدينة

هذا مالا تريده امة مجاهدة

لاحظنا مع الاسف ان بعضاً من تجار (المانيفاتورة ، ومال القبان) في الرملة يستوردون البضائع من الشركات اليهودية . وكذا بعض تجار ادوات البناء يجلبون الشمنتو والحديد ، والاخشاب من التجار اليهود . ننصح هؤلاء التجار أن يقلعوا عن عملهم هذا حرصاً على جهود المجاهدين من ابناء هذه الامة . وقد رغبت في عدم ذكر اسمائهم لعلهم يرتدعون ولقد اعذر من أنذر

بيسان

انفجار قنبلة واشعال النار في براكة

انفجرت قنبلة في الساعة الثامنة من مساء ليلة امس الاول في ساحة الحسبة كان لها دوي هائل وقد كسر زجاج (لوكس) البلدية القريب منها واشعلت النار في براكة تقع في الحسبة فاتت على الجزء العلوي منها .

الثوار والجنود يتبادلون الرصاص ساعتين

وبعد نصف ساعة تقريباً من انفجار القنبلة هاجم الثوار دوائر الحكومة في بيسان واطلقوا الرصاص عليها وكانوا منقسمين الى ثلاث فرق فقابلهم البوليس بالمثل واطلقت اشارات الاستنجاد الحمراء فحضرت بعد برهة قوة من الجيش البريطاني المرابط بمعسكر قوة الحدود في بيسان وقد انسحب الثوار بعد ان دام اطلاق النار بين الطرفين ما يقرب من الساعتين .

قوة عسكرية تطارد الثوار

وبعد ان هدأت الحالة وفي الليلة ذاتها توجهت قوة من الجيش مع دبابتين الى الجهة الجنوبية من المدينة لمطاردة الثوار واشتبك الفريقان بصدام استعمل فيه الجنود البنادق السريعة الطلقات وقد دام ذلك نصف ساعة ثم انسحب الثوار ولم تقع اصابات

الثوار يهاجمون حراس مزرعة المندوب

وهاجم قسم من الثوار في الليلة ذاتها حراس مزرعة المندوب واطلقوا النار عليهم

خط البترول يصاب بضرر ويتدفق منه الزيت

هاجم الثوار انابيب البترول بالقرب من قرية كوكب الهوا واطلقوا الرصاص عليها فثقبت وتدفق الزيت بكثرة من الثقوب ثم اشعلوا النار به

اطلاق النار على المستعمرات اليهودية

في مساء امس بكر الثوار بمهاجمة مستعمرة عين حارود وتل يوسف ومسحه واطلقوا النار على حراسها وقد اجاب الحراس بالمثل واطلقوا سواريخ الاستنجاد فهرعت قوة من الجند والجيش للمساعدة وفهمت ان الصدام دام ثلاث ساعات قريباً اما النتيجة فلم اتمكن من معرفتها .

العيارات النارية في انحاء المدينة

حوالي الساعة الثامنة والنصف من مساء امس اطلقت عدة عيارات نارية في اطراف المدينة

اللجنة القومية تحتج

كانت اللجنة القومية في اللد طلبت اكثر من مرة من مساعد حاكم اللواء الجنوبي في الرملة تمديد وقت التجول في اللد الى التاسعة بدلا من السابعة حتى يتمكن الاهلون من أداء فريضتي المغرب والعشاء . وقد كانت آخر مقابلة يوم الثلاثاء فأجاب بانه لا يمكنه ذلك بسبب الاحوال الحاضرة . وقد زارنا في ادارة هذه الجريدة فريق من اعضاء اللجنة القومية باللد اول امس مظهرين أسفهم لعدم إجابة طلبهم وحرمان اهل بلد اسلامي كمدينة اللد من أداء فريضة الصلاة فنلفت نظر المستر بولاك مساعد حاكم اللواء الجنوبي الى هذا الامر آملين إجابة هذا الطلب

يافا — يوم الجمعة في ٢٦ جمادى الاولى ١٣٥٥ الموافق ١٤ آب ١٩٣٦

صاحب الامتياز : إبراهيم الشنطي

مدير الادارة والمحرر المسئول : شوكت حماد

رقم التلفون ١١٨٧ و١٠٧٥

الدفاع

جريدة يومية سياسية مصورة

العدد ٦٧٠ — السنة الثالثة

ادارة الدفاع في عمارة حزبون شارع جمال باشا — يافا

العنوان البرقي : الدفاع يافا — ص. ب. ٢٥٥

قيمة الاشتراك في فلسطين عن سنة ١٥٠ عن نصف سنة ٨٠

» » الخارج » » ٣٠٠ » » ١٦٠

بودرة كيتنج
سائل كيتنج

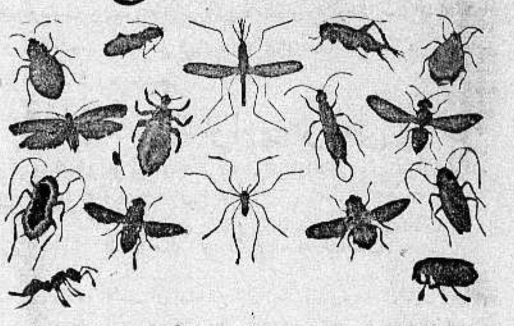

يقتل جميع هذه الحشرات

ان الصراصير ، والخنافس ، والبق ، والناموس ، والذباب ، وجميع الحشرات تنقل الامراض ، وتحمل الميكروبات وتزعج الناس ، اما طريقة محاربتها وقتلها وابادتها فهي ان ترش كيتنج .

كل شيء غير كيتنج يدوخ الحشرات ولا يقتلها فتعود اليك بعد ساعة . أما كيتنج فانه يقتل الحشرات قتلا فلا ترجع ابداً ، رش كيتنج حول السرير وفي المطبخ وغرف النوم او رش سائل كيتنج فيقتل جميع الحشرات

KEATING'S

كيتنج سائل — وكيتنج بودرة

الوكلاء : المستودع — الشركة المصرية البريطانية التجارية
مصر ، سوريا وفلسطين
فرع فلسطين : يافا — شارع يافا — تل ابيب تلفون ١٠٦٢

اوتيل باريز

يقع في الطابق الثالث فوق المطعم اوتيل باريز
وهو الفندق الجديد الذي افتتحه السيد يوسف الرملاوي
فرعاراقياً وجهزه باحدث الاثاث واحدث فيه الوسائل
الراحة واعده فقط للمسافرين الممتازين والاوتيل الجديد
يمتاز بموقعه البديع المطل على بساتين يافا وبحرها الجميل
ويلاقي فيه المسافرون الراحة بتمامها وليس الوصف كالعيان
شارع الملك جورج — عمارة المستقيم — رقم التلفون ٢٢٥٠
امام موقف باصات تل ابيب — يافا
فوق مطعم ومقهى المغربي الطابق الثالث

الى اصحاب البيارات

TALkE — زيت تولك

مما لا شك فيه ان صحة الشجر بما فيه الورق والثمر هي اهم عامل في مضاعفة الربح وخصوصاً في الوقت الحاضر ، اذ يتطلب منتوجا كبيرا خالي الامراض والحشرات وصالحاً للتصدير الى الخارج . وقد دلت التجارب في بلاد الانكليز واميركا وجنوب افريقيا ومصر وفلسطين ان احسن الزيوت لتطهير الشجر هو ((زيت تولك)) الذي يكتنف الحشرة من كل جهاتها فيقتلها في الحال ويقضي عليها دون ان يصيب الشجر بأي ضرر ما

ويكفي لاستعماله ان يؤخذ منه من واحد الى واحد ونصف في المائة مع الماء الطبيعي وترش به الاشجار الموبوءة

وتسهيلا للمشترين وتتميما لفائدتهم فاننا نقدم لهم ماكينات للرش اما باليد ، وعلى الموتور

فاذكروا من اليوم ((زيت تولك)) واطلبوه من الوكلاء الوحيدين

ابو الجبين اخوان

صندوق البريد ١٤٧ — يافا — تلفون ٩٢٣

صونوا عيونكم من الرمد باستعمالكم

قطرة القنواتي العجيبة

بشرى ازفها الى مواطني الاكارم سكان فلسطين خاصة والى سكان البلاد العربية عامة في جميع اقطار سوريا ومصر والحجاز وشرقي الاردن والعراق والعجم : وهي نجاحي العظيم بتركيب هذه القطرة العجيبة « قطرة القنواتي » بعد جهود عظيمة صرفت من اجلها .

معمل القنواتي يقوم بخدمة بني قومه بامرين : احدهما تهيئة احسن الادوية عملا وانفعها تأثيراً . والاخر تنزيله القيم الباهظة الى اصغر حد ممكن . فها هو الآن يتقدم بهديته الثمينة الجديدة العظيمة الفائدة ، قطرة القنواتي العجيبة ، الى ابناء وطنه الاكارم

ركبت هذه القطرة بعد ان اجريت تحاليل دقيقة على جميع انواع القطرات الشائعة في سوريا ومصر والعراق والتي تباع بقيم فاحشة ، واستحصلت منها بعد التعديل على تركيب يناسب طبائع اهل البلاد ونوع الامراض العينية المنتشرة فيما فينهم فجاءت قطرة القنواتي بحمد الله ومنته غاية في الاحكام وآية في الاتقان .

وقد اثبت تركيبها لاهم الاخصائيين بامراض العيون من اطبائنا الوطنيين الاكارم فاظهروا اعجابهم بها وقالوا ان قطرة القنواتي من اهم القطرات المتداولة اليوم في الاسواق واعظمها فائدة واحسنها تأثيراً . تشفي التهاب الملتحمة الحادة والمزمنة النزلوية والحبيبية « التراخوما » . تدفع الاحتقان فتزيل الاحمرار والحرارة وتقطع الدمع وتصون العين من الرمد .

تخلص العين من العمش وهو ضعف البصر مع سيلان الدمع في اكثر الاوقات . تسكن الالم بسرعة فتخلص المصاب من آلامه المزعجة . تجلو العين فيصفو رونقها ويمتد بصرها ، تقتل جميع الجراثيم التي تتسلط على العين وتؤذيها فيخلص المرء من الرمد وتصلح تخريش الغبار والحشرات .

قطرة القنواتي عظيمة التأثير كبير الفائدة رخيصة الثمن لا يجاريها بحسن تأثيرها قطرة من القطرات . والخلاصة قد اصبحت قطرة القنواتي بعد التجربة صديقة العائلات ومن احتياجات البيت الضرورية التي لا يستغنى عنها .

كيفية الاستعمال : يقطر في كل عين نقطتان صباحاً ومثلهما مساء للكهول من رجال ونساء .

ويقطر للاطفال نقطة واحدة صباحاً ونقطة واحدة مساء في كل عين .

واخيراً اقول يا ايتها الوالدة المصونة لا تنسي غسل عيني ولدك بعد القدوم من الاسفار او النزهات بماء البوريك ثم تقطير قطرة واحدة من (قطرة القنواتي) في كل عين لتخلصهما من الغبار والجراثيم التي تنتقل بواسطته ولتقي ولدك الحبيب من الرمد المزعج في ايام الصيف . وما توفيقي الا بالله .

دمشق . عبد الوهاب القنواتي
استاذ الكيمياء في المعهد الطبي العربي

قطرة القنواتي العجيبة : تباع في جميع الصيدليات في عموم البلاد العربية عامة واطلبوها من مستودع الادوية الفلسطيني يافا شارع بسترس. وتباع في عكاء في صيدلية درويش قهلاوي ؛ حيفا : صيدلية عمر ابو غزالة ، نابلس : راشد ابو غزالة ، القدس : مافرو ميخالي ، شارع الباب الجديد ، وصيدلية الحسيني وصيدلية العلمي باب العامود
وصيدلية عطا الله اخوان شارع مأمن الله

تداوي حديث لشفاء التعقيبة الحادة « حرقة البول » والمزمنة والنقطة العسكرية بمدة اسبوع

بحبوب الغونوفاكس Gonovax

تجهيز الدكتور S. M. K رئيس شعبة الامراض الزهرية في نانسي — فرنسا

ان آفات المجاري البولية والتناسلية المنتشرة في هذه البلاد انتشاراً هائلا والتي لها اثرها السيء والمحسوس في قطع النسل او تشويه المولودين قد دعتنا الى وضع المستحضر المسمى « غونوفاكس » ويجب ان لا يخفي ان اكثر الامراض انتشاراً في هذه البلاد هو حرقة البول او التعقيبة التي لا بد لسريانها وانتقالها من وجود احد امرين :

١ — المناسبات الجنسية المشبوهة

٢ — تلوث العضو التناسلي بالافرازات والمواد القيحية الحاملة لعامل التعقيبة ومما هو جدير بالذكر ان كل آفة لا تعقبها المداواة الباكرة لا شك انها تصبح مزمنة وان آفات المجاري البولية وخاصة منها التعقيبة هي من الآفات التي ازمانها وطول مدتها يجعل شفائها صعباً وعويصاً فان استعمال **الغونوفاكس** اسبوعا واحداً يكفي لشفاء التعقيبة الحديثة الانتقال ولكن كلما تأخرت مدة التداوي اصبحت مدة الشفاء اطول واصعب .

والحالة التي لا تزال البشرية تئن من وطأتها هي : انقطاع النسل ، واسبابه غالباً اهمال مداواة التعقيبة لان عامل هذه الآفة السريع الانتقال الى الخصي حيث يستولي على مولدات الحوينات المنوية فيقتلها فيصبح المرء عقيما اي مقطوع النسل واحياناً يتوضع عامل هذه الآفة على المفاصل فيسبب الم المفاصل وكثيراً ما يتوضع بطريق السراية في العين فيسبب عمى العين « ان لم تعقبها المداواة » بل وكثيراً ما تكون سبب هدم العائلة وخراب صرحها المشيد حيث هنالك كثير من الرجال المتزوجين وغير المتزوجين من تهوي به شهوته فتوقعه في مثل هذه الآفات ولا يلبث هو بدوره ان ينقلها الى زوجته المسكينة فتصبح العدوى منتشرة بين الزوجين وحينئذ إما إن يصبح النسل منقطعاً واما ان تلد الزوجة اولاداً مشوهي الخلقة وكثيراً ما يلد الطفل اعمى « ان لم تسعفه المداواة »

وهذا ما نعيد ونحذر شباب هذه البلاد من الوقوع فيه وذلك للاسراع باستعمال حبوب **الغونوفاكس** الذي يطهر المجرى البولي فيمنع حصول هذا المرض. كما اننا ننصح النساء المصابات باستعمال حبوب **الغونوفاكس** لان لمواده خواص عجيبة في قطع السيلان القيحي وحرقة البول بمدة لا تزيد عن اسبوع واحد .

فوائد هذه الحبوب : يقتل جميع الميكروبات الموجودة في اعضاء التناسل . يزيل الالم عند التبويل . يمنع التشنجات والانتفاضات الليلية فيسهل شفاء قروح المجرى البولي وفي الاجمال بين جميع الادوية التي يستعملها الاطباء الاخصائيون لا يوجد مادة اقوى واسرع من **الغونوفاكس** لشفاء التعقيبة او حرقة البول والنقطة العسكرية وفوق ذلك فانه اذا اخذ حبة او حبتين من هذا العلاج قبل المناسبات الجنسية فانه يكون واقياً من الاصابة في الاحوال المشبوهة وكل علبة تحتوي على تعليمات مفصلة عن كيفية الاستعمال. « احذروا التقليد » الوكلاء في فلسطين يافا شارع بسترس رقم ٢٥

مستودع الادوية الوطني الفلسطيني قيالة وصياغة

حبوب أورشيتونين

اختراع حديث لتقوية الاعصاب وتجديد الشباب

علاج حبوي كيماوي لمعالجة الشيخوخة التناسلية والعنانة وضعف التناسل

ان افضل العلاجات في معالجة هذه العلة المضنية هو ما بني على تقوية جه... التناسل الحقيقي في الرجل هذا العضو الذي ثبت منذ زمن ليس بالقريب انه ع... عن افرازه الحوينات المنوية (سيرماتوزوئير) له مفرز داخلي خاص يؤثر في احو... الشخص النفسية وفي نموه الجسماني وفي قواه العصبية ، وان العنانة والضع... التناسلي تعود معظم اسبابهما الى نقص هذا المفرز وهو (الهرمون التناسلي) الذ... لا يزال العلم الخاص يجهل حقيقته ولكنه يعرفه حق المعرفة باثاره ، فالمرز... (الهرمون) اذن مادة تجهل جوهرها وانما نستدل على وجودها بتأثيرها وفاعلي... وذلك بواسطة التجارب والاختبارات العديدة على الحيوانات ولا سيما القر... الكثيرة الشبه بالانسان ، فاذا ما نفذت هذه المادة الجوهرية التي يتوقف علي... حسن قيام الاعضاء التناسلية بوظيفتها ، كان على الطبيب المداوي ان يعوض له... ما يقوم مقامها ويفعل فعلها . هذا ما اتجهت اليه أفكار الاطباء الاخصائيين با... التناسل منذ أمد بعيد وقد توالت جهودهم وتتابعت تحرياتهم الى ان تو... (بفضل الاختبار في الحيوانات) لاقتطاف ثمرة مساعيهم بايجادهم جواهر كي... حيوية تؤثر في الجهازين العصبي والتناسلي معاً فتقوي هذا وتنبه ذاك ، فا... العالم يجد أمامه اليوم هذا العلاج الحديث الذي أسموه (أورشي تونين) ويد... على مفعوله من اسمه ومعناه (المقوي الخصوي)

وان فائدة هذا العلاج الثابتة علمياً وعملياً فهو يقوي الخصية على عمل الحوي... المنوية وينبه الجهاز العصبي . ففائدته إذن مضاعفة : يزيل العنانة ويقوي ال...

وعدا عن هذا وذاك ، ونظراً لان العنانة والضعف التناسلي هما مرضا الشي... ومرض الذين يبكرون في شيخوختهم ويهرمون قبل أوانهم من الشباب المنهك... فقد أضيف الى (الاورشي تونين) جواهر أخرى من خاصتها تقوية الدم لي... هذا صالحاً لتغذية الخصية والجهاز العصبي

مستودع الادوية الوطني الفلسطيني — ٢٥ شارع بسترس — يافا

ويطلب من مستودع قياله وصباغه في ي...

لا رمد بعد اليوم ولا عذر لمن أهمل

أميرتي القطرات

قطرة اللؤلؤ البيضاء وقطرة اللؤلؤة الزر...

﴿ ها بين أيديكم ، فصونوا عيونكم ، ولا تهملوا هذه الجواهر ﴾

العين جوهرة غالية لا تقدر بثمن وقد حل فصل الصيف الذي يهددها... الامراض التي تصيبها فتقض مضجع المصاب وخصوصاً الاطفال الذين لا يستطي... التحفظ من حرارة الشمس المؤذية ولا رد هجمات الطفيلات الحاملة للجراثيم ال... وقد بات من السهل وفي مقدور كل انسان صيانة هذه الجوهرة من كل طار... وقوعه وبعده باستعمال إحدى أميرتي القطرات : **قطرة اللؤلؤ** الب... و**قطرة اللؤلؤة** الزرقاء . **قطرة اللؤلؤ** تشفي العين من... الامراض كالحمية والحبيبات (التراخوما) والغماشة وتمنع نزول الدموع وتش... الرمد الصديدي الحاد والمزمن وتقوي البصر وقطرة اللؤلؤة تمتاز باحتوائها زرقة ال... المعقمة التي تمنع ازدياد الالتهاب والاحتقان في الجفون في أشد حالاتها فلا تتأ... عن استعمال إحدى هاتين القطرتين المصنوعتين من أنقى المواد والمحضرة على... (الدكتور وابتر) أشهر أطباء العيون في النمسا. وقد نالتا شهادة أعظم ... العيون في الاقطار العربية لعظم فائدتها وملائمتها لطقس هذه البلاد فاطلبها ب... من صيدليتك ولا تدع عينيك مسرحاً للتجارب.

تطلب من كافة **الصيدليات الشهيرة والمستودعات الوطنية ومن مستودعها العام صيدلية الحن...**
بحيفا بملك نور الله

ولما كانت وطأة الحر الشديدة والجهود بايام الصيف لها تأثير كبير على انحاء الجسم وخاصة الجلد وبشرة الوجه فقد فكرنا بصنع علاج شاف من الامراض الجلدية كالاكزيما الناشفة والدمامل وحب الشباب والتسميط حتى... الى صنع هذا العلاج الذي جاء غاية في الابداع وعظم الفائدة وقد اخ... ضمن انبوب وسميناه **(نواكزيما)** نسبة الى الاكزيما التي هي شر الام... الجلدية المزمنة (الاستعمار الجلدي) وهو فوق ذلك يشفي الجروح وال... ولذعة الشمس والحشرات. وله من المزايا ما لا يوصف ولا يعرف فضله الا من...

النواكزيما يطلب من المستودعات الوط... والصيدليات

الشهيرة بالبلاد العربية ومن مستودعها العام

صيدلية الحنفي بحيفا تلفون (٨٣٢) بملك نور ال...

مطبعة جريدة الدفاع — يافا

يافا — يوم الاحد في ٢٨ جمادى الاولى ١٣٥٥ الموافق ١٦ آب ٣٦

صاحب الامتياز : إبراهيم الشنطي

مدير الادارة والمحرر المسئول : شوكت حماد

رقم التلفون ١١٨٧ و١٠٧٥

الدفاع

جريدة يومية سياسية مصورة

العدد ١٧١ — السنة الثالثة

ادارة الدفاع في عمارة حزبون شارع جمال باشا — يافا

العنوان البرقي : الدفاع يافا — ص. ب. ٢٥٥

قيمة الاشتراك في فلسطين عن سنة ١٥٠ عن نصف سنة ٨٠

» » » الخارج » » ٣٠٠ » » » ١٦٠

مهاجمة سيارة وقتل اربعة خفراء يهود. اصابة جندي بريطاني بجراح خطرة. النار تلتهم منجرة ومخازن اخشاب يهودية. دار تنسف في صفد

التجربة الاخيرة

في زيارة مستر تشرتشل لهذه البلاد عام ١٩٢١، تحدث الى أمير بي عن الصهيونية فقال: «اننا مهما الآن في تجربة اخيرة». والتجربة التي عناها تشرتشل، هي إقامة الوطن القومي

وقامت التجربة على أساس إيجاد عنصر أجنبي في البلاد يعتقد بعض البريطانيين أنه سينفع في حماية مواصلات الامبراطورية. وقد حسب هذا البعض أنه سيجد في مجموعة متناقضة من اليهود، بين قادم من المانيا، وروسيا، والنمسا، والتركستان — قوة «منسجمة» تفيد في درء خطر ما عن قناة السويس

وجاء اليوم الذي يرى فيه الاحياء من البريطانيين الذين اندفعوا وراء هذا الخيال، بناء عشرين سنة يتداعى، وينهار. فما من ريب ان حركة العرب الاخيرة صدعت ليس جوانب البناء وحسب، بل وصميم الاساس. واذا كان لاحد ان يأسف فاسف على هذه البلاد أن تنقلب يهودية لان ذلك مستحيل كل المستحيل، ولكن على عقلية آمنت بهذه التجربة، ومضت في تحقيق مراميها ثماني عشرة سنة جرت على هذه البلاد ألواناً من المصائب، والشرور

وكانت الحركات السابقة بالنسبة لهذه فورات لا يقلق لها اليهود، بل يستمرون في البناء. حتى إذا وقع اضراب اليوم، جاء ومعه الاصرار، والايمان، والفكرة. أما الاصرار فلا عودة الا اذا اجيبت مطاليب العرب، وأمنوا على بلادهم، بدفع الخطر عنها. وأما الايمان، فرسوخ العقيدة الوطنية في نفوس العرب، نساء قبل الرجال، رسوخاً يجعل من المستحيل تصور التفريط، هذه المرة، بحق من حقوقهم أو بطلب من مطاليبهم. وأما الفكرة، فتلك التي أرسلوها على شكل دستور لهذا الاضراب، مؤلف من ثلاثة مبادىء: ايقاف الهجرة، منع البيوع، انشاء حكم ذاتي

وبادىء الامر، كان في ميسور الحكومة البريطانية الالتقاء مع العرب عند نقطة معينة، والحيلولة دون وقوع ما وقع. لكنها لم تفعل. وأصرت على موقف العناد، لا تبالي بما ينجم عن ذلك من نتائج خطيرة. ولم تدخر وسعاً في تسخير كل وسيلة لاخفات الصوت المتظلم، بل حشدت من القوى، وسنت من التشاريع وزجت من الالوف – ما قد — يكفل في بلاد غير هذه البلاد القضاء المبرم على الحركة. لكن فلسطين مضت في إضرابها، ليس استخفافاً بهذه القوى، وليس ثقة منها أن تسحقها — لا، ما هو غير الغرور، وأخذها الهوى، بل كان مضيها إيماناً راسخاً منها بان التراجع خطوة واحدة معناه نجاح التجربة أولاً، والقضاء المبرم عليها. من ثم

وطالب العرب الحكومة ببوادر، وأصروا. لقد رأوا في اعلان تأليف اللجنة الملكية وحده ما لا يكفل لهم توفر النية في تحقيق مطاليبهم، ورجوع السياسة البريطانية عن خطتها التي سارت عليها منذ احتلال هذه البلاد حتى اليوم. ولم يكن عسيراً على الحكومة أن تتقدم بهذه البادرة، وبتصريح يتضمن العزم الصادق على تبديل خطتها. بل كان هذا هو السبيل الحق الذي يقنع خائفين على أوطانهم بالعودة الى الهدوء، والسعي بعدئذ في التغييرات التي تريح هذه البلاد من الشرور، في المستقبل. لكنها اكدت كثيراً على ما أسمته «الهيبة» ورأى اليهود مجالاً للدس، فراحوا ينددون بها أن تخضع للعنف، وللتهديد، ولبقية تلك الكلمات التاجرة

عاودنا القول مرات أن قوى بريطانيا هائلة، وأن العرب لم يقوموا لكسر شوكتها. وهم لا يعتقدون بأن إجابة مطاليبهم معناه خضوع الحكومة البريطانية للعنف. إن الذي يجعلهم كالصخرة ثباتاً في موقفهم في الجبل، هو الاعتقاد الجازم بأن التزحزح قيد شعرة عن موقفهم الحالي، انما معناه تعريض هذه البلاد لافدح الاخطار. لذا راحوا يتمسكون، ويتشددون. وراحت القوة لا تنفع معهم كما تقول «ميثوديست ركوردر»، لان القوة هنا لا تحارب مادة، بل تقاوم روحاً، وما نحسب أن بريطانيا تعتقد باستئصال جذوة الروح الوطني متى اضاء جوانب النفس، فجعلها شعلة مقدسة لا يطفئها إلا الموت نفسه. إذن ؟ واجب الحكومة البريطانية أن تنزع من ذهنها ذلك التفكير الخاطىء، وأن تتقدم لحل العقدة الحاضرة، فتقنع العرب بأن مطاليبهم الحقة ستجاب، وبأن السياسة القائمة سينتهي عهدها. بذلك يعود كل شيء الى ما كان عليه في الماضي المحزن، وتنتقل هذه البلاد المقدسة الى حال من الاطمئنان، والسلام، والتقدم

وجدير بالحكومة البريطانية بعد الذي رأته من تمسك العرب ببلادهم تمسكاً زهدوا فيه بالحياة — أن تنتهي من تلك التجربة التي ذكرها تشرتشل للامير العربي. وأن ترجع بالذكرى الى سنة ١٩١٨ ثم منها تستمر حتى سنة ١٩٣٦، فتحاسب نفسها على ما قدمته لهذه البلاد، لترى مبلغ الشر الذي أوقعته سياستها بها. ثم على ضوء ذلك الدرس تتحاشى، ابتداء من هذا الوقت، ما لا يعود على فلسطين المقدسة بغير الاضطراب، والفوضى، والخسارة. واذا كانت ثماني عشرة سنة لا تقنعها بفشل تجربة مثل هذه، فمعنى ذلك ان نصف قرن لا بد منه حتى يقف بها عند حد — وهو لا نعتقده.

هيبة بريطانيا وسمعتها في ان تعلم الدنيا مبلغ تمشيها على الحق، وليس في أن تسحق ارادة شعب استمدها من ارادة الله. ومصلحة بريطانيا في ان تحتفظ بالعرب أمة غير خصيمة. ولتسر على هذا النهج الامثل، فتعيد للبلاد التي يرف لذكرها قلب كل عربي ومسلم، حياتها الوادعة، إننا نزداد كل يوم عقيدة في ظفرنا وأمام بريطانيا فرصة ذهبية — فهل تفوتها ؟

«عربي»

«شجاعتهم» في النيرايست

دعاية يسخر الناس منها، لا اكثر، ولا اقل...

وبذلك يشهد شاهدان بريطانيان، كما تشهد الدنيا

عن «النيرايست» التي عربنا عنها ما عربناه في عددنا الماضي، ولمس القراء فيه روحا كادت تختلف عن الروح القديمة التي كانت تكتب بها — عن هذه المجلة نفسها ننقل الكتاب التالي وهو واحد من كتب كثيرة نشرتها هي في عددها الاخير نفسه، انتصاراً منها للقضية العربية العادلة ودحضاً للاكاذيب اليهودية، وما اكثرها من اكاذيب، في مقدمتها كلها (فضيلة ضبط النفس... و (الشجاعة الحانوتنسكية)..!

وهذا الكتاب عنوانه (الجنود اليهود في فلسطين) وهو بقلم احد مكاتبي (النيرايست) السيد ز. خوري

«المحرر»

الشجاعة اليهودية نكتة لطيفة...

الى محرر (بريطانيا العظمى والشرق):

سيدي — يجب على الناس، بكل تأكيد، ان يهنئوا المستر (الادون اسرائيل كوهين على ما يتحلى به من روح الدعابة و (التنكيت)...!

انه في كتابه الذي نشر غرة له في عدد ٢ تموز من مجلتكم، يشير الى اشياء اهمها (اورط يهودية) كان منها ان ساعدت الجيش البريطاني على.. (تحرير العرب)!

انك اذا تكلمت الى ضباط الجيش القدماء عن هذه «الاورط اليهودية» لا يصغون الى ما تقول الا كما يصغون الى «نكتة»!

اما القول بان هذه «الاورط اليهودية» قد ساعدت على تحرير العرب، فانه يخرج المسألة كلها من دائرة الدعابة والتنكيت الى دائرة الحمق والطيش والمغامرات الجنونية!

واليكم الان كتابان، كتب اولهما (ضابط سابق من ضباط قوة الجو الملكية) وكتب ثانيهما (وطني بريطاني) ونشر ثانيهما في جريدة (ساوث وازايكو) وثانيهما في جريدة (الايفننغ اكسبرس) وفيهما يشهد هذان الشاهدان البريطانيان.. على ان الاول اسرائيل كوهين لم يقل الا ما املاه عليه الوهم والغرور، والضلال البعيد

الشاهد الاول ماذا يقول..؟

جاء في كتاب الشاهد الاول ما يلي:

(كانت هناك اورطتان يهوديتان في الجبهة الفلسطينية، هما الاورطتان ٣٩ و ٤٠ من فرقة (الفيوز يليز)

وفي المعركة النهائية التي وقعت في فلسطين، ادمجت القيادة هاتين الفرقتين في فرقة (الهند الغربية البريطانية) بما كان لهذه الفرقة من عمل عندئذ الا العمل في ناحية من النواحي الهادئة التي لا حرب فيها في ميادين القتال، ولما تحركت هذه الفرقة لم تتحرك الا ككردون في الجانب الايمن للقوى التي تقوم بالمحاربة الحقيقية في الميدان

وبعد يومين اثنين من وجود هاتين الاورطتين اليهودية على ميمنة القوى المحاربة، كان من رجالها ٨٠٠ مريض في المستشفيات ... بامراض مختلفة.. (مختلفة)،

ولحسن الحظ انه ما من احد من جميع هؤلاء المرضى، كان قد اصيب باي جرح من الجراح ... وما ذلك الا لان العيارات النارية التي كانت ترن في آذانهم كانت تجيء من مكان سحيق جدا، وكانوا هم من المرض. بحيث لم يستطيعوا الذهاب الى المكان السحيق

ولقد قال لي احد هؤلاء — وانا معه في المستشفى لانني كنت جريحا —: «اننا لم نأكل طعاما حسنا كافيا لمدة يومين، وهذا هو السبب في كوننا ... اصبحنا من المرضى».

ويرجع السبب في أخذ هؤلاء الجنود من خطر القتال الى المستشفى ان الطبيب الذي كان مسئولا عن معاينة الجنود إذ ذاك، كان يهوديا، من اشهر اطباء اليهود في مدينة (كارديف الان)...

الامضاء

«ضابط قديم»

في قوة الجو الملكية

الشاهد الثاني حسبه ما سمعه..!

وهذا هو نص الكتاب الذي نشره الشاهد الثاني:

«اظننا قد سمعنا الشيء الكثير الكافي مما قيل عن «وطنية» الاشكنازي اليهودي

انه انضم الى الجيش لانه اجبر على ذلك، ثم انه قد سبب للسلطات الكثير من القلق من قبل ان يصبح جنديا، ومن بعد ان اصبح كذلك!

ولكن ليعلم اليهودي ان الحكم عليه لا يجيء عن طريق الخدمات الالزامية التي اداها في الحرب، ولكن عن طريق السلوك الذي يسلكه الآن، وهو يتدخل في الاعمال وفي الحياة الاجتماعية في هذه البلاد»

مدينة ابروبر «وطني بريطاني»

يا ايها الجنود احرسوا خفراء اليهود

وفي النهاية، هل لي ان اشير الى حادثة وقعت خلال الاضطرابات الحالية منذ اسابيع قلائل، جيء الى مركز القيادة العامة للبوليس في القدس بنحو ٣٠ يهوديا تطوعوا للخدمة كخفراء لحراسة المستعمرات اليهودية

ولهؤلاء اعطيت الملابس الرسمية واعطيت البنادق، وتمرنوا، ثم قيل لهم ان عليهم ان يذهبوا باسرع ما يستطاع الى المستعمرات، فماذا قال هؤلاء ("الشجعان")؟

انهم قالوا:

«آه... ولكننا نريد حرسا عسكريا ليأخذ بنا الى المستعمرات»

وفعلا رفض هؤلاء (الابطال ان يتحركوا اية حركة... بغير الحراسة الحراسة العسكرية...

القدس ٢٠ تموز

الامضاء

ز. خوري

«الدفاع» وهكذا تكون. فضيلة (ضبط النفس) والا فلا، لا ...

* * *

حيفا

اربعة قتلى

النار تلتهم منجرة يهودية

حيفا في ١٥ آب — لمراسل الدفاع الخاص — هاجم الثوار ليلة امس بالقرب من قرية الدامون سيارة يهودية وقتلوا اربع ركاب بينهم خفيران يهوديان وجرح خفير آخر بجراح بسيطة ولما علم البوليس بالامر ارسل قوة مؤلفة من رجال البوليس والجيش الى مكان الحادث واخذوا يفتشون الاماكن المجاورة ولم يعثروا على شيء وقد قبض على شخص وجد في مكان يقرب من محل الحادث واودع السجن رهن التحقيق.

النار تلتهم منجرة يهودية

في الساعة الثانية والدقيقة ٣٠ من ليلة أمس شبت النار في منجرة يهودية على شارع الناصرة وقد ذهب ما ينوف عن ٤٠٠ جندي بريطاني مع رجال المطافىء واخذوا يخمدون النار التي شوهدت من مسافات بعيدة وروعت جميع سكان البيوت القريبة منها وتقدر الخسارة بعشرة الاف جنيه.

خفراء ثلاثة يهود يقتلون ورابعهم يجرح

تحدثت ملاحق الصحف اليهودية عن حادث الاعتداء الذي وقع امس في مستعمرة (يعروت هاكرمل) وكان في هذه المستعمرة عشرون ساكناً فاصبح اليوم ثلاثون خوفاً من الحوادث فأصبحوا خمسين شخصاً وبعد ظهر امس كانت سيارة هذه المستعمرة مارة قرب الدامون فهاجمها جماعة من الثوار هجوماً شديداً وامطروها بالرصاص فقتل حالاً خفير يهودي اسمه دازر وتمكن خفير آخر اسمه كولدهار ان يهرب بعد ان اصيب اصابتين كلاهما خطره.

وتمكن الثوار من الاقتراب من السيارة وقتل خفيرين آخرين من اليهود، اما الخفير اليهودي الهارب فقد وصل الى مركز بوليس حيث استنجد فجاءت معه سيارة مملوءة بالجنود وسيارة اخرى فيها مدفع رشاش وتبعتها سيارة ثالثة فيها قوة من رجال البوليس فلما وصلت الى مكان الحادث لم تجد احداً من الثوار بل وجدت السيارة مقلوبة ولا تصلح لشيء.

بيروت

جزاء الذين ينقلون الخضار لليهود

تلقت الحكومة انباء من الجنوب بأن اشخاصاً مجهولين هاجموا سيارتين ذاهبين الى فلسطين تقلان خضاراً وفواكه لليهود واطلقوا عليهما الرصاص وجرحوا مساعداً لسائق احداها — وكان ذلك في نقطة متوسطة بين مخفري بوليس الناقورة اللبناني والفلسطيني.

ولما ذهب رجال الدرك لتعقيب المهاجمين هبط آخرون على السيارتين واضرموا فيهما النار.

الحكومة الانكليزية تمنع تصدير الاسلحة الى اسبانيا

قررت الحكومة الانكليزية منع اصدار الطائرات المدنية والذخائر الحربية والاسلحة المتنوعة الى اسبانيا والاتفاق بينها وبين الحكومة الافرنسية تام. ولكن حكومة البرتغال تهدد باستعمال القوى المسلحة ضد الحركة الشيوعية لخوفها من تلك الحركة على استقلالها

بعد منتصف الليل

حوالي منتصف الليل سمع ازيز رصاص منبعث من ضواحي يافا، من احياء شابيرو وفلورنتين ومن مستعمرة هاتكفا ونقطة بوليس ابي عابدة

وقد دام اطلاق الرصاص من البنادق والمسدسات مدة طويلة. ولم تعرف النتائج

وفي الساعة الثانية عشرة والنصف سمع صوت العيارات النارية تطلق بشدة في ضواحي يافا تتبعها شارات الاستنجاد

الصين وفلسطين !

بقلم الاستاذ «عيسى السفرى»

عنوان غريب !

ربما تعجب منه ايها القارىء الكريم وقد تستهجن علاقة الصين بفلسطين !

اني سامعك تقول :

لقد بدأ «السفري» يخلط !

ولكن لا بأس ...

اني قد اتخذت هذا العنوان واسطة لبلوغ غاية . والغاية تبرر الواسطة كما يزعمون !

حرب الافيون

في تاريخ بلاد الصين صفحة، ولكنها مؤلمة . صفحة تصم بريطانيا العظمى بعار لا تمحوه الايام وجريمة كبرى لا يغفرها كر السنين ؟

يقول التاريخ :

ان هذه الدولة قد اعتدت على حرية الصين ، بدافع الاتجار معها . ولكن الصين لم تكن راغبة في هذه التجارة !

هل تعلم ايها القارىء ما هي ؟

انها تجارة «الافيون !.. »

هذا ما كان يتجر به الانكليز في تلك البلاد !

حاولت دولة الصين ان تمنع دخول هذا المخدر اللعين الى بلادها، محافظة على ارواح رعاياها.. ولكن بريطانيا المتمدنة امتشقت الحسام في وجه تلك الدولة

لماذا ؟

لكي ترغمها على فتح البلاد لتجارة «الافيون» السم الذي يزهق الارواح بالمئات والالوف !

طالت تلك الحرب، وعاهل الصين لا يقبل بالصلح . وقوات بريطانيا تتوغل في البلاد الصينية وتنزل بالشعب الصيني المسكين المصائب والاهوال !

حصلت هذه الحرب سنة ١٨٣٤ — ١٨٤٦ وكانت نقطة سوداء في تاريخ الانسانية !..

الوطن القومي

كانت حرب (الافيون) جريمة القرن التاسع عشر . فانظر الآن الى جريمة القرن العشرين !

في ٢ نوفمبر سنة ١٩١٧ أعطت بريطانيا العظمى تصريحاً لليهود بانشاء وطن قومي لهم في فلسطين

وفلسطين ليست بالبلاد المجهولة في عالم التاريخ !

انها بلاد احتلها العرب منذ ثلاثة عشر قرناً ، وهم لا يزالون فيها الى الان

انها بلاد امة عرفت في التاريخ بحضارتها ومدنيتها

ولكن بريطانيا تجاهلت هذا كله ، واقترفت جريمة اخرى ، عن سابق تعمد واصرار ، ولكن ليس في الصين هذه المرة بل في فلسطين

جريمة اجلاء شعب اصيل ، ليحل محله شعب دخيل !...

حرب الافيون والوطن اليهودي ، حادثان ، تاريخيان . هما يختلفان في اللفظ ولكنهما يتفقان بالمبدأ والغاية !

وجه الشبه بينهما

ادخلت بريطانيا العظمى ، قبل مئة سنة ، الافيون الى الصين بالقوة . وبالرغم من ارادة اهل البلاد . وهي اليوم تدخل اليهود الى فلسطين بالقوة . وبالرغم من ارادة اصحاب البلاد !

ان خطر اليهود على عرب فلسطين ، كخطر « الافيون » على اصحاب بلاد الصين

كلاهما سم قاتل !

فاذا كان الافيون قد اباد سكان الصين الى حين ، فان الوطن اليهودي في فلسطين ، اذا تحقق — سيبيد سكانها العرب من الان والى ابد الابدين !

لقد طالت حرب (الافيون) مدة ١٢ سنة ثم انتهت بالفوز على افيون الانكليز اما حرب الوطن اليهودي فقد طالت ١٨ سنة ولا تزال . وستنتهي بالفوز على افيون الصهيونية ! ...

منطق اعوج !

قلنا ان لا فرق بين الافيون والصهيونية ، فهما ان اختلفا باللفظ ، فلا يختلفان في المبدأ والغاية .

ففي الصين لعبت المادة دورها في حرب الافيون الانكليزية ضد الصين وهنا تلعب المادة نفس الدور في الحرب الانجلو صهيونية ضد عرب فلسطين !

هناك سلب نفوس ، وهنا سلب اراضي !

هناك هدم اجسام ، وهنا هدم كيان !

هناك موت بسم «الافيون» ، وهنا انتحار بسل الصهيونية !

قالوا يومئذ ان منع دخول (الافيون) الى الصين ، يهدد اركان التجارة الانكليزية !

ويقولون اليوم ان دخول اليهود الى فلسطين يسبب الرخاء لها !

منطق اعوج ، وامتهان لمبادىء الحق والعدل والانسانية ! ..

* * *

بريطانيا العظمى تريد ان تقترف الجريمة ، ولكن عرب فلسطين ليسوا مستعدين ان يكونوا ضحيتها !

يافا : عيسى السفرى

خمسة من المعسكر رقم (١) وواحد من المعسكر رقم (٢)

اخرجت السلطة ٥ اشخاص من المعتقلين الاحرار في صرفند وقد فهمنا انهم من المعسكر رقم ١ وافرج شخص واحد من المعسكر رقم ٢

اطلاق سراح الاستاذ فائز الحداد

الم بالاستاذ فائز افندي الحداد احد معتقلي صرفند مرض الزمه البقاء في المستشفى البلدي ، وقد علمنا ان الحكومة في القدس ابلغته والسيد جاد الله عثمان معه نبأ العفو عنهما واعادتهما الى القدس وتنفذ هذا الامر

اللغة العربية في المحاكم

بينما الامة العربية تجاهد في سبيل حياتها وكيانها القومي وبينما البلاد في حالة غير طبيعية اذ نرى اللغة العربية التي هي قوام الامة وعنصرها الاساسي تهمل في المحاكم وتحل مكانها اللغة الانكليزية بالتدريج بداعي الاصلاح والتنظيم مما لا يمكن السكوت عنه والرضا به اذ علمت مؤخرا ان الاوامر صدرت لجميع المحاكم في فلسطين باستعمال دفاتر لتسجيل الدعاوي مطبوعة باللغة الانكليزية اعتبارا من اليوم الثالث لشهر ايلول القادم مع ان تسجيل الدعاوي منذ الاحتلال حتى اليوم كان باللغة العربية باعتبارها لغة البلاد الاساسية .

ولا شك ان هذا التغيير اجحاف بحقوق العرب يؤدي الى اهمال اللغة العربية واحلال اللغة الانكليزية مكانها في حين ان صك الانتداب ، حتى هذا الصك الذي لا نقره يخالف هذه الاجراءات ويفرض على الحكومة المنتدبة ان لا تعمل شيئا من شأنه ان يلحق الضرر بحقوق اهل البلاد المدنية والدينية ، واي ضرر اعظم من اهمال لغة البلاد واحلال اللغة الانكليزية مكانها خصوصا بعد ان كانت هذه اللغة لغة المحاكم الوحيدة .

ولذا فاني الفت نظر المسئولين وخصوصا نظر قاضي القضاة الذي عرف بنزاهته وعدله ، على ان يحول دون تطبيق هذه الاوامر المعطاة للمحاكم في فلسطين وان لا يكون السبب المباشر في طعن اللغة العربية في الصميم واضمحلالها في المحاكم شيئا فشيئا ، فيبقى القديم على قدمه كتسجيل الدعاوي وحفظ الملفات وغيرها من المعاملات الرسمية باللغة العربية تسهيلا لاصحاب المصالح والمراجعين

كما واني ارجو من زملائي المحامين ان يتداركوا هذا الامر بعقد اجتماع لهذا الغرض . واني احثهم على التمسك بالمرافعة امام المحاكم باللغة العربية احتراما للغتهم وحفظا لكيانهم القومي

«ح ك »

. . .

مفاوضات سوريا

المسائل التي تم الاتفاق عليها

جيش فرنسا ينسحب بالتدريج

في آخر الانباء عن المفاوضات السورية الفرنسية أن الفريقين وصلا في الاتفاق إلى نقاط هامة يمكن ايجازها فيما يلي :

مسألة المحاكم المختلطة

لقد حلت معضلة المحاكم المختلطة باسلوب مقبول الى حد ما، وذلك أن قاضيا افرنسيا ينضم الى المحكمة الوطنية حين النظر في دعوى يقيمها اجنبي على اجنبي او وطني على اجنبي ، وهكذا يزول (الازدواج) الحالي في القضاء ، وستختار الحكومة الوطنية بطبيعة الحال القضاة الافرنسيين ، ولكننا لم نعرف متى تلغى المحاكم المختلطة الحالية اي اذا كانت ستبقى خلال مدة تنفيذ المعاهدة ، او يبدأ حالا في تطبيق الاتفاق الجديد

الجيش الفرنسي ينسحب بالتدريج

اما القضية العسكرية فقد حلت على الاسلوب الذي اتبع في العراق فان فرنسا ستحتفظ بمركزين عسكريين موقتين ، احدهما في جبل الدروز والآخر في العلويين ولكنها تنسحب منهما بعد مضي خمس سنوات كما ان جيشها الموجود حالياً سينسحب بصورة تدريجية وسريعة ليتمكن الجيش الوطني الذي يتألف من الحلول محله !

الوحدة السورية والاقضية الاربعة

وقد تم الاتفاق على توحيد العلويين وجبل الدروز مع سوريا بعد ان اشتد الجدال في هذه النقطة لان الجانب الفرنسي حريص على تطبيق مبدأ اللامركزية ويظهر ان الوفد اشار الى ان الدستور السوري نفسه ينظم البلاد على اساس يضمن لجميع المقاطعات التي تتألف منها الدولة سلطات محلية لا بد منها لحسن تسيير الادارة فما يطلب للعلويين وجبل الدروز من صلاحيات ادارية موجودة في صلب الدستور وان كان لا يحمل اسم استقلال محلي ! ويمكن ان يعتبر امر الوحدة بين سوريا واللاذقية وجبل الدروز امراً مفروغا منه

اما الاقضية الاربعة وطرابلس فتحتفظ سورية بحقوقها فيها في صلب المعاهدة ولم نستطع ان نعرف عن هذا الحل شيئا آخر .

الحلول المقترحة لانهاء المصالح المشتركة

اما المصالح المشتركة فلا زال البحث جاريا لايجاد حل مناسب لها، والحلول التي طرحت على بساط البحث هي :

١ — ان يؤلف مجلس مشترك لادارة المصالح المشتركة على ان يكون حق التشريع لسورية بصفتها صاحبة الحصة الكبرى وهي تعطي لبنان الحصة التي يتفق عليها .

٢ — ان يكون توزيع الموارد الجمركية بواسطة سورية التي تسلم لبنان حصته.

٣ — ان يكون بين سورية ولبنان انفصال تام، فيستقل كل منهما في تشريعه الجمركي ويقرر الضرائب التي تلائمه وتوضع الحواجز بينهما .

والرجاء معقود على حل هذه العقدة التي أخرت المفاوضات بسببها وقتا غير قصير !

اعلان

صادر من دائرة اجراء بيت لحم عن دائرة اجراء القدس بالقضية رقم ٩٣٤،٨٦١

اسم المحكوم له مريم ارملة الياس ناصر الجعارمن بيت لحم وكيلها المحامي انطون حنانيا

اسم المحكوم عليه — انطون عبد الله خليل الياس من اهالي بيت لحم والموجود الآن في امريكا

المقدار : كاملا

الجنس : دار مؤلفة من طابقين سفلي وعلوي — ذات ثلاثة غرف وبئر ماء وبستان مشجر اشجار فواكه مختلفة

الموقع : الدهيشة

البلدة : بيت لحم

المساحة : تسعة دونمات

القيمة المخمنة : الف واربعمائة وخمسة وخمسون جنيها فلسطينيا اي الدار والبستان

الحدود :شرقا عيسى يعقوب والياس وحنا وانطون اولاد ابراهيم عيسى ميلاده وغربا طريق وشمالا طريق وجنوبا جريس يعقوب وتمامه طريق خاص

بناء على قرار الرئاسة المتضمن الاحالة الموقتة في الملك المذكور لعهدة المزاود الاخير اي المحكوم لها ، صار طرح هذا الملك المبين اوصافه وحدوده ومساحته اعلاه للبيع بالمزاد العلني مجددا وفق لقرار سعادة رئيس اجراء القدس المؤرخ في ٧ — ٥ — ٩٣٦ لمدة شهر واحد اعتباراً من تاريخ نشر هذا الاعلان بالجريدة

فعلى من يرغب في شراء هذا الملك ان يراجع دائرة اجراء بيت لحم خلال مدة شهر واحد تمضي من تاريخ نشر هذا الاعلان بالجريدة على ان لا يقل الضم اقل من عشرة بالماية مع العلم ان اجرة الدلال والمصاريف تعود على المشتري ، لذلك صار اعلانه بالكيفية حسب الاصول

١١ — ٨ — ٣٦

مأمور اجراء بيت لحم
عزت القطب

اعلان

صادر من دائرة اجرا غزة بالقضية الاجرائية رقم ٢٢٦ — ٣٦

المحكوم له : فايق افندي ساق الله من غزة

المحكوم عليه : الحاج عادل افندي الشوا من غزة

المبلغ المحكوم به : ١٣٥ جنيه فلسطيني والرسوم والمصاريف والفائدة القانونية

الملك المطروح للبيع : عشرين دونماً شائعاً في قطعة ارض بركة الوز الغربية من اراضي محلة التركمان بغزة المقيدة بالطابو تاريخ ٤ — ٢ — ٣٦ رقم ١٤٥ بلوك ٨٤٩ قسيمة ٧ المحدودة قبله طريق عمر و وشرقا ارض عز الدين افندي الشوا وشمالا طريق الحبال وغربا ارض رشدي افندي الشوا البالغ مساحتها ١١٧ دونم و٦١٢ متر والمخمن قيمة كل دونم فيها بمبلغ احد عشر جنيها فلسطينيا .

سيطرح للبيع بطريق المزاد العلني خلال ثلاثين يوماً من تاريخ قائمة المزايدة التي ستعطى للدلال بعد نشر هذا الاعلان عشرين دونماً شائعاً من اصل كامل قطعة الارض المذكور موقعها واوصافها اعلاه خاصة المحكوم عليه الحاج عادل افندي الشوا لقاء ما يطلب منه للمحكوم له فايق افندي ساق الله وقدره ١٣٥ جنيه والرسوم والمصاريف والفائدة القانونيــة .

فمن له رغبة بالشراء يمكنه مراجعة هذه الدائرة مستصحباً بالتأمينات القانونية وقدرها عشرة بالماية بنسبة القيمة المخمنة ويشترك به فذ في المزايدة ويوقع على قائمة المزايدة التي ستعطى للدلال مبينا الثمن مع العلم بان اجرة الدلال ورسم الدلالة والطابو عائدة على المشتري ولاجله صار اعلانه

١٣ — ٨ — ٩٣٦

مأمور اجرا غزة

من اللجنة القومية بنابلس

الى فخامة المندوب السامي

كانت اللجنة القومية بنابلس ارسلت احتجاجات للمندوب السامي بالقدس فيما يلي صورة عنها . وقد ورد من مساعد حاكم اللواء الشمالي جواب ننشره مع كتاب اللجنة :

تلقينا كتاب جنابكم المؤرخ في ٧ — ٨ — ١٠٣٦ وهو جواب على ما سبق ان ارسلته اللجنة القومية بنابلس الى جناب المندوب السامي من الاحتجاجات وتتلخص اتجاهات الجواب المذكور في النقاط الآتية وهي :

١ — كون اطلاق النار من الجند والبوليس يجب ان يستمر ولو تعرضت بذلك حياة الابرياء للخطر

٢ — كون اتخاذ الاجراءات التأديبية بانواعها ناشئا من اتلاف اموال الحكومة من قبل الفلاحين واطلاقهم الرصاص على الجند

٣ — كونه لا يمكن الوصول الى أي حل ما دام العنف مستمراً

اود ان سياسة الحكومة تتجلى في تلك الاتجاهات فاننا نبدي عليها الملاحظات الآتية :

اولا — حين اطلق الجند اكثر من مرة وابلا من رصاص البنادق والمدافع الرشاشة على بيوت السكان الآمنين المطمئنين في مدينة نابلس وعرضوا حياة الاهالي للخطر وروعوا النساء والاطفال خاصة كان ذلك بدون دافع معقول او مسوغ حقيقي وقد اشرنا الى ذلك في كتابنا المؤرخ ١١ — ٧ — ٩٣٦ وطلبنا فيه اجراء التحقيق واذا كنا ننتظر اجابتنا الى طلبنا العادل ان الحكومة تهمل الغاضي عن تلك الاعتداءات مما نحتج عليه بشدة

ثانيا — ان الذي يظهر من جواب جنابكم ان الحكومة تعتبر اعمال التعذيب و تخريب وكسر ابواب المساكن وهدم لبيوت واتلاف المؤن وغير ذلك من المظالم هي من الاعمال التأديبية التي يقوم بها الجند في القرى العربية فدل كتاب جنابكم من غير شك على ان الحكومة امرت بها على اعتبار انها من الاعمال التأديبية فالحكومة التي صرحت غير مرة بانها أتت بالجند البريطاني للمحافظة على الامن أن المحافظة على الاموال والارواح تكون بذلك قد سلكت سبيلا معوجة فصارت تجعل للجند يحاصر القرى العربية الآمنة لكي يقترف تلك المساوىء التي سمتها اعمالا تأديبية على وهم ان الفلاحين يتلفون اموال الحكومة ويطلقون الرصاص على الجند ومن غير ان يكون هناك دليل على الصلة بين تلك القرى الآمنة التي وقع الاعتداء عليها وبين الاعمال التي تدعي الحكومة انها سببت تلك الاعتداءات وقد زادت الحالة بذلك تحرجاً مما تقع مسئوليته على الحكومة دون سواها .

ثالثاً — نرى الحكومة قد اوغلت في تحدي شعور العرب ومحاباة اليهود حتى في احرج الساعات وادقها فلم تقم لآمال العرب وحقوقهم وزناً مما احرجت به فريقاً غير قليل من صميم العرب عن حدود الصبر فاذا كانت الحكومة ترغب حقاً في انصاف العرب وحل قضيتهم حلا عادلا فلتتقدم من جهتها بمبادرة توقف الهجرة اليهودية حسب ميثاق العرب القومي فبذلك تكون قد اتت بما يقرب من حل الازمة الحاضرة

واننا مع الرجاء بايصال كلمتنا الآنفة الذكر الى فخامة المندوب السامي نقدم لجنابكم وافر الاحترام

١٢ — ٨ — ١٩٣٦

عن اللجنة القومية بنابلس
السكرتير حكمت المصري

حضرة المحترم حكمت افندي المصري
سكرتير اللجنة القومية بنابلس

سيدي اوعز الي ان اعلمكم بوصول عدد من استدعاءات مرسلة الى فخامة المندوب السامي من اللجنة القومية بنابلس تشتكي بها من اعمال الجند في نابلس وفي قرى هذا القضاء

٢ — اقول ان الحكومة تأسف على ضرورة اطلاق النار في نابلس وفي حواليها الذي حصل كما تقولون وعرض بحياة اناس ابرياء الى الخطر ومما لا شك فيه ان لجنتكم تعرف انه ما دام قذف القنابل واطلاق النار على الجند والبوليس مستمراً فان اطلاق النار من الجند والبوليس يجب ان يستمر . لهذا السبب اطلب بغيرة من افراد لجنتكم ومن جميع الرجال العاقلين الذين يكرهون اراقة الدماء بدون اي مبرر ان يتعاونوا مع الحكومة في قمع الاضطرابات ووقف الاعتداءات على قوى الحكومة

٣ — اما بخصوص شكاوي القرويين التي قدمتموها الي احب ان اشير الى ان القوة التي يمكنها ازالة اسباب مثل هذه الشكاوي هي بيد الفلاحين انفسهم ولو انهم يمتنعون عن اتلاف اموال الحكومة واطلاق الرصاص على الجند لما اتخذ ضدهم اي اجراءات تأديبية من أي نوع ومن واجب كل فرد يسهر على مصالح الفلاحين ان يقنعهم بترك اعمال العنف المضرة وهنا ثانية يرحب بتعاون لجنتكم

٤ — لا يمكن الوصول الى أي حل او نجاح ما دام العنف مستمراً وان الحكومة ستستمر على أخذ اجراءات حازمة لاخماد الفوضى ولكنه كما تعلمون نية الحكومة اجراء تحقيق واسع ونزيه في ظلامات جميع الفرق من السكان عن قريب وسيبدأ في مثل هذا التحقيق عندما تتحسن الحالة في البلاد تحسناً كافياً . وبالتالي يؤمل من جميع الرجال العاقلين ان يشتغلوا في وضع حد الى الخسارة والتلف والضرر التي تجرها الاضطرابات

وتفضلوا بقبول فائق الاحترام

مساعد حاكم اللواء الشمالي بالسامره

صحف انكلترا تتحدث عن اللجنة الملكية

الرجل القوى «ليس رئيسها» وانما هو السر هوراس رمبولد

نكرر الآن ما قلناه مراراً من قبل من ان «الدفاع» لا تعني بشيء من أمر «اللجنة الملكية»، سواء أجاءت هذه اللجنة في تشرين أم قبل تشرين، أم لم تجيء بتاتا . . . وانما تعني «الدفاع» كما تعنى الامة كلها بالمضي في هذا النضال الحق الى ان تنال البلاد مطاليبها الحقة، والى ان ترى امام عينيها الدليل الناصع على ان هذه السياسة الخرقاء التي اشقتها واضنتها، وأسالت من بنيها الدم الغزير، ستتغير تغييرا يتناولها من الاساس على ان «الدفاع» مع ذلك لا تترك شاردة ولا واردة مما تنشره الصحف الانكليزية عن فلسطين الا وتحصيها هنا ، لا لشيء إلا ليكون المناضلون هنا على علم بما يقال وما يعمل هناك من اجل هذا البلد الذبيح

وفيما يلي خلاصة ما جاء في صفحتين من صفحات مجلة «نيوز ريفيو» الانكليزية بتاريخ ٦ الجاري تحت عنواني (لجنة ملكية تعين لجس نبض اضطرابات فلسطين — معركة تبدأ بين زمرة الصهيونيين وبين فريق من انصار العرب في البرلمان البريطاني) .

(المحرر)

«اني أدفع هنا بكل قوة، كل ما يقال عن اي عضو من اعضاء هذه اللجنة من انه محب لليهود او محب للعرب او خصم لليهود، أو خصم للعرب» او محب لليهود، اذ ليس بين الاعضاء جميعا من هم على هذه الشاكلة»

ابن السبعين رجل نبيل طيب . . .

لقد عرف الوزير ماذا عنى الكولونيل ودجوود بكلامه، وعرف انه اراد التعرض للرجل النبيل ابن السبعين اللورد بيل ذي الشارب الغليظ، الذي ترفع الى مصاف اللوردات منذ عام ١٩٢٩ بعد تركه وزارة الهند، ليحتل مقعدها مكانه عضو حزب العمال المستر ودجوود بن

لقد اظهر اللورد وليام روبرت ديلسلي بيل، بين عامي ١٩٢٢ و ١٩٢٤ كل كفاءة وكل مقدرة في اعماله التي قام بها في مؤتمري المائدة المستديرة اللذين عقدا من اجل الهند، ومن اجل بورما ايام ان كان هو وزيراً للهند

واللورد بيل هو النجل الاكبر للسر روبرت بيل صاحب المشاريع الاصلاحية المعروفة التي وضعت من اجل تنظيم البوليس البريطاني، وهو على خبرة تعد من «الطراز الاول» بالمعضلات الشرقية

اما قبل الحرب فكانت شهرته لا تتعدى المجالس المحلية لمدينة لندن بسبب الحزب الذي الفه لاصلاح هذه المجالس، وظل رئيسا له من ١٩٠٨ الى ١٩١٠ .

وجاءت انتخابات ما بعد الحرب، فدارت على محور واحد، هو : «هل يشنق او لا يشنق الامبراطور غليوم؟» وخرج منها اللورد بيل وهو لا يتمتع في الوزارة التي جاء وليدة تلك الانتخابات الا بمركز ثانوي ضئيل الاهمية، ولكنه ما لبث بعد ذلك ان قفز من هذا المنصب قفزات متواليات مضطردات الى مناصب ارفع شأنا، الى ان تسلم منصب «المهردار» حامل الاختام الخاصة للملك وكان ذلك في عام ١٩٣١

ومن ذلك التاريخ الى ما بعده، اشتغل اللورد النبيل في (لجنة الفحم عام ١٩٣٢) وفي (اللجنة الهندية المشتركة عام ١٩٣٣

وشهد شاهد في اللورد بيل . . .

في اللورد بيل، شهد ودجوود بن، وزير الهند الذي خلفه في منصبه بما يلي :

«لقد خدم اللورد بيل الدولة اجل الخدمات، في كثير من المناسبات، وفي الكثير من مناصب الدولة الرفيعة، فانا لا اوافق الآن اي انسان يحمل عليه، او يتعرض لنزاهته، وحياده وعدالته، لمجرد كونه كان في يوم من الايام وزيرا للهند . . . وانا اقول الآن (للداعية الصهيوني يوشع ودجوود) انه من غير المرغوب فيه أن نسمع من اي نائب من النواب انه يشتبه في اي عضو من اعضاء اللجنة الملكية، ويتهمه زورا وبهتانا بانه محب للعرب،

«الرجل القوى» يعرف تسع لغات

في الحق ان «الرجل القوي» في هذه اللجنة الملكية ليس هو ابن السبعين اللورد بيل، وانما هو الرجل البالغ من العمر ٦٨ سنة الذي عين نائبا للرئيس، وهو السر (هوراس جورج مونتاغو رمبولد) الخبير الشهير في علم اللغات، والذي كان سفيرا لبريطانيا في برلين من ١٩٢٨ الى ١٩٣٣

ولهذا الرجل ولد يشغل الآن منصب السفير البريطاني في فينا عاصمة النمسا، وهو «توني رمبولد» الذي يطلق عليه موظفوه الصغار لقب «هوريدغرامبل» — اي المتذمر المرعب المخيف!

ويكتب ويتكلم السر هوراس تسع لغات، منها العربية والفارسية . واليابانية

اما احسن عمل نجح فيه، فكان ذلك العمل الذي اداه يوم ان كان «المندوب البريطاني السامي» في الاستانة في العهد الذي كانت جيوش الحلفاء تحتلها فيه، وهو بين ١٩٢٠ و ١٩٢٤

ذو المقام الثالث في اللجنة الملكية

بعد اللورد بيل والسر هوراس، يجيء في المقام الثالث من اعضاء هذه اللجنة السر ايجيرتلوري لوكاس هاموند البالغ من العمر ٦٣ سنة وصاحب الخبرة الادارية التي امتدت زهاء ٤٠ سنة في حكومة الهند

لقد عمل الرجل كسكرتير لحكومة (بيجار واوريسا) الهندية من عام ١٩٣٤ الى ان خلف السر جون كير، في منصب الحاكم العام لاسام، وهو المنصب الذي الغي كله بتاتاً عام ١٩٣٣ بعد ان اعطيت أسام نوعا من الحكم الذاتي

العقل القضائى في السر موريس

وبعد هؤلاء جميعا يأتي السر هارولد موريس، نجل المرحوم السر مالكولم موريس الذي كان الطبيب الخاص للعائلة الملكية، وهذا العضو من اللجنة «عقله القضائي» الذي لا يجاريه عقل في التشريع في انكلترا

وستستفيد اللجنة من هذه العقلية القضائية، اكثر مما تستفيد مما لرجل من الخبرة بمعضلات الشرق

ولقد سبق للسر موريس ان شغل منصب رئيس المحكمة الصناعية عام ١٩٢٦ ومنصب رئيس لجنة الاجور في ادارة السكك الحديدية البريطانية لمدة احدى عشر سنة متواليات

وناب الرجل عن العمال في البرلمان البريطاني عامي ١٩٢٢ و ١٩٢٣

وفي هذا السر وليام موريس، ستجد اللجنة (القاضي الاستعماري) الذي يندر ان يكون له مثيل بين القضاة الاستعماريين . . !

ذلك لانه اشتغل في محاكم الصلح البريطانية في مستعمرة اوغاندا لمدة ١٧ سنة، واشتغل رئيسا للجنة الاراضي في مستعمرة روديسيا الجنوبية عام ١٠٢٥ ورئيسا للجنة الاراضي في مستعمرة كينيا عام ١٩٣٣، ولوحظ على جميع القرارات التي اصدرها في مسائل المنازعات على الاراضي، انها كانت في منتهى الصواب !

اصغر الاعضاء مؤرخ . . . استعماري!

واخيرا يجيء اصغر الاعضاء سنا العضو الوحيد الذي يقل سنه عن الستين سنة بين هؤلاء الاعضاء، وهو ريجنالد كوبلاند الذي شغل مركز استاذ التاريخ الاستعماري في جامعة اكسفورد لمدة ١٨ سنة

وربما كان البروفسور كوبلاند هو الخبير الوحيد الباقي على قيد الحياة من كبار الخبراء بالتاريخ الاستعماري

(الدفاع) بعد ان نشرت «نيوز ريفيو» ما عرفناه من صلاحية هذه اللجنة الملكية قالت ما يلي :

***

. . . ومن هذا نرى ان الواجب الملقي على عاتق هذه اللجنة، ليس بالواجب السهل، ويجدر باعضاء هذه اللجنة لن يتيسر لهم هناك في فلسطين ان يجلسوا للاستراحة على الكراسي الهزازة حتى مع وجود هذه القوى البريطانية العسكرية التي يتزايد ارسالها الى الارض المقدسة يوما عن يوم . . مما جعل الناس يوقنون بان فلسطين لم تعد الا وهي . . «ارلندا الثانية»

المريض ابن الستين يعود الى المشاغبة

لم يكد وليام جورج اورمسبي غور وزير المستعمرات يعلن اسماء اعضاء اللجنة الملكية، والصلاحيات المخولة لها، حتى وقع الصدام الاول بينه وبين الصهيونيين، اذ تصدى له الكولونيل يوشع ودجوود (نائب العمال عن دائرة «نيوكاسل اندر لايم») متسائلا في صوت يتهدج بالغضب استغرب الناس صدوره عن رجل مريض ابن ستين سنة كهذا الرجل بقوله :

«هل لي ان اسأل على اي اساس حقرت الحكومة هذا المجلس واهانته بعدم تمثيله في هذه اللجنة الملكية . . . وهل لي فوق ذلك أن اعرف لماذا عين مجلس اللوردات رئيساً لهذه اللجنة، لم يعرف عنه في تاريخ حياته كلها إلا أنه محب للمسلمين . . . ؟»

الوزير الصهيوني يغضب على صهيون

وتطلع النواب بعد ذلك الى وزير المستعمرات، الى ذلكم الرجل الرزين . . . الذي سبق له أن كان ضابطاً . . . من ضباط التحري في (المكتب العربي) الذي اسسته دائرة الاستخبارات البريطانية في مصر اثناء الحرب، فاذا بخديه يتوردان غضباً على الصهيونية . . .! واذا به يقول :

المعارك الاولى بين الحق والباطل

من المقال المنشور الى جانب هذا الكلام، قالت نيوز ريفيو :

لم تكد اسماء اعضاء اللجنة الملكية تعرف، حتى قام اللورد ونترتون الذي كان سكرتيراً للورد بيل في وزارة الهند (بين عامى ١٩٢٢ و ١٩٢٤) بتأليف لجنة برلمانية تأخذ على نفسها ان تحافظ على ما للعرب من مصالح ومن حقوق في فلسطين

واخذ هذا اللورد الرئاسة لنفسه، ثم عين للسكرتارية شاعراً من انبغ شعرائنا وهو (انتونى كرومل كروسلي) الذي كان اول عمل قام به، هو تحرير هذا الكتاب الذي نشرته الصحف وجاء فيه ما يلي :

«اننا نعتقد بان من من الواجب على بريطانيا ان تزيل مخاوف العرب، وبان من واجبنا نحن ان نعمل في البرلمان على حمل الحكومة على تنفيذ تواصى اللجنة الملكية اذا ما جاءت هذه التواصي في صالح العرب، فقد كفى الحكومة ما مزقته من تواصي اللجان الاخرى، نزولا منها على ارادة الصهيونيين

ولقد وقع على هذا الكتاب الى جانب اللورد ونترتون وسكرتيره الشاعر عدد لا يقل عن ١٨ من اعضاء البرلمان بينهم دوقة آتول، والسر ارنولد ولسون والسر هنري بيدج كروفت

ولم يمض على صدور هذا الكتاب يوم واحد، حتى قامت الجريدة الصهيونية «ذي جويش كرونيكل» تحمل على هذه اللجنة بمن فيها من اللوردات والنواب، وحتى بدأت المعارك الاولى الحقيقية بين انصار الصهيونية، انصار الباطل، وبين انصار القضية العربية العادلة التي لا بد لها في النهاية من الانتصار . . .

«الدفاع» بغير تعليق . . .

اليوم

الـ ٢٠

من المئة الثانية

التبرعات الواردة للجنة القومية باللد

— القائمة الاولى —

تبرعات القرى من القمح

رطل	قنطار	
٩٩	٥	قرية نعلين
٨٨	٤	« الحديثة
٠٢	٤	« بيرام ماعين
١٠	٥	« برفيليا
٩٠	٤	« قبيا
٢٧،٥	٨	« شقبا
٢١	٤	« فاعل خير
٨٤،٥	٩	« عابود
١٠	٩	« الطيره
٨٢،٥	٥٦	المجموع

اعانات المنكوبين

جاءنا من سكرتير اللجنة القومية بعكا بان التبرعات التالية :

	أقة قمح
١٦٥٥	قرية دير القاسي دفعة اولى
١٦٦١	« « دفعة ثانية
١٦٣٠	« الكويكات
١١٨١	« نحف
١٣١٨	« ترشيحا
١٠٩٧	« شعب
٨٥٧٢	
	أقة برغل
١٠٧	قرية الشيخ داوود

شوال طحين من العبد حوراني

★ ★ ★

الطريد تروتسكى

يعمل على قلب النظم في اوروبا وغيرها

وتروتسكي اذا كنت قد نسيته هو اليهودي الذي كان وزيرا للحربية في روسيا، ثم طرد من هناك لانه اراد ان يستعجل قلبها كلها الى دولة يهودية . . . كما ان انكلترا انكليزية

واليك الان ما جاء في جريدة «نيادا جلحت اليماندة» الروسية، في رسالة عنوانها : (تروتسكي والاستعدادات الثورية في الشمال

ان مرض تروتسكي قد اختلق لاستدرار الشفقة ولكي يدخل في روع الاخرين ان قواه واستعداده النفسي لا يسمحان له بان يواصل سياسته الهدامة ولكن من المقرر انه عندما تعرض مسألة نار الثورة فأن تروتسكي يصبح يقظاً مملوءا بالصحة والحياة وغرضه الوحيد هو اضرام نيران الثورة في كل مكان كما فعل في روسيا وقد اسس لهذا الغرض الدولية الرابعة التي يوجد مركزها الرئيسي في باريس منذ ١٩٣٣ ويديرها هناك رعون ميلييه، اما في انكلترا فان راجنالدجرفز يدير تشكيلات تروتسكي ويديرها في اميركا كنون وشحدختهان وفي اسبانيا اندريه نين وفي قطلونيا مورين وفي اليونان فيت ولهذه التشكيلات فروع في اميركا وكوبا وحيث توجد الحركات الشيوعية تقبض موسكو على اعناقها ولكن تروتسكي هو المنظم الرئيسي لها وقد اعطي تروتسكي كثيراً من التأكيدات بأن يمتنع في اثناء اقامته في نروج عن كل نشاط سياسي ولكنه يعمل بنشاط عظيم ويستقبل الزائرين على الدوام من جميع البلدان ومن المعلوم ان مولنيه المدير الباريسي لدولية تروتسكي اقام عند تروتسكي من ١٦ الى ١٨ الماضي

مصر تدخل عصبة الامم

سيجري البحث في لندن في اثناء اقامة الوفد الرسمي في كيفية تنفيذ المعاهدة — من ناحية التحاق مصر بعصبة الامم، والبعثة العسكرية التي توفد من انجلترا لتدريب الجيش المصري، وبناء الثكنات، وتأليف لجنة التحكيم في كل خلاف حول هذا البناء وهي تتألف من مندوب مصري واخر بريطاني وثالث يختاره الفريقان من اية جنسية

وقد علمنا انه لا ضرر لابرام المعاهدة برلمانيا، لكي يحق لمصر طلب الدخول في عصبة الامم . وليس هناك اجراءات خاصة . وسيسافر دولة النحاس باشا ومعه وزير الخارجية، والاخرون الى جنيف بعد الاستشفاء في كارلسباد، فيتولى النحاس باشا تقديم الطلب باسم مصر . وليس هناك مدة معينة لقبول الطلب فمن الممكن ان يكون ذلك في الحال

الوفد المصرى وبرنامجه فى لندن

ويظهر ان وزارة الخارجية البريطانية تلقت تلغرافا من السير مايلز لمبسون يتضمن تفاصيل وافية عن سفر الوفد الرسمي المصري الى لندن . ويؤخذ منها ان هذا الوفد سيقضي ليله في باريس في طريقه الى لندن التي ينتظر ان يصل اليها في ٢٤ اغسطس الحالي . وفي مساء اليوم الثاني اي ٢٥ اغسطس تقيم وزارة الخارجية مأدبة رسمية لهذا الوفد يدعى اليها الوزراء وكبار الموظفين في الحكومة البريطانية

في ضيافة الحكومة البريطانية

وسيكون اعضاء الوفد المصري ضيوفاً على الحكومة البريطانية فتنزلهم في فندق (دوشستر) وهو من احدث وافخم الفنادق في لندن، وقد نزلت فيه البعثة الاقتصادية المصرية في سنة ١٩٣٥

وقد اخذ كبار موظفي وزارة الخارجية البريطانية يدونون الآن برنامج اقامة الوفد على اساس التعليمات التي ارسلها السير مايلز لمبسون الى وزارة الخارجية ومن التقاليد المرعية ان يقيم متولي اعمال المفوضية المصرية في لندن مأدبة للوفد في مساء يوم وصوله اليها . ولكن اتصل بي انه لا يزال ينتظر حتى الآن تعليمات من الحكومة المصرية في هذا الصدد

جلالة ملك اليمن يمد فلسطين المجاهدة

جاءنا من الاستاذ سعيد بك ثابت رئيس لجنة الدفاع عن فلسطين ما يلي :

كان رئيس لجنة الدفاع عن فلسطين في بغداد ارسل برقيات استنجاد لملوك العرب والاسلام لنصرة أهل فلسطين الذين يقاسون أشد ما عرفه التاريخ الحديث من القسوة والفظائع المنكرة والمظالم الشديدة والذين تعمل السلطة على افنائهم وتهويد وطنهم العزيز «فلسطين العربية» فتلقى من صاحب الجلالة ملك اليمن امير المؤمنين الامام يحيى حميد الدين أيده الله واعز به العرب والاسلام الجواب الآتي وهذه صورته:

بسم الله الرحمن الرحيم — نصر من الله

يحيى بن محمد حميد الدين

أمير المؤمنين المتوكل على رب العالمين

حضرة المحترم سعيد ثابت المكرم رئيس لجنة الدفاع عن فلسطين ببغداد حرسه الله . السلام عليكم ورحمة الله وبركاته وصل الينا تلغرافكم الباحث عن لفت الانظار الى احوال فلسطين وأعجبنا بما اشتمل عليه خلدكم من قوة عاطفة الاخوة الاسلامية وما عندكم من الشعور الخالص المنبعث عن محض العروبة والتفاني في سبيلها وانا نشكركم على ذلك ونفيدكم انا قد فعلنا ما يلزم في هذا السبيل من الاحتجاج ولا نزال . وقد كان مما قبل هذا ارسال مائتي جنيه انكليزية الى سماحة رئيس المجلس الاسلامي الاعلى لتفريقها على المنكوبين هنالك ونرجو الله أن تكون الخاتمة خاتمة نجاح وفلاح والسلام عليكم .

حرر في ٢٤ ربيع الثاني سنة ١٣٥٥

حكاية القنابل

قنبلة بحجم اللغم على شاطيء تل ابيب

علم ا ان قنبلة كبيرة يقرب حجمها من حجم اللغم وجدت على شاطيء البحر بين يافا وتل ابيب ، ومعلق فيها ساعة تشبه ساعات الضغط في الآلات الميكانيكية وقطعة طويلة من السلك ، فصادرها البوليس حالا ، وبعد ان قام مساعد مدير بوليس تل ابيب (كرايمر) بالتحقيق اللازم الذي اسفر عن عدم القبض على احد حضر الى مركز بوليس اللواء واطلع نائب المدير على خبر هذه القنبلة .

وقد حدثنا ثقة ان هذه القنبلة لو انفجرت لكانت احدثت اضرارا بليغة جدا

وماكاد البوليس ينتهي من التحقيق في هذه القنبلة حتى انفجرت قنبلة ثانية في تلك الجهات واحدثت دويا هائلا جدا دون إن تقع اصابات

وانفجرت قنبلة ثالثة في زقاق بالقرب من دار السيد سالم ابي النيل في حدود تل ابيب من جهة المنشية ، وانفجرت قنبلة رابعة في الساعة الثالثة بعد ظهر امس في محلة العجمي ، ولم تحدث ضرر

وفد من يافا لزيارة المعتقلين الاحرار

زار معتقل الاحرار في صرفند بعد ظهر امس وفد مؤلف من السادة مع حفظ الالقاب : عمر البيطار ، محمود ابو خضرا ، الشيخ راغب ابو السعود الدجاني ، يوسف حنون ، شاكر الغلاييني وشوكت حماد مدير ادارة هذه الجريدة ، بناء على دعوة وجهت اليهم وقابلوا الاستاذ الكبير عوني بك عبد الهادي والاستاذ ابراهيم الشنطي وتحدثوا اليهما عن الحالة الحاضرة واستغرقت المحادثة زهاء ثلاثة ارباع الساعة . ثم انتهز الوفد هذه الفرصة فزار المعتقل الثاني وسمح له بمقابلة البعض نذكر منهم السادة . رباح ابو خضرا ، رشاد بيبي ونديم ابو طه

هجمات مستمرة على المستعمرات ونقاط البوليس

هاجم اشخاص مجهولون ليلة امس الاول مستعمرة (تل تفنسكي) من نواحي متعددة وامطروها وابلا من الرصاص ، وقد استنجد الخفراء اليهود بدوريات الجند والبوليس فحضرت واجابت على الرصاص بالمثل من المدافع الرشاشة وقد دامت هذه المعركة زهاء اربع ساعات متواليات

وحوالي الساعة الحادية عشرة هاجم اشخاص مجهولون ايضاً محلة (شابيرا) واطلقوا على بيوتها الرصاص ، فأجابت الدوريات بالمثل ، وقد حدثنا ثقة ان الرصاص كان يصل الى اسطحة البيوت العربية العالية المجاورة لمحلة (فلورنتين)

ووقع هجوم آخر على نقط بوليس ابي عايدة واطلق الرصاص عليه ، وهجوم رابع على مستعمرة (هاتكفا) ومستعمرة «بيت فيغان» وكان صوت الرصاص يصل الى منتصف مدينة يافا

وبلغنا ان اشخاصاً مجهولين اطلقوا الرصاص على اوائل شارع النبي في تل ابيب ، ثم اختفوا عن الابصار !

جسران ينسفهما الثوار

نسف الثوار في هذا النهار جسرين قرب قرية طرطبة .. وزادوا على ذلك ان قطعوا جميع ما هنالك من الاسلاك التلفونية

نقطة جديدة ينشئها البوليس

بالنظر لكثرة اطلاق الرصاص على نقطة بوليس ابي عايدة الكائنة على طريق يافا — القدس وهي عبارة عن مجموعة من الحجارة وضعت في اسطحة مخازن لبيع البترول ، فقد انشأت مديرية بوليس اللواء مركزا رسميا بدلا من هذه النقطة بالقرب من مدرسة نيتر الزراعية ووضع فيه الجاويش العربي السيد حسن عبد الحق .

توزيع الاعاشات الى المنكوبين

انتهى الاستاذ عزمي بك النشاشيبي قائمقام المدينة والمختارين امس من تدقيق جميع طلبات الاعاشة التي قدمها المنكوبون وعددها نحو ٥٠٠ عائلة تؤلف ثلاثة آلاف شخص تقريباً . وتسهيلا لتوزيع هذه الاعاشة على مستحقيها ، اعدت الحكومة بطاقات خاصة ذات لونين ازرق واصفر وكتبت عليها اسماء ارباب العائلات وعدد نفوس المستحقين وتسلمت هذه البطاقات الى المختارين لتوزيعها الى اربابها . وقد تخصصت حوانيت السيد يوسف سليمان بيبي في محلة المنشية ، وحوانيت السيد جبرا الغندور في شارع الملك فيصل لتوزيع الاعاشة منها ابتداء من صباح الاثنين «غد» فالذين يحملون البطاقات الزرقاء يستلمون اعاشتهم من المنشية ، واصحاب البطاقات الصفراء يستلمونها من شارع فيصل .

وقد اتصل بنا الاستاذ النشاشيبي وطلب الينا أن نرجو الاهلين بعدم الذهاب الى حوانيت الاعاشة قبل الحصول على البطاقات المذكورة ، وتسهيلا للحصول على هذه البطاقات فبأستطاعة المنكوبين تناولها من المختارين بدلا من حضورهم الى مكتب القائمقام .

لكم العزاء ، ولآل الفقيد الصبر والسلوان

تلقت اللجنة القومية في يافا من اللجنة القومية في الخليل نص البرقية التالية : « تنعي اللجنة القومية استشهاد احد اعضائها نائب رئيس البلدية ناصر الدين افندي » . فأجابتها اللجنة بالبرقية التالية : « نشارككم الخسارة الفادحة بفقيد الوطن العزيز المرحوم ناصر الدين لكم العزاء ولآله الصبر والسلوان » .

لكل عمل نهاية ...

علمنا ان مديرية الجمارك العامة ابلغت السيد جبرا ياسمينة المخمن في جمرك يافا والموظف في مصلحة الجمارك منذ اول الاحتلال نبأ الاستغناء ابتداء من تاريخ ١٢ — ٩ — ٩٣٦ وعلى هذا حرمته من طلب التقاعد . وابلغت ايضاً السيد يوسف طنوس مثل هذا النبأ وهو مأمور جمرك منذ ذلك العهد من ان مدة خدمته تنتهي في تاريخ ١٢ — ١١ — ٩٣٦ ، وكذلك السيد نجيب شكري مساعد مدير العنابر والسيد يوسف صلاح الذي مضى على خدمته اربع عشرة سنة وراتبه ١٥ جنيهاً واليهودي « م . كوماروف » يتقاضى مثل هذا المبلغ مع انه دخل الوظيفة سنة ١٩٣٤ ! وهكذا لا يمضي اسبوع دون ان تنذر مصلحة الجمارك عدداً من الموظفين العرب بالاستغناء عن وظائفهم ، ولكن لكل عمل نهاية

مجهول يهجم

هاجم شخص مجهول ، الجنود الموجودة في اسطبل البلدية بحيفا الكائن على شاطيء البحر واطلق عليهم ستة عيارات نارية ، فتعقبه الجند ولكن لم يعثروا له على اثر

سيارة مصفحة تجر

شوهدت بحيفا سيارة مصفحة آتية من جهات نابلس تجر ها سيارة كبيرة من سيارات الجيش في طريقها الى « بيت غاليم » حيث يخيم الجند

تفتيش ...

فتش الجند صباح أمس محلة الخليطه بحيفا وعثروا أثناء التفتيش على بندقية صيد وبندقية هوائية وقنبلة و ٧٥ طلقة نارية وقبض على خمسة اشخاص من الذين وجدت هذه الاشياء في بيوتهم .

لعدم ثبوت التهمة

اخلى البوليس سبيل السيدين سعد الدين العلوي وعبد القادر البيومي المتهمين بالقاء القنبلة على محمد احمد حسن القران لعدم ثبوت التهمة ضدهما .

الرصاص على قطار

هاجم اشخاص مجهولون محطة اللد وامطروها وابلا من الرصاص وأجابت الدوريات على الرصاص بالمثل ، وقد خرج قطار البضائع رقم ١١٠ من محطة اللد ووجهته يافا ، فأطلق عليه الرصاص ، وما كاد يصل الى محطة تل ابيب حتى اطلق عليه الرصاص مرة اخرى ا

الرصاص على سيارة يهودية

اطلق مجهولون الرصاص على سيارة يهودية بالقرب من مستعمرة بيت فيغان ولم تتصل بنا النتيجة

بتهمة التخويف

قبضت السلطة بحيفا في صباح هذا اليوم على خمسة اشخاص متهمين بتخويف الباعة في وادي روشميا كما قبضت على شخص بالقرب من محطة سكة الحديد متهما بالتحريض على الاضراب

بلاغ رسمي رقم ٢٢٢ — ٣٦

وقائع واصابات وحريق

بعد ظهر امس اطلقت عصابة مسلحة من العرب النار على سيارة بالقرب من النبي شعنان في حيفا فقتلت اربعة من ركابها اليهود — ثلاث رجال وامرأة . والقي القبض على شخص عربي مشتبه به .

وبعد ظهر امس اطلق معتد مجهول النار على شخص عربي في كفر سابا واصابه بجراح بالغة ويقتفي البوليس بعض الآثار التي تركها المعتدي .

اطلقت النار مساء امس على سيارة عسكرية كبيرة بالقرب من سنجل على طريق نابلس وقد اصيب جندي بريطاني بجراح بالغة

القي القبض على احدى عشر شخصا من العرب بخصوص حادث اطلاق النار بالقرب من بيت الفا الذي ورد ذكره في البلاغ الرسمي رقم ٢٢٠ — ٣٦ الصادر في ١٣ اغسطس .

سببت النيران اثناء الليل اضراراً جسيمه في ساحتين من الاخشاب واحدة في حيفا والاخرى في ديران (رخبوت)

والقي القبض في ديران على ستة اشخاص من العرب متهمين بالحرق عن تعمد .

جرى تصليح الخلل الذي حصل بخط انابيب بترول العراق بالقرب من قرية كوكب الهوى ليلة ١٣ — ١٤ الجاري .

بالاضافة الى الاعتقالات التي سبق ذكرها في هذا البلاغ القي القبض على ١١ شخصاً من العرب بحيازتهم اسلحة بصورة غير قانونية وعلى سته اشخاص باعمال التخريف وعلى شخص آخر لمحاولة التخريب .

صادر في ١٥ — ٨ — ٣٦

الحوادث كما تصفها مصادر شبه رسمية

اللواء الشمالي

ليلة امس اطلقت النار على مستعمرة بيت شلومو فاجاب عليها البوليس ولم تقع اصابات . واطلقت ايضاً ليلة امس على داورية عسكرية بالقرب من دير شرف على طريق نابلس جنين فأجابت عليها الدورية ولم تقع اصابات

واطلقت ايضاً على مفرزة عسكرية بالقرب من عتليت فاجابت المفرزة ويعتقد انها اوقعت بعض الاصابات

ارسل ٣٢ شخصاً من اهالي صفد الى سجن عكا وهدم بيت واحد في صفد

انفجرت صباح اليوم قنبلة في طبريا دون ان توقع ضرراً . وقد توترت الحالة على اثر ذلك بالقرب من الكنيس في وقت الصلاة والقيت بعض الحجارة على البناء وكسرت بعض النوافذ وجرح شخص يهودي جراحاً طفيفة . عقب ذلك خف التوتر واخبار بعد الظهر تدل على ان المدينة هادئة

اللواء الجنوبي

حوالي منتصف الليل اطلقت نحو ٤٠ رصاصة على مستعمرة موتزا العليا فاجاب الجنود والبوليس ولم تحدث اصابات . بعد ظهر اليوم القي القبض على شخص عربي في العيزرية يحمل مسدساً وذخيرة .

القي القبض صباح هذا اليوم على عربي مصري في وادي حنين يحمل مسدساً وذخيرة . اطلقت النار ليلة امس على فرقة اطفائية تل ابيب اثناء قيامها باطفاء حريق في شمنان .

وجدت ظهر هذا اليوم قنبلة غير منفجرة مطمورة في رمال الشاطيء بالقرب من محلة « اباك » مربوطة بآلة بسيطة من شأنها ان تؤدي الى انفجارها في وقت معين .

وقد كانت هذه القنبلة محشوة حشواً تاماً ومماثلة للقنبلة التي وجدت على مقربة من ذلك المكان منذ مدة وبعد العثور عليها القاها البوليس في البحر .

اتلفت عصابة مسلحة من العرب هذا اليوم مضخة بيارة لاحد اليهود بالقرب من الرملة .

في الساعة الرابعة من صباح اليوم بينما كان عربيان ومعهم ثلاثة حمير يحملون خضاراً هجمت عليهم عصابة مسلحة بالقرب من الكيلو ١٦ فطعنت احدهم بيده وضربت الآخر وقتلوا الحمير .

الخليل

وفاة نائب رئيس بلدية الخليل

الخليل في ١٥ آب — لمراسل الدفاع الخاص — نعي الينا امس الاول وفاة نائب رئيس بلدية الخليل المرحوم ناصر الدين افندي ناصر الدين . اطلق عليه الرصاص بينما كان ذاهبا مساء الخميس الى منزله بعد ان حضر اجتماع اللجنة القومية . وكان لنعيه رنة حزن واسف

وفي صباح يوم الجمعة امس الاول شيع جثمان الفقيد ملفوفا بالعلم العربي من بيته الى الحرم الابراهيمي حيث صلي عليه وابنه العلماء والشباب ، ووري التراب ماسوفا عليه من الجميع اسكنه الله فسيح جنانه

طولكرم

الثوار يهاجمون قافلة السيارات اليهودية

طولكرم في ١٥ آب — لمراسل الدفاع الخاص — هاجم الثوار اليوم القافلة اليهودية المحروسة برجال البوليس والجند عند وصولها قرب رامين فاجاب الحراس برصاص بنادقهم ومدافعهم الرشاشة وطلبوا النجدة فهرعت قوة من هنا الى ذلك المكان وساعدت الحراس وجاءت طائرات ايضا القت قنابل ورصاص رشاشاتها وتمكنت القافلة بعدئذ من المسير ولكنها عندما وصلت الى مقربة من رأس عامر فاجاتها قوة اخرى من الثوار واطلقت عليها الرصاص فاجاب الحرس بالمثل .

مهاجمة الدوريات وسجن نور شمس والمستعمرات

هاجم الثوار ليلة امس دورية من الجند الانكليزي المسلح شرقي رامين واطلقوا عليها النار فقابلها الجند بالمثل ونشبت معركة شديدة دامت مدة طويلة ولم تعرف النتيجة

وهاجم الثوار ايضاً الجند من سجن نور شمس واطلقوا الرصاص عليهم ، واجيبوا بالمثل ولم تعرف النتيجة

وهاجم الثوار ليلة امس مستعمرات كاديا وعين ورد و ودية وتودية واطلق العيارات النارية على حراسها فطلب هؤلاء النجدة بواسطة الانوار الكاشفة وعلى الاثر خرجت قوة كبيرة من طول كرم وقلقيلية الى المستعمرات المذكورة فهاجمها الثوار قبل وصولها باطلاق الرصاص عليها .

مهاجمة دورية عند رأس عامر وقاطرة كاشفة

بينما كانت دورية من الجند المسلح متجهة ليلة اول امس الى المستعمرات اليهودية هاجمها بالقرب من رأس عامر مجهولون واطلقوا عليها النار فقابلهم الجند باطلاق الرصاص من البنادق والمدافع الرشاشة .

واطلق مجهولون ليلة اول امس العيارات النارية على القاطرة الكاشفة على جسر سكة الحديد بين قاقون وطولكرم فاجاب الجند بالمثل وخرجت قوة من هنا مع معداتها الحربية الى مكان الحادث واشتركت مع الجند ودامت المعركة مدة طويلة ولم تعرف النتيجة

واطلق مجهولون عيارات نارية على ثكنات الجند هنا فقابلوها بالمثل والنتيجة مجهولة .

حيفا

المندوب السامي يصل طائراً

حيفا في ١٥ آب — لمراسل الدفاع الخاص — في الساعة الرابعة والدقيقة ٣٠ وصل فخامة المندوب السامي بطريق الجو الى حيفا ترافقه طائرتان وهبط في بيت غاليم حيث تخيم الجيش البريطاني وقد فهمت انه سيقضي هذه الليلة في البوارج الراسية في الميناء وفي الصباح يغادر المدينة طائرا الى القدس .

صفد

سبعون ثائراً يهاجمون الحي اليهودي

وقوع اربعة قتلى واصابة ثلاثة بجراح

باتت صفد ليلة الجمعة ساهرة بسبب هجوم الثوار على الحي اليهودي ووقوع معارك بينهم وبين الجيش اذ ما كادت الساعة تقرب من التاسعة حتى طوق الثوار ذلك الحي وكان فريق منهم (يبلغ الاربعين ثائراً) يرابطون لحماية الفريق الآخر الذي يبلغ اربعين ثائراً ايضاً اقتحموا المحلات اليهودية للداخل

وقد استمر هذا الهجوم اربع ساعات كان الثوار خلالها يطلقون العيارات الناريه والقنابل بكثره وقد ارتاع اليهود لهذا الهجوم وكان صراخهم يرتفع لعنان السماء . اما الجيش والبوليس فقد اضطربوا فلم يعرفوا كيف دخل الثوار الى تلك المحل وقد كان اكثر الجند يطلقون الرصاص دون ان يعرفوا هدفهم وقد اسفر هذا الهجوم عن اربعة قتلى من اليهود واصابة ثلاثة بجراح خطره اما الثوار فقد تراجعوا دون ان يصابوا باذى .

نصف مليون صندوق برتقال يحرق

شب حريق هائل في مستعمرة ديران قالتهم بضعة مخازن مملوءة بالاخشاب وادوات البناء واستمر اللهيب ساريا طيلة النهار ، وتقدر الخسارة بـ ١٥ الف جنيه فقط لاغير . فقد حرق نصف مليون صندوق برتقال واشجار ثلاث بيارات مجاورة غير البيوت القريبة من الحريق

لغم ينفجر على شاطيء تل ابيب

جاء في الملاحق اليهودية ما يلي :

بينما كان جماعة من المستحمين اليهود على شاطيء بحر تل ابيب اذ برجل احدهم تعثر بخيط طويل فابتعد عن الخيط وهو يصرخ صراخاً هائلا واخبر من قابله بان هناك لغما في الارض فابتعد الجميع عن المكان ووصلت قوة من رجال البوليس فلما قاربت المكان انفجر اللغم انفجاراً هائلا ولكنه لم يصب احد بسوء ويبلغ وزن هذا اللغم ٣٥ كيلو غرام ومساحته ثلاثة ارباع المتر المربع وهو مصنوع من قطع الحديد والفولاذ والديناميت

تلفونات الدفاع وبرقياتها الخاصة

المعدل في سطور

الى الشمال...

في الساعة العاشرة من ليلة الامس حضرت من غزة سيارتان مصفحتان فتجولتا في شوارع المدينة للاطلاع على الحالة وملاحظة قانون منع التجول ثم اتجهتا نحو الشمال. واخترقت شوارع المدينة صباح اليوم مصفحتان ثانيتان واتجهتا شطر الشمال ايضاً.

مشروع القرش

تشكلت في المدينة لجنة من الشباب والطلبة للقيام بمشروع القرش وطافت امس على الاهالي ولاقت تشجيعاً ومناصرة كبيرة فنحث الاهالي على مناصرة هذا المشروع

النار على منزل احد اليهود

ـــ اطلق مجهولون النار على منزل احد اليهود الواقع في شرقي قرية القاصدينا فذهب مفتش البوليس وقصاص الاثر الى مكان اطلاق الرصاص للتحقيق

ـــ اطلق الثوار النار على مستعمرة خان يبنا وجاوبهم الحرس بالمثل

سيدات نابلس تشكرن اختالهن

ورد علينا من لجنة السيدات بنابلس الكلمة التالية:

باسم اصوات الضحايا البريئة والدماء المتهدرة ظلماً نقدم شكرنا الكبير الى صاحبة العون الآنسة محفوظة النابلسي لتبرعها بمئة جنيه لعائلات الشهداء والمنكوبين ونرجو من الله ان يحفظ صحتها الغالية.

ويدعها سنداً فلا حرمت البلاد العربية من امثالها وختاماً نحيي احرار الامة العاملين ونترحم على ارواح شهدائها

سيدات نابلس

هيئة جديدة

انتخبت هيئة جديدة لادارة جمعية العمال العربية بحيفا بدلا من الاعضاء المستقلين.

تبرع

تبرع ابراهيم افندي حسون الى منكوبي يافا بجنيه واحد يرسل بواسطة وكالة هذه الجريدة بحيفا

الى معتقل الاحرار

نابلس ـــ ابعدت السلطة اليوم السادة سعدي عرفات، محي الدين المصري عبد الحليم الحجاوي الى صرفند وقد ودعهم لفيف كبير من شباب المدينة وشيعوهم بالهتافات.

تطويق قرية واعتقالات

جاء في ملحق دائرة المسائي ان قوة من الجنود وصلت الى قرية الساخنة حيث وقع حادث اخذ المدفع الرشاش والبنادق من الجنود المسلحين فطوقت القرية واعتقلت احدى عشر شخصاً من رجالها بتهمة الاعتداء على الجنود.

القدس

لجنة السيدات

تجتمع وتقرر ارسال برقيات شكر واحتجاج

القدس في ١٥ آب ـــ لمراسل الدفاع الخاص: عقدت لجنة السيدات العربيات بالقدس اجتماعا يوم الخميس الماضي وبعد البحث قررت ما يأتي:

اولا ـــ ارسال برقية الى فخامة المندوب السامي بالقدس احتجاجاً على اعتقال الاحرار المجاهدين وهذا نصها:

فخامة المندوب السامي ـــ القدس

ان كان قصدكم من اعتقال الاحرار المفكرين والمجاهدين حجز الرأي وحرية العمل وشل الحركة الوطنية لقد خاب املكم لان في الامة رجالا لن يخيبوا عزمهم حتى تأتي على آخرهم وهنا تتقدم المرأة العربية وتتولى القيام باعمال الرجل حتى تصل الامة الى مطاليبها الحقة افضل لكم ان تعدلوا عن خطتكم بارهاقكم العرب بحجز طلبهم حقوقهم لتحافظوا على ما بقي من صداقة العرب والاسلام في فلسطين وشرقي الاردن

ثانيا ـــ ارسال كتاب شكر الى اللوردات الانكليز الذين شكلوا لجنة للدفاع عن فلسطين وتوقيعهم مذكرة لانقاذ عرب فلسطين

ثالثاً ـــ ارسال مبلغ عشرة جنيهات الى يافا ليوزع على المنكوبين بمناسبة يوم يافا

لجنة السيدات العربيات

في القدس

اجتماع يعقد برئاسة المندوب السامي

عقد اجتماع في صباح امس في دوائر الحكومة برئاسة فخامة المندوب السامي وقد حضره جميع رؤساء الدوائر بالقدس وكان البحث عن الاحوال الحاضرة في فلسطين وقد دام هذا الاجتماع مدة ساعتين.

مقابلات في الدوائر الرسمية

قابل صباح امس قنصل الحبشة في القدس سعادة روحي بك عبد الهادي وقد دامت المقابلة مدة نصف ساعة وقد قابله ايضاً فخامة ابراهيم باشا هاشم في الساعة الثانية عشر ظهراً. وقابل صباح امس الادون غوردون احد اعضاء الجمعية الصهيونية المستر نيورك كما قابله ايضاً الادون بن زفي والدكتور جوزيف عن الوكالة اليهودية وقد جرى البحث بينهم عن حالة اليهود الحاضرة.

سيارات ملأى بالجند الى نابلس

سافرت صباح امس عدة سيارات كبيرة ملأى بالجند والذخيرة ومزودة بالمدافع الرشاشة والالات اللاسلكية متجهة الى طريق نابلس

اللجنة العليا تجتمع وتستأنف اجتماعها اليوم

اجتمعت اليوم اللجنة العربيه العليا حوالي الساعة الحادية عشر دام الاجتماع الى الساعة الثانية والنصف بحثت في خلاله الاحوال الحاضرة وستستأنف غداً اجتماعها. وتذيع بياناً في الصحف

موعد اجتماع الغرفة التجارية العربية

تجتمع هيئة الغرفة التجارية العربية بالقدس يوم الثلاثاء القادم الواقع في ١٨ الجاري للبحث في الامور التي تتعلق بالامور التجارية وذلك نظرا لرجوع حضرة سكرتيرها من مقابلة مدير الجمارك في حيفا

فؤاد باشا الخطيب يصل من عمان

قدم القدس من عمان صباح هذا اليوم فؤاد باشا الخطيب وقد حل في فندق ماجستيك وقد زاره بعد ظهر اليوم سماحة الحاج امين الحسيني وعابدين بك الحشيمي

فخامة رئيس وزارة شرق الاردن

وصل القدس فخامة ابراهيم باشا هاشم رئيس وزارة شرقي الاردن وتناول طعام الغداء على مائدة سعادة راغب بك النشاشيبي وفي المساء سافر الى رام الله.

اصابة عجل، وكلب، وجدي

جنين في ١٥ آب — لمراسل الدفاع الخاص: داهم الثوار حوالي الساعة الواحدة بعد منتصف ليلة اول امس مخيم الجند المرابط في المدرسة الاميرية وقد اصاب الرصاص بعض البيوت واحدث فيها ثقوباً كما اصاب ثلاثة حيوانات فقتلت في الحال وهي: عجل وكلب وجدي

بعد وصول النجدات، ينسحب الثوار

اطلق فريق من الثوار وابلا من الرصاص ما بين قرية عنزة وجبع على داورية عسكرية فاجابه الجند باطلاق المدافع الرشاشة وقد اضطروا اخيراً الى طلب النجدة بارسال الاشارات الحمراء فخفت على الاثر قوات من الجند المرابط في جنين واشتبكوا مع الثوار وبعد ذلك انسحب الثوار

غزة

يا قنطرة

ارسلي قاطرة اخرى لتجر القطار...

بينما كان قطار الركاب الذاهب الى مصر على الكيلو ١٩٨ قرب خانيونس انفجرت تحت عجلاته قنبلة كانت موضوعة على خط السكة فوقف القطار حالا مدة ربع ساعة ثم تابع سيره ببطء الى محطة خانيونس وهناك تأخر ايضاً ربع ساعة اخرى خابر اثناءها محطة القنطرة لكي تسرع بارسال قاطرة لتجر القطار

الشيء المعتاد...

انفجرت ليلة امس ثلاث قنابل في اماكن مختلفة وانفجرت واحدة منهم في ساقية فراس واحدثت دوياً شديداً

متهم بريء يصنع القنابل بالنهار ويكون احد الثوار في الليل...

علمنا ان قوة كبيرة من البوليس العربي والجند الانكليزي برئاسة ضابط بوليس غزه قد ذهبت الى محلة جديدة حوالي الساعة الثالثة بعد منتصف ليلة امس الى بيت الشاب سعدي افندي هنيه وبعد ايقاظه من نومه اجرى الجند تفتيشاً دقيقاً في المنزل فوجدوا ثلاث فشكات خرطوش صيد. والسبب في مجيء الجند ورود وشاية كاذبة تقول بأن السيد سعدي المذكور يصنع القنابل بالنهار ويكون احد افراد الثوار بالليل. وكذلك فتشت بيوت السادة صالح كساب وعبد حسونه.

ايها المختارون! ازيلوا هذه الرمال...

اتصل بنا بأن عدة سيارات مسلحة تقل عدداً من الجند قد توجهت الى خانيونس ليلة الامس واحضرت مختاريها وعشرة اشخاص من اهالي القرية وساقوهم الى عدة اكوام من الرمال بقرب القرية واجبروهم على ازالة هذه الرمال من الطريق العام وقد حضر صباح اليوم مختارو خانيونس الى سعادة القائمقام واحتجوا على عمل الجنود وعلمنا بانهم قد قدموا استقالتهم من المختارية التي يطلب منها في هذا الزمن الاخير، ان تتولى هي ازالة الرمال

من الشمال الى الجنوب

مر بطريق غزة ما يقرب من ٣٠ سيارة مسلحة ملأى بالجنود الانكليز آتيا من الشمال في طريقها الى الجنوب

عكا

هجوم الثوار على السكة

وجرح خفير عربي

عكا في ١٥ آب ـ لمراسل الدفاع الخاص ـ هاجم جماعة من الثوار محطة السكة الحديد واطلقوا عليها وابلا من الرصاص فاختبأ الحرس في المحطة ولم يجيبوا الثوار بالمثل ولكن الخفير (علي حمزة زيد) اصيب برصاصة اخترقت فخذه.

عشرون عربيا تتهمهم السلطة

القت السلطة القبض على عشرين شخصا من اهالي قرية الغاتسية المجاورة لقرية الشيخ داود واودعتهم السجن بتهمة الاشتراك مع الثوار بالموقعة التي حدثت بتاريخ ٢ الجاري.

القابض على «احمد طافش» يقبض عليه لانه... محتال...!

والقت السلطة القبض ايضا على عيسى النابي الذي القي القبض على السجينين احمد طافش واحمد حلمي البكري الفارين من السجن ليلة الاربعاء الماضي في بيته وأودع السجن بتهمة الاحتيال على السجينين المذكورين وأخذه منهما ٤٠ جنيها بموجب تحارير تثبت ذلك ليسهل عليهما الفرار.

الانتهاء من السجن المطلوب

انتهت السلطة من تشييد السجن الخاص بمساجين الاضطرابات الواقع شمالي المدينة وهو قرب مقام الشيخ عز الدين وقد نقل جميع سجناء الاضطرابات اليه.

نجاح السيدات في جمع الاعانات

قامت لجنة سيدات عكا بجولتها الاولى في القرى لجمع الاعانات بتاريخ ١٠ و ١١ و ١٢ و ١٤ و ١٥ الجاري الى القرى الآتية: معليا وترشيحا والطابري وام الفرج والبصه والزيب وكفر يس وابو سنان وجولس والمنشية والرامه والسميرية وما جاورها من القرى. وقد لقيت اللجنة نجاحا عظيما في جولتها.

صفد

دار تنسف

اعتقال الشباب بالجملة وارسالهم الى عكا

صفد في ١٥ آب ـــ لمراسل الدفاع الخاص: وصلت اليوم الباكر قوة كبيرة من الجند يرافقها ثماني دبابات وتسع سيارات ملأى بالجند قادمة من روشبيا مع قوة أخرى من الناصرة. وبعد ان طوقت المدينة أجرت التفتيش والقي القبض على ٣٣ شابا ونسفت دار الشهيد رشيد الشاعر واخوانه ومنصور الحوراني وانذر احمد الكوري بنسف داره غدا في الساعة الثامنة صباحا. وقد ذهب وفد من وجهاء المدينة عرفنا منهم السادة مع حفظ الالقاب رئيس البلدية، الدكتور صبري عز الدين، أمين الخضرا، عبد الغني النحوي، وعبد القادر عبد الرحيم وناقشوا مساعد حاكم اللواء بخصوص ملكية بعض الدور التي ارادوا نسفها فاقتنع بعدم نسف دار رشيد نفسه لانه يسكنها بالآجار وليست ملكا له

واخذ الشباب الذين اعتقلوا من صفد مع تسعة من قرية عين الزيتونة الى عكا تتقدمهم قوة من الجند في سيارتين ودبابتين وودعوا وداعا حارا. وعرفنا من المعتقلين اخوان رشيد الشاعر الثلاثة وعمه ومراسل هذه الجريدة السيد رؤوف حجازي وعارف حجازي ويوسف قدورة وغيرهم

واثناء التفتيش نصبت المدافع

وفي اثناء التفتيش نصبت المدافع في وسط المدينة وعلى سطوح المنازل وقد تصدع عدد كبير عن المنازل المجاورة للدور التي نسفت.

نابلس

معارك بين الثوار والجند

نابلس في ١٥ آب ـــ لمراسل الدفاع الخاص: خرجت مساء أمس ثلاث سيارات تقل فريقاً من الجنود الى غربي المدينة بالقرب من وادي التفاح فاطلق عليها الثوار الرصاص فاجابهم الجند بالمثل ووقعت بين الفريقين معركة دامت ساعة

وبالقرب من قرية بيت وزن حيث تكتنفها الجبال وتشكل مواقع حصينة جداً هاجم الثوار المرابطون في قمم الجبال القوات فاتخذ هؤلاء من سياراتهم متاريس احتموا بها ونصبوا مدافعهم الرشاشة عن الطريق العام وتبادلوا مع الثوار اطلاق النار

وقد ارسل الجند الشارات الحمراء يطلبون النجدة فهرعت قوة من نابلس تتبعها خمس مصفحات واربع سيارات كبيرة تحمل المدافع الجبلية من قاذفات القنابل وسيارة تحمل آلة لاسلكي ولما وصلت الى مكان الحادث اشتبكت مع الثوار في معركة انقسمت القوات فيها الى قسمين الاول في الجبال الشمالية والثاني في الجبال الجنوبية وتحت حماية المصفحات وقنابل المدافع الجبلية طوق الجنود الجبال وتبادلوا مع الثوار اطلاق النار بكثرة واخذت الطيارات تنسحب على الجند من الجبال والوديان وهنا بدأت ثلاث طائرات تطلق العيارات النارية من مدافعها الرشاشة على الثوار وتتبادل والجند الشارات ودامت المعركة ثلاث ساعات

وبالقرب من قرية برقة كمن فريق كبير من الثوار في الجبال مع فريق كبير من الثوار في الجبال وامطروا الجند الرصاص واشتبك الفريقان بمعركة دامت ساعتين وفي اثنائها شاهدت احدى الطائرات فريقا كبيرا من الثوار يرابط بالقرب من قرية السيلة فهرعت قوة من الجند الى هناك للمطاردة ولما وصلت سيارات الجند حتى كان الثوار قد سدوا الطريق باحجار كبيرة لمنع المرور وعندما باشر الجنود في ازالة الاحجار فاجأهم الثوار باطلاق الرصاص والقنابل فاجابهم الجند بمدافعهم الرشاشة وامتدت المعركة عشرين كيلو مترا من نابلس حتى قرية السيلة وكان عدد الثوار كبيرا جدا

المندوب السامي في طريقه الى الشمال

وصل فخامة المندوب السامي بعد ظهر اليوم الى نابلس على متن طائرة ترافقه طائرتان حربيتان وقد زار قوات الجيش البريطاني واجتمع مع حاكم المدينة ومدير البوليس ساعتين وغادرنا بالطائرة الى الشمال

الابراق الى اصحاب الجلالة ملوك العرب

القى عبد اللطيف بك صلاح بعد صلاة الجمعة خطبة كان لها وقع حسن في نفوس المصلين الذين كانوا يهللون ويكبرون وبعد ان انهى خطابه فوضه المصلون بالابراق الى ملوك العرب وفيما يلي نص البرقيات

صاحب الجلالة ـــ مكه

« « بغداد

« « صنعاء

آلاف المسلمين المجتمعين في الجامع الكبير بنابلس اطلعوا على برقيتكم فدعوا لله لجلالتكم بطول العمر والنصر المبين وقد ساءهم جواب الحكومة الانكليزية لجلالتكم اذ لا تختلف عن خطابات وزير المستعمرات منذ اسابيع. ينشدون من جلالتكم انقاذ فلسطين العربية ليسجل التاريخ اسمكم بعد صلاح الدين

بيسان

قنبلة وعيارات نارية على بيت القائمقام

« ليلة من ليالى الحروب الغابرة تقضيها بيسان »

حوالي الساعة الثامنة والنصف من مساء امس انفجرت قنبلة قذفها مجهول على بيت قائمقام المدينة فوقعت فى « بلكون » البيت وسمع لها دوي هائل وتسبب بعض الضرر لزجاج النوافذ وعقب ذلك اطلق مجهولون الرصاص ولم تحدث اصابة ما . وفي نفس المساء اطلقت بعض العيارات النارية على بيت مفتش البوليس ولم يقع ضرر .

وعلى الفور اطلق البوليس اشارات الاستنجاد فحضرت من معسكر قوة الحدود ثلاث سيارات مصفحة وبوصولها اطلق الثوار الرصاص عليها ولم يقابل الجنود اطلاق النار بالمثل .

اطلاق العيارات النارية على مصفحة

علمت ان احدى المصفحات بعد وصولها بربع ساعة قبالى دائرة البوليس اطلق الرصاص من الثوار عليها فاجاب الجنود باطلاق الرصاص ولم تقع اصابات بين الطرفين

اطلاق العيارات النارية على دوائر الحكومة

حوالي الساعة التاسعة والنصف اطلق مجهولون عدة عيارات نارية على دوائر الحكومة من جميع جهات المدينة ولم يقابل الجند العمل بمثله .

وقد دام اطلاق الرصاص حتى ساعة متأخرة من الليل

انابيب البترول

هاجم الثوار في الساعة الحادية عشرة مساء انابيب البترول الواقعة باراضي قرية كفر مصر من اعمال بيسان واتلفوا قسما منها مما سبب لتدفق الزيوت بكثرة هائلة وقد أشعلت النار بها فكان حريق هائل اضاء مساحة واسعة وشمت رائحة الزيوت المشتعلة من المدينة ودام الدخان يتصاعد مدة

اطلاق النار على مستعمرة يهودية

في الساعة الحادية عشرة والنصف هوجمت مستعمرة بيت الفا هجوما عنيفاً واجاب الحرس بالمثل وكان ازيز الرصاص وصوت قنابل المدافع الجبلية والمدافع سريعة الطلقات يسمع من بيسان وقد اطلقت عدة سواريخ بطلب النجدة مما دل على ان المعركة شديدة

كمين من الثوار يفاجىء قطارا

وبينما كانت الحوادث تقع بالمستعمرة المذكورة كان القطار المسلح ماراً عن بيسان وعند (المردمه) على مسافة كيلو مترين من محطة بيسان الى الجهة الشرقية فاجأه كمين من الثوار باطلاق الرصاص وقابل الجنود بالمثل وكانت انوار الكشاف تطلق بكثرة وقد دام ساعة من الزمن وانسحب الثوار بعدئذ بانتظام ولم اتمكن من معرفة نتيجة هذه الموقعة

وصول قوة عسكرية وذهابها

حضرت الى بيسان قوة من الجيش صباح هذا اليوم بكامل عددها الحربية ويقدر عددها بمئة جندي وطوقت المدينة من جهاتها الاربع وكانت هذه القوة تمنع الداخل والخارج وتكاثرت الاقاويل حول مجيئها . وفي الساعة الحادية عشرة شوهد نور كشافي يطلق من معسكر الحدود وتلاه طلقين كشافين من دائرة البوليس وعلى الاثر ذهبت القوة جميعها من حيث اتت

اعلان نظام منع التجول

وبعد ان غادرت القوة العسكرية اعلن نظام الطوارىء الذي يقضي بمنع التجول من الساعة السابعة مساء الى الخامسة من صباح اليوم التالي . وقد اهتمت اللجنة القومية بالامر وسترفع احتجاجا الى الجهات المختصة .

المجدل

معركة حامية والنتائج مجهولة

كمن فريق من الثوار على الطريق العام فى الجهة الشمالية على بعد كيلو متر من المدينة وتحصنوا جيدا وفي منتصف الساعة الثانية عشرة سمع صوت « برذان » عقبه اطلاق العيارات النارية بكثرة هائلة وكانت الدورية المؤلفة من سيارتين مارة في الطريق فاجابهم الجند باطلاق المدافع الرشاشه والبنادق وطلب الجند النجدة بارسال الشارات الحمراء وفي الساعة الواحدة بعد منتصف الليل سمع صفير انسحب الثوار بنظام ثم اتت ست سيارات عسكرية ورابطت في مكان المعركة للصباح والاصابات مجهولة

طائرة تبحث عن مكامن الثوار

واستيقظ الاهلون في الصباح على ازيز طائرة كانت تحوم في الفضاء باحثة عن مكامن الثوار لكنها لم تعثر على احد ورجعت من حيث اتت

وحضر في الصباح ايضاً ضابط بوليس غزة كامل افندي ايراني وقائمقام القضاء واخذا يتحريان مكان المعركة ومعهما قصاص الاثر المختار الحاج احمد الامير لمعرفة الفاعلين وفي النهاية لم يعثر على احد

بئر السبع

دوي القنابل

انفجرت ليلة اول امس ثماني قنابل كان لها دوي عظيم فزع له الاهلون وتضرر بسببها عدد كبير من زجاج النوافذ وكان ذلك بعد اعلان نظام منع التجـــول

وانفجرت امس اكثر من عشر قنابل في جهات مختلفة من البلدة وسمع بين قنبلة أخرى دوي للعيارات النارية

حلاق الجند ينال جزاءه

بينما كان أحد الحلاقين فى طريقه الى معسكر الجيش المرابط بالمدرسة ليحلق للجنود تجمهر عليه الصبية وانهالوا عليه بالضرب واللكم وحطموا دراجته

معركة بين الثوار والجند

اشتبك الثوار والجند بمعركة دامت أربع ساعات طلب الجند في اثنائها النجدة وعلمت ان هذه المعركة دارت على طريق عرعرة ولم يعرف النتائج

اطلاق النار في رابعة النهار

وكذلك جمت اصوات المدافع الرشاشة تقذف رصاصها في رابعة النهار وشوهدت الطلقات على حدود المدينة

معركة اخرى في حشم زنه

ووقعت معركة حامية الوطيس بين الدورية التي تصادمت مع الثوار في طريق عرعرة وبين ثوار آخرين بالقرب من حشم زنة دامت ساعات

صفد

هذا نوع المقابلات الحكومية

كثرت في الايام الاخيرة جولات حكام الالوية ومساعديهم في القرى العربية لبث الدعاية الحكومية والدعوة الى الهدوء والاطمئنان هذا فضلا عن المناشير التي تلقيها الطائرات . وكان نصيب قضاء صفد من الدعاية الحكومية ليس اقل من نصيب الاقضية الاخرى واما اثر هذه الدعاية وماتركه في نفوس اهالي القرى فأشير اليه بما حدث في قرية سعسع وتفصيل ذلك ان مساعد حاكم اللواء المستر ستافورد ذهب للقرية المذكورة يرافقه رئيس الكتبة انيس افندي ابو رحمة فحلا بدار المختار السيد محاسن السيد ولم يكن هناك احد غيره وبعد الاستراحة طلب المساعد من المختار الهدوء والسكينة لافساح المجال للجنة الملكية وان اهالي القرى غير مسؤولين عن الامور السياسية ثم سأل هل للاضراب اثره على القرية وهل من المنتظر ان يضرب تلامذة القرية فاجابه المختار ان حالة العرب بفلسطين اشبه بالمريض فاذا ألم عضو عم المرض بقية الاعضاء ولا لهذا المرض الشامل الا ان تلبي الحكومة مطاليب العرب المعروفة والا فالعرب على استعداد لكل تضحية اذا لم تجب مطالبهم ، اما اضراب التلامذة فهذا امر منوط بالتلامذة انفسهم وسيضربون من تلقاء انفسهم وقد سمعنا منهم ذلك مراراً . واما تأثير الاضراب على القرية فليس بالامر الخطير اذا قابلناه بما تتحمل الاجسام العربية وما اعدته الطبيعة فيها من احتمال الخشونة والصعوبات والمشقات . ولما سأل المساعد عن عدم حضور اهالي القرية لمقابلته اجابه المختار « الجواب عند سياسة الحكومة. » هذا نوع المقابلات الحكومية .

منكوب يلازمه سوء الطالع

على محمد حسن الملقب بابي زينة من شباب قرية ، فرعم أدين فى اضطرابات سنة ١٩٢٩ بسبب اشتراكه فى العصابات وحكم بالسجن سبع سنوات . وقد اطلق سراحه مؤخراً بعد مضي ٧٩ شهرا على سجنه ومن الغريب ان الاعانات توزع على المنكوبين والمحتاجين ، ومحمد المذكور في طليعتهم لا ينالو شيئا منها وكان من المنتظر أن يقدم له كما قدم لمن اطلق سراحهم من زملائه الا ان سوء الطالع لازمه ولم يرد اسمه فى جدول الاعانات الذي خصص لكل من اطلق سراحه عشرين جنيها الفت نظر المجلس الاسلامي الاعلى ليرسل لهذا الشخص نصيبه من الاعانات كما ارسل لغيره .

معتقلان ينقلان من الحمة الى صفد

نفي الشيخان الحاج سليم عثمان من فرعم وعلى حلاوة من الصالحية في بدء الاضراب الى الحمة ولسوء مناخها نقلا الى صفد وما كادا يصلان صفد حتى هرعت الوفود لاستقبالها والسلام عليهما

البوليس العربي يحرس «زميله» اليهودي

هل يعلم المستر سبايسر ان هناك نفراً من البوليس الفلسطيني اليهودي لا يذهب الى بيته الا تحت حراسة البوليس العربي ... واذا كان لا يعلم فليراجع دفتر الاحوال فى بوليس صفد وليسأل من يشاء من اهالي صفد

الاعانات لمنكوبي الاضطرابات الحاضرة

جاء من طبريا لصفد التاجر السيد خليل الحاج خليل وقدم اعانة خمسة جنيهات لتوزع على المنكوبين والمحتاجين كدفعة أولى

سرقة ٦٠ راس بقر

سطا مجهولون على قرية الزنغريه واخذوا ستين رأسا من البقر تخص أحد اليهود المدعو موشي

تفاصيل معركة

على طريق روشبينا في ضواحي صفد

صفد فى ١٥ — اغسطس — لمراسل الدفاع الخاص — اجمات اليكم في رسائلي التلفونية المعركة التي وقعت في ضواحي صفد على طريق روشبينا عند موقع جرن حلاوة ونظراً لاهمية هذه المعركة وما وقع فيها ارسل اليكم هذه التفاصيل الآتية

بعد عصر يوم الاثنين شاهد اهالي مدينة صفد حركة غير عادية فى البلدة وشاهدوا قوات الجيش تترك معسكرها الى طريق روشبينا مجهزة بالاسلحة الكاملة من بنادق ومدافع رشاشه ، وكذلك سمع الاهلون ازيز الرصاص من الجهة الجنوبية وفى صباح الثلاثاء وقفنا على التفاصيل الآتية

اعتادت قافلة الركاب اليهودية التي تسير بين صفد وطبريا ، وهي تابعة لشركة الجليل اليهودية ان تأتي كل يوم منذ الثورة محروسة بقوات الجيش المجهزة بالمدافع الرشاشة وقد فهم فريق من الثوار المسلح هذه الحقيقة فكمنوا لهم في ضواحي روشبينا بالقرب من صفد وقد بلغ عدد الكمين سبعين ثائراً فاخذوا حصونهم في رؤوس التلال واعالي المتاريس وما كادت القافلة تطل وهي تسير في طريقه منبسطة تحت الكمين ، حتى فاجأوها بالطلقات النارية فانصبت عليهم كالسيل فارتبك الجنداول الامر لهذه المفاجأة الغير منتظرة ولكنهم استجمعوا اشتات افكارهم وبادلوا الثوار الطلقات وتبادلوا الثوار الطلقات بالبنادق والمدافع الرشاشة بصورة تدل على توتر الاعصاب والتأثر الشديد وقد نفذت الذخيرة من ايدي الجيش واصيبت المدافع الرشاشة بعطال فلم تعد صالحة للاستعمال ثم جاء نجدات كثيرة من قوات الجيش والبوليس وحدود شرق الاردن وقد وصلت بعد ساعة واحدة من ابتداء المعركة وعند ذلك تراجع الثوار الى حصونهم

احتدام المعركة

وهنا احتدمت المعركة وحمي وطيس القتال اما وصول النجدة مسرعة فسببه ان سيارة خصوصية يهودية كانت تمر في تلك الجهات وما كادت تسمع الطلقات حتى هرعت الى معسكر روشبينا حيث تخيم قوة حدود شرق الاردن وفرق الجيش وهذا المعسكر لا يبعد الا بمقدار عشرة كيلومترات عن ميدان المعركة وحالا وصل الخبر الى صفد وطبريا والناصرة وهكذا في اقل من ساعة كانت مئات من الجنود والدبابات والمصفحات تطوق الثوار من كل جهة وكانت معركة حامية الوطيس ومن اكبر المواقع التى وقعت بفلسطين اذ اشترك فيها فرق من جميع قوات فلسطين من بوليس وجيش وحدود شرق الاردن واستعملت المدافع الرشاشة والدبابات ولما خيم الظلام انسحب الثوار وقد بقيت قوة الجيش مرابطة حتى الصباح

قتيل يهودي

اما الركاب اليهود فقد انسلوا من القافلة في بداية المعركة واختفوا فى خندق من الجهة الثانية وقد قتل يهودي واحد اصيب بثلاثة عيارات واسمه روكياخ دون الثلاثين وهو مهندس كهربائي ومعماري نال شهادته قبل سنتين وكان استاذاً في جامعة بيروت الاميركية وهو من اهالي صفد وكذلك اصيب ثلاثة من اليهود بجراح مختلفة

جرحى الجند

أما الجند فقد أصيب منهم ، كما اذاع بلاغ الحكومة الرسمي ثلاثة بجراح بالغة ...

شهيد عربي

وقد سقط في هذه المعركة شهيد واحد هو المرحوم رشيد محمد الشاعر اصيب بعيار في رأسه فخر لساعته وأسلم الروح

جثمان الشهيد

وما كادت تشرق شمس الاربعاء حتى كانت الشوارع غاصة بالجماهير من القرى والمدينة تتساءل اين جثمان الشهيد ؟ وفي الحال تشكل وفد من الاهلين وقابل مساعد حاكم اللواء المستر ستافورد وبعد مناقشات طويلة قررت الحكومة ان تسلم الجثمان شرط ان لا يحصل اخلال في الامن كما حدث سابقا فى جنازة الشهيدين السابقين لما هاجم المشيعون سيارة للجيش فاضطر الجند لاطلاق الرصاص ومدافع الرشاشة فدعوا الوفد بذلك بعد ان طلب من الحكومة ان لا يكون جنود بين المشيعين وان وان تعطي التعليمات لمراكز بوليس صفد وروشبينا وميرون لمنع دخول اية سيارة حتى لا يقع اعتداء عليها فوعد المساعد بذلك واعطي مثل هذا الامر .

وصول جثمان الشهيد

وعند الظهيرة جيء بجثمان الشهيد فنعته المآذن واجراس الكنائس وقد سار في جنازته جميع سكان المدينة رجالا ونساء واطفالا مع وفود كثيرة من سائر انحاء قضاء صفد وكانت صفوف المشيعين على امتداد ثلاثة كيلومترات وكان يسير في المقدمة النساء ثم تلامذة المدارس والكشافة ينشدون الاناشيد ثم الرؤساء الروحانيون ووجوه القضاء والمدينة يهللون ويكبرون ثم جمهرة الشعب وبعد ان ووري جثمانه بجانب جثماني الشهيدين السابقين ابنه كل من السادة : فؤاد خولي ، على الشيخ طه عبد الهادي الحاج سعد ، احمد سليم منصور هاشم خليل ثم ابنه الاستاذ رؤف حجازي عن اللجنة القومية

وقد قدر عدد المشيعين بخمسة عشر الف

قلقيلية

مقتل يهوديين

لم تشهد قلقيلية ليلة اشد هولا من ليلتي أمس وأمس الاول إذ كان هجوم الثوار في الليلتين الماضيتين عنيفاً على المستعمرات اليهودية فلم ينقطع اضواء الاستكشاف واشارات النجدة وازيز الرصاص ودوى القنابل

مقتل حارس يهودي

وقد قام الثوار على اثر ذلك بالهجوم عنيف مساء اول امس على المستعمرات اليهودية فاصيب حارس يهودي فى مستعمرة (حيورة امير كاني) والمعروفة برعنانا بجراح خطرة توفى على اثرها فى المستشفى .

مقتل حارس يهودي آخر

وكذلك هوجمت مساء اول امس مستعمرة كفر سابا هجوماً عنيفا اطلقت فيه الرصاص بكثرة وقد اجاب حراس المستعمرة على اطلاق النار بالمثل وشوهدت انوار الاستكشاف والنجدة تنبعث بكثرة من نفس الجهة وعلمت أنه قتل حارس يهودي من تلك المستعمرة وسقط بعض الجرحى

اصابة عربى بجراح

بينما كان السيد رشيد الحد الحامد من اهالي قرية كفر سابا العرب يعمل في بيارة ابي غزالة وعلى مقربة من بيارات اليهود في الجهة الغربية من كفر سابا اطلق عليه يهودي النار من مسدس اتوماتيكي فاصيب بجراح خطرة وقد اعلم مركز بوليس قلقيلية بالامر وسارع الى مكان الحادث المستر غودرات يصحبه قوة من البوليس البريطاني وقصاص الاثر حيث اجرى الكشف على مكان الحادث ونقل الجريح الى المستشفى بحالة سيئة شفاه الله .

معارك هائلة في راس عامر

سمع الاهلون مساء اول امس ازيز الرصاص المتتابع من جهات رأس عامر وقد علمت بان معركة هائلة وقعت بين الثوار ودورية عسكرية من الجند دامت مدة من الزمن اطلقت فيها المتراليوزات اعيرتها النارية ولم يعرف النتيجة

معركة اخرى في شمال قلقيلية

باتت قلقيلية ليلة امس على أزيز الرصاص المتتابع من جميع الجهات بدون انقطاع وقد سمع الاهلون أزيز الرصاص الغير منقطع فى شمالي البلد وعلمت بأن عدداً من الثوار هاجم دورية عسكرية من الجند واطلقوا عليهم العيارات النارية وقد شاهدنا انوار السواريخ البيضاء غير هامدة من الزمن وعلى مسافة قريبة من البلد

انفجار هائل

وبينما كانت رحى المعركة في الشمال سمعنا دوي انفجار هائل ازعج السكان مصدره الشمال ولم تعرف نتائج هذا الدوي العظيم بعد وسمع دوي قنابل لمدافع الجبلية من جهات بعيدة جداً لم يعرف مكانها بالضبط

القدس

دار تفتش مرتين في اسبوع

ذهبت قوة من البوليس برئاسة ضابط بريطاني الى دار السيد الحاج خليل المدني السكائنة في وادي الجوز واجرت فيها تفتيشا دقيقا الا ان الجند لم يعثروا على شيء محظور وهذه هي المرة الثانية التي اجروا فيها التفتيش في برهة هذا الاسبوع.

تصديق الحكم على مزيفي النقود من اليهود

نظرت محكمة الاستئناف العليا المؤلفة من اصحاب السعادة قاضي القضاة المستر منغ والادون فو ومكن في قضية اليهود بن كوفيتش . بن حمي ، اسنفي كوهين . المتهمين بتزييف النقود في يافاوالمحكوم على كل منهم بالسجن اربع سنوات من قبل محكمة مركزية يافا فصدقت الحكم عليهم

بريطانيان يصادران اللحوم

حضر جنديان بريطانيان الى محلةوادي الجوز بالقدس وحال وصولهما وجدا عربيين من بائعي اللحوم فالقيا القبض عليهما وصادرا اللحوم التي كانت معهما لانها لم تذبح بمذبح الحكومة واوقفا في مركز بوليس ميشوردم حتى نتيجة التحقيق.

قلقيلية

الثوار يهاجمون المستعمرات اليهودية

هاجم الثوار ليلة أول امس المستعمرات اليهودية هجوماً عنيفاً وقد سمعنا أزيز الرصاص المتتابع من جهات مستعمرات كفر سابا اليهودية وكلانيا وشوهدت اضواء الاستكشاف والنجدة وسلط ضوء من مركز بوليس قلقيلية على مكان المعركه وخرج الجند مع دبابتين ولم تعرف النتائج

قنبلتان تنفجران في ساعة متأخرة

انفجرت قنبلتان في ساعة متأخرة من الليل في جهات المستعمرات اليهودية وقد سمع لها دوي هائل ارعب السكان

تحفظات السلطة في قلقيلية

على أثر هجوم الثوار المتواصل على المستعمرات اليهودية رأينا أحد الجنود المعسكرين في المدرسة يقومون بانشاء الاستحكامات ومد الاسلاك الشائكة من الجهة الشرقية ووضع كشاف كبير على مركز البوليس ونصبت المتراليوزات على سطح المدرسة ومركز البوليس واحضار الدبابات الجلية المصفحة مع سيارات ذخيرة

بيارة خانكين تصاب بضرر كبير

على اثر هجوم الثوار العنيف على بيارة خانكين ليلة أول امس أصيب الخزان الكبير بعدة اضرار وقد توقف عمل موتور البيارة عن الري والخسارة فادحة

عطل القاطرة الكاشفة

على أثر عطل أصاب القاطرة الكاشفة توقفت عن السير على الخط الحديدي في الجهة الغربية من البلد وقد أخر ذلك قطار القنطرة ـ حيفا عن متابعة السير عده مرات على الخط الحديدي في الجهة الغربية من البلد

طبريا

طائرة تبحث عن مكامن الثوار

حضرت امس في الساعة الرابعة تقريباً طائرة وحامت في سماء طبريا تخفض تارة وترتفع اخرى ثم تغيب وتعود كانها تبحث عن ثوار ولكن لم تعثر على احد.

تفتيش قرية للمرة الثانية

توجهت اليوم قبل الظهر قوة من الجند مع افراد من البوليس الوطني الى قرية الغوير وقابلتها قوة من صفد واجتمعتا هناك وفتشت القرية تفتيشاً دقيقاً ولم يعثر على شيء وهذه هي المرة الثانية لتفتيش القرية المذكورة.

مجهولون يطلقون الرصاص على محل يهودي

في الساعة السابعة والنصف من مساء الليلة الماضية اطلق مجهولون عيارات نارية على مطعم اليهودي ابو راشه المقابل لحديقة البلدية وقد شوهدت الطلقات داخل المحل ولم يصب احد بضرر.

الاهالي يفيقون على صوت الرصاص

وفي منتصف الليل قام الاهلون على ازيز الرصاص وكان يسمع من جهة المحلات اليهودية (خرت قير) و (خرتلايت) وقد قابل الجند اطلاق العيارات بالمدافع الرشاشة والمتراليوز والبنادق ودام ذلك مدة طويلة وعقب ذلك اختفى المجهولون وبعدها سمع دوي العيارات من بعيد ولم تعرف النتيجة ولكن رصاص المدافع الرشاشة اصاب جدران البيوت الواقعة في محلة الجبل وباب الوديان وكان ازيز الرصاص في هذه الليلة بكثرة هائلة وكنا نرى سواريخ الاستكشاف في الفضاء كما وقع هجوم على بعض المستعمرات اليهودية.

حيفا

أنباء حيفا في سطور

هاجم الثوار ليلة امس مستعمرة مشمار هاعيمك وامطروها وابلا من الرصاص وكان صراخ السكان يسمع من مسافات بعيدة فلما وصل الخبر الى رئاسة بوليس اللواء اوفدت قوة مؤلفة من الجيش والبوليس الى مكان الحادث وتبادلت مع الثوار اطلاق العيارات النارية ولم يصب احد من الطرفين باذى.

— أطلق الثوار ليلة امس العيارات النارية على محجر قرمان وبنياميناوداود كوهين الواقع في حواسه بالقرب من بلد الشيخ وقد ذهبت قوة الى مكان اطلاق النار ولم تجد احداً من الثوار.

— اطلق مجهولون العيارات النارية بالقرب من الخضيرة وقد هرعت قوة الى الجهة التي صدر منها الرصاص ولكنها عادت دون ان تعثر على احد.

— ضبط البوليس مع احد عمال محجر قرمان وشركاه الواقع في حواسه ثلاث قنابل وسكينا كما قبض على عبد مرسوس وبحيازته مفرقعات وذخيرة وقد اودعهما السجن توطئة للمحاكمة.

— ذهب في الصباح الباكر « الونش » الكبير لرفع قطار الجيش المتدهور بجانب الكيلو ٢٣ بين محطتي عتليت وكفر سمير » وقد بلغنا ان جميع قطارات حيفا — اللد تأخرت عن مواعيد سفرها في هذا اليوم

— علمت ان ادارة جمارك حيفا استغنت عن خدمة ٢٠ موظفاً عربياً بحجة قلة دخل الخزينة في مدة الاضراب العربي العام وغريب الامر ان بعض الموظفين قضى في الخدمة اكثر من سبع سنوات

— انفجرت في انحاء المدينة عدة قنابل اثنتان منها في جهتي وادي رشميا والحليصه والاضرار بسيطة.

— قبض على ثلاثة اشخاص بالقرب من محطة السكة الحديد بتهمة تخويف الغير وادخلوا سجن عكا لانتظار موعد محاكمتهم.

— وصل على قطار حيفا اللد ليلة امس ما ينوف عن ٤٠ ين سيارة كبيرة من من السيارات المعدة لنقل الجند وقد وضع قسم كبير منها فوق البرج بالقرب من المحكمة المركزية

— أجلت اليوم المحكمة المركزية قضايا لاستاذ محمد علي الصالح ورفقاه الى اجل غير معلوم نلفت انظار المحامين والهيئات الى هذا الشاب الذي لا يجد من يعطف عليه.

اطلق مجهولون النار على محجر نيشر بالقريب من مستعمرة الياجور وقد ذعر السكان اليهود الذين يجاورون المحجر وقد اجاب الحراس في تلك المستعمرة باطلاق النار من بنادقهم ولم تقع اصابات بين الطرفين

البيرة

مشروع القرش

قامت الاسبوع الماضي لجنة اتحاد طلبة البيرة بمشروع القرش فجمعت مبلغاً عشرة جنيهات وثلاثماية وعشرة ملات لغاية الآن وأرسلت هذا المبلغ الى رئيس اللجنة المركزية لاعانة منكوبي عرب فلسطين بالقدس وهذه اسماء بعض القرى المتبرعة كما يلي : — البيرة : — ٤ جنيهات ٧٣٠مل و — المزرعة الشرقية حامولة دار حجاز خمسماية مل ودار الشيخ ابراهيم خمسماية وسبعون ملا ودار الشبلي خمسماية وعشرون ملا

كفر مالك : — البعيران جنيها واربعماية مل منها جنيها من محمد افندي اسماعيل

تبين : خمسماية وثلاثون مل

بيرود : — ثمانماية وسبعون مل

رمول : جنيها ومائة وخمسة عشر ملا

وكان يطوف على هذه القرى السادة الشيخ حيدر عثمان وسالم بجور . وعبد الرحيم موسى.

تبرع حمولة دار الجمايل

تبرعت حمولة دار الجمايل بالبيره بثلاثين شوالا من الحنطة ويرسل قيمة ثمنها الى رئيس اللجنة المركزية لاعانة منكوبي فلسطين فيكون مجموع ما تبرعت به اهالي البيره عموما خمسين قنطاراً من الحنطة كدفعة ثالثة لاعانة منكوبي الاضطرابات الاخيرة

زيادة القوة المرابطة في مدرسة البيرة

ارسلت السلطة نهار امس ثلاث عشرة سيارة عسكرية تقل عدداً كبيرا من الجنود الانكليز ويقدر عددهم بماية وخمسين جنديا ترافقهم سيارات مصفحة ودبابات ومدافع رشاشة ومدفعين جبليين وقد وضعوا آلة لاسلكية في المدرسة المذكورة وعدد كبير من الخيم ...

الفالوجه

استمرار انفجار القنابل

انفجرت عدة قنابل في الليالي الثلاث الاخيرة وقد انفجرت احداها تحت الجسر الواقع بين الفالوجه وكرتيا وثانية مقابل دائرة البوليس وقد سمعنا اصوات عيارات نارية في شمال البلدة.

مدرسة الجامعة الوطنية في عالية — لبنان

أصدرت مدرسة الجامعة الوطنية في عاليه « لبنان » بيانها لسنة ١٩٣٦ — ١٩٣٧ جاء فيه شذرات عن المدرسة والحالة التعليمية ووسائل الصحة والراحة والترقي ومدة التعطيل وعلاقة الاهلين ونفقات الطالب ولوازمه. كما اشار البيان الى تلاميذ المدرسة والممتازين منهم الى المدرسة الصيفية . ومدرسة الجامعة الوطنية في عالية جمعت بين وجودها في مناخ ممتاز تهذيب عال وتعليم راق وأجور زهيدة.

الامير شكيب

جاءنا من السيد احمد الحنبلي بنابلس قصيدة شعرية وجهها الى عطوفة الامير شكيب أرسلان جاء في نهايتها

« لا تيأسن فان الله رائدنا
والمجد للشعب باد في غنائمه »

لم تستطع نشر القصيدة لضيق المقام

قرية الطيبة

جاءتنا كلمة من السيد عيسى كيوان الخوري احد وجهاء قرية الطيبة يتبرأ فيها بالنيابة عن القرية من الخوارج الذين حضروا دعوة قائد القوات البريطانية ويقول ان اهل القرية باجمعهم عزموا بوطنيتهم وتضحياتهم في سبيل امتهم وبلادهم.

يكبو به الجواد

بينما كان المستر فولي مدير بوليس اللواء الجنوبي في يافا يلعب « البولو » على جواده ، كبا به الجواد واصيب بكسر في عظم كتفه ، وقد نقل حالا الى المستشفى المدني في يافا حيث اجريت له الاسعافات اللازمة ، وقد قام باعماله الميجور هرنفتون وزاره المستر سبايسر مدير البوليس العام امس في المستشفى.

كتاب شكر من نابلس

تلقى السادة نصر احمد نصر ومحمد حسن عيسى وعباس ابو حسن الكتاب الآتي من سعادة سليمان بك طوقان :

سلام وتحية وبعد وصلني كتابكم تاريخ ٦ الجاري وسرني وجودكم بالصحة مرسل لكم حوالة على البريد بمبلغ عشرين جنيهاً فلسطينياً اعانة من بلدكم الى منكوبي نابلس وسنوزعها بمعرفتنا حسب اشارتكم على المنكوبين المستحقين وانا اقدم شكري وتقديري لحضراتكم ولاهالي قريتكم على الكرام هذه المساعدة القيمة بارك الله فيكم جميعا وحقق الله امانينا وقربها ج وبالختام اكرر شكري راجياً ان تبلغوا اهالي بلدكم الطيب تحياتي والسلام عليكم

اعلان

يوجد للبيع في معسكر الجيش في حيفا

تخشيبات واسلاك

والمخابرة بذلك مع :

PAYMASTER
LIEUT-COMMANDER
A. P. ATWILL
PORT OFFICE, HAIFA

الاعانات لمنكوبي الاضطرابات الحاضرة

تبرعت عقيلة الوجيه شكري بك التاجي بمبلغ عشرة جنيهات لاعانة منكوبي الاضطرابات الحاضرة وهذ المبلغ كدفعة اولى.

من اولياء المعتقلين في دير جرير

حضرة الفاضل عيسى افندي بندك رئيس بلدية بيت لحم المحترم

جاءنا من اللجنة القومية في بيت لحم ما يلي : تحية واحتراما وبعد من صميم الفؤاد نبعث اليكم ولحضرات السادة موسى عابده، محمد عيد ، مرسى حنا السعدي سليمان القنواتي ، عيسى جحا ، اجل التحيات لما اظهرتموه من لطف وشعور ومساعدة اخوية لابنائنا الذين نفوا الى بيت لحم بلدتكم العامرة مهد المسيح عليه السلام

ان امة انتم ابناؤها ونخبة من رجالها عاهدوا الله ان يكونوا جنودها وحماتها الحرية بان تنال هدفها الاسمى ان عاجلا أو آجلا

ان العربي عند ما يرى أخاه العربي يعطف عليه ويواسيه تستفزه العاطفه الكامنة عاطفة النخوه والشهامة وتسوقه مختاراً لبذل الغالي مهما اعتوره من مصاعب . لقد وردتنا رسائل من اولادنا المنفيين في بيت لحم يقولون فيها انهم يعيشون بين اهلهم وفي بلدتهم فأكبرنا فيكم همتكم وكرمكم وسمو اخلاقكم وقلنا لقد كتب النصر لهذه الامة ويد الله مع الجماعة ، والله ينصر شعبه ويثبت اقدامه إن هم ناصروه وناصروا أنفسهم

وما نصرة الله ايها السادة الا الدفاع من اجل بقعة مقدسة يقدسها اتباعه فاليها سري النبي الاعظم محمد (صلعم) ومنها عرج الى ربه الاعلى وفيها ولد المسيح رسول السلام وبشر برسالته وعلم الناس ان المرء يستطيع بايمانه وثباته ان ينال كل شيء وما نصره المرء الا بما عمل فيكم مع ابنائنا المنفيين

وفي الختام نسأله تعالى ان يكثر من امثالكم وان يأخذ بيدكم وان يقوي هذه الامة ، شبابها وشيوخها ونسائها وفتاتها ويمدهم بقوة منه لتنال نصيبها ومرماها وفي الختام نحييكم عن بعد تحية الاخ للاخ والعربي للعربي والسلام عليكم ورحمة الله وبركاته

دير جرير — رام الله
اولياء المعتقلين في دير جرير

خمسة الاف جنيه تفرض على نابلس

فيما يلي صورة المنشور الذي اذاعه حاكم اللواء في مدينة نابلس :

دائرة حاكم اللواء الشمالي — حيفا

أمر صدر بتاريخ ١٣ آب ١٩٣٦ من قبل حاكم اللواء الشمالي بموجب السلطة المخولة اليه من قانون الغرامات المشتركة رقم ٥٧ لسنة ١٩٣٦ حيث وقعت عدة قضايا اطلقت فيها العيارات النارية على قوات جلالته العسكرية وعلى افراد البوليس الفلسطيني في وقرب نابلس اثناء الاضطرابات التي بدأت في فلسطين في اليوم التاسع عشر من شهر نيسان ١٩٣٦ . وحيث القيت قنابل على وقرب دوريات جلالته العسكرية وعلى حرس ونقط البوليس في وقرب نابلس اثناء الاضطرابات المذكورة آنفا وحيث انني قانع بأن اهالي نابلس ارتكبوا تلك الجرائم وتواطؤا وساعدوا على ارتكاب الجرائم وتخلفوا عن تقديم أي مساعدة لاظهار المجرمين وتواطؤا على فرار المجرمين واووا المجرمين فلذلك لا زوعملا بالسلطة المعطاة لي بموجب الفقرة ٢ (١) (ا. ب ج د) من قانون الغرامات المشتركة لسنة ١٩٣٦ أنا ادوارد كيث روتش حامل وسام الامبراطورية البريطانية العالي الشأن من درجة كوماندور وحاكم اللواء الشمالي آمر بفرض غرامة مشتركة قدرها خمسة آلاف جنيه فلسطيني على أهل نابلس.

الامضاء ا كيث روتش
حاكم اللواء الشمالي بحيفا

اللد

النار تلتهم جسرا بكامله

احرق الثوار يوم الاربعاء الماضي جسر السكة الحديدية الممتد بين بيت نبالا ودير طريف وقد حضرت قوة من البوليس لاطفاء النار وبعد ان اطفئت اندلعت مرة اخرى فأتت عليه وتعطل سير القطار على هذا الخط وأخذ العمال في اصلاحه

اطلاق العيارات النارية على المحطة

سمع الاهلون ليلة الخميس اطلاق النار بشدة على محطة السكة الحديدية في اللد وعقب ذلك شوهدت اشارات الاستكشاف تضيء تلك الناحية وكانت تجيبها محطة الطيران ودام ذلك وقت غير قليل وبقيت سيارات الجند والدبابات تطوف تلك الناحية الى ساعة متأخرة من الليل

الدوي المعهود ...

سمع بعد ظهر أول امس دوي اربع قنابل صادرة من الجهة الشمالية الشرقية ويظهر انها قرب الطيره

حريق في مخزن أخشاب

شبت النار عند الساعة الثانية عشرة تقريباً في مخزن أخشاب وجاءت قوة لاخمادها بعد أن اتت النار على ما في المخزن من اخشاب والتحقيق جار لمعرفة الفاعل

يافا — يوم الاحد في ٢٨ جمادى الاولى ١٣٥٥ الموافق ١٦ آب ١٩٣٦

صاحب الامتياز : إبراهيم الشنطي

مدير الادارة والمحرر المسئول : هوسكت حاد

رقم التلفون ١١٨٧ و١٠٧٥

الدفاع

جريدة يومية سياسية مصورة

العدد ٦٧١ — السنة الثالثة

ادارة الدفاع في عمارة حزبون شارع جمال باشا — يافا

العنوان البرقي : الدفاع يافا — ص. ب. ٢٥٥

قيمة الاشتراك في فلسطين عن سنة ١٥٠ عن نصف سنة ٨٠

» » الخارج » » ٣٠٠ » » » ١٦٠

صفحة مناظر مختلفة من الالعاب الاولمبية

مباراة (في الباسكت بول) بين سويسرا والمانيا وقد تفوقت الاخيرة

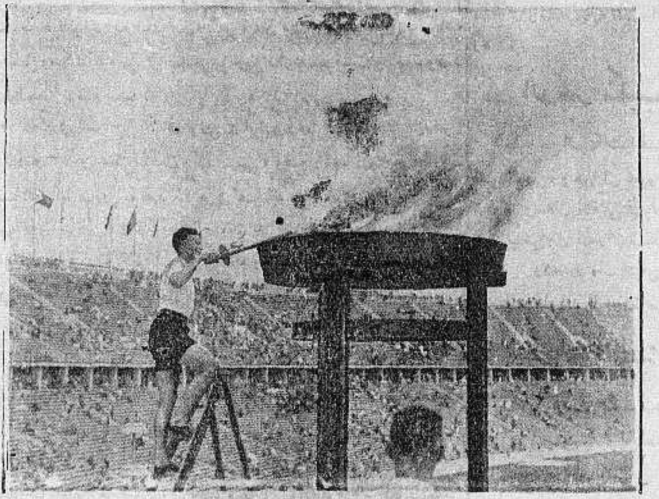

وصول المشعلة الاخيرة من بلاد اليونان قبل ابتداء الالعاب الاولمبية

الاميركي الفائز بسباق ال ١١٠ امتار للرجال والآنسة الايطالية الفائزة الاولى بين النساء

الفريق الهندي الذي فاز في لعبة الهوكي على الفريق الاميركي

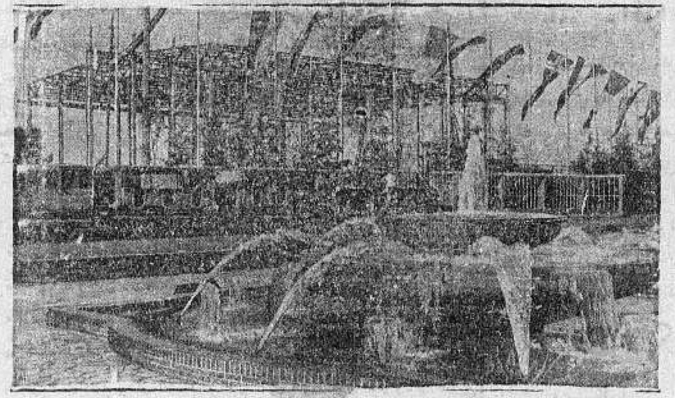

منظر لنماذج سكك الحديد منذ مئة سنة كما عرض — في المعرض الصناعي

الفائز الاول في سباق الزوارق وهو من مندوبي المانيا

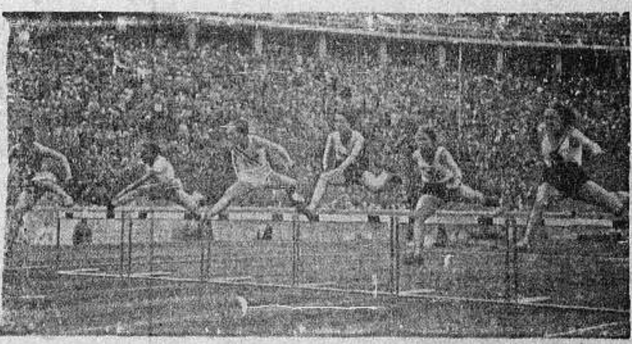

مباراة النساء بالقفز العالي الذي فازت به مندوبة ايطاليا

الزورق البخاري الذي يراقب سباق الزوارق في الدورة الاولمبية

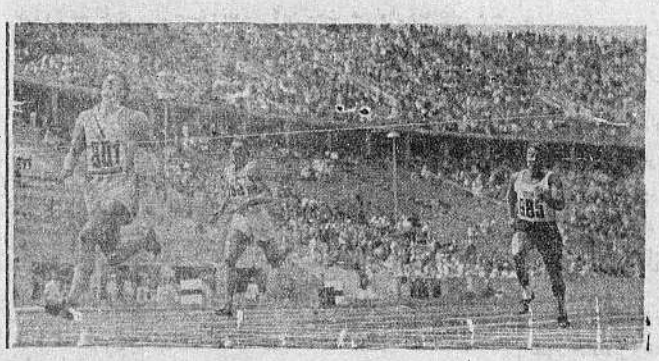

سباق الـ ٤٠٠ متر والفائز (الاول) مندوب اميركا (الثاني) مندوب المانيا

تذكروا عائلات الشهداء والمنكوبين

يافا — يوم الاثنين في ٢٩ جمادى الاول ١٣٥٥ الموافق ١٧ آب ٣٦

صاحب الامتياز : إبراهيم الشنطي

مدير الادارة والمحرر المسئول هوكت حماد

رقم التلفون ١١٨٧ و١٠٧٥

الدفاع

جريدة يومية سياسية مصورة

العدد ٢٧٢ — السنة الثالثة

ادارة الدفاع في عمارة حزبون شارع جمال باشا — يافا

العنوان البرقي : الدفاع يافا — ص. ب. ٢٥٥

قيمة الاشتراك في فلسطين عن سنة ١٥٠ عن نصف سنة ٨٠

« « « الخارج « « ٣٠٠ « « « ١٦٠

قنبلة على قطار مقتل واحد واصابة تسعة عشر شخصا من اليهود. قتيل يهودي وبوليس جريح بجوار يافا. اتلاف انابيب البترول. اليهود جائعون

العقول الثلاثة

وجهات نظر تتصدى لمعالجة القضية

ثلاثة عقول بريطانية تتصدى لقضية فلسطين نتكلم عنها في مقال اليوم باختصار:

أول هذه العقول الثلاثة، ذلك الذي لا يزال يعيش في جو التوراة، جو فلسطين قبل مئات السنين. ينظر الى هذه البلاد على أنها « وطن روحي » من حق اليهود العيش فيه، لاخراجه فقروحية هذا العقل يعيش على أوهام وخيالات في ماض سحيق، وهو لذلك لا يصلح بحال ! أن يتحدث عن مشكلة فلسطين. ثم هو ينظر الى أخلاق اليهودي على أنها أخلاق الحمل الواقف على ضفة جدول تجاه الذئب الواقف على الضفة الاخرى! أساس فاسد في النظرية، والامر الواقع وفكر يحيا في الخيال، لا يعرف حقيقة النفسية اليهودية الاثيمة في طباعها، وتعاليمها، وأفكارها المسمومة وسفرة واحدة الى فلسطين، واجتماع الى العرب، واختلاط باليهود، يجعل أصحاب هذا العقل يعضون أصابعهم ندامة وأسفاً. هم لا يعلمون عن فلسطين إلا كما نعلم نحن عن المريخ وإذا تناولوها فكما يتناولها الناس قبل ألفي سنة. فكر جامد، من غير المفيد أن يحل مشاكل، لانه أعجز عن أن يفهم ذلك

وقد سادت هذه العقلية قسماً كبيراً من الناس في انكلترا ثم ما برحت، قليلا قليلا، تتلاشى حتى توشك أن لا تصبح شيئاً في المستقبل القريب. واذا سار الناس على خطتها، تغير وجه العالم، إذ تخرج ايطاليا من الحبشة، وتعود اسبانيا للعرب، وترجع الصين إلى تقاليدها الاولى ومن هذا وحده نعرف هل لهذا العقل قيمة ما، وهل يصلح ان يتصدى لمعالجة.

وعند العقل « الرسمي » — اذا جاز هذا النعت وهو عقل وزارة المستعمرات وحكومة فلسطين. أوقعت أفكاره البلاد في تخبط طويل. جر عليها ألوانا من المصائب هدها في تقدمها، وماديا ها، ومعنوياتها جعل تاريخها الحديث سلسلة من المآسي. وهو الى الآن ما يبرح مصراً على وجهة نظر، رغم أنها خاطئة جداً

ويحاول هذا العقل الاصلاح، لكن النية المقدام لم تتوفر له بعد، فيما يظهر. تقوم اضطرابات فيهب لاخمادها متذرعاً بالتشريع والقوة. هو لا يبحث في أصل الداء لاستئصاله. هو لا يتناول الاسباب بزوالها لكي يرتاح من وطأة النتائج. هو لا يحسب الحساب للمستقبل، فيتقي الشر قبل وقوعه.

واذا كان للعقل الاول من الجهل ما يشمله بشيء من العذر، فما عذر هذا الثاني وهو تام الوقوف على أوضاع البلاد، عارف حق المعرفة أسباب كوارثها، ملم صادق الالمام بنواحي الضعف، ومساقط الخطر، ومهاوي الاضطرابات — ما عذره وهذا مقدار علمه وإحاطته، وإلمامه ؟

والتبعات كلها تقع على عاتق هذا الثاني لأنه المسئول عما وقع. ويقع. ولا سبيل الى إنقاذ الموقف إلا بأن يهجر الى الابد طريقة التخدير والتسكين في معالجة الآلام، وينزع الى الاستئصال، وإجراء العملية الحازمة. ولا يكون ذلك إلا بزوال أسباب كل اضطراب، وهي الاسباب التي يعرفها هذا العقل حق المعرفة. واذا لم يفعل فأغلب الظن أن هذه البلاد ستظل مسرحاً للقلاقل والثورات. وفي هذا ما فيه من تشويه لسمعة بريطانيا، وخطر على الامبراطورية

وهذا الثاني، امام مشكلة خطيرة اليوم. فما لم يكن شجاعاً، حكيماً، وانسانياً ايضاً فانه سيعجز عن ايجاد الحل، وسيظل يرتطم في عقبة وعقبات، ومأزق ومآزق وأمامه الفرصة للعمل، فلا يضيعها عليه

وثالث العقول، ذلك المحايد، الشريف، الذي توفر له فاضل الخلق، وكريم القلب، وخالص الصدق لوطنيته وامبراطوريته. وقد ظهر من هذا النوع كتاب، وصحافيون، وأعضاء برلمان، وموظفون ايضاً هؤلاء جميعاً درسوا الموقف. ويعلمون حق العلم أن هذه بلاد عربية أصيله. وأن مهمة بريطانيا إعدادها للاستقلال عن طريق التدرج في الحكم الذاتي. وأنه ليس من حق اليهود المطالبة بتهويد هذه البلاد. وأن الاسباب الحقيقية لكل الثورات، هي السياسة التي اذعنت إذعاناً سلب هذه البلاد اكرم اراضيها، وحشر فيها مئات ألوف المهاجرين، وجعل اليهود خطراً حقيقياً يهدد كيان العرب

وجماعة هذا العقل يهمها، الى جانب الحق، الحرص على رضاء العرب والاسلام إنهم يعلمون حرص العرب والمسلمين على عربية هذه البلاد ويعلمون أهمية رضاء العرب والمسلمين عن السياسة البريطانية ويرون في غضب العالم الاسلامي عاصفة لا ترتاح لها اجزاء الامبراطورية. ثم انهم يقدرون وضعية ملوك العرب وامرائهم أوفى تقدير

ويذهب جماعة هذا العقل بعيداً، فيقول فريق منهم ان صك الانتداب نفسه يجب ان يتغير. فمستر آشبي مثلا يقترح: اطراح الانتداب جانباً، ثم الغاء وعد بلفور، وجعل العرب أحراراً في تقرير مصيرهم

وبين العقلين، الاول والثالث، يعمل العقل الثاني فاذا شاء الحرص على الحق، وعلى مصلحة الامبراطورية، وعلى سلام هذه البلاد، فليمد يداً الى أسباب القلق، يستأصلها من الاساس. هذا هو السبيل الوحيد،

أما سياسة التسكين والتخدير فهراء !

عربي

قتيل يهودي وبوليس جريح

حادثة بعد منتصف ليلة اول أمس

نشرنا في مكان آخر من هذا العدد بعض المعلومات عن مقتل يهودي من طريق بيت دجن وننشر فيما يلي تفاصيل وافانا بها مندوب (الدفاع) الخاص عن الحادث :

انقطعت بعض الاسلاك الكهربائية ليلة امس الاول بين صرفند واللد فاضطرت شركة كهرباء روتنبرغ في تل ابيب لارسال احد موظفيها على متن سيارة من سياراتها لاصلاح الاسلاك

وفي الساعة الحادية عشرة من الليلة ذاتها خرجت سيارة الشركة ورقمها (٣٧) وفيها موظف الشركة المدعو (بوليوس ماكشال) وسائق السيارة المدعو (دانيال تراختنبرك) والبوليس البريطاني (دالي) لحراستهما بعد ان وضعت في صندوق السيارة الخلفي كمية من الاسلاك وعدداً من المجارف وادوات الاصلاح اللازمة، واتجهت السيارة نحو بيت دجن من جهات طريق سكة ابو كبير.

وما كادت السيارة تصل الى القرب من شجرة الجميز الكائنة بالقرب من بيارة (منطورة) قبل معمل السيرتو بقليل حتى اطلق عليها الرصاص من ناحية مجهولة، وأصيب (بولوس ماكشال) برصاصة في رأسه فوقت دماغه واصيب البوليس البريطاني بجرح طفيف في رقبته فاختل توازن السيارة، وبعد اجتيازها نحو ٨٠ متراً اصطدمت في سياج يقع بين بيارتين حيث انقلبت قليلا وتحطم مصباحها الايمن، وانكسر خزان الزيت فتدفق الى الارض، كما انكسر جناح السيارة الايمن، وهناقفز البوليس، والسائق من داخل السيارة وتحصنا بها، ثم اخذ البوليس يطلق الرصاص من بندقيته، فحضرت دوريات الجند والبوليس الى مكان الحادث واسعفت البوليس بتضميد جرحه وعبثاً حاولت الاهتداء على الفاعلين

وقد اوفدنا احد محرري هذه الجريدة الى مكان الحادث فعاين السيارة ووضعيتها، فوجد ان نتفا من دماغ القتيل لا تزال عالقة بباب السيارة الكائن بجانب السائق، والدماء محصورة في الناحية التي يجلس فيها السائق اذ كانت المرآة الامامية ومقعد السائق والباب الذي في ناحيته ملونة بالدماء بكثرة هائلة مع ان الذي قتل هو مصلح الاسلاك لا السائق ومن هنا يفهم ان القتيل هو المصلح وانه كان يسوق السيارة بنفسه !

وبعد ان نقلت جثة القتيل بسيارة الاسعاف الى مستشفى هداسا في تل ابيب، حضر الضابط « شيف » الى مكان الحادث ومعه عدد من افراد البوليس والجيش وقطعوا اجانبا من سياج بعض البيارات الكائنة امام البيارة التي وقعت الحادثة بقربها.

وفي صباح امس ذهب الضابط كامل افندي عريقات والضابط اليهودي كولدمان وقصاص الاثر محمد ابى الرز الى مكان الحادث وقاموا بتعقيب الاثر ولكنهم لم يتصلوا الى نتيجة.

وقد علمنا من بعض المصادر ان اليهودي القتيل قدم من المانيا وعمره ٢٥ سنة، ودفن في الساعة الثانية عشرة ظهر امس. وبقيت السيارة مكانها حتى مساء امس.

* * *

قنبلة على قطار

تسعة عشر شخصاً يصابون بجراح مختلفة

خرج قطار المسافرين رقم (١٦) القادم من اللد الى يافا، من محطة تل ابيب في الساعة الثامنة والدقيقة ١٩ تماماً قادماً الى يافا ولم يبق منه سوى الركاب العرب اذ ان جميع الركاب اليهود نزلوا في محطة رأس العين. وما كاد يصل الى شارع « هرتسل » بالقرب من بنك انجلو فلسطين حتى القيت عليه قنبلة ولكن لم يستطع قاذفها احكام رميها من النافذة الى داخل القطار ولذلك اصابت اعلى العربة فارتدت الى الارض فانفجرت واحدثت دوياً هائلا جداً، وبالنظر لكثرة اليهود المتجمهرين في ذلك المكان فقد اصابت شظاياها ١٣ شخصاً بينهم امرأة وصبي. فاصيب منهم ثلاثة بجراح خطرة نقلوا على اثرها حالا الى مستشفى هداسا وماتت الطفلة بعد مرور زمن قصير وضمدت جراح المصابين التسعة الباقين وارسلوا الى بيوتهم. وقد اصيبت العربة التي القيت القنبلة عليها بنحو ٣٠ ثقباً من الخارج الامر الذي لم يترك اقل ريبة في ان القنبلة اطلقت من الخارج

وعلاوة على ذلك فقد علمنا ان بعض افراد البوليس البريطاني الذين اتوا في هذا القطار، شاهد القنبلة اثناء قذفها من الشارع، وانه قدم تقريراً مفصلا وضبطت اقواله بمعرفة جاويش مركز بوليس المنشية المستر بيرج فعسى ان لا يلصق اليهود هذه التهمة بالعرب شأنهم في جميع الجرائم التي يرتكبونها.

اليهود جائعون

اصحاب البيارات لا يدفعون اجوراً للعمال

تقول دافار ان اصحاب البيارات في ديران وضواحيها لا يدفعون اجورا الى العمال اليهود لان جيوبهم خاوية فجاع العمال وحالتهم تنذر بانهم سيقومون بمظاهرة شديدة.

طيارة محطمة

حيفا لمراسلنا الخاص — شاهدت طائرة محطمة في احدى عربات قطار سمخ الذي وصل الى هنا في الساعة السابعة من صباح اليوم

تلف جديد في انابيب بترول العراق

في الليلة الماضية اتلف الثوار انابيب البترول الممتدة بجانب قرية كوكب الهوى وقد ارسلت قوة من الجند والجيش مع عدد من العمال لاصلاح التلف كما ان قوه من حدود شرق الاردن هرعت لمكان الحادث وساعدت الجيش في تفتيش المحلات المجاورة

يريدون اكثر

لكن في سبيل هذا كله

تحريض وقح في « البالستين بوست » عدد « الاحد » الماضي. تحرض الحكومة ودفعها لاعلان الاحكام العرفية، واستعمال قانون العقوبات المشتركة بصورة أشد واوسع، وإطلاق ايدي حملات التأديب تشتد في بحثها عن الثوار وعمالها

لا شك أن جملة الفيلسوف رنان التي أثبتناها مرات مستشهدين بها تزداد قوة، وحقيقة على مضي الزمن. هذه الجملة يجب أن تنقش على قلب كل عربي، ليعرف قيمة الرأي في قول الفيلسوف : اذا رأى اليهودي نفسه يسنده الغير أصبح شاكياً عاما » ها إن اربعمائة الف يهودي في فلسطين، تسند الدماء قضيتهم، فيصبحوا جميعهم شاكين عامين. وها هي هذه الجريدة ذات القلم الحاقد المسموم تصبح هي الاخرى في طليعة هؤلاء الشاكين العامين

إعلان الاحكام العرفية ! ولماذا ؟ لكي تتوطد قدم الوطن القومي. لكي يظل العربي غير آمن على نفسه وبلده. لكي تشوه سمعة بريطانيا، وتتحدى انفسة ملايين العرب والمسلمين، في سبيل أطماع الصهيونية. لكي تمهد السبيل فيجيء مهاجرون اكثر، وتباع أراض اكثر، وتقع مآس أكثر. يا لفظاعة الاخلاق ! يا للنفس الغارقة في حمأة اللؤم والدسيسة !

جردت الحكومة البريطانية حملات على هذه البلاد وفيها اليوم ألوف من الجنود تستعمل الطائرات، والمدافع الجبلية، وفي البلاد تشاريع صارمة، وأحكام وكل وسائل القمع. فاذا الحالة لم تهدأ فليس معنى ذلك ان الحكومة قصرت في حماية النظام. بل معناه أن أهل هذه البلاد آمنوا بأنهم إلى فناء محتوم إذا لم يثبتوا على اضرابهم والحكومة تعلم أن العرب محقون في هذا التخوف وأن لجان التحقيق أنذرت بالعاقبة قبل ست سنوات.

استمرار اليهود على التحريض ينطوي على خطر. فأن العرب لم يعد في قلوبهم فراغ بقدر الابرة غير مملوء بالكره الشديد لهم والجنود الذين يقتلون في بلادنا إنما يذهبون ضحايا هذه الصهيونية الاثيمة التي لا دم فيها فيستحي. فليس من معنى لتكلف إظهار الاشفاق عليهم في العرب انسانية أعلى جداً من « انسانية » اليهود المرائية الشاكية الهامة. ولينزع ذلك الوجه النقاب عن نفسه ليرى الشعب البريطاني علائم الشره، والطمع، والفظاعة التي تتحمل تبعاتها لا أبناؤه من الجنود

وماذا تريد الصحف اليهودية باعلان الاحكام العرفية غير الاستمرار على الصدام ووقوع الضحايا. وفي سبيل من كما قلنا ؟ هات الصحف الشريفة التي تطلع الرأي العام البريطاني على ذلك، وعلى السبب في مصارع أبنائه. هات ألسنة الحق التي تخبر تلك الامهات البريطانيات عن السر في ضحايا العرب والبريطانيين على السواء

لا يستطيع انسان عرف ما لجأت اليه الحكومة من قوة تشريع إلا أن يحنق على قول الصحف اليهودية بزيادة التحريض، ويرى من خلال ذلك طبيعة هذه الاخلاق اليهودية التي انطوت على نكران الجميل، والجحود، والاختباء وراء الغير فان ما قامت به الحكومة، وما انفقت من مئات الالوف محبتها من خزينة البلاد — كل هذا في أوسع حدوده لم يطلق لسان اليهود بشكرها، او يسكت حياء ذلك اللسان، بل مضى يحمل عليها لتزداد في مظاهر التفظيع الى الحد الذي لا يجعلها في البلاد حكومة.

ان السبب الرئيسي والمباشر ايضاً في هذه الاضطرابات هو الصهيونية. والعرب يؤمنون كل الايمان بانهم لا يستطيعون العيش معها تحت سماء واحدة. ويؤمنون بوجوب وضع حد لاستغوالها. إنهم يطلبون الى الحكومة البطش واستعداء العرب من اجلهم، من أجل تجارتهم، من اجل طمعهم فتأملوا ايها المحايدون البريطانيون واعجبوا على سمعة دولتكم كيف تشوه

بقيت الكلمة للحكومة. آن لها أن تطلق رذيلة الجبن، والحذر من الصهيونية وتتقدم الى معالجة القضية بشعور القاضي، والانسان، ليس بشعور الجندي والمستعمر. ولقد تقدم العرب بمطاليبهم التي تطمئنهم فقط على سلامة بلادهم. وكل إنسان خال من الغرض، لا يدين بغير الحق يحكم فوراً بان تلك المطالب أدنى ما يمكن أن تقدمه أمة حياتها وحياة أجيالها القادمة في خطر رهيب. لقد رماها حتى كتاب وصحف انكليزية معروفة بالاستكانة والاذعان لنفوذ اليهود. ولا سبيل لحل هذه المشكلة إلا بالتخلص التام من هذا النفوذ، وبالتصدي للمشكلة على حقيقتها، وفي إرادة شريفة ترمي الى ايجاد حل حازم دائمي

إن هذه البلاد اليوم شعلة من الروح لا أقل ولا اكثر. وهذه الشعلة سوف لا يطفأ نورها. فلا تحريض الصحف اليهودية، ولا شكاوي الهيئات الصهيونية بمؤثرة عليها شيئاً. بل يزيدها ذلك كله إضاءة ولمعاناً. وفي هذه الايام الدقيقة، نستغرب من بريطانيا كيف لا تتحلى بالشجاعة، والصراحة فتجابه اليهود بما يستحقون، وتتقدم للعرب بالذي يقتضيه الحق، ومصلحتها

غريب

حركة عرب فلسطين استقلالية

وصك الانتداب وثيقة مزيفة

«بقلم الاستاذ عيسى السفري»

في هذه الاضطرابات القائمة اليوم في فلسطين، والضحايا العزيزة تسقط، والدماء البريئة تسيل. لا يسع المـــرء، مهما كانت نزعته، إلا ان يمجد نهضة عرب فلسطين، في التخلص من نير الوطن القومي اليهودي، وجرائم السياسة الانجلو صهيونية!

ولسنا في حاجة الى القول بأن الاضطرابات الحاضرة، هي حركة استقلالية محضة، شبيهة بحركتي العراق وسوريا. لان فلسطين جزء لا يتجزأ منها. ولان هـــذه الاقطار الثلاثة، سكانها عرب كلهم. يدينون بفكرة واحدة، ويؤمنون بعقيدة واحدة، هي الاستقلال.

ان مطالب عرب فلسطين، لا تقتصر على وقف الهجرة فحسب، بل تتعداها الى ما هو ابعد من ذلك. الى الغاء الانتداب من اساسه. لان هذا الانتداب لم يجلب الى فلسطين العربية إلا كل بلاء وشقاء!

وما الدماء التي اريقت في الماضي، وتراق اليوم على اديم هذا الوطن، إلا مسببة عن هذا الانتداب الفاشل، القائم على سياسة السيف والمدفع، لا على سياسة تقرير المصير!

لم تكن مطالب العرب في حركتهم الحاضرة، كوقف الهجرة، ومنع بيع الارض، إلا مطالب فرعية، ألجأتنا اليها السياسة القاهرة، التي تهدد كياننا بالفناء، ولكن مطلبنا الرئيسي هو وقف الانتداب من اساسه وتشكيل حكومة وطنية ما دام هذا الانتداب لا يجـــر وراءه إلا أفيون الصهيونية المميت، وما دام مبدأه الاساسي هو حق ادخول اليهود الى البلاد.

ان السياسة القائمة اليوم في البلاد، لم تبرهن في اي وقت من الاوقات، على حسن نية بريطانيا، واحترامها لارادة عرب فلسطين. بل بالعكس، دلت على عبثها بهذه الارادة. بدليل انها لم تترك قوة لقهر العرب إلا استعملتها. ولا طريقة لتحدي شعورهم إلا اعلنتها!

خذ مثلا الاشاعة التي سرت في البلاد، يوم اجتماع عمان الاخير، عن اجابـــة مطاليب العرب، واستبشار الاهالي بقرب حل الازمة. ولكن الحكومة سرعان ما نفت تلك الاشاعة، والنفي وعدمه لا يستلزم بلاغاً رسمياً تذيعه الحكومة على الناس. اللهم إلا اذا كان المقصود به ـــ وهو الواقع ـــ تحدي العرب. وقطع كل امل لهم في الخلاص!

كذلك اذاعت شركة روتر خبر مجيء وزير المستعمرات الى الاسكندرية. وذكرت الجرائد المحلية خبر مجيئه الى فلسطين، واجتماعه الى المندوب فتوقع العرب خيراً. ولكن الحكومة لا تريد ان يتوقع العرب خيراً. فـــراح قلم مطبوعاتها يذيع على الناس بياناً، بان الخبر الذي ورد من اثينا، بان المستر اورمبسي غور وصل الى الاسكندرية غير صحيح. وان الاشاعات المنتشرة بصدد زيارته فلسطين، لا اساس لها من الصحة على الاطلاق!..

ومجيء وزير المستعمرات الى فلسطين وعدمه لا يؤثر في معنويات عرب فلسطين، لا بقليل ولا بكثير فقد سبق ان قدموا مطالبهم للحكومة، وهم لا يفكرون في الرجوع الى الوراء. سواء أكان خبر مجيء الوزير صحيحاً ام غير صحيح.

ليس عاراً على وزير المستعمرات ان يكون قريباً من فلسطين. ولكن العار كل العار ان يكون بعيداً عنها. ولا شاهد بأم عينه المأساة الجارية فيها. ولا يطلع على ما يقوم به الانتداب من اعمال لا تشرف سمعة بريطانيا!

ان مثل هذه السياسة كيف يطمئن العرب اليها. وكيف تهدىء من ثورة نفوسهم اليائسة!

لقد خـــدعتنا السياسة البريطانية وعبثت بنا، طوال سني هذا الانتداب الظالم الذي فرض علينا فرضاً، وحكم علينا بالتشريد والفناء!

نعود ونقول:

ان مطلب عرب فلسطين، يجب ان تتجه بعد اليوم الى الغاء الانتداب من اساسه لان فلسطين لا يمكن ان تكون إلا للعرب، وللعرب وحـــدهم، بالرغم من صك الانتداب، بالرغم من الاثنين والخمسين دولة الموقعة عليه!

ان مثل هذا الصك، الذي يستند اليه يهود العالم بحقهم في فلسطين كمثل من يأتي الي، انا عيسى السفري، وبيده سند موقع عليه من اثنين وخمسين شاهد زور، قائلا لي:

«ان هذا البيت الذي تسكنه هو لي، وعليك ان تخليه بأمر موقعي هذا السند!...»

هذه هي حقيقة صك الانتداب، وعلى عرب فلسطين ان يحولوا دون تنفيذ فحوى هذا الصك المزيف!...

يافا: **عيسى السفري**

العفو عن المبعدين السياسيين في سوريا

يقول مراسل وكالة الشرق العربي أنه اتصل به من مصدر موثوق أن الحكومة الفرنسية وافقت على اصدار العفو عن المبعدين والمحكوم عليهم لاسباب سياسية في سوريا ولبنان اعتماداً على القائمة التي تلقتها من المفوضية الفرنسية باسماء اولئك الاشخاص. ومن المنتظر أن يصدر العفو عنهم على أثر وصول المفوض الفرنسي إلى بيروت عائداً من باريس.

النار تلتهم دار تعبئة في محطة ديران

في الساعة الثالثة والظهر من بعد ظهر اول امس الجمعة شبت النار في احدى دور التعبئة في محطة ديران. وشوهدت ألسنة النار على مسافة بعيدة من مكانها وقد بقيت مشتعلة حتى صباح اليوم التالي.

بريد الدفاع

بدو السبع

تلقينا مقالة بتوقيع «مشفق وناصح» يقول فيها ان بدو بئر السبع قد قاموا بواجبهم الوطني في الحركـــة الاخيرة ولم يقصروا كما يشاع.

الاضراب في عكا

جاءتنا كلمة من عكا بتوقيع «ابن البلد» يأسف فيها لخروج بعض ابناء تلك المدينة على اجماع الامة وتماطيهم اعمالهم التجارية وهو يرجو ان يقلع هؤلاء عن خطتهم صوناً لكراماتهم وحرصاً على سمعة جهاد بلادهم

الحلول النصفية

تلقينا مقالة بتوقيع السيد رشيد سليم السائح التاجر بعكا يقول فيها ان الامة لا تقبل حلولا نصفية لا تحقق كل اماني البلاد وامانيها وان المفاوضين باسم الامة لا يكونون ممثلين لها اذا قبلوا بمثل هذه الحلول الناقصة

الاموال اليهودية

جاءنا مقال من السيد يونس عبد الله بشير من حيفا يقول فيه ان دعايات اليهود بانهم جلبوا الثراء والنعمة الى فلسطين وبذروا فيها الاموال الطائلة ليست الادعايات باطلة القصد فيها التغرير والتضليل على الرأي العام العالمي فاموالهم لم يستفد منها احد غيرهم، وهم يقاطعون العرب ولا يستخدمون احداً منهم وقد تبخرت هـــذه الاموال من بين ايديهم بدليل ما اصابهم اثناء اضراب العرب، ولو كانوا يحملون ثروة كما يزعمون لما حل بهم هذه الضائقة المميتة

اضحكني وابكاني

جاءتنا كلمة بتوقيع م.ع.ق بالعنوان المتقدم عن جنون الصهيونية واحلامها الذهبية ودعاياتها الباطلة التي حطمها العرب على صخرة ثباتهم وقوة ايمانهم، وعن سياسة الحكومة وخطتها الشاذة في اخفات صوت العرب واحلال اشتات الشعب اليهودي في فلسطين

نفي تهمتين

تلقينا مضبطة من مختاري قرية سلواد (قضاء رام الله) ينفي فيها موقعوها تهمة التجسس التي الصقها بعضهم بمحمد قاسم حجير من اهالي قرية الطيرة (حيفا) بعد وصوله الى القرية الاولى

وتلقينا بياناً من اللـــجنة القومية في بيت لحم تنفي فيه ما الصق بالاستاذ عيسى افندي البندك من تهم

التمسك بالمطاليب

جاء من اللجنة القومية بصفد الى اللجنة العربية العليا البرقية الآتية

الامة مجمعة على التمسك بمطاليبها الوطنية وعدم المهاودة باي شيء منهـــا وهي مستعدة للتضحية الى النهاية ولا تقبل باي تسوية لا تضمن جميع مطاليبها

المراكشيون يطلبون الاستقلال التام

مقابل مساعدتهم لزعيم الثوار الاسبانيه

تقول جريدة (التيمس) ان اكثرية الجيوش التي نقلها الجنرال فرانكو من مراكش الى اسبانيا تنتمي الى قبائل الريف العربية المشهورة بالشجاعة والاقدام والرأي السائد في الاوساط العسكرية المطلعة ان هؤلاء المتطوعين هم اشد عناصر الحرب الاهلية خطراً على الحكومة وبفضل تطوعهم زاد امل الثوار بالفوز بعد ان تضاءل في الايام الاخيرة. وقد ظهر تأثير العرب منذ اليوم الاول لنزولهم الى الميدان، اذ استطاعوا ايقاف هجوم الحكوميين على غرناطة وافيادو، وحالوا دون قطع المواصلات بين المناطق الثائرة

فرصة للمطالبة بالاستقلال التام

وتقول «الديلي اكبرس» نقلا عن جريدة (البتي باريزيان) الفرنسية ان الجنرال فرانكو وعد باعطاء كل جندي ريفي يحارب في أسبانيا اجرة عـــالية وتعويضات مالية دائمة على مثال التعويضات الممنوحة الى المحـــاربين القدماء الاميركيين، ولكنه يخشى أن يغتنم العرب الفرصة للمطالبة بمنح بلادهم الاستقلال التام او الاستقلال الداخلي

ويقال ان الجنرال فرانكو يعامل المراكشيين الآن بكثير من العطف والتؤدة، اذ يخاف انقلابهم عليه. ولا ريب ان نشوب ثورة ضده في مراكش يقضي نهائياً على آمال الثوار بالنجاح

ومما يزيد في قلق الجنرال فرانكو انه مكروه جداً من السكان العرب بسبب التدابير الفظيعة التي أتخذها في السنوات الاخيرة لقمع الحركات الاستقلالية.

السكان العرب ناقمون على حكومة مدريد

وفي رسالة لمكاتب «التيمس» في مراكش الاسبانية أن السكان العرب ناقمون بصورة شخصية على حكومة مدريد، ذلك أنه عنـــد ما نشبت ثورة اليساريين عام ١٩٣٤ اعتمدت حكومة مدريد اليمينية على جنود الفرقة الاجنبية والمراكشيين في قمع الثورة.

العربي لا ينام على ضيم

ولما تولت الجبهة الشعبية الحكم عقب انتخابات شباط الاخيرة عاتبت الفرقة الاجنبية والمراكشيين بطريقة غير مباشرة، اذ قطعت عنهم المساعدات المادية وخفضت الاعتمادات المخصصة لهم، ثم شرعت تنتقم من زعمائهم

ولما بدأ الجنرال فرنكو ثورته اغتنم العرب الفرصة الانتقام، وقد اشتهر العربي بانه لا ينام على ضيم، فهو الآن ينتقم من حكومة الجبهة الشعبية، وفي الوقت نفسه يساوم الجنرال فرنكو على استقلاله!

اليوم
الـ٢١
من المئة الثانية

سوريا ولبنان تصبحان «بلاد الشرق»

تأليف لجنة جمركية لنسخ جميع القوانين

كانت القوانين والقرارات الجمركية تصدر منذ الاحتلال معنونة بعنوان «البلاد المشمولة بالانتداب الفرنسي» وقبل يومين أصدرت المفوضية الفرنسية بياناً إلى مفتشية الجمارك العامة باصلاح جميع القوانين والقرارات الجمركية كافة وذلك بحذف جملة (البلاد المشمولة بالانتداب الفرنسي.) والاستعاضة عنها بكلمتي «بلاد الشرق».

وفي الحال صدرت اوامر مفتشية الجمرك بتأليف لجنة جمركية عهد اليها نسخ جميع القوانين والقرارات الجمركية للعمل بمقتضى البيان المذكور

وقد باشرت اللجنة هذا العمل ابتداء من صباح امس وسيصير بعد ذلك طبع القوانين والقرارات الجمركية على هذا النحو

صدى حوادث فلسطين في تنجانيكا

تلقت اللجنة العربية العليا من السيد اكرم سالم في تنجانيكا الرسالة التالية:

ان احزن مأساة وقعت في هذه السنة هي كما ارى مأساة فلسطين. قرأت في الجرائد الكثير من مصائب اخواني المسلمين والاصابات التي حدثت بهم من جراء قيامهم ضد اليهود والهجرة، وكان لهذه الامور وقع خوف في جميع العالم البريطاني وآلمت ضمائرنا الاسلامية.

وان المسلمين الهنود هنا قد اظهروا مقتهم لما يجري في فلسطين ومما هو جدير بالذكر انه مع انني لا ازال شابا لم اتمالك نفسي من البكاء حينما قرأت اخباركم واني لاقدر تماما روحكم الطيبة في وضعية بلادكم الحاضرة. وارجوكم ان تتفضلوا بنقل تعزيتي القلبية الى عائلات الذين ذهبوا ضحية الاضطرابات الحالية رحمهم الله رحمة واسعة.

وارجو من اخواني العرب ان يجيبوني ويعلموني عن الخدمات التي يمكن ان اقوم بها نحوهم

فوز مصر

فاتحة عهد سعيد لحل المشكلة السورية

من مقال لنائب فرنسي عن المفاوضات السورية

كتب النائب الاشتراكي المعروف المسيو جان لونغه مقالا في جريدة «البتي جورنال» علق فيه على انتهاء المفاوضات المصرية البريطانية فقال «إن هـــذه النتيجة الحسنة هي فاتحة عهد سعيد يساعد على حل المشكلة السورية الفرنسية التي تشبه في كثير من نقاطها المشكلة المصرية البريطانية وتبذل الحكومة الفرنسية جهدها في المفاوضات الجارية في الوقت الحاضر في باريس لعقد المعاهدة السورية بروح مشرب باود.

لونغه يمتدح «سياسة بريطانيا»

يجب علينا ان نعترف ان بريطانيا سارت في مصر الخالدة وفي العراق على سياسة حرة، تدل على كثير من الفطنة وقد اتخذت من اعداء الامس اصدقاء حلفاء وهذه سياسة كريمة، فهل لنا ان ننسج على منوالها في سوريا؟»

اخطاء فرنسا في سوريا

وهنا تكلم عن الاخطاء التي ارتكبتها فرنسا في سوريا منذ الشروع في تطبيق الانتداب وتمنى ان تنتهي المفاوضات باتفاق حسن يكفل مصالح الجانبين.

ثم قال: «ستدخل مصر بعد مدة وجيزة في مصاف الامم المستقلة. ولا شك ان الامة السورية العريقة في التاريخ مثل مصر، لا تقل مدنية واهليـــة للاستقلال عن مصر

المفاوضات في جو مشبع بالتفاهم

وعاد النائب الى الكلام عن المفاوضات فقال: انها سارت حتى الان في جو مشبع بالتفاهم وحسن النية، لذلك ذلل الجانبان العقبات التي قامت في الطريق ومنها عقبات لا تقل صعوبة عن العقبات التي قامت في وجه المفاوضين المصريين والانكليز

ثم اثنى النائب ثناء مستطابا على الحنكة التي يظهرها الوفد السوري في المفاوضات وكرر امله بأن يتم عقد المعاهدة السورية قريباً، وبذلك تكون فرنسا قد وفت بوعودها وقامت بالمهمة الاستقلالية التي القاها الانتداب على عاتقها

ألف شخص يعدمون في مدريد

وشاية واحدة تكفل اعدام من تريد

قالت جريدة الاكلير ان نحو الف شخص اعدموا في العاصمة الاسبانية وتكفي وشاية من خادم او من عامل مستاء للحكم على المرء بوضعه في سجن كازا كمبو وهذا يعني الاعدام المحتم. وقد أصبح من المألوف اعدام القسس والنساء ومن يحاول اخذ صور فوتوغرافية يحكم عليه بالاعدام!

ولا تزال سوق القتل بلا محاكمة قائمة في برشلونة وفي احد ايام هذا الاسبوع ادخل الى مشرحة المستشفى ٦٢ جثة للتحقق من شخصياتها واكرهت عصابة مسلحة محافظ بلاجر على تسليم ٢٦ اسيرا اليها فارسلهم حالا

ايطاليا القلقة في الحبشة

تصادر جميع املاك الرأس نسيبو

صدر مرسوم من نائب الملك في أديس أبابا بوضع يد الحكومة على ممتلكات واموال الرأس نسيبو والبالاتنجيتا ولد مريم ممثل الحبشة السابق في باريس وذلك لثبوت «التهمة» عليهما باستمرارهما في بذل نشاطهما في تعكير السكينة السائدة واضطراب حبل الامن في الحبشة دافعين الاهالي الى حرب أهلية

سرقة وثائق سرية وخرائط حربية

تتعلق بالدفاع الجوي عن فرنسا

اهتزت الدوائر الحربية والسياسية في باريس لحادثة سرقة خطيرة وقعت قبل يومين ـــ فقد ارسلت القيادة الجوية العليا وثائق سرية وخرائط حربيه عديدة تتعلق بالدفاع الجوي الفرنسي الى القيادة في (شامبيني) وكانت الصناديق التي تضمن الوثائق مختومة، وموضوعة تحت المراقبة الدقيقة اثناء نقلها. ولما فتحت في شامبيني وجدت خالية الا من بعض اوراق بيضاء!

وقد اهتمت دوائر البوليس السري ومكافحة الجاسوسية اهتماماً عظيما بالحادث وانتشر رجالها في جميع انحاء البلاد للبحث عن السارقين فلم يتوفقوا حتى الآن ويقال ان السرقة جرت لحساب دولة مجاورة

الاحتفال بعيد الدستور الايراني

احتفل بانقضاء ثلاثين عاما على اعلان دستور ايران احتفالا باهرا وذهب وفد من اعضاء البرلمان الى القصر الامبراطوري لتقديم التهاني بهذه المناسبة لجلالة الشاه بهلوي

كيف قتل اليهود الاربعة بجوار حيفا

الرصاص ينهال عليهم من بستان قريب فيصرعهم

نشرنا في عدد امس نبأ من مراسلنا في حيفا عن قتل اربعة يهود في ضواحي تلك المدينة عند ما كانوا يركبون سيارة وننشر فيما يلي تفصيلات هامة عن ذلك الحادث كما روته الصحف اليهودية :

كانت سيارة صغيرة تسير في الساعة الرابعة بعد ظهر يوم الجمعة اول امس ، قرب قرية لرامون وفيها اربعة ركاب يهود هم :

١) برونيا تولين من تـــل ابيب
٢) حايم شواسرر عمره ٤٩ سنة من حيفا شوفير سيارة .
٣) يوسف هامرمان بوليس اضافي
٤) ميشيل ويفر بوليس اضافي

وكانت السيارة تاكسي ، وقـد تركت حيفا يوم الجمعة بعد الظهر قاصدة مستعمرة يماروت هاكرمل وفيها امرأة طبيب المستعمرة والانسة برونيا تولين ، وعند نقطة بوليس اهدن اخذ السائق بوليسين اضافيين احدهما افنرجولدهابر والآخر ميشيل ويفر وكان الاثنان مسلحين ، ولما وصلوا قرب الدامون الواقعة بين اهوزا ومستعمرة يماروت هاكرمل شاهد الركاب فارساً عربياً على الطريق العام ولما مرت السيارة اسرع هو على ظهر الجواد

وقرب الرامون تركت امرأة الطبيب السيارة وذهبت الى بيتها ، وركب في السيارة بوليس اضافي جديد اسمه يوسف هامرمان بقصد الذهاب الى حيفا لاسترجاع بندقيته

وفي طريق الرجوع الى حيفا وجد المسافرون احجاراً على عرض الطريق فوقفوا ، وفي تلك اللحظة اشار الفارس العربي بيده الى ناحية بستان قريب ولم يكد يفعل هذا حتى انهال الرصاص على الركاب

فقفز ويفر وجولدهابر من السيارة لمقابلة النار بمثلها الا ان الاول قتل في الحال واصيب الثاني برصاصة في ظهره إلا انه استطاع السير حتى رأى سيارة شحن حملته الى نفي شعنان حيث اخبر عن الحادثة ، وكذلك صادف مرور سيارة فعادت واخبرت عن الحادث ايضاً

وقد تولى الضابط رئيس نقطة اهوزا اخبار الجهات المختصة عن ذلك ولما وصلت القوات وجدت القتلى الاربعة على الارض وتوالت النجدات والبحث جار عن الفاعلين

ضحايا اليهود خمسة وستين قتيلا

ذهب لاصلاح خط التلفون فارداه الرصاص

قتل احد عمال شركة روتنبرج في ساعة متأخرة من ليلة الاحد قرب معمل الاسبرتو الواقع بين مدرسة نيتر ويافا وبموت هذا العامل بلغ قتلى اليهود ٦٥ قتيلا ، وعدد اليهود الذين قتلوا في الثمانية واربعين ساعة الاخيرة عشرة ، واسم القتيل جولياس فاجتال ، عمره ٢٥ سنة

وقد دعي القتيل ورفيـــق له في الساعة ١١ من يوم السبت مساء ، ليلة الاحد لتصليح خط التلفون قرب بيت دجن ، واصطحب العاملان الكونستابل (دالي) معهما للحراسة ، وذهب الثلاثة الى قرب معمل الاسبرتو فانهال عليهم الرصاص بكثرة وكان جولياس يقـود السيارة فقتل في الحال ، وانقلبت السيارة في خندق وجرح الكونستابل بزجاج السيارة ، وقد ظن الثوار ان من في السيارة قد قتلوا فحاولوا الاقتراب منها الا ان الكلب الذي كان مع الكونستابل عوى فنبه « دالي » واطلق الرصاص على القادمين فهربوا

وقد قامت قوة من البوليس والجند الى مكان الحادث في ساعة متأخرة من الليل الا انها لم تستطع العثور على احد

وقد صادف ان كان ضابط من الجيش البريطاني مارا من هناك بسيارته فاشترك مع الكونستابل في رد غارة الثوار ثم استدعيت نجدة من الاسعاف فحملت القتيل الى مستشفى هداسا في تل ابيب .

روزفلت يبدي قلقه من حالة العالم

ويعلن عزم أميركا على الوقوف في عزلة

خطب الرئيس روزفلت في مؤتمر شوتا كالصيفي فأبدي قلقه من حالة العالم الدولية لا من شؤون اميركا الداخلية وشدد القول بان اميركا عازمة على ان تقف في عزلة من كل حرب

وبعد ما ذم نكث العهود الدولية عدد المساعي التي بذلتها اميركا للمساعدة على منع الحرب وأسف لان الاتفاق البحري الثلاثي دل الى الآن على ان لا نفع يرجى منه

وقال ان ليس في طاقته منع جميع الامم من الحرب ولكنه يستطيع ان يضمن انه لا يفعل شيئا من شأنه ان تساعد اميركا على ترويج الحرب . ومع ذلك قال منذراً انه اذا شبت نار الحرب في قارة فان الوفا من الاميركيين — مجانين الذهب — يسعون الى جني الربح منها بمناداتهم ان البيع للمتحاربين يشفي البطالة في اميركا ويعيد اليها زمام تجارة العالم ونداء مثل هذا يصعب مقاومته ولكن اذا خيرنا بين الربح والسلام وجب على اميركا ان تقول « اما نحن فنختار السلام »

وختم خطبته بقوله ان اميركا لا تسعى الى اخضاع امة ما لسلطانها ولا تطلب فتح ارض ما ودعا الامم اللواتي يردن صداقتها الى ان يصافحن اليد التي تمدها — يد « حسن الجوار »

ربط الموصل وبغداد بخط حديدي

وضع التصميم وتنفيذ المشروع في الشتاء

شرع مجلس إدارة السكة الحديدية في العراق في درس مشروع الخط الحديدي الذي تنوي الحكومة العراقية انشاءه لتصل بغداد بالموصل . ومن المنتظر أن يتم درس هذا المشروع قريباً ويباشر بوضع التصميمات اللازمة لتنفيذه في الشتاء القادم .

انشاء شركة ومدرسة طيران في العراق

قررت الحكومة العراقية انشاء شركة جوية لربط المدن العراقية الكبيرة بمواصلات جوية منتظمة وستنشأ في آن واحد مدرسة للطيران في بغداد .

المفاوضات المصرية في صحف العراق

نشرت الصحف العراقية خبر اتفاق المندوبين المصريين والانكليز على الغاء الامتيازات الاجنبية في مصر وذكرت تفاصيل الاتفاق كما أذاعته صحف مصر وعلقت على هذا النبأ مهنئة بفوز مندوبي مصر وتمنت التوقيع قريباً على المعاهدة المصرية الانكليزية فتعود المياه الى مجاريها بفضل الجهود التي بذلها الجانبان المصري والبريطاني وما يبديه كل منهما من كياسة وحنكة .

أزمير تقدم ثماني طائرات حربية

لسلاح الطيران بمناسبة عيد النصر

بمناسبة عيد النصر الذي يقع في ٣٠ آب الجاري سيقدم اهالي أزمير ثماني طيارات حربية للجيش التركي وكل طائرة منها تحمل اسم المنطقة التي اشتركت في الاكتتاب بثمنها .

تركيا لاترغب في الاشوريين

علقت الصحف التركية على الانباء الواردة من لندن وجنيف بشأن اسكان الاشوريين في الاراضي السورية أو التركية فاجمعت كلها على أنه لا يسع تركيا أن تقبل احداً من هؤلاء اللاجئين في أراضيها

مسلمو لبنان يطلبون الوحدة السورية

جاء في تصريح أخير لسماحة الشيخ محمد توفيق افندي خالد مفتي الجمهورية اللبنانية ان المسلمين في لبنان يطلبون الوحدة السورية وانه قدم مذكرة بذلك الى رئيس الجمهورية اللبنانية

كلومبيا تحتج على قتل ثمانية من رعاياها

قدمت حكومة كولومبيا احتجاجاً شديد اللهجة إلى حكومة اسبانيا على مقتل الكولومبيين الثمانية الذين كانوا مسافرين في القطار الحديدي من مدريد الى برشلونـــه .

الاسكندرية قاعدة ثانوية للاسطول

نشرت جريدة (الديلي تلغراف) فصلا لمكاتبها البحري قال فيه انه يؤخذ من البيانات البحرية الاخيرة ان النظام الخاص الذي سينشأ في شهر ستمبر للدفاع عن القواعد البحرية البريطانية في البحر المتوسط لا يزال موجوداً، وان ضباط هيئة اركان الحرب الذين كان عددهم في المدة الاخيرة تسعة نقص عددهم الا خمسة او ستة

ولما كان النظام الذي اتخذ طبقاً للمعاهدة الانجليزية المصرية يقضي بان تصير الاسكندرية قاعدة ثانوية للاسطول فانه يمكن تعزيز استحكامات ذلك في المستقبل القريب

ثلاثون طائرة حربية تغادر انكلترا سراً

في طريقها الى ثوار اسبانيا

نشرت جريدة « نيوز كرونيكل » أن اكثر من ثلاثين طائرة غادرت انكلترا سراً في خلال الاسابيع الثلاثة الاخيرة وبعضها كان خاصا بالقوات الحكومية والبعض الآخر كان خاصا بالثوار .

الجيش الروسي يبلغ ثلاثة ملايين جندي

دعي الشبان الذين في التاسعة عشرة من العمر الى الخدمة العسكرية لاول مرة عملا بمرسوم نشره الليلة قوميسير الدفاع . وهذه هي الخطوة الاولى في سبيل تخفيض سن الخدمة العسكرية . وقد قضي المرسوم نفسه بتسريح الجنود وصغار الضباط التابعين لمرتبة سنة ١٩٣٤ ويقدر ان تخفيض السن للمجندين سيؤدي الى زيادة الجيش الروسي الحالي الذي يبلغ عدده ٣٫٠٠٠٫٠٠٠ رجل بمعدل ٢٥٠٫٠٠٠ سنويا في السنين الاربع المقبلة

ساعدوا عائلات الشهداء والمنكوبين

نـداء

من لجنة السيدات

الى الشعب العربي الكريم

ايها الشعب الابي ، يا سليل المجد ، ويا حامي الديار . ها قد اسمعت صوتك داويا اليـــوم فبرهنت للعالم قاطبة بثباتك . واقدامك وجرأتك واخلاصك . انك جدير بالحياة . جدير بالحرية جدير بالاستقلال لقد جدت باعز ما لديك . بمالك . براحتك . بدمك وفي سبيل الذود عن ديارك فثق بعد الان ، ان هذه التربة الطاهرة ، تربة الوطن المقدس ، التي ارتوت بدماء شهدائك الابرار ، ستؤتي اكلها باذن الله .

وانت ايها المجاهد الكريم يا من القيت على العالم اليوم درسا عظيما بالثبات والتضحية . يا من خططت بيدك صفحة جديدة في تاريخ هذه الامة المجيد . لقـــد برهنت حقا للظالم الغاشم على ان الظلم والقوة والاعتساف مهما طال امدها فلن يلين من قناتك الصلبة ولن يثنيك عن نيل ما عاهدت الله عليه « من المؤمنين رجال صدقوا ما عاهدوا الله عليه . فمنهم من قضى نحبه ومنهم من ينتظر وما بدلوا تبديلا »

يا حماة فلسطين ، ويا بقيـــة آمال هـــذا الوطن العاثر ، ها ان ارواح شهدائكم الطاهرة تناديكم من اعلى عليين طالبة منكم ان لا تهنوا ، ولا تستسلمـــوا . فانتم اقوى من خصمكم بايمانـــكم ، بعزائمكم ، وبقوة الحق الذي تنشدونه ، وانتم الفائزون في النهاية فاصبروا وصابروا ورابطوا ولا تهنوا ، ولا تحزنوا فانتم الاعلون باذن الله .

وانت ايتها الحكومة . مهما غلوت من قسوتك ، ومهما اتخذت من طرق للارهاب ، فثقي ان ذلك لن يجدي بك فتيلا ، لاننا آلينا اليوم ان نطلب الموت . ومن طلب الموت توهب له الحياة . فاقتلي . واسجني . وابعدي وشتتي من رجالنا من تشائين ، فنحن على حد قول الشاعر العربي

اذا مات منا سيد قام سيد
قؤول بما قال الكرام فعول

اما انتم يا رجال صرفند الكرام . فهنيئا لكم بما احرزتم من شرف وفخار . وها هي المرأة العربية في أثركم جميعاً . تجود بكل عزيز لديها في هذا السبيل . سبيل المجد والشرف .

لجنة السيدات العربيات بالقدس

مكة والمدينة وآلات الراديو

كانت الحكومة السعودية قد قررت في فبراير سنة ١٩٣٥ الترخيص بادخال آلات الراديو الى البلاد الواقعة تحت سلطانها واستثنت من ذلك مكة المكرمـة والمدينة المنورة

وقد عادت الحكومة السعودية فقررت في شهر يوليو الماضي الغاء ذلك الاستثناء واباحت دخول آلات الراديو في جميع انحاء مملكة نجد والحجاز وملحقاتها

مركز مصر الحربي

مصدر خطير للمتاعب والمشاكل

عقدت جريدة « فيننشيال نيوز » فصلا رئيسيا قالت فيه ان مصر ظلت منذ الحرب الكبرى مصدرا خطيرا للمتاعب والمشاكل التي لقيتها الحكومات البريطانية المتوالية ، وقد كانت مشكلة لا يمكن حلها الا بتعاون الشعب المصري ورضاه ، ولكن هذا الرضى لم يتحقق

وتدل المظاهر السياسية على ان الشعب المصري مشبع بروح الوطنية التي لا تتحمل مسئولية على ما تأتيه من اعمال العداء وهذا العنف الذي لم يظهر البريطانيون منتهى اللباقة في معالجته دائما - كان دائما المعول الذي هدم كل امل في الوصول الى الاتفاق ، مع ان الحاجة كانت ماسة اليها دائما

نعم ان العلاقات التجارية والمالية بين انجلترا ومصر لها اهميتها الكبرى ولكن الاهم من ذلك هو مركز مصر الحربي فان اشراف بريطانيا على قناة السويس وشرق البحر المتوسط وشمال شرق افريقيا يمكن تعريضه الى الخطر الكبير اذا ناصبت الحكومة المصرية بريطانيا العداء وعلى ذلك اذا نظرنا الى الامر من جميع وجوهه لا يسعنا الا ان نرحب بالمعاهدة الانجليزية المصرية والواقع يعد امضاؤها حسنة من الحسنات القليلـــة التي نجمت عن موقف النزاع الذي وقفه السنيور موسوليني في البحر المتوسط

النحاس باشا يرسل الى « التيمس »

كتاباً يعرب فيه عن سروره لنجاح المفاوضات

اني مسرور جداً للنجاح الذي تكللت به جهودنا التي بذلناهـا لتوثيق عرى الصداقة بين بلدينا وفي سبيل ايجاد تحالف لا يقوى على تجارب المتاعب الدولية الحالية وحدها بل وطوارىء المستقبل ايضا .

« وستختم المعاهدة فصلا يؤسف له من سوء التفاهم بين البلدين على انـه كان خالياً من اعمال العداء والحقد ، فقد كانت سياسة الوفد ترمي دائما الى عقد تحالف بين بريطانيا ومصر اللتين لهما مصالح كثيرة مشتركة .

« اما الفشل الذي أصاب مساعينا السابقة فلم يزعزع ثقتنا بنجاحنا في النهاية وستفتتح المعاهدة عهداً جديداً من التفاهم والسلام والتعاون بين المصريين والاجانب اجمالا ، ولن يكون هناك تمييز ضد الاجانب الذين سيعيشون هنا في مصر كضيوفنا وسيعاملون على قدم المساواة مع المصريين

« ولا بد لي ان اعرب عن تقديري الشخصي للجهود التي بذلها السر مايلز لامبسون الذي عبر اصدق تعبير عن مشاعر الحكومة البريطانية بل واضاف روح عطفه وتفهمه للمشاكل الثلاث التي تغلبنا عليها . فاليه والى المستر ايدن يرجع الفضل الاكبر في نجاح المفاوضات

« واني انطلع الآن بسرور وابتهاج الى زيارتنا القادمة للندن »

الانباء الخارجية

قلق انكلترا وفرنسا لحوادث اسبانيا

لندن — يصرح المحررون الديلوماسيون لكثير من الجرائد بأن تأخير الوصول الى نتيجة في المحادثات الرامية الى عدم التدخل في اسبانيا يسبب للاوساط اللندنية قلقاً كبيراً وتؤكد جريدة المورننج بوست انهم يخشون في انكلترا ان يؤدي اخفاق المحادثات الى وضع الحكومة الفرنسوية في مركز يتعذر عليها فيه مقاومة ضغط احزاب الشمال المتطرفة فتضطرها لان تمد يد العون الى الجبهة الشعبية الاسبانية . وتصبح في هذه الحالة اسبانيا مسرحاً لتجارب النوازع السياسية الاوروبية المتنافرة حيث تتناحر بلا هوادة

استعداد الثوار الاسبان لهجوم كبيرة

بايونه — يدور قتال عنيف حول ايرون . وينتظر اهالي هذه المدينة بنفاذ صبر نتيجة الهجوم الذي قام به الوطنيون . فبعد ان استولى الثوار على حصن الياس هجموا على مرتفعات سان مارسيال واجبروا قوات الحكومة على ان تتراجع . ويستعدون الان الى هجوم كبير ضد سان سباستيان المحاصرة حصاراً تاما من الوطنيين وستقوم بوارج الثوار الحربية بتعزيز هذا الهجوم

اجتماع دول التحالف الصغير

براغ — ارجيء اجتماع دول التحالف الصغير الى ١٥ سبتمبر

عدم التدخل في حوادث اسبانيا

بودابست — يؤخذ من أقوال جريدة « بستر لويد » ان المباحثات المتعلقة بميثاق عدم التدخل في حوادث اسبانيا مصيرها الى الحبوط لان الاحزاب المناصرة للحكومة الفرنسوية لا تزال على رغم الاقتراح الفرنسوي المتعلق بالحياد تواصل المساعي والاعمال المخالفة لقواعد الحياد بتجنيد المتطوعين وارسال الاسلحة والاموال الى حكومة مدريد

«شجاعة» اليهود
مئات يثخنون عربياً واحداً بالجراح

على اثر حادثة القنبلة التى اصابت شظاياها اليهود انفسهم وحادثة مقتل اليهودي (يوليوس فا كشال) ، اضطربت تل ابيب صباح امس وتجمهر نحو ٣٠٠ شخص منهم في ساحة اللنبي ، ومثل هذا العدد في آخر شارع يافا — تل ابيب ، وفي هذه الاثناء مر العربي السيد احمد طلبة الذي يشتغل بياريا لدى احد الالمان المسيحيين في سارونا ، راكباً على دراجته قاصدا يافا لزيارة عائلته فما كاد يصل الى شارع الابي حتى اعترضه احد اليهود . وسأله عما يحمل في كيسه المحمل فوق الدارجة وفي تلك اللحظة تدفق اليهود على العربي والقوه ارضاً وانهالوا عليه طعناً بالخناجر وضرباً بالعصي ودوساً بالاقدام ، ورمياً بالحجارة ، حتى اثخنوه جراحاً ، ولكن شجاعة هذا العربي ابت عليه الاستسلام، فقاوم ما استطاع حتى تمكن من الهرب الى ان وصل الى اول شارع يافا — تل ابيب بالقرب من معمل « وا كنر » ، فالتقى باليهود المتجمهرين هناك ، فانهالوا بدورهم عليه ضرباً بالعصي وطعنا بالخناجر الى ان اغمى عليه فأدخلوه الى مخزن ، ولكنه عاد الى وعيه في هذه اللحظة ، واخذ يقاوم ويصيح ، فسمع صوته نفران من البوليس ، فحضرا واخرجاه من المخزن واوصلاه الى مستشفى هداسا حيث ضمدت جراحه بقدر الامكان ثم ارسل حالا الى المستشفى البلدي .

وقد ذهب الاستاذ عزمي بك النشاشيبي قائمقام المدينة بصفته حاكم صلح ومعه ضابط المركز سليمان افنـــدي عازار والجاويش رشدي افندي السقا الى المستشفى ودونا افادة الجريح

وبلغنا ان جراح الشاب الشجاع خطرة شفاه الله ورعاه بعنايته .

حادث ثان والقبض على يهودي

وبينما كان العربي السيد صالح ابو رزق قادما من قرية صميل الى يافا راكبا على حماره ، انزله في شارع اللنبي عدد من اليهود عن حماره وانهالوا عليه ضربا بالعصي والحجارة فاصيب بجراح غير خطرة ، وبعد مقاومة عنيفة لتلك الجموع المحتشدة من اليهود تمكن من الهرب ووصل الى يافا ، ثم ذهب الى مركز البوليس واخبره بالحادث ، فارسله ضابط المركز سليمان افندي عازار الى دائرة الصحة حيث ضمدت جراحه وخف الامباشي محمد افندي يوسف ومعه بوليس بريطاني الى مكان الحادث وقاما بالتحقيق ، وتمكنا من القبض على يهودي من الذين اشتركوا في ضرب هذا العربي يدعى « حبيب دافيد عياش » واحضراه الى مركز البوليس ،

حادث ثالث يصاب به عربي بجراح

وبينما كان حسن الجمران وآخر يدعى عمر ياسين قادمين من جهات سارونا الى يافا رشقهما اليهود بالقرب من مقهى لورنس بالحجارة فاصيبا بجراح طفيفة ضمدت في دائرة الصحة بيافا .

تجمهر الشباب واعتداء القوة

وقد وصلت انباء هذه الاعتداآت من اليهود على بضعة اشخاص مروا من تل ابيب منفردين ، الى يافا ، مبالغ فيها جداً ، فتجمهر عدد من الشباب في الساحة الكائنة امام فندق الشرق الكبير ، فحضرت قوة كبيرة جدا من افراد الجند والبوليس البريطاني وعلى رأسهم الباشجاويش البريطاني « كلاو » واعمل العصي باجسام المتجمهرين ، وصادف مرور عدد من النساء بالقرب من صيدلية السيد رستم ابو غزالة ، فضربهن بعصاه ، فصحن واحتمين بالسيد عبد الحاج محمـــد كـتير وصادف مرور السيد عدنان ابو ابن من تلك الجهة فضربه « كلاو » ايضاً ، وبقيت هذه الحالة حتى الساعة الحادية عشرة قبل الظهر تقريبــاً ، واخيراً انصرف الجمهور

وقد ذهب السيد عبدالحاج محمد كـتيرو الى اللجنة القومية واطلع اعضاءها على حادثة اعتداء « كلاو » فأهتمت له وستقدم صباح اليوم الاحتجاج الى المراجع الحكومية

وكما كانت الحالة في يافا فقد كانت في محلة المنشية اذ اضطربت الافكار للانباء التي كانت تردها

اغلاق نوافذ القطار عند مروره بتل ابيب

خرج قطار المسافرين في الساعة العاشرة والربع صباح امس من يافا ، وما كاد يصل تل ابيب حتى اخذ اليهود يرشقونه بالحجارة فاصيب اربعة اشخاص من القطار بجراح طفيفة

وخرج قطار المسافرين بعد الظهر من اللد الى يافا فاغلق موظفوه جميع منافذ عرباته ، بعد ان فتش الجند والبوليس البريطاني جميع الركاب العرب ووصل القطار الى يافا على هذه الصورة فترك هذا العمل اثراً سيئاً في نفوس المسافرين

البوليس اليهودي يعتدي على عربيين احدهما بوليس

بينما كان السيد محمد كامل النقيب والبوليس السيد صادق رقم ٢٩٥ يتنزهان على شاطيء المنشية هاجمها بعض انفار من البوليس اليهودي وضربوهما ، وعبثا حاول البوليس العربي السيد صادق اقناعهم بانه بوليس ، وظلا عرضة للاعتداء الى ان حضر نفرا البوليس البريطاني رقم ٩٥٠ ورقم ٩٠٧ وانقذاهما من ايدي المعتدين ، ثم ذهب المعتدى عليهما الى الطبيب فاستحصل الاول على تقرير طبي لمدة اسبوع ، والثاني لمدة ثلاثة ايام

فما قول مدير بوليس اللواء في هذا الاعتداء الغريب ؟!

جريدة يهودية تجرى «الحقيقة» وتقول الصدق

تحدثت جريدة ها آرتس عن وجود عصابة من الثوار المنظمين في ضواحي يافا . فقالت ان هذه العصابة همها القاء الرعب في قلوب اليهود فهي تطلق احيانا الرصاص على بيت فيغان ثم تنتقل بعد ذلك الى مكان ثان فثالث وتقول ايضاً ان لدى هذه العصابة سلاحاً جديداً وان عدد افرادهـــا يزيد عن عشرين شخصاً

لجنة يافا القومية تشكر قرية نعلين

جاءنا من اللجنة القوميه في يافا انها تشكر اهالي قرية (نعلين) لتبرعهم بمبلغ ٢٢ جنيهاً و ٧١ قرشاً اعانة لمنكوبي يافا بواسطة الآنسة رفقة عوده عن لجنة السيدات العربيات في الثغر ، فنحث اهالي القرى العربية لمد يد المعونة الى هؤلاء المنكوبين وهم اهل لكل مكرمة

نابلس

وفد من نابلس يقابل حاكم اللواء

نابلس في ١٦ — لمراسل الدفاع الخاص —

دعى حاكم اللواء الشمالي المستر كيث روتش امس وفدا مؤلفا من السادة مع حفظ الالقاب : سليمان طوقان . الحاج نمر النابلسي . عبداللطيف صلاح ، عادل زعيتر . فريد العنبتاوي . عبدالفتاح طوقان لمقابلته في حيفا . وقد غادر الوفـــد المدينة صباح امس وتخلف عبداللطيف بك صلاح وعادل افندي زعيتر وعاد الوفد في المساء وقد علمنا ان البحث دار حول الحالة الحاضرة وما يجري في نابلس

ابعاد ثلاثة من نابلس الى صرفند

ابعدت السلطة اليوم الى صرفند السادة : سليمان الششتري ، نمر الميناوي ، محمد خلف الدزماوي وقد ودعهم فريق من الشباب رافقتهم السلامة

غرامات تفرضها السلطة على القرى

وضعت السلطة امس غرامات على القرى الآتية :

برقين	٢٠	جنيهاً
سبسطيه	٧	»
بيت مرين	٥٧	»
ديرشرف	٧	»
بزاريا	٤	»
نصف جبيل	٤	»

وقد امتنع اهل القرى المذكورة عن دفع هذه الغرامات فحصلتـــها السلطة بالقوة

أفراد من الطائفة السامرية يتبرعون للمنكوبين

طاف لفيف من شباب النادي الرياضي بعد صلاة الجمعة يجمعون التبرعات للمنكوبين .

وجمع هؤلاء الشباب التبرعات اليوم من المصلين في الكنائس

وتبرع بعض افراد الطائفة السامرية بمبلغ جنيهين وخمسين ملا .

المجدل

دبابتان للحمايـــــة

مهاجمة مستعمرة واحراق التخاشيب

حوالى الساعة الحادية عشرة من صباح أمس حضرت من غزة سيارتان مصفحتان ورابطتا امام المحطة مدة طويلة الى ان وصل القطار وبعدئذ اتجهتا نحو غزة . وعلمت ان الغاية من ذلك حراسة الخطوط الحديدية

شد وثاق الحراس واحرقوا التخاشيب

هاجم مجهولون مساء البارحة مستعمرة بنيامين اليهودية التي انشئت في المدة الاخيرة بين قريتي عراق المنشية والفالوجة ، وقد تمكن المجهولون من شد وثاق الحراس واضرام النار فى عدة تخاشيب

وقد ذهب مدير البوليس يصحبه قصاص الاثر الى مكان الحريق لاجراء التحقيقات اللازمة .

سبايسر متسمم

روت جريدة هاآرتس في ملحقها المسائي ان المستر سبايسر اصيب بحادث تسمم ونقل الى المستشفى ولم يحدث اي تحسن فى حالته

مدينة الحرائق

شبت النيران فى الساعة الثانية بعد ظهر أمس فى مصبغة اليهودي « زيك » في شارع « لحماني » بالقرب من شارع « لينن بلوم » فى تل ابيب . وقـد حضرت الاطفائية وعدد من رجال البوليس فحصروا النيران وبعد مرور ساعتين تمكنوا من اخمادها . اما الخسارة فتقدر بمبلغ ٤٠٠ جنيه

مهاجمة ترولى

علمنا ان « ترولي » حرس الخط الحديدي عندما كانت قادمة من اللد الى يافا ، اطلق اشخاص مجهولون عليها النار ، فعادت الى اللد دون ان تصل الى يافا !

١٢ الف جنيه

استمرت النار مشتعلة فى دار تعبئة البرتقال فى محطة ديران من يوم الجمعة حتى صباح امس وقد بلغت الخسارة ١٢ الف جنيه .

احصاء البيوت

على حدود تل ابيب

ذهب الاستـاذ عزمي بك النشاشيبي قائمقام المدينة ومعه السيد درويش احمد احد موظفي المالية والجابي الحج فخري الداودي والمختار الحج سليم الحوت الى محلة المنشية واجروا تفتيشاً دقيقاً على البيوت الواقعة في البلكات ٢ و ٣ المجاورة لتل أبيب ، ودونوا لديهم عدد البيوت المحترقة والمأهولة بالسكان والفارغة ولا يزال سبب هذا التفتيش مجهولا

توسيع منطقة

منع التجول في يافا

اذاع حاكم اللواء الجنوبي في يافا اعلاناً جديداً عملا بنظام منع التجول وسع فيه المنطقة المحظور فيها ابتداء من الساعـة السابعة مساء حتى الساعة الخامسة صباحاً حتى شملت خطاً مستطيلا ممتداً من شرقي طريق سلمـــة (جسر سلمة) الى الجنوب حتى تتصل بطريق القدس ،ومنه تخط مستقيم حتى مستعمرة البنك الزراعي (غروبنك) بالقرب من مدرسة نيتر الزراعية . ومن الجنوب نحو الغرب من البيارة الموجودة على مفترق طريق بيت فيغان وحدود بلدية يافا ويبتدىء من الغرب والجنوب من حدود بلدية يافا ويسري شمالا ثم شرقـاً حتى يصل الى الشيخ مراد ومنه الى جسر سلمة

ساعدوا
عائلات الشهداء والمنكوبين

مهاجمة تل ابيب واصابة بيوت باضرار

هاجم اشخاص مجهولون ليلة اول امس المعرض الصهيوني الكائن في اواخر تل ابيب والدور التي تجاوره وامطروها وابلا من الرصاص فأجابت دوريات الجند والبوليس على الرصاص بالمثل من المدافع الرشاشة .

وقد علمنا ان معظم هذه البيوت لحق بها ضرر لكثرة ما اطلق عليهـــا من الرصاص .

وهاجم اشخاص مجهولون تل ابيب ذاتها من ثلاث جهات واطلقوا عليها الرصاص بكثرة ، فأجاب الجند والبوليس بالمثل .

وفي الوقت ذاته وقع هجوم عنيف على المستعمرات اليهودية (تل لتفنسكي) و (بيت فيغان) و (هتكفا) واطلق عليها الرصاص واجابت الدوريات عليه بالمثل ولم تتصل بنا نتائج هذا الهجوم .

وهذه هي الليلة السابعة التي تهاجم بها هـــذه المستعمرات تباعاً وفي وقت واحد .

وفاة جريح عربي اصيب بجراح خطرة

في الساعة الخامسة من مساء اول امس ، في المستشفى البلدي انتقل الى رحمته تعالى ، محمد علي غيث الذي جرح برصاص اليهود مع رفيق له منذ اسبوع عربي وادي سلمة وهو من عرب العريش الذين كانوا قاطنين في اراضي صميل ، وقد دفن في مقبرة الجبالية بعد اداء صلاة الجنازة عليه تغمده الله برحمته

اما رفيقه فصحته آخذة بالتحسن ، ولا بد لنا ان نتساءل :ماهي الاجراءات التي اتخذها رئيس بوليس قسم القرى الضابط « شيف » فى هذه الجريمة ؟ وهل تمكن من القبض على المجرمين الذين ارتكبوها ؟!

ظنوها تحمل سلاحا فاذا بها تحمل بطيخا

فى الساعة الحادية عشرة قبل ظهر امس كانت سيارة نقل مشحونة بالبطيخ قادمة بسرعة الى يافا على طريق تل ابيب فظن الجنود فيها الظنون وطلبوا من السائق الوقوف فرفض فاطلق الجنود عليه الرصاص ثم تجمهر عدد من رجـــال البوليس وتمكنوا من ايقاف السياره واعتقلوا ركابها الاربعة واودعوهم السجن

مجهولون يهاجمون الخضيرة ويدخلون بيوتها

هاجم مجهولون مستعمرة الخضيرة ليلة امس ودخلوا بين بيوتها واتلفوا خزان المياه ومحركه اذ قذفوا عليه قنبلة كبيرة والخسارة عظيمة

وقد أتى الى مكان الحادث في الصباح كثيرون من اليهود وشاهدوا ما وقع فكان ذلك سببا في ضياع الاثر

المانيا

انتهاء العاب الدورة الاولمبية

برلين في ١٦ — انتهت الليلة الدورة الاولمبية فى برلين وحضر حفلة الختام وتوزيع الجوائز الهر هتلر وزعماء الحكومة الالمانية ، ومئات الالوف من الشاهدين وقد القى الهر غوبلز وزير الدعاية خطاباً عن الدورة التي اختتمت الليلة . وكانت المانيا اكثر الاقطار حظاً في الفوز بالمباريات وستعقد الدورة القادمة في طوكيو .

انكلترا

انكلترا وفرنسا والتدخل فى شؤون اسبانيا

عقد اتفاق اليوم بين فرنسا وانكلترا على عدم التدخل في شؤون اسبانيا ، وتبادل مندوبو الحكومتين المذكرات المتعلقة بهذا الشأن .أما حكومة ايطاليا فلا يبدو انها تريد التعجيل في البت فى الامر ويحتمل ان تنقضي ايام اخرى قبل ان تبعث بجوابها رغم تأييد انكلترا لمقترحات فرنسا

ومع ذلك فان كثيرا من الطائرات غادرت انكلترا الى اسبانيا لتنضم للثوار او للحكومة وقد حجزت فرنسا ست طائرات انكليزية فى مطار لوبورجه تظن انها مرسلة الى اسبانيا

اسبانيا

الالمان والايطاليون يغادرون مدريد

سافر معظم افراد الجالية الالمانية من العاصمة مدريد ، وسافر كذلك الايطاليون . ولكن لما كان معظم هؤلاء قد هجروا بلادهم لاسباب سياسية فلا ينتظر ان يعودوا اليها

وسقطت طيارة فى بيار كنز (فرنسا) قيل انها انكليزية وانها مرسلة الى اسبانيا ، واحترق جميع ركابها .

تلفونات الدفاع وبرقياتها الخاصة

حوادث ووقائع

اتصل بنا من مصدر شبه رسمي الانباء الآتية : بعد ظهر اليوم القي القبض في حيفا على شخص عربي يحمل ذخيرة بصورة غير قانونية . هدم اليوم اربعة منازل اخرى فى قضاء صفد . منزل واحد فى مدينة صفد واخر في عين الزيتون ومنزلان فى قرية الجاعونة . أصيب ولد يهودي بعد ظهر اليوم بجرح طفيف من جراء انفجار قنبلة بالقرب من الشاطيء في طبريا وقد قبض على عربي بخصوص هذا الحادث .

اطلقت النار ليلة امس على مفرزة من قوة حدود شرق الاردن على طريق بيسان جسر المجامع ثم اشتبكت المفرزة المذكورة مع عصابة مسلحة وفرقتها . وقد ورد نبأ عن وقوع ست اصابات

اطلقت النار فى صباح اليوم على قافلة السيارات المخفورة المتجهة نحو الجنوب وقد خفت فى الحال الى مكان الحادث مفرزة من الجند واشتبكت بمعونة الطائرات مع العصابة المنتشرة فى التلال ويعتقد انه قد وقعت اصابات بين افراد العصابة ، غير انه لم تكن هناك اصابات بين الجنود

لقد ورد ان عدد الذين اصيبوا بسبب انفجار القنبلة التي القيت في المزلقان صباح اليوم بتل ابيب كما يلي : قتل صبي واصيب اثنا عشر رجلا وامرأة بجراح بسيطة . وفى اثناء مرور قطار بتل ابيب القيت عليه الحجارة واصيب صبي عربي باصابات بسيطة .

مهاجمة محطة اللد

هاجم اشخاص مجهولون ليلة امس الاول محطة اللد واماكن موظفيها وامطروها وابلا من الرصاص وقد كانت دوريات الجند والبوليس وحرس المحطة يجيبون على الرصاص بالمثل من المدافع الرشاشة والبنادق . وحدثنا ثقة ان الرصاص لم ينقطع حتى الصباح

اتلاف البترول

تقول هاآرتس ان مجهولين اتلفوا قسما من انابيب البترول قرب العفولة وقطعوا جميع خطوط التلغراف الواقعة فى تلك النواحي

تبرع للمنكوبين

تبرع الحاج محمود كامل من اهالي عكا بمبلغ سبعة جنيهات لمنكوبي صفد ثم مبلغ خمسة جنيهات الى اللجنة القومية بعكا لتدفع بواسطتها والجنيهان الآخران حملها الوفد الصفدي

قنبلة داوية

انفجرت قنبلة في بيت غير مسكون في حي يهودي ، يقع وراء بنك انكلوا فلسطين بالقدس فانهدمت غرفة غيره وحطمت معظم زجاج النوافذ واحدثت دويا مريعا

وهرع رجال البوليس والجند الى المكان المذكور والتقطوا بعض شظايا القنبلة دون ان يقبضوا على احد

استدراك

نشرنا على الصفحة السادسة من عدد امس خبراً عن اشتباك الثوار مع الجند في معارك عنيفة ونسبنا الخبر الى مراسلنا في المجدل والصواب لمراسلنا في ... .

بيسان

مراكز الجند

ومهاجمتها باستمرار

بيسان فى ١٦ آب — لمراسل الدفاع الخاص — انفجرت في الساعة الثامنة من مساء امس خمس قنابل فى اماكن مختلفة من المدينة وكان لصوت انفجارها دوي هائل

وكذلك اطلق الثوار النار على سيارات الجند المرابطة امام دائرة البوليس وعلى جميع القوات المرابطة في المدينة وفي الساعة الثامنه والنصف انقطع اطلاق الرصاص برهة وجيزة ثم عاد الثوار واطلقوا النار بشدة على المصفحات وتكنات الجنود فاجاب الجنود باطلاق مدافعهم الرشاشة

ودام اطلاق النار حتى ساعة متأخرة من الليل

اطلاق النار على خفراء انابيب البترول

اطلق جماعة من الثوار النار على خفراء انابيب البترول بالقرب من قرية البيرة وتمكنوا من اتلاف بعض الانابيب وكانت رائحة البترول تنبعث بشدة

ومرت في السماء ثلاث طائرات متجهة الى الشمال ثم عادت الى الجنوب

مستعمرة بيت الفا هدف دائم للثوار

هاجم الثوار ليلة امس مستعمرة بيت الفا هجوما عنيفاً وقد اجابهم خفراء المستعمرة باطلاق الرصاص من بنادقهم ، وكانت اشارات الاستنجاد ترسل تباعا طلباً للنجدة وقد دامت المعركة حتى الصباح والنتائج مجهولة

اعتقال ١١ شخصا من عرب الساخنة

اعتقلت السلطة صباح امس احد عشر شخصاً من عرب الساخنة، وقد اسندت اليهم تهمة اختطاف البنادق من الجند الذي وقع على نهر الماس يوم اول امس واخبر تكم عنه وقد سيقوا الى الناصرة تحت حراسة البوليس واودعوا السجن رهن المحاكمة

الناصرة

أنابيب البترول

انفجار جديد يتدفق منه البترول بغزارة

الناصره فى ١٦ آب — لمراسل الدفاع الخاص : حدث فى منتصف ليلة امس الاول ان انفجرت بعض انابيب البترول الواقعة بجوار قرية تل القدس قرب العفوله وقد ظهر ان مجهولين وضعوا لغما فانفجرت الانابيب وكان البترول يتدفق بغزارة هائلة وحتى كتابة هذه السطور لا يزال تدفق البترول متواصلا

وقد ذهبت الى مكان الانفجار قوة كبيرة من الجند فاشتبكت مع كمين من الثوار ووقعت بين الفريقين معركة لم تعرف نتائجها بعد

خمسة من عائلة الفاهوم ينفون

ابعدت السلطة السيد يوسف الفاهوم عضو اللجنة القومية الى الجمه لمدة منه كاملة ، وهو الخامس من شباب اسرة الفاهوم الذين ابعدوا . وقد احتشد لوداعه اعضاء اللجنة وجم غفير من الشباب والاصدقاء واوجها ، في سبيل الله والوطن ما يلاقي ابناء هذه الامة

غزة

تفتيش بيوت في محلة السجاعية

ذهبت اليوم قوة من البوليس العربي والجند الانكليزي الى محلة الشجاعية وفتشت بيت احد افراد عائلة حسنين فوجدت سيفا ومسدسا وبعض طلقات نارية فقبضت عليه واودع السجن . ولذلك فتشت بيتين آخرين فلم تعثر على شيء

عودة معتقل من صرفند

حضر من معتقل الاحرار بصرفند السيد محمد شهوان بعد ان قضي هناك ما يقرب ٢١ يوما.

اجتماع كبير للطلاب واتخاذ مقررات

عقد اليوم اجتماع كبير لطلاب المدارس من مدن مختلفة من فلسطين واتخذوا عدة مقررات هامة ارسلها لكم بالبريد .

انفجار قنبلتين وضبط واحدة

انفجرت ليلة أمس قنبلتان سمع لهما دوي شديد وقد ضبط احد افراد البوليس قنبلة كادت تنفجر في شارع عمر المختار فالغاها حالا .

القدس

مؤتمر اللجان

ترتيب انعقاده في ٢٠ الجاري

القدس فى ١٦ آب — لمراسل الدفاع الخاص — عقدت اللجنة العربية العليا اجتماعاً صباح اليوم وقرأت برقية اللجنة القومية في صفد في الاحتجاج على نسف بيتين فيها ، فقررت مراجعة الحكومة في هذا الشأن والاحتجاج على ذلك .

وبعد درس المقترحات المعروضة بشأن مؤتمر اللجان القومية تقرر ان يحضره خمسة مندوبين عن كل لجنة قومية من مراكز الاقضية . ويرجو سكرتير اللجنة العليا من كل اللجان ان تكتب اليه باسماء الذين انتخبتهم ليمثلوها في المؤتمر بعنوان صندوق البريد ٢٦٨ — القدس في اقرب وقت

وسيعقد هذا المؤتمر في الساعة التاسعة من صباح الخميس القادم (٢٠ الجاري) في قاعة كلية روضة المعارف بالقدس .

يحاول الايقاع ببني قومه فيحكم عليه بالسجن

كان اسماعيل احمد جابر من اهالي قرية الجيب اخبر دائرة البوليس ان بعض الاشخاص جاءوا لارغامه على الانضمام للثوار . وبعد ان قام البوليس بالتحقيق ظهر له ان الرجل كاذب وانه كان يحاول الايقاع ببعض الذين يضمر لهم الشر ، وحوكم اليوم فحكم عليه بالسجن سنة واحدة مع الاشغال الشاقة .

سيارات ومدافع وجنود بطريق نابلس

ذهبت اليوم عدة سيارات ملاءى بالجنود والذخيرة ومزودة بالمدافع الرشاشة والآلات اللاسلكية متجهة الى طريق نابلس

وذهبت اليوم ايضاً سيارات وجنود مع معداتهم الحربية الى طريق اريحا .

القاء قنبلة على بيت واطلاق الرصاص

انفجرت قنبلة في الساعة العاشرة من ليلة امس على بيت نعيم السلاعه القاطن في محلة باب السلسلة بالمدينة القديمة وقد تحطم زجاج البيت وكسر بابه وخف رجال البوليس واطلقوا ثمانية عيارات ولم يعتقلوا احداً .

اطلاق الرصاص على دورية عسكرية

حوالي منتصف الساعة التاسعة من مساء امس فاجأ الثوار دورية عسكرية كانت مارة على طريق القدس — يافا واطلقوا عليها الرصاص بقرب قالونية فاجاب الجند والبوليس بالمثل واطلقوا مدافعهم الرشاشة ولم تعرف النتائج .

رئيس وزارة شرق الاردن

لا يزال فخامة ابراهيم باشا هاشم رئيس وزارة شرق الاردن فى القدس وقد تناول طعام الغداء امس على مائدة سعادة روحي بك عبد الهادي وبهذه المناسبة نقول ان فخامته لم يقابل المندوب السامي

عكا

زيارة موقوفي صفد وشكوى من الجنود

عكا فى ١٦ آب — لمراسل الدفاع الخاص وصل صباح اليوم وفد من اهالي مدينة صفد لزيارة الموقوفين الذين احضروا الى السجن المركزي وعددهم ٣٣ شخصاً من الشباب وبينهم سكرتير اللجنة القومية السيد فؤاد سعد الدين وزميل مراسل هذه الجريدة في صفد . ويتألف الوفد من حضرات السادة فضيلة الشيخ محمد سعد الدين والمحامي صلاح الدين عباس وخليل يوسف رستم ومصطفى السيد حسن وابراهيم خطاب والسيد ابو الفرج وقد حلوا ضيوفاً على الاستاذ على رضا بك النحوي مدير الاوقاف ومن ثم ذهبوا جميعاً الى السجن المركزي حيث قابلوا الموقوفين

وقد حدثني بعض اعضاء الوفد عما قام به الجند في صفد من اعمال الشدة والعنف مع هؤلاء الشباب وعن استياء اهالي صفد لوجود قائد تام وضابط يهودي فيها وهم يطالبون نقلهما منها

وفد يسافر الى الناصرة

وكذلك علمت ان وفدا مؤلفا من السادة على رضا النحوي وصلاح الدين عباسي وخليل يوسف رستم وعبد الرحمن النحوي سيسافر في صباح الغد الى الناصرة لمقابلة مساعد حاكم اللواء الذي اصدر امره بتوقيف الشباب المذكورين ومطالبته باخراجهم من السجن او بتقديمهم للمحاكمة ، واخبرنا بعض اعضاء الوفد ان بيوتا في صفد والجاعونة قد نسفتها السلطة بالديناميت وهناك بيوت اخرى ستنسف واخطر اصحابها بتخليتها تمهيداً لذلك .

وقد نقل الشباب الموقوفون من السجن المركزي الى السجن الخاص بمساجين الاضطرابات الجديد الواقع في شمال المدينة

طولكرم

حريق هائل

معركتان في الليل بين الثوار والجنود

طولكرم في ١٦ آب — لمراسل الدفاع الخاص — بينما كانت دورية من الجند الانكليزي المسلح متجهة ليلة امس نحو المستعمرات اليهودية لحراسة هاجمها الثوار بالقرب من الجبيلات بين ارتاح والطيبة ، وامطروها وابلا من الرصاص فقابلهم الجند بالمثل واستعملوا الانوار الكاشفة وكانت المعركة شديدة دامت مدة طويلة

ووقعت معركة ثانية بين جلجولية وراس العين دامت نحو ساعتين طلب خلالها الجند النجدة بواسطة اللاسلكي

مهاجمة حراس السكة بين قاقون وطولكرم

هاجم الثوار ليلة أمس حراس الخط الحديدي بين قاقون وطولكرم واطلقوا عليهم الرصاص فقابلهم الحراس بالمثل وطلب الحراس النجدة فذهبت قوة بمعداتها الحربية الى مكان المعركة وساعدت الحراس في صد الهجوم وقد دامت المعركة مدة طويلة .

مهاجمة المستعمرات اليهودية وقطع اشجارها

هاجم الثوار ليلة امس مستعمرات كركور وبنيامينا والخضيره ووادي الحوارث . واطلقوا النار على حراسها فقابلهم الحرس بالمثل ثم طلبوا النجدة بواسطة الانوار الكشفية وقطع من المستعمرات المذكورة مئات الاشجار

حريق كبير يستمر ساعات طويلة

شاهدنا قبل غروب الشمس ناراً مشتعلة بجوار جسر الخط الحديدي القرب من قاقون وقد هرعت قوة كبيرة بدباباتها لمكان النار والاشاعات متضاربة عن هذه النيران فمن قائل انها شبت فى القطار اثناء سيره ومن قائل انها ضرمت في الجسر المذكور ولا نزال نشاهد النيران متدامة بصورة هائلة حتى هذه الساعة وسأرسل لكم التفصيلات في الغد .

اطلاق الرصاص على ثكنات الجند

هاجم الثوار مساء هذه الليلة جميع ثكنات الجند واطلقوا عليهم النار فاجاب الجند بالمثل ولا يزال اطلاق النار متواصلا بكثرة هائلة

توقيع مذكرة الموظفين الصغار في القضاء

وصلت الى هنا مذكرة الموظفين الصغار فأقبلوا على توقيعها وبعد ان يوقعها الموظفون الموجودون في القرى فى هذين اليومين ستقدم الى المندوب السامي

السواقون يرفضون تجديد رخص سياراتهم

كلفت السلطة هنا سواقي واصحاب السيارات الكبيرة والصغيرة تجديد الرخص ودفع رسومها بحجة ان مدة الرخص القديمة قد انتهت فرفضوا

جمع التبرعات لتوزيعها على المنكوبين

باشرت اللجنة القومية في جمع التبرعات لاجل توزيعها على المنكوبين والمحتاجين وقد تمكنت من جمع مبلغ كبير من المال ولا تزال التبرعات متواصلة فنرجو لها التوفيق في مهمتها الخيرية .

جنين

رصاص طائش

يصيب امرأتين عربيتين فيرديهما

جنين في ١٦ آب — لمراسل الدفاع الخاص — بينما كانت القافلة اليهودية قادمة من حيفا الى تل ابيب اطلق عليها مجهولون الرصاص القرب من وادي عوق عند الكيلو متر ٩٦ وذلك في الساعة الثانية ظهراً .

وقد اجاب الجنود المرافقون للقافلة الرصاص بالمثل وحضرت سيارة واخبرت بالحادث فذهبت قوة كبيرة واشتبكت مع الثوار وبعد قليل انسحب الثوار وقد اصاب رصاص الجند امرأة عربية وفتاة تصحبها كانت تسيران في الجبال المجاورة لمكان الحادث وقد تبين ان هاتين الامرأتين من قرية مسكه وقد استلم جثتيهما اهالي قرية عرابة وسيحتفلون بتشييع جنازتيهما غداً .

تذكروا
عائلات الشهداء والمنكوبين

قلقيلية

معارك ومصادمات عنيفة
حركات الثوار في ضواحي قلقيلية

تجري في كل ليلة معارك ومصادمات عنيفة على المستعمرات اليهودية ومع دوريات الجند من قبل الثوار الذين نشطت حركاتهم نشاطاً كبيراً في ضواحي هذا البلد وتنام قلقيلية لياليها على أزيز الرصاص من جميع الجهات مما يذكرنا ذلك بايام الحرب العامة ولا تمضي ليلة بدون مهاجمات وسماع ازيز الرصاص

مهاجمة الثوار لقافلة السيارات المخفورة

بعد ظهر امس بينما كانت قافلة السيارات اليهودية المخفورة عائدة من حيفا الى تل ابيب اعترضها كمين من الثوار في موقع رأس عامر واطلقوا عليها رصاص بنادقهم بكثرة وسمع دوي الغام كثيرة وقد أجاب الجند على اطلاق النار بالمثل من مدافعه الرشاشة والجبلية واشتركت في المعركة ثلاث طائرات كانت تحوم بانخفاض في سماء البلدان المجاورة وقد سمع الاهلون دوي قنابل المدافع الجبلية بكثرة ودام تبادل اطلاق النار ساعتين

قوة كبيرة تحرس القافلة الى قلقيلية

وشاهدنا سيارات القافلة تصل الى قلقيلية محروسه بقوة كبيرة من الجند الشاكي السلاح يصحبها الدبابات ومدفع جبلي ثقيل واخذت ثلاث طائرات تحوم بانخفاض كبير في سماء قلقيلية للكشف على الطريق ولما لم تجد ما يمنع متابعة القافلة عن السير اشارت عليها بالمسير تحت حراسة الجند

القوة تعود الى طولكرم

وبعد ذلك غادرت القوة قلقيلية الى طولكرم وما ان وصلت الى مكان الحادث حتى سمعنا دوي قنابل المدافع الجبلية مرة ثانية وبكثرة لم يسبق لها مثيل مما يدل على وقوع معركة ثانية حامية دام دوي القنابل مدة من الزمن وقد لوحظت كثرة المعارك والمصادمات العنيفة في رأس عامر

مهاجمة الثوار للمستعمرات اليهودية

هوجمت في هذا المساء المستعمرات اليهودية هجوماً عنيفاً عاما لم يسبق له مثيل وسمعنا أزيز الرصاص يشق عنان السماء مدة كبيره من الزمن وقد كان هجوم الثوار عنيفاً وعلى خط طويل لا يقل عن خمسة عشر كيلو متر واشتمل جميع المستعمرات اليهودية المجاورة وقد سلطت الانوار الكشفية على جهات المستعمرات اليهودية ودام اطلاق النار ساعتين وتتابع من جهات مستعمرات تلموند ها كوفيتش كاميليا سوفيت ، الصراوبين التي اصبحت عرضة لغارات الثوار ليلياً وبات الاهلون على سماع أزيز الرصاص ولم تعرف نتائج هذه المعارك بعد

هجوم الثوار على مستعمرة كفر سابا

وهوجمت في هذا المساء مستعمرة كفر سابا اليهودية هجوما عنيفا وسمعنا ازيز الرصاص من نفس الجهة يشق عنان السماء ودام اطلاق النار ساعتين وقد كان هجوم الثوار على هذه المستعمرة عظيما وحتى الآن لم نتوصل لنتيجة هذا الحادث .

الليل نهار في هذه الجهات

واصبح الليل نهاراً في هذه الجهات لكثرة الانوار الكشفية التي تنبعث من جهات رأس العين ومركز البوليس ورأس عامر

عكا

بموجب قانون منع الجرائم

القت السلطة اليوم القبض على السادة احمد حسن عطايا ، محمود احمد سعد الدين ، فضل عمر يوسف ، محمد حسن عبد الكريم ، عبد الكريم حسن عبد الكريم ، عيسى حمودة ، احمد جمال ، كامل الشيخ طه ، سليم عبد الرزاق ، قاسم ابو خشب ، احمد اسماعيل من اهالي قرية الزيب التابعة عكا واودعوهم السجن لمدة خمسة عشر يوما بموجب قانون منع الجرائم .

وعلى الاثر اذاعت اللجنة القومية بالزيب الى فخامة المندوب السامي البرقية التالية

فخامة المندوب السامي القدس

دخول افراد البوليس البريطاني والعربي قريتنا الزيب وتفتيش محلاتنا واعتقال احد عشر وجيها وشابا واخذهم مخفورين الى عكا بدون ذنب او جريمة اقترفوها بل لمجرد وشاية تام اثاك اوجب الاشمئزاز ، النفوس مضطربة . البلدة في غليان نطلب الافراج عنهم ونحمل الحكومة تبعة ما يحدث .

اللجنة القومية في الزيب

يتبرع للمنكوبين بخمسين جنيهاً

تبرع الحاج حمزة افندي ملص بمبلغ خمسين جنيهاً للمنكوبين وقد سلم هذا المبلغ لجمعية الاسعاف جزاه الله خيراً .

صفد

الحكومة تحشد قواها في الارض والسماء
السكان يخلون الشوارع والطرقات

لرجال البوليس والجنود

رغماً عن وجود وحدات كثيرة من فرق الجيش وكثير من الدبابات والمصفحات والمدافع الرشاشة ومعسكر قوة حدود شرق الاردن في بقعة لا تبعد عشرة كيلو مترات عن المدينة ، رغماً عن كل ذلك ضاعفت الحكومة قوتها واكثرت لدوريات من تجوالها ففي كل برهة سيارة وفي كل دقيقة فصيلة — والذي سبب كل ذلك هو حادث الهجوم الذي قام به الثوار على المحلة اليهودية وتطويقها من جميع الجهات ثم دخول لدور والاماكن واطلاق العيارات النارية والقنابل مما اسفر عن وقوع اربعة قتلى وثلاثة جرحى خطرين وقد جاءنا في هذا الصباح ست دبابات وعشرون سيارة ملاءى بالجنود

وكذلك جاءت الطائرات وحلقت في سماء المدينة لمدة طويلة وقد بات الاهلون يعتقدون لما رأوه في الارض وفي السماء انهم في ساحة حرب

المستر فرادي ايضا

وكذلك جاء المستر فرادي وهو المسؤول عن القوات في لواء الجليل ، الى صفد باكراً واجتمع الى مساعد حاكم اللواء المستر ستافورد والى مساعد مدير البوليس المستر مارتن وعقدوا اجتماعات سرية للبحث في الحالة العامة وحادث الهجوم

وبالاجمال فان المدينة اشبه بساحة حرب ، المدافع الرشاشة مصوبة على الاحياء فرق الجيش موزعة في الازقة والشوارع ، الدبابات تذهب وتعود

القي القبض على عدد كبير من شباب المدينة عرفنا منهم حتى الان : عبد الهادي الحاج سعيد ، محمود خليل منصور ، احمد الكردي ، حسني قشلق ، خالد عمار ، نجيب طافش ، محمد سليم طافش ، سعيد الشاعر ، شكري الاعرج ، حجازي سويله وكثيرين غيرهم وقد فتش كثير من البيوت دون ان يكون مع الجند مختار المحلة او احد من وجهائها .

الشوارع خالية من الاهلين وليس هناك من يسير فيها الا الجند والبوليس والدبابات .

لاقتفاء الاثر

وقد شاهدنا اعرابيا يركب سيارة الجيش فسألنا عن اسباب ذلك فقيل لنا انه من ذوي الاختصاص في اقتفاء الاثر فقلنا وماذا حدث لكلاب الحكومة ذات الاختصاص في هذا الفن ؟

الشهيد رشيد الشاعر

كان الشهيد المرحوم رشيد محمود الشاعر وهو الذي سقط في المعركة الاخيرة بضواحي صفد ، احد اعضاء النادي الرياضي الاسلامي العاملين واحد اعضاء فرقة كشافة المثنى التابعة له وان المرحوم يداً طولي في اعداد برامج رحلات الكشافة للقرى وتشكيل فروع فيها وكان يحسن الرماية واصابة الهدف وكان مشهوداً له بهذه الميزة وكذلك كان معروفا بدماثة اخلاقه وتواضعه وحبه لاخوانه ويتحمل مشاق السفر والرحلات والمشي عدة ساعات دون تعب او ملل وكان لطيف المعشر ، جم الادب ، حلو الحديث عف اللسان طاهر القلب

كيف القى القبض على احمد طافش

بعد ان هرب السجين احمد طافش ورفيقه حلمي بكري من سجن عكا المركزي اختباءا في دار لاحد اهالي عكا الا ان صاحب الدار ذهب واعلم دائرة البوليس فجاءت القوة واعتقلتهما

النساء يهاجمن سيارة يهودية

بينما كانت سيدات صفد ينتظرن قدوم جثمان الشهيد المرحوم رشيد محمود الشاعر مرت سيارة لاحد اليهود فرجمنها بالحجارة فانسحبت حالا ورجعت من حيث اتت .

السجن خمس سنوات لوالد وابنه

حكم على احد اهالي قرية الجاعونة العرب وابنه بالسجن خمس سنوات لكل منهما بتهمة حيازة قنبلة

يهود بولونيا واميركا
يستنجدون ويطلبون الحماية

ارسل يهود بولونيا المقيمون في صفد برقية الى قنصل دولتهم العام في القدس يطلبون منه فيها حمايتهم من الاعتداءات ، وكذلك فعل يهود اميركا

جريدة يهودية تتحدث عن اسباب زيادة الهياج

عقدت جريده هآرتس مقالا نددت فيه بالسياسة الانكليزية فقالت : ان من اخطاء هذه السياسة اعلان موعد مجيء اللجنة الملكية في اواسط تشرين الاول قبل ذلك فكان هذا الاعلان سبباً في هياج العرب وزيادة اضطرابهم ولو ان الحكومة ابقت موعد مجيء اللجنة سريا لما زادت حركة العرب ولما قتلت عشرات النفوس اليهودية .

١٧ آب (٣٦)

جاءنا بيان جامع من السيد ميشيل متري رئيس جمعية العمال العرب نثبت منه ما يلي :

الى اخواني العمال : في مثل هذا اليوم من السنة الماضية اخذت جمعيتكم تسلك سبيل الجد والعمل ، وشرعت تقوم بنصيبها من خدمتكم وخدمة الامة معاً ، ونزلت الميدان تدفع عنكم الاذى بكل ما عندها من اخلاص وقوة ، ولم تدخر وسعاً في رد عاديتهم ، فالفت الحاميات

وقامت الجمعية خلال هذه السنة بما عليها من واجب تثقيف العمال ثقافة قومية . كشفت لهم النقاب عن وجه المستقبل الذي ينتظر كل عامل عربي في هذه البلاد ما دام اليهود سائرين على خطة معلومة تسير بنا الى التشريد والفناء ، والحكومة على سياسة ترمي الى تشجيع اليهود في اعمالهم تشجيعاً لا يقرها عليه التزاماتها التي درجت في صك الانتداب البغيض

واستطاعت الجمعية خلال هذا العام ايقاف الهستدروت عند حدها في مسألة تأليف الحاميات للاعتداء على حقوقنا . وانقذت عمال مجدل الصادق ورفعت اجور عمال التنظيفات ، وعالجت عمالها الماضي وساعدت كثيرين من عمالها العاطلين عن العمل ، وعلمت عشرات الاطفال الفقراء وعدداً لا بأس به من عمالها ، ورفعت مستوى حياة عمالها الاجتماعية في نواحي متعددة

ونشرت المبدأ القومي العالي في البلاد فاعتنقه الكثيرون من عمالنا الذين وجدوا فيه الوسيلة الوحيدة لاتقاء خطر اضمحلال لكيان العربي في فلسطيننا العربية ، فاصبحت جمعيتكم تضم ما ينوف على الثلاثة الاف عامل يحملون مبادئها ، وغيرهم آلاف اخرى كثيرة يعطفون عليها عطفاً اكيداً ويعتبرون انفسهم من اعضائها رغم انهم غير مسجلين فيها رسمياً

وقامت بمحاولة جدية لتأليف قلوب العمال في فلسطين وذلك بايجاد اتحاد عام لهم ينظم حركتهم تنظيماً قومياً قوياً يدفع أذى المعتدين الغاصبين وقد توفقت في ذلك فوضعت الاسس والقوانين ولم يتأخر نشرها عليكم الا بسبب الحالة الحاضرة

اخواني العمال : كان من المقرر ان نحتفل بيوم ١٧ آب كيوم ذكرى خالدة للجمعية ، الا اننا رأينا تأجيل ذلك بسبب الحالة الحاضرة وان نستعيض عن الاحتفال بهذا البيان ننشره عليكم ولاسيما وانكم تعرفون ان حريتنا قد حجزت ظاماً فنفتني مع الاخوان نائب الرئيس الحاج نديم ابو طه والسكرتير جورج منصور وحكمت على عشرات منا بالسجن مدداً مختلفة واقفلت الجمعية لمدة ثلاثة اشهر تنتهي في ٢ ايلول سنة ٩٣٦

اخواني العمال : اننا لا نريد ان نحمل على السياسة التي جرت البلاد الى الحالة لان امد تلك السياسة بات قريباً مادامت الامة ثابتة ، وما دامت جميع العناصر تتسابق في البذل

اخواني العمال نحن ندافع عن حق صريح لنا في الحرية والاستقلال ، لا نحتاج في تأييده الى وعود وعهود اما هم فانما يدافعون عن سياسة ظلم يريدون بها تمليك فلسطين العربية لغيرنا ولذلك فان الهوة بيننا سحيقة والنزاع شديد ولكن النصر لنا . وكما قال الله تعالى : «وكم من فئة قليلة غلبت فئة كبيرة باذن الله ، والله مع الصابرين»

اخيرا نؤكد لكم بأن الجمعية ستؤمن راحة عمالها المنكوبين والمسجونين وعائلاتهم كما هي عادتها في مثل هذه الظروف وسوف لا نألو جهداً في سبيل رفع شأنكم وتحقيق امالكم ، فاصبروا وصابروا ولا تهنوا لتبقوا قرة عين الامة فيكسب نصرتها وعطفها في اهدافنا الخاصة وتحقيق هدفنا الاسمى وهو الاحتفاظ بعروبة فلسطين وتحريرها ان شاء الله .

المهندس ميشيل يوسف متري
رئيس جمعية العمال العرب بيافا

صحف اليهود طافحة باخبار مهاجمة المستعمرات

امتلأت اعمدة الصحف اليهودية بأخبار الهجمات المتوالية التي شنها الثوار على جميع المستعمرات في ليلة امس الاول ومنها هجوم وقع على مستعمرة قطره فقد تقدم الثوار ودخلوا المستعمرة ونسفوا خزان المياه فيها وهجم آخرون على مستعمرة عاقر وغيرهم على مستعمرة هاشاحر قرب الحولة ، وقد اصيب خمسة من الخفراء اليهود بجراح بسيطة ، اما الهجمات العادية على مستعمرات قضاء بني صعب فلم تنقطع طول الليل . وقد كانت مهاجمة المستعمرات الشغل الشاغل للصحف والاوساط اليهودية طيلة الاسبوع المنصرم

سبايسر مريض

جاء في الصحف اليهودية ان المستر سبايسر مفتش البوليس العام مريض وقد نقل الى المستشفى ولم يحدث اي تحسين في صحته

تبرعات قرية عنابة لمساعدة المنكوبين

ان اللجنة القومية في قرية عنابة جمعت مبلغ ٢٩ جنيها فلسطينيا اعانة للمنكوبين دفعت منها ٩ جنيهات الى لجنة الاسعاف في يافا وعشرين جنيهاً ارسلتها بواسطة البنك العربي في الرملة الى حضرة سليمان عبد الرزاق بك طوقان في نابلس

حول اقتراح بيع الحلى في المزاد العلني !

قرأت بمزيد الغبطة اقتراح الشاب رضوان افندي الحلاق حول بيع الحلى التي تبرعت بها سيدات فلسطين وآنساتها بطريقة المزاد العلني ، على ان تخصص لجان الاسعاف في مختلف المدن يوما لتنفيذ هذه الفكرة الجليلة ، فانا اثني على هذا الاقتراح . واهيب بلجاننا للشروع في تنفيذ هذا الاقتراح السامي

آنسة . س . ف

بلاغ رسمي رقم ٢٢٣ — ٣٦

بعد ظهر امس بقليل اطلقت النار على قافلة سيارات مخفورة بالقرب من قلقيلية وقد اشتبك الحرس العسكري مع المعتدين والمعتقد انه اوقع فيهم ست اصابات ولم تقع اصابات بين الجنود او ركاب القافلة

اطلقت عصابة مسلحة من العرب النار ليلة امس على سيارة في ضواحي [illegible] فقتلت يهوديا كان يسوقها وقد انقلبت السيارة واصيب الكونستابل البريطاني الذي كان يحرسها بضرر بسيط وقد اجاب على اطلاق النار بالمثل ودحر المتعدين

بينما كان قطار يافا — تل ابيب يجتاز مكان تقاطع الطرق وسكة الحديد في تل ابيب صباح اليوم انفجرت قنبلة فقتلت فتاة واصيب ستة رجال وامرأة باصابات طفيفة .

اصيب صباح امس يهودي باصابات طفيفة من جراء الرشق بالحجارة جوار كنيس طبريا وقد كسرت ايضاً بعض نوافذ الكنيس .

على اثر الحوادث التي جرت في صفد ليلة ١٣ آب والتي ورد ذكرها في البلاغ الرسمي رقم ٢٢١ تاريخ ١٤ آب قبض على اثنين وثلاثين شخصاً من سكان المدينة وهدم منزلان .

القي القبض منذ ظهر امس على تسعة اشخاص من العرب لمخالفة نظام منع التجول وعلى اثنين لحيازتهما اسلحة نارية بصورة غير قانونية وقد اطلقت دورية من قوة حدود شرق الاردن النار على شخص عربي بالقرب من بيسان رفض الوقوف عندما طلبت اليه الدورية ذلك فقتلته .

تشجيع جنازة شهيد

الناصرة — ما كاد شهيد جنين يصل الى هنا يوم الخميس الماضي حتى تقاطرت الجماهير من كل فج ، رجالا ونساء للاشتراك في تشييع جنازته . وقد وضع على نعش الفقيد عدد من الاكاليل وسار في الجنازة خلق لا يحصى من السكان ، ووقف على جانبي الطريق عدد كبير من الجنود الانكليز والبوليس للمحافظة على النظام

لعموم اهالي
اربد
نعلن لعموم سكان اربد ان جريدة (الدفاع) تباع يوميا في محل السيد
محمد سهيل الرجال

الخليل

مصادمات بين الثوار ومراكز الجند

الخليل في ١٥ — بكر الثوار ليلة اول امس واحتلوا الهضاب المشرفة على معسكر الجند البريطاني في عين خير الدين وحوالي الساعة العاشرة كانت الداوريات تجوب شوارع المدينة على اثر اغتيال نائب رئيس البلدية هاجم الثوار المعسكر واصلوه ناراً حامية أجاب الجند عليها باطلاق المدافع الرشاشة مدة طويلة تفرق خلالها الثوار لكثرة الانوار الكشافة الى فرق متعددة اخذت كل واحدة منها تهاجم المعسكر من ناحية حتى طوقته جميعها واخذوا يمطرونه برصاصهم واشتبك الجند معهم في معركة كان ازيز الرصاص فيها يصم الآذان ودامت هذه المعركة ما يقرب من ساعة كان خلالها فريق آخر من الثوار يطلق النار من جهات (عمرا) بينما فريق ثالث منهم يمطر مركز البوليس بوابل نيرانه من جبال الرياح واشيع انهم اشتبكوا هناك في معركة ثانية اعقبها فترة سكون خيمت على المدينة مدة ساعة ونصف ثم اعيدت الكرة وبدأنا نسمع ازيز الرصاص من جهات مختلفة من نواحي المدينة وكانت المدافع الرشاشة تجيب عليها بين حين وآخر حتى ساعة متأخرة جداً من الليل

بيسان

رجال الحكومة يستفتون سكان البلاد

يبحثون عن حلول والحلول معروفة للجميع

تلقى وجوه المدينة دعوة من القائمقام لمقابلة مساعد حاكم اللواء الشمالي فجاء ظهر امس الى دار الحكومة السادة محمد سعيد حلبوني . احمد السليم . الشيخ ملحم تلحوق . الشيخ رشيد الشيخ حسين . الحاج عبد الرؤوف ابو علي وغيرهم، واجتمعوا بمساعد الحاكم الذي قال لهم ان الحكومة طبقت قانون منع التجول بسبب القاء قنبلة على بيت القائمقام واطلاق الرصاص في الليل ، والحكومة تطلب مساعدتكم لقمع اعمال كهذه مخلة بالامن والقانون والا فرضت غرامة ثانية على البلدة وطبقت قانون العقوبات المشتركة .

فقال الحضور انهم غير مسؤولين عما يقع . وليس بوسعهم تهدئة الحالة .

فقال مساعد الحاكم . كيف يمكن ان تهدأ الحالة في هذا القضاء ؟

فتولى السيد احمد السليم الاجابة وقال : « ان الحالة تهدأ اذا اجابت الحكومة مطاليب البلاد ، التي اعلنتها في كل مناسبة » !

وبعد ان دون مساعد الحاكم ما سمعه انصرف وعلمت ان اجتماعات اخرى من هذا النوع عقدت في اماكن اخرى وكانت اجوبة السكان متفقة في الغاية

لجنة الخليل القومية

تخلد ذكرى الفقيد

جاءنا من اللجنة القومية في الخليل البيان التالي

ان اللجنة القومية بالخليل لا يسعها ازاء الاعتداء الفظيع على حياة احد اعضائها العاملين السيد ناصر الدين افندي ناصر الدين نائب رئيس البلدية الا ان تستنكر هذه الجناية المروعة التي كانت موجهة لصميم القضية الوطنية بالنظر لما قام به المومى اليه بخدمات جليلة اداها بتفان واخلاص في سبيل هذا الوطن لتخليصه من نير الاستعمار والاستعباد وخصوصا ما قام به في الاضطرابات الاخيرة من جهاد فهو اول من اعلن اضراب البلديات في فلسطين ثم تنظيمه لحركة الاضراب مع زملائه وتأمين معيشة الفقراء والمحتاجين والمنكوبين وتوزيع الاعانات وكذلك اشرافه على حركة اضراب السيارات وانشاء لجنة خاصة لها وتقديم الاعانة لكل سائق محتاج عدا ماقدمه لجنتهم من خدمات اخرى بتخصيص سيارة تصرف وارداتها عليهم ويؤلمنا ان تحول هذه العجالة دون ذكر جميع خدماته وتضحياته ويسر اللجنة ان تعلن انها باشرت وضع كراسة خاصة تحوي اعمال هذا الوطني المجاهد وجميع ما اداه لهذه المدينة من خدمات جليلة واعمال مجيدة ستبقى ابد الدهر مخلدة لذكراه وقدوة يقتدي به الرجال العاملون .

اللجنة القومية في الخليل

القدس

البوليس يضرب متهمين فيندد القاضي بعمله

القدس — نظر القاضي البريطاني في قضايا كل من ابراهيم محمود غبار . وخالد محمد عيشه . وخضر عبد الله من اهالي قرية كفر نعمه ودعمس داود دعمس من قرية دير عمار من قضاء رام الله المتهمين باطلاق النار على قوة جلالته وبعد أن سمع شهود النيابة واقوال المتهمين وشكواهم من الاعمال القاسية والضرب الشديد الذي لاقوه من الاومباشي نجيب فؤاد مستندين الى تقرير طبي وحضر الدكتور عبله وادى شهادته وقال انه عاين المتهمين فوجدهم مصابين بضرب العصي حينئذ قرر جناب القاضي براءة ثلاثة منهم قائلا ان اعمال الضرب تسيء في سمعة البوليس واحال واحداً منهم الى محكمة الجنايات الكبرى وهو خضر عبد الله وكان يقوم بالدفاع عنهم الاساتذه شفيق عسل . خضر عريضه . سليمان الصالح ، فؤاد الشاشيني .

حيفا

السيارات الحربية

شاهد الجمهور في شوارع المدينة عدداً كبيراً من السيارات الحربية آتية من الجهات التي يكثر فيها الثوار ، وقد اجتازت شارع الملوك فشارع محطة الكرمل فمقر الجيش

احراج الحكومة

— شبت النيران باحراج الحكومة القريبة من الشلالة ولما علم الجند بالامر ارسل قوة كبيرة اطفأت النيران الملتهبة والخسارة مجهولة

موظفون يهود

— عينت دائرة البلدية عدداً من اليهود في القسم الصحي بدلا من العرب الذين اضربوا منذ يومين

وفي هذه المناسبة نقول ان الاوساخ والقاذورات انتشرت في جميع جهات المدينة بصورة غريبة جداً

تصرفات الجنود

وكان الجنود المتجولون في شوارع المدينة يمنعون المارة من الوقوف في الطرقات وفي ابواب المحال المقفلة الابواب

سلسلة اعتقالات

قبض ليلة امس الاول على عدد كبير من شباب المدينة عرفنا منهم السادة محمد حسن دكناش ، عبد حيمور ، سامي طه ، الشيخ رشاد الحلواني وآخرين لم تتصل بنا اسماؤهم الى الان

تبرع سيدة

— تبرعت عقيلة الاستاذ رشيد افندي الخوري بجنيه ونصف الجنيه لتوزع على الفقراء والمحتاجين بواسطة وكالة هذه الجريدة

سياسة الارهاب

صورة البرقية التي ارسلت الى المندوب السامي باسم جمعية العمال العربية الفلسطينية نبرق لا لنحتج على اقدام السلطه على اعتقال سكرتير الجمعية السيد عبد الحميد حمور بدون مبرر وقد سبقه الكثيرون ، بل لنسجل على الحكومة أن سياسة الارهاب لن تحل قضية فلسطين مطلقاً بل تزيدها تعقيدا

جمعية العمال العربية الفلسطينية

اطلاق النار على مستعمرة يهودية

أطلق الثوار ليلة اول امس الرصاص على مستعمرة بيت سلامو وقد أجاب الجنود اطلاق النار بالمثل ولم يعرف عن وقوع اصابات

القنابل المعتادة ...

انفجرت في جهات متعددة من المدينة عدة قنابل منها قنبلة في وادي روشميا وأخرى بالقرب من جامع الاستقلال ولم يصب أحد بأذى

سجين يعالج في المستشفى

أحضرت السلطة السيد احمد طافش أحد معتقلي اضطرابات عام ١٩٢٩ الى مستشفى الحكومة لمعالجة جراحه التي اصيب بها يوم هروبه من السجن

وعادوا من حيث اتوا

هاجم مجهولون خفراء السكة الحديد بحيفا وأطلقوا عليهم النار ولما سمع البوليس والجند العيارات النارية ذهبوا الى الجهة التي خرجت منها وأخذوا يبحثون عن مطلقيها ولما لم يجدوا أحدا عادوا من حيث أتوا

الى معتقل الاحرار بصرفند

أحضرت السلطة في صباح أمس المحامي حنا افندي عصفور من شفا عمرو وأرسلته الى معتقل الاحرار في صرفند

اللد

الرصاص والقنابل

سمع الناس هنا انفجار قنبلة ليلة السبت ارتجت لها المدينة ولكنها كانت في خارج البلدة وفي الساعة الحادية عشرة من هذه الليلة سمع اطلاق الرصاص باستمرار في الجهة الغربية يحتمل ان يكون قرب السكة الحديدية الممتدة بين السافرية والتشارية بين الثوار وحرس السكة الحديدية في تلك الناحية ولم يعرف ماذا كانت النتيجة

اضراب المدينة

كان اضراب المدينة في هذين اليومين يستحق الاعجاب فقد كان المرء يفتش على اقل حاجة من الحاجات البيتية للاكل والشرب فضلاً عن الحاجات الكمالية فلا يجدها وبالجملة فقد بلغ الاضراب هنا درجة الكمال وسيستمر على هذا الحال الى ان تجاب مطاليب البلاد كاملة

تبرع قرية للمرة الثانية

تبرع اهالي قرية دير اجرير التابعة لقضاء رام الله بـ ٦ قناطير و ٢٢ رطلا من الحنطة وخمسة جنيهات الى اللجنة القومية في القدس جمعت من رجالها وسيداتها

بعد الحكم

افرجت السلطة عن السيد راغب العسيلي احد بائعي الجرائد العربية بعد ان قضى ثلاثة اشهر في السجن المركزي في القدس وذلك لاشتغاله في الحركة الوطنية

صفد

الهجوم على مستعمرة

هجم فريق آخر من الثوار على مستعمرة جبل كنعان واطلقوا العيارات النارية عليها بكثرة وقد حدثت هذه المعركة قبل الهجوم على المحلة اليهودية بقصد اخراج القوة الى خارج المدينة فنجحت

اطلاق النار

على سيارة عربية

وقد حدث في وسط هذه المعركة ان جاءت سيارة خصوصية من عكا رقم ٨٢٣٣ فظنها الثوار تخص الجيش فاطلقوا عليها العيارات النارية الا ان السائق لم يصب بأذى

الاستيلاء

على بندقية وذخيرة خفير

هجم مجهولون على خفير في الخالصة بالحولة واخذوا منه البندقية و٢٥ عيارا ناريا

تفتيش

وادي الطواحين

ذهبت امس فرقة من البوليس والجيش الى وادي الطواحين للتفتيش والبحث عن الثوار

زيارة

آل الشهيد للتعزية به

ذهبت وفود كثيرة من المدينة وعن اللجنة القومية وعن لجنة السيدات وزارت آل الشهيد المرحوم رشيد محمود الشاعر

التبرعات الواردة

للجنة القومية باللد

« القائمة الثانية »

مل	جنيه	
٥٠٠	١٠	الدكتور نجيب ابو جوده (جنيه ونصف اسبوعيا)
	١٠	الحاج محمد علي دهمش واخوانه (دفعة اولى)
	٥	عواد العداسي
	٦	اساتذة المدرسة الاميرية
٩٩٠	١٦	موظفو سكة حديد اللد (دفعة اولى)
	٣	الشيخ نعمان المهتدي
	٧	الحاج حسين غنيم
	٣	الحاج محمد عبدالرحمن ابو الفضل
	٥	نقولا الحبش
٨٥٠	٧	من المصلين في المسجد الكبير
٤٤٠	١٩	من سيدات اللد بواسطة كريمتي سعيد الهيدي والحاج توفيق الفسار والانسة صوفيا كساب
	٢	الحاج احمد سحويل
	٢	قسطندي سابا واولاده
	٢	دميانوس باذوبولس
	٢	سعد وسالم باطة
	٢	محمد علي الناجي الكيالي
٧٥٠	٥	عبدالله الهنيدي
	٣	خليل الحته واولاده
٥٣٠	١١٢	مجموع القائمة الثانية

(يتبع)

ساعدوا
عائلات الشهداء
والمنكوبين

رام الله

الثوار يطلقون النار على سيارة حكومية

بينما كانت سيارة الحكومة التي تسيرها السلطة على طريق القدس رام الله ذاهبة اطلق عليها مجهول عيارات نارية قرب خان ابو اسكندر عند الكيلو ١٣ وقد أسرع السائق في سيره وكما هو معلوم لم يحدث ضرر

اهدأوا لبينما تأتي اللجنة الملكية

وجه السيد وديع مسعد ضابط مركز بوليس رام الله دعوة الى مخاتير القرى العربية في قضاء رام الله للحضور الى المركز وقد طلب منهم ان يدعو الاهالي الى الهدوء والسكينة في بلدانهم لبينما تأتي اللجنة الملكية فاجابوه قائلين ان المخاتير لا حكم لهم على الاهالي وانما هم مسؤولون عن انفسهم فقط .

ينتظرون الباص ليحملوا الخضار

فيطلق عليهم الرصاص

بينما كان حنا حرب وحنا توفيق وشخص آخر والسيدة جليلة الشعر من اهالي رام الله ينتظرون باص رام الله ليحملوا فيه ٢٣ سحارة بندوره ليسارع بارسالها الى القدس من رام الله . وبيعها لليهود هاجمهم مجهولون واتلفوا لهم جميع الخضار وعلى الاثر اخبروا مركز بوليس رام الله فاخذ البوليس يجري التحقيقات لمعرفة الفاعلين .

غزة

على المدرسة

اطلق الثوار عدة طلقات على الجنود المرابطين على سطح المدرسة الاميرية فاجابوهم بالمثل من مدفعهم الرشاش ودام اطلاق الرصاص زهاء نصف ساعة ولم تقع اصابات

تفتيش . . . بدون جدوى

وعند طلوع النهار ذهبت ثلة من البوليس العربي والانكليزي ومختار محلة الجديدة رباح لولو ومحي الدين حرارة وفتشوا منزل السيد خليل هنيه والسيد عبد حسونه ولكنهم لم يعثروا على شيء ممنوع . . .

ضرر بسيط

عندما اقترب قطار الظهر المعد للركاب من محطة خانيونس انفجرت قنبلة تحت عجلاته احدثت بالماكنة ضرراً بسيطاً أخر بسببه القطار عن ميعاده

خان يونس

انفجار قنبلة

انفجرت في الساعة الثانية والنصف بعد الظهر قنبلة اثناء مرور قطار حيفا — القنطرة بالقرب من الكيلو ١٩٧ شمالي خان يونس سمع لها دوي هائل احدثت ضرراً في الماكينة الامامية وتأخر على أثرها القطار ساعة واحدة واتلفت قضبانا وعدة فلنكات ، وقد نزل حرس القطار الانكليز واطلقوا عدة عيارات نارية في الفضاء فلم يجبهم احد ، وعلى اثر ذلك قام ناظر المحطة فهيم افندي اسكندر بصحبة بعض افراد البوليس وعمال الدريسة لمحل الحادث للتحري واصلاح الخلل ومن ثم استأنف القطار سيره لغاية محطة خان يونس .

وبعد مخابرة ناظر المحطة مع مدير سكك الحديد سمح للقطار بمواصلة سيره للقنطره بسرعة بسيطة نظراً لتضرر الماكنة .

وقد اسفرت نتيجة تحقيق البوليس وقص الاثر على لا شيء

الى اصحاب البيارات

TALkE — زيت تولك

مما لا شك فيه ان صحة الشجر بما فيه الورق والثمر هي اهم عامل في مضاعفة الربح وخصوصاً في الوقت الحاضر ، اذ يتطلب منتوجا كبيرا خاليا الامراض والحشرات وصالحاً للتصدير الى الخارج . وقد دلت التجارب في بلاد الانكليز واميركا وجنوب افريقيا ومصر وفلسطين ان احسن الزيوت لتطهير الشجر هو

« زيت تولك » الذي يكتنف الحشرة من كل جهاتها فيقتلها في الحال ويقضي عليها دون ان يصيب الشجر بأي ضرر ما

ويكفي لاستعماله ان يؤخذ منه من واحد الى واحد ونصف في المائة مع الماء الطبيعي وترش به الاشجار الموبوءة

وتسهيلا للمشترين وتتميما لفائدتهم فاننا نقدم لهم ماكينات للرش اما باليد، وعلى الموتور

فاذكروا من اليوم « زيت تولك » واطلبوه من الوكلاء الوحيدين

ابو الجبين اخوان

صندوق البريد ١٤٧ — يافا — تلفون ٩٢٣

الوكلاء : غزة بترو وجمال ترزي — طولكرم : حسن مقدادي

يافا — يوم الاثنين في ٢٩ جمادى الاولى ١٣٥٥ الموافق ١٧ آب ١٩٣٦

صاحب الامتياز : إبراهيم الشنطي

مدير الادارة والمحرر المسئول : شوكت حماد

رقم التلفون ١١٨٧ و١٠٧٥

الدفاع

جريدة يومية سياسية مصورة

العدد ٦٧٧ — السنة الثالثة

ادارة الدفاع في عمارة حزبون شارع جمال باشا — يافا

العنوان البرقي : الدفاع يافا — ص. ب. ٢٥٥

قيمة الاشتراك في فلسطين عن سنة ١٥٠ عن نصف سنة ٨٠

» » الخارج » » ٣٠٠ » » ١٦٠

صفحة مناظر مختلفة من الثورة الاسبانية

الجنرال درستسر مفتش الطيران العام في بولونيا اسقط بطائرته في البحر وتوفى مع جميع من كان برفقته

منظر من ضحايا الماركسية الاسبانية على البواخر الاجنبية من الحالة التى لم تعد تطاق

المسيو ماكساس رئيس الوزارة اليونانية لدى اعلان الاحكام العرفية وحل البرلمان خوفا من الثورة الشيوعية

هدمت الحكومة الاسبانية اكبر جسر فوق نهر (غراذراما) قرب مدخل مدريد لتعرقل حركة الثوار من الهجوم على العاصمة

اول من عبر القنال طائراً سنة ١٩٠٩ المسيو (بليريوت) الافرنسي الذي نعته الينا البرقيات الاخيرة

منظر لمدينة (توليدو) باسبانيا وهي مدينة تاريخية يعود اثر البناء فيها الى الفتح الاسلامي الاسباني وقد دمرتها طائرات الثوار

فرقة من جيش النساء اللواتي جندتهن الحكومة الاسبانية ليحاربن ضد الثوار وتدل الانباء على ان هذه التجربة قد فشلت

(هيرولد) الانجليزي الفائز في قطع مسافة ٥٠ كيلو متراً على الاقدام في الالعاب الاولمبية

اكبر ملعب في مدريد حولته الحكومة الاسبانية الى مستشفى لجرحى الحرب الاهلية في الثورة الحالية

قطع من اساطيل الدول الاجنبية بالقرب من مضيق جبل طارق بمناسبة الحالة في اسبانيا

الكولونيل لندبرج في ضيافة الجنرال غيرنغ وزير الطيران الالماني

يافا — يوم الثلاثاء في ٣٠ جمادى الاولى ١٣٥٥ الموافق ١٨ آب ٣٦

صاحب الامتياز : إبراهيم الشنطي

مدير الادارة والمحرر المسئول : شوكت حماد

رقم التلفون ١١٨٧ و١٠٧٥

الدفاع

جريدة يومية سياسية مصورة

العدد ٦٧٣ — السنة الثالثة

ادارة الدفاع في عمارة حزبون شارع جمال باشا — يافا

العنوان البرقي : الدفاع يافا — ص. ب. ٢٥٥

قيمة الاشتراك في فلسطين عن سنة ١٥٠ عن نصف سنة ٨٠

« « الخارج « « ٣٠٠ « « ١٦٠

الجبناء يطلقون النار على قطار يافا - اللد . منع التجول في يافا يبدأ من الساعة الثامنة صباحا حتى الخامسة من صباح اليوم التالي

لماذا يتمسكون

العرب امام حق وحياة ووطن

تؤكد المندوب السامي ، وللحكومة البريطانية ، أن ما تقوله هذه الامة ، هو ما تؤمن به وتعتقد . وأنها لا تريد التمويه ولا الظهور ، فالحكومة البريطانية مخطئة كثيراً حين تعلق أهمية كبيرة على ما تسميه « الهيبة » ، ومخطئة اكثر حين تقول انها سوف لا تذعن « للتهديد » . مثل هذا يكون بين دولة ودولة ، بين قوة متكافئة مع قوة ، عندئذ يقام الوزن لتلك المعنويات الكثيرة كالذي سموه « الكبرياء الوطني » و « الهيبة » و « الكرامة » أما وبريطانيا بجيوشها وأساطيلها وقواها ، تجابه شعباً اعزل ، قليل العدد ، فمن العار ، وعدم اللياقة ، ترديد تلك المعنويات

ودأب اليهود ، منذ بدء الحوادث ، على التحريض في لؤم ، وسوء طبع ، شأنهم في كل المواقف . وأصغت الحكومة البريطانية لذلك فماذا يستطيع العرب إلا أن يمضوا في إضرابهم ؟ لقد اشمأزت نفوسهم من هذا التمثيل المسرحي . فازدادوا ايماناً بالميثاق الذي وضعوه للاضراب عالمين حق العلم أنهم أمام موقف جازم ، موقف الحياة والموت ، فاذا انحرفوا قليلا ، لا تقوم لهم قائمة ، وإذا ثبتوا على ذلك الحق ، استطاعوا انقاذ بلادهم فأي الموقفين أشرف ؟ وأيهما أقرب للعقل والمنطق ؟

ليس من خطر على بريطانيا الجيوش والاساطيل ، ولا من حيف عن سمعتها وهيبتها ، لكن الخطر كل الخطر ، والحيف كل الحيف ، على العرب إذا تراجعوا وهم ، فوق ذلك ، يرون انتصارهم انتصاراً للحياة والبقاء والحق ، ليس الغرور والكرامة ، والتهديد . ويرون في إذعان الحكومة لحملات الصحف اليهودية إذعاناً لا يقترن بالحكمة ، والسمعة ، والمحافظة على مصلحة الامبراطورية

تؤكد للحكومة البريطانية ، وللمندوب السامي ، أن موقف العرب هذا نجم عن إيمان شديد ، وشعور واقعي بالخطر ، فليس من رجاء في الانحراف ، كما أن لا بل الرجاء في أن ترتد بريطانيا عن جاهلية الاصغاء لتحريض اليهود الاثيم ، التحريض الذي معناه إغراق بريطانيا في حمأة الاخطاء والتبعات . وإذا كانت الحكومة البريطانية تجاري اليهود في شرورهم الخبيثة ، فمعنى ذلك أن تسلط على العرب ما بها من وسائل الاهلاك . وهذه (البالستين بوست) مثلا تطلب إعلان الاحكام العرفية ، والتوسع في فرض الغرامات المشتركة ، وتجهيز حملات (التأديب) — وإلى ذلك مما يقوي ثبات هذه الامة التي تسمع التحريض مشمئزة ، وتراه يؤثر على الحكومة بعض الشيء فتزداد تمسكا بدستور الاضراب

ومهما تصايح اليهود ، ومهما حرضوا ، فان الذي يسجله تاريخ هذه الحوادث وما سبقها ، هو انهم السبب الاول والاخير في كل شيء وبكل نفس غارقة بالمطامع ، والنيات الخبيثة ، لا يزالون حالمين بتهويد هذه البلاد ، وامتلاكها اما العرب ، اهلها ، فانهم — في المنطق اليهودي اللئيم — مرغمون على فسح المجال واخلاء المكان . يا له خيال ، يكبد اهله اليوم ، كما كبدهم في الماضي ، وكما سيكبدهم في المستقبل ، ليس فقط في هذه البلاد ، ولكن في سائر بلاد الدنيا لان النفس اليهودية لا تتبدل في طبيعتها ، تحت اي سماء كانت !

على ان الامر بيننا وبين الحكومة البريطانية . فهي التي تختار احد موقفين الاصغاء لقول العرب ، او الاستماع لما يدلي به اليهود . وعندها في الاول حياة امة ، وحقها ، ومستقبلها ، وعلاقة عرب الارض ومسلميها بامبراطوريتها ، وعندها في الثاني باطل منغمس في الشر ، واعتداء واقعي على الغير ، وطمع يستعين بكل قانون وعرف ومنذا يكون في حال مثل حالنا ولا يثبت على دستور اضرابه ؟ ومن ذا يكون في موقف الحكومة البريطانية ولا يتقدم لمعالجة الامر بوحي من الشرف ، والمصلحة ؟

السر اوثر واكوب منوط به امر المفاضلة ، ثم حكومته . وكل التبعات في المستقبل إنما تلقى على السياسة التي تتمشى عليها هذه الحكومة ، فمن العبث التمهد بما يسمونه « الهيبة » . هذا عونه ، وهو من اليهود تحريض اللؤم الحقد . وبين السر أرثر وبين وضع حد لهذه الحالة خطوة واحدة . اذا خطاها بدىء بحل الازمة على اساس الحق . اما العرب فاذا تراجعوا فانهم يؤمنون صادق الايمان ان سوف لا تقوم لهم قائمة . واما اليهود اذا تراجعوا فلا يخسرون شيئاً من حق او حياة . اي الثلاثة اذن يجب ان يكون احرص على التمسك ؟

لقد طالما رددنا القول بان العرب غير معتدين على احد . ولا يطلبون اكثر من دفع الخطر ، والاطمئنان على سلامة بلادهم . وهم بهذا متيدون امام الله والتاريخ . وبغريزة حب البقاء ، والمحافظة على حب البقاء ، والمحافظة على الذات

للحكومة البريطانية اذن ان تبدأ التقدم فلا تخرج بذلك على هيبتها ، وإنما تطمئن امة على حقها ، وحياتها ، ووطنها

سهرت على دستورها — امة لا تبالي بالنتائج ، ما دامت سالكة طريق الحق والعدالة ، والشرف واثقة اقوى الثقة بالعناية الالهية معتقدة ان الله لم يرد محو اسمها من هذا الوجود . فلتقدم معها بريطانيا . وليبدأ ذلك السر ارثر ، الربح عظيم اذا فعلوا : كسب مودة ، ورضا ملايين والجد للحق ، الصابر المنافح عن وطن ، وحياة ، وشرف

« عربي »

لمن يقال هذا

العالم باجمعه أنزل باليهود نكبات وشتتهم بالارض

في عدد « البالستين بوست » أمس ، وفي الافتتاحية ، قطعة نترجمها معلقين عليها بكلمة : وتلك القطعة مثل فذ من الغرور الاجوف والادعاء الطائش . وهي : ..

واذا كان من كلمة تقولها العرب بعد الذي مضى ، أو لاوائك الذين لا يحتشم الشعب العربي كله ، فهي هذه : ماذا يرجون من قتلهم الاطفال الصغار ؟ هل يطمعون في ترويع اليهود الذين غالوا الظالم والاستشهاد آلافا من السنين ؟ هل يرون أن اليهود الذين ثبتوا على الطغيان في كل جيل — اليهود الذين قيل عنهم بصدق انهم يقفون دائما على قبور مضطهديهم — يفوزون ويتفرقون بمبدأ ؟ هل يحسبون أن اليهود الذين صبروا على الارهاب المنصب عليهم من العناصر عدوة السامية ، يتنازلون عن آمالهم عن امنيتهم الوحيدة في العود الى هذا البلد يسكنون كأمة موحدة ، في سبيل الذين عملوا وماتوا من أجلهم إنما يزيد هؤلاء الارهابيون في العداء بين اليهود والعرب وانما يجعلون السلام عسير التحقيق : لكنهم لن يحطموا الجبهة اليهودية ، والكبرياء اليهودية ، والمعنوية اليهودية »

نوافق « البالستين بوست » على أن العالم كله ، وليس بعض العناصر اللاسامية فقط ، أنزل باليهود نكبات ، وشتتهم في الارض ولكن لماذا ؟ لذلك الخلق اللئيم الحاقد على كل خير يصيب الناس لتلك النفس الملتوية ، تنشد الضرر للانسانية لهذا تمقت أمم الارض اليهود ولا تهضمهم

وأما أن اليهود يصمدون دائما ويقفون على قبور مضطهديهم فهذا الذي نشك فيه . أكان ذلك في المانيا أم في النمسا ، أم في رومانيا ؟ أكان ذلك الوقوف في استمرار حب النقمة عليهم في تلك البلاد وغيرها ؟ شيء من الحق في إرسال القول . إلا أن يعني اليهود بذلك ، الوقوف على قبور الضحايا من الشركات والجماعات الذين يبتزون أموالها بالربا والتجارات الهدامة ، والمضاربات ، ونكبات البورصة . عندئذ نوافقهم ، ونجد لهم هذا الظفر الذي أحقد الامم كلها عليهم ، فجعلها تنظر

الشخص اليهودي كمخلوق بينه وبين الانسانية مفاوز وفروق

أما أمل اليهود في هذه البلاد فجوابنا . لا أمل ! لن يحظى يهودي بعد اليوم بذرة تراب . والذين من ورائهم أمجاد مئات السنين ، وتبغضوا في يوم ما على دولاب الزمن ، هل يمكن أن يضعفوا أمام شيء اسمه اليهود ؟ معكم الاضطهاد ، ومعنا العزة . معكم الماضي المذموم ، ومعنا الماضي المتكبر . معكم كره العالم ، ومعنا إعجاب . معكم الامل المحتضر ، ومعنا الحق الحي

اربع قنابل

تطلق على الدور العربية بيافا

وتجرح احداها طفلا عمره ٤ سنوات

القيت ما بين الساعة السادسة والثامنة من صباح امس اربع قنابل في محلة المنشية ، الاولى في جانب دار السيد سعد الدين سعد الدين بالقرب من جامع حسن بك فانفجرت واحدثت دوياً مرعباً واصابت شظية منها طفل السيد سالم الفران فاحدثت به جراحاً نقل على اثرها الى المستشفى البلدي ، وعمره اربع سنوات !

والقيت الثانية على دار الشيخ الفالح بجوار فرن ابي احمد الرملاوي فانفجرت واحدثت الدوي المعروف وتحطم معظم زجاج نوافذ البيت وبعض الاواني وخزانة ثمينة

والقيت الثالثة على دار السيد توفيق ابي الغد بجوار مدرسة ابي كاظم المصري ولما لم تنفجر اعقبها قاذفها بقنبلة ثانية فانفجرت واصابت كثيراً من أشياء الدار المنزلية باضرار

وقد ذهب ضابط محلة المنشية عبدالله سليم والجاويش المستر بيرج وعدد من افراد البوليس الى الاماكن التي انفجرت فيها القنابل والتقطوا قطعا من شظاياها وصادروا القنبلة التي لم تنفجر ، وباشروا بالتحقيق .

وحدثنا ثقة استطاع مشاهدة شظية من شظايا هذه القنابل انها مصنوعة حديثا لان آثار تنظيفها على حجر النار (الجلخ) ظاهر للعيان ، فلماذا لا يفتش البوليس معامل تل ابيب كما يفعل في يافا مع ان المعامل العربية ابعد ما تكون عن صنع مثل هذه الوسائط الفتاكة !؟

افلاس اليهود

التجار اليهود يطلبون تأجيل دفع المبالغ

قدم التجار اليهود مذكرة الى بنك انكلو فلسطين يطلبون فيها تأجيل المبالغ المستحقة عليهم واقراضهم مبالغ اخرى يتمكنون فيها من تحاشي الافلاس الذي يكاد يلحق بهم وقد قررت ادارة البنك التحقيق في هذه الحالة واتصلت مع بنوك يهودية اخرى لاقراض التجار اليهود

عناصر الزعامة

١ - ديفاليرا

شخصيات لامعة

نحن ، والبلاد تجتاز أدق مراحلها ، أن نأتي على سير الزعامة في بلدان شرقية وغربية . فنتكلم عن ثلاثة ، زعماء في أوروبا ، وثلاثة في الشرق . واذا استطعنا استعرضنا شخصيات اكثر . وغرضنا من ذلك ، عرض صور رائعة من الرجولة والبطولة على الجيل الناشىء . والرأي العام . وكان بودنا أن نأتي على ذكر شخصيات عربية تاريخية لولا أن عرض زعماء لا زال اكثرهم أحياء ، ومن شعوب مختلفة ، أنفع في هذا الجيل . على أننا سوف لا ندخر وسعاً في المستقبل من التحدث على شخصيات عربية في التاريخ استطاعت تغيير صحيفة الوجود ، وإن الشقة بين هذا العصر وبينها بعيدة

نحن أنفسنا

ونبدأ هذه السلسلة بالرجل الذي شب مؤمنا بقضيته ، مفاخراً بتاريخه السحيق ، مغامراً حكم عليه بالموت . بالذي حل لغز ارلندة بعد ثمانية قرون من العبودية ، تقلبت فيها بين ظلم المستعمر من أصحاب الاملاك ، وبين اضطهاد الدولة المستعمرة على وجه عام — ديفاليرا

وكان في ارلنده قبل أن يظهر ديفاليرا وغيره جمعة وطنية عرفت باسم « السين فن » أي « نحن أنفسنا » ظلت تعمل سنوات وسنوات لاستقلال البلاد . وعدا الحكم البريطاني ، كان حكم اللوردات الانكليز ، أو أصحاب الاملاك والمزارع الواسعة

انتظار الرجل

وقد كان للفروق الدينية بين ارلندة وانكلترا أثرها . فإن الاولى كاثوليكية ، والثانية بروتستانتية . وقد كان محرما على الارلندي حتى أوائل القرن التاسع عشر دخول الوظائف لهذا السبب . لكن الشعب بمجموعه ظل مؤمناً بحقه ، لا يبالي مهما بعدت به المسافة عن بلوغ ذلك الحق ، عالماً أن العناية الالهية لا بد مرسلة ذلك الرجل الذي يقدر له تحرير بلاده .

يد العناية

وسبق مجيء ديفاليرا عواصف واضطرابات . واقتحم هذا المجهول الميدان ككل رجل . هل علم هذا المكافح في سبيل بلاده أن مستقبلا باهراً قدر له ؟ المعروف أن الزعيم يشعر بمثل الوحي ، ويرى من خلال سجف الايام ما كتب له في لوح القيادة . مشى مع هبة بلاده ، وتقدم واقتحم فحكم عليه بالاعدام . وصار بينه وبين الموت ذراع ، فاذا يد العناية تنتشله من تلك الغرفة بأعجوبة ، واذا الرجل الى أميركا على قارب

شريد الغابات

وجمع أموالا طائلة من مواطنيه هناك ، ثم عاد . وتشرد في سبيل بلاده فسكن الغابات ، ونام على الجوع ، يرضيه من ذلك ، شعلة الايمان المتألقة : أي مجد أنمى مع الراحة ؟ أي رجل لا يسمع فيه رنين القيود ؟ ومشى ، غير مبال بالنتيجة قلب المؤمن ينظر الى السماء دائما ، يشع منه نور الايمان ، تستحثه الامثلة العليا الى أداء رسالة ، كائنة ما كانت النهاية ، وهو يعلم أنه سيصبح دعامة في ذلك الجسر الذي تعبر عليه أمته الى استقلالها وحياتها السعيدة

سيد الموقف

وصعد الى الذروة ، فاذا هو سيد ارادته ايمان مفرط ، وتملك الحق ، واستبسال مع النظر البعيد ما عرفوه يبتسم ، الا نادرا . من صميم الشعب اذا مشى في الاسواق فكرجل عادي ، لا يعرفه من لا يرى صورته . وحينما اشتدت الحرب الجهنمية بينه وبين بريطانيا خطب الفلاحين : زرعكم نبت في سنة ، اما زرع ارلنده الوطني فنبت في ثمانية قرون ، حافظوا عليه اذن فانه مقدس . »

عقل السياسي

استقرت السفينة عند شاطىء الجمهورية . الاستقلال ليس كاملا ، لكنه قريب من الكمال . تنفست البلاد الصعداء ، وهدأت الى حياة قريبة من حياة الحرية التامة . سارت متمهلة ، ومن قبل كانت تقطع الاشواط . هدأ قليلا قلب المؤمن ، ليعمل كثيراً عقل السياسي . الحالة تقتضي ذلك . وها هو يدنيها قليلا قليلا من حظيرة الاستقلال الذي لا تشوبه شائبة . بعد سنوات نسمع بذلك

« البقية على الصفحة الخامسة »

الانتداب جريمة

والصهيونية جرثومة فساد !

«بقلم الاستاذ عيسى السفرى»

قلنا امس ان حركتنا الحاضرة استقلالية محضة ، واذن فجهادنا اليوم هو ضد صك الانتداب نفسه . لانه صك املته قوة الاستعمار ، وهيأه غدر الصهيونية . دون ان يسمح للعرب بالدفاع عن انفسهم امام عصبة الامم ، اوعصابة هضم حقوق الناس . ودون ان يكونوا ممثلين في هذا المجلس الباطل ، كفريق ثالث حين عقد ذلك الصك اللعين !

ان صك الانتداب هذا ، من الوجهة القانونية ، عديم الفائدة لانه ينقصه موافقتنا اولا . ونحن لم ولن نوافق ، او نوقع على صك فيه ذلنا واستعبادنا

ان فلسطين بلاد العرب وحدهم ، لا بلاد الانكليز ، اواليهود ، اوعصبة الامم !

وما دام الانتداب قائما ، فلا امل للعرب في الاستقلال ، او قيام الحكم الذاتي في البلاد . لان الوطن القومي اليهودي يحول دون حصول العرب على هذا الحكم .

ان تصرف بريطانيا بفلسطين استنادا الى هذا الصك ، هو من قبيل تصرف انسان (خارج على القانون) بملك غيره وهذا يعد جرماً . وموافقة اثنتين وخمسين دولة على هذا التصرف ، هو من قبيل الاشتراك بالجرم . وتوقيعها على الصك هو من قبيل اداء شهادة زور ! . .

قد ظنوا العرب ضعفاء ، ولكننا لسنا بالضعفاء . اننا أمة لا تقبل الذل ايا كان مصدره . ولنا في تاريخنا ومجدنا وحضارتنا ما يجعل فرض هذا الذل علينا وظيفة شاقة على منفذيها ، او يحاولون القيام بتنفيذها !

ان من شيم العرب الصبر ، ولكن الى حين . اما الذل فليس في طبيعة العربي استعداد لاحتماله

لقد جارينا بريطانيا في سياستها الى اقصى حدود المجاراة . فطلبنا منها بعد احتمال ضغط ثمانية عشر عاما ، مطالب غاية في التواضع . طلبنا وقف الهجرة اليهودية البغيضة ، والمحافظة على اراضي الوطن من الضياع ، وتأسيس حكم وطني في البلاد . وهذا الاخير تقضي به المادة ٢٢ من نظام عصبة الامم التى خلقت بدعة الانتداب !

ولكن هذه المطالب الثلاثة على تواضعها ، لم تنظر اليها بريطانيا بعين العطف ، ولم تحترم ارادة مليون نسمة عربية ، عبرت عن شعورها باقصى ما لدى اي شعب من وسائل التعبير . واحتملت في اظهار هذا الشعور : ما لا تستطيع اية امة احتماله ، او الصبر عليه

ان بريطانيا ، كلما طالبناها بالحكم الذاتي قالت ان عليها في صك الانتداب التزاما نحو اليهود بتأسيس وطنهم القومي وهذا الالتزام ، كما اثبتته تجارب ثمانية عشر عاما ، قائم على ايجاد اكثرية يهودية في البلاد ، والاكثرية اليهودية لم تحصل بعد . ومتى حصلت تقوم بريطانيا بتأسيس الحكم الذاتي . وحينئذ يكون نصيب العرب من هذا الحكم ، نصيب القابض على الريح ! . . .

هذه هي الغاية من الوطن القومي اليهودي ، وهدم هذا الوطن المزيف ، يجب ان يسبقه هدم صك الانتداب المزيف !

وعليه ، يجب ان تعلم بريطانيا ، ان الحركة القائمة في فلسطين اليوم ، هي حركة استقلالية عربية . وقوم يطالبون باستقلال وطنهم ، لا يعترفون بانتداب مزيف ، يجر وراءه الصهيونية وهي وليدة جرثومة الفساد في العالم كله

يافا : **عيسى السفرى**

باخرة فرنسية تغرق في مياه الجزائر

غرق ٢٠ شخصا من الركاب والبحارة

يخشى ان عشرين شخصا على الاقل قد غرقوا بغرق الباخرة الفرنسية «اورانيز» التى كانت تحمل عددا من الركاب على سواحل الجزائر وقد كانت الباخرة (اورانز) متوجهة من مستغانم الى مرسيليا وهي تحمل ٧ بحارا وعشرة ركاب بينهم صاحب الباخرة وابنه وقد التقط صيادوا السمك اثنين من البحارة كانوا متعلقين بحطام الباخرة مدة ٣٠ ساعة ويخشى ان هذين الرجلين هما كل من نجا من الغرق

ذيول حادث مقتل مفتي الجزائر

اخلي سبيل الشيخ العقبي موقتا بعد ان استرد الجزائري عكاشة الذي طعن المفتى اعترافه السابق وانكر ما قاله في التحقيق من ان الشيخ العقبي حرضه على ارتكاب جريمة القتل .

ابنة نجاشي الحبشة تعمل ممرضة

في مستشفى للاطفال براتب ٢٠ جنيها سنويا

عزمت الاميرة تساهاي ابنة جلالة النجاشي على الدخول قريبا في مستشفى «اورموند ستريت» للاطفال المرضى لتتدرب كي تكون ممرضة . وستمضي الثلاثة الشهور الاولى في التدريب الاولي ليرى اذا كانت ذات كفاءة لهذا النوع من العمل واذا كانت تميل اليه .

واذا قررت الاستمرار تقيد كطالبة دائمة تقضي ثلاث سنوات في التمرين وتسكن في المنزل الخاص بالممرضات وتتناول راتبا قدره ٢٠ جنيها في السنة

شعور فتاة

كثيراً ما اسمع عن المنكوبين يا اماه ، وعن المصائب التى حلت بهم في هذه الظروف الحرجه ، فهل تقبلين ان اشارك السيدات اللواتي يجمعن لهم المساعدات ؟

ولما ان اجابتها امها بالايجاب اذ بهذه الفتاة الصغيرة . واسمها ناديا بوارشي ، تسرع الى خزانة ثيابها فتفرغ احسن ما فيها من فساتين ومن ثياب تضمها جميعاً في سبت تحمله مسرعة الى عضوات لجنة السيدات قائلة

« هذا ما استطيع ان اقدمه للمنكوبين » « فارجوان يفرحوا به وان يلبسوه » « بسرور . »

هذه عواطف سامية ، وشعور دال على ما لحق هذه الامة ، حتى اطفالها الصغار ، ومن الالمام بالمسؤولية المشتركة تجاه المجموع

فلا عدمت فلسطين العربية امثال هذه الطفلة في جسمها الكبيره المدركة في شعورها واحساسها وعواطفها .

يزدادون تعنتا

جاء في الصحف اليهودية ان رجال المؤتمر اليهودي العام المنعقد في جنيف ذهبوا جميعاً الى دار السفارة البريطانية هناك وتحدثوا الى السفير عن الحالة في فلسطين وطلبوا منه ان تزيد الحكومة قواتها لتمنع حركة الارهاب ، وقتل اليهود وطلبوا منه ايضاً ان يعلن حكومته عن رغبة اليهود في عدم توقيف الهجرة

اعلان

صادر من دائرة اجراء غزة للقضية الاجرائية رقم ٢٣ــ٩٣٦

بالنظر لعدم قابلية القسمة في الثلاثة قراريط من اصل ٢٤ قيراط في البيارة الكائنة بقرية هربيا المشجرة برتقال وتوابعه المحتوية على بابكه وغرفتين وحوش قائم فوقه غرفتين وليوان ومتور وطلمبة وبركتين ماء المشتركه بين الشركاء الافندية حسني ومصباح وعبد الرؤوف وجمال والحاج سعدي وزكي والسيدات اسمت وحكمت ونظيرة وحورية ابناء المرحوم حسين افندي خيال والسيدة نظميه بنت علي بك الجركس اوصالة حسين افندي الاصيله عن نفسها والوصية الشرعية على بناتها القاصرات شاكرة وهدية وسارة كان تقرر من قبل محكمة صلح غزة بيعها بالمزاد العلني وتوزيع اثمانها بين الشركاء بحسب حصة كل منهم وقد اعلن عنه بجريدة اللواء بعددها الصادر بتاريخ ١٦ــ٣ــ٣٦ وتم عند الاحالة الموقتة لعهدة احد الشركاء مصباح افندي بمبلغ ٣٧٥ جنيه واعلن عنها ثانياً بجريدة الدفاع بعددها الصادر بتاريخ ٢١ ايار سنة ٩٣٦ والآن حيث تقرر تمديد المزايدة شهر آخر صار اعلان الكيفية لمن يريد الضم العشرة بالمية خمسة على البدل المقرر ليراجع هذه الدائرة والدلال مستصحباً بالتأمينات القانونية وبعد مضي المدة المذكورة تجري عليها الاحالة القطعية لعهدة المزاود الاخير مع العلم ان اجرة رسوم الدلالة والطابو عائدة على المشتري ولاجله حرر في ٥ــ٨ــ٩٣٦

مأمور اجراء غزة

محامو العرب

يقدمون مذكرة لفخامة المندوب السامي

اطلع محاموا العرب في حيفا على احتجاج محامي اليهود الذي نشر في الصحف والذي انتقدوا فيه تقرير كبار الموظفي العرب واحتجوا وتهجموا بصورة غير لائقة على القضاة الموقعين عليه منهم ، فحوابا على احتجاجهم هذا قرر محاموا العرب في حيفا في اجتماعهم العام المنعقد بتاريخ ٢٤ تموز سنة ١٩٣٦ ان ارفع لفخامتكم المذكرة الاتية

الغرض من مذكرة كبار الموظفين

ثانيا ــ لقد بحث محاموا العرب في حيفا تقرير كبار موظفي العرب فلم يجدوا فيه ما يشتم منه رائحة التحيز لفريق دون آخر في فلسطين بل وجدوا انه قد وضع بقصد الوصول الى تقرير السلام في هذه البلاد بالسرعة ووضع حد لهذه المآسي وحقن الدماء بدون ان يرد في تقريرهم هذا ما يدل على تعصب جنسي او طائفي . وقد كان موجها للحكومة عن حسن نية واخلاص بعيدا عن اية نعرة طائفية ، وقد كتب بلهجة متزنة حكيمة . ومن الغريب جدا ان يسند محامو اليهود الى واضعي التقرير امورا لم تدر في خلدهم وبان يسندوا الى القضاة العرب تحبيذ اعمال الشدة والارهاب التي يقوم بها الثائرون لكي يبرهنوا للحكومة على عدم رضا الامة العربية باسرها عن السياسة المتبعة لانشاء الوطن القومي لليهود في ارض آبائهم واجدادهم

احتجاج اليهود مهزلة وسخرية

ثالثا ــ من رأي محامي العرب في حيفا انه لا يوجد في الحقوق الطبيعية او الوضعية ما يمنع اي شخص في بلاده من ابداء رأيه من اجل تأمين حفظ السلم والامن ومن اجل اصلاح احوال امته والحقوق الطبيعية تخول كل فرد ، سواء كان موظفا او غير موظف ، بان يبدي آرائه بهذا الصدد فيكون اذن احتجاج محامي اليهود مهزلة وسخرية . واذا كان من الجنون ان يطعن في سلوك القضاة الانكليز الذين انتقدوا انتقادا شديدا التدابير التى اتخذتها حكومة فلسطين في مناسبات مختلفة وابدوا من الارشادات والنصائح الجمة لاصلاح الخطأ الاداري فاقل ما يمكن ان يقال في احتجاج محامي اليهود على القضاة العرب الذين امضوا تقرير كبار موظفي العرب عن التدابير الواجب على الحكومة اتباعها لاستقرار السلام ووضع نهاية للحالة الشاذة الحاضرة انه احتجاج مخالف للاصول والمنطق

الانتداب هو اساس كل بلاء

رابعا ــ لقد سمحت حكومة فلسطين ، بسبب وضعيتها السياسية الشاذة ، لهؤلاء المحامين الاغراب بدخول هذه البلاد واكتساب الجنسية الفلسطينية بسهولة تامة قبل ان يتعلموا لغة البلاد ويمتزجوا باهاليها ويتفهموا عاداتها وتقاليدها . هؤلاء المحامون بدلا من ان يعيشوا في هذه البلاد راضين بهذه المنة التي حبتهم اياها حكومة الانتداب بدأوا منذ مجيئهم اليها يحاولون فكرة اجلاء الموظفين العرب عن المراكز الحكومية تنفيذا للسياسة الصهيونية العامة

نوايا اليهود تفضح في مناسبات عدة

وقد ظهرت مقاصدهم هذه في مناسبات كثيرة فكانوا يطالبون تارة بتعيين قاض يهودي في حيفا وأخرى بزيادة عدد الموظفين اليهود وقد كان محامو العرب في حيفا يرون اعمالهم هذه دون ان يحتجوا عليها لاعتقادهم أن الحكومة تعلم مراميهم وانها سوف تضع حدا لمطامعهم التى لا حد لها ومما يستحق الذكر في هذه المناسبة انه بينما الاكثرية الساحقة في هذا القضاء هي عربية نجد ان الحكومة قد عينت قاضيا يهوديا للمحكمة المركزية وقاضيين يهوديين لمحاكم الصلح ورئيس تراجمة يهودي للمحكمة المركزية

ما يقصده محامو اليهود من مذكرتهم

خامسا — اننا نعتقد ان ما يقصده محامو اليهود من نشر مذكرتهم هذه على صفحات الجرائد هو تكوين رأي عام لدى اليهود ضد القضاء العربي في فلسطين ، وامتنهاضهم للمطالبة بايجاد قضاء يهودي صرف تبعا للفكرة الصهيونية العامة القاضية بتهويد هذه البلاد في كل ناحية من نواحي حياتها ، وان فكرة كهذه اذا انتشرت في البلاد لا بد ان يكون من نتائجها ان تقابلها الامة العربية بالاستياء والاستنكار الشديدين اللذين من شأنهما ان يثيرا في ابنائها روحا هم اولى باثارتها نظرا لما يعاينوه من ظلم وارهاق . ولا شك ان انتشار مثل هذه الفكرة يجعل كل طائفة في مركز الانتصار لقضاتها ، وهي فكرة بعيدة عن العقل والحكمة وليس من شأنها ان تساعد على استقرار الطمأنينة والارتياح في فلسطين

اعتزاز العدل بالقضاة العرب

سادسا ــ ان ما جاء في مذكرة المحامين اليهود بخصوص سحب ثقتهم من القضاة العرب فسببه الوحيد هو «تألمهم» مما ورد من الحقائق في مذكرة كبار الموظفين العرب المقدمة الى الحكومة تلك الحقائق التى نعتقد بان اليهود لا يريدون ان تقف الحكومة عليها . ويعزز رأينا هذا انه بالرغم عن مرور ثمانية عشر عاما على الانتداب البريطاني في فلسطين لم يتقدم احد من اليهود باية شكوى ضد اي قاضي عربي ناتجة عن التحيز المزعوم ، كما وانه لم يثبت حتى وجود اي تحيز لدى قاض من القضاة العرب في فلسطين لذين يعتز القضاء بوجودهم كل الاعتزاز وقد شهد لهم كبار قضاة الانكليز في هذه البلاد في مناسبات متعددة بتضلعهم في القانون وبتمسكهم بمبادئ العدالة ــ وعلى الاخص فانهم ليسوا حديثي العهد في القضاء بل ان اكثرهم مارسه في العهدين التركي والانكليزي ، ولهم من تاريخهم العربي المجيد ما يجعلهم في مركز اسمى من ان تناله اتهامات محامي اليهود

سابعا ــ ونظرا لما احتوته هذه المذكرة من الحقائق الراهنة يلتمس محامو العرب في حيفا من فخامتكم بتقديمها الى فخامة وزير المستعمرات ليأخذ بمضمونها

وتفضلوا بقبول فائق الاحترام — المحامي : الياس كوسا

الى فخامة المندوب السامي

أوجه كلمتي الى فخامة المندوب السامي : ان القلب ليحزن والعين لتبكي لما حل بنا لسبب هذه السياسة الغاشمة التى رملت النساء ويتمت الاطفال وهدمت البيوت وابعدت الاحرار وشتتت الشباب وذلك كله تجاه طلب عادل لتأمين حياتنا واولادنا باوطاننا

يا فخامة المندوب ان محو الشعب العربي عن هذه الكرة الارضية والديار المقدسة التى هي باعتقادنا اولي القبلتين من رابع المستحيلات . ألا فليعلم اليهود ومن يعاضدهم ان الشعب العربي والاسلامي لن يسلم لليهود بان تكون هذه الاراضي المقدسة وطناً قومياً لهم الا بعد فنائهم تماماً وهذا لن يكون باذن الله

يا فخامة المندوب : طالما ناشدنا رجال السياسة وشكونا امرنا لم نر الا تصلباً وشدة مسهلين الطريق لليهود افواجاً افواجا حتى تملكوا اراضينا واستولوا على اوطاننا وافسدوا اخلاق شبابنا فكيف يمكننا معاشرة قوم لفظتهم شعوب الغرب رغم ما هم عليه من القوة والعلم والثروة . كم سببهم انقلبت حكومات وتبدلت اقوام اننا باتحاد كلمتنا قمنا ندافع عن كياننا واوطاننا بكل قوة وسنمضي في طريقنا الى ان تنال مطالبنا باذن الله

عقيلة عبد الفتاح نسيبه

ف . ت

الى المعتقلين الاحرار

أحييكم عن بعد احيي بلداً طيباً انبتكم . احييكم كبيراً وصغيراً . فبكم وبامثالكم من رجالنا العاملين المخلصين سننال مطالبنا بأذن الله رغم انف الاعداء الذين تآمروا وما زالوا يتآمرون على افنائنا ظناً منهم اننا سهلو المنال . وبتضحياتكم هذه سنثبت لله للدين العربي والاسلامي ان في فلسطين رجالا لا يقيمون على ضيم وانهم على استعداد لبذل النفس والنفيس للذود عن الامانة الملقاة على عاتقنا وهي حفظ وطننا ومقدساتنا .

فاطمئنوا وقروا عيناً فلن تسمعوا عنا الا كل ما يرفع الرأس ويثلج الصدر والله معنا يثبت اقدامنا والحق نصيرنا فنحن على العهد مقيمون وبحقنا متمسكون ولن نخلف الميدان الا بعد النصر ان الله يحق الحق ويزهق الباطل ويؤتي النصر لعباده المخلصين .

فسلام عليكم مجاهدين عاملين وسلام ورحمة للشهداء الابرار .

نابلس — ابنة الوادي

سقوط طيارة واحتراق جميع ركابها

جاء من باريس أنه سقطت طيارة من طراز «فوكر» يظن انها انكليزية . قد اشتعلت النار فيها ودمرت عن آخرها واحترق جميع الركاب الذين لم يعرف عددهم . ويستحيل حتى الآن إماطة اللثام عن السر الذي يخفيه الحطام الذي كان شديد الحرارة ، على أن الطيارة لم تكن منتظرة في المطار وطريقة محاولة قائدها في النزول الى الارض لا تدل على انه طيار خبير

الاجانب يغادرون اسبانيا جماعات

يتوالى خروج الاجانب من مدريد جماعات كبيرة واكثرهم من الالمان وبينهم الطليان وجاء من جبل طارق أن ٢٨ عاملا من الانكليز الخمسة والثلاثين الذين حجزوا في المنجم تمكنوا من التخلص .

الافراج عن معتقلي حوادث صيدا

افرج عن المعتقلين في حوادث صيدا الاخيرة بعد ان اصدر القاضي الحكم ببراءتهم وسيق المحكومون بالسجن لشهر واحد الى سجن الرمل في بيروت . وسينظر في قضية بقية المعتقلين في ٩ أيلول القادم

الى اصحاب البيارات

زيت تولك ـ TALkE

مما لا شك فيه ان صحة الشجر بما فيه الورق والثمر هي اهم عامل في مضاعفة الربح وخصوصاً في الوقت الحاضر ، اذ يتطلب منتوجا كبيرا خالي الامراض والحشرات وصالحاً للتصدير الى الخارج . وقد دلت التجارب في بلاد الانكليز واميركا وجنوب افريقيا ومصر وفلسطين ان احسن الزيوت لتطهير الشجر هو

«زيت تولك» الذي يكتنف الحشرة من كل جهاتها فيقتلها في الحال ويقضي عليها دون ان يصيب الشجر بأي ضرر ما

ويكفي لاستعماله ان يؤخذ منه من واحد الى واحد ونصف في المائة مع الماء الطبيعي وترش به الاشجار الموبوءة

وتسهيلا للمشترين وتتميما لفائدتهم فاننا نقدم لهم ماكينات للرش اما باليد ، وعلى الموتور

فاذكروا من اليوم «زيت تولك» واطلبوه من الوكلاء الوحيدين

ابو الجبين اخوان

صندوق البريد ١٤٧ ــ يافا ــ تلفون ٩٢٣

الوكلاء : غزه بترو وجميل ترزي ـ طولكرم : حسن مقدادي

اللجنة البرلمانية اليهودية تطالب بمبلغ ١٠٠٠٠ جنيه... للاعمال الدفاعية..!

فيصم اليهود آذانهم عن تلبية هذا النداء...

تدليل على ان ما انفقته الصهيونية على البرلمان الانكلو – اسرائيلي، لم ينفع وعلى ان اللجنة البرلمانية المؤلفة من النواب اليهود وحدهم في هذا البرلمان قد اصبحت في حاجة الى مبلغ ١٠٠٠٠ جنيه تنفقه من جديد في هذا البرلمان على ما اسمته للتضليل باسم « برنامج الدفاع » ننقل عن « الجويش كرونيكل » نفسها ما كتبته في هذا الصدد بتاريخ ٧ آب، اي بعد ان اصبح (الفاشست) الانكليز ولهم قوة لا يستهان بها في البلاد الانكليزية

(المحرر)

ايها القراء!

انكم ستحزنون...

قالت (الجويش كرونكل)

قررت اللجنة البرلمانية اليهودية في اجتماعها الاخير اصدار نداء تطلب فيه ...من الهيئات اليهودية والافراد اليهود ...معا مبلغ ١٠٠٠٠ جنيه ينفق على ...نجاح الاعمال الخاصة بتنفيذ (برنامج الدفاع) ومع ان هذا النداء قد صدر ...قبل ايام كثيرة فان اللجنة لم تتسلم ...الآن من مبلغ يقل من ١٦٠٠ جنيه

انا مقتنعون كل الاقتناع بان هذا ...التي نقوله هنا سيسبب الحزن العميق لقرائنا ...ومع ذلك فان الغلط لا يجوز ان ينسب ...الى لجنتنا البرلمانية، وانما الى الفتور الذي ...قوبلت به اليهودية – الانكليزية نداء ...هذه اللجنة!

الساسة الانكليز

يسلحهم... «النازي»

لقد ظنت اللجنة البرلمانية ان ...انها سيحرك ... اسود الطائفة ...اليهودية – الانكليزية، بما شرحه من ...عن اللجان الفرعية التي تألفت وانيطت ...بها واجبات خاصة، ومن امر (ادارة ...المطبوعات) التي تعين لها مدير خاص ...مهمة الاتصال... بالصحف ...الانكليزية

وجاء المبلغ الذي طلبته لجنتنا البرلمانية ...من مبلغ زهيد بالنسبة لطائفتنا اليهودية ...الواسعة الثراء؟

ذلك لان من المستطاع جمعه عن ...طريق تبرع كل فرد من اليهود ببضعة ...شلنات قلائل تدفع في تأمين حياة اليهود ...وابعادهم من الهجمات التي شرع يشنها ...عليهم في هذه البلاد الانكليزية ساسة ...يروحون يعملون باسلحة غير بريطانية، ...ويتلقون ما يلزم من الذخائر... من ...مخزن السلاح « النازي »

السر موزلي

يطالع كتاب هتلر

...بريطانيا ليست المانيا، وعليه فان ...التي يبشر بها في هذه الجزر ...البريطانية السر اسوالد موزلي، ما تزال ...الآراء الاجنبية الغريبة عن الجماهير

من البريطانيين، ولكن ها هو هذا الرجل الفاشستي النازي يدرس كتاب هتلر لينهج ما فيه من المناهج التي رسمت لاعمال « البروباغندا » النازية، ولن يترك الرجل وسيلة من الوسائل المؤدية الى هذه الغاية دون ان يتبعها. الا اذا حالت بينه وبين ذلك الاموال اليهودية...

فن مخادعة الجماهير

اتقنه هتلر!؟

لقد عرفنا من كتابات هتلر نفسها، ما هو (فن مخادعة الجماهير) والتغرير بها وغشها

خذ الاكذوبة من الاكاذيب، وكررها، ثم كررها، ثم كررها الى ان تصبح حقيقة راسخة في نفوس السكان، ومن هذه (الوصفة الطبية) نفسها نستطيع نحن ان نكتب الوصفة اللازمة للترياق الشافي من السموم

وعليه نقول لك خذ (الصدق) – الصدق المجرد – (الدفاع: والدنيا كلها تشهد بان الصدق المجرد أمر لا وجود له على الاطلاق بين اليهود..) ثم كرره، ثم كرره الى ان يستقر في ضمير كل انسان!

ان اللجنة البرلمانية اليهودية ستعمل ذلك، لان هذا هو الواجب الاول الملقى على عاتقها

ادفعوا بسخاء

واتقوا الاخطار

لا تتركونا نتعرض للفشل المرير، بسبب الضن بالقليل مما معنا من المال!

ان هنالك حربا قد اشهرت علينا فلا بد لنا اذن من ان نعد عدتنا للانتصار في هذه الحرب!

دع كل يهودي يقرأ هذه السطور يعتقد بانه سيصبح الضحية في هذه الحرب التي اعلنها الانكليز الفاشست ضد الجنس اليهودي فان عليه اذا اقتنع معنا الآن، ان يسارع بدفع ما عليه من التبرعات في الحال، وان يحمل هذه السطور الى غيره ليقرأها فيدفع هو الآخر ما عليه، والا ساءت العقبى...

« الدفاع » اللهم عجل للدنيا بالفرج وانصر الفاشستية في انكلترا ايضاً...

لعموم اهالي

اربد

نعلن لعموم سكان اربد ان جريدة (الدفاع) تباع يوميا في محل السيد

محمد سهيل الرجال

منطق عجيب لصحيفة يهودية

على الدنيا لليهود «واجب عظيم»

يجب عليها ان تؤديه الآن... على حساب اهالي فلسطين

جريدة « الجويش كرونكل » هي اللسان الناطق في لندن باسم الناحية « الرسمية » الصريحة من نواحي الصهيونية فاذا شئت ان تعرف ما هو رأي هذه الناحية في اللجنة الملكية، وفيما ينتظر منها ان تجريه في فلسطين، فما عليك إلا ان تطالع فيما يلي المقال الافتتاحي الذي عقدته حول هذا الموضوع في عددها الصادر بتاريخ ٧ الجاري.

«المحرر»

الصهيونية، يجهدون انفسهم الآن في درس القضية من نواحيها التي ستعرض بها في الوقت المناسب على اللجنة الملكية... على افتراض عدم وقوع شيء غير منظور الآن، من الاشياء التي قد تجعل تعاون اليهود مع هذه اللجنة الملكية من اصعب الصعاب..!

والآن تساءل معنا كم كان في عودة اليهود الى الاستقرار في فلسطين من رخاء ومن سعادة... للعرب كما لليهود؟

هناك يقول لك الكثيرون من الناس ان هذه المسئلة قد بحثت مرارا، وفرغ من البحث فيها ومن الاعتراف بها، فهي لذلك لن تكون احدى المسائل التي سيكون على اللجنة الملكية ان تعيد النظر فيها، فدعنا نوافق هؤلاء على ما يقولونه، ولكن دعنا ايضا نعمل على افهام هذه اللجنة – اذا تعاونا معها – ان العمل اليهودي ضروري ضرورة حيوية لاسعاد العرب اقتصاديا... وضروري جدا ايضا لاعادة بناء الوطن القومي اليهودي...!

« الدفاع » على انقاض الوطن العربي القائم في فلسطين منذ الفتح الاسلامي الى الآن، والى الابد ان شاء الله..

واجب الدنيا

على... شذاذ الافاق...

وسيكون من أصعب الصعاب وأدقها علينا ان نفهم اللجنة حقيقة الاسس التي للقضية اليهودية الحقة.. العادلة عدالة اعترفت بها الدول التي صادقت على ما تقرر من تأسيس وطن قومي لليهود في فلسطين، يكون منه كلما ترعرع ان يحقق للجنس اليهودي فكرته الوطنية، ويصد عنه عادية الاضطهادات التي تنصب عليه في كل بلد، حتى ما بينها هذه البلدان التي تسمى بلداناً متمدينة متحضرة

ان على الدنيا واجبا لليهود محتم الاداء، وهو واجب لم ينشأ الا بعد الذي عام من اعوام الشقاء والاضطهادات التي تنزل باليهود الالمان، في عصرنا هذا، على نفس النمط الذي كانت سائدة فيه في القرون الوسطى!

واذا كان ثمة فرق بين الاضطهادات الاولى، وهذه الاضطهادات الاخيرة، فهذا الفرق في كون المانيا تضطهد اليهود اليوم اضطهادا « علميا » يقوم على اسس الفلسفة السياسية التي لهذا القرن العشرين

سبب واحد

يبرر الصهيونية؟!

لقد تحرك ضمير الدنيا، من جراء المصير المرعب الذي يتعرض له الآن يهود المانيا، وها انت ترى الزعماء ذوي الشخصيات البارزة في كل امة من امم الارض قد ابدوا، كما ابدت الجمعيات والاندية، منتهى السخط على الاعمال «الوحشية» التي تجري ضد اليهود الالمان

ولكن لو ان هذا العطف العام على اليهود كان عطفا « عملياً » لاصبحت اليهودية الالمانية، وهي لا تشكو من شيء قط في هذه الايام!

وفي الحق ان هذا العطف العالمي «النظري» على اليهود، لم ينتج الى الآن الا نتيجة واحدة، أدى اليها وجود شيء اسمه «وطن قومي لليهود في فلسطين»، وهو الوطن الذي اليه هرعت ألوف قلائل من اليهود الالمان فوجدوا فيه لانفسهم الملجأ الامين

اليوم

الـ ٢٢

من المئة الثانية

ولو لم يكن هنالك من الاسباب التي تبرر وجود الصهيونية، الا هذا السبب لكفى به وحده مبررا لهذا الوجود..!

اليهودية العالمية

كاليهودية الالمانية!

ثم ان اليهودية الالمانية، ليست وحدها هي اليهودية المحتاجة الى ما لجأ اليه من الارض!

ذلك لان في اوربا الشرقية ألوفا مؤلفة من اليهود، المعرضين لمصير قد يكون اسوأ من مصير يهود المانيا، من جراء ما ظهر وما يظهر من الاعمال (اللاسامية) التي تجري ضدهم هناك!

ومما لا شك فيه ان من يفهمون اليهود من غير اليهود، ليس بينهم انسان واحد يريد ان يسد امامهم الدرب الوحيد المفتوح امامهم للنجاة والهرب من الاضطهادات

ايها العرب

سيسعدكم اليهود!

اننا نعرف حق المعرفة ان التحقيقات التي ستجريها اللجنة الملكية، ستؤدي في النتيجة الى تأييدنا فيما نعتقده تمام الاعتقاد من ان العرب لن يتضرر منهم اي انسان بسبب العدد القليل... من اليهود الذين يسمح لهم بان يعودوا الى الاستيطان في ارض آبائهم واجدادهم، لا بل وفي ركن واحد من اركان هذه الاقاليم الشاسعة الفسيحة التي يسكنها الجنس العربي في هذه الايام...!

ان اليهودي الذي يذهب الى فلسطين لا يذهب اليها الا وهو مزود بفكرة كونه هو سيصبح هناك وهو احد بناة مملكة جديدة... يؤيده في بنائه هذا من هم اسعد حظا منه من يهود الدنيا، وهو

هذا التأييد يستطيع ان يخلق من الاعمال والمشاريع ما يؤدي الى افساح المجال ليهود آخرين غيره يجيئون الى فلسطين دون ان تحول هجرتهم هذه دون زيادة عدد السكان العرب

«الدفاع» وانما تقضي باستئصال شأفتهم جميعا، او تشريدهم جميعا «بالطرق السلمية»

وكلام كهذا الذي تقوله « الجويش كرونيكل » لا يقال الا للمجانين.. وما نظن اللجنة الملكية من الطراز الذي يجوز عليه مثل هذا التضليل

وسواء تعاون اليهود مع هذه اللجنة ليؤذوا اسماعها بهذا الافك والبهتان، أم لم يتعاونوا معها على الاطلاق، كما تتوقع ذلك الدوائر الصهيونية الرسمية، فان للعرب ارضهم المقدسة التي سيحاربون في سبيل تحريرها من الصهيونية المجرمة، ومن السياسة الغاشمة التي تؤيدها، الى ان تتغير هذه السياسة، والى ان لا يبقى للصهيونية في فلسطين وجود.

وهذه هي الكلمة الاولى والاخيرة للعرب، اسمعوها الآن... او انتظروا حتى تسمعكم اياها الايام...

الوفد العربي

لم يحظ بالعطف!؟

غادر وفد الدعاية العربي هذه البلاد، عائداً الى فلسطين، وهو يعلم حق العلم شدة سخط الرأي العام البريطاني هنا على الطرق الارهابية المفزعة التي يقوم بها العرب هناك في فلسطين

ذلك لان قتل الاطفال وقتل سكان المستعمرات اليهودية تحت ستار الظلام، لا بل وقتل العرب الذين يظهرون الغيرة فيما يقومون به من اخماد الحركات العربية الشريرة... وقتل الجنود البريطانية – كل ذلك لم يستطع رجال الوفد ان يتخذوا منه حججاً تنفعهم في دعايتهم التي ارادوا بها اثارة شعور العطف في نفوس البريطانيين على القضية العربية!!

الحكومة البريطانية

لن تخضع للقوة!

أما كون هذا الوفد سيجد لديه من الشجاعة ما يعينه على شرح وجهات النظر التي فهمها هنا، لمواطنيه من العرب في فلسطين، فأمر مشكوك فيه جداً!

ولقد حاول الوفد وهو هنا ان يتنصل مما يجري في فلسطين، من الاعمال الارهابية، وان ينسب الى الاضطرابات الحالية انها موجهة ضد الحكومة البريطانية فاذا كان الامر كذلك، فان الحكومة البريطانية تساعد هذا الوفد اذا ما هي اصرت على كلمتها التي قالتها، وهي انها لن تخضع للقوة باي حال من الاحوال!

وما ان قصة الاعمال الشريرة الفظيعة ما تزال مستمرة، فان من المحتمل اذا ثابرت الادارة على صلابتها وحزمها، ان تفرغ هذه القصة قبل مضي زمن طويل!

اذا تعاون اليهود

مع اللجنة الملكية

وفي هذا الوقت نفسه، دعنا نقل لك ان المسئولين عن تسيير دفة الحركة

بولونيا تطالب بنصيبها من المستعمرات

لتنقل اليها « احبابها » من اليهود

فهذا هو الحل الوحيد لخلاص البولونيين...

نشرت (المانشستر غارديان) وغيرها من الصحف الانكليزية – اليهودية – لمراسلها في وارسوا عاصمة بولونيا، ما نجمله فيما يلي:

اتركوا بولونيا

الى حيث...

اصدرت وزارة الخارجية البولونية في الاسبوع الماضي بيانا نشرته الصحف « كبلاغ رسمي » موجه من بولونيا الى عصبة الامم، وفيه تطالب الحكومة البولونية العصبة بالعمل على ايجاد اماكن اخرى ليهاجر اليها اليهود البولونيين، سواء الى اميركا الجنوبية او في افريقيا لان بولونيا اصبحت تغص بمن فيها من السكان الذين يتزايد عددهم تزايداً ينذر بوقوع ازمات خطيرة. لا ينجي بولونيا منها الا التخلص ممن عندها من اليهود

بريطانيا وفرنسا

عليهما... الدفع!

ويقول هذا البلاغ ان لبولونيا اكبر نسبة عددية في زيادة المواليد مع ان مواردها الطبيعية لم تعد كافية لجميع سكانها، ثم ان فيها معضلة يهودية يتفاقم شرها يوما عن يوم، لتدخلها المريع في جميع فروع الحياة الاجتماعية والاقتصادية في بولونيا، ومعضلة كهذه لا حل لها الا بانتقال اليهود البولونيين الى اقاليم غير ماهولة بالسكان... وغير مزروعة

وفي البلاغ بعد ذلك ان بريطانيا وفرنسا، لانهما تملكان من الموارد المالية اكثر من غيرهما في اوروبا، عليهما هما ان تقوما بتزويد اليهود بما يلزمهم من الاموال للاستعمار الزراعي!

ومعنى ذلك هو ان على العصبة ان تجد الاقاليم، وان بولونيا عليها ان تجد من تبعث بهم من اليهود الى هذه الاقاليم. وان على بريطانيا وفرنسا الغنيتين ان تجدا المال اللازم لهؤلاء اليهود البولونيين

بولونيا مشتاقة

من زمن.. للخلاص

لقد اسمعتنا بولونيا قبل الان بزمن طويل، مطالبتها لنفسها بنصيب من المستعمرات وكان ذلك في مناسبات كثيرة قبل ان تظهر هذه « المعضلة اليهودية » في بولونيا الى حيز الوجود

ولكن الجديد في الامر، هو ان بولونيا تطالب الان بالمستعمرات (رسميا) ويتبين من طلبها هذا « رغبتها الرسمية » في الخلاص من اليهود

والمعنى المفهوم من ذلك، هو ان الساسة البولونيين قد بدأوا يخرجون المعضلة اليهودية من دائرتها البولونية البحتة الى الدائرة الدولية التي يكون فيها على دول العصبة ان تتعاون كلها معا في العمل على حلها

وها هي الصحف البولونية غير اليهودية، تقول بان الحكومة البولونية ستظل تعمل في دوائر العصبة الى ان تتولى هذه الدوائر نفسها حل « المعضلة اليهودية البولونية » فاذا نجحت في ذلك كان بها والا فان بولونيا ستتولى في النهاية حل المعضلة بما تراه مناسبا لحلها!

الحملان الوديعة

تقدم قرابين...

وفي هذا الوقت نفسه تقاسي اليهودية البولونية الامرين، من جراء ما يقع عليها من الاضطهادات، ومن المذابح التي تجري على الجماهير اليهودية بالجملة في الكثير من المدن البولونية

واذا كان عدد سكان بولونيا قد تزايد، فاليهود لا يقع عليهم من المسؤولية عن هذه الزيادة، اكثر مما يقع على غيرهم من الطوائف، ومع ذلك فان هذه « الحملان الوديعة » ماشاء الله.. من اليهود هي التي يطلب منها الآن ان تكون القرابين التي تضحي بها بولونيا!

وتشتد الحملات « اللا يهودية » الان في ولاية « فولهيانا » البولونية، التي فيها اصبحت المئات من العائلات اليهودية بلا مأوى.

اراضي اليهود

يجب أن تصادر!

وفي بولونيا حزب اشتراكي يهودي اسمه « بوند » كان قد قرر مقاطعة الانتخابات، ولكنه عاد الان فعدل عن هذا القرار، وسيخوض غمار الانتخابات العامة القادمة

وفي وارسو – العاصمة البولونية – شرعت الصحف « اللاسامية » تشن الحملات على اليهود، بمناسبة المشاريع الجديدة التي تعمل الحكومة الان على سنها لاصلاح الاراضي، وتكاد هذه الصحف تجمع كلها الان على مصادرة جميع ما يقع تحت ايدي المزارعين اليهود من الاراضي، فاذا نجحت هذه الحملات، فأنذر اليهود البولونيين بسوء المصير...

« الدفاع » وحذرهم من المجيء « شرعيين » أو « مهربين » الى فلسطين.. فحسبها ما لديها الان من هذه الحثالات..

الجبناء الانذال يهاجمون بالنار

قطار الركاب لدى اقترابه من تل ابيب

قتل ارمني ، وجرحى كثيرون بينهم جندي بريطاني

خرج قطار الركاب رقم ١٦ في الساعة السادسة والنصف صباح الامس ، من محطة يافا وعرباته مملوءة بالمسافرين العرب قاصدا اللد ، وما كاد يصل الى القرب من «سافور» محطة تل ابيب وهو المكان الذي القيت منه القنبلة امس الاول على القطار ، حتى اخذ اليهود يطلقون الرصاص بكثرة على عربات القطار من الدور الكائنة وراء سور الخط الحديدي وكان احد الركاب قد وقع نظره على اولئك المجرمين اليهود حال تصويبهم المسدسات الطويلة الى جهة القطار فصاح بالمسافرين ان ينبطحوا على ارض العربات وما كاد يتم جملته حتى كان الرصاص قد تساقط كالمطر على العربات واخترقها الى الداخل واصيب الشاب «قره بت بادفيان» بثلاث طلقات في رأسه فوقع على السيد عبد الرحمن العثمان احد موظفي الخط في يافا وكان واقفاً بجانبه ثم أسلم الروح حالا

واصيب السيد ابراهيم الحيفاوي احد مستخدمي قسم الجر في سكة حديد اللد بجراح في ساعده ، والسيد فوزي الهندي احد تجار الحبوب في يافا بأربع طلقات في فخذيه ، والسيد جواد فرزي احد موظفي دائرة الجرك بجراح في اذنه اليمنى ، والسيد عيد شاكر احد سواقي القطارات بجرح في يده اليسرى ، والسيد محمد مصطفى احد موظفي دائرة النيابة العامة في القدس بجراح في ساعده وخاصرته ، ونفر من البوليس البريطاني اصيب بجرح طفيف في وجهه . وقد بقي الرصاص يتساقط على العربات حتى ابتعد القطار عن البيوت التي اطلق منها الرصاص ، فتعالى صياح النساء المسافرات وذعر الركاب من هذه المفاجأة غير المنتظرة ، ومما يدعو الى الاستغراب ان افراد الجند والبوليس الذين يحرسون القطار لم يجيبوا على الرصاص بالمثل .

وما كاد القطار يصل الى محطة تل ابيب حتى اخبر البوليس مستشفى هداسا هناك بالحادث ، فحضرت سيارات الاسعاف ونقلت الجرحى الى مستشفى هداسا حيث ضمدت جراح المصابين بالرصاص ثم ارسلوا الى المستشفى البلدي حيث اجريت العمليات الجراحية اللازمة ، خلا السواق السيد عيد شاكر فقد ذهب الى داره لعدم خطورة جرحه . واما الشهيد «قره بيت» فقد بقي في المستشفى الى ان حضر بعض اقربائه من القدس واجتمعوا الى الاستاذ عزمي بك النشاشيبي قائمقام الثغر وطلبوا منه تسليمهم جثة شهيدهم وبعد اتمام المعاملات الرسمية نقلوه الى القدس لدفنه فيها وقد كان موظفا في شركة بترول «ماتاشوف» في تل ابيب ، وهو شاب في شرخ الصبا وخلف طفلا وطفلة وزوجة ليس لديهم من يعيلهم سوى الله وشقيق الشهيد ، وهو ليس بذي يسر . وقد علمنا ان جميع حالة الجرحى الصحية جيدة عدا السيد ابراهيم الحيفاوي فان حالته خطرة

وحدثنا البعض ان اليهود استعملوا المدسات الكبيرة وهي من نوع (ماوزر) ولها غلاف خشبي كبير يتصل بقبضتها فتتحول الى بندقية قصيرة ، ويسع المدس من هذا النوع احدى عشرة طلقة ، يقذفها من فوهته دفعة واحدة

وقد شاهدنا احدى عربات هذا القطار ورقمها (١٠٢) مصابة من جانبها الايسر بثقوب عديدة من الرصاص ناهيك بالعربات الاربع التي تركت في محطة اللد فانها كانت مصابة بثقوب كثيرة جدا ، وجميعها نافذ الى الداخل !

وعلمنا ان مديرية الخط طلبت الى مأموري هذا القطار اثناء وجوده في محطة اللد ان يغلقوا نوافذ العربات كأن اغلاق النوافذ يحول دون وصول رصاص المجرمين اليهود الى داخلها

وما كاد نبأ هذه الجريمة يصل الى اسماع اهالي يافا حتى اضطربوا واخذ الكثيرون يؤمون ادارات الصحف والاندية الوطنية للاطمئنان على سلامة اقربائهم وذويهم المسافرين في هذا القطار ، وقد غصت شوارع وازقة وساحات المدينة بدوريات الجند والبوليس ، واخذت الطائرات تحوم فوق المحطة واسطحة البيوت العربية للاستكشاف كأن الجريمة وقعت في يافا العربية لا في وسط تل ابيب اليهودية !

هذا ولا نعلم ما هي الاجراءات التي اتخذتها الحكومة والجيش والبوليس حيال هذه الجريمة .

طبريا

شهيد عربي

يرديه رصاص بوليس يهودي

طبريا في ١٧ آب ـــ لمراسل الدفاع الخاص ـــ حوالي الساعة الخامسة من مساء الامس سمعنا عدة عيارات نارية تلاها اطلاق النار من المدافع الرشاشة وقد شوهد الجند والبوليس يسرعون بسياراتهم الى الجهة الجنوبية من المدينة ويقول شاهد عيان انه بينما كان يستحم في البحر قرب مسالخ المدينة الذي يبعد مسافة نصف كيلو متر عن المدينة فشاهد راعي اغنام يسوق قطيعة فمرت سيارة يهودية خلف البقر فأخذ الراعي يسوق ماشيته لتبتعد عن طريق السيارة فتأخرت بقرة ضربها الراعي بحجر وصدف ان كان بوليس يهودي في السيارة فنزل واخذ يطلق العيارات النارية ففر الراعي نحو الجبل فتبعه البوليس اليهودي فأطلق عليه النار وارداه قتيلا.

وقد ذهب اشخاص لاحضار جثة الشهيد فظنهم البوليس ثوارا فاطلقـــوا النار عليهم واصيب محمود المحمد ابو خروب في فخذه وتمكن الباقون من النجاة وقد احضر الجريح في الليل اما الشهيد فقد بقي في مكانه الى الصباح حيث احضر الى دائرة الصحة واهتمت اللجنة القومية بالامر واخذت تستعد لتشييع جثمانـــه وتمكنت بعد جهد ان تحصل على ترخيص من الحـــكومة بذلك

تشييع جثمان الشهيد

وجيء بالتابوت الى الجامع حيث صلي عليه وهناك ابنه السيد فايز الطبري ولف النعش بالعلم العربي وحمل على اكف الشباب ومشى خلفه اعضاء اللجنة القومية والرؤساء الروحيون ووجوه المدينة والقضاء ونحو ٥٠٠٠ شخص وتقدم الموكب حملة الاكاليل والاعلام العربية وسار الجميع نحو المقبرة والمؤذنون يؤذنون والكنائس تدق اجراس الحزن وعلى القبر ابنه السيد خليل الطبري بالنيابة عن رئيس اللجنة القومية

وقد ووري الشهيد التراب حوالي الساعة ١٢ . والشهيد شاب في الرابعة عشرة من عمره وهو من عرب الوهيب واسمه محمود الخلف ومما يجدر ذكره ان والد الشهيد وعمه موقوفان في سجن عكا في قضايا الاضطرابات

يهودي يجرح وتحرق سيارته

ذهب اليهودي المدعو ليتو الى دائرة الصحة بسيارته بينما كان جثمان الشهيد هناك فهوجم من قبل مجهولين واصيب بجراح واحرقت سيارته

يهود بيت فيغان يعتقلون عربيا

علمنا من بعض المصادر ان عددا من يهود مستعمرة بيت فيغان شاهدوا الشاب العربي السيد عبد المحيسن يسير باطراف حدود المستعمرة وهو من محلة الجبالية المتاخمة لهذه الحدود ، فالقوا عليه القبض واستاقوه الى داخل المستعمرة وقد صادف وجود بعض الاشخاص العرب بالقرب من ذلك المكان فشاهدوا الحادث فذهبوا حالا الى مركز بوليس العجمي واخبروا البوليس به ، فخف عدد منهم الى المستعمرة واستلموا العربي من ايدي اليهود . ولدى السؤال من اولئك اليهود عن سبب اعتقال هذا العربي ، قالوا : انهم وجدوا معه فتيلا للقنابل ، وبعد تفتيشه وجد ان ذلك الفتيل هو ربطة لباس ، وقد اخلى سبيل العربي بعد اخذ موافقة رئيس قسم بوليس يافا !

المجدل

تخريب في خطوط السكة الحديدية

المجدل في ١٧ آب ـ لمراسل الدفاع الخاص ـ تأخر قطار الصباح القادم من مصر عن موعده وكذلك تأخر قطار الظهر المسافر الى مصر عن موعـــد وصوله الاعتيادي حوالي ساعتين لحدوث تخريب في خطوط السكة الحديدية بالقرب من رأس العين .

طائرة ودبابتان لحراسة الخط

مرت عن محطة المجدل اليوم قبل وصول القطار طائرة حربية منخفضة وكانت تسير فوق الخط الحديدي متجهة نحو غزة . وكذلك رابطت امام محطة المجدل دبابتان لحراسة الخط الحديدي بين غزة ـ المجدل .

عيارات ناريه تسمع خارج المدينة

سمع الاهالي ليلة امس وامس الاول اطلاق عدة عيارات نارية في اماكن مختلفة خارج المدينة .

استعدادات الحكومة اثناء تشييع الجنازة

كانت استعدادات الحـــكومة عظيمة جدا ، فقد احضرت علاوة على الجند المرابط في المدرسة الاميرية عددا كبيرا من الجند والمصفحات وكان الجند منتشرا في جميع الشوارع والطرق وعلى رؤوس الجبال وكانت طائرة حربية تحلق في سماء المدينة الى تشييع الجنازة

تحرج الحالة ، واعلان قانون منع التجول

اعلن قانون منع التجول في المدينة من الساعة السابعة مساء الى الخامسة صباحا ابتداء من هذا المساء والحالة حرجة في طبريا ولا يزال الجند والمصفحات في الشوارع .

قتيلة وجريحة

توجد في المستشفى البلدي في العجمي ممرضتان يهوديتان (مرتا فينك) والثانية (تيخانا سيدك) وفي الساعـــة السادسة والنصف من مساء امس بينما كانتا سائرتين في الشارع المؤدي الى المستشفى اطلق مجهولون عليهما الرصاص ، فأصيبت الاولى برصاصة اخترقت قلبها فماتت حالا ، والثانية برصاصة في صدرها فوقعت على الارض تتخبط بدمائها . وقد علم ضابط بوليس العجمي بالحادث ، فذهب مع عدد من افراد البوليس الى ذلك المكان حيث نقل الميتة والجريحة الى المستشفى ، واعلم الاستاذ عزمي بك النشاشيبي قائمقام المدينة بالموضوع فذهب حالا الى المستشفى واراد ضبط اقوال الجريحة بصفته حاكم صلح فلم يستطع لشدة خطورة جرحها

وقد حضر عدد من الاطباء الى المستشفى وقاموا بعملية نقل الدم من عدد من الممرضات الى جسم الجريحة فأنتعشت قليلا ، ولكن حالتها بوجـــه الاجمال تنذر بالخطر

وعلى اثر وقوع هذا الحادث اخذت دوريات الجند والبوليس تتجول بكثرة في ازقة وشوارع محلة العجمي وتفتش كل من تلقاه في طريقها ، ثم تسمح له بحريـــة المرور . وقد بلغنا في الساعة الثانية عشرة ان الجريحة الثانية توفيت

تأسف واستنكار

جاءنا من اللجنة القومية ما يلي :

علمت اللجنة القومية في يافا ان حادثة فظيعة وقعت مساء اليوم اعتدى فيها مجهولون على ممرضتين من ممرضات المستشفى البلدي في العجمي فهذه الحادثة مهما كانت جنسية المعتدى عليهما تستنكرها اللجنة القومية استنكاراً تاماً وتأسف لوقوعها لان مثل هذا العمل لا يصدر الا مما تجرد من كل عاطفة انسانية

عن اللجنة القومية

يوسف عاشور ، عمر البيطار

راغب ابو السعود الدجاني ، محمود ابو خضرا ـــ صادر من يافا يوم ١٧ ـــ ٨ ـــ ٣٦

اعلان رسمي

منع التجول

من جراء حادث القتل الفظيع الذي وقع في حي العجمي على بعض الممرضات اليهوديات في المستشفى البلدي سيطبق منع التجول بمنطقة بلدية يافا من الساعة الثامنة صباحاً من يوم ١٨ ـــ ٨ ـــ ٣٦ حتى الساعة الخامسة من صباح يوم ١٩ ـــ ٨ ـــ ٣٦ وستعلن ساعات الحظر لليوم التالي فيما بعد. التوقيع

ر . م . كروسبي حاكم اللواء الجنوبي

التجول

ثلاث ساعات فقط

ويفهم من هذا ان الساعات المسموح بها هي ثلاث فقط اي من الساعة الخامسة صباحاً حتى الساعة الثامنة صباحاً من نفس اليوم

شهيد من عربان العريش

يجهز عليه بالمدى ، جبناء بيت فيغان

خرج الشاب السيد حمدان حسن الحصيني من عربان العريش ، ومعه ثمانية جمال من محلة الجبالية الى جهات شاطىء النبي روبين لنقل «الزفزف» وكان ذلك بين الساعة الحادية عشرة والواحدة بعد ظهر امس . وما كاد يصل الى امام مستعمرة بيت فيغان حتى اطلق ثلاثة من يهودها ثلاثة عيارات نارية عليه ، اصابه الاول في صدره وانفذ من ظهره ، والثاني في فكه ، والثالث في رأسه ، فوقع مخضباً بدمائه ، وكأن منظر سقوط الشهيد بهذا الشكل لم يرق لعيون المجرمين الجبناء ، فاقتربوا منه وطعنوه بمدية في جنبه فأسلم الروح ، وقد تركوه على شاطىء البحر وعادوا الى المستعمرة ! !

وقد جاء من اخبر مركز بوليس العجمي بالحادث فذهب الضابط سالم افندي شحيبر ومعه عدد من افراد البوليس الى مكان الجريمة ونقلوا جثمان الشهيد الى المستعمرة حيث باشر الضابط بالتحقيق ثم نقل الجثمان الى المستشفى البلدي وقد حضر ذووه لاستلام الجثمان فرفض ذلك لاتمام المعاملات الرسمية ، ثم حضر الاستاذ عزمي بك النشاشيبي قائمقام المدينة وأتم تلك المعاملات وسلم الجثمان الى ذويه حيث واروه التراب اسبل الله عليه اثواب رحمته .

اعتداء الجبناء على عربي

بينما كان مرشد محمد مطير من قرية (السموع) التابعة للخليل قادما صباح امس من فرن معلمه الالماني (مناويل كتيز) في سارونا الى يافا ، هاجمه قرب مركز بوليس السير عدد من اليهود وانهالوا عليه ضربا ولكما ، ولكن هذا العربي كان من الشجاعة بدرجة مكنته من الافلات من ايدي اولئك المعتدين الجبناء وحضر الى مركز بوليس يافا والدماء تسيل من فمه ووجهه وابلغ البوليس شكواه ولا ندري ما هي الاجراءات التي اتخذت للقبض على المعتدين ؟

براءة عربي من تهمة باطلة

ذكرنا في عدد امس الاول ان اليهود ادعوا بان السيد محمد علي عطية اطلق الرصاص على ناس مستعمرة بيت فيغان في محلة الجبالية ، فالقي عليه القبض وقدم امس الى المحكمة المركزية لمحاكمته بتهمة محاولة القتل عمداً ، وبعد استماع رئيس المحكمة لاقوال الشهود اليهود لم يقتنع بها ، فقرر براءة المتهم البريء ، وقد كان ضابط العجمي السيد سالم شحيبر يمثل النيابة العامة .

طولكرم

معركة شديدة ، والنتيجة مجهولة

طولكرم في ١٧ آب ـــ لمراسل الدفاع الخاص : اطلق الثوار ليلة امس النار على دورية الجند الانكليزي بين قاقون وقلقيلية فقابلهم الجند باطلاق الرصاص وكانت معركة شديدة دامت سبع ساعات وقـــد استنجد الجند بواسطة الاشارات بالمدد فذهبت قوة كبيرة من هنا ومن قلقيلية الى مساعدة الجند لصد هجمات الثوار ولم تعرف النتيجة

سجن نور شمس ، يهاجمه الثوار

هاجم الثوار ليلة امس سجن نور شمس واطلقوا عليه العيارات النارية بكثرة وقد استعمل الجند الانوار الكاشفة لمعرفة حركات الثوار ، ولم تعرف النتيجة

الثوار يهاجمون مستعمرتين يهوديتين

والجند يفتشون بيارة ويعتقلون حراسها

هاجم الثوار ليلة امس مستعمرتي كفر يافا ـــ وخلوديا واصلوها نارا حامية وجاوبهم الجند والخفراء اليهود بالمتراليوز والرصاص فاخترق الرصاص جدران الدور الكائنة في بيارة الحاج حيدر هاشم من نابلس المجاورة لتلك المستعمرات و [illegible] زجاج النوافذ . وقد ذهب صباح اليوم المستر كنر حاكم المدينة والمستر تيهان [illegible] الجند الى البيارة المذكورة واجروا التفتيش عليها ولكنهم لم يعثروا على شيء والقوا القبض على عمال وحارس البيارة واحضروهم الى هنا حيث اودعوا السجن وقد بقيت البيارة بدون حراس

الجنود يفتشون الامكنة

على اثر إطلاق الرصاص على تكنات الجند ليلة امس من قبل الثوار حضرت قوة كبيرة من الجند الى الاماكن التي كان يطلق منها الرصاص واجرت فيها تفتيشا دقيقا وصعد الجند الى اسطحة البيوت المرتفعة وكانت الدبابات تتجول اذ ذاك هناك

النار في جسر من جسور السكة

اخبرتكم برسالة أمس عن شبوب النار في الخط الحديدي بين قاقون وطولكرم وازيدكم اليوم أن هذه النار كانت مشتعلة في نفس الجسر حيث [illegible] على الاخشاب وقد ارسلت السلطة اليوم عدداً كبيراً من مساجين نور شمس فأصلحوا الجسر .

تلفونات الدفاع وبرقياتها الخاصة

عناصر الزعامة

« تابع المنشور على الصفحة الاولى »

الربان المؤمن

الشعب متى شعر بعظمة حقه ، وهيأت العناية له هو سيد الموقف ،جاء بالمعجزات . صاحبنا عانى كثيراً كما أسلفنا . كان مؤمناً بنفسه ، وبحق وطنه وهذا هو الآن ؛ هل تعتقد أنه أسلم نفسه للراحة . أبداً . ربان السفينة الارلندية يعلم أن مرحلة أخيرة هي نهاية الشوط والرحلة . وهو الآن بسبيل ذلك،سيبلغ مهما امتدت به السنين .وتستقل بلاده ، وتذكر الاجيال اسم ديفاليرا مؤمنا ، ورجلا ، وزعيما غداً مصطفى كمال

مصور

الى الرعايا الايرانيين

جاءنا من سعادة قنصل ايران في فلسطين ما يلي :

« تعلن القنصلية الايرانية في فلسطين الى جميع الايرانيين المقيمين فيها انها ستفتح في دائرتها الكائنة في القدس في محلة الطالبية قسما لتسجيل النفوس ابتداء من ٢٣ آب ١٩٣٦ فيجب على كافة الايرانيين المقيمين في فلسطين ان يراجعوا هذه القنصلية لاستحصال ورقة الهوية وتسجيل الحوادث الازمة كالولادة والزواج والطلاق والوفاة التي تحدث لهم اولاقربائهم من الايرانيين وليرتبوا وينظموا احوالهم الشخصية الفعلية طبقاً لقوانين الهوية

تبرع قرية العمور

تبرع اهالي قرية العمور بـ ٢٤ شوال حنطة للجنة القومية فى القدس لتوزع على الفقراء والمحتاجين

حقيقة تبرع

نشر في عدد امس ان فريقا من افراد الطائفة السامرية تبرع المنكوبين بمبلغ جنيهين وخمسين ملا والحقيقة هي ان ما تبرعوا به يبلغ ٢٥٠ ملا لاجنيهاًوخمسين،لا

الدكتور عبد الله المغربي

يقوم حضرة الدكتور عبد الله المغربي بالقدس بمعالجة جميع المرضى الفقراء والمنكوبين منذ بدء الاضطرابات الحاضرة بدون مقابل . وقد قوبل عمله هذا بما يستحقه من الشكر

قطع اسلاك

التلفون بالجملة

علمنا ان اشخاصاً مجهولين قطعوا اسلاك الهاتف بالقرب من بيت دجن على طريق يافا — القدس ثم اقتلعوا ستة اعمدة من مكانها والقوها على الارض ، ثم عادوا الى جهة الخط الحديدي وقطعوا اسلاك الهاتف بطول ستة اعمدة ايضاً وبعد ان اقتلعوا ستة اعمدة والقوها على الارض ربطوا السلك بالخط الحديدي وعادوا من حيث اتوا !

القدس

النار من كنيس يهودي

قنبلة تنفجر في حارة اليهود بالمدينة القديمة

القدس فى ١٧ آب — لمراسل الدفاع الخاص — انفجرت قنبلة ليلة امس فى الساعة الثامنة والنصف قرب حارة اليهود داخل المدينة القديمة وعلى اثرها اطلقت عدة عيارات نارية من كنيس اليهود الكائنة فى تلك المحلة وقد حضرت قوة من البوليس الى مكان الحادث واخذت تفتش عن الفاعلين ولم يلق القبض على احد .

جندي يصدم عربيا فيكسر ساقه

بينما كان احد الجنود البريطانيين من موظفي دائرة (المرور) ماراً من باب الخليل وهو يركب دراجة نارية صدم شخصا عربيا بالقرب من البنك العربى فكسر ساقه ونقل الى المستشفى .

المندوب السامي ما يزال في الشمال

لا يزال المندوب السامي في اللواء الشمالي والمرجح انه سيحضر غدا الى القدس على متن طائرة حربية

قنصل جنرال فرنسا عند السكرتير العام

قابل صباح اليوم قنصل جنرال فرنسا جناب السكرتير العام لحكومة فلسطين ودام الاجتماع مده طويلة

المجلس الملي يواصل اجتماعاته

اجتمع اليوم المجلس التنفيذي المنتخب من المجلس الملي اليهودي وبحث في الاحوال الحاضرة وقد تأجل الاجتماع الى نهار الغد على ان يستأنف اتمام البحث في حالة اليهود وبعد الاجتماع يذهب وفد منهم لمقابلة المندوب ليرفع اليه الاحتجاجات المعتادة

دائما الى طريق نابلس

ذهبت اليوم قوات كبيرة من الجند يحملون الذخائر والآلات الحربية متجهين الى طريق نابلس .

سعادة رئيس بلدية نابلس في القدس

وصل مساء امس سعادة رئيس بلدية نابلس سليمان بك عبد الرزاق طوقان وعلمنا انه اجتمع الى بعض الوطنيين في القدس وتباحثوا في اجتماع مؤتمر اللجان القومية وفي مسائل وطنية اخرى وقد غادرنا صباح هذا اليوم الى نابلس

قطع اسلاك التلفون بين القدس والخليل

قطعت اسلاك التلفون على طريق القدس ـ الخليل وقد ذهب عمال التلفون لتصليح التلفون تحرسهم قوة من الجند

قوات كبيرة من الجند الى يافا

بمناسبة الاضطرابات الاخيرة التي وقعت في يافا وتل ابيب وخصوصاً الهجوم على القطار واطلاق العيارات النارية والقاء القنابل ذهبت صباح اليوم قوة كبيرة من الجند مع عدد كبير من المصفحات وجهتها يافا للمحافظة على الامن

للتحقيق في قضايا الاضطرابات في نابلس

سافر اليوم جناب القاضي البريطاني وترجمانه الاستاذ نهاد جار الله الى مدينة نابلس للتحقيق فى قضايا الاضطرابات

غرامة نابلس امام محكمة العدل العليا

علمنا ان نقابة المحامين العرب في القدس تفكر فى اقامة قضية لدى محكمة العدل العليا لفسخ الغرامة المشتركة التي فرضت على اهالي مدينة نابلس وقدرها خمسة آلاف جنيه وقد انهمكت نقابة المحامين العرب في درس القوانين لاتخاذ الاجراءات القانونية .

بلاغ رسمي رقم ٢٢٤ — ٣٦

— في صباح امس اطلقت عصابة مسلحة من العرب النار بالقرب من جنين على قافلة السيارات المخفوره المتجهة نحو الجنوب وقد اشتبكت الجنود والطائرات مع افراد العصابة وفرقوها ولم تقع اصابات بين الجنود او الركاب

وفي اثناء الاشتباك قتلت امراة عربية وولد كانا يتجاوزان خط اطلاق النار والمعتقد ان العصابة قتلتهما

— اطلقت عصابة مسلحة من العرب النار اثناء ليلة ١٥ ـ ١٦ الجاري على مفرزة من قوة حدود شرق الاردن بالقرب من بيسان وقد اجابت المفرزه بالمثل واوقعت في افراد العصابة ٦ اصابات

فيما يلي القائمة الصحيحة للاصابات التى اوقعتها باليهود حادثة القاء القنبلة على مزامان سكة الحديد في تل ابيب امس : قتل صبي وتضرر ١٢ شخصاً

هدم امس اربعة بيوت اخرى في قضاء صفد

بينما كان القطار القادم من محطة يافا يقترب من محطة تل ابيب في الساعة السادسة والنصف من صباح اليوم اطلقت النار عليه بكثرة فقتل ارمني وجرح خمسة اشخاص من العرب احدهم جراحه خطرة وقد اصيب جندي بريطاني ايضا

غزة

لغم تحت سيارة ملاى بالجند

غزة في ١٧ اب ـ لمراسل الدفاع الخاص ـ وضع مجهولون لغما وسط الطريق العام المؤدي الى خان يونس في موقع « القرارة » وقد مرت من الطريق سيارة ملاى بالجند الانكليزي متجهة الى المعسكر الواقع بالقرب من خانيونس

عيارات نارية كثيرة

سمع الاهالي ليلة الامس عدة طلقات نارية تطلق بكثرة مصدرها جهات مختلفة من المدينة

المرة الثامنة لتأخر القطار

وصل الى المحطة بعد ظهر اليوم قطار الركاب الذاهب الى مصر متأخرا عن ميعاده مدة ساعة ونصف وهذه هي المرة الثامنة الذي يتأخر فيها القطار

الشيء المعتاد ...

انفجرت ليلة امس عدة قنابل وقد انفجرت احداهن في الساعة الثامنة الا ربعا وكان لها دوي اهتزت له المدينة .

تفتيش لا يسفر عن شيء

ذهبت صباح اليوم قوة كبيرة من الجند الانكليزي برئاسة مدير بوليس غزة المستر سميث الى بيت الشيخ محمد الزريعي شيخ عشيرة الغراليه الطرابين وبعد ان فتشته تفتيشا دقيقاً لم تعثر على شيء .

الاضراب مستمر في اشد حالاته

لا يزال اضراب هذه المدينة رائماً في اشد حالاته مما يدلنا على ان الاهالي سيستمرون في اضرابهم الى ان تجاب مطاليب الامة .

وقد حضر صباح اليوم الى اللجنة القومية جميع تجار هذه المدينة وعاهدوا الله على المضي فى الاضراب حتى النهاية .

بجراح طفيفة

— بعد ظهر امس اطلقت عصابة مسلحة من العرب النار من التلال على كونستابل يهودي بينما كان يتبع حركات شخص عربي رفض الوقوف عندما طلب اليه وذلك بالقرب من طبريا وقد خف الجند الى مكان الحادث فاشتبكوا مع المهاجمين وحدث فى اثناء اطلاق العيارات النارية ان تقدم احد عمال دائرة الاشغال العامة ممن ليست لهم علاقة بالعصابة نحو خط النار فاصيب بجراح وتوفي في المستشفى صباح اليوم

— وقد تظاهر الجمهور الذي تجمع لتشييع جنازته ضد سائق يهودي واحرقوا السيارة وقد ورد ظهر اليوم ان الهدوء قد شمل المدينة .

— القي القبض في خلال الاربع وعشرين ساعة على ٥ اشخاص من العرب لقيامهم باعمال التخويف وعلى ثلاثة اخرين وشخص يهودي لحيازتهم اسلحة نارية بصورة غير قانونية . وضبطت اسلحة في غزه وبالقرب من المدود ويافا .

١٧ — ٨ — ٣٦

بلاغ شبه رسمي

لواء القدس

القي القبض على عربي بالمدينة القديمة بالقدس لقيامه باعمال التخويف .

اللواء الجنوبي

وجد ظهر اليوم عربى مقتولا مثأراً من طعنات على شاطىء البحر بالقرب من بيت فيكان وفيما يلي تفصيل اخرى عن اطلاق الرصاص الذي حدث على القطار صباح اليوم في تل ابيب

وقعت الحادثة بالقرب من جسر بين تل ابيب ويافا وقد اصيبت القاطرة في ثمانية اماكن وعربة الدرجة الاولى في ٣٤ مكاناً .

وعربة درجة ثانية في ١٥ مكاناً وقد اصابت جميع العيارات القطار من جهته اليسرى .

— ويظهر من العيارات النارية الفارغة التي وجدت بعد ذلك ان العيارات النارية كانت قد اطلقت من ثلاثة اماكن مختلفة تقع في الحقيقة على حدود تل ابيب ـ يافا وقد وجدت ايضاً عيارات فارغه لمسدس وبندقية وتجري الآن التحقيقات

— القي القبض على خمسة اشخاص من اليهود الشيوعيين في تل ابيب صباح اليوم بينما كانوا يحاولون التظاهر كما انه القي القبض على يهودي آخر كان يفرق بعض المناشير اثناء جنازة احد اليهود

اللواء الشمالي

فرض نظام منع التجول على مدينة طبريا وفي صباح اليوم رشقت سيارة يهودية كبيرة في الناصرة وقد كسرت حواجزها الامامية وانوارها .

ـ اعتبارا من يوم الثلاثاء الواقع في ١٨ آب الجاري غد ستقابل قافلة السيارات المخفورة بين طبريا ونهلال فى الساعة الثانية والنصف بعد الظهر وسيكون اجتماع الركاب في مركز بوليس نهلال

— اعتبارا من اليوم فرض على مدينة طبريا نظام منع التجول

نابلس

لا يظن بوجود فرد واحد من المسلمين

« لا يبكي لبكاء اخواني في فلسطين »

نابلس في ١٧ آب — لمراسل الدفاع الخاص — خبرتكم في رسالة امس ان الاستاذ عبد اللطيف بك صلاح ابرق الى جلالة الامام يحيى حميد الدين وقد وردت على حضرته من جلالته البرقية الاتية :

من ملك اليمن الامام يحيى الى رئاسة الجماعة الاسلامية بنابلس

لا نظن بوجود فرد واحد في العالم من المسلمين لا يبكي لبكاء اخوانى في فلسطين فنحن معكم ومثلكم ننتظر صدور حكم وعدل الحكومة الانكليزية المعظمة ولا نظن تركها صداقة المسلمين بعد عصور عديدة بقم بنية اخلاص واتفاق واشتراك ، ونسأل الله الاغاثة والرحمة للمسلمين والسلام عليكم ورحمة الله

قافلة تلو قافلة الى صرفند

بلغت اليوم السلطة السادة عادل تفاحه ، رسمي الصابر ، فتحي الصابر عبد الرحيم المصري ناجي ابو ربيع — امر ابعادهم الى صرفند وستنقلهم غداً فى سيارة عسكرية ويودعهم فريق كبير من شباب المدينة .

وهكذا لا يمضي يوم دون ان تبعد السلطة القافلة تلو القافلة من شباب نابلس المجاهدة حتى اصبح عدد المبعدين من نابلس الى صرفند حتى اليوم ما نحو ٦٠ شابا ففي سبيل الله ما يلاقي الوطنيون

شهيدان جديدان من شيوخ قرية

رفع اليوم مختار ووجهاء قرية اسكاكا الى سعادة قائمقام نابلس استدعاء يحتجون فيه على مهاجمة الطائرات الحربية الى قريتهم والقائها العيارات النارية على اهل القرية واصابة شيخين من شيوخ القرية وهما السيدان محمود العبد الله ابو صالح والسيد سليمان عبد ابو خليل بعدة عيارات نارية اردتهما قتيلين واصابة يوسف علي ابو حسن وسليم محمد بجروح خطره وسأرسل لكم فى البريد التفصيلات

قلقيلية

تدهور قاطرة كاشفة

قلقيلية في ١٧ آب — لمراسل الدفاع الخاص — تدهورت قاطرة كاشفة على الخط الحديدي بين قلقيلية ورأس العين وعلمت انها اصيبت بعدة اضرار منعتها من متابعة السير وقد خف عمال الدريسه الى مكان الحادث لاصلاح الضرر وقد شوهدت قاطرة حرس محاطة من الامام محملة على قطار عفش ووجهته الشمال.

اطلاق النار على قافلة سيارات يهودية

وقعت معركة حامية بالقرب من رأس عامر اذ اعترض عدد من الثوار قافلة السيارات اليهودية بينما كانت في طريقها من حيفا الى تل ابيب وتبادلوا والجند اطلاق العيارات النارية مدة من الزمن وقد سمع ازيز الرصاص بكثرة من تلك الجهة وتعطلت سيارات القافلة نصف ساعة في شمالي البلده على مسافة كيلو متر تقريبا . ثم شوهدت تمر عن البلد تصحبها سيارة محطمة من الامام تجرها دبابة جبلية الى المدرسة .

حيفا

المندوب السامي في حيفا وعكا

وصل المندوب السامي الى حيفا قادما من عتليت فاجتمع الى حاكم اللواء ثم ذهب الى ادارة الجمارك وتقابل مع قائد الاسطول .

وبعدها غادر المدينة الى عكا تصحبة ثلة من الجند مع مصفحتين وبعض المدافع الرشاشة

هجوم الثوار على سكان مستعمرة

هجم الثوار ليلة الآمس في مستعمرة كيفا ءاتا على السكان وقد كان الصراخ يسمع من مسافات بعيدة وعلى اثر ذلك ذهبت قوة من الجند والبوليس واخذت تفتش عن مكان الثوار ولكنهم رجعوا دون ان يقبضوا على احد

يهودي معه بندقية و ٦ طلقات

قبض على يهودي يحمل بندقية بداخلها ٦ طلقات كما قبض على عربي بحيازته رصاصتان

بسبب تخريب بعض القضبان

تأخر اليوم القطار الى الساعة الثالثة بعد الظهر بسبب تخريب بعض القضبان في جهات زمارين

وفد من نابلس يزور حاكم اللواء

وصل الى حيفا اول امس وفد برئاسة سعادة سليمان بك طوقان ، واجتمع الحاكم اللواء وبحث معه في امر الغرامة التي فرضت على مدينة نابلس

تمهيد اليهود

لاطلاق العيارات النارية على العرب

بالشكوى والصراخ في وجه الحكومة ...!

بين القنبلة اليهودية التي ارتدت الى نحور اليهود، ونشرنا انباءها امس، وبين العيارات النارية التي اصابت العرب، كما ترى ذلك في مكان آخر من العدد – بين هذين الحادثين كانت فترة قامت فيها الزعامة اليهودية المجرمة بواسطة الوكالة اليهودية في القدس، ومجلس بلدية تل ابيب، بالشكوى والصراخ في وجه الحكومة، تمهيداً للجريمة الامس فرفعت الوكالة اليهودية الى الحكومة « طلباً مستعجلا » الحت فيه عليها بان تتخذ جميع الاجراءات الممكنة ... لتعقيب آثار المجرمين، ولمنع تكرر مثل وقوع هذه الجريمة .. الجريمة التي التى فيها المجرمون القنبلة على القطار بعدان كان آخر يهودي قد غادره في محطة رأس العين، فاراد الله ان لا ترتد سهامها الا الى نحور اليهود، بعد اصطدام القنبلة بعربة من عربات القطار وارتدادها الى حيث كان اليهود محتشدين

وفي هذا الطلب (المستعجل) طلبت الوكالة وقف حركة السكة بين يافا وتل ابيب والا ساءت العقبى... كما ساءت بالامس فعلا من جراء النيران التي اطلقت على القطار بين المدينتين !

هذا ما عملته الوكالة المجرمة، اما ما عمله مجلس بلدية تل ابيب في هذه الفترة نفسها، فكان ان ابرق نائب رئيسها المدعو اسرائيل روكاخ الى المندوب السامي يقول :

(نرى انفسنا مرغمين مرة اخرى على ان نطلب منكم شخصياً ان تتدخلوا لأمين السلامة العامة لمواطنينا، نظراً للمحاولة الشريرة التي جرت امس على شاطيء تل ابيب، وللاعمال القاتلة التي حدثت اليوم (أمس) من جراء القنبلة التي القاها ... العرب من قطار اثناء مروره بجمهور من اليهود كان على مفترق الطرق، مما نجم عنه قتل طفل وجرح الكثير من غيره من اليهود

انما لا مفر منه الآن ان تعاملوا على زيادة عدد البوليس في تل ابيب وان تتخذوا الاجراءات قوية ضد المجرمين وضد المحرضين على الجرائم، ومن اللازم في الحال وقف قطار الركاب عن الحركة بين يافا وتل ابيب

(الدفاع) وكان الباقي على روكاخ هو ان يقول ... (والا فان اليهود سيهاجمون هذا القطار بالقاء العيارات الناريه على ركابه من العرب

فهذا هو ما حدث امس . وبعدان مهدت لحدوثه الوكالة اليهودية والبلدية اليهودية ...

شاهد عيان دكتور يهودي

تكذبه عربة القطار المصابة في سقفها

هذه القنبلة اليهوديه التي القيت امس الاول على القطار من تل ابيب، فارتدت من خرق سقف العربة التي وقعت عليه الى اليهود، وصفها امس لمندوب من مندوبي « البالستين بوست » طبيب يهودي اسمه جوزيف بيرل قال عن نفسه انه (شاهد عيان) فاسمع ماذا قال، مما تكذبه فيه الوقائع الراهنة :

« مع انى انجزت معاملاتي مع بنك انجلو – فلسطين وصرت على وشك الذهاب الى المركز التجاري عن طريق شارع هرتسل غلقت بوابة الممر على السكة الحديدية للسماح بمرور قطار الى يافا

وكان في الجانب الذي كنت فيه من الممر نحو ٢٥ شخصاً وكان في الجانب الثاني منه نحو ٤٠ خلافهم عدا من العربات على كل جانب من البوابة

ومر القطار، واطل من نوافذ عرباته عدد من العرب، ولم تكد آخر عربة تمر حتى سمعت انفجاراً مريعاً، تلاه تحطم زجاج النوافذ في بنك انكلو – فلسطين

وبلغ الهياج درجة الحمى، ولم ندرك الا بعد برهة من الزمن، ان هنالك قنبلة القيت من القطار»

« الدفاع » وان كانت العربة التي تحطم سقفها، تقول بان القنبلة القيت على القطار بعد ان نزل منه جميع اليهود ... ولم تلق (من) القطار ...

. . .

الهجرة اليهودية تنقص بنسبة ٤٥ بالمئة

في احصاء رسمي لحكومة فلسطين ان عدد المهاجرين في الستة اشهر الاولى من عام ١٩٣٦ التي تنتهي بشهر حزيران بلغوا ١٥٫٩٥٢ مهاجرا وبلغ عددهم في نفس المدة من عام ١٩٣٥ – ٢٩٫١٥٣ مهاجرا اي بنقصان ١٣٫٢٠١ مهاجراً او بنسبة ٤٥ في المئة .

واشير في الاحصاء الى ان عدد المهاجرين من اصحاب رؤوس الاموال بلغوا في نصف عام ١٩٣٦ – ٤ ١ بينما كانوا في نفس المدة من العام الماضي ٣٫١٣٧

مايقوله اليهود عن الثوار

روت دافار ان ركاب القافلة اليهودية التى هاجمها الثوار اول امس على طريق نابلس لاحظوا ان الثوار العرب يلبسون اردية عسكرية ويطلقون الرصاص من مدافع رشاشة من نوع (لويس كان)

سكان فلسطين

في آخر إحصاء أصدرته دائرة إحصاء حكومة فلسطين عن عدد السكان ٣١ آدار عام ١٩٣٦ كان كما يلي :

٧٧٨،٦١٥	مسلماً
١٠٧،٢٤٢	مسيحياً
٣٦٦،١٣٦	يهودياً
١١و١٤٣	مختلفين

وعلى ذلك يكون مجموع سكان فلسطين ١،٢٦٣،١٣٦ نسمة . وقد كان عدد السكان في عام ١٩٤٣ (آخر كانون الثانى) ١،١٤٤،٠٠١ نسمة

دائرة الزراعة في فلسطين تطلب احصاءات هامة

طلب الى الاقسام التابعة لدائرة الزراعة اعداد تقارير دقيقة تحتوي على معلومات رسمية وافية عن النقاط التالية :

اولا : قوائم منظمة بعدد الموظفين من العرب واليهود مع بيان التابعين منهم لدرجات وغير التابعين .

ثانيا : تنظيم قوائم بالرواتب السنوية للموظفين المصنفين وبالرواتب الشهرية لغير المصنفين ممن يتقاضون اكثر من خمسة جنيهات شهريا

ثالثاً : تنظيم جداول بعدد البيارات التي يملكها العرب والتي يمتلكها اليهود ومساحة هذه البيارات مع تقديم كشوف بالاراضي التي يمكن زراعتها ونصيب كل فريق منهم .

رابعاً : عدد الدونمات التي استولى عليها اليهود من اصحابها العرب

خامساً : معلومات عامة دقيقة عن محصول الاثمار الحمضية في فلسطين ونصيب كل فريق العرب واليهود .

مجهولون ينسفون جسراً

نسف مجهولون الجسر الواقع بين قاقون وطولكرم قرب الكيلومتر الثاني والستين وقد جاءت عربة عسكرية لاصلاحه . وقد شبت النار في فلنكات الخشب

نظام منع التجول في منطقة جسر اللنبي

طبقت الحكومة نظام منع التجول في منطقة جسر اللنبي ابتداء من الساعة السابعة مساء الى الساعة السادسة صباحاً، ومنعت مرور السيارات والاشخاص في ذلك الوقت

المستعمرات اليهودية تصبح في ظلام دامس

هاجم مجهولون مستعمرة يلو المجاورة لديران وقطعوا خطوط الكهرباء ونسفوا أعمدتها فاصبحت المستعمرة اليهودية في ظلام دامس اكثر من ساعتين

عمال اليهود يتظاهرون

تظاهر العمال اليهود في مستعمرة ملبس مظاهرة صاخبة ضد اصحاب الاعمال لانهم يوقفون اعمالهم ولا يستخدمون العمال اليهود وقد امسك جماعة منهم بصاحب بيارة يهودي وسكبوا عليه صفيحة من القاذورات لانه يستخدم لديه خفيراً عربياً

مدير بوليس تل ابيب يحتج !

تقول هارتس ان رجال البوليس اعتقلوا اربعة من الشباب اليهود لاعتدائهم على العرب في تل ابيب وقد ساعد في القبض عليهم بعض رجال البوليس العرب الذين يقفون عادة قرب مقهى لورنس وقد احتج مدير بوليس تل ابيب على ذلك وطلب عدم السماح لرجال البوليس العرب دخول تل ابيب

الحالة في طبريا غير مستقرة

روت الصحف اليهودية ان الحالة في طبريا غير مستقرة وان هجوما شديداً وقع على حي اليهود فهرب هؤلاء الى خارج المدينة. واصيب شاب يهودي بجراح كثيرة، وقد وصلت الى طبريا قوة كبيرة من الجنود

غرامة مشتركة تفرضها على يهود اسبانيا

فرضت حكومة الثوار الاسبانية على يهود تطوان في مراكش غرامة مشتركة يدفعونها لصندوق الثورة قدرها نصف مليون جنيه اسباني (بيزيت)

اعلان منع التجول

وزع امس في المدينة ما يلي : ان منطقة منع التجول بيافا قد توسعت حتى اصبحت تشمل شكلا رباعياً يحده من الشرق جسر سكة حديد سلمه ويمتد جنوبا الى طريق القدس ويبقى امتداده الى ان يتصل بمستعمرة اغرونك ويحده من الجنوب الغربي الى حدود البيارة حتى اتصاله بمستعمرة بيت فجان وحدود البلدية ومن الشمال الغربي بحدود البلدية ويمتد شمالا ثم شرقا الى الشيخ مراد ومن ثم من طريق الشيخ مراد حتى جسر سلمه

التاريخ ١٦ آب ١٩٣٦

الامضاء : ار . لي – اتش كروسبي
حاكم اللواء الجنوبي

اعانات القرى لمنكوبي يافا

تبرع اهالي مجدل الصادق بواسطة المختار السيد خالد سالم بمبلغ ثمانية جنيهات و ٢٥٠ ملا وثلاثة قناطير من الحنطة و ٣٠ رطلا لتوزع على منكوبي الاضطرابات في يافا وقد سلمت هذه الاعانات الى جمعية الاسعاف العربية

الى لجان الطلاب

نرجوا من لجان الطلاب ان يرسلوا لنا عناوينهم — يافا ص .ب ٤٨٤ — لنتمكن من الاتصال بهم لتتم الفائدة

سكرتير لجنة الطلبة العرب العليا
ابراهيم العبد

المواليد والوفيات في ثلاثة أشهر

بلغ عدد المواليد في بلدان فلسطين في الثلاثة اشهر التي تنتهي في ٣١ آذار الماضي ١٦٫٣٢٧ .

وبلغ عدد الوفيات في نفس هذه المدة ٥٫٢٤٧ .

مجموع التبرعات من مصر

جاءنا من اللجنة العليا لاغاثة منكوبي فلسطين في القاهرة ان مجموع التبرعات التي وصلت اليها القائمة العاشرة بلغ ٥٥٠ جنيها و ٦٦٦ ملا

عهد بالمقاطعة

حضر الى إدارة هذه الجريدة السيد ابراهيم الزبدة ونفى لنا ما عزي اليه من البعض أنه يرسل «البندورة» الى تل أبيب وذكر أيضا انه يعاهد الله على المحافظة على مقاطعة اليهود طول حياته

الاستاذ نجيب فرعون

عاد الى القدس الاستاذ نجيب فرعون بعد ان قضى عامين في اكسفورد واختص في دراسة الاحراش وقد التحق فور وصوله بدائرة الاحراش في القدس وقابل الاستاذ فرعون الاصدقاء بداره الكائنة في حي اليونان في القدس

اجتماع مؤتمر الطلبة العرب

اجتمعت اليوم اللجنة التنفيذية لمؤتمر الطلبة العرب في غزة وقد حضر مندوبون عن المدن الآتية : حيفا، نابلس طولكرم، يافا، قلقيلية، اللد . بئر السبع وقد قرر المجتمعون ما يلي .

١ — تخصص يوم تجمع فيه التبرعات في جميع المدن الفلسطينية (وقد طبعت اللجنة العليا للطلبة بطاقات ذات قيم مختلفة كتب عليها عبارة (اغاثة المنكوب)

٢ — ارسال نائب عن الطلبة ليمثلهم في اجتماع اللجان القومية الذي سينعقد في القدس بتاريخ ٢٠-٨-٣٦

٣ — تنظيم حركة الطلاب وانعاشها

٤ — ارسال برقية تعزية لآل ناصر الدين في الخليل

* * *

الانباء الخارجية

الطيار لندبرج يسافر الى جهة مجهولة

لندن — وصل الكولونيل لندبرج وقرينته الى مطار ليمرتدمين من كوبنهاجن ثم استأنفا السفر بعد عشر دقائق الى جهة غير معلومة .

حادث بارجة بريطانية وطراد اسباني

لندن — لا تعرف المقامات الرسمية في لندن شيئاً عن الحادث الذي روت جريدة «الماتان» وقوعه بين مضادة الطوربيل البريطانية كوميت وبين الطراد الاسباني الوطني الميراتي سرفيرا . ويؤخذ من الانباء الاخيرة ان هاتين البارجتين موجودتان على بعد ١٥٠ ميلا كل منهما عن الاخرى، فالطراد الاسباني موجود أمام جيجون ومضادة الطوربيل البريطانية امام بلباو

العطف على اسبانيا الحمراء

بروكسل — عقدت جمعية الشباب الاشتراكي البلجيكي اجتماعا لاظهار عطفها على أسبانيا الحمراء . واحتج رئيس الاجتماع على القرار الذي وضعته الحكومة البلجيكية بمنع اثنين من الشيوعيين والفرنسيين من القاء الخطب وختمت المناقشة بالصباح .

طيارة ثائرة تبدد سير جنازة

جبل طارق — قوطعت صلاة الجنازة التي أقيمت في مالقه على البحارة الذين قتلوا في البارجة « جيم بريرو » بظهور طيارة ثائرة فجأة في جو المدينة جعلت السائرين وراء جثة القتلى يتفرقون في طلب ملاجيء يحتمون بها لاتقاء شرها .

حكومة البرتغال تندد بفظاعة الحرب

لشبونه — نددت حكومة البرتغال في المذكرة التي قبلت بها قبولا مبدئياً مشروع الحياد الفرنسي بفظاعة الحرب الاهلية الناشبة في اسبانيا وهمجية الاساليب التي يتبعها الفوضويون وتوجه نظر باقي الدول الى الخطر المحتمل ان يجر البرتغال الى هذه الحالة .

الدول المحايدة في الحرب الاسبانية

لندن — ثبت حتى الآن أن الدول التي أظهرت ميلها إلى الاشتراك في ميثاق الحياد الذي يمنع بموجبه بتصدير الاسلحة الى اسبانيا هي فرنسا وانكلترا وبلجيكا وروسيا ونروج والدنمرك وبولندة وسويسرا واسوج وتشكوسلوفاكيا . ولم يرد حتى الآن الرد النهائي من المانيا وايطاليا .

تبرعات السلط لمنكوبي فلسطين

بلغ مجموع التبرعات في السلط لمنكوبي فلسطين مائة جنيه فلسطيني و ٧٦٠ ملا وقد أرسلوا بواسطه البنك حوالات على الصورة الآتية

مل	جنيه	
	٥٠	من لجنة السيدات في السلط الى اللجنة القومية في نابلس بواسطة سعادة سليمان بك طوقان
	٢٠	من لجنة السيدات في السلط الى اللجنة القومية في الخليل
٧٦٠	١٤	من لجنة السيدات في السلط الى لجنة السيدات في القدس
	١٦	تبرعات متفرقة من اهالي السلط الى اللجنة القومية في نابلس بواسطة سليمان بك عبد الرزاق

وقد تبرعت مديرة مدرسة السلط السيدة صبحية تنير بصندوق « فونوغراف » مع اسطواناته وقد وضع باليانصيب فبيع بثمانية جنيهات وكان من نصيب السيدة سلمة النابلسي وهذه بدورها تبرعت به لمنكوبي فلسطين

خان يونس

ضوء منزل يظنه الجند شارات للثوار

بسطع النور الكهربائي من المعسكر فيضيء جميع المدينة وقد شاهد الجنود نوراً ملوناً يطفأ ثم يضاء في منزل الشيخ حافظ البطة المرتفع فظن ضابط الجند انه مقر للثوار ترسل منه الاشارات الحربية فهرع عدد من الجنود للمنزل ومعهم الاونباشي ابراهيم على حمدان الذي أعلموه بالحادث فافهمهم بان هذه الاشارات، ما هي الا انعكاسات مصابيح الشوارع

تذكـــروا
عائلات الشهداء والمنكوبين

انكلترا لا تتدخل في حوادث اسبانيا

النص الرسمي لبلاغ وزارة الخارجية

أصدرت وزارة الخارجية البريطانية نص البلاغ الرسمي التالي ويختص بالامتناع بتاتا عن كل تدخل فى القتال الذي يجري في الوقت الحاضر فى أسبانيا :

« ان حكومة جلالة الملك مستمرة على بذل تأييدها التام للمساعي التي تبذلها الحكومة الفرنسوية لايجاد اتفاق بين الدول بالامتناع بتاتا عن كل تدخل فى القتال الجاري الآن فى اسبانيا . وقد صرحت حكومة جلالة الملك من جهتها بقبولها متى حصل الاتفاق العام بان تحـرم تصدير الاسلحة لاي من الفريقين المتحاربين وستتخذ ايضا كل تدبير باستطاعتها لمنع اصدار الطيارات المدنية . والمأمول ان يتيسر الحصول على موافقة الحكومات الاخرى على هذا فى المستقبل القريب . وفى الوقت نفسه لم تمنح رخص منذ بدء الاضطرابات الحالية في اسبانيا بتصدير اسلحة او ذخائر الى تلك البلاد بمقتضى قانون منع تصدير الاسلحة الصادر في سنة ١٩٣١ . ويجب ان يدرك تماما ان المحافظة على خطة عدم التدخل بدقة وعدم تحيز امر ضروري اذا اريد منع الحوادث السيئة الجارية الآن في اسبانيا من ان يكون لها رد فعل خطير في جهات اخرى . والرعايا البريطانيون الذي يساعدون اي الفريقين في اسبانيا بالبر والبحر او الهواء لا يعرضون انفسهم فقط لمخاطر جسيمة بل يزيدون في صعوبة الوصول الى الاتفاق المطلوب وعليهم ان لا ينتظروا اية مساعدة او تأييد في الصعوبات التي قد يواجهونها اثناء اعمالهم هذه التي تجري على عكس الغايات التي تسعى حكومة جلالة الملك لبلوغها » .

طائرات بريطانية تغادر البلاد سراً

السلطات الفرنسوية توقف ست طيارات

يستغرب الناس كثرة الطيارات التي تغادر انكلترا في طرق غامضة واكثرها على ما يقال تذهب الى اسبانيا سواء الى الحكومة او الى الثائرين . وقد ذهبت اربع طائرات من جاتويك لكنها لم تتجه الى اسبانيا بل الى بولنده وقيل ان ذلك لاغراض تجارية . واوقفت السلطات الفرنسية ست طيارات بريطانية في مطار ليبورجي وفتشها مامور الجمارك ولما سئلت عن وجهة سفرها اجابت كلها « لا نعلم »

صدى حوادث اسبانيا في صحف تركيا

حالة البحر المتوسط اكثر تحرجا وقلقا

ما زالت الحالة فى اسبانيا موضوع اهتمام المقامات السياسية التي تعتبر ان حالة الامن في حوض البحر المتوسط التي تزعزعت للمرة الاولى على اثر الخلاف الايطالي الحبشي هي اليوم اكثر تحرجاً بسبب الحرب الاهلية الاسبانية التي اتشر ضرامها في القسم الغربي من حوض ذلك البحر . وقد خصص يونس نادي افتتاحية في جريدة جمهوريت للتكلم عن هذا الموضوع فقال « يمكن القول ان الحالة خطيرة على ان هناك املا فى اصلاح الامور لمصلحة السلام . ويمكننا ان نعتقد ان انجلترا وفرنسا الى حد ما . ترغبان في ان تقبض الحكومة الشرعية على ناصية الحال

وفيما عدا هاتين الدولتين فان اولئك الذين يظهرون عطفاً على فريق دون الفريق الاخر فانهم ليسوا مسوقين الى ذلك بفكرة عمل الخير لان اسبانيا فى نظر هؤلاء كالدب الذي يراد بيع جلده قبل اصطياده وهناك عيون تنظر منذ الآن الى الممتلكات الاسبانية في الاطلانطيق ومراكش . اما نحن فما دامت اسبانيا من دول البحر المتوسط فسننظر الى حوادثها باهتمام عظيم

الدعوة لانقاذ « الوطن التعس »

العلم الاسبانى القديم فى مناطق الثوار

جاء من جبل طارق أن العلم الاسباني القديم ذي اللونين الاحمر والاصفر خفق على جميع مباني الجزيرة الخضراء ولالينيا وسان روكي التي يحتلها الثوار بعيد السيدة العذراء

وقد مشت مظاهرات في الشوارع تتقدمها الموسيقى العسكرية والناس يهتفون (فلتحي اسبانيا) واقيمت حفلات حافلة في الكنائس وكانت مئات السيدات الاسبانيات لابسة الملابس الاسبانية الوطنية مع عقد شرائط حمراء وصفراء على صدورهن

وقد اقيمت مثل هذه الحفلات في اشبيلية حيث خرج الجنرال فرنكو الى الشوارع وهتفت له الجموع

وفي قادس خطب المحافظ داعياً العمال واصحاب المال للاتحاد على انقاذ الوطن التعيس

باخرتان تصطدمان في المحيط الاطلسي

احداهما الفرنسية مشرفة على الغرق

جاء من مونتيفيديو عاصمة اورغواي فى امركا الجنوبية ان الباخرة كورنيلدوا الانكليزية كانت ذاهبة من الارجنتين الى ليفربول فاصطدمت بالباخرة الفرنسية او بي في المحيط الاطلسي وعطلتها ، على انها تمكنت من نقل ركابها وعددهم ٢٠٠ وبعض بحارتها وقد سمعت الباخرة الدنمركية توربيي التي كانت في طريقها الى بونس ايرس في البرازيل نداء الاستغاثة اللاسلكي فاقبلت لنجدتها . ويقال ان الباخرة الفرنسية مشرفة على الغرق وحمولتها عشرة الاف طن .

البرودة العجيبة في الدم الانكليزي

بين أهوال الحرب يعمل لاطعام عصافيره

ما بين اهوال الحرب الاهلية الاسبانية وجد في اسبانيا رجل انكليزي يهتم بعصافيره الصغيرة ويستأذن السلطات الانجليزية فسمحت له بان يذهب على المدمرة بلانش من مالطة الى جبل طارق حيث اشترى كمية وافرة من الحبوب الصالحة لاكل الطيور وعادت به المدمرة الى مالقة ومنها الى قصره الصغير بين مالقة وتوريمولينوس وقد اخذ يرش الحبوب للطيور فتلتهمها وتغرد .

قرض مليوني ريال لحكومة ايران

وافق البرلمان الايراني على مشروع عقد قرض لانشاء جسرين بمبلغ مليوني ريال . وسيقدم هذا الاعتماد من البنك الامبراطوري في ايران على أن يسدد في خلال خمس سنوات من تاريخ القرض

اقتراح غريب لمنع الحروب

ونزع الاحقاد من نفوس الدول

القت المسز « ايفوند ميدلتون » محاضر طريفة في جمعية الاتحاد النسائي الوطني في لندن عن الحروب وويلاتها ومصائبها وتحدثت عن الوسائل المختلفة التي قام بها محبو السلم بغية منع الحروب ولكن دون جدوى ، واشارت الى جمعية عصبة الامم التي تأسست بعد الحرب العظمى وكيف انها لم تستطع ان توقف الحرب « مثلا » بين ايطاليا والحبشة ، وأثبتت ببعض الادلة ان هذه الجمعية لم تستطع ان تؤدي رسالة السلم العالمي التي اخذت على عاتقها ان تؤديها

واقترحت مسز « ايفوند ميدالتون » في ختام محاضرتها اقتراحا ظريفا اكدت انه لو اخذت الدول به لنزعت الاحقاد في نفوس الدول ولساد السلام العالم ، ولم يعد يخشى الناس بعد ذلك وقوع الحرب

ويتلخص هذا الاقتراح الظريف فى ان ترتبط الدول المتعادية بعضها ببعض بصلة النسب وأواصر المصاهرة .!

وحددت مسز « ايفوند ميدالتون » نسبة عدد الذين يتزوجون من كل دولة فقالت انه يجب الا يقل عن ٣ في المائة من سكانها ... وبهذه الطريقة تزول الاحقاد ويسود السلم !.

غزة

معركة بين الثوار والجند

اطلق فريق من الثوار الرصاص على داورية من الجند كانت مارة بالقرب من شلوف فاجابتهم بالمثل ودامت المعركة نصف ساعة انسحب على اثرها الثوار ولم تعلم النتيجة .

رصاص الثوار على المدرسة

واطلق فريق آخر من الثوار رصاص بنادقه على الجند المرابطين فوق سطح المدرسة الاميرية فاجابوهم بالمثل من مدافعهم الرشاشة وكان الرصاص يتساقط على الدور والمنازل ودام اطلاق الرصاص بين الفريقين مدة نصف ساعة كانت خلالها الانوار الكشفية تسطع فى سماء المدينة بينما كان المصباح الكهربائي يضيء من على جبل المنطار جهة اطلاق الرصاص ولم تقع اصابات

العثور على سيف ومسدس

وعلى الاثر ذهبت قوة من البوليس العربي والبريطاني على رأسها ضابط بوليس غزة وفتشوا عدة منازل في محلة الجديدة فعثروا في احدها على سيف ومسدس وكمية من التبغ المهرب فاستاقوا صاحب المنزل مع خمسة آخرين الى السجن رهن التحقيق

النار تلتهم دكانا لاحد الخوارج

اشعل مجهولون النار فى دكان لاحد الخوارج ديب احميدفهرعت ثلة من البوليس العربي واطفأت النيران ولم تحدث خسارة تذكر

جزاء من يهرب لليهود

حضر الى هنا العبد ابو عمو لأخذ الدجاج والبيض والخضار لليهود ولكن ما كاد النبأ يصل الى مسامع بعض الشباب حتى انهالوا عليه ضربا ولكما وكاد يغمى عليه من شدة الالم ثم فر هارباً الى يافا بدون ان يأخذ شيئاً

ثمانية ايام متوالية يتأخر فيها القطار

وصل قطار حيفا ـ القنطرة متأخراً عن ميعاده ساعة كاملة وهذا هو اليوم الثامن الذي يتأخر فيه القطار

قنبلة تنفجر تحت عجلات القطار

وما ان وصل قطار الامس عند الكيلو ١٧٤ على بعد كيلو مترين شمالي المحطة حتى انفجرت قنبلة تحت عجلاته ولكنها لم تحدث ضرراً .

عربة تسير امام القاطرة

بالنسبة لتعدد حوادث انفجار القنابل على الخط الحديدي ، ضمت ادارة السكة عربة امام القاطرة خوف حدوث انفجار يضر بها

اعانات المنكوبين

اسماء السيدات المتبرعات

عقيلة السيد منويل قايس : خاتم ذهب

ارملة المرحوم الياس قسطندي ردقش : جنيه فلسطيني واحد

عقيلة الشيخ شعبان : اسوار وجوز حلق ذهب

عقيلة الحاج سعيد الدهون : اسوار ذهب

عقيلة السيد متيا مروم : ٥٠٠ مل

عقيلة الحاج عبد الحميد بيبي : جنيه فلسطيني عدد ـ ٣

الآنسات اميلي واليسظ يفة : قطع متنوعة من الذهب

عقيلة السيد اسكندر جلاد : جنيه فلسطيني عدد ـ ١

عقيلة السيد عمر البيطار : ثلاث اساور ذهب وخاتمين

عقيلة السيد محمد حسن العيسوي : جنيه فلسطيني عدد ـ ١

عقيلة السيد خالد العيسوي : جنيه فلسطيني عدد ـ ١

السيدة ام ابراهيم العيسوي : جنيه فلسطيني عدد ـ ١

عقيلة السيد سالم منصور : جوز حلق محجر

عقيلة الحاج حسن ابو محمود : ثلاثة جنيهات فلسطينية

عقيلة السيد نعيم عبد النبي : خاتم ودبوس ذهب

السيدة هادية حرم المرحوم مصطفى العيسوي : اسوار ذهب

عقيلة السيد درويش العيسوي : اسوار وجنيه فلسطيني عدد ـ ١

عقيلة السيد راشد العيسوي : جنية فلسطيني واحد

الطفلة جميلة درويش العيسوي : ٥٠٠ مل

كريمة المرحوم الحاج مصطفى العيسوي : جنيه فلسطيني واحد

السيدة ام درويش العيسوي : جنيه فلسطيني واحد

السيدة رفيقة عقيلة السيد محمد العيسوي : جنيه فلسطيني واحد

عقيلة السيد محمد رمضان حمو : جنيه فلسطيني واحد

عقيلة السيد ابو خطاب سكجها : اسوار ذهب

عائلة الحاج علي الصباح : جنية فلسطيني واحد

عقيلة السيد رشاد بك خورشيد : جنيه فلسطيني واحد

عقيلة السيد الحاج خليل ابو النيل : جنيه فلسطيني واحد

عقيلة الحاج علي ابو شحادة : جنيه فلسطيني واحد

عن الطفلة رضا الحاج خليل ابو النيل وعمرها ستة اشهر ٥٠٠ مل

عقيلة السيد وهبه تماري ، خاتم ذهب وجنيه فلسطيني واحد

عقيلة السيد صليبا اسلم : اسوار وخاتم ذهب محجر

السيدة نزهة ايوم : جنيه فلسطيني

عقيلة السيد سليم حبايب رينه كريمة السيد سليم حبايب اسوار زند ذهب محجرة

ارملة المرحوم جبرا خوري : ٥٠٠ مل

عقيلة السيد يعقوب دال : جنيه فلسطيني واحد

عقيلة السيد اندراوس دال : اسوارة ذهب عريضة

عقيلة السيد بندلي حلبي : جنيه فلسطيني عدد ـ ٢

عقيلة السيد سليمان خوري : اسوار ذهب

ارملة المرحوم امين ناصيف : جنيه فلسطيني واحد

عقيلة السيد حسين ابو رضوان : اسوار ذهب

تبرعات سيدات الناصرة للمنكوبين

تنشر فيما لي القائمة الثانية من تبرعات سيدات الناصرة للمنكوبين :

مل

محسنه ٥٠٠
عقيلة بشارة يوسف ٥٠٠
عقيلة نعمة الايوب ٥٠٠
عقيلة فرحة الصالح ٥٠٠
عقيلة سعيد النمر ٥٠٠
عقيلة المرحوم سليم قعوار ٥٠٠
محسنة ٥٠٠
عقيلة سعيد عبود ٥٠٠
الآنسة جميلة فرح ٧٠٠
الآنسة نهيل نصر ٥٠٠
الآنسة ملكة الخوري ٥٠٠
عقيلة محمد حسن الصفدي ٥٠٠
عقيلة يعقوب فرح ٥٠٠
عقيلة لبيب فرح ٥٠٠
عقيلة حنا فرح ٥٠٠
السيدة اسما مصلى ٥٠٠
محسنة ٥٠٠
عقيلة منداح جورة ٥٠٠
عقيلة خضر الزعبي ٥٠٠
محسنة ٥٠٠
عقيلة حسين الخوابا ٥٠٠
عقيلة حسن الساري ٥٠٠
حسيسه ابو عقاب ٧٥٠
عقيلات محمد واحمد الشراري ٥٠٠
عقيلة موسى الابراهيم ٥٠٠
عقيلة محمد الجمال ٥٠٠
حرم الامام الشيخ عبد الله ٥٠٠
الآنسة جوليا جور ٥٠٠
عقيلة أفرام الارمني ٥٠٠
والدة مدام ابراهام طوريان ٧٠٠
حرم محمد الفاهوم ٣٠٠
حرم محمود العثمان ٣٠٠
حرم حسين ابو دبي ٣٠٠
عقيلة جورة قازع ٣١٠
عقيلة راجي الصباغ ٥٠٠
الآنسة جميلة وهبه ٥٠٠
عقيلات ميخائيل وسليم العودة ٥٠٠
عقيلة عبد كردوش ٤٠٠
عقيلة ابو غنيم ٣٠٠
عقيلة بشارة الزيمق ٣٠٠
عقيلة يوسف غريب ٤٠٠
كريمات حسن الفاهوم ٣٠٠
عقيلة مدام جورجي نصار ٣٠٠
عقيله راجي بدين ٣٥٠
عقيلة نجيب البدوي ٢٥٠
عقيلة يوسف الجبلي ٢٥٠
عقيلة بكر النابلسي ٢٥٠
عقيلة ديب الجبران ٥٠٠
عقيلة ايوب جورجي ٢٥٠
عقيلة ميخائيل موصلي ٢٥٠
عقيلة سليم المصطفى ٢٥٠
عقيلة عبد الله حموده ٢٥٠
السيدة زهية الكامل ٥١٠
السيدة ليا الفدحة ٢٥٠
السيدة بدر ماحص ٢٥٠
محسنة ٢٥٠
حرم عودة العلي ٢٥٠
حرم ابراهيم اليوسف ٢٥٠
عقيلة سليم كردوش ٢٦٠
عقيلة كامل نوبصر ٢٥٠
عقيلة اسعد العواد ٢٥٠
عقيلة سعيد النابلسي ٢٥٠
عقيلة نجيب قنازع ٢٥٠
عقيلة الخوري جريس ٢٥٠
عقيلة كمال ناجيثا ٢٥٠
عقيلة سعيد عبد الغني ٢٥٠
عقيلة عمر عبد الخالق ٢٥٠
حرم احمد ديب عبد الرحمان ٢٥٩
حرم يوسف شحيبري ٢٠٠
ام صالح السالم ٢٥٠
حرم عبد الناجي ١٥٠
حرم رفعات الصعيدي ٣٠٠
حرم محمد المصري ٢٠٠
السيدة الملمة فرحة ٢٥٠
عقيلة يعقوب الارمني ١٥٠
الآنسة عائشة الدخان ١٠٠
عقيلة جرس الحداد ٢٠٠
حرم عبد القادر ابو ناجي ٢٠٠
عقيلة لطف الخوري ٥٠٠
عقيلة وديع كركبي ٢٠٠
عقيلة الياس شفحه ٥٠٠
ارملة بشارة ثاري ٢٠٠
عقيلة توفيق سيباني ٥٠٠
السيدة سعده الترك ١٠٠
عقيلة الياس البيطار ١٠٠
عقيله سعيد ابو نصار ٥٠٠
عقيلة عيسى البيطار ٢٥٠
ارملة انطون ابو حنا ١٠٠
عقيلة نقولا الملط ٥٠٠
عقيله امين السروجي ٥٠٠
عقيلة الياس فتحة ٤٠٠
السيده عدلة الروق ٦٠
السيدة هنا المجيش ١٠٠
عقيلة الياس روق ١٠٠
عقيلة يوسف ابو جوهر ٥٠
عقيلة ناصر السروجي ١٥
عقيلة سالم السالم ٥٠٠
عقيلة نايف اسدانيولي ٢٥٠
عقيلة خليل البنا ٢٠٠
والدة ميشيل البنا ٢٠٠
عقيلة انيس عوض ٥٠٠
عقيلة فيليب ثابرة ٢٥٠
والدة عبدو الهاروني ٥٠٠
عقيلة سامي عزام شغلو ١٥٠
عقيلة خليل الاحام ٢٠٠
عقيلة رشيد الاشقر ١٥٠
عقيلة فوزي القران ١٥٠
عقيلة اسعد الكرزم ٥٠٠
عقيلة صالح المنصور ٣٠٠
عقيلة جريس بطحيش ٢٥٠
عقيلة نجيب الحلو ٣٠٠
ارملة ميخائيل ثابري ٥٠٠
عقيلة حسن دحدل ١٠٠
ام احمد عبد الهادي ٢٥٠
ام توفيق الحامد ٣٠٠
عفيفة ماهلة ٥٠٠
رفيا مويس ٥٠٠
فضل الحامد طفل عمره عشر سنوات ١٠٠
حرم الحاج سمعان ١٠٠
محسنات ٤١٠
حرم حسين الناصر ٢٠٠
والدة احمد علي الخليل ٢٢٠
حرم حسن الناصر ٢٠٠
حرم سعيد صليبي ١٥٠
حرم صالح الناصر ٣٠٠
حرم عبد الله المنحوت ٢٠٠
حرم توفيق الحامد ٢٠٠
حرم محمد المنصور ٢٠٠
حرم احمد القاسم ١٠٠
حرم ابراهيم الشموط ١٥٠
عقيلة سامي شقلو ٢٠٠
عقيلة سليم عصفور ٥٠٠
عقيلة الخوري نعمه ٢٠٠

يافا — ر. الثلاثاء في ٣٠ جمادى الاولى ١٣٥٥ الموافق ١٨ آب ١٩٣٦

صاحب الامتياز : إبراهيم الشنطي

مدير الادارة والمحرر المسئول : شوكت حماد

رقم التلفون ١١٨٧ و١٠٧٥

الدفاع

جريدة يومية سياسية مصورة

العدد ٦٧٣ — السنة الثالثة

ادارة الدفاع في عمارة حزبون شارع جمال باشا — يافا

العنوان البرقي : الدفاع يافا — ص. ب. ٢٥٥

قيمة الاشتراك في فلسطين عن سنة ١٥٠ عن نصف سنة ٨٠

« « « الخارج « « ٣٠٠ « « « ١٦٠

صفحة مناظر مختلفة من الدورة الاولمبية

المسيو سبيريدن اليوناني الفائز الاول في الركض للالعاب الاولمبية الاولى سنة ١٨٩٦

الحفلة الراقصة اليونانية التي اقيمت في مدينة الالعاب الاولمبية وقد ظهر فيها فتيات وفتيان ، بالبستهم القومية القديمة

البرنس فون ستا رمبرج رئيس الفرقة النمساوية في الالعاب الاولمبية

اربع سباحات من كندا اشتركن في مباراة السباحة العالمية واحداهن الفائزة الاولى

الزوارق الشراعية قبل الشروع في المباراة وبجانبها البارجة (كينيسبرج) مستعدة للانقاذ

اربع طائرات تستعد للاشتراك في المباراة الدولية للطيران والالعاب البهلوانية الهوائية

الفائز العالمي بالقفز العالي

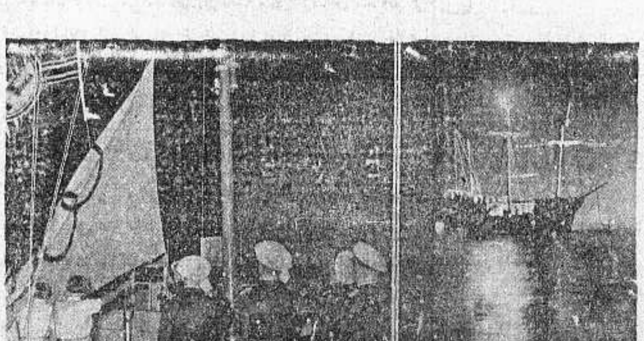

الاحتفال العظيم في مدينة ليل ساعة وصول المشعلة الاولمبية اليها في طريقها من اليونان الى مدينة الالعاب الاولمبية الحالية في برلين

الفائزين والفائزات في ضرب الارقام العالمية يقبلون التهاني

الاميركي ضارب الرقم القياسي في حذف الكرة الحديدية

المباراة الدولية في لعبة (البولو) في الالعاب الاولمبية

بعض المشتركين في سباق الركض في الالعاب الاولمبية

يافا - يوم الخميس في ٣ جمادى الثانية ١٣٥٥ الموافق ٢٠ آب ٣٦

صاحب الامتياز : إبراهيم الشنطي

مدير الادارة والمحرر المسئول : شوكت حماد

رقم التلفون ١١٨٧ و١٠٧٥

الدفاع

جريدة يومية سياسية مصورة

العدد ٩٧٤ — السنة الثالثة

ادارة الدفاع في عمارة حزبون شارع جمال باشا — يافا

العنوان البرقي · الدفاع يافا — ص. ب. ٢٥٥

قيمة الاشتراك في فلسطين عن سنة ١٥٠ عن نصف سنة ٨٠

« « الخارج « « ٣٠٠ « « « ١٦٠

منع التجول في يافا يعود كما كان. رجال «الانسانية» يقذفون القنابل فيقتلون طفلة ويجرحون الكثيرين. جواب وزير المستعمرات على تقرير الموظفين

بعد المنع

كانت البلاد قوية الامل باجتماع اللجان القومية الذي منعت السلطة انعقاده . ذلك بان الامة سمت سمواً مدهشاً في حركتها الاخيرة ، ولا ريب أن المجتمعين كانوا يرمون الى بلوغ ذلك الشأو ، والدفع بها مرحلة اطول . فما نطلبه من عظمة الغاية لا يوصلنا اليه غير ذلك الخلق الامثل الذي أبدته الامة في كفاحها الحاضر

واجب اللجنة

واجب اللجنة العليا بعد الحيلولة دون الاجتماع أن تتقدم فتقر ما كان قد اعتزمه هذا . إنها عالمة بالخطط ، والمقترحات . ومطالب الامة . فلتدفع الآن بها لترى الجميع يقرها على ذلك . ولا يحول منع الحكومة هذا الاجتماع دون العمل بالروح الذي كانت ستسوده . ولا بالاخذ بما كان مقرراً أن يضعه من خطط جديدة . والامة الآن تنتظر من اللجنة العليا هذا، وترجو أن لا يطول عليها الوقت في الانتظار

أمام جبهتين

وتعلم اللجنة أن البلاد تواجه جبهتين قويتين : الصهيونية بدعايتها ، وما لها وطمعها . والسياسة البريطانية بجمودها، وعنادها، وخديعتها . والى الآن استطعنا أن ننزل أفدح الكوارث بالصهيونية ، لكن في وسعنا القضاء عليها كحركة شر سياسية . كذلك اثبتنا لسياسة البريطانية أننا لا نرجع ما لم تعط صاحب الحق حقه . وقد كان فوز الامة هذا كبيراً الى حد جعل الوطن القومي اليهودي يصعق من هول التراجع الذي مني به الى الآن ، ويمنى به في المستقبل

سلوك شاذ

وتزداد الحالة تحرجاً من جراء عناد السياسة، كما اسلفنا ، وشراسة الصهيونية فان الصحف اليهودية هنا وفي الخارج لا تزال تقذف العرب باقطع التهم والشتائم وقد برعوا في الدعاية إلى حد جعلهم يحملون على هذا الشعب العربي الامثل باقذر ما ابتدعه الفكر الخبيث ، ويسكت الرأي العام الاوروبي ، وبعضه يصدق . واليهود هم الذين ما حلوا بلداً إلا افسدوه . وهم الشؤم المنصب على كل حركة وطنية . لقد عاملناهم أكرم معاملة في العهد التركي وأيام كان بعض شعوب أوروبا يعفر وجوههم بالتراب . وكان ذلك الجميل الذي أسديناه لم يكن إلا الغذاء الذي نمي هذا الشعب الشاذ ، فقام ينتقض، ويتعاظم ، ويطمع بهذا البلد العربي . هل يسكت أحد على ذلك التجاوز والغلظة واستمرار وصف اليهود انا بابشع ماوضع في اللغات من كلمات القذف ، والشتيمة

المطالبة القوية

أما الثانية فانها الجبهة البريطانية . مطامع الامبراطورية معروفة لدينا لكن لكي تأخذ من الانكليز شيئاً يجب أن تكون قوياً في نفسك ، وتنظيم كفاحك وكل مظاهر حركتك الوطنية . وهم يعطون دائماً أقل ما يمكن ، فخذ أنت اكثر ما يمكن ، ولا يكون ذلك إلا بالبرهان على قدرتك ، كما أسلفنا . وتظل تأخذ في المستقبل ، ما ظللت قادراً على المطالبة وإسنادها بالرغبة الملحة، والعمل وان ثباتنا أمام هذه الجبهة يقنعها باننا جادون فيما نطلب وإذا لم يقتنع الانكليز الآن فسيقتنعون في المستقبل القريب . هم يرجون ويتوقعون أن نتخلى . ونحن نرجو ونتوقع أن نزداد قوة ، وشدة ، وصلابة .

الامة تنتظر

اللجنة والبلاد تؤمن انا نطالب حقا . عليها إذن أن تصر على ذلك . وماذا يريد عرب فلسطين غير البقاء في بلادهم آمنين عليها . وإلا التصرف بمقدراتهم ، ينقذونها من سياسة أظهرت حتى الآن كل عجز في تفهم النفس العربية ، وكل عناد في الوقوف في وجه مطاليب البلاد العادلة .

أمامنا مطاليب ، مفتاح حلها في تلك الجملة التي وضعتها اللجنة أول الاضراب: تبدل السياسة تبديلا أساسيا تظهر بوادره في ايقاف الهجرة اليهودية ايقافاً تاماً . » والظاهر ان بريطانيا لم تقتنع بعد . فلنثبت انها لا ريب مقتنعة في المستقبل القريب .

واللجنة العليا تعلم ماذا كان سيقرره المؤتمر وما الروح التي كانت ستسوده فالبلاد إذن تترقب منها العمل بوحي من ذلك . اذا الحكومة لا زالت تصر ، فلا نتوقع من اللجنة غير الاقدام ، والسير. وها هي الامة الثابتة ، والصابرة، الواثقة بربها وبنفسها — تنتظر

«عربي»

ثورة محلية تلهب العالم

كولونيل انكليزي من موظفي حكومة فلسطين القدماء

يحمل على جرائم الصهيونية وعلى السياسة البريطانية

وينبه الرأى العام البريطانى الى الاخطار اليهودية التى تتهدد الامبراطورية

اسندت رئاسة الاجتماع الذي عقد في لندن يوم ١٥ تموز الماضي بدعوة من (العصبة الوطنية) الى الكولونيل ووترز تايلور ، وقد سبق لنا ان نقلنا في اعدادنا الماضية معظم ما تلي من الخطب في ذلك الاجتماع والى القراء الان نص خطبة الرئيس منقولا عن الاصل الانكليزي الذي نشرته زميلتنا « فلسطين وشرقي الاردن » في عددها الاخير

«المحرر»

سياسة ظالمة
الموت خير منها

لم انل الشرف العظيم فحسب ، بل ابتهجت ايضا بهذه الدعوة التي تسلمتها من العصبة الوطنية لرئاسة اجتماع الليلة ولقد شعرت بان من واجبي ان اقبل هذه الدعوة وان ابذل كل جهد - كموظف سابق في ادارة فلسطين - في ان اذيع على الملأ عدالة القضية العربية

وفي الحق ان من المهانة لرجل مثلي شاهد الاستقبال الحماسي لجنود الحملة البريطانية لدى دخولهم الى فلسطين ، والمحبة الحقيقية التي أبداها المسلمون والمسيحيون على السواء لبريطانيا العظمى من المهانة لمن كان كذلك ان يرى مأساة اليوم لامة كذبت لايام آمالها واصبحت تؤثر الموت على ان تخضع اكثر مما خضعت لسياسة فرضت فرضا عليهم من قبل بريطانيا العظمى

وبما ان شفتي ليستا مقفلتين ، فانني سأسمح لنفسي بان ادلي هنا ببعض الملاحظات العامة

لجان التحقيق
أين ، أين توصياتها ؟

اما اول امر واعظمه، فهو ان العرب لم يلاقوا انصافا ، وليس هذا رأيي الخاص فقط ، ولكنه الرأي الذي ايدته تقارير ست لجان سابقة .

ماذا جرى لتقارير هذه اللجان؟

انها اما ان تكون قد اخمدت ، أو تجوهلت، او وضعت في سلة المهملات من قبل حكومة صاحب الجلالة تحت ضغط الصهيونيين ، لا بشيء الا لان هذه التقارير قد أبرزت ما للعرب من مخاوف ومطالب ، ومظالم

لم يبق للعرب
الا ان يثوروا

ليست ثورة اليوم ضد الحكومة الا النتيجة المنطقية لرفض حكومة صاحب الجلالة لمواجهة الحقائق ، ولاتخاذ ما يتناسب مع هذه الحقائق من اجراءات

والآن ضع نفسك مكان العربي

اي شيء قد تبقى له لا ان يجنح الى القوة ، بعد ان فشلت جميع الطرق السلمية ؟

البقية على الصفحة الثالثة

في كل واد أثر...

يهود اسبانيا في مركز حرج

مدينة يعتقل الثوار جميع يهودها

اذا استثنيت العنوان الاول الذي نعرف باقيه ... فالعناوين الاخرى مضافا اليها عنوان (الطائفة اليهودية في مراكش بين فكي الامر) هي عناوين الجريدة اليهودية الصهيونية (ذي جويش كرونكل) فاليك ما كتبته تحتها

« المحرر »

طائفة برمتها
يعتقلها الثوار

اذا صدقت انباء الصحف الافرنسية فان يهود مراكش الاسبانيه قد اصبحوا في مركز حرج متزعزع ، في الاماكن التي تسيطر عليها القوى الفاشستية

اما الطائفة اليهودية في مدينة (هيليلا) فقد اعتقل الثوار افرادها جميعا

وهناك ايضا اشاعات كثيرة تقول بان وكلاء المانيا ناشطون جدا في مسائل التحريض على اليهود، وان الطائفة اليهودية في جبل طارق قد استنجدت هناك الحاكم البريطاني ، وطلبت اليه التدخل في صالح اليهود المراكشيين

في اسبانيا نفسها
السياسة «لاسامية»

اما في اسبانيا نفسها ، فان السياسة التي رسمها الثوار واقروها هي (السياسة اللاسامية) التي ستنفذ على النمط الهتلري

وها هي رسالة لاسلكية من محطة اذاعة (سيفيل) الواقعة بين أيدي الفاشست يقول لنا منها زعيم من زعماء الثوار ان (اليهودية الدولية) منحازة بصورة تامة الى جانب الحكومة الاسبانية، ومن اجل ذلك سيحاربها الثوار الفاشست

الثورة يمولها
عدو اليهود الاكبر

وفي اثناء الانتخابات العامة الاخيرة في اسبانيا ، استخدم الحزب الفاشستي الاسباني طرق (البروباغندا) اللاسامية ، واقام النكير على اليهود في الجريدة الرسمية الناطقة بلسانه وهي (فالانج اسبانول)

اما الثورة الحالية فتقول لنا الصحف الافرنسية ، ان الذي يمولها هو السنيور مارتش ، صاحب الجريدة اللاسامية الكبرى (انفرماسيون)

شهادة انكليزية
عن غايات الثوار

والجريدة (الديلي ميل) مكاتب خاص يقيم في مقر القيادة العليا للقوى الفاشستية الثائرة على الحكومة في مدينة بورغوس وها هو هذا المكاتب يصرح لنا الان بان الفاشستية من اسبانية وغيرها قد : اعلنت الحرب على الماركسية (الشيوعية) وعلى اليهودية العالمية ، وعلى الماسونية اذا ظلت واقعة تحت سلطان اليهود

ولقد كان في مدينة برشلونا فريق من (الهابوعيل) ذهبوا اليها لحضور الدورة الاولمبية المقاومة لدورة الاولمبياد النازية ، فطرد الاسبان هذا الفريق، فهو في طريقه الان الى فلسطين

الدفاع - التي تحب (الهابوعيل) ... كما احبته اسبانيا ...

عناصر الزعامة

٢ - مصطفى كمال

انتكاس مخيف

خرجت تركيا ممزقة من الحرب . والى جانب ضياع ممتلكاتها طمعت الدول حتى بالاناضول نفسه، واحتلت الآستانة. وضل الجيش الطريق ، بل تفرق فلولا . وما أحد عرف ماذا يخبيء القدر لتركيا التي طمعت حتى اليونان فيها فاحتلت ازمير . أما ايطاليا فكانت تطمع بالاناضول كله ، ولم تيأس منه إلا في السنوات الاخيرة . وتناقلت الهمم بعد أخذ الآستانة ، والسيطرة على المضايق وكادت تركيا كدولة تمحي من عالم الوجود

حركة «عصابات»

في هذا الوقت الدقيق ، تسلل جماعة من القواد وكبار الضباط الى قلب الاناضول وبين جباله وآجامه . ووضعوا ميثاقاً لاسترداد حرية البلاد، وتطهير الاناضول أولا من العدو. واختارت الجماعة مصطفى رئيساً للحركة . ثم حملت بادئها وطفقت تعمل . هذه الحركة التحريرية لم تكن جرائد أوروبا ، لا سيما صحف الحلفاء ، لتطلق عليها غير « حركة عصابات » . وكانت تطلق على رجالها « رجال عصابات » . لكن يد القدر كانت تكتب لها ولهم الفوز التدريجي ، والحلفاء غافلون

الى البحر

وتكاثر العدد ، وازداد الانصار . وكانت مناوشات أولا ، ثم معارك حزم لزعيم ووطنية رجالة . ايمانه وتضحياتهم ثقته وطاعتهم . أمله وانسياقهم . وشيئاً فشيئاً ، أخذ الرجل يرد اعداءه الى البحر حتى جاء الوقت الذي اخرجهم اليه وطهر الاناضول كله وعرف كيف يغتنم الفرص ، فاستفاد من روسيا ، وفرنسا ، ومن الخلاف القائم بين دول الحلفاء ثم جاء اليوم الذي طهر تركيا كلها

الرجل والزعيم

وعرف مصطفى كمال بالحزم قبل غيره آمن بقضيته كل الايمان — وهذا اول ضروريات الزعامة . واعتقد بنفسه الرجل الذي هيأه القدر لانقاذ بلاده . وقد قسا في الحكم على خصومه فبددهم ، وفتك باكثرهم . ويعتبر الكثيرون ذلك قسوة منه . لكن الرجل الذي يعمل لخلاص بلاده يجد من الاعذار ما يبرر له مثل هذا الموقف الصارم . وشرع مصطفى كمال يبني تركيا على اسس قومية واجتماعية جديدة . أما الاولى فلا يجد أحداً يخالفه فيها ، وأما الثانية فنترك الى التاريخ وحده

انا مستعد

اعلن وثقه . ذات يوم دخل عليه السفير الايطالي لامر هام . قلنا ان ايطاليا كانت تطمع بتمزيق الاناضول واحتلال سواحله . كان ذلك قبل الحرب الحبشية . وقد كتبت الصحف الايطالية ما اعربت فيه عن ذلك الطمع . جلس السفير في الغرفة ينتظر مجيء (الغازي). وبعد دقائق دخل هذا عليه في بدلة المارشالية العسكرية وخاطبه :قل للسنيور موسوليني انني مستعد كما ترى! » جملة بعثت في السفير التخوف والاعجاب . هذا رجل ليس بالسهل أخذه . ها هو يبدو في لباسه العسكري الذي قهر به اليونان ، واسترداد الآستانة . ومعه ثقته ، وحزمه ، وايمانه . ومعه أيضاً وطنية أمته ، واستعدادها ، وطاعتها . إذن نقرر الى روما أن تتطلع الى بلاد جديدة غير شواطيء الاناضول

حكم التاريخ

ومع ذلك لم يتم قلب هذا الرجل ، بل لف حول دولته حلفاً بلقانياً ينفعها كبير نفع . ووقف أمام ايطاليا في جبهة لها خطرها الشديد، وقوتها الوطنية المتينة مع السياسة القادرة . ومشى قبل أسابيع الى منطقة المضائق المحرمة فاحتلها، وبذلك حطم آخر قيد كان يحول بين تركيا وبين استكمال سيادتها التامة . سيرة مليئة بالمغامرات ، من ورائها قوى الزعامة تهيأت لها جميعاً : الكفاءة ، والعقيدة ، والحزم ، والصلابة ، والامل . وخرج بتركيا عن تقاليد عزيزة عليها جداً . لكنها رضيت اعترافاً بفضله عليها . ومن هذه الناحية خالف موسوليني وهتلر اللذين اعتصما بتلك التقاليد، ووجدا من الماضي حافزاً قويا لانقاذ بلادهما . موسوليني غرس في الايطاليين الضعاف كبرياء روما القديمة . وهتلر عاد بالمانيا الحديثة إلى الخلق الجرماني القديم ، في النظام ، والطاعة ، والروح العسكرية

ان التاريخ وحده يتولى الحكم على الانقلاب الذي وقع في تركيا. لكن الذي سيقوله الى جانب ذلك ان مصطفى كمال كان زعيما ، ومنقذ أمة .

غداً هتلر

مصور

قضية سوريا

المحادثات تسير في مجراها الطبيعي

بلاغ رسمي عن سير المحادثات

اذاع راديو كولونيال بباريس ليلة امس نص البلاغ التالي :

(طلب الينا رسميا ان نذيع عدم صحة الاشاعات التي تناقلتها بعض المصادر المغرضة خلال هذا الاسبوع عن توقف المفاوضات السورية الفرنسية تلك الاشاعات التي روجتها بعض المصادر الاجنبية لغاية معينة .

فنحن مأذونون ان نؤكد ان المفاوضات الدائرة في باريس تسير سيرا حسناً وقد استقبل صباح امس اليوم المسيو فينو وكيل وزارة الشئون الخارجيـة رجال الوفد السوري بحضور الكونت دي مارتل والمسيو كـنتان وتناول البحث مختلف الامور المتعلقة بالمحادثات .

ونؤكد من جهة ثانية ان هذه المحادثات تسير في مجراها الطبيعي وان تأخرها للان لا يدل على فشل المفاوضات بل على رغبة الطرفين في درس كل امر بدقة زائدة بغية الوصول الى تسوية موافقة تربط البلادين على قاعدة ثابتـة وطيدة الاركان .)

المفاوضات تسير في جو هادىء

وقد استلم رئيس الكتلة الوطنية بالنيابة وبعض اخوانه رسائل من اخوانهم اعضاء الوفد الرسمي في باريس

واذا لم نتمكن حتى الساعة من معرفة ما جاء في هذه الرسائل ، فالواقع ان ما لاحظناه على وجوه حضرات اعضاء الكتلة من الارتياح يدل على ان المفاوضات لا تزال تسير في جو هادىء يدعوا الى التفاؤل بانتهائها الى النجاح .

تأثير عقد المعاهدة المصرية الانكليزية

هذا وقد قوبل انتهاء المفاوضين المصري والانكليزي من مفاوضاتهما الى الاتفاق على القواعد والاسس التي تقوم عليها المعاهدة بين البلادين في سائر الاوساط الوطنية والشعبية بارتياح وتفاؤل كبيرين

وتعتقد الاوساط الوطنية ان نجاح المفاوضات المصرية الانكليزية ، ازال من طريق المفاوضات السورية الفرنسية عقبة كان لها اثرها وخطرها في سير المفاوضات .

وترجح الاوساط ان نجاح هذه المفاوضات المصرية الانكليزية من اكبر العوامل على السرعة التي سيعمد بها الفريقان المفاوضان في باريس ، الى الاتفاق على المسائل المعلقة بينهما

كل شيء في الجو تدل على نجاح المفاوضات

هذا ومن الضروري الاشارة الى ان كل شيء في الجو يدل على قرب انتهاء المفاوضات الى النجاح المنصود ، بعد زوال الاسباب التي كان يرى فيها المفاوض الفرنسوي بعض ما يساعده على البطء الذي كانت تسير المفاوضات فيه .

اضراب فلسطين

وتأثيره على التجارة السورية

جاء في جريدة « لواء الجزيرة » الغراء ما يلي عن حوادث فلسطين وتأثيرها على التجارة السورية :

لا يستطيع احد ان يقرر مبلـغ الاضرار المادية التي نشأت من جراء الثورة الدامية في فلسطين ولكن في الجملة يقال ان تأثير هذه الحالة في سوريا يعادل تأثير الاضراب الذي نشأ في شهري كانون الثاني وشباط الماضيين .

ان فلسطين كانت تستورد مصنوعاتنا اليدوية بسائر انواعها بالنظر لاتساع نطاقها التجاري وبالنظر لاتساع مجرانها الاقتصادي وحيث ان مصنوعاتنا تأتي رخيصة نظراً لقلة اجرة العامل وجودة الصنع فسبب الاحوال الحاضرة في فلسطين وقف الطـلب على هـذه المصنوعات والمعمولات فتوقفت الاعمال الصناعية هنا تحت تأثير هذه الحالة

ومع تحمل هذه الخسائر فاننا نشعر بقلق شديد لاننا نريد ان تنجح القضية الفلسطينية مهما كلفنا وكلفها الامر يقينا منا ان كل وضع سياسي غير مستقر ومضطرب يواجه فيما بعد احداثا واضطرابات شديدة

ان جميع الحوادث والامور التاريخية التي مرت بهذه البلاد قد اثبتت ان القطر الشامي هو وحدة اقتصادية مرابطة بعضها ببعض فلذلك عندما تقع حوادث واضطرابات في جهة من جهات بر الشام تناول الجهة الثانية ،

ولو عرف الناس المدى الذي يصل اليه عهد الثورات والاضطرابات لتجنبوه لما اقدموا عليه ولكن تمر هذه الظروف بالناس يوما بعد يوم وتتولد الحوادث من نفسها فحادث يخلق حادثا حتى يقضي الله امرا كان مفعولا .

الجنرال وهيب باشا

يقيم في لبنان

تفيد الانباء الواردة من اليونان بان حكومة اثينا اضطرت الجنرال وهيب باشا الى مغادرة بلادها وقد قرر الجنرال السفر الى بيروت والبقاء هناك .

اهتمام الحلف العربي بحالة فلسطين

ثبات العرب في فلسطين كفيل بتحقيق الاماني

كتب الاستاذ عمر الطيبي مقالا في جريدة « لواء الجزيرة » الدمشقية الغراء جاء فيه :

لم يقف الحلف العربي مكتوف اليدين تجاه حوادث فلسطين المؤسفة الدامية رغم انه ما يزال في بدء تكوينه ، فقد نقلت البرقيات الخاصة من نحو اسبوع خبر اهتمام ملوك الحلف العربي بشؤون فلسطين وارسالهم مذكرة مشتركة لجلالة ملك بريطانيا يطالب وضع حد للحالة الـتي اقضت مضجع العالمين العربي والاسلامي على مقدساتها في المسجد الاقصى والجزء الجنوبي من البلاد السورية ، والتي لم يرتح لها العالم الشرقي لانه يعد فلسطين مفتاحاً لاستعمار الشرق فاذا توطدت اقدام انكلترا فيها فمصير الشرق يبقى على ما هو عليه من الظلم والظلام ، واذا انحلت المعضلة حلا يحقق اماني الجزء الجنوبي من سورية فقد بدأت معضلات الشرق بالانحلال على شكل يحقق اماني الشرقيين ويحفظ علاقات الغرب النزيهة علاقات الصداقة والود الوهمية بالبلاد الشرقية .

وليس من شك ان اثبـات اهل فلسطين في الجهاد واتقانهم صناعة الموت الفضل بجعل بريطانيا العظمى ترى نفسها بحاجة لان تنفض غبار الموت عن جنودها الذين ساقتهم الى فلسطين لا ليحققوا فيها رغبات اهليها الذين مزجوا دمهم بدم الجنود البريطانيين اثناء الحرب العامة للخلاص من تحكم دول الائتلاف في مستقبل اوربا ومستقبل الانسانية جمعاء، بل ساقتهم ليكونوا طعمة للموت الزؤام الذي يخشاه البريطانيون اكثر من غيرهم ويعتقدون ان الدم الذي يجول في عروقهم اشرف الدماء الانسانية فلا يجوز ان يضحى بمحجم من دم بريطاني لقاء قناطير من دماء الاقوام الاخرى ما دام بالامكان تجنب ذلك . وكل ذلك من اجل حماية دم اعتقدت معظم البلاد الاوربية ومعظم الامم نساده وقذارته ، وانه لا يستحق عطفاً ولا رحمة ولا عمله الا تعكير صفو الانسانية وجعلها مطية لاغراض حفنة صغيرة من شذاذ الآفاق حملت اسم الصهيونية تحقيقاً لرغباتها وتأميناً لانشاء وطن قومي لها تنضم اليه بعد ان رماها الله بالخزي والخذلان وضرب عليها الذلة والمسكنة الى يوم الدين!

رأت بريطانيا الحقيقة واقض مضجعها ان تهب دول الحلف العربي فتطالبهـا بانصاف العرب وكل مصالحها تحت رحمة الحلف العربي في المستقبل القريب جنباً الى جنب

وموقف الحلف العربي موقف مشكور لا تستطيع بريطانيا ان تتجاهله وليس من شك ان الحلف سيعيد الكرة اذا مست الحاجة وسيعمل بكل الوسائـل المشروعة لتحقيق اماني العرب ، وما على العرب ان يكونوا جنداً للحلف العربي ونحن ننتظر من ملوك المسلمين ما كنا ننتظره من الحلف العربي ولعلهم فاعلون قريبـاً .

عمر الطيبي

الحركة الوطنية في الجزائر

أسرار مقتل مفتي الجزائر وأسبابه

طالع القراء في برقيات الاسبوع الماضي نبأ مقتل مفتي الجزائر ، كما تلاه مقتل مفتي قسنطينة ايضا .. وبديهي ان يكون لهاتين الحادثتين صداهما البعيد، خصوصا في الاوساط الافرنسية . وبالفعل فقد اهتمت الصحف الافرنسية بهذه الحوادث المفاجئة وراحت تتعمق في درس اسبابهـا ، وتتوسع في التأويل والاستنتاج ، وها نحن ننقل للقراء ما كتبته احدى هذه الصحف حول الموضوع ، قالت :

تجلت الحركة القومية في الجزائر بشكل ارهابي جديد . وكان اول مظهر لها مقتل زعيم ديني كبير هو مفتي الجزائر فقد هاجمه اربعة من السكان الوطنيين وهو في الطريق العام ونفذوا جريمتهم هذه التي انتهت بالقضاء على حياته بكل جرأة وصراحة ... والسبب الذي حدا بهؤلاء الجناة لاغتيال المفتي ، هو لانه على رأس معاد لاحركة الوطنية الجديدة ، الموجهة ضد كل اجنبي، وضد الحكومة الافرنسية

وقد اسرع رجال الامن فور وقوع الجريمة والقوا القبض على الجناة قبل ان يتمكنوا من الفرار، لكن الذي ظهر انهم ليسوا سوى اداة مسخرة لتنفيذ هذا العمل وان من ورائهم رؤوس خفية دبرت خطة بعيدة المرمى، واستخدمت هؤلاء الاشخاص لتنفيذ فكرة اغتيال المفتي فنفذوها بسرعة

وبالفعل فان التحقيق قد كشف الستار عن مؤامرة خطيرة اشترك في تدبيرها نفر من الاعيان ، والمشايخ ، والعلماء ، وقد كان على رأسهم جميعهم الطيب العقبي رئيس العلماء الدينيين في البلاد ، وهذا ما زاد الامر اهمية في نظر السلطات القائمة في البلاد ، وجعلهم يحسبون حسابا للنتائج البعيدة التي قد تظهر من وراء هذه الشرارة الاولى

واثر القاء القبض على الطيب العقبي، والتحقيق معه ومع الجناة المنفذين، ثبت تحريضه لهم على الجريمة واغراؤه اياهم بالمال، والذي انتبه اليه المحققون بشأن رئيس العلماء الدافع الى قتل المفتي ، انه صرف مدة طويلة من ايامه الماضية في الحجاز ، وتشبع من النظريات الوهابية الحديثة، واخذ بتعاليمهم الدينية الشديدة فجاء منذ سنوات الى بلاده حاملا فكرة « الاسلام الحق » ناقما على كل ما يشاهده في تلك البلاد من مخالفته لاصول الدين التي كان يتصورها هو ويتشدد بها ، وكان يغلي سخطا وحقدا على كل اجنبي في البلاد ويكره كل مظهر من مظاهر الحياة الغربية الحديثة ، واشد ما يكون نقمة على ابناء قومه الذين يجارون الوضع الحالي ويأخذون بوسائل المدنية الغربية .

فهل يا ترى يكون لهذه التعاليم الدينية والاراء الوهابية يد في ايقاظ حركة قومية جديدة في الجزائر تتخذ شكلا ارهابيا عنيفا ؟ وهل يكون المفتي السابق هو اول ضحية لها؟ هذا ما سيجلوه التحقيق قريبا .

صورة الشاب المرحوم جمال بيبي بمناسبة مرور أربعين يوما على وفاته . وكان قد وافاه القدر المحتوم في لبنان . والفقيد انهى علومه في الجامعة الوطنية بعاليه وكان على أهبة الالتحاق بالجامعة الاميركية في بيروت . له الرحمة ولآله وذويه الصبر والعزاء

البترول

في شمال سوريا

وصل في الاسبوع الماضي الى بيروت بعض كبار المهندسين التابعين لشركة بترول العراق وتوجهوا توا الى المفوضية العليا حيث قابلوا مدير الدوائر الاقتصادية مقابلة طويلة

ويقال ان المهندسين افضوا الى مدير الدوائر الاقتصادية بنتيجة تحرياتهم عن البترول في شمالي سوريا ، ورفعوا اليه تقريراً يستفاد منه ان الشركة التي ذات امتياز التنقيب عن البترول في المناطق الشمالية قد وفقت الى العثور على خمسة ينابيع وهي :

١ — ينبوع يقع في الجحيف

٢ — ينابيع في البشري « جبل البشري » الذي فيه الاسفلت بكثرة

٣ — في ناحية السبخة

٤ — في القنطاري من اعمال قضاء الرقة

٥ — في عين عيسى شمالي الرقة حيث املاك الامير محجم بن مهيد

٢٠٠ جنيه

من عاهل اليمن

ورد الكتاب الآتي من جلالة الامام يحيى المعظم الى سماحة الحاج امين افندي الحسيني

السلام عليكم ورحمة الله وبركاته .

لقد صارت الاحوال الفلسطينية في خلال الثلاثة الاشهر الماضية هي الشغل الشاغل للافكار من جميع المسلمين وكثيرا ما جلبت الكدر كما بعثت روح التضحية من مرقدها وقد كان منا ما امكن واستطيع من الاحتجاج وبهذه الحالة امرنا الولد عبدالله بن احمد الوزير حفظه الله ان يرسل اليكم مائتي جنيه انكليزية اعانة للمنكوبين والمضطرين في جهتكم فتفضلوا بتوزيعها بمعرفتكم ، جزاكم خيراً وساعدوا من وجارتها ودمتم محروسين والسلام عليكم ورحمة الله وبركاته

الحق يعلو

جاءتنا كلمة بتوقيع جريء يشرح فيها الحالة الحاضرة ويذكر ان (التاريخ لم يرو مشكلة ادق من مشكلة فلسطين التي هي اولى بالقداسة والطمأنينة كذلك لم يعرف التاريخ شعباً مثل هذا الشعب صغيراً بعدده كبيراً بمعنوياته يجاهد جهاداً شريفا ويختم كلمته بقوله (لليهود ان يدعو (ضبط النفس) وللروح العسكرية ابتكار عمليات (التحسين والتجميل) ولنا ان ننتظر النتيجة .

مفتي لبنان يطلب الاستقلال والوحدة

في مذكرة رفعها الى رئيس الجمهورية

ارسل سماحة مفتي الجمهورية اللبنانية مذكرة الى رئيس الجمهورية جوابا على الاستشارات التي تقدم بها الى الرؤساء الدينيين وفيما يلي نص المذكرة :

جوابا على الاستشارة التي طلبتموها فخامتكم في اخذ رأي الطائفة الاسلامية فيما يتعلق بالدستور والقضية اللبنانية جئت بمذكرتي هذه مستندة الى آراء مفكري الطائفة وزعمائها ورجالها واعيانها الشفاهي منها والتحريري، هي تلخص المطالب الثلاث التالية :

اولا — الاستقلال التام

ثانيا — السيادة القومية

ثالثا — الوحدة السورية بجميع اجزائها

الممرضتان القتيلتان في « البوست »

هل جاء قتلها كنتيجة لتحريض الصحف العربية..

ضبط النفس .. لم يعد يحتمل ...؟

على صفحتها الاولى من عدد امس الاول ، ارفقت البالستين بوست « الممرضتين القتيلتين بقتيلة ثالثة ، فجعلت العنوان باغلظ الحروف لديهـا هو (مقتل ثلاث نساء يهوديات »

ونبحث خلال سطور ما نشرته (البوست) تحت هذا العنوان فنعثر على القتيلة الثالثة ، وهي (هايافرود) قتلت في مستعمرة رامات هاكوفيش بينما كانت تقوم بواجب ... الحراسة ، اثناء هجوم متفق عليه على هذه المستعمرة

ولم تنته (البوست) مما كتبته على صفحتها الاولى هذه الا بعد ان دست دسها الكثير المعروف ، فقالت ما يلي :

« ولقد سبق ان ظهرت في الصحف العربية خلال الايام القلائل الماضية عدة مقالات مهيجة فيها التحريض ضد لعمال اليهود الموظفين في مستشفى الحكومة »

ومما يجب ان تخجل منه (لبوست) بعد ذلك ، هو ان الفتاتين القتيلتين لم تكونا ... عاملين من العمال اليهود ...

ضبط النفس قد لا يحتمل بعد الآن

مقال « أفتتاحي » لجريدة البوست

وفي باب خواطر على الصفحة الثانية ، كتبت البوست في عددها هذا نفسه تحت عنوان (آخر جرائم يافا) ما يلي :

ما يدهش له معظم الناس ان اليهود ، لا بل قل اليهوديات قد ظللن مثابرات على دخول مدينة يافا ... ذات السمعة السيئة التي منها نشأت هذه الاضطرابات الحالية الدموية

وستقع موقع الدهشة من الناس ان يعلموا من جديد ان هاتين اليهوديتين اللتين بلغ من شجاعتهما ان استمرتا تؤديان اعمالها الانسانية كممرضات في مستشفى هذه المدينة ، كانتا موظفتين حكوميتين، ومع ذلك فانهما لم تستثنيـا من رصاص السفاحين

ولكن البلاغ الرسمي عن هذا الاثم الفظيع الاخير قد يجيء هادئا جامدا كالبلاغات الرسمية السابقة .

ولقد سبق لكبار الموظفين العرب في مذكرتهم التي انتقدوا فيها سياسة الحكومة ان قالوا انهم بفعلهم هذا قد عبروا عن الرأي العام العربي ، ونقلوه كما هو للحكومة ، فهل حالة الرأي العام اليهودي قد نظرت الحكومة في امرها ؟

وهل تدرك السلطات في خفوت مدى ما يحل من الاثر بعقول السكان اليهود المتصفين بفضيلة (ضبط النفس) والمتمسكين بالقانون من جراء استمرار هذه الاعمال البربرية ؟

هل تدرك السلطات التوتر المرعب الذي يحدثه عدم معاقبة مرتكبي هـذه الجرائم ، على نفوس الطائفة الثكلى . .

وبالنظر لرجحان عدد الموظفين العرب ، هل الحكومة لا تعني الا بالرأي الذي يمثله امثال هؤلاء الموظفين فقط ؟

« الدفاع » : وفي مكان آخر من عددها هذا نفسه ، نشرت « البوست » أن المستر كروسبي حاكم اللواء حضر اجتماعا عقدته بلدية تل ابيب ليلة الجريمة وحضره الادون ايشتاين القائمقام اليهودي والادونات روكاخ ، وهوس ، وشوشاني وزايرسكي ... وتحدث الجميع فيه في مسألة تأمين تل ابيب ...

المستشفى البلدي يضيق بالمرضى

فينقل عددا منهم الى مستشفى الدجاني

ارسلت ادارة المستشفى البلدي بلاغا الى الدكتور فؤاد الدجاني تسأله ما اذا كان بالامكان ارسال عدد من المرضى الى مستشفاه لعدم وجود أسرة في المستشفى البلدي فاجاب الدكتور بالقبول وسيفرغ للمرضى الجدد جناحا خاصا بهم في مستشفاه .

حتى الآن

يصرون على انشاء المملكة اليهودية !

ويطلبون ان يتسلحوا هنا ... للدفاع ...!؟

اذاع مجلس المنتخبين اليهود بيانا عاما تحدث فيه عن الحالة الحاضرة قال فيه ما يلي :

مرت ١٢٠ يوما على الشعب اليهودي وهو في حرب الدم والنار التي اثارها عليه زعماء العرب في فلسطين بواسطة جماهير الرعاع والاوباش المضطربين الذين انقلبوا الى عصابات اشقياء . ان دعاية العداوة الجنسية والدينية اثارت كل عناصر الصحراء والخراب واصبحت كل فضيلة انسانية لا معنى لها وانقلبت النفوس الى ادوات هدم بدون رحمة لا على طفل ولا على كهل

ثم تحدث المؤتمر في بيانه عن اصرار اليهود على انشاء مملكة يهودية وان اعمال القتل والارهاب لا تخضع اليهود ولا تجعلهم يتراجعون وان لا حياة ليهود العالم الا بتدعيم استعمارهم في فلسطين . ثم طلب في النهاية تسليح الشعب اليهودي في فلسطين ليتمكن من الدفاع عن نفسه ..؟!

المعتدين على الممرضتين اليهوديتين

يهرب الى الجبال ... لا الى المستعمرات!

تقول الصحف اليهودية ان ادارة البوليس قد عرفت المعتدي على الممرضتين ويقال انه هرب الى الجبال ... لا الى المستعمرات

قانون منع التجول لا يسرى على اليهود

حتى في منطقة بلدية يافا ..!

اعفت الحكومة سكان الاحياء اليهودية الواقعة في منطقة بلدية يافا من قانون منع التجول نهارا وسمحت لهم بالعمل وفتح المتاجر والتجول في الشوارع .

والخسائر عظيمة

في الساعة الحادية عشرة والنصف من مساء امس اشعل مجهولون النار في اكبر محجر يهودي يقع قرب القدس فالتهمت النار الآلات والماكنات والبيوت الخشبية الواقعة هناك والخسارة عظيمة

الهجوم على اليهود مستمر في طبريا

ستة يهود هناك يصابون بجراح

لا تزال الحالة في طبريا على حالها وهياج العرب يزداد يوماً عن يوم وتقول ها آرتس ان هجوماً جديدا وقع على اليهود امس اصيب فيه ستة منهم بجراح .

لا « تضبطوا النفس » واعتدوا على العرب !

فهذا الآن يقول الدعاة الصهيونيون ...

عقد في تل ابيب اجتماع كبير خطب فيه كثيرون من زعماء اليهود المتطرفين طلبوا فيه من الشعب اليهودي الخروج على فضيلة ضبط النفس والاعتداء على العرب فجاء رجل البوليس وقبضوا على اثنين من دعاة هذا الاجتماع هما الادون اسحاكي والادون دارنيتسكي من زعماء حزب بوعلي زيون

من المجرم ؟

حرق قمح بخمسة الاف جنيه لعرب ابي كشك

روت الصحف اليهودية ان مجهولين احرقوا كمية كبيرة من القمح تخص عرب ابي كشك قرب اراضي ملبس وتقدر الخسارة بخمسة آلاف جنيه .

والمعروف منذ زمن ان الصحف اليهودية تكثر من الحملات على ابي كشك وعربه

جريمة ولكنها «بولونية»

ترتكبها جماعة من البولونيين ضد يهودي وامرأته

جاء في جريدة هابوكر ان جماعة من البولونيين هاجموا بيت يهودي هناك فقتلوه هو وامرأته ثم احضروا نفطاً واحرقوا الجثتين !!

الحكومة لم تسترد الرشاش المخطوف !

نشرت جريدة داڤار منذ بضعة ايام خبراً زعمت فيه ان الجنود تمكنوا من استرداد المدفع الرشاش الذي اخذه مجهولون من رجال الجندرمة بالساخنة من قضاء بيسان وقد طلبت الحكومة من داڤار تكذيب خبر استرداد هذا المدفع

يخافون من الذهاب لاطفاء الحريق

احرق مجهولون مزروعات وبيارات واشجاراً لليهود في مستعمرة كفارها كوفتش وقد شبت النار في خمسة امكنة في وقت واحد وقد خاف سكان المستعمرة من الذهاب لاطفاء الحرائق

رأي جزائي كبير

يشمل ما قبل

سنت الحكومة نظاماً تعديلاً للمادة ١٩ حرف ا من النظام المعدل لقانون الطوارىء، خولت فيه مساعد حاكم اللواء ممارسة الحقوق التي لحاكم اللواء نفسه، فيما يتعلق بفرض الغرامات المشتركة . وقد جعلت هذا النظام شاملا لما حدث من وقائع قبل سن النظام ، أي قبل ١٢ حزيران .

تشريعياً لا يجوز

والذي نعرفه أن قوانين الجزاء ، بخلاف القوانين المدنية ، لا يجوز ، تشريعياً ، أن تشمل حوادث وقعت قبل سن هـذه القوانين أو تعديلها . وهذا شيء معقول جداً . فلا يعاقب أحد المتظاهرين مثلا على تظاهره بمقتضى قانون سن بعد قيام المظاهرة . وانما يجري القانون حكمه على الذين تظاهروا بعد أن وضع القانون

لحفظ نظام الحياة

ولا يعاقب المسلم في صدر الاسلام لانه لم يدفع الزكاة في الجاهلية مثلا . بل يعاقب بعد أن اعتنق الاسلام ولم يدفع . كذلك لا يعاقب الناس الذين ساروا في الشوارع قبل قيام قانون منع التجول ولو لا ذلك الشرط ، لاصبحت حياة الناس فوضى

رأى جزائى كبير

وقد عرض المسيو غارو أحد كبار الجزائيين الفرنسيين للموضوع فقال : انه لم يحدث مرة أن أخطأ المشترع الفرنسي فسن مثل هذا القانون . ولو حدث ذلك لكان على القضاة أن لا ينفذوه وعلى الرأي العام أن يقف به عند حد

الزمن يجيب الان

وحدث أن زار اللورد ملتشت بغداد ، فقامت مظاهرات الاحتجاج على زيارة الزعيم اليهودي ، وألقي القبض على بعض المتظاهرين . ولم يكن هناك قانون لمعاقبتهم ، فسنت السلطة قانوناً على عجل لتأخذهم فية . وسأل عربي هنا أحد كبار الموظفين ساخراً من هذا العمل فقال الموظف : لكن الانكليز هنا سوف لا يفعلون مثل ذلك . وأجاب العربي : أنراهم في العراق غيرهم في فلسطين !

— وها الزمن يجيب سلباً !

بصير

سيدات غزة

يتبرعن بالحلى والنقود للمنكوبين

قامت لجنة السيدات بغزة بجمع الاعانات للمنكوبين وقد كانت روح السيدات واقبالهن على التبرع مما يفخر به ويشجع على الثبات الى النهاية وقد جمعت مبلغ مائة وخمسة جنيهات فلسطينية في يوم واحد ارسلت منهم عشرين جنيها لمنكوبي نابلس بواسطة سعادة سليمان بك طوقان ، وخمسة وعشرون جنيها لحارة يافا بواسطة الاستاذ جودت افندي بيبي مدير البنك العربي وخمسة عشر جنيها لفضيلة القاضي الشرعي في طولكرم لتصرف حسب معرفته على المنكوبين وخمسة عشر جنيها للقدس بواسطة عبد الحميد افندي شومان وخمسة وعشرون جنيها بواسطة سماحة الحاج امين افندي الحسيني . وقد جمعت قبلا ما يقرب من المئة والخمسة واربعين جنيها سلمتها للجنة القومية في غزة

وقد علمت انها جادة للقيام بحملة اخرى للتبرعات وعمل يانصيب على الحلى الموجودة لديها فبارك الله في سيداتنا والى الامام فستبقى بلادنا لنا وستكون عاقبة الظالمين وخيمة ان شاء الله والله ولى الصابرين ولجنة السيدات بغزة تشكر كل من تبرع لها او آزرها في يوم الجمع للمنكوبين من صميم الفؤاد لهذه الامة وان تمتع بالحرية والسعادة .

ثورة محلية

تلهب العالم

تابع المنشور على الصفحة الاولى

الثورة المحلية

تلهب العالم

يجب علينا ان نجعل الجمهور البريطاني يدرك الخطورة المتناهية التي للموقف

ان هذه الثورة التي لم تمتد كونها ثورة محلية في الوقت الحاضر لا تقابل الا بطرق الافزاع والارهاب ، وهي الطرق التي تلهب الآن العالم الاسلامي ، وتثير العداوة لنا في نفوس الشعوب التي تتكلم العربية من مراكش الى ايران

وهذا الخطر ، بما ينجم عنه من الاحتلالات البعيدة الواسعة ، يضاف الآن الى ما امامنا من المعضلات المعقدة الكافية في البحر الابيض المتوسط

تواصي اللجنة الملكية

تعهدوا بتنفيذها

اي اجراء يجب علينا ان نضغط على حكومة صاحب الجلالة لكي تجربه ؟

اني لا اقول الا بان على الحكومة ان تمضي في الحال في تسمية اعضاء اللجنة الملكية (الدفاع : وقـد حصل هذا) وفي اعطاء تأكيدات بحضور جلسات هذه اللجنة ستنشر مع تقريرها ، وان تواصيها فيما يختص بمسائل الارقام والمساحات والهجرة ، ستنجز كلها ولا تصبح عرضة للتحوير تحت ضغط الصهيونيين

ان دروس اللجان السابقة تعلمنا ان مثل هذا التأكيد ضروري ضرورة جوهرية ، والا فان العرب قد يكونون محقين اذا ما هم نظروا الى هذه اللجنة كذريعة من الذرائع التقليدية التي تتخذ في زمن الخطر ...

الوطن القومي

عرفونا حقيقته !

يجب على الحكومة ان تصر تمام الاصرار على تعريف صحيح للوطن القومي فيما يختص بالاعداد وبالمساحات بالضبط او تطلب من الصهيونيين اذا هم لم يدلوا بهذا التعريف ، ان يعطوها تأكيدات بانهم سيقبلون بتواصي لجنة التحقيق عن هذه النقاط

اننا لا نستطيع ان نقبل بتبعة دائمة ابدية لا حد لها

واني لاشعر بان هذا الرعب المستولي على النفوس من جراء المطالب الصهيونية المجهولة ، اذا زال ، فاننا سنصبح على ابواب حل للتبعات التي القاها علينا وعد بلفور

وعندئذ سيصبح التعاون بين العرب واليهود ممكنا ، ويصبح الحكم العادي ، واضطراد التقدم الدستوري في فلسطين من السياسات العملية

الصهيونية المجرمة

تذكر جميل بريطانيا

وتبلسف فلسطين

يجب على الشعب البريطاني ، أن ينظر اين تقع المصالح البريطانية ، ان لا يؤخذ باقوال الدعاة المضللين القائلين باننا نبني دولة يهودية صديقة لنا في موقع من المواقع الحربية الحيوية !

انى اتحدى كل زائر لفلسطين ان يقول لنا هل سمع قط اية كلمة واحدة من كلمات التقدير، ولا اقول كلمات الممنونية من اية طبقة من طبقات اليهود في فلسطين لقاء ما انفقناه من الدم والمال على اخذ فلسطين ، وان يقول لنا ايضاً هل سبق لحكومة فلسطين قط ان تلقت اي تقدير للصعاب التي امامها أو اية مساعدة على تذليل هذه الصعاب من الصهيونيين

أننا ، على العكس من ذلك لم نلق باستمرار ، الا القدح والتوبيخ من الصهيونيين على عجزنا او ابطائنا في تنفيذ الواجبات التي علينا .. بصفتنا ماجورين لاسيادنا اليهود !

ومن الاكتشافات الحديثة التي اكتشفها البوليس في تل ابيب ، منهـا شيوعي يأخذ المال من روسيا ، وليس في هذا الاكتشاف ما يدهش احدا ممن يعرفون فلسطين ، ولكن فيه ما يجعل الشعب البريطاني يدرك ان المكافأة التي كافأنا بها اليهود، هي في انهم تحت حمايتنا قد ضمنوا في شرقي البحر الابيض المتوسط مرفأ أميناً لسفن الاسطول السوفييتي، تأوي اليه لدى خروجها من البحر الاسود

(الدفاع) امام بريطانيا العظمى الآن دربان اثنان، لا ثالث لهما: الدرب اليهودي وفيه لها الهلاك المحتم ، ان لم يكن عاجلا فآجلا ، والدرب العربي وفيه ما نعتت هي به من (الصداقة التقليدية) ، وفيه تبيض السمعة التي اسودت الآن

فلتختر بريطانيا لنفسها ما تحاو ...

• • •

بشرى ...

بلدية يافا ينفصل عنها اليهود

اذاع سكان الاحياء اليهودية الواقعة في منطقة يافا بيانا اعلنوا فيه انفصالهم عن بلدية يافا وانضمامهم الى تل ابيب وطلبوا من جميع اليهود مقاطعة بلدية يافا وعدم مراجعتها في أي شأن من شئونهم

منع اجتماع اللجان القومية بالقدس

جاءنا من قلم المطبوعات البيان التالي

سحبت الحكومة الترخيص الذي منحته لممثلي اللجان القومية العربية المحلية بعقد اجتماع القدس يوم ٢٠ الجاري بالنظر الى الاعتداءات التى ارتكبت مؤخراً وحالة الهياج التي سادت البلاد على اثر ذلك

يستغلون دم القتيلتين الممرضتين

قبل أن يعرف ايهودي قاتلهما ام عربي

روت هابوكر ان المؤسسات الطبية في تل ابيب ابرقت الى الجمعية الطبية البريطانية وجمعية الصليب الاحمر الدولية والصحف الانكليزية والاميركية واعضاء البرلمان البريطاني تطلب منهم ان يعلنوا للعالم فظاعة العرب لاعتداءهم على ممرضتين — وان لا يعلنوا فظاعة اليهود لاعتدائهم على امة برمتها في عقر دارها...

خسائر (شعب الله المختار) !

في مدينة برشلونة على ايدي الثوار الاسبان

جاء لصحف اليهودية من مكاتبيها في مدينة برشلونة ان اليهود هناك تكبدوا خسائر جسيمة اثناء القتال الذي دار في المدينة بين انصار الحكومة وبين القوى الفاشستية الثائرة ، وكان من ذلك ان دمرت مخازن يهودية برمتها وقتل ستة من يهود مراكش الاسبانية برصاص الثوار

وبالنظر الى ما تبين من الفاشست الثائرين قد رسموا (سياسة لاسامية) لهم سينفذونها على اثر الانتصار ، فر ٣٠٠ يهودي معظمهم من اللاجئين الالمـان من برشلونه ، وانضموا الى جيش الحكومة

وفي مراكش الاسبانية ، امر قائد الثورة وهو القومندان فرانكو ، بان يدفع يهود تطوان ١٢٫٠٠٠ جنيه فدفعوها صاغرين

اما حركـة اعتقال من في مراكش الاسبانية من اليهود الذين يشتبه في نزعتهم الشيوعية ، فقائمة على قدم وساق

وهكذا (تحب) امم الدنيا ابناء « الشعب المختار » ...

الفلسطينيون هم القدوة العليا للهنود

تهنئة الهنود لهم بالتضحية والشجاعة الفائقتين

اعمال العنف هي الطامة الكبرى على بريطانيا

جاءنا من مكتب النشر والدعاية العربي ما يلي :

بعنوان (زعماء الهندوس يعقدون مؤتمرا ثانيا لاجل فلسطين تحت رعايـة المجلس الوطني السياسي الكبير قالت جريدة (مدينة) الهندية

عقد اجتماع في مدينة ميرط من مقاطعة الممالك المتحدة بالهند تحت رئاسة الزعيم الهندوسي لالا مرجو برشاب وقد قرر المجتمعون ارسال تهنئـة لعرب فلسطين لخدماتهم الوطنية وتضحيتهم النفيسة وشجاعتهم الفائقة لحفـظ وطنهم المقدس وحقوقهم الحقة مؤكدين ان العالم اجمع يعطف ويساعد من يطلب الحرية والاستقلال وقد اصبح الفلسطينيون قدوتنا العليا التي نسير على هداهـا في جهادنا الوطني واننا نصرح للحكومة البريطانية بان اعمال العنف والشدة ستكون سبب البلاء والطامة الكبرى على الحكومة البريطانية

الى اصحاب البيارات

TALkE — زيت تولك

مما لا شك فيه ان صحة الشجر بما فيه الورق والثمر هي اهم عامل في مضاعفة الربح وخصوصاً في الوقت الحاضر ، اذ يتطلب منتوجا كبيرا خالي الامراض والحشرات وصالحاً للتصدير الى الخارج . وقد دلت التجارب في بلاد الانكليز واميركا وجنوب افريقيا ومصر وفلسطين ان احسن الزيوت لتطهير الشجر هو « زيت تولك » الذي يكتنف الحشرة من كل جهاتها فيقتلها في الحال ويقضي عليها دون ان يصيب الشجر بأي ضرر ما

ويكفي لاستعماله ان يؤخذ منه من واحد الى واحد ونصف في المائة مع الماء الطبيعي ، ترش به الاشجار الموبوءة

وتسهيلا للمشترين وتتميما لفائدتهم فاننا نقدم لهم ماكينات للرش اما باليد ، و على الموتور

فاذكروا من اليوم « زيت تولك » واطلبوه من الوكلاء الوحيدين

ابو الجبين اخوان

صندوق البريد ١٤٧ — يافا — تلفون ٩٢٣

الوكلاء : غزه بترو وجميل ترزي ـ طولكرم : حسن مقدادي

الوقائع وحدها تتكلم

رجال (الانسانية!) يقذفون قنابل تودي بحياة طفلة

سلسلة اعتداءات من اصحاب فضيلة «ضبط النفس»

طفل وشاب جريحان

في الساعة السادسة والنصف من صباح أمس اطلق اليهود النار من منازلهم الى (نخشيبة) كان يسكنها اثنان من العرب تتاخم منازل اليهود الواقعة قرب المكان على شارع يافا — تل ابيب من جهة الخلف

والقيت على الخشيبة ايضاً أربع قنابل فأصيب طفل عمره ١٣ سنة يدعى عوض عيسى الخوري بجراح عديدة في جسمه وحالته تنذر بالخطر

واصيب شاب آخر يدعي سالم علي جر الله بجراح بالغه وقد حضرت سيارة الاسعاف ونقلت الجريحين الى المستشفى البلدي بيافا

ومما يستحق الذكر ان اطلاق الرصاص كان بكثرة هائلة كما وان القنابل كانت من نوع (ملز)

مجرمون يهود، احدهم في زي بوليس !

بينما كان بعض عمال التنظيفات يقومون بعملهم حوالي الساعة السادسة والنصف من صباح امس على طريق يافا — ابي كبير بالقرب من دار عبدالمالك حيث ملتقى شارع عاصم بك والشيخ مراد، مرت من هناك سيارة يهودية لونها اسمر كان بداخلها اربعة من اليهود احدهم يرتدي لباسا على شكل رجال البوليس، وكان الاربعة مكشوفي الرؤوس وفجأة اطلق عليهم الرجل الذي كان يرتدي لباس البوليس النار فاصاب اربعة منهم بجراح وهم كريم محمود المكاوي اصيب برصاصة في ظهره اخترقته، وحسين محمد وخلف رشيد وجراحهم بسيطه

وقد علمنا ان المستر سكوت مدير قسم التنظيفات في دائرة الصحة قدم تقريرا بالحادث .

شاب آخر ينجو من رصاص اليهود

وفي نفس الوقت كان شاب عربي يدعى محمد احمد ابو النيل يسير على طريق يافا — ابو كبير فمرت به سيارة يهودية ثالثة واطلق ركابها عليه النار ولكنه لم يصب بسوء .

* * *

هذه الحوادث الثلاث وقعت في ساعة واحدة مما يدل على ان هناك جماعات منظمة تقوم بأعمال القتل .

وقد انتقل الجاويش رشدي افندي السقا الى المستشفى البلدي بيافا حيث ضبط اقوال المصابين الذين اضطرتهم خطورة جراحهم الى الرقود في المستشفى .

اطلاق النار على عربي آخر

وبينما كان الشاب العربي محمد ابو عامر من قرية صميل سائراً في الطريق قرب ساروناً عائداً الى بيته في القرية اطلق عليه اليهود عدداً من العيارات النارية فلم يصب بأذى واسرع في سيره وذهب الى مركز بوليس ساروناً واخبره بالامر

(رجال الانسانية) يقتلون طفلة بقنبلة

حوالي الساعة التاسعة والنصف من صباح الامس قذف اليهود ثلاثة قنابل على منازل العرب في شارع (خصوان) بسوق اليهود في المنشية فاصابت شظاياها طفلة صغيرة تبلغ من العمر ٨ سنوات سببت وفاتها واسمها نعيمه بنت هاشم ابو سل . واصابت شظية اخرى رجلا عربياً اسمه رفيق الطريفي بجراح في فخذه وخصيتيه، وقد ذهبت عربة الاسعاف الى مكان الحادث ونقلت الطفلة الشهيدة والرجل الجريح الى المستشفى البلدي

وكذلك اصيب حمار يخص السيد جمعه صوان الفران بجروح عديدة في جميع انحاء جسمه وقد احضر الحمار الى دائرة البوليس لرؤيته فحضر الضابط عبد الله افندي سليم الى مكان الحادث واجرى التحقيقات اللازمة ولكنه لم يعثر على أحد فا قولكم يا رجال « الانسانية » في هذه الحادثة . لقد اتخذتم « قميص عثمان » من مقتل الممرضتين الذي استنكره رجال اللجنة القومية . ولا ندري ماذا سيكون موقفكم من هذا الحادث الفظيع الذي يدل على غريزة وحشية ليس لها مثيل

يهودي آخر يلقي قنبلة على عمال العرب

وحدث في الساعة الثالثة بعد ظهر الامس ان كان جماعة من العمال العرب يشتغلون في معامل الالمان في ساروناً فاذا بقنبلة تنفجر بالقرب منهم وكان لانفجارها دوي هائل واسرع العمال بالابتعاد عنها فلم يصابوا باذى

اما قاذف القنبلة فشخص يهودي شاهده العمال المذكورون قادما من جهة تل ابيب .

وقد حضر الى مكان الحادث عدد كبير من رجال البوليس ولكنهم لم يعثروا على احد .

يا للنذالة . . .

حضر الى بيارة احد الالمان في جريشه شخصان يهوديان وكان لا يوجد في البيارة غير غلام عربي يبلغ من العمر تسع سنوات فأخذا يتحدثان اليه وفي اثناء ذلك مر بالبيارة عربي يدعى ابو عبدو وهو من عرب الجاسين وعمره ٦٣ سنة، فاطلق عليه اليهوديان النار فخر صريعاً ومات لساعته اما الغلام ففر

وقد ذهبت قوة كبيرة من رجال البوليس واجرت تفتيشاً فعثرت على اربع (فشكات) ولم يعثروا على احد

هل استنسر البغاث؟

بلغت دائرة البوليس العامة جميع العرب الذين يسكنون بالقرب من المستعمرات اليهودية وجوب تركهم مساكنهم الى جهات بعيدة عن المستعمرات

وقد ذهب الضابط كابلان الى العرب الذين يخيمون بالقرب من مستعمرة ملبس وطلب منهم الرحيل .

وكذلك اصدرت الدائرة امراً بمنع مرور العرب من طريق ملبس .

من اللجنة القومية

جاءنا من اللجنة القومية في يافا احتجاجان رفعا الى المندوب السامي بواسطة حاكم اللواء الجنوبي، الاول خاص بمنع التجول والثاني بخصوص مقتل الشهيد سليم ابراهيم السلمان ننشرهما في عدد قادم .

يا للخساره!

حوالي الساعة الثانية بعد منتصف ليلة امس شبت النار في بعض البيوت الخشبية في ملبس وقد دامت النيران مشتعلة مدة طويلة، وتقدر الخسارة بالف جنيه تقريباً

اعتقال ٨ عرب

بسبب الممرضتين

تقوم ادارة البوليس في يافا بتحقيقات وتحريات دقيقة لمعرفة مطلق الرصاص على الممرضتين اليهوديتين وقد اعتقل البوليس امس حوالي الساعة الثانية عشرة ليلا ثمانية اشخاص اشتبه بهم ولا تزال التحريات جارية لمعرفة الفاعل

قطار البضائع

سمحت ادارة السكك الحديدية بقدوم قطار البضائع الى محطة يافا .

يوم (الفطير)

العربي في يافا

اقترح بعض الشباب في المنشية ان يطلق على يوم امس اسم (يوم الفطير) وذلك لان اكثر العائلات في يافا لم تتمكن من شراء خبز من الافران او صنعه في البيوت لخبزه فيها، بل اضطرت الى عجن الطحين في البيوت وخبزه على (الصاجات) ومن تحتها نار الحطب .

عجائب ...

تطلق النار على القطار من بيوت يهودية فلا تمس هذه البيوت بسوء، رغم انه قتل في القطار أحد، وجرح البعض !

تطلق النار على عرب، فيستشهد بعضهم، ويجرح البعض الآخر، فلا يقال إلا اطلق مجهولون .. العيارات النارية ... الخ، ومن يكون هؤلاء المجهولون غير من نعلم !

تضرب عجوز عربية في حي المنشية في يافا في بدء الحركه، وهي في بيتها أفظع ضرب، فتحمل الى المستشفى البلدي، وهي في حالة غيبوبة طويلة، مهشمة، محطمة فلا تقال كلمة أسف واحدة !

تلقى قنبلة في تل ابيب على القطار، فلا تغرم المدينة ولو بجنيه واحد !

شأنهم دائماً

أسرعت لجنة يافا القومية فاحتجت على حادث مقتل الممرضتين وأبدت المدينة امتعاضها من الحادث . وعرب فلسطين جميعاً لهم من تقاليدهم وأخلاقهم ما يجعلهم يستنكرون جداً حادث القتل ذاك . وأمام هذا لا يكتفي اليهود بمسارعة العرب الى إظهار الاسف . ولا يكتفون بسجن سكان يافا في بيوتهم على الشكل الذي لم يسبق له مثيل في التاريخ، بل يأخذون في القذف، والشتيمة بفظاظة . ذلك يزيد في قلوبنا الحقد، والايمان كل الايمان بأن لا سبيل الى العيش مع اليهود تحت سماء واحدة وكلما ازدادوا شتيمة وسباباً، ازددنا من ذلك الايمان القوي الذى لا يتزعزع . كذا شأنهم كان مع الشعوب الاخرى التي لم تستطع أن تحتويهم، وكذا شأنهم اليوم معنا في صورة أشد سواداً . فليمضوا، وان في ذلك فائدة كبري لنا ! .

النبيل شانسلور

يرأس حركة قوية لمصلحة العرب

تحدث مراسل هاوكر في لندن عن اعمال السير جون شانسلور المندوب السامي السابق في فلسطين فقال ان هذا النبيل يرأس الان حركة قوية لمصلحة العرب ومركزه يساعده على جذب رجال السياسة الى جانب العرب لانه يعتبر خبيرا بشؤون فلسطين .

فخامة ابراهيم باشا هاشم

زار امس الاول فخامة ابراهيم باشا هاشم معتقل الاحرار في صرفند وقابل معظم السادة المعتقلين وقد استغرقت الزيارة النهار بكامله . وزارنا صباح امس في ادارة هذه الجريدة وبعد ان قضى وقتا غير يسير ودع بما يليق بفخامته من الاحترام .

وكالتهم تعرف ان الهجرة ستقف

علم مراسل هاوكر في لندن ان الوكالة اليهودية لم تتقدم الى الحكومة طلباً بجدول الهجرة القادم للستة الاشهر التي تبدأ من اول تشرين الاول . فقد جرت العادة ان تقدم الوكالة هذا الطلب قبل اربعة اشهر ويقول المراسل ان الوكالة اليهودية تعلم بأن الهجرة ستوقف حين مجيء اللجنة الملكية ولذلك قررت ان لا تقدم للحكومة هذا الطلب . ثم يحمل المراسل المذكور على الوكالة لانها فعلت ذلك ولم تخبر الشعب اليهودي بمعرفتها امر توقيف الهجرة .

ممرضتان عربيتان بدلا من اليهوديتين

احضرت ادارة المستشفى البلدي بيافا ممرضه عربية هي الآنسة لطفية الحشي احدى الممرضات السابقات في خدمة المستشفى المذكور وستحضر ممرضة اخرى عربية وذلك عوضاً عن الممرضتين اليهوديتين القتيلتين

الوزارة تشكر كبار الموظفين العرب

علمت الصحف اليهودية ان احد كبار الموظفين العرب تسلم من وزارة المستعمرات جوابا على مذكرة كبار الموظفين العرب فيه تعلن الوزارة استلامها المذكرة وشكرها الموظفين العرب لصراحتهم واخلاصهم في الخدمة اما مسألة توقيف الهجرة التي يطلبها الموظفون فستهتم لها الحكومة حينما تجري البحث العام في وسائل فلسطين وذلك بعد انهاء الاضراب . وجاء في جواب الوزارة ان مخاوف العرب ليس لها مكان لان الحكومة لم تفكر ابدا في ان تسمح لاحدى الطوائف بالسيطرة على طائفة اخرى

شاب عربي يتأخر ٢٠ دقيقه

فتطلق عليه النار فتكسر رجله

بعد حلول الساعة التاسعة من صباح الامس بعشرين دقيقة كان لا يزال متأخراً في الطريق شاب عربي يدعى زايد سلامه زاهل من خانيونس وكان يسير في طريقه الى حيث يقيم في كرم الدلق بالعجمي فرآه بوليس انكليزي رقمه ٦٥ واسمه براون فلم يقل له : قف كاللازم (هولت) بل عاجله بطلقة نارية أصابت فخذه الايمن وسببت له كسر رجله، وقد نقل الى المستشفى البلدي للمعالجة

أمر منع التجول

يعود كما كان عليه في السابق

من السابعة مساء الى الخامسه صباحا

الا في احياء الجبلية وفلورنتين وشابيره

تلقينا من حاكمية اللواء ليلة الامس ما يلي :

أمر منع التجول

ابتداء من ٢٠ آب ١٩٣٦ ان نظام منع التجول بمنطقة بلدية يافا سيطبق كالسابق وذلك من الساعة السابعة مساء الى الساعة الخامسة صباحا غير ان احياء الجبلية وفلورنتين وشابيره سيطبق عليها امر منع التجول من الساعة التاسعة صباحا من يوم ٢٠ آب ١٩٣٦ الى الساعة الخامسة من صباح يوم ٢٩ آب ١٩٣٦

اما حدود هذه المناطق فهي كما يلي :

حي فلورنتين وشابيره من الشمال والشرق حدود بلدية يافا وذلك من النقطة التي تنتهي بطريق يافا تل ابيب ومن الشرق الى الطريق التي تقابل الطريق المارة بمقبرة الشيخ مراد ثم شرقا على طول الطريق المؤدية الى تكنة ابي كبير الى ان تتقابل بشارع عاصم بك ومنها شمالا على طول شارع عاصم بك الى النقطة التي تلتقي بطريق سلمة ومن ثم على طول طريق سلمه الى ان تقابل الطريق الشرقية المؤدية الى قولونية الالمان (الملكان) ومن ثم شمالا على طول تلك الطريق الى ان تصل طريق يافا — تل ابيب ومن ثم على طول طريق يافا — تل ابيب الى حدود البلدية

حي الجبليه يحده من الغرب البحر المتوسط ومن الشمال الطريق المؤدية الى مخازن البلدية لاستيداع الكاز (الكازخانه) والى المستشفى البلدي ومن الشمال الشرقي الطرق المودية الى شارع عمر المختار ومنها الى طريق الحلوه ومن ثم على طول طريق الحلوه للجنوب الى النقطة التي يدخل منها الى مستعمرة بيت فيغان ومن ثم غربي البحر المتوسط بما فيه قسم البيارات على عرض (٥٠٠) متر على طول القسم الشرقي من طريق الحلوه الى ان تصل الحد الجنوبي من البيارات

ان جميع الطرق المذكورة هي ليست ضمن المنطقة المحظورة

يافا ١٩ آب ١٩٣٦ — ار. اي اتش. كروسبي
حاكم اللواء الجنوبي

الى مستحقي الاعاشة من منكوبي البلدة القديمة

بالنظر لصعوبة توزيع الاعاشة من مستودع المنشية تقرر توحيد التوزيع من مستودع واحد ولذلك اطلب الى جميع مستحقي الاعاشة من حملة البطاقات الزرقاء والصفراء ان يذهبوا لاخذ اعاشاتهم من مستودع النزهة الواقع في شارع الملك فيصل في عمارة الخواجات غندور وخياط وسيباشر بالتوزيع ابتداء من الساعة السابعة من صباح يوم الخميس (اليوم) الواقع في ٢٠ — ٨ — ٣٦

عزمي النشاشيبي
قائممقام يافا

قبيلة سورية تنضم الى الثوار !

جاء لجريدة « البالستين بوست » من مكاتبها الخاص في دمشق ان الشيخ برجاس بن ذيب شيخ عشيرة الصالحة، قد عزله وكيل المفوض السامي من المشيخة لانه انضم مع رجال عشيرته الى الثوار في فلسطين

ويقول هذا المراسل بعد ذلك ان شقيق هذا الشيخ واسمه صالح، قد عين مكانه، ولكن الحكومة افهمته ان الاعانة السنوية المعتادة لن تدفع لقبيلته الا بعد عودة الشيخ برجاس

وقد انقسمت هذه القبيلة الان الى ثلاثة اقسام، اهمها واكبرها عددا مع الشيخ برجاس، وثانيها مع صالح، وثالثها لا يريد ان يرى في المشيخة الا راقد بن مرشد، احد زعماء هذه القبيلة ..!

قنبلة على باص بيت فيغان

في الساعة الحادية عشرة والنصف من صباح الامس قذف مجهول قنبلة على الباص اليهودي الذي يسير بين بيت فيغان وتل ابيب عن طريق يافا — العجمي .

يعودون الى السجون في الدور قبل الاجتماع

تجمهر في صباح امس عدد كبير من الاهلين امام سراي الحكومة وطلبوا مقابلة الاستاذ عزمي بك النشاشيبي ليقدموا بواسطته احتجاجهم على حظر حريتهم بموجب قانون منع التجول نهارا ولما كان غائبا وكانت ساعة الخطر قد قربت قفلوا عائدين الى منازلهم .

جندي مصاب بكسر في رجله

شاهد سكان قلقيلية اربعة من الجنود يحملون جنديا على نقالة الاسعاف وينقلونه على دبابة الى طولكرم، وهو مصاب بكسر في رجله .

دور المحاكم تحرم من (الزبائن)

لا تزال دور المحاكم والدوائر الرسمية في يافا مغلقة ابوابها بسبب اعلان قانون منع التجول نهاراً .

تلفونات الدفاع وبرقياتها الخاصة

الحكومة تحضر

شرعت الحكومة تحضر المواد التي لابد من عرضها على اللجنة الملكية عند ما تجيء الى فلسطين ، وقد عينت لهذه الغاية « ضابط ارتباط » بين اللجنة وبين الحكومة واناطت به من الآن جمع هذه المواد من مصادرها .

ويتصل بهذا الامر ما اعلنته الحكومة مؤخرا من تعيينها المستر هاريس مستشار الري (مندوبا خاصا) يناط به النظر في كل ما يختص بالاضطرابات الحالية

ولقد فهمت الصحف اليهودية ان تقرير اللجنة الملكية سيجيء شاملا لجميع اعمال حكومة فلسطين من جميع الوجهات السياسية قبل الاقتصادية !

انابيب البترول تتضرر

بيسان في ١٩ اغسطس — لمراسل الدفاع الخاص — انفجرت امس انابيب البترول قرب قرية كوكب الهوى على اثر اطلاق الرصاص عليها واحداث ثقوب تدفق منها البترول .

اربعة دونمات فقط

قطع مجهولون ليلة امس اربعة دونمات شجر برتقال من بيارة الادون هارون ماركوس في ملبس وقد خرجت قوة من البوليس وقصاص الاثر فلم يعثروا على احد

طيارة محطمة

مر بقلقيلية عصر أمس احد قطارات العفش وعليه طيارة محطمة قادماً من الجنوب .

على الصفحة الثالثة

نشرنا طائفة من الاخبار المحلية على الصفحة الثالثة من هذا العدد .

حاكم اللواء

لم يحضر المستر كروسبي حاكم اللواء الجنوبي الى الدائرة في اليومين الماضيين بسبب مرضه .

بين الثوار والجند في انحاء مختلفة

الخليل في ١٩ آب — لمراسل الدفاع الخاص — في الساعة التاسعة مساء امس انتشر الثوار في الجبال والضواحي واطلقوا النار على معسكر الجند في عين خير الدين واجاب الجند بالمثل ووقعت بين الفريقين معركة اطلق خلالها الجند عشرات السواريخ البيضاء لكشف مكامن الثوار وظل الجند والثوار في مناوشات مدة ساعة كان خلالها فريق آخر من الثوار يطلق على مركز البوليس داخل المدينة وبعد برهة وجيزة سمعنا النار تطلق من نواحي متعددة من ضواحي المدينة وكان الجند في عين خير الدين يجيب عليها بين فترة واخرى ودام ذلك حتى ساعة متأخرة من الليل .

تدهور

قاطرة كاشفة

تدهورت صباح أمس القاطرة الكاشفة التي تسير ما بين قلقيلية وجلجولية قرب الكيلو ٨٣ وقد شاهدها المارة في الصباح ملقاة على جانب الطريق ، وحضر بعد قليل عمال الدريسه لرفعها .

القدس

لجنتنا تحتج

على اثر اجتماع عقدته امس

القدس في ١٩ آب — لمراسل الدفاع الخاص : عقدت اللجنة العربية العليا اجتماعا صباح الاربعاء وبعد البحث في امر المؤتمر الوطني الذي كانت الحكومة قد رخصت بعقده لبحث الحالة السياسية الحاضرة ثم سحبت موافقتها على عقده وبما ان الحكومة كانت رخصت لليهود باجتماعهم الذي عقد في يومي الاثنين والثلاثاء وبما ان اللجنة تريد استشارة اللجان القومية في الموقف السياسي الحاضر لذلك قررت الاحتجاج على هذا المنع والاصرار على ضرورة اعطاء الاذن لعقد المؤتمر في موعد آخر تقرره اللجنة

ثم قررت اللجنة تجديد الاحتجاج لدى الحكومة على تسليح اليهود وعلى زيادة كميات السلاح الموجودة لديهم . وقررت الاحتجاج لدى الحكومة على سكوتها في حادث اطلاق الرصاص بكثرة في تل ابيب على القطار المسافر من يافا الى اللد الذي قتل فيه شخص وجرح ستة من المسافرين العرب الابرياء وعلى عدم اتخاذها الاجراءات التي سبق واتخذتها ضد العرب مثل نسف البيوت وفرض الغرامات المشتركة واعطاء الامر للجند المرافق للقطار بالاجابة على المعتدين باطلاق النار مع العلم بانه اتصل باللجنة ان المسافرين طلبوا من حراس القطار الاجابة باطلاق النار فأجابهم الحراس بانهم ليس لديهم تعليمات بعمل ذلك . وتقرر ايضاً الفات نظر الحكومة الى ظهور تحيزها في وضع صيغة البلاغ الرسمي عن هذا الحادث وغيره من حوادث اعتداء اليهود على العرب حيث لا تذكر ان اليهود هم الذين اعتدوا .

ثم بحثت أمر الاعتداء الذي حصل مؤخرا على ممرضتين يهوديتين في يافا وعلى حوادث عديدة من اعتداءات على النساء والاطفال العرب وغيرهم فقررت اللجنة نشر الاستنكار الآتي لجميع هذه الاعمال الاليمة

بيان من اللجنة العربية العليا

بمناسبة حوادث الاعتداء التي وقعت مؤخرا في البلاد وكانت ضحاياها بعض النساء والاطفال كما وقع في حادثة اطلاق الرصاص على الممرضتين اليهوديتين بيافا وجرح الامرأتين العربيتين من عرب الجاسين وما حدث قبل ذلك من قتل بعض النساء والاطفال من العرب في قرى قولة وكفر كنة وأقضية طولكرم وجنين وعكا فاللجنة العربية العليا التي ابدت اسفها من قبل على مثل هذه الحوادث العنيفة تعود فتكرر الان اسفها واستنكارها لمثل هذه الحوادث الاليمة التي اودت بالابرياء من النساء والاطفال بقطع النظر عن جنسياتهم ومعتقداتهم

اللجنة العربية العليا

لجنة السيدات العربيات تستنكر

ابرقت لجنة السيدات العربيات بالقدس الى فخامة المندوب السامي البرقية التالية :

فخامة المندوب السامي — القدس

ان لجنة السيدات العربيات بالقدس التي احتجت وما زالت تحتج وتستنكر الاعتداءات الفظيعة المتعددة التي وقعت على السيدات العربيات والاطفال في فلسطين من قتل وجرح وخلافه ان كانت من رجال السلطة او من خلافهم ولما ان تعلم بالاعتداء الفظيع الذي وقع على ممرضتين في يافا وهي تأسف لوقوع هذا الحادث وتستنكره بغض النظر عن جنسية المعتدي المجهول او المعتدى عليهما وترجو ان لا تتكرر هذه الحوادث التي وقعت على السيدات العربيات أو اليهوديات معاً

لجنة السيدات العربيات بالقدس

جرح يهودي في مستعمرة الدلب

اطلق الثوار ليلة امس النار بكثرة على مستعمرة « الدلب » وقد اصيب احد سكان المستعمرة موشايو بجراح خطرة نقل على اثرها الى المستشفى

هجوم شديد من الثوار على مستعمرة

هاجم الثوار ليلة امس في الساعة الثامنة والنصف مستعمرة موتزا الواقعة بالقرب من قالونيا على طريق يافا وكان هجومهم شديداً وقد استعمل الجند المدافع الجبلية وكان اتجاهها قرية عين كارم وفزع الاهالي . واستمر اطلاق النار إلى الساعة التاسعة مساء . وقبل طلوع الشمس حلقت طائرة في تلك الجهة واخذت تبحث عن مكامن الثوار

قنبلة بالقرب من حارة اليهود

انفجرت قنبلة في الساعة السادسة من مساء امس بالقرب من حارة اليهود داخل المدينة القديمة وقد اطلق بعدها عياران ناريان وذهب الضابط محي الدين افندي العسلي وقوة من البوليس للبحث عن الفاعلين

بلاغ رسمي ٢٢٧—٣٦

بعد ظهر امس اطلقت ثلاث عيارات على باص في يافا واصيب بسببها اثنان من الركاب اليهود بجراح بسيطة

وحوالي ظهر امس اعترضت دورية عسكرية شخصا عربيا مسلحا بالقرب من عابود في قضاء رام الله وعند ما رفض الوقوف اطلق عليه الجند النار فقتلوه ووجد لديه بندقية وذخيرة

ورد نبأ عن وقوع اربع حرائق واشتبه انها حرائق جنائية منذ ظهر امس الاول في آلة لتكسير الحجارة في رحابيا «القدس» والثانية في زريبة ابقار في ليفي يعقوب وقد انقذت الحيوانات ولم تتعرض للاذى . والثالثة في بعض الاشجار في حرش كفر هحورش والرابعة في كوم من الحشيش في قرية ابي كشك في منطقة يافا

في ساعة مبكرة من صباح اليوم ألقيت قنبلة واطلقت بعض العيارات النارية على كوخ في يافا حيث كان يقيم ثلاثة اشخاص من العرب نائمين وقد اصيب رجل وصبي باضرار بسيطة ويجري البوليس التحقيق

في اثناء الليل سبب الرصاص ضرراً في خط انابيب بترول العراق بالقرب من كوكب الهوا ويجري الآن تصليح الضرر

أطلقت أمس بعض العيارات على مستعمرة منهاميا وقد اجابت مفرزة من قوة حدود شرق الاردن على اطلاق النار بالمثل وقد جرح احد الجنود

انفجرت قنبلة كانت قد القيت في صباح اليوم في يافا فقتلت فتاة عربية وجرحت شخصا عربيا آخر ويجري البوليس التحقيق .

القي القبض بعد ظهر امس على خمسة اشخاص من العرب لحيازتهم اسلحة بصورة غير قانونية وعلى اربعة اشخاص بمحاولة التخريب احدهم مشتبه به باطلاق النار على البوليس برشقه الحجارة وعلى شخصين يهوديين لتوزيعهما مناشير شيوعية

صودرت اسلحة في قرية التينة بالقرب من ديران وفي عيون قاره

انباء شبه رسمية

أطلقت العيارات النارية اثناء الليل على مستعمرة جبعات شاءول ثم القيت قنبلة عليها وقد اجاب البوليس الاضافي بالمثل ولم تحصل اصابات

واطلقت عشرة عيارات نارية من مسافة بعيدة على مستعمرة قلانديا ولم يحصل ضرر

ورد ان حادثي احراق بالتعمد حصلتا في لواء القدس اثناء الليل وهي حرق كسارة احجار بالقرب من رحافيا وزريبة بقر في نبي يعقوب وقد خلصت الابقار من داخله

وجد بعد ظهر اليوم حارس عربي مقتول في بيارة لاحد الالمان بالقرب من نحلة عليم ويقتفي البوليس بعض الاثار .

نابلس

كل ليلة

اشد خطورة من الليالي التي سبقتها

نابلس في ١٩ آب — لمراسل الدفاع الخاص : ما زالت رحى المعارك تدور بين الثوار والجند في انحاء لواء نابلس وما زالت قوات الثوار منتشرة في الجبال وعلى الطرقات تهاجم بدون انقطاع مخيم الجند وقشلاقه . وقد مضت ليلة امس كما مضت الليالي التي سبقتها والرصاص يتساقط على المدينة كالمطر والقنابل التي تطلق من المدافع الجبلية تنفجر في احياء المدينة وضواحيها وجبالها ولا ابالغ اذا قلت ان ليلة امس كانت بحوادثها اشد خطورة من الليالي التي سبقتها حيث هاجم الثوار قشلاق الجند والمخيم من الجبلين المتقابلين وقد اجابهم الجند باطلاق النار

وقد جاءت السلطة بكشاف كهربائي يضيء المدينة وجبالها بنوره القوي الذي يمتد الى مسافة ٣٠ كيلو متراً وكان الجند من حين لآخر يسلط هذا الكشاف الكهربائي على جميع الجبال والسهول والوديان والمدينة حتى يخيل للناظر ان مدينة نابلس في رابعة النهار . وتابع الثوار هجومهم فكانوا يمطرون الجند وابلا من العيارات النارية وقد خرجت ٣ مصفحات على طريق الملك فيصل واخذت تطلق النار فكان صوتها يدوي في انحاء المدينة وسمع دوي اطلاق النار من سفوح الجبال ووادي التفاح ومن مسافات بعيدة وفي الصباح الباكر حلقت الطائرات فوق الجبال تبحث عن مقر الثوار ولكن بلا جدوى

مراقبة دقيقة ..

تراقب قوات الجند المرابطة شرقي المدينة من فوق اسطحة المنازل جبال نابلس التي احتلها الثوار بمنظار كبيرة مراقبة دقيقه بواسطة هذا المنظار

وقد شاهدت قوات الجند بعد ظهر اليوم فريقا من الثوار في جبل جرزين يخرج من حصونه المنيعة فاطلقت عليه قنابل المدافع الجبلية التي اخذت اصواتها تدوي في كل مكان وفوق ابنية المدينة ثم حلقت الطائرات فوق الجبل المذكور واخذت تطلق من مدافعها العيارات النارية على الجبل اما الثوار ... فقد اختفوا

ارسال القوى الى نابلس ، متواصل

ما زالت السلطة تواصل ارسال القوات الحربية الى نابلس وقد وصل امس فرق كبير من الجند باسلحته وعدده الحربية ترافقه المصفحات ومعها ٤ مدافع جبلية ضخمة تجرها سيارات كبيره وقد خيمت في شرقي المدينة وتحصنت بالاسلاك الشائكة

واعانات القرى لمنكوبي نابلس ، متواصلة ايضاً

وصل وفد من اهل قرية طوباس الى نابلس يحمل اعانة من اهل قرية طوباس قدرها ٤٠ جنيهاً و٩ قناطير ونصف من الحنطة فسلمهم الوفد الى اللجنة القومية في نابلس لتوزعها على المستحقين .

حيفا

الطيرة لا تدفع هذه الغرامة

حيفا في ١٩ الجاري — لمراسل الدفاع الخاص — ذهبت قوة من الجند صباح هذا اليوم يبلغ عددها ٢٧٠ جندياً يصحبها مساعد حاكم اللواء والقائمقام السيد بديع بسروي وقائد الجيش وبعض الضباط ، الى قرية الطيره وطوقوا البلده ثم جمع مساعد حاكم اللواء بواسطة المختار وجوه القرية وابلغهم ان المستر كيث روش قد فرض غرامة قدرها ٥٠٠ جنيه فلسطيني على اثر قتل اليهود الاربعة بالقرب من قرية الدامون وامهلهم الى الساعة التاسعة صباحاً لدفع الغرامة . فتداول وجهاء القرية الامر فيما بينهم فقرروا عدم الدفع ، وقالوا لمساعد حاكم اللواء انا لا ندفع هذه الغرامة وللحكومة ان تفعل ما تشاء .

الحكومة تجمع الحبوب والمواشي بدل الغرامة

وعندئذ امر الجند بان يجمعوا ما يستطيعون جمعه من الحبوب والمواشي فجمعوا ٧٦ شوالا من الحبوب المتنوعة وعدداً من الماشية وقد استمر الجند في هذا العمل حتى الساعة الثالثة بعد الظهر وكانت اثناء ذلك تحلق طائرة في سماء القرية

في الطريق ... الى عتليت التصليح

شاهد الجمهور مساء امس قاطرة محطمة آتية من الجنوب تنقلها احدى عربات السكة الحديدية وشوهد ايضا ما يقرب من عشرين عربة من عربات السكة الحديد محطمة في طريقها الى عتليت التصليح

مستعمرة اوفا بلا ماء

اطلق الثوار ليلة الامس النار على موتور ماء بالقرب من زمارين على مستعمرة اوفا فعطلت الموتور فخفت قوة من الجند وبادلت الثوار النار

غزة

معركة ساعة ونصف ساعة

داهم في منتصف ليلة امس فريق من الثوار الجنود الانكليز المرابطين في محطة سكة الحديد الذين تحصنوا وراء المتاريس وأخذوا يطلقون بكثرة والظاهر ان الثوار اضطروا الجنود الى ان يستعملوا المدافع الرشاشة ولكن الثوار ظلوا ثابتين في مراكزهم رغم ذلك

وقد استعمل الجنود في هذه المعركة المدافع الجبلية فاطلقوا قنبلة منها على الثوار ودامت المعركة ساعة ونصف تراجع بعدها الثوار والنتائج مجهولة

الجنود يتحركون الى جهة مجهولة

وصلت بعد ظهر اليوم ١٢ سيارة مسلحة فرابطت امام دائرة البوليس وبعد ذلك بقليل شاهدنا بعض البوليس الهجين يركب السيارات ويذهب الى جهة غير معلومة .

للمرة الثانية

ذهبت حوالي الساعة ٧ من مساء امس قوة من الجند الانكليزي والبوليس العربي بقيادة ضابط البوليس السيد كمال درويش الى محلة التفاح وفتشت بيت السيد صالح كساب فلم تعثر على شيء وهذه هي المرة الثانية التي يفتش فيها هذا البيت في هذا الاسبوع . وكذلك فتشت بيت محمد ابو السكاف فلم تجد شيئاً

طائرة محطمة في طريقها الى القنطرة

شاهدنا بعد عصر اليوم طائرة محطمة مشحونة على ظهر قطار البضائع القادم من الشمال في طريقه الى القنطرة

من القنطرة ... الى الشمال

مر قطار البضائع صباح اليوم قادما من القنطرة يحمل ١٧ سيارة (لوري) كبيرة مع عدد من الجنود الانكليز وقد واصل القطار سيره الى الشمال

الشيء المعتاد ...

انفجر ليلة امس ما يقرب من عشر قنابل والقي البعض منها على بيوت بعض الخوارج .

يرغمان على العودة

استقل صباح اليوم الاستاذ فهمي الحسيني رئيس البلدية والوجيه موسى الصوراني القطار في طريقهما الى القدس لحضور اجتماع اللجان القومية الذي كان تقرر عقده صباح الغد .

وقد علمت الحكومة بذلك فارسلت قوة يصحبها القائمقام غزة ومدير بوليسها وبعد جدال بين الطرفين ارغما على النزول من القطار بالقوة ثم اعادوهما الى المدينة وعند وصولهما ابرقا البرقية التالية الى اللجنة القومية العليا منع وفد لجنتنا من حضور المؤتمر نسجل على القوة الغاشمة اضطهادها للشعور نفوض لجنتكم العليا اتخاذ القرارات الصالحة للبلاد

هجوم عنيف على قلندية

البيرة — في ساعة متأخرة من ليلة الامس هاجم اشخاص مسلحون من الثوار مستعمرة قلندية اليهودية الواقعة على طريق القدس — رام الله وامطروها وابلا من الرصاص وكان ازيزه يسمع من مسافات بعيدة

والقوا ايضاً عليها قنابل يدويه فانفجرت وأحدثت دويا هائلا وقد احرق الثوار عدة نخاشيب في تلك المستعمرة والخسارة كبيرة ، وقد استنجد الحراس بقوة من الجند الانكليزي المرابط في مدرسه البيرة فخفت القوة الى تلك المستعمرة وتبادلت مع الثوار اطلاق النار من المدافع الرشاشة

وقد دامت الحالة هكذا ساعتين من الزمن وبعدها انسحب الثوار

اكاذيب اليهود

ذكرت الصحف اليهودية خبر القنابل الثلاث التي قذفت على بعض البيوت العربية في المنشية فزعمت ان قاذفي هذه القنابل عرب وقد القوها على بيوت هؤلاء «التجار» لانهم لم يتبرعوا لصندوق الاضراب

حاكم اللواء وبلدية تل ابيب

ذكرت الصحف اليهودية ان المستر كروسبي حاكم اللواء الجنوبي اجتمع بمجلس بلدية تل ابيب اجتماعا طويلا ثم سافر بعد ذلك الى القدس لمقابلة المندوب السامي.

وارسل المستر كروسبي كتاباً الى نائب رئيس بلدية تل ابيب يعلن فيه اسفه العميق على الحادث الذي وقع اول امس وهو قذف القنبلة على اليهود في تل ابيب (كذا) وطلب منه تبليغ اسفه الى جميع اهالي تلك المدينة واقارب الجرحى

اجتماع مجلس المختارين لمستعمرات اليهود

عقد في تل ابيب بعد ظهر امس الاول اجتماع مجلس المختارين اليهودي وهو يضم مندوبين عن جميع الهيئات والمستعمرات اليهودية فافتتحه الادون بن تسفي فتحدث عن الحالة الحاضرة وتطور الحوادث في خلال الاربعة ايام الاخيرة، ثم تكلم الادون شرتوك عن الحالة السياسية وعن اعمال الوكالة اليهودية في خلال هذه الفترة، وسيستمر الاجتماع بضعة ايام

مهاجمة مستعمرة وجرح ثلاثة خفراء

هوجمت في الساعة الحادية عشرة من مساء اول امس مستعمرة قرية الدنبه هجوما شديداً فاصيب ثلاثة من خفرائها اليهود بجراح خطرة نقلوا على اثرها الى المستشفى في القدس.

مهاجمة المستعمرات اليهودية في كل مكان

هوجمت ليلة أمس الاول المستعمرات اليهودية الواقعة في قضاء يافا هجوما شديداً وقد ابتدأ الهجوم على مستعمرة وادي حنين كما هوجمت بعد ذلك مستعمرة ملبس واطلق مجهولون الرصاص على السيارات اليهودية قرب جسر المصرارة فجاءت قوة من رجال البوليس والجنود الى ذلك المكان فلم تجد احداً.

يطلبون تخفيض الضرائب واعفاءهم من الرسوم

قدم اصحاب البيوت والعقارات اليهود في تل ابيب مذكرة مشتركة الى البلدية يطلبون فيها تخفيض الضرائب واعفاء التاجر والمكاتب من الرسوم بسبب الاحوال الحاضرة لان اصحاب البيوت لا يملكون ما يدفعونه رسوما.

ليلة كغيرها من الليالي على المستعمرات

كانت ليلة أمس الاول على بعض المستعمرات اليهودية كبقية الليالي الماضية، اذ ان اشخاصاً مجهولين هاجموا المعرض الصهيوني وجسر المصرارة والمستعمرات (رعنانا) و (هرتسليا) و (تل لتفنسكي) و (بيت فيغان) و (هاتكفا) وامطروها جميعها وابلا من الرصاص فاجابت الدوريات بالمثل من المدافع الرشاشة

ووقع هجوم آخر شديد على مستعمرة (يكنعام) وحاول الخفراء اليهود رد الهجوم ولكن (أستبسل) احدهم أصيب بجراح كثيرة واختفى المجهولون على اثرها حالا

في الطريق الى بيت فيغان

تقول دافار ان مجهولا اطلق الرصاص في الساعة الخامسة من صباح اول أمس على الباص اليهودي الذاهب الى بيت فيغان قرب الجبالية ولم يصب احد باذى

يؤبنون القتلى بالحملة على العرب والحكومة!

تجمهر صباح أول أمس عدد كبير من يهود تل ابيب لتشييع جنازة اثنين من قتلاهم وقد سارت الجنازة في الساعة السادسة صباحاً وسار فيها معظم زعماء اليهود. والقى فيها الكثيرون منهم خطباً حملوا فيها على العرب حملة شديدة وقالوا ان المسؤولية في جميع الحوادث التي وقعت تقع على الحكومة.

جريحان يهوديان في مستعمرة يهاجمها الثوار

هاجم مجهولون مستعمرة رميم هجوما شديداً فاصيب يهوديان بجراح واتلف الكشاف الكهربائي الواقع هناك.

ينكرون الشمس في رائعة النهار!

انكرت الصحف اليهودية في ملاحقها أن اليهود هم الذين اطلقوا الرصاص على قطار يافا وروت الخبر باسلوب يفهم منه ان الفاعل عربي فقد قالت ان اطلاق الرصاص وقع قرب جسر شلوش وذكرت ان البوليس لم يعثر على المجرم وتحدثت عن الحالة في يافا فقالت ان الهياج كان شديداً فيها.

مهاجمة الثوار لمستعمرة وجرح خفير يهودي

جاء في ملحق دافار المسائي ان جماعة من الثوار هاجموا مستعمرة يكنعام الواقعة قرب العفولة واطلقوا الرصاص على خفرائها فاصيب احدهم باصابة بالغة نقل على اثرها الى المستشفى.

لاول مرة في التاريخ

تسجن مدينة برمتها ٢١

نزولا على الارادة «المطاعة» لليهود

أفاق سكان يافا صباح امس على اصوات باعة الصحف، فمضى الناس يتخاطفونها ويقرأون ما كان ينادي به الباعة من خبر منع التجول نهاراً. وانتشر هذا الخبر بهذه الواسطة انتشاراً عظيما بين السكان فتسارعوا الى قضاء حوائجهم قبل حلول الساعة الثامنة. وعند الساعة المعينة اختفت الارجل من الشوارع وانبث الجنود يأمرون الناس بالدخول الى بيوتهم، فما كادت تنقضي بضع دقائق حتى اصبحت الشوارع قفراء والطرقات خاليه ومضى النهار على الاهلين وهم قابعون في بيوتهم وقد استعاض معظمهم عن خبز الافران بخبز صنعوه في البيوت على نيران الحطب

وقد تجول مخبرنا المحلي في الشوارع بعد ساعة الحصر فشاهد اسراب الجنود تتجول وتقف جماعات منها في الميادين ومنعطفات الشوارع وكانت سيارات الجنود تطوف بالمدينة تخترق شوارعها لتبديل الدوريات وتقديم المآكل الى الجنود في مراكز دورياتهم وقد تعطلت الاعمال الرسمية وغير الرسمية في المدينة واغلقت المحاكم ابوابها وتوقف سير القطارات من يافا الى تل ابيب وبالعكس.

وتعطلت الاعمال في محطة يافا كانت القطارات القادمة من الخارج تقف عند محطة تل ابيب فقط نزولا على ما طلبته الوكالة اليهودية وبلدية تل ابيب كما اشرنا الى ذلك امس على الصفحة السادسة، ولذلك اضطر الركاب العرب القادمون الى يافا ان ينزلوا في محطة اللد بناء على اشارة دائرة السكك الحديدية.

واحضرت الدائرة باصين من باصات الشركة الوطنية نقلت بهما هؤلاء الركاب الى يافا وقد رافقهم الجنود الى الاماكن التي يقصدونها وقد شاهدنا جماهير غفيرة من اليهود تقف في الشوارع المؤدية الى يافا بصورة مريبة وهي تتطلع الى الشوارع المقفرة اما باصات بيت فيكان فقد كانت تسير بنظام تحرسها قوة كبيرة من الجنود

المندوب السامي يزور مستعمرة يهودية

زار المندوب السامي بعد ظهر امس الاول مستعمرة نهاريا الواقعة بقرب عكا قابله فيها الادون غوردون عضو الوكالة اليهودية وجمع من زعماء اليهود

يهود يتجمهرون على عربي

كان محمود الباجوري رئيس خفراء بلدية حيفا يتجول ليلا لتفتيش على الخفراء فمر في شارع هرتسل الموجود في الاحياء اليهودية لاداء وظيفته فهاجمه جمهور من اليهود واوسعوه ضربا ولكما علاوة على الالفاظ البذيئة التي كانت تخرج من افواههم شتمه وقد تقاطر اليهود من كل صوب وهموا بقتله والقضاء عليه لولا ان تداركه ضابط البوليس المستر ربنووج وخلصه من بين ايديهم فأدى ذلك الامر وامثاله من الحوادث المتكررة نلفت انظار السلطة الى وضع حد لهذه الاعمال المثيرة

اتلاف انبوبة من انابيب مياه القدس

اتلف مجهولون ليلة اول امس انبوبة من انابيب المياه قرب الكيلومتر التاسع عشر على طريق القدس. وقد جاءت سيارة من الجنود لاصلاحها.

حادث الممرضتين في صحف اليهود

تحدثت الصحف اليهودية امس الاول عن حادث الاعتداء على الممرضتين اليهوديتين في يافا وبعدان وصفته باشنع اسلوب زعمت ان الممرضتين كانتا تتنزهان في حديقة المستشفى فاقترب عربي واطلق عليهما الرصاص، وقد شهد بذلك احد اليهود المرضى في المستشفى.

العيارات النارية على مستعمرة

هاجم الثوار ليلة اول أمس مستعمرة كفار بيلو قرب ديران من الثلاثة جهات هجوماً عنيفاً واطلقوا عليها العيارات النارية وكان الرصاص يتساقط على سطوح منازل قرية عاقر. وقد حضرت قوة من الجند الانكليزي الى المكان لكن الثوار كانوا قد انسلوا واخيراً حضر الجنود الى القرية وطوقوها طيلة ليلة أمس حتى الصباح اذ اخذوا بتفتيش المنازل والقوا القبض على ذيب ابو رحمة وتمر عبد الرزاق وعلى خليل الكرنب وآخرين ثم اطلقوا سراحهم.

اعتقال كثيرين من قرية الزيب (عكا)

تلقينا عن السادة سعيد احمد اليوسف وديب صالح اليوسف وسعد الدين حجاوي من قرية الزيب رسالة قالوا فيها ان رجال البوليس والجنود اعتقلوا في ثلاثة ايام متوالية السادة الحاج محمود احمد سعد الدين واحمد حسن عيسى عطايا وفضل عمر اليوسف ومحمد وعبدالكريم حسن عبد الكريم وعيسى موسى حموري وكامل مصطفى الشيخ طه واحمد علي الجمال وسليم عبد الرزاق وقاسم ابو خشب ومحمد علي اليوسف. ومحمد علي موسى الشيخ طه ومحمد شاكر الشيخ طه

سائق عربي يعتدي عليه اليهود

حوالي الساعة الواحدة والنصف بعد ظهر اول امس خرجت سيارة من سيارات دائرة البريد بيافا يسوقها احد السواقين العرب واسمه (صليبا) وعند وصوله قرب معمل واكنر تجمهر عليه عدد كبير من يهود تل ابيب وانهالوا عليه بالضرب واللكم وقد اصيب بعدة جراح في جسمه كما ان السيارة ايضاً اصابها رشاش من التخريب

يهودي يلقي قنبلة

ثم يفر

في الساعة السابعة والدقيقة الاربعين من صباح الامس قذف يهودي قنبلة على الشارع العام في المنشية قرب حانوت علي شاهين فانفجرت وكان لانفجارها دوي هائل وقد شاهد بعض الشباب العرب ذلك اليهودي حين القائه القنبلة ورأوه يفر متجها شطر التخاشيب اليهودية المجاورة للمكان

يجيء من طول كرم

ليستشهد في يافا

في الساعة الثانية عشرة من مساء امس حضر الجاويش البريطاني مدلك الى منزل عربي في تكنة ابي كبير يقطن فيه شاب يدعى سالم سليمان وهو سائق من طول كرم وطلب الجاويش الى الشاب المذكور ان يذهب معه الى مركز البوليس لغرض لم نتمكن من معرفته، وفي الطريق اطلق الجاويش النار على الشاب العربي فارداه قتيلا، ويقول بلاغ الحكومة الرسمي ان الشاب المذكور حاول تخليص المسدس من يد الجاويش فاضطر لاطلاق النار عليه

متهم بقنبلة

القيت قبل شهرين

اعتقل البوليس السيد عبدالكريم سالم ابو النيل من المنشية واسند اليه تهمة قذف قنبلة علي احد باصات ديران التي سببت اجراح اثنين من اليهود، وقد وقع هذا الحادث منذ شهرين، ونقل الشاب الى السجن في يافا.

وسيجري تشخيصه قريبا امام ثلاثة من اليهود الذين كانوا راكبين في الباص ممن قالوا انهم شاهدوا قاذف القنبلة.

اجتماع يعقد

في مستشفى البلدي

علمنا ان اجتماعا عقد في الساعة الثامنة من مساء امس في مستشفى بلدية يافا حضره ضباط الجيش وحاكم اللواء الجنوبي المستر كروسبي ومدير بوليس يافا الميجور فولي وكانت قوة كبيرة ترابط في المستشفى ولا نعلم ما الذي دار في هذا الاجتماع.

الممرضات المسيحيات ليافا

واليهوديات للقدس

اتصل بنا ان دائرة الصحة العامة بالقدس قد عزمت على نقل الممرضات المسيحيات من مستشفى الحكومة بالقدس الى مستشفى يافا ونقل الممرضات اليهوديات الموجودات في مستشفى يافا الى مستشفى القدس.

وذلك نظراً للحادثة التي حصلت امس في مدينة يافا. وهي قتل الممرضتين اليهوديتين.

مرضى اليهود

يرسلون الى هداسا

علمنا ان ادارة مستشفى هداسا طلبت ارسال المرضى اليهود الموجودين في المستشفى البلدي الى مستشفى هداسا فنقلت ادارة الصحة بيافا المرضى اليهود على سياراتها نهار امس الى المستشفى المذكور.

حفلات للنزهة

وسائلهم في افهام «القضية» الصهيونية للجنود

نشرت جريدة هابوكر مقالا تقترح فيه على الهيئات اليهودية طبع نشرات وتوزيعها على رجال الجيش الانكليزي ليفهموا القضية الصهيونية وترول «عبوستهم» عند ما يأتون الى تل ابيب وان تعمل الهيئات اليهودية على «ترفيه» ... الجنود الانكليز بان تدعوهم الى زيارة دور السينما وان تقيم لهم احتفالات في اماكن عامة تقدم لهم فيها المآكل والمشارب الخ .... الخ. ويلقي عليهم بعض الذين يتقنون الانكليزية من اليهود خطباً عن اعمال اليهود في فلسطين

وتقترح الجريدة ايضاً ان تقام للضباط الانكليز حفلات رقص خاصة ... يحضرها جماعة من الطبقات اليهودية الراقية..

رئيس بلدية يافا واغتيال الممرضتين

جاءنا من سعادة عاصم بك السعيد رئيس بلدية يافا الرسالة التلفونية الآتية:

علمت وانا استشفي في القدس بخبر الجناية الفظيعة التي ارتكبها مجهولون بالاعتداء على ممرضتين من ممرضات المستشفى البلدي فلم يسعني بعد وقوفي عليه الا استنكار كل حادثة من هذا القبيل تكون ضحيته من النساء لا سيما وان الممرضتين المذكورتين تعدان من خدام الانسانية وهما جديرتان بالاحترام للغاية الشريفة التي تعملان لها

عاصم السعيد
رئيس بلدية يافا

هل تنسف السلطة

الدار اليهودية التي اطلق منها الرصاص

ذهب الى مستشفى بلدية يافا أمس الاونباشي مصطفى افندي سراج ليستصحب الجرحى في حادثة اطلاق الرصاص على القطار الى تل ابيب ليدلوه على المنزل الذي اطلق منه الرصاص وقد فهمنا ان السلطة تنوي نسف هذه الدار حسب قانون الطوارىء

وبعد ان ذهب الاونباشي والمصابين الى مكان الحادث وكان حاضراً هناك مفتش مركز بوليس تل ابيب وجد ١٥ طلقة بندقية فارغة وما يقارب هذا العدد من الطلقات لمسدس اوتوماتيكي

تفتيش المسافرين في الفنادق

واعتقال ٦٠ شخصا بسبب قانون منع التجول

قام الجنود الانكليز والبوليس في يافا امس بتفتيش دقيق في كثير من انحاء البلدة.

وكذلك قام بتفتيش الفنادق جميعاً وكان يسأل كل واحد في الفندق عن بلده فاذا كان من جهات طولكرم ونابلس ساقوه معهم وقد اعتقل بسبب قانون منع التجول ما يزيد عن ستين شخصاً.

طفل شهيد

اليهود يهاجمون العرب المصريين بالقنابل والرصاص

حوالي الساعة الخامسة والنصف من صباح اول امس هاجم ستة من اليهود خيام جماعة من العرب المصريين المخيمين في اراضي الجماسين الشرقية قرب بيارة اليهودي (كاتس) واطلقوا عليهم النار بكثرة هائلة وقذفوهم بعشر قنابل فاصابت شظية منها طفلا صغيراً كان نائما في بيت الشعر واسمه خليل جابر خليل يبلغ من العمر سبع سنوات سببت وفاته

وكان يرقد بجانب الطفل الشهيد طفل آخر هو ابن عمه واسمه محمد عبد الله ابو حماد اصابته عدة شظايا سببت له جروحاً عديدة في انحاء جسمه

وانفجرت قنبلتان في مضرب محمد ابي حسونه فاصابت شظاياهما والدته واسمها سلميه بنت عبد الرحمن علي فجرحتها جروحاً شديدة في كلتا يديها

وقد اصابت رصاصة سلمية بنت محمد اسماعيل فجرحتها جراحا بالغة في فخذها الايمن

وبعد ان فرغ المجرمون من اطلاق الرصاص وقذف القنابل ركبوا سيارة كانت تنتظرهم في بيارة (كاتس) وكان يشاهد اطلاق الرصاص وقذف القنابل بعض الخفراء اليهود في تلك الناحية وكانوا فوق اسطحة المنازل المجاورة ولكنهم لم يجيبوا على اطلاق النار بالمثل، ومما يستحق الذكر انه يوجد في بيارة كاتس مستشفى الحكومة، ولم يخف رجاله لاسعاف المصابين

وقد ذهب جماعة من هؤلاء العرب الى منزل الشاويش اسعد افندي الزعبي حيث يقطن في بيارة السيد محمد عبد الرحيم وكان الجاويش قد خرج على اثر سماعه اطلاق الرصاص وانفجار القنابل، فانتقل الى مكان الحادث حيث وجد اثار اقدام المجرمين، وعدد كبير من الطلقات الفارغة والملاى ووجد (مشطا) لمسدس اوتوماتيكي وعلبتين من الكبريت ومنديلا.

وقد عمل على نقل الجرحى الى المستشفى البلدي بيافا وانتقل الى المستشفى لاخذ شهادات المصابين الضابط كامل افندي عريقات يصحبه الاونباشي عبد الله افندي زيدان

والتحقيقات جارية لمعرفة الفاعلين

القدس

خمسة « شجعان » يهجمون على صبي

ويشبعونه ضرباً بالعصي والسكاكين

بينما كان السيد عبد الله الحسيني نجل المرحوم الشيخ توفيق الحسيني وهو يبلغ من العمر ١٤ سنة ذاهباً الى بيت احد اقاربه الكائن في محلة الشيخ جراح هجم عليه خمسة اشخاص من اليهود الجبناء واشبعوه ضرباً ولكماً بالعصي والسكاكين وقد اصيب بجرحين بالغين في رأسه وعنقه نقل على اثرهما الى المستشفى، لاسعافه ولم يقبل اهله بقائه في المستشفى بل نقلوه الى داره وقد القى البوليس القبض على اثنين من اليهود . واودعهما السجن رهن التحقيق

اجتماع غرفة التجارة العربية

والبحث في مسائل هامة تتعلق بمصالح التجار

عقدت هيئة الغرفة التجارية العربية أول أمس اجتماعاً في دار الغرفة حضره سكرتير الغرفة وجميع الاعضاء وجرى البحث في الامور التجارية وسرد سكرتيرها مقابلته مع الوفد الذي ذهب الى حيفا لمقابلة مدير الجمرك العام المستر ستيد ، وقد قدم الوفد البيان التالي :

اولاً — تعديل طريقة التوزيع للاذونات الحالية حيث تزداد الكمية المعطاة للتاجر العربي

ثانياً — اعطاء اصحاب المطاحن تصاريح للحنطة

ثالثاً — اعطاء تصاريح اضافية للدقيق على الربع الحالي من السنة

وقد ابدى مدير الجمارك العامة في حيفا رغبته في مقابلة هيئة الغرفة العربية بالقدس

وقد قررت الغرفة توجيه كلمة لمدير الخزينة عن عدم تمثيل تجار العرب بالقدس في هيئة لجنة التجارة والصناعة الحكومية ، وطلبت تعيين ممثل عربي فيها وبحثت ايضاً في امور متعددة تتعلق بمصلحة التجار العرب ودام الاجتماع مدة ساعتين ونصف

سمعة الغرفة التجارية في اوروبا

ورد على سكرتير الغرفة التجارية العربية بالقدس كثير من الرسائل من اوروبا يطلب فيها مرسلوها معلومات كثيرة عن اسماء الوكلاء العرب لاعطائهم وكالات تمثل المعامل الاوربية وهذا مما يدل على ان الغرفة التجارية العربية بالقدس قد احسن مؤسسوها حيث انتشرت سمعتها في اوروبا وقد وثق بها الاوربيون لانها غرفة عربية

العرب القدماء تستغنى عنهم الجمارك

وتستبدلهم بموظفين من اليهود

استغنت دائرة الجمرك في القدس عن ثلاثة من الموظفين العرب وهم السادة فريد ميلاد الذي مضى على خدمته في الدائرة المذكورة ١٢ سنة وعوض قنصالي الذي مضى عليه بالخدمة ١٥ سنة وقسطندي قهه بعد ان خدم مدة عشر سنوات وقد بلغ كل منهم بانه نظراً للاقتصاد قد خلت وظائفهم في ادارة الجمرك وهي في غير حاجة لخدمتهم .

وعلمنا ايضاً ان الدائرة المذكورة قد أرسلت الى ثمانية اشخاص من الموظفين العرب من درجة ماموري منع التهريب رسائل تذكر فيها انه لا يوجد لهم اشغال بحجة الاقتصاد وعلمنا ان هذه الدائرة قد عينت بدلا منهم ثمانية اشخاص من الانكليز

اجتماع كبير في دائرة الحارس القضائي

عقد اجتماع كبير في دائرة الحارس القضائي لحكومة فلسطين حضره السكرتير ومدير الخزينة المستر جونسون والنائب العام لحكومة فلسطين المستر ترستيد وبعض كبار الموظفين وقد دام الاجتماع مدة ساعة ونصف

ممثلو رام الله في مؤتمر اللجان القومية

انتخبت اللجنة القومية في رام الله السادة : مغنم مغنم . عمر الصالح . عبد الله جوده . احمد العوري جورج صلاح . ليمثلوا قضاء رام الله في المؤتمر الذي سيعقد يوم ٢٠ الجاري

ممثلو الرملة في مؤتمر اللجان القومية

ورد على الاستاذ فؤاد افندي سابا سكرتير اللجنة القومية في الرملة يفيد بانها انتخبت السادة فهمي النصين . الحاج فوزي الخيري ، محمود علاء الدين الدكتور رشاد الطباع . سولم الشريانة ليمثلوا اللجنة القومية في الاجتماع الذي سيعقد صباح يوم الخميس الواقع ٢٠ الجاري

كيف يعامل الضباط اليهود المتهمين اليهود

بينما كان محمد ابو سعد وخالد ابو موسى من اهالي قرية لفتا مارين من محلة محلات حاييم اليهودية في شارع كومبانية التلك وعند دخولهما الى عريش لاحد اليهود فاذا بيهوديين وهما دكتور كباس وابراهام اتوك تعرضا لهما وارغماهما على الرجوع من هذه الطريق ومنعاهما عن مواصلة السير من تلك الجهة لكونهما عربيين فرفع العربيان واخبرا مركز بوليس محنة يهودا بالامر فذهب جندي بريطاني واحضر اليهوديين الى مركز البوليس وعندما قابلتهما الضابط المركز اليهودي امر باطلاق سراحهما

طبريا

المعاملة الشاذة لمبعدي بيسان

فهم ان بوليس الخالصة يعامل المبعدين من بيسان السادة حمدي ابو علي وعبد الفتاح البلعاوي وحمدي جاموس معاملة قاسية فيضطرهم لاثبات وجودهم سبع مرات في اليوم عوضاً عن ثلاث

حالة طبريا بعد الحوادث الاخيرة

لا تزال الحالة في طبريا مضطربة وقد انزوى اليهود في الاحياء الخاصة بهم

انفجار قنبلة على سطح منزل

انفجرت ليلة اول امس قنبلة على سطح منزل يهودي ولم يحدث عن انفجارها ضرر

اشعال النار في مخزن يهودي

اشعل مجهولون النار في مخزن يهودي لادوات الكهرباء في ملك مصطفى افندي سنجر في شارع بركات وتمكن البوليس من اطفائها وكان الضرر طفيفاً وقد وجدت قنبلة في الشارع بين المتجمهرين فضبطها البوليس قبل ان تنفجر

انفجار القنابل

انفجرت بعد ظهر امس قنبلتان الاولى في بيت يهودي في البلدة القديمة وقد سببت جرح واحد والثانية امام مطعم اوراشه الذي اطلق عليه الرصاص سابقاً ولم يحصل ضرر وكانت الفترة بين الاولى والثانية نصف ساعة تقريباً وقد ذعر الاهلون من دويها

اليهود ينقلون امتعتهم

على اثر الحوادث الاخيرة باشر اليهود بنقل امتعتهم من حوانيتهم والتجأوا للمحلات اليهودية

وصول حاكم اللواء الشمالي

حضر اول امس حاكم اللواء الشمالي وطلب اللجنة القومية واجتمع الى الاعضاء في دائرة قائمقام طبريا وتحدث معهم عن الحالة الحاضرة وكذلك تقابل مع اعضاء المجلس البلدي والوكالة اليهودية

اليهود يحرفون وقائع مقابلة

نشرت جريدة البالستين بوست ان وفداً من اليهود توجه لمقابلة حضرة القائمقام حنا افندي بولس وانه ارسلهم الى دار قسم البوليس وان مساعد مدير البوليس رفض مقابلتهم

ومن ثم عاد وطلب مقابلة ثلاثة اشخاص منهم فقط والحقيقة انه في صباح اول أمس توجه عدد من اليهود نحو مائة وخمسين شخصاً لبيت القائمقام ليحتجوا لديه فصادفوه في الطريق وطلبوا مقابلته فأجابهم انه لا يريد ان يرى تجمهراً وفي امكانهم انتداب ثلاثة اشخاص في دار القسم بحضور المساعد . وحضر للدائرة وانتظر مجيء الاشخاص الذين سينتخبهم اليهود فاذا بهم يأتون باجمعهم وعلى رأسهم رئيس البلدية الخواجه ذكي الحديف فلما رأى ذلك رفض مقابلتهم لكثرة العدد وطلب ان لا يحضر اكثر من ثلاثة اشخاص للمقابلة فرفض اليهود

تبادل العيارات بين الثوار والجند واصابة عربي

في الساعة الخامسة والنصف فهم البوليس بوجود افراد جماعة مسلحة في جبال الكمكمية التي تحد البلدة فاخذ يطلق الرصاص من مدافعه الرشاشة بكثرة وقد ذعر الاهلون وظن ان هنالك هجوماً على البلدة . وقد اصيب عربي اسمه محمود المحمد بجراح بسيطة كان في خيمة بالقرب من مسلخ البلدية وقد نقله البوليس لدائرة الصحة وبعد ان اسعف نقله فؤاد افندي جورج مامور دائرة الاشغال بسيارته للمخيم لانه احد عمال النافعة وكانت المدينة ملاى بالجنود والمصفحات والدبابات

القوى العسكرية لنابلس ويافا

شوهدت في الساعة السابعة من صباح أمس ٢٥ سيارة كبيرة من نوع جديد ترابط امام دائرة البريد وبعد مدة من الزمن سافرت في شكل مظاهرة وهي تقل عدداً كبيراً من الجند مع معداتهم الحربية متجهين الى طريق نابلس وبعد ذلك بقليل شاهدنا قوة كبيرة ايضاً متجهة من معسكر الجيش البريطاني في القمة وهي مزودة بالمدافع الرشاشة والآلات اللاسلكية وسائرة على طريق يافا

مدير الامن العام ، صحته بدأت تتحسن

زار امس مساعد مدير الطيران المستر سبايسر مدير الامن العام لحكومة فلسطين في مستشفى الحكومة للاطمئنان عن صحته وقد مكث عنده مدة طويلة كما زاره ايضاً احد قواد الجيش . وقد علمنا ان صحته بدأت تتحسن

اعتداء اليهود على عربي يبيعهم الخضار

بينما كان أحد اهالي قرية الولجه يبيع بعض الخضر في محلة رحابيا اليهودية هجم عليه اربعة اشخاص من اليهود واخذوا يضربونه بالعصي والحجارة مما ادى الى وقوعه على الارض مغشياً عليه وقد اصيب بجراح بالغة في رأسه ونقل الى مستشفى الحكومة بالقدس لمعالجته

براءة محكوم عليه بالسجن خمس سنوات

نظرت محكمة الاستئناف العليا المؤلفة من اصحاب السعادة قاضي القضاة المستر منغ . ماجد عبد الهادي . في قضية محمد فلاح محمد بن عرب شرقي الاردن المحكوم عليه بالسجن خمس سنوات من المحكمة المركزية في القدس وبعد ان قدم الاستاذ فؤاد النشاشيبي وكيل المتهم دفاعاً مجيداً قررت المحكمة براءته : ونظرت ايضاً في قضايا كل من احمد ابراهيم زياده ومحمد عامر خليل ومحمد جمعه الشوبكي وسعادة محمد الجرف ومسعود محمد هاني المحكوم على كل منهم بالسجن ٦ سنوات من محكمة مركزية يافا فقررت تنزيل العقوبة عنهم الى ٥ سنوات لكل واحد منهم

خان يونس

المعارك وانفجار

القنابل والغم الطريق

بينما كانت الداورية العسكرية آتية من جهة الشمال انفجرت قنبلة تحت السيارة الامامية في الساعة الثامنة مساء كانت موضوعة لغما فحطمتها وتطايرت بعض قطعها في الهواء واصابت سيارة اخرى خلفها بضرر بسيط واطلق على الجند الرصاص فلم يجيبوا بالمثل والنتائج مجهولة

معركتان

في الشمال والشرق

وفي منتصف الساعة الواحدة كان فريق من الثوار في الجهة الشمالية ولما وصلت الدورية الى هناك فوجئوا باطلاق الرصاص بكثرة فاجابهم الجند بالبنادق السريعة والعاديه ، ثم اطلقوا انوار الاستكشاف . وفي نفس الوقت هاجم فريق آخر معسكر الجند من الجهة الشرقية فاجيبوا بالرشاشات والبنادق السريعة وهكذا دام اطلاق الرصاص حتى الساعة الواحدة والنصف

اعتقال شخصين

بعد منتصف الليل

وتوجهت ثلاث سيارات عسكرية في الساعة الواحدة والنصف بعد منتصف الليل لمنزلي الحاج توفيق شراب والسيد عبد سليم الاغا واعتقلتهما

اعتقال بالجملة

وسوق لمحل الانفجار

ودوهمت عدة منازل في الليل واعتقل منها اكثر من ٤٠٠ شخص سيقوا لمحل انفجار القنبلة واصيب منهم احمد طالب بعدة رضوض واغماء واسماعيل العقاد وعبد البيومي وفتش عدة منازل لم يعثر فيها على شيء وهكذا قضت خان يونس ليلتها في قلق عظيم

وحلقت الطائرات في الصباح وكان ازيزها يصم الآذان وبقيت تحوم في سماء البلدة لبعد الظهر ثم رجعت من حيث اتت

تبديل

ميعاد قانون التجول

اصدر مساعد حاكم اللواء مناشير بتبديل ميعاد قانون التجول وجعله ابتداء من الساعة السابعة مساء للرابعة صباحاً بدلا من الثامنة والنصف مساء للرابعة صباحا وذلك لتطور الحوادث

ثلاث قنابل

على مستعمرة هاتكفا

قذف مجهولون في الساعة الثامنة والنصف من مساء اول امس ثلاث قنابل على مستعمرة هاتكفا الواقعة قرب سلمه احدثت تلفاً في بعض البيوت والتخاشيب ولم تحدث ضرراً في الارواح ، وقد ذهبت قوة كبيرة من الجند الى مكان الحادث ولكنها لم تعثر على احد

مهاجمة سيارة

مرت سيارة يهودية قبل ظهر اول أمس على الناصرة فهاجمها جمع من العرب وقذفوها بالحجارة فاتلفوا نوافذها وحطموا مصابيحها، واصيب سائقها بجراح في وجهه

طولكرم

قتيله يهوديه ، وجرحى كثيرون

اتلاف اعمدة اسلاك روتمبرغ ومهاجمة مستعمرات

طولكرم — لمراسل الدفاع الخاص — هاجم الثوار ليلة اول امس مستعمرة هاكوفتش وامطروها بالرصاص فأجيبوا بالمثل فوقعت امرأة يهودية قتيلة وجرح عدة اشخاص من اليهود ثم قطعت اسلاك روتمبرغ واتلفت اعمدتها وعلى اثر هذا الحادث ذهبت قوة عسكرية للمستعمرة المذكورة واستصحبت معها الكلاب لاكتشاف الاثر ولكنه لم تهتد على أحد . وقد سمع الجند اثناء ذلك اطلاق العيارات النارية بكثرة على مستعمرة كالمانيا فهرع الجند الى المكان حيث طوق المستعمرة ولم يعثر على احد

وقد القي القبض على احد البدو واسمه ابو العيال بينما كان يحرس بيدره بالقرب من قرية مسكة واودع السجن .

مندوبو طولكرم في مؤتمر الخميس

الاحتجاج على اعمال السلطه واعمال اليهود

عقدت اللجنة القومية اجتماعاً في مكتبها وقررت عدة قرارات : اولا انتداب السادة : الشيخ عبد الله الجلاد ، فريد الحمدالله ، فريد عبد الله الجيوسي ، سمير الحاج ابراهيم ، عبد الرحيم العلي وهم من اعضاء اللجنة لحضور مؤتمر اللجان القومية المزمع عقده في القدس نهار الخميس . ثانيا ارسال برقية استنكار واحتجاج للمندوب السامي على استعمال المدافع الثقيله وقذف القنابل الطائرات على الجماعات والقرى الامنة

وعلى القاء اليهود القنابل والمتراليوز على القطارات الحديدية بين يافا وتل ابيب وطلب تنفيذ قانون الطوارىء على تل ابيب اسوة بالعرب . ثالثاً : ارسال برقية تعزية الى اللجنة القومية بالخليل لفقيد الوطن المرحوم ناصر الدين ناصر الدين

معركة شديدة مجهولة النتائج

بينما كان عمال التلفون صباح امس يقومون بتصليح الاسلاك التلفونية شرقي رامين بحراسة الجند هاجمتهم فرقة من الثوار اطلقت النار عليهم فوقعت معركة شديدة بين الفريقين واضطر الجند لطلب النجدة بواسطة اللاسلكي فذهبت قوة مع معداتها الحربية لمكان الحادث حيث ساعدت الجند في صد هجمات الثوار ولم تعرف النتيجة

معركة بضع ساعات لم تعرف نتيجتها ايضاً

اطلق الثوار ليلة امس النار على داورية الجند الانكليزي بالقرب من رأس عامر فقابلهم الجند بالمثل وكانت معركة شديدة دامت ساعات ولم تعرف النتيجة

نقل القائمقام الى صفد

تلقى اليوم قائمقام طولكرم امر نقله لمثل وظيفته في صفد فسيحل مكانه فريد افندي السعد قائمقام الناصرة

مندوب الطلاب في مؤتمر الخميس

كان مؤتمر الطلاب العرب في غزة اثناء انعقاده هناك قرر انتداب السيد طاهر الجيوسي رئيس لجنة الطلاب في طولكرم لحضور مؤتمر اللجان القومية في القدس وقد اعتزم السفر الى هناك لتمثيل لجان الطلاب

البيره

الجنود يفتشون قرية لبنا

البيرة — لمراسل الدفاع الخاص : في صباح امس الاول خرجت قوة من الجند الانكليزي المرابط في مدرسة البيرة مع بعض افراد البوليس الوطني لتفتيش قرية لبنا للبحث عن الاسلحة وفي النهاية لم يعثر على شيء

شهيد كانت معه بندقيه وذخيرة

ثم تابعت القوة سيرها الى قرية عاود وقبل وصولها الى ما قبل المكان بكيلو متر واحد قابلها شخص عربي أمره الجند بالوقوف فلم يقف فاطلقت عليه العيارات النارية فاردته قتيلا وقد وجدت معه بندقية وبعض الذخيرة

معركة ساعة ونصف ساعة

قامت قوة كبيرة من الجند الانكليزي المرابط في وادي البلاط على طريق القدس — نابلس بعملية التطويق في بعض انحاء قرى قضاء رام الله للبحث عن مكامن الثوار وذهبت بعد ظهر أمس الى جبال قرية عاروره وبدأت التفتيش وعند ذلك بدأت جماعة من الثوار باطلاق الرصاص والقنابل اليدوية على الجنود الذين أجابوا بالمثل ، دامت المعركة ساعة ونصف تقريبا . وعلى الاثر انسحب الثوار الى الجبال ولم تعرف النتيجة .

العيارات النارية على بعض الخوارج

اطلق مجهولون ليلة اول امس في الساعة التاسعة عدة عيارات نارية على بعض بيوت الخوارج في بلدة رام الله وقد القيت قنبلة في مكان متوسط من البلدة فاحدثت دوياً هائلا وخفت قوة من الجند الى مكان الحادث وتبادلت مع الثوار اطلاق العيارات النارية ودام ذلك مدة من الزمن ولم تعرف النتائج

يافا — يوم الخميس ٣ جمادى الثاني سنة ١٣٥٥ الموافق ٢٠ آب ١٩٣٦

صاحب الامتياز : إبراهيم الشنطي

مدير الادارة والمحرر المسئول : شوكت حماد

رقم التلفون ١١٨٧ و١٠٧٥

الدفاع

جريدة يومية سياسية مصورة

العدد ٦٧٤ — السنة الثالثة

ادارة الدفاع في عمارة حزبون شارع جمال باشا — يافا

العنوان البرقي : الدفاع يافا — ص. ب. ٢٥٥

قيمة الاشتراك في فلسطين عن سنة ١٥٠ عن نصف سنة ٨٠

» » » الخارج » » ٣٠٠ » » » ١٦٠

غزة

معركة عنيفة مجهولة النتائج

في الساعة العاشرة من اول امس مرت سيارة لدورية فريق من الثوار كان كامنا في الناحية الشرقية من محطة السكة الحديد فاطلق عليها الثوار الرصاص فلم يسعها الا ان تلوذ باذيال الفرار ولكنها ما كادت تنجو من رصاص الكمين الاول حتى وقعت في كمين آخر كان في الناحية الغربية فاطلق عليها وابلا من الرصاص . فاضطرت ان تقف السيارة وينزل منها الجنود وقابلوا الثوار بالرصاص وقد انجد الدورية فريق من الجنود الانكليز المقيمين في المحطة فاصبح الثوار بين نارين فاضطروا ان يجعلوا من انفسهم جبهتين الاولى تقابل الدورية والثانية تقابل معسكر المحطة

وقد علمنا ان معركة عنيفة دامت بين الفريقين كان الرصاص خلالها يتساقط بشدة . واما النتائج فمجهولة

فريق ثالث يهاجم دورية اخرى

وهاجم فريق ثالث من الثوار دورية البوليس قرب موقع شلوخ واطلقوا عليهم الرصاص بكثرة .

الشيء المعتاد ...

انفجرت ليلة اول امس قنبلتان سمع لها دوي شديد وفي الساعة الواحدة بعد الظهر انفجرت قنبلة في زقاق مكي كان لها دوي هائل جدا .

وعلى اثرها هرعت قوة من البوليس الى محل انفجار القنبلة ولكنها لم تقبض على احد .

ممثلو غزة في مؤتمر اللجان القومية

اجتمعت اللجنة القومية وانتخبت خمسة من اعضائها ليمثلوها في جماع اللجان القومية الذي سيعقد بالقدس بتاريخ عشرين الجاري وهم السادة فهمي الحسيني ، رشدي الشوا ، حسني خيال ، موسى الصوراني ، يوسف الصائغ

٢٥ جنيها من غزة الى صفد

ارسلت اللجنة القومية بغزة مبلغ ٢٥ جنيها الى اللجنة القومية بصفد لتوزع على الفقراء والمنكوبين

في سبيل اعانة المنكوبين

تبرع احمد افندي حلاوه الموجود الآن في لبنان للاستشفاء بمبلغ ٥٠ جنيها سلمها للجنة القومية بغزة وهذه بدورها ارسلت مبلغ عشرين جنيها الى اللجنة القومية بيافا ومثلها لسعادة سليمان بك طوقان وعشرة جنيهات الى اللجنة القومية بالخليل لتوزع على المنكوبين

٥٣ فستانا للمنكوبات والمحتاجات

اخاطت السيدة الفاضلة ام فؤاد الكيلاني صاحبة مشغل الخياطة الوطني في غزة ٥٣ فستانا ارسلتها الى فضيلة القاضي الشرعي فارسل بدوره ٣٠ فستانا منها الى اللجنة القومية بنابلس

و ٢٣ ايضاً الى فضيلة قاضي يافا الشرعي لكي توزع على المنكوبات والمحتاجات . وهذه هي المرة الثانية التي تتبرع بها هذه السيدة الفاضلة للمنكوبين فبارك الله فيها واكثر من امثالها

آثار الثوار لا يهتدى اليها

على اثر اطلاق الرصاص على المحطة من الجهة الغربية من قبل الثوار ذهبت أمس قوة من البوليس وقصاص الاثر الى الكروم الواقعة غربي المحطة واخذوا يفتشونها ففتشوا بيت احمد سلام حنونه والعبد ابو الحطل وبيت حماده فلم يعثروا على شيء ثم دخلوا بيارة عبد الرؤوف افندي خيال واخذوا يسيرون حول السياج ليقفوا على الاثر فلم يوفقوا

لجنة لاغاثة الفقراء والمنكوبين

تألفت في محلة الشجاعية لجنة سميت لجنة اغاثة الفقراء والمعوزين وانتخب احمد افندي عدس امينا للصندوق وفائق افندي بسيسو سكرتيرا وستعمل هذه اللجنة على مساعدة الفقراء والمعوزين في حارة الشجاعية

عكا

قوة عسكرية تفتش قرية

خرجت صباح أمس قوة كبيرة من الجند الى قرية ركا واجرت فيها تفتيشا على السلاح على الطريقة المعتادة وقد احضروا عدة اشخاص واودعوهم السجن .

قلقيلية

تحفظات الجند البريطاني في القطار

شوهد في الايام الاخيرة أن الجنود الذين يحرسون القطار قد شدوا بنادقهم بسلسال حديدي

تفتيش منزل ودكان لوشاية كاذبة

على أثر وشاية كاذبة قدم المستر اوكنر القائمقام العسكري بطولكرم والمستر تسمبن مع ثلة من الجند البريطاني في سيارتين من طولكرم واجروا تفتيشا دقيقا على منزل ودكان السيد حسين صلاح ولم يعثروا في النتيجة على أي شيء

دوريات الجند على المستعمرات

على أثر هجمات الثوار المتعددة على المستعمرات اليهودية شوهدت الداوريات تروح وتغدو بدباباتها ومتراليوزاتها من الشمال الى الجنوب وكذلك من الجنوب الى الشمال لصد هجمات الثوار ورأينا المصباح الكهربائي يرسل اشعته بشدة نحو المستعمرات .

الحرس الوطني يجمع الاعانات للمنكوبين

طبع اعضاء الحرس الوطني في قلقيلية كمية كبيرة من البطاقات وعليها «ساعدوا منكوبي الاضطرابات» لجمع التبرعات الى المنكوبين ولا يزال اعضاء الحرس يقومون بواجبهم خير قيام في جمع التبرعات والمحافظة على منع تصدير الخضار الى اليهود والاضراب في يومه المائة والواحد والعشرين وهو في روعته وجلاله

مهاجمة الثوار للمستعمرات اليهودية

هاجم الثوار في مساء امس المستعمرات اليهودية هجوما عنيفا وقد كان ازيز الرصاص ودوي القنابل ينبعث بكثرة من جهات مستعمرة هاكوفيتش وكلمانيا وناموند ودام مدة من الزمن

انفجار هائل

وسمعنا كذلك في نفس الليلة انفجار قنبلة هائلة من جهات المستعمرات ولم تعرف نتائج هذا الانفجار

الاسلاك ... المسكينة

قطعت اسلاك التلفون في الجهة الغربية من البلد وبالقرب من الطريق العام الموصلة للمستعمرات اليهودية على مسافة طويلة وشوهد عمال التلفون في الصباح يعملون على اصلاح الخط تحت حراسة الجند

من كل مكان

باتت قلقيلية على ازيز الرصاص ودوي القنابل ينبعث من جهات مختلفة وفي كل مكان بدون انقطاع ولم تعرف نتائج هذه الحوادث وقد تكررت في كل ليلة بصورة دائمة وبلا انقطاع

صفد

الاحتجاج على حوادث النسف

اهتم الاهلون لحادث النسف فأرسلت اللجنة القومية برقية الى اللجنة العربية العليا تحتج فيها على هذا العمل وطلبت ابلاغ الاحتجاج الى المراجع الحكومية . كما قابل السادة مع حفظ الالقاب رئيس البلدية ، الدكتور صبري عز الدين ، امين الخضراء ، عبد القادر عبد الرحيم وعبد الغني النحوي . مساعد حاكم اللواء وأرسلت برقيتان من حضرة كاهن طائفة المسيحية الكاثوليك في صفد الى سيادة المطران حجار والى مساعد حاكم اللواء والى حاكم اللواء الشمالي .

نصب المدافع الكبيرة والرشاشة

نصبت المدافع الكبيرة والرشاشة على رأس القلعه في وسط المدينة ورابطت معها قوة كبيرة .

نقل مساعد حاكم اللواء

على أثر الهجوم الذي جرى على محلة اليهود وانفجار القنبلة وقتل أربعة من اليهود وجرح اثنين نقلت السلطة مساعد حاكم اللواء الشمالي مستر سنابورد الى الناصرة

الهجوم على المستعمرات اليهودية

هاجم مجهولون مستعمرة اوبربه من مستعمرات الخيط واطلقت عليها عدة طلقات نارية واجاب الخفراء اليهود بالمثل .

وهاجم مجهولون الليلة مستعمرة الجاعونه والوقاص وازبيد وكموش والنتائج لا تزال مجهولة . ولكن الرصاص لم ينقطع طيلة ليلة الامس حول هذه المستعمرات وقد سارعت قوة من الجند من صفد والجاعونة لاماكن الحوادث وشوهدت اشارات الاستنجاد بكثرة من المستعمرات اليهودية .

اعانات للمنكوبين

فيما يلي ننشر اسماء المتبرعات من سكان قرية البارد :

مل	
١٠٠٠	عقيلة سليمان الحاج محمود جرار
٥٠٠	الانسة رشدية سليمان جرار
٢٥٠	» نجية » »
٢٠٠	عقيلة امين الحاج محمود جرار
٢٠٠	عقيلة المرحوم حمدان جرار
١٥٠	» حسني الطاهر الجرار
١٥٠	» الشيخ احمد مقيم القرية وامامها
١٥٠	عقيلة المرحوم طاهر الحاج محمود جرار
١٠٠	عقيلة حسين الحسين جرار
١٠٠	» محمد اليوسف جرار
١٠٠	» الطاهر العباس جرار
١٠٠	» عبد الكريم جرار
١٠٠	الآنسة امينة المحمود جرار
١٠٠	فاعلة خير (جرار)
١٠٠	عقيلة يوسف جرار
١٠٠	» محمود العباس جرار
١٠٠	» محمود جرار
٥٠	عقيلة المرحوم عبدالله الفياض
٥٠	» مصطفى محمود جرار
٥٠	» عيسى المصطفى جرار
٥٠	» علي الدبسي
٥٠	» الشيخ خليل الداروري
٥٠	» ديب محمد الحسين جرار
٥٠	» محمد عبد الرزاق جرار
٥٠	» المرحوم طاهر الحاج محمود جرار
٥٠	عقيلة يوسف الحاج عبد جرار
٥٠	» عبد الله العبد الرازق
٥٠	» قاسم المصطفى جرار
٥٠	» عبد الله الحاج محمد
٥٠	» محمد العباس جرار
٤١٥٠	المجموع

كشافات كهربائية

وضعت السلطة ثلاث كشافات كهربائية على ساحل البحر بين المنشية وتل ابيب ، تضيء تلك الناحية الى بعد ٦٠٠ متراً .

من الذين اعتقلتهم السلطة

فيما يلي اسماء الذين اعتقلتهم السلطة وهم السادة يوسف قدورة ، عارف حجازي ، عبد الرؤوف حجازي ، محمود لهمي ، على الخولي : نجيب طافش ، على سويد ، حمدي سويد ، حجازي سويد ، على عمار ، خالد عمار ، الحاج توفيق الكبرا ، مناح الاسدي ، محمود خليل منصور ، صالح الحاج عيسى ، احمد الكوري ، حسين الشاعر ، توفيق الشاعر ، حسن الشاعر ، سعيد الشاعر ، عبد الهادي الحاج سعيد ، عمر خرما ، حسني قشلق ، حسين الكبرا ، منصور مراد ، شكري الاعرج ، محمد يوسف طافش وآخرين لم تصلنا اسماؤهم بعد .

بيسان

ثلاث معارك في ليلة واحدة

حوالي الساعة الثامنة من ليلة اول امس هاجم الثوار دوائر الحكومة وقوات الجيش وقد اطلق الجنود الاشارات الحمراء طلباً للنجدة واشارات الاستكشاف ولم يقابل الجنود الاطلاق بمثله

وحوالي الساعة ٩ و٣٠ هاجم الثوار للمرة الثانيه دوائر الحكومة والجنود واطلقوا الرصاص بكثرة وقد اجاب الجنود بكثرة من البنادق سريعة الطلقات وحضرت قوة من جنود حدود شرق الاردن ولوصولها اشتبك فريق منها مع عدد من الثوار بساحة سوق الحيوانات ووقعت معركة حامية بين الفريقين دامت ساعة ثم انسحب الثوار . وحوالي الساعة الحادية عشرة عاد الثوار للمرة الثانية وهاجموا قوة من جنود الحدود وقد انقسموا الى ثلاث فرق . فريق هاجم دورية جنود الجيش بسياراتها المصفحة والفريق الثاني هاجم دورية من جنود الحدود بموقع الحمام والفرقة الثالثة بالجهة الجنوبية من المدينة وكانت جميع هذه المعارك عنيفة وقد اطلق خلالها ما يقرب من ست قنابل وكانت انوار الاستكشاف تضيء جميع الجهات واستمر تبادل الرصاص الى ما بعد نصف الليل ولم تعرف النتيجة

الهجوم على مستعمرة يهودية

هاجم الثوار ليلة امس الاول مستعمرة جسر المجامع اليهودية واطلقوا الرصاص على الحرس الموجود فيها فاجابوهم بالمثل واطلق الحرس اشارة الاستنجاد فحضرت قوة من جنود حدود شرقي الاردن واشتبكت مع الثوار بمعركة حامية وقد دام تبادل الرصاص بين الفريقين بالقرب من ساعتين انسحب على اثرها الثوار ولم تصل بي نتيجة هذه المعركة

دوريات عسكرية للمحافظة

شوهدت نهار اول امس بالقرب من جسر المجامع ست سيارات بعضها مملوء بالعمال والباقي بجنود الجيش لحراسة العمال وكانت تسير محاذية لانابيب البترول

المدينة تهدد بفرض غرامة عليها

قابل قائمقام المدينة نهار اول امس بعض اعضاء اللجنة القومية وابلغهم ان الحكومة ستفرض غرامة مشتركة على بيسان قدرها (٥٠٠) جنيه فيما لو تكرر اطلاق الرصاص والقنابل في المدينة

استمرار اطلاق العيارات النارية

اطلقت بعد نصف الليل عدة عيارات نارية بخارج المدينة من الجهة الشرقية

قطع الاسلاك التلفونية

قطع مجهولون اسلاك التلفون بين جسر المجامع وبيسان وبين بيسان وجسر الشيخ حسين وقد ذهبت صباح اليوم بعض العمال لاصلاح الخطوط المقطوعة تحت حراسة جنود الجيش

الثوار يهاجمون مزرعة الحكومة

وقد هاجم الثوار ليله اول امس ايضاً مزرعة الحكومة في بيسان واطلقوا الرصاص على مستخدميها وقد اصيب (بغل) ولم تقع اصابات اخرى

بئر السبع

احراق ثلاثة منازل في مستعمرة

هاجم الثوار ليلة اول امس مستعمرة يهودية قرب عراق المنشية واحرقوا فيها ثلاثة منازل

هجوم الثوار على مستعمرتين

وهاجم الثوار ايضا مستعمرتي قطرا والمغار واطلقوا عليهما وابلا من الرصاص .

نيران الثوار على معسكر الجيش

اطلق مجهولون النار على معسكر الجيش الانكليزي المرابط في المدرسة الاميرية وكانت الجنود ترسل انوار كشافاتها دون ان تقابل الثوار باطلاق الرصاص .

قوى عسكرية تتحرك نحو العقبة

حلقت في سماء المدينة ثلاث طائرات نزلت احداها وحملت مساعد مدير البوليس واتجهت نحو العقبة وبعد ساعة تقريبا رجعت واحدة منها . وعلى اثر ذلك تحركت قوة عسكرية كبيرة في ست سيارات ملأى بالجنود

مخالفات كثيرة لقانون منع التجول

نظر مساعد حاكم اللواء في بئر السبع في قضايا عديدة بتهمة مخالفة قانون منع التجول .

يافا — يوم الجمعة في ٤ جمادى الثانية ١٣٥٥ الموافق ٢١ آب ٣٦
صاحب الامتياز : إبراهيم الشنطي
مدير الادارة والمحرر المسئول : شوكت حماد
رقم التلفون ١١٨٧ و١٠٧٥

الدفاع

جريدة يومية سياسية مصورة

العدد ٦٧٥ — السنة الثالثة
ادارة الدفاع في عمارة حزبون شارع جمال باشا — يافا
العنوان البرقي : الدفاع يافا — ص. ب. ٢٥٥
قيمة الاشتراك في فلسطين عن سنة ١٥٠ عن نصف سنة ٨٠
« « الخارج « « ٣٠٠ « « « ١٦٠

مقتل يهودى واصابة ثلاثة بجراح خطرة . اجتماع خطير في بغداد من اجل فلسطين يحضره الملك . فخامة نوري باشا السعيد في القدس

المتاجرة بالحادث

لماذا التهويل

أخذ اليهود يهولون في حادث الاعتداء على الممرضتين . ومع أن اللجنة القومية في يافا قد استنكرت العمل حالا واستنكره كل عربي ، فأن الصحف اليهودية لا تزال تنشر الخبر في تهويل وتضخيم، وتعلق عليه بحروف كبيرة جداً . وقد شملت هذه الدعاية هيئات عربية أخرى ، غير لجنة يافا التي كان يكفي الوقوف عند استنكارها ، لكي لا يستغل اليهود ذلك

استنكرنا الحادث . لكن نستنكر معه متاجرة اليهود به متاجرة الخبث والدعاية المسمومة . لقد انطلقت برقياتهم بالعشرات تغزو العالم ، مهولة ، حتى كاد العربي يأسف على اعلان أسفه السابق ، ويود لو بقي في نفسه . إنه حين احتج واستنكر ، إنما فكر بنوع العمل الذي كانت تمارسه الممرضتان ، وبانهما قبل كل شيء امرأتان فلا يجوز الاعتداء عليهما بوجه من الوجوه . ويرى العربي غاية العار أن يصيب امرأة أيا كان جنسها ، بسوء ، فان له من دينه وتقاليده ، وأخلاقه ما يسمو به عن هذه الدنايا وما قد يقترفه الغير . لكن الحادث وقع وتلاه الاسف الرسمي من هيئة عربية محلية ، فلماذا المتاجرة والتهويل ؟

هل استنكروا

وبسوقنا هذا إلى حوادث وقع الاعتداء فيها على نساء وأطفال من العرب ، فما بعثت هيئة يهودية بكلمة احتجاج ، أو استنكار . قتلت امرأتان في الجماسين فمن سمع كلمة منهم تستنكر ؟ ومزقت شظية قنبلة فخذي طفل فتي في البريء — أي مجلس يهودي ، أو لجنة ، أو صحيفة اشمأزت وتألمت ؟ أم هل المرأة العربية دون اليهودية ؟ لقد تلا حادث الاعتداء اجراءات من الحكومة كانت الاولى من نوعها وما تلا حوادث اعتداء اليهود على العرب غير عبارة ... « والبوليس جاد في البحث »

من المسبب

بعد هذا وذاك ، من الذي أوقع البلاد في هذه الحالة غير طمع اليهود ، وسياسة اليهود ، وأخلاق اليهود ؟ كنا أمة آمنة في بلادها ، يكاد الاذى لا يصيب الطير السابح في سمائها ، فجاءت الصهيونية بأطماعها ، ومآويها ، ومهاجريها ، ودعاياتها . وأخذت تزاحم ، وتهدد ، وتصبح خطراً رهيباً . إذن ان الذي يوجد المسببات ليس له أن يتاجر بالنتائج ، لا سيما وأن العرب ما اقترفوا وما شوهوا . لا سيما وأن الحكومة اتخذت معهم اجراءات شديدة ينوء تحت عبئها كل شعب مهما كان قوي النفس والمعنوية .

بماذا علقوا

واسمع ما يأتي . استنكر حادث الاعتداء المذكور : اللجنة العليا ، لجنة يافا ، بلدية يافا ، لجنة حيفا ، لجنة السيدات . هل يعلم العرب بماذا تلقى اليهود هذا كله؟ اقرأوا (البالستين بوست) التي علقت عليه بأن اللجنة والارهابيين على حد سواء! لمن اذن يستنكر العرب ؟ هل يحسبون انهم امام انكليز ، والمان ، وافرنسيين ؟ انهم يخاطبون يهودا ، نعم يهود !

كان واجب اليهود ان يتلقوا عمل العرب هذا بالسكوت اذا لم يكن بكلمة فيها رائحة الشكر . لكن الطبيعة اليهودية ، حتى في هذا العمل ، لا تعلق عليه بأكثر من قولها ان زعماء العرب يستوون مع الارهابيين ، وهم في صف واحد ! وان السلطات في انكلترا تخطيء اذ لا تضعهم في هذا المستوى

الدعاية الشوهاء

واقع الامر أن العرب حين استنكروا ، ما فعلوا ذلك إلا من ناحية انسانية وقد أدوا هذا الواجب على اكمل وجه . وكان من المستحسن أن لا تقول هيئة عربية كلمة بعد الذي قالته لجنة يافا ما دام أنه يعبر عن شعور العرب جميعاً . إنما تقوم به الصحف اليهودية من خبث الدعاية الشوهاء ليجعل قلب العرب ينقلب قطعة من الفحم الحالك حين يذكر أمامه اسم اليهودي ، فكيف حين يرى شخصه

نتيجة نافعة

إننا لم نطالب اليهود باستنكار عدوانهم كما في حادث الطفل والمرأتين والعائلة ،

ذلك بعيد جداً أن نتوقعه منهم . ولما وقع حادث الممرضتين استأنا كثيراً . لكن اليهود اتخذوا منه « قميص عثمان » فقاموا يصولون ويجولون . وهم في ذلك ينفعوننا من ناحية غرس روح البغضاء بيننا إلى يوم القيامة ومن ناحية المحافظة على قضيتنا محافظة مقدسة نستهين في سبيلها بكل غال وعزيز واذا لم يكن من نتيجة لدعاية اليهودية غير هذه النتيجة فأننا نتقبلها شاكرين مغتبطين . واننا لنسخر من السياسة التي كانت تحلم بالجمع بين العربي بفضائله وتقاليده وأخلاقه ، وبين اليهودي بيهوديته — وحسبنا هذا — ونراها سياسة قد شاخت ، ووضعت رجلها اليمنى في حفرة القبر !

« عربي »

مقتل يهودي وجرح ثلاثة

٨ عرب يعتقلون بسبب الحادث

خرجت من تل ابيب في الساعة العاشرة والنصف من صباح الامس سيارة صغيرة كان يركبها اربعة من اليهود ، وعند وصولها الى مقربة من خطوط السكة الحديد قبل الرملة . اطلق عليها مجهولون الرصاص . فأصابت رصاصة سائق السيارة في عنقه فقضت عليه واختل توازن السيارة التي ظلت سائرة لوحدها بدون قائد

وصدف وقتئذ مرور سيارة الشحن رقم ٣٨ آتية من الرملة فاصطدمت بها وتحطمت واجهة السيارة بصورة فظيعة فاصيب الثلاثة ركاب الباقين بجراح عديدة

وبالوقت نفسه اصطدمت سيارة شحن كبيرة (زادت الطين بلة) بالجرحى

وقد خرجت قوة كبيرة من رجال البوليس والجند الانكليزي بينهما الجاويش مدلك الى مكان الحادث ومعها سيارات الاسعاف ، واول عمل قامت به ان نقلت الجرحى الى مستشفى هداسا بتل ابيب .

وقد علمنا ان السائق الذي قتل يدعى (هانس كرنولد) وعمره ٢٥ سنة جاء من المانيا قبل سنة الى فلسطين وهو مهندس ميكانيكي ولما لم يجد له عمل في الهندسه اشتغل سائق سيارة

واما الجرحى فهم شوخاشوفسكي وعمره ٢٨ سنة وصناعته كاتب في محل تجاري بتل ابيب ، الياهو فالك وعمره ٢٥ سنة وشيا بو هابرن وعمره ٣٥ عاما

وقد قبض البوليس على ثمانية اشخاص اتهموا باطلاق الرصاص على السيارة ولكن كلاب البوليس لم ترشد الا على شخص واحد

انفجار لغم كبير

يعطل سيارتين من سيارات القافلة اليهودية

بينما كانت القافلة اليهودية بعد ظهر هذا اليوم والمحروسة بالجند المسلح متجهة نحو الجنوب وفي شرقي نور شمس انفجر لغم كبير فاصاب سيارتين فعطلهما واصيب عدد من اليهود باصابات مختلفة وقد توقفت القافلة مدة طويلة واسرعت سيارات الاسعاف الى مكان الحادث حيث عملت على نقل المصابين الى المستشفى واما عدد الاصابات بالضبط فلا يزال مجهولا وقد اتصلنا بالمصادر الرسمية فلم تثبت لنا الخبر او تكذبه .

يهودي يتعرف عليه شهود القنبلة

التى قتلت طفلة عربية ، وجرحت شابا عربيا

القى البوليس القبض على شخص يهودي يدعى (موشى صاباخ) واتهمه بالقاء قنابل التي قتلت طفلة عربية واصيب بسببها شاب عربي بجراح بالغة في حي المنشية وقد جرى تشخيصه في مركز بوليس تل ابيب بحضور ضابط المنشية فتعرف عليه الشهود جميعاً ، وقد اودع السجن .

فلسطين في « النيرايست »

المطلوب هو لجنة ملكية قوية رحيمة

يؤيد تقريرها وزير قوى ... رحيم

نشرت مجلة « بريطانيا العظمى والشرق » ـ النيرايست ـ في عددها الاخير كلمتين افتتاحيتين نقلت في اولاهما مقاله العجوز السر فلايندرز بتري من مقال له نشرته (التايمس) وهو :

« ان قلبي مع العرب اذا هم اقتيدوا قيادة لبقة صارمة ، اما عقلي فمعجب بتقدم الحضارة التي اليهود وهي حضارة لا غنى عنها للعرب في فلسطين »

ثم قالت (النيرايست) بعد ذلك ان ما كتبه هذا العجوز كتبه على اثر مقال المستر ايمري احد وزراء المستعمرات السابقين قال فيه :

« كل ما يحدث في فلسطين يجب ان يبنى على قاعدة ثابتة »

وبعد ذلك قالت المجلة ان فلسطين سترى اللجنة الملكية فيها قبل ان ينتهي شهر تشرين الاول ، ثم اشارت الى انها لم تنشر آراء العرب وآراء اليهود في اعدادها السابقة لا لاثارة الرأي العام البريطاني

وفي الكلمة الثانية ، بعد كلام طويل عن موقف الانكليز من سياسة حكومتهم في الثورة الاسبانية ، قالت (النيرايست) :

... وكذا الموقف (الحيادي) يقف على سياسة تبنى اسسها على قاعدة ثابتة ... الانكليز من مطالب العرب واليهود في فلسطين .

ان الانكليزي لراغب في ان يكون منصفاً ، انه عقت (اللاسامية) وتعضيد ما يسمعه من انباء التحامل على اليهود في الطرف الشرقي من لندن ، ويعتقد بان لا مبرر للسياسة التي يتبعها الرهتلر ضد اليهود في المانيا ، ثم هو بعد ذلك يعتقد بان اليهود قد (ضبطوا النفس) ضبطاً يستحق الاعجاب ، ويتوقع هذا الانكليزي فوائد روحية عظيمة ... من المؤتمر اليهودي العالمي المنعقد في جنيف

ولكن للعرب قضية قطعية ، يؤيدها العدد الذي يتزايد من المسلمين الهنود الذين ينسون ان دخول اجدادهم الى الهند لم يقابل بالترحاب من الهندوس ، كما قابل المهاجرون اليهود من العرب في فلسطين .

على ان المعضلة ليست من المعضلات التى لا حل لها .

انها تحتاج الى تقرير قوي من لجنة ملكية رحيمة ، يؤيده من وزير مستعمرات قوي رحيم !

وكل شيء كما قال المستر ايمري ، يتوقف على سياسة تبنى اسسها على قاعدة ثابتة ...

عناصر الزعامة

٣ — هتلر

ايمكن هذا

سار ، وهو صغير ، في شوارع مونيخ فأذا به أمام سحنة غريبة ، وأناس أغرب ، ومنظر إنسان يلفت النظر واقترب منه ، فأذا استغرابه يزداد ، واذا الاستغراب مصحوب بالامتعاض وسأل من يكون هذا ، فقيل له : انه يهودي وعلى الفور قال الشاب مندهشاً ، هل يمكن أن يكون هذا ألمانياً صافي الالمانية ! »

ومن يومئذ شرع يدرس طباع اليهود ، وأعمالهم في البلاد الاخرى ، فخرج من ذلك بالنتيجة التي علمها أهل الارض جميعاً ، وما يجب أن يعلمها ويعمل لها عرب هذه البلاد ، فلا سيادة ليهودي ، ولا رضاء بقبوله عالة على دم البلاد

هذا الرسام

والداخل الى إحدى الدور في مونيخ عام ١٩١٣ يرى رساماً أو دهاناً يعمل ، جاداً في عمله . إنه يطيل التفكير جداً يقلب النظر قل أن يبتسم لسوى الاطفال وجهه فيه الصلابة ، والاتزان ، وامائر الخلق الفاضل . لا يشرب الخمور ، ولا يدخن ، ويكره الاسفاف الاخلاقي لكنه يرى أيضاً بذلة عليها ما على بذلات الدهانين والرسامين

التدهور الفظيع

كان هذا هتلر ! أي انسان يصدق ذلك ؟ ودخل الحرب ، وتنشق الغاز السام ونجا باعجوبة . وخرجت المانيا جريحة ، خائرة ، من غمرة الحرب . وبدأ الانحلال الخلقي . وعنيت النفوس الرذائل في الارباح الحرام ، والتجارة الضارة . وانحطت قوى الشعب الالماني من أثر الضربة الشديدة وتحكم اليهود في ذلك ، وظهروا مستغولين يهدمون كيان هذه الامة المهزومة . لا أمل ، ولو بارقة ضئيلة

يضعون دستوراً

خلال ذلك كان سبعة يجتمعون سراً في احدى غرف في بيت من بيوت مدينة مونيخ هؤلاء السبعة اعتصموا بالخلق الجرماني الاصيل ووضعوا دستور الحركة النازية وقاموا يعملون وسط زوابع الاطماع ، والشرور ، والشهوات . لكن يعملون مؤمنين واصرار . وتكاثر مع الزمن أنصار الحركة ، لكن كيف تنقذ المانيا ؟ هذا شبه مستحيل

مؤمن وبليغ

واقتحم الخلق الفاضل المرهف . وظل يبشر بالدعوة الجديدة وظل يذدي ضمير المانيا قبل الحرب ، غير يائس . خطيب ، وهبه الله بلاغة تسمو به عن أبلغ خطباء أوروبا . مؤمن ، من طراز لا يطاوله غير ايمان اصحاب الدعوات العالمية . شجاع يكفي انه واجه أمة منحلة ، نخرت في عظامها الحركات الهدامة ، والاخلاق المنهدمة .

السيد المتواضع

واقتحم الرشستاغ (البرلمان) بسبعة فقط ، ثم تطور العدد ، حتى نازل هذا الدهان والرسام هندنبرغ العظيم في انتخابات الجمهورية . ها هو الآن سيد المانيا كلها ، بل يكاد يكون معبودها ، على حد التعبير الجديد لكن ماذا غير فيه الزمن؟ لا زال ذلك الشاب المفكر الطويل التأمل ، المتسامي في أخلاقه وفضائله . ما زال المحب للاطفال ، الذي يعتقد أن كل امرأة المانية في بلاده بمثابة أمه يعيش حياة طهر ، وتعفف ، ووجدانية . راتبه تبرع فيه للعمال ، ثوبه بسيط ، مظهره ـ ليس فيه ما يدل على أنه سيد أمة عدد نفوسها سبعون مليوناً تعطيه قلوبها إذا طلب

جملة ذهبية

ومن الخير أن نختم هذا التصوير بجملة للرجل ، ينفعنا ذكرها ونحن في مرحلة وطنية شديدة : هل تزول معنوية أمة من الوجود إذا قهرت في حرب ، أو إذا هزمتها قوة؟ هل خلق الله بي من قوة بث من حياة أقول: لا — إلا إذا كان فيها صفات الجبن ، والانقياد ، وتلمس الراحة والترف . اما الامة المرهفة ، ذات الوجدان الحي ، فأنما تضاعف الهزيمة من قوتها ، وتسمو بها كثيراً ، وتهيئوها لمرتبة أعلى ، ومستقبل أمجد »

مصور

هيكت يعتزل الخدمة

بلغنا من مصدر ثقة ان المستر هيكت سيعتزل الخدمة في آخر هذا الشهر . ومن المرجح ان يغادر هذه البلاد عائداً الى انكلترا

. . .

سياسة بريطانيا في فلسطين

لا تقوم الا على سوء النية

بقلم الاستاذ عيسى السفري

مقدمة

يستغرب كل من وصلته انباء الاضطرابات في فلسطين، وعرف شيئاً عن ظلاماتنا نحن العرب، وهضم حقوقنا والضغط على حرياتنا الدينية والمدنية، كيف اننا صبرنا مدة ثمانية عشر عاما على سياسة مذبذبة، لا تقوم إلا على سوء النية !

ولكن، من كان موقفه كموقفنا يثق بصداقة بريطانيا، ويعتمد على شرفها في اوفاء بالوعود، يعذرنا في هذا، ولا يشدد النكير علينا.

اننا بنينا ثقتنا ببريطانيا، على تلك الصداقة التي وضع اسسها المرحوم الملك حسين بينه وبينها واشترك واياها في الحرب الكبرى ضد حكومة تركيا المسلمة التي كان تابعاً لها. وكل مرة نشتبه فيها بحسن نية بريطانيا نحونا كنا نقول «لعل لها عذر ونحن نلوم»

ولكن تجارب ثمانية عشر عاما، علمتنا جيداً، الى اي حد يمكننا ان نثق ببريطانيا، والى اي حد نستطيع الاعتماد على شرفها في تنفيذ العهود !

وطن قومي في فلسطين

فرض الانتداب على فلسطين، فجر معه الوطن القومي اليهودي. وقد شعرنا ومنذ بخطر هذا الوطن علينا، بالرغم من قلة عدد اليهود في ذلك الحين: وبالرغم من اكثريتنا الساحقة، التي كانت تسيطر على الموقف

وجاءت اضطرابات سنة ١٩٢١ فدلت على تخوفنا من هذا الامر. وشعرت بريطانيا بهذا التخوف فبعثت الينا وزير مستعمراتها، المستر تشرشل ليزيل مخوفنا، ويفسر لنا معنى الوطن القومي اليهودي، بعبارة مطاطة، تحتمل الشك واليقين !

قال منذ بالحرف الواحد:

«ان حكومة جلالة الملك، لم تفكر في وقت من الاوقات باخضاع عرب فلسطين او محوهم، او قتل لغتهم وادابهم. لان عبارات تصريح بلفور لا تشير الى تحويل فلسطين بجملتها الى وطن قومي لليهود، وانما تعني بان وطناً كهذا يجب تأسيسه في فلسطين !...»

وقد مضت مدة طويلة على تفسير الوزير، والبلاد تتهود يوماً بعد يوم. والهجرة اليهودية تتدفق على البلاد سلسلة هندسية صاعدة. وقد حاول العرب (عبثاً) ان يعرفوا من حكومة بريطانيا عدد اليهود الذي يجب ان يتكون منه الوطن القومي !

قوة الاستيعاب

وبعد ثماني سنين، شعرت بريطانيا بان حيلتها فضحت. وداات اضطرابات سنة ١٩٢٩ على ان تصريح المستر تشرشل لم يطمئن العرب، ولم يقلل من مخاوفهم من الهجرة، لا بقليل ولا بكثير فعمدت الى تعبير جديد، تخدر به اعصابهم. فكان «قوة البلاد على الاستيعاب !...» وكلمة «استيعاب» كانت مطاطة ايضاً. فلا العرب استطاعوا ان يفهموا مدى هذا الاستيعاب، ولا حكومة بريطانيا حددت قوته. وظلت هجرة اليهود الى فلسطين مستمرة، وظل امتلاك الاراضي مستمر وباستمرار الاخير، استمرت قوة الاستيعاب !...»

الالتزامات مزدوجة

مضت اربع سنوات، وحكومة بريطانيا تمعن بغش العرب، وتخدر اعصابهم بكلمة «استيعاب» الى ان تحقق لدى العرب سوء نيتها، وانها لا تريد بهم خيراً. فقاموا سنة ١٩٣٣ بمظاهرات دامية، يعبرون بها عن عدم ثقتهم ببريطانيا. فكانت النتيجة ان جاءت اليهم هذه المرة، بنغمة جديدة، وتعبير جديد، هو الالتزامات المزدوجة

والالتزامات المزدوجة مقصود بها (١) تأسيس الوطن القومي لليهود ٢ والمحافظة على حقوق العرب الدينية والمدنية !

وقد كان الالتزام الاول، هو وحده الذي اهتمت بريطانيا بتنفيذه، طول مدة انتدابها على فلسطين. وفهم العربي من الحقوق الدينية، ان يصلي فقط في مسجده او كنيسته. ومن الحقوق المدنية ان يحافظ على ماله ونفسه وحريته والكن هذه الحقوق بقسميها الديني والمدني ليست كل ما كان يبغيه العرب من ثورتهم الكبرى. لانها كانت مضمونة لهم على مدى واسع. ولكنهم كانوا يبغون الحصول على حقوقهم السياسية في بلادهم الحقوق التي تحمل بين طياتها كل معاني الحرية والاستقلال.

هيبة الامبراطورية

مضت ثلاث سنوات اخرى والبلاد في حالة غير طبيعية. ونقمة العرب على بريطانيا تغلي في صدورهم، غلي الماء في المرجل حتى انفجر وعمت الاضطرابات البلاد كلها، وقام العرب يدافعون عن عن حقوقهم في بلادهم. بعد ان اساءت بريطانيا الى هذه الحقوق، ولم تحسن الدفاع عنها !...

احست بريطانيا بنقمة العرب وشعرت بانهم جادون في حركتهم هذه المرة. ففتشت في قاموس اضاليلها السياسية عن تعبير يبرر موقف العناد الذي وقفته، ويخرجها من المأزق الحرج الذي اوقعها العرب فيه. فلم تجد الا التمسك بعبارة المحافظة على هيبة الامبراطورية !...

وها قد مضت اربعة اشهر على الاضطرابات، وبريطانيا لا تزال تحافظ على هيبتها الامبراطورية، بين تقتيل النفوس البريئة، وسفك الدماء الطاهرة دون ان تعلم بان هيبة امبراطوريتها، وكل امبراطورية في العالم، لا تقوم على السيف والمدفع. بل تقوم على انصاف الامم البائسة، والشعوب المظلومة !...

يافا: **عيسى السفري**

* * *

اليقظة الاخيرة

«او الشعب المستميت»

«بقلم الشاب الشاعر صاحب التوقيع»

١

طالب الموت ليحيا فمضى   غير غاد
ناقماً كالدهر والدهر قضى   بالجهاد
شام للحق شعاعاً ومضا   في البلاد
فجرى الكون بقلب نبضا   بارتماد
ايرى شعباً ضعيفاً ربضا   الاعادي !!
أعزلا ...... أين سلاحه ؟!
إنه الايمان !!

٢

ساءه الظلم هواناً فأبى   وانتفضا
ورأى العدل ذبيحاً فنبا   وامتعضا
لم يثر حتى استشف الحجبا   فاعترضا
فأذا العالم يدوي السببا   فانقبضا
لفلسطين... لشعب نهضا   بانقاد !!
ثائراً .... يدوي صياحه !
عاشت الاوطان !

٣

نفذوا كل قصاص ظلماً   لا نبالي
إن تلك الروح لن تنهزما   في النضال
لم تعد تخشى الردى والعدما   للرجال
بعث جمع الفدا فأتمما   بالجبال
سوف لا يرجع إلا بالرضا   والمراد !!
هكذا كان كفاحه
ساطع البرهان !

(يافا) «محرى»

«البوست» غير راضية

عن اللجنة القومية في يافا..!

بعنوان (تنصل غير تام) عقدت (الباليستاين بوست) في عدد اول أمس مقالا افتتاحياً طويلا عاقت به على البيان الذي اصدرته اللجنة القومية في يافا واستنكرت فيه مصرع الممرضتين اليهوديتين، فلم يعجبها هذا البيان لان اللجنة لم يسبق لها ان استنكرت ما قامت به الصحف العربية ... من التحريض على الممرضات اليهوديات

وبعد ذلك تساءلت (البوست):

لماذا لم يقم السادة يوسف عاشور، عمر البيطار، محمود ابو خضرا وراغب ابو السعود الدجاني باصدار بيان يستنكرون فيه مثل هذا التحريض؟

وكيف نفسر سكوت هؤلاء والتهييج يتلو التهييج ؟

ولماذا امتنعوا عن الكلام عندما كان الجو يتسمم بهذه الكراهية التي اسفرت عن مقتل مارتا فلك ونيحاما زيدلك؟

بيان اللجنة

متى كان يحترم ؟

ثم قالت (البوست) بعد ذلك:

ولكن بالرغم من صمت هذه اللجنة العربية، فان تنصلها الذي جاء في بيانها كان يمكن ان يحترم لولا انه لم يجيء ناقصاً.

لقد خلا هذا البيان من المطالبة ... بوقف اعمال العنف في الحال، ولم تجيء فيه كلمة واحدة يطلب بها من العصابات القاتلة في المدينة وفي البرية ان تمتنع عن اعمالها الدموية.

لا بل ولم تجيء فيه كلمة واحدة تؤكد بان مثل هذه الاعمال ستقف

وليس ثمة ما يشير قط الى ان لجنة يافا ستخطو اية خطوة من هذا القبيل لمنع استمرار الاعمال الارهابية المفزعة

واخيراً مضت (البوست) تقول ان تنصل هذه اللجنة من عمل واحد من الاعمال الفظيعة الكثيرة لا يمكن ان يعد تنصلا كاملا ... باي حال من الاحوال، فهو اذن تنصل لا يقام له أي وزن.

(الدفاع): اما التنصل الذي يقام له وزن حقيقي في نظر (البوست) فلابد وان يجيء عن طريق دعوة الامة العربية في فلسطين كلها، الى الخلود الى الراحة الى ان يتم اليهود (توغلهم السلمي) في البلاد. والى ان تقوم (مملكة اسرائيل) على انقاض فلسطين العربية !

ان العرب يجدون يا (بوست) .. فاهزلي انت وحدك كما تشائين ان تهزلي

التبرعات لنابلس

استلم اليوم فضيلة القاضي الشرعي مبلغ ١٣ جنيها و ٢٧٣ ملا قيمة ما تبرع به اهالي قرية البديرا كي ترسل بواسطة فضيلته الى نابلس

مؤامرة الاستعمار في فلسطين

لهدم كيان الجامعة العربية الكبرى

بهذين العنوانين كتب الاستاذ صاحب التوقيع المقال التالي في مجلة «الرابطة العربية» المصرية الغراء:

لا يزال العرب الامجاد في فلسطين يدافعون عن وطنهم المستباح، وحماهم المجتاح، بالانفس والاموال. وقد مضى عليهم الى الآن اربعة اشهر ونصف فما وهنت لهم عزيمة، ولا تضعضع لهم كيان وهم في شهرهم الخامس للاضراب كما كانوا في اليوم الاول منه. يرون ان كل ما يبذلونه في سبيل الغاية المثلى قليل. فلا الاضراب الطويل الامد، ولا البذل السخي في الاموال والارواح، يعني في هذا الجبار الذي قرر صاحبه ان ينهض بحمل الحرية مهما بهظ وثقل، والحريات لا تنال الا بالتضحيات الجسام

وتحاول السلطة الانكليزية ايجاد حلول شوهاء عرجاء لانهاء الاضراب، ولكن العرب سخروا منها ومثلها كمثل من يطالب بالف جنيه دينا مستحقا له، ولما يحرج الدائن المدين ويضعه امام امر واقع يعرض المدين عليه كحل للمشكلة دفع قرش واحد على الحساب ! ولذا فقد اعلن العرب بان النضال سيستمر حتى تجاب مطالبهم كاملة وهي:

١ ـ وقف الهجرة اليهودية وقفا تاما
٢ ـ وقف بيوع الاراضي
٣ ـ تشكيل حكومة وطنية دستورية في البلاد

ومشكلة الهجرة اليهودية هي اهم المشاكل استعصاء، ففي فلسطين الآن اكثر من اربعمائة الف مهاجر، جاؤا من سائر اطراف الارض، هم متباينو العناصر والغايات، مختلفوا القوميات والجنسيات، غرر بهم الزعماء والصهيونيون فاوهموهم بان فلسطين تدر لبنا وعسلا، فلما دخلوها لم يجدوا فيها غير التعاسة والشقاء. ولما طرقوا سبل العيش وجدوها صعبة شائكة فعمدوا الى الاجرام، والى نشر مبادىء الشيوعية والاباحية وفي تل ابيب وحدها الآن نيف وعشرون الف من الصهيونيين الذين نكبهم زعماؤهم، يجوعون ويشردون فلا يجدون وسيلة للاعراب عن آلام الجوع التي تنهش احشاءهم واحشاء عائلاتهم، غير القيام بالمظاهرات، والمشي في الشوارع صائحين مهددين، ثم يكون رد اولي الامر من اليهود عليهم ان يأمروا البوليس بتفريقهم بالعصي..

ولقد نال عرب فلسطين من المهاجرين اليهود اشياء لا تطاق. فهالهم زاحموا العمال العرب محاولين اغتصاب اعمالهم، وانتياش كسر الخبز من افواههم، وكثيرا ما كانت تقع مصادمات بين العمال العرب واليهود يسقط فيها جرحى من الفريقين، ولسنا ندري كيف سمحت الحكومة البريطانية بدخول مهاجرين جدد الى البلاد في الوقت الذي تعم فيه البطالة بين العمال اليهود، وتستجير البلاد من مظاهراتهم ومشاكساتهم حتى ان السلطة اضطرت بسبب كثرة حوادث الاعتداءات الى تعزيز قوى البوليس، فارتفعت ميزانية ادارة الامن العام الى ثلاثة ارباع المليون من الجنيهات، بعد ان كانت هذه الميزانية في اوائل الاحتلال الاغبر لا تتعدى ٢٠ الف جنية ! وكذلك ارتفعت اثمان المعيشة ارتفاعا فاحشا، وزادت اجور المنازل ثلاثة اضعاف

هذا من الناحية الاقتصادية. اما من الناحية الاجتماعية فان الاخلاق قد انحطت الى الدرك الاسفل، وعمت الاباحية البلاد المقدسة ـ وهي بلاد الطهر والفضيلة ـ ولكم طالب العرب الحكومة ان تحمي كيان الفضائل من الانحلال والانهيار، ولكم الحوا بوجوب وضع تشريع يوقف هذا التيار الاصفر، الذي لا يبقى على الاخلاق ولا يذر، ولكنها صمت آذانها. وفي فلسطين الآن عدد من المستعمرات يعيش سكانها الصهيونيون على «احدث الطرق الاباحية، من حيث اساليب الزواج، وطرق المعيشة، ونبذ الدين، وحياة التهتك والاستهتار، كمستعمرات نهلال وعين حارود، ورخافيا، وتل موند الخ حتى ان مبدأ العري قد انتشر في بعضها ايضا

اما من الناحية السياسية فقد الف عمالهم فرقا منظمة تتدرب على الفنون العسكرية وتقتني السلاح، منها فرق الهتجانا والهشومر والترمبلدور والمكابي وكاديما واخذ اليهود زعمائهم السياسية المتطرفة، منها انهم لا يبغون عن المملكة اليهودية حولا، وان العرب يجب ان ينزحوا الى شبه الجزيرة العربية ويتركوا فلسطين لليهود ... فالثورة الدموية التي جرت في فلسطين يوم ٢٣ اغسطس سنة ١٩٢٩ واستمرت اسبوعين كان سببها قيام فرق الترمبلدور بمظاهرات في القدس وكانوا يرتدون ثيابهم «الرسمية» ويحملون العلم الصهيوني، ينشدون الاناشيد المهيجة يتحدون بها شعور العرب، فثارت ثائرة العرب حينذاك واصطدموا بهم ووقع ما وقع

كل ذلك يجري تحت سمع الحكومة البريطانية وبصرها، وهي لا توصد باب الهجرة، ولا تعالج الاوباء الاخلاقية الفتاكة ولا تكبح من جماح الصهيونيين، ولا تنصف العرب في قليل ولا كثير. فنتج عن ذلك ان شمخ الصهيونيون بانوفهم واستكبروا استكباراً، واخذوا يربون جهاراً، ويدخلون الى البلاد خلسة عشرات الالوف من المهاجرين. وانا لنذكر ان المندوب السامي الحالي اعترف في خطبة رسمية له خطبها في العام الماضي في حديقة البلدية بنابلس، رداً على خطاب رئيس البلدية الذي احتج فيه على تدفق سيول الهجرة، بان الهجرة اليهودية غير المشروعة الى فلسطين فاقت في العدد الهجرة اليهودية المشروعة، وهو تصريح خطير واعتراف من المندوب السامي بالفوضى والتهاون في مراقبة المهاجرين. ومعناه انه اذا كان يدخل الى فلسطين في كل شهر عشرة آلاف مهاجر بجوازات سفر رسمية فانه يدخل اليها اكثر من هذا العدد بدون جوازات. والمعقول أن تكون اكثرية هذا العدد من الطبقة الفوضوية الهدامة التي تضم العاطلين والشيوعيين والمتشردين والاباحيين..

لقد آوت فلسطين ـ هذه البلاد التعسة النكداء الحظ بالمستعمرين في اقل من ١٧ عاما ٣٥٠ الفا من المهاجرين الصهيونيين يضاف اليهم ٥٠ الفا منهم استوطنوها قبل الحرب الكبرى وابانها فاصبح عددهم ٤٠٠ الف وبمعنى آخر اصبحت فلسطين كعلبة السردين. كل ذلك والحكومة البريطانية لا تريد وقف الهجرة ! فماذا تفهم من ذلك ؟

ان الذي يجب على كل عربي عاقل ان يفهمه هو ان المستعمرين يريدون تحويل فلسطين الى قطر اجنبي، اي ان يجردوه من عروبته واسلاميته، وان يقتطعوه فلذة من الجسم العربي. ففلسطين هي قلب البلاد العربية ولمركزها الجغرافي والحربي والتجاري خطره، فاذا ما فصلت ـ لاسمح الله ـ عن الكيان العربي استحال تأليف الجامعة العربية او بكلمة اكثر صراحة، الامبراطورية العربية الكبرى التي يسعى لها كل عربي عامل مخلص

فالصهيونية والحالة هذه هي عرض لا جوهر، والاستعمار هو اساس البلاء واس الداء. والمهم عند الاستعمار هو سلخ فلسطين عن عروبتها واسلاميتها، وطبعها بطابع اجنبي ايا كان لونه وبذلك يفصلون آسيا العربية عن افريقية العربية ولا فما معنى ان يقول الخبراء الانكليز الرسميون لحكومتهم ان فلسطين لا يمكنها ان تستوعب اكثر من ١٥٠ الف مهاجر فتدخل اليها اربعمائة الف ثم تعلن انها ستأتي بسواهم وما معنى ان يقول هؤلاء الخبراء ان الاراضي في فلسطين لا تكفي اصحابها العرب، فتسهل لليهود امتلاك الاراضي، بينما هذه الحكومة نفسها تسن قانونا تحرم فيه على الاجانب «بما فيهم الانكليز» استملاك الاراضي في بعض مستعمراتها كنيجريا وسيراليون، صيانة لحقوق اهلها !!

نحن لا ننكر ان للضغط اليهودي اثره في ذلك الوضع المؤلم الذي حل بفلسطين، ولكننا لا نريد ان نتجرد من عقولنا لنصدق بان الانكليز لا يستطيعون عمل شيء يرضي العرب اصحاب البلاد وتحقيق بعض مطالبهم. اذن... هنا المؤامرة محبوكة الاطراف لسحق فلسطين التي هي بمثابة القلب من البلاد العربية عدا ما لها من مكانة دينية عالمية، ولفصلها عن الكيان العربي. ولذلك قلنا ونقول ان قضية فلسطين ليست محلية، وانما هي قضية عالمية، وبان انتصار فلسطين معناه انتصار للعروبة، وخذلانها خذلان لها

اما الذين يحاولون ان يباعدوا بين فلسطين وشقيقاتها الاقطار العربية، ويحفرون بينها برزخا يفصلها عنها، ويريدون ان يجعلوا قضية فلسطين محلية لا مساس لها بالقضية العربية الكبرى، وان يصرفوا عنها اذهان العرب في العالم. بل ان الذين لا يمدون لها ايدي المساعدة المادية والادبية، ولا يواسونها في نكبتها ولا يتوجعون لما حل بها من جور وطغيان ـ ان هؤلاء اعداء للعروبة، نصراء للاستعمار، وليسوا من الانسانية في شيء

القاهرة «عربي»

ساعدوا
عائلات الشهداء
والمنكوبين

* * *

الغايات الصهيونية الشريرة

في مقدمتها كلها التخلص بالجملة من عرب فلسطين

ليحل مكانهم «أخواننا المضطهدون واخواتنا المضطهدات في اوربا»

وبذلك تشهد في مجلة «النيرايست» اربع من بنات اسرائيل

في عددها الصادر بتاريخ ٦ آب الجاري وهو العدد الذي نشرت فيه مجلة بريطانيا العظمى والشرق «النيرايست» المعروفة — ما نشرته من الحقائق الرائعة التي خطها يراع الاستاذ ز. خوري وعربناها نحن في اعدادنا الماضية — في هذا العدد نفسه لم تضن المجلة على يهودية اسمها «هيلين حنة نوز» بنشر كتاب لها استعرضت فيه آراء ثلاث من ذات جنسها ثم عززت هي هذه الآراء برأيها الخاص، فاليك هذا الكتاب كما نشرته (النيرايست) لتدل به بالطبع على مدى التصورات الهوائية الجنونية التي يتصورها النساء الصهيونيات كما يتصورها امثال (جابوتنسكي) من الرجال الاصلاحيين (الابطال) على حد سواء

(المحرر)

لماذا يريد اليهود ان يصبحوا اقوياء

الى محرر (بريطانيا العظمى والشرق)

سيدي — شرحت المسز «طويل» في عددكم الصادر بتاريخ ، تموز قضية عرب فلسطين من وجهة نظر سيدة واست اشك في ان النساء البريطانيات اللائي بهن استجدت هذه الكاتبة يرغبن ايضاً في ان يسمعن ما لدى النساء اليهوديات في فلسطين من القول عن الغايات التي للجنس اليهودي

ان اللغز الذي لا افهمه من اعتراض هذه الكاتبة على الصهيونية هو في رأيها القائل بان اليهود يرجعون الآن الى فلسطين كدخلاء يغيرون عليها دون اعتداء بحقوق العرب يعملون على طرد العرب وتأسيس حكومة يهودية

وعليه اسمحوا لي بان اقتبس ها كلمات ثلاث نساء يهوديات فلسطينيات فقد يكون في هذه الكلمات الدليل على ان اليهود لا يرغبون في الاستزادة مما لهم من القوى في فلسطين، الا لغايات تختلف عن الغايات التي تخيلتها الكاتبة

الشاهدة الاولى

ممرضة صهيونية

بعد يوم واحد من محاولة حرق دار الاطفال التابعة لمؤسسة النساء الدولية الصهيونية في القدس الامر الذي كانت حياة المئات من فقراء الاطفال ستتعرض بسببه للخطر، قالت لي ممرضة تابعة لمؤسسة الصهيونية الاميركية النسوية المسماة «هداسا» ما يلي:

«لقد ظللنا نكافح من سنين في العمل لاجل اليهود ومن اجل العرب ايضاً، ففتحنا المراكز الخيرية للفريقين، وذهب اطباؤنا الى القرى العربية، وجاء المحسن الاميركي اليهودي ناثان ستراوس ففتح مركزاً صحياً لجميع الاجناس والمذاهب ولكن العرب قاطعونا نحن ومؤسساتنا

لقد كنا نؤمل في ان نعمل في سلام وتفاهم متبادل، ولكننا قوبلنا بمعارضة صريحة، فكيف يمكن ان يكون ثمة تعاون سلمي اذا كان اطفالنا الذين علمناهم ان ينظروا الى العرب... كجيران واصدقاء لنا، يرونهم يوقدون النار في ملاجيء الاطفال ويقذفون بالقنابل على رياض الاطفال؟

أليس من الواجب علينا اذن ان نعلمهم اننا الآن معرضون لهذه الاعمال المفزعة، لاننا اقلية عاجزة لا قوة لها... واننا عندما نصبح اقوياء فان العرب عندئذ فقط لن يكون لهم امل في ارعابنا وافزاعنا... وابعادنا عما نبذله من الجهود في توثيق عرى الصداقة بين (جميع الاجناس والمذاهب) فتصبح هذه الجهود ولا نفع يرجى منها

(الدفاع) هذه هي الشهادة النسوية الاولى على ان اليهود يعملون على ان يصبحوا وهم الفريق الاقوى والاشد في البلاد، وهذا لا يكون الا بطرد اهلها او العمل على جعلهم (عبيداً ارقاء) لليهود وهذا هو ما لن يكون ابد الدهر

اما الثوب (الانساني) الذي خلعته هذه الممرضة على هذه الغاية الصهيونية الشريرة، فليس له في عرف العدالة اي وزن يقام، فالامر امر صاحب دار يريد البقاء فيها، امام لص (انساني) يريد ان يسلبه اياها (بالطرق السلمية)....

الشاهدة الثانية

مزارعة يهودية

اما الشاهدة الثانية فهي فتاة صغيرة تعمل في احدى المستعمرات الزراعية في «اعك اسرائيل» وها هي شهادتها:

«ان هذه الرغبة التي طال عليها العصر، وهي رغبة الشعب اليهودي في العودة الى مملكته السابقة... هي التي جاءت بنا الى هنا

لقد جاء الكثيرون من جماعتنا كلاجئين الى مستعمراتنا هنا من المانيا ومن بولونيا وغيرهما من البلدان التي ليس اليهود فيها الا اقليات يهودية مضطهدة

لقد كان هذا المكان مستنقعاً تعشش فيه جراثيم الملاريا قبل بضع سنين... ولقد تحملنا آلام الحمى والكثير من الصعوبات من اجل تحويل المكان الى حقول نضرة وحدائق يانعة

اما الآن فان العرب يدمرون اشجارنا وحقولنا، وها هي البلاد تصبح مرة اخرى وهي صحراء ومستنقع... وها هم العرب يطلقون النيران علينا كل ليلة لا في معركة مفتوحة، ولكن من مكامنهم التي في الجبال التي فوقنا

لا بل ان من جيراننا العرب الذين سبق لنا ان ساعدناهم بطرق شتى من اصبح بين مهاجمينا

وتقول صحفهم انهم خائفون من قوتنا — فكيف نستطيع ان نصدق هذه الحجة ما دمنا لم نبلغ بعد الا اقل من ثلث السكان، ولا نملك الا ٦ في المئة من الاراضي؟

يجب علينا ان نصبح اقوى كثيرا جدا مما نحن عليه الآن، لنمكن لاخواننا اليهود واخواتنا اليهوديات في اراضي الاضطهادات، من ان يأتوا الى هنا... ليعيشوا في سلام على تربة هذه الارض

أنستطيع ان نأمل في حياة كهذه اذا ظللنا تحت رحمة العرب الذين هم اقوى كثيرا منا والذين يستخدمون قوتهم لتدمير انفسنا ومحلاتنا»..؟

«الدفاع» والمعنى اواضح كل الوضوح من هذا الكلام الصريح، هو العرب يجب ان يصبحوا وهم الاقلية الضئيلة المستعبدة امام الاكثرية الساحقة اليهودية المتسلطة

— لا قدر الله، لا قدر الله...

الشاهدة الثالثة

اما الثالثة فعجوز يهودية دعتني لاطل معها من فوق سطح دارها في المدينة القديمة في القدس الى المكان الذي يقوم عليه حائط المبكى، وهي الاثر الاخير الباقي من آثار الهيكل اليهودي ثم لاجيل النظر معها في الهضاب والوديان المليئة بالآثار الخالدة المتصلة بالتوراة، وبعد ذلك قالت:

«هناك مئات من العائلات اليهود تطير نازحة من دورها منذ البدء باطلاق الرصاص والقنابل على اليهود غير المسلحين في الشوارع

ان حياتنا محدودة لآن في زقاقين قصيرين وساحة فسيحة على جبل صهيون نعيش فيها وكأننا نعيش في مصيدة

اما افقر الفقراء منا فقد ظلوا هنا لان لا مكان لهم آخر يذهبون اليه، ولكن البعض منا قد بقوا لان من واجبهم ان يستمروا في التطلع الى اقدس مكان لليهود في الدنيا!

اننا اذا غادرنا كلنا هذا المكان الذي ظل مأهولا باليهود آلاف السنين، فانه قد يضيع منا الى الابد، ولا يستطيع اليهود قط بعد ذلك ان يأتوا ليصلوا بدون منازع عند حائط البراق كما يصلي المسيحيون، وكما يصلي المسلمون في اماكنهم المقدسة

اما اذا كنا الفريق الاقوى في العدد... والفريق الاقوى في النفوذ فاننا لا نعود نخشى القنابل ولا رصاص البنادق ونحن نصلي هنا، بل قد نصبح ونحن نرى من واجبنا الديني ان نساعد جيراننا»

«الدفاع» واذن فمن الوجهة الدينية ايضا لا بد لليهود من ان يصبحوا وهم الفريق الاقوى في العدد... وفي النفوذ — اي وهم حكومة هذه البلاد...

تقفون والفلك المحرك دائر

وتقدرون، فتضحك الاقدار

رابعة الشاهدات

هي الكاتبة البارعة

وبعد ان اقتبست كاتبة الكتاب لهذه المجلة، الشهادات السابقة، قالت هي مستطردة:

تمثل كلمات هذه النسوة اليهوديات الثلاث وجهة نظر في مسألة الرغبة اليهودية في ان تكون لليهودية قوة اعظم من قوى غيرهم في فلسطين، تختلف جدا عن وجهة النظر التي اساءت التعبير عنها المسز (طويل) في كتابها الذي قالت فيه ان هذه الرغبة اليهودية هي (الرغبة في طرد العرب)

ان هذه النسوة الثلاث يشعرن باننا لا نستطيع ان نبقى اقلية لا قوة لها في البلد الذي لم ينفك جنسنا اليهودي قط عن اعتباره وطننا القومي، والذي اليه طبقا لعهود بريطانيا العظمى، نذهب الآن لكي نعيش عن (حق) لا عن (منة) يمن بها علينا الغير

القدس ١٣ تموز

الامضاء

هيلين حنة نوز

«الدفاع» احسنتن ايتها الشاهدات الاربع، فقد فضحتن النوايا الصهيونية الشريرة المجرمة... باصرح مما فضحها به من قبلكن الرجال...

رسل «الانسانية» المحبوبون في الدنيا

للخلاص منهم، ستصبح رومانيا نازية...

نشرت جريدة (دربيتاتيا) التي تصدر في بخارست عاصمة رومانيا، في عددها الصادر بتاريخ ٣ الجاري، ما ننقله عن احدى المجلات الانكليزية فيما يلي:

التحريض مستمر

على الشعب المختار!

لم يكد المسيو نيكولاس يغادر رومانيا الى الخارج، حتى هبت من جديد عواصف التحريض الجهنمي ضد اليهود، وبدأت الصحف «اللاسامية» برغم المراقبة الشديدة المفروضة عليها، تكتب المقالات الطوال في شرح ما تقاسيه البلاد الرومانية من تدخل العنصر اليهودي تدخلا ممقوتا في كل ناحية فيها من نواحي الحياة

(كوزا) اللاسامي

سيزور هتلر

ومما له مغزاه البعيد في هذه الآونة ما اعلنه المسيو كوزا زعيم الحزب الفاشستي المقاوم لليهود، من انه سيزور هتلر في المستقبل القريب، وفي هذا الدلالة على ان الاحزاب الرومانية التي اتفقت مع بعضها على مخاصمة اليهود، لم تصغ سمعا الى النداء الذي كان المسيو تيتولسكو قد وجهه اليها قبل سفره

ومن المستحيل ان تكون هذه الاحزاب قد نشطت هذا النشاط الملاحظ الآن في كل مكان ضد اليهود، الا والبوليس ضالع معها موافق لها على ما تعمل

وسيكون اجتماع كوزا — هتلر، هو الخطوة الاولى في سبيل قلب رومانيا كلها الى كتلة نازية تصنع باليهود — على الاقل — ما صنعته لهم المانيا...

الاحباش يطردون الطليان من ديسي

ويوقعون بهم جم الخسائر

في عددها الصادر بتاريخ ٢ الجاري قالت «لا اور نوفيل» الباريسية:

اذا صدقت الاشاعات المتواترة في جيبوتي، فان قوى الرأس سيوم قد نجحت في احتلال ديسي واكتسحت منها ما كان فيها من القوى الايطالية، بعد ان كبدتها خسائر جمة لا يستهان بها في النفوس عندما تشبثت بالدفاع عن المدينة اثناء هطول الامطار الغزيرة

ولا يمكن التأكد الجازم من صحة هذه الاشاعات لسبب واحد، هو ان الايطاليين يحرمون على الاجانب الذهاب الى تلك المنطقة... خوفا عليهم من عصابات الرأس سيوم

ويقول لنا الهاربون من الاحباش انفسهم، من تلك المنطقة، ان قوى الرأس سيوم في مركز منيع جداً وانها تقوى وتشتد يوما عن يوم

اما الايطاليون فانهم لم يتقهقروا امام هذي القوى لا لان الامطار الثقيلة جعلت طيران الطائرات من المستحيلات

ويقال الآن ان ايطاليا تعد قوى جديدة لارسالها الى الحبشة، وان المارشال غرازياني لم يستطع الاحتفاظ باديس ابابا الى الآن الا بسبب حكم الارهاب العسكري الذي فرضه عليها

«الدفاع» هذا ما جاء في الجريدة الافرنسية، اضف اليه ان «الديلي هرالد» وهي اوسع الصحف الانكليزية انتشاراً قالت في عددها الصادر بتاريخ ٦ الجاري، ان عم امبراطور الحبشة، قد نجح في تجنيد جيش جديد، عدته ٦٠٠٠٠ جندي، سيدخل به الحرب ضد الطليان عما قريب

وعليه فالحرب الحبشية، لم تنته بعد كما وهم الايطاليون الدنيا..

العروة الوثقى بين الوزير والمندوب

لا تستطيع فصمها شخصيات انكليزية بارزة

والا لوقفت الهجرة وجاءت اللجنة الملكية حالا...

نقلت مجلة «نيوز دايجست» في عددها الصادر بتاريخ ١١ الجاري عن جريدة «يوركشاير بوست» الصادرة بتاريخ اول الشهر نفسه، القطعة التالية

شخصيات كبرى

لا ينفع تدخلها

قامت شخصيات كبرى من الشخصيات ذوات النفوذ ومنها اشخاص ذوو «معرفة عملية» بالعالم الاسلامي تلح على الحكومة في وقف الهجرة وقفاً موقتاً، وفي ارسال اللجنة الملكية الى القدس، حتى من قبل ان يستتب النظام ويتوطد القانون ولكن هؤلاء جميعاً قد فشلوا في فصم العروة الوثقى التي بين وزارة المستعمرات وبين حكومة فلسطين

وعليه فقد لا تقف الهجرة ولا تذهب اللجنة الملكية الى القدس، قبل ان يستتب الامر هناك اتم استتباب

تأكيدات صادرة

عن حدة المزاج!

وفي يوم الجمعة (الجمعة الاخيرة من الشهر الماضي) سمعنا بان السير آرثر واكهوب وملاءه... قد اصبحوا على ثقة من كون الاضطرابات ستنتهي في الاسابيع القلائل المقبلة

ولكن الكثيرين هنا يعدون هذه التأكيدات وكأنها لم تصدر الا عن حدة المزاج...

«الدفاع» لا نعلق نحن على اقوال هذه الجريدة الانكليزية بشيء وانما نترك امر التعليق عليها للاسابيع القلائل التي انقضت منها اسابيع قلائل... منذ صدرت هذه التأكيدات.

«البطل» جابو تينسكي

يتحدث عن اعماله الحربية المجيدة

في «الناحية الهادئة» من ميدان القتال...

نقلنا قبل يومين ما نشرته «النيرايست» عن (الشجاعة اليهودية) بقلم الاستاذ ز. الخوري مما رأى القراء فيه كيف ان هذا الشجاعة لا تعد الا (نكتة لطيفة) تقال ليهزأ بها الهازئون وليسخر منها الساخرون...

واليوم ننقل للقراء بعض شذرات من سلسلة مقالات نشرتها (الجويش كرونيكل) بقلم (البطل) جابوتينسكي زعيم الاصلاحيين الذين انشقوا نهائيا على الصهيونية العمومية، واسسوا لانفسهم ما اسموه باسم (الصهيونية الجديدة) التي لا غاية لها الا... اخذ فلسطين من اهليها بقوة... (الشجاعة اليهودية)..

المحرر

هدوء نسبي

في الدورة الاولى

قال جابوتينسكي:

يمكنني ان الخص تاريخ الاورطة اليهودية التي كنت فيها الى ثلاث دورات:

١ — دورة الصيف التي امضيناها في جبهة «شيهم»

٢ — دورة هجوم الجيوش البريطانية على جبال نابلس

٣ — دورة ما بعد الهدنة

اما الدورة الاولى فانقضت علينا في هدوء نسبي، لان الاتراك بعد المعارك الثقيلة التي كانوا قد خاضوا غمارها معنا (.. اي مع الجيوش البريطانية التي لم يكن فيها غير اورطتين يهوديتين تؤديان ما يلزم من الخدمات وراء خطوط القتال) كانوا قد احسوا بحاجتهم الى الراحة، التي كنا نحن ايضا في أشد الحاجة اليها:

وكانت جبهتنا تقع على منتصف الطريق بين القدس، وبين مدينتنا التي كانت تسمى (شيهم)... فاصبحت الان تسمى نابلس..!

الى نابلس

لنكمن في الجبال

يمر المسافر من القدس الى (شيهم) اول ما يمر بقرية البيرة... وهذه هي التي كان اسمها القديم (بيريت بنيامين) ومنها يصل في اعماق الوادي الى عين سينا او (جاشانا) القديمة، ومن هذا المكان يلتف الطريق يسرة الى واد آخر اضيق من الوادي الاول، يطلق عليه العرب اسم (وادي الجب)، وهنا بين قريتين عربيتين مهجورتين هما (ابوين الى الشمال وجلجلية الى اليمين، قامت جبهتنا الامامية

وتتطلع هنا فترى سلسلة من الجبال ترتفع نحو ٢٥٠٠ قدم من الشرق الى الغرب، وعلى الجانب الشمالي من هذه السلسلة يجري واد عميق تقوم بعده سلسلة جبال اخرى اطول من الاولى

وعلى السلسلة الاولى عسكرنا نحن، ولان الاتراك كانوا على السلسلة الثانية، لم نقم خيامنا على القمة، بل نصبناها على منخفض من الجبل يقع على مسافة ١٠٠ قدم وراء قمته... حتى نكون بعيدين عن انظار العدو

ولقد حرمنا على انفسنا الذهاب الى القمة في النهار، بل تركنا ذلك للاحراس الذين كانوا قد بنوا لانفسهم اكواخا من اللبن اطلقوا عليها اسم «مخافر المراقبة»

اما في العمل فكنا نكتفي بارسال دوريات الاستطلاع، وعلى هذا انقضت الدورة التي تمتعنا بها بالهدوء النسبي

معارك طفيفة

لا خطر فيها!

وبدأت الدورة الثانية لمعارك يصح ان يطلق عليها اسم «معارك ثانوية»

البقية على الصفحة السابعة

« مناحم زيف »

يقذف العرب بقنبلتين

خرج عمال التصليح في دائرة السكة الحديدية بيافا الى اصلاح بعض الخطوط الحديدية بالقرب من جسر شلوش عند رأس المفتاح وذلك في الساعة السابعة صباحاً وبينما هم يعملون، قذفهم شخص يهودي بقنبلة فلم تنفجر فألقى عليهم قنبلة اخرى ولما رأى العمال ذلك اليهودي وهو يقذف القنبلة فروا مبتعدين عنها فانفجرت واصابت شظية منها احدهم ويدعى جميل محمد عبد الله بجراح طفيفة في كتفه الايسر

وقد هرع العمال على الفور الى ادارة السكة وابلغوا الناظر بالحادث وهو بدوره اخبر البوليس فحضرت على الفور سيارة ملاءى بالجند والبوليس وعلى رأسهما الضابط عبد الله افندي سليم واجرت تفتيشاً دقيقاً، فعثرت على القنبلة الاولى التي لم تنفجر وقد دل العمال على المنزل الذي قذفت منه القنبلة، فاعتقل الضابط صاحبه واسمه مناحم زيف

وفي الساعة الخامسة مساء ذهب الضابط عبد الله افندي الى مركز بوليس تل ابيب لاجراء تشخيص المتهم امام العمال الذين شاهدوا اليهودي وهو يقذف بالقنبلة

نزولا على الارادة المطاعة

تغلق محطة يافا عشرة ايام

علمنا ان ادارة السكك الحديدية العامة قررت اغلاق محطة يافا عشرة ايام،

وقد خصصت ثلاث باصات من باصات الشركة الوطنية لنقل الركاب الى محطة اللد، عند الذهاب وارجاعهم عند الاياب.

ولا يسمح بالسفر في هذه الباصات الا لمن يحمل تذكرة سفر من تذاكر السكة الحديد.

خفير يهودي يصاب بجراح خطرة

بينما كانت سيارة للبوليس تسير على طريق ملبس بين مستعمرة رامات جان ومستعمرة نخلات جانيم اطلق عليها الرصاص فاصيب خفير يهودي اسمه يعقوب جولد بلوم بجراح خطرة سببت نقله الى المستشفى

البوليس يفتش البيوت اليهودية...!

جاء في ملاحق الصحف اليهودية ما يلي: القى مجهولون قنبلة على خط السكة الحديدية قرب محطة يافا فاتلف الخط وكاد احد القطارات يقع لولا مهارة السائق وقد فتش البوليس البيوت اليهودية المجاورة الواقعة على الجانب الشمالي من المحطة

امر المنع حتى ٢١ آب لا ٢٩

نشرنا في عدد امس أن امر منع التجول في النهار الغي عن مدينة يافا باستثناء احياء الجبلية وفلورنتين وشابيرا حيث يطبق عليها منع التجول من الساعة التاسعة صباحاً حتى الساعة الخامسة صباحاً من يوم ٢٠ آب الى ٢٩ آب ١٩٣٦ والحقيقة من ٢٠ آب الى ٢١ آب أي اليوم فاقتضى التنويه.

اخ احدى الممرضتين

يتهم بقتل خفير عربي

تحدثت جريدة هاوكر عن مقتل الخفير العربي على طريق سارونا بعد ظهر امس وقالت ان الظنون قد حامت حول اخ الممرضة اليهودية تماما تصادق فاعتقل وفتش بيته وقد ثبت انه كان في تلك النواحي بشهادة بعض موظفي الحكومة الذين يعرفونه

اطلاق سراح واحد في حادث الممرضتين

ذكرنا امس ان البوليس اعتقل سبعة اشخاص من محلة العجمي اشتبه بأن لهم علاقة بحادث قتل الممرضتين اليهوديتين، وهم: محمد خليل الاقرع، احمد خليل الاقرع، حميد خليل الاقرع، فارس صالح حمو، محمد صالح حمو، محمود عبد، محمد خميس هاشم، خليل محمد علي شنير، وقد اخلي سبيل المتهم الاخير بالكفالة لعدم وجود الادلة الكافية ضده.

تحطم زجاج السيارة ولم يصب احد بسوء

حوالي الساعة السابعة من صباح الامس اطلق مجهولون الرصاص على الباص اليهودي الذي يسير بين بيت فيكان وتل ابيب، وقد تحطم زجاج السيارة ولم يصب احد من الركاب بسوء

قضية فلسطين

هي قضية العرب والمسلمين والمسيحيين

بغداد في ١٨ آب — بالبريد الجوي

عقد اجتماع خطير صباح اليوم حضره صاحب الجلالة الملك غازي بن فيصل وفخامة ياسين باشا الهاشمي رئيس الوزارة العراقية ودولة نوري باشا السعيد وزير الخارجية وسفير بريطانيا بالعراق السر ارشيبلد كلارك ودار البحث عن قضية فلسطين وطريقة الحل التي يمكن اتخاذها لانقاذ الموقف الحاضر وقد اصبحت قضية فلسطين قضية العرب والمسلمين والمسيحيين اجمعين وتتفاءل المقامات الوطنية والعربية هنا خيرا بقرب حل قضية فلسطين وتلبية مطاليب اهلها الحقة ونوالهم ما يصبون اليه من الاماني والامال.

خوفا من اليهود... واليهوديات...

وضعت السلطة منذ ثلاثة ايام في المستشفى البلدي بيافا اربعة من الجنود البريطانيين يتناوبون حراسة المستشفى وقد علمنا ان السلطة سحبت هؤلاء الجنود ولم يعد يحرس المستشفى احد، وعلمنا ايضا ان الممرضات العربيات قد قدمن احتجاجا الى رئيسة المستشفى على سحب الجنود وطلبن ارجاعهم الى الحراسة.. خوفا من اليهود واليهوديات

١٠ من حي الجبلية معتقلون

اعتقل الجند الانكليزي في محلة الجبلية عشرة اشخاص بتهمة قانون منع التجول نهاراً

محاولة اليهود الفاشلة تعود ثانية

قررت الهيئات اليهودية في تل ابيب توسيع محطة تل ابيب وجعلها محطة رئيسية وقد بدأ بعض المهندسين يعملون في وضع خرائط خاصة لهذا الغرض

الى معتقلكم في صرفند!

يسافر غدا في الصباح الباكر ثلاثة من المعتقلين في صرفند ممن حضروا الى المستشفى البلدي بيافا للمعالجة، وهم السادة الدكتور خليل ابو العافية، عادل كنعان، غالب البديري، والسيد غالب مصاب بكسر شديد في يده، وقد اجريت له عملية التجبير في الامس فقط وهي تحتاج الى علاج لمدة شهرين على الاقل، ومع ذلك صدر الامر بارجاعه الى المعتقل في صرفند.

محامو اليهود يستعمون اللجنة الملكية

قررت جمعية المحامين اليهود كما تقول هابوكر ان تعقد مؤتمراً كبيرا لتنظيم علاقة اليهود باللجنة الملكية واعمالهم امامها وسينتخب هذا المؤتمر لجنة خاصة لدرس جميع ما تود اللجنة الملكية بحثه

ومن يطلب منك التساهل ايتها الجمعية الصهيونية

نشرت جريدة هاآرتس في ملحقها الصادر مساء امس برقية واردة من لندن جاء فيها ان الجمعية الصهيونية قررت عدم التساهل امام اعمال العنف التي يقوم بها العرب في فلسطين وقررت ارسال وفد الى وزير المستعمرات ومطالبته بعدم توقيف الهجرة الى فلسطين.

قنبلة يهودية، يعتقل بسببها رجل عربي

في الساعة التاسعة والدقيقة العشرين من صباح امس الاول القى اليهود قنبلتين في محلة المنشية على دار الحاج محمود الرباعي بالقرب من قهوة المطري، ويقع هذا المنزل على الحدود الفاصلة بين المنشية وتل ابيب، وكان لانفجار القنبلتين دوي هائل مما سبب تصدع جدران المنزل المذكور

وعلى الاثر ذهبت قوة من رجال البوليس وعلى رأسها الضابط عبدالله افندي سليم الى مكان الحادث ولما لم تجد احداً عز عليها ان ترجع بخفي حنين فدخلت الى منزل الحج محمود واجرت فيه تفتيشاً دقيقاً ولكنها لم تعثر على شيء، فأستاقت الرجل الى مركز البوليس واوقفته.

وفي الساعة الثالثة بعد الظهر عادت واجرت تفتيشاً آخر في المنزل نفسه وظل الحاج محمود موقوفاً في مركز البوليس.

موظفو المساحة... مستريحون

على أثر الحوادث الاخيرة التي وقعت هذين اليومين لم يذهب موظفو المساحة العرب الى مكاتب اعمالهم في سارونا وقد مضى عليهم وهم على هذه الحال ثلاثة ايام.

من صفد الى سجن عكا

قال مراسلنا في عكا:

شوهدت سيارة تنقل قافلة من شبان صفد ورجالها الذين قبض عليهم تحرسهم قوة من الجند وقد اودعوا السجن المركزي في عكا رهن المحاكمة.

معمل كبريت نور هو معمل النار...

عكا — على اثر احتجاج الاهالي هنا على معمل كبريت نور اليهودي لحرقه مادة مضرة بصحة السكان اصدر طبيب الصحة الدكتور انطون افندي شحاده انذاراً يأمر فيه المعمل المذكور بوجوب حرق هذه المادة قرب نهر النعامين وطلب الى المجلس البلدي ان يأمر المعمل بسحب صناديق عيدان الكبريت من الشوارع العمومية المجاورة له

اليهود يهجونه

حملت الصحف اليهودية في ملاحقها على حاكم اللواء لانه فرض نظام منع التجول على الاحياء اليهودية الواقعة ضمن منطقة بلدية يافا

مبعد الى طبريا يبعد الى الحولة

قال مراسلنا في طبريا:

ابعدت السلطة امس الاول الشيخ كامل الحسين شيخ مشايخ الحولة الى الناصرة، والغريب في الامر ان الشيخ المذكور مبعد الى طبريا وقد ودعه لفيف من وجهاء وشباب المدينة رافقته السلامة.

ناكرة الجميل

علقت جريدة دافار على الكلمة التي اذاعتها اللجنة القومية بيافا والتي تعرب فيها عن اسفها لحادث الممرضتين فهزأت دافار بهذا الاسف وقالت انه مزيف واتهمت اعضاء اللجنة القومية بانهم المحرضون على هذه الجريمة.

الحقد اليهودي..

القدس — في الساعة التاسعة من ليلة أمس اطلق البوليس الاضافي اليهودي الرصاص على التخشيب التي تخص بعض اهالي قرية لفتا من محل الترابي الكائن في محلة روميما بجانب خزان المياه لغير سبب سوى الحقد اليهودي وليست هذه المرة الاولى التي يطلق منها الرصاص على التخاشيب المذكورة. نلفت نظر مدير الامن العام لمثل هذه الاعمال.

وفاة يهودي

توفي اليوم في مستشفى هداسا اليهودي بالقدس كرشون ميشايوف على اثر اصابته بجراح بالغة قرب مستعمرة الدلب يوم ١٨ الجاري وقد شيع جنازه عدد كبير من اليهود ورثاه بعض زعمائهم بكلمات تحاملوا فيها على العرب

ساعدوا عائلات الشهداء والمنكوبين

من الطلائع...

قدم الى يافا شخص يهودي راكبا دراجة ومر في شوارعها الرئيسيه الى ان وصل الى قرب كرم الزيتون في العجمي، وكان يلبس فوق رأسه قبعه وله ذقن طويلة

ولما شاهده بعض العرب لحقوا به يريدون امساكه فاسرع بدراجته الى ان شاهده الجند وامروه بالوقوف فلم يقف فلحقوا به وامسكوه

ولما سئل في مركز بوليس العجمي عن سبب حضوره الى يافا قال انني اود الذهاب الى مستعمرة بيت فيغان ولا يوجد لدي دراهم لركوب الباص فجئت على الدراجة. وقد ارسل الى بيت فيغان

ستون خفيراً يهوديا لحماية صفد

اما يهود طبريا فقد غادروها

لا تزال الحالة في طبريا وصفد هائجة وقد عينت الحكومة ستين خفيراً يهوديا لحماية يهود صفد. اما يهود طبريا فقد غادروا المدينة كلهم وسكنوا جميعاً في قريات شموئيل. واعمالهم معطلة ومتاجرهم مغلقة

احياء يهودية لا يمكن فصلها عن يافا

روت دافار ان جماعة من يهود حي فلورنتين وشابيرة قابلوا مدير بوليس تل ابيب المستر هرنغتون وطلبوا منه ضم احيائهم الى تل ابيب ووضع خفراء يهود فيها وايجاد حراسة كافية في البيارات العربية المجاورة. وقد اعلن المستر هرنغتون موافقته على تنفيذ الطلبين الثاني والثالث اما الطلب الاول فقد رفض النظر فيه وقال ان هذه الاحياء تابعة ليافا ولا يمكن فصلها عنها

استمرار الهجوم على المستعمرات

اطلق الرصاص ليلة امس على مستعمرة وادي حنين بكثرة هائلة واستمر اكثر من ساعة والنتائج مجهولة

وهوجمت مستعمرة كريات عنانيم هجوما شديدا جاءت على اثره قوة من الجنود واجابت بالمثل. وهوجمت كذلك مستعمرة عاقر هجوما لم تعرف نتيجته.

لقيادة السيارات العسكرية

عينت ادارة البوليس العامة عدداً كبيراً من سائقي السيارات في خدمتها والحقتهم في سلك البوليس الفلسطيني حيث يلبسون الالبسة العسكرية ويتقاضى كل سائق راتبا شهريا قدره ثمانية جنيهات وسيسافر عدد منهم اليوم الى القدس لاحضار السيارات التي وردت مؤخراً من انكلترا ويبلغ عددها الستين وعملت خصيصاً للبوليس.

من بعض ما يعمله الجند الانكليزي

بينما كان شاب عربي اسمه رجائي محمود جوده يركب حماراً يسير على طريق يافا — القدس وعند وصوله بالقرب من (نيتر) مرت به سيارة عسكرية من ماركة (ريو) ضربه احد من فيها من الجنود بفم البندقية على عنقه فسبب له جرحا فيها وقد وقع هذا الحادث حوالي الساعة الثانية والنصف من بعد ظهر الامس

(المجهولون) يهاجمون مركز بوليس

حوالي الساعة السابعة من مساء الامس اطلق مجهولون النار على مركز بوليس بيت دجن فاجابهم بالمثل والنتائج مجهولة.

القدس

العيارات النارية على الجامعة العبرية ومعسكر الجند

اطلقت في الساعة التاسعة من ليلة امس العيارات النارية بكثرة على جبل الزيتون وعلى الجامعة العبرية وعلى معسكر الجيش الواقع على جبل سكوبس وقد اجاب الجند بالقنابل والمدافع الرشاشة بالمثل وكانت الانوار الكشفية تضيء داخل المدينة وخارجها.

امام القاضي البريطاني

نظر القاضي البريطاني اليوم في القضايا الآتية — شالوم بابا. يوسف موشه. ابراهام بن اسحاق. من يهود القدس المتهمين باتلاف طن من البطيخ في محلة البخارلية وبعد ان سمع شهود النيابة قرر براءة الاول والحكم على الثاني بالضرب ثماني جلدات وعلى الثالث بالسجن شهرين ونظر في قضيتي احمد محمود ابو علي من اهالي قرية الولجة المتهم بالتجول بعد الساعة السابعة على سكة الحديد وسليم عوض افرج من عرب الشرق المتهم بحيازة سكين فقرر الحكم على الاول بدفع غرامة ستة جنيهات او شهر حبس وبراءة المتهم الثاني وكان يقوم بالدفاع عن الثاني الاستاذ راشد افندي الحداد

تلفونات الدفاع وبرقياتها الخاصة

اعلان منع التجول

ان نظام منع التجول سيطبق على منطقة بلديه يافا من الساعة السابعة مساء الى الساعة الخامسة صباحاً وذلك لحين اشعار آخر.

آر. اتش. كروسبي
حاكم اللواء الجنوبي

الاعانات لجمعية العمال العرب

ورد على جمعية العمال العرب بيافا مبلغ مائة جنيه من اللجنة العليا وثلاثين جنيهاً من شركة قرمان ديك وسلطي وخمسة جنيهات من محلات واكار لتوزع على العمال ولذا ترجو الجمعية أن يحضر المستحقون من العمال لاخذ الاعاشة من مراكز الجمعية

براءة متهم عربي

انعقدت المحكمة المركزية امس في الساعة التاسعة برئاسة القاضي المستر ادوارد منفرداً. وقد بوشر بالنظر في القضية التي اقامتها النيابة على محمود السيد احمد البوالي بناء على شهادة بعض اليهود بأن المذكور دخل الى مستعمرة بيت فيكان واشهر مسدساً في وجه احد الخفراء اليهود وبعد سماع اقوال الشهود والنيابة وسماع مرافعة محامي الدفاع قرر القاضي براءة المتهم

ولم يعرف عن وقوع اصابات

اشتبك صباح اليوم فريق من الثوار مع الجند والبوليس في وادي عرعرة في اللواء الشمالي وقد اشتركت الطائرات في المعركة ولم يعرف عن وقوع اصابات

النار في دار يهودية

شبت النار في الساعة الثانية عشر من بعد منتصف ليلة امس في دار لتعبئة البرتقال في بيت هانكفا فأتت على جميع الخشب ولم تترك سوى الجدران الحجرية

امام المحكمة

قضت المحكمة على دويخي عواد خليل من عرب الطرابين بالسجن خمس سنوات لحيازته مسدساً وخمس طلقات بدون ترخيص.

— وحكمت على علي حسين اليماني بالسجن ست سنوات وعلى احمد بن علي اليماني بالسجن ثلاثة اشهر لوجود بندقية ذات قيمة عسكرية وخنجر في منزلهما بقرية المغار. وكان يقوم بالدفاع عن جميع المتهمين في هذه القضايا الاستاذ فهمي افندي الشوا وعز افندي شحاده

برقية من غزه

منع المؤتمر يزيدنا تصلباً في مطالبنا الوطنية فلتقرر اللجنة الاستقلال التام مبدأ وطنيا نبذل في سبيله اغلى ثمن ولتسجيل الامة على المساومين على حقوقها عار الخيانة.

لجنة مساعدة الفقراء والمنكوبين بغزه

القدس

شهيدة عمى الطيارات

القدس في ٢٠ آب — لمراسل الدفاع الخاص: ذهبت قوة من الجند تصحبها الطائرات الى قرية خربة ابي فلاح للتفتيش عن السلاح ففتشت القرية تفتيشاً دقيقاً وعثرت على بندقية. وقد رأت الطائرات اثناء تحليقها امرأة من اهالي كفر مالك على رأس جبل تحرس التين والعنب فاشتبه بانها من الثوار فأطلقت عليها العيارات النارية فأصيبت بسبعة عيارات نارية في انحاء مختلفة من جسمها وتسبب عن ذلك وفاتها فورا. وحضر الى مكان الحادث طبيب الصحة في رام الله وأجرى الكشف عليها. وقد شيعت جنازتها باحتفال مهيب

فخامة نوري باشا السعيد على مائدة المندوب

وصل اليوم فخامة نوري باشا السعيد وحل ضيفاً على الحكومة وقد تناول طعام العشاء الليلة على مائدة المندوب السامي بحضور فخامة ابراهيم باشا هاشم رئيس وزارة شرقي الاردن، والسكرتير العام، والنائب العام وقائد الطيران، والمستر توبدي مدير قلم المطبوعات، واحسان بك هاشم وغيرهم.

مقابلات فخامة ابراهيم باشا هاشم

قابل صباح اليوم فخامة ابراهيم باشا هاشم رئيس حكومة شرقي الاردن سعادة راغب بك النشاشيبي وعطوفة احمد حلمي باشا في دار حزب الدفاع الوطني ودامت هذه المقابلة مدة طويلة

جدران تهدم، ولا يعثر تحتها على سلاح!

ذهبت أمس قوة كبيرة من الجند الى قرية شعفاط وفتشتها تفتيشا دقيقا وهدمت بعض جدران المنازل على ظن منها بأن الاهالي يخبئون تحتها السلاح وفي النهاية لم يعثر على شيء.

ولي عهد الحبشة يصل الى القدس

وصل الى القدس قادما من القاهرة بقطار صباح اليوم ولي عهد امبراطورية الحبشة الامير اصفاوصن يرافقه الجنرال برو وبعض رجال حاشيته وقد استقبلهما على المحطة قنصل الحبشة وبعض كبار الموظفين.

عرب يعتقلون بدون اجراء اي تحقيق

ارسلت رئاسة البوليس بالقدس طلبا الى كل من السادة محمود سلمان جابر جميل اسماعيل جابر ومحمد اسماعيل جابر وصابر يوسف جابر وعمر عوده جابر، وجميعهم من قرية الجيب وارقدوا بدون اخذ افاداتهم او اجراء اي تحقيق وقد علمت بذلك نقابة المحامين العرب وستقوم بما يلزم

العثور على ذخائر في كهف
يعتقل صاحب الدار القريبة منه

ذهبت صباح اليوم قوة من الجند الى جبل الزيتون وفتشت قرية العلور فعثرت في كهف على بعض الذخيرة. ويقع هذا الكهف بالقرب من دار السيدين خليل وابراهيم النمري ولذلك اعتقلتهما السلطة رهن التحقيق

١٠٠ قفص عنب ترسل الى الاحرار

تبرع أهالي قرية فجار بمئة قفص من العنب بواسطة السيد عبد الرزاق ابراهيم احمد وقد احضرها الى القدس صباح اليوم وارسلت الى المعتقلين الاحرار في صرفند

مدير الامن العام يخرج من المستشفى

خرج من المستشفى اليوم المستر سبايسر مدير الامن العام وقد باشر اعماله وشوهد وهو يتفقد مراكز البوليس في القدس ليطلع على تقارير الحوادث التي وقعت اثناء مرضه.

مقابـــلات

قابل صباح اليوم سعادة قنصل المملكة المصرية سعادة روحي بك عبد الهادي كما قابله قنصل ايطاليا وامين بك عبد الهادي

— وقابل صباح اليوم المستر جونسون مدير الماليه فخامة المندوب السامي.

وقابل صباح اليوم الادون شرتوك المستر شو كما قابل المستر نيورك

— وقابل اليوم المستر ماز مدير دائرة المهاجرة والسفر المستر نيورك

طبريا

والدة شهيد عربي تحتج

اوقفت السلطة البوليس اليهودي الذي اطلق النار على الشهيد العربي محمود الخلف وحققت معه وفي ثاني يوم اطلقت سراحه. فقدمت والدة الشهيد احتجاجا على ذلك وطلبت اقامة الدعوى على اليهودي. ولا نعلم ماذا سيتم بعد ذلك

طولكرم

معركة شديدة بين الثوار والجند

طولكرم في ٢٠ اب — لمراسل الدفاع الخاص — اطلق الثوار الرصاص صباح هذا اليوم «الخميس» على دورية الجند الانكليزي المسلح في شرقي رامين فاجاب الجند باطلاق نيران المتراليوز ورصاص البنادق وكانت معركة شديدة دامت مدة طويلة اضطر فيها الجند لطلب النجدة بواسطة اللاسلكي فاسرعت نجدة كبيرة ويقال ان الثوار اتلفوا سيارتين ووقعت فيها بعض الاصابات

مهاجمة المستعمرات، وقطع مئات الاشجار

هاجم الثوار ليلة امس مستعمرات كركور والمراح والخضيرة ووادي الحوارث وكفر يونا وولصور وكانيا، وها كوفتش واطلقوا عليها الرصاص بكثرة فاجابهم الحراس بالمثل ووقعت عدة اصابات وقطعت مئات الاشجار

يا اعضاء اللجان القومية، اثبتوا وجودكم!

دعا المستر اوكنر صباح الامس اعضاء اللجنة القومية هنا الى مكتبه وبلغهم مراً تحريرياً بمنعهم عن الذهاب الى القدس لحضور اجتماع اللجان القومية ولزوم اثبات وجودهم يومياً مرتين لدى دائرة البوليس

يا اهالي طولكرم، اياكم والتجول!

اعلنت السلطة اليوم قانون منع التجول على المدينة من الساعة ٧ مساء الى ٥ صباحاً.

معركة طويله، مجهولة النتائج

هاجم الثوار ليلة امس دورية الجند الانكليزي المسلح بالقرب من رأس عامر واصلوها ناراً حامية فقابلهم الجند بالمتراليوز والرصاص وقد دامت المعركة مدة طويلة ولم تعرف النتيجة.

احتجاج اللجنة على التصرفات الحكومية الشاذة

كان لخبر منع السلطة لاعضاء اللجنة القومية الى القدس اسوأ الوقع في نفوس الاهالي لان السلطة لم تجرؤ يوما ما على منع اجتماعات كهذه يعقدها اليهود وقد ابرقت اللجنة القومية هنا الى المندوب السامي والى اللجنة العربية العليا تحتج على هذا التصرف الشاذ وطلبت بالحاح السماح بعقد المؤتمر

ماذا يقول الطلاب؟

وقد ابرقت لجنة الطلاب العرب هنا الى المندوب السامي البرقية التالية

تعتبر لجنة الطلاب العرب بطول كرم منعكم عقد مؤتمر اللجان القومية بالقدس حافزاً للامة على المضي في جهادها المقدس

في سبيل اعانة المنكوبين

كانت عقيلة الدكتور الخرطبيل طبيب الصحة قد قامت بجمع الاعانات من السيدات حتى بلغ ما جمعته ٣٥ جنيها و ٦٥٠ ملا عدا الذهب والمصاغ ثم دعت الى عقد اجتماع في بيتها تشكلت فيه لجنة مؤلفة من عقيلة الدكتور احمد بشناق وعقيلة عفيف الحاج ابراهيم ووزعت الاعانات على المنكوبين في المدينة وفي القرى وسوف ارسل لكم قائمة التبرعات وهي الثالثة ذ ارك الله في همة السيدات

السكان بلا ماء، حتى الخامسة من المساء

هاجم الثوار ليلة امس جميع تكنات الجند هنا واطلقوا عليهم العيارات النارية بكثرة فقابلهم الجند بالرصاص الذي اخترق بعض البيوت واتلف الزجاج وقد هب السكان على ازيز الرصاص والمدافع الرشاشة وروعت النساء والاطفال وارسل الجند الانوار الكشافة التي كانت ترمي الى مسافات بعيدة واتلفت رشاشات املاك روتنبرغ التي تدير المياه فانقطعت من المدينة ولا يزال السكان بدون ماء حتى هذه الساعة وعلى اثر هذا الحادث خرج الجند صباح اليوم واجروا تفتيشاً على بعض المحلات القريبة من مكان اطلاق الرصاص فوجدوا في بيت عبد الرحيم صمور بندقية فالقوا القبض عليه وعلى والدته وعلى محمود القرمة ومحمود محمد السلمان وسليمان دياب وزج بالجميع في السجن ما عدا والدة صمور التي خرجت بالكفالة.

صفد

لحراسة ابنا (الشعب المختار)

صفد في ٢٠ آب — لمراسل الدفاع الخاص — اهتمت السلطة منذ يومين بوضع الاسلاك الشائكة في جميع نواحي الاحياء اليهودية واحاطتها تماماً بحيث يتعذر الدنو منها كأنها ساحة حرب او حدود بين مملكتين وكذلك وضعت حول كل نقطة للبوليس والجند كميات كبيرة من اكياس الرمل.

العيارات النارية على الحي اليهودي

سمع الاهلون حوالي الساعة الثالثة بعد منتصف ليلة امس بعض العيارات النارية تطلق على الحي اليهودي واعقبتها صوت المدافع الرشاشة والبنادق السريعة الطلقات.

غزة

الشيء المعتاد... ايضا وايضا

غزة في ٢٠ آب — لمراسل الدفاع الخاص: انفجرت ليلة امس ١٥ قنبلة في جهات متعددة. وفي صباح اليوم انفجرت اربعة قنابل كان لها دوي هائل

٣ دبابات ومدفعان و ١٠ لوريات الى الشمال

وصلت في قطار البضائع القادم اليوم صباحا من القنطرة ثلاث دبابات ومدفعان جبليان وعشر سيارات «لوري» في الطريق الى الشمال

يا ايها الابرياء!
اثبتوا وجودكم لمدة ستة اشهر..

جرت صباح اليوم محاكمة السادة علي نديم، الحاج عبدالله الوالي، الشيخ محمد القطاع، ابراهيم البربري، احمد محمد ابو صافي وعلي الحلبي مراسل هذه الجريدة امام مساعد حاكم اللواء المستر لبز بتهمة التخويف والتحريض على عبد ابي عمه، ولما لم يجد الحاكم الادلة الكافية لادانتهم قرر رد التهمة على ان يثبت كل واحد منهم وجوده في دائرة البوليس مرتين كل يوم لمدة ستة اشهر وتبرع للدفاع عنهم الاستاذان فهمي الحسيني ورشدي الشوا

المجدل

على غير عادة...

المجدل في ٢٠ آب — لمراسل الدفاع الخاص —

مر صباح اليوم عن محطة المجدل على غير عادة قطار قادم من مصر يقل ثلاث دبابات وعشرة سيارات من نوع اللوري ومفرزة من الجند بكامل معداتها الحربية، وتجه نحو الشمال.

عودة الى المناشير المعلومة

حلقت في الصباح الباكر طائرة منخفضة وبعد ان حامت مدة القت المناشير المعلومة ثم اتجهت نحو القرى المجاورة للقيام بهذه المهمة

وحوالي الظهر شاهدناها مرة ثانية وقد عادت والقت نفس المناشير التي القتها في الصباح

٣ قنابل قديمة... واعتقالات

على اثر ورود اخبارية لمركز بوليس دبران داهمت قوة من الجند الانكليزي وعلى رأسها مفتش بوليس الرمله السيد بدوي حسن بيارة السيد حسن عرفه الواقعة بالقرب من قرية بشيت وبعد القيام بعملية التفتيش عثرت على ثلاث قنابل قديمة فاعتقلت البياري الشيخ ابراهيم هنداوي وعبد العاصي احمد من قرية بشيت وارسلتهما مخفورين الى بوليس المجدل

وحيث ان قرية بشيت ليست واقعة ضمن قضاء المجدل تقرر اجراء محاكمتهما في الرملة

رام الله

قنبلة على مستعمرة لم يعرف ملقيها...

رام الله في ٢٠ آب — لمراسل الدفاع الخاص: انفجرت قنبلة كبيرة بالقرب من مستعمرة قلندية على طريق القدس — رام الله وقد سمع لها دوي شديد ذعر له سكان المستعمرة وقد هرعت قوة من الجند الى مكان الحادث ولم يعرف الفاعل

الرملة

ويل لاشجار اليهود... من «المجهولين»!

الرملة في ٢٠ آب — لمراسل الدفاع الخاص — قطع مجهولون اشجار البرتقال في بيارة يهودية تبلغ مساحتها مئة دونم تقريبا بالقرب من قرية شحمه.

بين عيون قارة، وبين صرفند الخراب

تبودلت العيارات النارية بين الثوار والجند بين عيون قارة وصرفند الخراب وكان ذلك عند منتصف ليلة امس ودام اطلاق العيارات ساعتين ونصف الساعة تقريباً وكان الثوار منقسمين الى قسمين، قسم من الامام والثاني من الخلف. ولم تعرف نتائج هذه المعركة.

نيران الثوار على باص يهودي

أطلقت العيارات قبل ظهر اليوم على باص يهودي بين اللد وبين شمن وعلى الاثر حضرت الى مكان الحادث قوة من البوليس والجند واقتفوا الاثر. ولم يعثر على أحد.

قنابل لم تنفجر — على طريق يافا — القدس

انفجرت ليلة امس عدة قنابل في انحاء مختلفة من المدينة كان لها دوي هائل وقد وجدت عدة قنابل غير منفجرة على طريق يافا — القدس

من لجنة يافا القومية

الى المندوب السامى

جاءنا من اللجنة القومية بيافا الاحتجاج التالي الذي رفعته الى المندوب السامي بواسطة حاكم اللواء الجنوبي

في خلال اليومين الماضيين اللذين طبق فيها نظام منع التجول لمدة (٢١) ساعة وقعت من البوليس والجنود الانكليز عدة حوادث فيها اعتداء على الاهالي بدون مبرر نجمل ما بلغنا منها فيما يلي:

١ — اثناء التفتيش الذي جرى يوم الثلاثاء ١٨ـ٨ـ١٩٣٦ فى القسم الجنوبى من حي العجمي بيافا كان البوليس والجنود يضربون السكان ضربا مبرحا باعقاب البنادق وقد جرح خلال هذا بضعة عشر رجلا من العرب

٢ — وفي نحو الساعة الثامنة وخمس دقائق من صباح الثلاثاء ١٨ـ٨ـ٩٣٦ اي بعد ابتداء منع التجول بخمس دقائق فقط صادف البوليس الانكليزي رجلا عربيا في طريق الحلوه اسمه (يوسف ابى يافي) فانهال عليه ضربا حتى ادمى رأسه مع ان هذا الرجل معذور في التأخر بضع دقائق لان منع التجول في هذا الموعد يطبق لاول مرة والمؤسف انهم تركوه على الارض جريحاً يتدفق الدم منه بدون إسعافه وتضميد جراحه وكان يشاهده المجاورون فلم يجرؤا على الخروج من بيوتهم فورا لاسعافه حتى لا يحل بهم ما حل به ولما ابتعد الجند مسافة بعيدة خرجوا من منازلهم واسعفوه على قدر الامكان ثم نقل الى المستشفى

— وفى اليوم نفسه صادفوا رجلا اعمى اسمه (عرقات السقا) فى شارع العجمي فضربوه باعقاب البنادق حتى ادموا رأسه ونقل الى المستشفى.

— وفي صباح اليوم نفسه ذهب السيد (رياض استامبولي) الى المحطة ليسافر بالقطار وهناك عرف بتوقيف القطارات فعاد وخلال هذا كان موعد منع التجول قد ابتدأ فصادفه البوليس البريطاني قرب المستشفى الفرنساوي وضربوه ضربا احدث فيه جراحا واسال الدماء من رأسه وفمه ثم تركوه بدون اسعاف حتى مر من نقله الى المستشفى الفرنساوي

٥ ـ وصادفوا ايضا موظفا في جريدة «فلسطين» اسمه «محمد الدح» فضربوه رغما عن كونه يحمل ترخيصا رسميا بالتجول

٦ ـ في ليله ١٩ ـ ٨ ـ ٩٣٦ كان رجال الدورية يطوقون ابواب البيوت في البلد القديمة بشدة فسبب هذا لاهلها ذعرا بدون مبرر وقد امتنعوا من الاجابة وفتح الابواب خوفا من الاعتداء عليهم.

٧ ـ وفى الساعة التاسعة من صباح الاربعاء ١٩ـ٨ـ٩٣٦ كان زاهد سلامة جبيل من «العرايشية» الذين يقطنون الاكواخ جالسا «لقضاء الحاجة» في كرم الداق فشاهده البوليس الانكليزي «براون» رقمه في الغالب «٦٥» واطلق من مسافة بعيدة جدا الرصاص عليه فاخترق فخذه الايمن وكسرت العظم ونقل الى المستشفى. ان هؤلاء العرايشية يسكنون الاكواخ فاذا خرج الواحد منهم لا يكون خارقا نظام منع التجول ما دام باقيا فى الكرم لم يخرج منه الى الطريق هذا عدا عن انهم ليس لديهم مراحيض فهم يضطرون للخروج من اكواخهم لقضاء الحاجة.

وقد كان على البوليس في هذه الحوادث ان يأخذ المخالفين لقانون منع التجول الى دائرة البوليس لمحاكمة بدلا من ضربهم واطلاق الرصاص عليهم وتركهم في الطرق مجرحين.

وكان عليه ايضا من ناحية انسانية ان يسعف هؤلاء الذين جرحهم وطرحهم في الطرق ولكنه لم يبال بهذا ايضا وتركهم يتخبطون بدمائهم.

واذا دل هذا على شيء فهو يدل على شدة الاستهانة بارواح الناس وعدم الاحساس بالشعور الانساني الذي يفرض اسعاف الجريح

فاللجنة القومية بيافا تطلب منع امثال هذه الاجراءات المستنكرة وتفضلوا..

يافا ١٩ — ٨ ـ ١٩٣٦

«اللجنة القومية بيافا»

الوفد العربى فى ايطاليا

تقول الصحف اليهودية ان الوفد العربى غير الرسمي موجود الآن في ايطاليا وكان من المنتظر ان يبحر يوم ١٧ الجاري من مرسيليا الى فلسطين على ظهر احدى البواخر المصرية الا انهم رغبوا في البقاء في ايطاليا اربعة ايام ثم يبحرون الى فلسطين.

لاول مرة وقد يجوز (بالغلط)

تقول دافار ان مركز بوليس بيت دجن اوقف بعض السيارات اليهودية واجرى فيها تفتيشاً ولم تذكر اذا كان البوليس قد وجد شيئاً ام لا

ثناء وتقدير لسائقى سيارات البريد

ارسل رئيس المهندسين العام في دائرة البريد بالقدس كتبا الى سائقي السيارات في دائرة البريد بيافا بواسطة مهندس اللواء الجنوبى يقول فيها. نظراً لخدمتكم الحسنة من اول نيسان الماضي وتعريضكم انفسكم للخطر في كثير من الاحايين وذلك في سبيل خدمتكم للمصلحة، فان مدير البريد العام راضي عن اعمالكم المجيدة، وكذلك المندوب السامي وستصلكم تحارير خطية منه. وقد بعث الى هؤلاء السواقين بمكافأة مالية تتراوح بين الثلاثة والستة جنيهات لكل سائق.

مقتل سليم ابراهيم السلمان

العربى الاعزل الذى لا ذنب له

فيما يلي نص الكتاب الذي رفعته لجنة يافا القومية عن حادث مقتل الشهيد سليم ابراهيم السليمان إلى المندوب السامي:

بالاضافة الى ما ورد في كتابنا المقدم الى فخامتكم بتاريخ ١٨ ـ ٨ ـ ٣٦ بخصوص وجود جثة عربى اسمه سليم ابراهيم السلمان في سكنة ابي كبير تتشرف اللجنة القومية بتقديم ما يلي:

تبين الآن ان هذا الشهيد قتله الجاويش الانكليزي (مدلك) بعد ان استلمه من بيته بقصد اخذ افادته في دائرة البوليس وقد اخذه دون ان يوجه اليه تهمة ما وكان يرافق الجاويش المذكور حين جاء الى البيت اومباشي ونفر انكليزيان وينتظرهم عدد آخر من الجنود في سيارة النابلسي المجاورة لابيت. ولم يكد يسير به قليلا حتى سمع اخوه عبد السلام ابراهيم السلمان الذي بقي فى البيت صوت ثلاث طلقات وقد تبين فيما بعد انها هي التي اطلقت على الشهيد المسكين اثناء سيره وقتل بها

وقد ورد في البلاغ الرسمي عن هذا الحادث ان المقتول حاول تخليص المسدس من الجاويش فقتله لهذا السبب

واللجنة القومية بيافا تعتقد ان هذا غير صحيح فلا يعقل ان شخصاً اعزل يحاول تخليص الجاويش مسدسه مع وجود عدد من رجال البوليس والجنود يسيرون معه وهم مسلحون وخصوصاً انه غير متهم بشيء اذ اخذ دون ان توجه اليه تهمة.

ويؤيد اعتقادنا هذا ان لهذا الجاويش (مدلك) نفسه اسبقيات في الاعتداء على الاهالي العرب بدون ادنى سبب. ولا يزال الاهالي يذكرون عمله في تاريخ ١٥ مايس سنة ١٩٣٦ حين اطلق الرصاص على الاهالي المارين في شارع الملك جورج بدون مبرر وتعقبهم بالضرب بحربة البندقية وبعقب البندقية نفسها بقوة وغلظة فاصاب كثيرين وادعى حينئذ انهم حاولوا تخليص البندقية منه الامر الذي يعرف الاهالي الذين شهدوا الحادثة انه لم يكن صحيحاً بالمرة

وفي هذه الحادثة نراه يمثل نفس الدور ويدعي نفس الحجة التي ادعاها من قبل وقبلتها منه الدائرة الرسمية.

والذي يظهر ان هذا الجاويش ممتلئ صدره بالحقد على العرب لدرجة انه لا يؤمن على شخص اعزل يأخذه من بيته ليوصله الى دائرة البوليس فيقتله في الطريق ويدعي انه حاول تخليص المسدس منه لتبرير عمله. ولو ان الادارة عاقبته على فعلته الاولى لما عاد الى مثلها مرة اخرى

واذا كان الاهالي لا يأمنون على ارواحهم من البوليس نفسه حتى حين يكونون باستلامه فاية ثقة يمكن ان تبقى في نفوسهم واى خلل يكون قد تفشى في جهاز الادارة.

ولا يمكن الركون الى الحجة السهلة وهي ان البوليس فعل هذا على اثر الاعتداء ما دام الجميع معتقد ان هذه الحجة غير صحيحه.

فاللجنة القومية بيافا تطلب توقيف الجاويش القاتل المذكور عن العمل ومحاكمته على فعلته المستنكر في حادث الامس وعلى فعلته السابقة في شارع الملك جورج حتى لا يتكرر مثل هذا الحادث الفظيع منه او من غيره ويعود الى النفوس شيء من الطمأنينه على ارواحهم من حراس الامن وتفضلوا يا صاحب الفخامة بقبول فائق الاحترام...

يافا ١٩ ـ ٨ ـ ١٩٣٦ اللجنة القومية بيافا

اللجنة الملكية لم تعقد جلسات رسمية

يقول مراسل هاآرتس في لندن ان اعضاء اللجنة الملكية لم يعقدوا حتى الآن جلسات رسمية ولكنهم تسلموا تعليمات خاصة من الوزارة وقد جرى انتخابهم بواسطة مجلس الوزراء كله لا بواسطة وزارة المستعمرات ورئيس اللجنة اللورد بيل موجود الآن فى اسكتلندا.

سيدات السلط يجمعن الاعانات

جمعت لجنة سيدات السلط من اهاليها الكرام مبلغاً من المال مساعدة لمنكوبي فلسطين قدمت منه للجنتنا ١٤ جنيهاً و (٦٧٠) ملا فلجنة السيدات العربيات في القدس تشكر اهالي السلط الكرام ولجنة سيداتها الموقرة على عواطفهم النبيلة وشعورهم الحي نحو منكوبي هذه البلاد وترجو الله ان يجزيهم خيرا.

وفد اللجنة القومية بالمجدل

جاءنا من سكرتيرية اللجنة العربية العليا أن وفد المجدل لمؤتمر اللجان قوامه كل من السادة يوسف نجم السيد أبو شرخ، ابراهيم المدهون يوسف الشيخ عمر ابراهيم، احمد الخطيب وحالت السلطة دون حضوره لمؤتمر اللجان وقد احتج على ذلك.

بلدية القدس تستغنى عن موظفيها من العرب

بلغ المجلس البلدي اليوم بعض الموظفين العرب بان البلدية قد استغنت عن خدماتهم وذلك نظراً للعجز الذي طراء على ميزانية البلدية وقد اغتنم اعضاء المجلس البلدى اليهود الفرصة المناسبة في غياب الاعضاء العرب.

«التايمس» الخاضعة لليهود

تحذر الحكومة البريطانية من وقف الهجرة اليهودية ولو موقتا

وتدعوها الى عدم الاذعان للحق الصريح الذى للعرب فى عقر دارهم

منذ زمن، قرأنا في «الفاشست» لسان حال حزب «الفاشستية الجنسية» البريطاني، كلاما طويلا خرجنا منه بان جريدة (التايمس) الانكليزية، خاضعة منذ انشئت لسلطان اليهود سواء في ادارتها او في تحريرها، ولذلك لم يدهشنا منها هذا المقال الاخير الذي كتبته عن فلسطين، وطيره البرق امس الى الصحف اليهودية هنا، وفيما يلي خلاصته:

رد المتطرفين على اللجنة الملكية

ايدت الاعمال الاخيرة اعتقادنا فى ان الحركة الثورية العربية قد خرجت من ايدي السياسيين الذين منهم تكونت لجنة الاضراب العربية في مبدأ الامر

وتدل الاضطرابات التي وقعت مؤخرا في صفد ويافا والخليل على ان اعمال العنف التي كانت قد فترت فتورا قصيرا ثم عادت فانتكست، لم تنتكس الاردا من العناصر المتطرفة على تعيين اللجنة الملكية، وما ذلك الا لان المتطرفين يعتقدون بان اشتداد الهجمات لا بد وان يرغم الحكومة فى النهاية على النزول للعرب عن منح لا تعد الا نقضا فعليا لنصوص صك الانتداب!

القضاء العادل يستغله أنصار العرب

ومضت التايمس بعد ذلك تقول ان الاعمال الارهابية لم يشجعها الا فشل الحكومة في اخماد الثورة رغم ما جاءت به من الامدادات العسكرية، ولا يرجع هذا الفشل الى اشتداد حملات التخويف و الارهاب فحسب، ولكنه يرجع ايضا الى اهمال الحكومة الفلسطينية.. فى نزع سلاح العرب بعد الحرب، لا بل حتى بعد ثورة ١٩٢٩

ولقد كانت العقوبات على حيازة الاسلحة والمفرقعات، خفيفة جدا، وهي لذلك لم تحل دون تهريب هذه الاشياء. وليس ثمة دليل على ان العقوبات القصوى التي نصت عليها القوانين الجديدة قد فرضت على احد من المهيجين، بل هناك الادلة القاطعة على انشقاق الرأي بين الهيئة التنفيذية وبين الهيئة القضائية التي استغل انصار العرب اعضاءها

جرائم يهودية تعترف بها «التايمس»

ولا دهشة الآن في ان تكون هذه الاضطرابات المستمرة قد وترت نفوس اليهود توترا شديداً، وها هو اطلاق النيران على القطار في تل ابيب يجيء على ما نعتقد وهو أول عمل جدي خطير قام به اليهود ردا على العرب!

ولكننا نتوقع ان يستمر الزعماء الصهيونيون في (ضبط نفوس اليهود) الذين استطاعوا الى الآن أن يكبحوا نفوسهم امام هذا الاستفزاز الشديد!

الهجرة اليهودية لا تبطلوها

وليس مما يلائم الحكومة بعد الحوادث التي وقعت خلال هذه الاشهر الاربعة الاخيرة، وبعد ما اعلنت ان اللجنة الملكية لن تذهب الى فلسطين الا بعد استتباب النظام، ان تخضع لاعمال العنف، وان توقف الهجرة اليهودية!

ان هذا الحظر (الموقت) الذي يراد فرضه على الهجرة لتهدئة الثوار الغاضبين قد يفهم منه انه هو الاساس الذي عليه ستبني اللجنة التحقيقية توصياتها، فهو لذلك نظر غير منطقي، وليس فيه ما يشجع...!

احذري يا بريطانيا من يهود العالم!

ستزور اللجنة الملكية فلسطين لتدرس النظام الساري هناك منذ ١٩١٩ فالحكم على هذا النظام قبل وصول اعضاء اللجنة سيكون بمثابة اصدار الحكم قبل سماع البينة، مع ان هذه اللجنة يجب ان تترك مستقلة بقدر الامكان

ان وقف هذه الهجرة، لن يزعزع ثقة يهود فلسطين فحسب، ولكنه سيزعزع ايضا ثقة اليهودية العالمية كلها فيما للحكومة من عدالة وحسن نية!

امال العرب لا تحققوها!

وختمت (التايمس) مقالها هذا بقولها ان الوقف الموقت للهجرة لست رضى به المتطرفون من العرب، وعمل كهذا لا بد وان يشجع العرب على التقدم بمطالب جديدة، وعلى اثارة فتن جديدة في الزمن الحاضر وفى المستقبل!

لا بل ان عملا كهذا لن يكون منه الا ان يتعلم غير الفلسطينيين من الفلسطينيين ان اعمال العنف وحدها.. هى التى تجدي نفعاً مع بريطانيا العظمى...

بلاغ رسمى رقم ٢٢٨ ـ ٣٦

اعتبارا من صباح هذا اليوم رفع نظام منع التجول لمدة الاحدى وعشرين ساعة عن يافا باستثناء احياء فلورنتين وشابيرو فى شمال المدينة والجبالية فى جنوبها حيث استمرت امس اعمال العنف

بعد ظهر امس بقليل اطلقت النار على حارس عربى فى بيارة برتقال بالقرب من ساروانا فقتلته ويحقق البوليس في اقوال صبي عربي كان حاضراً عند وقوع الحادث والذي زعم بان اطلاق النار كان من قبل اثنين من اليهود. وقد وجدت اربع خرطوشات مسدس فارغة. حوالي منتصف الليل اطلقت النار على كونستابل يهودي اضافي بالقرب من رامات غان واصابته بجراح خطرة وقد حدث ذلك عند ما اطلقت عصابة مسلحة من العرب يبلغ عدد افرادها الخمسين رجلا النار من وراء نهر العوجا على دورية سيارات

فى ساعة مبكرة من صباح اليوم اطلقت النار على رجل عربي وامرأتين من العرب بالقرب من جبل الكرمل بينما كانوا ذاهبين في طريقهم الى حيفا يحملون لبنا وقد قتلت امرأة واصيب الرجل بجراح خطرة وقد ذهب البوليس الى مكان الحادث

وفي ساعة مبكرة من صباح اليوم انفجرت قنبلة بالقرب من محطة يافا واصابت احد الاهالي العرب بجراح طفيفة.

اطلقت النار صباح اليوم على سيارة اجرة «تكسي» يهودية بالقرب من الرملة وقد قتل السائق وجرح ثلاثة من الركاب ويجري البوليس التحقيق.

منذ ظهر امس القي القبض على خمسة اشخاص من العرب لحيازتهم اسلحة بصورة غير قانونية وعلى ثلاثة اشخاص مشتبه باشتراكهم مع عصابة مسلحة وعلى شخص يهودي واحد لمحاولة التظاهر.

وفي المدة نفسها صودرت اسلحة ومفرقعات في كل من طولكرم والرملة وقرية لطور ٢٠ ـ ٨ ـ ٣٦

مشايخ بئر السبع يحتجون

جاءتنا البرقية الآتية

نحن عموم مشايخ الترابين بئر السبع نحتج بشدة على تحيز الحكومة لليهود بعدم معاملتها تل ابيب المعاملة التي عوملت بها المدن العربية بعد حادثة اطلاق النار على القطار وقتل الابرياء ان تحيز الحكومة يقطع كل امل للعرب في هذه الحكومة التي تعمل بارشاد اليهود لافناء العرب تداركوا الامر قبل استفحاله فالبلاد لا تستطيع الصبر اكثر

حسين ابو ستة، حمد الصانع، محمد الزريعي، عوده ابو عادرة، محمد ابو لصوص، عبد ربه ابو الحصين، مصلح ابن جرامى

وفاة فاضلة

انتقلت الى رحمته تعالى فى الساعة الثالثة من بعد ظهر امس السيدة الوقورة الفاضلة المرحومة

روجينا سالم برتقش

والدة الدكتور يعقوب سالم برتقش واخوانه الافاضل وسيحتفل بتشييع جنازتها في الساعة العاشرة من صباح اليوم (الجمعة) فى كنيسة القديس جارجيوس الارثوذكسية خارج البلدة

فاولاد الفقيدة وجميع افراد عائلتها يرجون الاصدقاء والمعارف اعتبار هذه كدعوة خاصة لكل منهم لا اراكم الله مكروهاً بعزيز.

رحم الله الفقيدة رحمة واسعة والهم اولادها وعموم افراد عائلتها جميل الصبر والعزاء

الخليل

مفتش البوليس ينقل الى بئر السبع

تقرر نقل المستر واسن مفتش بوليس الخليل الى مثل وظيفته في بئر السبع

زيادة القوة على أثر الحوادث

على اثر الحوادث الاخيرة التي وقعت في الخليل طلبت دائرة البوليس زيادة القوة الموجودة لديها فارسلت الرئاسة بالقدس نفرين من الذين حضروا اجتماع البوليس.

الافراج عن مسجوني اضطرابات

افرجت السلطة عن السيدين هاشم حجازي وسرحان الدويك بعد ان سجنا مدة شهرين لاشتراكهما في الحوادث الاخيرة

الجبال تطوق وتفتش بدون جدوى

فتشت صباح امس قوة من الجند الجبال المحيطة بالخليل ولكنها لم تعثر للثوار على اثر.

قوات عسكرية من مصر بطريق الصحراء

مرت بالمدينة عدة سيارات مسلحة قادمة من مصر بطريق صحراء سينا ووجهتها القدس

الاسلاك ... المسكينة

قطع مجهولون ليلة اول امس اسلاك التلفون بين القدس والخليل على مسافة اربعة عشر عمودا وحاولنا الاتصال بكم عدة مرات فعلمنا ان المخابرات معطلة بين البلدين

خان يونس

معركة تدوم ساعتين نتائجها مجهولة

في منتصف الساعة الواحدة بعد منتصف الليل هاجمت جماعة مسلحة قافلة السيارات العسكرية في الجهة الشمالية الشرقية من المدينة واطلقت عليها النار والقت القذائف اليدوية بكثرة هائلة فأجاب الجند بالمدافع الرشاشة والبنادق السريعة الطلقات ودامت المعركة ساعتين كان ازيز الرصاص ودوي القذائف خلالها متواصلا والنتائج مجهولة.

قوة عسكرية تغير مكانها لخطورته

انسحب الجيش المرابط في الجهة الجنوبية من المدينة ونقل مخيمه لجهة الشمال لانه في هذه المنطقة كان هدفا لرصاص الثوار.

انفجار القنابل

انفجرت الليلة ثلاث قنابل في الجهة الشمالية سمع لها دوي هائل.

حيفا

لفت نظر - لا اكثر ولا اقل

جاءت الى وكالة هذه الجريدة السيدة صبحا الزغل وشكت الينا سوء حالتها المادية بعد فقدها زوجها فنلفت نظر لجنة الاعانة الى هذه البائسة واطفالها الجياع.

يفتشون الناس ... بدون استثناء

كان الجند اليوم منبثا في انحاء البلدة يفتش الناس بدون استثناء والغريب في الامر انهم كانوا يفتشون الشخص الواحد عدة مرات ليس بين المدة والاخرى إلا امتار قلائل.

تأجيل قضية الاستاذ الصالح

اجلت قضية الاستاذ محمد علي الصالح ورفقاه الى اليوم الثاني من ايلول القادم

بيسان

السلطة ترجع عن فرض غرامة

جاءنا من اللجنة القومية ما يلي:

في صباح ١٦ - ٨ - ٣٦ ذهب كل من السادة محمد سعيد افندي الحلبوني رئيس اللجنة القومية واحمد افندي السليم التهتموني والشيخ محمد الزيناتي والشيخ يونس افندي ابو الرب لمقابلة حضرة القائمقام بمكتبه بناء على دعوة منه فأبلغهم أن الحكومة فرضت غرامة مالية على بيسان قدرها خمسماية جنيه بسبب اطلاق العيارات النارية اثناء الليل في المدينة ولما كان هذا العمل فرديا ولا دخل للمدينة به سيما وقد منيت بغرامة سابقة قدرها ٣٠٠ جنيه فقد احتج رئيس اللجنة محمد سعيد افندي الحلبوني بشده على فرض هذه الغرامة وطلب من القائمقام ابلاغ احتجاجه للمراجع المختصة وبتاريخ ١٧ - ٨ - ٣٦ أبلغ القائمقام رئيس اللجنة بأن حاكم اللواء الشمالي الغى الغرامة المفروضة.

أعضاء جدد في اللجنة القومية

اجتمع بدار اللجنة بطلب من رئيسها وجهاء القرى وتباحثوا في الاحوال الحاضرة وقد تقرر انتخاب اعضاء في اللجنة من القرويين لتمثيل القضاء.

(البطل) جابوتينسكي

بقية المنشور على الصفحة الثالثة

لم يكن علينا فيها نحن اليهود كبير خطر الا بما كان يطل علينا في الفينة بعد الفينة من طيارات العدو!

ان هذه المعارك لم تكن فيها غارات تطاق، وفي الحق ان الواجبين الوحيدين اللذين كانا مفعمين بالخطر علينا، لم يكن الا اشتراكنا في الدوريات ... والا تمضيتنا لاسبوع كامل في قرية «ابوبن» العربية

«الدفاع»: الترجمة حرفية على الصفحة ٥ من عدد (الجويش كرونكل) رقم ٣٥١٣..

هدايا قيمة من .. ريشون!

وبعد كلام طويل جدا عما فعلته الاورطة اليهودية من الاعمال الجليلة واجلها كلما كان المجيء من مخازن الجيش بتنكتين من زيت الكاز لصبها في آبار المياه التي كان البعوض يتكاثر حولها قال (البطل) جابوتنسكي:

... ثم انني اقدر الخدمات التي كان يؤديها لنا اصحابنا اليهود يوما بعد يوم، فها هي امامنا الان هدايا قيمة بعث بها الينا طلائع الاستعمار اليهودي من ريشون لازيون، وكانت مؤلفة من العنب والتين والموز .. واي اشتهاء في النبيذ كان ايضا بين هذه الهدايا، ولكن قائد الاورطة، وكان ذلك الرجل الارلندي الكولونيل باترسون، قرر في نفسه ان ذلك النبيذ لم يكن بصالح لنا فاستبقاه لديه

(الدفاع): وبعد ذلك لم يذكر جابوتنسكي ان المرض انتاب رجال اورطته، وان الكثيرين منهم ذهبوا الى المستشفيات، فلدخول هذه الاورطة في دور الهدنة، نزولا على الحكمة القديمة - الجديدة .. حكمة (ضبط النفس)...

اليهود وقانون الطوارىء

وردت على وكالة «الدفاع» بالقدس البرقية التالية:

لماذا لا يفتش عن الاسلحة في تل أبيب وتهدم البيوت وتفرض الغرامات على سكانها بعد حادثة القاء القنابل واطلاق الرصاص بكثرة على القطار وخروجهم بذلك عن «ضبط النفس» المزعوم كما عرفت المدن العربية وهل قانون الطوارىء خاص بالعرب وغير جائز على اليهود فاتمتوا بالاعمال، عدم تحيز الحكومة وعدم كيلها بكيلين.

اللجنة القومية غزة

تصحيح

جاء في الدفاع أمس «الخميس» أن البوليس اعتقل السيد عبد الكريم سالم ابو النيل من المنشية وأسندت اليه تهمة قذف قنبلة منذ شهرين والحقيقة أنه السيد عبد السلام عبد الكريم ابو النيل لذلك أقتضي التنويه.

صفد

تفتيش بيت واعتقال صاحبه

كان نايف محي الدين اللحام واخوانه يقدمون اللحم لليهود في بدء الاضراب ولما كفوا عن ذلك قام اليهود يتهمونهم بعدة تهم جنائية منها تهمة القاء قنبلة ليلة الجمعة الماضية وفي الصباح ذهبت قوة من افراد البوليس والجند وطرقت داره وفتشت عن السلاح فلم يعثر على شيء واعتقل نايف

الطائرات تبحث عن الثوار

تحلق الطائرات طيلة هذا الاسبوع وفي الصباح الباكر في ضواحي صفد للبحث عن الثوار وقد مكثت امس اكثر من ساعة تروح وتجيء ولما لم تعثر على احد ذهبت الى الجهة الجنوبية من صفد ولم تعد.

أعضاء اللجنة القومية يعزون بشهيد

ذهب وفد من اعضاء اللجنة القومية لتعزية آل الشهيد رشيد الشاعر وقدم لعائلته مبلغ عشرة جنيهات اخرى.

لجنة الكشف عن البيوت المصدعة

ذهبت لجنة لاجراء الكشف على البيوت المتصدعة من النسف مؤلفة من مهندس دائرة الصحة وموظفين آخرين وكان ذلك على أثر الشكاوي التي قدمت من اصحاب المحلات المتضررة، وعلمنا ان كثيراً من البيوت سقطت على المؤونة وبقيت تحت الركام فاصبح اصحابها بلا مأوى ولا مؤونة إلى هؤلاء نوجه أنظار الهيئات الوطنية

اليوم

الـ ٢٦

من المئة الثانية

التبرع لمنكوبي النسف

افتتح التبرع لمنكوبي النسف فضيلة المفتي الشيخ اسعد افندي قدورة بمبلغ خمسة جنيهات دفعت الى لجنة الاسعاف ووزع من ماله الخاص خمسين مد حنطة ارسلت الى عائلات منكوبي النسف - الشاعر، الحوراني، والكودي.

جهود لجنة السيدات بصفد

تشكلت لجنة السيدات من كرام العقائل بصفد وكان اجتماعهن الاول في بيت والدة السيدة ام سعدي الاموي وكان مجموع تبرع الحاضرات نيفا وعشرين جنيها ثم توالت الاجتماعات وذهبت اللجنة المشكلة من السيدات عقيلة امين افندي الخضرا ووالدة منير افندي الصباغ ووالدة زكي افندي قدورة وعقيلة خالد افندي قدوره وعقيلة عبد افندي البشت ووالدة فؤاد افندي الخولي وكريمة محمود افندي شما وعقيلة الشيخ محمد افندي سعد الدين وعقيلة سعيد افندي مراد الى البيوت لجمع التبرعات وبلغ ما جمع حتى الآن ٥٨ جنيها و٥٠٠ مل، رفع منها الى صندوق اللجنة القومية ٤٤ جنيها و٢٠٠ مل وستة جنيهات لعائلة الشهيد رشيد الشاعر وسبعة جنيهات لعائلتي شهيد قرية بيريا وشهيد قرية عين الزيتون، وهناك بعض الحلي ستباع وتنفق قيمتها للمنكوبين.

الاعانات لمنكوبي فلسطين من هندوراس

فيما يلي قائمة باسماء كرام المتبرعين من ابناء الجالية العربية في هندوراس البريطانية

ريال اميركي	اسماء المتبرعين	البلـــدة	
٢٥	السادة قسطنطين ونعمان متري	اسكلة طرابلس الشام	
٢٠	السيد حنا جرجس الرشماوي	بيت ساحور	فلسطين
١٠	السيدة فرحة مدام حنا الرشماوي	« «	« «
١٥	السيد خضر شومان	بيت حنينا	« «
١٠	« خضير شومان	« «	« «
١	« ابراهيم السكافي	بيت لحم	« «
١٥	« كايد الحج عبد	البيرة	« «
٥	« وديع الشمعة	عين قنا	« لبنان
٢٥	« موسى جابر وولده	البيرة	« فلسطين
٢	« علي خفا	عين قنا	« لبنان
١٠	« بربر جرجس حاني	بسيمل	« «

المجموع ١٣٨ ريال اميركي

تذكـــروا عائلات الشهداء والمنكوبين

القدس

اطلاق العيارات على معسكر للجند

اطلقت في الساعة العاشرة والنصف من مساء اول امس عيارات نارية بكثرة على جبل سكوبس الذي يقع عليه معسكر الجيش البريطاني وقد اجاب الجيش بالمدافع الجبلية والمدافع الرشاشة بالمثل واستمر اطلاق النار مدة نصف ساعة.

الثوار يهاجمون حرس محطة الاذاعة

هاجم الثوار ليلة امس الحرس المرابط عند محطة الاذاعة اللاسلكية بالقرب من رام الله واجاب الحرس باطلاق المزاليوزات واستمر اطلاق النار نصف ساعة اما النتيجة فمجهولة.

جزاء من يعامل اليهود

بينما كان سمعان ابو دحو ونقولا جابر من اهالي رام الله يشترون الاقمشة والبضائع من محلة مايشورم اليهودية صادفهم بعض الشباب من اهالي رام الله فرجموهم بالحجارة واتلفوا لهم قليلا من البضائع

يتبرأون منه لخروجه على امته

احضر نوراط ابو خلف من اهالي رام الله اثنتي عشر صحارة من العنب في عربة يوسف الانقر من رام الله الى احد اليهود في محله مايشورم اليهودية وقد جاءنا بعض اقاربه وتبرأوا منه لخروجه على ابناء امته

امام محكمة الاستئناف العليا

نظرت اليوم محكمة الاستئناف العليا في قضايا كل من علي احمد الموسى وراضي ابراهيم من عرب الجمسين المحكوم على كل منهما بالسجن خمس سنوات من محكمة مركزية نابلس فخفضت العقوبة على الاول الى ثلاث سنوات وبريء الثاني وكان يقوم بالدفاع عنهما الاستاذ مغنم مغنم وخفضت العقوبة عن نمر احمد عبد الرحمن المحكوم عليه من محكمة مركزية القدس بالسجن ست سنوات الى خمس سنوات

ونظرت ايضا في قضية هارون نوهمان وحاييم دافان والمحكوم على الاول منهما بست سنوات وعلى الثاني بسبع من محكمة مركزية القدس لتهمة حيازة قنابل وذخيرة فخفضت عقوبة الاول الى خمس سنوات وصدقت الحكم على الثاني

امام القاضي البريطاني

نظر القاضي البريطاني المستر بورك في قضية السيد علي احمد ابراهيم من قرية العيزرية المتهم بحيازة مسدس وذخيرة وسكينة وبعد ان سمعت شهادة شهود النيابة احال المتهم الى المحكمة المركزية بالقدس

اعتقال ١٢ عربيا بدون تهمة

احضرت السلطة امس اثنى عشر شخصاً يحرسهم خمسة جنود بريطانيين من مدينة الرملة وقضائها واودعوا السجن المركزي بالقدس ولم تعلم الاسباب الموجبة لاحضارهم رأسا الى السجن المركزي

سيارات عسكرية في طريقها الى يافا

ذهبت امس عدة سيارات كبيرة ملأى بالجند والذخيرة والمدافع الرشاشة والآلات اللاسلكية متجهة الى طريق يافا

بعض ما يعمله الجند في القرى

علمنا ان قوة من الجند يبلغ عددها ١٦ نفرا ذهبوا حوالي منتصف الساعة التاسعة من مساء ليلة امس الى قرية دير ياسين فوجدوا باب دار مفتوحا والى داخل الباب محمد سعيد درويش ووالدته الحاجة صبحة ولما رآها الجند اخرج الولد من الدار وانهالوا عليه بالضرب مما ادى الى اسالة الدم من وجهه وانفه بدون مبرر. ولما رأته والدته والضرب ينهال عليه بكثرة خرجت تكشف وراءهم مولولة باكية فرجعوا وعاملوها بنفس المعاملة وبعد ذلك عادوا من حيث اتوا. وعلمنا ان بعض اهالي القرية حضروا الى القدس وقدموا احتجاجهم الى المراجع المختصة

حفلة عامة لاعانة منكوبي فلسطين في أميركا

أقيمت في ٢٢ تموز الماضي حفلة عامة برعاية النهضة العربية لاعانة منكوبي فلسطين في بروكلن ماسونك تامبل بنيويورك وقد جاءنا برنامج هذه الحفلة وهو كما يلي:

دقيقة سكوت وصلاة، كلمة افتتاحية - الدكتور فؤاد شطاره. خطب عربية لا تتجاوز الخطبة خمس دقائق على الترتيب التالي: المونسنيور بواسنكي، المونسنيور فردوس غصن، المونسنيور يوسف يواكيم، السيد وليم كاتسفليس السيد امين زيدان، الشيخ سليمان بدور، السيد سليم ايوب، السيد اسعد الملكي الاميرة نجلا بللمع معلوف، الدكتور رشيد تقي الدين، السيد عبد المسيح حداد، السيد اسعد مدري. خطب انكليزية لا تتجاوز الخطبة خمس دقائق: الدكتور دافيد م. كوري، السيد الياس عوده، الدكتور جورج خيرالله، السيد انور محيي الدين. قصائد عربية: الخوري منصور اسطفان، السيد ايليا ابو ماضي، السيد نسيب عريضة، السيد يوسف مراد الخوري، السيد نجيب بدران، السيد ملحم الحاوي. موسيقى للاستاذ نعيم كركند

يافا — يوم الجمعة في ٤ جماد الثاني سنة ١٣٥٥ الموافق ٢١ آب ٣٦ ١٩

صاحب الامتياز : إبراهيم الشنطي

مدير الادارة والمحرر المسئول : محمد حكمت خالد

رقم التلفون ١١٨٧ و١٠٧٥

الدفاع

جريدة يومية سياسية مصورة

العدد ٦٧٥ — السنة الثالثة

ادارة الدفاع في عمارة حزبون شارع جمال باشا — يافا

العنوان البرقي : الدفاع يافا — ص. ب. ٢٥٥

قيمة الاشتراك في فلسطين عن سنة ١٥٠ عن نصف سنة ٨٠

« « الخارج « « ٣٠٠ « « « ١٦٠

تبرعات سيدات الناصرة

مل	
٢٥٠	عقيلة ابراهيم فرح
٠٥٠	« فرح نصري
٠٦٠	« نعمه بشارة
١٠٠	« عقيلة نجيب الحكيم
١٥٠	عقيلة بشاره كردوش
١٠٠	والدة توفيق شلوفة
١٠٠	عقيلة شبلي حداد
١٠٠	عقيلة ابراهيم يوسف سلمان
١٥٠	حرم فريد العلي
٠٣٠	محسنة
١٥٠	الآنسة متيل سلطي
٢٠٠	حرم سعيد غرب
١٠٠	والدة محمود سلمان
١٥٠	حرم موسى الشيخ عودة
١٠٠	عقيلة محمد شتيدي
١٠٠	والدة حسن الصالح
٢٥٠	حرم سعيد الحمد
١٠٠	« سليم غريب
٠٥٠	« محمد القاسم
١٠٠	« عبد الرحمن ابو شقرا
١٠٠	والدة ابراهيم
٠٥٠	محسن عمره خمسة سنوات
١٥٠	حرم فضل عود
٠٥٠	« حرم ابو عقاب
١٠	عقيلة ابراهيم براس
١٠٠	الآنسة زكيه الملا
٢٠٠	والدة لبيب لداوي
١٥٠	والدة ميشيل ابو نواره
١٠٠	حرم حسن الشهاب
٣٠٠	« خليل سلمان العطلا
١٠٠	« محمود حواري
١٠٠	ارملة حسن حواري
٥٥٠	حرم علي الدخان
٤٥٠	« سعيد وعلي الحمدان
٣٠٠	« الشيخ سلمان
١٠٠	« سلمان الشيخ سلمان
١٠٠	« محمد علي المقدسي
٥٠٠	« سعود الفاهوم
١٠٠٠	محسنة
١٠٠٠	«
٥٠٠	عقيلة داود مزاوي
٥٠٠	« جايل الحلو
١٠٠	« عقيلة خليل جهشان
٢٠٠	« انطون ابو نصار
٥٠٠	« الياس عويد
٥٠٠	« الاستاذ نعمه دانيال
١٠٠	« خليل مشمور
١٠٠	« عبده الشامي
٢٥٠	« نعمة بطحيش
٢٥٠	« اسعد المزاوي
٢٠٠	« وديع الحلو
٢٠٠	السيدة لبيبة زيتون
٢٥٠	عقيلة جرجي سيداني
١٥٠	« عازر عجاج
٥٠٠	« نجيب نوفل
٥٠٠	ارملة طنوس بضعان
١٠٠	عقيلة اسعد بضعان
٥٠٠	« بنيامين خوري
١٥٠	عقيلات حنا دانيال واخيه
٣٠٠	عقيلة يعقوب دانيال
١٠٠	« نجيب داود
٥٠٠	« نعيم سليم المزاوي
٥٠٠	السيدة عفيفة ابو نصار
٥٠٠	عقيلة جبران منصور
٤٠٠	« حنا فران
٢٥٠	والدة حبيب شفا عمري
٥٠٠	ارملة ديب الكرام
٥٠٠	عقيلة بطرس تبريس
١٠٠٠	« ابراهيم رفيديا
٢٠٠	« راجي قندفت
٦٥٠	محسن
٠٣٠	عقيلة يعقوب جور
٢٠٠	« شكري سروجي
٥٠٠	ارمله يوسف السروجي
١٠٠	محسنة
٥٠٠	عقيلة رضا الشقحه
٢٠٠	« فيليب العيلوطي
٢٥٠	« يوسف مرشي
٢٥٠	« شفيق سروجي
٢٥٠	كريمة حنا المزاوي
٢٠٠	عقيلة حنا البنا
١٠٠	حرم سلمان المصري
٥٠٠	« عوض الطاها
١٠٠	« نعمه الحاج عيسى
٨٠٠	« مرعي كرايله
١٠٠	والدة جدشايان
٠٥٠	« محمد الرسول
٢٠٠	حرم عبد الله الحمد
٢٥٠	« عبد الرحيم السلاوي
٥٠٠	« ديب الصفار
٥٠٠	عقيلة اسعد الداود
١٥٠	والدة جرس بواردي
٥٠	حرم امين زياد
٥٠٠	« الحاج اسماعيل نابلسي
٢٠	عقيلة عبده القبرصي
٣٥٠	حرم رشيد الحواري
١٠٠	حرم حمدان الصباريني
٥٠٠	« يوسف سلمان المغربي
٢٥٠	عقيلة حنا قازع
٢٠٠	حرم كامل القاسم
٢٠٠	الآنسة فاطمة الابراهيم
٥٠٠	حرم محمد القاسم الهمهس
٢٥٠	الآنسة ليا ميخائيل قدحة
١٠٠٠	كريمة الشيخ عمر الفاهوم
٥٠	حرم شكري النابلسي
٢٠٠	ارملة يوسف العوضي
٣٠٠	حرم دياب علي طاها
١٠٠	« علي الطاها
٣٠٠	« حسن العنتاوي
٢٠٠	والدة يعقوب طنوس
٠٥٠	محسنة
١٠٠	الآنسة هنا نايف منصور
١٥٠	عقيلة اسكندر خوري
١٠٠	فاطمة خير
٩٠٠	والدة الياس حسن
١٥٠	حريم صالح العبد
٢٠٠	والدة حسين
١٠	شقيقات عودة افندي حلاق
١٠٠	محسنة
١٠٠	حرم محمود الصفدي

البقية تأتي

صونوا عيونكم من الرمد باستعمالكم

قطرة القنواتي العجيبة

بشرى ازفها الى مواطني الاكارم سكان فلسطين خاصة والى سكان البلاد العربية عامة في جميع اقطار سوريا ومصر والحجاز وشرقي الاردن والعراق والعجم : وهي نجاحي العظيم بتركيب هذه القطرة العجيبة « قطرة القنواتي » بعد جهود عظيمة صرفت من اجلها .

معمل القنواتي يقوم بخدمة بني قومه بامرين : احدهما تهيئة احسن الادوية عملا وانفعها تأثيراً . والاخر تنزيله القيم الباهظة الى اصغر حد ممكن . فها هو الآن يتقدم بهديته الثمينة الجديدة العظيمة الفائدة ، قطرة القنواتي العجيبة ، الى ابناء وطنه الاكارم

ركبت هذه القطرة بعد ان اجريت تحاليل دقيقة على جميع انواع القطرات الشائعة في سوريا ومصر والعراق والتي تباع بقيم فاحشة ، واستحصلت منها بعد التعديل على تركيب يناسب طبائع اهل البلاد ونوع الامراض العينية المنتشرة فيما بينهم فجاءت قطرة القنواتي بحمد الله ومنته غاية في الاحكام وآية في الاتقان .

وقد اثبت تركيبها لاهم الاخصائيين بامراض العيون من اطبائنا الوطنيين الاكارم فاظهروا اعجابهم بها وقالوا ان قطرة القنواتي من اهم القطرات المتداولة اليوم في الاسواق واعظمها فائدة واحسنها تأثيراً . تشفي التهاب المنضمة الحادة والمزمنة النزلوية والحبيبية « التراخوما » . تدفع الاحتقان فتزيل الاحمرار والحرارة وتقطع الدمع وتصون العين من الرمد .

تخلص العين من العمش وهو ضعف البصر مع سيلان الدمع في اكثر الاوقات . تسكن الالم بسرعة فتخلص المصاب من آلامه المزعجة . تجلو العين فيصفو رونقها ويمتد بصرها ، تقتل جميع الجراثيم التي تتسلط على العين وتؤذيها فيخلص المرء من الرمد وتصلح تخريش الغبار والحشرات .

قطرة القنواتي عظيمة التأثير كبير الفائدة رخيصة الثمن لا يجاريها بحسن تأثيرها قطرة من القطرات . والخلاصة قد اصبحت قطرة القنواتي بعد التجربة صديقة العائلات ومن احتياجات البيت الضرورية التي لا يستغنى عنها .

كيفية الاستعمال : يقطر في كل عين نقطتان صباحاً ومثلها مساء للكهول من رجال ونساء .

ويقطر للاطفال نقطة واحدة صباحاً ونقطة واحدة مساء في كل عين .

واخيراً اقول يا ايتها الوالدة المصونة لا تنسي غسل عيني ولدك بعد القدوم من الاسفار او النزهات بماء البوريك ثم تقطير قطرة واحدة من (قطرة القنواتي) في كل عين لتخلصيهما من الغبار والجراثيم التي تنتقل بواسطته ولتنقذي ولدك الحبيب من الرمد المزعج في ايام الصيف . وما توفيقي الا بالله .

دمشق : عبد الوهاب القنواتي

استاذ الكيمياء في المعهد الطبي العربي

قطرة القنواتي العجيبة : تباع في جميع الصيدليات في عموم البلاد العربية عامة واطلبوها من مستودع الادوية الفلسطيني يافا شارع بسترس . وتباع في عكاء في صيدلية درويش قبلاوي ، حيفا : صيدلية عمر ابو غزالة ، نابلس : راشد ابو غزالة ، القدس : مافرو ميخالي ، شارع الباب الحديد ، وصيدلية الحسيني وصيدلية العلمي باب العامود وصيدلية عطا الله اخوان شارع مأمن الله

تداوي حديث لشفاء التعقيبة الحادة « حرقة البول » والمزمنة والنقطة العسكرية بمدة اسبوع

بحبوب الغونوفاكس Gonovax

تجهيز الدكتور S.M.K رئيس شعبة الامراض الزهرية في نانسي — فرنسا

ان آفات المجاري البولية والتناسلية المنتشرة في هذه البلاد انتشاراً هائلا والتي لها اثرها السيء والمحسوس في قطع النسل او تشويه المولودين قد دعتنا الى وضع المستحضر المسمى « غونوفاكس » ويجب ان لا يخفى ان اكثر الامراض انتشاراً في هذه البلاد هو حرقة البول او التعقيبة التي لا بد لسريانها وانتقالها من وجود احد امرين :

١ — المناسبات الجنسية المشبوهة

٢ — تلوث العضو التناسلي بالافرازات والمواد القيحية الحاملة لعامل التعقيبة ومما هو جدير بالذكر ان كل آفة لا تعقبها المداواة الباكرة لا شك انها تصبح مزمنة وان آفات المجاري البولية وخاصة منها التعقيبة هي من الآفات التي ازمانها وطول مدتها يجعل شفائها صعباً وعويصاً فان استعمال الغونوفاكس اسبوعا واحداً يكفي لشفاء التعقيبة الحديثة الانتقال ولكن كلما تأخرت مدة التداوي اصبحت مدة الشفاء اطول واصعب .

والحالة التي لا تزال البشرية تئن من وطأتها هي : انقطاع النسل ، واسبابه غالباً اهمال مداواة التعقيبة لان عامل هذه الآفة السريع الانتقال الى الخصي حيث يستولي على مولدات الحوينات المنوية فيقتلها فيصبح المرء عقيماً اي مقطوع النسل واحياناً يتوضع عامل هذه الآفة على المفاصل فيسبب الم المفاصل وكثيراً ما يتوضع بطريق السراية في العين فيسبب عمى العين « ان لم تعقبها المداواة » بل وكثيراً ما تكون سبب هدم العائلة وخراب صرحها المشيد حيث هنالك كثير من الرجال المتزوجين وغير المتزوجين من تهوي به شهوته فتوقعه في مثل هذه الآفات ولا يلبث هو بدوره ان ينقلها الى زوجته المسكينة فتصبح العدوى منتشرة بين الزوجين وحينئذ إما ان يصبح النسل منقطعاً واما ان تلد الزوجة اولاداً مشوهي الخلقة وكثيراً ما يلد الطفل اعمى « ان لم تسعفه المداواة »

وهذا ما نعيد ونحذر شباب هذه البلاد من الوقوع فيه وذلك للاسراع باستعمال حبوب الغونوفاكس الذي يطهر المجرى البولي فيمنع حصول هذا المرض . كما اننا ننصح النساء المصابات باستعمال حبوب الغونوفاكس لان لمواده خواص عجيبة في قطع السيلان القيحي وحرقة البول بمدة لا تزيد عن اسبوع واحد .

فوائد هذه الحبوب : يقتل جميع الميكروبات الموجودة في اعضاء التناسل . يزيل الالم عند التبويل . يمنع التشنجات والانتفاضات الليلية فيسهل شفاء قروح المجرى البولي وفي الاجمال بين جميع الادوية التي يستعملها الاطباء الاخصائيون لا يوجد مادة اقوى واسرع من الغونوفاكس لشفاء التعقيبة او حرقة البول والنقطة العسكرية وفوق ذلك فاذا اخذ حبة او حبتين من هذا العلاج قبل المناسبات الجنسية فانه يكون واقياً من الاصابة في الاحوال المشبوهة وكل علبة تحتوي على تعليمات مفصلة عن كيفية الاستعمال . « احذروا التقليد » الوكلاء في فلسطين يافا شارع بسترس رقم ٢٥ .

مستودع الادوية الوطني الفلسطيني قيالة وصباغة

حبوب اورشيتونين

اختراع حديث لتقوية الاعصاب وتجديد الشباب

علاج حيوي كيماوي لمعالجة الشيخوخة التناسلية والعنانة وضعف التناسلية

ان افضل العلاجات في معالجة هذه العلة المضنية هو ما بني على تقوية جهاز التناسل الحقيقي في الرجل هذا العضو الذي ثبت منذ زمن ليس بالقريب انه عدا عن افرازه الحوينات المنوية (سبرماتوزوئير) لمفرز داخلي خاص يؤثر في احوال الشخص النفسية وفي نموه الجسماني وفي قواه العصبية ، وان العنانة والضعف التناسلي تعود معظم اسبابهما الى نقص هذا المفرز وهو (الهرمون التناسلي) الذي لا يزال العلم الخاص يجهل حقيقته ولكنه يعرفه حق المعرفة باثاره ، فالمفرز (الهرمون) اذن مادة نجهل جوهرها وانما نستدل على وجودها بتأثيرها وفاعليتها وذلك بواسطة التجارب والاختبارات العديدة على الحيوانات ولا سيما القردة الكثيرة الشبه بالانسان ، فاذا ما نفذت هذه المادة الجوهرية التي يتوقف عليها حسن قيام الاعضاء التناسلية بوظيفتها ، كان على الطبيب المداوي ان يعوض للبدن ما يقوم مقامها ويفعل فعلها . هذا ما اتجهت اليه أفكار الاطباء الاخصائيين باعضاء التناسل منذ أمد بعيد وقد توالت جهودهم وتتابعت تحرياتهم الى ان توصلوا (بفضل الاختبار في الحيوانات) لاقتطاف ثمرة مساعيهم بايجادهم جواهر كيماوية حيوية تؤثر في الجهازين العصبي والتناسلي معاً فتقوي هذا وتنبه ذاك ، فاصبح العالم يجد أمامه اليوم هذا العلاج الحديث الذي أسموه (أورشي تونين) ويستدل على مفعوله من اسمه ومعناه (المقوي الخصوي)

وان فائدة هذا العلاج الثابتة علمياً وعملياً فهو يقوي الخصية على عمل الحوينات المنوية وينبه الجهاز العصبي . ففائدته إذن مضاعفة : يزيل العنانة ويقوي الباه وعدا عن هذا وذاك ، ونظراً لان العنانة والضعف التناسلي هما مرضا الشيوخ ومرض الذين يبكرون في شيخوختهم ويهرمون قبل أوانهم من الشباب المنهمكين فقد أضيف الى (الاورشي تونين) جواهر أخرى من خاصتها تقوية الدم ليكون هذا صالحاً لتغذية الخصية والجهاز العصبي

مستودع الادوية الوطني الفلسطيني — ٢٥ شارع بسترس — يافا

ويطلب من مستودع قياله وصباغه في يافا

لا رمد بعد اليوم ولا عذر لمن أهمل

أميرتي القطرات

قطرة اللؤلؤ البيضاء وقطرة اللؤلؤة الزرقاء

ها بين أيديكم ، فصونوا عيونكم ، ولا تهملوا هذه الجواهر

العين جوهرة غالية لا تقدر بثمن وقد حل فصل الصيف الذي يهددها بشتى الامراض التي تصيبها فتقض مضجع المصاب وخصوصاً الاطفال الذين لا يستطيعون التحفظ من حرارة الشمس المؤذية ولا رد هجمات الطفيليات الحاملة للجراثيم المعدية وقد بات من السهل وفي مقدور كل انسان صيانة هذه الجوهرة من كل طارىء قبل وقوعه وبعده باستعمال إحدى أميرتي القطرات : قطرة اللؤلؤ البيضاء وقطرة اللؤلؤة الزرقاء . قطرة اللؤلؤ تشفي العين من سائر الامراض كالحمية والحبيبات (التراخوما) والغاشة وتمنع نزول الدموع وتشفي من الرمد الصديدي الحاد والمزمن وتقوي البصر وقطرة اللؤلؤة تمتاز باحتوائها زرقة المرتيل المعقمة التي تمنع ازدياد الالتهاب والاحتقان في الجفون في أشد حالاتها فلا تتأخروا عن استعمال إحدى هاتين القطرتين المصنوعتين من أنقى المواد والمحضرة على طريقة (الدكتور وابتر) أشهر أطباء العيون في النمسا وقد نالتا شهادة أعظم أطباء العيون في الاقطار العربية لعظم فائدتها وملائمتها لطقس هذه البلاد فاطلبها بالحاح من صيدليتك ولا تدع عينيك مسرحاً للتجارب .

تطلب من كافة الصيدليات الشهيرة والمستودعات الوطنية ومن مستودعها العام صيدلية الحنفي بحيفا بملك نور الله

ولما كانت وطأة الحر الشديدة والجهود بايام الصيف لها تأثير كبير على سائر انحاء الجسم وخاصة الجلد وبشرة الوجه فقد فكرنا بصنع علاج شاف من جميع الامراض الجلدية كالاكزيما الناشفة والدمامل وحب الشباب والتسميط حتى وفقنا الى صنع هذا العلاج الذي جاء غاية في الابداع وعظم الفائدة وقد اخرجناه ضمن انبوب وسميناه (نواكزيما) نسبة الى الاكزيما التي هي شر الامراض الجلدية المزمنة (الاستعمار الجلدي) وهو فوق ذلك يشفي الجروح والقروح ولذعة الشمس والحشرات . وله من المزايا ما لا يوصف ولا يعرف فضله الا من جربه

النواكزيما يطلب من المستودعات الوطنية والصيدليات الشهيرة بالبلاد العربية ومن مستودعها العام

صيدلية الحنفي بحيفا تلفون (٨٣٢) بملك نور الله

يافا - يوم السبت في ٥ جمادى الثانية ١٣٥٥ الموافق ٢٢ آب ٣٦

صاحب الامتياز : إبراهيم الشنطي

مدير الادارة والمحرر المسئول : شوكت حماد

رقم التلفون ١١٨٧ و١٠٧٥

الدفاع

جريدة يومية سياسية مصورة

العدد ٦٧٦ — السنة الثالثة

ادارة الدفاع في عمارة حزبون شارع جمال باشا — يافا

العنوان البرقي : الدفاع يافا — ص. ب. ٢٥٥

قيمة الاشتراك في فلسطين عن سنة ١٥٠ عن نصف سنة ٨٠

« « « الخارج « « ٣٠٠ « « « ١٦٠

في الحالة السياسية الحاضرة. مساعي الملوك والامراء. مقتل ثلاثة من اليهود واصابة جندي بجراح خطرة. استشهاد ثلاثة من الثوار. تدهور قطار. لغم ينفجر

على مفترق الطرق

لبريطانيا ان تختار بين الصداقة التقليدية

وبين ما يتهدد الامبراطورية البريطانية

كان من نتائج الكارثة الحبشية العظمى ، ان تفتحت عيون الاستعمار البريطاني الى الخطر المدلهم المنصب عليه من اخيه الاستعمار الايطالي ، وما هي ان تفتحت هذه العيون الى هذا الخطر حتى وقع ما تستعرضه امامك استعراضاً فيما يلي :

١ — قررت بريطانيا العظمى ان تستزيد من التسلح بانواعه ، وخصصت لذلك مئات الملايين من الجنيهات ، واجاز برلمانها بما يقرب من الاجماع هذه المخصصات الجديدة

٢ — بدأت بريطانيا العظمى تنظر غير نظراتها الاولى الى الشرق العربي فساهمت في التقريب بين الممالك العربية المستقلة « اليمن والمملكة العربية السعودية والعراق » وبين بعضها ، مما كانت نتيجته ان ارتبطت هذه الممالك ببعضها في حلف عسكري واحد ، أمل بريطانيا منه — بالطبع لما تتمنى هي وحدها به من « الصداقة التقليدية » الموجودة بينها وبين العرب — ان يكون عوناً لها عند الشدائد

٣ — لان جانب بريطانيا العظمى لمصر ، وها هي هذه توشك ان تتحرر مما كان لا بد وان يطول زمن تحررها منه ، لولا النكبة الحبشية الكبرى . . .

وصدق القائل « مصائب قوم عند قوم فوائد »

***

والى هنا يستريح بال بريطانيا العظمى على امبراطوريتها الكبرى الشاسعة التي لا راحة لها فيها الا اذا كان هذا الشرق العربي مصادقاً لها ، فما في الاستطاعة اكتساب صداقة هذا الشرق العربي وفلسطين التي فيها اولى القبلتين للمسلمين ومهد السيد المسيح للنصارى لا تهدأ حتى تثور ، ولا تكفكف غرب دمعها ، بل دمها ، حتى تذرفه وتطله ؟

هذا هو المستحيل ...

***

اما السبب في كون فلسطين لا تهدأ ولا تطمئن فسبب معروف للدنيا باجمعها الا « لشذاذ الآفاق » الذين يغزون فلسطين تحت حماية الحراب البريطانية من بعد الحرب العظمى الى الان

واما السبيل الى محو هذا السبب ، فواضح جد الوضوح ، واقطعه كله من اوله الى آخره ، ما على بريطانيا العظمى القوية الا تقول لوعد بلفور : « زل فيزول »

* * *

وبالطارق السامية قام ملوك وامراء العرب بالواجب عليهم — ولا نقول اقل من الواجب — نحو فلسطين ، التي هي جزء لا يتجزأ من جسم البلاد العربية ، فكتبوا وامدوا كرتهم المشتركة الى بريطانيا العظمى التي رحبت بالحلف العربي ، يحذرونها فيها من مغبة تماديها في الخنوع لسلطان اليهودية العالمية — الشيوعية التي لا يرجى منها اي خير في الحرب القادمة . . . الا لموسكو ، كما اثبتت ذلك الوثائق التي صادرها البوليس من الوكر الشيوعي الذي اكتشفته مؤخرا في تل ابيب

* * *

وفي القدس شخصيات تمثل ملوك وامراء العرب ، فهل تمر وساطتهم — التي نظنها الاخيرة — مع الحكومة البريطانية ممثلة هنا في شخص المندوب البريطاني السامي ؟

اما العرب الفلسطينيون فمصرون كل الاصرار على ان ينالوا حقهم ، او يفنوا عن آخرهم دونه ، وفي يد بريطانيا هذا الحق ، كما ان في يدها القوى الكافية لهذا الافناء ، فماذا تريد بريطانيا ان تصنع ؟

انها الآن على مفترق الطرق ، فاما الى القضاء على صداقة الحلف العربي لها ، واما الى القضاء ... على جرائم الصهيونية ...

ع ...

طولكرم

معركة ١٢ ساعة

فيها الثوار بقلة عددهم يوهمون الجنود

طولكرم في ٢٠ آب — لمراسل الدفاع الخاص — بينما كانت ثلاث سيارات كبيرة ملاءى بالجند الانكليزي المسلح مارة من وادي عاره صباح اليوم وعند ما وصلت الى منطقة خطرة في الطريق اراد الجنود ان يفهموا ما اذا كان الثوار كامنين هناك فأطلقوا ثلاث عيارات نارية أجاب الثوار عليها بطلقة واحدة ليوهموا الجند بقلة عددهم وعلى الاثر نزل الجنود من السيارات وتسلقوا الجبل وما كادوا يتوغلون في سفحه حتى اصلاهم الثوار بنيران عياراتهم واضطر الجند لطلب النجدة كالعادة فوصلت الى مكان المعركة ثماني سيارات ملاءى بالجند بأسلحتهم الكاملة وبدأوا يطلقون الرصاص من مدافعهم الرشاشة على الثوار وهؤلاء كانوا يقابلون بالمثل برباطة جأش

ولما أيقن الجند بعجزه امام الثوار طلب النجدة للمرة الثانية فهرعت قوة كبيرة جداً مع الدبابات والمدافع الى مكان المعركة واشتبك الثوار في صدام عنيف وكانت الطائرات تقذف بقنابلها على الثوار بينما كانت المدافع الجبلية لمقيقنا لها والرشاشة تصب طلقاتها عليهم . وكان لدوي يسمع الى مسافات بعيدة ويزيد اهمية المعركة استمرارها من الساعة العاشرة صباحاً حتى العاشرة مساء كابد الجند فيها الاهوال وقد وقع اثنان من الثوار اسيرين في ايدي الجنود وسرعان ما هاجم الثوار الجنود وامطروهم وابلا من الرصاص وخلصوا احد الاسيرين من ايديهم . وقد نسف الجند بمدافعهم بيتاً على الجبل لظنهم ان الثوار مرابطون فيه

لجنة عالمية

هي التي يريدها اليهود العالميون

اما اللجنة الملكية فانهم يرفضونها رفضاً باتاً

وجهت الصحف اليهودية في اعدادها أمس حملة قاسية ضد الحكومة الفلسطينية وبدأت تتحدث عن مهازل هذه السياسة الخاطئة وتذكر ما ارتكبته من الخطاء وتعلن ان حكومة فلسطين لا يليق ان تسمى حكومة ولذلك نزع اليهود ثقتهم منها فهم يريدون نقض جميع مقرراتها .

وخصوصا مسالة اللجنة الملكية فهم يرفضونها رفضاً باتا ويطلبون تأليف لجنة عالمية من الاشخاص الذين ساعدوا على ترقيم وعد بلفور ورافقوا تلك المرحلة الخطيرة التي جاءت بعد الحرب العظمى بقليل .

لجنة الانتدابات تحمل على بريطانيا

بسبب الحوادث الجارية في فلسطين

نشرت الصحف اليهودية برقية مصدرها جنيف جاء فيها ان لجنة الانتدابات الدائمة حملت على الحكومة البريطانية حملة صريحة بسبب الحوادث التي تجري في فلسطين وقد قدمت هذه اللجنة تقريراً مفصلاً عن رأيها في الموضوع اعلنت فيه اهمال الحكومة البريطانية ورفضها تقديم معلومات عن حالة فلسطين وعن اسباب الاضطرابات واهميتها واعربت اللجنة عن املها في ان تقدم الحكومة البريطانية لها المعلومات اللازمة لتدرسها في جلستها القادمة التي تقع في الخريف .

وقد قدمت عصبة الامم هذا التقرير للنشر مع ان قرار لجنة الانتدابات قد اتخذ منذ بضعة اشهر وكان اعضاء اللجنة يثقون باقوال مندوب بريطانيا الذي قال لهم : أن الاضطرابات ستنتهي في مدة قريبة ، وتصل اللجنة الملكية الى فلسطين في شهر ايلول ..

قتيلان

يهوديان

خانكين يصاب في عماله وحراس بيارته

بينما كانت سيارة يهودية تحمل ستة اشخاص من اليهود بعد ظهر هذا اليوم آتية من بيارة خانكين ومتجهة نحو الجنوب أطلق عليها مجهولون الرصاص فقتل شخصان وجرح اربعة وبينهم اثنان بجراح خطرة وقد تعطلت السيارة من تأثير اطلاق الرصاص والستة اشخاص هم خفراء وعمال بيارة خانكين وقد ذهبت على اثر الحادث قوة من طولكرم وقلقيلية الى البيارة لاجراء التحقيق

سيارتان ودبابتان

شوهدت بعد ظهر اليوم سيارتان باص محطمتان من القافلة اليهودية تجرهما سيارات اخرى وكذلك دبابتان تجر بتان تجرهما دبابة اخرى آتية من الشرق متجهة نحو الجنوب .

القدس

نوري باشا يصلي

عن أرواح الشهداء

ويتبرع لصندوق اتحاد الطلبة

أدى فخامة نوري باشا السعيد فريضة صلاة الجمعة في المسجد الاقصى وقد صلى صلاة الغائب عن ارواح شهداء فلسطين وتبرع فخامته لصندوق اتحاد الطلبة العرب في القدس بما جادت به نفسه .

مقتل استاذ يهودي

في الجامعة العبرية

اطلق مجهولون حوالي الساعة العاشرة والنصف من ليلة امس عيارات نارية على مستعمرة تيكور حاييم وعلى محلة بيوت وقد اصيب الدكتور بيالك من اساتذة الجامعة العبرية بالقدس بجراح خطرة وتوفي صباح اليوم متأثراً من جراحه وقد شيعت جنازته بعد ظهر اليوم واشترك في جنازته الساسة اليهود

صحيفة يهودية تحمل ...

اشارت هابوكر في مقالها الافتتاحي الى ان الاصلاحيين طالبوا اقالة المندوب السامي والموظفين الكبار من عرب وانكليز لانهم تماهلوا في تنفيذ السلطة المخولة لهم لايقاف اعمال العنف .

عناصر الزعامة

٤ — الجنرال اراكي

حوادث تاريخية

لا بد سمعت الشيء الكثير عن غزو اليابان منشوريا ، ثم توسعها في انحاء الصين الاخرى . ولا بد قرأت عن هجوم الثلاثة آلاف ضابط من الشبان في طوكيو على دور الوزراء وقتلهم بعضهم . ولا بد قرأت عن أولئك الثلاثة الذين لفوا حبل الديناميت حول اجسادهم واقتحموا صف الفرقة الصينية التي كانت تحاصر جماعة من الجيش الياباني ، ثم أشعلوا النار في الحبال فانفجرت ، وتناثرت أجساد الجنود أجزاء او قطعاً من اللحم لم تقع العين لها على أثر . لكن فتحوا بذلك فجوة في صفوف الصينيين نفذ منها اليابانيون المحاصرون

واقعة مدهشة

ولا بد قرأت ما ترجمته هذه الجريدة مرة عن تقرير اللورد ليتون من أن قائداً في دائرة الاستخبارات اليابانية استدعى اليه مرة أحد اذكياء الضباط وقال له : تذهب الى منطقة خربين (في الصين) فتجد في يوم كذا في الساعة كيت جماعة من التجار ، حاول أن أخذ منهم معلومات عن تلك المنطقة . وعرف الضابط الشاب ماذا أريد به ، وأنه ذاهب الى حتف لا رجعة . فودع أسرته ومضى فاذا الذين ينتظرونه أفراد عصابة اغتالته . واذا اليابان تجد ذريعة في الاغتيال فتبسط حمايتها على تلك المنطقة . واذا نظم الحادث من أوله الى آخره دائرة الاستخبارات ، كما يقول تقرير ليتون

الرمز المقدس

هذه روح الجنرال اراكي صاحب « المغامرة المنشورية » الرجل الذي قال : ان رمزنا يتمثل في (السيف والجوهرة) الاول دلالة الرجولة ، والثانية شارة العدالة المتألقة وهو الذي دفع الى اليابان امبراطورية واسعة جداً في الصين ، أي الفرصة سانحة أن يستولي عليها ، قبل ان تقتحم روسيا الميدان

انشاء جيل

في السابعة والخمسين ، من رجال الجيش ، يقدس تقاليد بلاده ، ويعتمد كثيراً على الشباب . من تعاليمه أن الفرد لا شيء في سبيل الدولة ، وأن حياة الجماعات تفنى أمام حياة الوطن . وأن المجد للامبراطور (الميكادو) وللشعب الياباني العريق ، فهو عنيف الشعور القومي المتطرف يرى في الناشئة التربة الكريمة التي تبث فيها أنبل الفضائل الانسانية والقومية . ولقد أقام جيلا في اليابان شديد التمسك باخلاق أمته ، لا يعرف رذائل الجبن ، والانانية والاخلال بالحياة على العكس من ذلك جيل مقدام ، وطني ، فاضل ، يحمل رسالة الامة ويحققها بامانة صادقة

منظم مطيع

ونظر فرأى ان اسمى الفضائل لا تثبت في نفوس الناشئة إلا عن طريق التربية العسكرية ، لان قوام هذه التربية : النظام والطاعة . فلا تجد الشاب الياباني يقول « انا » . ولا تجده مغروراً كثير المناقشة والجدل والاعتداد بالنفس . يعتقد نفسه جزءاً صغيراً في آلة الدولة الكبرى فيحاول دائماً أن يقوم بواجبه ليظل سير الآلة مستمراً أدق استمرار . يطيع وينفذ الاوامر ، عالماً أن الاعتداد بالنفس والغرور تخلق من الشاب انساناً فاسد التربية ضاراً وطنه — وهماذ الوطن أن يوقع به ابن « الشمس المشرقة » أي ضرر مهما كان

شجاع مخلص

ولقد جعل الجنرال أراكي من البيت الياباني مدرسة وطنية تبث في الطفل على التعليم . يتعلم أبيه : محباً للميكادو والوطن ، مقدساً للتقاليد القومية ، مؤمناً ، مطيعاً لوالديه ، منظماً . ثم جعل من المدرسة « مصنعاً » يخرج امجد الرجال . الشاب طموح — ولكن لاجل وطنه ، مخلص — ليس لنفسه ولكن لبلده شجاع لان حياة اليابان ترتكز على فضيلة الشجاعة إذ أعدها الله لذلك . ثم خلق التضحية الذي قل أن يجاريه شاب فيه

أمام الخارطة

فتح الرجل اكرم جزء في الصين . وأعد جيلا ممتازاً يرهب كل عدو طامع . ثم تنحى عن الوزارة الى حياة شعبية محضة . وفي قرية قريبة من طوكيو تجد مزرعة الى جانبها سيارة ليس فيها من مظاهر الاناقة شيء . وكثيراً ما تجد رجلا كبير الشاربين جالساً الى مائدة ، يشرب الشاي ، وأمامه خريطة الصين يقلبها بين يديه . أتراه يفكر بفتوحات اوسع ؟

— حتى الآن لم يقنع الجنرال بما غنم ، ويريد أكثر

مصور

يافا السجينة

ما يرى وما لا يرى!

«بقلم الاستاذ عيسى السفرى»

كان فرض نظام منع التجول على سكان مدينة يافا، رجالا ونساءواطفالا مدة احدى واربعين ساعة، من مجموع ساعات يومين كاملين، من اغرب حوادث التاريخ، ومن اعظم بدع قوانين العقوبات المشتركة في العالم كله!

ومدينة كبيرة مثل يافا، تصبح مقفلا لثلاثة وسبعين الف نسمة، مدة يومين كاملين، لهي المدينة الاولى التي يجب ان يضرب بها المثل في التاريخين القديم والحديث!

ولسنا نقصد من هذا القول، ان نبالغ في غرابة هذا الحدث، لان احداث فلسطين، في اضطراباتها الحاضرة غريبة كلها. ولكننا نود ان ندرس الحدث المذكور، على ضوء الحقائق، ونسجل منها ما يرى وما لا يرى!

(١) ما يرى، ان يأمر حاكم اللواء الجنوبي، بسطرين اثنين من اسطر هذه الجريدة، فتتحول مدينة يافا كلها الى سجن كبير مدة يومين كاملين!

وما لا يرى، ان يعتبر الحاكم ثلاثة وسبعين الف نسمة عربية، شخصاً مسؤولا عن مجرم مجهول. وان يحكم على هذا الشخص بالسجن مدة اربعمائة سنة على التمام والكمال!

واذا كنت ايها القاريء لا تصدق ذلك فدونك الارقام:

٠٠ ٧٣ (عدد سكان مدينة يافا) في ٢ (يومي السجن) يساوي ١٤٦٠٠٠ يوماً على ٣٦٥ (ايام السنة) يساوي ٤٠٠ سنة!..

(٢) ما يرى، ان صك الانتداب يفرض على الدولة المنتدبة المحافظة على الحقوق الدينية والمدنية للطوائف غير اليهودية في فلسطين، وهذا كل ما تفضلت به جمعية الامم من الحقوق على العرب

وما لا يرى، ان حكومة فلسطين، بفرضها نظام منع التجول على مدينة يافا مدة يومين، قد تعدت على تلك الحقوق وعطلت على ثلاثة وسبعين الف شخص عربي حرياتهم الدينية والمدنية، التي ينص عليها صك الانتداب!...

(٣) ما يرى ان يطيع سكان يافا كلهم امر السلطة، وان ينزووا في بيوتهم وينتهي تنفيذ عقوبة ادبية انزلتها بهم السلطة!

وما لا يرى، ان يكون بين الثلاثة وسبعين الف نسمة عربية، آلاف ممن ادركهم الوقت، ولم يستطيعوا تدارك قوت يومهم. فباتوا على الطوى. يعكر جو ليلة ذلك اليوم، صراخ الاطفال، وبكاء الاولاد وآلام الوالدين!..

٤ – ما يرى، ان هذا السجن الذي فرضته السلطة على سكان يافا، كان تنفيذاً لقانون العقوبات المشتركة!

وما لا يرى، ان ثلاثة وسبعين الف نسمة، أذلت في وطنها لاجل جريمة وقعت في منطقتهم، اكراماً لفتاتين يهوديتين، قتلهما مجرم لم تعرف جنسيته ولم تثبت السلطة انه عربي!...

وسبحان الذي خلق السماوات والارض كل ما يرى ولا يرى!

يافا: **عيسى السفرى**

زعيم مسلم هندي كبير

يمنع من الاقامة على مقربة من الحدود

جاء من سملا في الهند ان عبد الغفار خان الزعيم المسلم الذي يتمتع بمثل مقام غاندي عند المسلمين الهنود، بعد تسريحه من سجنه منع من الاقامة قرب الحدود الشمالية الغربية او البنجاب مخافة ان يؤدي وجوده هناك الى الاخلال في الامن العام

والمفهوم ان هذا المنع لن يرفع ريثما تتم الانتخابات في المقاطعات وموعدها اوائل العام القادم.

وكان عبد الغفار خان زعيم حركة القمصان الحمر قد اعتقل سنة ١٩٣١ وابقي معتقلا الى يونية ١٩٣٤ ثم اعتقل ايضا في سبتمبر في بومباي وحكم عليه بالسجن سنتين.

حفلات تمثيلية في العراق

يرصد ريعها لمنكوبي فلسطين

كتبت مديرية المعارف العامة في العراق الى مديريات مناطق معارف بغداد والبصرة والحلة للايعاز إلى إدارات المدارس بمساعدة فرقة الزوراء التمثيلية التي ستقيم حفلاتها لمساعدة منكوبي الاضطرابات الحاضرة في فلسطين.

ضحايا الحر في بغداد

اشتد القيظ في الايام الاخيرة في بغداد اشتدادا لم يسبق ان شهد العراق مثيله فقد بلغ ارتفاع درجة الحرارة ١٢٠ درجة في الظل وقد تعددت بسبب ذلك حوادث ضربات الشمس حتى بات المرء يخشى الخروج من داره او من محله في وسط النهار وقد توفي من تأثير ذلك عدد من الناس في العاصمة وفي الضواحي المجاورة.

التأديب المبتكر!!

او السجون المنزلية!!

«للشاب الشاعر صاحب التوقيع»

وجب السجن ولكن ضاق عنا ظلماته
فأتونا بقرار من لهيب كلماته
فغدا الحر سجينا وتوالت زفراته
فبنوه كالعصافير حيارى وبناته
ومن المضحك أن السجن حقاً حجراته!؟

☆ ☆ ☆ ☆

لك (يافا) خير شعب لم تخنه عزماته
كبلوه! غير أن الليث عادت وثباته
كيف أصبحت وأمسيت فلاحي حماته
أقفرت إلا من البأس كمينا عرصاته!!
ضحك الدهر سليبه لم رنت ضحكاته!؟

«يافا» **(بحرى)**

امير الكويت

رفض شحن السمك ليهود فلسطين

جاء في برقية من بغداد لوكالة «الشرق العربى» ما يلي:

– طلبت شركة يونانية من صاحب السمو الامير احمد جابر الصباح امير الكويت تصريحا بشحن كميات كبيرة من السمك الى اليونان وتركيا وفلسطين وقد رخص سموه بشحن السمك الى تركيا واليونان ولكنه رفض التصريح بشحنه الى فلسطين وقد عملت الشركة بعد هذا الرفض على شراء كمية اخرى من السمك في العراق شحنتها الى فلسطين والمعلوم ان هذا السمك مرسل الى شركة يهودية في تل ابيب

المرأة العربية

شقيقة الرجل في جهاده

عقد اجتماع للسيدات في حيفا والقت فيه السيدة فاطمة شكري طوقان كلمة حماسية قوبلت بالاستحسان عرضت فيها للحالة الحاضرة والموقف الدقيق الذي تقفه البلاد الى ان قالت:

«لذلك اسرعنا نحن بدورنا لعقد هذا الاجتماع المستعجل كما يقضي بذلك واجب الوطن المقدس علينا للعمل لنخطو خطوة جديدة في الصراع القائم بين الحق والظلم: فدولة الظلم ساعة ودولة الحق الى قيام الساعة

واستطردت «هل نسيتن حرب السبعين حينما انتصرت الامة الالمانية على الامة الافرنسية وفرضت عليها غرامات الحرب ولا طاقة لها على وفائها فاسرعت المرأة الافرنسية الى جز شعرها وقدمته للبيع في «سوق المزاد» فهبت النفوس الى تقديرها وبذلت كل غال حتى سددت الغرامة تلك سلسلة ذهبية من وطنية المرأة الافرنسية سجلها لها التاريخ باحرف من نور تتألق في جبين الدهر، كذلك فعلت المرأة الايطالية فقدمت جميع ما تملك من حلي ونقود حتى خاتم خطبتها، وهاهي المرأة العربية ساهمت باكبر قسط في الحركة الوطنية الحاضرة وبذلت حليها وما تبذل عن سخاء. فحبذا الله شقيقة الرجل في جهاده.

أسرعن سيداتي الى تقديم كل ما تملكن به الآن ولاتدخرن شيئاً في نفوسكن إلا الايمان بالله وبالفوز المبين والله مع الصابرين ويد الله فوق ايديهم ضربت عليهم الذلة والمسكنة وباؤا بغضب من الله»

وانتم يا رجالنا ومحط آمالنا اعملوا بما امركم الله به في القرآن الكريم بتلك الآية

«والعاديات ضبحاً فالموريات قدحاً فالمغيرات صبحاً»

سجل ايها التاريخ واشهد ايها العالم

اننا قوم ان نعش عشنا كراما او نمت متنا كراماً

ولتحيى فلسطين عربية حرة والسلام عليكن ورحمة الله وبركاته

الاعانات لمنكوبي فلسطين المجاهدة

تجمع في مساجد سوريا

انصرفت الجهود من جديد لجمع الاعانات لمنكوبي فلسطين الشقيقة المجاهدة بهمة زائدة وقد جاء صباح اليوم السيد احمد السيم التاج المعروف وسلم النائب الدكتور الشيشكلي مبلغ (٩٩٢،٥) قرشاً سوريا ونصف القرش وهو مجموع الاعانات التي جمعت باسم منكوبي فلسطين من جامع الحميدية والجامع الشرقي وجامع الافندي في حي الحاضر فسلمت لامين الصندوق العام فبارك الله بالمتبرعين الكرام.

مهمة جمعية

سائقي السيارات العرب

جاءنا من نائب رئيس جمعية سائقي السيارات العرب بيافا السيد محمود الفار كلمة وجهها الى اصحاب السيارات وينصحهم فيها بالثبات الى النهاية وحتى تنال الامة مطالبها المشروعة وازواجب كل فرد الظهور امام القوى المسلطة عليه بمظهر المدافع عن حقه المستميت في سبيل نيله ولا فائدة ترجى من كل هذه العروض الزائلة فالفوز للامة الصابرة

هدفنا الوحيد

جاءنا في كلمة بتوقيع السيد «ابي علي الصفافي» من بيت صفافا عنوانها هدفنا الوحيد أشار فيها الى جهاد الامة العربية وثباتها وعرض فيها لظهور الامة في مظهر الكتلة المتحدة التي تناضل في سبيل نيل غاياتها وحقوقها وختم كلمته بقوله «وهكذا فلنتحد ونقتد بالرسل والخلفاء الراشدين وعمر وعمرو وصلاح الدين وغيرهم من الابطال المجاهدين. قال تعالى» وقل اعملوا فسيرى الله عملكم ورسوله والمؤمنون.

جهاد

الامة العربية

بعث إلينا السيد سليمان اهديب معلم مدرسة كرم التوت بيافا بقصيدة عرض فيها لحالة فلسطين الحاضرة وجهاد الامة العربية المنقطع النظير وحبا في قصيدته الاحرار لم نتمكن من نشرها لضيق المقام.

برقيات

اللجنة العربية – القدس:

بصفتنا ممثلي سواقين يافا وضواحيها نرفض رفضا باتاً الاعتراف باللجنة الملكية ونرفض صك الانتداب، نطلب حكومة عربية مع تنفيذ مطالبنا

فخامة المندوب السامي – القدس.

تصرفات حكومتكم الشاذة في مثل هذه الاوقات الحرجة يزيد النفوس اشتعالا، سبق وقتل منا النساء والاطفال والشيوخ ولم تعلن الاحكام العرفية على المعتدين نطالب حكما عادلا.

سعادة حاكم يافا الاداري.

نحتج على قوانينكم الصارمة نطلب عدلا اسوة بخلافنا

نائب السكرتير – علي التلاوي

جمعية سائقي السيارات العرب

يافا

قرض حكومة ايران

جاءنا من سعادة قنصل ايران في فلسطين ما يلي:

لقد نشرتم في العدد رقم ٦٧٣ رقم الصادر امس خبراً مفاده ان حكومة ايران عقدت قرضاً بمبلغ مليوني ريال من البنك الامبراطوري لاجل انشاء جسرين وايضاحا لذلك اعلمكم ان القرض المذكور اخذ من البنك الملي الايراني وليس من البنك الامبراطوري لذا ارجو تصحيح ذلك ولكم الشكر سلفاً.

وختاماً...

هاشم مكرم نور زاد

قنصل ايران في فلسطين

* * *

فوز سوريا

المفاوضات تنتهي وستحرر المعاهدة

المسائل الثلاث الباقية وسهولة الاتفاق عليها

بعث مراسل «الاهرام» في باريس بالبرقية التالية عن انتهاء المفاوضات السورية الفرنسية ووضع نصوص المعاهدة والبروتوكول بين المندوبين:

– علمت الآن في ساعة متأخرة من الليل ان المفاوضات بين الوفدين الفرنسوي والسوري انتهت وانه وضعت نصوص المعاهدة والبروتوكول والكتب التي سيتناولها الوفدان، ولم يبق سوى ثلاث مسائل تتعلق بالمصالح المشتركة وببعض الاحوال الخاصة بجبل الدروز وبلاد العلويين وستعرض هذه المسائل على وزير الخارجية الفرنسوية لبحثها

ويرى الوفد السوري ان المفاوضات وصلت بذلك الى حد الختام والمأمول ان يكون الوفد الفرنسوي مستعداً لارضائه في المسائل التي لا تزال معلقة فيكون في الامكان اذاعة خبر توقيع المعاهدة قريباً

المفاوضات تجتاز النقاط الصعبة

وفي اخر الانباء من باريس أن المفاوضات بين ممثلي الحكومة الفرنسية والوفد السوري تسير بهمة ونشاط فلا يمر يوم الا ويعقد فيه اجتماع عام او تجتمع اللجنة الفرعية في وزارة الخارجية الفرنسية وفي كثير من الاوقات يعقد اكثر من اجتماع واحد في اليوم

ويظهر الفريقان رغبة صادقة في الوصول الى النتيجة المرغوبة ويمكن الان التأكيد بانهم قد توصلوا الى تسوية كثير من الصعوبات التي طرأت من بدء المفاوضات بين الفريقين واحتفظ ببعض النقط المهمة لاجل حلها في مباحثات خاصة بين وزير الخارجية الفرنسوية ورئيس الوفد السوري، ومن المتوقع ان يتوصلا الى حلها بلا عناء كبير

حديث لرياض بك الصلح عن المفاوضات

وقد ادلى رياض بك الصلح بحديث حول المفاوضات فأكد انه لا يزال عظيم التفاؤل. وقال فيما يتعلق بلبنان أنه يرى أن المعاهدة اللبنانية الفرنسية لا يمكن عقدها إلا بعد تقرير تسوية العلاقات بين سوريا ولبنان بكيفية ترضي الفريقين وفقا للمصالح المشتركة بينهما. ثم قال انه بعد العراق ومصر وسوريا لا يمكن ان يبقى لبنان الشديد التمسك بفكرة الاستقلال في مؤخرة العالم الجديد الذي يؤلف الان في الشرق العربي، فان للبنان بفضل ثقافته ورقيه وتقدمه دورا جميلا يجب ان يقوم به في هذا العالم الجديد واني وطيد الامل بان لبنان لا يرفض هذا الشرف الذي يتسنى له في هذه الاحوال على ان العودة الى الدستور اللبناني الحر لا يمكن ان تكون مقرونة بالفائدة والنفع الا بعد التفاهم والاتفاق بين لبنان وسوريا اذ يلوح الان انه بدون هذا الاتفاق لا تستطيع فرنسا عقد معاهدة ترضي نصف سكان لبنان ولا ترضي النصف الاخر منه واذا اردت ان اذكر امثلة على ذلك فاني اذكر ما حدث في مصر فانه على رغم وجود الاكثرية في جانب الوفد ارادت انجلترا ان لا تنحصر المفاوضة بينها وبينه وان تتناول احزاب الاقلية في البلاد وها ان فرنسا نفسها ابت ان تفاوض في عقد المعاهدة مع سوريا الا الوفد السوري الذي يمثل البلاد السورية كلها.

الشعب يختار الحكم الذي يلائمه

الصحف الفرنسيه تشك في فوز حكومة سبانيا

نشرت الصحف الفرنسية للمسيو جوهو وقد عاد أخيراً من اسبانيا تصريحات كثيرة حول الثورة الاسبانية ويؤخذ منها ما يدعو الى الشك في فوز الحمر وهم جنود الحكومة لان النتائج التي أدركوها حتى الآن لا اهمية لها. وقد أكد أن الشعب الاسباني هو الذي يختار في النهاية الحكم الذي يلائمه.

العمال الانكليز ينتقدون خطة حكومتهم

باعلان الحياد في الثورة الاسبانيه

تقول جريدة «الدلي هرالد» أن كثيرين من زعماء العمال قابلوا المستر ايدن وأعربوا له عن اسفهم لسياسة الحياد التي تجري عليها انكلترا وفرنسا والدول الاخرى وقالوا إن هذه السياسة تمنع مساعدة الحكومة الاسبانية

وقد نشر المؤتمر البريطاني للنقابات بياناً بشأن التبرعات بالادوية والاغذية المرسلة إلى الحكومة الاسبانية جاء فيه:

«إن النقابات البريطانية عازمة على التدخل في شؤون أسبانيا».

اهالي اليمن يطلبون الحلف العربي

من انباء صنعاء أن زعماء اليمن وشيوخها القاطنين في الداخل والخارج رفعوا عرائض كثيرة لجلالة الامام يحيى مسترحمين من جلالته الانضمام الى الحلف العربي الذي عقد بين المملكة العربية السعودية والعراق.

رسل «الانسانية» !

لماذا يعذبهم «الوحوش» البولونيون ؟

(ضبط النفس) موجود في بولونيا ايضا ...

اذا كانت فلسطين فيها «وحوش صحراء» ، فاورپا من ادناها الى اقصاها فيها «وحوش مدن» ... لها في كل يوم هجمات على رسل «الانسانية» المعذبين . المساكين ، فاليك اليوم قصة «وحوش المدن البولونية» منقولة عن عدد ١٤ الجاري من الجريدة اليهودية «الانسانية» المسماة «الجويش كرونكل» ...

«المحرر»

واخيرا جدا تدخل البوليس

بعنوان (موجة ارهاب) قالت «الجويش كرونكل» :

بعد فترة هدوء نسبي ، اشتدت حركة الارهاب والافزاع الموجهة ضد اليهود اشتدادا عظيما جدا في جميع انحاء البلاد البولونية

اما في وارسو (العاصمة) فقد قام «الوحوش» المرة الثانية خلال اسبوع واحد بتحطيم الكثير من منازل اليهود، والهجوم على ما كنيها في وضح النهار

واما في مدينة (دلاغوسياولي) احدى مدن لواء (بيالستوك) فقامت اضطرابات خطيرة كل الخطورة ضد اليهود ، وهناك قام «المحرضون» — كما في فلسطين ! — بتحريض الفلاحين السذج فجاءوا مهرعين الى معرض يهودي فدمروا كل ما كان فيه ، وانقلبوا الى الدور اليهود فحطموا زجاج نوافذها ، وجرحوا الكثيرين من سكانها جروحا خطرة ... واخيرا جدا تدخل البوليس فاعاد الامن الى نصابه .

يهودي يقتل وكثيرون يجرحون

وفي مدينة (ماكوسكا) في غاليسيا الشرقية ، قتل (الوحوش) يهوديا واحدا وجرحوا الكثيرين من اليهود ، اثناء مظاهرة ضد اليهود قام بها الوطنيون الاوكرانيون

وانتشرت (البروباغندا) ضد اليهود في غاليسيا الغربية أيضا، مع ان العلاقات بين اليهود وغير اليهود في هذا الاقليم كانت دائما ابدا احسن من العلاقات التي بين الفريقين في الاقاليم البولونية الاخرى اما السبب في سريان عدوى (البروباغندا اللاسامية) الى هذا الاقليم فهو حزب (الايندكس) الذي بدأ ينظم الدوريات لارسالها الى كل ناحية تكثر فيها المخازن اليهودية لمنع البولونيين الاقتحام عن الاقتراب منها ، وترى حركة هذه الدوريات على اتم نشاطها في مدينة كراكاو وفي المدن الصغيرة القريبة منها

وكما تهاجم هذه الدوريات المخازن اليهودية، كذلك توالي هجماتها على الباعة المتجولين من اليهود ، وعلى من يمشون في الطرقات منهم ايضا ، وان كانوا من غير الباعة

لولا «ضبط النفس» لمات ... «اليهود»

اما في مدينة (برزيتيك) التي كانت مسرحا للمذابح الاخيرة التي حلت باليهود فقد قامت جماعات منظمة من (الايندكس) بغزو ... المخازن اليهوديه ، وضرب من كانوا في داخلها من الفلاحين الذين يتعاملون مع اصحابها اليهود !

ومما لا شك فيه ان فضيلة (ضبط النفس) وحدها ... هي التي حالت بين اليهود وبين مذبحة جديدة تقع عليهم في هذه المدينة

تحطيم النوافذ يتلوه الضرب الاليم !

واما في قضاء (ميلنيس) فقد حطم (الوحوش) البولونيون نوافذ مئات الدور اليهودية ، واعتدوا على من استطاعوا الدخول الى دورهم بالضرب الاليم الموجع

ولقد قام الزعماء المحبون لليهود فرفعوا الاحتجاجات الصارخة الى السلطة (كما هنا .) والحوا عليها الحاحا شديدا في تدبير الوسائل الكافية لحماية السكان اليهود . المساكين

وفي مدينه (منسك – مازويكي) وهي احدى المدن التي اشتركت في المذابح الاخيرة ضد اليهود، تشتد حركة مقاطعة البضائع اليهودية اشتدادا هائلا كل يوم وفي هذه المدينة ، ما تزال ٣٢٠ عائلة من العائلات التي نكبت في المذابح في حاجة ماسة الى من يعيلها ، وفي هذا السبيل تبذل الطائفة اليهودية كل ما تستطيع

مخزنان يهوديان تنسفهما قنبلة

وفي مدينة «كاتوبتز» نسف (الوحوش) مخزنين لليهود نسفاً تاما ، بواسطة قنبلة القوها عليهما

ولقد اتهمت الحكومة بهذا العمل عدداً من اعضاء الحزب الراديكالي الوطني والقت عليهم القبض .. والتحقيقات جارية

الشباب الهتلرية وراءهم انى كانوا

ولقد جاءت مؤخراً عصبة قوية من الشباب الهتلري من مدينة دسلدروف الى بولونيا ، وهي الآن تطوف بانحاء غاليسيا الشرقية بحجة زيارة المستعمرات الالمانية الموجودة فيها ، وهي حجة واهية ، اذ ان الغاية الحقيقية من هذا الطواف هي بث الدعوة (اللاسامية) وشرح النظريات النازية الاخرى ضد اليهود لاهالي بولونيا

والى الآن لم تتخذ السلطات البولونية اي اجراء ضد اعضاء هذه العصبة الهتلرية فهي اذن تسرح وتمرح كما يحلو لها ، وتثير ما تستطيع اثارته من الاضطرابات ضد :

(الدفاع) ضد (شعب الله المختار) او ضد (رسل الانسانية) بالاختصار . .

معسكر في ريغا لتدريب اليهود على عدم «ضبط النفس» في فلسطين ..!

الشباب (الترمبلدوريون) لهم سفينة حربية ..

جاء في «المانشستر غارديان» اليهودية — الانكليزية ، ان مؤسسة الشباب الاصلاحي اليهودية ، المسماة (بريت ترمبلدور) قد أسست معسكراً على ساحل البحر في ميناء ريغا ؛ وهذا هو اول عمل من نوعه قام به يهود لاتفيا الذين دعوا الى معسكرهم هذا كثيراً من الشباب (البريت ترمبلدوريز) من ليتوانيا واستونيا وفنلندا فاصبح المعسكر وهو يضم الآن ٦٠٠ شاب وشابة تتراوح اعمارهم واعمارهن بين ١٢ و٢٠ سنة وقد استمر هذا المعسكر قائما عشرة ايام المتدرب فيه على ما سيطلب منهم اداؤه من الاعمال في فلسطين !

ولجمعية الشباب (الترمبلدوري) سفينة حربية اسمها (تيودور هرسل) — على اسم الزعيم الصهيوني الاول — جاءت الى هذا المعسكر ، وقامت بعدة مناورات لطيفة ... بمناسبة انقضاء العام الاول على بنائها .

(الدفاع) : والمطلوب الآن من هؤلاء الشباب الترمبلدوريين هو ان يتشبهوا اذا جاءوا الى فلسطين عن تقدموهم اليها ان يتحلوا امثالهم بفضيلة (ضبط النفس) التي لا يحسن (الشجعان) غيرها ، عند اشتداد الازمات ... كما حدث من يهود بولونيا ، مما يراه القراء في مكان آخر من هذا العدد ...

الثوار الاسبان يغرقون غواصة للحكومة

وقوات الجنرال فرانكو تتقدم في الجنوب

في نبأ من برغز أن احدى الطائرات الوطنية القت قنابلها على غواصة حكومية وأغرقتها وأن عصابات من الشيوعيين المسلحين عبرت الاراضي البرتغالية .

وورد من تطوان تكذيب للاشاعات التي اذاعتها حكومة مدريد عن وقوع اضطرابات في المغرب الاسباني . فالسكينة التامة سائدة فيها وجميع الاهالي منضمون الى الجنرال فرانكو ، وقد اذاع راديو برغز ان فرنسا تؤيد الماركسيين علنا وان الحياد الذي اعلنته باريس ضرب من الوهم وتتقدم قوات الجنرال فرانكو في الجنوب حيث احتلت القرى .

ساعدوا عائلات الشهداء والمنكوبين

ويل للاحباش ...

فلنهبهم ، يعد يهود ايطاليا العدة

اديس ابابا ودير داوا ستصابان .. بالطاعون ..

نقلت الصحف الانكليزية عن الايطالية ما يلي :

سنيور — ادون يذهب الى الحبشة

غادر ايطاليا الى الحبشة المحامي اليهودي (السنيور – الادون) كارلو البرتو فيتربو احد اعضاء نقابة المحامين اليهود في ايطاليا ، ومن ابرز زعماء اليهود فيها ، وذلك لكي يعمل على تأسيس طائفتين يهوديتين حديثتين في مدينتي اديس ابابا ودير داوا ، وهما المدينتان الاثنان تعدان من اهم المراكز التجارية في البلاد الحبشيه ، ومن اجل ذلك ستنتقل اليهما مئات من العائلات اليهودية — الايطالية عما قريب ، بعد أن يهيء لها هذا المحامي الاحياء التي لا بد لها من ان تنزل فيها

وهناك في مدينة غالاشا الحبشية طائفة يهودية كبيرة سيعمل السنيور فيتربو على ربطها بالطائفتين اليهوديتين اللتين ستنزلان في اديس ابابا وفي دير داوا ، حتى تكون ثمة يهودية – حبشية ، مرتبطة ببعضها ، وباليهودية العالمية

وزير المستعمرات صديق لليهود

وقبل مغادرة السنيور فيتربو لروما ، قابل السنيور ليسونا وزير المستعمرات الايطالية مقابلة طويلة تحدث فيها الرجلان في المشروع الذي وضعه اولهما ، فحبذه الوزير ، وهو من اصدقائه القدماء ، وطلب اليه ان يقدم اليه تقريراً مفصلا بنتائج رحلته الى الحبشة ، يضمنه الاقتراحات اللازمة لنقل اكثر ما يمكن نقله من العائلات اليهودية – الايطالية الى الامبراطورية الجديدة

وفي هذه المقابله تعهد الوزير باسم الحكومة الايطالية لصديقه ، بان ايطاليا ستساهم في دفع بعض النفقات اللازمة لاسكان اليهود في الحبشة

«الدفاع» فويل للاحباش ... لا بل ويلان . . .

* * *

حادث الباخرة الالمانية في مياه اسبانيا

صحف الريخ تحمل بشدة على حكومة مدريد

وتتهمها بالعجز في مقاومة دعاة موسكو

اشارت جريدة (دويتش زيتونغ) الى الامر الصادر الى الباخرة الالمانية كمرون بالوقوف ، وعلى صعود فصيله من البارجة الاسبانية ليبرتاد التابعة لحكومة مدريد وتفتيشها . ومما قالته الجريدة : ان القرصان يجب ان لا يخرقوا حرمة حرية البحار دون ان ينالوا جزاء اعمالهم وليس في وسع احد ان يسلم ان تمتد الفوضى الموجودة في كثير من المقاطعات الاسبانية الى البحر وان تتعرض السفن الالمانية لخطر الاعتداء عليها واستطردت الجريدة فقالت :

ان من الضروري ان تتخذ الحكومة الالمانية بالاتفاق مع الدول الاخرى التدابير التي تكفل عدم العودة الى مثل هذه القرصنة . اما الطراد ليبرتاد فهو الطراد الذي فتك بحارته بضباطهم عند بدء الحرب الاهلية . فهو سفينة قرصان ويدل ذلك الحادث على عجز حكومة مدريد وهو وامثاله عقبة في سبيل الاتفاق على عدم التدخل في شؤون اسبانيا .

تناقض ظاهر بين القول والعمل

وتقول جريدة (برلين بورسن زيتونج) ان المانيا ردت بالايجاب على الاقتراح الفرنسي الخاص بعدم التدخل فلن تسمح لنفسها بان يدفعها التحريض الشيوعي الى الخروج من هذا الطريق . ثم تقول ولكن المانيا ستتابع باهتمام كبير بعض ما ترامى من التناقض الظاهر بين القول والعمل في حكومة تبدو كأنها النظام وعدم التدخل على شفاهها فحسب

نفوذ العناصر الشيوعية في اسبانيا

وتقول جريدة (فولكشر بوبختر) بعد ما أشارت الى تفاقم نفوذ العناصر الشيوعية ، ان النضال الذي تتولاه لتشكيلات الشيوعية في اسبانيا يتحول شيئاً فشيئاً الى حرب عصابات يتولاها مجرمون ينفذون اوامر المكتب المركزي في موسكو . ثم ان ستالين دكتاتور موسكو هو الحليف العسكري والسياسي لحكومة باريس التي تبذل كل جهدها لعقد اتفاق بعدم التدخل في شؤون اسبانيا اما المانيا فانها تجاهر بانها توافق على اتخاذ التدابير الشديدة اللازمة لمنع الغوغاء والشيوعية من خرق حقوق الدول مرة اخرى

متى تضع اوروبا حدا لهذه الحالة

وعلقت جريدة (برلنر تاجبلات) بقولها : ان كل شيء يدل على ان حكومة مدريد لم تعد تستطيع منذ وقت طويل ان تقاوم نفوذ دعاة موسكو . وهم يريدون قبل كل شيء ان تصل الحرب الاهلية الى أقصى شدتها . ويتسابقون على ذلك فنحن نتساءل الى متى تدوم هذه الحالة المزعجة وما هي التدابير التي ينبغي ان تتخذها أوربا لوضع حد لهذه الحالة الفاسدة

آخر الانباء عن الثورة الاسبانية

الحالة تزداد خطورة والثوار يتقدمون

الثوار يستولون على قواعد حربية حكومية

روى هافاس ان الوطنيين الاسبانيين احتلوا قاعدة سان بنيتو الحربية المهمة شرقي مارده . ولاحظت الجرائد في صدد انتقاض قرطاجنة على حكومة مدريد ان القواعد البحرية الاسبانية الثلاث الوحيدة وهي قرطاجنة وقادس وفرول هي الآن في ايدي الوطنيين ثم ان قرطاجنة اعظم معمل بارود في اسبانيا ويؤخذ من انباء مدريد ان الحالة في اليقنت والمرية تدعو الى اليأس .

محكمة خاصة لمحاكمة العسكريين

ورد من مدريد ان المحكمة الخاصة التي تألفت لمحاكمة العسكريين الذين اعتقلوا قد انتهت من وضع قرار الاتهام اما المتهمون فهم ثلاثة من القواد وستة برتبة ليوتنان كولونيل وستون برتبة كابتن و ١٠٨ برتبة ليوتنان و ٤٦ من صف الضباط و ١٤ من الاهالي ويقال ان الجنرال لوبز الذي كان قد قمع ثورة سنة ١٩٣٤ في استوريا توفي في المستشفى العسكري قرب مدريد وكان قد حاول الفرار في أثناء مرضه على الرغم من المراقبة الدقيقة التي كانت مفروضة عليه .

ثمانون شخصاً يصلبونهم ثم يحرقونهم

يقول مراسل جريدة (دياريو دي السبوا) في المندرة ليو بمقاطعة استرامادور ان الفظائع التي يرتكبها الشيوعيون في تلك المدينة تتجاوز ما يستطيع النقل ان يتصوره فقد اعدم ٨٠ شخصاً صلبا ثم صب عليهم البنزين واحترقوا ولاقى مثل هذا المصير احد اصحاب الاملاك وولداه الصغيران فقد احرقوا الولدين اولا ثم الاب وعرضوها ٣٨ شخصاً آخرين في السجن

دعاة موسكو يدمرون الكنائس والاديرة

اذاع راديو فيلا جراسيا ان القنابل القيت على قرطبه واسقط الثوار طائرة قرب مالقه ويروي القادمون من مالقه روايات عن الفظائع التي ارتكبها الشيوعيون ويقولون انهم دمروا جميع الكنائس والاديرة واعدموا جميع افراد اسرة الكونت ابزيد روجهارا وقتلوا الراهبات والرهبان

أعظم معركة منتظرة بين الفريقين

جاء من هنداي ان المعركة التي ستدور بين قوات الحكومة والثوار للاستيلاء على ايرون وسان سبستيان قد تكون اعظم معركة جرت حتى الان في هذه الحرب الاهلية فان قوات الثوار محتلة اعالي الروابي المشرفة على ايرون ولا يفصل بينهم وبين خصومهم الا مسافة مئتي يرد . والجنرال مولا يقود بنفسه جيش العصاة . وقد جاء من بنبلونا الف جندي من الحرس الى ايرون لانجاد الحكوميين . كما جاءهم مدد آخر الى سان سبستيان يبلغ مئات عديدة من الاجانب بينهم كثيرون من الخبيرين في اطلاق المدافع الرشاشة

وفي الوقت عينه يتزايد عدد اللاجئين الهاربين فقد عبرت الحدود خمسمئة امرأة وولد في النهار . اما الرجال من كل الاعمار فبقوا في البلاد يعاونون الجبهة الشعبيـــة .

وهناك عدد كبير من اللاجئين متجمهرون في الجهة الاسبانية من الحدود على استعداد للهرب في حالة امتداد المعارك حتى الحدود

طيارات فرنسية الى جانب محارب الحكومة

اكدت جريدة نيوز كرونيكل ان ١٧ طيارة فرنسية وصلت الى برشلونة للمحاربة الى جانب حكومة مدريد منها ١١ طيارة قنابل حديثة و٦ طيارات قتال سريعة جداً وقد دفعت الحكومة الاسبانية ثمن هذه الطيارات ذهبا

بريطانيا لا تنوي التدخل بتاتا

في شؤون ثورة اسبانيا الحالية

شدد السير صموئيل هور النكير على حزب العمال في خطاب القاه في جنتون بارك . واكد رغبة الحكومة البريطانية في حفظ الحياد الدقيق تجاه حوادث اسبانيا وقال : «ان اخواننا في اليسار حربيون لكنهم حربيون من الصنف الذي يريد الحرب دون جيش ولا اسطول ولا طيارات والبعض منهم يميلون الى محاربة فريق من الاسبانيين المتحاربين فلهؤلاء اصرح بان الحكومة البريطانية لا تنوي التدخل بتاتا في شؤون اسبانيا الداخلية »

وخطب السر صموئيل هور في (كرومر) عن اسبانيا أيضاً فقال: انا عاملون على تعزيز وسائل دفاعنا لمنع وقوع حرب عالمية فاذا تم برنامجنا كاملا وفي وقته سنفوز ببغيتنا

واضاف الى ذلك ان ليس للحكومة اقل نية بان تتدخل في شؤون اسبانيا الداخلية . وذكر ان تدابير الاسطول البريطاني لحماية البريطانيين وغيرهم في تلك البلاد قد اسفرت عن نقل ٢٥٠٠ من الرجال والنساء والاطفال منهم ٢٠٠٠ من الرعايا البريطانيين

الحالة السياسيه الحاضرة

المساعي تبذل فى عمان وبغداد ومكه والقدس

أشارت برقيات لندن منذ اسبوعين او ثلاثة الى ان الحالة في فلسطين ستهدأ بطبيعتها في القريب العاجل وقد اكدت الصحف الانجليزية ذلك ونشرناه في حينه

الوقائع تكذب ماتنبأت به لندن

ودارت الايام واذا بالوقائع تكذب ما (تنبأت) به لدوائر السياسية في لندن فاشتدت الازمة وكثرت التعديات وتوترت الحالة وانقطع الامل بقرب حل الازمة وسكنت الشائعات التي انتشرت بكثرة هائلة وكلها ترجح جانب التفاؤل

الجهودلم تقف عندحد

ولكن بالرغم من كل هذا لم تنقطع الجهود الايجاد حل يضمن كرامة هذه الامة التي ضحت وما تزال تضحي بالاموال والارواح في سبيل حياتها

برقية جلالة بن السعود ومذكرة الملوك

وقد جاءت برقية من جلالة ابن السعود تشير الى الجهود التي يبذلها في سبيل ذلك وسبق هذه البرقية مذكرة وقعها ملوك العرب الثلاثة وقدموها الى الحكومة البريطانية يطالبون فيها انصاف عرب فلسطين

سموالاميرعبدالله يواصل وساطته

وكذلك واصل سمو الامير عبد الله وساطته مع الجهات المسئولة فى فلسطين فارسل مذكرة تلو الاخري ومع اننا لا نستطيع التكهن بمحتويات هذه المذكرات الا اننا نؤكد انها كتبت باسلوب الرغبة الاكيدة في انصاف عرب فلسطين ولسنا نذيع سراً اذا قلنا ان هنالك مقترحات ما تزال قيد البحث

رئيس وزراء شرقي الاردن

ومنذ بضعة ايام قدم القدس فخامة ابراهيم باشا هاشم رئيس وزارة شرقي الاردن واجتمع الى الشخصيات كثيرة في القدس وصرفندوقد عاد امس الى عمان بعد ان تناول طعام العشاء على مائدة المندوب السامي

الاجتماع الخطير في بغداد

ومنذ ايام عقد اجتماع خطير في بغداد بحضور جلالة الملك غازي واصحاب الفخامة ياسين باشا الهاشمي ونوري باشا السعيد وسفير بريطانيا في العراق وبحث فى الاجتماع قضية فلسطين قد انفض الاجتماع عن مقترحات تبين وجهة نظر القطر الشقيق العراق في قضية فلسطين وتحدد موقفه منها .

فخامة نوري باشا السعيدفي القدس

وامس الاول وصل الى فلسطين فجأة فخامة نوري باشا السعيد قادما من العراق وتناول « طعام العشاء » على مائدة المندوب السامي وفي اليوم التالي اقيمت له حفلة « تكريمية » في روضة المعارف حضرها اعضاء اللجنة العليا وغيرهم من المشتغلين بالحركة .

مهمة فخامة الوزير العراقي

وقد يكون من السابق لاوانه التحدث عن مهمة فخامة نوري باشا السعيد لكن هذا لا يمنعنا من القول بان فخامته قدم الى فلسطين على اثر الاجتماع الخطير الذي عقد في بغداد ونشرناه فى عدد الامس

مقترحات لبغداد تبعث على التفاؤل

وقد بلغنا من مصدر ثقة ان بوادر جهود فخامته ستظهر في خلال هذين اليومين لان المقترحات التي اتى بها من بغداد فيها ما قد يبعث على التفاؤل

شرط جلالة ابن السعود لحل القضيه

وفي رسالة خاصة تلقيناها من القاهرة ان جلالة ابن السعود اشترط فيقبول الوساطة لحل المشكلة ان تعطى لجلالته ضمانات خطية من شأنها ان تحفظ حقوق العرب وتكفل لهم تنفيذ أي تحقيق قد يجري في المستقبل ويكون في مصلحتهم .

سموالاميرفيصل مندوب والده الملك

وفى حالة كهذه يوفد جلالته احد انجاله « ويرجح ان يكون سمو الامير فيصل » الى فلسطين حيث يأخذ على عاتقه مفاوضة العرب باسم جلالة والده .

الجهود راجحة الكفة وبادرتها طيبة

واتصل بنا في ساعة متأخرة من ليلة امس ان الجهود التي تبذل الان في القدس ترجح كفتها نحو التفاؤل . وبهذه المناسبة نقول انه قد اطلق سراح ٢٤ معتقلا من معتقلي صرفند . والى الغد

طولكرم

رصاص الثوار على عمال من اليهود

خرجت امس سيارة من احدى المستعمرات بالقرب من قاقون تقل ١٢ يهوديا مع خفيرين يهوديين لمد انابيب الماء في وادي باب الملح لتأمين شرب سكان المستعمرات وما ان باشروا بالعمل حتى فاجأهم الثوار واطلقوا عليهم الرصاص بكثرة هائلة . وتمكن البعض منهم من الفرار . وبعد برهة قصيرة وصلت لمكان الحادث قوة كبيرة من الجنود واشتبكوا مع الثوار في معركة كبيرة دامت مدة طويلة وعلى الاثر انسحب الثوار بانتظام

مستعمرتان تطلق عليهما العيارات

هاجم الثوار ليلة امس مستعمرتي كاديما وعين ورد واصلوا حراسهما نارا امية وقطعوا منها مئات الاشجار

قطار الصباح يتأخر عن موعده

تأخر قطار صباح اليوم عن موعده مدة كبيرة بسبب حصول تخريب في الخط بين رأس العين وكفر جنس وبين طولكرم وقاقيلية . وقد شوهد عدد كبير من سجناء نور شمس ساقتهم السلطة لمكان الخراب لاصلاحه

الرصاص على سيارة عربية

بينا كانت سيارة شحن عربية مارة بالقرب من كفرسابا اطلق عليها اليهود الرصاص فاصيب السائق بجرح بسيط في خاصرته وذهب البوليس لاجراء التحقيق

ولما لم يعثر على شيء

اعتقل ٢٥ عربيا من القرية

ذهبت قبل ظهر هذا اليوم قوة كبيرة تقلها عشر سيارات مع سبع دبابات الى قرية عنبتا وبعد ان طرقت اجرى تفتيش بعض البيوت تفتيشا دقيقا ولما لم يعثر على شيء القى القبض على ٢٥ شخصا بينهم السادة رفيق الحمدالله ، مصطفى الجاد الله ، محمد عبد الرحمن نور ، محمد عبدالرحمن الكايد محمد حسن اليعقوب ومسعود محمد المسعود واودعوا السجن بدون ابداء الاسباب وعند ما علم الاهلون باعتقالهم هرعوا الى طولكرم للاستعلام عنهم .

بندقية طولكرم

قال مراسلنا في طولكرم :

اخبرتكم في رسالة سابقة ان الجند اثناء التفتيش الذي اجري في بعض بيوت طولكرم صادر بندقية من منزل عبد الرحمن سمور والحقيقة ان البندقيه التي وجدها الجند وصودرت هي في حاكورة الصبر .

تدهور قطار

خروج اربع عربات عن الخط

خرج في الساعة الخامسة من صباح الامس من محطة اللد قطار البضائع متوجها الى حيفا . وعند وصوله قرب محطة كفرجنس بجانب الكيلو متر (١٠٧) خرجت القاطرة عن الخط الحديدي فتدهورت ومعها اربع عربات ملأى بالبضائع

وسبب التدهور ان مجهولين قلعوا المسامير الحديدية التي تربط الخطوط ببعضها . ولم يحصل اي ضرر في النفوس وانما أصاب عربات البضائع بعض التلف وقد اسرع العمال الى المكان ورفعوا القاطرة مع العربات بواسطة الونش

مناحم زيف يطلق سراحه

وابو النيل يبقى في سجنه لانه عربي

جرى في مركز بوليس تل ابيب امس تشخيص اليهودي مناحم زيف الذي اتهم بالقاء القنبلة على عمال السكة الحديدية امس الاول فلم يتعرف عليه الشهود فاخلى البوليس سبيله .

وكذلك جرى تشخيص الشاب العربي عبد السلام ابو النيل الذي اتهمه البوليس بقذف قنبلة على باص يهودي منذ شهرين فلم يتعرف عليه احد من اليهود ، والغريب في الامر ان الشاب العربي لا يزال في السجن . فهل جريمته انه عربي فحسب ؟

سائقون يعينون فى سلك البوليس

ذكرنا قبلا ان الحكومة عينت بعض السائقين وألحقتهم في سلك البوليس ، وقد بلغ عدد من عين فى يافا ١٨ سائقاً بينهم ستة من اليهود

وقد ذهبوا أمس الى القدس لاستلام السيارات الجديدة تى ارسلت لحكومة فلسطين من انكلترا وهي من طراز فورد لسنة ١٩٣٦

أسلاك التلفون بين يافا وتل ابيب والمستعمرات

قطع مجهولون قبل ظهر امس خطوط التلفون بين يافا — تل ابيب وجميع المستعمرات مما سبب انقطاع المخابرات التلفونية ، وقد خرجت سيارات البريد تقل عدداً كبيراً من العمال لاصلاح ما اتلف

٧٢ يهوديا يخالفون قانون منع التجول

القى البوليس القبض على ٧٢ يهوديا وجدهم يتجولون في الاحياء التي فرض عليها نظام منع التجول اول امس وقد جرت محاكمتهم امس في محكمة صلح تل ابيب فحكم عليهم بغرامات طفيفة

قنبلة كبيرة تنفجر قرب بيت فيغان

انفجرت في الساعة التاسعة من مساء أول امس قنبلة كبيرة في حي الجبالية قرب مستعمرة بيت فيغان وكان لانفجارها دوي هائل

وقد خرجت قوات كبيرة الى مكان الحادث واجرت تفتيشاً دقيقاً ولكنها لم تعثر على احد

استئناف سير القطارات بين يافا واللد

استؤنف امس سير القطارات بين يافا واللد بعد ان كان مقتصراً على اللد — تل ابيب وقد قام اول قطار امس في الساعة العاشرة والدقيقة العاشرة وجاء فى الصباح القطار الى يافا قادماً من اللد في الساعة الثامنة والدقيقة ٢٠

التحقيق فى حادث الممرضتين القتيلتين

ذكرنا في عدد مضى ان ادارة البوليس تقوم بتحريات دقيقة لمعرفة قاتل الممرضتين اليهوديتين في حي العجمي وعلمنا ان اثنين من رجال البوليس السري اتيا من القدس خصيصا للتحقيق في هذه القضيه .

مئة قنبلة فى مستعمرة ديران

عثر بوليس مركز ديران على مائة قنبلة في واد يقع داخل مستعمرة ديران

عودوا الى صرفند والا كنتم مرضى

سافر صباح امس الباكر الى معتقل صرفند المعتقلون المرضى فى مستشفى بلدية يافا ولم يتمكن الاستاذ عجاج نويهض من السفر لمرضه

ممرضتان عربيتان

ترفضان ركوب سيارة عسكرية

حادث جميل ذلك الذي وقع في الساعة السادسة من مساء الامس فهو يدل على الروح العالية التي يتمتع بها كل فتى عربي وكل فتاة عربية :

امام مركز البوليس في العجمي في الشارع العام كانت ممرضتان عربيتان تسيران متجهتين الى المستشفى فصادفتهما سيارة عسكرية ملأى بالجند فتقدم القائد العسكري الى الممرضتين طالبا منهما الركوب في السيارة ليوصلهما الى المستشفى قائلا ان في سيرهما منفردتين خطراً على حياتيهما فنظرت اليه واحدة منهما واجابته قائلة (اننا عربيات لا نخاف) ورفضتا ركوب السيارة . . وتابعتا السير .

مجهولون يطلقون النار على العمال اليهود

بينما كان بعض العمال اليهود في مستعمرة بيت فيغان يقومون بتعبيد الطريق المودية الى المستعمرة اطلق عليهم مجهولون الرصاص فى الساعة الثانية بعد ظهر امس ، ففروا هاربين الى داخل المستعمرة ، وعلى الاثر حضرت قوة كبيرة من الجند والبوليس على رأسها الضابط هيكيت والجاويش مدالك واجرت تفتيشاً دقيقاً في جميع جهات العجمي ابتداء من مركز البوليس الى آخر الحدود الفاصله بين مستعمرة بيت فيغان والجبلية وكالعادة لم يعثر على شيء . .

معركة تدوم ساعتين والنتائج مجهولة

هاجم مجهولون ليلة امس الاول مستعمرات ماجديل وياركونا ومابس وقد اجاب الخفراء اليهود باطلاق النار وارسلوا شارات الاستنجاد فخرجت قوة كبيرة من البوليس والجند واشتبكت مع الثوار في معركة دامت ساعتين وقد انسحب الثوار بنظام والنتائج مجهولة

تعبيد الطرقات يؤجل الان

اوقفت دائرة الاشغال العامة العمل في تعبيد الطرقات الى المستعمرات اليهودية الواقعة في جميع الانحاء .

تسعون خفيراً لحراسة المستعمرات

عينت الحكومة ٩٠ خفيرا يهوديا وسلمتهم بنادق وذخائر لحراسة مستعمرتي عيون قارة وديران وغيرهما

لغم ينفجر

تحت سيارتين مملوءتين بالجنود

جنين في ٢١ آب — لمراسل الدفاع الخاص — مرت عصارى البارحة حوالى الساعة الثانية بعد الظهر سيارتان كبيرتان تقلان الجنود البريطانيين لحراسة القافلة اليهودية . وقد ترامى الينا ان بعض الثوار لغم طريق جنين — عرابة — السيلة . فما كادت السيارتان تصلان الى الطريق حتى انفجر اللغم فهوت السيارتان رأساً على عقب وقد بقيتا محلهما حتى حضرت بعد العصر بقليل سيارة ملأى بالجنود وقد شاهدنا سيارة تجر احدى السيارتين وليس بها سوى بضعة انفار

مهاجمة مستعمرة وقطع ٣٠٠ شجرة

بئر السبع في ٢١ آب — لمراسل الدفاع الخاص : هاجم الثوار مستعمرة الجمله وتبادلت مع حراسها النار وانقسموا الى قسمين كان الاول يطلق النار على الحراس بينما يشتغل الثاني بقطع الاشجار وقد بلغ عددها ٣٠٠ شجره ، وبعد ذلك انسحب الثوار والنتائج مجهولة

مهاجمة الثوار لدورية بوليس

وبينما كانت دورية من البوليس سائرة ما بين خانيونس ودير البلح هاجمها مجهولون واطلقوا عليها الرصاص بكثرة هائلة وقد اجابهم الجند بالمثل

قنبلة شديدة على خط السكة

انفجرت قنبلة شديدة على خط سكة الحديد بين رفح وخانيونس ، سببت قلع قضيبين من الخط واتلفت ست فلنكات

معركة تطول حتى مطلع الفجر

في الساعة التاسعة والنصف من مساء اول امس هاجم فريق من الثوار ثلة من الجنود المرابطين في بئر السبع وكانوا منقسمين الى قسمين في الشمال والجنوب واشتبك الفريقان مع الجند في معركة هائلة دامت حتى مطلع الفجر ولما انسحب الثوار خرجت قوة كبيرة لتعقيبهم ولكن بدون جدوى

تلفونات الدفاع وبرقياتها الخاصة

وقائع وحوادث

اتصلت بنا الانباء الآتية من مصادر شبه رسمية : سرقت ٢٠٠ رأس من الغنم من قرية الطيره في قضاء بيسان ليلة امس وقد انعقب البوليس الاثر لغاية ثلاثة اميال ثم فقده

القي القبض على شخص عربي في عكا هذا الصباح وقد وجدت كمية من المفرقعات في بيته

القي القبض على شخصين من العرب في قرية الزيب لتحريضهما بعض الاولاد على رشق الحجارة

اعتبارا من الغد اصبح نظام منع التجول في القدس يشمل منطقة تنظيم المدينة .

— القي القبض صباح هذا اليوم على عربي في ابنا وجدت لديه بندقيــة

— اطلق بعد ظهر هذا اليوم نحو عشرين عيارا ناريا على ثلاثة اشخاص من العرب كانوا يمشون في شارع يافا بالقرب من مستشفى ولخ وقد جرح اثنان منهما جراحاً طفيفة وقد نقلا الى مستشفى الحكومة وتحرى البوليس المنطقة فلم يجد شيئاً ولكن التحقيق لا يزال جاريا .

أطلقت النار على سيارتين كبيرتين بالقرب من كفر سابا كانتا تنقلان عمالا من اليهود عند عودتهم من الشغل وقد قتل اثنان من اليهود وجرح واحد منهم جراحاً خطيرة واثنان آخران جراحاً طفيفة والبوليس يقوم بالتحقيق

هاجمت ليلة أمس عصابة مسلحة من العرب مخيما للعمال في بيت نبالا وقد احرقت بعض الخيام وسرقت بعض الدراهم

القي القبض على ثلاثة عرب جرى تحقيق هويتهم بخصوص القنبلة التي القيت في صفد في ١٣ آب عندما قتل يهودي مع أولاده الثلاثة .

بينما كانت دوريات البوليس والجند تفتش موقع حوادث امس في وادي عرعره شاهدت عربيين يحاولان الفرار من قرية كانت تقوم بتطويقها فاطلقت عليهما النار وقتلتهما وقد كان لدى كليهما بندقية وكمية من الرصاص . ثم القي القبض على عربي آخر كان يحمل بندقية ورصاص وبعد ذلك شاهد الجند عربيين يحاولان سد الطريق بحاجز ولدى محاولتهما الفرار اطلقت عليهما النار فقتلتهما

اهل الطيرة

يتبرعون

جمع مبلغ عشرة جنيهات وثلاثماية وثمانين ملا من اهالى الطيرة بواسطــة السادة : الشيخ حسن عطية ، عبدالحفيظ ابراهيم ، محمد محمود عبدالله ، محمــد حسن الوادي ، وقد سلم المبلغ الى لجنة الاسعاف

حاكم اللواء

يزور قرى وادي الصرار

اتصل بنا ان حضرة قائمقام الرملة موسى افندي ناصر زار أمس « الجمعة » قرى وادي الصرار وفهمنا ان هــذه الزيارة مقدمة لزيارة حاكم اللواء الجنوبي المستر كروسبي

جنين

استشهاد ثلاثة

في معارك يشترك فيها عدد كبير من الثوار

على اثر توالي اعتداءات اليهود على العرب شوهد جليا ان حركة العصابات ازدادت عن ذي قبل ومن هذا القبيل ما ترامى الينا من ان عصابة من الثوار كبيرة العدد انتشرت في الجبال على الطريق العام ما بين جنين واللجون ورابط بعضهم على مقربة من الطريق العام بينما تابعت البقية الباقية سيرها الى جهة المستعمرات اليهودية وما كاد المرابطون يستريحون قليلا في مكمنهم حتى فاجأتهم جماعة من الجنــد تقلهم سيارة كبيرة وسيارة اخرى صغيرة تقل قائد الجيش ولما شاهد القائد الثوار امر الجند بان يقوموا بحركة تطويق وقد كادوا يوردون الثوار حتفهم لولا ان تداركهم فريق آخر من الثوار كانت منبثة في جهــات اخرى اسرعت لنجدتهم لدى سماعها اطلاق الرصاص الذي كان يطلقه الطرفان بدون حساب ولم يغب عن ذهان الثوار القيام بحركة تطويق على الجند الى ان المدد وقد دام اشتباكهم من الساعة العاشرة صباحا حتى حوالي الساعة الحادية عشر مساء

وبعد ذلك حضرت النجدة وكانت مؤلفة من ٦٠ سيارة ملآى بالجنود المسلحين بالمدافع الرشاشة والمصفحات والدبابات واشترك طائرتان حربيتان فى القتال فقامتا بقذف القنابل بكثرة ، واستعملت المدافع الرشاشة بكثرة هائلة وقد بقيت المعارك قائمة على ساق وقدم واستشهد من الثوار ثلاثة وبينما كان الجند يحمل جثث الشهداء لاحضارها الى مدينة جنين هاجمهم الثوار في معركة اخرى لا تزال مستمرة لغاية الان وهناك معارك قائمة قرب اللجون وفى نفس الواد الذي دخل منه الانكليز بقيادة المارشال اللنبي وسأوافيكم غدا بما يتم .

المجهولون يطلقون النار على كونستابل انكليزي

اعتقال ١٧ شخصا لمدة ٤٨ ساعة

اطلق مجهول بعض العيارات النارية على كونستابل انكليزي في جنين بعدان مرت القافلة اليهودية وعلى الاثر القي القبض على ١٧ شخصاً من جنين مكثوا في الحبس ٤٨ ساعة ثم اطلق سراحهم جميعا

مهاجمة مستعمرة ونشوب معركة عظيمة

هاجم الثوار مساء البارحة مستعمرة عين حارود وامطروا سكانها وابلا من الرصاص فاجاب الحراس بالمثل وبعد معركة استمرت مدة من الزمن انسحب الثوار على اثر ارسال النجدات وعلى الاثر ذهبت قوة من الجند البريطاني من الناصرة وبيسان والعفولة وجنين الى محل الحادث ونشب القتال من جديد والقت المدافع الجبلية قنابلها والنتائج مجهولة

غزة

مهاجمة الثوار للجند والبوليس

هاجم فريق من الثوار الجنود الانجليز المرابطين في محطة السكة الحديــد وامطروهم وابلا من الرصاص فجاوبهم الجنود باطلاق الرصاص من المدافع الرشاشة بكثرة هائلة وهاجم فريق آخر من الثوار الجنود الانكليز المعسكرين في مطار غزة وامطروهم الرصاص بكثرة وهاجم فريق ثالث دورية البوليس قرب شلوف واطلقوا عليهم الرصاص فجاوبهم الجند بالمثل وقد شاهدنا الاشارات الحمراء ترتفع في الفضاء بكثرة

الشيء المعتاد ...

انفجرت ليلة امس عشر قنابل في جهات عديدة وكان يسمع لها دوي هائل وفى صباح اليوم انفجرت اربع قنابل

الطائرات جميعها ، الى الشمال

لفتت نظرنا اليوم كثرة الطائرات التى كانت تطير في سماء المدينة وقد لاحظنا ايضاً ان الطائرات التي كانت مرابطة في المطار قد اتجهت جميعها الى الشمال .

تفتيش البيوت واعتقال واحد

ذهبت صباح اليوم قوة من البوليس العربي والانكليزي ومعــها ضابط البوليس السيد كمال الى محلة الزيتون واجرت تفتيشاً في بيوت كل من احمد قاطم بدوي ، حسن الشيخ عبد دلوح ، فائق عبد الحميد اشرير ، ولم تعثر على شيء وقد استاقت القوة السيد فائق اشرير الى دائرة البوليس لاشتباهها في انه يلقي القنابل وقد زج بالسجن

المناشير المعروفة

حلقت فى سماء المدينة طائرة حربية وكانت منخفضة والقت المناشير المعروفة

القدس

حفلة لضيف فلسطــين

فخامــة نوري باشا السعيد

القدس في ٢١ اب — لمراسل الدفاع الخاص — اقام سماحة رئيس اللجنــة العربية العليا في قاعة روضة المعارف حفــلة شاي تكريماً لفخامة نوري باشا السعيد ضيف فلسطين الان وقد دعى الى حضورها سعادة راغب بك النشاشيبي عطوفة احمد حلمي باشا ، سعادة الدكتور حسين بك الخــالدي ، اسحق بك البديري ، امين بك التميمي ، سعيد افندي الحسيني ، الاستاذ الشيخ محمد الصالح الاستاذ جورج انطونيوس ، فؤاد افندي سابا ، وقد دار الحديث بينهم مدة ساعتين وانتهت الحفلة في الساعة الثالثة تماما .

احتجاج المحامين العرب على المحاضر بالانكليزية

عقد اليوم المحامون العرب اجتماعا كبيراً فى قاعة مكتب الاستاذ مغنم مغنم وبحثوا في المرافعات الاسبوعية وسجلات المحاكم واللغة العربية وذلك نظراً للقانون الجديد الذي نشر في الوقائع الفلسطينية والذي يختص بسجلات المحاكم وتسجيل المحاضر باللغة الانكليزية .

وقد اتخذت نقابة المحامين قراراً برفع احتجاج على ذلك

من صرفند ... الى « صرفند » اخرى

وصل القدس بعد ظهر اليوم من المعتقلين الاحرار الاستاذ سامي بك السراج والسادة عبد الفتاح درويش ، سعيد درويش ، حنا خلف

وذلك بناء على طلب مدير الامن العام الذي قرر توزيع المعتقلين الى جهات مختلفة وقد علمنا انه افرج عن ٢٧ معتقلا في صرفند وزعوا على جميع البلدان

وسيغادرون غداً القدس الى اريحا ورام الله وقــد اقبل عليهم الاصدقاء للسلام عليهم والسؤال عن حالة باقي المعتقلين في صرفند

مهربو الخضر يجرحون

هاجم الثوار امس بعض بائعي الخضار على طريق القدس — الخليل ، واطلقوا عليهم العيارات النارية بكثرة وقد اصيبت بعض حيواناتهم فماتت . كما انه جرح بعض الاشخاص من مهربي الخضار .

اصطدام الثوار والجند

رابط جماعة من الثوار للدورية العسكرية بالقرب من جبل ضاهر على طريق بيت لحم ـ العروب وذلك حوالي الساعة العاشرة والنصف من مساء امس وقد اطلقت على الجند الرصاص بشدة فأجابت الدورية بالمدافع الرشاشة وارسال الاضواء الكشفية ، وقد دامت المعركة بين الفريقين مدة ٤٥ دقيقة . على اثرها اضطرت الدورية الى الرجوع

اصلاح اسلاك التلفون تحت الحراسة

قطعت الاسلاك التلفونية على طريق بيت لحم — العروب وقد ذهب عمال دائرة البريد لاصلاح الخطوط . وكانت تحرسهم سيارة ملآى بالجنود .

نار الثوار على مركز بوليس

اطلق الثوار ليلة امس العيارات النارية على مركز بوليس بيت لحم وعلى اثر ذلك اجاب البوليس باطلاق اربع عيارات نارية ، وقــد انسحب الثوار والنتائج مجهولة .

جمع الاعانات بواسطة الشارات

طاف اليوم بعض افراد لجنة الطلبة العرب في القدس لجمع الاعانات بواسطة الشارات يعلقونها على الصدور

قرار قديم للبلدية بالاستغناء عن الموظفين

جاءنا من سعادة رئيس بلدية القدس ما يلي :

ان ما جاء أمس عن اخراج البلدية لبعض الموظفين العرب فى ادارة المياه لا يطابق الواقع لان البلدية سبق وقررت بجلسة حضرها جميع الاعضاء وقبل الاضراب فى شهر شباط الاستغناء عن بعض الموظفين وسيستغنى عن خدماتهم في اوائل ايلول ، وسيصرف لهم ما يستحقونه مكافأة كباقي الموظفين الذين انتهوا من الخدمات

ضياع « ضبط النفس »

يهودى يريد قتل العرب فيفشل

كان امس كل من عثمان موسى الشيخ احمد وشكري صالح عثمان من قرية لفتا سائرين في شارع يافا وخارج منطقة البلدية وصادف مرور سيارة يهودية ملآى بالعمال اليهود فأشهر بعضهم المسدس واخــذ يطلق النار على الشابين العربيين لكنها لم يصابا بأذى وكذلك اطلقوا النار على مختار قرية صوبا السيد ناجي عثمان بينما كان عائداً الى قريته ولكنه لم يصب بأذى

يهود يطلقون النار ، وبيوت عربية تفتش

بينما كان موسى محمد ودياب سالم وعزيزه حسن من اهالي قرية بيت اكسا مارين من شارع محنة يهودا اطلق عليهم اليهود الرصاص وقد اصيبوا بجراح طفيفة ونقلوا الى مستشفى الحكومة بالقدس لمعالجتهم ، وقد ذهب ضابط يهودي لاخذ افاداتهم كما ان قوة ذهبت الى مكان الحادث برئاسة الشاويش ديكس واجرت تفتيشا في بيت السيد محمد عيسى من اهالي لفتا القريب من مكان الحادث .

سيدات غزة يتكلمن

وردت على وكالة هذه الجريدة البرقية التالية ، وهي مرسلة في الاصل الى المندوب السامي :

خدعنا القطر وحالفناكم وغدر بنا الدهر فعاهدنا كم القرون الوسطى تقشعر من هذا التحيز لذي ظهر حتى في العاطفة الانسانية وتغاضيكم عن اجرام اليهود بحادثة القاء القنبلة على القطار في تل ابيب فهذه عهودكم لنا قتل الابرياء لانهم يحافظون على مقدساتهم ما يريدون الا قنوطاً من عدالة سياستكم التي سترضع كرهها مع الحليب لاطفالنا تستطيع القوة ان تفنينا ولكنها لن تستطيع ان تجعل حقنا باطلا فالاقصى يستنجد وقبر المسيح يستغيث الاهم اشهد ولا تذر على الارض من الظالمين ديارا .

لجنة سيدات غزة القومية

الوقائع والحوادث كما يرويها البلاغ الرسمي

فرض امس نظام منع التجول على منطقة بلدية طولكرم ابتداء من الساعــة السابعة مساء حتى الخامسة من صباح اليوم التالي . ان نظام منع التجول لمدة ٢١ ساعة المفروضة على يافا والذي رفع عن بعض الاحياء امس قد رفع بكامله اليوم . واستؤنف نظام منع التجول السابق من الساعة السابعة مساء حتى الخامسة صباحا في جميع احياء المدينة وذلك اعتباراً من الساعة السابعة من هذا المساء

القي القبض بعد ظهر امس على شخصين من العرب مشتبه بوجود علاقــة لهما في حادث اطلاق النار على سيارة التاكسي اليهودي صباح امس في الرملة والذى ورد ذكره في البلاغ الرسمي الصادر امس

القي القبض بعد ظهر امس على يهودي في حيفا وجد فى بيته مسدس وذخيرة وذلك بخصوص قتل المرأة العربية صباح امس على جبل الكرمل كما ذكر في بلاغ امس الرسمي بنتيجة التحقيقات التي قام بها البوليس لاكتشاف الجناة

في حادث اطلاق النار بالقرب من نبي شعنان في حيفا الذي قتلت فيه امرأة وثلاثة رجال من اليهود كانوا يسافرون فى سيارة بتاريخ ١٣ آب

فرضت غرامة مشتركة قدرها ٥٠٠ جنيه فلسطيني على سكان قرية الطيره وحصل على قسم منها بتاريخ ١٨ آب

يأسف المندوب السامي ان يعلن وفاة الدكتور بيلك المحاضر بالادب العربي في الجامعة العبرية بالقدس ، وقد قتل في الرصاص في بيته بتل بيوت في اوائل ليلة امس ويقتفي البوليس الاثر

في ساعة مبكرة من صباح اليوم تعطلت حركة سير القطارات موقتا عند ما خرج قسم من قطار البضائع عن خط شمال اللد مباشرة ولم يصب احد بأذى كما انه جرى اصلاح الضرر

سببت المفرقعات ليلة امس بعض الضرر بخط انابيب مياه القــدس ويجري الان اصلاح الضرر

اشتبكت بعد ظهر امس مفرزة من قوة حــدود شرقي الاردن مع عصابة مسلحة من العرب يقدر عدد افرادها بخمسين شخصاً بالدرب الذي يصل قريــة طوباس بنهر الاردن فجرحت واحد من افراد العصابة وقبضت عليه . ويعتقد انها اوقعت اصابات اخرى في افراد العصابة اما رجال المفرزة فلم تقع فيهم اصابات

حدث خلال العمليات الناشئة عن الترصد الذي حدث لمخيم مفرزة من فيلق الرويال في صباح امس الباكر ان الجند توفقوا الى اكتشاف عصابة كبيرة من العرب في وادي عرعرة وقد تعقب الجند افراد العصابة بمعونة الطائرات طيــلة نهار امس وشتتوها كليا ويعتقد انهم اوقعوا ٣٢ اصابة في افراد العصابة ولم تقع اصابات بين الجنود الذين لا يزالون مستمرين على عمليات التفتيش في المنطقة نفسها هذا اليوم .

٢١ ـ ٨ ـ ٣٦

الخليل

بين الثوار والجند

الخليل في ٢٠ آب — لمراسل الدفاع الخاص — اتجهت صباح اليوم دورية من الجند البريطاني الى بئر السبع وما كادت تبتعد قليلا حتى هاجمها الثوار وامطروها وابلا من الرصاص وقد اجاب الجند بالمثل وبعد تبادل العيارات النارية مدة واصلوا السير وقد فتشوا بعض الكروم وعثروا على مسدس وذخيرة في كرم السيد عبد العزيز الجبالي فقبض عليه رهن التحقيق .

الجنود يهدمون الجدران ويقطعون الأشجار

هدم الجند بعض جدران منزل السيد شكري سلطان وقطعوا بعض الاشجار وذلك على اثر توالي اطلاق الرصاص على معسكر الجند

صحيفة انجليزية

تؤسس لتنطق باسم عرب فلسطين

في الاجتماع الاخير الذي عقدته اللجنة العليا قررت اصدار شركة مساهمة برأسمال قدره ثلاثة آلاف جنيه كل سهم ٣٠ جنيهاً لانشاء جريدة انكليزية يومية تدافع عن قضية البلاد وقد جاء هذا القرار على اثر الحاجة الماسة التي شعر بها كل عربي من أن وجود جريدة انكليزية امر لا بد منه ولا سيما وان لليهود صحيفة يومية هي (البالستين بوست) تصدر صباح كل يوم ملأى بالاكاذيب والافتراءات.

وقد علمنا أن مخابرات عديدة دارت بين الاستاذ فؤاد سابا سكرتير اللجنة العليا والمستر هوتشكن مساعد حاكم اللواء الشمالي سابقاً الذي استقال من وظيفته خلال الاضطرابات ومقيم الان في دمشق لاسناد رئاسة تحرير الجريدة اليه والذي لا شك فيه ان الاقبال على هذه المؤسسة سيكون عظيما جداً وأمل ان تؤسس في القريب العاجل.

بحجة انه كان يستطيع الذهاب لداره

يقبض عليه من اجل الممرضتين القتيلتين

على اثر مقتل الممرضتين في العجمي داهم الجند محلات كثيرة ومنها فندق بشارع القدس ــ يافا قرب سوق الخضرة والقي القبض على بضعة اشخاص ومنهم السيد محمد ابو سيدو تاجر الخضروات المعروف بحجة انه كان يستطيع الذهاب الى بيته بدلاً من البقاء في الفندق، والغريب انه لا يزال موقوفاً حتى الآن دون ثبوت اية تهمة عليه نلفت نظر المسئولين الى ذلك.

الحكومة تسلح ٤٥ في مستعمرة و٤٠ في اخرى

و بلدية تل ابيب تطلب القادرين على حمل السلاح

علمت جريدة هابوكر ان الحكومة عينت ٤٥ خفيرا من شباب اليهود في زمارين و٤٠ خفيرا من الخضيرة وسلحتهم البنادق للدفاع عن مستعمراتهم واعلنت بلدية تل ابيب انها بحاجة الى شباب يحسنون حمل السلاح واستعماله لتعيينهم خفراء براتب شهري قدره ستة جنيهات

قانونان في الجريدة الرسمية

نشرت الجريدة الرسمية في عددها الصادر بتاريخ ١٥ الجاري قانوناً اسمته «قانون المسجلين لستة اشهر» بموجبه يعين لكل محكمة من محاكم الاستئناف والعدل العليا والمحاكم المركزية والاراضي مسجل له صلاحيات عديدة كانت للقضاة سابقاً.

وصدر تعديل لقانون الشركات لسنة ١٩٢٩ يخول بموجبه لشخص او اكثر تأليف شركة خاصة بدلاً من الشركات العامة التي يشترط في تأليفها ان لا يقل العدد عن سبعة اشخاص.

اخبار فلسطين في راديو لندن

تحدث راديو لندن ليلة امس عن الحالة في فلسطين وكان التحيز ظاهراً في طريقة روايته للاخبار فقد ذكر ان عرباً هاجموا سيارة يهودية على طريق القدس وقتلوا سائقها ولما سرد حادث الاعتداء على امرأة عربية في هدار هاكرمل بحيفا صاغ الخبر بصورة جعل الفاعل فيها مجهولاً، فقال ان امرأة هوجمت ولم يذكر من الذي هاجمها.

اعتقال يهوديين بسبب الخطابات التحريضية

ذكرت هاآرتس ان شابين من اليهود وقفا امس يخطباذ في الشوارع العامة خطابات محرضة فجاء رجال البوليس واعتقلوهما فتظاهر جمع من اليهود وبدأ يهتف (بوز) ضد رجال البوليس وادارة البوليس، ولكنه لم يتمكن من انقاذ الشخصين المقبوض عليهما من ايدي رجال البوليس.

اليهود يفرحون لخضوع الحكومة لارادتهم المطاعة

فرحت الاوساط اليهودية فرحاً عظيما لان الحكومة خضعت لطلبهم ورفعت نظام منع التجول عن الاحياء اليهودية الواقعة ضمن منطقة يافا، وقد اظهرت الصحف اليهودية هذا الفرح بأجلى معانيه وعقدت المقالات الطوال حول ذلك وصدق من قالوا انه لولا هذه الاحياء اليهودية لظل نظام منع التجول معمولاً به في حي الجبلية

بفضل الصحف اليهودية

تراقب الحكومة الحدود السورية !

تقول جريدة هاآرتس ان الحكومة فرضت خفارة شديدة على حدود سوريا لمنع تهريب السلاح وقد انتبهت الحكومة الى هذا الامر بفضل اقوال الصحف اليهودية التي وجهت نظرها الى هذه المسألة وجعلت الحكومة تعتقد انها حقيقة واقعة.

الازمة في تل ابيب

عشرات التجار ينذرهم بنك باركليس

اشتدت الضائقة الاقتصادية في تل ابيب وكسدت الاسواق التجارية واصبح معظم التجار غير قادرين على دفع ماعليهم من الديون مما اضطر فرع بنك باركليس في تل ابيب ان يرسل اكثر من الف تحرير الى عملائه من اليهود ينذرهم وجوب الدفع واذا تخلفوا عن الدفع فسيضطر الى رفع امره الى القضاء. وقد ألف وفد من كبار التجار وقابل المدير المسئول للبنك وطلب اليه امهالهم لمدة.

اللجان القومية ستجتمع على انفراد

بهاذا تقول «البالستين بوست»

بعد ان تكلمت «البوست» في عدد الامس عمن ابعدتهم السلطة من القدس الى بلادهم من رجال اللجان القومية الذين كانوا قد نجحوا في الوصول الى هناك لحضور المؤتمر، قالت ان لديها من الانباء ما يدل على ان الدوائر العربية في حالة اصرار الحكومة على منع المؤتمر، ستجعل كل لجنة من اللجان القومية تجتمع على انفراد، وتقرر ما تشاءه وتبعث بهذه المقررات الى اللجنة العربية العليا في القدس

وتقول «البوست» بعد ذلك انها فهمت ان سمو الامير عبد الله لم يقطع الامل بحال من الاحوال في التوفيق بين زعماء العرب وبين الحكومة فها هو فؤاد باشا الخطيب المستشار الخاص لسموه ومحمد علي بك العمر كبير امناء القصر قد وصلا الى القدس، وها هو ابراهيم باشا هاشم رئيس الوزراء موجود في فلسطين ايضاً، وقد حضر وليمة عشاء هامة اقامها المندوب السامي ليلة امس الاول

ولقد زار وجهاء شرقي الاردن باناصرفند، وهم متصلون اتصالا مستمراً بزعماء العرب يحاولون حملهم على الموافقة على شروط الحكومة، اما سمو الامير عبد الله فالمواصلات مستمرة بينه وبين المندوب السامي

مستعمرة يهودية لا يجوز في حدودها

منع الاعانات للمنكوبين العرب !

جاء في الصحف اليهودية ان احد الشباب العرب وقف في محطة بنيامينا يجمع التبرعات لصندوق الاضراب العربي من المسافرين فاعترضه بعض الشباب اليهود ومنعوه من القيام بعمله لان بنيامينا مستعمرة يهودية لا يجوز جمع النقود للعرب في حدودها للمنكوبين من العرب وبعد هــذا يريد اليهود ان نصدقهم بأنهم قوم مسالمون.

الجند يفتشون السيارات بلا جدوى

ذكرت جريدة دافار ان جماعة من الثوار العرب اطلقوا الرصاص في الساعة العاشرة من صباح امس على قافلة السيارات اليهودية قرب مستعمرة كفر سابا وكانت المصفحات ترافق القافلة فتحولت الى جهة المهاجمين واطلقت عليهم الرصاص من مدافعها الرشاشة، ثم تابعت القافلة سيرها ووصلت قوة كبيرة من الجند فتشت جميع السيارات المجاورة ولكنها لم تتمكن من العثور على أحد.

اليهود يشتمون يافا ... مدينة (المجرمين) !

تحدثت الصحف اليهودية عن نظام منع التجول نهاراً الذي فرض على يافا فشكرت الحكومة لانها فرضت هذا النظام على مدينة (المجرمين) وقالت هابوكر انه قد افاد كثيراً وجعل حركات الاجرام لا وجود لها، واظهر حسن نية الحكومة لانها وافقت على اغلاق محطة يافا وعدم السماح للقطارات بالمرور على تل ابيب. وهي تطلب من الحكومة ان لا تبخل على العرب بمثل هذه الدروس لتأديبهم ومن اولى من اليهود لشكر هذه الحكومة التي لا ترد لليهود اي مطلب ما اما المدينة المجرمة فهي تل ابيب، مدينة الجرائم وفساد الاخلاق وليست حوادث التزوير والاختلاس والتهريب بعيدة عنا.

«باص» لا يسافر الا بحراسة قوية

اطلقت رصاصة واحدة على باص مستعمرة بن شيمن قرب اللد. فرجع السائق فيه واعلن انه لن يسافر الى المستعمرة إلا بحراسة قوة كبيرة من البوليس وقد وافقت الحكومة على ذلك وخصصت له حراسة كافية.

٤٠ يوما ليهودي تشاجر مع بريطاني

جرت في محكمة صلح تل ابيب محاكمة شاب يهودي اسمه مناحم لانه تشاجر مع بوليس بريطاني منذ سبعة ايام، وقد حكم عليه بالسجن اربعين يوما

يهود لندن يديرون دفة السياسة البريطانية !

ذكرت هاآرتس ان عدد اليهود في لندن وحدها يبلغ ٢٣٤ الف نسمة معظمهم من الاغنياء ورجال السياسة الذين يتحكمون بالاموال البريطانية ويديرون دفة السياسة فيها.

* * *

كتلة وطنية عربية

في الارجنتين

تجمع الاعانات لسوريا ومنكوبي فلسطين

ورد على النائب السيد فخري البارودي بدمشق الكتاب التالي من حضرة سكرتير الكتلة الوطنية في الكارس «الارجنتين»

السلام عليكم ورحمة الله وبركاته وبعد فقد تألفت هنا كتلة وطنية عربية وقد جعلت اول غاياتها جمع الاكتتابات العالمية وارسالها بواسطتكم وقد سحبت حوالة بمبلغ الفين وخمسماية فرنك ٢٥٠٠ على المصرف السوري اللبناني رقم ٣٦٨٦٤ خصصت منهم نصف القيمة الى الكتلة الوطنية في دمشق والنصف الثاني تلبية لنداء لجنة اعانة فلسطين التي تأبى ان تعنو لقوة تنلها

مرسلين لجنابكم مع الحوالة بيان قائمة التبرعات الاولى على امل التكرم بنشرها في صحفكم. ونحن هنا اهتماما عظيم بامر القضية العربية من سائر وجوهها واننا واقفون على حركتكم المباركة ونطلب من الله ان يكون فيها الخير المطلوب للامة والاستقلال التام الناجز دون قيد ولا شرط المدرز بسيادتها الدولية المطلقة مادين اليكم ايدينا من وراء البحار ومتصلة بكم ارواحنا ورغباتنا ونطلب لكم النصر من الله آناء الليل واطراف النهار. فتقبلوا منا نفوسنا في سبيل المجد العربي المنشود ورضانا عما تقومون به من الجهد في سبيل اعزاز كلمة العرب وارجاع مجد السلف الصالح والسلام عليكم ورحمة الله وبركاته.

رئيس الكتلة الوطنية في بالكارس

قاسم احمد حيدر

سكرتير الكتلة الوطنية العربية في بالكارس

عزت علي الشيخ

من جمعية

العمال العرب

جاءنا ما يلي:

علن للجمهور الكريم ان السيد احمد الشوا ليس له ادنى علاقة بجمعية العمال العرب وان كل عمل يقوم به باسم الجمعية تكون غير مسؤولة عنه

٢١ ـ ٨ ـ ٣٩

القائم باعمال رئيس

جمعية العمال العرب

وهبه الصائغ

أسلاك التلفون

قال مراسلنا في الرملة: قطع مجهولون ليلة امس أسلاك التلفون بين الرملة والنعاني على مسافة خمسة عشر عمودا وقد ذهب العمال لاصلاحها تحت حراسة الجند

ذيول حادث

مقتل يهودي

ذكرنا في عدد امس ان السلطة قبضت على بضعة اشخاص في حادث مقتل اليهودي قرب الرملة ونضيف اليوم انه افرج عن اربعة منهم وهم حسن طبارة وموسى طبارة وعبد الرحيم طبارة والهرباوي وبقي في السجن اثنان هما سعد والهرباوي ومحمد علي الهرباوي وذلك استناداً على شمة الكلاب.

تفتيش الجنود لاحد منازل الجبلية

بعد منتصف ليلة امس الاول !

هاجم نحو احد عشر جنديا بينهم بعض البريطانيين منزل السيد رجب رشيد في حي الجبلية بعد منتصف ليلة امس الاول، واطلقوا النار وهم وسط المنزل في الهواء للارهاب، وكانت امرأة الرجل حاملا فاجهضت بسلام. ولم يخرج الجند من المنزل الا ومعه صاحبه الذي سيق الى السجن

ديزنكوف من المستشفى يحتج على الحكومة

ذكرت جريدة دافار ان الادون ديزنكوف رئيس بلدية تل ابيب يقيم الآن في احدى مستشفيات القدس وانه لما علم بالحوادث الحاضرة وضع مذكرة شديدة اللهجة ضد سياسة الحكومة وارسلها الى المندوب السامي.

رسل «الانسانية» يفرون من اسبانيا !

في الصحف اليهودية ان اليهود الاسبان ينكرون اشتراكهم مع الحكومة الاسبانية في الحرب الاهلية الحاضرة، ويقولون ان القوى الحكومية ليس فيها من الجنود اليهود غير افراد قلائل .. ومع ذلك فالحملات على اليهود من قبل القوى الفاشستية ما تزال مستمرة، وقد فر جميع من كانوا في مدينتي بالما وايفيزيا من اليهود كما فرت ٥٠ عائلة من العائلات اليهودية في بارشيلونة

الشهيدة العربية في «البوست»

وصفت «البالستين بوست» في عدد الامس الحوادث التي وقعت في حيفا وادت الى استشهاد امرأة عربية بايدي الجناة من اليهود، كما يلي:

وجدت امرأتان عربيتان ورجل عربي مصابين بجراح على مقربة من مستعمرة (اخوذات هربرت صموئيل) صباح «امس الاول» وفي المستشفى ماتت احد المرأتين متأثرة من جراحها القاتلة

ولقد اخبرنا مكاتب من حيفا ان ثلاثة نساء عربيات كن قادمات ومعهما القروي من قرية الطيرة الى حيفا فاطلقت عليهن النيران من مستعمرة يهودية على سفح جبل الكرمل فقتلت احدى النساء الثلاث وجرحت الثانية اما الثالثة ومعها القروي فلم يصابا باذى

وفتش البوليس منازل اليهود القريبة من الحادث فوجد مسدساً من النوع الذي استعمل في هذه الجريمة والقي القبض على صاحبه اليهودي

وليس غريباً بعد ذلك ان لا تشفع «البوست» نبأ هذه الجريمة النكراء بكلمة واحدة من كلمات الاستنكار. فهي والحكومة من هذه الناحية على اتم الاتفاق

الحكومة لا تفكر في دفع تعويضات

قدم الادون زاف هورك كتاباً الى الحكومة يطالب فيه منحه تعويضاً عن كرم عنب اتلفه مجهولون وقد وصله كتاب من الحكومة تعلمه فيه انها لا تفكر بدفع تعويضات عن الخسائر التي نجمت عن الاضطرابات

انابيب المياه لا تنجو من الثوار

روت دافار ان مجهولين اتلفوا ليله امس انابيب مياه القدس قرب اللطرون وقد جاء عدد من العمال لاصلاح التلف

جناية اليهود على الشهيدة العربية

تفتش بسببها ثمانية دور يهودية

نشرت «البوست» امس ان البوليس فتش ثمانية دور في مستعمرة اخوذات هربرت صموئيل، بسبب اليهود الاربعة الذين قتلوا هناك في الاسبوع الماضي... (لا بسبب المرأة العربية التي قتلت على مقربة من هذه المستعمرة امس الاول كما ارادت البوست) فأسفر التفتيش عن العثور على مسدس واحد .. في منزل صاحبه اليهودي غائب ... لم يقبض عليه، خلافاً لما قالته في كلمة اخرى يراها القراء في مكان آخر من هذا العدد.

مقتل يهودي خبير في الشؤون العربية

ذكرت جريدة دافار ان مجهولين اطلقوا النار في منتصف ليلة امس على مستعمرة تل بيوت قرب القدس فقتل الاستاذ ليفي بيلك من اساتذة الجامعة العبرية واحد الخبراء اليهود في الشؤون العربية

وزير البحرية البريطانية في مالطة

جاء من لندن أن وزير بحرية بريطانيا المستر صمويل هور في طريقه الى مالطة وجبل طارق لمراقبة الاسطول البريطاني في البحر الابيض المتوسط

الاحياء اليهودية تنضم الى (الغيتو)

عقدت بلدية تل ابيب صباح الامس جلسة حضرها مندوبون عن جميع المؤسسات اليهودية تقرر فيها العمل على جعل جميع الاحياء اليهودية الواقعة ضمن بلدية يافا الى تل ابيب

وقد تألفت لجنة لمراجعة الدوائر العليا بهذا الشأن فلى حيث ...

القدس

في محكمة الاستئناف العليا

نظرت أمس محكمة الاستئناف العليا في القدس المؤلفة من سعادة قاضي القضاة والمستر منم وماجد بك عبد الهادي في قضايا كل من براوي الصنفور المحكوم عليه من المحكمة المركزية بالقدس بالسجن سبع سنوات فخفضت العقوبة الى خمس سنوات ومحمد عيسى ابو رزق من اهالي يافا المحكوم عليه من محكمة مركزية يافا بالسجن ثماني سنوات فخفضت العقوبة عليه لخمس سنوات. ومطاوع الحاج علي من اهالي يافا المحكوم عليه بالسجن ثماني سنوات من محكمة مركزية يافا فخفضت العقوبة لست سنوات.

الاطفال يهاجمون خارجة على امتها

بينما كانت جليلة ابو الشعر من اهالي رام الله تحرس خمسة عشر صحارة من الخضروات قرب المسكوبية ذهب اليها بعض الاطفال ورجموها بالحجارة ووضعوا على الخضروات بعض القاذورات فاستنجدت بأحد رجال البوليس من تلك الجهة فأخذ يطارد الاطفال ولكن لم يقبض على احد. وعلمنا ان هذه الخضروات كانت مرسلة لاحد اليهود في محلة محنا يهودا.

صفد

اضراب تلاميذ مدارس القرى

يمكن القول ان جميع مدارس قرى قضاء صفد استقبلت عامها المدرسي الجديد بفتور عام اذ لم يقبل على المدرسة تلميذ واحد قط اللهم غير بعض التلاميذ في قرية عين الزيتون التي نكبت بشهيد واعتقال عدة اشخاص منها ونسف دورها، وقد رفع معلمو المدارس التقارير الوافية الى ادارة معارف اللواء وجاء لبعضهم الجواب بلزوم بقائهم في مراكزهم لاشعار آخر.

التبرعات لمنكوبي الاضطرابات

تبرع السيد رشيد الشولي بخمسة جنيهات بواسطة اللجنة القومية للمنكوبين ومن قرية الحسينية ١٢ جنيهاً و١٢ جنيهاً اخرى واربعمائة مل من قرية التليل.

عكا

الجند على الارض والطائرات من الجو

كثر عدد الجند في هذه المدينة واقيمت المعسكرات عند شاطيء البحر الغربي كما كثرت تنقلات البوليس والجند الى جهات متعددة وقد قبض على الكثيرين من اهالي القرى ولا تزال الطائرات تحلق فوق المدينة على ارتفاع بسيط جدا ومن ثم تتجه نحو قرى القضاء للاستكشاف.

محامو الموقوفين بسبب الاضطرابات

فاتنا ان نذكر ان الاساتذه المحامين صلاح الدين افندي عباسي من صفد وسليم افندي القبلاوي وعبد الرحمن افندي النحوي قد توكلوا للمرافعة عن شباب صفد الموقوفين في السجن الخاص بمساجين الاضطرابات اثناء المحاكمة.

الطائرات تلقي المناشير المعهودة

شاهد القرويون في الصباح الباكر من أول أمس طائرة منخفضة العلو تلقي المناشير المعهودة.

بيان من اللجنة القومية

اذاعت اللجنة القومية البيان التالي:

(حضرات مشايخ ووجوه قرى قضاء عكا المحترمين)

السلام عليكم ورحمة الله وبركاته وبعد. فقد علمنا بان اشخاصا مجهولين يتجولون في القرى ويجمعون الاعانات ولهذا نأمل عدم اعتماد اي شخص كان سوى واعظ قضاء عكاء الشيخ محمد رافي الطاهر الذي انتدب خصيصا لجمع الاعانات لكافة الجهات المستحقة فخذوا علما بذلك والله الموفق لما فيه الخير.

رئيس اللجنة القومية

المفتي

عبدالله الجزار

الاحتجاج على منع عقد المؤتمر

هذه صورة البرقية التي طيرتها اللجنة القومية الصفدية حال رجوعها الى عكا من حيفا بعد ان منعتها السلطة من الذهاب الى القدس

اللجنة العربية العليا ـــ القدس

السلطة ارجعتنا من القطار نحتج على منعها عقد المؤتمر نرجو الاصرار على عقده خليل يوسف رستم، حربي عز الدين، امين الخضرا علي رضا النحوي

السجناء يشكون من كل شيء

علمت ان السجناء يشكون من معاملة الموظفين بالسجن المركزي في عكا كما انهم يشكون من طعام السجن لان الخبز مر المذاق واسود اللون والطعام رديء الطبخ جداً ننتهز فرصة زيارة المفتش العام للسجون اليوم ونلفت نظره الى ذلك.

سيدات عاقر وتبرعهن للمنكوبين

بلغ ما جمع من السيدات في قرية عاقر مبلغ احد عشر جنيها فلسطينيا ارسل منها سبعة جنيهات الى لجنة الرملة واربعة جنيهات الى معتقلي القرية في صرفند. أما المتبرعات فهن السيدات حليمة عمر الرفاعي، عقيلة محمد الزناتي. عقيلة نصر احمد نصر، عقيلة عباس ابو حسين، عقيلة عمر احمد نصر، عقيلة خليل ابو رحمة عقيلة عبد الله الشكلي، عقيلة خليل نصر، عقيلة محمود دمير، عقيلة احمد نصره عقيلة مصطفى نصر، عقيلة جبر العبد حسين، عقيلة احمد خميس صيدم، عقيلة علي الشيخ عوض، عقيلة سليم افليم، عقيلة عبدالرازق، عقيلة سليمان شقفه عقيلة احمد سالم، عقيلة العبد نصر، عقيلة محمد عطية، عقيلة دياب عوض، عقيلة محمود عبد الوهاب، عقيلة العبد محمد نصر، عقيلة حسن ابو عامر، عقيلة اسماعيل النملة، عقيلة حسن اسماعيل مطر، عيشه محمود موسى حبر، نفيسه عواد، آمنه ابراهيم موسى، حليمة عليان، عقيلة محمد عمران الحاجة ارقية عقيلة عبد الله ابو عامر، عقيلة محمود حمدان، عقيلة عبدالله ابو رحمه، عقيلة ابراهيم الاطرش، الحاجة صفية.

اليوم

الـ ٢٧

من المئة الثانية

قوة من الجند تفتش قرية

جاءنا من المسمية الكبيرة ان قوة من الجند وصلت القرية قبل يومين يرافقها مفتش بوليس غزة الضابط هاشم افندي الداودي واجرى تفتيش المنازل ولم يعثر على شيء محظور وكان التفتيش هذه المرة على غير ما عرف في المرات السابقة والقرى الاخرى.

اطلاق العيارات النارية على مستعمرة

سمع اطلاق العيارات النارية بكثرة في الليالي الثلاث الماضية على مستعمرة قطرة وكان الحرس يجيبون اطلاق العيارات النارية بالمثل، ولم يعرف عن وقوع اصابات.

هجوم الثوار على مستعمرة

هاجم الثوار ليلة امس مستعمرة كفرسابا هجوما عنيفاً، والقيت عليها عدة قنابل وقد اجاب الخفراء اليهود باطلاق النار من بنادقهم

هجوم على مستعمرة وقطع ٢٥٠٠ شجرة

هجم الثوار أمس على مستعمرة عاقر هجوما عنيفاً اذ مكث الثوار والحرس يطلقون العيارات النارية مدة سبع ساعات، وكانت شارات الاستنجاد تنقدم من كل جهة وقد قطعت بيارة واقعة بين عاقر وشحمة تبلغ مساحتها ٤٠ دونما وعدد الاشجار التي قطعت ٢٥٠٠ شجرة لاحد اليهود

الناصرة

اطلاق النار على دور الحكومة

لم تمض ليلة امس دون ان تبقى اثراً في نفوس الناصريين ذلك ان فريقاً من الثوار مر بالجهة الشرقية من المدينة واخذ يطلق الرصاص بكثرة على دار الحكومة ولاسباب مجهولة لم يقابل الجنود اطلاق الرصاص بمثله وكان هذا الحادث حوالي الساعة الحادية عشرة قبل منتصف الليل ولم يعرف عن وقوع خسائر

العيارات النارية على مستعمرة مرج ابن عامر

في الساعة العاشرة من مساء ليلة امس سمع اطلاق العيارات النارية من مرج ابن عامر في اراضي المستعمرات اليهودية وحتى الآن لم تتصل بنا المعلومات

تبرعات قرية عيلوط للمنكوبين

تبرع اهالي قرية عيلوط لمنكوبي الناصرة باثنين وثلاثين كيل حنطة وقد سلمت للجنة القومية بالناصرة لتوزع بمعرفتها

السجن ... المبتكر

اشتا الاهالي هنا كثيراً من حجز الحكومة لحرية اهالي مدينة يافا ليلا ونهاراً مما لم يسبق ان حدث نظيره ولا في اي عصر من العصور القديمة

قضية مظاهرة تبعث من جديد

احضرت دائرة البوليس جميع المتهمين في مظاهرة الناصرة واعادت عليهم التهم الموجهة ضدهم ليتاح لها تقديم هذه الدعوى من جديد بعد مدة لتفصل فيها محكمة مركزية نابلس وسأوافيكم بالنتيجة

البعثة الطبية

السورية الى فلسطين

كانت قد أزمع طلاب الطب والصيدلة وحملة الشهادات في هذين الفنين على السفر الى فلسطين لاسعاف الجرحى والمصابين من المجاهدين العرب في فلسطين وذلك بعد موافقة قنصل بريطانيا والسلطة الفرنسية في دمشق

وكان في نية اللجنة التي تشكلت من هؤلاء الطلاب ان تسافر الى فلسطين لولا اجتماع اللجنة العربية العليا الى امير شرقي الاردن في عمان مما جعل افرادها ينتظرون النتائج التي تسفر عن ذلك الاجتماع والوصول الى حل يتفق مع اماني العرب.

وقد جددت اللجنة عزمها فعقدت اجتماعا تقررت فيه الاتصال لجنة الاسعاف الطبي في بيروت التي عزمت على السفر الى فلسطين وتوحيد الجهود في بعثة واحدة

وقد اذاع القنصل البريطاني في العاصمة على اثر ما نشر عن مراجعة اللجنة له ان احداً لم يراجعه بخصوص سفر لجنة اسعاف الى فلسطين

وفهم من احد اعضاء هذه اللجنة انهم لم يتصلوا بالقنصلية وانما اتصلوا بها في هذين اليومين للحصول على جوازات سفر رسمية.

معركة حامية

وهجوم عنيف

قال مراسلنا في قلقيلية:

هوجمت في ساعة متأخرة من ليلة اول امس مستعمرة كفرسابا اليهودية من جميع جهاتها وتبادل الثوار والجند حراس المستعمرة اطلاق العيارات النارية مدة ساعة ووقعت معركة حامية بين الطرفين ولم تعرف نتيجة هذا الهجوم العنيف

بيسان

الثوار يهاجمون

مستعمرة الدلهمية

هاجم الثوار ليلة امس الاول مستعمرة الدلهمية بالقرب من جسر المجامع واطلقوا الرصاص على الحرس الموجود فقابلهم هذا بالمثل واطلقت انوار الاستنجاد فجاءت قوة من جنود الحدود المعسكرة بجسر المجامع واشتبكت مع الثوار بمعركة دامت ساعتين تقريباً

اطلاق الرصاص

على حرس مستعمرة

هاجم الثوار ليلة امس مستعمرة بيت الفا واطلقوا الرصاص بكثرة زائدة على الحرس الموجود فاجاب الحرس بالمثل وكان ازيز الرصاص والمدافع الجبلية تسمع من بيسان والنتيجة مجهولة

الجند

في حالة قلقة

في الساعة الثانية عشرة من ليلة امس سمع داخل المدينة صوت صفير البوليس من جهة البلد الغربية وعقبه أطلق الجنود النور الكشاف وتبعه نور آخر ثم حضرت ثلاث سيارات عسكرية وتوجهت للجهة الغربية خارج المدينة

نور كشاف

يسلط على الجبال

لاول مرة شوهد ليله امس نور كشاف صادر من معسكر الحدود في بيسان وقد سلط جهة الجبال المجاورة للمعسكر بشكل يلفت النظر

قلقيلية

معركتان حاميتان

سمع الاهلون في مساء أول امس وفي ساعة متأخرة من الليل ازيز الرصاص من جهات رأس عامر وحانوته الواقعة في شمالي البلد وعلى مسافة قريبة منها وعلمنا أن كميناً من الثوار اطلق النار على دورية عسكرية من الجند وقد أجاب الجند على اطلاق النار بالمثل من مدافعه الرشاشة وشوهدت اشارات الاستكشاف والنجدة بصورة زائدة ودامت المعركة مدة من الزمن

معركة أخرى في حانوته

وكذلك سمع الاهلون دوي الرصاص المتتابع وعلى مسافة قريبة في شمال البلد جهات حانوته وشوهدت اشارات الاستنجاد والاستكشاف بكثرة من نفس الجهة وقد علمت ان كميناً آخر من الثوار اطلق النار على الداورية العسكرية وتبادلوا والجند اطلاق الرصاص مدة ساعتين واشتبك الفريقان في معركة حامية ولم تعرف نتائجها بعد

القنابل في جميع الجهات

لا تمر ليلة بدون سماع دوي انفجارات هائلة ومرعبة جهات المستعمرات اليهودية وسمع الاهلون مساء امس وأمس الاول دوي انفجار هائل أرعب السكان ولم تعرف نتائجه

الغـــام وهمية

علمنا أن عدداً من الاطفال الصغار أقاموا أكوام رمل صغيرة على الطريق العامة بالقرب من مقام النبي يمين وعلى مقربة من بيارات قلقيلية على شكل الغام وهمية وقد مرت عقب ذلك سيارة من الجند ودبابة أخرى توقفت عن المسير بسبب هذه الاكوام الرملية خوفاً من وجود لغم وقيل انه وضع في اكوام الرمل قطعة من ابريق مكسور ظهرت كفتيلة واخذت سيارات الجند في اطلاق نيران بنادقها الرشاشة بكثرة على هذه الاكوام والبيارات المجاورة واستولى الدهش على الجند ولما لم يروا ما يدل على وجود مواد متفجرة تقدموا من الكوم وفتشوه فلم يعثروا على اي شيء وتابعوا مسيرهم الى جهات المستعمرات اليهودية وقد توقفت القافلة عن المسير واطلقت العيارات النارية على اثر وجود كوم آخر من الرمل بالقرب من ارض الجامع وبعد ذلك فتش الكوم ولم يعثر على شيء وبعد أن استولى الرعب والفزع على الركاب اليهود وتحققت لهم نتيجة الحادث تابعت القافلة سيرها الى طولكرم

سيارة ومصفحة في حالة غير صالحة

مرت على قطار المفش قبل ظهر امس سيارة ومصفحة في حـــالة غير صالحة من الشمال الى الجنوب

دوريات الجند على الخط الحديدي

لوحظت كثرة داورية الجند العسكري على الخط الحديدي على أثر تعدي المجهولين على خطوط التلفون وقد سمع الاهلون قعقعة لدبابات الجند ليلة مساء أمس على الخط الحديدي وبالقرب من البلد وأخذت تغدو وتروح باحثة بين اشجار البرتقال وعلى جانبي الطريق حتى الصباح ولم يعثر في النتيجة على أي شيء وكذلك شوهدت داوريات الجند الدبابات تمر بكثرة نهاراً حول أعمدة مشروع الكهرباء بين بيارات البرتقال والكروم وقد كسرت اشجاراً كثيرة بسبب مرور الدبابات من اشجار البرتقال واوقعت خسائر فادحة

دوي انفجارات هائلة

سمع الاهلون حوالي الساعة العاشرة من مساء أمس دوي انفجارات هائلة ومتتابعة من جهات الشرق بين الجبال مما ارعب السكان ولم تعرف نتائجها ولا مكان انفجارها وكذلك بكرت طائرة في الغدو والرواح وعلى انخفاض زائد في سماء قلقيلية والقرى المجاورة

المناشير ... المعروفة

وأخيراً وبعد مدة طويلة حامت في سماء قلقيلية بعد عصر امس طائرة بانخفاض كبير والقت مناشير حكومية لا تختلف عما سبقها من المناشير وفيما يلي نص هذا المنشور:

لا تعيروا اذنا صاغية للاشاعات الكاذبة ولا تصدقوا اولئك الذين يقولون لكم ان في امكانكم ان تجنوا شيئاً من الاستمرار في الأضطرابات فذلك امر لا صحة له مطلقاً لقد تم تعيين اللجنة الملكية من قبل صاحب الجلالة ولكن اللجنة الملكية لن تأتي الى فلسطين حتى يعاد النظام الى نصابه فتتمكن بذلك من القيام بتحقيقها في جو هادىء سلمي وكلما طال استمرار اعمال العنف ازداد ما ينشأ عنها من الضيق لكم ولاقربائكم بدون ان تسفر عن اية فائدة بتاتا بل انما تؤخر اليوم الذي ستسمع فيه ظلاماتكم

مهاجمة الثوار لقافلة السيارات اليهودية

علمنا أن كميناً من الثوار اطلق العيارات النارية على سيارات القافلة اليهودية بعد ظهر امس بينما كانت في طريقها من حيفا الى تل ابيب في جهات رأس عامر وتبادلوا والجند اطلاق العيارات النارية مدة من الزمن ولم تعرف نتائج هذه المصادمة بعد وقد شاهدنا سيارات القافلة تمر في طريقها عن البلد الى جهات المستعمرات وآثار الخوف بادية على وجوه ركابها

يافا — يوم السبت في ٥ جمادى الثاني سنة ١٣٥٥ الموافق ٢٢ آب ١٩٣٦

صاحب الامتياز : إبراهيم الشنطي

مدير الادارة والمحرر المسئول : هوكست حاد

رقم التلفون ١١٨٧ و١٠٧٥

الدفاع

جريدة يومية سياسية مصورة

العدد ٦٧٦ — السنة الثالثة

ادارة الدفاع في عمارة حزبون شارع جمال باشا — يافا

العنوان البرقي · الدفاع يافا — ص. ب. ٢٥٥

قيمة الاشتراك في فلسطين عن سنة ١٥٠ عن نصف سنة ٨٠

» » » الخارج » » ٣٠٠ » » » ١٦٠

تبرعات سيدات الناصرة

مل جنيه

٢٠٠ حرم سليمان غرابلة
١٠٠ عقيلة فرح الصفوري
١٠٠ فاعلة خير
١٠٠ والدة فضيل سابا
١٠٠ الآنسة سلمى اليوسف
١٥٠ الآنسة مريم رستم زيد
٢٠٠ عقيلات محمود واحمد الواوي
٥٠ الآنسة اسما عوف
٥٠ والدة اليتامى
٥٠ محسنة
١٠٠ »
٢٠٠ والدة عيسى هرش
١٥٠ والدة شحادة العمري
١٠٠ حرم قاسم الشيخ سليمان
١٠٠ والدة سليمان شرارة
٥٠ فاعلة خير
٢٠٠ والدة سعيد عبود
١٥٠ فاعلة خير
١٠٠ » »
١٥٠ حرم نعيم العودة
١ عقيلة نجيب عزام
١ ارملة المرحوم بشارة عزام
١ حرم ابراهيم عبد الرحمن
١ » علي الاحمد
١ » عثمان عون الله
١ » صالح عثمان عون الله
١ » خالد عثمان عون الله
١ » محمد عثمان عون الله
١ فاعلة خير
١ عقيلة سليم بشارة
١ » اسكندر حداد
١ » نخلة بشارة
١ » اسطى السعيد
١ » ميخائيل التوما
١ » داود الجريس
١ فاعلة خير
١ » »
١ » »
١٠٠ ١ عقيلة الياس غريب
١ » جبور الخوري
١ محسنة
١ »
١ »
٨٠٠ ١ »
١ ارملة ابراهيم عزام شقلوا
١ عقيلة عزيز عزام شقلوا
١ » لويس خليل يمني
١ » فاعلة خير
١ » عقيلة ابراهام طوريا
١ » الياس منعم
١ » انطون الجسر
١ » نعيم الخوري
١ » يوسف جبور
٥٠٠ ١ ارملة اسعد ناصر يونس
١ محسنة
٥٠٠ ١ عائلات اندريا
١ محسنة
١ عقيلة ابراهيم رفيديا
١ فاعلة خير

١ عقيلة ميخائيل سابا
١ محسنة
١ الدكتور ارام ماسرجيان
١ حرم صالح احمد الدفي
١ عقيلة حنا ورور
١ فاعلة خيرا
١ حرم حسن عبد الحي جار الله
١ عقيلة نقولا رمضان
١ فاعلة خير
١ » »
١ عقيلة يوسف صيقلي
١ » انطون بلان
١ فاعلة خير
١ حرم ابراهيم الجنبي
١ عقيلة يوسف مقبلة
١ حرم مصطفى عطية
١ » سعيد المنصور
١ » عبد الله ابو اسعد
١ » سليمان المنصور
١ » محمد الجنحوت
١ الآنسة وداد سالم
١ عقيلة نعيم شرشن
١ حرم الشيخ وجيه كيلاني
١ عقيلة شفيق الجسر
١ حرم الشيخ طاهر الديطي
١ حرم محمد ابو عقاب
١ حرم حسن عوض
١ محسنه
١ »
١ عقيلة الدكتور جوزيف
١ » توفيق كردوش
١ حرم علي الشيخ حسن الزعبي

٦٠٠ عقيلة امين ورور
٧٥٠ ديبة العتمار اوصابر الجعبري
٦٠٠ حرم يوسف الدحي
٦٠٠ حرم محمد الكيلاني
٥٠٠ محسنة
٥٠٠ عقيلة حنا السروجي
٥٠٠ والدة حنا الشومر
٥٠٠ عقيلة لطف الخوري
٤٠٠ رفيا اسعد الزهر
٥٠٠ عقيلة بولس ابو خرمة
٢٠٠ » حبيب ابو العسل
٣٠٠ » عبود الداموني
١٠٠ » خليل الداموني
١٠٠ » ميخائيل زيتون
٣٠٠ » جوزيف كششيان
٢٠٠ » غطاس ابراهيم الزهر
٤٠٠ » يوسف كرم
١٥٠ » توفيق الداي
٥٠٠ والدة نصري اللحم
٢٥٠ عقيلة بترو الفران
٢٠٠ » عازر الحايك
١٠٠ السيدة مرتا كرم
٢٠٠ عقيلة زكي الارمني
١٥٠ والدة لبيب صباح
٢٥٠ عقيلة اسكندر ابو العسل
٢٥٠ » طعمه ابو العسل
٢٠٠ » رفيع ابو العسل

البقية تأتي

صونوا عيونكم من الرمد باستعمالكم

قطرة القنواتي العجيبة

بشرى ازفها الى مواطني الاكارم سكان فلسطين خاصة والى سكان البلاد العربية عامة في جميع اقطار سوريا ومصر والحجاز وشرقي الاردن والعراق والعجم : وهي نجاحي العظيم بتركيب هذه القطرة العجيبة « قطرة القنواتي » بعد جهود عظيمة صرفت من اجلها .

معمل القنواتي يقوم بخدمة بني قومه بامرين : احدهما تهيئة احسن الادوية عملا وانفعها تأثيراً . والاخر تنزيله القيم الباهظة الى اصغر حد ممكن . فها هو الآن يتقدم بهديته الثمينة الجديدة العظيمة الفائدة ، قطرة القنواتي العجيبة، الى ابناء وطنه الاكارم

ركبت هذه القطرة بعد ان اجريت تحاليل دقيقة على جميع انواع القطرات الشائعة في سوريا ومصر والعراق والتي تباع بقيم فاحشة ، واستحصلت منها بعد التعديل على تركيب يناسب طبائع اهل البلاد ونوع الامراض العينية المنتشرة فيما فيتهم فجاءت قطرة القنواتي بحمد الله ومنته غاية في الاحكام وآية في الاتقان .

وقد اثبت تركيبها لاهم الاخصائيين بامراض العيون من اطبائنا الوطنيين الاكارم فاظهروا اعجابهم بها وقالوا ان قطرة القنواتي من اهم القطرات المتداولة اليوم في الاسواق واعظمها فائدة واحسنها تأثيراً . تشفي التهاب الملتحمة الحادة والمزمنة النزلوية والحبيبية « التراخوما » . تدفع الاحتقان فتزيل الاحمرار والحرارة وتقطع الدمع وتصون العين من الرمد .

تخلص العين من العمش وهو ضعف البصر مع سيلان الدمع في اكثر الاوقات . تسكن الالم بسرعة فتخلص المصاب من آلامه المزعجة . تجلو العين فيصفو رونقها ويمتد بصرها ، تقتل جميع الجراثيم التي تتسلط على العين وتؤذيها فيخلص المرء من الرمد وتصلح تخريش الغبار والحشرات .

قطرة القنواتي عظيمة التأثير كبير الفائدة رخيصة الثمن لا يجاريها بحسن تأثيرها قطرة من القطرات . والخلاصة قد اصبحت قطرة القنواتي بعد التجربة صديقة العائلات ومن احتياجات البيت الضرورية التي لا يستغنى عنها .

كيفية الاستعمال : يقطر في كل عين نقطتان صباحاً ومثلهما مساء للكهول من رجال ونساء .

ويقطر للاطفال نقطة واحدة صباحاً ونقطة واحدة مساء في كل عين .

واخيراً اقول يا ايتها الوالدة المصونة لا تنسي غسل عيني ولدك بعد القدوم من الاسفار او النزهات بماء البوريك ثم تقطير قطرة واحدة من (قطرة القنواتي) في كل عين لتخلصيهما من الغبار والجراثيم التي تنتقل بواسطته ولتقي ولدك الحبيب من الرمد المزعج في ايام الصيف . وما توفيق الا بالله .

دمشق · عبد الوهاب القنواتي

استاذ الكيمياء في المعهد الطبي العربي

قطرة القنواتي العجيبة : تباع في جميع الصيدليات في عموم البلاد العربية عامة واطلبوها من مستودع الادوية الفلسطيني يافا شارع بسترس . وتباع في عكاء في صيدلية درويش قبلاوي ، حيفا : صيدلية عمر ابو غزالة ، نابلس : راشد ابو غزالة ، القدس : مافرو ميخالي ، شارع الباب الحديد ، وصيدلية الحسيني وصيدلية العلمي باب العامود وصيدلية عطا الله اخوان شارع مأمن الله

تداوي حديث لشفاء التعقيبة الحادة « حرقة البول » والمزمنة والنقطة العسكرية بمدة اسبوع

بحبوب الغونوفاكس Gonovax

تجهيز الدكتور S.M.K رئيس شعبة الامراض الزهرية في نانسي — فرنسا

ان آفات المجاري البولية والتناسلية المنتشرة في هذه البلاد انتشاراً هائلا والتي لها اثرها السيء والمحسوس في قطع النسل او تشويه المولودين قد دعتنا الى وضع المستحضر المسمى « غونوفاكس » ويجب ان لا يخفى ان اكثر الامراض انتشاراً في هذه البلاد هو حرقة البول او التعقيبة التي لا بد لسريانها وانتقالها من وجود احد امرين :

١ — المناسبات الجنسية المشبوهة

٢ — تلوث العضو التناسلي بالافرازات والمواد القيحية الحاملة لعامل التعقيبة ومما هو جدير بالذكر ان كل آفة لا تعقبها المداواة الباكرة لا شك انها تصبح مزمنة وان آفات المجاري البولية وخاصة منها التعقيبة هي من الآفات التي ازمانها وطول مدتها يجعل شفائها صعباً وعويصاً فان استعمال الغونوفاكس اسبوعا واحداً يكفي لشفاء التعقيبة الحديثة الانتقال ولكن كلما تأخرت مدة التداوي اصبحت مدة الشفاء اطول واصعب .

والحالة التي لا تزال البشرية تئن من وطأتها هي : انقطاع النسل ، واسبابه غالباً اهمال مداواة التعقيبة لان عامل هذه الآفة السريع الانتقال الى الخصي حيث يستولي على مولدات الحوينات المنوية فيقتلها فيصبح المرء عقيماً اي مقطوع النسل واحياناً يتوضع عامل هذه الآفة على المفاصل فيسبب الم المفاصل وكثيراً ما يتوضع بطريق السراية في العين فيسبب عمى العين « ان لم تعقبها المداواة » بل وكثيراً ما تكون سبب هدم العائلة وخراب صرحها المشيد حيث هنالك كثير من الرجال المتزوجين وغير المتزوجين من تهوي به شهوته فتوقعه في مثل هذه الآفات ولا يلبث هو بدوره ان ينقلها الى زوجته المسكينة فتصبح العدوى منتشرة بين الزوجين وحينئذ إما ان يصبح النسل منقطعاً واما ان تلد الزوجة اولاداً مشوهي الخلقة وكثيراً ما يلد الطفل اعمى « ان لم تسعفه المداواة »

وهذا ما نعيد ونحذر شباب هذه البلاد من الوقوع فيه وذلك للاسراع باستعمال حبوب الغونوفاكس الذي يطهر المجرى البولي فيمنع حصول هذا المرض . كما اننا ننصح النساء المصابات باستعمال حبوب الغونوفاكس لان لمواده خواص عجيبة في قطع السيلان القيحي وحرقة البول بمدة لا تزيد عن اسبوع واحد .

فوائد هذه الحبوب : يقتل جميع الميكروبات الموجودة في اعضاء التناسل . يزيل الالم عند التبويل . يمنع التشنجات والانتفاضات الليلية فيسهل شفاء قروح المجرى البولي وفي الاجمال بين جميع الادوية التي يستعملها الاطباء الاخصائيون لا يوجد مادة اقوى واسرع من الغونوفاكس لشفاء التعقيبة او حرقة البول والنقطة العسكرية وفوق ذلك فاذا اخذ حبة او حبتين من هذا العلاج قبل المناسبات الجنسية فانه يكون واقياً من الاصابة في الاحوال المشبوهة وكل علبة تحتوي على تعليمات مفصلة عن كيفية الاستعمال . « احذروا التقليد » الوكلاء في فلسطين يافا شارع بسترس رقم ٢٥

مستودع الادوية الوطني الفلسطيني قيالة وصباغة

حبوب اورشيتونين

اختراع حديث لتقوية الاعصاب وتجديد الشباب

علاج حيوي كيماوي لمعالجة الشيخوخة التناسلية والعنانة وضعف التناسلية

ان افضل العلاجات في معالجة هذه العلة المضنية هو ما بني على تقوية جهاز التناسل الحقيقي في الرجل هذا العضو الذي ثبت منذ زمن ليس بالقريب انه عدا عن افرازه الحوينات المنوية (سيرماتوزوئير) له مفرز داخلي خاص يؤثر في احوال الشخص النفسية وفي نموه الجسماني وفي قواه العصبية ، وان العنانة والضعف التناسلي تعود معظم اسبابهما الى نقص هذا المفرز وهو (الهرمون التناسلي) الذي لا يزال العلم الخاص يجهل حقيقته ولكنه يعرفه حق المعرفة باثاره ، فالمرزوأ (الهرمون) اذن مادة نجهل جوهرها وانما نستدل على وجودها بتأثيرها وفاعليتها وذلك بواسطة التجارب والاختبارات العديدة على الحيوانات ولا سيما القردة الكثيرة الشبه بالانسان ، فاذا ما نفذت هذه المادة الجوهرية التي يتوقف عليها حسن قيام الاعضاء التناسلية بوظيفتها ، كان على الطبيب المداوي ان يعوض للبدن ما يقوم مقامها ويفعل فعلها . هذا ما اتجهت اليه أفكار الاطباء الاخصائيين باعضاء التناسل منذ أمد بعيد وقد توالت جهودهم وتتابعت تحرياتهم الى ان توصلوا (بفضل الاختبار في الحيوانات) لاقتطاف ثمرة مساعيهم بايجادهم جواهر كيماوية حيوية تؤثر في الجهازين العصبي والتناسلي معاً فتقوي هذا وتنبه ذاك ، فاصبح العالم يجد أمامه اليوم هذا العلاج الحديث الذي أسموه (أورشي تونين) ويستدل على مفعوله من اسمه ومعناه (المقوي الخصوي)

وان فائدة هذا العلاج الثابتة علمياً وعملياً فهو يقوي الخصية على عمل الحوينات المنوية وينبه الجهاز العصبي . ففائدته إذن مضاعفة : يزيل العنانة ويقوي الباه وعدا عن هذا وذاك ، ونظراً لان العنانة والضعف التناسلي هما مرضا الشيوخ ومرض الذين يبكرون في شيخوختهم ويهرمون قبل أوانهم من الشباب المنهمكين، فقد أضيف الى (الاورشي تونين) جواهر أخرى من خاصتها تقوية الدم ليكون هذا صالحاً لتغذية الخصية والجهاز العصبي

مستودع الادوية الوطني الفلسطيني — ٢٥ شارع بسترس — يافا

ويطلب من مستودع قيالة وصباغة في يافا

لا رمد بعد اليوم ولا عذر لمن أهمل

أميرتي القطرات

قطرة اللؤلؤ البيضاء وقطرة اللؤلؤة الزرقاء

ها بين أيديكم ، فصونوا عيونكم ، ولا تهملوا هذه الجواهر

العين جوهرة غالية لا تقدر بثمن وقد حل فصل الصيف الذي يهددها بشتى الامراض التي تصيبها فتقض مضجع المصاب وخصوصاً الاطفال الذين لا يستطيعون التحفظ من حرارة الشمس المؤذية ولا رد هجمات الطفيلات الحاملة للجراثيم المعدية وقد بات من السهل وفي مقدور كل انسان صيانة هذه الجوهرة من كل طارىء قبل وقوعه وبعده باستعمال إحدى أميرتي القطرات : قطرة اللؤلؤ البيضاء وقطرة اللؤلؤة الزرقاء . قطرة اللؤلؤ تشفي العين من سائر الامراض كالالتحمية والحبيبات (التراخوما) والغاشة وتمنع نزول الدموع وتشفي من الرمد الصديدي الحاد والمزمن وتقوي البصر وقطرة اللؤلؤة تمتاز باحتوائها زرقة المرتيل المعقمة التي تمنع ازدياد الالتهاب والاحتقان في الجفون في أشد حالاتها فلا تتأخروا عن استعمال إحدى هاتين القطرتين المصنوعتين من أنقى المواد والمحضرة على طريقة (الدكتور وابتر) أشهر أطباء العيون في النمسا وقد نالتا شهادة أعظم أطباء العيون في الاقطار العربية لعظم فائدتها وملائمتها لطقس هذه البلاد فاطلبها بالحاح من صيدليتك ولا تدع عينيك مسرحاً للتجارب.

تطلب من كافة الصيدليات الشهيرة والمستودعات الوطنية ومن مستودعها العام صيدلية الحنفي بحيفا علك نور الله

ولما كانت وطأة الحر الشديدة والجهود بايام الصيف لها تأثير كبير على سائر انحاء الجسم وخاصة الجلد وبشرة الوجه فقد فكرنا بصنع علاج شاف من جميع الامراض الجلدية كالاكزيما الناشفة والدمامل وحب الشباب والتسميط حتى وفقنا الى صنع هذا العلاج الذي جاء غاية في الابداع وعظم الفائدة وقد اخرجناه ضمن انبوب وسميناه (نواكزيما) نسبة الى الاكزيما التي هي شر الامراض الجلدية المزمنة (الاستعمار الجلدي) وهو فوق ذلك يشفي الجروح والقروح ولذعة الشمس والحشرات. وله من المزايا ما لا يوصف ولا يعرف فضله الا من جربه

النواكزيما يطلب من المستودعات الوطنية والصيدليات الشهيرة بالبلاد العربية ومن مستودعها العام

صيدلية الحنفي بحيفا تلفون (٨٣٢) علك نور الله

يافا - يوم الاحد في ٦ جمادي الثانية ١٣٥٥ الموافق ٢٣ آب ٣٦

صاحب الامتياز : إبراهيم الشنطي

مدير الادارة والمحرر المسئول شوكت حماد

رقم التلفون ١١٨٧ و١٠٧٥

الدفاع

جريدة يومية سياسية مصورة

العدد ٦٧٧ — السنة الثالثة

ادارة الدفاع في عمارة حزبون شارع جمال باشا — يافا

العنوان البرقي : الدفاع يافا — ص. ب. ٢٥٥

قيمة الاشتراك في فلسطين عن سنة ١٥٠ عن نصف سنة ٨٠

« « الخارج « « ٣٠٠ « « ١٦٠

الوزير العربي والحالة الحاضرة. تنقلاته بين صرفند والقدس. الاتصال بالجهات الوطنية والرسمية. اللجنة العليا تجتمع ثلاث ساعات. شهيد جديد

تدخل الملوك والامراء

انه تدخل

ولسنا نحب ان نقول «وساطة» الملوك والامراء فان حقهم التدخل في شئون هذا البلد الى حد بعيد. واذا لم يفعلوا كانوا مقصرين بواجباتهم نحو هذه الامة، ونحو شعوبهم، ونحو التاريخ العربي وقد سبق هذا، هتاف الشعوب العربية، واستنجاد فلسطين بالملوك والامراء، ملقية عليهم تبعة تاريخية عظيمة. فان ضياع هذه البلاد، عدا أنه كارثة حالية، خطر شديد على الملك العربي في المستقبل.

المعنى العظيم

ويخطىء من يحصر الفائدة الكبرى التي جنتها البلاد في نهضتها الحالية بذلك اتحاد ابنائها واظهار معنوياتها، وصبرها الطويل على الكفاح. فان الفائدة كبرى هي اشتراك ثلاثة ملوك في عمل واحد ليس ضمن نطاق سلطانهم، لشعب عربي مجاور. لهذا العمل معنى عظيم جداً. و سيقرر التاريخ انه مرحلة كبرى في سبيل ايجاد الوحدة العربية

سوابق مجيدة

اذ كان اتفق ابن السعود والامام على جعل ... وتحكيم الامام لابن السعود، وقضاء ابن السعود بأن الجبل للامام — أن من المفيد رأينا في التاريخ الحديث ثم جاءت المعاهدة بين الدولتين آية في نزاهة القصد، والعمل الاخوي الكريم وذات يوم كان ابن السعود جالساً ومعه فلبي. فوخز هذا بوضعية اليمن، عرض لسياسة الامام فكان من الملك إلا ان هب قائلا: والله لو تعرضت دولة اجنبية أيا كانت للمس ... حفنة تراب واحدة بل سوف لا يبقى رجل وامرأة في نجد إلا جميعاً هبوا للدفاع عن اليمن. أما أنا فلا أحرض على أخي

اذا وقعت

وجاءت المعاهدة بين ابن السعود والدولة العربية في العراق خطوة أخرى نحو استكمال أسباب الوحدة العربية وارتبطت العواصم الثلاث باوثق الروابط فاذا جاءت حرب كونية كالتي انقضت تجد الدول المتحاربة نفسها أمام قوة عربية كبرى يقام لها وزن كبير. ذلك في الشئون الخاصة بين الممالك الثلاث أما فيما عدا ذلك؟

مقامهم خطير

وجاءت حركة فلسطين فهزت نياط العالم كله وقد كان اثرها هائلا في انكلترا واوروبا وبلاد الشرق — كيف لا يكون أشد في العواصم العربية الثلاث، وفي أمارات العرب؟

ولملوك العرب وامرائهم مركز خطير جداً في الامبراطورية، لو يعلمون. لذلك يتوقع عرب فلسطين تدخلا دقيقاً اكثر من تقديم المذكرات. وقد أحسن ابن السعود إذ طلب ضمانات من الحكومة البريطانية لنجاح تدخله العملي مع عرب فلسطين. وحينئذ يرسل ابنه، كما قالت هذه الجريدة أمس، فتنتهي الحالة القائمة الى مفاوضات يسندها اعتبار ملوك العرب الخاص

أمام عالم عربي

وتصور المعنى الرائع لدقيق من هذا التدخل في بيان يوجهه الملوك والامراء الى عرب فلسطين ليكفوا عن العمل. ثم متابعة الموقعين على ذلك البيان المفاوضات، ومواصلاتهم. عندئذ تشعر فلسطين أنها بلد عربي صرف. ويشعر ملوك العرب أنهم ملزمون بحماية هذا البلد. وتشعر بريطانيا أنها أمام عالم عربي يحصي الملايين، وليست أمام تسعمائة ألف نفس

أقلام وميزانيات

هذا عمل سيراه العرب جليل المعنى، في المستقبل القريب. سيرونه خطوة واسعة في سبيل الوحدة الكبرى. وسيرى ملوك العرب أن من الواجب إنشاء «أقلام» في حكوماتهم تتابع فيها تطورات القضية الفلسطينية. وترصد لهذه «الاقلام» ميزانيات خاصة وفي هذا الفرصة القاضية للصهيونية، والانذار للدولة التي تقول عن نفسها انها صديقة العرب، وأن صداقتها هذه تقليدية.

نريدها أبعد

نطلب — ولا نقول نرجو — من ملوك العرب وامرائهم متابعة العمل. فان عرب هذه البلاد ثابتون عند عهدهم لبلادهم. ويحملون كل عربي — فكيف بالملوك والامراء — التبعة التاريخية الكبرى.

كانت الخطوة بعيدة، ونريدها اليوم أبعد.

لقد انقضى عهد التمني، وجاء عهد العمل.

« عربي »

رسل «الانسانية» يعملون

على خلق دولية رابعة غير الدولية الثالثة الشيوعية

اليهودي تروتسكي يتآمر على اغتيال الزعماء الروسيين غير اليهود

عندما افتضح أمر اليهودي تروتسكي في فرنسا، ولم تكن حكومتها يهودية كما هي الآن، قالت الصحف اوروبا عن السبب الذي من اجله قررت الحكومة الافرنسية ان تنفي هذا الديكتاتور الروسي السابق من بلادها. انه ثبت عليه اقدامه فيها على خلق دولية جديدة تدعى « الدولية الشيوعية الرابعة » وتحل محل الدولية الثالثة الشيوعية، الحالية، التي ليست كما يهودية بحتة كما يريد تروتسكي، وكما اراد الخالق الاول للشيوعية، وهو اليهودي الالماني كارل ماركس

ولكن تروتسكي بعد نفيه من فرنسا، ثابر على التآمر على اغتيال الزعماء الروسيين غير اليهود، كما سترى ذلك مما ننقله فيما يلي عن « الدلي ميل » بتاريخ ١٥ الجاري لمراسلها الخاص في ريغا.

« المحرر »

في النرويج يتآمر على الروس

هاهو الشرير الاكبر جريجوري زينوفييف، الزعيم الشيوعي المعروف، وصاحب كتاب «زينوفييف» الشهير الذي فضحت امره « الدلي ميل » في الماضي، ورئيس الدولية الشيوعية الثالثة قبل ديكتاتورية ستالين، سيكون محور محاكمة اخرى من المحاكمات المسرحية الشهيرة التي تجري في موسكو، وستبدأ هذه المحاكمة الجديدة يوم الاربعاء في ٩ آب

انه ومعه ليو كامينيف، الرئيس السابق لمجلس قومسيارية البوليس، ومع هذين الاثنين عدد آخر من رجال الارهاب المتزعين، وكلهم من اليهود، سيتقدمون الى محكمة العدل العليا لروسيا، ليحاربوا امامها في سبيل انقاذ حياتهم من الاعدام

وقد صرح رئيس (الاوغبو) — دائرة البوليس السري — بان ليون تروتسكي، وهو في منفاه في بلاد النروج قد ظل يرسل رجال الارهاب من المجرمين اليهود لاغتيال حياة ستالين، وغيره من ابرز من في روسيا من زعماء البلاشفة غير اليهود

وكلاء تروتسكي يعترفون بالجرائم اليهودية

وتقول (الاوغبو) ان وكلاء تروتسكي الذين انكشف امرهم، والقي عليهم القبض قد ازاحوا الستار بإعترافاتهم عن مأساة اغتيال (سرج كيروف) الذي خلف زينوفييف في رئاسة لواء بتروغراد عام ١٩٣٤

والتهمة الموجهة الى تروتسكي هي انه هو المسئول عن مقتل كيروف بواسطة من ارسلهم لاغتياله. اما زينوفييف وكامينيف اللذين كان قد حكم عليهما بالنفي، ثم عدل هذا الحكم الى الحبس الموقت، فستعاد محاكمتهما لان امام القضاة الشيوعيين تهمة التآمر مع تروتسكي على قتل بقية الزعماء الروسيين

الموت للمتآمرين في هذه المرة

وفي هذا الموضوع نفسه كتبت الجريدة اليهودية — الانكليزية (نيوز كرونكل) بتاريخ ١٥ الجاري نفسه، ما يلي :

لقد ثبت وجود مؤسسة تروتسكية تعمل في روسيا منذ عام ١٩٣٢، على ايقاع الرعب في نفوس الزعماء الروسيين وتشتغل تحت اشراف تروتسكي المباشر وطبقا للتعليمات التي تتلقاها منه من الخارج

ويقال ان زينوفييف وكامينيف هما وكيلاه الرئيسيان في روسيا. والمعروف هو ان هذين الرجلين عندما حكم عليهما بالسجن في الماضي، قال الكثيرون من الزعماء الشيوعيين ان الرجلين لا يستحقان هذه الرأفة. وبعد هذا الذي ثبت الان يحتمل كل الاحتمال ان لا يكون نصيبهما إلا الموت ...

— وهكذا يعمل «رسل الانسانية» على هذه الارض، وإلا فلا ..

القدس

الوزير العربي

نوري باشا السعيد يزور المندوب

القدس في ٢٢ آب — لمراسل الدفاع الخاص — زار صباح اليوم فخامة نوري باشا السعيد وياوره الخاص فخامة المندوب السامي في دوائر الحكومة زيارة رسمية دامت نصف ساعة.

حديث بين فخامة نوري باشا والسكرتير العام يتناول الحالة الحاضرة

وزار فخامته وياوره الخاص السكرتير العام لحكومة فلسطين وعلمنا أن الحديث دار بينهما حول الحالة الحاضرة في فلسطين، ودامت الزيارة ساعة ونصف.

نوري باشا على مائدة المندوب

تناول فخامة نوري باشا السعيد طعام الغداء على مائدة المندوب السامي وانتهت مدة ضيافة فخامة الوزير في قصر المندوب وحل لذلك في فندق الملك داود.

القائد العام يزور السكرتير العام

قال بعد ظهر اليوم قائد الجيش في فلسطين وقائد الطيران العام سكرتير الحكومة العام ودامت المقابلة مدة طويلة.

عناصر الزعامة

٥ — موسوليني

الرجل والزعيم

تشوهت سمعته في الحرب الحبشية. لكننا نعرض هنا لموسوليني الزعيم، خالق الامة، جاعل ايطاليا في انقلاب، وليس عن موسوليني الطامع، الاوروبي، الذي يستحل، كسائر الاوروبيين، دماء الشرق في سبيل اطماعه، وشهواته سنتكلم عنه كرجل انتهه الشعب، وهو الآن على رأس خمسة وأربعين مليوناً

من كانا

كان في سويسرا، قبيل الحرب، في فندق وضيع ولم يكن لديه أجرة غرفة، فنام فيها مع رجل آخر. وقد أسند موسوليني رأسه الى يده يفكر، وتناول الآخر رأسه بين يديه الاثنين. من كانا؟ شريدان، لا يملكان قوت يومهما الثاني هل علما ان كان الزمن يحضر لهما من أسباب السيطرة والملك؟ أما المتشرد موسوليني فأنت تعلم اليوم أمره. وأما الثاني فانه هز العالم، غربه وشرقه، وقال لروسيا القيصرية : ثوري! كان لينين بعينه، يفكر حينئذ في ثورته وانقلابه

ايطاليا المنهدمة

جاع، فنام مرة تحت جسر في روما ليذهب عنه ألم الجوع وكان جنديا في الحرب العامة. له خط بهتلر، ولم يكن هذا أبلغ عبارة، وأصدق معنى من موسوليني. وهو الآن رجل دولة كبرى، فكيف كان ذلك؟

خرجت ايطاليا من الحرب العالمية مصدعة الصفوف، تتناوشها الحركات الهدامة. هاجمتها الشيوعية، ووقعت في الفوضى. وتضاءل سلطان الحكومة، واشرفت البلاد على حرب أهلية طاحنة. واصبحت كرامة الدولة لا تعتبر شيئاً. قدمت للمجزرة العالمية فوق الاربعمائة الف قتيل، ولم يقدم لها الحلفاء الظافرون جائزة على ذلك!

عشرة ملايين

وسط هذه العواصف والشهوات، قام موسوليني بثوبه الاسود يدعو الى الانقلاب. وما انكمش وراء الصفوف. ولا تخلف عن مواجهة الخطر. بل اقتحم الميدان كله، وصاح في أتباعه من ذوي الاقمصة السوداء : إلى روما!

واستبد، وفرض نظاماً دكتاتورياً على البلاد. واعتمد في حركته على الشباب والناشئة. واستطاع، بفضل هذا النظام، أن يجعل ايطاليا قادرة على تقديم عشرة ملايين يد تحمل عشرة ملايين بندقية

رومانى اصيل

وذلك الايطالي الذليل، الذي أصبح في يوم ما كبير النفس، لا يطمع في اكثر من الاحتفاظ باستقلاله، والذي يعيش في مقاطعات، وفي فوضى — أصبح قادراً على أن يقول الآن: إنني من دولة يعتبرها العالم في طليعة الدول الكبرى، وان الفضل في ذلك يعود الى بنيتو موسوليني

لقد خلق منه رجلا رومانياً أصيلا في أخلاقه وطباعه. ومعنى « الروماني » هنا اعتبار نفسه سيداً، وسائر الناس « برابرة »، كما كانت تفعل رومة القديمة

بطل صغير

ولا يؤمن موسوليني بالديمقراطية. انه كافر بها. وقام باعلاء حاجاته الاجتماعية التي يراها اقوى عناصر انقلابه العظيم. في الشعب، لا سيما الناشئة، فاضل الاخلاق. واعتمد على التربية العسكرية التي تستند الى قوتين : النظام، والطاعة. وجعل الطفل الايطالي الغارق في احلام الطفولة « بطلا » صغيراً حينما يمسك بتلك البندقية الصغيرة مثله وقال للمرأة: إني مجد ايطاليا، ولا اريدك امرأة مسرح، أو مخلوقا يتلذذ الناس به

يتحدى العالم

ولعل اقوى صفات موسوليني اعتقاده بنفسه. بل اول صفات الزعامة هي هذا الاعتماد على النفس، والايمان بالرسالة التي يبشر بها. ومتى كان التردد صفة لازمة للزعيم، فقل ان زعامته فانية، وانه لا يلبث أن يتلاشى. وقد رأينا في حرب الحبشة حتى ايطاليا نفسها تنكر على موسوليني مغامرته، فلا يعبأ بذلك، بل يتحدى العالم كله، ويمضي فيما قد وضع، وقرر، وأخذ ينفذ

كتاباه وتمثال

واذا زرت هذا الرجل في قصره، الفيت امامك مكتباً واسعاً، يتوسطه هذا « التمثال » الذي يتكلف اظهار الجبروت فاذا قلت له : ماذا تحلم بعد فتحك الحبشة، رأيته يقلب كتاباً بين يديه وكتاباً آخر الى جانبه : نابليون، وفردريك الاكبر

— ورأيت عن يمينه تمثال يوليوس قيصر!

« مصور »

العالم العربي

كتلة واحدة تؤيد فلسطين في جهادها

أنشأ الاستاذ ابراهيم عبد القادر المازني مقالا رئيسيا في جريدة « البلاغ » الغراء عن تدخل ملوك العرب في قضية فلسطين وعن الصداقة العربية البريطانية وأسباب عدم حل الازمة حتى الآن برغم استفحال الخطب :

كان من المعروف ان اصحاب الجلالة ملوك العرب — الملك عبد العزيز الاول والامام يحيى والملك غازي — قد شق عليهم ما هو واقع في فلسطين وما نكب به العرب فيها وانهم سعوا سعيهم — بواسطة المفوضية العربية السعودية في لندن — لدى وزارة الخارجية البريطانية لانصاف العرب في فلسطين . فالان يستفاد من البرقية التي تفضل الملك عبد العزيز بارسالها الى اللجنة العربية العليا في القدس ان الحكومة البريطانية اجابت الوزير العربي بانها (على استعداد للنظر في قضية فلسطين بعين العطف على العرب بعد ان تهدأ الحالة) ولا تزال الحكومات العربية تواصل سعيها « وتبذل المستطاع لدى الحكومة البريطانية » كما جاء في البرقية الملكية

وهذا السعي حادث لا شك في عظم دلالته . والحكومة البريطانية تدرك ، ولا ريب ، عظم هذه الدلالة ، فان اجماع ثلاثة ملوك على العطف على قضية العرب في فلسطين والسعي لحلها على قاعدة الانصاف ، ومن ورائهم اممهم لا يشذ منها فرد يخرج بقضية العرب في فلسطين الى نطاق اوسع ويبدلها من صبغتها المحلية الضيقة التي ينظر بها بعض الساسة الانكليز اليها ، صبغة اخرى اعم وأشمل واحفل بالاحتمالات الكبيرة في الحاضر والمستقبل .

وكنا قد قلنا ان عرب فلسطين قليل عديدهم ، ولكن العرب حولهم ملايين كثيرة لا يستهان بها ولا يجوز ان يستخف عاقل بعيد النظر بشعور العطف الصادق منها على بناء فلسطين . والعرب جميعا لا يعرفون شيئا اسمه فلسطين او سورية او العراق او نجد ، وانما يعرفون انهم عرب وان هذه البلدان التي مزقها الاستعمار ، منازل لهم ينزلها ولا يفرقون بينها . ومثل هذا نظر مصرفي الحقيقة . والجنسية العربية هي وحدها التي يعرفونها ويعترفون بها ، اما هذه الجنسية الاقليمية فشيء ينكرونه ، واذا اضطروا الى ملاحظة الواقع من الامر فيه

وقد كان رأينا دائما ان العرب والبريطانيين احق امتين بالصداقة والتعاون المخلص في الحياة ، وان ظروف الامبراطورية البريطانية وموقع البلاد العربية وطباع ابنائها تفرض هذه الصداقة وتجعل العمل على توثيق اواصرها السياسة المثلى ولهذا ادهشنا ان نرى الحكومة البريطانية تسلك في فلسطين سبيلا من شأنه تغيير قلوب العرب وهم حلفاؤهم الطبيعيون

ولم نعهد من الساسة البريطانيين مثل هذا الجمود ، او ان شئت فقل العناد الذي لا مرونة فيه ولا نظر الى ابعد من اليوم الحاضر . والمألوف من الساسة البريطانيين ان يواجهوا الحقائق وان لا يدعوا المظاهر تشغلهم وتصرفهم عنها ، ومن مزاياهم المشهورة انهم عمليون وانهم لا يحجمون عن تفتيح الابواب للحلول التي تحسم اسباب النزاع وتحول الامم من الخلاف الى الوفاق ، ولكنهم في فلسطين جمدوا على خطة واحدة وابوا كل الاباء ان يعدلوا عنها وان كان قد ثبت انها لا تؤدي الا الى تفاقم الحالة . وها هي ثورة العرب في فلسطين قد دخلت في يومها الخامس والعشرين بعد المائة ، ورأى الانكليز انها ما زالت على حدتها وان الامل في خمودها غير قريب وان كل رجل قادر ان يخرج الى الجبال ويشترك فيها ، وان النساء المحصنات يدفعن بابنائهن الى الثورة ، ويخرجن عن حليهن واموالهن ليمدوها باسباب الثبات . وقد بدأت فلسطين تقاتل على رجاء كبير ، فالان هي تمضي في القتال وقد تساوي عندها اليأس والرجاء ، وتعادل الفوز والخذلان لان العرب وهم يرون لجاجة الحكومة البريطانية في موقفها ، انتهوا الى انه لم يبق لهم ما يحرصون عليه ، فالحياة والموت اذن سيان والموت بكرامة خير واولى بهم من حياة الذل والظلم والخسار ، فلا امل فيما ترى في السكون العاجل والعود السريع الى هدوء الاحوال ، ولا فائدة من خطة البطش والقمع

والغريب في الموقف ان العرب لا يقاتلون الانكليز ، وليسوا ثائرين عليهم ، وليس مطلبهم الحالي اجلاءهم عن بلادهم وانما ثورتهم على الاسراف في تنفيذ الوعد بانشاء الوطن القومي وهم لا يأبون ان يحتملوا — ولو بجهد ومشقة — الوطن القومي كما صار الان وانما يأبون ان يظل باب الهجرة مفتوحا حتى تصبح بلادهم من اولها الى آخرها وطنا قوميا ولا يبقى لهم محل فيها وهم اهلها ، وقد كان في الوسع حل هذا الخلاف بالحكمة والانصاف وتفادي هذه الثورة الدامية ولكن الرشد خرج من الاكف فاستفحل النزاع واستمرت النار ودارت ارحاء القتال ولكن لا بين العرب واليهود ، لكن بين العرب والانكليز .

وليست هذه بالمعضلة التي يستعصي حلها على الانكليز فانهم اكبر من ان تعييهم ، وازكى وارشد وابعد نظرا واحكم من ان يتركوها هكذا بلا حل ولا امل في الحل القريب الا اذا كان هناك باعث خفي لهم على ذلك . والذي نعتقده نحن و نشير به كل الدلائل ، هو ان الانكليز يعرفون ان مطالب العرب معتدلة لا شطط فيها ولا ضير منها على الصهيونيين والوطن القومي ، ايضا لان كل ما يطلبونه في هذا الباب هو وقف الهجرة والاكتفاء بما حدث الى الآن وقد اشارت لجنة التحقيق المديدة التي وكل اليها درس هذا الموضوع في الاعوام السابقة ، بوقف الهجرة وكان هذا قبل ان تبلغ ما بلغت الآن فطلب العرب في ذاته مقبول من ساسة الانكليز ولكنهم مع ذلك لم ينفذوه على الرغم من التوصية به من لجنة معدلة ، وعلى الرغم من الثورة الجامحة القائمة الآن ، فما هو السر ؟ يخيل الينا ان الانكليز يريدون ان يجيء اقتراح وقف الهجرة من اللجنة الصهيونية نفسها لتبرأ ذمة الحكومة البريطانية امامها ،

اكتشاف قصر الخليفة

هشام بن عبد الملك

نقوش القصر تنقل في مئة وعشرة صناديق

تلقى رئيس الوزارة في دمشق كتابا من البارون فان مستشار الجمهورية السورية يعلمه فيه بالعثور على قصر اثري في الحفريات الجارية في قرية (دير) الواقعة بين القريتين وتدمر ، وان القصر يعود الى عهد الخليفة هشام بن عبد الملك الاموي

ويشير الكتاب الى ان النقوش والصور الموجودة في هذا القصر من اروع ما عرفه في الاثريات حتى اليوم ، وانه لا يوجد له شبيه بين محفوظات دور الآثار اللهم ما عدا قطعة موجودة في متحف برلين

وفي الحال شرعت مفتشية الآثار بنقل نقوش هذا القصر وجدرانه محاولة جهدها الاحتفاظ بها على الصورة التي وجدت عليها . وقد تم نقل الجميع في مئة وعشرة صناديق ، وصلت الى دمشق لتوضع في المتحف الجديد الى جانب الكنيس اليهودي

ومن المفهوم ان هناك واجهة جدار مطلية بالذهب الخالص ، محلاة بنقوش محفورة ومنقورة

وقد طلب مفتش الآثار تخصيص الفي ليرة سورية ، للتوسع في الحفريات التي تجري هناك وهو يأمل العثور على اشياء ثمينة توازي قيمتها قيمة القصر التاريخي الذي اكتشف

وقد طلبت الحكومة الى مديرية المعرض ان توافق على مبلغ الالفي ليرة المطلوبة لاكمال الحفريات ونفقات نقل القصر من ميزانيتها طالما ان هذه الآثار ستحفظ في دار المتحف العائد للمعرض

ثم ان الحكومة طلبت الى مديرية الدرك تعزيز قوة القائمة على حراسة الحفريات والسهر على عدم ضياع شيء من هذه الآثار

وكأننا بهم يريدون تقنع الحوادث اللجنة الصهيونية بحكمة هذا الموقف وسداد الاكتفاء بما كان الى الآن وبغير هذا لا نستطيع ان نفسر موقف الحكومة البريطانية وسلوكها في هذه الازمة ، وهي المشهورة بالمرونة والكياسة والدافة في علاج المشاكل وحل المعضلات والضن بالارواح اذا لم تكن هناك مصلحة حقيقية تخدم باراقتها ؟!..

ولكن الامر طال ولم يبد من جانب اللجنة الصهيونية انها ستجنح الى هذا الرأي بل الذي نعلمه انها مستعدة لبذل المال للحكومة فلسطين لتمضي في القمع ، فيحسن ان تبحث الحكومة البريطانية عن تدبير آخر فتكسب صداقة العرب جميعا ولا تخسر صداقة الصهيونيين لان وقف الهجرة لا يضير اليهود بل هو على العكس يساعد الذين استوطنوا فلسطين على تنظيم حياتهم واعمالهم ونشاطهم في دائرة اقتصادية معقولة

ساعدوا

عائلات الشهداء

السلطة تتحيز تحيزا واضحا

وتمالىء اليهود بدون مبالاة

رفعت اللجنة القومية بيافا البيان التالي الى المندوب السامي بواسطة حاكم اللواء الجنوبي :

١ — بتاريخ ١٦-٨-٩٣٦ القيت في شارع هرتسل بتل ابيب قنبلة على القطار بقصد الاعتداء على الركاب العرب الذين بقوا فيه بعد ان نزل منه جميع الركاب اليهود لولا ان ارتدت فاصابت اليهود المتجمهرين عند المزلقان

٢ — وفي ١٧-٨-٣٦ اطلق الرصاص من بيوت اليهود في تل ابيب على القطار القادم من يافا الذي لم يكن فيه ركاب يهود فقتل رجل ارمني وجرح عدة اشخاص من العرب وجندي بريطاني

٣ — وفي ١٧-٨-٣٦ القى اليهود عدة قنابل على بيوت العرب في حي المنشية سببت بعضها جرح طفل عربي صغير ، ثم فروا الى تل ابيب

٤ — وفي ١٧ و ١٨-٨-٣٦ تعرض اليهود لعدد من المارة العرب بالضرب والجرح ومحاولة القتل

٥ — وفي ١٩-٨-٣٦ جاءت سيارة يهودية من تل ابيب يركبها اربعة من اليهود احدهم بوليس اضافي الى حي (ابي كبير) العربي فالقى ركابها قنبلة واطلقوا الرصاص على العرب واصابوا اربعة بجراح بالغة . ثم فروا بسيارتهم الى تل ابيب

٦ — وفي اليوم نفسه هاجم جماعة من اليهود في الصباح الباكر اكواخ الجماعة من العرب بالقرب من ملعب المكابي في موقع قريب من حدود تل ابيب وكان العرب نائمين فاطلقوا عليهم الرصاص بكثرة من مزرعة قصب والقوا عليهم قنبلة واسفر ذلك عن اصابة ثلاثة من العرب بجراح بالغة . ثم فروا الى تل ابيب .

٧ — وفي اليوم نفسه ايضا القى اليهود في المنشية قنبلة على العرب قتلت بها طفلة عربية وجرح رجل عربي جراحا خطرة ثم لم يتكلفوا في فرارهم الا ان يسيروا قليلا ليلجأوا الى تل ابيب

٨ — وفي اليوم نفسه قتل يهوديان باطلاق الرصاص حارسا عربيا في بيارة بالقرب من سارونا بجوار تل ابيب .

٩ — وفي ١٨-٨-٩٣٦ ذهب ثمانية من اليهود في سيارة الى خيام جماعة من العرب بالقرب من الجماسين بجوار مستعمرة (ملبس) فباغتوهم بالقاء عشر قنابل واطلاق الرصاص وقتلوا ولدا عمره عشر سنوات واصابوا امرأتين وولدا آخر بجراح خطيرة .

١٠ — وفي ٢٠-٨-٩٣٦ خرج يهوديان من دار يهودية بجوار المحطة والقيا قنبلة على عربي موظف في المحطة بينما كان يقوم بوظيفته فاصابته بجرح .

١١ — وفي ١٧-٨-٩٣٦ اطلق اليهود في « بيت فيغان » الرصاص على عربي مار على شاطىء البحر فقتلوه .

١٢ — وقبل هذا كله وقعت اعتداءات من اليهود على العرب بالمنشية . وكانت (تل ابيب) دائما هي الملجأ الذي يفر اليه المعتدون . وفي كتابنا الموجه الى سعادة حاكم اللواء الجنوبي بتاريخ ٣١ — ٧ — ٩٣٦ بينا ان اليهود يغتنمون فرصة حرية التجول ليلا في تل ابيب ومنعه في المنشية المجاورة فيتسللون بالليل الى المنشية ويقومون باعتداءات على العرب حيث الطرق خالية آمنون من تعقب العرب اياهم بسبب منع التجول ثم لا يتكلفون في فرارهم الا ان يسيروا مسافة قصيرة ليدخلوا منطقة الامان (تل ابيب) .

١٣ — ان الشعب العربي في فلسطين يتساءل بعد هذا كله : ما هي الاجراءات التي اتخذتها السلطة عقب هذه الحوادث تجاه بيت فيغان وملبس وتل ابيب ؟

في حوادث اقل خطورة من هذه اتخذت الحكومة مع العرب في المدن وفي القرى اشد الاجراءات واقساها من غير شفقة او رحمة .

فمدينة يافا القديمة نسفت بيوتها بالديناميت وقد اشير الى ان هذا عمل بسبب ان بعض « المترصدين » كانوا يطلقون منها الرصاص ، مع انه لا يعرف ان احدا اصيب برصاص اطلق منها .

وقرية مسكة العربية فتشت بيوتها واتلفت موجوداتها واعتقل ما يقرب من عشرين من ابنائها وفرضت عليها غرامة حصلت فورا بالقوة من اقوانها على اثر مقتل حارس يهودي في منطقة « تل موند » وقد تم هذا كله قبل مرور اربعة وعشرين ساعة على الحادث ، في حين انه لم يكن هناك ادنى بينة على مسؤولية القرية غير كلاب البوليس

وقرية قوله العربية هاجمها الجند ليلا فقتل وجرح فيها عددا من النساء والاطفال والرجال ثم فتشت مع العنف والتخريب ونسف فيها اربعة بيوت وتم كل هذا فورا لانه ادعى ان رصاصا اطلق من بعض بيوت القرية وهذا في حين انه لم تكن هناك اصابات .

وقد وقع التفتيش مع العنف والاتلاف وفرض غرامات ومصادرة الاقوات وحتى على المارة والنائمين والآمنين واطلاق الرصاص على البيوت ونسف الدور الخ ... على القرى والمدن العربية من غير حساب . وطبق نظام منع التجول على جميع المدن العربية تقريبا .

اما تل ابيب فيطلق فيها الرصاص على القطار وتلقى عليه قنبلة ويعتدي اهلها على المارة من العرب ويخرج منها المجرمون فيرتكبون جرائم القتل والجرح في الاحياء العربية المجاورة باطلاق الرصاص والقاء القنابل ويكون من ضحاياهم نفوس بريئة ثم يلجأون اليها ... واما بيت فيغان فقتل فيها عربي على قارعة الطريق... ثم لا تجد السلطة امام هذا كله تدبيرا واحدا تتخذه مع تل ابيب وبيت فيغان . حتى نظام منع التجول الذي هو ابسط ما اصاب العرب من — اجراءات السلطة لم ترهذه السلطة ان تعكر به مزاج اليهود .

بل لقد اتخذت السلطة اجراء واحدا بنتيجة بعض هذه الحوادث ولكنه كان تدبيرا معكوسا فقد اعتدى اليهود على القطار في تل ابيب فعاقبت السلطة يافا ومنعت وصول القطارات اليها وقيامها منها وجعلت موقفها النهائي في تل ابيب .

واثناء الاعتداء المرافق لم ير الحرس المرافق ان يجاوب برصاصة واحدة

افلا يحق الشعب العربي في فلسطين ان يعتبر هذا من السلطة تحيزا واضحا وممالأة لليهود بدون مبالاة ؟

ان مثل هذا التحيز والممالأة كان من جملة الاسباب التي اثارت استياء الشعب العربي وادت الى وقوع الاضطرابات المتوالية في فلسطين . ومن المؤسف جدا ان السلطة تصر على خطة التحيز لليهود حتى اثناء معالجة الاضطراب ومحاولة تسكينه

واذا كان من المهم ان يطمئن الشعب العربي الى ان السلطة تنوي معاملته بانصاف وانها غير متحيزة لليهود ولا واقعة تحت سلطانهم فلا بد لايجاد هذه الطمأنينة من ان تتخذ السلطة مع اليهود نفس الاجراءات التي اتخذتها مع العرب في احوال مماثلة .

١٤ — ان اللجنة القومية بيافا تقدم باسم الشعب العربي الطلبات الآتية :

١ — نسف الدور التي اطلق منها او من ناحيتها الرصاص على القطار وسبب قتل واحد وجرح عدد من العرب وذلك اسوة بما فعلت السلطة مع العرب في حوادث متعددة .

٢ — اجراء التفتيش الدقيق عن السلاح والذخيرة في تل ابيب وملبس وبيت فيغان كما يجري التفتيش في بيوت العرب

٣ — فرض نظام منع التجول في تل ابيب وبيت فيغان كما فرض على المدن العربية ان الشعب العربي في فلسطين لا يزال ينتظر ما تفعله السلطة في هذا الشأن .

« اللجنة القومية يافا »

✡ ✡ ✡ ✡

المعاهدة السورية

توقيعها يتم في القريب العاجل

تصريح لدولة هاشم بك الاتاسي

صرح دولة هاشم بك الاتاسي رئيس الوفد السوري المفاوض بقوله إنه يعتقد ان تسوية المسائل المؤقتة بين سوريا وفرنسا ليست متعذرة وإن كانت تتطلب بحثا دقيقا على حدة . والمنتظر أن تضع وزارة الخارجية الفرنسية تقريرها عن هذه المسائل في هذين اليومين تم تعرضه على الوفد السوري تمهيدا للتوقيع على المعاهدة

وصرح الامير مصطفى الشهابي وزير المعارف السورية وعضو الوفد بان الوفد قام بواجبه خير قيام وحقق المهمة التي القيت على عاتقه على احسن وجه

وتحدث المسيو فينو وكيل وزارة الخارجية الفرنسية فقال : انه مسرور لوصول الوفدين السوري والفرنسوي الى الاتفاق وان المعاهدة التي ستوقع قريبا ستكون خاتمة عهد الاضطراب وسوء التفاهم والعداء بين سورية وفرنسا وفجر عهد جديد لتعاون البلدين الصديقين في الشرق الادنى وتقدم سوريا السريع في مضمار الحرية والازدهار

التحقيق مع معتقلي الحزب السوري

القاء القبض على نائب رئيس الحزب

لا يزال التحقيق مستمرا مع معتقلي الحزب القومي السوري وقد اعتقل أول أمس الاستاذ صلاح اللبكي المحامي وهو ابن احد رؤساء المجالس النيابية السابقة في لبنان بتهمة توليه زعامة الحزب في مدة غياب الرئيس الاصلي . وبدأ المحقق ايضا تحقيقه مع الكاتبة السيدة سلمى الصائغ ولم يعرف بعد متى يتم هذا التحقيق .

حماسة شباب سوريا لمنكوبي فلسطين

جاء من حماه ما يلي :

يبدي الاهلون في المدينة والملحقات اكرم العواطف نحو اخوانهم العرب في فلسطين ويبذلون كل ما يستطيعون لمساعدتهم في محنتهم ويتابعون اخبار فلسطين باهتمام عظيم وشغف زائد وقد نشطت حركة التبرعات للمنكوبين نشاطا شديدا في هذا الاسبوع بعد الاعانات التي ارسلت في وقتها الى اللجنة العربية في فلسطين وقد بلغ ما جمعه الشباب خلال هذا الاسبوع نحوا من مائة ليرة سورية ، وعلاوة على ذلك فقد جمع في جامع المرابط « ١٣٩ » قرشا سوريا ومن جامع المسعود « ١٢٢٧ » قرشا ومن جامع الجديد « ٥٦٤ » قرشا ومن جوامع السلطان والكبير وابي الفداء والشيخ ابراهيم والحسنين والاحدب والاشقر وسوق الشجرة والدلوك وزاوية الشرابي «٢٥٢٣» قرشا سوريا فيكون مجموع ما جمع خلال هذا الاسبوع من المساجد فقط « ٤٧ » ليرة سورية و « ٥٣ » قرشا وقد سلم هذا المبلغ الى النائب الدكتور الشيشكلي لارساله الى اللجنة العربية العليا في فلسطين ، ولا تزال التبرعات مستمرة بنشاط .

مايقوله اليهود عن المانيا الهتلرية

لا يريدون به الا اكتساب عطف العالم عليهم

وهم يبنون (محاكتهم) على انقاض فلسطين العربية

كان الشاب العربي السيد حليم سابا ،قد كتب الى « النيرايست » كتابا نشرته له ، وبه فند ما يزعمه اليهود من ان في الاضطهادات التي تنزل باليهود في المانيا ، ما يبرر فتح باب الهجرة على مصراعيه امام اليهود ... وما يبرر نهب فلسطين من اهلها.

وعلى هذا الكتاب رد رجلان يهوديان اولهما هو اسرائيل كوهين السكرتير السياسي للجمعية الصهيونية في لندن ، وثانيهما « يهودي الماني » يقيم في تل ابيب ، ولا يريد ان يبوح باسمه

وعلى هذين الصهيونيين المجرمين رد السيد حليم سابا ، بكتاب ننشر لي نحن تعريبه ملخصا هنا ، قبل ان تنشره « النيرايست »

« المحرر »

الارقام تتكلم

فليخرس الكاذبون

الى محرر « بريطانيا العظمى والشرق »

سيدي — عندما تكون الارقام الرسمية هي التي تتكلم ، لا يكون ثمة داع للقول، كما قال المستر كوهين ،بان الامر « ليس له اساس من الصحة،او ليس له ما يبرره »

لقد مضى كوهين يسرد لنا في رده ارقاماً لا شأن لنا بها ، ولا هي تدخل في الموضوع الذي نحن بصدده (وهو موضوع اليهود الالمان في فلسطين)

اني اريد ان اشرح شرحاً وافياً لكوهين ، ولذلك الرجل « الجنتلمان » الآخر الذي وصف نفسه بانه « يهودي الماني » ان كل ما قصدت الى قوله هو ان الوكالة اليهودية قد استخدمت اضطهاد اليهود في المانيا ، كوسيلة من وسائل « البروباغندا » لاستدرار عطف العالم على الغزو الصهيوني لفلسطين.

اننا نعطف عليكم

فلا تكيدوا لنا

ولقد استدللت على ما قلته برقم ٨،٦٠٠ وهو عدد من دخل الى فلسطين من المهاجرين الالمان عام ١٩٣٥ وقارنته بمجموع من دخل اليها من المهاجرين (الشرعيين) في العام نفسه وكان ٦١،٠٠٠ مهاجر ، وفي هذين الرقمين وحدهما يظهر زيف (البروباغندا) اليهودية،فيما يختص باليهود الالمان المضطهدين ، ونسبة من سمح لهم منهم بالدخول الى فلسطين

ويدعوني شعوري الانساني ، كأي عربي آخر ، الى ان اعطف على اولئك اليهود المضطهدين في المانيا ، ولكن لا يجوز ان يفسر هذا العطف مني بانني احبذ هجرة هؤلاء الى فلسطين .

ذلك لانهم عندما يجيئون الى هذه البلاد ، لا يجيئون الا كصهيونيين ... وكبناة للوطن القومي اليهودي على انقاض العرب ، وفي هذا نعارض نحن اتم المعارضة ، اذ لا يوجد على الارض او حتى في المريخ اي انسان تدفع به طاقته الانسانية الى ان يترحل عن موطنه لكي يخلي مكانه فيه لانسان لاجيء ، يستطيع في كل سهولة أن يجد لنفسه المأوى في أي مكان آخر

اضطهاد اليهود

لا يبرر الهجرة

اما فيما يختص بمسألة الهجرة اليهودية على وجه العموم (ما دمنا قد انسقنا انسياقا الى هذه المسألة) فان الاضطهادات التي تنزل باليهود في الممالك الاوروبية المختلفة — ولا تسألنا هنا عن اسباب ذلك — لا يمكن ان تتخذ كحجة لتبرير مثل هذه الهجرة اليهودية الطاغية على بلاد لا تريدها

البطالة تتزايد

والهجرة تستمر !

وبغض النظر عن الاختلافات الجنسية بين العرب والصهيونيين ، نعارض نحن في هذه الهجرة معارضة تقوم على اسس منطقية واقتصادية وسياسية

واظن ان من المبادىء الاولية المعروفة حق المعرفة انك لا تستطيع ان تجيء الى البلد الذي لا اعمال فيه لاناس جدد يدخلون اليه بحجة الحاجة ... الى الايدي العاملة

ولقد كان عدد اليهود العاطلين عن العمل في آخر العام الماضي ٦٠٠٠ ،ومنذ ذلك التاريخ تناقصت اعمال البناء التي كانت منتعشة في الماضي، الى ان اصبحت اليوم وهي تكاد تقف تمام الوقوف، ومن الطبيعي ان تنشأ عن هذا النقص في اعمال البناء زيادة في العمال العاطلين ، فما قولكم الآن في المهاجرين الجدد الذين دخلوا البلاد هذا العام ، فما قولكم الآن في المهاجرين الجدد الذين دخلوا البلاد هذا العام ، وما قولكم فيمن لا يعدون ولا يحصون من عمال العرب العاطلين ؟

أليس من الواجب ان نحسب حساب هؤلاء أولا ، وان نؤثر في الاشغال اصحاب البلاد على الاجانب الذين يزحفون اليها من الخارج ؟

الآن يتظاهر الجياع تظاهرات لا تنقطع في تل ابيب ، افليس الاولى اذن توجيه الجهود الى تخفيف الويلات عن هؤلاء الجياع . ؟

(الدفاع): لقد اسمعت لو ناديت حياً ولكن لا حياة لمن تنادي — ولا حياء ايضا ...

المعتقلون

في حوادث صيدا

يضربون عن الطعام اسبوعا كاملا

لا يزال فريق من المعتقلين في حوادث صيدا في السجن وقد اضرب بعضهم عن الطعام احتجاجاً على المعاملة التي يعاملون بها وعلى بطء سير التحقيق في قضيتهم وقالوا انهم سيستمرون في هذا الاضراب اسبوعا كاملا

أين مال الاعانات اليهوديه؟

ماجمع لثورة ١٩٢٩ ... أخرجوه لثورة ١٩٣٦

٥٥،٠٠٠ جنيه فقط انفقت على تحضير القضية للجنة «شو»

فاين طار باقي ماجمعته اليهودية العالمية، وهو ٤٥٠،٠٠٠ جنيه...؟

واسنا نحن بالطبع من نتساءل عن ذلك ، وانما يتساءل عنه النصابون الناهبون فيما بينهم ، وفيما يلي ستري ماقاته الجريدة اليهودية اللندنية «الجويش كرونكل» في عددها الصادر بتاريخ ١٤ الجاري بلسان مكاتبها الخاص في القدس

« المحرر »

حملة جديدة

لجمع التبرعات

تجري الآن على قدم وساق حملة جديدة من حملات جمع التبرعات الغرض منها الحصول على ١٠٠،٠٠٠ جنيه من فلسطين وحدها لصندوق « الاعانات الانشائية » الذي سيخصص كل ما يجمع لصالح اللاجئين اليهود من الاحياء « المختلطة » من يافا والقدس والخليل .

ولقد نشأت معضلة كبرى معقدة ، عن رفض الحكومة الاستمرار في اعادة هؤلاء اللاجئين وكانت من قبل تدفع ستة بنسات (نصف شلن) لكل لاجيء يومياً عن طريق بلدية تل ابيب والمؤسسات اليهودية الخاصة باعانة المنكوبين

« الغيتو » مملوء

بالبؤساء المساكين

ومن الصعب عليك أن تتصور حالة الشقاء والبؤس التي عليها كل لاجيء ممن تغص بهم مدينة تل ابيب اليهودية، اللهم الا اذا زرت كما زرت انا منذ اسبوع احد الاكواخ التي يأوي اليها العشرات من هؤلاء اللاجئين ،ومعظمهم من اليهود الشرقيين

اما بلدية تل ابيب فقد عجزت عن مد يد المعونة اليهم ، لانها هي قد وقعت تحت عجز مالي، اضطرها الى ان تنقص من ميزانيتها ٤٠،٠٠٠ ...

الاعانات لازمة

للعيش...والسلاح!

وعليه فان مما لا شك فيه ان « صندوق الاعانات الانشائية » يستحق من اليهودية الفلسطينية ان تسارع الى تلبية ماطلبه منها ،فقد صحت النية على جمع هذه المئة الف جنيه اللازمة في داخل فلسطين وحدها ، اما اليهودية العالمية فحسبها ماتدفعه لصندوقي «الكارن هايسود » و « الكارن كايمت » اللذين سيستمران في جمع الاموال للغايتين اللتين انشئتا من اجلهما، وهما مشترى الاراضي ، واقرار المهاجرين فوقها

اما مال الاعانات الذي سيجمع من فلسطين فسينفق اولا على ايجاد المنازل الصالحة للاجئين ، وعلى تسهيل سبل العيش امامهم بايجاد الاعمال التي يشتغلون فيها ..، ثم على وضع نظام جديد للدفاع .. وهذه كلها غايات « شريفة » لا يمكن ان يتأخر عن نصرتها اي يهودي في فلسطين ..!

اليهودية العالمية

أغاثت ثورة ١٩٢٩

على ان حاجة اللاجئين في ثورة ١٩٣٦ ، لاعظم جدا من الواحي الانشائية المستعجلة ، من حاجة أولئك الذين كانوا لاجئين بعد ثورة ١٩٢٩

والمعروف هو ان اليهودية العالمية قامت في عام ١٩٣٠ فاستجابت لصرخة فلسطين ، وجمعت من اجلها ذلك المبلغ الضخم ، وكان ٤٥٠،٠٠٠ من الجنيهات الاسترلينية ، فاذا جرى لهذا المبلغ

نحن نعرف ان قسما منه لا يزيد عن ٥٥،٠٠٠ جنيه ، انفق على تحضير « القضية الصهيونية » لعرضها على لجنة شو

ومع ان الصندوق الذي تأسس لاعانات ١٩٣٠ (بعد ثورة ١٩٢٩ لم يصدر قط بيانات عما انفقه من هذه الاعانات ، وعما تبقى لديه منها ، فان من الواضح لنا ان بعض هذه الاموال قد دفع لشركة « البيكا » الزراعية للمساهمة في مشروع اسكان الالف عائلة في سهل (ايمك هيفير) ، ولكن ما صرف في هذا السبيل لا يمكن ان يكون قد استوعب الا قسما صغيرا من مبلغ الـ ٤٥٠،٠٠٠ جنيه ، فاين ذهب الباقي ؟

والان الاترون معي ان « صندوق الاعانات الانشائية » للثورة الحالية ، مكلف باخراج ماتبقى لديه من اعانات ثورة ١٩٢٩ ، لانفاقه في هذه الايام الغبراء ؟

الف يهودي يمني

يتضورون جوعا

ونشرت الصحف العبرية مؤخراً ان في تل ابيب الفا من اليهود اليمانيين اللاجئين اليها ، قد تظاهروا خارج مكتب البلدية ، وامام عمارة المجلس الملي اليهودي هناك ، ثم بعثوا باطفالهم من سن الثامنة والتاسعة الى الفنادق اليهودية ليتسولوا ، وليظفروا بما يستطيعون الظفر به من الطعام ، فهل في قراءة خبر كهذا ما يسر ؟

منازل اليهود

احتلها الحوارنة ...!

اما الحكومة فقد اخطرت المؤسسات اليهودية بانها ستمسك عن دفع ما كانت قد تعهدت بدفعه من الاعاشة لكل لاجيء يهودي ، وزادت على بخلها هذا انها لم تعط اللاجئين الضمانات الكافية لأمنهم على نفوسهم اذا ماهم رجعوا الى منازلهم التي هربوا منها وهي في وسط الاحياء العربية في يافا . «المجرمة»

على ان هذه الضمانات،حتى ولو اعطتها الحكومة ، لم تعد تجدي نفعا الآن،فقد احتل « الحوارنة »والمتشردون من العرب معظم ما كان يقطنه اليهود من الدور في احياء يافا

الحكومة كانت سخية

مع منكوبي العرب..!

ولم تقل لنا الحكومة بعد كلمتها في هل تساهم في تكاليف المساكن الجديدة التي لا بد من انشائها للاجئين الذين يتكدسون الان فوق بعضهم البعض في احقر واقذر ما يكون من الاكواخ الخشبية

اما المجلس الطائفي فقد أحس من نفسه بالعجز عن القيام باعالة ما بين خمسة وستة آلاف من الجياع ، ولذلك قبض يده عن دفع ما كان يدفعه من الاعانات

وانها في الحق لمأساة محزنة ان يرى اليهود الحكومة الفلسطينية قد انفقت مئات الالوف من الجنيهات ... على اقل كثيراً من الفين من العرب الذين نكبوا بالزلازل عام ١٩٢٧ لا سيما في نابلس ، ثم هي ترفض الان ان تنفق بضعة الوف اخرى من الجنيهات على هؤلاء اليهود المنكوبين البؤساء ...

الهجرة لا تقف

والبطالة تتزايد

وتحت انباء هذه النكبات التي نشرتها «الجويش كرونكل» وقالت فيها بضرورة جمع الاعانات لايجاد الاعمال للمنكوبين اللاجئين العاطلين عن العمل، نشرت ما يلي :

في شهر تموز الماضي دخل فلسطين ٢،١٠٠ من المهاجرين الجدد ، فبلغ مجموع المهاجرين في الشهور السبعة الاولى من هذا العام ١٨،٠٠٠ مهاجر ، ليس بينهم من اصحاب رؤوس الاموال الا ٤٠٠٠ مهاجر

ولقد تسلمت اللجنة التنفيذية للوكالة اليهودية مؤخراً ١٤٠ شهادة هجرة جديدة خصصت منها ١٠٠ شهادة ليهود المانيا ، اما الاربعون الباقية فخصصت لفرقة الاوركسترا التابعة للادون هوبرمان

(الدفاع): فاليهود المكوبون في مسيس الحاجة الان... الى سماع الادوار الموسيقية

الحكومة الانكليزية

لا تعارض في عقد

المعاهدة السورية الفرنسية

في برقية من لندن لوكالة الشرق العربي ان الحكومة الفرنسية خابرت الحكومة الانكليزية بشأن المعاهدة المقبلة بين سوريا وفرنسا من حيث ارتباط هذه المعاهدة بمصالح بريطانيا ومركزها في فلسطين من ناحية وفي العراق من ناحية أخرى وقد أرسلت الحكومة الانكليزية ردها بهذا الصدد وتقول الدوائر السياسية أن الحكومة الانكليزية لا تعارض في عقد المعاهدة السورية الفرنسية مادامت موادها كما ثبت لها حتى الآن لا تتعارض مع مصالحها في شيء.

آخر انبـاء ثورة اسبانيا

المقاتلون مليون والضحايا ربع مليون رجل

جاء من لشبونة ان السنيور ارثور بورتيلا احد مشاهير الصحفيين في البرتغال عاد من برغشت (بورجوس) في اسبانيا وهو يرى ان هذه الحرب الاهلية لن تضع اوزارها قبل ان يكون عدد المقاتلين مليون رجل والضحايا ربع مليون . وقال انه شاهد حتى الان قرى على بكرة ابيها ليس فيها الا نساء واولاد يلبسون السواد حدادا على قتلاهم وروى ايضا ان الكولونل كوربون قائد الفرقة الاجنبية في الجيش الاسباني الثائر يأمل بعد الاستيلاء على مدريد ان يعود منها بغنيمة خاصة هي قطعة صغيرة من نظارات السنيور ازانا

الثوار يسقطون طائرتين حكوميتين

يزعم الثوار انهم استولوا على «البوكويركو اوليفاندا» بقرب ساحل ايبار البرتغالي مع مصنع صغير للسلاح بين بلباو وسان سبستيان واسقطوا طيارتين بقرب باداحوز

ويؤكدون ايضا ان بين الذين اعدموا رميا بالرصاص في مدريد الزعيم المحافظ السنيور ميجويل مولا وزعيم الاحرار السنيور الفاريز والملاكم اوزودون ولاعب كرة القدم الدولي ريكاد امورا ومصارع الثيران الشهير دومنيكوا اورتيجا

الحكومة تدعي فوزاً مزعوما

تدعي الحكومة فوزاً كبيراً في « نافالبرال » في ميدان « جوادارما » حيث استولى الجنرال ماندادا على ستة مدافع ثقيلة واخذ كثيرين من الاسرى. ويقال ان الثوار خسروا ٥٠٠ رجل

طيارة للثوار تغرق غواصة للحكومة

ورد في نبأ من قادس ان طيارة ثائرة اغرقت غواصة حكومية في مياه قادس الليلة الماضية .

هل ثارت القوة الجوية في مدريد

تزعم اشارة لاسلكية صادرة من مقر قيادة الثوار في الشمال ان القوة الجوية في مدريد قد ثارت ضد الحكومة

الثوار الاسبان يحتلون ٣١ مقاطعة

وليس في يد الحكومة غير ١٧ مقاطعة

صرح الجنرال دي لانو بواسطة راديو اشبيلية ان الوطنيين احتلوا وادي العانة . واحرق الماركسيون ٤٣ شخصاً احياء في المنازل قبل سقوط المدينة وصرح الجنرال انه سينتقم من عائلات البحارة الماركسيين في سان فرناندو اذا اعدم الشيوعيون الرهائن الذين اخذوهم في سان سبستيان . ثم اكد الجنرال ان الوطنيين يحتلون ٣١ مقاطعة اسبانية من اصل ٤٨ وان الماركسيين يستولون على ١٧ مقاطعة فقط . وأضاف الجنرال الى ذلك في شأن الخبر الذي اذاعته مدريد عن قرب احتلال الماركسيين لقرطبة ان ليس في هذه المدينة منذ ايام عديدة أي ماركسي . واذاع راديو كورونا ان الماركسيين حاولوا انزال بعض فصائل الميليسيا في جوار هذه المدينة ولكنهم اخفقوا بعد معركة حامية وتبلغ الخسائر من الفريقين نحو ٢٠٠ قتيل وجريح

ضحايا الثورة الاهلية في اسبانيا

في الاسابيع الاربعة الاخيرة

تلقت جريدة الماتان من هنداي ان الوطنيين في الباسك رأوا بعد انذار الثوار ان لا فائدة من المقاومة ولكن الماركسيين اكرهوهم على القتال . وقالت جريدة اكسلسيور ان عدد ضحايا الحرب الاهلية في الاسابيع الاربعة الاخيرة بلغ نحو ٥٥ الفا . وقالت جريدة الفيغارو ان ممثل دولة كبيرة من دول اميركا الجنوبية اجتمع في هنداي ببعض ممثلي الدول الاخرين لفحص الوسائل التي تمنع الفتك في الرهائن

وقال مراسل جريدة اكسلسيور في مدريد ان الاحصاءات الاخيرة تدل على ان عدد القتلى والجرحى في الاسابيع الاخيرة بلغ ٥٥ الفا منهم ٢٠ الفا من الثوار ويدخل في هذا العدد الفا شخص اعدموا رميا بالرصاص في باداجوز في الاسبوع الماضي والالف شخص الذين قتلوا في مريدا .ويؤخذ من انباء ترويل ان الثوار أعدموا فيها الف شخص من انصار الحكومة

منابع نفط جديدة في العراق

يتولى الان مساحون كثيرون في جميع انحاء العراق مسح الاراضي وتعيين حدود المقاطعات ورسم خارطتها ، وبينما كان بعض هؤلاء يؤدون مهمتهم في بعض جهات لواء العمارة الواقع على دجلة من الجهة الشمالية عثروا على بقعة ارض واسعة علتها غشية سوداء متقطعة تبعث رائحة قوية للنفط فابلغوا ذلك السلطات الادارية وجمع الموظفون المختصون كمية كبيرة من تراب تلك الارض وبعثوا بها الى مديرية الصحة العامة الى المختبر الكيمياوي لتحليلها ويقول الذين شاهدوا تلك الارض ان رائحة النفط فيها قوية للغاية .

وقد اهتمت الحكومة للامر وستوفد قريبا جماعة من الاختصاصيين للكشف وهي تنتظر نتيجة التحليل الكيمياوي

الحالة السياسية الحاضرة

المخابرات البرقية بين الملوك الثلاثة

نرى الى الآن إبقاء ما يدور وما دار بين ملوك العرب محوطاً بشيء من الكتم. ذلك مع ان تدخل الملوك الثلاثة اتخذ صفة عملية في الموضوع. فقد دارت المخابرات البرقية أولا بين عواصم العراق، والدولة السعودية واليمن — مفاوضات انتهت الى نتيجة طيبة تعتبر خطوة موفقة في الطريق الى الوحدة العربية

ومن جهة اخرى لا يزال سمو الامير عبد الله يتابع جهوده لا سيما وقد عاد فخامة ابراهيم باشا هاشم من القدس بعد وقوفه على الحالة وإطلاع سموه على تفاصيلها

والذي اتصل بنا ان جلالة ابن السعود اخذ يتكلم بلسان اخويه. واخذ يتصل بحكومة لندن بهذه الصفة، عن طريق السفير البريطاني في جدة. وفي خلال ذلك لم تنقطع المفاوضات البرقية بين جلالته وجلالة اخويه، بل ظلت مستمرة. وفي النهاية اخذ جلالته شبه توكيل بالتحدث مع لندن كما قلنا

نوري باشا والحد الذي نقف عنده

وقدم فخامة نوري باشا السعيد الى القدس بمهمة. وفخامته يقوم بدور شاق دقيق. لكن ما عرف من اللباقة السياسية في الوزير العربي، كفيل بان يضمن نجاح هذا الدور. وقد اجتمع فخامته الى اللجنة العربية العليا. وبطريق اختلاطه بالاوساط الوطنية عرف الحد الذي لا تتنازل عنه البلاد

الباشا يتصدى لموقف دقيق في العمل

ومن قبل ذهبت كتب من شخصيات عربية الى نجد والعراق واليمن. وفيها استحثاث، ووصف للحالة، وما يستطيع العرب قبوله، وما لا يرضون به. وجاء فخامته بصفته العربية وبحكم المركز الخطير الذي يشغله. وعرف عن نوري باشا التوفيق والبراعة السياسية في حركاته. فليس عجيباً أن نراه يتصدى لهذا الدور الخطير.

اجتماع اللجنة العليا واشعار الوزير

ودام اجتماع اللجنة العليا امس من الساعة العاشرة والنصف الى الثانية بعد الظهر. وقدمت اللجنة ما تستطيع البلاد قبوله، وما لا يمكن ان تتنازل عنه دونه مهما كان الامر. واحيط الوزير العربي علماً بذلك، بل اتصل اتصالا فعلياً باللجنة. وأخذ في درس هذه المقترحات

الوزير في مقابلاته للجهات الرسمية

ثم جاءتنا الانباء تقول ان فخامته زار المندوب السامي. وانه تناول طعام الغداء على مائدته. واجتمع بالسكرتير العام، فامضى عنده ساعة ونصف الساعة. فتناول الحديث خلال ذلك الحالة الحاضرة، ومطالب العرب، وما يمكن ان تقف الحكومة عنده.

محاولة التوفيق بين وجهتي نظر

وقد زود فخامته قبل زيارته المندوب ومقابلته السكرتير العام — بملاحظات تساعد على الخروج من المأزق بما يحفظ للامة حقوقها ومطالبها. والذي نستطيع ان نصف به موقف فخامته الان هو انه « وسيط » بين وجهتي نظر متعارضتين. وهذا الدور يصادف صعوبات لا ريب فيها. لكن ما عرف عن الوزير، وما عرف عن رسوخ هذه الامة. وما عرف عن موقف ملوك العرب — كل هذا يبعث في قلوبنا الايمان بالفوز العظيم

هل يقضي الوزير مدة بيننا

وقد نسأل عن المدة التي ربما يقضيها فخامته في القدس، فالذي نستطيع أن نقوله هو أن فخامته سيقوم بالدور الذي ذكرنا مهما امتد به الزمن. فاذا رأى إمكان التقرب، اجتمع اكثر باللجنة العليا، والجهات الحكومية. وإلا فانه يحيط بغداد علماً بما انتهى إليه، ويسافر الى مصر ومنها الى تركيا ثم العراق — كما بلغنا.

متى يأتي وزير الخارجية السعودية

وفي حالة ما إذا امكن التوفيق بين وجهتي النظر فالمحتمل جداً، ان يأتي وزير خارجية الدولة السعودية الى القدس. وتكون في البلاد حركة سياسية ناشطة تصل بها الى هدفها والاطمئنان على سلامة قضيتها

ونستطيع ان نؤكد الثبات على مطالب العرب — وهو ماقدم اليوم الى فخامة نوري باشا السعيد، وما حمله الى المعتقل في صرفند، وقابل لاجله الاستاذ عوني بك عبد الهادي

الفوز المعنوي الباهر في الحركة

وستعقد اللجنة العليا غداً اجتماعا ايضاً. وسيكون لفخامة الوزير علم بما بحثته وما قررته. كما ان صلته بالجهات الرسمية تظل مستمرة. وفخامته بعد الذي شاهد من بسالة هذه الامة في قضيتها، وما عرفه اكثر الناس من استمساك ملوك العرب بحق فلسطين في عربيتها، سيظل يعمل بوحي من هذا الى ان ينجح. والذي نسر له اكثر من غيره هو دخول ملوك العرب وامرائهم هذا الباب، واعتبار فلسطين كذلك جزءاً عربياً من الملك العربي.

يهوديان في النزع الاخير

ذكرنا امس ان مجهولين اطلقوا الرصاص على سيارة يهودية كانت قادمة من بيارة خ كين بالقرب من كفر سابا وقد كانت السيارة تقل ستة من اليهود فقتل اثنان منهم واصيب اثنان آخران بجراح خطرة، وقد علمنا ان صحة هذين الجريحين قد ساءت جداً وانهما في حالة النزع الاخير

ولم تحدث اصابات

هاجم اليهود ليلة امس الاول عرب الجماسين المخيمين بالقرب من ساروناً وقد دام اطلاق النار مدة ٣ ساعات الى ان فرغت الذخيرة من اليهود فانصرفوا ولم يحضر الجنود لمقابلة اليهود بالمثل، ولم تحدث اصابات

يفزعون فيلجأون الى الحدائق العامة

هاجم المجهولون ليلة امس تل ابيب من جهة طريق ملبس وسلمة هجوما شديداً استغرق اكثر من ساعة وكان الرصاص يخترق الجدران ويلعلع في شوارع تل ابيب حتى ان رصاصة وصلت الى شارع نحماني واستقرت غيرها في جوار احد البيوت وقد غادر كثير من السكان بيوتهم المتطرفة ولجأوا الى الحدائق العامة

(دافار) واطلاق سراح الاحرار

جاء في ملحق دافار خبر عن اطلاق سراح فريق من المعتقلين العرب من معتقل صرفند قالت فيه ان اهالي يافا قد استقبلوا معتقليهم استقبالا حاراً وان لاطلاق سراحهم علاقة بزيارة وزير خارجية العراق وقد وضعت جريدة دافار لهذا الخبر العنوان الاتي (حقيقة ان العمل الصحيح يأتي في وقته الصحيح »

اجتماع قروي

ودعم مطالب الامة

قاقيليا في ٢٢ آب — لمراسل الدفاع الخاص — اتصل بنا ان اجتماعاً قروياً عقد في احدى قرى بني صعب حضره اكثر من ٤٠٠ شخص، وقد اتخذ المجتمعون قرارات عديدة منها تأييدهم ايب الامة : منع الهجرة منعاً باتاً، منع بيوع الاراضي، تأليف حكومة نيابية وقد طير المجتمعون عند نهاية الاجتماع برقية، ننشرها مع التفاصيل في اعدادنا المقبلة.

* * *

العربي الذي قتله يهوديان يذهب دمه

اما القتيل اليهودي فلا بد له من بذل الجهود

اشرنا في عدد الخميس الماضي الى حادثة استشهاد احد العرب واسمه ابو عبدو بالقرب من بيارة احد الالمان في ساروناً وذكرنا ان الذي قتله اثنان من اليهود حضرا الى البيارة الالمانية وطلبا من طفل صغير هناك ان يسقيهما ماء واثناء ذلك مر العربي فاطلق عليه الرصاص فمات لساعته

وقلنا ان قوة كبيرة ذهبت الى مكان الحادث وعلى رأسها الضابط اليهودي شيف فاجرت تفتيشاً بسيطاً ومن ثم رجعت ولم تقبض على احد. والغريب في الامر هو ان مكان الحادث حوله عدد كبير من البيوت والبيارات اليهودية لم يقم الضابط شيف بتفتيشها

وفي ليلة الحادثة حوالي منتصف الليل اطلق مجهولون الرصاص على سيارة عسكرية فقتل خفير يهودي اسمه ليتوب جولد بلوم. وعلى الاثر خف الضابط شيف الى مكان الحادث ومعه قوة كبيرة من الجنود والبوليس وكلاب الاثر واجرت تفتيشاً دقيقاً في البيارات العربية الواقعة بالقرب من الشيخ مونس وسارت الكلاب على اثر المجهولين فلم تهتد الى مكان احد

ولما عز على شيف ان يرجع بخفي حنين ألقى القبض على ثلاثة من العرب الذين لم تتعرف عليهم كلاب البوليس وهم السيد محمود القنبري و ابراهيم عقيلي، وعبد الرحمن عقيلي. وقد فتش البوليس بيوتهم فلم يعثر فيها على شيء واساقهم الى السجن مع انه لا يوجد اي دليل مادي يوجب القبض عليهم

وفي صباح اليوم التالي ذهب جاويش مركز ساروناً واجرى هو الاخر تفتيشا في بعض البيوت فلم يعثر على شيء ولكنه القى القبض على شخص عربي يدعى محمود ابو عيد بدون سبب ظاهر، الا الزعم بوجود آثار للمجهولين بداخل بيارته

اجتماع المحامين العرب

يعقد المحامون العرب غداً في مكتب المحامي الاستاذ امين عقل يبحثون فيه القانون الجديد الذي يقضي بتسجيل القضايا باللغة الانكليزية في دور المحاكم

الحيوانات تقتل واليهود لا يصابون

وضع مجهولون لغماً ظهر امس على الطريق العام قرب كفرسابا فمرت جماعة من اليهود يركبون كارة يجرها حصانان وبغلان فانفجر اللغم تحتها وقتل الحيوانات اما العمال اليهود فلم يلحقهم ضرر

بلاغ رسمي رقم ٢٣٠ — ٣٦

قام الجند بالاعمال التي اجريت في وادي عرعرة والوارد وصفها في بلاغ امس الرسمي بتفتيش آخر في المنطقة وبينما كان الجنود يطوقون قرية عارة اطلقت عليهم النار عصابة من العرب فاجابوا بالمثل وقتلوا شخصاً عربياً وجرحوا آخر وقبضوا على غيره وكان لدى كل من هذين الشخصين بندقية وذخيرة وقد اشترك الطائرات بالعمل ايضاً. والمعتقد انها اوقعت اصابتين آخريين وبعد ذلك اطلق الجند النار على شخصين من العرب كانا يسدان الطريق فقتلوهما وقد وجد لديهما ذخيرة

بينما كان الجنود عائدين بعد اجراء هذه الاعمال اطلقت النار عليهم ثانية عصابة كبيرة مسلحة من العرب فاجاب الجند بالمثل وقبضوا على شخص عربي ويعتقد انهم قتلوا اثنين آخرين، وقد اشترك في العمل الطائرات بعد ذلك واوقعت بافراد العصابة ست اصابات. ثم طوقت قرية عنبتا وفتشت وضبطت بندقية وكمية من المفرقعات والقى البوليس القبض على ٢٥ شخصاً من القرويين لاستجوابهم وفي اثناء الاعمال اصيب باشجاويش بريطاني بجراح طفيفة

القي القبض على ثلاثة اشخاص من العرب وجرى تشخيصهم بخصوص حادث القاء القنبلة في صفد يوم ١٣ آب كما ورد ذكر ذلك في البلاغ الرسمي رقم ٢٢١ — ٣٦

بعد ظهر امس اطلقت النار بالقرب من مستشفى ولح على طريق يافا — القدس على ثلاثة اشخاص من العرب واصابتهم بجراح طفيفة ويجري التحقيق

بينما كانت جماعة من العمال اليهود تغادر بعد ظهر امس بيارة برتقال بالقرب من مستعمرة كفر سابا اطلقت النار على السيارات التي كانت تقلهم من مسافة قريبة فقتل شخصان من اليهود وجرح اربعة آخرون وكانت جراح اثنين منهما خطرة

واطلقت النار بعد ذلك على مفرزة من الجند بينما كانت ذاهبة الى مكان الحادث فاجابت بالمثل وجرحت شخصاً عربياً والقت القبض عليه وقد اوقفت خمسة من العرب لاستجوابهم ويقتفي البوليس الاثر

في ساعة مبكرة من ليلة امس انفجرت قبل اوانها قنبلة كان يحملها رجل عربي من بيت لحم فاصابته بجرح بالغ

اعتباراً من مساء اليوم توسع منطقة نظام منع التجول بالقدس بحيث تشمل منطقة تنظيم المدينة.

— بالاضافة الى الاعتقالات المذكورة في هذا البلاغ القي القبض منذ ظهر امس على شخص عربي لقيامه باعمال التخريب وعلى شخص يهودي لحيازته اسلحة بصورة غير قانونية.

— امر المندوب السامي باخلاء سبيل ٢٥ شخصاً من معتقلي صرفند

٢٢ — ٨ — ٩٣٦

١٠ جنيهات باسم مشروع القرش

ترسل لتوزع على منكوبي نابلس

قام الشباب في بيت دجن بجمع التبرعات باسم (مشروع القرش) وقد بلغ ما جمعوه عشرة جنيهات دفعت الى البنك العربي بيافا بواسطة السيد مصطفى عباس لترسل الى اللجنة القومية بنابلس لتوزيعها على المنكوبين والمحتاجين

استمرار الهجوم على المستعمرات

كان الهجوم على المستعمرات اليهودية الواقعة قرب ملبس شديدا جدا فقد بدىء في الساعة التاسعة وكان من اربع جهات

وكان حراس المستعمرات يطلقون شارات الاستنجاد فحضرت قوة كبيرة من الجند وبادلت الثوار اطلاق النار.

وكان الهجوم على مستعمرتي راشون وصوفا اشد من باقي المستعمرات وقد دامت المعركة بين الثوار والجنود مدة ساعتين انسحب بعدها الثوار بنظام ولم تتصل بنا النتيجة بعد.

وفى صباح امس ذهبت قوة كبيرة من البوليس ومعها قصاص الاثر لتعقيب المجهولين، ولا يزال البوليس جادا في التحقيق

الثوار يهاجمون مستعمرة بيت فيغان

هاجم مجهولون ليلة امس الاول مستعمرة بيت فيغان واطلقوا النار على جماعة من العمال اليهود كانوا يعملون في تعبيد طريق المستعمرة.

وقد هرب العمال الى داخل المستعمرة وارسلوا اشارة تلفونية فحضرت قوة كبيرة من الجند واطلقت النار على الثوار فأصيب واحد منهم لم نتمكن من معرفة هويته. والذي علمناه ان رفقاءه حملوه، واختفوا وقد باشرت القوة تفتيش تلك المنطقة بصورة شديدة لكنها لم تعثر على شيء.

هجمات وحرائق والنتائج مجهولة

هوجمت ليلة امس المستعمرات اليهودية هجوما شديدا استمر طيلة الليل وخصوصا مستعمرة وادي حنين وعترون وملبس وقد احرق مجهولون بعض الاكواخ في ملبس فالتهمتها النيران وكان الرصاص مستمرا على هذه المستعمرات مما ادى الى وصول نجدات كبيرة من الجنود ولم تعرف النتائج

اعتداء اليهود على سائق عربي

بينما كان الشاب العربي محمود الكيالي يسير بسيارته على طريق المستعمرات اليهودية في الساعة التاسعة من مساء امس الاول اطلق عليه اليهود النار بالقرب من مستعمرة « ابية فاصيبت السيارة بعدة خروق وجرح السائق ايضاً، ونقل الى المستشفى الانكليزي في الثغر

المجدل

الاسلاك ... المسكينة

قطع مجهولون ليلة الامس حوالي الساعه الحادية عشرة خطوط التلفون والتلغراف بين بنيامينا واسدود بالقرب من الكيلو ١٣٠ — ١٣١ على طول ثمانية اعمدة وقد انقطعت المخابرات التلفونية بين البلدين وبينهما وبين بلدان الجنوب وفي صباح اليوم التالي ذهب عمال البريد تحت حراسة الجند الى مكان الحادث لاصلاح العطب

اطلاق الرصاص على المحطة ودائرة الاشغال

حوالي الساعة العاشرة والنصف من مساء ليلة البارحة اطلقت جماعة مسلحة مجهولة عدة طلقات نارية على المحطة وخطوط السكة الحديدية ودائرة الاشغال الواقعة على مقربة من المختبر الزراعي ودام اطلاق الرصاص مدة نصف ساعة وقد اتصل ناظر المحطة هاتفيا برئاسة بوليس غزه واعلمها بالحادث فأعلمت هذه بوليس المجدل الذي ذهب الى مكان اطلاق الرصاص لاجراء الكشف ومباشرة التحقيق.

قطار الظهر يتأخر عن موعده

تأخر قطار ظهر اليوم عن موعد وصوله الاعتيادي اكثر من ساعة وقبل ان يصل القطار الى محطة المجدل حلقت فوق قضبان السكة طائرة منخفضة جدا فتبادلت مع افراد الدورية اشارات خاصة ثم اتجهت نحو الجنوب حيث واصلت السير فوق خطوط السكة للحراسة

الصوت ... المعهود

قبل ظهر امس بقليل سمع الاهالي صوت انفجار قنابل كان لها دوي هائل وسمع بعد ظهر اليوم صوت انفجار قنبلتين وحتى الان لم يعلم بالضبط مكان انفجار هذه القنابل.

تلفونات الدفاع وبرقياتها الخاصة

اربعة لا اثنان من اليهود جراحهم خطرة

تقول الصحف اليهودية ان اربعة من اليهود جرحـوا جراحاً خطرة في حادثة كفر سابا التي جاءت اخبارها في عدد امس

عيارات نارية

سمعنا حوالي الساعة العاشرة والنصف ليلا اصوات عيارات نارية في انحاء المدينة وقد هرعت على الاثر سيارة الى المكان الذي اطلقت منه النار ، مستطلعة

ابعاد شاب

ابعـد السيد سعد الدين البلتاجي امس الى صرفند لمدة ثلاثة اشهر

امام القضاء

تعقد المحكمة المركزية جلسة جزائية في يوم الثلاثاء والاربعاء لينظر في القضايا المقدمة اليها القاضي كوبلاند منفرداً . وفي يوم الخميس ينظر في عدة قضايا جزائية القاضي ادواردز بمفرده .

امام القاضي البريطاني

يجري التحقيق امام القاضي البريطاني في يافا في قضية البياري يوسف قنديل لذي اتهمه البوليس بقتل احد اليهود في بدء الاضطرابات يوم الاربعاء القادم .

بالوكالة

جاءنا من قلم المطبوعات ما يلي : سار في جنازة الدكتور بيليك المستر ستيل مـدير السجن المركزي بالقدس بالوكالة عن فخامة المندوب السامي

تنصل ...

اشيع في المدينة (طولكرم) بأني اتهمت اشخاصاً في حادث تفتيش بيت اولاد عمي والحقيقة ان التفتيش كان من السلطة مباشرة وليس بايعاز احد ما وليس لهذه الاشاعة اي اساس من الصحة

عن آل سمور
رشيد حسن سمور

بلاغ شبه رسمي

لواء القدس

بعد ظهر اليوم شاهدت دوريـة عسكرية شخصاً عربياً مسلحاً بالقرب من رام الله رفض الوقوف عند ما طلب اليه ذلك فاطلق عليه الجند ثلاثـة عيارات فهرب تاركا وراءه بندقيته التي التقطها الجند ولا يعتقد ان الرجل قد جرح

اللواء الجنوبي

انفجرت اليوم قنبلة خارج بيت خصوصي في غزة وقد اصيب صاحب البيت باضرار بسيطة

اللواء الشمالي

ورد نبأ عن وقوع حادثتين من الحرق الجنائي حادثة في مخزن يهودي للحشيش في موزان في الجاعونـة والاخرى في مشمار هارون . لا يوجد حوادث تذكرها من حيفا وعكا والسامره

اتلفت اثناء الليل خمس دونمات من اشجار البرتقال في مستعمرة (ميرلش)

القدس

اللجنة العليا

تجتمع لمدة ثلاث ساعات

القدس في ٢٢ آب — لمراسل الدفاع الخاص : اجتمعت اليوم اللجنة العربية العليا في الساعة الحادية عشرة وبحثت في الاحوال الحاضرة وقد دار البحث بين المجتمعين في عقد المؤتمر الذي كان من المقرر عقده يوم ٢٠ الجاري والذي منعته السلطة واللجنة تنتظر جوابا على الاحتجاج الذي رفعه سكرتيرها للمندوب السامي وتأجل اعطاء بيان عن مقرراتها الى الاجتماع القادم على ان يستأنف الاجتماع في اقرب فرصة ممكنة ودام الاجتماع مدة ثلاث ساعات ولم يحضر سعادة راغب بك النشاشيبي الاجتماع بسبب انحراف صحته وقد اعتذر عن ذلك

قبل اجتماع اللجنة العربية العليا

قابل صباح اليوم فخامة نوري باشا السعيد سماحة رئيس اللجنة العربية العليا في دار المجلس الاسلامي الاعلى ومكث عنده مدة قبل عقد اجتماع اللجنـة العربية العليا

بين نوري باشا وعوني بك

صباح هذا اليوم ذهب فخامة نوري باشا السعيد الى معتقل صرفند لزيارة الاحرار المبعدين وكـان يرافقه ياوره الخاص وقد اجتمع الى الاستاذ عوني بك ودار بينهما حديث طويل .

شاب يلعب بقنبلة فتنفجر وتؤذيه

بينما كان المدعو نخله برهوم من اهالي بيت لحم البالغ من العمر ١٨ سنـة يلعب باحدى القنابل بالقرب من ارض الوردا داخل مدينة بيت لحم جاءت يده على فتيل القنبلة فانفجرت فطارت يده وحصل له بعض الاضرار الطفيفة في عينه ثم نقل الى المستشفى الافرنسي في بيت لحم لمعالجته

بعد معارك الليل ، تحلق الطائرات في الصباح

هاجم الثوار في الليلة الماضية مستعمرة بيت فيغان ومستعمرة بني براك في قضاء القدس بالقرب من عين كارم واطلقوا النار من بنادقهم على دورية الجند المرابطة لحماية المستعمرتين وعلى الخفراء اليهود ، فأجاب الجند باطلاق المدافـع الرشاشة والقنابل وقد دامت تلك المعركة مدة ساعة كاملة اضطر الجنود بعدها الى الرجوع وعلى اثرها انسحب الثوار دون ان تقع بينهم اصابات

وفي هذا الصباح حلقت في سماء تلك القرية وجبالها طائرتان اخذتا تفتشان عن مكامن الثوار .

بيت احد اليهود يفتشه الجند !

فتش الجند صباح هذا اليوم بيت احد اليهود الكائن في شارع يافا في محنة يهودا وهو المدعو (بن عمي) احد معلمي مدرسة (الاليانس) وذلك بتهمة انه احد الذين اطلقوا العيارات النارية على العرب الثلاثة الذين ذكرت لكم خبرهم أمس

بتهمة حيازة اسلحة ، لا اكثر

جرى صباح اليوم تشخيص السيد خليل نمر من قبل رئاسة البوليس في القدس بين عدد كبير من الشباب وقد عرض على الجندي الذي اطلق عليه وعلى زميله المتوفي النار قبل اسبوع في باب الاسباط فلم يتعرف عليه وعلى ذلك فانه سيحاكم يوم الاثنين القادم امام القاضي البريطاني بتهمة حيازته اسلحة وجـدت في غار قرب بيته

مهاجمة مستعمرة ، واصابة يهودي

هاجم الثوار ليلة امس المستعمرة اليهودية الكائنة بالغرب من ملونيـا وامطروها وابلا من الرصاص . وقد اصيب اليهودي المدعو بن ابو روزا وهو يقطن في تلك المستعمرة

امام محكمة الجنايات الكبرى

تنظر محكمة الجنايات الكبرى برئاسة سعادة قاضي القضاة يوم الاثنين الواقع في ٢٤ الجاري في قضيتي صادق احمد رشيد ورفيقه من اهالي نابلس المتهمين باطلاق النار على قوة جلالة الملك

وسيتولى الدفاع عنهما الاستاذ مغنم مغنم مع الكثيرين من المحامين العرب

الحرس لا يسرفون باطلاق العيارات النارية

اطلقت مساء امس عيارات نارية بكثرة على قافلة السيارات اليهوديه التابعة لشركة ايجد التي تسير على طريق القدس يافا وقد اجاب الحرس باطلاق رصاصتين فقط .

طولكرم

شهيد جديد

الثوار يهاجمون حراس السكة الحديدية

طولكرم في ٢٢ آب — لمراسل الدفاع الخاص — على اثر حدوث معركـة وادي عارة التي جاء ذكرها في (الدفاع) امس ذهبت قوة كبيرة مع معداتها الحربية الى عارة وعندما طرقتها وارادت تفتيشها هاجمها الثوار واطلقوا عليها العيارات بكثرة واجاب الجند بالمثل وكانت الطائرات تلقي قنابلها على الثوار وفي نهاية المعركـة استشهد احد الثوار والقي القبض على آخر .

الثوار يهاجمون حراس السكة الحديدية

هاجم الثوار ليلة امس حراس جسر السكة الحديدية بين قاقون وطولكرم واطلقوا عليهم الرصاص بكثرة وقابلهم الجند باطلاق المتراليوز والمدافع الرشاشة وطلب الجند النجدة وبواسطة الانوار الكشافة وقد هرعت قوة كبيرة مع الدبابات الى مكان الجسر واشتبكت مع الثوار في معركة شديدة دامت مدة طويلة . وكانت الانوار تضيء مكان المعركة لمساعدة الجند على اكتشاف مكامن الثوار ولم تعرف النتيجة

معركة شديدة ، مجهولة النتائج

هاجم الثوار ليلة امس دورية الجند الانكليزي المسلح بين طولكرم وقلقيلية وهي في طريقها الى المستعمرات اليهودية واصلوها نارا حامية واجابهم الجند باطلاق المدافع الرشاشة وكانت معركة شديدة دامت مدة طويلة ولم تعرف النتيجة .

السلطة تهتم للالغام

على اثر تدهور السيارات اليهودية بتأثير الالغام التي تكررت بين طولكرم ونابلس اهتمت السلطة للامر وخصصت عددا من البوليس العربي حتى لا يتمكن الثوار من وضع الالغام فيها ويكشف رجال البوليس على الطريق في صباح كل يوم بالسيارات بين طولكرم وقلقيلية وجسر دامين وطولكرم .

مهاجمة المستعمرات على طول ٣٠ كيلومترا

هاجم الثوار ليلة امس مستعمرات سيفيت وها كوفتش وفلوديا ووادي الحوارث وكفر يونا وبيارة عزرا وخور الحصان وخور البصه وأمطروا سكانها والحراس وابلا من الرصاص وكانت جبهة الهجوم من الشمال الى الجنوب على مسافة ثلاثين كيلومترا وكانت الانوار الكاشفة تضيء الى مسافات بعيدة وقد نفذت كمية كبيرة من الطلقات النارية وسمع الازيز بشدة من طولكرم وبصورة كان يخيل فيها للناس انهم امام جبهة حربية ودامت المعركة عدة ساعات . وأحرقت عدة اعمدة من اعمدة كهرباء روتنبرغ وقطعت مئات الاشجار .

ماذا تم بأمر معتقلي حادث مستعمرة ها كوفيتش

قلقيلية في ٢٢ آب — لمراسل الدفاع الخاص — كنت أخبرتكم في رسالة سابقة عن الهجوم العظيم الذي قام به الثوار على مستعمرة ها كوفيتش وقد ادى ذلك الى قتل فتاة يهودية واضيف اليوم ان قوة من الجند البريطاني تقدمت الى قلقيلية وفتشت بيت ابراهيم أبو عليه لوجود كرم له بالقرب من مكان الحادث ولم تعثر في النتيجة على شيء وسيق حصان صاحب البيت الى مركز البوليس كما القي القبض على الرجل المذكور وسيق الى سجن طولكرم لاتمام التحقيق والقى القبض على ولده احمد ولا يتجاوز عمره ١٢ سنة واوقف في مدرسة الاحداث بطولكرم بعد ان القى القبض عليه وهو يحرس الكرم مع بدوي يعمل عندهم فنوجه انظار المسؤولين للعمل على الافراج عن هؤلاء المعتقلين الذين لا ذنب لهم سوى وجود كرمهم المجاور لمكان الحادث .

بعد اخراجهم من صرفند

تبلغ كل من الاستاذ سامي السراج والسادة عبدالفتاح درويش وسعيـد درويش وحنا خلف امرا يقضي بحضورهم يوم الاثنين القادم الى قشلاق البوليس لابعادهم الى بيت لحم بعد ان اخرجوا من صرفند

اسماء بعض الذين افرج عنهم

افرج امس واليوم عن بعض الاحرار المعتقلين كما يرد مفصلا فيما يأتي . وهم السادة : سامي السراج ، سعيد درويش ، عبد الفتاح درويش ، حنا خلف من القدس والمالحة ورام الله . والسادة احمد سعيد الفاهوم ، توفيق الفاهوم ، ممين رزق ، صلاح نصر الخليل الباشا — من الناصرة . والسادة جمال القاسم ، مصطفى صوفان — نابلس . والسادة الحاج سعيد الدهون ، فايز الكنفاني ، اسماعيل الطوباسي ، محمد نمر عوده ، محمود خليفه ، علي الملقب بـ « جلاشر » ، وصاحب هذه الجريدة — من يافا . والسادة ابراهيم المحمد ، احمد الخليل ، سليمان احمد ، ابراهيم جاد الله — من قرية الشجرة . والسادة صالح علي يوسف من عرابة ، احمد خليفة من حيفا ، حمزة طوقان من نابلس ، ابراهيم الهواري من حيفا . علي عبد القادر التوبني ، من قرية الجيب .

نابلس

معركة ساعتين

ينسحب بعدها الثوار الى الجبال

نابلس في ٢٢ آب — لمراسل الدفاع الخاص : هاجم فريق من الثوار ليلة الامس دورية من الجند بالقرب من وادي التفاح واطلقوا عليها العيارات النارية واجاب الجنود بالمثل لكن الثوار ضايقوا الجند فاضطروا الى ارسال شارات الاستنجاد وعلى الاثر هرعت قوة من الجند الى مكان الحادث ووقعت بين الفريقين معركة حامية استعمل فيها الجند المدافع الرشاشة والمدافع الجبلية ودامت المعركة بين الفريقين ساعتين انسحب الثوار في نهايتها الى الجبال

معركة ساعة واحدة ، مجهولة النتائج

وفي الساعة التاسعة من مساء الامس هاجم فريق من الثوار من على جبل جرزيم مخيم الجنود المرابطين شرقي المدينة واخذوا يطلقون العيارات النارية واجاب الجند باطلاق القنابل من المدافع الجبلية . وشوهدت انوار الكشاف الكهربائي تضيء جبال نابلس وسهولها لمعرفة مكامن الثوار . وأخذت ثلاث مصفحات تطلق العيارات النارية من مدافعها الرشاشة ودامت المعركة ساعـة واحدة والنتائج مجهولة .

اهلا وسهلا ، من صرفند

اطلقت السلطة سراح السيدين جمال القاسم وحمزة طوقان من المبعدين في صرفند وقد عادا اليوم الى نابلس وذهب عدد كبير من الاهالي للسلام عليهما

السلطة ستهدم اي بيت تختاره

اذا اطلقت النار داخل المدينة ... او خارجها !

دعى حاكم المدينة المستر فوت أعضاء اللجنة القومية في نابلس وابلغهم ان السلطة قررت هدم أي بيت تختاره فيما اذا اطلقت عيارات ناريـة في داخل المدينة وخارجها . وقد اجاب اعضاء اللجنة على ذلك بان الشخص الذي يسجن في بيته بعد الغروب والذي يطبق عليه قانون الطوارىء لا يمكن ان يكون مسئولا عن اطلاق النار من احد الناس . ورد الحاكم بانه غير مسئول عن ذلك وانما هو ينفذ اوامر وصلت اليه . ودعا حاكم المدينة مختير نابلس وبلغهم الانذار الذي أبلغه الى اعضاء اللجنة القومية

اللجنة القومية تعقد اجتماعاً

وعقدت اللجنة القومية على الاثر اجتماعا في مكتبها دعت اليه وجهاء المدينة وبعض الشباب للبحث في الموضوع

لغمان ينفجران

والى هنا ... يدرك شهرزاد الصباح

بينما كان فريق من الجنود يقوم صباح اليوم بمطاردة الثوار في سفوح الجبال بالقرب من قرية برقة انفجر لغم كان قد أعده الثوار هناك وسمع له دوي عظيم وانفجر لغم آخر بعد ظهر اليوم على الطريق العام بين نابلس وحواره عندما كانت دورية من الجند مارة بسيارتها من هناك والى هنا يدرك شهرزاد الصباح

سائق يهودي يجرح ، وسيارة تتحطم

عندما مرت قافلة السيارات اليهودية المحروسة بالجند اليوم بالقرب من « كراج » السودي انقلبت سيارة « لوري » كبيرة في الوادي واصيب السائق اليهودي باصابة خطرة وتحطمت السيارة .

العفو عن محكوم بالسجن لمدة ١٣ سنة

ابلغت دائرة بوليس سلفيت عائلة السيد عبدالرؤوف عفانة ان السلطة الغت مذكرة القبض الصادرة بحقه وهو محكوم غيابياً بالسجن لمدة ١٥ سنة وقد صدر عن المذكور العفو وسقط عنه الحكم .

ما هي نتيجة التحقيق مع (شيف)

كانت الصحف قد نشرت في اعدادها الماضية ان ادارة البوليس اجرت تحقيقاً مع الادون شيف الضابط اليهودي عما قام به من الاعمال في القرى العربية .

وقد علمنا ان قضية رفعت الى النائب العام ضد الضابط المذكور فماذا كانت نتيجة ذلك التحقيق ؟

عرب مراكش
يناصرون الثوار في اسبانيا
ويستدفعهم نشوة الظفر الى تحطيم قيودهم

نشرت احدى امهات الصحف الفرنسية مقالا ضافيا عن اثر اشتراك الجنود المراكشيين في الثورة الاسبانية ، وتساءلت فيما اذا كانوا غدا سينقلبون ضد فرانكو قائد الثورة نفسه وضد كل حكم اجنبي . وفيما يلي موجز لما جاء في المقال :-

يرجع الخبراء نجاح الثورة الاسبانية بسبب تفوق معداتها الحربية ، وكثرة عدد جيشها المنظم ، واستعداده للقتال الدائم لكن ما هي حقيقة هذا الجيش الذي سيؤدي الى انتصار الثورة وقلب الحكم في جنوبي اوروبا ؟ !

العرب هم العنصر الغالب في الجيش

ان العنصر الغالب في هذا الجيش هو عنصر العرب في افريقيا الشمالية ، والسواد الاعظم فيه من الجنود المراكشيين . فكان الجنرال فرانكو هو الذي بدأ بحركته الثورية هذه على الشاطىء الجنوبي من البحر المتوسط ، ووثب من هنالك الى اسبانيا ، يستعين بالمراكشيين على الحكومة التي كانوا يخضعون لها ، ويثيرهم ضد السلطة التي كانوا انحت استعمارها !!

لكن .. لنجاوز اليوم الذي نحن فيه وننظر بعين الخيال والتكهن الى غد قليلا .

لقد نجحت الثورة وسقطت الجمهورية الحالية وقام فرانكو بتأسيس ديكتاتوريته المنتظرة ، مستعينا بالجيش الذي استعمله اداة في اضرام ثورته الدائمة .. فماذا يكون موقف المراكشيين منه اذ ذاك ؟ وماذا تراهم يفعلون في هذا الغد القريب بعد اسقاط الجمهورية ؟؟

انا نخشى ان ينقلب سلاح الجنرال فرانكو الذي استعان به على خصومه ، خطراً عليه .. ونخشى ان يتسع نطاق هذا الخطر ، فيهدد غير الجنرال فرانكو وغير زملائه قواد الثورة الاسبانية ايضا ...

فربما تكون روح هذه الثورة قد تغلغلت في نفوس المراكشيين العرب الذين قاموا هم انفسهم بثورات عديدة بالامس القريب والبعيد .. وربما تأخذهم نشوة الظفر فيطمحون كما اسقطوا عنهم عبء سلطة الجمهورية الاسبانية ، ان يخلعوا ايضاً سلطة كل اجنبي ... وعبء كل حكومة غريبة .. وبذلك تشعل في افريقيا الشمالية نار ثورة وطنية ضد الاجنبي والاستعمار فتكون اشد خطراً من ثورة اسبانيا الحالية ... وتصاب بشواظها كل دولة اوروبية لها بعض المصالح في افريقيا الشمالية !!..

المانيا تبعث سفناً الى مياه اسبانيا
القائد العام البحري يرسل انذاراً لاسلكياً

النشاط كبير في كييل على اثر سفر البارجة « اوميرال جراف سبي » من بوارج الجيب والطرادين ليبزغ ونورنبرغ وبعض نسافات الى المياه الاسبانية

وارسل القائد العام لسفن المانيا الحربية في بحر الروم انذارا لاسلكيا الى قواد السفن الحربية الاسبانية يحذرهم فيه من التعرض مرة اخرى للبواخر الالمانية . وقال ان حادث الباخرة كرون جريمة على حقوق الملاحة الحرة في البحور المطلقة . وقال انه امر السفن الالمانية بان تجاوب بشدة على كل تعرض لا مبرر له من قبل سفن اسبانيا الحربية

تركيا ترفض اسكان الاشوريين
لانهم طعنوا الوطن التركي وتقلدوا ضده السلاح

نشرت جريدة (طان) رسالة تلغرافية وردت اليها من لندن تبحث قضية الاشوريين وما ثار حولها من مناقشات في مجلس اللوردات الانكليزي وهي تشير الى توقف الهجرة الاشورية الى سوريا . وتقول ان مجلس اللوردات يرى نقل هؤلاء الى تركيا . وقد علقت (طان) على الخبر قائلة :

— انا على استعداد تام لان ننسى الماضي المجبول بالضغينة والانتقام ولكن ليس في امكاننا قط ان نقع في التجارب . فالاشوريون قوم عمدوا الى طعن الوطن التركي ثم تقلدوا السلاح وفروا الى خارجه فرأت الحكومة ان تقصيهم عنها وتسقطهم من جنسيتها ، اما الحكومة التركية الحديثة فانها اتخذت منذ الان الهدنة خطة تصفية الماضي فهي لا تعود الى قبول هؤلاء في بلادها مرة ثانية ان الترك قد جربوا فيما مضى الاشوريين وغيرهم من العناصر غير التركية

واذا كانت الحكومة الانكليزية تهتم بامر هؤلاء وترى ان اسكانهم في سورية مستحيلة فعليها والحالة هذه ان تفتش لهم عن ملجأ غير تركيا ، فهنالك مستعمرات انكليزية واسعة تستطيع قبولهم فيها ما داموا يلقون مثل هذا العطف منها

تذكروا
عائلات الشهداء والمنكوبين

ثورة فلسطين
العربية الاستقلالية الكبرى
مجهود كبير يقوم به الاستاذ السفري

يقوم الاستاذ عيسى السفري بوضع كتاب ضخم عن ثورة فلسطين العربية الاستقلالية الكبرى ، يشتمل على دقائق هذه الثورة ، وحوادثها العجيبة ، وتطوراتها النادرة ، بطريقة شيقة ، واسلوب جذاب

وسيضم هذا الكتاب ايضاً فذلكة تاريخية عن قضية فلسطين ، منذ الاحتلال البريطاني الى يومنا هذا ، مشتملة على ما يهم كل عربي معرفته عن هذه القضية الفذة في تاريخ قضايا العالم الاستقلالية

ولما نعرفه عن الاستاذ السفري من اطلاع واسع في الموضوع ، وغيرة وطنية صادقة ، يجعلنا نعتقد سلفاً بان الكتاب الذي يضعه عن فلسطين سيكون تحفة تاريخية ادبية ، وسفراً قيما لقضية فلسطين

ولا نشك ابداً في ان كل من طالع ادب الاستاذ السفري وجهاده المشكور في سبيل القضية العربية ، يشاركنا في هذا الاعتقاد

وسنعود الى الكتابة اكثر في موضوع هذا الكتاب في فرصة اخرى

القنابل اليهودية ، أين من ألقوها ؟

كان اليهود قد القوا ثلاث قنابل في جهات مختلفة من حي المنشية وكان القاؤها في ساعة واحدة مما يدل على ان هناك جماعة منظمة قامت بهذا العمل .

وذكرنا أن طفلا صغيراً اصابته شظية من قنبلة انفجرت بالقرب من دار الناطور وان السيد الناطور قد شاهد اليهودي يخرج من معمل للاسمنت مجاور للمنزل ويلقي القنبلة . وقد القى ضابط المنشية عبد الله افندي سليم القبض على خمسة من عمال الاسمنت اليهود واجرى تشخيصهم امام السيد الناطور ثم لم يلبث ان اخلى سبيلهم .

براءة يهودي متهم بتحريض الجماهير

حوكم امس امام القاضي البريطاني المستر بودلي ، يهودي اسمه يعقوب بن دافيد ناحوم ، اتهم بتحريض الجماهير اليهودية امام مقهى لورنس ، على مقاتلة العرب ، وبعد سماع شهادات الشهود من رجال البوليس والجيش البريطاني ، قرر القاضي براءة المتهم .

مرضى الاحرار ، صحتهم في تحسن مستمر

لا يزال في مستشفى بلدية يافا سبعة من احرار المعتقلين في صرفند ممن دخلوا المستشفى للمعالجة . وهم السادة : الاستاذ عجاج نويهض ، راغب محمد الدجاني ، حسن بدر ، شكيب النشاشيبي ، وفيق الجيوسي ، محمد عبد اللطيف مبروكه ، ومحمد جلاد . وقد اعلمنا حضرة الدكتور حسن بك الخالدي طبيب المستشفى بان صحتهم في تحسن مطرد

النفط المستخرج من العراق في شهر

بلغت كمية النفط التي استخرجتها شركات النفط في العراق خلال شهر تموز سنة ١٩٣٦ كما يلي :

١ — شركة النفط العراقية المحدودة ٣٤٨٫٦٦٧ طناً
٢ — شركة نفط خانقين المحدودة ٨٫٣٦٠ »
٣ — شركة استثمار النفط البريطانية ١٫٦٧٦ »

الى اصحاب البيارات
TALkE _ زيت تولك

مما لا شك فيه ان صحة الشجر بما فيه الورق والثمر هي اهم عامل في مضاعفة الربح وخصوصاً في الوقت الحاضر ، اذ يتطلب منتوجا كبيرا خاليا من الامراض والحشرات وصالحاً للتصدير الى الخارج . وقد دلت التجارب في بلاد الانكليز واميركا وجنوب افريقيا ومصر وفلسطين ان احسن الزيوت لتطهير الشجر هو « زيت تولك » الذي يكتنف الحشرة من كل جهاتها فيقتلها في الحال ويقضي عليها دون ان يصيب الشجر بأي ضرر ما

ويكفي لاستعماله ان يؤخذ منه من واحد الى واحد ونصف في المائة مع الماء الطبيعي . ترش به الاشجار الموبوءة

وتسهيلا للمشترين وتتميما لفائدتهم فاننا نقدم لهم ماكينات للرش اما باليد ، او على الموتور

فاذكروا من اليوم « زيت تولك » واطلبوه من الوكلاء الوحيدين

ابو الجبين اخوان

صندوق البريد ١٤٧ — يافا — تلفون ٩٢٣

الوكلاء : غزة بتروو جميل ترزي — طولكرم : حسن مقدادي

قلقيلية

تفاصيل
معركة أمس

حوالي الساعة الثانية والنصف من بعد ظهر أمس كانت سيارة ملآى بالعمال اليهود والبوليس الاضافي اليهودي خارجة في طريقها من بيارة الادون خانكين في قلقيلية الى مستعمرة كفرسابا اليهودية ورقمها (٩٩٨٠) من سيارات اللوري وقد فاجأها كمين من الثوار واطلقوا عليها وابلا من رصاصهم فقتل اثنان وجرح كثيرون وبينما كانت رحى المعركة دائرة صادف مرور مصفحتين عسكريتين وقفت على مسافة قريبة من الخط الحديدي في الجهة العربية من البلد واخذت تطلق الرصاص من مدافعها الرشاشة بكثرة زائدة وبلا انقطاع وتقاطرت القوة والنجدات من قلقيلية ومستعمرة كفر سابا واعتلى الاهلون اسطحة المنازل يرقبون حركات القوة سيما وقد كانت المعركة حامية الوطيس ولا تبعد عن البلد سوى كيلو متر واقل

تطويق البيارات
والقاء القبض على العمال

وقد طوقت القوة ومعها الدبابات الجبلية والمصفحات وثلاث سيارات ملأى بالجنود ومزودة بالمدافع الرشاشة ونزلت سيارة البوليس الى مكان الحادث حيث اشتركت في عملية تطويق البيارات وقذفت قوة كبيرة من طولكرم يتقدمها المستر اكنر وتسمن وغودارت وقائد قوات الجيش في بني صعب يصحبهم قصاص الاثر الى نفس المكان والقي القبض على كل من يوسف النصر ابو خدرج ومحمود ابراهيم العامر اثناء استحمامها في بيارة الحاج عبد السبع وعلى احمد ذيب القطمير احد عمال البيارة نفسها وعلى عبد الله حسين الحسن ومحمود العيسى من كفرة ابيهما كانا في طريقهما الى كفر سابا العربية والاشخاص الاربعة من اهالي قلقيلية والخامس من كفرسابا العربية

حركات السيارات
لا تهدأ والجنود يطوقون

وانقضى وقت كبير من الساعة الثانية بعد الظهر الى المساء وحركات السيارات لم تهدأ والجنود يروحون ويغدون في حركة زائدة والقوى تنتقل في كل مكان وقد اشتركت في البحث عن الثوار طيارة حربية .

سيارة تعود
وعليها جريح نوري

وقد شاهدنا سيارة بوليس تعود وعليها جريح فقصدنا مركز البوليس وتحققنا الخبر والجريح يدعى موسى صالح ابو شقور كان ملقى على ارض المركز مصاباً برصاصة في ثديه الايمن واخرى في خاصرته اليسرى وقد اجريت له الاسعافات الاولية وارسل على متن سيارة الى مستشفى نابلس وقد اطلق عليه الرصاص بينما كان في طريقه الى قلقيلية .

سيارة القتلى
تجرها دبابة

وشاهدنا دبابة جبلية تجر سيارة القتلى الى مركز البوليس في قلقيلية وهي سيارة عفش كبيرة رقمها (٩٩٨٠) وعليها الجهات . شباك اتقاء رجم الحجارة وقد رأينا دماء القتلى والجرحى في السيارة وعلى مقاعد الركاب ومصابة بعدة رصاصات في الموتور ومؤخرة السيارة وفيها بعض حوائج اليهود .

كلاب البوليس
الى مكان الحادث

وقد بكرت القوة في احضار كلاب الاثر الى مركز البوليس وخرجت الى بيارة الحاج عبد السبع مطوقة بالجنود الهنديين لاعتقاد الجنود بان الثوار كانوا متحصنين فيها وكذلك بكر المستر نيسمن مع اربعة من الجند البريطاني الى مكان الحادث ومأوافيكم عما يتم من امر هذه المعركة الخطيرة

هجمات متعددة
واطلاق النار من كل مكان

وباتت قلقيلية على ازيز الرصاص من كل مكان وقد حدثت هجمات كثيرة على المستعمرات اليهودية ولم تنقطع حركات السيارات واضواء الاستكشاف في جميع

اعتداء البوليس الاضافي
على سائقين عربيين

وقبيل غروب الشمس وصلت الى قلقيلية سيارتا عفش عربيتان رقمهما (٤٧١٦) و (٨٩٠٥) عن طريق المستعمرات اليهودية تحملان البكارالي وكالة شل في قلقيلية وقد اخبرنا سائق السيارة الثانية ويدعى عبد الله عبد الحميد العمروني بانه اثناء مرورهما من مستعمرة كفر سابا اليهودية وجدا الطريق مقفلة بالاسلاك والاخشاب على بعد امتار واعترضهم فريق كبير من افراد البوليس الاضافي واطلقوا عليهم الرصاص بكثرة هائلة ولكن مهارة السائقين انجتهما من رصاص المعتدين حيث قدما الى مركز البوليس في قلقيلية وقصا عليه الحادث وقد اصيب السائق السيد محمود حامد الكيلي بجرح بسيط في خاصرته كما اصيبت سيارته بعدة رصاصات وكذلك ثقب برميل كاز من محمول السيارة الثانية وانهمر منه الكاز الى الارض

* * *

شاب عربي يضيع في طريقه الى سارونا

يعمل في بيارة احد الالمان الهر امانويل شنللر في سارونا شاب عربي يدعى العبد يوسف رماحه من اهالي سلمه .

وقد خرج من قريته في الساعة الثالثة من بعد منتصف ليلة امس قاصداً الى مكان عمله في سارونا .

وفي الساعة الثامنة صباحاً حضر معلمه الى سلمه يسأل اهله عنه فاعلموه بخروجه الى العمل منذ الساعة الثالثة من بعد منتصف الليل فاجابهم بانه لم يحضر الى العمل ولذلك حضر يسألهم عنه وعندئذ قلق اهله وقد حضر ابن عم له يدعى حسن رماحه الى مركز البوليس في يافا واخبر الادون شيف بالامر بصفته مسئولا عن القرى فاجابه ان هذا ليس من عملي فاذهب وابحث عن ابن عمك بنفسك ، ولما قال له انك انت المسؤول عن ذلك طرده من امامه

وقد حضر السيد حسن رماحة الى مكتب اللجنة القومية وقص عليها الحادث ولا نعلم مصير الشاب العربي حتى الآن .

محطة يافا مفتوحة والدخول اليها محظور !

نشرنا في عدد امس ان العمل في محطة السكة الحديدية بيافا قد عاد الى مجراه الطبيعي ، والغريب في الامر ان الجنود البريطانيين ما يزالون يحرسون باب المحطة ويمنعون من الدخول اليها كل من لا يبرز لهم تذكرة تسمح له بالدخول

اللغة العربية في الاسفل ، فهكذا يريد « شيف »

من العادة المتبعة رسمياً في دور الحكم ودوائر البوليس في فلسطين ان تكتب اللغة العربية بعد الانكليزية . وفي اسفل اللغة العبرية ويظهر ان مركز بوليس سارونا لا يهتم لذلك كثيراً ، فقد شوهدت اللغة العربية تأخذ مكاناً تحت اللغتين الانكليزية والعبرية ، فهكذا يريد الادون شيف

صفد

القبض على يهودي مسلح

القى البوليس السيد مرشد شريف رقم ٩٣٤ القبض على اليهودي ابراهام ناحوم لحيازته مسدساً اتوماتيكيا مع ١٤ طلقة واودع السجن رهن التحقيق .

مهاجمة مستعمرات وحرق مزروعات

هاجم الثوار ليلة امس المستعمرات اليهودية وبينها نجمة الصبح الوزية وأحرقوا بعض الاحراج المجاورة لها ثم تقدموا الى الامام نحو البيوت فقابلوا الجنود وبعد اطلاق العيارات النارية انسحب الثوار بانتظام ولم تتصل بنا نتائج تصادمهما

الثوار يهاجمون الاحياء اليهودية

هاجم الثوار ليلة امس الاحياء اليهودية الواقعة في الجهة الغربية من صفد وامطروها وابلا من الرصاص ووقعت بينهم وبين الجند معركة عنيفة لم تعرف نتائجها .

قنبلة على سراي الحكومة

القى مجهول قنبلة على سراي الحكومة في صفد وقد أحدثت دويا هائلا جداً

غزة

معارك هائلة نتائجها مجهولة

بينما كانت دورية من الجند مارة بالقرب من شلوف اطلق عليها الثوار النار فأجابتهم بالمثل وكانت معركة هائلة دامت زهاء ساعة لم يظهر بعدها اي اثر لثوار وكما هو معلوم لم تقع اصابات

رصاص الثوار ينهمر على المحطة

وهاجم فرق آخر من الثوار الجنود المرابطين في محطة سكة الحديد واصلوهم ناراً حامية من بنادقهم فاجابوهم بالمثل من مدافعهم الرشاشة وكانت معركة حامية اوطيس دامت اكثر من ساعتين والنتائج لاتزال مجهولة. وفي جميع هذه الحالات كانت السواريخ البيضاء تترى في الفضاء والمصباح الكهربائي يضيء جميع جهات المدينة

الثوار يستعملون القذائف اليدوية

وكان الثوار يستعملون القذائف اليدوية ضد الجند وكان صوتها هائلا

دبابة وسيارة ... محطمتان

اتجهت نحو الجنوب في قطار العفش القادم من الشمال دبابة وسيارة ركاب صغيرة محطمتان

المناشير ... المعلومة

القت طائرة حربية مئات من المناشير جاء فيها: (لاتعيروا اذناً صاغية للاشاعات الكاذبة ولا تصدقوا ان تجنوا شيئاً من الاستمرار فى الاضطرابات فذلك امر لا صحة له مطلقاً)

لجنة مساعدة منكوبي الاضطرابات

تألفت في غزة لجنة باسم لجنة مساعدة المنكوبين غايتها جمع الاعانات للفقراء والمعوزين

انفجار القنابل في النهار

انفجرت في الساعة الثامنة من صباح امس قنبلتان بالقرب من بيارة الطرابين وقد حضرت ثلة من الجند البريطاني والبوليس العربي وعلى رأسهم ضابط بوليس غزة الى مكان الانفجار واستاقوا ستة اشخاص بينما كانوا يغتسلون في البيارة المذكورة وهم السادة : راغب مرتجى ، عطا مرتجى ، حامد فراونه ، محمد لولو ، يونس شمث ، موسي الدقة وبعد اخذ افاداتهم اطلق سراحهم بالكفالة وانفجرت قنبلة ثالثة فى الجهة الشرقية من المدينة ولم تحدث ضرراً

بئر السبع

معركة حامية بين الثوار والجنود

في تمام الساعة التاسعة والنصف من مساء ليلة أمس اطلقت عدة عيارات نارية من مكامن الثوار المرابطين في الجهة الجنوبية على رؤوس الجبال وقد أجاب الجند المرابط في المدرسة بالمثل وما هي الا دقائق حتى اشتد ازيز الرصاص بين الفريقين وارسلت السواريخ فى الفضاء مما ساعد الثوار على تحكيم الهدف ثم ارسلت مفرزة من الجند بسياراتها الى جهة الثوار مطفئة انوارها واخذت تطلق الرصاص من المدافع الرشاشة والبنادق السريعة الطلقات ودام ذلك حتى ساعة متأخرة من الليل انسحب عقبها الثوار بانتظام .

المعركة الثانية تدوم وقتا طويلا

انسحب الثوار بعد المعركة الاولى بانتظام وأخذوا يقتربون من معسكر الجند بالمدرسة وهنا أرسل الجنود اشارات الاستكشاف والنجدة وبدأ الثوار اطلاق العيارات النارية وأجاب الجنود بالمثل من المدافع الرشاشة وروع الاهالي لكثرة ما اطلق من العيارات وفي الصباح الباكر اقتفى الجنود الاثر ولم يعثروا على أحد .

الحكم على مخالفي نظام منع التجول

قدم المدينة أمس مساعد حاكم اللواء المستر لبز ونظر في قضايا مخالفات نظام منع التجول فحكم على السادة فوزي مسعد ، احمد الحسني ، خليل القصاب ، بالسجن سبعة ايام او دفع غرامة جنيه واحد وعلى كل من احمد صالح الجمالي واسحق ابو طالب وهاشم العشي بالسجن يومين ودفع غرامة مئتين وخمسين ملا

سيدة عربية تتبرع بحليها للمنكوبين

تبرعت عقيلة الاستاذ عارف بك العارف بزوج اساور ذهبية وعشرة جنيهات ارسلت لجمعية السيدات العربيات بالقدس وليست هذه الدفعة الاولى التي تقدمها للمنكوبين

عربية تتبرع بما تملك من حلى

وتقدمت أمس الى مكتب اللجنة القومية سيدة متقدمة في السن وهي عقيلة السيد محمد القصابقلي وتبرعت بحلق ذهبي لاعانة المنكوبين وهو كل تملكه من الحلى

القدس

انابيب المياه تتفجر ثانية

اوقع مجهولون اضرارا في خط انابيب مياه القدس بالقرب من الكيلو متر التاسع وذلك باطلاق الرصاص على الانابيب واحداث ثقوب في بعضها ، اثناء ليلة امس ، وقد شوهد بعض افراد البوليس والجند يحرسون مكان الحادث بينما كانت المياه تتفجر بغزارة من الثقوب التي تسببت عن اطلاق الرصاص .

تفاصيل اطلاق الرصاص على عرب

على اثر حادث اطلاق النار بعد ظهر امس على العرب امام مستشفى «وايخ» اليهودي بالقرب من محلة محنة يهودا اتصلت بنا المعلومات التالية : اطلقت النار على العرب من بيت يهودي في الطابق الثاني المواجه للمستشفى المذكور وكان اطلاق العيارات من مسدس اوتوماتيكي اصاب العرب الثلاثة بجروح بسيطة وعلمنا ان شخصا يهوديا اصيب بجرح نقل على اثره الى المستشفى وقد ذهبت قوة من الجند والبوليس البريطاني الى مكان الحادث وفتشت البيت اليهودي فوجده خاليا لا يسكنه احد وعلى الاثر طوقت قوة من البوليس البريطاني المحلات العربية القريبة من مكان الحادث واجرت فيها تفتيشا دقيقاً دام اكثر من ساعتين لم يسفر عن العثور على شيء ممنوع .

اليوم

الــ ٢٨

من المئة الثانية

الرصاص يدوم حتى مطلع الفجر

هاجم (مجهولون) امس الاول مستعمرة بيت هاكيرم على طريق القدس ـ عين كارم وامطروها وابلا من الرصاص وقد دام الهجوم من الساعة الواحدة بعد منتصف الليل حتى مطلع الفجر وقد فهمنا ان صياح سكان تلك المستعمرة كان يتعالى الى عنان السماء اثناء الهجوم . اما النتيجة فمجهولة كما اطلق « المجهولون » ليلتي امس وامس الاول كثيرا من العيارات النارية على خزان مياه روميما والبيوت اليهودية القريبة من محلة شنلر . ولم نعلم عن وقوع اصابات

امام المحكمة المركزية

نظرت المحكمة المركزية اليوم برئاسة المستر بلانكت في قضية اسعد مسعود من اهالى قرية الجيب المتهم بحيازة بندقية وثلاثة عيارات وبعد سماع اقوال الشهود والنيابة تقرر الحكم عليه بالسجن اربع سنوات بالاشغال الشاقة وكان يرافع عن المتهم الاستاذ شفيق افندي عسل و نظرت المحكمة ايضا فى قضية توفيق عوض من اهالي قرية مزارع النوباني المتهم بحيازة بندقية وبعد سماع اقوال الشهود والنيابة تقرر الحكم عليه بالسجن ستة سنوات وكان يرافع عن المتهم الاستاذ شفيق افندي عسل

و نظرت المحكمة ايضا في قضية احمد سليم ربيعه من قضاء الخليل وهو لا يتجاوز الخامسة عشر من عمره المتهم بحيازة بندقية ومسدس وذخيرة واطلاق النار على قوة جلالته فبرىء من تهمة اطلاق النار وحكم عليه بالسجن سنتين فى المدرسة الاصلاحية لحيازته الاسلحة وكان يدافع عن المتهم الاستاذ فـؤاد النشاشيبي

عكا

الى اهالي عكا وقراها الكرام

يعلم كل شخص ماوصلت اليه حالة فلسطين المجاهدة من سوء الحالة من جراء السياسة الغاشمة التي تجري فيها ولذلك وبموجب قرار اللجنة العليا للطلاب العرب ستقوم لجنة الطلاب العرب بعكا بجمع الاعانات من اهالي عكا وقراها وباقي الاماكن وذلك ابتداء من ٢٧ الجاري الى ٣١ منه واللجنة الامل الوطيد بان تلاقي من الاهلين اقبالا على التبرع الذل لمساعدة المنكوبين وعائلات الشهداء الذين راحوا ضحية الواجب الوطني المقدس .

لجنة الطلاب العرب في عكا

السجناء يشكون رداءة الطعام

اخبرتكم فى رسالة سابقة ان المساجين الموجودين في سجن عكا المركزي يشكون من رداءة الطعام وعدم تسهيل الوسائل الصحية وخصوصا مساجين الاضطرابات ، وحتى الان لم يحصل اي تحسن فى الطعام بل زادت رداءته. نطلب من ادارة السجون العامة تحسين الطعام مراعاة لصحة السجناء

طائرة تبحث عن مكامن الثوار

شوهدت حوالي الساعة الرابعة من بعد ظهر امس طائرة حربية تحلق فى سماء القضاء وعلى رؤوس الجبال تبحث عن مكامن الثوار وقد قفلت راجعة الي حيفا دون ان تعثر على احد .

برقيتان

وردت على وكالة الدفاع في القدس البرقية التالية ...

اللجنة القومية بطولكرم تستنكر خطة الحكومة بتحيزها الظاهر لليهود وعدم تنفيذها قانون الطوارئ والعقوبات المشتركة تجاه تعديات اليهود الاخيرة وقذفهم القطار بالقنابل واطلاق المتراليوز على الركاب. نطلب المساواة بالقانون .

اللجنة القومية بطولكرم

ووردت على وكالة الدفاع بالقدس البرقية التالية :

قوانين الدول لا تجيز القاء القنابل من الطائرات واطلاق المدافع الضخمة على الشعب الاعزل . نشهد العالم والتاريخ على هذه الاعمال الفظيعة .

اللجنة القومية بطولكرم

انباء حيفا في سطور

شوهدت أمس القوات العسكرية التي وصلت أخيراً تخيم بجانب معسكر الجيش في بيت غاليم ولوحظ ان عدداً من المدافع الجبلية قد وصل بينهم اتها .

— تأخر أمس القطار القادم من مصر حتى الساعة الرابعة والنصف بعد الظهر

— قبض على أحد الشيوعيين بينما كان يوزع منشورات حزبية

— شوهدت سيارة نجدة مصفحة محطمة .

— اطلق الثوار العيارات النارية أمس على مستعمرة هاجوري وجاءت قوة عسكرية اشتبكت مع الثوار لعدة ساعات .

— توجهت الطائرات اول أمس الى قرية عسفيا وأخذت تبحث عن الثوار في الوديان والجبال .

— طالبت السلطة اهالي الطيرة بدفع بقية الغرامة التي فرضت على الاهالي

بيسان

نشاط الطائرات

في القاء المناشير

حلقت فى سماء المدينة مساء امس طائرة حربية وكانت على علو منخفض ورمت نشرات بكثرة وكان نص هذه النشرات يختلف عن التي سبقتها .

كشاف

لمراقبة انابيب البترول

شوهد ليلة أمس نور كشاف ساطع ينبعث بالقرب من قرية البيرة وكان شعاعه يصل بيسان وقد وضع حديثاً لمراقبة انابيب البترول الواقعة تلك الجهات

استنكار

منع عقد مؤتمر اللجان

ابرقت اللجنة القومية في بيسان برقية الى اللجنة العليا بالقدس تستنكر فيها منع الحكومة عقد مؤتمر اللجان القومية

لجنة

سيدات لجمع الاعانات

قام بعض السيدات في المدينة بتأليف لجنة منهن لجمع الاعانات للمنكوبين وقد اجتمع بعضهن في بيت رئيس اللجنة القومية في بيسان واخترن من بينهن سبعة اعضاء ورئيسة واخذن على عاتقهن القيام بكل جهد لجمع الاعانات وتوزيعها للمنكوبين وسيبدأن عملهن من اليوم

الخليل

ثلاث معارك

بين الثوار والجند في جبال الخليل

كانت ليلة امس اخطر ليلة شهدتها نواحي الخليل منذ بدء الاضطرابات الحالية حتى يومنا هذا فقد كانت ضواحي المدينة وجبالها ساحات حرب لكثرة ما وقع فيها من معارك ، ففي الساعة الثامنة من ليلة امس خرجت داورية الجند البريطاني كعادتها في سيارتين مصفحتين واتجهتا الى طريق بئر السبع وما كادتا تتوسطان واد المغير المشهور بخطورة موقعه حتى هاجمها الثوار وامطروها برصاصهم مدة نصف ساعة واجاب الجند عليها باطلاق المدافع الرشاشة وسواريخ الاستكشاف المعروفة التي انسحب على اثرها الثوار وتفرقوا الى نواحي متعددة تقدمت احداها الى الطريق العام واخرى الى الجهة الشرقية من الطريق واخرى باشرت اطلاق الرصاص من المؤخرة وظلت هذه الفرق في مناوشات مع الجند مدة طويلة شاهد الناس على اثرها السواريخ الحمراء تشع في الفضاء وتلقى هنا وهناك بغير حساب ، وعلى الاثر هرعت قوة من الجند لنجدة الداورية واشتبكت مع الثوار في معارك ثانية كان رصاصها يتساقط على سكان الاماكن المجاورة كالمطر وبينما كانت رحى المعارك دائرة على طريق بئر السبع كانت مناوشات اخرى على طريق القدس وفي نواحي متعددة منها .. فدورية القدس التي خرجت فى اربع سيارات هاجمها الثوار في بيت خيران بعد ان مرت على كمين آخر ربط الطريق في مشاهد حلحول ليأخذ خط الرجعة اثناء عودة الداورية . واشتبك الجند مع الثوار في بيت خيران في معركة حامية الوطيس استعمل الجند فيها المدافع الرشاشة والجبلية الخفيفة ودامت هذه المعركة مدة ساعة عادت على اثرها سيارة من الداورية الى المدينة بسرعة فائقة وبعد وصولها المعسكر بدقائق رأى الناس عدة سيارات مسلحة تغادر المعسكر وتخف الى مكان الموقعة الاولى وعرورها قرب جورة بحاص هاجمها فرق كبير من الثوار وبادلها اطلاق النار مدة واضطرت سيارتان الى اللحاق بالداورية الاولى لنجدتها وظلت ثلاث سيارات تبادل الثوار وتطلق نيرانها مدة طويلة ، ثم انسحب الثوار وانضموا الى زملائهم في مكان الموقعة الاولى ووقعت هناك معركة ثانية كان دوي القنابل يرج الجبال رجا . ودامت هذه المعركة مدة تزيد على ساعتين وانسحبت الداورية واشتبكت مع الثوار في معركة ثالثة بقرب مشاهد حلحول. ويظهر ان المعركة الاخيرة كانت اشد هولا من سابقتها اذ شهد الناس خلالها عشرات السواريخ تطلق في الفضاء ثم يعقبها اطلاق المدافع الرشاشة والجبلية ودامت المعركة مدة طويلة وفي النهاية انسحب الثوار بانتظام

العيارات النارية على معسكر الجند

حوالي الساعة الواحدة بعد منتصف ليلة امس اطلق مجهولون بعض طلقات نارية على معسكر الجند ولم يجب الجند على اطلاق النار بالمثل

اسلاك التلفون بين الخليل وبئر السبع

قطع مجهولون اسلاك التلفون بين الخليل وبئر السبع وتعطلت المخابرات التلفونية بين البلدين

طائرة عسكرية تبحث عن الثوار

حلقت طائرة عسكرية تظاهرت بالقاء المناشير المعروفة وكانت في الحقيقة تبحث عن الثوار اذ ما كادت تحلق فوق جبال وادي المغير حتى رأينا قوة من الجند تذهب الى تلك الجهة وهناك تبادلت مع الثوار اطلاق النار بشدة

تنقلات ضباط البوليس

عدلت السلطة عن نقل المستر ولسن ضابط بوليس الخليل واكتفت بتعيين المستر برود هرست مفتشا لبوليس الخليل

جنين

الثوار يهاجمون دورية عسكرية

حوالي الساعة الثانية عشرة من يوم امس الاثنين هاجم الثوار دورية عسكرية آتية من حيفا الى جنين بالقرب من قرية سالم بقضاء جنين واصلوها ناراً حامية فاجابتهم الدورية بالمثل من رشاشاتها وبعد ان انسحب الثوار اطلق الجند عياراتهم النارية على بيت فياض الدرويش العبد القادر الكائن بالقرب من مكان المعركة وقد روع النساء والاطفال وفي صباح اليوم قدم السيد فياض المذكور شكواه الى قائمقام القضاء واللجنة القومية ولا تزال نتائج المعركة مجهولة

رصاص الجند يفزع الاهالي

في منتصف ليلة الثلاثاء الماضي اطلق افراد الجند البريطاني العيارات النارية فاصابت جدران دار مصطفى الشهابي الصانوري في جنين فروع النساء والاطفال وذعر باقي سكان المدينة وجاء الجند البيت وسألوا عن وقوع اصابات للاسعاف فاجيبوا بالنفي وقد رفع شكواه محتجاً على ذلك للحكومة واللجنة القومية

اللجنة القومية ترفع احتجاجا

وعلى اثر وقوع الحادثتين المذكورتين ذهب كل من رئيس واعضاء اللجنة القومية فى جنين لمكتب قائمقام القضاء محتجين على ما يقوم به الجنود من الاعمال التي لا مبرر لها.

يافا — الاحد في ٦ جادى الثاني سنة ١٣٥٥ الموافق ٢٣ آب ٣٦

صاحب الامتياز : إبراهيم الشنطي

مدير الادارة والمحرر المسئول : شوكت حماد

رقم التلفون ١١٨٧ و١٠٧٥

الدفاع

جريدة يومية سياسية مصورة

العدد ٦٧٧ — السنة الثالثة

ادارة الدفاع في عمارة حزبون شارع جمال باشا — يافا

العنوان البرقي : الدفاع يافا — ص. ب. ٢٥٥

قيمة الاشتراك في فلسطين عن سنة ١٥٠ عن نصف سنة ٨٠

» » الخارج » » ٣٠٠ » » ١٦٠

صفحة مناظر مختلفة من الدورة الاولمبية

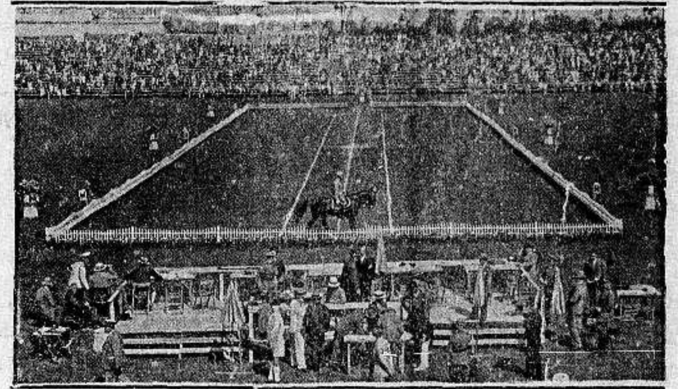

سباق الخيول في مباريات الالعاب الاولمبية في برلين

السباحة الهولندية المشهورة منف التي فازت بالسباحة على الظهر لمسافة ١٠٠ متر وحازت على المداليا الذهبية

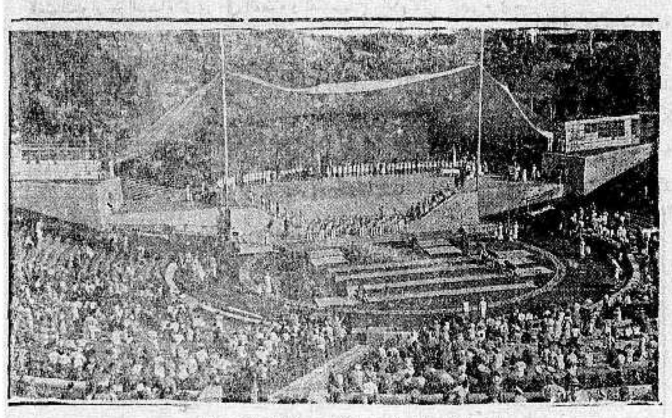

الاحتفال بانتهاء الالعاب الاولمبية في قاعة (ديدريش اكارد) في برلين

ملك انكلترا ادوارد الثامن يتنزه مع البرنس بول ولي عهد يوغوسلافيا في ضاحية جامي في يوغسلافيا

جمهور كبير من المشاهدين النروجيين في مباراة كرة القدم التي جرت بينهم وبين ايطاليا

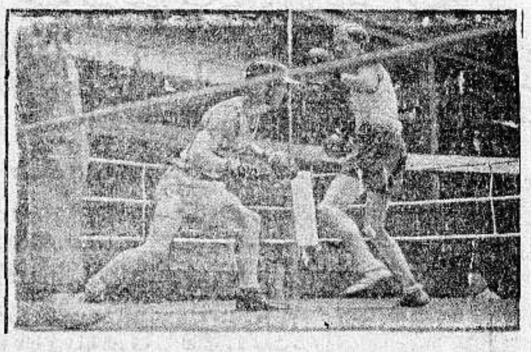

« الى اليمين » الملاكم النروجي المستر ج هانس وقد تغلب على الملاكم الانكليزي المستر دوسل

المستر مك الفائز السويسري بالالعاب الجبازية

ساعدوا
عائلات
الشهداء
والمنكوبين

المستر ديكز الفائز الاميركي الاول في القفز الجميل في الالعاب الاولمبية

اليابانيون الاربعة الذين فازوا في مباراة السباحة لمسافة ٢٠٠ متر وهم من اليسار الى اليمين : سوغورا ، آديا ، يوما ، تاغوش ، واخذت لهم هذه الصورة أثناء فترة الاستراحة

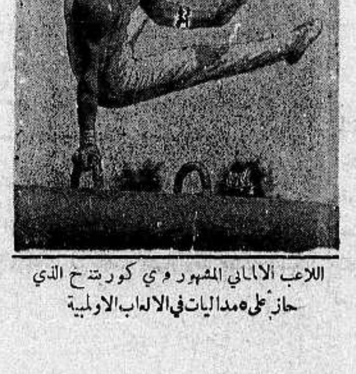

اللاعب الالماني المشهور وي كورنتخ الذي حاز على مداليات في الالعاب الاولمبية

فازت المانيا بمباراة الهوكي في الالعاب الاولمبية ضد هولندا بثلاث اصابات ضد لاشيء

يافا — يوم الاثنين في ٧ جمادى الثانية ١٣٥٥ الموافق ٢٤ آب ٣٦

صاحب الامتياز : إبراهيم الشنطي

مدير الادارة والمحرر المسئول : شوكت حماد

رقم التلفون ١١٨٧ و١٠٧٥

الدفاع

جريدة يومية سياسية مصورة

العدد ٩٧٨ — السنة الثالثة

ادارة الدفاع في عمارة حزبون شارع جمال باشا — يافا

العنوان البرقي : الدفاع يافا — ص. ب. ٢٥٥

قيمة الاشتراك في فلسطين عن سنة ١٥٠ عن نصف سنة ٨٠

« « الخارج « « ٣٠٠ « « ١٦٠

مساعى نوري باشا السعيد . مقترحات الى لندن . مخابرة تلفونية مع الملك غازي . لهجة الصحف اليهودية اليائسة . نابلس بعد يافا وصفد

هذه الامة

اين كانت هذه الرجولة الكاملة

كأن خصومها امام جيل سماوى الفضائل

وقفة الخشوع ، والتأمل ، والاعتزاز — سيقفها كل سجين ، ومعتقل ، ومبعد غادر سجنه ، ومعتقله ، ومكان إبعاده . ولقد يجثو فيتناول حفنة من تراب الوطن المقدس ، يقبلها مجدداً عند ذلك يمين الولاء ، والدفاع حتى النهاية . ولو كان لهذه الامة مزار فيه شعائرها ، لما كان أن سجد عند عتبة المزار ، يبللها بدموع الفرح ، والفخر ، والاعجاب

قبل اليوم كانت هيئات تشرف على الاضراب — فأين الهيئات؟ قبل اليوم كان أشخاص معدودون يذهب بهم الظن الى ارتداد الامة ، وفتح الاسواق — فأين هم أولئك الاشخاص ؟ وقبل اليوم كان الناس يحدون إضرابهم بالاسابيع والشهور — فأين الذين يفعلون الآن ذلك ؟

روح من الله ، أنزلها على قلوب هذه الامة ، فلا تسمع غير كلمتي : الصبر ، والثبات — حتى من الصغار والاطفال . ويجد هذا الطفل من كبرياء نفسه مايجعله يصبر على شظف العيش ، مطلقاً أحلام الطفولة وملاذها ، في سبيل أن تتحقق مطاليب هذه الامة . ذلك حال الطفل ، كيف الشاب ، والرجل ، والمرأة ؟ قل ، ألا تقف النفس لذلك خاشعة الخشوع كله أمام مظاهر الشجاعة ، والتضحية ، والايمان بالحق ، وبعدالة الله ، والظفر الخالص يجيء إن قريباً أو بعيداً ، لكنه يجيء على كل حال؟

أين كانت مختبئة هذه البطولة ؟ أين كانت مخفية هذه الرجولة ؟ أين كانت هذه الاخلاق ؟ كأنما خصوم هذه الامة اليوم أمام جيل سماوي ليس له غير فضائل سكان السماء . كأنما هم بها أمام أمة لا تبالي بخسارة ولا ربح ، ولا فقر ولا غنى ، ولا سعادة ولا شقاء — تكفر اليوم عن ذنوب ثماني عشرة سنة ، أطلق فيها للوطن القومي العنان فبنى ما بنى ، وقام الآن يهددها بالزوال

لا حركة ولا ضوضاء في هذه المدن . حتى ولا أسباب الحياة ، سوى ذلك القلب العظيم الذي يخفق مطمئناً الى النهاية ، قلب الامة تنزل عليه سكينة الله ، فإذا هو أثبت ما يكون جناناً . يا لجلال التضحية ! موسم يودع في إثر موسم ، وهذه الامة لا تنظر إلا الى الهدف المعنوي الاسمى . ويحها ، هل نسيت الاعتبارات المادية ؟ هل أصبحت مجموعاً له أخلاق الملائكة ؟ هل سمت إلى حد لم تقيدها قوانين الارض ، ونواميس الحياة الدنيا ؟

قل نعم ، تكن صادقاً ! أجل ، فلقد تسامت عن هذا كله ، وصارت اشبه شيء بالمؤمن ليس يخضع لغير الضمير الطاهر ، والوجدان النقي . ما عدا ذلك فسلطانه ضعيف عليه ، أو لا سلطان له على الاطلاق . وعند ما تبلغ الامة هذا الحد من التربية ومكارم الاخلاق فعبث كل العبث إحناء رأسها قسراً ، أو طواعية للظلم ، والذل ، والامتهان .

ولقد زاد فيها قوة ما رأته من وسائل غيرها في الكيد ، وقالة السوء . إنها الواثقة بفضائلها ، وتسمع مع ذلك خصمها ينعتها بالبربرية المتوحشة ، بما بين يديه من دعايات ، وأموال ، ووسائل أخرى . عند هذا الحد ترى نفسها تنطوي على الكره العظيم للؤم العظيم ، وتصر : لا سيادة لغيرها على هذه البلاد ولا مشاركة ، ولا شيء اسمه تفاهم . بل هؤلاء الغرباء فليرجعوا الى البحر الذي قذف بهم ، إنهم من سوء الخلق والمهانة بحيث لا يصلحون مجاورين لأمة أظلتهم دهوراً وكان جزاء إحسانها هذا اللؤم الطائش ، والغدر ، وتشويه سمعتها !

بعد هذا ، كلمة صريحة للانكليز : هذه القوى التي جاءت البلاد لا تكفل فيها سلاماً شريفاً ، ولا أمناً . لو كانت تحارب جيوشاً مثلها لقلنا ستغلب . لكنها امام روح هيهات هيهات أن تكسر القوى المادية شوكتها مهما تعاظمت تلك القوى . وهذه الامة التي صبرت على السجن ، والاعتقال ، والابعاد ، والقوانين الاستثنائية ، وما وراء ذلك من طائرات ، ودبابات ، ومدافع — هذه الامة حري بالانكليز أن يفهموا نفسيتها . شهد الله ، لن نرجع إلا وهي قاطفة ثمرة كفاحها ، أو داخلة جوف قبرها .

ابراهيم

مساعى الوزير العربى

مقترحات ترسل برقياً الى لندن

جئنا أمس على تفاصيل الحالة الحاضرة ، وما سمح به المقام من ذكر الدور الذي يقوم به فخامة نوري باشا السعيد . ونضيف اليوم الى ذلك معلومات جديدة ، مبقين أخرى لا نرى من المصلحة الوطنية نشرها الآن

اهتمام العراق بالامر شعباً وحكومة

لما رأى الشعب العراقي اشتداد الحالة في فلسطين ، ورأت حكومة بغداد العربية اهتمام شعبها البالغ بذلك ، أعلن العراق كله ، حكومة وشعباً ، عطفه الشديد على هذا القطر العربي المكافح في سبيل عروبته واستقلاله . ومثل هذا يدل على قوة الشعور واتجاهه نحو تحقيق الوحدة العربية .

الوزير يمثل الحكومات العربية الثلاث

وجاء فخامة نوري باشا السعيد لا يمثل شعور حكومته فحسب ، بل يمثل شعور الدولتين العربيتين : اليمن ، والدولة السعودية وبذلك ربح عرب فلسطين هذا التمثيل الذي زاده اهمية انه يحمل عطف ملوك العرب الثلاثة وشعورهم القوي بوجوب انقاذ هذا البلد . وايجاد حلول شريفة .

مقترحات ترسل من القدس الى لندن

وعلمنا من مصدر محترم ان مخابرة جرت مساء امس الاول بين الجهات المسئولة هنا وفي لندن تتعلق بمقترحات حول الحالة الحاضرة . ومما يلفت النظر في هذه المرة ان المقترحات أرسلت معززة بموافقة الجهات المسئولة في القدس وليس بعيد وصول الجواب في الايام القريبة القادمة

مساعي الوزير في السفر والبقاء

ويسافر اليوم فخامة نوري باشا السعيد الى الاسكندرية لرؤية نجله ، على ان يعود فخامته يوم الاربعاء « بعد غد » . وربما تأخر عن السفر إذا دعت الضرورة لذلك . وفي حالتي البقاء والرجوع من مصر بسرعة ، فان الوزير العربي سيظل متابعاً جهوده

اجتماع اللجنة العليا الهام

وعقدت اللجنة العليا امس اجتماعاً طويلاً وتعقد اليوم اجتماعاً آخر قد يحضره فخامة الوزير . والمفهوم ان مقررات خطيرة ربما اتخذت في هذا الاجتماع من جراء موقف حكومة بغداد العربية . ومن المحتمل جداً ان يحضر الاستاذ عوني بك عبد الهادي هذا الاجتماع لاهميته . وبهذه المناسبة نذكر ان المستر سبايسر زار فخامة نوري باشا السعيد امس في فندق الملك داود

لماذا يحتمل تأخر قدوم الوزير

وقد ذكرنا ان جلالة ابن السعود ربما يرسل وزير خارجيته أو وزير المالية ، في حالة تقدم المفاوضة . والذي يدعونا الى هذا القول ، والى احتمال تأخر قدوم وزير الخارجية أن فخامة نوري باشا السعيد لا يمثل حكومته فحسب في هذه المفاوضات ، بل يمثل الحكومتين العربيتين الاخريين

ايقاف الهجرة دون مصرع الصهيونية؟

اتصل بنا امس ان ايقاف الهجرة اليهودية قد اصبح في حكم المقرر ، او قد تقرر هو بالفعل . وانه لذلك اخذت الصحف اليهودية تشن حملة على الحكومة ، ويتهمها شخص مثل ديزنكوف بانها « تتساهل » مع العرب ومثله من يعلم مبلغ الشدة التى انزلتها السلطة بهذه الامة .

ان الذي نوجهه لامثال ديزنكوف ان العرب سوف لا يقنعون بهذا الحل . وان الذي يرضيهم هو تصدع بناء الوطن القومي الى الابد . وليثق ديزنكوف ان العرب سوف لا يهاودون ، وانهم في هذا الموقف يصفون الحساب مع الصهيونية بما ينتهي الى مصرعها إن شاء الله

القدس

بين الوزير والحكومة

القدس في ٢٣ آب — لمراسل الدفاع الخاص — في الساعة الخامسة بعد ظهر اليوم زار فخامة نوري باشا السعيد السكرتير العام لحكومة فلسطين . وقد وقعت هذه الزيارة على أثر المحادثة التي جرت بين فخامته وبين جلالة الملك غازي في هذا اليوم . ويقوم فخامته بأعباء هذا الدور الدقيق بكل عناية . وقد دامت هذه المقابلة مدة تقارب الساعة والنصف . وقد تناول طعام الغداء على مائدة فخامته في فندق الملك داود سماحة الحاج امين افندي الحسيني وذلك بعد عقد اجتماع اللجنة العربية العليا .

دستور الحركة

١ — ايقاف الهجرة التام

٢ — منع بيوع الاراضي

٣ — تأسيس حكومة وطنية

الوزير العربي يحضر اجتماع اللجنة

اجتمعت اللجنة العربية العليا في الساعة العاشرة من صباح اليوم وقد دام الاجتماع مدة ثلاث ساعات متوالية بحثت في خلاله الاحوال الحاضرة وقد حضر الاجتماع فخامة نوري باشا السعيد

بين القدس وبغداد

خاطب امس فخامة نوري باشا السعيد جلالة ملك العراق في بغداد بالتلفون . وقد تحدث معه مدة خمس دقائق عن أحوال فلسطين الحاضرة

رئيس اللجنة الملكية

في ١٣ يناير سنة ١٩٢٢ جاء الورد بيل ، رئيس اللجنة الملكية ، هذه البلاد . وقد كان لقبه في ذلك الوقت « الفيكونت » بيل وقد نزل مدة إقامته في فندق اللنبي ، وكان يصحب معه ابنته

الطبيعة اليهودية

جزاء احسانها

فلتذق الحكومة البريطانية ! نعم ، فلتذق جزاء احسانها لليهود . جزاء معاداتها العرب في سبيلهم . واقرأ كل يوم منشوراً كمنشور ديزنكوف ، يندد فيه بها بلغة رعناء ، لا تصدر الا عن قلم يهودي لا يعرف الجميل ، ولا يقدر الاحسان

تفضلوا هذا

لقد حملتهم الى هذه البلاد ، وجعلتهم اربعمائة الف بعد ان كانوا خمسين الفاً . ووضعت القوانين لذلك . وانشأت له دائرة المهاجرة والسفر . وقللت من القيود واقامت دائرة الامن تنفق عليها بلا حساب . وحشرت من اليهود عدداً كبيراً في اكبر الوظائف . وقالت بعد ذلك تفضلوا يا سادة !

لا ترجع

وطبيعي ان لا يرضى العرب . وان يعارضوا بالكلام اولا وثانياً .. وعاشراً . ثم كانت الاضطرابات تقع دائماً ، فلا تقول الحكومة البريطانية انها راجعة عن خطتها ، منصفة هؤلاء الابرياء اصحاب الحق . بل تستقدم القوات من مصر ومالطة تخفت بها الصوت الخائف على بلده ، وحياته ، وعرضه ،

فماذا فعلت

وظلت السياسة تتنكب طريق السداد والرشد ، إلا ازوقت الحوادث الاخيرة ، والتي كان اليهود اللاعبين بنارها ، كما صرح بذلك وزير المستعمرات السابق . فاذا كان من الحكومة ؟ ظلت على سياستها التقليدية في اخفات صوت العرب . ولجأت الى القوات تستقدمها . وفاق عدد هذه القوات في هذه المرة كل عدد سابق ، بل مضاعف الاعداد مجتمعة

العبارة التاريخية

واستصدرت لذلك القوانين الاستثنائية « دفاعاً » عن فلسطين أمام « العدو » . وكان من أثر ذلك اعتقال المئات ، وسجن الالوف . وعرف اليهود أحكاماً قاسية جداً نزلت على العرب . ورأوا بأم أعينهم كيف تنسف يافا التاريخية العظيمة ، ثم رأوا كيف تنسف بيوت أخرى في قرية قوله ، وصفد ، وغيرهما . ويوم حادث الممرضتين اللتين لم تكونا تلبسان رداء التمريض المعروف ، قوبلت يافا بمنع التجول نهاراً . وتصدى اليهود لهذا الحادث بدعاية اللؤم التي عرفها العالم عنهم . فلم يقبلوا استنكار لجنة يافا وغيرها ، بل شرعوا يصيحون تحقيقاً لعبارة الفيلسوف رينان التي ذكرناها مراراً : « اذا رأى اليهودي نفسه مسنوداً من الغير أصبح شاكياً عاماً »

ومع هذا

مع كل هذا يقوم اللوم ديزنكوف صائحاً : « ان الذين يشرفون على ادارة البلاد ليس المندوب السامي ، ولكن اللجنة العليا ، وطبقة غوغاء الشوارع ، ورجال العصابات » فهل ، بعد الذي قرأت ، انكار للجميل مثل هذا الانكار ؟ المندوب السامي الذي دخل في عهده من المهاجرين مقدار ما دخل منذ أول الاحتلال حتى يومئذ — يتكلم عنه ديزنكوف بما تقرأ !

ماذا يريد

ماذا يريد ديزنكوف ، هذا الذي لم يرع ما رعى العرب له ولقومه إبان الحكم التركي ؟ ماذا يريد من الحكومة أن تفعل ؟ هل تقتل التسعمائة الف عربي ليملأ البلاد بصعاليك بولونيا ، ومتشردي النمسا والروسيا ؟ هل في جعبة اليهودي الشيخ اكثر مما في جعبة الحكومة ، وظلم في التدابير الصارمة التي ذكرناها ؟

اذن أكثر

في بدء الاضراب طالعنا ديزنكوف بخطابه — فماذا كان ؟ أشتد كره العرب لليهود ، كرهاً لا نحسبه يزول على الزمن . وهذا هو اليوم في موقف التحريض يقول فيه : فحيثما تلتفت لا ترى غير التدمير وإسالة الدم والخراب ، وكل ما تهتز له المشاعر إضطراباً ، وبعد ذلك يقول المندوب السامى : انه يأسف لوقوع كذا وكذا... مع أن القوم قد جعلوا البلاد جحيماً في هذه الايام ؟

— قل أيها الشيخ اليهودي مثل هذا كثيراً . أليس فيه ما يضاعف كرهنا لك ولقومك؟ وبعد هذا أليس هو ربحاً عظيماً !!؟

أكثر إذن من القول !

((. . .))

الاسف الذي يؤسف عليه!

« بقلم الاستاذ عيسى السفرى »

« وقد قضيت اعواماً ادرس عقلية الشعبين العرب واليهود ، وبحثت مع افراد من كليهما بحثاً ضافياً واجتمعت اليهم في ساعات العمل واوقات الفراغ . فلم اجد عربياً يحب يهودياً ، ولا يهودياً يصادق عربياً ، إلا في سبيل منافعه المادية فقط !... »

برودهارست

مدير بوليس يافا الاسبق

الحادثة

في مساء يوم ١٨ الجاري ، اطلق مجهول الرصاص على فتاتين يهوديتين ، من ممرضات المستشفى البلدي بيافا ، فاصيبتا بجراح مميتة

ولم يمض على وقوع الحادث ساعات معدودات ، حتى اصدرت اللجنة القومية العربية بيافا ، بياناً تستنكر فيه عمل القاتل ، وتأسف لوقوعه بهذا العنف ، بالرغم من أن جنسية القاتل لا تزال مجهولة

وتبع اللجنة القومية في هذا الاسف ، رئيس بلدية يافا، واللجنة العربية العليا ، ولجنة السيدات العربيات في القدس ، وغيرها من الهيئات الوطنية في البلاد.

ولكن اليهود قابلوا هذا الاسف بالاستنكار ، واستغلوه استغلالا دنيئاً . وراحت صحفهم تصور العرب امام العالم بصورة الوحش الظمآن لسفك الدماء !..

قتيلات عربيات

وهناك قتيلات من نساء العرب ، سقطن صرعى برصاص جند الحكومة واليهود معاً قبل وقوع حادثة قتل الممرضتين وبعدها نذكر منهن شهيدة قرية كفر مالك ، وشهيدة قرية الطيرة . وهاتان الحادثتان وقعتا اثر حادثة الممرضتين . ولكن الحكومة لم تبد اسفها نحوها ، كما أبدته نحو القتيلتين اليهوديتين ، ببلاغ رسمي خاص ولا اليهود ابدوا أسفهم كما ابديناه نحن . ومع ذلك لم يستغل العرب عدم اسف الجهتين ، لانهم نبلاء . ولانهم يعلمون ان حوادث مثل هذه محتملة الوقوع في ثورة عمت البلاد باسرها . والثورة عمياء كما يقولون

القتيلتان

بلباسهما العادي

وعدا عن أن القتل وقع على الممرضتين اليهوديتين وهما بلباسهما العادي ، وليس بلباسهما الخاص بمهنتهما ، والذي يدل على انهما ممرضتان .. اذ لو كانتا بهذا اللباس ، لما كنا نظن ان احداً يجرؤ على الاعتداء عليهما او مسهما بسوء

حادث محتمل الوقوع

وحادث الاغتيال هذا الذي وقع -كما قلنا- في جو يسوده الاضطراب ، والعداء الجنسي على اشده بين العرب واليهود ، كثيراً ما يقع مثله في جو يسوده الامن

ايضاً ، دون ان يكون هنالك دافع له ، سوى هستيريا اجرامية ، تسيطر على نفسية القاتل ، قبل وقوع القتل

خذ مثلا على ذلك المرحوم سعد باشا زغلول . فقد كان هذا الزعيم محط آمال أمة . وكان حبه يملأ افئدة المصريين كلهم . ولكن ذلك لم يمنع احدهم من اطلاق النار عليه ، قصد اغتياله!

دمهم عليهم

وعلى اولادهم

ومالنا قد شططنا عن الموضوع .؟ اليست الاضطرابات الحاضرة ، هي وليدة الوطن القومي اليهودي ؟.. اليس اليهود انفسهم مثيرو هذه الاضطرابات ، ومشعلو اوارها ؟ ،. فاذا اكتووا اليوم بنارها فهم المسؤولون، وعليهم وعلى اولادهم كل دم سفك في فلسطين ، منذ وجدت فكرة الوطن القومي فيها الى الان !..

طبيعة اليهودى

استغلالية

نعود الموضوع فنقول : ان العرب اسفوا للحادث اثر وقوعه ، قياماً بالواجب الانساني ، وما يفرضه عليهم نبلهم وشرفهم . وليس يهمهم ان يصدق اليهود ذلك او يكذبوه . لانهم يعلمون ان طبيعة اليهودي استغلالية ، ولا يهمه ان يستغل اي حادثة كانت فيها مصلحته وضرر الاخرين !

قام الادرن وايزمن زعيم الصهيونية بخدمة عامية لبريطانيا خلال الحرب الكبرى ، وكان واجبه كأنكليزي ان لا يطلب اجراً على ذلك ولكنه بدلا من ان يقوم بالواجب لاجل الواجب ، طلب ثمناً له فلسطين ، لتكون وطناً لقومه اليهود وهو يعلم حق العلم ، بان هذا الوطن له اصحابه ، وان تأسيس الوطن القومي فيه ، لا يمكن أن يتحقق إلا بمحو العرب منه ، والقضاء عليهم وعلى ذراريهم من بعدهم . هو لم يتأثر بعاطفة انسانية حينما طلب من بريطانيا مثل هذا الطلب، لانه يهودي . وطبيعة اليهودي استغلالية في كل زمان ومكان !

وهكذا الادرن روتشلد . فتح خزائنه ، لا ليخدم البشرية بغناه، بل ليجعل من اراضي فلسطين العربية، وطناً لقومه اليهود ، ولو بتشريد العرب اصحابها . هو لم يخفق قلبه بعاطفة انسانية حينما فكر في ذلك ،لانه يهودي وطبيعة اليهودي استغلالية في كل زمان ومكان !

أمة غير نبيلة

وامة يتألف كيانها من خليط الاجناس واللغات، تعيش في عزلة دائمة عن العالم كله ، بالرغم من وجودهم بين اممه وشعوبه . لا يجمعها وطن ، ولا يرتبط افرادها بلغة واحدة وتقاليد واحدة ، ولا تعرف من تاريخها الا الذل والاضطهاد والتشريد ، لا ترجو منها ان تكون نبيلة لانها لا تفهم معنى الواجب الا بمقدار ما تجد فيه من استغلال مادي شخصي دنيء لانه ليس لها من مقومات الامم ما يجعلها ان تكون عضواً نافعاً في جسم البشرية .

يافا: **عيسى السفرى**

المانيا تحتج على حكومتي مدريد وموسكو

وتهدد بسلوك طريقة اخرى ناجعة

صبر حكومة الريخ يتعرض لتجربة قاسية

علقت الجرائد الالمانية على احتجاج الحكومة الالمانية لدى حكومتي مدريد وموسكو على دعوة الاكاذيب والمطاعن التي يبثها الراديو في هاتين المدينتين فقالت جريدة دويتش ألجمين زيتونغ ان صبر الحكومة الالمانية يتعرض لتجربة قاسية في خلال المساعي التي تبذلها لتحتفظ بالحياد بازاء الحوادث الاسبانية وقد اضطرت في النهاية الى ارسال احتجاج الى مدريد وموسكو. على ان هذا الاحتجاج يتعلق بحكومة مدريد لانها تترك محطات الراديو الاسبانية التي يستخدمها البلشفية حرة في اذاعة الاكاذيب والتحريض فلم يعد في وسع الحكومة الالمانية ان تلزم التحفظ ولم يكن لها بد من الاحتجاج

المانيا لا تقبل الاستفزاز المتواصل

وقالت جريدة فولكشر بيوبختر ان هذا الاحتجاج الشديد اللهجة يدل على ان المانيا ليست مستعدة لقبول الاستفزاز المتواصل الصادر من البلشفية اليهودية والاكاذيب المدبرة التي تلفقها على ادولف هتلر

فاذا لم يكن في وسع القوم في مدريد وموسكو ان يسلكوا سلوك الدول المتمدنة فينبغي الرد على اليهود البلاشفة بطريقة أخرى

لدينا وسائل كافية للرد

وقالت جريدة برلينر لوكال انزيجر ان هذا الاحتجاج ليس مسألة تتعلق بالشرف الالماني فقط ولدى المانيا الوطنية الاشتراكية وسائل كافية تظهر بها للمنافقين في موسكو ومدريد وبرشلونة ان ليس في وسعهم ان يبرروا جرائمهم بتوجيه التهم الينا . وذلك الاحتجاج يتعلق ايضا بسلامة الالمانيين الذين ما زالوا في اسبانيا ومن الواجب ان تكون تلك الدعاية موضوع النظر في اثناء المفاوضات في ميثاق عدم التدخل في شؤون اسبانيا . فحكومة فرنسا السياسية لا تقتصر على مساعدة الحكومة البلشفية في مدريد بالاسلحة والمال بل تساعدها ايضا بالراديو فاذا لم تقلع موسكو ومدريد عن تلك الدعاية المملوءة بالحقد لكي تخدم فكرة عدم التدخل فهل في وسع فرنسا ان تحملها على ذلك

صونوا تراث الأنبياء

فانه للمؤمنين الصادقين عتاد

فيما يلي النص الكامل للقصيدة العصماء التي القاها الشاعر الاستاذ احمد محرم في الحفلة التي اقيمت في دار جمعية الشبان المسلمين بالقاهرة لمناسبة مرور مئة يوم على الاضراب وقد جاءتنا هذه القصيدة امس من المركز العام لجمعيات الشبان المسلمين :

تلك القضية هل لها ميعاد	شرط القضية ان يطول جهاد
كم للشعوب قضية من دونها	تمضي القرون وتنقضي الآماد
هل دان للهمم الرواكد مطلب	أم صح للامم الضعاف مراد
لا تحسبن الحق صيحة عاجز	الحق عزم صادق وجلاد
صوني (فلسطين) الذمار وجاهدي	ما للحياة سوى الجهاد عماد
صوني ذمارك إنه لك موقف	فصل ويوم منك ليس يعاد
هو آخر الايام إما مطلع	عال وإما مصرع وحداد
طغت الخطوب عليك لا متوقد	يخبو ولا متمرد ينقاد
وتحيفت فيك الحياة حوادث	مرت بها مئة عليك شداد
الكسب عطل والمتاجر طلقت	فالعيش ضنك والحياة كساد
نعم الجهاد لمن يضن بحقه	لو كان للشعب المجاهد زاد
في نصرة الآجام يحتمل الاذى	ولها تجوع وتشبع الآساد
همم النسور الناهضين ذوائب	وخراب الاسد الغضاب حداد
عرب اذا غضبوا لامر مفظع	غضبت على بعض الظبا الاغماد
وتفزع الآباء في اجداثهم	وتطلعت من ذعرها الاجداد
واهتاجت الجرد العتاق واقبلت	صور المنايا مالهن عداد
وجرى الدم المسفوح يشهد أنهم	سئلوا الجزيل من الفداء فجادوا
جودوا حماة (القدس) مابكرامكم	بخل ولا للمكرمات نفاد
ذودوا العدو عن البلاد وناضلوا	ان العدو عن البلاد يذاد
الله اكبر يا خلائق يعرب	اتضيع اوطان لكم وبلاد
صنتم ودائع ربكم ما راعكم	في الحق طغيان ولا استبداد
صونوا تراث الانبياء فانه	للمؤمنين الصادقين عتاد
تلك الذخائر يأنف الاسلام ان	تؤذى كما المهاو تأبى الضاد
انا لنذكرها جوازع جفلا	فنبيت تجفل حولها الاكباد
(بني العمومة) ماسهر نجودكم	(مصر الشقيقة) لوعة وسهاد
ان ساكم ألا تزال همومكم	نترى فتلك همومها تزداد
ليت الالى نصبوا المصائد جهة	سألوا عن العنقاء كيف تصاد
يا قوم تلك شريعة ما سنها	من قبل ذباح ولا جلاد
(بلفور) انزلها فباء باثمها	والظلم إثم كله وفساد
هلا تبين وهو يقضي امره	أيباع شعب ام يباع جهاد
شر الخلائق من يسوس فلا يرى	ان السياسة حكمة وسداد
لا تنكروا الدم في المصارع يلتقي	ان الرجال بمثل ذلك سادوا

احمد محرم

الدكتاتورية ضرورية لبلاد اليونان

الحكومة تحل الاحزاب السياسية

تقول الصحف ان الحكومة اصدرت امراً بحل جميع الاحزاب السياسية وقد صرح المسيو متكساس في اجابته على اسئلة الصحافيين انه امام الحوادث الجارية في اسبانيا بات يعتقد ان الدكتاتورية هي ضرورية لليونان. وعند ذكر الفكرتين السياسيتين المتنازعتين في اوروبا وهما الفاشستية والشيوعية قال انه فاشستي لانه يريد محاربة كل قوات اليسار وهذا امر يتعذر تنفيذه مع وجود النظام البرلماني وصرح ايضاً ان الشكل الدكتاتوري ما هو الا وقتي وهو يفكر في اعادة دستور مماثل لدستور ١٩١١ عندما تسمح بذلك الاحوال الداخلية

عشرات من الجثث في الشوارع والاقنية

يقول المراسل الخصوصي لجريدة الديلي ميل الذي طاف الاندلس ومدريد ان الحالة الحاضرة في مدريد تعيد الى الاذهان حالة موسكو وبطرسبرغ يوم بلغ الارهاب الاحمر حده الاقصى فيهما . فالسفاحون الحمر يتنقلون كل ليلة من شارع الى آخر وينسفون ابواب منازل الاشخاص المحكوم عليهم بالاعدام و قتادونهم ويعدمونهم ويجد المرء كل صباح في الشوارع والاقنية عشرات من جثث الاشخاص المعروفين ويقع مثل هذا في مالقه .

موعد امضاء المعاهدة المصرية الانكليزية

عينت الساعة العاشرة والنصف قبل ظهر يوم الاربعاء ٢٦ آب لامضاء المعاهدة المصرية الانكليزية في قاعة لوكارنو في وزارة الخارجية وبعد امضائها يركب أعضاء الوفد المصري المفاوض الباخرة سانت كاترين من رصيف برج لندن لزيارة الميناء

بيان من اللجنة القومية بيافا

في مساء يوم الاثنين ١٧ ـ ٨ ـ ١٩٣٦ قتل شخص مجهول ،باطلاق الرصاص في حي العجمي بيافا ، ممرضتين يهوديتين ، فلم تمض ساعات حتى اصدرت اللجنة القومية العربية بيافا استنكارا صريحاً اعربت فيه عن سخطها على الحادث . وفي اليوم التالي لما علمت بالحادث الهيئات العربية الاخرى استنكرته كلها . وهكذا اعلن العرب انهم لا يقرون الاعتداء على النساء ولا يرضون به . ذلك لان تقاليدهم وعاداتهم الراسخة من القديم تفرض عليهم هذا ، ولانهم يحفظون وصية الخليفة الاول (ابي بكر الصديق) الذي اوصى جيشه بان لا يتعرض باذى للنساء والاطفال والشيوخ

وتأسف اللجنة القومية بيافا ان ترى اليهود يسيئون استغلال الحادث رغم استنكار العرب اياه بل يحاولون استغلال هذا الاستنكار نفسه ، وهذا ترى من الضروري ان تعود الى الموضوع :

لما وقعت الحادثة كانت القتيلتان قد نزلتا من باص يهودي ينقل الركاب بين تل ابيب وبيت فغان ، وكان نزولهما في موقع يبعد عن المستشفى نحو كيلو متر ، ولم يكن هنالك ما يدل على انهما ممرضتان ، اذ لم تكونا بلباس الممرضات ولم تكونا في المستشفى نفسه ، بل ان المستشفى لا يرى من المكان الذي وقع فيه الاعتداء . فهما اذن لم تقتلا مع العلم بانهما ممرضتان اذ لم يكن في مظهرهما ما يدل على كونهما ممرضتين .

على انه لا يمكن ابداً الصاق التهمة بالعرب قبل ان يكشف التحقيق عن شخص القاتل وهويته، فهنالك احتمالات كثيرة لتعليل الحادث

يقطن مع العرب في يافا وفي غيرها من المدن جاليات اجنبية متعددة ، وقد اصاب اليهود افراداً من هذه الجاليات خلال الاضطرابات بقتل وجرح ، واذن فليس العرب وحدهم امام اليهود بل هنالك ثأر ودم عند اليهود لغير العرب ، وعلى هذا لا يكون معنى لتخصيص العرب بالتهمة

وهناك احتمال ان تكون الجريمة ناشئة عن اسباب شخصية محضة : مما يقع في كل انحاء العالم

وبعد هذا لو فرض اضعف الاحتمالات ، وهو ان القاتل عربي والقتل سياسي فهذه ثورة مضطرمة والثورات تعصيب الاخضر واليابس ولا يمكن ضبطها والتحكم في وقائعها وقد وقع في الثورة الفرنسية من الفظائع ما تقشعر له الابدان ومع ذلك فهي في نظر التاريخ ثورة الحرية والمساواة، والامة الفرنسية امة الحرية والحضارة. وفي انكلترا اثناء المطالبة بحقوق النساء بطش الانكليز بالنساء . هذا في الماضي اما في الحاضر فهذه اسبانيا وما يقع فيها كل يوم من فظائع وفجائع لا تبقي على شيء ولا تعف عن شيء

وهنا في فلسطين قتل الجند المنظم خلال هذه الاضطرابات كثيراً من الابرياء من نساء واطفال وشيوخ . وكان يشار الى مصرع بعضهم في البلاغات الرسمية مقترنا باسف فخامة المندوب السامي فاذا كان الجند النظامي الذي يخضع لانظمة دقيقة وقيادة محكمة لا يمكن ضبطه ومنعه عن مثل هذا فكيف يمكن ضبط الجماهير المتأثرة بوقائع الثورة اليومية ومنعها من ان يشذ منها شخص غير مسؤول فيقوم بعمل لا يرضى عنه المجموع

بل ان اليهود انفسهم قتلوا في هذه الاضطرابات نفسها اطفالا صغاراً ابرياء من العرب، وقتلوا وجرحوا نساء بريئات من العرب في حوادث متعددة تزيد في بشاعتها وفظاعتها عن مقتل اليهوديتين. ومن قبل في اضطرابات آب ١٩٢٩ هاجمت جموعهم عائلة (الشيخ عبد الغني عون) وهي آمنة في بيتها فقتلت النساء والرجال وكان الذي فعل هذا جماهيرهم المؤلفة من الآلاف بقيادة بوليس نظامي يهودي (خانكس) فكانوا كلهم مسؤولين عنه لا شخص واحد مجهول .

والفرق الآن بين العرب واليهود ان العرب كانوا شرفاء فاستنكروا فوراً الاعتداء على الممرضتين اليهوديتين اما اليهود فانهم بالرغم عن المثل الذي اعطاهم اياه العرب سكتوا سكوتاً مطبقاً عن قتلهم الاطفال والنساء من العرب، كما سكتوا بالامس عن فظائعهم في عائلة (الشيخ عبد الغنى عون) وبذلك اثبتوا انهم جميعاً راضون عن مثل هذا الاعتداء .

يافا في ٢٣ ـ ٨ ـ ١٩٣٦

« اللجنة القومية العربية بيافا »

الى اصحاب البيارات

TALkE – زيت تولك

مما لا شك فيه ان صحة الشجر بما فيه الورق والثمر هي اهم عامل في مضاعفة الربح وخصوصاً في الوقت الحاضر ، اذ يتطلب منتوجا كبيرا خالي الأمراض والحشرات وصالحاً للتصدير الى الخارج . وقد دلت التجارب في بلاد الانكليز واميركا وجنوب افريقيا ومصر وفلسطين ان احسن الزيوت لتطهير الشجر هو

((زيت تولك)) الذي يكتنف الحشرة من كل جهاتها فيقتلها في الحال ويقضي عليها دون ان يصيب الشجر بأي ضرر ما

ويكفي لاستعماله ان يؤخذ منه من واحد الى واحد ونصف في المائة مع الماء الطبيعي ترش به الاشجار الموبوءة

وتسهيلاً للمشترين وتتميما لفائدتهم فاننا نقدم لهم ماكينات للرش اما باليد ، او على الموتور

فاذكروا من اليوم ((زيت تولك)) واطلبوه من الوكلاء الوحيدين

صندوق البريد ١٤٧ ـ يافا ـ تلفون ٩٢٣

الوكلاء : غزة بتروجيل ترزي ـ طولكرم : حسن مقدادي

رسل «الانسانية» المعذبة

لماذا يتغلغل (الحب) لهم حتى في نفوس الانكليز؟

الفاشستية الانكليزية تتقوى ، فلا بد لليهود من «جيش دفاع»...

لا تنقل اليك ما تنقل هنا عن اية صحيفة من الصحف الفاشستية الانكليزية وانما عن جريدة يهودية — صهيونية ، شديدة التطرف في يهوديتها وفي صهيونيتها ، وهي «الجويش كرونكل». فاسمع ماذا قالت في عددها الصادر بتاريخ ١٤ آب الجاري تحت عنوان : (الحاجة الى قوة دفاع يهودية — طرق جديدة لمحاربة السامين) ، ومنه ستفهم ان «رسل الانسانية» المسكينة المعذبة ... محبوبون حتى في انكلترا!

«المحرر»

اذهبوا ، اذهبوا الى ... فلسطين ?!

عقدت جمعية «الوحدة الفاشستية البريطانية» التي اضافت على اسمها مؤخراً كلمتي «الاشتراكية الوطنية» اجتماعا في شارع مانسفورد حضره احد مندوبي «الجويش كرونكل» في مساء الاربعاء الماضي (١٢ آب). ومما لا بد من الاعتراف به هنا ان هذا الاجتماع كان ناجحاً جداً ، حضره اكثر من ٣٠٠ انكليزي ، لم يتورع أي واحد منهم عن الاشتراك في النداءات التي وجهت ضد اليهود ، وكان من هذه النداءات ما يلي :

١) اذهبوا وكلوا من سمككم الذي على سواحل هولندا

٢) ايها النهابون السلاوز! — غادروا انكلترا — اذهبوا ، اذهبوا الى فلسطين

«الدفاع» : لا يمكن ان يكون هذا النداء الثاني قد جاء على هذا الشكل ، في هذه الوقت الذي تطمع فيه انكلترا ، بل الدنيا كلها ، ان فلسطين تحارب من اجل ان لا يجيء اليهود اليها. فالصحيح اذن هو ان هذا النداء كان :

«اذهبوا ، اذهبوا ... الى حيث القت رحلها ام قشعم» ...

الفاشستية تتقوى فاستعدوا يا يهود!

وفي دائرتي «بثنال جرين» و«ستيبني» الانتخابيتين ، تشتد الحاجة جداً الى القيام بحملات «للبروباغندا» ضد الفاشستية ، فهناك لا يستطيع يهودي واحد ممن يشاهدون الاستعراضات العسكرية التي يقوم بها الفاشست وهم يسيرون الى مركز قيادتهم العليا في شارع (جرين) ويشاهد اهالي هاتين الناحيتين زرقاً انقسموا على طول الطريق الى معسكرين ، اولهما فاشستي وثانيهما يهودي ، الا ان يدرك احتمال وقوع اعمال العنف ضد اليهود ، من جراء هذه الاستعراضات العسكرية الفاشستية وما يلقى فيها من الخطب التحريضية

ضد السامين

«الدفاع» : اي ضد «رسل الانسانية» ... الاتقياء الصالحين ...

انتم تعرفونهم فلا حاجة لذكرهم

وفي اجتماع الاربعاء هذا الذي نتكلم عنه ، لم تنفك الجماهير قط عن النطق بعبارات الاستهزاء والسخرية ضد اليهود ، والضحك على البوليس الذي حضر الاجتماع في زيه الرسمي ، وجعل يسجل بطريقة الاختزال ما كان يلقى من الخطب ، وما كانت الجماهير تهتف به للخطباء من العبارات الحط من مقام السامين

هذا مع العلم بان الخطيب الاول وهو المستر س. و كلارك كان من البراعة في خطبته بحيث لم يتلفظ بكلمة (يهود) وانما كنى عنهم بقوله : «القوم الذي لا يصح ذكرهم هنا» ..

الجنود القدماء يجندهم اليهود

وكما يعد المستر كلارك اعظم رجل متكلم بين اصحاب القمصان السوداء في لندن ، كذلك يعد .. اعظم المكارين المحتالين !

انه يعرف النظارة ، ويفهمهم تمام الفهم ، ويعرف كيف ومتى ينال منهم الرضاء والاعجاب ، كما يعرف كيف يضحكهم كيف يثير منهم العواطف ، وكيف يجعلهم يوقنون بان التهم التي يوجهها هو ضد اليهود ، تهم صحيحة . لا غبار عليها !

ومع ان حركة «الجنود القدماء» ما تزال حركة فتية ضد الفاشست (اي انها حركة خلقها اليهود باموالهم من الجنود القدماء البؤساء) إلا انه يلوح لنا أي (للجويش كرونكل) انها قد اصابت حظاً من النجاح ، بدليل ان المستر كلارك هذا قد حمل عليها في خطبته اشد الحملات ، واتهمها بانها حركة لا يديرها في انكلترا كلها الا اليهود

القرى الانكليزية يغزوها «الرسل» !

وفي خطبته هذه قال كلارك ، انه اخذ لنفسه اجازة قصيرة زار في اثنائها جهات مانشستر ولانكشاير وليدز وبورتسمارث وساوثبورت ، وفي قراها كلها رأى الدكاكين الانكليزية تغلق ابوابها ، وتعلن افلاسها ، لسبب واحد هو ان «الذين لا يصح ذكرهم هنا» قد فتحوا في كل قرية صغيرة «مخزناً كبيراً هائلاً» قضوا به على كل ما فيها من الدكاكين ..

واتهم هذا الخطيب شركتي ماركس وسبنسر اليهوديتين ، بانهما هما اللتان تفتحان هذه (المخازن الكبيرة الهائلة) في القرى الصغيرة ، فهب ذلك صحيحا . فهل فيه عيب ?

«الدفاع» : هذا هو سؤال (الجويش كرونيكل) ، اما الرد عليه فيسأل عنه اهالي القرى الانكليزية الصغيرة ، لاسيما منهم من كانوا من التجار ... قبل هذا «الغزو السلمي !» لرسل الانسانية ...

اي ملك يدعو له اليهود ?

ومضى كلارك في حملته على جمعية «المحاربين القدماء» الى ان قرأ على الحضور فقرات عن نشرة من النشرات التي تصدرها هذه الجمعية ، ثم قال ان كاتب هذه الفقرات كما هو مكتوب على النشرة ، هو ك. ت. سميث ، فهل تدرون من هو «سميث» هذا ؟

اقرأوا «الاعلانات» المعلقة على مخازن اللحامين ، تروا ان الاعلان الخاص «باللحم الكشير» ليس موقعاً عليه الا من حضرة «سميث» هذا ؟

ولكي يزيد الخطيب الطين بلة ، اشار الى حفلات اليوبيل الفضي للملك الراحل ، فقال ان اليهود علقوا فيها على مخازنهم كلها عبارة «اللهم احرس (ملكنا)» ولم يقولوا «اللهم احرس الملك» ، فهل فهم الناس كما فهمت انا ان اليهود لم يريدوا بكلمة «ملكنا» الا ملكهم هم الخاص ، الذي يحلمون بان يقوم — تحت الحراب البريطانية — على عرش «ارض اسرائيل» .. ؟

ألا ان هذه لاسوأ وافظع كلمة من كلمات «البروباغندا» قيلت في العصر الحديث .

«الدفاع» : لانها هي كلمة الصدق ، يا ايها المنافقون المخادعون ، الذين يستظلون على الارض بكل لواء ، ويحتمون تحت كل راية ... ويتجنسون بكل جنسية ، ثم بعد ذلك لا يعملون الا على تنكيس جميع هذه الرايات ، والقضاء على جميع هذه الجنسيات ، بل وعلى جميع النظم الاجتماعية القائمة ، لتقوم على انقاض ذلك كله «مملكة اسرائيل» .

من الميدان الصريح الى ميدان المكر ...

واننا ندعو «اليهودية — الانكليزية» الى البذل في سبيل تأليف «فرق الدفاع اليهودية» ، لان الخطر المنصب عليها من الفاشستية قد صار قاب قوسين او ادنى ، ولان هذا الخطيب الفاشستي (كلارك) يقول لنا في خطبته هذه :

«لقد اصبحت اللجنة البرلمانية اليهودية ، تعرف الآن حق المعرفة انها قد خسرت المعركة التي نشبت بينها وبين الفاشستية ، وهي لذلك قد تركت الميدان الصريح المفتوح وتحولت منه الى ميدان المكر والتحايل ، فاسست جمعية (المحاربين الانكليز القدماء) لتكون عونا لها في النائبات»

الحرب العالمية اثارها اليهود

ومضى (كلارك) في خطبته هذه .. المريعة ، فدعا الشباب الانكليز الى ان يجاهدوا الوطن ، ويقسموا الايمان على ان لا يحاربوا كما حارب آباؤهم في حرب ١٩١٤ — ١٨ ، وان يصرحوا من الآن «بانهم طبقا للمبدأ الاشتراكي — الوطني النازي سيعملون على ان لا تبرح الجيوش البريطانية هذه السواحل للدخول في حرب اجنبية لا تكون لبريطانيا فائدة منها»

ثم قال الخطيب بعد ذلك : «اذا حاربنا المانيا في مشاجرة كانت بيننا وبينها (من اجل السيادة البحرية) ، ولكن الحرب العظمى الماضية كلها لم يثرها غير اليهود ، من اجل تنفيذ المبادىء التي وضعها الثائر اليهودي الاكبر كارل ماركس لقلب النظم العالمية

وبعد ذلك قال الخطيب ان الشيوعية اليهودية منيت بافدح الخسائر الان في اسبانيا ، فاذا تم لها الفشل هناك ، فانها ستفشل دون ما ريب هنا في انكلترا ايضا

(الدفاع) : وبعد تحريض اليهودية — الانكليزية هذا التحريض ، وتخويفهم هذا التخويف من الخطر المنصب عليها في كل مكان ، دخلت (الجويش كرونكل) فيما خصصت له هذا المقال ، وهو حث اليهود على التبرع بسخاء ... لقوة (الدفاع اليهودية) التي لا بد من تأليفها في انكلترا كما ألفت مثلها في فلسطين . . . وحالت فضيلة «ضبط النفس» دون ظهورها الى الميدان ...

اقتصاديات فلسطين في «النيرايست»

خسائر الاضطرابات يمكن تعويضها في سرعة!

ميناء تل ابيب لازمة للاثمار الحمضية...

في مجلة بريطانيا العظمى والشرق — النيرايست المعروفة — باب خاص اسمه «باب الشؤون التجارية والمالية» يلوح لنا ان محرره «أدون» . وعن هذا الباب ، لا بأس من ان ننقل المعلومات التالية ، فلعل في الاطلاع عليها ما قد يفيد التجار العرب

«المحرر»

فتراها ماثلة امامك فيما نشرته الجريدة الرسمية مؤخرا من الانباء المفصلة عن ١٤ شركة جديدة تألفت برؤوس اموال قوية جمعت للاستثمار المالي والصناعي ، ولتحسين الاراضي !

وفي كل ازمة من الازمات ، يوجد أولئك الذين ينظرون الى ابعد مما تحت انوفهم ، ويعملون الهدة وسط الازمات لعمل ما يلزم عمله بعد انقشاعها ، ولذلك فالامل قوي في اضطراد التحسن في اقتصاديات فلسطين

الاضطرابات المحزنة لا تؤخر المشاريع

اكبر غلطة يمكن ان يرتكبها أولئك المسئولون عن المشاريع الجديدة القائمة في فلسطين ، هي في ان يتباطأوا في اعمالهم ، بسبب الاحوال الحاضرة ، فهذه الاضطرابات المحزنة يجب ان لا ينظر اليها الا بالمنظار الصحيح ، ليعرف منها انها ليس فيها ما يسمح بتأجيل المضي في تنفيذ المشاريع الموجودة

ومما يؤسف له ، كما قلنا من قبل ، ان ارقام التجارة ستصاب بالكثير من النقص الذي لا مفر منه ، ولكن هذه ظاهرة ستمر في سلام ، بدليل ان المهاجرين اليهود قد بدأوا يدركون ان حاجتهم الى الاسراع في تنفيذ ما امامهم من المشروعات ستشتد بعد زوال الاضطرابات عما كانت عليه قبلها ، والسبب في ذلك هو ان المسألة ستكون مسألة الاسراع كل السرعة — بمجرد ان يصفو الجو — في العمل على اكتساب ما يمكن به تعويض الخسائر التي نجمت عن الاضطرابات

الدلائل قائمة في ١٤ شركة

اما الدلالة على ان الحالة التجارية ستتحسن بمجرد وقوف الاضطرابات

اضراب ميناء يافا يفيد تل أبيب

وفي عدد آخر من اعدادها الاخيرة ، وتحت هذا الباب نفسه ، نشرت «النيرايست» ما يلي :

اعطى هذا الاضراب الذي طال على يافا ، قوة دافعة محركة للحركة التي ترمي الى انشاء ميناء في تل ابيب . ولدينا الآن الشيء الكثير مما يقال عن ضرورة انشاء ميناء ثالثة في فلسطين ، بالنظر الى التقدم السريع الذي تتقدمه حركة تصدير الاثمار الحمضية ، والى الحاجة الماسة الى الاسراع في هذا التصدير خلال الاشهر القلائل اللازمة لذلك في كل عام

وبغض النظر عن هذه الحاجة الماسة ، نرى ان تل ابيب ، وهي المركز اليهودي الرئيسي في فلسطين ، تنمو وتتسع في سرعة مدهشة ، وفي هذا النمو والتوسع وحدهما ما يدعو الى انشاء ميناء ... يعدها اليهود ميناءهم الخاصة التي لا يشاركهم فيها مشارك !

ومما يهم الاطلاع عليه الآن ان اليهود قد دعوا خبيرا مصريا من خبراء الموانىء ، جاء فدرس ساحل تل ابيب ، ومن تقريره المنتظر ، سنفهم ما اذا كان هذا الساحل يصلح او لا يصلح لانشاء الميناء ...

الدكتور مصطفى فخري يعالج المنكوبين مجانا

وصل قبل يومين قادما من سوريا الدكتور مصطفى بك فخري ، طبيب العيون الشهير بيافا ، بعد ان قضى مدة بين آله وذويه . وبهذه المناسبة ينتهز الفرصة ليعلن عن استعداده التام لمعالجة كل منكوب يزوره من نفسه أو يرسل بواسطة أية هيئة وطنية بدون مقابل .

ساعدوا عائلات الشهداء والمنكوبين

تسلح اميركا

مبالغ طائلة تنفق على قوات الدفاع

لارغام العالم بأجمعه على الاصغاء

انفقت الولايات المتحدة في الاربع سنوات الماضية بناء على تعديل نظارة الحربية بليونين و٨٨٠ مليون دولار او على معدل ٢٢ دولاراً لكل رجل وامرأة وولد من سكانها على التأهبات الحربية . وستزيد على هذا المبلغ نحو بليون دولار في غضون السنة المالية المقبلة . منها ٦١٢ مليوناً للجيش واسلحته و٤٥٩ مليوناً ونصف المليون للاسطول البحري وعلى هذا النحو قد جرت في افراز الاموال للاسطول الجوي ولغيره من وسائل الدفاع على الشواطىء المترامية الاطراف في الشرق والغرب والجنوب . وقد طرحت ادوات قتال الحرب العالمية بجملتها وشرعت في ابتداع غيرها على طراز يفضلها من كل وجه .

تنظيم قوات البر والبحر والجو

ووجهت اهتمامها منذ بداية العام الى تنظيم بحريتها وقواتها البرية والجوية فاشغلت دور بناء البوارج ليلا ونهاراً في ابتناء مراكب حربية جديدة اكثرها من الحجم الصغير كالمدمرات والغواصات وجملة ماعقدت النية على بنائه ٨٤ بارجة من مختلف الطراز كالمدرعات والطرادات . وسوف تبتني من طيارات الحرب ما يجمل عددها في الاعوام القليلة المقبلة حوالي الالفي طيارة منها ٦٠٠ طيارة تقع على المراكب وتطير منها — وهذا العدد من الطيارات ملحق بالاسطول البحري

قوة ترغم العالم على الاصغاء

اما طيارات الجيش فسيكون عددها اربعة آلاف طيارة يكون لها طيارون احتياطيون لوقت الحاجة عددهم ١٣٥٠ طياراً . وهناك مخصصات مالية للدبابات والسيارات المصفحة على اختلافها . وعلى اثر ما كتبته الصحف الداعية الى السلم من انتقاد الحكومة لانها تبذر الاموال لغير داع «كتب امير البحر ستاندلي يقول» : «يجب على الامة الاميركية ان تدرك الحقيقة التي حملت الحكومة على هذا الانفاق الفاحش وهي انه يجب ان تكون لدينا قوة ترغم العالم باسره على الاصغاء لنا عندما نتكلم. فقد توهم قوم ان السلام على الارض ممكن الحصول بمجرد الارادة — ارادة الخير المتبادلة بين الامم — ولكننا قد ادركنا في الفترة الاخيرة اننا سنكون ضحية لهذا الوهم ، وايدت الحوادث الجارية ما فهمناه اذا رأينا العالم كله يتسلح من جديد ونحن جامدون نتلذذ بالآمال مطمئنين الى اقوال الدول عن انها جانحة للسلام العام . فليعلم الاميركيون ان اعظم تبذير للاموال هو ان يكون لنا اسطول من الدرجة الثانية

قوة اسطول اليابان ترعب أمريكا

وغير خاف ان اهم ما حمل الحكومة الاميركية على بذل ملايين الدولارات لتعزيز قواتها. وافضل جواب لمنتقدي اسرافها هو سياسة اليابان وما تبديه من التصلب والصلف في مخاطباتها . ومن المعلوم ان البحرية الاميركية مسؤولة عن حماية شاطئين عظيمين على الاوقيانوسين تصل بينهما ترعة بناما السريعة الانثلام والتي تتعرض عند حلول الخطر للتعطيل الذي يكون اول ما يبدأ به اليابانيون فيما لو نشبت حرب بين الولايات المتحدة واليابان

وهكذا فان الباعث الاول والاهم على تعزيز الاسطول البحري الاميركي هو ما عرف عن قوة الاسطول الياباني . فان موقف اميركا المتقلقل في الشرق الاقصى ولا سيما مستقبل الفيليبين وما لها من العلاقة بالباب المفتوح — كل هذه المصالح قد اقلقت قادة الاسطول الاميركي فارغموا الحكومة على بذل المال لتقويته . فحكومة روزفلت تتأهب لحرب منتظرة بسكوت بريء من ضجيج تأهباتها الماضية . وهي اذا ثابرت على هذه الخطة في العام المقبل فلا يكون ما تتكبده من النفقات على وسائل دفاعها اقل من بليوني دولار في ذلك العام لاتقاء نوب الزمان او لابقاء شيطان الحرب بعيداً عنها .

جيش اميركي في الدرجة الاولى

وتقول الصحف المقاومة للحكومة في امر التسلح ان الاموال التي افرزت للحرب المتوقعة والتي تتحول الان الى مدرعات وحراب وقنابل واختراعات جهنمية مختلفة هي اعظم من كل ما خصصته اية دولة في وقت السلم في تاريخ العالم .ولا تنحصر تأهبات اميركا في الذي مر بيانه بل سوف تتناول الجيش الاميركي الذي سيكون في الطبقة الاولى من حيث العدد والعدة بالنسبة الى ما هو عليه الان وما كان عليه في ذاهب الايام . ففي البلاد الان من الجيش النظامي والحرس الوطني في الولايات المتحدة ٤٨٥٥٠٠ جندي في الخدمة وهذا العدد يشمل البحارة ويضاف اليه ٢١٠ الاف من الجنود الاحتياطيين

عمال سوريا الذين سافروا الى الحبشة

وصل الى جده فريق من العمال السوريين واللبنانيين العائدين من الاريتريا بعد أن فصلت السلطة الايطالية عقود خدماتهم بناء على طلبهم . ويقول هؤلاء العمال ان فريقا آخر من اخوانهم هم الآن في طريقهم الى اسمره قادمين من الحبشة في طريقهم الى بيروت وان سبعين عاملا سوريا ولبنانيا قادمون في آخر الشهر الجاري من الصومال الايطالي بعد ان وعدتهم السلطات الايطالية بان تفسيخ عقودهم ايضا

كلمة العدد

لا مهـــاودة

تجري الآن شبه محاولات في الحالة الحاضرة . ان الذي تقوله الامة ان لها مطاليب معروفة لا يمكن التنزل عنها . وهي قادرة، بحمد الله ، على المضي في اضرابها العظيم شهوراً لا أسابيع . فليس لمتشائم متعب مكان في صفوف هـذا الشعب الباسل

لقد استشهد من أبناء هذه الامة عدد كبير . وسجن منهم من سجن، وراء قل من اعتقل . وافرجت السلطة عن عدد فهبت الصحف اليهودية صائحة مولولة . نقول لها : مكانك ! ان الذين اطلق سراحهم ليسرون جداً بالعودة الى معتقلهم في كل وقت ، ذلك بان عودتهم هذه أيسر ما يقدمه شاب من تضحية لبلاده . ولقد اعتزمت الامة السير في مطالبها الى النهاية . فكل فتى من فتيانها على استعداد لان يتحمل نصيبه من النتائج

اننا أمام حق واضح . ولسنا في سوق مساومات . وحقنا الواضح هــذا أعلناه في دستور الاضراب . فاذا الحكومة مشت تلك الخطوة كان بها ، وإلا فلن تحل الامة أضرابها المقدس . ولا تقبل بمساومات مهما كانت نتائج عـــدم قبولها هذا

وأمام اللجنة العليا شأو تدفعها الامة إليه ، لكي تخرس تلك الالسنة اليهودية الفاجرة التي لا تفتأ تدس وتحرض بما عرف عن جبن الطبع اليهودي . وهذا الحد الذي باغناه لا نرضى باقل من ان نصرع فيـــه الصهيونية كخطوة أولى ، ولا يبقى للوطن القومي فيه من وجود الى الابد !

من المعتقل الى مستشفى يافا

نقل الاستاذ حسن صدقي بك الدجاني من معتقل صرفند الى مستشفى يافا ، بعد أن أجرت له دائرة الصحة فحصاً طبياً تبين منه أن مع الاستاذ « فقر الدم » . ولا يصرح لاحد بزيارته فى المستشفى إلا بأذن خاص من مدير الامن العام . وقد كان الاستاذ الدجاني يعاني هذا الضعف منذ زمن ليس بالقصير

ونقل كذلك السيد عادل كنعان على أثر نوبات عصبية في الكلى كانت تصيبه شفاها الله .

اللهجة اليائسة فى هذه الصحف

اخذنا نلحظ على الصحف اليهودية لهجة يائسة فى هذين اليومين الاخيرين . وقد اخذت في الولولة على شكل يظهر فيه الطبع اليهودي الذي يعرفه اهل الارض . والذي نستطيع ان نؤكده ان هذه الظاهرة جاءت على اثر العزم على ايقاف الهجرة اليهودية .

والعربي الصادق — وكل ابناء هذه الامة صادق في عربيته — يتمنى لو تظل هذه الصحف تزيد في تهجمها . ان ذلك يبعث فينا روح الكره الشديد للذين حلموا بما اسموه (الوطن القومي) فجاء عزم هذه الامة يهد ذلك الحلم

يطالبون المزيد من البوليس الاضافى

بالرغم مما يراه القراء في مكان آخر من هذا العدد ، من اتهام السلطات فى حيفا لرجلين من رجال البوليس الاضافي اليهودي الجدد ، بقتل امرأة عربية وجرح اخرى ومعها رجل عربي ، لم تكتف بلدية تل ابيب بالخمسين بوليساً اضافياً الذين عينتهم الحكومة منذ يومين ، فهي كما تقول (البوست) فى عدد الامس، تطالب بتعيين ٥٠ آخرين ..!

الوزير كان فى الاسكندرية ، ولم يزر فلسطين

جاء من لندن ان وزير المستعمرات وصل بالفعل الى الاسكندرية ولكنه لم يفكر في زيارة فلسطين وقد نفت وزارة المستعمرات امر زيارته فلسطين وقالت ان الوزير الان في الاجازة .

ألهذا يتسلحون ؟

اتهام يهوديين بقتل امرأة عربية وجرح اخرى

ذكرت الصحف اليهودية ان ادارة البوليس في حيفا اعتقلت اثنين من رجال البوليس اليهود الاضافيين واسندت اليهم تهمة قتل المرأة العربية واصابة امرأة ورجل عربي بجراح منذ بضعة ايام في هدار هاكرمل

وقد جرى تفتيش بيتيهما وسيجري تشخيصهما قريبا

اعادتهم الى صرفند

علمنا ان السلطة أعادت أمس الشابين السيدين : محمد النمر عوده واحمد يانس الى معتقل صرفند بعد أن اطلقت سراحهما يوم السبت الماضي ، وعلمنا أن ذلك وقع بدعوى خطأ في الاسماء . وليس أهون على الذين أفرجت السلطة عنهم من العودة الى اخوانهم مسرورين ، ما دام ان ذلك يرضي الوطن المفدى

من المعتقل

اطلقت السلطة سراح السيد جورج منصور ، سكرتير جمعية العمال العربية . وقد نقل امس من معتقل صرفند الى يافا .

من الطلبة

الاندونسيين

وردت على اللجنة العليا البرقية الآتية من الطلبة الاندونيسيين بمصر : نحيي شهداءكم ونرجو لفلسطين التوفيق

لجنة سائقي السيارات

جاءتنا كلمة من امين صندوق لجنة سائقي السيارات بيافا يشكر فيها جميع الذين تبرعوا لصندوق اللجنة خلال الاضراب

وقد بلغ مجموع ما دخل صندوقها من تاريخ ٢٧ نيسان حتى ٢٢ آب ١١٧٨ جنيهاً و ٢٨٥ ملا . وبلغ ما صرفته على المحتاجين من السواقين ١١٧٧ جنيهاً و٧٨٤ ملا فيكون مـا تبقى لديها حتى ٢٢ آب الجاري خمسمائة مل ومل واحد فقط

تبرع

قال مراسلنا فى حيفا : تبرع السيد مصباح افندي الشقيفي بخمسة جنيهات للعائلات المعوزة على ان توزع بواسطة وكالة هذه الجريدة .

منع التجول

فرضت السلطة قانون منع التجول على الاراضي القريبة من بيت لحم وقد صدر امر من حاكم اللواء يطالب فيه ان يبقى كل شخص لا يحمل تصريحا بخوله التجول من الساعة السابعة مساء حتى الساعة الرابعة والنصف في بيته

من عمان

قدم القدس من عمان صباح اليوم كل من طـاهر بك الجقة وعبد الله بك النمر مـدير خزينة شرق الاردن بعمان وقـد اقبل الاصدقاء للسلام عليهما

ينتقل الى رحمة الله

انتقل الى رحمته تعالى السيد نبهان الخالدي شقيق سعادة رئيس بلدية القدس الدكتور حسين بك الخالدي وقد شيعت جنازته عصر اليوم سار خلفها العلماء والاعيان من وجوه المدينة . نسأل للفقيد الرحمة ولآل الخالدي جميل الصبر والعزاء

اصابة جندي بريطاني وشرطيين بجراح

سيارة الدورية تنقلب ، والنتائج مجهولة

اطلق مجهولون النار على دورية عسكرية بالقرب من نور شمس فاصيب جندي بريطاني بجراح خطرة واصيب شرطيان بجراح خفيفة

وقد اسرع سائق السيارة عند هجوم الثوار على الجنود فانقلبت السيارة بمن فيها والنتائج مجهولة

انقطاع المواصلات بين يافا وتل ابيب

فى ساعة متأخرة من مساء امس الاول قطع مجهولون الخطوط التلفونية بين يافا وتل ابيب وقد سبب ذلك انقطاع المخابرات التلفونية مدة طويلة . وقد ذهب لاصلاح الخطوط المقطوعة عدد كبير من عمال البريد

تجار البرتقال فى الغرفة التجارية الوطنية

اجتمع في الغرفة التجارية الوطنية لفيف كبير من تجار البرتقال في يافا وبحثوا في عدة امور تتعلق بتجارة البرتقال ومنها تأسيس شركة للبواخر جديدة للشحن الى جميع الموانىء الانكليزية وقد دام الاجتماع مدة ساعتين .

قيمة البيوت التى نسفت فى المدينة القديمة

علمنا ان دائرة الاشغال العامة قد احضرت مهندساً معمارياً انكليزياً ليقدر قيمة البيوت التي هدمت في البلدة القديمة مع مقارنة سعرها الحالي بسعرها ايام الحكم العثماني .

يهودى صاحب بيارة ، يجرح عربياً جراحا خطرة

بينما كان الشاب احمد حماد جابر يسير فى الطريق العام حوالي الساعة السادسة من صباح الامس شاهده يهودي كانت بيده بندقية فاطلق عليه عيارين ناريين اصاباه بجرحين احدهما فى فخذه الايمن والثاني في يده اليمنى ، وقد عرف الشاب اليهودي واسمه (مناحيم) وهو من اصحاب البيارات اليهودية في ذلـــك المكان . وقد احضر الجريح الى مستشفى بلدية يافا وحالته خطرة شفاه الله

اجتماع آخر للمحامين يعقده المحامون

عقد المحامون العرب في الساعة العاشرة من صباح الامس اجتماعا فى مكتب الاستاذ امين بك عقل . وقد جرى البحث فيه حول مسائل كثيرة منها قانون تسجيل القضايا باللغة الانكليزية الجديد

وقد اتخذ المجتمعون عدة قرارت تمهيدية على ان يعقدوا اجتماعا آخر في يوم الثلاثاء غداً

امرأة يهودية تموت من الخوف

هاجم الثوار ليلة امس الاول مستعمرة زخرون موشى وكان الهجوم عنيفا جداً وبصورة شديدة وقد ماتت امرأة يهودية من الخوف

معركة ساعتين بين اللد ويافا

خرجت في الساعة التاسعة والنصف من مساء امس من محطة تل ابيب قاطرة الاستكشاف متوجهة الى اللد وبالقرب من قرية السافرية هاجمها مجهولون وامطروها وابلا من الرصاص ، فاجاب الحرس بالمثل وكان الثوار يتغلبون على الجنود الذين اطلقوا شارات الاستنجاد في الفضاء . فجاءت قوة كبيرة من اللد واشتبكت مع الثوار في معركة حامية دامت ساعتين انسحب بعدها الثوار وقد اجرى الجنود تفتيشا دقيقا فى جميع البيارات الواقعة في تلك الانحاء واقتلعوا اكثر من ستين شجرة برتقال من بيارة مسعد الكور الواقعة قرب يازور

استمرار مهاجمة المستعمرات وقطع الاشجار

وقع هجوم شديد على جميع المستعمرات اليهودية الواقعة بالقرب من تل ابيب ويافــا .

فقد اطلق الثوار ليلة امس الاول النار على مستعمرة هاتكفا وامطروها وابلا من الرصاص ، وسبب ذلك تلفاً في بعض الاكواخ ودام اطلاق الرصاص مدة ساعتين .

وكذلك هوجمت مستعمرة ماجديل الواقعة قرب بيار عدس هجوما عنيفاً وقطعت خمس دونمات من اشجار البرتقال .

وفي الصباح خرجت قوات كبيرة من الجند والبوليس ومعها الكلاب لتعقيب الاثار ولكنها لم تعثر على احد

حريق في مخزن بقالة ليهودي

تنجم عنه خسائر فادحة جدا

شب حريق في مخزن للبقالة يملكه الادون ليختنشتين قرب سكنة ابي كبير وذلك فى ساعه متأخرة من مساء امس الاول .

وقد احرقت النار جميع محتويات المخزن من دقيق وسكر وغيره والخسائر كبيرة جداً .

لا يخشى المسدس فى يد يهودية

احضر ديب الحناوي ثلاثة من العمال العرب واغراهم بالعمل في عمارته الواقعة بالقرب من جسر شلوش على حدود يافا — تل ابيب

وبينما كانوا يعملون داخل العمارة فى الساعة العاشرة من صباح الامس هاجمهم شاب يهودي يحمل بيده مسدساً ضخماً واطلق عليهم الرصاص فلما شاهد العمال ذلك تجنب اثنان منهم استهداف المسدس . أما الثالث وهو السيد عبد اللطيف سعود حمدان فقد كان يحمل كيساً من الاسمنت قذف به في وجه اليهودي المجرم. فلم يعد يبصر هذا شيئاً وأغمضت عيناه . وهاجمه السيد حمدان وأمسك بيديه إلا انه كان لا يزال حاملا بيده المسدس فأطلق منه رصاصة على الشاب العربى أصابته في خاصرته اليسرى وأسرع اليهودي بالفرار فى جبن ملحوظ . وبعد مـــدة وجيزة هاجم العمال الثلاثة العرب ستة من اليهود أمسك اثنان منهم عبد اللطيف سعود وحاولا إدخاله الى احدى غرف الدار فلم يتمكنا

ولما بلغ الخبر الى مركز بوليس المنشية ذهبت قوة الى المكان وشاهدت آثار الطلقات بادية على جدران المنزل كما انه وجد عدة طلقات فارغة .

وقد احضر الضابط عبد الله افندي سليم العمال الثلاثة وهم حلمي الرمادي ، محمد سعيد المصري ، وعبد اللطيف سعود حمدان الى مركز بوليس المنشية وسجل شهاداتهم ، ولا تزال التحقيقات جارية لمعرفة المجرمين اليهود الفارين، رغم كثرتهم .

من مستعمراتهم يطلقون النار

روت هاآرتس في ملحقها الصادر مساء امس ان اربعة من العرب ذهبوا الى مركز بوليس الرملة واخبروا ان جماعة من اليهود اعتدوا عليهم في عيون قارة فجاءت قوة من رجال البوليس بقيادة الضابط ملر واعتقلت اربعة من اليهود نقلوا الى سجن الرملة

في جميع الحالات اجاب الجند بالمثل

اطلقت النار بكثرة هائلة على مستعمرات بيت فيغان وشخونات عزرا وكفار عازار وفي طريق ملبس ووادي حنين ومستعمرة افوزا ، خروشيت جوييم وقد كان اطلاق النار على جميع هذه المستعمرات بشدة لا مثيل لها وقد بقي الهجوم مستمراً حتى ساعة متأخرة من الليل

وكذلك اطلقت النار على هضبة تالبيون بالقرب من سارونا وقد اخترق رصاص الثوار جدران المستعمرة ويقال ان اصابات قد وقعت بين السكان واطلقت النار على تل ابيب من جهة نهر العوجا وفي جميع هذه الحالات كان الجنود يبادلون الثوار اطلاق الرصاص

قنبلة قرب النادي الرياضي بنابلس

انفجرت في الساعة السادسة والنصف من مساء أول امس قنبلة بالقرب من دار النادي الرياضي بنابلس سمع لها دوي هائل

ولم تقع اصابات

استمرار قطع اسلاك التلفون

قطع مجهولون ليلة امس الاول اسلاك التلفون بين مستعمرة وِلهلما الالمانية والرملة . وقد خرج عمال البريد لاصلاح الخطوط .

اطلاق الرصاص على محطة تل ابيب

في الساعة التاسعة من مساء ليلة امس اطلق مجهولون حوالي عشرين طلقة من مسدسات من البيارات الواقعة قرب مستودعات شركة شل في تل ابيب

ولوحظ ان مطلقي العيارات النارية سددوا طلقاتهم إلى ناحية المحطة والى المنازل المجاورة لها فازعجوا سكانها الذين اضطروا الى اغلاق نوافذ بيوتهم .وقد اجابت الدورية المرابطة في المحطة على اطلاق النار بالمثل

يهاجمون تل ابيب ويضربونها بالرصاص

هاجم فريق من الثوار ليلة امس مدينة تل ابيب من ناحيتها الشرقية وكان رصاص المهاجمين يطير بين الشوارع والطرقات

وكان اشد الهجوم يقع على شارع نحماني . وقد اصاب رصاص الثوار عددا من المنازل ومنها منزل احد رجال البوليس الانكليزي .

٢٠ طلقة مسدس على تل ابيب

اطلق مجهولون من المسدسات ٢٠ طلقة على البيوت اليهودية المجاورة لتل ابيب ليلة السبت الماضي ورد الجند على ذلك برصاص البنادق، ولم تقع اصابات واختفى المجهولون

تجديد امر ابعاد

قال مراسلنا في حيفا: تلقى السيد صبحي عبد الخالق امراً جديداً من دائرة حاكم اللواء الشمالي يقضي بتجديد مدة ابعاده ثلاثة اشهر اخرى يقضيها في الناصرة.

بدو بئر السبع

جاءتنا بتوقيع « حرب . ع . العطاونة » كلمة أشار فيها الى ما يقوم به بدو بئر السبع وانهم في طليعة العاملين قال: « لم يبق عربي في فلسطين الجامدة إلا واظهر استياءه من السياسة الشاذة التي تتبع في فلسطين » لم نتمكن من نشر الكلمة لضيق المقام.

بلاغ رسمي رقم ٢٣١ — ٣٦

اعتباراً من اليوم يفرض نظام منع التجول على اراضي القرى التي تشمل منطقة بيت لحم ومنطقة بيت لحم المبنية من الساعة السابعة مساء حتى الساعة الرابعة والنصف صباحا

مساء امس اطلقت النار مرتين على سيارة عسكرية كبيرة بين طولكرم ونور شمس فجرح جندي بريطاني جراحا خطيرة وتضرر احد حراس السجون من جراء سقوطه من السيارة عند ما هوجمت السيارة للمرة الثانية.

ليلة امس اطلق ثلاثة اشخاص مسلحون من العرب النار على دورية من قوة حدود شرق الاردن في وادي بيرة على مقربة من بيسان وقد كان اولئك الاشخاص يحاولون العبث في الاسلاك الكهربائية. وقد اجابت الدورية على اطلاق النار بالمثل فهرب الاشخاص الثلاثة تاركين وراءهم ثلاث ادوات للقطع ويعتقد انهم جرحوا

طلبت دورية عسكرية بعد ظهر امس الى شخص مسلح من العرب الوقوف بالقرب من رام الله فامتنع عن ذلك وعندما اطلق عليه الجند النار فر هارباً وتاركا وراءه بندقيته التي التقطها الجند

في اوائل ليلة امس أطلقت النار على دورية بوليس في بيت فيقان التابعة لقضاء القدس. فاجابت الدورية بالمثل ويعتقد انها اوقعت ثلاث اصابات. وقد جرح كونستابل عربي.

بينما كان ثلاثة اشخاص من العرب يشتغلون هذا الصباح في بيت في محلة المنشية في يافا جاء رجل الى الباب ذكروا انه كان يهوديا واطلق عليهم الرصاص وقد حاولوا ان يمسكوا به ولكنه هرب قاصدا تل ابيب وجرح احد العرب جرحا طفيفاً في هذه الحادثة. ولدى البوليس اوصاف المعتدي وقد وجد في مكان الحادث ثلاث خراطيش فارغة.

٢٣ — ٨ — ٣٦

تلفونات الدفاع وبرقياتها الخاصة

نابلس

بعد يافا وصفد

تبدأ السلطة بنسف بيوت نابلس

نابلس في ٢٣ آب — لمراسل الدفاع الخاص — ذكرت لكم امس ان السلطة انذرت اللجنة القومية بنابلس بهدم اي بيت تختاره فيها إذا اطلقت عيارات نارية في داخل المدينة او خارجها. وقد نفذت السلطة اليوم انذارها واختارت بيتاً من بيوت نابلس لنسفه.

مهلة نصف ساعة، للبيت المختار للنسف

وقد انذرت السلطة اليوم السيد راضي عرفات باخلاء بيته وامهلته مدة نصف ساعة وقد ذهب وفد من وجهاء نابلس يرافقهم الحاج طاهر افندي المصري وقابلوا المستر فوت وطلبوا اليه تمديد مدة الانذار ليتمكن صاحب الدار من نقل امتعته

يا اصحاب البيوت المجاورة اخلوها حالا!

وانذر اصحاب البيوت المجاورة وعددها عشرة بضرورة اخلائها حالا.

الاستعدادات الهائلة لعملية النسف

وقد استعد البوليس والجند اليوم قبل عملية النسف فاحتل الطرقات المجاورة لمكان عملية النسف ونصبوا مدفعاً رشاشاً وسدوا مدخل سوق التجار. ووضعوا بالقرب من ساعة المدينة قوة من الجند ومدفعاً رشاشاً في مدخل السوق الجديد وقوة اخرى على اسطحة بنك باركلس والبنك العربي، ونشروا التلال وخصصت قوة للطريق العام وشارع الملك فيصل يزيد عددها على ٥٠٠ جندي ومعهم عدد من المدافع الرشاشة وكان الجند جميعاً يلبسون الخود الفولاذية وكانوا شاكي السلاح. ورافقت الجند سيارة اسعاف ورابط فريق آخر في باب مركز بوليس المدينة وكان عدد من الضباط يتجولون مشهرين مسدساتهم وفريق آخر كان يراقب الجبال واسطحة المنازل بالنظارات المكبرة.

دار تنسف، واخرى تهدم

وفي الساعة الثانية عشر نسفت الدار وتهدمت معها عدة دور وحوانيت وقد سمع لعملية النسف صوت هائل وسقط من تأثير انفجار الديناميت عدد كثير من الالواح الزجاجية في البيوت كما تصدعت بعض الشرفات واغمى على بعض النساء والاطفال

ولم تقع اصابات

وبعد اتمام عملية النسف انسحبت القوات وظهر بعد ذلك ان الجنود حطموا كثيراً من ابواب المنازل التي تركها اصحابها ودخلوها وانتهت العملية. ولم تقع اصابات

خسائر النسف، ستعرفونها غدا

وقد تجولنا على اثر عملية النسف فشاهدنا ان كثيرا من البيوت قد تصدعت وبقي النساء والاطفال في رعبهم وهاجر عدد كبير من السكان دورهم المجاورة دون ان يتمكنوا من نقل امتعتهم

وقد انقطعت اكثر اسلاك التلفون في داخل المدينة بسبب العملية وسأبعث لكم غداً بعدد البيوت والحوانيت التي تهدمت وتصدعت والخسائر التي لحقت بالمدينة

البيرة

معركة مجهولة النتائج

البيرة في ٢٣ آب — لمراسل الدفاع الخاص — هاجم ليلة امس الثوار معسكر الجيش الانكليزي المرابط في وادي البلاط وتبادلوا واياه الرصاص ولما تضايق الجنود ارسلوا اشارات الاستنجاد بكثرة واشتبكوا مع الثوار ودامت المعركة ما بين الجند والثوار من الساعة التاسعة والنصف مساء حتى الساعة الحادية عشرة والنتيجة مجهولة.

معركة ساعة، لم تقع فيها اصابات

حوالي الساعة السابعة مساء امس اطلقت جماعة من الثوار النار على دورية عسكرية من الجند البريطاني عند الكيلو ٣٩ على طريق القدس — نابلس قرب قرية سنجل فأجابهم الجند من المدافع الرشاشة ودامت المعركة مدة ساعة من الزمن ولم تقع اصابات.

المجدل

قطع الاسلاك بين المجدل ومحطتها

قطع مجهولون ليلة البارحة جميع خطوط التلفون والبرق بين المجدل والمحطة على طول اربعة اعمدة وتعطلت المخابرة مع الخارج. وفي صباح اليوم ذهب عمال البريد لاصلاح العطب. كما خرجت دورية البوليس الراكب الى مكان الحادث لاجراء الكشف.

حيفا

وزراء اميركيون يصحبهم صحفي يهودي

حيفا في ٢٣ آب — لمراسل الدفاع الخاص — وصل الى حيفا بعد ظهر اليوم ثلاثة وزراء اميركيين مع عائلاتهم ونزلوا في فندق دانسون يصحبهم صحافي يهودي اميركي اسمه الادون ليفن وقد تخصص للمحافظة عليهم عدد من رجال البوليس وفهمت ان بعض رجال الجمعية الصهيونية ذهبوا الى الفندق واجتمعوا الى الوزراء.

٣ يهود في حيفا يتسممون

تسمم ثلاثة اشخاص من اليهود امس الاول لتناولهم لحوماً مسمومة وقد نقلوا الى المستشفى للمعالجة.

ثلاث دبابات محطمة

مرت بشوارع المدينة ثلاث دبابات حربية محطمة في طريقها الى بيت غاليم حيث يخيم الجيش البريطاني.

بعد المعركة يلقى القبض على القرويين

على اثر الصدام الذي وقع بين الجند والثوار بالقرب من قرية عارة قبضت السلطة على بعض اهالي القرية عرفنا منهم السيد محمد عبدالقادر وشقيقه محمود وقد اودعوا السجن

بارجة واحدة تبقى للمحافظة

سافرت جميع البوارج الراسية في البحر الى جهات بعيدة ولم تبق الا واحدة

عاد دون العثور على شيء

فتش البوليس في هذا اليوم حارة العباسية بقصد العثور على مهربات وبعد جهد عظيم عاد دون ان يعثر على شيء

البحث بلا جدوى عن الثوار

اطلقت ليلة امس العيارات النارية في جهات آخوذا وقد ذهب البوليس الى الجهة التي خرجت منها العيارات وعاد بعد منتصف الليل ولم يعثر على شيء.

ماذا ورد من البضائع للعرب واليهود؟

طلب المندوب السامي من مدير الجمرك العام ان يبين له كميات البضائع الواردة للعرب ولليهود وقد اجاب مدير الجمرك على هذا الطلب امس.

حسبوها ملأى بالقنابل فماذا وجدوا؟

ذكرت دافار ان عربيا مر صباح امس في تل ابيب راكب دراجة وحمل بيده (سلة) فاثار مروره فزعا وهلعا في الشوارع فاوقفه احد رجال البوليس وفتش سلته فوجد فيها بيضا بدل القنابل التي كان يظن اليهود يحسبون ان « السلة » ملأى بها — ويا فضيلة ضبط النفس!

وكم في السجون من أبرياء؟

كان البوليس قد القى القبض على كثير من الشباب العرب يوم اعلان نظام منع التجول نهارا

وقد اسندت السلطة اليهم تهما عديدة، وبعد التحقيق تبين ان لا وجود لهذه التهم فاطلقت سراح بعضهم ولا يزال كثيرون منهم في السجن

لا يتعرف عليه احد ولكنه يبقى في السجن

اتصلت بنا تفاصيل وافية عن تشخيص السيد عبد السلام ابو النيل الذي اتهمه البوليس بالقاء قنبلة على باص يهودي منذ شهرين وقد جرى التشخيص في سجن يافا واتى البوليس بمن يشابه المذكور في الطول واللباس

وحضرت الشاهدات الثلاث وشاهد رابع يهودي زعم انه شاهد قاذف القنبلة ولكن لم يتعرف عليه احد من الشهود، وقد علمنا ان البوليس سيحضر آخرين لتشخيص السيد ابي النيل امامهم. والغريب في الامر ان هذا الشاب لا يزال موجوداً في السجن رغم عدم معرفة الشهود له.

بوليس يهودي وقح يطرد من الوظيفه

كان احد رجال البوليس اليهودي واسمه (يوسى ليفتش) قد حاول الدخول الى منطقة حدود يافا — تل ابيب الفاصلة فمنعه جنديان عربي وانكليزي من الدخول الى تلك المنطقة إلا انه لم يرض بذلك فتشاجر مع الجنديان وقد جرت محاكمته امام محكمة عسكرية فحكم عليه بالطرد من سلك البوليس.

وتمكنوا من قطع ٣١٨ شجرة، فقط!

هاجم الثوار امس مستعمرة شمويل اليهودية الواقعة بالقرب من قرية القسطينة وتمكنوا من قطع ٣١٨ شجرة برتقال. وقد ذهب ضابط البوليس الى مكان الحادث لاجراء الكشف تمهيدا لاتخاذ التحقيقات اللازمة

القدس

مقابلات

القدس في ٢٣ آب — لمراسل الدفاع الخاص — قابل اليوم فخامة نوري باشا السعيد في فندق الملك داود كلا من سماحة الحاج امين الحسيني وعطوفة احمد حلمي باشا وعبداللطيف بك صلاح. والحاج يعقوب بك الغصين. وامين بك التميمي. والاستاذ سامي بك السراج. وقد مكثوا عنده مدة طويلة

ضابطان كبيران يتجولان في القدس

تجول ظهر هذا اليوم في شوارع المدينة القديمة ضابطان كبيران من ضباط الجيش البريطاني وقد كانا يحملان خارطة جغرافية يسيران عليها، فاخذا عدة مناظر من شوارع المدينة وصعدا الى اعلى السور في باب العمود واخذا ايضاً عدة مناظر من اعلى السور الى داخل المدينة

وقد دام طوافهما مدة ثلاث ساعات ولا نعلم ما الداعي لذلك

وفد يهودي يقابل المندوب السامي

يقابل اليوم وفد من الاجنة اليهودية فخامة المندوب السامي وسيكون موضع الحديث بينهما الاحوال الحاضرة وخصوصاً حالة اللاجئين الى تل ابيب

بوليس اضافي يصاب بجراح

اطلقت النار في الليلة الماضية في جبل سكوبس على معسكر الجنود وعلى مستعمرة بيت هكيرم وقد اجاب الجند باطلاق المدافع الرشاشة والمدافع الجبلية واطلق مجهول النار في مستعمرة بيت هكيرم على البوليس الاضافي العربي صالح سعيد صالح من قرية الولجة فاصابه بجروح بالغة في عارضه الايمن وجرح في عارضه الايسر وقد نقل الى المستشفى الحكومي بالقدس لمعالجته ويجري البوليس الان التحقيق

قوة للتفتيش عن مكامن الثوار

ذهبت قوة كبيرة في ٢٥ سيارة كبيرة الى طريق اريحا وكانت تحمل المدافع والذخائر والآلات اللاسلكية وقد رابطت بالقرب من الجسر وطوقت الجبال وكان يحوم فوقها خمس طائرات للتفتيش عن مكامن الثوار.

بلاغ شبه رسمي

اللواء الشمالي

في صباح اليوم الباكر هاجمت جماعة مسلحة جماعة اخرى من العرب كانوا ذاهبين من نابلس الى القدس ومعهم خمسة حمير محملة جبن فاطلقوا النار على الحمير

توفيت اليوم الفتاة اليهودية التي كانت بين العمال الاربعة الذين اصيبوا بجراح في الغرب من كفر سابا بعد ظهر يوم ٢١ آب (راجع البلاغ الرسمي رقم ٢٣٠ — ٣٦)

ليلة امس اتلفت في وادي الحوارث مائة وثلاثون شجرة برتقال عمرها ثلاث سنوات

نسفت ظهر اليوم الغرف الواقعة فوق القنطرة الضيقة في نابلس. ونسفت ايضا البيوت الواقعة على كلا جانبيها. وكانت قد القيت القنابل واطلقت العيارات النارية من القنطرة والبيوت المجاورة ولم يصب احد بأذى اثناء عمليات الهدم وتقع القنطرة المنوه عنها من مدخل السوق في صباح اليوم

اطلقت النار على عربي بالقرب من بيارة في كفار سابا اصيب بجراح في جنبه ويده ويحقق البوليس الآن

لواء القدس

صباح اليوم اتلفت اربعة دونمات من اشجار الكرمة في بستان عربي بالقرب من رام الله

مهاجمة الثوار لمركز بوليس بيت لحم

هاجم الثوار في الساعة التاسعة من ليلة امس مركز بوليس بيت لحم وكان اطلاق النار بكثرة وقد خرجت قوة من مركز البوليس وطوقت تلك المدينة لمعرفة الجهة التي اطلق منها الرصاص. وعند ما شاهد الثوار الجند خارج البلدة امطروهم بوابل من الرصاص واستمر ذلك نصف ساعة وقد اجاب البوليس بالمثل والنتيجة مجهولة.

الثوار يهاجمون مستعمرة قرب ملبس

هاجم الثوار ليلة امس مستعمرة جئولا بالقرب من ملبس، وتبادل مع حامية المستعمرة اطلاق النار ثم انسحبوا بعد ذلك ولم تعلم النتيجة

انفجارات ثم انطلاق دخان هائل

سمعت المستعمرات اليهودية المجاورة لقرية يبنا اصوات انفجارات شديدة جداً في ضواحي القرية، وقد تلى ذلك الانفجار المتتابع دخان تصاعد الى عنان السماء بين القرية والمحطة ولم تمض برهة حتى شوهدت طائرة تحلق فوق مكان الانفجارات

الحقائق الراهنة في ثورة اسبانيا

فرانكو قائد الثورة شخصية ملتهبة

زار صحفي انكليزي اسبانيا اثناء الثورة وتجول في مختلف الانحاء والمناطق وتمكن ان يشهد بوضوح حركات كل من الفريقين ومعداته وحقائق عن الثورة لم يرها سواه. وقد وافى جريدته برسالة مفصلة عن مشاهداته نوجزها فيما يلي:

الجنرال فرانكو شخصية رائعة

لنضرب صفحاً الآن عن اخبار المعارك الدامية وما يذهب فيها من الضحايا، وعن وصف المآسي والفظائع التي كنا نشهدها في كل جبهة من جبهات القتال .. ففي ذلك ما يريع حقاً !!

ولننتقل الى قرائنا الآن شيئاً من الحقائق الراهنة، التي لم تقصها أنباء البرق والتي لم يتح الى كثير من الاجانب الاطلاع عليها. فنجمل الكلام عن الجنرال فرانكو هذه الشخصية الرائعة التي اوقدت تلك النار اللاهبة، وعما لديه من المعدات والقوى الحربية التي يعتمد عليها في ثورته هذه.

يغالي اتباع الجنرال في تقديره والاعجاب به، ويسهبون في وصف ما يتحلى به من الشجاعة، والثبات وقوة الارادة. ويتحدثون كثيرا عن نبوغه في وضع الخطط الحربية وولعه في المغامرات. ومهما يكن في وصفهم هذا من الغلو والمبالغة، فهو يلامس شيئاً من حقيقة شخصية فرانكو، لانه ولا شك من الرجال الاكفاء لقيادة الحركات وزعامة الامم. وربما كانت شخصيته القوية هذه هي من اكبر العناصر التي ادت الى انتصار الثورة ...

العوامل الحقيقية التي أدت الى الانتصار

اما العوامل الحقيقية التي ادت الى انتصار الثورة ووصولها الى ما وصلت اليه، والتي ستؤدي حتما الى قلب نظام الحكم في اسبانيا، فهي وفرة المعدات وتأييد الجيش لهذه الحركة .. اذ لولا تأييد الجيش باكثريته للثورة، لما تمكنت من التغلب على القسم الكبير من الشعب الذي هب لمقاومتها وتأييد الحكومة الحاضرة.

وعندما يقابل المرء بين جيش الجنرال فرانكو، وبين الميليشيا الحمراء التي تطوعت لمساعدة الحكومة، يجد بينهما فرقا عظيما جداً من نواحي مختلفة .. فهنالك اختلاف في الترتيب والتنظيم، وفرق في الاختبار وممارسة شؤون الحرب وفرق ايضا في كمية الذخيرة، ونوعها. كل هذه العوامل، هي التي رجحت كفة الثورة، وجعلت فرانكو واعوانه اسياد الموقف في اسبانيا

ثوار اسبانيا يتقدمون بسرعة

ويشرعون في هجوم جديد عما قريب

تكلمت جريدة الايكو دي باري عن الحالة في اسبانيا فقالت ان الاتصال بين اشبيلية وغرناطة واحتلال أوجه التي كانت حتى يوم الخميس في ايدي الماركسيين هما مرحلة مهمة في تقدم الثوار الى الامام ثم ان نقل المعسكر العام من بورجوس الى ولد وليد التي تبعد نحو ١٠٠ كيلومتر عن مدريد يدل على ان الوطنيين يريدون ان يشرعوا في هجوم جديد عما قريب. وقالت جريدة الجورنال ان الجبهة لم تتعدل الا في مصلحة الوطنيين على الرغم من جميع الاخبار التي صدرت من مدريد عن هجوم لا يقاوم تقوم به الميليشيا الحمراء

شبح الحرب

يضغط بشكل مخيف على اوروبا

وجاء في برقية من نيويورك أن بعض رجال السياسة العائدين من اوروبا ادلى الى الصحف الامريكية بتصريحات أبدى فيها التشاؤم لما بلغته الحالة.

ويؤكد وزير التجارة المستر روبر أن شبح الحرب يضغط بشكل مخيف على السياسة الحاضرة في اوروبا. فيشل كل حركة يمكن ان يقال انها تعيد الطمأنينة والتبادل بين دول العالم.

ويصرح المستر ديفس سفير اميركا السابق في لندن بقوله:

« ان العالم كله شبه برميل حشوه بارود ويتهم المستر جيرارد السفير السابق في برلين الشيوعيين بانهم السبب لما وصلت اليه اسبانيا من موقف مريع ويزيد قائلا: ان فرنسا، وقد سادتها الشيوعية، تدفع باوروبا الى حرب جديدة. ولا يمكن للعالم ان يبلغ السلام ما لم يمحق الشيوعية.

اعانات السيدات لمنكوبي الاضطرابات

وصلتنا قوائم التبرعات للمنكوبين التي جمعت من السيدات فبلغت قائمة سيدات قرية المالحة ٣٢ جنيها و٩٠٠ مل ومن سيدات عشائر الوادية ٢٧٠ قرشاً ومن سيدات الولجة ١١ جنيها و٣٢٠ ملا ومن سيدات المصرارة بواسطة عقيلة حسن افندي نسيبه والآنسة خالدة دزدار وعقيلة السيد جورج صلاح مبلغ ٥٤ جنيها و٦٠ ملا ومن سيدات البقعة التحتا والطالبية مبلغ ٤٥ جنيها و٤٨٠ ملا ومن سيدات البقعة الفوقا ٦٣ جنيها و٩٥٠ ملا.

الصحف اليهودية ما تزال تحرض

اطلاق سراح المبعدين يقلق اليهود

جاء في مقال البوست الرئيسي أمس ان استنكار الهيئات العربية للقتل المرضتين اليهوديتين لم يفد شيئاً بدليل اغتيال سائق يهودي في الرملة، وثلاثة يهود في كفر سابا والاستاذ «بيلك» في القدس بعد ذلك الاستنكار

والقصد من هذا «الارهاب» هو اخضاع الحكومة الضعيفة لارادة الارهابيين وفي سبيل تحقيق هذه الشهاب خسر العرب حتى الآن نحو ٦٥٠ قتيلا واليهود ٧٥ قتيلا

وبينما تزداد الحالة سوءاً وتشتد حركة الارهاب، تطلق الحكومة سراح ٢٥ من معتقلي صرفند، بينهم الصحفي المعروف امين سر الحرس الوطني في يافا، والجمهور الآن حائر لا يعلم ماذا ستقصد الحكومة من هذا العفو والتسامح ...

والذي نراه نحن انه الدفعة الاولى من دفعات الاستسلام، وخضوع الحكومة لاعمال الارهاب، ويقول البعض ان اطلاق سراح هؤلاء المعتقلين كان لسبب المساعدة في المفاوضات الجارية لآن بين السلطات بفضل تدخل الممالك العربية

واذا صح ان الحكومة تساوم الآن مع ممثلي الارهابيين فليس اشك ان هذا معناه سيء اشد سوء، ان الارهاب لا جواب له غير اصطناع كل وسيلة قوية لاخفاته، واستئصاله بالقوة، ومتى استرد النظام يجوز البحث بعد ذلك في الحالة

ان أي بحث، وبأي شكل كان، في الحالة الحاضرة معناه خضوع من الحكومة. ان مجرد تخيلنا بان الحكومة ستكافىء اعمال الارهاب بالخضوع لها، والاستسلام لمطالب الارهابيين، يجعلنا نرتعش رهبة واشفاقا على مستقبل فلسطين

ان التعديات على الامن العام هي تعديات على الحكومة، والحكومة مسؤولة عن ان تقابل هذه التعديات باقسى الشدة واذا استسلمت الحكومة فانما هي تخرج على ابسط نظم الاحكام

«الدفاع»: موعدنا عدد قادم

كيف اغتيل اليهود في كفر سابا

جاء في الباليستين بوست الصادرة امس الوصف الآتي لحادث اغتيال اليهود الثلاثة في كفر سابا: كان لوري يحمل عشرة عمال، منهم فتاتان، سائرا قرب كفر سابا فهوجم في الساعة الثالثة والنصف من بعد ظهر يوم الجمعة، فقتل السائق وخفير اسمه باروخ جورفتش وعامل اسمه روبين ستروس، وجرحت شوشانة لاشنسكي جرحا بالغا، ومشاح ايشل جرحا غير خطير.

وقد كان هؤلاء العمال عائدين الى مستعمرتهم لقضاء عطلة يوم السبت، وكان اللوري يسير ببطء بحكم رداءة الطريق

اطلاق النار من بيارة

وفجأة اطلق النار بشدة من جانبي الطريق وقد اصيب السائق اولا وقد استطاع اطلاق بندقيته قبل ان يسقط، ولما سقط حاول أحدهم استلام السواقة مكانه ولكنه اصيب قبل ان يستطيع التحكم بالدركسيون ولم تعطل سير اللوري تساقط الرصاص على الركاب، الا ان ثلاثة خفراء يهود وثبوا الى مكان الحادث، فاصيب احدهم وهو باروخ جورفتش الذي قتل، وجرى الاثنان لاستدعاء نجدة من كفر سابا لحماية الباقين، وبموت هؤلاء الثلاثة اصبح عدد قتلى اليهود منذ الاضطرابات حتى الآن ٧٥ قتيلا.

وقد استطاع البوليس بمساعدة الكلاب ان يقبض على عربي مجروح، وستة آخرين.

عرب الجزائر ينتصرون لفلسطين

صدام بين العرب واليهود بسبب قضية فلسطين

جاء من الجزائر انه وقع صدام بين العرب واليهود في بلدة قسنطينة بسبب قضية فلسطين. وتفصيل الحادث ان اليهود أرادوا جمع الاعانات (لمنكوبيهم) في فلسطين، فأخذوا يذيعون مختلف الترهات، زاعمين ان العرب يقترفون في فلسطين اعمال البطش والجبروت، وان اليهود يلقون العسف والهوان. ولم يتورعوا عن نعت العرب باقبح النعوت، وكل ذلك بقصد استدرار المال. فرأى العرب في هذه الاعمال تحديا لكرامتهم وقاموا بمظاهرة اشتبكوا فيها مع اليهود أسفرت عن عدد من الجرحى.

الغرفة التجارية العربية بالقدس

ذكرت جريدة «دويتش وركز ناخ ريختن» الالمانية انه تشكلت غرفة تجارية عربية بالقدس من مدة قصيرة تحت اسم «الغرفة التجارية العربية» وتأسيس هذه الغرفة كان نتيجة انسحاب جميع الاعضاء العرب من الغرفة التجارية اليهودية — العربية وهذه المؤسسة الحديثة قد استقلت عنها وغرضها الآن ان تربط العلاقات التجارية الودية مع المؤسسات ذات السمعة الطيبة في البلاد الاجنبية ولذلك تحث جميع المصدرين ان يتصلوا حالا مع هذه الغرفة. ولزيادة الايضاح المرجو مراجعة دائرة المعلومات التجارية.

نكران الجميل

ذوقي مثل هذا من اصدقائك!

أشرنا في عدد امس الى مذكرة قدمها الادون مايردين نكوف رئيس بلدية تل ابيب الى المندوب السامي حول الحالة الحاضرة، وقد نشرت الصحف اليهودية نص هذه المذكرة في اعدادها الصادرة امس ونحن ننقلها للقراء فيما يلي:

أتقدم الى الحكومة المحلية باسمي الخاص لانني اعتقد انه من حق كل موظف في الحكومة او البلديات التنديد بها لما بطرق السياسة الرسمية، ولانني اعمل مع حكومة البلاد منذ عشرين عاما بدون أجر لذلك اوجه الى الحكومة هذه الملاحظات عن سلوكها في هذه الايام القاسية:

ان تصرفات الحكومة منذ بدء الاضطرابات قد ادخلت الى البلاد روح التخريب والهدم والاجرام والخروج على القانون فقد سلمت الحكومة ميناءها في يافا الى البحارة العرب الذين اغلقوه في وجه بواخر الحكومات الاجنبية، واصبح قطار الحكومة وسيلة يتخذها الارهابيون لقذف القنابل على مدينة «هادئة»!

واصدرت الحكومة اوامر وقوانين ثم استردتها كالغرامات المشتركة وغيرها واصدرت قوانين الطوارىء لم تنفذ منها شيئاً لان قوات الوطنيين تلعب تحت سياسة الحكومة واصبحت البلاد تدار لا بواسطة المندوب السامي بل بواسطة اللجنة العربية العليا وبواسطة رعاع الشوارع وعصابات الاشقياء. وامحت صورة الله من قلوب هؤلاء الوحوش ... وضاعت من جوارحهم كل العواطف الانسانية والدينية والادبية واصبح كل شيء حلالا عندهم فهم يقتلون الاولاد في المدارس ويذبحون الاولاد النائمين في احضان امهاتهم ويطلقون الرصاص على اخوات الرحمة في المستشفيات ويقتلون رئيس بلدية الخليل وضابطا عربيا مخلصا لواجبه. لقد اصبحت البلاد مثل (سادوم وعموره) فاينما وجهت وجهك وجدت قتلا وهدماً ومصائب.

وبعد كل حادث من هذا النوع يتقدم المندوب السامي ويعلن اسفه الشديد ويتقدم البوليس للتحقيق بينما البلاد تنقلب الى جهنم ونحن لا نعرف كيف نعيش في هذا الجحيم وما هي الاسباب التي أدت الى هذا الانحطاط والفظاعة في الاعتداء على اليهود

وفي هذه الاونة الخطرة توضع مسألة توقيف الهجرة على بساط البحث. انني اقول للسلطة لماذا تتأخرين؟ اوقفي الهجرة اذا كان لا يمكنك ارغام الزعماء العرب على احترام القانون والنظام، واذا كان لا يمكنك الدفاع عن النفوس والاموال. يكفي الحكومة ان تكون لديها الجرأة الكافية لتعلن ان وعودها ليست وعودا وانها ستنفذ رغبة اللجنة العربية العليا وتوقف الهجرة.

واذا كان توقيف الهجرة يوقف هذه الفظاعة القائمة في البلاد فأوقفوا الهجرة بطريقة رسمية وبصورة ظاهرة ليكون ذلك درساً للامبراطوريتكم العظيمة ...

ألم تبدأ الحكومة باصدار الاوامر لتوقيف الهجرة فلماذا التباطؤ، انني أعود فأقول للحكومة كفي عن هذه المهزلة الشيطانية وأوقفي الهجرة اليهودية ليفهم اليهود كيف يعمل المكلفون بتنفيذ الانتداب وماذا يقدمون للانشاء الوطن القومي. ؟

* * *

تدخل يقض المضاجع

ما للملوك والامراء ولفلسطين (اليهودية)

اطلاق سراح بعض الاحرار يغضب يهود العالم

وقفت الصحف اليهودية موقف الحاقد المغتاظ من حادث اطلاق سراح فريق من الاحرار المعتقلين العرب، فابرقت وارعدت وهددت الحكومة بغضب العالم اليهودي لانها تساهلت مع المحرضين العرب وقد ترأست الحملة على الحكومة لهذا السبب جريدة دافار فوضعت لهذا الحادث عناوين ضخمة احتلت نصف صفحتها الاولى وقالت فيها ما يلي:

(بعد الحوادث المخزية التي قام بها العرب في الايام الاخيرة تقدمت الحكومة وكفرت عن الدم المسفوك واصدر المندوب السامي امره باطلاق سراح ٢٥ شخصاً من المحرضين المعتقلين في صرفند)!

وعقدت الصحف اليهودية المقالات الطوال حول هذا الحادث وتنبأت بتساهل الحكومة مع العرب بسبب تدخل رجال السياسة العليا من ملوك العرب وزعمائهم

وقد كانت الضجة التي شنتها الصحف اليهودية على الحكومة بدون طعم ولا ذوق. وقد اظهرت الصحف اليهودية تعليلها السريع فبعد ان كانت تطنب في مدح الحكومة واعمالها الفتاكة بالعرب راحت اليوم تطلب اسقاط هذه الحكومة واقالة رأسها، موجهة الى الادارة تهما عديدة كان من حق العرب وحدهم توجيهها الى الحكومة. وقد كان لتدخل ملوك العرب في قضية فلسطين اثر شديد في الاوساط اليهودية، عدته صحفهم طعنة لم يسبر غورها بعد، ولم تكن منتظرة لآمالهم وامانيهم في فلسطين؟!

وقد زادت هذه الصحف على ما روته الصحف العربية من توسط الملوك ان الحكومة البريطانية ستقدم للممالك العربية الثلاث تعهداً خطياً بتنفيذ طلبات العرب وانصافهم وذكرت ان حكومة فلسطين ارادت ان تظهر لملوك العرب حسن نيتها نحو عرب فلسطين فاصدرت امرها الى المراجع المختصة بالتراجع عن الشدة واطلاق سراح المعتقلين العرب على دفعات متوالية.

الحكومة ترفض طلبات شركات التأمين اليهودية

ذكرت جريدة هابوكر ان وفداً من مديري شركات التأمين اليهودية زار السكرتير العام لحكومة فلسطين وتحدث اليه عن الحالة الحاضرة وقدم له مذكرة حول منح تعويضات لليهود جاء فيها ما يلي:

اعلن المندوب السامي ان الحكومة مسؤولة عن النفوس والاموال في بدء الاضطرابات ولذلك فان شركات التأمين قد امنت لديها مزروعات ومخازن وعقارات كثيرة تضررت في اثناء الاضطرابات وقد اثبتت الاحوال ان الحكومة لم تنفذ وعدها بتأمين النفوس والاموال ولم تتخذ وسائل خاصة، لذلك تطلب الشركات ان تدفع الحكومة اجور جميع الخفراء الذين عينتهم هذه الشركات وتدفع التعويضات اللازمة للاموال المؤمنة التي اتلفت

وقد اجاب السكرتير العام على هذه المذكرة برفض طلبات هذه الشركات

حكومة مصر تعزز حدودها الشرقية

لتحول دون هروب اليهود الى مصر

كانت المباحثات تجري بين وزارتي الداخلية والحربية في مصر بشأن ازدياد عدد المهاجرين اليهود من فلسطين إلى مصر عن طريق الحدود الشرقية بسبب ضعف القوات العسكرية التي تقوم بمراقبة هذه الحدود واشتداد الاضطرابات في فلسطين إلى حد حمل جماعات من اليهود على الفرار الى البلاد المجاورة

وقد قرر مجلس الوزراء في جلسته الاخيرة زيادة القوات المرابطة على الحدود الشرقية اجابة لطلب وزارتي الحربية والداخلية معاً حتى يتسنى وقف المهاجرة الى داخل البلاد.

وتقرر فتح اعتماد في ميزانية مصلحة الحدود بمبلغ ١٤٤٧ جنيها للانفاق على القوات الجديدة.

وقد فهم أن عدداً غير قليل من اليهود تمكنوا خلال الثلاثة الاشهر الماضية من الدخول الى مصر خلسة وان ولاة الامور يعملون في اعادة هؤلاء المهاجرين بالاتفاق مع مكتب المهاجرة في فلسطين والسلطات المسؤولة هناك. ولا تزال المخاطبات تجري في هذا الشأن بين مصر وفلسطين

تذكروا

عائلات الشهداء والمنكوبين

اللد

اطلاق الرصاص على سيارة يهودية

اطلق الثوار ظهر يوم الخميس النار على باص يهودي كان قادما من يافا في طريقه الى مستعمرة بن شيمن اليهودية فاسرع الباص بالسير وما كاد يصل قرب جسر الشرقية حتى فوجيء باطلاق الرصاص مرة اخرى لكن لم يلحقه اذى وعلى الاثر خفت قوة من البوليس لتحقق في الحادث ثم جاءت مفرزة من الجند ومنعت المرور في الطريق الى ساعة متأخرة من النهار

مجهولون يطلقون النار على عمال المطار

بينما كان عمال المطار ذاهبون لمحل عملهم اطلق عليهم مجهولون النار بكثرة فلم يتمكنوا من السير بل عادوا بصعوبة الى المدينة

تدهور قطار وثلاث عربات

لاحظنا في صباح (الجمعة) حركة غير اعتيادية بين الدبابات والمصفحات والطائرات والجند، وعلمنا ان قاطرة تدهورت مع ثلاث عربات عند جسر الملك الظاهر شمالي المدينة وفي موضع تدهور القاطرة الاولى على خط حيفا — لد وقد امتلأت تلك الجهة بالقوات العسكرية وذهب عمال الدريسة لاصلاح الخط

الثوار يهاجمون القاطرة الكاشفة

هاجم الثوار في ساعة متأخرة من ليلة الجمعة عربة (الترولي) وعليها حرس السكة الحديدية وهي في طريقها الى محطة اللد فاصلوها نارا حامية واوقف من ورائها القطار واستمر اطلاق النار وقتاً غير قليل وارسل الجند سوار يخ الاستنجاد والاستكشاف.

غزة

معركة تدوم ساعتين نتائجها مجهولة

هاجم فريق من الثوار الجند المرابط في محطة سكة الحديد فاجاب الجند بالمثل من المدافع الرشاشة ودامت المعركة ساعتين كاملتين شوهدت خلالهما الانوار الكشافة تعلو في الفضاء وتضيء ناحية اطلاق الرصاص وحتى الان لم تعرف النتائج.

القنابل المعتادة...

انفجرت الليلة عدة قنابل في جهات مختلفة من المدينة سمع لها دوي هائل

وصول قوات عسكرية جديدة

مر بقطار الصباح القادم من مصر عربتان مملوءتان بالجند البريطاني متجهين نحو الشمال بكامل عدتهم الحربية.

انقلاب سيارة من سيارات الجند

بينما كانت سيارة من سيارات الجند مارة بسرعة على طريق المطار اذا انقلبت بمن فيها وشاهدنا عجلاتها محطمة وقد ارجعها الجند بمساعدة بعض المارة والنتائج مجهولة.

الناصرة

اطلاق النار على المستعمرات

يطلق الثوار في كل ليلة العيارات النارية على مستعمرات مرج بن عامر بالقرب من الناصرة. ويقابل الجنود بالمثل من المدافع الرشاشة وتشاهد شارات الاستنجاد بين الاونة والاخرى اما النتائج فمجهولة

الرد على احتجاج الطلاب

كان الطلاب في الناصرة قدموا احتجاجاً لفخامة المندوب السامي بمناسبة الاحوال الحاضرة وقد ورد اليوم عليها كتاب من قائمقامية الناصرة تشعرهم بوصول كتابهم المذكور

لجنة اتحاد الطلبة

اجتمع صباح السبت في دار اللجنة القومية بالناصرة لفيف من الطلبة وبعد البحث قر رأيهم على انتخاب هيئة مؤلفة من السادة

حامد النحوي رئيساً. حسونه ناعوم سكرتيراً. محمد الزغبي نائب الرئيس. فؤاد قعوار وعبد اللطيف الفاهوم امينا صندوق. واطلقوا عليها اسم لجنة اتحاد الطلبة وستقوم بجمع اعانات للمنكوبين. وقد تكلم في هذا الاجتماع الطالب ميشل حداد

استرداد المدفع الرشاش!!

تدعي الصحف اليهودية ان قوة من الجيش استطاعت ان تسترد المدفع الرشاش الذي كان سلبه بعض الثوار في منطقة بيسان منذ اسبوعين وذلك على اثر اخبارية وصلتهم، فاحتاطوا قرية «فاطور» ووضعوا تحت بعض منازلها ديناميت بقصد نسفها، فخاف الاهالي واسرعوا باحضار الرشاش والذخيرة التي سلبت وقد ألقي القبض على ١٢ رجلا

قلقيلية

مهاجمة معسكر الجيش في المدرسة

هاجم الثوار في ساعة متأخرة من ليلة امس معسكر الجيش المرابط في المدرسة واطلقوا على المخيمات النار بكثرة واجاب حراس المعسكر على اطلاق النار بالمثل من بنادقه العادية وتبادل الفريقان اطلاق النار مدة من الزمن وحتى الان لم تتصل بنا النتائج

بلدة تبيت على ازيز الرصاص

هاجم فريق من الثوار ليلة امس سيارات الدورية العسكرية بالقرب من رأس عامر واطلقوا عليها العيارات فأجاب الجند على اطلاق النار بالمثل من مدافعه الرشاشة وقد باتت قلقيلية على ازيز الرصاص ولم تعرف نتائج هذه المعركة بعد

اليوم

الـ ٢٩

من المئة الثانية

معركة ثانية في جهات حانوته

وكذلك هاجم فريق آخر من الثوار سيارات الدورية في جهات حانوته وتبادلوا والجند اطلاق العيارات النارية مدة من الزمن وقد شوهدت انوار الاستكشاف المتعددة في السماء

الثوار يهاجمون المستعمرات اليهودية

ولا ينقطع هجوم الثوار على المستعمرات اليهودية. وقد هوجمت في هذا المساء مستعمرة جدونيل هجوماً عنيفاً واطلقت عليها العيارات النارية بكثرة وتبادل الثوار والجند وحراس المستعمرة اطلاق النار مدة من الزمن واشتبك الفريقان في معركة حامية الى ساعة متأخرة من الليل

الاسلاك المسكينة تقطع للمرة الحادية عشرة

قطعت اسلاك التلفون في هذا المساء المرة الحادية عشرة من الجهة الغربية من اللد وعلى مسافة قريبة منها على محاذاة الخط الحديدي وعلى مسافة طويلة وشوهد العمال يعملون على اصلاح الخط تحت حراسة الجند البريطاني

ثلاثة قطارات تتأخر في الطريق

حوالي عصر أمس شاهدنا قاطرة الحرس يتبعها قطار ركاب وقطار عفش تتوقف عن المسير عند بيارة الشيخ محمد صلاح وكان ذلك لعمل طارئ على الخط الحديدي وبعد أن تأخرت قليلا تابعت مسيرها إلى الجنوب

انا عربي ولا حاجة لي للحراسة

أخبرتكم عن حادث إطلاق النار على سيارتي شحن عربيتين في جهات مستعمرة كفر سابا اليهودية وإصابة السائق العربي السيد محمود حامد السكيلي من يافا بجرح بسيط في خاصرته ولما سأله بوليس المركزي كيف مر من المستعمرة بدون حراسة فاجابه على الفور: «أنا عربي اسير في وطني ولا حاجة لي إلى الحراسة» وقد مكث ليلة في قلقيلية وغادرها في الصباح الى المستشفى في يافا

«شجاعة» يهودي من «ضابطي نفوسهم»

ووقف قطار القنطرة — حيفا على محطة قلقيلية كالعادة، ونزل أحد الركاب اليهود ليشرب الماء وتأخر فتحرك القطار من المحطة فكان من اليهودي الشجاع إلى أن اخذ يعدو بسرعة زائدة وصادف ان تبعه راكب عربي آخر تأخر عن القطار نفسه وعند ما وقع نظر راكب اليهودي على العربي اخذ يصيح ويستنجد حتى شاهده ركاب القطار الذين اشاروا الى موظفي القطار بالوقوف واغمي على اليهودي «الشجاع» خوفا من العربي الراكب وهكذا تكون شجاعة «ضابطي نفوسهم»

الاعانات لمنكوبي قلقيلية

وصل مبلغ مائة جنيه فلسطيني للجنة القومية في قلقيلية من اللجنة المركزية في القدس لتوزع على منكوبي قلقيلية وتسلمت اللجنة مبلغ سبعة جنيهات أخرى من النادي الرياضي الاسلامي في الرملة للمنكوبين

بيسان

الاحتجاج على نظام منع التجول

رفع الاهلون احتجاجا الى المراجع المختصة على قانون منع التجول لانه يحول بينهم وبين اداء فريضتين من فروض الصلاة وطلبوا في الاحتجاج تعديد منع التجول للساعة الثامنة والنصف مساء بدل الساعة السابعة والساعة الثالثة صباحاً بدلا من الخامسة

لجنة السيدات تجمع الاعانات للمنكوبين

ابتدأت لجنة السيدات امس بجمع التبرعات من نساء المدينة وقد قوبلن في كل بيت دخلنه بالترحاب واقبل النساء في المدينة على التبرع بسخاء بارك الله في همتهن

الحالة المضطربة في اوروبا

توجب الاصغاء الى العالم العربي

— انشأ المسيو جان لونجيه مقالة في جريدة «بتي جورنال» امتدح فيها السياسة الانجليزية في عقد المعاهدة مع مصر، وقال ان هذه المعاهدة ستوقع في الاسبوع القادم، وسيتجلى مظهر الابتهاج بها في مأدبة كبري تقام في لندن، بل ان الابتهاج بالصداقة والتحالف بين مصر والامبراطورية البريطانية سيجري في مصر كلها وفي السودان والبلاد العربية حتى اقصاها

ثم تكلم الكاتب عن مطالب سوريا وتونس والجزائر والمغرب الاقصى، وهي التي يطلبها اهلها بثبات وعزيمة صادقة، وقال انه ليس الزم الان بازاء حالة اوروبا والعالم من الاصغاء الى مطالب البلدان الاسلامية، وامل فرنسا في عهد الجبهة الشعبية تحقق مطالب المسلمين سريعا في تونس والجزائر والمغرب

واما سوريا فان المفاوضات في عقد المعاهدة معها تجري منذ خمسة اشهر في وزارة الخارجية الفرنسوية مع الوفد السوري، وقد وجه المسيو بيير فيانو الوزير المختص بهذه الشئون جهده بصدق واخلاص لازالة الصعوبات التي تعترض المعاهدة والمأمول الان ان يحقق رغائب اكثرية السوريين واللبنانيين وان يتوصلوا الى اتفاق يرضي كل فريق

على انه يجب في هذا السبيل التجاوز عن النظريات البيروقراطية الضيقة، والمفهوم ان وزارة الخارجية تنظر الى الامور بعين البصيرة، فالمأمول ان تسير في عملها سيراً حثيثاً فيجب ان نسرع لكي لا نكون متأخرين عن انجلترا ولكي لا نفقد كل فائدة من تقاليدنا الحرة الجليلة.

التبرعات الواردة للجنة القومية باللد

القائمة الثالثة

مل	جنيه	السادة
	٢	حافظ المهتدي
	٢	محمود والصابر السمهوري
	٢	الحاج محمود الحيت واخوانه
	٢	خرشد وهبه واخوانه
	٢	احمد عبد اللطيف المهتدي
	٢	سعيد حرفة
٥٠٠	١	حرم توفيق ابو السعود
٥٠٠	١	حرم الدكتور نجيب ابو حوده
	١	حرم نوري قريش
٧٥٠	١	اهالي قرية شقبه (وسبع رؤوس غنم)
٥٠٠	١	مهتدي وسحويل
	١	الحاج ابراهيم العلمي
	١	بدلي الحبش
	١	عبده الحبش
	١	سمعان حنحن
	١	محمود ابو طالب
	١	عيسى نقولا الخوري
	١	خميس مسبح
	١	درويش الزحلان
	١	فاعل خير
٥٠٠	١	سليم بيتر

المجموع ٢٩ جنيهاً و٧٥٠ ملا

الانباء الخارجية

روسيا تبني الثكنات لمليون جندي

بدأت حكومة السوفييت على اثر القرار الذي اتخذته بتخفيض سن الخدمة العسكرية الى ١٩ سنة في تشييد الثكنات الجديدة في منطقة الحدود الغربية لايواء مليون جندي الذين سيجندون في الخريف

وتدل الاحصاءات ان المصنوع من الطيارات هذا العام يزيد ٧٢ في المئة عن المصنوع في العام الماضي كله وتقول وزارة الحربية السوفييتية ان سلاح الطيران السوفييتي سيكون في وقت قريب مماثلا في حجمه لمجموع قوات الدول الاخرى ويزعمون ان هذه الزيادة مع زيادة عدد رجال الجيش تجعل الاتحاد السوفييتي امنع من عقاب الجو

قنصل بولنده الفخري يقتل في اسبانيا

وجه القائم باعمال المفوضية البولندية في مدريد احتجاجا شديد اللهجة الى الحكومة الاسبانية بشأن اعتقال الميليشيا في بلنسية للسنيور نوجيرا الاسباني قنصل بولندا الفخري في تلك المدينة واعدامهم اياه رميا بالرصاص، وطلب القائم باعمال المفوضية ايضا ايضاحا عن الظروف التي احاطت باعدامه

قضية الخيانة العظمى في روسيا

اعلن المدعي العام أن التحقيقات التي جرت تؤدي الى توجيه التهم الى كل من كارلك راديك وبوكاهرين وريكوف وتومسكي وبياتكوف لعلاقتهم بعصابة تروتسكي.

الثوار الاسبان يهددون مدريد

يقول المراسل الخاص لجريدة «ديلي بوديلسبوا» ان الثوار قد يوجهون ضربة فاصلة نحو مدريد في خلال اربعة او خمسة ايام وان هناك ثلاث جيوش من جنود الفرق الاجنبية والقوات المراكشية تزحف الآن نحو العاصمة وتسير بسرعة عظيمة بحيث انه لن تمضي اربعة او خمسة ايام حتى ينضم ٢٠٠٠ جندي اخرين الى قوات الثائرين في جبهة جوادراما ويتعاونون معهم في الضربة الفاصلة ضد مدريد.

بث الالغام الخطرة في الموانئ

وقد وردت اشارة لاسلكية من لاس بالماس تطلب من محطة الراديو في لشبونه بان تبلغ جميع السفن بان موانيء مالقة والميرا وبلنسيه وبرشلونه قد اصبحت خطرة جداً بسبب الالغام المبثوثة فيها

معارك شديدة حول مدينة ايرون

وقعت معارك عنيفة حول مدينة ايرون. قد اخذ الفريقان يعملان بكل نشاط في حفر الخنادق والاعتصام بها، ويؤخذ من برقية واردة من هنداي ان قطاراً حكومياً مسلحاً اشترك في القتال بينما حاول الثوار اقتحام ممر على طريق ايرون بمساعدة سياراتهم المدرعة

وقد سقطت اربع قنابل من طيارات الثوار على دار القنصلية الفرنسوية في ايرون ولكنها لم تصب احداً

النجدات تصل الثوار من الجنوب

ويواصل الثوار في الوقت نفسه ارسال الجنود على جناح السرعة من الجنوب الى الميدان الشمالي وقد وصلت اورطة من الرماة المراكشيين الى ورجوس من اشبيليه وغادرتها حالا في اتجاه غير معروف

الثوار يبلغون ٢٠٠ الف

وقد استعرض الجنرال ميلان مؤسس الفرق الاجنبية وبطل حرب الريف الفين من الجنود في بورجوس قبل سفرهم الى ميدان القتال. ويقدر الان ان لدى الثوار في شمالي اسبانيا ٢٠٠ الف من هذه القوات المنظمة

الاستيلاء على ٤٣ فرعا للبنك الاسباني

اعلن الجنرال كويبو دي للانو في راديو اشبيليه ان الحكوميين انكسروا في اوفيدو. وان الثوار يحتلون الان ٣٩ مقاطعة من اسبانيا ولم يبق للحكومة الا ١٨ مقاطعة. وقال ان للبنك الاسباني واحدا وسبعين فرعا منها ٤٣ تحت حكم الثوار و٢٨ تحت حكم الحكومة. وختم بقوله: «وهذا يدل على حالنا الحسنة بالنسبة الى حالة الحكومة»

الاستعداد للزحف على العاصمة

اعلن الراديو البرتوغالي ان قوات جديدة للثوار تجمعت في سالمنك للزحف الى مدريد

وقد نفت اشاعة استيلاء الحكومة على نافال بيرال واعلن ان قواتها في جوار مدريد اصيبت بانكسار جديد

جيوش الحكومة تطلب نجدات من مدريد

— اذاع الراديو ان مدريد تلقت من جيوش طلب نجدات مستعجلة. فاجاب السنيور زيانو انه لا يستطيع الان شيئا اذ يجب عليه قبل كل شيء الاستعداد بلباقة للزحف الى مدريد

يافا — يوم الاثنين في ٧ جمادى الثاني سنة ١٣٥٥ الموافق ٢٤ آب ١٩٣٦

صاحب الامتياز : إبراهيم الشنطي

مدير الادارة والمحرر المسئول : شوكت حماد

رقم التلفون ١١٨٧ و١٠٧٥

الدفاع

جريدة يومية سياسية مصورة

العدد ٦٧٨ — السنة الثالثة

ادارة الدفاع في عمارة حزبون شارع جمال باشا — يافا

العنوان البرقي : الدفاع يافا — ص. ب. ٢٥٥

قيمة الاشتراك في فلسطين عن سنة ١٥٠ عن نصف سنة ٨٠

« « الخارج « « ٣٠٠ « « ١٦٠

قائمة تبرعات

سيدات الناصرة للمنكوبين

٢٠٠	« سعيد المزاوي
٥٠٠	« يونان قورع
١٠٠	« شبلي المزاوي
١٠٠	« واصف المزاوي
٥٠٠	حرم محمد الحمدان
٥٠٠	« عبد الرحمن ابو زامل
٥٠٠	« احمد الشحوط
٥٠٠	ارملة عبد القادر
٥٠٠	والدة حبيب الرسول
٥٠٠	عقيلة مالك الحلاق
٥٠٠	« يعقوب نصار
٥٠٠	« سعيد مسمار
٥٠٠	الآنسة بديعة قدحة
٥٠٠	عقيلة يوسف الحماني
٥٠٠	حرم فضل الكنج
٥٠٠	والدة سعيد الفاهوم
٥٠٠	« الياس رشاد
٥٠٠	عقيلة عمر الاحمد
٥٠٠	حرم نايف ابو حمد
٥٠٠	« عبد القادر دربي
٥٠٠	كريمة الحاج عمر
٥٠٠	عقيلة نعمه العواد
٥٠٠	« شكري موسى
٥٠٠	« منير موسى
٥٠٠	محسنة
٥٠٠	«
٥٠٠	باسمه خلف
٥٠٠	عقيلة عارف قعوار
٥٠٠	حرم ابو محمد الشامي
٥٠٠	« مطاق زيادة
٥٠٠	محسنة
٥٠٠	عقيلة سليم جرجورة
٥٠٠	ارملة المرحوم اسكندر كزما
٥٠٠	عقيلة ميخائيل خوري
٥٠٠	« متري الخوري
٥٠٠	والدة احمد الفاهوم
٥٠٠	« محمد الدخيل
٥٠٠	عقيلة نايف الزهر
٥٠٠	« نقولا قالوش
٢٠٠	« ابراهيم اسبانيولي
٢٠٠	« نقولا اسبانيولي
١٠٠	« خليل توتري
١٠٠	« زخريا التوتري
٥٠٠	« نعيم المزاوي
٢٠٠	« سليمان المزاوي
٠٥٠	« جاد المنصور
٢٠٠	« داود الدعول
٠٥٠	ارملة عوض المنصور
٢٠٠	عقيلة سليم كرم
١٠٠	« رشيد كرم
١٣٠	« نعمه موسى
٣٠٠	« نعمه الزهر
٢٠٠	« الياس الزهر
٥٠٠	« شلي الزهر
١٢٠	« جريس الزهر
٢٠٠	« نجيب الزهر
٢٠٠	« نصر الله الزهر
٢٥٠	« يوسف قالوش
١٠٠	« يوسف العموري
٢٠٠	« ميخائيل جبران
٥٠٠	عقيلة فريد حداد
٥٠٠	« رتيب الحداد
١١٠	« جبران جروش
٥٠٠	محسنه
٥٠٠	عقيلة عبده منعم
٥٠٠	« افرام زيباري
١٠٠	« قيصر مزاوى
١٠٠	« اسكندر مزاوى
٥٠٠	الانسة نعمه صباغ
٥٠٠	عقيلة نعمه نصار
٥٠٠	الانسه بديعه طقطق
٥٠٠	عقيلة سطبة ميخائيل
٥٠٠	محسنة
٥٠٠	عقيلة نقولا نجار
٥٠٠	محسنة
٥٠٠	«
٥٠٠	عقيلة قسطندي قنازع
٥٠٠	محسنة
٥٠٠	«
٥٠٠	«
٥٠٠	عقيلة حنا رمضان
٥٠٠	محسنة
٥٠٠	الانسة سلمى بشاره

قائمة تبرعات

سيدات نابلس للمنكوبين

مل	جنيه	
	٢	عقيلة سليمان طوقان
	٢	فاعلة خير
	١	عقيلة المرحوم الشيخ عمر افندي زعيتر
	١	« عادل افندي زعيتر
	٢	شقيقة عبداللطيف بك صلاح
٥٠٠	٢	عقيلة جرجس افندي عبد الور
٥٠٠	٢	« عبدالرحيم افندي النابلسي
	٣	« حسن افندي النابلسي
	١	الحاج سعيد افندي كمال
٥٠٠		عز الدين افندي كمال
	١	احمد افندي الشكعة
	١	شقيقة احمد افندي الشكعة
	١	عقيلة المرحوم محمد حسن افندي الشكعة
٥٠٠		محمود افندي الشكعة
	١	السيدة مريم هاشم
٢٠٠	٢	فاعلة خير
	١	عقيلة فؤاد افندي عبدالهادي
	١	شقيقة راضي عبد الهادي
	١	عقيلة المرحوم محمد افندي عثمان النابلسي
	١	شقيقة عثمان افندي النابلسي
	١	عقيلة الشيخ محيي الدين افندي الملاح
	١	الآنسة فرحة مطر
	٢	عقيلة الحاج عمر افندي حماد
	١	« محمد افندي القمحاوي
	١	« نليب افندي جحشان
٤٠٠	٥	ممرضات المستشفى الوطني
٥٠٠		عقيلة خليل افندي القرى
٥٠٠		رئيسة ممرضات مستشفى الارسالية

البقية تأتي

صونوا عيونكم من الرمد باستعمالكم

قطرة القنواتي العجيبة

بشرى ازفها الى مواطني الاكارم سكان فلسطين خاصة والى سكان البلاد العربية عامة في جميع اقطار سوريا ومصر والحجاز وشرقي الاردن والعراق والعجم : وهي نجاحي العظيم بتركيب هذه القطرة العجيبة « قطرة القنواتي » بعد جهود عظيمة صرفت من اجلها .

معمل القنواتي يقوم بخدمة بني قومه بامرين : احدهما تهيئة احسن الادوية عملا وانفعها تأثيراً . والاخر تنزيله القيم الباهظة الى اصغر حد ممكن . فها هو الآن يتقدم بهديته الثمينة الجديدة العظيمة الفائدة ، قطرة القنواتي العجيبة، الى ابناء وطنه الاكارم

ركبت هذه القطرة بعد ان اجريت تحاليل دقيقة على جميع انواع القطرات الشائعة في سوريا ومصر والعراق والتي تباع بقيم فاحشة ، واستحصلت منها بعد التعديل على تركيب يناسب طبائع اهل البلاد ونوع الامراض العينية المنتشرة فيما فينهم فجاءت قطرة القنواتي بحمد الله ومنته غاية في الاحكام وآية في الاتقان .

وقد اثبت تركيبها لاهم الاخصائيين بامراض العيون من اطبائنا الوطنيين الاكارم فاظهروا اعجابهم بها وقالوا ان قطرة القنواتي من اهم القطرات المتداولة اليوم في الاسواق واعظمها فائدة واحسنها تأثيراً . تشفي التهاب المنضمة الحادة والمزمنة النزلوية والحبيبية « التراخوما » . تدفع الاحتقان فتزيل الاحمرار والحرارة وتقطع الدمع وتصون العين من الرمد .

تخلص العين من العمش وهو ضعف البصر مع سيلان الدمع في اكثر الاوقات . تسكن الالم بسرعة فتخلص المصاب من آلامه المزعجة . يجلو العين فيصفو رونقها ويحتد بصرها ، تقتل جميع الجراثيم التي تتسلط على العين وتؤذيها فيخلص المرء من الرمد وتصلح تخريش الغبار والحشرات .

قطرة القنواتي عظيمة التأثير كبير الفائدة رخيصة الثمن لا يجاريها بحسن تأثيرها قطرة من القطرات . والخلاصة قد اصبحت قطرة القنواتي بعد التجربة صديقة العائلات ومن احتياجات البيت الضرورية التي لا يستغنى عنها .

كيفية الاستعمال : يقطر في كل عين نقطتان صباحاً ومثلهما مساء للكهول من رجال ونساء .

ويقطر للاطفال نقطة واحدة صباحاً ونقطة واحدة مساء في كل عين .

واخيراً اقول يا ايتها الوالدة المصونة لا تنسي غسل عيني ولدك بعد القدوم من الاسفار او النزهات بماء البوريك ثم تقطير قطرة واحدة من (قطرة القنواتي) في كل عين لتخلصيهما من الغبار والجراثيم التي تنتقل بواسطته ولتقذي ولدك الحبيب من الرمد المزعج في ايام الصيف . وما توفيقي الا بالله .

دمشق : عبد الوهاب القنواتي

استاذ الكيمياء في المعهد الطبي العربي

قطرة القنواتي العجيبة : تباع في جميع الصيدليات في عموم البلاد العربية عامة واطلبوها من مستودع الادوية الفلسطيني يافا شارع بسترس. وتباع في عكاء في صيدلية درويش قيلاوي ، حيفا : صيدلية عمر ابو غزالة ، نابلس : راشد ابو غزالة ، القدس : مافرو ميخالي ، شارع الباب الحديد ، وصيدلية الحسيني وصيدلية العلمي باب العامود وصيدلية عطا الله اخوان شارع مأمن الله

تداوي حديث لشفاء التعقيبة الحادة « حرقة البول » والمزمنة والنقطة العسكرية بمدة اسبوع

بحبوب الغونوفاكس Gonovax

تجهيز الدكتور S.M.K رئيس شعبة الامراض الزهرية في نانسي — فرنسا

ان آفات المجاري البولية والتناسلية المنتشرة في هذه البلاد انتشاراً هائلا والتي لها اثرها السيء والمحسوس في قطع النسل او تشويه المولودين قد دعتنا الى وضع المستحضر المسمى « غونوفاكس » ويجب ان لا يخفي ان اكثر الامراض انتشاراً في هذه البلاد هو حرقة البول او التعقيبة التي لا بد لسريانها وانتقالها من وجود احد امرين :

١ — المناسبات الجنسية المشبوهة

٢ — تلوث العضو التناسلي بالافرازات والمواد القيحية الحاملة لعامل التعقيبة ومما هو جدير بالذكران كل آفة لا تعقبها المداواة الباكرة لا شك انها تصبح مزمنة وان آفات المجاري البولية وخاصة منها التعقيبة هي من الآفات التي ازمانها وطول مدتها يجعل شفاءها صعباً وعويصاً فان استعمال الغونوفاكس اسبوعا واحداً يكفي لشفاء التعقيبة الحديثة الانتقال ولكن كلما تأخرت مدة التداوي اصبحت مدة الشفاء اطول واصعب .

والحالة التي لا تزال البشرية تئن من وطأتها هي : انقطاع النسل ، واسبابه غالباً اهمال مداواة التعقيبة لان عامل هذه الآفة السريع الانتقال الى الخصي حيث يستولي على مولدات الحوينات المنوية فيقتلها فيصبح المرء عقيماً اي مقطوع النسل واحياناً يتوضع عامل هذه الآفة على المفاصل فيسبب الم المفاصل وكثيراً ما يتوضع بطريق السراية في العين فيسبب عمى العين « ان لم تعقبها المداواة » بل وكثيراً ما تكون سبب هدم العائلة وخراب صرحها المشيد حيث هنالك كثير من الرجال المتزوجين وغير المتزوجين من تهوي به شهوته فتوقعه في مثل هذه الآفات ولا يلبث هو بدوره ان ينقلها الى زوجته المسكينة فتصبح العدوى منتشرة بين الزوجين وحينئذ إما ان يصبح النسل منقطعاً واما ان تلد الزوجة اولاداً مشوهي الخلقة وكثيراً ما يلد الطفل اعمى « ان لم تسعفه المداواة »

وهذا ما نعيد ونحذر شباب هذه البلاد من الوقوع فيه وذلك للاسراع باستعمال حبوب الغونوفاكس الذي يطهر المجرى البولي فيمنع حصول هذا المرض. كما اننا ننصح النساء المصابات باستعمال حبوب الغونوفاكس لان لمواده خواص عجيبة في قطع السيلان القيحي وحرقة البول بمدة لا تزيد عن اسبوع واحد .

فوائد هذه الحبوب : يقتل جميع الميكروبات الموجودة في اعضاء التناسل . يزيل الالم عند التبويل . يمنع التشنجات والانتفاضات الليلية فيسهل شفاء قروح المجرى البولي وفي الاجمال بين جميع الادوية التي يستعملها الاطباء الاخصائيون لا يوجد مادة اقوى واسرع من الغونوفاكس لشفاء التعقيبة او حرقة البول والنقطة العسكرية وفوق ذلك فاذا اخذ حبة او حبتين من هذا العلاج قبل المناسبات الجنسية فانه يكون واقياً من الاصابة في الاحوال المشبوهة وكل علبة تحتوي على تعليمات مفصلة عن كيفية الاستعمال . « احذروا التقليد » الوكلاء في فلسطين يافا شارع بسترس رقم ٢٥

مستودع الادوية الوطني الفلسطيني قيالة وصباغة

حبوب أورشيتونين

اختراع حديث لتقوية الاعصاب وتجديد الشباب

علاج حيوي كيماوي لمعالجة الشيخوخة التناسلية والعنانة وضعف التناسلية

ان افضل العلاجات في معالجة هذه العلة المضنية هو ما بني على تقوية جهاز التناسل. الحقيقي في الرجل هذا العضو الذي ثبت منذ زمن ليس بالقريب انه عدا عن افرازه الحوينات المنوية (سبيرماتوزوئير) له مفرز داخلي خاص يؤثر في احوال الشخص النفسية وفي نموه الجسماني وفي قواه العصبية ، وان العنانة والضعف التناسلي تعود معظم اسبابهما الى نقص هذا المفرز وهو (الهرمون التناسلي) الذي لا يزال العلم الخاص يجهل حقيقته ولكنه يعرفه حق المعرفة باثاره ، فالمرزوأ (الهرمون) اذن مادة نجهل جوهرها وانما نستدل على وجودها بتأثيرها وفاعليتها وذلك بواسطة التجارب والاختبارات العديدة على الحيوانات ولا سيما القردة الكثيرة الشبه بالانسان ، فاذا ما نفذت هذه المادة الجوهرية التي يتوقف عليها حسن قيام الاعضاء التناسلية بوظيفتها ، كان على الطبيب المداوي ان يعوض للبدن ما يقوم مقامها ويفعل فعلها . هذا ما اتجهت اليه أفكار الاطباء الاخصائيين باعضاء التناسل منذ أمد بعيد وقد توالت جهودهم وتتابعت تحرياتهم الى ان توصلوا (بفضل الاختبار في الحيوانات) لاقتطاف ثمرة مساعيهم بايجادهم جواهر كيماوية حيوية تؤثر في الجهازين العصبي والتناسلي معاً فتقوي هذا وتنبه ذاك ، فاصبح العالم يجد أمامه اليوم هذا العلاج الحديث الذي أسموه (أورشي تونين) ويستدل على مفعوله من اسمه ومعناه (المقوي الخصوي)

وان فائدة هذا العلاج الثابتة علمياً وعملياً فهو يقوي الخصية على عمل الحوينات المنوية وينبه الجهاز العصبي . ففائدته إذن مضاعفة : يزيل العنانة ويقوي الباه وعدا عن هذا وذاك ، ونظراً لان العنانة والضعف التناسلي هما مرضا الشيوخ ومرض الذين يبكرون في شيخوختهم ويهرمون قبل أوانهم من الشباب المنهمكين، فقد أضيف الى (الاورشي تونين) جواهر أخرى من خاصتها تقوية الدم ليكون هذا صالحاً لتغذية الخصية والجهاز العصبي

مستودع الادوية الوطني الفلسطيني — ٢٥ شارع بسترس — يافا

ويطلب من مستودع قياله وصباغه في يافا

لا رمد بعد اليوم ولا عذر لمن أهمل

أميرتي القطرات

قطرة اللؤلؤ البيضاء وقطرة اللؤلؤة الزرقاء

هما بين أيديكم ، فصونوا عيونكم ، ولا تهملوا هذه الجواهر

العين جوهرة غالية لا تقدر بثمن وقد حل فصل الصيف الذي يهددها بشتى الامراض التي تصيبها فتقض مضجع المصاب وخصوصاً الاطفال الذين لا يستطيعون التحفظ من حرارة الشمس المؤذية ولا رد هجمات الطفيلات الحاملة للجراثيم المعدية وقد بات من السهل وفي مقدور كل انسان صيانة هذه الجوهرة من كل طارىء قبل وقوعه وبعده باستعمال إحدى أميرتي القطرات : قطرة اللؤلؤ البيضاء وقطرة اللؤلؤة الزرقاء . قطرة اللؤلؤ تشفي العين من سائر الامراض كالحمية والحبيبات (التراخوما) والغماشة وتمنع نزول الدموع وتشفي من الرمد الصديدي الحاد والمزمن وتقوي البصر وقطرة اللؤلؤة تمتاز باحتوائها زرقة المرتيل المعقمة التي تمنع ازدياد الالتهاب والاحتقان في الجفون في أشد حالاتها فلا تتأخروا عن استعمال إحدى هاتين القطرتين المصنوعتين من أنقى المواد والمحضرة على طريقة (الدكتور وابتر) أشهر أطباء العيون في النمسا وقد نالتا شهادة أعظم أطباء العيون في الاقطار العربية لعظم فائدتها وملائمتها لطقس هذه البلاد فاطلبها بالحاح من صيدليتك ولا تدع عينيك مسرحاً للتجارب.

تطلب من كافة الصيدليات الشهيرة والمستودعات الوطنية ومن مستودعها العام صيدلية الحنفي بحيفا بملك نور الله

ولما كانت وطأة الحر الشديدة والجهود بايام الصيف لها تأثير كبير على سائر انحاء الجسم وخاصة الجلد وبشرة الوجه فقد فكرنا بصنع علاج شاف من جميع الامراض الجلدية كالاكزيما الناشفة والدمامل وحب الشباب والتسميط حتى وفقنا الى صنع هذا العلاج الذي جاء غاية في الابداع وعظم الفائدة وقد اخرجناه ضمن انبوب وسميناه (نواكزلاما) نسبة الى الاكزيما التي هي شر الامراض الجلدية المزمنة (الاستعمار الجلدي) وهو فوق ذلك يشفي الجروح والفروح ولذعة الشمس والحشرات. وله من المزايا ما لا يوصف ولا يعرف فضله الا من جربه

النواكزلاما يطلب من المستودعات الوطنية والصيدليات الشهيرة بالبلاد العربية ومن مستودعها العام صيدلية الحنفي بحيفا تلفون (٨٣٢) بملك نور الله

يافا — يوم الثلاثاء في ٨ جمادى الثانية ١٣٥٥ الموافق ٢٥ آب ١٩٣٦

صاحب الامتياز : إبراهيم الشنطي

مدير الادارة والمحرر المسئول : شوكت حماد

رقم التلفون ١١٨٧ و١٠٧٥

الدفاع

جريدة يومية سياسية مصورة

العدد ٦٧٩ — السنة الثالثة

ادارة الدفاع في عمارة حزبون شارع جمال باشا — يافا

العنوان البرقي : الدفاع يافا — ص. ب. ٢٥٥

قيمة الاشتراك في فلسطين عن سنة ١٥٠ عن نصف سنة ٨٠

« « الخارج « « ٣٠٠ « « « ١٦٠

سفر الوزير العربى للاسكندرية وموعد رجوعه. تفصيلات فى الحالة الحاضرة

لجنة يافا القومية تجتمع بقائد الحامية. الصحف اليهودية وتدخل ملوك العرب

القلب والعقل

منذ بدء الاضراب قلنا ان هذه الامة وضعت ثقتها بالله ومضت لا تلوي على شيء إلا اذا تحققت مطالبها . وجاء دور دفع الثمن ، وهنا ظهرت فضائلها كأمة حية شريفة ، ثقتها بالله ما تزول . وأقدمت على الاضراب وهي معتقدة راسخ العقيدة أنها الخارجة من الغمرة على خير ، وكل يوم تزداد هذه العقيدة رسوخاً، ويتبدى لها الامل قوياً رائعاً مثل عزمها القوي الرائع

ولا تسمع من أحد شكوى أو تبرماً . على العكس، الكل يقول بالصبر والثبات حتى يقضي الله امره. فنغمة الضعف ليس لها مكان في معنوية هذه الامة والمشفق على القضية يجب ان يشفق من فتور العزائم . يجب ان يسير مع هذا الشعب في عنفوان روحه الوثاب ، دائما نحو المعالي ، يؤثر التضحيات ذات اليمين وذات الشمال ، مؤمناً بالفوز يناله بعد مراحل

لقد قلنا أمس لا مهاودة بعد اليوم . إن هذا ما تريده الامة إرادة حية . فلن تسمح بعد الآن لخطر كالخطر اليهودي أن يهددها في بلادها ، وحياة أجيالها. بل تريد الخروج من الحالة آمنة على قضيتها ، مطمئنة .

وهي من بعد النظر بحيث تفرق بين الحقيقة والمظهر . سوف لا تنقاد انقياد الاعمى إلى من يخسرها قضيتها . وسوف لا تجاري الذي وهن حزمه، ومال إلى الراحة والتنحي . بل لقد اتخذت لنفسها خطة مثلى وضعتها في هدى من الله ، فلا تسمع للمظهر يتكلم عما لا يرى ولا يعتقد ، ولا تنصاع للعزم الواهي ، أنس قليلا بالفتور . إنها الحكيمة المدبرة ، ذات النظر البعيد ، لا يعنيها من الامر غير حسن التدبير . والعزم الوثاب ، ودقة الادراك .

وهذه الايام والاسابيع لا ريب انها المرحلة الدقيقة الخطيرة في الحركة الوطنية . هي تحتاج الى عقل جبار ، وقلب عظيم فلتسر سفينتها في ريح الامل ، والنية الحسنة ، والتفكير في المصلحة العامة قبل كل شيء . بعد ذلك لا تخشى عليها سوءاً ، لان ما باليهودي من قوات لا يثير شيئاً من مخاوفها ، وانما الذي تخشاه ما قد تستبعد وقوعه الآن كل الاستبعاد

وحتى الساعة ، لقد كانت حركتها مدهشة . لكن ذلك نريد استمراره الى النهاية التى نبصرها قريبة . حين تحصل البلاد على مطاليبها . حين ترى قضيتها سالمة . حين تشهد تصدع بناء الوطن القومي الى الابد . ذلك كله منوط ، كما أسلفنا ، بالعقل الجبار ، والقلب العظيم . ذاك يدبر الامر ، وهذا يدفع الى السمو الرائع الذى بلغت الامة فيه شأواً بعيداً

وقضية في مثل صفاء الحق ، هل يخشى أحد عليها ؟ هل ممكن ان يتقاعس أصحابها ذرة واحدة عن متابعة إسنادها ! لذلك رأيت من هذه الامة رجولة ما قرأت عنها إلا فى أشرف صفحات التاريخ العربي في صدر الفتوحات . أي فتى من فتيانها يضن عليها بما تطلب ؟ لقد والله لا نني بواجبها لو مرت على أجدادنا تتخذ منها جسر السلامة الى شاطىء المجد ، والشرف ، والسعادة

ابحث بين مختلف الطبقات من رجال هذه الامة ونسائها . قل ، هل تسمع كلمة ضعف ، أو تردد ؟ هل يتبرم فرد أو اكثر ؟ الكل صابر مطمئن ، عالم ان عناية الله تظله ، وأن النجاة من الغرق قريبة ، وأن اليوم الذي تتنفس الامة فيه الصعداء قد لاح فجره

وفى هذه المرحلة اكثر ما تحتاج اليه الامة الفكر الذكي ، والجنان الملهم . فمن كان عنده هذا فليقدمه اليوم لامته ، لا ينشد غير مصلحتها ، طاوياً مصلحته الشخصية — وهل لا يزال فى البلاد من يفكر باسمه ؟ إننا لا نصدق . وان التاريخ لا يصدق أيضاً . سوف لا تشوه صفحة الجهاد الحاضرة نقطة أنانية ، أو أثر من اعتبار خاص

والآن ، وهذا الجو مملوء بغيوم الحلول والمحاولات . فلتنظر الامة الى مستقبلها الدقيق . تخلص إليه في الفكر الملهم ، والقلب الكبير ، والعزة المرهفة . ولتتصل بالحقيقة الواقعية ، وتعرض عن كل مظهر ، متوجهة بقلبها وعقلها إلى الغاية المحمودة ، الى الهدف الاسمى ، الى الطريق التي يطرقها شعب رابط الجأش ، بعيد النظر . بعد ذلك ستقطف ثمرة الكفاح الشريف اليوم ، أو غداً .

ابراهيم

سهر الامة على قضيتها في فترة المساعي والاجتماعات

استعراض للقضية . اجتماعات عمان . مراسلات الدول العربية . مجيء نوري باشا . موقف العرب وموقف الحكومة . آراء الوزير العربى . اجتماع اللجنة أمس . آراء في المقترحات المعروضة

سفر الوزير وموعد عودته . اجتماع اللجنة اليوم . تقديم القرار النهائى . متى يتلقاه الوزير

الوسيلة وشرف الغاية . العقل السليم والقلب الكبير . أمل الامة ورباطة جأشها . كلمة ختامية

لاطلاع الرأي العام

نثبت في هذا المكان وصفاً للحالة ، ولما يبدو في الجو ، أو ما يقع من حوادث . ونرى ذلك واجباً لاطلاع الرأي العام على سير الحالة ، مع عدم تعليقنا عليه ولا نستطيع عرض ما نقع دليسه كلا إلا إذا اقتضت ذلك المصلحة العامة . وماعدا غير هذا ، نبقيه بعيداً عن النشر ، حرصاً على تلك المصلحة

تدخل الدول العربية

لم تقف البلاد العربية المجاورة من الحركة الاخيرة موقف المتفرج . بل راعها المظهر الوطني الفياض الذي بدا على عرب فلسطين ، ورأت ضرورياً ان تتدخل في الامر ، توجبه عليها الصلة والمصلحة . فان فلسطين جزء لا يتجزأ من البلاد العربية . والخطر المنصب عليها يصيب برشاشه الاقطار المجاورة

مساعي سمو الامير

الى هذا الحد بدأت مفاوضات سمو الامير عبد الله . فما تقدم اللجنة العليا مرات إلى عمان لكن الذي احتاجت هذه المفاوضات اليه هو وجود (اعتراف) من الحكومة البريطانية ، وما تستطيع أن ترضى به من حلول ، أو ما تقدمه . لا سيما بعد أن وقفت الامة من اضرابها موقف المنافح عنه إلا إذا تغيرت السياسة ، وكانت بادرة التغير ايقاف الهجرة إيقافاً تاماً

اجتماع عمان والجهود

وقد كان اجتماع عمان الاخير معرض أفكار . فلم تكن هنالك (خطوة) ما من الحكومة . بذل سمو الامير جهده لدى الجهات الحكومية . وأخير آراء المجتمعون أن يترة وا الزمن ، فلا يستطيع احد التقدم للامة وكفه فارغة ليس فيها شيء . ثم جاء فخامة ابراهيم باشا هاشم ، واجتمع الى اللجنة العليا وأعضائها ، وزار معتقل صرفند ، وخرج بنتيجة من ذلك كله . ومعه مقترحات يصلح أن تكون اساساً للمفاوضة . ولا يزال حتى الساعة يتابع مساعيه في ذلك بين دار الاعتماد في عمان وبين القدس

قدوم نوري باشا السعيد

وفجأة قدم فخامة نوري باشا السعيد ، وأخذ يتخلف الى اجتماعات مع الجهات الوطنية ، والمراجع الحكومية . وقد سبق مجيء الوزير مراسلات بين ملوك العرب ، والاجتماع الذي رأسه جلالة الملك غازي وحضره السفير البريطاني . ونشط فخامته ، واستطاع الوقوف على وجهتي النظر العربية والحكومية . وكان يحاول طيلة هذه المدة التقريب بينهما ، أو إيجاد حل ومخرج .

اجتماع بالجهات المختلفة

واجتمع بالمندوب السامي اكثر من مرة ، والسكرتير العام . ثم اجتمع الى اللجنة العليا واعضائها جميعاً ، وغير الاعضاء . أخيراً أفضى بما وقف عليه الى كل من العرب والحكومة . وعلق على ذلك برأيه الخاص في الحالة . ثم سافر أمس الى عمان ليتغدى على مائدة سمو الامير ، ومنها الى الاسكندرية .

متى يعود فخامته

وسيعود فخامته يوم الخميس ، فاذا رأى المجال واسعاً للتدخل تابع ذلك ، وإلا مضى الى تركيا في سفرة خاصة . والمفهوم أن رأياً حاسماً سيعرض على فخامته يوم الخميس . وسترسل برقية له غداً أو اليوم على أثر اجتماع اللجنة العليا اليوم .

اجتماع اللجنة امس

وقد اجتمعت اللجنة العليا أمس . وحضر الاجتماع من غير اعضائها . وهناك استعرضت القضية ، وما قام به فخامة نوري باشا السعيد ، وما عرضه على اللجنة العليا مجتمعة وعلى اعضائها وغير اعضائها منفردين . والذي وقفنا عليه أن الاجتماع لم ينته الى نتيجة ، وانه انما قصد به الوقوف على آراء .

اجتماعها الخطير اليوم

وتعقد اللجنة العليا اليوم اجتماعاً آخر . وفي رأينا أنه أخطر اجتماع سيكون من بدء الاضراب إلى اليوم .

آراء عوني بك

والذي فهمناه ان الاستاذ عوني بك قدم امس الى القدس . ومكث فيها حتى قبيل الغروب ثم رجع الى صرفند . وقد اجتمع به خلال ذلك سماحة المفتي ، وسعادة راغب بك ، وعطوفة احمد حلمي باشا ، ولم يسمح لغيرهم الاتصال به . وكانت الزيارة في بيت الاستاذ وهناك لا بد استعرضت القضية ، والآراء ولا نستطيع الجزم بشيء مما دار ، لكننا نرجح ان الامر بقي على ما هو عليه انتظاراً لاجتماع الغد ، فيما نعلم

بعد تضحيات الامة

والذي يستطيع احد قوله بان هناك مقترحات ، وهذه المقترحات تنتهي الى غاية واحدة ، ولكن من طريقين مختلفين لكن الكل حريص على مصلحة القضية بعد الذى بذلته الامة من تضحيات غالية ، وبعد ان اظهرت مشيئتها وما يجوز ان تحل اضرابها عليه اذا قابلته الحكومة

موقفا العرب والحكومة

والذي يسجل الآن ، ويعرفه القراء ، أن العرب اشترطوا اعلان تبديل السياسة الحاضرة تبديلا أساسيا بادرته الاولى في إيقاف الهاجرة إيقافاً تاماً. وأن الحكومة اشترطت ايقاف أعمال العنف . ثم تجيء لجنة التحقيق ، وتباشر أعمالها . وأن الامر ، لذلك ، بقي معقداً ، فالعرب مصرون ، والحكومة معاندة

الوزير يتقدم بخلاصة

وكان لا بد من التدخل . فجاء عن طريق اجتماعات عمان ومساعيها ، ثم عن طريق الدول العربية ، وقدم لذلك نوري باشا السعيد من بغداد . وخلال المدة التى قضاها في القدس ، تقدم بآرائه للجنة العليا ، وانتظر منها الكلمة النهائية . وهذه الآراء ألمعنا اليها فى مناسبات كثيرة . وهي تقييد الدولة العربية في بغداد بالعمل على انقاذ فلسطين عملا لا يعتوره فتور

بين قانع ومستزيد

واجتمعت اللجنة أمس لتنظر في هذه المقترحات . لكنها استعرضت الموقف ، كما ذكرنا آنفاً ، ولم تقل لا أو نعم . بل افترق الاعضاء بين قانع بها ، وطالب اكثر

صفاء الذهن والفؤاد

والفريقان يعترفان بصبر الامة وثباتها . وينشدان المصلحة الوطنية بكل اخلاص ويؤمنان بوجوب الاتحاد الى النهاية ، بل هذا تحصيل حاصل ، لا يكرر

والوطن يريد الان صفاء فى الذهن ، وصفاء في الفؤاد . يريد العمل لوجهه خالصاً . يريد السهر على هذه المرحلة الدقيقة . فالمظاهر لا تفيد الان ، ويعرفها الناس بانها مظاهر .

الوسيلة وشرف الغاية

وماذا اعدت اللجنة لاجتماع الغد ؟ لا شك انها شاعرة بالمسئولية الكبرى الملقاة على عاتقها امام الله والتاريخ وان الساعة تقتضي ان يرسل العضو من اعضائها رأيه نقياً مصفى ، كما يحمل المؤمن كتابه بيمينه ، خالصاً من الشوائب — وهو ما نعتقد . تريد البلاد خطة محددة ، وضعت بعد امعان النظر ، وسمو القصد . وتريد ان تكون الوسيلة تتناسب مع الغاية

مشيئة الشعب واضحة

لقد القت البلاد بقضيتها الى اللجنة العليا . هي تعلم ما يجب ان تقرره ، وما تنتظره البلاد منها . اننا نحبذ الاتصال بالآراء كما تريد اللجنة ، لكننا في نفس الوقت لا نكتمها ان مشيئة الشعب قد ظهرت واضحة

الفكر السليم الناضج

والآن ، وهذه المرحلة أخطر ما عرفت البلاد ، نرجو ان توفق اللجنة الى خطة تقوم على الفكر الملهم ، والقلب الكبير . ويترك لضمائر اعضاء اللجنة الطريق الذي يسلكونه . والشعب يقظ يؤمن بنجاح قضيته . صابر ، رابط الجأش ، لا يسير بمجرد العاطفة ، بل يستوحي الفكر الناضج السليم . إنه عملي لا يقيم حركته على اساس من خيال . وانه مؤمن ، قوي الامل ، في سكينة الملائكة ، وعزم المؤمنين

مصر تستعد لدخول

عصبة الامم

لندن — وصل الوفد المصري مساء امس محطة فكتوريا ، فاستقبله هناك المستر إيدن وزير الخارجية ، والسر مايلز لمبسون ومئات المصريين واكثرهم من الطلبة . وقوبل الوفد بهتافات حارة واجتمع الوفد بالمستر ايدن . وفي يوم الاربعاء « غداً » توقع المعاهدة ، ثم بعد ئذ تنشر

وقد تلقى الوفد برقية من مجلس الوصاية بخصوص دخول عصبة الامم . والمفهوم أن النحاس باشا بعد ان يتم التوقيع على المعاهدة سيعرج على جنيف للتمهيد لذلك

★ ★ ★

وجه العجب

الدنيا تتغير حول فلسطين

والانكليز جامدون لا يغيرون سياستهم

كتب الاستاذ ابراهيم عبد القادر المازني المقال التالي عن قضية فلسطين في آخر عدد وصلنا من «الرسالة» ننشره بنصه :

لا يزال العرب في فلسطين ماضين على سنتهم — يقاومون، وينافحون، ويذودون عن حقيقتهم، بل وجودهم وقد توسط الامير عبد الله بينهم وبين الانجليز غير مرة. وسمع من زعماء العرب الذين استقدمهم اليه في عمان أنهم ينتظرون منه ان يكف عن كلامهم في ذلك إلا إذا كان يستطيع ان يبلغهم أن مطالبهم أجيبت بلا نقص، وليصنع الانجليز ما شاءوا، وليبلغوا بقوتهم مجهودها. ولو كان الامر يحتمل المساومة لجنح العرب الى السلم، ولكنهم لم يبق لهم اختيار، فاما أن يموتوا الآن مدافعين وإما ان يوطنوا النفس على الجلاء عن وطنهم والخروج من ديارهم، إذا ظلت أبواب (الهجرة الصهيونية) مفتوحة. ومن هنا هذه الاستماتة في الثورة الفلسطينية

ولو كانت هذه الثورة شبت في فلسطين في أعقاب الاحتلال الانجليزي لكانت أهول وأروع، فقد كانت البلاد غاصة بالسلاح والذخيرة، ولكن الخطر على العرب من (الهجرة الصهيونية) لم يكن قد تجسد كما تجسد الآن، ولا كان العرب في البلدان الاخرى — فضلا عن فلسطين — قد أفاقوا من صدمة الغدر الاستعماري بهم. اما الان فقد صار الخطر على عرب فلسطين حقيقة يحسبها كل واحد في نفسه وفيما حوله وانتسخ الامل في ان يفيء الانجليز الى العدل ويؤثروا القصد به. اذ رأى العرب يهملون ما أوصت به وحضت عليه ثلاث لجان من لجان التحقيق جاءت من لندن الى فلسطين وأجمعت على أن الهجرة يجب أن تقف لان البلاد لا تحتمل استمرارها، وكان ذلك قبل سنوات عديدة، فكيف الان ؟؟

وقد تغيرت الاحوال في البلدان العربية الاخرى، فاستقر الامر في جزيرة العرب، ووضع الصلح الكريم بين نجد واليمن الحجر الاول في بناء الوحدة العربية، وجاءت المعاهدة التي عقدت في هذا العام بين العراق والدولة العربية السعودية، فكانت خطوة أخرى واسعة في سبيل الحلف العربي، وهبت مصر تطالب ان يسوى الامر بينها وبين بريطانيا فبادرت بريطانيا الى الدخول في المحادثات التي انتهت منذ ايام الى الاتفاق، ونلتها سوريا فأضربت شهرين أو أكثر، فلا بيع ولا شراء، ولا أخذ ولا عطاء. وتفاقم الازمة، واستحال علاجها غير النزول على حكم الواقع، فردت فرنسا نفسها على مكروهها وعدلت عن غطرسة القوة التي لا تجدي امام المقاومة السلمية الشاملة، ودعت رجال سوريا الى المفاوضة اقتداء ببريطانيا في مصر والعراق. ولا تزال هذه المفاوضات دائرة، وإذا كانت تتعثر فما من شك في ان سوريا بالغة سؤلها عاجلا او آجلا، فما بقي من هذا مفر، وإلا قامت القيامة في وقت لا ينقص فرنسا فيه الازمات والارتباكات والمشاكل العويصة

فالدنيا تتغير حول فلسطين، والانجليز هناك جامدون لا يغيرون شيئاً من سياستهم، ولا يبدلونها على ما تقضي به الاحوال الجديدة. وهذا هو وجه العجب منهم، فان العهد بهم انهم اهل كياسة ومرونة وحذق، وانهم اساتذة بارعون في تكييف سياساتهم وفق الاحوال. ولكننا نراهم الان يجزعون من الاتفاق المنتظر بين فرنسا وسوريا، ويشفقون على فلسطين من عدوى الاستقلال السوري حتى ليقال انهم سعوا سعيهم عند فرنسا ليحطوا الاتفاق او يؤخروه على الاقل حتى تفرغوا من ثورة فلسطين

ويبدو لنا ان عناد الانجليز في فلسطين يرجع الى سببين : احدهما انهم يريدون أن يجيء اقتراح وقف الهجرة من الصهيونيين أنفسهم، مصانعة منهم للنفوذ المالي للصهيونية في بلادهم، وفي العالم كله. وهم لا ينكرون ان العرب على حق في المطالبة بوقف الهجرة والاكتفاء بما كان الى الآن، ثم انهم يعرفون ان وقف الهجرة لا يناقض ما وعدوا به من انشاء الوطن القومي ولا ينافي عهد بلفور : لان هذا الوعد كان بانشاء الوطن (في) فلسطين لا بجعل فلسطين كلها وطنا قومياً للصهيونية. وقد تم ذلك وأنشيء الوطن، وتحقق الوعد، وبرت انجلترا بالعهد ثم ان العهد نفسه مقيد بالمحافظة على مصالح أهل فلسطين الاصليين. فاذا وقفت الهجرة فانما تقف تنفيذاً للعهد، كما يحسن تنفيذا للعهد. ولكن الحكومة البريطانية تتلكأ حتى تتقدم اللجنة الصهيونية باقتراح الوقف بعد ان تتبين لها استحالة الاستمرار

والسبب الثاني ان بريطانيا تروم أن تخضع العرب في فلسطين وتكرههم على القاء السلاح قبل ان توفق سوريا في مفاوضة فرنسا، لان العودة الى الثورة يكون عسيراً جداً، ولا بد من انقضاء فترة طويلة تستريح فيها الامة من مجهود الثورة وتستجم والمعهود في الانسان ان الحماسة تنبه اعصابه وتشدها فلا يكاد يشعر بعظم الذي يبذله والمشقة التي يعانيها، ولكن بعد ان يفرغ من ذلك ويسكن لا تكاد حاجته الى الراحة تنقضي وهذا هو الذي تعول عليه بريطانيا في فلسطين فهي تلج في العناد وتأبى إلا العنف في القمع وتصر على التسليم والسكون قبل ان تمد بشيء او تظهر استعدادها لاجابة المطالب العربية، لعلمها ان العرب اذا سكنوا فبعيد جداً ان يثوروا كرة اخرى الا بعد فترة راحة طويلة والا فمن يهدئنا الانجليز يقاتلون في سبيل غيرهم ويسخون بدمائهم هذا السخاء من اجل شعب آخر ولا سيما اذا كان هذا الشعب لا يقاتل ولا يدافع عن نفسه، بل يلقى عليهم وحدهم عبء الدفاع كله ؟؟ فليس حرص الانجليز على الوطن القومي وإنما هو على مركزهم في فلسطين، وهم لا يعبأون شيئاً بوعد بلفور فقد نقضوا الف وعد ووعد مثله ولم يعدموا مسوغاً، وانما الذي يخشونه هو ان يترقى العرب في مطالبهم من وقف الهجرة الى جلاء الانجليز انفسهم عن بلادهم فما يخفى عليهم ان قضية الوحدة العربية او الحلف العربي تتقدم، وان الثقة بامكان ذلك تعظم وتقوى، وان الايقان بتحقق هذا الامل يعمر الصدور، ولكننا كنا نظن ان الانجليز ابعد نظراً مما يبدون الآن في فلسطين، فان العرب اصدقاء طبيعيون لبريطانيا، وهم يؤثرون محالفتها على سواها لانها دولة شبعت واكتظت فحسبها ان تحتفظ بما لديها وان تستبقي خير ما في يديها. فالعرب لا يتوجسون منها كتوجسهم من دولة كايطاليا تحدثها آمالها بنشر الدولة الرومانية التي عفى عليها الزمن ومن مصلحة بريطانيا ان تضمن ود الامم الواقعة على طريق امبراطوريتها، وان تستوثق معونتها ووفاءها لها عند الحاجة، وبغير ذلك لا ندري كيف ترجو السلامة، وتأمن الا تتبعثر اجزاء امبراطوريتها اذا تمت حبات العقد؟؟ ولكن سلوكها في فلسطين ينفر العرب جميعاً في كل رقعة من قاع الارض ويوغر صدورهم، ويودعها العرب امة تكبر العدل كائنة ما كانت الاغراض المحجوبة والغايات المستورة، وليس في وسعهم ان يعذروا بريطانيا وهم يرون عرب فلسطين يكافحون في طلب ما اعترفت لجان التحقيق الانجليزية واحدة بعد واحدة بعدلها ووجوب اجابتها. وليس ادل على أن قلوب العرب كلهم يعصرها الالم لمصاب فلسطين من اجماع ملوك العرب على التوسط لدى بريطانيا طالبين الانصاف لهذا الشعب المسكين

قد تستطيع بريطانيا بقوتها ان تطفيء الثورة وتخمد الوقدة، ولكنها لا تكسب بذلك بل تخسر: تكسب استقرار الامر لها على الحد الذي ترومه في فلسطين الى حين — وتخسر العرب جميعاً في كل رقعة من رقاع الارض ولو فاءت الى العدل، لما غض ذلك منها عند العرب، ولا حط أحداً على الاستخفاف بقوتها كما تتوهم، بل لكان ذلك حقيقاً ان يرفع قدرها ويعلي منزلتها، لان العرب كما قلنا، لا يكبرون شيئاً كما يكبرون العدل، والعادل عندهم اسمى مكانا وأرفع درجات وأحق بالتوقير من القوي، وتاريخهم الطويل كله — في امجد عصورهم وأحطها — شاهد بذلك

ابراهيم عبد القادر المازني

يتبرع للمنكوبين

بنصف ما في جيبه

تبرع السيد عبد المحسن محمود جابر وهو قروي من التينة فقير الحال لا يملك إلا الضروري الذي يسد العوز بمبلغ خمسين قرشاً لمنكوبي الاضطرابات الحاضرة. والجدير بالذكر أنه لم يكن يحمل في جيبه غير جنيه واحد اقتسمه مع المنكوبين.

ساعدوا
عائلات الشهداء

طريق الاستقلال

مفاوضات سوريا تجتاز مراحل كثيرة

تدشين عهد الصداقة بين فرنسا وشعب باسل

كتبت جريدة (الاوفر) الفرنسية مقالا عن المفاوضات بين سوريا وفرنسا نوجزه فيما يلي :

مباحثات جدية لتسوية المشاكل

لاول مرة في تاريخ العلاقات الفرنسية السورية تجري مباحثات جدية بين البلدين لتسوية المشاكل التي احدثها نظام الانتداب ! فلا غضاضة والحالة هذه اذا طال امد هذه المباحثات التمهيدية لتصفية مشاكل خطيرة مر عليها مدة سبعة عشر عاما

نعم لقد جرت مباحثات في الماضي ولكنها كانت غير رسمية وجدية ولم تكن الرغبة المشتركة في حل المسألة السورية التي هي مسألة الشرق العربي بكامله موجودة

ان المفاوضين السوريين والفرنسيين مضطرون لا بتكار خطط حديثة تساعدهم على تسوية ادق الامور، ثم هم مجبرون على مراعاة الوضع الدولي القائم الذي ينذر العالم بشر مستطير

المفاوضات المصرية تسهل الاتفاق

ولقد انتهت المحادثات البريطانية المصرية في القاهرة واتفق الجانبان على المسائل التي تعسر حلها في الماضي كالمسألة العسكرية ومسألة السودان، كما تم بعد ذلك الاتفاق على مسألة الامتيازات الاجنبية. ولقد رأينا الجانب المصري يتساهل هذه المرة في قضية الامتيازات وارجىء البحث في تفاصيلها الى ما بعد توقيع المعاهدة اذ يعقد في القاهرة مؤتمر يحضره ممثلون عن الدول المختصة ذات الامتيازات في مصر

وازاء هذا التساهل الذي بدا من الجانبين توصلت بريطانيا ومصر الى تسوية علاقاتهما المشتركة الواحدة ويجب ان لا ننسى ان المفاوضات المصرية بدأت بصورة رسمية وجدية منذ عام ١٩٢٠، اي عند ابتداء انتدابنا على سورية

تسوية أخطر المسائل وأدقها

ومهما يكن من امر فان المسألة السورية التي نرغب بصدق في حلها اجتازت مراحل كثيرة. وقد حان الوقت لتصفيتها وتدشين عهد الصداقة بين فرنسا وشعب صغير باسل.

ان المفاوضات الجدية بين الحكومة الفرنسية وسوريا بدأت منذ خمسة شهور وقد قطع المفاوضون شوطاً بعيداً في تسوية اخطر المسائل وادقها.

على اننا نرجو لمصلحة السلام في الشرق الادنى ولمصلحة فرنسا وسوريا معاً، ان تحل المسألة السورية على اكمل اسلوب.

العاصفة تتحرك في أفريقيا الشمالية

وليس في الامكان تجاهل الخطر

فالشعور الوطني والحركة الاستقلالية تسود الجميع

تكثر صحف اليمين الفرنسية من التساؤل في الايام الاخيرة حول سياسة فرنسا الخارجية وتبدي قلقا شديدا على حالة المستعمرات الواقعة تحت الحكم الفرنسي. ومن هذه الاسئلة التي تكتبها هذه الصحف على صفحاتها الاولى باحرف بارزة ما يلي « هل اصبحت الامبراطورية الفرنسية في خطر ؟ هل تثور العاصفة قريبا في الجزائر وتنتقل منها الى بقية المستعمرات المتعددة ؟

وقد اشارت (لاكيزين فرانسز) في مقال افتتاحي الى هذه الاخطار بما نلخصه فيما يلي :

القلق السياسي في افريقيا الشمالية

ان الوضعية السياسية في افريقيا تزداد حراجة في كل يوم وقد كنا نتوقع هذا الامر منذ قيام الحكومة الحاضرة.. ذلك لان فكرة موسكو الخطيرة، التي ترمي الى اثارة الصعاليك، وتأليب جماهير العامة على الطبقات العليا، نقلت على يدي حكومة الجبهة الشعبية الى افريقيا الشمالية فوجدت هناك مرتعا خصبا

لذلك اصبحنا نرى القلق السياسي في تونس، في مراكش، وفي الجزائر، واصبحنا نتوقع في كل حين مفاجأة وعاصفة. واننا على يقين ان الجيش المقيم حاليا هناك هو العامل الوحيد الذي يؤخر هبوب العاصفة حتى هذه الساعة. اذ ان السكان هناك قد تسممت افكارهم، واصبحوا يسرون الضغينة والسخط الشديد للعلم المثلث الالوان. وها اننا قد رأينا بوادر الشر في الجزائر، حيث اغتيل المفتي الاكبر فيها، ذلك لانه يؤيد السياسة الافرنسية

ليس في استطاعتنا تجاهل الخطر

فماذا نقول بعد هذه الحقائق الواقعية التي تقع امامنا الان. وكيف نستطيع ان نتجاهل الشر الذي غرست ايدينا بذوره في مستعمراتنا، بل في قلب امبراطوريتنا الاستعمارية !!

لقد اجمعت صحفنا الحرة على ان الحوادث الدامية التي وقعت في الجزائر ليست سوى نتيجة الافكار المتطرفة التي تغلغلت في نفوس سكانها والدعايات المثيرة التي تنتشر لديهم بكثرة. فهل ترى حكومة الجبهة الشعبية هذه الحقائق، وشبح الخطر الذي اصبح يهدد امبراطوريتنا ؟؟ وهل تعمل لتلافي الثورة التي قد تنفجر من الجزائر ... ثم تتمشى بسرعة الى سورية ... والى الهند الصينية ايضا ؟؟ ام انها تغمض الجفن هانئة تحت العلم الاحمر، وتقول : ان الجمهورية لا تحتاج الى مستعمرات، والثورة لا تريد امبراطورية ...

آسيا للآسيويين

جيوش اليابان تزحف الى الامام

ولن تقف إلا عند شواطىء البحر المتوسط

بعث المسيو (بير دارال) المراسل الخاص لجريدة (تريبون دي ناسيون) في الشرق الاقصى والصين برسالة مطولة عن سياسة اليابان الخارجية في الوقت الحاضر والخطة التي تنوي انفاذها في التوسع والاكتساح نترجم خلاصة هذه الرسالة فنقول:

الغيوم السوداء تعود من جديد

لم نكد نتفاءل خيراً بصفاء الجو السياسي في جنوبي الصين، حتى عدنا نرى الغيوم السوداء تعود من جديد فتكتنف القسم الشمالي منها. فان الجيوش اليابانية التي خرجت من جزرها البركانية في المحيط الهادي، منذ سنين، وغايتها الاساسية ان تجتاح القارة الاسيوية بكاملها، لم تكد تتوقف قليلا عن الزحف في الصين الشمالية، حتى عادت الان تتحرك من جديد

جيوش مندفعة لا تقف امام هدف قريب

والذي يظهر لنا جليا ان هذه الجيوش المندفعة، سوف لا تتوقف عن زحفها امام اي هدف قريب !! فلن يستطيع الجدار التاريخي العظيم ان يوقفها عن اكتساح اي قسم من اقسام الامبراطورية الصينية المتداعية المتقطعة، ولن تقنع بما احتلته، او ستحتله من الاراضي الواسعة التي اقتطعتها من جسم تلك الامبراطورية بسهولة. فان لامبراطورية (ابن الشمس) برامج واسعة عظيمة لن تردد عن تحقيقها

برنامج اقتصادي واسع النطاق

وها هي الان تقوم بتنفيذ برنامجها الاقتصادي الاول فتعمل لتأسيس اسواق تجارية لها في الصين، ولحماية هذه الاسواق من كل مزاحمة خارجية، او انتقاض داخلي بقوة الجيش.. ولهذه الغاية تعمل لبسط سيطرتها التامة على سائر منغوليا

برنامج سياسي يفزع الاوساط الدولية

اما برنامجها السياسي المقبل، فهذا ما ترتجف له جميع الاوساط الدولية جزعا لان مبدأها الاساسي هو آسيا للاسيويين وغايتها ان تصبح هي سيدة الشرق كله وان لا ترى لغيرها سيادة استعمارية على اي قمة من بقاع الشرق. لذلك ستستمر جيوش الميكادو في الزحف من شواطىء المحيط الهادي، ولا تقف عن مسيرها الا عند شواطيء البحر المتوسط !..

المعاهدة المصرية كما تراها صحيفة فرنسية

تسوية الخلاف يعزز نفوذ انكلترا في العالم

علقت جريدة (الار نوفل) على المعاهدة المصرية البريطانية وبحثت الشروط العسكرية بنوع خاص ثم قالت ان المصريين اذا ذكروا لانفسهم استهدفوا لمطامع احدى الدول الاستعمارية الراغبة في امتلاك اراضي جديدة بالاعتماد على قوتها العسكرية

ولم يعد يجوز للمصريين ان يتذمروا لانهم يعاملون معاملة الأنداد فهم ان الانجليز جعلوهم شركاء حقيقيين بعد ان كانوا تابعين

بقيت مسألة الامتيازات التي يعدها المصريون ماسة بسيادة مصر ولكن الانجليز وعدوا في هذه المسألة التي لا تكلفهم اقل تضحية بان يساعدوا مصر لدى الحكومات المختصة على الغاء الامتيازات كما وعدوا بتأييد انضمام مصر الى عصبة الامم

وهكذا تكون انجلترا قد انتزعت الشوكة من قدمها باتفاقها مع الوطنيين المصريين كما فعلت سابقا مع الوطنيين الهولنديين في افريقيا الجنوبية

ولا يبعد ان تكون حوادث افريقيا الشرقية قد احدثت تأثيراً كبيراً في موقف الانجليز والمصريين معاً

ومما لا جدال فيه ان انجلترا بامتناعها عن الدخول في نزاع لا رحمة فيه قد وجدت مصلحة في جعل المصريين اصدقاء لها وفي الظهور بمظهر دولة عظمى كاملة لاستقلال مصر

ولا ريب في ان تسوية الخلاف الذي كان قائما بين مصر وانجلترا وهذا الموقف الذي وقفته الحكومة البريطانية سيكون لهما أثير عظيم في تعزيز النفوذ البريطاني في البحر المتوسط وفي العالم كله.

في الثورة الاسبانية

الحمر يقتلون الرهبان ويحرقون الكنائس

تقطيع الرؤوس وما يجري من الاهوال والفظائع

كما كان لجريدة «الدلي ميل» الانكليزية مكاتب خاص مرافق للقيادة العليا الايطالية في الحبشة، كذلك لها مكاتب خاص اسمه «هارولد. ج كاردوزو» يرافق القيادة العليا للقوى الفاشستية الاسبانية التي تعمل على تحرير اسبانيا من حكومتها الحمراء الشيوعية، وانت تعرف من هم الزعماء المسيطرون على هذه الشيوعية في الدنيا

وعما نشرته «الدلي ميل» هذه في اعدادها الاخيرة لهذا المكاتب ننقل ما يلي من المعلومات

«المحرر»

الوحش المتلبس بلباس الشيوعية

١ — تقطيع رؤوس من يحتضرون من القسس والرهبان

٢ — تمزيق اجساد الفتيات والاطفال الصغار برصاص المدافع الرشاشة

بهذين يتسلى في وقت فراغه هذا الوحش المستتر تحت اسم «الشيوعية» في البلاد الاسبانية

نعم هذه هي صورة الاعمال الفظيعة التي تجري الآن تحت الحكم الارهابي الشيوعي في الانحاء الباقية من اسبانيا تحت ايدي الحمر، وقد رسم هذه الصورة لمكاتب «الدلي ميل» قادم من مدريد هو المستر (ويات هاوورد) الذي ظل يشتغل في الاعمال التجارية في العاصمة الاسبانية زهاء ٣٠ سنة، وهو الآن في طريقه الى انكلترا، بعد ان تيسر له الهرب من مدريد

حرق الكنائس بالجملة بنار اعداء الديانات

ولقد قال المستر هاوورد لمكاتبنا، وهو يكاد يتميز من الغيظ، انه شاهد بعينه ٢١٩ كنيسة تحرق كلها في وقت واحد بنار اعداء الديانات من الحمر، كما شاهد القسس والرهبان يقتلون، والفتيات الاسبانيات يعتدى عليهن باطلاق نيران الرشاشات، ولم ينه المستر هاوورد عبارته هذه الا بقوله:

«ان وحشية كهذه الوحشية، لا بد وان تعرض الدنيا باجمعها الفظائع تقترف في مدريد كل ساعة، وهناك ترى العشرات من جنود الحكومة يقتفون اثر كل من يشتبهون بانه يعطف على الوطنيين من الفاشست. فاذا عثروا عليه القوه ارضا، ثم انهالوا عليه بالرصاص، ثم هم بعد ذلك لا يكتفون الا بتمزيق جسده اربا اربا

اما النساء اللائي سلحتهن الحكومة ليحاربن في صفوف الجيوش الحمراء، فانهن يعاملن في المدينة بكل اعزاز وتكريم»

الدائرة ستدور على الحمر الملاعين

لم يتقدم الجنرال فرانكو لاستخلاص مدريد من يد حكومتها الحمراء، الا لان القوى التي كانت لديه لم تكن قد زادت بعد عن ٦٠٠٠ جندي من خيرة الجنود الاسبانيين، ولكن ها هي سفن الثوار قد جاءت اليهم يوم ١٠ الجاري بنحو ٣٠٠٠ جندي آخرين من الجيكواس، بعد ان دحرت قطع الاسطول التي في ايدي الثوار النسافات التي للحكومة

ويعمل الجنرال كويبو مع الجنرال فرانكو الآن في تنظيف المقاطعات التي استولى عليها الثوار، ممن فيها من الحمر، في انتظار العدد الكثير من الجنود الذين سيأتون من افريقيا بواسطة الاسطول الجوي البديع الذي للثوار، وان تمضي الا مدة قصيرة حتى يصبح لدى هذين الجنرالين ٣٥٠٠٠ جندي بهم يستطيعان الزحف الى مدريد وتخليصها في ايام معدودات، ان لم يكن بواسطة المدافع الثقيلة فبواسطة قاذفات القنابل من طيارات الثوار، وهي كثيرة العدد، ومن احدث طراز

الولايات الكبرى بأيدي الثوار

ومن مدينة بورغوس، المركز الموقت للحكومة الفاشستية الوطنية، كتب مكاتب «الدلي ميل» بتاريخ ١٤ الجاري يقول:

اصبح الجنرال فرانكو اليوم، متصلا تلفونيا بالجنرال مولا القائد العام للقوى المقاومة للحمر في الشمال، وهذه هي النتيجة الاولى لتنظيف ولاية باداجوز كلها الى حدود البورتغال ممن كانوا فيها من الشيوعيين

ولقد اغلق في وجه حكومة مدريد آخر سبيل للهرب، واصبحت القوى الفاشستية في الشمال وفي الجنوب متصلة بعضها ببعض بطريقين من ابدع الطرق الصالحة لسير السيارات، وما هي الا ايام حتى تكون هذه القوى كلها قد تحركت نحو مدريد"

ولقد اخبر الجنرال فرانكو، الجنرال مولا بانه احتل جميع السكك الحديدية القريبة الموصلة الى مدريد، ثم قال له: «ان البلاد من سيفيل الى بورغوس كلها في ايدينا الآن»

هذا وأؤكد لكم ان الجنرالات الحمر، قد قرروا ان تجري المعركة الحاسمة بينهم وبين القوى الفاشستية في السهل الفسيح الواقع خارج مدريد، تحاشيا من وقوع هذه المعركة في الشوارع، ومما لا مفر منه الآن ان تصبح هذه العاصمة عما قريب في ايدي الفاشست الوطنيين

«الدفاع»: ويبوء بالخسران الحمر الشيوعيون الملاعين، والناس يعلمون من هم هؤلاء

حبهم الغريزي لتعذيب البشر

قضية هامة يرفعها اليهود على محرر جريدة الفاشست

من قبلي قال ذلك الكتاب المقدس، وقاله أيضاً أبو الشعراء العالميين

ننقل ما يلي من المعلومات، بغير زيادة من عند انفسنا ولا نقصان عن العدد ٢٨،١٧٥ الصادر بتاريخ ١٥ آب الجاري من الجريدة المتطرفة في يهوديتها وفي صهيونيتها، وهي «نيوز كرونكل»، فمن هذه المعلومات تعرف ان في العاصمة الانكليزية . . . اي في ام المدائن (لندن) وحوشاً كوحوش الصحراء (المعروفين) لا يتركون رسل «الانسانية» مستريحين، وهم يقومون باعمالهم «السامية» في بلاد الانكليز ... كما يقومون بها هنا في فلسطين، وفي كل مكان على هذه الارض المسكينة المعذبة.

«المحرر»

ضرر عام وتهمة تشهير

بهذا العنوان نفسه وضعت «نيوز كرونكل» بين اطار اسود على طرف عمودين من اعمدة صفحتها الاولى ما يلي:

رفعت هذه الدعوى ضد «ليس» — رئيس تحرير جريدة «الفاشست — لنشره تشهيراً فاضحاً تحريضياً بالشعب اليهودي وبرعايا جلالته ممن يدينون بالدين اليهودي.

اما التهمة الموجهة ضد «ليس» وآخر اسمه «وايتهيد» فهي طبعهما بيانات شتى متنوعة شائنة تعد تشهيراً برعايا جلالته من اليهود، ومن شأنها ان تنمي الكراهية والبغضاء بين طبقتين من طبقات رعايا جلالته، وفي ذلك ما ينشأ عنه ضرر عام ..

بكفالة بسيطة يترك المتهمان

وبدأت «نيوز كرونكل» بعد هذا الكلام الموضوع ضمن الاطار الاسود تسرد القصة كما يلي:

ادى الانتقاد الذي وجه الى الشعب اليهودي من جريدة فاشستية الى الاجراءات التي اتبعت امس في شارع (باو)، وكان من المقتطفات التي قرئت في المحكمة ما فيه الزعم بان اليهود يمارسون ذبح المسيحيين «ذبحاً خاصاً بالطقوس الدينية» من اجل الحصول على دم يخلطونه بالخبز الذي يؤكل في حفلات عيد الفصح عند اليهود

اما المتهمان فهما (آرنولد سبنسر ليس) صاحب «الفاشست» و(والتر وايتهيد) طابع هذه الجريدة، وقد ارسلا كلاهما للمحاكمة امام محكمة «اولد بيلي» وسمح بتركهما احراراً لقاء كفالة قدرها لكل منهما بنفسه مبلغ عشرة جنيهات

ماقرىء في المحكمة من أقوال (الفاشست)

وقرأ المستر (اوستاس فلتون) النائب العام المقتطفات التالية من «الفاشست»:

«وليس على الارض كلها احد يريد اليهود، وهم لسوء الحظ على هذه الارض، لا بل على كل ناحية من نواحيها، يدمرون كل شيء حسن ملائم بتدخلهم الدنس الملوث

وعليه لا بد من اختيار (١) القتل (٢) الخصي (٣) او فصلهم عن الناس. وسياستنا هي هذه السياسة الاخيرة نقوم بها وننفذها على نفقتهم الخاصة»

حب اليهود الغريزي لتعذيب البشر

ثم قرأ النائب العام بعد ذلك المقتطفات التالية

«ثبت ثبوتا حسنا، برغم الانكارات الكثيرة المخجلة ان اليهود يمارسون طبقا لطقوسهم الدينية — ذبح المسيحيين لكي يحصلوا على دم جديد يخلطونه بخبز حفلات عيد الفصح

ولقد ثبت ذلك في محاكمة الحاخام الاكبر في دمشق عام ١٨٤٠، وهناك قضايا كثيرة صحيحة ثبت فيها قيام اليهود بهذا الذبح، بأقسى وافظع نوع من انواعه طبقا للطقوس الدينية. ومن هذه القضايا ما كان قبل قضية دمشق، ومنها ما كان بعدها

ويتبع معظم الاسيويين هنا طريقة (دينية) لذبح الحيوانات المعدة للطعام ذبحا لا يموت به الحيوان الا موتا بطيئا

ويلوح لنا ان حب التعذيب، حب غريزي عند هؤلاء الناس، فهذه الغرائز لا يرضيها غير هذا التعذيب»

مرافعة النائب العام ضد المتهمين

وقال المستر فلتون (النائب العام) انه لم يقرأ ما قرأه من المقتطفات الا ليلفت النظر الى ان ما جاء فيها موجه في الاصل الى رعايا جلالته، او من يزعمون انهم من رعايا جلالته من اليهود بدليل ما جاء بعد ذلك في المقتطفات التالية:

«وجد المحرر من الضروري خلال الاثنى عشر شهراً الماضية، ان ينفق الكثير من وقته في معرفة من هم الناس البارزون في نظر الشعب ان هؤلاء لا يظهرون في الغالب كما يجب ان يظهروا، فاليهود، وانصاف اليهود، واليهود المختفون وراء ازياء اخرى، هم الذين اشغلوا المراكز الرئيسية اثناء الحرب وبعدها، وشركوا معهم فيها الانكليز الاقحاح الذين تزوجوا من يهوديات

اننا نطلب من القارىء ان يفكر ثم يعمل ثم يحذر من هذه النماذج التي اعطيناها هنا (لم يقرأ النائب العام شيئا عن هذه النماذج ..) وندعوه ان لا يكون احمق فيتعامل تحت ستار الماسونية او غيرها، الا مع (آري) لا تربطه اية رابطة عائلية باليهود او اليهوديات»

اياكم، اياكم ثم اياكم

ثم قال المستر فلتون بعد ذلك ان لديه مقتطفات اخرى سيتلوها على المحكمة، وردت في (الفاشست) تحت عنوان: (لابيع ومطاوب — اعلانات مبوبة) ثم قرأها كما يلي:

«عاق الد واستيكا» — اي العلم النازي — على ذراعك، فانك بذلك تلزم نفسك الزاما بما يلي:

١ — اياك ان تشتري من اليهود

٢ — اياك ان تستخدم اليهود

٣ — اياك ان تنسى انك تستطيع ان تصد الغزو اليهودي لبلادك

اقوال الاتهام واقوال الشهود

واستطرد المستر فلتون قائلا «ان هذا الذي ورد في هذه المقتطفات لا يقصد به، كما هو الواضح، الا ايجاد النوايا السيئة بين رعايا جلالته من اليهود وبين غيرهم»

وقال المستر (ليس)، «المتهم الاول» انه غير فاهم لشيء مما يجري ضده من الاجراءات لانه اتهم «بتهمة معينة قيل عنها انها تهمة التشهير» ولكن ها هو الآن يتهم بتهم شتى كثيرة من تهم التشهير

ورد القاضي على ذلك بقوله ان التهمة خاصة بكل ما جاء في الجريدة كلها من اولها الى آخرها

وقال مفتش البوليس «كتشينر» انه عندما سلم ورقة الجلب الى المستر (ليس) في مركز القيادة العليا «للعصبة الفاشستية الامبراطورية» قال له المستر (ليس): «ولكنك لا تستطيع ان تشهر بطائفة برمتها من الطوائف»

وقال المستر فلتون انه طلب منه ان يقول بان «العصبة الفاشستية الامبراطورية» لا شأن لفاشستية السر اوسوالد موزلي بها

الملك ادوارد كان فاشستيا

وقال القاضي كلاما فهم منه انه لا فرق لديه بين هذه الفاشستية وتلك

وقال المستر «وايتهيد» — المتهم الثاني انه منذ ٣٠ سنة وهو رئيس للطباعة، ومع ذلك لم ترفع عليه اية دعوى من دعاوى القذف والتشهير او غير ذلك من الدعاوى الجزائية على الاطلاق. ثم قال ان جريدة (الفاشست) لها في حيز الوجود اكثر من سبع سنين، وانه هو لم يطبعها الا لمدة ١٢ شهرا، ثم اقر المتهم بعد ذلك بان (الفاشست) فيهما حقيقة نقد شديد قاس موجه الى اليهود، ولكن هذا ليس بالشيء الجديد

«فقد سبق للملك ادوارد الاول ان شهر باليهود، كما عمل ذلك ايضا الكاتب شوسر، والشاعر شاكسبير والوف غير هؤلاء من الناس»

التهم موجودة في «الانسكلوبيديا»

واستطرد المتهم في دفاعه قائلا:

«لقد ظلت التهم تترى على اليهود في ازمنة التاريخ كلها، ولم تضع لها حداً أية قضية من القضايا التي نظرت فيها المحاكم أما فيما يختص بالذبح الخاص بالطقوس الدينية فقد اتهم اليهود به أناس كثيرون خلال سنين كثيرة. وقد ورد ذكر هذه التهمة حتى في دائرة المعارف البريطانية (الانسكلوبيديا) ولكنني انا لم اكون لنفسي رأيا خاصا، لا في هذه الناحية ولا في تلك ولقد جاء ذكر الموضوع في الكتب والمطبوعات كلها مراراً كثيرة، فهل ستجدونني بعد ذلك مذنبا في جريمة قالها الكثيرون من الناس دون ان يوضع احد منهم موضع الاتهام؟

اني اطالب منكم ان تقولوا: «كلا»، انك لست مذنبا

«الشعب» اليهودي لا وجود له ابدا؟

وقام ليس (المتهم الاول يدافع عن نفسه فقال ان «الشعب اليهودي» ليست له ذاتية «لم كان موجود، ثم قال:

«وعليه فان المجموع الكلي للاشخاص اليهود لا يمكن ان تتألف منه الذاتية التي يستطيع اي انسان ان يسميها «الشعب اليهودي»، والتشهير التحريضي يجب ان ينصب على شيء موجود لا على شيء تصوري غامض»

الكتاب المقدس يشهد بصحة التهم

واستطرد المستر (ليس) قائلا ان اناساً آخرين قد طبعوا ونشروا تهمة الذبح طبقاً للطقوس الدينية عند اليهود ثم قال:

«ان نفس هذا الكتاب الذي حلف عليه شهود الاتهام قد اتهم اليهود بانهم قتلة بطريق الوراثة. وامامكم عن ذلك كلمات القديس يوحنا (سانت جون) في الاصحاح ٨ الفقرة ٤٤ عن المسيح نفسه قال موجها كلامه لليهود (انكم لابيكم الشيطان، وجشع ابيكم هو جشعكم، لقد كان سفاحا منذ البداية»

قاضي الصلح يقرر المحاكمة

ومضى (ليس) في دفاعه قائلا ان على النائب العام ان يتخذ الاجراءات القانونية ضد ناشري ... الكتاب المقدس (العهد الجديد) اذا كنت انا سأتهم بهذه الجنحة بعد هذا الذي قلته، وهو لا يخرج قط عما قاله هذا الكتاب

وبعد ذلك ارتأى قاضي الصلح ان ان هناك قضية، لا بد من ان تجري المحاكمة فيها

«الدفاع»: بغير تعليق، لئلا نتهم بالتحامل على (رسل الانسانية) الاطهار الابرار ... المساكين ...

الى اصحاب البيارات

TALkE — زيت تولك

مما لا شك فيه ان صحة الشجر بما فيه الورق والثمر هي اهم عامل في مضاعفة الربح وخصوصاً في الوقت الحاضر، اذ يتطلب منتوجا كبيرا خالي الامراض والحشرات وصالحاً للتصدير الى الخارج. وقد دلت التجارب في بلاد الانكليز واميركا وجنوب افريقيا ومصر وفلسطين ان احسن الزيوت لتطهير الشجر هو

«زيت تولك» الذي يكتنف الحشرة من كل جهاتها فيقتلها في الحال ويقضي عليها دون ان يصيب الشجر بأي ضرر ما

ويكفي لاستعماله ان يؤخذ منه من واحد الى واحد ونصف في المائة مع الماء الطبيعي ترش به الاشجار الموبوءة

وتسهيلا للمشترين وتتميما لفائدتهم فاننا نقدم لهم ماكينات الرش اما باليد، او على الموتور

فاذكروا من اليوم «زيت تولك» واطلبوه من الوكلاء الوحيدين

ابو الجبين اخوان

صندوق البريد ١٤٧ — يافا — تلفون ٩٢٣

الوكلاء: غزة بترووجيل ترزي — طولكرم: حسن مقدادي

كلمة العدد

دموع الوزير

زار فخامة نوري باشا السعيد معتقل صرفند كما عرف القراء . وإذ كان جالساً في غرفة خشبية يتحدث الى الاستاذ عوني بك ، أخذ المعتقلون في الانشاد، والهتاف ، وإرسال الكلمات الوطنية الموجزة في عبارات مؤثرة واندفعوا في ذلك، وانقلب المعسكر إلى مجال لاظهار الحماسة والشعور الفياض . فلم يشعر الوزير إلا ودموع الاعجاب والفرح تتساقط من عينيه ، وإلا يده تمسح ذلك الدمع ، مخافة أن يراه أحد فيلمس مبلغ تأثره . إنه لم ير المعتقلين ، فقد كانوا خلف الاسلاك ، لكنه رآهم في الاناشيد والاهازيج العربية ، وفي سماع التحيات يحملونه إياها الى الشعب العراقي ، وجلالة مليكه الشاب

هذه الدموع تنبىء عن قوة الاواصر بين الاخوان، والوشائج بين الاقارب. وهل ينسى العراق فلسطين ؟ لقد هزت قضيتها كل بلد عربي من الصميم . وهذه دموع الوزير العربي يذرفها في تأثر لهؤلاء الذين اعتقلتهم السلطة ، ومع ذلك يهتفون وينشدون ، ويأملون خيراً كثيراً لوطنهم

ومن يدري ؟ فقد تكون حوادث فلسطين المقدمة السعيدة الى تجمع بين الدول العربية في ميثاق خالد يحقق تلك الوحدة التي نصبو اليها جميعاً ، في تفان، واخلاص ، وتضحية .

الفوج الاول من اللاجئين اليهود

جرى امس نقل اول فوج من اللاجئين اليهود من سكان المنشية وغيرهم الى الملجأ الجديد على قطعة الارض التي خصصتها لهم الحكومة على طريق ملبس بعد ان اقيمت براكات خشبية من اموال الحكومة التي دفعتها كأعانة بعد قيامهم بمظاهراتهم المعلومة ، وسيجري نقل الباقين في الايام القريبة القادمة .

اليهودى قاذف القنبلة يحاكم اليوم

تجري صباح اليوم في المحكمة المركزية بيافا محاكمة اليهودي شوعانسيم دنوخ الذي اعتقل في المنشية منذ بضعة اسابيع وانهم بقذف قنبلة على جماعة من العرب ادت الى جرح ثلاثة اشخاص .

تمديد توقيف متهمين من اليهود

امر حضرة القاضي خليل افندي شحاده بتمديد مدة توقيف يعقوب صادق ، شلومو سالم اليمني ، زفي شؤل المتهمين بمحاولة القاء قنبلة على بيت عربي بالقرب من جامع حسن بك في المنشية ومدة التوقيف خمسة عشر يوماً .

قنبلة يهودية تصيب امرأة عربية وطفلها

في صباح امس الباكر كانت امرأة عربية تحمل ابنها الصغير على يدها سائرة في طريق يافا سكنة ابي كبير وعند وصولها الى مقربة من مستشفى جمعية الرفق بالحيوانات القى يهودي قنبلة عليها فانفجرت واصيبت بجراح في يدها اليسرى كما اصيب طفلها البالغ من العمر سنة واحدة بجراح في فخذه الايسر ، وقد ذهبت عربة الاسعاف ونقلت الجريحة وابنها الى عيادة الصحة واجرت لها العلاجات اللازمة وقد خرج البوليس للتحقيق ولكنه كالعادة ... لم يعثر على احد

لجمع الادلة ضد اليهودى قاذف القنبلة

لا يزال الشخص اليهودي يوسف الصباح الذى القى القنبلة على منزل عربي في سوق اليهود بالمنشية فقتلت طفلة صغيرة واصابت عربياً بجراح خطرة موقوفاً في سجن يافا ، ويقوم البوليس بجمع الادلة الكافية لتقديم المتهم الى المحكمة

شكرا لبلدية تل ابيب من الجنود الانكليز

طلبت بلدية تل ابيب منذ مدة من الحكومة ان تسمح لها بتأسيس نادي سباحة للجنود الانكليز على ساحل بحر تل ابيب بدلا من ان يستحم الجنود على شاطىء بحر العجمي ، لان تل ابيب أأمن لهم من يافا ، فوافقت الحكومة على ذلك .

وقد انشأت البلدية هذا النادي على رابية مرتفعة من ساحل البحر ووضعت فيه الكراسي كما انها استعدت لان تقدم للجنود الانكليز المستحمين اكواب الشاي والكعك والمأكولات...

القبض على اليهودى الذى اصاب عربيا

القى البوليس القبض على اليهودي مناحيم دوريان الذي اطلق الرصاص اول امس على الشاب احمد حماد جابر واصابه بجراح نقل على اثرها الى المستشفى البلدي بيافا وحالة الجريح حسنة والحمد لله

تفتيش اليهود في تل ابيب

اجرى الجنود امس حركة تفتيشية في تل ابيب فكانوا يجمعون المارين في الشوارع ويفتشونهم تفتيشاً دقيقاً وقد ضجت الصحف اليهودية بسبب ذلك ! كأن العمل كثير على قومها «الملائكة »

لماذا هذا التبدل

نشرت الصحف اليهودية خبرا عن الحكم بالاعدام على زعماء البلشفية اليهودية الستة عشر لكنها في هذه المرة شمتت بهم بعد ان كانت تدافع عنهم وتعتقد ببراءتهم . وقد راحت تطالب (بقتلهم كالكلاب) .

يريدون

حرق بيت وايزمن

ذكرت هابوكر ان مجهولين حاولوا احراق بيت الدكتور وايزمن في ديران فاشعلوا فيه النار لكن الخفراء اليهود احسوا بهم واطفأوها ولم يتمكنوا من امساك احد منهم .

تمهيدا لمحاكمته

جاء في دافار ان رجال البوليس اعتقلوا احد اليهود عند مستعمرة مكديل واسندوا اليه تهمة اطلاق الرصاص على عربي قرب تلك المستعمرة وقد نقل هذا الى سجن يافا تمهيدا لمحاكمته

صناديق البرتقال يستوردها العرب

من الخارج

يعقد تجار البرتقال العرب في يافا اجتماعا في الغرفة التجارية (اليوم) ليبحثوا وجوب استيراد خشب صناديق البرتقال من المعامل الاوروبية رأساً بدون واسطة اليهود والمعروف ان تجارة الصناديق هذه قد احتكرها التجار اليهود لانفسهم فلا يوجد تاجر عربي واحد يعمل على استيرادها من الخارج

اسلاك التلفون ايضا

قطع مجهولون بعد منتصف ليلة امس الاول اسلاك التلفون بالقرب من قرية السافرية ، وقد انقطعت المخابرات مدة طويلة من جراء قطع الخطوط

بوليس عربى سري

كان احد رجال البوليس السري العرب واقفاً في آخر سكنة ابي كبير يلبس طربوشاً ، فهجم عليه بضع مئات من اليهود واعتقلوه بالقوة وسلموه الى مركز بوليس تل ابيب ولما وصل اطلق سراحه ونقل بالسيارة الى يافا .

* * *

قائد حامية يافا يجتمع بلجنتها القوميه

هل للجيش رأى غير رأى الادارة

ذكرنا في اعداد ماضية خبر تجاف قسم من ضباط الجيش الى القرى ، وسؤالهم سكانها عن مطاليب البلاد ، وأسباب الثورة الحاضرة . ويومئذ كانت أجوبة القرويين ، كما هي دائماً ، مثلا شريفاً للوطنية المؤمنة

والذي يبدو لنا أن السلطات العسكرية ، تحب أن تقف بنفسها على واقع الامر في البلاد . ولا تكتفي بما تقوله الادارة في هذا الصدد . من ذلك أن الماجور قاندي ، رئيس حامية يافا ، اجتمع الى فريق من أعضاء اللجنة القومية في الثغر . ودام الاجتماع ساعتين .

وظهر من اسئلة قائد الحامية جهله بحقيقة الحال . فقد حسب أن مسلمي هذه البلاد يقفون من الجند هذا الموقف لان هؤلاء مسيحيون . وكان الاستاذ صليبا عريضة يترجم فصحح له هذا الرأي ، وقال انه وهو المسيحي العربي يتضافر مع اخوانه المسيحيين والمسلمين في محاربة فكرة الوطن القومي ووعد بلفور . وان رجال الجيش يتشددون كثيراً في معاملتهم مع الاهلين . فقال القائد انه مستعد أن يتلقى أية شكوى في ذلك ، ليعمل على تلافي الخطأ .

ثم بحثت اللجنة في أماني البلاد ، وحقوق العرب ، ومطامع الصهيونية ، وكيف أن الحكومة البريطانية تشتري بصداقة اليهود عطف العالمين العربي والاسلامي ، وهو العطف الذي لا تستغني الامبراطورية عنه

وكنا نحب أن نتوسع في تفصيل هذا الاجتماع الطويل لو لا ضيق النطاق . والذي نستدل منه أن للجيش رأياً في الحالة غير رأي الادارة ، وأنه ليس واقفاً تمام الوقوف على حقيقة الحال .

سفر نوري باشا الى عمان

ثم طيرانه الى الاسكندرية وموعد عودته

سافر فخامة نوري باشا السعيد امس الى عمان لتناول طعام الغداء على مائدة سمو الامير عبدالله . ثم طار الى الاسكندرية ، على ان يعود الى القدس يوم الخميس . وفخامته ينتظر برقية من اللجنة العليا كما ذكرنا ذلك في مكان آخر

دافار تترجم افتتاحية «الدفاع»

وتقول أن هذه أولى ثمرات اطلاق السراح

نشرت دافار ترجمة افتتاحية « الدفاع » امس وقد ذكرت في مقدمة الترجمة ان هذه اول ثمرة من قلم الاستاذ صاحبها بعد خروجه من المعتقل ثم اخذت تعلق على كل فقرة من فقرات المقال وقد استوعبت الترجمة فراغاً كبيراً من الجريدة .

يهود شيوعيون يطردون من فلسطين

بينهم المتهمون بتزييف جوازات السفر !

اتصل بنا ان هناك قائمة باسماء عدد كبير من الشيوعيين قررت ادارة البوليس نفيهم الى خارج فلسطين ومن بينهم الثلاثة الذين حكم عليهم مؤخراً بتهمة تزييف جوازات السفر واختام المندوب السامي وقناصل الدول الاجنبية

اميركيون وقضية البلاد

في الاجتماع الذي عقد بين ثلاثة من اعضاء مجلس الشيوخ الاميركي وبين لجنة حيفا القومية سأل الاعضاء هل يرمي العرب الى محو صك الانتداب ، وماذا يكون مصير اليهود الذين دخلوا هذه البلاد . وبعد حديث طويل ، أحالت اللجنة الشيوخ الثلاثة على اللجنة العليا في القدس

تشخيص موظفين يهود

جاء في هابوكر ان جماعة من اهالي سكنة ابي كبير اخبروا دائرة البوليس ان دائرة الاشغال العمومية لحكومة فلسطين الواقعة قرب حيهم ومعظم موظفيها أو كلهم من اليهود هي مكان يلتجيء اليه اليهود الذين يهاجمون الحي بين الفينة والاخرى فجاءت قوة من رجال البوليس صباح امس الى الدائرة المذكورة واحضرت معها اربعة من العرب واجرت تشخيصا للعمال اليهود الذين يعملون في الدائرة فتعرف العرب على ثلاثة منهم واتهموهم انهم اطلقوا الرصاص منذ بضعة ايام على الحي مما سبب اصابة شخصين ، وقد اعتقل البوليس العمال الثلاثة وصور باقي العمال .

مستعمرة رامات جان

اطلق الثوار النار على مستعمرة رامات جان حوالي الساعة الثانية عشرة من مساء امس الاول وقد دامت المعركة زهاء الساعة كان في خلالها الجنود يبادلون الثوار اطلاق النار.

طولكرم

معركة شديدة

طولكرم في ٢٤ اب – لمراسل الدفاع الخاص – كانت القافلة اليهودية المحروسة بالجند المسلح بعد ظهر اليوم آتية من الشمال ومتجهة الى الجنوب وعندما اقتربت من جبال السيلة ورقة انفجرت فيها عدة الغام واحدثت دوياً هائلا وسببت للسيارات اضرارا كبيرة ووقعت عدة اصابات وتلاها هجوم الثوار على القافلة والجنود فقابلهم الجند بالمتراليوز والمدافع الثقيلة واشتبكت معهم الطائرات وكانت معركة شديدة استبسل الثوار فيها وصمدوا امام غزوات الطائرات ولما وصلت هذه القافلة الى ما بين دير شرف وزامين هاجمتها جماعة ثانية من الثوار واصلتها نارا حامية فقابلها الجند بالمثل وانسحب الثوار ولم تعرف النتائج

لما شاهدوا اطلاق الرصاص على القطار

انبطحوا على وجوههم في العربات

هاجم الثوار بعد ظهر اليوم حراس جسر الخط الحديدي بين قاقون وطولكرم واطلقوا عليهم الرصاص وقابلهم الجند بالمثل وفي هذه الاثناء تصادف مرور قطار الركاب القادم من حيفا فهاجموه وأطلقوا عليه النار بكثرة فأجابهم بالمثل الجند المرافق للقطار الذي توقف عن السير مدة وروى احد الركاب ان اليهود عندما شاهدوا اطلاق الرصاص انبطحوا في العربات . وحتى الان لا تزال المعركة بين الجند والثوار ، وقد استنجد الجند فهرعت قوة عسكرية من طولكرم الى مكان الحادث وتبادلت معهم اطلاق الرصاص ولم تعرف النتائج

استمرار الهجوم على سجن نور شمس

هاجم الثوار ليلة امس سجن نور شمس وأمطروا الجند وابلا من الرصاص فقابلهم الجند بالمثل من مدافعهم الجبلية والمتراليوز ووقعت بين الفريقين معركة شديدة وكان أزيز الرصاص ودوي المدافع يصم الاذان وانسحب الثوار بانتظام

ودامت الى ما بعد منتصف الليل

هاجم الثوار ليلة الامس جميع ثكنات الجند واطلقوا عليها الرصاص فقابله الجند بالرشاش ودامت هذه الحال الى ما بعد منتصف الليل

بين الثوار والجند بالقرب من قرية

هاجم الثوار ليلة الامس دورية الجند الانكليزي بالقرب من رأس عامر في طريقهم الى المستعمرات اليهودية وتبادل الفريقان اطلاق النار والمتراليوز واستعمل الجند الانوار الكاشفة ولم تعرف النتيجة

بماذا يكتبون عن تدخل الملوك

العرب لا يؤمنون بالمعجزات — أما نحن

عقدت جريدة هابوكر كلمة في ملحقها المسائي حول تدخل رجالات البلاد العربية في قضية فلسطين قالت فيها ما يلي :

ها هم يسرعون ويفدون لمساعدة الامة المسكينة بعد ان ظهر لهم ان الحكومة لا تريد ان تفهم اماني الشعب . فليس الآن وقت الجلوس بعيداً وليس الآن وقت سماع الاخبار من الراديو او التلغراف وليس الآن وقت التأوه من بعيد واظهار الاسى والاشتراك بالتبرعات . بل يجب المجيء للتشجيع والتحدث مع السلطة وللتأثير . وها هم قد اتوا فهل تعرف من هم ؟ هل تظن انهم زعماء يهود اميركا ؟ او رؤساء يهود انكلترا؟ او مدراء شركة البيكا ؟ والبيك ؟ او ممثلو الوكالة اليهودية في جميع انحاء العالم ؟ . لا اني لا اعني هؤلاء فانا اعني وزير العراق وابن ملك الحجاز ومندوب ملك اليمن . اما مصير الامة اليهودية ففي يد السماء . وزعماؤها لا يجب عليهم ان يأتوا بل يجب عليهم ان يخرجوا . وها هم قد خرجوا وستقرأ غداً برقيات تحتوي على خطبهم واقوالهم وقراراتهم . وستسمع قرارات الاحتجاج الشديدة من جميع انحاء العالم اليهودي . اما ان يرسلوا مندوبين كما تفعل الامة العربية فلن يفعلوا ذلك فالعرب لا يعتقدون بالمعجزات اما نحن فنعتقد

قنبلة ترجع القطار الى تل ابيب

وضع مجهولون قنبلة كبيرة الحجم تحت قضبان الخط الحديدي بالقرب من الكيلو ١٥ بجانب قرية السافرية وكان القطار رقم ١٧ قد خرج من يافا في الساعة العاشرة ولما وصل الى مكان القنبلة شاهدها العمال الذين يسيرون بعجلة صغيرة امام القطار لفحص الخطوط ، فأعطوا اشارة سريعة الى سائق القطار فرجع حالا الى محطة تل ابيب وقام العمال برفع القنبلة المذكورة

أخبار فلسطين عن اذاعة انكلترا

ذكرت محطة (دفنتري) غرامة الـ ٢٥٠ جنيهاً التي فرضت على مستعمرة يهودية كما يذكر القراء في غير هذا المكان وذكرت كذلك خبر مجيء الامير فيصل بالنيابة عن جلالة والده ، مستندة في ذلك الى شركة البرقيات اليهودية

الزميلة الجامعة الاسلاميه الغراء

ابلغتنا ادارة الزميلة الجامعة الاسلامية الغراء انها ستتوقف عن الصدور لاشعار آخر لخلل طاريء.

تلفونات الدفاع وبرقياتها الخاصة

لم تلق قنابل

جاء في خبر من خانيونس نشر في عدد الدفاع المؤرخ في ٢١ الجاري انه حصلت معركة يوم ١٩ آب بالقرب من خانيونس دامت ساعتين والقت اثناءها جماعة مسلحة من العرب القذائف على السيارات العسكرية التي اجابت باطلاق النار من البنادق السريعة الطلقات والمدافع الرشاشة ان هذا الخبر مبالغ فيه وغير صحيح فقد اطلقت عشرون طلقة على دورية عسكرية اجابت عليها الدورية بثلاثين طلقة وقد استمرت الحادثة حوالي الربع ساعة كما انه لم تلق قنابل ونحن ننشر هذا التصحيح بناء على طلب دائرة قلم المطبوعات

نحن نأسف

جاءنا من قلم المطبوعات ما يلي :

نشرت الدفاع في عددها المؤرخ في ٢١ اب خبرا من القدس جاء فيه ان ٢٦ جنديا بريطانيا زاروا قرية دير ياسين يوم ٢٠ . ودخلوا بيت محمد درويش عنوة وضربوه هو وامه . ان هذا الخبر عار عن الصحة في جميع تفصيلاته فلم يدخل احد من الجند القرية كما انه لم يضرب احد ونحن ننفي هذا الخبر بدون تحفظ ونأسف لنشره في جريدتنا .

موسى «الحنش» ورفاقه المتهمون

نظر القاضي البريطاني امس في القضية التي اقامتها النيابة ضد الخمسة اليهود الذين اتهموا بتخريب دار الحاج محمد المطري بالمشية وهدموا قسما منها واتلفوا الشبابيك والابواب وكسروا الزجاج الذي فيها وهم داوود سليم الفار ، بعيش حاييم اليمني ، موسى الحنش ، هارون كوهين ، موسى ليفي مناحم وهذا الاخير عضو في مجلس بلدية يافا

وقد اسند اليهم البوليس تهمتي تخريب الدار المذكورة والاجتماع غير المشروع

وبعد سماع اقوال شهود النيابة والدفاع اجل القاضي اعطاء القرار في هذه القضية الى الغد (اليوم) وسيكون ذلك في محكمة صالح تل ابيب

ثلاثة اشهر

جرت امام القاضي البريطاني امس الاول محاكمة السائق اليهودي زمي زخار المتهم بدهس طفلة عربية صغيرة على طريق سامه ، فحكم عليه بالسجن ثلاثة اشهر

الشيخ مونس

خرج البوليس الاضافي عبده ابراهيم عبدالله في الساعة الثامنة متجهاً الى دوريته في مركز بوليس سكة ابي كبير وبالقرب من مستشفى الحيوانات خلف الملكان هاجمه اربعة من (شجعان) اليهود ، ثم حضر جمهور كبير منهم واعتدوا عليه فاضطر الى طلب النجدة فحضر على الاثر رجال البوليس وانقذوه وقد تعرف البوليس على احد اليهود المعتدين .

وكان الضابط اليهودي وازرك واقفا على رأسه فلما شاهده يصفع اليهودي لكمه بيده لكمة سببت له جروحا في وجهه ، وقد حضرت عربة الاسعاف ونقلت البوليس المذكور الى المستشفى البلدي وقد اشتبه البوليس في اثنين من اليهود فالقي عليهما القبض

حيفا

٢٥٠ جنيها غرامة

على المستعمرة قاتلة المرأة العربية

حيفا في ٢٤ آب — لمراسل الدفاع الخاص : فرضت غرامة على مستعمرة آخوذا اليهودية قدرها ٢٥٠ جنيها على اثر مقتل المرأة العربية التي ذكرنا خبرها في رسالة سابقة

٤ عربات سكة حديدية محطمة

شوهدت اربع عربات سكة حديدية محطمة على ظهر عربات القطار القادم من الجنوب في طريقها الى ورشة سكك الحديد للتصليح

وفد من العرب يقابل اعضاء مجلس الشيوخ الامیركی

ذهب بعد ظهر اليوم وفد عن اللجنة القومية وقابل اعضاء مجلس الشيوخ الامريكي الثلاثة الذين وصلوا حيفا امس وكان مؤلفا من السادة الحاج خليل طه الحاج طاهر قرمان ، ابراهيم صهيون ، فرح سلطي ، الشيخ عيسى الخطيب ، عز الميقاتي ، الياس صهيون ، رشدي التميمي ووديع نصر وكانت المقابلة في فندق وندسور وقد جرى الحديث حول الحالة الحاضرة وسأل اعضاء الشيوخ عدة اسئلة اجيبوا عليها باسهاب . وبعد ان انتهت هذه المقابلة ذهب الوفد لزيارة حاكم اللواء

من صرفند الى حيفا

افرجت السلطة على السيد جمال الحاج خليل النابلسي على اثر انتهاء الثلاثة اشهر مدة الابعاد وقد استقبله اصدقاءه بالترحاب .

مطاردة البوليس للشباب العرب

تجول في شوارع المدينة عدد من الشباب واتلفوا جميع الخضر والفواكه المعروضة للبيع وقد كان البوليس يطارد الشباب في جميع جهات المدينة ولكنه لم يقبض على أحد .

اعانة للمنكوبين والمحتاجين

سلم اهالي قرية بلد الشيخ الى اللجنة القومية بحيفا ١٨ جنيها و٥٥٠ ملا اعانة للمنكوبين والمحتاجين .

قنابل يسمع دويها من مسافات بعيدة

انفجرت بعض القنابل في جهات بلد الشيخ وقد كان دوي هذه القنابل من مسافات بعيدة .

للتهنئة بعودة صاحب الدفاع الى الجهاد

زار وكالة هذه الجريدة بعض وجهاء المدينة مهنئين بعودة صاحب الدفاع الاستاذ ابراهيم الى العمل في الميدان الوطني فشكراً لحضرات الوجهاء

اليهود لم يأكلوا اللحوم منذ ٣ ايام

على اثر مقاطعة تجار الابقار العرب لتجار اليهود لم يأكل اليهود اللحوم منذ ثلاثة ايام وقد كان لهذا الحادث اثره البعيد في نفوس يهود المدينة .

هجوم على مخفر بوليس كركور

هوجم ليلة امس مخفر بوليس كركور وكان اطلاق النار بكثرة وقد اسرعت قوة من الجند والبوليس لنجدة هذا المخفر

صدام بين الثوار وبين قوة عسكرية

أطلق الثوار ليلة امس العيارات النارية قرب جسر الحارثية فهرعت قوة الى المستعمرة وأجابت باطلاق المدافع الرشاشة ولم تعرف النتيجة

بحجة التعرف على مصاب بيده

على اثر المعركة التي وقعت بالقرب من قرية عرعرة ذهبت قوة وطوقت القرية وجمعت الرجال جميعا بحجة التعرف على شخص اصيب بيده ولما لم يعثر على احد الجند يهددون الاهالي اذا هم آووا احد الثوار وبعد جدل طويل جرى بين قائد الحملة ومختار القرية عادت القوة الى مقرها دون ان تقبض على احد

بيسان

بين الثوار وبين دورية عسكرية

بيسان في ٢٤ آب — لمراسل الدفاع الخاص — بينما كانت دورية عسكرية من الجارود تجتاز وادي البيره في القضاء ليلة امس الاول داهمها الثوار واطلقوا الرصاص عليها .

نابلس

١٠٠٠٠ جنيه فقط !

هي خسائر نابلس من عملية النسف

نابلس في ٢٤ آب — لمراسل الدفاع الخاص

تجولت اليوم في مكان عملية النسف فوجدت ان الخسارة عظيمة وان بيوتا كثيرة تهدمت واخرى تصدعت واصيبت باضرار كبيرة لان الانفجار كان عظيما زعزع اركان ابنية المدينة ، وتمكنت من احصاء البيوت والحوانيت التي تهدمت والتي تقدر قيمتها بعشرة آلاف جنيه وفيما يلي اسماء اصحابها وهم السادة الحاج توفيق النابلسي ، الشيخ صادق عرفات ، حلمي القدومي ، عمر مهيار ، الحاج حافظ عرفات ، الشيخ شريف سعد الدين ، الشيخ يوسف سعد الدبع ، الحاج لطفي القدومي ، رضي عرفات ، الشيخ حافظ سعد الدين

ما اخذ بعد النسف..من نقود ومصاغ و..

نابلس في ٢٤ آب — لمراسل الدفاع الخاص : أشرت في رسالة امس الى اعمال النسف التي قامت بها السلطة في نابلس والى مغادرة الكثيرين من سكان الحي المجاور لمكان العملية . وقد عاد هؤلاء أمس فوجدوا ان الجند قد حطموا الابواب وان كل ما في بيوتهم من نقود ومصاغ وأمتعة قد اخذ فاضطروا الى مراجعة ضابط المدينة الذي اهتم للامر وقام بحصر كل ما اخذه الجند من البيوت

اصحاب من تداعت حوانيتهم من النسف

اما اصحاب الحوانيت التي تداعت فهم السادة رضا قادري ، محمد ابو سعده داود قادري ، راغب مطبول ، صدقي العمد ، الحاج رشيد يونس ، عارف عرفات ، كمال الدين الخياط ، محمد سعد الدين ، عبداللطيف قدري ، حلمي سالم ، ماضي الخياط ، عبد القادر الحاج ، عبده الدادري ، محي الدين المصري .

اسماء من اخذت من دورهم النقود

وفيما يلي اسماء الذين اخذت اموالهم وتقدر بمئتي جنيه وهم السادة عبدالرؤوف شقير ، عبداللطيف شقير ، راشد شقير ، محمد علي سلامة ، مسعود تلبونه ، فارس البازيان ، يوسف الحاج حمد .

النسف يصيب حتى انابيب المياه

وتعطلت بسبب العملية قناة المياه التي يستقي منها الاهالي وتفجرت الانابيب وانقطعت شبكة الاسلاك التلفونية

معركة كبيرة بين الثوار والجند

هاجم فريق من الثوار قرب قرية بيت وزن ١٣ سيارة تحمل فريقا من الجند وجرت معركة كبيرة دامت حتى الساعة السابعة من المساء .

بيت لحم

من صرفند ـ الى بيت لحم

بيت لحم في ٢٤ آب — لمراسل الدفاع الخاص : قدم البلدة بعد ظهر اليوم الاستاذ سامي بك السراج والوجيه سعيد درويش وحلا في دار الاستاذ عيسى البندك رئيس البلدية

الخليل

جندي بريطاني يصاب بجراح

الخليل هاجم الثوار بعد منتصف ليلة امس دورية عسكرية كانت ذاهبة في طريقها الى بئر السبع وقد اشتبك الفريقان في معركة حامية وجرح جندي بريطاني .

تذكـــروا

عائلات الشهداء والمنكوبين

توقف القطار عن السير نحو ساعة

هاجم الثوار القطار المسلح في موقع المردة واطلقوا الرصاص على الحرس وقد توقف القطار عن السير مدة ساعة تقريبا واطلقت الانوار الكشافة الحمراء والبيضاء .

القدس

اللجنة تجتمع

لمدة ٤ ساعات متوالية

القدس في ٢٤ آب — لمراسل الدفاع الخاص : اجتمعت اللجنة العربية العليا اليوم في الساعة العاشرة من صباح اليوم ودار البحث حول الحديث الذي جرى بين فخامة نوري باشا السعيد وبين اللجنة العليا . ودام الاجتماع اربع ساعات متواليات ولم تذع اللجنة بيانا للصحف عن مقرراتها وقررت الاجتماع في يوم الاربعاء القادم الواقع في ٢٦ الجاري

(الدفاع) اقرأ ما نشر على الصفحة الاولى

من صرفند واليها

وصل الى القدس من صرفند بعد ظهر اليوم الاستاذ الكبير عوني بك عبد الهادي وزاره كل من سماحة الحاج امين افندي الحسيني وسعادة راغب بك النشاشيبي وعطوفة احمد حلمي باشا . وقد عاد في الساعة الخامسة بعد ظهر اليوم الى صرفند .

يافا والرملة ونابلس في اجتماع اللجنة

قدم القدس صباح اليوم كل من عمر افندي البيطار ومحمود بك ابو خضره وادمون بك روك من يافا والشيخ مصطفى افندي الخيري وعيسى افندي العيسى من الرملة والحاج عادل الشوا من غزة وسعادة سليمان بك طوقان من نابلس وقد زاروا اللجنة العربية العليا اثناء اجتماعها وحضروه

معركة لم تعرف نتائجها بعد

اطلق الثوار مساء امس العيارات النارية بكثرة على مستعمرة حنايم الواقعة غربي جبل سكوبس ودام اطلاق النار بين الثوار والجند من الساعة العاشرة حتى الساعة الحادية عشرة كان الجند اثناءها يطلقون على الثوار القنابل والعيارات النارية من مدافعهم الرشاشة .

شركات السينما الاميركية تشتغل

حضر اليوم وفد عن احدى شركات السينما الامريكية الى القدس لاخذ صور جميع الاماكن العربية المضربة وقد باشر عمله منذ وصوله والمفهوم ان المصورين سيستأنفون عملهم غدا ايضا ، ومن ثم ينتقلون الى جميع البلدان في فلسطين للغاية نفسها

قنبلة لم تحدث اي ضرر

انفجرت قنبلة في الساعة الثالثة بعد ظهر اليوم في حارة اليهود بالقدس داخل البلدة القديمة . وقد سمع لها دوي هائل أزعج جميع سكان تلك الجهة ولكنها لم تحدث اي ضرر . وقد خفت قوة من افراد البوليس الى مكان الحادث للتحقيق

ساعة بين المندوب ووفد الوكالة اليهودية

قابل صباح اليوم وفد من الوكالة اليهودية فخامة المندوب السامي وبحث معه في الاحوال الحاضرة . ودامت المقابلة زهاء ساعة .

قضية تؤجل الى اليوم

نظرت اليوم محكمة الجنايات الكبرى في القدس في قضية احمد رشيد زكريا ورفيقه اللذين اتهما باطلاق النار على الجند في جبال نابلس يوم ٢٠ حزيران وقد سمعت شهادة ستة جنود من فرقة (السي فورث هايلندرز) وبعد مناقشة الشهود من قبل الاستاذ مغنم مغنم الى الساعة الواحدة والنصف بعد الظهر قررت المحكمة تأجيل القضية على ان تستأنف في الساعة التاسعة من صباح الغد

حرق مخزن ... يهودي ... مؤمنا عليه

اشتعلت النار في الساعة الحادية عشرة من ليلة امس الاول في مخزن يهودي مؤمن عليه في شارع هرتسل بتل ابيب واسمه الادون شابيرا . وتقدر الخسارة بخمسين جنيها اما مبلغ التأمين فاكثر من ذلك ... طبعاً . ا .

نيران الثوار على تل ابيب

اطلق الرصاص ليلة امس الاول على تل ابيب بكثرة هائلة ، وقد مر جاويش يهودي من مركز بوليس رامات جان راكبا على دراجة نارية ، فاطلقت عليه النار واصيب بعدة رضوض . وقد ذهبت قوة كبيرة بقيادة الضابط اليهودي المعروف « شيف » واشتبكت مع الثوار في معركة مدة طويلة ، وكان الجنود يطلقون النار على البيارات المجاورة بكثرة

كتاب اللجنة القومية بيافا

الى المندوب السامي

رفعت اللجنة القومية بيافا الكتاب التالي الى المندوب السامي بواسطة حاكم اللواء الجنوبي :

بتاريخ ١٧–٨–٣٦ قتلت في حي العجمي بيافا ممرضتان يهوديتان برصاص اطلقه عليهما شخص مجهول

لا يصح ابداً تحميل الشعب العربي تبعة قتل هاتين المرأتين حتى يكشف التحقيق عن شخص القاتل وهويته ، واسباب القتل وبواعثه

لا يصح ايضا تحميل الشعب العربي تبعة قتل (ممرضتين) لانهما عند وقوع الجناية لم تكونا بلباس الممرضات ، ولم تكونا في المستشفى ، لم يكن في مظهرهما ما يدل على كونهما ممرضتين

ومع هذا فقد استنكر الشعب العربي هذه الجناية فورا واعلن سخطه عليها وتبرؤه منها بلسان هيئاته كلها

ولكن السلطة لم تلتفت الى كل هذا ففرضت فورا على مدينة يافا العربية نظام منع التجول لمدة ٢١ ساعة . واستمر هذا في يافا كلها يومين وفي بعض اقسامها ثلاثة ايـــام .

وكان معنى هذا ان ستين الفا من العرب عوقبوا على حادثة يتبرأون منهـا بالسجن في بيوتهم وتقييد حريتهم في التجول ، حتى خلال ساعات النهار

وكانت نتيجة هذا ان الافا منهم بينهم الاطفال والمرضى والشيوخ قضوا يومهم بالجوع لانهم حبسوا في بيوتهم قبل ان تكون لهم فرصة لاعداد الخبز الذي يأكلونه ، واستحضار الحليب لغذاء المرضى والاطفال

في البلد القديم لا يوجد ماء في البيوت ، وانما ينقل اليها الماء من الخارج بواسطة السقائين للشرب وللاستعمال وكذلك كثير من البيوت في الاحياء الاخرى فلما فرض منع التجول بالنهار قضى الالف من السكان يومهم بالعطش ، وفيهم المرضى والاطفال والشيوخ ، لانهم لا يستطيعون ان يصلوا الى الماء

وبين هؤلاء الستين الفا من الاهالي ، كثير من المرضى يحتاجون الى طبيب وعلاج ، وقد قضوا يومهم يتقلبون بالآلام ، دون ان يستطيعوا الوصول الى طبيب .

وبين هؤلاء الستين الفا حوامل جاءهن المخاض ولم يتمكن ذووهن من استحضار قابلات يسعفنهن في الولادة ، فتعرضن لخطر الموت

وفوق هذا كله فقد نشط اليهود خلال ذينك اليومين بسبب تقييد العرب ومنعهم من التجول واغتنموها فرصة للقيام باعتداءات كثيرة على العرب ذهب ضحيتها اطفال وجرح فيها نساء ورجال فكانوا يعتدون ويفرون آمنين من لحاق العرب بهم بسبب منع التجول

هذا بعض ما نتج عن فرض السلطة على يافا نظام منع التجول لمدة (٢١) ساعة

فاذا كان قتل امرأتين يهوديتين امراً مستنكراً ، فان عمل السلطة الذي اقدمت عليه في يافا بناء على قتل هاتين المرأتين ، ادعى الى الاستنكار ذلك لان حادث القتل لم يصب به غير شخصين اثنين ، اما عمل السلطة فقد اصاب اذاه ستين الفاً سلبهم حريتهم الشخصية في قضاء مصالحهم الضرورية حتى بالنهار وقضى على آلاف منهم فيهم الاطفال والشيوخ والمرضى باحتمال الجوع والعطش وآلام المرض ، ثم عرضهم لاعتداء اليهود ، وحـــال بينهم وبين التمكن من رد المعتدي والدفاع عن النفس .

واذا كانت دوافع الشهامة والمروءة قد حملت الشعب العربي على استنكار قتل اليهوديتين فهلا يجدر بالسلطة ان تحملها دوافع الحق والعدل على ان تأسف على عملها هذا تجاه ستين الفا من العرب

✡ ✡ ✡

وبهذه المناسبة نود ان نشير الى الخطأ في خطة السلطة بتعيين موظفات يهوديات في مستشفى البلدية بيافا العربية ، وفي دوائرها الكائنة بيافا العربية ، في حين انها لا يمكن ان تقدم على تعيين موظفات عربيات في دوائر البريد والتلغراف والتلفون بتل ابيب مثلا ، وفي حين ان اليهود لا يمكن ان يحتملوا وجود ممرضات عربيات في مستشفى هداسا بتل ابيب .

وتفضلوا ......

يافا في ٢٤ – ٨ – ٩٣٦

(اللجنة القومية بيافا)

المسائل المعلقة في المفاوضات السورية

اجتماع رئيس الوفد بوزير الخارجية الفرنسية

في آخر الانباء من باريس أنه جرت أمس مباحثات طويلة بين وزير الخارجية الفرنسية ورئيس الوفد السوري بشأن المسائل الثلاث المعلقة وستجرى بينهما مباحثة أخرى في اليومين القادمين ولا يزال الامل كبير في الوصول الى اتفاق نهائي

تنقلات بين ضباط البوليس

نقل الى مركز مركز بوليس تل ابيب الضابط الانكليزي المستر كلاو ليحل محل الضابط المستر توزن ، الذي رقيت درجته الى كابتن ، وسينقل الى الناصرة لاستلام منصب المستر فرادي هناك .

ها آرتس تقول

شباب سوريا تخطوا حدود فلسطين بسلاحهم وانضموا الى الثوار في الجبال

زعمت جريدة ها آرتس ان كثيرين من شباب سوريا تخطوا الحدود الفلسطينية باسلحتهم الكاملة وانضموا الى العصابات في جبال صفد وما جاورها وقد خابرت الحكومة الفلسطينية حكومة الانتداب السورية فاصدرت هذه بيانا قررت فيه مصادرة اموال كل شخص ينضم الى ثوار فلسطين

اليوم

الــ ٣٠

من المئة الثانية

توقيف أعمال العنف أمل ينهار

جريدة ((التايمس)) تصف حالة فلسطين

نشرت جريدة ها آرتس برقية واردة من لندن جاء فيها ان جريدة التايمس نشرت خبراً في عددها الاخير عن الحالة في فلسطين قالت فيه ان الامال بتوقيف اعمال العنف العربية في فلسطين قد ضاعت وان عدد المتطرفين من العرب كثر جداً واصبحوا يعملون على هواهم بينما الزعماء العرب مشغولون بالمفاوضات ، وقد انضم الى حركة التطرف كثيرون من الاشخاص الذين قتل اقرباؤهم او سجنوا .

الهجوم على المستعمرات وقطع الاسلاك

ذكرت جريدة خاداشوت اخرونوت ان مجهولين هاجموا ليلة امس مستعمرة كفار يونا وقطعوا خطوط التلفون التي تصلها بجميع المستعمرات المجاورة على طول تسعة اعمدة بعد ان اتلفوا هذه الاعمدة

مندوبو الهيئات اليهودية يقابلون المندوب السامي

ذكرت هابوكر ان وفداً من مندوبي الهيئات اليهودية في فلسطين مؤلفاً من تسعة اشخاص سيقابل المندوب السامي صباح اليوم بناء على قرار مجلس المنتخبين للبحث في الحالة الحاضرة وتبليغه رأي اليهود فيها

خبر يهودي عار عن الصحة

نشرت الصحف اليهودية ان ادارة البوليس في يافا اعتقلت بوليساً عربيا اسمه محمد الدحلاني واوقفته عن العمل لان بعض الجنود الانكليز ادعوا بانه فاوضهم على شراء كمية كبيرة من الرصاص والذخيرة . وقد تحرينا عن الخبر فوجدناه عاريا عن الصحة .

يهودي يبعد لاسبوعين فقط لا غير

روت جريدة دافار ان الحكومة اصدرت امرها بابعاد الادون نحماني من زعماء يهود طبريا الى صفد على ان لا يعود الى طبريا قبل اسبوعين

اعتقال خفيرة يهودية تطلق الرصاص

ذكرت ها آرتس ان رجال البوليس في حيفا اعتقلوا خفيرة يهودية واسندوا اليها تهمة الاشتراك في اطلاق الرصاص على العرب في جبل الكرمل الذي كانت نتيجته قتل امرأة عربية .

رئاسة بوليس خاصة في مستعمرة ناتانيا

جاء في الصحف اليهودية ان الحكومة قررت انشاء رئاسة بوليس خاصة في مستعمرة ناتانيا وتعيين ضابط بريطاني مسؤول بدرجة عالية وتضم هذه الرئاسة جميع المستعمرات اليهودية الواقعة في قضاء بني صعب وتكون هي المرجع الاعلى للتحقيقات البوليسية بدلا من طولكرم

اعضاء بلدية القدس اليهود

يرفعون مذكرة احتجاج الى رئيس البلدية

نشرت (الباليستين بوست) امس في صفحة كاملة من صفحاتها مذكرة احتجاجية رفعها الى سعادة الدكتور الخالدي رئيس بلدية القدس ، خمسة من اعضائها اليهود وهم د اوستر – ا. بن زفي – ا. المالح – س. اوين – وه. سالمون ، وتدور هذه المذكرة كلها على محور واحد هو ان الرئيس ... عربي ، وانه ما يزال يعمل مع اللجنة العربية العليا ، وان موظفيه العرب مثله يعملون في الميدان السياسي ضد اليهود ..!

ساعدوا عائلات الشهداء والمنكوبين

اهتمام ملوك العرب

بقضية عرب فلسطين

نشرت جريدة ها آرتس في عددها الصادر أمس مقالا افتتاحياً عن اهتمام ملوك العرب في قضية فلسطين قالت فيه ما يلي :

ان اهتمام ملوك البلاد العربية وسكانها لحالة اخوانهم في فلسطين التي كانت نتيجتها حضور وزير خارجية العراق وغيره ممن سيأتون قريباً عن المملكة السعودية هي ظاهرة طبيعية ومفهومة . فيهود اميركا وبولونيا وغيرهم ينظرون ايضاً الى فلسطين نظرة اهتمام اكثر من العادة وهم مستعدون ان يمدوا ايديهم ليساعدوا اخوانهم جهد طاقتهم . ويمكن ليهود فلسطين ان يقابلوا الضيوف المحترمين القادمين من مكة وبغداد بقلب سليم لاننا لا نرى انفسنا حتى في هذه الايام السوء اعداء للجنس العربي . فلم نجرم ، لم نذنب ولم نأت اية خطيئة نحو مئات الالوف من العرب الساكنين في هذه البلاد ونحن نطالب مع زعماء الامة العربية طرقا للتفاهم والتعاون المشترك ، كما هو معروف لنوري باشا السعيد نفسه الذي كان مساعداً للملك المرحوم فيصل في ايام الحرب وبعدها

فنحن لسنا المذنبين وليسوا هم المذنبين ايضاً ، فقد كانت هناك اتصالات قطعتها الاسباب السياسية والتاريخية الامر الذي يأسف له اليهود كثيراً ، ان الشعب اليهودي مرتبط تمام الارتباط في هذه البقعة من الارض التي لا يمكن ان تكون مقاطعة تابعة لدمشق او بغداد او مكة لان فيها مشكلة يجب حلها وللهيود فيها حقوق يجب الاهتمام بها . ويجب على رسل ملوك العرب ان يعرفوا كيف يسيرون في طريق حلها ويسعون لصلحة البلاد وتقدمها كما رام المرحوم الملك فيصل فيتصلون هم ايضاً برؤساء الحركة الصهيونية واذ ذاك يصلون الى نتائج باهرة ، لا لنتائج موقتة كما يريدون الآن

اننا نطلب من رؤساء الحركة الصهيونية ان يتركوا جلسات اللجنة التنفيذية التي ستعقد في جنيف ويأتوا الى هنا ليجتمعوا في القدس مع اشخاص محترمين لان في هذا فائدة كبيرة لا يجب ان تضيع عليهم

وعقدت جريدة خاداشوت آخرنوت مقالا حول تدخل ملوك العرب بشؤون فلسطين طلبت فيه من الهيئات الصهيونية ان تعمل لتدخل يهود العالم في شؤون فلسطين وقالت ان القوة لا تقهرها الا القوة وان العرب اثاروا جميع ما لديهم من القوى لكسب قضيتهم في فلسطين ولذلك فيجب على اليهود ان يجهزوا جميع قواهم

يوقظونه من النوم ويرسلون الى غزة

قال مراسلنا في المجدل : بعد منتصف الليل ذهبت قوة من الجند الانكليزي الى منزل كل من حسن بعلوشة ، حسن الحجار ، محمد الحاج جابر ، وايقظتهم من نومهم لوقوع الشبهة عليهم وبعد اجراء تشخيصهم امام صاحب السيارة ارسلوا فوراً الى غزة تمهيداً لمحاكمتهم

شكرا لليهود ...!

من جريدتهم ((الصنداي تايمس))

العرب واليهود سيصبحون ... حلفاء ...!

كتب « مدقق » في عدد « الصنداي تايمس » الصادر في لندن امس الا[...] مقالا طويلا عن الموقع الحربي الذي لفلسطين استهله بقوله :

شكراً لليهود ، فان فلسطين بفضلهم ... قد تقدمت باسرع جداً مما تقد[...] اية بلدان اخرى في العالم ، وشاهدت الاعمال الاستعمارية الوحيدة الحقيقية [...] جرت في القرن العشرين .

وقف الهجرة ، الذنب فيه على اليهود !

اما الاقتراح القائل بوقف الهجرة اليهودية فيوحي الى النفس بان الذنب [...] ذلك ليس ذنب العرب الذين يحاولون صد هذا التقدم ، وانما هو ذنب ال[...] الذين يسرعون فيه !

ومما لا يمكن ادراكه ان تجيء اللجنة الملكية وتبدأ اعمالها بالاذعان لـ[...] الجرم المنظم ، وعرقلة اولئك الذين استمروا يعملون الاعمال الناجحة

حكومة حسنة ، وموظفون سيئون !

واستطرد « المدقق » قائلا :

ان لفلسطين ادارة حسنة ؟ ولكن الوظائف المدنية فيها لم ترتفع بعد الى [...] الوظائف الامبراطورية الاستعمارية !

والذي يقال الآن هو ان هناك مقداراً من « اللاسامية » لدى الموظفين ا[...] يوحون باعمالهم الى العرب ما يفهمون منه ان بريطانيا العظمى لا تعنى بالاشـ[...] إلا نصف عناية !

العرب واليهود ... سيصبحون حلفاء ؟!

ومضى « المدقق » في مقاله هذا الى ان قال عن الاضطرابات انها (سيا[...] لا يرجع السبب فيها الا الى الطموح الذي تطمحه (شرذمة) من المحرضين المتعصـ[...]

ثم قال : ان اليهود والعرب ليسوا بالاعداء الطبيعيين ، ولكنهم في يوم [...] الايام سيصبحون حلفاء ... كما يدرك ذلك العرب الذين لديهم ما يكفي من الذكاء السياسي

(الدفاع) : لا دنيا في كل يوم سخافات جديدة تسمعها من اليهود وهم يبررو[...] اغتصابهم لبلد برمته من اهليه . فزيدوا الدنيا ايها (المصلحون) سخافا[...] تزد كم الدنيا (حبا) ..

غزة

ثلاثة مفارز من الثوار تهاجم الجند

اطلق فريق من الثوار الرصاص على الجنود الانكليز قرب ارض شاوف واجا[...] الجند بالمثل واطلق فريق آخر الرصاص على الجند المرابط في محطة السكة الحديد[...] واطلق فريق ثالث من الثوار الرصاص على دورية البوليس بينما كانت ما[...] قرب ساقيه طوطح

الشيء المعتاد ... دائما ابدا

انفجر ليلة امس ما قرب من عشرة قنابل وكان يسمع اصوت انفجارهم دوي شديـ[...]

قنبلة تؤخر قطار مصر عن موعده

في الساعة العاشرة من مساء الامس انفجرت قنبلة على خط السكة الحد[...] عند الكيلو ١٨١ فاحدثت به ضرراً وبسبب ذلك تأخر قطار الصباح الذي أ[...] من مصر عن موعده .

على الكيلو ١٧٩ قبل الكيلو ١٨١

علمت ان قنبلة انفجرت ظهر اليوم على خط السكة الحديد قرب الكيلو ١٧٩

وفي الصباح ... يصلح العمال التخريب

ترامى الينا ان فريقاً من الثوار هاجم حراس جسر اسدود الواقع قرب [...] سكرير وارغم الحراس على الهروب ثم أحرق الثوار قسماً من الجسر وفي الصبا[ح] ذهب العمال لاصلاح ما تخرب من الجسر .

المجدل

الشيء المعتاد ... في المجدل ايضا

المجدل في ٢٤ آب — لمراسل الدفاع الخاص — حوالي الساعة العاشرة مـ[ن] مساء ليلة البارحة انفجرت قنبلة واحدثت دويا هائلا كصوت الرعد اهتزت مـ[نه] البيوت وروع السكان وحوالي الساعة الحادية عشرة انفجرت ثلاث قنابل اخر[ى] في اماكن مختلفة من اطراف المدينة .

الى المجدل ، ومنها الى سجن غزة

على اثر ورود اخبارية الى نقطة بوليس الفالوجه فتش البوليس دكاني عا[...] ديب وعبد الحميد مطر من اهالي القرية المذكورة . وقد عثر البوليس اثناء التفتيش على ثلاث قنابل قديمة وعشر رصاصات

وقد جيء بالمذكورين الى مركز بوليس المجدل . ومنه الى سجن غزة ريـ[ثما] تجري محاكمتهما

القدس

جزاء من يخرج على أمته

باع كل من فريد العجلوني وحسين الشيخ من اهالي مدينة الخليل الى يهودي على محطة القدس خمسين رطلا من العنب وقد وضع العنب في سيارة كانت واقفة بالقرب من المحطة فانصرف عنهما وركب سيارته دون ان يعطيهما الثمن وقد لحق به المذكوران واخذا يناديان فكان يقول لهما هذا جزاء من يخرج على أمته فنحن نقول ان اليهودي ادرى بمجازاتهما وليعتبر غيرهما من بائعي الخضار والفواكه .

وبينما كان كل من نخلة الداودي وولده سليم اللذين يقطنان في رام الله وحنا الياس ابو فرح من اهالي رام الله يحملون ٢٠ صندوقاً من العنب في سيارة كان يسوقها أشبل الاشقر لتوريدها الى اليهود في محلة محنة يهودا وعند قربهم من الشيخ جراح رجمهم بعض الشباب بالحجارة وقد ذهبوا الى مركز بوليس ميشوريم لحراسة تلك الخضار وفي العودة ايضاً اخذوا يرجمونهم بالحجارة وقد علمنا انهم كسروا زجاج السيارة .

الخليل

حاكم اللواء يزور المدينة

زار المدينة ظهر الامس المستر كامبل حاكم لواء القدس ليشرف على الحالة في الخليل وبعد ان اجتمع بالقائمقام وبقائد الكتيبة البريطانية المرابطة في المدينة وفتش بعض الدوائر قفل راجعاً في المساء للقدس .

سمح بمروره لانه عربي

بينما كان الدكتور سامي افندي شهاب طبيب صحة الخليل مسافراً بسيارته الى قرية بيت جبرين اعترض طريقه سد من الاحجار والقلاع الكبيرة وما كادت السيارة تتوقف حتى هاجمها مجهولون وامطروها برصاصهم فوقف الدكتور صائحاً معلناً عن هويته التي ما كاد يعرفها مطلقو النار حتى توقفوا وسمحوا للسيارة بمواصلة السفر .

اسلاك التلفون بين القدس والخليل

قطع مجهولون ليلة امس اسلاك التلفون بين القدس ـ الخليل ولا تزال المخابرات التلفونية حتى كتابة هذه الرسالة معطلة بين البلدين .

اطلاق الرصاص على دورية عسكرية

اطلق مجهولون ليلة امس النار على داورية الجند المسلحة بالقرب من جورة نحاس وبعد ان بادلهم الجند اطلاق النار مدة نصف ساعة توارى الثوار واختفوا في الوديان البعيدة .

سيارة عسكرية يرغمها الثوار على العودة

مرت بالمدينة مساء امس الاول سيارة عسكرية تحمل مدفعاً رشاشاً قادمة من القدس ووجهتها بئر السبع ولدى وصولها الى وادي المغير هاجمها الثوار واطلقوا عليها النار بشدة وأرغمت على العودة للمدينة والمبيت فيها وغادرتنا صباح امس تحرسها قوة أخرى من الجند المسلح للمحافظة عليها .

الرملة

اشعال النار في عمود كهربائي

أشعل مجهولون ليلة امس النار في عمود من اعمدة الكهرباء واحدثت النار تلفا في بعض الاسلاك وذهب اليوم فريق من العمال لاصلاح العطب تحت حراسة الجند .

العيارات النارية من جهات مختلفة

سمع ليلة امس اطلاق العيارات النارية من جهات مختلفة من المدينة وكان الجنود يجيبون على اطلاق النار من المدافع الرشاشة . ولا تمر ليلة دون ان يسمع انفجار القنابل .

الطلاب لا يزالون في اضرابهم

فتحت اول امس مدرستا النعاني والطيره من مدارس القرى التابعة لادارة المعارف ولم يحضر احد من الطلاب الى المدرستين . وقد طلب الى معلمي المدرستين البقاء فيهما بدون تلاميذ .

الاعانات لمنكوبي الاضطرابات الحاضرة

قام اعضاء النادي الرياضي الاسلامي وبعض الطلاب بالجولة الثانية في القرى التابعة لقضاء الرملة لجمع اعانات مشروع القرش لمساعدة منكوبي الاضطرابات الحاضرة . وقد ارسل مبلغ عشرة جنيهات لمنكوبي جنين وعشرة ثانية لمنكوبي صفد وسبعة جنيهات لمنكوبي قلقيلية وسبعة جنيهات ونصف جنيه لمنكوبي عنبتا .

ارسال الاعانات لمنكوبي نابلس

ارسلت لجنة سيدات قرية النعاني مبلغ ستة جنيهات وثلاثمئة مل إعانة لمنكوبي نابلس بواسطة سعادة سليمان بك عبد الرزاق طوقان لتوزع بمعرفته على عائلات الشهداء والمنكوبين .

خان يونس

اجتماع هام

يعقده مشايخ قبائل الترابين البدو

بسبب منع السلطة عقد مؤتمر اللجان القومية الذي كان منوى عقده في القدس في الاسبوع الماضي عقد مشايخ قبائل الترابين البدو اجتماعا هاماً في بيت أحدهم اتخذوا فيه عدة قرارات اهمها ما يأتي :

١ ـ تأليف لجنة قومية رئيسية تكون بصفة مركز عام لعموم قبائل الترابين في قضاء بئر السبع

٢ ـ تأليف عدة لجان اخرى تطوف على باقي المشايخ الذين لم يتمكنوا من الحضور .

٣ ـ تعيين يوم للاجتماع العام المنوى عقده بصفة مؤتمر عام وذلك يوم الخميس الواقع في ١٠ جمادى الثانية سنة ١٣٥٥

٤ ـ ان يكون مكان الاجتماع (قوز العز) غربي الشلالة .

واتصل بنا أن الغرض من هذا المؤتمر البحث في الحالة الحاضرة والنظر في تحيز الحكومة لليهود وعلمنا انهم سيرفعون مذكرة احتجاج للحكومة ويطلبون فيها اجابة مطاليب البلاد الحقة

غزة

ثلاث دبابات تشحن الى مصر

شاهد الاهالي بعد عصر اليوم ثلاث دبابات مشحونة على ظهر قطار البضائع الذي سافر الى القنطرة

انفجار القنابل

انفجر ليلة الامس عدة قنابل في اماكن كثيرة وكان يسمع لهذه القنابل دوي هائل

اطلاق العيارات على جنود المحطة

اتصل بنا ان فريقاً من الثوار قد اطلق الرصاص ليلة الامس على الجنود الانكليز المرابطين في المحطة وقد جاوبهم الجند بالمثل

الثوار يهاجمون دورية عسكرية

وعلمنا ان فريقا ثانياً من الثوار قد هاجم داورية البوليس قرب ارض شلوف ، واخذوا يطلقون عليهم الرصاص بكثرة

اطلاق الرصاص على المطار

وهاجم فريق ثالث من الثوار مطار غزة وأخذوا يطلقون الرصاص بكثرة على الجند الانجليزي المرابطين هناك

شركة البترول الفلسطينية

جاءنا ما يلي : ... الدفاع ...

تحية وسلام، وبعد بمزيد الاسف اطلعنا على ما نشرته بعض الجرائد المحلية حول تأليف شركة للتفتيش عن البترول بفلسطين وحيث ان واقعة الحال والحقيقة غير ما نشروه لذلك نرجوكم نشر ما يلي ولكم الشكر سلفاً

كنا سابقاً فكرنا بتأليف شركة للتفتيش عن البترول بفلسطين ومؤخراً قرأنا في جريدتكم الغراء « الدفاع » بتاريخ ٢٩ تموز سنة ١٩٣٦ مقالا مفصلا عن وجود البترول بكثرة في فلسطين وبعد البحث والتدقيق فهمنا بصورة خصوصية ان شركات اجنبية مهتمة بالموضوع وراجعت المقامات الرسمية بذلك فرأينا من الواجب علينا وحفظ لفائدة ابناء البلاد في المستقبل ان نسجل طلبا رسمياً بذلك لدى الحكومة وفعلا اجريناه بتاريخ ١٦ تموز سنة ١٩٣٦ كما اننا مستعدون ان نطلعكم على كافة الاوراق والمستندات التي لدينا لتتأكدوا من ذلك .

ان شركتنا هي شركة وطنية بكل معنى الكلمة والخواجة هولتسمان الانكليزي هو اختصاصي وخبير بمسائل المعادن والبترول ووجوده معنا بهذه الصفة فقط ونرجو من الهيئات الوطنية ان ترشدنا الى خبير فني عربي ليقوم مقامه .

ولدى عثورنا على البترول ستشكل شركة مساهمة يشترك فيها كل من اراد من ابناء الوطن لاستثماره .

اننا نأمل من جميع الوطنيين ان يؤازرونا ولا يضيعوا الفرص كما حصل ذلك بمشروع البحر الميت والكهرباء وغيره وتفضلوا بقبول فائق الاحترام

عن شركة البترول الفلسطينية

السكرتير

حنا ا سرندا

الثلج للمعتقلين الاحرار في صرفند

يرسل السادة متري فضلو وحمور اصحاب معمل الثلج في صرفند الى المعتقلين الاحرار في صرفند ٢٠ قالبا من الثلج كل يوم منذ بدء اعتقالهم كما يرسلون الى جمعية الشبان المسلمين بالرملة قالبا واحدا كل يوم بدون مقابل .

وشاية وضيعة

غادر يافا الى قرية فجة مندوب عن جمعية الاسعاف العربية بيافا ليجمع الاعانات من الحنطة وغيرها لمكوبي الاضطرابات الحاضرة وكانت ترافقه سيارة شحن .

وحدث ان اقبل الليل على مندوب الجمعية وسائق السيارة في قرية فجة فعزما على المبيت فيها ولكن فوجئا في المساء بقوة من افراد البوليس فتشتهما وفتشت السيارة وروعت الاهالي من الاطفال والنساء والقي القبض على المندوب وسائق السيارة وسيقا الى مركز بوليس ملبس حيث باتا ليلتهما هناك . وفي الصباح حكم على سائق السيارة لانه لا يحمل تصريحا بالتجول بغرامة قدرها جنيه واحد .

وفهمنا ان ذهاب قوة البوليس الى القرية وترويعها للنساء والاطفال والقاء القبض على اثنين يقومان بعمل انساني للمنكوبين كان بسبب وشاية من قبل خليل ابو عين من اهالي القرية . ولم يقابل اهل القرية على اختلافهم هذا الحدث بغير الاسف الشديد .

قائمقام صفد

نقلت الحكومة قائمقام صفد اليهودي الى حيفا والذي يلفت الانظار أن اليهود احتجوا على هذا النقل ، وقدموا لذلك عريضة ، كأن صفد مدينة يهودية وقد نقل حلمي بك الحسيني محل القائمقام المذكور .

قطع اشجار المستعمرات

جاء في ملاحق الصحف اليهودية ان مجهولين قطعوا ليلة أمس اشجار برتقال كثيرة في مستعمرة ديران ولم يعثر البوليس على آثارهم .

المناطق المحظورة

على الدردنيل والبوسفور

اذاعت رياسة مجلس الوزراء في تركيا انها ستنشر قبل نهاية الشهر الجاري اسماء الجهات الواقعة على ضفتي الدردنيل والبوسفور والتي تعتبر من الآن فصاعدا من المناطق المحظورة .

النهضة الصناعية

في ايران

وافق البرلمان الايراني على الترخيص لبعض الرأسماليين الايرانيين والاجانب بانشاء مصنع وستأخذ الشركة على عاتقها استغلال القوى المحركة التي ستولدها من حياة شلالات (فان) من اعمال اصفهان .

ثوار اسبانيا

يوقفون باخرة بريطانية

جاء من جبل طارق ان الثوار اوقفوا باخرة ركاب بريطانية كانت مسافرة بين جبل طارق ومراكش فرضموا بدهم عليها وصادروا ما فيها وساروا بها الى جهات مجهولة ولذلك اصدرت وزارة البحرية البريطانية امرها الى الدارعة (رابيل) بالسفر الى جبل طارق للتفتيش عن الباخرة المسروقة ، فسارت بسرعة عشرين عقدة في الساعة ومدافعها معدة وبحارتها مستعدون للحرب

الحالة في اسبانيا

حالة مدريد تزداد سوءاً

السكان يعيشون والخوف ملء قلوبهم

جاء في خطاب بتاريخ ١٨ اغسطس وصل من مدريد دون ان يمر على الرقيب ان الحالة في العاصمة تزداد سوءاً بسرعة وان السكان يعيشون والخوف ملء قلوبهم إما من ضرب المدافع الضخمة او الهجوم الجوي على العاصمة والخط الحديدي الوحيد الذي لا يزال صالحاً للعمل هو الذي يمر بطريق السكاتي بينما المواصلات الحديدية مع بلنسية مقطوعة منذ ثلاثة ايام . وشعور الحذر والتخوف قد يحدث بخيم فوق المدينة حيث اخذ الطعام يقل واصبحت الاسعار باهظة

الثوار في اسبانيا يتقدمون بسرعة

وسيحتلون مدريد بعد عشرة ايام

اذاع راديو بورجوس ان مركز الماركسيين في بلباو يزداد حرجا بين ساعة واخرى فقد نفدت جميع الحاجيات التي لا بد منها من المخازن . وتحشد قوات الهجوم المخصصة لفتح مدريد في سلامنكة وقد انضم كثيرون من رجال الجندرمة والحرس المدني في سيرا دي وادي الرمان الى الوطنيين « واذاع راديو كولونيا ان معارك عنيفة وقعت امام جيمون وان الجنرال مولا صرح انه سيحتل مدريد بعد عشرة ايام . وقد تمت الاستعدادات للقيام بهجوم عام وسيحشد ٢١ الف رجل في مقاطعة مالقة وبذلك تسقط المدينة والمقاطعة في اقرب وقت بايدي الوطنيين . وكذب الراديو ذاته الخبر الذي اذاعته مدريد عن استيلاء الجنود الحكوميين على قتالونيا . وقال ان الوطنيين تقدموا تقدما طفيفا على خط ايرون ـ سان سبستيان

السفن الانكليزية في مياه اسبانيا

ابلغت الحكومة الاسبانية الحكومة البريطانية انها لا تنوي استعمال اي حق لها بالتفتيش على البواخر البريطانية في عرض البحر . اما الموقف في داخل المياه الاسبانية فلا يزال تحت البحث

حوادث الاعدام تقع كل يوم

اما اعدام الارستقراطيين واعضاء احزاب اليمين رمياً بالرصاص فقد اصبح من الحوادث التي تقع كل يوم وقد تكدست دار عرض للموتى بجثث القتلى وبينها جثث فتيات مشوهات

وتجنى ارباح حسنة من تجارة انقاذ الارستقراطيين ويتراوح الجعل المفروض بين ١٠٠٠ و ١٠٠٠٠ جنيه استرليني بحسب ثروة الشخص المطلوب انقاذه

الثوار يدحرون قوة حكومية

تقول اشارة لاسلكية من الثوار ان قوة حكومية دحرت في ضواحي قرطبة بعد ان خسرت اسرى ومعدات حربية

خمسة اساقفة يقتلون في الثورة

قتل حتى الان خمسة اساقفة في حرب اسبانيا الاهلية وهم الاساقفة جوان ولوريدا وسجونزا وسيجنوفيا وبرباسترو وتقول دوائر الفاتيكان ان الاسقف برباسترو قتلته قوة من الشيوعيين اثناء مرورها في مدينته والاسقف سيجونزا احترق حياً

اما الكاردينال ورئيس اساقفة توليدو واسقف مدريد فسالمون . ولا يوجد خبر عن اسقف برشلونة

آخر ما ورد من انباء الحرب

كان كل ما ورد من اخبار الحرب اليوم مصدره الحدود الفرنسوية الاسبانية حيث تعمل قوات الحكومة في اتمام تحصين مواقع الدفاع عن سان سبستيان وحيث الطراد الثائر (اسبانيا) يطلق مدافعه على حصن « جوادلوب »

مقر قيادة قائد الثورة

وتقول برقية واردة من بورجوس ان الجنرال مولا نقل مقر قيادته الى « فالادوليد » ولكن هيئة الدفاع الوطني التي هي في الواقع حكومة الثورة باقية حالياً في بورجوس

تدمير الطرق ونسف الكباري

اذاعت محطة اشبيلية ما يأتي : — دمرت قوات الحكومة في جوادلوب طرق المواصلات ونسفت الكباري وقد دارت معركة هائلة ابدت فيها قوات الحكومة مقاومة شديدة

* * * *

يافا — يوم الثلاثاء في ٨ جمادي الثانية سنة ١٣٥٥ الموافق ٢٥ آب ١٩٣٦

صاحب الامتياز : إبراهيم الشنطي

مدير الادارة والمحرر المسئول : شوكت حماد

رقم التلفون ١١٨٧ و١٠٧٥

الدفاع

جريدة يومية سياسية مصورة

العدد ٩٧٩ — السنة الثالثة

ادارة الدفاع في عمارة حزبون شارع جمال باشا — يافا

العنوان البرقي : الدفاع يافا — ص. ب. ٢٥٥

قيمة الاشتراك في فلسطين عن سنة ١٥٠ عن نصف سنة ٨٠

« « الخارج « ٣٠٠ « « « ١٦٠

قائمة تبرعات سيدات نابلس للمنكوبين

مل	جنيه	الاسم
٥٠٠		ممرضات مستشفى الارسالية
٥٠٠	١	الانكليزيات المشتغلات بمستشفى الارسالية
	١	عقيلة فريد العنبتاوي
	١	« عارف السايمان عبد الهادي
٥٠٠		« علي العارف عبد الهادي
٥٠٠		كريمة عارف السايمان «
٥٠٠		اطفال وصفي وعلي «
٥٠٠		كريمة عارف السايمان «
	١٠	عقيلة الحاج تمر افندي النابلسي
	١	السيدة مريم هاشم
٢٠٠		عقيلة حربس منصور
٢٥٠		« فوزي نتمه
٢٥٠		« شفيق الحش
٢٥٠		السيدة لطيفة حنانيا
٣٠٠		عقيلة الشيخ خضر ابو الهدى
٢٥٠		الطفلة الصغيرة صابرة الجبالي
٥٠٠		عقيلة محمود عزيز
١٥٠	١	من الطائفة السامرية
٢٥٠		عقيلة اديب حجاوي
٥٠٠		« فياض تفاحه
٥٠٠		« عاهد فضه
٥٠٠		« مراد الخياط
٥٠٠		« طاهر «
٢٥٠		كريمة المرحوم عمر الجوهري
٤٠٠		عقيله ناجي الزعبي
٢٠٠		« ابو راز العاصي
١٠٠		« سليم طبيله
٢٥٠		« خازن
٣٠٠		« جودت شويكه
٢٥٠		« زهدي تفاحه
٥٠٠		« الدكتور واصف عبد الهادي
٢٥٠		السيدة حنا فرح
١٠٠		وديعه خضر
	١	عقيلة جميل كمال
	١	الآنسة منور السخن
	١	عقيلة الدكتور سامي بشارة
٩١٠	١٠	ما جمع من سيدات رفيديا
	١	عقيلة محمد علي الخياط
٥٠٠		كريمة عبد الله الطابع
٥٠٠		« المرحوم ابراهيم الخياط
٥٠٠		والدة عوني عبد الهادي
٢٥٠		« فؤاد العنبتاوي
٢٥٠		عقيلة علي الديك
٥٠٠		عقيلة تقي الدين عرفات
	١	« جورج غنوم
٥٠٠		« عدلي البيطار
٥٠٠		والدة فايب مطر
٥٠٠	١	عقيلة عبد الغفور العالول
٥٠٠		« عادل الشكعة
٥٠٠		كريمة الحاج راغب كنعان
	١	عقيلة عبد المنعم قمحية
٥٠٠		والدة خليل العالول
٥٠٠		عقيلة ابراهيم الحماش
	١	« عبد العزيز النابلسي
٥٠٠		« حسن زيد

مل	جنيه	الاسم
٥٠٠		عقيلة المرحوم الشيخ صادق العنبتاوي
	١	راهبات الوردية
٥٠٠		عقيلة ميشيل قطران
٢٥٠		« عزت شاهين
٢٥٠		كريمة شريف عبد الهادي
٥٠٠		عقيلة عبد القادر اليوسف عبد الهادي
٢٥٠		« زكي اباظة
٢٥٠		والدة عيسى غاني
٣٥٠		شقيقة ابو الصابر
١٥٠		السيدة ام فؤاد القرى
٢٥٠		والدة حسني الصدر
٢٥٠		عقيلة اسعد سلامة
٤٠٠		سعدة نقولا
٢٠٠		مدام تلحمي
٣٠٠		« مدام وزافين عبد النور
٢٥٠		عقيله ميشل راهبه
٥٠٠		عقيلة توفيق المانق
٢٥٠		والدة فريد عيش
٣٠٠		عقيلة حنا بابا دبلوس
٢٥٠		« اسكندر سابا
٢٥٠		شقيقة انيس الخوري
٥٠٠		عقيلة مصباح النابلسي

تبرعات سيدات غزة

قائمه التبرعات التي جمعتها لجنة السيدات العربيات بغزة في يوم الاحتفال المئوي لاضراب فلسطين العظيم .

اسوارة ذهبية : حرم الحاج حسين الغصين

قرط ذهبي : حرم شاكر شراب

قرط ذهبي : كريمة شاكر شراب

« طفلة «

خاتم ذهبي : حرم شوقي الخيري

مل	جنيه	الاسم
	٣	حرم المرحوم الحج سعيد الشوا
	٢	عائلة الحاج صالح ابو رمضان
	٢	حرم رشدي الشوا
	٢	« حسن الشامي
٢٠٠	١	« عبد المجيد ابو رمضان
	١	الآنسة ملك سعيد الشوا
	١	حرم سعدي الشوا
	١	الآنسة الحاجة رئيسه الشوا
	١	« زكية ساق الله
	١	الآنسة تحفة حسين ابو خضرة
	١	حرم جعفر فائل
	١	« فهمي الحسيني السيدة وصفية
	١	« حسني خيال
	١	« عبد الرزاق قليو
	١	« الحج ابراهيم البربري
	١	والدة حسن ابو رحمة
	١	عائلة محمد الريس
	١	« عبد الرحمن الخضرا
	١	حرم كامل حداد
	١	« فهمي الحسيني السيدة سعاد
	١	« عيسى سالم
	١	« عبد الغني
	١	« يوسف العلمي

البقية تأتي

صونوا عيونكم من الرمد باستعمالكم

قطرة القنواتي العجيبة

بشرى ازفها الى مواطني الاكارم سكان فلسطين خاصة والى سكان البلاد العربية عامة في جميع اقطار سوريا ومصر والحجاز وشرقي الاردن والعراق والعجم : وهي نجاحي العظيم بتركيب هذه القطرة العجيبة « قطرة القنواتي » بعد جهود عظيمة صرفت من اجلها .

معمل القنواتي يقوم بخدمة بني قومه بامرين : احدهما تهيئة احسن الادوية عملا وانفعها تأثيراً . والاخر تنزيله القيم الباهظة الى اصغر حد ممكن . فها هو الآن يتقدم بهديته الثمينة الجديدة العظيمة الفائدة ، قطرة القنواتي العجيبة، الى ابناء وطنه الاكارم

ركبت هذه القطرة بعد ان اجريت تحاليل دقيقة على جميع انواع القطرات الشائعة في سوريا ومصر والعراق والتي تباع بقيم فاحشة ، واستحصلت منها بعد التعديل على تركيب يناسب طبائع اهل البلاد ونوع الامراض العينية المنتشرة فيما فينهم فجاءت قطرة القنواتي بحمد الله ومنته غاية في الاحكام وآية في الاتقان .

وقد اثبت تركيبها لاهم الاخصائيين بامراض العيون من اطبائنا الوطنيين الاكارم فاظهروا اعجابهم بها وقالوا ان قطرة القنواتي من اهم القطرات المتداولة اليوم في الاسواق واعظمها فائدة واحسنها تأثيراً . تشفي التهاب الملتحمة الحادة والمزمنة النزلوية والحبيبية « التراخوما » . تدفع الاحتقان فتزيل الاحمرار والحرارة وتقطع الدمع وتصون العين من الرمد .

تخلص العين من العمش وهو ضعف البصر مع سيلان الدمع في اكثر الاوقات . تسكن الالم بسرعة فتخلص المصاب من آلامه المزعجة . تجلو العين فيصفو رونقها ويمتد بصرها ، تقتل جميع الجراثيم التي تتسلط على العين وتؤذيها فيخلص المرء من الرمد وتصلح تخريش الغبار والحشرات .

قطرة القنواتي عظيمة التأثير كبير الفائدة رخيصة الثمن لا يجاريها بحسن تأثيرها قطرة من القطرات . والخلاصة قد اصبحت قطرة القنواتي بعد التجربة صديقة العائلات ومن احتياجات البيت الضرورية التي لا يستغنى عنها .

كيفية الاستعمال : يقطر في كل عين نقطتان صباحاً ومثلهما مساء للكهول من رجال ونساء .

ويقطر للاطفال نقطة واحدة صباحاً ونقطة واحدة مساء في كل عين .

واخيراً اقول يا ايتها الوالدة المصونة لا تنسي غسل عيني ولدك بعد القدوم من الاسفار او النزهات بماء البوريك ثم تقطير قطرة واحدة من (قطرة القنواتي) في كل عين لتخلصيهما من الغبار والجراثيم التي تنتقل بواسطته ولتنقذي ولدك الحبيب من الرمد المزعج في ايام الصيف . وما توفيقي الا بالله .

دمشق : عبد الوهاب القنواتي

استاذ الكيمياء في المعهد الطبي العربي

قطرة القنواتي العجيبة : تباع في جميع الصيدليات في عموم البلاد العربية عامة واطلبوها من مستودع الادوية الفلسطيني يافا شارع بسترس. وتباع في عكاء في صيدلية درويش قبلاوي ، حيفا : صيدلية عمر ابو غزالة ، نابلس : راشد ابو غزالة ، القدس : مافرو ميخالي ، شارع الباب الحديد ، وصيدلية الحسيني وصيدلية العلمي باب العامود وصيدلية عطا الله اخوان شارع مأمن الله

تداوي حديث لشفاء التعقيبة الحادة « حرقة البول » والمزمنة والنقطة العسكرية بمدة اسبوع

بحبوب الغونوفاكس Gonovax

تجهيز الدكتور S. M. K رئيس شعبة الامراض الزهرية في نانسي — فرنسا

ان آفات المجاري البولية والتناسلية المنتشرة في هذه البلاد انتشاراً هائلا والتي لها اثرها السيء والمحسوس في قطع النسل او تشويه المولودين قد دعتنا الى وضع المستحضر المسمى « غونوفاكس » ويجب ان لا يخفى ان اكثر الامراض انتشاراً في هذه البلاد هو حرقة البول او التعقيبة التي لا بد لسريانها وانتقالها من وجود احد امرين :

١ — المناسبات الجنسية المشبوهة

٢ — تلوث العضو التناسلي بالافرازات والمواد القيحية الحاملة لعامل التعقيبة ومما هو جدير بالذكر ان كل آفة لا تعقبها المداواة الباكرة لا شك انها تصبح مزمنة وان آفات المجاري البولية وخاصة منها التعقيبة هي من الآفات التي ازمانها وطول مدتها يجعل شفائها صعباً وعويصاً فان استعمال الغونوفاكس اسبوعا واحداً يكفي لشفاء التعقيبة الحديثة الانتقال ولكن كلما تأخرت مدة التداوي اصبحت مدة الشفاء اطول واصعب .

والحالة التي لا تزال البشرية تئن من وطأتها هي : انقطاع النسل ، واسبابه غالباً اهمال مداواة التعقيبة لان عامل هذه الآفة السريع الانتقال الى الخصي حيث يستولي على مولدات الحوينات المنوية فيقتلها فيصبح المرء عقيماً اي مقطوع النسل واحياناً يتوضع عامل هذه الآفة على المفاصل فيسبب الم المفاصل وكثيراً ما يتوضع بطريق السراية في العين فيسبب عمى العين « ان لم تعقبها المداواة » بل وكثيراً ما تكون سبب هدم العائلة وخراب صرحها المشيد حيث هنالك كثير من الرجال المتزوجين وغير المتزوجين من تهوي به شهوته فتوقعه في مثل هذه الآفات ولا يلبث هو بدوره ان ينقلها الى زوجته المسكينة فتصبح العدوى منتشرة بين الزوجين وحينئذ إما ان يصبح النسل منقطعاً واما ان تلد الزوجة اولاداً مشوهي الخلقة وكثيراً ما يلد الطفل اعمى « ان لم تسعفه المداواة »

وهذا ما نعيد ونحذر شباب هذه البلاد من الوقوع فيه وذلك للاسراع باستعمال حبوب الغونوفاكس الذي يطهر المجرى البولي فيمنع حصول هذا المرض. كما اننا ننصح النساء المصابات باستعمال حبوب الغونوفاكس لان لمواده خواص عجيبة في قطع السيلان القيحي وحرقة البول بمدة لا تزيد عن اسبوع واحد .

فوائد هذه الحبوب : يقتل جميع الميكروبات الموجودة في اعضاء التناسل . يزيل الالم عند التبويل . يمنع التشنجات والانتفاضات الليلية فيسهل شفاء قروح المجرى البولي وفي الاجمال بين جميع الادوية التي يستعملها الاطباء الاخصائيون لا يوجد مادة اقوى واسرع من الغونوفاكس لشفاء التعقيبة او حرقة البول والنقطة العسكرية وفوق ذلك فاذا اخذ حبة او حبتين من هذا العلاج قبل المناسبات الجنسية فانه يكون واقياً من الاصابة في الاحوال المشبوهة وكل علبه تحتوي على تعليمات مفصلة عن كيفية الاستعمال. « احذروا التقليد » الوكلاء في فلسطين يافا شارع بسترس رقم ٢٥

مستودع الادوية الوطني الفلسطيني قيالة وصباغة

حبوب أورشيتونين

اختراع حديث لتقوية الاعصاب وتجديد الشباب

علاج حيوي كيماوي لمعالجة الشيخوخة التناسلية والعنانة وضعف الت...

ان افضل العلاجات في معالجة هذه العلة المضنية هو ما بني على تقوية ... التناسل الحقيقي في الرجل هذا العضو الذي ثبت منذ زمن ليس بالقريب ان ... عن افرازه الحوينات المنوية (سيرماتوزوئير) لمفرز داخلي خاص يؤثر في ... الشخص النفسية وفي نموه الجسماني وفي قواه العصبية ، وان العنانة وال... التناسلي تعود معظم اسبابها الى نقص هذا المفرز وهو (الهرمون التناسلي) لا يزال العلم الخاص يجهل حقيقته ولكنه يعرفه حق المعرفة باثاره ، ف... (الهرمون) اذن مادة نجهل جوهرها وانما نستدل على وجودها بتأثيرها وف... وذلك بواسطة التجارب والاختبارات العديدة على الحيوانات ولا سيما ال... الكثيرة الشبه بالانسان ، فاذا ما نفذت هذه المادة الجوهرية التي يتوقف ع... حسن قيام الاعضاء التناسلية بوظيفتها ، كان على الطبيب المداوي ان يعوض... ما يقوم مقامها ويفعل فعلها . هذا ما اتجهت اليه أفكار الاطباء الاخصائيين ب... التناسل منذ أمد بعيد وقد توالت جهودهم وتتابعت تحرياتهم الى ان تو... (بفضل الاختبار في الحيوانات) لاقتطاف ثمرة مساعيهم بايجادهم جواهر ك... حيوية تؤثر في الجهازين العصبي والتناسلي معاً فتقوي هذا وتنبه ذاك ، ف... العالم يجد أمامه اليوم هذا العلاج الحديث الذي أسموه (أورشي تونين) وس... على مفعوله من اسمه ومعناه (المقوي الخصوي)

وان فائدة هذا العلاج الثابتة علمياً وعملياً فهو يقوي الخصية على عمل الحو... المنوية وينبه الجهاز العصبي . ففائدته إذن مضاعفة : يزيل العنانة ويقوي ال...

وعدا عن هذا وذاك ، ونظراً لان العنانة والضعف التناسلي هما مرضا الشي... ومرض الذين يبكرون في شيخوختهم ويهرمون قبل أوانهم من الشباب المنهك... فقد أضيف الى (الاورشي تونين) جواهر أخرى من خاصتها تقوية الدم لك... هذا صالحاً لتغذية الخصية والجهاز العصبي

مستودع الادوية الوطني الفلسطيني — ٢٥ شارع بسترس — يافا

ويطلب من مستودع قياله وصباغه في يا...

لا رمد بعد اليوم ولا عذر لمن أهمل

أميرتي القطرات

قطرة اللؤلؤ البيضاء وقطرة اللؤلؤة الزر...

ها بين أيديكم ، فصونوا عيونكم ، ولا تهملوا هذه الجواهر

العين جوهرة غالية لا تقدر بثمن وقد حل فصل الصيف الذي يهددها ب... الامراض التي تصيبها فتقض مضجع المصاب وخصوصاً الاطفال الذين لا يستطيع... التحفظ من حرارة الشمس المؤذية ولا رد هجمات الطفيليات الحاملة للجراثيم ال... وقد بات من السهل وفي مقدور كل انسان صيانة هذه الجوهرة من كل طارئ ... وقوعه وبعده باستعمال إحدى أميرتي القطرات : قطرة اللؤلؤ البيـ... وقطرة اللؤلؤة الزرقاء. قطرة اللؤلؤ تشفي العين من ... الامراض كالحمية والحبيبات (التراخوما) والغماشة وتمنع نزول الدموع وتشفي ... الرمد الصديدي الحاد والمزمن وتقوي البصر وقطرة اللؤلؤة تمتاز باحتوائها زرقة ... المعقمة التي تمنع ازدياد الالتهاب والاحتقان في الجفون في أشد حالاتها فلا تتأخ... عن استعمال إحدى هاتين القطرتين المصنوعتين من أنقى المواد والمحضرة على ط... (الدكتور وابتر) أشهر أطباء العيون في النمسا وقد نالتا شهادة أعظم أ... العيون في الاقطار العربية لعظم فائدتها وملائمتها لطقس هذه البلاد فاطلبها بال... من صيدليتك ولا تدع عينيك مسرحاً للتجارب.

تطلب من كافة الصيدليات الشهيرة والمستودعات الوطنية ومن مستودعها العام صيدلية الحنفي بحيفا بملك نور الله

ولما كانت وطأة الحر الشديدة والجهود بايام الصيف لها تأثير كبير على ... انحاء الجسم وخاصة الجلد وبشرة الوجه فقد فكرنا بصنع علاج شاف من ... الامراض الجلدية كالاكزما الناشفة والدمامل وحب الشباب والتسميط حتى ... الى صنع هذا العلاج الذي جاء غاية في الابداع وعظم الفائدة وقد اخرج... ضمن انبوب وسميناه (نو اكز لاما) نسبة الى الاكزما التي هي شر الامرا... الجلدية المزمنة (الاستعمار الجلدي) وهو فوق ذلك يشفي الجروح والترو... ولدغة الشمس والحشرات. وله من المزايا ما لا يوصف ولا يعرف فضله الا من جر...

النواكزلاما يطلب من المستودعات الوطنية والصيدليات الشهيرة بالبلاد العربية ومن مستودعها العام صيدلية الحنفي بحيفا تلفون (٨٣٢) بملك نور الله

يافا — يوم الاربعاء في ٩ جمادى الثانية ١٣٥٥ الموافق ٢٦ آب ١٩٣٦

صاحب الامتياز : إبراهيم الشنطي

مدير الادارة والمحرر المسئول : شوكت حماد

رقم التلفون ١١٨٧ و١٠٧٥

الدفاع

جريدة يومية سياسية مصورة

العدد ٩٨٠ — السنة الثالثة

ادارة الدفاع في عمارة حزبون شارع جمال باشا — يافا

العنوان البرقي : الدفاع يافا — ص. ب. ٢٥٥

قيمة الاشتراك في فلسطين عن سنة ١٥٠ عن نصف سنة ٨٠

« « « الخارج « « ٣٠٠ « « ١٦٠

اجتماع اليوم. سفر وفود البلاد الى القدس. احتمال اتخاذ مقررات هامة

هروب الامير عبد الكريم من منفاه. تخوف اليهود من تدخل الدول العربية

التدخل السعيد

خرجت قضية هذه البلاد عن ان تكون محلية ، واصبحت، بفضل التدخل العربى ، عالمية . ها هي دول وامارات تعنى بها جليل العناية . وها هم ملوك العرب وامراؤهم يسهرون الليل عليها ، بعد أن كان في الماضي مجرد التمني والدعاء . واذا كانت فلسطين قد ربحت شيئاً مدهشاً الى جانب ما اظهرته من معنوية ، فذلك الشيء هو تدخل ملوك العرب وامرائهم في قضيتها تدخلا عملياً ناجحاً

وبعد مساعي سمو الامير عبد الله ، المساعي التي لا زالت قائمة مستمرة ، جاء الوزير العربي العراقي نورى باشا السعيد . هذه الشخصية السياسية المعروفة التي صاحبت أدوار القضية العربية ، والقضية العراقية على وجه الخصوص ، وكانت ناجحة فى كل ذلك

وتحاول الصحف اليهودية التهويل في هذا التدخل . وتعتبره خطراً ، وسابقة تخيف . لا ، إنه طبيعي جداً . فلسطين لا يفصلها حاجز عن العراق ، ونجد ، واليمن ، وشرق الاردن . انها قطعة منهن . أهلها عرب مثل أهلهن . كيف يمكن اعتبارها جزءاً غريباً عنهن ؟ هذه الصحف اليهودية تهذي

ومن زمن ونحن نقول لليهود إنهم لا يقدرون على سلخ هذه البلاد . من كافة جهاتها محيط عربي يحدها ، إلا ناحية البحر . وسيأتى اليوم الذي تصبح فيه هذه البلاد شاطىء العراق ، حين تكون الوحدة العربية قد تحققت — قريباً ان شاء الله

نعم فليتخوف اليهود . ولترسل صحفهم مقالات النواح ، والولولة ، والندب . ليست وساطة بل تدخلا . واجب عربي العراق ونجد وشرق الاردن واليمن ان يدفع الخطر عن اخيه عربي فلسطين . وواجب الجميع الاستماتة فى الدفاع عن هذا القطر ، او سوريا الجنوبية — الاسم الذي لم يرق للصحف اليهودية في المقالات التي ظهرت فيها اليوم

اننا مع هذا التدخل على طول الخط . ونحب جداً ان يجيء عن هذا الطريق من ان يجيء عن اي طريق آخر . ثم هو في نفسه خطوة مدهشة نحو تحقيق الوحدة العربية . وفي اقرب فرصة مواتية سيرى اليهود هذه البلاد قطعة من ذلك الوسط العربي العظيم ، وتحتضن الام ابنتها بعد محاولات الفشل ، والدس ، والتآمر

وللدول العربية صفات رسمية . العراق دولة معترف بها . كذلك اليمن ، والمملكة السعودية . والشرق الاردن مقام دولي خير من مقام هذه البلاد ماذا نستفيد من اقحام قضية فلسطين العربية فى احضان تلك الدول ؟ الصفة الرسمية اولا ، ثم عرض هذه القضية ليس على انها قضية تسعمائة الف ، بل على انها قضية ثلاث دول مضطرات بحكم صلتهن بها الى حمايتها من الاذى اليهودي ، وكل أذى آخر .

والعراق يستطيع أن يلعب دوراً في جنيف . والدولة السعودية فى لندن مثلا . لها ممثلون وسفراء ومفوضون . ثم في الاقطار العربية نفسها نربح هذا الطابع الرسمي أيضاً . شكراً للدول العربية على خطوتهن ، إن تكن تأخرت طويلا . ان المرحوم الملك فيصل ليلة وفاته لم يغب عن ذهنه أمر فلسطين ، بل لقد طلب الى وزيره السفر حالا بالجو الى باريس ولندن ، لمتابعة مذكرته التي قدمها ، والتي كتبها تلك المرة بنفسه . وقد تنوسيت المسألة بعد الراحل العظيم ، إلى ان جاءت هذه الامة تقوم بالمعجزات ، فاستفزت من في العراق وكل دولة عربية اخرى ، فهب الجميع للذياد عنها

أية نتيجة أثمن من هذه النتيجة ؟

ألسنا كنا نرمي اليها منذ زمن طويل ؟

فليتابع ملوك العرب وامراؤهم التدخل . ذلك واجبهم أمام الله والتاريخ وهذا الشعب الثابت الصابر . ولتفرح فلسطين بهذا التدخل ، ولتفسح له مجالا واسعاً . ان الذي لا يريده ، لا يريد للوحدة العربية أن تتم قريباً ـ وهذا لا يوجد في البلاد فيما نعلم .

لقد قال نوري باشا ان العراق لن يتخلى عن هذه البلاد . كذلك الدول والامارات الاخرى . بل مطاليب العرب لا بد ان تتحقق على وجهها الكامل . وللدول العربية من النفوذ في الامبراطورية ما لو تقدره هذه الدول لما كان ثمة خطر على فلسطين . مقامهن عظيم جداً . واحدة يمتد ساحلها الى اكثر البحر الاحمر . وأخرى تشرف على عدن وأماكن حساسة في الامبراطورية . وثالثة عندها شبكة من المواصلات الجوية ، والبترول . هذا هو ما نعني بخطورة مقام الدول العربية

اننا سعداء بهذا التدخل ، ونراه واجباً على ملوك العرب ، فليؤدوه على اكمل وجه

ابراهيم

البلاد واجتماع اليوم

عرض للحالة — الرأي النهائي — الوزير ينتظر — إعداد الجواب الصريح — صيغة الوزير
كيف تنوولت — هل نحتاج لزيادة — رأي الفريقين — العراق وفلسطين — متابعة السعي — حديث مبشر
الاجماع في اللجنة — طابع الحركة — الوسيلة والغاية — وجوب التكافؤ — ضرورة الجهر بالرأي

أعطاء الرأى النهائى

كانت القدس أمس كثيرة النشاط ، وكذلك رام الله . فقد احتشد فيهما عدد من اعضاء اللجان القومية ، عدا اعضاء اللجنة العليا . والمفهوم أن الجميع قضوا أمس في بحث الحالة الحاضرة ، والاستعداد لاجتماع اليوم وقد اضطر البعض الى اخذ رأي جماعات وأفراد في البلاد بصورة مستعجلة . والكل مشفق من إعطاء الرأي النهائي في هذا الموضوع الخطير . لكن هذا لا بد منه اليوم .

الوزير ينتظر كلمة

والمفهوم أن فخامة نوري باشا السعيد ينتظر إشارة من اللجنة العليا ليأتي القدس غداً فيتابع المساعي التي بدأها على ضوء المقترحات التي تقدم بها . وكما ذكرنا أمس وقبله ، يتوقف بقاء الوزير وعدمه على جواب اللجنة العليا . فاما مواصلة السعي ، وإما أن يأخذ الوزير سبيله مرة أخرى الى الاسكندرية ، ومنها يبحر الى تركيا في رحلة خاصة

إعداد الجواب الصريح

وليس ثمة مجال للتسويف . فان الايام الماضية التي انقضت في البحث وتقليب وجوه الرأي كافية لتقديم جواب صريح للوزير . وهذا الجواب أعده الافراد في ضمائرهم ، فلتمده اللجنة اليوم له ، وعليه يتوقف كل شيء كما ذكرنا ، إن سلباً وإن إيجاباً . وفي الحالين يظل العبء ملقى على اللجنة مادامت قد بدأت عملها ، إلى ان تنجلي هذه الغمرة ، وتخرج البلاد منها ظافرة ان شاء الله

كيف تنوولت الصيغة

ويقترب اعضاء اللجنة وغيرهم من الهدف عن طريقين ، لكن النتيجة واحدة على كل حال . وينظر الفريقان الى مقترحات نوري باشا بعين الاعتبار ، لكن واحداً يتناولها من وجهة نظر ، وآخر من ثانية . وقد وضعت الصيغة التى تقدم بها الوزير ، لكننا لا نرى من المصلحة نشرها الآن

الامر من ناحيتين

وما يقوم بين أعضاء اللجنة ليس خلافاً كما تدعي الصحف اليهودية المتصيدة ، بل هو تناول للموضوع من ناحيتين كلتاهما ترمي الى إصابة الهدف . وليس من خوف على اتحاد الامة ، فهو الآن اثبت ما يكون . وسيظل كذلك حتى بعد خروج الامة ظافرة ، لانها محتاجة الى تنظيم أعمالها على وجه يكفل انقاذ الوطن القومي جملة وتفصيلا

العراق وفلسطين غداً

وقد وقفت اللجنة أمام الصيغة التي وضعها الوزير العربي . فطالب فريق ادخال كلمة واحدة عليها ، وفريق آخر رأى فيها ما يكفي . والصيغة لا تتناول المقترحات ، بل تتناول الوعد بتنفيذها ، بأسلوب دقيق ، مألوف في الالزامات الدبلوماسية . وقد تحدث الوزير عن شعور بلاده ، وعن موقفها من عرب فلسطين في المستقبل حديثاً مبشراً مفرحاً ، لا نرى المجيء عليه الآن

الاجماع فى اللجنة

وما دام الامر قد بلغ هذا الحد ، فما ندري هل تتفق اللجنة بالاجماع على قبوله ورفضه . اننا نحبذ الاجماع في الرأي في وضع مثل وضعنا . وما نحسب إلا أننا سائرون عليه . فقد كان الطابع القوي في حركتنا منذ البدء ، ونريد الآن الطابع القوي أيضاً ، فالنهضة الوطنية لا تنتهي إلا بزوال الخطر اليهودي ، ثم بالتصدي لاخذ حرية البلاد ، وضمها الى الوحدة العربية

تكافؤ الوسيلة والغاية

ولقد قلنا مراراً ان الوسيلة يجب أن تتفق مع شرف الغاية . وتمنعنا وضعية الامة التي نحافظ عليها بكل قوة من التفسير . فالجميع واقف على ماذا نقصد بهذا القول . ان الامة أظهرت فوق ما توقعه العالم منها — أظهرت المعجزات . وبقي للذين على الرأس أن تتفق وسيلتهم مع شرف الغاية . وفي هذا حقيقة لا مظهر . وإذا قصرت الوسيلة كان ذلك فتوراً في إعلان الذين يثقون بنجاح الحركة ، نجاحاً نراه مثل شروق الشمس

ضرورة الجهر بالرأى

اليوم تجتمع اللجنة . وقد وقفت على مختلف الآراء ووجهات النظر . وكل هذه تنتهي الى خير الوطن وفائدته ، ولا أحد يشك فى ذلك . وبقي للجنة ان تتصدى للموضوع الخطير بشجاعة . فالوضعية تقتضي أن يجهر أعضاؤها بآرائهم وما أحد يرتاب في سلامة القصد

البلاد تترقب القرار

لقد صبرت الامة . وعندها من الايمان شيء كثير لا يوصف . وكانت شجاعة ، تقدمت هي الصفوف . وجهرت برأيها . إذن التحلي بالشجاعة ، والامل ، والثقة . مع استعراض الحالة في الماضي ، والحاضر ، والتمهيد للعمل فى المستقبل .

والبلاد تترقب قرار اليوم

آخر البرقيات

ستة عشر شخصاً يعدمون في روسيا

موسكو : أعدم صباح اليوم الستة عشر متآمر على سلامة الدولة رمياً بالرصاص .

لجنة الشئون الخارجية والحرب القائمة

لندن : اجتمعت الشئون الخارجية للنظر في الحرب القائمة في اسبانيا . وقد حضر الاجتماع المستر ايدن ، والسر تشمبرلن ، واللورد هليفاكس وستعقد اجتماعاً آخر يوم الجمعة .

رحى القتال حول العاصمة

مدريد : تدور رحى القتال حامية حول العاصمة وقد اعترفت الحكومة بأن الثوار ألقوا قنابلهم عليها لكن الاصابات كانت طفيفة .

رؤساء الحبشة يطلبون الانتداب البريطانى

الحبشة : طالب ستة عشر رئيساً من رؤساء القسم المستقل من الحبشة انتداب بريطانيا عليه ، تهرباً من الاستعمار الايطالي .

هؤلاء اليهود !

« بقلم الاستاذ الكاتب صاحب التوقيع »

هو اليأس : لم ينهض الشعب العربي في فلسطين نهضته الراهنة ، ولم يستمر في كفاحه هذا الاستمرار مستهدفاً لأذى السلطة إلا بعد ان يئس من كل إنصاف . وعلمته ثماني عشرة سنة أنه إذا لم تتدارك نفسه عاجلا فلن ترحمه الاقدار ، وسيغدو لا محالة فريسة السياسة الصهيونية الانكليزية .

الشهيدات : وكان العرب فى فلسطين كافة ، سكان المدن منهم والقرى ، النساء منهم والرجال والاطفال أغراضاً لنقمة السلطة .

واستشهدت عدة سيدات عربيات ، فقلنا : هي ثورة ، فيها طبيعة الثورات والسلطة التي اخذت على عاتقها تنفيذ السياسة الصهيونية لا تتورع ، فى سبيل الدفاع عنها ، عن اجتراح اي شيء ، فلنحتسبهن شهيدات ، ولنكتب بنجيعهن صفحة من صفحات جهادنا ، ولنعتز بهن بدلا من ان نرثي لهن .

اليهوديتان : ولكن فى هذه الغمرة من الكفاح ، أطلقت النار على فتاتين يهوديتين كانت تتجولان في احد الشوارع فقتلت احداهما فوراً . وتطوعت عربيات من زميلات الممرضتين في المستشفى ببذل دمهن العربي اسعافاً للممرضة اليهودية الثانية . وكان الامر ، واسعفت اليهودية المستحضرة دون ما جدوى .

القيامة تقوم : وهنا قامت القيامة ، واندفع اليهود يلصقون بالعرب انواع الشائنات . وكال شذاذ الآفاق لاصحاب البلاد الذائدين عن كرامتهم بمكاييل تنم عن نفسية يهودية لئيمة . وسارعت اللجنة القومية بيافا الى استنكار قتل الممرضتين بتواقيع أعضائها ، وكذلك فعل الاطباء في المستشفى . ولم ينس رئيس بلدية يافا ان يبعث باستنكاره من مستشفى القدس وسرت عدوى الاستنكار الى القدس فطالعتنا اللجنة العربية العليا التي كان الرأى العام يترقب موقفها بعد منع مؤتمر اللجان وينتظر كلمتها ، ببيان استنكار أرسله سكرتيرها السيد فؤاد سابا الى جريدة البالستاين بوست الصهيونية . ثم ماذا ؟ وأبرقت لجنة السيدات التي لها في حلبة الكفاح جولات مباركات الى المندوب السامي مستنكرة حادث الاعتداء على اليهوديتين ولجنة حيفا القومية ما أسرع ما أذاعت استنكارها ايضاً !

ذلك الخطأ : إن جمهرة المستنكرين الذين استنكروا قتل الفتاتين قد فعلوا ذلك بحسن النية وطيبة نفس دون ما ريب ولكنهم كانوا يجهلون او يتجاهلون :

اولا : إن استنكار الحدث لا يقدره اليهود . ونظرتك الى اي انسان صينياً كان ام المانياً ام حبشياً ام ايطاليا ام انكليزيا يجب ألا تتأثر بنظرتك الى يهودي

ثانياً : قتل من العربيات عدة سيدات فلم يرتفع الاستنكار ، ولم يأسف من أسف لقتل الممرضتين . وحدث بعد ذلك ان قتلت امرأتان في عرابة احداهما فتاة والاخرى حامل ، وفي الشهر الاخير من حملها . واستشهدت ثالثة فى كفر مالك ورابعة في الطيرة فلم يرتفع صوت واحد باستنكار قتلهن والاسف على فقدهن ، لا من اليهود ولا من السلطة ولكن من الهيئات العربية التي سارعت الى استنكار قتل الممرضتين اليهوديتين

ترى ، اذا يجب ان تقوم الدنيا وتقعد لمقتل يهوديتين ولا ينبس ببنت شفة حين تقتل العربيات في كفر كنا وسفوح طولكرم وجنين ؟

إن في ذلك استرخاصاً لنا لا يليق ان يكون في حال من الاحوال ! ؟

بين جريدتين : وقرأت جريدتين تصدران بالانكليزية احداهما : بالستين أند ترانسجوردان ، ومحررها المسئول السيد فؤاد سابا سكرتير اللجنة العربية العليا بعد اعتقال الاستاذين عوني بك عبد الهادي وعزة دروزة جاء فيها : كل دم اريق في هذه البلاد كان مدعاة لعميق اسفنا أكان دماً يهودياً ام بريطانيا ام عربيا . وقد ابدت اكثرية العرب استنكارها وشاركتها اللجنة العليا كهيئة في هذا الاستنكار واستفظاع اعمال العنف ، سواء منها ما حدث في الماضى او ما وقع في يافا والقرى ، الخ . وقرأت في البالستين بوست التي يصدرها اليهودي القح أغرونسكي كلمة حول قدوم الزعيم العربي السيد نوري السعيد الى فلسطين بعنوان « العرب امة وحوش » .

اما ما كتبته جريدة السيد فؤاد سابا فهو من قبيل استنكار بعض الهيئات الوطنية لمقتل اليهوديتين ، واما ما نضحت به البالستين بوست فما تعودنا عليه ه

هؤلاء اليهود : هؤلاء اليهود الذين عججهم البشرية وتعافهم ، لا يستحون ان يرموا الامة العربية بالوحشية ، وهى العريقة بالمجد والمدنية ! ايها العراقيون ، ايها السوريون ، ايها المصريون ، انتم وحوش في نظر هذه الصحيفة !

وأيها الانكليز ، لا يغرنكم موقف هؤلاء اليهود منكم ، فهم مضطرون ان يتصاغروا امامكم

انه لولا رصاصكم ، ودباباتكم ، وطائراتكم التي سخرتموها لحمايتهم لكان حالهم معنا غير هذا الحال

نابلس: « كاتب »

بريطانيا قلقة

لان مضيق جبل طارق بين نارين

وسيادتها البحرية في خطر شديد

كتب اللورد سترا بولجي من كبار قواد البحرية البريطانية السابقين مقالا هاماً في جريدة « الديلي هرالد » من كبريات صحف العمال تحت عنوان « اذا فاز الثوار في اسبانيا » نوجز فيما يلي أهم ما جاء فيه :

النتيجة « المحزنة » اذا فاز ثوار اسبانيا

كل رجل انساني في هذه البلاد لا يجب عليه ان يرجو فوز الحكومة الشرعية في اسبانيا فحسب بل ان لا تجر هذه الثورة ذيولا دولية سوداء تكون طعنة في صميم السلام

ولكن فريقاً من المحافظين عندما لا يكتمون اعجابهم باعمال القواد الثائرين فهل يدري هؤلاء (الوطنيون) ماذا ستكون النتيجة المحزنة إذا فاز الثوار في اسبانيا؟

إن قيام حكومة فاشستية في اسبانيا يضعف مراكز الامبراطورية الحربية ، بل لا اغالي اذا قلت أن بلادنا تصبح في خطر

إن الامبراطورية البريطانية غنية بالمناطق الصالحة للاستثمار والاستغلال. والدول الفاشستية مستعدة لابتلاعها في اقرب فرصة .

سيطرة سياستي القوة والحزم

واستطرد اللورد سترا بولجي فقال :

ان الدول الفاشستية تتقارب واكبر دليل على هذا التقارب مساعدتها المشتركة التي تقدمها الى الثوار في اسبانيا . فما معنى زيارة الطراد الالماني (دوتشلاند) الى الجنرال فرانكو في (سبتا) اذن !

ومهما يكن من امر فاننا نعيش في وقت تسيطر عليه سياسة القوة والحزم

ولنفرض الآن ان الثوار ظفروا واصبحت اسبانيا تحت الحماية الالمانية الايطالية فكيف يكون موقفنا في البحر الابيض والاطلنطيكي ؟

مضيق جبل طارق بين نارين

اننا سنخسر مضيق جبل طارق اذ يصبح بين نارين ، نار تلال (هنترلاند) حيث تحصن هذه المراكز بمدافع اسبانية ثقيلة ونار الفاشيست والنازي في مرفأ (سبتا) ثم اذا تقدمنا نحو البحر الابيض نرى ان مالطة فقدت مركزها الحربي لان الطائرات الايطالية تصل اليها بسرعة غريبة ولا يبقى لبريطانيا من مركز حربية سوى ما تقدمه اليها فرنسا في سواحلها

القضاء على سيادة انكلترا البحرية

ثم يقول (واذا كان صحيحاً ما نشرته الصحف من ان الثوار وعدوا ايطاليا لقاء مساعدتها لهم ان يقدموا لها جزر (الباليار) وجزيرة مينورك وبور ماهون هدية باردة فان موقفنا يصبح من الخطورة بمكان إذ تتعطل مواصلاتنا وتصبح في حصار هائل منعزلة عن البحر الابيض المتوسط . وما اضخم الكارثة التي ستنصب على انكلترا إذا انضمت البرتغال الى التحالف الاسباني الجديد . وبذلك تخسر بريطانيا جميع اصدقائها إلا فرنسا التي تضطر لصيانة اراضيها الى وضع قسم وافر من جنودها على حدود « البيرنية » وخلاصة القول ان فوز الثوار الفاشست في اسبانيا معناه القضاء على سيادتنا البحرية .

مؤتمر طلاب العرب وموعد انعقاده

منذ عدة اعوام وطلاب العرب تساور نفوسهم فكرة من انبل الفكر هي عقد مؤتمر عام يحضره ممثلون من جميع انحاء البلاد العربية ، غير ان الاحداث النازلة في بلاد العرب كانت تحول دون تحقيق هذه الامنية التي يتوق اليها كل عربي صميم

اما اليوم والبلاد العربية مقبلة على عهد جديد يتفاءل به كل صديق للعرب فقد صحت نية طلاب العرب على عقد هذا المؤتمر الخطير

ومن أنباء دمشق ان طلاب العرب في سوريا قد عقدوا النية على اخراج هذه الفكرة السامية الى حيز العمل وهم ينتظرون نتيجة المفاوضات الدائرة بين الوفد السوري المفاوض وبين الحكومة الفرنسية التي يأملون ان تحقق آمال السوريين وامانيهم

اما مكان انعقاد المؤتمر فقد اجمع شبان سوريا ولبنان وفلسطين وغيرهم من الطلاب العرب على ان يكون (بغداد) والمنتظر ان يعقد المؤتمر في الخريف القادم

الاعانات لمنكوبي فلسطين من العراق

من انباء العراق ان احتفالا كبيراً اقيم في ناحية الزبيدية في لواء الكوت حضره الشيوخ ورؤساء البلد لحث الناس على جمع التبرعات لمنكوبي عرب فلسطين . وقد القى مدير الناحية السيد قطب الدين شاكر خطابا قومياً اشار فيه الى ضرورة مساعدة اخوانهم العرب . فانهالت التبرعات حتى بلغت ٧٠ دينارا والمأمول ان تبلغ في وقت قريب ١٥٠ دينارا . وقد شرع المدير باعداد القوائم وارسال المبالغ الى اللجنة المركزية في بغداد

بعد هدم المدينة

مضى على هدم مدينة يافا القديمة ، وتشتيت مئات العائلات منها ، وقت طويل . وهي لا تزال حتى الآن بلا مأوى ، تسكن غرف المدارس ومخازن الاسعاف وبيوت المحسنين

ونعتقد ان واجب الحكومة التي تقيم المستشفيات وتؤسس المدارس ... لليهود وتكثر من اقامة الجمعيات للرفق بالحيوان، ان تبذل عنايتها قبل هذا للرفق بالانسان ، وتأمين سبل العيش للسكان الذين عذبتهم السياسة

ونحن اذ نلح على الحكومة ونطلب منها باصرار ان تسرع بايجاد المساكن اللازمة للمنكوبين ودفع التعويض الكافي لكل منهم عن الخسائر والاضرار التي نزلت بهم من جراء هدم منازلهم وإتلاف موجوداتهم باسم التحسين والتجميل اولا وباسم الدفاع عن فلسطين .. ثانياً ، انما نطلب عملا انسانياً تقضي به ابسط القواعد الحقوقية خصوصاً وان فصل الامطار قد اصبح على الابواب .

وبينما كنا في انتظار إجابة طلبنا هذا ، ان لم يكن احقاقاً للحق وانصافا للمظلومين ، فليكن تخفيفاً للآلام ، اذ بنا نسمع ان الحكومة الموقرة قد منحت الارض التي كنا نطالب بها لمنكوبي يافا ومساحتها ٤٥٠ دونماً لليهود وبينما نستغرب منها هذا التصرف الممقوت نلفت انظار لجاننا وهيئاتنا الوطنية الى ضرورة الالحاح على الحكومة في إيجاد ارض لهؤلاء المنكوبين والتعويض عليهم في أسرع ما يمكن قبل أن يحل الشتاء فيزداد البلاء.

رضوان

كلمة شكر وتقدير

جاءتنا كلمة تفيض شعوراً وتنم عن تقدير لحضرة النطاسي البارع جراحنا النابغة الدكتور فؤاد الدجاني بامضاء السيد اسحق فاوس مساعد مدير دائرة البريد في يافا على أثر خروج عقيلته من مستشفى الدجاني للعناية الفائقة التي بذلها الدكتور المذكور في معالجة عقيلته سواء كان في مدة اقامتها في مستشفاه او اثناء العملية. ويخص الشكر ايضاً كل من حضرة الدكتور زهدي الدجاني ورئيسة الممرضات وعموم زميلاتها الممرضات .

ان من يطلع على كلمة الشكر والتقدير هذه لا شك في انه يقتنع بان وجود مستشفى الدجاني في يافا قد سد فراغاً طالما شكونا منه نحن السكان العرب

ذكرى حقيقة

ذكرت الدفاع ان السيدة عقيلة الاستاذ عارف العارف قد تبرعت بجوز اساور ذهب والحقيقة انها تبرعت بجوزين اساور ذهب مبروم وعشرة جنيهات ايضا .

اعتقال يهودي

اعتقل البوليس يهوديا في كفر سابا بتهمة اطلاق النار على عربي

عدد الموظفين الفرنسيين في سوريا

ونفقات القوات العسكرية في بلاد الانتداب

جاء في التقرير الرسمي الذي رفعته المفوضية الفرنسية في سوريا ولبنان للجنة الانتدابات الدائمة عن عدد الموظفين الفرنسيين في سوريا ونفقات الجيوش الخاصة فيها، ما يلي :

بلغ عدد الموظفين الفرنسيين في ٣١ كانون الاول سنة ١٩٣٥ (٤١٥) موظفا موزعين على الشعب الثلاث التي ورد ذكرها في التقرير السابق اي :

١ — الموظفون الفرنسيون في الدوائر السياسية والادارية بالمفوضية العليا، وهم يتناولون مرتباتهم من الخزانة الفرنسية ومخصصات من صندوق المصالح المشتركة وعدد هؤلاء يبلغ ٧٩ موظفا

٢ — موظفو دوائر المصالح المشتركة في الشؤون المالية والسياسية والاقتصادية والجمارك، البريد والبرق ، الامن العام ، الاشغال العامة ، البحرية التجارية، الآثار الخ ويبلغ عدد موظفي هذه الدوائر ٢٠٢

٤ — الموظفون في الحكومات المحلية بموجب عقود ، مستشارو الوزارات ، القضاة، اعضاء لجان التعليم ، المهندسون والفنيون في مختلف الدوائر ويبلغ عدد هؤلاء ١٣٤ موظفا ، منهم ٤٤ في لبنان و ٦٧ في سورية و١٦ في حكومة اللاذقية و٧ في جبل الدروز

وقد استغني في اواخر سنة ١٩٣٥ عن سبعة موظفين ، ستة منهم تابعون لدوائر الانتداب وموظف واحد تابع لاحدى الحكومات المحلية ، وقد بررهذه التدابير أسباب تتعلق بحالة الخزانة العامة

وبلغت نفقات الخزانة الفرنسية سنة ١٩٣٥ ـ ٢٠٧٧٧٠٠٠٠ فرنكا وخلافا لما كان يجري في السنوات السابقة ، فان الخزانة لم تشترك في نفقات الجيوش الخاصة اما المبلغ الذي استخدم لنفقات هذه الجيوش على حساب الدول المشمولة بالانتداب فقد بلغ تسعين مليونا من الفرنكات .

لقد اشترت الحكومة الفرنسية من اجل الجيش عقارات بقيمة ٩٠٩٥٠٠٠٠ فرنك منها ٦٨١٧٧٨٠ فرنكا دفعت ثمناً لعقارات استملكت استملاكا .

المعاهدة المصرية خطوة ذات شأن عظيم

كعامل للسلام والاستقرار في الشرق الادنى

رحبت جريدة التيمس بمقدم الضيوف من رجال الوفد المصري وقالت ان المعاهدة التي ستمضى قريباً هي خطوة ذات شأن عظيم في تاريخ مصر . واذا صرفنا النظر عن كونها ذات مغزى دولي كعامل للسلام ، الاستقرار في الشرق الادنى فهي تضع اخيراً علاقات انكلترا ومصر على قاعدة مرضية تمام الرضى وهي قاعدة حليفتين متساويتين . وتبشر بانصراف انظار الساسة ورجال الادارة المصريين عن قضية انكلترا ومصر إلى مسائل الاصلاح الداخلي التي لا تقل عن الاولى شأنا ولا يزال هناك شيء كثير يجب ان يعمل ولكن النجاح الذي لازم تعاون رجال الجبهة المتحدة في محادثات المعاهدة يحدونا الى الاعتقاد أن الحركة الوطنية المصرية ستصبح قوة إنشائية جوهرية

وقد رد النحاس باشا على خطب الترحيب التي القاها الطلبة المصريون في باريس فقال :

(ان امضاء المعاهدة الانكليزية المصرية في لندن ليس الا مبتدأ مصر الجديدة) ولا يزال هناك شيء كثير ينبغي ان يعمل في سبيل تجديد البلاد الاقتصادي)

ومما قاله : « وكما ناضل المصريون اشد نضال في مشكلاتهم السياسية مع بريطانيا كذلك يجب عليهم ان يكافحوا مثل ذلك الكفاح لترقية مصر ترقية سلمية وكثير يتوقف على استعمالهم للوسيلة الدبلوماسية التي ستمضى في لندن « المعاهدة » .

موعد تسفير بقية الاشوريين

مساعي الخبير بالاسكان لدى السلطة الفرنسية

تفيد انباء بيروت ان المستر طومسون الخبير باسكان الاشوريين اخذ يفاوض السلطة الفرنسية في اعداد اماكن أخرى للاشوريين الذين تقرر تسفيرهم من العراق الى سوريا في اوائل الشتاء القادم مع بذل المساعي لتأمين راحة اقامتهم في المنطقة التي قرر اسكانهم فيها .

وقد سبق للسلطة الفرنسية أن امتنعت عن قبول الاشوريين الذين سينزحون الى سوريا نظراً لعدم وجود محل يؤمن معاشهم في المستقبل ويوفر راحتهم . وفهم ان الاشوريين الذين سينزحون في اول الشتاء القادم لا يقلون عن الفي شخص .

حكومة اسبانيا تعتذر لانكلترا

اذاعت وزارة البحرية البريطانية أن ربان السفينة الحربية كودرنجتن المرافقة للطراد ريبالص صعد الى الطراد الاسباني « ميجيل سرفنتس » الذي أوقف الباخرة الانكليزية واحتج على تعرض الطراد للملاحة البريطانية في خارج املاك اسبانيا البحرية فاعتذر ربان الطراد الاسباني . وحالما وصل الطراد البريطاني الى هناك اطلق سراح الباخرة وذهب الطراد الاسباني في سبيله وعاد ريبالص و كودرنجتن الى جبل طارق

اعضاء مجلس الشيوخ الاميركي

يسبقون اللجنة الملكية في التحقيق

من اجل صالح ملايين اليهود الاميركيين ....!

وينتظر من كوبلاند ، دانيال ، هاستنكس ، ووارن اوستن اعضاء مجلس الشيوخ الاميركي ، ان يقوموا هم ومن معهم من يهود اميركا بزيارة تل ابيب وغيرها من المستعمرات اليهودية والمدن الفلسطينية قبل مغادرتهم لهذه البلاد يوم ٣ ايلول القادم

ولقد أصدر هؤلاء الشيوخ وهم في حيفا امس الاول ، قبل سفرهم الى القدس بياناً طويلا يفهم منه انهم ارادوا قبل ان تحقق اللجنة الملكية البريطانية في أسباب الاضطرابات ، ان يتقدموا هم في التحقيق (النزيه الحيادي) ... البديع ، حتى لا يقولوا الا الحق والحق كله ولا شيء غير الحق لملايين اليهود الاميركيين ... المهتمين باعادة بناء فلسطين !

ولاعام الفائدة نعرب هذا البيان كله — نقلا عن (البوست) فيما يلي :

نريد معلومات ، تنفعنا في اميركا

قال الشيوخ : لقد جئنا الى فلسطين ، كاميركيين ، لا كموظفين رسميين ، فنحن لا نمثل الحكومة الاميركية في اي شيء تقوله او تعمله

ولقد اعرب لنا المستر وليام راندولف هيرست ، ناشر الكثير من الصحف الاميركية ، عن رغبته في الحصول على معلومات صحيحة لا تحيز فيها عن الموقف في فلسطين ، فوافقنا على المجيء الى هنا لهذا الغرض

وليست بعثتنا هذه بالبعثة الرسمية ، ولكننا نأمل في ان نحصل على معلومات قيمة تنفعنا كاعضاء لمجلس الشيوخ الاميركي

اميركا تعنى بفلسطين من اجل اليهود !

استطرد الشيوخ في بيانهم هذا قائلين :

اننا نعلم ان حكومتنا تعنى عناية عظيمة بمعضلات هذه البلاد ، وتعلم ان اللورد بلفور سبق له ان كتب كتابا تاريخيا الى وزير الخارجية الاميركية بتاريخ ١٣ كانون الثاني ١٩٢٢ ، اعرب له فيه عن امله في ان تعمل الحكومة الاميركية كل ما في وسعها لتخفيف العبء الملقى على كاهل الحكومة البريطانية في فلسطين

انما اذا حصلنا على معلومات صحيحة ، وقدمنا تقريراً حياديا ، فسيكون في ذلك ما يساعد الملايين من الاميركيين الذين يعنون اعظم العناية . . . باعادة بناء فلسطين !

تكرير ما قيل الف مرة ومرة عن الرخاء

اننا هنا محايدون لا تحيز لدينا ، نسعى وراء الحصول على معلومات نركن اليها ونحن ندعو الى مساعدتنا كل من يستطيع المساعدة ، فنحن نرغب في سماع ما يريد ان يدلي به كل فريق ، وعليه فليثق كل انسان باننا نقوم ببحثنا ونحن نراعي الحياد الدقيق

وبغض النظر عن الدين والجنس والمنشأ ، ترى الاميركيين كلهم مهتمين بسلام فلسطين ورخائها لانها الارض المقدسة لدى المسيحي والمسلم واليهودي على حد سواء

وفي وسط هذا الضيق الذي عم الدنيا كلها ، وتضررت منه بلادنا نفسها ضرراً شديداً ، كنا نتطلع باهتمام واعجاب الى عهد الرخاء العظيم الذي نعم به أهل فلسطين

لقد اشترك امتنا اشتراكا كبيراً في اعادة انشاء فلسطين . . حتى نسدي الخير لجميع عناصر السكان

اننا واثقون من أن العودة السريعة الى السلام تضمن استمرار المساعدات الاقتصادية التي تقدمها اميركا الى هذه البلاد ونحن نرجو ان لا تتأخر الاعمال الناجحة التي تعود بالخير على جميع اهالي الارض المقدسة بحيث تنتقل هذه الارض الى عهد من عهود الرخاء الملائم

« الدفاع » : الخير كل الخير لفلسطين يا حضرات الشيوخ ، هو في ان تأخذوا مساعداتكم الاقتصادية التي اريد بها وما يزال يراد بها « التوغل السلمي » اللازم لنهب فلسطين من ايدي ابنائها الاصليين

وهذا هو الرأي الصحيح « الز » « فاسمعوه ، وانقلوه الى ملايين اليهود الاميركيين الذين يعنون ... « باعادة انشاء » فلسطين ، لتكون لهم مملكة اسرائيل ...

اللغة العربية بدل الانكليزية

كتبت وزارة الاقتصاد والمواصلات العراقية الى مديرية السكة الحديدية أن تستعمل اللغة العربية في مكاتباتها ومراسلاتها مع مجلس ادارة السكك الحديدية وأن تختار من بين موظفيها من له المام باللغة العربية ليتولى كتابة كافة التحارير التي تجري بينها وبين المجلس المذكور .

وقد وجه الوزارة كتابا ثانيا الى هذه المديرية طلب منها ان تكون مخابراتها مع كافة الجهات باللغة العربية ولا يسوغ لها بعد الآن ان تحرر المعاملات والمراسلات باللغة الانكليزية .

✡ ✡ ✡ ✡

نداء الى يهود العالم

اصدره مؤسس مدارس الاليانس الاسرائيلية

في عام ١٨٦٠ ونشرته «المورننغ بوست»

هذا نداء الى يهود العالم، اصدره ادولف كريميو مؤسس مدارس الاليانس الاسرائيلية، والاستاذ الاعظم للمحفل الماسوني الافرنسي الاكبر عام ١٨٦٠. وقد نشرت «المورننغ بوست» هذا النداء في معرض كلامها عن «المعضلة اليهودية» بتاريخ ٦ ايلول ١٩٢٠

و «كريميو» هذا هو الرجل الذي تبرع بمبلغ ١٬٠٠٠٬٠٠٠ فرنك لمن يأتي له برأس وليام الاول ملك بروسيا، والرجل الذي امر بان يحفر على قبره هو: (هنا يرقد ادولف كريميو — اليهود جميعاً لواحد، وواحد للجميع)

واليك نص النداء:

١) ليست الوحدة التي نرغب في تأسيسها هي الوحدة الافرنسية او الانكليزية، او الارلندية او الالمانية، ولكنها الوحدة اليهودية العالمية

٢) ان الشعوب والاجناس الاخرى مقسمات الى وطنيات، ولكننا نحن ليس لنا «مواطنون» وانما لنا اخوان في الدين

٣) لا يجوز لليهودي اي حال من الاحوال ان يصبح صديقاً لمسيحي او لمسلم قبل ان تصل اللحظة التي يشع فيها نور الايمان اليهودي، الذي هو الدين الوحيد المنطقي، وهو لذلك سيضيء على الدنيا كلها باجمعها

٤) اننا وقد تبعثرنا بين الامم الاخرى منذ اقدم الازمنة لا بد وان نظل يهوداً الى النهاية

٥) ان وطنيتنا هي ديانة آبائنا ونحن لا نعترف باية وطنية اخرى

٦) اننا نعيش فوق الاراضي الاجنبية، فلا نستطيع ان نشغل انفسنا بمتاعب الممالك الغريبة عنا، ولا ان نعنى بهذه الممالك ما دامت معضلاتنا نحن لم تحل

٧) ان التعاليم اليهودية يجب ان تغطي الارض كلها

ايها الاسرائيليون!

لا تسألوا عن المصير، وعليكم وانتم مشتتون على الارض، ان تبرهنوا دائما بانفسكم فقط لانكم انتم «الجنس المختار» انكم اذا ادركتم ان دين آبائكم هو وحده «وطنيتكم» واذا لم تلتفتوا الى الجنسيات التي تجنستم بها، فانكم ستبقون في كل مكان وانتم رجل واحد ووطن واحد واذا كنتم تؤمنون بان اليهودية هي الديانة الوحيدة، وهي الحق الوحيد — اذا آمنتم بذلك يا ايها الاسرائيليون في الدنيا كلها فتعالوا اذن واصغوا الى ندائنا، فان قضيتنا عظيمة ومقدسة ونجاحها مضمون

٨) ان الكثلكة، وهي عدوتنا التاريخية، ترقد الآن في التراب مجروحة جرحاً خطراً عميقاً في رأسها!

٩) ان الشبكة التي يلقيها اسرائيل على الكرة الارضية تتسع في سرعة كل يوم، وقريبا ستصدق نبوءات انبيائنا العظام

١٠) لقد دنا الزمن الذي ستصبح فيه القدس وهي دار العبادة لجميع الامم والشعوب، ولن يكون فوقها عندئذ الا العلم الاسرائيلي هو الذي يرفرف!

١١) دعونا ننتهز جميع الفرص

١٢) ان قوتنا هائلة، فتعلموا كيف تستخدمون هذه القوة لانجاح القضية

١٣) اي شيء تخافونه! اليس ببعيد ذلك اليوم الذي ستصبح فيه جميع الثروات وجميع الكنوز التي على الارض ملكا لاطفال اسرائيل

«الدفاع»: في المشمش.!

اليهود بلسان «الناعس» اليومية

يحذرون حكومة فلسطين من مغبة النزول

لاصحاب الحقوق، عن أي شيء منها!...

بتاريخ ١٩ الجاري، عقدت (الناعس) اليومية، او على الاصح، عقد اليهود المسيطرون عليها، فصلا افتتاحياً طويلا فيها (قد نترجمه كله في عدد قادم) جاء فيه تحليل لاسباب استمرار اعمال العنف في فلسطين، وفشل الحكومة في اخماد حركة الثوار، بالرغم عن الامدادات العسكرية الكثيرة التي جاءت بها الى البلاد

وبعد ذلك حذر (يهود الناعس) حكومة فلسطين من مغبة وقف الهجرة، اذا وقفت قبل ان ترفع اللجنة الملكية تقريرها وتواصيها الى الحكومة البريطانية (وقد سبق «ليهود الناعس» ان قاموا بمثل هذا التحذير في مقالات اخرى)

واستطرد (يهود الناعس) بعد ذلك في مقالهم هذا الاخير يقولون:

(اذا جاءت اللجنة الملكية بعد البحث والتدقيق في اسباب الاضطرابات، وقالت ان الهجرة اليهودية قد اربت على قوة الاستيعاب الاقتصادية التي للبلاد فلا بد من تحديدها او وقفها وقفاً موقتاً في المستقبل، فان تواصيها بهذا الصدد سينظر اليها بعين الاعتبار، اما ان يفرض الحظر على الهجرة على هذا الامل المبهم، وهو الامل في ان يكون في هذا الحظر ما قد يهدئ ثائر العرب الغضاب، او على اعتقاد بان هذا الحظر سيكون هو الاساس الذي عليه ستبني اللجنة الملكية تواصيها الخاصة بقانون الهجرة الذي سيسن للمستقبل، فهذا امر لا هو بالمنطقي، ولا هو بالمشجع .. لليهودية العالمية.

فاياكم ووقف الهجرة

(الدفاع): واياكم وان تنزلوا للعرب اصحاب البلاد عن ذرة مما لهم من الحق الصراح في بلادهم المعتدى عليها ... اللهم الا اذا ارغمتكم على ذلك الايام والليالي!

يحلمون بان يحكموا الدنيا

فتقضي لهم «النازية» على هذا الحلم الجميل

بعض ما نشر لتنوير اذهان ضيوف المانيا اثناء الدورة الاولمبية

قصة لطيفة جداً عن بقرة «لاسامية» عرفت اليهودي من سحنته...

نسرع فنقول اننا لا ننقل «الطرائف» التي وضعنا لها هذه العناوين الا عن الجريدة اليهودية الصهيونية الامينة «الجويش كرونكل» فهي التي نقلتها لقرائها عن العدد ٣١ من جريدة «ستومر» الالمانية، ومنها سيرى القارىء كيف «نظفت» المانيا نفسها تنظيفاً يوشك ان يكون تاماً، فيتساءل لماذا لا تنظف بريطانيا العظمى نفسها هي الاخرى.

أننتظر يا ترى حتى تنشب فيها من اجل هذا «التنظيف» حرب اهلية كهذه الحرب الناشبة الآن في اسبانيا؟

أم «يحكم» عليها القدر، يا ترى، بان تقع بين يدي «دزرائيلي» جديد، كما وقعت فرنسا مؤخراً تحت يدي «ليون بلوم»؟.؟

«المحرر»

اخبروا بلادكم بما شاهدتموه..

قبل ان تنقل «الجويش كرونكل» كلام «ستومر» مهدت له من عندها بما يلي:

باستخفاف «وحشي» قاس أزاحت الحكومة النازية عن وجهها النقاب، وكذبت بنفسها ما كان قد سبق لها ان زعمته من ان الالعاب الاولمبية في برلين لن تكون الا العابا رياضية، لا شأن لها بالسياسة. وجاء هذا التكذيب من المانيا نفسها على لسان الجريدة النازية «ستومر» التي بعد ان حيت ضيوف المانيا ورحبت بهم اجمل ترحيب في عدد أول آب الجاري، قالت لعشرات الالوف من الرجال والنساء من مختلف البلدان: «هاموا انظروا بعيونكم هذه «الاعمال العظيمة» التي عملها هتلر، حتى اذا عدتم الى بلادكم، استطعتم ان تفندوا المفتريات التي افتراها اليهود على المانيا.

اين المذابح؟

وأين باقي الاكاذيب؟

ومضت «ستومر» في مقالها هذا تقول:

(... ولكن هنالك غاية اخرى — غير الاهتمام بالالعاب الرياضية البحتة — من اجلها جاء هؤلاء الضيوف الاجانب الى برلين، وهذه الغاية هي ان يعرفوا المانيا التي خلقها ادولف هتلر خلقاً جديداً.

لقد كتبت الصحف المعادية لالمانيا، ما لم تكتب عشر معشاره عن اي بلد آخر في الدنيا، خلال الاعوام القلائل الماضية، واذاعت عنها من المفتريات ما لا يدخل تحت حصر. وتكلمت عن وجود اضطرابات، وفتن واضطرابات وقلاقل في المانيا، وقالت ان فيها مجاعة ... وان فيها حرباً اهلية تكافح فيها الطبقات بعضها، وان فيها ؛ ويعاً وتخويفاً ومذابح تجري (بالجملة) فاين ما يراه ضيوفنا الآن من هذه الاكاذيب؟

الشيطان وحده

يستطيع هذا...

وبعد غمز ولمز بسيطين ... نقلت الجريدة اليهودية عن «ستومر» ما يلي:

يا ضيوف المانيا، انظروا حوالكم ثم قولوا ألم تخدعكم الصحافة اليهودية العالمية؟

اختلطوا بعامة الشعب، ثم اسألوا من شئتم من الناس، ما رأيهم فيما جرى، وما هو الموقف الذي يقفونه تجاه «المانيا الجديدة»؟

انها نظفت نفسها من الجرائم الخفية التي كانت شباكها تحاك تحت الارض، والجمت افواه المحرضين من الاجانب، وصدت عن نفسها الخونة المارقين

لقد اصبحت الحياة في المانيا مرة اخرى حياة طيبة هادئة لا يكدر صفوها المكدرون، وكل من يحكم بانصاف من ضيوفنا الاولمبيين سيقر هذا الذي نقوله، ويقر ايضا بان القصص المختلقة، والمفتريات الشريرة السافلة التي افتراها خصوم المانيا عليه واذاعوها، لا يستطيع إلا الشيطان وحده ان يفتري مثلها»

واذا أتتك

مذمتي من ناقص!

واستطردت (ستومر) تقول:

في الخارج فريق خاص من الناس، يحملون لجريدتنا (ستومر) ولرئيس تحريرها يوليوس ستريخر اشد العداء، ويكيلون لها السباب والشتائم في صحفهم التي يسيطرون عليها، وفي هذا ما تفخر به (ستومر) وما تعده دليلا جديداً على انها لا تسير الا على السبيل السوي

ومع ان لهجة «ستومر» فيما تكتبه تعتبر اخف جدا من لهجات الصحف التي لاتهاجمها في الخارج، الا ان «ستومر» تلفت الانظار الى انها جريدة (محاربة). والمحارب لا يلبس في كفيه قفازات الاطفال، وانما يهوي بيده المجردة من القفافيز على وجوه الصفقاء. ومعنى ذلك هو ان «ستومر» التي تعد اكبر جريدة لاسامية في الدنيا، ترى من واجبها ان لا تقول غير الصحيح عن عداوة اليهودية العالمية للبشر، اذ يجب على الدنيا ان تعرف الحق وتعرف لماذا يجب ان يكون هناك كفاح دفاعي ضد اليهودية العالمية، لا بد له من ان يتعزز، ومن ان يتقوى ويشتد»..

لولا «النازية»

لصحت الاحلام!

وبعد كلام طويل ضد هذه «اليهودية العالمية» قالت (ستومر):

لقد تعلمنا نحن في المانيا الجديدة، ان نعرف اليهود، ونعرف ما انطووا عليه من الشر، ولذلك اصبحت خبرتنا أعظم جدا من خبرة بقية شعوب العالم بهم

لقد كنا على شفا جرف هار من الدمار، وكذلك كانت بقية الدنيا، ولكن جاءت الاشتراكية الوطنية (اي النازية) وبمجيئها اصبح من المستحيل على اليهود ان يحققوا ما يحلمون به من السيطرة على الدنيا

ايها الضيوف الاولمبيون المقيمون الآن بين ظهرانينا!

يجب عليكم ايضا ان تفكروا فيما فكرنا نحن فيه

اننا نأمل منكم عندما ترجعون الى بلادكم ان تحترموا الصدق المجرد، وتشرحوا لشعوبكم ما انطبع في نفوسكم من زيارتكم لالمانيا

وفي ساعات راحتكم، فكروا في المعضلة التي كرست (ستومر) نفسها لها، وعندئذ تصبحون مؤمنين بان معضلة العالم... هي وجود (المسألة اليهودية) فيه

من انباء البقرة

انه من اليهود؟

وتحت هذه المقتبسات التي اقتبستها «الجويش كرونكل» من مقال (ستومر) نشرت ما يلي تحت عنوان (قصة البقرة اللاسامية):

فهمنا من هذا المصدر نفسه — اي من «ستومر» — انه حتى البقرات نفسها في المانيا — والشكر في ذلك للجهود التي تبذلها «ستومر» — مذ بدأت تفهم «المسألة اليهودية» فعلى الصفحة ٩ من عددها هذا نفسه قالت: (ستومر) تحت عنوان (بقرة فيلد كامل اللاسامية) ما يلي:

«حتى البقرة تثور ثورة مرعبة إذا وقعت عيناها على يهودي. وهذه حقيقة اثبتتها الحادثة المحلية التي حدثت في (فيلد كامل)، وهي كما يلي:

«تقدم يهودي الى مزارع محلي، وشرع يغريه بان يبيعه بعض بقراته. وكانت لدى هذا الالماني بقرة عرفت بالهدوء والمسالمة، ما كاد يحلها من مربطها حتى اهتدت بغريزتها الى الغاية (التلمودية) التي من اجلها جاء هذا اليهودي، فهجمت عليه هجوماً شديداً وجعل هو يفر أمامها حذراً من مكان الى آخر وهي تلاحقه الى ان كادت نفسه تتقطع ويرتمي على الارض لولا أنه تمكن في النهاية من الدخول الى ضيعة قريبة من المكان، حال اصحابها بين البقرة الهائجة وبينه

ومضى (ستريخر) محرر (ستومر) بعد نشر الخبر على هذا الشكل يقول:

«..ولقد استحقت هذه البقرة في هذا النهار ضعف ما كان يقدم اليها من العلف، لانها بغريزتها اهتدت الى ما لم يهتد اليه بعد الكثيرون من الفلاحين الالمان الذين لم يدركوا بعد ان اليهودي اجنبي غريب».

ابنوا في البواخر

حتى (حائط مبكى)!

واستطردت (الجويش كرونكل) تقول:

وفي عددها هذا نفسه سخرت (ستومر) من الكنيس الذي اقامه اليهود في الباخرة الانكليزية العظمى (الملكة ماري). ومضت في تهكمها القاسي اللاذع تقترح على الانكليز ان يمضوا الى اكثر مما مضوا فيه لارضاء اليهود، فهؤلاء يحبون ان يكون لهم ايضاً مسلخ، وحائط مبكى، ومدرسة تلمودية عالية، في كل باخرة من البواخر التي يسافر عليها اليهود ...

(الدفاع): بغير تعليق ... حتى لا نحول بين القراء ... وبين مواصلة الضحك على اليهود في هذه الايام الغبراء...

كتاب قديم خطير

من رئيس مجلس حكماء صهيون

يسدي فيه «النصائح» لابناء اسرائيل!

هذا كتاب نشرته في عام ١٨٨٠ مجلة افرنسية كان يمولها روتشلد ذلك الزمان، واسمها «ريفو داتيدجيف» — اي مجلة الدراسة اليهودية — فالكتاب اذن صحيح لا نكران فيه، وهو من رئيس (مجلس حكماء صهيون) بتاريخ ١٣ كانون الثاني ١٤٨٩ — وكانت القسطنطينية هي مركز هذا المجلس اذ ذاك — الى شيمور رئيس كنيس آرليس في مقاطعة بروفنس الافرنسية، رداً على كتاب كان هذا قد كتبه الى مجلس الحكماء يشكو له فيه من وقوع المعابد اليهودية تحت الخطر، ويطلب ان ينصحه المجلس بما لا بد له من عمله. وهذا هو نص الكتاب، ننقله الى القراء عن نشرة من النشرات التي تصدرها في لندن «العصبة الفاشستية الامبراطورية»:

الكتاب الخطير

و «النصائح» التي فيه

اخواني الاعزاء في موسى

تلقينا كتابكم الذي تشرحون لنا فيه القلق الذي يساور نفوسكم، والعذاب الذي تقاسونه. ولقد تألمنا لسماع هذه الانباء اكثر مما تألمون

والنصيحة التي يتقدم بها اليكم المجلس الاعلى للحكماء والحاخامين هي كما يلي:

١ — بما ان ملك فرنسا يرغمكم، كما تقولون، على اعتناق الديانة المسيحية، فافعلوا ذلك ما دمتم لا تستطيعون ان تعملوا غيره، ولكن دعوا قوانين موسى تبقى في قلوبكم دائما

٢ — اما فيما يختص بما تقولونه عن نهب بضائعكم، فاجعلوا ابناءكم تجارا حتى يتيسر لهم بالتدريج ان يسلبوا بضائع المسيحيين

٣ — واما ما تقولونه عن سعيهم الى اخذ ارواحكم، فاجعلوا ابناءكم اطباء وصيادلة، حتى يتسنى لهم اخذ ارواح المسيحيين

٤ — واما ما تقولونه عن تدمير الكنائس التي لكم فاجعلوا اولادكم كهنة وقساوسة حتى يمكنهم ان يدمروا كنائسهم.

٥ — اما المماحكات الاخرى التي تشكون منها، فاعدوا العدة لان يصبح ابناؤكم محامين ورجال تشريع، واجعلوهم يتدخلون دائما في شؤون الدولة، حتى اذا اصبحت المسيحية تحت نيركم، استطعتم ان تسيطروا على الدنيا، ثم تنتقموا لانفسكم

٦ — لا تنحرفوا عن تنفيذ هذا «الامر» الذي نصدره اليكم، لانكم ستجدون بالتجارب، وانتم اذلاء كما انتم، ستصبحون قريبا وفي يدكم السلطة

الامضاء

ف . س . س . ف . ف . ف

برنس اليهود

«الدفاع»: والسؤال الآن هو اين يقوم مجلس حكماء صهيون في هذه الايام.. إلا في «ارض اسرائيل» ...

* * *

تركيا تؤيد استقلال سوريا

تقول الجرائد السورية ان المحادثات الباريسية المقررة لمصير سوريا دخلت في طورها الاخير غير ان فرنسا عرفت المندوبين السوريين بأنها مضطرة لان تطلب موافقة بريطانيا وتركيا وعصبة الامم وهي ذات مصالح في المعاهدة. وينسبون في باريس من جهة أخرى السبب في تأخير توقيع المعاهدة الى تركيا لاثارتها مسألة سنجق الاسكندرون وتأمين الحدود. وكذب الأوساط التركية المسؤولة ما تذيعه الصحف السورية وتؤكد أن كل اختلاف بين تركيا وسوريا وخاصة مسألة الاتراك في انطاكية واسكندرونه يمكن حلها في ظل دستور سوريا المستقلة.

مؤتمر امراء العرب في الخليج

توحيد الامارات العربية الداخلية والخارجية

من انباء البحرين الخاصة ان اشاعة قوية راجت بعد عودة امير البحرين من لندن بان في عزم الحكومة البريطانية توجيه دعوة الى كافة امراء العرب في البحرين لعقد مؤتمر عام يقرر فيه مصير هذه الامارات واتحادها سياسياً واقتصادياً تكون في اعمالها الداخلية والخارجية كدولة عربية موحدة مستقلة.

كلمة العدد

اجتماع اليوم

ربما جاء اجتماع اليوم أخطر ما عقدته اللجنة العليا من اجتماعات . فالمعروف انه سينتهي الى قرار حاسم في المقترحات التي قدمها نوري باشا السعيد . وعلى ذلك ستقوم الخطة في الايام والاسابيع التي تلي الاجتماع

واذ تستقبل الامة هذا اليوم ، نراها وهي أشد ماتكون إيماناً بنجاح تضحيتها، متطلعة الى المستقبل ، ناظرة الى صرح الوطن القومي اليهودي ينهار أمام الايمان، والتضحية ، والعزم الجبار

وسوف لا يرضى المجتمعون إلا بالحلول التي تتناسب وجهاد الامة ، وموقفها الشريف . بعد ذلك ستمضي في تنظيم أعمالها الوطنية على وجه يكفل افلاس الوطن ، فلا تقوم له قائمة بعد اليوم

وحين ينعقد هذا الاجتماع ، تنتظر الامة من المجتمعين العمل بوحي من امجادها، متعاهدين أمامها على متابعة الكفاح الى النهاية ، حتى يستتب لها الامر كله ، وتكون السيادة لها وحدها — وهذا قريب ان شاء الله

اليهود يختلفون

عقد في زوريخ احدى مدن سويسرا صباح امس الاجتماع العام للجنة التنفيذية الصهيونية بحضور وايزمن وباقي الاعضاء وقد جرى الحديث حول امر اللجنة الملكية ونظرها في قضية فلسطين فنشب خلاف شديد بين الاعضاء حول التعاون مع اللجنة او مقاطعتها وقد ادى هذا الخلاف الى انسحاب بعض الاعضاء وانتهت الجلسة دون ان يصل المؤتمرون الى نتيجة .

هروب الامير عبد الكريم من منفاه

من انباء القاهرة ان الامير عبدالكريم البطل الريفي قد استطاع الهروب من منفاه الى جهة غير معلومة . وقد اهتمت السلطات الفرنسوية اهتماما بالغا لذلك ، ومما يجدر ذكره ان الحادث وقع في الوقت الذي تشتعل فيه نيران الثورة في اسبانيا .

تسليط تيار كهربائي على اسلاك التلفون

علمنا ان تياراً كهربائياً بسيطا يسلط في الوقت الحاضر على الاسلاك التلفونية لتفادي قطعها. على ان هذا التيار البسيط لا يؤثر على الصوت بحال

اجتماع اللجنة العليا هذا اليوم

تجتمع اللجنة العليا في الساعة الحادية عشرة والنصف ظهراً وسيحضر الاجتماع عدد من رجال المدن ، ، غير أعضاء اللجنة . والمفهوم ان خطة نهائية ستقرر في هذا الاجتماع الذي نرجو أن يكون من ورائه فائدة كبرى للبلاد

يحاولون اغراء النائب الشيوعي المستر غالاشر

منذ الساعة التي رأى فيها اليهود النائب الشيوعي المستر غالاشر يحمل عليهم في مجلس العموم وينتصر للقضية العربية — وهم يحاولون إغراءه بمختلف الوسائل. وقد جاءنا كتاب من لندن يشرح لنا ذلك ، ويظهر كيف يبذل اليهود جهوداً لاقناع هذا الرجل بوجهة نظرهم

واخيرا ، تمكن العمال من اصلاح الخطوط !

قطع مجهولون في الساعة الثامنة من مساء امس الاول اسلاك التلفون على مسافة طويلة من اللد . حتى قرية السافرية ، وكذلك اتلفوا اعمدتها وقد جاءت قوة من الجنود لاصلاح التلف فقوبلت باطلاق الرصاص وقد استمرت المعركة اكثر من ساعة انسحب بعدها الثوار واخيرا تمكن العمال من اصلاح الخطوط .

المعاهدة المصرية الانكليزية توقع اليوم

لندن — ستوقع المعاهدة المصرية الانكليزية اليوم الساعة العاشرة والنصف في قاعة لوكارنو . وسيمثل بريطانيا المستر ايدن، اللورد هليفاكس . المستر رمزي مكدونالد . السر لمبسون . وينشر النص في آخر الاسبوع . وقد جرت محادثات ودية بين النحاس باشا والمستر ايدن، وتناول اعضاء الوفد المصري الغداء على مائدته

جسر ينسفه الثوار

روت ها آرتس ان مجهولين نسفوا الجسر الواقع على طريق الجاعونة — صفد فاصبحت طريق سوريا من تلك الجهة معطلة ويلزم لاصلاحه بضعة ايام

شهيد جديد

يعثر البوليس على جثته قرب مستعمرة يهودية

عثر البوليس بالقرب من مستعمرة هرتسليا على عربي شهيد قتله اليهود واسمه محمود جاد الله . وهو من اهالي خربة عزون ، ويجري البوليس التحقيق مع سكان مستعمرة هرتسليا . اما الذي اخبر البوليس عن هذا الشهيد فاحد الرعاة واسمه الترك من اهالي الطيرة

وقد احضرت جثة الشهيد الى المستشفى البلدي بيافا

يهودي فار من يافا يعود اليها

فيصاب هو وسائق عربة ويهودي ثالث

في شارع المحطة بيافا معمل يهودي لصنع (البويا) وبيع الزيوت وفي بدء الاضطرابات فر صاحب المعمل من يافا كما فر غيره من اليهود .

وقد حضر امس الى معمله لنقل بعض براميل البويا .

وفي اثناء ذلك قذف مجهول قنبلة على المخزن فاصابت سائق العربة بجراح في يده وفخذه كما اصابت صاحب المعمل واسمه شكولنيك بجراح في خاصرته ، ويهودي آخر بجراح عديدة نقل على اثرها الى المستشفى في تل ابيب وكان لانفجار القنبلة دوي هائل سمع من مسافات بعيدة وقد حضر رجال البوليس ونقلوا الجرحى الى تل ابيب ولم يقبض على أحد .

رد تهمة عن اب يهودي واسنادها الى ابنه ... فقط

انعقدت المحكمة المركزية صباح الامس في الساعة التاسعة برئاسة القاضي كوبلاند منفردا . ونظرت في قضية اليهودي آريه بن شلومو برجر من تل ابيب ووالده المتهمين بحيازة مسدس وذخيرة في منزلهما .

وقد طلب الضابط اليهودي رد التهمة عن الاب واسنادها الى الابن فقط فوافقت المحكمة على ذلك وبعد سماع شهود النيابة والدفاع قرر القاضي تأجيل اعطاء القرار الى يوم ٣١ الجاري.

رصاص كثير على باص يهودي

في الساعة السادسة والنصف من صباح الامس بينما كان باص يهودي سائراً بالقرب من سكة ابي كبير على الطريق العام اطلق عليه مجهولون الرصاص بكثرة هائلة فذعر ركابه ذعراً شديداً والاصابات مجهولة

النار في مشغل بيارة (ادون)

اشعل مجهولون النار ليلة امس في مشغل في بيارة الادون ليفين في ديراز فاتت عليه ، وتقدر الخسارة بمبلغ بخمسمائة جنيه تقريباً .

باصات بيت فيغان ، ستكون مصفحة !

جاء في هابوكر ان شركة باصات بيت فيغان تنشىء الآن باصات مصفحة بالفولاذ لمنع الاخطار عن الركاب حين مرورها بيافا .

قنصل اميركا يعد اليهود بالحماية

ذكرت هابوكر ان اليهود المتجنسين بالرعوية الاميركية طلبوا من قنصل اميركا في القدس ان يتخذ وسائل خاص للمحافظة عليهم ، وقد وعدهم القنصل بالاهتمام في طلبهم .

الحالة تتوتر في طبريا

ذكرت ها آرتس ان الحالة في طبريا توترت من جديد وقد حاول بعض التجار اليهود ان يفتحوا متاجرهم فهاجمهم جماعة من العرب ومنعوهم من ذلك وقذفت قنبلة على بيت يهودي في البلدة القديمة فاتلفت جداراً منه .

قنبلة هائلة لا يعرف مصدرها

انفجرت في الساعة السابعة من مساء امس قنبلة كان لها دوي هائل جدا لم نتمكن من معرفة مصدرها .

يهودي يعطي بيانات كاذبة

اخبر اليهودي كراتسمان مركز بوليس ملبس بان سلاحاً يوجد في احد البيوت اليهودية فذهب البوليس واجرى التفتيش في المنزل فلم يعثر على شيء .. اصلا .

ولذلك اعتقل المخبر اليهودي وزجه في السجن تمهيدا لتقديمه الى المحكمة بتهمة اعطاء بيانات كاذبة .

خلصونا ...

علمنا ان المستر سكوت مدير اشغال بلدية يافا اجتمع الى زعماء الاحياء اليهودية الواقعة ضمن منطقة بلدية يافا وسألهم عن شكاواهم التي تدعوهم للمطالبة بالانضمام الى بلدية تل ابيب ، فقدموا له شكايات عديدة سجلها في مذكرته الخاصة ووعدهم بالنظر في هذا الامر ...

غيرة يهودي ...

جاء في ملحق ها آرتس المسائي ان شجاراً وقع في مستعمرة بيت فيغان بين اثنين من الشباب اليهود فطعن احدهما المدعو ابراهام رفيقه المدعو دوف ايدي ليفتش، وقد نقل الجريح الى مستشفى تل ابيب وحالته خطره . والسبب في هذا الشجار هو غيرة المعتدي على عفاف زوجته لانها تتصل باشخاص كثيرين بواسطة المعتدى عليه .

لجنة مؤتمر الشباب

دعي اعضاء لجنة مؤتمر الشباب الى عقد اجتماع في منزل السيد راتب الغصين بالرملة . وقد حضر الاجتماع الحاج يعقوب الغصين والسادة صليبا عريضة ، سعيد الخليل ، لطف عوده ، الدكتور رشدي التميمي ، حسين ياسين ، عمر المصري ، عيسى دهمش وبقية اعضاء اللجنة ، الذين تمكنوا من التلبية

وزار المجتمعون اخوانهم المعتقلين في صرفند من اعضاء مؤتمر الشباب وأخذوا آراءهم في هذا الاجتماع واتخذت مقررات

الى القدس

يسافر اليوم فريق من أعضاء اللجنة القومية وغيرهم لحضور اجتماع اللجنة الذي سيحضره عدد من المعروفين

دول اوروبا والحياد السياسي

نشرت جريدة الجورنال مقالا للمسيو كلود فارر عضو الاكاديمي الفرنسية طلب به مراعاة ادق حياد بازاء الحالة في اسبانيا . وعلق على حادث الباخرة كرون في المياه الاسبانية بقوله ان تصرف القوات البحرية الاسبانية كان من اعمال القرصنة الصريحة وكان اولئك البحارة قد خرقوا قانوناً من القوانين الدولية البارزة بمثل تلك الطريقة المعيبة قد طردوا او قتلوا ضباطهم الاسبانيين . وتنص الانظمة الدولية على ان كل سفينة ترتكب فيها اعمال ضد النظام تعد سفينة قرصان وهذا السبب وحده يخول للبوارج الالمانية الحق في ان تضرب البوارج الاسبانية بدون تحذير سابق .

تهديد .. للعمال الغير مضربين

ذكرت هابوكر ان العمال العرب الذين يعملون في جمرك حيفا وجدوا قنبلة قرب احد الصناديق مكتوبا على ورقة معها بانها تهديد للعمال غير المضربين

تخوف اليهود من تدخل الملوك

صحيفة يهودية تحسب الحساب للمستقبل

عقدت جريدة خاداشوت اخرونوت مقالا حول وساطة ملوك العرب في شأن قضية فلسطين قالت فيها ما يلي :

يظهر ان الوزير نوري باشا السعيد قد قابل صعوبات في جهوده للوساطة بين الحكومة والثوار ولاقى معارضة. وسيحاول مرة اخرى الخوض في المفاوضة مع العرب ولكننا لا نعرف اذا كان سينجح في جعل الزعماء العرب يرون الحقيقة كما هي ويفهمون ان وسائل الفتل (كذا) التي يتخذونها لا فائدة فيها. وسبب هذه المسألة الغريبة. ونقصد بذلك عدم قدرة وزير عربي التأثير على زعماء الاضراب بسبب ذلك هو ان الزعماء العرب يعتقدون انهم منتصرون وان بريطانيا لا تقدر عليهم وانهم سيصلون الى هدفهم بالقوة . . .

وتدخل نوري باشا السعيد ومجيء فيصل السعود لهما تفسير آخر هو ان فلسطين تابعة لحلف البلاد العربية ويجوز ان يكون ذلك من ضمن برنامج السياسة البريطانية التي تسعى لانشاء وحدة عربية وعلى كل فان ظهور وزير لمملكة (اجنبية) في جو التوسط لحل مشكلة فلسطين ليس امرا بسيطاً بسبب حالة فلسطين الخاصة وعلاقتها الدولية ، نحن لم نفهم حتى الان غرض الحكومة وكيف انها اتخذت هذه الطريقة في التوسط

لماذا يقولون محارب وأسير

اننا لم نفهم الجمل التي ترد في بلاغاتها الرسمية كل يوم كقولها ان الجنود اسروا جماعة من العرب كأن هناك حربا بين الحكومة وبين عدو محارب وكأن هناك معارك تجري بين قوى متعادية ومتساوية بقوتها واهميتها . اننا لم نفهم لماذا طلبت حكومتنا من نوري باشا السعيد او من فيصل بن السعود او من اي شخص آخر من وزراء العرب في العراق والحجاز ولماذا وافقت الحكومة على ارادة هؤلاء الوزراء وقبلت ان يكونوا وسطاء . الحقيقة ان موقف الحكومة هو ثمار خطة سياسية معلومة

يتكلمون عنها كانها بلادهم

ويظهر ان انشغال زعمائنا في اوروبا ومشاكلها قد اضاع بصيرتهم ولم يحسبوا حسابا لما سيتولد في المستقبل من مشاكل حول فلسطين . ان بلادنا (كذا) هي من جميع الوحدة سياسية مستقلة فهي ليست اقليما او قطراً كما يقول عنها العرب بأنها سورية الجنوبية فموقعها الطبيعي يجعلها قطعة مستقلة وخصوصاً لوجود صك الانتداب الذي منح لبريطانيا من قبل خمسين دولة

هذا الضرب من الادعاء الفارغ

ان فلسطين « بلادنا » لم تستقل ابداً في خلال ادوار التاريخ الا في الايام التي سكن فيها اليهود فهي مملكة يهودية فقط تألب عليها الاستعمار الاجنبي خلال آلاف السنين

— هذيان وتخريف !

فرقة عسكرية في طريقها الى فلسطين

غادرت مالطة امس « الثلاثاء » فرقة « اسكوتش بوردرز » في طريقها الى فلسطين . والمفهوم ان فرقة من الفرق الموجودة في فلسطين ستغادرنا في نهاية هذا الاسبوع الى القاهرة

أسلاك التلفون بين رأس العين وطولكرم

قطع مجهولون بعد عصر امس الاسلاك التلفونية بين رأس العين وطولكرم على مسافة بعيدة وفهمنا أنه ليس في الامكان اصلاحها الا بعد الساعة الثانية صباحا

الاسلاك التلفونية بين يافا وبيت دجن

في الساعة الرابعة من بعد ظهر أمس «الثلاثاء» قطع مجهولون الاسلاك التلفونية بين بيت دجن ويافا وقد اصلحها العمال تحت حراسة الجنود في الساعة الخامسة بعد الظهر

معركة كبيرة في ضواحي يافا

بينما كانت سيارة عسكرية مارة بالقرب من سكة ابي كبير في الساعة التاسعة من مساء الاول اطلق عليها مجهولون الرصاص وقد اجاب الجنود بالمثل من مدافعهم الرشاشة ولما ظهر للجنود ان عدد المهاجمين كبير ارسلوا شارات الاستنجاد الحمراء فوصلت الى المكان اربع سيارات مملوءة بالجنود والمدافع الرشاشه واشتبكوا مع الثوار في معركة شديدة انسحب على اثرها الثوار و[illegible] تعرف النتيجة حتى الآن

فلسطين في مقدمة المسائل التي سينظر فيها مجلس العصبة

جاء في برقية من جنيف ان الجلسة الثالثة والتسعين لمجلس عصبة الامم التي ستنعقد يوم ١٨ ايلول القادم ستبحث في اربع وعشرين مسألة اهمها واولها مسألة الحالة في بلاد الانتداب وفلسطين في مقدمة هذه المسائل

تلفونات الدفاع وبرقياتها الخاصة

توحيد ملابس الطلاب في العراق

قررت مديرية المعارف العامة في العراق توحيد ملابس طلاب المدارس الرسمية على اختلاف انواعها وقد الفت لجنة لاختيار انواع الملابس فقررت اللجنة ما يلي:

لطلاب المدارس الابتدائية: اللون الرمادي العميق شتاء والرمادي الفاتح صيفاً.

لطلاب المدارس المتوسطة: اللون البني المخطط العميق شتاء والبني الفاتح المخطط صيفاً

لطلاب المدارس الثانوية: اللون البني السادة العميق شتاء والبني السادة الفاتح صيفا

اما طراز الملابس فهو كما يأتي:

طراز ملابس طلاب المدارس الابتدائية: ان تكون السترة ذات اربع جيوب وذات نطاق على ان تكون من اعلا مفتوحة قليلا وان يكون السروال قصيراً الى ما فوق الركبة قليلا

طراز ملابس طلاب المدارس المتوسطة: ان تكون السترة مفتوحة من فوق قليلا وذات ثلاثة ازرار واربع جيوب منكمشة قليلا من الخلف بدون نطاق وان يكون السروال طويلا

طراز ملابس طلاب المدارس الثانوية: ان تكون السترة والسروال عاديا. وقد ابلغت مديرية المعارف العامة هذا القرار بعد موافقتها عليه الى جميع مديري المناطق للعمل بموجبه

تمباك و ٧٠ خرطوشة

بينما كان محمد عبدالعزيز ابو سدة من اهالي خانيونس يسير في طريق يازور في صباح امس الاول مرت سيارة كان يركبها بوليس انكليزي فنزل من السيارة وفتش المذكور فوجد معه ٨ كيلوغرامات من التمباك و ٧٠ خرطوشة فقدمه امس الى المحكمة فقضت بتوقيفه في السجن لحين المحاكمة.

بلاغ شبه رسمي

لواء القدس

ليست هنالك حوادث لايراد اخبار عنها

اللواء الجنوبي

وجد يهودي مصاباً بجراح مسببه عن طعنات بالقرب من بيت فيغان وقد توفي منذ ذاك الحين، وقد اوقف يهودي بخصوص هذا الحادث

اصيب ثلاثة من اليهود اليوم بجراح من جراء انفجار قنبلة في مخزن للدهان في يافا وقد نقل احدهم المستشفى، انه لم يحدث سوى ضرر بسيط جداً في المالك وقد بدىء في التحقيق

اللواء الشمالي

القي القبض على ستة اشخاص من العرب في قرية سولم، التابعة لقضاء الناصرة وذلك على اثر تفتيش قام به البوليس ادى الى اكتشاف ثلاث بنادق وكمية من الذخيرة

داهمت خلال ليلة امس جماعة مسلحة من العرب المحلة العربية في ساروناً بالقرب من سمخ وسرقت ٢٠٠ رأس من الغنم وقد استرجعت اليوم جمعة من البوليس القطيع غير ان اللصوص هربوا الى شرق الاردن

القدس

الموظفون العرب الصغار، بعد الكبار

القدس في ٢٥ آب — لمراسل الخاص: قدمت اليوم مذكرة الموظفين العرب الصغار لفخامة المندوب السامي يؤيدون فيها الموظفين العرب الكبار وتحتوي المذكرة على شرح طويل للظروف الحاضرة وستذاع على الصحف باللغة العربية

قدوم الاستاذ عوني بك اليوم

علمنا ان الاستاذ عوني بك عبدالهادي سيحضر غدا الى القدس وسيحضر اجتماع اللجنة العربية العليا

مدرسة «لفتا» تحتلها قوة بوليسية

وضعت السلطة اليوم قوة جديدة في مدرسة لفتا الاميرية مؤلفة من ١٢ بوليساً اضافياً وضابط عربي وقد سلمت مفاتيح المدرسة بحضور المختار ومدير المدرسة الاستاذ عيسى اهرام

٣٠ من المعتقلين سيفرج عنهم اليوم

اتصل بنا ان السلطة تفرج غداً عن نحو ٣٠ شخصاً من معتقلي صرفند

اخوان يبعدان الى صرفند

ابعدت السلطة اليوم كلا من منير للبان واخيه الى صرفند وابعدت ايضاً السيد صبحي متولي بموجب قانون الطوارىء

بعد سجن عشرة اسابيع

تنتهي مدة سجن الاستاذ فؤاد الامام الحسيني مساعدمدير البنك العربي في القدس في هذا اليوم وسيفرج عنه في صباح الغد بعد ان قضى مدة عشرة اسابيع في السجن المركزي بالقدس.

القاء القبض على عربي

بينما كان شخص عربي في كرمه عند الكيلو ٤ على طريق القدس — يافا اذ اطلق عليه عياران ناريان من سيارة عسكرية كانت مارة من تلك الطريق فاختفى عن اعين الجند فنزلوا من السيارة واخذوا يفتشون في تلك الناحية فصادفوا عربياً آخر اشتبهوا به فالقوا القبض عليه

انفجار انابيب مياه القدس

انفجرت انابيب مياه القدس مساء امس بالقرب من باب الواد وقد ذهب صباح اليوم عشرون عاملا من عمال الاشغال العامة لاصلاحها تحرسهم قوة كبيرة من الجند

محكمة الجنايات الكبرى

استأنفت اليوم محكمة الجنايات الكبرى النظر في قضيتي صادق رشيد زكريا واحمد محمد الحلواني من اهالي نابلس المتهمين باطلاق النار على الجيش البريطاني وحيازتهما اسلحة نارية وانتمائهما الى الثوار وقد القى الاستاذ مغنم مغنم دفاعا طويلا فند فيه النقاط القانونية ثم طلب ابراءه من التهمة الأولى وقد وافقت الحكومة على طلبه لعدم كفاية الادلة ضدهما وبرأتهما من التهمة الاولى وحكمت على كل واحد منهما بالسجن سبع سنوات لحيازتهما اسلحة نارية

شيوخ اميركا يقابلون المندوب

قدم اليوم من حيفا وفد مجلس الشيوخ الامريكي وحل في فندق الملك داوود وقد زاره عدد من الصحافيين اليهود وقد علمنا ان الوفد سيقابل غداً فخامة المندوب السامي.

احكام مختلفة يصدرها القاضي البريطاني

نظر القاضي البريطاني في قضيتي عمر يوسف عبد الكريم. واحمد يوسف حمدان من قرية قبلان التابعة لنابلس المتهمين بحيازة بندقيتين اثناء القبض عليهما على حدود شرق الاردن فاحالهما الى المحكمة المركزية ونظر ايضاً في قضية كل من علي محمد خليفة. احمد سليم عوض الله. علي احمد سليمان من اهالي قرية الولجا المتهمين بمخالفة قانون منع التجول حيث القي القبض عليهم بالقرب من مستعمرة ميكور حاييم قبل الساعة الخامسة صباحاً وكانوا يبيعون عنباً فحكم على كل واحد منهم بغرامة جنيهين

وفود المدن تغادر القدس

غادرت القدس وفود المدن الذين حضروا امس من يافا والرملة وغزة ونابلس والمفهوم انهم سيعودون اليوم «الاربعاء» للقدس لحضور اجتماع اللجنة العربية العليا

النار على سيارة وجرح احد الركاب

اطلق مجهولون في الساعة السادسة من صباح اليوم النار على باص رام الله قرب الكيلو ١٣ على طريق القدس — رام الله وقد تكسر زجاجه وجرح احد الركاب وقد ذهبت قوة من الجند وفتشت جبال قرية كفر عقب القريبة من هذا المكان.

حيفا

الثوار يهاجمون السيارات اليهودية

حيفا في ٢٥ آب — لمراسل الدفاع الخاص: هاجم الثوار ليلة امس الباصات اليهودية بالقرب من قرية بلد الشيخ فاجاب الجند بالمثل ولم تقع اصابات

المصادمات بين الثوار والجند

اطلق الثوار النار على مستعمرة كركور وهرع الجند وردوا على ذلك وبعد عراك دام بضع ساعات انسحب الثوار الى اعالي الجبال

اطلاق النار على مستعمرة

اطلقت عيارات نارية على مستعمرة بنيامينا وقد اجاب حرس المستعمرة على اطلاق النار بالمثل.

مجهولون يطلقون النار على ضابط

بينما كان احد الضباط الانكليز بالقرب من قرية الرامه هاجمه مجهولون واطلقوا عليه النار فأجابهم بالمثل.

سفر الشيوخ الاميركان الى القدس

غادر المدينة بقطار الصباح الشيوخ الاميركيون الى القدس

لحضور اجتماع اللجنة العليا

وردت اشارة تلفونية من اللجنة العليا الى اللجنة القومية تدعوهم الى الذهاب غدا (الاربعاء) الى القدس وسيذهب صباح اليوم السادة الحاج طاهر قرمان وعزيز ميقاتي والحاج خليل طه وابراهيم صهيون

لا يعلمون التهمة الموجهة اليهم

قبض الجند على اربعة اشخاص بالقرب من قرية المزار واحضرهم الى السجن دون ان يعلمهم التهمة الموجهة اليهم

قطار ينقل عربات محطمة

للمرة الرابعة يشاهد الجمهور قطار المساء القادم من اللد ينقل عربات محطمة وترسل الى ورشة السكة

يتبرع للمنكوبين

تبرع فرح افندي سلطي بثلاثة جنيهات للمنكوبين بواسطة وكيل هذه الجريدة

تأجيل اجتماع الغرفة التجارية العربية

كان اليوم موعد اجتماع الغرفة التجارية العربية للبحث في البيان الذي سترفعه الغرفة الى مدير خزينة حكومة فلسطين بشأن التجار العرب وللبحث في الشؤون التجارية الاخرى، ونظراً لتغيب بعض اعضائها اجلت الاجتماع الى يوم الجمعة القادم الواقع في اول ايلول

يزوران ضابطا جريحا في المستشفى

زار ظهر هذا اليوم الضابط الجريح الموجود في مستشفى الحكومة بالقدس الذي اصيب امس برصاصة مجهول على طريق الخليل — بئر السبع كل من المستر سبايسر مدير الامن العام والمستر بارنس كبير الضباط الانكليز وقد مكثا عنده مدة نصف ساعة

مجهولون يطلقون النار على مهربين

اطلق مجهولون النار بالقرب من بيت لحم على مهربي الخضار والفواكه صباح اليوم وقد قتلوا عشرة حمير بالقرب من قرية الخضر وهي محملة خضاراً وقد اطلقوا على اصحابها النار ولم يصب احد منهم بأذى.

بلاغ رسمي رقم ٢٣٣ — ٣،

اشتبكت ليلة امس مفرزة من الجند مع جماعة مسلحة من العرب كانت تطلق النار على نور شمس وقد اصيب شخصان من العرب وضبطت ثلاث بنادق وبعض الذخيرة

في ساعة مبكرة من صباح امس القيت قنبلة على سيارة في يافا واصابت شظاياها من الواقفين في ذلك المكان امرأة عربية وولد بجراح بسيطة

سببت المفرقعات ليلة امس ضرراً بخط انابيب مياه القدس في باب الواد ويجري الآن اصلاح الضرر

القي القبض في الاربع وعشرين ساعة الاخيرة على شخصين من العرب لحيازتهما اسلحة بصورة غير قانونية، وعلى آخر يشتبه بالقائه قنبلة وعلى رابع باعمال التخويف

٢٥—٨—٣٦

نابلس

المدافع الجبلية بعد الرشاشة

نابلس في ٢٥ آب — لمراسل الدفاع الخاص — اطلق الثوار في الساعة الثامنة والنصف من الليلة النار على الجند فأجاب بالمثل من المدافع الرشاشة والمدافع الجبلية.

يسافرون لحضور اجتماع القدس

يسافر صباح اليوم فريق من اعضاء اللجنة القومية الى القدس لحضور الاجتماع الذي ستعقده اللجنة العليا

رام الله

اطلاق العيارات النارية على بيوت

رام الله في ٢٥ آب — لمراسل الدفاع الخاص: اطلقت امس في الساعة العاشرة عدة عيارات نارية على بيوت بعض الحوارج في رام وقد اخترقت الطلقات عددا من هذه البيوت ولم توقع اضراراً في الانفس

تعيين بوليس لحراسة الخضار

بمناسبة اتلاف كثير من الخضار في رام الله وضعت السلطة بوليساً عربياً للحراسة وعند قيامه بوظيفته اعتدى عليه فريق من الاولاد فرجموه بالحجارة.

اطلاق النار على سيارة حكومية

اطلقت عدة عيارات نارية على سيارة حكومية بالقرب من رام الله

الخليل

بين الثوار والجند حول الخليل

الخليل في ٢٥ آب — لمراسل الدفاع الخاص — اهتمت السلطة لحادث اصابة ضابط الكتيبة البريطانية المرابط في المدينة اهتماما كبيراً فبثت العيون والارصاد وضاعفت القوة الموجودة واستحضرت بعض السيارات السريعة الزيادة باحدث الاسلحة. وعادت ظهر امس القوة التي خرجت لتعقيب الثوار في جبل وادي المغير ونونقر والاماكن المجاورة دون ان تقبض احدا او تعثر للثوار على اثر. وحوالي الساعة السادسة من مساء امس خرجت الكتيبة البريطانية بعد ان تزود رجالها بعدد كبير من المترليوزات والبنادق السريعة الطلقات وكمية وافرة من الذخيرة الى الجبل المحيطة بالمدينة والتي يكمن الثوار فيها ويهاجمون الدوريات منها وتواروا بين الهضاب والتلال في انتظار طلائع النور

وعند منتصف الساعة الثامنة والنصف كانت قوة مؤلفة من اربع مصفحات وعشر سيارات مسلحة قادمة من القدس وما كادت تطل على مشاهد حلحول حتى هاجمها الثوار وامطروها برصاصهم مدة ساعة واجاب الجند باطلاق مدافعهم الرشاشة والجبلية وظهر ان هذه الطائفة من الثوار ليست الا لتعيق النجدة عن الوصول للمدينة فتركت الثوار وواصلت سفرها ثم تحولت على طريق بئر السبع مدة ساعتين وعادت الى مكان المرقعة الاولى ولكنها لم تعثر على أحد فواصلت سفرها عائدة للقدس.

جاويش يناط به التحقيق في مقتل المرحوم ناصر الدين

اوفدت دائرة الامن العام بالقدس الشاويش محمد افندي البرغوثي ليقوم بالتحقيق في حادث اغتيال المرحوم ناصر الدين افندي ناصر الدين

طلقات نارية لارجاع مهربي الخضر

اطلقت ليلة امس طلقات نارية كثيرة في الجهة الجنوبية من المدينة وعلى مسافة بعيدة وعلمنا في الصباح انها اطلقت لارجاع قافلة كانت تحاول تهريب بعض الخضار للقدس

تنقلات بين رجال البوليس

نقلت دائرة بوليس القدس سبعة انفار من رجالها للخليل وقد وصلوا امس واستلموا اعمالهم وعلمنا ان هؤلاء السبعة من الذين حضروا اجتماع البوليس المعروف الذي عقد في القدس وتقرر فيه مطالبة الرئاسة بمساواة البوليس العربي والبريطاني بالوظائف

خزان للمياه في عين سارة

تفكر السلطة في الخليل في انشاء خزان للمياه في عين سارة ومن المنتظر ان يباشر في البناء قريباً

الثوار يهاجمون الجند المرابط بالمدرسه

بئر السبع في ٢٥ آب — لمراسل الدفاع الخاص: في الساعة العاشرة والنصف من مساء ليلة أمس نظم الثوار حملة عنيفة على معسكر الجيش المرابط بالمدرسة الاميرية فهجم جماعة من الجهة الشمالية واطلقوا العيارات النارية فاجاب الجند بالمدافع الرشاشة والبنادق وكان ازيز الرصاص يصم الآذان لقرب مكامن الثوار وصوبت عدة طلقات على داري القيادة ومدير البوليس. ثم انسحب الثوار من هذه الجهة، لكن فرقة اخرى من الثوار هاجمت الجيش المرابط في الجهة الجنوبية واطلقوا عدة عيارات نارية اجيبوا عليها بالمثل ودام تبادل العيارات مدة طويلة

قلقيلية

مهاجمة الثوار للمستعمرات اليهودية

هاجم الثوار في مساء أمس المستعمرات اليهودية هجوماً لم يسبق له مثيل من قبل وفي ساعة متأخرة من الليل حيث كان از ز الرصاص يشق عنان السماء ودوي قنابل المدافع الجبلية يتردد صداه في السهول والجبال وقد كان هجوم الثوار عنيفا وشديداً على مستعمرات ها كوفيتش ، قاماليا كفر سابا و ... وفيتش

معركة حامية الوطيس

هاجم فريق من الثوار ليلة امس سيارات الداورية العسكرية بين حانوتة وقلقيلية واطلقوا عليها وابلا من الرصاص وقد اجاب الجند على اطلاق النار بالمثل من مدافعهم الرشاشة والبنادق السريعة الطلقات وكانت اشارات الاستكشاف والاستنجاد تضيء سماء البلد بانوارها المختلفة وعلى الاثر خفت مفرزة من المدرسة لنجدة الدورية واشترك في هذه المعركة الحامية التي دامت مدة من الزمن

اغلاق مقهى لمجرد الشبهة

على اثر اشارة من رئاسة البوليس في طولكرم اغلقت ابواب قهوة «هزاع» الواقعة في غربي البلد لاعتقاد الجند بان الثوار يلجأون اليها بعد المعارك وقبلها

يطلق النار من الخلف

بينما كان الشاب السيد احمد الجبر سائراً في طريقه الى بيارة عدس العربية اطلق عليه يهودي النار من بيارة موسى دريان واخوانه اصابت يده وفخذه بجراح بسيطة وقع على اثرها عن حماره وعاد اليه متابعاً مسيره الى الجهة نفسها حيث اعلم المختار بالامر وقد تعرف على مناحم دربان من مستعمرة كفرسابا اليهودية بعد التشخيص ونقل الى المستشفى بعد ان القي القبض على المتهم

مجهولون يتلفون الخط الحديدي

اتلف مجهولون الخط الحديدي بين قلقيلية ورأس العين وعلى مسافة طويلة وقد نقل عمال الدريسة الى نفس المكان لتصليح الضرر على الفور

توزيع الاعانات على منكوبي الاضطرابات

وزعت اللجنة القومية مبلغاً كبيراً من المال على منكوبي الاضطرابات الحاضرة وباشر اعضاء الحرس الوطني بقاليلة بجمع التبرعات

قنبلة قديمة تفزع قوة عسكرية

بينما كانت دبابات الجند في طريقها الى البلد من جهة الجنوب توقفت فجأة عن المسير بسبب قنبلة حربية مخ دقة من زمن الحرب الماضية ارعبت الجند وادهشتهم ولم يجسر احدهم على الدنو منها وصادف ذلك مرور امرأة عربية فأشاروا اليها رفعها فتقدمت بشجاعة والتقطتها واعطتها لهم وتابع الجند سيرهم الى معسكر الجيش

صفد

اطلاق الرصاص يدوم خمس ساعات

هاجم الثوار مساء امس في الساعة التاسعة مدينة صفد من الجهات الاربع فهاجم قسم مستعمرة جبل كنعان وآخر مدرسة الحكومة التي احتلها الجند وثالث مركز الجند ورابع المحلة اليهودية . وكان دوي الرصاص لكثرته وقربه يصم الآذان . وكنا نسمع بين الفترة والاخرى صوت انفجار القنابل المرعبة . وبعد مضي وقت غير طويل اخذ الجند بارسال شارات النجدة . ودام اطلاق الرصاص خمس ساعات . واخيراً انسحب الثوار إلى الجبال والنتائج حتى الآن مجهولة .

تفتيش البيوت بدون جدوى

على اثر هجوم الثوار ليلا على المحلة اليهودية وعلى مراكز الجند اخذت السلطة تفتش البيوت نهاراً ولم يعثر على شيء ممنوع .

الاجتماع باللجنة القومية ولجنة الاسعاف

طلب قائمقام المدينة الاجتماع باللجنة القومية ولجنة الاسعاف الساعة الرابعة من مساء امس .

الاعتداء على سجين عربي

اعتدى البوليس البريطاني (بلومر) على السجين العربي محمد عبد الرحمن من قرية عين الزيتون وذلك لان السجين لم يفهم ما قاله له البوليس باللغة الانكليزية .

توالي التبرعات للمنكوبين

جاءنا من مكتب اللجنة القومية بغزة ان السيد مصطفى العشي تبرع للجنة بخمسة جنيهات وكذلك تبرع السيدان حلمي ابو رحمة ومصباح الزميلي بخمسة جنيهات فجزاهم الله خيرا

حوادث اطلاق الرصاص حتى الصباح

اطلقت ليلة امس النار بكثرة على المستعمرات اليهودية وقد اجاب الجند والبوليس بالمدافع الرشاشة ودامت حوادث اطلاق النار حتى الصباح

الغرامة الوحيدة

فرضها « اهانة » كبرى لليهود

تؤجل ١٤ يوماً ، لمراجعة المندوب السامي !

قابل وفد مؤلف من الادونات بار — راف — هاي ودافيد هاكوهين والينبكوف ، المستر كيت روتش حاكم اللواء الشمالي ، واعرب له عن «السخط» الشديد الذي استولى على نفوس اليهود في حيفا كنتيجة للغرامة المشتركة التي فرضت على الحي اليهودي المسالم ... هي اخودات هربرت صموئيل ، الذي لم ترتكب فيه أية جريمة منذ وقوع الاضطرابات ...اللهم الا ان امرأة عربية واحدة قتلت ، واخرى جرحت مع عربي آخر ، على مقربة منه !

وقال رجال هذا الوفد في النهاية ان هذه الغرامة المفروضة على الاهالي المسالمين ... تعد اهانة كبرى لليهود جميعاً ، فلا بد اذن من الغائها !!

وقد رد المستر كيت روتش على ذلك بقوله ان الحي يستطيع ان يستدعي المندوب السامي خلال ١٤ يوما ، وعليه انصرف الوفد ليعد هذا الاستدعاء ...

خان يونس

الدوريات لا تتجول بعد الان

نقل الجند معسكرهم لجهة الشمال وانقطع تجول الدوريات العسكرية في خان يونس على اثر حوادث الالغام تحت السيارات ونشوب المعارك العنيفة الا القليل منها الذي يتجول نهاراً ، ولا يزال نظام قانون منع التجول يسري في المدينة .

اطلاق الرصاص على محطة دير البلح

اطلق الرصاص ليلة السبت بكثرة على عمال الدريسة في محطة دير البلح واعتقل ثلاثة اشخاص رهن التحقيق .

تسيير عربة امام القطار

بعد انفجار القنبلة تحت قطار حيفا — مصر عمدت ادارة السكة الحديد الى تسيير عربة امام القاطرة على ان تسير من رفح الى غزة فقط وقد انقطعت عربات الحرس الليلي عن متابعة سيرها لخان يونس لكثرة الحوادث التي تقع لها واكتفت بالوصول الى دير البلح

بيسان

اطلاق النار على دورية عسكرية

بينما كانت دورية عسكرية من قوة حدود شرقي الاردن تجتاز وادي البيرة من قضاء بيسان ليلة امس الاول تصدى لها جماعة من الثوار واطلقوا عليها النار وأجاب الجند بالمثل

طائرتان تبحثان عن مكامن الثوار

شوهدت نهار امس الاول طائرتان تحلقان في سماء نهر الاردن جيئة وذهابا للبحث عن الثوار

الثوار يطلقون الرصاص على القطار

هاجم جماعة من الثوار ليلة امس حول الساعة الثانية عشرة ليلا القطار المسلح بعد خروجه من محطة بيسان في طريقه الى جسر المجامع وقد اضطر للوقوف وقابل الجند اطلاق الرصاص بالمثل واطلقت عدة سواريخ منها حمراء لطلب النجدة ودام اطلاق الرصاص ساعة كان خلالها صوت المدافع الرشاشة يسمع من المدينة وفهمنا ان القطار عاد لمحطة بيسان وتأخر عن السير مدة ساعتين ثم تابع سيره بعد ذلك

لجنة السيدات واعانة المنكوبين

تقوم لجنة السيدات في بيسان بجمع التبرعات بهمة تشكر والاقبال على التبرعات شديد

الاسلاك التلفونية ايضا

حاولت الاتصال بكم تلفونيا ليلتي امس وامس الاول لاخباركم عن حوادث المدينة فلم اتمكن لان الخطوط التلفونية قطعت

القوات العسكرية تهاجم ... بيارتين

وبعض البساتين وتتلف الكثير من الاشجار

هاجم الثوار ليلة اول امس حراس الجسر بين قاقون وطولكرم واطلقوا عليهم الرصاص بكثرة وأجابهم الجنود بالمدافع الرشاشة وطلبوا النجدة وخرجت قوة لنجدتهم وداهمت القوات العسكرية بيارتي الحاج صبحي عبد المجيد والمحامي عادل افندي زعيتر وبعض البساتين لاهالي قاقون واتلفت عدداً كبيراً من الاشجار وقد احتجت اللجنة القومية على ذلك .

الاعانات لمنكوبي الاضطرابات

جاءنا من اللجنة القومية بعكا ما يلي :

اقـة حبوب

٣٤٥	من السادة اولاد فؤاد مسعد
١٤٩٠	: اهالي قرية طمره
٧٥٠	: : : كسرى
٢٥٨٥	

مل	جنيه	
٥٠٠	٣	من اهالي قرية الرويس
٣٦٠	٢	: : : طمره
٦٠٠	٢	: السيد محمد افندي
		توسير فحل بقر أسود بيع بجنيهين و٦٠٠ مل
٤٦٠	٨	المجموع

مركز بوليس المستعمرات

عين مركز بوليس تحت اشراف ضابط انكليزي في ناتانيا لمستعمرات طولكرم .

اعتقال ثلاثة يهود

اعتقل البوليس ثلاثة اشخاص من اليهود بتهمة اطلاق النار على الكوخ العربي بالقرب من سكنة الكرنتين

فتشوا عن الاسلحة ... بلا جدوى

ذهبت صباح امس قوة كبيرة من البوليس يرافقهم الاونباشي عبدالله افندي زيدان لتفتيش القرى المجاورة ، منها الخيرية ، وكفر عانا وبيت دجن . وهكذا كانوا يفتشون المارة على الطرق وبداخل البيوت ، وكانت النتيجة كالمعتاد ... انهم لم يجدوا شيئاً . ولو ان هذه القوة كانت قد ذهبت الى المستعمرات اليهودية لوجدت هناك ما تريد من اسلحة نارية وقنابل ... وربما متر ليوزات ... وربما « تانك » كما اخبرتنا بذلك مرة احدى الصحف الانكليزية .

يعاهد الله على مقاطعة اليهود

جاءتنا كلمة من الحاج محمود سعد الوقالي يبرأ الى الله فيها مما عزي اليه من انه يتاجر مع اليهود او انه اشترى شيئاً منهم في خلال ايام الاضراب ، وهو يعاهد الله على الاخلاص للوطن والمضي في الاضراب ومقاطعة اليهود حتى النهاية

غزة

الشيء المعتاد ...

انفجرت ليلة امس ٦ قنابل في اماكن مختلفة من المدينة وكان يسمع لها دوي هائل جداً

ما يحدث في غزة كل ليلة . . ايضاً

هاجم فريق من الثوار الجند الانكليزي المرابط في مطر عرة واطلقوا عليهم الرصاص بكثرة فقد اجاب الجند بالمثل

تفتيش لا يسفر عن شيء

ذهبت بعد ظهر اليوم قوة من البوليس العربي والجند الانكليزي الى بيت سعدي افندي الشوا واجروا تفتيشاً دقيقاً ولم يعثروا على شيء

«المانشستر غارديان» تنظر الى فلسطين بمنظار اسود ، فتعاود حملتها على الحكومة

وتتكلم عن المفاوضات الحالية ووقف الهجرة

نقل البرق الى الصحف اليهودية ان « المانشستر غارديان » اليهودية — الصهيونية — الهربرت صموئيلية ، عقدت مقالا افتتاحيا عن فلسطين بعنوان (منظار اسود) قالت فيه ان حكومة فلسطين قد فشلت في اخماد الاضطرابات لانها لم تتخذ لاخمادها الاجراءات الكافية ... ثم قالت ان الثوار قد اشتدوا الآن اكثر من اشتدادهم في اي يوم من الايام السابقة ، فهم الآن المشرفون على الموقف برمته ، فاذا كانت الادارة لا تستطيع اعادة النظام ، لماذا لا تعلن الاحكام العرفية ؟ ، او لماذا لا تنفي زعماء العرب...؟

واستطردت الجريدة قائلة ان اليهود لا تدافع عنهم الادارة ، فلهم اذن ان يقوموا هم بالدفاع عن انفسهم ! ، ولكن اذا عمل اليهود ما يجب على الحكومة نفسها ان تعمله ، فانهم سيتهمون بمقابلة الشر بمثله ، وبذلك تقوى حجة القائلين بوقف الهجرة

اضف الى ذلك ان الادارة سمحت بتجنيد اليهود في البوليس الاضافي ، ولكنها جعلتهم يدفعون قسما من التكاليف اللازمة لذلك

وبعد ذلك حملت «المانشستر غارديان من جديد على مذكرة كبار الموظفين العرب وعلى الرد الذي رد به عليها وزير المستعمرات ثم انتقلت الى الكلام عن «السفراء غير الفلسطينيين» الذين يتفاوضون مع الحكومة من اجل العرب ، ثم تساءلت : من الذي سيتكلم عن اليهود الذين تعهدت لهم بريطانيا العظمى بالحماية ، وبوطن في فلسطين ؟

واخيراً قالت الجريدة ان الهجرة اليهودية اذا اوقفت فان الحكومة ستكون عندئذ قد خضعت خضوعا معيباً وستكون قد سبقت اللجنة الملكية في اصدار الحكم على هذه الاضطرابات ..

تفاصيل مقابلة الوفد اليهودي للمندوب

المطالبة بانشاء فرقة (عسكرية) يهودية !

نشرت الصحف اليهودية تفاصيل اجتماع الوفد اليهودي المؤلف من اعضاء مجلس المنتخبين بالمندوب السامي ظهر امس الاول . وقد رفض الحاخام ابلاوي مندوب الاغودات اسرائيل الاشتراك في هذا الوفد . وافتتح الاجتماع الادون بن زفي فسرد على المندوب السامي قرارات مجلس المنتخبين المنعقد يوم ١٩ الجاري ومنها المطالبة بانشاء وحدة عسكرية يهودية لمساعدة الجيش الانكليزي في اعادة الهدوء الى فلسطين .

ومطالبة الحكومة باعلان حالة حرب في بعض اقسام البلاد التي لا يزال الامن فيها مضطربا ، ومطالبتها الحكومة بشأن ضم الاحياء اليهودية الواقعة ضمن منطقة بلدية يافا الى بلدية تل ابيب ومطالبتها الحكومة بانشاء طريق بين يافا وحيفا تمر بالمستعمرات اليهودية عن طريق الخضيرة . وطلب اعضاء الوفد السعي بتهدئة الحالة في اقرب فرصة فاجاب المندوب ان الحكومة اتخذت وسائل سريعة لذلك واذا وجدت ضرورة فستعرف كيف تتخذ وسائل شديدة لاعادة السلام واحتج الوفد لان الحكومة فرضت غرامة مشتركة على مستعمرة يهودية فاجاب المندوب السامي بانه سيحقق في هذه المسألة ثم عاد المندوب فتلا على الوفد بيان وزير المستعمرات الاخير حول مجيء اللجنة الملكية .

انتصار مسلمي الهند لعرب فلسطين

دعاية واسعة في الصحف الانكليزية

تقول الصحف اليهودية ان الصحف الانكليزية التي تصدر في الهند تقوم بدعاية قوية بين مسلمي الهند لعرب فلسطين . ويعمل شوكت علي على رأس هذه الحركة فهو ينشر البيانات الطويلة في الصحف ويلقي الخطب في المساجد ويدعو الناس الى مساعدة عرب فلسطين في جهادهم

غزة

ما يحدث في غزة... كل ليلة

غزة في ٢٥ آب — لمراسل الدفاع الخاص : هاجم فريق من الثوار ليلة امس الجنود الانكليز المرابطين في محطة السكة الحديدية وامطروهم وابلا من الرصاص

معركة ساعتين ، نتائجها مجهولة

رابط ليلة امس فريقان من الثوار احدهم غربي ارض شاوف والثاني شرقيها ولما مرت دورية الجند الانكليزي من الطريق العام اطلق عليهم الثوار الرصاص بكثرة فجاوبهم الجند بالمثل من المدافع الرشاشة والبنادق بكثرة هائلة وقد دامت المعركة مدة ساعتين تقريباً واما النتائج فمجهولة

بيارة تفتش ... للمرة الثانية

وفي صباح اليوم ذهبت قوة كبيرة من البوليس العربي والجند الانكليزي يصحبهم الضابط السيد جمال سهيل الى بيارة فوزي افندي الصوراني واجروا تفتيشاً دقيقاً ولم يعثروا على شيء وهذه هي المرة الثالثة التي تفتش فيها هذه البيارة

الخليل

معارك حامية

بين الثوار والجند في جبال الخليل

عادت رحى المعارك بين الثوار والجند في جبال الخليل وضواحيها الى سابق شدتها وخطورتها وكانت ليلة اول امس شديدة لم نشاهد مثيلها من قبل . ودلت هذه المعارك بوضوح على ما يحمله المجاهدون من عقيدة راسخة بحقوق الامة. في الساعة العاشرة من ليلة اول امس استمد الجند المرابط في المدينة وخرجت مفرزة منهم في عدد كبير من السيارات المسلحة والمزودة بكمية كبيرة من المقذوفات واتجهت الى طريق بئر السبع تتقدمها سيارة كبيرة نصب في اعلاها كشاف كهربائي يرسل اشعته لمسافة بعيدة بين فترة واخرى على الجبال المشرفة على الطريق . وما كانت القوة تشرف على وادي ابي رمان حتى هاجمها الثوار وامطروها بالرصاص مدة طويلة واجاب الجند باطلاق مدافع الرشاشة والجبلية واشتبك الفريقان في معركة حامية الوطيس كان دوي القنابل فيها يسمع كالرعد القاصف فبعث الفزع والرعب في قلوب سكان الجهات المجاورة الذين افاقوا من نومهم هلعين . وظل الثوار والجند في عراك عنيف مدة ساعتين هرعت اثناءها قوة اخرى من الجند المرابط في المدينة لنجدة الداورية وبوصولها اشتبكت مع الثوار الذين تفرقوا وانتشروا على رؤوس الجبال من طرف طريق نوتقر حتى أسفل وادي المغير وهنا تفرق الجند واخذوا يبادلون الثوار اطلاق النار بصورة مرعبة لم نعهدها من قبل وكانت اصوات قنابل المدافع الجبلية وازيز رصاص الرشاشات والمترليوزات يسمع من مسافات بعيدة وفي هذه الاثناء هرعت فرق اخرى من الثوار بكثرة الى تلك الجهة واشترك في هذه المعارك وتظاهر قسم منهم بالتقهقر لاستدراج الجند الى الجبال الشاهقة الوعرة فلحق بهم قسم من الجند وتوغلوا بين التلال والهضاب وبادلهم بعدها اطلاق النار . فقام الثوار بحركة تطويق منظمة لفت على مؤخرة الجند واخذ بعضها خط الرجعة وبدأ يطلق الرصاص على الجند الذين لجأوا الى اطلاق سواريخ النجدة الحمراء وهنا انجدتهم القوة المرابطة في منتصف وادي المغير ولم تخف حركة الجند على الثوار فتوجه قسم منهم ليحول دون وصول النجدات وظل قسم منهم محاصراً الجند بين الجبال وظلت هذه المعارك ناشبة مدة تزيد على ثلاث ساعات لجأ الجند فيها الى اطلاق المدافع الجبلية لفتح ثغرة بين صفوف الثوار تمكن الجند المحصور من العودة وهنا تمكن فرق الجند من الافلات وعادت تناوش الثوار مدة طويلة ثم انسحب الثوار خلالها الى مكامنهم بعد ان ظلوا مع الجند في عراك مستمر دام مدة ست ساعات متوالية

مفرزة من الجند تفتش الجبال

وعلى اثر هذه المعارك خرجت صباح اليوم مفرزة من الجند الى جبال نوتقر ووادي المغير وخربة ابو جبرين لتفتيشها ولا تزال القوة حتى الآن تقوم بعملية التفتيش في تلك الجهات وسأوافيكم بنتيجة تحرياتهم

غزة

القنابل .. المعتادة

انفجرت ليلة امس قنابل عدة في جهات مختلفة من المدينة سمع لها دوي هائل .

الرصاص على معسكر الطيران

هاجم الثوار معسكر الطيران حيث يرابط الجند وصلوهم نارا حامية من رصاص بنادقهم واجاب الجند بالمثل وكانت الانوار الكشافة تسطع في سماء المدينة ودامت المعركة زهاء نصف ساعة انسحب الثوار على اثرها بانتظام ولم تتصل بنا النتيجة .

ولم يعثروا على شيء ...

ذهبت ثلاث سيارات ملآى بالجند البريطاني والبوليس العربي والبريطاني الى دار سعدي افندي الشوا وفتشوها تفتيشا دقيقا ولكنهم لم يعثروا على شيء

القطار يتأخر ثلاث ساعات

وصل قطار الركاب القادم من اللد — القنطرة متأخرا عن ميعاده مدة ثلاث ساعات تقريباً .

مصفحات ... للاطلاع على الحالة الحاضرة

اخترقت شوارع المدينة بعد ظهر امس خمس مصفحات حربية ملآى بالجند والذخيرة نصبت على احداها آلة لاسلكية وقد طافت بالقرى المجاورة للاطلاع على حالتها وبعد العصر اتجهت نحو غزة .

لحدوث تخريب في خطوط السكة

تأخر قطار الظهر اول امس المسافر الى مصر عن موعده ثلاث ساعات لحدوث تخريب في خطوط السكة .

محمول سيارة من العنب يتلف كله

هاجم مجهولون ليلة امس على طريق غزة — يافا بالقرب من المختبر الزراعي سيارة كبيرة كانت مشحونة عنبا الى اشخاص من الرملة وقد استطاعوا اتلاف جميع حمولتها .

احسن قطرة للعين

اطلبوها من جميع الصيدليات ومخازن الادوية ومن مستودعها

صيدلية زخريا اخوان

اول شارع النزهة في يافا

اعلان

تقدمت لدينا مضبطة من هيئة اختيارية محلة ارشيد تتضمن انه منذ ثلاثة اشهر توفي محمد فارس بن عمر اغا وانحصر ارثه في زوجته فرهودة بنت علي الكوجك وفي بنتيه من زوجته المتوفاة قبله وهما منيرة ورفقة وعن اولاد اخوته وهم سعيد وحبيب اولاد راغب عمر أغا ومحمد بن عجاج وكامل بن دخان اولاد عمر اغا ولا وارث للمتوفي المذكور سوى من ذكر . فمن كان له اعتراض على ذلك فليراجع هذه المحكمة خلال ثلاثين يوماً من تاريخ نشره واعلانه

قاضي يافا الشرعي

اعلان محلي

بشأن البيوت التي هدمت في مدينة يافا القديمة .

يعلن لعموم اصحاب الاملاك التي هدمت في مدينة يافا القديمة انه سيباشر في اعمال مراجعة تخمين الاملاك لسنة ١٩٣٧ – ٣٨ .

على كل من هدم ملكه ان يقدم طلبا لدائرة مالية يافا لغاية ٣٠ — ٩ — ١٩٣٦ على الانموذج ل.ث — ١٩ (الذي يمكن الحصول عليه من الادارة المذكورة ، لحذف ملكه من لوائح التخمين ابتداء من اول نيسان سنة ١٩٣٧ .

لا ينظر في اي طلب يقدم بعد التاريخ المذكور

يافا في ٢٥ – ٨ – ٩٣٦

قائمقام يافا المالي

نظمي العنبتاوي

ساعدوا

عائلات الشهداء والمنكوبين

القدس

بين الثوار وبين باعة الخضر

بينما كانت قافلة من السيارات تحمل الخضر في طريقها الى القدس قادمة من اريحا وقبل وصولها الى « الخان الاحمر » اطلق عليها الثوار والامن الرصاص وقد تعطلت السيارة واتلفت الخضر الموجودة بها واختفى صاحبها الى ان غادر الثوار ، ثم عاد الى سيارته .

من صرفند الى بيت لحم

القدس في ٢٤ آب — لمراسل الدفاع الخاص : أبلغت السلطة كل من الاستاذ سامي السراج وسعيد درويش قراراً جديداً بنقلهما الى بيت لحم على ان يثبتا وجودهما لدى مركز البوليس فيها ثلاثة مرات في اليوم . وابلغت السيد عبد الفتاح درويش الاقامة الاجبارية وقد سافروا في الساعة الثانية بعد ظهر امس الى الاماكن المعينة لهم

اليوم
الـ ٣١
من المئة الثانية

امام القاضي البريطاني

نظر القاضي البريطاني اليوم في قضيتي حسن احمد شقير المتهم بحيازة عيارة نارية واحدة وبسكن والفتاة اليهودية المدعوة الاي اشنايبر المتهم بمخالفة قانون منع التجول فاحال الاول الى المحكمة المركزية وحكم على الفتاة اليهودية بدفع غرامة ٢٥٠ ملا .

قطع اسلاك التلفون والكهرباء

قطعت اسلاك التلفون واسلاك شركة كهرباء في محلة الشيخ جراح وقرب دائرة الاشغال العامة وقد انطفأت الانوار الكهربائية في تلك المنطقتين وكسرت اللوكسات القريبة من سراية المندوب السامي في باب العامود وقد اصلحت في هذا الصباح وكانت قوة من البوليس تحافظ على عمال دائرة الاشغال العامة

اطلاق عيارات نارية

اطلقت عيارات نارية على الخوارج في رام الله من بائعي الخضار وقد قطع مجهولون ٦ دونمات من العنب للدكتور سعد الله قسيس رئيس بلدية رام الله

فذهبت قوة الى مكان الحادث

بينما كان احد بائعي الخضار في هذا الصباح محملا على دابته صندوقين من البندورة ويريد بيعها لليهود هجم عليه مجهولون وطعنوا دابته بسكين سببت موتها وقد اشبعوه ضربا فذهب الى مركز بوليس السرايا القديمة واخبر البوليس بالحادث فذهبت قوة من البوليس الى مكان الحادث وهو بالقرب من محلة اولاد داخل المدينة القديمة واخذت تجرى التحقيق لمعرفة الفاعلين

وقد هرع الجند المرابط الى مكان الحادث

القيت صباح امس قنبلة بالقرب من دائرة الاشغال العامة الكائنة في محلة المصرارة على طريق نابلس فانفجرت وارعبت السكان في تلك المنطقة وقد هرع الجند المرابط في دوائر الحكومة الى مكان الحادث واخذ يحقق في الامر كما ان السلطة احضرت قصاص الاثر وقد كان يتبع اقدام المارين من تلك الطريق القريبة للحادث وتضرر شخص واحد باضرار طفيفة

الثوار يهاجمون المستعمرات

هاجم الثوار في الليلة الماضية مركز بوليس مشور م اطلقوا النار على مستعمرة ميكور حاييم وعلى رومما وعلى جميع المستعمرات في ضواحي القدس وقد اجاب الجند والحرس بالمدافع والقنابل واستمر اطلاق النار من الساعة العاشرة حتى الساعة الثانية بعد منتصف الليل والنتائج مجهولة

اللد

اطلاق الرصاص على مستعمرة يهودية

سمعنا ليلة امس اطلاق العيارات النارية من الجهة الشرقية وبالقرب من مستعمرة بن شمن اليهودية

الاعانات لمنكوبي الاضطرابات الحاضرة

تواصل اللجنة القومية جمع الاعانات والتبرعات وقد نشطت في هذه المرة لجنة سائقي السيارات فجمعت خمسة عشر جنيها في ايام قليلة سلمتها الى اللجنة القومية وقد صرفت اللجنة لبعض السائقين واصحاب السيارات مبلغ تسعة عشر جنيها ومائتي وخمسين ملا لاعاشتهم .

قلقيلية

الثوار يهاجمون حرس قاطرة

هاجم الثوار في ساعة متأخرة من ليلة امس حراس انقاض القطار المتدهور بين قلقيلية وجلجولية هجوماً عنيفاً وقد اجاب الجند المرابط هناك بالمثل من مدافعه الرشاشة مدة من الزمن لم تنقطع خلالها الانوار الكشافة واشارات الاستنجاد وعلى اثر ذلك خفت قوة من الجند المرابط في المدرسة الاميرية لنجدتهم واشتركت في المعركة الحامية وقد بات الناس على دوي الرصاص المتتابع وحتى الآن لم نتوصل لنتيجة هذه المعركة .

توالي قطع اسلاك التلفون

قطعت في هذه الليلة اسلاك التلفون في الجهة الغربية من البلد على مسافة عدة اعمدة بالقرب من المحطة القديمة والطريق العام وقد شوهد في الصباح العمال يعملون في اصلاحها تحت حراسة الجند وقد كثرت الدوريات ليلا ونهاراً على الخط الحديدي

معتقلو حادث بيارة خانكين

اطلق صباح امس سراح معتقلي حادث بيارة خانكين وهم عبدالله حسن الحسن ، احمد ديب القطامير من قلقيلية ومحمد العبسي من كفر سابا العرب وبقي ثلاثة منهم في السجن رهن التحقيق .

جريحا حادث سيارة يموتان

ارسلت لكم تفاصيل معركة حادثة سيارة خانكين وقد علمت بوفاة الجريحين الآخرين .

لجنة الطلبة تباشر جمع التبرعات

تقوم لجنة الطلبة في قلقيلية بمجهوداتها القيمة خير قيام في جمع التبرعات للمنكوبين تنفيذاً لقرار لجنة الطلاب العليا عقب اجتماعها في غزة في (١٥) الجاري . فنحث الاهلي على معاضدة اللجنة في مساعيها الخيرية لتخطو الى الامام .

صفد

الثوار يهاجمون مستعمرة جبل كنعان

هاجم الثوار مستعمرة جبل كنعان وطوقوها ليلة الاحد في الساعة التاسعة واخذوا يطلقون العيارات النارية على مركز الجند وبادلهم افراد الجيش الرصاص . وعندما اشتد الهجوم اطلق الجند شارات النجدة الحمراء فهرعت السيارات (اللوري) وبعض المصفحات الملاءى بالجند لنجدة المركز ودامت المعركة مدة ولم تعرف النتائج

السلطة تحصن المحلة اليهودية

يهاجم الثوار المحلة اليهودية بكثرة ولهذا السبب حصنت الحكومة قسما من المحلة المذكورة وشاهدنا اليوم سيارة ملاءى الاسلاك الشائكة نقلت لاتمام التحصين .

بلدية تل ابيب وتجنيد اليهود

طلب وفد عن بلدية تل ابيب تجنيد مائة يهودي وان يفتح سجن في تل ابيب لليهود فأجيب مبدئيا الى طلبه

قنبلة تنفجر في بيت فيغان

انفجرت في الساعة الثامنة من مساء امس الاول قنبلة في مستعمرة بيت فيغان سمع لها دوي هائل والذي علمناه ان القنبلة لم تحدث ضرراً في النفوس .

الى اصحاب البيارات

TALkE — زيت تولك

مما لا شك فيه ان صحة الشجر بما فيه الورق والثمر هي اهم عامل في مضاعفة الربح وخصوصاً في الوقت الحاضر ، اذ يتطلب منتوجا كبيرا خالي الامراض والحشرات وصالحاً للتصدير الى الخارج . وقد دلت التجارب في بلاد الانكليز واميركا وجنوب افريقيا ومصر وفلسطين ان احسن الزيوت لتطهير الشجر هو « زيت تولك » الذي يكتنف الحشرة من كل جهاتها فيقتلها في الحال ويقضي عليها دون ان يصيب الشجر بأي ضرر ما

ويكفي لاستعماله ان يؤخذ منه من واحد الى واحد ونصف في المائة مع الماء الطبيعي . ترش به الاشجار الموبوءة

وتسهيلا للمشترين وتتميما لفائدتهم فاننا نقدم لهم ماكينات للرش اما باليد ، او على الموتور

فاذكروا من اليوم « زيت تولك » واطلبوه من الوكلاء الوحيدين

ابو الجبين اخوان

صندوق البريد ١٤٧ — يافا — تلفون ٩٢٣

الوكلاء : غزة بتروجيل ترزي — طولكرم : حسن مقدادي

يافا — يوم الاربعاء في ٩ جمادي الثانية سنة ١٣٥٥ الموافق ٢٦ آب ١٩٣٦

صاحب الامتياز : إبراهيم الشنطي

مدير الادارة والمحرر المسئول : شوكت حماد

رقم التلفون ١١٨٧ و١٠٧٥

الدفاع

جريدة يومية سياسية مصورة

العدد ٩٨٠ — السنة الثالثة

ادارة الدفاع في عمارة حزبون شارع جمال باشا — يافا

العنوان البرقي : الدفاع يافا — ص. ب. ٢٥٥

قيمة الاشتراك في فلسطين عن سنة ١٥٠ عن نصف سنة ٨٠

» » الخارج » » ٣٠٠ » » » ١٦٠

تبرعات سيدات غزة

قائمه التبرعات التي جمعتها لجنة السيدات العربيات بغزة في يوم الاحتفال المئوي لاضراب فلسطين العظيم .

مل	جنيه	
	١	حرم يوسف الصائغ
	١	» حسين خيال
	١	» عبد ابو رمضان
	١	» احمد شمث
	١	والدة افريح الصوراني
	١	حرم كامل الابراني
	١	» عبدالله ابو رمضان
	١	» المرحوم سعيد النشاشيبي
	١	» الحاج محمد الشوا
	١	والدة احمد الشوا
	١	الآنسة آمنة ابو علي الشوا
	١	حرم المرحوم الحاج موسى الشوا
٧٥٠		» » رزق الترزي
٧٠٠		الآنسة عائدة السباسي
٧٠٠		حرم محمد بسيسو
٥٠٠		» الدكتور طعمه
٥٠٠		» صالح راغب الشوا
٥٠٠		» كامل الشوا
٥٠٠		الآنسة سلمى الحاج محمد الغلاييني
٥٠٠		حرم خليل داود
٥٠٠		الآنسة وجدان النشاشيبي
٥٠٠		» صديقة الصائغ
٥٠٠		حرم عبد الرحمن الشوا
٥٠٠		» احمد بسيسو
٥٠٠		» صالح فروان
٥٠٠		» تادرس دعدوش
٤٠٠		عائلة علي شمث
٤٠٠		حرم حافظ شحيبر
٤٠٠		والدة عثمان الشوا
٤٠٠		الحاجة علية البرنصي
٣٠٠		حرم غالي شحيبر
٣٠٠		حرم عبد العزيز الشوا
٣٠٠		فاعلة خير
٣٠٠		» »
٥٠٠		عائلة الشيخ محمود الشوا
٥٠٠		» يوسف حافظ الشوا
٥٠٠		حرم صالح عثمان الشوا
٥٠٠		» جمال خيال
٥٠٠		الآنسة شهيمة الحسيني
٥٠٠		حرم جورج قفة
٥٠٠		» موسى سيالم
٥٠٠		» دهده فرح
٥٠٠		» حنا فرح
٥٠٠		الطفلة كاير يعقوب الطويل
٥٠٠		حرم هاشم البرقوقي
٥٠٠		» جمال ابو رمضان
٥٠٠		» توفيق القرم
٥٠٠		» مصطفى الريس
٥٠٠		» طه ابو رمضان
٥٠٠		» عمران الموقت
٥٠٠		» حمدي الصوراني
٥٠٠		» محمد الصوراني
٥٠٠		» الدكتور ايتيم
٥٠٠		كريمة الدكتور ايتيم وينفريد
٥٠٠		حرم عبد الرؤوف الصوراني
٥٠٠		» احمد خيال

٥٠٠	حرم حمودابو شعبان
٥٠٠	» حسين الريس
٥٠٠	» سعيد البربري
٥٠٠	» صبحي الشرنجي
٥٠٠	» عبد الغني حلاوة
٥٠٠	» محمد علي ابو رمضان
٥٠٠	» عيسى ديبكه
٥٠٠	» فهمي ابو شعبان
٥٠٠	» درويش ابو شعبان
٥٠٠	» متري صليبا
٥٠٠	» فكتور بشارة
٥٠٠	» توفيق حداد
٥٠٠	والدة عطا الشوا
٥٠٠	الحاجة روز العلمي
٥٠٠	حرم فهمي الحاكورة
٥٠٠	: محمود الجعفراوي
٥٠٠	: توفيق الصائغ
٥٠٠	: عبد الرؤوف خيال
٥٠٠	: درويش الوحيدي
٥٠٠	: المرحوم الشيخ عمر شعشاعة
٥٠٠	: عمر الصوراني
٥٠٠	: هاشم الصوراني
٥٠٠	الآنسة سعدية احمد الصوراني
٥٠٠	السيدة دفا محمد الصوراني
٣٠٠	حرم عبد الرؤوف الطاهر
٣٠٠	: جورج دهده فرح
٣٠٠	: نقولا سابا
٣٠٠	: ارسنيان
٣٠٠	: احمد السقا
٢٩٠	: غر سابا
٢٥٠	: بشارة الترزي
٢٥٠	: موسى الترزي
٢٥٠	: جورج زخريا
٢٥٠	: جورج المدبك
٢٥٠	: رشيد الحوري
٢٥٠	فاعلة خير
٢٥٠	حرم سالم شراب
٢٥٠	: ابراهيم الشوا
٢٥٠	: الحاج سلمان الزرنى
٣٥٠	: صادق الزرنى
٢٥٠	: علي السقا
٢٥٠	: ماهر شحيبر
٢٥٠	: يعقوب سيالم
٢٥٠	الآنسة لبيبه عزام
٢٥٠	حرم عبد النور الافرنجي
٢٥٠	» مصطفى العشي
٢٥٠	» سليمان العشي
٢٥٠	» الحاج سعيد القيشاوي
٢٥٠	» جبر اسابا
٢٥٠	» جورج بواص
٢٥٠	» سعد الدين الحسيني
٢٥٠	» شمس الدين داودي
٢٥٠	» جمال الشقرا
٢٥٠	» موسى عازر
٢٥٠	السيدة ام سلمى غ بية
٢١٠	كريمة الشيخ خليل العلمي
٢٠٠	الآنسة ناجية الترزي
٢٠٠	حرم كامل الزرنى
٢٠	» احمد الريس
٢٠٠	» محمود سيالم
٢٠٠	» حسني نخله
٢٠٠	» يوسف الناطور

البقية تأتي

صونوا عيونكم من الرمد باستعمالكم

قطرة القنواتى العجيبة

بشرى ازفها الى مواطني الا كارم سكان فلسطين خاصة والى سكان البلاد العربية عامة في جميع اقطار سوريا ومصر والحجاز وشرقي الاردن والعراق والعجم : وهي نجاحي العظيم بتركيب هذه القطرة العجيبة « قطرة القنواتى » بعد جهود عظيمة صرفت من اجلها .

معمل القنواتي يقوم بخدمة بني قومه بامرين : احدهما تهيئة احسن الادوية عملا وانفعها تأثيراً . والاخر تنزيله القيم الباهظة الى اصغر حد ممكن . فها هو الآن يتقدم بهديته الثمينة الجديدة العظيمة الفائدة ، قطرة القنواتي العجيبة، الى ابناء وطنه الا كارم

ركبت هذه القطرة بعد ان اجريت تحاليل دقيقة على جميع انواع القطرات الشائعة في سوريا ومصر والعراق والتي تباع بقيم فاحشة ، واستحصلت منها بعد التعديل على تركيب يناسب طبائع اهل البلاد ونوع الامراض العينية المنتشرة فيما فينهم فجاءت قطرة القنواتي بحمد الله ومنته غاية في الاحكام وآية في الاتقان .

وقد اثبت تركيبها لاهم الاخصائيين بامراض العيون من اطبائنا الوطنيين الا كارم فاظهروا اعجابهم بها وقالوا ان قطرة القنواتي من اهم القطرات المتداولة اليوم في الاسواق واعظمها فائدة واحسنها تأثيراً . تشفي التهاب المنضمة الحادة والمزمنة النزلوية والحبيبية « التراخوما » . تدفع الاحتقان فتزيل الاحمرار والحرارة وتقطع الدمع وتصون العين من الرمد .

تخلص العين من العمش وهو ضعف البصر مع سيلان الدمع في اكثر الاوقات . تسكن الالم بسرعة فتخلص المصاب من آلامه المزعجة . يجلو العين فيصفو رونقها ويمتد بصرها ، تقتل جميع الجراثيم التي تتسلط على العين وتؤذيها فيخلص المرء من الرمد وتصلح تخريش الغبار والحشرات .

قطرة القنواتى عظيمة التأثير كبير الفائدة رخيصة الثمن لا يجاريها بحسن تأثيرها قطرة من القطرات . والخلاصة قد اصبحت قطرة القنواتى بعد التجربة صديقة العائلات ومن احتياجات البيت الضرورية التي لا يستغنى عنها .

كيفية الاستعمال : يقطر في كل عين نقطتان صباحاً ومثلهما مساء للكهول من رجال ونساء .

ويقطر للاطفال نقطة واحدة صباحاً ونقطة واحدة مساء في كل عين .

واخيراً اقول يا ايتها الوالدة المصونة لا تنسي غسل عيني ولدك بعد القدوم من الاسفار او النزهات بماء البوريك ثم تقطير قطرة واحدة من (قطرة القنواتي) في كل عين لتخليصهما من الغبار والجراثيم التي تنتقل بواسطته ولتنقذي ولدك الحبيب من الرمد المزعج في ايام الصيف . وما توفيقي الا بالله .

دمشق : عبدالوهاب القنواتى

استاذ الكيمياء في المعهد الطبي العربي

قطرة القنواتى العجيبة : تباع في جميع الصيدليات في عموم البلاد العربية عامة واطلبوها من مستودع الادوية الفلسطيني يافا شارع بسترس. وتباع في عكاء في صيدلية درويش قبلاوي ، حيفا : صيدلية عمر ابو غزالة ، نابلس : راشد ابو غزالة ، القدس : مافرو ميخالي ، شارع الباب الحديد ، وصيدلية الحسيني وصيدلية العلمي باب العامود وصيدلية عطا الله اخوان شارع مأمن الله

تداوي حديث لشفاء التعقيبة الحادة « حرقة البول » والمزمنة والنقطة العسكرية بمدة اسبوع

بحبوب الغونوفاكس Gonovax

تجهيز الدكتور S. M. K رئيس شعبة الامراض الزهرية في نانسي — فرنسا

ان آفات المجاري البولية والتناسلية المنتشرة في هذه البلاد انتشاراً هائلا والتي لها اثرها السيء والمحسوس في قطع النسل او تشويه المولودين قد دعتنا الى وضع المستحضر المسمى « غونوفاكس » ويجب ان لا يخفى ان اكثر الامراض انتشاراً في هذه البلاد هو حرقة البول او التعقيبة التي لا بد لسريانها وانتقالها من وجود احد امرين :

١ — المناسبات الجنسية المشبوهة

٢ — تلوث العضو التناسلي بالافرازات والمواد القيحية الحاملة لعامل التعقيبة ومما هو جدير بالذكر ان كل آفة لا تعقبها المداواة الباكرة لا شك انها تصبح مزمنة وان آفات المجاري البولية وخاصة منها التعقيبة هي من الآفات التي ازمانها وطول مدتها يجعل شفائها صعباً وعويصاً فان استعمال **الغونوفاكس** اسبوعا واحداً يكفي لشفاء التعقيبة الحديثة الانتقال ولكن كلما تأخرت مدة التداوي اصبحت مدة الشفاء اطول واصعب .

والحالة التي لا تزال البشرية تئن من وطأتها هي : انقطاع النسل ، واسبابه غالباً اهمال مداواة التعقيبة لان عامل هذه الآفة السريع الانتقال الى الخصي حيث يستولي على مولدات الحوينات المنوية فيقتلها فيصبح المرء عقيما اي مقطوع النسل واحيانا يتوضع عامل هذه الآفة على المفاصل فيسبب الم المفاصل وكثيراً ما يتوضع بطريق السراية في العين فيسبب عمى العين « ان لم تعقبها المداواة » بل وكثيراً ما تكون سبب هدم العائلة وخراب صرحها المشيد حيث هنالك كثير من الرجال المتزوجين وغير المتزوجين من تهوي به شهوته فتوقعه في مثل هذه الآفات ولا يلبث هو بدوره ان ينقلها الى زوجته المسكينة فتصبح العدوى منتشرة بين الزوجين وحينئذ إما ان يصبح النسل منقطعاً واما ان تلد الزوجة اولاداً مشوهي الخلقة وكثيراً ما يلد الطفل اعمى « ان لم تسعفه المداواة »

وهذا ما نعيد ونحذر شباب هذه البلاد من الوقوع فيه وذلك للاسراع باستعمال حبوب **الغونوفاكس** الذي يطهر المجرى البولي فيمنع حصول هذا المرض. كما اننا ننصح النساء المصابات باستعمال حبوب **الغونوفاكس** لان لمواده خواص عجيبة في قطع السيلان القيحي وحرقة البول بمدة لا تزيد عن اسبوع واحد .

فوائد هذه الحبوب : يقتل جميع الميكروبات الموجودة في اعضاء التناسل . يزيل الالم عند التبويل . يمنع التشنجات والانتفاضات الليلية فيسهل شفاء قروح المجرى البولي وفي الاجمال بين جميع الادوية التي يستعملها الاطباء الاخصائيون لا يوجد مادة اقوى واسرع من **الغونوفاكس** لشفاء التعقيبة او حرقة البول والنقطة العسكرية وفوق ذلك فاذا اخذ حبة او حبتين من هذا العلاج قبل المناسبات الجنسية فانه يكون واقياً من الاصابة في الاحوال المشبوهة وكل علبه تحوي على تعليمات مفصلة عن كيفية الاستعمال. « احذروا التقليد » الوكلاء في فلسطين يافا شارع بسترس رقم ٢٥

مستودع الادوية الوطني الفلسطيني قيالة وصباغة

حبوب اورشيتونين

اختراع حديث لتقوية الاعصاب وتجديد الشباب

علاج حيوي كيماوي لمعالجة الشيخوخة التناسلية والعنانة وضعف التناسلية

ان افضل العلاجات في معالجة هذه العلة المضنية هو ما بني على تقوية جهاز التناسل الحقيقي في الرجل هذا العضو الذي ثبت منذ زمن ليس بالقريب انه عدا عن افرازه الحوينات المنوية (سيرماتوزوئير) له مفرز داخلي خاص يؤثر في احوال الشخص النفسية وفي نموه الجسماني وفي قواه العصبية ، وان العنانة والضعف التناسلي تعود معظم اسبابهما الى نقص هذا المفرز وهو (الهرمون التناسلي) الذي لا يزال العلم الخاص يجهل حقيقته ولكنه يعرفه حق المعرفة باثاره ، فالمرزوأ (الهرمون) اذن مادة نجهل جوهرها وانما نستدل على وجودها بتأثيرها وفاعليتها وذلك بواسطة التجارب والاختبارات العديدة على الحيوانات ولا سيما القردة الكثيرة الشبه بالانسان ، فاذا ما نفذت هذه المادة الجوهرية التي يتوقف عليها حسن قيام الاعضاء التناسلية بوظيفتها ، كان على الطبيب المداوي ان يعوض للبدن ما يقوم مقامها ويفعل فعلها . هذا ما اتجهت اليه أفكار الاطباء الاخصائيين باعضاء التناسل منذ أمد بعيد وقد توالت جهودهم وتتابعت تحرياتهم الى ان توصلوا (بفضل الاختبار في الحيوانات) لاقتطاف ثمرة مساعيهم بايجادهم جواهر كيماوية حيوية تؤثر في الجهازين العصبي والتناسلي معاً فتقوي هذا وتنبه ذاك ، فاصبح العالم يجد أمامه اليوم هذا العلاج الحديث الذي أسموه (أورشي تونين) ويستدل على مفعوله من اسمه ومعناه (المقوي الخصوي)

وان فائدة هذا العلاج الثابتة علمياً وعملياً فهو يقوي الخصية على عمل الحوينات المنوية وينبه الجهاز العصبي . ففائدته إذن مضاعفة : يزيل العنانة ويقوي الباه وعدا عن هذا وذاك ، ونظراً لان العنانة والضعف التناسلي هما مرضا الشيوخ ومرض الذين يبكرون في شيخوختهم ويهرمون قبل أوانهم من الشباب المنهمكين، فقد أضيف الى (الاورشي تونين) جواهر أخرى من خاصتها تقوية الدم ليكون هذا صالحاً لتغذية الخصية والجهاز العصبي

مستودع الادوية الوطني الفلسطيني — ٢٥ شارع بسترس — يافا

ويطلب من مستودع قياله وصباغه في يافا

لا رمد بعد اليوم ولا عذر لمن أهمل

أميرتي القطرات

قطرة اللؤلؤ البيضاء وقطرة اللؤلؤة الزرقاء

ها بين أيديكم ، فصونوا عيونكم ، ولا تهملوا هذه الجواهر

العين جوهرة غالية لا تقدر بثمن وقد حل فصل الصيف الذي يهددها بشتى الامراض التي تصيبها فتقض مضجع المصاب وخصوصاً الاطفال الذين لا يستطيعون التحفظ من حرارة الشمس المؤذية ولا رد هجمات الطفيلات الحاملة للجراثيم المعدية وقد بات من السهل وفي مقدور كل انسان صيانة هذه الجوهرة من كل طارىء قبل وقوعه وبعده باستعمال إحدى أميرتي القطرات : **قطرة اللؤلؤ** البيضاء **وقطرة اللؤلؤة** الزرقاء . **قطرة اللؤلؤ** تشفي العين من سائر الامراض كالحمية والحبيبات (التراخوما) والغماشة وتمنع نزول الدموع وتشفي من الرمد الصديدي الحاد والمزمن وتقوي البصر وقطرة اللؤلؤة تمتاز باحتوائها زرقة المرتيل المعقمة التي تمنع ازدياد الالتهاب والاحتقان في الجفون في أشد حالاتها فلا تتأخروا عن استعمال إحدى هاتين القطرتين المصنوعتين من أنقى المواد والمحضرة على طريقة (الدكتور وابتر) أشهر أطباء العيون في النمسا وقد نالتا شهادة أعظم أطباء العيون في الاقطار العربية لعظم فائدتها وملائمتها لطقس هذه البلاد فاطلبها بالحاح من صيدليتك ولا تدع عينيك مسرحاً للتجارب.

تطلب من كافة **الصيدليات الشهيرة والمستودعات الوطنية ومن مستودعها العام صيدلية الحنفى** بحيفا بملك نور الله

ولما كانت وطأة الحر الشديدة والجهود بايام الصيف لها تأثير كبير على سائر انحاء الجسم وخاصة الجلد وبشرة الوجه فقد فكرنا بصنع علاج شاف من جميع الامراض الجلدية كالاكزيما الناشفة والدمامل وحب الشباب والتسميط حتى وفقنا الى صنع هذا العلاج الذي جاء غاية في الابداع وعظم الفائدة وقد اخرجناه ضمن انبوب وسميناه **(نواكزيما)** نسبة الى الاكزيما التي هي شر الامراض الجلدية المزمنة (الاستعمار الجلدي) وهو فوق ذلك يشفي الجروح والقروح ولذعة الشمس والحشرات. وله من المزايا ما لا يوصف ولا يعرف فضله الا من جربه

النواكزيما يطلب من المستودعات الوطنية والصيدليات الشهيرة بالبلاد العربية ومن مستودعها العام **صيدلية الحنفى بحيفا تلفون (٨٣٢)** بملك نور الله

يافا — يوم الخميس في ١٠ جمادى الثانية ١٣٥٥ الموافق ٢٧ آب ١٩٣٦

صاحب الامتياز : إبراهيم الشنطي

مدير الادارة والمحرر المسئول : شوكت حماد

رقم التلفون ١١٨٧ و١٠٧٥

الدفاع

جريدة يومية سياسية مصورة

العدد ٩٨١ — السنة الثالثة

ادارة الدفاع في عمارة حزبون شارع جمال باشا — يافا

العنوان البرقي : الدفاع يافا — ص. ب. ٢٥٥

قيمة الاشتراك في فلسطين عن سنة ١٥٠ عن نصف سنة ٨٠

» » » الخارج » » ٣٠٠ » » » ١٦٠

البلاد تؤيد تدخل ملوك العرب وامرائهم . تفاصيل وافية عن اجتماع امس الابراق الى الوزير العربي . تفتيش النادي الرياضي الاسلامي بيافا واغلاقه

نتيجة الاستفتاء

الطابع الجديد

كان اجتماع أمس بمثابة استفتاء شعبي ، تجلت فيه قدرة هذه الامة وبعد نظرها. فقد خرجت منه ظافرة بالمبدأ الذي يقول بتدخل ملوك العرب ، تدخلا ينقل هذه القضية من صبغتها المحلية إلى طابعها الدولي فبعد اليوم سوف لا تترك فلسطين على أنها أرض متنازع عليها ، بل تسير دول العراق والمملكة السعودية واليمن في في أشواطهن نحو تحقيق الاتحاد العربي وفلسطين في المقدمة بلاداً عربية لا يهمل شأنها بعد الآن .

الرجولة الكاملة

وشاء الله فجمع ملوك العرب وامراءهم في أول حادث تاريخي لم يقع مثيل له منذ زوال الملك العربي العظيم . وكان هذا الجمع باسم فلسطين المجاهدة التي أبدت من البطولة ما جعل كل عربي يتحرق شوقاً إلى إنقاذها ، ضاماً بها كبلد عربي له اكبر الاهمية ، وبتلك الرجولة التي تهلل لها وجه العرب جميعاً ، وذكرتهم بعهد الفتوح . واستمرت المخابرات جارية بين الملوك والامراء إلى الحد الذي يعرفه القراء وذكرناه اليوم في غير هذا المكان

الدول العربية

وبعد اليوم سيفاتح السفيران السعودي والعراقي وزارة الخارجية في لندن بشأن فلسطين . بعد اليوم سيقول ممثل العراق كلمته في عصبة الامم عن شئون تقع في هذه البلاد ، ويعتبرها العراق ومعه الدول والامارات العربية ، مهمة بالنسبة إليه وإلى تلك الدول والامارات . هذا هو ما قصدنا بخروج فلسطين عن صبغتها المحلية إلى صبغة عالمية ، دولية

وجاء اجتماع أمس فأقر هذا التدخل ، واكسبه صبغة الاجماع . وعلى ذلك ابرق للوزير العراقي ، نوري باشا السعيد ، ليقوم بالذي يفرضه عليه الواجب تجاه هذه البلاد ، وتجاه الدول العربية التي تؤيده تمام التأييد . ثم يظل لهذه الامة الكلمة النهائية الفاصلة . هي تقبل ، وتعدل ، وترفض ، كما تقضي بذلك مصلحتها. وما من ريب أنها سوف لا تقبل إلا ما يتناسب وجلال الكفاح الذي غمرت نفسها فيه ، وإلا ما يستوي وتضحياتها ، وهي في نفس الوقت تشعر بالطمأنينة الى ما يقوم به الوزير لما تعرفه عنه من عربية صادقة ، ورغبة الخير الوافر لها ، بل رغبة كل من في العراق ، من صاحب التاج ، إلى بدوي الصحراء .

ولا يسع المخلص الآن إلا ان يناشد الامة الله والضحايا أن تصبر وتثبت . وهي خير من يجيب هذا النداء . فلقد ثبتت في وجه العواصف بجنان شجاع يقظ . ان هذه الايام الدقيقة التي تمر فيها القضية الى شاطىء السلامة ان شاء الله يجب أن تنقضي والامة رابطة الجأش ، قوية الادراك ، بعيدة النظر ، تميز بين النافع والضار ، وبين ما يجب أن ترضى به وما ترفضه . وان الاخلاق الرزينة التي جاءت بتلك الاعمال الباهرة لهي التي الآن تثبت وجودها بما يتفق وجلال الكفاح ، وقداسة القضية

وفي هذه الاوقات فلنذكر دائماً حق الوطن ، وأولئك الشهداء ، والسجناء ، والمعتقلين ، والذين تحملوا في سبيل وطنهم . هذا وحده يبعث فينا الرغبة في البقاء متمسكين الى أن يعرض علينا ما سوف ينتهي اليه تدخل الدول العربية ، وعندئذ الامة ، صاحبة السيادة والامر والنهي ، الكلمة الفاصلة

وبفضل الشعور الخالص بوجوب انقاذ الوطن بدأت الامة كفاحها . وبدأ بعد اتحاد جميع عناصرها . ثم استمرت بفضل السجايا الشريفة التي قادت الحركة الى ما نرى من مظاهر العظمة ، وجلال الحقيقة . ذلك الشعور يجب أن يظل حياً دائماً . وهذا الاتحاد ، فليخلد على الزمن . ان النهاية لنا من غير ريب . هذا الاعتقاد صحبنا منذ بدء القضية ، وستراه الامة محققاً في مثل شروق الشمس .

فليتقدم التدخل السعيد ، بما عرف عنه من إخلاص ورغبة . وها هي الامة الثابتة تقابل ذلك في طمأنينة . فقد عرفت أن الله جمع كلمة العرب على يديها . وأنه معها الى النهاية ، الى الوقت الذي يتصدع فيه بناء الوطن القومي ، وتنضم هذه البلاد الى الاتحاد العربي . صبراً إذن وثباتاً ، واطمئناناً الى الخاتمة المجيدة. ولتبق فلسطين ، على الدهر ، العربية العريقة .

ابراهيم

الابراق الى الوزير العربي بالحضور

اجتماع الامس • وطني في الصميم . الاعتزاز بالتدخل . هل يأتي الامير . قرار الاجتماع

برقية للاسكندرية . أول حادث تاريخي . العمل المشترك • مشيئة الامة • واجب الجميع . الصبر والثبات . المرجع الاعلى

اجتماع وطني خالص

كان اجتماع امس اجتماع شعب لا يريد ان يكثر من القول ، بل يريد العمل فقط . لذا امتاز بعدم المناقشات ، والابحاث . الكل بدا رابط الجأش ، يتوقع الخير للذي هيأه ثبات هذه الامة وصبرها . ولم يكن أحد يشعر بروح حزبية لأن كان اجتماعاً قومياً وطنياً بكل ما في كلمة الوطنية من معنى . وزالت الحواجز والاعتبارات الاخرى ولا غرو فان المجتمعين كانوا الامة في صورة مصغرة ، والامة اليوم وحدة لا تتجزأ

الاعتزاز بالتدخل العربي

وكان الجميع شاعراً باعتزاز وقوة . ففلسطين لم تعد البلد الذي يعد سكانه تسعمائة الف نسمة فحسب ، بل أضحى البلاد العربية الخالصة التي من ورائها دول العرب وامارائهم . وقد كان المجتمعون أعزة بهذا الشعور الحي ، شعور مساندة العالم العربي العملية لهذا الوطن المفدى

بعمل بصفة واسعة

ويتوقع الجميع عودة الوزير العربي نوري باشا السعيد قريباً ، لمتابعة جهوده ، وسهر دولته والدول الاخرى على قضية هذه البلاد . ونوري باشا ، كما صرحت هذه الجريدة مراراً ، يعمل ليس بصفته عراقياً فحسب ، بل هو يمثل ثلاث دول في عمله ، هن : العراق ، والمملكة السعودية ، واليمن

متى يأتي الامير

وسبق لهذه الجريدة أن قالت ان سمو الامير فيصل سوف لا يأتي موقتاً لهذا الاعتبار : تمثيل الوزير العراقي للدول الثلاث مجتمعات . والذي لا نزال نرجحه هو هذا . فليس من بادرة تدل على قدوم الامير ، لان الوزير العربي لا يزال جاداً في مساعيه. وحلما تنتهي هذه المساعي الى خير الامة ، ربما قدم حينئذ الامير السعودي ، واتخذ الموقف شكلا آخر

الوقوف على الحالة

والمجتمعون واقفون تمام الوقوف على الحالة الحاضرة ، فلا حاجة لزيادة الشرح والتفصيل فيها . لذا اقتصر فقط بكلمة موجزة ، كانت بمثابة استعراض للموقف . وجاء فيها ذكر تدخل ملوك العرب وأمرائهم ، ومجيء نوري باشا واقامته هنا ، ثم سفره الى الاسكندرية مع وعده بالعودة اليوم أو غداً اذا استدعته اللجنة العليا

بحث استدعاء الوزير

بعد ذلك اختلت اللجنة العليا والوفد الذي حضر اليوم عائداً من لندن وعقدت اجتماعا دام اربعين دقيقة ، استعرضت فيه مختلف الآراء . وقد اتاح لها اتصالها بالبلدان الوقوف على رأي يكاد يكون اجماعياً . وعلى ضوء هذا الوقوف اخذت تبحث مسألة استدعاء الوزير المنتظر في الاسكندرية

اللجنة تتلو قرارها

وفي نفس الوقت استمعت الى الوفد الذي اخذ شرح اختصار الحالة في لندن ، وموقف وزير المستعمرات ، وما صرح به الوزير في آخر اجتماع له مع اعضاء الوفد فيما يتعلق بالحالة الحاضرة في البلاد . وبعد نهاية الاجتماع الذي استغرق اربعين دقيقة ، كما قدمنا ، خرجت اللجنة الى جمهور المجتمعين وادلت اليهم بما توصلت اليه من قرارات

ارسال البرقية للوزير

فقد اتفقت اللجنة على استدعاء الوزير العربي ، وارسال برقية له بذلك موجزة العبارة . وهذا ما كان المجتمعون يريدونه . بل ما كانت البلاد تنتظره علماً منها بقيمة تدخل دول عربية في قضية هذا البلاد ، واستمرار السهر عليها حتى بعد انتهاء الحالة الحاضرة ، والى أن تطمئن فلسطين على عربيتها اطمئناناً تاماً

التفاصيل تظل مكتومة

وقد ذكرنا اليوم أن النية معقودة على ادخال كلمة على النص الذي عرفته اللجنة . ولا نرى من المصلحة الوطنية اثبات ذلك ، كما لا نرى سرد تفاصيل يجب أن تظل مكتومة . وانما نعرض الامر مالا يمس قليلا ولا كثيراً بمصلحة البلاد ، بل نكتفي بما يباح نشره ، وما يجب أن يقف سواد الامة عليه

كيف انفض الاجتماع

وبعد سماع القرار المتخذ ، والمستمد قبل كل شيء من روح الشعب وإرادته ، وبعد سماع نص البرقية الموجز التي تقرر ارسالها الى الوزير ، انفض الاجتماع ، وخرج الحاضرون واثقين من نجاح قضيتهم مخلصين للسهر عليها ، لا يستخفهم الامل ، ولا يقعدهم اليأس ، بل يسيرون فيها بتؤدة الى شاطىء السلامة الذي لا ريب ستبلغه قريباً

المهم تدخل الملوك

ومن المفيد أن نذكر اقتراحات قدمت بخصوص الحالة بناء على طلب . لكن أصحاب هذه الاقتراحات يسرون جداً ان تنحصر المسئلة بالمساعي التي يقوم بها الوزير العربي ، محافظة على أهمية تدخل ملوك العرب وامرائهم في قضية هذا البلد وقد كانوا في طليعة المؤيدين لاستدعاء الوزير ، المغتبطين لذلك

أول حادث مدهش

فمن قرون طويلة لم يجتمع ملوك العرب وامراؤهم على كلمة موحدة . ولما حدث في هذه البلاد ما حدث مما هز العالمين العربي والاسلامي ، واسترعى انتباه أوروبا ، قام الملوك الثلاثة يتفاوضون في ماذا يجب أن يتفقوا عليه بعد استماتة فلسطين العربية في الدفاع عن قضيتها

عمل الملوك المشترك

وكانت النتيجة بلوغ قرار هو في نفسه فوز لفكرة الوحدة العربية لم يسبقه فوز . فقد رضي جلالة الامام وجلالة الملك غازي بانابة جلالة ابن السعود عن الجميع . وتقدمت المذكرة الى المستر ادوارد ، وليس الى وزارة المستعمرات

القدوم برضا الجميع

اذن أصبح العمل مشتركا واجماعياً — ومن هنا تبدو قيمته واضحة جداً . فالملوك الثلاثة مقامهم خطير اكبر الخطورة بالنسبة للامبراطورية ، كما سبق أن عالجنا هذا أمس . وما من ريب في أن قدوم نوري باشا كان برضا الجميع ، فهو من هذه الناحية يمثل غير العراق أيضاً

تمكن الصفات الممتازة

والآن ونحن في هذه المرحلة الدقيقة ، ماذا ينتظر العرب من فلسطين . بل ماذا ينتظر التاريخ نفسه ؟ لقد ظهرت البلاد في حركتها الاخيرة رابطة الجأش ، صابرة ثابتة ، كثيرة الامل ، قوية الثقة ، كريمة في البذل ، شجاعة في وجه الاحداث . هذه الصفات الممتازة يجب ان تتمكن اليوم ، وتصبح اقوى ما يكون في أي يوم مضى

العمل بوحي الفضائل

وقد سردنا ما ينبغي أن يقف الشعب عليه . ونحن أقوى ما يكون ثقة بأن فضائله ستتبدى رائعة فياضة في هذه الايام ، كما قد تبدت في الايام الماضية . وكل ما يقال في الموضوع من شائعات وغير ذلك لا قيمة له . بل على الامة المجاهدة أن تظل محتفظة باتزانها ثابتة الايمان ، راسخة العقيدة

يوم تنال مطاليبها

وعندها صحافتها تمدها يومياً بتطورات الموقف ، لتثق الامة أن الفوز المترقب قريب جداً ، وأن الذي يهمنا ان يجيء كاملا ، يتناسب والتضحيات والجهود .

لا تغيير حتى ...

ولا ريب ان قوى الامة المعنوية قد تضاعفت من جراء شعور الدول العربية تجاهها . فلتقف الان كالبنيان المرصوص ، تترقب النتيجة السعيدة ، ثابتة صابرة . لا تغيير في الاضراب حتى يذاع على الامة بيان بذلك . ونحن مطمئنون جداً الى انها قادرة على متابعة التضحية ، والصبر والامل

انها المرجع الاعلى

نختم سرد الحوادث هنا منتظرين قدوم الوزير العربي . وسيتابع ابحاثه وعنده امة قوية ، ثابتة ، رابطة الجأش وسيتصل باللجنة العليا ثم بالجهات الرسمية. والامة دائماً الكلمة الاخيرة ، الكلمة التي اعتادت قولها . وهي بعد كل شيء المرجع الاعلى ، والحارس الامين على قضيته المقدسة

الاستاذ عوني بك في بيته

جاءنا من قلم المطبوعات البلاغ الصحفي التالي : امر المندوب السامي اليوم باطلاق سراح عوني بك عبد الهادي من معتقل صرفند ليلازم بيته كي يتمكن من معالجة اسنانه لاصابتها بتقيح في اللثة

الاستاذ عوني بك يعود الى القدس

وصل القدس من صرفند الاستاذ عوني بك عبد الهادي وقد زاره كل من سماحة الحاج امين افندي الحسيني وسعادة راغب بك النشاشيبي وعطوفة احمد حلمي باشا . وقد اطلعوه على مقررات اللجنة العربية وعن ارسال البرقية الى فخامة نوري باشا السعيد

اجتماع امس في راديو لندن

ذكرت محطة اذاعة دافنتري خبر اجتماع اللجنة العليا امس وحضور اعضاء الوفد العربي العائد من انكلترا له وقالت ان اثنين من الزعماء المعتقلين في صرفند أتاحت لها الحكومة حضوره ايضاً .

خلف الاسلاك

كلمة سمعها الوزير العربي من المعتقل

في كلمة العدد عن « دموع الوزير » ذكرنا التأثر الشديد الذي بدا على الوزير حين القى الاستاذ حسن صدقي بك الدجاني كلمة شعرية نثبتها للقراء ليطلعوا عليها :

يا صاحب الفخامة

جئت أهلا ، ووطئت سهلا . اما بعد فاسمع صوت عربي يناجيك من وراء الاسلاك الشائكة والحواجز الخشبية التي تراهـا والتي وضعتها الحكومة لتحول بيننا وبين من يقدم لزيارتنا او الاستفسار عنا . تلك الحواجز التي لا تستطيع ان تحول دون اتصال قلوبنا وارواحنا

يا فخامة الوزير !

ها انت ترى بعينيك ما نقدمه من تضحية في سبيل حريتنا واستقلالنا ، ذلك الاستقلال الذي قال عنه جلالة الفقيد « فيصل » : يؤخذ ولا يعطى . وهاك ترى بعينيك شعباً باسلا يقدم التضحية تلو الاخرى غير عابىء بالموت ، يتقدم اليه باسما مستبشراً بشرف الاستشهاد . وهاك ترى هـدم البيوت ، ونسفها . ووضع الغرامات وقتل الابرياء ، وسجن الاحرار واعتقال المجاهدين ، وخسائر الارواح والاموال .

كل هذا نقدمه أسوة بالعراق ، وابناء العراق ، الذين ما شادوا استقلالهم الا على جماجم الوف الضحايا من ابناء الوطن ، والشهداء منهم

يا فخامة الوزير

لسنا نبغي من كفاحنا هذا استعمار قطار لشعب آخر ، ولا اغتصاب بلاد أقوام آخرين .

وانما جل ما نرمي اليه هـو الحياة احراراً في بلادنا ، وان نتمتع بالاستقلال التام ، ضالة كل شعب ابي

يا فخامة الوزير

قالت لنا بريطانيا عنـد ما اخذت تحرضنا على القيام ضد الاتراك زمن الحرب العامة انها ترغب في تحريرنا من نيرهم لتعيد الينا مجد الآباء وحضارتهم وتعيد صرح الامة العربية الغابر . لكنها ما لبثت ان قدمت بلادنا هدية الى اليهود الذين قال الله عنهم في كتابه العزيز « وضربت عليهم الذلة والمسكنة وباءوا بغضب من الله »

يا فخامة الوزير

إننا اذا كنا نستنجد بكم ، وبأهل اليمن والحجاز ، والبلاد العربية والاسلامية الاخرى فما ذلك من أجل نفوسنا الرخيصة في سبيل الوطن بل خوفا على فلسطين من ان تصبح اندلسا ثانية فتفقدون هذا القطر العربي ليكون ضمن الحلف العربي الذي تعملون على تحقيقه والاعتزاز به .

يا فخامة الوزير

بلغ اهل العراق ، وقل لاهل الحجاز ، وانشر لاهل اليمن ، واعلن لابناء سوريا ، وليعلم ابناء النيل ، وليشهد العالم العربي والاسلامي أجمع اننا آلينا ان لا نوقف جهادنا حتى نصل الى امانينا القومية كاملة ، او تصبح فلسطين كلها مقبرة تضم الشيوخ والنساء ، والرجال والاطفال ، فيكتب على بابها .

« هذه ضحايا البشرية والانسانية في عهد القرن العشرين »

« هذه ضحايا الشعب الذي استنجد بالامم العربية والحكومات الاسلامية فلم تنجده »

« هذه مقبرة شعب وثق بعهود بريطانيا فخانته العهود »

* * *

ملوك العرب يتحركون لمصاب فلسطين

كتبت جريدة (السياسة) المصرية الغراء مقالا رأسيا عن قضية فلسطين أشارت فيه الى توسط الحكومات العربية ، نقتطف منه ما يلي :

لم يكن عجيبا ان نسمع بملوك الدول العربية يتحركون لمصاب فلسطين وقد وردت الانباء بان نوري باشا السعيد وزير خارجية العراق قد اجتمع ببعض رجال الثورة العرب مما ادى الى رواج الاشاعة باحتمال توسط الملوك العرب في الامر

واذا قلنا ملوك العرب فاول من يتجه اليه نظرنا جلالة الملك عبد العزيز ابن السعود فهو الى جانب مركزه بين الدول العربية المستقلة يتمتع بمنزلة خاصة لدى حكومة لندن . فلو انه توسط في المسألة الفلسطينية لقوبل توسطه بالارتياح ليس فقط لدى الحكومة البريطانية بل لدى الدول الاسلامية والفلسطينيين قبل كل الدول

ولا يحسبن جلالته ان مثل هذا التوسط يعتبر تدخلا في شؤون دولة صديقة . كلا فقد نود ان نذكر سابقة تاريخية لجأت فيها الحكومة البريطانية نفسها الى صديقتها حكومة استنبول وكان ذلك في ابان الثورة الهندية المشهورة عند ما خشي انضمام مسلمي الهند الى الهندوس وزعزعة الحكم البريطاني في تلك الامبراطورية الشرقية اذ ذاك لجأت حكومة لندن الى الخليفة السلطان محمود سلطان تركيا وتوسلت اليه جلالة الملكة فيكتوريا بان يستخدم نفوذه الديني لضمان حياد المسلمين في الثورة الهندية . وقد كان مجرد خطاب من الخليفة الى مسلمي الهند كافيـا لملازمتهم الحياد وبذا تحطم ظهر الثورة واستطاعت الحكومة الانجليزية كبحها

تبرعات القرى لمنكوبي صفد

تبرع اهالي قرية تليل مبلغ ١٢ جنيه لمنكوبي صفد وتبرع أهالي قرية صلحه بمئة وعشرين مداً من الحنطة وقرية فاره بثمانين مداً . وتبرعت قرية الرأس الاحمر بمبلغ ٣١ جنيها و ٦٢٥ ملا

الجامعة المصرية

كلية الطب

قسما الدراسة العالية في الجراحة والامراض الباطنة

جاءنا ما يلي :

ستكون الدراسة في هذين القسمين في السنة المكتبية ١٩٣٦ـ١٩٣٧ على دورين كل منهما لمدة شهرين ويبدأ الاول في ١٥ اكتوبر سنة ١٩٣٧ وينتهي في ١٥ ديسمبر . ويبدأ الثاني في ١٥ يناير سنة ١٩٣٧ . وينتهي في ١٥ مارس .

وحيث انه لن يقبل في كل من هذين القسمين في كل دور من ادوار الدراسة اكثر من اثني عشر طالباً قانون حسب ترتيب وصول الطلبات الى كلية الطب فمن مصلحة الراغبين في الالتحاق أحد هذين القسمين أن يقدموا طلباتهم من الآن الى حضرة صاحب السعادة عميد كلية الطب بالقصر العيني .

وتشمل الدراسة محاضرات علمية وتمرينات عملية ويضاف الى ذلك دراسة خاصة بالراغبين في التقدم الى الامتحانات العالية أو الذين يرغبون عمـل ابحاث في موضوع معين .

سيكون الطلبة الملحقون بهذين القسمين من الفئات الآتية :

١ — اطبـاء المستشفيات والمارسون لصناعتهم في القطر المصري الذين يرغبون في متابعة التقدم الحديث في الجراحـة والامراض الباطنة .

٢ — الاطباء من اي جنسية ومن اي بلد والمتخرجين من أي جامعة الذين يرغبون في الاستزادة من معلوماتهم بدون التقدم الى الامتحانات للدرجات العلمية تعطى لهم شهادة انتساب للقسم .

٣ — من خريجي كلية الطب المصرية الذين يرغبون في الحصول على درجة ماجستير في الجراحة او دكتوراه في الطب .

٤ — طلبة الابحاث الذين يرغبون عمل بحث خاص في موضوع جراحي او باطني .

ومكتب الكلية مستعد لاعطاء تفصيلات أوفى عن هذه الاقسام لمن يشاء .

اعدام زعماء من الريف

عمل يؤدي الى اضرام الثورة

بناء على امر الجنرال فرانكو ، اعدم ثلاثة من كبار زعماء القبائل الريفية بدون مبرر . ويقال ان الداعي لذلك هو التأثير على القبائل . وقد اعدم ايضا في تيطاون قاضيان من منطقة الجبالة ، احدهما ينتمي الى قبيلة بني احمد . والاخر الى قبيلة بني حسن . ومات الزعيم محمود ثاني تحت ضرب العصي اثناء التحقيق معه . واصدر المجلس العرفي حكماً بالسجن المؤبد على الزعيم ريميكي باشا

وقد احدثت هذه الاعمال الارهابية دوياً شديداً في مراكش الاسبانية ، يخشى معه اشتعال نار العصيان في انحاء البلاد

عقدة فلسطين

العرب يدافعون عن عقيدة يؤمنون بها

كتب الاستاذ الكبير خليل بك ثابت عن عقدة فلسطين ومشروع معاهدة سوريا ما يلي :

استوقفت فلسطين نظر العالم المتمدن كله بدفاع اهلها الاصليين عن عقيدة يؤمنون بها ايمانا يجعلهم يستسهلون ما هم فيه من قتال وصدام خصمهم فيها دولة ما برحوا يعدونها صديقة لهم وتحملهم اهوال هذا الاضطراب وصبرهم على شدائده صبرا أدهش الناس كلهم ولم يكن احد يتوقع امكانه ، حتى لقد سمعنا بعض الانكليز انفسهم يقولون انه من الحرام الاستمرار في محاولة قهر شعب شجاع كهذا الشعب يأبى الضيم ولا يصبر على غير الانصاف في المعاملة

وقد نشرنا ما اتصل بنا من اخبار وساطة اقطاب العرب لحل هذه العقدة التي قد تقطع بالسيف ولكن قطعها به لا يطابق المأثور عن عبقرية بريطانيا السياسية وتقدير الامة البريطانية لصفات الشجاعة والايثار والنخوة

قلنا غير مرة ان في طاقة الامبراطورية البريطانية ان تسحق فلسطين واهلها ولكن بريطانيا لا تقدم على عمل كهذا ولو قدرت عليه . وماذا يكون موقفها في تاريخ الحضارة يوم يقال انها اوقعت رضاها على شعب صغير فأوردته موارد البوار .

هذا ما نعرف حق معرفة ان الرأي العام البريطاني لا يسلم به ساعة واحدة ولكن الرأي العام البريطاني لا يعرف فلسطين ولا يدري شيئاً يذكر من امورها .

والمأمول الان ان تنجح مساعي نوري السعيد باشا والامراء العرب وان تمهد الدولة البريطانية سبل النجاح ، لان اخفاق هذه الجهود قد يكون وخيم العاقبة بما يحدث من رد فعل في جميع الاقطار العربية وهي مأهولة من شعوب لا تزال تبغي ان تكون بريطانيـا صديقة لها

وقد كان من سوء حظ بريطانيا ان ممثلها الاكبر في فلسطين لم يخلق ليواجه هذه الحالة فيها فقد خيب الامال التي علقت به بعد تقلد منصبه واختلط عليه الامر . ولولا سداد رأي بعض كبـار موظفيه وفطنتهم واستقلال المحكمة العليا برئاسة القاضي الكبير رافع لواء العدل في فلسطين السر ميخائيل مكدنل لدامت العاقبة في فلسطين وعظمت بلوى العرب واليهود .

اما معاهدة سورية وفرنسا فالاخبار الاخيرة من باريس عن مشروعها حسنة وهي تدل على ان النهاية دنت وان النجاح بات في حكم المقرر ، وان تكن اخبار بيروت السابقة تنطوي على كثير من التشاؤم بسبب الخلاف على المصالح المشتركة وعلى امور اخرى

ونحن الان في موقف الانتظار

فلسطين مقبرة اليهود

الصهيونيون يعانون سكرات الانتحار الاقتصادي

عالج « عربي » في العدد الاخير لمجلة « الرابطة العربية » الغراء مشكلة فلسطين قال :

نشرت البرقيات الاخيرة ، كما نشرت الصحف الفلسطينية ، خبراً مفاده ان خمسة مصارف يهودية قد اعلنت الافلاس وقدمت اوراقها وسجلاتها للحكومة وان شركة « فونيكس » اليهودية للتأمين في فينا قد اعلنت افلاسها ايضا وان بين المؤمنين على حياتهم فيها ثلاثة آلاف يهودي من فلسطين بلغت خسارتهـم وحدهم من هذا الافلاس ١٢٠ الف جنيه

وهذا خبر قد يبدو غريبا لاول وهلة للذين لم يطلعوا على سير الحركة الاقتصادية بين اليهود في فلسطين منذ وقعت الثورة الدامية الى الآن ، ولكنه يبدو تافها لا قيمة له للذين يرقبون حوادث فلسطين عن كثب والذين يعلمون مدى تأثير هذه الثورة على يهود فلسطين

فالتقرير الرسمي الذي اصدرته الحكومة في فلسطين يقول ان خسارة معرض تل ابيب — وكان قد افتتح في ٣٠ ابريل ، اي في ابتداء الثورة ، ودام الى ٣١ مايو — قد بلغت ٥٢٠ الف جنيه اي اكثر من نصف مليون جنيه مع انه ربح في عام ١٩٣٤ نحو ٧٢ الف جنيه . وهذا المبلغ لا يدخل فيه حساب خسائر دور السينما والمقاهي والملاهي والفنادق والبلاجات والمتاجر المختلفة والمطاعم التي كانت تؤمل ربحا وفيرا من افتتاح المعرض

هذه هي الصدمة الاولى التي اصابت كبد الصهيونية . ثم عطت الثورة بصالها شهراً ، فثانيا ، فثالثا ، فرابعا ، واذا بالخسارة الصهيونية تثير الدهشة . فقد جاء في تقرير شبه رسمي بعثت به الوكالة اليهودية الى مركزها الرئيسي في لندن ان عدد المصانع التي اغلقت في فلسطين حتى اخر يوليو قد بلغ ٣٢ مصنعاً ، وان الخسائر التي تكبدها يهود فلسطين قد اربت على عشرة ملايين من الجنيهات ، وذلك عدا بيوت حرقت وهدمت ، وبيارات (ساتين البرتقال) قطعت . وقد جاء ان عدد اشجار البرتقال التي قطعت لليهود الى الان قد بلغ ٧٥٠ الف شجرة والشجرة الواحدة من البرتقال تدر ربحا سنويا قدره جنيه واحد

لذلك لم نستغرب ما كتبته الصحف المصرية لمراسليها في القدس من ان التجار اليهود في القدس قد قدموا مذكرة الى المندوب السامي طلبوا فيها وضع حد للحالة الشاذة في فلسطين لانهم يكادون يموتون وعائلاتهم جوعا ، ولو باجابة مطالب العرب القائلة بوقف الهجرة اليهودية وقفا تاما كما انا لم نستغرب قيام عدد من العمال اليهود بمظاهرة كبرى امام دار المجلس البلدي في تل ابيب نادوا فيها بسقوط ديزنكوف مؤسس تل ابيب ورئيس مجلسها البلدي ، طالبين خبزا يقتاتون به

هذا من ناحية ، ومن ناحية اخرى فان العرب قد ضربوا نطاقا حول تل ابيب ومنعوا تسرب المؤونة اليها من الخارج . حتى انها لتكاد تقع في مجاعة هائلة وقد اضطر يهود تل ابيب ان يستوردوا المؤونة من بعض الموانىء المصرية كبور سعيد فتصل بحرا الى ميناء تل ابيب ، وقد حدث ان تسمم نحو ٢٠٠ شخص من اكلة سمك مات منهم ثلاثة

ولكم بذل اليهود ، بالاشتراك مع الحكومة في فلسطين ، جهوداً جبارة لوقف الاضراب وابطاله ولكم حاولوا التدخل لاجراء الصلح بينهم وبين العرب ، حتى وصل بهم الامر الى انهم ارسلوا مندوبين عنهم الى بعض الاقطار العربية وطلبوا وساطة بعض رجالاتها فما وفقوا

لهذا نرى الصهيونيين مذهولين صامتين يعانون سكرات الانتحار الاقتصادي ، وما كان صمتهم عن حلم ولا سعة صدر — كما زعم المندوب السامي في خطاب له القاه على جمهرة في تل ابيب وامتدحهم فيه — وانما لما اصابهم من ذهول بسبب تدهور مشاريعهم الاقتصادية ، وافلاساتهم المتوالية

ثم انه منذ اندلاع لهيب الثورة في فلسطين اخذ الصهيونيون يهاجرونها ، مكتفين من الغنيمة بالاياب ، وقد ارتفع عدد المهاجرين منها حتى الآن الى عشرات الالوف ، بينما انقطع سيلهم الجارف الذي ما كان ينقطع في يوم من ايام الامن والهدوء .

وبعد فمهما حاول القارىء ان يتصور نكد عيش الصهيونيين في فلسطين وبؤسهم وشقائهم ، فتصوره دون الحقيقة . وهم بذلك يذهبون ضحية زعمائهم وكبار رجالاتهم الذين يريدون تأسيس ملك يهودي وسط اوقيانوس عربي لكي يصول فيه عشرات الملايين من العرب الاشاوس . فزعماؤهم هم المسؤولون عن هذه المجازر المريعة في البلاد المقدسة يذهب العشرات من الضحايا طعاما لها كل يوم

حقا لقد صدق السر موزلي زعيم الفاشست الانكليز اذ قال :

فلسطين مقبرة اليهود

القاهرة: عربي

★ ★ ★

قضية الحزب القومي السوري

استمرار التحقيق بضعة ايام اخرى

يتناول التحقيق في قضية الحزب القومي السوري ، وقد استجوب المدعى العام الفرنسوي اليوم الشيخ عزيز الهاشم المحامي والاستاذ يوسف الحويك النحات اللبناني المشهور في روما وباريس والموجود الآن في بيروت ، حول ما سبق للشيخ عزيز ان اعلنه على صفحات الجرائد من ان الحزب القومي يتناول مساعدات من دولة ايطاليا

وكان المحامي قد ذكر هذا التصريح بناء على محادثة جرت له مع النحات يوسف الحويك ، ولكن السيد الحويك نفى امام قاضي التحقيق انه صرح بمثل هـذا التصريح وان لا علاقة له بالحزب القومي ، ولكن الاستاذ صلاح اللبكي نائب الرئيس واحد المعتقلين صرح للمحقق بانه هو الذي ادخل السيد الحويك في الحزب

وقد قام لواجهة بالاستاذ انطون سعاده رئيس الحزب والمعتقل الآن فنفى كل علاقة للحزب بدولة اجنبية ، وسيستمر التحقيق بضعة ايام اخرى حول هذه القضية الخطيرة

الموقف الحاضر وصداه في سوريا

قوبل في سوريا توسط نوري باشا السعيد وزير خارجية العراق لحل القضية الفلسطينية باهتمام عظيم ، وقد نشرت صحف دمشق وبيروت اخبار هذا التوسط وعزته الى اهتمام جلالة ملك العراق وجلالة الملك ابن السعود والشعوب العربية بشؤون فلسطين .

وقد عقدت بعض صحف دمشق مقالات رئيسية اظهرت فيها بعض التحفظ فيما يختص بالحلول المقترحة

ومما قالته جريدة « الايام »

« ان هذا التوسط يهيب بنا الى الظن بان هناك سعيا جديداً ارادته انجلترا عن طريق العراق ، ولكن هل تنجح هذه الوساطة الجديدة . والواقع ان الوسيط مهما سمت مكانته وعظمت شخصيته ليس في مقدوره ان يحمل العرب في فلسطين على تعديل هذا الموقف الذي اختاروه لانفسهم الا اذا كان يحمل اليهم حلا شريفاً يحقق المطالب العربية التي ثاروا من اجلها وفي مقدمتها وقف الهجرة اليهودية

عطف العالم العربي على منكوبي فلسطين

ورد على حضرة الاستاذ الدكتور عبد الحميد سعيد الرئيس العام لجمعيات الشبان المسلمين ورئيس اللجنة العليا لاغاثة منكوبي فلسطين من السيد محمد الصادق بسيس رئيس جمعية الشبان المسلمين بتونس بان لجنة اغاثة منكوبي فلسطين هناك جمعت مبلغ اربعة آلاف فرنك لاغاثة المنكوبين وهذه دفعة ثالثة وقد ارسلتها اللجنة العليا عن طريق بنك مصر

وورد من سيد عربي كريم من اهالي كرتشي الهند مبلغ ٩ جنيها و ٧٠٠ مليم لمنكوبي فلسطين مناولة الاستاذ محب الدين الخطيب — كما ورد على حضرته ايضا من السيد احمد علي يحيى اليافعي من ديرداوى بالحبشة مبلغ ٢٠ ليرة ايطالية مناولة الاستاذ محمد تيسير ظبيان

وقد حولت المبالغ جميعها لحساب منكوبي فلسطين وارسل المركز العام خطابات شكر لحضراتهم

سكرتير اللجنة العام : حامد الميجي

وثيقة تاريخية خطيرة جداً

تثبت جناية اليهود الكبرى على روسيا المسيحية

ويرد فيها ذكر « زينوفييف » الخائن الذي اعدم أمس

يا أبناء اسرائيل ! « حاربوا في سبيل السيطرة على العالم اجمع » ... !

بتاريخ ٥ شباط ٩٢٠، نشرت جريدة روسية تصدر في برلين اسمها (بريزيف) صورة نقلت بالزنكوغراف عن وثيقة تاريخية خطيرة من وثائق حكماء صهيون الجدد، وجدت في جيب اليهودي « زوندر » الذي كان قائداً للاورطة ١١ من اورط الجيش البلشفي الاحمر ثم قتل. وهذه الوثيقة هي « كتاب سري جداً » الى (رؤساء جميع فروع العصبة الاسرائيلية الدولية). فاليك هذا الكتاب منقولا عن نشرة من النشرات التي تصدرها في لندن « العصبة الفاشستية الامبراطورية » الانكليزية، ومنها تدرك أن ما عملته حكومة روسيا أمس من اعدامها لستة عشر من اليهود الذين تآمروا على قتل زعمائها الارثوذكس كان ... أقل من القليل ..

« المحرر »

على باب التسيطر على هذه الدنيا!

قالت الوثيقة بالحرف الواحد اذا استثنيت ما نضعه نحن هنا من العناوين الفرعية

يا ابناء اسرائيل !

ان ساعة النصر النهائي لقريبة جداً! اننا نقف الآن على عتبة التسيطر على هذه الدنيا بأجمعها !

ان هذا الذي كنا لا نراه الا في الاحلام، يوشك في هذه الايام ان يصبح حقيقة راهنة! لقد كنا منذ عهد قصير ضعفاء اذلاء، ولكن شكراً لهذا الخراب الذي اصيبت به الدنيا، فانه هو الذي مكن لنا من أن نرفع الآن رؤوسنا في عظمة وكبرياء !

على الانقاض نسير الى النجاح !

ومع ذلك، يجب علينا ان نحترس كل الاحتراس.

أنا نستطيع الآن ان نقول بغير مبالاة، اننا فوق الخرائب والانقاض وفوق العروش والتيجان المحطمة، وفوق المعابد المسيحية المدمرة، سنتقدم في سرعة الى ان ننال غايتنا القصوى، وننجح فيها اتم النجاح.

الديانات والسياسات نسخر منها جميعاً !

ان السلطة التي للديانات والسياسات التي هي غريبة عنا، قد اصبحت كلها الآن بواسطة « البروباغندا » وهي موضع النقد والهزؤ والسخرية، وتحت اللذعات التي تلذعها اياه بلا رأفة ولا رحمة

لقد جعلنا الثقافات، والمدنيات، والتقاليد والعروش، التي للامم المسيحية تهتز كلها وترتعد.

ولقد عملنا كل شيء في سبيل وضع الامة الروسية تحت نيرنا الثقيل، وجعلنا هذه الامة في النهاية تركع على ركبتها امامنا، معفرة الجبهة !

خوف اليهودية من الجيل الجديد

ولقد اتممنا او كدنا نتم كل هذا، ولكن يجب علينا مع ذلك ان نحترس جد الاحتراس، لان الشعب الروسي المغلوب على أمره، والمضغوط عليه منا، هو عدونا الالد

وعليه فاننا نخشى من هذا النصر الذي انتصرناه على هذا الشعب، بسبب تفوقنا عليه في الذكاء وفي المدارك — نخشى من هذا النصر ان ينقلب عن طريق الجيل الجديد في روسيا

قد جعلنا الروسيين عبيداً ارقاء

لقد أتممنا غزو روسيا، وفتحناها، وتغلبنا عليها

ان روسيا اليوم في النزع الاخير تحت مهاميز احذيتنا — ولكن لا تنسوا حتى ولو للحظة واحدة اننا يجب علينا ان نكون حذرين مترقبين لكل شيء

ان العناية المقدسة بسلامتنا لا تسمح لنا بأن نرحم احداً، او نرأف باحد . ؟

لقد استطعنا الى الآن ان نستولي بايدينا على الحاجات المرة التي للامة الروسية، واستطعنا ان نجعلها تذرف الدموع من عينيها امامنا

ثم إننا باخذنا لممتلكات هذه الامة ولما كان عندها من الذهب، قد جعلنا اناسها في حكم العبيد الارقاء لابناء اسرائيل !

العناصر الطيبة لا بد من محوها !

كونوا على حذر، واصمتوا تمام الصمت !

لا يجوز لنا قط ان نرحم عدونا، بل الواجب يحتم علينا ان نمحو عناصر الزعامة الطيبة من الشعب الروسي (اي يجب قتل الزعماء غير اليهود . .) حتى لا يتسنى لروسيا المقهورة المغلوبة على أمرها ان تجد لها اي زعيم

ومتى تم ذلك اصبح الروسيون ولا امل لهم على الاطلاق في معاندتنا وفي التحدي لقوتنا !

يجب علينا ان نبث روح البغضاء والمنازعات بين العمال وبين الفلاحين، فان حرب الطبقات هي التي تستطيع ان تدمر جميع كنوز الثقافة التي خلقها المسيحيون

ولكن كونوا على حذر، يا ابناء اسرائيل !

ان انتصارنا لقريب، لان قوتنا الاقتصادية والسياسية، وسيطرتنا على الجماهير، في تقدم مستمر سريع

اننا نشتري قروض الحكومة، كما نشتري ذهبها، ونحن لذلك نملك قوة السيطرة على بورصات الدنيا المالية

ان القوة في ايدينا، ولكن كونوا على حذر، ولا تثقوا باي احد من (الجوييم) الغرباء عن الجنس اليهودي، ولا باية دولة من الدول الخائنة !

المجرمون السفاكون كلهم ... ابطال !

ان برونشتاين (الذي اسمه الآن تروتسكي) ومعه ابفلباوم (الذي اسمه الآن « زينوفييف ») ومعهما روزنفلد (الذي اسمه الآن « كامانيف ») ومعهم كذلك شتاينبرغ هو من الوف الابناء الحقيقيين لاسرائيل !

« الدفاع » قتل هؤلاء جميعاً أمس رمياً بالرصاص، ما عدا مجرمهم الاكبر تروتسكي ... فاليك الآن باقي ما في هذه الوثيقة ؟

ان قوتنا في روسيا غير محدودة اما في المدن فان رؤساء دوائر البوليس ولجان الطعام، ولجان الدور الخ وجميعهم من ابناء شعبنا

ولكن لا تجعلوا النصر يسكركم كونوا على حذر !، لانه ما من أحد يحميكم الا انتم

تذكروا اننا لا نستطيع ان نعتمد على الجيش الاحمر، فان هذا الجيش قد يعلن الحرب علينا نحن في يوم من الايام .

« الدفاع » آمين ...

وحدوا الصفوف وخربوا الدنيا ...

يا ابناء اسرائيل !

ان الساعة التي تمنيناها منذ عهد طويل، وهي ساعة الانتصار على روسيا قد اصبحت قاب قوسين أو ادنى

وعليه فان عليكم ان توحدوا الصفوف، وان تشرحوا لبعضكم البعض ما هي سياستنا الوطنية !

حاربوا في سبيل المثل العليا الخالدة التي لنا !

نفذوا قوانيننا القديمة المقدسة !، وهي القوانين التي منحنا اياها تاريخنا المجيد !

واسألوا اله اسرائيل ممنا ان يجعل من ذكائنا، ونبوغنا ما يحمينا ويقودنا الى السبيل الموصل الى فرض سيطرتنا على العالم اجمع ...

— الامضاء —

اللجنة المركزية في بطرسبورغ للعصبة الاسرائيلية الدولية

« ضبط النفس » عند يهود فلسطين

يتغنى به اليهود ... في الصين ... !

سيدة تقول « اليهود جنس سافل بغيض » ...

نشرت جريدة « لديلي نيوز لشمال الصين » الكتاب التالي من اليهودي ن. عزرا محرر مجلة « رسول اسرائيل » التي تصدر في مدينة شنغهاي الصينية

الى محرر « الديلي نيوز لشمال الصين »

سيدي — اهتممت كل الاهتمام بالمقال الذي نشرتموه للمسز ملك جريجور (الاسكتلاندية) خاصا بمرور النجاشي بفلسطين وبالنزاع العربي — اليهودي الموجود هناك

ولسوء الحظ، جاء هذا المقال البديع، وفيه نقطة سوداء هي هذه التي قالت فيها هذه السيدة ما يلي :

« ... مع ان الانسان يشعر بمزيد الحزن على اليهود المعرضين للقتل والتدمير حاصلاتهم الزراعية، الا انه لا يسعه الا ان يعطف تمام العطف على العرب . . . لان اليهود، وهم جنس سافل منحط بغيض يغزو بلادهم وينتشر فوق اراضيهم انتشاراً مريعاً

اما من الناحية الثانية فانني اقول بان العرب واليهود معاً قد اصبحوا اعداء للبريطانيين »

ما اسمه (ضبط النفس) لدى يهود فلسطين !

واستطرد الادون « عزرا » قائلا: تصف السيدة الكاتبة اليهود بانهم « جنس منحط بغيض » فهل يصح ان يقول هذا القول الا كل متحيز للعرب يناصرهم على اليهود الذين تحلوا هناك في « ارض اسرائيل » بفضيلة « ضبط النفس » امام الاعمال الهمجية التي تستفز غضب احلم حليم في الدنيا !

هل يجوز اطلاق هذا النعت على الجنس الذي لم يرق . . . دم عربي واحد ابداً ؟

وهل في انتشار « الطلائع » على ارض فلسطين إلا كل خير، وكل رخاء للعرب قبل اليهود كما ثبت ذلك للجميع ؟

ان قوة « ضبط النفس » وكبح الغرائز البشرية يجب ان يطرى الذين يتحلون بها، لا ان يهاجموا هذا الهجوم وقد اطراهم فعلا على ضبطهم انفسهم كلا المندوب السامي ووزير المستعمرات، فليس بهم بعد ذلك من المسز ملك جريجور ان تطري او ان تقدح في اليهود

اليهود حلفاء للاستعمار البريطاني !

اما فيما يختص بالنقطة الثانية، وهي قول الكاتبة ان العرب واليهود هما اعداء لبريطانيا العظمى، فانني لا املك حق الكلام الا عن الفريق الثاني، وحسبي ان استدل على مصادقة اليهود ومحالفتهم للاستعمار البريطاني، الا بما قاله الادون مايرديزنكوف رئيس بلدية تل ابيب اليهودية، وحامل وسام الامبراطورية البريطانية، في الخطاب الذي القاه في معرض الشرق الصهيوني امام المندوب السامي، وممثلي الدول، وهو ان فلسطين اليهودية خليقة الآن وستبقى خليقة دائماً الامم الداخلة ضمن نطاق الامبراطورية البريطانية، وفلسطين هذه لا ترجو الا ادماجها في هذه الامبراطورية حتى تستفيد من التسهيلات الجمركية »

ولتعلم الكاتبة الاسكتلاندية بعد ذلك ان ديزنكوف لم ينه خطابه الا بالمناداة بحياة الامبراطورية البريطانية، وفي هذا ما يدل على ان اليهود ليسوا اعداء للبريطانيين كما زعمت ذلك هذه السيدة الكارهة لاقامة الوطن القومي اليهودي في فلسطين

ولي الشرف، الخ ..

الامضاء

« ن. عزرا »

« الدفاع »: فلسطين اليهودية التي تكلم عنها ديزنكوف قد اماتها الله وهي في المهد، فمن يبلغ عنا الصين نبأ هذه الوفاة ... ؟

محطة كبيرة للاذاعة اللاسلكية في العراق

قررت الحكومة العراقية تشييد بناية جديدة لمحطة الاذاعة اللاسلكية. وستكون هذه المحطة كبيرة جداً على ان تذيع للاقطار الخارجية أيضا. وقد خصص للمشروع مبلغ ٣٥ الف جنيه .

تعليق لطيف يتولاه عنا (الفاشست)

« الدفاع »: لا حاجة لنا بالتعليق على هذه الوثيقة التاريخية الخطيرة، فقد اغنانا عن ذلك « الفاشست » الانكليز الذين تولوا نشرها في لندن، اذ كتبوا تحتها ما يلي :

يلاحظ ان هذه الوثيقة كتبت في الاصل باللغة العبرية، شأنها في ذلك شأن جميع الوثائق التي لحكماء صهيون القدماء والجدد، وشأن جميع الصكوك والمواثيق « السرية » التي لليهود

وهناك وثائق ونشرات يهودية كثيرة كتبت باللغات المسيحية ولكن هذه لا يعتمد عليها قط، فهي انما وضعت لتضليل اذهان القراء من « الجوييم » الغرباء عن الجنس اليهودي

وفي كل وثيقة عبرية افتضح أمرها الى الآن، ما يدلك على الحقد العظيم الذي تكنه اليهودية العالمية للمسيحية ان اليهودية هي (الابليسية الجهنمية) ما في ذلك اقل ريب، مهما اختفى اليهود وراء ما يتبجحون به من . . . الفضائل الانسانية » . . .

ساعدوا عائلات الشهداء والمنكوبين

الترمبلدوريون في الصين

يشرف ياباني هناك على الغرق

فلا تنقذه ... إلا الشجاعة « الترمبلدورية »

(بريت ترمبلدور) جمعية عسكرية يهودية تعرف ان لها فروعا هنا في فلسطين وفي اوروبا لتخريج « الابطال » ... الذين لا يتحلون بفضيلة (ضبط النفس) الا اذا لاح لهم خيال (طربوش) احمر !

اما الذي كنا نجهله فهو ان لهذه المؤسسة فروعا اخرى في الشرق الاقصى ايضاً، الى ان جاءنا بريد الامس بمجلة (رسول اسرائيل) التي تصدر في مدينة شنغهاي الصينية، باللغة الانكليزية وفيها اطلعنا على ما يلي بهذا العنوان الذي سنثبته بنفسه

(الشجاعة اليهودية) ! و (النخوة اليهودية) !

نشرت جريدة (شنغهاي تايمس) في عددها الصادر بتاريخ ١٤ تموز حادثا محزناً حدث لشاب ياباني كان يستحم على ساحل شنغهاي فاشرف على الغرق، وما كان في استطاعة احد ان يقدم على انقاذه لشدة ارتفاع الامواج، لولا ما تراه في الكتاب الآتي :

الى محرر (شنغهاي تايمس)

سيدي — بالاشارة الى النبأ الذي نشر في جريدتكم اليوم حول مسألة المستر منسوكاي احد موظفي شركة دومي البرقية اليابانية، احب ان اصرح لكم بان الشخصين الذين دفعتهما النخوة الى انقاذ هذا الشاب عندما اشرف على الغرق، وقلتم انتم عنهما انهما (مجهولان) لم يكونا الا عضوين من اعضاء المؤسسة اليهودية العالمية المسماة باسم (بريت ترمبلدور) واولهما (ضابط) في هذه الجمعية، اما ثانيهما فوكيل ضابط، وكلاهما تابع (للبحرية الترمبلدورية !) وقد اشتهر اولهما في شنغهاي بانه ملاكم كبير !

ولي الشرف، الخ . .

الامضاء

ج. فلدشتاين

سكرتير « بريت ترمبلدور »

« الدفاع »: اما « المجهولان » اللذان دفعتهما النخوة الى المجازفة بنفسيهما في سبيل انقاذ الشاب الياباني، واللذان لا يمكن قط ان يكونا من ابناء « شعب الله المختار » فقد منعهما الحياء عن التصريح بضميريهما وهما على الساحل عندما انقذا الشاب، كما لا يزال يمنعهما الى الآن عن هذا التصريح، حتى بعد هذا التبجح الذي يتبجح به الترمبلدوريون، الذين لولا هذه الحادثة لما عرفنا ان لهم وجود في الصين ..

غبن ينزل بلغة البلاد

تسجيل قيود المحاكم بالانكليزية

رفع المحامون العرب في يافا الاحتجاج التالي الى سعادة قاضي القضاة على تسجيل قيود المحاكم باللغة الانكليزية :

بينما كان عرب فلسطين ينتظرون من الحكومة المنتدبة ان تخطو بهم الى الامام في سبيل تقدم الحكم الذاتي والقاء مقاليد الحكم والادارة الى اصحاب البلاد بالتدريج، نراها عمدت اخيراً الى الرجوع القهقري وخالفت التقاليد المرعية لدى محاكم هذه البلاد منذ مئات السنين باعتبار اللغة العربية لغة المحاكم والسجلات وامرت بتسجيل قيود المحاكم باللغة الانكليزية الامر الذي دعا محامو يافا العرب ان يتشرفوا بتقديم احتجاجهم التالي لسعادتكم

١ — ان اقدام الحكومة على هذا الامر معناه وضع العقبات في سبيل ارباب المصالح من اهل البلاد الذين لا يعرفون الانكليزية وهو بحد ذاته تحد للتقاليد البلاد التي راعتها الحكومات المتعاقبة ومنها الحكومة التركية السابقة كما انه خروج على نص المادة ١٥ من اصول المحاكمات المندرجة بالعدد ٦١١ من الجريدة الرسمية التي تنص على انه يباح للجمهور مراجعة السجلات خلال ستة ايام على الاقل من الاسبوع، فاذا دونت وقائع السجلات باللغة الانكليزية فعلى المراجعين استصحاب من يحسن اللغة الانكليزية كلما اعوزهم الامر الى الاطلاع على هذه السجلات وفي هذا ما فيه من الصعوبات والعراقيل .

٢ — ان سجلات المحاكم هي جزء من تقاليد الامة وتاريخ حافل لقضائها يرجع اليه الابناء والاحفاد للاطلاع على تاريخ قضائهم في حقب معينة من الزمن فلا يجوز ان يقضى على هذا التاريخ ولا ان تستبدل لغته الاصلية بلغة اخرى بل العدل يقضي بالابقاء على الحالة الراهنة احتفاظا بالتراث العربي الذي يجب على الدولة المنتدبة ان تصونه

٣ — لقد اعتبرت الحكومة المنتدبة اللغة العربية لغة رسمية وفقا للمادة ٨٢ من دستور فلسطين، فاذا طبقت التعليمات الجديدة فتكون الغت هذه المادة من الدستور

نرجو ان تأخذوا بعين الاعتبار هذا الامر الهام وتزيلوا هذا الغبن النازل بلغة اكثرية السكان تسهيلا لمعاملات الناس وابقاء على تراث البلاد .

وانا بهذه المناسبة نرجو ان يكون المسجل الذي ستعينه الحكومة وفقا لقانون المسجلين لدى المحكمة المركزية بيافا عربيا رعاية وتسهيلا لاعمال سكان القضاء الجنوبي من العرب .

٢٥ — ٨ — ٩٣٦

سكرتير لجنة المحامين العرب بيافا

امين دقل

من نقابة عمال البناء العرب

تعلن نقابة العمال العرب للبنائين في يافا انها مستقلة عن بقية جمعيات العمال الاخرى وهي مسجلة رسمياً تحت اسم (نقابة العمال العربية للبناء يافا) وهذا اعلان لمن يرغب في ارسال تبرعات للمحتاجين من عمالها .

كلمة العدد

حادث النادي

عرف عن النادي الرياضي الاسلامي في الثغر، انه مجتمع مهذب راق، يضم فريقاً من شباب هذه المدينة، ويرمي الى جهود ثقافية ورياضية. وله في البلاد سمعة حسنة جداً، وفي الخارج أيضاً. ولا يقبل فيه إلا الاعضاء الذين اخلاقهم عالية، وتربيتهم كذلك. هذه المؤسسة التي استمرت اكثر من اربع عشرة سنة تقوم بأعمالها الثقافية والرياضية، كانت أمس موضع شبهة دائرة البوليس، ففاجأوها بتفتيش يرى القراء تفصيله في غير هذا المكان، وعلمنا ان البوليس عثر على قنبلتين لا ندري كيف دستا على النادي

والذي نعرفه وتعرفه المدينة كلها ان هذه المؤسسة الراقية قامت منذ بدء الاضراب بتوزيع الاعانات والاعاشة. واوقف اعضاؤها انفسهم على ذلك. وذات مرة بلغ دائرة البوليس وشاية، فيما يظهر، ففتشت اعضاء النادي والذين فيه، لكنها لم تعثر على شيء، كما كان منتظراً

وأبواب النادي مفتوحة، يستطيع كل فرد أن يدخل اليه ويتنقل، ثم ينسل دون ان يشعر أحد بوجوده. هذا ما نحب ان نلفت نظر السلطة اليه، ونرغب في أن تتثبت منه

اسماء اعضاء الوفود التي ذهبت امس الى القدس

توافدت امس منذ الصباح وفود البلاد لحضور الاجتماع الذي عقد في بيت المرحوم فخري بك الحسيني في الساعة الثانية عشر ودام حتى الساعة الثانية والنصف وقد جرى البحث فيه حول الحالة الحاضرة كما يرى القراء ذلك مفصلا في غير هذا المكان. وفيما يلي اسماء حضرات اعضاء الوفود الذين اموا القدس وهم السادة مع حفظ الالقاب:

وفد يافا: يوسف عاشور، عمر البيطار، محمود ابو خضرا، الشيخ راغب ابو السعود الدجاني، محمد عبد الرحيم، حسن ابو الوفا الدجاني، عيسى العيسى، ادمون روك، علي الدباغ، صليبا عريضة، سعيد الخليل، عبد الرحمن حماد، عبد القادر ابو رباح، كامل الدجاني، محمد زكي عبدو، رضوان الحلاق، خميس ابو لغد، وغيرهم

نابلس: سليمان طوقان، احمد الشكعة، عادل زعيتر، فريد عنبتاوي، عبد الرحيم تميمي، عبد الفتاح طوقان، الحاج نمر النابلسي

غزة: فهمي الحسيني، موسى الصوراني، عادل الشوا، يوسف دلمي، عاصم بسيسو

حيفا: ابراهيم صهيون، الحاج خليل طه، عزيز ميقاتي، طاهر قرمان

الرملة: فهمي الغصين، نمر المصري، محمود علاء الدين، احمد يانس

اللد: محمد علي دهمش، حسن دهمش، شحاده صونه، اسعد حجازي، عيسى دهمش، ومن الخليل الشيخ عبدالله طهبوب، ومن طولكرم الحاج عبد الرحمن ابراهيم، ومن البيرة السيد عبدالله جودة وكثيرون غيرهم لم نتمكن معرفة اسمائهم.

قنبلة يهودية على بيت عربي

قذف اليهود قنبلة على بيت الشيخ حسين عبد القادر من اهالي قطره ويقع منزله بالقرب من مستعمرة قطره اليهودية فنسفت جدار البيت الخارجي واتلفت زجاج النوافذ ولم يصب احد من سكان المنازل بسوء وقد ذهب الشيخ حسين الى مركز بوليس المستعمرة وطلب التحقيق في الحادث فرفض ذلك

اذونات خاصة لبلدية تل ابيب

منحت الحكومة لبلدية تل ابيب اذونات خاصة لجلب الف طن من الدقيق من الخارج

الثوار والجنود يشتبكون في معركة

حوالي الساعة الثامنة من مساء أمس الاول كانت سيارة عسكرية مائرة على طريق يافا — القدس ذاهبة الى صرفند تحمل جنود الحراسة اليومية، فاطلق عليها الرصاص بكثرة هائلة وقد ارسل الجنود شارات الاستنجاد فوصلت قوة كبيرة واشتبكت مع الثوار باطلاق الرصاص وانسحب الثوار.

اطلاق النار لساعتين والنتائج مجهولة

في الساعة الثامنة والنصف من مساء امس الاول قذف مجهولون قنبلة على بركة الماء الموجودة في بيت فيغان جنوبي يافا ثم بدىء اطلاق النار على المستعمرة بكثرة هائلة من جميع الجهات فارسل الخفراء اليهود شارات الاستنجاد فوصلت قوة كبيرة من الجنود واستمر اطلاق النار اكثر من ساعتين والنتائج مجهولة

اغلاق النادي الرياضي

في الساعة الحادية عشرة من صباح الامس داهمت قوة كبيرة من الجند والبوليس بقيادة بعض الضباط دار النادي الرياضي الاسلامي في الثغر على اثر اخبارية وردت بانه يوجد في دار النادي قنابل واسلحة! وقبل ان يصعدوا الى دار النادي أمروا الجنود بتطويقها من جميع الجهات ومنع المارة من الدخول اليها او الخروج منها

اطلاق رصاصة انذار واجراء التفتيش

وقد صعد ضابطان مع بعض انفار البوليس مشهرين مسدساتهم الى قاعة النادي. وكان اول عمل قام به احد الضابطين ان اطلق من مسدسه رصاصة في الهواء إرهاباً. وامر الجمع بان لا يتحركوا من اماكنهم. وان يرفعوا ايديهم الى فوق لتفتيشهم

وقد جرى التفتيش في غرف النادي جميعها، وقلبها الجنود راساً على عقب، كما فتشوا الشبان الموجودين. وأخيراً عثروا على قنبلتين لم يعلم أحد كيف أحضرتا!.

اقفال ابواب النادي واسماء المعتقلين

وبعد انتهاء التفتيش اعتقل البوليس جميع من كان في النادي كما اقفلوا الابواب ووضعوا عليها الشمع والاختام وقد تمكنا من معرفة بعض اسماء الشبان الذين اعتقلوا وهم السادة: مصطفى عواد الهباب، ثابت الدباغ، حسن حجازي، علي الحسني، رشاد اليعقوبي، خميس الحسني، علي الجرايحي، شفيق الدباغ، جميل ابو غالي، حسين الهباب، مصطفى الزغموري، خميس السحار، ممدوح جبر، مصطفى الهندي، محمد الهندي، اكرم جار الله، يعقوب الخالدي، خطاب سكجها، بشير الشوا، عباس بامية، طاهر بامية، راشد بامية، فتحي الترك، نعيم ابو غالي، العبد السكسك.

وهناك عدد آخر لم نتمكن من معرفة اسمائه. وعلمنا أن العدد كله بلغ ٣٦ شاباً.

تفتيش مقهى وتصرفات شديدة

وبعد ان قام البوليس بعملية التفتيش والاعتقال، ذهب ثلاثة ضباط الى محلة المنشية ومعهم المخبر العبد كستيرو من سكان المنشية وقد شاهده مندوبنا يركب السيارة مع الضباط المذكورين، ملثم الوجه لابساً الكوفية والعقال وكان كلما شاهد شاباً من الوطنيين يشير الى الضابط عليه فيعتقلونه ويفتشونه، الى ان بلغ المطاف الى المنشية فدخلوا قهوة السيد زكي المطري، وكانوا مشهرين المسدسات فامر احد الضباط الموجودين في القهوة برفع ايديهم وكان يفوه بعبارات واجب اللجنة القومية ان تذكرها للمراجع المسئولة

وكان في المقهى رجل مسن اسمه توفيق ابو لغد وهو بدين لم يتمكن من القيام بالسرعة التي يطلبها الضابط فاشهر هذا مسدسه في صدره وضربه على رأسه به فجرحه. وكذلك ضرب شاباً آخر اسمه صبحي عرفه ضربا سبب له آلاما في صدره. وفي اثناء ذلك كان المخبر واقفاً فقال له ضابط انظر اليهم، فنظر الى الموجودين جميعاً فلم يتعرف على احد. وأجاب الضابط بقوله (انه مش موجود). وقد جرى تفتيش جميع من في المقهى وخارجه لكنهم لم يعثروا مع احد على شيء. فركبوا سياراتهم وقفلوا راجعين. وبعد مدة قليلة رجعت القوة وطردت جميع الزبائن الجالسين في القهوة المذكورة وأمرت باغلاقها

وقد ذهب المصاب الى عيادة الدكتور زهدي الدجاني فقطب جرحه واعطاه تقريراً طبياً لمدة عشرة ايام، وانصرفت القوة الى ناحية اخرى من المدينة ومعها المخبر واجرت تفتيشاً دقيقاً في منازل الشبان المعتقلين من اعضاء النادي الرياضي فلم تعثر على شيء

وقد ذهب وفد من المحامين العرب الى دائرة البوليس وحاولوا اطلاق سراح المعتقلين فلم يتمكنوا

وأخذ ضابط المركز سليمان افندي عازر والجاويش رشدي افندي السقا والاونباشي محمد افندي السقا والاونباشي محمد افندي يوسف افادات الشبان وحاول بعض اهالي الشباب الاتصال بابنائهم فلم يسمح لهم ذلك

قنبلة ... في حقيبة

تقول الصحف اليهودية في ملاحقها ان الادون شريير صاحب مخزن في تل ابيب جاء الى محطة تل ابيب لاستلام حقيبة جاءت على اسمه فمنعه احد ضباط البوليس السري من اخذها وفتحها فوجد فيها قنبلة كبيرة فصادرها وبدأ التحقيق حول هذه القنبلة ومصدرها.

بدون محاكمة يطلق سراح بوليس يهودي مجرم

اطلق البوليس سراح البوليس اليهودي مناحم دوريان الذي اتهم باطلاق النار على العربي احمد جابر بالقرب من كفرسابا وقد اطلق سراحه بدون محاكمة وقبل اجراء اي تحقيق والغريب في الامر هو ان دائرة البوليس كانت قد استرجعت منه البندقية التي سلمت اليه كخفير

اجتماع السيدات العربيات

عقد بعد ظهر اول امس اجتماع لجمعية السيدات العربيات في يافا. في بيت نائبة الرئيسة السيدة اديل عازر وحضرت الاجتماع المس نكسن المفتشة في دائرة معارف فلسطين مع سكرتيرتها الآنسة فكتوريا ناصر وقد جاءت خصيصاً من القدس للمباحثة مع هيئة الجمعية لاغاثة منكوبي البلدة القديمة الذين نسفت بيوتهم وتضرروا بسبب الهدم. وقد اظهرت المس نكسن شعوراً عالياً نحو المنكوبين وخاصة الاطفال. ووعدت هيئة الجمعية ان تسعى سعياً جدياً بتخفيض آلام المنكوبين وايجاد محلات. يأوون اليها قبل دخول فصل الشتاء

دار عربية تفتش

على اثر الانفجار القنبلة امس وانفجاره في مخزن اليهودي بائع البوايا القى البوليس القبض على الشاب حامد الهندي وحقق معه وقد ذهب البوليس الى منزل الشاب وفتشه تفتيشاً دقيقاً ولكنه لم يعثر على شيء وقد بقي الشاب موقوفاً الى الساعة العاشرة مساء ومن ثم اطلق سراحه

استمرار الهجوم

اطلق مجهولون الرصاص ليلة امس الاول على تل ابيب وفي الساعة الثانية عشرة اطلقت العيارات النارية على بنايات المعرض الصهيوني ومثلها من جهات سكة ابي كبير وقد ذهبت قوات كبيرة من الجنود وبادلت الثوار اطلاق الرصاص من مدافعها الرشاشة ثم انسحب الثوار

النيران في مستعمرة

في الساعة الواحدة بعد منتصف ليلة امس شبت النار في مزروعات مجاورة لمستعمرة ملبس ناحرقتها والتهمت النيران سياجاً خشبياً كبيراً

وقد اشتغل البوليس باطفاء النار اكثر من ساعة ونصف والخسائر كبيرة جداً.

ثناء ..

يثني المساجين في سجن عكا وبالاخص مساجين الاضطرابات ثناء طيباً على الضابط محمد افندي عبد العال لما يقوم به من الاعمال الطيبة في سبيل راحتهم

بلاغ رسمي رقم ٢٣٥ — ٣٦

طلبت الينا دائرة المباحث الجنائية في دائرة البوليس بان نذيع الرسالة التالية:

يحذر الجمهور بشدة بالامتناع عن الفتح او العبث بالطرود والرزم التي لا يتأكدون من مصدرها ومحتوياتها

ان هذا التحرير هو نتيجة لاخباريات وصلت مفادها ان رزما وطروداً تحتوي على آلات جهنمية تشحن الى بعض الاشخاص بواسطة مصلحة البريد او سكة الحديد

٢٦ — ٨ — ٣٦

١٠٠ ثائر عراقي
في طريقهم الى فلسطين ...

جاء في ملحق هابوكر المسائي ان قيادة الجيش في فلسطين علمت بقدوم مئة ثائر عراقي مسلحين قادمين الى فلسطين يقودهم فخري القوطي (كذا) وانهم كانوا يتلفون أنابيب البترول في طريقهم وقد ارسلت القيادة قوات كبيرة الى شرق الاردن لرد هذه العصابة ... !

«الدفاع»: بدون تعليق!

اطلاق سراح المتهمين اليهود

ذهب احد ضباط مركز بوليس تل ابيب صباح الامس للتحقيق مع عمال دائرة الاشغال العمومية في تل ابيب، وذلك بعد ان ظهر ان هذه الدائرة مأوى للكثيرين من العمال اليهود المعتدين على العرب وقد سمع الضابط اقوال جميع موظفي الدائرة وعمالها وكان اول ما فعل بعد انتهاء التحقيق انه اطلق سراح اليهود الاربعة الذين اتهموا بحادث مقتل عربيين بالقرب من تل ابيب عند بدء الحوادث.

قطعوا اشجار ١٤ دونماً ثم اختفوا

روت دافار ان مجهولين هاجموا مستعمرة ملبس هجوما شديداً وكانت جماعة منهم تعمل في قطع الاشجار فتمكنوا من قلع قطعة ارض مساحتها ١٤ دونما ثم اختفوا

اتصال مع ثلاثة يزورون الوكالة اليهودية

جاء في دافار ان اعضاء مجلس الشيوخ الاميركي الثلاثة زاروا الوكالة اليهودية بعد ظهر امس ومكثوا مدة طويلة وتقول ان احدهم تخلف ولم يذهب لزيارة الوكالة اليهودية اما العضوان الآخران فقد بقيا هناك وتحدثا الى الادون شرتوك وباقي اعضاء الوكالة محادثة طويلة

مئة الف جنيه لتعبيد الطرقات اليهودية

علمنا ان دائرة الاشغال العمومية وافقت على استخدام عدد كبير من العمال اليهود في تعبيد الطرقات

وقد ارصد في الميزانية مبلغ مائة الف جنيه لانشاء طرق جديدة تبدأ من تل ابيب وتخترق جميع المستعمرات اليهودية الى حيفا وسيقوم بهذا العمل اكثر من الف عامل عدا عن العمال اليهود الذين يعملون في قلع الاحجار من الجبال بدلا من العمال العرب

براءة عرب متهمين بالقاء قنبلة

نظرت المحكمة المركزية امس في قضية السادة رشاد موده واخيه راشد، وبدر عناية، المتهمين بقذف قنبلة على بيت يهودي في المنشية فقررت براءتهم لان المحكمة لم تقتنع من شهود النيابة

افراج عن معتقلين من الاحرار

افرج نهار امس عن السيد شكيب النشاشيبي احد المعتقلين الاحرار في صرفند بعد ان كان في المستشفى في يافا وقد توجه الى القدس

ويغادر اليوم المستشفى المذكور السيد حسن بدر من اهالي عكا عائداً الى بلده بعد ان افرج عنه ايضاً.

معسكر في مستعمرة يهودية

اتصل بنا ان السلطة عزمت على انشاء معسكر في مستعمرة فاثانيا يتسع لمائة جندي

النار في بيتين بالقرب من «نيتر»

اشعل مجهولون النار في الساعة الثالثة والنصف من بعد منتصف ليلة امس في بيتين من الخشب في معمل السبرتو بالقرب من نيتر على طريق يافا القدس وقد التهمت النار الخشبيتين وامتدت الى المعمل فحضرت قوة من البوليس لاطفاء النار فاطلق عليها مجهولون الرصاص وكان الصبح ان ينبلج فانسحب الثوار والنتائج مجهولة.

ساعدوا عائلات الشهداء والمنكوبين

تلفونات الدفاع وبرقياتها الخاصة

من قلم المطبوعات

جاء في عدد الدفاع المؤرخ في ٢٥ آب بخصوص هدم القنطرة المؤدية الى السوق فى نابلس والثلاثة بيوت الملاصقة ان الجنود البريطانية قد حطموا ابواب بعض البيوت القريبة التى اخلاها اصحابها عند عملية الهدم وعند ما عاد اصحاب البيوت الى بيوتهم وجدوا ان كل ما فى بيوتهم من نقود ومصاغ والبسة قد اخذت وجاء في الخبر ايضا ان الاهالي اشتكوا الضابط المسؤول الذي جمع ورد اليهم كل ما اخذ من بيوتهم . ان هذه المزاعم لا اساس لها من الصحة على الاطلاق ونحن ننفيها بلا قيد وشرط والحقيقة ان الجنود لم يدخلوا سوى البيوت التى هدمت وكان يصحبهم طيلة الوقت ضباطهم أو ضباط البوليس وعندما الاهالي عادوا الى بيوتهم بعد عملية الهدم فلم يكن هنالك اذن مجالا لدخول الغير فيها بقصد السرقة .

وفاة الاستاذ

ابراهيم قاسم عبد الهادى

نابلس في ١٦ آب — لمراسل الدفاع الخاص : فجع آل عبد الهادي بفقد الاستاذ ابراهيم بك قاسم عبد الهادي توفي يوم الاربعاء ٢٦ اغسطس سنة ١٩٣٦ والفقيد احد الاحرار الذين اضطهدوا فى سبيل القضية العربية وجاهد واتهم بتهمة «اللامركزية» في العهد التركي وكان عضوا في البرلمان السوري واحد مؤسسي مدرسة النجاح الوطنية في نابلس وقد احدث فقده فراغا كبيرا في الوقت الذي نحن فيه باحتياج امثاله وقد احتفل بجثمانه بعد ظهر اليوم لفيف من علماء نابلس وشيوخها فللفقيد الرحمة ولآله الصبر والسلوان

حيفا فى سطور

حيفا في ١٦ اب — لمراسلنا الخاص — هاجم الثوار ليلة امس مستعمرة كفات آدا واطلقوا نيران بنادقهم على بيوت المستعمرة ، فلما وصل النبأ الى مدرية بوليس اللواء ارسلت قوة من الجند وتبادلب مع الثوار اطلاق الرصاص

— اطلق الثوار ليلة امس الرصاص على مستعمرة بيت شلوموا وقد اجاب الخفراء بالمثل

— جرت المحاولة الثالثة لقلع اشجار البرتقال في جهات الخضيرة من قبل الثوار ، وقد هاجم الثوار الخفراء وتبادلوا معهم اطلاق العيارات النارية ثم اختفوا عن الانظار بعد ان اتلفوا كميات كبيرة من الاشجار

— فى صباح اليوم وجدت قنبلة على سطح دار الجمارك بحيفا ، وقد ذهب البوليس للتحري عن الفاعل

— قبض الجند على السيد الياس شبلي التاحمي بتهمة اعطاء اشارات الى الثوار الذين قتلوا الاربعة اشخاص في جهات الداموزوة ـ اودع السجن الى حين المحاكمة

— ارسلت اول امس الشحنة الاولى من الليمون الحامض الى الخارج عن طريق ميناء حيفا ، وقد قطعت هذه الشحنة من مستعمرة برديس حنا اليهودية القريبة من الخضيرة

القدس

الشهيد المجهول...

القدس في ٢٦ آب — لمراسل الدفاع الخاص : عثر الجند قبل خمسة ايام على جثة شخص عربي بالقرب من القسطل مصابة بعدد كبير من الرصاص وشظايا القنابل وقد جيء به الى مستشفى الحكومة بالقدس ليتعرف عليه اهله ولما لم يتعرف عليه احد سلم اليوم الى اهالي المدينة وكان منظره مؤلما جداً وقد بكاه كل الذين شاهدوه . ودفن باحتفال مهيب رحمه الله

راهب .. يعتقل في صرفند !

ابعدت السلطة اليوم الشماس تيودوسي احد رهبان دير الروم الى معتقل صرفند وقد ذهب معه جنديان بريطانيان وقد ودعه عدد كبير من الرهبان والقساوسة .

ساعتان بين شيوخ اميركا و بين شرتوك

قابل اليوم وفد مجلس الشيوخ الاميركي الادون شرتوك رئيس القسم السياسي فى الوكالة اليهودية وبحث معه في الاحوال الحاضرة ودام الاجتماع مدة ساعتين

يتظاهرون... لقلة الاعمال

قام العمال اليهود اليوم بمظاهرة كبيرة فى شوارع القدس بسبب قلة الاشغال وقد فرقهم البوليس بالقوة

افلاس اربعة بنوك يهودية

اتصل بنا ان اربعة بنوك يهودية بالقدس قد قدمت اوراقها رسميا الى مسجل الشركات تعلن افلاسها وهذا من نتائج الاضراب العربي

وفد الدعاية يحضر اجتماع اللجنة

وصل اليوم بقطار الصباح الوفد العربي المؤلف من : الاستاذ جمال الحسيني السيد شبلي الجمل ، الدكتور عزت طنوس . وقد كان فى استقباله على محطتي بتير والقدس جمع كبير من وجوه المدينة ومن المدن الاخرى وقد واصل سيره الى ساحة الحرم الشريف ومنها الى دار المجلس الاسلامي الاعلى وقد اقبلت الوفود للسلام عليه واحتشد صالون دار المجلس الاسلامي بالمهنئين وقد القى الاستاذ جمال الحسيني خطابا عن الدعاية المنتشرة في بلاد الانكليز والتى هي من مصلحة العرب وتبعه السيد شبلي الجمل ، الدكتور عزت طنوس . وذهب الوفد لزيارة اللجنة العليا اثناء اجتماعها

امام محكمة الاستئناف العليا

صدقت محكمة الاستئناف العليا الاحكام الاتية على كل من خليل محمد ابو شاهين ابراهيم محمد شطارة . محمد خليل عثمان . سعيد احمد شحادة المحكوم على كل منهم بالسجن ٥ سنوات لحيازتهم اصابع من الديناميت و رأت يوسف حسن يعقوب عن قرية قوبا المتهم بحيازة اسلحة والمحكوم عليه بخمس سنوات من محكمة يافا المركزية .

دائما الى نابلس ، والى الخليل

ذهبت في الساعة الثامنة من صباح هذا اليوم ٢٥ سيارة كبيرة الى طريق نابلس وسافرت ايضاً ١٠ سيارات كبيرة الى طريق الخليل وكانت تحمل المدافع والالات اللاسلكية والجنود

السلطة تحتاط ...!

اتخذت السلطة في هذا اليوم احتياطات كبيرة حيث تكاثرت الدوريات في داخل المدينة وخارجها ورابطت قوات الجيش قرب محطة القدس كما انها وضعت قوة احتياطية في سراي المندوب السامي قرب باب العامود

المجدل

وكان مساء ، وكان صباح ...

المجدل فى ٢٦ اب — لمراسل الدفاع الخاص — حوالي الساعة الحادية عشرة من ليلة البارحة القى مجهولون قنبلة بالقرب من الخط الحديدي وقد سمع لها دوي هائل وفي هذه الاثناء مرت ثلاث مصفحات حربية تقل عددا من الجند فاخذت ترسل الانوار الكشافة لمعرفة الفاعلين . وبعد مدة قليلة اطلق مجهولون النار بكثرة على افراد الدورية فجاوبوا بالمثل من البنادق السريعة الطلقات وكانت اشارات الاستكشاف تنبعث عالية ، للاهتداء على مكمن مطلقي النار الذين صمدوا امام الجند وامطروهم وابلا من الرصاص وقد استيقظ السكان على ازيز الرصاص وقد استيقظ السكان على ازيز الرصاص وقد استيقظ السكان على ازيز الرصاص الذي دام نحو ساعة انسحب المجهولون بعدها بنظام والنتيجة مجهولة ، وفي الصباح ذهب ضابط البوليس وقصاص الاثر الى مكان الحادث ولكنه لم يعثر على احد .

بيسان

شهيد جديد

في معركة تدوم ٣ ساعات

بيسان في ٢٦ آب — لمراسل الدفاع الخاص : حوالي الساعة الحادية عشرة هاجم جماعة من الثوار القطار المسلح بموقع وادي العشة بعد خروجه من محطة بيسان واطلقوا الرصاص بكثرة على الحرس الموجود فاضطر القطار الى الوقوف ومقابلة اطلاق الرصاص بمثله وجرت معركة حامية الوطيس استعمل فيها الجنود الانوار الكشفية للاستدلال على مكامن الثوار وقد دامت هذه المعركة ما يقرب من الثلاث ساعات انسحب بعدها الثوار وقد استشهد احدهم وعاد القطار الى بيسان ثانية . وقد علمت ان القطار عندما عاد الى محطة بيسان بعد انسحاب الثوار التقى في طريقه بعاملين من عمال السكة الحديد انيط بهما امر حراسة الخطوط ليلا فاطلق حراس القطار عليهما الرصاص ظناً منهم انهما من الثوار

شهيدان آخران

وقد اصيب الاثنان بعدة عيارات نارية خر احدهما صريعاً وتوفي وكان الاخر بحالة نزاع نقلهما الجند بالقطار الى محطة بيسان وفي صباح اليوم توفي الآخر وقد تمكنت من معرفة اسميهما وهما احمد سالم الحسين من زرقة ، عباس قدورة من معان وقد ارسلت الحكومة الاول لقريته وجيء بالآخر الى بيسان لدفنه فيها ، وفي صباح اليوم الباكر ذهبت قوة من البوليس الى موقع وادي العشة عند وقوع المعركة وهناك عثرت على جثة الشهيد الاول وبقربه بندقية من النوع العثماني وبضع خرطوشات وقد ضبطت البندقية والخرطوش

احضار جثة الشهيد الاول الى بيسان

وفي صباح اليوم ، عندما علمت اللجنة القومية في بيسان والاهالي بالحادث ، قامت سيارة تقل عدداً من الشباب المخلصين لموقع الحادث لاحضار جثمان الشهيد الطاهر فأحضر وكان في استقباله خارج المدينة جمع غفير من الشباب والنساء وما ان وصل حتى تعالت زغاريد النساء وكان الحماس شديداً والمؤذنون يؤذنون من الجوامع وقد حملت ايدي الشباب جثمان الشهيد وجلل بالعلم العربي وساروا في موكب حافل حتى حديقة البلدية ووضع الجثمان في محل يليق بكرامته الى ان يتم تشييعه الى مقره الاخير

كيف شيعت المدينة جنازة الشهيد

وقد توافد على المدينة مشايخ العربان ومخاتير القرى واهاليها للاشتراك بتشييع الجنازة وكان تلاميذ المدارس والشبان يحيطون بجثمان الشهيد والكل ينشد الاناشيد الوطنية

وعند الساعة العاشرة والنصف شيعت جنازته باحتفال مهيب وحمل النعش على اكتاف الشباب وفى مقدمتهم قائمقام المدينة واللجنة القومية وكان صوت التهليل والتكبير يصل عنان السماء وقد دام السير حتى المقبرة وهناك تفضل فضيلة الشيخ مطيع الحامي وابن الشهيد بكلمة كان لها وقع شديد فى النفوس ثم تلاه السيد انور عرفات بكلمة تأبين ، وفى منتصف الثانية عشرة انتهى الموكب وكان عدد المشيعين يزيد عن الالفي نسمة

خط الحياة يتلف الثوار بعضه

هاجم الثوار انابيب البترول بالقرب من قرية البيرة واتلفوا بعض انابيبه

طولكرم

معركة لا تزال ناشبة

طولكرم في ٢٦ اب — لمراسل الدفاع الخاص — بينما كانت القافلة اليهودية المحروسة بالجند بعد ظهر اليوم آتية من الشمال هاجمها الثوار بين رامين وعنبتا واصلوها ناراً حامية فقابلهم الجند باطلاق المدافع الجبلية والمتراليوز وقد حضرت الطائرات وساعدت الجند في صد هجمات الثوار ودامت المعركة مدة خمس ساعات ، ولما وصلت هذه القافلة بالقرب من رأس عامر هاجمها الثوار مرة ثانية واطلقت عليها الرصاص فجاوبهم الجند بالمثل ولا تزال المعركة ناشبة حتى الان

معركة تخرج على اثرها قوة من الدبابات

هاجم الثوار ليلة امس ثكنات الجند هنا واصلوها بنيرانهم فجاوبتهم بالمدافع الرشاشة وعلى اثرها خرجت قوة مع الدبابات الى اطراف البلدة لتعقيب الثوار واكتشافهم وعندما وصلت القوة الى وادي التين بين ارتاح وفرعون تصادمت مع الثوار فاطلقت عليهم المتراليوز ووقعت معركة بين الفريقين

معركة ثالثة ، تدوم مدة طويلة

وتصدى الثوار ليلة امس لدورية الجند المارة بين رامين وعنبتا وقد تبادلوا اطلاق النار مع الجند ودامت المعركة مدة طويلة

عكا

محاضرة قيمة...

عكا في ٢٦ آب — لمراسل الدفاع الخاص — هاجم الثوار في الساعة الثانية عشرة من بعد ظهر اليوم كسارة الحجارة التابعة لدائرة الاشغال العمومية الواقعة بين قريتي نحف ومجدل كروم من قضاء عكا والقوا القبض على المهندس اليهودي واخذوه على بعد زهاء مائة متر تقريباً بين الجبال وقالوا له ان حياتك ومماتك بيدنا ولا شيء يمنعنا من اطلاق الرصاص عليك ، واخذوا يلقون عليه محاضرة عن الشهامة العربية والنذالة اليهودية التي تغتال بعض الذين يتوغلون من العرب فى المستعمرات اليهودية واجبروه على ان يعود الى عكا ويخبر دائرة البوليس بالامر فكان ذلك وبعد ان ترك الثوار المهندس المذكور احرقوا سيارته الصغيرة .

معركة كبيرة ، لم تعلم نتائجها بعد

وكانت قد جاءت سيارة شحن اخرى تابعة لدائرة الاشغال العمومية فاحرقها الثوار ايضا وصادف حينذاك مرور سيارة شحن عربية خارجة على الاضراب فامطروها وابلا من الرصاص وقد اصيب السائق ببعض الجراح من جراء اطلاق النار . وعلى اثر ما تقدم خرجت قوة من الجند مؤلفة من باصين كبيرين وسيارة لوري وسيارة صغيرة الى مكان الحادث واشتبكوا مع الثوار البالغ عددهم حوالي الـ ١٥٠ ثائراً . وكان ذلك حوالي الساعة الواحدة بعد الظهر فى معركة حامية الوطيس طلب الجند على اثرها نجدة اخرى من عكا . فذهبت ستة باصات كبيرة ملاءى بالجنود والمدافع الرشاشة الى مكان الموقعة وكان ذلك حوالي الساعة الثالثة بعد الظهر وفى الساعة الخامسة ذهبت سيارة صغيرة من عكا مملوءة بالذخيرة الى الجند ونجدة اخرى من حيفا مؤلفة من طائرتين حربيتين وسيارتين كبيرتين ومصفحة وسيارة اخرى من عكا الى مكان الحادثة وعلمنا ان الجند قد طلبوا نجدة علاوة على ما تقدم فجاءتهم طائرة حربية ثالثة ونجدة اخرى من الجند وحتى كتابة هذه السطور والمعركة محتدمة بين الفريقين واصوات ازيز الرصاص تسمع من مسافات بعيدة واصوات المدافع الجبلية تسمع من عكا وحتى الآن لم نعلم النتيجة

غزة

غزة أيضا

غزة في ٢٦ آب — لمراسل الدفاع الخاص — هاجم فريق من الثوار سيارات الجند عندما كانت مارة بالقرب من ارض شلوف واصلوها ناراً حامية فجاوبهم الجند باطلاق الرصاص وبينما كان الجند الانكليزي مرابطا فى مطار غزة اطلق عليهم الثوار الرصاص بكثرة فجاوبهم الجند بالمثل باطلاق المدافع الرشاشة والبنادق

يحكم عليه بالسجن شهرا

نظر صباح اليوم الاستاذ صالح عبد الغني حاكم الصلح فى القضية المقامة ضد عبد ابو عمه المتهم بالطعن بالدين الاسلامي فحكم عليه بالسجن لمدة شهر .

سيارات محطمة في طريقها الى القنطرة

مرت عصر اليوم ثلاث سيارات كبيرة من جنس اللوري محطمة وسيارة صغيرة محطمة ايضاً مشحونة جميعها في قطار البضائع الذاهب الى القنطرة

الاقامة الجبرية للاستاذ حمدي الحسيني

جددت السلطة الاقامة الجبرية للاستاذ حمدي الحسيني لمدة ثلاثة اشهر اخرى بعد ان امضى مدة ثلاثة اشهر

انفجرت وكان يسمع لها دوي هائل

القي ليلة امس ما يقرب من عشر قنابل في جهات عديدة من المدينة وكان يسمع لها دوي هائل .

فاجابهم الجند بالمثل

بينما كانت دورية الجند الانكليزي مارة قرب مسلخ البلد اطلق عليها الثوار الرصاص فجاوبهم الجند بالمثل من المدافع الرشاشة والبنادق وكانت النتائج مجهولة

لحضور اجتماع اللجنة العليا

غادرنا الى القدس لحضور اجتماع اللجنة العربية العليا السادة فهمي الحسيني والحاج عادل الشواء وموسى الصوراني ويوسف العلمي

غرامات مختلفة

القى الجند الانكليزي القبض صباح اليوم على فالح الغربة وعبد الله العقوب وحسن احمد ابو شنب وشخص غريب وقد جرت محاكمتهم امام الحاكم المستر اوكنر بتهمة مخالفة قانون منع التجول فحكم عليهم بغرامات مختلفة وكان يرافع عنهم المحامى عثمان افندي الشناق .

مذكرة خطيرة لموظفي الدرجة الثانية

القوة لا تستطيع القضاء على شعور عام

فيما يلي نص المذكرة التي رفعها الموظفون العرب من الدرجة الثانية في حكومة فلسطين الى المندوب السامي :

نحن الموقعين موظفي الدرجة الثانية العرب نتشرف بان نرفع لفخامتكم على اعتبار اننا موظفون ذوو ضمائر حية وجهة نظرنا في الوضع الحاضر ، ولنا وطيد الامل بان فخامتكم سوف لا تسيئون فهم الدافع لاتخاذ هذه الخطوة ولقد اطلعنا على المذكرة التي قدمها اخواننا موظفو الدرجة الاولى في الحكومة واننا نغتنم هذه الفرصة لنشاركهم في الرأي ونوافق على ما جاء فيها

١ — نحن ندرك باننا كموظفي حكومة لا يجدر بنا ان نتدخل في أية حركة سياسية ، الا ان ما بلغته الحالة من ازدياد التوتر في الاربعة اشهر الاخيرة افهمنا بانها آخذة في التطور الى موقف اشد تحرجا ، وموقف العرب هذا ناشيء عن مخاوف صحيحة ذات اثر بعيد تتعلق بمستقبلهم في هذه البلاد ، لذا وبعد اعمال الفكر رأينا ان نرفع لفخامتكم هذه المذكرة في الموقف الحاضر

٢ — لقد كنا نشعر واجين الشدائد النازلة بمواطنينا ونرقب الخسائر التي تحل بهم في الاموال والارواح . فلا يمر يوم واحد دون ان تزهق روح او تتلف أموال ، وكم من اقارب واصدقاء لكثير منا نحن الموظفين قتلوا أو سجنوا أو غرموا أو نفوا

وقد اقتنعنا ايضا بالحيف العظيم اللاحق بالسكان العرب سياسيا واقتصاديا مما حدانا الى بحث موقفنا على ضوء الحوادث الحاضرة ، والذي يظهر ان الحكومة لم تكن مقدرة لعدالة قضية العرب ولا لمحاولاتهم المتعددة لاظهار تبرمهم بالسياسة المتبعة وعدم رضائهم عنها بل سادها الاعتقاد بوجوب كبت حركة العرب هذه بالقوة فعمد الى سن قوانين الطوارىء الجديدة واستدعيت قوات عسكرية عديدة وكبيرة

وقد تستطيع الحكومة في النهاية أن تسحق هذه الحركة بالقوة وما لديها من الوسائل ولكنها لا تستطيع أن تقضي على الشعور الذي يدفع العرب الى المقاومة ولذا فسوف لا تتخلص البلاد في المستقبل من الشدائد والاضطرابات

وليس القصد من مذكرتنا هذه ان نعرض لبحث الاسباب التي تنطوي عليها الاضطرابات الحالية غير اننا نرغب في ان نقدم لفخامتكم برأي متواضع هو في رأينا الاجراء الفعال السريع الذي يمكن به الخروج من هذا المأزق وتوطيد السلام (الدائم) في البلاد

وحيث ان أهم ما يشكو منه العرب يدور حول الهجرة نرى من الضروري ومن العدل ان توقف الحكومة الهجرة اليهودية ايقافا باتا في اقرب فرصة فتضع بذلك حدا نهائيا للاضطرابات الحالية وتمنع حدوث اضطرابات اخرى . ونحن على تمام الثقة بأن عملا كهذا تقوم به الحكومة لا يقلل من هيبتها او ينقص من سلطتها .

واتسمحوا لنا فخامتكم بأن نشير الى أن قرار النبيل وزير المستعمرات بخصوص ارسال لجنة ملكية تجرى تحقيقا حياديا في مشكلة فلسطين لم يكن له أي أثر في تهدئة الحالة وقد قوبل بعدم اكتراث بين في جميع الاوساط العربية وذلك لان جميع توصي لجان التحقيق والخبراء السابقة لم يعمل بشيء منها .

وباعتبار أننا موظفو حكومة من الجهة الواحدة ومواطنون ذوو ضمائر حية من الجهة الاخرى فاننا نواجه حالتين متناقضتين ونعتقد بان حالة البلاد اذا استمرت على ما هي عليه الآن فاننا نقع في شراك معضلة اليمة . أضف الى ذلك اننا على يقين بان الحكومة قادرة على تخطي هذا المأزق وتخلصنا من الموقف الحرج المحيق بنا .

ولنا وطيد الامل بأن فخامتكم ستنعمون النظر في وجهة نظرنا هذه وتنقلونها الى جناب النبيل وزير المستعمرات ؟ ونظراً لاهمية وخطورة الموقف الحاضر نرجو فخامتكم أن تكرموا بالاجابة على هذه المذكرة في أقرب فرصة .

وتفضلوا . . . .

الحكومه تتهم العرب صراحة

وتسلح اليهود الذين ملأ الحقد قلوبهم

رفع محامو يافا العرب نص الاحتجاج التالي الى المندوب السامي بواسطة حاكم اللواء الجنوبي :

يتشرف المحامون العرب بيافا ان يرفعوا ملاحوظاتهم التالية لفخامتكم راجين ان تلقى اذنا صاغية وان تحلوها محلها من الاعتبار

١ — لقد الصقت الحكومة اكثر من مرة في بلاغاتها الرسمية تهما صريحة بالعرب دون سواهم قبل ان تثبت هذه التهم وقبل ان يتحقق من معرفة مرتكبيها وقد حصل اكثر من مرة ايضا ان قرر القضاء عدم صحة التهمة او التهم المنسوبة للعرب في مثل هذه البلاغات اما لانها غير صحيحة بالمرة او لانها ملفقة ومرتبة ضد اشخاص بريئين منها . ولا يخفى على فخامتكم ما لبلاغ الحكومة من التأثير على كثير من الموظفين الذين يتولون التحقيق او الاشراف عليه اذ يدخل في روعهم مباشرة ان مرتكب الجرم هو الذي اشار اليه البلاغ دون غيره فيحصرون مجهودهم في هذه الناحية دون سواها ويعملون تحت تأثير البلاغ الرسمي او لشبهات لا مبرر لها ويبقى المتهم موقوفا الى ان يصدر القضاء قراره وقد تطول هذه المدة وربما بلغت الاسبوعين وكثيرا ما ينتهي الامر كما ذكرنا ، لذلك يقترح المحامون بكل احترام ان لا تلصق التهم في العرب في البلاغ الرسمي قبل ان يتحقق تماما من فاعليها تأمينا لسير العدالة ولعدم الحاق الاذى بالبريئين من الناس

٢ — اقدمت الحكومة في هذه الاونة خلافا لتقاليدها التي اتبعتها في الماضي وخلافا لتواصي لجنة شو بعدم تسليح اليهود — على تسليح عدد كبير من شباب اليهود ممن يملأ نفوسهم الحقد والغل على العرب واطلقت عليهم اسم بوليس اضافي للقيام على حراسة المستعمرات والأمكنة اليهودية الأخرى التي يضطر العرب لسلوكها في غدوهم ورواحهم لدواعي الضرورة فيتصيدهم هذا البوليس الحارس ويقضي على الابرياء منهم وآخر ما وصل الى علمنا من اعمال هذا البوليس اطلاق اثنين منه النار على النساء العربيات في حيفا وقتل واحدة وجرح اخرى مع جرح رجل عربي آخر ثم اتبعوا هذا الحادث بهجوم آخر على شاب عربي بالقرب من قرية الحرم من قضاء يافا واطلق خمسة من هذا البوليس النار عليه وقتلوه اثناء سلوكه الطريق الى قريته محملا زادا لعائلته فاردوه قتيلا وقد افادوهو في حالة النزع الاخير بان الذي اطلق عليه النار خمسة من رجال البوليس الاضافي اليهودي ، اما الاعمال التي ارتكبوها بزعم الاهالي فكثيرة ايضا واحداها وقعت في اللواء الشمالي عندما عمد البوليس اليهودي الاضافي الى قتل زميله العربي بحجة الخطأ وعدم المعرفة ....

ان اقدام الحكومة على تسليح هذا النوع من الشباب المتحمس الذي لا يستطيع كبح جماح عواطفه في الظروف الحاضرة هو في حد ذاته خطر على الامن وسالب للطمأنينة العامة

وتفضلوا . . .

امين عقل

سكرتير لجنة المحامين العرب

بيافا

* * *

المفاوضات بين العرب والحكومة ناجحة

بشهادة احدى الصحف اليهودية !

علمت جريدة خاداشوت اخرونوت من مصدر ثقة ان المفاوضات بين نوري باشا السعيد وحكومة فلسطين من جهة ، وبين نوري باشا وزعماء العرب من جهة اخرى تتقدم تقدماً عظيماً . خصوصاً وان نوري باشا تمكن من جعل الحكومة توافق على توقيف الهجرة حالا . ويقال ان نوري باشا اعلن للزعماء العرب بأن المندوب السامي يريد وضع حد لهذه الحالة المضطربة فاذا فشلت المفاوضات فانه سيعلن حالة الحرب في البلاد .

لجنة الانتدابات تحمل على حكومة فلسطين !

نشرت الصحف اليهودية بضع فقرات من تقرير لجنة الانتدابات الدائمة عن فلسطين جاء فيه ، ان اللجنة تسلمت بواسطة وكلائها معلومات كثيرة عن اضطرابات فلسطين ، ثم حملت اللجنة على حكومة فلسطين وقالت انها ليست هي وحدها المسؤولة ولا يحق لها التصرف لوحدها بشؤون فلسطين .

وايزمن ينذر قومه

بالشر المستطير المنصب عليهم جميعا

ماذا جرى في مؤتمر زوريخ الصهيوني .....؟

ألقى الدكتور حاييم وايزمن خطبة الافتتاح لمؤتمر اللجنة التنفيذية الصهيونية المنعقد في زوريخ . ثم تبعه الادون بن غوريون الذي تحدث عن القضية العربية اليهودية في فلسطين ، وقد أصغى المؤتمرون بلهفة الى اقوال وايزمن الذي انذرهم بالشر المستطير المتربص للصهيونية . وتقول الصحف اليهودية ان الخوف والهلع قد بلغ مبلغاً عظيماً من قلوب المؤتمرين ، ثم تحدث وايزمن عن سقوط روح الحرية في اوروبا الامر الذي ضيق الخناق على الشعب اليهودي ومنعه من العمل بسلام على انشاء وطنه القومي . اما الادون بن غوريون فقد تحدث عن شدة العرب وهياجهم ، وقال ان هذا يجبر اليهود على الصمود امام القوة العربية ويضطرهم الى الاصرار على انشاء الوطن القومي . ثم انذر الشعب اليهودي في العالم بالاخطار المحدقة به . وقال ان توقيف الهجرة اليهودية الى فلسطين اصبح الآن فوق رؤوسنا وستكون نتائج ذلك شديدة لاننا لا نعرف الى متى يطول امد توقيفها

« الدفاع » : الى الابد ... دون ريب .

شيوخ اميركا يقابلون المندوب

ذكرت هآرتس أن اعضاء مجلس الشيوخ الاميركي الثلاثة قابلوا المندوب السامي مساء أمس مقابلة طويلة وقد نزلوا في فندق الملك داوود

علماء اليهود يطلبون وضع حد للحالة

اذاع رجال العلم اليهود بيانا حول مقتل البروفسور بيلك استاذ الجامعة العبرية طلبوا فيه وضع حد سريع للحالة الحاضرة في فلسطين .

قرارات هامة للجنة المحامين العرب بيافا

جاءنا من الاستاذ المحامي سكرتير لجنة المحامين العرب بيافا ما يلي :

تقرر في الجلسة التي عقدها محامو يافا بتاريخ ٢٥ — ٨ — ٣٦ المقررات التالية

١ — الفات نظر فخامة المندوب السامي الى الاسلوب الذي تتبعه الحكومة في كتابة بلاغاتها الرسمية واتهامها بعض الابرياء من العرب بتهم قبل ان يتحقق من معرفة فاعلها

٢ — الفات نظر فخامته الى تسليح عدد كبير من شباب اليهود باسم بوليس اضافي وتأثير هذا التسليح وسوء التصرف الذي تبعه من الناحية القضائية

٣ — الاحتجاج لسعادة قاضي القضاة على تسجيل قيود المحاكم باللغة الانكليزية

سكرتير لجنة المحامين العرب بيافا

امين عقل

اعانة منكوبي فلسطين من بيروت

ورد على اللجنة من السادة سليم المدهون وعبد العزيز غنيم وابو جميل قصص مبلغ اربعمائة قرش سوري مجموعة من بعض الكرام

وورد عليها خمسمئة قرش سوري من السيد محمد رفيق الشخيبي

وورد عليها ٢٣٨٤ قرشاً ونصف مجموع صندوقة التبرعات بواسطة السيد احمد اليمني والكشاف المسلم . و١٧٧٢ مجموع خمس صناديق على ابواب الجوامع وكنيسة القديس نيقولاوس للروم الارثوذكس

و٤٢١٠ مجموعة من تجارة بيروت بواسطة السيدين محمود شجع وديب عبد النبي

و٢٥٠٠ ونصف مجموعة من شوارع المرض وويغان بواسطة السيدين محمد خليل الداعوق وخليل سويد

فيكون مجموع القائمة الثامنة مبلغ ١١،٧٧٥ قرشاً سوريا جزا الله المحسنين خيراً

٩٠٠ عامل يضربون في حلب

الخلاف بين معامل الحياكة والعمال لن ينتهي على ما يظهر ، فاذا ما حل خلاف نشب خلاف ثان ، وهكذا دواليك ، وفي كل مرة يضرب فيها العمال يعلنون ان سبب قلة اجورهم او بسبب انقاصها ، وكانت تتخذ تدابير وقتية لحل الاضراب وارجاع العمال الى اعمالهم

وقد تجدد هذا الخلاف فاضرب ٩٠٠ عامل من عمال حياكة النوش والقطن عن العمل وذلك لخلاف نشب بينهم وبين اصحاب المعامل حول الاجور ، فالعمال يطالبون بزيادة اجورهم الى ٢٥ غرشا عوضا عن ٢٢ غرشا واصحاب المعامل يرفضون هذه الزيادة لان الازمة الحاضرة تمنعهم في ذلك

ورغم المحاولة التي قام بها بعضهم لاقناع العمال عن الكف بالمطالبة بالزيادة فان العمال لا يزالون على اصرارهم وقد راجع فريق منهم غرفة الصناعة وطلبوا منها التدخل لحل الخلاف وانصافهم فوعدتهم بذلك ويؤمل ان يحل الخلاف بسرعة قبل ان يستفحل الامر

طائرات الثوار تحلق فوق مدريد

حلقت ٢١ طائرة من قاذفات القنابل القوية التابعة للثائرين فوق مدريد فترة طويلة من الزمن دون ان تلقى اية مقاومة من قبل طيارات الحكومة

(الغرامة الوحيدة) تستنكرها (البوست)

كما تستنكر مفاوضة الحكومة للعرب !

« في بضعة ايام ستطأطىء الحكومة للارهابيين » ...

بعنوان « توازن القوى » عقدت « البالستين بوست » الدساسة المحرضة المشهورة ، فصلا افتتاحياً في عدد الامس بدأته بقولها ان الكثيرين من الساسة الانكليز البارزين قد حكموا بان نظرية (توازن القوى) وهي النظرية التي كانت محور السياسة البريطانية الخارجية في الماضي قد انتسخت الان فيما يختص باوروبا .. ولكن حكومة فلسطين وحدها ما تزال هي التي تتمسك بهذه النظرية فهي تعامل اليهود والعرب على قدم المساواة بغض النظر عن المحاسن التي لاولئك والمساويء التي لهؤلاء » !

اما الدليل على ذلك — في نظر هذه الجريدة اليهودية — فموجود في الغرامة المشتركة « الوحيدة » التي فرضتها السلطة على حي اخوذات هربرت صموئيل على سفح جبل الكرمل لانها ادانت هذا الحي بقتل المرأة العربية على مقربة منه لانها رفضت ان تبيع ما كان معها من الحليب لسكانه !

وهذه التهمة ينكرها الحي اليهودي في غضب ، ولكن السياسة التي أوحت بفرضها هي السياسة التي أوحت بان يشمل قانون منع التجول لمدة ٢١ ساعة بعض الاحياء اليهودية على حدود تل ابيب ، في مقابل سريان هذا القانون على يافا

أعمال العنف ... سيطفأ عليها العرب

وبعد كلام طويل ، قالت « البوست » : ان هذه لهي الوضعية الميكانيكية المسئولة بلا ريب عن المساومات التي يقال انها تتقدم الآن بين زعماء العرب وبين مندوبين غير رسميين عن الحكومة

ان هذه العدالة التي ستضرب اعمال العنف بتقديم المنح لمقترفيها على حساب هؤلاء الذين يقع عليهم الهجوم ، لا يمكن ان تحسب عدالة ! ، بل هي مسألة انقاذ الوجه من الكسوف ، لا اكثر ولا اقل

ثم ان التفاوض مع اناس يصفحون صفحاً حقيقياً عن جرائم الاشهر الاربعة الماضية ، لغايات سياسية ، لا يمكن ان يعد بطبيعته اعترافا بعدالة الطرق التي اتبعت وبمشروعيتها !

وكل ترتيب يبنى على مثل هذا الاعتراف ، لا بد وانه يحمل في طياته بذور عدم الاستقرار في المستقبل ، وفي بضعة ايام سنعرف ما اذا كانت الاعمال الارهابية ستقف لقاء تحديد الجهود اليهودية ، أم انها ستستمر لان المكافأة التي نعرض الآن من اجلها ستعتبر غير كافية !

« الدفاع » : ستنبئك الايام يا « بوست » فاستعدي من الآن على كل حال .. للنواح والندب والعويل ...

اقتلاع اشجار البرتقال مستمر

في « البوست » لمكاتبها الخاص في الخضيرة أن الثوار قد هاجموا بيارات هذه المستعمرة للمرة الثانية ، وتبادلوا النار مع الحراس ثم انسحبوا ولكن بعد ان اقتلعوا ٩٠ شجرة من اشجار البرتقال عمر الواحدة منها ثلاث سنوات

وجرى مثل ذلك من الثوار ايضا في مستعمرتي شوبكا وميرز اللتين اقتلع الثوار الشيء الكثير مما في بياراتها من الاشجار

الانباء الخارجية

بعد ثلاثة ايام أو أربعة تسقط مدريد

يتوقع المركز جوينتانار مندوب حكومة الثوار المؤقتة لدى حكومة البرتغال سقوط مدريد قريباً جداً وهو يؤكد انه لا ينقضي ثلاثة او اربعة ايام حتى يكون الثائرون قد شرعوا في مهاجمة الماركسيين في ضواحي مدريد ويتلو ذلك الاستيلاء على العاصمة بل ربما انتهى الامر قبل ذلك بالنظر لاقتراحات الصلح التي رضها الاشتراكيون في مقاطعة « كويبوزكو » التي تشمل سان سبستيان وارون وسنتاندر

حادث لباخرة انكليزية في مياه اسبانيا

اوقفت بارجة من بوارج الحكومة الاسبانية الباخرة البريطانية « جبل زرجون » بينما كانت في طريقها من جبل طارق الى فاليلا تحمل ركابا وبضائع وقد اذيع رسميا ان الباخرة سالمة ولكن تأخرها ٢٤ ساعة عن موعد وصولها الى مليلا ساعد على ذيوع الاشاعات بان البارجة اعتقلتها وسارت بها الى قاعدتها البحرية في مالقة

بلاغ وزارة البحرية عن الحادث

أعلنت وزارة البحرية ان ربان السفينة الحربية « كودر نجتون » صعد الى الطراد الاسباني « ميجيل سيرفانت » الذي اوقف الباخرة « جبل جرزون » واحتج على التعرض للملاحة البريطانية في خارج المياه الساحلية فاعتذر ربان الطراد الاسباني .

ووصل الى مكان الحادثة بعد ذلك الطراد « ريلز » فسمح للباخرة (جبل زرجون) بان تسير في طريقها ثم ابحر الطراد الاسباني وعادت البوارج البريطانية الى جبل طارق

صفد

الافراج عن شباب عين الزيتون

اصدر القائمقام أمره باخراج شباب عين الزيتون الثمانية الموقوفين بموجب قانون منع الجرائم . وذلك على اثر محادثة جرت بينه وبين المحامي الاستاذ صلاح الدين افندي العاصي .

اشاعة لا اساس لها من الصحة

يشيع اليهود في صفد ان الحكومة تنوي إعادة القائمقام اليهودي الذى نقلته منذ ايام قليلة لاسباب تعلمها الحكومة وفهمنا من مصدر موثوق به ان هذه الشائعة لا أساس لها .

واجب مد يد المساعدة للمنكوبين

كثر في صفد عدد المنكوبين بسبب نسف عدد من البيوت وابعاد قسم من الشباب الى صرفند وسجن القسم الاخر في عكا فعلى أهل البر ان يمدوا يد المساعدة لهؤلاء المنكوبين والله لا يضيع اجر من احسن عملا .

قلقيلية

معارك شديدة وهجمات متعددة

كانت معارك هذا المساء شديدة وهجمات الثوار متعددة زائدة واطلاق الرصاص من كل حدب وصوب على المستعمرات اليهودية واشتد دوي القنابل في سماء المستعمرات

معركة حامية لا تعرف نتائجها

هاجم كمين من الثوار سيارات الدورية العسكرية بالقرب من النهر وتبادلوا والجند اطلاق العيارات النارية مدة ساعتين وقد كانت معركة حامية الوطيس ولم تعرف نتائجها .

اطلاق النار على مستعمرة مجدوئيل

وهاجم فريق آخر من الثوار في ليلة أمس مستعمرة مجدوئيل بشدة لم يسبق لها مثيل واشتبك الثوار والجند وحراس المستعمرات في معركة حامية كان ازيز رصاصها يشق عنان السماء مدة ساعة ولم تعرف نتائج هذه المعركة .

معركة حول مستعمرة تلموند

وهاجم فريق ثالث من الثوار مستعمرة تلموند هجوماً عنيفاً وتبادلوا والحراس اطلاق العيارات النارية مدة من الزمن وكان دوي الرصاص يسمع على مسافات بعيدة واضواء الاستكشاف تنبعث من جميع الجهات .

واخيرا نصب مدفع جبلي

واتصل بي انه تم نصب مدفع جبلي في مستعمرة كوفيتش لصد هجمات الثوار المتتابعة على هذه المستعمرة وقد سمعنا دوي القنابل في مساء الليلة الماضية من جهة هذه المستعمرة .

دوي انفجار هائل

سمع الاهلون دوي انفجار هائل في هذا المساء من جهات المستعمرات اليهودية اهتزت له ابنية البلد ولم تعرف نتائجه بعد

تحصين موقع تدهور القطار

تم مؤخراً تحصين موقع تدهور القطارات في الجهة الجنوبية من البلد وقد نصب الجند هنالك ثلاثة مخيمات دائمية تفاديا لتدهور القطارات

قوة من الجند تطوق البلد

قدمت قلقيلية هذا المساء قوة عظيمة من الجند البريطاني في عدد كبير من السيارات تصحبها الدبابات والمصفحات والتراكتورات وطوقت البلد من جميع الجهات على اثر هجمات الثوار المتعددة على المستعمرات اليهودية وبقيت هذه القوة الى الصباح حيث غادرتنا الى طولكرم

تتبرع بحليها للمنكوبين

تقوم الآنسات بجمع التبرعات للمنكوبين والمعوزين من سيدات البلد وقد دخلت احدى الآنسات على سيدة دفعتها غيرتها الى التبرع بذهبية كانت على صدرها فخلعتها ودفعت بها الى الآنسة لتصرف في إعانة المنكوبين وقد آثرت عدم ذكر اسمها

أصحاب «فضيلة ضبط النفس»

بينما كان احد اهالي خربة عزون ممتطياً صهوة جواده الى بلده اطلق عليه يهودي من سكان المستعمرات الرصاص في النهار فاصابت الرصاصة حصانه وقتلته على الفور .

هكذا تكون الشجاعة

ذهب فريق من العمال العرب الى بياراتهم المجاورة للمستعمرات اليهودية يحملون أدوات الري والعمل ولما وقع نظر عمال البيارات اليهودية على العمال العرب هربوا مسرعين الى مستعمرتهم كفرسابا خائفين ورجعوا ومعهم اربع سيارات للجند ولما شاهد الجند مأمور العمال العرب وعرف حقيقة الخبر قفلوا راجعين ضاحكين من هذه (الشجاعة اليهودية) وهكذا تكون الشجاعة وإلا فلا

هطول الامطار في ايران

جاءنا من سعادة قنصل ايران في فلسطين ما يلي :

تحية وبعد فقد كنتم نشرتم في العدد ٦٦٤ من الدفاع الغراء الصادر بتاريخ ٧ ـ ٨ ـ ٢٦ خبراً عن هطول الامطار في ناحية مهاباد من اعمال ولاية كردستان وجرف سيل عظيم على اثرها وانهيار ٥٠٠ منزل ووقوع قتلى الخ . ذكرتم في آخره انه على اثر السيل جرفت سكة حديد الشمال وانقطعت المواصلات البرقية والهاتفية واذ ظهر ان انفصلت عن ناحية مازندران

وبحسب المعلومات الواصلة ان هطول الامطار التي سببت السيل وانهيار المنازل ووقوع القتلى صحيحاً انما الحادث وقع في شمال وشمال غربي ايران وليس لسكة حديد الشمال وطهران وولاية مازندران اي علاقة فيه اذ انها بعيدة جدا عن مكان وقوعه لذلك ارجو تصحيح القسم الاخير من الخبر كما بينته ولكم الشكر سلفاً .

هاشم مكرم نور ازد
قنصل ايران في فلسطين

اعلان

صادر من دائرة اجراء يافا

دوسيه ٤٩٥٩ ـ ٩٣٥

المحكوم له والمحكوم عليه : عبدالله محمد ابو قطرية وعبدالرؤوف محمد ابو قطرية ويوسف محمد ابو قطرية ونفيسة محمد ابو قطرية وخضرة ابراهيم جاد وحليمة ابراهيم جاد وفاطمة وسعدية بنات حسين ابو قطرية وخليفة خالد عبدالفتاح ومحمد ابو قطرية

مصدر الحكم : محكمة صلح يافا في ٢٠ ـ ٦ ـ ٣٥

الملك : دار واقعة بمحلة ارشيد بيافا مكونة من اربعة غرف غرفتين فيها سقف كرميد وغرفتين سقفها امدة وفيها طلومبة ماء ومطبخ صغير

مقداره : كاملا

تاريخ سند الطابو في كانون اول سنة ٣٠٣

صره نومرو : ٨٢

الحدود : شمالا ارض الشعراوي سابقا والان زقلام قبلة طريق شرقا طريق غير نافذ غربا سيد احمد

ملاحظات : ان هذه الدار تقرر بيعها لعدم قابليتها للقسمة

ان الملك المبين تفصيلاته اعلاه المعلن عنه بجريدة الجامعة الاسلامية المؤرخة ٢٨ ـ ١ ـ ٣٦ والمطروح للبيع بالمزاد العلني بلغت المزايدة عليه عهدة الطالب الاخير فاطمة حسين ابو قطرية بمبلغ ٢٥٠ جنيه فلسطيني واعلنت الاحالة الموقتة عليه بجريدة الصراط المستقيم المؤرخة ٩ ـ ٤ ـ ٣٦ وحيث وجد ان القيمة المدفوعة بالمزاد تقص عن قيمة التخمين لذلك تقرر منطرف رياسة الاجراء بيافا تمديد المزايدة لمدة ثلاثين يوما لذلك اعلن للعموم بان هذا الملك طرح للمزاد العلني لمدة الثلاثين يوما المذكورة اعتباراً من تاريخ نشر هذا الاعلان فمن له رغبة بالمشترى عليه مراجعة دائرة الاجراء بيافا او الدلال بخلال المدة المذكورة وذلك توفيقاً للمادة «١٠٨» من قانون الاجراء في ٢٦ ـ ٨ ـ ٣٦

مأمور اجراء يافا

غزة

معركة لا تزال نتائجها مجهولة

عندما ازفت الساعة العاشرة مساء وبينما كانت دورية من الجند مارة بالقرب من شلوف اطلق الثوار عليها النار بشدة فاجاب الجند بالمثل من المدافع الرشاشة ودامت المعركة نصف ساعة وللان لم تعرف نتائجها

معركة ثانية قرب شلوف

وبعد ذلك تحركت سيارات الدورية الى الجنوب واذ بفريق آخر من الثوار قد كمن في تلك الجهة . واخذوا يطلقون الرصاص بشدة واجاب الجنود بالمثل وكانت هذه المعركة أشد من الاولى ثم انسحب الثوار بانتظام وتابعت الدورية سيرها .

اليوم
الـ ٣٢
من المئة الثانية

رصاص الثوار على معسكر الطيران

واطلق فريق ثالث من الثوار نيران بنادقه على معسكر الطيران حيث أجيب عليه بالمثل من المدافع الرشاشة وكما هو معلوم لم تقع اصابات

ازيز الرصاص طول الليل

ودام ازيز الرصاص الى ساعة متأخرة من الليل وكان يسمع من مسافات بعيدة وبكثرة هائلة

صوت انفجار القنابل

وانفجر الليلة عدة قنابل في جهات مختلفة من المدينة

بيسان

لجنة السيدات تجمع الاعانات

على اثر تشكيل لجنة من السيدات في بيسان لجمع التبرعات للمنكوبين عقد اجتماع منهن وتشكلت هيئة ادارية من عقيلة محمد سعيد افندي الحلواني . وعقيلة احمد افندي السليم وعقيلة الامير محمد البشير وعقيلة خليل افندي السالم وعقيلة ملحم افندي تلحوق وعقيلة المرحوم سالم افندي الصالح وعقيلة حسين افندي الحاج داوود وعقيلة توفيق افندي نوار مراسل هذه الجريدة

وقد قمن بجمع التبرعات وكان الاقبال عظيما وبلغ ما جمعنه حتى امس خمسين جنيهاً ضعت في البنك العربي الزراعي لتوزيعها على المنكوبين

الطيبة

معركة شديدة شمالي الطيبة

سمعنا ليلة الثلاثاء الماضية طلقات المدافع الرشاشة شمالي طيبة بني صعب وازيز الرصاص لم ينقطع منذ الساعة العاشرة حتى منتصف الليل وانوار الاستكشاف والاستنجاد تتصاعد بين آونة واخرى وكانت تنير الاودية والجبال وعلمنا ان الثوار هاجموا محطة طولكرم وأجاب الجند على رصاصهم بالمثل

اطلاق الرصاص في كل ليلة

ولا تمضي ليلة الا ونسمع اطلاق الرصاص بكثرة في شمال الطيبة وجنوبها ونشاهد المصفحات بكثر مرورها ليلا نهاراً للبحث عن الثوار في جبال رأس عامر جنوب الطيبة

قطع اسلاك التلفون والبرق

قطع مجهولون اسلاك التلفون والبرق امس الاول بين الطيبة وقلقيلية عند الكيلو ٧٩ وفي اليوم الثاني جيء بعمال اصلحوا التخريب

الثوار يهاجمون المستعمرات اليهودية

هاجم فريق من الثوار ليلة امس حرس بيارة لادون لتفنسكي واطلقوا عليها العيارات النارية بكثرة والتحم الفريقان في معركة دامت ساعات ثم تقهقر حرس البيارة امام الثوار وطلبوا النجدة بالاشارات الحمراء ثم وقعت عدة مناوشات اخرى في المناطق الساحلية بجوار غابة طيبة بني صعب واراضي حم سيدنا علي وقد انتشرت في هذين اليومين قوات الجند بكثرة

انتهاء مدة معتقل من الطلاب

تنتهي في هذين اليومين مدة ابعاد السيد علي القاسم الذي قضى بابعاده ثلاثة اشهر في عرابة ثم نقل الى صرفند

حكومة الريخ تستعد للخطر السوفياتي

الجيش يبلغ مليون جندي بعد سنة

يقدر ان الجيش الالماني سيبلغ مليون جندي على الاقل بعد سنة ، بمقتضى القانون الجديد الذي وقعه الهر هتلر بزيادة مدة الخدمة العاملة لجميع الاسلحة من سنة الى سنتين

وتعلق المقامات الرسمية على هذه الحادثة بقولها ان المانيا ستتخذ كل تدبير لازم لضمان حرية الامة واستقلالها من الخطر العسكري الذي يهددها الاستعمار السوفياتي

مرسوم مدة الخدمة العسكرية

وسيلقي المرسوم الجديد عبئا ثقيلا من حيث التنظيم على قيادة جيش الريشوهر الذي كان لديه من قبل اعمال فوق الطاقة وستقتضي الحالة بناء ثكنات جديدة في طول البلاد وعرضها ولا بد من ايجاد ضباط للمجندين المستجدين

وسيكون لالمانيا بعد شهر اكتوبر عندما يدعى مجندو سنة ١٩١٦ الى الصفوف جيش ثابت مؤلف من ٢٠٠ الف رجل يخدمون لمدة ١٢ سنة ويؤلف كل من مجندي ١٩١٥ و١٩١٤ : ٣٥٠ الفا

وعندما يدعى مواليد بعد الحرب فما بعد الى الجندية يرجح انهم سيكونون اكثر عدداً ويبلغ مجموع الجيش مليون رجل على الاقل

واذاع الزعيم المستشار هتلر مرسوما يتعلق بمدة الخدمة العسكرية الالزامية في القوة المسلحة الالمانية وهذا نصه « حددت مدة الخدمة الفعلية الالزامية في الاسلحة الثلاثة بطريقة متجانسة بسنتين وسيصدر وزير الحربية القائد الاعلى للقوة المسلحة التعليمات اللازمة لتنفيذ هذا المرسوم ولمدة الانتقال

وقع المرسوم في المقامات الفرنسية

ولقد بدا توقيع الهر هتلر على المرسوم أحدث تأثيراً اليما في المقامات السياسية الفرنسية . وكانت هذه المقامات قد قابلت بالارتياح في الصباح نبأ تقرير المانيا تنفيذ الاقتراحات الفرنسية بعدم التدخل في اسبانيا ولكن خبر اطالة مدة الخدمة العسكرية في المانيا ازال ذلك التأثير الحسن بما ينطوي عليه من الخطورة وبالنظر الى هذه الخطورة ابت المقامات الرسمية ابداء رأي في هذا المساء في عمل المانيا الجديد الذي لا بد من درس نتائجه وعواقبه درساً دقيقاً

١٧ مليون فرنك من فرنسا لاسبانيا

نشرت جريدة بوبلير كشفاً بالاكتتاب للماركسيين الاسبانيين ويؤخذ من هذا الكشف أن لجنة التضامن في الجبهة الشعبية الفرنسية جمعت حتى الان ١٧.١٥١،٠٠٠ فرنك

طائرات فرنسية تساعد حكومة اسبانيا

تلقت جريدة ايكو دي باري من اشبونه أن من وبا من الوطنيين الاسبانيين في البرتغال ارسل كتابا الى جميع ممثلي الدول في برشلونة احتج فيه على اشتراك طيارات فرنسية تحمل شارات فرنسية في الاعتداء اخيرا على الجنود الوطنيين

مساعدة اسبانيا جريمة ضد الحضارة

أوروبا على حافة الهاوية السحيقة

قالت جريدة الدلي ميل أن اوروبا تشبه الان سفينة اطلق عليها لغم بالفعل وقد طلب امس ايضا جمهور من المتطرفين الفرنسيين الذين عقدوا اجتماعا في (ليل) مساعدة الحمر في مدريد فكل مساعدة تقدمها الحكومة الفرنسية هي جريمة ترتكب ضد الحضارة وينبغي من اجل خدمة السلامة في اوروبا الغربية توجيه ضغط شديد الى الحكومة البريطانية لكي تحذر رئيس الوزارة الفرنسية بكل مساعدة للبلاشفة في اسبانيا

زيادة الخدمة العسكرية في المانيا

علقت جريدة فولكشر بيوبختر على المرسوم القاضي بجعل الخدمة العسكرية الفعلية في الجيش سنتين فقالت ان المرسوم الذي اصدرته حكومة السوفيات في ١١ غسطس ضاعف عدد الجيش الاحمر . فليس في وسع المانيا أن تحمل خصومها الذين يجاهرون بعدائها قادرين على النيل منها في الخارج بعد ما حرمتهم من النيل منها في الداخل . أما الشعب الالماني فانه لا يريد الحرب وقد استطاع كل اجنبي شهد الالعاب الاولمبية ان يعرف مكامن نفوسنا ويتأكد ان هذا القول هو القول الحق الصراح . فقد قاسى الشعب الالماني من الآلام ما لا يتصوره العقل فهو لن يسمح بعد الآن بان تمس حريته وشرفه

يوم ثان لجمع التبرعات في سوريا

صرح شكري بك القوتلي رئيس الكتلة الوطنية في دمشق بان الكتلة ستدعو الامة السورية الى تخصيص يوم ثان لجمع التبرعات واعلان التأييد العام في جميع انحاء سوريا لعرب فلسطين

يافا ــ يوم الخميس في ١٠ جمادي الثانية سنة ١٣٥٥ الموافق ٢٧ آب ١٩٣٦

صاحب الامتياز : إبراهيم الشنطي

مدير الادارة والمحرر المسئول : هوسكت حاد

رقم التلفون ١١٨٧ و١٠٧٥

الدفاع

جريدة يومية سياسية مصورة

العدد ٩٨١ ــ السنة [الثالثة]

ادارة الدفاع في عمارة حزبون شارع جمال باشا ــ يافا

العنوان البرقي : الدفاع يافا ــ ص. ب. ٢٥٥

قيمة الاشتراك في فلسطين عن سنة ١٥٠ عن نصف سنة ٨٠

« « الخارج « « ٣٠٠ « « « ١٦٠

بيان من اللجنة المركزية لاعانة المنكوبين في القدس

من تاريخ ٢٦ تموز لغاية ٥ اغسطس ٩٣٦

الداخلات

مل	جنيه	
٥٠٠	٥	من السيد عبد الحميد دعموس واقاربه من حمولة المعطان من برقه
١٠٠		« « سعيد بك ثابت سكرتير لجنة اعانات منكوبي فلسطين في بغداد بواسطة عادل بك العظمة من كرام الوطنيين في بغداد
١٥٠		من السيد حمدي منكو امين صندوق لجنة اعانات منكوبي فلسطين في عمان بواسطة السيد محمد علي دروزة وذلك عن ما تبرع بـه كرام الوطنيين في عمان .
٥٠٠		من السيد عادل بك العظمة عن لجنة اعانة منكوبي فلسطين في بغداد بواسطة نوري بك فتاح وذلك عن ما تبرع به كرام الوطنيين في بغداد .
٣٤٠	٧٢	من السيد عمر بك الداعوق في بيروت بواسطة البنك العربي ــ جم بواسطة جمعية المقاصد الخيرية
	١٥	من اهالي قرية دير ديوان بواسطة البنك العربي .
٦٦٧	٣	من السيد احمد عبد الله الفتاح من شرفي في مدينة كوبا عن تسعة عشر دولاراً .
٣٠٠	١٩	من السادة احمد بن محمد والحسن بن مبارك في نيويورك وذلك عن ما تبرعت به الجالية المراكشية عن مائة دولار .
٦٠٠	٣٨	من السادة جرس افندي شحادة الصالح ورفقائه في مدينة كليفلند في اوهايو وذلك ما تبرع به كرام الوطنيين في المدينة المذكورة .
٥٠٠	٥٢	من السيد ميمان محمد العزازرة مختار اول قرية دير البلح وذلك عن ما تبرع به كرام الوطنيين .
٦٠٠	٢٢	من السادة احمد عبد الله منصور وجورج عياد وعبد الرحمن ناصر في سان باولو بواسطة بنك دي روما وذلك ما تبرع به كرام الوطنيين هناك عن مبلغ (١٥ شلن و٢٢ ليرا وقرش واحد)
	٧	من السيد طه الحج حسن ابو خضير من قرية شعفاط وذلك ما تبرعت به عائلة ابو خضير .
	١	من السيد احمد عبد المجيد من قرية سنجل
٥ ٩	٤١	من السيد عبد الله الحج اليمني من نيويورك وذلك ما تبرع به اخواننا اليمنيون هناك عن (٢٦٥) دولارا .
	٥١	من السيد ابراهيم قشوع سكرتير جمعية النهضة العربية في ميلوكي الولايات المتحدة وذلك ما تبرعت به الجالية العربية المذكورة .
	١٢	من السادة الشيخ يوسف محمد العباس ورفقائه من قرية معلول بواسطة الشيخ احمد النحوي القاضي الشرعي .
١٠٠	٤٨	من السيد جواد يحيى من نيجيريا عن (٣٧٠٠)
	١٩٨	حوالة برقية بواسطة بنك باركلس من متبرعين في ديترويت بأميركا عن (١٠٠٠) دولار
٢٨٣	٢٤	حوالة برقية بواسطة اكسبرس امريكان من متبرعين في نيويورك عن (٣ بنس ٨ شلن ٢٤ جنيه)
	١٠٠	من لجنة اعانة منكوبي فلسطين في العراق بواسطة سعيد بك ثابت
٣٨٧	٣٢١	من السيد محمد خليل بك الداعوق عن (٨٥١) ليرا سورية و(٤٩) قرشاً سوريا وذلك ما تبرع به كرام الوطنيين في بيروت .
	٢٦	من كريم فاعل خير من اشراف طرابلس بواسطة سماحة الشيخ اسماعيل افندي الحافظ .
	١	من الشيخ محمود سعيد من صرفند العمار .
٥٠٠		من السيد عطية محمد ياسين ــ السافرية
٢٥٠		« « محمد ياسين ــ السافرية
٥٠٠		« « مختار الغصين ــ الرملة
٢٥٠		« السيدة صفا محمد الجدع ــ السافرية

تذكـــروا
عائلات الشهداء والمنكوبين

* * *

صونوا عيونكم من الرمد باستعمالكم

قطرة القنواتى العجيبة

بشرى ازفها الى مواطني الاكارم سكان فلسطين خاصة والى سكان البلاد العربية عامة في جميع اقطار سوريا ومصر والحجاز وشرقي الاردن والعراق والعجم : وهي نجاحي العظيم بتركيب هذه القطرة العجيبة « قطرة القنواتي » بعد جهود عظيمة صرفت من اجلها .

معمل القنواتي يقوم بخدمة بني قومه بامرين : احدهما تهيئة احسن الادوية عملا وانفعها تأثيراً . والاخر تنزيله القيم الباهظة الى اصغر حد ممكن . فها هو الآن يتقدم بهديته الثمينة الجديدة العظيمة الفائدة ، قطرة القنواتي العجيبة، الى ابناء وطنه الاكارم

ركبت هذه القطرة بعد ان اجريت تحاليل دقيقة على جميع انواع القطرات الشائعة في سوريا ومصر والعراق والتي تباع بقيم فاحشة ، واستحصلت منها بعد التعديل على تركيب يناسب طبائع اهل البلاد ونوع الامراض العينية المنتشرة فيما فيهم فجاءت قطرة القنواتي بحمد الله ومنته غاية في الاحكام وآية في الاتقان .

وقد اثبت تركيبها لاهم الاخصائيين بامراض العيون من اطبائنا الوطنيين الاكارم فاظهروا اعجابهم بها وقالوا ان قطرة القنواتي من اهم القطرات المتداولة اليوم في الاسواق واعظمها فائدة واحسنها تأثيراً . تشفي التهاب المنضمة الحادة والمزمنة النزلوية والحبيبية « التراخوما » . تدفع الاحتقان فتزيل الاحمرار والحرارة وتقطع الدمع وتصون العين من الرمد .

تخلص العين من العمش وهو ضعف البصر مع سيلان الدمع في اكثر الاوقات . تسكن الالم بسرعة فتخلص المصاب من آلامه المزعجة . بجلو العين فيصفو رونقها ويمتد بصرها ، تقتل جميع الجراثيم التي تتسلط على العين وتؤذيها فيخلص المرء من الرمد وتصلح تخريش الغبار والحشرات .

قطرة القنواتي عظيمة التأثير كبير الفائدة رخيصة الثمن لا يجاريها بحسن تأثيرها قطرة من القطرات . والخلاصة قد اصبحت قطرة القنواتي بعد التجربة صديقة العائلات ومن احتياجات البيت الضرورية التي لا يستغنى عنها .

كيفية الاستعمال : يقطر في كل عين نقطتان صباحاً ومثلهما مساء للكهول من رجال ونساء .

ويقطر للاطفال نقطة واحدة صباحاً ونقطة واحدة مساء في كل عين .

واخيراً اقول يا ايتها الوالدة المصونة لا تنسي غسل عيني ولدك بعد القدوم من الاسفار او النزهات بماء البوريك ثم تقطير قطرة واحدة من (قطرة القنواتي) في كل عين لتخلصيهما من الغبار والجراثيم التي تنتقل بواسطته ولتقذي ولدك الحبيب من الرمد المزعج في ايام الصيف . وما توفيقي الا بالله .

دمشق : عبد الوهاب القنواتي
استاذ الكيمياء في المعهد الطبي العربي

قطرة القنواتي العجيبة : تباع في جميع الصيدليات في عموم البلاد العربية عامة واطلبوها من مستودع الادوية الفلسطيني يافا شارع بسترس . وتباع في عكاء في صيدلية درويش قبلاوي ، حيفا : صيدلية عمر ابو غزالة ، نابلس : راشد ابو غزالة ، القدس : مافرو ميخالي ، شارع الباب الحديد ، وصيدلية الحسيني وصيدلية العلمي باب العامود وصيدلية عطا الله اخوان شارع مأمن الله

تداوي حديث لشفاء التعقيبة الحادة « حرقة البول » والمزمنة والنقطة العسكرية بمدة اسبوع

بحبوب الغونوفاكس Gonovax

تجهيز الدكتور S. M. K رئيس شعبة الامراض الزهرية في تانسي ــ فرنسا

ان آفات المجاري البولية والتناسلية المنتشرة في هذه البلاد انتشاراً هائلا والتي لها اثرها السيء والمحسوس في قطع النسل او تشويه المولودين قد دعتنا الى وضع المستحضر المسمى « غونوفاكس » ويجب ان لا يخفى ان اكثر الامراض انتشاراً في هذه البلاد هو حرقة البول او التعقيبة التي لا بد لسريانها وانتقالها من وجود احد امرين :

١ ــ المناسبات الجنسية المشبوهة

٢ ــ تلوث العضو التناسلي بالافرازات والمواد القيحية الحاملة لعامل التعقيبة ومما هو جدير بالذكر ان كل آفة لا تعقبها المداواة الباكرة لا شك انها تصبح مزمنة وان آفات المجاري البولية وخاصة منها التعقيبة هي من الآفات التي ازمانها وطول مدتها يجعل شفائها صعباً وعويصاً فان استعمال الغونوفاكس اسبوعا واحداً يكفي لشفاء التعقيبة الحديثة الانتقال ولكن كلما تأخرت مدة التداوي اصبحت مدة الشفاء اطول واصعب .

والحالة التي لا تزال البشرية تئن من وطأتها هي : انقطاع النسل ، واسبابه غالباً اهمال مداواة التعقيبة لان عامل هذه الآفة السريع الانتقال الى الخصي حيث يستولي على مولدات الحوينات المنوية فيقتلها فيصبح المرء عقيما اي مقطوع النسل واحياناً يتوضع عامل هذه الآفة على المفاصل فيسبب الم المفاصل وكثيراً ما يتوضع بطريق السراية في العين فيسبب عمى العين « ان لم تعقبها المداواة » بل وكثيراً ما تكون سبب هدم العائلة وخراب صرحها المشيد حيث هنالك كثير من الرجال المتزوجين وغير المتزوجين من تهوي به شهوته فتوقعه في مثل هذه الآفات ولا يلبث هو بدوره ان ينقلها الى زوجته المسكينة فتصبح العدوى منتشرة بين الزوجين وحينئذ إما ان يصبح النسل منقطعاً واما ان تلد الزوجة اولاداً مشوهي الخلقة وكثيراً ما يلد الطفل اعمى « ان لم تسعفه المداواة »

وهذا ما نعيد ونحذر شباب هذه البلاد من الوقوع فيه وذلك للاسراع باستعمال حبوب الغونوفاكس الذي يطهر المجرى البولي فيمنع حصول هذا المرض. كما اننا ننصح النساء المصابات باستعمال حبوب الغونوفاكس لان لمواده خواص عجيبة في قطع السيلان القيحي وحرقة البول بمدة لا تزيد عن اسبوع واحد .

فوائد هذه الحبوب : يقتل جميع الميكروبات الموجودة في اعضاء التناسل . يزيل الالم عند التبويل . يمنع التشنجات والانتفاضات الليلية فيسهل شفاء قروح المجرى البولي وفي الاجمال بين جميع الادوية التي يستعملها الاطباء الاخصائيون لا يوجد مادة اقوى واسرع من الغونوفاكس لشفاء التعقيبة او حرقة البول والنقطة العسكرية وفوق ذلك فاذا اخذ حبة او حبتين من هذا العلاج قبل المناسبات الجنسية فانه يكون واقياً من الاصابة في الاحوال المشبوهة وكل علبه تحتوي على تعليمات مفصلة عن كيفية الاستعمال. « احذروا التقليد » الوكلاء في فلسطين يافا شارع بسترس رقم ــ ٢٥

مستودع الادوية الوطني الفلسطيني قيالة وصباغة

حبوب أورشيتونين

اختراع حديث لتقوية الاعصاب وتجديد الشباب

علاج حيوي كيماوي لمعالجة الشيخوخة التناسلية والعنانة وضعف التناسلية

ان افضل العلاجات في معالجة هذه العلة المضنية هو ما بني على تقوية جهاز التناسل الحقيقي في الرجل هذا العضو الذي ثبت منذ زمن ليس بالقريب انه عدا عن افرازه الحوينات المنوية (سبرماتوزوئير) لمفرز داخلي خاص يؤثر في احوال الشخص النفسية وفي نموه الجسماني وفي قواه العصبية ، وان العنانة والضعف التناسلي تعود معظم اسبابهما الى نقص هذا المفرز وهو (الهرمون التناسلي) الذي لا يزال العلم الخاص يجهل حقيقته ولكنه يعرفه حق المعرفة باثاره ، فالمرزوأ (الهرمون) اذن مادة نجهل جوهرها وانما نستدل على وجودها بتأثيرها وفاعليتها وذلك بواسطة التجارب والاختبارات العديدة على الحيوانات ولا سيما القردة الكثيرة الشبه بالانسان ، فاذا ما نفذت هذه المادة الجوهرية التي يتوقف عليها حسن قيام الاعضاء التناسلية بوظيفتها ، كان على الطبيب المداوي ان يعوض للبدن ما يقوم مقامها ويفعل فعلها . هذا ما اتجهت اليه أفكار الاطباء الاخصائيين باعضاء التناسل منذ أمد بعيد وقد توالت جهودهم وتتابعت تحرياتهم الى ان توصلوا (بفضل الاختبار في الحيوانات) لاقتطاف ثمرة مساعيهم بايجادهم جواهر كيماوية حيوية تؤثر في الجهازين العصبي والتناسلي معاً فتقوي هذا وتنبه ذاك ، فاصبح العالم يجد أمامه اليوم هذا العلاج الحديث الذي أسموه (أورشي تونين) ويستدل على مفعوله من اسمه ومعناه (المقوي الخصوي)

وان فائدة هذا العلاج الثابتة علمياً وعملياً فهو يقوي الخصية على عمل الحوينات المنوية وينبه الجهاز العصبي . ففائدته إذن مضاعفة : يزيل العنانة ويقوي الباه

وعدا عن هذا وذاك ، ونظراً لان العنانة والضعف التناسلي هما مرضا الشيوخ ومرض الذين يبكرون في شيخوختهم ويهرمون قبل أوانهم من الشباب المنهمكين، فقد أضيف الى (الاورشي تونين) جواهر أخرى من خاصتها تقوية الدم ليكون هذا صالحاً لتغذية الخصية والجهاز العصبي

مستودع الادوية الوطني الفلسطيني ــ ٢٥ شارع بسترس ــ يافا

ويطلب من مستودع قياله وصباغه في يافا

لا رمد بعد اليوم ولا عذر لمن أهمل
أميرتي القطرات

قطرة اللؤلؤ البيضاء وقطرة اللؤلؤة الزرقاء

هما بين أيديكم ، فصونوا عيونكم ، ولا تهملوا هذه الجواهر

العين جوهرة غالية لا تقدر بثمن وقد حل فصل الصيف الذي يهددها بشتى الامراض التي تصيبها فتقض مضجع المصاب وخصوصاً الاطفال الذين لا يستطيعون التحفظ من حرارة الشمس المؤذية ولا رد هجمات الطفيليات الحاملة للجراثيم المعدية وقد بات من السهل وفي مقدور كل انسان صيانة هذه الجوهرة من كل طارىء قبل وقوعه وبعده باستعمال إحدى أميرتي القطرات : قطرة اللؤلؤ البيضاء وقطرة اللؤلؤة الزرقاء . قطرة اللؤلؤ تشفي العين من سائر الامراض كالاحمية والحبيبات (التراخوما) والغماشة وتمنع نزول الدموع وتشفي من الرمد الصديدي الحاد والمزمن وتقوي البصر وقطرة اللؤلؤة تمتاز باحتوائها زرقة المرتيل المعقمة التي تمنع ازدياد الالتهاب والاحتقان في الجفون في أشد حالاتها فلا تتأخروا عن استعمال إحدى هاتين القطرتين المصنوعتين من أنقى المواد والمحضرة على طريقة (الدكتور وابتر) أشهر أطباء العيون في النمسا وقد نالتا شهادة أعظم أطباء العيون في الاقطار العربية لعظم فائدتها وملاءمتها لطقس هذه البلاد فاطلبها بالحاح من صيدليتك ولا تدع عينيك مسرحاً للتجارب.

تطلب من كافة الصيدليات الشهيرة والمستودعات الوطنية ومن مستودعها العام صيدلية الحنفي بحيفا عالك نور الله

ولما كانت وطأة الحر الشديدة والجهود بايام الصيف لها تأثير كبير على سائر انحاء الجسم وخاصة الجلد وبشرة الوجه فقد فكرنا بصنع علاج شاف من جميع الامراض الجلدية كالاكزيما الناشفة والدمامل وحب الشباب والتسميط حتى وفقنا الى صنع هذا العلاج الذي جاء غاية في الابداع وعظم الفائدة وقد اخرجناه ضمن انبوب وسميناه (نواكزيما) نسبة الى الاكزيما التي هي شر الامراض الجلدية المزمنة (الاستعار الجلدي) وهو فوق ذلك يشفي الجروح والقروح ولذعة الشمس والحشرات. وله من المزايا ما لا يوصف ولا يعرف فضله الا من جربه

النواكزيما يطلب من المستودعات الوطنية والصيدليات الشهيرة بالبلاد العربية ومن مستودعها العام

صيدلية الحنفي بحيفا تلفون (٨٣٢) عالك نور الله

يافا — يوم الجمعة في ١١ جمادى الثانية ١٣٥٥ الموافق ٢٨ آب ١٩٣٦

صاحب الامتياز : إبراهيم الشنطي

مدير الادارة والمحرر المسؤول : شوكت حماد

رقم التلفون ١١٨٧ و١٠٧٥

الدفاع

جريدة يومية سياسية مصورة

العدد ٦٨٢ — السنة الثالثة

ادارة الدفاع في عمارة حريون شارع جمال باشا — يافا

العنوان البرقي : الدفاع يافا — ص. ب. ٢٥٥

قيمة الاشتراك في فلسطين عن سنة ١٥٠ عن نصف سنة ٨٠

« « الخارج « « ٣٠٠ « « « ١٦٠

قدوم نوري باشا طائرا. تفاصيل عن حادث النادي الرياضي

توقيف ٣٦ شابا ١٥ يوما. حادث اليوم وموقف السلطة من تل ابيب

ثبات وأمل

همة طليقة

أفسحت الامة المجال للوزير العربي . ثم أخذت تنتظر . انها تقدر الامانة التي في عنقها لهذا الوطن . وانها تقدر إخلاص الوزير الخطير ، ودرايته السياسية . لقد عمل للعراق حقبة طويلة ، فكان الرجل الموزون ، الواثق من نفسه ، وأمته ، وزمنه . والى اليوم ما زال يمتطي الطيارات ضناً بالوقت ، آونة الى لندن ، وأخرى عائداً الى بغداد ، وثالثة نحو طهران . ومعه الآن شعور الدول العربية وتأييدها . ولا ريب أن هذه الدول — والوزير نفسه — لا تريد لفلسطين إلا الخير العظيم

وفي نفس الوقت أخذت تتهيأ للمستقبل . فلن تعرف الراحة إلا بعد بلوغ هدفها . ستترك للوزير العربي معالجة الامر ، غير منكرة عليه تفكيره الصالح حتى إذا جاءها بالنتيجة رأت هل من الخير والكرامة قبولها ، أم ترى ذلك يقضي عليها بمواصلة الاضراب ، والكفاح . انها ليست مقيدة بشيء ، فلا يقل أحد لقد شاب حركتها شيء من الملل . قطعياً ! بل يغمرها الآن روح باسل ، يدفعها الى العمل المدهش ، غير مكترثة لتضحيات من أي نوع

وليست الامة في حاجة الى حفز همتها . أي قلم يستطيع وصف الذي كان منها؟ أية ريشة ترسم تعابير تلك الرجولية الشامخة ، استخفت بكل صعب ومهول ، في سبيل المحافظة على الوطن ، والشرف ، والتاريخ ؟

نغمة الصحف اليهودية

ولقد انتهز اليهود هذه الفرصة ، فراحوا يتحدثون بأن لا مقترحات هناك . وأن الحكومة سوف لا تخضع للارهاب ، وأن هيبة بريطانيا تقضي عليها بسحق الارهابيين والثورة » أما المقترحات فهذه متروكة للزمن ، وهو قريب . وأما خضوع بريطانيا للارهاب فما عربي قال هذا . إذن يدفع اليهود الى ما يقولون ، تلك الاخلاق التي انطبعت على المكر ، والدس ، ولؤم الطبيعة . سنرى أينا الاصبر ، والاثبت ، والاقدر على الاستمرار في كفاحه . سنرى أينا الذي يطلب ، بلهف ، الصلح . سنرى ، وترى الدنيا معنا هل نفد صبر عرب فلسطين ، أم الصبر الذي عندهم الآن اضعاف ما كان لديهم في اليوم الاول من اضرابهم العظيم . إذن كفى حماقة ، واسترسالا في الذي سيصدع بناء الوطن القومي ، إن لم يكن قد صدعه . سوف لا يرى اليهود صبياً واحداً منا ينشد الراحة ، بل كل أبناء هذه الامة مذ ليون الآن في نزعاتهم الوطنية ، أصبر ما يكونون على تحمل المشقة في سبيل مجد الوطن الاقدس واذا كنا بعد مئة واثنين وثلاثين يوماً نشعر بشيء ، فذلك الشعور هو الاستمرار في الاضراب

أما التدخل العربي

ولقد عاودنا القول مرات بأن ما تدسه الصحف اليهودية من تحريض ومثله ، إنما يقوي من عزائمنا ، ويشد من ثباتنا . وتستطيع هذه الصحف أن تتأكد أننا سوف لا نفتح سوقاً واحدة دون أخذ المطاليب الوطنية ، ولو اقتضى ذلك أن نصبر شهوراً طويلة . ومن يدري ، فقد يدفع ذلك الامة الى التمسك والتشدد ، فلا ترى في المقترحات المعروضة إلا شيئاً تتسامى عن القناعة به ، وتستعد الى شوط أبعد في الثبات والصبر

أما التدخل العربي ، ومساعي الوزير السياسي ، فاننا نقابل كل ذلك في أمل ، وشوق . إنه معنى كبير في دمج هذه البلاد بالقضية العربية العامة ، فلا تصبح بعد اليوم مسألة تسعمائة الف نفس فحسب ، بل تصبح مسألة عالمية لها كرامتها وخطورتها ، لارتباطها يومئذ بالدول العربية الثلاث من كرامة وخطورة . ومن هذه الناحية أرسلت البلاد تستدعي الوزير ، شاكرة مسرورة

وان الصحف اليهودية حين تطالعنا بغرائز المكر ، والدس ، والتحريض ، إنما تحفز فينا صفات الصبر ، والثبات ، والامل . وكلما زادت تعرضاً لتلك الغرائز ، ازددنا قرة في صفاتنا تلك ، وعاهدنا الله والوطن ألا نرجع حتى نطمئن على حقوقنا

ابراهيم

بدو الصحراء وفلسطين

تحدث صحفي افرنسي الى قبائل عرب الموالي الساكنة على حدود سوريا عن رأيهم في قضية فلسطين . وكان مما اجاب به رئيس القبيلة أن سكان الصحراء جميعهم يعرفون ما يجري في فلسطين بالتفصيل اكثر من سكان المدن ، وهم يقدرون موقف عرب فلسطين تقديراً دينياً ووطنياً . ويعتقدون ان كل من يموت في ميدان الجهاد للمحافظة على فلسطين يعتبر شهيداً

ولما سأل الصحفي عما اذا كان حقيقة ان كثيرين من البدو قد انضموا الى الثوار في فلسطين ظن رئيس القبيلة ان محدثه جاسوس ، فحاول الاعتداء عليه ، لكن الصحفي افهمه ما يريد من هذا السؤال وطمأنه عن حاله فأجاب الرئيس : « انت تعرف ان الصحراء لا ابواب لها ، ومعظم سكانها لا ملك لهم ، ولا يحسبون حساباً للحياة او الموت . وكلهم يؤثرون الموت في الجهاد على الموت في عقر الدار »

ورد الصحفي : لكن اقوالك مبهمة لا تفهمني حقيقة الموقف وعلى ذلك اجاب الرئيس : الم تفهم اقوالي ؟ ان جميع الذين لا ملك لهم في هذا العالم من العرب قد وصلوا الى فلسطين لمساعدة اخوانهم ولا اعرف الذين ذهبوا وليست لدي قائمة باسمائهم

بولونيا ترفض العائدين اليها

من المهاجرين اليهود وتطالب نزع جنسياتهم منهم

قالت الصحف اليهودية في اعدادها الصادرة امس صراحة ان عدد اليهود النازحين عن فلسطين في خلال شهر تموز الماضي بلغ ٤٥٦٥ بينما بلغ عدد الذين دخلوا فلسطين في نفس الشهر ١٠٤٨ فقط . وذكرت البرقيات اليهودية ان الصحف البولونية لما رأت كثرة اليهود العائدين من فلسطين الى بولونيا قامت بضجة عظيمة أعلنت فيها انها تريد التخلص من اليهود ولا تقبل بصورة ما أي واحد منهم وطلبت من الحكومة نزع الجنسية البولونية من جميع يهود العالم لكي لا يتمكنوا من العودة الى بولونيا ويقال ان الحكومة وافقت على طلب الصحف البولونية

* * *

التدخل يخيفهم

حركة الملوك تقوض بناء الوطن القومي

حملة الصحف اليهودية على (الاجانب) المتطفلين!

لم تتمكن الصحف اليهودية من اخفاء غيظها واستيائها من تدخل رجالات البلاد العربية في قضية فلسطين . فقد راحت تكيل لهؤلاء الرجال وتحمل الحملات الشديدة على الحكومة التي سمحت (للاجانب) من سكان البلاد العربية الاخرى بالتدخل في قضية هذه البلاد . والغريب ان اكبر جريدة يهودية تصف هذا التدخل بانه (مؤامرة) ، وتزعم انه لا يحق لاي عربي ان يتدخل في شأن فلسطين لانه اجنبي عنها!

وتؤكد جريدة خاداشوت أخرنوت ان هذا التدخل موجه من ملوك العرب ضد الصهيونية ، وسيقضي عليها وعلى آمال الشعب اليهودي في فلسطين اذا سمحت الحكومة له بالاستمرار

وتراقب الصحف اليهودية الاجتماعات العربية ، واخبار العراق باهتمام شديد ، وتهول في الامر كثيراً قاصدة من ذلك استفزاز الزعماء اليهود للوقوف في وجه التيار العربي الجارف ، واخفات صوت سكان البلاد العربية ، والعمل على منعهم من التدخل في المسألة الفلسطينية . وقد بلغ الحد بجريدة هابوكر الى الندب والعويل على الامال المتقوضة التي بناها الصهيونيون ، على الوطن القومي وراحت جريدة خاداشوت آخرنوت تستنجد وتستغيث طالبة من العالم المتمدن مساعدة اليهود على سكان الصحراء !

* * *

(مأساة فلسطين) في (النيرايست)

الانتدابات سينظر فيها من جديد

بعنوان « مأساة فلسطين » هذا نفسه ، كتبت مجلة بريطانيا العظمى والشرق — النيرايست المعروفة — الكلمة التالية من كلماتها الافتتاحية في عددها الاخير ، وهو بتاريخ ٢ الجاري :

قد يصعب الظفر بالعطف ، ولكن يسهل خسرانه . وليس ثمة ادنى شك في ان الرأي العام البريطاني قد اصبح قاسياً بسبب ازدياد هجوم العرب على الجنود البريطانيين

اما اليهود الذين اظهروا من (ضبط النفس) ما يستحق الاعجاب فقد اصبحوا انفسهم يحزنون ويجمحون . وعندما اطلق اليهود النار على قطار قادم من يافا عندما كان يجتاز جسراً على حدود يافا — تل ابيب ، كان اول عمل عملوه لمقابلة الشر بمثله !

ويخشى ان يكون الموقف قد افلت الآن من ايدي الزعماء

ولقد تكهن المتكهنون واتفق بان اختلال النظام سيختفي في الوقت اللازم لوصول اللجنة الى القدس في تشرين الاول ، ولكن هذا التكهن ليس من السهل ان يتحقق

ان الرأي قد يتجمد ، ويتصلب ، ، وان الاعمال الفظيعة قد تستمر . ولكن من ذا علينا ان نعمل في صعاب طبيعية في مهمة بدأنا نؤديها في سهولة فتحرجت بواسطة النفوذ الاجنبي ؟ (علامة الاستفهام هذه وضعتها « النيرايست » نفسها)

اما عصبة الامم فانها نفسها في كسوف ككسوف الشمس ، ولكننا من عصبة الامم هذه حصلنا على الانتداب في فلسطين . ولا بد ، ان عاجلا وان آجلا ، من ان توضع مسألة الانتدابات موضع البحث من جديد ، فان البلد المنتدب عليه ليس بمستعمرة ، وإذا أمكن الوصول في الساعة الحادية عشرة الى تفاهم بهم الوصول اليه بين بريطانيا العظمى وبين المانيا ، فعندئذ لا بد من ان نجابه برأي لم يختمر بعد في مسألة الانتدابات . . .

* * *

اليهود يتأكدون من ايقاف الحكومة للهجرة

جاء في برقيات الصحف اليهودية ان يهود انكلترا تأكدوا من ان وزارة المستعمرات ستوقف الهجرة اليهودية ، فقرروا عقد مؤتمر عام في اليوم السابع من شهر ايلول القادم يخطب فيه اللورد ملتشت و ب. دتسكي ونفيل لاسكي . وسيتخذ هذا المؤتمر قرارات لمكافحة مسألة توقيف الهجرة

حوادث اليوم

البحارة في الطليعة

وقفنا أمس على نفسية رؤساء البحارة قبيل الاجتماع الذي عقدته اللجنة القومية بيافا أمس . فما راعنا إلا ذلك الروح الوطني الثابت ، للمسناه اليوم زاخراً قوياً ، أقوى منه في بدء الاضراب . ولقد استمعنا الى أحاديث الرؤساء ، فاذا كل واحد منهم موطن العزم على الاستمرار ، في طليعة الامة . وسيكون البحارة آخر من يباشر العمل حين تنال الامة مطاليبها ، كما كانوا أول من لبى نداء الوطن.

وقد نظمت مسألة الاعاشة في البحر تنظيماً دقيقاً . فلا شكوى ، ولا تذمر من ذلك ، بل الجميع قائم بما يعلى . أليس هذا في سبيل البلاد ؟ أليس هو الطريق الوحيد لاخذ الحق ؟ إذن صبراً يا رجال البحر وشبابه

ثم الميناء . ستخرجون من هذه الغمرة وميناؤكم عربي ، لا يزاحمكم عليه أحد . ذلك العنصر الاجنبي الخبيث ، قد انتهيتم منه وبقيتم السادة في هذا المرفأ الكبير .

جئنا ننظر هل من حاجة لحفز الهمم ، فاذا نحن الذين قويت عزائمهم حينما استمعوا لاقوال الرؤساء !

حادث النادي الرياضي

قرر قاضي التحقيق أمس توقيف الستة والثلاثين شابا الذين وجدوا في النادي الرياضي الاسلامي يوم تفتيشه ، أمس الاول — خمسة عشر يوماً . وبين هؤلاء الشبان من هو عضو في النادي ومن هو زائر أو ضيف . وبينهم الطالب في البلاد والخارج . والاستاذ والموظف . كما أن بينهم من ينقص سنه عن الاربعة عشر عاما

ودار النادي الرياضي مفتوحة للجميع في هذه الايام . يدخلها كل إنسان . ففي الاستطاعة إدخال ما يشاء انسان عليه دون أن يشعر بذلك أعضاء النادي ، أو هيئة إدارته . واكثر الذين اعتقلتهم السلطة من الشباب المتعلم المهذب .

لم تجزع المدينة للحادث ، بل قابلته في صبر . وحين قرر القاضي تمديد مدة الموقوفين وخرجوا من المحكمة ، صفق الجمهور المحتشد يحيي أبناءه والشباب الامين ، والامل ، واحتمال المشقات

تصريح وايزمن القلق

يقول الدكتور وايزمن انه سيظل يعمل على مكافحة القرار القائل بتوقيف الهجرة . « وستضع الصهيونية جميع القوى التي لديها لمواصلة هذا العزم » . ويؤكد هذا اليهودي أن القضية اليهودية ناجحة مهما لاقت من مصاعب

دائماً مثل هذه التصريحات تشف عن ألم . وايزمن يعتقد أنه ربما اوقفت الهجرة . وأن القضية اليهودية في خطر . ولولا ذلك لما قام يقول شيئاً مما صرح به.

أما إيقاف الهجرة موقتا فنمر دليه . وأما نجاح الصهيونية وفشلها فهذا الذي نتصدى إليه . لقد كانت حركتنا القائمة الآن طعنة نجلاء في صميم فؤاد الحركة اليهودية . أخرتها عشرين عاماً أو يزيد . وبعد انقضاء هذه الحركة عن نجاحنا — كما نؤمن — سنأخذ في تنظيم شؤوننا العامة كلها . سوف تفلس الوطن القومي بالمرة . مقاطعة دقيقة ، تجعل كل صلة بيننا وبين اليهود معدومة — وعندئذ فليستبشر وايزمن خيراً !

طبيعة النفسية اليهودية

أخذت الصحف اليهودية ، لا سيما البالستين بوست ، تنعى على الحكومة موقفها ، او ما يحتمل ان يكون موقفها . وتساءلت هذه الصحف : كيف تخضع الحكومة للعنف ؟ كيف تستخذي لرجال « المدفع » — على حد تعبيرها ؟ كيف تخاطر بريطانيا بهيبتها ؟

اليهود يحرصون على سمعة الحكومة البريطانية — إسمعوا يا ناس ! هذا هو الطبع اليهودي في اوضح صورة : الشكوى ، والدس ، والنميمة ، والتحريض الرخيص . والذي لا يزال يرسل القوافل المخفورة بين حيفا ويافا والقدس من اجل ارباح بسيطة معرضاً في ذلك الجند والعرب لضحايا جديدة — هذا لا يمكن ان يكون في نفسيته شيء من الحياء !

((...))

الوحدة العربية وأماني العرب
الوسائل تتطور ولكن الاماني خالدة
من خطاب للاستاذ عزام في حفلة تكريمه

أقام النائب العراقي سعيد بك ثابت حفلة شاي أنيقة في بغداد للاستاذ عبد الرحمن بك عزام وزير مصر المفوض في العراق والحجاز وإيران. وحضر هذه الحفلة عدد كبير من وزراء الدولة العراقية وأعيانها ونوابها وادبائها وشبابها. وقد ألقيت عدة خطب للترحيب بالاستاذ عزام وفي النهاية قام المحتفى به فشكر صاحب الدعوة والخطباء وقال:

« انه منذ أن دخل العراق وهو يشعر بانه رجل غاب وعاد الى اهله. فكأن سهول دجلة والفرات اشبه بسهول وادي النيل، وان سكانها اشبه الناس بسكانه». وقال أن ما كان يقوله عن التشابه والوحدة بين البلادين عن تقدير ونظر قد لمسه الآن حقيقة واقعة

ثم اشار الى قول الخطباء عن مركزه الآن كرجل دبلوماسي بعد أن حمل لواء الثورة سنين فعلق عليه بانه لا يعرف الدبلوماسية على احسن اشكالها إلا ان تكون سياسة الصراحة والصدق. اما تلك التي تخدع وتغش فقد جرت وستجر الى ويلات وسوء علاقات، وان لذلك يجهر به في كل وقت وظرف فاللواء الذي حمله في الماضي هو لواء الحال والاستقبال هو لواء الوحدة .. ثم قال انا لا افهم الوحدة على انها اداة نزاع بل اداة تعاون. فاذا تم التعاون العربي على الشكل المرضي فانه يكون ركنا للتعاون الاسلامي وإذا امكن للامم الاسلامية ان تتعاون وان تتدرب على التعاون على اختلاف الوانها وعناصرها ونغماتها صارت صالحة للتعاون من اهل الملل الاخرى. لذلك نحن نفهم الوحدة العربية على انها حركة ترمي لغاية نبيلة انسانية هي التعاون بين البشر ونفهمها على انها وسيلة من وسائل اسعاد البشرية أما ان كانت لتقوية روح العنصرية الضيقة الخطيرة وتمكين الشعوبية من النفوس فانا نفر منها ولن نقبلها الا كوسيلة لغاية سامية وانها ليست غاية في ذاتها لذلك ليس لاحد ان يخشاها وليس لمسلم ان يسيء بها ظناً ولا لغير مسلم أن يفهمها على غير ما يراد منها وقد كانت قبل « ١٣٠٠ » سنة رسالة اخاء كانت رايتها « الناس سواسية كاسنان المشط » فاذا نهضت الدعوة مرة اخرى فلن تكون إلا للاخاء والتعاون ونشر الروح الديمقراطية في عالم يتخلص من هذه الروح

ثم قال: ان العشرين سنة الماضية ارتنا كيف تطورت الحوادث بسرعة في الانجاه المطلوب، ثم ذكر السيد جعفر العسكري وزير الدفاع حينما كان يقعدان في خيمة على حدود مصر الغربية يكلان الله ولا يجدان غيره وليس لهما الا آمال ضئيلة في مستقبل مظلم، وكانا وقتئذ يقاتلان الانكليز انفس القرية التي يعملان لها اليوم فالآن ها هما جالسان في بغداد احدهما يمثل دولة في وادي النيل والآخر دولة على دجلة، واحدهما حليف لبريطانيا والاخر اصبح في حكم الحليف لقد تغيرت الوسيلة ولم تتغير الغاية ففي ظل السلم والصداقة والتحالف ستجد الشعوب العربية وسيجد رجال السياسة ميداناً اوسع ونهجاً أقوم للسير في طريق المجد والعزة القومية ....

وختم كلامه مكرراً شكره للداعين والحاضرين وهتف بحياة جلالة ملك العراق خليفة الملك فيصل مؤسس دولة العراق ورسول الوحدة العربية وهتف ايضاً بحياة الامة العراقية الناهضة التي لم تكن قبل عشر سنين شيئاً مذكوراً واليوم دولة فتية تسير بخطوات واسعة في طريق التقدم والحضارة.

وقد كان لاقوال الاستاذ عزام وتصريحاته وقع كبير في نفوس جميع الحاضرين. ثم انفرط عقد المجتمعين وهم يلهجون بالتآخي العربي.

الخطر يكمن وراء عرب الريف
شرارة واحدة تلهب أفريقيا الشمالية

كتبت جريدة « لديبيش كولونيال » التي تصدر في باريس، وهي جريدة استعمارية، مقالا عن أثر ثورة اسبانيا في افريقيا الشمالية وخطر حركة الجنرال فرانكو على النظام الاستعماري في المغرب، نوجزه فيما يلي:

الخوف من حركة الجنرال فرانكو

منذ بدء الثورة الاسبانية ونحن نوجس خيفة من حركة الجنرال فرانكو ونتائجها السيئة في مراكش وما جاورها. ومنذ البدء ايضاً ونحن نصرح استنكارنا لما قام به هذا القائد من تجنيد سكان الريف ودفعهم للثورة على السلطة الرسمية وتشجيعهم على الفتك بابناء وطنه من سكان اسبانيا

الخوف من ثورة لاهبة في المغرب المضطرب

وها نحن الآن بناء على المعلومات الواردة علينا حديثا من افريقيا الشمالية نصرح بملء الاسف ان الخطر الذي كنا نخشاه قد ظهر بوضوح وان النتائج السيئة التي توقعناها، قد بدت للعيان، ونخشى ان تؤدي هذه الحركة الهدامة الى ثورة لاهبة في ذلك المغرب المضطرب ضد كل استعمار وكل اجنبي. كيف لا وقد شهد سكان المغرب قواداً رسميين ومصادر كبرى، تجمعهم تحت لواء الثورة وتقدم لهم الذخائر والعتاد وتدفعهم الى مقاومة الدولة المستعمرة والفتك بابنائها، ليس فقط في ريفهم البعيد، بل في قلب القارة الاوروبية، وفي عاصمة تلك الدولة المنكودة نفسها

شرارة واحدة تثير افريقيا الشمالية

ومهما كانت الحكومة الفرنسية ترغب في ان تلزم الحياد التام ازاء حوادث داخلية في بلاد مجاورة يجب عليها ان لا تغض الطرف عن بارقة الخطر التي تبدو من خلال هذه الغمة الكثيفة المحيطة باسبانيا اليوم، فليس بعيداً ان تنبثق من هذه الثورة شرارة تثير جميع المستعمرات في افريقيا الشمالية ولا يكون الخطر من جراء ذلك على اسبانيا وحدها، بل على فرنسا في الدرجة الاولى

شبح عبد الكريم يقلق بال المستعمرين

وكأن الجنرال فرانكو قد تعامى عن كل النتائج البعيدة الكامنة وراء استثارة العرب ضد حكومته في مدريد أو كأنه يريد ان يعيد الى الريف اميره السابق عبد الكريم فيحيي في تلك القبائل روح قوميتهم العربية من جديد، وينشر بينهم الدعوة الى الجهاد وهنالك تثور العاصفة الهوجاء فيعجز فرانكو ومن آزره الآن عن كبح جماحها. فعلينا نحن الآن ان نتلافى هذا الخطر وان لا ندع لعرب الريف مجالا للتفكير باعادة عهد عبد الكريم

جنود انكليز يعتدى عليهم في الصين
السفارة البريطانية تحتج على الحادث

كان ثلاثة من الجنود الانكليز عائدين إلى ثكناتهم من السينما في مدينة بيننج بالصين وإذ بسيارة كبيرة مقفلة تلحق بالمركبة التي كان يركبها الجنود الانكليزية وأطلقت سبع طلقات نارية وقد أخطأت الرصاصات الجند ولم تصب غير من كان بجوار المركبة ولم يتوصل إلى معرفة مطلقي العيارات وقد وجهت السفارة البريطانية احتجاجا شديد اللهجة إلى السلطات المحلية .

نادي المثنى بن حارثة يصدر مجلة عربية

سيصدر نادي المثنى بن حارثة الشيباني في بغداد مجلة اسبوعية ادبية مصورة تسير على المنهاج القومي فتبعث ذكريات المجد الخالد وتثير في النفوس العزة القومية والمفاخر العربية وسيقوم على تحريرها رجال العراق وشبابه العربي المؤمن بقوته المفتخرة بقوميته المعتقد بعظمة مجده وتاريخه فنرحب بها سلفا ونرجو لها ما تستحقه من سعة الانتشار لتعم الفائدة وينتشر خيرها ونفعها .

روزفلت يحبذ نهب اليهود لفلسطين!
ويقول بان لليهود «حقا» في ذلك...

تلقت (البوست) بالبريد العادي، كما قالت – لا مع احد ممن حضروا مع اعضاء مجلس الشيوخ الموجودين الان في القدس ـ رسالة جاء فيها ان المستر روزفلت رئيس جمهورية الولايات المتحدة « وهو يهودي كما اتهمته بذلك جريدة « الفاشست » الانكليزية) قد عاد فايد « الحقوق » التي لليهود في فلسطين، في رسالة ستنشر عما قريب في « الكتاب السنوي لعام ١٩٣٦ عن اهداف اليهود وما اصابوه منها في اعادة بناء الارض المقدسة) !

وفي هذه الرسالة . وهي موجهة من الرئيس الى الادون (كروفرا هوالز) قال الرئيس:

« اننا نحتاج من وقت الى اخر الى تجديد ايماننا بالحقائق الخالدة التي يجب ان تظل دائما وهي اساس العمل الخير الانسانية ... وفي مقدمة هذه الحقائق حب كل جنس من اجناس البشر لوطنه الذي نشأ فيه !

انني شديد الاهتمام لاعادة بناء الوطن القديم الاثري الذي لليهود، ويشترك معي في هذا الاهتمام كل من يعترف بان لكل شعب الحق الذي لا ينازع فيه في الحياة والحرية والسير في طريق السعادة

وهنالك مورد لا ينضب للامل والتشجيع، نجده امامنا فيما تم عليه الاتفاق دولياً، وما تؤيده شعوب الارض كلها، تأييداً ادبياً من ان لليهود جميعاً، رجالا ونساء، الحق في ان يعودوا ويعدن الى الاستقرار على الارض التي ولد فيها ذووهم ومنها نشأ الكثير من مدنيتنا الغربية التي نتمتع بها الان ....

« الدفاع »: وهكذا يلبسون الاباطيل لبوس الانسانية، وهكذا يسمون « الاعتداء المنكر » من شرد الآفاق على شعب آمن مطمئن في عقر داره « حقاً تاريخياً » تؤيده شعوب الدنيا تأييداً ادبياً .. لا دخل فيه للمال وغير المال، مما يبذله اليهود ..

ولكن مالنا ولروزفلت، لنعلق على كلامه هذا، اذا كان ما نقلته (البوست) منه صحيحاً ! انه يهودي .. وهذا يكفي ...

الانكليز في مصر وفلسطين
يهتمون اهتماما خاصاً بالثورة القائمة

كتب مراسل الاهرام بالاسكندرية ما يلي:

اخذ بعض رجال السياسة البريطانية بين مصر وفلسطين يهتمون اهتماما خاصاً بالمسألة الفلسطينية بعد امتداد زمن الثورة القائمة فيها بقصد حلها حلا مرضياً يعيد الامن الى تلك الربوع

وهذا الاهتمام هو الذي ابرز تدخل بعض ذوي الشأن في العراق والحجاز في الامر اذ وجدوا اذانا تصغي لسماع الكلام بعد ان كان كل كلام في الموضوع يذهب سدى .

ويظهر مما فهمناه ان السياسة البريطانية باتت تتطلب حل هذه المعقدة بعد ان حلت المسألة المصرية لكي تتمكن الحكومة البريطانية من توجيه كل عنايتها للمشاكل الاوروبية الخطيرة التي منها ما يهدد مصالحها ونفوذها في منطقة البحر المتوسط .

ولقد وصل دولة نوري السعيد باشا الى الاسكندرية قادما من فلسطين بعد ان بذل بعض المساعي في سبيل حل المشاكل، ويحتمل ان يعود قريباً وكان قدومه الى هذه المدينة منتظراً منذ بضعة ايام لمناسبة وجود عائلته الكريمة ونجله صباح بك فيها منذ ايام

وقد بات من مصلحة الانجليز ومصلحة جميع اهالي فلسطين وجيرانها تلبية نداء ابناء البلاد وجعل الاقامة في تلك البلاد طبيعية معقولة

ومما فهمناه ان بعض الباحثين في الامر من رجال البلدان العربية المجاورة باتوا يخشون ان تؤدي تعقد الحالة في فلسطين الى تعقد بعض الامور في حياتهم فيما يختص بالسياسة البريطانية وغيرها

صمويل هور يزور جزيرة مالطة

من أنباء مالطة أنه من المنتظر أن يصلها السر صمويل هور وزير البحرية البريطانية يوم الجمعة « اليوم » والمفهوم أنه سيقيم في مالطة حتى يوم الثلاثاء ويتفقد أحواض الجزيرة ومطاراتها ويستعرض وحدات الاسطول الراسية هناك

القضية السورية في دور الحل النهائي

أصبح توقيع المعاهدة بين سوريا وفرنسا قريبا بعد ان تم توقيع المعاهدة المصرية الانكليزية والمسائل التي كانت معلقة بشأن المصالح المشتركة بين سوريا ولبنان والتي تدولها البحث في الايام القليلة الماضية بين دولة هاشم بك الاتاسي رئيس الوفد السوري وبين وزير الخارجية الفرنسية المسيو فيانو قد اقترنت لحسن الحظ بتسوية موفقة في آخر جلسة عقداها .

والمفهوم ان المباحثات تدور خلال هذا الاسبوع حول تسوية المسائل الاخيرة الباقية . وتقول الصحف الفرنسية أن شخصية هاشم بك الاتاسي ساعدت على ايجاد حالة ملائمة لعقد الاتفاق بين سوريا وفرنسا ويمكن أن يقال ان المفاوضات بين الوفدين انتهت ولكنها بانتظار نتائج المباحثات الاخيرة بين رئيس الوفد ووزير الخارجية الفرنسية ليتمكنا من عقد المعاهدة .

صفحة جديدة في تاريخ مصر
توقيع المعاهدة – خطابا النحاس باشا والمستر ايدن

في الساعة الحادية عشرة والدقيقة الخامسة والثلاثين قبل ظهر أول أمس الاربعاء أذاعت محطة القاهرة نقلا عن محطة الاذاعة البريطانية في لندن: تبدأ مصر صفحة جديدة في تاريخها فتم اليوم في قاعة لوكارنو في وزارة الخارجية البريطانية امضاء معاهدة صداقة وتحالف بين مصر وانكلترا »

خطاب المستر ايدن

ولما اكمل عقد الاجتماع وقف المستر ايدن وزير الخارجية وألقى خطابا باللغة الانكليزية جاء فيه:

يسرني كل السرور ان ارحب باسم حكومة صاحب الجلالة البريطانية بالوفد المصري المجتمع هنا لامضاء المعاهدة وان يكون لي في اختتام هذا العمل الموافق فخر المساهمة في المساعي التي دامت ١٦ سنة للوصول الى هذه النتيجة

واذا كنا قد تمكنا من ان نصل الى هذه النهاية الطيبة فالفضل في ذلك يعود الى اليقين الراسخ في البلادين بارتباط مصالحهما واشتراكها. وهذا الاعتقاد هو الذي جعلنا نرى انه يكون من المفيد ان نجد وسيلة للتعاون فيما بيننا لحماية مصالحنا المشتركة

ومع ان هذا الاعتقاد كان العامل الاول في النجاح فان روح التفاهم وحسن النية اللذين ابداهما المفاوضون المصريون وعلى رأسهم رئيس الوزارة المصرية القدير مصطفى النحاس باشا في اثناء هذه المناقشات ساعدا كثيراً على ادراك النجاح

واني اشعر بثقة بان المفاوضين المصريين رأوا مثل هذه الروح من جانب المفاوضين البريطانيين

وكان لتأليف وفد المفاوضة المصري كذلك نصيب وافر في ضمان النجاح، فقد ضم نخبة من اشهر واقدر رجال مصر فاستطاع ان يوحي الثقة باعماله وان يقول انه يمثل بلاده وشعبها اصدق تمثيل

لقد سمعت قول القائلين ان المعاهدة التي سنمضيها تضع نهاية لما بيننا ولكني اقول انها بداية جديدة في علاقاتنا

ثم قال المستر انتوني ايدن ان المعاهدة في الحقيقة ليست بنصوصها بل بالكيفية التي تنفذ بها، وقال:

واني أؤكد لكم ايها السادة ان حكومة جلالة الملك ستحافظ في تنفيذها على روح التعاون وحسن النية التي ابدتها في المفاوضات التي انتهت بعقدها واني واثق بان الحكومة المصرية تعمل بهذا الروح نفسه.

واظن الآن انه يجب ان لا ادع هذه المناسبة السعيدة تمر من دون ان اشير الى الخدمات الجليلة التي اسداها كثيرون من البريطانيين لمصر في مدة خمسين عاماً وعلى رأس هؤلاء وابعدهم شهرة المرحوم اللورد كرومر . وقد كانوا جميعاً يعملون بالتعاون الوثيق مع كبار ممثلي الشعب المصري

ثم تطرق الى الثناء على السر مايلز لامبسون ومعاونيه واطرى جهودهم التي بذلوها في انجاح المفاوضات وعقد المعاهدة، وقال:

والان ايها السادة ان المعاهدة التي سنوقعها هي عهد تعاوننا في المستقبل واني آمل بكل اخلاص ان المحالفة المعقودة فيما بيننا تمكن حكومة البلادين من خدمة مصالحهما المشتركة باحسن

البقية على الصفحة السابعة

اللجنة القومية وحادث تفتيش المنشية
في استمرار هذه الحوادث تضييق لصدور العرب

رفعت اللجنة القومية بيانا الى حاكم اللواء الجنوبي الكتاب التالي احتجاجا على حادث تفتيش مقهى زكي المطري كما ذكرته الصحف أمس، وفيما يلي صورة الاحتجاج: في حوالي الساعة الثانية عشر من ظهر امس الاربعاء خرجت قوة من ضباط البوليس وافراده الى المنشية وقامت بتفتيش الاشخاص الموجودين فيها وقد كان يتلفظ الضباط بانواع كثيرة من الشتائم والالفاظ البذيئة التي لا تليق بالبوليس الذي يجب ان يكون مثلا للاخلاق الفاضلة . وقد انتهى حادث التفتيش بضرب الضابط اليهودي صوفر للسيد توفيق ابو الغد في رأسه بالمسدس واخذ بذلك تقريراً طبياً لعشرة ايام، وضرب هذا الضابط ايضاً السيد صبحي عرفه في بطنه بالمسدس وكانت العملية نفسها مهينة جداً

اننا لا نستطيع السكوت عن هذه الاعمال التي تعددت في المدة الاخيرة، وقد اصبحنا نرى انفسنا في مركز حرج امام سكان المدينة . ونقول لسعادتكم ان الاستمرار في هذه الاعمال ينتج حوادث نحمل السلطة مسؤليتها من الان. فيستحيل ان تمنع مدينة بأسرها من الغضب لكرامتها ودفع الاهانة . ويزيد في سخط المدينة الى درجة عظيمة ان بين ضباط البوليس الذين يقومون بهذه الاجراءات الضابطين شيف وصوفر اليهوديين اللذين عرف عنهما التعصب المذموم لطائفتهما

نستغرب كيف تسمح الحكومة لضابطين يهوديين بالعبث بمدينة عربية . الا ترى سعادتكم ان هذا بمثابة اللعب بالنار وتضييق صدور العرب وإخراجهم ؟ لقد تعددت الشكاوى عليهما لدرجة كبيرة .

ويؤسفنا ان تشتد هذه الحوادث وتتعدد في الوقت الذي تقوم فيه الجهات لانهاء الحالة على وجه يكفل لصاحب الحق حقه واستتباب السلام في البلاد .

وتفضلوا ......

« اللجنة القومية بيانا »

نشرة صحفي فطواه العدم

خطاب على قبر فيه المؤامرة الكبرى على شعوب الارض

بنود اليهودية العالمية للعبث بالذمم والسياسات بنفوذ الذهب والبنوك

بتاريخ ٢١ تشرين الاول ١٩٢٠ (وفي العدد رقم ١٩٥) نشرت الجريدة الافرنسية «لافيل فرانس» خطابا كان الحاخام ريخهورن قد القاه في مدينة براغ عام ١٨٦٩ على قبر الحاخام الاكبر سيمون بن يهودا. وكان قد سمعه اذ ذاك صحفي روسي اسمه «ريد كليف» فنشره فاغتاله اليهود، ثم ظلوا يبحثون عمن تسبب في مجيء هذا الصحفي الى القبر ليسمع ذلك الخطاب حتى عثروا على رجل يهودي اسمه «سونول» كان هو الذي سهل السبيل امام «ريد كليف»، وما هي الا ايام بعد ذلك حتى قتل (سونول) هذا ايضاً في مبارزة «مشروعة» جرت بينه وبين يهودي آخر

والمهم في هذا الخطاب هو انه صورة طبق الاصل، لما جاء في احد بروتوكولات حكماء صهيون التي نشرت، وكذبها اليهود لان فيها ما يظهر الدنيا على حقيقة المؤامرة التي تتآمرها على اليهودية العالمية... خيبها الله

«المحرر»

كل ١٠٠ عام

ينعقد (السنهدرين)

قال الخطيب الحاخام (ريخهورن):

١) في كل ١٠٠ عام، اعتدنا نحن (حكماء اسرائيل) ان نجتمع في السنهدرين (مجلس حكماء صهيون) لنراجع ما تم من اعمالنا، وننظر الى مدى التقدم الذي تقدمناه في سبيل السيطرة على الدنيا التي وعدنا بها (جيهوفاه) وفي سبيل تغلبنا على عدونا، وهي المسيحية!

عما قريب

نصل الى الهدف

٢) وفي هذا العام، ونحن هنا على قبر حاخامنا الاكبر الموقر سيمون بن يهودا، نستطيع ان نقول في عظمة وكبرياء ان القرن الماضي قد قربنا جداً من هدفنا، واننا سنبلغ هذا الهدف سريعاً جداً

الذهب هو القوة

التي لا تقاوم ابداً

٣) لقد كان الذهب دائما، وسيظل دائما وهو القوة التي لا تقاوم

ومتى كانت الايدي الخبيرة بتصريف الامور هي التي تتصرف بهذا الذهب، فانه يكون عندئذ الارادة النافعة لمن يمتلكونه، والشيء المنظور اليه بعين الحسد ممن لا يمتلكونه

اننا بالذهب نستطيع ان نشتري اقسى الضمائر المتمردة، ونستطيع الفئة وكل قيمة من القيم، والاسعار الجارية للمحصولات، ونستطيع ان نخفض قروض الدول، وبذلك نجعل هذه الدول تقع تحت رحمتنا

البنوك والبورصات

كلها في ايدينا ...

٤) لقد نلنا الى الآن جميع البنوك الرئيسية، كما ان في ايدينا جميع ما في الدنيا كلها من البورصات التجارية، وكذلك قولوا عن جميع ديون الحكومات انها في ايدينا

الصحافة والمسرح

في خدمتنا...

٥) اما القوة العظيمة الاخرى فهي قوة الصحافة. انها بتكريرها بغير انقطاع لبعض الافكار تنجح في نهاية الامر في جعل هذه الافكار المعينة حقائق راهنة

ويقدم لنا المسرح خدمات مماثلة لخدمات الصحف، وفي كل مكان تطيع الصحافة كما يطيع المسرح جميع ما نصدره من الاوامر

الامم المسيحية

لا بد من تمزيقها

٦) اننا باطرائنا النظام الديموقراطي، سنقسم المسيحيين الى احزاب سياسية، وسندمر الوحدة التي لاوطانهم وسنزرع بذور البغضاء في كل مكان

ومتى اصيبت هذه الاوطان بالوهن والعجز والانحلال، فانها ستركع امام (قانون بنكنا) وهي دائما مفككة لا تربطها وحدة، ودائما مكرسة نفوسها لخدمة قضيتنا!

ايها المسيحيون!

اقتلوا انفسكم...

٧) اننا سنرغم المسيحيين على الاشتباك معا في الحروب، باستغلالنا لما عندهم من الكبرياء، وما ركب فيهم. من الغباوة!

انهم سيذبحون بعضهم البعض، وبذلك ينظفون الارض من اجلنا، لنضع عليها شعبنا!!

سنأخذ الارض

ونستعبد الفلاحين

٨) لقد كان تملك الارض يجلب لنا دائما النفوذ والقوة

وباسم العدالة الاجتماعية واسم حق المساواة، سننتزع لانفسنا الضياع الكبيرة ونعطي الحطام منها للفلاحين ليعملوا فيها بكل ما اوتوا من قوة، وسرعان ما يصبحون مدينين لنا عن طريق ما ينفقونه على زراعة هذه الارض، وستجعلنا رؤوس اموالنا اسياداً لهم، وبدورنا سنصبح ونحن كبار الملاك، وتملكنا للارض هو الذي سيضمن ان تكون لنا السيطرة

سنستبدل الذهب

باوراق البنكنوت

٩) دعونا نجرب ان نستبدل الذهب المتداول بورق النقد، فان خزائننا ستستوعب الذهب، وسننظم نحن قيمة الورق الذي سيجعلنا الاسياد في جميع المراكز

سنربح الصعاليك

ونقضي على المسيحية!

١٠) اننا نعد بيننا الكثير جداً من الخطباء القادرين على التظاهر بالحس، وعلى تحريض الغوغاء من الناس

اننا سننشرهم بين الامم ليعلنوا عن وقوع تغيرات سيكون منها ان تضمن السعادة للجنس البشري

وبذلك، بالنفاق والمداهنة، سنربح الصعاليك الذين سيتعهدون هم بابادة الرأسمالية المسيحية

اننا سنعد العمال باجور لم يكونوا يجسرون على ان يحلموا بها، ولكننا سنرفع ايضا اثمان الحاجيات الضرورية حتى تكون مرابحنا التي سنجنيها اعظم!

اما نحن فنستفيد

١١) وبهذا الشكل، سنعد الثورات، وسيكون المسيحيون انفسهم هم الذين يشنونها على بعضهم، اما نحن فاننا سنجني الثمار...

الدين اليهودي

سيكون المسيطر!

١٢) وبسخريتنا منهم، وبهجماتنا عليهم، سنجعل قسوسهم موضعاً للهزء ونجعلهم ممقوتين، كما سنجعل ديانتهم مهزأة ممقوتة كقسسهم، وعندئذ نصبح نحن اسياد ارواحهم، لان خشوعنا لديانتنا الخاصة، واعتدادنا الخاصة سيجعلنا نفوق ديانتنا، ونفوق ارواحنا

المحامون والاطباء

يعبثون بالضمائر

١٣) لقد وطدنا بالفعل اقدام رجالنا في جميع المراكز الهامة

ويجب علينا الآن ان نزود الجوييم – اي الغرباء عن اليهود – بالمحامين وبالاطباء

اما المحامون فيصلحون لقضاء جميع المهمات

واما الاطباء، فانهم بمجرد دخولهم الى الدار، يصبحون وهم «معلمو الاعتراف» والمديرون للضمائر

نحن نكيف

عقول الاطفال

١٤) ولكن فوق كل شيء، دعونا نحتكر التعليم

اننا بهذه الواسطة، ننشر الافكار النافعة لنا، ونكيف عقول الاطفال بالشكل الذي يلائمنا

نستعين بالشهود

حتى نصبح قضاة

١٥) واذا حدث، لسوء الحظ، ان وقع واحد من ابناء شعبنا، بين ايدي العدالة بين المسيحيين، فيجب علينا ان نسرع الى مساعدته، وان نجد له من الشهود بقدر ما يحتاج امر انقاذه من قضاته، الى ان نصبح نحن انفسنا، ونحن القضاة...

ملوك المسيحية

في ركابنا...

١٦) اما ملوك العالم المسيحي، الذين تتملكهم المطامح كما يتملكهم الزهو والغرور يحيطون انفسهم باسباب الرفاهية، وبالجيوش الجرارة، فعلينا ان نقدم لهم كل ما تتطلبه حماقتهم من المال، وبذلك نبقيهم وهم اسرى في ركابنا

الزواج المختلط

لا بد منه...

١٧) دعونا نحذر من ان نؤخر ان نعوق زواج رجالنا من الفتيات المسيحيات لاننا عن طريقهم سنضع قدمنا في اعظم الدوائر المغلقة

واذا تزوجت بناتنا من «الجوييم» فانهن لن يكن اقل نفعا لنا، فان الاطفال الذين هم من ام يهودية، هم امة لنا

دعونا نبث فكرة «الغرام الحر» فبذلك تدمر المبادئ التي بثتها الديانة المسيحية في نفوس النساء المسيحيات

السياسات والاخلاق

نسيطر عليها

١٨) منذ اجيال مضت وابناء اسرائيل المكروهون المضطهدون يعملون على فتح الطريق الى القوة

انهم يسيطرون على الحياة الاقتصادية التي للمسيحية اللعينة، وان نفوذهم لهو الارجح الآن على السياسات وعلى الاخلاق

في الساعة المحددة

يتحقق الوعد!

١٩) وفي الساعة المرغوب فيها، وقد تجددت سابقا، سنطلق الثورة من عقالها وهذه الثورة بتخريبها لجميع الطبقات التي للمسيحية، ستضمن لنا دون شك ان يصبح المسيحيون عبيداً لنا

وهكذا يتحقق الوعد الذي وعده الله لشعبه...

«الدفاع»: ليحرص القراء على هذه البنود التسعة عشر، فان بين يدينا وثيقة اخرى سننشرها قريبا، وفيها سيرى القراء ما تحقق من هذه البنود من عام ١٨٦٩ الى ١٩٢٣، ومن هذا الذي تحقق سيدرك القراء ان الوثائق التي ننشرها نقلا عن النشرات الفاشستية التي تصدر في لندن، وثائق صحيحة، لا زيف فيها، بشهادة الايام...

ساعدوا

عائلات الشهداء والمنكوبين

حرب العصابات في فلسطين

لماذا لم تنجح فيها القوى البريطانية المدربة..؟

انها لا تنفع فيها... حتى السيارات التي صنعت خصيصاً للصحراء...

ولسنا نحن الذين نقول ذلك، وانما يقوله «خبير حربي» اسمه (لويس كاتن). ويقوله في «غازيت الجيش والبحرية والقوة الجوية» وهي جريدة رسمية، أو – على الاقل – شبه رسمية، فاسمع ماذا يقول:

«المحرر»

لا تلوموا الجيش

فانه... مظلوم!

قال الكاتب:

قد يستغرب الذين لم يزوروا فلسطين، ان يسمعوا باستمرار الاضطرابات فيها، وبالرغم من الجنود البريطانيين المدربين الذين تتألف منهم هناك ٨ اورط

ومع ان فلسطين اقل في مساحتها من «ولز»، ومع ان عدد الثوار فيها لا بد وان يكون قليلا بالنسبة لعدد السكان العرب، وهو لا يزيد عن المليون، فان الاعمال الثورية اليومية، ما تزال بعيدة كل البعد عن الخمود

وكنتيجة لذلك، يتطلع بعض الناس في هذه البلاد الانكليزية الى الجيش البريطاني بعين الاستخفاف لانه لم يستطع ان يسحق هذه الثورة الصغيرة غير العسكرية

على ان هنالك عوامل كثيرة تشرح لك الموقف، ومن ذلك تعلم ان الجيش لا لوم عليه!

بلاد فطرية

تكثر فيها البراري

يجب علينا اولا، ان تتذكر ان فلسطين ما تزال على الفطرة، فالصحارى والبراري والقفار المذكورة في التوراة، ما تزال موجودة فيها، ومع ان الحالة القروية قد تحسنت تحسناً عظيماً، ولا سيما في المناطق اليهودية، فان هناك بعد، مساحات شاسعة من الاراضي الصحراوية والجبلية التي تكثر فيها المستنقعات

وزورة واحدة بالقطار من القدس الى حيفا، او من المدينة اليهودية البحتة تل ابيب الى اريحا يرى الزائر حقيقة هذه البلاد، اذ شعر في لحظة من لحظات هذه الرحلات انه انقطع عن العمران، وعاد ادراجه الى العصر الفطري

وفي هذا يرى الناس سببا من الاسباب التي اعاقت هذا الجيش القوي عن أداء مهمته!

سيارات الصحراء

لا تنفع ايضا...

اما السبب الثاني فهو ندورة الطرق الصالحة للسير السريع، وابتعاد كل طريق منها عن الآخر ابتعاداً يستلزم قطع مسافات صحراوية طويلة، للوصول من طرف من اطراف هذه الطرق المعبدة الى الطرف الآخر

وللتغلب على هذه الصعوبة، جيء بسيارات من مصر، صنعت خصيصاً للسير في الصحراء، حتى يستعين بها الجنود على الاسراع الى الاماكن المهجورة، كلما لزم ذلك

ولكن قل حتى عن هذه السيارت الصحراوية، انها لا تنفع في ملاحقة العرب الذين يعرفون كل موضع قدم في البلاد، وقل ايضاً ان لا بد من الاستعانة على اخماد هذه الثورة بقوة من الهجانة

الثوار يعرفون

كيف يختفون

ولقد وقع الكثير من الاعمال العنيفة التي نقرأ عنها، في الجنوب، فهناك على جبال اليهودية، كثيراً ما يخرج الثوار من المكامن التي يكمنون فيها لملاقاة الجند، كما كانوا يفعلون اقطاع الطرق في الايام العادية

وليس ثمة اسرار امام العربي الفلاح او البدوي الراحل، في هذه الهضاب والجبال والوديان، فهم فيها يعرفون اين يختبئون.

ابو جلدة

به يستشهدون!

ان اقطاع الطرق مخابئهم التي يعرفونها حق المعرفة ومنها يخرجون منحدرين الى الطرق الرئيسية لنصب المكامن للسيارات او الباصات المسافرة والانقضاض على غرة على من فيها من المسافرين

وقطاع الطرق ماهرون كل المهارة في التخفي، حتى في وضح النهار، ومن اجل ذلك لا يراهم ضحاياهم الا وهم فوق رؤوسهم يسلطون عليهم فوهات المسدسات، وينهبون منهم ما يريدون نهبه، فاذا قاومهم مقاوم اردوه قتيلا «وهم يقتلون اليهودي عادة، سواء قاوم ام لم يقاوم»

وحسبك من ذلك ان تقرأ قصة المتمرد الكبير، الذي اسمه «ابو جلدة» فهو قد شق عصا الطاعة وخرج على القانون وظل يعمل اعماله الجنائية اكثر من عام قبل ان يمسك

ذخائر لا تحد

قديمة وحديثة

وفي حرب العصابات هذه التي يقوم بها العرب، تراهم يستعينون بكميات لا تحد من الذخائر!

لقد ترك الاتراك اثناء الحرب – وكانوا هم اصحاب فلسطين – مخازن كبيرة ملأى بالاسلحة والذخائر لم يأخذوا منها شيئا وهم يفرون امام جيوش اللنبي الظافرة

وقد اقتسم العرب هذه الاسلحة والذخائر فيما بينهم، فاصابت كل قرية اوكل مضرب للبدو نصيبا منها

اضف الى ذلك كميات الذخائر التي كان لورنس قد جاء بها الى البدو اثناء حربه في الصحراء، ومما لا شك فيه ان البدو لم يرجعوا الى السلطات غير قسم ضئيل جداً مما كانوا قد اعطوه من البنادق والذخيرة

البندقية كنز ثمين

بل ومقدس!

وينظر العربي ساكن البر الى البندقية وكأنها كنز ثمين، بل وكنز مقدس. وهو لذلك يبذل قصارى جهده في الحصول على بندقية جديدة، وفي الاحتفاظ بها بين يديه

انه من صغره، يتعلم كيف يستعمل البندقية، ويصبح على جانب عظيم جدا من المهارة في استعمالها

وليست ذخائر الاتراك، ولا بندقيات لورنس، هي كل ما في الموضوع، فان التهريب عبر الحدود، حتى بواسطة السفن لا ينقطع، سواء أكانت ثمة ثورة أم لم تكن

دولة أجنبية

تعين الثوار...!

ويمكن ان تكون هناك دولة أجنبية تعين الثوار العرب الفلسطينيين، ومن اجل ذلك نالوا كميات لا يستهان بها من المفرقعات، وعدداً عظيما جداً من القنابل

ويجري الكثير من اعمال العنف في شوارع المدن ايضاً، وهنا قد يكون اصطياد الجناة اسهل على السلطات من اصطيادهم في البراري المفتوحة

ولكن ها نحن حتى هنا ايضا نرى بعض الصعوبات يقوم امام تنفيذ القانون. فالدور والشوارع ملاصقة لبعضها وفيها منعطفات وازقة، تعين المجرم على ان يصبح وهو في الطرف الثاني من المدينة عندما تكون السلطات قد اكتشفت جرمه في الطرف الاول!

جميع العرب

ضد البريطانيين

ان امام جنودنا، كما يحدث في كل حرب من حروب العصابات، واجبات ثقيلة جداً في فلسطين

ان عليهم ان يتغلبوا على المقاومات، ان عاجلا وان آجلا. ولكن العمل سيكون قاسياً، وستنشأ عنه خسائر في النفوس، وفي الممتلكات

وعن صواب او عن خطأ، ترى ان يصبح العرب في القرى كما في المدن يتزايد كرههم للبريطانيين، لا سيما منذ فرضت الغرامات المشتركة ومنذ بدىء باتخاذ الطرق التأديبية الاخرى الصارمة

وكنتيجة لهذا الحنق الشديد لابد وان تتزايد الصعوبات. فعلينا نحن في البلاد ان لا نقلل من اهمية ما يجري الآن في البلاد المقدسة

«الدفاع»: وعليكم... أن تذعنوا للحق. فحسب البلاد المقدسة منكم ما عملتموه منها الى الآن...

كلمة العدد

بعد الحادث الاليم

حادث من حوادث كثيرة ضمن حدود بلدية تل ابيب : أخوان اثنان ركبا « كارة » الساعة السابعة من صباح أمس ، قادمين من محلة « صميل » الى يافا . وعند مزلقان السكة الحديد ، قريباً من محطة تل ابيب أطلقت عليهما الاعيرة النارية تلصصاً ، كما يرى القراء تفصيل ذلك في مكان آخر من هذا العدد

ماذا فعلت الحكومة ؟ أية اجراءات قد اتخذت ؟

ومن أيام أمطرت البيوت اليهودية الواقعة ضمن حدود تل أبيب ، قطار الحكومة وابلا من الرصاص . وقد شهد بذلك الجند المرافق للقطار ، وآثار الحروق التي لا زالت شاهد عيان على هذا الهجوم . فماذا فعلت الحكومة بتلك البيوت :

هل نسفت واحداً منها ؟

هل فرضت غرامة مشتركة عليها ؟

هل أقامت قانون منع التجول ؟

عدة حوادث وقعت بين المنطقة الممتدة من مقهى لورنس الى مزلقان سكة الحديد حيث وقع الحادث الاليم . فهل فرضت على هذا الحي غرامة ؟ هل فتشت بيوته ؟ لو أن الحكومة أسرعت فطوقت المكان الذي وقع عنده حادث الامس، ثم قامت بتفتيش دقيق ، لتبين لها ما إذا كان اليهود مسلحين ، أم لا سلاح عندهم

ثم كيف يأمن العربي القادم من صميل ، والشيخ مونس ، وسارونا وتوابع تلك الاماكن ، المجيء الى يافا ؟ هل ينتقل اليها بطيارة ليتفادى تلصص اليهود واجرامهم على حين غفلة ؟

حادث أمس مؤلم جداً . يتحمله العرب لانهم وطنوا العزم على احتمال التضحيات. لكنهم لا يرضون عن سكوت الحكومة الى هذا الحد الذي نحار في وصفه والذي نرجوه ان تعتقد السلطة أن تل ابيب مثل يافا ، مدينة على الارض ، وليست في السماء !

القاء القبض على عربيين

تقع بيارة الحاج محمد وسليمان السكسك على طريق المستعمرة اليهودية ماجديل بين اراضي الطاهر صلاح وبيار عدس من اراضي ابو كشك

ومنذ خمسة ايام حضرت قوة من البوليس وامرت سكان البيارة باخلائها ليلا فاصبح العمال يذهبون الى البيارة في النهار ، وعند المساء يغادرونها وحدث في الليلة الماضية ان هاجم البيارة فريق من اليهود واطلقوا على المنزل الذي فيها الرصاص بكثرة هائلة ولم يكن في البيارة احد

وفي الصباح حضر البياري حسن ابو رشيد وعلي السكسك احد اصحاب البيارة وكانا نائمين عند حسن ابو عطية في اراضي جلجولية فارسلهما البوليس الى السجن ، وقد حضر اصحاب البيارة امس الى اللجنة القومية واخبراها بالحادث فاهتمت له اهتماما شديداً وقد علمنا انها سترسل كتابا الى حاكم اللواء

ضابط يطلب مثول امام القضاء

قدم السيد توفيق ابو لغد الذي ضربه احد الضباط امس بكعب المسدس على رأسه في قهوة المطري واصابه بجرح بالغ استدعاء الى القاضي البريطاني يطلب الاذن باقامة الدعوى •

متهم يهودي يطلق سراحه

القى بوليس المنشية القبض على شخص يهودي اتهمه باطلاق النار على العمال العرب في دار الحناوي قرب جسر شلوش وقد جرى تشخيصه امس في تل ابيب ولم يلبث ان اطلق سراحه .

حريق نجم عنه خسارة ١٥ الف جنيه

روت هاآرتس ان مجهولين اشعلوا النار عند منتصف ليلة امس في مخازن الاخشاب اليهودية الواقعة قرب محطة حيفا والتي يملكها الخواجات ابو الطبول وتايرو وغيرهم وقد التهمت النار جميع اكوام الاخشاب الموجودة هناك وتبلغ الخسارة ١٥ الف جنية .

قنبلتان في بيارة يهودية

فتش البوليس امس الاول بيارة يهودية قرب ملبس فوجد في داخل احدى غرفها قنبلتين من النوع العسكري ، فاعتقل ثلاثة من اليهود واودعهم السجن رهن التحقيق

مصرع خفير يهودي في طريقه الى مستعمرة

بينما كان احد الخفراء اليهود سائراً في طريقه الى مستعمرة كفار حنا سيديم اطلق عليه مجهول النار فارداه قتيلا وقد ذهبت قوة من البوليس والجنود الى مكان الحادث فلم تعثر على أحد.

سلسلة مطاليب

يريدون ثكنات وخفراء ومحطات

فيرفض كيث روتش باشا ذلك لانه مستحيل !

ذكرت الصحف اليهودية ان المستر كيث روتش باشا حاكم اللواء الشمالي تجول اول امس في انحاء المستعمرات اليهودية وتحدث الى زعمائها وكان يرافقه الادون بينا القائمقام ، وأحد اعضاء الوكالة اليهودية . وقد قدم له زعماء اليهود قائمة طويلة بطلبات لا حصر لها منها إنشاء ثكنات عسكرية في كل مستعمرة. وابعاد رجال البوليس العرب من المستعمرات ، وتعيين اكبر عدد ممكن من الخفراء اليهود المسلحين ، وتقديم تعويضات لليهود عن الاضرار التي لحقت بهم، وإنشاء محطات وتعبيد طرقات ، ومطالب اخرى كثيرة . وقد سجل الحاكم هذا كله وأجاب على جميعها بالرفض ، وقال انه سيقدمها الى الادارة في القدس وأعلن ان القيادة العسكرية ترفض توزيع قواتها في انحاء مختلفة لان هذا يضعف من كيانها

ولما وصل الى مستعمرة الخضيرة طلب منه زعماؤها انشاء مركز قضائي فيها وتعيين حاكم انكليزي وادارة تامة فرفض الحاكم هذا الطلب ايضاً . .

يموت برصاص الجنود وهم يصدون الثوار

عن مستعمرة بيت فيغان اليهودية

هاجم مجهولون مساء امس مستعمرة بيت فيغان في الساعة التاسعة والنصف وقد تمكن قسم من المجهولين من الدخول الى قلب المستعمرة وتحصنوا خلف خزان المياه وصاروا يطلقون النار على المستعمرة بكثرة هائلة . وتمكن قسم آخر من اتلاف جميع المواسير التي تربط الخزان بجميع انابيب المياه

وبعد معركة استمرت اكثر من ساعة انتهى المهاجمون دون ان يشعر الجنود بذلك وبدأ هؤلاء يطلقون الرصاص بكثرة شديدة. وكانت سياراتهم تتجول في الشوارع وتطلق الرصاص على المنازل

وتوجد قوة عسكرية على الطابق الثالث بين دار السيد سيف الدين الدجاني فاخذت تطلق النار بكثرة وكان السيد عزت ابو وردة نائماً على سطح منزله فاستيقظ على ازيز الرصاص وهب مذعوراً لكنه لم يكد يظهر حتى اصابته رصاصة اردته قتيلا . ومما يؤلم ان الشهيد وبرجل واحدة.

وفي الصباح حضر البوليس ونقله الى المستشفى ، وبعد ان صلي على جثمانه في الجامع ووري بالتراب بحضور الاستاذ عزمي بك النشاشيبي وبعض الاقرباء

براءة عربي اتهمه بوليس يهودي

بينما كان الشاب فوزي الريس واقفاً بالقرب من دائرة البريد جاءه بوليس يهودي وطلب منه السير بعد ان لكمه في صدره فاحتج الشاب على ذلك فما كان من البوليس الا ان قدم الشاب المذكور للمحاكمة بتهمة مخالفة البوليس حسب قانون الطوارىء وقد جرت محاكمته امس امام الاستاذ خليل شحاده فحكم ببراءته .

معركة ثلاث ساعات ولم تعلم النتيجة

اطلق مجهولون الرصاص ليلة امس على نقطة بوليس بيت دجن ، وقد اجاب الجنود بالمثل واطلقت النار على مستعمرة هاتكفا بصورة شديدة واجاب الخفراء اليهود وارسلوا اشارات الاستنجاد الحمراء ، فحضرت الى مكان الحادث قوة كبيرة من الجنود واشتبكت مع المهاجمين في معركة شديدة دامت ثلاث ساعات انسحب بعدها الثوار ولم تعلم النتيجة .

شاهدان يحاكمان ، ومتهمون يبرأون

نظر القاضي البريطاني امس في قضية الشباب عيسى الحن ، حسن السعيد ، سليم رجب ، سعيد صالح ، سعيد سمحا ، خميس عبد الجواد ، درويش عبد الجواد علي اوستو ، محمد الحاج ديب الكرزون الذين اتهمهم البوليس باتلاف مال الغير ، وقد ادى الشاهدان داود الحن واخوه انيس شهادة متناقضة فقرر القاضي محاكمتهما بتهمة اعطاء بيانات كاذبة وبرأ ساحة الشباب المذكورين

ثلاث معارك . . بين الثوار والجند

وقعت امس الاول ثلاث معارك شديدة بين الثوار والجنود الاولى عند بئر الزيبق على طريق اللد — الرملة . والمعركة الثانية عند جسر الطاهر والمعركة الثالثة بالقرب من كفر جنس . وقد دام اطلاق الرصاص في هذه المعارك اكثر من ساعتين والنتائج مجهولة

المجهولون لا يكفون اليد . . . عن الاشجار

قطع مجهولون ليلة امس ١٥٠٠ شجرة برتقال في مستعمرة كفار هاخورش قرب ملبس .

اجتماع

اللجنة القومية

اجتمعت اللجنة القومية في الثغر ظهر امس ، وبحثت في حادث تفتيش مقهى السيد زكي المطري وإصابة عربيين اثناء ذلك وسلوك بعض ضباط البوليس ، وقدمت احتجاجاً على هذا يراه القراء في مكان آخر من هذا العدد

كثرة

الجنود في المدينة

لاحظنا امس كثرة الجنود المنبثين في شوارع المدينة والواقفين على رؤوس الشوارع والمنعطفات، وكانوا شاكي السلاح

اقتراح طيب

جاءنا من السيد محمد طاهر ابو الهدى الفاروقي كتاب يقترح فيه على دائرة الاوقاف ان تنفق على منكوبي الاضطرابات الحالية ما اعتادت انفاقه كل عام على الفقراء والمحتاجين في موسم النبي روبين وهو الموسم الذي لن يقام في هذا العام .

للتنفق على المحتاجين

قال مراسلنا في جنين : ارسل توفيق افندي الطاهر واخوانه عشرة جنيهات الى عبد اللطيف بك صلاح ليصرفها على المحتاجين في نابلس .

تفاصيل هامة

يرى القراء على الصفحة السادسة تفاصيل وافية عن حادث النادي الرياضي الاسلامي بيافا، واعتقال الشبان الستة والثلاثين ، وتقرير توقيفهم خمسة عشر يوما

من صرفند

أطلق مساء امس سراح الاستاذ محمود نديم الافغاني «شاعر الشباب » من معتقله في صرفند . وقد استقبله اخوانه واصدقاؤه وحيوه .

امام

القاضي البريطاني

برأ القاضي البريطاني كلا من يونس حامد ابو خوصه ، يوسف ابو لطوب ، سالم ابو رش المتهمين بحيازة سكين وجد في منزلهم ، وحكمت المحكمة على احمد مصطفى ابراهيم بالسجن شهراً او بغرامة ثمانية جنيهات لحيازته سكيناً وكذلك على معروف عوده بالسجن شهراً لنفس التهمة . وهنا اثار المحامي الاستاذ زكنفاني نقطة قانونية وهي ان حيازة السكين يشترط ان تكون بيد حاملها وقد اقتنع القاضي بذلك وقرر براءة المتهمين جميعاً

تذكروا

عائلات الشهداء

والمكوبين

اخوة ثلاثة

شهيدان وجريح في حادثين

في الساعة السابعة والنصف من صباح امس كان اربعة من العرب يركبون عربة (كارة) قادمين من جهة سارونا . ولما وصلوا الى شارع نخاني على طريق سارونا — تل ابيب قرب المحطة بجانب شركة (فاكوم أويل) هاجمهم خمسة من اليهود كانوا يرتدون قمصانا زرقاء وبنطلونات قصيرة واحدهم وهو طويل القامة ذو لون اسمر واطلق النار من مسدس اوتوماتيكي وفر هارباً مع رفاقه

وقد اصيب اثنان من العرب هما عبد الله عبد الهادي ابو فوده واخوه احمد ابو فوده . وبلغ الخبر مركز بوليس تل ابيب فخرجت قوة كبيرة ونقلت الجريحين الى المستشفى البلدي بيافا وعلى الاثر ذهب الاستاذ عزمي بك النشاشيبي يرافقه الشاويش رشدي افندي السقا الى المستشفى واخذا افادة الجريحين

وفي الساعة الثانية توفي الشهيد احمد وعمره ٢٨ سنة متأثراً من جراحه وقد احتفل بتشييع جثمانه ومشى في جنازته الاستاذ عزمي بك النشاشيبي والحاج عبد الرحمن حماد وبعض اصدقاء الشهيد رحمه الله . اما الجريح الثاني شقيق الشهيد فحالته خطرة شفاه الله .

ويفهم من ملابسات الحادث أن المجرمين كانوا متربصين منذ الصباح الباكر. وقد رأوا الفرصة سانحة للفتك بأربعة من العرب يمرون على مهل في (كارة) وهم عزل . وقد جرى اطلاق النار قبل وصولهم الى المحطة وبالقرب من شركة «فاكوم اويل» . والغريب ان الاثنين اللذين لم يصابا لم يقف لهما الان على اثر .

ولم تمض مدة طويلة على الحادث المؤلم حتى احضرت جثة شهيد آخر تبين أنه شقيق الجريحين . وتفصيل الخبر انه جرت مساء امس معركة شديدة قرب نهر العوجا بين الجنود والثوار الذين كانوا يهاجمون تل ابيب بشدة استمرت اكثر من ساعة ، وفي الصباح خرجت قوة من البوليس الى مكان الحادث واجرت تفتيشا في تلك الناحية فعثرت على جثة الشهيد وعلى بعد اربعين مترا من مكان الجثة وجد البوليس بندقية انكليزية وخمس رصاصات واسم الشهيد حسن عبد الهادي ابو فودة وقد شيعت جنازته بعد ان اتخذت الاجراءات اللازمة

ويهمنا الان ان نعلم مقر العربيين الآخرين . ان الحادث الفظيع وقع ضمن حدود تل ابيب . يجب ان تهتم السلطة لذلك بالغ الاهتمام ، ولاهمية الموضوع سنعالجه غدا ان شاء الله .

الصحف اليهودية تترجم مقال (الدفاع) الافتتاحي

ترجمت الصحف اليهودية جميعها المقال الرئيسي الذي نشر في « الدفاع » امس الاول عن حالة فلسطين الحاضرة ولم تعلق عليه بشيء

وجد الشهيد ويده على زناد بندقيته

ذكرنا في غير هذا المكان حادث (شهيدين اخوين وجريح) وفيما يلي تفصيل لحادث احد الشهيدين : نشبت معركة عنيفة في منتصف ليلة امس بين نحو ٢٥ ثائراً وحامية الجهة الشمالية من تل ابيب على ضفة نهر العوجا مقابل المعرض اليهودي . وقد دامت المعركة نحو ساعة ونصف كان الثوار يعتزمون الدخول الى تل ابيب لكن مفاجأة القوة اوقفتهم عند حد تبادلهم الرصاص، ثم انسحبوا وفي الصباح اكتشف البوليس شهيداً عربياً في المكان وهو المرحوم حسني عبد الهادي ابو فوده . وقد وجد رحمه الله ممسكا بزناد بندقيته وفاجأه الموت قبل ان يطلقها

يقتحمونها وينسفون خزانها في معركة هائلة

هاجم الثوار ليلة امس الاول مستعمرة بيت فيغان وتمكنوا من الوصول الى محرك خزان المياه الذي يستقي منه سكان المستعمرة فنسفوه . وبينما كانت قوة من الجند والبوليس قادمة الى المستعمرة اطلق الثوار النار عليها فحولت فوهات رشاشاتها نحوهم ونشبت بين الفريقين معركة عنيفة خيل للسكان المجاورين لها أن القيامة قد قامت ... وأخيراً انسحب الثوار .

اصابة جنديين في حادث صدام

اصطدم قطار بعربة « ترولي » قريباً من محطة تل ابيب وجسر سلمه وذلك حوالي الساعة السادسة والربع من مساء أمس. وقد اصيب اثنان من الجند احدهما تضرر من إصابته . وبعد الاسعافات الاولية السريعة ، نقلا الى المستشفى

السكة لا تنجو من الثوار

اتلف مجهولون اربعة دوامر من الخط الحديدي بين وادي الصرار وعرطوف وكذلك اتلفت اربع فلنكات وقد حضر عمال السكة الحديد واصلحوا الخط

بيارة بكاملها . . . تصبح ولا اشجار فيها

اتلف مجهولون بيارة بكاملها تبلغ مساحتها ٦٠ دونماً تخص الادون لامبرت في عيون قارة على طريق بيت دجن .

وقد جاءت قوة كبيرة في الصباح وتعقبت الآثار ولكنها لم تعثر على احد .

تلفونات الدفاع وبرقياتها الخاصة

بلاغ رسمي
رقم ٢٣٦ — ٣٦

اطلقت النار امس على سيارتين كبيرتين كانتا سائرتين بين عكا وصفد وقد اوقفت احداها واحرقت وقد فتش الميكانيكي اليهودي واخلى سبيله ولم يعتدى على العربي وبعد ذلك اطلقت النار على البوليس والمفرزه العسكرية التي ارسلت الى مكان الحادث وقد اجاب الجند والبوليس على اطلاق النار بالمثل والمعتقد انهم اوقعوا اصابة واحدة .

وحدث الاشتباك الثاني امس شرقي طريق نابلس — جنين حيث اشتبكت مفرزة من الجند بمعونة الطائرات مع عصابة والمعتقد ان عدد الاصابات التي اوقعتها الطائرات بلغ اثنتا عشر اصابة .

صباح اليوم اطلق يهودي مسلح بمسدس النار على شخصين من العرب بالقرب من مفرق سكة حديد تل ابيب واصابهما بجراح خطرة ويجري البوليس التحقيق

انفجرت قنبلة اثناء الليل بالقرب من خزان المياه في بيت فيغان في يافا وسببت اضراراً

اطلقت اثناء الليل النار على دورية عسكرية في حي الجبالية وقد اجابت الدورية بالمثل وجد صباح اليوم شخص عربي مقتولا بالرصاص بجوار المكان الذي صدر منه اطلاق النار

ادى اكتشاف آلة جهنمية في يافا امس مخبوءة في حقيبة ثياب الى القاء القبض على ثلاثة اشخاص من العرب احدهم المرسل والاخران مساعداه في العمل .

ونتج عن التحقيقات التي اجريت على أثر ذلك الى القاء القبض على اثنين وثلاثين شخصا من العرب في نادي وجد فيه قنبلتان ، وقد احضر هؤلاء الى محكمة يافا صباح اليوم وقد طلب اصدار قرار بتوقيفهم

بلاغ شبه رسمي

لواء القدس

لا يوجد شيء لذكره

اللواء الشمالي

اتلف ٢١ دونماً من الاشجار المثمرة في مستعمرة كفار هاأورش اليوم

اطلقت النار ليلة امس على مستعمرة (جيتسر) وقد ذهبت قوة من حدود شرق الاردن لمكان الحادث ولم يحدث ضرر

احرق عربان يحتويان تبناً يخص احد اليهود بالقرب من الماعونه بعد ظهر اليوم

اللواء الجنوبي

توفي احد العربيان الذي اطلقت عليهما النار بالقرب من محطة تل ابيب صباح اليوم

اتلفت ٩٠٠ شجرة برتقال من بيارة يهودية في مبرزى ليلة الثلاثاء الماضية اثناء اجراء التفتيش في بيارة عربية بالقرب من جسر العوجا وجدت قنبلتان من نوع ماز اثناء التفتيش في بيارة عربية بالقرب من جسر العوجا واطلقت النار والقيت قنبلة على مستعمرة موليديت ليلة امس وقد اجاب البوليس بالمثل ولم تقع اصابات

نابلس

معركة ساعتين بين الثوار والجند

نابلس في ٢٧ آب — لمراسل الدفاع الخاص : هاجم فريق من الثوار ليلة الامس دورية من الجند بالقرب من وادي التفاح وأصلوها وابلا من العيارات النارية وعلى الاثر اخذ الجند يطلقون اشارات الاستنجاد الحمراء . وقد هرعت قوة من الجند مع المصفحات والمدافع الجبلية الى مكان الحادث وأخذت تطلق الرصاص على الجبل الشمالي الذي يرابط فيه الثوار ودامت المعركة بين الفريقين ساعتين انسحب في نهايتها الثوار الى الجبال

معركة حامية ، لم تعرف نتيجتها بعد

هاجمت قوة من الجند ليلة الامس قرية ميسلون وطوقتها بحجة التفتيش عن الثوار وبعد البحث لم تعثر على احد ولما عاد الجند وجدوا ان فريقاً من الثوار كان قد كمن على الطريق العام وما ظهر لهم الجنود حتى اطلقوا عليهم الرصاص ودامت المعركة مدة خمس ساعات واشترك مع الجند سبع طائرات ولم تعرف نتائج هذه المعركة الحامية

المدينة تصبح كساحة حرب

ما زالت قوات الجند تصل الى نابلس بكثرة والاستعدادات الحربية قائمة في المدينة على قدم وساق . وقد وصلت مساء اليوم ١٧ سيارة عسكرية تحمل عددا كبيرا من الجنود بأسلحتهم وعددهم الحربية وسبع مصفحات وثلاث دبابات جبلية وتسع طائرات وقد خيمت هذه القوات في شرقي المدينة وامتلأت السهول بالجند واصبحت المدينة كساحة حرب .

اصلاح الاسلاك ، تحت حراسة الجند

انقطعت امس الاسلاك التلفونية بين نابلس وطولكرم فتعطلت المخابرات وذهب فريق من العمال لاصلاحها تحت حراسة الجند

الاستاذ مغنم يقدر جهود اهالي نابلس

ارسلت اليوم من نابلس الى الاستاذ مغنم مغنم بالقدس البرقية التالية :

أهالي نابلس وجبالها يحيونكم ويقدرون جهودكم في دفاعكم المجيد عن اخوانهم المجاهدين أمام القضاء

يساقون الى السجن بتهم ايواء الثوار

داهمت اول امس قرية عنبتا قوة من الجند والقت القبض على السيد رفيق الحمد الله ورفقاه من آل الحمد الله وقد سيقوا الى سجن طولكرم بتهمة ايوائهم ومساعدتهم للثوار واوقفوا رهن المحاكمة ومما يذكر ايضاً ان السيد رفيق الحمدالله مريض لا يحتمل آلام السجن . وقد وصل اليوم وفد من وجهاء عنبتا لمقابلة حاكم المدينة للاحتجاج لديه على هذه الحالة

تبرئة متهم باطلاق النار على الجند

كان اليوم موعد التحقيق في قضية السيد محمد احمد اسماعيل من قرية برقة امام القاضي البريطاني بتهمة اطلاق النار على الجند وقرر القاضي رد التهمة عنه .

المجدل

شيء مألوف ...

المجدل في ٢٧ آب — لمراسل الدفاع الخاص — انفجرت ليلة امس ثلاث قنابل في اماكن مختلف من المدينة وكان لها دوي شديد وانفجرت صباح اليوم قنبلة اخرى وفي هذه الليلة انفجرت حوالي الساعة الثامنة قنبلتان احدثتا دوياً هائلاً .

٣٠٠٠ شجرة ، فقط لا غير

هاجم مجهولون ليلة امس الاول مستعمرة كفارتين القرب من بينا واطلقوا الرصاص على خفرائها ، وكان المجهولون قسمين قسم اشغل الخفراء اليهود باطلاق النار وقسما اشتغل بتقطيع الاشجار . وقد تمكنوا من قطع ثلاثة الاف شجرة برتقال .

جنين

معركة ساعة لم تعرف نتائجها بعد

جنين في ٢٧ آب — لمراسل الدفاع الخاص — اطلق الثوار ظهر اليوم النار على سيارات الجند بين ام الفحم والسيلة فاجاب الجند بالمثل كما اشتركت بعض الطائرات في المعركة واطلقت قنابل المدافع الجبلية ودامت المعركة اكثر من ساعة ولم تعرف النتائج

معركة تستمر من الصباح الى المساء

خرجت بالامس قوة مؤلفة من نحو ٦٠ سيارة من نابلس للتفتيش على الثوار في جبال الحريش وقد اشتبكت معهم في معركة اشترك فيها عدد من الطيارات ودامت المعركة من الصباح الى المساء وقد تعطلت طائرة وهبطت الى الارض .

القدس

الوزير العربي

القدس في ٢٧ آب — لمراسل الدفاع الخاص — كانت اللجنة العليا قد ارسلت برقية الى فخامة نوري باشا السعيد تستدعي فخامته من الاسكندرية على النحو الذي يعرفه القراء وقد جاء الجواب سريعاً بما يفيد الحضور وفعلا وصل فخامته بعد ظهر امس . واجتمع الى السكرتير العام متناولا طعام الغداء عنده . ودام الاجتماع حتى الساعة الرابعة والنصف تقريبا

ثم اجتمع في بيت الاستاذ عوني بك عبد الهادي بسماحة الحاج امين افندي الحسيني وسعادة راغب بك النشاشيبي وعطوفة احمد حلمي باشا وسعادة الدكتور حسين بك الخالدي . ولم يكن هذا الاجتماع على سابق ترتيب

ولم يتصل بنا شيء عما دار خلال الاجتماع الذي دام ثلاث ساعات لكن المفهوم انه اقتصر على احاديث عامة فقط

وستجتمع اللجنة اليوم بعد الظهر بفخامته . ثم تواصل ذلك يومين آخرين نقول هذا ونحن أقوى ما نكون إيمانا برباطة جأش هذه الامة وثباتها . ولها الظفر التام في النهاية

وصول نوري باشا السعيد طائرا

وصل فخامة نوري باشا السعيد القدس بعد ظهر اليوم على متن طائرة حربية يرافقه فخامة سكرتيره الخاص صائب بك العسكري ، وقد حل في فندق الملك داود وتغدى على مائدة السكرتير العام . واجتمع بأربعة من رجال اللجنة العليا ودارت احاديث عامة خلال ذلك

الاستاذ عجاج تجدد مدته

جددت السلطة مدة الاستاذ عجاج نويهض شهراً آخر ولا يزال الاستاذ مريضاً في مستشفى يافا الحكومي أسبغ الله عليه اثواب العافية .

سبايسر وقائد الطيران يقابلان المندوب

قابل صباح اليوم كل من المستر سبايسر مدير الامن العام وقائد قوات الطيران في فلسطين فخامة المندوب السامي مدة ساعة وكذلك قابلا المستر هول السكرتير العام

عضوا الوكالة اليهودية والحالة الحاضرة

قابل صباح اليوم الادون غوردون والادون روزنبرغ من اعضاء الوكالة اليهودية المستر نيوروك وبحثا معه في الاحوال الحاضرة وقد دامت المقابلة مدة طويلة

بيان تصدره لجنة السيدات العربيات

اجتمعت صباح اليوم لجنة السيدات العربيات بالقدس وقد قررت في اجتماعها اصدار نداء باللغة الانكليزية لقراءته في اجتماع المؤتمر العالمي للاسلام الذي سيعقد في مدينة بروكسل عاصمة بلجيكا وسيذاع على الصحف باللغة العربية ليطلع عليه القراء .

في لجنة نقابة المحامين العرب

ظهر اليوم عقد المحامون العرب اجتماعا في قاعة مكتب سكرتير النقابة الاستاذ مغنم مغنم وقد بحثوا فيه جدول المرافعة الاسبوعية وشؤون اخرى

حيفا

ثلاث سيارات محطمة الى مقر الجيش

مرت بشوارع المدينة ثلاث سيارات مصفحة محطمة في طريقها الى بيت غاليم حيث يرابط الجيش البريطاني

٦٠٠ مهاجر الى اوروبا

غادر البلاد عن طريق ميناء حيفا في هذا الاسبوع ما ينوف عن (٦٠٠) مهاجر في طريقهم الى الجهات الاوروبية

حريق في مخزن يهودي للاخشاب

شبت النار ليلة الامس في مخزن اخشاب يملكه طيار وابو طرل اليهوديان وقد ذهبت قوة كبيرة من الجند والبوليس الى مكان الحريق واطفوا النيران بعد ان التهمت قسماً كبيراً من الاخشاب ، وتقدر الخسارة بخمسة آلاف جنيه .

اليهود يحتجون على الغرامة «الوحيدة»

اجتمع المجلس الملي اليهودي في هدار هاكرمل وقرر الاحتجاج الى المندوب السامي على الغرامة التي فرضت على مستعمرة اخوذا وقرروا الاحتجاج على حاكم اللواء الشمالي اذ يعتبر فرضه هذه الغرامة انتقاما من الطائفة اليهودية التي كانت هدفا للقتلة العرب .. !

غزة

هجوم الثوار على معسكر الطيران

غزة في ٢٧ آب — لمراسل الدفاع الخاص : هاجم الثوار ليلة امس الجنود المرابطين في معسكر الطيران واطلقوا الرصاص بكثرة هائلة فأجابهم الجند بالمثل

وهجومهم على دورية من الجند الانكليزي

وهاجم فريق آخر من الثوار دورية من الجند الانكليزي قرب ساقية الطوابين واطلقوا عليهم الرصاص فأجابهم الجند بالمثل

دورية اخرى يهاجمها الثوار

وبينما كانت دورية اخرى تسير بالقرب من بيارات ابي الحسن اذ بفريق ثالث من الثوار يطلقون الرصاص بكثرة ودامت المعركة بين الفريقين مدة ساعة تقريباً والنتائج مجهوله .

الشيء المعتاد ..

انفجرت ليلة امس ثماني قنابل كان يسمع لها دوي هائل يصم الآذان .

معارك ومصادمات مجهولة النتائج

واطلق فريق خامس من الثوار الرصاص على دورية من البوليس بقرب تل السكن فجاء الجند الانكليز وأطلقوا الرصاص عليهم بكثرة هائلة . واما نتائج هذه المعارك والمصادمات فمجهولة

بغير حساب ...

وعلمت ايضاً ان فريقاً رابعاً من الثوار هاجم دورية الجند الانكليزي قرب مسلخ البلدية واخذوا يتبادلون واياهم الرصاص بكثرة هائلة بغير حساب .

قنبلة واحدة على خط السكة

في صباح الامس انفجرت قنبلة على خط السكة الحديدية عند الكيلو ١٨٠ فكسرت ثلاثة قضبان واضرت بما يقرب من ٥ . فلنكة وقد اسرع العمال لاصلاح الضرر

سيارة محطمة ، من الشمال الى الجنوب

مر بعد عصر اليوم قطار البضائع المسافر الى القنطرة ينقل سيارة محطمة من الشمال .

لتعزيز القوى الموجودة في فلسطين

في صباح اليوم مرت بقطار البضائع القادم من القنطره ثلاث دبابات ولوريات وسيارات كثيرة وعربة مملوءة بالجند الانكليزي وست عربات مملوءة بالذخيرة وواصل القطار سيره الى الشمال

يرفضون التعامل مع بلديه يافا

دعا سعادة حاكم اللواء الجنوبي المستر كروسبي مندوبين من زعماء حي فلورنتين اليهودي الواقع في منطقة بلدية يافا للاجتماع في مكتبه الذي عقد صباح امس الاول وحضره اربعة من اليهود والادون ابشتين القائمقام فاعلن الحاكم لهم استياء الحكومة من موقفهم لمطالبتهم بالانضمام الى بلدية تل ابيب . وانه لا يجوز لهم الاعتراض على استخدام عمال اليهود للتنظيفات بواسطة بلدية يافا

فاجاب اليهود بانهم يرفضون رفضاً باتاً معاملة بلدية يافا وان الحكومة يجب عليها ان تراجع اللجنة المختصة التي تألفت مؤخراً لشؤون الاحياء اليهودية الواقعة في منطقة بلدية يافا وقد فض الاجتماع دون الوصول الى نتيجة ما

معركة في اراضي ملبس

هاجم الثوار ليلة امس الاول اراضي ملبس الواقعة قرب وادي اللجا بجانب الطواحين ، وقد دام اطلاق الرصاص اكثر من ساعة وحضرت قوة من الجند واشتبكت مع الثوار في معركة انسحبوا بعدها والنتائج مجهولة .

قنبلة هائلة تنفجر بالقرب من خزان المياه

وضع مجهولون بالقرب من خزان المياه في بيت فيغان ، وقد انفجرت ليلة امس الاول فاحدثت دويا هائلا واحدثت ضررا عظيما كما انها سببت ذعراً للمكان ويجري البوليس التحقيق لمعرفة الفاعلين

محطة الاذاعة الانكليزية والحالة الحاضرة

ذكرت محطة دفنتري بانكلترا خبر استدعاء اللجنة العربية العليا فخامة نوري باشا السعيد ، وقدوم الوزير العربي . وتضيف الاذاعة ان الحالة ربما تتحسن ، لكن الزعماء العرب لم يصدروا الى الان بلاغا حاسما

توقيف ٣٦ شابا ١٥ يوما

تفاصيل وافية عن حادث النادي الرياضي الاسلامي في الثغر

الى المحكمة - شاهد النيابة - شحن الطرد - الكشف عن الطرد - من هم المعتقلون - صغار السن
مناقشة المحامين - تقرير التوقيف - الوعد بالاخراج - تحية الجمهور - عودة الموقوفين للسجن

كانوا مصادفة هناك

قلنا في عدد امس ان البوليس قام بتفتيش النادي الرياضي الاسلامي بيافا واعتقل جميع الاشخاص الذين كانوا مصادفة وفي تلك الآونة في النادي ويبلغ عددهم ٣٦ شخصاً. والنادي كما ذكرنا امس ملتقى طبقة من الشباب المهذب.

لا إخراج بكفالة

ومما يجدر ذكره أن من بين المعتقلين الموظف، والتلميذ، والاستاذ، وبعض الاشخاص لا يتجاوز عمرهم الثالثة عشرة وقد باتوا ليلتهم في السجن. وفي صباح امس حاول الاساتذة المحامون اخراجهم بالكفالة لكن جهودهم ذهبت عبثاً.

امام القاضي البريطاني

وفي الساعة الثانية عشرة من ظهر امس تقرر محاكمة الـ ٣٥ شخصاً امام القاضي البريطاني في يافا وقد تبلغ المحامون ذلك.

النقل بحراسة الجند

ونقل المعتقلون في سيارتين ترافقهما سيارة ملأى بالجند شاكي السلاح وفي خارج المحكمة وقف الجند على هذه الحالة ايضاً

وقبل حضور القاضي البريطاني وقف الضابط سليمان افندي عازر وأخذ يرتب المعتقلين حسب قائمة كانت في يده وهذه اسماؤهم:

فؤاد زيدان، خليل الكيالي، نعيم ابو غالي، شفيق الدباغ، مصطفى عواد الهباب، ابو احمد الهندي، ثابت الدباغ خميس الحسني، بهجت الشوا، زهدي سرحان، علي الحسني، مصطفى الزغموري خطاب سكجها، جميل ابو غالي، عباس بامية، احمد حموده، حسني حجازي، رشاد اليعقوبي، عبد السكسك، بشير الشوا، مصطفى الهندي، حسين هباب، خميس السحار، علي الجراحي، سليمان العزوني ممدوح جبر، اكرم جارالله، احمد حليمة سعيد شنير، ابراهيم شاهين، راشد بامية يعقوب الخالدي، صبحي حميد، فتحي التركي

المحامون والنيابة وشاهدها

وقد مثل النيابة المستر ريكز يساعده صوفر، وقام بالترجمة السيد ابراهيم مسعد وحضر التحقيق من المحامين الاساتذة أمين بك عقل، فايز افندي الكفافي، صبحي افندي الايوبي، فهمي افندي الشوا، رايد افندي الدجاني، وكان شاهد النيابة الوحيد «عبد كستيرو» الذي وشى بالنادي

يعترض على الاخراج

وفي الساعة الواحدة افتتح القاضي الجلسة وتلا التهمة الموجهة الى السيدين طاهر بامية ومهيب كنعان وهي محاولة قتل مع سابق تعمد. وقبل سماع شاهد النيابة وقف المستر ريكز وقال انه يعترض على اخراج المتهمين بالكفالة

البينة مع اليمين

وهنا وقف الاستاذ الكفافي بالنيابة عن الدفاع وقال اذا كان جناب القاضي يوافق على ايقاف المتهمين فلا بد من تقديم بينة مع اليمين، فوافق القاضي على ذلك.

استجواب شاهد النيابة

وهنا نودي على الشاهد عبد كستيرو وبعد ان اقسم اليمين أدى شهادته كما يلي:

النيابة: ما اسمك؟

الشاهد: عبد كستيرو

النيابة: صنعتك؟

الشاهد: عرمجي

النيابة: هل تعرف المتهمين؟

الشاهد: نعم

النيابة: هل ذهبت مؤخراً الى محطة السكة الحديدية

الشاهد: لما ذهبت الى السكة كانت الساعة ٢،١٥

النيابة: متى كان ذلك؟

الشاهد: منذ يومين

القاضي: اي محطة؟

الشاهد: محطة يافا

س: لماذا ذهبت الى المحطة

ج: ارسلني مهيب كنعان

س: هل رأيت شخصاً آخر

ج: جاءني اولا مهيب ومن ثم جاء طاهر بامية

ماذا قيل عنها

س: هل قالوا لك شيئاً

ج: اعطوني هذه الشنطة (وأشار بيده الى شنطة موضوعة على الطاولة)

س: هل انت متأكد من ان هذه هي الحقيبة بذاتها

ج: نعم هي بذاتها، أخذتها الى المحطة والورقة المكتوبة على الحقيبة احضرها مهيب كنعان

س: ماذا عمل مهيب كنعان بهذه الورقة

ج: ألصقها على الحقيبة

س: عندما اعطوك هذه الورقة هل قالوا لك شيئاً

ج: اعطاني مهيب إياها فسألته ماذا يوجد فيها فقال ان هذا ليس من شأنك خذها الى المحطة

س: أي عنوان اعطيت

ج: اعطوني عنواناً بالعربية

س: هل رأيت ما كان مكتوباً عليها

مكتوب عليها بالعربية

ج: كان مكتوباً بالعربية، ولما سألني مأمور المحطة الذي يبيع التذاكر لمن هذه الحقيبة، قلت له لا اعلم

س: ماذا صنعت بالورقة المكتوبة بالعربية

ج: اعطيتها لمأمور المحطة

س. لماذا اعطيتها له

ج: لما سألني لمن هذه الحقيبة قلت له لا اعلم قال اذن لماذا أحضرتها، قلت له خذ هذه الورقة

س: ماذا عملت بهذه الحقيبة

ج. اعطيتها لمأمور المحطة واعطاني بها «بوليصة»

س: ما هو اسم مأمور المحطة

ج: الخواجة سليم

الشاهد بين اثنين

س: من قال لك ان تأخذ هذه الحقيبة الى المحطة

ج: منير

ابراهيم مسعد: منير أو مهيب

الشاهد: بين منير ومهيب يا سيدي

القاضي: هل تعرف المتهم

الشاهد: نعم وأشار اليه

س: هل يمكنك ان تقول تماماً ماذا قال لك لما اعطاك الحقيبة

ج: كنت يا سيدي ماراً بشارع جمال باشا فقابلني ابن كنعان وقال لي تعال يا عبد

س: هل هذا هو المتهم

الشاهد: نعم

س: ماذا قال لك

ج: خذ هذه الشنطة وأرسلها الى المحطة

القاضي: هل كان يحملها

ماذا فعلت بالبوليصة

الشاهد: نعم كان يحملها على بسكليت. وقد قلت له خذها أنت الى المحطة فقال انى احب منفعتك خذ عشرين قرشاً وأشحنها وما زاد فابقيه لك

«القاضي - يطلب الشنطة ويوقع عليها بامضائه»

النيابة: قلت انك اعطيت هذه الشنطة الى المأمور وهو أعطاك البوليصة

الشاهد: نعم

س: ماذا فعلت بالبوليصة

ج: اخذها مني كنعان

س: متى اعطيتها

ج: لما عدت من المحطة وجدته ينتظرني عند فرن ابو نصار فأخذ مني البوليصة والورقة المكتوب عليها بالعربية

س: هل يمكنك ان تتعرف على البوليصة

ج: نعم

س: لما رأيته هل قال لك شيئاً

ج: سألني هل أوصلت الشنطة الى المحطة؟

فقلت له نعم ولقد سألني عنها «الواقف على التذاكر» فأجبته لا اعلم وأعطيته الورقة وكذلك سألني المأمور قائلا ما دمت لا تعلم لمن ترسل الشنطة فلماذا احضرتها قلت له اعطوني هذه الورقة.

س: هل قال لك بامية شيئا

ج: قال لا تخف

س: بأية مناسبة قال لك هذا الكلام

ج: لما ذهبت الى المحطة، ولكنني لما عدت لم أره

وهنا انتهت شهادته

شهادة الضابط ريكز

ثم وقف على منصة الشهاد المستر ريكز، وبعد ان حلف اليمين وسأله القاضي عن اسمه ووظيفته أدلى بالشهادة الآتية:

في الساعة التاسعة من صباح امس ذهبت الى محطة تل ابيب وقت بتفتيش بعض المكاتب، وقد تبين لي اثناء التفتيش بحسب قيود السكك الحديدية أن حقيبة ارسلت من محطة يافا الى تل ابيب باسم المستر «شليبر» به وان محلات بنيامين نمرة «١٠» وقد ذهبت الى المحل حسب العنوان فوجدت المستر شليبر.

ولما عدت الى المحطة رفعت الغطاء الموضوع على الشنطة بحضور المستر شليبر والكاتب المسئول «وكان المستر ريكز في خلال ذلك يفتح الشنطة ويخرج ما بها» وهنا انتقل ابراهيم افندي مسعد الى الناحية الاخرى مبتعداً عن محل الشنطة ثم اكمل المستر ريكز افادته فقال: لما قطعت القسم الاعلى من الشنطة وجدت ان موادها من المواد المفرقعة وظهر انها قنبلة تنفجر في الحال فارسلت الشنطة الى مركز البوليس في يافا حيث جرى فتحها بحضوري وحضور الكابتن دف احد المهندسين الميكانيكيين فوجدنا بطارية كربائية وأسلاكا متصلة بالمفتاح والقنبلة

وبعد ان انتهت الشهادة قرر القاضي توقيفهما مدة ١٥ يوما.

طلب توقيف الشبان

ثم وقف المستر ريكز وطلب توقيف الـ ٣٤ شخصاً الذين وجدوا في النادي اثناء تفتيشه امس الاول وعرض على إخراجهم بالكفالة. اما التهمة الموجهة اليهم فهي حيازة قنبلة. فطلب الدفاع ابداء الاسباب الموجبة لذلك، فنودي على شاهد النيابة الشاويش وليم وبعد ان اقسم اليمين ادى شهادته كما يلي، جواباً على اسئلة المستر ريكز:

داخل حذاء الكرة

بناء على امر المستر ريكز اشتركت في تفتيش النادي الرياضي الاسلامي الواقع في شارع الملك جورج في الساعة ١١،٤٠ قبل ظهر امس وفي اثناء التفتيش وجدت ٣٦ شخصاً في النادي واخذت اسماءهم شخصياً. وقد عثرت على قنبلتين في البناية واحدة من نوع ملز والثانية حربية وجدتهما في داخل حذائي كرة القدم وهنا احضر بوليس القنبلتين كلا منهما في حذاء وناولهما المستر ريكز وقد همس البوليس في أذن المستر ريكز مشيراً الى الحذاء الثاني فقال له ابقها معك فلم تعرض على المحكمة ...)

القاضي: هل كانت القنبلتان في نفس الحذاء

الشاهد: نعم

المحامون يناقشون

الاستاذ الكفافي: كم غرفة في النادي

الشاهد: خمس غرف مع صالون كبير

س: هل كان الاشخاص الذين اعتقلوا موجودين في نفس الغرفة التي وجدت فيها القنبلتان

ج: نعم كانوا في نفس الغرفة

س: ألم يكن احد في الصالون أم الكل كانوا في نفس الغرفة

ج: كان هناك اربعة اشخاص في الصالون والباقي في نفس الغرفة

س: هل يمكنك ذكر اسمائهم

ج: يقرأ الاسماء من الورقة: فؤاد زيدان، خليل كيالي، سعيد شنير، حسين هباب، نعيم ابو غالي، شفيق الدباغ، مصطفى الهباب، سليمان عزوني محمد الهندي. ثابت الدباغ، هؤلاء كانوا في الـ عندما ابتدأت بأخذ الاسماء.

س: هل عرفت الاشخاص الذين ليسوا اعضاء في النادي

ج: لم ابحث عن ذلك

س: هل عرفت انه كان بين الموجودين ضيوف

ج: لم ابحث عن ذلك

س: من دخل النادي أولا أنت او ريكز

ج: مفتش البوليس صوفر

الوعد بالافراج قريباً

وهنا قرر القاضي توقيف المتهمين خمسة عشر يوماً. وقد جرى حوار طويل بين المحامين وجناب القاضي حول الافراج عنهم بكفالة مستندين الى ان النادي مفتوح للجميع يتردد عليه الكثيرون من مختلف الطبقات وخصوصاً في هذه الايام حيث البلاد مضربة وكذلك اشار الدفاع الى ان بين الموجودين من هو صغير السن دون الخامسة عشرة وبينهم موظفون في الحكومة وفي دوائر الصحة ومنهم من كان ضيفاً فاجاب القاضي بانه لا يستطيع ذلك لان البوليس يمانع ومع كل هذا فسيطلب من البوليس ان يفرج عنهم في اقرب وقت يستطيع وطلب المحامون ان يأخذوا ورقة خطية بعدم قبول الكفالة فرفض القاضي ذلك

الجمهور يصفق للمعتقلين

وفي الساعة الواحدة والنصف اعيد المعتقلون الى السجن وكان قد تجمهر خارج المحكمة جمهور كبير فلما مرت السيارتين صفق الجمهور طويلا.

ممّ تتألف الدار

وبهذه المناسبة نقول ان دار النادي مؤلفة من أربع غرف وصالون كبير وقاعة البليارد. ومن هذه الغرف الاربع مكتبة عامة يتردد عليها الكثيرون للمطالعة

المكتبة مفتوحة للجميع

وبمناسبة الاضراب والعطلة المدرسية ئؤم النادي الكثيرون من الاعضاء والطلبة والاساتذة، ودخوله مباح للجميع

الى كم تتسع

والغرفة الواحدة لا تتسع لاكثر من عشرة شخص اما الغرفة التي وجدت فيها القنبلتان فلا تتسع لاكثر من خمسة اشخاص وهي مهجورة، كما سيتحقق من من يفحص الدار

اساتذة وتلامذة

ومن غرائب الصدف ان احد الذين اعتقلوا وهو السيد اكرم جار الله التلميذ في المدرسة الزراعية بطولكرم، قدم يافا لزيارة بعض الاصدقاء وكان ينوي العودة امس الى القدس وأحب ان يعرج على النادي في انتظار قطار الساعة الثانية بعد الظهر

بعض اشخاص الموقوفين

أما السيد ثابت الدباغ فهو احد تلامذة الجامعة الاميركية، القسم الطبي، وقد جاء يافا لقضاء العطلة الصيفية. وكذلك السادة ممدوح جبر وعقاب الخالدي فهما ايضا من تلامذة الجامعة الاميركية وكذلك السادة فؤاد زيدان، نعيم ابو غالي، عباس بامية، علي الحسيني، سعيد شنير فهم من التلامذة. ومن الاساتذة السيد حسين هباب، ومن الموظفين السيد شفيق دباغ وسليمان عزوني ومصطفى الزغموري أما السيد مصطفى هباب فهو تاجر معروف من اعضاء الهيأة الادارية في النادي.

موقف الصحف اليهودية

وقد اتخذت الصحف اليهودية فرصة من هذا الحادث فراحت تختلق ما شاء لها الحقد والغل.

اعادة مفاتيح النادى

وبعد كتابة ما تقدم اتصل بنا ان البوليس اعاد مفاتيح النادي كما ان المحامين قرروا الكتابة الى محكمة العدل العليا بشأن عدم اخراج الموقوفين بالكفالة

ولما وصل خبر ايقاف الـ ٣٦ شابا لمدة ١٥ يوما اجتمعت هيئة النادي الارثوذكسي بيافا واتخذت قراراً بالاجماع على استنكار هذا العمل والاحتجاج عليه وفيما يلي نص البرقية التي ارسلها السيد ميشيل عازر رئيس النادي الى المندوب السامي بهذا الصدد:

يستنكر نادي الشبيبة الارثوذكسية في يافا اقدام الحكومة على اغلاق النادي الرياضي الاسلامي بيافا لمجرد وشاية دنيئة وحرمان المدينة من هذه المؤسسة الناهضة التي ساهمت بقسم كبير في الحركة الادبية والرياضية والثقافية في المدينة. نحتج بشدة على هذه المعاملة الشاذة ونطلب سرعة اعادة فتح هذا النادي النشيط.

«البوست» تبكي وتنوح

وتقول بأن وقف الهجرة اليهودية

سيتلوه استيلاء العرب على مقاليد الحكم

بعنوان (لحظات حاسمة) عقدت الجريدة اليهودية المحضة المشهورة «البالستين بوست» افتتاحيتها امس، وهي افتتاحية طويلة استهلتها بقولها ان سحب الشكوك التي خيمت خلال الايام القلائل الماضية فوق المقترحات التي وضعها وزير خارجية العراق لتهدئة الاضراب والاعمال الارهابية، قد بدأت تنجاب شيئاً فشيئاً، وليس ثمة الا شك قليل الآن في الاهمية التي لهذه المقترحات التي لوحت بها الصحف العربية، وان كانت لم يصدر عنها بيان رسمي بعد

اذا تحققت المقترحات خابت آمال اليهود

وبعد اشارات طويلة الى ما قاله الصحف العربية، قالت «البوست»:

ومهما قيل في تفاصيل هذه المقترحات، فان الاسس الرئيسية التي تقوم عليها لا تترك اي ظل من الشك في ان ما تنطوي عليه، يتضمن استسلام الحكومة أتم الاستسلام لاشرار (رجال المدفع!)

وليس ثمة اي تدبير «لانقاذ الوجه» فالاستسلام تام بلا قيد ولا شرط، حتى ولو كانت اللجنة العربية هي التي ستخطو الخطوة الاولى، وسيطلع المراقبون للحالة من عرب وبريطانيين ويهود واجانب على هذه الحقيقة

ولو كان قد تبقى اي شيء من الشك، فان في لهجة الانتصار التي تلاحظ من الصحف العربية الناطقة بلسان اللجنة العربية، ما يزيل هذا الباقي، لان في اقوال هذه الصحف ما يدل على ان الاعمال الارهابية التي جرت في الاشهر الاربعة الماضية، قد جعلت الحكومة عاجزة واهنة القوى، وجعلت البريطانيين اليهود مما يقعون تحت رحمة العرب المنتصرين، وهذا النجاح في وقف الهجرة لابد وان يتلوه خطر العرب بالسيطرة التامة على البلاد، والغاء الحكم الانتدابي

حكم المدفع يسود، وحكم الانتداب ينهار

واستطردت «البوست» تقول: قد تكون الحكومة لشدة شغفها الى وقف حملة الذبح والجريمة هذه الطرق السلمية. فقد شجع تدخل الوزير العراقي ثم احترست هي من ان تظهر بدهاقبل ان تعرف رد العرب على مقترحاته.. ولكن ليس ثمة شك لان فيما تضمنه مقترحات هذا الوزير، فوقف الهجرة قد يوصف بانه «حادث وقتي»، وقد يقال بان الحكومة ستكون في النهاية هي المسئولة عن الاشراف على الهجرة، انها ستستعيد لنفسها حرية العمل في ذلك، ومع ذلك فليس ثمة تحفظات ولا تأكيدات سيكون من شأنها ان تعيد السلطة القائمة لسلطان الانتداب بمجرد ان تنزل الحكومة مرة عن هذه المنحة للارهابيين..

وفي مكان آخر من الافتتاحية هذه قالت: وليس ما يمكن ادراكه في الحقيقة. عندما تحقق الحكومة امر هذه المنحة الشنيعة.. انها ستنكمش وتقبض نفسها من دناءة استسلام سلطانها لابطال رواية العنف وحكم المدفع.»

وفي آخر مقالها هذا قالت «البوست» انها ما تزال تأمل، وما تزال تظن بالحكومة خيراً. برغم هذه الشتائم التي كالتها لها

غزة

معركة هائلة تدوم ساعة ونصف

في الساعة العاشرة تماماً كانت دورية الجند مارة في شارع غزة ـ خانيونس فما ان اقتربت من شلوف حتى انهال عليها الثوار فاجابت الجند بالمثل ودام اطلاق الرصاص حتى الساعة الحادية عشرة والنصف ليلا ثم اختفى الثوار ولم يظهر لهم اثر وكان المصباح الكهربائي يضيء جهة اطلاق النار ولم تتصل بنا نتائج هذه المعركة

المحطة تأخذ قسطها من رصاص الثوار

وهاجم فريق آخر من الثوار واطلق رصاص بنادقه على المحطة فاجابه الجند المرابط هناك بالمثل وبقي ازيز الرصاص يسمع في المدينة الى منبلج الصبح والنتائج غير معلومة .

قطار يدهس طفلا فيموت لساعته

في الساعة الثامنة والنصف صباحاً دهس قطار « الترزينة » طفلا صغيراً لا يتجاوز السادسة من عمره وقد بترت يده وهشمت رأسه تهشيما وقد فارق الحياة لساعته .

قنبلة تحت خط السكة الحديدية

انفجرت ظهر اليوم قنبلة تحت الخط الحديدي عند الكيلو ١٧٩ ولكنها لم تحدث ضرراً . وعلى الاثر حضرت لمكان الحادث ثلة من الجند البريطاني والبوليس ومعها قصاص الاثر ولكنهم لم يعثروا على أحد وفتش الجند دار محمد علي ياسين فلم يجدوا فيها شيئاً .

العثور على ثماني قنابل

وردت اخبارية لدائرة البوليس بوجود قنابل في حاكورة تخص فرج سالم العجلة وفي الحال ذهبت قوة من الجند والبوليس الى الحاكورة المذكورة وبعد التفتيش الدقيق عثروا على ثماني قنابل قديمة واستاقوا صاحب الحاكورة الى السجن رهن التحقيق .

اربع سيارات في طريقها الى القنطرة

مر بقطار الشحن القادم من الشمال ثلاث سيارات لوري وسيارة ركاب صغيرة متجهة نحو القنطرة .

طبريا

الثوار يهاجمون المستعمرات اليهودية

سمع في الليلة الماضية ازيز الرصاص من الجهة الشمالية للبلدة وفهمنا ان مجهولين اطلقوا العيارات على قرية شموئيل اليهودية وأجاب حراس المستعمرة بالمثل ولم تعرف النتائج . وقد هاجم الثوار مستعمرتي عين الكتيب ومشبا وغيرها من المستعمرات وكان الحراس يجيبون في كل حالة بالمثل .

رام الله

رام الله تنام على أزيز الرصاص

لا تمضي ليلة في رام الله إلا وتطلق فيها عدة عيارات نارية إما على الجند المرابط في مدرسة البيرة وإما على بيوت الخوارج .

المناشير المعلومة

في صباح هذا اليوم حلقت طائرة في سماء رام الله وألقت المناشير المعلومة .

بئر السبع

معركة منقطعة النظير !

هاجم فريق من الثوار مستعمرة الجاما بعد منتصف ليلة اول امس واطلقوا العيارات النارية على خفرائها وعلى البوليس الاضافي وقد استنجد الخفراء بمركز بوليس المستعمرة فأنجدهم بقوة كبيرة وظل الفريقان يتبادلان اطلاق العيارات النارية حتى الفجر بغير حساب وبكثرة هائلة وكانت هذه المعركة منقطعة النظير لكثرة ما اطلق فيها من العيارات النارية .

ما اقتلع من الاشجار في ليلة واحدة

وكان فريق آخر يقوم بعملية اقتلاع الاشجار وبلغ عدد ما قطع ليلة اول الامس ١٢٥٠ شجرة .

قوة كبيرة لحماية المستعمرة

وقد أفرز مركز القيادة في بئر السبع من القوة التي تقيم في جماما فاضافت اليها قوة كبيرة لحمايتها من الهجوم .

معركة اخرى لم تعرف نتيجتها بعد

وهاجم فريق آخر مركز بوليس العماره الواقع في الجنوب الغربي من بئر السبع في ارض قبيلة الترابين وقد اجاب الجنود بالمثل ودامت المعركة الى ساعة متأخرة من الليل ولم تعرف النتيجة بعد .

القدس

امام المحكمة المركزية

نظرت أمس المحكمة المركزية في قضيتي محمد حسن عطوانه البالغ من العمر ١٣ سنة وحمزة عبد الخالق أحمد من قرية خرسان المتهمين بحيازة بندقيتين وبعد ان سمعت المحكمة شهادة شهود النيابة ومرافعة الاستاذ فؤاد النشاشيبي وكيل المتهمين حكمت على الاول بضربة عشر جلدات وقررت فحص الآخر على الاشعة من قبل طبيب الصحة حيث قال وكيله انه لا يبلغ الثامنة عشر من العمر وستعطي القرار في وقت آخر .

ونظرت تلك المحكمة في قضيتي احمد مطلق الصالح ومحمد محمود من اهالي السلط المتهمين بحيازة كل منهما لبندقية و٤٨ عياراً نارياً فقررت براءتهما وكان يقوم بالدفاع عنهما الاستاذان فؤاد النشاشيبي وراشد الحداد .

> اليوم
> الـ ٣٣
> من المئة الثانية

عكا

معركة حامية بين الثوار والجند

بينما كانت سيارة الجند المسلح في طريقها الى قرية « الرامة » تصدى لها الثوار من الجبل قرب قرية « نحف » وامطروها وابلا من الرصاص فأجابهم الجند بالمثل واشتبكوا بمعركة حامية الوطيس دامت من الساعة الثانية عشرة حتى الثانية بعد منتصف الليل حيث كانت اصوات الرصاص تسمع من مسافات بعيدة

يقصون الاثر دون فائدة

وفي صباح هذا اليوم ذهبت قوة من الجند المسلح مكان المعركة برآسة الضابط « حسن تفاحه » واخذوا يقصون الاثر ، ولم يحصلوا على نتيجة ..

تفتيش قرية واعتقال اهلها

وحوالي الساعة العاشرة من صباح امس خرجت قوة كبيرة من الجند الى قرية (نحف) تصحبها قوة من بوليس قرية الرامة واجروا تفتيشاً دقيقاً على الطريقة المعتادة فلم يعثروا على شيء وقد اعتقلوا (١٣) شخصاً من اهالي القرية المذكورة واودعتهم السجن .

الى معتقل الاحرار في صرفند

ابعدت السلطة امس السادة احمد لادابي عضو اللجنة القومية بعكا واحمد حسن عطايا من اهالي قرية ترشيحا الى معتقل الاحرار في صرفند بعد ان مكثا في السجن حوالي الثلاثين يوماً بموجب قانون منع الجرائم ..

كما أبلغ السيد نعيم سلوم من قرية معليا القاطن بالبصة أمراً باثبات وجوده ثلاث مرات يومياً بنقطة البوليس هناك لمدة ستة اشهر .

قرية تتبرع لمنكوبي نابلس وصفد

تبرعت قرية عبلين بمبلغ ٢٦ جنيها و ٩٤ قرشاً وما يقرب من ٣٠ كيل قمح وهذه الاعانات جمعت بواسطة فضيلة الاستاذ الشيخ راضي الطاهر الواعظ العام لقضاء عكا لترسل الى منكوبي نابلس وصفد .

اجراء الصلح بين العائلات

يقوم الاستاذ الشيخ راضي الطاهر بالوعظ والارشاد في قرى قضاء عكا ويجري الصلح بين الناس وقد اجرى الصلح بين عائلتي كنعان ومحمد الحاج من قرية طمرة

الطائرات تلقي المناشير وتبحث عن الثوار

نشاهد في صباح كل يوم ومسائه طائرة حربية منخفضة العلو تحوم في سماء قرى القضاء وتلقي المناشير المعهودة وتبحث عن مكامن الثوار في الجبال والوديان، وتقفل راجعة الى مطارها بحيفا دون ان تعثر على احد .

الاعانات للمنكوبين من القرى

تبرع أهالي قرية المزرعة بواسطة السيدين يعقوب حموده واسماعيل حسن بمبلغ ٢٨٥ قرشاً لتوزع على منكوبي الاضطرابات الحاضرة .

وتبرع اهالي قرية بيت نبالا بواسطة المختارين السيد مصطفى سليمان والسيد مصطفى زيد بمبلغ عشرة جنيهات و ٧٥ قرشاً تبرع بجنيهين منها السيد مصطفى سليمان .

وتبرع احمد وادي وحماته من المزرعة بشوال حنطة وتبرعت سيدات المزرعة ايضاً بجنيه و ٦٥ ملا جمعت بواسطة عقيلة السيد شحاده ابو حسين ودفعت عن نفسها ليرة ذهبية لاعانة المنكوبين .

صفحة جديدة في تاريخ مصر

بقية المنشور على الصفحة الثانية

كيفية وان المصالح المشتركة بين الشعبين المصري والبريطاني تزداد وثوقا

خطاب دولة النحاس باشا

ثم تبعه دولة النحاس باشا فالقى خطابه باللغة الفرنسية فقال :

انني لشديد الشعور وكذلك اخواني لهذه الحفاوة التي قوبلنا بها في لندن واني اعلن بكل سرور تلك الرغبة التي اتينا من اجلها لتوقيع هذه المعاهدة بعد ان دامت المسألة معلقة بين البلادين سنين طويلة، فقد اتممنا بذلك الفكرة التي اوحى بها وعمل لها الزعيم الخالد المغفور له سعد زغلول باشا

واليوم نغتبط والسرور يملأ نفوسنا لتلك النتيجة التي وصلنا اليها بعد السعي الطويل

ولا شك ان مصالحنا المشتركة وتبادل الصلات التي تربطنا بالشعب البريطاني — لا شك ان كل ذلك كان اهم عامل في روح التفاهم والرغبة في التعاون مما ادى الى وصولنا الى هذه النتيجة التي تضمن مصالحنا واحترامها وحرية استقلالنا

ان مصر بتوقيعها المعاهدة اليوم تعلم حق العلم انها تقابل مهام جديدة ومسئوليات جديدة لم يكن لها عهد بها من قبل ولكنها تقدر ذلك كله وتقابل هذه المسؤوليات الجسام بكل سرور وارتياح.

ولا بد لنا من التنويه بما قام به السير مايلز لمبسون واعوانه للوصول الى خاتمة طيبة يقدرها كل من يعرف مصالح البلادين وما يربطهما من علاقات

إن المعاهدة التي نمضيها اليوم هي قاعدة العمل وبدء عهد جديد بين البلادين للعمل معاً في جو من الصداقة ولوئام لحفظ السلام العام، لأن مصر وانكلترا تربطهما مزايا تجعل البلدين متحدين في العمل والمصلحة

ونحن اليوم بامضائنا هذه المعاهدة منا فتحنا في تاريخ مصر عهداً جديداً اليوم تضع مصر يدها في يد حليفتها انكلترا لتقابل صفحة جديدة وعهداً جديداً في تاريخها

أحسن قطرة للعين

اطلبوها من جميع الصيدليات ومخازن الادوية ومن مستودعها

صيدلية زخريا اخوان

اول شارع النزهة في يافا

حيفا

احد عشر عاملا يطلق سراحهم

اطلقت السلطة سراح احد عشر عاملا من عمال السكة الذين قبض عليهم بتهمة التحريض عرفنا منهم السادة : كامل الياسين، عيد سليم بشير بسطامي، وقد استقبلهم اخوانهم بالترحاب

الى المعتقلين في صرفند

ارسلت اللجنة القومية الى المعتقلين بصرفند عشرة شوالات سكر وعشرين شوال رز وعشرين رطلا من البن

الاعانات لمنكوبي الاضطرابات

ارسلت شركة قرمان ديك وسلطي الى اللجنة القومية بغزة ٢٥ جنيها لتوزع على الفقراء والمحتاجين

وسلم الشيخ فريد عبد الغني ١٤ شوال حنطة الى اللجنة القومية كما سلمها الشيخ محمد الكحيل جنيها وخمسمئة مل لتوزع على المحتاجين

السلطة تفتش بيوت قرية

فتشت السلطة بعض بيوت قرية بلد الشيخ ولم تعثر على شيء محظور

اللد

اربع معارك في ليلة واحدة

بات الاهالي على ازيز الرصاص وبدأت المعارك بين الثوار والجند منذ الساعة الحادية عشرة من ليلة الاربعاء وقد نشبت المعركة الاولى عند محطة الطيران فكانت تطلق العيارات النارية باستمرار ويجيب عليها الجند بالمتراليوز وشوهدت اشارات النجدة تضيء تلك الناحية

ودام اطلاق النار سجالا بين الثوار والجند ساعة كاملة انسحب على اثرها الجند . وحدث عندما وصل الجنود الى الجسران كان كمين آخر من الثوار قداختبأ عنده فاطلق العيارات على الجند الذين أجابوا بالمثل واستمرت المعركة مدة طويلة استنجد اثناءها الجند بالنجدات والنتائج لا تزال مجهولة

اطلاق النار بالقرب من مستعمرة يهودية

ووقعت بين الجند والثوار معركة ثالثة شرقي المدينة قيل انها لا تقل عن الاوليين شدة والمظنون انها وقعت بالقرب من مستعمرة بن شيمن

معركة رابعة بين اللد والرملة

ثم قامت معركة رابعة بين اللد والرملة سمع فيها اطلاق الرصاص بشدة ولم تستمر المعركة طويلا لان الجنود لم يجيبوا على رصاص الثوار

وسمع اطلاق النار ليلة أول امس على مستعمرة بن شيمن وأطفئت انوار المستعمرة ولم يجب الجند ايضا على اطلاق النار

مؤسسة وطنية تؤدي واجباً شريفاً

بلغ مجموع الدفعات لاغاثة التي تبرع بها الجراح الشهير الدكتور فؤاد الدجاني لاعانة منكوبي الاضطرابات الحاضرة مبلغ ٤٥ جنيها دفعت نقداً إلى الجمعيات والهيئات التي تقوم على توزيع الاعانات . وتبرعت السيدة عقيلته بمبلغ أحد عشر جنيهاً بواسطة لجنة السيدات العربيات بيافا وبلغ مجموع ما صرفته دار المستشفى ١٢٠ جنيها على معالجة جرحى الاضطرابات واجراء العمليات الضرورية ومداواة الفقراء والمعوزين من منكوبي الحوادث الحاضرة، ويعالج في المستوصف كل يوم عدد كبير بدون مقابل، ويعطى للمحتاجين منهم ما تيسر من النقد

وبهذه المناسبة نذكر أن الجناح الذي خصص لمداواة الفقراء قد تم وجهز باحدث الآلات الطبية . وبلغت نفقات هذا الجناح أربعة آلاف وثلاثمئة جنيه استوفي اكثرها دينا لانجاز المشروع بسرعة . والواجب يقضي بالمحافظة على هذا المشروع وضمان استمراره ليؤدي الخدمات الانسانية الى أمس من احتاجها وحبذا لو اوقف عليه عقار أو ما اشبه لسد نفقاته

الى اصحاب البيارات

TALkE ـ زيت تولك

مما لا شك فيه ان صحة الشجر بما فيه الورق والثمر هي اهم عامل في مضاعفة الربح وخصوصاً في الوقت الحاضر ، اذ يتطلب منتوجا كبيرا خاليا من الامراض والحشرات وصالحاً للتصدير الى الخارج . وقد دلت التجارب في بلاد الانكليز واميركا وجنوب افريقيا ومصر وفلسطين ان احسن الزيوت لتطهير الشجر هو « زيت تولك » الذي يكتنف الحشرة من كل جهاتها فيقتلها في الحال ويقضي عليها دون ان يصيب الشجر بأي ضرر ما

ويكفي لاستعماله ان يؤخذ منه من واحد الى واحد ونصف في المائة من الماء الطبيعي وترش به الاشجار الموبوءة

وتسهيلا للمشترين وتتميما لفائدتهم فاننا نقدم لهم ماكينات الرش اما باليد، او على الموتور

فاذكروا من اليوم « زيت تولك » واطلبوه من الوكلاء الوحيدين

ابو الجبين اخوان

صندوق البريد ١٤٧ — يافا — تلفون ٩٢٣

الوكلاء : غزة بتروجال نزي تلفون رقم ١٠ ـ طولكرم : حسن مقدادي

يافا يوم الجمعة في ١١ جمادي الثانية سنة ١٣٥٥، الموافق ٢٨ آب ١٩٣٦

صاحب الامتياز : إبراهيم الشنطي

مدير الادارة والمحرر المسئول : هوسكت حاد

رقم التلفون ١١٨٧ و١٠٧٥

الدفاع

جريدة يومية سياسية مصورة

العدد ٦٨٢ — السنة الثالثة

ادارة الدفاع في عمارة حزبون شارع جمال باشا — يافا

العنوان البرقي : الدفاع يافا — ص. ب. ٢٥٥

قيمة الاشتراك في فلسطين عن سنة ١٥٠ عن نصف سنة ٨٠

« « « الخارج « « ٣٠٠ « « « ١٦٠

بيان من اللجنة المركزية لاعانة المنكوبين في القدس

من تاريخ ٢٦ تموز لغاية ٥ اغسطس ٩٣٦

مل جنيه

٤٧٦ ١٣ من حضرة مدير دار الايتام الاسلامية وذلك ما تبرع به موظفو مدرسة الايتام الاسلامية وهم حضرات السادة الآتية اسماؤهم . ـ

١٠٠ ١ عمر افندي التميمي

٨٨٠ مصطفى افندي الدزدار

٨٥٠ « افندي البديري

٦٦٠ صالح افندي الرعاوي

٦٠٠ ذو الكفل افندي عبد اللطيف

١ احمد افندي صبري

٥٠٠ ١ بهاء الدين افندي الطباع

٤٥٠ ١ السيد عبد الله افندي السيد

٨٠٠ احمد افندي مصطفى شهاب

٤٠٠ ١ احمد افندي الاحمدي

٩٠٠ حسين افندي يعقوب

٦٠٠ اسماعيل افندي محمد اسماعيل

٦٠٠ محمود افندي ابراهيم آغا

٢٥٠ عبد الجليل افندي الرعاوي

٢٣٧ السيدة رفقة الدجاني

١٠٠ الشيخ عمر افندي وهبه

١٠٠ السيد محمد جان

١١٢ السيدة تحفة عوض

١٧٥ السيد صالح افندي البخاري

٨٧ السيد خزران عبد الله الميموني

٧٥ الحاج خليفة محمد

٧٣٧ ١ من حضرة السيد مدير مدرسة الايتام وذلك ما تبرع به صناع المطبعة وأمور المعرض الآتية اسماؤهم .

مل جنيه

٧٠٠ من خالد افندي عبد الحميد

٦٠٠ محمود افندي سعد

٢٣٧ اسعد افندي عويدات

١٠٠ على افندي شكري نجيب

١٠٠ سامي افندي شكري

١٣٣ ٧٨ من موظفي اوقاف القدس بواسطة نزها افندي درويش كما هو مبين بالكشوف المرسلة معه

٣١ من السيد محمد سعيد النجار المكي من مدينة الكاب وذلك ما تبرعت به الجمعية الاسلامية في مدينة الكاب في افريقيا الجنوبية .

٦٤٨ ٤٦ من السادة عبد الله من كفر مالك ومحمد على وعلى عيش وعبد الله محمد الفلاح من خربة ابى فلاح وذلك ما تبرعت به الجالية العربية في غربي كولومبيا عن (٢٣٨) دولاراً

١ من الاستاذ محمد وصفي بك زكريا المهندس الزراعي في سوريا .

٢٥ من الشيخ محمد عواد الفالوجي من قرية السافرية وذلك ما تبرع به الوطنيون في الفالوجة

٢٠ من الشيخ شعبان صبيح واعظ منطقة الحولة وذلك ما تبرع به كرام المنطقة المذكورة .

٤ من السيد بن احمد وابراهيم على من قرية بيت نقوبة وذلك ما تبرع به اهالي القرية المذكورة .

٥٠٠ ٥ من الشيخ سعيد اليعقوبي واعظ قضاء جنين عما تبرع به كرام الاهالي في جنين .

٦٩٦ ٧٣ من السيد ناصر خليل موسى في هانتون وست فرجينيا عما تبرع به كرام الوطنيين في مدينة هانتون وست فرجينيا .

٨٨٠ ٥ من الفاضل السيد محمد محرز البماني في مدينة يبادي ماس بأميركا عما تبرع به كرام المهاجرين في المدينة المذكورة

٥٠ ١١ من الفاضل السيد عبد الحافظ محمد يوسف كاتم سر جمعية النهضة العربية في شيكاغو عما تبرعت به الجمعية المذكورة

٥٠٦ ٣١ من الفاضل السيد حسن العبد اليوسف من عورتا نابلس في مدينة بنادرية كوبا عن ما تبرع به كرام المهاجرين فى المدينة المذكورة

١٧ من الآنستين بادة الخطيب وتودد عبد الهادي عما تبرع به كرام الاهالي في جنين .

٢٥ من الكريم الفاضل ابراهيم بك الخليل في حيفا

١٩٥ من نيويورك حوالة تلغرافية بواسطة البنك العربي عن الف دولار .

٦٠٠ ٧٦ من لندن حوالة تلغرافية بواسطة البنك العربي عن « ١٢ شلن و ٧٦ جنيه »

المجموع ١٣٧٤ جنيهاً و ٩٤٨ ملا

تبرعات سيدات غزة

قائمة التبرعات التي جمعتها لجنة السيدات العربيات بغزة في يوم الاحتفال المئوي لاضراب فلسطين العظيم .

مل جنيه

٢٠٠ حرم الحاج ابراهيم الاقرع

٢٠٠ « الحاج ذيا الشوا

٢٠٠ « محمود لولو

٢٠٠ « عبد الرحيم مرعب

٢٠٠ « المرحوم بداره الطرف

٢٠٠ « رشيد الغلاييني

٢٠٠ الانسة منور ساق الله

— البقية تأتي —

صونوا عيونكم من الرمد باستعمالكم

قطرة القنواتي العجيبة

بشرى ازفها الى مواطني الاكارم سكان فلسطين خاصة والى سكان البلاد العربية عامة في جميع اقطار سوريا ومصر والحجاز وشرقي الاردن والعراق والعجم : وهي نجاحي العظيم بتركيب هذه القطرة العجيبة « قطرة القنواتي » بعد جهود عظيمة صرفت من اجلها .

معمل القنواتي يقوم بخدمة بنى قومه بامرين : احدهما تهيئة احسن الادوية عملا وانفعها تأثيراً . والاخر تنزيله القيم الباهظة الى اصغر حد ممكن . فها هو الآن يتقدم بهديته الثمينة الجديدة العظيمة الفائدة ، قطرة القنواتي العجيبة، الى ابناء وطنه الاكارم

ركبت هذه القطرة بعد ان اجريت تحاليل دقيقة على جميع انواع القطرات الشائعة في سوريا ومصر والعراق والتي تباع بقيم فاحشة ، واستحصلت منها بعد التعديل على تركيب يناسب طبائع اهل البلاد ونوع الامراض العينية المنتشرة فيما فينهم فجاءت قطرة القنواتي بحمد الله ومنته غاية في الاحكام وآية في الاتقان .

وقد اثبت تركيبها لاهم الاخصائيين بامراض العيون من اطبائنا الوطنيين الاكارم فاظهروا اعجابهم بها وقالوا ان قطرة القنواتي من اهم القطرات المتداولة اليوم في الاسواق واعظمها فائدة واحسنها تأثيراً . تشفي التهاب الملتحمة الحادة والمزمنة النزلوية والحبيبية « التراخوما » . تدفع الاحتقان فتزيل الاحمرار والحرارة وتقطع الدمع وتصون العين من الرمد .

تخلص العين من العمش وهو ضعف البصر مع سيلان الدمع في اكثر الاوقات . تسكن الالم بسرعة فتخلص المصاب من آلامه المزعجة . تجلو العين فيصفو رونقها ويمتد بصرها ، تقتل جميع الجراثيم التي تتسلط على العين وتؤذيها فيخلص المرء من الرمد وتصلح تخريش الغبار والحشرات .

قطرة القنواتي عظيمة التأثير كبير الفائدة رخيصة الثمن لا يجاريها بحسن تأثيرها قطرة من القطرات . والخلاصة قد اصبحت قطرة القنواتي بعد التجربة صديقة العائلات ومن احتياجات البيت الضرورية التي لا يستغنى عنها .

كيفية الاستعمال : يقطر في كل عين نقطتان صباحاً ومثلهما مساء للكهول من رجال ونساء .

ويقطر للاطفال نقطة واحدة صباحاً ونقطة واحدة مساء في كل عين .

واخيراً اقول يا ايتها الوالدة المصونة لا تنسي غسل عيني ولدك بعد القدوم من الاسفار او النزهات بماء البوريك ثم تقطير قطرة واحدة من (قطرة القنواتي) في كل عين لتخلصيهما من الغبار والجراثيم التي تنتقل بواسطته ولتنقذي ولدك الحبيب من الرمد المزعج في ايام الصيف . وما توفيقي الا بالله .

دمشق : عبد الوهاب القنواتي

استاذ الكيمياء في المعهد الطبي العربي

قطرة القنواتي العجيبة : تباع في جميع الصيدليات في عموم البلاد العربية عامة واطلبوها من مستودع الادوية الفلسطيني يافا شارع بسترس. وتباع في عكاء في صيدلية درويش قبلاوي ، حيفا : صيدلية عمر ابو غزالة ، نابلس : راشد ابو غزالة ، القدس : مافرو ميخالي ، شارع الباب الحديد ، وصيدلية الحسيني وصيدلية العلمي باب العامود وصيدلية عطا الله اخوان شارع مأمن الله

تداوي حديث لشفاء التعقيبة الحادة « حرقة البول » والمزمنة والنقطة العسكرية بمدة اسبوع

بحبوب الغونوفاكس Gonovax

تجهيز الدكتور S. M. K رئيس شعبة الامراض الزهرية في نانسي — فرنسا

ان آفات المجاري البولية والتناسلية المنتشرة في هذه البلاد انتشاراً هائلا والتي لها اثرها السيء والمحسوس في قطع النسل او تشويه المولودين قد دعتنا الى وضع المستحضر المسمى « غونوفاكس » ويجب ان لا يخفي ان اكثر الامراض انتشاراً في هذه البلاد هو حرقة البول او التعقيبة التي لا بد لسريانها وانتقالها من وجود احد امرين :

١ — المناسبات الجنسية المشبوهة

٢ — تلوث العضو التناسلي بالافرازات والمواد القيحية الحاملة لعامل التعقيبة ومما هو جدير بالذكر ان كل آفة لا تعقبها المداواة الباكرة لا شك انها تصبح مزمنة وان آفات المجاري البولية وخاصة منها التعقيبة هي من الآفات التي ازمانها وطول مدتها يجعل شفائها صعباً وعويصاً فان استعمال الغونوفاكس اسبوعا واحداً يكفي لشفاء التعقيبة الحديثة الانتقال ولكن كلما تأخرت مدة التداوي اصبحت مدة الشفاء اطول واصعب .

والحالة التي لا تزال البشرية تئن من وطأتها هي : انقطاع النسل ، واسبابه غالباً اهمال مداواة التعقيبة لان عامل هذه الآفة السريع الانتقال الى الخصي حيث يستولي على مولدات الحوينات المنوية فيقتلها فيصبح المرء عقيما اي مقطوع النسل واحياناً يتوضع عامل هذه الآفة على المفاصل فيسبب الم المفاصل وكثيراً ما يتوضع بطريق السراية في العين فيسبب عمى العين « ان لم تعقبها المداواة » بل وكثيراً ما تكون سبب هدم العائلة وخراب صرحها المشيد حيث هنالك كثير من الرجال المتزوجين وغير المتزوجين من تهوي به شهوته فتوقعه في مثل هذه الآفات ولا يلبث هو بدوره ان ينقلها الى زوجتي المسكينة فتصبح العدوى منتشرة بين الزوجين وحينئذ إما ان يصبح النسل منقطعاً واما ان تلد الزوجة اولاداً مشوهه الخلقة وكثيراً ما يلد الطفل اعمى « ان لم تسعفه المداواة »

وهذا ما نعيد ونحذر شباب هذه البلاد من الوقوع فيه وذلك للاسراع باستعمال حبوب الغونوفاكس الذي يطهر المجرى البولي فيمنع حصول هذا المرض. كما اننا ننصح النساء المصابات باستعمال حبوب الغونوفاكس لان لمواده خواص عجيبة في قطع السيلان القيحي وحرقة البول بمدة لا تزيد عن اسبوع واحد .

فوائد هذه الحبوب : يقتل جميع الميكروبات الموجودة في اعضاء التناسل . يزيل الالم عند التبويل . يمنع التشنجات والانتفاضات الليلية فيسهل شفاء قروح المجرى البولي وفي الاجمال بين جميع الادوية التي يستعملها الاطباء الاخصائيون لا يوجد مادة اقوى واسرع من الغونوفاكس لشفاء التعقيبة او حرقة البول والنقطة العسكرية وفوق ذلك فاذا اخذ حبة او حبتين من هذا العلاج قبل المناسبات الجنسية فانه يكون واقياً من الاصابة في الاحوال المشبوهة وكل علبه تحوى على تعليمات مفصلة عن كيفية الاستعمال. « احذروا التقليد » الوكلاء في فلسطين يافا شارع بسترس رقم ـ ٢٥

مستودع الادوية الوطني الفلسطيني قيالة وصباغة

حبوب اورشيتونين

اختراع حديث لتقوية الاعصاب وتجديد الشباب

علاج حيوي كيماوي لمعالجة الشيخوخة التناسلية والعنانة وضعف التناسل

ان افضل العلاجات في معالجة هذه العلة المضنية هو ما بني على تقوية جهاز التناسل الحقيقي في الرجل هذا العضو الذي ثبت منذ زمن ليس بالقريب انه عدا عن افرازه الحوينات المنوية (سبرماتوزوئير) لمفرز داخلي خاص يؤثر في احوال الشخص النفسية وفي نموه الجسماني وفي قواه العصبية ، وان العنانة والضعف التناسلي تعود معظم اسبابهما الى نقص هذا المفرز وهو (الهرمون التناسلي) الذي لا يزال العلم الخاص يجهل حقيقته ولكنه يعرفه حق المعرفة باثاره ، فالمفرز (الهرمون) اذن مادة نجهل جوهرها وانما نستدل على وجودها بتأثيرها وفاعليتها وذلك بواسطة التجارب والاختبارات العديدة على الحيوانات ولا سيما القرود الكثيرة الشبه بالانسان ، فاذا ما نفدت هذه المادة الجوهرية التي يتوقف عليها حسن قيام الاعضاء التناسلية بوظيفتها ، كان على الطبيب المداوي ان يعوض البدن ما يقوم مقامها ويفعل فعلها . هذا ما اتجهت اليه أفكار الاطباء الاخصائيين باعضاء التناسل منذ أمد بعيد وقد توالت جهودهم وتتابعت تحرياتهم الى ان توصلوا (بفضل الاختبار في الحيوانات) لاقتطاف ثمرة مساعيهم بايجادهم جواهر كيماوية حيوية تؤثر في الجهازين العصبي والتناسلي معاً فتقوي هذا وتنبه ذاك ، فاصبح العالم يجد أمامه اليوم هذا العلاج الحديث الذي أسموه (أورشي تونين) ويستدل على مفعوله من اسمه ومعناه (المقوي الخصوي)

وان فائدة هذا العلاج الثابتة علمياً وعملياً فهو يقوي الخصية على عمل الحوينات المنوية وينبه الجهاز العصبي . ففائدته إذن مضاعفة : يزيل العنانة ويقوي الباه

وعدا عن هذا وذاك ، ونظراً لان العنانة والضعف التناسلي هما مرضا الشيوخ ومرض الذين يبكرون في شيخوختهم ويهرمون قبل أوانهم من الشباب المنهمكين، فقد أضيف الى (الاورشي تونين) جواهر أخرى من خاصتها تقوية الدم ليكون هذا صالحاً لتغذية الخصية والجهاز العصبي

مستودع الادوية الوطني الفلسطيني — ٢٥ شارع بسترس — يافا

ويطلب من مستودع قياله وصباغه في يافا

لا رمد بعد اليوم ولا عذر لمن أهمل

أميرتي القطرات

قطرة اللؤلؤ البيضاء وقطرة اللؤلؤة الزرقاء

هما بين أيديكم ، فصونوا عيونكم ، ولا تهملوا هذه الجواهر

العين جوهرة غالية لا تقدر بثمن وقد حل فصل الصيف الذي يهددها بشتى الامراض التي تصيبها فتقض مضجع المصاب وخصوصاً الاطفال الذين لا يستطيعون التحفظ من حرارة الشمس المؤذية ولا رد هجمات الطفيلات الحاملة للجراثيم المعدية وقد بات من السهل وفي مقدور كل انسان صيانة هذه الجوهرة من كل طاريء قبل وقوعه وبعده باستعمال إحدى أميرتي القطرات : قطرة اللؤلؤ البيضاء وقطرة اللؤلؤة الزرقاء . قطرة اللؤلؤ تشفي العين من سائر الامراض كالحمية والحبيبات (التراخوما) والغاشة وتمنع نزول الدموع وتشفي من الرمد الصديدي الحاد والمزمن وتقوي البصر وقطرة اللؤلؤة تمتاز باحتوائها زرقة المرتيل المعقمة التي تمنع ازدياد الالتهاب والاحتقان في الجفون في أشد حالاتها فلا تتأخروا عن استعمال إحدى هاتين القطرتين المصنوعتين من أنقى المواد والمحضرة على طريقة (الدكتور وابتر) أشهر أطباء العيون في النمسا وقد نالتا شهادة أعظم أطباء العيون في الاقطار العربية لعظم فائدتها وملاءمتها لطقس هذه البلاد فاطلبها بالحاح من صيدليتك ولا تدع عينيك مسرحاً للتجارب.

تطلب من كافة الصيدليات الشهيرة والمستودعات الوطنية ومن مستودعها العام صيدلية الحنفى بحيفا علك نور الله

ولما كانت وطأة الحر الشديدة والجهود بايام الصيف لها تأثير كبير على سائر انحاء الجسم وخاصة الجلد وبشرة الوجه فقد فكرنا بصنع علاج شاف من جميع الامراض الجلدية كالاكزيما الناشفة والدمامل وحب الشباب والتسميط حتى وفقنا الى صنع هذا العلاج الذي جاء غاية في الابداع وعظم الفائدة وقد اخرجناه ضمن انبوب وسميناه (نواكزيما) نسبة الى الاكزيما التي هي شر الامراض الجلدية المزمنة (الاستعمار الجلدي) وهو فوق ذلك يشفى الجروح والقروح ولذعة الشمس والحشرات. وله من المزايا ما لا يوصف ولا يعرف فضله الا من جربه

النواكزيما يطلب من المستودعات الوطنية والصيدليات الشهيرة بالبلاد العربية ومن مستودعها العام صيدلية الحنفى بحيفا تلفون (٨٣٢) علك نور الله

يافا — يوم السبت في ١٢ جمادى الثانية ١٣٥٥ الموافق ٢٩ آب ١٩٣٦
صاحب الامتياز : إبراهيم الشنطي
مدير الادارة والمحرر المسئول : هوسكت حاد
رقم التلفون ١١٨٧ و١٠٧٥

الدفاع
جريدة يومية سياسية مصورة

العدد ٦٨٣ — السنة الثالثة
ادارة الدفاع في عمارة حزبون شارع جمال باشا — يافا
العنوان البرقي : الدفاع يافا — ص. ب. ٢٥٥
قيمة الاشتراك في فلسطين عن سنة ١٥٠ عن نصف سنة ٨٠
« « الخارج « « ٣٠٠ « « « ١٦٠

يوم حافل بالحوادث. انقلاب قطار الركاب. انفجارات القنابل. شهداء وقتلى وإصابات. اللجنة تستأنف اجتماعها اليوم. مهاجمة القوافل المخفورة.

الانتقام المتلصص

هل العقاب لفريق

اننا حين كثرت حوادث الاغتيال التي تقع في مناطق يهودية صرفة ، لم نرسل الشتائم والمسبات لليهود ، كما فعلوا معنا ، بل وقفنا ننتظر ماذا عسى يكون شأن الحكومة . كنا نتوقع من الشبان اليهود اغتيال عربي ساقته الضرورة للمرور بحي يهودي ، فلقي حتفه من متلصص مختبىء . لكن هذه الاغتيالات التي كثرت في المدة الاخيرة ، جعلتنا ننتظر من الحكومة عملا تجاه الاحياء التي وقعت فيها على الاقل .

لقد خرج الرصاص من بيت عربي فنسف البيت

وضربت قنابل في حي عربي فشمله حالا قانون منع التجول ، ثم شمل مدنا باسرها

واعتقد المستر كيت روتش ان لنابلس صلة بالثوار ففرض عليها خمسة آلاف جنيه ، غرامة

وظنت السلطة أن البلدة القديمة مملوءة بالسلاح فهدمتها رغم ما لها من كرامة تاريخية ، وحب في نفوس هذه الامة

وسمع عن وجود رصاص في بيت ، ففتشت قرية بأسرها ، لا ذلك البيت وحده

— كل هذا وقع في الاماكن العربية . لكن حادث اطلاق الرصاص على القطار وقع في حي يهودي ، وقام به أشخاص من اليهود . فماذا كان من الحكومة تجاه هذا الحي ؟ هل فتشت منزلا واحداً من المنازل التي انهال منها الرصاص بكثرة حتى خيل للسامع والناظر أنه أمام مدافع متراليوز ؟ هل نسف منزل واحد ليتعظ اليهود بذلك ؟ هل فرضت غرامة ، ولو جنيه واحد ، على تلك المنطقة ؟ هل منع فيها التجول ليلا ؟

مدينتان عربية ويهودية

ووقع بعدئذ حادث اطلاق النار على عرب قرب مزلقان تل أبيب . فلتقل الحكومة هل أحاطت بالمكان وشرعت تبحث عن القتلة أولا ، وعن السلاح ثانياً ؟ هل منعت التجول في ذلك الحي ، ليتعظ اليهود بذلك ؟ وكثرت ، كما قلنا أمس ، الحوادث في منطقة معلومة تبدأ من مقهى لورنس وتنتهي في اوائل مستعمرة سارونا الالمانية ، فانتظر العرب من السلطة أن تسري على هذه المنطقة قانون منع التجول ، وان تفرض غرامة ، وأن تقوم بتفتيش عن السلاح . فماذا حدث ؟ واحد من هذا لم يقع !

ومن الساعة السابعة لا يبقى احد في يافا يتجول خلال شوارعها . بينما تل أبيب تسرح وتمرح كأنها البريئة ، صاحبة العصمة !

ان العرب اذا نسوا كل شيء فلا ينسون أن اليهود هربوا أسلحة كثيرة . لقد كانوا يقرأون كيف يهرب المهاجرون المسدسات مع النساء ، وفي مواضع شاذة ، ومع عفش البيوت ، وفي دمى «لعب» الاطفال ويذكرون على الخصوص حادث التهريب المعروف في ميناء يافا . لذا يثقون تمام الثقة أنهم أمام خصم مسلح باحدث أنواع الاسلحة . ويتأكدون أن الحكومة تستطيع العثور على شيء كثير من هذه لو قامت بتفتيش ما ، على وجه السرعة ، ومباغتة

خطورة التمييز وأثرها

ولقد امتدح اليهود أنفسهم كثيراً بما اسموه «ضبط النفس» . نحن أعلم وإياهم بمقدار هذه العبارة من الصحة أو الكذب. أتراهم فقدوا اليوم هذه الفضيلة فقاموا يغتالون في أحيائهم المارة الابرياء الذين لا سبيل لهم لبلوغ المدن إلا عن طريق هذه الاحياء ؟ ماذا يتوقعون من العرب ؟ هل ينتظرون أن نطلب السير في قوافل مخفورة ؟ هذا كثير لا نقبله. ثم لا نعرض الجنود لمجرد الرغبة في الوصول إلى مكان ما — كما يعرضهم اليهود يومياً من أجل ربح يسير

لقد عرفت الحكومة ، لا ريب ، أثر هذه الحوادث في نفوس العرب . الى الآن لم تتخذ تدابير شديدة أو حتى لطيفة مع اليهود كما اتخذت الاجراءات القاسية مع العرب . نرجو أن لا تجمل الحكومة اليهودي يعتقد نفسه في نجوة من العقاب . ونرجو أن لا تيئس العربي من حمايتها للحياة على معناها العام ، وليس على معناها المحدود الذى يشمل قوماً دون آخرين

ابراهيم

باسم بلادي

تصريح لفخامة نوري باشا السعيد

الايام المقبلة تظهر نتيجة هذه المساعى

أدلى فخامة نوري باشا السعيد بالتصريح التالي الى مراسل جريدة (الجهاد) في الاسكندرية بعد أن تشرف المراسل بمقابلته . قال المراسل :

لا ريب في ان انظار الشرقيين تتجه في هذه الايام الى مشكلة فلسطين والثورة القائمة فيها والى المساعي التي قيل ان صاحب الدولة نوري باشا السعيد وزير خارجية العراق يبذلها لحل المشكلة . وقد تضاربت الآراء في هذه المساعي فرأيت ان استطلع الحقيقة من دولته فتفضل وقابلني اليوم بلطفه المعهود وأدبه الجم . ولست في حاجة الى تعريف دولته فهو من رجالات العراق المعدودين وساستها المحنكين وله في خدمة بلاده مواقف تشهد له بالوطنية الصادقة والكفاءة والنزاهة

وبعد مبادلة التحية والسؤال عن صحة نجله الاديب صباح بك قلت هل حقيقة بذلتم دولتكم المساعى في فلسطين لحل مشكلتها ؟

فأجاب : نعم ، وهذا واجب علينا بالنظر لارتباطنا بروابط قوية مع عرب فلسطين وأواصر الصداقة والتحالف مع الانجليز ، فكان اذا ذلك من المحتم علينا ان ننتهز كل فرصة للقيام بما يؤدي الى انهاء هذه المشكلة الخطيرة

وسألته : هل تطوعتم في هذه المهمة أم كلفتم بها

فقال دولته : انني لم أتطوع من تلقاء نفسي بل تفضل جلالة الملك غازي الاول وحكومته فكلفاني بالقيام بهذه المهمة في فلسطين

وزدت في الاستعلام بقولي : هل تتفضلون بتصريح عما وصلت اليه مساعيكم وعن الحلول التي اقترحتموها لحل المشكلة

فكان الجواب من دولته : أرجو العذر ان لم أتمكن من الخوض معكم في جوهر الموضوع ولكن الايام القليلة القادمة ستظهر ان شاء الله نتائج المساعي التي بذلتها في سبيل التوفيق بين الفريقين ، اذ يصعب علي ، كما تعلمون ، في مثل هذه الظروف ان أصرح بشيء مما لا يزال موضع البحث بيني وبين الفريقين . ولكن أملي كبير في الوصول الى حل يرضي الفريقين المتنازعين ويضع حداً لهذه الاضطرابات

واطلعت دولته على برقية وردت من القدس وفيها انه عدل عن مساعيه موقتا بعد ان رأى تصلب العرب في مطالبهم

فهز دولته رأسه استخفافا بهذا النبأ وقال : طالعت الخبر في صحيفة البورص وخير جواب عليه اني مسافر غداً الخميس بالطيارة الى القدس لاتمام البحث والمهمة

وفهمت من دولته انه بعد الفراغ من هذه المهمة سيعود الى الثغر لاستصحاب صاحبة العصمة عقيلته ونجله الاديب معه في رحلته الى استانبول حيث يؤدي مهمة ثانية للحكومة العراقية

وقد شكرت لدولته هذه التصريحات باسم الجهاد وتمنيت له كمال التوفيق في مهمته

خسائر اليهود

عضو الوكالة يعترف بأن الحالة الاقتصادية سيئة

تحدثت الصحف اليهودية عن جلسات مؤتمر اللجنة التنفيذية المنعقد في جنيف فذكرت ان خلافاً خطيراً وقع بين الاعضاء انقسموا من جرائه الى قسمين . وقد قدم الادون كبلان عضو الوكالة اليهودية في القدس تقريراً عن الخسائر الفادحة التي مني بها اليهود في فلسطين بسبب حوادث قطع الاشجار والحرائق والاتلاف ، وقد اعلن كابلان ان الحالة الاقتصادية اليهودية في فلسطين اصبحت سيئة جداً ، وانه يجب اعلان حركة جمع سريعة تستمر اكثر من ثلاثة اشهر لاسعاف اقتصاديات اليهود . ووقف الادون اوشسكن فطالب القيام بجمع اموال اخرى لشراء اكبر مساحة ممكنة من اراضي فلسطين

مهاجمة قافلة

وقوع قتيل يهودي وبعض الجرحى

القدس في ٢٨ آب — لمراسل الدفاع الخاص — بينما كانت القافلة اليهودية تسير على طريق القدس — يافا اطلق عليها مجهولون النار قرب القسطل فأصيب أربعة اشخاص قتل أحدهم وجرح الثلاثة ، وقد نقلوا الى مستشفى هداسا وبينهم أحد الذين يقومون بالحراسة . وعلى الاثر ذهبت قوة من الجيش في ١٢ سيارة كبيرة كانت تحمل المدافع والذخائر وطوقت تلك الجبال لمعرفة الفاعلين وكانت الطائرات الحربية تقوم ايضاً بالتفتيش ولم تتعرف على أحد

اجتماع اللجنة العليا أمس واليوم

عقدت اللجنة العليا بعد ظهر امس اجتماعاً ، استأنفت فيه أبحاثاً هامة في القضية . وقد فهمنا أن اللجنة لم تنته بعد من الفصل في هذه الابحاث . وأنها ستتابع صباح اليوم النظر فيها . وقد دام اجتماعها اليوم أربع ساعات .

توقيف الهجرة اوائل الشهر القادم

تلقى الدكتور حاييم وايزمن المقيم في زوريخ برقية من احد اصدقائه في لندن يؤكد له فيها ان صلاحية توقيف الهجرة اليهودية لم تمنح حتى الآن للمندوب السامي ، وأن امر توقيف الهجرة لن يصدر قبل يوم الاربعاء القادم او الواقع في ٢ ايلول

وقف الهجرة كما ترويه الصحف اليهودية

ذكرت الصحف اليهودية ان توقيف الهجرة اليهودية سيكون تسعة اشهر لا ستة اشهر كما يظن البعض

المفاوضات كما تذكرها الصحف اليهودية

نشرت شركة البرقيات اليهودية خبراً عن المفاوضات مع الحكومة بشأن توقيف الاضراب ، فذكرت ان من شروط الحكومة توقيف الهجرة اليهودية الى ان تنفذ وصايا اللجنة الملكية ، وقد وافق نوري باشا السعيد على ذلك ، ووافق فخامته أيضاً على مطالبة الحكومة بالعفو العام عن المساجين والمعتقلين والثوار . وترغب الحكومة ان يسلمها الثوار أسلحتهم ليشملهم العفو .

القدس

الوزير العربي في زيارة المندوب

زار فخامة نوري باشا السعيد في الساعة التاسعة من صباح اليوم المندوب السامي في قصره وقد مكث هناك مدة ساعة ونصف الساعة وذهبا الى دوائر الحكومة معاً .

الوزير في بيت الاستاذ عوني

زيارات قبل عقد اجتماع اللجنة العليا

زار فخامة نوري باشا السعيد الاستاذ عوني بك عبد الهادي في بيته وقد تناول طعام الغداء على مائدته ومكث عنده اربع ساعات متواليات وكان الحديث يدور حول القضية . وقد زاره ايضاً عطوفة حلمي باشا قبل الظهر وسماحة الحاج امين الحسيني بعد الظهر اثناء وجود الوزير في بيته وذلك قبل عقد اجتماع اللجنة العليا بعد ظهر اليوم .

طبيب يهودي يشهر مسدسه

وتحضر قوة من البوليس فتوقفه للتحقيق

بعد حادثة الاغتيال التي ارتكبها صباح اليوم فريق من اليهود باطلاقهم النار على اربعة اشخاص من العرب ذهبت قوة من البوليس الى مكان الحادث فوجدت بعض العرب يفرون حين أخرج دكتور يهودي مسدساً من محفظته واراد اطلاق النار عليهم فسألهم البوليس عن سبب هروبهم فأخبروه بما أراده الطبيب اليهودي فرافقهم البوليس والقى القبض عليه . وكان ذلك بشهادة العبد حنا سرياني وهو سائق سيارة في دائرة الاشغال العامة . وقد وجد فعلا معه مسدس اتوماتيكي وقد اوقف في مركز بوليس موشيرم الى ان ينتهى التحقيق .

عـط

الصبية يقلدون الثوار

عكا في ٢٨ آب — لمراسل الدفاع الخاص : بينما كانت سيارة ذاهبة الى قرية عرابة وقف السائق بغتة لسبب اكوام من الحجارة سدت الطريق ، فنزل الركاب وازالوه وفي العودة شاهدوا «لسد» كما كان ورأوا اولاداً صغاراً يحملون العصي على طرفي الطريق بشكل بنادق صوبوها الى صدور الركاب مقلدين الثوار

قنبلة وتفتيش بيت عربى بقسوة

قذف بقنبلة على الحدود في الساعة الرابعة من بعد ظهر الامس بالقرب من منزل الحاج محمود الرباعي بجانب قهوة زكي المطري بالمنشية وقد كان لانفجارها دوي ازعج سكان المنازل. وقد حضر الى المكان قوة من رجال الجيش يصحبها بوليس بريطاني وأجرت تفتيشاً في تلك المحلة فلم تجد احداً وعز عليها على مايظهر ان ترجع بخفي حنين فذهبت الى منزل الحاج الرباعي ولم يكن احد فيه وكسرت الباب الخارجي ودخلت الى داخل الدار فكسرت أبواب الغرف وفتحتها واجرت تفتيشاً وكسرت فيه وخربت وحطمت الخزائن والدواليب وقلبت الفراش

وقد ذهب مندوبنا الى الدار المذكورة وشاهد بعينه اعمال التخريب والتكسير هذه . وقد اخبره صاحب الدار الحاج محمود انه كان يوجد في احد الدواليب ١٥٥ جنيهاً والذين شاهدوا الجنود وهم يدخلون المنزل ويكسرون الابواب كثيرون من الشبان بينهم : محمد علي عثمان ، زكي زرقه ، ابراهيم ديب ، حسن الحافي ، حسن الجمل ، محمود الحلبي ، مصطفى البشاوي مختار محلة ارشيد

وقد اخبرنا صاحب الدار بأنه سيذهب الى حاكم اللواء غداً ويسلمه مفاتيح الدار بعد ان شاهدناه يغادر الدار وينقل متاعه منها

وفي الدار المذكورة أربع غرف كان يسكنها عائلة يهودية وعند بدء الاضطرابات غادرتها الى تل ابيب وقد وضعت الحكومة يدها على محتويات الغرف واقفلت ابوابها وختمتها بالشمع الاحمر

والحاج محمود بعد ان غادر داره يعتبر نفسه غير مسؤول عن محتويات هذه الغرف وسيبلغ ذلك اليوم

وليست هذه بالمرة الاولى التي يفتش فيها الجنود الدار المذكورة وقد فتشت منذ أسبوع ولم يعثر البوليس فيها على شيء

وفاة وإصابات

قنبلة على قشلاق البوليس في يافا

حوالى الساعة العاشرة من صباح امس القى مجهول قنبلة من نوع ملز كما قيل لنا على قشلاق البوليس فى الثغر فانفجرت بالقرب من اسطبل الخيول داخل القشلاق وقد أصابت سجيناً عربياً اسمه جمعه الادغم من محلة العجمي بيافا لم يمض على سجنه بضعة ايام بجراح خطرة نقل على اثرها الى المستشفى وتوفي هناك

والمرحوم اتهم فى حادث اتلاف خضار لبعض الخوارج فالقى البوليس القبض عليه وزج بالسجن شهراً . وهو رب عائلة كبيرة تتألف من والدته وزوجته وأربعة من اولاده وأخوين ، ويشتغل بنقل الزفزف وعمره ٣٠ سنة

وقد اصيب ايضاً اثنان من رجال البوليس العرب وهما السيدان محمد الغزاوي وخضر مستو بجراح بسيطة

وكذلك اصابت شظايا القنبلة حصانين احدهما قتل وكسرت ساق الآخر

وعلى أثر انفجار القنبلة خرجت قوة كبيرة من البوليس الى الجهة الغربية من القشلاق فالقت القبض على عربي اسمه محمد صابر جيصا

وعثر البوليس على قنبلة اخرى لم تنفجر بالقرب من احدى البراميل داخل القشلاق وهي من نوع عسكري تركي وله فتيل أزرق وشكلها مستطيل . وقد حضر في الساعة السادسة الى مركز البوليس الاستاذ خليل شحادة قاضي الصلح حيث أخذت افادة الشخص المذكور من قبل الجاويش رشدي افندي السقا بحضور القاضي الذي أمر بتوقيفه مدة خمسة عشر يوما

موقف ضابط فى حادث قذف قنبلة

في شارع سويندى بالمنشية الفوقا تقع منازل العرب بالقرب من منازل اليهود ولا يفرق بينها سوى عرض الشارع . ويقع في جوار المنازل العربية منزل يهودي لون دهانه اصفر . وفي الساعة الرابعة من بعد ظهر الامس خرج من الدار المذكورة يهودي يرتدي بنطلوناً رمادياً وجاكيتا لونها بني ، عريض الجسم ، قصير القامة ، واقترب من المنازل العربية وكان هناك جماعة من العرب يبلغ عددهم الثلاثين فقذفها بقنبلة . وابتعد العرب عنها فانفجرت وأصابت شظية منها شاباً بجراح في خاصرته اليمنى . والشاب احمد علي منصور

وعلى اثر انفجار القنبلة تجمهر عدد كبير من العرب وظهر فجأة ضابط عرف في حادث مقهى السيد زكي المطري مشهراً بيده المسدس وتقدم من الجمهور العربي طالباً اليه مغادرة الشارع وكان رجل مسن يبلغ من العمر ٧٠ عاماً واسمه الحاج محمد العرباني لم يستطيع السير بسرعة فضربه في بطنه بمقدم المسدس ـ ذلك ولم يمض على احتجاج اللجنة القومية على هذا الضابط غير يوم !

وقد ذهب عدد كبير من الشباب العرب الذين شاهدوا اليهودي وهو يقذف بالقنبلة وأخبروا مركز بوليس المنشية فذهب الى هناك لاجراء التفتيش الضابط عبد الله افندي سليم فتقدم اليه ثلاثة من اليهود وقالوا له ان هذا الشخص العربي وأشاروا الى الحاج محمد العرباني يقذفنا بالحجارة فأخذ الضابط المذكور الى المركز وهناك ظهر للجاويش الانكليزي المستر ... كذب هؤلاء اليهود فطردهم من المركز وأخلى سبيل العربي

الثبات ورباطة الجأش اثناء المحادثات

توجه اللجنة القومية بيافا البيان التالي الى سكان المدينة :

انتشرت في البلد شائعات كثيرة عن الجهود والمساعي التي تبذل فى الايام الاخيرة لحل القضية ، حتى لقد ذهب بعض هذه الشائعات الى ان الاضراب سينتهى خلال ايام معدودة

فاللجنة القومية بيافا تحذر الامة العربية المجاهدة من الاستسلام الى مثل هذه الشائعات ، فالموقف لا يزال فى دور المحادثات التمهيدية ، وليس هناك ما يبرر الميل الى التفاؤل أو عدمه من جهة النتيجة التي يمكن ان تسفر هذه المحادثات عنها ، وان يكن الامل وطيداً والايمان راسخاً بفوز الامة في النهاية ، ونصرها على كل حال ، بعون الله

والامة العربية الكريمة تعرف ان العامل الاول والاخير في تحقيق هذا الفوز وتعجيله ، انما هو ثباتها الرائع وتصميمها القاطع على المضي في الجهاد حتى النهاية وهي ولا شك قد وطنت نفسها على هذا الثبات حتى تقطف ثمرة جهادها المقدس وتضحياتها الكبيرة .

اما الاضراب فالامة ماضية فيه دون ان تلتفت الى غير هدفها الاسمى ، ودون أن تتساءل عن موعد الحل ، قرب او بعد ، موطنة نفسها على الثبات فيه الى النهاية

الاحتجاج على اعتقال شباب النادي

طير رئيس جمعية الشبان المسلمين فى يافا البرقية التالية الى المندوب السامي : نعلن اشد استنكارنا واحتجاجنا على المعاملة الشاذة التى عاملت حكومتكم بها اعضاء النادي الرياضي الاسلامي بدون مبرر . نطلب سرعة إخراجهم من السجن تسكينا للخواطر

رئيس جمعية الشبان المسلمين
علي الدباغ

في الظلام

اصابة جندي بجراح

هاجم مجهولون ليلة امس الاول مستعمرة بيت فيغان المحاذية لجنوب يافا وامطروها وابلا من الرصاص فحضرت قوة كبيرة من الجنود وقامت بحركة التفاف حول المستعمرة للمحافظة عليها ، وكانوا يطلقون الرصاص بدون حساب من البنادق والمدافع الرشاشة ، وقد شاهدت فصيلة من الجنود اشباحاً من بعيد ظنتها من الثوار فأطلقت الرصاص الى تلك الناحية فاصيب جندي بريطاني بجراح نقل على اثرها الى المستشفى العسكري في صرفند ، وقد تبين ان الاشباح ليست الا فصيلة اخرى من الجنود .

الراديو الوقح

ها هي الساعة العاشرة والنصف ليلا وهذا الراديو يزال يموه جمال سكون المدينة ، وخشوع البلد ومن عجب أن يكون في هذه الامة من يستمع الاغاني وقلبها المدمى لا يفكر بغير شبابها ، وشهدائها ، وسجنائها والاستمرار فى السير على القضية

فليخجل اصحاب هذا الراديو !

التحقيق فى حادث الحقيبة الملغومة

حقق البوليس بعد ظهر امس الاول مع الشاب مهيب افندي كنعان في مسألة ارسال قنبلة الى شلير فى تل ابيب وقد استمر التحقيق مدة طويلة . الا ان الشاب رفض ان يقول شيئاً للبوليس واعلن انه لن يفض بشيء قبل المحاكمة

فنقله البوليس الى تل ابيب حيث جرى تشخيصه امام اليهودي شلير فلم تعرف عليه

قطع المواصلات التلفونية بين المستعمرات

قطعت خطوط التلفون في ساعة متأخرة من مساء امس الاول في مستعمرات تاموند ، ناتانيا ، كفرسابا ، بن يهودا كفاريونا ، تل صور

وقد بقيت المخابرات التلفونية مقطوعة بين هذه المستعمرات الى الصباح

منع زيارة شبان النادى المعتقلين

منع البوليس اليوم زيارة الشبان المعتقلين من النادي الرياضى بيافا وقد علمنا ان المحامين العرب حاولوا اخراجهم بالكفالة فلم يتمكنوا من ذلك حتى الآن

لجنة طالبات نابلس يشكرن سيدات القدس

ارسلت لجنة طالبات نابلس الى لجنة سيدات القدس الكتاب الآتي :

لجنة طالبات نابلس تشكر لكن ضمائركن الحية ، واعمالكن المجيدة التي بذلتنها ازاء هذا الوطن المقدس . حياكن الله وبارك فيكن يا امهات الوطن ، وجعلكن خير عماد له . وطالما تذكر المرأة العربية واعمالها الخالدة ابد الدهر

مجهولون في كمينين

بينما كان عدد من الباصات اليهودية عائداً مساء أمس الى يافا ، إذ بعيارات نارية تنطلق قرب يازور على سيارة عسكرية كانت في مؤخرة القافلة . وتبين أن الذين في السيارة جنود من العرب وكان عدد الطلقات نحو العشر وقد اجاب الجند وأخذ يطلق النار على الشجر

وعلمنا أن المجهولين كانوا في كمينين على جانبي الطريق ، وكانوا يطلقون النار على هذا الشكل

اعانة سكان المدينة المنورة

ارسلت لجنة اعانة منكوبي فلسطين في المدينة المنورة مبلغ مئة وعشرين جنيهاً مصريا وجنيها واحداً فلسطينياً الى رئيس لجنة الاعانات بمكة لارسالها الى فلسطين

توقيع المعاهدة السورية بات قريبا

باريس — قابل دولة هاشم بك الاتاسي وزير خارجية فرنسا مقابلة دامت ساعة كاملة ، وكان يرافق دولته بعض اعضاء الوفد السوري ، وقد جرى الحديث في هذه المقابلة عن الحلول التي ارتآها الوفد السوري للمسائل المعلقة

وتقول الدوائر السياسية ان الوزير ابدى ارتياحاً كبيراً لنتيجة حلول الوفد السوري . وسيدعو المفاوضين الافرنسيين الى اجتماع يعقد يوم الثلاثاء القادم لبحث هذه الحلول . ومن المنتظر توقيع المعاهدة في نفس الاجتماع ، لان في ارتياح الوزير لهذه الحلول دليلا واضحاً على اقتناع المفاوضين الافرنسيين بنظرية الوفد السوري

وفي برقية مصدرها باريس تقول ان المحادثات التمهيدية الجارية بين وفد سوريا وحكومة فرنسا حول المعاهدة قد انتهت . وانصرف الفريقان الى وضع الصيغة النهائية للمعاهدة وينتظر رجوع الوفد السوري الى بلاده في منتصف الشهر المقبل

في موقفين

حضر الى يافا صباح امس الاول احد الضباط اليهود واوقف سيارته بالقرب من بنك الانجلو فلسطين ولما نزل من السيارة وحاول المجيء الى مركز الرئاسة اضطرب وهو سائر لانه شاهد جماعة من العرب يسيرون خلفه ووقف يصرخ فرحب به ضابط عربي وسار به بعد ان استمر العرب سائرين في طريقهم .

ومر ضابط يهودي آخر في الطريق المؤدية من الرئاسة الى سراي الحكومة وكان جماعة من الشباب العرب مجتمعين بالقرب من شارع ابي خضره فظن انهم يحاولون الاعتداء عليه . فأخرج مسدسه وطلب منهم أن يتفرقوا وسار في طريقه وبيده المسدس الى ان وصل الى الرئاسة

القوات لمناسبة الجمعة

في الصباح الباكر كانت دوريات البوليس والجند تتجول في المدينة بمناسبة يوم الجمعة وكان البوليس مع كبار ضباطه يشرفون على الحالة وقت الصلاة .

تعطيل صحيفة يهودية

عطلت الحكومة جريدة الاصلاحيين « ها ياردن » لمدة اربعة اسابيع والجريدة المذكورة معروفة بأنها مهيجة من الدرجة الاولى .

عدد اليوم

بالنظر لاهمية الحوادث ، والحالة الحاضرة ، رأينا اصدار « الدفاع » هذا اليوم وقد تغلبنا على مشكلة الورق ، فاصدرنا الجريدة في أربع صفحات ، مقتصرين عن الاخبار ، لفائدة القراء

فى اذاعة انكلترا

ذكرت محطة اذاعة دفنتري (انكلترا) خبر المفاوضات الجارية ، ثم عرضت للحوادث التي وقعت اليوم ، ووصفت بعض المصادمات

مأجور او مخدوع

فى الباستين بوست أن السانور الامير كي وليام كنغ ابرق الى الحكومة البريطانية « ينذرها » اعزمها على ايقاف الهجرة . وليس ما قوله عن هذا الشيخ إلا أنه مأجور أو مخدوع

البحارة
ينقذون زورقا

خرج اليوم عدد من البحارة في زوارق بحرية الى جهة قرية الحرم لانقاذ زورق عربي غرق بسبب النوء هناك .

النار على مستعمرة

اطلقت العيارات النارية ليلة امس على مستعمرة هاتكفا .

هجوم على مستعمرة

حيفا ـ هاجم الثوار ليلة أمس مستعمرة كفار هاوروش القريبة من الناصرة واتلفوا كميات كبيرة من اشجار البرتقال التي تتراوح اعمارها بين الثلاث والاربع سنوات .

انقلاب القطار

وصف دقيق للحادث كيف وقع

خرج قطار حيفا من اللد كعادته في الساعة الحادية عشرة والنصف من صباح امس وكانت تتقدمه قاطرة « الترولي » للاستكشاف

تدهور القاطرة وأصابتها وانقلاب القطار

ولما وصلت الكيلو متر ٨٥ بين قلقيلية وجلجولية رأت قضبان السكة الحديدية قد تفككت فلم يتمكن السائق من الوقوف فتدهورت قاطرة ترولي واصيبت بضرر وكان انقلاب الترولي فجأة فلم تتمكن من اعطاء الاشارة للقطار الذي كان مسرعا وما ان وصل الى الكيلو ٨٥ حتى انقلبت الماكنة وست عربات ركاب للدرجة الاولى والثانية واثنتان بضاعة

قفزة السائق وبعض الاصابات

وقد اصيب السيد جميل عواد من طولكرم والسيد عوني يوسف بجراح بالغة فاسعفا حالا ثم نقلا الى طولكرم بواسطة سيارة صغيرة

وقد ذعر الركاب وعلا الصياح اما سائق القاطرة السيد شفيق نصار فقد قفز منها

حضور طائرات ودبابات وجند

وعلى الاثر حلقت فوق مكان الحادث خمس طائرات وهرعت سبع دبابات حربية وجاءت قوة مؤلفة من ٢٠٠ جندي ونصبت الاستحكامات وطوقت المحلات المجاورة لمكان الحادث

شابان يهدئان من روع الركاب

وكانت عربات الدرجة الثالثة مزدحمة بالركاب ولما وقع الحادث اصابهم ذعر وقد اظهر كل من السيدين سعيد نور الله من حيفا وطه منصور الاصفر من يافا شجاعة فى تهدئة روعهم مما اوجب ثناء الركاب عليهم ثناء عاطراً

اعادة العربات القائمة الى اللد

وقد اعيدت العربات التي لم تنقلب الى محطة اللد كما انه اعطيت اشارة تلفونية لحيفا لكي توقف ارسال القطار

شعور طبيب سوري وجواب قنصل

بيروت : كان الطبيب المعروف سليم ادريس ، رئيس اسرة المستشفى الاسلامي في بيروت قد قدم كتاباً الى قنصل انكلترا يطلب فيه السماح له ولبعض اطباء اسرة مستشفاه بتأليف بعثة طبية تسافر الى فلسطين لمداواة جرحى الاضطرابات الحاضرة من العرب فكان جواب القنصل الرفض البات قائلا ان حكومة فلسطين لا يعوزها شيء من هذا القبيل فهي تأسف لعدم امكانها اجابة هذا الطلب

الانباء البرقية

موجز لمحتويات المعاهدة المصرية الانكليزية

لندن ـــ اذيع اليوم خلاصة المعاهدة المصرية البريطانية . وهي تنهي أمد الاحتلال البريطاني ، ومدتها عشرون عاما ، على انه يجوز الدخول في مفاوضات لتعديلها . وفي حالة اشتباك احدى الدولتين فى حرب يجب مساعدة كل فريق للفريق الآخر . وتقول المعاهدة بان الجيش البريطاني سينتقل من منطقة القاهرة الى القنال ، حيث تنشأ له « براكات » . وتتعهد الحكومة المصرية ببناء طرق عسكرية بين القاهرة والاسكندرية والسويس ، وجهات اخرى مذكورة اما الجيش المقيم في الاسكندرية فيظل فيها تسع سنوات .

وافوات الدولتين الجوية حق التجول في سماء المناطق الخاضعة لنفوذهما . وسيزود الجيش المصري بمعدات حربية كالتي للجيش البريطانى . وتبذل بريطانيا جهدها لانهاء مسئلة الامتيازات التي تصبح بعد الموافقة على المعاهدة في دور انتقال تمهيداً لالغائها . اما السودان فيعود في ادارته الى اتفاقية سنة ١٨٩٩ وللحاكم العام صلاحية تعيين الموظفين ويتألف الجيش من بريطانيين ومصريين للدفاع عنه . وسيصدق على المعاهدة قبل آخر هذا العام . اما الجيش الذي سينتقل الى القنال فيبقى فيه عشر سنوات الى ان يستطيع الجيش المصري حماية المنطقة

وجميع الصحف امتدحت المعاهدة إلا المورنغ بوست والديلي ميل فقد وصفتها بأنها ضربة على الامبراطورية

الثوار الاحباش يهاجمون العاصمة

الحبشة — هاجم ١٢٠٠ ثائر حبشي اديس ابابا ثم ردوا عنها بخسارة كما تقول المصادر الايطالية

القتال فى اسبانيا ما زال سجالا

اسبانيا ـــ لا تزال المعركة الناشبة حول سان سباستيان في شدتها لليوم الثالث . والحرب الى الآن سجال . ويشكو الفريقان قلة الاسلحة .

تلفونات الدفاع وبرقياتها الخاصة

انفجار القنابل

انفجرت امس عده قنابل في اماكن مختلفة من المدينة . في الساعة العاشرة صباحاً انفجرت قنبلة شديدة الدوي خلف بنك الانجلو فلسطين بشارع يافا – تل ابيب .

وانفجرت قنبلة اخرى في شارع يافا القدس بالقرب من مسبيرو

وانفجرت قنبلتان في شارع خصوان بسوق اليهود من جهة المنازل اليهودية ، الاولى في الساعة الحادية عشرة قبل الظهر والثانية في الساعة الرابعة بعد الظهر .

وانفجرت قنبلة خلف سراي الحكومة كان لها دوي هائل وقد سارع رجال البوليس الى مكان الانفجار ولكنهم لم يجدوا احداً .

وسمعنا حوالي الساعه التاسعة مساء انفجار قنبلتين ايضاً

وكذلك انفجرت قنبلة بالقرب من منزل الحاج محمود الرباعي بالقرب من قهوة زكي الطسري في المنشية على الحدود الفاصلة .

وانفجرت قنبلة في قشلاق البوليس في يافا اصابت سجيناً فقتلته وجرحت اثنين من رجال البوليس وحصانين قتلت احدهما

ويبلغ عدد هذه جميعاً ثماني قنابل .

صحة الاستاذ الدجاني

ما زال الاستاذ حسن صدقي بك الدجاني في مستشفى الحكومة بيافا تحت عناية الاطباء وقد ارسل اليوم الى قسم الاشعة حيث اخذت صورة قلبه لفحصها وقد زارته امس عائلته من القدس باذن خاص من مدير الامن العام وعا ان الكثيرين من اصدقائه واخوانه يستفسرون عن صحته فنطمئنهم بانها اخذت فى التحسن ولا داعي للقلق وان السلطة ما زالت لا تسمح لاحد بزيارته الا باذن رسمي .

الى صرفند

ابلغت السلطة اليوم السيد حنا خلف ضرورة حضوره الى قشلاق البوليس في القدس حيث قررت اعادته الى صرفند

من صرفند

تلقى عادل افندى كنعان امر الافراج عنه وسيغادر المستشفى الى صرفند لاخذ متاعه ثم يسافر الى نابلس

يهودى يلقى قنبلة

في الساعة التاسعة والنصف من صباح الامس القى يهودي قنبلة على منازل العرب الواقعة فى آخر حدود المنشية قرب دار الافغاني وقد شاهده عدد كبير من العرب وهو يقذف بها وانفجرت دون ان يصاب أحد بسوء

دون ذكر التهمة

حيفا — قبضت السلطة على السيدين صالح الاحمد مختار قرية طبعون والشيخ احمد الحسين شيخ عرب الزبيدات واودعتهما السجن دون ان تبين لهما التهمة الموجهة اليهما وقد ارسلا الى سجن عكا موقوفين ١٥ يوما

* * *

القدس

الاغتيال المتلصص

استشهاد عربي واصابة بعض زملائه

القدس في ٢٨ آب – لمراسل الدفاع الخاص : بينما كان عدد كبير من اهالي لفتا وعين كارم في الساعة الثامنة من صباح اليوم مارين بالقرب من دائرة الاشغال العامة قرب مستشفى هداسا ، القى عليهم عدد من اليهود قنبلة فانفجرت لكنها لم تصب احداً . ولما رأى اليهود ذلك ذهب أحدهم واحضر مسدسين اتوماتيكيين واقتفى أثر العرب ووقع الحادث الآتي :

كان السيد صبحي عبد المجيد ابو زيد من اهالي بئر زيت وعبدالله ضمرين من اهالي عين كارم واقفين بالقرب من دائرة الاشغال العامة وإذ باثنين من اليهود يفاجئانهم باطلاق ثلاثة عيارات نارية أصابت إحداها السيد صبحي عبد المجيد أبو زيد في ظهره من الجهة اليسرى وخرجت من صدره فقتلته على الفور وأصاب عياران ناريان السيد عبدالله ضمرين من عين كارم الاول في عنقه والاخر في ساعده وحالته خطرة . قد سمع أصوات العيارات أصدقاؤهما فاتوا على الفور ليتحققوا الامر فلما شاهدوا الحالة اخذوا باسعاف الجريحين وما هي إلا لحظة وإذ بعدد من اليهود يقارب العشرين شخصاً هجموا عليهم بالهراوات والعصي الغليظة واخذوا يضربون العرب وهنا تكاثر اليهود فلجأ العرب الى دائرة الاشغال العامة فلحق بهم اليهود وارادوا دخول الدائرة. وقد شاهد بوليس يهودي رقم ١٨٣٢ الاشخاص الذين اطلقوا النار ولكنه لم يلق القبض عليهم وقد اصيب سيد كامل احمد جودة وخليل عيسى جابر من اهالي قرية لفتا بجروح بسيطة نقلوا على اثرها الى المستشفى وقد اخذ البوليس افاداتهم كما انه القى القبض على خمسة اشخاص من اليهود وأودعوا السجن المركزي

انقلاب سيارة عسكرية

بينما كانت سيارة من سيارات الجنود الكبيرة رقمها ٣٩٩ سائرة فى اول شارع مأمن الله انقلبت بالقرب من دار البلدية القديمة فسقط عليها عمود كبير من البناية ادى الى كسر محركاتها وتعطيلها فهرعت دوريات الجند في شارع مأمن الله وانقذوا السائق وجيء بسيارة كبيرة وجرت السيارة المعطلة

حشر اليهود في البوليس الاضافي

ادخل اليوم في سلك البوليس الاضافي عدد كبير من الشباب اليهود وقد اعطتهم السلطة اسلحتهم الكاملة وبدلاتهم العسكرية ووزعتهم على المستعمرات اليهودية

لاصلاح الجسور التي هدمها الثوار

مر هذا اليوم ثلاث سيارات كبيرة من دائرة الاشغال العامة مع عدد كبير من العمال ، متجهة فى طريقها الى اريحا وهي تحمل القضبان الحديدية المتينة لتصليح بعض الجسور التي هدمها الثوار وكان يحافظ عليها سبع سيارات من سيارات الجند المسلحة

اصابة جندى بريطاني في صدام

تصادم اليوم باص يهودي رقم ٣ مع دراجة نارية كان يركبها بوليس بريطانى من موظفي « الترفك » فتحطمت الدراجة وأصيب راكبها بجراح بليغة فى رأسه ونقل الى مستشفى الحكومة لمعالجته والقى القبض على سائق السيارة اليهودي لنتيجة التحقيق

أصابه في فخذه برصاصة فنقل للمعالجة

بينما كان صبحي محمود ابو سرحان من قرية اللبن التابعة لنابلس قادماً من القدس عن طريق النبي صموئيل بعد ظهر اليوم اذ اطلق عليه بوليس بريطانى النار فأصابه بجرح بليغ في فخذه وقد نقل الجريح الى مستشفى الحكومة للمعالجة

غزة

انفجار خمس قنابل ليلة امس

غزة في ٢٨ آب – لمراسل الدفاع الخاص : انفجر ليلة أمس خمس قنابل في اماكن مختلفة وكان يسمع لها دوي شديد

ضرب الخط بقنبلة كبيرة واصلاحه

في الساعة العاشرة والدقيقة ١٥ انفجرت قنبلة هائلة على خط السكة الحديد بين الكيلو ١٧٩ – ١٨٠

وقد كسرت دامرين وأتلفت ١٥ «فلنكه»

وقد اسرع العمال الى محل الحادث وأصلحوا الخط كما ان قوة من البوليس ذهبت للتفتيش ولم تعثر على احد

انفجار القنابل في اماكن مختلفة

انفجرت بعد ظهر اليوم قنبلة على دار البلدية وانفجرت قنبلة اخرى في الساعة الخامسة في مقبرة ام مروان كان لها دوي هائل

بئر السبع

الثوار يهاجمون الجند في مدرسة

بئر السبع في ٢٨ آب – لمراسل الدفاع الخاص : هاجم فريق كبير من الثوار الجند المرابط فى المدرسة الاميرية في بئر السبع واطلقوا عليهم الرصاص ، فاجابهم الجند بالمثل من المدافع الرشاشة والبنادق . ودام تبادل النار حتى الساعة الرابعة صباحاً ، وكان مكمن الثوار قريباً ، أما النتائج فمجهولة

اطلاق الرصاص في جهات المدينة

اطلق الجند اليوم نهاراً الرصاص بكثرة في جهات مختلفة من المدينة والمظنون ان ذلك كان بقصد الارهاب

تفتيش البيوت بحثا عن الاسلحة

على أثر مهاجمة الثوار للجند المرابط في المدرسة الاميرية واطلاق النار عليهم أجرت السلطة تفتيشاً دقيقاً في البيوت بحثاً عن السلاح، لكنها لم تعثر على شيء.

عودة وفد اللجنة من القدس

عاد أمس من القدس وفد اللجنة القومية الذي سافر لحضور اجتماع اللجنة العليا يوم الاربعاء ، وقد القى سكرتير اللجنة اليوم في الجامع بعد صلاة الجمعة خطبة اتى فيها على الحالة الحاضرة وما وصلت اليه بعد اجتماع القدس . وحث الاهلين على الثبات حتى النهاية

طبريا

الثوار يهاجمون مستعمرة والنتيجة مجهولة

طبريا فى ٢٨ آب – لمراسل الدفاع الخاص : هاجم مجهولون عصر أمس مستعمرة المجدل اليهودية القريبة من طبريا ، وأطلقوا عليها الرصاص والنتائج مجهولة .

ثلاث قنابل واصابة بعض اليهود

انفجر قبل ظهر هذا اليوم ثلاث قنابل ، الاولى لم تحدث ضرراً . أما الثانية فقد أصابت شخصاً يهودياً سببت له جروحاً بليغة والثالثة أصابت ولدين وامرأة من اليهود بجراح عديدة

طولكرم

الثوار يهاجمون سجن نور شمس

هاجم الثوار ليلة أمس سجن نور شمس واطلقوا النار على الجند فقابلهم الجند بالمدافع والمتراليوز ودامت هذه المعركة ساعتين والنتيجة مجهولة

الثوار يهاجمون عدة مستعمرات

هاجم الثوار ليلة امس مستعمرات كركور – المراح – بردس حنا – الخضيرة وادي الحوارث ، كفر يونا ، تلموند ، عين ورد ، واطلقوا عليها العيارات النارية بكثرة وقد اجاب الحراس والجند باطلاق المتراليوز والرصاص وقد احرقت عدة اكواخ لليهود وقطعت عدة أعمدة الكهرباء روتنبرغ وقطعت مئات من الاشجار

تبرئة قرويين في محاكمة

جرت اليوم محاكمة ١٥ شخصاً من اهالي مسكه امام الحاكم المستر اوكنرو بعد استماع شهود النيابة برأتهم المحكمة وكان يدافع عنهم المحامي عثمان البشناق وأخلي سبيلهم بعد ان مضوا مدة ٢٠ يوماً في السجن

الثوار يهاجمون القافلة المخفورة المسلحة

بينما كانت القافلة اليهودية المخفورة بالجند المسلح والمتجهة نحو الشمال في غربي عنبتا هاجمها الثوار واطلقوا عليها العيارات النارية ، وقد أجاب الجند باطلاق المدافع والمتراليوز ، ودامت المعركة ساعتين ساعدت فيها الطائرات الجند فى قذف القنابل على الثوار وما ان وصلت هذه القافلة الى جهات رامين حتى هاجمتها عصبة ثانية وأصلتها ناراً حامية ولم نعرف النتيجة بعد

تدهور قطار الركاب وخروجه عن الخط

بينما كان قطار الركاب آتيا من الجنوب متجهاً نحو الشمال بين رأس العين وقلقيلية تدهور القطار وخرج عن الخط بسبب أن قضبان الحديد كانت محلولة بصورة خفية ، وكذلك القاطرة الكاشفة التي كانت تسير أمامه تدهورت هي الاخرى وحتى الان لم تعرف عدد الاصابات

قلقيلية

الثوار يهاجمون المستعمرات اليهودية

هاجم الثوار مساء امس المستعمرات اليهودية هجوماً عنيفاً وقد كانت هذه الليلة كالليالي السابقة التي لم يهدأ فيها لسكان المستعمرات حركة. وتبادل الثوار والجنود وحراس المستعمرات إطلاق النار مدة من الزمن وتتابع الهجوم عنيفاً على مستعمرات كفر سابا وكلانيا، سوفيت ، هاكوفيش ومجدوئيل الى ساعة متأخرة من الليل ولحد الآن لم تتصل بنا نتائج هذه المعارك

الثوار يهاجمون داورية عسكرية

هاجم كمين من الثوار في مساء امس الداورية العسكرية بالقرب من حانوته واطلقوا على الجنود العيارات النارية بكثرة ، وقد اجاب الجند على اطلاق النار بالمثل من مدافعه الرشاشة واشتبك الفريقان في معركة حامية دامت مدة من الزمن ولم تتصل بنا نتائج هذا الحادث .

مهاجمة قافلة السيارات اليهودية المخفورة

هاجم كمين من الثوار سيارات القافلة اليهودية المخفورة بينما كانت فى طريقها من حيفا الى تل ابيب بالقرب من رأس عامر واطلقوا عليها وابلا من الرصاص وقد اجاب حراس القافلة على اطلاق النار بالمثل مدة من الزمن من مدافعهم الرشاشة وشاهدنا سيارات القافلة تمر في طريقها عن قلقيلية لجهات المستعمرات متفرقة من آثار المعركة وعلائم الخوف بادية على وجوه ركابها

انفجار قنبلة تحت قطار

اتصل بنا انه انفجر لغم على الخط الحديدي بين قلقيلية ورأس العين تحت قطار ركاب بينما كان في طريقه من محطة قلقيلية الى رأس العين وقد اصابت مؤخرة القطار باضرار اخرته عن المسير مقدار ٢٠ دقيقه ونقلت العربة المتضررة الى محطة رأس العين

قطع اسلاك التليفون ايضا

قطع مجهولون اسلاك التلفون جنوبي المحطة في قلقيلية وعلى محاذات الخط الحديدي على مسافة طويلة وعلى طول عدة اعمدة وهذه هي المرة الخامسة عشر التي تقطع فيها اسلاك التلفون فى هذه الجهات وشوهد عمال التلفون يعملون على اصلاح الخط في الصباح تحت حراسة الجند

قوات من الجند تروح وتغدو

مرت بقلقيلية صباح أمس قوة كبيرة من الجند فى سيارات لا تقل عن الثلاثين ووجهتها طولكرم وقد عادت عصر اليوم الى جهات المستعمرات اليهودية ولم يعرف عن اسباب تنقل هذه القوة الكبيرة

بيارة تفتش للمرة الثانية

داهم ثلاثة من الجند بيارة الوجيه حسن هلال الواقعة بالقرب من المستعمرات اليهودية احدهم بريطاني والآخر يهودي وبوليس يهودي اضافي مشهرين بنادقهم وقد طلبوا تفتيش البيارة بتهمة وجود سلاح فيها وبعد ان اجروا تفتيشاً دقيقاً في جميع انحاء البيارة لم يعثروا على اي شيء وكذلك داهمت البيارة حوالي عصر أمس قوة من الجند البريطاني واليهودي والعربي وفتشتها تفتيشاً دقيقاً لم يسفر عن اي شيء. فماذا نفهم من هذا التفتيش الذي لم يكن له ادنى سبب؟ ولماذا لا نفتش بيارات اليهود والتي اطلق منها الرصاص على العرب المارين مراراً ووقع مؤخراً اصاب السيد احمد جبر من كفر سابا العرب بسبب اطلاق النار .

تفتيش بيارات اخرى

كنت أخبرتكم سابقاً عن وقوع معركة حامية بين الثوار والجند بالقرب من نهر العوجه والآن انقل اليكم التفاصيل الاتية وهي ان قوة داهمت البيارات المجاورة لمكان الحادث أمس واجرت تفتيشاً دقيقاً في جميع انحائها ولم تعثر في النتيجة على شيء وقد فتشت بيارات السادة محمد طاهر صلاح والسكمك وبيارة جاسر واحمد العلي من قلقيلية والقي القبض على عدد من العمال وسيقوا الى السجن رهن التحقيق

حراس انقاض القطار المتدهور

تم مؤخراً نقل جميع انقاض القطار المتدهور بعد مدة كبيرة وبذلك تمت حراسة هذا المكان ونقل الجند خيامهم لا كما أخبرتكم سابقاً من ان حراسة ذلك المكان دائمية

لم يحضر أحد من الاعضاء العرب

ذهب اعضاء بلدية القدس اليهود ظهر امس لعقد الجلسة الرسمية ونظراً لعدم حضور احد من الاعضاء العرب فقد انفضت الجلسة دون البحث في شيء وبعد انتظار اكثر من ساعة .

يافا — يوم السبت في ١٢ جمادي الثانية سنة ١٣٥٥ الموافق ٢٩ آب ١٩٣٦

صاحب الامتياز : إبراهيم الشنطي

مدير الادارة والمحرر المسئول : شوكت حماد

رقم التلفون ١١٨٧ و١٠٧٥

الدفاع

جريدة يومية سياسية مصورة

العدد ٦٨٣ — السنة الثالثة

ادارة الدفاع في عمارة حزبون شارع جمال باشا — يافا

العنوان البرقي : الدفاع يافا — ص. ب. ٧٥٥

قيمة الاشتراك في فلسطين عن سنة ١٥٠ عن نصف سنة ٨٠

« « الخارج « « ٣٠٠ « « « ١٦٠

حيفا

بين الثوار والجند عدة ساعات

حيفا في ٢٨ آب — لمراسل الدفاع الخاص : اشتبك فريق من الثوار امس الاول مع الجند في وعر الرميله القريب من قرية المغار وقد دام اطلاق النار بضع ساعات استنجد الجند خلالها عدة مرات ولم تعرف نتائجها

تخريب خطوط التلفون

خرب الثوار خطوط التلفون الممتدة في جهات الناصرة وقد ذهب العمال بحرسهم الجند واصلحوا ما اتلفه الثوار

لزيارة المعتقلين في عكا

ذهب وفد من حيفا لزيارة المعتقلين في عكا مؤلف من السادة : الياس صهيون عادل جردانه ، امين القاسم وكيل هذه الجريدة ، وبعد ان قدمت لهم الهدايا طلبوا الى الوفد ان يرفع ظلاماتهم التي يلاقونها من موظفي السجن الى الصحافة

كثرة الجند في شوارع المدينة

انبث الجند اليوم في جميع جهات المدينة وقد رابط قسم منهم على أبواب المساجد وبالقرب من مراكز البوليس احتياطاً للطوارىء

وصول ثلاث طيارات مصفحة

وصلت الى حيفا ثلاث طيارات مصفحة على ظهر القطار القادم من الجنوب وقد انزلت بالقرب من مقر الجيش

تفصلهم لمشاركتهم اخوانهم المضربين

على اثر الاضراب الذي قام به عمال بلدية حيفا العرب فصلت دائرة البلدية التي تهودت مؤخراً عشرة اشخاص لمشاركتهم اخوانهم في الاضراب

طائرة محطمة مشحونة على القطار

شاهد الجمهور على ظهر عربة القطار القادم من الجنوب طائرة محطمة في طريقها الى معسكر الطيران للتصليح

البيرة

معركه ثلاث ساعات واشتباك حام

هاجمت جماعة من الثوار في الساعة التاسعة في مساء امس معسكر الجيش البريطاني المرابط على جبل يدعى برج البردويل في وادي البلاط عند الكيلو ٢٧ على طريق القدس — نابلس هجوماً عنيفاً وامطروهم وابلا من الرصاص فجاوبهم الجند بالمثل من المدافع الرشاشة ، وبات معظم اهالي البيرة على ازيز الرصاص ودامت المعركة ثلاث ساعات ونصف والنتيجة مجهولة

تطويق قرية والبحث عن الثوار
سقوط شهيد واستمرار اطلاق النار

هاجمت ليلة امس قوة من الجند قرية عين يبرود التابعة لقضاء رام الله فطوقتها لاجراء التفتيش عن مكامن الثوار ولم يعثر على احد

واثناء عودتها كان فريق من الثوار قد كمن لها في اعالي الجبال الواقعة ما بين القرية وقرية دوري فتبادلوا معهم إطلاق النار ، وقد سقط شهيد عربي في تلك المعركة وضبطت بندقية وكمية من الذخيرة ودام اطلاق الرصاص بين الجند والثوار مدة ساعة .

المجدل

قطع الاشجار اثناء نشوب معركة

اتصل بنا ان معركة كبيرة نشبت قرب مستعمرة جاما بين الثوار والجند ، وقد قطع الثوار كمية كبيرة من الاشجار بينما كان فريق آخر يطلق النار على الجند

انفجار قنبلة

حوالي الساعة التاسعة من ليلة البارحة انفجرت قنبلة شديدة شرقي المدينة وكان لها دوي هائل جداً

ساعدوا عائلات الشهداء والمنكوبين

شكر سجناء اضطرابات سنة ٢٩

السيد عارف غنيم بالنيابة عن مساجين اضطرابات سنة ٢٩ الذين افرج عنهم يشكر مدير سجن عكا المركزي والسيد محمد عبد العال ضابط السجن لما اظهراه من المعاملة الحسنة تجاه السجناء المفرجين وهو يرجوهما باسم اخوانه ان يبقيا مثابرين على معاملة البقية الباقية من اخوانهم السجناء بمثل هذه الروح .

للموقوفين والمنكوبين

دفعت لجنة سيدات عكا مبلغ (٩٠) جنيهاً الى اللجنة القومية بعكا لتصرف على الموقوفين في سجن عكا من اهالي نابلس وصفد والخليل ومبلغ (٣٠) جنيهاً لترسل الى منكوبي صفد ، فنشكر همة السيدات العربيات لما يقمن به من عمل جليل في جمع الاعانات .

اليوم

ال ٣٤

من المئة الثانية

نعلن تمسكنا وجهادنا الى النهاية

ورد على اللجنة العربية العليا البرقيات التالية : المناورات التي يقوم بها بعض الاجانب لكسر جبهتنا والادعاءآت والدعاية لا تزيدنا الا ايمانا وتصلبا بحقنا ، نعلن تمسكنا ومدافعتنا ، الجهاد الى النهاية بالطرق المشروعة والاضراب التام حتى تجاب جميع مطالب الامة ، كل من يساوم على حقوق الامة ناقصة هو خارج على قوميتنا ، نبشركم بان قوتنا وايماننا الآن اقوى من كل وقت فات .

عن المشاريق — جنين

فريد ارشيد

اللجنة العربية العليا — القدس

الامة ثابتة على موقفها والمجاهدون لا يرضون بغير تبدل السياسة البريطانية من اساسها وبمقدمتها نيل السيادة القومية الكاملة. على هذا الاساس نؤيدكم ونعاهد الله . (جنين)

عبد السلام البرقاوي — محمد الرشيد — حسني مرعي — احمد الحاج خليل جرار — موسى رشدي عبد الهادي .

نؤيد مقرراتكم مفضلين الابادة على التنازل عن اي مطلب عن مطالب الامة التي نصر عليها والصبر طليعة النصر ا.

اللجنة القومية بجنين

بلاغ رسمي رقم ٢٣٧ — ٣٦

اشتبكت ليلة امس بالقرب من عين يبرود في قضاء رام الله مفرزة عسكرية مع عصابة مسلحة من العرب التي رفضت الوقوف عندما طلب اليها ذلك . وقد قتل شخص عربي كان لديه بندقية وكمية من الذخيرة وجرح شخص آخر .

في ساعة مبكرة من صباح اليوم اطلقت النار على سيارة نقل كبيرة للعمال اليهود بالقرب من مصح ازرا بينا كانت في طريقها الى القدس وقد قتل شخص يهودي وجرح آخران . وقد ذهب البوليس الى مكان الحادث .

جرح جندي بريطاني بجراح طفيفة عندما اطلق اشخاص مجهولون النار في ساعة متأخرة من ليلة امس على دورية عسكرية في بيت فيغان (يافا) .

حصلت ثلاث حوادث في صباح اليوم الباكر في القدس . —

في الساعة السابعة والنصف انفجرت قنبلة في شارع الانبياء اصيبت بسببها امرأة يهودية بجراح بسيطة .

وفي الساعة الثامنة والربع اطلقت النار في شارع الانبياء ايضاً على شخص عربي فجرحته وقد قدم افادته للبوليس .

وفي الساعة الثامنة والدقيقة الاربعين اطلقت النار على اربعة اشخاص من العرب من زقاق متفرع من طريق يافا بالقرب من شارع بن يهودا . وقد اصيب احدهم بجراح مميتة .

اما الثلاثة الآخرون فقد ضربهم عدد من اليهود لتخيلهم في الظاهر انهم المعتدون وقد خلصهم الكونستبلات اليهود .

ولدى البوليس في الحالات الثلاث افادات شهود العيان ويقوم الآن باجراء تحقيقات وافية .

القي القبض منذ ظهر امس على تسعة اشخاص من العرب لحيازتهم مواد مفرقعة واسلحة نارية بصورة غير قانونية

٢٨—٨—٣٦

بلاغ شبه رسمي

لواء القدس

اطلقت عصابة عربية مسلحة النار بعد ظهر اليوم على دورية البوليس بالقرب من « سان هدريا » فاجاب البوليس بالمثل وجرح عربياً ويفتش البوليس الآن عن بقية افراد العصابة

اللواء الشمالي

في نتيجة العبث بالخط الحديدي خرج عن الخط هذا الصباح بن قلقيلية وجلجولية الماكنة واربع عربات من قطار اللد حيفا ولم تقع اصابات ولم يكن الضرر ذا بال .

اللواء الجنوبي

انفجرت قنبلة هذا الصباح في ساحة مركز البوليس الرئيسي في يافا وقتلت مسجوناً عربياً كان يشتغل في الاسطبلات وقتل حصان وجرح حصانان .

اخبار وردت مؤخراً

اللواء الشمالي

جرح ثلاثة اولاد يهود جراحاً طفيفة بسبب القاء قنبلة في طبريا هذا الصباح .

لواء القدس

القى القبض بعد ظهر هذا اليوم على عربي في وادي الجوز وجد بحيازته مسدس اوتوماتيكي

حادث صدام

بينما كانت سيارة يقودها عربي سائرة على طريق يافا — القدس وبالقرب مستعمرة نيتر صدمت شخصاً يهودياً يدعى انفريد كالمي فأصابته بجراح بالغة نقل على اثرها الى المستشفى وقد اعتقل السائق .

اعتداء على بيارة عربي

وردت على هذه الوكالة البرقية التالية : اعتداء عمال شركة روتنبرغ التي تحرسها دبابات الجيش وجوده على بيارتي المجاورة لمحطة الخضيرة المسرة الثانية وسلبهم بعض الدجاج والفرش بالقوة وضرب الناطور واطلاق عيار ناري عليه تحد صريح ، واستفزاز للشعور أرجو إصدار الامر بوضع حد لهذه التصرفات الشاذة المخالفة للعدالة والقانون

محمد عبد الحليم

تصحيح خبر

جاء في « الدفاع » أن السيد خليل ابي عمن اهالي قرية فجة أبلغ البوليس عن وجود مندوبين عن جمعية الاسعاف العربية بيافا يقومان بجمع التبرعات من القرى والحقيقة أن السيد خليل لم يبلغ البوليس وليس له علاقة بالحادث لعلمه ان المندوبين ما قدما القرية الا لجمع الحنطة لاعانة المنكوبين .

ثبات الامة

جاءتنا البرقيات التالية ننشرها مؤكدين ثبات هذه الامة ، وعدم تفريط احد بالمطاليب الوطنية :

القدس — وردت على هذه الوكالة البرقية التالية :

— كل حل لقضيتنا لا يؤمن السيادة القومية : وكل وساطة لا يؤخذ فيها رأى القرى والمجاهدين مصيرها الفشل . نلفت انظاركم — من سيلة الظهر ديب العلي عن قباطيه رشدي الخليل مختار سريس يوسف عبد الرحمن مختار صير نهد ارشيد عن ميثلون مصطفى الصالح مختار رابه احمد العوده

— نحذركم من المهاودة في حقوق البلاد ومطالب الامة ونطالب بالحاح اصدار بيان صريح في النقاط الاساسية التي تدور عليها المفاوضات محمد ابو رمضان

— الشعب العربي الثائر على الاستعمار في سبيل حريته واستقلاله يعتبر هذه المرحلة من جهاده ادق المراحل وهو يحذر كل من يديه لمعالجة هذه القضية من الانزلاق في المهاوي السياسية ، ونطلب من اللجنة بياناً صريحاً بالنقاط الجوهرية التي تتمشى عليها المفاوضة لانه لا يمكن ان يرضى الشعب بان تجري مفاوضات كهذه باسمه وهو لا يعرف عنها شيئاً حمدي الحسيني

— نطلب الثبات في الجهاد لنيل مطالبنا الحقة ونصر ان تكون المفاوضات علنية . نبشركم بايماننا الصادق وعزمتنا القوية . كل تهاون من حقوق الامة فهو خارج عنها الخليل — لجنة الاضراب للسيارات

وكالة جريدة الدفاع — القدس

وساطتكم بعثت في النفوس روح الامل . البلاد بلادكم ، والنفوس رعاياكم جميل الزاغة ، يوسف حجاوي ، صبحي القاضي ، عبد الرحمن ابو شمط

— نحذركم من المهاودة في حقوق البلاد ومطالب الامة بالحاح سرعة اصدار بيان صريح بالنقاط الاساسية التي تدور عليها المفاوضات

عن العمال بغزة — محمد ابو رمضان

وكالة الدفاع — القدس

— القرويون مع شكرهم لملوك العرب وامرائهم وترحيبهم برسولهم العزيز الامين يحذرون الزعماء من التفريط بمطاليب الامة وفي مقدمتها السيادة القومية وان تكون الكلمة الاخيرة للمجاهدين قروي — عبد السلام البرقاوي

السيدات يجمعن الاعانات

تقوم لجنة سيدات عكا بجمع الاعانات من القرى لمساعدة المنكوبين وقد لقين اقبالا عظيماً على التبرع خصوصا قرى ، الدامون . عرابة — المنشية .

الاحتجاج على حادث النادى الرياضى

طير النادي الرياضي الاسلامي بالرملة برقية الى المندوب السامي مستنكراً حادثة اغلاق النادي الرياضي الاسلامي بيافا هذا نصها :

اغلاق النادي الرياضي الاسلامي بيافا بهذه الصورة لوشاية كاذبة وغرض مدسوس واعتقال بعض شبابه الابرياء معاملة شاذة وامر يستنكره الجميع ، نطلب الافراج عن المعتقلين الشباب وفتح النادي الذي كان ميداناً للثقافة والرياضة اتجهت اليه الانظار منذ تأسس للآن

طبريا

اطلاق النار على باص يهودي

طبريا في ٢٨ آب — لمراسل الدفاع الخاص : في الساعة الرابعة من مساء امس بينما كان باص يهودي ذاهباً الى مستعمرة كنيرت (الملاحه) اطلق عليه مجهولون عدة عيارات نارية اصابت السيارة وقد توجهت قوة من الجند بمصفحات وسيارات لمحل الحادث واتت طائرة حربية حلقت فوق المحل ولم يعثر على الفاعلين .

حسبوها قنبلة فاذا هي باذنجانة

بينما كان احد العرب الياس الفار يجول وبجيبه باذنجانة ظن اليهود انه يحمل قنبلة فأعلموا البوليس فحضر البوليس وسأله عن الذي بجيبه فقال له مستهزأ قنبلة فقال له البوليس اخرجها من جيبك فأجابه اخاف تنفجر بيدي اخرجها انت فأخرجها البوليس واذا هي باذنجانة

استمرار قطع الاشجار في المستعمرات

قطع مجهولون ليلة امس الاول ٩٠٠ شجرة برتقال في مستعمر عيون أقاره من بيارة لاحد اليهود وقطع مجهولون ١٠٠٠ شجرة برتقال في مستعمرة كفار هاأوروش بالقرب من كفر سابا

وفي الصباح ذهبت قوة كبيرة للتفتيش عن الفاعلين ولكنها لم تعثر على احدهم

يافا — يوم الاحد في ١٣ جمادى الثانية ١٣٥٥ الموافق ٣٠ آب ١٩٣٦

صاحب الامتياز : إبراهيم الشنطي

مدير الادارة والمحرر المسئول هوكت حماد

رقم التلفون ١١٨٧ و١٠٧٥

الدفاع

جريدة يومية سياسية مصورة

العدد ٦٨٤ — السنة الثالثة

ادارة الدفاع في عمارة حزبون شارع جمال باشا — يافا

العنوان البرقي : الدفاع يافا — ص. ب. ٢٥٥

قيمة الاشتراك في فلسطين عن سنة ١٥٠ عن نصف سنة ٨٠

« « « الخارج « « ٣٠٠ « « « ١٦٠

جواب اللجنة يسلم اليوم لنوري باشا . سفر فخامته ظهر اليوم . تفاصيل اجتماعات الامس . اساس المحادثات والوسائل . مقتل جنديين بريطانيين

قبيل القرار

مقام الدول العربية

نعود الى الموقف الحاضر . الى الذي يهم الامة الوقوف على تفاصيله . ان أشرف انواع الشجاعة «الجرأة الادبية» . معنى هذه الجهر بالرأي القائم على المبدأ والعقيدة . ولقد قالت هذه الجريدة بواضح العبارة ان تدخل الدول العربية في قضية فلسطين انتصار قائم بنفسه . وهو خطوة لم تكن لتقع بعد سنوات لولا رجولة هذه الامة ، وما ظهر من بطولتها . ومررأينا أيضاً أن هذا التدخل يجب ان يستمر نجحت المفاوضات أم فشلت ، لان ما نأخذه من حقوق بتأييد تلك الدول لا شك اكبر جداً مما نأخذه وحدنا . لهن الصفة الرسمية ، والقوة ، والجاه . ولنا الحق الذي أظهر هذه الامة جيلا من الابطال استرعى التفات الدنيا . ويفيدنا جداً أن نكون والدول العربية معاً ، لاننا بذلك نخرج قضيتنا من صفتها المحلية الى الصفة العالمية

ولقد انتبه اليهود لهذا التدخل فجن جنونهم هنا وفي لندن ، وقاموا بالحملات والدعايات . لكن ذلك لم يجد نفعاً فيما يظهر . ومن ههنا نستدل على مقام الدول العربية متى جد الجد ، وصارت المسئلة مسئلة خيار بينها وبين اليهودية العالمية . والى هذه الساعة واليهود يتصايحون محاولين افساد هذا التدبير الطيب . لم يحاموا بوقوعه ، وإلا لتفادوه ، بالغاً ما بلغ الثمن

واجب اللجنة العليا

ولقد عرضنا في مقالات الى ماتقدم به الوزير العربي بصورة عامة . والى جانب هذا المقال تفصيل آخر . كان الواجب متابعة الدراسة ، وهذا وقع لاريب لكن الجزم لم يكن فيه . بل بقيت الاجتماعات تتعدد ، والغموض يشتد ، ولا تصريح ولا بيان . الامة قوية كل القوة . إنها في سبيل حقها تقطع مراحل أخرى في الكفاح . بقي على اللجنة أن تعين هذه المراحل ، وأن تتقدم هي . لقد وضعت اللجنة نفسها في موقفين . وبقيت الامة تنتظر . لم تقف تمام الوقوف على ماهية المفاوضات ، وهذا طبيعي إذ يتولى المفاوضة في الازمات الدقيقة عدد قليل ، كعدد أعضاء اللجنة العليا . لكننا على كل حال نبتت نتوقع النتيجة . وستكون لها الكلمة النهائية وواجب اللجنة الاستعداد لتلقي قرار الامة في الحالين . الشعب تقدم ، ومضى ، واقتحم . وتستطيع اللجنة ان تنظر إلى مواقف هيئات مثلها في أمم كافحت مثلنا . لقد توقعت الامة خطة منها منذ اكثر من شهرين ، لكن الشعب مضى وحده صابراً ، يخشى المجابهة محافظة على روعة الاتحاد ، وسلامة الوطن .

الثبات والامل

ان هذا اليوم فاصل في تاريخ الحركة الحاضرة . فيه ستقال الكلمة النهائية لفخامة نوري باشا السعيد . وسواء كانت إيجابا أم سلباً ، فالذي نحرص عليه شديد الحرص هو بقاء الاتصال بالدول العربية ، وهذا وحده ، كما أسلفنا ، ظفر قائم بنفسه . ولا ريب أنه لولا طارىء على السياسة العليا ، كما علمنا ، لما أفسحت الحكومة البريطانية مجالا للتدخل ، بل لاشارت بلطف الى تعذر ذلك لكن مجرى الحوادث الدولية ، وما للحكومات العربية من مقام الآن وفي المستقبل ، دفع بها الى السكوت عنه ، وقبوله

وغير طبيعي أن نسبق الحوادث الآن فنتكلم عن احتمال الرفض أو القبول . مثل هذا يعالج في اعداد قادمة . لكن الذي نطالب به هو الاستعداد دائما ، والاتحاد دائما . سوف لا يرضى الشعب بالموقف الذي كان في الماضي . يريد جديداً ، ومن حقه أن يريد . وهذا الجديد أمره بيد اللجنة ، فلتتهيأ له

ان الظروف لا تسمح لنا بسرد مقترحات الوزير العربي . لكن الذي استرعى إنتباهنا هو مبدأ التدخل نفسه . وهذا تكلمنا عنه طويلا مؤيدين ومشجعين

وفي هذه الساعات الدقيقة ، كل قلم وكل لسان يطلب من الامة الثبات الى النهاية ، والصبر ، ورباطة الجأش . وكل من استشعر ضعفاً في عزيمتها فهو الضعيف وكل من حسبها انها ملت فهو الذي اصابه الملل . لكنها تريد من اللجنة — لكي تستمر — ان تقف موقف الظهور ، والصراحة ، والحزم ، وتتطلع لها ببرنامج

هذه البلاد تقدم خالص شكرها للوزير العربي . وتؤكد لفخامته انها ثابتة على مبدأ تدخل الدول العربية لما في ذلك من معنى باهر عظيم . وقلبه فياض بحب الخير لها ، فما عربي يريد الا حريتها وحقها

ابراهيم

اساس مباحثات الامس

النشاط يوم أمس

كان أمس يوم اجتماعات ودراسات . قام فيه فخامة الوزير العربي بعمل نشيط ، فحضر اجتماع اللجنة ، وعاد فسرد مقترحاته بتفصيل . وابثت اللجنة مجتمعة ساعات . ثم اجتمع فخامته بالاستاذ عوني بك عبد الهادي ، كما اجتمع به سماحة المفتي ، وعطوفة أحمد حلمي باشا . وقبل الظهر وبعده كانت اجتماعات ومقابلات ، ومحادثات على موائد الشاي

مندوباً عن حكومته

وحري بنا ، والوزير العربي على أهبة السفر ظهر اليوم ، أن نفصل ما ذكرناه في عرض سابق ، ثم نضيف جديداً عليه ، ليكون الشعب على تمام الوقوف من قضيته : كان مجيء فخامة الوزير لدرس الحالة الراهنة مندوبا عن حكومته ، وبقبول من الدولة السعودية واليمن . وقد اتصل باللجنة العليا ، وبالحكومة ، ووقف على وجهتي النظر ، ومن هنا تقدم فخامته بكتاب الى اللجنة

أساس مباحثات الامس

وعندما سافر الى الاسكندرية واستدعته اللجنة ، كان استدعاؤها بنية قبول مبدأ تدخل الدول العربية الذي تشجعه هذه الجريدة ، وتشجعه الامة كلها . والذي نستطيع أن نقوله الآن للقراء هو ان اساس المباحثات الجارية يتعلق بتعهد الدولة العراقية في التوسط لدى الحكومة البريطانية بتحقيق مطالب عرب فلسطين ، والاستمرار في هذا التوسط الى ان تتحقق المطاليب ، ثم الاتفاق مع الدول والامارات العربية : اليمن والمملكة السعودية وشرق الاردن على اعتبار مسئلة فلسطين من المسائل التي تهمها دائما . وبعبارة اخرى : جعل قضية فلسطين رسمياً قضية عامة لا تهم عرب فلسطين وحدهم ، ولكن جميع العرب

المباحثات كادت تتم

هذا هو الاساس الذي تدور حوله المباحثات الجارية . اما الوسائل فهي موضع الدرس بين فخامة الوزير واللجنة العليا . والذي فهمناه في ساعة متأخرة ان هذه المباحثات تمت او كادت . وان جواباً سيعطى بعد اجتماع اللجنة غداً . وفي هذا الجواب ربط قضية فلسطين بالقضية العربية عامة

شائعات قبرت حالا

ولقد أسفنا اذ اشيع في اليومين الاخيرين ان من جملة المقترحات شطر فلسطين الى قسمين عربي ويهودي . وأن مبدأ الهجرة سيوضع على اساس مواليد العرب وان بيوع الاراضي سيحدد الى السماح ببيع الربع . الذي نقوله بصراحة وقوة ان هذه مجرد شائعات . ففخامة الوزير لم يدخل بعد في التفاصيل . ولن يقترح مثل هذا . وقد علمنا من أوثق المصادر ان هذه الشائعات غير صحيحة بالمرة . وكان نصيبها الاسف على مرورها في مجالس ومجتمعات . ونفخر بموقف الامة وحسن ظنها بالوزير الخاص ، فقد تأبت هذه الشائعات ، فأماتتها بسرعة

الكل ساهر عليها

وقد وردت علينا برقيات كثيرة ، لا تنكر ان الشعور كان الدافع لها . لكن نطمئن مرسليها الى السهر على القضية . فما هذه الامة احد يريد بها سوءاً . وخير لو نوفر هذه المصاريف . شعور الامة معروف . ورغبتها قد وقف الجميع عليها . ان الشعب لن يقبل باي حل ما لم يكن في مصلحته ، ولا تفريط من احد اليوم

حرصها على الاتحاد

وتحرص الامة على الاتحاد كل الحرص . به استطعنا السير في حركتنا الاخيرة . هذه القوة نريدها الى النهاية . ان القضية ، ولو حلت على وجه طيب ، فاننا في اقصى الحاجة الى الاتحاد . وأمامنا واجبات عظيمة ، لا تتم الا اذا كانت الامة جبهة واحدة كحالها اليوم . وكل من يحاول ايذاء هذا الاتحاد ، فانما هو كالحامل معولا بيده يهدم به بنيان الوطن .

الوزير اثناء مباحثاته

وفي الاجتماعات التي انعقدت امس وقبله كان فخامة الوزير يشرح الحالة بمنطق بليغ ، ويتفاءل من المستقبل حين تتعاون الدول العربية كلها مع فلسطين ، وتنقل بقضيتها من صبغتها المحلية الى مظهرها الدولي . وكان يستمع للغير ، ويناقش ، ثم يتحدث باخلاص الرجل العربي ، يريد لهذه الامة الخير والمستقبل

الوزير أثناء سفره

وفي آخر اجتماع أمس أبدت اللجنة رغبة في استبقاء فخامته . فقد كان موعد سفره صباح اليوم طائراً الى الاسكندرية في طريقه الى تركيا ليتعلق بين دوائره وحكومة انقره ورضي فخامته وسيبقى الى الساعة الثانية عشرة ظهراً ، ثم يتسلم الجواب ، ويسافر على الفور . وفي اثناء تنقله في سفرته يتصل بحكومته والحكومة البريطانية ، ويسرع في العودة . وربما قدم البلاد وزير عراقي آخر ، فقد يكون معالي جعفر باشا العسكري

كتاب من حكوماتنا

وبعدئذ يقدم فخامته الى فلسطين ، ويتابع جهوده باسم حكومة العراق مع المملكة السعودية واليمن . ثم يعطى كتاب خطي موقع عليه من الدول العربية الثلاث ، وبعض الامارات العربية .

وبهذا تنتقل قضية فلسطين الى الدور الذي يريده لها العرب ، من قضية محلية الى قضية عامة تهم العرب كلهم . وفي المستقبل سوف لا يكون الانتداب عقبة ، لانه لن يظل قائما . إنه مناقض لهذا العمل ، ولرغبة العرب جميعاً .

موقف الثبات والامل

وفي هذا اليوم ، قبل الظهر يعطى الوزير العربي الجواب الحاسم . بعدئذ تستطيع الصحف متابعة التعليق ، وتقليب وجوه الرأي . وان هذه الامة تقف الآن أثبت ما تكون جنانا ، تستوحي تضحياتها ، وأمجاد تاريخها ، ومواقفها العظيمة وهي إذ تستقبل تدخل الدول العربية في شكر وأمل ، تثق من قوتها ، وصبرها ، واحتمالها . والله معها

مقتل الجنديين

في راديو لندن

ذكرت محطة دفنتري (انكلترا) خبر مقتل جنديين بريطانيين وجرح ثلاثة اثناء معارك وقعت بين الناصرة وجنين وقالت انه بالرغم من التفاؤل الذي يسود الموقف فان الاضطرابات لا زالت مستمرة

اثنان بجراح خطرة

واصابة الاخرين

اطلقت النار في الساعة الثامنة من مساء امس على اثنين من البوليس الاضافي اليهودي وحارسين يهوديين بين مستعمرتي ديران ووادي حنين . فاصيب اثنان من الاربعة بجراح خطرة واصيب الاثنان الآخران بجراح

* * *

الخطوة المهمة

ذكرنا في غير هذا المكان تفصيلا المدى الذي بلغته محادثات أمس بين الوزير العربي واللجنة العليا . وقد طلب فخامته غير مرة أن يتلقى جواباً حاسماً بالاجماع . لا يريد ان تكون هناك اكثرية وأقلية في قرار وطني فاصل . وقد كانت الحكمة ما أراده الوزير السياسي ، فليس من معنى لانقسام الرأي .

وقد انتقلت المباحثات أمس الى نقطة غاية في الدقة لا تتعلق بشروط شاعت ، ولكن تتعلق بموقف الدول العربية من هذه البلاد . رغبة هذه الدول صيانة عروبة فلسطين . وهي الآن تتدخل لوضع حد للحالة الحاضرة . ثم لاخراج هذه القضية الى طور ينقذها من ورطة الانتداب . والمراد الآن هو التعهد الذي تقدمه الدول والامارات العربية ، ثم الوسائل . ونحسب هذا كله سيفصل فيه اليوم قبيل سفر فخامة الوزير .

وساطة الوزير

اذاعت محطة باري مساء امس ما يأتي : لاقى توسط وزير الخارجية العراقية نوري باشا السعيد لحل القضية الفلسطينية استحساناً لدى الاوساط العربية التي قبلت به مبدئياً . ويرمي توسط الوزير الى تأمين حقوق العرب واجابة مطاليبهم التي اعلنوا جهادهم الحاضر من اجلها . اما الصحف العربية فقد رحبت بهذا التوسط . وقد كتبت جريدة «الدفاع» المتطرفة عدة مقالات افتتاحية حول توسط ملوك العرب وعدته خطوة جريئة تخطوها دول الحلف العربي في سبيل انقاذ فلسطين اتماما لتحقيق الوحدة العربية ، وقالت محطة الاذاعة ان الوزير عدا عن تمثيله حكومة العراق يمثل ، في مساعيه لحل هذه القضية ، حكومتي اليمن والمملكة العربية السعودية

آخر ساعة

مساعي الوزير

كما تورد ها الصحف الانكليزية الكبيرة

اهتمت الصحف الانكليزية بالعمل الذي يقوم به فخامة نوري باشا السعيد مندوباً عن حكومته ، ومؤيداً بشعور المملكة السعودية واليمن وبعض الامارات العربية

راديو محطة اذاعة دفنتري

وقد اذاعت محطة دفنتري (انكلترا) اكثر من مرة اخبار فخامته ، ومحادثاته مع اللجنة العليا والحكومة

الديلي تلغراف ومساعي الوزير العربي

وذكرت جريدة الديلي تلغراف مساعي فخامته فقالت ان من المحتمل ان تكلل مساعي الوزير العربي بالنجاح

شرط العرب لاستتباب الامن

وتزيد : ومع أن المقترحات لا تحقق سائر رغبات العرب وأمانيهم كاملة . فانهم يشترطون لاستتباب السلام أخذ بعض المطاليب على وجه السرعة

النظر بعطف الى تظلمات العرب

وتقول الجريدة : وتنظر حكومة الانتداب بعين العطف الشديد الى تظلمات العرب بعد تقرير اللجنة الملكية . لكن هذا يستلزم تحسن الموقف الحاضر .

ارسال اللجنة الملكية متى سمحت الاحوال

وتأخذ الحكومة البريطانية على عاتقها ارسال اللجنة الملكية حالما تسمح الاحوال الحاضرة بمباشرة العمل . لكن على العرب أن يتأكدوا أن أعمال العنف لا تفيدهم اكثر من تحقيق قضائي نزيه يجلو قضيتهم » .

أيها الجنـــدي
وصايا السلطة للجيش في فلسطين

وقعت بين ايدينا « بطاقة الوصايا » التي تقدمها السلطة للجنود الانكليز في فلسطين فاذا هي تحتوي على ست وصايا يجب ان يعرفها الجنود ويتبعوها مع العرب وهي :

١ — لا تمس المرأة العربية ولا تأت باشارات ما للنساء . من المستحسن جداً أن تتجاهلهن .

٢ — لا تدخل مسجداً ولا حرماً .

٣ — لا تمزق أو تعبث بأي كتاب عربي — فقد يكون هذا الكتاب القرآن الذي يقدسه العرب .

٤ — لا تأخذ نقوداً او بضائع من البيوت او الاشخاص — هذا سلب وعليه عقوبة عسكرية ويشين سمعة فرقتك .

٥ — أثناء التفتيش لا تلحق اضراراً لا لزوم لها بالمتاع .

٦ — تذكر ان العرب ليسوا كلهم اعداء .

وجاء في الوجه الثاني « لبطاقة وصايا الجند » عدة عبارات كتبت بالانكليزية وترجمت مقابلها معانيها بالعربية في حروف انكليزية ومنها « قف » ، قف لا تخف ، تعال هنا ، الى اين ذاهب ، لا تعد ، أين المصابات ، قف او اطلق عليك النار » .

قضية الحاج الافغاني امام القضاء

كان امس موعد النظر في قضية الحاج الافغاني المتهم باطلاق الرصاص على قافلة السيارات اليهودية بالقرب من سكنة ابي كبير امام المحكمة المركزية .

وقد استمعت المحكمة الى شهادة رجال البوليس الذين قالوا ان المتهم قد اعترف انه هو مطلق الرصاص وانه سلمهم البندقية التي اطلق الرصاص منها .

وبعد الانتهاء من سماع شهود النيابة وقف المحامي الاستاذ سليمان افندي ابو غزاله يرافع عن المتهم وقد اثار الاستاذ عدة نقط قانونية واستمرت اكثر من ساعتين و أجل اعطاء القرار الى يوم الثلاثاء القادم .

الاستنكار لاعتقال اعضاء النادي

ابرق السيد رفيق شهاب الدين بالنيابة عن جمعية الاصلاح الاسلامية بمحلة ابي كبير بيافا الى فخامة المندوب واللجنة العربية العليا البرقية التالية :

« جمعية الاصلاح الاسلامية بيافا تستنكر اقدام السلطة على اعتقال اعضاء النادي الرياضي وتعتبر عملها هذا من قبيل اثارة الشعور العربي . نطالب بسرعة اخراجهم »

قنبلة تنفجر فتجرح يهودية

حوالي الساعة الثامنة من صباح امس انفجرت قنبلة في شارع الير كون من زقاق ميشوروم على حدود يافا — تل ابيب اصابت شظية منها امرأة يهودية اسمها بدري اليمنية بجراح ، وقد تجمهر عدد كبير من اليهود في مدخل شارع الير كون بالقرب من جامع حسن بك على الجنود وجاءت قوة من البوليس والجنود وامرت الجماهير اليهودية بالتفرق ، واخيراً فرقتهم بالقوة .

واجرى البوليس تفتيشاً دقيقاً في تلك الناحية والقى القبض على السيد محمد محارب النقيب وقد اودع السجن .

سيدة عربية تشفى من جراحها

غادرت المستشفى البلدي امس السيدة صفية ابراهيم البالغة من العمر ٨٠ عاماً والتي اعتدى عليها اليهود واصيبت بجراح عديدة . وهي اول جريحة عربية اعتدى عليها اليهود في بدء الاضطرابات وقد خرجت من المستشفى بصحة جيدة .

لا يريدونه تكاليف أحد شيئاً

رغبت بعض الهيئات الوطنية في الثغر في تقديم الطعام لشباب النادي الرياضي الاسلامي المعتقلين فاعتذروا عن ذلك شاكرين ورغبوا في ان يقدم لهم الطعام على حسابهم الخاص

لكنهم لم يهتدوا على احد

بينما كان بعض الجنود الانكليز يقومون بحراسة الخط الحديدي بين يازور — بيت دجن اطلق عليهم مجهولون الرصاص فأجاب الجند بالمثل واستمر اطلاق النار مدة عشر دقائق والنتائج مجهولة ، وفي الصباح خرجت قوة كبيرة من الجنود والبوليس وقصاص الاثر الى مكان الحادث فلم يهتدوا على احد

لما تبين له كذبهم طردهم

نشرنا في عدد امس ان الضابط عبدالله افندي سليم ذهب لاجراء التفتيش في حادثة القاء قنبلة في المنشية وتقدم اليه ثلاثة من اليهود ادعوا ان الحاج محمد العرباني قذفهم بالحجارة والحقيقة ان الضابط لم يكن موجوداً حين ادعى اليهود ذلك والذين حضروا هم رجال الجيش واستاقوا العربي واليهود الى المركز ولما تبين كذبهم للجاويش الانكليزي طردهم واخلى سبيل العربي

قضايا
يجب ان تكون سرية !

احضر البوليس امس السيد محمد صابر جيجا المتهم بحادث الاشتراك في القاء القنبلة على قشلاق البوليس للتحقيق امام القاضي البريطاني المستر بودلي .

وقبل النظر في القضية امر القاضي جميع الموجودين في غرفة المحكمة ان يخرجوا قائلاً ان قضايا القتال اثناء التحقيق يجب ان تكون سرية » .

وبعد ذلك قام الضابط سليمان افندي عازر ووجه التهمة الى الشخص المذكور وبعد ان ادى الشهادة كل من محمد غندور واثنين من رجال البوليس تأجلت القضية الى اجل غير مسمى

عدد اليوم

اضطررنا الى اصدار هذا العدد أيضاً في أربع صفحات لاسباب فنية قاهرة تتعلق بالمطبعة والورق . وقد بذلنا كل الجهد لحشد العدد بالاخبار الهامة مستغنين عن المقالات والتراجم . وفي الوقت الذي نأسف فيه لصدور الجريدة في أربع صفحات على غير عادتها حتى في الاوقات التي اقتضت ذلك قبل اليوم ، نتوقع من القراء عذراً في ذلك .

اتلاف مال الغير

نظر قاضي الصلح الاستاذ خليل شحادة في قضية سليم سلامه ، علي حسن البغدادي ، وصديق موسى الدني المتهمين باتلاف مال الغير فحكم على الاول والثاني بالحبس عشرة ايام وعلى الثالث بتقديم كفالة حسن سلوك لمدة ستة اشهر نظراً لصغر سنه وكان يرافع عنهم المحامي عزيز افندي شحادة

الى المال العربي !

تبرع فليكس دروغ وزوجته وهو احد زعماء اليهود في نيويورك بمبلغ ٢٠ الف دولار لليهود في فلسطين بمناسبة الحالة الحاضرة

— فاين المال العربي ليتقدم !

ولي عهد الحبشة

جاءنا من قلم المطبوعات ما يلي :

تناول طعام العشاء على مائدة فخامة المندوب السامي كل من الامير اسفاوسن ولي عهد الحبشة ، المستر هول السكرتير العام لحكومة فلسطين ، واعضاء مجلس الشيوخ الاميركي وعقيلاتهم ، ومستر دمنس وادس وارت ، والقنصل الحبشة والمستر تويدي والدكتور روبين وقرينته وماغنس وقرينته ، والمستر كلاك والمستر والمستر هلر

جريح عين كارم

القدس — اجريت اليوم عملية جراحية الى جريح عين كارم السيد عبدالله سمرين الذي اصيب برصاص اليهود امس وقد أزيل الدم المتراكم في فمه ومنعت السلطة اليهود من الخروج من عين كارم بزيارته ولا تزال صحته خطرة

★ ★ ★

المستر أوليفر يجتمع بفخامة الوزير

قابل المستر اوليفر فخامة نوري باشا السعيد بعد ظهر اليوم ثم اجتمع بسماحة الحاج أمين افندي الحسيني وسعادة راغب بك النشاشيبي

فخامة الوزير يقابل المندوب السامي

قابل صباح اليوم فخامة نوري باشا السعيد المندوب السامي والسكرتير العام قبل عقد اجتماع اللجنة العربية العليا وقد تحدث لهما عن اجتماع اللجنة امس

محادثات وزيارات قبل اجتماع اللجنة

قابل صباح اليوم الاستاذ عوني بك في بيته عطوفة حلمي باشا ثم جاء فخامة نوري باشا السعيد وقابل الاستاذ عوني بك وقد جاء في خلال الاجتماع سماحة الحاج امين افندي الحسيني وظل حتى الساعة الواحدة والنصف حيث خرج فخامة الوزير وسماحة الحاج امين افندي وذهبا لحضور اجتماع اللجنة العليا .

وفي الساعة الرابعة والنصف عاد فخامة الوزير وزار الاستاذ عوني بك في بيته وكذلك زاره عطوفة احمد حلمي باشا

شاي للشيوخ الاميركيين ومستر أوليفر

أقام الاستاذ جورج بك أنطونيوس حفلة شاي في الساعة الرابعة والنصف بعد ظهر اليوم حضرها سماحة رئيس وبعض اعضاء اللجنة العربية العليا والمستر دانيال اوليفر وأعضاء مجلس الشيوخ الاميركي ودار الحديث حول الحالة الحاضرة

من القاهرة وحيفا

قدم القدس عن طريق حيفا سعادة القائم باعمال المفوضية العراقية في القاهرة يرافقه كاظم بك الجيلي قنصل العراق في حيفا وحال وصولهما اجتمعا بفخامة نوري باشا السعيد في فندق الملك داود وقد قابل اليوم السكرتير العام لحكومة فلسطين

مقابلة للقائم باعمال المفوضية العراقية

قابل جناب القائم باعمال المفوضية العراقية في مصر المندوب السامي في قصره صباح اليوم ومكث عند فخامته مدة طويلة ثم رجع وقابل فخامة نوري باشا السعيد

مساعي الوزير في صحيفة انكليزية

اشارت جريدة الدبلي تلغراف الى المساعي التي يقوم بها دولة نوري باشا السعيد للتوفيق بين وجهتي نظر العرب والحكومة في فلسطين وقالت ومن المنتظر ان تنتهي هذه المساعي الى النجاح

محطة باري وشائعة عقد مؤتمر

اذاعت محطة باري الخبر التالي عن الحالة في فلسطين : قرر رؤساء عصابات الثوار العرب في فلسطين عقد اجتماع يحضره جميع رؤساء العصابات لاحث ما وصلت اليه الحالة ودرس الحلول المقترحة للقضية بمناسبة توسط وزير خارجية العراق لحلها ، وابداء رأيهم فيها .

الثوار يهاجمون المستعمرات اليهودية

هاجم الثوار امس المستعمرات اليهودية التالية : عيون قارة ، بريت شالوم ، جدرة ، بير يعقوب ، برطوفيا ، جان نه الي ، بيت فيغان ، نيفي شمعان ، وتبادل الثوار والجند العيارات النارية بالقرب من مستعمرة بيت فيغان .

الحجز على امتعة يهود كثيرين

تعتزم البلدية في القدس الحجز على متاع ٦٠ يهودياً عجزوا عن دفع الرسوم وتستغرب دائرة في ملحقها المالي من وقوع هذا الحجز على التجار اليهود .

الافراج عن بعض اعضاء النادي

اتصل بنا ان السلطة ستفرج اليوم عن بعض الشباب الموقوفين من اعضاء النادي الرياضي الاسلامي

أخبار خارجية

— ترسل الحكومة المصرية في يناير القادم أوراق دعوة الى دول الامتيازات الاجنبية لعقد اجتماع في سويسرا أو القاهرة لالغاء هذه الامتيازات

— تبودلت برقيات التهنئة بين جلالة الملك ودولة النحاس باشا على أثر توقيع المعاهدة . ويغادر الوفد المصري يوم الاثنين لندن عائداً

دعي الفوضويون الرسميون في اسبانيا الى التدخل في وسائل الحرب الاهلية القائمة لا قليل من فظائعها

— كثرت في المدة الاخيرة زيارات الساسة الاوروبين وتنقلاتهم ، وربما عقدت معاهدة بين بولونيا وفرنسا . ويزور وزير الدعاية الالمانية مدينة البندقية ويستقبله هناك وزير الاذاعة الايطالية ، والطيرموسوليني الى الجنوب فالمانيا فيلتقي بهتلر ، وهي المقابلة الثانية ، أما الاولى فقد وقعت سنة ١٩٣٣ في ايطاليا

— أصبحت حالة تروتسكي سيئة ، طلبت منه حكومة النرويج عدم التدخل في السياسة فرفض ، وحكومة موسكو تطلب الآن ابعاده . وقد وضع سجيناً في بيته لان الحكومات الاخرى رفضت قبوله

قلقيلية

تفاصيل حادث

في الساعة الثانية عشرة من ظهر امس سرى خبر بين الاهالي ان قطار الركاب تدهور بالقرب من الكيلو ٨٤ — ٨٥ مكان تدهور القطارين الاولين . وقد شوهد الجنود المعسكرين في البلدة يهرعون الى سطح مركز البوليس وكان بعضهم ينظر خلال نظارات مكبرة . ثم خرجت الدبابات والمصفحات الى مكان الحادث الذي يبعد ثلاثة كيلو مترات تقريباً عن البلدة . ورأى الاهالي الدخان ينبعث من هناك

استمرار سير القوى العسكرية

ثم قدمت قوة عسكرية من طول كرم مؤلفة من ثلاث مصفحات وسيارات تين مملوءتين بالجند . وسارع المستر اوكنر القائد العسكري والمستر تسمن مدير البوليس في طول كرم الى مكان الحادث وبوجه عام لم تقطع حركات الجند في غدوها ورواحها حتى المساء

اشتعال القاطرة ووقوع الصدام

وروى لنا احد ركاب القطار تفصيل الحادث فقال : على اثر عطل طارىء في الخط الحديدي رأينا قاطرة الحرس التي تسير امام القطار تتوقف عن متابعة سيرها ، فارسل الجند اشارة لسائق القطار بالوقوف ، لكن سرعة المسير حالت دون ان توقف في الوقت المناسب فاصطدم قطار الركاب بالقاطرة لكاشفة وخرجت القاطرة التي تجر عربات الركاب عن الخط وتبعتها اربع عربات اخرى وكان الركاب قد استقلوا في ارض العربات . وعلى الاثر شوهدت القاطرة مشتعلة والخسائر فادحة

الركاب يتفرقون بعد الحادث

وقد بقي الركاب في مكان الحادث مدة ليست بالقصيرة لكن الركاب اليهود استقلوا « الباصات » اليهودية الى رأس العين . وامر الركاب العرب بمغادرة المكان لعدم وجود قطار او سيارات تنقلهم الى الاماكن التي يقصدونها فقدم بعضهم الى قلقيلية والبعض الآخر سار الى جهات اخرى

بعض الركاب يقضون ليلتهم هنا

وصادف ان كانت السيدة عقيلة قنصل ايران بين ركاب القطار وكذلك صبحي افندي الشهابي مفتش الزراعة في عكا مع عقيلته فقضى الجميع ليلتهم في قلقيلية وفي الصباح ركبوا السيارات الى طولكرم .

احضار رافعة ومتابعة العمل لرفع القاطرة

ووصلت الى مكان الحادث رافعة كبيرة جيء بها من الشمال تجرها قاطرة عليها عدد كبير من عمال الدريسة للاشتراك في اصلاح الاضرار . وقد رفع القطار ودام العمل من الظهر حتى صباح اليوم التالي وبقيت قوة من الجند الحراسة العمال اثناء الليل ولارسال الانوار الكاشفة على القطار المتدهور . ورقم القاطرة ٦٢ . وهذا هو الحادث الثالث الذي يقع في نفس المكان .

اطلاق العيارات النارية على المستعمرات

مضت ليلة امس ولم ينقطع فيها اطلاق العيارات النارية على المستعمرات اليهودية . وقد هاجم الثوار مستعمرات تلموند ، هاكوفيش ، كاديما ، سوفيت الصوا بن وكفر سابا واجاب الجنود الحراس المثل في كل حالة من هذه الحالات

قوة عسكرية تبحث عن مكامن الثوار

وشوهدت في الصباح قوات كبيرة من الجند منتشرة بين الكروم والبيارات للبحث عن مكامن الثوار لكن لم يعثر على احد

بلاغ رسمي رقم ٢٣٨ — ٣٦

في ساعة متأخرة من ليلة امس اطلقت النار على دورية عسكرية بالقرب من اندور في مرج ابن عامر . وقد اجاب الجند بالمثل وقتلوا شخصاً عربياً من افراد العصابة واخذوا بندقيته .

يأسف المندوب السامي ان يعلن بانه بنتيجة اطلاق النار قتل الجنديان ل . فوكس ، و ف . هيمشول التابعان للفرقة الاولى من فيلق بورك ولانكستر وقد اصيب ثلاثة جنود آخرين من الفيلق نفسه بجراح طفيفة . وقد ذهب رجال البوليس صباح اليوم الى مكان الحادث وهم يقتفون الآثار .

قبل ظهر امس بقليل خرجت قاطرة دورية عسكرية « ترولي » عن الخط بعد ميلين شمالي محطة رأس العين على خط حيفا — وذلك نتيجة تخريب في الخط . وكان يتبع القاطرة المذكورة قطار الركاب فاصطدم معها وخرجت الماكنة واربع عربات عن الخط ولم يصب احد بأذى وحركة سير القطارات الآن عادية

نتج عن انفجار القنابل خلال الاربع والعشرين ساعة الاخيرة الاصابات التالية :

١ — اصيب خمسة اولاد من اليهود باضرار بسيطة في طبريا

٢ — قتل في سجن يافا المركزي سائق خيول عربي وتضرر ثلاث رؤوس من الخيل .

٣ — اصيبت امرأة يهودية باضرار بسيطة جداً في حي ميشوروم بتل ابيب .

— القي القبض منذ ظهر امس على ستة اشخاص من العرب لحيازتهم اسلحة بغير صورة قانونية وعلى شخص آخر متهم باطلاقه النار على البوليس

تلفونات الدفاع وبرقياتها الخاصة

القبض على خمسة

ذهبت قوة كبيرة من البوليس الى منازل السادة ديب النجار، ابراهيم عطا عيسى الحلبي، رضوان المدني، لورز ينيو سيونا وهو ايطالي الجنسية واجرت تفتيشاً دقيقاً فلم تعثر على شيء فيها

والغريب في ذلك ان السلطة القت القبض على المذكورين واستاقتهم الى السجن دون ذكر الاسباب الداعية الى ذلك

لجنة الطلاب تستنكر

ارسل السيد حسني نجيب رئيس لجنة اتحاد طلاب يافا البرقية التالية الى المراجع المسؤولة احتجاجاً على حادث تفتيش النادي الرياضي الاسلامي والقاء القبض على الاعضاء والزائرين الموجودين به:

«سجن بعض الطلاب اثناء تفتيش النادي الرياضي بيافا لمجرد وشاية اثار حفيظتنا. لجنة الطلاب تستنكر عمل السلطة وتسجله عليها وتطلب سرعة اخراجهم تهدئة للخواطر»

القبض على عربي

القى البوليس القبض على عبد العال المصري واتهمه بقذف القنبلة على قشلاق البوليس اول امس وقد جرى تشخيصه من قبل الجاويش رشدي افندي السقا والاونباشي انكليزي واحضر للتشخيص معه المتهم الاول محمد جيصا.

يفرج عنه لساعات

سمحت السلطة اليوم الى السيد ميشيل متري رئيس جمعية العمال العرب الذهاب الى الرملة الاشتراك بتشييع جنازة احد اقربائه

تفتيش منازل

فتشت قوة من البوليس والجنود منزل السيد محمد فارس في قرية الخيرية فعثرت على علبة من الصفيح بداخلها بارود فالقت القبض عليه وكذلك فتشت منزل السيد حافظ دده فوجدت ٧ «فشكات» فارغة وثماني رصاصات فاودع السجن

انفجار قنبلتين

انفجرت في الساعة الثامنة والنصف من مساء امس الاول قنبلة في سوق اليهود بالمنشية فحطمت زجاج النوافذ وازعجت السكان المجاورين.

وبعد عشر دقائق انفجرت قنبلة ثانية كان هادوي هائل جداً، وقدم الجنود الى مكان الانفجارين فلم يعثروا على أحد.

حادث النادي الرياضي

ابرق نادي غزه الرياضي البرقية التالية: نحتج بشدة على اغلاق النادي الرياضي الاسلامي بيافا وتوقيف اعضائه الابرياء بحيل مدبرة. نطلب افراجا عاجلا عن النادي وشبابه.

حول اشاعة

نشرت صحيفة محلية في عددها امس اشاعة قوية راجت في المنشية وهي ان اليهود سيهاجمونها وان كثيرا من العائلات قد نزحت، وقد تحرينا الخبر فتبين ان لا صحة له

غزة

معركة هائلة بين الثوار والجنود

حوالي منتصف الساعة التاسعة من مساء امس قام الثوار حسب عادتهم بهجوم على مركز من المراكز التي يرابط فيها الجند الانكليزي فاصطدموا بقوات الجند الممتدة على مسافة كيلو متر على طول خط السكة الحديدية جنوبي المدينة واصبح الفريقان على مقربة من بعضهما واخذ كل منهما يطلق الرصاص بكثرة هائلة على الآخر حتى استيقظ الاهالي من نومهم مذعورين. وكان الجند يستعملون البنادق والمدافع الرشاشة ودامت المعركة ساعتين تقريباً كان الجند يطلقون خلالها السواريخ الملونة وفي النهاية اطلقوا الشارات الحمراء علامة الخطر وطلب النجدة.

وبينما كانت رحى المعركة دائرة كان الجند يقومون بحركة تطويق والتفاف حول الثوار. وكان يصبح من العسير على الثوار الخلاص من المأزق لكنهم اخترقوا النطاق ونجوا من الخطر، غير انهم ما كادوا يتخطون النطاق بخطوات حتى جابهتهم عدة سيارات مصفحة ملاءى بالجند فالقى الثوار قنبلة هائلة على السيارات فانفجرت بشدة

مجهولون يتلفون بضائع خارجي

بينما كان العبد طه العجل من محلة المشاهرة يريد تهريب البيض والدجاج لليهود هاجمه بعض المجهولين واتلفوا له جميع محمولاته بعد ان انبوه تأنيباً شديداً

قوات من الجند تغادر فلسطين

شاهدنا ظهر أمس في قطار حيفا — القنطرة عربة مملوءة بالجند الانكليزي في طريقهم الى القنطرة. وشاهدنا ظهر اليوم عدداً من الضباط والجند يستقلون القطار الى القنطرة ايضاً

جنود وسيارات في الطريق الى الشمال

وصل في قطار الركاب القادم من القنطرة صباح اليوم عربة مملوءة بالجند الانكليزي في طريقهم الى الشمال. ووصل ايضاً في قطار البضائع القادم من القنطرة صباح اليوم ثلاث سيارات «لوري» كبيرة وسيارتان صغيرتان وواصل القطار سيره الى الشمال.

وصول ١٧ سيارة مسلحة

وصلت غزه بعد ظهر اليوم ١٧ سيارة مسلحة قادمة من الشمال.

ولم يعثر على شيء

ذهبت قوة من الجند العربي والانكليزي الى محلة الشجاعية وأجرت تفتيشاً دقيقاً في بيتي السيدين درويش محمد اقطية وداود ابراهيم مراره من عمال السكة

ضبط ٤٠ قنبلة حربية

ضبط البوليس اليوم من ابراهيم مراره ٤٠ قنبلة حربية وقد أودع السجن.

مخالفة نظام منع التجول

القى القبض ليلة امس على سعيد حموده وسليم محمد سلمى من محلة الزيتون بتهمة مخالفة نظام التجول وقد اودعا السجن رهن المحاكمة.

١٥ قنبلة في ليلة واحدة

انفجرت ليلة امس ما يقرب من ١٥ قنبلة وكان يسمع لها صوت شديد والقيت احدى هذه القنابل امام «وابور» الطحين الذي يخص السيدين اسماعيل ابو لطفي وهاشم صقر.

الثوار يطلقون النار على مركز البوليس

اطلق الثوار ليلة امس عدة عيارات نارية على مركز البوليس في غزه.

موعد انعقاد المحكمة المركزية

تتشكل المحكمة المركزية بغزة برئاسة المستر كوبلاند يوم الاربعاء القادم الواقع في ٢ ايلول وستنظر في عدة قضايا جنائية

خمسة من اعضاء المجلس البلدي

يصممون على الاستمرار في الاضراب

ورد على خمسة من اعضاء المجلس البلدي المضربين عن العمل كتاب من مساعد حاكم اللواء الجنوبي بغزة بضرورة العودة الى العمل في المجلس خلال ٢٤ ساعة والا فان المندوب السامي سيتخذ الاجراءات اللازمة ضدهم وقد اجاب الاعضاء بانهم مستمرون على الاضراب حتى تجاب مطالب البلاد.

الثوار يهاجمون البوليس الاضافي في وادي حنين

هاجم فريق من الثوار قوات البوليس الاضافي في وادي حنين فأطلقوا عليهم العيارات النارية بكثرة. وقد بدأ الهجوم في الساعة الثانية عشرة من ليلة امس ودام حتى الصباح وأجاب الحراس بالمثل ولم يعرف عن وقوع اصابات

الناصرة

استشهاد عربي

وقتيلان من الجند وثلاثة جرحى

اشتبك الثوار مع الجند في معركة حامية على مسافة ١٨ كيلومتر على طريق مسحه — العفوله بموقع قريب من قرية ندور التابعة لقضاء الناصرة وكاد الجند يدحر الثوار لولا نجدة قدمت للثوار من جهة المضابه واخذت تصلي الجند ناراً حامية. وقد سقط في هذه المعركة شهيد عربي وسقط من الجند قتيلان وثلاثة جرحى ثم ارسل الجند إشارات الاستنجاد التي شوهدت في امكنة مختلفة من المدينة. وعلى بعد ثمانية كيلو مترات من جهة الغرب من طريق مسحه — العفولة قدمت نجدة من الجند بسياراتها ومعداتها الكاملة واشتبكت مع الثوار في معركة ثانية اطلقت فيها العيارات النارية بكثرة قرب مستعمرة «مخناك» وساعد عدد من الثوار اخوانهم لصد غارة الجند. وقد تحطمت سيارة ظهرت آثار العيارات النارية في اماكن مختلفة منها وجيء بها الى الناصرة. وقد دامت هذه المعركة ساعتين

الثوار يضيقون الخناق على مستعمرة

وعلى اثر المعركة الثانية هاجم فريق آخر من الثوار مستعمرة مسحه اليهودية وامطروها وابلا من الرصاص فاستنجد حراسها. ولم يتمكن الجند من نجدتهم لان الثوار كانوا قد أقاموا الاستحكامات للتضييق عليهم والحيلولة دون وصولهم

فريق من الثوار يهاجم طيارات ودبابات

ثم هاجم فريق آخر من الثوار طيارات ودبابات الجند النازلة من الناصرة الى العفولة وامطروها وابلا من الرصاص ودارت بين الفريقين معركة حامية الوطيس وقد باتت المدينة ليلتها على أزيز الرصاص

حيفا

قوة هائلة لتعقيب الثوار

حيفا في ٢٩ آب — لمراسل الدفاع الخاص: شاهد الجمهور صباح هذا اليوم اكثر من ستين سيارة كبيرة مملوءة بالجند البريطاني وعليها المدافع الرشاشة في طريقها الى الجهات التي يكثر فيها الثوار

طائرات حربية تغادرنا الى العراق

اتصل بي ان ٢٥ طائرة حربية غادرت البلاد في طريقها الى مطار الهنيدي في العراق

الثوار يطلقون الرصاص على الكرمل

اطلق الثوار ليلة امس العيارات النارية في جهات جبل الكرمل وقد ذهب الجنود وفتشوا جميع جهات الجبل وعادوا في ساعة متأخره دون ان يقبض على أحد

بعد رفع القطار المتدهور

عاد «الونش» الكبير الذي ارسل من حيفا الى المكان الذي تدهور فيه القطار مع عدد من عربات السكة الحديدية المملوءة بالاخشاب التي توضع تحت القضبان

اطلاق النار على مستعمرتين يهوديتين

اطلق الثوار ليلة امس الرصاص على مستعمرة (اءك) وقد اجاب الجند المرابط ولم تقع اصابات

— هاجم الثوار مستعمرة (شافية) واطلقوا العيارات النارية على سكان المستعمرة. وعلى الاثر هرعت قوة من الجند وتبادلت مع الثوار اطلاق النار ولم يعرف عن وقوع اصابات

انفجار قنبلة في بيت يهودي

انفجرت قنبلة في بيت يهودي والتحقيق مستمر

مذكرة السيدات للمؤتمر السلام العالمي

رفعت لجنة السيدات العربيات بالقدس مذكرة ضافية باللغة الانكليزية الى مؤتمر السلام العالمي لعام ١٩٣٦ الذي يعقد في بروكسل في الثالث من شهر ايلول القادم ويستمر حتى اليوم السادس منه. وعرضت اللجنة في مذكرتها الحالة فلسطين الحاضرة والثورة المشتعلة في البلاد منذ خمسة أشهر تقريبا. وأشارت الى مكانة فلسطين الدينية في العالمين الاسلامي والمسيحي والى انها مهبط الانبياء ومبعث الاديان. وأوضحت المذكرة مطالب العرب الحقة وحاجة فلسطين الى ان يقدم لها المؤتمر «رسالة السلام».

جنين

معركة تدور رحاها

من الظهر الى المساء

جنين في ٢٩ آب — لمراسل الدفاع الخاص — خرجت بعد ظهر امس قوة من الجند الى طريق اللجون ومعها المصفحات والمدافع الجبلية ولما وصلت قرب طريق السيلة — الحارثية، فاجأها الثوار باطلاق النار فأجاب الجند بالمدافع والرشاشات وعند رجوعهم قابلتهم جماعات من الثوار المنتشرين فوق الجبال على طول الطريق العام الى جنين واستمرت المعركة حتى الساعة الثامنة انسحب بعد الجند وقد اصيبت القرى الواقعة بالقرب من مكان المعركة وهي سيلة الحارثيه — اليامون — كفر دان، وعلمنا ان واحداً من السيله جرح بشظية قنبلة دخلت الى بيته كما رأينا بعض الوجهاء يحملون القنابل التي اصابت بيوتهم والتي لم ينفجر بعضها وقدموها الى الحكومة واحتجوا على هذه الاعمال.

لغم ينفجر تحت سيارة

انفجر لغم تحت السيارة التي تنقل الزميلة جريدة الجامعة الاسلامية عند سيلة الظهر بينما كانت عائدة ليافا فاصيبت باضرار بالغة وجرح السائق واونباشي بوليس كان يرافقه بجراح بسيطة، ومرت بعدها بدقائق القافلة اليهودية فنجت من اللغم

معركة حامية يستنجد فيها الجنود

حوالي الساعة الرابعة بعد الظهر اتجهت السيارات العسكرية نحو الغرب متبعة طريق حيفا — اللجون وما كادت تشرف على الهضاب القريبة من قرية سالم حتى فاجأها جماعة الثوار المرابطين في تلك الجهات وتبادل الفريقان اطلاق النار بشدة ودام القتال ردحاً من الزمن كان الثوار في النهاية يتغلبون على الجند الذين اضطروا اطلب النجدة فذهبت قوات من الجند المرابطين في حيفا وجنين في ثلاث عشرة سيارة معززة بالمدافع الرشاشة والمتراليوزات ودبابة ومدفعين من جنين الى مكان الحادث وعند وصولها اشتد القتال واستمرت المعركة مدة طويلة انسحب على اثرها الثوار بانتظام. وعادت قوات الجند القادمة من حيفا وجنين الى معسكراتها

القدس

مأدبة غداء وحفلة شاي لفخامته

القدس في ٢٩ آب — لمراسل الدفاع الخاص: ادب اليوم سعادة راغب بك النشاشيبي مأدبة غداء لفخامة نوري باشا السعيد وبعد ان تناول الطعام على مائدته أقام حفلة شاي تكريماً لفخامته دعى اليها عدداً كبيراً من وجهاء المدينة واعضاء اللجنتين: العليا والقومية. وقد لبى الدعوة عدد كبير منهم

المدافع الجبلية في موقعة

هاجم الثوار ليلة أمس الدورية العسكرية على طريق القدس — الخليل بالقرب من العروب وقد تغلب الثوار على الدورية فارسلت اشارة النجدة وحضرت قوة كبيرة من الجند واخذت تطلق المدافع الجبلية والمتراليوزات وعلى اثرها انسحب الثوار دون وقوع اصابات ودامت المعركة بينهم مدة ساعة ونصف الساعة

اجتماع اللجنة العليا واستئنافه اليوم

اجتمعت في الساعة التاسعة صباح هذا اليوم اللجنة العربية العليا بحضور فخامة نوري باشا السعيد وقد بحثت المقترحات ودام الاجتماع مدة خمس ساعات وانصرف الحاضرون على أن يستأنفوا اجتماعهم في الساعة التاسعة من صباح الغد

ايقاف الهجرة وبرقية للمستر اوليفر

قدم امس الاول المستر دانيال أوليفر الى القدس على اثر برقية وردت اليه من لندن من اصدقائه الذين يعملون للسلام يفيدونه بها ان يتصل باللجنة العربية العليا في القدس ويطلعها على نص البرقية. وقد ارسلت البرقية الى اللجنة العليا وهي على بساط البحث والمستر اوليفر ينتظر الجواب وقد زاره صباح اليوم سكرتير اللجنة العربية العليا ومكث عنده نصف ساعة كانا يتحدثان فيها عن محتويات البرقية والحالة الحاضرة.

والبرقية تشتمل على اقتراح ايقاف الهجرة بجميع انواعها القاء ايقاف الاضراب وأعمال العنف

بيان من اللجنة القومية بالقدس

ان الموقف الذي تجتازه الامة اليوم لتصل الى تحقيق امانيها القومية ومطالبها العادلة دقيق جداً يحتاج الى صبر وثبات وأن ما يشاع عن انهاء الاضراب ان هو الا نتيجة التسرع الذي يودي الى تثبيط العزائم القوية. فالامة مواصلة جهادها حتى تصل الى ما تصبو اليه من حرية واستقلال

وان هذه اللجنة تصرح بان الاضراب سيستمر على ما هو عليه الآن راجية من الامة ان تصم اذانها عن سماع الاشاعات المذكورة الى ان تصل اللجنة العربية العليا التي تتمتع بثقة الامة الغالية الى حل يتناسب مع تضحياتها الجمة راجية من سألان يحرص على محافظة حقوقها تامة غير منقوصة والله من وراء القصد

احتجاج اللجنة القومية بيافا

على حادث تفتيش النادى الرياضى الاسلامى

أرسلت اللجنة القومية بيافا الاحتجاج التالي الى المندوب السامي بواسطة حاكم اللواء الجنوبي

في يوم الاربعاء ٢٦ — ٨ — ٩٣٦ جرى تفتيش النادي الرياضي الاسلامي بيافا ووجدت فيه قنبلتان . وعلى اثر هذا اوقف جميع الذين اتفق انهم كانوا موجودين فيه وعددهم ٣٦ شخصاً . وتود اللجنة القومية بيافا ان تتشرف بتقديم الملاحظات التالية على هذا الحادث

١ — ان المعروف عن هذا النادي ان اعماله محصورة في الدائرة الثقافية والرياضية وهو يضم مجموعة طيبة من الشباب المثقفين

٢ — ان ابواب النادي مفتوحة دائما للزائرين ، سواء اكانوا من اعضائه ام لا . ومن السهل جداً ان يدس عليه مثل هذا وان توضع القنبلتان فيه من غير ان يشعر المشرفون عليه ، تنفيذاً لمكيدة مصطنعة بقصد الاساءة الى النادي واعضائه . ونحن نعتقد ان المسؤولين عن النادي واعضائه لم يكن لهم علم بوجود القنبلتين على كل حال .

٣ — لا يمكن ان يكون الاشخاص الذين اتفق وجودهم حين جرى التفتيش مسؤولين عن القنبلتين فهم زائرون يقضون وقتاً فى الاستفادة من الوسائل الثقافية والرياضية المتوفرة بالنادي كالمطالعة والالعاب ، خصوصاً وان فيهم تلاميذ صغار السن ، وليس من المعقول ان هذا المجموع المختلط والكثير العدد ، كان على علم بوجود القنبلتين ، وان وجودهم فى وقت التفتيش اتفاقي محض وكان من المحتمل لاي واحد منهم ان لا يكون موجوداً كما كان من المحتمل ان يكون الموجود اشخاصاً آخرين .

٤ — وقد عومل هؤلاء بعد توقيفهم معاملة شاذة وفرض عليهم تضييق شديد خلافا لنظام السجون فلم يسمح لاحد من ذويهم بزيارتهم في موعد الزيارة ولم يسمح حتى بادخال اغطية للنوم (حرامات) اليهم ولم يسمح لهم بحلاق وحتى تنقلاتهم داخل السجن خاضعة لتضييق شديد لا يعامل به غيرهم مع انهم موقوفون غير محكومين ونظام السجن يفسح للموقوف ويسمح له بكل ما منع هؤلاء منه مع انهم شبان مهذبون من طبقة راقية

٥ — كذلك منع هؤلاء بدون مبرر من الاستفادة من حق الخروج بالكفالة وهو الحق القانوني لكل موقوف مع ان ظروف توقيفهم كما اسلفنا كانت اتفاقية محضة لا تبرر معاملتهم بهذه الشدة

٦ — فاللجنة القومية بيافا تطلب اولا اصدار الامر بالسماح لهؤلاء الموقوفين بان يخرجوا بالكفالة . ثانياً رفع هذا التضييق عنهم داخل السجن ومعاملتهم معاملة عادية والسماح لهم بكل ما يسمح به نظام السجون ريثما يتم اخراجهم بالكفالة . وتفضلوا...

اللجنة القومية بيافا

حول اعتقال اعضاء النادى الرياضى

وأبرقت امس اللجنة القومية بيافا الى فخامة المندوب السامي والى مفتش البوليس العام والى اللجنة العربية العليا في القدس البرقية الآتية :

« بنتيجة مكيدة دبرت للنادي الرياضي الاسلامي بيافا اوقف ٣٦ من اعضائه وزواره بينهم تلامذة كانوا موجودين اتفاقا عند تفتيشه . عوملوا في السجن بضيق شديد خلافاً لنظام السجون . نطلب تحسين معاملتهم واخراجهم بالكفالة »

٢٩—٨—٩٣٦

اللجنة القومية بيافا

مستقبل سوريا

مرتبط باتحاد جميع السكان

اعرب المسيو بينار سكرتير البعثة العلمانية الذي اشتغل في باريس من اجل نجاح المفاوضات السورية الفرنسية عن إعجابه الشديد بالمهارة السياسية التي بدت أثناء المفاوضات فقال :

مستقبل سوريا مرتبط باتحاد الجميع

إن مستقبل سوريا مرتبط باتحاد جميع السكان . واني اوجه ندائي الى الشباب بصورة خاصة ليشاطروا في تمكين اواصر هذا الاتحاد لانه الشرط الاساسي لايجاد بلاد قوية وخصبة، وليكن لقب (سوري) هو اللقب الوحيد الذي يتعارف به الجميع ويجتمعون تحت لوائه .

الاستقلال دفع ثمنه غالياً

واستطرد المسيو بينار فقال لمحدثه : إن بلادكم في حاجة الى نشاطكم مجتمعين، ولذلك لا يجوز لكم ان تتفرقوا تحت الوية مذاهب وطوائف مختلفة . انكم ستنالون استقلالكم عما قريب وقد دفعتم ثمنه غاليا. ولذلك يجب عليكم أن تحرصوا عليه وان تدافعوا عنه بكل قوتكم . وهذا الحرص سيكون اكبر حافز الى التضامن الوطني ، لان الذين يحبون شيئاً واحداً ، هو الوطن ، ويخشون عليه من الاذى لا يعقل أن يتفرقوا من حوله ويطعنوه فى الصميم

الى الشباب

في سجنهم

جاءتنا كلمة من جمعية سائقي السيارات العرب وجهت الى شبان النادي الرياضي الاسلامي الذين اعتقلوا فى الحادث الاخير جاء فيها « سيروا الى مأوى المجاهدين فالله يحرسكم بعنايته والعدل يظهر براءتكم » وجاء في نهاية الكلمة :

« لا تيأسوا فالله يحرسكم وشباب العرب من ورائكم . وما من امة جاهدت بطلب حقها الا وسجن منها الابرياء وقتل منها الشهداء

منكوبو سائقى السيارات العرب

جاءنا من حضرة امين صندوق جمعية سائقي السيارات العرب بيافا ان اللجنة المركزية لاعانة المنكوبين بالقدس قد ارسلت الى الجمعية مبلغ خمسين جنيهاً لتوزعها الجمعية على المنكوبين من سائقي السيارات .

اليوم

الـ ٣٥

من المئة الثانية

قلع اشجار

في بيارة حاخام

هاجم مجهولون بيارة لحاخام كفارتين اواقمة في أراضى يازور بالقرب من مستعمرة فطاره وقد قلعوا عددا كبيرا من أشجار البرتقال مالا يقل عن أربعة آلاف شجرة

الاعانات لمنكوبى عمال البناء

جاءنا من نقابة عمال البناء العربية بيافا ان لجنة الاعانات المركزية في القدس ارسلت لها مبلغ ٥٠ جنيهاً لتوزع على المنكوبين من العمال الذين ينتمون اليها

تبرع اهالى قرية للمنكوبين

قال مراسلنا في الناصرة : تبرع اهالي قرية دبور بمبلغ خمسة عشر جنيها ونصف جنيه سلمت إلى اللجنة القومية

فى حادث تفتيش

حيفا — فتش الجند امس الاول بيت السيد حماده ابو حسني الواقع في وادي رشميا فلم يعثروا على شيء الا ان احد افراد البوليس اليهودي ادعى انه وجد قنبلة بداخل (جلال) الحمار. وقد فهمت ان صاحب الحمار اخبر مركز البوليس ان الاونباشي اليهودى هو الذي وضع هذه القنبلة على ظهر حماره ولا يزال التحقيق جاريا

ساعدوا

عائلات الشهداء والمنكوبين

غزة

معركة بين الجند والثوار في المحطة

حوالي الساعة الواحدة بعد منتصف الليل اطلق فريق من الثوار الرصاص على الجند المرابط في المحطة حيث اجابهم الجند بالمثل ودام اطلاق الرصاص مدة نصف ساعة لم يظهر بعدها للثوار اثر

وفي شلوف ... ايضا

وقد سمع ازيز الرصاص جهة شلوف في الساعة التاسعة مساء .

الثوار يهاجمون دورية من الجند

وبينما كانت داورية من الجند البريطاني مارة بالقرب من بيارة الطوابين هاجمها فريق من الثوار واطلق عليها النار فاجاب الجند بالمثل .

هجوم آخر على المطار

وهاجم فريق آخر من الثوار الجنود المرابطين في المطار واطلق رصاص بنادقه بشدة فاجابوهم بالمثل من المدافع الرشاشة. واخيراً انسحب الثوار بانتظام.

الصوت ... المعتاد

سمع الليلة اصوات هائلة لعدة قنابل انفجرت فى اماكن متعددة من المدينة

مرور دبابات وسيارات وذخيرة

مر في قطار البضائع القادم من القنطرة ثلاث دبابات وخمس « لوريات » وبضع عربات من الذخيرة في طريقها الى الشمال .

طيارة محطمة الى القنطرة

مرت في قطار الشحن القادم من الشمال في طريقه الى القنطرة طيارة محطمة

قنبلة تكسر قضيبين حديديين

في الساعة السابعة من صباح امس انفجرت قنبلة تحت الخط الحديدي عند الكيلو ١٧٩ سببت كسر قضيبين حديديين وخمس «فلنكات» خشبية وحضر في الحال عدد من عمال الدريسة ومعها قضيبين جديدين واصلحوا الضرر.

قنبلة ثانية تكسر قضيبين اخرين

وانفجرت اليوم في الساعة الثامنة صباحا قنبلة تحت الخط الحديدي بالقرب من الاولى فكسرت قضيبين آخرين واتلفت عشرة (فلنكات) خشبية وقد ذهب عدد من عمال الدريسة واصلحوا الضرر

قنبلة من مجهول على دار البلدية

وفي الساعة الثالثة بعد ظهر اليوم القى مجهول قنبلة على دار البلدية فانفجرت وكسرت الباب الخارجي وباب الغرفة الداخلية وزجاج النوافذ

قنبلة في مكان مجهول

وفي الساعة الرابعة سمع صوت هائل لقنبلة انفجرت في مكان مجهول وعلمت انها لم تحدث ضرراً

براءة محكومين بتهمة التخويف

صدر قرار محكمة الاستئناف بفسخ الحكم بسجن السيد توفيق افندي مشتها ستة اشهر والسيد على افندي زقدوح شهراً وذلك بتهمة تخويف الشيخ خليل الحلمي وقررت براءتهما

خطاب الاستاذ رشدي الشوا

القى الاستاذ رشدي الشوا خطابا رائعاً في جمع حافل من المصلين في الجامع العمري الكبير بعد صلاة العصر حث فيه الامة على التمسك بمطاليبها والاستمرار على الاضراب الى النهاية. وقد قوبل خطابه بالاستحسان

المجدل

اللجنة القومية تشكر شركة

جاءنا من اللجنة القومية بالمجدل كتاب الشكر الذي أرسلته الى شركة قرمان ديك وساطي لتبرعها لمنكوبي المجدل بعشرين جنيها

الفالوجة

الثوار يهاجمون مستعمرة يهودية

يظهر ان الثوار لم يكتفوا بحرق التخاشيب في مستعمرة بنيامين اليهودية الواقعة شرقي الفالوجه بل رجعوا اليها فنسفوا بئرها وحطموا القوائم الحديدية وقطعوا الاسلاك الشائكة

توزيع المساعدات على المنكوبين

وزعت لجنة المساعدة قنطاراً ونصف القنطار من الحنطة على الفقراء والمنكوبين وكذلك وزعت جنيهين فلسطينيين

الشيء المعتاد ...

سمعنا انفجار قنبلة كان لها دوي شديد وكذلك سمعت اصوات الطلقات النارية من جهات مختلفة

ضرورة وجود ممرضة

نلفت نظر دائرة صحة الجنوب الى ضرورة تعيين ممرضة في فرع العيون بالفالوجه لمعالجة النساء

الخليل

قطع اسلاك التلفون على طريق القدس

قطع مجهولون ليلة امس اسلاك التلفون بالقرب من الكيلو ١٠ على طريق القدس الخليل وتعطلت المخابرات التلفونية بين البلدين وقد هرع العمال صباح اليوم لاصلاح الخطوط المقطوعة بحراسة قوة كبيرة من الجند

بهائم الخوارج يقتلها الثوار

اطلق مجهولون ليلة امس الاول النار على قافلة دواب كانت تنقل خضاراً للقدس وقتلوا دوابها كما اتلفوا محمولها وذلك بالقرب من وادي البيار . ورد الثوار قافلة أخرى بالقرب من طريق بيت كاحل على طريق بيت جبرين بعد ان قتلوا جميع دوابها

من القدس الى بئر السبع

مرت صباح امس قوة كبيرة من الجند المرابط في ثلاثة عشر سيارة كبيرة مسلحة قادمة من القدس ووجهتها بئر السبع

توزيع الاعانات لمنكوبي الاضطرابات

لاتزال اللجنة القومية فى الخليل دائبة على تأمين معيشة المنكوبين والمعوزين وكذلك لجنة اضراب السيارات في الخليل فانها تقوم بالانفاق على مايقرب من مائتي سائق محتاج وتقدم لهم الاعانات يومياً لهذا فاننا نلفت نظر اللجنة المركزية بالقدس وباقي الهيئات الوطنية الاخرى ليمدوا اللجنة القومية لتستمر على القيام بعملها الانساني النبيل في مساعدة المنكوبين والمحتاجين

تمديد خدمة البوليس الاضافي

قررت السلطة تمديد خدمة البوليس الاضافي ثلاثة اشهر اخرى

الافراج عن معتقل

افرجت السلطة عن السيد ضاهر دعنا أحد معتقلي الخليل وقد استقبله الشباب

تحليق طائرة عسكرية فوق الجبال

حلقت صباح امس في سماء المدينة طائرة عسكرية. وبعدان تجولت قليلا فوق الجبال قفلت راجعة

مزاعم صحيفة فرنسية استعمارية

عن حادث مقتل مفتى الجزائر

أثار حادث اغتيال مفتي الجزائر اهتمام الرأي العام الاوروبى واعتقدت الصحف ان مؤامرة الاغتيال قد دبرت اما في سوريا واما في مصر وإما في الحجاز، لان الفكرة العربية لتأسيس امبراطورية العرب تغلغلت في نفوس اهل هذه البلاد واصبح من يخالف هذه الفكرة خائناً يستحق الاعدام

على ان جريدة باريسية تميل الان الى الاعتقاد بان المؤامرة لم تدبر في سوريا ولكن في الحجاز وبتأثير السوريين الذين اشتركوا في المؤتمر الاسلامي وراحوا يبثون الفكرة العربية الاستقلالية بين جموع الجزائريين الذين وفدوا الاراضي المقدسة لقضاء فريضة الحج

سبب الحنق على المفتى القتيل

اما سبب حنق الجزائريين على المفتي القتيل فهو انه كان يراقبهم في مكة ويمنعهم من الاشتراك مع السوريين وسائر العرب في بحث القضايا العربية لانه كان يخشى عليهم من عواقب هذا الاشتراك متى عادوا الى الجزائر . ولكنهم لم يستطيعوا ان يتناسوا موقفه هذا وتربصوا به الدوائر وحملوا عليه الحملات العنيفة في صحف قسنطينة الوطنية حتى أتاح الله للمتطرفين متطرف اشد منهم فاخذ الخنجر وأغمده فى ظهره

تصريح لدولة هاشم بك الاتاسى

عن المفاوضات بين سوريا وفرنسا

صرح دولة هاشم بك الاتاسي رئيس الوفد السوري المفاوض بأن الوفد جد مسرور من نتيجة المفاوضات وهو يأمل ان يعود الى سوريا فى مطلع شهر ايلول حاملا الى الامة معاهدة صحيحة تحقق الرغائب التي طالما أعربت عنها البلاد . وقال إن السوريين سيرون غدا معاهدة لا تقل عن المعاهدة العراقية الانكليزية من جهة الحقوق والواجبات .

جلالة امام اليمن ينضم للحلف العربي

فى برقية صادرة عن عدن ان جلالة الامام يحيى حميد الدين صرح لبعض افراد رعيته الذين سألوه عن الحلف العربي بانه قرر الانضمام اليه وانه يخابر حكومتي مكة وبغداد للتفاهم معهما في بعض المسائل الفرعية ويرجو أن ينتهي من هذه المخابرة قريباً الى اتفاق وتعاهد .

مطبعة جريدة الدفاع — يافا

pgs. 5-8 missing

يافا — يوم الاثنين في ١٤ جمادى الثانية ١٣٥٥ الموافق ٣١ آب ١٩٣٦

صاحب الامتياز : إبراهيم الشنطي

مدير الادارة والمحرر المسئول : شوكت حماد

رقم التلفون ١١٨٧ و١٠٧٥

الدفاع

جريدة يومية سياسية مصورة

العدد ٦٨٥ — السنة الثالثة

ادارة الدفاع في عمارة حزبون شارع جمال باشا — يافا

العنوان البرقي : الدفاع يافا — ص. ب. ٢٥٥

قيمة الاشتراك في فلسطين عن سنة ١٥٠ عن نصف سنة ٨٠

« « « الخارج « « ٣٠٠ « « « ١٦٠

قبول وساطة الدول العربية بالاجماع . سفر نوري باشا وموعد عودته

الاستمرار على الاضراب . اشتداد الهجوم على المستعمرات . هدنة القمر هذا الشهر

تقرير تدخل الدول العربية بالاجماع

وضع البيان . قول الوزير . سفره وموعد عودته . الامة والتدخل . اثر هذا الفوز

تخوف اليهود . الاتصال بالدول العربية . لماذا المؤتمر . الموافقة السابقة . الثبات والصبر والامن

الوزير يحضر آخر جلسات الاسبوع

إنتظر فخامة نوري باشا السعيد ، كما ذكرنا أمس ، حتى الساعة الثانية عشرة ظهراً . وقلنا انه كان ينوي السفر في الساعة العاشرة ، لكن اللجنة استبقته ، فقبل . وكان الساعة الحادية عشرة في زيارة للاستاذ عوني بك في بيته . وفي الساعة الثانية عشرة ذهب عطوفة احمد حلمي باشا الى حيث الوزير ، وأبلغه قرار اللجنة بالاجماع ، ودعا فخامته لحضور الجلسة

سفر فخامته حاملا مبدأ التدخل

واجتمع الوزير باللجنة . وتناول بيانها الذي طرأ عليه تعديلات . وعني بالجوهر فلم يحفل بالتطويل والعبارات . والجوهر يقول بتدخل العراق ، والدول العربية الاخرى . وقال فخامته ان هذه ساعة مجد في تاريخ القضية العربية . وبعد مكوثه مدة قليلة ، تأهب للسفر فانتقل الى الفندق ، وشيعه الحاضرون ، وذهب بعضهم معه . ومن الفندق الى المطار ، ومنه الى حيفا ، حيث يقابل عائلته الكريمة ، ثم الى تركيا

اغتباط الوزير بوقوع الاجماع فى الآراء

وقد كان أقصى أمنية فخامته أن يتناول القرار بالاجماع ، لا اكثرية ولا أقلية . هذه الامة تحتاج الى اتحاد الكلمة . وهي في كفاحها الحاضر لا ينفعها إلا هذا الاجماع في الرأي . وقد تكلم فخامته في ذلك ، وكان لكلامه تأثير نتج عنه صدور بيان اللجنة بالاجماع كما قلنا ، واغتباط الوزير بذلك الى حد عظيم

يتصل اثناء سفره بالحكومات العربية

وحمل الوزير التفويض معه . وفى أثناء سفرته الى تركيا لانجاز عمل يتعلق بدولته ، سيتصل بحكومته ، والحكومة البريطانية . وإما أن يتصل هو شخصياً بالحكومات والامارات العربية الاخرى ، أو أن حكومته تتولى ذلك . وسوف لا يمكث طويلا في هذه السفرة ، بل يعود فى أقصى السرعة الى هذه البلاد

قضية فلسطين جزء من القضية العربية

والمفهوم ان فخامته لا يغيب اكثر من أسبوع اوثمانية ايام ، ثم يقفل راجعاً لمتابعة مساعيه . وهو مسرور جداً إذ تصبح قضية هذه البلاد جزءاً لا يتجزأ من القضية العربية العامة . بل ان كل عربي في فلسطين وخارجها ليسر بالغ السرور لهذه الخطوة السعيدة

حين تبدأ المفاوضات فى شكلها الرسمى

وسيقدم فخامته الى فلسطين ومعه اجوبة ملوك العرب . بعدئذ تتناول المفاوضات دورها الحاسم ، وتكون الوساطة رسمية . ومن ثم تبحث النقاط الهامة للانتقال من الموقف الحاضر الى موقف مفاوضة واستقرار . وينظر فخامته الى شروط العرب والى شروط الحكومة ، ويهدى من الحق يسير الى المرحلة النهائية .

تناول القضية من الاساس والصميم

وكان فخامته كثيراً ما يردد عبارة « لا يهمنا التفاصيل » ، فقد كان حريصاً على قبول التدخل والوساطة اولا ، لينتقل بالقضية من صبغتها المحلية ، الى شكلها الدولي . ويهمه جداً أن يربط الدول العربية بقيود لانقاذ فلسطين ، ليس من النتائج التي نجمت عن الاضطرابات كقانون الطوارئ ، والاحكام ، والغرامات والتعقيب ، والاعتقال ، والسجن — ولكن من النتائج التي نجمت عن وعد بلفور وصيغة صك الانتداب ايضاً

التخوف من تشعب الرأى فى اجتماع

ويذكر القراء الاجتماع الذي دعت اللجنة العليا اليه يوم الخميس ، وحضور وفود عن اللجان القومية . كان غرض اللجنة استطلاع الرأي . لكن المجتمعين قاموا باجماع اللجنة العليا لتقرير استدعاء الوزير العربي . وفعلا ابرق الى الوزير بذلك ، وانفض الاجتماع دون ابحاث ، فقد كان الحريصون يخشون من تشعب الرأي

معنى الاستدعاء قبول مبدأ التدخل

ومعنى استدعاء الوزير قبول التدخل العربي ، الذي نحرص عليه أشد الحرص ، والذي نعده انتصاراً في نفسه كما قلنا أمس . لسنا ندري إذن لماذا دعوة اللجان القومية من جديد . هل لنقر ما أقرته اللجنة العليا من قرار التدخل . ان كان كذلك فقد ارتضت به اللجان ، بل البلاد كلها ، في اجتماع يوم الخميس حين استدعت فخامة نوري باشا من مصر

البلاد كلها تريد تأييد الدول العربية

وان كانت دعوة اللجان لابحاث أخرى ، فهذا الذي حرصت اللجنة العليا على عدمه خوفاً من تشتت الرأي . ألا يرى القراء معنا أنه كان من المستحسن جداً لو لم تضع اللجنة جملة دعوة اللجان القومية الى اجتماع « لاخذ رأيهـا والحصول على موافقتها » . في أي شيء سيؤخذ الرأي ؟ وعلى ماذا تكون الموافقة ؟ أعلى قبول مبدأ التدخل ، وإقراره ؟ هذا رضيت به اللجان في اجتماع الخميس اذ ألحت في استدعاء الوزير العربي كما اسلفنا

خروج المجتمعين دون بحث ومناقشة

ويوم الخميس اجتمعنا بكثيرين من أعضاء اللجنة العليا قبيل عقد الاجتماع ، فاذا هم جميعاً لا يحبذون عرض المسألة على عدد كبير ، مخافة تشتت الرأي . واذا هم مسرورون جداً بالحل الذي وقع وهو ان تخلي اللجنة العليا بنفسها لتبحث استدعاء الوزير . وحين اعلنت النتيجة خرج المجتمعون مسرورين ، ولم يعقب ذلك أدنى بحث . اذن دعوة اللجان « لاخذ رأيها والحصول على موافقتها » لا مسوغ له ، لان اللجان لم يتغير رأيها في أقل من اسبوع ، ولان البلاد من اقصاها الى اقصاها مخمورة بتدخل الدول العربية

الآن أيضاً لا نريد تشتت الرأى

هل الدعوة اذن لسبب آخر ؟ لا نحسب ذلك . إلا اذا كان لدى اللجنة العليا خطة حاسمة تريد أن تحمل اللجان مسئوليتها . وهو ما لم نره ، لان التفويض أعطي للوزير والبلاد ثابتة مستمرة ، وفى نفس الوقت تنتظر النتيجة لتسير بحزم على الحالين . نرجو إذن أن تستمر اللجنة فى اعمالها ، فاللجان القومية سبق لها أن أيدت مبدأ التدخل ، والبلاد كلها تؤيده ، ولا موجب لتشعب الرأي فى مسألة تلافت اللجنة نفسها وقوعه في اجتماع لم يمض عليه غير خمسة أيام .

أرسلنا لهم نداء فها هم يلبون النداء

ثم ان اللجنة العليا طلبت تدخل الملوك والامراء ، وأرسلت نداءها اليهم تحت عنوان « واغوثاه » . وطلبت ذلك صحافة البلاد وهيئاتها ، وكل عربي فيها . ها هم الملوك والامراء يلبون النداء . وها هو وزير خارجية إحدى الدول العربية الثلاث يحضر بنفسه ، ويتخلف الى الهيئات العربية والجهات الحكومية ، ساعياً كل السعي لتنفيذ رغبة مليكه وشعبه وملوك العرب وامرائهم وشعوبهم .

أول عمل منذ زوال الامبراطورية العربية

وقد لبث طويلا في البلاد . وقال أنه مندوب عن حكومته ، ويعمل باسم جلالة مليكه . اذن تلبية النداء التي كنا نحرص عليها وقعت فعلا . ووقعت على وجه عملي رائع . إذ لاول مرة فى التاريخ بعد زوال الامبراطورية العربية يتفق ملوك العرب وامراؤهم في عمل اجماعي مثل هذا . ويفاوضون بعضهم البعض لحل مشكلة فلسطين ، وربطها بالقضية العربية جملة وتفصيلا .

الامة الجبارة تلتقي عند مرحلة التدخل

أبعد أن نصل الى هذا الحد — هل نحتاج الى موافقة في « قبول » تدخل الملوك والامراء العرب ؟ ألا يرى القراء تناقضاً فى هذا ؟ ان ذلك التدخل وقع بعد مباحثات ومكاتبات كلها كان يبشر بالخير . وبفضل رجولية هـذه الامة وخلقها الوطني الجبار وصلت الى المرحلة التي رأى ملوك العرب وامراؤهم الواجب المقدس يدعوهم الى مد اليد لها ، والتعاون

نجحت ام فشلت يهمنا الاتصال

وسيان عندنا نجحت المفاوضة الجارية ام لم تنجح ، فالذي نحرص عليه هو متابعة هذا التدخل ، واخراج قضيتنا من حيزها الضيق الى حيزها العربي العام يهمنا كثيراً ان نرتبط مع اليمن ، والمملكة السعودية ، وشرق الاردن ، والعراق بغير رابطة تعني الخير ، والشعور ، والعاطفة . يهمنا ان يكون هناك سابقة تاريخية وهي تدخل الدول والامارات العربيـة في قضيـة شعب عربي يريد الحياة

اليهودية العالمية والذين فى فلسطين

لقد نرى ان يهود فلسطين لو تخلت عنهم اليهودية العالمية لاصبحوا صعاليك في هذه البلاد . لكنها في اميركا ، وانكلترا ، وفرنسا ، وبولونيا ، وروسيا — وكل بقعة في المعمور تؤيدهم معنويا وماديا . هذا التأييد هو الذي وصل بالوطن القومي الى الحد الذي نرى ، ولم يصل به اليهود المقيمون في فلسطين وحدهم

عزل قضية فلسطين قتل لها

ومن الاسباب القوية جداً التي انزلت اكبر الاضرار بقضية هذا البلد المقدس ، عزله عن القضية العربية العامة ، فقد كان من الشعوب العربية اكثر من اعانات ساذجة ، وعبارات الدعاء والاماني . اما الان فقد تفتح له صدر هذه القضية ، فهل يفكر في ذلك ؟ هل يتردد ؟ هل نحتاج الى « أخذ رأيها والحصول على موافقتها »

فى انتظار عودة الوزير من سفرته

في الساعة التي تصبح قضية فلسطين جزءاً من القضية العربية العامة ، لا يكون أمل ليهودي في الحضور الى هذه البلاد . ان اليهود بين شخصين : واحد يتاجر على ظهر الصهيونية ، وآخر معتقد بوجود الوطن القومي . والآخر هو الذي يهمنا . لكن اين يكون امله متى رأى بلادنا في رباط مكين مع الدول العربية ؟ متى رأى مكاتب للحكومات العربية فيها ؟ متى رأى تضافر الدول العربية في انقاذ فلسطين ؟

— يخلد كما كان قبل الحرب ، او يهاجر !

بحث القضية من الاساس والتفصيل

كانت الامة تنتظر بياناً آخر من اللجنة . لا يجب ان نري الشعب ان الايام التي قضتها اللجنة مع الوزير كانت لقبول مبدأ التدخل فقط . وواقع الامر انها كانت اكثر من ذلك . فقد بحثت القضية ، ووقف فخامته على تفاصيلها ولا مبرر بعدئذ لبيان يعلن قبول البلاد تدخل ملوك العرب وامرائهم ، والحاجة الى مؤتمر اللجان القومية ليوافق على هذا !

المضى فى الاضراب حتى الفوز

ما الواجب الآن ؟ أحسنت اللجنة في دعوة الثبات على الاضراب . بل هذا واجب مقدس ، فلا ينحل الاضراب إلا على أساس . والوزير الآن في غيابه ، ومتى حضر ، واتفق مع الامة على حلول تكفل لها مطاليبها ، وتربطها بالقضية العربية العامة ، عندئذ يتغير الحل . وقبل ذلك فلا . ان الامة التي أمضت خمسة شهور في الثبات والصبر ، مستعدة أن تقف كأقوى ما تكون ، مستمرة على إضرابها

هذه أمة الثبات والصبر والامل

والآن . يستعرض كل قلم الشهور الماضية فلا يرى من سجفها غير الامجاد والشعور بالخشوع لدى ذلك . صبر ، وثبات ، وأمل . وها هي الان تصبر ، وتثبت ، وتأمل . وبعد مئة وستة وثلاثين يوما ، تقف الامة على ربوة عالية مستعرضة ابناءها فلا تسمع إلا الهتاف للتضحية ، والشرف ، والمجد . يا لها ، تقود نفسها بنفسها . يا لها ، اي رجل لا يرى أسمى درجات الفخر والشرف في ان يضحي من اجلها ، وفي سبيلها

حادث النادى وخيال الصحف اليهودية

من جملة الاكاذيب التي نشرتها الصحف اليهودية عن النادي الرياضي الاسلامي في يافا زعمها ان البوليس وجد قائمة سوداء ووثائق اخرى خطيرة في مكاتب النادي تدل على مؤامرات خطيرة . وقد تلقت الصحف اليهودية وخصوصا جريدة دافار بيانا من مكتب المطبوعات يطلب منها فيه رد هذه الفرية ويعلن ان البوليس لم يصادر اوراقاً من النادي ولم يجد في النادي شيئاً ممنوعاً الا القنبلتين والغريب ان جريدة دافار بعد ان كذبت هذا الخبر واعلنت اسفها لنشره عادت فكتبت تحته ان البوليس وجد قائمة باسماء كثيرين من وجهاء يافا في النادي الرياضي ففتش بيوت الوجهاء ووجد فيها وثائق خطيرة عن الاتصال بالعصابات وطرق الحصول على السلاح .

اليهود والمفاوضات

تتبعت الصحف اليهودية باهتمام شديد سير المفاوضات العربية ودقائقها . ودست ما شاء لها الدس على هذه المفاوضات مما يجدر بالصحف العربيـة اهماله .

وقد نشرت الصحف في ملاحقها نص بيان اللجنة العربية العليا الذي صدر امس وابدت دهشتها لان اللجنة العليا لم تدع الى حل الاضراب . وزعمت ان نوري باشا السعيد القى على اعضاء اللجنة العربية العليا درساً سياسياً عظيما . وهناك مزاعم ودسائس أخرى رأينا ضرورة اغفالها وعدم الاهتمام بها محافظة على وحدة الصفوف

الوثوق

من اتحاد ابناء الوطن

ننتظر عودة الوزير موفقاً ان شاء الله . رابطاً هذه البلاد بالبلاد العربيـة عامة . آخذاً لها الحق الذي تنشده . وخلال ذلك نرى الامة مناعة كامنة فى اخلاقها وعقائدها وتقاليدها ، لثبات أطول ، والصبر أطول ، والامل اطول . منى النفس أن ينال كل وطني منها وسام الرضى . منى النفس أن يبذل من الغالي عما تقنع به ولو بعض القناعة .

يا حفيدة الفاتحين ، استمري زعيمة نفسك ، واثقة من اتحاد رجالـك ، وطبقاتك ، وثباتهم واستمرارهم ـــ خلود لـك !

أيام اليرموك

استشهاد عربية كانت تحمس الرجال

تحدثت جريدة هاآرتس عن معركة شديدة وقعت ليلة امس على المستعمرة اليهودية الواقعة قرب جسر المجامع فذكرت ان عدد الثوار زاد عن المائة بينهم نساء عربيات كن يحمسنهم ويشجعنهم . وقد استمرت المعركة بين الثوار والجنود مدة طويلة تمكن الثوار فيها من اقتحام المستعمرة وفى الصباح وجدت فى مكان المعركة جثة امرأة عربية قتيلة وقد سلمت الى العرب المجاورين للاحتفال بدفنها.

شـــكر الوزير

تلقينا من فخامة نوري باشا السعيد الكلمة الآتية : اني اشكر جميع الاخوان الذين تفضلوا بالزيارة شخصياً او بارسال برقيات وكتب واعتذر لحضراتهم عن عدم اجابة بعضها لضيق الوقت الذي داهمني في سرعة سفري

قتل سائق يهودي وجرح آخرين

هاجم مجهولون باصاً يهودياً قرب سارونا كان ذاهباً الى ملبس فاطلقوا النار على سائقه فقتل في الحال وتدهورت السيارة وانقلبت في واد خرب وأسفر الحادث عن اصابة اربعة من ركابها بجراح خطرة

عصابة فى تل أبيب لاغتيال العرب

جاء في الصحف اليهودية ان إدارة البوليس علمت بأن عصابة يهودية تشكلت في تل ابيب بقصد اغتيال العرب وان لدى البوليس قائمة طويلة لافراد هذه العصابة وقد اعتقل قسما منهم لاجراء التحقيق

من صرفند الى السوافير

ابلغت السلطة الاستاذ الشيخ اسماعيل السوافيري الذي كان معتقلا فى صرفند واطلق سراحه اخيراً ان يقيم في السوافير وان يثبت وجوده يوميا في نقطة البوليس التي تبعد عن القرية ساعة ونصف .

مجلس الوزراء وبحث حالة فلسطين

جاء في برقيات الصحف اليهودية الواردة من لندن ان مجلس الوزراء الانكليزي سيعقد يوم الاربعاء القادم جلسة خاصة يبحث فيها شؤون فلسطين بسبب التطورات الخطيرة التي وصلت اليها . وتقول ايضا ان وايزمن طار فجأة من زوريخ الى لندن ليشرف على الحالة السياسية هناك فلحقه اعضاء اللجنة التنفيذية وقرروا عقد بقية جلسات مؤتمرهم هناك

اشتداد الهجوم على مستعمرات جنوب يافا

وصفت الصحف اليهودية الهجوم الشديد الذي وقع ليلة امس على المستعمرات جنوب يافا فذكرت ان عصابات الثوار وجهت هجومها الى جميع المستعمرات وتمكنت من قطع اسلاك التلفون والكهرباء عن مستعمرة وادي حنين وقطعت خمسة الاف شجرة في مستعمرة قطره وقطعت ١٢ الف شجرة فى مستعمرة خلدا واطلقت الرصاص على مستعمرة ديران فاصابت اربعة منهم بجراح خطرة واطلقت النار على باص يهودي كان ينقل الخضراء اليهود قرب القبيبة فاصيب اثنان منهم بجراح « كما ذكرنا امس » وقطعت بضع مئات من اشجار البرتقال في جهات مختلفة من انحاء هذه المستعمرات .

مهاجمة تل ابيب منتصف الليل

هوجمت تل ابيب ليلة امس الاول في حوالي الساعة الحادية عشرة هجوما شديداً وكان الرصاص يسمع من جميع الجهات وقد وصلت رصاصتان الى قرب مركز البوليس الواقع فى شارع روتشلد (اي فى منتصف تل ابيب) ولما سمع رجال البوليس اليهود الموجودون في المركز ازيز الرصاص ، اغلقوا الأبواب وارسلوا يطلبون نجدة عسكرية من الجنود الانكليز !

تشخيص فى حادث

جرى في مركز بوليس يافا امس تشخيص السيد سليم سمارة الذي اتهم بالقاء قنبلة على جماعة من اليهود في المنشية سببت جرح امرأة يمنية

وقد جرى التشخيص امام ١١ يهودياً فلم يتعرف عليه سوى امرأتين من اليمن كانتا ساكنتين بجواره مدة طويلة قبل الاضطرابات

هدنة القمر

هذه المرة لم تقع بالمرة

كان اليهود ينتظرون انقطاع حركات الارهاب في خلال اواسط الشهر العربى لظهور القمر . وقد ابدت جريدة دافار دهشتها لان الثوار قد ألغوا هذه الهدنة العادية وشدوا في هجومهم اكثر من المعتاد . وزعمت جريدة خاداشوت اخرونوت أن مفاوضات نورى باشا السعيد كان يجب ان توقف اعمال الارهاب إلا ان امل اليهود خاب . وذكرت صحفهم ان اكبر هجوم وقع على المستعمرات اليهودية في جميع الانحاء كان ليلة أمس الاول اي ليلة ان كان القمر بدراً وتحدثت هذه الصحف عن الهجومات الشديدة التي وقعت على مختلف المستعمرات اليهودية وخصوصاً مستعمرات الجنوب وقضاء بني صعب مما يضيق المكان عن استيعابه. وقد تمكن الثوار من احراق اماكن يهودية كثيرة وقطع اكثر من ٢٠ الف شجرة .

تفتيش مقهى

في ساعة متأخرة من مساء امس الاول حضرت الى سلمه قوة كبيرة من الجنود وداهمت قهوة السيد خليل ابو اصبع وفتشوها تفتيشاً دقيقاً ولما لم يعثروا على شيء استاقوا صاحبها امامهم واتجهوا شطر البيارات وقطعوا مسافات بعيدة وهناك تركوه وساروا فرجع وحده . واثناء التفتيش ضرب الرجل فأخذ تقريراً طبياً لمدة عشرة ايام .

صفاقتهم الفظيعة

تقول هاآرتس ان اللجنة التنفيذية الصهيونية قررت قبل فض جلستها في زوريخ ووضع بيان الى الشعب الانكليزي والعالم تحتج فيه على توقيف الهجرة اليهودية وتطلب من العالم اعانة فلسطين (كذا) بجمع الاموال . وقد صدقت اللجنة هذا البيان وقررت اذاعته في اليوم التالي

القبض على بعض الشباب وايداعهم السجن

القى بوليس رام الله القبض على كل من احمد عبدالعزيز ، حسن حسين عبدالله محمد حسن ، محسن محمد ، عيسى شباب ، صالح حسن يوسف من اهالي قرية قطنية وقد اوقفوا في قشلاق بوليس القدس مدة اسبوعين بدون محاكمة او اي تحقيق فنلفت نظر حضرات المحامين الى هذا الامر

مسائل الحدود بين تركيا وسوريا

في نبأ من استنبول ان الحكومتين التركية والفرنسية متفقتان مبدئياً على كل ما يتعلق بالمصالح التركية ومسائل الحدود بين تركيا وسوريا وقد تم الاتفاق على ذلك كله في المحادثات التي دارت بين سفير فرنسا المسيو بونسو ووزارة الخارجية في انقرة . والمفهوم ان هذا الاتفاق لا يمس سلامة الحدود السورية فى شيء وان الحكومة التركية عدلت عن المطالبة بتعديل تلك الحدود .

احتجاج اميركا على الحكومة الاسبانية

قدمت الحكومة الامريكية بواسطة القائم باعمال سفارتها في مدريد الى الحكومة الاسبانية مذكرة احتجاج شديدة اللهجة جاء فيها أن الولايات المتحده لا تعترف بحصر الموانىء الاسبانية فى أي شكل من كان .

تشجيع الطيران في العراق

تألفت لجنة فى وزارة العدلية العراقية للنظر في ايجاد موارد لجمعية الطيران وقد قدمت هذه اللجنة مقترحاتها إلى الحكومة ومن المقرر ان يكون لجمعية الطيران الشأن الذي لزميلتها لجنة الطيران التركية

وقد اهتمت جمعية الطيران في الايام الاخيرة بايجاد شارة خاصة بها تقدمها لاولئك الذين يعملون كثيراً في سبيل خدمتها وتقدمها . والشارة تمثل بطلا رياضيا جبارا متخذا للطيران بجناحيه وقد كتب على جانبيه « ذكرى حماة الاوبة والوطن » والشارة هذه عبارة عن وسام شرف وستقوم مفوضية العراق في باريس بمفاوضة احدى الشركات لصنع هذه الشارات بانواعها.

عصبة الامم تفتح ابوابها لمصر وسوريا

في برقية من جنيف ان دوائر عصبة الامم ترى انه اذا طلبت مصر وسوريا الدخول فى الجمعية على اثر التوقيع على المعاهدتين المصرية الانكليزية والسورية الفرنسية وايدت انكلترا وفرنسا طلبيهما فان الجمعية ستوافق على انضمام الدولتين اليها بدون تأخير ويستطيع ممثل مصر وممثل سوريا في الجمعية ان يأخذا مكانهما بجوار ممثلي الدول الاخرى فى الدورة القادمة .

اعتداء على شبان

بينما كان ثلاثة من الشبان العرب هم السادة محمود ابو العلا ، زهدي محمود اكليم ، عبد الله النمروطي ، يركبون عربة محملة برميل من الغاز ذاهبين الى قلقيلية تصدى لهم بالقرب من مستعمرة سبيه عدد كبير من اليهود واطلقوا عليهم النار ، فاصيب عبد الله النمروطي بجراح في خاصرته ، ومحمود ابو العلا بجراح أما زهدي محمود فقد تمكن من النجاة ووصل الى قلقيلية حيث اخبر مركز البوليس بالحادث وذهبت الى مكان الاعتداء عدد من رجال البوليس فقابلهم اليهود بالشكوى زاعمين ان العرب المذكورين قد اعتدوا عليهم بالضرب ، فالقى البوليس القبض على الثلاثة ونقل الجريحين الى المستشفى اما الثالث زهدي فقد اودع السجن رهن التحقيق

تفتيش ...

على اثر اطلاق الرصاص على معسكر الجند المرابط فى المدرسة الاميرية فى بئر السبع نزلت اليوم قوة الى محل حسين افندي على الشرفا وفتشت منزله تفتيشاً دقيقاً ولم تعثر على شيء

يبعدان الى اريحا

القى بوليس رام الله القبض على السيدين ايس الاعرج من اهالي قرية الطيبة التابعة الى رام الله وذلك بناء على اخبارية وردت للبوليس من اهالي القرية بان لهم علاقة مع الثوار وقد جيء بهما الى قشلاق البوليس وتقرر ابعادهما الى اريحا

تفتيش قرية

ذهبت قوة كبيرة من الجند البريطاني في ٩٣ سيارة كبيرة تحمل المدافع الرشاشة والذخائر وطوقت قرية رمون في قضاء رام الله فى منتصف الليلة الماضية وفتشت القرية فلم تعثر على شيء

حول خبر

ذكر مراسلنا فى القدس امس نبأ قدوم القائم باعمال المفوضية العراقية فى القاهرة . والخبر ملتبس به

بدل القطارات المتدهورة

اتصل بنا ان ادارة السكك الحديدية احضرت في احدى بواخر البرنس لاين سبع قاطرات جديدة ، وعدة عربات ، وقطعاً حديدية للماكنات بدلا من القطارات التي تدهورت واصبحت عدما

اقتحام مستعمرة

حوالي الساعة التاسعة والنصف من مساء امس الاول هاجم مجهولون مستعمرة بيت فيغان واطلقوا عليها الرصاص ، وقد استمر اطلاق النار مدة طويلة وتضررت عدة بيوت

وحضرت قوات كبيرة من الجنود وبادلت المجهولين النار الذين انسحبوا بنظام والنتائج مجهولة

شباب النادي المعتقلون

اطلقت السلطة سراح ثلاثة من شباب النادي الرياضي الاسلامي وهم السادة : اكرم جارالله، يعقوب الخالدي نعيم ا و غالي ومن المنتظر ان يفرج اليوم عن عدد كبير

نابلس

المعارك في جبال نابلس

نابلس في ٣٠ آب — لمراسل الدفاع الخاص : هاجم فريق من الثوار اربعة مناطق قشلاق الجند والخيم . ولاول مرة نسمع من قمم الجبال مدافع رشاشة يستعملها الثوار فتنصب على مخيم الجند وكان فريق آخر هاجم القوات في المحكمة الشرعية وآخر هاجم القوات فى ساحة الحاكم فأجاب الجند من مدافع منصوبة فوق المنازل وشرفاتها وفوق قشلاق البوليس وخرجت خمسة مصفحات في شارع الملك فيصل واخذت تصب نيرانها والانوار الكاشفة الكهربائية تضيء المدينة وجبالها الى مسافات بعيدة وتابع الثوار هجومهم على الجهة الشرقية

ودامت المعارك في الاربعة أماكن الى ساعة متأخرة من الليل . وفي الصباح خرجت قوات الجند الى الجبل واخذت تبحث بين السفوح والكهوف ولم تعثر على أحد كما ان خمس طائرات حلقت فوق جبال نابلس بحثاً عن مقر الثوار

المستر اوليفر وسعادة رئيس البلدية

زار بعد ظهر امس المستر أوليفر سعادة رئيس بلدية نابلس في بيته وبعد ان تناول القهوة وبحثوا في الحالة الحاضرة غادرنا الى القدس

الناصرة

التفتيش المعتاد على اثر المعارك

الناصرة في ٣٠ آب — لمراسل الدفاع الخاص : على اثر المعارك بين الثوار والجنود قرب قرية زرور كما إخبرتكم امس ذهبت قوة كبيرة من الجند الى القرية باسلحتها الكاملة وقامت بالتفتيش المعتاد وكان من اثر معاملتهم الشديدة ان اصيب السادة : سليم ابو عايشه ، ديب عبد الخطيب ، حسان ابو حسان ، يوسف عبد الخالق ، علي عرب الحايك ، امين محمد اليوسف ، ابراهيم عزان ، عبد الله حسين ، حسن ابو علي ، محمد محمد اليوسف ، شافي الحايك ، الحاج فايز ابراهيم اسعد احمد اسعد ، المختار قاسم محمد ـ بجراح في اجسامهم

غرامة ٣٠٠ جنيه وتهديد بنسف الدور

وسارع الى اسعافهم طبيب الصحة السيد جميل طنطق وقد نقل اربعة جرحى الى المستشفى واوقفت السلطة السيدين محمد خليل إبراهيم ومحمد محمود الصروح . وفرضت على اهل القرية غرامة ٣٠٠ جنيه مائة جنيه منها تدفع نقدا والباقي يعمل به سكان القرية بأمر من الحكومة . وقد رحل اهل القرية الى جهات مختلفة وتشردوا في المدن والقرى المجاورة وتنوي السلطة نسف بعض منازل القرية غداً .

ـ سمع بعد منتصف ليلة امس ازيز الرصاص في المدينة من جهات مختلفة . واستمر اطلاق العيارات النارية على قشلاق الجند فأجاب هذا بالمدافع الرشاشة . وبعد هدوء الحالة خفت قوة كبيرة الى مكان اطلاق الرصاص السيارات والمصفحات والاسلحة الكاملة ولم تعرف النتائج .

غزة

الى معتقل الاحرار في صرفند

غزة في ٣٠ آب — لمراسل الدفاع الخاص — في الساعة الثانية عشرة من ليلة امس حضرت قوة كبيرة من الجند ومعها الضابط السيد كمال درويش الى منزل السيد موسى الصوراني عضو البلدية وأحد اعضاء اللجنة القومية فيها وبلغته خبر ابعاده الى صرفند وذهب الجنود الى منزل الاستاذ حمدي الحسيني عضو اللجنة القومية واحضره الى مركز البوليس . ومن ثم جيء بسيارة ملاى بالجنود واخذتهما الى معتقل صرفند

— اجتمعت اليوم اللجنة القومية واتخذت قراراً بضم حمدي افندي الصوراني لعضوية اللجنة القومية بدلا من موسى افندي الصوراني المبعد الى صرفند

ـــ انفجرت فى ليلة امس الاول عدة قنابل في جهات مختلفة من المدينة فكان لانفجارها دوي هائل ازعج السكان ، وقد انفجرت احدى هذه القنابل بالقرب من دائرة البوليس .

بيان الحزب الحر الدستوري في تونس

العفو عن المعتقلين والمبعدين السياسيين

اذاع الحزب الحر الدستوري التونسي الجديد نص البيان التالي على أثر مقابلة أعضائه للعميد الفرنسي : « يعلن الديوان السياسي للحزب الحر الدستوري التونسي الجديد لجميع المواطنين ان العميد الفرنسي اجتمع باعضائه فتفاهموا معه ملياً في شأن القضايا السياسية الباقية والعفو عن المعتقلين السياسيين وارجاع النوادي الدستورية فاظهر استعداداً طيباً لفض جميع هذه المشاكل باسرع ما يمكن من الوقت . كما وقع التفاهم على الصيغ القانونية اللازمة لذلك . وطالب الديوان السياسي من العميد الاذن للشيخ عبد العزيز الثعالبي بالرجوع مكرما لبلاده وعياله فلم يرفض ذلك . وبعد مباحثة في عدة شؤون منها مسألة الموظفين الوقتيين لادارة المال ومطالب النقابات التونسية انفض المجلس .

تلفونات الدفاع وبرقياتها الخاصة

حادث المزلقان المعروف

اعتقل البوليس ٢٤ شخصاً من اليهود كمشتبه بهم في تهمة اطلاق النار على الاخوين عبد الله ابو فودة واخيه بالقرب من مزلقان السكة الحديد على طريق تل ابيب — سارونا. وجرى تشخيصهم امام السيد علي الدعدع الذي كان يسوق العربة حينما اطلق عليها الرصاص فتعرف على اثنين اودعهما البوليس السجن وأخلي سبيل الباقين بالكفالة ومن المنتظر ان يجري التشخيص ثانياً السيد عبد الله ابو فودة الجريح في المستشفى وسيعرض عليه الاشخاص اليهود جميعاً

ونذكر هنا ان الذي يقوم بالتحقيق في هذه الحادثة هو مركز بوليس تل ابيب ورجاله اليهود فقط وحفظاً لسلامة التحقيق نطلب من السلطة ان تعهد بذلك الى قسم يافا

فتشوا بيته خطأ!

حوالي الساعة العاشرة من صباح امس داهمت قوة كبيرة من الجنود والبوليس منزل الاستاذ خليل بك جبري سكرتير جمعية تجارة يافا التعاونية امام مستشفى البلدي واجرت فيه تفتيشاً دقيقاً ولما لم تعثر على شيء اخبروه بمقابلة ضابط مركز العجمي فذهب الى هناك ورجوه الضابط ضرورة ذهابه الى رئاسة البوليس، وهناك قابل الاستاذ المستر هيكيت الذي سأله عن اسمه وصناعته فاخبره بذلك وقال له انني لست مجرما ولم افكر في حياتي بالاجرام حتى يفتش بيتي، فقال له المستر هيكيت ان هذا من شغلي ويجوز ان يكون الاسم الذي رفع خطأ او فيه التباس ومع السلامة

تطلب فتوافق!

جاء في ملحق داڤار المسائي ان الوكالة اليهودية طلبت من الحكومة زيادة عدد البنادق الممنوحة للمستعمرات اليهودية فوافقت الحكومة على الزيادة في كفر سابا وما جاورها!

قطع اشجار بالالوف

قطع مجهولون ليلة امس الاول في ارض شركة يخين اليهودية الواقعة بين ... وخلده ٢٥٠ دونما من اشجار ... قيها ما يقارب من ٢٠ الف شجرة ... يزيد اعمارها عن الثلاث سنوات وفي الصباح ذهبت قوة كبيرة من البوليس ومعها قصاص الاثر واجرت تحقيقاً دقيقاً وتعقبت الاثار ولكنها لم ... الى احد

وقطع لليهود في مستعمرة كفرسابا ... ورها ليلة امس الاول خمسة آلاف ... برتقال

يمنعهم من عمل خيري

بينما كان شريف الحلبي وعلي الشيخ يجمعون بعض التبرعات للمنكوبين ... بوليس بئر السبع وإذ بمساعد المدير ... فورت يصادر دفتر الوصولات ... من جمع الاعانات

القدس

الوزير يقابل المندوب قبيل السفر

القدس في ٣٠ آب — لمراسل الدفاع الخاص: زار فخامة نوري باشا السعيد الساعة الحادية عشرة دوائر الحكومة وقابل المندوب السامي والسكرتير العام قبيل السفر.

الوزير يستقل طائرة الى حيفا

في الساعة الثانية عشرة والنصف ظهراً ذهب فخامة نوري باشا السعيد الى مكان انعقاد اللجنة العربية العليا وودع سماحة رئيس واعضاء اللجنة ثم ذهب الى بيت الاستاذ عوني بك وودعه وقفل راجعاً الى فندق الملك داود حيث كان في استقباله سعادة راغب بك وعدد من الوجهاء والاعيان فودعهم وفي الساعة الواحدة وصل الى مطار قلندية فطار الى حيفا حيث يقضي ليلته فيها

سكرتير اللجنة العليا يقابل المستر اوليفر

قابل الاستاذ فؤاد سابا سكرتير اللجنة العربية العليا بعد ظهر اليوم المستر دانيال اوليفر في جمعية الشبان المسيحية وأطلعه على قرار اللجنة العربية وعلى المفاوضات التي جرت بينها وبين نوري باشا السعيد وقد علمنا ان اللجنة فوضت نوري باشا السعيد لاعطاء الجواب على البرقية التي قدمها المستر اوليفر

اجتماع للجنة وقبول وساطة الوزير

اجتمعت اللجنة العربية العليا صباح هذا اليوم في الساعة التاسعة بحضور جميع الاعضاء وفي الساعة الثانية عشرة تقرر قبول وساطة الوزير بالاجماع وعلى ذلك انتدب عطوفة احمد حلمي باشا لابلاغ الخبر لفخامته وكان في بيت الاستاذ عوني بك وفي الساعة الثانية عشرة والنصف حضر فخامة الوزير الاجتماع ثم صدر البيان الآتي:

بيان الى الامة العربية الكريمة في فلسطين

استمرت المفاوضات بين اللجنة العربية العليا وبين فخامة نوري باشا السعيد وزير خارجية العراق بضعة ايام بحثت جميع النقاط التي تتعلق بالقضية العربية الفلسطينية في جو تسوده الثقة والصراحة فنتج عن ذلك التفاهم التام والموافقة على وساطة الحكومة العراقية واصحاب الجلالة والسمو ملوك العرب وامرائهم بكل ارتياح واطمئنان. وبناء على ذلك فان فخامة الوزير سيقوم بالمخابرات الرسمية اللازمة في هذا الشأن كما ان اللجنة العربية العليا ستعرض الامر على الامة بواسطة لجانها القومية في مؤتمر عام لاخذ رأيها والحصول على موافقتها وستستمر الامة على اضرابها الشامل بنفس الثبات واليقين اللذين عرفت بهما رافعة الرأس راسخة الايمان متريثة رزينة الى ان تصل هذه المفاوضات الى النتيجة المرغوبة التي تحفظ لهذه الامة الباسلة كيانها وتنيلها حقوقها وتوصلها الى امانيها ان شاء الله

رئيس اللجنة العربية العليا

محمد امين الحسيني

من رام الله الى القدس

اعطى طبيب مستشفى العيون في القدس تقريراً للسيد حنا خلف بأنه مصاب بالم في عيونه وقد كانت السلطة عزمت على نفيه الى صرفند مدة ثلاثة اشهر لكنها قررت ابعاده من رام الله الى القدس المدة المذكورة على ان يثبت وجوده في قشلاق البوليس أربع مرات في اليوم

تطويق الجبال للتفتيش عن الثوار

طوق الجند المرابط في وادي البلاط صباح اليوم جبال قرى بني زيد للتفتيش عن الثوار الذين اطلقوا على الدورية العسكرية العيارات النارية امس قرب قرية عطارى وأراضي صفا

اطلاق النار في جميع ضواحي القدس

هاجم الثوار ليلة امس معسكر الجند على جبل اسكوبس ومستعمرة موتزا قرب قلونيا ومستعمرة ميكور حاييم وقد أجاب الجند والحرس بالمثل باطلاق المدافع الرشاشة وكان اطلاق النار في جميع ضواحي القدس

انابيب المياه تتفجر

القدس في ٣٠ آب — لمراسل الدفاع الخاص: القى مجهول في ساعة متأخرة من ليلة أمس قنبلة على خط انابيب مياه القدس بالقرب من باب الواد فاحدثت أضراراً جسيمة وتدفقت المياه وتفجرت الانابيب وتقدر الخسارة بمئتي جنيه وقد ذهبت قوة من الجند مع بعض المهندسين والعمال واصلحت الانابيب وقد استغرق تصليحها ٤ ساعات كانت في خلالها المياه مقطوعة عن مدينة القدس

الشيوخ الاميركيون في الوكالة اليهودية

زار اعضاء مجلس الشيوخ الاميركي الادون شرتوك في الوكالة اليهودية وقد اقام لهم حفلة شاي دعي اليها عدد كبير من الساسة اليهود ومن اعضاء الوكالة اليهودية

طولكرم

الثوار يهاجمون القافلة اليهودية

طولكرم في ٣٠ آب — لمراسل الدفاع الخاص — بينما كانت القافلة اليهودية متجهة نحو الشمال قبل ظهر اليوم بحراسة الجند وفي غربي عنبتا هاجمها الثوار وامطروها وابلا من الرصاص فاجابهم الجند باطلاق النار من المدافع الرشاشة وقد ساعدت الطائرات الجند ودامت المعركة مدة طويلة ولما وصلت شرق رامين هاجمها فريق آخر من الثوار واطلقوا عليها الرصاص فاجاب الجند بالمثل والنتيجة مجهولة. وعلى اثرها خرجت قوة ترافقها الدبابات لاكتشاف حركات الثوار ولكنها لم تعثر على احد

الثوار يهاجمون سجن نور شمس

هاجم ليلة امس الثوار سجن نور شمس واطلقوا النار على الجند فقابلهم الجند بالمثل وقد دامت المعركة نحو ساعتين ولم تعرف النتيجة. وهاجم الثوار ايضاً ثكنات الجند فامطروها وابلا من الرصاص وقد اجاب الجند باطلاق المدافع الرشاشة والنتيجة مجهولة

لمخالفة نظام منع التجول

القى الجند صباح اليوم القبض على محمد ديب شحادة وحامد مرمش بينما كانا ذاهبين الى المسجد للصلاة في طولكرم وقد جرت محاكمتهما وحكم على كل واحد منهما بنصف جنيه غرامة لمخالفة نظام منع التجول.

الهجوم على المستعمرات وقطع اعمدة الكهرباء

هاجم الثوار ليلة امس المستعمرات كركور الخضيره وواد الحوارث كفريونا واطلقوا على حراسها العيارات النارية فأجابهم الحرس والجند بالمثل وقد قطعت عدة اعمدة من شركة روتنبرغ وقطعت الاسلاك التلفونية وكذلك قطعت مئات الاشجار.

تطويق قرية وتفتيشها

داهم الجند صباح اليوم قرية كفر قرع وبعد ان طوقوها اجروا التفتيش في البيوت وارعبوا السكان والاطفال

البيرة

الثوار يهاجمون مستعمرة يهودية

البيرة في ٣٠ آب — لمراسل الدفاع الخاص — هاجم جماعة من الثوار ليلة امس مستعمرة نيفي يعقوب اليهودية الواقعة على طريق القدس — رام الله فأمطروها وابلا من الرصاص فأجاب الحرس بالمثل ولما تضايق ارسل اشارات الاستغاثة فخفت قوة كبيرة من البيرة واخرى من القدس واشتبكت مع الثوار وقد جرح بوليس ودام اطلاق الرصاص مدة اربع ساعات انسحب على اثرها الثوار.

قنبلة تلقى على معسكر الجيش

حوالي الساعة الثامنة والنصف من مساء يوم الجمعة الماضي انفجرت قنبلة شديدة واحدثت دويا هائلا. وقد القيت على معسكر الجيش المرابط في مدرسة البيرة.

بئر السبع

سكرتير اللجنة القومية يودع السجن

بئر السبع في ٣٠ آب — لمراسل الدفاع الخاص: استدعت السلطة بعد ظهر اليوم رشاد افندي السقا سكرتير اللجنة القومية وابلغته امر توقيفه بتهمة ان سلوكه من شأنه ان يعرض الطمأنينة الى الخطر بموجب المادة ١٩ من قانون منع الطوارىء وقد اودع السجن رهن التحقيق

ثلاثون يهوديا يهجمون على عربي

بينما كان ديب عبد الله مصطفى من اهالي قرية ابي غوش حاضراً من قريته الى القدس هجم عليه عدد كبير من شباب اليهود في محلة محنة يهودا ورجموه بالحجارة لكنه دافع عن نفسه بجرأة وتمكن من الافلات من جمهور يقدر عدده بـ ٣٠ شابا وقد اطلق عليه احدهم النار فاخطأه وقد اصيب ببعض رضوض في جسمه اوجبت نقله الى مستشفى الحكومة بالقدس للمعالجة

الغرفة التجارية تعقد اجتماعا

تعقد الهيئة الادارية للغرفة التجارية العربية في القدس اجتماعا يوم الثلاثاء الواقع في اول ايلول للمداولة في امور تجارية هامة وسأوافيكم بقراراتها

حيفا

فخامة نوري باشا يصل حيفا

حيفا في ٣٠ آب — لمراسل الدفاع الخاص —

— وصل بعد ظهر اليوم الى حيفا على متن طائرة فخامة نوري باشا السعيد ونزل في المطار الصيفي ومن هناك ركب السيارة الى فندق ونسور حيث تناول طعام الغداء. ثم زار القنصلية العراقية والميناء لاستقبال عقيلته ونجله صباح بك اللذان حضرا على ظهر الباخرة رومانيا وبرفقتهما قنصل تركيا. وحال وصول فخامة الباشا تألف وفد من الوطنيين لاستقباله قوامه السادة: عزيز الميقاتي، الياس صهيون، امين القاسم وكيل هذه الجريدة، والمفهوم انه سيغادرنا الى تركيا وقد تجول في جهات المدينة مع حاشيته وكان اثناء تجوله يقابل بالهتافات والتصفيق الحاد.

وصول قوات جديدة من الجند البريطاني

وصلت الى ميناء حيفا الباخرة «نور اليا» وبها ١٨٠٠ جندي بريطاني مع معداتهم الحربية، وقد نزلوا قرب مقر الجيش المرابط في بيت غاليم

اطلاق النار على سيارات يهودية

في الساعة الخامسة والدقيقة ٣٠ بعد ظهر اليوم هاجم الثوار السيارات اليهودية بالقرب من بلد الشيخ وعلى الاثر ذهبت قوة كبيرة مع المدافع الجبلية وتبادلت مع الثوار اطلاق النار والنتائج مجهولة

— اطلق الثوار ليلة امس النار على مستعمرة يكانيم القريبة من قرية قيرة. وقد ذهبت قوة من الجند واجابت اطلاق النار بالمدافع الرشاشة ولم تقع اصابات

— ارسلت قيادة الجيش المرابط في بيت غاليم عدداً كبيراً من السيارات المملوءة بالجند الى جهات زمارين والخضيره للمحافظة على خطوط سكة الحديد والتلفون في تلك الجهات.

— عاد الوفد الذي حضر اجتماع اللجنة العربية العليا بعد ظهر اليوم وحين وصوله طير الى القدس البرقية التالية: قرأنا قراركم نؤيد تفويضكم لاصحاب الجلالة والسمو ملوك وامراء العرب ونرجو الله ان يكلل المساعي بالتوفيق.

اللجنة القومية بحيفا

وصل الى حيفا على ظهر الباخرتين بولونيا ورومانيا ٨٦ مهاجرا وقد رفض بعضهم النزول الى البر بحجة الحوادث الجارية في البلاد.

— القى البوليس القبض على كل من كمال وصبري ورستم وتوفيق الماضي من قرية اجزم واتهموا بالاشتراك مع الثوار.

— هاجم الثوار ليلة امس مستعمرة مشمار هاعمك القريبة من عرب الشقيرات. ولما وصل النبأ الى قيادة الجيش ارسلت قوة كبيرة بالسيارات. وعند وصول القوة الى المستعمرة تبادلت مع الثوار اطلاق الرصاص من المدافع الرشاشة ولوحظ ان الجند كانوا يطلقون النار جهة البيوت العربية بدلا من الجهة التي يطلق منها الرصاص، وفي ثاني يوم ذهبت قوة الى مضارب العربان وفتشت خيامهم والقي القبض على كل من عيسى وخضر النهار وسليمان يعقوب ومحمد بطيش وصبحي ومثقال الفاعور واودعتهم السجن رهن التحقيق

طبريا

معركة حامية تشترك فيها طائرة

طبريا في ٣٠ آب — لمراسل الدفاع الخاص: أطلق مجهولون في الساعة السادسة من مساء أول امس العيارات النارية على مستعمرة المجدل وقد اجاب حراس المستعمرة بالمثل وغادرت المدينة قوة من الجند الانكليزي مع المصفحات والمدافع الرشاشة ومدفع جبلي وعند ما وصلت الى مكان الحادث تبادلت مع الثوار اطلاق النار واشتركت في المعركة طائرة حربية ودام الصدام حتى الساعة الثامنة واختفى بعدها الثوار ولم يعرف عن وقوع اصابات

الثوار يهاجمون مستعمرة يهودية

هاجم الثوار مستعمرة عين الكتب وامطروها وابلا من الرصاص من جهات مختلفة وقد اجاب الحراس بالمثل والنتائج مجهولة

انفجار قنابل يحدث بعضها ضررا

انفجرت أمس ثلاث قنابل، الاولى في المحلة اليهودية بالقرب من شارع السلام والثانية في دار حارس بنك الانجلو وسببت جرح طفلين والثالثة في بيت ... دي سببت جرح امرأة مع طفل وعلى اثر ذلك فتشت السلطة دور السادة منير محمد الحسيني المعتقل وشاكر خطاب وحسوبه ولم يعثر فيها على شيء

ساعدوا عائلات الشهداء والمنكوبين

صفد

معركة من معارك الحرب الكبرى

اخبرتكم في رسالة اول امس ان الثوار قد تصدوا للسيارات قرب مجدل كروم وان معركة نشبت في ذلك المحل وعلى اثر ذلك هرعت قوة من صفد لمكان الحادث ، ولما لم تجد احداً قفلت راجعة الى صفد وسارت على طريق عكا صفد . وعند وصولها الى قرب بئر الشيخ المشهور بمواقعه الحصينة كان قد كمن لهم الثوار وعددهم يربو على الخمسين فبادروا الجند باطلاق النار فما كاد هؤلاء يسمعون الرصاص حتى صوبوا مدافعهم الرشاشة وبادلوا الثوار النار وما هي الا دقائق معدودة حتى اشتد اطلاق النار وكنا نسمع الرصاص بشدة وسرعة وعندما رأى الجند ان كفة الثوار راجحة التجأوا الى سياراتهم وتابعوا السير. وعندما سمعت السلطة صوت الرصاص اخذت في حشد قواها في ذلك المكان وعلى الاثر هرعت طائرتان حربيتان لمكان الموقعة واخذت تبحث عن الذين انسحبوا بانتظام .

وفي الساعة الواحدة بعد منتصف الليل هاجم الثوار المدينة بعد ان احاطوها واطلقوا ثلاث عيارات نارية ايذاناً بقدومهم وكان عددهم يزيد على المئتين فتنبه الجند ونصبوا المدافع الرشاشة على المركز التجاري اليهودي واخذوا في اطلاق النار بشدة ولكن الثوار تابعوا اطلاق النار فارسل هؤلاء شارات الاستكشاف. ويالها من ليلة انقلب ظلامها الى نهار لكثرة الانوار التي سلطت على الجبال . ولما رأى الجند انهم في حالة حرجة وان الثوار لم يعبأوا بالمدافع الرشاشة التجأوا الى المدافع الجبلية وهي اول مرة يسمع الاهالي فيها صوت هذه المدافع التي كانت تقذف قنابلها وكان صدى القنابل يدوي دوياً هائلا حتى خيل للاهالي ان الارض قد زلزلت . وعندما سمع الثوار المدافع الجبلية تفرقوا عن بعضهم مسافات واستأنفوا الهجوم باطلاق النار فكانت هذه الليلة من ليالي الحرب العظمى وفي خلال ذلك كنا نسمع اصوات المدافع الرشاشة في محل بعيد مما يدل على ان معركة ثالثة نشبت هناك . وقد دامت هذه المعارك حتى انبثاق الفجر وعندها انسحب الثوار بانتظام .

عكا

مهاجمة مستعمرتين يهوديتين في القضاء

هاجم الثوار عند منتصف ليلة امس مستعمرة نهاريا اليهودية الواقع بالجهة الشرقية من المدينة وامطروها وابلا من الرصاص فأجابهم الحرس بالمثل من مدافعه لرشاشة واشتبكوا بمعركة حامية دامت حوالي الساعة

وهاجمت جماعة اخرى من الثوار مستعمرة شخرنوت عوفديم الواقعة بين عكا وحيفا واصلوها ناراً حامية فأجاب الحرس بالمثل من المتراليوزات .

تحطيم سيارة وقلبها عن الشارع

بينما كان محمد المزين في سيارة سامي نهاد بطريقه الى قرية ام الفرج التابعة عكا هاجمها جماعة من الثوار عند بستان الخضره واطلقوا عليها رصاصتين فوقف السائق فتقدم الثوار ومزقوا عجلات السيارة وكسروا زجاجها وقلبوها وثمن السيارة ١٥٠ جنيهاً .

الطائرات الحربية والجند والمناشير

على اثر الوقائع العديدة التي تحدث بين الثوار والجند بقضاء عكا زادت السلطة قوات الجند كما ان الطائرات الحربية تخرج صباح كل يوم ومسائه الى قرى القضاء وتحلق فوق الجبال والتلال تارة باحثة عن مكامن الثوار دون جدوى وتارة اخرى تلقى المناشير المعهودة .

الاضراب العام والتبرعات

الاضراب في هذه المدينة على اشد ما يكون من روعة وجلال. وقد شاهدنا امس فرق الطالبات في الشوارع تجمع الاعانات للفقراء والمنكوبين من المارة وقد كان الاقبال على التبرع عظيماً جداً .

مهاجمة بيت ونسف محرك

هاجم اشخاص مجهولون عند منتصف ليلة اول امس بيت كامل عبد الحميد السعدي من اهالي قرية الزيب التابعة عكا واطلقوا عليه الرصاص ونسف موتور ماء بالقرية المذكورة للشخص نفسه .

لجنة السيدات وجمع الاعانات

لا تزال لجنة سيدات عكا تخرج كل يوم بعد آخر الى قرى القضاء لجمع الاعانات للفقراء والمنكوبين ، فنشكر همة سيداتنا العربيات .

اتهام بحيازة قنبلتين

يشتغل في بيارة محمد افندي صلاح على طريق ملبس عدد كبير من العمال العرب بينهم سليمان مصطفى الحسن ، عبدالرحيم عبد الكريم ، خليل عبد الكريم، جمال عبد الكريم ، ابراهيم عبد الرحمن ابو زندح، وسامي خليل درويش .

وفي يوم الاربعاء الماضي بينما كان العمال المذكورون يعملون داخل البيارة داهمتهم قوة من البوليس يتقدمها بوليس يهودي ادعت بانها وجدت قنبلتين في حوش البيارة بالقرب من اسطبل الخيول . والقت القبض على العمال واودعتهم السجن وقد جرت محاكمتهم أمس أمام المحكمة المركزية فتأجلت الى يوم الثلاثاء القادم .

جنين

الابتهاج بوساطة ملوك العرب

لاقت وساطة ملوك العرب لحل قضية البلاد ابتهاجاً شديداً لدى القرويين في هذا القضاء ، لاعتقادهم بان الملوك والامراء هم خير من يعتمد عليهم عرب هذه البلاد لحل قضيتها ، وذلك لما للملوك من مقام سام في قلوبهم. والقرويون يؤيدون اللجنة العليا تأييداً تاماً بقبولها هذه الوساطة .

مراقبة الالغام على الطريق العام

أقلق وضع الالغام في الطريق بال السلطات ، فخصصت طائرة تمر يومياً على الطريق العام منخفضة جداً لمراقبة الطريق . وقد عهدت أيضاً الى بعض البوليس العربي الراكب بالمراقبة قبيل مرور القوافل اليهودية خوف وجود مثل هذه الالغام . وقد ارسلت مساء امس الاول قوة من جنين لمراقبة الطرق على ان تلتقي بقوة أخرى تأتي من نابلس . وعند وصول القوة الخارجة من جنين الى وادي الدعوق هاجمها فريق من الثوار وامطروها وابلا من الرصاص بينما كان فريق آخر من الثوار يهاجم قوة نابلس من على هضاب قرية جبع . وكانت معركة شديدة امتدت الى طول عشر كيلو مترات دامت رحاها حتى منبلج الفجر . اما النتائج فمجهولة .

دبابتان تهربان لكثرة العيارات

بينما كان احد افراد البوليس العربي ينتظر مرور سيارة على الطريق العام للذهاب الى مركز بوليس عرابة إذ صادف مرور دبابتين فاستوقفهما البوليس وركب في إحداها ، وعند وادي الدعوق أطلق « المجهولون » النار عليهما ، فعادت الدبابتان مسرعتين الى الوراء بعد ان انزل البوليس العربي وترك تحت رحمة رصاص « المجهولين »

غزة

ازيز الرصاص حتى منبلج الصبح

لم ينم الاهلون هذه الليلة لكثرة ما انفجر من القنابل وما اطلق من رصاص إذ بدأ الازيز يسمع من الساعة العاشرة مساء . وقد علمنا ان الثوار هاجموا معسكر الطيران واصلوه ناراً حامية من بنادقهم فاجابهم الجند بالمثل، واشتد تبادل الرصاص الى درجة اضطر الجند معها الى ارسال شارات الاستنجاد بكثرة فانجدتهم قوة اخرى من الجند واشترك الجميع في رد هجوم الثوار الذين تحصنوا في اماكن امينة ودام تبادل الرصاص بين الثوار والجند حتى منبلج الصبح ثم انسحب الثوار بانتظام

معركة نصف ساعة لم تعرف نتائجها

وهاجم فريق آخر من الثوار دورية الجند قرب تل السكن واطلقوا عليها الرصاص بكثرة فاجاب الجند على ذلك بالمثل من المدافع الرشاشة والبنادق ودامت المعركة بين الفريقين مدة نصف ساعة لم يعثر الجند بعدها على اثر للثوار ، اما النتيجة فلم تعلم بعد

قنبلة مدفع يطلقها الجند على الثوار

اطلق الجند على الثوار في المعركة الاولى قنبلة من مدفع جبلي كان لها دوي عظيم وافزعت الاهلين كثيراً

دبابة وسيارات عسكرية الى الشمال

مر بالمدينة في طريقه الى الشمال قطار شحن قادم من القنطرة يحمل دبابة وعدة سيارات من طراز « الاوري »

الى الشمال ... ايضا

ومرت بقطار الصباح القادم من مصر عربتان مملوءتان بالجند الانكليزي شاكي السلاح في طريقهم الى الشمال ايضاً

القنابل في كل مكان

انفجرت الليلة عدة قنابل في امكنة متعددة من المدينة. وكان لها دوي هائل ولم نعلم عن وقوع اصابات

خان يونس

لغم يسبب انقلاب سيارة عسكرية

انفجرت الليلة ثلاث قنابل في الجهة الجنوبية من المدينة بالقرب من الكيلو ٢٠٨ فاحرقت بعض الفلنكات ذهب العمال حالا لاصلاحها . وقد خفت مفرزة من الجند من غزة في سياراتها العسكرية ، لكن الثوار كانوا قد لغموا الطريق . وما ان وصلت سيارات الجند مكان اللغم حتى انفجر تحت السيارة الامامية فاطاح بإحدى عجلاتها وانقلبت ، اما النتائج فلم تعرف بعد .

قنبلة تنفجر وتلحق ضررا بالخط الحديدي

انفجرت ليلة امس قنبلة على الخط الحديدي شمالي المحطة سببت تخريب ثلاثة قضبان وحرق خمسة « فلنكات » وفي الصباح حضر العمال لاصلاح الخلل . وفي هذه الاثناء هاجم « المجهولون » الخفراء الذين كانوا يقومون باطفاء النار فولوا

يوم فلسطين

في بغداد والبصرة والموصل

عزم الشباب العراقي على وضع منهاج منظم لاقامة يوم « فلسطين في بغداد والبصرة والموصل » ويحوي المنهج مقدمة وصف حوادث فلسطين الاخيرة وما يعانيه العرب فيها من عنت وإكراه . حاجة عرب فلسطين الى مساعدة بني قومهم ويتبع هذا نداء حار يوجهه الشباب الى كل مسلم وعربي يجري في عروقه الدم العربي أن يقتصد في ذلك اليوم من نفقاته قدر ربعها ليقدمها الى صندوق الاعانة لفلسطين ودعوة أصحاب الفنادق والمطاعم ودور السينما والمقاهي الى تخصيص خمسة في المئة من وارداتهم في هذا اليوم لتقديمها الى مجاهدي فلسطين

مطار انكليزي

يكلف مليون جنيه

أذيع في الدوائر السياسية في لندن أن النية متجهة الى ايجاد قاعدة جوية قرب سوثمبتون وجرت المحادثات الاولى بين وزارة الطيران وشركة المواصلات الجوية في الامبراطورية البريطانية والسلطات المختصة الاخرى . وتقول « الدلي هرالد » أن هذا المطار سيكلف مليون جنيه .

اليوم

الـ٣٦

من المئة الثانية

هاربين . وقد خفت قوة صحبها قصاص الاثر لتعقيب الآثار ـ لكنهم لم يعثروا على احد . وقد فتشوا منزل الحاج صالح علي الآغا القريب من مكان الحادث ، لكنهم لم يعثروا على شيء محظور .

قطع الاسلاك المسكينة

وقطعت الاسلاك التلفونية بالقرب من مكان انفجار اللغم على طول كيلو متر ونصف . وقد ذهب العمال حالا الى مكان التلف لتصليح الاسلاك تحت حراسة الجند

وقد ذهبت قوة من البوليس على رأسها الضابط كامل افندي الايراني والقصاص لاقتفاء اثر الفاعلين . لكنهم لم يصلوا الى نتيجة .

تبرع سيدات

لمنكوبي الاضطرابات

قدمت الآنسة فتحية كريمة شاويش الدريسة للجنة القومية مبلغ سبعة جنيهات و٤٠٠مل جمعته من كريمات وسيدات عمال الدريسة ، لتوزع على عائلات المنكوبين والشهداء .

تأجيل قضية

نظر القاضي البريطاني قضية السيد صليح خروف النابلسي الذي ضبط وبوليس أمس بحيازته مسدساً في محلة النادي الجوز وقد سمع شهادة بعض شهود النيابة وأجل القضية لوقت آخر .

الصين تهب لمساعدة فلسطين

أرواح الشهداء في كل مكان

ثمانون مليون مسلم يرقبون جهاد فلسطين

صدرت مجلات الاسبوع الانكليزية واخذت تبحث باهتمام ، التظاهرات الدينية في الصين تأييداً لعرب فلسطين ، وقد علقت « نيوز كرونيكل » على هذه الهبة الاسلامية في الشرقين الادنى والاقصى فقالت: ان قضية فلسطين لم تعد قضية «عربية» فحسب بل قضية اسلامية كبرى

وها نحن ننقل للقراء كتاب الدكتور الحاج محمد بن سليمان هوانغ بي من كبار زعماء المسلمين البارزين في الصين الذي ارسله الى فلسطين وتناقلته جميع الصحف قال الدكتور الحاج :

لقد ادمت حوادث فلسطين قلوب المسلمين في الصين . وما كان الموقف السياسي الحرج في بلادنا ليمنعنا من اظهار عواطفنا نحو المنكوبين في بلادكم، فلقد عقد اجتماع اسلامي كبير في الجمعية الاسلامية في بكين حضره الوف من المسلمين كانت عيونهم تفيض بالدمع حزناً وأسفاً على ما حل بالبلد المقدس . وقد وقفت في المجتمعين خطيباً ، وشرحت لهم ما لفلسطين من مكانة دينية سامية في العالم ، وكيف ان اهلها المسلمين سدنة المسجد الاقصى المبارك مضى عليهم نحو ١٤ قرناً يحافظون عليه بالاموال والانفس ، وكيف ان قوات الاستعمار الغاشمة تحاول الآن تحويل فلسطين من بلد اسلامي عربي الى ملك صهيوني . وقلت لهم ان الواجب الديني يدعو كل واحد منهم الى التبرع للمنكوبين ، لان العطف المعنوي في هذه النكبة المروعة لا معنى له ولا قيمة

وتكلم الدكتور ماسون تين عن قدسية فلسطين وعن علاقة مسلمي الصين بقبلتهم الاولى . واقترح تأليف وفد من الحاضرين يقابل السفير البريطاني في بكين ويطلب منه ان تعمل حكومته على توطيد العدل والسلام في فلسطين ، وعلى اجابة مطالب الاهلين المشروعة

وقد اقترح الحاضرون ان تؤلف لجنة مركزية لجمع الاعانات يترأسها الجنرال عماد الدين ماخون كري المتغيب عن بكين في الوقت الحاضر وسيشرع في القريب العاجل في جمع التبرعات

جهاد فلسطين حديث كل صيني

وصدرت مجلة (نضارة الاسلام) طافحة بانباء الحوادث الفادحة التي جرت في فلسطين كما ان امهات الصحف الصينية تنشر يوميا اخبار فلسطين نقلا عن انباء الولايات المتحدة البرقية وقد اصبحت نكبة فلسطين حديث الخاص والعام في الصين من المسلمين وغير المسلمين

وفي الاسبوع الماضي وقف الخطيب في جامع شنغهاي وتكلم على الحالة في فلسطين وطلب من المستمعين قراءة الفاتحة الشريفة على ارواح الشهداء. ثم دعا الله المصلون بلسان واحد وقلب واحد ان ينصر عرب فلسطين ويكتب لهم النجاح

ثم ان قضية فلسطين لا تحتاج هنا الى دعاية فالاعمال العظيمة التي يقوم بها الثوار والتي حازت اعجاب العالم ودهشته ، وحوادث الاستبسال والاستشهاد المتتالية ، ووقوف فلسطين أمام قوتين عظيمتين هما اعظم قوى العالم، كل ذلك يفعل في النفوس ما لا تفعله الدعاية المصطنعة

وبعد، فان ثمانين مليونا من المسلمين في الصين يترقبون حوادثكم يا آل فلسطين الاماجد، ويعاهدونكم على النصرة والمساعدة ويترحمون على شهدائكم الابرار ويرجون لكم من الله نصراً وفرجاً قريباً . »

المفاوضات السورية في مرحلتها الاخيرة

تصريح لوزارة الخارجية الفرنسية

أذاعت محطة راديو كولونيال أنه عقد اجتماع في باريس في وزارة الخارجية رأسه الوزير المسيو ديلبوس وحضره جميع المفاوضين السوريين والفرنسيين وقد دام الاجتماع ثلاث ساعات وانفرط عقده في الساعة السابعة مساء . وصرح المسيو فينو وكيل وزارة الخارجية بعد رفع الجلسة لمندوبي الصحف أن المحادثات دخلت في مرحلتها الاخيرة لان النية الحسنة التي ابداها الجانبان المفاوضان سهلت مهمتهما كثيرا وجعلت امر الاتفاق على جميع النقاط ميسورا وهو لا يتطلب الآن سوى بضعة أيام قليلة .

وقد اذاعت محطة راديو أنقره برقية قالت ان الشركة الاناضولية تلقت من باريس هذا نصها :

انتهت المحادثات التمهيدية بين الوفد السوري وحكومة فرنسا حول المعاهدة السورية الفرنسية وانصرف الفريقان الى وضع صيغة المعاهدة .

اعداد صيغة المعاهدة السورية

ويؤخذ من تصريح أدلت به المصادر الرسمية في باريس ان الاتفاق تم على النقاط الاساسية جميعها وان الاجتماعات التي عقدت اخيرا هي لوضع صيغة المعاهدة والملاحق المرتبطة بها وهذا العمل لا يستغرق الا بضعة ايام اذ بات من المنتظر ان يوقع الجانبان السوري والفرنسي مشروع المعاهدة قريبا جدا .

مطبعة جريدة الدفاع — يافا

pgs. 5-8 missing

يافا — يوم الثلاثاء في ١٥ جمادى الثانية ١٣٥٥ الموافق ١ ايلول ١٩٣٦

صاحب الامتياز : إبراهيم الشنطي

مدير الادارة والمحرر المسئول : هوكت حماد

رقم التلفون ١١٨٧ و١٠٧٥

الدفاع

جريدة يومية سياسية مصورة

العدد ٦٨٦ — السنة الثالثة

ادارة الدفاع في عمارة حزبون شارع جمال باشا — يافا

العنوان البرقي : الدفاع يافا — ص. ب. ٢٥٥

قيمة الاشتراك في فلسطين عن سنة ١٥٠ عن نصف سنة ٨٠

« « الخارج « « ٣٠٠ « « ١٦٠

بعد سفر الوزير. لماذا المؤتمر اللجان. اشتداد الهجوم على المستعمرات. نسف دار عربية. حوادث المصادمات. محمد محمود باشا وقضية فلسطين العربية

لماذا المؤتمر

تجتمع اللجنة العليا اليوم ، وما ندري هل لا تزال مصرة على دعوة اللجان الى مؤتمر «لاخذ رأيها والحصول على موافقتها» — رأي الامة وموافقتها عن طريق اللجان ، أم تعدل عن هذه الدعوة . ولكل عربي ان يسأل : فيم يؤخذ الرأي ، وعلى ماذا «تحصل الموافقة»؟ أعلى إقرار وساطة الملوك والامراء العرب ؟ ان كان ذلك فما أشد خيبة الامة ببيان اللجنة . الامة ، واللجنة وكل عربي طلب هذه الوساطة . بل هذه أسعد ساعات قضية فلسطين ، حين تتدخل الدول والامارات العربية فيها

ويحسب البعض أن هناك شروطاً وأسساً يقتضي الامر بحثها . ان كان ذلك يتعلق بوساطة فخامة نوري باشا السعيد فالذي نقوله بجزم أنه غير صحيح المرة . وان هذه ليست غير شائعات لا أقل ولا أكثر . فليس ثمة من شروط معينة . بل كل ما جرى بين الوزير العربي وبين اللجنة العليا ، ثم الجهات الرسمية ، عبارة عن محادثات تمهيدية ، عرض فيها الوزير الحالات . فاجتماع اللجان لهذا الامر سابق لاوانه كما سيظهر — اذا تم الاجتماع . وبديهي بعد ذلك أن لا يكون في الوساطة شروط . بل الطبيعي فيها أن يرضى الفريقان بها ، بعد محادثات يجس فيها الوسيط نبض الفريقين ، ثم بعد رضاهما عنه ، يدخل شبه حكم بينهما . ولقد اجتمعنا بكثيرين من أعضاء اللجنة العليا ، وسألناهم سبب عقد المؤتمر فظفرنا، مع الاسف، بجواب يبرر هذا العقد

قد يكون لدى اللجنة جديد تفاجيء به اللجان القومية لكننا ، بصراحة ، لم نر شيئاً من هذا الجديد . وما اعتدنا المفاجآت إلا من الشعب. بل الخير في أن تتفادى اللجنة اليوم ما تفادته قبل أسبوع . لقد سمعنا من الذين يحبذون فكرة الاجتماع — سمعناهم يقولون في اجتماع الخميس الماضي : الحمد لله . مضى هذا اليوم بسلام !» فهل من شوق الى هذا الدعاء ؟

لقد كان الوزير السياسي عربياً صادق العربية حين قال: أسحب وساطة العراق ولا يتم اختلاف في الرأي !» نعم، درس أخلاقي ووطني من الوزير . الامة في حاجة الى الاتحاد، وحصر المسئولية . ولقد منحت اللجنة ثقتها الغالية فلتمض هذه باسم الله الى النهاية ، في طريق الخير ، والظفر ، والاتحاد ، ولا داعي الآن لمؤتمر ، لأن ليس ما يقتضي ذلك ، ولا ما يوجب الاستفتاء كما أسلفنا

أجل ، وترى هذه الجريدة في تدخل العراق ، ثم الدول والامارات العربية فتحاً جديداً في قضية البلاد . وزير خارجية لدولة فتية ، قائمة على أحدث النظم الدولية ، منشأة أكمل إنشاء . له ماض موفق في العمل للقضايا العربية العامة . يأتي الوزير باسم جلالة ملكه ، ومندوباً عن حكومته لبحث حالة فلسطين — هذه خطوة ينبغي أن نفسح لها المجال ، فما وراءها أعظم وأهم كثيراً .

من يعتقد أن صلتنا بالعراق تقف عند حل المشكلة الحاضرة فخاطيء الرأي جداً . صلتنا المقبلة هي ما يهمنا في الموضوع الى أبعد حد . يوم يرتبط الشعب العراقي بنا ارتباط الاخ بأخيه ، فلا يرتاح لأذى يصيبه . يوم يهب حتى في وجه حكومته طالباً تدخلها في بقية مشاكلنا — ومعاذ الله ، فحكومة العراق قوامها رهط له أمجد الصفحات في الحركة العربية العامة

لقد عمل الوزير وسيستمر . ثم يتقدم بالنتيجة. فاذا كانت في مصلحتنا قبلناها. وإلا شكرنا ، واستمررنا . وقبل التردد ، ليعلم عرب فلسطين أن حكومة العراق ليست أجنبية . إن رجالها يجري في أجسامهم نفس الدم الذي يجري في أجسامنا، وما كان الدم ماء أبداً .

لقد طلبت الامة الى ملوك العرب وامرائهم التدخل ، قياماً بواجب ، وإنقاذاً لقضية . ووقع التدخل فعلا . والامة الآن ترحب به أجمل ترحيب، وتنتظر نتائجه البعيدة . فالمشكلة الحالية مرحلة أولى ، وما يليها أهم جداً ، وكلمتها تقال في نتيجة التدخل ، وليس في قبوله وعدمه . إنها طلبته ، فكيف تتردد في الاقدام عليه

سيعود نوري باشا . وإذا تمت الوساطة ، فسيتقدم الى الامة بخلاصة عن الحلول . ولها القبول وعدمه . إنها الرشيدة ، التي تزن الامور بميزان وطنيتها . ولن تختار غير ما يطمئنها على مستقبلها . الى هذا تتهيأ ، بينا هي ثابتة ماضية ، اقوى ما تكون إيماناً، ونجاداً ، وأملاً.

ابراهيم

بعد سفر الوزير

الوزير وبدء الاتصال

غادر فخامة نوري باشا السعيد البلاد حاملا بيان اللجنة معه. وسيتصل بحكومته، ثم بالحكومة البريطانية وعلى هذا الاتصال تتقرر الوساطة بصورة رسمية . فان اعمال فخامته كانت بمثابة محادثات اجتلى فيها الوزير رأي العرب ، ثم الحكومة ، ووقف على وجهتي النظر

يغادر البلاد مرتاحا

على أنه غادر القدس مرتاحاً بعد اتصاله بالجهتين . ويعتقد فخامته أن الوساطة ستقرر رسمياً . وفي هذه الحالة سيأخذ المسئلة على عاتق الدولة الوسيطة التي تعرف المدى الذي يقف عنده العرب، والحد الذي لا تنزل عنه الحكومة البريطانية. والذي نقوله للقراء أن فخامته اتصل بحكومته ، ويتوقع جواباً منها

لا جمع بينهما

إذن لا شروط هناك ولا أسس . والشروط لا تجتمع مع مبدأ الوساطة في شيء . بل هناك رجل عرف ما يستطيع العرب قبوله وما لا يرضون بأقل منه ، وعرف ما لا تتجاوزه الحكومة البريطانية . ومن ههنا لا نحبذ عقد مؤتمر يبحث في «أسس وشروط» لا وجود لها . نعم ، لقد عرفت الامة ما تقوله الوزير ، فاتصلت به اللجنة العليا وأطلعته على رأي الشعب العربي، وفخامته كان صريحاً جداً في حالتي اتصاله بوجهتي النظر المذكورتين

اذن لماذا المؤتمر

ولقائل أن يسأل : متى إذن يعقد المؤتمر ؟ بعد الحل النهائي اذا خشيت اللجنة تحمل المسئولية في قبوله ورفضه ، فرفعتها عن عاتقها ، ووضعتها على عاتق الامة . عندئذ هناك مسوغ لاجتماع يمثل طبقات الامة . أما الآن فأين هي المسئولية التي يخشى أحد منها ؟ أفي قبول مبدأ تدخل وهذا طلبته الامة ، واعتبرته فوزاً ، وأقرته اللجان القومية يوم الخميس الماضي اذ استدعت الوزير ؟ أم في ماذا ، مما لم نقف عليه رغم اتصالنا بالواقفين ولو على شيء من الامر ؟

على يد الدول

حتى ولو كنا نستطيع التوصل الى حل شريف ، فاننا نريد هذا أن يكون على يد دولة عربية كالعراق ، او مجموعة دول وامارات عربية . لاننا أنانيون . ونظرنا يجب أن يمتد الى أبعد مما هو الآن . فان لتدخل الدول العربية ، ثم انجاحه، من الفوائد الجمة ما لا يجمل بنا أن نشرحه ، إذ لا نحسب ان عربياً غير واقف عليه

سواء النجاح او الفشل

ثم سيؤسس في البلاد مكتب عربي وأمام هذا المكتب مجال فسيح للعمل . بل هو نواة طيبة للوحدة متى ما سنحت الفرصة . وكما قلنا مراراً سواء نجحت المفاوضات ام فشلت، فاننا نريد الاتصال الدائم . ونحن في هذا ننظر الى المستقبل ليس الى الحاضر الذي ستحل مشاكله على كل حال

من نتائجه السعيدة

والمفهوم ان وفداً (عربياً) يزور لندن يومئذ . وسيعلم الانكليز مبلغ حاجة امبراطوريتهم الى رضا العنصر العربي. وسيهتمون بذلك اكبر اهتمام ثم يعلمون ان هذا الرضا متوقف في بعض احواله على ابقاء هذه البلاد وحفظ الطابع العربي فيها . فالاساءة اليها اساءة الى كل دولة، وامارة، وامة عربية

هذا هو المستقبل الحافل الذي يهمنا ، لا الحاضر الساذج فقط

مؤيد منهم جميعا

ولقد ذكرنا من ايام، ذلك ، أن مفاوضات جرت بين ملوك العرب وامرائهم ، وانهم اتفقوا في وجهات النظر ، وكيف يقترحون من حل مشكلة فلسطين في الحاضر والمستقبل أيضاً . ومفهوم أن نوري باشا ، الذي جاء مندوباً عن حكومته ، جاء أيضاً بتأييد أدبي من بقية الدول والامارات العربية . فاذا ما اعتبرت دولته وسيطة في الامر ، عندئذ تتصل حكومة بغداد بالحكومات العربية الاخرى

هذا سابق لاوانه

لهذا قلنا ان سمو الامير فيصل السعودي أو غيره ، سوف لا يأتي . فالوزير العراقي لم يصل بعد الى المرحلة الرسمية التي تخول التدخل رسمياً في الموضوع . وربما لا يأتي أحد حتى بعد ذلك . وقد يجيء الامير فيصل أو غيره لكن كل جزم في الموضوع سابق لاوانه. ولماذا المجيء وفخامة نوري باشا مؤيد أدبياً كما ذكرنا ، ويمثل وجهة نظر ملوك العرب وأمرائهم

معنوية الامة الخالدة

مرة أخرى ، يعتمد الوطن على قوة الامة ، وصبرها . ستظل على الاضراب الى أن ترى بعين الرشاد والوطنية الحلول. وهي دائماً مجلوة النفس ، ثابتة الجنان . وفي خلال ذلك تنظر بعين الامل العظيم الى المستقبل ، يوم تحتضنها مجموعة الدول والامارات العربية ، فستظل « فلسطين العربية » الخالدة ، حية لا تموت !

اتتهمونهم وتقتلون !

ذكرت جريدة هاآرتس ان عدداً من الجنود الانكليز كانوا جالسين في مقهى في مستعمرة ملبس فتحدث اليهم بعض الشباب اليهود وطلبوا منهم العطف على الصهيونية ، فأعلن الجنود عطفهم على العرب ومضوا يكيلون التهم لليهود وقالوا لهم انتم تتهمون العرب بالقتل والاجرام مع اننا علمنا بانكم قتلتم بوليساً بريطانياً في تل ابيب ، وسترون ما يسركم من الحوادث ! فحاول الشباب اليهود انكار ذلك، إلا ان الجنود الانكليز لم يقتنعوا ، وقالوا ان جميع الجنود في صرفند يعلمون ذلك

نغمة قديمة يرددها اليهود

جاء من لندن ان قرار العرب في فلسطين على استمرار الاضراب كان له تأييد عظيم وكان رجال السياسة الموالين لليهود يعتقدون بان العرب سيعلنون توقيف الاضراب بعد ان قبلوا بالمفاوضة. وقد نشرت جريدة نيوز كرونيكل خبراً عن فلسطين قالت فيه ان كل خضوع او تراجع من جانب الحكومة في فلسطين يعتبر خطراً على المستقبل

الشباب العربي

مستشرق يتكلم عن الجيل

مستقبل باهر ينتظر الامم العربية جمعاء

الزعماء الحقيقيون

الاستاذ روبرت مونتانو مستشرق فرنسي كبير اقام مدة طويلة في دمشق ودرس الحياة العربية دراسة طويلة . وتقول الانباء انه القى في الاسبوع الماضي خطبة في مكتب الشئون الخارجية في باريس تحدث فيها عن الشباب العربي ونهضته. ومما جاء في خطابه ان الشباب العرب هم الزعماء الحقيقيون في البلاد العربية، وان جميع الحركات الوطنية والنهضات القومية التي تقوم في البلاد العربية هي من اعمال ابناء الجيل الجديد . فحوادث مصر واضطرابات سوريا وثورة فلسطين كلها من ثمار اعمال الشباب . وقد تمكن الشباب العرب من هدم النظام العائلي القديم .

قوة التربية الدينية

وقد انهال الاحداث العرب على المدارس انهيالا عجيباً يزداد سنة عن اخرى، والغريب ان شباب العرب لم يرضوا باعتناق فكرة او مبدأ من المبادىء الجديدة الا مبدأ الاشتراكية الوطنية المتطرف . وهناك حقيقة اخرى يجب ان لا نغفلها، وهي ان التعليم الديني وآداب الدين تساعد على تقدم البلاد العربية تقدما صحيحاً. وهذا الدور الذي يجتازه الاسلام الآن هو دور تيقظ ونهوض ينشيء روحاً جديدة . دور يجعل الف شخص في كل سنة على الاقل يعتنقون الاسلام .

في الاحداث

ان الجيل العربي الجديد قد انغمس في السياسة انغماساً عجيباً . والرغبة في الصراع السياسي قد توغلت حتى بلغت طلبة الجامعات والمدارس، حتى الابتدائية منها . فالاطفال العرب ابناء العشر والثماني سنوات يقومون الآن بدعاية سياسية. وفي اضطرابات سوريا هاجم الصبية مركز البوليس فاضطر رجاله الى استعمال السلاح . والدعاية السياسية في المدارس العربية تخرج في كثير من الاحيان عن الانصياع للاوامر المدرسية . وثقافة الشباب العرب لا تكتفي بالكتب فقط بل هي مؤسسة على قراءة الصحف والمجلات . وقليل من الشباب العرب يهتمون في كتب الخرافات القديمة . الحق اقول لكم ان روح الشاب العربي بلغت مبلغا سامياً . والشباب العرب لا تنقصهم المهارة في العمل . واذا استمر الشباب على تقدمهم الروحاني هذا فسنرى منهم العجائب . فهم يسعون لابعاد كل نفوذ اجنبي عن مسلكهم السياسي والاجتماعي . وأسهل تعبير لهذا القول هو ان خريجي المدارس العربية يعملون ببذل قواهم لاحتلال المراكز والوظائف وطرد الموظفين الاجانب منها

ضد الصهيونية

اما الحركة ضد اليهود في بلاد العرب فقد صدرت عن فلسطين وتشعبت حتى وصلت الى اقصى شمال افريقيا . ولقد تمكن العرب حتى الآن من ايجاد ممالك بالمعنى الصحيح. فمن مملكة ابن السعود التي على طراز القرون الوسطى الى مملكة العراق الحديثة التي تسير الامور فيها على الاوجه الصحيحة ، بعيدة كل البعد عن سياسة المراوغة التي وضعت اسسها اوروبا

« ضبط النفس » ومجلس بلدية تل ابيب

ذكرت الصحف اليهودية ان مجلس بلدية تل ابيب كان في جلسة ليلة امس فانفجرت قنبلة في حي الكرتون فظنها الاعضاء انها قذفت بجوارهم فغادروا الجلسة خائفين وفضوها

هزيمة الصهيونية

يقول مراسل هابوكر في لندن ان الغيوم السوداء تكاثفت في سماء الصهيونية وان لا شيء يسر الان في امور الصهيونية . وان الخلاف والشقاق في الاوساط الصهيونية قد بلغ مبلغا عظيما وظهرت خيبة الامل على وجوه الزعماء الصهيونيين جميعا ، لان العالم اليهودي لم يتحرك لنصرتهم ولم يساعدهم في قضية فلسطين بل بدأ يهتم بهجرة اليهود من اوروبا الى بلاد اخرى غير فلسطين

مقتل طفلة واصابة والدتها

يخيم بالقرب من قرية عاقر عدد كبير من عربان قبيلة الطرابين وفي مساء الامس حوالي الساعة التاسعة داهمت مقرهم دبابتان حربيتان مع عدد من الجنود وفتشوا المضارب جميعها فلم يعثروا على شيء . وقد اصيبت طفلة صغيرة تدعى عايده سالم وعمرها ثلاث سنوات برصاصة في رأسها اماتتها فوراً واصيبت امها برصاصة في يدها اليمنى سببت لها كسراً شديداً

وفي الصباح احضرت المرأة الى المستشفى البلدي بيافا وحالتها سيئة كما ان الطفلة الشهيدة دفنت

وبهذه المناسبة نذكر ان السلطة قد وزعت بطاقات على الجنود تتضمن النصائح العديدة ومنها عدم الاعتداء على النساء والاطفال وعدم تخريب البيوت وتكسيرها فأين هي النصائح

سيارة يهودية تصدم طفلا

في الساعة الثامنة من صباح امس كانت احدى سيارات بيت فيغن رقمها ٦٥١ تسير في طريقها الى المستعمرة ، ولما وصلت شارع الحلوه بالعجمي كان غلام عربي صغير عمره ٤ سنوات يسير في الطريق العام فصدمته صدمة شديدة سببت له كسراً في ساقه ورضوضاً عديدة في جسمه . وقد حضر على الاثر بوليس مركز العجمي والقى القبض على السائق اليهودي واسمه اسكندر تسفي . اما الغلام فهو عبد اللطيف الدار وقد نقله البوليس الى المستشفى البلدي .

مجهولون يقذفون سيارة

بينما كانت سيارة يهودية صغيرة رقمها ٩٨٦٨ سائراً بعد ظهر الامس على طريق الرملة يقودها دافيد اكوز قذفها مجهولون بالحجارة فاصيب بجروح في جسمه وقد نقل الى المستشفى .

في المستشفى البلدي

لا يزال كل من السادة الاستاذ حسن صدقي بك الدجاني ، محمد طاهر الدجاني ، سعيد عكايك ، عارف الجيوسي . في المستشفى البلدي بيافا

ذيول حادث اطلاق الرصاص على سيارة

اشرنا قبلا الى حادث اطلاق الرصاص على سيارة يهودية بالقرب من الرملة على طريق يافا ـ القدس . وقد القى البوليس على الاثر القبض على عدة اشخاص اخلي سبيلهم ما عدا اثنين منهم هما السيدان سعدي الهرباوي وأخيه محمد الهرباوي واسند اليهما تهمة اطلاق الرصاص على السيارة

وقد احال البوليس اوراق الدعوى الى القاضي البريطاني حيث يجري التحقيق في هذه القضية .

اعضاء مجلس الشيوخ الاميركي يزورون يافا

اتصل بنا ان اعضاء مجلس الشيوخ الاميركي المقيمين الآن في القدس سيزورون يافا وتل ابيب اليوم (الثلاثاء) ومن المنتظر ان يجتمعوا ببعض الهيئات الوطنية

ضعف مركز اليهود في انكلترا

تحدث الادون ايديليوم مراسل جريدة هابوكر في لندن عن التغيير المظيم الذي اصاب الاوساط السياسية الانكليزية نحو الصهيونية فقال :

منذ بضعة ايام حدثني أحد اصدقائي المعروفين في الاوساط الانكليزية العالية فقال لي ان الاوساط السياسية في انكلترا بدأت تشك في إخلاص اليهود ونواياهم وانكلترا تنظر الى فلسطين نظرة هامة فهي محتاجة الى هذه القطعة الصغيرة . وكانت الاوساط السياسية الانكليزية حتى قبل مدة بسيطة تعتقد ان المصالح الصهيونية والمصالح الاستعمارية البريطانية مشتركة ، وكانوا متأكدين ان اليهود سيبقون مخلصين للامبراطورية . اما الآن فقد حدث تغيير كبير في وجهة النظر هذه . وفي الاسابيع الاخيرة لما زار الزعماء الصهيونيون وزارة الخارجية البريطانية طرح عليهم الانكليز سؤالا صريحا عن الضمانة التي تضمن بقاء اليهود مخلصين لانكلترا فقد اصبحت انكلترا تخشى ان يكثر عدد اليهود في فلسطين ويصبحوا قوة تصادق الشرق العربي وتتحد مع الممالك العربية ضد الامبراطورية البريطانيـــة .

لماذا يجيء

نشرت الصحف اليهودية برقية واردة من لندن قالت فيها ان السير صموئيل هور وزير البحرية البريطانية سيغادر مالطة صباح يوم الثلاثاء على ظهر الدارعة غلاطية قادما الى فلسطين وسيقيم في حيفا بضعة ايام ليشاهد القاعدة البحرية وتهتم الاوساط السياسية في لندن لهذه الزيارة في هذه الاونة الخطرة خصوصا وان السير صموئيل هور عضو في الوزارة البريطانية ومن حقه ان يرجع كل مسألة سياسية هامة تتعلق شؤون الامبراطورية

غريق مجهول الهوية

وجدت جثة غريق على شاطيء بحر العجمي في الساعة السادسة والنصف من صباح الامس تبين انها جثة عربي مجهول الهوية ، وقد تولى عدد من وجهاء العجمي تشييع الجنازة

انفجار قنبلة

حوالي الساعة السادسة والدقيقة ٤٥ من مساء امس انفجرت قنبلة في ساحة فندق ماركوليت الواقع امام مركز بوليس المنشية ، وكان لانفجارها دوي هائـــل .

في سبيل الانسانية

كانت ادارة المستشفى البلدي بيافا قد طلبت معونة بعض الممرضات فحضرت من لبنان الممرضة العربية الآنسة ليندا كرم والتحقت بالمستشفى للقيام باعمال الاسعاف الانسانية ، بارك الله في امثال هذه الآنسة النبيلة

براميل اسفلت تشتعل

حوالي الساعة التاسعة من ليـــلة امس الاول اشعل مجهولون النار في براميل الاسفلت وعددها ٨٠ على طريق رأس العين ـ ملبس ، وكان لهيب النار تصاعد الى علو كبير وشاهد من مسافات بعيدة .

مطاليب ....!

بعد حادث اطلاق النار على الباص اليهودي قرب سارونا وقتل السائق وجرح اربعة من الركاب تسلم حاكم اللواء الجنوبي مذكرة من سكان المستعمرات المجاورة يطلبون فيها :

١ ـــ « طرد » الجاويش العربي المسؤول عن مركز بوليس سارونا وتعيين يهودي مكانه

٢ ـــ تحميل اصحاب البيارات العربية الواقعة هناك مسؤولية كل اعتداء يقع في تلك الجهات ، وهدم جدران البيارات العربية في تلك الناحية ..

(الدفاع) : وقد نسى اصحاب هذه المذكرة مطالبة حاكم اللواء بهدم البيت اليهودي الذي اطلق منه الرصاص على القطار في تل ابيب ! ... وطرد الضباط اليهود من العمل في القرى العربية ...!

اطعام مئة فقير

تبرعت عقيلة الضابط عبد السلام افندي بأطعام مائة فقير في كل يوم جمعة طيلة مدة الاضراب وتبرعت بنصف جنيه للجنة القومية بالرملة .

يريدون تعويضات وتعهدات والاحكام العرفية!

كانت الصحف اليهودية ذكرت شيئاً عن اجتماع عقد في دار الحكومة حضره سبعة اعضاء من مجلس المنتخبين اليهودي . واجتمعوا بالمندوب السامي . ويظهر ان ما ذكرته الصحف اليهودية وهذا الاجتماع كان محرفا بالمرة ، قصدت منه طمأنينة اليهود والزعم بان المندوب السامي وافق طلباتهم التي يقصد بها الحاق الاذى بالعرب ولذلك اصدر مجلس المنتخبين اليهود بيانا بمصادقة الحكومة في هذا الاجتماع جاء فيه ما يلي :

في يوم ٢٤ آب استقبل المندوب السامي في دار الحكومة وفداً من اعضاء مجلس المنتخبين مؤلفاً من : بن زفي ، الحاخام استروفسكي ، روكاخ ، ملر ، برتس ، دوف هوز وليفي . وقد اظهر الوفد مخاوفه من الاشاعات الرائجـــة حول توقيف الهجرة اليهودية الى فلسطين وطلب من حكومة جلالته وعداً بعدم نقض اي تعهد من تعهداتها بموجب صك الانتداب عقب انتهاء الحادث واهم الطلبات التي قدمها الوفد الى المندوب ، زيادة عدد رجال البوليس الاضافي اليهود ومنح تعويضات سريعة لاقارب اليهود الذين قتلوا في الاضطرابات، وتنفيذ قوانين الطوارىء بصورة شديدة والتشديد في الاحكام ومعاقبة المعتدين واتخاذ وسائل في الطرق والسكك الحديدية لضمان شحن البرتقال في الموسم القادم

وطلب الوفد كذلك النظر في امر اعلان الاحكام العرفية ، أو حالة الحرب في اقضية معروفة حسب اللزوم ، ونقل احياء يهودية معينة من يافا الى تل ابيب . فاجاب المندوب السامي أعضاء الوفد انه يشترك معهم الاسف على ضياع الارواح والاضرار التي لحقت بكنيسة اسرائيل في الاشهر الاربعة الاخيرة وأعلن أسفه لانه لا يمكنه ان يقرر الآن شيئا بشأن منح تعويضات خصوصاً وان وزير المستعمرات اعلن صراحة في بيانه ان هذه مسألة لا يمكن حلها الا بعد اعادة النظـــام .

واعلن فخامته ان الخطوة الاولى هي اعادة القانون والنظام وان وزيــر المستعمرات قال صراحة انه لا يمكن منع الحكومة من تنفيذ تعهداتها بواسطة التهديد واعمال العنف . وذكر للوفد ان هناك مراسلات تجري بينه وبين المدير العام للسكك الحديدية حول موسم البرتقال القريب . وان ادارة السكك قـــد أوصت على عدد كبير من العربات الاضافية . وشرح الوفد البرنامج الذي ستتبعه الحكومة بشأن المواصلات . أما باقي الشؤون فانها ذات اهمية محلية يمكن بحثها ودرسها بمشاورة حكام الالوية الذين تتعلق بهم هذه المسائل .

اليوم
الــ ٣٧
من المئة الثانية

تأييد وساطة أصحاب الجلالة الملوك

وردت علينا البرقيات التالية :

ـــ نؤيدكم بوساطة فخامة نوري باشا السعيد مندوب ملوك العرب وأمرائهم لحل القضية على وجه يرضى المخلصين لها ويتلاءم مع التضحيات الغـــالية التي بذلتها الامة

اللجنة القومية بعكا

ـــ نؤيد قرار اللجنة العليا بوساطة صاحب الفخامة وزير العراق بالنيابة عن ملوك العرب وامرائهم . ثقتنا باللجنة عظيم نرى عدم اجتماع اللجان في الظرف الحاضر

اللجنة القومية بالرملة

ـــ أئمة ومختارو ووجوه قضاء جنين المجتمعون اليوم بمسجد المدينة لعبادة الله والصابرون على قضائه يرفعون شكرهم لملوكهم العظام واصحاب الفخـــامة معتقدين انهم جميعا اشد الناس حرصاً على مصلحة البلاد . هي منكم واليكم

عنهم حسن الخطيب

ادعاء وجود وثائق وحادث النادي

اشرنا في عدد امس الى ما زعمته جريدة داڤار حول تفتيش بيوت كثيرين من وجهاء العرب في يافا والعثور على وثائق خطيرة تتعلق بالعصابات وشراء السلاح وان هذا التفتيش جرى بناء على قائمة وجدت في النادي الرياضي الاسلامي . وبالرغم من ان الحكومة كذبت العثور على اية وثيقة او قائمة في النادي وبالرغم من ان الصحف اليهودية اجترأت وذكرت ذلك في اسلوب آخر، فان الحـــكومة لم تعمل شيئاً سوى انها طلبت منها تكذيب الخبر مرة ثانية . بعكس ما كان يجري لو وقع ذلك مع أية صحيفة عربية

قنبلة تنفجر فيسمع لها دوي شديد

انفجرت في الساعة السابعة والنصف من صباح الامس قنبلة شديدة سمع لها دوي هائل بالقرب من جامع حسن بك في المنشية على الحدود الفاصلة وقـــد سارع الجنود الى مكان الحادث

مصر لا يهدأ بالها
بغير انصاف عرب فلسطين وسوريا

قابل الاستاذ عبد الله حسين مندوب «الاهرام» اثناء وجوده في باريس برفقة الوفد المصري المفاوض بعض الزعماء السوريين في فندق ماجستيك وتحدث اليهم عن حل القضية السورية وقال لهم «ثقوا انه لن يهدأ بالنا إلا بحل قضيتكم وقضية اخواننا الفلسطينيين»

محمد محمود باشا يهتم بقضية فلسطين
التهنئة لا تتم الا بارضاء العرب

جرى ذكر فلسطين اكثر من مرة في المحادثات المصرية ـ الانكليزية بلندن ولما هنأ السير مايلز لامبسون الاعضاء المصريين بنجاح المحادثات قال له دولة محمد محمود باشا « ان التهنئة لا تتم الا بحل المسألة الفلسطينية وارضاء اخواننـــا العرب » فقال له السير مايلز « ليس لي صفة رسمية للتحدث في هذه المسألة ومع ذلك فقد تكلمت فيها مرتين »

فأجابه دولة محمد محمود باشا « يمكنك مواصلة سعيك » فوعده ببذل الجهود

بما علقت الجريدة

نشرت جريدة داڤار الخبر التالي: منذ بضعة ايام قطع مجهولون ٣٠٠٠ شجرة من بيارات اليهود قرب مستعمرة بيار تعبيا وقد نأسفت جريدة « الدفاع » لان العدد المقطوع كان ثلاثة آلاف فقط . . وعلى اثر ذلك جاء جماعة من المعتدين مرة ثانية وهاجموا ما تبقى من الاشجار في تلك الناحية

ـــ ماذا يقال ؟

يتوقعون هدنة!

كانت الصحف اليهودية تأمل عقب القبول بالمفاوضات ان يسير العرب حسب الاصول السياسية فيعلنوا هدنة ولا يقوموا باي عمل خلال مدة المفاوضات . وقد عقدت جريدة هابوكر مقالا حول هذا الموضوع قالت فيه ان العادة المتبعة هي اعلان الهدنة حين البدء بالمفاوضة . ولما رأت ان الهجوم على المستعمرات اليهودية اكثر من المعتاد اخذت في الصياح والندب . ووضعت جريدة هابوكر في ملحقها المسائي عنوانا على طول الصفحة الاولى قالت فيه ان الاضراب صار باستمرار وان العرب بعد خروج نوري باشا السعيد حالا من البلاد قاموا بهجوم شديد على معظم المستعمرات اليهودية ، ثم مضت جريدة هابوكر تتحدث عن هـذا الهجوم على مختلف المستعمرات في جميع الجهات وخصوصاً المستعمرات الواقعة بين ملبس وتل ابيب وبين تل ابيب وديران

صدام بين القوة وجماعة « المجهولين »

بينما كان بعض الجنود الانكليز يقومون بحراسة الخط الحديدي بين السافرية واللد ، اطلق عليهم مجهولون الرصاص فاجابوا بالمثل من مدافعهم الرشاشة، وصادف اثناء ذلك ان طائرة استكشاف كانت تسير على الخط فاشتبكت هي الاخرى مع المجهولين وقد اصيب جندي بريطاني بجراح ودامت المعركة حوالي الساعة تقريباً وفي الصباح ذهبت الى مكان الحادث قوة كبيرة ومعها قصاص الاثر فأجرت تفتيشاً دقيقاً

النار تشتعل في مستعمرة تل لتفنسكي

روت داڤار ان مجهولين اشعلوا النار في مستعمرة تل لتفنسكي ثم اطلقوا الرصاص على الخفراء اليهود الذين حاولوا اطفاء النار فجاءت نجدة عسكرية اشتبكت مع المجهولين واستمرت المعركة اكثر من ساعة ولم تذكر جريدة داڤار خبر وقوع اصابات

احتجاج اللجنة القومية بيافا

رفعت اللجنة القومية بيافا الى المندوب السامي بواسطة حاكم اللواء الجنوبي احتجاجاً على المعاملة التي عامل بها الجند السيد خليل حمدا ابو اصبع والتي تتطلب علاجه عشرة ايام واهانة الشيخ عطية المصري ونشر الاحتجاج غداً لضيق المقام

يهودي يتسلل الى اماكن عربية

حوالى الساعة السابعة من صباح امس شوهد يهودي سائراً في شوارع المدينة فلحق به بعض الشباب ففر الى ان وصل الى عيادة الصحية واختبأ فيها وقد اعلم البوليس بالامر فاستلم اليهودي واوصله الى السيارات اليهودية التي تقف بالقرب من بنك انجلو فلسطين .

تذكروا عائلات الشهداء والمنكوبين

تلفونات الدفاع وبرقياتها الخاصة

اجتماع اللجنة العليا اليوم

تعقد اللجنة العليا اليوم اجتماعا للنظر فيما لديها من الاعمال

حول مقتل الممرضتين

احاطت قوة كبيرة من رجال البوليس بقيادة بعض الضباط بالحي الواقع قرب محل مقتل الممرضتين واجرت تحقيقاً مع جميع السكان من نساء واطفال ورجال وسجلت اقوالهم واما كن سكناهم وبلغ عدد الذين اخذت افاداتهم امس واليوم نحو المائتين .

الهدايا للمعتقلين

تبرع السيد خليل محمد حسن بخمسين سحارة من العنب جمعت من اهالي قرية بيت فجار الى المعتقلين الاحرار في صرفند وقد ارسلها صباح اليوم .

مشروع القرش

قام أتحاد الطلبة بالقدس بجمع التبرعات للمنكوبين بواسطة مشروع القرش . ولاقى الطلاب اقبالا شديداً على التبرع .

اعتقال عربي

ذهب الجاويش البريطاني في نقطة بوليس بيت دجن ومعه عدد من رجال البوليس وفتشوا منزل السيد محمد سليم المصري . وقد عثر البوليس على قنبلتين قديمتين خارج الدار ، فاعتقل صاحب البيت وأرسل الى السجن .

ابعاد ...

ابعدت السلطة الشاب حسين البياري عضو لجنة سائقي السيارات في يافا الى المعتقل في صرفند .

رواية ...

روت جريدة دافار في عددها الصادر صباح امس ان اعضاء بلدية القدس العرب اعتقلوا وابعدوا الى صرفند لانهم يضربون عن حضور جلسات البلدية !

قطع اشجار

قطع مجهولون ٢٢٠ شجرة ليلة امس من مستعمرة كفار جلعادي وقد هاجموها بالرصاص واطلقوا عليها عدة عيارات نارية ثم اختفوا .

اتلاف ١٣٠٠ شجرة في مستعمرة

قطع مجهولون ليلة امس ١٣٠٠ شجرة برتقال من بيارات اليهود في مستعمرة اتليا

حارس يهودي يصاب بجراح

حوالي الساعة السابعة والنصف من ليلة امس اطلق مجهولون النار على الخفراء اليهود في مستعمرة كفر سابا فاصيب خفير بجراح في صدره ويده نقل على اثرها الى المستشفى

المطاليب الوطنية

جاءتنا البرقية التالية : نجدد العزم سبيل تحقيق مطالبنا الحقة نؤيدكم بالحلول المتناسبة مع تضحية البلاد البالغة منتظر بياننا بالمفاوضات قبل البت .

اللجنة القومية بصفد

القدس

شهيدان عربيان

القدس في ٣١ آب — لمراسل الدفاع الخاص — وجد عربي مقتول بالقرب من الكيلو (٦) على طريق القدس رام الله وقد جيء به الى مستشفى الحكومة وعلمنا ان النار اطلقت عليه بالقرب من مستعمرة نبي يعقوب . واطلق الجند النار على عربي من قرية ابي غوش قرب باب الواد على طريق القدس يافا فأصيب بعدة عيارات في رأسه فتحطمت جمجمته وقد نقل الى مركز العنب قرب قريته واستلمه اهل القرية وقد شيعت جنازته باحتفال مهيب .

سرقة ملفات من دائرة المالية

سطا مجهول على دائرة المالية في دار حاكم لواء القدس فسرق منها عدة ملفات كبيرة وقد فقدت امس واليوم واهتمت دائرة التحري للامر واجرى المستر بريد كبير ضباط الانكليز مع قوة من البوليس بحضور قائمقام المدينة الاستاذ نصوحي بيضون الكشف على الغرفة قبل ظهر اليوم ثم عاد الضابط بعد الظهر وعلمنا ان الاوراق تتعلق بالشؤون الادارية

اطلاق النار على المستعمرات اليهودية

اطلقت العيارات النارية بكثرة في منتصف الليلة الماضية على مستعمرة بيت هاكيرم ومستعمرة ميكور حاييم وعلى معسكرات الجند في ضواحي القدس وقد اجاب الجند والحرس باطلاق العيارات والمدافع الرشاشة ودام اطلاق النار مدة ٣٠ دقيقة ولم تعرف النتائج

قنبلة في باص يهودي لم تنفجر

القى مجهول صباح اليوم قنبلة على الباص اليهودي رقم «٧» الذي يسير على طريق تل بيوت وذلك قرب محلة البقعة الفوقا ، فلم تنفجر وقد القى احد الركاب بنفسه من نافذة الباص فكسرت رجله .

قنبلة أخرى قرب السجن المركزي

وألقيت قنبلة اخرى من نوع ملز قرب السجن المركزي في القدس وقد عثر عليها البوليس قبل انفجارها ثم ان الجند رابط بتلك الجهة واخذ يفتش المارة .

خمسون يهوديا في البوليس الاضافي

دخل اليوم في سلك البوليس الاضافي خمسون شابا من اليهود وقد ذهبوا في الساعة الثانية عشرة الى مدرسة البوليس وتسلموا الاسلحة والالبسة العسكرية ووزعوا على المستعمرات اليهودية

مثقال باشا الفائز يصل من عمان

قدم القدس من عمان في منتصف الساعة الواحدة بعد ظهر اليوم مثقال باشا الفائز وصهره بشير باشا خير ونجل اخيه غالب باشا وحلوا في فندق فلسطين وحال وصولهم توافد عليهم الاصدقاء ثم دعاهم سماحة الحاج امين لتناول طعام الغداء على مائدته

امام القاضي البريطاني

نظر القاضي البريطاني في قضية الاخوين خليل النمري وابراهيم النمري المتهمين بحيازة اسلحة نارية في غار قرب بيتهما في قرية الطور وبعد سماع اقوال النيابة ومرافعة الاستاذين الشيخ عبد الغني كاملة وجورج صلاح قرر براءتهما : ثم نظر في قضايا مليح خروف النابلسي ومحمد مصطفى ابو ارميله المتهمين بحيازة مسدس فاحالها الى المركزية والياهو اكرامر وحزقيل يوسف لاتهامهما بعدم اطاعة اوامر البوليس بجمع المسامير من الشوارع فحكم على الاول بغرامة خمسمائة مل او السجن ثلاثة أيام وعلى الثاني بمئتي وخمسين ملا او السجن يومين

وفد الوكالة اليهودية يقابل السكرتير العام

قابل اليوم وفد الوكالة اليهودية السكرتير العام في دوائر الحكومة ومكث لديه مدة نصف ساعة ثم قابله رئيس قوة الطيران ومكث مدة ربع ساعة .

حفلة شاي للشيوخ الاميركيين

اقام الاستاذ مغنم مغنم والسيدة عقيلته حفلة شاي لاعضاء مجلس الشيوخ الاميركي وعقيلاتهم حضرها السادة مع حفظ الالقاب : راغب بك النشاشيبي احمد حلمي باشا ، يعقوب فراج ، عيسى العيسى ، الدكتور ابو السعود ، الدكتور كنعان ، شكري التاجي ونجله عبد المجيد ، شبلي الجمل ، الدكتور خضر وقضاة محاكم الاستئناف والمركزية ومحامي الحكومة وبعض حكام الصلح ، قنصل اميركا وبعض كبار موظفي الانكليز . وقد جرى الحديث حول الحالة الحاضرة واطلع الشيوخ على وجهة نظر العرب وفهموا القضية وفي الساعة الخامسة انتهت الحفلة

الناصرة

حوادث النسف

الناصرة في ٣١ آب — لمراسل الدفاع الخاص — ذكرت لكم في رسالة امس ان السلطة امس عولت على هدم بعض منازل في قرية « اندور » بسبب المعركة الدامية التي نشبت بالقرب منها في الأسبوع الماضي .

وفي صباح الامس توجهت الى قرية اندور قوة كبيرة من رجال الجيش البريطاني يقدر عددها بـ ٧٠٠ جندي حيث رابطت في كافة جهات القرية ، وقد كانت مصحوبة بعدد كبير من الدبابات والمدافع الرشاشة والمصفحات . ولما كان الاهلون على علم بذلك فقد غادروا القرية قبل ان تحل بهم الكبة . وقررت الحكومة نسف ثلاثة منازل ، ولم تمهل اصحابها المدة الكافية لنقل متاعهم ، لهذا كانت الخسائر كبيرة فهدمت دار السيد رافع بك الفاهوم المؤلفة من ثلاثة طوابق تحوي على ٣٦ غرفة ملاءى بالاثاث والحنطة . وفي لحظة نسفت الدناميت انقاضاً بعضها فوق بعض . وتقدر الخسارة بما لا يقل عن ١٥ ألف جنيه . وكانت الحجارة تتطاير الى بعد كيلو مترين . كما ان عدة منازل تصدعت من جراء النسف . ومن ثم اكمل رجال الجيش عملية النسف بمنزلي السيدين خليل الابراهيم ومحمد قروع وبعد الانتهاء غادر الجيش القرية .

والمفهوم ان السلطة سوف لا تكتفي بهذه المنازل بل ستعقبها بمنازل أخرى ولما وصل الخبر الناصرة هرع السكان الى القرية . كما ان اللجنة القومية اهتمت لهذا الحادث وابرقت محتجة بذلك

يهودي يشهر مسدسه فيقبضون عليه

بينما كانت السيارة رقم ٢٢٢ متوجهة الى حيفا وفيها كل من السادة الشيخ راسم الفاهوم ، فضل الفاهوم ، احمد توفيق الفاهوم ، ووصلت مستعمرة نهلال الواقعة بين الناصرة وحيفا ، فتصدى لهم شخص يهودي ومعه سيدة وقد اشهر مسدساً اخرجه من جيبه لكن السيدة اسرعت وامسكت به . وحالا نزل الذين في السيارة والقوا القبض على اليهودي وأخذوه توا الى نقطة بوليس نهلال بالقرب من مستعمرة « زيدة » حيث سلموه للبوليس اليهودي ولا تزال التحقيقات جارية

يعتقلونه بعد نسف داره الكبيرة

اعتقلت السلطة السيد رافع بك الفاهوم عضو المجلس الزراعي العام الذي استقال من مدة ولم يعرف قصد الحكومة من هذا الاعتقال . وقد جاء هذا العمل بعد ان هدمت داره وألحقت به الخسائر الجمة

غزة

اقامة اجبارية لستة أشهر

غزة في ٣١ آب — لمراسل الدفاع الخاص — امرت السلطة الحاج عادل افندي الشوا بالاقامة الجبرية في الرملة لمدة ستة اشهر على ان لا يحضر الى غزه وقضاها وبئر السبع .

اطلاق الرصاص على دورية البوليس

اطلق فريق من الثوار الرصاص على دورية من البوليس بينما كانت مارة في محلة الدرج .

اللجنة القومية في غزة

اجتمعت اللجنة القومية وقررت ضم عطا افندي الشوا لعضويتها بدلا من الحاج عادل افندي الشوا المبعد الى الرملة

تفتيش بيتين بدون جدوى

ذهبت صباح اليوم قوة من الجند والبوليس الى بيت عاصم بك بسيسو وفتشته تفتيشاً دقيقاً ولم تعثر على شيء . ثم توجهت الى بيت السيد صالح راغب الشوا ولم تعثر على شيء ايضا .

ثلاث عشرة قنبلة تنفجر

انفجرت ليلة امس ما يقرب من ثلاث عشرة قنبلة في انحاء كثيرة من المدينة .

اطلاق الرصاص على دورية عسكرية

اطلق فريق من الثوار الرصاص على دورية الجند بينما كانت مارة قرب مسلخ البلدية وقد اجابهم الجند بالمثل

سيارة عسكرية تصدم عربيا

بينما كانت سيارة مسلحة فيها عدد من الجند الانكليز تسير في أحد شوارع محلة الدرج صدمت غلاماً يبلغ من العمر ١٦ عاماً اسمه عبد اعبيد ابو كميل سببت له جراحاً في ساقه الايمن ونقل المصاب الى المستشفى البلدي

صفد

ليلة حامية على المستعمرات اليهودية

صفد في ٣١ آب — لمراسل الدفاع الخاص — هاجم الثوار مستعمرة الوقاص أمس ليلا وامطروها وابلا من الرصاص وقد داهم قسم منهم المستعمرة فدخلها واشعل النار في بعض المنازل والمخازن المملوءة بالحنطة والشعير ، واستمرت النار مشتعلة مدة لا تقل عن ثماني عشرة ساعة كانت المعارك تدور خلالها بين الحرس والثوار والخسائر فادحة . وهاجم فريق آخر مستعمرة روشبينا وتبادلوا مع الجند العيارات وقد تمكن بعضهم من احراق معظم اشجار الزيتون والصنوبر التابعة للمستعمرة .

— هاجم الثوار مساء امس مستعمرتي نجمة الصبح والزيت هجوماً عنيفاً واصلوهما وابلا من العيارات النارية وأجاب الحرس بالمثل وقد هرعت نجدة لمكان الحادث واشتبكت مع الثوار بمعركة عنيفة نتائجها مجهولة !

الثوار يهاجمون الجند والاحياء اليهودية

هاجم الثوار ليلة امس الجند بالمدرسة الثانوية وامطروهم وابلا من الرصاص واجاب الجند بالمدافع الرشاشة . واستمر اطلاق الرصاص مدة طويلة وهاجم في الوقت نفسه ثوار آخرون الاحياء اليهودية واطلقوا عليها الرصاص فاجابهم الجند والبوليس اليهودي بالمثل واستمرت المعركة ساعتين تقريبا .

الاهالى يستيقظون على أصوات المدافع

واستيقظ الاهلون صباحاً على اصوات المدافع الجبلية التي كانت تنطلق من عدة جهات مما يدل على أن معارك شديدة يدور رحاها بين الجنود والثوار وحتى الآن لم تعرف التفاصيل

الرملة

قنبلة على خط السكة الحديدية

الرملة في ٣١ آب — لمراسل الدفاع الخاص — انفجرت مساء امس الاول قنبلة شديدة على خط السكة الحديدية بالقرب من المحطة وكان ذلك حوالي الساعة الخامسة تقريباً . وقد هرعت الى المكان قوة من الجنود فلم تعثر على احد .

دوي القنابل وازيز الرصاص

انفجرت ليلة الامس عدة قنابل في جهات متعددة من المدينة كان لها دوي هائل ازعج السكان ولم ينقطع ازيز الرصاص الى ساعة متأخرة والنتائج مجهولة

مجهولون يهاجمون مستعمرة يهودية

هاجم مجهولون ليلة امس الاول مستعمرة قطره واطلقوا عليها الرصاص بكثرة هائلة وقد اجاب الحراس بالمثل ولم يصب احد بسوء

مذكرات امام لجنة الانتدابات الدائمة

ذكرت الصحف اليهودية ان لجنة الانتدابات الدائمة في جلستها الماضية بحثت في عدة مذكرات عن شؤون فلسطين وهذه هي المذكرات :

مذكرة الامير لينومس وهو يطلب فيها باسم كاثوليك بارليمو الدفاع عن حقوق الكاثوليك في فلسطين وقد رفضت اللجنة النظر في هذه المذكرة لانها لا تصلح للبحث

مذكرة من مجلس الطائفة اليهودية في هاكوفتش احدى مدن بولونيا تحتج فيها على انشاء مجلس تشريعي في فلسطين ، رفضت اللجنة بحثها لانها لا تصلح للبحث

مذكرة من الاستاذ جمال الحسيني يسجل فيها المطالب الوطنية العربية . وقد طلب احد الاعضاء من اللجنة ان لا توصي بشيء خاص لعصبة الامم حول هذه المذكرة

مذكرة من الادون عانيكام يطلب فيها استعمال اللغة العبرية في البرقيات وطلب احد اعضاء اللجنة ان تسمح الاحوال لحكومة فلسطين بتنفيذ اقتراح هذا الادون في المستقبل القريب

مذكرة من الامير شكيب ارسلان يحتج فيها على زيادة الهجرة اليهودية ويبين ان القصد من ذلك هو قلب فلسطين الى مملكة يهودية . وقد رفضت اللجنة هذه المذكرة بقولها : «لقد صرحت حكومة الانتداب بأنه لا مكان هنا للبحث في اي سؤال يتعلق بانشاء مملكة يهودية في فلسطين »

مذكرة من الدكتور التميمي في حيفا يطلب منها عدم منح رخص للاطباء الاجانب وقد رفضت اللجنة هذه المذكرة استناداً على قانون الحكومة الفلسطينية الذي صدر يوم ٢٥ تموز سنة ١٩٣٥ الذي تعين فيه عدد الاشخاص الذين يحق لهم العمل في صناعة الطب

مذكرة من علي حسن القوال يطلب فيها منح تعويضات لقاء الاضرار التي اصيب بها سكان فلسطين بسبب اضطرابات سنة ١٩٢٩ و ١٩٢١ رفضت اللجنة المذكرة لان الحكومة نفت رسمياً وجود ما يثبت ذلك . مذكرة من الوكالة اليهودية وهي التقرير السنوي مع الكتاب الملحق بها بتوقيع الدكتور وايزمن قررت اللجنة عدم التوصية بشيء في شأنها في عصبة الامم

المجدل

قطع الاسلاك التلفونية

المجدل في ٣١ آب — لمراسل الدفاع الخاص — حاولت الاتصال بكم أمس تلفونياً وقد انتظرت مدة طويلة فلم اتمكن بالنظر لقطع الاسلاك التلفونية بين غزه، المجدل وقد ارسلت السلطة داورية من البوليس الراكب للكشف وتعطلت المخابرات مع باقي البلدان في الشمال والجنوب مدة طويلة .

معركة بين الثوار والجنود

اتصل بنا ان فريقاً من الثوار هاجموا مستعمرة شمويل اليهودية الواقعة بالقرب من القسطينة ، والمجاورة الى مستعمرة إيبار تعبيا . وقد تبادل الثوار مع سكان هذه المستعمرة وحراسها اطلاق العيارات الناريـة ، فاضطر الحراس الى ارسال اشارات الاستنجاد ، فحضرت قوة من بوليس مستعمرة إيبار تعبيـا الى مكان الحادث وتبادلت النار مع الثوار الذين صمدوا امامها ، وبعد برهة حضرت مفرزة من الجند على ظهر ثلاث دبابات وتبادلت اطلاق الرصاص مع الثوار ايضاً ودامت المعركة ساعة تقريباً انسحب الثوار بعدها بانتظام، بعد ان تمكنوا من قطع عدد قليل من اشجار البيارات اليهودية الموجودة بالقرب من هذا المكان .

وفي صباح اليوم التالي ذهب ضابط البوليس وقصاص الاثر الى مكان الحادث لاجراء الكشف والتحقيق .

انفجار قنبلة بقرب مركز البوليس

حوالي الساعة الثانية عشرة من ليلة البارحة انفجرت بالقرب من مركز البوليس قنبلة ، كان لها دوي هائل ، افزع سكان المنازل القريبة من مكان انفجارها

الافراج عن معتقل في صرفند

افرجت السلطة امس عن السيد رشيد الخطيب الذي كان مبعداً في صرفند وقد استقبل بحفاوة .

سيارات حربية في طريقها الى القرى

اجتازت شوارع المدينة في الساعة الحادية عشرة من صباح اليوم ثلاث سيارات حربية ملاءى بالجند والعتاد وقد نصب على احداها آلة لاسلكية وعلى الاخرين البنادق السريعة الطلقات — في طريقها الى القرى المجاورة

الاحجار في طريق سيارات الجند

بينما كانت احدى سيارات الجند مارة بالقرب من قرية السوافير في طريقها الى صرفند وجدت الطريق مسدودة بالحجارة فتوقفت عن السير وأزالت الحاجز وقد اعتقل احد اصحاب البيارات المجاورة لمكان الحادث العبد الدبعي من اللد وسيق الى صرفند ثم أعيد الى مركز بوليس المجدل وبقي هناك مدة وافرج عنه بعد ذلك

عكا

بين فخامة الوزير واللجنة القومية

عكا في ٣١ اب — لمراسل الدفاع الخاص — ارسلت اللجنة القومية بعكا برقية الى فخامة نوري باشا السعيد ترجو فيها ان يزور الوزير العربي المدينة وفيما يلي نص البرقية والرد عليها :

القدس ـ اوتيل الملك داود

فخامة الوزير نوري باشا السعيد

العكيون يرجون تشريف فخامتكم ليزدان تاريخ هذه المدينة بزيارتكم ولتملي عليكم روح مولانا صلاح الدين ما كان من امرها ومن آثارها وما هي عليه اليوم، ادامكم الله للامة ركناً ركيناً وحصناً حصيناً

رئيس اللجنة القومية بعكا
المفتي عبدالله الجزار

فرد فخامته بما يلي :

رئيس اللجنة القومية بعكا

اشكركم وسأتشرف بزيارتكم في اول فرصة

نوري السعيد

الاعانات لمنكوبي الاضطرابات الحاضرة

ورد على اللجنة القومية مبلغ خمسين جنيها لتوزع على منكوبي الاضطرابات الحاضرة ارسلت من لجنة اعانة المنكوبين فى شرق الاردن

اطلاق النار على حديقة البلدية

حوالي الساعة الرابعة من صباح اليوم سمعنا صوت ازيز الرصاص وراء حديقة البلدية ولم يعرف الفاعل

القاء القبض على عربي

داهم الجند صباح اليوم بيت احمد الحاج حسين عمشة بقيادة الضابط جميل العسلي واجروا تفتيشاً دقيقاً بحثاً عن السلاح فوجدوا عشرة طلقات فصودرت واوقف صاحب البيت

خان يونس

معركة حامية يستنجد فيها الجند

في منتصف الساعة الواحدة بعد منتصف الليل خرجت داورية الجند المؤلفة من سيارتين عسكريتين من خان يونس واتجهتا للجهة الشمالية الشرقية ولما وصلتا الجهة الغربية من حدود اراضي قضاء بئر السبع حتى فاجأهما كمين من الثوار واطلقوا على الجند النار بشدة فأجابوا بالمثل من البنادق السريعة الطلقات والعادية وقد انقسم الثوار الى قسمين واخذوا يطلقون النار بكثرة من الجهتين مما ارغم الجند على اطلاق الشارات الحمراء بكثرة طلباً للنجدة التي لم تصل مخافة ان يكون الثوار قد وضعوا لغما في الطريق . وقد استمر اطلاق الرصاص مدة من الزمن انسحب الجند خلالها لعدم وصول النجدة والنتائج مجهولة

اطلاق الرصاص من الجهة الشرقية

وسمع في ليلة امس اطلاق الرصاص وانوار الاستكشاف بصورة زائدة في الجهة الشرقية على مسافة بعيدة ، وعلمت انه وقعت مصادمات بين الجند والثوار بالقرب من وادي الشرقية ولم تتصل بنا التفاصيل

القاء القبض على عربيين

القى الامباشي ابراهيم علي حمدان القبض على جميل كساب وبحيازته كمية من الخرطوش وقد احيل لسجن غزة رهن التحقيق . والقي القبض على صالح مسعد سعدية وبحيازته ١٢٥ خرطوشة وعمره لا يتجـاوز الثماني سنوات واوقف رهن التحقيق

لغم يختار سيارة الجند الاخيرة

على اثر حوادث انفجار القنابل على الخط الحديدي وقطع الاسلاك في الليلة الماضية أتت قوة من الجند واخذت المختارين الحاج احمد الامير واحمد مصطفى آغا واركبتهما في السيارة الامامية الى مكان الحادث ومرت السيارة الاولى والثانية والثالثة بأمان وانفجر تحت السيارة الرابعة لغم وضعه مجهولون على الطريق

جنين

اطلاق النار على الجند وتفتيش قرية

اطلق الثوار مساء امس النار على الجند بجوار الحارثية فاجابهم بالمثل وذهبت من هنا قوة كبيرة اشتبكت مع الثوار في معركة هائـلة دامت ثلاث ساعات واشترك فيها الطائرات والمدافع الجبلية التى كانت تقذف قنابلها بشدة .

وفي صباح اليوم ذهبت قوة من الجند وفتشت القرية فعثرت على ثماني طلقات في بيت عربي وقد اصيب صاحب البيت بجرح فى رأسه واعتدي اثناء التفتيش على بعض العرب واعتقلوا عدداً من الاهالي

شكر من فخامة نوري باشا السعيد

تلقى وجهاء قرية يعبد البرقية التالية في فخامة نورى باشا السعيد :

السيد عارف السعيد ورفقاه : نشكركم واسأله التوفيق

نوري السعيد

الناصرة

اطلاق النار على قشلاق البوليس

الناصرة في ٣١ آب — لمراسل الدفاع الخاص : اطلق مجهولون العيارات النارية مساء السبت حوالي الساعة الواحدة بعد منتصف الليل على قشلاق البوليس حيث يرابط فريق من جنود الجيش البريطانى وقد أجاب الجند بيضع طلقات من مدفعهم الرشاش ولم يعرف عن وقوع اصابات

لجنة من الطالبات لجمع الاعانات

اجتمع عدد كبير من الطالبات في منزل السيد فضل الفاهوم . وقررن انتخاب هيئة من بينهن للقيام بجمع الاعانات ففازت كل من : نزاهات ابي حمد، رئيسة . سلوى فضل الفاهوم ، نائبة للرئيسة . لطفية ديب بجران، سكرتيرة . متيل اديب السالم وسمية فضل الفاهوم ، لامانة الصندوق وقد باشرن بجمع الاعانات فنأمل من الجميع مساعدتهن

الهجوم على المستعمرات اليهودية

لا نزال نسمع العيارات النارية من المستعمرات اليهودية في كل مساء لكثرة هجوم الثوار عليها حيث يقابلهم الجند بالمثل .

طبريا

معركة تدوم نصف ساعة

طبريا في ٣١ آب — لمراسل الدفاع الخاص : هاجم الثوار قبل الظهر اليوم العمال اليهود الذين يشتغلون فى جبال الحمام واطلقوا عليهم العيارات النارية بكثرة هائلة وعند ما وصل الخبر الى طبريا ذهبت قوة كبيرة من الجند شاكي السلاح مع مدفعين رشاشين ومدفع جبلي ودامت المعركة نصف ساعـة تقريبا ولم تعرف النتيجة

بلاغ رسمى

رقم ٢٤٠ — ٣٦

اطلقت النار اثناء الليلة الواقعة بين ٢٩ و٣٠ آب على قاطرة دورية عسكرية بالقرب من اللد واصيب جندي بجراح.

فرضت امس غرامة نقدية مقدارها مائة جنيه فلسطيني واخرى مائتا جنيه فلسطيني يستوفى بدلها بالعمل على قرية اندور التى اطلقت النار بالقرب منها على دورية عسكرية ليلة ٢٨ آب حيث تسبب قتل جنديين بريطانيين كما ورد ذكر ذلك في البلاغ الرسمي رقم ٢٣٨ — ٣٦ بتاريخ ٢٩ الجاري وزيادة على ذلك هدم الجند والبوليس اليوم ثلاثة بيوت في القرية

اطلقت ليلة ٢٩ — ٣٠ آب العيارات النارية على جسر المجامع واصيبت امرأة عربية بجراح وقد اجاب البوليس على النار عثنها ويعتقد انهم اوقعوا بعض الاصابات بين المهاجمين الذين اقتفت امس اثارهم الى شرق الاردن حيث يستمر العمل هناك

ليلة امس اطلقت مفرزة عسكريـة النار على عربيين بالقرب من باب الواد رفضا التوقف لما طلب اليهما ذلك فقتل احدهما وهرب الآخر تاركا وراءه قنبلة

في اثناء ليلة امس الاول اطلقت عصابة مسلحة من العرب العيارات النارية بكثرة على مستعمرة جاشر نحاليم وقـد اجاب البوليس على اطلاق النار بالمثـل وتوجد معلومات عن وقوع اصابات بين المهاجمين

القي القبض في خلال الاربـع وعشرين ساعة الاخيرة على اربعة اشخاص من العرب لحيازتهم اسلحة نارية ومواد مفرقعة بصورة غير مشروعة والقي القبض على آخر لقيامه باعمال التخويف وعلى ستة اشخاص اخرين للاشتباه باطلاقهم النار على الجند

في صباح امس اطلقت عصابة مسلحة من العرب موجودة في حرش العيارات النارية على حرس عسكري بالقرب من سيلة الظهر فاجاب الجند بالمثل وقتلوا عربيين وجرحوا اربعة اخرين ، جراح اثنين منهما خطرة كما انه اصيبت امرأة عربية بجراح طفيفة

٣١ـ٨ـ٣٦

اعانة المنكوبين

تبرع الشيخ محمود جودت الانصاري بمبلغ عشرة جنيهات خمسة منها للجنة القومية بيافا وقد ارسل المبلغ بواسطة البنك العربي .

تنقلات الدعاة

نشرت جريدة ها آرتس برقية واردة من زوريخ جاء فيها ان الادون بن غوريون الزعيم الصهيوني المعروف غادر زوريخ امس الى لندن قبل انتهاء اجتماع اللجنة التنفيذية الصهيونية وسيغادر لندن بعد بضعة ايام سريعاً الى فلسطين .

كلمة شكر

عارف عبد الحليم عبدالهادي وعموم آل عبد الهادي يشكرون كل من واساهم بفقيدهم المرحوم ابراهيم قاسم عبد الهادي سواء بارسال البرقيات او التحارير او بالحضور شخصياً راجين المولى ان لا يريهم مكروهاً

قلقيلية

هجوم الثوار على المستعمرات اليهودية

هوجمت المستعمرات اليهودية امس وامس الاول بشدة وكان اطلاق النار يسمع من قلقيلية والبلدان المجاورة وشوهدت الاشارات الكثيرة في سماء المستعمرات بطلب النجدة .

الثوار يهاجمون مستعمرتي كفرسابا والصواوين

هاجم الثوار في هذا المساء مستعمرة كفرسابا اليهودية هجوماً عنيفاً وكذلك هوجمت مستعمرة الصواوين وكان ازيز الرصاص في الحالتين شديدا . وشوهدت اضواء الاستنجاد والاستكشاف تضيء سماء المستعمرات نفسها والبلدان المجاورة . واعتلى الاهلون اسطحة المنازل على دوي القنابل وازيز الرصاص الغير منقطع ودامت المعارك الى ساعة متأخرة واتلفت مئات الاشجار ولحقت بالمستعمرات المهاجمة اضرار كثيرة .

بين الثوار وحرس القطار المتدهور

هاجم الثوار في هذا المساء الحرس عند مكان تدهور القطارات وتبادلوا والجند اطلاق العيارات النارية بكثرة وقد دام ذلك مدة طويلة والنتائج مجهولة

معركة حامية مجهولة النتائج

هوجمت فى مساء اول امس مستعمرة مجدوئيل هجوما شديداً وتبادل الثوار والجند وحراس المستعمرات اطلاق النار مدة طويلة من الزمن واشتبك الفريقان في معركة حامية الوطيس وبات الاهلون على ازيز الرصاص المنبعث بكثرة من نفس الجهة والى ساعة متأخرة من الليل.والاصابات مجهولة

بين الثوار ودورية الجند

وكذلك سمع اطلاق الرصاص من جهة حانوته مما يدل على حدوث معركة حامية بين داورية الجند والثوار ولم تتصل بنا نتائج هذه المعركة .

الجند يستغنون عن السيارات اليهودية

لاحظنا فى المدة الاخيرة انقطاع السيارات اليهودية عن معكسر الجيش في المدرسة وكذلك شاهدنا عدداً من سيارات الجند في المدرسة تخرج في سفرات كثيرة بدلاً من السيارات اليهودية فهل استغنت الحكومة عن السيارات اليهودية .

دورية الجند تحافظ على المستعمرات

ازدادت حركات الجند في المدة الاخيرة في جهات الخط الحديدي والبيارات وتبيت البلدة والسيارات والدبابات طول الليل تغدو وتروح لصد الهجوم عن المستعمرات اليهودية واضواء الاستكشاف ترسل اشعتها بلا انقطـاع وعلى مسافات طويلة .

مهاجمة المستعمرات والنتائج مجهولة

هوجمت مستعمرات تلموند ، هاكوفش ، كالنيا ، سوفيت ، الصواوين ، كفرسابا ، مجدوئيل . فاطلقت عليها العيارات النارية واجاب الجند والحراس بالمثل والنتائج مجهولة .

انفجار هائل في الجهة الغربية

سمع الاهلون في ليلة امس دوي انفجار هائل في الجهة الغربية من البلـد وقد ذعر الاهلون فزعا شديداً

اللد

معركة بين الثوار والجند

اللد في ٣١ آب — لمراسل الدفاع الخاص : اصطدم الثوار ليلة امس بالجند فى الجهة الشمالية من المدينة بالقرب من محطة الطيران وتبادل الفريقان اطلاق الرصاص بصورة هائلة وكان الجند يجيبون من المدافع الرشاشة ودامت المعركة مدة طويلة وقد شوهدت شارات الاستنجاد يطلقها الجنود ولم يعرف عن وقوع اصابات

حريق بقرب محطة الطيران

شاهد الاهالي حريقا بالقرب من محطة الطيران الحديثة وزاد لهيبها بعد برهة واستمر الى ساعة متأخرة ولم يعرف مكان اشتعال النار بالضبط

العيارات النارية على مستعمرة يهودية

سمع اطلاق العيارات النارية بشدة على مستعمرة بن شيمن اليهودية وأجاب الجند وحراس المستعمرة بالمثل ودام اطلاق العيارات ساعتين وحتى الآن لم تتصل بنا نتيجة هذا التصادم

اطلاق رصاص لا يجيب عليه الجند

سمع الاهالي طلقات نارية على قسم بوليس الرملة — اللد وبقربه ولم يجب الجند على اطلاق النار بالمثل

مطبعة جريدة الدفاع ـ يافا

pgs. 5-8 missing

يافا — يوم الاربعاء في ١٦ جمادى الثانية ١٣٥٥ الموافق ٢ ايلول ١٩٣٦

صاحب الامتياز : إبراهيم الشنطي

مدير الادارة والمحرر المسئول : شوكت حماد

رقم التلفون ١١٨٧ و١٠٧٥

الدفاع

جريدة يومية سياسية مصورة

العدد ٦٨٧ — السنة الثالثة

ادارة الدفاع في عمارة حزبون شارع جمال باشا — يافا

العنوان البرقي : الدفاع يافا — ص. ب. ٢٥٥

قيمة الاشتراك في فلسطين عن سنة ١٥٠ عن نصف سنة ٨٠

« « الخارج « « ٣٠٠ « « « ١٦٠

الاعتداء على انابيب البترول. جرح جنديين بريطانيين وخفير يهودي. حوادث الصدام الكثيرة. الهجوم على المستعمرات. تأجيل مؤتمر اللجان

بعد تأجيل مؤتمر اللجان

واجب الامة وواجب اللجنة والاعتصام بالثبات. الاتصال بالدول والامارات العربية

توفيق اللجنة في قرارها أمس

اجتمعت اللجنة العليا أمس . والذي عرفناه ان اجتماعها كان طويلا . وفيه قررت تأجيل مؤتمر اللجان القومية . هذا منطق سائغ . فان الاساس الذي ستدعى اللجان من اجله قد أقرته اللجان والامة . وهذا الاساس هو « تدخل » ملوك العرب ، وبدء ذلك من ناحية الحكومة العراقية على يد وزير خارجيتها نوري باشا السعيد

مع الوفد معاهدة فماذا مع اللجنة

وقد أتى البعض على سبيل المثال بما سيجريه الوفد المصري مع البرلمان من تصديقه على المعاهدة ، فاعتبر اللجنة العليا بمثابة وزارة ، واللجان القومية بمثابة برلمان . نحن مع هذا الاعتبار لو كان ثمة معاهدة أو مقترحات صادقت اللجنة عليها أو طلبت من الامة اعطاء جواب حاسم . عندئذ تدعى اللجان الى المؤتمر ، فان خالفتها في الرأي استقالت ، وإلا مضت معها . هذا هو السبيل الدستوري المعقول . مع الوفد معاهدة ، فماذا مع اللجنة الآن ؟

هل من خطة جديدة تبرر الدعوة

وجائز أن تدعى اللجان الى مؤتمر لنظر في خطة جديدة . اذا كان هذا واقعاً ، فالامة على استعداد لكل ما يرد لها حقها ، ويسمو بها في مراتب الكفاح الشريف . في الامة من القوة ، والمناعة ، والثبات بحيث لا خوف عليها أبداً . نعم ربما تحتمل ، وتقاسي ، لكن لها من رجوليتها ومروءتها ما يدفعها الى الصبر حتى النهاية

البلاد امام احتمالين يجب درسهما

إذن البلاد الآن تتهيأ . وكذلك اللجنة . وأمام الاخيرة نحو عشرة أيام تؤكد أنها ستقضي في الاستعداد والبحث . فان أمام البلاد احتمالين : نجاح المفاوضات ، وفشلها . والذي يهمنا العناية بالاحتمال الثاني . نعم ستدعى اللجان القومية لدراسة الموقف ، واستعراض الماضي . لكن واجب اللجنة أن تدرس أولا . ان التفاؤل سوف لا يغلب على الشعب ، ولا التشاؤم . بل الغالب عليه التمسك بالحق المقدس والدفاع عنه

غاية المروءة من حكومة العراق

وكما قلنا مراراً ، نحب أن يرسخ في أذهان هذه الامة أننا نعلق الأهمية الكبرى على ارتباطنا بعد اليوم بالدول والامارات العربية . وقد كان غاية في المروءة من جلالة الملك غازي أن يبحث الامر مع وزرائه ، ثم ينتهي البحث بارسال نوري باشا ، السياسي الالمعي ، الذي قضى سنوات في وزارة الخارجية يمارس المفاوضة . وجلالة الملك إنما هو يتم عملا بدأه المرحوم والده ، كما ذكرنا مرة على صفحات هذه الجريدة

مشروع كبير لو عاش صاحبه

ومؤسف أن نذكر الآن كيف أن الفقيد كان يبحث مسألة اتحاد شرق الاردن والعراق . ولقد خطا في ذلك مرحلة ، فعاجلته المنية ، وتوقف هذا العمل العظيم ، كما توقفت مذكرته عن فلسطين . لو تم لكانت حدود العراق نهر الاردن ، وفي هذا ما فيه من عظيم الفائدة ، والنصر الحاسم ، وسد الطريق على الصهيونية

الخطر في عزل فلسطين عن العرب

إننا نريد ونرغب كل الرغبة في دمج قضية هذه البلاد بالقضية العربية الكبرى . عندئذ تقف مجموعة الدول والامارات العربية في كفة ميزان ، وتقف الصهيونية في الكفة الثانية . ولبريطانيا أن تختار في هذه المفاضلة . والخطر كل الخطر على فلسطين من بقائها منعزلة عن رقعة الملك العربي ، واعتبار قضيتها قضية تسعمائة الف نسمة !

مقام الدول العربية من الامبراطورية

ويهمنا ان يعرف ملوك العرب وامراؤهم مكانتهم من الامبراطورية من حيث الموقع . ساحل البحر الاحمر شاطىء الدولة السعودية واليمن . مواصلات الامبراطورية الجوية يسيطر عليها العراق . مشروع أنابيب البترول يمر في العراق وشرق الاردن . ذلك الى القوة الهائلة التي تهتم لها بريطانيا وتعلق على رضاها أملا كبيراً ، لاسيما والجو الدولي دائم الاربداد

ثماني عشرة سنة في عزلة تامة

وما من شك أن في استطاعة ملوك العرب وأمرائهم إنقاذ هذا البلد . لذلك تمسكنا كل التمسك بتدخلهم ، واعتبرنا ذلك خطوة موفقة نحو غاية نسعى اليها بشق النفس . ماذا استفدنا من ثماني عشرة سنة كنا فيها في عزلة عن العالم العربي وتأييده الفعلي ؟ ها هي يد العراق تمتد الينا ، حاملة المسئولية أمام عرب العالم عامة ، وعرب فلسطين على وجه الخصوص

برقيتان جاء الوقت لنشرهما

ويدفع بنا التاريخ مرحلة أبعد . الى تلك البرقية التي طيرها الملك جورج الى الملك فيصل سنة ١٩٢١ ، وهي : « أقدم لجلالتكم تهاني القلبية في هذه الحادثة التاريخية المؤثرة التي اصبحت بها بغداد مرة اخرى عاصمة لمملكة عربية . يسرني ويسر شعبي كثيراً أن الاعمال العسكرية المشتركة التي قام بها الجيش البريطاني والجيش العربي وجيوش الحلفاء قد انتهت بهذه الحادثة . واني اعتقد أن المعاهدة التي ستعقد بيننا ستوثق عرى الحلف الذي تم بيننا في أيام الحرب المظلمة »

الفقيد يعتبر نفسه ايضاً ملكاً للعرب

واجاب الملك الفقيد : « أذكر بهذه المناسبة التي أصبحت فيها بغداد بلد الخلفاء عاصمة لمملكة عربية مرة اخرى ، ما لجلالتكم ولشعبكم النبيل من الايادي البيضاء لتحقيق أماني العرب . ان الامة العربية ستبر ثقة جلالتكم بها باستعادة مجدها الغابر بشرط أن تستمر صداقة بريطانيا العظمى لهم ومساعدتها . ولا أشك أبداً في ان المعاهدة التي ستعقد بيننا ستوثق عرى التحالف الذي تم باختلاط الدم البريطاني والعربي في معارك الحرب العظمى »

لملوك العرب وامرائهم تجب هذه النظرة

نترك المجاملة في التعبير جانبا ، فنرى أن الملك جورج خاطب الملك فيصل يوم تتويجه باعتباره ملكاً للعرب ، وليس ملكاً للعراق فحسب . كذلك كان الفقيد ينظر الى نفسه دائماً . وفي مشروع أنابيب البترول ، قبيل انجازه ، اراد استخلاص امتيازات لفلسطين يقيها شر الصهيونية وصك الانتداب نفسه .

— ملوك العرب وامراؤهم جميعاً نريد منهم نفس النظرة ، ومستقبل هذه البلاد بعد اليوم أمانة في أعناقهم

الوزير ينظر الى المستقبل ويعنى بالاساس

وفي خلال اقامة نوري باشا هنا ، كان الوزير دائم النشاط والحركة ، تستغرق الجلسة معه ساعات وساعات فلا يرى منه الجالسون ضجراً أو سآمة . بل على العكس ، كان صريحاً ، دائم التفكير ، يتناول قضية هذه البلاد على أنها قضية بلاده . والذي عرفناه أنه غادر فلسطين مرتاحاً الى اجتماعاته كلها . وفخامته كان ينظر الى المستقبل اكثر من نظره الى الحاضر . ويدرس مشكلة فلسطين من الاساس وليس من ناحية الثورة الحاضرة .

الاستعداد لافلاس الصهيونية في المستقبل

والآن . تحمل اللجنة ثقة هذه الامة في ظرف حرج . وتحمل مع الثقة المسئولية . فلتثق الى الوثوق من صمود كل فرد ، ووقوفه منافحاً عن حقه . وعرب فلسطين يعتبرون حركة اليوم خطوة أولى في كفاحهم الجدي . وقد عرفوا فضل الاتحاد ، وهم يستعدون به لافلاس الصهيونية مادياً في المستقبل القريب

نسأل ضمائرنا

لماذا نطلق الرصاص على الابرياء

نشرت جريدة هابوكر في عددها الصادر امس ما يلي :

منذ بضعة ايام وصل الى مستعمرة ملبس فريق من الجنود الانكليز يمتطون ١٢ سيارة عسكرية قاصدين الشمال فلما وصلوا الى المستعمرة نزلوا في طرفها لاخذ قسط من الراحة ، فجاء مصادفة الى المكان بعض الشباب اليهود وشرعوا في حديث مع الجنود ، فوقف ضابط بريطاني مهذب وذكي وشرح للشباب اليهود رأيه الغريب في ثورة العرب ضد الصهيونيين . وقد جاء في معرض اقوال هذا الضابط ما يلي :

« لقد تعبنا تعبا نفسيا لا جسديا . ونحن احيانا نسأل ضمائرنا كيف يمكن إطلاق النار على اشخاص يدافعون عن وطنهم ضد اليهود الذين يريدون استعبادهم والسيطرة عليهم ؟ »

وهذا رأي الضباط الانكليز جميعهم ، وهو لا يختلف عن رأي هذا الضابط وقد حملوا على الصهيونية فالقوا اسئلة كثيرة وغريبة على الشباب اليهود الذين لم يستطيعوا لها رداً ، حتى اضطر احدهم ان يقول : من الصعب ان نجيب على هذه الاسئلة في هذه الاحوال . ولكن اعتقد انكم مخدوعون وان الذين خدعوكم هم اشخاص اشرار لا يريدون منكم ان تعطفوا على اليهود

راديو لندن وجرح الجنديين

ذكر راديو لندن خبر جرح الجنديين البريطانيين في حادث الالغام على طريق نابلس

يـــا عجيب !

كان احد زعماء اليهود في سفرة بحرية مع السر رونالد ستورس حاكم القدس السابق في طريقهما الى فلسطين . وتقدم اليهودي فخاطب ستورس بالفرنسية لانه يجهل الانكليزية . لكن ستورس استغرب كيف ان اليهودي يخاطبه بالفرنسية بدلا من الانكليزية خصوصاً وهو يقيم في فلسطين واشتد دهشة السر رونالد حين قال له اليهودي : بل أنا الذي استغراب كيف لا يتكلم الانكليز — لا سيما الحكام منهم — العبرية لغة « أهل البلاد » !

الحرص على الاتحاد مظهراً وحقيقة

وقد حرص فخامة الوزير على مظهر الاتحاد إلى حد أنه قال بسحب وساطة دولته إذا كان ذلك ينجم عنه اختلاف في الرأي . عند الازمات ، والاوقات الشديدة ، واجب كل وطني الدعوة الى التساند . واللجنة تعلم حق العلم ان الشعب قام بواجبه على اكمل وجه ، والى الآن يقوم بهذا الواجب . وهو يرقبها فيسر جداً لاجماع كلمتها ، ويستزيدها من السهر ، والدرس ، والاستعداد

اجابونا لاعمال البطولة ومظاهر الوحدة

اننا واليهود في كفاح لا شك أنه أصابهم في الصميم . وبيدنا القضاء المبرم على الحلم اليهودي الى الابد — إذا : بقينا وحدة مجتمعة ، وبذلنا أقصى ما في وسعنا من مشيئة ، وتقدم الجمع في البذل والعمل . لقد طالما استصرخنا ملوك العرب وأمراءهم فما كنا نعثر على غير كلمات التمني ، والامل . أما الآن فان صرختنا تهزهم في الصميم ، لا لشيء إلا لدور البطولة الذي قامت به هذه الامة .

الى حظيرة القضية العربية الكبرى

فهمنا جيداً أن الوزير سيعود في خلال ثمانية أيام أو اكثر قليلا . والمنتظر أن يستأنف مساعيه . فاذا تم هذا ، فسيعرض ما توصل إليه على اللجنة . ولهذه الخيار في قبوله وعدمه ، أو تعديله . ثم يعرض الامر كله على الامة صاحبة الكلمة والسيادة . تقول فيه قرارها بوحي من وطنيتها الممتازة الرائعة . سوف لا تقبل ما لا يتفق وأمانيها . وعلى الحالين تقدم للوزير خالص الشكر ، وتمشي معه الى حظيرة القضية العربية الكبرى ، وهو الامر الذي يعتبر في نفسه فوزاً قائماً بذاته

الى مدى ابعد

نشرت صحيفة البالستين بوست ما زعمته أنه « الاسس » التي اتفق عليها فخامة نوري باشا السعيد واللجنة العليا ولا شك ان غرض الصحيفة اليهودية من ذلك النيل من المفاوضات . لكن الشعب مرتاح كل الارتياح الى تدخل الدول والامارات العربية ، ولا يعلق اهمية كبيرة على نتيجة الحالة الحاضرة ، بل يمد بصره الى مدى أبعد

وساطة الوزير

في الصحف الانكليزية

اظهرت الصحف الانكليزية تفاؤلها لتوسط فخامة نوري باشا السعيد بين الحكومة البريطانية واللجنة العربية العليا واعتبرت قبول التوسط كبادرة أولى لاقرار السلام في فلسطين

رصاصة على طفل !

يسكن في جوار مستعمرة ملبس على طريق رأس العين عدد كبير من العرب الرحل ، وقد مضى على سكناهم هذه سنوات وحدث امس حوالي الساعة الثانية عشرة ظهراً ان داهم الخيام جماعة من اليهود واطلقوا النار على السكان الذين اخذوا بهذه المباغتة وقد اصابت رصاصة طفلا عربياً صغيراً يدعى محمد وجيه مطير ابو السيلات في فخذه الايمن وخرجت من الجهة الثانية

وحضر رجال البوليس الى مكان الحادث ونقلوا الغلام الى المستشفى البلدي بيافا ، واجروا تحقيقاً ولم تعلم النتيجة بعد

موسوليني

يعود الى التهديد

اذاع السنيور موسوليني امس خطابه على الشعب الايطالي « وحده » بمناسبة انتهاء المناورات الايطالية . وقد تحدث عن قوة الجيش الايطالي وقال ان السلاح الذي استعرض في المناورات « رغم كثرته » ليس الا نقطة في بحر من القوة العسكرية الايطالية التي تعززت الآن كنتيجة للحرب الحبشية

واكد بان ايطاليا الجديدة تستطيع ان تجند ثمانية ملايين من « البشر » في بضع ساعات

وقال في معرض حديثه عن الحبشة : اننا استولينا على بلاد غنية وواسعة ، تحتاج الى زمن طويل لاستغلالها وهذا هو السبب الذي يدفعنا الى الرغبة في السلام ما دام ذلك في الامكان . اما السلم الدائم فاننا نرفضه لانه لا يتفق مع طبائعنا . وعلى الشعب الايطالي ان يزداد قوة على قوة وان حياة الامة يجب ان تعدل بحيث تلائم هذه الحاجة

هجوم عنيف على بعض المستعمرات
اليهود ينبطحون جميعهم على الارض

وقع هجوم شديد ليلة امس الاول على المستعمرات اليهودية الواقعة في الجنوب تحدثت عنه ملاحق الصحف اليهودية باسهاب وذكرت ان اعظم هجوم كان على مستعمرة وادي حنين استمر الى الصباح فأطفأ اليهود الانوار وانبطحوا جميعهم على الارض وقد وصلت النجدات العسكرية متوالية وراء بعضها البعض وكذلك وقع هجوم آخر على مستعمرة عاقر وقطع المجهولون اكثر من ٢٥٠٠ شجرة برتقال ولم تسلم مستعمرة يهودية واحدة من هذا الهجوم وقد وجه هجوم شديد آخر على مستعمرة اسمها موليدت فاضطر الجنود الى الاستنجاد فجاءتهم نجدة من يافا وفشل مركز بوليس بيت دجن نجدتهم لان الهجوم كان عليه هو الآخر. وقد ضلت السيارات العسكرية التي ذهبت من يافا ولم تصل الى هناك إلا بعد ساعتين.

نوري باشا ومراسل التايمس

نشرت جريدة التايمس في عددها الذي وصل مع البريد مؤخراً اخبارا عن فلسطين لمراسلها في القدس قال فيها انه تحدث مع نوري باشا السعيد فقال له فخامته: ان العراق بصفتها امة عربية لها صداقة مع بريطانيا تصلح لاوسط بشكل يرضي الطرفين المتخاصمين، وان فخامته قبل وصوله الى فلسطين حينما كان في لندن اجتمع بوزير المستعمرات لكنه كان لا يملك صلاحية من حكومته بالتدخل في هذه المسألة

نار المتلصصين على عربيين واصابتهما

يقطن السيد محمود حسن القريني في بيارته في الجماسين الغربية وقد خرج في الساعة الثامنة من صباح الامس من بيارته قاصدا يافا لزيارة احد اصدقائه في المستشفى البلدي. وعند وصوله الى ساروا نا شاهد السيد سعيد البلبيسي واقفا على الطريق العام فأركبه معه في عربته الصغيرة، ولدى وصولهما الى مستعمرة مانيفوري المجاورة لساروا نا وبالقرب من بيارة اليهودي (صموئيل كرول) تصدى للعربة اثنان من اليهود احدهما يلبس قميصاً ابيض ذا خطوط زرقاء وبنطلونا طويلا لونه رمادي فاتح ويلبس على رأسه قبعة وهو قصير القامة عريض المنكبين، واقترب من العربة واطلق الرصاص من مسدس فاصاب السيد سعيد البلبيسي في فخذه الايمن والسيد محمود في يده اليمنى وساقه الايسر، ثم فر المجرمان الى المستعمرة. وعلى الاثر خرجت قوة من البوليس ومعها قصاص الاثر السيد محمد ابو الرز فوجدت اثار الاقدام مطبوعة على الرمل ولكنهم لم يهتدوا على احد اذ انقطعت الاثار في الطريق. وقد نقل الجريحان الى المستشفى البلدي بيافا وحالتهما الصحية حسنة والحمد لله

الغام الثوار

ذكرت ملاحق الصحف اليهودية ان عدة سيارات عسكرية غادرت القدس صباح امس في طريقها الى نابلس، لكن في الطريق انفجر امام السيارة الاولى لغم قوي سبب جراحاً لجنديين وحالتهما خطرة ثم امطر الثوار السيارات الباقية وابلا من الرصاص اجبرها على التقدم فانفجر لغم آخر في السيارة الثانية وسبب جراحا لجنديين آخرين وتقول هاآرتس ان جراح هذين الجنديين بسيطة.

يقابلان وزير المستعمرات

جاء في ملاحق الصحف اليهودية ان الدكتور وايزمن وبن غوريون قابلا وزير المستعمرات صباح امس الاول مقابلة استمرت اكثر من ساعة جرى الحديث فيها حول الحالة الحاضرة وما يتعلق بها في فلسطين.

بندقيتان ــ لو تدهم القوة بيوتاً اخرى

اتصل بنا من مصدر ثقة ان قوة من رجال البوليس داهمت بيت يهودي في شارع بوغراشوف في تل ابيب فوجدت فيه بندقيتين عسكريتين فصودرتا واعتقل صاحب البيت.

ــ ولو تداهم القوة بيوتاً اكثر!

يختلسون زجاجات «كازوز» لبائع فقير

في الساعة الثانية عشرة من ظهر امس كانت سيارة بريد تقف بالقرب من البوسطة وعليها سبعة جنود وكان غلام عربي من باعة «الكازوز» على الرصيف المجاور فصعد الى الدائر لبيع الموظفين

وفي اثناء ذلك تناول الجنود خمس زجاجات واخفوها بداخل السيارة ولما رجع الغلام وتفقد بضاعته وجدها ناقصة. وقد شاهد غلام صغير آخر الى الجند وهم يخفون الزجاجات فأخبر البائع الذي ذهب الى الجند وطالبهم بثمن ما اخذوه فطرد وهو وشكا الولد أمره الى المستر ولز مهندس دائرة البريد الذي نزل عند الجند وسألهم عن الزجاجات فانكروها، لكن الولد قال للمستر ولز انها اخفيت في السيارة وعند ذلك صعد اليها وفتشها فأخرج الزجاجات من صندوق بداخلها ودفع المهندس الثمن للغلام من جيبه

الافغاني يبرأ

نظرت المحكمة المركزية امس قضية الحاج حيدر عبد الوهاب الافغاني المتهم باطلاق الرصاص على قافلة السيارات اليهودية بالقرب من سكنة ابي كبير، وقد اصدر القاضي المستر ادواردز قراره ببراءة المتهم ومما جاء في قرار القاضي ان الاعتراف المزعوم بأن المتهم قد ادلى به للبوليس غير مقبول قانوناً، وانه كان يجب على البوليس ان يطلب الى الضابط المسئول ان يدلي بافادته التي وقع عليها. وان هناك تناقضاً في الشهادات وان «البنطلون» الذي وجد معلقا على الشجرة بداخل البيارة لم يثبت البوليس انه للمتهم، وان المحكمة قد اقتنعت وصدقت الافادة التي قالها الحاج الافغاني بعد حلف اليمين ولذلك فهي تقرر براءته. ولوحظ الحاج الافغاني وهو يدلي بافادته في المحكمة انه كان على جانب عظيم من الهدوء والسكينة. وكان لا يتلعثم في كلامه وكان يدافع عنه الاساتذة المحامون سليمان ابو غزالة ورأفت الدجاني وعزيز شحادة ومما قاله الدفاع ان المتهم لا يعرف العربية.

قنبلة تنفجر بعد مرور السيارة

بينما كانت سيارة عسكرية تسير على طريق يافا ــ القدس صباح امس قذفها بالقرب من يازور مجهول بقنبلة لم تنفجر الا بعد مرور السيارة بمسافة ٣٠ متراً وقد اطلق احد الجنود من بندقيته ثلاث طلقات، وتابعت السيارة سفر

وعلى الاثر ذهب البوليس وقصاص الاثر الى مكان الحادث فلم يهتد على احد

الهجوم على مستعمرة واصابة خفير بجراح خطرة

وقع هجوم شديد على مستعمرة ملبس حوالي الساعة التاسعة من مساء امس الاول وقد اطلق المهاجمون الرصاص بكثرة هائلة، وحاول الخفراء اليهود رد الهجوم فاصيب خفير يدعى برنارد كلامين بجراح خطرة نقل على اثرها الى المستشفى ولما جاءت قوة البوليس للتفتيش اطلق عليها المجهولون النار واخيراً انسحبوا ولم يعثر البوليس على احد

صدور «الدفاع» في اربع صفحات موقتاً

لا تزال هذه الجريدة تصدر في اربع صفحات. والذي نتوقعه ان لا يطول ذلك مدى بضعة ايام اخرى تصل في خلالها شحنة الورق القادمة. واننا خلال ذلك نبذل غاية الجهد لحشدها باهم الاخبار. ويعرف القراء ان «الدفاع» ما سبق لها ان صدرت في اربع صفحات، بل نحرص غاية الحرص على الاحتفاظ بشكلها وبعد ايام قليلة لا تتعدى الاسبوع تعود الجريدة الى عدد صفحاتها المعروف للذي اضطرت بسبب ازمة الورق الى العدول عنه كما أسلفنا. وقد استعجلنا الشحن والمخابرات من أجل هذا السبب.

قنبلة تنفجر فتعطل محرك السيارة

خرجت سيارة صغيرة يهودية من مستعمرة عيون قارة متوجهة الى تل ابيب ولما وصلت الى قرب مركز بوليس ابي عابد قذفها مجهول بقنبلة انفجرت امامها وتعطل المحرك وانلفت السيارة، اما السائق فلم يصب باذى وصادف مرور سيارة عسكرية فنقلت السائق الى تل ابيب

براءة عربي متهم بمحاولة قتل يهودي

كان امس موعد النظر في قضية عمر ابو الخطاب قويدر المتهم بمحاولة القتل خلافاً للمادة ١٧٤ امام المحكمة المركزية في الثغر. وذلك انه حاول بتاريخ ٢٠ ــ ٦ ــ ٣٦ قتل اليهودي المدعو يوسف ابراهام اشكنازي طعنه في ظهره فسبب له عطلا مستديماً وكان يمثل النيابة الضابط عزت بك طباره. وقد ادلى الشهود اليهود بشهاداتهم. وبعد سماع مرافعة الدفاع اصدر القاضي قراره ببراءة قويدر بعد ان ثبت للمحكمة التناقض في اقوال الشهود وكان يدافع عنه الاساتذة المحامون فايز الكنفاني، عزيز شحاده، داود الدجاني.

١٢ عربياً يطلق سراحهم

على اثر اطلاق الرصاص على الباص اليهودي وقتل سائقه بالقرب من ساروا نا اعتقل البوليس ١٢ شخصاً من العرب. وقد جرى تشخيصهم امس على شاطىء البحر بجوار القشلاق فلم يتعرف عليهم احد فاطلق سراحهم

النار في بيت وصناديق البرتقال

في الساعة التاسعة والنصف من مساء امس اشعل مجهولون النار في بيت الادون منشتين في ديران فالتهمته مع مخزن فيه بضعة آلاف من صناديق البرتقال وكذلك التهمت النيران البيت المعد لتعبئة البرتقال في البيارة والخسائر عظيمة

في دار «الدفاع»

قدم يافا المستر اوليفر، وزار هذه الجريدة فمكث فيها نصف ساعة متحدثاً عن الاحوال الحاضرة، ثم استأنف سفره الى القدس، مودعاً بالاحترام

تفتيش وتسجيل

لاحظنا امس ان بوليسا يقف على باب الشلاق في يافا ويفتش الداخلين الى المركز كما ان بوليساً آخر كان يسجل اسماء الداخلين

قوات البوليس
تطوف في الشوارع

طاف اليوم في شوارع المدينة القديمة عدد كبير من البوليس البريطاني وخصوصاً في محلتي حارة السعدية وباب حطا في القدس وكانوا يفتشون الاهالي

يضربون عن العمل
خوفا وفزعا

علمنا ان سائقي الباصات اليهودية التي تسير على طريق تل ابيب ــ ملبس بعد حادث قتل احدهم بالقرب من ساروا ناضربوا عن العمل خوفاً فوافقت الشركة على ان يخرج آخر باص من تل ابيب الى ملبس في الساعة السابعة فقط بعد ان كانت الباصات تسير الى منتصف الليل

ايقاف الهجرة

ارسلت الوكالة اليهودية الى جميع ممثليها في عواصم اوروبا برقيات تخبرهم فيها ان الهجرة اليهودية ستتقف بعد عشرة ايام

مستعمرة رخبوت

هاجم مجهولون ليلة امس الاول مستعمرة راخبوت وامطروها وابلا من الرصاص وثقبت جدران المنزل. وفي الصباح خرج البوليس للتحقيق

الى المحكمة المركزية

انهى القاضي البريطاني المستر بودلي التحقيق في قضية قذف القنبلة على قشلاق البوليس في يافا والمتهم فيها محمد جيعا وعبد العال المصري فقرر احالتهما الى المحكمة المركزية حسب المادة ١٧٤ من قانون القتل عمداً

كلاب البوليس

على اثر اطلاق الرصاص ليلة امس الاول على مستعمرة تل لتفنسكي ذهبت صباح امس قوة كبيرة وتعقبت الآثار بدلالة الكلاب الى ان وصلوا احدى التخاشيب بالقرب من قرية سافية وهناك داهموا الدار واختفى صاحبها وقد دخل الجند والبيت فعثروا على بندقية

ساعدوا
عائلات الشهداء
والمنكوبين

اللد

مستعمرة بن شمن يهاجمها الثوار

اللد في ١ ايلول ــ لمراسل الدفاع الخاص ــ اطلق الثوار العيارات النارية بكثرة على مستعمرة بن شيمن وعلى الدورية العسكرية وقد افاق معظم السكان على رصاص المتراليوز الذي استمر طويلا كما ان الثوار استمروا باطلاق الرصاص وظلت المعركة حامية مدة من الزمن

الثوار يشتبكون مع حرس الخط الحديدي

واشتبك فريق من الثوار في ذات الليلة مع حرس سكة حديد اللد ــ يافا بين السافرية واللد وكانت ليلة مخيفة لكثرة ما اطلق من رصاص الثوار والجند وظل إطلاق النار متواصل الى وقت متأخر وقد مر اثناء ذلك قطار يافا فأصلوه ناراً حامية اضطر معها للوقوف وتبادل حرسه النار مع الثوار مدة طويلة وظلت الحالة كذلك الى ان انسحب الثوار

قلقيلية

قلقيلية تشيع شهيدها السادس

قلقيلية في ١ ايلول ــ لمراسل الدفاع الخاص: صباح امس وجد الشاب السيد صالح عبد الجبار افريج من قلقيلية قتيلا بين بيارات البرتقال وعلى جانب الخط الحديدي في منطقة منع التجول فيها ليلا وقد اصيب بعيار ناري في بطنه سبب له الوفاة وقد هرع الاهلون الى مكان الحادث واعلموا البوليس بالخبر وبعد ان جرى الكشف نقل الشهيد الى بيته، وفي الساعة الواحدة بعد الظهر خرج الجثمان مجللا بالاعلام العربية والزهور الى المسجد يتبعه الشيوخ والشباب والاطفال ووفود القرى وفي المسجد صلي عليه ونقل الى المقبرة وقد خرجت قلقيلية باسرها الى مقره الاخير وأبنه كل من السادة احمد محمد عبد الرازق وامين شاكر بكر ووري التراب مأسوفاً على شبابه سيما وقد كان من خيرة الشباب العاملين في الحقل الوطني والمساعي الخيرية تغمده الله برحمته وأسكنه فسيح جنانه. وهذا هو شهيد قلقيلية السادس

مهاجمة الثوار لمستعمرة هاكوفتش

هاجم الثوار ليلة امس مستعمرة هاكوفتش هجوماً عنيفاً وتبادلوا مع الجند اطلاق العيارات النارية بكثرة وكانت معركة حامية دامت مدة من الزمن

انفجار لغم يتبعه اطلاق الرصاص

في صباح اليوم سمعنا دوي انفجار لغم هائل مصدره جهة المستعمرات وتبعه اطلاق الرصاص ولم تعلم النتيجة

خان يونس

انفجار لغمين تحت سيارتين

في الساعة الثانية بعد منتصف الليل اطلقت بضع رصاصات في شمالي المدينة في محلة «السطر» فهرعت على اثرها خمس سيارات عسكرية للاستكشاف وبينما هي سائرة انفجر تحت السيارة الامامية حاملة اللاسلكي لغم كان له صوت هائل فتوقفت السيارات واخذ الجند يطلقون شارات الاستكشاف ثم تابعوا السير وعلى بعد ٢٠٠ متر من الانفجار الاول انفجر لغم آخر كان له دوي اعظم

السيارات العسكريه في مضارب ابي سته

قدمت امس قوة من الجند في ست سيارات عسكرية من بئر السبع بقيادة قومندان بوليس بئر السبع الى مضارب عرب ابي ستة للتفتيش على الشيخ حسين ابو سته فلم يجدوه لكنه قابلهم الشاب عبد الله ابو ستة وسأل عن عمه فاجاب انه غير موجود ثم سأل هل هناك اجتماعات عند البدو! فاجابه الشاب ان الغرض من الاجتماع عرض الحل والحالة تعرض في كل مجلس والقيت على الشاب اسئلة اخرى أجاب عليها بما يلي:

الضابط: لا فائدة من اعمالكم الارهابية التي تضر مصالحكم وتؤخر قدوم اللجنة الملكية

الشاب: ان عرب فلسطين في غنى عن اللجنة الملكية اذ لم يبق عاقل في المعمورة لم يعرف مظالم العرب

الضابط. انا على علم بأن الاضراب سينتهي قريبا

الشاب: لا ينتهي الا باجابة مطاليب العرب التي تتمثل في اللجنة العليا

الضابط: انا قومندان بوليس ولست سياسي

الشاب: ان الانسانية ترغم كل انسان ان يرفع كلمة الحق خصوصاً وقد رأيتها تمثلت في جميع بلاد الانكليز بتأييدهم مطالب العرب.

الضابط: اني صديق للعرب

الشاب: هذا ما نأمله من كل نبيل ومخلص للحق. ثم رجعت السيارات لبئر السبع.

ــ تبرعت عقيلة شاويش درسية دير البلح بمبلغ ثلاثة جنيهات وتسماية مل للجنة القومية اعانة المنكوبين جمعته من عقيلات البلد فنتقدم لهن جميعاً بالشكر لنخوتهن.

الطائرات تحوم

كانت طائرة تحوم من الصباح للظهر في سماء خان يونس بعلو مرتفع وليس كالعادة السابقة.

تلفونات الدفاع وبرقياتها الخاصة

من صرفند للمستشفى

نقل الشاب الاديب السيد جودت افندي الهباب عضو مجلس الحرس الوطني من معتقله في صرفند الى مستشفى يافا البلدي لمرض أصابه في الكلى. وهو المرض الذي كان السيد جودت يعانيه منذ زمن طويل

نسأل له الصحة، والشفاء القريب، ان شاء الله

الى معتقل صرفند

ذهبت قوة من البوليس في منتصف ليلة امس الى شاطئ البحر في غزة واخذت السيدين الحاج توفيق شراب وعبد الله شراب من خان يونس من بيت السيد فارس بكر وهما محكومان بالاقامة الاجبارية لستة اشهر في غزة وقد ابعدا الى صرفند

البلاغ الرسمي

رقم ٢٤١-٩٣٦

اطلقت بعد ظهر البارحة عصابة مسلحة النار في منطقة قرى حيفا على دورية من البوليس والجند وقد أجابت الدورية على اطلاق النار بالمثل وقتلت عربيين كانت في حيازتهما بنادق وذخيرة ويعتقدان الدورية أوقعت أربع اصابات

اطلقت في الليلة الماضية النار على دورية بوليس على طريق وطاها - اللد. وقد أجابت الدورية على اطلاق النار بالمثل وتمكنت بمعونة مفرزة عسكرية من تفريق المهاجمين المسلحين وايقاع إصابة واحدة بينهم كما يعتقد

في مساء البارحة أطلقت النار على حارس يهودي فجرحته جرحاً بليغاً بالقرب من ملبس

وقد اطلقت النار ايضاً على افراد البوليس الذين جاءوا للتحقيق ولكن لم يصب احد منهم ولا تزال التحقيقات جارية.

حوالي منتصف الليل حدث بعض الضرر لخط انابيب شركة بترول العراق بالقرب من كوكب الهوى واشعل المخربون النار بالزيت المنساب [illegible] ويجري الان اصلاح هذا الضرر

احترق اثناء الليلة الماضية عنبران تعبئه احدهما لشخص يهودي ويقع بالقرب من رخبوت والاخر لشخص عربي يقع بالقرب من الرملة.

في صباح اليوم الباكر اطلقت النار على عربيين كانا يسيران على الطريق بين حارتي المنتيفوري وسلمة من ضواحي يافا - تل ابيب واصيبا بجراح بسيطة وقد افاد المصابان ان شخصين من اليهود اعتديا عليهما

منذ ظهر امس القي القبض على عربيين لقيامهما باعمال التخويف وعلى آخرين لحيازتهما اسلحة نارية بصورة غير مشروعة وعلى آخر لاعطائه بعض الاشارات

في صباح اليوم الباكر انفجرت قنبلة تحت سيارة لوري عسكرية على طريق نابلس بالقرب من خان الابن ولم تسبب ضررا وبعد ذلك انفجرت قنبلة اخرى بينما كان الجند يواصلون سيرهم لاخذ اماكنهم في نقط الحراسة واصيب جنديان بجراح

القدس

تأجيل المؤتمر

القدس في ١ ايلول — لمراسل الدفاع الخاص : اجتمعت اللجنة العربية العليا صباح هذا اليوم وبعد ان بحثت بالحالة الحاضرة رأت ان تؤخل تعيين تاريخ عقد اجتماع مؤتمر اللجان القومية الى وقت آخر وقد دام اجتماعها مدة ثلاث ساعات

اللجنة القومية بطولكرم تؤيد الوساطة

تلقينا البرقية الآتية : قبول الوساطة قوبل بارتياح نؤيدكم

اللجنة القومية بطولكرم

المستر اوليفر يزور سماحة المفتي

زار امس مساء المستر دانيال اوليفر سماحة الحاج امين افندي الحسيني في منزله وكان موضوع الحديث بينهما عن الحالة الحاضرة وعن البرقية التي وصلت اللجنة العليا بواسطة المستر اوليفر

المستر اوليفر يزور الاستاذ عجاج نويهض

سافر في الساعة التاسعة من صباح اليوم المستر دانيال اوليفر الى يافا لزيارة الاستاذ عجاج نويهض في مستشفى الحكومة للاطمئنان على صحته وعلمنا أنه سيزور بعض الوطنيين في يافا

معركة بين الثوار والجند

اطلق الثوار النار على دورية الجند على طريق بيت لحم بالقرب من قبة راحيل، وكان الثوار يطلقون النار على طول ثلاثة كيلو مترات

وذهبت قوة كبيرة من الجند واشتبكت مع الثوار باطلاق النار من مدافعها الرشاشة ودامت المعركة مدة انسحب الثوار على اثرها

جرح جنديين بريطانيين على طريق نابلس

جيء اليوم الى مستشفى الحكومة بالقدس بجنديين بريطانيين مصابين بعيارات نارية على طريق نابلس وقد عولج احدهما في مستشفى العيون لوقوع اصابته في عينه، اما الثاني فقد قطعت رجله في مستشفى الحكومة بعد اجراء عملية جراحية

هؤلاء الخفراء يؤدون واجبهم «بأمانة»...

هاجم الثوار في الساعة الثامنة والنصف من ليلة الماضية مستعمرة ميكور حاييم وقد كانت الطلقات منظمة وبدلا من ان يطلق الخفراء اليهود النار على الثوار صوبوا بنادقهم واطلقوا عياراتهم النارية على بيت السيد ابراهيم العمري المجاور لتلك المستعمرة حيث كسرت نوافذ بيته وقد اغمي على ثلاثة اطفال لا يبلغ عمر احدهم ست سنوات

قبل اجتماع اللجنة العليا

زار اليوم الاستاذ عوني بك عبد الهادي كل من سماحة الحاج امين افندي الحسيني، وعطوفة احمد حلمي باشا والمستر دانيال اوليفر قبل عقد اجتماع اللجنة العليا اليوم

سيارات عسكرية وذخائر الى نابلس

سافرت اليوم ١٥ سيارة كبيرة محملة بالذخائر والمدافع الى طريق نابلس لتعقيب الثوار هناك

اطلاق النار على بائع خضار

اتلف مجهولون خضار بعض البائعين في باب الاسباط. وقد أطلق مجهول النار على بائع خضار فاصابت الطلقة حماره فات.

اجتماع في الغرفة التجارية العربية

عقدت هيئة الغرفة التجارية العربية اجتماعا حضره جميع الاعضاء والسكرتير وقد بحثت في احوال التجار العرب وشؤون تجارية اخرى وقررت شكر اهالي عمان وشرق الاردن لانتمائهم الى الغرفة التجارية العربية في القدس وارسال كلمة شكر لسعادة قنصل المملكة المصرية في القدس للمساعدة التي وعد بها للتجار ثم تحضير بيان عن احوال التجار العرب لتقديمه الى اللجنة الملكية عند حضورها الى فلسطين.

امام محكمة الاستئناف العليا

نظرت اليوم محكمة الاستئناف العليا في قضية السيد ابراهيم على احمد الحكيم من يافا المحكوم عليه بالسجن سبع سنوات من المحكمة المركزية بيافا فقررت تخفيض العقوبة الى خمس سنوات

شباب اليهود في البوليس الاضافي

ادخل اليوم في سلك البوليس الاضافي ٢٥ شابا من اليهود وقد ذهبوا الى قشلاق البوليس وتسلموا الالبسة العسكرية وما يحتاجونه من سلاح ليحافظوا على المستعمرات اليهودية، وقد زاد في هذين اليومين تجنيد الشبان اليهود بكثرة هائلة

غزة

اطلاق الرصاص على حرس الخط الحديدي

غزة في ١ ايلول — لمراسل الدفاع الخاص — اطلق فريق من الثوار الرصاص ليلة امس على بعض عمال الدريسة الذين كانوا يحرسون خط السكة الحديد قرب بيارة السويد

انفجار ثماني قنابل في ليلة واحدة

انفجرت ليلة امس ثماني قنابل كان يسمع لكل واحدة منها دوي شديد. وانفجرت واحدة منها في الساعة السابعة والدقيقة ٣٥ امام دائرة البوليس وعلى اثرها خرجت قوة كبيرة من الجند واخذت تفتش عن القنبلة

قنبلة تحدث ضررا في الخط الحديدي

وضع مجهولون بعد ظهر اليوم قنبلة على خط السكة الحديد بين الكيلو ١٧٣ — ١٧٤ فكسرت قضيباً واتلفت بعض « الفلنكات ». وعلى الاثر هرع عدد كبير من عمال الدريسة واصلحوا الخط وقد اشير على قطار حيفا — القنطرة بالوقوف فوقف قرب مكان انفجار القنبلة مدة ساعتين حتى اصلح الخط

جنود وذخائر حربية وسيارات لفلسطين

وصلت في قطار الصباح القادم من القنطرة ثلاث عربات مملوءة بالجند الانكليزي وخمس عربات اخرى مملوءة بالذخيرة وثلاث مصفحات وخمس سيارات صغيرة وسبع سيارات « لوري » كبيرة في طريقها الى الشمال.

تفتيش عربة مشتبه بها

ذهب عدد من افراد البوليس صباح اليوم الى محطة السكة الحديد وفتشوا عربة مملوءة بالخضر والبيض والدجاج مشحونة من خان يونس الى تل ابيب لورود خبر بأنه يوجد في هذه العربة ذخائر حربية ولم يعثر على شيء.

عربتان عليهما شارة الصليب الاحمر

مر في قطار الركاب المسافر الى القنطرة عربتان عليهما شارة الصليب الاحمر احداهما مصرية رقمها ١٩٠٢ والثانية فلسطينية رقمها ٧٩

ثلاث دبابات محطمة الى مصر

وصل بعد ظهر اليوم في قطار البضائع القادم من الشمال الى القنطرة ثلاث دبابات محطمة.

المجدل

اضرام النار في اخشاب وعربة ترولي

المجدل في ١ ايلول — لمراسل الدفاع الخاص : هاجم الثوار ليلة امس في الساعة الحادية عشرة محطة سكرير المجاورة لمستعمرة جان يبنا اليهودية واصلوها ناراً حامية وتمكن الثوار من شد وثاق بعض الحراس وقد استطاع احد عمال الدريسة الفرار والالتجاء الى احدى البيارات المجاورة لمكان الحادث وبعدان اضرم المهاجمون النار في اكوام «الفلنكات» والعارضات الموضوعة على جانبي الخط الحديدي البالغ عددها ١١٠٠ عارضة أتت على جميعها ودام اشتعالها حتى الصباح وتقدر الخسائر بثلاثمائة جنيه وبعد ان انتهى الثوار من حرق هذه الاخشاب استطاعوا حرق عربة البركة التابعة لعمال الدريسة وانسحبوا بعد ذلك وفي صباح اليوم التالي ذهب الى مكان الحادث مفتش البوليس والشاويش وقصاص الاثر لاجراء الكشف

الاسلاك التلفونية بين غزة والمجدل

قطع مجهولون ليلة البارحة اسلاك التلفون بين غزة — المجدل على طول مسافة طويلة. فتعطلت المخابرة التلفونية مع الخارج طيلة امس. وفي صباح اليوم التالي ذهب عمال البريد الى مكان قطع الاسلاك لاصلاح العطب

أعضاء مجلس الشيوخ الاميركي

سافر اليوم في الساعة التاسعة صباحاً اعضاء مجلس الشيوخ الامريكي الى وادي حنين تلبية لدعوة شكري بك التاجي لتناول طعام الغداء مع عقيلاتهم على مائدته ثم يذهبون الى يافا وتل ابيب

تفتيش لفتا واعتقال ٢٨ عربيا

ذهبت قوة كبيرة من الجند حوالي الساعة الرابعة من صباح اليوم الى قرية لفتا وطوقتها من جميع الجهات وأخذت تفتش عن السلاح ولكنها لم تعثر على شيء وقد اعتقلت ثمانية وعشرين شاباً من شبابها واودعتهم السجن المركزي في القدس وقد تطوع للدفاع عنهم الاستاذ المحامي عفيف افندي الخوري، فقابل اليوم مدير البوليس وسأله عن سبب اعتقالهم وهل يجوز اخراجهم بالكفالة فوعده بالنظر في ذلك غداً (الاربعاء)

السلطة تحضر سيارات جديدة

أحضرت السلطة ١٢ سيارة جديدة من سيارات الاجرة الصغيرة بدلا من السيارات التي كانت قد استولت عليها بموجب قانون الطوارىء واعيدت لاصحابها. والحق احد عشر سائقاً في سلك البوليس الاضافي بينهم سبعة من العرب.

بيسان

استشهاد عربية

هاجم الثوار ليلة أمس مستعمرة جسر المجامع واطلقوا على حراسها الرصاص فاجابوا بالمثل وقد خفت قوة من جنود الحدود المرابطة في جسر المجامع واشتبكت مع المهاجمين في معركة دامت مدة وكانت النتيجة ان استشهدت امرأة عربية واصيب عربي بجراح بسيطة

الاعتداء على أنابيب البترول

وقع انفجار في انابيب شركة بترول العراق بالقرب من قرية كوكب الهوى وكان الانفجار من موضعين وقد اشعل مجهولون النار في البترول وكان اللهيب يتصاعد الى مسافة بعيدة وبقيت النار مدة طويلة

اطلاق النار على المستعمرات اليهوديه

اطلق مجهولون النار على المستعمرات اليهودية الواقعة بجوار بيسان وكان يجيب الحراس بالمثل والنتائج مجهولة

الافراج عن شابين

افرجت السلطة عن الشابين عبد الجبار فخر الدين وسلامه نيصو وكانا محكومين في سجن عكا لمدة اربعة اشهر وقد توافد الاصدقاء للسلام عليهما

البيرة

انفجار لغم وجرح جنديين

البيرة في ١ ايلول — لمراسل الدفاع الخاص — اعتادت قوة من الجند البريطاني المرابط في جبل البردويل الكائن بالقرب من جبل وادي البلاط ان تخرج صباح كل يوم للتفتيش عن مكامن الثوار في الجبال وفي صباح اليوم خرجت قوة الى قرية سنجل وعند وصولها قرب الكيلو ٤١ على طريق القدس وجدت الطريق مسدودة بالحجارة الكبيرة فنزل الجند لرفعها وعندها انفجرت قنبلة كبيرة من نوع ماز امام الجند فجرح اثنان ونقلا الى المستشفى.

وقد خفت قوة كبيرة من الجند المرابط في مدرسة البيرة الى مكان الحادث لتعقيب الثوار فلم تعثر على احد

الثوار يهاجمون الجند من كمين

خرجت في صباح اليوم قوة كبيرة من الجند البريطاني مع قوة من البوليس الوطني الى قرية عابود للتفتيش عن الاسلحة ومكامن الثوار وعند وصولهم الى القرية اجروا عملية التفتيش فلم يجدوا شيئاً واثناء رجوعهم فاجأهم كمين من الثوار عند جبل يقع عند قرية دير نظام وعابود واشتبك الفريقان في معركة دامت ساعتين والنتائج مجهولة

حيفا

وصول قوات عسكرية من مصر

حيفا في ١ ايلول - لمراسل الدفاع الخاص — وصل الى حيفا على قطار مصر اكثر من مائتي جندي بريطاني قادمين من مرسى مطروح مع عدد غير قليل من العمال المصريين ونزلوا في بيت غاليم حيث يعسكر الجيش البريطاني

الى الجهات التي يكثر فيها الثوار

منذ الصباح الباكر والجند يغادرون المدينة على ظهر السيارات الحربية الى الجهات التي يكثر فيها الثوار

الجنود يرشقون الاهالي بالحجارة

وقفت سيارة عسكرية بالقرب من البراكات الواقعة على الشاطئ ونزل منها الجند واخذوا يرشقون الحجارة على السكان فذعر الاطفال من هذا العمل

جثة امرأة عربية

عثر البوليس بعد ظهر اليوم على جثة امرأة عربية بجوار قرية الطيره وقد احضرت الى مستشفى الحكومة بحيفا ومن ثم باشر البوليس التحقيق.

وفد يهودي يقابل حاكم اللواء

قابل صباح اليوم وفد يهودي عن جميع المستعمرات الواقعة بين حيفا وجسر الحارثيه حاكم اللوا الشمالي وقدموا اليه احتجاجا على اطلاق الرصاص المتواصل على مستعمراتهم كما انهم طلبوا انشاء مركز بوليس بالقرب من بلد الشيخ. وقد وعدهم الحاكم بتلبية هذه الطلبات بعد ان يزور المستعمرات متى رأى ذلك مناسباً.

ضربات الصهيونية

غضب اليهود على زعمائهم وتخوفهم الشديد

تحدثنا اكثر من مرة عن الشقاق الذي وقع مؤخراً في صفوف الصهيونية ، وأشرنا الى تخلي اليهودية العالمية عن الصهيونيين ومؤامراتهم ، وبدء يهود المانيا وغيرهم في البحث عن بلاد اخرى يلجأون اليها بعد ان ظهر لهم ان آمال اليهود في فلسطين قد تقوضت. وتأكيداً لما ذكرنا ننشر مقالا عقدته جريدة هابوكر في عددها الصادر أمس حول هذا الموضوع قالت فيه :

كيف لا يفرح قلب اليهودي حينما يرى زعماءه يقفزون من مكان الى آخر ويعقدون المؤتمرات المتنوعة في جنيف وزوريخ ولندن ؟ الا يدل ذلك القفز على همتهم واهتمامهم بمصير قضيتهم ؟ الا يدل ذلك على سعة نفوذ وسعة إدراك ؟ نحن لا نريد الآن ان نتحدث عما في هذا القفز من إسراف وتبذير في نقود الامة التي كان يجب صرفها على يهود فلسطين الذين يقاسون الآن شر ما لاقته اليهودية من مصائب ، لماذا يعقد مؤتمر هنا واجتماع هناك وآخر في زوريخ ، وغيره في لندن في الوقت الذي يكون الزعماء الذين يمدون جميع هذه المؤتمرات هم وحدهم لا ينضم اليهم احد ؟ الا يمكن عقد هذه الاجتماعات في مكان واحد ؟

ما معنى هذا الركض والقفز في الشهر الرابع من ايام الدماء والمصائب التي اعلنت على الشعب اليهودي في فلسطين ؟ ولماذا يقبل زعماؤنا ان يكونوا مهزلة في اعين الناس فيتركوا وطنهم القومي في خطر الضياع بينما يذهبون الى سويسرا لاتخاذ قرارات في الوقت الذي يحضر فيه زعماء العرب من البلاد الاخرى للدفاع عن مصالح اخوانهم في فلسطين ؟ لقد اضاع زعماؤنا الناموس واظهروا جهلهم الفاضح في المسائل الحاضرة وسنحاسبهم على ذلك ، وعلى امر آخر هو انه في ايام الدماء ينقلبون من صهيونيين الى يهود ويعقدون مؤتمرا يهوديا لينظهروا باسم اليهودية فقط واغفال الصهيونية وليفتشوا عن مهجر غير فلسطين وليسمحوا الشيوعيين بدخول هذا المؤتمر. سنحاسب زعماءنا حسابا عسيرا لانهم لم يشفقوا على يهود فلسطين في هذه الايام السوداء . لقد مرت الايام الماضية وجاءت ايام الحساب ولم نسمح في المستقبل للزعماء بالتصييف والاستشفاء على حساب الصهيونية .

عمود من نار وآخر من غيوم

يظهر من اقوال الصحف اليهودية ان خلافا شديدا في الرأي وانقساما وقع بين اعضاء اللجنة التنفيذية الصهيونية في مؤتمرها المنعقد في جنيف حتى اضطر الادون اوسشكن ان يقف في المؤتمرين قائلا لهم : لقد لاقت الحركة الصهيونية عقبات شديدة في طريقها الى الآن لذلك لا يجب ان نجعل اليأس يتطرق الى نفوسنا وان نتملص من المسئولية خصوصاً وان الحالة الحاضرة تدعونا الى النشاط في العمل ، نعم ان امامنا عموداً من النار وآخر من الغيوم لكن لا يجب ان يذهب أملنا ونقنط ! .

من اللجنة القومية الى حاكم اللواء الجنوبي

بواسطة قائمقام يافا

وصلتنا شكوى من السيد محمود الراعي بخصوص تفتيش داره بالمنشية بدون حضوره بعد كسر الابواب ، وانه فقد من بيته اثناء التفتيش مبلغ ١٥٥ جنيها و٤٩٠ ملا واخذت نظارة مكبرة تساوي خمسة عشر جنيها .

فاللجنة القومية بيافا تحتج على انتهاك حرمات البيوت واجراء التفتيش على هذا الوجه بدون حضور صاحب البيت وكسر الابواب ، الامر الذي ادى الى فقد مثل هذا المبلغ كما يدعي صاحب البيت . نطلب اجراء التحقيق عن المبلغ المفقود ، وتعيين المسؤول عن ضياعه ، واعادته الى صاحبه ، واعادة النظارة المكبرة

وتفضلوا بقبول فائق الاحترام

يافا ١-٩-١٩٣٦ اللجنة القومية بيافا

أنباء شبه رسمية

لواء القدس

لم ترد اخبار عن وقوع حوادث

اللواء الشمالي

اطلق عيار ناري على الجند من سيارة برتقال من مستعمرتها كوفتش وانفجرت قنبلة ايضاً بجوار المكان دون ان تسبب ضرراً . وقد فتش الجند السيارة والقوا القبض على ثلاثة اشخاص من العرب

اللواء الجنوبي

اطلقت ليلة البارحة في بئر السبع عيارات نارية على مخيم فرقة الهوزر الثامنة فجرح جندي بريطاني بجراح بسيطة . بخصوص جرح العربيين على الحدود بين تل ابيب ويافا الذي ورد ذكره في البلاغ الرسمي الصادر اليوم قد ثبت ان العربيين كانا يركبان كارة وان الذي اطلق عليهم النار يهودي واحد فقط

اطلقت النار بعد ظهر اليوم على سيارة لوري يهودية بالقرب من محطة رأس العين ولم يصب احد من الذين في السيارة بضرر الا ان ولدا عربيا كان يلعب بالقرب من الطريق اصيب برصاصة وجرح جراحا بالغة

وقد فتش البوليس السيارات المجاورة وضبط سلاحاً نارياً

من قلم المطبوعات

في خبر نشر في عددنا الصادر في ٣٠ آب بمناسبة حادثة اطلاق النار على طريق الخليل قلنا ان الثوار قد تغلبوا على الدورية العسكرية البريطانية وانه ارسل في طلب نجدات ان هذا الخبر مبالغ فيه جداً فقد اطلقت بعض عيارات نارية على سيارة داورية عسكرية واجابت الدورية بالمثل واطلقت خمسة وثلاثين عياراً نارياً وبعض طلقات من مدفع صغير اما الانوار الكشافة فقد اطلقت فقط لتعطي ضوءاً يمكن الجند من اكتشاف مهاجميه ولم تطلق الانوار الكشافة لطلب النجدة وقد دامت الحادثة ما يقرب من عشرين دقيقة وليس ساعة ونصف كما ذكر ولم تتغلب العصابة المسلحة قط على الجند وتفرقت وهربت فاشتبك معها الجند وانه ليسرنا ان نحصل على الوقائع الصحيحة في هذه الحادثة وان ننشرها

اليهود واللجنة الملكية

بحثت اللجنة التنفيذية الصهيونية في مسألة اللجنة الملكية وموقفها منها فقررت تأليف هيئة من تسعة عشر شخصاً يدرسونها ويقررون فيما اذا كان يمكن للصهيونيين ان يتعاونوا معها أم لا .

ترقية قائمقامين

رقت السلطة القائمقامين السيدين متري افندي فراج قائمقام رام الله وعبد الله كردوس قائمقام الخليل من درجة « ك » الى درجة « هـ » بزيادة راتب كل منهما ١٥ جنيها في الشهر

شكر على تعازي

آل ناصر الدين في الخليل يرفعون شكرهم لكل من واساهم بفقيدهم الشهيد المرحوم ناصر الدين افندي ناصر الدين نائب رئيس بلدية الخليل ويرجون اعتبار هذه الكلمة شكراً خالصاً لكل من عزاهم في مصابهم الاليم سواء بالاشتراك في الجنازة او بارسال البرقيات ويسألون المولى عز وجل ان لا يفجعهم بعزيز .

الخليل آل ناصر الدين

اللجنة القومية بالخليل ترفع اخلص الشكر لجميع الذين واسوها في مصابها العظيم باستشهاد احد اعضائها العاملين المرحوم ناصر الدين افندي ناصر الدين نائب رئيس بلدية الخليل سواء بالاشتراك في تشييع الجنازة او ارسال برقيات ورسائل التعزية وتأمل اللجنة ان تعتبر هذه الكلمة كشكر خاص لكل واحد منهم وترجو الله ان يعوض الامة العربية الكريمة عن فقده خيراً

١٤ جماد ثاني سنة ٣٥٥

اللجنة القومية بالخليل

المجلس البلدي في الخليل يرفع اخلص الشكر والامتنان لعموم الذين واسوه في مصابه العظيم باستشهاد نائب الرئيس المغفور له ناصر الدين افندي ناصر الدين سواء من تكبد منهم مشاق السفر للاشتراك في تشييع جثمان الراحل الكريم أو بارسال برقيات ورسائل التعزية ويأمل المجلس البلدي ان يعتبر حضراتهم ان هذه الكلمة هي شكر خاص لكل واحد منهم

المجلس البلدي في الخليل

بئر السبع

مظاهرة الطلبة في الشوارع

بئر السبع في ١ ايلول — لمراسل الدفاع الخاص — على اثر ايقاف سكرتير اللجنة القومية السيد رشاد السقا قام الطلبة بمظاهرة تجولت في الشوارع واخذوا ينادون بسقوط الاستعمار والصهيونية وبحياة فلسطين عربية حرة وقد خرج نفر من البوليس لتفريق الطلبة ولما لم يبرحوا المكان اخذوا يرشقون البوليس بالحجارة وحطموا الزجاج ثم ذهب المتظاهرون الى بيت القائمقام وهتفوا بحياة الوطن وقد لحقهم البوليس واشتبك معهم في عراك استعمل البوليس هراواته مما ادى الى سقوط احد المتظاهرين ويدعى محفوظ . وضرب خضر ابو كتب ضرباً مبرحاً ثم تفرق المتظاهرون .

انفجار القنابل بالجملة

انفجرت ليلة امس وامس الاول خمسة عشر قنبلة كان لها دوي هائل تمادوا روع السكان وانفجرت قنبلة اخرى بينما كانوا في المسجد .

الثوار يهاجمون معسكر الجند

هاجم الثوار معسكر الجند المرابط بالمدرسة الاميرية وبيت مدير البوليس وقد اجابهم الجند بالمثل من مدافعهم الرشاشة بكثرة هائلة ودام العراك الى ساعة متأخرة من الليل انسحب على اثرها الثوار

تعقيب الثوار

وفي الصباح الباكر امتطى الجند ظهور دباباتهم ومصفحاتهم واخذوا يتجولون اطراف المدينة من الناحية الشمالية الغربية يتعقبون الثوار ويقصون اثرهم ولكنهم لم يعثروا على احد

وفد اللجنة القومية يحتج

ذهب اليوم وفد من اللجنة القومية الى حضرة قائمقام القضاء عارف بك العارف وقدموا له احتجاجاً على اعتقال سكرتير اللجنة القومية بدون مبرر ولا سبب .

اليوم
الـ ٣٨
من المئة الثانية

عكا

دائماً ذهاباً وايابا

شاهدنا صباح اليوم قوة كبيرة من الجند البريطاني المسلح تصحبها المدافع الرشاشة في ١٥ سيارة كبيرة ومصفحتين وثلاث طائرات حربية قادمة من جهة صفد في طريقها الى حيفا

اطلاق سراح شبان قرية بالكفالات

اطلقت السلطة سراح العشرة شبان من اهالي قرية نحف الذين القت السلطة عليهم القبض يوم ٢٦ آب بتهم الاشتراك باطلاق الرصاص على سيارة الجند مساء ٢٥ بكفالات مالية لحين الطلب لمدة سنة ، ولم تطلق سراح محمد الدوخي من اهالي تلك القرية لاتهامه بمد العصابة بالطعام

حين تنقى المدينة برحيلهم عنها

علمت من مصدر موثوق به ان الجمعيات اليهودية بتل ابيب ارسلت الى جميع اليهود الموجودين في عكا تحاريراً تأمرهم فيها بمغادرة عكا الى تل ابيب ، وهم الآن يستعدون للرحيل .

طواف الجند اليوم بكثرة

شاهدنا الجند المسلح يجول في شوارع البلدة الداخلية والخارجية هذا اليوم بحركة غير عادية

الناصرة

وطنية الفتيات وهمتهن

ذكرت لكم امس خبر تأليف لجنة من الطالبات وقيامهن بجمع الاعانات للمنكوبين وقد باشرن عملهن بنشاط وذهبن يوم السبت الى قرية صفورية حيث طفن على بعض البيوت ، وجمعن مبلغ أحد عشر جنيهاً و٧٦٠ ملا مع غازي ذهب وجوزين اساور فضة . وقد تناول الطالبات طعام الغداء على مائدة رئيس محلي القرية السيد صالح السليم ، ويشكر الطالبات السيدة عائشة المحمد التي تبرعت بالطواف معهن وانا اشكر للفتيات عملهن المبرور . هذا وسيواصلن طوافهن على بقية القرى كما اني سأوافيكم بما يجمع في باقي البلاد لدى الانتهاء

حيفا

الجنود يقومون بتمرينات عسكرية

حيفا في ١ ايلول — لمراسل الدفاع الخاص — شاهد الجمهور الفرق العسكرية مع ضباطها والحراب على رؤوس بنادقهم يقومون ببعض التمرينات العسكرية في جميع احياء المدينة

الثوار يهاجمون مستعمرة الياجور

اطلق الثوار ليلة امس الرصاص بكثرة على مستعمرة الياجور القريبة من قرية بلد الشيخ ، وكان يسمع عويل سكان المستعمرة على اختلافهم من مسافات بعيدة وعلى الفور هرعت قوة كبيرة من الجند والبوليس وتبادلت مع الثوار اطلاق العيارات النارية ولم يعرف عن وقوع إصابات

القبض على طلاب يجمعون الاعانات

ذهب عدد من طلاب المدرسة الاميرية بحيفا الى قرية بلد الشيخ لجمع الاعانات للعائلات المنكوبة . ولما أحس بهم البوليس قبض عليهم واحضرهم الى حيفا للتحقيق وسأوافيكم بما يتم

دبابة محطمة تشحن لاصلاحها

ارسلت قيادة الجيش دبابة محطمة الى محطة سكة الحديد ومنها الى جهات الجنوب للتصليح

طائرتان تحلقان للتمرين والاستكشاف

حلقت في سماء المدينة طائرتان وتبادلتا مع البوارج الراسية في البحر الابيض بعض الاشارات الحربية ، ومن ثم حلقتا فوق الجبال المجاورة للاستكشاف

اليهود في سلك البوليس الاضافي

عينت ادارة البوليس عددا كبيراً من اليهود في سلك البوليس الاضافي ووزعتهم على المستعمرات اليهودية للمحافظة عليها

براءة متهم

برأت المحكمة المركزية السيد احمد دوده مصطفى من قرية ام الفحم المتهم باشتراكه مع الثوار وكان يرافع عن المتهم الاستاذ المحامي فؤاد افندي عطا الله

اقرأ ايها العربي !

أذاعت اللجنة التنفيذية اليهودية المنعقدة في جنيف بيانا طويلا موجها الى العالم اليهودي تحدثت فيه عن الحالة الحاضرة في فلسطين فذمت العرب في مكانين من بيانها بالوحوش وقالت ان ثورتهم موجهة ضد بريطانيا وليس ضد اليهود ثم طلبت من يهود العالم ان يساعدوا يهود فلسطين للدفاع عن مصالحهم واعلنت في بيانها ان الحكومة البريطانية تراجعت عن وعودها واغفلت صك الانتداب وقبلت المفاوضة مع «الوحوش»

الهذا حكم الآن ؟

ذكرت ملاحق الصحف اليهودية ان اعضاء مجلس الشيوخ الاميركي زاروا بلدية تل ابيب ظهر امس يصحبهم الصحافي اليهودي دون ليفن وغيره وقد تخلف احد الشيوخ في القدس

ولما وصلوا بلدية تل ابيب خطب فيهم الادون روكاخ نائب رئيس البلدية وناشدهم مساعدة اليهود في مقاومة العرب وانشاء الوطن القومي فوقف احدهم المستر كوبلاند والقى كلمة قصيرة قال فيها انه يعطف على اليهود والصهيونية وسيبذل جهده مع رفيقيه في مساعدة اليهود !

برقية شكر

جاءتنا البرقية الآتية: الواجب يدفعنا ان نشكر على صفحات جريدتكم الغراء الاستاذ احمد زكي الاسطة لجهوده التي بذلها بالدفاع عنا بقضية حيازة اسلحة وذخيرة وانتهت ببراءة ساحتنا

خليل واخوه ابراهيم النمري

حالة حرب !

تزعم الصحف اليهودية ان اشاعات قوية راجت في يافا مفادها ان الحكومة ستعلن حالة حرب بعد ثلاثة أيام في جميع البلاد .

هذا الالحاح اليهودى

استقبل حاكم اللواء الشمالي في الساعة العاشرة من صباح امس وفداً من رؤساء مستعمرة اخوذا التي فرضت الحكومة عليها غرامة . وقد عاد هؤلاء وابدوا استياءهم لان الحكومة فرضت عليهم الغرامة وقالوا ان هذه الحركة هي دعاية من العرب وهم يعجبون لان الحاكم فرض الغرامة قبل ان يتحقق من التهمة . فأجاب الحاكم بأن كل شخص معرض للخطأ . ويجوز ان يكون اخطأ هو الآخر . لكن التقرير الذي قدم اليه جعله يقتنع ان القتلة لا يزالون حتى الآن في المستعمرة وان سكان المستعمرة لا يريدون تسليمهم فقال له اليهود انه لا حقيقة لهذا الامر « وان هذه حركة عربية مجرمة » . فسجل الحاكم هذه الاقوال ووعد بان يرسلها في تقرير الى المندوب السامي .

تخوف اليهود !

علقت الصحف اليهودية في ملاحقها الصادرة مساء امس على ما ذكرته جريدة البالستين بوست عن المفاوضة بين نوري باشا السعيد واللجنة العربية العليا . وقد احدث هذا الامر ضجة شديدة ، وعقدت هابوكر مقالا في ملحقها تحدثت فيه عن هذه الشروط وابدت دهشتها لان الحكومة سمحت لحكومة العراق بهذا التدخل الرسمي وبمنح الدعوة القاطعة لعرب فلسطين وقلب القضية الفلسطينية الى قضية عربية عامة

pgs. 5-8 missing

يافا — يوم الخميس في ١٧ جمادى الثانية ١٣٥٥ الموافق ٣ ايلول ١٩٣٦

صاحب الامتياز : إبراهيم الشنطي

مدير الادارة والمحرر المسئول : شوكت حماد

رقم التلفون ١١٨٧ و ١٠٧٥

الدفاع

جريدة يومية سياسية مصورة

العدد ٦٨٨ — السنة الثالثة

ادارة الدفاع في عمارة حزبون شارع جمال باشا — يافا

العنوان البرقي : الدفاع يافا — ص. ب. ٢٥٥

قيمة الاشتراك في فلسطين عن سنة ١٥٠ عن نصف سنة ٨٠

« « « الخارج « « ٣٠٠ « « « ١٦٠

اجتماع مجلس الوزراء البريطاني. بحث وساطة نوري باشا السعيد. اهتمام بغداد بسير الحالة. توالي المصادمات العنيفة. النسف بالالغام وضرب القنابل

البوليس الاضافي اليهودي

كتابة المحموم بعد تدخل الدول العربية

لسنا ندري عدد البوليس الاضافي اليهودي. لكن الذي نعلمه انه عدد كبير، ويكبر كل يوم. وقد رأت المستعمرات اليهودية أذاناً سماعة من الحكومة، فقامت تطلب الزيادة من هذا البوليس باستمرار. فهل عجزت قوى الجيش عن حماية المستعمرات اليهودية، أم هل عددها قليل؟ وهل في نية الحكومة تجنيد شبابها ليقف مسلحاً أمام العرب، ليل نهار؟

مهمة البوليس حماية القانون بلا شك. لكن قبل أن يرتدي البذلة الرسمية يجب أن يشعر هو بهذه المهمة. وهذا لا يكون بحشد شباب اليهود في السلك الاضافي، واعطائه البنادق والرصاص. الشاب اليهودي مشبع النفس بكره العرب، حاقد عليهم، لا يريد لهم غير الفناء. وهو في هذه الروح الخبيثة تتقدم الحكومة اليه وتقول له : خذ هذه البندقية، وهذا الرصاص وكن بوليساً إضافياً!

إننا نرى خطراً من عمل الحكومة هذا. وسوف ترى هي كيف أن اليهود يظلون، باستمرار، يطلبون إدخال شبابهم في البوليس الاضافي، ما دام في الامر بندقية ورصاص. والبلاد اليوم في حالة شاذة، يجد فيها البوليس اليهودي مجال المعاذير أمامه واسعاً. يقول : هجم العرب على المستعمرة، وبادأونا بإطلاق الرصاص، فاضطررنا لمقاومتهم، وبددنا الرصاص في هذا السبيل!

مطاليب اليهود كثيرة، لا نهاية لها. يطلبون تعويضات، واعانات، واعلان حالة الحرب، والشدة في معاقبة العرب، وغمر المستعمرات بالسلاح — ويطلبون غير هذا كثيراً. ولو ان حكومة في الدنيا استمعت لهذه المطاليب لكان عليها أن تجعل هذه البلاد لا يسودها قانون ولا شريعة، بل يسودها « طبع » اليهودي وحده بما انفطر عليه من حقد، ونميمة، ودلال، وكره — ومن هذه الاخلاق مما يعلم الناس جميعا

لم يشعر العرب بخوف من هذا البوليس الاضافي في يوم ما. لكنهم رأوا الحكومة تضعف أمام مطاليب اليهود، فقالوا « مأثرة » جديدة من « مآثرها » الكثيرة وكفى!

* * *

أرسلت الصحف اليهودية عدة مقالات في وجوب اعلان الحكم العرفي أو حالة الحرب. وقد استخفت صحافتنا بهذا التحريض، واستخف به الشعب كله. فاليهود، كما قلنا، مطاليب لا يحصرها العدد، خلاصتها إفناء عرب فلسطين بالمرة، لكي يصفو لهم الجو بالمرة أيضا

وقد أطلعنا على عدد «البالستين بوست» أمس، فاذا هو تحريض من هذا النحو، ومساس بالدول العربية. والقارىء البريء البعيد يلمح في كتابة الصحيفة اليهودية الحرص على سمعة بريطانيا حين تقول : وبعبارة اخرى، ان حكومة أقوى امبراطورية في عصرنا الحاضر، ترضى بان تقف أصغر الدول رقيبة على اعمالها في فلسطين، تملي عليها تقرير اللجنة الملكية... » - كأن اليهود وقد نفثوا كل ما فيهم من سم تحريضاً على عرب فلسطين، جاؤوا اليوم يتصدون للدول العربية، بما رأيت من أسلوب الافعى!

هنيئاً لبريطانيا هذا الشعب المدلل!

هنيئاً لها جماعة اليهود يوقعون بينها وبين أشرف عناصر الشرق الادنى، وأشدها ضرورة لها. لسوف ترى اكثر من هذا من اليهود الذين أحسوا بعطفها يغمرهم فقاموا اليوم يحاولون المساس بالدول العربية التي تدعي بريطانيا أنها « صديقتهن »!

ان العراق اذا اهتم بشؤون فلسطين، يا صحيفة البوست، فانما يهتم بأخوانه، بالذين يجري في جسمه عين الدم الذي يجري في أجسامهم. والقدس للعراقي مثل بغداد، سواء بسواء. وهو لا يفعل ما تفعله حماقة بعض الجمعيات والشيوخ في أميركا من تطفل سمج حين يتدخلون في شؤون هذا البلد لمنع إيقاف الهجرة مثلا

لقد آلم «البالستين بوست» أن تتدخل الدول العربية، فقامت تصيح على نفسها من ألم شديد منبعثه امتداد تلك اليد اننا ما نبالي بنتائج هذه الاضطرابات ما دام الشعب راسخ العقيدة، ثابتاً كالجبال. لكن الذي نبالي به هو المستقبل الباهر الذي نعقد الآمال حوله على دخولنا حظيرة الملك العربي، وخلاصنا من هذه العزلة البغيضة.

ابراهيم

أنابيب البترول

مقال فى صحيفة انكليزية معروفة

نشر المستر كانيث ويليامز المقال التالي في جريدة « سفير » الانكليزية عن بترول العراق وتأثير اعتداءات العرب على الانابيب التي تحمله الى مصبه في حيفا وطرابلس

الافعوان الفولاذي والسائل الثمين

من خزانات ينابيع النفط في العراق ينساب الافعوان الفولاذي، قاطعاً صحراء سوريا وحاملا الى طرابلس وحيفا النفط الغالي بمعدل اربعة ملايين طن في العام.

النزاع يتعدى الى خارج الحدود

وهذا البترول هو عنصر حيوي لفرنسا ولبريطانيا، ولذلك فاننا عندما نسمع بان الانابيب التي تنقله قد تضررت بسبب النزاع العربي الصهيوني، نستطيع ان نتأكد عندئذ بان النزاع بين العنصرين ليس محصوراً في فلسطين وحدها، انما يتعداها الى خارج الحدود.

محطات التوزيع المحصنة ورفاهيتها

وطريقة شركة بترول العراق في المحافظة على هذه الانابيب ممتازة جداً، فان لديها محطات قائمة في الصحراء على ابعاد مختلفة تتراوح مسافتها بين خمسين ومئة وخمسين كيلو مترا. وهي اثنى عشرة محطة محاطة بالقلاع الحصينة ومجهزة باللاسلكي والحراس لرد اي هجوم يقع عليها. ويتمتع سكان هذه المحطات بجميع اسباب الراحة. وطائرات الشركة تقوم على حراسة الانابيب ونقل المسافرين والموظفين من محطة الى اخرى، ناقلة الاطعمة والرسائل وكل ما يلزم لاولئك القاطنين في جوف الصحراء. وهذه المحطات تبدو في الليل شعلة من نور اذ انها جميعا منارة بالكهرباء فلا يضل المسافرون بالصحراء عن الطريق

البدو يشعرون مع اخوانهم بقوة

ورغم كل هذه الاحتياطات فانه لا توجد وسيلة تؤمن سلامة هذه الانابيب من خطر هذا الشعور الذي يلهب العرب في فلسطين وشرق الاردن في الوقت الحاضر، فان العرب في هذين القطرين على وشك بان يصرحوا بان بريطانيا عدوتهم. وكان للشائعات الكثيرة ابلغ الاثر في اهاجة شعور البدو وأصاف البدو في هذين القطرين، حتى ان بدو شرق الاردن راحوا يتحدثون في الاسابيع الاخيرة عن المظالم التي تنزل على اخوانهم في فلسطين وكون ان الحكومة تساعد اليهود على قتل المسلمين. ورغم ان بدو شرق الاردن لا يهتمون بالسياسة فانهم يقولون مثل هذا الذي لم يكن ليقولوه قبلا.

شرق الاردن ليس فيها خصوم بشر

ومن المهم ان يعرف كيف ينتصر عرب شرق الاردن لاخوانهم في فلسطين، فان شرق الاردن ليس فيها الا العدد القليل من (الخصوم البشر) ولذلك لا يجدون سبيلا امامهم سوى الاعتداء على انابيب البترول. وان الباحث ليعجب كيف ان شرق الاردن لم تثر انتصاراً لفلسطين. ولكن اذا استقصى الانسان السبب وجد ان الزعماء يعتقدون بان لا فائدة من اعلان الثورة هناك. ومما لا شك فيه ان العرب في جميع الاقطار يعطفون على اخوانهم في فلسطين. لكن عرب العراق يعرفون بان في اتلاف كل طن من هذا السائل الذهبي خسارة قدرها اربعة شلنات ذهبية.

مقترحات الوزير

يبحثها مجلس الوزراء البريطاني

جاء من لندن ان مجلس الوزراء البريطاني قد بحث في جلسته أمس برقية المندوب السامي عن اقتراحات نوري باشا السعيد بشأن التوسط لاعادة الهدوء والسلام في البلاد فتتمكن اللجنة الملكية من المجيء الى فلسطين والبدء في العمل. والمفهوم ان البحث دار في هذه الجلسة عن امكان الوصول الى طريقة ترضي الرأي العام العربي

الدموع التاجرة

مؤتمر زوريخ اليهودي

اصدر مجلس المؤتمر اليهودي المنعقد في زوريخ بيانا تحدث فيه عن حالة فلسطين وما يقاسيه الشعب اليهودي من « وحشية العرب » الذين يريدون ارغام الحكومة البريطانية على وقف الهجرة الصهيونية و « نسف » تعهداتها لليهود في حماية حقوقهم في فلسطين، تلك الحقوق التي ادمجت في صك الانتداب

وتحدث المجلس في بيانه عن « شجاعة اليهود وتضحيتهم » في سبيل تأمين المواصلات ومساعدة الجيش البريطاني لوقف اعمال العرب (المتوحشين) الذين يريدون بها ارغام الحكومة على اجابة مطالبهم وايقاع الخوف والرعب في قلوب بناة الوطن القومي اليهودي وكعادتهم، حملوا على الادارة في فلسطين لانها لا « تسمح » لليهود في « الدفاع عن انفسهم » تجاه المعتدين

وما نسوا كيف يتزلفون الى العالم فيقولون بأن اليهود في فلسطين والعالم اجمع « يقدسون » ذكرى الجنود الابطال الذين سقطوا دفاعاً عن بني اسرائيل واقراراً للسلام في « ارض اسرائيل »

وذكروا الحكومة البريطانية والمندوب السامي بوعدهم بان لا يتأثروا باعمال العنف او اللاسامية في حل القضية الفلسطينية.

وكان بيت القصيد في بيانهم المفاوضات التي تدور الان بين ممثلي العرب والحكومة البريطانية فقد اصيبوا بالحمى لان الحكومة قبلت ان تفاوض الزعماء العرب، « المسئولين عن الثورة الحاضرة » واصبحت الهجرة اليهودية وسياسة بناء الوطن القومي مهددين في الصميم اكراماً الارهابيين من العرب.

واعلنوا في بيانهم هذا بان اليهود قد فقدوا الثقة في حكومة فلسطين لانها خضعت « للمجرمين » ولان موظفيها العرب قد اظهروا عطفهم على الارهابيين « على المكشوف »

ثم اندفعوا في بيانهم يستنجدون بالعالم، يصفون ما يحل باليهود من التقتيل والتعذيب في مختلف انحاء الدنيا سائلين التفريج عن كربتهم بالدفاع عن « حقوقهم التاريخية » في فلسطين، ارض الميعاد، التي لم ينسها اليهود منذ اربعة آلاف سنة والتي بدأت احلام اسرائيل تتحقق فيها

والفقرة الاخيرة من البيان جديرة بالاشارة اليها لما فيها من « الصدق » الذي اشتهر به اليهود. فقد جاء في البيان :

ان اربعمائة الف من الرجال والنساء « الشجعان » سيسيرون « كادحا » وراء تحقيق آمال اسرائيل في استعادة ارض الميعاد!!!

بغداد ولندن

انعقد مجلس الوزراء البريطاني بمعظمه امس. ولم يحضر الاجتماع المستر بالدوين رئيس الوزراء، ولا المستر ايدن وزير الخارجية لتغيبهما. ودرس المجلس تقريراً أرسل من القدس يتضمن وجهة نظر فخامة نوري باشا السعيد، ورأي المندوب فيها. والمفهوم ان رأي المندوب كان موافقاً على المقترحات

المجلس لم يتخذ قراراً نهائياً

وبسبب تغيب قسم من الوزراء — لاسيما من ذكرنا — لم يتخذ المجلس المجتمع قراراً حاسما في قضية فلسطين، لا سيما مسألة إيقاف الهجرة. على ان كثيرين من الموظفين خرجوا يتحدثون في ذلك

تقرير نوري باشا الى الهاشمي باشا

وجاءنا من بغداد عن اهتمام جلالة الملك غازي بموضوع المفاوضة، وما قام به فخامة وزيره مدة إقامته. وقد اطلع جلالته على كتاب أرسله نوري باشا من الاسكندرية الى ياسين باشا الهاشمي. وهذا الكتاب عبارة عن تقرير من أربع صفحات يتضمن وصف الحالة، ورأي الوزير فيها

اسماء تدور على الافواه الآن

وقد تحدثت بعض الجهات بسفر ياسين باشا الهاشمي الى هذه البلاد. ولكن الذي نستطيع تأكيده أن هذا القول سابق لاوانه. ويدور اسما جعفر باشا العسكري ورستم بك حيدر على الافواه

هذا ما علمناه عن طريق لندن الليلة، وما جاءنا من بغداد ولا ريب أن الامة ثابتة، راسخة، تنتظر اخذ مطاليبها، وفية لعهدها، صابرة ما امتد بها الزمن.

وزير المستعمرات

يتسلم تقريراً بمقترحات فخامة نوري باشا

جاء من لندن ان وزير المستعمرات تسلم من المندوب السامي بياناً عاما عن اقتراحات نوري باشا السعيد في وساطته بين حكومة فلسطين واللجنة العربية العليا بقصد توقيف الاضراب واعادة الهدوء الى البلاد. وفي نهاية التقرير رأى المندوب السامي فى اقتراحات نوري باشا السعيد، وفيها يعرب المندوب السامي عن موافقته عليها للوصول الى اتفاق مع العرب في فلسطين

جاء دورهم فى اسبانيا

ابعد الثوار الاسبان في برشلونة اثنين من الصحفيين اليهود، وصرح زعماؤهم انه عند ما يتم النصر لهم سيخرجون جميع يهود اسبانيا الى حيث ....

الثوار العرب فى صحف انكلترا

تحدثت جريدة نيوز كرونكل الانكليزية في عددها الاخير عن « العصابات » العربية في فلسطين وذكرت ان مئات من شباب سوريا قد انضموا الى هذه العصابات وان عصابة خاصة تألفت في شرق الاردن لاتلاف انابيب البترول فقط

لويد لاول مرة بعد الحرب العظمى

سافر لويد جورج الى المانيا لاول مرة بعد الحرب العظمى. وسيقضي هناك ثلاثة اسابيع في الدراسة. والمفهوم انه جاء بناء على دعوة سفير المانيا الجديد في لندن. وربما نظمت مقابلة له مع هتلر

الافراج عن شباب النادي الرياضى

في الساعة الثانية عشرة من ظهر امس تجمع جمهور كبير في ساحة الشهداء امام السرايا في انتظار الافراج عن شباب النادي الرياضي الاسلامي الذين اعتقلوا منذ بضعة ايام . وقد ظل المتجمهرون مدة طويلة ينتظرون خروج الشباب

الافراج عنهم واحداً واحداً بالترتيب

وفي الساعة الواحدة اطلق سراحهم وكان يفرج عنهم واحداً واحداً فهرع المستقبلون لمصافحتهم

أسماء الذين أطلق سراحهم

فيما يلي اسماء السادة الذين أطلق سراحهم : مصطفى عواد الهباب ، ثابت الدباغ ، ممدوح جبر ، سليمان عزوني ، حسين هباب ، مصطفى الزعموري ، شفيق الدباغ ، سعيد شنير ، فؤاد زيدان ، توفيق البنا ، خميس السحار ، خليل الكيالي ، خطاب سكجها ، علي الجرايحي ، علي الحسني ، خميس الحسني ، رشاد اليعقوبي جميل ابو غالي ، حسن حجازي ، بهجت الشوا ، بشير الشوا ، ابراهيم شاهين ، صبحي حميد ، صدقي سرحان ، احمد حليمة ، احمد حمودة ، محمد الهندي ، مصطفى الهندي ، راشد بامية ، عبد الرحمن السكسك ، فتحي الترك

الذين استثنوا من قرار الافراج

ولم يستثن من هذا الافراج سوى ثلاثة وهم السادة : عباس بامية ، مهيب كنعان ، طاهر بامية ، وبالرغم من ان السيد عباس كان مع الاشخاص الذين وجدوا واعتقلوا في النادي الرياضي فقد تقرر عدم اخلاء سبيله وارساله الى القدس بعد ان اخذت افادته في دائرة البوليس بيافا

يبرأ الافغاني من تهمة فيتهمونه باخرى

ذكرنا في عدد امس الاول ان المحكمة برأت ساحة الحاج حيدر عبدالوهاب الافغاني وقد اقام البوليس عليه امس قضية بتهمة دخول البلاد بصورة غير مشروعة وقد احضره البوليس امام الاستاذ عزمي بك النشاشيبي بصفته حاكم صلح وطلب توقيفه مدة اسبوع فاصدر الاستاذ عزمي قراره بتوقيفه مدة ٤٨ ساعة او لحين تقديم الكفالة وقد تقدم لكفالته الحاج عبدالرحمن حماد بمبلغ ١٠٠ جنيه . لكنه لا يزال موقوفا حتى الان .

وقد علمنا ان البوليس على اثر تبرئة السيد الافغاني اسند اليه تهمة اخرى وهو انه اطلق النار على البوليس بتاريخ ١ تموز وقد اهتم المحامون لهذه القضية اهتماما كبيرا ، وسنوافي القراء بالتفاصيل

لا شهادة للكلاب ولذلك تبرءا

جرت امام محكمة مركزية حيفا محاكمة الشابين صالح على حسن وراجي محمد بتهمة محاولة قتل الخفير اليهودي يعقوب كارلكس في مستعمرة كفار يوشاع وقد سمعت المحكمة اقوال ضابط يهودي وجاويش يهودي آخر وعما قامت به الكلاب من التحقيق في هذه القضية ، فاعلن القاضي شرويل انه لا يقبل الاستناد الى شهادة الكلاب وقرر براءة المتهمين

جمعية السيدات العربيات بيافا

زار وفد من جمعية السيدات العربيات بيافا مركز اعاشة منكوبي يافا وقد سررن جداً بما يقدم لهؤلاء المنكوبين من مأكولاتها ونظافتها وجودتها وهن يثنين الثناء العاطر على اطباء الصحة المسئولين ، وبما طبع عليه العرب من الاقرار بالجميل لا يسعهن الا شكر الحكومة لمساعدتها هؤلاء المساكين المحتاجين ويخصصن بالشكر السيدة الفاضلة المس نكسون التي لها الايادي البيضاء في حمل الحكومة على هذه المساعدة ـ وقد عرفت هذه السيدة بمساعدتها فقراء فلسطين والعمل على ترقيتهم وتحسين حالتهم وهي لا تزال دائبة على حمل الحكومة لاصلاح البيوت المشعثة في مدينة يافا القديمة قبل حلول فصل الامطار ، ناهيك بالمساعدات الاخرى من ملبوس وخلافه فجزاها الله خيراً على عملها الانساني هذا

انفجار معمل واصابة أربعة يهود

انفجر معمل « السالكات » في عيون قاره فأصيب اربعة من العمال اليهود باصابات خطرة من جراء النار التي لحقت بهم وقد نقلوا الى المستشفى في حالة خطرة .

اطلاق النار على مركز بوليس بيت دجن

اطلق مجهولون النار ليلة امس على مركز بوليس بيت دجن وتقول (هابوكر) ان البوليس عثر صباح اليوم على جريح في احدى البيارات والى جانبه بندقية قديمة

رصاص الجند يصيب عربيا وعربيه

يسكن عدد كبير من العرب في بيوت خشبية خلف المسجد في وادي حنين وفي الساعة الحادية عشرة من مساء امس كانت دورية الجنود الانكليز مارة من تلك الجهة فاطلق عليها مجهول عابرين ناريين فصوب الجنود مدافعهم الرشاشة واطلقوها على الجهة التي صدرت منها الطلقات وكذلك صوبت المدافع نحو التخاشيب المذكورة وبدأ اطلاق النار . وكان عربي اسمه محمد سلمان الاخرس نائما امام بيته فاصابه عيار ناري في رأسه ، كما اصيبت زوجة اخيه عيشه محمد حمدان وكانت نائمة في داخل تخشيبة مجاورة بطلق في رجلها اليمنى . وأصاب الرصاص حماراً وعنزة فقتلهما . وقد اتلفت عدة تخاشيب من اطلاق الرصاص ، وفي الصباح حضرت قوة من البوليس ومعها سيارة الاسعاف ونقلت الجريح الى المستشفى البلدي بيافا وحالته خطرة ، ورأى الطبيب ان لا لزوم لبقاء المرأة الجريحة في المستشفى فاجريت لها الاسعافات اللازمة

البوليس اليهودى فى النهار والعربى فى الليل

يرابط فريق من الخفراء اليهود في نقطة البوليس الجديدة على كتف وادي سلمة ويستبدلون ليلا بفريق من البوليس العربي لخطورة الموقع وقد نقل الينا بعضهم ان الخفراء اليهود يجلسون فى النهار على طرف الطريق ويتعرضون للمارة العرب . وقد حاولوا نهب بعض الفاكهة من عربي يسكن سلمة لولا ان وصل عدد آخر من المارة وما أن رآهم الخفراء حتى ارتدعوا فهل تحقق دائرة البوليس في الامر

نزع قضيبين وانقلاب قاطرة كاشفه

مرت قاطرة استكشاف صغيرة على الخط الحديدي بين تل ابيب ويافا في الساعة الخامسة والنصف من مساء امس الاول فانقلبت لان مجهولين تمكنوا من نزع « براغي » قضيبين من الخط بصورة فنية دقيقة وقد ارسل العمال اشارة الخطر حالا الى محطة تل ابيب لتوقيف قطار الركاب القادم من اللد الى يافا ، فوقف القطار في محطة تل ابيب ثلاثين دقيقة تمكن المهندسون العسكريون خلالها من اصلاح الخط واعادة العربة المقلوبة وتابع القطار سيره الى محطة يافا

اليوم

الـ٣٩

من المئة الثانية

انفجار لغم واصابة السائق اليهودى

مرت في الساعة السادسة والنصف من مساء امس سيارة يهودية على لغم فانفجر وذلك بين مستعمرة ناتانيا والخضيرة وقد اصيب السائق يهودا اسبيبك بجراح خطرة واما باقي الركاب فلم يصب احد منهم باذى

القاء قنبلة على سيارة للجند

حوالي الساعة التاسعة من مساء امس الاول بينما كانت سيارة عسكرية مارة في طريق شارع اليركون بالمنشية الفوقا وعلى الحدود الفاصلة بين يافا وتل ابيب قذف مجهول قنبلة على السيارة فانفجرت ، وقد نزل الجنود من السيارة واجروا تفتيشاً في تلك الناحية ولكنهم لم يعثروا على احد

لغم ينسف سيارة يهوديه ويقلبها

جاء في ملحق دافار ان سيارة يهودية خرجت من مستعمرة هرتسليا في الساعة الخامسة من صباح امس تحمل عدداً كبيراً من العمال الى مستعمرة راشيون فانفجر لغم تحت السيارة في الطريق رفعها الى علو بضعة امتار ونزلت الى الارض بين الرمال ولم يبق من السيارة شيء ، اما الركاب فلم يصابوا باذى .

البيارات اليهودية تتناولها ايدى المجهولين

جاء في ملحق دافار ان مجهولين قطعوا بيارة يهودية مساحتها ٦٠ دونما قرب النعاني .

وتقول ايضا ان مجهولين قطعوا بيارة قرب ملبس مساحتها مئة دونم وهدموا البئر واحرقوا المخزن ومسحوا البيارة من عالم الوجود .

وذكرت جريدة هابوكر ان مجهولين قطعوا ٣٥٠ شجرة برتقال من بيارة الادون شاؤول عزرا قرب رنتيا .

المعاهدة السورية

انتهت المفاوضات السورية الفرنسوية ومن المنتظر توقيع المعاهدة في نهاية هذا الاسبوع وقد تلقت الكتلة الوطنية في دمشق نسخة من مشروع المعاهدة وهي تدرسه الآن باهتمام .

الاعتراف بالجميل

لما اطلع الطلبة الفلسطينيون في القاهرة على المساعي التي يبذلها دولة محمد محمود باشا في فلسطين ذهبوا الى دار حزب الاحرار الدستوريين لتقديم شكرهم وثنائهم وقد قرروا ارسال برقية الى دولته يشكرونه ويرجون مواصلة السعي

العضو الاميركى

زار يافا صباح امس احد اعضاء الشيوخ الاميركيين وحل في كليف اوتل وقد طاف بأرجاء المدينة وشاهد البلدة القديمة والابنية التي هدمت فيها وكان يرافقه في زيارته سليم افندي بركات

الراديو الوقح ايضاً

لا يزال صوت هذا الراديو الوقح يفسد على جو المدينة خشوعها المهيب . والذي يظهر أن الجالس إليه قد فقد أبسط قواعد الذوق ، فلا حياء من ضحايا ، ولا احترم للموقف . فنسأل اليوم عنه لنقدم حضرته للشعب ، أو فليخفض من صوته مكتفياً هو بالسمع ، غير مفسد على جو البلد مظهر الجلال الوقور .

عيارات واربع قنابل على سيارة عسكرية

في الساعة العاشرة والنصف من مساء امس الاول كانت سيارة عسكرية مارة على طريق يافا القدس وبالقرب من مركز بوليس ابي عابدة اطلقت عليها النار بكثرة من البيارات المجاوره وقذفت عليها اربعة قنابل وقد اجاب الجنود باطلاق النـار من مدافعهم الرشاشة واستمرت المعركة بين المجهولين والجنود حوالي العشرين دقيقة اختفى بعدها المجهولون والنتائج غير معروفة

بئر السبع

الافراج عن سكرتير اللجنة القوميه

ألف اليوم وفد مؤلف من حضرات اعضاء اللجنة القومية وقابلوا مدير البوليس وقائمقام القضاء وابرقوا لمساعد حاكم اللواء طالبين الافراج عن سكرتير اللجنة القومية السيد رشاد السقا وعدم بذلك وما هي الا ساعات حتى صدر الامر باخلاء سبيله بكفالة مالية .

الثوار يجرحون جنديا بريطانيا

على اثر الهجوم العنيف الذي هجمه الثوار على معسكر الجيش ليلة امس كان جرح الثوار جنديا بريطانيا

رجال الحاميات العربية يحاكمون الآن

يذكر القراء حركة حاميات العمال العربية التي تألفت في يافا على أثر اعطاء الحكومة أعمال البناء للعمال اليهود فى مدارسها الجديدة بالعجمي وفى النزهة . والمعروف ان البوليس طارد هؤلاء العمال وزجهم في السجن اكثر من مرة

هذه القضية انتهت بمرور الزمن عليها . والغريب فى الامر ان البوليس سيقدم اثنى عشر شاباً من العمال للمحاكمة بتهمة التجمع غير المشروع وتخويف العمال اذ ذاك

ولائحة الاتهام تقول ، انه بتاريخ ٢٣ـ٢ـ٣٦ ، أي منذ سبعة شهور ، اجتمع حوالى المائة شخص من العمال العرب وارادوا تفريق العمال اليهود والدخول الى العمل بالقوة وذلك في عمارة المدرسة الجديدة للحكومة بالعجمي وحيث ان العمال العرب قد خوفوا العمال اليهود بالاشتراك والتحريض خلافاً للمادة ٣ من قانون منع التخويف والمادة ٣٢ من قانون البوليس لسنة ١٩٢٦ فقد اقتضى محاكمة الشباب المذكورين وهم :

محمد حسن البلتاجي ، أبراهيم محمد عبد الله ، جمعه درويش شاكر ، ابراهيم صالح النابلسي ، سعيد محمد شاكر ، محمد عوض ابراهيم ، جودت سرور قطف سليمان عبد الله شعر ، محمود شعبان ابو عماره ، عيد هاشم الشقرا ، شاكر رشيد ابو الجبين ، محمد حسين احمد . وستجري محاكمتهم فى ٧ الجاري امام القاضي البريطاني بيافا

براءة عربي من تهمة قتل

قررت المحكمة المركزية بصفتها الاستئنافية براءة الشاب عبد اللطيف ابو كويك من اللد الذي حكم عليه بالسجن ستة اشهر امام حاكم صلح الرملة لقتله خطأ احد البوليس الاضافي في محطة اللد . وقد قدم الاستئناف المحامي الاستاذ عزيز شحاده .

انفجار القنابل على الحدود

حوالي الساعة الخامسة من بعد ظهر الامس انفجرت قنبلة شديدة على حدود يافا ــ تل ابيب في شارع اليركون ، كان لها دوي هائل وقد سارع البوليس الى مكان الحادث فلم يجدوا احداً ولم يصب احد من جراء انفجار القنبلة بسوء

النار على سيارة يهوديه قرب الحدود

مرت في الساعة الثامنة من مساء امس الاول سيارة عسكرية على طريق بيت فيغان (يافا) فاطلق عليها الرصاص من البيارات المجاورة ، وأجاب الجنود بمدافعهم الرشاشة مدة ربع ساعة ، ثم وصلت قوة اخرى من الجنود واجرت تفتيشاً دقيقاً فى البيوت .

القبض على عشرة من اليهود

بعد حادث اطلاق النار على العربيين قرب سارونا اول امس اجرى البوليس تفتيشاً في حي مانتيفوري وحي نبي شمعان حيث وقع الحادث وقد القي القبض على عشرة من اليهود للتحقيق معهم

ليلة عنيفه على المستعمرات اليهوديه

كان الهجوم على المستعمرات اليهودية في ليلة امس الاول شديداً جداً . فاستهدفت مستعمرة هاتكفا لاطلاق النار عليها بكثرة هائلة ثم اضطر الخفراء اليهود الى طلب النجدة

وهوجمت بالوقت نفسه مستعمرة شابيرا هجوماً عنيفاً فاطلق عليها المجهولون وابلا من البيارات واستمر ذلك ساعة تقريباً وكذلك هوجمت مستعمرات هرتسليا وكفر سابا ، وتل لتفنسكي ، وديران . وكان الخفراء اليهود في جميع المستعمرات يرسلون الشارات الحمراء طلبا للنجدة . وهاجم ايضاً مجهولون مستعمرة بيت فيغان جنوبي يافا وامطروها وابلا من الرصاص ، والنتائج مجهولة !!

تشخيص متهم بالقاء قنبلة

جرى اول امس تشخيص السيد عبد السلام ابو النيل المتهم بقذف قنبلة على باص يهودي بالقرب من يازور وقد احضر امام عدد من اليهود فلم يتعرف عليه احد وفهمنا انه سيطلق سراحه .

قنبلة أخرى على قشلاق البوليس

حوالي الساعة السابعة والنصف من صباح امس القى مجهول قنبلة على قشلاق البوليس في يافا ، فانفجرت فى ساحة القشلاق بالقرب من غرف البوليس الاضافي ولم يكن موجوداً فيها احد فاحدثت كسراً فى زجاجها

وقد هرعت قوات البوليس والجنود واحاطت الشوارع المؤدية للقشلاق وحاصرت الذين فيها واجرت تفتيشاً دقيقاً ، فلم تعثر مع احد على شيء ، وقد اعتقل عدد كبير من الشباب بينهم اربعة اطفال صغار وبعد سماع اقوالهم اخلي سبيلهم وهذه هي المرة الثانية التي يقذف بها على القشلاق القنابل

تلفونات الدفاع وبرقياتها الخاصة

حيفا

استشهاد عربيين

في معركة تدوم بضع ساعات

حيفا في ٢ ايلول – لمراسل الدفاع الخاص : وقعت معركة بين الثوار والجند بالقرب من قرية الريحانية دامت بضع ساعات استشهد فيها عربيان احضرهما البوليس الى مركز ابي شوشه ومنه الى قرية الريحانية للتعرف عليهما وقد عرضت الجثتان على اهالي القرية فلم يتعرف عليهما احـد .

وقد اخذ الجند يفتشون القريـة حيث كانوا يدخلون ويتلفون ما بداخلها من الاثاث ، وفي النهاية سلم الشهيدان الى المختار ودفنا باحتفال مهيب سار فيه جميع وجهاء وشباب القرى المجاورة .

الافراج عن مختاري قريتين

افرجت السلطة عن السيدين مفلح الاحمد مختار قرية طبعون واحمد حسين ابراهيم مختار عرب الزبيدات بعد ان اوقفتهما في السجن ١٥ يوماً

محاكمة الاستاذ الصالح

تجري اليوم « الخميس » محاكمة الاستاذ محمد علي الصالح ورفقاه المتهمين في خمس قضايا وطنية امام محكمة حيفا المركزية فتلفت اليها انظار المحامين

عربات السكة الحديدية المحطمة

وصل الى محطة حيفا على قطار الشحن القادم من الجنوب عـدد من عربات السكة المحطمة في طريقها الى (ورش) التصليح .

طائرة حربية تقوم بتمرينات عسكرية

حلقت في سماء المدينة طائرة حربية وتبادلت مع البوارج بعض التمرينات العسكرية .

امام المحكمة المركزية

حكمت المحكمة المركزية بحيفا على السيد عمر ابي حشمه بالسجن ثلاث سنوات في مدرسة الاحداث و١٢ جلده بتهمة حيازة قنبلة على ظهر حماره ودافع عنه المحامي يوسف افندي صهيون .

قوات من الجند الى نابلس

شاهد الجمهور عدد كبير من الجند البريطاني ترافقهم السيارات المصفحة وعليها المدافع الرشاشة في طريقهم الى جهات نابلس

قوة عسكرية تفتش مضارب العرب

ذهبت قوة كبيرة من الجند الى مضارب عرب قيري القاطنين في المرج واجرت تفتيشها ولما لم تعثر على شيء محظور عادت الى حيفا

القدس

اطلاق النار على « باص » وتفتيش قرية

القدس في ٢ ايلول – لمراسل الدفاع الخاص – أطلق مجهول في صباح هذا اليوم الرصاص على « الباص » اليهودي رقم (٨) بينما كان سائراً على طريق ميكور حاييم فاخطأته غير انها اصابت بعض النوافذ فكسرت زجاجها . وبعد ان قطع « الباص » مسافة نزل الركاب وذهبوا الى مركز البوليس في مستعمرة الالمان ومعسكر الجند في تل بيوت واخبروا بالحادث ، فذهبت قوة وفتشت ذلك المكان فلم تعثر على أحد ، وفي تمام الساعة الثالثة بعد الظهر ذهبت قوة مع كلاب البوليس الى قرية بيت صفافا فلم تهتد الكلاب على أحد غير ان الجند القوا القبض على ستة اشخاص من اهالي القرية واحضروهم الى قشلاق البوليس بالقدس لتشخيصهم امام اليهود الذين كانوا في الباص ، فلم يتعرفوا على أحد .

الثوار يتلفون سيارة خضرة

بينما كانت سيارة من سيارات شركة البحر الميت تحمل خضارا على طريق أريحا اطلق عليها الثوار العيارات النارية بشدة فاصيبت عجلاتها بعطل ادى الى وقوفها وفر السائق واتلف الثوار جميع الخضر وتركوا السيارة في مكانها

قوة من الجند لتفتيش قرية

سافرت اليوم قوة من الجند في تسع سيارات كبيرة تحمل الذخائر والمدافع الرشاشة والالات اللاسلكية وفتشت قرية كفراشوع المسماة بام صفا في بني زيد قرب المكان الذي اطلقت منه العيارات النارية على دوريات الجند .

المستر اوليفر يغادر فلسطين الى سوريا

عاد امس مساء من يافا المستر اوليفر ثم غادر القدس صباح هذا اليوم الى سوريا وسيعود الى فلسطين بعد اسبوع عند عودة فخامة نوري باشا السعيد وعلمنا انه سيتصل باصدقائه في لندن تلغرافياً

القبض على ثلاثة من الشيوعيين

القى البوليس القبض على ثلاثة من الشيوعيين اليهود بالقرب من حي شنللر عندما كانوا يقومون بتوزيع المناشير الشيوعية وقد اودعوا السجن رهن التحقيق

حلمي باشا يزور الاستاذ عوني

زار الاستاذ عوني بك عبد الهادي صباح اليوم في بيته عطوفة احمد حلمي باشا وتحدث معه ساعة كاملة .

احتجاج المحامين على معاملة الموقوفين والمتهمين

رفع اليوم الاستاذ مغنم مغنم مذكرة احتجاج الى السكرتير العام لحكومة فلسطين وهي التي اقرتها نقابة المحامين العرب بالقدس في اجتماعها الذي عقد يوم الخميس الماضي وفيها يحتجون على معاملة الموقوفين والمتهمين العرب معاملة سيئة . وقد ارسلت نسخة عن هذه المذكرة لمدير البوليس العام المستر سبايسر

رسوم نسف البلدة القديمة

رفضت حكومة فلسطين ان تعيد لاصحاب قضايا الهدم بيافا الرسوم الـتي دفعت في القضايا المذكورة بالرغم من قرار محكمة العـدل العليا وتوصية سعادة قاضي القضاة .

وقد استأنف الاستاذ مغنم مغنم وكيل اصحاب البيوت المذكورة هذا القرار لوزارة المستعمرات وقدم الاوراق اللازمة لها

البوليس اليهودي الاضافي يطلب سلاحاً

قابل اليوم وفد من افراد البوليس اليهودي الاضافي مدير البوليس وطلبوا منه اعطاءهم بنادق ومسدسات للمحافظة عليهم اثناء مرورهم بشوارع المحلات العربية فوعدهم بتنفيذ ذلك في حين ان البوليس العربي لا يحمل الا العصي فقط

معتقلان بدون تحقيق ولا تهمة

مضى على توقيف السيدين جميل اسماعيل مصطفى من بيت سيرا وداود عبد المهدي من بيت اقيا في قشلاق البوليس بالقدس مدة ٣٥ يوماً دون تحقيق أو اي محاكمة ودون معرفة التهمة الموجهة اليهما فنلفت نظر نقابة المحامين العرب لمثـل هـذا الامر .

بئر السبع

الهجوم العنيف على مستعمرة الحمامة

بئر السبع في ٢ ايلول — لمراسل الدفاع الخاص : للمرة الرابعة هاجم الثوار مستعمرة الحمامة في بادية التياهـا هجوماً عنيفاً ابتدأ حوالي الساعة العاشرة واستمروا الى ساعة متأخرة من الليل ! واشتبك فيه الثوار بحراس المستعمرة ولما تضايق هؤلاء استنجدوا بالجند فشبت بين الفريقين معارك انقسم فيها الثوار الى قسمين ، أحدهما كان يقوم بتقطيع الاشجار بينما كان القسم الآخر ينازل الجند بالبنادق التي كان يتهاطل رصاصها تهاطل الغيث وكان يسمع ازيزه من مسافات بعيدة ، فكانت ليلة ليلاء لا تزال نتائجها مجهولة

الخليل

اشتداد المعارك

الخليل في ٢ ايلول – لمراسل الدفاع الخاص – اشتدت المناوشات بين الثوار والجند منذ اوائل هذا الاسبوع اشتداداً لم نعهده من قبل وكثرت هجمات الثوار على الداوريات في ساعات مبكرة من النهار والليل ، وتعد المعارك التي وقعت بين الفريقين على طريق القدس – الخليل من اروع ما وقع منذ بدء الاضطرابات حتى الآن .

اصطدام بين الجبال والوديان

فحوالي الساعة الواحدة من بعد ظهر يوم امس الاول هاجم الثوار عدة قوافل كانت تحاول أجتياز وادي العروب في طريقها للقدس هجوماً عنيفاً تمكن الثوار فيها من رد رجال القافلة بعد أن قتلت دوابهم وأتلفوا محمولها وفي هذه الاثناء كانت قوة بوليس العروب تسرع الى مكان الحادث وبوصولها اشتبكت مع الثوار في معركة دامت مدة هرعت على اثرها داوريات القدس والخليل وتبادلت مع الثوار إطلاق النار بشدة وعنف ووقعت بين الفريقين عدة معارك استعمل الجند فيها مدافعهم الرشاشة .

المدافع الجبلية وارسال انوار الاستكشاف

وفي مساء اليوم نفسه وبينما كانت داوريات الجند تجوب الطريق هاجمها الثوار مرة ثانية واصلوها ناراً حامية وعادت المعارك بينهم الى سابق شدتها وخطورتها وتحصن الثوار في جبال وادي البيار واخذوا في مهاجمة الجند بشدة وعنف وظلوا معهم في عراك عنيف مدة تزيد عن ساعتين استعمل الجند اثناءهما مدافعه الرشاشة والجبلية التي كانت تقذف قنابلها على الجبال والهضاب فترجها رجاً اشبه بالزلزال وبعدها انسحب قسم من الثوار الى المرتفعات وتحصنوا فيها واخذوا في مهاجمة الجند من جديد ، وامتد خط القتال بين الفريقين حتى جبال برك سليمان واكثر الجند في هذه المعارك من اطلاق السواريخ الكشافة فكانت ترسل اشعتها الى مسافات بعيدة كانت ترى من مشاهد حلحول كما كانت تضيء على مدينتي بيت جالا وبيت لحم ودامت هذه المعارك في شدة وعنف حتى ساعة متأخرة جداً من الليل انسحب بعدها الثوار وتواروا كعادتهم بين الهضاب

اتلاف البقية الباقية من اشجار مستعمرة

وبينما كانت هذه المعارك ناشبة في تلك الجهات كان فريق آخر من الثوار يهاجم مستعمرة كفر عصيون ويصلي حراسها وقوة بوليس العروب ناراً حامية كان اثنائها فريق ثالث من الثوار يدخل الى المستعمرة ويتلف البقية الباقية من اشجارها . وبعد ان تم لهم ما ارادوا عادوا راجعين

واتصل بنا ان الثوار في هذه الليلة اتوا على بقية العشرين الف شجرة التي غرست في هذه المستعمره ، وهكذا ينهار حلم الصهيونية في مستعمراتها واحدة بعد اخرى

المجهولون يقطعون الاسلاك التلفونية

قطع مجهولون ليلة امس جميع الاسلاك التلفونية بين القدس والخليل واتصل بي انهم احرقوا اربعة اعمدة من الاعمدة التلفونية بعد ان كسروها والقوها على الارض وفي صباح اليوم هرع (ليمر) الخليل وكذلك وصل عدد آخر من عمال دائرة بريد القدس يرافقهم مفتش الخطوط وباشروا في تصليحها بحراسة عـدد كبير من السيارات المسلحة

النار تشتعل في اعمدة التلفون

سمعنا ليلة امس ما يقرب من ثلاثين طلقة نارية مصدرها جهات مشهد حلحول وكذلك شاهدنا نيراناً مشتعلة في تلك الجهات وقد اتصل بنا ان النار كانت مشتعلة في اعمدة التلغراف وظلت الى ان حضرت دورية القدس في ثلاثة سيارات مسلحة وأطفأتها

انباء سريعة في سطور

– تألفت بعد ظهر الامس لجنة من الآنسات قوامها كرائم السادة : جداوي وحجازي عرفه ، محمد راشد المرباوي ، امين كمال لجمع الاعانات والتبرعات لعائلات الشهداء وبدأن اليوم يطفن على البيوت لهذه الغاية النبيلة وفق الله آنساتنا لخدمة أمتهن وبلادهن وسدد خطاهن

– اطلق مجهولون ليلة امس طلقات نارية كثيرة وفي نواحي متعددة من المدينة ولم نسمع الجند يجب عليها بالمثل

– حلقت بعد عصر الامس في سماء المدينة طائرة حربية وبعد ان تجولت فوق الجبال والضواحي قفلت راجعة

— قطع مجهولون ليلة امس الاول اسلاك التلفون بين بيت لحم والخليل وتعطلت المخابرات التلفونية بين البلدين الى ان حضر عمال البريد وأصلحوها تحت حراسة قوة من الجند المسلح

— قام امس وامس الاول المستر برودهرست مفتش البوليس الجديد بجولة في قرى القضاء فزار مراكز البوليس في بيت جبرين ويطا والظاهرية والسموع وحلحول وكان في زيارته يرتدي بعض الالبسة العربية

نابلس

المدافع الجبلية في هذه المعارك

نابلس في ٢ ايلول — لمراسل الدفاع الخاص : في الساعة التاسعة من مساء امس اطلق فريق من الثوار من أعلى جبل عيبال وابلا من العيارات النارية على مخيم الجند المرابطين شرقي المدينة وقد اجابهم الجند باطلاق القنابل من المدافع الجبلية التي كانت اصواتها تدوي فوق المدينة .

وهاجم فريق آخر من الثوار قوات الجند المرابطة في المحكمة الشرعية وأطلقوا عليهم النيران بكثرة وقد اجابهم الجند باطلاق المدافع الرشاشة وتجولت ثلاث مصفحات في الشارع الشرقي واخذت تطلق نيرانها على الجبلين المتقابلين بمدافعها الرشاشة

الثوار والجند في وادي التفاح

بينما كانت مفرزة من الجند عائدة بعد ظهر امس لتعقيب الثوار في الجبال كمن لها فريق من الثوار بالقرب من وادي التفاح واطلقوا عليها وابلا من العيارات النارية وعلى اثر ذلك نزل الجند من سياراتهم ونصبوا مدافعهم الرشاشة على الطريق العام واخذوا يصبون نيرانهم على الجبال والوديان بدون حساب ودامت المعركة مدة ساعة ونصف انسحب خلالها الثوار الى اعلى رؤوس الجبال متخفين . وقد ذهبت قوة من الجنود بعد ظهر اليوم الى وادي التفاح واخذت تقوم بتقطيع جميع اشجار البساتين .

من اللجنة الى وزارة المستعمرات

بمناسبة اطلاق النيران من قبل الجنود على قرية سيلة الظهر ابرقت اللجنة القومية الى فخامة المندوب السامي البرقية الاتية

« امس اطلق الجند البريطاني على سكان قرية سيلة الظهر ومن غير سبب النار من المدافع الرشاشة فاوجب جرح خمسة اشخاص من اطفال وشيوخ ونساء وقتل صبيين ظلما وعدوانا فاللجنة القومية بنابلس ترفع صوتها احتجاجاً على هذه الاعمال البربرية . وهي حين تعلم فخامتكم بان اعمال مثل هذه مما يعرقل مساعي محب السلام ويزيد الحالة تحرجا ، نرجو رفع هذا الاحتجاج الى وزارة المستعمرات برقياً

دعوة القرى الى اجتماع

وزعت اللجنة القومية بنابلس بطاقات الدعوة على وجهاء وشيوخ القرى لحضور اجتماع يعقد في مدرسة النجاح الوطنية في يوم الخميس « اليوم » الصادف ٣ الجاري للبحث في الحالة الحاضرة وسيتناول المدعون طعام الغداء على مائدة السادة : الحاج نمر المصري ، عبد الفتاح طوقان ، احمد الشكعه فريد العنبتاوي ، الحاج طاهر المصري

جنين

تفتيش قرية والاحتجاج على اعمال الجند

ذهبت امس قوة من الجنود الى قرية ميسلون وبعدان قاموا بتفتيشها كالمعتاد أتوا بمخاتيرها الى هنا واودعوهم السجن . وقال لهم القائد ان هذا جزاء عدم استعمال نفوذهم للحيلولة دون وقوع اعمال العنف ، وقد قابل القائمقام وفد عن القرية وقدم له شكوى تحريرية ذكر فيها الاعمال التى قام بها الجند هناك ومنها :

١ — جرح اثنى عشر شخصاً

٢ — خطف مصاغ ونقود تقدر بـ ٣٨ جنيها

٣ — خلط الحبوب بعضها ببعض

٤ — تكسير الاواني واثاث البيوت . وقد افرج اليوم عن المختارين

« ابو حنيك » وضابط يحضران على طائرة

هبطت مساء اليوم طائرة حربية وكان في انتظارها قائد القوات المرابطة هنا فنزل منها ضابطان كبيران وبعد ان مكثا في مقر الجيش نحو ساعة من الزمن عادا فطارا ، وقد فهم ان احدهما (ابو حنيك)

لغم تحت سيارة مدير البوليس

انفجر امس لغم تحت سيارة مدير بوليس نابلس ولم تصب بأذى وعلى أثر ذلك حضرت قوة واعتقلت مختاري جبع وبرقة

القدس

شبان لفتا المقبوض عليهم امس

القدس في ٢ ايلول — لمراسل الدفاع الخاص : استأنف اليوم الاستاذ المحامي ضيف الخوري مقابلة مدير البوليس وبحث معه عن سبب القاء القبض على ٢٧ شخصا من اهالي لفتا وبعد مناقشة طويلة جرت بينهما اطلق سراح ستة منهم وبقي في السجن ٢١ شخصاً ، وقد علمنا ان السلطة قررت نفي بعضهم وتوزيع البعض الآخر على البلدان المختلفة

اطلاق النار على مستعمرة يهودية

استأنف الثوار في الساعة التاسعة من الليلة الماضية اطلاق النار بكثرة على مستعمرة ميكور حاييم وعلى المعسكر قرب قصر المندوب السامي . وكانت مدافع الجند تطلق بكثرة ودام تبادل النار ساعة كاملة

برقية الى اللجنة العربية العليا

وردت على اللجنة العربية العليا البرقية التالية :

في هذا الصباح نسفت سلطة ناصرة دار رافع الفاهوم بقرية عين دور فدمرتها بما فيها من اثاث وحاصلات سنتين لعشرات من القرويين بلا سابق انذار ولا مسوغ يدعو لذلك وكذا اربعة بيوت اخرى للمزارعين نحتج بشدة راجين اتخاذ الاجراءات اللازمة ضد عمل مغاير لكل منقول ومحصول

اللجنة القومية بالناصره

ورود برقيات كثيرة

جاءتنا برقيات كثيرة ضاق نطاق هذا العدد عن نشرها

الثوار يهاجمون مستعمرة يهودية

هاجم الثوار ليلة امس مستعمرة لداب على طريق القدس يافا وقد ذهبت قوة من الجند كانت مرابطة بالقرب من تلك المستعمرة واجابت باطلاق المدافع الجبلية وقد استمر اطلاق النار بين الطرفين مدة ٤٥ دقيقة والنتائج مجهولة

مدير البوليس يعود من القاهرة

عاد المستر سبايسر من القاهرة قبل ظهر هذا اليوم بعد ان مكث مدة يومين

اشتعال النار في معمل يهودي

حوالي الساعة الحادية عشرة قبل ظهر اليوم شبت النار في معمل اليهودي خوخشتين اند هورس الكائن في جبعات شؤول وقد التهمت النار معاين احدهما للسمن والزيوت والثاني لصنع جلود الابقار وقد حرق « موتور » المعمل وسارعت سيارات المطافيء والحرس اليهودي والبوليس الاضافي لاطفائها والخسائر فادحة .

الرملة

قطع اشجار برتقال في بيارات يهودية

قطع مجهولون ليلة امس اشجاراً للبرتقال في مستعمرة النعاني بالقرب من الرملة وعلى الاثر خف البوليس ولا يزال التحقيق مستمرا

الثوار يطلقون الرصاص على الجند

بينما كانت داورية البوليس ليلة اول امس متجهة نحو المطار في كفر جنس واطلق عليهم الثوار العيارات النارية فأجاب الجند بالمثل وقد تعطلت السيارة وحضرت قوة من الجيش وتبادلوا اطلاق الرصاص مع الثوار ودامت المعركة ما يزوف عن ساعتين ولم تعرف النتيجة

بلاغ رسمي رقم ٢٤٢ — ٣٦

اعتباراً من الغد الواقع في ٣ ايلول يفرض نظام منع التجول من الساعة السادسة والنصف مساء حتى الرابعة والنصف صباحاً على طريق الخليل الواقعة بين حدود بلدية القدس وحدود لواء القدس الى ما وراء قرية الظاهرية

بعد ظهر امس بقليل اطلقت عصابات مسلحة من العرب النار مرتين على دورية من البوليس والجند في قضاء رام الله الاولى بين دير نظام وعا ود والثانية بالقرب من ام صفا فاجابت على اطلاق النار بالحالتين وجرحت شخصاً عربياً حمله افراد العصابة وفروا به واعتقلت شخصاً آخر وجد لديه بندقية وذخيرة ولم تقع اصابات بين افراد الدورية

أصيب جندي بريطاني بجراح طفيفة عند ما اطلقت النار ليلة ٣١ آب — اول ايلول على مخيم الجند في بئر السبع وقد أجاب الجند بالمثل والمعتقد انهم أوقعوا اصابة واحدة

بعد ظهر أمس انفجرت قنبلة تحت باص يهودي على الطريق بين ناثانيا والخضيرة أصابت السائق باصابات خطرة ويجري البوليس التحقيق

القي القبض بالاربع وعشرين ساعة الاخيرة على اربعة اشخاص من العرب بحيازتهم اسلحة ومفرقعات بصورة غير قانونية وعلى ثلاثة آخرين مشتبه بوجود علاقة لهم في انفجار القنابل وعلى ثلاثـة ايضاً مشتبه بمعاونتهم عصابات عربية مسلحة

من قلم المطبوعات

انه لا صحة للخبر الذي نشرناه في عددنا المؤرخ في ٣١ آب الماضي والقائل بأن البوليس قد اكتشف قائمة تحتوي على اسماء عصابة يهودية تشكلت في تل ابيب بقصد اغتيال العرب وان البوليس قد اعتقل قسماً من افرادها .

وذكرنا ايضاً اننا نقلنا هذا الخبر عن الجرائد اليهودية لقد نشر عدد من الصحف اليهودية تكذيباً للخبر القائل بأن قائمة سوداء قد كتشفت في النادي الرياضي الاسلامي بتاريخ ٢٦ آب الماضي .

اننا نأسف لنشر ذلك الخبر ونسحبه بدون قيد او شرط

...

ذكرنا في عدد جريدتنا الصادر بتاريخ ٣١ آب ان عدداً كبيراً من اليهود تصدى لثلاثة من العرب بالقرب من قلقيلية وأطلق عليهم النار فاصيب اثنان منهما بجراح

وذكرنا ايضا ان احدهم تمكن من النجاة واخبار البوليس وانه لما وصل رجال البوليس الى مكان الحادث قابلهم اليهود بالشكوى زاعمين ان العرب المذكورين قد اعتدوا عليهم وقد ورد في الخبر نفسه ان البوليس قد القى القبض على العرب المذكورين ، ان هذا الخبر عار عن الصحة بتاتاً ونسحبه بدون قيد او شرط آسفين لنشره

انباء شبه رسمية

لواء القدس

القيت قنبلة صباح اليوم على مدبغة للجلد في جبعات شاؤول بالقدس وقد شبت النار في العمارة واتلفتها والخسارة جسيمة .

اللواء الجنوبي

تأخر القطار الذي يحمل البريد ساعة وربع عن ميعاده بالقرب من غزة وذلك من جراء العبث بالخط .

اللواء الشمالي

احترق جاراج في نابلس ويعتقد ان ذلك كان ناشئاً عن عداوة شخصية ولا مساس للحادث بالاضطرابات .

الاعانات للمنكوبين

ارسلت قرية دانيال اثنى عشر جنيها ونيف الى نابلس بواسطة سعادة سليمان بك طوقان وكذلك ارسلت قرية عنابة عشرين جنيها بارك الله فيهم

حريق في مستعمرة عاقر اليهودية

الرملة — شبت النار ليلة امس في مخزن برتقال لاحد اليهود في مستعمرة عاقر اليهودية وأتت عليه ، وكذلك احرق مجهولون بركة الموتور وحرق قسم من الموتور خاصة الحاج حسن جوده من عاقر الواقعة بيارته بالقرب من مكان الحادث والتحقيقات جارية اللان

قلقيلية

تدهور مصفحة عسكرية

بينما كانت ثلاث مصفحات عسكرية وسيارتان للجند تحمل الذخيرة ووجهتها المستعمرات اليهودية بعد ظهر امس تدهورت مصفحة على جانب الطريق في منخفض عميق وامام مركز البوليس ورقمها (٥) ب وعلى الفور خرج ستة من الجند البريطاني المعسكر في المدرسة لحراسة الجند الذي أخذ يعمل على رفع المصفحة المتدهورة مدة لا تقل عن ساعتين وخرج الاهلون الى مكان الحادث يتفرجون وكذلك قدمت سيارة عسكرية من جهة المستعمرات تصحبها سيارة عفش يهودية وعمل على رفعها بعد مشقة كبيرة وقدانت دبابة جبلية من جهات طولكرم تصحبها سيارة عسكرية كبيرة لمساعدة الجنود في عملهم وسحبت المصفحة المتدهورة الى جهات المستعمرات بعد ان اصيب سائقها برضوض

انفجار اللغم و نتائجه

اخبرتكم امس عن انفجار اللغم في جهات المستعمرات وازيد اليوم ما اتصل بي من تفاصيل :

بينما كانت ثلاث سيارات في طريقها الى المستعمرات اليهودية انفجر لغم عظيم تحت السيارة الثالثة وهي من نوع اللوري وكانت ملآى بالعمال اليهود فأصابها باضرار جمة

تفتيش البيارات والقاء القبض

وعلى الاثر انتشرت القوة العسكرية بين البيارات المجاورة لتعقيب المجهولين واطلقت العيارات النارية واخذت في تفتيش البيارات والقي القبض على السيد بن بكر سليمان الشنطي وعبد الفتاح عمر الشنطي وسيقا الى السجن في مستعمرة بن يهودا وقد علمت مؤخراً انهما نقلا الى مركز بوليس قلقيلية ولا يزالان موقوفين رهن التحقيق كما القي القبض على السيد يوسف خليل الناضي العامل في بيارة حسونة

معركة حامية تدوم ساعتين

هاجم كمين من الثوار مساء امس سيارات الدورية العسكرية بالقرب من نهر العوجا واطلقوا عليها وابلا من رصاص بنادقهم وقد اجاب الجند على اطلاق النار بالمثل من مدافعه الرشاشة كما انفجرت عدة قنابل يدوية واشتبك الفريقان في معركة حامية مدة ساعتين كانت ترسل فيها الاشارات الاستكشافية وانسحب الثوار في نهاية المعركة

بيارة الطاهر صلاح تصاب باضرار

وفي صباح اليوم التالي وعلى اثر المعركة الحامية خرجت قوة من الجند الى بيارة السيد محمد طاهر صلاح المجاورة لمكان الحادث لتعقيب الثوار ولما لم تعثر على احد اخذت في تخريب البيارة فحطمت الآلات وكذلك حطم زجاج النوافذ

الثوار يهاجمون مخيمات الجنود

في شمالي مستعمرة كفر سابا اليهودية وعلى بعد يسير منها يوجد خيام قطنها الشيوعيون من اليهود هاجمها الثوار في مساء امس هجوما عنيفا وقد اجاب الجند بالمثل وكذلك سمعنا « انفجار عدد كبير من القنابل في تلك الجهة ولحد الان لم نتوصل لنتيجة عن هذه المعركة الحامية التي دامت الى طلوع الفجر وعقب الحادث سمعنا ازيز الرصاص من الجهة الغربية من البلد

مرور سيارات عسكرية الى الشمال

شاهدنا امس عدداً من السيارات العسكرية على قطار العفش ووجهته الشمال ولا يقل عددها عن الاثنى عشر سيارة من الدبابات والمصفحات

مدفع جبلي في مستعمرة كفر سابا

على اثر الهجمات المتعددة والمعارك الحامية التي يشنها الثوار ليليا على هـذه المستعمرة علمنا انه تم مؤخرا نصب مدفع جبلي لصد هجمات الثوار وقد سمعنا دوي قنابل عديدة في هذا المساء من جهة هذه المستعمرة على اثر هجوم عنيف قام به الثوار على المستعمرة نفسها

مرور سيارة محطمة

مرت مع قافلة السيارات اليهودية سيارة محطمة تجرها اخرى ملاءى بالبنزين الى جهات المستعمرات

اللد

ليلة من اشد الليالي

اللد في ٢ ايلول — لمراسل الدفاع الخاص — كانت ليلة امس من اشد الليالي بين الثوار والجند قرب المطار لكثرة ما اطلق الفريقان من الرصاص ورأينا الانوار تعلو في الفضاء الواحدة تلو الاخرى . وبعد بضع دقائق مرت سيارات مليئة بالجند متجهة نحو المطار ففاجأها الثوار بالنار .

بين الثوار والجند

في الساعة الحادية عشرة من ليلة امس اشتبك الثوار والجند قرب قرية السافرية وكان ازيز الرصاص يدوي بشكل مريع وقدام وقتا لا يستهان به وبات سكان المدينة على ذلك .

حالة فلسطين

في صحيفة انكليزية كبيرة

نشرت جريدة « الديلي تلغراف » في عددها الصادر بتاريخ ١٩ آب الماضي مقالا للمستر آرثر مرتون مكاتبها في القاهرة الذي زار فلسطين وقام برحلة بالسيارة في المناطق المعتبرة اشد من غيرها خطورة . وقد بدأ المستر مرتون مقاله بقوله : « لو قدر للازمة السياسية القائمة في فلسطين في الوقت الحاضر ان تنتهي في يوم لما أمكن بحال من الاحوال اعادة الطمأنينة الى النفوس قبل مرور عام آخر » . وأشار المكاتب الى اتصاله بعدد من السكان ومعرفة حياة الشعب اليومية وادراك دخائل الحالة منذ اربعة اشهر حتى الآن والى اجماع من تحدث اليهم على انتقاد السياسة التي سارت عليها الحكومة والى اعراض الهياج التي بدت قبل الانفجار الذي وقع في ١٩ نيسان الماضي باشهر كثيرة . وتكلم عن الحالة العامة فقال « ما كان يجوز قط ان تترك الحالة تتفاقم بالشكل الحاضر الذي لا يكفي فيلق بكامله ان يتلافاه »

الادارة لا تعرف نفسية العرب

وعرض المستر مرتون الى نقطة هامة فقال إن كفاءة اصحاب السلطات في الالوية معترف بها بوجه عام ومع ذلك يندر الاخذ بآرائهم أو الاعتداد بها مع أنهم اكثر اتصالا بالحقائق من سكرتارية الحكومة . والحق فان ضعف الادارة السياسية الرئيسية هو في انعدام صلتها بنفسية العرب وعوامل انفعالاتهم والواجب يقضي بايجاد مكتب خاص يكون ذا صلة مباشرة بالمندوب السامي يلحق به عربي ذو نفوذ وخبرة ويعرف كيف يضع أنامله على النبض العربي فيحول دون وقوع مثل الخطأ الذي ساق الى الموقف الحاضر المحفوف بكثير من الاخطار .

تذبذب السياسة وتبديد شكوك العرب

وأسهب المكاتب في وصف العداء بين العرب والمهاجرين بعد الحرب العامة . وتكلم عن « التحمس » الذي جلبه اليهود للبلاد « كذا » وعن الهجرة وغاية اليهود من التعجيل بادخال اكبر عدد من المهاجرين . وقال عن طلب الصهيونيين بأن تستمر الهجرة على درجتها الحالية أنه طلب غير معقول ، وعن تذبذب السياسة البريطانية ومساعدتها على ايجاد روح العداء وعدم الثقة . وأكد تأكيداً شديداً على وجوب تبديد مخاوف العرب وشكوكهم . أما بشأن بيع الاراضي فقال من المستحسن سن قانون خاص لحماية الملكية على مثال القانون المصري الذي يبقي لكل مالك خمسة افدنة حق عدم نزعها تحت أية ظروف كانت .

اقتراح عجيب !

آراء عتيقة يرفضها العرب بقوة

نشرت التيمس في عددها الصادر امس كتابا من اللورد لوغارد الذي كان يمثل بريطانيا في لجنة الانتدابات الدائمة واستقال ، تحدث فيه عن القضية الفلسطينية فقال : « يجب على الحكومة البريطانية ان تعقد اجتماعا يحضره العرب واليهود وتطلب منهم بصفة انذار انه يجب عليهم الاجتماع في مؤتمر سريع للوصول الى اتفاق مشترك لانهاء الحالة الحاضرة في فلسطين . واذا رفض احد الفريقين فيجب على الحكومة ان تتخذ وسائل شديدة منها اعلان حالة حرب في البلاد . واذا وافق الطرفان على ذلك تعين الحكومة رئيساً حيادياً لهذا الاجتماع يعمل على تقريب وجهتي النظر بينهما

— وهذا — مع الاسف — رأي من يدعي الخبرة !

بيان الى اصحاب وسائقي السيارات الخصوصية والعمومية والتجارية

بمناسبة المنشور الذي اذاعته اللجنة العربية الكريمة الى المثابرة على الاضراب رأت لجنة اضراب السيارات العليا بالقدس ان تذكر اصحاب وسائقي السيارات الذين ضحوا وما زالوا يضحون في سبيل الواجب والوطن غير راجين الا خلاص الوطن من محنته الحاضرة ، ان يستمروا في اضرابهم كما عهد فيهم من وطنية حقة وان لا يعيروا التفاتهم الى اي اغراء واضعين مصلحة الوطن فوق كل مصلحة غير عابئين بما ينالوا من حيف متممين واجبهم نحو الوطن بما عرف فيهم من شهامة وتضحية منذ بدء الاضراب الى الآن .

ولجنة اضراب السيارات العليا بالقدس تبدي اعجابها الشديد لجميع اصحاب وسائقي السيارات على اضرابهم العام الشامل مؤكدة لهم بان اللجنة العربية العليا ما زالت عند تعهدها بان الامة كلها متضامنة في كل حيف يقع على اي شركة او فرد من اصحاب السيارات .

واخيراً ترجو لجنتنا من اصحاب السيارات الخصوصية الذين بدرت من بعضهم بوادر الخروج على الاضراب ان يضحوا قليلا من رفاهيتهم وان يعلموا انهم من افراد هذه الامة المجاهدة الصابرة وذلك كي لا يشوهوا الاضراب الذي سينتهي باذن الله بفوز هذه الامة الكريمة في القريب العاجل .

لجنة اضراب السيارات العليا

بالقدس

pgs. 5-8 missing

يافا — يوم الاحد في ٢٠ جمادى الثانية ١٣٥٥ الموافق ٦ ايلول ١٩٣٦

صاحب الامتياز : إبراهيم الشنطي

مدير الادارة والمحرر المسئول : هوسكت حاد

رقم التلفون ١١٨٧ و١٠٧٥

الدفاع

جريدة يومية سياسية مصورة

العدد ٦٨٩ — السنة الثالثة

ادارة الدفاع في عمارة حزبون شارع جمال باشا — يافا

العنوان البرقي : الدفاع يافا — ص. ب. ٢٥٥

قيمة الاشتراك في فلسطين عن سنة ١٥٠ عن نصف سنة ٨٠

» » الخارج » » ٣٠٠ » » ١٦٠

بيان اللجنة العليا بعد كتاب الوزير . تفاصيل حادث تدهور القطار . نسف بيوت في قرية بلعا . أنباء المصادمات والمعارك . يوم يافا . الامة الثابتة الراسخة

الوثيقة الخاضعة

يا عار الاسم الكبير المتجبر !

اكتمل خضوع أورمسبي غور لليهود يوم أمس الاول ، بذلك الكتاب البعيد عن كل لباقة وحسن تدبير ، الى اليهودي الدكتور وايزمن . يوم أمس الاول ظهر الوزير يهودياً صرفاً ، فقرأ العرب وثيقة من أبشع وثائق الاستخذاء للنفوذ ، والتمشي مع الهوى ، وسوء التدبير الى الحد الذي يفضح صاحبه . وقد بدا لهم واضحاً ضعف الوزير ، فأشفقوا على هذا الاسم الكبير « بريطانيا العظمى » ينكمش في استخذاء وصعلكة أمام شيء اسمه وايزمن وجماعته من تجار السياسات ، وسماسرة الوعود

وماذا يستطيع العرب أن يفهموا من الكتاب ، بل « الوثيقة الخاضعة » غير هذا ، وغير تغلغل نفوذ اليهود ، بل حتى نفوذ عصابة رأسمالية منهم فى صميم الحكم البريطاني ؟ أجل ، هو ذاك ما عرفوه ، ولذا اشمأزوا أشد الاشمئزاز ، ولم يبق لهم الا أن يحتقروا سياسة تنقاد انقياد الجمل لسائقه الغلام الصغير !

ومنذ بزوغ أورمسبي غور هذا ، وسياسة الشؤم مستمرة عليه . فكل تصريح يفوه به يدفع البلاد مراحل فى الثبات ، والصبر . ووثيقته الجديدة هذه ، ستجعل الجو العربي حافلا بعناصر الحرص على الاضراب ، والمشي أبعد شوط فيه ، الى أن تنال الامة حقوقها كاملة ، وليس ايقاف الهجرة الموقت كما خيل لليهود

وقد عمل ساسة اليهود هنا وفي لندن للحصول على وثيقة الضعف هذه . ان كان ذلك لانهم أظهروا للعالم نفوذهم على الوزراء البريطانيين يبدو هؤلاء معه ضعفاء خاضعين ، فنعم وحق لهم التطبيل . وان كان لان هذه الوثيقة ستضعف من قوة العرب ، وتوهن من عزائمهم ، فما أشدك حمقة يا عقل الصهيونية . هذه الوثيقة ، يا دكتور وايزمن ، ستشد من عزائمنا الى الحد الذي تقف أمامه مشدوهاً ، تطلب خلاصاً

نحن الذين فازوا . فلقد ربطنا أنفسنا بأقوى رباط مع ملوك العرب ودولهم ، ودنونا خطوات من الوحدة السعيدة . هذه الحركة الحالية لا تهمنا كثيراً ، بل ما يهمنا هو المستقبل . هو ذلك الرباط المتين الذي سيجعل الحركة الصهيونية شؤماً مردوداً على اهلها . هو ذلك العمل المقبل الذي سيضم عرب فلسطين الى اخوانهم ، يقفون معاً في كفاح مع اليهودية العالمية ، وان النصر يومئذ من عند الله ، وانه للمؤمن ، صاحب الحق . أجل ، لم تظهر حركة فلسطين هذه المرة عزلاء كما ظهرت — واأسفاه — في الماضي . وبعد اليوم ، سوف لا تكون إلا حركة عربية عامة شاملة تقطع نياط الصهيونية ، وترهبها ، وتلقي الخرف في قادتها والغوغاء على السواء

ومن ذا يقول ان ذلك الكتاب البعيد عن كل لباقة سياسية سيقصي ملوك العرب عن الميدان ؟ على العكس ، سيرى اليهود مقدار التدخل العملي . إن القدس ، وصنعاء ، وبغداد ، ومكة — سواء في عين العربي . وهي اليوم أشد ما تكون تماسكا واتصالا . ولا يستطيع كتاب أورمسبي غور أن يحول دون ذلك التماسك والاتصال بالغاً ما بلغ خضوع الرجل لعصابة الصهيونية ، المتاجرة بحقوق الشعوب ، وآلام الامم . بل هذا الكتاب سيجعل من العربي رجلا مصراً ، قوي العزم ، لا يرجع بحال من الاحوال

وقبل اليوم كان البحث يدور حول ذلك الاعتبار الشكلي : إيقاف الهجرة الموقت » حول هذا الاعتبار الشكلي كانت كرامة العرب ، وكرامة الحكومة تتصارعان . زمان هذا ولى . العرب لن يؤخذوا بعد وثيقة أورمسبي غور بالشكليات . لديهم مطالب وطنية يتحطمون على صخرتها ، ولا يذهب مطلب واحد منها . ونسأل الله أن يزيد في خضوع دولة لشرذمة من الناس ، وأن يلهم أورمسبي غور كل يوم كتابا مثل ذلك ، ما دام هذا كله يشد من عزائمنا ، ويجعل لنا إرادة مثل إرادة الانبياء

ابراهيم

انتصار الثوار فى اسبانيا

اشتعلت النار في عشر جهات من مدينة ايرون وفي جميع كنائس المدينة ونسفت عدة منازل بالديناميت على اثر دخول الثوار المدينة . والمفهوم ان اربعمائة جندي حكومي في ايرون لم يعرف مصيرهم . وقد استولى الثوار على دار البلدية وشرعوا في اطلاق مدافعهم على الخطوط الامامية لجيش الحكومة فى مدينة سان سبستيان . اما مدينة ايرون فقد اصبحت اطلالا بعد ان اتت النار عليها

القدس

بيان اللجنة

المضي معتمدين على موآزرة الله والعرب

القدس في ٥ ايلول — لمراسل الدفاع الخاص — عقدت اللجنة العربية العليا قبل ظهر اليوم اجتماعاً بحثت فيه احوال البلاد الحاضرة وما نشرته الجرائد اليهودية والاجنبية من الشائعات عن قضية فلسطين . وبعد ان دام البحث مدة ثلاث ساعات اذاعت البيان التالي :

« والذين قال لهم الناس ان الناس قد جمعوا لكم فاخشوهم فزادهم ايمانا ، وقالوا حسبنا الله ونعم الوكيل » « قرآن كريم »

نشرت الصحف اليهودية وبعض الاوساط الاجنبية في الآونة الاخيرة أخباراً متضاربة بشأن القضية الفلسطينية ووساطة حكومة العراق وأصحاب الجلالة والسمو ملوك العرب وأمرائهم بشكل يقصد منه التشويش وتثبيط الهمم . فاللجنة العربية العليا التي قبلت هذه الوساطة بالاجماع وبكل ارتياح اطمئنانا لمقام الوسطاء الكرام ، وعلماً بمبلغ عطفهم واخلاصهم لهذه البلاد العربية المقدسة ، تثق كل الثقة بأن الامة العربية الكريمة في فلسطين لا تؤخذ بمثل هذه الاراجيف ، ولا تبالي بالدعايات الصهيونية الفاشلة ولا تخشى ما تتضمنه تلك الدعايات من الوعيد بل يزيدها ذلك ايماناً بحقها وثقة بوصولها الى غايتها النبيلة ، وهي تطلب الى الامة العربية الكريمة ان لا تأبه لهذه الاراجيف التي لا تخفى مراميها ، وان تتلقى الامور بالرزانة والصبر اللذين عرفت بهما ، وان تمضي الى غايتها المنشودة في المطالبة بحقها معتمدة على الله وحده واثقة من عطف العالمين العربي والاسلامي ، ومن مؤازرة ذوي الانصاف والمبادىء السامية فى العالم ، وفوز الحق والعدل ، مطمئنة الى المساعي النبيلة التي يعمل لها الوسطاء الكرام بمحض رغبتهم في السلام والخير ، متربصة صابرة رافعة الرأس الى ان يأتي الله بالفوز المبين .

(اللجنة العربية العليا)

قلقيلية

تفاصيل حادث

قطار رابع يتدهور عند قلقيلية

قلقيلية فى ٥ ايلول — لمراسل الدفاع الخاص — فى الساعة الثانية من بعد ظهر أمس تدهورت قاطرتان من قاطرات السكة الحديدية بينما كانتا في طريقهما من رأس العين الى قلقيلية عند بيارة الشيخ محمد صلاح على اثر تخريب في الخط الحديدي وقد سقطت القاطرتان في واد عميق على الجانب الشرقي من الخط ولم تبق على الخط الا مقدمة القاطرة الاولى

وعلى الاثر شوهد الجند على اسطحة المدرسة يتطلعون بالنظارات المكبرة على مكان الحادث وقام الاهالي بنفس الشيء

قوات الجند تهرع الى مكان الحادث

وقد خرجت السيارات المرابطة في المدرسة تحمل عدداً كبيراً من الجند الى مكان الحادث ورافقتها الدبابات وخرجت سيارة المركز وسيارتان للاسعاف واحدة من نابلس واخرى عسكرية

ضحايا الحادث من القتلى والجرحى

وازدادت حركات سيارات الاسعاف في الغدو والرواح بين البلد ومكان الحادث وبين المدرسة ومركز البوليس ونقل القتلى والمصابون الى المستشفى في نابلس وبين القتلى السائق العربي الحاج محمد المشى من غزة وجرح الوقاد حسين ابراهيم بجراح خطرة وقتل جنديان بريطانيان واصيب ثلاثة من الجند بحروق خطرة

« البقية على الصفحة الثانية »

فلسطين

صبراً

نشرت « الاهرام » أنباء عن لندن ، وعن صحيفتي « الديلي تلغراف والمورننغ بوست » . وخلاصة هذه الانباء الاتجاه الى ارسال قوات جديدة ، والميل الى اعلان الاحكام العرفية ، وعدم إيقاف الهجرة

لا نريد أن نسهب في ذكر التفاصيل أو أن ننقل ما ذكرته « الاهرام » لكننا نستطيع القول باننا متفائلون جداً . وانه لم تبق وسيلة إلا استعملت لكبح جماح الامة ، لكنها فشلت ، وارتدت دون جدوى . ذلك بأن ايمان هذه الامة بحقها راسخ لا يزحزحها عنه شيء مهما كان قويا . فلتصبر مثل صبرها على ما قد وقع . بل ذلك ما سيكون منها . ولها الفوز القريب في النهاية ، اذ سيقال لليهود : لقد استعملنا كل انواع الشدة حتى حالة الدفاع عن البلاد — فماذا تريدون !

فلسطين : ثباتاً ، وصبراً !

فى ثماني صفحات

تصدر « الدفاع » ابتداء من الغد في ثماني صفحات كالعادة ، بعد أن وصلت شحنة الورق التي كنا ننتظرها بفارغ صبر . ولا نقول عن مادة الجريدة شيئاً ، فستكون غداً بين يديهم ، وحينئذ لهم الحكم . والله نسأل دائما العون ، والتوفيق للخدمة العامة

يوم يافا

أيها الساهر على قضيتك أيها المتمسك بوطنك . أيها الرجل ، والشاب ، والفتى — جميعاً افتحوا أيديكم في هذا اليوم بسخاء عملكم هذا يزيد فى ثبات الامة ، ويقوي من صبرها . ما المال اذا لم يذهب فى أشرف السبل ، لاكرم الغايات ؟ ما نفعه إذا لم يخفف من شقاء الاخوان المحتاجين ، ويزيل عن الوطن غشاوة الخطر

هذا يوم السخاء والمروءة

يوم الجود في سبيل الله ، والوطن ، والخير

يوم الوطني الصادق ، الثابت

يوم سكان المدينة الواثقة

***

كتاب الوزير

مبهم ومطاط

قرأنا كتاب أورمسبي غور الى وايزمن . الكتاب في نفسه من النوع المبهم المطاط ، كسائر كتب هؤلاء الانكليز الرسميين . لكنه عمل غير لائق ، إذ يرسله وزير الى يهودي ليس له صفة رسمية ما ، وكل ما في الامر أنه أحد زعماء اليهود فقط . وهو مثل ذلك الكتاب الذي أرسله مكدونالد الى وايزمن أيضاً واعتبره تفسيراً للكتاب الابيض ، الذي عقب تحقيق لجنة شو .

نتيجة معكوسة

وقد تخلفنا الى محافل كثيرة ، واجتمعنا بعديدين ، فلم نر إلا علائم الثبات والصبر ، تبدو على الوجوه . كل عربي فى البلاد يعلم أنه هو وحده الذي يستطيع انتزاع حقه . وانه بالثبات والصبر لا بد بالغ ذلك ، سواء أرسل أورمسبي غور كتابه هذا الى وايزمن أم لم يرسله وإذن فالكتاب أتى بنتيجة عكس التي توقعها اليهود — كان دعماً جديداً !

ماذا يقول

والذي يقرأ الكتاب من أوله الى آخره ، لا يجد فيه ما يعارض تدخل ملوك العرب ، لان هذه المعارضة لا يسمح العرب بوقوعها . فلسطين قطعة من كبد الوحدة العربية ، الكبد المؤلف من لحم ودم ، وليس من ماء !

ينفي الكتاب وقوع شروط ما — وهذا لا بأس منه ، فلم يكن هناك شروط . وينفي تفويض المندوب السامي الوزير العربي الخطوات التي تلي ايقاف الاضطرابات — وماذا في هذا ؟ ويقول الكتاب (ان نوري باشا أبلغ العرب في وضوح بأنه لا يمكنه اعطاء مثل هذه الوعود) والوزير العربي كان مدهش اللباقة في أحاديثه كلها

الاذعان الصغير

إذن الكتاب هواء ، إلا أنه وثيقة تريبنا مبلغ خضوع الوزراء لليهود ، الى الحد الذي يستصدر هؤلاء منهم كتباً مثل هذه . فليس لوايزمن صفة رسمية حتى يرسل اليه مثل هذا الكتاب ، كما قلنا . بل هو الاذعان الغير المشرف ، الذي حدا باورمسبي غور ان يفعل ما فعل — ومن قبل فعل هذا الوزير شيئاً كثيراً

كله يجب التكذيب

وقد نشرت « البالستين بوست » ما أسمته حينئذ « مقترحات » نوري باشا ، أو الخطوات التي ينتهي عليها الاضراب — كما زعمت الصحيفة اليهودية . فكان لا بأس لو ان اللجنة العليا كذبت وقوع تلك المقترحات ، وهي بالفعل مقترحات خيالية . اذ السكوت على هذا النشر ، إقرار بصدق ذلك الخيال اليهودي الذي قصدت به « البالستين بوست » أمرين : تحريض العرب على الوساطة ، وحفز زعماء اليهود للعمل بجنون كما عمل وايزمن

انقلاب النتيجة

لكن نشر الصحيفة اليهودية لما أسمته « مقترحات » جاء بعكس ما كانت تريد هي . فالعرب يزدادون تمسكاً بتدخل ملوكهم ، تطلعاً الى المستقبل . وعمل وايزمن ، وكتاب اورمسبي غور ، زادا كثيراً في ثبات العرب ، وتصلبهم ، وصبرهم . ورأوا في إستناد الوزير الى قصاصة « البالستين بوست » خفة لا تليق

ثبات الامة وصبرها

والآن وقد عرفت الامة أن النصر لا يكون إلا بالثبات ، والامل ، والصبر ، فانها تقف حيث هي ، راسخة القدم ، متطلعة الى المستقبل ، في وجه المؤمن ، صاحب الحق المطمئن الى عدالة الله ، الواثق بنفسه ، وبشعبه ، وبوطنه . ويأيها الذين صبروا طويلا في انتظار الظفر المؤزر — صبراً أطول ، ولكم الخاتمة السعيدة .

((...))

شهيد جديد فأين اجراءات السلطة

للشيخ سيف الدين افندي ابو كشك وشريكه السيد محمود ابراهيم مصطفى ابو السكر بيارة تقع على ضفة نهر العوجا تابعة الى مستعمرة ملبس ، وفي هذه البيارة عدد من العمال يذهب السيد محمود لمراقبتهم وتفقد شؤون بيارته وفي المساء يعود الى العرب

وحدث في الساعة السابعة من صباح امس ان كان السيد محمود ذاهباً الى البيارة ، وفي الطريق اطلق عليه الخفراء اليهود الرصاص فأصيب بجراح مميتة ، وقد بقى الجريح ملقى على الارض الى ان علم الشيخ شاكر ابو كشك بالامر فذهب الى مركز بوليس ساروتا وأعلمه بالامر فخرج الى مكان الحادث ونقل الجريح الى المستشفى البلدي بيافا وهو في حالة خطرة ، وما لبث ان اسلم الروح وعلى اثر ذلك ذهب الشيخ شاكر وقابل حاكم اللواء الجنوبي المستر كروسبي واحتج اليه على ما يقوم به البوليس الاضافي اليهودي من اعمال متخذاً وظيفته ذريعة ، فاهتم الحاكم لذلك وأرسل جمال بك طوقان قائمقام الرملة مع الشيخ شاكر الى المكان وهناك كان رجال البوليس الاضافي لا يزالون في اماكنهم

وتعلن الحكومة في بلاغها الرسمي ان الرصاص قد اطلق على جماعة من البوليس الاضافي اليهودي فاضطر هؤلاء الى اطلاق النار

وقد ذهبت قوة كبيرة للتحقيق ولم تعلم النتيجة

اللغة العربية وتسجيل القضايا

كانت لجنة المحامين العرب في يافا قد ارسلت كتابا الى سعادة قاضي القضاة تحتج فيه على نظام تسجيل القضايا باللغة الانكليزية في دور المحاكم ، وأعلمته كذلك ان اللغة العربية هي لغة رسمية في البلاد لا يجب نزعها من المحاكم او غيرها من الدوائر الرسمية ، فأجاب سعادته على كتاب لجنة المحامين بكتاب جاء فيه :

ان هذا التسجيل هو من الاعمال الادارية التي يختص بها قاضي القضاة نفسه، وانها لا تؤثر على المادة ٨٢ من صك الانتداب التى تنص على أن اللغة العربية هي لغة رسمية ، وكذلك لا تؤثر على حالة البلاد الراهنة ، (ستاتيكو) ، واما بشأن تعيين مسجل للغة العربية فى المحكمة المركزية بيافا فشينظر فيه بعين الاعتبار»

وقد علمنا ان هذا القانون سوف لا يكون إلا في المحاكم المركزية فقط

بعد المعركة تكسر الدبابات شجر البرتقال

يخرج من محطة سكة الحديد في تل ابيب قطار للبضائع في الساعة الحادية عشرة من كل مساء ، وتخرج امام القطار في السير عربة استكشاف صغيرة (ترولي) لفحص الخطوط خوفاً من تدهور القطار اذا كان هناك تلف ما. وحدث في الساعة الحادية عشرة من مساء أول أمس ان خرج القطار كالعادة تتقدمه القاطرة وبالقرب من بيت دجن السافرية اطلقت النار على القاطرة بكثرة فارسل الجنود شارات الخطر ليقف كما ارسلوا شارات الاستنجاد الحمراء ودام اطلاق الرصاص مدة طويلة جاءت على اثره قوة كبيرة من الجنود والدبابات واشتبكت مع المجهولين باطلاق النار من مدافعها الرشاشة ، ودامت المعركة ما يقرب من الساعتين انسحب المجهولون فيها بنظام دون ان يشعر الجنود بهم وقد دخلت الدبابات الى بيارة محمد سعيد عبد الهادي فكسرت ثمانين شجرة برتقال كما دخلوا بيارة السيد مخائيل الحبش فكسروا كثيراً من الشجر فيها وفي الصباح جاء رجال البوليس للتفتيش لكنهم كالعادة لم يعثروا على احد

تبرأ لانه لا صحة لزعمهم

كان اليهود في المنشية الفوقا منذ يومين قد زعموا ان السيد محمد المصري القى قنبلة عليهم واخبروا البوليس بذلك فالقي عليه القبض . وبعد التحقيق ظهر ان لا صحة لزعم اليهود فاخلي سبيله .

بقنبلة أتلفوا له سيارته

حوالي الساعة الواحدة والنصف من بعد ظهر امس كانت سيارة خصوصية للسيد خليل تادرس تقف بالقرب من نادي (الهايكشين) الارمني ، آخر شارع البطمة . فوضع مجهول قنبلة بداخلها فانفجرت واتلفت جميع اجزاء السيارة . وحضر رجال البوليس للتحقيق .

تغيير في مواعيد القطارات

بمناسبة التصليحات الضرورية الجارية لاصلاح الخط الحديدي المتفرد بالقرب من قلقيلية ستتوقف قطارات الركاب يوم ٦ ايلول بين حيفا واللد ما عدا قطارات البريد من مصر واليها . وستسير قطارات الركاب بين حيفا والخضيرة على المواعيد التالية : يترك القطار حيفا الى الخضيرة الساعة الخامسة والدقيقة الخامسة والاربعين صباحاً . ويسافر من الخضيرة الى حيفا في الساعة السابعة والدقيقة العشرين صباحاً

ابتعاداً عن اليهود

عقد في الساعة العاشرة والنصف من صباح امس اجتماع كبير في اجنسية (الهرابرلي) الالمانية حضره عدد كبير من تجار البرتقال العرب والالمان وقد ترأس الاجتماع (الهرجول) مدير البنك الالماني وجرى البحث حول شحن البرتقال الى المانيا .

وقد فوض المجتمعون بعض الاعضاء الالمان للتفاهم مع الحكومة الالمانية بخصوص شحن البرتقال بعد ان رفضت المانيا مفاوضات اليهود بواسطة شركة (الهافرا) اليهودية التي تنقل البضائع من المانيا بواسطة التبادل التجاري

احالة متهم

انتهى التحقيق امام القاضي البريطاني في قضية محمد محمود عوض المصري المتهم بقتل احد اليهود بالقرب من بنك انجلو فلسطين يوم ١٩ نيسان الماضي والذين ادعى موظفو بنك الانجلو اليهود أنهم شاهدوه يرتكب العمل

وقد احاله القاضي الى المحاكمة امام محكمة الجنايات الكبرى ، وكان يراقب سير التحقيق المحاميان فايز افندي الكنفاني وفهمي افندي الشوا

---

١ — يوم يافا
٢ — المنكوبون
٣ — جمعية الاسعاف العربية

هذه عوامل ثلاثة توجب عليك ان تساهم في « يوم يافا » وتؤيده ء لك .

عودة قاضي الصلح

عاد الاستاذ موسى بك نمر قاضي محكمة صلح يافا بعد انتهاء مدة اجازته الى مباشرة عمله في المحكمة منذ اول امس .

الى اللجنة العليا

ارسل السادة متري منى ، محمد غندور ، حسني العاصي بعكا الى اللجنة العربية العليا البرقية التالية : مطاليبنا معروفة ، لا نرضى عنها بديلا . الامة مستعدة لبذل الغالي والنفيس في سبيل حريتها .

الاعانات للمنكوبين

تبرع الشيخ ابراهيم المكي بمبلغ عشرين جنيها للجنة عكا القومية، وعشرة جنيهات للجنة صفد . وهذه هي الدفعة الثالثة

القضايا الجنائية

ستنظر المحكمة المركزية بيافا في القضايا الجنائية العادية والغير المتعلقة في الاضطرابات خلال أواخر الشهر الحالي

الاعانات للمنكوبين

السوافير : جاءنا مراسلنا في اللد : تبرع السيدان عمر الكيلاني من القدس وعبد السلام حموية من حيفا بمبلغ عشرة جنيهات ونصف على دفعتين دفعت للجنة القومية بواسطة عضو لجنة السائقين السيد عبد الرحمن سيف الدين الحسيني

الفتاة الشهيدة تدفن في قريتها

بينما كانت امرأة عربية تدعى فاطمة عبد الرحمن وعمرها ١٩ سنة من قرية القبيبة تسير على الطريق العام بالقرب من مستعمرة وادي حنين أطلق عليها اليهود الرصاص فاستشهدت لساعتها . وقد احضر البوليس جثمان الشهيدة الى المستشفى البلدي ، وفي صباح أمس سلمتها ادارة المستشفى الى اهلها لتدفن في قريتها رحمها الله واسكنها فسيح جنته . وقد تولت نقلها الى القرية جمعية الاسعاف العربية بيافا

وبهذه المناسبة نسأل جماعة «ضبط النفس» الجبناء هل سمعوا تصايح العرب كما تصايحوا يوم مقتل الممرضتين ؟

طواف السيدات على القرى العربية

طاف وفد من السيدات في يافا على القرى لجمع التبرعات للمنكوبين ، فزار قرى دير قديس ، خربتا ، بيت نبالا ، قبيبة ، بدرس شقبه ، وكان الوفد يلاقي كل تشجيع . وقد تألفت في جميع هذه القرى لجان موقتة لجمع التبرعات، وستترسل الاعانات في مدة قريبة

أخبار لندن عن فلسطين

ألقى اللورد انسكب وزير الدفاع خطابا ذكر فيه القوات الجديدة التى سترسل الى فلسطين لمناسبة اشتداد الثورة فيها ، وتحرج الحالة . وذكر الوزير كما ذكره غيره مراراً من أن الحكومة سوف لا ترسل اللجنة الملكية للتحقيق قبل أن تقف اعمال العنف . واشار الى اجتماع الوزارة يوم الاثنين «غداً» وبحثها مسئلة فلسطين ثانية . وقال فى ختام كلامه ان الضباط والجنود يقومون بالمفروض عليهم

وقد علمنا فى غير موضع على مثل هذا التصريح

— اجتمع المستر لويد جورج أمس بالهر هتلر ثلاث ساعات . وقد بحث واياه الاحوال السياسية والاقتصادية . وتناول اليوم الشاي معه

قامت وزارة جديدة في اسبانيا مكان الوزارة الاخيرة . والحالة تتحرج والارجحية لا تزال في يد الثوار .

الاعانات للمنكوبين من دير الزور

قام شباب دير الزور باشراف السيد محمد صالح هنيدي والحاج محمد العايش بجمع الاعانات من تجار دير الزور لمجاهدي فلسطين وقد علمنا انه بلغ ما جمعوه بيوم واحد ما يقرب من المائة ليرة سورية ولا تزال الجهود تتوالى لجمع الاعانات

وقد علمنا ان الشباب شكلوا لجنة ثانية في قرية معدان فجمعت ما ينيف على الستين كيس حنطة وارسلت الى منكوبي فلسطين فجزا الله المحسنين خيراً

وقف الهجرة ضربة قاضية على اليهود

رحبت جريدة «النيوز كرونيكل» بالبوادر الاخيرة التى ظهرت في افق السياسة الفلسطينية « التى تدل على دخول العرب في مفاوضات لاقرار السلام في فلسطين » وعلقت على ذلك بترديد «النغمة المعروفة» وهي ان على الحكومة ان تعيد الامن الى نصابه قبل ان تصدر اي قرار كان فان رضوخ الحكومة لاعمال العنف سوف لا يقتصر على اطالة امد الثورة ، بل يتعداه الى المجازفة بمستقبل البلاد . وقالت بان وقف الهجرة معناه الضربة القاضية على آمال اليهود في العالم أجمع

يضربون عن تناول الطعام

عكا في ٥ ايلول — لمراسل الدفاع الخاص — اضرب اليوم موقوفو الاضطرابات الاخيرة وعددهم (١١٧) موقوفاً عن تناول الطعام احتجاجاً على تجديد مدد توقيفهم مرتين وثلاثة ويطلبون من الحكومة اخلاء سبيلهم وان كانت هنالك تهمة موجهة لهم فلتقدمهم للمحاكمة .

السوافير

الثوار يهاجمون مستعمرة بيار تعبيا

هاجم الثوار امس وامس الاول مستعمرة بيار تعبيا وامطروها وابلا من الرصاص فاجابهم الحراس بالمثل وقد شوهدت شارات الاستنجاد الحمراء يرسلها الجند وعلى الاثر هرعت قوة من الجند واشتبكت مع الثوار فى معركة استعملت فيها المدافع الرشاشة وانسحب الثوار بانتظام بعد ان قطعوا عدداً كبيراً من الاشجار.

النار على سيارات خارجة

شاهد الثوار عدداً من السيارات المشحونة بالبيض والعنب قاصدة المستعمرات اليهودية في الساعة الحادية عشرة من مساء امس الاول قرب القرية فاطلقوا عليها الرصاص واتلفوا ما فيها كما اتلفوا عربتين محملتين عنباً وثمانية جمال محملة بالخضر وفي الصباح حضرت قوة ومعها قصاص الاثر ولم يعثر على احد

مدرسة القرية مضربة

حضر الى القرية معلمو المدرسة الاميرية وفتحوا ابوابها لكن التلامذة لم يحضروا كعادتهم وقد نصح المعلمون اولياء التلاميذ بلزوم عودة ابنائهم الى المدرسة ولكن بلا جدوى

قلقيلية

بقية المنشور على الصفحة الاولى

ركاب القطار ينقلون في سيارات

وقد انقطعت المواصلات وشاهدنا ثمانية باصات يهودية تأتي من جهات المستعمرات الى المحطة لنقل الركاب من القطار الذي لم يتمكن من متابعة السير وعادت تتقدمها سيارة للبوليس تحمل بندقية اتوماتيكية كما تأخرت قافلة السيارات اليهودية المخفورة القادمة من الشمال الى الجنوب امام مركز البوليس مدة وجيزة

الرافعات والعمال الى مكان الحادث

وشاهدنا قطاراً قادما من الجنوب الى مكان الحادث مع رافعة كبيرة وقد كانت عرباته ملاءى بعمال الدريسة الذين قدموا خصيصاً لرفع القطار المتدهور وبادروا الى العمل حال وصولهم

السلطة تقوم بالتحقيقات الاولية

وقدم كل من المستر اوكنر القائمقام العسكري بعد عصر امس والمستر تسمن رئيس قسم بوليس طولكرم وقصاص الاثر الى مكان الحادث ولم تعرف النتيجة بعد

القائد العسكرى يدعو مخاتير البلدة

وقد دعا قائد معسكر الجيش في المدرسة مخاتير البلدة ليتكلم معهم عن الحادث . وأظهر القائد ألمه ولفت انظار المخاتير الى الاعمال العديدة التي تحدث بالقرب من البلدة من تدهور القطارات وغيرها وان هذا هو القطار الرابع. ولفت انظارهم الى حوادث النسف في الناصرة وبلعا وانذرهم بها وطالب اليهم العمل على منع تكرر هذه الحوادث وقد دعى بعض عمال البيارات المجاورة لمكان الحادث من بيوتهم لسؤالهم في المركز . أما الخسارة ففادحة ولا يزال العمال يعملون في رفع القطار وتصليح الخط

الثوار يهاجمون حراس الخط الحديدي

وهاجم الثوار في ساعة متأخرة من هذه الليلة حراس القطار المتدهور وتبادلوا والجند اطلاق العيارات النارية بكثرة من البنادق والمدافع الرشاشة وقد خرجت قوة من المدرسة لنجدة حراس القطار ولم تعرف نتائج هذا الحادث

حريق هائل في بيارة خانكين

هاجم الثوار ليلة اول امس بيارة الادون خانكين الواقعة في الجهة الغربية من البلدة واضرموا النار في التخاشيب فأتت على تخشيبة كبيرة لخزن البرتقال ايام الموسم ومساحتها ١٥ متراً طولا وعرضاً وتقدر الخسارة بـ (٢٥٠) جنيهاً وقد قطعت اسلاك التلفون الموصلة بين البيارة ومستعمرة كفر سابا اليهودية وشوهد العمال يعملون على اصلاحها في الصباح وسمعنا ازيز رصاص المدافع الرشاشة في هذا المساء ومن نفس الجهة

تفتيش بيارات والقاء القبض

وفي الصباح داهمت قوة من الجند البيارات العربية المجاورة وفتشتها تفتيشاً دقيقاً ولم تعثر على شيء . وقد القي القبض على عاملين من عمال البيارات من اهالي كفر سابا العرب وشاهدنا الدبابات تعود الى مركز البوليس عصر أمس

انوار الاستكشاف لم تنقطع

ولم ينقطع نور الاستكشاف المنصوبة آلته على سطح مركز البوليس طيلة هذه الليلة

دوي قنابل المدافع من الشمال

وسمعنا بعد ظهر امس دوي اربع قنابل من المدافع الجبلية من جهات الشمال وعلى مسافة بعيدة وللآن لم تعرف النتائج

بئر السبع

اجتماع لجمعية البدو العربية

بئر السبع في ٥ ايلول — لمراسل الدفاع الخاص — عقد اجتماع ليلة اول امس في بيت الشيخ دهيش الناصر في مضارب الترابين حضره جميع الاعضاء في جمعية البدو العربية وبعض المشايخ وخطب كل من الشيخ يوسف عبد الرزاق اليوسف رئيس الجمعية وسكرتيرها الشيخ عبدالله ابو ستة وبحث في الحالة الحاضرة واتخذت عدة مقررات سأوافيكم بها عند الحصول عليها .

يحكم عليه بالاقامة الاجبارية

اعتقلت السلطة بعد ظهر اول امس الشاب السيد ابراهيم العطاونة من مضارب التياها بالقرب من الجار وهي المستعمرة اليهودية التى توالت عليها الاعتداءات وقضت علية بالاقامة الاجبارية لمدة ثلاثة اشهر في بئر السبع

حريق هائل في بيت يهودي

شبت النار بعد ظهر الأمس في بيت يهودي فالتهمت جميع ما يحتويه وخفت قوة كبيرة من البوليس لاطفاء الحريق ولم تقدر الخسائر

توزيع الاعانات على المنكوبين

لا تزال لجنة بئر السبع القومية توزع الاعانات على المنكوبين وقد تبرع في الشهر الماضي ستة عشر قنطاراً من الحنطة

تلفونات الدفاع وبرقياتها الخاصة

يوم يافا
اليوم الاول

البوم يبدأ اليوم الاول من ايام يافا الثلاثة التي تقرر القيام بحملة فيها لجمع المال لمنفعة جمعية الاسعاف العربية

وقد تسلم بالامس ممثلو الجمعيات والنوادي المحلية التي ستشترك فى هذه الحملة، القسائم المعدة لها من جمعية الاسعاف العربية لتوزيعها، كل في المنطقة المخصصة له . وهي بقيمة ١٠٠ مل و٢٥٠ و٥٠٠ مل وجنية واحد . ليأخذ منها كل شخص على قدر طاقته

وقد وضعت على القسائم علامة فارقة للتمييز بينها وبين القسائم التى وزعت فى الحملة الماضية

ولا ريب ان اليافيين سيقبلون على تأييد هذه الحملة تأييدا يكفل لها النجاح

الافراج عن شباب

جاءنا من مراسلنا فى حيفا: افرجت السلطة اليوم عن السادة يحي زكريا، حسن شبلاق، عاطف نورالله، سامي طه، بعد ان مكثوا في السجن ٢٦ يوما

من اللجنة القومية بالناصرة

جاءنا من اللجنة القومية بالناصرة ما يلي: نرجوا من كافة اخواننا سكان الناصرة وقضائها الافاضل ألا يتبرعوا لاي هيئة تتقدم اليهم طالبة إعانة أو مساعدة ما إلا للهيئة المعينة من قبل لجنتهم القومية وذلك تجنباً لكل فوضى يمكن ان تطرأ في مثل هذه الحالات

اللجنة القومية

تبرع بدفع غرامة

جاءنا من مراسلنا في حيفا: تبرع الحاج خليل طه بدفع ٣٦ جنيهاً قيمة الغرامة التى فرضتها المحكمة على السيد حازم جوده احد المتهمين في قضايا الاستاذ محمد على الصالح وستدفع القيمة في هذين اليومين

حاكم نابلس

غادر نابلس المستر فوت حاكم المدينة الى لندن ليمضي اجازته السنوية وسيقوم بعمله المستر بيلي مساعد حاكم اللواء الشمالي وعلمت ان المستر كيث روتش حاكم اللواء الشمالي سيصل غداً الى نابلس ليقضي فيها مدة اسبوع

السلطة توزع السيارات

الجدل — وزعت السلطة على بعض مراكز البوليس سيارات جديدة للسفر عليها .

قطع الاسلاك

الجدل — قطع مجهولون حوالي الساعة الخامسة مساء خطوط التلفون بين مستعمرة قطرة وياصور وقد تعطلت المخابرات التلفونية

ساعدوا عائلات الشهداء والمنكوبين

حيفا

الهجوم على مستعمرتين يهوديتين

حيفا في ٥ ايلول — لمراسل الدفاع الخاص — هاجم الثوار ليلة امس مستعمرة مشمار هاإيمك واطلقوا الرصاص عليها بشدة، وقد ذهبت قوة الى مكان الحادث وتبادلت مع الثوار اطلاق العيارات النارية، والنتائج مجهوله

واطلقت عيارات نارية على مستعمرة (الحلقة) فاجاب الخفراء بالمثل، ولم يعرف اذا كانت هناك اصابات

اطلاق الرصاص من جبل الكرمل

سمع الاهالي ليلة امس اطلاق العيارات النارية من جهات جبل الكرمل، وقد ذهبت قوة واجرت تفتيش الجبال المجاورة، ولكنها لم تعثر على شيء

تعطيل سير القطارات بين حيفا واللد

اوقفت ادارة سكة الحديد سير جميع القطارات بين حيفا واللد على اثر اطلاق النار على القطارات من قبل المجهولين .

البضائع لا ترسل لاصحابها
بسبب تدهور قطارات السكة الحديدية

بين محطة حيفا والجرك اكثر من مئتي عربة سكة حديد مملوءة بالبضائع لم تستطع ادارة السكة ارسالها الى الجهات المشحونة اليها بسبب حوادث التخريب المتكررة فى خطوط سكك الحديد .

تفتيش قرية للبحث عن السلاح

ذهبت قوة الى قرية بلد الشيخ واخذت تفتش بعض البيوت بقصد البحث عن السلاح وقد عادت دون ان تعثر على شيء

اتلاف الخضر المعروضة للبيع

تجول صباح اليوم عدد من الشباب في شوارع المدينة واتلفوا الخضر والفواكه المعروضة للبيع

سيارات عسكرية الى الياجور والحارثية

شاهد الجمهور عشر سيارات مملوءة بالجند وعليها المدافع الرشاشة في طريقها الى الياجور والحارثية ولم تعد القوة حتى هذه الساعة

غزة

الثوار يطلقون النار على الجند

غزة في ٥ ايلول — لمراسل الدفاع الخاص — هاجم فريق من الثوار دورية الجند الانكليزي بينما كانت مارة بالقرب من محطة «الترازينة» وأطلقوا عليها الرصاص بكثرة فأجاب الجند بالمثل . واتصل بنا ان فريقين من الثوار هاجموا الجنود الانكليز المرابطين في محطة سكة الحديد واخذوا يطلقون الرصاص بكثرة هائلة عليهم وعلمنا ان الجنود اطلقوا المدافع الجبلية ودامت المعركة بين الفريقين الى ساعة متأخرة من الليل، والنتائج مجهولة

تفتيش بيارة وعدم العثور على شيء

ذهبت بعد ظهر الامس قوة من الجند الانكليزي والبوليس العربي الى بيارة عاطف افندي بسيسو واجرت تفتيشها بدقة ولم يعثر على شيء

وصول قوات عسكرية وذخائر

وصلت في قطار البضائع القادم من القنطرة صباح اليوم عربتان مملوءتان بالجند الانكليزي وعشرون عربة مملوءة بالذخيرة ومدفع جبلي ومصفحة، وواصل القطار سيره الى الشمال .

جثمان سائق القطار المتدهور

وصلت مع قطار الركاب ظهر اليوم جثة الحاج محمد افندي المصري سائق قطار البضائع الذي تدهور امس، وقد شيع الى مقره الاخير رحمه الله وألهم ذويه الصبر والسلوان

اطلاق الرصاص على سيارة عسكرية

بينما كانت سيارة دورية الجند الانكليزي تسير قرب بيارة الطواب اطلق عليها مجهولون الرصاص بكثرة واجاب الجند بالمثل

الصوت المعتاد

انفجر فى انحاء مختلفة من المدينة ثماني قنابل كان يسمع لكل واحدة منها دوي هائل جداً . وفي الساعة السابعة من مساء اليوم انفجرت قنبلة كبيرة في جهة غير معلومة

القدس

معركة حامية يستنجد فيها الثوار

القدس في ايلول — لمراسل الدفاع الخاص: فى الساعة التاسعة من ليلة أمس بينما كانت الدورية العسكرية سائرة على طريق القدس — بيت لحم وبالقرب من المكان المعروف باسم (الدهيشه) وعلى جبل امنير أطلق الثوار العيارات النارية بشدة على الجند فاجيبوا بالمثل من المدافع الجبلية والرشاشة وانسحب الثوار بعد نصف ساعة . وفي الساعة الثانية عشرة تماما تجددت المعركة بعد ان وصلت للثوار نجدة جديدة واستنجد الجند أيضاً فوصلت نجدتهم من القدس وبيت لحم وعن طريق الخليل واطلقت هذه القوات مدافعها البعيدة المرمى ودام الصدام مدة ساعة كاملة

وعلمنا ان شظايا القنابل وجدت في وادي شاهين الذي يبعد عن مكان المعركة ساعة وربع وشظايا اخرى بالقرب من ارض هنديزا التي يقع عليها بيت في كرم عنب للسيد مخائيل مرزوقه وتبعد عن المكان مسافة اربعة كيلو مترات

الثوار يطلقون النار من مدفع رشاش

هاجم الثوار في الساعة العاشرة من الليلة الماضية مستعمرة نيفى يعقوب على طريق القدس — رام الله فاطلقوا عليها المرة الاولى في جبال القدس العيارات النارية من مدفع رشاش واجاب الحرس بالمثل وعقب ذلك وصلت دورية عسكرية في عشر سيارات كبيرة واصطدمت بالثوار مدة نصف ساعة ثم انسحبوا من ذلك المكان واعادوا الكرة على معسكر الجيش بالقرب من شعفاط وهنا شوهدت الانوار الكشفية ترسل لكشف مكامن الثوار . ودام اطلاق النار مدة اربعين دقيقة ولم تعرف نتيجة المركة

نابلس

احتجاج اللجنة القومية الى حاكم اللواء

رفع الاستاذ عبد اللطيف بك صلاح رئيس اللجنة القومية في نابلس كتاباً الى حاكم اللواء الشمالي يحتج فيه على اعمال العنف والشدة التي يأتيها الجند وهدم البيوت في نابلس وعين دور وغيرها، واطلاق الجند النار على قرية سيلة الظهر مما سبب قتل وجرح بعض الاهلين . ولفت نظره الى ما في ذلك وغيره من الاعمال من استفزاز للشعور العام، كما لفت نظره ايضاً الى فرض الغرامات على القرى والمدن العربية بينما يتغاضى عن اليهود الذين يتصيدون العرب

اطلاق النار على عربيين واستشهادهما

بينما كان السيد احمد ابو سلامه ابو شنب من قرية اللبن عائداً من بستانه امس صادفته قوة من الجند فاطلقت عليه النار فاردته قتيلا .

وصادفت قوات الجند احد المارة العرب بين قرية قبلان واللبن فاطلقت عليه النار فتوفي في الحال

الجنود يجبرون المارة على جمع الحجارة

مرت امس سيارة تنقل جنودا في شارع الملك فيصل فشاهدت كمية من الحجارة موضوعة على الطريق فنزل الجنود من سياراتهم واخذوا يجبرون المارة في الشارع على نقلها ويعاملونهم بشدة

قوائم بأسماء من يدفعون الغرامة

علقت السلطة اليوم في شوارع المدينة قوائم باسماء الاشخاص الذين سيدفعون الغرامة التى فرضتها السلطة على مدينة نابلس وقدرها خمسة الاف جنيه ويقال ان هذه الغرامة ستوزع على الذين يدفعون ضريبة الاملاك

الحجارة على خط السكة الحديدية

الجدل في ٥ ايلول — لمراسل الدفاع الخاص: بينما كانت عربة (الترولي) الكاشفة المكلفة بحراسة الخط الحديدي سائرة في طريقها بالقرب من الكيلو ١٤٦ بين المجدل واسدود وجدت خطوط السكة مسدودة بالحجارة، فتوقفت عن متابعة السير ونزل الجنود لازالة الحاجز وبعد مدة تابعت سيرها

الاعلام السوداء على قطار مصر

تأخر قطار الظهر اليوم المسافر الى مصر عن موعد وصوله نحو ساعتين لحدوث عطل في خطوط السكة الحديدية وكانت مقدمة القطار مجللة بالاعلام السوداء التي وضعها السائقون العرب حداداً على وفاة السائق العربي المرحوم الحاج محمد عبدالله المصري

الثوار يشعلون النار في سيارة للجند

خرجت امس احدى سيارات الجند العسكرية في جولة على القرى للاستطلاع وما وصلت بين قريتي الفالوجه وعراق المنشية حتى نزل من فيها من الجند وفي هذه الاثناء كمن لهم فريق من الثوار واشعلوا النار في السيارة فأتت على قسمها العلوي وتراكض الجند لانقاذها لكن الثوار انسحبوا بانتظام وفي اليوم التالي للحادث حلقت طائرة فوق قرية الفالوجه وأطلقت النار ارهابا

طولكرم

دور بلعا

طولكرم في ٥ ايلول — لمراسل الدفاع الخاص: على اثر معركة يوم اول امس الكبيرة ذهبت صباح أمس خمسون سيارة ملاءى بالجند الانكليزي المسلح مع الدبابات والطائرات الى قرية بلعا . وبعد ان طوقوها بدأوا في عمليات النسف بالديناميت الذي كنا نسمع دويه من هنا وكان الدخان يتصاعد الى عنان السماء وقد دامت عمليات النسف من الساعة الثامنة صباحاً حتى الساعة الثانية بعد الظهر وقد نسف اكثر من ستة بيوت كبيرة اصبح عاليها سافلها، وهي غير الستة التي نسفت يوم المعركه، وغير البيوت التي تصدعت بسبب النسف . وقد هاجر جميع سكان القرية رجالا ونساء واطفالا وتركوا امتعتهم وارزاقهم تحت الركام

وسبق للسلطة ان نسفت عدة بيوت من هذه القرية في بدء الاضطرابات وأجرت تفتيشها مرات

نلفت انظار الهيئات العربية المسئولة، ونطلب منها مد يد العون

سنة كاملة في الذهاب والاياب

اخبرتكم عن القاء القبض على السيد رفيق الحمدالله، ورفقاه الستة عشر شخصاً من اهالي عنبتا وزجهم في السجن وازيد ان السلطة احضرت هؤلاء من سجن عكا بعد ان اوقفتهم خمسة عشر يوما وابلغهم الحاكم المستر اوكنر بواسطة البوليس لزوم اثبات وجودهم يومياً في دائرة البوليس لمدة سنة . ومعنى ذلك انهم سيقضون هذه المدة بين عنبتا وطولكرم فى الذهاب والاياب . وقد استغرب الاهلون هذه التصرفات في حين انهم لم يرتكبوا جرماً . وعلمنا انهم عازمون على رفع قضية الى محكمة العدل العليا لالغاء هذا الامر

دوريات الجند وتفتيش المارة

تقوم قوات الجند مع الدبابات بدوريات متعددة ويلقى القبض على المارة ويفتشون تفتيشاً دقيقاً . ووقع ذلك مع اهالي تانون . وقد رفعت الشكاوي للسلطات المختصة وابلغت اللجنة القومية

الثوار يهاجمون ثكنات الجند

هاجم الثوار ليلة امس ثكنات الجند واطلقوا عليهم الرصاص بكثرة فقابلهم الجنود بالمدافع الرشاشة

خانيونس

تقطيع الاشجار لانفجار الالغام

خانيونس في ٥ ايلول — لمراسل الدفاع الخاص: حضر امس قائمقام غزة واجتمع في دار البلدية بأعيان ووجوه المدينة وطلب من رئيس البلدية ان تعين كل عائلة اشخاصاً بحسب النسبة العددية لتشغيلهم في تقطيع شجر الصبر قرب الاماكن التي تنفجر فيها الالغام وابتدأت عملية التقطيع والتخريب بواسطة القنابل

تعديل نظام منع التجول

صدر امر من مساعد حاكم اللواء الجنوبي بتعديل نظام منع التجول وذلك ابتداء من الساعة السادسة والنصف مساء حتى الساعة الرابعة صباحاً بدلا من الساعة السابعة مساء حتى الرابعة والنصف صباحاً وذلك على اثر انفجار لغم تسبب عنه تدهور سيارة

اللد

الرصاص فى انحاء المدينة المختلفة

اللد فى ٥ ايلول — لمراسل الدفاع الخاص — لا تمضي ليلة دون ان يسمع الاهلون فيها اطلاق الرصاص في جهات متعددة من المدينة . وفي ليلة الخميس سمع اطلاق الرصاص بين اللد والرملة يتبعه رصاص المتراليوز من الجند ولم يدم الصدام طويلا ولم تتصل بنا النتيجة

طلقات لا يجيب الجند عليها

سمع الاهلون عدة طلقات متقطعة في الجهة الشمالية والغربية ولم يجب الجند عليها .

الجند لا يزال يحتل المدينة

أخبرتكم عن احتلال الجيش امس الاول للمدينة والمدرسة بسبب كثرة حركات الثوار، وعلمنا امس ان الجيش سيغادرها الا انه لا يزال يحتلها وقد كثر تجول الدوريات في جميع الاحياء .

طائرات تحوم ودبابات تتجول

ما برحت الطائرات تحوم فوق المدينة والمناطق المجاورة وتتجول الدبابات ليلا ونهارا في طرق المدينة وشوارعها مفتشة عن المجهولين .

القدس

المندوب السامي يطير الى عمان

القدس في ٥ ايلول — لمراسل الدفاع الخاص : طار اليوم فخامة المندوب السامي يرافقه سكرتيره الخاص الى عمان حيث استقبله الكولونيل كوكس والكولونيل بيك والكابتن هاريس . ثم ذهب يرافقه الكولونيل كوكس الى دار الاعتماد . وفي الساعة الواحدة بعد الظهر تناول الغداء على مائدة سمو الامير عبد الله وحضر الكولونيل كوكس والكولونيل بيك والمستر اير كبريد والماجور نورثفيلد . وبعد الغداء عاد الى دار الاعتماد وتحدث مع الكولونيل بيك والماجور كلوب ومن ثم رجع الى القدس

اطلاق الرصاص على دورية عسكرية

بينما كانت دورية من البوليس والجند متجهة الى اريحا ليلة امس حوالي الساعة الحادية عشرة هاجمها الثوار بالقرب من الكيلو ٤ على طريق القدس — اريحا وامطروها وابلا من الرصاص فاضطر الجند للوقوف والاجابة بالمثل واستمر اطلاق الرصاص سجالا ساعة تقريبا وعلى الاثر انسحب الثوار بانتظام الى اعالي الجبال ولم يعرف عن وقوع اصابات .

امام محكمة الجنايات الكبرى

تنظر محكمة الجنايات الكبرى برئاسة المستر مانتنغ في يوم الاثنين ١٤ الجاري في قضايا كل من : اهايل عثمان اللوح من قرية عوزته التابعة لنابلس ، خضر عبدالله ناصر من قرية كفر نعمة ، عبد الرازق مصطفى حسن من قرية كسرى ، عادل فتح الله رزق المصري من نابلس ، محمد الحاج اسعد حمدان من قرية دصيره وهم متهمون باطلاق النار على افراد الجيش البريطاني وسيقوم بالدفاع عنهم نخبة من المحامين العرب .

قطع الاسلاك واتلاف الاعمدة

قطعت في الليلة الماضية اسلاك التلفون على طريق القدس بيت لحم واتلفت بعض الاعمدة . وفي الصباح ذهبت قوة من الجند مع عمال الاسلاك لاصلاح التخريب .

رصاص الثوار على مستعمرة ودورية

اطلق الثوار في الليلة الماضية عيارات نارية على مستعمرة ميكور حاييم وعلى الدورية التي تحافظ على سكة الحديد بالقرب من محطة بتير وقد اجاب الجند بالمثل ولم يعرف عن وقوع اصابات .

براءة متهم بحيازة ذخيرة

نظرت المحكمة المركزية في قضية السيد خليل ابو حسنا من قرية صفا التابعة لرام الله والمتهم بحيازة قنبلتين من نوع (ملز) وذخيرة وبعد ان سمعت المحكمة شهود النيابة وبعض افراد الجند البريطاني طلب الاستاذ المحامي عفيف الخوري من المحكمة ان تسمع شهادة قائمقام رام الله ومفتش بوليسها فوافقت على ذلك وبعد مناقشتهما من الاستاذ الخوري ومن رئيس المحكمة أجابا بان المتهم حسن السيرة فقررت المحكمة براءته

مخالفون لقانون منع التجول

القت الدورية العسكرية القبض في صباح اليوم على تسعة اشخاص من أهالي بيت لحم وتسعة آخرين من قرية بيت فجار على طريق القدس — بيت لحم بتهمة مخالفة قانون منع التجول وقد جيء بهم امام القاضي البريطاني فحكم على كل واحد منهم بغرامة خمسمائة مل

عكا

لست زوجتك اذا التحقت بالبوليس الاضافي

كان فؤاد الحاج ابراهيم حرار من اهالي قرية ميثلون من قضاء جنين القاطن في عكا قد التحق بسلك البوليس الاضافي بدون علم زوجته ولما عاد الى البيت ورأته زوجته بثياب البوليس وقفت وأدت له التحية العسكرية وقالت له ان لم تنسحب من البوليس فسأغادر من هنا . فلم يعبأ بقولها وفعلا تركت الزوجة البيت وذهبت الى حيفا حيث عائلة الزوج وأعلمتهم بالامر فاخبروه أنه اذا لم تقدم استقالتك غداً صباحاً فان زوجتك طالق منك ، ولن تعرفك بعد اليوم . فأذعن الرجل وأعاد لباسه للسلطة

غزة

لجنة قومية من عرب الطرابين

غزة في ٥ ايلول — لمراسل الدفاع الخاص — اجتمعت امس فرقة من بدو الطرابين في مضارب عشيرة الحناجرة وانتخبوا من بينهم اربعة اعضاء ورئيس وسكرتير وامين صندوق وقد الفوا لجنة قومية تقوم بالاعمال الوطنية وسيعقد اجتماع آخر في (بطين الخضيرة) بعد غد الاثنين فنرجو لهم التوفيق .

خان يونس

قنبلة على خط السكة الحديدية

انفجرت أمس قنبلة على الخط الحديدي من خانيونس وغزة فتأخر بسببها القطار المسافر الى مصر ساعة كاملة .

الخليل

تطويق الجبال والبحث عن مكامن الثوار

الخليل في ٥ ايلول — لمراسل الدفاع الخاص : اصطدم الثوار والجند على طريق الخليل — القدس ووقعت معارك شديدة بين الطرفين وعلى الاثر حلقت في صباح امس الباكر طائرة عسكرية فوق جبال الخليل وضواحيها وكانت على ارتفاع بسيط جداً وظلت زهاء نصف ساعة وهي تبحث عن الثوار ولكنها لم تعثر على احد وعقب رجوعها وصلت قوة كبيرة من الجند البريطاني في خمس عشرة سيارة مسلحة وطوقت جبال حلحول وبيت خيران وبعض ضواحي المدينة وفتشتها تفتيشا دقيقاً لكنها لم تعثر على شيء ممنوع وبعدها ذهبت القوة الى قريتي سعير والشيوخ للبحث عن الثوار وكان يرافقها عدد من افراد البوليس تصحبهم كلاب الاثر ولم يعثر على احد

الاسلاك بين القدس والخليل وبئر السبع

قطع مجهولون ليلة أمس وأمس الاول الاسلاك التلفونية بين القدس والخليل وبئر السبع وتعطلت المخابرات التلفونية بين البلدان الثلاثه وعلى الاثر هرع عمال البريد تحرسهم قوة من الجند وأقاموا اعمدة جديدة بدل التي اتلفها الثوار

المجدل

الثوار يقطعون اشجار اليهود

المجدل في ٥ ايلول — لمراسل الدفاع الخاص — هاجم الثوار ليلة البارحة مستعمرة ابيار تعبيا اليهودية واطلقوا النار على حراسها ، وقد تمكنوا من قطع تسعمائة شجرة برتقال . هذا وقد سبق ان قطع الثوار ليلة الامس الف شجرة أخرى في نفس هذه المستعمرة . وفي صباح اليوم التالي ذهبت قوة من بوليس المجدل الى مكان قطع الاشجار لتتقيب الفاعلين واتخاذ التدابير اللازمة ، لكنها حتى الآن لم تعثر على احد . وهاجم فريق آخر من الثوار البيارات اليهودية الواقعة في اراضي سكرير والمجاورة لمستعمرة (غان يبنا) واطلقوا النار على حراسها الذين اجابوا بالمثل ، وقد دام اطلاق الرصاص اكثر من نصف ساعة وتمكن الثوار من قطع ٣٠٠ شجرة برتقال . وكما هو معلوم حتى الآن لم تقع اصابات . وعلى اثر ذلك خرجت قوة من البوليس وقصاص الاثر الى مكان الحادث لاجراء الكشف ومباشرة التحقيقات .

اليوم

الـ٤١

من المئة الثانية

برقيات في حوادث على القرى

وردت على وكالة الدفاع بالقدس البرقيات التالية : نسفت السلطة بالامس عشرات البيوت بقرية بلعا على اثر المعارك الاخيرة وشردت سكانها للمغاور والجبال فسجل ايها التاريخ ويا سماء اشهدي اللجنة القومية بطول كرم

— تشتيت اهالي قريتنا بلعا ونسف البيوت وترويع النساء والاطفال من قبل الجند عمل من اعمال القرون الوسطى اضطرنا لسكنى الجبال الذي ينتج عنها اوخم العواقب فاشهدي يا سماء وسجل ايها التاريخ — رشيد سليمان ، انيس يونس ابراهيم عبد الله ، طاهر يوسف ، جميل سعيد .

— ممثل بريطانيا باسبانيا يسعى لجمل الحرب هناك انسانية فهل تتوسطون فخامتكم لجعلها كذلك بفلسطين . عمل الجنود البريطانيين بقرية سيلة الظهر لا يفرق عن الاعمال باسبانيا. نحتج باسم قوانين الانسانية. اللجنة القومية بصفد

من لجنة جمع الاعانات في شرق الاردن

جاءنا من حضرة رئيس لجنة جمع الاعانات لمنكوبي فلسطين في شرق الاردن ما يلي :

استعرضت لجنة الاعانات المركزية في بلاد شرقي الاردن اعمال الوفد الذي قام في جمع التبرعات والذي كان مؤلفاً من السادة اسماعيل حقي عبده وياسين السعودي وسبع علوش ورأت انه من دواعي الفخر والامتنان ان تعلن اليكم عظيم امتنانها واعتزازها في تلك الروح التي كان لها احسن الوقع والاثر في قلوبنا .

لقد كنتم احسن مثال يفاخر ويقتدى فيه بما ابديتموه من الحمية والكرم والشهامة العربية في هذا المضمار فحق علينا ان نسجل لكم هذا الفضل وان نحيي فيكم هذه الشهامة متضرعين اليه عز وجل ان يأخذ بناصر الامة وان يوفقها الى مبتغاه والله ولي التوفيق .

الاعانات للمنكوبين من شرق الاردن

جاءتنا قائمة من لجنة جمع الاعانات لمنكوبي فلسطين في شرق الاردن فبلغ مجموعها ٢٤٠ جنيها و ٧٦٥ ملا وقد اودع هذا المبلغ في البنك العربي بعمان باسم اللجنة المركزية .

من قلم المطبوعات

جاء في عدد « الدفاع » المؤرخ ٢ ايلول ان رجال البوليس داهموا بيت يهودي في تل ابيب فوجدوا فيه بندقيتين عسكريتين فصودرتا واعتقل صاحب البيت . لقد جرى فعلا تفتيش البيت المذكور غير ان بقية الخبر عار عن الصحة فقد وجد البوليس بندقيتي صيد مرخص بهما وليس لهما قيمة عسكرية ولهذا لم يعتقل صاحب البيت. ونحن نأسف لنشر خبر مضلل وغير صحيح ، ولهذا نسحبه

لزيارة المعتقلين

جاءنا من مراسلنا في غزة : يغادرنا في قطار الركاب صباح الغد وفد لزيارة الاحرار في صرفند عرفنا من اعضائه السادة موسى الصوراني ، حمدي الصوراني ، عبد الرؤف الصوراني ، علي الحلبي ومراسل هذه الجريدة.

قطع اشجار

القدس — قطع مجهولون اربعة دونمات من العنب بالقرب من بيتونيا ، لرئيس بلدية رام الله وقطعت خمسة دونمات اخرى في تلك الجهة لاحد اعضاء البلدية

اعانة القرى للمرة الثانية

زار اللجنة القومية في يافا وفود من قرى العباسية وكفرعانة وسلمة والخيرية وساكية واكتتبوا بالمبالغ الآتية على ان يدفعوها الى جمعية الاسعاف العربية في مدة قريبة .

جنيه	
٤٠	العباسية
٣٠	كفر عانة
٤٠	سلمة
١٠	الخيرية
٥	ساكية يوسف البدوي وجماعته
٥	ساكية حسين عبد العال وجماعته
٥	ساكيه جاسر وجماعته

شكر

آل الفاهوم يشكرون كل من ساعدهم وشاركهم بالعمل في رفع انقاض منزل « رافع ك الفاهوم » الذي نسفته السلطة في قرية (اندور) ويشكرون كل من احتج على هذا العمل ومن ابرق لهم ان الله لا يضيع اجر من احسن عملا .

الناصرة : آل الفاهوم

شكر على تعزية

ما ان بلغ الاهالي نبأ وفاة الشيخ عارف عبد الله الحسين في اول ايلول سنة ٣٦ حتى عمهم الحزن والاسى وتوافدوا على الدار لتشييع الجنازة فسارت في موكب كبير يزيد عدده على الفي شخص غير كتب التعزية والاعتذار الواردة على شقيقه في (دابو) باراضي « كفر مصر » فشقيق الفقيد الشيخ حسين عبدالله الحسين يتقدم بالشكر لكل من عزاه وواساه طالباً الى المولى ان لا يفجعهم بعزيز لديهم .

الشيخ حسين عبد الله الحسين

يوم فلسطين

يوم الثلاثاء ٨ أيلول ١٩٣٦

أذاعت اللجنة العليا لمنكوبي فلسطين في دمشق النداء التالي الذي تدعو فيها البلاد الى التبرع لمنكوبي فلسطين :

قررت اللجنة العليا لمنكوبي فلسطين بدمشق دعوة البلاد الى جمع التبرعات والاعانات في يوم خاص على مثال اليوم السابق . وقد عينت له يوم الثلاثاء ٨ ايلول ١٩٣٦

وقد كتبت اللجنة العليا الى اللجان الفرعية في دمشق والمدن السورية والملحقات جميعا تستثير حميتها ونشاطها للقيام بهذا الواجب الانساني

فلا تنس ايها السوري واجبك نحو فلسطين وتبرع لمنكوبي المجاهدين الفلسطينيين ان لفلسطين في عنقك حق الاخوة والنجدة فبادر بحمية لاعانة منكوبيها

تصريح نوري باشا قبيل سفره

ذكرنا قبلا خبر سفر فخامة نوري باشا السعيد الى لبنان وقد اقام فخامته في عاليه يومين حيث يصطاف هناك الاستاذ فؤاد حمزه وكيل وزارة الخارجية السعودية . واقام قنصل العراق العام الاستاذ موفق الالوسي مأدبة كبرى للوزير وفي يوم الاربعاء الماضي استقل فخامته قطار الشرق السريع من طرابلس الشام حيث سافر الى انقرة وقد صرح فخامته قبل سفره بشأن قضية فلسطين بقوله :

(اني متفائل جداً . وقد قبلت اللجنة العربية العليا بعد دراسة وبحث طويلين الحلول التي وفقنا الى وضعها ، خدمة لفلسطين وللقضية العربية جمعاء .

وبعد ان وافقت اللجنة على المقترحات عرضت على المندوب السامي الانكليزي في فلسطين فاقرها وقبل بها وقد بعث بها الى لندن ، وها نحن ننتظر الجواب عليها ولي ملء الثقة ان لندن ستوافق حتما عليها . ولما كان لا بد من انقضاء بضعة ايام قبل ورود الجواب من لندن ولما كان قد سبق لي ان ارتبطت بمواعيد مختلفة في تركيا ، احببت ان اغتنم فرصة هذه الهدنة بين العرب والانكليز ، واتيت الى لبنان في طريقي الى تركيا . غير اني عائد بعد اسبوع على الاكثر الى فلسطين لاتابع القضية التي وكلتني بها الحكومة العراقية ومولاي صاحب الجلالة غازي الاول

واذا قبلت لندن المقترحات ، وهذا ما ارجحه ، تجر اللجنة الملكية حالا وسأكون اذ ذاك حاضراً شخصياً في فلسطين وعند اجرائها تتوقف حركات العنف والارهاب ويظل الفريقان العربي والانكليزي في حياد تام .

وسيظل الاضراب مستمراً ، اما اعمال العنف والثورة فهي التي تتوقف على ان تتعهد الحكومة الانكليزية بتنفيذ توصيات اللجنة الملكية ، ولكننا واثقون من انها ستنفذ كل ما يمكن تنفيذه فيما يتعلق بحقوق العرب وسلامة فلسطين)

بلاغ رسمي رقم ٢٤٦ — ٣٦

أخرجت بعد ظهر امس قاطرتان تجران قطار البضائع عن خط السكة الحديدية بين اللد وحيفا بالقرب من قلقيلية بنتيجة اعمال التخريب بالخط ويأسف المندوب السامي ان يعلن انه توفي من جراء تخريب الخط عمداً السائق (كرك) التابع للاورطة الثانية من فيلق جيشاير والسائق العربي محمد المصري كما انه اصيب اثنان من افراد البحرية وجندي بريطاني آخر . كما ان سائق القاطرة البريطاني الموظف في سكك حديد فلسطين قد اصيب باذى بسيط

ارقفت اليوم جميع قطارات الركاب بين حيفا واللد . ما عدا قطارات البريد الصباحية من مصر واليها

اطلقت النار صباح هذا اليوم بالقرب من عرب ابي كشك على جماعة من البوليس الاضافي اليهود من ملبس وقد اجابت الجماعة بالمثل وبعد ذلك وجد شخص عربي مجروحاً بالقرب من مكان الحادث والمعتقد انه اصيب اثناء تبادل النار ويجري البوليس التحقيق

— القي القبض في الاربع وعشرين ساعة الاخيرة على ١٣ شخصاً من العرب لحيازتهم اسلحة ومفرقعات بصورة غير قانونية

حفلة قداس لخلاص فلسطين

يقام اليوم (الاحد) في الساعة التاسعة صباحا في كاتدرائية الروم الكاثوليك بالقدس قداس احتفالي تقام فيه الصلوات لخلاص فلسطين وصيانة أماكنها المقدسة والدعوة عامة .

عكا

قرية الزيب تضطر لدفع الغرامة

عكا في ٥ ايلول — لمراسل الدفاع الخاص — خرجت صباح اليوم قوة كبيرة من الجند البريطاني الى قرية الزيب التابعة لعكا ، بقيادة مساعد حاكم اللواء الشمالي ومساعد مدير البوليس حسن مكاوي وهددوا اهلها بجمع الغرامة على قريتهم وقدرها ٦٠ جنيها بالقوة وقد دفعها الاهلون

الثوار يهاجمون المحجر الصحي

داهم الثوار ليلة امس المحجر الصحي للحيوانات الواقع بقرب قرية «المنوات» وكسروا زجاج الدائرة واتلفوا حاجياتها دون الحاق الضرر بالموظفين العرب الموجودين هناك . وقد قطعوا خطوط التلفون على طول نصف كيلو متر

pgs. 5-8 missing

يافا — يوم الاثنين في ٢١ جمادى الثانية ١٣٥٥ الموافق ١٧ ايلول ١٩٣٦

صاحب الامتياز : إبراهيم الشنطي

مدير الادارة والمحرر المسئول : هوسكت حماد

رقم التلفون ١١٨٧ و١٠٧٥

الدفاع

جريدة يومية سياسية مصورة

العدد ٦٩٠ — السنة الثالثة

ادارة الدفاع في عمارة حزبون شارع جمال باشا — يافا

العنوان البرقي : الدفاع يافا — ص. ب. ٢٥٥

قيمة الاشتراك في فلسطين عن سنة ١٥٠ عن نصف سنة ٨٠

« « « الخارج « « ٣٠٠ « « « ١٦٠

تشاؤم اليهود وتخوف صحافتهم. وايزمن يطلب مائدة مستديرة. توالي وقوع المصادمات. وفاة بريطانيين اصيبا في حوادث. تفاصيل اجتماع مجلس الوزراء

كلمة الحق

أطلب ما تشاء يا وايزمن الا ...

أمم العربية فى معركة فاصلة مع اليهودية العالمية

هل أحرز اليهود نصراً بكتاب أورمسبي غور الى وايزمن ؟ هل رأوا فيه عملا يضعف النفسية العربية ، ويوهن عزيمتها ؟ نفياً على السؤالين . ولقد بكت « دافار » وزميلاتها اليوم بعد تساؤلهن : ما نفع تقرير عدم إيقاف الهجرة إذا إهراق الدماء لا يزال مستمراً ، وبكثرة ؟ إذن ليس نصراً ، ولا هو بالذي يوهن من عزيمة الامة الجبارة . ما السبب ، وبماذا يفسر الناس ذلك ؟

كلمة الحق !

هذا هو التفسير الصادق الصحيح الكلمة التي خرجت من شفتي السيد المسيح فزلزلت عرش الامبراطورية الرومانية ، وثلت صرح الوثنية المتحجرة . الكلمة التي مضى معها محمد العظيم ، ثم زالت تهوي على عروش الظلم ، والطغيان حتى استتب الامر لمبدأ المساواة ، والعدالة . الكلمة التي قابل بها صلاح الدين أوروبا المتدفقة عليه بما لا يحصى من جنود ، فثبت ، وانتصر ، واعتز بقية عمره ، وأغمض جفناً مستروحاً لمستقبل هذه البلاد التي لن يتبدل طابعها الكريم ان شاء الله

هذا هو التفسير . وكلمة الحق تمجبنا اليوم في كفاح مع القوة ، والمال ، والدعاية ، فاذا هي لا تزال حاملة اللواء ، الظافرة بجنودها . أجل ، كلمة الحق : حقنا في الحياة . حقنا في هذه البلاد . حقنا في أن تسلم أعراضنا ، وكرامتنا ، وأجيالنا . فأية قوة في الوجود تستطيع قهرنا ؟ أي كتاب من أورمسبي غور الى وايزمن يزحزح هذه الامة قيد شعرة عن موقفها ؟ لهذا تتشاءم الصحف اليهودية ، وتبكي . ولهذا يجب ان تتشاءم وأن تبكي . الهجرة ستقف ، ليس بكتاب من أورمسبي غور ، ولكن بقوة من الله وبعزم من هذه الامة . والحلم الصهيوني سيتلاشى — ليس بوثيقة كتابك التي نعتناها بالخضوع ، والاستخذاء ، ولكن بحول ذلك الصوت الالهي وطوله ؟ الصوت الذي نفخ في هذه الامة الحياة ، فاذا هي جيل من اخوان اليرموك ، والقادسية ، وحطين ، وبدر . ابكي ما وبلا يا (دافار) وزميلات دافار ، فكتاب الوزير الى وايزمن لن يبدل من الموقف شيئاً .

وعرف وايزمن أن كتاب صديقه إليه لا يثير فى نفوس العرب غير الحماسة ، والكره ، والاستبسال . واراد به « مناورة » يقصد من ورائها إفساح المجال لليهود في أميركا وأوربا ليظلوا يأملون فيدفعهم الامل الى استمرار فتح الجيوب فقام يطلب الشيء الحقيقي الذي يبعد الخطر عن الوطن القومي ، ومن هنا خرجت فكرة « المائدة المستديرة » تجمع بين العرب واليهود

هذا بعيد يا دكتور وايزمن !

أطلب الشدة فى معاملة العرب . أطلب تنفيذ قانون الطوارىء بقسوة . أطلب الاحكام العرفية . ستجاب الى ذلك . لكن شيئاً واحداً لن تجاب اليه ، هذا الشيء هو أن يلبي العرب طلبك فيجتمعوا بك حول مائدة لشد ما يعتري أجسامنا من قشعريرة ساعة أن نتخيل هذا . استمر على طلباتك الاولى . قل : « يا بريطانيا فى سبيل الوطن القومي ، في سبيل مطامع اليهود ، في سبيل اجلاء العرب عن بلادهم — اشحني ابناءك بالالوف ليقمعوا الاضطراب . ومهما كانت خسائرك ، وخسائر العرب ، ففي سبيلنا نحن ! » قل هذا يا وايزمن ، واطلب بعد الاحكام العرفية إبادة عرب فلسطين جميعاً . لكن شيئاً لا تقله ، وهذا الشيء هو اجتماع العرب بكم في مؤتمر . دون ذلك مستحيلات أيها الرجل . سوف لا تتحقق أمنيتك هذه . ستظل تشتهيها دون جدوى . وما يكون من مطالبكم الفظيعة ، ومن تحريضكم ، وشتمكم ، إلا إيغار صدور العرب ، فلا والله لا دعوة الى معاملة ، ولا اتصال ، بل سعي حثيث مستمر ، فاما هذه البلاد تبقى لاهلها ، وإما تحتويهم شهداء

لم نهتم للشكايات كثيراً ولا قليلا . فلقد علمنا أن اتجاه السياسة العربية هو الذي يهمنا . وهذا الاتجاه يرمي الى جبهة قوية تقف سوراً في وجه اليهودية العالمية ، ووراءه سور آخر أطول وأعلى ، سور العالم الاسلامي . بعد اليوم ستكون قضية هذه البلاد قضية ملايين لا ألوف . وكلمة الحق التي ظلت تدوي من زمن صلاح الدين الى اليوم ، هي التي ستنزل صاعقة على أطماع الصهيونية ، فتبكي « دافار » وزميلاتها اكثر ، ولا ينفع وايزمن كتاب صديقه !

ابراهيم

قرار الوزارة

يزيد في حركة اراقة الدماء

هذا الذى تقوله جريدة دافار اليهودية

عقدت جريدة دافار مقالا رئيسياً قالت فيه : اصبح امر توقيف الهجرة اليهودية الى فلسطين سبباً في زيادة الهياج السياسي في البلاد . ونحن نعلن هنا انه وان يكن خطر منع الهجرة قد زال في هذه الساعة ، فليس معنى هذا اننا قد انتصرنا . وان النصر قد كشف لنا عن وجهه . اننا ما نزال في غمار هذه الحرب العنيفة ، ولا يزال يوم الفصل في علم الغيب

كل شيء يبعث على التشاؤم

اند ساد الهياج جميع انحاء البلاد . ولم تزمن الحكومة حتى الآن وسائل صادقة ضد هذا الهياج . وان حياتنا لا تبرح في خطر ، ولا تزل اشجارنا تقطع كل يوم . والقوى المعادية انما تعمل بكل حولها لابادتنا وهدمنا والنجدات تتوالى عليها . والحكم الفلسطيني — وهو في الحقيقة لا يزال على ارض عربية — في موقفه لم يتغير ولم يعمل شيئاً لصالحنا . واللجنة الملكية ذات الصلاحيات الواسعة ستأتي الى فلسطين وستضع سياسة جديدة من شأنها ان تقرر مصير البلاد في السنوات القادمة .

قرار الوزارة يزيد فى الدماء

اما قرار الوزارة البريطانية فى عدم توقيف الهجرة ليس سوى زيادة حركة الدماء ، وليس فيه ما يفيدنا . اذن نحن بعيدون عن النصر الاخير . أما الحرب فها هي امامنا . وهي تطلب منا يقظة سياسية ، والنظر في الحقيقة لواقعة واستفزاز جميع القوى التي يمكنها ان تساعدنا في انكلترا والعالم كله .

الراديو والثورة

سلاح جديد وخرائط حربية متقنة

هكذا يقول راديو بولونيا فى اذاعته

اذاع راديو بولونيا ليلة امس قطعة اخبار عن المعارك العنيفة التي وقعت فى فلسطين بين الجيش البريطاني وبين الثوار العرب (الذين ينتمون الى جميع الاقطار العربية) ، وذكرت ان الثوار يملكون سلاحا جديداً ولديهم خرائط عسكرية متقنة . وقد اضطرت الحكومة ان تزيد قواتها في فلسطين زيادة هائلة لتتمكن من مقاومة الثوار . واذا اعلنت الحكومة الاحكام العرفية فانها ستعلنها في المناطق التي تقوم فيها العصابات بحركات حربية شديدة . لا سيما وان الحكومة فهمت بان « الزعماء العرب لا سلطة لهم على رجال العصابات »

عدم ايقاف الهجرة لا يعد نصرا

تشاؤم اليهود بعد ثبات العرب وصبرهم

عقدت جريدة هابوكر مقالا رئيسياً ابدت فيه تشاؤمها من الحالة الحاضرة وقالت فيه ما يلي :

نفى وزير المستعمرات فى كتابه الذي ارسله الى وايزمن جميع الاشاعات التى كثر ترددها في المدة الاخيرة . ونحن لا نرى في هذا الكتاب اية بشرى سارة . بل لا نلمح فيه ما يزيل مخاوفنا من المستقبل . فاننا بعيدون بعداً شاسعاً من اعلان نصرنا النهائي وتأجيل توقيف الهجرة الى مدة غير معروفة لا يعتبر نصراً ، ومن الواجب علينا ان نتخلق الان بالصبر لنرى ماستكشف الايام عنه

مؤتمر

السلام الدولي

فى بروكسل

اقترحت فرنسا في المؤتمر السلام في بروكسل فرض ضريبة صغيرة تجمع من الاعضاء في جميع انحاء العالم وترصد لاجل السلام . وعرض اقتراح آخر فحواه أن فرنسا وأمريكا وانكلترا وروسيا تكتتب كل منها بمئة جنيه تدفع كل شهر لتنفق على خطباء يطوفون انحاء العالم ويبشرون بمبادىء السلام . واوصت لجنة الطيران في المؤتمر بان يعمل تدريجياً على ابطال جميع القوات الجوية مع ابطال التسلح البري والبحري .

الحرب الحبشية

لم تنته بعد

في نبأ من عدن ان الاحوال لا تسير سيرا مريحا للايطاليين فى الحبشة والقوات الايطالية تستهدف دائما لخطر الابادة . وأديس أبابا نفسها يتكرر فيها الذعر باستمرار والعيارات النارية تطلق كل ليلة والثوار الاحباش على مقربة من العاصمة نفسها

مدينة بكاملها

تصبح كومة من الركام

اصبحت مدينة ايرون الاسبانية كومة من الخرائب والانقاض ويتصاعد الدخان من مختلف انحاء المدينة ، وفي آخر الانباء ان آخر جندي من المليشيا اجتاز الحدود وانتهت كل مقاومة من قوات الحكومة

مرض قداسة البابا

اشير على قداسة البابا بلزوم فراشه بضعة ايام لاصابته بالتهاب خفيف قلق له الاطباء .

الاستقلال

الداخلي لجزيرة مالطة

الغى حاكم جزيرة مالطة الاستقلال الداخلي الذي كانت تتمتع به الجزيرة واستبدله بادارة استعمارية تخوله سلطة مطلقة . وسيعين مجلس اداري من سبعة اعضاء يبحث المسائل التي ليس لها صبغة عسكرية وستكون اللغة الانكليزية اللغة الرسمية للجزيرة

حملاتها على «الدفاع»

الصحف اليهودية تتابع التحريض كعادتها

كتاب الوزير ما زال موضع سخط كل عربي

تحدثت الصحف اليهودية فى ملاحقها عن صدور (الدفاع) امس بعد تعطيل يومين . وحملت على (الدفاع) وصاحبها حملة شديدة ونقلت المقال الرئيسي بكامله ، وقالت ان هذه الجريدة تتطاول على وزير المستعمرات وانه يجب على الحكومة تأديبها

(الدفاع) ليس غريباً موقف الصحف اليهودية هذا من (الدفاع) . فمن قبل كانت حملاتها شديدة عليها . وحينما اعطى الوزير كتابه الى وايزمن وانتقدت (الدفاع) عمله المستند على قصاصة من جريدة ، أخذت الصحف اليهودية في متابعة حملتها التي تعودناها

الجرائد العربية لهجتها مهذبة . لا تشتم ، لا تحرض ، ولا تكتب باقلام مسمومة ، بل تدافع عن الحق بسمو فى الكتابة ، وبأسلوب ما ابعد الصحف اليهودية عنه . والصحافة العربية ستظل تناضل الى النهاية ، واثقة من ربها ، وقومها ، ونفسها . وسوف لا يهزم الحق الخالد ابداً !

اطلبوا كثيراً فلقد أوشكنا أن نصل

كان قسم من افتتاحية « البالستين بوست » أمس يدور حول تهديد العرب بالاحكام العرفية ، واتخاذ الحكومة اجراءات أشد صرامة . وان الذي نقوله في هذا المقام ان العرب قد استوى عندهم نعيم الحياة وشقاؤها ، وأصبحوا فى حالة نفسية جاءت بما بهت منه اليهود . وما نحسب قانون الطوارىء باقل كثيراً من حالة الحكم العرفى

فلتهون « البوست » على نفسها . للعرب مطلب لا بد من اخذها . ستجاري الحكومة اليهود الى أبعد حد ، لكي لا يبقى امامهم مجال للشكوى . وعندئذ تقف كل هذه الاجراءات أمام الحق . وقف اليهود من ورائهم في ذعر مأخوذين من جلال ذلك الحق الصريح . وأطلبوا ما شئتم ، فان النهاية لنا ، ولقد اوشكنا أن نصل

ارأيت مثل هؤلاء الناس

متى كانوا كذلك لولا صبر الامة وثباتها

جاء من لندن ان الادون دافيد يلين وصل الى هناك ، وعقد اجتماعا دعا اليه ابناء فلسطين الساكنين فيها « كذا » ، والقى عليهم خطبة ناشدهم بها عودة الصداقة بين العرب واليهود لانهما من جنس سامي ولا يجب ان يسلكوا مسلكا يدعو الى شماتة العالم .

— متى كان موقف اليهود هكذا لولا ثبات هذه الامة وصبرها في الدفاع عن نفسها .

آخر البرقيات الواردة من لندن

الوزارة لم تدرس مسألة اعلان الحكم العرفى

تقول برقيات لندن الواردة امس ان الوزارة البريطانية لم تفكر بأمر اعلان حالة حرب في فلسطين ، ولم تدرس هذه المسألة أبداً في جلستها الاخيرة .

هجوم شديد على محطة

اطلاق النار وقدوم النجدات

جاء في ملحق هاآرتس المسائي ان مجهولين اطلقوا النار ليلة امس على محطة ديران وهجموا عليها هجوما شديدا استمر اكثر من ساعة ووصلت قوات من الجند فانسحب المجهولون .

نداء السيدات العربيات
الى مؤتمر السلام العالمي في عاصمة البلجيك

فيما يلي نص نداء لجنة السيدات العربيات بالقدس الى مؤتمر السلام العالمي لسنة ١٩٣٦ المنعقد في مدينة بروكسل عاصمة بلجيكا من اليوم الثالث الى اليوم السادس من شهر سبتمبر سنة ١٩٣٦

الاحوال المحزنة
ما تزال قائمة

ان الاحوال المحزنة التي ما زالت الى الان قائمة في فلسطين لخمسة شهور خلت والتي صحبها ضياع في الارواح والاموال قد حدت بلجنة السيدات العربيات بالقدس في اجتماعها المنعقد في الساعة الحادية عشرة من هذا الصباح ان ترسل نداء الى المؤتمر العالمي للسلام المنعقد في مدينة بروكسل في اليوم الثالث من شهر ايلول طالبات من المؤتمر العالمي للسلام المنعقد في مدينة بروكسل في اليوم الثالث من شهر ايلول طالبات من المؤتمر ان يعمل باخلاص لاعادة السلام الى لارض المقدسة التي اصبحت مرسحا للقلاقل والآلام المستمرة، انه نداء لاجل حفظ السلام واعطاء الحقوق الطبيعية الى شعب كان نصيبه من دون امم العالم ان تنصب عليه الرزايا والمحن

فلسطين
مهبط الاديان

وفلسطين هي البلاد الوحيدة التي تخصصت لانجاء رسالة السلام وهي كعبة آمال ومحط كرامة الثلاثة اديان. من فلسطين، أدى انبياء كثيرون رسالتهم الى العالم ولملايين المسيحيين في الشرق والغرب. كانت ولا تزال بفلسطين خيرة مقدسات المسيحية — بها القبر المقدس، ومهد السيد المسيح، ومحلات كثيرة اخرى اقترنت باسم السيد المسيح. ولا ينظر الشعب الاسلامي الى فلسطين باقل من هذا التقدير اذ تحتوي على ثالث الحرمين الشريفين. وملايين الوجوه المتعبدة تتجه نحو فلسطين خمس مرات في اليوم الواحد. بلاد هذه ميزاتها جديرة بان تكون مركز الثقافة ومركزاً لانجاء السلام لجميع الامم ولكن ويا للاسف فقد كان مركزه المقدس سبب في المصائب التي نزلت بالسكان الاصليين.

أربع ثورات
في ثماني عشرة سنة

ويعلم العالم الان اسباب الاضطراب والقلاقل القائمة في البلاد. وليس من حاجة للاسهاب واطالة الشرح في مثل هذا المقام الضيق. ويكفي ان يقال انه في مدة ثماني عشرة سنة مرت على حكم البلاد من الدولة الانكليزية قامت في البلاد اربع ثورات هوجاء اخيرتها كانت في شهر نيسان سنة ١٩٣٦ التي ما زال مستعر اوارها، ولا يشعر الانسان في اي بقعة من الارض بعدم الطمأنينة على نفسه كما يشعر في فلسطين الان، وليس ذلك لعدم وجود قوات عسكرية كافية للمحافظة على الامن ولكن لان الانسان لا يعلم متى تستعر ثورة لاتفه الاسباب وتستعمل فيها ضروب الشدة والعنف بقطع النظر عن النتائج

الوضع الشاذ
سبب القلاقل

وسبب هذه القلاقل وعدم الطمأنينة يرجع الى الوضع الشاذ الذي وضعت فيه البلاد من جراء الجهود التي بذلت وتبذل لانشاء وطن قومي في بلاد مأهولة لشعب غريب مشتت بقطع النظر عن الظلم الذي سيلحق بسكان البلاد الاصليين، وقد نشأت هذه الحالة الشاذة في فرض الانتداب على العرب دون رضاهم ورفضوه بصراحة ولم يعترفوا به، وطيلة هذه المدة للحكم البريطاني رفض العرب الاعتراف بالسياسة التي كانت احدى نتائجها هدم كيانهم القومي. وكيفية وذاي شعب على الادعاء بأية حقوق في بلادهم، وبالرغم من انهم أوضحوا وجهة نظرهم هذه بجلاء تام للدولة المنتدبة ولعصبة الامم لم يلاقوا اذانا صاغية عند هذه او تلك. ولقد برهنت التحقيقات التي اجريت من خبراء ولجان بريطانيين ابان القلاقل الماضية ان الحق كل الحق الى جانب ادعاء العرب اذ ثبت بلا ريب ان نيف و٢٩ في المئة من سكان البلاد العرب أصبحوا بدون ارض وانه لا يوجد اراض زائدة لاسكان مهاجرين جدد عليها دون مساس بحقوق العرب التي نصت المادة السادسة من صك الانتداب على المحافظة عليها

الهجرة البغيضة
تزداد سنة عن اخرى

فاذا عملت حكومة جلالته لتنفيذ نواصي هؤلاء الخبراء، ليس من الخطل في شيء اذا قلنا ان ايذاء العرب ازداد بعد التحقيق عما قبله فقد ارتفعت ارقام الهجرة الى البلاد من ٣٠٠٠ر٣ — ٤٠٠٠ر٤ نسبة سنة ١٩٢٩ — ١٩٣٢ او معدل ٣٥٠٠ مهاجراً سنوياً الى الرقم المخيف البالغ نيف و ٦١ الف مهاجر نسبة سنة ١٩٣٥ عدا عن الهجرة الغير قانونية التي بحسب اعتراف الحكومة زادت عن ٠٠٠ر١٥ مهاجر هذا مع العلم بان اليهود قد احتلوا عدة الثلاث او الاربع سنوات هذه مالا يقل عن نصف مليون دونم ارض علاوة عما كان لديهم من قبل

حرمان العرب
من حقوقهم الدستورية

وليست هذه جميع متاعب العرب، بل يوجد كثير غيرها. فقد حرم العرب لمدة ثماني عشر سنة حقوقهم الدستورية التي كانوا يتمتعون بها في زمن الحكم التركي. بقي العرب طيلة هذه المدة تحت حكم مباشر او توقراطي عديم النظير في العالم المتمدن واكثر من ذلك فقد حرموا جميع حقوقهم الطبيعية كبشر وكاحياء آدميين.

ثورة اليأس
خطرها شديد

ولم يكن الاضراب القائم الان في البلاد لمدة اشهر متعددة مدبر او مقرر قبل اوانه، ولكنه جاء فجائي كنتيجة

البقية على الصفحة السابعة

اليهود
يفرون من حيفا

لانهم لا يقوون على سماع الرصاص

بعث الدكتور سعيد فتاح الامام من اعضاء البعثة السورية التي غادرت سوريا لزيارة المانيا أثناء انعقاد الدورة الاولمبية بكتاب من برلين الى احد الاصدقاء، وصف فيه الطريق من بيروت الى برلين حتى اذا جاء ميناء حيفا وشهد جموع اليهود تغادر الميناء قال:

... غادرنا ميناء بيروت مساء يوم الثلاثاء في ٢١ تموز ١٩٣٦ الى حيفا في صباح اليوم الثاني وقضينا فيها يوم الاربعاء بكامله. وقد شاهدنا ما يدعو للدهشة والاستغراب من جمود الحركة التجارية الرهيب الذي يسيطر على هذا المرفأ الكبير. فالناس حيارى من سوء الحالة التي وصلت اليها فلسطين العربية، إذ شاهدنا مشاهد مضحكة، فان السيارات اليهودية التي تجتاز شوارع حيفا مجللة نوافذها بالقشة من اسلاك معدنية للوقاية من احجار الاطفال العرب ...

وميناء حيفا يكاد يكون خاليا من البواخر الكبيرة سوى بعض البواخر التي جاءت لنقل اليهود الفارين من جو فلسطين المكهرب الثائر؟...

وغادرنا ميناء حيفا مساء وكان عدد اليهود الذين غادروا فلسطين كبيراً جداً. وقد قيل لنا ان هذه الشحنة التي غادرت فلسطين «شحنة جبناء لا تقوى على سماع ازيز الرصاص»

وكان منظر هؤلاء الفارين مما يثير الضحك، فان فريقا من اخوانهم (الشجعان) الذين يقوون على سماع ازيز الرصاص جاءوا لوداعهم وذرف الدموع الحارة على الوطن القومي المفقود! .. وهكذا كان الصهيونيون الفارون يذكرون آمالا حطمت، واماني خابت، وقصور دكت، وجنات صوحت! .. ثم يزيدهم ذلك الانجيبا وما يزيدنا نحن الشباب العرب الا ايمانا بعظمة قضيتنا. وكلما مر بقربنا احدهم منتحبا رمقناه بنظرات حادة تحرق آخر ما بقي من امل في نفوسهم.

كما ننشد الاناشيد الوطنية والقومية كنشيد: بلاد العرب اوطاني. وانت سوريا بلادي ... فكانت هذه الاناشيد تثير في نفوسنا الحماسة والقوة بينما كان الصهيونيون الفارون يسيرون مطأطئي الرؤوس الى غرفهم في الباخرة. وهكذا يبقى الصهيونيون اذلاء جبناء في كل مكان، حتى في وطنهم القومي.. وفي الباخرة ايضا!

وبينما نجد هؤلاء يتزاحمون على كرسي واحد دون ان تسمع لهم كلمة كانت الصالة مخصصة لنا وكأن العبرية مادة ممنوعة بينما العربية تدوي في ارجاء الباخرة. وقد ملكنا ساحتهم وكان الامر يتطلب تصادماً حاداً لو ان لهم قلبا يصمد، ولكنهم، وقد سيطرت الذلة والمسكنة على نفوسهم، كانوا صاغرين

الدفاع عن الكيان

« للاستاذ الفاضل صاحب التوقيع »

الدفاع عن الكيان عند وقوع المكاره وحلول النكبات نزعة كل ذي روح وغريزة كل متحرك بالارادة. وقد جهزت القدرة الالهية كل نسمة بآلة دفاع كي تذود بها عن نفسها وكيانها وتتحامى وتهجم بها على كل من حاول اذاها، كالمخلب والمنقير والانياب والقرون الصلبة والرفس بالحافر والقضم والخراطيم للحيوانات والطيور وشدة البطش والاظفر الوحوش الضواري. على ان لكل نوع وصنف من هذه الاصناف حيل خاصة وطرق مختلفة للخلاص من العدو والايقاع به هي من الغرابة بمكان فمن اغربها ان قطا هرا قرصه الجوع فسعى فوقع في حجرة رجل مكار حشو اهابه اللؤم وقد كان يتغدى وحده. فتلمظ الهر هنيهة لعله ان ينال ما يسد رمقه فلم يفلح وطال انتظاره وتوقع الشراب من السراب وأبى لليد الشحيحة ان يسح نداها. فغافله الهر الحصيف واختطف قطعة من رغيف ليسكن بها ثورة جوعه فاغتاظ ذلك اللئيم وازمع على ايقاع عذابه الاليم وانتفخت اوداجه فاكفهر وكان هذا الرجل ظلوما.

والظلم من شيم النفوس فان تجد ذا عفة فلعلة (الشعور بقوة الخصم) — لا يظلم

ثم قام وغلق النوافذ والابواب فرأى الهر ان الشر كشر عن نابه وتراءى له شبح الموت من عصا غليظة امسكها الظالم ليكسر بها رأسه. عندها قفز الهر بسرعة البرق الخاطف واحتل اكتاف ذلك الداسف وانشب مخالبه في كتفيه فشل هذا المخلوق الصغير حركة ذلك الضخم الكبير فارعده وطير نفسه شعاعاً فاخذ يفكر في الخلاص ولات حين مناص فدار في الحجرة كالولهان والهر آخذ بخناقه فصاح واستغاث ولا من سامع ولا مغيث ثم عاوده الرشد ففتح احدى النوافذ فطار الهر منها الى الخارج وترك ذلك اللئيم يتصبب عرقا في حالة مكدودة متعبة مما قاساه معجبا بعدوه الصغير كيف تحامى الضربات ونأى بالافلات.

دفاع الخيل

ومن اغرب الغرائب ايضاً دفاع الخيول البرية فانها تشعر بضعفها بالنسبة للوحوش الكاسرة فلا تسير وحدانا بل زرافات — ادراكا لقوة الاتحاد بالغريزة — وعندما يطاردهم الوحش يجعلون من انفسهم دائرة متراصة رؤوسهم متقابلة داخل محيطها ويبادرون بمناجزة عدوهم رفساً بحوافرهم الغليظة بسرعة متوالية (منظمة) فيدور الوحش حول هذه الدائرة الملتحمة المتحركة يتحري منفذاً يخترقه كي يفترس احد هذه الخيول المتكاتفة المتحدة فلا يتسنى له ذلك والويل له ان اقترب منها فان الحوافر تهشم رأسه وتثخنه جراحا فيوجس خيفة ثم يمتلكه اليأس فيرجع القهقرى. كما ان الويل ثم الويل لمن تراخت مفاصله او تهاون او تواكل فانه يصبح الفريسة الهالكة وتتعرض الجماعة كلها للخطر من ذلك الوحش الضاري بسبب ذلك المتراخي او المتواكل

بعض انواع
من دفاع الانسان

اما الانسان فان له عقلا هيولانيا اهتدى بحركته الفعالية واتحاد جهود افراده على ما يلزمه للدفاع عن نفسه وقبيلته وخلق الله تعالى فيه قوة وقدرة على اختراع وابتداع انواع الدفاع كالعصي والحجارة اولا ثم الحديد والنار وانواع آلات الدمار وفي القرن العشرين تكاملت المهلكات في البحر والبر والهواء وتنوعت الفخاخ والشباك فاصبح يحطمها بصادق فراسته وقوة عزيمته لانه مدني بالطبع — محتاج قسراً لان يعيش مع نوعه للتعاون — واذا بغي على قومه ودقت طبول الاستنفار ودقت ساعة الخطر قاموا قومة رجل واحد فتوزعت أسباب الدفاع ومعداته وفي مقدمتها الجرائد اليومية التي تطن بمقالاتها الرنانة في اذن الشعب فتهديه سبل الرشاد وتذود عنه بما اوتيت من قوة بيان، وقام المحامون بقسطهم من الدفاع عن الجماعات والافراد يذودون عن حقوقهم ضد دعاوى اوافتراءات او ذنوب لم يقترفوها. ومن الناس من يدافع بذاته ويقارع بشخصه ويجود بروحه، ومنهم من يجود بماله ليصرف في معدات الذود وعلى أرامل وأيتام وأمهات الشهداء. والعلماء العاملون يوقظون الخامل من رقدته والكسول من وهدته وينفخون في من ارعدهم أزيز المقاومة فتقاعسوا عن تخفيف ويلات الشعب فينفضوا غبار الخور والخمول عن عواتقهم وينشدون من قست قلوبهم وتحجرت افئدتهم.

اباك كسب المجد رأى مقصر
ونفس ضاق الله بالخير باعها
اذا هي حثته على الخير مرة
عصاها وان همت بشر اطاعها

ويهمسون في آذان بطانة السوء واذنابهم القذرة (سماة) الشر الذين مثلهم كمثل ذلك الذي رأوه فوق شجرة واقفاً على جذع مثله في الغلاظة واعمل منشاره فيه فقال له احد المارة اذا قطع العرف قطعت معه ايها الغبي فانتبه بعدما انصدع.

او كمثل ذلك العدو الكاشح حين هجم هو وتابعه على رجل واولاده وكان هذا العدو مشهوراً بشدة البطش وكان نابغة من المكرة الخبثاء فاخذ ذلك المارد مختبئاً من الرجل ومد يده الى احد الاولاد فاطبقوا عليه وعلى غلامه فضايقوهم وايقن الخبيثان بقوة شكيمة الاولاد وابيهم فلجآ الى الحيلة وتضرعا بطلب المتاركة مدة الغداء والقيلولة فتم لهما ذلك وفي هذه الفترة تفرسا في وجوه الاولاد فرأيا في وجوههم بشوة الاخوة وبمد الشبه من سحنة الاب — وكثيراً ما ينسب الشخص لغير ابيه — عندها طرحا شبكة مكرهما وبعثرا ما في جيبهما وحقيبتهما من طعم ودينار فصدقت فراستهما الملعونة فصادا قسما منهم فصيروهم عونا لهم فأثر ذلك في قوة الكفاح لكن الرجل واولاده البررة كانوا من الرجولة وصدق العزيمة ومعرفة طرق المدافعة بمكان فقاوموهم ونكلوا بهم وهزموهم باذن الله: فلعلهم أي هؤلاء العلماء ينتشلون هؤلاء الادعياء ابناء الدهاليز من النذالة في دركها الاسفل ويعلمون الناس ان المكارم موصولة بالمكاره. وان من جبن واستكان فتهاون بحقوق الاوطان لا يكون الا خاسر منكود او جبان موؤود

ولكن لنا بارقة امل في حكومة الانتداب التي ترتكز بسطوتها على قوة مسلحة هائلة بأن تراعي صداقة العرب في المعمورة والذين يرقبون حوادث بلادنا الدامية بعيون تقدح شرراً ان نصل لحقوقنا. وعلى الشعب الذي ادهش الدنيا ببسالته وصبره وحسن بلائه ان يترقب الحادثات متفائلا خيراً بحل عادل تقر به عينه اليقظة.

درويش الدباغ

كتاب مفتوح
الى لجان المحامين العرب

اقرأ كل يوم في الصحف ان حكام الالوية اخذوا يجددون مدد اعتقال اخواننا المعتقلين الى مدد اخرى تتراوح بين شهر وثلاثة وستة اشهر

وقد رجعت الى قانون الطوارىء فوجدت ان المادة (١٥) (ب) من قانون الطوارىء التي يستند عليها الحكام بالاعتقال تجيز لحكام الالوية اعتقال اي شخص لمدة لا تتجاوز السنة الواحدة

فاذا صح ما قررته محكمة العدل العليا في قضيتي «غزه» و «لدجاني» من ان قانون الطوارىء يقصد به الغاية الجزائية (PUNITIVE) وليس (PREVENTION) فانني اوغب استشارة زملائي المحامين الافاضل بالنقاط القانونية التاليه:

١ — هل يجوز لحاكم اللواء ان يستعمل صلاحيته في عقوبة جزائية مرتين من اجل ذات الجرم او الغاية

وتفسير السؤال هو هكذا:

أ — الحاكم يحق له ان يأمر باعتقال اي شخص لمدة لا تزيد على سنة

ب — استعمل الحاكم صلاحيته واختار لنفسه مدة ثلاثة اشهر مثلا

ج — واعتقل بأمر منه بعض الاخوان لمدة ثلاثة اشهر وانقضت هذه المدة

د — فهل يحق له ان يعود ويأمر باعتقال ذات الشخص لمدة اخرى؟ واثناء وجوده في الاعتقال؟ ان المادة ١٥ (ب) من قانون الطوارىء لا تصرح له حق تجديد المدة للمدة التي يراها مناسبة

فكيف يجوز له ان يأمر بتجديد المدة بعد الانتهاء حالا وقبل اعطاء الحرية الشخصية للمعتقل. انني افهم انه لو انتهت مدة اعتقال الشخص وخرج من المعتقل ولو لمدة قليلة جداً. ثم عاد الحاكم فامر باعتقاله ثانية لكان لامر قانونياً ولكن لا اعتقد انه يحق للحاكم ان يجدد مدة الاعتقال لمدة اخرى اي FOR FURTHER PERIOD كما يقول في اوامر التجديد التي يصدرها بتوقيعه واطلعت على واحد منها

ولنقدم مثالا آخر على نظريتنا هذه مع لزوم التفكير بان الاجراءات التي تقوم بها السلطة بحسب قانون الطوارىء هي جزائية (PUNITIVE):

رجل اتهم وحكم عليه بحسب المادة « ١٨٢ » مرة نون الجزاء العثماني بالحبس مدة سنة مع ان هذه المادة تجيز للحاكم الحكم حتى سنتين ولكن الحاكم رأى ان يحكم على المتهم بسنة واحدة فهل يحق للحاكم قبل انقضاء المدة، او بعدها، ان يعود فيجدد العقوبة مرة اخرى؟

هذا رأي أقدمه لاخواني وزملائي المحامين العرب في فلسطين راجياً درسه باسرع ما يمكن واذا ما وجدوا صحته قاموا بما يلزم امام محكمة العدل العليا لفسخ جميع اوامر الاعتقال التي جددها حكام الالوية بهذا الشكل.

يافا: محام عربي

ثورة فلسطين
العربية الاستقلالية الكبرى
لمؤلفه الاستاذ السفري
وقائع الثورة كأنك تشاهدها بعينك

هذا الكتاب الضخم، سيكون مشتملا على حوادث الثورة الاخيرة، مسبوكة في قالب ادبي تاريخي جذاب. تقرأ فيه الحوادث وكأنك تشاهدها بعينيك. فيه من الوثائق التاريخية، والمعلومات الواسعة عن القضية الفلسطينية، ما لا تجده في غير هذا الكتاب

عدد صفحاته يزيد على ٤٠٠ صفحة من القطع المتوسط. وهو مزين بصور الحوادث ورسوم رجالات العرب وزعمائهم، الذين يتردد ذكرهم على الالسنة

تاريخ شامل لقضية فلسطين العربية، منذ بدء الاحتلال البريطاني الى الآن

وسيباشر في طبع الكتاب عن قريب

تخصيص ٥٠٠ مليون دولار
لتعزيز اسطول أمريكا التجاري

يؤخذ من خبر وارد من واشنطن أن السلطات البحرية الامريكية وضعت برنامجاً يقضي بانشاء سفن جديدة لتعزيز السفن التي يبلغ عددها ٣٥٠ سفينة، ويحتوي برنامج الانشاءات على سفن لنقل الركاب والشحن ونقل البترول وتستخدم في زمن الحرب بصفة سفن مساعدة. وتبلغ تكاليف انشائها ٥٠٠ مليون دولار.

فلسطين ومجلس الوزراء

جواب الوزارة على كتاب النحاس ومقترحات الوساطة

موقف نوري باشا السعيد وثبات الامة المجاهدة

التأجيل! الى لندن

في الوقت الذي كان فيه ملوك العرب ورجالهم يهتمون بالغ الاهتمام بقضية فلسطين العربية، كانت «محاولات» في مصر لانهاء الحالة الحاضرة على أساس المفاوضة. والمفهوم ان اكثر من شخصية واحدة فاتحت السر مايلز لمسون وأن اشارات ارسلت في ذلك الى لندن عن طريق دار المندوب السامي في القاهرة لكن السر مايلز كان دائماً يقول بتأجيل هذا البحث الى حين سفر الوفد المصري الى لندن للمفاوضات

مصر وثورة فلسطين

وسافر الوفد. وفاتح محمد محمود باشا الوزراء الانكليز منفردين برأيه. ثم فاتحهم النحاس باشا نفسه والمفهوم ان اقوال الوزيرين كانت تدور حول استعراض حالة فلسطين باختصار، ثم ضرورة اجابة العرب الى مطاليبهم لشدة ما يؤثر بقاء الثورة في نفوس البلاد العربية، والاسلامية. وذكر محمد محمود باشا أن هذا التأثير يتناول مصر بنصيب كبير أولاً لانها موئل الثقافة الاسلامية، وثانياً لمركزها في العالمين العربي، والاسلامي

كتاب النحاس باشا

وتقدم النحاس باشا الى ثلاثة من الوزراء هم مكدونلد، وايدن، واورمسبي غور. والمفهوم أن الثلاثة طلبوا إليه أن يضمن آراءه كتاباً خاصاً باسمه. وهذا الكتاب يعرض على مجلس الوزراء. وتم بالفعل ذلك، وضمن النحاس باشا كتابه «مقترحات» يحسن أن تكون أساساً لبحث الحالة التي تنشأ عنها الاضطرابات دائماً.

الوزير الخاضع لليهود

واثناء ذلك هبط لندن الدكتور وايزمن، وبن غوريون وقابلا وزير المستعمرات، وكبار موظفيها. والمفهوم عن أورمسبي غور أنه شديد الميل الى اليهود، فطالت المقابلة، واخذ وايزمن يفيض في شرح قوى اليهودية العالمية، وحاجة بريطانيا لها. والظاهر أن الوزير يتأثر بمثل هذا، فقد كان شديد الاصغاء لمحدثه اليهودي. وخرج وايزمن من مكتب الوزارة ووراءه وزير له مثل رأيه

مقترحات «غير ملائمة»

وانعقد الاجتماع وكان مقدراً لكتاب النحاس باشا النتيجة المعروفة. وبالفعل لم يطل وقت دراسة «المقترحات» بل وضعت صيغة رد على الكتاب، كتبت بلطف، يفهم منها ان تلك المقترحات «غير ملائمة». ويتضمن الرد، بأسلوب رقيق، قطع هذه المحاولة وأرسلت وزارة الخارجية الرد الى المفوضية المصرية، وهذه أرسلته الى النحاس باشا

وزير الدفاع يستعد

وعرضت وساطة نوري باشا السعيد. فلم تقل مجلس الوزراء بنفيها، بل أخذ يبحث طويلا. وكانت محادثة وايزمن لوزير المستعمرات قد كونت رأياً عند الوزير. فاذا النتيجة ان قرر المجلس زيادة عدد القوات. وارسال امدادات جديدة، وعهد الى السر توماس انسكب، وزير تنسيق الدفاع، بذلك، فأوقف مناورات بعض الفيالق الاول، ودعى ستة آلاف من الاحتياطي للانضمام اليها، والاستعداد للسفر

ارضاء لمطامع اليهود

ويميل أورمسبي غور الى اعلان الاحكام العرفية فقد طالب اليهود مرات بذلك. وطلب به وايزمن، فيما يظهر، في مقابلته الاخيرة مع الوزير. على ان المجلس لم يبت في ذلك، بل قرر صلاحية اتخاذ اجراءات أشد — وهذا يعني الاحكام العرفية نفسها. والمفهوم ان هذه الاجراءات كانت بمثابة ارضاء لليهود لخوفهم الشديد من تدخل ملوك العرب

موقف نوري باشا

أما كتاب الوزير الى وايزمن فليس فيه ما يعارض استمرار تدخل نوري باشا، إلا اذا أقدمت الوزارة على ذلك في المستقبل، وهذا يعتبرونها عملاً غير ودي ليس نحو العراق فحسب، بل تجاه ثلاثة ملوك وثلاث دول، وامراء وامارات عربية. وإذن فسيعود نوري باشا بعد اتمامه أعماله في انقره، ويتابع النظر في الامر، لا سيما وقد رحبت جهات بجهوده

ثبات الامة المجاهدة

إن عرب فلسطين، وهم في هذه المرحلة، ليرون نفوسهم أقوى ما تكون استعداداً لتحمل ما ينشأ عن موقفهم الحق. وهم يرون في الخطوات التي قد تتخذها الحكومة البريطانية عملاً يرضى عنه اليهود. لذلك فرفقهم الآن مثلما كان في الماضي: ثبات، وايمان، وأمل ويتظرون الى مكائد اليهود واثنين من الفوز، ومن الضربة القاصمة التي ستنزل بالصهيونية والوطن القومي، قريباً

المعاهدة السورية

توقع خلال الاسبوع القادم

جاء في البرقيات الاخيرة الواردة من باريس ان المفاوضات بين الحكومة الفرنسية والوفد السوري انتهت أول أمس وأن اللجنة التي وكل إليها أمر المعاهدة كادت تنتهي من وضع النص النهائي للمسائل الاخيرة التي كانت موضوع الخلاف بين الجانبين السوري والفرنسي. واشتد هذا الخلاف لدرجة ظن معها ان الازمة قد استحكمت. لكن كل شيء انتهى في الايام الاخيرة الى الاتفاق، وعاد المفاوضون الى العمل في جو هادىء.

وفي آخر الانباء ان المسيو فيانو اجتمع برئيس الوفد هاشم بك الاتاسي وساد اجتماعهما جواً من حسن التفاهم والتساهل من الجانبين وأسفر الاجتماع عن الاتفاق على المسائل التي قيل ان الخلاف نشب عليها واصبحت المعاهدة السورية الفرنسية في حكم الامر المحقق.

وفهم أن معاهدة الصداقة والتحالف بين سوريا وفرنسا ستوقع خلال الاسبوع القادم أن لم يكن في اوائله.

ملجأ للصعاليك اليهود

وجهت الطائفة اليهودية في برلين نداء مؤثراً طالبت فيه المسؤولين... بايجاد ملجأ لصعاليك اليهود في المانيا.

وقد جاء في هذا النداء ان اليهود الالمان المتمولين يستطيعون الهجرة الى اي مكان شاءوا اما الصعاليك فقد حكم عليهم بالبقاء في المانيا — حيث الظلم والاهانة — لعدم وجود بلاد يأوون اليها. وقد شرع بتسجيل اسماء هؤلاء الصعاليك لمعرفة عددهم بالضبط.

النمسا تعزز قوات الدفاع

روت جريدة «ويابلات» النمسوية أن في النية تنظيم اكتتابات عامة لانشاء طيارات تعزز بها قوات الدفاع الوطني. ثم انه يؤخذ من بعض الاشاعات ان الحكومة النمسوية تنوي عقد قرض داخلي في وقت قريب لانفاقه على تعزيز قوات الدفاع.

صدق الكفاح

«للشاعر الشاب صاحب التوقيع»

دم فالدماء فداك يا وطن	ولك الحياة رخيصة ثمن
كم في ترابك تناثرت مهج	وطوى شباب جهادك الكفن
سيان في صدق الكفاح قوى	تحمي مفوح ربك والمدن
إضرابك الجبار ليس له	لا والذين استشهدوا هدن
سيظل اروع ما يكون الى	ان يستكين لبأسنا الزمن

* * * *

قل للأولى هجروا مراكبهم	لكم الايادي البيض والمنن
اعطيتم الاضراب روعته	لا يستبد بعزمكم وهن
واعصب لرهط بات منزلهم	سفح الجبال هناك والقنن
ثاروا فسار بهم لغايتهم	بين المهالك مركب خشن
لله ارواح محلقة	لا الشر يرجعها ولا الحزن

* * * *

ظنوا فلسطيناً مسالمة	الله اكبرا تهت الظنن
ستشنها شعواء دامية	ما دام فيها الكيد والفتن
ذاك العراق يقول نحن لها	وكذا الحجاز يثور واليمن
والشرق اجمع ساهر يقظ	والعرب فيه لما بها فطنوا
إن العروبة ام وحدتنا	واليوم تجمعنا وتحتضن

«يافا» «بحري»

فلسطين مستمرة في ثورتها

والحالة تزداد تحرجاً يوماً عن يوم

عقدت جريدة «شيفيلد تلغراف» مقالا رئيسيا عن اضطراب الحالة في فلسطين والاجراءات التي يمكن ان تتخذها الحكومة لقمع الثورة، قالت: يدرس المندوب السامي مسألة اعلان الاحكام العرفية في جميع انحاء البلاد، وقد فوض اليه امر تقريرها.

والسؤال الذي يدور على الالسن هو: هل تستطيع الجيوش البريطانية وقوات البوليس اعادة الامن الى نصابه وإذا كان الجواب نفياً فعلى الحكومة ومجلس الوزراء تقرير تنفيذ احد هذه الامور الثلاثة:

١ — اعلان الاحكام العرفية

٢ — او اجابة مطالب العرب بوقف الهجرة

٣ — او نفض يدها من الانتداب

وليس في الامكان تنفيذ الامرين الثاني والثالث فان البلاد ستستمر في ثورتها والحالة ستزداد تحرجاً يوما بعد يوم

المعاهدة المصرية وثورة فلسطين

وكانت الوزارة البريطانية تظن ان توقيع المعاهدة المصرية يؤثر على حوادث فلسطين لان عرب هذه البلاد كانوا ينتظرون، في حالة فشل المفاوضات المصرية قيام ثورة اخرى في مصر توجب سحب قسم من القوات في فلسطين الى مصر. لكن هذا لم يحصل والحالة مستمرة في الشدة

سياسة القوة امر لا بد منه

واستطردت الجريدة تقول: على مجلس الوزراء ان يبحث هذه الناحية المهمة بسرعة والحكومة عرضة للوم الشديد اذا لم تدرس الحالة دراسة وافية، فان ما يبدو لنا هو ان استعمال القوة امر لا بد منه ولا يمكن تجنبه.

الاموال التي تغذي الثورة

ثم قالت: ويظهر ان الثوار العرب يستوردون السلاح من المصدرين الاجانب ويستعملون ما تبقى من السلاح التركي القديم المخبأ في المغاور الخفية اما الاموال لتعزيز الثورة وتغذية الاضراب فانها تفرض على المدن والقرى، وينال الممتنع جزاءه.

قوات الجيش ينقصها الرجال

ومن المؤسف أن نقول ان الجيش ينقصه الرجال، وان فيه عدداً من «الصبيان». والقضاء على الثورات يحتاج الى كثير من الرجولة والقوة لا سيما في بلاد وعرة. وفي استطاعة كل ثائر الاختفاء وراء الصخور وتأدية مهمتين: ثائر بالليل، ومزارع ضاحك في النهار.

من وسائلهم للدس والتحريض

«بينما كان اليهود الارثوذكس في صفد مجتمعين في الكنيس للصلاة تجمهر عليهم فريق من العرب واخذوا يرشقونهم بالحجارة فتحطمت النوافذ»

هذا ما ذكرته جريدة «العالم اليهودي» لاستدرار عطف اليهودية العالمية لانتهاك قداسة النوافذ فيطالبون الحكومة البريطانية باعلان الاحكام العرفية

في فترة الانتظار

بقلم الاستاذ عيسى السفري

امة وقضية

اتفقت كلمة الامة على المفاوضة، ورضيت بوساطة الوزير العربي بيننا وبين الحكومة. واصبح الكل بانتظار ما ستتمخض به الايام من احداث

وفي هذه الفترة من الزمن نتحدث الى القراء، بحديث امة وقضيتها

اما الامة فهي العرب، واما القضية فهي فلسطين

جاءت الصهيونية تغتصب منا البلاد بالباطل، فقاومناها بالحق الصريح، والرغبة الصادقة، والقلب العامر بالايمان

لم يتسرب الينا وهن، ولم ييئسنا ظلم او اضطهاد

كان دستورنا في جهادنا اننا اصحاب حق، ويجب ان نحافظ بقوة على هذا الحق

قد كلفنا هذا الجهاد غاليا. ولكننا لسنا عليه نادمين

كفانا منه ان شققنا طريق الاستقلال والحياة الحرة، واصبحنا بتضحياتنا الرائعة مثالا للامم يحتذى

ويكفينا الآن اننا نخرج منه مرفوعي الرؤوس، موفوري الكرامة!...

شجاعة وبطولة

وفي هذه الفترة من الزمن، نتحدث الى القراء، بحديث الشجاعة والبطولة

الشجاعة التي ابداها ابن المدينة في احتمال الاذى، والبطولة التي احاطت رأس ابن القرية بهالة القداسة والمجد

قد اظهرنا من المعجزات ما ادهش العالم، ومن الثبات فوق ما كان ينتظره منا العالم

كلنا كان جنديا، وكلنا اشترك في المعركة.

وهل اعظم عند الجندي من ان يدخل المعركة مؤمناً، ويخرج منها ظافراً منتصراً؟

لم تهمنا خسارة الاموال، ولم يصعب علينا بذل الارواح

ما نت في عضدنا زمن الجهاد وقد طال. ضحينا كثيراً، ونحن الآن بانتظار ثمن التضحية

وامة ثابتة المبدأ، موحدة الغاية، معتصمة بالصبر، كريمة في التضحية، لها ان ترقب فوزاً، ولها ان تحظى بنصر.

نحن مؤمنون بحقنا. والمؤمن بحقه لا يشك ابداً بحسن النتائج!..

ابدأوا، وعلينا الباقي

وفي هذه الفترة من الزمن نتحدث الى القراء بحديث العراق، واهل العراق هذه الامة التي انشأت الحياة، وبنت كما بنى الاجداد. زارنا، قبل الثورة، وفد من نوابها الكرام وعلى رأسهم البطل سعيد بك ثابت

كلنا يذكر كيف استقبلناهم، وكيف احتفينا بهم

كانت زيارتهم لنا في وقت كاد يدب اليأس الى قلوبنا. وكادت تصبح قضية البلاد في خبر كان

كنا امة مفككة، واحزاب متطاحنة. والعدو يستغل تطاحن هذه، وتفكك تلك

في يافا، وفي جمعية الشبان المسلمين، وقف احد الخطباء يحز في نفسه الالم، ويذرف الدمع السخين على فلسطين. قال للنواب:

«انقذونا يا قوم، فقد كاد يقتلنا اليأس، وتذهب بحنا!...»

فاجاب سعيد بك ثابت، وقال:

«لا تنتظروا منا ان نأتيكم بتجريدة. ابدأوا انتم وعلينا الباقي ...»

كلمة ظل صداها يرن في الآذان، حتى بدأنا. وجاؤوا اليوم يكملون!...

الثبات للنهاية

وفي هذه الفترة من الزمن، نتحدث الى القراء، بحديث الثبات في الموقف، ومواصلة الجهاد الى النهاية

هنالك شائعات بقرب انفراج الازمة هي سابقة لاوانها فلا تصدقوها. وكونوا منها على حذر!

قد تكون هذه الشائعات صادرة من افراد عن حسن نية ولكنها على كل حال مجلبة للقلق وعدم الاستقرار.

اننا قد بلونا من غدر السياسة ومكرها الشيء الكثير. والعاقل من لا يؤمن بشيء لم تره عينيه، ولم تسمع به اذنيه، ولم يلمسه بيديه!

مهم ان تدخل قضيتنا في دور المفاوضة. ولكن الاهم ان تسفر عن تحقيق مطالب الامة

لم يتم بعد شيء. ولكن بصبرنا وثباتنا يتم كل شيء

فلننتظر!...

يافا: **عيسى السفري**

جامعة بيروت الاميركية

عينت ادارة الجامعة الاميركية في بيروت المواعيد الاتية لابتداء العمل في دوائرها المختلفة:

المدرسة الابتدائية: — يبدأ بالتسجيل والامتحانات في ٢٣ ايلول (سبتمبر)

المدرسة الاستعدادية: — يبدأ بالتسجيل والامتحانات في ١ تشرين الاول (اكتوبر)

المدرسة الافرنسية: — يبدأ بالتسجيل والامتحانات في ٢٣ ايلول (سبتمبر)

الدوائر العليا: — تبتدىء الامتحانات في ٢٩ ايلول (سبتمبر) ويبدأ بتسجيل اسماء الطلبة في ٥ تشرين الاول (اكتوبر)

مستشفيات الجامعة: — تفتح ابوابها للمرضى ابتداء من ٢ تشرين الاول (اكتوبر)

تبتدىء الدروس في جميع اقسام الجامعة نهار الاربعاء في ٧ تشرين الاول (اكتوبر) الساعة السابعة ونصف صباحا

ومن اراد زيادة الايضاح فليراجع مدير قلم التسجيل بالجامعة

فريد فليحان — مساعد مدير قلم التسجيل

كلمة العدد

المال المتقاعس

الخطر على الوطن خطر على ثرواتكم

خات صناديق بعض اللجان القومية وجمعيات الاسعاف من المال . واذن فقد اصبحت يد الاحسان ومد المحتاجين بالقوت الضروري قصيرة . فكم عائلة ستصبر على البؤس . كم نفوس ستنام على الجوع في سبيل الوطن الاقدس ، واثقة بالله وبهذه الامة . ذلك في الحين الذي يغص فيه كثير من خزائن المال بالذهب . وفي الحين الذي يستطيع فيه الاغنياء واصحاب الاملاك تقديم مساعدة لا يشعرون بها ، ويسعد بها ، في نفس الوقت ، أولئك الصابرون الشرفاء من المحتاجين

الخمسون جنيهاً ، والمئة جنيه ، لا تفيد كثيراً ، بل المفيد ان يتنازل كل غني عن جزء يسير من ماله . وقد قمدنا فاحصينا عدد الاغنياء في مدينة واحدة ومبلغ ما يستطيعون تقديمه مما لا يؤثر أبداً على ماليتهم ، فاذا بنا نخرج وامامنا رقم (ثلاثون الف جنيه) . تصور هذا المبلغ يجمع من مدينة واحدة ، ومن عدد قليل . تصور لو كل مدينة تبرعت بمثل هذا المقياس او النسبة . إذن لاستطعنا ان نمضي شهورا طويلة في اضرابنا العظيم .

هل سيتأخر المال العربي ؟ نخشى على مستقبله إذا فعل . ان للوطن سجلا فيه الآن كل شيء . وحظ المال العربي من هذا السجل كثير ، لكن حظه اللوم ، والغضب ، والنظرة الساخرة . لقد تقدم كثيرون بما هو أعز كثيراً من المال ، فما للاغنياء يتقاعسون عن بعض الواجب ؟ لمن يجمعون ويكنزون ؟ ان الوطن اذا اصابه خطر فقد أصاب ذلك الخطر ثرواتهم . أبسطوا الايدي في هذا الكفاح الحاسم ، الكفاح في سبيل الله ، والوطن ، والعرض ، والحياة

وفي السجل الوطني صفحة للمال ، فلا يتقاعس في ان يملأها بالعمل السخي ، والمكرمة . فان قلب الامة يذكر الجميل ، لكنه لا ينسى الاساءة

لا يزالون وراء هذا الخيال

وزير المستعمرات يقابل اليوم وفداً يهودياً

في برقية من لندن ان وفداً من اليهود الانكليز سيقابل وزير المستعمرات صباح اليوم (الاثنين) وسيشرح للوزير مطالب اليهود الانكليز وان اليهود مستعدون لعقد مؤتمر مائدة مستديرة يبحثون فيه مع العرب حالة فلسطين . وتقول البرقية أن الوفد برئاسة اللورد ملشت !.

يوم يافا الثاني

اليوم يبدأ اليوم الثاني من أيام يافا الثلاثة التي تقرر القيام فيها بحملة لجمع المال لمنفعة جمعية الاسعاف العربية

اليوم الذي يجب عليك ان تساهم فيه وتؤيده بمالك . لا تنس واجبك بتبرع لاخوانك المنكوبين . لهم في عنقك حق الاخوة والنجدة . بادر لاعانتهم وامدد يدك سخية إليهم .

برقية بالاحتجاج على السياسة الحاضرة

اقيمت اليوم حفلة قداس في كاندرائية الروم الكاثوليك بالقدس لخلاص فلسطين وصيانة أماكنها المقدسة . وعقب الاحتفال ارسلت البرقية التالية الى :

قداسة البابا بيوس الحادي عشر — روما ،

رئيس الوزارة — لندن ،

رئيس اساقفة وستمنستر — لندن ،

القاصد الرسولي — وشنطن ،

كيرلوس التاسع بطريرك الروم الكاثوليك — دمشق

وصورة عنها للقناصل ومراسلي كبريات الصحف الاجنبية:

كاثوليك العرب المجتمعون اليوم بالقدس يرثون للحالة السياسية الحاضرة وان العرب المسيحيين يحتجون بشدة على السياسة الصهيونية المهددة لحقوقهم وكيانهم وللاماكن المقدسة بفلسطين ، واننا نناشد العالم المسيحي باتخاذ الاجراءات الحاسمة ضد هذه السياسة اللامسيحية

موظفو باركليس اليهود لا يحضرون ليافا

اتصل بنا من مصدر موثوق أن ادارة بنك باركليس في يافا أعلمت موظفي البنك من اليهود بوجوب بقائهم في تل ابيب وعدم العودة الى العمل في يافا لاشعار آخر .

عربي يصاب بعيار ناري في رجله

جيء في الساعة العاشرة والنصف من مساء ليلة امس « الاحد » بالسيد محمد احمد ابي عايشة الى المستشفى البلدي بيافا وهو مصاب بعيار ناري في رجله اليمنى وكدمات ورضوض في انحاء جسمه . وفهمنا انه من قرية صميل وان العيار الناري اطلقه الجند وفي عدد الغد تفصيل الحادث

الهجوم على المستعمرات واقتلاع الاشجار

ثلاثة آلاف شجرة وحرق مستودعات

في ساعة متأخرة من مساء امس الاول هاجم مجهولون البيارات اليهودية الواقعة بين ديران وزرنوقه وأطلقوا العيارات على الخفراء اليهود ، فاستنجد هؤلاء بالجنود وأرسلوا شارات الخطر تباعاً . وانقسم المجهولون الى قسمين ، واحد اشغل الخفراء باطلاق الرصاص ، والثاني تمكن من قطع ثلاثة آلاف شجرة برتقال تقريباً ، وحرق ثلاثة مخازن مملوءة بخشب صناديق البرتقال ، الاول الى فنشتين ، والثاني يخص زئيف هوفمان والمخزن الثالث يخص كرنوف ، وقد حضرت قوات كبيرة من الجنود فلم يجدوا احداً .

بحارة يافا لمهاجمة شواطىء تل ابيب

هكذا تقول احدى الصحف اليهودية

زعمت جريدة هابوكر ان مركز بوليس تل ابيب علم بان البحارة العرب سيهاجمون تل ابيب من البحر فوضعت قوات كبيرة من رجال البوليس ورجال التحري على طول الشاطىء وبثت الزوارق التجارية في جميع الجهات لمعارضة الهجوم . وبعد منتصف الليل شاهدت هذه القوات ثمانية زوارق عربية فسلطت عليها الانوار الكشافة فابتعدت الزوارق داخل البحر ، ولما حاولت الزوارق اليهودية الاقتراب منها أطلق عليها الرصاص فارتدت الى الشاطىء !

موقفا القدس ولندن

نستطيع القول بما لدينا من معلومات ان المندوب السامي قابل الدور الحكيم النافع الذي قام به نوري باشا السعيد بارتياح . وان المعارضة جاءت من لندن ، من وزير المستعمرات نفسه . ونؤكد ايضاً ان بعض الزعماء اليهود لم يرتاحوا الى موقف المستر ارثر لانه لم يلجأ الى الاحكام العرفية حتى الآن ، رغم رضاء لندن عنها ! ولم يكتم أولئك الزعماء رغبتهم هذه عن المستر أورمسبي غور ، وزير المستعمرات ، بل ذكروها له باسهاب وايضاح

والذي نتأكد منه ، بعد الوقوف على هذه المعلومات ، ان للقدس وجهة نظر غير التي للندن . وان وزير المستعمرات يرى ما لا يراه المندوب السامي . الاول يطلب استعمال الشدة اكثر ، والثاني لا يوافق ، ويحجم . وربما عدنا الى هذا الموضوع بتفصيل في احدى المناسبات

قائد الطيارة الساقطة في المعركة

كان يقودها رئيس فرقة الطيران الملكية

قالت جريدة دافار ان الطيارة الثانية التي ذكر البلاغ الرسمي خبر سقوطها في معركة بلعا كان يقودها رئيس فرقة الطيران الملكية الكومندور ماسي. وقد اصيب بجراح خطرة . وقد اتصل بنا في ساعة متأخرة ان الطيار قد توفي في المستشفى العسكري متأثراً من جراحه

حطام الطائرتين الى مطار صرفند

مرت في الساعة الثالثة من بعد ظهر امس الاول سيارتا نقل كبيرتان تحملان حطام الطيارتين الاثنين تحطمتا في المعركة العنيفة التي وقعت قرب بلعا ، وقد اخترقتا الطريق العام من سكنة ابي كبير فطريق القدس الى مطار صرفند

ابعاد يهودي سارق الى القدس

جرت امام القاضي البريطاني المستر بودلي محاكمة شاب يهودي اسمه روزن شتوك ، اسند اليه البوليس عشر سرقات فقط ! وقد ظهر للمحكمة ان المتهم لم يكن ليسرق الا من اصدقائه ومعارفه . فحكم عليه القاضي بالسجن عشرة اشهر مع التوصية بابعاده من فلسطين الى المانيا

الاشتباه بباخرة والخروج لتفتيشها

علمت السلطة ان الباخرة (كناديان ريدير) التي ترسو في ميناء تل ابيب تحمل كمية كبيرة من الاسلحة فخرج لتفتيشها قوة كبيرة من البوليس واستغرق ذلك ثماني ساعات ، ولم نعلم ما إذا عثر على شيء

يدخلون المطار ويقذفون بقنبلتين

في الساعة التاسعة من ليلة امس الاول دخل مجهولون منطقة مطار الرملة وقذفوا قنبلتين على المطار فانفجرتا وكان لهما دوي هائل وقد هرع الجنود الى مكان الانفجار فلم يجدوا احداً والنتيجة مجهولة

مداهمة

قرية عربية

اتصل بنا أن قوة كبيرة من رجال البوليس والجنود بقيادة أحد الضباط داهمت قرية (فجة) الواقعة قرب ملبس وأجرت في جميع البيوت والبيارات تفتيشاً دقيقاً ، ودخلت بيارة الشيخ اسماعيل مختار القرية فوجدت ثلاثة اشخاص ضمنين فاعتقلتهم ونقلتهم الى سجن يافا ولم نعلم السبب في ذلك

اقتحام

بيارات يهودية

هاجم مجهولون ليلة امس الاول مستعمرة كفارا هرون التي قتلت بجوارها امرأة عربية وتقع هذه المستعمرة بالقرب من وادي حنين ، وأطلقت عليها النار بكثرة هائلة وأرسل الخفراء اليهود شارات الاستنجاد الحمراء . وقد استمر الهجوم اكثر من ساعة تمكن فيها المجهولون من قطع بضع مئات من اشجار البرتقال ، وحضرت قوة كبيرة من الجنود واشتبكت مع المهاجمين في اطلاق الرصاص وانسحب المجهولين بعد ذلك بنظام ولم تعرف النتائج

اختلاسهم

من البنوك

نظر القاضي المركزي في يافا القضية المرفوعة على اليهودي (اولمشتين) المتهم فيها باختلاس مبلغ ٢٥٠٠ جنيه من بنك (خسكون) في هرتسليا حيث كان المتهم يعمل في هذا البنك ، فحكم عليه بالسجن ستة أشهر .

على

حدود المدينة

في ساعة متأخرة من مساء امس الاول كانت سيارة عسكرية تسير على الطريق العام بالقرب من سكنة ابي كبير فأطلق مجهولون عليها النار بكثرة ، أجاب الجنود من مدافعهم الرشاشة ، ودامت المعركة حوالي العشرين دقيقة ولم تعرف النتيجة

سلوك

الخفراء اليهود

تعد اللجنة القومية بيافا مذكرة ضافية بشأن سلوك الخفراء اليهود وسننشر المذكرة متى تم وضعها .

يتبرع للمنكوبين

جاءنا من مراسلنا بحيفا :
تبرع الفاضل يوسف بك الخليل بمبلغ خمسين جنيها الى المنكوبين وهي الدفعة الثانية التي يقدمها أثناء الاضطرابات الحاضرة

مثال من الخفراء!

كان الخفير اليهودي حاييم ازنبرك يتمرن على اطلاق الرصاص من بندقيته في مستعمرة يهودية قرب ملبس حين خرجت رصاصة فاصابته في فخذه بجراح ونقل الى مستشفى هداسا !

مهاجمة مستعمرة يهودية

واصابة خفير بجراح توفي منها

هاجم مجهولون ليلة اول امس مستعمرة الخضيرة وتمكنوا من اصابة خفير يهودي بجراح خطرة نقل على اثرها الى المستشفى في حيفا حيث توفي هناك

الموظفون اليهود في بلدية يافا

منذ بدء الاضطرابات وموظفو دائرة بلدية يافا اليهود لا يحضرون لتأدية اعمالهم ومع ذلك يبدون رغبتهم في تناول مرتباتهم . والذي فهمناه ان دائرة البلدية تظهر تمنعا شديدا في اعطائهم المرتبات إذ القانون لا يبيح تناول اجر بدون تأدية عمل .

سكان فلسطين

حتى آخر حزيران الماضي

بلغ عدد سكان فلسطين حتى نهاية شهر حزيران الماضي ١،٢٦٩،٩٦٥ نسمة وبين هؤلاء ٧٨١،٧٨٩ مسلماً و١٠٦،٤٧٤ مسيحياً و٣٧٠،٤٨٣ يهودياً و ١١،٢١٩ من عناصر مختلفة

محاولات اليهود لفصل مناطق عن البلدية

يقوم اليهود بمحاولات كثيرة لفصل المناطق التابعة لبلدية يافا والتي يغلب فيها السكان اليهود كحي فلورنتين وحي شابيرو ، ويحتجون بان سكان هذين الحيين لا يمكنهم الوصول الى يافا وقضاء مصالحهم . ونذكر بهذه المناسبة ان بلدية يافا انفقت على هذين الحيين قبل مدة قريبة نفقات باهظة لاصلاح الطرقات وغيرها

احصاءات تطلبها الحكومة من البلديات

علمنا ان الحكومة طلبت الى بعض دوائر البلديات في فلسطين وعلى الاخص التي يشترك فيها اليهود ان توافيها بقوائم دقيقة عن عدد الموظفين من العرب واليهود وعن العطاءات التي رست على المقاولين العرب واليهود خلال عام ١٩٣٥ وتنظيم احصاءات بالاعمال التي يشترك فيها الفريقين ونصيب كل فريق منها ونسبتها الى عدد السكان

اشد اسابيع فلسطين عنفاً وسطوة

ذكر راديو لندن ان هذا الاسبوع في فلسطين كان اشد الاسابيع كلها عنفاً وسطوة . وان قوات جديدة تسافر يوم الجمعة القادم .

حيفا

الثوار يهاجمون دورية عسكرية

بينما كانت دورية عسكرية بالقرب من قرية سولم هاجمها الثوار واطلقوا عليها النار فاجاب الجند بالمثل من مدافعه الرشاشة والنتيجة مجهولة .

لغم طريق وسد آخر بالحجارة

اتصل بنا ان الثوار لغموا الطريق الواقع بين قريتي ام الفحم وزلفه كما انهم اقفلوا طريق اللجون — جنين بالحجارة

الجند يفتشون المارة بالشوارع

فتش الجند صباح اليوم في شوارع المدينة جميع المارة على اختلاف طبقاتهم فلم يعثروا على شيء ممنوع .

اطلاق النار على مستعمرة يهودية

هاجم الثوار ليلة امس مستعمرة الشومرية واصلوها وابلا من الرصاص وقد اجاب الخفراء بالمثل من المدافع الرشاشة ولم يعرف عن وقوع اصابات

قوة كبيرة تفتش بيوت قرية عربية

ذهبت قوة كبيرة الى قرية عارة وفتشت بيوتها بدقة وقد عاملوا بعض الوجوه والشباب معاملة شديدة ولم يعثروا على شيء

السجن يعج بمتهمي الاضطرابات

امتلاء سجن حيفا بالمتهمين في حوادث الاضطرابات فالى هؤلاء نلفت انظار المحامين العرب .

سيارتان حربيتان تجرهما سيارات اخرى

وصلت الى حيفا سيارتان حربيتان تجرهما سيارات الجيش في طريقهما الى بيت غاليم حيث يخيم الجيش البريطاني .

قوات عسكرية لمطاردة الثوار

ارسلت قيادة الجيش الى جهات زمارين عدة سيارات مملوءة بالجند وعليها مدافع رشاشة لمطاردة الثوار في تلك الجهات وأرسلت الى جهات اللجون - جنين ثماني سيارات مصفحة وعليها الجند المسلح .

مجهولون يقطعون الاشجار المثمرة

قطع مجهولون عددا كبيرا من الاشجار المثمرة في جهات عتليت وقد ذهب البوليس الى هناك للتحقيق .

تلفونات الدفاع وبرقياتها الخاصة

وفاة جندي في حادث القطار

بلاغ رسمي — يأسف المندوب السامي أن يعلن أن ضارب الطبل (رونش) التابع للاورطة الثانية من فيلق جشاير الذي أصيب بأضرار خطرة في حادث خروج القطار عن الخط بالقرب من قلقيلية يوم ٤ ايلول قد توفي امس في المستشفى.

بلاغ شبه رسمي

ليس من حوادث في جميع الالوية

حادث في المعتقل

إتصل بنا انه بينما كان فريق من المعتقلين الاحرار يتريضون داخل المعتقل اذا بأحد الجنود يضرب السيد حسين عمرو أحد المعتقلين بكعب بندقيته ثم هجم عليه بالسلاح الابيض فنلفت نظر المسئولين.

دستور الامة القومي

— الامة سنت لنفسها دستوراً قومياً ضمنته مطالبها اقسمت ان لا تحيد عنه. الوطن في اعناقكم طالما هو هدفكم مسترخصين كل غال حتى الانفس في سبيل تحقيقه — عن شباب الناصرة: امين سالم، محمد عوز الله، احمد الظاهر

— فلسطين قلب البلاد العربية تؤيدكم في جمع خلاف تكم مع نوري باشا السعيد. الامة وراءكم ثابتة على المطالبة بحقوقها حتى الفوز النهائي

اللجنة القومية بالخليل

من سيدات نابلس

جاءتنا كلمة من لجنة سيدات نابلس موجهة الى سيدات فلسطين العربيات اللواتي تركن فلسطين للاصطياف في لبنان، تبالغ في لومهن وتقريعهن لانهن ذهبن للاستمتاع والترفيه بينما بلادهن في حالتها الحاضرة

الاعانات للمنكوبين

الخليل: بلغ ما جمعه السادة الشيخ ادريس الخطيب وراتب افندي الناظر وابراهيم افندي الحوري من اعضاء اللجنة القومية من الاعانات والتبرعات من قرية السموع – الخليل ٣٤ جنيها و٣٠٠ مل.

اعانة المنكوبين

جاءنا من مراسلنا في جنين: تلقت اللجنة القومية مبلغ عشرة جنيهات من النادي الرياضي في الرملة لاعانة المنكوبين

حول خبر

جاءنا من قلم المطبوعات ما يلي: نشرنا في عددنا الصادر بتاريخ ٦ أيلول الخبر التالي:

بينما كانت فاطمة عبد الرحمن تسير على الطريق العام بالقرب من مستعمرة وادي حنين أطلق عليها اليهود النار وتوفيت بالحال.

إن هذا الخبر ليس بصحيح إذ تحقق الآن بوضوح أن قتلة الفتاة لم يكونوا من اليهود ويستمر البوليس في التحقيق والقي القبض في الوقت نفسه على شقيق الفتاة للاشتباه به.

الخليل

في جبال الخليل

الخليل في ٦ ايلول — لمراسل الدفاع الخاص: في الساعة الثامنة من ليلة امس رابط الثوار في مكامنهم وتحصنوا بين الهضاب والتلال المرتفعة الممتدة من زقاق الهيش المقابل للمدينة حتى أسفل المغير على طريق بئر السبع – الخليل. وعند الساعة التاسعة سمع الناس بعض الطلقات النارية تطلق من تلك الجهات كانذار للجند الذين اخذوا يستعدون ويزودون السيارات بمحاجه. وبعد برهة خرجت دورية الجند تتقدمها سيارة تحمل كشافاً كهربائياً كان يرسل انواره ذات اليمين وذات الشمال ويسلطها على الجبال والوديان وما أشرفت السيارات على رأس زقاق الهيش حتى عارضها سد من الحجارة اقيم لعرقلة سيرها، فنزل الجند لرفعها وواصلوا سيرهم الى جهات وادي المغير حيث اشتبكوا حال وصولهم مع الثوار في معركة حامية استعمل الجند فيها مدافعهم الجبلية مدة نصف ساعة. واطلق الثوار العيارات النارية بكثرة ونظموا صفوفهم الى فرق دفاع وهجوم، كما ان قسما منهم عاد وأقام السد مرة ثانية واكثر من وضع الصخور الكبيرة التي تحول دون وصول نجدات عسكرية ودامت هذه المعارك على شدتها ساعة ونصف الساعة

معارك اخرى اشد هولا من السابقة

وكانت دورية عسكرية قادمة من بئر السبع تجوب الطريق هناك وما كادت تسمع دوي القنابل حتى أسرعت الى مكان الموقعة واشتركت مع الثوار في معارك اخرى كانت اشد هولا من سابقاتها لان الثوار كانوا منظمين تنظيماً عسكرياً وتحصنوا بالهضاب التي حمتهم من نيران المدافع الجبلية التي اكثر الجند من اطلاقها على الجبال والوديان، وظل الثوار والجند في عراك عنيف مدة طويلة انسحب الثوار بعدها وتواروا بعد ان تلقى الجند النجدات

اطلاق النار على معسكر الجند

واتصل بنا ان مجهولين اطلقوا العيارات النارية حوالي الساعة العاشرة مساء على معسكر الجند واجاب الجند عليها باطلاق المدافع الجبلية التي روع دويها السكان فهبوا من نومهم فزعين. وسمع الناس صباح اليوم الباكر صوت انفجار هائل علمنا انه صوت مدفع جبلي الملق في الصباح للارهاب

الجند يفتشون منازل كثيرة

فتش الجند نهار امس كثيراً من المنازل في المدينة لاشتباههم بان قنابل تصنع في الخليل وبعد التفتيش الدقيق لم يعثروا على شيء ممنوع

مجهولون يقتلعون اعمدة التلفون

اقتلع مجهولون ليلة اول امس الاول عدد من الاعمدة التلفونية على طريق بئر السبع واضرموا فيها النار. وفي صباح أمس هرع عمال بريد القدس والخليل ونصبوا اعمدة حديدية جديدة بدل التي احرقت وكانت تصحب العمال قوة كبيرة من الجند البريطاني المسلح

الناصرة

انفجار قنبلة في منزل طبيب

الناصرة في ٦ ايلول — لمراسل الدفاع الخاص: في الساعة السابعة والنصف من مساء أمس الاحد انفجرت قنبلة في منزل الدكتور ايرخ ايوي وقد سمع لها دوي هائل وخف البوليس لمكان الحادث الا انه لم يعثر على احد. وقد وقعت عدة اضراراً في بعض غرف الدار

الثوار يهاجمون ثكنات الجند

حوالي الساعة الثانية بعد منتصف ليلة امس هب الاهالي على صوت اطلاق الرصاص من الثوار على ثكنات الجند الذين اجابوا بالمثل من مدافعهم الرشاشة وقد انسحب الثوار بانتظام

جنين

الالغام تنفجر تحت السيارات

جنين في ٦ ايلول — لمراسل الدفاع الخاص — انفجر صباح اليوم عدد من الالغام بين عرابه — جنين عند ما كانت سيارات الجيش تمر من تلك الجهات واحدث الانفجار دوياً هائلا ولم تتصل بنا النتيجة.

التبرع لبناء أضرحة الشهداء

جمعت سيدات جنين مبلغ سبعة جنيهات و٥٠٠ مل دفعت الى اللجنة القومية لصرفها على بناء اضرحة مناسبة للشهداء

قوة من الجند تفتش قريتين

ذهب الجند وفتش قرية الزاوية فعثر فيها على ثلاث طلقات واعتقل من وجدت في بيته كما فتش قرية الجلما بحجة اطلاق الرصاص فلم يعثر على شيء.

قلقيلية

حوادث النسف

قلقيلية في ٦ ايلول — لمراسل الدفاع الخاص — على اثر حادث تدهور القطار، ذلك الحادث العجيب، والذي الحق خسارة فادحة عمدت السلطة الى نسف البيوت وفيما يلي تفاصيل هذه العملية

ما ان بزغت شمس امس حتى رأينا المستر اوكنر القائمقام العسكري في طولكرم والمستر تسمن رئيس قسم البوليس يبكران في القدوم الى قلقيلية على متن سيارتين صغيرتين مع سيارة صغيرة ملأى بالجند البريطاني وعليها بندقية «اوتوماتيكية» ويصحب هذه القوة قصاص الاثر وكلاب البوليس

قوة عسكرية تقتفي الاثر

وقد ذهب الجميع يصحبهم الضابط سليم افندي البيطار والسيد احمد سعيد اونباشي المركز الى مكان الحادث لاقتفاء اثر المجهولين وسارت الكلاب في الاثر الى بيارة السيد محمد صلاح ومنها الى البلد حيث وقفت على مقربة من الشارع العام غربي البلد ونبحت مرتين.

تسجيل اسماء اصحاب البيوت المجاورة

ورأينا البوليس يسجل اسماء اصحاب البيوت المجاورة للمكان الذي وصلت اليه الكلاب وهم السادة: محمود الحوراني، داود العمر، الشيخ عارف من مسكه، يوسف اسماعيل الصالح والشيخ يوسف القدعه وبعدها غادرت القوة وعلى رأسها المستر اوكنر والمستر تسمن المكان الى مركز البوليس.

أصحاب البيوت ينذرون باجراء العملية

وعلى الاثر طارت الشائعات عن عمليات النسف في البلد كما حدث من قبل في يافا وصفد والناصرة ولما ونابلس وقد تحقق الخبر إذ أنذرت السلطة اصحاب البيوت ومنها الدار الكبيرة في بيارة الشيخ محمد صلاح وطلب اليهم نقل الامتعة تمهيداً للنسف.

الجنود المسلحون يذهبون الى المكان

ورأينا سيارتين يهوديتين قادمتين من جهات المستعمرات اليهودية وعليها الجند البريطاني الشاكي السلاح الى مكان تدهور القطار.

انقلوا امتعتكم في نصف ساعة

وفي الساعة الثانية عشرة نزلت القوة الى بيارة الشيخ محمد صلاح وهي مؤلفة من دبابتين حربيتين وسيارة ملأى بالجند من معسكر الجيش في المدرسة وسيارة المستر اوكنر والمستر تسمن وسيارة اخرى للبوليس البريطاني من طولكرم وسيارة مركز البوليس والضابط سليم افندي البيطار ودخلت البيارة وانذر الاهلون برفع حوائجهم خلال نصف ساعة. وعلى الاثر هرع الاهلون الى البيارة المقفلة منذ بدء الاضراب لغياب اصحابها في نابلس واخذوا ينقلون الحوائج تحت حراسة الجند

الدار الكبيرة كأنها لم تكن

وهنا بدأت عملية النسف فكان لها دوي هائل اهتزت لها ارجاء البلد وشاهدنا قطع القرميد والاخشاب تتطاير الى مسافات بعيدة وشوهدت الحجارة من جهات بعيدة وعلى مسافة سبعمائة متر تقريباً وقد تأخر قطار العفش بموجب اشارة ارسلت قبيل النسف

الخسارة خمسة آلاف جنيه

وتتألف الدار التي نسفت من طابقين واسعين: الطابق السفلي يتألف من ثلاث غرف لخزن البرتقال وبيت (لموتور) وثلاث غرف اخرى للسكن تقع الى جانب الثلاث الاولى من جهة الشرق ورابعة مجاورة والطابق العلوي يتألف من ثلاث غرف كبيرة وصالون متسع ومجموعها احدى عشر غرفة وصالون وتقدر الخسارة بخمسة آلاف جنيه وقد كسرت عدد كبير من الاشجار المثمرة واتلف منها ما يزيد على مئتي شجرة كبيرة وتساقط وتدمر (الموتور) والبئر وغيرها

الاهلون بجانب الانقاض

وقد تقاطر الاهلون الى الانقاض ينظرون الى بقايا الدار فوجدوها أثراً بعد عين ولم يبق منها شيء ورفض الجند تسليم امتعة لدار التي رفعت قبل النسف ووعدوا بنقلها في صباح اليوم

البيوت الاخرى تنتظر دورها

وحتى الآن لا يعرف ما يحضر الغد لاصحاب البيوت المجاورة وبينها الجديد الذي لا سقف له وما هو على وشك السكن وما هو لفقير معدم

ليس للاهالي سوى الصبر والثبات

ولا تزال المواصلات بالسكة الحديدية معطلة ولا يمر منها غير قطار حيفا ومصر وهذا ما استطيع تسجيله عن حادث النسف الذي لم يكن له وقع في نفوس الاهلين سوى الصبر والثبات الى النهاية.

القدس

معارك حامية على طريق اريحا

القدس في ٦ ايلول — لمراسل الدفاع الخاص: حوالي السابعة من مساء الليلة الماضية ذهبت سيارة صغيرة على طريق اريحا ثم لحقت بها سيارة كبيرة لاحضار الموز وحال وصول الاولى قرب الكيلو ١١ على طريق القدس – اريحا اطلق عليها الثوار العيارات النارية فأصيبت بعطل كبير ادى الى تدهورها الى الوادي القريب واصيب السائق بجراح خطرة نقل على اثرها الى المستشفى. وعندما سمع السائق الآخر اطلاق النار رجع الى القدس واخبر دائرة البوليس بالحادث فخفت قوة من الجند في اربع سيارات ودبابتين جبليتين الى المكان ولحقت بالثوار واطلقت عليهم القنابل من المدافع الجبلية والمدافع الرشاشة فأجاب الثوار باطلاق نيرانهم من اربع جهات منظمة واستمر اطلاق النار ثلاث ساعات متوالية، وجاءت الى الجند نجدة اخرى في ثلاث سيارات كبيرة واضاءت الانوار الكشفية لاحقيق عن مكامن الثوار

وعلى اثر ذلك انسحب الثوار الى رؤوس الجبال واختفوا عن اعين الجند فرجع هؤلاء الى القدس. وحين وصولهم الى رأس العامود أطلق عليهم الثوار المرابطون في تلك الجهات العيارات النارية بكثرة فذهبت سيارات الجند الى القدس رأساً ثم اخذ الثوار يطلقون النار على معسكر الجند وعلى حارة اليهود من جهة قرية سلوان وبعد ذلك بقليل انسحب الثوار ولم نتمكن من معرفة نتائج هذه المعارك.

مدير الامن عند المندوب السامي

قابل المستر سباسر مدير الامن العام في الساعة التاسعة من صباح اليوم المندوب السامي في قصره مدة ساعة.

النار في المدينة على فندق

أطلق مجهولون العيارات النارية حوالي الساعة التاسعة من مساء امس على فندق الملك داود وقد تحطمت بعض نوافذه ولم يصب أحد بسوء ودام اطلاق النار مدة ربع ساعة.

اطلاق سراح الفتاة اليهودية المتهمة

اخرجت السلطة الفتاة اليهودية المدعوة هيلين او ين بكفالة وهي المتهمة بسرقة الحلي الذهبية من بيت الجنرال ابيبا الحبشي القاطن في شارع سانت جوليان

العثور على بعض اوراق رسمية

ذكرت لكم في رسالة سابقة خبراً عن فقد اوراق ومعاملات من دائرة المالية التابعة لحاكم اللواء وقد عثر البوليس على بعضها في بعض غرف احدى الدوائر من تلك الدائرة، وعلمنا ان ذلك وقع بعد التفتيش الاول

قبضوا عليه مسلحا ففر من السجن

القى بوليس رام الله القبض على عربي في قضاء رام الله لحيازته بندقية وذخيرة فاوقف في السجن رهن التحقيق وقد تمكن ذلك الشخص قبل طلوع الفجر من صباح اليوم من الهرب دون ان يطلع عليه احد. وقد ذهبت قوة من البوليس لتعقبه.

يلقى عليه القبض بسبب وشاية مدبرة

طوقت عصر امس قوة من الجند قرية «خريش» المجاورة لقلقيلية وقدمت ثلاث سيارات كبيرة من مستعمرة ملبس والقت القبض على كل من السادة: حسين مصطفى عمر، حسني الحاج محمد عواد واخيه عمر، احمد الخطيب، ورشيد العبد حسن بتهمة حيازتهم بنادق في مغار. وقد استنكر المعتقلون التهمة وقالوا انها وشاية مدبرة وقد وجدت القوة «١٨» قنبلة في مغار الزقور ونقلتها مع المعتقلين الى مستعمرة ملبس ولا يزالون موقوفين

الافراج عن متهمي حادث القطار الثاني

افرجت السلطة امس عن العمال العرب من اهالي كفر سابا العرب الذين ورد ذكر اعتقالهم في (الدفاع) امس وكذلك افرج عن متهمي حادث تدهور القطار الثاني بين جلجولية وقلقيلية من عمال البيارات المجاورة وقدموا بعد ان مكثوا مدة كبيرة في سجن عكا.

اعتقال عامل عربي في بيارة

فاتني ذكر اعتقال السيد محمد حسن اجباره وزجه في السجن بعد ان القي القبض عليه في بيته يوم الجمعه وهو عامل في بيارة الشيخ محمد صلاح ولا يزال موقوفا في مركز البوليس.

ضوء بيت يقلق الجنود

في مساء امس الباكر اخذت آلة الاستكشاف ترسل اشعتها بين الكروم والسهول فوقع نظر الجند على ضوء عادي ينبعث من بيارة الحاج يوسف الحسين وسلط الضوء مدة عشر دقائق الى تلك الناحية وازات سيارة البوليس لاستطلاع الحادث واعلموا الجند بالمسألة وحولوا دون ما كان يخامرهم

وعلى اثر حادث بيارة خانسكين المعروفة امرت السلطة بقطع اشجار السور الشائكة التي تحيط ببيارة آل السبع من الجهة الغربية والواقعة على الجانب الشرقي من الطريق

محاولة وزير المستعمرات

عودة الى سنوات

ذكرنا مرة على صفحات هذه الجريدة كيف ان السر جون تشانسلور المندوب السامي السابق قدم البلاد بعد عودته من إجازته في انكلترا سنة ١٩٢٩ ومواجهة الاضطرابات، ثم إصداره منشوره الذي لم يخفف من وطأة الحال، بل زاد فيها. وقلنا ان اللجنة العربية قررت يومئذ الامتناع عن مقابلته، ما دام قد اصدر حكمه القاسي على العرب، دون التريث ودراسة الحال بدقة وعن كثب

توسط اثنين للمقابلة

وربما كان من المناسب إذاعة ما قد كتمناه يومئذ. فان موظفاً بريطانياً كبيراً، قدم الى منزل موظف عربي في ادارة المعارف، وطلب اليه الاجتماع بسكرتير اللجنة. وبذل هذا الموظف جهده في ذلك، واقتنع السكرتير بعد كلام طويل عن اتجاه السر تشانسلور ومن شعوره الجديد بعد دراسة سريعة. واجتمعت اللجنة بالمندوب، فاذا كل شيء قد تغير، واذا الجو رائق للاخذ والعطاء في القول

الوزير والزعيم اليهودي

وليس من ريب في أن موقف السر آرثر واكهوب أشد حراجة. لكن الذي نؤكده أن وزير المستعمرات يقيم حجر عثرة في سبيل خير هذه البلاد. الرجل مأخوذ الى أبعد حد بالنفوذ اليهودي يجلس الى وايزمن فيتحدث اليه كأن هذا الاخير موظف كبير في وزارة المستعمرات، بل اكبر موظفيها ويحاول مستر أورمسبي غور ارضاء الزعيم اليهودي بكل ما أوتي من قوة. ولسنا نذيع سراً إذا قلنا ان له اتجاهاً خاصاً عن بقية الاتجاهات الرسمية الاخرى، وأن بقاء الرجل في منصبه سوف يزيد في تعقيد الحالة

التايمس تتلقى الوحي

ومما لاريب فيه أن التايمس تكتب بوحي من الوزير. وله اكبر ضلع في اتجاه هذه الجريدة الشبه رسمية. فلا يعجب العرب لذلك الميل اليهودي الصرف البادي عليها بل مقالات نشرت في التايمس كانت بمثابة ايعاز من رجال وزارة المستعمرات، لاسيما اليد الظاهرة في هذه الوزارة. وفي المستقبل تظهر لنا الايام اكثر من ذلك كثيراً

مشاورة الدكتور وايزمن

ومما لا ريب فيه أن سياسة هذا الوزير خرجت عن الحق الى ابعد حد وحين يقيم ذلك في أية سياسة كانت، لا ينجح غير الاضطراب على تلك السياسة. لذلك انتشرت شائعات إيقاف الهجرة، وعدم إيقافها و«حلول» أخرى مصدر ذلك، فيما نعتقد، أن الوزير كان يتوقع رأي وايزمن وجماعته ومما مضى، نعتقد أن وايزمن رضي بشيء من الذى اعتبره حلا، كقطع شهادات العمال اليهود — كما ذكرت صحف انكليزية ويهودية.

التايمس تعود فتزعم

لكن هذا الحل المسيخ قابله العرب بهزء وسخرية. واليهود يعلمون تمام العلم أن هذا الاقتراح مردود من اوله الى آخره وأن العرب يشمئزون من سياسة تنتظر وايزمن لكي يوحي إليها الحلول! وقد وجد اليهود، هنا وفي لندن، مجالا للدس والتحريض. فزعمت التايمس أنهم (اليهود) يستطيعون الاتفاق مع العرب إذا اعطوهم اموالا بشرط انقاذ هذه البلاد من الحكم البريطاني. هذا نشرته التايمس بايعاز، ولا شك باطلاع اشخاص مسؤولين!

استناداً الى قصاصة!

ووجد اليهود مجالا آخر للدس فقالوا ساخرين: «ما ذنبنا حتى نذهب ضحية خضوع بريطانيا للارهاب؟ وهل يليق بدولة أن تستخذي لاعمال العنف والقتل، والتدمير؟» مثل هذا نشروه في صحف لندن، وفي صحفهم هنا ولا ريب أن اجتماع وايزمن الاخير بوزير المستعمرات كان متأثراً بما كتبته هذه الصحف. من ذلك استناد وزير المستعمرات في كتابه الاخير للزعيم اليهودي، على قصاصة «البالستين بوست» التي ذكرت مقترحات العرب وفخامة نوري باشا

انقياد الوزير الأعمى

هذا شيء مما سيكشفه المستقبل بوضوح اكثر. وطلب اليهود اجراءات أشد ووعدتهم الحكومة بذلك وباعلان الاحكام العرفية. ومع أن حكومة القدس تخالف، فيما يظهر، حكومة لندن في هذا الرأي، إلا أن انقياد وزير المستعمرات الاعمى لوايزمن سيجعل هذه شيئاً ممكن الوقوع

الأمة الثابتة المؤمنة

ونحن لا نكاد نفرق بين قانون الطوارئ، والأحكام العرفية. ونرى أن هذه التجربة أيضاً سوف لا تؤثر في الحالة شيئاً، قل أو كثر. بل ستمضي الامة في ثباتها وصبرها واثقة بالله كبير الوثوق. وسيرى اليهود في نفس الوقت، أن مكائدهم فاشلة. وبلد أورمسبي غور ان ميله الصهيوني الظاهر لن يحل مشكلة فلسطين. بل يحلها اعن اهلها، ومؤازرة العالمين، العربي والاسلامي وثباتاً، وصبراً، وإيماناً

مروءة مثلى

شاب تبرع بمئة وخمسين جنيهاً

المال في موقف المتهم فليتقدم بسخاء

تبرع من قبل بما يقرب من المئة جنيه وتبرع اليوم بخمسين جنيهاً دفعة واحدة هذا هو الشاب السخي السيد عبد المعطي بدر. ضرب مثلا للمال المتراكم المتجمع، المال الذي ينكمش في هذه الايام، متوارياً

شاب ليس بالغني، ولا صاحب الاملاك بل معروف عنه انه عادي، يدير متجراً. علم ان الفقراء في حاجة الى أكل، فقام لفوره من المسجد وعينه تذرف الدموع، والى دار اللجنة القومية حيث قدم الخمسين جنيهاً. ألا يشعر الاغنياء، عند قراءتهم هذه المروءة، بشيء من الخجل — الاغنياء الذين لم يساهموا والذين ساهموا بما لا يذكر اذا قيس بثرواتهم الضخمة؟

ليس المهم كثرة المال، أو قلته. انما المهم في الامر اليد التي تحمله، والقلب الذي يملكه أي إنسان كامل المروءة يرى وطنه في حال مثل حال فلسطين، ويرى أبناء الوطن في حاجة الى الطعام، ثم ان الله قد أنعم عليه — ويتأخر عن البذل؟

المال العربي اليوم في موقف المتهم، ومن الخير له أن يسخو ويخفف من شقاء المحتاجين، ويقوم بشيء من واجبه

أما السيد عبد المعطي، فله من الله رضاه، ومن إخوانه إعجابهم والاحترام

صحيفة متاجرة تصف حادث القطار

بهذا العنوان نشرت جريدة «العالم اليهودي» حادثة القطار في تل ابيب الذي اطلق اليهود النار عليه بينما كان في طريقه الى يافا فقتل ارمني وجرح خمسة من العرب، قال: بينما كان ركاب القطار العرب كعادتهم يرجمون اليهود بالحجارة اثناء مرور القطار بتل ابيب حدث ان قابلهم اليهود بالمثل فجرح بعض العرب.

وقد اكتفت الجريدة المذكورة بنشر هذا الخبر على هذه الصورة لان الاعمدة الباقية لم تكف لوصف جنازة الضحايا والسرد «لفظائع العرب ووحشيتهم»

الاعانات لمنكوبي صفد

جاءنا ما يلي: تبرع الاستاذان الشيخ ابراهيم افندي المكي بعشرة جنيهات فلسطينية والشيخ اسعد افندي قدوره مفتي صفد بخمسة جنيهات. وقد سلم المفتي المبلغين لامين صندوق لجنة الاسعاف بصفد، فاللجنة ومنكوبو صفد يشكرونهما على هذا التبرع.

عن لجنة الدعاية: فياض عبد الله الايوب

عن لجنة الاسعاف بصفد محمد العبد كعوش

الوزارة البريطانية تعترف باتساع الثورة

عشرة آلاف جندي لهذه البلاد المؤمنة

ننقل عن «المقطم» الخبر التالي مستدلين منه على اعتقاد الوزارة البريطانية باشتداد الثورة ودخولها في دور عنيف جداً

تنقل الاورطة الثانية من الاي يوركشير الشرقية الى لواء المشاة الثاني وتسافر الى فلسطين عند الاقتضاء في مكان الاورطة الثانية من الاي نورفولك الملكي لان السلطة لا تريد التعرض لبرنامج اورطة نورفولك الملكية الثانية وهذه الاورطة يراد ارسالها الى جبل طارق في تنقلات الفصل التالي

وقد وجد مئات من شبان الاحتياطي ومعظمهم دون الثلاثين من سنهم كتب من وزارة الحربية على موائد السفرة صباحاً تدعوهم فيها الى الخدمة وهم تابعون لقسم من الاحتياطي اقصى عدده ثلاثة آلاف وسيدعى جزء منه فقط

وطلبت وزارة الحربية من اصحاب الاعمال في الصناعات المحلية التي ينتمي اليها اولئك الشبان ان يحافظوا على مراكزهم عندهم بعد الرجوع من الخدمة

والمفهوم ان النجدة التي يراد ارسالها الى فلسطين تبلغ ١٠ آلاف رجل. وسيسافرون من الدرشوت في ١١ الجاري وهم يتألفون من ١٢ أورطة للمشاة واربع فصائل ميدان من المهندسين وثلاثة بلوكات من الاشارات وثلاثة اخرى فيبلغ مجموع الجيش البريطاني في فلسطين ١٧ الفا وهذا العدد يكفي لاعلان الاحكام العرفية ولكن يرجى ان لا تبعث الحالة على اعلانها

فشل الانتداب في فلسطين

بريطانيا تحاول تنفيذ سياسة مستحيلة

قالت الفورس غازيت تصف الحالة الحاضرة: ما زالت ثورة فلسطين في شدتها ولم يعتر طريقها اي وهن، وكل يوم يمضي يسجل فيه عدد من الضحايا. ولم تنته المفاوضات بعد الى تسوية سلمية للنزاع القائم بين العرب واليهود اما الحكومة فقد فشلت فشلا مريعاً ويحاول القائمون على الحكم عبثاً سبيلا لايجاد السلام بين من لا سلام بينهم

و قول الجريدة: ان استحالة ايجاد السلم بين العرب واليهود ناشيء عن البغض الجنسي المتأصل بين الفريقين. والواجب الملقى على عاتق الحكومة البريطانية بايجاد السلم بين شعبين مختلفين في الطباع والتفكير صعب التحقيق جداً.

ملوك العرب وقضية فلسطين

برقية من جلالة الامام يحيى

جاءنا من المركز العام لجمعيات الشبان المسلمين بالقاهرة ما يلي:

تلقى حضرة الاستاذ الدكتور عبد الحميد سعيد الرئيس العام لجمعيات الشبان المسلمين تلغرافاً من صاحب الجلالة ملك اليمن الامام يحيى بن محمد حميد الدين رداً على الرسائل البريدية والبرقية التي كان قد ارسلها الى جلالته يشكره ويلتمس منه مضاعفة جهوده لصيانة حقوق المسلمين والعرب في فلسطين. وهذا نصه:

من ملك اليمن الامام يحيى

الى الدكتور عبد الحميد سعيد المحترم حرسه الله

«نشكركم اهتمامكم. ومن المعلوم انه لا يوجد احد من المسلمين بدون استشعار كما لا يوجد بينهم من لم يتألم لآلام اخوانه الفلسطينيين. واللازم على كل مسلم ان يهتم بلا اعتذار. والسلام عليكم»

كتاب تاج التاريخ

لما رأيت أن القصائد الشعرية التي نشرت في الصحف العربية اثناء الاضطرابات الحاضرة ذات قيمة روحية تنفع في اعداد الاجيال، قمت بجمعها في كتاب يقع في ٨٤ صفحة على ورق مصقول اسميته (تاج التاريخ) ليكون ذكرى خالدة لهذا الجهاد التاريخي وقد اوقفت ريع هذه المجموعة النفيسة على المنكوبين وسيشرع في طبعها قريباً

سروة بشارة منصور

فتاة عربية

تهمة القاء قنبلة

جاءنا من مراسلنا في عكا:

القت السلطة القبض على الاخوين شكري وعبد الى حميد من اهالي عكا بتهمة القاء قنبلة في اول ايلول في ساحة عبود واودعا السجن رهن التحقيق...

التبرع للمنكوبين

جاءتنا قائمة بتوقيع السيد عبد الله يعقوب بمجموع الاعانات التي جمعت من اهالي قرية بدرس وقدرها خمسة جنيهات و ٨٠٠ مل وقد ارسل المبلغ الى سعادة سليمان بك عبد الرزاق طوقان.

لمنكوبي القدس

تبرع أهالي قرية جمزو من قضاء الرملة بمبلغ خمسة عشر جنيهاً و ٥٥٠ ملا اعانة لمنكوبي الاضطرابات الحاضرة. وقد جمعت هذه الاعانات بواسطة الاستاذ الشيخ كامل افندي السوافيري وأرسلت الى اللجنة المركزية لاعانة المنكوبين بالقدس.

ساعدوا عائلات الشهداء والمنكوبين

المطلب العسير

يريدون عقد مائدة مستديرة (للتفاهم)

نشرت جريدة دافار في عددها الصادر امس مقالا افتتاحيا حول ما يسمونه «التفاهم» بين العرب واليهود، وعقد مؤتمر مائدة مستديرة قالت فيه ما يلي:

سمعنا في الزمن الاخير اقتراحات رددتها الاوساط السياسية الانكليزية خلاصتها عقد مؤتمر مائدة مستديرة بين العرب واليهود تحت اشراف الحكومة

هذا الاقتراح ليس جديداً علينا فقد طالبنا به منذ سنوات وها هو رئيس الصهيونية يجيب بالموافقة عليه. اما الصحف العربية فانها ترفض هذا الاقتراح. ويعتقد الزعماء العرب ان قتل اليهود هو الطريق الوحيدة التي توصلهم الى هدفهم واما الحكومة فساكتة لا تقول شيئاً حول هذا الاقتراح. انها ساكتة منذ ان عرض لاول مرة، يوم عرضته الجبهة الصهيونية منذ سنوات. ترى لماذا تسكت؟ يظهر ان الحكومة تريد ان تجامل العرب فهي ترفض ما يرفضون!! وقد رأينا رجالها منذ عهد السر هربرت صموئيل يعرضون على العرب اشياء واقتراحات كثيرة. أما الشيء الوحيد الذي لم يقترحه رجال السلطة — وهو اهم شيء في حل قضية فلسطين — الشيء الوحيد الذي تسكت عنه الحكومة هو عقد مؤتمر يجمع العرب واليهود

يجب على الحكومة ان تكون شجاعة وحازمة وتطالب عقد هذا المؤتمر!

«الدفاع» — هواء!

هذا زعم فاسد جداً

بل نوري باشا يتدخل في قضية امته

نشرت شركة البرقيات اليهودية برقية من لندن قالت فيها ان حكومة فلسطين ستطلب من نوري باشا السعيد ان لا يعود الى التوسط في حل القضية الفلسطينية. والغريب ان هذه الشركة التي ازعجت الناس في برقياتها في اليومين الاخيرين تسند ما تكتبه عن فلسطين الى صحف لندن الموالية للصهيونية لتجعل لهذه الاخبار صفة تجعل الناس يعتقدون انها صحيحة. ونذكر بهذه المناسبة ان الصحف الانكليزية التي يزعم اليهود انها مطلعة على اسرار السياسة الانكليزية كالديلي هرالد والايفننغ ستاندرد وغيرها نشرت من شهر تقريباً برقية ذكرت فيها ان الحكومة قررت توقيف الهجرة اليهودية الى فلسطين ثم ظهر بعد ذلك كذب هذا الخبر مما يدل على ان ما تنشره هذه الصحف من اخبار سياسية من جلسات مجلس الوزراء واخبار الوزارات لا يزيد على كونه تكهنات يجوز ان تكون كاذبة كما يجوز ان تكون صادقة.

وايزمن يطلب المائدة المستديرة

الرأي العربي معروف في رفض الاقتراح

نشرت الصحف اليهودية برقية واردة من لندن جاء فيها ان الدكتور وايزمن نشر كتابا في جريدة التايمس يوافق فيه على اقتراح اللورد ونترتون بعقد مؤتمر مائدة مستديرة بين زعماء العرب واليهود ويعلن فيه انه اعلن لوزير المستعمرات الذي اجتمع به مؤخراً ان زعماء الصهيونية كلهم يقترحون على الحكومة عقد مائدة مستديرة مع زعماء العرب للبحث في الامور المختلف عليها بين الفريقين.

«الدفاع»: الرأي العربي معروف في هذا الاقتراح، فلا حاجة الى اعادته

السياسة الموالية للصهيونية بماذا تتبرع

ذكرت جريدة دافار ان الحكومة سلمت المستدروت اليهودية اعمالا بنائية بمبلغ ٦ الف جنيه من جملتها انشاء معسكر كبير في صرفند ومعسكر آخر في نابلس مما سيجعلها تستخدم اكثر من خمسة الاف عامل من اليهود في انشاء هذين المعسكرين مدة لا تقل عن السنة.

تفتيش بيوت عربية

جاءنا من قرية العباسية أن قوة من الجنود ذهبت صباح امس إلى القرية واجرت تفتيش بعض البيوت ولكنها لم تعثر على شيء محظور.

المؤتمر الصهيوني بما انتهى عمله

جاء من لندن ان الهيئة الادارية للوكالة اليهودية فضت مؤتمرها بعدان قررت مطالبة الحكومة الانكليزية بقمع حركة الارهاب العربية في فلسطين وان الهجرة اليهودية مشترط فيها قدرة البلاد على الاستيعاب فقط لا لاسباب اخرى توقفها او تزيدها

الخليل

المعارك العنيفة في جبال الخليل

اشتدت حركات الثوار في الخليل وتطورت في هذا الاسبوع من مناوشات بسيطة الى معارك عنيفة تقع بين الثوار والجند .

واتصل بنا ان الثوار هاجموا في الساعة الثانية والنصف صباحاً داورية من الجند البريطاني التي خرجت الى طريق بئر السبع في ثلاث سيارات مسلحة فما كادت تطل على وادي المغير حتى هاجمها الثوار واصلوها ناراً حامية من سفوح الجبال المشرفة على الطريق ووقعت بين الفريقين معركة حامية الوطيس استعمل الجند فيها المدافع الرشاشة ودامت المعركة ساعتين كان يسمع ازيز الرصاص على مسافات بعيدة ويظهر ان عدد الثوار كان كبيراً جداً اذ شاهد الناس سيارة تعود الى المدينة وتخرج من معسكر الجند وبرفقتها بضع سيارات أخرى مسلحة وقوة كبيرة من الجند وتسرع الى مكان الموقعة وبوصولها اشتبكت مع الثوار في مناوشات دامت حتى وقت الصلاة . ولاحظنا ان القوة التي رابطت في المدينة وعلى مفترق الطرق والشوارع بمناسبة صلاة الجمعة تركت اماكنها واسرعت الى هناك حيث اعادت الكرة واشتبك الثوار والجنود في عراك عنيف وظلوا في كر وفر الى ما بعد الظهر وتعطلت اثناءها المواصلات على طريق الخليل ـ بئر السبع وتعذر المرور على سيارة بئر السبع التي ع فها الثوار وتركوها تمر بسلام .

طائرة عسكرية تبحث عن الثوار

وفي الساعة الرابعة ونصف بعد الظهر حلقت في سماء المدينة طائرة عسكرية تبحث عن الثوار ثم توجهت الى وادي المغير

وفي المساء كثرت الاشاعات عن وصول نجدات كثيرة للثوار والجند الى مكان الموقعة ودامت هذه المعارك بين الطرفين الى ساعة متأخرة من الليل وعلمنا ان قوة كبيرة وصلت من بئر السبع وان الثوار انسحبوا بعد اشتباكهم معاهدة وتواروا كالعادة بين الهضاب والتلال

صدام آخر في وادي البيار

وحوالي الساعة الثانية من ليلة الامس اشتبك الجند والثوار في المكان المعروف بوادي البيار على طريق القدس — الخليل ونشبت بين الفريقين معارك حامية الوطيس استعمل فيها الجند مدافعهم الجبلية الثقيلة ودامت مدة ساعة ونصف ساعة اطلق الجند فيها عددا من القنابل فروع سكان الجهات المجاورة

العيارات النارية على معسكر الجند

وبينما كانت هذه المعارك ناشبة على طريقي القدس وبئر السبع سمعنا بعض طلقات نارية تطلق على معسكر الجند في عين خير الدين وعلى اثر اطلاقها اطفأ الجند الضوء ولم يجيبوا على اطلاق النار بالمثل

الاسلاك التلفونية

قطع مجهولون ليلة اول امس جميع الاسلاك التلفونية والتلغرافية بين القدس والخليل وبئر السبع ولا تزال المخابرات معطلة بين البلدان الثلاثة .

نداء من لجنة الطلبة العرب بيافا

الى الشعب العربي المجاهد ، الى الامة العربية الباسلة ، الى المخلصين من ابناء الشعب الذين تهتف افئدتهم بالحرية والاستقلال :

مائة واثنان وأربعون يوما تمر والنضال قائم بين الشعب الذي يطالب بحياة حرة شريفة . وبين السلطة المستعمرة المستعبدة . وانت ايها الشعب مثابر على كفاحك .

لقد كان جهادك طيلة هذه المدة مضرب الامثال في التضحية والثبات وحديث العالم في الشرق والغرب . اصبح الكل يؤيدك ويعطف على قضيتك التي تناضل من اجلها بحزم واخلاص .

أثبت في هذا الموقف الفاصل الذي يتوقف عليه مستقبل بلادك وحياة امتك . والله سيكتب لك النصر والفوز في جهادك المقدس .

لجنة الطلبة العرب بيافا تستحلفك باسم شهدائك الابرار ومجاهديك الاخيار ان تواصل كفاحك وتستمر في نضالك حتى تفوز بمطالبك الحقة . وان النصر من عند الله يؤتيه من يشاء .

« لجنة الطلبة العرب بيافا »

نفي تهمة عن ابرياء

جاءنا ما يأتي : يعلن اهالي قريتي طلوزة وعصيرة الشمالية الى الرأي العام الفلسطيني ان ذوي الاغراض السيئة والنيات الخبيثة الذين اولعوا بتشويه الحقائق وانتقاص الرجال العاملين اشاعوا على السادة الاجلاء علي الفارس مصطفى الحسين وصبري عبد القادر وحسن السعد من قرية طلوزة تهما شنيعة والصقوا بهم جريمة الجاسوسية النكراء . ان هؤلاء من اعظم الرجال مساهمة في الحركة الوطنية واوفرهم نصيبا في جهادها المجيد وهم من كرام العائلات ذات الشرف الرفيع والتاريخ الناصع لذلك نستنكر هذه التهم ونعلن براءتهم والسلام .

عن اهالي قرية طلوزه	عن اهالي قرية عصيرة الشمالية
احمد المحمد الاحمد	ابراهيم الدرويش « مختار »
عن اللجنة القومية	عن اللجنة القومية
علي المحمد احمد	نايف ابراهيم

نداء
للسيدات العربيات

بقية المنشور على الصفحة الثانية

محتملة لليأس الذي استولى على قلب كل عربي . طلب العرب ايقاف الهجرة اليهودية التي مست مصالحهم في الصميم وطلبوا المحافظة على حقوقهم المهضومة التي حرموها طويلا واعدوا مطالب اخرى من شأنها ان تؤمن لهم حق العيش في بلادهم بسلام واطمئنان .

العدل الانساني
سيعم في النهاية

وها قد رأى العالم اجمع كيف ان مجرد الطلب هو السبب في ضياع الارواح والاموال وبالرغم من ان سيدات واطفال عرب ابرياء لم يلاقوا رحمة او شفقة فنحن سيدات فلسطين العربيات لا نزال نؤمن ان العدل الانساني سيعم في النهاية وان المحافظين على السلام المؤتمرين الآن سيبذلون ما في وسعهم لاعادة السلام الى فلسطين مرة اخرى وذلك بالمحافظة على حقوق العرب المهضومة وهم سكان واهل البلاد الاصليين الذين عاشوا فيها وحكموها مدة تزيد على ثلاثة عشر قرنا

دعايات يهودية
يمليها الحقد الجنسي

ولما كان بعضهم متأثراً في الدعاية اليهودية من تضليل ان العرب في طلبهم حقوقهم يرتكبون اعمالا غير لائقة فليكن معلوما لدى هؤلاء ان اليهود بما فيهم صحفهم وخطباؤهم يجدون في بث الدعاية المضللة في جميع انحاء المعمورة ليحولوا دون عطف العالم على العرب ولاظهارهم بغير حقيقتهم فيلصقون بهم تهما وينسبون اليهم اعمالا لم يقترفوها كقذف مدارس اليهود للاولاد بالقنابل مع ان التحقيق الدقيق الذي قامت به السلطة نفى تلك التهم وعندما اعلنت الاوساط الوطنية استنكارها رمي الممرضات اليهوديات بالرصاص في يافا من شخص غير مسؤول لم يعرف بعد (ربما كان يهوديا) فقد اساء اليهود استعمال ذلك الاستنكار وقلبوه لخدمة مآربهم الهدامة الشريرة فمثل هذه الوقاحة تزيد الحالة اضطرابا ومثل هذه السياسة المتحيزة تزيد في الغليان

نسف البيوت
وقتل الابرياء

ونسفت السلطة مئات البيوت العربية في يافا وطرحت سكانها خارجا دون مأوى او قوت ولقي مئات الشباب العرب حتفهم لمجرد المطالبة بحقوقهم المهضومة كوطنيين وكثيرات من النساء والاطفال الذين قتلوا دون اية رحمة او شفقة بايدي الجند واليهود . مئات العائلات اصبحت دون عائل ومئات الاطفال كان نصيبهم اليتم بنتيجة تطبيق سياسة غاشمة هوجاء مغلوطة .

السلام الدائم
للبلاد المقدسة

ففي وسط هذه العاصفة الهوجاء من القلاقل والاضطرابات وعدم الاطمئنان والخطر المحدق بنا طيلة هذه المدة تتقدم السيدات العربيات بهذا النداء الى المؤتمر العالمي للسلام لبذل الجهود لاعادة السلام الدائم لهذه البلاد المقدسة والعمل على إنهاء هذه المأساة واستئصال اسباب الاضطراب حتى يتسنى للشعب العربي ان يعيش بسلام في بلاده ويسود السلام هذه البلاد التي يشترك في تقديسها سكان العالم على السواء، والتي فيها رسالة السلام الاولى .

وتلفت لجنة السيدات العربيات بالقدس نظر المؤتمرين الى ندائهن عملا بموجب الفقرة الرابعة من غايات مؤسستهن القائلة :

« تسعى اللجنة بواسطة هيئة عاملة في عصبة الامم لحل المشاكل العالمية التي قد تؤول الى حرب بطرق سلمية »

ولهذا السبب تستصرخ لجنة السيدات العربيات اعضاء المؤتمر ان يقرروا سخطهم على السياسة التي سببت هذه الاضطرابات والمآسي وان يقرروا السعي مع عصبة الامم في جلستها القادمة كي تتخذ التدابير الفعالة لحماية حقوق عرب فلسطين وذلك بتوقيف الهجرة اليهودية واجابة مطالب العرب الاخرى الحقة واقامة حكومة وطنية في البلاد وذلك كحق طبيعي لكل شعب على الارض

لجنة السيدات العربيات
بالقدس

خان يونس

انفجار لغم وتحطيم سيارة

بينما كانت دورية من الجند قادمة من جهة غزة انفجر تحت سيارتها لغم فحطمها وذلك في محل يبعد ستة كيلو مترات عن البلد

نسف دارين بواسطة الديناميت

حضرت امس قوة من الجند يبلغ عددها ثمانين جنديا وعلى رأسهم مساعد حاكم اللواء والقائمقام وبعض الضباط في ١٦ سيارة ورابطت عند نقطة البوليس ووقف بعض الجنود قرب باب الجامع واضعين « السنك » في رؤوس البنادق. في الساعة الثالثة بعد الظهر توجهت القوة الى دار السيد احمد طالب ناهية ونسفتها بان وضعت ثلاثة صناديق من الديناميت وبعد ذلك توجهت القوة الى دار الحاج صالح علي الآغا ونسفتها باشعال اربعة صناديق ديناميت فيها ، والمفهوم ان ذلك كان على اثر وشايات قدمت ضد المذكورين للايقاع بهما ليس إلا

> اليوم
> الـ ٤٣
> من المئة الثانية

تفتيش بيوت واعتقال اصحابها

توجهت قوة من الجند الى دار السيد صالح عبد العزيز الاسطل واجرت تفتيشها بدقة وعثرت على رصاصة وست طاقات فارغة وسكين قديمة لا تصلح لشيء وكذلك فتشت دار السيد محمد جياب العقاد فوجدت فيها ما يشابه الكبريت واعتقل كلا من صالح عبد العزيز والشيخ مصطفى العقاد ثم فتش بيت السيد عوده بن عايش الاسطل لكنهم لم يعثروا فيه على شيء محظور .

هل يحتل الجند مدرسة الذكور

سرت اشاعة مفادها ان الجند ينوي احتلال مدرسة الذكور الاميرية إذ شوهد بعضهم يدخل المدرسة ويكشف على غرفها وفهمنا انهم توجهوا الى محلات غيرها في المحطة للغرض نفسه

مقررات اللجنة القومية لقبائل الترابين

عقدت اللجنة القومية لقبائل الترابين اجتماعا في المحل المعروف (بقوز أنقر) غربي الشلالة ، وتقرر ما يلي :

١ ـ انتخبت اللجنة اربعة عشر شيخاً اعضاء عاملين

٢ ـ انتخبت من بينهم الشيخ حسين ابو ستة ومحمد الضانع لامانة السر وانتخب عبد ربه ابو الحصين ومحمد ابو اصهيبان لامانة الصندوق

٣) تقرر ان يكون الاجتماع الاعضاء العاملين مرة في كل اسبوع والاجتماع العام مرة في كل خمسة عشر يوماً وسيكون اول اجتماع للجنة خاصاً بجمع التبرعات للمنكوبين وبهذه المناسبة نذكر ان عقيلة الشيخ حسين ابو ستة تبرعت بحجرين من الذهب وعقيلة محمد الضانع بحجرين وعقيلة عبد ربه ابو الحصين بحجرين

أحسن قطرة للعين

اطلبوها من جميع الصيدليات ومخازن الادوية ومن مستودعها

صيدلية **زخريا** اخوان

اول شارع النزهة في يافا

***

الناصرة

السلطة تبعد عضواً من اللجنة القومية

ابعدت السلطة صباح السبت السيد صالح عون الله احد اعضاء اللجنة القومية الى الحمة لمدة ستة اشهر. ففي سبيل الله والوطن ما يلاقي الشباب.

الاعانات لمنكوبي الاضطرابات

جاءنا ما يلي من لجنة إعانة منكوبي فلسطين في بيروت :

تلقينا من راشيا مبلغ الف قرش مجموع بواسطة السيدين فارس يارد وعارف حماده والف قرش من السيد محمد علي النابلسي وشركاه

و٧٣٨ من محمد سعيد غنيم في العجم بواسطة جريدة «النهار» الغراء

و٥٠٠ غ من السيد نخلة نقولا الشويري في بونس ايرس

و٥٠ غ من المهندس الياس المر

و٢٣٠٠ غ ونصف صافي صناديق التبرعات المجموعة في عاليه ومحمدون بواسطة السيد احمد اليمنى واعضاء الكشاف المسلم

و٦١٤ غ مجموع صندوقة التبرعات على باب الجامع الكبير

و ٤٠٠ غ مجموعة من سوافي محلة رأس بيروت

و١٦٥١ غ صافي صندوقتين في بكفيا بعيد الازهار مجموعة بواسطة السيد احمد اليمنى والفرقة العزيزية من الكشاف المسلم

و٤٦٠ غ مجموعة بواسطة السيدين رفيق الحسامي ومحمد طاهر

و٣٩٢ غ ونصف مجموعة من شارع الخضار بواسطة السيد علي ابو بكر

و١٦٦٠ غ مجموعة من تجار بيروت بواسطة السادة ديب عبد النبي ومحمد شجاع واحمد الخطيب و٢٠ غ مبيع عملة اجنبية

فيكون مجموع القائمة التاسعة يبلغ ١١٢٨٦ قرشاً سوريا

وجزا الله المحسنين خيراً

امين السر
قسطنطين يني

اعانات المنكوبين من طرابلس

اهتم لفيف من الاهلين والشباب في طرابلس بتأليف عدة لجان جديدة في سائر احياء المدينة والميناء لجمع الاكتتابات والاعانات المالية لمساعدة مجاهدي العرب الاحرار في فلسطين

وقد قامت هذه اللجان منذ يومين بالطواف على الاهلين وجمع الاعانات المطلوبة فبلغ مجموع المال المكتتب به في طرابلس والميناء مايتين وعشرين ليرة وستة واربعين قرشا سوريا . وسلم المبلغ لاحد اعضاء اللجان ليرسله الى القدس ولما رأى الشباب المجاهد ان الحاجة تدعو لمتابعة المساعي لجمع الاكتتابات الخيرية لاجل فلسطين اقترحوا على افراد لجان الاحياء ان يجتمعوا وينتخبوا لجنة عليا لتنظيم هذا العمل وادارته على تبعتها ، وينتظر ان يتم تأليف هذه اللجنة قريبا جدا

مروخ القتابي
الدواء العائلي المفيد

دهان خارجي ضد الروماتزم والتشنجات وعرق النساء والكرانج والتثلج وهو احسن علاج ضد لدغات الناموس (الباعوض) والحشرات وفوائده كثيرة.

اقرأ التعليمات عنه في البيان الموجود مع كل زجاجة

واطلبه من جميع الصيدليات في الاقطار العربية

الوكلاء صيدلية **زخريا اخوانه** اول شارع النزهة بيافا

الى اصحاب البيارات
TALkE ـ زيت تولك

مما لا شك فيه ان صحة الشجر بما فيه الورق والثمر هي اهم عامل في مضاعفة الربح وخصوصاً في الوقت الحاضر ، اذ يتطلب منتوجا كبيرا خالي الامراض والحشرات وصالحاً للتصدير الى الخارج . وقد دلت التجارب في بلاد الانكليز واميركا وجنوب افريقيا ومصر وفلسطين ان احسن الزيوت لتطهير الشجر هو

((زيت تولك)) الذي يكتنف الحشرة من كل جهاتها فيقتلها في الحال ويقضي عليها دون ان يصيب الشجر بأي ضرر ما

ويكفي لاستعماله ان يؤخذ منه من واحد الى واحد ونصف في المائة مع الماء الطبيعي ترش به الاشجار الموبوءة

وتسهيلا للمشترين وتتميما لفائدتهم فاننا نقدم لهم ماكينات للرش اما باليد ، او على الموتور

فاذكروا من اليوم ((زيت تولك)) واطلبوه من الوكلاء الوحيدين

ابو الجبين اخوان

صندوق البريد ١٤٧ ـ يافا ـ تلفون ٩٢٣

الوكلاء : غزة بتروجه ل برزي تلفون رقم ١٠ ـ طولكرم : حسن مقدادي

يافا: يوم الاثنين في ٢١ جمادي الثانية سنة ١٣٥٥، الموافق ٧ ايلول ١٩٣٦

صاحب الامتياز : إبراهيم الشنطي

مدير الادارة والمحرر المسئول : موسكت حاد

رقم التلفون ١١٨٧ و١٠٧٥

الدفاع

جريدة يومية سياسية مصورة

العدد ٦٩٠ — السنة الثالثة

ادارة الدفاع في عمارة حزبون شارع جمال باشا — يافا

العنوان البرقي : الدفاع يافا — ص. ب. ٢٥٥

قيمة الاشتراك في فلسطين عن سنة ١٥٠ عن نصف سنة ٨٠

« « « الخارج « « ٣٠٠ « « « ١٦٠

المهراجا مايسور الذي يعد من اغنى اغنياء العالم اثناء زيارته الاخيرة الى لندن

فرقة من فرق جيش الحكومة الاسبانية المحاربة العاملة في مقاومة الثوار وردهم عن مدريد

الزنجي الاميركي (اونس) الذي حصل على البطولة العالمية في القفز والركض معا

اكبر المشتركين في الالعاب الاولمبية (فون بوذكراس) وعمره ٧٢ سنة واصغر المشتركات ميرنس الدنماركية وعمرها ١١ سنة

جمهور المتفرجين على مباراة القفز العالي في السباحة ويرى في الصدر الفائز الاول والفائزة الاولى

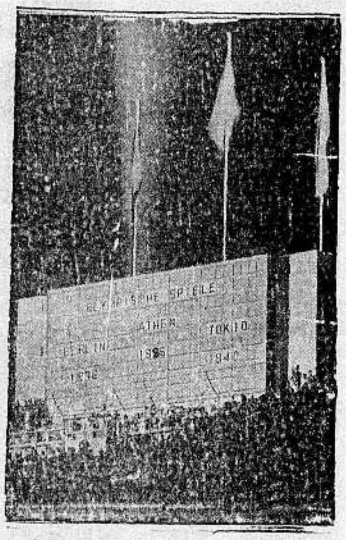

اللوحة التي كتب عليها قرار إقامة الالعاب الاولمبية في مدينة طوكيو عام ١٩٤٠ قبل انفضاض الدورة الحالية

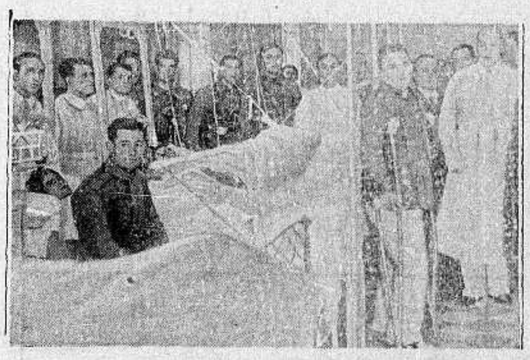

اشتدت المعارك بين جيوش الثوار في اسبانيا وبين جيوش الحكومة بالقرب من مدريد ويرى في الصورة بعض المصابين في احدى الدور التي حولت الى مستشفيات

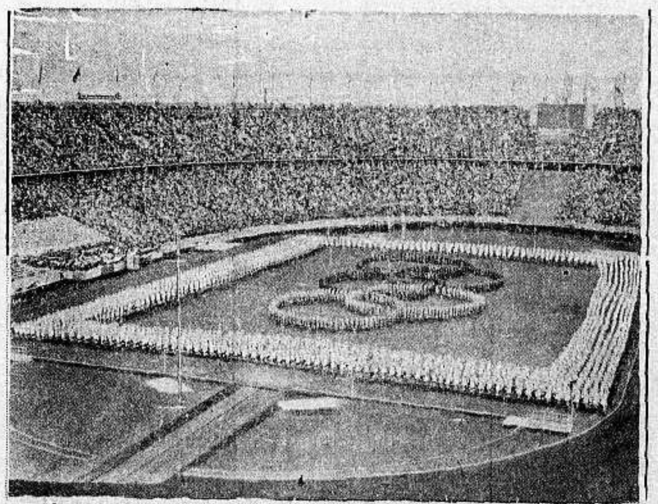

ابتهج الاعضاء اليابان عندما اعلن في نهاية دورة الالعاب الاولمبية ان مدينة توكيو ستكون مركز الدورة التالية عام ١٩٤٠ وتراهم يرفعون الاعلام ابتهاجاً بهذا القرار.

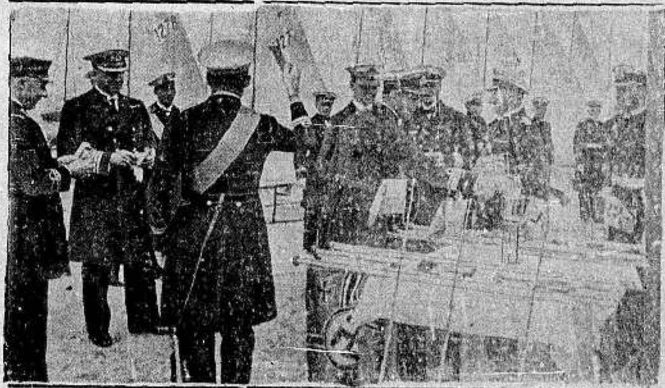

الاعضاء جميع الفرق الرياضية يؤلفون مربع مكون من خمس حلقات (رمز الالعاب الاولمبية) وذلك ساعة انتهاء دورة لالعاب عام ١٩٣٦

ضباط البحرية الانكليز الذين زاروا ميناء كييل خلال الاسبوع الماضي كما جاء في الانباء البرقية ويرى في الصورة الاحتفال باستقبالهم

صورة سباق السيارات الذي قيم مؤخراً في مدينة (باسكار) في ايطاليا الجنوبية

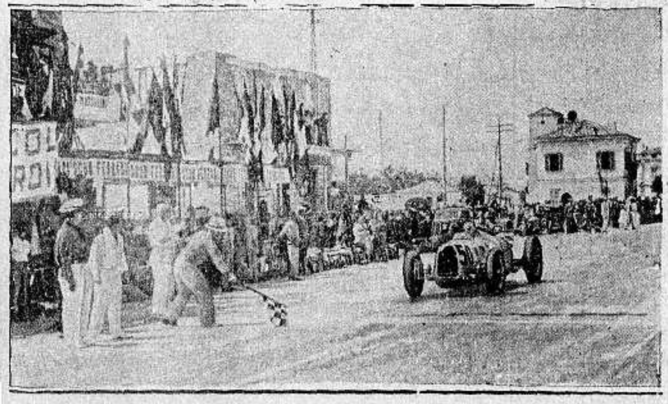

يافا — يوم الثلاثاء في ٢٢ جمادى الثانية ١٣٥٥ الموافق ٨ ايلول ١٩٣٦

العدد ٦٩١ — السنة الثالثة

الدفاع

جريدة يومية سياسية مصورة

صاحب الامتياز : إبراهيم الشنطي

مدير الادارة والمحرر المسئول : شوكت حماد

رقم التلفون ١١٨٧ و١٠٧٥

ادارة الدفاع في عمارة حزبون شارع جمال باشا — يافا

العنوان البرقي : الدفاع يافا — ص. ب. ٧٥٥

قيمة الاشتراك في فلسطين عن سنة ١٥٠ عن نصف سنة ٨٠

« « « الخارج « « ٣٠٠ « « « ١٦٠

بيان الحكومة عن خطتها السياسية. تغيير في القيادة العليا للجيش. اشاعة اجتماع نوري باشا بالملك ادوارد. اجتماع اللجنة العليا. تحريض الصحف اليهودية

لا — بقوة

الشهوة الملتهبة والموعز الخفي

تتوعد الصحف اليهودية العرب باعلان الحكم العرفي . ترى فيه وسيلة للتشفي من الغيظ الحاقد ، والشماتة . وتحسب هذه الصحف أن العرب سوف تنخلع قلوبهم لذلك، فيعود إضرابهم فورة من الفورات السابقة . أيها الخيال المحموم : ما أقصر نظرك !

ان جهة يهودية هي التي توحي بهذا الى هذه الصحف . فانه يكاد يكون فيها جميعاً على السواء ، وبنغمة نسمعها كل يوم تقريباً وتتناوله إحداها فتقول للعرب : إحذروا هذه الخطوة ! خطرها عليكم كبير، وعلى البلاد أكبر . صونوا مستقبلكم — الى آخر هذا التظاهر اليهودي البشع بالاشفاق ، وهو ما يريد إلا الشماتة والتشفي .

لقد أصبحت هذه الاحكام شهوة تلتهب في النفس اليهودية . قد تنالون ما تسألون وتلحون في وضعه وتنفيذه . فماذا تتوقعون من العرب عند اعلان هذه الاحكام ؟ هل تأملون أن يبدو عليهم الجبن ، والتحسب ، والحذر الشديد فيقبلوا ما تتخيلون من « مائدة مستديرة » ؟ إن كان ذلك فليصبح العربي لا شيء قبل أن يكون جباناً يهم بالاجتماع الى يهودي ما . سوف لا يكون هذا أيتها الصحف . بل سنتلقى كل تدبير ، وكل وضع ، ونحن اشد ما نكون ايماناً بالله ، وبعدالة قضيتنا، وبأخذ احقوقنا . وكل تبديل يقع يؤذي اليهود قبل أن يمسنا بشيء من السوء . فان إعلان هذه الاحكام التي أصبحت شهوة تتلظى في اضطراب وشره عند اليهود ، معناه إعلان العداء العربي عليهم الى الابد . معناه إعلان كل عربي وكل مسلم كرهه لليهود كرهاً لا يضعف مهما توالت الاعوام والقرون . معناه إعلان الثقة التامة — مئة بالمئة — بانفسنا ، وباخواننا ، وبالعدالة في أننا الغالبون، وأن الفوز النهائي لنا

ولقد سمعنا كثيراً جماعة من الانكليز يقولون : مع ذلك، لا تخسروا التفاهم مع الحكومة في الساعة الحادية عشرة — قبل الساعة الاخيرة بفسحة من الوقت ». جوابنا الآن أن الحكومة هي التي يجب أن تفكر في هذه الساعة بمستقبل خطير . عرب فلسطين يطلبون حقاً . وراءهم ملايين تشعر إيماناً بعدالة قضيتهم . هذه الملايين تحتاجها بريطانيا في السلم وحين الازمات العالمية . أليس من حسن التدبير أن تفكر هي طويلا ؟

وشيء آخر نكاد نقرأه يومياً في الصحف اليهودية : الدعوة الى مائدة مستديرة . وتزيد هذه الصحف فتقول وان القصد من هذه المائدة « التفاهم ». الموعز واحد في الحالين .

لا ! هذا مستحيل ، وعبث . قالت الامة كلمتها في ذلك الاقتراح قبل سنوات طوال ، وتقولها الآن بنفس القوة ، والكبرياء ، والايمان . لماذا المائدة ؟ هذه تكون عادة بين فريقين مختلفين على شأن من الشئون، كما وقعت بين الهنود والحكومة البريطانية . فماذا بيننا وبين اليهود ؟ أي شأن عليه نختلف ؟ لا ، للمرة الاخيرة ، لن نجتمع ، لما رأيت من اسباب

أمامنا الحكومة البريطانية . قضيتنا معها مباشرة ، ليس مع يهودي روسيا، وبولونيا . هذا غريب ، دخيل ، مهما اكتسب من مؤهلات. الحكومة البريطانية التي أخذت على عاتقها تقديم عمل لنا ، ما قدمت ، بل على العكس جاءتنا بالشر الذي نقف اليوم وقفة استبسال نتجنبه بما فينا من إرادة وإيمان، وحب لهذا الوطن الحبيب

مجرد جلوسنا مع اليهود اعتراف بهم انداداً لنا . هذا لا يكون ، وغير صحيح . مجرد استوائنا على مائدة اقرار بـ « حق » لهم أو بـ « سابقة » خطرة . أي عربي بيننا يقبل هذا ؟ لا ند ، ولا حق . بل سيادة عربية تامة على هذه البلاد. بل اختلاف مع الحكومة البريطانية مباشرة ، وليس مع اليهود المنجمعين من بلاد نعرف بعضها ونجهل البعض الاخر

وفي هذه الساعة الفاصلة . في الساعة التي يقرر فيها العرب الفصل في صلتهم بالحكومة البريطانية — نسأل هذه ان تفكر طويلا . الساعة الحادية عشرة الآن. والعرب اليوم اشد اعتزازاً بحقهم منهم في اي يوم مضى . وفي دقيقة الفصل في أمر ما، فلتصغي بريطانيا الى نداء الضمير ، او فلتقل بصراحة : وداعاً أيها العرب، وأيها المسلمون ، الى الابد — وهي تعلم قيمة هذا !

ابراهيم

بيان الحكومة

اعلان الخطة السياسية هنا وفي لندن

تلقينا في الساعة الثامنة من مساء امس البيان الرسمي التالي ننشره معتذرين عن ارجاء نشر بعض المواد ، لان الحكومة امرت الصحف باذاعته هذا اليوم ليطلع عليه الجمهور:

تقوم حكومة جلالته باذاعة بيان الخطة السياسية التالي في لندن مساء اليوم

سرد الحوادث في الشهور الماضية

قد ابتدأت الاضطرابات في فلسطين في شهر نيسان من هذه السنة . وعقيب وقوع بعض حوادث الشغب في يافا وفي اماكن اخرى تحدث في الحال ، اتخذت هذه الاضطرابات شكل اضراب عام اعلنته لجنة من وجهاء العرب يصطبغ بصبغة سياسية معينة ، ويرمي الى تحقيق مآرب لا تتفق والانتداب ، واستعملت في مواصلته وسائل هي بمثابة تحد مباشر للسلطة القائمة . وقد وقعت حوادث قتل واعمال مستنكرة اخرى في مختلف انحاء البلاد من قبل عصابات مسلحة من الارهابيين . فعدا عما وقع من حوادث التعدي التي ادت الى خسائر في الارواح بين الجنود البريطانيين ورجال الطيران والبوليس ، وقضت على حياة كثيرين من العرب واليهود على السواء ، فقد اشتملت اعمال هذه العصابات المسلحة على محاولات متكررة لشل وسائل المواصلات ، وقطع خطوط البرق والتلفون واخراج القطارات عن الخط ، وعلى محاولات لمنع حركة السير على الطرق العامة . وقد تسبب عن ذلك اضرار مادية عظيمة الحقت ضرراً فادحاً باقتصاديات البلاد ، ووقعت محاولات عديدة لاتلاف خط انابيب البترول بين حيفا والعراق وإشعال الزيت المتدفق منه . وثمة نتيجة مهمة اسفر عنها الاضراب هي إقفال مرفأ يافا فعليا وان كان مرفأ حيفا لم يتأثر لغاية الآن الا قليلا لحسن الحظ

كيف اصبحت الحالة فيما بعد

وقد عمدت ادارة فلسطين في الحال الى اتخاذ تدابير فعالة لحماية الارواح والاموال وقمع الاضطرابات . وفي اثناء الاشهر التي تلت نشوب الاضطرابات عززت الحامية الفلسطينية تعزيزاً وافياً . غير انه بالرغم مما اظهرته السلطات البريطانية من رحابة الصدر ، الامر الذي حاز الموافقة التامة من حكومة جلالته التي كان جل اهتمامها اعادة السلام بين مختلف الطوائف في فلسطين باتخاذ تدابير تنطوي على اقل ما يمكن من الآلام والخسائر في النفوس ، فقد استمر الاضراب السياسي مصحوبا باعمال مستنكرة وعناوشات حربية . واستعمل التخويف على مجال واسع من قبل أولئك المسؤولين عن مواصلة هذه الاضطرابات بقصد ارغام كافة الاهالي العرب على التعاون الضمني على كل حال . وبالايجاز فقد اصبحت الحالة التي اوجدت في البلاد بمثابة تحد مباشر لسلطة الحكومة البريطانية في فلسطين

اعتزام القيام بتحقيق محلي

وفي اليوم الثامن عشر من شهر ايار ، صرح وزير المستعمرات عندئذ في مجلس العموم ان حكومة جلالته قررت ان من المرغوب فيه القيام بتحقيق محلي شامل على ان تكون الخطوة الاولى في ذلك السبيل اعادة توطيد القانون والنظام وصرح ايضاً أن في نية حكومة جلالته بعد اعادة النظام الى نصابه ، ان تتقدم بتوصية الى جلالة الملك كي يعين لجنة ملكية تقوم بالتحقيق في اسباب الاضطراب وفي ظلامات العرب او اليهود المزعومة بدون التعرض لنصوص الانتداب الاساسية

صلاحية اللجنة الملكية

وفي اليوم التاسع والعشرين من شهر تموز اعلنت اسماء اعضاء اللجنة الملكية في مجلس العموم مع شروط صلاحيتها وهي كما يلي :

ان تتثبت من الاسباب الاساسية للاضطرابات التي نشبت في فلسطين في اواسط شهر نيسان . وان تحقق في كيفية تنفيذ صك الانتداب على فلسطين بالنسبة للالتزامات الدولة المنتدبة نحو العرب ونحو اليهود . وان تتثبت ، بعد تفسير نصوص صك الانتداب تفسيرا صحيحا ، مما اذا كان لدى العرب او لدى اليهود اية ظلامات مشروعة ناجمة عن الطريقة التي اتبعت فيما مضى او التي اتبعت الان في تنفيذ صك الانتداب . وان تقوم ، اذا اقتنعت بان اية ظلامات كهذه تستند الى اساس صحيح ، برفع التواصي لازالة تلك الظلامات ومنع تكررها »

وستتولى اللجنة الملكية القيام بواجباتها في اقرب وقت ممكن ، غير انه كما ذكر فيما سبق ، يجب اعادة النظام في فلسطين الى نصابه قبل ان تبدأ اللجنة تحقيقها في هذه البلاد .

العرب

وضرورة تغيير سياسة الحكومة

هذا هو الشرط الضروري لتمكين اللجنة من القيام بواجباتها بصورة فعالة ولسوء الحظ اتخذ الزعماء العرب موقفاً ينطوي على عدم انهاء الاضراب ما لم تدخل الحكومة البريطانية تغييراً اساسيا على سياستها المتعلقة بفلسطين . وبالرغم من اعلان اسماء اعضاء اللجنة وصلاحيتها استمر الاضراب مصحوبا باعمال مستنكرة تتفاوت درجة شدتها في انحاء كثيرة من البلاد وفشلت جميع المساعي التي بذلت لغاية الان لايجاد جو ملائم للتفاهم

تدخل ملوك العرب وامرائهم

وقد تقدم اصحاب النوايا الحسنة من الملوك والامراء العرب وذوي المقامات العالية في البلاد المجاورة فاعربوا من حين الى آخر عن رغبتهم في استعمال نفوذهم لمحاولة الوصول الى مسالمة . فعرض صاحب الجلالة ملك المملكة السعودية العربية وساطته بالاشتراك مع ملوك وامراء العرب الآخرين اذا كان في الامكان تأمين تعاونهم . ولسوء الحظ استمرت الاحوال تسير في مجرى جعل من المتعذر التقدم تقدما موفقاً في هذا السبيل . وقام صاحب السمو امير شرق الاردن ايضاً بمحاولة تنطوي على حب الصالح العام ، غير أن محاولته هذه لم تثمر ايضاً . ومؤخراً قام الجنرال نوري باشا السعيد وزير خارجية العراق بسعي آخر من هذا القبيل . غير ان المحادثات المطولة التي جرت بينه وبين الزعماء العرب في فلسطين لم تؤد الى نتيجة مرضية ، إذ ان الزعماء العرب المشار اليهم اصدروا في اليوم الحادي والثلاثين من شهر آب بياناً صرحوا فيه بمداومتهم على الاضراب الى ان تتحقق مقاصدهم .

الرقابة العسكرية في البلاد

وبالرغم من تدخل الجنرال نوري باشا استمرت الاعمال المستنكرة وغيرها من حوادث

«البقية على الصفحة الخامسة»

هل قابل الملك

الصحف الفرنسية تقول ان نوري باشا

قابل الملك ادوارد وتحدث اليه طويلا

نشرت الصحف الفرنسية برقية من الاستانة مفادها ان نوري باشا السعيد قابل الملك ادوارد مقابلة طويلة وتحدث اليه عن المشكلة الفلسطينية ووساطته في حل هذه القضية .

سفر المندوب السامي

الصحف اليهودية تروي السفر

بالاجازة ليتمكن من محادثة الوزير

جاء في ملحق دافار المسائي ان المندوب السامي سيغادر البلاد قريباً بالاجازة والاستراحة من العمل المضني الذي استمر اكثر من خمسة شهور . ويقال ان القصد من هذا السفر هو محادثة وزير المستعمرات

ردوا الانتداب

الى عصبة الامم فهي صاحبته

الصنداي اكسبرس تنتقد السياسة بشدة

نشرت جريدة الصنداي اكسبرس مقالا عن الحالة في فلسطين طلبت فيه من بريطانيا إعادة صك الانتداب الفلسطيني الى عصبة الامم لتعمل العصبة على تسوية الامور المختلف عليها في فلسطين . وقد حملت هذه الجريدة في مقالها على الحكومة البريطانية حملة شديدة .

الانتداب نفسه

حقوق العرب يجب ان لا تداس

صحيفة كبرى تنتقد السياسة البريطانية

نشرنا في غير هذا المكان رأي الاوبزرفر في الموقف الحاضر . وقد جاء في برقية من لندن ان هذه الصحيفة الكبرى نشرت مقالاً عن الحالة في فلسطين في عددها الصادر اول امس قالت فيه ما يلي :

سمعنا ان الحكومة البريطانية تريد ان تعلن حالة حرب في فلسطين ، لكننا نرى انه يجب عليها بدل ان تتخذ هذه الطريقة ان تأخذ بوسيلة اخرى هي اصلاح صك الانتداب . والحقيقة الواقعة هي ان صك الانتداب شيء فاسد يحتاج الى اصلاح سريع يجب فيه مراعاة الحقوق العربية . ان توقيف الهجرة اليهودية الى فلسطين لا يفيد وحده الا اذا جعل قاعدة لتنظيم حقيقي في القضية كلها . ويجب على اليهود وعلى بريطانيا ان يعترفوا بان حقوق العرب في فلسطين يجب ان لا تداس

هجمة عنيفة

الجند يأمرون اليهود بالانبطاح والسرعة

ذكرت الصحف اليهودية ان مجهولين في الساعة الثامنة والنصف من صباح الاحد هاجموا قافلة السيارات القادمة من حيفا الى القدس بين جنين ونابلس ، وقد اختفى الثوار وراء الصخور على الطريق العام ، واطلقوا رصاصهم كالمطر على السيارات فساد الهلع الركاب اليهود ، وامرهم الجنود بالانبطاح، وطلبوا من السائقين زيادة السرعة. وقد استمر اطلاق الرصاص اكثر من ساعة أما النتائج فمجهولة .

نطلب نجـــدة

ولـكن لانفكر في الاستسلام !

«بقلم الاستاذ عيسى السفرى»

قلنا فيما مضى ان سياسة بريطانيا في فلسطين لا تقوم إلا على سوء النية ، مستشهدين في ذلك بتجربه السلطة في البلاد من ضروب العسف والارهاق ، وبتحوكه لنا وزارة المستعمرات من شراك اقل ما يقال فيها انها شراك سداتها اللؤم ، ولحمتها الخداع والغش ، قصد الإيقاع بنا والقضاء علينا

ولم يكن العرب يوماً ما يتوقعون من وزير المستعمرات خيراً ، وهو الرجل الذي دل تاريخه الطويل على يهوديته . ودل كتابه الاخير لوايزمن على انه خادم الصهيونية المطيع !

ان الكتاب في حد ذاته لا يقرر شيئاً ، ولا يتعهد بتنفيذ شيء . ولكنه يتكرر مماطلة ملوك العرب الى كانت الحكومة البريطانية هي الموعزة اليها . وكان وزير المستعمرات ومندوب جلالته في فلسطين على اتم الاطلاع عليها . والنكران في علم السياسة مباح ، لا يتقيد بشرف ، ولا يتنطق بانسانية ! ....

وما لنا ولهذا كله ، ما دمنا قد صممنا على مواصلة الجهاد للنهاية ، وما دمنا قد شعرنا بالخطر يحوطنا من كل جانب ! .

ان الرجوع الى الوراء عار ما بعده عار ، ووقف الجهاد في سبيل الحياة موت ما بعده موت !

ستزيد السلطة قواتها في البـلاد ، وقد تعلن ايضا احكامها العرفية ، ولكن هذا لا يرهبنـــا ، وذلك لا يفت في عضدنا .

تستطيع بريطانيا ان تمحقنا بالحديد والنار ، ولـكن لا تستطيع ان تحول بيننا وبين الموت في سبيل الحياة .

ان في دوام فتح ابواب البـلاد للهجرة اليهودية ممناه فناء لنا ولذرارينا من بعدنا . فاذا استطعنا وقفها كانت لنا الحياة ، واذا لم نستطع فالموت ينتظرنا على كل حال . انه خير المرء ان يموت ميتة سريعة بشرف ، من ان يموت ميتة بطيئة بذل وهوان!

والان !

اصغوا الى هذا ايها العرب ، في جميع اجزاء بلاد العرب

اصغوا الينا نحن عرب فلسطين ، المكدودة اجسامهم ، والمتألمة نفوسهم ، والمهددون بالجلاء عن اوطانهم !

التفتوا الينا، نطلعكم على الامر الواقع اصغوا الينا نقول لكم الحقيقة المرة !

اننا مسجونون في قفص حبك ضلوعه دهاء الانكليز ومكر اليهود !

ان هذا القفص موضوع في وسط حقل بلاد العروبة. الغني بشعوبه ، العظيم بملوكه وامرائه !

ان عرب فلسطين يصارعون عطش العطف وهم بالقرب من مجاري مياه العطف! انهم يطالبون جوع النجدة ، وهم في وسط حقول النجدة !

قد غدونا كالغني الذي انغلقت عليه ابواب خزائنه المكدسة بالذهب ، فمات جوعاً بين اكداس الذهب ! . .

اننا قد قمنا بواجبنا قدر ما نستطيع ، وفوق ما نستطيع . وعليكم الآن اتمام الباقي !

هذه هي الحقيقة المرة ، نطلعكم عليها يا شعوب العرب ، ويا ملوكهم ، امراءهم! نطلعكم عليها ، ونحن نرقب منكم النجدة ولكننا لا نفكر في الاستسلام!

يافا: **عيسى السفرى**

الميثاق الشرقي

وعلائم التضامن بين العراق وتركيا

عقدت جريدة «الاستقلال» العراقية الغراء المقال الافتتاحي التالي عن علائم التضامن بين العراق وتركيا :

تلوح في جو السياسة الشرقية بوادر التقارب والتحابب بعد ان انتظمت العلاقات وتعززت الصلات والروابط القديمة بتوحيد الاهداف والتعاون على النهوض وصيانة الممالك من الجشع الاستعماري والاعتداء المتكرر وكان انشغال الغرب بحوادثه واضطراب الاوضاع الدولية والانقلابات السياسية هناك من اقوى العوامل في تمكين التفاهم الشرقي وحفظ التوازن ، وقد اتاحت الظروف للامم المستضعفة باسترجاع حقها المغصوب وللامم المستقلة بممارسة استقلالها وسيادتها بحرية ارادتها واختيارها المطلق فساد التطور وحسمت المشاكل وجاء دور التصفية والتقرير

واذا كانت بعض القضايا معلقة فالتضامن الجديد كفيل بانجازها لهذا اغتبطنا كثيراً عندما رأينا علائم الاخوة بين العراق وتركيا تزداد ظهوراً ووضوحاً يوما بعد آخر ، حتى تكاملت واخذت مستقرها اللائق ونحن لا نستغرب من شعور تركيا نحو العراق وبالعكس لان الروابط التي جمعت بين الامتين عدة قرون ما زالت حية منها الدين والتناسب والتقاليد واختلاط التاريخ وبعض الدم وهذه كافية لان تجعل المشاعر متبادلة في السراء والضراء وليس على ذلك من افتخار العراقي بنهضة تركيا الحديثة وتقدمها السريع وابتهاجه بكل فوز تحرزه. ولا نشك في ان التركي يحمل ايضاً هذا الشعور نحو العراق فالارواح مؤتلفة والعلاقات موثقة والاستعدادات للتعاون من تحصيل الحاصل اذا عبرت عنه الظروف والحوادث ابلغ تعبير فلا غرابة اذا رأينا فخامة نوري السعيد وزير الخارجية يشد الرحال بعد ان يتفق على حل القضية الفلسطينية الى تركيا ليقوم بمهمة رسمية ذات اثر في سياسة البلدين المتجاورين وفيها عنصر تحقيق المطامع.

وقد باتت الافكار متجهة الى هذه الرحلة منتظرة ثمراتها اليانعة ونتائجها المحمودة

ومما لا ريب فيه ان الجمهورية التركية ستبذل اقصى جهودها في بلوغ الغاية المنشودة من الرحلة لانها عرفت حرص العراق على تسوية قضاياها فهو لم يدخر وسعاً في معاونتها . ولا نتعدى الواقع اذا قلنا ان تركيا ستحقق جميع آمال العراق فيعود الوزير طافحاً بالسرور والثقة الغالية بالامة الصديقة العزيزة والاعتزاز بمساعدتها وجهودها ، وعلامة ذلك ان دوائرنا الحكومية واوساطنا الاجتماعية تفاءلت كثيراً بهذا الاتجاه الجديد في حسم المعضلات فالرجوع الى مبادىء التفاهم والاعتماد على الاصول والنصوص خير وسيلة لاحقاق الحق ودمغ الباطل

فالادلة متوافرة على نجاح المهمة التي قصد وزير خارجيتنا من اجلها تركيا وبعد قليل يعلم الناس مدى ذلك النجاح فيذكرون موقف الجارة بالحمد والثناء ويفاخرون بصداقتها وفضلها ويزيدهم ايماناً على ايمانهم، فأمل ان تكون هذه الزيارة السعيدة دليلا آخر على التضامن وحافزاً لعقد الميثاق الشرقي الذي وضعت نصوصه ولم ينقصه سوى التوقيع وربما دار الحديث عنه في هـذه الفرصة السانحة كما هناك رغبة ناطقة في زيارة وزير خارجية تركيا للعراق ان لم تكن رداً لزيارة سابقة فهي لمشاهدة امة تحب تركيا حبها لنفسها فجدير بسياسة البلدين ان تتخذا من هذا الاتحاد القلبي حصانة ومناعة لمقاومة عدمها الذي يريد بهما شراً ويحاول تكدير الصفاء كما هو دأبه من قبل ، وقد فاته ان الماضي لا يعود وعبره باقية .

توطيد الصلة بين الشرقيين

الشرق تهيأت له أمور من شأنها التقريب

نشرت جريدة «السياسة» المصرية الغراء مقالا عن الصلة بين دول الشرق نقتطف منه ما يلي:

تهيأت المشرق امور من شأنها التقريب بين ابنائه اهمها الجنس واللغة والدين والمحن

وقد يكون اعتبار الجنس من الامور الخرافية فليس هناك جنس خالص من الشوائب وليس هناك امة لم تختلط بغيرها وتتأثر وتؤثر. ولكن الغربيين يأبون الا ان يعتبروا الجنس من الروابط القوية وصلة من الصلات الوثيقة والان يقولوا بعلو الآريين على الساميين وسمو مداركهم. ولهذا تراهم يزعمون ان الآريين قد انتجوا من العلوم والحكمة والاداب ما يلائم تكوينهم ويقوى عليه طبعهم وان الساميين فقراء من العلوم والاداب والحكمة لم يظفروا منها بغير الغثاء العديم الغناء القليل الخطر

وقد مضوا على هذا الرأي وتأولوا بلا وان لم تخل الحال من قوم تخالفهم الرأي ويكرون عليهم مذهبهم. ولكننا على كل حال نذهب مذهبهم في فهم الروابط حين نقول برابطة الجنس . والخصم مضطر في بعض الاحيان الى اتخاذ منطق خصمه والاحتجاج على النحو الذي يحتج به

اما اللغة فالشرق بعامته يتكلم العربية أو في طريق التكلم بها . فاندونسيا تلك البلاد النائية ترسل بعوثها الى المعاهد العلمية المصرية ومنهم من ظفر بالاجازات الدراسية من اكبر المعاهد المصرية لتعليم اللغة العربية وفيها الان صحف تحرر بالعربية وان كانت تكتب بالحروف اللاتينية التي ستستبدل بعد قليل بالحروف العربية . والاسلام بما فيه من صلوات تؤدى بالعربية وقرآن آية العربية يساعد على انتشار اللغة العربية وشق طريقها بين الامم الاسلامية . واللغة تجمع المتكلمين بها على اراء واحدة او متقاربة ، وتأخذهم بمنطق متقارب واسلوب فكري متشابه وتقوى الشعور بالاخوة بين الناطقين بها

احصاء

عن تجارة العراق الخارجية

اسفر التحقيق الذي قامت به مديرية التجارة حول تجارة العراق الخارجية مع البلاد المختلفة عن ان الاقطار التي تعامل العراق ٦٥ قطراً وكان مجموع ما ورد الى العراق في السنة الماضية من البضائع ٧٢٤٠٠٠٠ ديناراً ومجموع الصادر منها ٣٥٠٣٥٠٠ دينار وكان عدد الاقطار التي زادت صادرات العراق اليها اكثر من وارداتها ٢٧ قطرا وبلغ مجموع ما اصدرته العراق اليها مليون و٤٦٨ الفا ومجموع ما استوردته منها ٧٠٣٠٠٠ اما البلاد التى زادت الواردات منها على الصادرات فكان عددها ٣٨ قطرا وكانت قيمة مجموع ما ورد منها من البضائع ٦٥٣٧٠٠٠ ديناراً ومجموع قيمة ما صدر اليها ٢٠٣٥٠٠٠ دينار وتدرس الان الدوائر المختصة معالجة هذا الوضع لأمين التوازن بين الوارد والصادر مع اكبر عدد ممكن من الاقطار وتعالج السلطات العليا العجز البارز في الموازنـــة التجاريـــة بتشجيع المشروعات الصناعية وانشاء الشركات وانعاش الحالة الزراعية وانماء المرافق المختلفة

شركة

عراقية للملاحة البحرية

كانت وزارة المالية العراقية قد طلبت الى غرفة التجارة في البصرة درس موضوع تأسيس شركة الملاحة البحرية على ان تساهم الحكومة فيها بالمساعدة القائمين بها وانقاذ صادرات البلاد من استبداد شركات الشحن الاجنبية

وقد وردت الانباء بان الغرفة جادة في درس الموضوع وستعرض القضية على جميع التجار وأصحاب رؤوس الاموال وتأخذ رأيهم فيها .

الوفد التركى

فى عصبة الامم

سيؤلف الوفد التركي الذي يسافر الى جنيف للاشتراك في أعمال عصبة الامم التي تبدأ في ١٨ أيلول الجاري على الوجه الآتي توفيق رشدي آراس وزيـر الخارجية رئيساً، وشكري كايا وزير الداخلية وحسن رضا سكرتير رياسة الجمهورية ونجم الدين صادق مندوب تركيا الدائم في عصبة الامم أعضاء .

تسوية

العلاقات بين تركيا وايران

من انباء انقرة أن بعثة سافرت مؤلفة من بعض موظفي وزارة الخارجية برياسة جمال حسـني نائب بولو ووزير تركيا المفوض في برن سابقاً الى طهران لتسوية باقي المسائل التي لا تزال معلقة بين البلادين .

تذكروا

عائلات الشهداء

والمنكوبين

تقرير فرنسا الى لجنة الانتدابات

عن نزوح الاشوريين من العراق الى سوريا

جاء في التقرير الذي رفعته فرنسا الى لجنة الانتدابات الدائمة في عصبة الامم عن نزوح الاشوريين من العراق الى سوريا ما يلي :

فى اغسطس ١٩٣٤ جرى اسكان ٥٥٠ اشوريا كانوا قد لجأوا الى سوريا سنة ١٩٣٣ فى منطقة الخابور العليا ـ رأس العين ـ وقد لحق بهم الى المنطقة المذكورة في شهري سبتمبر واكتوبر ١٤٥٠ شخصا من انسبائهم بناء على اتفاق سابق بين المفوضية العليا والحكومة العراقية . وقد جرى اسكان هذا العدد من اللاجئين قبل حلول موسم الشتاء فى ثلاث قرى ذات مناخ ملائم

وفى شهر مارس سنة ١٩٣٥ نشر تقرير اللجنة التى انتدبها مجلس عصبة الامم للسفر الى مستعمرة « غيانـ » البريطانية لترى اذا كان ممكنا اسكان جماعات من الاشوريين في تلك البلاد ، وقد اسفر الدرس الذي قامت اللجنة به عن استحالة تحقيق هذا المشروع . وعلى اثر ذلك كتب رئيس لجنة اسكان الاشوريين الى الحكومة الفرنسية يطلب اليها قبول الجماعات المذكورة في سوريا ولبنان على ان تجري عملية الاسكان دون ان تتحمل الخزينة الحكومة الفرنسية وخزائن الحكومات المحلية نفقة ما

وكان رد الحكومة الفرنسية فى ١٤ ابريل سنة ١٩٣٥ ، انها قبلت اسكان الاشوريين مبدئيا ، على الرغم من المحاذير التي ينطوي عليها ادخال عناصر جديدة الى بلدان الشرق المشمولة بالانتداب الفرنسي

وفي ١٧ ابريل وافق مجلس عصبة الامم على المشروع الجديد وسمح لرئيس لجنة اسكان الاشوريين المسيو لوبيز اوليفان ، بان يسافر الى سوريا والعراق ليتخذ بالاتفاق مع المفوضية العليا وحكومة بغداد التدابير لتحقيق مشروع انتقال الجماعات الاشورية التي تريد مغادرة العراق الى الاراضي المشمولة بالانتداب الفرنسي

وهنا يشير التقرير الى مجيء المسيو اوليفان الى بيروت ومفاوضته للسلطة المنتدبة ، ثم سفره الى بغداد والموصل حيث اتضح له ان عدد الاشوريين الراغبين في الانتقال قد تضيق به منطقة الخابور العليا والوسطى ـ وهي المنطقة التي تقرر اسكان الاشوريين فيها ـ فجرت مفاوضات بينه وبين المفوضية العليا حول هذه المسألة وتم الاتفاق على ان يتم اسكان الاشوريين في منطقة الغاب التي تستوعب على الاقل ٢٠ الفا من النازحين

وبعد ان تكلم التقرير عن المبالغ التي تبرعت بها انكلترا والعراق وفرنسا وجمعية الامم لاسكان الاشوريين في منطقة الغاب اشار الى حالة الجماعات التي استوطنت منطقة الخابور من الوجهتين الصحية والاجتماعية وكيف ان الاشوريين انقسموا الى قبائل متعددة لكل قبيلة زعيمها وعاداتها الخاصة

وقد عنيت السلطة المختصة بالشئون الصحية في منطقة الخابور عناية عظيمة خلال سنة ١٩٣٥ لان معظم الاشوريين مصابون بالتراخوما والملاريا

العصيان العام فى صفوف الجيش الروسي

تكلمت معظم الصحف عن الاخبار الخاصة بالاضطرابات والعصيان في صفوف الجيش السوفياتي ونقلت معظمها أنباء الوكالات التلغرافية التي تتكلم عن هياج فى اوكرانيا وعن اعمال القمع والاعتقال التي يقوم بها البوليس السياسي . وقد تساءلت جريدة «لوجور» قائلة ماذا يجري في الاتحاد السوفياتي ؟ وردت على هذا السؤال ذاكرة عدد الاعتقالات والانتحارات والتنابات الثقافية التي حلت

تحذير الى الجمهور

نحذر بكلمتنا هذه الجمهور واصحاب الاشغال لا سيما زبائننا فى الجهات من اعتماد السيد انطون افرنجية لانه ترك العمل ولم يعد له علاقة بمحلنا . أما الكمبيالات وكافة الحسابات الجارية فلا نعتبرها ما لم تكن لاسمنا .

يافا — صيدلية زخريا اخوان

الى اصحاب البيارات

TALkE - زيت تولك

مما لا شك فيه ان صحة الشجر بما فيه الورق والثمر هي اهم عامل في مضاعفة الربح وخصوصاً في الوقت الحاضر ، اذ يتطلب منتوجا كبيرا خالي الامراض والحشرات وصالحاً للتصدير الى الخارج . وقد دلت التجارب في بلاد الانكليز واميركا وجنوب افريقيا ومصر وفلسطين ان احسن الزيوت لتطهير الشجر هو « زيت تولك » الذي يكتنف الحشرة من كل جهاتها فيقتلها في الحال ويقضي عليها دون ان يصيب الشجر بأي ضرر ما

ويكفي لاستعماله ان يؤخذ منه من واحد الى واحد ونصف في المائة مع الماء الطبيعي . ترش به الاشجار الموبوءة

وتسهيلا للمشترين وتتميما لفائدتهم فاننا نقدم لهم ماكينات للرش اما باليد ، او على الموتور

فاذكروا من اليوم « زيت تولك » واطلبوه من الوكلاء الوحيدين

ابو الجبين اخوان

صندوق البريد ١٤٧ ـ يافا ـ تلفون ٩٢٣

الوكلاء : غزة بتروجمال ترزي تلفون رقم ١٠ - طولكرم : حسن مقدادي

دعوة المكلفين بخدمة العلم

من مواليد العراق لعام ١٩١٨

فيما يلي نص الارادة الملكية بدعوة المكلفين بخدمة العلم من مواليد العراق لعام ١٩١٨

اصدرت ارادتي الملكية بناء على ما عرضه وزير الدفاع بالشروع في الفحص النهائى لدعوة المكلفين بخدمة العلم من مواليد عام ١٩١٨ ابتداء من ١ ايلول ٣٦

كتب ببغداد فى اليوم الخامس من جمادى الآخرة ١٣٥٥ واليـوم الثاني والعشرين من شهر آب ١٩٣٦

غازى

يسن الهاشمي رئيس الوزراء

جعفر العسكري وزير الدفاع

العلاقات التجارية بين العراق و اليمن

طلبت حكومة اليمن رسمياً من حكومة العراق القيام بمفاوضات حول تبادل البضائع بين البلادين ولما كان البن اليمني من اهم منتجات اليمن فقد قامت غرفة التجارة العراقية بدرس اقتراح حكومة اليمن . ويقول الاحصاء الرسمي لحكومة العراق ان البلاد تستورد سنويا من البن ما تزيد قيمة على أربعين الف دينار

فظائع الارهاب في اسبانيا

نشرت جريدة (التيمس) رسالة من مراسلها الخاص في بلنسية تضمنت تفصيلات عن فظاعة الارهاب في مدريد. فالمرء يرى في كل صباح في نهر منزا نارس جثثا عارية . وقد كانت الجثث تلقى ايضاً من السيارات التي تقلها الى شوارع المدينة وتشكو المستشفيات في ضواحي مدريد لان المرضى لا يستطيعون النوم بسبب صراخ الذين يعذبون في اثناء الليل حتى الموت

شجاعة ضابط

يوقف بجسمه مدفعا رشاشا للاعداء

فلا تخرج طلقاته و ينتصر رفاقه فى النهاية

جاء من احدى جهات القتال في اسبانيا ان ضابطاً صغيراً من ضباط الثوار استطاع ان يوقف بجسمه مدفعاً رشاشاً للاعداء فلم تخرج طلقاته ، وبهذا تمكن الضابط ورفاقه من احتلال مكان العدو بكل سهولة وبدون ان تزهق روح من ارواح رجاله فقد تلقى الدون فرنانددو نيفا من الضباط الثائرين — امراً من رئيسه الجنرال « جبيل بوست » بان يستولى على قريتين قريبتين من « ابيرو » كانتا من الاهمية الحربية بمكان عظيم

ولما كانت احدى فرق الميليشيا الحكومية تتولى حراسة احدى هاتين القريتين من قمة مرتفع يشرف عليها كان من الصعب ان يستطاع الوصول الى مكانهم هذا ، اذ ان المهاجمين لو مروا بالسهل الذي يطل عليه ذلك المرتفع لتعرضوا لنيران المدافع وابيدوا ، لذلك رأي الضابط « نيفا » ان يدخل في محاربة العدو وجهاً لوجه حتى يحتل مكانهم ، ويظهر انه من محبى السرعة والسرعة فى الخطط الحربية تقود في كثير من الاحيان الى النصر . فاسرع الضابط ورفاقه في تسلق هذا المرتفع رغما من الرصاص الذي كانت تمطرهم به هذه المدافع المسلطة عليهم اكثر من ستين باردة وهنا التفت « نيفا » الى رجاله قائلا انه لا داعي لان يعرضوا انفسهم لرصاص العدو بل يستطيعون ان ينتظروا حتى اذا سمعوه يردد اسم « اسبانيا » هاجموا العدو ، ثم تركهم وانطلق وحده حتى صار على بعد ١٢ باردة من المدفع الرشاش وعلى نتوء يطل عليه

وباسرع من لمح البصر ، قفز على هذا المدفع فوقع على فوهته وسدها بجسمه ومنع بذلك الرصاص ان ينطلق ! فما اسرع ما جاء رفاقه واحتلوا المكان بعد مناوشة بسيطة

يهود المانيا المهاجرون من اسبانيا

يخيرون بين دخول معسكرات «التدريس النازية»

او مغادرة البلاد فى خلال اسبوع واحد

خير المهاجرون اليهود الذين جاءت بهم السفن الالمانية من أسبانيا بين الدخول في « معسكرات التدريس » النازية أو مغادرة البلاد حالا . ويقول أحد المهاجرين الآريين من اسبانيا أن اليهود من أفراد الجالية الالمانية الذين كانوا على ظهر الباخرة التي جاء عليها عوملوا فيها كما لو كانوا مساوين للآريين ولكن عند الوصول الى الميناء الالماني فصل اليهود عن سواهم وصودرت جوازات سفرهم ثم نقل بعد ذلك جميع المهاجرين الى ميونيخ حيث اقيمت مأدبة عشاء خاصة ترحيبا بالمهاجرين الآريين . اما المهاجرين اليهود فقد أبلغوا بأدب انهم إذا كانوا يرغبون في البقاء في الاراضي الالمانية فيجب عليهم ان يدخلوا « معسكرات التدريس » لتمضية مدة التدريب السياسي وإلا فيمكنهم مغادرة المانيا في خلال اسبوع واحد وفي تلك الحالة تعاد جوازاتهم اليهم

اوروبا تعود الى سياسة ما قبل الحرب

يأس الحكومات من نظام جامعة الامم

في مقال افتتاحي للمقطم الغراء كتبه الاستاذ الكبير خليل بك ثابت عن حالة اوروبا الحاضرة والسياسة التي تسير عليها الدول الكبرى قال:

ان في ما حدث بسبب الحرب الاهلية الاسبانية من انقسام الدول فى الميل والعطف ثم توجيه عنايتها الى تلافي عواقب هذا الانقسام فلا يؤدى الى نزاع يتحول حربا — ان في ما حدث وفى كيفية تلافيه دلالة صريحة على التبدل الذي اصاب السياسة الدولية في اوروبا وعلى العودة الى اساليب ما قبل الحرب

فقد رأينا هذه الدول ولا سيما العظمى منها تضرب صفحاً عن جامعة الامم وتعمد الى المفاوضات الدبلوماسية المباشرة كأن الجامعة غير موجودة

ولا يعلل هذا بان المانيا خارجة عن الجامعة فان بريطانيا وفرنسا وايطاليا وروسيا اعضاء فيها وقد اعتادت هذه الدول ان تحيل الى الجامعة جميع الشؤون الدولية وان يصر بعضها على ان يكون كل اتفاق جديد في ضمن « اطار » عهد الجامعة ونظامها

فهل معنى هذا التحول ان الدول قنطت من نفع الجامعة بنظامها الحاضر او انها ترى ان اداة الجامعة بطيئة الحركة والازمة شديدة معجلة فلا بد من مقابلتها بحزم وسرعة لا يتيسران فى الجامعة

ان كل ما في سياسة اوروبا الدولية يدل على اننا عائدون الى سياسة توازن القوى التي كانت شائعة قبل الحرب العالمية الاخيرة ولكن عبر الدهر علمت الدول ان بعض العقد يحسن حله بالاتفاق. اما طريق الاتفاق فلم يعد طريق جنيف كما كان بل اصبح الطريق الدبلوماسي الذي تمشقه وزارات الخارجية فتكتب على رسائلها « سري » و « سري جداً » حتى رسائل الدعوة الى شرب الشاي وحفلات الكوكتايل وتبديل العنوانات

ساعدوا

عائلات الشهداء

متاعب روسيا

من مشروع السنوات الخمس

حكومة موسكو

لا تتردد عن عزل كبراء الرجال

علمت جريدة جرمانيا من مصدر مطلع ان حكومة السوفييت تسعى للاستفادة من المشاكل الكبيرة والتهيج الخارجي الى تحويل انظار العالم عن المتاعب الجديدة التي يلاقيها برنامج السنوات الخمس الثاني . على انها ليست متاعب جديدة بل متاعب دائمة تحول دون تحقيق الخطة السوفييتية ولا تتردد حكومة موسكو في هذا السبيل عن عزل كبراء الرجال ولكنها تنسى ان الاختصاصيين انفسهم اصبحوا عاجزين عن العمل لان النظام السوفياتي مختل في ذاته وان تنفيذ الاعمال ولو على مقياس معتدل ليس ممكناً . وتزداد الحاجات التي يقتضيها تسليح الجيش الاحمر وتجهيزه ازديادا دائما وهذه هي الاسباب التي تجعل المشروعات المجهزة احدث تجهيز خالية من العدد الكافي من الاختصاصيين ومضطرة الى الاكتفاء في معظم الاحيان باشخاص يعرفون مبادىء الحزب لا برنامج اعماله ، وهؤلاء العمال الذين لا يليقون للعمل لا يبقون فيه طويلا بسبب الاكثار من التجنيد في الجيش ومهاجرة العمال الالزامية بدون نظر في احلال سواهم محلهم

استخدام

النساء فى المشروعات العامة

اما استخدام النساء في مشروعات الدولة فانه يزداد ازدياداً عظيما ، فضعف الانتاج في الاعمال يعود الى اكراه النساء على اعمال لا يستطعن القيام بها ولا يعرفن شيئاً عنها ، ثم ان الموسم الجديد رديء مما خيب الامال في الحصول على الغذاء للانسان والحيوان ، ومما زاد الحالة سوءاً ارهاق ارباب المزارع الصغيرة ، وكانت التدابير التي اتخذت ضد نقابات التعاون الزراعي شديدة جداً ، ومع ذلك لم تكن اعمال الحصاد كافية فبقيت مقادير عظيمة من القمح في الحقول ، فاصبحت كثرة السلاح سببا لخسارة المعركة ، ولدى نقابات التعاون الزراعي عدد كبير من آلات الحصاد ولكن معظم هذه الآلات في حاجة الى الاصلاح لان العمال الذين يستخدمونها لا خبرة لهم فلم يكن بد من اهمالها

حياد الدول

تجاه الحرب الاسبانية

وافقت حكومة البرتغال على تأليف لجنة دولية لمنع التدخل في شؤون اسبانيا وقد احتفظت لنفسها بحرية العمل وإذا وجدت بان غيرها من الدول لم يحافظ على روح الاتفاقية

★★★

رد عن حسن نية على افتراءات

محامي يهودي وطني في يافا

اما المحامي فهو داود مويال ، المعروف في الاوساط العربية ، وبين الفلاحين السذج الطيبي القلب بالعقود والاتفاقات القانونية لبيع الاراضي والعقارات والاملاك ! فقد نشر المذكور مقالة في جريدة يهودية عربتها جريدة محلية كلها طعن وافتراءات على العرب . واذا حق للانسان ان يستنتج من هذه المقالة شيئاً ما ، وجد امامه الشيء الكثير عن سخافة المنطق اليهودي في الكتابة والتعبير عن الرأي

وسبب قولي هذا على مقالة المحامي داود مويال انه قد اتهم العرب باتهامات تدل على ان السنين الطوال ، على حد قوله ، التي قضاها بين العرب والتي جعلته من اغنياء فلسطين عن سبيلهم وكرمهم ، جعلته يسمى العرب باسماء تدل على السخافة والعداء . وهل اكثر من سخافة عندما يدعى مثل هذا الرجل الذي عاش السنين الطوال من كرم العرب ، بانهم مأجورون وانهم ....

يقول مويال ، سامحه الله ، ان العرب يسيرون وراء سراب . لا ادري ماذا يقصد بذلك ؟ هل هو يقصد بالسراب التخلص من المحامين اليهود الوطنيين بتخليصهم اراضي الفلاحين العرب السذج باتفاقات وعقود تربطهم بغرامات باهظة ، وشروط مجحفة ، حتى اذا جد الجد وجاء وقت الدفع ، وجد العربي نفسه الذي انخدع بالسعر العالي ان ارضه والثمن الذي دفع له لا يفيان قيمة الغرامة بل يبقى مديوناً للمشتري اليهودي بفضل لؤم الاخير ، وبساطة قلب وحسن نية الاول !! او يقصد التخلص من الاتفاقات القانونية على املاك الفلاحين العرب والتي مظهرها الايجاب والقبول وباطنها بدون لقاء او بدل ؟ ؟ أم يقصد بالتلاعب باسعار الاراضي والاحتيال عليها لتخليصها من ايدي اصحابها ؟ أم يقصد شراء اراضي واسعة شاسعة مثل اراضي قرى القبيبة وبشيت والشيخ بالعقود المذكورة من الغرامات الباهظة . والتي قالت عنها اصلا المحاكم والقضاة الانكليز انها غير منطقية وغير قانونية ، وغير معقولة ؟؟ ام يقصد وقف الفوائد الفاحشة المعطاة بصورة قانونية بعد الايجاب والقبول ؟؟

بعد هذا القول يبحث مويال عن اجر المجاهدين العرب فيقول لو ان اليهود دفعوا ثمناً اغلى من الثمن المدفوع للمجاهدين لانقلب الاخيرون على دينهم وابناء جنسهم وكانوا عوناً لليهود . بمثل هذا الهراء يتكلم مويال عن المجاهدين الابرار والاشراف الاطهار الذين باعوا انفسهم في سبيل الله والرسول لخلاص وطنهم من لؤم ومكر ابناء قومه . يقصد مويال ان المجاهدين الذين اصبحوا الآن ينوف عددهم عن العشرين الف شخص في البلاد بفضل سوء نية قومه نحو العرب يتقاضون اجراً لقاء جهادهم . ان كان ما ترجم من مقالته كان صحيحاً فيدل ذلك على اسخف ما وجد وقيل عن الحركة الحالية في البلاد . ذلك لو فرضنا على حد تعبيره ان العشرين الف يتقاضون كل يوم عشرة غروش وان ما يلزمه عشرة اخرى من المؤن . فمعناه ان ما دفع لهم لغاية الان يساوي ثلاثة ملايين جنيه فلسطيني ! ومن هذه الناحية اسأله ، واسأل القراء الكرام ، اين العقل الذي يصدق مثل هذه السخافة والهراء ؟؟!

ثم هو يقول ان الهجرة اليهودية تفيد العرب . اريد ان اسأله ، ولو ان اسئلتي قد كثرت ، فسببها ان المحامي « الكبير » اليهودي الوطني ، والكاتب شبه محامي ، ايقصد بذلك ان الهجرة تزيد النفع له بان الاراضي التي استملكها من الفلاحين العرب بواسطة الغرامات الباهظة يكثر ثمنها فيصبح السيد مويال على شقاء الفلاحين الذين أغنوه مليونيراً حتى بعد ذلك ينعتهم بالصفات المناسبة لمقامه المادي بصورة اوسع بعد ان سلبهم الاسماء التي افتراها وهو في هذه الحالة من الثراء ؟! ام يقصد بان يريد ان يكثر من امثاله وامثال الخواجات الادونات تنبوم واليشار وخانكين في معاملاتهم مع الفلاحين عند شرائهم اراضيهم بالغرامات الباهظة والعقود القانونية .... بدون ثمن أو لقاء أو بدل ؟!

اما بعد فليس قصدي من هذا كله اظهار نية واحتقار مويال بل قصدي ان ابين لمويال بك ، المحامي الماهر ، اليهودي ان يفهم نفسيتنا العربية . وينقلها لابناء قومه حتى يرجعوا عن غيهم الذي مضوا فيه طول هذه السنين الطوال ليريحوا هذه البلاد من الشقاء الذي انصب عليها حين وطأت اقدامهم ارضها . بذلك يخدم داود مويال اصدقائه العرب الذين ذكرهم فى مقالته ، ويخدم ابناء امته عندئذ والانسانية بتركهم افكارهم الغير معقولة . كل الخدمة . اما وان بقي على غيه وافتراءاته فانه يساعد قومه على لؤمهم وغدرهم العرب وعندئذ سيصيب اليهود ، ان عاجلا او آجلا ، ما اصابهم في المانيا وغيرها من بلاد اوروبا الوسطى وبلاد الله الاخرى .

وبعد فقد اعذر من انذر

غزة ك ...

تجديد التحالف الافرنسي — البولوني

جاء من باريس أن الجنرال البولوني « سميغلي » قد استقبل بحفاوة في قصر الرئاسة واعرب عن اعجابه بقواعد الدفاع الافرنسية ، لاسيما الواقعة على الحدود

وقد أسفرت المفاوضات الافرنسية البولونية عن عقد تحالف بين الدولتين . وابلغ وزير الخارجية الافرنسية الحكومة البريطانية نصوص الاتفاق

وقد رحبت الصحف الافرنسية بهذا الاتفاق الذي اعتبرته البادرة الاولى نحو اعادة الصلاة القديمة التي كانت قد تأثرت بسبب المعاهدة الالمانية البولونية

وقالت الماتان ان هذا الاتفاق سيمكن الدولتين من ايجاد سياسة تكون ذات اثر فعال في السياسة الدولية

اليمن واعانة المنكوبين في فلسطين

نشرت جريدة « الايمان » الغراء وهي لسان حال حكومة اليمن مايلي عن اعانة منكوبي فلسطين :

سبق لنا في عدد واحد من هذه الجريدة بيان الاضراب العام الذي اجمع عليه كل من في فلسطين من اخواننا في الدين وفي العربية واستمراره اشهراً وبيان مانشأ عن احتكاك السلطة هنالك بالمضربين من حوادث دامية ونكبات في الانفس والاموال واختلال في الاحوال واعتلال فى الامن وانقطاع اعمال ولحوق الضرر بالضعفاء واستفحال البؤس لديهم وصعوبة تيسر القوت ووقوف المنكوبين هنالك فى موقف يهز عواطف الاخاء ويحرك اهل الحمية الى مايدعو اليه الشمم والاباء ويثير غرائز العطف في قلوب الرحماء ولم يبق قطر اسلامي بصورة عامة ولاقطر عربي بصورة خاصة امام هذه الحالة المؤسفة في فلسطين لم تزعجه هذه الحوادث بانبائها المكدرة وغرائب اطوارها المؤثرة ولذلك توالت الاحتجاجات من كل ناحية ومكان على ما يجري هنالك من القتل والحبس والتغريب والترويع والارهاب والتعذيب واندفعت همم ذوي الحمية الى اعانة المنكوبين وتخفيف آلام مصابهم بما تمكنت منه ايديهم واستحقوا الشكر من كل لسان على ما فعلوه من الخير المحض والعمل الانساني الخالص رغبة فى الاجر المدخر وقياما بما تقتضيه العاطفة الاخوية في أوان الشدائد وملابسة ويلاتها ورعاية لحق مؤكد بازاء المنكوبين

ولم يكن اليمن الميمون وشعبه الذي جملته هذه الحوادث بازائها كالمحزون ليقف موقف المتفرج وهو لا ينقص عن سائر الاقطار الشقيقة تأثراً بما جرى وحمية على اولئك المنكوبين الذين لا يستطيعون حيلة ولا يهتدون سبيلا واندفاعا في سبيل تخفيف نكبتهم

وانه ليسرنا ان نسطر على صفحات جريدتنا خبر اهتمام ذوي الحمية الدينية والعاطفة القومية وقيامهم بتأليف لجنتين في العاصمة والحديدة يضمان جمعاً من الافاضل وعدداً غير قليل من الاماثل لجمع التبرعات والاعانات للمنكوبين والدعوة الى ذلك السعي الجميل بنشاط واقدام واهتمام ومباشرة اللجنتين في الجهتين لما انيط بعهدتهما من العمل الانساني الجليل

ويسرنا ايضا ان نذكر ما وصل الينا من مكاتبنا في الحديدة عن وصف أول اجتماع جرى لاجل هذه الغاية فقد كان من المدعوين على اختلاف طبقاتهم ما يستحق الشكر والثناء والاعجاب من الاقبال على التبرع هنالك وبذل ما سمحت به نفوسهم عن طيبة خاطر وتقدير للمشروع حق قدره حتى بلغت التبرعات الى الفين وتسعمائة وتسعين ريالا في يوم الاجتماع المذكور من كل على قدر مستطاعه لان اعلاهم تبرع بمائة وخمسين ريالا وادناهم تبرع بربع ريال فقط فعلوا ما ارشدهم اليه الباري عز وجل بقوله في محكم كتابه « لينفق ذو سعة من سعته * ومن قدر عليه رزقه فلينفق مما آتاه الله »

وقد بلغت التبرعات في العاصمة بمعرفة لجنة العاصمة مبلغاً لا يستهان به وحتى الآن لم يكن من اللجنة اعطاء المعلومات الشافية عنها الى دائرة جريدتنا ولاجله كان تأجيل البيان عنها الى العدد المستقبل ان شاء الله

فجريدتنا تكرر تشكرها للجنتين المشار اليهما وللذوات الذين دفعتهم العواطف الاخوية الاسلامية الى ما قدموه من التبرعات وبذلوه من الاعانة والعناية بالخيرات . وترجو ان تتضاعف الهمم فى هذا السبيل وتتزايد فيه الرغبات فهذا من التعاون على البر بلاجدال . وجدير بنا ان يكون التعاون رائدنا في كل مشروع نافع وعمل خيري في جميع الاحوال أخذ الله بنواصينا الى ما فيه رضاه آمين

وقد بلغ الينا اخيرا ان التبرعات لهذا الغرض جارية فى غير الجهتين المذكورتين

تحديد الهجرة

لا موجب لاعلان الاحكام العرفية

ايقاف الهجرة لا يؤثر فى الموقف الحاضر

قالت « الاوبزرفر » انه يجوز ان تكون مسألة اعلان الاحكام العرفية ضرورية انما من الواجب اتخاذ اجراءات اخرى صارمة لوضع العدل في نصابه !

وقد وصفت صك الانتداب بقولها أنه صك مريض يحتاج الى معالجة سريعة تكفل معرفة حقوق العرب واليهود فى فلسطين .

وقالت ان وقف الهجرة لن يؤثر فى الموقف الحاضر إلا إذا اعتبر الخطوة الاولى نحو ايجاد حل نهائي حقيقي للمشكلة الفلسطينية . وقد الحت بضرورة تحديد الهجرة اليهودية وجعل نسبة اليهود الثلث من مجموع عدد السكان .

يفضلوننا على الالمان

يا شقاء بهذا الشعور البارد !

كنا نعتقد — لاسيما بعد هذه الاضطرابات — أننا قد غدونا شر اعداء اليهود . لكن يظهر أننا مخطئون في هذا الاعتقاد ، إذ أن جريدة « العالم اليهودي » تؤكد أن هجرة اليهود من المانيا لم تتأثر رغم هذه الثورة التي تجتاح البلاد والسبب في ذلك هو أن اليهود يفضلون العرب في ثورتهم على النازيين في سلامهم .

فما أسعد المانيا بهذا الكره ، وما اشقى فلسطين بهذا العطف !

تفاصيل معارك

نشرت الصحف اليهودية نبأ معركة نشبت ظهر امس بين الجند والطائرات وبين جماعات الثوار المسلحة في ضواحي نابلس . وقد بدأت كما تقول هذه الصحف ، في نابلس ذاتها إذ اطلقت الجماعات المسلحة النار على القافلة اليهودية المسافرة من حيفا الى القدس في داخل المدينة . وقد تبادلت حامية القافلة الرصاص مع الثوار الذين تحصنوا ببعض البيوت الواقعة على الطريق العام ، وحلقت الطائرات فوق مكان المعركة وساعدت عدافعها الرشاشة الجنود . وفي الساعة الرابعة كانت معركة اخرى عنيفة تنشب بين الثوار والجنود على بعد ثلاثة كيلو مترات من نابلس . وتقول هابوكر ان جماعة من الثوار في داخل المدينة هاجمت الجند داخل قاعة السينما عند ما كانوا يشاهدون رواية . وقد جرب الجند الذين كانوا يحرسون اخوانهم من الخارج رد الهجوم وعند ذلك اطفئت الانوار وغادر الجند القاعة الى سلاحهم

وتقوول دافار في ملحقها الليلة ان المعارك التي بدأت ظهر امس واشتركت فيها الطائرات تواصلت اليوم من الصباح ولم تعلم النتائج بعد

يهاجمون مستعمرة ويحرقون فيها
الخفراء اليهود يتراجعون أمام الرصاص

هاجم مجهولون ليلة أمس مستعمرة كنفار اهرون وتمكنوا من احراق محرك مياه المستعمرة ، وقد حاول الخفراء اليهود اطفاء النار فأطلق عليهم الرصاص فتراجعوا .

مدفع رشاش لمستعمرة كفرسابا!

تقدم الحكومة على تسليح الخفراء اليهود في المدن والمستعمرات بكثرة .
وقد روت دافار في ملحقها المسائي أمس ان السلطة سمحت بوضع مدفع رشاش في مستعمرة كفر سابا وسمحت بزيادة عدد الخفراء فيها .

زوارق عربية تتجول ليلا
على شاطيء تل ابيب — كما تقول جرائدهم

جاء في ملحق هابوكر المسائي ان ثلاثة زوارق عربية تجولت ليلة امس على شاطيء بحر تل ابيب . وقد قام زورق بخاري للحاق بها

يهودى يقترح و « دافار » تؤيد

اقترح احد اليهود ان يلبس الشباب الذين يحملون السلاح من اليهود خوذ فولاذية كالجند . وقد ايدت جريدة دافار هذا الاقتراح وعلقت عليه بان كل شخص يستطيع اقتناء الخوذ الفولاذية لانها ليست من السلاح كالبندقية والمسدس ولا يحتاج مقتنيها الى ترخيص باقتنائها

اطلاق النار على المستعمرات اليهودية

في الصحف اليهودية وملاحقها المسائية انباء عديدة عن مهاجمات واطلاق النار على المستعمرات والمراكز اليهودية في مختلف انحاء فلسطين .

زعمت دافار ...

زعمت دافار ان نوري باشا السعيد سوف لا يعود الى فلسطين لمواصلة وساطته ، وزعمت — ولا ندري كيف انصل بها — ان فخامة الوزير العربي تلقى كتاب شكر من المندوب السامي على الجهود التي بذلها لتهدئة الحالة في فلسطين

صحيفة يهودية وانضمام الشباب الى الثورة

زعمت جريدة هابوكر ان نفراً من الثوار قد وصلوا الى يافا وهم يقومون الآن بدعاية واسعة ويطلبون من الشباب الانضمام الى صفوف الثورة . وقدر عدد الشباب العرب من يافا وحدها الذين انضموا الى ثوار جبل نابلس بمائتي رجل

النار على المستر نوروك
مساعد السكرتير العام اليهودي

جاء في ملاحق الصحف اليهودية ان المستر نوروك مساعد السكرتير العام والادون نانتبوم ، احد موظفي دائرة المهاجرة والسفر ، كانا ذاهبين الى سراي الحكومة في الساعة السابعة والربع من صباح امس ففاجأهما مجهول قرب الباب الجديد ، واطلق عليهما الرصاص فانبطحا على الارض ، وتمكنا من النجاة ، ثم وصلا دار الحكومة وقدما تقريراً بالحادث

سفر ثلاث فرق عسكرية
تقلها عشرون سيارة الى طولكرم

سافرت على طريق طولكرم صباح امس ثلاث فرق عسكرية تركب عشرين سيارة وقد ذكرت ملاحق الصحف اليهودية خبر مرورها بنابلس .

بصمات اصابع الحدادين

طاف البوليس امس على جميع معامل الحديد في يافا ، واخذ اصحابها الى دائرة البوليس حيث اخذت اصابعهم لظن البوليس ان هذه البصمات وجدت على القنابل

تبديل فى القيادة العامة للجيش

اتصل بدافار ان هنالك تبديلا سيجري في القيادة العامة للجيش والطيران في فلسطين وان القائد العام للقوات العسكرية المستر فيرس سيفادر فلسطين وسيحل محله القائد الجديد وهو يحمل رتبة عسكرية عالية من درجة لفتننت جنرال وسيطير من لندن يوم الجمعة القادم ليسبق القوات الجديدة القادمة الى فلسطين ، وسيظل المندوب السامي القائد الاعلى للقوات البريطانية في هذه البلاد .

راديو لندن واخبار البلاد

ذكرت محطة دفنتري (انكلترا) خبر محاولة الاعتداء على مستر نوروك ورفيقه . وذكرت أنباء بعض المعارك ، وبدء تحصيل غرامة نابلس ، واستعداد قوات للسفر الى فلسطين . ومجيء فرقة من مصر الى فلسطين

فى المرحلة الدقيقة

تمر البلاد الآن في أدق مراحل كفاحها . وهي أحوج ما تكون الى الايمان بحقها ، ورباطة الجأش ، والصبر الجميل . كل هذا تعتز الامة به ، لانها المؤمنة ، الشجاعة ، الصابرة ، بحق

اليوم مجال الفكر ، والقلب ، يعملان سوية . فيا عربي فلسطين ، اعتقد الآن أنك سيد هذه البلاد الأوحد . مد يد العون لبلادك . كن جواداً ، حكيماً ، شجاعاً . عندك دستور حركتك . قل : أنا المحق ، فلا انقاد لغير صوت الله الذي يدعوني دائماً الى : الثبات ، والامل ، والصبر .

البوليس الاضافى اليهودى!

كثر تعيين السلطة الشباب اليهود في سلك البوليس الاضافي . وآخر ما وقع ان عينت ادارة البوليس عشرة من الشباب اليهود في مستعمرة بيت فيغان وقد استلموا البنادق والذخيرة وهم بقيادة جاويش بريطاني

تفتيش النادي الرياضى الاسلامى

فتشت السلطة النادي الرياضي الاسلامي في يافا للمرة الثانية بحضور سكرتيره الاستاذ رشاد الدباغ . وقد دام التفتيش ثلاث ساعات متوالية .

منع التجول لجمع قسم من الغرامة

بلاغ رسمي — اعتباراً من اليوم يفرض نظام منع التجول بالاضافة الى النظام الساري على الحي الغربي من مدينة نابلس من الساعة السادسة والنصف حتى الرابعة والنصف مساء . وسيعمل بهذا الامر الى اشعار آخر وذلك اثناء جمع نصيب ذلك الحي من الغرامة المشتركة التي فرضت على مدينة نابلس في ١٣ آب

هجوم على مستعمرة وادي حنين

حوالي الساعة السابعة من مساء امس الاول هاجم مجهولون مستعمرة وادي حنين هجوما عنيفا فاجاب الجنود والبوليس باطلاق النار من مدافعهم الرشاشة واشتبك الطرفان في معركة شديدة وفي اثناء المعركة ، اطلقت النار من جهة ثانية على الحي اليهودي وقذفت عليه قنبلة ، وكان بدء الهجوم على اسطحة المنازل حيث يتحصن الجنود باكياس الرمل ويطلقون النار . وقد حضرت قوة كبيرة من البوليس وساعدت في اطلاق الرصاص ، واستمر الهجوم الى الساعة الثانية عشرة فانسحب الثوار . وفي الصباح احضر سكان الحي اليهودي شظايا القنبلة الى دائرة البوليس في وادي حنين — ديران فقامت بالتفتيش ولكنها لم تلق القبض على احد .

الملك ادوارد يدعو الغازى للزيارة

غادر الملك ادوارد الاستانة ليلة امس . وقد وجه لزيارة الغازي . والمفهوم ان الدعوة قبلت

النار
على سيارة يهودية

بينما كان اليهودي كلفانسكي يقود سيارته على طريق يافا — القدس اطلق عليه مجهولون النار بالقرب من يازور الساعة الخامسة من مساء امس الاول ، فتحطم زجاج السيارة ، واصيب السائق بجرح بسيط

بيان الحكومة

جاءنا من الاستاذ عزمي النشاشيبي ، قائمقام المدينة ، ان بياناً رسمياً يجب نشره في عدد اليوم ، وانه سيسلم الينا في غلاف مختوم بالشمع الاحمر ، في الساعة الثامنة من مساء أمس

وتلقينا البيان في وقته . واضطررنا الى تأجيل جانب من المواد . وقرأناه ، وسمعناه يذاع في محطة الاذاعة . فلم يكن أمامنا مجال للتعليق عليه ، ومعالجته . على أننا عائدون إليه غداً

تل ابيب المتعبة

ارتفعت اسعار الخضار في تل ابيب الى درجة عظيمة من جراء مقاطعة العرب ، فقد بلغ سعر الوقية الواحدة للبندورة قرشاً ونصف القرش ، وسعر العنب للرطل الواحد ١٤ قرشاً . ورطل البطاطا تسعة غروش . وبلغ ثمن الموزة الواحدة ستة ملات .

وفد
صهيوني لمصر!

أرسلت بلدية تل ابيب وفداً الى مصر للدعاية الصهيونية والاتصال برجال الماسونية !

معاهدة سوريا

ذكر راديو لندن نبأ المعاهدة الجديدة بين فرنسا وسوريا فقال عنها انها « محالفة وصداقة » . وانها استقلال ذاتي بالمعنى التام

تجديد ابعاد

جددت السلطة ابعاد السيد حسني سبع العيش ستة اشهر على اثر انتهاء مدة الثلاثة اشهر التي قضاها مبعداً في جنين

الراديو
والاحكام العرفية

اذاع راديو رومانيا ان الحكومة اذا اعتزمت تطبيق الاحكام العرفية في فلسطين فانها ستطبقها على الاماكن التي تشتد فيها اعمال العنف

تفتيش بيوت

حيفا — داهم الجند صباح امس بيوت الحارة الغربية واجروا تفتيشها بدقة وبعد جهد عادوا دون ان يعثروا على شيء

حماقة المنطق
أغرب ما قرأناه فى صحفهم
ثم يقولون يستطيع العرب هضم هؤلاء الناس

نطلع القراء فيما يلي على مقال احمق ، ليروا ماذا يكتب اليهود عنهم . ولم نر في حياتنا منطقاً مثل هذا المنطق المعوج السقيم . على اننا مع ذلك نرغب في اطلاع القراء عليه ليروا أي جنون وفظاعة ، تبدو في صحفهم كثيراً من الاحيان

عقدت جريدة هابوكر مقالا رئيسياً حول ما اسمته (سوء التفاهم) الواقع بين العرب واليهود قالت فيه ما يلي :

ان الدكتور وايزمن في كتابه الذي نشره مؤخراً حول عقد مؤتمر مائدة مستديرة بين العرب واليهود عنى ما قاله كله كلة . فزعماء اليهود مستعدون الآن وقبل الآن الى ان يجلسوا الى زعماء العرب فى مأدبة واحدة للبحث عن العلاقات المشتركة بين الامتين (كذا) فى هذه البلاد ، والخطأ الوحيد الذي ارتكبه وايزمن هو قوله ان القصد من هذا المؤتمر البحث في الخلاف الواقع بين العرب واليهود ، مع ان الحقيقة هو انه لا خلاف بيننا وبين العرب على الاطلاق (وقاحة !) . ان الزعماء العرب اذا اعتقدوا ان هذه الارض واقعة تحت سلطة العرب وأنها يجب ان تبقى عربية ، فهذا الامر لا يعد خلافا بل اشهار حرب علينا . والخلاف يقع بين فريقين متساويين فى الحقوق يختلفان على امر ثالث ، اما هنا فلا خلاف بين الرجل الذي يسير آمناً في طريقه وبين قاطع الطريق الذي يعترضه ليقتله ، هنا لاشأن للفكرة والمبدأ بل للجنون ومحبة القتل !!

هل حاولنا نحن ان نوقع الاضرار بالعرب ، وهل يريد العرب ان يبعدوا عن انفسهم هذا الضرر ؟ لو كان هذا الامر ممكنا او كان له ظل من الحقيقة ، ولو كان اليهود يفكرون باستغلال هذه البلاد والاضرار (بجيرانهم) العرب لاعتبر هذا الامر خلافا ويصح التحدث عنه ، لكن الحقيقة هي ان الامر لا ظل له من الحقيقة ! فنحن لم نسمح لاحد أبداً حتى الان ان يظن بنا الظنون ، ولم نظهر للملاء اننا نريد الاعتداء على أحد ما ، اما العرب فهم يريدون الاعتداء علينا خوفا من ان نكثر ، فهل يعد هذا الامر خلافا ؟

لم يقع بيننا وبين العرب أي خلاف او سوء تفاهم ، وهذا هو خطأ الدكتور وايزمن . وانما هناك حرب اشهرها علينا الزعماء العرب

ومن الجائز البحث عن السلام لفض الخلاف ، اذان الحرب يعقبها اعادة البحث عن شروط السلام . لقد اعتاد التاريخ ان يسجل اقتراب الامم بعضها الى بعض بعد وقوع حرب بينها ، وما من شك في انه لو عقد مؤتمر مشترك وجلس اليه العرب واليهود فان هذا المؤتمر يقرب قلوب الامتين للقرابة التى بينهما وصلة الجنس ، ولان الامتين يهمهما جدا نهضة بلاد الشرق . ولكن السياسة البريطانية تضع عقبات وعراقيل في وجه هذه الفكرة . نعم ان اللوردات الانكليز يتحدثون عن هذه الفكرة على صفحات التايمس ، لكن الموظفين الانكليز في القدس لا يعجبهم هذا !

— معذرة أيها القارىء عن سماع هذه الوقاحة ، لكن من الضروري ان تعرف عقلية شاذة مسمومة .

تعطيل الزميلة « الجامعة الاسلامية »

عطلت السلطة زميلتنا الجامعة الاسلامية الغراء مدة خمسة ايام . ففي سبيل الوطن هذا الارهاق

الصحف اليهودية وتدفق ثوار سوريا

روت دافار ان نجدات كبيرة تقدر بالمئات من سوريا لبت نداء فوزي بك القاوقجي ، وأن خمسمائة ثائر مسلح وصلوا يوم الجمعة الى فلسطين يحملون معهم الاسلحة التي استعملت في ايام الثورة السورية .

بلاغ رسمي رقم ٢٤٩ - ٣٦

بينما كان اثنان من موظفي الادارة عمران بالبوابة الجديدة بالقدس في طريقهما الى دائرة الحكومة في السابعة والنصف من صباح اليوم اطلق عليهما شخص عربي النار لكنه لم يصبهما وقد هرب المعتدي الى المدينة القديمة ولدى البوليس اوصافه

في عصر امس اكتشفت عصابات صغيرة مسلحة كانت تستعد لاتخاذ مواقع عسكرية في الجبال غربي نابلس وقد بادرت الطائرات الى القيام باعمالها التي استمرت هذا الصباح واوقعت في افراد العصابات ثمانية اصابات

بعد ظهر امس فاجأت دورية البوليس جماعة من العرب تقوم باعمال التخريب واشتبكت معها اثناء قطعها الاسلاك حول مستعمرة ناتانيا بالقرب من رخبوت وقد جرح شخص عربي والقى القبض على اربعة آخرين

القى القبض في خلال الاربع وعشرين ساعة الاخيرة على خمسة اشخاص من العرب بحيازتهم اسلحة نارية بصورة غير مشروعة وعلى آخر لعرقلته اعمال البوليس

تلفونات الدفاع وبرقياتها الخاصة

بيان الحكومة
اعلان الخطة السياسية
هنا وفي لندن

«تابع المنشور على الصفحة الاولى»

الاضطرابات الجسيمة تقع يوميا دون توقف . وبعد امعان النظر الدقيق في الحالة من جميع نواحيها اقتنعت حكومة جلالته ان حملة العنف والتهديد بالعنف التي يحاول الزعماء العرب التأثير بواسطتها على سياسة حكومة جلالته ، لا يمكن السماح بدوامها ، وان من الواجب الان اتخاذ اجراءات أسرع واكثر فاعلية لوضع حد لحالة الاضطراب الحالية ، قل ما يمكن من التأخير . وتحقيقا لهذه الغاية وجد من الضروري ارسال نجدات كبرى أخرى الى فلسطين . وبناء على ذلك تتخذ التدابير الآن لارسال فرقة من الجنود الى فلسطين . وبالنظر لكثرة النجدات وما يترتب عليها من المسؤوليات الاضافية تقرر أن يعهد بزمام الرقابة العسكرية العليا في البلاد الى لفتننت جنرال ، ووقع الخيار للقيادة على اللفتننت جنرال ج . ج . دبل . سي . بي . سي . ام . جي . دي . اس . او . مدير العمليات والاستخبارات العسكرية في وزارة الحربية سابقا .

الحكومة وتصريح لجنة الانتدابات

ان حكومة جلالته تأسف كل الاسف لاضطرارها الى اتخاذ هذه القرارات . فبريطانيا العظمى قبلت الانتداب على فلسطين بناء على شروط تنطوي على مسؤولية تأمين رفاهية جميع فئات اهالي فلسطين . وهي تعتبر هذه المسؤولية كامانة لا خيار لها الا في ادائها . ومما يجدر ذكره في هذا الصدد ان لجنة الانتدابات الدائمة كانت قد ذكرت في تقريرها الى عصبة الامم في سنة ١٩٣٠ ان من رأيها ان التأكيدين التاليين يعربان اعرابا صحيحا عما اعتبرته روح الانتداب على فلسطين

١ ـ ان الالتزامات المفروضة في صك الانتداب على فلسطين نحو فريقي السكان هي ذات قيمة متساوية

٢ ـ وان الالتزامات المزدوجة المترتبة على الدولة المنتدبة ليست غير قابلة التوفيق بحال من الاحوال .

ان حكومة جلالته لعلى اتفاق تام مع روح هذا التصريح الذي اعطي في جنيف . وهي شديدة الرغبة في السير على سياسة تنطوي على أمير العدالة بلا محاباة لكلا العرب واليهود والعمل على توطيد السلام وتقدم هذه البلاد التي لها مكانة خاصة لدى كلا الشعبين

العلاقات مع الشعوب الاسلامية

ان الهدف الدائمي للسياسة البريطانية هو تأمين وصيانة العلاقات الودية والثقة مع الشعوب الاسلامية . ولهذا السبب بقطع النظر عن كافة الاسباب الاخرى كانت حكومة جلالته تزداد تجتنب بكل الوسائل الممكنة خطة العمل التي ارغمت الآن على اتخاذها . غير انه لا يمكن لحكومة من الحكومات ، وبخاصة اذا كانت مضطلعة بمسؤوليات الانتداب ان تبيح لنفسها الحيد عن طريقها باعمال العنف والاعمال المستنكرة . ومع هذا لا تزال الحكومة البريطانية تأمل انه عندما يدرك اولئك الذين يقومون بتكدير صفو السلام في فلسطين ان اعمالهم الحاضرة مضرة بالمصالح الحقيقية لجميع فئات السكان والبلاد باجمعها وان الدولة المنتدبة مصممة على ممارسة سلطتها بلا تحيز وبروح العدل ، يصبح عندئذ في الامكان التثبت مما اذا كان لدى العرب او اليهود اية ظلامات مشروعة او مخاوف من جهة المستقبل ، وتقديم التواصي لازالتها بغية تأسيس علاقات ودية وسلمية بين جميع ذوي العلاقة . ان حكومة جلالته مقتنعة ان هذه الغايات يمكن الوصول اليها ضمن نطاق الانتداب الذي لا تنوي التخلي عنه

وحكومة جلالته وطيدة الامل ان اللجنة الملكية ستتقدم بتواصي تمكنها من القضاء نهائيا على حالة الشكوك والمخاوف التي يشعر بها كلا الطرفين ، وان سوء التفاهم والاضطرابات المفجعة التي سادت البلاد خلال الخمسة اشهر الماضية ستنجلي عن تسوية دائمة .

القدس

اطلاق النار على مساعد السكرتير العام

القدس في ٧ ايلول ـ لمراسل الدفاع الخاص : ذكرت الصحف اليهودية محاولة الاعتداء على مستر نوروك مساعد السكرتير العام بالتفصيل ، فأتت على الاسماء والوقت والمكان . وأطلقت النار عليه وعلى الآذن تذبوم الموظف بالسكرتارية العامة وهما ذاهبان الى دوائر الحكومة بباب العامود . ففي الساعة السابعة والدقيقة العشرين من صباح اليوم اطلق عليهما مجهول خمسة عيارات نارية قرب عتبة المنزل من باب الحديد ، وقد اخطأتهما العيارات واخرج المستر نوروك مسدسه من جيبه واراد اطلاق الرصاص فلم يتمكن من معرفة المكان الذي اطلق منه النار عليه . وقد حضرت الى المكان قوة من البوليس والجند والضباط واخذوا يفتشون المنازل القريبة من مكان الحادث ولم يلقوا القبض على أحد

اللجنة العليا تجتمع اليوم

تعقد اللجنة العربية في الساعة العاشرة من صباح اليوم « الثلاثاء » اجتماعا تبحث فيه أحوال البلاد الحاضرة وفي شؤون أخرى .

أضواء الجامعة العبرية على الثوار

انبعث ليلة امس من دار الجامعة العبرية الواقعة على جبل الطور ثلاثة اضواء كهربائية كبيرة طول الليل للتعرف على مكامن الثوار

السلطة تعطل الزميلة «اللواء»

عطلت السلطة الزميلة (اللواء) مدة ستة ايام ابتداء من الغد ، ففي سبيل الوطن والمصلحة العامة ما تقاسيه الصحف العربية

قطار الصباح يتأخر عن موعده

تأخر اليوم قطار الصباح القادم من القاهرة قبل وصوله الى القدس مدة اربع ساعات ونصف .

مقابلات المندوب السامي

قابل صباح اليوم قائد الجيش العام وقائد قوات الطيران في فلسطين فخامة المندوب السامي في دوائر الحكومة مدة نصف ساعة .

وقابل ظهر اليوم المستر سبايسر مدير الامن العام فخامة المندوب السامي مدة ساعة ونصف

اطلاق النار على دائرة البريد

اطلق مجهول في الساعة التاسعة من صباح اليوم أربعة عيارات نارية على دائرة البريد ولم يصب أحد باذى . وحضرت قوة من الجند والبوليس إلى مكان الحادث واخذت في تفتيش المارة ولكنها لم تعثر على شيء

بن غوريون يصل الى القدس طائرا

جاء الى القدس صباح اليوم الادون بن غوريون رئيس الوكالة اليهودية على طائرة من لندن وعلمنا انه سيعقد غدا اجتماع فوق العادة في الوكالة اليهودية

قطع أسلاك ومعركة بين الثوار والجند

قطع مجهولون اسلاك التلفون ليلة امس بالقرب من كفر عسيون على طريق الخليل وكان ذلك في الساعة الثانية عشرة ليلا . وقد اشتبكوا بعدها مع دورية الجند المرابطة في تلك المستعمرة في معركة دامت ٤٥ دقيقة ولم نعلم عن وقوع اصابات .

بوليسان يهوديان يلقيان القبض على المارة

بينما كان السيد جريس جادالله من شرق الاردن مارا من شارع محنة يهودا اعترضه نفران من البوليس اليهودي والقيا القبض عليه وقد اوقف في سجن مركز بوليس المستشفى وحقق معه الضابط المسؤول ولم يوجه له تهمة واطلق سراحه وذكر ان مثل هذا الحادث وقع للسيد جميل ابراهيم اللفتاوي وكيل هذه الجريدة في يافا مع نفس النفرين واعتقلاه وسيق الى المركز ذاته فاطلق سراحه بكفالة مالية وسينظر القاضي البريطاني غدا في قضيته .

نابلس

غرامة نابلس

نابلس في ٧ أيلول ـ لمراسل الدفاع الخاص — وزعت السلطة مساء امس منشورا بامضاء الحاكم بمنع التجول اعتبارا من ١٧ ايلول الجاري الى اشعار آخر وان يبقى جميع اهالي محلة الغرب داخل منازلهم من الساعة السادسة والنصف صباحا الى الساعة الرابعة بعد الظهر . وتقرر هذا المنع ليتحصل ما يخص محلة الغرب من الغرامة التي فرضت على نابلس وقدرها خمسة آلاف جنيه

وفي الساعة السادسة والنصف من صباح اليوم أخذت قوات الجند تصل بالسيارات الى سراي الحاكم وعلى رؤوسهم الخوذ الفولاذية وبالاسلحة الكاملة وطلب حاكم المدينة جميع المخاتير وأبلغهم قرار السلطة بتحصيل الغرامة التي تخص حارة الغرب . وفي الساعة التاسعة خرج المحصلون مع المخاتير ومعهم فرق من البوليس الوطني ثم خرجت قوات الجند المسلحة فطوقت المحلة من جميع اطرافها وبدأ التنفيذ فامتنع الاهالي عن الدفع فحجزت الامتعة وغيرها من موجودات الدور وكان يرافق القوة بعض الساجين مهمتهم نقل الامتعة الى قشلاق البوليس ودام ذلك حتى الساعة الرابعة بعد الظهر وسيجمع ما يخص المحلة الشرقية غدا ويمنع التجول

معركة عظيمة واعمال الطائرات فيها

في الساعة الحادية عشرة قبل ظهر امس كانت قافلة من السيارات اليهودية قادمة من حيفا الى القدس تخفرها قوة من الجند ، وما كادت تقترب من وادي التفاح الواقع بين جبلين متقابلين حتى كان الثوار قد سدوا الطريق العام بالحجارة الكبيرة فأوقف الجند سياراتهم واخذوا في ازالة الحجارة فخرج فريق من الثوار من سفوح الجبال وامطروا الجند وابلا من العيارات النارية فجاوبهم الجند بالمثل من المدافع الرشاشة والبنادق ويظهر ان عدد الثوار كان كبيرا فاستنجد الجند باللاسلكي فهرعت قوة من نابلس الى مكان الحادث يصحبها خمس مصفحات واربع طائرات ، فوقعت بين الفريقين معركة دامت ست ساعات

اما الطائرات فقد لحقت الثوار في رؤوس الجبال وحاصرتهم في الجبل المطل على قرية عصيرة وأخذت تطلق عليهم القنابل فتدوي أصواتها . وهرعت الجماهير الى غرب المدينة وكانوا يشاهدون دخان القنابل واستمرت الطائرات حتى الساعة السابعة مساء .

استشهاد شابين قرب المعركة

وقد صادف ان كان مارا من هناك شابان من شباب نابلس اسمهما [illegible] قناديلو وقاسم البدوي فأصيبا بعدة عيارات نارية فتوفيا على الفور ولم تتمكن الجماهير من نقلهما حتى انتهت الطائرات

وقد نعاهما اليوم المؤذنون ومشى في جنازتهما اهل نابلس جميعا وأبنوهما في المسجد الكبير وكانت تتقدم الجنازة فرق الكشافة وتلامذة المدارس وحملة الاكاليل وعددها كثير قدمتها الهيئات الوطنية والنوادي والجمعيات ولجنة الطالبات

غزة

أنباء غزة في سطور

غزة في ٧ ايلول ـ لمراسل الدفاع الخاص ـ انفجرت ليلة اول امس سبع قنابل سمع لها صوت شديد وانفجرت ليلة امس ست قنابل كان لها نفس الدوي.

ـ في الساعة السادسة والدقيقة الخمسين من مساء اليوم انفجرت قنبلة كان لها دوي هائل .

ـ اتصل بنا ان معركة وقعت ليلة الامس في محلة الدرج بين فريق من الثوار ودورية من الجند تبودلت فيها العيارات النارية بكثرة والنتائج مجهولة .

ـ أخر صباح اليوم قطار الركاب من القنطرة ثلاث ساعات عن ميعاده .

حيفا

انباء حيفا في سطور

حيفا في ٧ ايلول — لمراسل الدفاع الخاص : اتصل بي أن الثوار اشتبكوا مع الجند في معركة كبيرة بالقرب من ام الزينات ولم تعرف نتائجها

— منذ الصباح الباكر والسيارات التابعة للجيش تنقل الجند الى جهات جنين ونابلس حيث تكثر المصادمات مع الجند

عينت ادارة الامن في هذين اليومين عددا غير قليل من الشباب اليهود في سلك البوليس الاضافي وارسلتهم الى المستعمرات بعد ان زودوا بالبنادق والذخيرة

— شاهد الجمهور على قطار الشحن القادم من الجنوب بضعة عربات سكة حديدية محطمة في طريقها الى « ورش » التصليح

ـ غادر البلاد عن طريق حيفا في هذا الاسبوع اكثر من الف مهاجر يهودي الى اوروبا .

عكا

نشوب معركة تدوم ست ساعات

عكا في ٧ ايلول ـ لمراسل الدفاع الخاص : عندما كانت سيارة شحن كبيرة لعباس القيراوي قادمة من صفد الى عكا تصدى لها الثوار في جبال عكا بين قريتي نحف ومجد الكروم واحرقوها واجبروا السائق ليحضر الى عكا ويعلم دائرة البوليس بالامر . وبعد الحادث بربع ساعة مرت على الطريق قوة كبيرة من الجند مع دبابتين ومدافع جبلية ورشاشة في الطريق الى مدينة صفد . وقد تصدى الثوار لها وامطروها وابلا من الرصاص وما هي الا لحظة حتى اشتبكت القوات واستنجد الجند فذهبت لهم نجدات من عكا وصفد . وجاء ثوار من مكان آخر ودامت المعركة ست ساعات تقريبا وقد انسحب الثوار بنظام

وفي صباح هذا اليوم ذهبت قوة كبيرة من عكا من الجند البريطاني ودبابتين بقيادة الضابط حسن المسكاوي الى مكان الموقعة حيث التقوا هناك قوة كانت جاءت من صفد يبلغ عددها ٢٠٠ جندي يصحبها أفراد نقطة بوليس قرية الرامة واخذوا يجرون تفتيشا عن الثوار في الجبال المجاورة .

— خرجت قوة كبيرة بعد ظهر اليوم الى قرية [illegible] كا وفتشها تفتيشا دقيقا وقد رجعت دون ان تعثر على شيء .

الخليل

نشوب معركة حامية

الخليل في ٧ نيسان ـ لمراسل الدفاع الخاص ـ في الساعة الثامنة من ليلة امس وصلت قوة كبيرة من الجند البريطاني في خمس مصفحات وسيارات مسلحة وبوصولها خرجت منها قوة من معسكر الجند البريطاني المرابط في عين خير الدين واتجهت القوتان في الساعة التاسعة الى بئر السبع للبحث عن الثوار الذين انسحبوا من وادي المغير وتواروا في الوديان وبعد تفتيش دام اربع ساعات عادت الدورية للقدس وما كادت تصل وادي العروب حتى هاجمها ثوار من سفوح الجبال وامطروها برصاصهم فاجاب الجند بالمثل ونشبت بين الفريقين معركة حامية مدة طويلة هرعت خلالها نجدات كثيرة من القدس واشتبكت مع الثوار في معارك اخرى وقد شوهدت السواريخ الكشفية بكثرة تطلق في الفضاء وعلى الجبال .

القدس

قنصل ايران يزور الغرفة التجارية

القدس في ٧ ايلول ـ لمراسل الدفاع الخاص : ارسل سعادة قنصل ايران كتابا الى هيئة الغرفة التجارية العربية يعرفها فيه بانه يرغب زيارة الغرفة في الساعة العاشرة من صباح الغد فأجابته بانها ستكون في استقباله في الساعة المعينة

مدير الجمارك يزور الغرفة التجارية

يصل القدس بعد الظهر المستر ستيد مدير الجمارك العام من حيفا لمقابلة هيئة الغرفة التجارية العربية بالقدس وسيدور البحث حول المسائل التجارية وسيصرح لتجار العرب بجلب الحنطة والدقيق من الخارج بهذه المناسبة ستعقد الغرفة العربية غدا اجتماعا للبحث في بعض المقررات التي لم تنته في الاجتماع الاول

المعتقلون من اهالي لفتا

كانت السلطة اعتقلت ٢٧ شخصا من أهالي لفتا واودعتهم قشلاق البوليس بالقدس بموجب قانون الطوارئ ، وقد اخرجت منهم سبعة اشخاص وابعدت اربعة عشر شخصا الى صرفند وعلمنا ان الباقين اضربوا عن تناول الطعام احتجاجا على عدم محاكمتهم ولعدم تعريفهم التهمة الموجهة لهم

أمام محكمة الاستئناف العليا

نظرت محكمة الاستئناف العليا في القضايا التالية :

سليمان سليمان ابو نعيمي من قرية تعبيا محكوم بالسجن سبع سنوات فبرأته .

عوني الشيخ احمد عابدين ، الشيخ ابراهيم علي ابو حمود ، الشيخ علي ، من حيفا المحكوم على كل منهم بالسجن ١٢ سنة بتهمة حيازة قنبلة بالاشتراك فخففت العقوبة عنهم الى سبع سنوات ، وكان يقوم بالدفاع عنهم الاساتذة : مغنم مغنم ، جورج صلاح ، راشد حداد .

الثوار يؤدبون بائعي الخضر

بينما كان جماعة من بائعي الخضار في هذا الصباح على طريق بيت لحم — القدس اطلق الثوار عليهم العيارات النارية ادت الى قتل ثلاثة من حيواناتهم وانهزم اصحابها واتلف الثوار جميع الخضار

اطلاق العيارات النارية على بيوت الخوارج

اطلق مجهولون ليلة امس في بيت لحم العيارات النارية ثلاث مرات على بيوت الخوارج في تلك المدينة وقد ذهب الجند لتعقيب مطلقي النار

بريطانيا تؤكد للعرب

أنها ستحرر بلادهم بشرف وحزم

فيحاربونه الى جانب الحلفاء، وبعد النصر....

يبحث الصحفي الفرنسي المسيو « ليون بوفار » عن القضيتين العربية والسورية وفيما يلي نذكر بصورة موجزة ما ذكره عن فضل العرب على الحلفاء وخيانة هؤلاء لهم :

العرب يوحون روح الشجاعة

كان يساعد الحلفاء في الحرب العامة جماعة من العرب جياع يموتون بالالوف من البرد والمرض، لا ملابس عندهم ولا ادوية، ولا اسلحة، ولكنهم كانوا يستبسلون في المعارك ويوحون الى الحلفاء انفسهم روح الشجاعة !

الاهمية كبرى على مساعدة العرب

وقد قال « لورنس » في كتابه « ثورة في الصحراء » ان وزارة الحربية الانكليزية كانت تعتقد انه لا بد لجيوش الحلفاء من الاستيلاء على دمشق، او على حلب على الاقل، حتى يمكن التغلب على تركيا نهائيا ! ولكن مثل هذه الخطة لا يمكن ان تنجح الا اذا ضمنت لانكلترا سلامة الجناح الايمن من جيشها — اي ناحية شرق الاردن — وقد كان المارشال « اللنبي » يتساءل بالحاح عما اذا كان العرب يستطيعون ان يضمنوا له سلامتها وينفوا عنه المخوف ! لانه كان يعرف بان جيوشه النظامية لا تستطيع وحدها ان تتغلب على العدو، وكان يعلق اهمية كبرى على مساعدة العرب الذين يدفعهم الى التضحية املهم وتلهفهم الى الاستقلال !

من اجل هذا طلب (اللنبي) من قائد القوات العربية، وكان يومئذ الكولونيل لورنس نفسه ان يساعد الجيش الانكليزي !

بريطانيا تؤكد وعودا قطعتها

ويجب علينا أن نعترف بانه في هذا الوقت كان الانكليز يحاربون الالمان في ارض فرنسا ويتلقون منهم ضربات وخسائر متوالية ... وقد اطلع جواسيس الالمان يومئذ على معاهدة « سايكس بيكو » السرية التي تم فيها توزيع البلاد العربية واستعمارها، فراحوا ينشرونها بين العرب، ومن المؤكد ان نشرها كان يحدث فتنة كبرى ويحمل العرب على ترك صفوف الحلفاء الذين يخونونهم بالسر ويدعون العمل في سبيل تحريرهم جهاراً... ولكن ممثل انكلترا الكولونيل « بايت » اسرع فارسل الى الملك حسين الكتاب الآتي :

« لقد تلقيت الامر بان اوصل الى جلالتكم البرقية التي ارسلتها وزارة الخارجية في لندره ..

أن من المؤكد ان السياسة التي تتبعها تركيا ترمي الى بعث الشكوك والاتهامات بين الدول المتحالفة والعرب الذين قاموا تحت قيادة جلالتكم العليا وارشادكم بجهود جبارة لاستعادة حريتهم القديمة ...

أن السياسة التركية تزرع بذور الشك وتوهم العرب بان الحلفاء يطمعون بالاستيلاء على بلادهم

أن الحكومة البريطانية بالاتفاق مع حلفائها ما تزال محافظة بموقفها المشجع لكل حركة ترمي الى تحرير الشعوب المظلومة وهي قد قررت أن تساعد العرب في جهادهم ...

والحكومة البريطانية تؤكد وعودها المتقدمة في تحرير الشعوب العربية ! وهي — بعد أن سلكت سياسة التحرر هذه — قد اعتزمت ان تمضي في هذه الخطة بشرف وحزم حتى لا يقع العرب بعد أن يتحرروا في النير...الخ. .

وبفضل هذه الوعود دخل العرب المعارك الى جانب الحلفاء فماذا كان الحصاد؟

وزارة الدفاع العراقية تدعو الشباب

للانتساب الى معاهدها الحربية والصناعية

اذاعت وزارة الدفاع العراقية قبل مدة وجيزة اذاعة شاملة تدعو فيها تلامذة المدارس الابتدائية والمتوسطة والثانوية الى الالتحاق الى مدارسها الحربية والصناعية ودار التدريب المخلفة لتعليم شباب البلاد الناهضين مختلف الفنون والصناعات علاوة على تعليمهم حمل السلاح واساليب الحروب الحديثة. وكان الاقبال عظيما على هذه المدارس ودليلا باهراً على الروح الوثاب في هذا الوطن العزيز

ومن جملة المشروعات الحديثة الجديرة بتوجيه انظار فتيان البلاد، وخاصة خريجي المدارس الابتدائية، المدرسة الآلية للصنائع الفنية التي فتحت حديثاً فهذه مدرسة تجعل من خريجها جنديا آلياً او عاملا آليا في القوة الجوية او جنديا في المخابرة او الهندسة ويتدرج بعد ذلك فيصبح ضابطا فنيا او ضابط حربي «الصف» يقود حظيرة او فصيلا وبعد مدة معينة من الخدمة يصبح ضابط احتياط. ولا تزال وزارة الدفاع مستمرة على قبول المراجعين لدخول هذه المدرسة على ان يتراوح عمر الطالب بين ١٨ و ٣٠ سنة وان يكون عراقيا وان ينجح في الفحص الطبي وان يكون من ذوي الاخلاق المرضية وان يتعهد بالخدمة في الجيش خمس سنوات بعد انتهاء الدراسة وهذه لمن يريد أن يشب من الفتيان على الرجولة والقوة والبسالة والعلم والفن وان يكفل له مستقبلا حسنا مفاخرا بعز الامة التالد ومجد البلاد الباذخ

الفاشست واليهود

أسجن ولا اخضع لهؤلاء

أريد ان أصف للقاضي طريقة خروجهم

يغتنم الفاشست الانكليز كل فرصة لاظهار اليهود في مظهرهم الحقيقي ونظامهم قائم على كره اليهود والعمل على « انقاذ » انكلترا من اليهودية العالمية.

ومن الطرق التي يتبعها الفاشست الانكليز لانيل من « ألد اعداء الامبراطورية والانسانية » على حد تعبيرهم، القاء الخطب في الساحات العامة حيث حرية القول مصونة.

وقد نقلت جريدة « النيوز كرونيكل » حادثة من هذا النوع فضل الخطيب فيها السجن على تقديم كفالة بحسن السلوك لمدة سنة واحدة

ولما نطق القاضي بالحكم قال المتهم :

« أفضل السجن على تقديم الكفالة. ان اليهود هنا احرار يفعلون مايشاؤون، أما نحن فقد حرمت علينا الحرية. ان اليهود يدفعون بتجارتنا الى الافلاس، وهم ينتزعون منا بلادنا بطرقهم القذرة. أنهم ليسوا سوى غاصبين، ويعيشون عالة علينا. وقرينة السر جون سيمون صهيونية متحمسة، وبسبب نفوذها نحن مضطرون الى اضطهاد اليهود.

لو يتاح لي لاخرجت اليهود جميعاً من هذه البلاد، مبتدئاً بكبيرهم « بليشا » الوزير واخذ السر جون سيمون عن يمينه والسر فيليب ساسون عن يساره.

ثم اضع جيمي توماس في المؤخرة ليصف كيفية خروج بني اسرائيل من انكلترا.

اما انشتين فانه يكون في القافلة ليستطيع بلحيته الطويلة إبعاد الطيور عن حائط المبكى.

أنه لا يمكن ان تنجح دولة يكون فيها المسيح ويهوذا متساويين في الحقوق وإذا كنت، يا جناب القاضي، ترى ان بتنفيذ سياسة الحكومة والسر جون سيمون تستطيع وقف الحملة على اليهود فان لك أن تحكمني كيف تشاء »

وكان الحكم شهرين يقضيهما هذا الفاشستي في السجن لانه ابى ان يكون خاضعاً لنفوذهم كما هو الحال مع ساسة بلاده.

الهجوم على مستعمرة ديران

هاجم الثوار ليلة امس مستعمرة ديران هجوماً عنيفاً وتبادلوا مع الحرس اطلاق النار وكان الثوار منقسمين الى قسمين قسم يطلق النار والقسم الآخر يقطع الشجر ويشعل النار في مخزن الاخشاب وانتهت المعركة بقطع اشجار كثيرة وحرق مخزنين لليهود وتقدر الخسارة بالف جنيه

طبريا

انفجار قنبلة بين محلين يهوديين

انفجرت ظهر اول امس قنبلة في شارع بنك انجلو بين محل لساعاتي يهودي وصيدلية اشترنبرك وكان دويها عظيما ولم تسبب ضرراً

تأييد وساطة الوزير العراقي

أبرق رئيس اللجنة القومية بطبريا صدقي افندي الطبري الى اللجنة العربية العليا بتأييد وساطة فخامة الوزير نوري باشا السعيد بين عرب فلسطين والحكومة الانكليزية.

الجنود يعاملون المارة بقسوة

يوم امس بعد الظهر كان جنديان بريطانيان في شارع الشيخ عيسى المؤدي الى البحيرة يرابطان للمحافظة فاعتديا على بعض المارين من العرب دون اي سبب فشكوا الى حضرة القائمقام وقائد الجيش من المعاملة الشاذة وقد وضعوا اثنين آخرين عوضاً عنهما

وأوقف الجند امس يوسف افندي العنبتاوي بينما كان ماراً بسيارته بشارع البنك وفتشوه تفتيشاً دقيقاً وبهذه المناسبة نذكر ان الجند لا يفتشون اليهود كأنهم محميون

الصغار يعتدون على اليهود

يوم امس بينما كان احد اليهود راكبا دراجته وعند وصوله امام فندق كوسمن بقرب دائرة البوليس رشقه الاولاد بالحجارة فنزل عن الدراجه وتركها وذهب ليشكو امره لدائرة البوليس فاختطف الاطفال الدراجة وفروا لجهة البحيرة وهناك حطموها والقوا بها في البحيرة وبينما كان يهودي ماراً رشقه بعض الاولاد بحجر فالتقط حجراً وهجم على الاولاد وهنا اكثر الاولاد من رشقه فجرح ووقع مغشياً عليه

النار تلتهم مخزنا يهودياً

شبت النار في مخزن يهودي بالقرب من خان علي خليفة والتهمت محتوياته من اخشاب وخلافه وامتدت النار من المخزن الى بعض البيوت واشترك الجند وبعض الافراد العرب في مقاومة النار خوف امتدادها الى المحلات المجاورة

عمال وموظفو السكة الحديد يتبرعون

للمنكوبين

جاءنا من اللجنة القومية بالرملة ما يلي :

تبرع عمال وموظفو سكة حديد فلسطين بقسم اللد بالمبالغ الآتية اسعافاً لاخوانهم المنكوبين فنشكر تبرعهم هذا ونرجو من لم يتبرعوا في الشهر الماضي ان لا يبخلوا بالنزر اليسير لاخوانهم فهذا واجب انساني لا لزوم لاحد ان يحثهم عليه في المستقبل. ولا شك انهم يلبون نداء الواجب :

مل	جنيه	
٥٠	٤٠	نابلس
	٣٥	اللد
	٣٠	الرملة
	٢٥	غزة
	١٠	قلقيلية
	١٠	الطيبة
٣٠٠	١١	خان يونس
٣٥٠	١٦١	المجموع

سكرتير اللجنة القومية بالرملة

تبرع محام

جاءنا من مراسلنا بصفد : تبرع الاستاذ صلاح الدين افندي العباسي للدفاع عن السيد احمد طافش كما هي العادة دون مقابل فنشكر غيرته

يلدغها عقرب فتموت

قال مراسلنا في قلقيلية :

للسيد محمد عبد الخليل بنت لا يتجاوز عمرها الاربع سنوات لدغها عقرب صباح هذا اليوم فادى ذلك الى وفاتها رحمها الله وقد ووريت التراب فنسأل لوالدها جميل الصبر وحسن العزاء

الجنود يضربون بيارة

لعائلة ابي غزالة من اهالي كفرسابا العرب بيارة مجاورة للمستعمرات اليهودية وقد اطلق عليها الجند النار من مدافعهم الرشاشة والقوا عليها عدة قنابل يدوية اصابت «موتورها» بأضرار بالغة وأثار الرصاص الكثير على جدران المحل. وقد جرى هذا الاعتداء منذ اسبوع فلفت انظار المسؤولين الى مثل هذه التعديات التي لم يكن لها أدنى سبب سوى القول بأنه اطلق عليهم أربعة عيارات نارية فيها ليلا

الثقة ومطاليب البلاد

وردت على وكالة « الدفاع » في القدس البرقية التالية :

— نجدد العزم لنيل حقوق البلاد لا تراجع. نؤيدكم آملين تحقيق ثقة الامة بكم

صفد : حسين رستم، امين خضرا عبد الغني النحوي، حسن عرب

الى رحمة الله

انتقلت الى رحمة ربها السيدة والدة احمد افندي الصفدي مدير مال طبريا وقد نقل جثمانها الى عكا لتدفن هناك وقد سافر حضرة القائمقام وبعض وجوه المدينة للاشتراك في تشييع الجنازة رحم الله الفقيدة وألهم آلها الصبر

بيان من اللورد ونترتون

لماذا يقحم اليهود في البيان؟

جاء من لندن ان اللورد ونترتون نشر كتابا في جريدة التايمس وجه فيه نداء الى عرب فلسطين يدعوهم الى السلام والتفاهم مع الحكومة واليهود ليتمكنوا من الحصول على نتائج حسنة بواسطة اصدقائهم من اعضاء مجلس العموم واللوردات

«الدفاع» : لسنا ندري ما هو هذا «التفاهم» مع اليهود حتى يقحم اسمهم في كتاب اللورد اقحاماً !

حسبوا امس موعدا لاعلان الاحكام العرفية

كانت الصحف اليهودية قد عينت يوم امس موعدا لاعلان حالة الحرب في البلاد كما تخيلت ذلك عقول زعماء اليهود الذين يريدون ابادة العرب. وها هو قد مر ذلك اليوم، وها هي اوهام اليهود تتبدد، وها هي الصحف اليهودية تظهر خيبة أملها الان في الحكومة.

اسكبي هذا الدمع التاجر

الاشفاق على الجنود الانكليز لا يكون بهذا

كان مقال جريدة هاآرتس الرئيسي امس يدور حول الجنود الانكليز واخلاصهم في الدفاع عن أمن اليهود في فلسطين. وتبدي هاآرتس (اشفاقها) على هؤلاء الجنود الذين يقتلون، وتعلن انها تأسف لذلك اكثر من الشعب البريطاني، وتعزي الانكليز بقولها ان (الشباب) اليهود ايضا يضحون بارواحهم.

الاشفاق على الجنود يكون بايقاف هذه القوافل التي إن دلت على شيء فعلى الحرص على القرش، والاستخفاف بحياة الجند، والطمع الذي لا يفارق الطبيعة اليهودية أبداً !.

صفد

الثوار يهاجمون الجند والمحلات اليهودية

هاجم فريق من الثوار ليلة امس المحلة اليهودية ومراكز الجند وكان عددهم يربو على الثمانين ثائراً ! وهجم الثوار في ثلاثة اقسام : قسم على الجند المرابط في المدرسة الثانوية وآخر على المحلة اليهودية وثالث على المركز التجاري اليهودي الذي احتله الجند. ودام اطلاق الرصاص مدة لا تقل عن ساعة ونصف وانسحب بعدها الثوار الى مكامنهم

نسف خزان للمياه

دخل قسم من الثوار اول أمس ليلا حديقة المندوب السامي بقرية فراضيه ونسفوا الخزان التابع للحديقة

اللجنة القومية تحتج على اعمال الجند

ابرقت صباح اليوم اللجنة القومية بصفد الى المندوب السامي محتجة على اعمال الجند في القرى العربية هذا نصها : فخامة المندوب السامي — القدس

ممثل بريطانيا في اسبانيا يسعى لحل الحرب هناك انسانية، فهل تتوسط فخامتكم لحلها كذلك بفلسطين. اعمال الجند البريطانيين بقرية (سبلة الظهر) لا تفرق عن الاعمال باسبانيا. نحتج باسم قوانين الانسانية.

اللجنة القومية بصفد

عكا

امام القاضي البريطاني

عكا في ٧ ايلول — لمراسل الدفاع الخاص — جرت معركة في ١٢ آب بين الجند والثوار قرب قرية الشيخ داود والقي القبض على مرعي ابو العينين فجرت محاكمة امس امام القاضي البريطاني المستر هيرد بتهمة الاشتراك مع الثوار في المعركة المذكورة وقد احيل الى محكمة الجنايات الكبرى وكان يدافع عنه الاستاذ المحامي فائز افندي الكردي ...

محاكمة طفل في السابعة من عمره

— ونظر القاضي نفسه قضية طفل اتهم برشق سيارة مشحونة بالخضار بالحجارة ونظرا لصغر سنه حكم على والده بغرامة « ٢٥٠ » ملا او بالسجن يومين.

— ورد تهمة عن امرأة اتهمت بالتحريض على الاضراب

برقية للجنة العربية العليا

طيرت البرقية الآتية من مراسلي الصحف العربية بعكا : —

اللجنة العربية العليا — القدس

ان الدماء الزكية التي جاد بها الثوار في سبيل الدفاع عن حرية بلادهم يجب ان تنتج حسنا وان لا تضيع هدرا برقيق الكلام وحلو الحديث

مراسلو الصحف العربية بعكا

حسني العاصي، متري متى، محمد غندور

قلقيلية

انذار القائد العسكري

قال قائد معسكر الجيش في المدرسة الاميرية لمخاتير البلد امس وحادثهم طويلا في شأن كثرة سماع ازيز الرصاص من ضواحي البلد وكثرة تعديات الاهلين على الخط الحديدي وقطع اسلاك التلفون ، وانذرهم بهدم بيوتهم جميعاً . وهدم الاربعة بيوت المنذرة امس بدون تأخير وقد أجاب المختير على هذا الانذار بأنه لا صلة للبلد بهذه الاعمال ولامة العربية جمعاء ساخطة على سياسة الحكومة والتعدي على الخطوط الحديدية وازيز الرصاص في جميع انحاء فلسطين ليس بمحصور في بلد معين . وكذلك انذرت السلطة الوجيه امين عناية مدير البريد في قلقيلية لحركات الضوء في بيته وكثرة سطوعه لاشتباه الجند بانها اشارات للثوار ، بهدم بيته الواقع في منتصف البلدة

العمال والرافعات في مكان التدهور

لا يزال العمال يقاسون مرارة العمل في رفع القطارين المتدهورين باقرب من قلقيلية . وقد احضرت رافعتان كبيرتان لهذا الغرض وتكسرت سلاسلها الحديدية مرات عديدة وبعد مشقة كبيرة علمنا انها رفعت القاطرة الاولى الجانحة على جانب الخط ولا يزال اكثر من خمسين عاملا تحرسهم قوة كبيرة من الجند الذين اتخذوا مراكز للمبيت لهم في بيارة المختار قاسم محمد وبيارة الشيخ محمد صلاح وبالجانب الغربي من الخط الحديدي

عدول السلطة عن اتمام عملية النسف

علمنا ان السلطة عدلت مؤخراً عن نسف الاربعة بيوت التي سبق وانذر اصحابها بتخليتها كما ورد في «الدفاع» أمس

مرور قوة عسكرية كبيرة

مرت بقلقيلية ظهر امس قوة كبيرة في ٣٣ سيارة عسكرية ملأى بالجند ومزودة بالاسلحة الاتوماتيكية والمتراليوز واللاسلكي من جهة الجنوب في طريقها الى طولكرم والى نابلس

التبرعات للمنكوبين والحرس

طاف اعضاء الحرس الوطني من الشباب العامل في هذا البلد على موظفي قلقيلية لجمع الاعانات للفقراء والمعوزين لمنكوبي الحوادث الحاضرة وقد جمعوا مبلغا من المال ولاقوا تشجيعاً كبيراً وفي ما يلي قائمة باسماء اهل الخير منهم

مل	جنيه	
	٢	السادة علي حسن القلقيلي
	٢	« « مصطفى صبري
٥٠٠		« محمود عبد الله يعقوب
٥٠٠		« الشيخ احمد الداعور
٥٠٠		« صالح الخطيب

وكذلك تسلم اعضاء الحرس نفسه مبلغ (٦٨٠) قرشاً مرسلة من السيد متري مفتش اعمال السكة الحديدية في الرملة وكذلك مبلغ جنيهين بواسطة السيد محمد عثمان شاويش عمال الدريسة على الخط الحديدي في قلقيلية جزى الله المحسنين خيراً على إحسانهم

غيرة طيبة وتعاون الاهلين

سارع الكثيرون من شباب البلد المحسن الى العمل في الكشف عن بئر ببيارة الشيخ محمد صلاح والتي نسفت دارها الكبيرة واخذوا يعملون طيلة النهار بدون مقابل. هذه غيرة من شباب البلد يشكرون عليها في مساعدتهم القيمة

قنبلة فارغة على الطريق العام

وجد الجند اثناء مرورهم في سيارة الى المحطة على الطريق العام شمالي البلد قنبلة عسكرية فارغة مغطاة بكوم من الرمل وقد احضرت الى معسكر الجيش بعدما ارعب الجند بهذا السبب

صفد

الخوف من شح المياه

احضارها من البحيرة تحت حراسة القوة

صفد — علمت ان المجلس البلدي قد اعلن للحكومة خوفه من شح المياه في صفد فطلب منها تدارك الامر والمساعدة في طلب المياه من بحيرة الحولة وقد أجابت الحكومة هذا الطلب فخصصت فرقة مؤلفة من اربعين جنديا لحراسة السيارات التي ستنقل المياه من البحيرة المذكورة

الثوار يزحفون على سان سبستيان

جاء من هندای ان قوات الثوار تتقدم بسرعة نحو سان سبستيان بعد ان نالت انتصارها في « ايرون » وهي تلقى مقاومات عنيفة من قوات الحكومة وقد اذاعت احدى محطات الاذاعة التي في قبضة الثوار ان الثوار قد قطعوا خط المواصلات بين سان سبستيان وبيلباو .

اذاعة الجامعة العربية

جاءتنا الاذاعة التالية فأخرنا نشرها لضيق المواد ايام صدرت « الدفاع » في أربع صفحات موقتاً . ونرى الآن نشرها براً بعمل إخواننا ، وللفائدة:

الى المجالس والهيئات والجمعيات القومية وجميع افراد الامم العربية في الوطن وفي كل المهاجر

سلام الله عليكم وسلام الوطن ، اما بعد فلما سكتت المدافع واعيدت السيوف الى اغمادها في الحرب العالمية ظن الناس ان الحرب قد انتهت ولكن الواقع انها تبدلت ولم تنته ، تبدلت من حرب مادية الى حرب فكرية . ولا يزال العالم المتألم المعذب في كفاح مستمر . أما البلاد العربية ولا سيما تلك التي داهمها الاحتلال بشكل، باسم الانتداب فقد كان نصيبها وافراً من الحرب التي تلت الحرب ، وهي حتى اليوم راسفة في قيود من حديد تناضل عن كيانها وتحاول ان تحصل على «مكانها تحت الشمس» وقد ادركت الان ان المؤسسات التي اوهموا الناس انها انسانية عمومية من مثل لجنة الامم، المحكمة العالمية ليست بالحقيقة الا فروعاً مسيرة طائعة لدول الظلم والاستعمار تفعل ما تؤمر به ولا حول لها ولا طول

ولهذا فقد تمخضت الافكار في الوطن وفي المهاجر بجمعيات ومؤسسات دفاعية للمحافظة على بلادنا المغتصبة حقوقها المهضومة . وكان لمهاجري اميركا نصيب وافر من العمل اذ قامت بينهم جمعيات عديدة مخلصة خدمت الامة بجهودها واموالها . وكان آخر واهم تلك الجمعيات حزب « سوريا الجديدة » الذي ابلى البلاء الحسن اما الخطأ الذي ارتكبه المهاجرون عن حسن وصفاء نية هو انهم كانوا يؤلفون الجمعيات لغاية محدودة معينة فكانت حياة جمعياتهم تنتهي بانتهاء تلك القضية الفردة من مثل اعانة نكبة او مساعدة ثورة . أما اليوم فقد تنبه الشعور وادركت العقول ان قضية او قضايا الامة العربية دائمة ما دامت ولو فرضنا ان جميع الامم العربية نالت اليوم استقلالها التام فلا ينتهي بل بالعكس يدخل في دور اهم واهم . اذن من الواجب ومن الضروري تأليف حزب منظم بصورة دائمة يهتم بشؤون البلاد ويذود عن حياضها —

هذا ما حمل كثيرين من الوطنيين المخلصين في هذه البلاد ممن اشتغلوا طويلا بالقضايا الوطنية وخبروا شؤونها ان يسعوا لتأليف حزب شامل يضم اليه ابناء الوطن على اختلاف نزعاتهم ومذاهبهم في كل المهاجر من اميركا الشمالية والوسطى والجنوبية وفي كندا ونيوزيلندو والترنسفال والهند وسائر اقطار العالم يكون له ادارة بل وادارات منظمة ومكتب رئيسي في نيويورك صورة دائمة يتناول العمل والاذاعة والدعاوة من جميع وجوهها ويهتم بالشؤون التهذيبية والاقتصادية والعمرانية فكانت نتيجة هذا السعي احياء الحزب العربي باسم « النهضة العربية » الذي رأينا مؤخراً دفعاً للالتباس — ان نبدله باسم « الجامعة العربية » — ولكن ما كدنا نخرج الفكرة الى حيز العمل وقبل ان يتسنى لنا اتمام التنظيم والادارة داهمتنا الثورة في فلسطين الشهيدة بما فيها من ويلات ونكبات وحاجة ماسة الى الاسراع بالمساعدة لنجدة المجاهدين والجياع مما اضطرنا ان نقدم الاهم على المهم وان نوجه جهودنا اولا الى اعانة النكبة وتخفيف وطأتها لان غاية الجامعة هي خدمة ومناصرة جميع الامم العربية على السواء . ولما كانت فلسطين باعتبارنا واعتبار الحقيقة والعدل جزءاً صحيحاً من جسم الامة السورية العربية في اقدس واجباتنا ان نهتم بقضيتها ونعمل لها الى ان يكتب الله لنا الفوز وهو على كل شيء قدير

على ان غاية الجامعة لا تنحصر في مكان او في منطقة من مناطق البلاد العربية، بل تتناول جميع اقطارها. والان وقد انجز دستورها وتنظمت ادارتها واتخذت لها مركزاً في عدد ٣٠٣ الافنو الخامس في نيويورك وانتخب لها موظفون ومجلس تنفيذي ولا نقول (انها باشرت العمل) لانها فعلت ذلك قبل اتمام التنظيم . ولكنها ذاهبة فيه بعزائم شداد وقلوب طافحة بالامال لا يثنيها شيء عن اتمام غايتها

فيا ابناء الوطن المفدى جمعياتكم وافرادكم اذكروا هداكم الله ان القوة بالوحدة وان جبهة الجيش يجب ان تكون كتلة واحدة منظمة متضامنة متعاقدة والا كسرها العدو ودمرها .

ولما كانت هذه الجامعة لسان حالكم وترجمان امانيكم وخادمة سياستكم ومن حسن الادارة لا بل من الضروري ان تكون كل الاعمال صادرة عنها وباسمها.

يوجد في دستورها بند من جملته — « يجوز لكل جمعية تنضم الى الجامعة العربية وتعترف بدستورها ان تحتفظ اذا شاءت بكيانها والاسم الذي به عرفت . الخ » فمن هذا يتضح لكم انها لا تمانع بان كل جمعية محافظة على كيانها واسمها الذي عرفت به واستقلال ادارتها الداخلية على ان تكون المخابرات مع المركز الرئيسي وعمه. ذلك دفعاً للتشويش وحتى لا يظن الناس — ولا سيما خصومنا وحكومات الانتداب — اننا ضعفاء متفرقو الكلمة بدليل تشتتنا وعدم استطاعتنا توحيد الجبهة —

فالجامعة العربية ترجو كل جمعية وكل فرد ان يباشروا حالا في مخابراتها الى عنوانها المدون ادناه لكي ترسل لهم نسخة من دستورها وتطلعهم على اعمالها وتسجل اسماءهم في سجل عضويتها وتتعاون معهم على العمل في سبيل الوطن والله ولي الجميع

عن الجامعة العربية
لجنة الصحافة والتذييع
وليم كانسفليس . امين زيدان
فليب الخولي

اليوم
الـ ٤٣
من المئة الثانية

الرملة

معارك حول المستعمرات اليهودية

نشبت ليلة امس عدة معارك في جهات وادي حنين بين الثوار والبوليس اليهودي الاضافي والجنود في جهات متعددة في المستعمرات اليهودية وقد دامت خمس ساعات كان الجند يطلقون الرصاص من البنادق ومن الرشاشات وانفجرت عدة قنابل والنتيجة مجهولة

انفجار القنابل واطلاق الرصاص

انفجرت ليلة امس قنابل في جهات مختلفة وكان ازيز الرصاص يصم الاذان

قطع اسلاك التلفون

قطع مجهولون اسلاك التلفون والتلغراف بالقرب من بير يعقوب وقد حضر عمال التلفون وأصلحوه تحت حراسة الجند

حركة الطائرات والدبابات

لم نشاهد طيلة مدة الاضراب حركة الطائرات والدبابات وسيارات الجيش على هذه الكثرة . ويستيقظ الاهلون من النوم على ازيز الطائرات ولا تمر ساعة دون مشاهدتها في الجو على علو بسيط جداً حتى لتكاد تصطدم بالمنازل . وكانت وجهة اكثرها الشمال

اللجنة القومية ومتعهد الاكل

اهتمت اللجنة القومية بمسألة الطعام الذاهب الى المعتقلين عن طريق المتعهد السيد بشارة قاقنده فأحضرته وتحادثت معه بهذا الشأن وقد استعد استعداداً كبيرا لاطعام المعتقلين وكلفت اللجنة حضرة الدكتور اديب افندي حداد طبيب الصحة بفحص الخبز والطعام فأعطى حضرته تقريراً حسناً . والسيد قاقنده معروف من الوطنيين

نشاط النادي الرياضي الاسلامي

لا يزال رجال النادي الرياضي الاسلامي يجمعون التبرعات من مشروع القرش بكل نشاط. وكلما تجمع لديهم مبلغ أرسلوه الى عائلات الشهداء والمنكوبين من مختلف البلدان

الحركة العربية تنمو بسرعة هائلة

وغايتها طرد الاوروبيين على أى حال

عقد المسيو بيلي بونا ردي في جريدة « لا تريبون ده ناسيون » مقالا بعنوان (المسلمون يعملون على طرد الاوروبيين من بلادهم) نوجزها فيما يلي :

اعتداءات دامية جديدة في فلسطين واضطرابات في الجزائر . ومحاولات لاغتيال رجال الدين وحركة ضد الصهيونية وضغط وفد وطني عربي على الحكومة الفرنسية للتخلي عن انتدابها في سوريا وعقد معاهدة صداقة .

نعم كل هذا يجري اثر حوادث مصر المتصلة بثورة جبل الدروز في سورية وحوادث الريف ، ثم هناك الحركة الوهابية تحت سلطة الملك ابن السعود

فمنذ عام ١٩٢٥ نشطت حركة ابن سعود في مكة واصبحت هذه المدينة المقدسة (سوربون) الاسلام ، ويجب ان لا ننسى ان جامعة الازهر تضم جميع مفكري العرب واحرارهم الذين تطردهم الحكومات الاوربية

والعالم الاسلامي الذي يتألف من مائتين وستين مليون مسلم يوجهون بارواحهم وافكارهم في اليوم خمس مرات الى مدينة الاسلام مكة المقدسة .

والاسلام منتشر في كل مكان فان سبعة وتسعين بالمائة من سكان افريقيا الشمالية مسلمون وفي روسيا عشرون مليون من المؤمنين وفي الصين مثل هذا العدد وكذلك في يوغوسلافيا يوجد مليون من المسلمين .

وتضم الامبراطورية البريطانية ستة وتسعين مليوناً من الموحدين كما تضم فرنسا عشرين مليوناً، وتضم ايطاليا مثل هذا العدد ايضاً !

ان هذا العدد الضخم العظيم اذا تمكن من اعلان حرب مقدسة على الاوروبيين فان الدولة الاسلامية العربية ستحقق حتما

وفي القاهرة جامعة الازهر فانها تضم فريقاً كبيراً من الطلاب السوريين يثيرون الحركات العنيفة ضد الاوروبيين

ومهما يكن من امر فان الحركة العربية تنمو بسرعة هائلة وتنتشر في كل بقعة يشجعها الملك ابن السعود ويعمل على تقويتها

لا سلام في فلسطين

منطق جريدة انكليزية بعيدة عن الحقيقة

قال مكاتب جريدة « الديلي بوست » في ليفربول حول تحرج الحالة في فلسطين: يسود المحافل السياسية الرأي القائل بوجوب استعمال الشدة بشكل اوسع لقمع الثورة الفلسطينية اذا اردنا (اي الانكليز) ان نثبت للعرب باننا لا نريد عبثاً ولا لهواً

ان اعلان خبر تأليف اللجنة الملكية التي عينت للتحقيق في الحوادث بعد ان تكون الاضطرابات قد هدأت ، لم يكن له اي اثر ولم يبق هناك الا أمل ضعيف بأن تموت الثورة من نفسها (كذا). ولقد وضعت الحكومة في حالة يفهم منها انها ان وافقت على اعطاء العرب اي شيء حتى ولو كان حقاً ، سيظهر منها ذلك ضعفاً . لذلك لم يبق امامها الا امر واحد هو استعمال قوى فعالة لاخماد الحركة !

— كأن هذه القوى لم تستعمل الى الان !

الصحف اليهودية في انكلترا

أندفع هذا ايضاً الميزانية البريطانية!

نيات اليهود مبنية على ابتلاع فلسطين مهما كلفهم الامر . وسياستهم صريحة في هذا الصدد . فان صحفهم تعبر عن آرائهم ، وتهزأ بحقوق العرب وقوتهم على الاحتفاظ بفلسطين عربية . وأن من يقرأ صحفهم ، لا سيما (الجويش كرونيكل) يعجب من هذه الصفاقة فانهم يصيغون اقوالهم صيغة الامر الذي يجب تنفيذه ، ويتحدثون كأن بريطانيا صنيعتهم ، عليها واجب التنفيذ بالشكل الذي يأمرون به .

نشرت (الجويش كرونيكل) مقالا « طويلا عريضاً » عربدت فيه ما شاءت لها العربدة ، ووصفت العرب بكل وصف قبيح لا يعرفه إلا القاموس اليهودي .

لقد دعي اليهود للتبرع لصندوق الدعاية ضد الفاشستية وقدر المبلغ المطلوب بعشرة آلاف جنيه . لكن لم يجمع من هذا المبلغ سوى ألف ومئة، أي عشر المبلغ تقريباً . فهل عجزت اليهودية الرأسمالية عن التبرع بهذا المبلغ ؟ ولماذا ؟

أن جريدة (الجويش كرونكل) تنعي على اليهود تأخرهم في التبرع وتعبر عن « حزنها » الشديد لتقصير اليهود في هذه الناحية المهمة . وتتساءل عن الاسباب الداعية الى عدم تغطية هذا القرض القليل .

فالجواب على هذا أن المبلغ يطلب تسديده من جيوب اليهود ولذلك تقترح عليها أن (تـأمر) الحكومة البريطانية ان تدفعه ولها ان تضيفه على حساب نفقات قمع الثورة الفلسطينية !!!

صدام الثوار بالجند

كانت الدبابات ليلة امس متوجهة الى خلدة فاعترضها الثوار في الطريق واصلوها ناراً حامية

يافا: يوم الثلاثاء في ٢٢ جمادي الثانية سنة ١٣٥٥ الموافق ٨ ايلول ١٩٣٦

صاحب الامتياز : إبراهيم الشنطي

مدير الادارة والمحرر المسئول : شوكت حماد

رقم التلفون ١١٨٧ و ١٠٧٥

الدفاع

جريدة يومية سياسية مصورة

العدد ٦٩١ — السنة الثالثة

ادارة الدفاع في عمارة حزبون شارع جمال باشا — يافا

العنوان البرقي : الدفاع يافا — ص. ب. ٧٥٥

قيمة الاشتراك في فلسطين عن سنة ١٥٠ عن نصف سنة ٨٠

» » » الخارج » » ٣٠٠ » » ١٦٠

الجيش الروسي الشيوعي الذي اصبح يعد بالملايين ويهدد العالم

الجنرال فرانكو «اكس» اثناء مقابلته للجنرال مولا في المركز الرئيسي للثورة الاسبانية والجمهور من حولهما يهتف لهما.

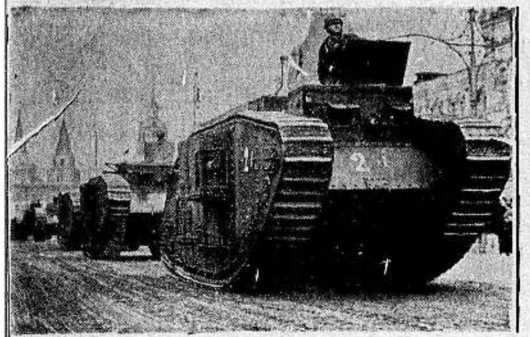

منظر للمناورات الحربية البلشفية في موسكو حيث يوجد مئات الوف من انواع الدبابات

المستر كيفر الاميركي الفائز في سباق السباحة على الظهر لمسافة ١٠٠ متر في الالعاب الاولمبية وهو يعد من ابرع السباحين على الظهر

السباحة الهولندية ماستنبروك التي فازت في سباق السباحة لمسافة ٤٠٠ متر وهي تعد من ابرع السباحات في العالم.

موسوليني يفتتح موسم الحصاد ويظهر في الصورة وهو يجمع السنابل.

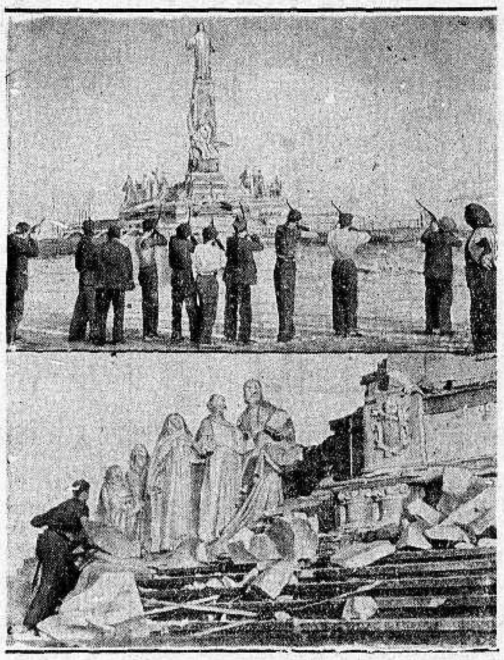

جماعة من البلشفيك في مدريد عاصمة اسبانيا يطلقون النار من بنادقهم على تمثال السيد المسيح ويظهر في الصورة في اسفل التمثال وقد تهدم

فرقة من جنود الكوزاك بعد أن اعادت لهم حكومة روسيا ممتلكاتهم وحقوقهم رغبة في ان يكونوا نواة للجيش الروسي الجديد

فرقة من الجنود الفاشست الاسبانيين يصلون قبل معركة (ايرون) الهائلة التي وردت الانباء الاخيرة تقول انهم احتلوها

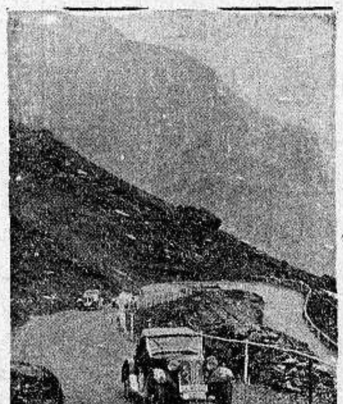

ثلاث سيارات اثناء افتتاح طريق جديدة فوق جبال الالب

القصر التاريخي في مدينة (توليدو) باسبانيا الذي احتله الثوار وترى دخان النار يتصاعد من جميع انحاء المدينة ساعة دخول الثوار اليها

فريق من المليشيا البلشفية الشيوعية على ابواب مدينة الاسيا باسد انياوهم يفتشون المارة ويقتلون كل من يعترض أعمالهم

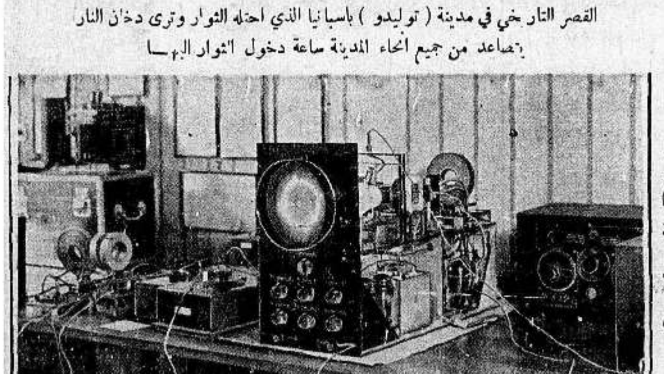

الساعة التي اخترعها العالم الالماني (مالفريد) وهي ادق ساعة في العالم من حيث ضبط الوقت وبواسطتها سينقلب علم المقاييس رأساً على عقب

يافا — يوم الاربعاء في ٢٣ جمادى الثانية ١٣٥٥ الموافق ٩ ايلول ١٩٣٦

صاحب الامتياز : إبراهيم الشنطي

مدير الادارة والمحرر المسئول : شوكت حماد

رقم التلفون ١١٨٧ و١٠٧٥

الدفاع

جريدة يومية سياسية مصورة

العدد ٦٩٢ — السنة الثالثة

ادارة الدفاع في عمارة حزبون شارع جمال باشا — يافا

العنوان البرقي : الدفاع يافا — ص. ب. ٧٥٥

قيمة الاشتراك في فلسطين عن سنة ١٥٠ عن نصف سنة ٨٠

« « « الخارج « « ٣٠٠ « « « ١٦٠

العرب وبيان الحكومة. رد مفصل وتفنيد النقاط. اجتماع اللجنة العليا امس واليوم. عطل في أنابيب البترول. حوادث المصادمات العنيفة. مهاجمة المستعمرات

الصك المتهم

لماذا تخشون عليه اذا كان حقاً وعادلا

يريد بيان الحكومة الذي أذاعته في محطة الراديو ونشر في الصحف، أن يسبغ شيئاً كثيراً من القداسة على صك الانتداب، والتزامات الحكومة البريطانية. وقد رأينا الحكومة لا تدخر وسعاً، بمناسبة وبغير مناسبة، في اكساب ذلك الصك صفة القداسة، حتى لتخشى من مجرد تعرض العرب له. نسألها الآن: لماذا تفعل ذلك إذا كانت تعتقد ان ذلك الصك عادل؟ لماذا تخاف أن يتعرض له العرب بالنقد، إذا كانت تعتقد بقوته في الحق، وبأن الفكر الذي وضعه، والفكر الذي طبقه أيضاً، كان ينشد خير هذه البلاد، ووجه الحق والعدالة؟

مهلا بيان الحكومة! ان العرب لم يعترفوا بهذا الصك. لقد رفضوه مرات، وسجلوا ذلك رسمياً. ومثلما تكثر الحكومة من ذكرها (قداسة) الصك في كل مناسبة، يكثر العرب من براءتهم الى الله والى العالم أجمع منه ومن الشرور التي حملها الى هذه البلاد

لقد أصرت الحكومة في الماضي على عدم تعرض لجان التحقيق لصك (المقدس) إذن هي تعلم أن هناك مواطن ضعف كثيرة فيه. وتعلم فوق ذلك أن التحقيق الشريف المحايد يكشف عن هذه المواطن. ولذلك تضع الصك فوق متناول اليد المحققة، وتقول انه (أمانة) في عنقها، ستحافظ عليها كل المحافظة.

أما الصك نفسه فليس خالداً بالمرة. لقد ضاعت معالمه في العراق، وفي سوريا من جديد. وحتى في شرق الاردن إلى حد. وهذه المعالم سوف لا تعمر طويلا في فلسطين. لقد احتضر في العراق ومات منذ سنوات طوال. وفي سوريا ها هو على فراش الموت يفارق الحياة. فهل يصدق أحد أنه يستطيع حياة طويلة في فلسطين؟

ولقد اضطرت الحكومة البريطانية أن تقول في كتابها الابيض سنة ١٩٣٠ انها «مرغمة» الى تفسير الصك في فلسطين على نحو غير النحو الذي فسرته في العراق، وفسرته فرنسا في سوريا. نريد بذلك المادة ٢٢ على الخصوص. فيا سبحان الله، لماذا فعلت ذلك إذا كان هذا الصك عادلا حقاً، واذا كان تنفيذه عادلا وحقاً ايضاً؟ ألست ترى الضعف كل الضعف في هذا؟

صك الانتداب ليس بالمقدس، ولا الخالد. وهو يحاول مستحيلا كلما قال باستطاعته التوفيق بين التزامات بريطانيا نحو العرب والتزاماتها نحو اليهود. لكن العجيب في الامر أن الحكومة البريطانية، رغم الذي مضى من ثورات، وقلاقل، وخسائر — ولا يزال ذلك مستمراً بشدة — ما تبرح تدافع عن هذا الصك، وتسبغ عليه مسحة من القداسة، وهو المشوه، الضعيف، الذي تخشى الحكومة أن يمسه مشراط لجان التحقيق بالتشريح فيظهر عندئذ على ماذا كان ينطوي من أمراض ستودي به حتما، ولكن بعد ان يكبد هذه البلاد خسائر جسيمة ونكبات!

وماذا تفهم الحكومة من حالة البلاد الحاضرة غير الثورة على ذلك الصك؟ لقد استماتت العرب في الدفاع عن بلادهم، وليس من تفسير لروحهم هذا غير القول بان صك الانتداب لن يوفق، الى الابد، بين التزامات بريطانيا نحو العرب، والتزاماتها نحو اليهود. افيليق بها، اذن، إن تقوم الآن، وبعد خمسة شهور، فتعلن ان ذلك الصك يجب ان يظل خالداً، ومع الخلود القداسة؟ اذن هناك سر في الامر. هناك قوة مسيطرة تدفع بريطانيا الى قول ما تقوله. هناك فم يملي بعض ما جاء في بيان الحكومة. فما هو ذلك السر، وتلك القوة، وهذا الفم؟

— اليهودية العالمية!

اجل، وايزمن يريد هذا. وايزمن يحافظ على صك الانتداب. وايزمن يعلم ان خلود هذا الصك خلود للوطن القومي، وايزمن يعلم ان «قداسة» الصك لا تعني غير «اقامة» الوطن القومي إذن روح هذا الرجل اليهودي سادت البيان الى حد معين، لا سيما فيما يختص بهذا الموضوع.

والذي يقوله العرب الآن غير ما تقوله الحكومة البريطانية: عند العرب أن بقاء صك الانتداب بقاء للاضطرابات، والنكبات ، والثورات. ولعل اكبر برهان على ما يقولون هو هذه الثورة التي شملت كل شبر من أراضي فلسطين، وأودت بأرواح كثيرة، واقتضت مجيء نجدات لا عهد لبلاد في حجمها بمثلها. أليس هذا برهاناً على تناقض هذا الصك، وأنه لا يصلح البتة أن يكون اساساً ومبدأ لسياسة ما؟

— وبعد هذا البيان ماذا عسى تكون تقاطيع وجه وايزمن؟ أتراها منبسطة أم متجهمة؟ لا شك أنها تصطك وترتعش خوفاً، إذ المبطل لا يهدأ له جنان. فعش أيها الرجل في التهمة، والبلاء، والخوف!

ابراهيم

العربي هذا الوقت

درست اللجنة العليا بيان الحكومة الذي اذيع ونشر واطلع عليه القراء وستعقد اجتماعها بعد ظهر اليوم لمتابعة النظر في الحالة، ووضع خطة فاصلة

وكل عربي في هذه البلاد لا يسعه — والازمة تشتد — إلا أن يقف مطمئناً الى أنه صاحب الحق، البريء، السيد. وهو لذلك يقابل كل اجراءات تتخذ برباطة جأش، واثقاً من ربه، وقومه، ونفسه

وفي هذه الساعة الاخيرة، لا يتردد الضمير الحي عن إرسال كلمة الحق. فهل للحكومة البريطانية أن تراجع موقفها من جديد؟

أما العرب فانهم يأسفون لتسلط اليهودية العالمية على سياسة الحكومة. وفي الوقت نفسه يقفون باعتزاز، وشمم، علماً منهم بأنهم المحقون، وغيرهم المبطلون. وهم على مثل اليقين أن الله سبحانه وتعالى سيجلو هذه الغمامة القاتمة عن يوم صحو رائق، تسعد البلاد فيه باهلها، ولا يصح فيها سيد غير هذا العربي الانساني، الثابت، الصابر، المتمسك بحقه تمسك كل رجل شريف نبيل

تلك البواخر نفسها!

فهمنا ان البواخر التي استعملت في نقل الجنود الذين ارسلوا الى مصر زمن الحرب الحبشية، هي نفسها التي ستنقل الجنود الى فلسطين.

— هل هي بادرة نحس — ترى — أم سعد؟

القوات العسكرية المسافرة لفلسطين

تغادر بعض الفرق العسكرية المرسلة الى فلسطين انكلترا يوم السبت القادم وفهم ان القوات الاولى ستكون بقيادة الماجور جنرال أرمتاج.

وغادر لندن اليوم «الثلاثاء» الى فلسطين رئيس اركان الحرب الكولونيل ه. ج سمسوز وهو الذي وقع عليه الاختيار ليساعد اللفتننت جنرال الذي عين للقيادة

فرنسا تعزز قواتها الحربية

باريس — وافقت الحكومة الفرنسية على مشروع السيو دلاديه بتخصيص اربعة آلاف مليون فرنك لتصرف على تعزيز قوات الدفاع.

عرب فلسطين وبيان الحكومة

الصك أيضاً. لماذا تخشون عليه. عيوبه واخطاؤه. لجنة الانتدابات. تدخل الملوك. قول البيان. هذا غير صحيح. تفسير الاتجاه. عمل وايزمن. اذعان الوزير. موقف القدس. للحق والتاريخ. استعمال الشدة. الثبات والصبر والامل

لماذا تخشى التحقيق فيه

نلخص بيان الحكومة بالنقاط التالية، وما دونها نعتبره ثانوياً. وسنعرض لكل واحدة منها ببسط سريع

أما النقطة الاولى فتتحدث عن صك الانتداب. وقد جعلنا افتتاحية العدد في ذلك. ويقر بيان الحكومة ما قالته لجنة الانتدابات عن التزامات بريطانيا نحو العرب واليهود بانها غير متناقضة. لكن العرب يصرون على وجود التناقض. فاذا كانت الحكومة مطمئنة إلى قولها لماذا إذن تمنع لجان التحقيق من التعرض للصك نفسه؟ اليس يظهر لنا موقفها هذا تخوفها من اظهار التحقيق المحايد عيوب الصك ونواحيه الضعيفة المظلمة؟

وظيفة لجنة الانتدابات اعطاء الرأى

ثم ليس شأن لجنة الانتدابات أن تقرر مبادىء ما. هذه وظيفتها إبداء رأيها في التقرير السنوي الذي تقدمه الحكومة عن سير أعمالها في فلسطين. لها أن تنتقد أو تقر، أو توصي بالتعديل. لكن ليس مهمتها وضع أسس ومبادىء تفصل بمستقبل البلاد. ويهمنا أن يعرف القراء أن هذه مؤلفة من اثني عشر عضواً منتخبين من دول شتى. والعضو لا يمثل دولته بوجه من الوجوه، بل يمثل نفسه فقط. ووظيفة هؤلاء اعطاء الرأي كما قلنا، وليس وضع سياسات واقرارها!

ويهمنا أيضاً أن نذكر أن العرب لم يعترفوا بهذا الصك. وأن الحكومة تعلم ذلك حق العلم.

تدخل ملوك العرب وامرائهم لم ينته

والنقطة الثانية التي تهمنا هو ما ورد في البيان عن وساطة ملوك العرب وامرائهم. عرب فلسطين لم يبعثوا في قبول الوساطة. هم الذين طلبوها لاسباب ذكرناها مراراً. وعرب فلسطين، فوق ذلك، يعتبرون بلادهم جزءاً من البلاد العربية التي لها حق البت في أمرهم. فلا يمكن أن يرفضوا تدخل تلك البلاد بوجه من الوجوه. أما موقف نوري باشا فان الحكومة تعلم رأي العرب فيه. وتعلم أنهم سلموه تفويضاً اجماعياً بالسير في تدخله

الحكومة تسارع فتتخذ منه ذريعة

نعم، لا ننكر أن ضعفاً ورد في صيغة البيان الذي وضعته اللجنة. وأنه كان يجب أن يكتب باللغة السياسية اللازمة، فتقتصر على التفويض، ثم تذيع اللجنة بيانا آخر بما تريد. لكن الحكومة سارعت فاتخذت من ذلك ذريعة، وفصلت في الموضوع بسرعة

والذي نعلمه حق العلم أن الوزير العربي كان في غاية اللباقة والمهارة السياسية. وان الجهات الرسمية في القدس أقرت المدى الذي ذهب اليه. وانها كتبت الى لندن في ذلك. فماذا ترى كان جواب لندن؟

وايزمن ينشط لدى «صديقه» فى لندن

يومئذ كان وايزمن في العاصمة الانكليزية. وهذا الرجل يعرف حق المعرفة ماذا يعني تدخل ملوك العرب. فلا شك أنه جن لذلك التدخل، وراح يهدد، ويبذل أقصى جهد ونفوذ لعرقلته. والظاهر أنه استطاع. وأن وزير المستعمرات مضى معه في ذلك. وأن موقف لندن كان — لهذا — غير موقف القدس.

لماذا التمويه ولماذا اتخاذ الذرائع

ثم جاء البيان، فاذا هو يمسح التدخل العربي بالمرة، ويحمل عرب فلسطين تبعة ذلك. هذا غير صحيح. عرب فلسطين سوف يظلون في رباط مع ملوك العرب وامرائهم. هم يهتمون بالاتجاه في المستقبل، وليس بالحاضر فقط. هذا الاتجاه الذي خشي منه وايزمن على الصهيونية أن يصيبها بالضربة القاضية.

الحقيقة أن العرب يعلمون، والحكومة كذلك تعلم، أن تدخل الملوك والامراء لا يزال قائماً. لماذا التمويه إذن واتخاذ الذرائع؟

قولى ان فى هذا ارضاء لليهود

قولي ان وايزمن وأتباعه لا يريدون هذه الوساطة.

قولي انك تريدين مجاراة وايزمن في ذلك عن رغبة او رهبة.

هذا هو الحق في الامر. وايزمن لم يرد. ووزير المستعمرات رأى ما رآه هذا الذي أرسل اليه كتابا خاصاً بذلك — لشدة حرصه على ارضاء اليهود. وجاء البيان فاذا هو يحاول قطع خط الرجعة على التدخل العربي

كيف يمكن التوفيق بين القول والعمل

اذا كانت تعتقد ان سحب التدخل العربي يوهن من عزائمنا، فانها خاطئة جداً. لقد أساءت الى نفسها قبل ان تسيء الى عرب فلسطين والشخصيات العالية التي تدخلت. هي تصرح انه يهمها كسب عطف الامم الاسلامية، وفي الوقت نفسه تجري على سياسة تخالف هذا القول كل المخالفة، وتحول الان دون الشخصيات العربية والتدخل او الوساطة. كيف يمكن التوفيق بين هذا التناقض العجيب؟

الوحى الذى كان يمد الصحف اليهودية

لا شك ان أسس هذا البيان وضعت في لندن. ولا شك أن واضع قسم كبير منها هو وزير المستعمرات نفسه. ولا شك أيضاً انه فعل ذلك بعد اجتماعه الطويل، أو اجتماعاته الطويلة، بوايزمن. فالذي لحظناه أن الصحف اليهودية لبثت أسبوعاً شدد النكير على الحكومة لتدخل ملوك العرب. وكانت تكتب بالاجماع. إذن هناك وحي كان يهبط عليها. وهذا الوحي مصدره لندن بلا شك

هل فاضل الرجل بين القوتين

ترى هل وازن المستر أورمسبي غور بين قوى الامم العربية والاسلامية، وبين قوى اليهودية العالمية؟ لقد كان في موقف مثل هذا. بل كانت الحكومة البريطانية في عين هذا الموقف. ثم، هل خرج اخيراً بنتيجة أهمية اليهود له ولدولته اكثر من العرب والمسلمين؟ ان كان الجواب إيجاباً، فان الرجل ارتكب خطأ تاريخياً، ولم يحسن الى مستقبل الامبراطورية.

توجه العرب نحو الحق والمثل الاعلى

أمامنا نقطة، وهي ازماع الحكومة اتخاذ تدابير أشد من التي اتخذت حتى الآن. هذا طبعاً من شأنها دوننا. لكن الذي نحب قوله أن كل تدبير لا يقوم على انشدان الحق — لا القوة — سوف لا يحل مشكلة هذه البلاد. القوة تستطيع التأثير على المادة، أما الروح فلا شيء في الكون يستطيع أن يسحقها. والحكومة البريطانية تعرف هذا حق المعرفة

ان عرب فلسطين الآن اشد ما يكونون ايماناً بالله وبقضيتهم، وأشد ما يكونون توجهاً واندفاعاً نحو الحق، والثبات، والمثل الاعلى

راديو لندن وأخبار البلاد

ذكر راديو دفنتري (انكلترا) سفر اللفتننت جنرال ديل الى فلسطين على متن طائرة، وموعد وصوله. كما ذكر استعداد القوات الجديدة بما فيها الجزء الاحتياطي للسفر. وأتى باختصار على الموقف الحربي في البلاد. ثم ذكر اجتماع اللجنة العربية العليا صباح أمس، وتأجيلها البت في بعض الشئون الى اجتماع اليوم

الباطل الذي صار حقاً
حول بيان الحكومة الاخير
« بقلم الاستاذ عيسى السفرى »

يحكى ان جحا اراد مرة ان يمزح مع اهل بلدته، فشرع يصيح قائلا :

« ايها الناس !... ان فلاناً عنده وليمة، وهو يدعوكم اليها ... »

فصدقه الناس. ولما رآهم جحا يتراكضون لحضور الوليمة الموهومة، ظن ان ما قاله حقاً، واخذ هو الآخر يركض خلفهم ؟! ...

***

وحكاية الوطن القومي اليهودي، قريبة الشبه بحكاية جحا. فان بريطانيا العظمى وعدت — لغاية ما — اليهود بانشاء هذا الوطن فصدقوا. واخذوا يتراكضون الى فلسطين كأنها وطنهم حقيقة. وظنت بريطانيا ان ما قالته لهم حقاً، فاخذت هي الاخرى تركض خلفهم، لنشترك واياهم في التهام الغنيمة!..

* * *

دعا الى ذكر هذه المقدمة، تكرار حكومة بريطانيا للنغمة الممجوجة في بيانها الاخير، وهي الانتداب والتزاماته!

والذي فهمه العرب من الانتداب، استعبادهم. ومن التزاماته، تهويد بلادهم. ولسنا ندري كيف اجازت بريطانيا لنفسها ان تهب اليهود بلاداً ليست لها. وان تجعل من باطل نطقت به لهم حقاً محترماً. وان تدافع عن هذا الباطل باسم الانتداب الذي هو باطل ايضاً!...

والاغرب من هذا كله، ان يخون المنطق بريطانيا، فتستند في سياستها التهديدية الاخيرة، لا الى الحق والعدل بل الى تقرير قديم كانت رفعته لجنة الانتدابات الدائمة الى عصبة الامم في سنة ١٩٣٠ اي قبل سبع سنوات مضت، وفي هذا التقرير ما يلي :

١) ان الالتزامات المفروضة؟... في صك الانتداب على فلسطين نحو فريقي السكان، هي ذات قيمة متساوية

وهذا معناه ان لليهود، الاقلية المغتصبة، من الحقوق في فلسطين ما للعرب اصحابها الشرعيين والاكثرية الساحقة فيها. وهذا باطل!...

٢) وان الالتزامات المزدوجة!... المترتبة على الدولة المنتدبة، ليست غير قابلة التوفيق بحال من الاحوال!...

وهذا معناه ان لجنة الانتدابات، قد ضربها الله بالعمى والصمم. فلا هي تنظر بعينها المآسي القائمة في فلسطين، ولا هي تسمع باذنيها شكاوى العرب من هذه الالتزامات البغيضة، ولذلك فهي تحكم بانها ليست غير قابلة التطبيق وعلى هذا التقرير الاعمى الاصم، تستند بريطانيا في تنفيذ سياستها. وهذا باطل ايضاً!...

وما دام الانتداب — كما قلنا — باطلا من أساسه، فلجنة الانتدابات هي باطلة ايضاً اقامها الباطل لتشير على الباطل في تنفيذ سياسة باطلة. وكما قال سليمان :

« باطل الاباطيل الكل باطل !.. »

* * *

نأتي الان الى ذكر نقطة جاءت في بيان الحكومة، وهي انها لا تنوي التخلي عن الانتداب. وهذا التهديد يجب ان توجهه بريطانيا الى ايطاليا الطامعة بالانتداب على فلسطين اما العرب فلا يطمعون بغير ان تكون بلادهم لهم. لا لايطاليا ولا لبريطانيا ولا لليهود

ان تمسك بريطانيا بهذا الانتداب الفاشل معناه انها لا تزال ترغب في الاشراف على هذا الصراع العنيف بين الحق والباطل. ولكن الحق وحده هو الذي سينتصر!...

يافا: **عيسى السفرى**

سوريا تستقل وتدخل عصبة الامم
بعض نصوص من المعاهدة السورية الفرنسية

تنص المعاهدة الفرنسوية السورية التي ستوقع في باريس على الامور الآتية :

اولا — دور انتقال لمدة ثلاث سنوات تجري في خلاله التغييرات تدريجيا بقصد انهاء الانتداب الفرنسوي على سوريا وادخال دولة سوريا المستقلة في عضوية عصبة الامم

ثانيا — تخفيض عدد القوات الفرنسوية في البلاد واعادة تنظيم توزيعها ليتفق مع النظام الجديد الذي يحدد العلاقات بين البلادين

ثالثا — التخلي للادارة السورية الجديدة عن بعض المصالح الموضوعة الآن تحت رقابة وسيطرة فرنسا بموجب الانتداب

رابعا — وضع نظام قضائي جديد ينظم مركز الرعايا الفرنسويين وممتلكاتهم في سوريا.

قضية الحزب القومي السوري

سيحال رئيس الحزب القومي السوري والاعضاء المعتقلون معه في الاسبوع القادم الى المحاكمة بتهمة تأليف حزب سري والاعتداء على الاستاذ عارف الغريب صاحب جريدة المساء ومحاولة احراق مطبعة جريدة الرابطة. وقد ختم التحقيق في قضية الحزب ما عدا وجهة واحدة وهي الخاصة بما يقال عن علاقته بايطاليا. فان التحقيق لا يزال سائراً في هذه المسألة.

مشروع جديد لاصلاح العصبة

وضعت حكومتا السوفييت والارجنتين مشروعاً جديداً لاصلاح العصبة المريضة وقدمتاه الى المجلس لبحثه.

الاتحاد والصبر

حدث مرة ان سائحا كان يجتاز طريقا في سفح جبل فاعترضته صخرة عظيمة فالتفت حوله علّه يجد طريقاً سواها فلم يجد. عالج الصخرة يريد ازاحتها ففشل وتولاه القنوط، واخذ يفكر في مآله لا سيما وقد أدركه الغسق وليس في جرابه قوت ولا في انائه ماء. وفيما هو كذلك، فاق من مفاجأة الضواري له. واذا بشخص آخر وأتى ما أتاه وفشل أيضاً. فجلس الى جانب رفيقه مكتئباً ثم اقبل بعدهم آخرون تباعاً وعجزوا. فخطر لاحدهم خاطر فوقف بينهم قائلا : ايتول مجموعنا ما عجز عنه الفرد. فنهضوا والامل يملاء قلوبهم ومكنوا أيديهم في الصخرة فحركوها وهم عصبة واستأنفوا سيرهم آمنين

ما الصخرة الا المتاعب والعثرات التي يصادفها الانسان في طريقه. فقضيتنا الوطنية المقدسة احتازت وتجتاز الآن متاعب وعثرات جمة. ولكنها لا شك متاعب يهونها التعاضد ويزيلها الاتحاد

تعبث الزعازع بالشجرة الصغيرة المنعزلة. وتلحف الشمس النبات المنفرد الذي لا يحول بينه وبين حرارتها حائل فيذبل ثم يجف فيموت. الحالة بعينها تنطبق على الانسان الواحد الضعيف، الذي يتعرض لمطامع القوة دون نصير. فيذهب ضحيتها

أبناء وطني المفدى. يا ايها المجاهدون الابطال يا من قدمتم حياتكم قرباناً للوطن العزيز. وانت ايتها الامة العربية الباسلة لا تكونوا كمثل السائح او الشجرة او النبات. بل كونوا متحدين متعاضدين وليكن عزمكم ثابتاً وقلوبكم خالصة تؤمن بحقها ايماناً راسخاً ولتقرب المحبة بينكم ومنفعة الوطن فوق الجميع وليكن شعار كل فرد منا الاتحاد — الصبر، والتضحية. هنا تنال الامة حقوقها باذن الله تعالى

(عربية)

مشكلة فلسطين
الحكومة البريطانية تؤثر مصانعة اليهود

نشرت جريدة « البلاغ » الغراء المقال التالي عن مشكلة فلسطين وشدة تعقدها :

تعقدت مشكلة فلسطين بالقرار الذي اصدرته الوزارة البريطانية، ورفضت به « اقتراحات السلام » التي كانت معروضة عليها. وقد توسط في الامر ملوك العرب الثلاثة اصحاب الجلالة الملك عبد العزيز والملك غازي والامام يحيى، وتقدم باسمائهم وزير الدولة العربية السعودية في لندن الى الحكومة البريطانية وخاطب الملك غازي سفير بريطانيا في الحجاز وسافر وزير خارجية العراق الى القدس واتصل بالمندوب السامي وبكبار اعوانه وباللجنة العربية العليا والح لوفد الرسمي المصري وهو في لندن في انصاف العرب وعرف القراء من ذلك ان صاحب الدولة محمد محمود باشا خاطب السير مايلز لامبسون في هذا، وبقى ان يعرفوا ان صاحب الدولة النحاس باشا قابل وزير المستعمرات وخاطب في الامر ومن المعروف كذلك ان ممثلي بريطانيا العظمى في الشرق الادنى ومصر ايضاً مهدوا عند حكومتهم « لاقتراحات السلام » وايدوها بل منهم من كان الموحي بها وعلى الرغم من هذه المساعي المتوافقة رفضتها الحكومة البريطانية وكتب وزير المستعمرات الى الدكتور وايزمن زعيم الصهيونيين، يطمئنه وينفي قبول بريطانيا لشيء مما عرض عليها كما ابلغ صاحب الدولة النحاس باشا قرارات الحكومة اجابة لرغبة دولته. وزادت بريطانيا على ذلك ان الغت مناورات الجيش واعدت العدة لتعزيز قواتها العسكرية في فلسطين. وروت المورننغ بوست ان هذه التدابير السياسية دليلا صريحاً على ان الاحكام العرفية ستعلن في فلسطين اذا لم ينته اضراب العرب (ولم تنقطع الحملة الارهابية) فيها.

***

وقد صارت خلاصة الموقف فيما بين الشعبين كما يصفه مكاتب التيمس ان الصهيونيين يصرون على ان العلاج الوحيد للمتاعب الحاضرة، هو اطلاق الهجرة لا وقفها او تضييقها حتى لا يبقى اليهود اقلية تحت رحمة الكثرة العربية، اما العرب فيقولون ان هذا هو الوقت الذي يجب فيه وقف هذا التيار مهما بلغت جسامة الضحايا التي تبذل في سبيل ذلك.

وقد دل موقف الحكومة البريطانية على انها تؤثر مصانعة الصهيونية على مجاملة الامم العربية وان كانت هذه لم تطلب من الحكومة البريطانية اكثر من الانصاف لعرب فلسطين، ولا يخلو موقف بريطانيا من دلالة. فلعلها تتوقع حادثاً ضخما — كالحرب مثلا — تعتقد ان صداقة الصهيونية انفع لها من صداقة العرب. ولكن صداقة العرب لا توزن بهذا الميزان، والشعوب لا تقدر قيمتها بمبلغ ما عندها من الذهب وحده

سياسة انكلترا في مالطا
تحتج عليها ايطاليا وتتهمها بالميل للشيوعية

ظهر استياء عظيم في ايطاليا من التدابير الانجليزية التي قضت بمنع استخدام اللغة الايطالية رسميا في مالطة.

وقالت جريدة تريبونا ان التاريخ لم يعرف قط مثل هذا الضغط على شعب باكمله ولا غرو فان انجلترا التي اصبحت ذات ميول شيوعية قد هدمت منذ وقت طويل ماضيها المعروف بالاعتدال السياسي. على ان منع اللغة الايطالية في مالطا هو اعتراف صريح بان الجزيرة ايطالية في الصميم

اشتعال النار
في مضخة للمياه

اشعل مجهولون النار في مضخة المياه في « كفر هارون » واتت عليها كلها.

ابشر بطول سلامة...

ذكرت ها آرتس في مقالها الرئيسي أمس تعليقاً على اعلان الاحكام العرفية ان الشباب اليهود لا يكتفون بالدفاع فقط عن النقاط والمراكز اليهودية التي اقيموا عليها بل يريدون الاشتراك مع الجند في تطهير البلاد من الجماعات المسلحة والثوار في جبال يهودا والسامرة!!

امام المحكمة المركزية

جرت اول امس امام المحكمة المركزية بيافا محاكمة ابراهيم عبد الله الهنداوي وعبد العاطي الجبالي من قرية بشيت المتهمين بحيازة ثلاث قنابل وكان يدافع عن المتهمين الاستاذ المحامي سعيد افندي زين الدين فافهم المحكمة ما يرتكبه المخبرون والجواسيس من اعمال تزيد شقة الخلاف بين الشعب والحكومة وطلب في نهاية دفاعه ان تصدر المحكمة قرارها بالبراءة وقد تأجل اعطاء القرار الى اليوم « الاربعاء »

اعلان

صادر من دائرة اجراء يافا عدد ٦٢٣٤ سنة ٣٥

الدائن : عبد المنعم المالك

المديون : السيد خليل الصوالحي

مصدر الحكم : محكمة صلح يافا

الملك : قطعة ارض واقعة بسكنة ابي كبير بيافا مساحتها ٦٩ متراً كان في السابق موجود عليها غرفة ودكان والان اصبح القسم الاعظم منها مهدوم واقعة في سكنة ابي كبير.

مقداره : حصتين من اصل ثمانية حصص

تاريخ سند الطابو : في ٢٩ شهر ٣ سنة ٣٥ صره نومرو ٦٦١

حدوده : طريق وفاطمة الشرقاوي وعلي الشرقاوي قبلة طريق شرقا وورثة سعيد الشرقاوي وعامه سعيد الزغبي غربا طريق

ان الملك المبين تفصيلاته اعلاه المعلن عنه بجريدة الدفاع المؤرخة (١٧ — ٣ — ٣٦) والمطروح للمزاد العلني بلغت آخر قيمة دفعت ثمنا له مبلغ ثلاثين جنيهاً فلسطينياً عهدة خليل الهترية — لذلك اعطيت الاحالة الموقتة بالبدل المذكور لعهدة الطالب الاخير خليل الهترية لذلك اعلن للعموم بأن هذا الملك طرح مرة ثانية بالمزاد العلني لمدة خمسة عشر يوما اعتباراً من تاريخ نشر هذا الاعلان فمن له رغبة بالضم عليه مراجعة دائرة الاجراء بيافا او الدلال بشرط ان لا يقل الضم عن خمسة في المائة لذلك اقتضى اعلان الكيفية توفيقاً للمادة ١٠٦ من قانون الاجراء. في ٨ — ٩ — ٣٦

مأمور اجراء يافا

فياض الخماش

ساعدوا
عائلات الشهداء

افلاس نظام الانتداب
الانقلابات الجديدة في بلاد العرب
اليقظة الفكرية تسرى في الجزيرة بكاملها

اثارت حوادث الشرق الاخيرة اهتمام الصحافة التركية فاخذت تنشر عنها المقالات الضافية وفيما يلي نقتطف بعض تعليقات هذه الصحف وكتاباتها.

افلاس نظام الانتداب

عقدت جريدة « صون بوسته » مقالا رئيسياً بعنوان « افلاس نظام الانتداب » هذا تعريبه :

« ان بعضاً من بلاد الشرق الادنى التي خدعت خلال الحرب العالمية بالوعود الخلابة من منحها الحرية والاستقلال .. قد وضعت بعد انتهاء هذه الحرب تحت الانتداب وقد قيل يومئذ ان الغاية من الانتداب تهيئة هذه الاقوام وتدريبها على ادارة امورها بنفسها

ولكن الغاية الحقيقية من وراء الانتداب كانت استثمار هذه البلاد وادارتها كما تشاء الدولة المنتدبة واخماد الشعور الوطني الذي اريد خنقه باسم الانتداب (ثار وانتعش) وهنا يفصل الكاتب حالة البلاد المنتدبة تفصيلا دقيقاً ثم يقول :

كان من نتيجة هذه اليقظة ان قام العراق يجاهد لرفع كابوس الانتداب عن كاهله فوفق في ذلك ونال استقلاله ثم صرت العدوى الى سوريا فقامت الهيئات السورية تحارب الانتداب في الميدان السياسي فوفقت في عملها وقبلت فرنسا الدخول في مفاوضات مع الوفد السوري الذي جاء عاصمتها على اساس الغاء الانتداب والاعتراف باستقلال سوريا

والاخبار الاخيرة تؤكد ان المفاوضات على وشك الانتهاء وستعقد معاهدة تمنح سوريا استقلالها وتنقذها من الانتداب كما كان الشأن مع العراق

وهناك محيط آخر فرض عليه الانتداب وهو فلسطين، تلك البلاد التي قامت بثورات عديدة في سبيل تحرير نفسها من الانتداب، وثورتها الاخيرة الحاضرة اكبر دليل على تضامنها ومقدرتها على اطالة امد العصيان

والثورة الفلسطينية وان كانت في الظاهر ثورة على اليهود فهي في الحقيقة ترمي الى التخلص من الانتداب البريطاني.

ونحن نرى من العبث القول بان فلسطين ستقبل — وقد حصلت العراق وسوريا على حريتهما واستقلالهما — الانتداب ولو خمدت ثورتها عنوة. ففلسطين المجاهدة لا يمكنها ان ترى العراق ومصر وسوريا البلاد المجاورة لها والمحيطة بها تنال استقلالها وهي واقفة دون حراك، فلا بد لها والحالة هذه ان تدافع عن كيانها حتى تنال ما ناله جيرانها

وهذا يؤيد فشل سياسة الانتداب فشلا تاماً.

الانقلابات الجديدة في بلاد العرب

وعقدت جريدة (طان) الاستنبولية في عددها الاخير مقالا رئيسياً بعنوان (الانقلابات الجديدة في بلاد العرب) اشارت فيه الى اليقظة الفكرية التي سرت في بلاد العرب. ثم قالت:

لقد كان الدين المسيطر الوحيد على هذه البلاد. ولكن في السنوات الاخيرة تبدل هذا التعصب الديني تبدلا هائلا وحل محله قوة تفوقه عظمة ومهابة، وهي الفكرة العربية والوطنية العربية والرغبة في الاستقلال.

وفي الوقت الذي غدا الشعور الوطني والقومي والثقة في يغمر البلاد العربية وقعت حوادث سياسية عالمية ساعدت العرب على النهوض

فالحرب الايطالية الحبشية والمراقبة الايطالية — الانكليزية والاختلافات الدولية في العالم، ثم الثورة الاسبانية الاخيرة، ان كل هذه الامور افسحت المجال للوطنيين العرب ان يستفيدوا من الموقف فقاموا يطالبون بحقوقهم

وهكذا يرى القراء ان القضية العربية تطورت تطوراً خطيراً يهدد الاوروبيين ويخشى اذا وقعت حرب عالمية جديدة ان تفقد اوروبا اخيراً كل سيطرة لها على هذه البلاد

العراق وسوريا
ومصر وفلسطين

وعقدت جريدة « اقشام » في احد اعدادها مقالا رئيسيا عنوانه « العراق وسوريا ومصر وفلسطين » اشارت فيه الى الفوز الذي احرزته العراق ومصر بتحرير بلادهما والى مساعي فرنسا الطيبة في سبيل تسوية القضية السورية الفرنسوية واكدت ان المفاوضات الدائرة في باريس ستثمر ثمراً نافعاً لان حسن نية الفرنسيين ستساعد حتما على نجاح المفاوضات. وختمت مقالها بانه من المستبعد تماماً حل القضية الفلسطينية باخماد الثورة الحاضرة بالقوة وانه لا بد لانكلترا من منح فلسطين الحقوق التي نالتها البلاد المجاورة لها

أحسن قطرة للعين

اطلبوها من جميع الصيدليات ومخازن الادوية ومن مستودعها

صيدلية **زخريا** اخوان

اول شارع النزهة في يافا

حوادث فلسطين المحزنة

ستدل أقطاب السياسة في العالم

على خطأ تصرف دولي مشين

كتب الاستاذ الكبير خليل بك ثابت المقال الافتتاحي التالي عن بريطانيا وفلسطين وبلاد العرب :

اذا صحت الاخبار التي نقلتها التلغرافات الينا في الايام الاخيرة من الاسبوع الماضي فان اصدقاء بريطانيا في الشرق ونحن منهم آسفون على هذا التشبث وعلى اضطرار الدولة البريطانية الى ان تستعين بالقوة العسكرية والاحكام العرفية حيث كان في الامكان التوسل بسعة الصدر والكياسة وحسن التدبير في معاملة شعب لا يزال يجهر بايمانه بعدل بريطانيا وحب الامة البريطانية للانصاف، وان يحدث هذا في الحين الذي توشك فيه فرنسا وسوريا ان تمضيا معاهدة صداقة ومودة تنهي عصر الانتداب وتنهض سوريا الى مقام البلدان المستقلة المنتظمة في جامعة الامم .

ان الباحث الشرقي يستغرب ما يقال في بعض صحف انكلترا وهو ان هيبة بريطانيا باتت في خطر بسبب حوادث فلسطين واعمال الارهاب فيها . فهل تتوقف هيبة بريطانيا العظمى على حوادث كحوادث فلسطين، وهل يظن ان قمع الحركة في فلسطين بالبطش العسكري يزيد في هيبة بريطانيا ؟ ومن قال او من ظن ان في طاقة فلسطين الصغيرة ان تناضل الامبراطورية البريطانية ؟ فاذا كان كل ما استنتج اقطاب بريطانيا من حركة فلسطين انها حركة تقتضي السحق بالسيف والمدفع فلا غرو إذا عرى الشرقيين كلهم اسف على ما اصيبت به السياسة البريطانية المتصفة قبل اليوم بالحصافة وبعد النظر . فان قمع الحركة اليوم بالقوة لا يحول دون تجددها في اول فرصة ويقضي على بريطانيا ان تجعل من فلسطين معاقل عسكرية يحتلها الوف من ضباطها وجنودها . فهل هذا هو التفسير الذي يراد ان يفسر به صك الانتداب ؟

وما هي مهمة اللجنة الملكية او ماذا تكون مهمتها بعد ما يشتد النفور وتشرب فلسطين كأس المرارة الناشئة عن خيبة الآمال

يقول الكولونيل بويهام، وقد كان من رجال بريطانيا في فلسطين من سنة ١٩١٨ الى سنة ١٩٢٠ ان الحالة في فلسطين اليوم حالة يؤسف لها اشد أسف، فان الحكومة البريطانية وعدت الصهيونيين وعداً لا تستطيع ان تفي به بامانة ونزاهة او لا تستطيع ان تفي به على الاطلاق . وفي سعيها للوفاء بهذا الوعد ارهقت العرب وجارت عليهم حتى حملتهم على الانتقاض عليها، ثم شرعت تعاقبهم على هذا الانتقاض .

هذا ما قاله الكولونيل بويهام وقال اكثر منه في رسالة نشرتها له جريدة اسبكتاتور وهي من اكثر صحف بريطانيا اعتدالا ومن اشدها وطنية

نعود الى كتاب المستر اورمسبي غور الى الدكتور وايزمن وفيه يقول الوزير اللبيب ان نوري باشا السعيد لم يتلق وعدا ولا تكليفاً من المندوب السامي وان المندوب السامي لم يطلب من نوري باشا ان يتوسط وان نوري باشا لم يتلق وعدا ما من الحكومة البريطانية بشأن وقف الهجرة، الخ

ولا يسعنا ان نتعرض لما يقوله وزير مسؤول عن شؤون دوائره فالمستر اورمسبي غور صادق طبعاً وشريف، ولكن كيف نعلل توسط نوري باشا السعيد وماذا يكون شعوره وشعور الذين يمثلهم من ملوك العرب وامرائهم بعد مطالعة هذا الكتاب .

وماذا يكون شعور العرب بعد رد مجلس الوزراء البريطاني على وساطة رئيس الحكومة المصرية وقد استحسن مشروعه ثلاثة من اكبر وزرائهم وهم ايدن واورمسبي غور ومكدونالد ولم يقل في التلغرافات ان هذا الاستحسان كان قبل امضاء المعاهدة المصرية الانكليزية او بعده

هذه ملاحظات نسوقها آسفين على ان الحكومة البريطانية تريد ان تقطع بالسيف عقدة لا تلبث ان تعقد كما حدث في ارلندا وسواها وكان في الطاقة حلها بشيء من حسن السياسة والتؤدة والصبر والابتكار

ولكن قدر لفلسطين ان تجتاز محنة قد تكون عاقبتها خيراً لها كما كانت مثيلاتها لسواها . غير ان حوادث فلسطين المحزنة ستدل اقطاب السياسة في العالم على خطأ تصرف دولي او امة بما ليس لها ومنح سواها ما لا تملك

* * *

الديلي ميل تصف المعارك في فلسطين

النساء والفتيات يزغردن للرصاص

قالت « الديلي ميل » تصف المعارك في فلسطين :

وصلت الانباء امس تقول ان هجوما كبيراً قام به جماعة من الارهابيين العرب قدر عددهم بمئة ثائر على مستعمرة (دل حميا) بالقرب من طبريا

وكان يرافق هذه القوة الثائرة النساء والبنات « يرقصن كالدراويش » ويزغردون للرصاص الذي كان يطلقه الغزاة ويحمسن رجالهن « بالصياح » « والزعيق » !

واستمر الهجوم بضع ساعات اغتنم الثوار خلالها انتشار الظلام فاقتربوا من المستعمرة . وبينما كانوا على وشك القيام بالهجوم الاخير وصلت قوات كبيرة من جيش الحدود لانقاذ المستعمرة وحراسها والبوليس القائم على حمايتها . فانسحب الثوار تاركين وراءهم عدداً من الجرحى كما قتلت امرأة .

وهوجمت المستعمرات اليهودية الاخرى هجوماً عنيفاً . وهذا يدل على ان مفاوضات اللجنة العربية ووساطة نوري باشا السعيد ما كانت لتوقف اعمال العنف .

واستطردت الجريدة تعدد المعارك الكثيرة التي نشبت في مختلف انحاء البلاد، وقالت ان الاعتقالات لا تزال تجري بكثرة في يافا وغزة والقدس وحيفا وغيرها .

تعليق الديلي تلغراف على المعاهدة المصرية

قالت الديلي تلغراف في بحثها في المعاهدة المصرية ان المعاهدة تعترف باستقلال مصر وتشترط وجوب بقاء التحالف بين انكلترا ومصر الى ما بعد انتهاء مدة المعاهدة وهي عشرون عاما

واشارت الى احدى مواد المعاهدة التي تعترف لبريطانيا بحق الاحتفاظ بقوة عسكرية مؤلفة من عشرة آلاف جندي وقوة جوية لا يزيد عدد افرادها عن اربعمائة في منطقة القنال لحمايتها . وتعهدت الحكومة المصرية بانشاء الطرق العسكرية والمطارات المتفق عليها والمعسكرات للجيش البريطاني على نفقتها الخاصة وستبقى الجيوش البريطانية في اماكنها الحالية الى ان يتم بناء ما ذكر بشكل يرضي الطرفين المتعاقدين . اما الجيوش الموجودة في الاسكندرية فستبقى هناك مدة ثماني سنوات .

الفظائع في الحرب الاسبانية

تلقت جريدة « لوجور » من بورجوس ان ١١٤ راهبا من رهبنة القديس اوغسطينوس اعدموا رمياً بالرصاص بايدي الميليشيا الشيوعيين بدون ان يصدر حكم عليهم وقد وقعت هذه المأساة المروعة على الرغم من الوعد الذي صدر من السنيور ازانا رئيس الجمهورية الذي هو تلميذ سابق لهذه الرهبنة

هل دفن ٨٧ شخصا وهم احياء

ونشرت الصحف تقريراً وارداً لاحد البيوت التجارية الكيمائية في مانشستر من اشبيلية جاء فيه وصف للفظائع التي ارتكبها الماركسيون قبل ظفر الوطنيين وُأخذ منه ان ٨٧ شخصا طرحوا احياء في حفرة عميقة وجعل الماركسيون يضعون في هذه الحفرة كل ثلاث دقائق خرطوشة من الديناميت

ازدياد خطورة الحرب في اسبانيا

تغيير الوزارة يزيد النار اشتعالا

علقت جريدة « دبلوماتيك كورسبوندنس » التي تكتب بوحي رسمي على التبديل الاخير في حكومة مدريد متوقعة ازدياد خطورة الحرب الاهلية بتحول الجبهة الشعبية الى الجناح الاشتراكي الشيوعي وقالت انها تعتقد ايضاً ان الحكومة الجديدة لا تلبث ان تجد نفسها في المركز الذي تركتها سابقتها منه

وقالت : « ان هذه الوزارة هي فقط توفيق لا حل نهائي لانها لا تحقق شهوات ومطالب الاحزاب المتعصبة وان عملية التطور والتقدم اسرع كثيراً بين الجماهير منها في السلطات الحكومية لذلك لن يكون سهلا على الحكومة ان تبقي الجماهير الراديكالية تحت سيطرتها الفعالة

افلاس النظام البرلماني في اليونان

اعلن دكتاتور اليونان الجديد، المسيو ماتيكساس، ان النظام البرلماني في اليونان قد قضي عليه . وقال ان افلاس النظام البرلماني قد شجع الشيوعية على نشر الدعايات الخبيثة واشار الى موافقة الملك جورج اليوناني على اتباع النظام الدكتاتوري الجديد .

٢٠٠ ألف عامل يضربون ساعة واحدة

جاء من باريز ان مئتي الف من العمال قد اضربوا عن العمل مدة ساعة واحدة احتجاجا على تصدير السلاح الى الثوار الاسبان من قبل بعض الدول الفاشستية .

وقد خطب المسيو بلوم ، رئيس الوزراء ، خطبة قال فيها بانه يعطف شخصيا على الحكومة الاسبانية وان ميثاق عدم التداخل ، ضروري والا فان حربا اوروبية ستقع بسبب اسبانيا .

روزفلت

رسول السلام الجديد

تكتشف الشرطة الاميركية مؤامرة للقضاء عليه

من انباء امريكا التي علقت عليها الصحف الافرنسية فصولا ضافية ذلك النداء الذي وجهه المستر روزفلت الى الضمير الانساني ليعمل كل واحد واجبه في سبيل اتقاء الحرب التي يتعاظم خطرها في اوروبا ... ويقال ان المستر روزفلت صرح الى احد الصحفيين بانه يكره هتلر وموسوليني كراهة لا يعرف لها سبباً الا حبه للسلام وحب هذين الرجلين للحرب ...

وقد تساءلت جريدة « باري سوار » عن مشروع السلام والمؤتمر العالمي لحفظ السلام الذي تحدث عنه روزفلت وقال انه سيدعو اليه اكابر رؤساء الدول الاوروبية ولا سيما موسوليني وهتلر ويضعهما امام امرين : اما المحافظة على السلم وقبول احكام لجنة دولية ، واما انه يشهر عليهما حربا دائمة او تقطع على الاقل ، كل صلة لبلاده ببلادهما

ويظهر ان المستر روزفلت لا يفكر في ان يوصل الامور الى هذه النتيجة الحاسمة حتى لا يورط بلاده بحرب هائلة ... ولكنه سيبذل كل جهوده في سبيل تقارب الشعوب واتقاء الحروب . ومن اغرب الصدف انه بينما يفكر في مشاريع تنمي عاطفة الحب في العالم .. تكتشف الشرطة الاميركية مؤامرة يقوم بها شيخ عجوز يبلغ الخامسة والسبعين من العمر يستمد بوسائل جهنمية [illegible] على حياة روزفلت بواسطة [illegible] حفره تحت الارض واراد ان يودع فيه مفرقعات حتى اذا مر من فوقه روزفلت انفجرت هذه المفرقعات فقتلته ! .

هذا هو نصيب المبشرين [illegible] يقلدون السيد المسيح بالدعوة الى السلام .. ومن حسن الحظ ان المستر روزفلت قد نجا — هذه المرة — من موت كاد يكون محققا !

على ان روزفلت سيعمل للسلام ساخراً من هذه المؤامرات . ومن أجمل ما يروى عنه أنه زار احدى المقاطعات الاميركية التي عاد اليها الخصب والثروة ، فقال : « هذا جميل ! يبعث على الارتياح .. ولكن هناك في بلاد اخرى من العالم شعوبا جائعة تتألم وهي أيضاً تستحق شيئاً من السعادة ! »

اما وزير الدعاية ووزير الحربية الالمانية الهر غيرنغ فقد قابلا مشروع روزفلت السلمي بالابتسام وقالا : « ان سذاجة الاميركيين احياناً لاحد لها ! »

اعانات المنكوبين

تسلم السيد غزال اليونس بالنيابة عن اهالي بلد الشيخ تسعة جنيهات و ٢٥٠ ملا من اللجنة القومية بحيفا لتوزع بمعرفته على الفقراء والمحتاجين .

القبض على عربي

حيفا — القي القبض على عربي يحمل ذخيرة وقد اودع السجن الى حين المحاكمة

السياسة البريطانية

مجموعة من الالغاز لا يفهم كنهها

كتب الدكتور منير العجلاني رئيس تحرير « القبس » الدمشقية المقال التالي عن السياسة البريطانية :

من يفهم الاعيب « جون بول » ؟

انه قابع هناك ، وراء الستار ، في زاوية يجللها الضباب ، حتى لما تدركه العين ، الا في جهد ، انه انسان « لا هيولي .. » يدخن غليونه في كثير من البرودة والتراخي ، ويجمع الارقام ويطرحها ، ويرصد النجوم ويسألها عن حال الدنيا بعد الف عام ... حتى يضع لها من اليوم فصلا في الموازنة

ما ابرده وما اكثر غروره !..

ولكن احداً من الناس لم يره في زاويته .. والدنيا كلها ترى منه اشباحاً يحركها، واصواتاً يؤلفها، وأزمات كأزمات الطبيعة ، يصنعها .. فتتوهم وهي تسمع من وراء الستار ، دويا هائلا كدوي المعركة ، ان جون بول يتحفز لشر ، وينقلب الى امر نكر ، ولكن المعركة تنحل عن ... ضحكة عريضة !

وقد يكون عكس هذا تماما .. فيطلق « جون بول » في الفضاء سربا من الحمام، ليغني : السلام ! السلام ! ويقيم في كل مكان مظاهر عيد وعرس ... حتى تستنيم الدنيا الى نغماته الحلوة ، كالطفل في سرير مربية تهدهده ، فيصفعها بنبأ هائل ... كاحتلال ارض او اعلان حرب !..

« جون بول » نسيج من التناقض في الحركات الخارجية ، والانسجام في التفكير النفسي !

وهو يشبه الى حد ما صديقاً عرفته في باريس ، كان يرتدي في ايام فقره ، احسن ملابسه ، حتى ليخيل لمن يراه انه في يوم عيد ، فاذا بحثت عن حقيقة حاله الفيته لا يملك — في ذلك اليوم — درهما واحداً ، ولكنه يستعين بملابسه على الاغراء فينجح . . . وقد يدخل ، مثلا ، احد المطاعم الفخمة ، فيأكل هنيئاً ويشرب مريئاً ، حتى اذا جاءت ساعة الحساب ، تظاهر بالجد في البحث عن نقود — يعرف انه لا يملكها — ثم اعتذر عن الدفع بحجة انه نسي محفظته ! فيقلب اصحاب المطعم النظر فيه من قمة رأسه الى اخمص قدميه فيجدون ثراء في كل شيء ، في القبعة وفي القميص وفي « البذة » وفي الحذاء .. فيؤمنون بان الرجل صادق لا يلبث ان يرد دينه ، فيودعونه بالاعتذارات ... والانحناءات ... والتحيات الطيبات ...

... ولو انه جاء في زي الفقر لكان نصيبه ساعات — على الاقل — يقضيها في النظارة .. اذا لم تسفر المعركة الكلامية بينه وبين اصحاب المطعم عن معركة جسدية يخرج منها مثخنا بالجراح

هذه هي انكلترا ، ما فهمناها ولن نفهمها !...

اقول هذا حتى لا تكبر على الناس ثلاثة اخبار جاءت عن لندرة يزحم بعضها بعضاً :

الاول ان (١٢٠٠٠) جندي بريطاني يسافرون الى فلسطين لمساعدة السلطات في حفظ الامن وقمع الحركات الثورية واعلان الاحكام العرفية — اذا اقتضت الحال — في كل مكان

والثاني ان السر صموئيل هور يزور ميناء حيفا وسيكون لآرائه في مسألة الميناء وهي متصلة الى حد كبير بمسألة فلسطين وزن عظيم في توجيه السياسة الانكليزية ، لان صوته في قضايا الدفاع الامبراطوري ، يرجح على اصوات بقية الوزراء !

والثالث ان السر اورمسبي غور بعث الى الدكتور وايزمن زعيم الصهيونيين رسالة يكذب فيها انه سمح لنوري باشا السعيد بان يصرح بان انكلترا وافقت مبدئياً على وقف الهجرة الصهيونية .

كل هذه الاخبار تنم عن رغبة انكلترا في قمع الحركة العربية في فلسطين في غير هوادة ولا شفقة . . . بعد ان كان ينتظر منها كثير من العدل او قليل ... فهذا مثل جديد لحركات انكلترا الخارجية التي لا يحسن احد تفسيرها !

ومن يدري ؟

فقد تكون انكلترا اقرب الى فلسطين في هذا الوقت الذي تتظاهر فيه بالتباعد عنها ، اكثر منها في اي وقت آخر !

فافضل وسيلة يملكها العرب حتى لا يتورطوا في خطأ ولا يقعوا في فخ تنصبه السياسة الانكليزية : الشك في حركات انكلترا الخارجية دائماً والاطمئنان للاشياء الثابتة وحدها والمضي الى الامام ! .

جامعة بيروت الاميركية

عينت ادارة الجامعة الاميركية في بيروت المواعيد الآتية لابتداء العمل في دوائرها المختلفة :

المدرسة الابتدائية : — يبدأ بالتسجيل والامتحانات في ٢٣ ايلول (سبتمبر)

المدرسة الاستعدادية : — يبدأ بالتسجيل والامتحانات في ١ تشرين الاول (اكتوبر)

المدرسة الافرنسية : — يبدأ بالتسجيل والامتحانات في ٢٣ ايلول (سبتمبر)

الدوائر العليا : — تبتدىء الامتحانات في ٢٩ ايلول (سبتمبر) ويبدأ بتسجيل اسماء الطلبة في ٥ تشرين الاول (اكتوبر)

مستشفيات الجامعة : — تفتح ابوابها للمرضى ابتداء من ٢ تشرين الاول (اكتوبر)

تبتدىء الدروس في جميع اقسام الجامعة نهار الاربعاء في ٧ تشرين الاول (اكتوبر) الساعة السابعة ونصف صباحا

ومن اراد زيادة الايضاح فليراجع مدير قلم التسجيل بالجامعة

فريد فليحان — مساعد مدير قلم التسجيل

في مؤتمر السلام في بروكسل

واجب العالم تأييد عصبة الامم وتنظيمها

تكلم المستر نوبل بيكر عضو مجلس العموم البريطاني عن اللجنة العامة في جمعية السلام فوصف التقدم الذي تم في خلال الاسبوع وسأل « هل نستمر في سيرنا » فأيده المندوبون .

واشار الى اقتراح الاكتتاب بمبلغ بنس واحد شهريا للسلام ، الذي وافقت عليه اللجنة العامة وقال انه يقدر ان يبلغ دخل هذا الاكتتاب ١٠٠٠٠٠ جنيه سنويا وانه قد وعد فعلا في ذلك اليوم نفسه بمبلغ ١٠٠٠٠٠ بنس

ثم خطب اللورد ليتون في الاجتماع الختامي فقال :

انه يظن انه قد نشأ في العالم مشكل جديد ناتج عن التحيز اللون دون آخر وذلك لانه يرى العالم مملوءاً بالبشر الذين يضعون نظارات ملونة على عيونهم ولا يرون بعضهم الا حمراً او سوداً ، اما عصبة الامم فانها اذا كانت قد فشلت اخيرا فانما كان سبب فشلها ان الحكومات قصرت في تأييدها وان مهمة حملة السلام الدولية هي تنظيم التأييد العام لعصبة الامم

اللجنة العليا

اجتماع أمس واجتماع اليوم والموقف الحاضر

اجتمعت اللجنة العليا أمس ظهراً . ودام الاجتماع من الساعة العاشرة حتى الثانية والنصف ، والمفهوم أن اللجنة درست بيان الحكومة الذي اذيع في الراديو ونشرته الصحف . وترى اللجنة في البيان مواضع كثيرة لا تنطبق مع الحقيقة، لا سيما القسم الخاص بتدخل ملوك العرب ووساطتهم ، خصوصاً الدور الذي قام به فخامة نوري باشا . ان البيان يقول باختتام وساطة الوزير العربي إذ أن (المحادثات التي جرت بينه وبين الزعماء العرب في فلسطين لم تؤد الى نتيجة مرضية) كما يقول الوزير

لكن اللجنة العربية بعثت ببيانها الى الوزير العربي، وأخذه عثابة تفويض باجماع الاعضاء . فليس ما يسوغ قول الحكم ذلك

والذى فهمناه أن اللجنة عهدت الى الاساتذة عوني بك عبد الهادي ، جمال الحسيني ، فؤاد سابا وضع رد على البيان . وقررت كذلك عقد جلسة اليوم في الساعة الثالثة بعد الظهر

وعلمنا أن اللجنة ستوالي عقد الاجتماعات حتى تصل الى نتيجة فاصلة في أقرب وقت ممكن .

نقول هذا وشعور الامة الحي متيقظ ، ساهر على قضيته ، واثق بحقها ، وبالانتصار العظيم في النهاية

موقف البريطانيين فى العراق
من الحوادث القائمة في هذه البلاد

وصلتنا رسالة من بغداد تقول باهتمام العراق ، شعباً وحكومة بقضية هذه البلاد الى أبعد حد . ويبدي كبار الموظفين البريطانيين رغبة في انهاء الحالة الحاضرة على وجه يكفل حقوق العرب ، لئلا يشمل الخلاف بلاداً عربية أخرى غير فلسطين . كذلك موقف السفير البريطاني الذي يهتم لايجاد حل يكفل هذا كل الاهتمام .

ويبدي فخامة الهاشمي باشا اهتماماً شديداً . وتدور مخابرات لا نرى نشرها الآن ، أو الالماع اليها

الثوار يستريحون استعدادا لهجوم
هذا الذى تقوله الصحف اليهودية

تقول ها آرتس انها علمت من مصدر ثقة ان الثوار العرب في جميع الانحاء قد استراحوا في الليلتين الماضيتين لينظموا صفوفهم وانهم عقدوا اجتماعا كبيرا وضعوا فيه برنامجا قويا للعمل فيه خلال الايام القادمة ، وسيوجهون همهم نحو مهاجمة المستعمرات اليهودية .

قائد القوات يطير الى فلسطين

جاء من لندن ان الجنرال ديل الذي عين قائداً للقوات الانكليزية بفلسطين سافر امس في طريقه الى فلسطين ومن المنتظر ان يصل يوم الاحد القادم

الصحف اليهودية واستقالة المندوب
العودة الى تجدد اشاعات سابقة

روت جريدة خاداشوت اخرونوت ان هناك اشاعات كثيرة تدور حول استقالة المندوب السامي السر آرثور واكهوب وتعيين اللورد جورج لويد مكانه. وتقول هذه الجريدة ان هذه الاشاعات قد تجددت بكثرة في المدة الاخيرة

الصحف اليهودية وقائد الثورة

ذكرت جريدة دافار ان القائد فوزي بك القاوقجي زار القدس منذ اسبوع واجتمع الى بعض الزعماء المتطرفين وأكد لهم انه يمكنه أن يقاوم الجيش البريطاني مدة طويلة اذا قدمت له اسلحة بكميات كافية ؟ ويقال انه تسلم من القدس مبلغاً كبيراً من المال ، وان هنالك حركة تطوع واسعة بين شباب العرب فى الاقطار المختلفة .

بلاغ شبه رسمى

اللواء الشمالي

حوالى ظهر اليوم اطلقت عصابة مسلحة النار على بعض العمال اليهود في مستعمرة مجدال فى طبريا فجرح احدهم بجراح خطرة

في صباح اليوم الباكر اطلق عربيان النار على عربي فى بلد الشيخ بالقرب من حيفا فقتلاه ولدى البوليس اوصاف المعتدين

اللواء الجنوبي

القي القبض على عربيين أحدهما في بيت دجن والآخر بالقرب من هرتسليا وذلك لحيازتهما مفرقعات بصورة غير قانونية

تنزيل
ميزانية بلديتهم

اجتمع الى حاكم اللواء الجنوبي في مكتبه صباح امس وفد من اعضاء بلدية تل ابيب ، ودار الحديث حول ميزانية بلدية تل ابيب ، فذكر الوفد انها نقصت اربعين ألف جنيه لهبوط الواردات وقلتها . وقد وقع خلاف شديد بين الاعضاء والحاكم الذي طلب منهم اجراء تخفيض آخر بالميزانية ولم يسفر الاجتماع عن الوصول الى حل لهذا الخلاف

المجهولون
يمحقون بيارة

في ساعة متأخرة من ليلة امس الاول وقع هجوم شديد على مستعمرة (كاديما) الواقعة قرب ملبس من قبل المجهولين الذين كانوا قسمين ، قسم اشتبك مع الخفراء باطلاق الرصاص ، والقسم الآخر تمكن من مسح بيارة للادون موشى برمن من عالم الوجود ، وتبلغ مساحتها ١٦٠ دونما قطعوا جميع اشجارها وأتلفوا «وابور» الماء ومخازن التعبئة ، ولم يبقوا في البيارة غير الاطلال

بعد اشتداد الحالة

نستطيع أن نؤكد أن خرائط أرسلت من فلسطين الى لندن . وأن دائرة المساحة هي التي انجزت هذه الخرائط ووضعتها في رزمة كبيرة الى وزارة الحربية أما الخرائط فهي رسوم لحالات البلاد الجغرافية ، لا سيما القسم الجبلي منها . ومفهوم أن اشتداد الاضطرابات ، وعجز القوة ، هو السبب في وضع هذه الرسوم وقد شحنت بسرعة مدهشة الى لندن. ومن هذه الخرائط تظهر مناعة البلاد الطبيعية ، واعتصام الثوار في أماكن حصينة

الميناء العاجز

بلغنا من مصدر ثقة ان العتالة اليهود الذين يعملون على شاطىء البحر في تل ابيب لتفريغ البضائع وتهيئة الشاطىء لرسو المواعين ، قد اضربوا عن العمل والمصائب تتراكم على ما يسمونه « ميناء » تل أبيب !

براءة
متهم بمنشورات

جرت امام القاضي البريطانى امس محاكمة السيد خليل شنير الذي اتهم بحيازة منشورات مخلة بالامن العام وكان يدافع عن المتهم المحامي فايز افندي الكنعاني . وقد جرى نقاش شديد حول مادة الاتهام التى قدمتها النيابة وبين محامي الدفاع وأخيراً قرر القاضي براءة السيد خليل من التهمة المسندة اليه من قبل البوليس

ساعدوا
عائلات الشهداء

هل تقرأ الحكومة هذا
فهمنا لماذا اكثر البوليس الاضافي اليهودي

كان المقال الرئيسي في دافار امس يدل على اعتداد تلك الجريدة بشباب اليهود و (قوتهم) . فقد زعمت ان الحكومة لما رأت انه لا يمكنها المحافظة على الامن العام استعانت بتجنيد الشباب اليهود في سلك البوليس الاضافي ليساعدوا وليقوموا بحماية الاموال والنظام في فلسطين .

تبادل العيارات بين الثوار والحرس اليهودى

فى الساعة الثانية عشرة من ظهر اليوم بينما كان اربعة من اليهود يشتغلون في ارض تابعة لجمعية البيكا بالقرب من وادي حمود « ضهير ابو شوشه » اطلق عليهم الثوار العيارات النارية فأصيب واحد من العمال بجراح خطرة وقد أجاب الحراس اليهود الذين كانوا يحرسون العمال على اطلاق النار بالمثل فجرح احد العرب وانسحب الثوار بانتظام وعلى الاثر قدمت قوة من الجند واشتركت معها الطائرات بالتفتيش لكنها لم تعثر على احد .

اجتماع سياسى لبحث الحالة الحاضرة

علمنا ان اجتماعا سياسياً هاماً عقد في دار الحكومة امس حضره السكرتير العام وكبار الموظفين الانكليز للبحث في الحالة الحاضرة

الاعتراف بالغرفة التجارية العربية

اعترف اتحاد الصناع البريطانيين بالغرفة التجارية العربية بالقدس بصورة رسمية . وقد سجل الاتحاد اسماء اعضاء الغرفة في السجلات الرسمية الخاصة به

تقرير عام للجالية البريطانية
ماذا يرى البريطانيون غير الموظفين في البلاد

اتصل بنا من مصدر موثوق ان افراد الجالية البريطانية من غير الموظفين في فلسطين ، قرروا وضع تقرير عام عن الادارة في البلاد ، وعن الحالة السياسية والموقف الذي يجب ان تقفه الحكومة البريطانية من العرب وفهمنا ان هذا التقرير يحوي وجهات نظر مخالفة لما تراه حكومة لندن ويطابق الى حد كبير وجهة نظر سكان البلاد العرب . وترى الجالية أن للعرب حقوقا من الواجب ان ينالوها .

سفر المندوب السامى باجازة

عاد فاتصل بنا من مصدر عليم أن المندوب السامي ينوي السفر في إجازة الى لندن . وتؤكد جهات ومراجع كثيرة ذلك. على أننا ، رغم ميلنا الى الاخذ به ، لا نكاد نجزم فيه

الخسارة الفادحة بسبب الاضراب العام

رفع التجار الانكليز وخاصة الذين ينتمون الى اتحاد الصناع البريطانيين لقسم الشرق الادنى تقريراً الى وزارة المستعمرات يبينون فيه كساد الحالة التجارية في فلسطين منذ بدء الاضطرابات وما أصاب تجارتهم من خسائر، وجاء في التقرير فقرات عن الشكاوى من التجار اليهود وعدم تمكنهم من الدفع في الاستحقاق ، وفهمنا ان التقرير يعزو عدم الدفع بالمواعيد الى ما لحق التجار اليهود من الخسائر المادية الفادحة بسبب الاضراب العام في البلاد

كيف تتحدث الصحف اليهودية
عن اعمال القائد فوزي بك القاوقجى

تتحدث الصحف اليهودية عن القائد فوزي بك القاوقجي ، بكثير من التهكم في هذه الايام ، خلافا لما عهدناه قبل استدعاء الجيوش وتسليم البلاد للقوة العسكرية. فقد كتب « مشاهد البالستين بوست » تحت عنوان : بلاغ رقم ٣ ما يلي :

يظهر ان القيادة انتقلت من يد اللجنة العربية الى « قطاع الطرق » المسلحين فقد اعلن فوزي بك القاوقجي نفسه « القائد الاعلى » وصار يصدر البلاغات الرسمية والبيانات . انه على ما يظهر يعرف فنون القتال ويحسن أيضاً « طبخ وفبركة » عدد القتلى والجرحى ، اذ ان الصحف العربية التى يظهر ان نسخاً تصلها عن بلاغات القيادة العليا للثورة قد نشرت ان عدد القتلى من الجيش بلغ ثمانين قتيلا في موقعة بلعا . وقد ذكر في بلاغه عدد الاصابات بين العرب من العراقيين والسوريين فحق لنا ان نقول بان المهاجرين غير الشرعيين من العراق وسوريا يقومون بقسط كبير من المناوشات الحاضرة وبقدر ما هنالك من الصعوبات في هجرة اليهود الى فلسطين بدون جوازات سفر ، فان الحدود الشرقية مفتوحة للعرب من مختلف الاقطار وعرضة للانتقاد الشديد .

ـ هذا الذي ذكره المشاهد (اللبق) . ونحسب انه لا يحتاج الى تعليق ما

الرملة

حادث مؤسف واصابة عربيتين بريئتين

الرملة في ٨ ايلول ـ لمراسل الدفاع الخاص : وقع ليلة امس في وادي حنين حادث مؤسف نفصله فيما يلي كما اتصل بنا الآن : تقع بالقرب من وادي حنين مستعمرة يهودية اسمها «ديرة شالوم» سكانها من اليهود اليمنيين . ففي الساعة السادسة ، أو حواليها ، أطلق عيار ناري من المستعمرة

تحول النار الى بيت عربي

وكان مدفع متراليوز منصوبا على بيت يهودي ، يقف بجواره الجند المخصص للحراسة . فانطلقت العيارات النارية من المدفع الرشاش في اتجاه الطلق . وكان على مقربة من الجند بوليس اضافي يهودي ، فتحول مجرى اطلاق النار الى جهة بيت عبد الرحمن بك التاجي

اصابة سيدة في صدرها

وصادف أن كانت السيدة زوجة عزت التاجي تناول ابنها شربة ماء ، فاخترقت رصاصة صدرها ونفذت الى الظهر . وكانت المصابة في حالة خطرة جداً . وقد نبه جنديان عربيان الجند الى انهم انما يطلقون النار على بيت عربي . والمعروف أن حوالي الاربعمائة طلقة أطلقت على البيت

اصابة بنت صغيرة في موضعين

وأصابت رصاصة أخرى بنت أسعد بك الغصين وعمرها ١٢ سنة في خصرتها ، وثانية في يدها . وحالتها أيضاً شديدة وقد اتصل آل المصابتين بالقدس وسردوا الحادث الى المراجع الرسمية كما اتصلوا بجمال بك طوقان قائمقام الرملة ، ومستر ملر مدير بوليس الرملة . وغادر وادي حنين اكثر سكانها .

نلفت نظر الحكومة ، ونطلب اهتمامها ، فالمصابتان بريئتان لا ذنب لهما إلا موقف الجند ، وهو ما نريد أن تهتم له الحكومة محاسبة .

الانباء الخارجية

اقتراب الثوار من سان سبستيان

اقترب الثوار الاسبان كثيراً من مدينة سان سباستيان . والمفهوم ان حـ[illegible] هذه المدينة قد اضرمت فيه النار واصبحت مقاطعات بكاملها في قبضة الثو[ار] لا سيما اشبيلية وطليطلة

عودة السكينة الى الجزائر الشرقيه

عادت السكينة الى الجزائر الشرقية ميورقا واخواتها ، وقد غادرت كـ[illegible] البوارج ميناء ملقا بعد أن اركبت شخصيات كبيرة من الجبهة الشعبية

علاقة موسكو بالثورة الاسبانية

حصل الثوار على رزمة معنونة باسم وزارة الحربية في موسكو، وهـ[illegible] الرسائل من الجنود الروس الذين يحاربون في صفوف الحكومة

الثوار الاسبانيون على ابواب مدريد

تفيد انباء جبل طارق أن فرقة كبيرة من الثوار تزحف الى الامام . وقـ[د] صارت على مسافة خمسة أميال من مدريد ، وقد هزمت هذه الفرقة القو[ات] الحكومية وقتلت منها ٤٢٥ وأسرت ١٥٠ وغنمت عشرة مدافع ودبابتين

الحرب الاهليه لا تتمشى على قواعد انسانية

تعقد اجتماعها غداً اللجنة الدولية المهتمة بخطة حياد الدول إزاء الحرب في اسبا[نيا] وبسبب مرض المستر ايدن فان وزير الخزينة هو الذي يرأس الاجتماع . وسـ[تشترك] فيه ٢٤ دولة . وقد فشلت كل محاولة لجعل الحرب تتمشى على القواعد الانسا[نية] وفشلت المفاوضات التى دارت بين الحكومة والثوار حول سان سبستيان لتبادل الاسرى .

الملك ادوارد في النمسا

وصل الملك ادوارد الى فينا . وقد استقبله فيها رئيس الحكومة والـ[illegible] البريطاني وكبراء الدولة

المناورات الحربيه للجيش الروسـ[ي]

تجري مناورات عسكرية كبيرة في روسيا تتناول إنزال الجند مـ[ن] الطائرات ، ومهاجمة هذه مؤخرة جيش العدو

تلفونات الدفاع وبرقياتها الخاصة

النار على سيارة

في الساعة الثامنة من مساء امس الاول كان باص يهودي يسير على الطريق العام بين تل ابيب وملبس ، وبالقرب من مستعمرة نيبرك أطلقت عليه النار بكثرة فاسرع السائق بالسير حتى وصل مركز بوليس ملبس واخبر بالامر ، فحضرت قوة كبيرة من رجال البوليس الى مكان الحادث وأجرت تفتيشاً دقيقا في بيارة عربية مجاورة ، وقد اعتقل خفير البيارة وجيء به الى سجن يافا رهن التحقيق

مهاجمة المستعمرات

هاجم مجهولون ليلة امس الاول مستعمرة كفار هحورش واطلقوا العيارات النارية على الخفراء اليهود، وتمكن قسم منهم من قطع ٦٥٠ شجرة برتقال من بيارة اليهودي (أرنس) وقد ارسل الخفراء شارات الاستنجاد الحمراء، لكن المهاجين انسحبوا قبل وصول القوات التي حضرت فلم تجد أحداً .

تبرع سيدات بيسان

بيسان ـ بلغ ما جمعه سيدات بيسان من التبرعات ٩٤ جنيها و ٦٠ ملا اودع في البنك الزراعي العربي في بيسان لارساله للجنة العليا بالقدس

الاعانات

من لجنة طالبات الناصرة

جاءنا البيان التالي بالمبالغ التي جمعت من لجنة طالبات الناصرة لاعانة المنكوبين

مل	جنيه	اسم القرية
٧٦٠	١١	صفورية
٦٦٥	٣	المشهد
٥٧٠	١١	كفر كنا
٧٢٠	٩	طرعان
٦٥٠	٤	البعينة
٨٤٥	٧	عيلوط
٢٠٠	١٥	الرينة
	١٠	دفعة ثانية من صفورية
٦٧٠		ثمن زيت
٦٧٠	١	ثمن غاري ذهب وجوزين اساور وخاتم ذهب
٣٥٠	٧٦	المجموع
٣٥٠	٤	اجرة السائق
	٧٢	المتبقي

وهذه القيمة ارسلت بموجب وصولات محفوظة الى منكوبي مدينة صفد في الاسبوع الماضي

النار على مستعمرة

القدس ـ اطلق الثوار في الساعة الثامنة من الليلة الماضية النار على مستعمرة عطيون على طريق القدس الخليل وقد اجاب الحرس باطلاق النار والمدافع وقد استمر اطلاق النار مدة ١٥ دقيقة

معالجة عيني مثقال باشا الفايز

أجرى الدكتور فوآد الشهابي عملية جراحية لعيني مثقال باشا الفايز شيخ مشايخ عرب الصخور . ويسرنا أن نذيع نجاح العملية . وقد كان مثقال باشا قدم الرملة عند الامير الدكتور عز الدين الشهابي لهذا الغرض . نهنئه بهذا النجاح

حيفا

رصاصة تصيب منه مقتلا

حيفا في ٨ ايلول ـ لمراسل الدفاع الخاص : أطلق مجهول صباح اليوم في قرية بلد الشيخ عيارات نارية من مسدس كان يخفيه بين ثيابه على فهيد الغزاوي فتوفى على الفور وعلى أثر وقوع الحادث ذهبت قوة للبحث عن الفاعل

مهاجر يهودي يخفي مسدسا

قبض بوليس الجمرك على مهاجر يهودي بحيازته مسدس كان يخفيه بين امتعته وقد ارسل المهاجر الى دائرة البوليس للتحقيق

سيارات الجيش في طريقها لجنين

شوهدت سيارات الجيش في شوارع المدينة مسرعة في طريقها الى جهات اللجون والحارثية قيل انها ذاهبة لمساعدة الجند في جهات جنين

النار تلتهم مصنعا يهوديا

شبت النار ليلة أمس في مصنع كاوتشوك ليهودي بالقرب من شركة السماد الفلسطينية وقد ذهب رئيس فرقة المطفيء السيد مرعى حسن مع عدد من رجاله وأطفأوا النيران بعد جهد عظيم والخسارة جسيمة

القاطرة المتدهورة في قلقيلية

وصلت الى حيفا القاطرة المتدهورة في جهات قلقيلية تجرها قاطرة اخرى في طريقها الى ورش التصليح

سيارة مصفحة للمحافظة على الخط الحديدي

قررت ادارة السكة الحديدية ارسال سيارة مصفحة تسير على الخطوط الحديدية وعليها المدافع الرشاشة، للمحافظة على الخطوط بين حيفا واللد . وبين حيفا وسمخ من جهة اخرى

قوة عسكرية لتفتيش السيارات والمارة

تذهب في بعض ايام الاسبوع فرقة من الجيش والبوليس الى جسر المقطع الواقع بين حيفا وعكا لتفتيش السيارات والمارة في تلك الطرق

المجدل

مجهولون يقطعون الاسلاك التلفونية

المجدل في ٨ ايلول ـ لمراسل الدفاع الخاص ـ قطع مجهولون حوالي الساعة الثانية من مساء ليلة امس خطوط التلفون والتلغراف بين قريتي يبنا ـ اسدود بالقرب من الكيلو متر ١٣١ على طول ستة اعمدة . وقد تعطلت المخابرات بين البلدين، حتى صباح اليوم التالي حيث جرى اصلاح التلف .

قطع ثلاثة الاف شجرة لليهود

اتصل بنا ان فريقا من الثوار هاجم ليلة البارحة بيارات اليهود الواقعة في اراضي سكرير والمجاورة لمستعمرة غان يبنا وقد تمكن الثوار من قطع ٣٠٠٠ شجرة برتقال وتبادلوا مع الخفراء اطلاق النار ، وفي الصباح ذهبت الى مكان الحادث قوة من البوليس لاجراء الكشف على مكان قطع الاشجار

غزة

انفجار عشر قنابل في ليلة

غزة في ٨ ايلول ـ لمراسل الدفاع الخاص ـ سمع الاهالي ليلة امس صوت عشر قنابل في انحاء المدينة وكان لها دوي هائل جدا

الثوار يهاجمون دوريتين للبوليس

اتصل بنا ان فريقا من الثوار هاجم دورية البوليس قرب شلوف واطلقوا على رجال الدورية النار بكثرة فاجابهم الجند بالمثل . وعلمنا ان فريقا اخر من الثوار هاجموا دورية البوليس قرب الطواين واطلق عليها الرصاص فجاوب الجند بالمثل .

دبابة محطمة في الطريق الى القنطرة

وصل في الساعة العاشرة صباحا قطار البضائع القادم من الشمال الى القنطرة وعليه دبابة محطمة .

سيارات مملوءة بالجند والذخيرة

شاهدنا ظهر اليوم خمس سيارات « لوري » مملوءة بالجند والذخيرة الحربية قادمة من جهة الشمال وذاهبة الى مطار غزة حيث يعسكر عدد كبير من الجنود الانكليز .

قوة من البوليس تفتش بيوتا عربية

ذهبت في صباح اليوم قوة كبيرة من البوليس الى محلة الزيتون وفتشت بيوت احمد قاسم ، فائق اشرير ، خليل اقويدر ولم تعثر على شيء .

طولكرم

قوة عسكرية كبيرة تطوق قرية وتفتشها

طولكرم في ٨ ايلول ـ لمراسل الدفاع الخاص ـ ذهبت قوة كبيرة من الجند في عدد كبير من السيارات في منتصف ليلة اول امس مع الدبابات وسرب من الطائرات الى دير الغصون وبعد أن طوقوها ووضعوا النساء والاطفال في الجامع اجروا التفتيش على بيوتها ولم يعثروا على شيء . ثم انذروهم بعدم ايواء الثوار واطعامهم . والا نسفوا دور البلد . وقد القوا القبض على اربعة اشخاص من السكان بدون سبب بينما كانوا يتجولون في احياء البلدة . وعند ما عادت القوة بعد ظهر امس الى نابلس هاجمها الثوار بين سهل رامين ودير شرف واصلوها ناراً حامية ، ووقعت بين الفريقين معركة كبيرة دامت مدة طويلة وقابل الجند الثوار بالمتراليوز والمدافع وكانت الطائرات تقذف بقنابلها عليهم والنتيجة مجهولة.

تهديد قرية ومطالب الجند منها

دعى حاكم المدينة اهالي قرية بلعا الى مكتبه قبل ظهر امس ووجه اليهم الانذار الآتي :

(١) أن يدفعوا الغرامة المطلوبة من قريتهم نقداً وقيمتها مائتا جنيه فلسطيني

(٢) أن يسلموا جميع الاسلحة والذخائر التي تخص الثوار من قريتهم .

(٣) ان يخبروا السلطة عن الثوار العراقيين والسوريين والدروز عند مجيئهم لقرية .

وطلب منهم تنفيذ هذه المواد لغاية يوم السبت القادم وفي حالة عدم تنفيذها تذهب القوة الى القرية وتنسف اثنتي عشر داراً اخرى

واراد الاهلون التكلم معه بهذا الخصوص فلم يسمح لهم بذلك مطلقا . وكان ذلك بحضور مفتش البوليس

ثم بلغ الشيخ محمود النصر وجميل السعيد من اهالي القرية باثبات وجودهما مرتين يوميا لدى دائرة البوليس لمدة سنة .

تأليف لجنة لاضراب السائقين

عقد سائقو السيارات اجتماعا حضره اكثر من ستين شخصاً لتأليف لجنة اضراب للسيارات وبعد ان وقفوا خمس دقائق حداداً على الشهداء ، انتخبوا لجنة مؤلفة من السادة : فريد السليم ، احمد الحمدان ، فائز العرب . جميل السروجي ، راغب ابو عامر ، جلال بيطار الشيخ علي الخطيب . وهؤلاء السواقون ساروا في اضرابهم المقطع النظير مدة خمسة اشهر رغم ضعف ماديتهم وحاجتهم الشديدة للصرف الضروري . فنلفت النظر الى حاجة اولئك السواقين لمد يد المعونة اليهم

امام قاضى التحقيق

نظر المستر اكنر قاضي التحقيق في قضية محمد الحاج حسن قدان واحمد محمد السلمان من دير الغصون المتهمين بقتل الجاويش الانكليزي وبعد اتمام التحقيق أحالهم الى محكمة الجنايات .

وقد أجل النظر في قضية جميل بن الحج صدقي عبد المجيد وآخرين الى غ وقد مضى على توقيفهم اربعون يوماً

وقد حكم على حافظ عبد الرحمن وحافظ طافش وخليل ابو سعده وجميل الحاج صالح جميعهم من طولكرم بدفع غرامة ٤٠٠ مل او بالسجن اربعة أيام ففضلوا السجن على دفع الغرامة وذلك بتهمة مخالفة نظام منع التجول .

الخليل

ثلاثة انفجارات لا يعرف مصدرها

الخليل في ٨ ايلول ـ لمراسل الدفاع الخاص ـ سمع الناس ليلة امس الاول ثلاثة انفجارات هائلة لم تعرف اهي من قنابل المدافع الجبلية ام قنابل الثوار وقد وصلت صباح امس قوة كبيرة من الجند البريطاني قادمة من القدس تصحبها كلاب البوليس فاتبعت الاثر ولكنها عادت فضلته

اتحاد الطلبة يتبرع لعائلة شهيد

تبرعت لجنة اتحاد الطلبة بمبلغ خمسة جنيهات لاعانة عائلة الشهيد الشيخ عبد الحفيظ ابو الفيلات

لجنة الانسات تتبرع للمنكوبين

بلغ ما جمعته لجنة آنسات الخليل من الاعانات والتبرعات خمسة عشر جنيهاً وتسعماية مل فلسطين لتوزع على المنكوبين

قطع اشجار فى بيارة يهودية

قطع مجهولون في الليلة الماضية مئات الاشجار من بيارة احد اليهود الواقعة جنوبي قرية يازور والقوا بعض القنابل على (الموتور) والطلمبة وفي الصباح حضرت قوة من البوليس وقصاص الاثر الى مكان الحادث ولكنهم لم يهتدوا على الفاعلين

القدس

اللجنة العليا تبحث بيان وزارة المستعمرات

القدس في ٨ ايلول ـ لمراسل الدفاع الخاص : في الساعة العاشرة من صباح هذا اليوم اجتمعت اللجنة العربية العليا ودام اجتماعها مدة اربع ساعات . وقد بحثت في الموقف الحاضر وفي بيان وزير المستعمرات وتأجل استئناف الاجتماع الى الغد

اجتماع الغرفة التجارية العربية

عقدت هيئة الغرفة التجارية العربية اجتماعا بعد ظهر اليوم بحضور المستر ستيد مدير الجمرك وقد دار البحث في امور تجارية عامة

محاولة اتلاف خطوط السكة الحديدية

حاول اشخاص مجهولون اتلاف خطوط السكة الحديدية بين بتير ـ القدس

الثوار ينسفون جسرا كبيرا

نسف الثوار في منتصف الليلة الماضية جسراً كبيراً على طريق اريحا ـ القدس بالقرب من الكيلو ١٥ وقد ذهب عمال دائرة الاشغال العامة بحراسة قوة من الجند لتصليحه.

اليهود يخشون ثورة عربية ساحقة

عقد اليهود اجتماعا في قاعة الوكالة اليهودية بعد ظهر اليوم حضره بن غريون وشرتوك وبن زفي ، والحاخام الاكبر (بلاو) واثنان آخران وبحثوا في ازالة الخلاف الناشيء بين الاحزاب الصهيونية وبذل الجهد لتوحيد الصفوف المتفرقة في هذه الازمة الحاضرة والشعور بانهم قادمون على ثورة عربية ساحقة في بلاد العرب جميعها . ودام الاجتماع اربع ساعات

قطع الاسلاك وحوادث الصدام

قطعت الاسلاك التلفونية على طريق القدس اريحا وقد ذهبت سيارات الجند ودائرة الاشغال العامة لتصليحها وعند ما وصلوا الى الكيلو ١٢ اطلق عليهم الثوار عيارات نارية فاجاب الجند باطلاق ٣ عيارات فقط

سيارات عسكرية كثيرة الى نابلس

سافرت صباح اليوم ١٢ سيارة كبيرة مزودة بالمدافع الرشاشة والبنادق والذخائر والآلات اللاسلكية الى نابلس

مرابطة الثوار على طرق المواصلات

بينما كانت سيارات الدورية العسكرية على طريق القدس بطريقها الى جهة يافا اطلق عليها مجهولون عيارات نارية بالقرب من غربي لفتا فاطلق الجند مدافعهم الرشاشة على الجبل الواقع قرب الكيلو ٣ ثم انسحب الثوار. على أثر ذلك ورابطوا قرب مستعمرة موتزا وجاءت قافلة من السيارات ووجهتها القدس فاطلقوا عليها النار ثم أجاب الحرس بالمثل ودام اطلاق النار بين الطرفين مدة ٢٠ دقيقة

شرتوك يقابل السكرتير العام

قابل الادون شرتوك رئيس القسم السياسي بالوكالة اليهودية بعد ظهر امس السكرتير العام مدة طويلة وقد احتج له على اطلاق النار امس على المستر نوررك مساعد السكرتير العام .

اطلاق الرصاص على مستعمرة

اطلق الثوار ليلة امس النار على مستعمرة قلندية بالقرب محطة الطيران على طريق القدس رام الله وقد اجاب الجند بالمثل ودام اطلاق النار ربع ساعة وقد اضيئت الانوار الكشفية وانسحب الثوار دون ان تقع بهم اصابات

القلق من تسرب الانباء الى الخارج

علمنا ان القيادة العامة للجيش في فلسطين ، بعد اخذ موافقة الحكومة المحلية ، ارسلت الى جميع الموظفين الانكليز اوامر تطلب اليهم فيها ان لا يرسلوا أنباء عن حوادث فلسطين الى اقربائهم او للصحف والحث عليهم في تجنب وصف الحالة الحاضرة في البلاد المقدسة

الطائرات الباحثة عن الثوار

يرى المسافر الى القدس ورام الله ، أو جهات أخرى بين مختلف المدن والقرى لا سيما في القسم الجبلي ـ طائرات على ارتفاع بسيط من الارض ، تفتش تفتيشاً دقيقاً عن مكامن الثوار ، والمفهوم أنه على الرغم من الخرائط الكثيرة التي تحملها هذه الطائرات فانها لا تكاد توفق في مهمتها

أنابيب البترول أيضا

اتلف مجهولون انابيب البترول على بعد عشرة اميال او خمسة عشر ميلا من المكان الذي اتلفت فيه بالقرب من كوكب الهوى وقد ذهب العمال لاصلاح الضرر .

مهاجمة مستعمرة في ألبسة عسكرية

ماذا تريد الصحف اليهودية بهذا ؟

تقول هابوكر ان مجهولين هاجموا مستعمرة مشار هاياردن هجوما شديدا وتمكنوا من تخريب خزان المياه للمستعمرة حتى اصبحت المستعمرة بدون ماء. وقد اخبر الخبير اليهودي الذي شاهد حركة التخريب ان المهاجمين كانوا مسلحين ويرتدون الالبسة العسكرية

سيارات من صرفند الى نابلس

سافرت صباح امس ١٥ سيارة مملوءة بالجنود من صرفند الى نابلس عن طريق المستعمرات اليهودية

اتلاف الانابيب واشعال البترول

اتلف مجهولون بعد منتصف ليلة امس احدى انابيب البترول قرب بيسان واشعلوا فيها النار .

السخط على اليهود فى بولونيا

منع الذبح على الطريقة اليهودية

قام الاهالي فى بولونيا بثورة جديدة على اليهود عمت الانحاء . والمفهوم أن عدد المصابين بلغ في ساعة واحدة واحداً وعشرين يهودياً . وقد قررت الحكومة البولونية منع ذبح جميع الحيوانات حتى الدجاج على الطريقة اليهودية

الثوار العرب في مراكش

وموقفهم هناك من اليهود

جاء في برقية يهودية ان الثوار العرب فى مراكش قد اتلفوا جميع المعالم اليهودية الموجودة فى بلادهم من مدارس وأندية وكنس وغير ذلك .

بين طولكرم وقلقيلية

الهجوم على عمال يصلحون الخط الحديدي

بينما كان بعض العمال يعملون ليلة امس في اصلاح الخلل الذي طرأ على خط السكة بين قلقيلية وطولكرم هاجمهم فريق من الثوار هجوما شديداً جاءت على اثره قوة كبيرة من الجنود والمدافع الرشاشة ، واشتبكت مع الثوار في معركة استمرت اكثر من ساعة والنتائج كما هو معلوم مجهولة .

الصحف الايطالية ومسئلة فلسطين

خضوع مجلس الوزراء لليهودية العالمية

فى الصحف اليهودية ان الصحف الايطالية حملت حملة شديدة على انكلترا واليهود بعد قرار مجلس الوزراء البريطاني في فلسطين . وصرحت ان الطريقة التي اتخذها مجلس الوزراء في قراراته تعتبر خضوعا للحركة اليهودية في العالم وهضما لحقوق العرب .

وزير البحرية البريطانية وحالة فلسطين

علمنا ان وزير البحرية البريطانية السر صموئيل هور حينما كان في حيفا اجتمع الى حاكم اللواء المستر كيث روتش باشا وتحدث اليه كثيرا عن الحالة الحاضرة في فلسطين .

الاعانات للمنكوبين من سوريا

تلقى مكتب الكتلة الوطنية في حماه من نائب رئيس الكتلة الوطنية شكري بك القوتلي كتابا باعتبار اليوم الثامن من ايلول يوما ثانيا لمنكوبي فلسطين وان الاعانات ترسل إلى اللجنة العليا بدمشق توحيداً للاعمال . وقد أرسل الدكتور شيشكلي شكا بواسطة المصرف السوري إلى اللجنة المركزية لاعانة المنكوبين بالقدس بمبلغ ٥٤٦٠ فرنكا وهو مجموع ما جمع من حماه بعد الحوالة الاولى التي أرسلت في السابق بمئة جنيه وستبدأ اللجان عملها بنشاط في هذا الاسبوع ايضا

قوة من البوليس تفتش قرية الحرم

في صباح يوم الاحد السابق قصدت قوة كبيرة مؤلفة من بوليس هرتسليا والبوليس اليهودي الاضافي الى قرية الحرم « سيدنا علي » حيث اجرت تفتيشاً دقيقاً في بيوت آل القرم وغيرهم ولما لم تجد شيئاً فى الداخل اخذت تفتش الساحات التى لا تحيطها ابواب مقفلة ، فوجدت (كما يقال) قنبلة موضوعة فى حذاء قديم .

وعلى الاثر اعتقلت السادة مختار القرية توفيق القرم ويوسف وصبري ومحمد القرم وزجتهم في السجن . وقد جيء بهم صباح اليوم امام القاضي البريطاني فقضى بتوقيفهم مدة خمسة عشر يوما .

اننا لا نتعرض لسير التحقيق الآن ولكن ما لا بد لنا من ذكره هو أن العرب غير امينين من تفتيش البوليس اليهودي الاضافي الذي اصبحنا نسمع عن افعاله الشيء الكثير .

والى ما بعد التحقيق النزيه . .

النساء الصهيونيات في مظهر « البريء »

دائما يخدعون الهيئات التي تجهل حالة البلاد

تقول دافار ان جمعية النساء الصهيونيات في فلسطين ارسلت في يوم ٢ ايلول الجاري كتاباً الى مؤتمر السلام العالمي الذي انعقد في بروكسل جاء فيه ما يلي :

باسم السيدات اليهوديات في فلسطين نرسل اليكم تهانينا من اعماق قلوبنا . لقد مرت اكثر من خمسة شهور على طائفتنا التي تعمل من اجل السلام (كذا) وفي انشاء ملجأ للشعب اليهودي المتشرد والمضطهد. وفي خلال هذه الشهور الخمسة اصبحنا معرضين لهجوم الارهابيين الذين لم يشفقوا على النساء والاولاد والمرضات ورجال العلم !! وقد اثبت رجالنا حبهم للسلام فامتنعوا عن الانتقام. ونحن نستنجد بكم لانكم تدافعون عن السلام لتساعدونا في ضائقتنا الحاضرة

— والمرأة مثل الرجل ، سواء في الطبع اليهودي !

سيارة يهودية تصدم ماراً

بينما كان السيد حسن اسماعيل سائراً على الطريق العام في شارع يافا – القدس، الى مقر عمله في دائرة الاشغال في الميناء صباح أول أمس صدمته سيارة يهودية فسببت له جراحا نقل على اثرها الى المستشفى وقد القى البوليس القبض على السائق اليهودي وأودع السجن .

محاكمة الحاميات العربية

نشرنا في عدد سابق ان البوليس قد اثار قضية الحاميات العربية وقدم اثني عشر شاباً الى المحاكمة بتهمة التجمع غير المشروع وتخويف الآخرين وقد كان موعد محاكمتهم امس الاول امام القاضي البريطاني المستر بودلي وفي الساعة التاسعة من الصباح وقف ممثل النيابة فقرأ نص الاتهام وتكلم القاضي مخيراً الشباب فيما إذا كانوا يرغبون المحاكمة امام القاضي البريطاني أو أمام المحكمة المركزية فاجابوا جميعاً بانهم يرغبون في المحاكمة امام المركزية فتحولت قضيتهم . وقد اهتمت لجنة المحامين فحضر عدد كثير منهم الاساتذة : فهمي الشوا ، ابراهيم نجم، فائز الكفاني ، عزيز شحاده، داود الدجاني. وسنوافي القراء بما يتم في هذه القضية في حينها

اليوم

الـ ٤٤

من المئة الثانية

صحف اليهود تخاف من أهل حوران

تظهر الصحف اليهودية تخوفها من عودة الحوارنة الى فلسطين لان عودتهم تذكرهم بحوادث ١٩ نيسان . وتقول البالستين بوست ، ان عودتهم غير مرغوب فيها .

الاعانات لمنكوبي الاضطرابات الحاضرة

وزع فضيلة الشيخ احمد افندي النحوي قاضي الناصرة الشرعي مما تلقاه من الاعانات المبالغ الآتية :

مل	جنيه	
٢٢٠	٩٧	مجموع ما دفع للجنة القومية في الناصرة بموجب وصولات
٥٠٠	٧٨	مجموع ما دفع للجنة العربية العليا بموجب وصولات
٢٠٠	١	اعانة لبعض عائلات محتاجة، اسماعيل جفيلي، محمد البربري وغيرهما
	١	اعانة لمحتاج
	١	لمحامي اللجنة القومية بالناصرة
٣٠٠	٢	لبعض عائلات المبعدين بصرفند وطبريا
٢٢٠	١٨١	المجموع
٥٥٥	٢	الباقي نقداً
٧٧٥	١٨٣	المجموع العام

بلديـــة حيفـــا

اعلان مناقصة

يطرح في المناقصة انشاء مراحيض ومباول عمومية فى ساحة الخمرة ويمكن الحصول على شروط المناقصة والمواصفات وتفاصيلها في مكتب مهندس البلدية كل يوم من الساعة العاشرة صباحاً لغاية الواحدة بعد الظهر ما عدا ايام الآحاد لقاء دفع تأمين قدره خمسة جنيهات فلسطينية تعاد لصاحبها بعد تقديم العطاء مصحوبا بكافة الخرائط والاستندات

تقبل العطاءات لغاية ظهر يوم الاثنين الواقع في ٢٨ ايلول سنة ١٩٣٦ فى مكتب سكرتير البلدية بظروف مختومة توزع مع كل نموذج عطاء .

حيفا في ٧ ايلول سنة ١٩٣٥

وكيل رئيس لجنة البلدية

مشروع القرش لاعانة المنكوبين

بيت دجن – ستباشر لجنة مشروع القرش للسيدات، والرجال عملها بجمع التبرعات للمنكوبين ابتداء من يوم الجمعة المقبل الواقع في ١١ الجاري

التبرع للمنكوبين

تبرع زهدي افندي ابو الجبين بمبلغ مئة وخمسين جنيها خصص منها مئة جنيه للجنة القومية بيافا لتوزع بواسطتها على المنكوبين وخمسين جنيها للمنكوبين من بحارة يافا

اعراض تسمم

ظهرت اعراض التسمم على سليم جبالي من حي الجبالية بيافا وقد نقل الى المستشفى البلدي ، وذكر للبوليس ان امرأة اطعمته لحما فاسدا وباشر البوليس بالتحقيق .

فى المحكمة المركزية

نظرت المحكمة المركزية اول امس في قضية محمد عبدالله صالح من قرية بير إماعين المتهم بحيازة قنبلة وذخيرة ، وبعد سماع اقوال الشهود ومرافعة المحامين تأجل اعطاء الحكم الى يوم الاربعاء القادم .

ما تقوله هي

ذكرت هابوكر ان قوة من رجال البوليس اجرت تفتيشاً في قرية عرب قرب هرزليا فوجدت في احدى الخيام ادوات واجهزة لصنع القنابل وقد اعتقل صاحب الخيمة واسمه عبد الله محمد توفيق ونقل الى سجن يافا

بلاغ رسمي

رقم ٣٥٠ – ٣٦

حصل اثناء الليل ضرر طفيف بخط انابيب شركة بترول العراق بالقرب من كوكب الهوى في قضاء بيسان وقد جرى اصلاح الضرر .

٨–٩–٣٦

بيسان

اطلاق النار على المستعمرات

أطلقت ليلة أمس عدة عيارات نارية باطراف المدينة . وكانت الانوار الكشفية تضاء بكثرة ليلة أمس من المستعمرات القريبة من بيسان

الناصرة

الاعانات من القرى

تبرع اهالي قرية كفر كنا بثلاثين كيل حنطة بواسطة السادة سعيد الطه عبد الله الصفوري ، ومحمد عبد العزيز من كفر كنا وقد ارسلت الى اللجنة القومية بالناصرة لتوزعها على المنكوبين

بيسان

معركة بين الثوار وجند القطار

بيسان فى ٨ ايلول – لمراسل الدفاع الخاص –

في الساعة الحادية عشر من مساء ليلة امس مر القطار المسلح عن محطة بيسان في طريقه الى جسر المجامع تتقدمه القاطرة الكاشفة وعلى بعد ثلاثة او أربعة كيلو مترات عن المحطة وضع مجهولون سدا من الحجارة عند منعطف فاضطرت القاطرة للوقوف ووقف بعدها القطار واستعمل الجند الانوار الكاشفة ولما لم يجدوا احدا نزل بعضهم لازالة الحواجز ففوجئوا بعيارات نارية اطلقها عليهم كمين من الثوار فسارعوا الى القاطرة تحت وابل الرصاص وأرسلوا الانوار الكشفية لكشف مكامن الثوار واطلقوا الرصاص من المدافع الرشاشة ووقعت معركة هائلة اضطر فيها الجنود الى طلب النجدة وارسال الشارات الحمراء وسمع انفجار ما يقرب من عشر قنابل من المدافع الجبلية وقد سمعت الى مسافات بعيدة ودامت المعركة ثلاث ساعات انسحب بعدها الثوار دون ان يشعر بهم الجنود والنتيجة مجهولة . وعلمت ان القطار ذاته عندما عاد من سمخ وبعد تركه محطة جسر المجامع خرجت احدى عرباته عن الخط مما اضطر الجنود الى الوقوف وطلب عمال السكة من سمخ لاصلاح الخط . وفي الساعة الرابعة من صباح اليوم ذهب عمال السكة الى الكيلو ٦٣ – ٦٤ ورفعوا الحجارة المتراكمة هناك وقد تأخر القطار ساعتين .

اتلاف انابيب البترول بقرب كوكب الهوى

اتلف مجهولون ليلة امس انابيب البترول بالقرب من قرية كوكب الهوى .

طائرات تحلق وسيارات تروح وتغدو

تكاثر مرور السيارات المصفحة بالمدة الاخيرة من بيسان بشكل يلفت النظر فحضرت نهار امس سيارتين من هذا النوع بالصباح وظهر ان باحداهما عطب وجرى تصليحه امام دائرة البوليس ثم سارت الى الجنوب مع احد افراد البوليس العرب وبعدها وصلت سيارتان من جهة الشرق فى طريقهما الى الغرب ومعهما سيارة للاسعاف وتحلق الطائرات بكثرة ايضاً .

محاكمة عربي

أبلغت الحكومة اكرم افندي الخاش ان الدعوى المقامة عليه سينظر بها حاكم الصلح في بيسان لان التهمة التى عزيت اليه لا تنطبق على قانون منع الطوارىء وستكون محاكمته عادية ولم يتعين موعدها

انذار الخارجين على الامة

علق مجهول ليلة اول امس اعلانات بمحلات مختلفة بالمدينة تتضمن انذاراً لكل من تسول له نفسه الخروج على امته ويطلب ان يكون الاضراب شاملا كل شيء

الناصرة

معركة تدوم سبع ساعات

الناصرة في ٨ ايلول – لمراسل الدفاع الخاص – ما ان بلغت الساعة التاسعة من مساء ليلة الاثنين حتى كان عدد كبير من الثوار يتخطى بعض الجبال القريبة من الناصرة وقد مرت سياره ملاءى بالجنود وأطلقت عليها العيارات النارية واتخذ الثوار استحكاماتهم واستعمل الجنود البنادق السريعة الطلقات ودام اطلاق النار مدة ولم تحدث اصابات من الطرفين . ثم اعاد الثوار الكرة واخذوا يطلقون النار على الجند الذين استنجدوا بقوة اخرى جاءت بسرعة . وقد افاق عدد كبير من اهالي الناصرة على اصوات المدافع الرشاشة .

وفي تمام الساعة الرابعة صباحاً انسحب الثوار بعد ان دامت المعركة سبع ساعات لم تشهد الناصرة نظيرها . ولم يصب احد من الثوار باذى ولم يعثر لهم على اثر

طائرة للكشف عن مكامن الثوار

حلقت طائرة في سماء المدينة صباح الاثنين الباكر وقد جاءت للكشف عن مكامن الثوار

احراق سيارة تشحن الخضر لليهود

جاء من بيروت : اعتاد مخايل سعيد القزي من اهالي الجية ، ان يشحن يومياً الخضار من بيروت الى الجنوب .. ومن هناك الى فلسطين !

وبعد ظهر الاربعاء عاد الرجل الى بيروت فشحن سيارته بضعة عشر قنطاراً من سائر اصناف الخضار والفواكه واطلق لها العنان .. وما بلغ قريته الجية قرب الدامور حتى ارخى الليل سدوله فآثر مخايل ان يبات في منزله بالجية وفي فجر اليوم التالي يستأنف سفره . وقد ترك سيارته على الطريق الى جانب منزله وعند الساعة العاشرة شاهد رجال الدرك الذين كانوا يقومون بدورية في تلك الناحية النار تندلع من السيارة فطرحوا الصوت على الاهلين الذين بادروا واخمدوا النار بعد ان اتلفت السيارة مع محمولها .

ولدى التحقيق الذي قام به قومندان الطاقم اتضح ان الفاعلين هم فريد يوسف داود وسعيد جرجس داود وفايق بطرس روكز وشخصين آخرين هبطوا ليلاً على الطريق وسرقوا عشرة أكياس مملوءة فواكه وخضار

ولما عجزوا عن نقل باقي المحمول صبوا البترول على السيارة واضرموا فيها النار .

وقد قبض على الثلاثة الاولين وارسلوا مخفورين الى سجن الدامور والتحريات جارية لاعتقال الباقين

كفاح الشرق في سبيل حريته

السياسة الاستعمارية فى دورها الاخير

تقول جريدة «ماريان» في مقال لها ان السياسة الاستعمارية أصبحت في دورها الاخير. ثم تقول: «عندما بدأت السياسة الاستعمارية منذ مئة عام، وكان ذلك في الجزائر، كانت الشعوب الملونة وسواها بعيدة عن مبادىء الحرية عاجزة عن مقاومة الحضارة الاوروبية.

غير ان الحرب العامة لم تلبث ان تطورت الافكار، واثارتها واعطت الشعوب المستعمرة سلاحا ضدنا!

فقد شعرت هذه الشعوب بالروح الديموقراطية، والمبادىء الحرة، ووجدت من الاوروبيين انفسهم — وخاصة من الشيوعيين — من يشجعهم على الثورة والكفاح في سبيل التحرير، واصبح من الصعب جداً وخاصة على وزارة اشتراكية — ان تحول دون وقوع الاضطرابات والحوادث.

ومما زاد في خطورة الحالة في المستعمرات والبلاد المشمولة بالحماية والانتداب ان «اليقظة الاسلامية» وخيالات «الوحدة العربية» و«الوحدة الاسلامية» صادفت جميع النفوس، واصبح الجميع ينتظرون — بفضل تفشي منهم — الفرص السانحة — وهي فرص خلافاتنا في اوروبا — لاعلان الجهاد المقدس» وارغامنا على التنازل عن مصالحنا!

ومن يدرس هذه الروح التي تسود افريقيا والشرق يستطيع ان يشعر بسرعة بان «السياسة الاستعمارية» لم تعد صالحة للتطبيق وان الشعوب الاوروبية سترغم بمختلف الوسائل على تعديلها او ابدالها بسياسة اخرى!

وها نحن اضطررنا — امام هذه الروح الجديدة — ان نتنازل عن انتدابنا في صوره، وان نبدل هذا الانتداب بمعاهدة ود وتحالف

وكما حدث في سوريا، لا بد وان يحدث يوما ما في الجزائر وتونس ومراكش

مائة الف قتيل

ضحايا الحرب الاهلية المستمرة فى اسبانيا

نشرت جريدة «النيوز كرونيكل» مقالا عن خسائر الحرب الاسبانية قالت فيه: يستدل من الاحصاءات التي اذاعها الصليب الاحمر في اسبانيا ان عدد القتلى منذ ابتداء الحرب الاسبانية يتراوح بين ٧٥٠٠٠ و ١٠٠٠٠٠ قتيل. ولكن الدوائر الرسمية في مدريد تعتقد ان رقم المئة الف مبالغ فيه، وان عدد القتلى لا يتجاوز ٨٥٠٠٠ قتيل ...

ويقدر الخبراء عدد قتلى الثوار بـ ٤٥٠٠٠ وعدد قتلى الحكومة بـ ٤٠٠٠٠

وكان عدد قتلى الثوار في البلاد يفوق عدد قتلى الحكومة باكثر من عشرين الفاً، لان الحكوميين اعدموا جميع الثوار وانصارهم واقربائهم في المدن والقرى الباقية تحت سلطتهم. ولكن هذا الفرق تناقص على اثر دخول الثوار الى باداجوز وغيرها من المدن الحكومية، حيث اعدموا بضعة آلاف. وفي الوقت نفسه نجحوا فى هزم جيوش الحكومة فى عدة اماكن، والحقوا بها خسائر فادحة بفضل اسلحتهم الحديثة

اما عدد الجرحى من الجانبين فيقدر بثلاثمئة الف شخص.

واذا استمرت الحرب على هذا المنوال مدة شهر آخر، فان عدد القتلى سيتجاوز المئتي الف والجرحى المليون.

ولا ريب ان الامة الاسبانية عاجزة عن انتاج مثل هذا العدد الهائل في اقل من ثلاثين سنة لا سيما وان معظم القتلى من الشباب.

ثوار اسبانيا على ابواب سان سبستيان

يؤخذ من مجمل التلغرافات والانباء الواردة من مختلف ساحات القتال في اسبانيا ان الثوار قد وضعوا نصب اعينهم مدينة سان سبستيان التي يحاولون الآن الهجوم عليها واحتلالها بكل ما عندهم من قوة

وينقل علاوة على ذلك ان جيوش الجنرال مولا زعيم الثوار قد تمكنت فعلا من الوصول الى ابواب سان سبستيان بالرغم من نار المدافع المنصبة عليهم من قلعة (تينشب) الحكومية

واذاعت محطة اشبيلية الاذاعة ان الثوار حاصروا مدينة مالقة واذاعت وزارة الحربية ان حالة الثوار فى افيدو حرجة

بلاد الجزيرة العربية تسير نحو الوحدة

لتأسيس امبراطورية لها خطرها فى حياة البشر

كتب المسيو بيير بوناردي الكاتب الفرنسي المشهور مقالا في جريدة «لا تريبون دي ناسيون» عن حركة جلالة ابن السعود لتأسيس دولة عربية واحدة، قال ما نوجزه فيما يلي:

انتهز الملك ابن السعود هذه الازمة السياسية في اوروبا وراح يعمل بدقة ونظام فى سبيل فكرته فانه بعث برسله الى جميع العواصم العربية لبث فكرة الوحدة وهؤلاء الرسل الذين اكثرهم من السوريين ومن دمشق مزودون بالمال والثقة وهم يقومون باعمال هائلة سواء من الوجهة السياسية و من الوجهة الاقتصادية

والملك ابن السعود يتبع اليوم سياسة المرحوم الملك فيصل من حيث تقريب البلاد العربية والعمل على استقلال الواحدة تلو الاخرى، وهذه سياسة حكيمة ورشيقة فان الملك لا يستعمل اساليب العنف فى سبيل تحقيق اهدافه، ذلك لان تباينا عظيما يفرق الدول العربية فى هذه الآونة، فان الاوروبيين استطاعوا ان يوجهوا امتلاكاتهم الى الهدف الذي يرغبون. ولذلك عمد الملك العربي الى اتباع سياسة المراحل، وفي اليوم الذي تصبح فيه الدول العربية على قدم المساواة من حيث الاستمتاع بالسيادة الوطنية والاستقلالية يقوم الملك ابن السعود بحركة واسعة ودعاية قوية لتنفيذ الخطة الكبرى وهي طرد الاوروبيين من الشرق

ويبدو ان الدول العربية تسير بخطوات جريئة نحو تحقيق هذه الغاية فان دولا كثيرة استطاعت فى العشر سنوات الاخيرة من اعلان استقلالها والتمتع بسيادتها بعد ان رزحت تحت النير عصور كثيرة!

ولولا تركيا وايران ومما كستهما لفكرة الوحدة العربية لنجح الملك ابن سعود في دعوته وتأسست امبراطورية كبرى لها خطرها واهميتها في حياة البشر

ولقد ساعد نمو هذه الفكرة سوء السياسة التي تتبعها الدول المستعمرة في الشرق. فمثلا لولا سوء السياسة الفرنسية في سوريا وافريقيا الشمالية لما اجتاحت فكرة الملك ابن السعود هذه البلاد

حيفا

شركات ومصانع يستغنى بها عن اليهود

اجتمع فريق من التجار في بيت احدهم وتداولوا في أمر تأسيس شركات ومصانع للاستغناء عن الشركات والمصانع اليهودية بعد هدوء الحالة

الموظفون المفصولون من دائرة الجمارك

قابلنا عدد من الموظفين العرب المفصولين من دائرة الجمارك وطلبوا ان نلفت انظار الهيئات في البلاد الى معالجة مسألة الموظفين الذين فصلوا من الخدمة، مؤخراً بحجة عجز ميزانية الحكومة

استقلال مصر والدفاع عن السويس

صدى توقيع المعاهدة في الصحف التركية

خصص محمد فايزي توجي صفحة السياسة الخارجية في جريدة «جمهوريت» لمسألتي استقلال مصر والدفاع عن قنال السويس قال المحرر: «ان معاهدة التحالف التي وقعت في لندن بين مصر وانجلترا تنص بصراحة على ان مصر دولة مستقلة فمصر وهي من أعرق الامم الشرقية حضارة واعظمها تقدما وثقافة ستصبح بعد ان نالت كامل سيادتها عاملا هاما فى التوازن الدولي وفي اقرار السلم ويجب ان يحسب حسابه

وبعد ان استعرض المحرر أهم الاجزاء التى تتألف منها معاهدة لندن قال بصدد مسألة الدفاع عن قنال السويس «ان المعاهدة التى تؤكد سيادة مصر على منطقة القنال التي ستشغلها القوات البريطانية مؤقتا للدفاع عنها تقول ان هذا الدفاع سيكون بعد عشرين سنة من شؤون الجيش المصري. وعلى اية حال فانه عندما يصبح الجيش المصري بعد هذه المدة منظما على اساس القواعد الحديثة الجديدة سيكون وحده المدافع عن مصر وعن الطرق الامبراطورية الى الهند وسنغافورة»

اوروبا تعيش في جو خانق

مشبع بخطر الحرب الضروس المنتظرة

عقدت جريدة (جمهوريت) في اليوم السابق لوصول الملك ادوارد الى تركيا فصلا عن الحالة الدولية وصفتها فيه بأنها موجبة للقلق الشديد قالت الجريدة: «ان أوروبا تعيش الآن في جو خانق مشبع بخطر الحرب ولئن كانت الحرب العظمى قد أسفرت عن انتصار أحد الفريقين المتحاربين المحايدين فمن ذا الذي ينتظر ان يربح من وراء صدام جديد سيكون بلا ريب اشد وطأة وابلغ قسوة من الصدام الاول؟ لا أحد فيجدر بنا والحالة هذه والامم المسكينة التى تخشى البلشفية ان تفطن الى حقيقة لامراء فيها وهي ان نشوب حرب جديدة سيقودها الى شيوعية متطرفة مخربة

وازاء هذا الجنون الاوروبي ينبغي للدول المستقلة ان تعمل كل منها على ان تكون أقوى الدول واعظمها تسلحاً. ويمكننا ان نؤكد ان تركيا و كذلك دول الاتفاق البلقاني وهي احد اعضائه ستبرهن هي ايضا على حكمتها وعلى سداد رأيها

براءة متهمين بحيازة ذخيرة

برأت المحكمة المركزية اول أمس السيد مصطفى الشيخ خليل من بيت محسير المتهم بحيازة قنبلتين كما برأت السيد حسن عبيد المتهم بحيازة ست رصاصات في منزله بقرية دير بان. وكان يرافع عنهما المحاميان امين بك عقل وعزيز افندي شحادة.

عكا

براءة عربي متهم بحيازة مسدس

برأت المحكمة المركزية روبين الشاعر من قرية البصة المتهم بحيازة مسدس و٣١ رصاصة وكان يدافع عنه الاستاذان فايز افندي الكردي والياس افندي كوسا

جولة رئيس الوزراء في العراق

استخراج النفط ـ جمعية الطيران ـ سياسة انشائية

بغداد في ٣ أيلول

فخامة رئيس الوزراء في الناصرية

في الانباء الاخيرة عن جولة فخامة الهاشمي رئيس الوزراء انه وصل الناصرية فاستقبله سكانها استقبالا رائعاً ثم ذهب بموكبه الى النادي الملكي فاستراح قليلا ثم قابل مشايخ اللواء ورؤساء العشائر الذين تقاطروا الى مدينة الناصرية من جميع انحاء اللواء واستغرق قبول فخامته الوفود نحو الساعتين. ثم تناول الغداء مع نخبة من رؤساء العشائر والوجوه في دار سعادة المتصرف ثم تجول في المدينة وطاف شوارعها وضواحيها وأشرف على المشروعات البلدية وأمر باجراء بعض الاصلاحات ثم عاد عصر ذلك اليوم الى النادي حيث اقيمت حفلة شاي كبيرة ضمت نحو الف شخص القيت فيها الخطب والكلمات المناسبة وبعد الفراغ من هذه الحفلة ذهب فخامته الى دار سعادة المتصرف فاستراح قليلا ثم تناول طعام العشاء مع جماعة من رجال البلد وامضى ليلته في دار خاصة اعدت لنزوله

وفي صباح امس قصد فخامته سوق الشيوخ في موكب كبير من السيارات وكانت العشائر محتشدة على جانبي الطريق لاستقباله وتحيته حتى وصل بلدة السوق فاستقبل استقبالا مهيباً وكان في مقدمة المستقبلين جميع رؤساء عشائر القضاء وقصد الى السراي القديمة وفيها حظي بمقابلته عدد كبير من الرؤساء والشيوخ مبدين ولاءهم واخلاصهم وقد القى بين يديه حضرة النائب المحترم الشيخ محمد حسن حيدر قصيدة عامرة وكلمة فياضة بالشعور الوطني وقعت موقعاً حسناً فى نفوس السامعين. ثم ذهب فخامته الى دار الحكومة المشيدة حديثاً وافتتحها رسمياً ومكث فيها نصف ساعة مستمعاً الى اقوال ذوي المصالح ودون المهم منها فى مذكرته ثم تفقد الاماكن الرسمية واشرف بنفسه على سير الاعمال العمرانية فى البلدة وغادرها في موكبه مشيعاً تشييعاً بالغاً الحد الى الناصرية فبلغها ضحى وحل في دار سعادة المتصرف وقابله فيها عدد غير قليل من ذوي المصالح والمراجعات فاصغى الى اقوالهم واهتم بقضاياهم مما اطلق الالسن بالشكر الجزيل والثناء على السياسة التى تمشي عليها وزارته. وغادرها فخامته عند الظهر فاتجه موكبه المؤلف من عشرات السيارات المقلة للرؤساء وذوي الشأن الى اور فتفقد الاماكن الاثرية ثم تركها الى الزبير

الآثار العراقية

والتنقيب الاثري فى سامراء

تهتم الحكومة اهتماما كبيراً بصيانة الآثار العراقية القديمة بما خصصته للترميم من اموال وتجري الآن اعمال الصيانة والترميم فى المدرسة المستنصرية وكذلك في علوية جامع الخليفة في ظاهر سامراء الحالية ويجري التنقيب في اطلال سامراء القديمة وقد اسفر عن العثور على بعض الدور المزخرفة وفي احداها غرفة مثمنة الاضلاع مزدانة بزخارف بديعة للغاية وستجري تنقيبات في عدة مواقع اثرية من الاطلال القديمة في فصل الخريف القادم

استخراج النفط في قضاء تلعفر

قررت شركة النفط بى. أو. دي العمل في قرية الشيخ ابراهيم التابعة لقضاء تلعفر وقد شرعت بمد انابيب الماء من الكيارة الى هذه القرية وقد بلغنا ان اجتماعا بين مدير ومهندس الشركة وبين الشيخ عجيل الياور وذلك للمداولة بشأن الطرق التي ستتخذ لمد الانابيب منها وهل ستكون من داخل القرى ام خارجها لان حضرة الشيخ عجيل يفضل تمديد الانابيب من خارج القرى محافظة عليها من ان تصاب باضرار عند اجراء عملية حرث الاراضي

واردات جمعية الطيران في شهر آب الماضي

كانت واردات جمعية الطيران العراقية في شهر آب الماضي من اليانصيب الشهري ١٥٠ ديناراً ومن ريع الدنبلة ١٤٥ ديناراً و ٤١٥ فلساً ومن تبرعات ناحية وارماوا ١٧ ديناراً و٩٣٨ فلساً ومن تبرعات واشتراكات لواء بغداد ١٠ دنانير و٨٨٧ فلساً فيكون المجموع لواردات هذا الشهر ٣٢٤ ديناراً و٢٤٠ فلساً والجمعية تبدي شكرها على اريحية المتبرعين لمشروع الطيران المهم وتثنى على الموظفين الذين قاموا بجمع التبرعات

منصب وزير المالية بالنيابة

صدرت الارادة الملكية باسناد منصب وزير المالية بالوكالة الى معالي محمد امين زكي وزير الاقتصاد والمواصلات مدة غياب معالى رؤوف البحراني وزير المالية عن العراق.

الاشوريون الذين سيغادرون الى سوريا

يتراوح عدد الاشوريين الذين سيغادرون قريبا الى سوريا بين ٤٠٠ و ٥٠٠ شخص وسيسافرون بقافلتين الاولى تغادر الموصل في ١٧ ايلول والثانية تغادره في ١١ منه

تعبيد الطرق في لواء الديوانية

شرعت الدائرة المختصة بعملية المواقع المنخفضة وتبليط الطرق الصبخة مابين الديوانية ـ الشامية ـ ابوصخير وتخصيص مبلغ (٦٠٠) دينار لهذا الغرض وقد جعل هذا المبلغ على مشروع الاعمال الرئيسية للثلاث سنوات

وزارة المعارف تعمل على رفع مستوى التعليم

يوالي مجلس المعارف جلساته بين حين و آخر للنظر في شؤون المدارس في العراق وترقية مستوى الدراسة فيها وقد عقد يوم امس المجلس المذكور جلسة ونظر في بعض المناهج المهمة وتنظيمها لكي تسير المدارس بموجبه وهذا المنهج يعد من احسن المناهج التي طبقت في المدارس بموجبه حتى الآن

العفو عن متهمي الحوادث السورية

قرار من المفوض الفرنسي بالنيابة

نشرت الجريدة الرسمية للمفوضية العليا القرار التالي:

ان المفوض السامي ..

بناء على القرار عدد ٤ ـ سوريا الصادر في ١٢ شباط ١٩٣٢ بشأن قمع المخالفات التي من شأنها الاخلال بالنظام العام

قرر ما يأتي:

المادة الاولى ـ اوقفت جميع الملاحقات امام المحاكم العادية التي اقيمت او ستقام على الاشخاص الذين ارتكبوا بين تاريخ ١٨ كانون الثاني وتاريخ اول آذار ١٩٣٦ مخالفات للقرار عدد ٤ الصادر فى ١٢ شباط ١٩٣٢

المادة ٢ ـ امين السر العام في المفوضية العليا مكلف بتنفيذ هذا القرار

المندوب العام ميريه

الى اصحاب البيارات

TALkE ـ زيت تولك

مما لا شك فيه ان صحة الشجر بما فيه الورق والثمر هي اهم عامل في مضاعفة الربح وخصوصاً في الوقت الحاضر، اذ يتطلب منتوجا كبيرا خالي الامراض والحشرات وصالحاً للتصدير الى الخارج. وقد دلت التجارب في بلاد الانكليز واميركا وجنوب افريقيا ومصر وفلسطين ان احسن الزيوت لتطهير الشجر هو «زيت تولك» الذي يكتنف الحشرة من كل جهاتها فيقتلها في الحال ويقضي عليها دون ان يصيب الشجر بأي ضرر ما

ويكفي لاستعماله ان يؤخذ منه من واحد الى واحد ونصف في المائة مع الماء الطبيعي ترش به الاشجار الموبوءة

وتسهيلا للمشترين وتتميما لفائدتهم فاننا نقدم لهم ماكينات للرش اما باليد، او على الموتور

تذكروا من اليوم «زيت تولك» واطلبوه من الوكلاء الوحيدين

ابو الجبين اخوان

صندوق البريد ١٤٧ ـ يافا ـ تلفون ٩٢٣

الوكلاء: غزة بتروجال ترزي تلفون رقم ١٠ ـ طولكرم: حسن مقدادي

يافا: يوم الاربعاء في ٢٣ جمادي الثانية سنة ١٣٥٥ الموافق ١٩ ايلول ١٩٣٦

صاحب الامتياز : إبراهيم الشنطي

مدير الادارة والمحرر المسئول : شوكت حماد

رقم التلفون ١١٨٧ و١٠٧٥

الدفاع

جريدة يومية سياسية مصورة

العدد ٦٩٢ — السنة الثالثة

ادارة الدفاع في عمارة حزبون شارع جمال باشا — يافا

العنوان البرقي : الدفاع يافا — ص. ب. ٢٥٥

قيمة الاشتراك في فلسطين عن سنة ١٥٠ عن نصف سنة ٨٠

« « الخارج « « ٣٠٠ « « ١٦٠

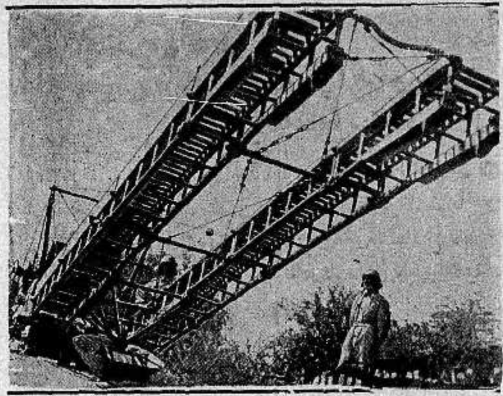

احدى دبابات الايطالية التي ستشترك في المناورات الحربية على جبل الالب وهي تزحف على جسر حديدي كالسلم يمتد امامها كما يظهر في الصورة الى جانبه

اصدرت حكومة انجلترا طوابع بريد جديدة عليها رسم الملك ادوارد وفي أعلاه نماذج منها

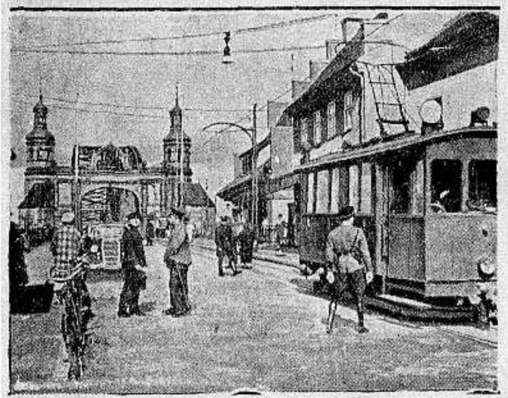

اعظم جسر بين بروسيا الشرقية ومعمل يظهر عليه اشتداد حركة المرور بعد ابرام الاتفاق التجاري بين المقاطعتين

احد بحارة البارجة الحربية دوتشلاند يحمل طفلا صغيراً ولد على ظهر البارجة اثناء هرب الرعايا الالمان من اسبانيا

الملاكم الاسباني (باولينو) وقد قتله الشيوعيون في مدريد

الشاعر المشهور من لينس
ننشر رسمه بمناسبة مرور
٧٠ سنة على ولادته

سفير المانيا الجديد في مصر الهر فون اوف فاختدروف

الطيارون الثلاثة الذين قطعوا المسافة بين ديسو في المانيا و بيتهرست الواقعة على الساحل الغربي من افريقيا بـ ١٨ ساعة دون توقف

الخريطة الحربية التي وضعتها القيادة العليا الشيوعية لزحف الجيوش الحمر من روسيا الى البلاد التشكوسلوفاكية على حدود بولونيا ورومانيا وهنغاريا

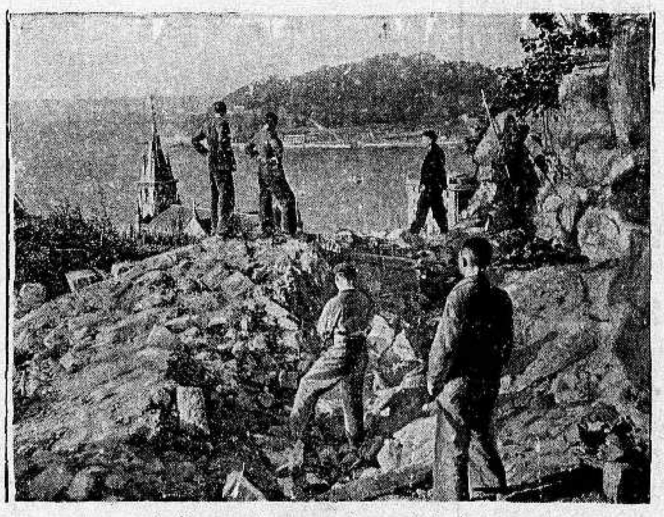

منظر لمدينة سان سبستيان وقد ضربتها البوارج الحربية الفاشستية قبل الاستيلاء عليها

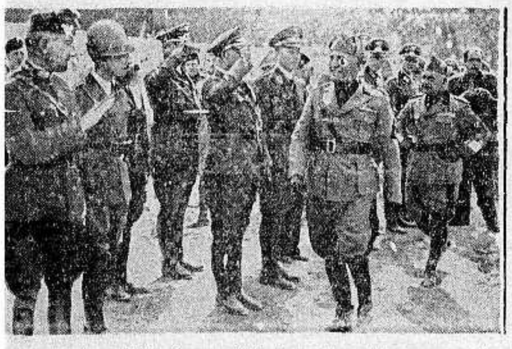

السنيور موسوليني يستقبل ضيوف المانيا من الضباط الحربيين الذين قدموا روما لرؤية المناورات الحربية الايطالية

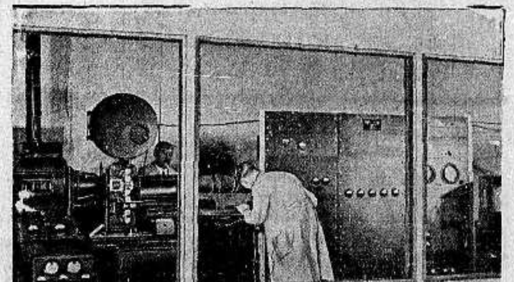

الجيوش الحمراء في إحدى قلاع مدينة سان سبستيان يدافعون عنها ضد الثوار الفاشست قبل ان يحتلها الثوار كما ذكرنا سابقاً

« الى اليمين » : الآلات الجديدة التي اخترعت حديثاً لارسال المخابرة عن بعد وفي القسم الاسفل صورة أعظم « ارغل » في العالم

نصب في بلاد البلجيك تمثال دعي باسم تمثال (الكره والحسد) وترى اهالي الجنود الذين قتلوا في الحرب اثناء اقتحام الجيوش الالمانية للبلاد في زيارة له

issue no. 693 missing

يافا — يوم الجمعة في ٢٥ جمادى الثانية ١٣٥٥ الموافق ١١ ايلول ١٩٣٦

صاحب الامتياز : إبراهيم الشنطي

مدير الادارة والمحرر المسئول : شوكت حماد

رقم التلفون ١١٨٧ و١٠٧٥

الدفاع

جريدة يومية سياسية مصورة

العدد ٦٩٤ — السنة الثالثة

ادارة الدفاع في عمارة حزبون شارع جمال باشا — يافا

العنوان البرقي : الدفاع يافا — ص. ب. ٢٥٥

قيمة الاشتراك في فلسطين عن سنة ١٥٠ عن نصف سنة ٨٠

» » الخارج » » ٣٠٠ » » » ١٦٠

اجتماعات اللجنة العليا. مقابلتها اليوم للمندوب السامي. صعوبة تنفيذ الاحكام العرفية. طبيعة فلسطين العسكرية في مقال مترجم. حادث في المجدل

الاسبوع الخطير

أسبوع خطير بلا ريب. أسبوع ازمة، قضاه الفكر مشدوهاً. لكن الذي نعلمه أن هذه الازمة وأمثالها لا يحلها غير رباطة الجأش، والشجاعة، والقدرة على حسن التدبير. وهنا مجال الزعامة الحقيقة، تبدو في مكنون قواها. أما الارتباك، والحيرة، والضعف فلا ينبغي أن يكون هذا يومها

واللجنة العليا مدعوة اليوم لمقابلة المندوب السامي. الجانب العربي من هذه الحالة نقي الثوب، بريء النفس. هو غير معتد على أحد، ولا ناهب حقاً للغير. بل كل ما يريده الاطمئنان على وطن، وسلامة أمة. وهذا لا يكون أبداً بتحقيق مطامع الصهيونية. بل هو يصطدم معها بقوة، كما اصطدم معها الآن. ولا يدخر وسعاً في جعل هذه المطامع تفشل.

لقد كانت السياسة التي تمشت عليها الحكومة ثماني عشرة سنة كذلك القضيب الذي وضع على النار ساعات حتى إذا حمي وصار ناراً وضع على جسم حصان فكواه في اكثر من محل واحد. هل يمكن لهذا الحصان إلا أن يصخب، ويثور، ويحاول خلاصاً من عذاب الحرق ؟ كذا كان شأننا مع السياسة البريطانية. لقد كوتنا بالنار ثمانية عشر عاماً، ولما استشطنا غضباً من فرط الالم، أخذت تقول: «بل الهدوء، وإلا إرسال النجدات، ومجيء الالوف، واعلان قانون الطوارىء، والتهديد للاحكام العرفية.» قولي من السبب غير الاسلوب الذي جريت عليه سنوات وسنوات اذعاناً لمشيئة الصهيونية ؟ قولي من استثار العرب غير المخاوف الحقيقية على حياتهم، وحياة وطنهم وأجيالهم المقبلة ؟

لقد سارت البلاد، مع اللجنة في مراحل الشرف، والتضحية، والجهاد. ولقد قامت بما لم يكن احد يقدر لها ذلك. واليوم، والبلاد في أيامها الفاصلة، تطلب الامة من اللجنة ان تذكر هذا، وأن تذكر معه كرامتها، وحقها، وكفاحها.

الخوف لا يكون إلا على الوطن. واذا اللجنة قامت بواجبها كاملا، فلا يضيرها ماذا يقال لها، وماذا يعمل. لقد قمنا بقسط من واجب الدفاع عن بلادنا، وأمامنا القسط الآخر، وهو الاهم. لسنا من الذين يركبون رؤوسهم فنطلب الامر المستحيل. بل كل ما في الامر أننا نطلب الاطمئنان على سلامة بلادنا، وأرواحنا، وأمجادنا. وفي سبيل هذا سوف لا نحجم عن تلبية نداء الوطن الى ان ننقذه، أو يقضي الله امره

. . .

تنطق «التايمس» في هذه الايام بوجهة نظر وزير المستعمرات. ولقد حملت في الايام الاخيرة على حكومة القدس لانها لم تلجأ الى تدابير شديدة تفتك بالثورة. والذي يعرفه كل انسان ان التدابير التي اتخذتها حكومة فلسطين تفوق الوصف. لكن السر ليس هنا، يا صديقة الوزير. السر في ان العرب صمموا على خطة ناجعة تنقذ بلادهم كائنا ما يكون المصير. السر في ان حكومة لندن جعلت العربي يرى النعيم والشقاء سيان في هذه الحياة. جعلته ينظر الى ضحك الحياة وبكائها على حد سواء. ذلك بان الذي لا يأمن على حياته، وعرضه، ووطنه، لا يستروح حلاوة شيء ولا مرارته.

هذا هو السر في ذهاب العرب الى أبعد حد في التضحية حتى خيل للتايمس أن حكومة فلسطين لم تبذل جهدها لسحق الثورة. لا، لقد بذلت كل جهد وفوق الجهد، لكن الالم يحز في صميم فوآد هذه الامة. وهو أعمق غوراً، وأبعد أثراً، من كل إجراءات وتدابير اتخذت وتتخذ!

إذن ؟

لا سبيل لزوال هذا الالم بغير العلاج الناجع التام. سياسة «وضع المرهم على الجرح» لا تفيد، لان ذلك الجرح يعود فينكأ من جديد، ويعود الالم أشد. إلجأي الى العلاج الحقيقي: إنصاف هؤلاء العرب، وإعطاءهم حقوقهم، واطمئنانهم على بلادهم. كل اخوانهم في العراق، والجزيرة، ومصر، وسوريا ينعمون بحياة الحرية، أما هم فان أنفاس الارهاق، والتخوف، والاذلال تكاد تحرقهم.

الى الحق، والعدل، والشرف، يا جريدة التايمس، وإلا فما شئت اصنعي، فلقد كرهنا هذه الحياة

ابراهيم

حول المدينة الاسبانية

في رسالة لاسلكية من اشبيلية ان احدى قوات الثوار الزاحفة على سان سبستيان قد وصلت الى حدودها وان قوات الحكومة قد انسحبت بعد ان تكبدت خسائر في الارواح

نجاح الثوار ايضاً

اشتبكت حامية الثوار في ميوركا مع القوة التي جاءت من قطالونيا وقد كانت تساعد الثوار طائرات جاءت بها باخرة مجهولة فاسقطت احدى طائرات الحكومة كما انها ارغمت السفن الحربية الموالية للحكومة على الانسحاب

سياسة عدم التدخل

قرر حزب العمال والمجلس العام لاتحاد النقابات في انكلترا التمسك بعدم التدخل في شئون اسبانيا

البرتغال وحالة اسبانيا

من انباء لشبونة ان التدابير الاحتياطية التي كانت اتخذت بمناسبة الحركات الاخيرة التي وقعت في الاسطول البرتغالي قد رفعت. وكذلك قرر مجلس الوزراء تدريج جميع بحارة الباخرتين اللتين وقع فيهما العصيان سواء اشتركوا او لم يشتركوا في التمرد. وسيحال قبطاني السفينتين على المعاش. اما المعتقلون الذين ثبت اداناتهم فسيرسلون الى احدى المستعمرات

اعتداءات في النمسا

من انباء فينا أنه وقع اعتداء بالقنابل على سكك حديد النمسا بين فينا وروما، وكذلك حطمت غرفة الغش في فينا ويقال ان الشيوعيين هم الذين سببوا هاتين الحادثتين

هتلر واعادة المستعمرات

شعرت المقامات السياسية في لندن باستياء من جراء الاهتمام الذي ابداه هتلر في مؤتمر النازي في نورنبرغ حول مسألة اعادة المستعمرات. وسيكون هذا الاهتمام موضوع الاجتماع الذي سيعقده حزب المحافظين

فلسطين العسكرية

طبيعة البلاد بمناسبة الاضطراب القائم

نشر المستر كاست مقالا عن طبيعة اراضي فلسطين بمناسبة الثورة القائمة نترجمه فيما يلي عن مجلة «بريطانيا العظمى والشرق»:

لا ريب أن الكثيرين من قراء هذه المجلة يستغربون الصعوبات التي تلاقيها قوة كبيرة من الجيش البريطاني بمعداتها الحربية وبمساعدة الطائرات والمصفحات في معرفة مواقع العصابات المسلحة وتشتيتها. فلقد حدث ان قوات التاج قد استطاعت ان تشتبك مع هذه العصابات في قتال عنيف يدوم بضع ساعات ويسفر عن بضع اصابات. انما كان ذلك بسبب مفاجآت العصابات التي تهاجم ثم تنسحب

سياسة اضرب واختف

والسبب في عدم اكتشاف مواقع العصابات هو طبيعة التلال الفلسطينية، فانها توافق هذا الاسلوب من القتال الذي معناه «إضرب واختف». فان تلك الهضاب يتخللها وديان ملتوية ذات صخور عالية يتصل بعضها ببعض وبعضها عميق وبعيد الغور، والبعض الآخر عريض مغروس باشجار الزيتون والتين. وقد تعود القرويون الحفاة على كلا النوعين، فيعرفوا كيف يختبئون ويخفون معالمهم. وهكذا يجد المرء ان بعض الفلاحين، الذين يظهر عليهم بأنهم اكثر الناس براءة وسذاجة لا يبعدان يكونوا قد خبأوا بنادقهم على مسافة بضعة امتار في حقول الاذرة، ولهذا كان من الصعب جداً تحديد مواقع العصابات واكتشاف مكامنهم.

اتقانهم حرب العصابات

وليس من الضروري للعرب الفلسطينيين ان يأخذوا دروساً في هذا الفن رغم انه وجد من يرغب في تدريبهم، لانهم يتقنون هذا النوع من حرب العصابات بشكل مدهش

القرى وحماية الطرق

ورغم ان الرجال من العرب قد كانوا جنوداً في الجيش التركي اثناء الحرب العظمى فان «قطع الطرق» كانت مهنة معترفاً بها في فلسطين (كذا)، ولم تقض عليها الحكومة التركية، بل كان جل ما تصنعه هو ان تعهد الى القرية حماية الطريق التي تتصل بها، لا سيما اذا كانت تلك القرية من القرى المشبوهة بأعمال «قطع الطرق» وهكذا كانت تؤمن سلامة الطرقات وتحول دون الاعتداء على السياح من قبل القرى المجاورة.

الابناء والآباء المدربون

وهكذا كانت عائلة ابو غوش في عيناب—قرية جنين سابقا—تحافظ على طريق يافا حتى باب الواد. وطريق اريحا كانت تحرسها عائلة العريقات النازلة في قرية ابي ديس اكبر القرى المواجهة لبيت عينا. وقد خطت الحكومة البريطانية خطوة اوسع فعينت عدداً كبيراً من افراد العائلة الاخيرة في قوى البوليس حيث استثمروا تربية آبائهم لهم خير استثمار. ولم يكن هناك طريق ذات نجاح اوفر من طريق «اطلاق اللصوص للقبض على اللصوص» لانهم يعرفون ما خفي وما ظهر من اعمال المشبوهين وحركاتهم

وأكثر القرى قديمة العهد. وجلها تحمل اسماء عبرية قديمة، والاخرى تحمل اسماء رومانية او بيزنطية. ولهذه القرى مغاور لا يعرفها إلا سكان القرى، وهي تصلح مخابىء مدهشة للسلاح والذخيرة.

استعمال سلاح الاتراك

ويوجد في التلال مغاور وقبور صخرية بعضها يتسع لعدد كبير من الرجال ويحسن بنا ان نذكر بان قوات الاتراك عند ما دحرت قد تشتتت وتركت ذخيرتها وسلاحها. ولا شك أن القسم الاكبر من هذا السلاح وتلك الذخيرة لم تعد صالحة للاستعمال، وهذا يفسر سبب وقوع اصابات قليلة اثناء المناوشات

والقتال قد كان طول مدة تاريخهم ملازما لهم، ففي الشمال حيث يسكن الدروز كان القتال مستمراً بينهم وبين الباشا التركي المستقر في عكا. وفي الوسط

بعد وساطة نوري باشا

الاقدام والاحجام في اعلان الحكم العرفي

في جزء من مقالها الافتتاحي نشرت جريدة «بريطانيا العظمى والشرق» — النير إيست سابقاً — القطعة التالية: لم تسفر المفاوضات التي قام بها الجنرال نوري باشا السعيد لفض النزاع العربي اليهودي عن نتائج حسنة.

وقد جاء نوري باشا الى فلسطين وسيطاً فدل ذلك على اهتمام جلالة ملك العراق بالقضية الفلسطينية وشاركه في الاهتمام ملك الحجاز وامام اليمن، هذا إذا لم نقل شيئاً عن مساعي الهند

ويظهر ان الرغبة في بريطانيا تزداد نحو اعلان الاحكام العرفية التي حتى الان لم تظهر الحكومة الفلسطينية رغبة فيها. ومن المحتمل ان ينشأ عن تطبيق هذه الاحكام مشاكل بقدر المشاكل التي تستطيع حلها. فانه منذ ست سنوات عندما كان العصيان المدني في الهند على اشده، كان الرأي العام البريطاني يلح بضرورة اعلان الاحكام العرفية على المدن المضطربة كبومباي، لكن روعيت مسألة استحالة تنفيذ هذه الاحكام على مدينة عدد نفوسها مليون نسمة. ان الحالة في فلسطين اصبحت خطرة واغتيال العالم الانكليزي الدكتور بيليغ يذهب الصبر وطول الاناة.

ورغم ان هناك من يقول بضرورة الاسراع باعلان الاحكام العرفية فان هناك ايضا من يرى ضرورة ارسال اللجنة الملكية، لان المظالم التي يشكو منها العرب خطيرة جداً، ولا يمكن ان يكون هناك امل في ان يستتب السلام في تلك البلاد ما لم تقم الحكومة بعمل حازم فتنفذ بجرأة التواصي القوية التي تصدرها اللجنة القوية.

صحافتهم و«الدفاع»

عقدت جريدة «هآرتس» مقالا في عددها الصادر امس تحدثت فيه عن جريدة «الدفاع» فقالت ما يلي:

كل من لا يزال يحسن الظن في هذه الحركة العربية ويريد ان يعرف حقيقتها فليقرأ جريدة «الدفاع» ليعرف الحقيقة. فـ«الدفاع» اكبر جريدة منتشرة بين العرب اكثر من أية جريدة اخرى في فلسطين. وهي تنطق بلسان رجال الوحدة العربية الذين لهم فلسفة خاصة بهم. وقد صرحت هذه الجريدة امس بانها لن توافق بوجه من الوجوه على عقد مؤتمر المائدة المستديرة. فلماذا؟ لان الاجتماع باليهود يفسر كاعتراف بان لهم حقوقاً متساوية مع العرب، فكيف يوافق ابناء الامة الاصيلة من اهالي قاقون والطيرة الذين اوجدوا في هذه البلاد ثقافة ومدنية على ان تكون حقوقهم متساوية مع الوحوش من اهالي موسكو وبرلين!

فجريدة الحركة الوطنية العربية لا تريد ان تعترف بان لليهود حقوقاً متساوية في البلاد، وهي تريد سيطرة عربية كاملة عليها. الحقيقة ان هذه حركة تحرير عربية غريبة في نوعها، اذ ليست هي حركة تحرر بل حركة يقصد منها ابادة الغير، وهذا كذب واحد من اكاذيب كثيرة تسير فيها هذه الحركة العربية ولا يمكن ان ينضم لهذه الحركة بسبب هذه الاكاذيب كل من تهمه حرية امته، بل ينضم اليها قبل كل انسان آخر اعداء اليهود الذين يتطوعون للاضرار باليهود فقط!

كان رجال جبل نابلس مشهورين بتعدياتهم التعصبية. أما في الجنوب فان بقايا القبائل التي اختلط بها اليهود الغزاة لقطع الحطب ونقل المياه كانت في قتال دائم مع البدو محافظة على كيانهم

شعور الفلاح استثير

ورغم كل هذا فان الفلاح في الايام العادية، وعند ما يكون غير متأثر بالدين، يكون وديعاً ومسالماً وإن كان يلتحم في بعض الاحيان مع ابناء قريته لمسألة انتخاب او نزاع عائلي.

ومنذ احتلالنا كان الفلاحون مؤتمرين بالقانون، يقدرون استطاعتهم على زرع حقولهم وجمع حصادهم وتربية مواشيهم دون التعرض الى اي اذى. واحدى مصائب الحالة الحاضرة هو ان شعوره قد انقلب عدائياً.

احتجاج اللجنة القومية بيافا

على اعمال البوليس اليهودي الاضافي

رفعت اللجنة القوميه بيافا الكتاب التالي الى المندوب السامي بواسطة سعادة حاكم اللواء الجنوبي :

تتشرف اللجنة القوميه بيافا بان تقدم الى فخامتكم ما يلي :

١ — تكررت مآسي النسف والهدم من جانب السلطة، وكان ادعاها الاسف نسف قرية (بلعا) . هذه القرية المسكينة تعرضت للنسف مرتين . وفى هذه المرة الاخيرة تهدم وتصدع بالنسف معظم بيوت القريـة . لا تقتصر النتيجة على ما اصاب القرية من هـدم وخراب ولكن اهلها باتوا مهددين بالفناء . فقد انذروا بالنسف العاجل فخرجوا من قريتهم ناجين بارواحهم واطفالهم وتركوا اقواتهم ومتاعهم تحت الردم ثم تشتتوا ليفتك بهم الجوع والبرد والامراض .

وفي جوار قلقيلية نسفت عدة بيوت في جوار المكان الذي وقع فيه حادث انقلاب القطار في حين ان اصحاب هذه البيوت لم يكن لهم اي علاقة بالحادثة .

من المؤسف ان تعمد السلطة الى قرية آمنة ، فتنتقم منها بنسف بيوتها بدعوى ان الثائرين اختاروا معاقل الجبال في جوارها لحركاتهم . مع انها ليس لها فى ذلك يد ولا رأى . ومن المؤسف ان تعاود السلطة هذه الوسيلة التي تأباها الانسانية وخصوصا بعد ما ظهر انها لا تؤدي الا اشتداد النفرة والاستياء .

٢ — تجددت في الايام الاخيرة حوادث اعتداء الجنود باطلاق الرصاص على الاهالي الآمنين في بيوتهم والمارين في الطرق . وذهب ضحية هذه الاعتداءات اطفال ونساء وشيوخ فضلا عن الرجال .

ففي ٣٠ ـ ٨ ـ ٩٣٦ أطلقت السيارات المصفحة رصاص رشاشاتها على خيام جماعة من البدو بجوار قرية المغار ، فقتلت طفلة في حجر امها ، وأصابت امهـا بكسر في يدها « مريم بنت عراد سلامة ، وبنتها عائدة » .

وفي ١ ـ ٩ ـ ٣٦ جعل الجند يطلق الرصاص على بيوت العرب فى وادي حنين فأصيب رجل وامرأة .

واطلق الجند الرصاص على شيخ هرم من قرية اللبن اسمه (احمد السلامة ابو شنب) بينما كان عائدا من بستانه ، وعلى رجل آخر من قرية قبلان بينما كان موقوفا في مركز بوليس اللبن فقتلوا الرجلين .

وقبل ذلك صب الجند نيران رشاشاته على قرية (سيلة الظهر) فقتل وجرح فريقا من اهلها ، بينهم الاولاد الصغار وهم في قريتهم آمنون .

وفي ليلة ٨ ـ ٩ ـ ٩٣٦ اطلق الجند في وادي حنين الرصاص على بيـتي عبدالرحمن بك التاجي واسعد بك الغصين فاصيبت حرم عزة بك التاجي برصاصة نفذت من صدرها بينما كانت تسقي ابنها . واصيبت الخادمة فى بيت اسعد بك الغصين بجراح .

وقد بينا لفخامتكم لمناسبة وقائع من هذا النوع ، ان هذه الاعمال التي يذهب ضحيتها نساء واطفال وشيوخ ابرياء ، لا يليق صدورها من جند منظم ينتسب الى دولة عريقة فى الحضارة وان اثرها في سمعة بريطانيا اعظم جدا من اثرها في تسكين الاضطراب .

ومن المؤسف جداً ان واحدا من ضحايا هذه الحوادث قتل وهو موقوف في مركز البوليس .

٣ — ومع اننا نستنكر هذا العنف والقسوة ، يؤسفنا جدا ان نرى انه لا يعامل بها غير العرب ، وان اليهود فى حوادث مماثلة يعاملون بالاغضاء والتساهل الكثير . فقد تكررت في تل ابيب اليهودية حوادث الاعتداء على العرب واغتيالهم وفي جملتها الاعتداء على القطار فقتل وجرح من العرب بنتيجة هذه الاعتداءات كثيرون . وقد كتبنا الى فخامتكم عن هـذا بتاريخ ٢٢ ـ ٨ ـ ٣٦ وطلبنا نسف الدور التى أطلق الرصاص منها على القطار والتفتيش عن السلاح وفرض نظام منع التجول على تل ابيب . ولكن هذا الطلب ظل بدون نتيجة . بالرغم ان السلطة في يافا وافقت على نسف البيوت التي اطلق الرصاص منها على القطـار . وقد ادى هذا الاغضاء الى تشجيع اليهود على الاعتداء ، وتكررت بعـد ذلك اعتداءاتهم على العرب .

ففي ٢٧ ـ ٨ ـ ٣٦ اطلق اليهود الرصاص فى تل ابيب على اربعة من العرب اثناء مرورهم فقتلوا واحدا منهم «احمد ابوفوده» واصابوا اخاه عبد الله بجراح خطرة لا يزال بسببها في المستشفى

وفي ١ ـ ٩ ـ ٣٦ اطلق اليهود الرصاص في تل ابيب ايضا على اثنين من العرب هما حمود حسن القربني ، وسعيد محمد البلبيسي ، اثناء مرورهما فاصيبا بجراح ونقلا الى المستشفى

ونود ان نكرر هنا مرة اخرى انـه اذا كان من المهم ان يطمئن الشعب العربي الى ان السلطة تنوي معاملته بانصاف ، وانها غير متحيزة لليهود ولا واقعة تحت سلطانهم ، فينبغي ان تتخذ مع اليهود نفس الاجراءات التي تتخذ مع العرب فى احوال مماثلة

٤ — تكررت حوادث اعتداء البوليس الاضافي اليهودي على العرب وقد اصيب حتى الآن من العرب عدد غير قليل بين قتيل وجريح ، بنتيجة اعتداءات قام بها او اشترك فيها البوليس الاضافي اليهودي ، وقد اشرنا الى بعضها في كتب قدمناها الى فخامتكم في حينها

وقد وقع قبل يومين اعتداء جديد من هذا النوع اذ اطلق افراد من البوليس الاضافي اليهودي رصاصهم على (محمود ابو السكن) وهو في حوش بيته الشيخ سيف الدين ابو كشك ، بينما كان يحضر العلف للدواب فقتلوه

وقبل هذا في ١ ـ ٩ ـ ٣٦ أطلق البوليس الاضافي اليهودي الرصاص على طفل عمره اربع سنوات وهو (محمد وجيه بن مطير السهيلات) من عرب ابو كشك بينما كان فى بيارة ابيه برأس العين ، فأصيب اصابة خطرة ونقل الى المستشفى

هذه الاعتداءات كانت منتظرة ومتوقعة من يوم ان سارت السلطة على خطة تسليح اليهود بهذا المقياس الواسع بشكل بوليس اضافي وخفراء

ان هذه الخطة شديدة الخطر جدا ومن شأنها ان تحرض اليهود المسلحين على الاعتداء بدوافع مختلفة ، اظهرها العداء الجنسي والانتقام ، كما انها من جهة اخرى تثير حفيظة العرب وتحملهم يعتقدون ان السلطه تسلح اليهود للفتك فيهم . فهي تؤدي الى اشتداد الحالة واتساعها لا تهدئتها وتسكينها

وقد أشارت الى هذا (لجنة شو) في الفصل الخامس من تقريرها ولم توافق على خطة تسليح اليهود واعتبرتها خطأ اساسيا وبينت ما ينشأ عنها من الاخطار والمحـاذير

ونحن بناء على هذا وعلى ما ظهر حتى الآن من النتائج السيئة والاعتداءات المتكررة نطلب ان تسرح السلطة هذا الجيش من البوليس الاضافي والخفراء اليهود وتسترد السلاح المعطى لليهود . وتفضلوا ...

«اللجنة القومية بيافا»

صك الانتداب

خطيئته الكبرى على الشعب العربي

«بقلم الاستاذ عيسى السفري»

كان من نتائج الحرب الكبرى ان انسلخت البلاد العربية عن الامبراطورية العثمانية ، وكان نصيب كل اقليم من اقليميها انتداب فرض عليها فرضاً بموجب صك دعي « صك الانتداب »

وليس بين صكوك الانتداب هذه ما يلفت النظر اكثر من صك الانتداب على فلسطين ، لانه يمتاز عنها كلها بالذنب الملحق به . وهذا الذنب هو ما يدعوه العرب « وعد بلفور المشؤوم »

ولما كانت فلسطين من نصيب بريطانيا فقد ادمجت في صك الانتداب عليها ذلك الوعد الذي ينص على انشاء الوطن القومي اليهودي ، فاصبح كذنب للصك الذي كلما حاول العرب التخلص منه ـ كما تخلصت سوريا والعراق ـ قامت بريطانيا تلوح بهذا الذنب لصدعن الصك هجمات المهاجمين !

اما الصك نفسه فهو غير قانوني كما اسلفنا . واكثر خروجاً على القانون الذنب الملحق به . لانه فرض علينا فرضاً دون استشارتنا ، ودون ان يأخذ رأينا فيه . ومع ذلك ، ففي صك الانتداب نفسه مادة (هي الثالثة) تنص على انه يجب على الدولة المنتدبة ان تنشط الاستقلال المحلي ، على قدر ما تسمح به الاحوال تنفيذ المادة ٢٢ من نظام عصبة الامم التي تنص الفقرة الرابعة منها على ما يلي :

« ان بعض البلاد كانت في القديم تابعة للامبراطورية العثمانية . وقد بلغت درجة راقية يمكن معها الاعتراف مبدئياً بكيانها كأمم مستقلة . على ان تستمد الارشاد والمساعدة من دولة اخرى حتى يأتى الزمن الذي تصبح فيه قادرة على الوقوف بمفردها »

وبموجب هذا النص الصريح ، قام العرب الآن وقبل الآن ، يطالبون بريطانيا بانشاء حكومة وطنية . ولكن بريطانيا لم تجبهم الى طلبهم لان هناك ذنباً لصك الانتداب، يجعلها مضطرة ان تفسر به المادة ٢٢ من نظام الانتداب على نحو غير الذي فسرته في العراق ، وفسرته فرنسا في سوريا ! . . .

وليس المقصود من ذلك سوى ان يصبح اليهود الاكثرية في فلسطين ومن ثم تتحول المطالبة بالحكم الذاتي من العرب الى اليهود . وتجد بريطانيا نفسها مضطرة الى تشكيل ذلك الحكم ، الذي تنص عليه المادة ٢٢ من نظام العصبة، كما مر

وحينئذ يكون نصيب العرب من هذا الحكم ، نصيب القابض على الريح !.

وهناك مطلبان آخران للعرب ، هما وقف الهجرة اليهودية ومنع بيوع الاراضي . ولكن بريطانيا تمانع فى تنفيذ هذين المطلبين ايضاً ، لانهما يتعارضان مع ذنب الانتداب . وهذا الذنب يقضي بانشاء المملكة اليهوديـة . والمملكة اليهودية لا يتم تكوينهـا بدون الاكثرية . والاكثرية لا تتحقق بدون فتح ابواب فلسطين على مصرعيها للهجرة الشرعية وغير الشرعية ، واستمرار بيوع الاراضي بلا قيد ولا شرط ! ...

حقيقة يجب ان لا يتجاهلها العرب مطلقاً. وهي أن الانتداب ما دام قائما ، فلا أمل لهم فى الاستقلال ، أو في قيام الحكم الذاتى فى البلاد . لان الوطن القومي اليهودي ، أو بالاصح ذنب صك الانتداب ، يحول دون حصول العرب على هذا الحكم

وطالما إن بريطانيا قد صرحت في بيانها الاخير ، إن مطالب العرب كوقف الهجرة ومنع بيع الأرض وتشكيل الحكم النيابي ، تتعارض مع الانتداب فما على العرب إن يتجهوا بعد الآن الى المطالبة بالغاء الانتداب نفسه . ومتى قضي على الأسس ، قضي على الذنب الذي لم يجلب للعرب إلا كل شقاء وبلاء ! ...

ان امامنا العراق وسوريا فلنتشبه بهما والوقت الحاضر من انسب الاوقات لتحقيق فكرة الامبراطورية العربية .

والى الغد ...

يافا : **عيسى السفري**

بعثة عسكرية عراقية الى الهند

قررت وزارة الدفاع ايفاد بعثة عسكرية الى الهند مؤلفة من بعض رجال الجيش وبعض طلبة المدارس المتوسطة لدراسة تعبئة ارشاشات والامور الآليـة واللاسلكية .

الموظفون الاجانب

في سكك حديد العراق

لما كانت السكك الحديدية في العراق ملكا للشركة كان القسم الكبير من الاجانب . واما اليوم فقد تقرر بعد انتقال ملكية السكك الى الحكومة ان يستغنى عن جميع المستخدمين الاجانب ويستعاض عنهم بموظفين عراقيين وتهم مديرية السكك بتهيئة لوائح باسماء الهنود الموظفين فيها الذين تقرر الاستغناء عنهم لرفعها الى وزارة الاقتصاد والمواصلات ، وستوضع لوائح اخرى باسماء سائـر الموظفـين الاجانب الذين تقرر الاستغناء عنهم

اعلان

صادر من دائرة اجراء عكا
نمرة القضية ٥٢٠ — ٩٣٥

اسم الدائن : فوزي بن خليل البياري من عكا

اسم المديون : رقية بنت مرزوق من عكا

العقار المطروح للبيع واصافه: عشرة اسهم من اصل مائة وستون سهما بكامل الدار الكائنة في محلة الشراشحه داخل مدينة عـكا المقيدة فى الطابو دفتر شهر ايلول سنة ٣٢٤ دائمة رقم الابواب ١٣ نمرة الصره ٤٦ وهى عبارة عن ثلاثة طوابق سفلي ووسط وعلوي . الطابق السفلي عبارة عن غرفتين والطابق الوسطي عبارة عن غرفة صغيرة مع فسحة وبيت خلاء والطابق العلوي عبارة عن غرفتين وفسحة صغيرة .

الحدود في الطابو : شرقا السيد احمد البناء غربا درويش بن اسماعيل قلفاط شمالا الحاج محمد قبلاوي قبلة ابراهيم آغا قلاوي

الحدود الحالية بحسب معاملة وضع اليد : شرقا الشيخ ابراهيم افندي العكي غربا ورثة عيسى بلبيسي شمالا ورثة محمد حسن قبلاوي جنوبا ورثه محمد قبلاوي ولطف بن احمد الشيخ النابلسى المشهور (بالدبعي)

القيمة المخمنة للحصة المطروحة للبيع : خمسة جنيهات فلسطينية

قيمة الدين : عشرون جنيهاً فلسطينياً عدا عن الرسوم والمصاريف

كان طرح للبيع بالمزاد العلنى سهام المحكوم عليها فى الدار المبينة اعلاه لقاء الدين المحكوم بـه ورست المزاودة على المزاود فوزي ابن خليل البياري بمبلغ خمسة عشر جنيهاً لذي تقرر الاحالة الموقتة لاسمه .

فعليه من له رغبة بالشراء عليه ان يراجع دائرة اجراء عكا او دلال المدينة بظرف خمسة عشر يوما اعتباراً من تاريخ نشر هـذا الاعلان بالجريدة مستصحبا عشرة بالمئة التأمينات القانونية بنسبة قيمة المخمنة اعلاه على ان لا يقل الضم عن خمسة بالمئة بنسبة قيمة المزاودة مع العلم بان رسوم الدلالة واجرة الدلال ورسوم ومصاريف التسجيل في الطابو عـائدة على المشتري .

في ١٨ ـ ٧ ـ ٩٣٦

مأمور اجراء عكا

موقف مصر من البلاد العربية

بعد توقيع معاهدة الاستقلال

ظلت مصر قرونا وليست لها سياسة خارجية ، لانها كانت تعامل خلالهـا معاملة القاصر الضعيف . وكان المستعمر يسيرها ـ في الخارج على الاقل ـ حسب سياسته الخاصة ، الى ان جاء ساكن الجنان محمد علي باشا ، فاوجد لها شخصيتهـا الاولية القوية ولكن البلاد ما لبثت ان فوجئت بالاحتلال البريطاني ، ففقدت مكانتها الدولية بين الامم . ثم جـاء تصريح ٢٨ فبراير سنة ١٩٢٢ الذي اعترفت فيه بريطانيا امام العالم بمصر دولة مستقلة ذات سيادة . فكان من نتائج هذا التصريح ، ان انشئت مفوضيـات سياسية وقنصليات لتمثلها فى الخارج فاستعاضت مصر بذلك بعض مركزها الدولي .

ومع هذا فانها بقيت في عزلة سياسية ليست لها صديقات ولا حليفات، وليست لها جهود واعمال في سبيل توطيد السلم العام كغيرها من الدول المستقلة

الجهود فى سبيل الاستقلال الفعلي

وما كان ذلك لضعف او نقص او قصور في السياسة ، وانما لان اكثر الجهود كانت موجهة الى النضال في سبيل الاستقلال الفعلي التام ، والنهوض بالبلاد نهضة شاملة تجعلها في مصاف الدول الكبرى

بعد ابرام المعاهدة المصرية

اما الان وقد ابرمت المعاهدة ، وانتهينا أو كدنا من نضالنا في سبيل الاستقلال ، وكسبنا صديقا لمركزه في السياسة الدولية وجب على مصر ان ترسم لنفسها سياسة خارجية منظمة ، تتفق وصوالحها ، وتراعي فيها علاقاتها الحالية بالدول الاخرى، وان تزيد العلاقات الحسنة تحسنا ، وتكسب صديقات جديدات ، ما دام في ذلك فائدة لها

سياسة ذات نواح ثلاث

غير ان مركزها الجغرافي يضطرها الى جعل سياستها ذات نواح ثلاث سياستها تجاه الشقيقات الشرقيات سياستها في البحر الابيض المتوسط جهودها في سبيل السلام العالمي

ناحيتان أخريان سياسية وعسكرية

كما يجب أن تتجه الى ناحيتـين اخريين : الناحية السياسية والعسكرية والناحية الاقتصادية

ذلك أن مصر زعيمة الشرق العربي ، قد باهتها الاقطار الشقيقة بهـذه الزعامة في الاحتفال الذي أقيم لتنصيب المغفور له شوقي بك أميراً للشعر العربي والواقع أن مصر هي أكثر دول الشرق الادنى أخذا باسباب الحضارة وأعلاها كعباً فى العلوم والمعارف . وقد اخذت دول الشرق الناهضة التي بدأت تتيقظ من سباتها بعد الحرب الكبرى في توثيق علاقاتها بمصر والاسترشاد بهاء والاستعانة بخبراتها

موقف مصر من الشقيقات العربيات

ولكن الغريب ان مصر التي تتمتع بهذا المركز الممتاز بين شقيقاتها العربيات لم تستفد منه حق الاستفادة

وقد كان لها العذر قبل الحصول على استقلالها ، فى التأخير في هذا المضمار

اما الان فنرى ان تعقد معاهدة صداقة مع العراق ، تتناول الشؤون المدنية الاقتصادية ، لان مصر تستطيع ان تصدر الى العراق : السكر والارز والفول ، وتستورد منه ما تحتاج من زيت البترول بدلا من استيراده من رومانيا او الروسيا وحدهما ، وان يتم بينها وبين اليمن اتفاق تجاري تحصل به على مزايا اقتصادية مقابل شرائهـا جل ما تستهلكه البلاد من البن منها

اما سوريا وفلسطين فهما اقرب تلك الاقطار اليها ، واشد اتصالا بها فكثير من المصريين يسافرون اليهما في صيف كل عام ، كما ان عدداً كبيراً من السوريين والفلسطينيين استوطن مصر من زمن بعيد ، وضرب بسهم فى كل ميدان ، فهذان الشعبان يجب ان تزداد العلاقات بهما ، وخاصة لان شؤونهما ستكون في ايديهما قريبا فسوريا عقدت معاهدة مع فرنسا ، وهذه فلسطين تجاهد منذ اكثر من مائة واربعين يوما

اما من حيث علاقاتها بجاراتها من امم البحر الابيض المتوسط، فليس ما يمنع من تحالفها مع تركيا . فقد تقربت تركيا من مصر في العهد الاخير تقربا كبيرا ، وبـدأت بينهما المفاوضات لتصفية ما كان مختلفا عليه .

المعاهدة التركية المصرية

اما المعاهدة التركية — المصرية التي كانت قد جرت المفاوضات من اجلها ، وقطعت ريثما يفرغ الساسة المصريون من محادثاتهم مع بريطانيا، فنرى ان ينص فيها الى جانب المسائل المدنية على شروط اقتصادية ، اذ ان مصر تستطيع ان تزيد نصيب تركيا مما تستورده من الخارج فاذا تم هذا الاتفاق ، تكون مصر قـد قامت بعمل عظيم في سبيل تحقيق السلام العالمي .

اسعد حليم

اتفاق تجاري بين العراق وامريكا

اعربت حكومـة الولايات المتحدة الامريكية عن رغبتها في عقد اتفاق تجاري مع العراق فاخذت الدوائر المختصة تدرس الحالة التجارية بين المملكتين بغية وضع الاسس اللازمة لهذا الاتفاق التجاري مع الولايات المتحدة الامريكية مبعث رواج للصادرات العراقية في العالم الجديد

لولا العرب

ما أحرز الحلفاء النصر الذي أحرزوه

قسم الملك فيصل وثورة العالم الاسلامي

بحث الكاتب الفرنسي المسيو مارسيل هوميه فيما قدمه العرب للحلفاء ابان الحرب العظمى من مساعدات كانت السبب الاول في الانتصارات التي احرزوها وأشار الى الوعود التي وعد الحلفاء بها العرب وكيف نقضت هذه الوعود، نوجز هذا البحث فيما يلي:

سلسلة رائعة
من الانتصارات السريعة

لقد احرز الحلفاء في اواخر الحرب العامة سلسلة رائعة من الانتصارات السريعة، فهل كان هذا من صنع العرب؟ ان اقول ذلك، ولكني اؤكد بان مساعدة عرب سوريا والحجاز كانت من اكبر عوامل النصر، فقد اعلن السلطان الجهاد المقدس ولم يكن في وسع العرب ان يظلوا على الحياد!

لو دخلوا
الحرب ضدنا

فلو انهم دخلوا الحرب ضدنا، لكان معنى ذلك ثورة في جميع المستعمرات، وتمرداً هائلا في فارس والهند، مما يحمل انكلترا على عقد الصلح مع المانيا خوفا على امبراطوريتها. وبذلك تعلن، في غير شك، هزيمة الحلفاء. لان انسحاب انكلترا من جبهتهم يضعضعهم ويقضي عليهم!...

فلنحن الرؤوس
احتراما للذين انقذونا

ولكن العرب دخلوا الى جانبنا، فسهلوا مهمتنا في حشد مئات الالوف من المسلمين في سائر الجهات، ومنعوا العالم الاسلامي من الثورة علينا!

فلنحن رؤوسنا الى الارض احتراما لتدخلهم الذي انقذنا!...

كيف دخل
العرب الحرب!

كيف دخل العرب الحرب؟ ان اول من دخل الحرب، هو الامير فيصل، لا الملك حسين، كما يتوهم البعض، فان هذا الشيخ، على فضله، لم يعر هذه المغامرة سوى اسمه ونفوذه

وقد زعم البعض ان انكلترا غمرت العرب بالمال والمساعدات، ولكن هذا الزعم خطأ واضح. فقد دخل العرب الحرب، دون ان يعتمدوا على مساعدة جدية، ولم تمدهم انكلترا الا بشيء يسير من الذخيرة ولكنها لم تعطهم مدافع. وقد ذكر ملك العرب غير المتوج «الكولونيل لورنس» في كتابه «ثورة في الصحراء» ما يلي:

شهادة لورنس
الملك غير المتوج

«لقد كان هجوم العرب الاول على المدينة قضية مخيفة! فان العرب اصطدموا وهم مجهزون تجهيزاً ناقصاً جداً بالسلاح ولا ذخيرة عندهم كافية، بجنود الترك، الذين كانوا يملكون قوات هائلة مجهزة باحسن السلاح والذخيرة»

لم يكن العرب
من (جنود المرتزقة)

اما المال، فقد كان مفقوداً تقريباً بين يدي فيصل، ولذلك اضطر فيصل، حتى لا يحمل رجاله على اليأس، ان يملأ صندوقا بالحجارة ويحكم وثاقه ويعهد بحراسته الى عبيده، الذين وضعوه تحت فسطاطه. كل ذلك ليوهم العرب انه صندوق ذهب!

كل هذا يدلنا على ان العرب ما دخلوا الحرب تحت اغراء الذهب والسلاح ولكن تحت تأثير الوعود التي قطعت لهم. ولقد استطاع لورنس فيما بعد ان يقدم الى العرب سلاحا ومالا غير قليل، ولكن ذلك بعد ان زجوا بانفسهم واجسامهم في ساحات المعارك لا يلتمسون من وراء الحرب اجراً الا تحرير اخوانهم العرب المضطهدين!...

القسم
فوق الكتاب الكريم

ما اروع القسم الذي اداه رجال فيصل، وأيديهم فوق الكتاب الكريم، لقد كانوا يعدونه انهم يصبرون اذا صبر. ويتقدمون اذا تقدم، ويأبون الخضوع للترك ويعاملون كل عربي اخوة وحب، ويضعون استقلال العرب فوق الحياة والعائلة والاموال

جهاد العرب
لا يلين قلوب الحلفاء

ولكن جهاد العرب الذي كان يجب ان يقدر ما استطاع ان يلين قلوب الحلفاء، فقد ظلت سوريا شبه سلعة في ايدي التجار. وحسبك ان تلقي نظرة بسيطة على المساومات السياسية التي كانت تحوم حول العرب المجاهدين ويطلقون عليها اسم (معاهدات)

في ١٥ ايلول ١٩١٩ و ٢٥ نيسان ١٩٢٠ عهد بالانتداب على العراق وفلسطين — في مدينة سان ريمو — الى انكلترا

وفي ١٠ ايار ١٩٢٠ عدلت حدود سوريا بمعاهدة سيفر

وفي ١٠ آب ١٩٢٠ عقد اتفاق ثلاثي بين انكلترا وفرنسا وايطاليا على تقسيم مناطق النفوذ في البلاد العربية بينهن!

وفي ١١ ايار ١٩٢١ عدلت معاهدة سيفر واخذت من فرنسا منطقة نفوذها وعدلت الحدود السورية مرة جديدة

وفي ٢٣ كانون الاول ١٩٢٠ عقد اتفاق غيرت فيه حدود البلاد الواقعة تحت الانتداب

وفي عشرين تشرين الاول ١٩٢٠ عقد اتفاق انقرة الذي قلب الحدود السورية رأساً على عقب!

وفي ٢٤ تموز ١٩٢٣ عقدت معاهدة لوزان فاقرت اتفاق انقرة. وفي ٣٠ آذار ١٩٢٦ عقد اتفاق انقرة الثاني فعدل معاهدة لوزان وخسرت فيه سوريا شطراً من احسن اراضيها!

سوريا بعد المعاهدة

كانت هذه البلاد عنصر فوضى واضطراب

وهي اليوم عنصر من عناصر السلام

كتبت جريدة «لامي ده بوبل» التي تصدر بباريس مقالا عن انتهاء المفاوضات السورية الفرنسية جاء فيها ما يلي:

أبرز حادث سياسي في الاسبوع

لعل ابرز حادث سياسي تم في الاسبوع الفائت انتهاء الاتفاق الفرنسي السوري فان المندوبين السوريين اظهروا حنكة فائقة وسياسة بارعة منذ ابتداء المباحثات الدقيقة حتى نهاية المفاوضات والاتفاق على النصوص القطعية لمعاهدة باريز لقد واجه المفاوضون صعوبات جمة ولكن رغبتهم الاكيدة في الوصول الى حل عادل يحفظ مصالح فرنسا ويحقق اماني السوريين ذللت هذه الصعوبات وفرشت الطريق — التي كانت مملوءة بالاشواك — بالاوراق الخضرة!

الوفد السوري يبدي رغبته الصادقة

لقد قيل ان الاتفاق مع الوطنيين السوريين امر صعب ومستحيل فان هؤلاء جعلوا هدفهم الاول معاكسة الادارة الفرنسية في الشرق مهما يكن لونها ولكن هذا الرأي ما لبث ان تلاشى، فان المندوبين السوريين ابدوا رغبة صادقة في التعاقد مع الحكومة الفرنسية ومحو سوء التفاهم الذي رافق ادوار الانتداب منذ سبعة عشر عاما

للاستقلال تبعات ومسئوليات خطيرة

كما ان الحكومة الفرنسية ابدت رغبة جدية لتسوية المسألة السورية فان المحاولات السابقة كان القصد منها جس نبض السوريين وكفاءتهم لتحمل اعباء الاستقلال وعضوية عصبة الامم، وبكلمة اصح لتصبح هذه البلاد دولة مستقلة بكل ما في الكلمة من معنى، ولا يجب ان ننسى ان الاستقلال تبعات ومسؤوليات خطيرة

على اننا اذا اختلفنا في فهم مسألة بلاد الانتداب واعربنا عن وجهة نظر مختلفة بالرغم من هذا لا نكتم اعجابنا بالمزايا العالية التي يتحلى بها المندوبون السوريون الذين اجادوا في تمثيل بلادهم والاعراب بصدق عن آمال مواطنيهم

ومهما يكن من امر فان القضايا السياسية التي صعب حلها في الشرق وكانت العامل الاول للفوضى والاضطراب تسير الان نحو التصفية القطعية

في سبيل الحلف العربي

حان الوقت لعقد مؤتمر عربي

تحدث الدكتور عبد الرحمن شهبندر عن المؤتمرات العربية التي عقدت في الماضي وانتهى الى البحث في الحلف العربي وفي المؤتمر الذي يقترح عقده من البلاد العربية، قال:

الوقت الحاضر
انسب الاوقات للعمل

ان الامم التي سبقتنا فتحررت ونالت استقلالها اتخذت المؤتمرات سبيلا الى وضع الخطط الواجب اتباعها لتحقيق اغراض الامة السياسية والاقتصادية والاجتماعية، واذا تركنا الحبل على الغارب فقام كل قطر من الاقطار العربية يعمل لنفسه منفرداً فمن المرجح ان يكون في عمله المنفرد ما يتنافر والتعاون العام المنشود بحيث تصبح الشرائع المحلية مشاكسة لمبدأ التعاون والاتحاد وهذا ما تعمل المؤتمرات فيما تعمل لمنعه، واعتقد ان الوقت الحاضر هو من انسب الاوقات لعقد مثل هذا المؤتمر وذلك اذ وجه السياسة العالمية مكفهر ومطامع الدول الاستعمارية تتمادى ويتحدى بعضها بعضاً وكل دولة واقفة للاخرى بالمرصاد وعامل التوسع السياسي والبسطة الاقتصادية يظهر على مسرح السياسة العالمية في الشرق الاقصى في اليابان وفي اوروبا، وفي المانيا وايطاليا مما يجعل للامم المهددة المطموع فيها كلمة وشأناً، ولا سيما الامة العربية النازلة باهم بقاع الارض، والتي اذا احسنت العمل جعلت قسطاس السياسة بيدها. وكلما كان الاضطراب على المستعمرين المتبسطين مخيما والخوف من مفاجآت السياسة محتملا كان الوقت اكثر مناسبة لعمل الامم المهددة في عقر دارها

الحلف العربي
يتحقق في المستقبل القريب

ثم تكلم الدكتور شهبندر عن الحلف العربي ومما قاله انه سيتحقق في المستقبل القريب اما الاسس العملية التي يبنى عليها فهي شبيهة بالاسس التي تقوم عليها الولايات الاميركية المتحدة وليست بعيدة عن الروابط اللينة التي تربط بريطانيا بكندا وبجنوبي افريقيا او بنيوزيلانده ويجوز الابتداء بجامعة عربية في اول الامر على نمط جامعة الامم كما تصورها المؤمنون بها يوم نادوا بها في اواخر الحرب العالمية لا جامعة الامم الحاضرة التي هي اداة سياسية بيد الدول الغالبة.

ساعدوا
عائلات الشهداء

امبراطور الحبشة
يذيع نداء الى العالم

وجه جلالة الامبراطور هيلا سلاسي نداء الى شعوب العالم من أجل الحبشة وصدر هذا النداء من المفوضية الحبشية في لندن بمناسبة الاجتماع السنوي لعصبة الامم وقد ذكر جلالة الامبراطور في ندائه ان اكثر من ثلثي الحبشة لم يحتلها الايطاليون وان الاحباش يديرون الحكومة في المناطق الغربية من أثيوبيا

وزاد جلالته في ندائه فقال:

«ان فريقا من الرأي العام في جميع انحاء العالم قد حمل على الاعتقاد بتأثير الدعاية الفاشستية ان احتلال الحبشة قد تم وان حوادث الخضوع تقع باستمرار ولكن لا شيء يمكن ان يكون اقل صحة من هذا، واني بما لي من الاطلاع على الحقائق أؤكد ان اكثر من ثلثي الحبشة لم يكتسح بعد وان جيش الاحتلال الايطالي المرابط في مواقع محصنة احتفظ بسيادته فقط عن طريق الطيران بالقائه غازات الخردل المميتة على الاهالي المسكين حتى في البلاد المحيطة باديس ابابا وهو يفعل ذلك باسم الانتقام، ويجتهد العدو بواسطة الدعاية لان يقنع الشعب بان الحكومة الحبشية لم يعد لها وجود واني انا نفسي سلمت بتلك الحالة على ان الحكومة الموقتة كما قد وابلغت عصبة الامم رسمياً انها تسيطر على غربي الحبشة وبالرغم من عدم وجود الاموال وكثرة الصعوبات تواصل القيام بوظيفتها بصورة عادية تحت ادارة بيدود ولدصادق والرأس ايرو يساعدها مجلس من الاعيان من جميع اقاليم الامبراطورية

ثم ان علاقتنا مع الدول الاجنبية في عصبة الامم مستمرة بشكل عادي»

واختتم الامبراطور نداءه قائلا: —

«ان السلام والعدل هما اللذان تحتاجهما الحبشة حاجة كلية ونحن انفسنا نواصل مناشدة الامم الضامنة لاستقلال الحبشة بان تقوم بالتزاماتها، واني اناشد جميع امم العالم بان تقوم بتعهداتها واناشد جميع امم العالم بان تعبر بالعمل عن عواطفها وحسن نيتها وحبها للعدل بانقاذ الشعب الحبشي من ايدي المعتدين»

سيارات الجند
تغدو وتروح

قال مراسلنا في الناصرة:

لا تفتأ سيارات الجند غادية رائحة وهي ملأى بالجنود وقيل ان عدداً كبيراً منهم سيكونون كرة الدامرة ولهذا يبحثون عن منازل للسكن فيها

شكر قابلة

جاءتنا كلمة بتوقيع السيد جبران مريان يقدم فيها الشكر إلى القابلة القانونية نجله قرنفل التي قامت بتوليد قرينته بمهارة فائقة. وبهذه المناسبة نذكر أن السيدة نجله تؤدي الخدمات للعائلات المنكوبة بدون أجر

وعد بلفور قائم على ظلم العرب

عرب فلسطين لا يطلبون غير حق مشروع

والنفوس الابية تزداد هياجا كلما ارهقت

نشر الكاتب كارل فردريك مولر هذا المقال في صحيفة اميركية ننقله للقراء لما فيه من المعلومات القيمة والانتقادات البريئة التي وجهها الى جهات معلومة ويرد في هذا المقال على محرر جريدة «المرشد المسيحي العلمية» الاميركية:

خطأ الصحافة
في أمريكا

انني اتفق معكم في أمريكا في الرأي الذي جئتم عليه في المقال الرئيسي الذي نشر في جريدتكم (المرشد المسيحي العلمية) حول اضطرابات فلسطين وأسبابها وأرى لزاما علي القول بان الصحف الاميركية تخطىء في مناصرة القضية اليهودية في بلاد فلسطين التعسة، وتهمل حقوق العرب، سكان البلاد الاصليين

المساعي الخفية
لحكومتي انكلترا وفرنسا

لقد صرفت عدة سنوات بعد الحرب في الشرق الادنى وعلمت من مصادر مطلعة، الشيء الكثير عن المساعي الخفية والدسائس المدبرة التي كانت تقوم بها الحكومتان البريطانية والفرنسية. ولقد تحدثت الى الملكين المغفور لهما حسين وفيصل، والى الزعماء العرب الاخرين في العراق وسوريا وفلسطين، فاعجبت بالمجهودات التي يبذلونها في سبيل استقلالهم السياسي

مؤتمر فرساي
مليء بالمكائد

ولا اجهل المكائد الكثيرة التي حيكت في مؤتمر فرساي حيث وزعت الاسلاب والغنائم، وقسمت المستعمرات وفرضت الانتدابات واقتطعت الاراضي، دون اعتبار رغبات السكان وعاداتهم ولغاتهم واعتقد جازما ان اعظم ظلامة وقعت، واكبر خطيئة ارتكبت، كانت تلك التي قضت بانتداب بريطانيا على فلسطين وشرط تعهدها بانشاء الوطن القومي اليهودي في هذه البلاد

لم يكن هذا العمل خطيئة فحسب بل كان خيانة كبرى، ففلسطين وعد بها سكانها العرب لقاء الخدمات التي قدمها العرب للحلفاء اثناء الحرب العامة

وعد بلفور
قائم على ظلم العرب

يقول السر فيليب جبس في كتابه (منذ ذلك التاريخ):

«ان العرب كانوا حانقين جدا ومستائين للغاية من وعد بلفور. فالبلاد التي يدعي هؤلاء الكنعانيون القدماء انها ملكهم ستعطى للمستعمرين الغرباء. والانكليز والاميركيون المتصلون بفلسطين غير راضين عن وعد بلفور، لانه قائم على سياسة ظلم العرب والاجحاف بحقوقهم»

النفوس الهائجة
يتجدد نشاطها

لقد استقال كثيرون من الموظفين البريطانيين احتجاجا على نكث الحكومة البريطانية لوعودها التي قطعتها للعرب ابان الحرب العظمى.

وقام العرب منذ عام ١٩٢٠ بمظاهرات متعددة — فليس لهم غير هذه الوسيلة — ليعبروا بواسطتها عن استنكارهم للهجرة اليهودية البغيضة، ولكنهم كانوا دائما يقابلون بالبنادق الانكليزية. وتوصف اعمالهم بانها «ثورة الرعاع المسلمين» وعلى هذا المقياس يمكننا ان نصف الثورة الاميركية الاستقلالية بقولنا «ثورة الرعاع الاميركيين»

العرب في فلسطين
يطلبون حقا

ان العرب في فلسطين يطلبون حقهم في الحرية والاستقلال وهذا هو نفس ما طلبه سكان امريكا منذ مئة وستين عاما.

ومما لا شك فيه انه يجب ان يفتش المسؤولون عن علاج لمشكلة اليهود الذين طردوا من المانيا واصبحوا بدون وطن يلجأون اليه. اما الظلم الذي يقع على اليهود في المانيا لا يمكن ان يمحى على حساب العرب في فلسطين.

الشعب العربي
يثور ويشتد هيجانه

لم تقع اضطرابات في فلسطين في عام ١٩١٩ يوم كان اليهود اقلية صغيرة لا تتجاوز نسبة عددهم على تسعة بالمئة من مجموع السكان، لكن وعد بلفور اعتبر العرب وهم الاكثرية الساحقة «الطوائف غير اليهودية». وهنا وجد العرب انفسهم اجانب في بلادهم وغرباء في وطنهم. ولما اخذ اليهود يتدفقون على فلسطين بدأ الشعب العربي يثور ويشتد هيجانه.

الوعد المشؤوم
لا يمكن تنفيذه

لقد زرت فلسطين مراراً وتحدثت الى كثيرين من الموظفين البريطانيين في فلسطين وانكلترا، على انني لم اجد واحداً يعتقد ان وعد بلفور يمكن ان ينفذ بشكل يتفق ومصلحة الطرفين من السكان الاصليين واليهود. ولهذا فان الاضطرابات والثورات ستبقى مشتعلة في هذه البلاد وفي اي بلاد اخرى حيث الاقلية تريد فرض ارادتها فرضاً على الاكثرية وان تتحكم بالبلاد على هواها

الصادرات العراقية
الى فلسطين

كان تجار الموصل يصدرون كل شهر كميات لا بأس بها من الابقار والاغنام والبيض والدجاج الى فلسطين ومنذ نشوب الاضطرابات في القطر الشقيق ركدت حركة التصدير.

في معركتي الشمال العنيفتين

مدفع رشاش من نوع «لويس» وأسلحة
لو لا الظلام لدام الصراع طويلا

في المعركتين اللتين نشبتا أمس الاول في الشمال قرب الجاعونة وعلى طريق عكا ، استمرت الاولى سبع ساعات ، من حوالي منتصف النهار حتى الساعة الثامنة مساء . ولم يفرق إلا الظلام بين الثوار والجند . وكان الثوار يقاتلون الجند ، ومن فوقهم الطائرات . لكن نظامهم الذي جاء على شكل نصف دائرة لم يختل . وحين انفضاض المعركة ، سحب الثوار شهداءهم وجرحاهم الى مكامنهم في نظام دقيق

وفي المعركة التي نشبت قرب الجاعونة ، وراح فيها أربعة كونستبلات بريطانيون أخذ الثوار المدفع الرشاش الذي كان مع الجند ، وهو من نوع «لويس» ، كما أخذوا البنادق والمسدسات ، والعيارات النارية التي يقال ان عددها يقرب من عشرة آلاف رصاصة . ثم أشعلوا النار في السيارة العسكرية (المكشوفة) . وحالا وصلت القوات مع الطائرات ، فكان الاشتباك شديداً جداً ، ولم يفرق بينهما الا الظلام أيضاً . وحمل الثوار شهداءهم وجرحاهم في نظام عجيب ، واختفوا

وفي كلا المعركتين ثبت الثوار لقذف الطائرات ، وكانوا في أسلوب عسكري دقيق . ولم ينسحبوا نهاراً ، بل حينما تعذر عمل الجند في الليل ، انطلقوا الى مكامنهم .

صحيفة يهودية تنفي اعلان الحكم العرفي

ذكر الاحوال التي يعلن فيها هذا الحكم

اعلنت جريدة ها آرتس في مقالها الرئيسي امس ان الاحكام العرفية لن تعلن في البلاد ، لان شروط اعلان هذه الاحكام غير متوفرة . وذكرت ان الاحكام العرفية تعلن في ثلاثة احوال الحالة الاولى في ايام الحرب ، فتعلن في المكان الذي أخذ من العدو

والحالة الثانية في الامكنة المجاورة لميادين الحرب خوفاً من الجواسيس والاعداء الداخلين

والحالة الثالثة اذا وقعت ثورة أهلية في إحدى المقاطعات او فريق من السكان ضد الحكومة

وذكرت ان القيادة العسكرية الجديدة ستتخذ الشدة لكنها لن تلجأ الى الاحكام العرفية

بلاغ رسمي رقم ٢٥٢ ـ ٣٦

على اثر اكتشاف لغم غير منفجر في الارض بعد ظهر امس على طريق نابلس — طولكرم بالقرب من عنبتا هـدم بيت في قرية عنبتا بأمر من السلطات المدنية

في ساعة مبكرة من صباح امس اطلقت عصابة مسلحة من العرب النار على سيارة بريد بالقرب تعليا على طريق ترشيحا — نهاريا في قضاء عكا وقد تمكن السائق من النجاة والوصول الى نهاريا بالرغم من جرح طفيف اصابه . وبنتيجة ذلك ارسلت مفرزات من الجند والبوليس الى مكان الحادث واشتبكت هذه المفرزات بمعونة الطائرات بعد الظهر بقليل مع رجال العصابة الذين قدر اعددهم بين خمسين وستين رجلا وعقب ذلك انضمت مفرزات اخرى من الجند والبوليس الى المفرزات السابقة وشتتت العصابة التي تفرق افرادها في التلال الواقعة شمال تعليا .

ويأسف المندوب السامي ان يعلن وفاة وكيل الاونباشي شارب من فرقة يورك ولانكستر والكونستابل البريطاني اليوت من قوة بوليس فلسطين والاونباشي الفلسطيني عبد الله عسكر خلال الموقعة ، وقد أصيب خلال الموقعة أيضاً ثلاثة من الجنود البريطانيين وكونستابل فلسطيني واحد بجراح طفيفة . ونتيجة الاعمال التي قامت بها الطائرات وقوى البوليس والجند قتل ٢٧ شخصاً من العرب .

— في عصر امس أطلقت عصابة مسلحة من العرب النار شمالي الجاعونة على سيارة بريد قادمة من الجاعونة في طريقها الى المطلة . وقد اجاب الحرس على اطلاق النار بالمثل ومكن بذلك السيارة من العودة الى الجاعونة والاخبار عن الحادث فخفت سيارة بوليس الى مكان الحادث وحين وصولها اطلقت النار عليها بكثرة .

ويأسف المندوب السامي ان يعلن ان الرجال الاربعة الذين كانوا فيها وهم الكونستبلات البريطانيون ، بار وكتال وفلتشر وموريسون قد قتلوا . وبعد ذلك بقليل اطلقت النار ايضاً على مفرزة من الجند كانت قـد لحقت بسيارة البوليس فاشتبكت هذه المفرزة بالاشتراك مع حرس قافلة المطلة ومفرزة اخرى من الجند من صفد مع العصابة التي قدر عدد افرادها بنحو ثلاثين شخصا وأوقعت هذه القوى بمعونة الطائرات اصابات كثيرة بين افراد العصابة كما يعتقد . وفي هذه المرحلة الاخيرة من العمليات لم تقع اصابات بين الجنود

— اطلقت اثناء الليل عصابة مسلحة من العرب النار على محطة سكة حديد المجدل وقتلت أحد عمال سكة الحديد العرب . منذ ظهر امس القي القبض على خمسة اشخاص من العرب لحيازتهم اسلحة بصورة غير قانونية وعلى خمسة آخرين لمساعدتهم عصابة عربية مسلحة مساعدة فعلية على الحرب

الوزير لم يطلب

ذكرت البالستين بوست في عددها أمس أن نوري باشا السعيد طلب مقابلة الملك ادوارد حين كان في زيارته للآستانة فقيل لفخامته ان الملك لا يتدخل في الشئون السياسية

ونستطيع نحن أن نقول ان خبر «البوست» هذا لا أساس له من الصحة . وهو بعيد جداً على رجل سياسي محنك ومهذب مثل نوري باشا

صحفهم وحادث القنبلة

جاء في ملاحـق الصحف اليهودية ان قنبلة القيت في الساعة التاسعة والربع من صباح امس على عمارة بنك انجلو فلسطين من منعطف وراءها فتزعزعت العمارة لشدة الانفجار وتكسر معظـم زجاج نوافذها وأتلفت احدى الشرفات . وقد وصلت في الحال قوة من رجال البوليس الى المكان واحاطت بتلك الجهات وفتشت البيوت العربية المجاورة فلم تعثر على شيء .

عدد يوم السبت

بمناسبة نقل ادارة هـذه الجريدة من مكانها الحالي الى جناح آخر في نفس العمارة القائمة فيها ، فان «الدفاع» لا تصدر غداً والقسم الذي انتقلت الادارة اليه كانت تشغله دائرة المعارف في عمارة حزبون ، الطابق الثالث

في راديو لندن

اذاعت محطة لندن خبر معركة الشمال امس الاول ، وذكرت عدد القتلى من الجند ، ودفنهم

يهودي يحمل مسدسا

جرت امام القاضي البريطاني في حيفا محاكمة الادون برسلوم من يهود صفد بتهمة حيازة مسدس فقال المتهم انه يعمل خفـيراً فوافقت على عدم محاكمته بموجب قانون الطوارىء واعتبار التهمة حيازة سلاح فحكم عليه بغرامة ٣ جنيهات دفعها حالا وانصرف

هذا واجب وفرض

زارنا في ادارة هذه الجريدة وفد من اخواننا اعضاء الجالية السورية يرأسه الدكتور مصطفى بك فخري فشكر الصحافة العربية في هذه البلاد لمناصرتها القضية العربية السورية

وواقع الامر ان الصحافة لا تقوم إلا بواجب وفرض . فلا فرق مطلقاً بين فلسطين وسوريا ، بل قضيتهما واحدة ، والمدافع عن وطنه لا يشكر

★ ★ ★

قنبلة على بنك يهودي تصيب شرفته

الجند يفتش المارة بالعشرات والشكوى للجنة القومية

حوالي الساعة التاسعة والنصف من صباح الامس قذف مجهول قنبلة على بنك أنجلو فلسطين ، من الجهة الخلفية ، فأصابت الشرفة الخلفية ، وانفجرت فأحدثت دوياً هائلا جداً . وقد اصابت الشرفة واحدثت فيها ثغرة كبيرة . وذعر عمال البنك للحادث وفروا الى الخارج . وهرعت قوات البوليس والجنود فلم تعثر على احد .

وفي الحال ركب عدد كبير من رجال البوليس والجنود سيارتين كبيرتين وطافوا انحاء المدينة لاجراء التفتيش ، وكانوا يحاصرون المارة في الشوارع ، وينزلون من السيارات مشهرين البنادق ويجرون تفتيشهم في دقة . لكنهم في جميع الحالات لم يعثروا مع احد على شيء .

وقد اعتدى البوليس والجنود اثناء التفتيش على كثير من الاهالي فقد ضرب احدهم بكعب بندقيته السيد عبد السلام اسماعيل حرحره على ظهره بينما كان واقفاً أمام بيته بدون مبرر . واصيبت رجل ابنة عبد السلام المذكور بجرح لمرور جندي عليها . وذهب الرجل وابنته الى اللجنة القومية وأخبرها بالامر

وكذلك قام الجنود بتفتيش شديد في حي العجمي ، وكانوا يستعملون القسوة فقد انهال احد رجال البوليس اثناء التفتيش بالضرب على السيد احمد العزوني بكعب بندقيته

وبلغت هذه الحوادث اللجنة القومية فاهتمت للامر . وقد علمنا انها ستقدم احتجاجاً الى حاكم اللواء تطالب فيه كف الجنود عن هذه الاعمال الشديـدة مع الابرياء

صحيفة انكليزية وحالة البلاد الحاضرة

تقرر جريدة الايفننغ نيوز ان فلسطين الآن في حالة حرب ، وأن هذه الحالة تقتضي ارسال قوات كبيرة واعلان الاحكام العرفية

حالة حرب ! اذن هي اكثر من ثورة . اسألوا العرب ـ أيها الحكماء ـ لماذا قاموا . اسألوهم لتسمعوا جواب الحق ينطلق دائماً ، سوف يقولون : قمنا لانكم ظلمتم . فاذا كان من رغبة انسانية صادقة في انهاء المشكلة فضعوا حداً لهذا الظلم

قائد القوات العام على ظهر مدمرة

ابحر الجنرال «دل» الذي عين قائداً عاماً لقوات الجيش البريطاني في فلسطين بعد ظهر يوم الاربعاء من ميناء مرسيليا الى حيفا . وكان ابحاره على ظهر المدمرة «دوغلاس» وربما وصل في هذين اليومين .

القوات القادمة الى هذه البلاد

يبدأ نقل القوات القادمة الى فلسطين من ١٢ سبتمبر الى ٢٢ على دفعات ثلاث وربما جاء قسم من هذه القوات على بوارج

ولاول مرة بعد الحرب العظمى ، حملت سبعون سيارة كبيرة الجنود مرة واحدة من مكان مناوراتهم الى معسكراتهم حيث يتأهبون للسفر

لقد قابلنا القوات الموجودة الان بحقنا في الحياة وايماننا بالله ووطننـــا . وبهذا الاعتبار نقابل كل قوة ، واثقين ان لنا النهاية السعيدة ان شاء الله

صحيفة التايمس ووزير المستعمرات

اطلعنا في جريدة التايمس على وجهة نظر رأيناها تنطبق كل الانطباق على ما يراه المستر اورمسبي غور وزير المستعمرات . وقد تابعنا قراءة هذه الصحيفة التي لها شبه صبغة رسمية . والذي نستطيع ان نؤكده هو ان ما يرد في هذه الجريدة عن معالجة قضية فلسطين انما هو اعراب لفكرة الوزير ، او يوحى منه . وهذه الفكرة أميل الى الصهيونية منها الى حق العرب . اذن لا يحسب عرب هذه البلاد ان التايمس تنطق بلسان الشعب البريطاني حين تعرض لمشكلة فلسطـين . انها انما تنطق بما يريد وزير المستعمرات ، على وجه العموم .

مهاجمة مستعمرة يهودية بشدة

في الساعة التاسعة والنصف من مساء امس الاول هوجمت مستعمرة عاقر اليهودية هجوماً عنيفاً استمر اكثر من ساعة ، وكان اطلاق الرصاص على المستعمرة من جميع الجهات وقد اصيبت عدة بيوت باضرار ، وارسل الخفراء اليهود اشارات الاستنجاد فحضرت قوة كبيرة من الجنود وبادلت المهاجمين اطلاق النار من مدافعها الرشاشة وقد انسحب المهاجمون ، ولم تعرف النتائج

قطع خطوط التلفون بين المستعمرات اليهودية

في ساعة متأخرة من ليلة امس الاول قطع مجهولون خطوط التلفون بين تل ابيب ومستعمرة ملبس وجميع المستعمرات اليهودية المجاورة ، وقد انقطعت المخابرات التلفونية حتى الصباح فحضر عمال البريد لاصلاح التالف تحت حراسة الجنود .

جريدة التايمس وايجاد العلاج الناجع

في مقال نشر في التايمس عن الاضطرابات الحاضرة استعراض للموقف تتغاضى عنه وتتقدم الى قول الجريدة ان القوة مهما كانت كبيرة لا تستطيع إلا ان توجد سلاما موقتاً في فلسطين . اما السلام النهائي ، فلا يوجده الا العلاج الحاسم

إننا مع التايمس في هذا . لكن ما هو العلاج ؟ هذا الذي يهمنا . لا نراه الا في جعل اصحاب هذه البلاد يطمئنون على بلادهم .

اللجنة العليا عند المندوب السامي

علمنا ان المندوب السامي حدد للجنة العربية العليا موعداً لمقابلته في الساعة الرابعة من بعد ظهر اليوم . والمفهوم ان الحديث سيتناول الحالة الحاضرة

انفجار اربع قنابل في يوم

انفجرت في يافا امس اربع قنابل كان لها دوي شديد ، الاولى في الساعة السابعة صباحا وبالقرب من عمارة المظفر على طريق شارع جمال باشا . والثانية في الساعة التاسعة صباحا خلف بنك انجلو فلسطين وسبب ضررا في شرفة البنك الخلفية . والثالثة في الساعة العاشرة النصف فقد جاءت سيارة نقل يهودية الى مخزن يهودي للحديد يقع في شارع الصلاحي فقذف مجهول قنبلة على العمال ففر هؤلاء هاربين قبل ان تنفجر . والرابعة في الساعة السابعة مساء وفي محلة المنشية الفوقا

لمنعهم ذبح الخنازير

أقام المحامي اليهودي فيلمان دعوى لدى محكمة العدل العليا بالوكالة عن بعض القصابين اليهود ضد مجلس تل ابيب البلدي وذلك لمنعهم من ذبح الخنازير وستنظر المحكمة في هذه القضية اليوم (الجمعة)

الشيوعية التي اقامها اليهود حركة مدمرة

خطب الهر غوبلز في مؤتمر نورمبرغ فقال انه اصدر منشورا كانذار لليهود الشيوعيين وقال انه حان الوقت للوقوف في وجه الشيوعية التي اقامها اليهود . ثم اضاف قائلا انه سيأتي اليوم الذي تفلح فيه المانيا لان تثبت للعالم حقيقة اليهودية والشيوعية

تجديد توقيف ثلاثة من شباب النادي

علمنا ان رئاسة بوليس يافا قد ارسلت مذكرة الى سجن القدس المركزي لاحضار الشباب الثلاثة السادة طاهر بامية وعباس بامية ومهيب كنعان الى يافا لاستكمال التحقيق معهم ، ولان مدة توقيفهم قد انتهت ولاصدار مذكرة توقيف جديـــدة .

قنبلة تصيب يهوديين حالتهما خطرة

حوالي الساعة الخامسة من مساء امس الاول انفجرت قنبلة شديدة في مستعمرة ناتانيا كان لها دوي هائل ، وقد اصابت شظاياها عاملين يهوديين بجراح واسمهما سعاديا ريان ، ويحي اومر ، وقد نقلا الى مستشفى هداسا بتل ابيب وحالتهما خطرة جدا

الاحياء اليهودية التي طلبت الانفصال

ارسل حاكم اللواء الجنوبي كتابا الى زعماء الاحياء اليهودية الذين طلبوا الانفصال عن بلدية يافا والالحاق ببلدية تل ابيب قال فيه انه يمكن لسكان هذه الاحياء اليهودية القيام بالتنظيمات الصحية وفق رغبتهم لكن يجب ان يدفعوا الرسوم لبلدية يافا

جنين

القوات تحيط بقرية يعبد

تفتيش القرية بقسوة ووقوع حوادث

جنين في ١٠ ايلول — لمراسل الدفاع الخاص — وصل الى قرية يعبد قبل فجر اليوم رتل كبير من سيارات الجيش يقل عدداً كبيراً من الجند ترافقه المصفحات والمدافع الجبلية وسيارة لاسلكي ، واحاطوا بالقرية ، ونصبوا حولها عدداً من المدافع الرشاشة ، واحتل قسم كبير منهم التلال المرتفعة التي تشرف على الاحراش التي يسكنها مئات العائلات الذين كانوا عندئذ منتشرين يقومون بأعمالهم الاعتيادية .

استشهاد شاب وحوادث أخرى

وعند طلوع الشمس صحا الاهالي مذعورين على اصوات المدافع وأزيز الطائرات فروعت هذه المظاهر الحربية النساء والاطفال كما انه قتل شاب اسمه عبدالله اسعد سمور وجرح رشيد صادق ريحان وقد اضطر الاهالي للهروب لكثرة تساقط الرصاص وكانت الطائرات تلقي قنابلها كما ان الجند اخذوا يطلقون الرصاص . ولما رأى الاهالي خطورة الحالة قابلوا القائد وطلبوا منه الكف عن هذه الاعمال فأشار الى الجند بذلك بعد أن استمروا على عملهم منذ الساعة الرابعة صباحاً حتى الساعة الثالثة بعد الظهر . وقد ذهب عدد من الاهالي ليتفقد المصابين من السكان . ويظن ان اصابات وقعت . وقد علمنا ان قوة كبيرة اخرى جاءت من جهات المستعمرات اليهودية ورابطت بجوار قبين والمفهوم ان هذه القوة جاءت لمطاردة الثوار في هذه الجبال ، وعند عودتها الى نابلس انفجرت تحت سياراتها ألغام شديدة . وقد حضر للقرية ضابط بوليس عرابه وطبيب الصحة للكشف على المصابين . وشيعت جنازة الشهيد باحتفال رائع . ووصل وفد من يعبد الى هنا للشكوى على هذه المعاملة القاسية .

تلفونات الدفاع وبرقياتها الخاصة

فلسطين وثورة اسبانيا!

نشر في العدد الاخير من الوقائع الفلسطينية (الجريدة الرسمية لحكومة فلسطين) امر يمنع اهالي فلسطين بمقتضاه من ارسال اسلحة وذخيرة وطيارات الى اسبانيا ، وذلك بناء على المعاهدة التي وقعتها انكلترا باسم الامبراطورية والمستعمرات والبلدان الواقعة تحت انتدابها ، بعدم التدخل في الثورة الاسبانية .

النجدات الى مستعمرة

حوالي الساعة العاشرة من مساء امس الاول اطلق مجهولون النار على مستعمرة آزار الواقعة على طريق قرية الخيرية فارسل الخفراء اليهود في طلب النجدة فحضرت الى هناك قوات كبيرة من الجنود لكنها لم تعثر على أحد

الافراج عن ثلاثة

قال مراسلنا في حيفا : اطلق سراح السيد حازم جوده بعد ان دفع الحج خليل طه الغرامه التي فرضتها الحكومه عليه . وافرج ايضاً عن شخصين عربيين من قرية اجزم .

من معتقل صرفند

بيسان : احضرت السلطة السيدين منيد رزق وابراهيم الهواري الذين كانا معتقلين في صرفند وأفرج عنهما

انصاف عرب فلسطين

من اخبار لندن ان امام جامع لندن نشر كتاباً في جريدة التيمس طلب فيه من انكلترا انصاف العرب ومنحهم طلباتهم العادلة .

القبض على شاب

حيفا : قبض البوليس على السيد محمد صيفية بتهمة اتلاف الحاجيات المعروضة في الشوارع وقد اخرج بكفالة بعدان مكث في السجن مدة .

مدير الاشغال العمومية

قدم غزة المستر نوبل مدير الاشغال العمومية بدورة تفتيشيه ولم يلبث ان غادرنا الى يافا .

كتاب عن القضية يوزع على الانكليز

كان الاستاذ عزيز شحاده قد ارسل عدداً كبيراً من نسخ كتابه الذي وضعه عن قضية فلسطين بالانكليزية الى المس نيوتن صديقة العرب في لندن لتوزعها على الساسة الانكليز واعضاء البرلمان وقد جاء للاستاذ كتاب منها تطلب فيه ارسال كميات اخرى

وكذلك بعثت اليه بكتاب شكر على وضعه هذا الكتاب وقد سلم الاستاذ كتابي المس نيوتن الى اللجنة القومية فقررت إرسال مئة نسخة على نفقتها

القدس

اجتماع اللجنة العليا اليوم وغدا

القدس في ١٠ ايلول – لمراسل الدفاع الخاص – استأنفت اللجنة العربية صباح اليوم اجتماعها الذي دام أربع ساعات بحثت خلاله في البيان الذي ستذيعه على الصحف رداً على بيان الحكومة وتأجل ذلك الى اجتماع الغد

الاستاذ عوني عند المندوب السامي

قابل الاستاذ عوني بك عبد الهادي المندوب السامي حوالى الساعة الحادية عشرة صباحاً . وقد دامت المقابلة ساعة وربع الساعة ، والمفهوم ان الحديث فيها تناول الحالة الحاضرة في البلاد .

نار الثوار على شركة والجند

اطلق الثوار في الساعة الواحدة بعد ظهر اليوم العيارات النارية على شركة الدخان في بيت لحم وقد اشتبكوا مع الجند المرابط داخل العمارة مدة نصف ساعة ولم تعرف النتائج .

عمارة الاوقاف واللجنة الملكية

اجرت الحكومة اليوم التصليحات والترتيبات اللازمة في عمارة الاوقاف الكائنة في شارع مأمن الله وذلك تمهيدا لقدوم اللجنة الملكية

قدوم اوليفر وبعض زياراته

وصل القدس قادما من عمان صباح اليوم المستر اوليفر . وقد زار بعد الظهر جورج بك انطونيوس . ثم زار في الساعة السادسة سماحة الحاج امين الحسيني في دار المجلس الاسلامي الاعلى

العيارات النارية اذا كان في البيت اطفال

نظر القاضي البريطاني في قضية اليهودي موسيس سنتوره المتهم بوجود طلقات نارية في بيته . وبعد ان سمع اقوال النيابة قرر براءته . ثم قال : «كل من وجد في بيته عيارات نارية ويوجد بالبيت اطفال او رجال او نساء فلا يجب ان يتمسك باتهام رب البيت »

الجند يفتش المارة العرب

تجول في الاحياء العربية خمسة افراد من البوليس البريطاني في سيارة صغيرة وكلما مروا بجماعة يزيد عددهم عن الاربعة نزلوا من السيارة واشهروا مسدساتهم واخذوا يفتشونهم . ومكثوا على هذا الحال خمس ساعات

العودة الى حائط المبكى

قدم صباح اليوم المجلس الملي اليهودي ومجلس اغودات اسرائيل احتجاجا الى الحكومة على البنايات التي يقيمها العرب بالقرب من حائط المبكى

النار على داورية طريق يافا

بينما كانت الدورية العسكرية سائرة على طريق يافا – القدس اطلق عليها مجهولون قرب الكيلو ٥ النار بكثرة فأجاب الجند باطلاق العيارات النارية واستمر ذلك مدة ساعة . وفي هذا الصباح خرجت قوة كبيرة ورابطت بالقرب من حدود القدس واخذت تفتش السيارات القادمة من يافا وقد فتشت سيارة هذه الجريدة

اجتماع المحامين العرب وتنظيم المرافعات

عقد بعد ظهر اليوم اجتماع نقابة المحامين العرب في مكتب المحامي الاستاذ مغنم مغنم سكرتير النقابة . وقد قررت فيه ترتيب قائمة باسماء المحامين للمرافعة الاسبوعية وبحثت في امور اخرى ودام الاجتماع مدة ساعتين .

شرتوك يقابل المندوب السامي وآخرين

قابل الادون شرتوك بعد ظهر امس فخامة المندوب السامي والسكرتير العام والمستر نوروك مساعد السكرتير في دوائر الحكومة وقد مكث في هذه المقابلة مدة ساعة كاملة

قائد القوات العسكرية والسكرتير العام

قابل اليوم قائد القوات العسكرية ، المستر هول السكرتير العام لحكومة فلسطين ، وقابله ايضاً مساعد قائد الطيران . ودامت مقابلة كل منهما مدة نصف ساعة

القاء لغم ونشوب معركة طويلة

القى الثوار المرابطون على جبل مار الياس ، على طريق بيت لحم ، لغما كبير الحجم يبلغ طوله مترا ونصف المتر على معسكر الجند الواقع في تل بيوت في الساعة التاسعة من مساء امس ، فاحدث انفجارا ودويا هائلا وهرعت قوة كبيرة الى المكان لذى القي منه اللغم وهناك دارت معركة حامية بين الثوار المرابطين في جبل مار الياس وبين الجند استعمل فيها الاخيرون المدافع الجبلية والبنادق السريعة الطلقات وكانت تطلق العيارات النارية بكثرة هائلة مما اضطر الجند الى الاستنجاد بالشارات وحضرت نجدة اخرى من المعسكر القريب كما حضرت نجدة الى الثوار من الجهة الغربية وطوقوا الجند من الجهتين الشرقية والغربية واشتبكوا معه في معركة حامية دامت سبع ساعات متوالية وفي الساعة الرابعة صباحاً انسحب الثوار .

المجدل

اضرام نار هائله وقتل عامل

المجدل في ١٠ ايلول – لمراسل الدفاع الخاص : كانت ليلة امس اشد ليلة عرفتها هذه المدينة منذ بدء الاضطرابات . فقد استمر ازيز الرصاص والمدافع الرشاشة طول الليل . إذ في الساعة التاسعة والنصف وضع الثوار صفيحتين من البنزين على اخشاب «الفلنكات» العارضات الموضوعة بالقرب من منزل عمال الدريسة ويقدر عددها بـ ٣٥٠ عارضة وأضرموا النار فيها وكان لهيبها يتصاعد الى عنان السماء . ودام اشتعال النار من الساعة التاسعة الى الصباح . وبعد برهة أطلق الثوار النار على المحطة . وفي هذه الاثناء كان احد عمال المحطة خليل محمد من غزة يسير بجانب الخط الحديدي وبيده فانوس للكشف على الخطوط ، فلما دنا من مكان الحريق أطلقت عليه النار فأصيب برصاصة في خاصرته اليسرى فاخترقت احشاءه ونفذت من الخاصرة اليمنى وسببت جروحاً في يده وأخذ يستغيث ولكن لم يجرؤ احد من العمال اغاثته خوفا من اطلاق النار ولم يلبث ان فارق الحياة

وصول نجدات كثيرة ووقوع اصابات

واستمر الثوار على اطلاق الرصاص فحضرت سيارتان مملوءتان بالجند وتبادلتا مع الثوار اطلاق النار ، وكان الجند يرسلون شارات الاستنجاد الحمراء وشارات الاستكشاف للتعرف على مكامن الثوار . وحوالي الساعة العاشرة اتصلت محطة المجدل بمحطة غزة واعلمتها بالحادث فأعلمت هذه رئاسة البوليس . وبعد مضي حوالي الساعة حضرت نجدات كبيرة في سبع سيارات فأطلق عليها الثوار نيرانهم واجاب الجنود بالمثل من البنادق السريعة والمدافع الرشاشة . وبعد برهة حضرت نجدة تعقبها قوة من بوليس المجدل وفي هذا الوقت كان الجند قد نصبوا مدافعهم على رصيف المحطة وعلى مقربة من الخط الحديدي واخذوا يصوبونها نحو الثوار وكانت شارات الاستكشاف ترسل تباعا من الجند ودامت المعركة من الساعة التاسعة حتى الواحدة بعد منتصف الليل .

وقد انسحب الثوار بعدها بانتظام ، واتصلت النيران بنزل عمال الدريسة فالتهمت قسما كبيراً منه كما امتدت الى اماكن تربية الدجاج والحمام فأتت عليها وفي الصباح ذهب مفتش البوليس على رأس قوة من البوليس وقصاص الاثر الى مكان الحادث لاجراء الكشف

وحلقت فوق الخط الحديدي صباح اليوم طائرة كانت منخفضة جداً وبعد ان طافت بالمدينة عادت من حيث اتت . ولا تزال القوى العسكرية تروح وتغدو الى مكان المعركة

مهاجمة مستعمرة وقطع اشجار برتقال

اتصل بنا ان فريقاً من الثوار هاجم ليلة امس مستعمرة غان يبنا اليهودية واطلقوا النار على الحرس فجاوب بالمثل وقد تمكنوا من قطع ١٠٠٠ شجرة برتقال

غزة

بيوت تفتش والنتيجة لا شيء ...

غزة في ١٠ ايلول – لمراسل الدفاع الخاص – حضر لوكالة هذه الجريدة صباح اليوم السيد حسين فرج النونو من محلة بني عامر واعلمنا ان قوة من الجند الانجليزي حضرت الى بيته في الساعة الثانية والنصف بعد منتصف ليلة امس وسألته هل سمع عن اطلاق رصاص فأجابهم بالنفي ثم اخذ الجنود يفتشون اثاث البيت ويبعثرونه ولما اعترضهم على ذلك ضربه احدهم بكعب البندقية في ظهره

وذهبت قوة اخرى من الجند في الساعة الثالثة بعد منتصف ليلة امس الى بيت الصيدلي الحاج توفيق افندي ابو السعود واخذوا يقرعون باب بيته بشدة مما ازعج اهل البيت ولما استفسر منهم الحاج توفيق افندي عن الداعي لهذا العمل سألوه هل سمع عن اطلاق رصاص فأجاب بالنفي وقد علمت ان السيدين المذكورين قد ذهبا الى مساعد حاكم اللواء المستر ليز واحتجا على اعمال الجنود

جنود وسيارات وطائرة محطمة

مر ظهر اليوم قطار بضائع قادم من الشمال يقل اربع عربات مملوءة بالجنود ويقدر عددهم بـ ١١٢ لوري كبيرة وخمس سيارات صغيره وخمس عربات ملاءى بالذخيرة وطيارة محطمة وواصل القطار سفره الى القنطرة

خمس قنابل تنفجر في جهات مختلفة

انفجر ليلة امس خمس قنابل في جهات مختلفة من المدينة وكان لانفجارها صوت هائل

تأخر القطار لعبث في الخط

تأخر وصول قطار الصباح الى القدس مقدار ٤٥ دقيقة وذلك من جراء عبث في الخط بين دير الشيخ وبتير .

صفد

الثوار يستولون على مدفع رشاش

صفد في ١٠ ايلول – لمراسل الدفاع الخاص :

رجعت سيارة البوليس امس بعد ان اوصلت القافلة الى المطلة . وعند وصولها ما بين قريتي الملاحة والوقاص بالقرب من مستعمرة نجمة الصبح كان قد كمن لها فريق كبير من الثوار المرابطين على جانبي الطريق ، وصبوا نيرانهم الحامية على السيارة . وما هي الا دقائق معدودة حتى وقع جميع من فيها قتلى . وكان عددهم اربعة ، وهم : موريسون ، فلانشر ، ار ، كتل . وعندها نزل فريق من الثوار الى السيارة واستولى على ما كان فيها من بنادق ومدفعاً رشاشاً ومسدسات وذخيرة ، وقفلوا راجعين بعد ما أحرقوا السيارة نفسها . وبعد الحادثة بقليل مرت سيارة يهودية وفيها بعض البوليس الاضافي فاعاد الثوار الكرة باطلاق النار ونزل البوليس فتبادل معهم الرصاص ، وأما السائق فقد نجا بسيارته الى الجاعونة حيث أخبر الجند . فخرجت قوة كبيرة من هذه وصفد الى مكان الحادث والتقوا مع الثوار واشتبكوا بمعركة أسفرت عن اصابة بوليس عربي إضافي وهو الآن في المستشفى

معركة أخرى في الجهة الغربية من صفد

وبينما كانت المعركة السابقة تدور كانت معركة أخرى في الجهة الغربية من صفد حيث تصدى الثوار للدورية العسكرية وعندها طلب الجند النجدة فهرعت قوة كبيرة من صفد لمكان الحادث ودامت المعركة ما يقرب من الساعة والنصف انسحب بعدها الثوار بانتظام وبدون ان تقع بينهم اصابات

قنبلة على مركز الجند الجديد

القى مجهول ليلة امس قنبلة على مركز الجند الجديد وقد أجاب الجند عليها باطلاق النار من مدافعهم الرشاشة

حيفا

ذيول حادث مقتل الجنود الستة

حيفا في ١٠ ايلول – لمراسل الدفاع الخاص : شيعت بعد ظهر اليوم جنازة الجنود الستة الذين قتلوا بين ترشيحا ومعليا . سار فيها المستر سبايسر الذي حضر من القدس على متن طائرة وحاكم اللواء الشمالي وقائد الجيش وعدد من كبار الضباط واكثر من الفي جندي باسلحتهم الكاملة . وكانت تحلق فوق الجنازة طائرة حربية . وسارت ثماني سيارات مصفحة ولما وصلت الجنازة الى المقبرة أطلقت ست عيارات نارية في الفضاء . وسار ايضاً عدد كبير من زعماء اليهود بينهم أعضاء الوكالة اليهودية بحيفا

محاكمة متهمين بالقاء قنابل

جرت اليوم محاكمة السيد عبد الله زعتر ورفقائه السبعة الذين اتهموا بالقاء قنبلة على الضباط الجالسين امام دائرة البوليس وقد اجلت القضية الى وقت آخر

تهنئة العراق بعيد الجلوس الملكي

ذهب وفد الى القنصلية العراقية مؤلف من السادة : الحج خليل طه ، الحاج طاهر قرمان ، عزيز ميقاتي ، احمد مراد ، الياس صهيون . امين القاسم ، وكيل هذه الجريدة وهنأوا سعادة القنصل بعيد تتويج جلالة الملك غازي . وعلى اثر عودة الوفد طيرت البرقيتين التاليتين الى بغداد ودمشق .

صاحب الجلالة الملك – بغداد

نرفع لجلالتكم آيات التبريك بعيد تتويجكم الميمون اعاده الله على الامة العربية بكم رافلة بحلل السعادة

اللجنة القومية بحيفا

الكتلة الوطنية – الشام

نهنيء الشقيقة باستقلالها المبارك .

اللجنة القومية بحيفا

بيسان

دعوة مشايخ العربان الى اجتماع!

بيسان في ١٠ ايلول – لمراسل الدفاع الخاص – وجهت اللجنة القومية دعوة الى جميع مشايخ العربان ومشايخ القرى والوجوه لحضور الاجتماع الذي سيعقد يوم السبت (غداً) للبحث في الحالة الحاضرة .

ساعدوا عائلات الشهداء والمنكوبين

الصحف الانكلو - صهيونية والحالة الحاضرة في فلسطين

«الارتياح التام للخطة التى اعتزمتها الحكومة»

عقدت التايمس مقالا افتتاحيا اعتبرت فيه الحكومة البريطانية مشتركة مع العرب واليهود فى المسؤولية عن الحالة المحزنة التى وصلت اليها فلسطين.

وقد اعربت عن ارتياحها « للخطة الحازمة» التى اعتزمت الحكومة تنفيذها لاعادة الطمأنينة والسلام الى هذه البلاد.

واشارت الى بيان اللجنة العربية الاخير الذي قال بضرورة الاستمرار في الاضراب واعتبرتها مسؤولة عن الاضطرابات الحاضرة

وقالت ان السلام يجب ان يعود موقتاً بالقوة الحديدية اما على الحكومة ان تعمل للسلام الدائم فتضع سياسة انشائية تناصرها الحكومة البريطانية وموظفوها. وبحثت في اللجنة الملكية فقالت ان صلاحياتها تكفل البحث في كيفية تفسير السلطات في انكلترا وفلسطين للادارة والانتداب.

وقالت ان العرب في فلسطين كانوا هم العنصر الحاكم فيها اما اليهود فانهم لا يستطيعون الانفصال عن الروابط التي تربطهم بفلسطين بحكم التقاليد التى هي اعظم قدما وتأثيراً من احتلال العرب للبلاد.

وقالت ان « الامل » الذي كان يعزي اليهود ابان الشدائد التى كانت تنزل بهم يجعل لهم حقاً صريحاً في فلسطين.

ولذلك فعلى الحكومة البريطانية ان تعلن سياسة عملية تعترف بموجبها بان للعرب ولليهود حقوقاً فى فلسطين وانها هي الاخرى ذات حق فيها ومسؤولة الى حد كبير عن الاضطرابات الحاضرة.

واعترفت بقصر نظر اليهود وعدم اهتمامهم لوجهة النظر العربية وبان رغبتهم في السيطرة سببت الذعر بين الطبقات المتعلمة من العرب.

شكر اللجنة القومية بيافا

لجمعية السيدات العربيات

ارسلت اللجنة القومية كتابا الى جمعية السيدات العربيات بيافا تشكرها فيه على ما قامت به من الجهود فى سبيل مساعدة المنكوبين وتخفيف آلامهم وترجوها متابعة هذه الجهود القيمة

وكانت جمعية السيدات قد جمعت مؤخراً مبلغا يزيد عن مائة جنيه، وقد خصصت من هذا المبلغ مائة جنيه لجمعية الاسعاف.

وكذلك جمعت مقداراً من الحلي وقد رؤى بموافقة اللجنة انه لا يحسن التصرف بهذه الحلي الان، اذ يصعب الحصول على أثمان موافقة، فبقيت محفوظة فى الخزانة الحديدية التي حفظت فيها من اول الامر لدى عائلة روك. وكل هدية منها موضوعة في غلاف مكتوب عليه محتوياته مع اسم المتبرعة.

وقبل هذا جمع اعضاء هذه الجمعية النشيطة مبالغ اخرى قدمت منها في حينه نحو (٧٥٠) جنيهاً الى جمعية الاسعاف على دفعات، ووزعت منها مبالغ متفاوتة في سبيل معونة بعض الجمعيات مثل جمعية البحارة والسواقين. وارسلت مبالغ الى المنكوبين في الجهات الاخرى مثل نابلس، كما انفق جانب منها على المنكوبين في يافا.

هذا عدا عن اهتمامها بتوزيع الملابس على عائلات المنكوبين

وفي الحق ان سيداتنا في الطليعة، وقد ابرزن نشاطا محموداً في مساعدة المنكوبين وتخفيف آلامهم، نرجو لهن الاستمرار فيه، ونقدم لهن عليه اجزل الشكر

يافا في ١٠ - ٩ - ٩٣٦

« اللجنة القومية بيافا »

جامعة بيروت الاميركية

عينت ادارة الجامعة الاميركية في بيروت المواعيد الاتية لابتداء العمل في دوائرها المختلفة:

المدرسة الابتدائية: — يبدأ بالتسجيل والامتحانات فى ٢٣ ايلول (سبتمبر)

المدرسة الاستعدادية: — يبدأ بالتسجيل والامتحانات في ١ تشرين الاول (اكتوبر)

المدرسة الافرنسية: — يبدأ بالتسجيل والامتحانات في ٢٣ ايلول (سبتمبر)

الدوائر العليا: — تبتدىء الامتحانات فى ٢٩ ايلول (سبتمبر) ويبدأ بتسجيل اسماء الطلبة في ٥ تشرين الاول (اكتوبر)

مستشفيات الجامعة: — تفتح ابوابها للمرضى ابتداء من ٢ تشرين الاول (اكتوبر)

تبتدىء الدروس في جميع اقسام الجامعة نهار الاربعاء في ٧ تشرين الاول (اكتوبر) الساعة السابعة ونصف صباحا

ومن اراد زيادة الايضاح فليراجع مدير قلم التسجيل بالجامعة

فريد فليحان — مساعد مدير قلم التسجيل

* * *

استغلال اليهود للمواقف والازمات

هذا الكتاب الفاسد الى شيوعيي اسبانيا

نشرت جريدة دافار في عددها الصادر امس كتاباً ارسلته جمعية العمال اليهودية في فلسطين (الهستدروت) الى سكرتير اعانة حكومة اسبانيا في باريس وبالرغم من ان يهود فلسطين وعمالهم على الاخص فى اشد الحاجة الى المساعدة فقد ارسلت جمعية الهستدروت حوالة الى الحكومة الشيوعية في اسبانيا بمبلغ ٢٠٠ جنيه. والكتاب يدلنا على المؤامرات اليهودية التي يحوكها اليهود حول سياسة العالم وقلب النظام العالمي الى نظام شيوعي

وقد جاء في هذا الكتاب ما يلي: ان حركة العمال اليهود فى فلسطين كانت وما زالت تتابع اخبار الحرب التاريخية التي تقوم بها الجمهورية الاسبانية ضد الهياج الفاشستي. اننا ننظر الى رفاقنا فى اسبانيا نظرة الفخر والتشجيع على موقف البطولة الذي وقفوه في الدفاع عن الحرية والديموقراطية. ويؤسفنا جداً اننا لا يمكننا ان نقدم اكثر من هذا المبلغ لمساعدة رفاقنا في اسبانيا خصوصاً وان الحالة لدينا حرجة جداً. ونحن مضطرون للدفاع عن حياتنا واموالنا امام الهجمات « الوحشية » المتكررة التى تقوم بها عصابات « الاشقياء » العرب بقيادة الزعماء العرب!!

ان جميع مستعمرات العمال اليهود في فلسطين هي هدف لهذا الهجوم لا فرق بين طفل وشيخ وامرأة ومريضة. ونحن نفتخر لان مستعمرات العمال اليهودية اظهرت شجاعة (كذا) في الدفاع عن كيانها حتى يمكننا ان نقول ان ٧٥ فى المئة من اليهود الذين قتلوا كان قتلهم غيلا كاعتداء الوف العرب على يهودي واحد في حي عربي وغير ذلك من الطرق السافلة!!!

لقد مرت على الشعب اليهودي سنين المصائب والاضطهادات، ولكننا متأكدون ان يوم الانقاذ قريب ونحن مقتنعون ان جماهير العمال في كل الاقطار بالرغم من اخطار الفاشستية والهتلرية سيحتفلون قريبا بفوزهم النهائي العظيم

> اليوم
> الـ٤٦
> من المئة الثانية

معركة روشبينا في الصحف اليهودية

أخذ الثوار الذخيرة وعشرة الاف طلقة

اشارت الصحف اليهودية الى المعركة التى وقعت قرب الجاعونة اول امس فقالت ان الثوار اطلقوا النار على سيارة البريد وكان يقودها سائق يهودي يرافقه بوليس عربى فبقي البوليس العربي يدافع عن السيارة وهرب السائق اليهودى الي مركز البوليس حيث أخبر بالحادث فخرجت سيارة بها باربعة من الجنود الانكليز. ولما وصلت الى قرب المكان. ولما وصلت سيارة عسكرية وجدت جثتهم مطروحة على الارض وتقول ها آرتس ان الثوار تمكنوا من اخذ مدفع رشاش وعشرة الاف طلقة واربع بنادق عسكرية

حيفا

اطلاق النار على مستعمرة

حيفا في ١٠ ايلول — لمراسل الدفاع الخاص: اطلق الثوار ليلة امس العيارات النارية على مستعمرة الهومرية القريبة من جسر الحارثيه وقد اجاب الجند والخفراء بالمثل

السيارات المسلحة الى جهات كثيرة

اتجهت ثماني سيارات مملوءة ذخيرة ومفرقعات الى الجهات التي يكثر فيها الثوار

تفتيش الجنود البيوت والمارة

دخل الجند صباح اليوم بعض البيوت بغير استئذان واخذوا يفتشون قصد العثور على الممنوعات، كما انهم فتشوا المارة وكانوا يتلفون مايقع بين ايديهم من حوائج

الناصرة

العيارات النارية من جهات مختلفة

سمع ليلة اول أمس بعض العيارات النارية من جهات مختلفة من البلدة ولم يعرف الفاعل

اعانات السيدات لمنكوبي الاضطرابات

يقوم عدد من سيدات الناصرة في جمع الاعانات من القرى لتوزع على المنكوبين وسابعث لكم بقوائم ما يجمع من الاموال مع اسماء السيدات بارك الله فيهن

اعلان

صادر من دائرة اجراء طبريا

دوسيه نمرو ١٣٥ — ٣٥

القيمة المخمنة: ثلاثة جنيهات الدونم.

المحكوم له: خير الدين افندي ارسلانكري من كفركما.

المحكوم عليه: زهره علي حاديش

مطروح للبيع بالمزاد العلني حصة ٣٩ من ٤٣٢ حصة بالاراضي المحجوزة مالك المحكوم عليها التى آلت اليها بطريق الارث عن والدها بالثلاثة مواقع وهي موقع ارض الظهر وحدودها سابقاً شرقاً: يسون. قبلة: سحانوف شمالا: طريق. غرباً: زكريا خليل. وحدودها الحالية شمالا: موسى الصباح وخير الدين أرسلانكري. شرقاً: سعيد افندي الشامي، غرباً: حسن الحاج احمد قبلة حنا سيخ حاوور. ومساحتها بحسب قيد الطابو خمسة وعشرين دونم وهي ارض سليخ معدة للفلح والزرع والموقع الثاني وهو العتيس وحدودها سابقاً. شرقاً: الياس. قبلة: طريق شمالا: شيروخ. غرباً: علي بن نوتي. وحدوده الحالية. قبلة: طريق غرباً: كامل العلي نسوخ شرقاً: الحاج داود سليمان. شمالا: محمود حسن سحزر ومساحتها بحسب قيد الطابو اثنى عشر دونم ونصف الدونم وهي ارض سليخ معدة للفلح والزرع والموقع الثالث وهي العتوية وحدودها سابقاً شرقاً: زكريا. قبلة: طريق. شمالا: طريق غرباً: يوسف وحدودها الحالية. شرقاً: يوسف الحاج ادريس. غرباً: بكير الحج احمد شمالا: طريق. قبلة: طريق. ومساحتها خمس وعشرين دونم بحسب قيد الطابو وهي ارض سليخ معدة للفلح والزرع تسديداً للقيمة المحكوم بها على المحكوم عليها وقدرها خمسة عشر جنيه ما عدا الرسوم والمصاريف.

فعلى راغب الشراء مراجعة دائرة اجراء طبريا او دلالها محمد صالح سلامة مستصحباً التأمينات القانونية ١٠ في المائة من القيمة المخمنة خلال ثلاثين يوما من تاريخ نشر هذا الاعلان بالجريدة. مع العلم بأن اجرة الدلالة ورسم الفراغ عائدة على المشتري.

تحريراً في ٩ - ٩ - ٣٦

مأمور اجراء طبريا

محمد هاشم الدجاني

اعلان

مدعى عليه

نمرة ٣٥-٤٧٥ ح

محكمة صلح طبريا

ان المدعي عليهن: عايشة بنت يوسف المساماني ونظيرة بنت مصطفى المنجد من طبريا والآن مجهول محل اقامتهن. يقتضي حضوركن المحكمة المذكورة كمدعى عليهن يوم الاثنين الواقع فى ١٩ تشرين الاول سنة ٩٣٩ الساعة ٨ صباحا للنظر لدعوى المقامة ضدكن من قبل المدعية غيظة عبد المجيد من طبريا بخصوص ابطال دعوى القسمة. وان تخلفتن عن الحضور تنظر دعواها بحقكن غيابياً ولا تقبل اعتراضكن الا اذا تبين ان تخلفكن كان لعذر مقبول.

طبريا في ٨-٩-٩٣٦

عن حاكم صلح طبريا

هرشل روفي

الخليل

في جبال الخليل

الخليل في ١٠ ايلول — لمراسل الدفاع الخاص. كانت معارك ليلة أمس في جبال الخليل على جانب عظيم من الشدة والخطورة، ففي حوالي الساعة الثامنة شاهد الناس بعض الصواريخ الكشفية تطلق على جبال جورة بحاص والرامة ثم يعقبها الجند بتسليط الكشاف الكهربائي على تلك الجبال لكشف مكامن الثوار الذين ما كادوا يلمحون الاضواء تشع حتى اجابوا عليها باطلاق النار بصورة منظمة ففريق يطلق النار من رأس الجورة وآخر يداهم الداورية من الخلف وثالث يمطر الجند برصاصه من جانبي الطريق. وكان الجند في هذه الحالات يجيب على اطلاق النار بالمثل. وظل الجند والثوار في مناوشات مدة طويلة شاهدنا بعدها السيارات المسلحة تدخل المدينة بسرعة، ثم تواصل طريقها الى جهات نونقر وهربة ابو جبرين على طريق بئر السبع ولم يمض على مرورها ساعة حتى سمعنا المدافع الجبلية تدوي باصواتها المرعبة في تلك النواحي وعلمنا ان الداورية اشتبكت حال وصولها مع الثوار في معارك عنيفه امتد خط القتال فيها الى مسافة اربعة كيلو مترات. وكان الثوار يتنقلون بطرق عسكرية منظمة من جبل لآخر ومن مرتفع لثان ويمطرون الجند برصاصهم من سفوح الجبال المنيعة فيجيب الجند على اطلاق النار بتسليط المدافع الجبلية التي كانت تمطر قنابلها على الجبال فترجها رجا ودامت المعارك ما يقرب من ساعة ونصف الساعة سمعنا بعدها بعض السيارات العسكرية المسلحة تعود بسرعة من الجهة الجنوبية من المدينة واشيع ان هذه السيارات نقلت مفرزة من الجند الى تلك الجهة للذهاب من خلف الجبال وتطويق الثوار

وظلت المعارك على شدتها الى ساعة متأخرة من الليل وانسحب الثوار بانتظام

وصول الاستاذ فخري النشاشيبي

مر بالمدينة عائداً من المنفى في بئر السبع الاستاذ فخري بك النشاشيبي في طريقه للقدس لمداواة اسنانه وقد زار ضريح المرحوم ناصر الدين ناصر الدين ثم واصل سفره يصحبه الدكتور سليمان وبعض وجهاء بئر السبع

التحقيق في قضية المرحوم ناصر الدين ناصر الدين

لا يزال التحقيق في حادثة اغتيال المرحوم ناصر الدين ناصر الدين مستمراً وعلمنا ان زيارة المستر كامل حاكم لواء القدس الاخيرة للمدينة كانت لهذه الغاية ولا يزال عابدين بك الحشيمي مساعد مدير بوليس القدس يتردد على المدينة للاشراف على سير التحقيق الذي اسند الى الشاويش السيد محمد البرغوثي وفهمنا ان التحقيق يتقدم تقدماً محسوساً ومن المنتظر ان يظل الى آخر الشهر الحالي.

التبرعات لمنكوبي الاضطرابات الحاضرة

جمع السادة محمد سلامه حمدان. خليل سليم اهديب. حسن محمود. خليل شاهين. سليم الاقطش. عرابي العدارية. من لجنة الدوابغة القومية ٢٠ جنيهاً فلسطينياً قدمت امس الى اللجنة القومية بالخليل لتوزع على الفقراء والمنكوبين.

قلقيلية

هجوم عنيف على مستعمرة يهودية

هاجم الثوار ليلة امس مستعمرة كفرسابا هجوما عنيفاً من جميع جهاتها وقد تبادل الثوار والجند وحراس المستعمرة اطلاق النار مدة وكان ازيز الرصاص يشق عنان السماء وحتى الان لم تعرف النتائج

الثوار يهاجمون مستعمرة مجديال

وهاجم فريق من الثوار مستعمرة مجديال هجوماً شديداً ودام اطلاق النار مدة كبيرة واطلقت فيها مئات العيارات النارية ونتائج هذه المصادمة مجهولة

القائمقام العسكري يعقد اجتماعا

دعى القائمقام العسكري وجهاء قلقيلية لمراجعته ولما اكتمل الاجتماع أبان القائمقام كثرة حركات الثوار في جهات قلقيلية فى المدة الاخيرة وتدهور القطارات والقاطرات المصفحة وقطع التلفون وانذرهم بسوء عاقبة هذه الاعمال من نسف وغرامات وغيره وقد اجاب الاهالي اجابات صائبة

انفجار لغم له دوى هائل

سمع الاهلون دوي هائل في جهات المستعمرات اليهودية وحتى الان لم تعرف نتائج هذا اللغم

فضيلة ضبط النفس

بينما كان السيد احمد عبد الرزاق الشنطي يجمع التبرعات في القطار للمنكوبين وكان قد وضع طربوشه على حافة العربة فظنت يهودية ان فى الطربوش شيئاً فوشت به الى جندي انكليزي ليفتش الطربوش ولم يعثر فيه على شيء. «انها فضيلة ضبط النفس»

رفع القاطرة الثانية المتدهورة

واخيراً وبعد جهد جهيد تمكنت السلطة من رفع القاطرة الثانية المتدهورة في غربي البلد وسحبتها رافعتان كبيرتان الى المحطة وقد شوهدت جيداً آثار التدهور وكثرت الداوريات في المدة الاخيرة على الخط الحديدي ووضعت قوة دائمة في مكان تدهور القطارات فى ضواحي قلقيلية

طبيب عربي من فلسطين

يدافع عن قضية بلاده في أميركا

نشر الدكتور الياس صوابيني وهو فلسطيني من يافا ونزيل بروكلين باميركا في الوقت الحاضر المقال التالي في جريدة « المرشد المسيحي العلمية » قال :

عرب فلسطين
اصحاب البلاد الشرعيون

بدأت الاضطرابات الحاضرة في التاسع عشر من شهر نيسان الماضي وأخذت تتطور بسرعة مدهشة الى حالة تبعث الذعر في النفوس وتثير اهتمام العالم بأجمعه

أقمت طويلا في فلسطين ، واتصلت بالعناصر المختلفة فيها من المسلمين والمسيحيين العرب واليهود ، وأستطيع التقدم بشرح صحيح للحالة العامة هناك فاقول ان وعد بلفور كان ولا يزال السبب الوحيد لاثارة هذه الفواجع المحزنة . لقد سكن العرب فلسطين قبل الغزوة اليهودية بقيادة يشوع . ويقول التاريخ ان عمر بن الخطاب ، ذلك القائد المسلم العظيم ، احتلها في عام ٦٣٤ للميلاد ودخل القدس بجيشه المنتصر وأعطى عهده المعروف للبطريرك العربي « صفرونيوس » ومنذ ذلك التاريخ حتى يومنا هذا والعنصر العربي غالب في البلاد . وعلى هذا فهم أصحاب البلاد دون جدل ، ولهم وحدهم الحق في العيش فيها دون أي منازع .

الاتراك يحاولون
بسط السيادة

ومنذ عام ١٥١٦ الى اعلان الحرب العالمية في عام ١٩١٤ حاول الاتراك جهدهم ليكونوا سادة البلاد سياسيا ، لكنهم لم يصلوا الى ذلك لان العرب لم يقبلوا الحكم التركي، وكانوا دائما يحاولون الانتقاض عليه وقد وجدوا الفرصة السانحة في الحرب العظمى ، فاغتنموها

عهود الحلفاء
التي قطعت للعرب

ووعد الحلفاء العرب بالاستقلال اذا انتقضوا على الحكم التركي وقاتلوا في صفوفهم وسبق هذه الوعود ، وعود رسمية اخرى قطعتها الحكومة البريطانية بواسطة السر هنري ماكماهون لجلالة الملك حسين، واستهلت المخابرات الاولى بامثال هذه العبارة : بناء على رغبتنا (البريطانية) في استقلال البلاد العربية ..

وفي ٢٥ تشرين الاول من عام ١٩١٥ ثبت السر هنري ماكماهون سياسة حكومته وانهى الاتفاق الذي بموجبه تعهدت الحكومة البريطانية بالاعتراف باستقلال العرب ومساعدتهم على تأسيس أفضل انواع الحكم للبلاد . واقر الحلفاء هذا الاتفاق رسميا . وبعد مرور سنتين أعطى اللورد بلفور وعده المشئوم الذي يتعارض مع وعود بريطانيا للعرب .

وقد وقف العرب من هذا الوعد الذي دعاه بلفور نفسه « تجربة » موقف المعارض بقوة واحتجوا عليه بشدة لدى عصبة الامم والحكومة البريطانية في مناسبات مختلفة .

الهجرة
اليهودية البغيضة

وفضحت اللجان الرسمية المختلفة التي ارسلت للتحقيق في حوادث الاضطرابات، امر هذه السياسة البريطانية وانتقدت بشدة تدفق الهجرة اليهودية على فلسطين .

ومنذ الاحتلال حتى اليوم والحكومة البريطانية تصم آذانها عن سماع شكاوى العرب وامتنعت عن تنفيذ توصيات لجانها الرسميـــة .

ولا شك ان تدفق الهجرة الصهيونية ودخول اكثر من ستين الف مهاجر في السنة الاخيرة من الاسباب التي تقض مضاجع العرب وتجعلهم يعتقدون ان مستقبلهم في بلادهم قد أصبح حالك السواد .

وهذه الهجرة نفسها ليست في مصلحة اليهود، لان فلسطين من وجهة اقتصادية لا تستطيع تأمين معيشة هذه الالوف المهاجرة لاسيما وحبل الهجرة على الجرار

المهاجرون يحملون
فكرة ومبدأ هدامين

ومن الحق ان يعلم أولئك الذين يهتمون لمشكلة فلسطين ، ان اليهود الذين سكنوا البلاد قبل اعطاء وعد بلفور كانوا يعيشون بسلام مع السكان العرب . ولو ان اليهود الجدد جاءوا البلاد بذات الروح المسالمة التي جاء بها اليهود الذين سبقوهم لاستقبلهم العرب بمثل ما استقبلوا به من قبلهم ، لكنهم يحملون فكرة بغيضة. واعتقد كراغب في رؤيــة العالم يتمتع بالسعادة والسلام الدائمين ان الشعوب التي تريد استيطان بلاد جديدة عليها ان تقبل بالاراضي الشاسعة غير المأهولة التي تعرض عليها بدلا من الاصرار على انتزاع بــلاد غيرهم باساليب غير انسانية . والعناد في مثل هذه الاحوال يؤثر في السلام العام ويسبب الاضطرابات والثورات الدائمة، وعلينا ان نتبع العدل والمنطق اذا اردنا ان ننقذ العالم بمجموعه والاقطار بمفردها من خطر الحروب والثورات .

التعليم الاجباري في سجون العراق

ارتأت وزارة الداخلية ان من الخطط الاصلاحية الواجب اتباعها في اصلاح حالة السجون ان تدخل التعليم الى السجون لتثقيف وتهذيب عقليات المساجين وتطهيرها مما علق بها من ادران الجهل وما ساد فيها من الاخطار والمنازع الرامية الى الشر والافساد

ومما لا ريب فيه ان طريقة التعليم هي من انجع واقوى الوسائل لاصلاح وصقل نفوس المساجين الذين قذفت بهم افعالهم واعمالهم السيئة الى اعماق السجون وتنفيذاً لهذه الخطة الاصلاحية فقد قررت وزارة الداخلية ادخال التعليم الاجباري الى كافة السجون وانها خابرت وزارة المعارف بهذا الشأن لتخصيص عدد كاف من المعلمين يعهد اليهم القيام بتعليم وتثقيف هؤلاء المساجين

وقد علمنا ان وزارة المعارف وافقت على هذا الطلب ووعدت باعداد العدد الكافي من المعلمين الذين يحتاج اليهم في المستقبل للقيام بهذه المهمة .

الرملة

قطع ١٢٠٠ شجرة برتقال

قطع « مجهولون » ليلة أمس الف ومائتي شجرة برتقال من بيارة اليهودي « ديان » في مستعمرة قطرة .

انفجار عدة قنابل واطلاق الرصاص

انفجرت ليلة أمس عدة قنابل في مختلف انحاء المدينة ، واحدة منها بقرب دائرة البريد المحروسة بالجند المسلح . وعلى أثر ذلك اخذ الجند يطلقون النار قصد الارهاب . ولم يصب أحد باذى

كثرة الدوريات العسكرية في المدينة

أخذت الدوريات العسكرية ودوريات البوليس تتجول بصورة دائمة داخل المدينة على غير عادة . وقد شاهدنا قائمقامي الرملة جمال بك طوقان وموسى افندي ناصر أمس وأمس الاول يطوفان شوارع المدينة دون ان نعرف سبباً لذلك .

اعتقال ، وأبعاد الى بئر السبع

اعتقل البوليس ليلة الامس كلا من عبد الفتاح سلام وسعيد سليم النشاصي من اعضاء النادي الرياضي الاسلامي في الرملة ، وعبد الفتاح عبد ربه وسعدي العوض ، دون ان يعرفوا سبباً لذلك ، وقضوا ليلتهم في السجن ، وفي الصباح ارسلوا بالسيارات مخفورين الى بئر السبع دون ان يتمكنوا من مقابلة ذويهم أو أخذ ما يلزمهم . وبعد البحث علمت ان اعتقالهم وابعادهم كان بناء على امر من المستر بولاك مساعد حاكم اللواء . ويحمل البوليس امراً بالقبض على ثمانية اشخاص آخرين لم أتمكن من معرفة اسمائهم .

تعزيز حرس دائرة البريد

عززت السلطة امس حرس دائرة البرق والبريد في الرملة باحضار قوة من الجند والمرابطة هناك . وقد أخلي « اسطبل » الحيوانات الخاص بالبلدية خوف الاعتداء على ما فيه من الخيول .

احالة قضية الى القاضي البريطاني بيافا

احال بوليس الرملة قضية اطلاق النار على السيارة اليهودية المتهم فيها كلا محمد عمر الهرباوي وسعد علي الهرباوي الى قاضي التحقيق البريطاني في يافا . وتعين يوم الاثنين القادم الموافق ١٤ الجاري موعداً لرؤيتها . وقد اهتمت لجنة الرملة القومية بالامر واتصلت بنقابة المحامين العرب في يافا طالبة اليها الاهتمام بهذه القضية.

الاحتجاج على حادث وادي حنين

بعثت اللجنة القومية برقية الى المندوب السامي احتجاجاً على تصرفات الجند وإصابة سيدتين عربيتين في حادث وادي حنين المعروف وطلبت من فخامته سرعة التحقيق في الامر مع تعيين ضابط عربي يكون بصورة دائمة في مركز قوة الجيش . وكذلك ابرق السيد عبد الفتاح نسيبة برقيتين احتجاجاً على ذلك واحدة الى المندوب السامي والثانية الى قائد القوات في صرفند مذكراً اياه بوعده بالنظر في أية شكاية ترفع اليه ضد الجند .

التبرعات الواردة لجمعية الاسعاف العربية

جاءنا من جمعية الاسعاف العربيــة بيافا ما يلي :

مل	جنيه	
١٧٥	١٨	موظفي جمعية الاوقاف التابعة للمجلس الاسلامي الاعلى عن شهر تموز بواسطة مأمور اوقاف يافا ـ
	١	ابراهيم حسين من ساكية
	١	فاعل خير
٢٥٠	٢٦	أهالي الخيرية الكرام
	١٠	الخواجة بطرس الدباس بواسطة الخواجا جورج دباس واولاده
	٢٠	فضيلة الشيخ راغب ابو السعود الدجاني (دفعة ثانية)
٨٧٠	٧٩	جمعية السيدات العربية بيافا (بواسطة اللجنة القومية بيافا)
٨٠٠	٤	فاعلين خير
	٩	بعض موظفي دائرة الطابو العرب بيافا
٦٥٠	١٨	بعض موظفي دائرة المعارف العرب بيافا
١٠٠		عبد الحفيظ المغربي
٥٠٠		الآنسة فاطمة مازين
٥٠٠		رشيد موسى كمال
٥٠٠		خليل رقادي
	١	محمد ياسين
٢٥٠	١	ابراهيم ادهم الفاروقي
		عبد الرحمن بك التاجي (١٠٠) كيس طحين صغار
٢٥٠		فاعل خير :القباب
٥٠٠		صبحي الخطيب
	٢	مختار النعاني محمود خميس الفيومي
	٥	اهالي كفر عانة

ساعدوا عائلات الشهداء والمنكوبين

ايها الاغنياء
مدوا ايديكم

جاءتنا قصيدة من السيد اديب عودة من نابلس يخاطب فيها الاغنياء والموسرين طالبا اليهم مد يد العون الى المحتاجين وبذل المال المدخر لانقاذ هذا الوطن من محنته الحاضرة نرجو ان يلهم الله هؤلاء الاغنياء فيجودوا بقليل من مالهم لتخفيف وطأة الضيق التي يعانيها هذا البلد المجاهد

اللجنة القومية
في قرية القسطينة

جاءتنا كلمة من اللجنة القومية في قرية القسطينة تؤكد فيها شمول الاضراب كل مرافق القرية واتحاد كلمة الاهلين وتصميمهم على مواصلة الجهاد بعد ان زال ما كان بين الاهلين من جفاء وتشعب في الرأي والكلمة .

ذكرى الشهداء

بهذا العنوان جاءتنا قصيدة للسيد مصطفى السكران من اربد « الشرق العربي » يرثي فيها شهداء فلسطين المجاهدة الذين راحوا ضحية الواجب المقدس . والقصيدة كلها شعور فياض وحزن عميق على ما حل بفلسطين .

الاعانات للمنكوبين

ارسل اهالي قرية بدرس مبلـــغ خمسة جنيهات وعمائة مل الى سعادة سليمان بك طوقان ليوزعها على منكوبي نعلين

براءة
من تهمة الخروج

جاءنا من مراسلنا في خربتا : لقد شاع مؤخراً ان السيدين طه محمد الكفر وعارف احمد طعم الله من قرية خربتا خارجان على الامة وانهما يهربان الخضر الى اليهود

وبما انه لا اساس لذلك من الصحة فنحن نعلن براءة المذكورين مؤكدين انهما بريئان من ذلك .

أحسن قطرة للعين

اطلبوها من جميع الصيدليات ومخازن الادوية ومن مستودعها

صيدلية زخريا اخوان

اول شارع النزهة في يافا

***

خربتا

تطويق قرية وتفتيش بيت عربي

يوم الاثنين الموافق ٧ الجاري حضرت قوة من الجند الانكليزي عدد افرادها خمسة واربعون جندياً تصحبها السيارات المسلحة والمترليوزات وآلات اللاسلكي . وطوقوا القرية ، وفتشوا بيت السيد عبد الهادي يوسف عبد الجليل تفتيشاً دقيقاً دون ان يعثروا على شيء . وطلبوا صاحب البيت قائلين ان له اتصالا بالثوار غير ان مختار القرية نفى ذلك عنه .

وقد سأل القائد مختار القرية عن طلبات الاهلين طالباً اليهم الاخلاد الى السكينة فاجابه المختار بان العرب يدافعون عن وطنهم والحيلولة دون تمكين اليهود من الاستيلاء عليه . وقال له : كم يتمنى العرب لو عرف الجنود الانكليز انهم انما يجيئون هنا للدفاع عن اليهود المغتصبين، وليس للدفاع عن مصالح امبراطوريتهم الشيء الذي يولد البغضاء بين العرب تجاه الانكليز ، مما يعكر صفو الصداقة بين الامتين ، هذه الصداقة التي يدعي الانكليز الحرص عليها .

طائرة حربية تحلق في السماء

وفي اثناء ذلك كانت طائرة حربية تحلق في السماء فشاهدت بعض شباب القرية كانوا خارج قريتهم فأخذت تطاردهم وصادف ان مر الشاب محمود اسماعيل عقاب ببئر لم ينتبه لها فسقط فيها مما سبب له كسر في اضلاعه وظهره .

كفرسابا

تفتيش بيارة ومعاملة الجند للعرب

جاءتنا كلمة من فضيلة الشيخ عبد الرحيم محمد العابد من كفرسابا يشكو فيها سوء تصرف الجنود مع الاهلين . وضرب مثلا على ذلك انه بينما كان جالساً مع عربيين في بيارته إذ بجنديين بريطانيين ومعهما آخرين يهوديين يداهمون البيارة واخذوا يعاملونهم بشدة بحجة انهم سمعوا طلقات نارية تخرج على بعد كيلو مترين منهما وقد اجروا تفتيشاً دقيقاً في البيارة

— هذا رغم الاوامر الصادرة من القيادة الى الجنود بعدم العبث باي شيء أثناء التفتيش .

دخنوا السجاير التركية الفاخرة
المصنوعة من اجود التبغ التركي

الجودة

الوجاهة

الاتقان

جميع هذه الاصناف تجدها في السجاير التركية
الاصناف : جوكيه كاوب . ياووه . يكي تورك
غازي . ينيجه . خانم اكسترا . ايكنجي

الوكيل العام

يوسف البينا

الى اصحاب البيارات

TALkE — زيت تولك

مما لا شك فيه ان صحة الشجر بما فيه الورق والثمر هي اهم عامل في مضاعفة الربح وخصوصاً في الوقت الحاضر ، اذ يتطلب منتوجا كبيرا خالي الامراض والحشرات وصالحاً للتصدير الى الخارج . وقد دلت التجارب في بلاد الانكليز واميركا وجنوب افريقيا ومصر وفلسطين ان احسن الزيوت لتطهير الشجر هو « زيت تولك » الذي يكتنف الحشرة من كل جهاتها فيقتلها في الحال ويقضي عليها دون ان يصيب الشجر بأي ضرر ما

ويكفي لاستعماله ان يؤخذ منه من واحد الى واحد ونصف في المائة مع الماء الطبيعي ترش به الاشجار الموبوءة

وتسهيلا للمشترين وتتميما لفائدتهم فاننا نقدم لهم ماكينات للرش اما باليد، او على الموتور

فاذكروا من اليوم « زيت تولك » واطلبوه من الوكلاء الوحيدين

ابو الجبين اخوان

صندوق البريد ١٤٧ — يافا — تلفون ٩٢٣

الوكلاء : غزة بتروجال ترزي تلفون رقم ١٠ ـ طولكرم : حسن مقدادي

يافا: يوم الجمعة في ٢٥ جمادي الثانية سنة ١٣٥٥: الموافق ١١ ايلول ١٩٣٦
صاحب الامتياز: إبراهيم الشنطي
مدير الادارة والمحرر المسئول: عوسكت حماد
رقم التلفون ١١٨٧ و١٠٧٥

الدفاع

جريدة يومية سياسية مصورة

العدد ٦٩٤ — السنة الثالثة
ادارة الدفاع في عمارة حزبون شارع جمال باشا — يافا
العنوان البرقي: الدفاع يافا — ص. ب. ٢٥٥
قيمة الاشتراك في فلسطين عن سنة ١٥٠ عن نصف سنة ٨٠
» » الخارج » » ٣٠٠ » » » ١٦٠

صور عالمية على هامش الحوادث

الضابط فون فلد نفلس الذي حاز على كأس هندنبرغ للفروسية أثناء تسلمه هذا الكأس من يد الدكتور فريك

صورة فريدة لهجوم الثوار الاسبان على حصن ارون قبل ان يتغلبوا على جيوش الحكومة

(روز ماير) السائق الالماني الذي فاز للمرة الثالثة في سباق السيارت الدولي في مدينة برن في سويسرا

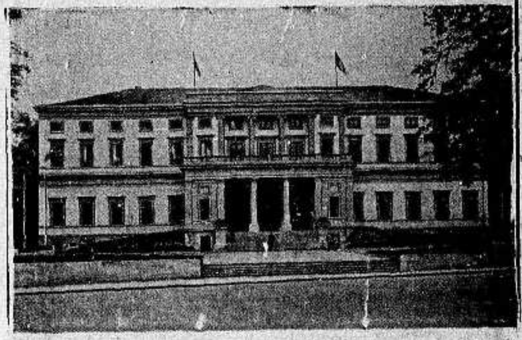

ننشر فوق هذا الكلام صورة للقصر الكبير في مدينة نورنبرغ بالمانيا حيث سيجتمع الهر هتلر باركان حكومته في اول الاسبوع القادم لاعلان قوانين جديدة ضد اليهود ومن بقي منهم في بلاده

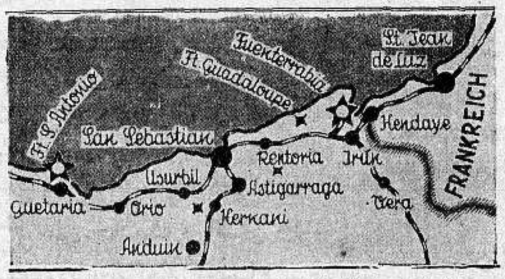

خريطة تظهر المواقع الحربية في اسبانيا بين جيوش الثوار ورجال الحكومة الحالية وتشير إلى القلاع والحصون في مدينتي سان سبستيان وايرون التين تدور المعارك حولهما

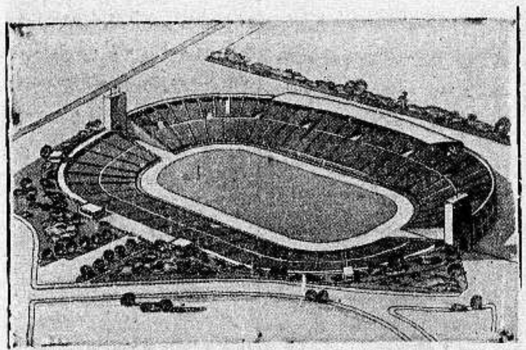

ما كادت الالعاب الاولمبية تنتهي في المانيا ويتقرر اقامتها عام ١٩٤٠ في اليابان حتى اخذت حكومة اليابان تستعد لذلك. والى فوق صورة تصميم للملعب الذي بعد لذلك الدورة والى جانبه المدينة الاولمبية الجديدة

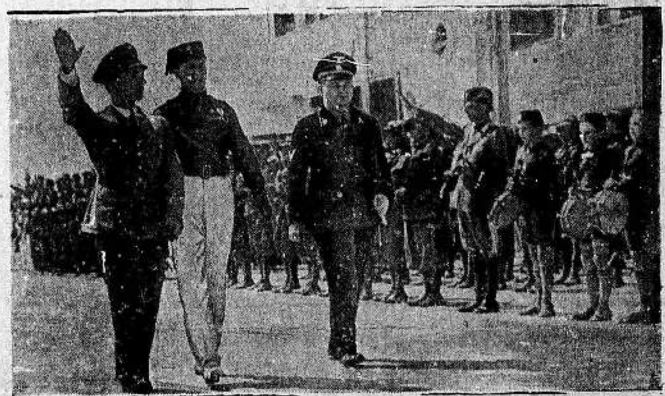

اثناء زيارة وزير الدعاية الالمانية لمدينة البندقية قام في احد الايام باستعراض فرق الفاشست فيها ويظهر في هذه الصورة رافعاً يده بالتحية والى جانبه وزير الدعاية الايطالية

تذكروا
عائلات الشهداء
والمنكوبين

افتتح يوم الاحد الماضي معرض الخريف الدولى في مدينة ليبزغ بالمانيا وترى في الصورة احدى الانابيب الضخمة التي صنعت لمشاهدة الطيارات

اقيم فوق مطار وارسو في عاصمة بولونيا سباق دولي للبالونات الهوائية ويرى في الصورة الجمهور الذي اقبل لمشاهدة هذا السباق

ساعة شمسية نادرة تدل على الوقت وعلى اتجاه الهواء في وقت واحد وهي اغرب ساعة اخترعت في العالم

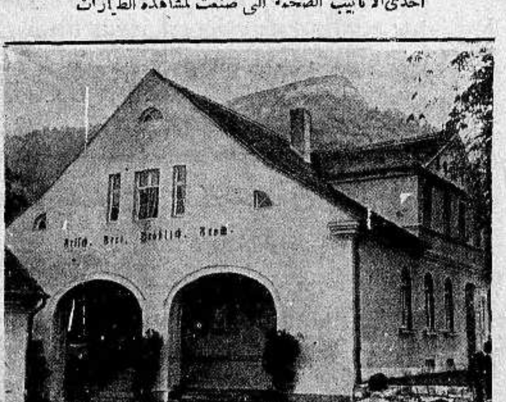

(بيت النصر) وهو البيت الذي دشن رسمياً في مدينة فريبورغ بالمانيا لذكرى الفائزين في دورة الالعاب الاولمبية الاخيرة قبل مغادرة المشتركين البلاد

مطبعة جريدة (الدفاع) يافا

يافا — يوم الاحد في ٢٧ جمادى الثانية ١٣٥٥ الموافق ١٣ ايلول ١٩٣٦

صاحب الامتياز : إبراهيم الشنطي

مدير الادارة والمحرر المسئول : شوكت حماد

رقم التلفون ١١٨٧ و ١٠٧٥

الدفاع

جريدة يومية سياسية مصورة

العدد ٦٩٥ — السنة الثالثة

ادارة الدفاع في عمارة حزبون شارع جمال باشا — يافا

العنوان البرقي : الدفاع يافا — ص. ب. ٢٥٥

قيمة الاشتراك في فلسطين عن سنة ١٥٠ عن نصف سنة ٨٠

« « « الخارج « « ٣٠٠ « « « ١٦٠

مقتل جاويش وجندي بريطانيين. جريمة وحشية يقترفها شبان اليهود

اجتماع اللجنة العليا اليوم ايضا. اخبار فلسطين في راديو لندن. تفاصيل معركة الشمال

الانتداب للشعوب الساذجة

ظهر أن الحكومة البريطانية لا تريد أن تتخلى عن « مظاهر السلطان ». بل على العكس من ذلك ، تستزيد الآن منها . وها نحن نرى الانتداب الذي جاء لتمدين هذه البلاد ، واعدادها للاستقلال ، يستوطن الثكنة ، ويسكن في المعسكر

ويفرح اليهود لهذا المظهر . ويعتبرونه حامياً لهم من مشيئة هذه الامة التي قررت الوصول الى هدفها السامي ، وسمت بجد الى ذلك ، وستظل أمينة على هذا السعي . ولليهود أن يفرحوا إذا كانوا يحتفلون باذعان الحكومة البريطانية لاوامرهم . أما إذا كانوا يحسبون هذا المظهر قاصما لظهرنا ، فقد خاب فألهم . إننا دائمون على العهد لبلادنا ، عهداً ينسينا كل ألم ، وشقاء ، وخسارة .

ولقد أحسن أحد المندوبين الفرنسيين في حفلة توقيع المعاهدة السورية حين قال : إن الانتداب لا يليق إلا بالامم الساذجة ، المتأخرة . » نعم هذا الذي يجب أن تأخذ بريطانيا به . ولسنا بأقل من العزيزة سوريا ، أو العراق ، بل الكتاب الابيض سنة ١٩٢٢ يعترف لنا بهذه المساواة ، والحق والواقع أيضاً يعترفان

وها هي مصر ، وها هي سوريا ، تظفران بمعاهدتين . هل تحسب بريطانيا الحالمة أننا نسكن إلى ما تريده الصهيونية لنا من تأخر ؟ كلا ! أخواتنا تقدمونا الى الحرية ، والحياة الشريفة . سوف لا نتأخر عن اللحاق بهم . واذا كانت الصهيونية حائلا فسنزيل هذا الحائل بقوة الثبات ، والصبر ، والامل . ولقد أخذت « التايمس » من الآن تتشاءم فتذكر أن شريكتها — على حد تعبير الصحيفة — أخذت تعرج . هذا العرج ستصيره ارادة عرب فلسطين كساحاً ، فلا نعم عندئذ من « شريكة » التايمس .

ولقد عبث اليهود بالتدخل العربي ، فدفعوا حكومة لندن بسوء تأثير وساطة ملوك العرب وامرائهم على اليهودية العالمية . وحكومة لندن أذعنت فيما يظهر ، فاتخذت بيان اللجنة العليا حجة ، وكان اتخاذها باطلا ، اذ ليس عربي واحد يتردد في قبول التدخل ، ليس ضعفا ولكن قوة . لقد قال لنا مراسل صحيفة انكليزية كبرى عنه : انه الآن خيط العنكبوت ، لكنه غداً حبل قوي ثابت . « عرب فلسطين يعلمون أنه مهما عظمت حماستهم الى درجة أذهلت العالم فانهم محتاجون الى إخوانهم . وقد وضع جهادهم المدهش قوى العرب والاسلام في جهة ، وقوى اليهودية العالمية في جهة أخرى ، ونرى لمن يكون الظفر النهائي

وتذكر الصحف اليهودية بلا حياء أن الزعماء العرب قد خسروا المعركة . وتقول ان « ابطال الدماء » — نعم بهذا اللفظ عينه — اخذوا يبحثون عن طريقة لانقاذ أنفسهم من « الورطة » . هذا افتراء ! العرب ، أفراد وزعماء ، لم يخسروا ، ولم يبحثوا عن مخرج من ورطة . بل الصهيونية هي الخاسرة . وكلما طالت واستمرت في مطامعها ازددنا قوة وثقة بعدالة الله ، وبأننا الفائزون

ولقد اضطرت « التايمس » الى الكذب فقالت عن الموظفين البريطانيين الذين وقفوا على الحياد ، ولم يخضعوا لليهودية ، « ان افكارهم لاسامية » — ولم تر تشريفاً لهؤلاء أن تقول ان افكارهم لم تتأثر بالدافع الصهيوني الفظيع . كما قالت الحقيقة في صراحتها « ان الاستعمار يتلثم في هذه البلاد بالانتداب » . أما قولها عن أسباب الثورة بانها « عصابة نفعية » فافتراء لا نستغربه من الصحيفة التي اظهرت استخذاء عجيباً لعصابة وايزمن . وقد كان حلم التايمس بخلق امة فلسطينية مثل حلم المائدة المستديرة التي يريدها اليهود ، ومثل خرافة حجر الفلاسفة !

والآن ! الموقف كما كان لم يتغير . وفضائل هذه الامة ومميزاتها لم تتغير . وثباتها ، وصبرها ، وأملها لم تتغير . فليكن ما يريده الله . ما كنا بأول من كان ضحية الشرف والعقيدة السامية . سنظل ندافع عن حقنا الى النهاية . سنظل نتعلق باسم « الوطن » بلهفة وشغف وحب إلى أن نفنى . لا قيمة للحياة بدونه . انه خالد . انه عربي . رغم اليهودية العالمية . ورغم صديقتها . ويا بارىء الكون تقبل حواريين يلتفون حول وطنهم الاقدس ، تقبلهم أحياء وشهداء

ابراهيم

أنباء فلسطين في راديو لندن

ذكر راديو لندن سفر الفرقة الاولى من القوات الجديدة الى فلسطين وهذه الفرقة مؤلفة من ١٥٠٠ جندي ، ووصف انتقالها الى الباخرة ، وسمعنا في الراديو صوت الجنود وصياحهم حين كان أقاربهم يودعونهم

وذكر حادث قرية قريبة من الناصرة والقاء القبض على ٢٦ عربياً واستشهاد عربي وجد معه سلاح ، حاول الفرار

وذكر كذلك اجتماع المندوب السامي باللجنة العليا . فقال عنه انه أول اجتماع منذ ثلاثة اشهر . وأشار الى قدوم الجنرال « دل » بعد ظهر اليوم الى حيفا

وساطة الملوك في مجلة

الوطنية العربية على أساس الوحدة

نوري باشا السعيد أمام الخارطة

نترجم المقال التالي عن مجلة « ريفيو » الشهيرة فيه كثير من الحق فيما يختص بشعورنا نحو الوحدة العربية ، وفيه بعض الباطل الذي يعرفه اصغر قراء الجريدة :

نوري باشا السعيد

« عندما بشر العربي بالسلام قل ان وراء الاكمة ما وراءها » هذا ما اخذ به رجال الادارة في الحكومة الفلسطينية الذين عركوا الدهر ، وهذبتهم الاحداث ، يؤمنون به ايمانهم بالانجيل . وعندما قبلت اللجنة العربية العليا وساطة نوري باشا السعيد بالاجماع شرعت الحكومة الفلسطينية تفتش عن السبب ، واخيراً علمت ان نوري باشا قد قال للجنة اعلنوا وقف اعمال العنف والاضراب وانا اقول كلمة لبريطانيا — او كما تقتضي الترجمة الصحيحة — : سيكون لي شأن مع بريطانيا »

تدخل الملوك جميعا

ولم يتسرب ادنى شك لاحد بان نوري باشا قد تدخل بدافع من ملوك العرب الاربعة : ملك العراق ، وملك الجزيرة ، والامام يحيى ، والامير عبدالله . لانه بتدخل هؤلاء الملوك العظام لا بد للجنة الاضراب العامة ان توافق بعد ان يعرض الحاج امين الحسيني مفتي القدس عليها امر تلك الوساطة

المجلة تذكر مقترحات

اما ما تكون تلك المقترحات التي سيقدمها أولئك الملوك الاربعة لبريطانيا فهي : منع هجرة اليهود الى فلسطين منعا باتاً ، وتحرير العرب من الحكم البريطاني ، والغاء الانتداب لتصل فلسطين الى مستوى العراق في الاستقلال

العرب وتحقيق وحدتهم

ويختبىء وراء طلب تحرير فلسطين ، وتحرير سوريا الذي يطالب به الآن ، ذلك الحلم المتأجج بالوطنية الملتهبة وهو « الوحدة العربية » الجامعة التي يريدون بها ان تضم البلاد العربية في آسيا ومساحتها مليون وخمسمائة الف ميل مربع ، والجزيرة العربية تؤلف أربعة أخماسها ، والخمس الاخير موزع بين العراق وسوريا وشرق الاردن وفلسطين . ورغم ان هذه الاقطار العربية تساوي مساحتها نصف مساحة اوروبا فان عدد سكانها لا يزيد عن اثني عشر مليونا

على أساس الوحدة

لقد نهض العرب من نير الاتراك الذي حملوا عبئه اربعمائة سنة ليجدوا ان المدنية الغربية قد زعزعت كيانهم القديم . وهم الآن منقسمون الى ممالك كبرى وأخرى صغرى . وتقوم وطنيتهم جميعها على اساس الوحدة .

فلسطين وحدها الباقية

وقد طغت الدعوة الوطنية على أثر ما ذاع من وعد فرنسا بتحرير سوريا ولبنان واستقلال مصر . أما فلسطين فقد اصبحت « كالساندويش » بين مصر وسوريا ، وهي القطر العربي الوحيد حيث باب الانضمام الى الوحدة العربية مقفول ، فان هذه البلاد ذات أهمية كبرى لبريطانيا من الوجهتين العسكرية والبحرية ، لا سيما بعد انتهاء اتفاقية قناة السويس في سنة ١٩٦٨ .

متى الحكم الذاتي

ورغم ان فلسطين بلاد قد فرض عليها الانتداب من نوع « ألف » فان بريطانيا لم تجد لنفسها ما يبرر لها اعطاء البلاد الحكم الذاتي . وبنتيجة هذا فان العرب قد رفضوا مشاريع « شبه الحكم الذاتي » محتجين بان بريطانيا تعاملهم معاملتها لمستعمرات التاج .

بلادها كلها مكافح

وقد استولت بريطانيا على البلاد العربية جميعها بعد ان حررتها « كذا » من نير الاتراك . وقد الغت الوعود التي قطعتها للعرب اثناء الحرب العظمى بوعود أخرى للصهيونيين وغيرهم . وقد تلا هذا ، المناوشات الصغيرة التي وقعت في مصر والعراق بين الانكليز والعرب ، ومن ثم الحروب المتواصلة في سوريا ، والاضطرابات المزمنة في فلسطين ، حيث استعمل العرب طرق هدم السكك الحديدية وقطع خطوط التلفون والتلغراف التي دربهم الكولونيل لورنس عليها ليستعملوها ضد الاتراك في الحرب العظمى .

ومنذ سنة ١٩١٨ والوحدة العربية تتقدم في نموها . وقد ساعدت السيارات والطائرات والراديو والافلام والصحف في جمع كلمة هذه الامم العربية المتباعدة وفي اثارة حماستها نحو الوحدة العربية واعادة مجدها الباذخ .

الملك ابن السعود

والملك عبد العزيز بن السعود ، اعظم ملوك العرب ، هو الدماغ المفكر الذي يحلم بتحقيق الجامعة العربية . وهو يحكم الحجاز ونجد اللتين تتقدمان نحو المدنية بخطوات ثابتة . وقد عقد معاهدة مع العراق فشملت ثلثي مساحة البلاد العربية . وهو حصيف الرأي ، جبار ، يأمن له كل مسلم . وقد قلب شيعته الوهابية الى نوع من جيش الصاعقة ليبشر بمذهب عربي اسلامي في الجزيرة العربية كلها . وجيشه يتألف من ربع مليون فارس ، وشخصيته الجذابة قد جعلته الشبح المخيف للدول العربية « المصطنعة » التي خلقتها بريطانيا لحراسة انابيب البترول .

صفات هذا الرجل

وقد قام هذا الرجل باعمال مدهشة ، منها قلب الصحارى الى جنات مخصبة ، والقضاء على عصابات قطاع الطرق ، وعقد المحالفات والمعاهدات . وهو لا يدخن ولا يضحك ، ويأكل قليلا ، وينام قليلا

القائد أمام الخارطة

وفي الاسبوع الماضي عند ما ذهب ممثل العراق الجنرال نوري باشا السعيد الى فلسطين ليتوسط في امر انتزاع القائم هناك ، كان هو يذرع غرفة عمله في قصر فيه خريطة معلقة على الحائط وينظر الى مصر والسودان حتى مراكش متمتما كل شيء قد يتحقق عند ما تشتبك القوى الاوروبية في مكان آخر »

كيف قتل الجاويش والجندي البريطانيان

وصف للحادث وشدة الاعتراك

في الساعة الخامسة والنصف من مساء يوم « الجمعة » خرجت قوة من الجنود يقدر عددها بعشرين جنديا من حيفا في سيارة عسكرية . فلما وصلت قرب معمل نيشر أطلق عليها الرصاص بكثرة هائلة فقتل من جراء ذلك الجاويش سويني . وأجاب الجند باطلاق الرصاص من مدفعهم الرشاش . واستمر اطلاق الرصاص اكثر من ساعة . وطلب الجند نجدة فوصلت هذه واشتبكت مع عصابة اخرى قرب ذلك المكان . فارسلت الفرقة الاولى احد جنودها للاتصال بالنجدة فاختفى الجندي . وبعد انتهاء المعركة وجدت جثته في الصباح بجوار المكان . وقد استمرت المعركة طول الليل . وجاءت الطيارات في الساعة الثامنة من صباح امس تفتش عن الثوار في الجبال

حادث العثور على قنبلتين وتفتيش بيوت

اخبر مركز بوليس القرى بيافا حوالي الساعة العاشرة قبل ظهر اول امس ان عربة (كارو) فيها بعض الشباب ومعهم كيس من الطحين فيه عدد من القنابل والذخيرة . فذهب ضابط وعدد من رجال البوليس وشاهدوا الكارة على طريق يافا — سلمه فأوقفوها وفتشوها ، فوجدوا داخل كيس الطحين اربع قنابل وكمية من الذخيرة فقبضوا على احد ركابها سالم السفرية وامرأة تدعى رشيده عاشور وشخصاً ثالثاً اسمه محمد اليمني وكلهم من سكان قرية سلمه .

وذهبت قوة من البوليس الى القرية واجرت تفتيشاً في منازل المذكورين فعثرت على بندقية صيد داخل منزل السيد سالم .

وكذلك ذهبت القوة الى سكنة تل الريش بيافا وأجرت تفتيشاً في منزل الحاج خليل ابو النيل فلم تعثر على شيء . وقد اعتقل البوليس السيد حمدي ابو النيل الذي كان كيس الدقيق يخصه واودع الجميع السجن .

الانباء الخارجية

طه باشا الهاشمي في لندن

تناول طه باشا الهاشمي طعام الغداء على مائدة وزير الطيران في لندن

موآمرة شيوعية في ايطاليا

تنكر الدوائر السياسية في روما نبأ اكتشاف مؤامرة شيوعية . غير انها تعترف بالقبض على عشرين شيوعياً في مصانع الفولاذ . ويظن ان اموالاً وردت لمناوأة الفاشست . وقد عزل بعض الموظفين في المصانع لانهم قصروا في معرفة الحركة قبل وقوعها . اما العمال الذين قبض عليهم فقد كانوا يوزعون المناشير التي تشف عن عطف العمال على حكومة اسبانيا

خطاب هتلر في مؤتمر

القى الهر هتلر خطاباً في المؤتمر الذي عقد في نورمبرغ وحضره ربع مليون نفس عن خطر الشيوعية فقال : اذا سولت نفوس خصومنا بالاعتداء علينا فسنرفع علمنا فوق رؤوسنا

لقد سمعنا كثيراً عن الحروب ولم تعد نفوسنا تتمنى سوى امنية واحدة هي السلام . ونتمنى من الله ان يرحم ابطالنا في جميع آلامنا .

مجلس البحر المتوسط الاعلى

عقد مجلس البحر المتوسط الاعلى اجتماعا برياسة المسيو ليون بلوم رئيس الوزراء الفرنسيين ، ودرس مسألة مواصلات فرنسا مع مستعمراتها وعلاقتها بالحرب الاهلية في اسبانيا . ونشرت جريدة لانفورماسيون حديثاً لوزير المستعمرات فاشار الى اهمية مضيق جبل طارق وقال انه يمكن عزل فرنسا عن مستعمراتها في المستقبل واستطرد قائلا ان الحوادث في اسبانيا تجعل مواصلات فرنسا فيما وراء البحار ولا سيما مع غربي افريقيا في خطر وكيانها القومي مرتبط بهذه المسألة كل الارتباط .

هل مات ضمير الانسانية

حتى لا يغضب لمأساة فلسطين

« بقلم العلامة الدكتور محمد حسين هيكل بك »

في « السياسة » هذا المقال الشريف، اقرأه للناس اسمى صفات النبل والرجولية:

صرحت الحكومة البريطانية بانها لن تغير الخطة التي يقضي بها انتدابها في فلسطين. وانها لذلك ستحفظ الامن والنظام هناك وتقضي على كل عوامل الارهاب وروت الانباء انها عززت قواتها العسكرية هناك بعشرة آلاف جندي، وان نفقات الحملة التي جردتها على ارض المسجد الاقصى سيتحملها اهل البلاد المذكورة.

وانا ليحزننا ان تضطرنا هذه الظروف للعودة الى الكتابة في مسألة فلسطين في وقت وقع زعماء مصر فيه معاهدة مودة وتحالف مع انجلترا. لكن هذه المسائل هي في نظرنا فوق التحالف وفوق المودة وفوق كل اعتبار دولي او غير دولي. هذه هي المسائل الانسانية ومبادئها السامية. ومسألة فلسطين في وضعها الحاضر تنطوي من المبادىء الانسانية على خطر قل ان انطوت عليه مسألة من مثيلاتها في الماضي من الحق طلباً لكرامة الانسانية قبل الدفاع عن فلسطين ان نقف جهدنا المتواضع للدفاع عن قضية هي قضية الانسانية ضد الهمجية الفظيعة التي تلقى تأييداً من شعوب هذا العالم الحاضر الذي ينعت نفسه وينعت العصر الذي يعيش فيه بانه عالم حضارة وبان العصر عصر رقي وتقدم

واية اهدار لكرامة الانسانية اكثر من العمل لاستئصال شعب باسره لغير ذنب الا الحصول على ذهب اليهود في العالم؟ واي شناعة تنكرها اشد العصور سواداً اكثر من ان تسخر امبراطورية كبيرة كالامبراطورية البريطانية نفسها لتكون اجيرة للصهيونيين في خلق وطن قومي لهم في فلسطين! اننا اذ نفكر في هذا، وفي جحود الانسانية، الحاضرة ازاءه، لنحتقر هذه الاكاذيب التي تروجها اوروبا في العالم زاعمة انها الحضارة وانها العلم، ولنحتقر كل من يؤمن بهذه الاكاذيب الملفقة لغاية وضيعة هي الحصول على المال وتحقيق المصالح المادية

والواقع ان انكلترا تعلن اليوم حرباً شعواء على المبادىء الانسانية كلها حين تعمل مأجورة لاستئصال عرب فلسطين من النصارى والمسلمين واليهود الاصليين لمصلحة هؤلاء الصهيونيين النازحين من أقاصي المعمورة لهذا الذي يسمونه وطنهم القومي. وهذه الحرب التي تبعثها انكلترا أجيرة لذهب صهيون لا مسوغ لها من التاريخ ولا من مذهب من مذاهبه. ففلسطين كارض مقدسة ليست للصهيونيين وحدهم ولا للمسيحيين وحدهم ولا للمسلمين وحدهم. وقد راعى أهلها في مختلف العصور وأثناء خضوعهم لحكم روما ولحكم تركيا أن يجعلوا المبكى وكنيسة القيامة والمسجد الاقصى مقصداً مقدساً لمن يشاء من أهل الاديان التي تعتبر هذه الاماكن مناسك لها. وحول هذه المناسك ينشأ هؤلاء العرب الذين ينحدر منهم أهل فلسطين الحاضرة. فأية حجة تجدها انكلترا لتسوغ بها هذه الآثام التي ترتكبها حين تجرد

الصهيونيين في العالم لمحاربة أهل فلسطين في أرزاقهم وأقواتهم! واذا كانت تزعم انها انما تحرص في ذلك على حرية اليهود وعلى العدل بينهم وبين أهل البلاد فأين كانت وأين كان هذا العدل الذي تحرص عليه يوم طرد هتلر اليهود من المانيا! وما لانجلترا لم تجرد يومئذ حملة كالتي تجردها اليوم على فلسطين لتنتقم لصهيون من المانيا كما تنتقم لصهيون اليوم من اهل فلسطين؟ أم ان انكلترا رأت في المانيا قوة فانكمشت أمامها كما انكمشت أمام قوة موسوليني بعد ان خدعت الحبشة بالوعود وأضاعت عليها ملكها واستقلالها؟ إن يكن ذلك فهو ليس مما تشرف به امة من الامم. وأي شرف في ان تنهال بكل قوتك على الضعيف الذي يدافع عن كيانه، فاذا رأيت العدو يلطمك على وجهك وليت فراراً ورعباً؟!

ألا ان الانسانية التي تعرف معاني الانسانية لتحيي في فلسطين وفي الشهداء من أبنائها أبين ما عرفت الانسانية من المعاني: وقوف الحق الاعزل في وجه القوة الغاشمة المسلحة وقفة اباء وكرامة واستهانة بالدين. وفي مقدور انجلترا ان تبيد الشعب الفلسطيني عن آخره، فالشعب الفلسطيني لن يموت وستكون أنباء فلسطين الشهيدة اليوم قصة من قصص التاريخ المعذب كما كان يلاقي السيد المسيح من تعذيب وهول في أرض فلسطين، وكما سيبقى من أروع قصص التاريخ المعذب

يا للعار الذي يلطخ وجه هذا القرن العشرين السيء! انجلترا التي كانت تعلن الحروب منذ أكثر من نصف قرن تحارب لتحرير الارقاء قد صارت انجلترا التي تعلن الحرب اليوم على شعب ضعيف أعزل ليكون عبداً رقيقاً مقابل الثمن الذي يدفعه الصهيونيون لانجلترا. أين عدالة السماء إن كانت الارض قد انتفت منها كل معاني العدالة. والحكومة البريطانية التي تعلن بعد ان اوفدت لجاناً ملكية مختلفة ان اهل فلسطين يجب أن ينالوا قسطهم من العدل هي انجلترا التي تجرد حملة الاستئصال على اهل فلسطين هؤلاء لانهم ابوا ان يذلوا وان يتركوا وطنهم لغيرهم قبل أن يموتوا في سبيله. رحماك اللهم! لقد ضلت الانسانية الطريق المستقيم ذاهبة اليه. وإلا ترفع مقتك وغضبك عنها فقد هوت الى حيث لا تهوى أحط انواع الحيوانات واكثرها ولوغا في الدم البريء الطاهر.

اني لاعلم ان قوما من بني وطني سينكرون هذا الذي اكتب ويرون فيه سوء سياسة ازاء انجلترا الحليفة الصريحة، وقد يكونون في هذا على حق. وقد يرون من المصلحة ان نحطم الاقلام التي تكتب دفاعا عن فلسطين او غير فلسطين ضد انجلترا. فليفعلوا ان شاءوا. اما انا فأعتقد ان الرجل الذي يرى الظلم ولا ينكره لا يمكن ان يكون جديراً باسم الرجل، ولا يمكن ان يكون من بني الانسان، ولا يمكن ان يكون له عقل يعي أو روح تشعر. هذا الرجل أولى بأن يكون الانسان الميكانيكي الذي

يحدثوننا عنه، والذي لا سبيل لنفسه الى عاطفة نبيلة او شعور كريم. وحاشا ان يرضى انسان يعرف معنى الانسانية لنفسه هذا الموقف الوضيع الذليل.

أو تراني الآن استطيع أن أوجه القول الى اخواننا الانجليز الذين يقيمون في مصر بين أظهرنا أهيب بهم ان يستثيروا شعور بني وطنهم في انجلترا ضد هذه المآسي التي ترتكب في فلسطين ان مئات الملايين من العرب والمسلمين ليشعرون اليوم بأن قضية فلسطين قضيتهم وقضية الانسانية. أو لا يجب ان يشعر الشعب البريطاني نفسه بهذا الشعور؟!

يا ويل للعالم وقد عقه أبناؤه الكتاب والعلماء، فأصبحوا أجراء للمأساة كما أصبحت انجلترا أجيرة لذهب صهيون. فاللهم عفوك وغفرانك واللهم ارفع مقتك وغضبك عنا.

★ ★ ★

سوريا تلحق بالعراق

ضربة في صميم سياسة اللجوء للقوة

العالم العربي ومصير عرب فلسطين

من مقال افتتاحي بقلم الاستاذ خليل بك ثابت رئيس تحرير المقطم: وفت فرنسا بعهدها لسورية ونفذت ما يقضي بعهد جامعة الامم فقضت بالغاء الانتداب الذي شملت به سورية وعقدت معاهدة معها اعترفت لها بها بالاستقلال على نحو ما حدث في العراق

وهذا الذي حدث في سورية سيحدث مثله في لبنان

وبهذا عادت الامة الفرنسوية الى طبيعتها الحقيقية وتوثقت عرى الصداقة القديمة التي تربطها بالبلاد السورية وهي علاقة ما برحت سورية تحرص عليها وحتى بعدما افسدها بعض ممثلي فرنسا في سورية ولبنان بسوء التدبير وعدم ادراك سمو المهمة التي عهد اليه فيها. ففهم ان الانتداب استعمار لم يغير منه سوى اسمه فعمل على تطبيق اشد نظم الاستعمار، ولم يحجم عن الافراط في هذه السياسة حتى ضرب الجنرال سرايل مدينة دمشق العظيمة في جميع العصور بقنابل مدافعه ضربا استفز به السوريين وسائر العرب في امصارهم ومهاجرهم، واستفز احرار فرنسا فنهضوا يستهجنون هذا العمل الشنيع ويطلبون عزل ممثلهم فعزل ومن ذلك الحين اتجه نظر فرنسا الى تصحيح علاقتها بسورية، ولكن مشاغلها الكثيرة في اوروبا وسواها حالت دون تحقيق القصد الى ان هب السوريون انفسهم وهم يتمثلون بالقول المأثور « ما حك جلدك غير ظفرك » ففازوا باقناع الدولة الفرنسوية بصحة قضيتهم وجاءت الاخبار امس بامضاء المعاهدة الجديدة وقيل قبل اليوم انها على غرار معاهدة العراق

ومن محاسن الصدف ان تمضى معاهدة باريس على اثر امضاء معاهدة الزعفران في لندن، فيكون من امضائهما اعتراف من الدولتين العظيمتين بان ما اختارتا من سياسات الماضي لا يصلح للحاضر والمستقبل وان خير لهما ان تكسبا مودة هذه الشعوب القائمة على ضفاف النيل ودجلة والفرات وبردى والقاسمية من ان تحكمها بالقوة

حتى اذا جاء دور الامتحان عجزت القوة عن ضبط الصمام

والذي يتجه اليه نظر الباحث بعد هذا كله هو تصنعه بريطانيا في فلسطين، وهل تصر على سياسة الشدة والقوة التي اختارت ان تنبذها في العراق ومصر والتي رأت فرنسا في سورية انها معدومة الفائدة وكبيرة التكاليف، او ان الدولة البريطانية تعيد النظر في قضية فلسطين هذه على قواعد عهودها الصريحة للعرب وعهد جامعة الامم فنلتمس لها حلا سلمياً ولا نخلق في الشرق الادنى ارلندا اخرى.

ان التاريخ الحديث بجميع وقائعه وعبره ولا سيما تاريخ الامبراطورية البريطانية يثبت ان سياسة القوة التي تنوي بريطانيا اتباعها في فلسطين لا تنتج النتائج التي تبغيها والمرجح ان تنتج عكسها. فبعد الذي حدث في العراق ومصر وسورية وما ينتظر حدوثه في لبنان لا يمكن لشعوب العرب في اوطانهم ومهاجرهم ان يعترفوا لبريطانيا التوسل بسياسة الشدة في فلسطين بعد ما تجلى حبوطها في فلسطين نفسها وفي مصر والعراق وسورية والهند وارلندا وجنوب افريقيا. هذا اذا كان لشعور شعوب العرب قيمة في نظر ساسة بريطانيا وانظارها كما تبين في اثناء الحرب العظمى الماضية فاذا لم يكن لهذا الشعور قيمة كهذه فالمصير بيد خالق هذه الشعوب ومانحها الحقوق الطبيعية التي اسواها من عباد الله

اما نحن فنعتقد ان الحصافة والعبقرية البريطانيتين لا يمكن ان تسلما باختيار سياسة القوة وان ما سيحدث في فلسطين هو مثل الذي حدث في البلدان التي استشهدنا بها فلا يسمح المسؤولون في لندن بوقوع دولتهم العظيمة في خطأ تأسف الامة البريطانية فيما بعد على وقوعه وتحاسب الذين كانوا سببا فيه

* * *

اعلان

صادر من محكمة يافا الشرعية

تقدمت الينا مضبطة من مختار محلة القلعة بيافا تتضمن انه بتاريخ — ٢٣ اغسطس سنة ٩٣٦ الموافق ٦ جمادى الثانية توفي السيد نعمان بن الحاج راغب افندي الخالدي وانحصر ارثه في والده الحاج راغب افندي وفي اولاده رباح وعلي القاصرين ولواكرام الانثى البالغة المتولدين له من زوجته اسمت بنت ابراهيم افندي ابي السعود المتوفاة قبله وانه لاوارث له سوى من ذكر فمن كان له اعتراض على مضمون هذه المضبطة فليراجع هذه المحكمة خلال عشرة ايام تمر من تاريخ نشره واعلانه.

قاضي يافا الشرعي

اتلفوا له خضاره

القدس: بينما كان شخص من اهالي رام الله ينقل خضاراً بسيارة يوسف الانقر الى محلة موشوريم بالقدس رابط له جماعة من الشباب ورجموه بالحجارة وأتلفوا جزءاً من الخضار

الاعتراف بسوريا بالسيادة القومية

البيان الذي اذاعته المفوضية العليا

جاءنا نص البلاغ الذي اذاعته المفوضية الفرنسية في بيروت عن المعاهدة السورية:

ادب اليوم وزير الخارجية الفرنسوية مأدبة غداء اكراما للوفد السوري وقد حضر هذه المأدبة عدا المسيو فيانو المسيو دي مارتيل وموظفو وزارة الخارجية والمسيو بلوم رئيس الوزراء وبعض الوزراء وممثلو اركان حرب الجيش الفرنسوي والبحرية والطيران.

وقد وقع بروتوكول ختام المفاوضات قبيل الغداء والقى بهذه المناسبة المسيو فيانو باسم فرنسا خطاباً هنأ فيه الوفد السوري بالنتائج الحسنة التي نالها ومدح المزايا التي اظهرها اعضاؤه اثناء المفاوضات واشتمل خطاب المسيو فيانو خصوصاً على المقاطع التالية:

ان النصوص الجوهرية التي تعرب عن اتفاقنا والتي تنظم جميع وجوه العلاقات المقبلة بين فرنسا وسوريا على اسس الحرية التامة والسيادة والاستقلال لها امر عال فان هذه النصوص تفتح الطريق للاعتراف لسوريا بالسيادة من قبل جميع اعضاء عصبة الامم وتحقق بهذه الصورة رغبات الشعب السوري تحقيقاً تاما ان الاعتراف الدولي بهذا القانون الاساسي يكرس نجاح مهمة المستشار التي كانت فرنسا القيام بها بقرار دولي على ان المحالفة الفرنسوية السورية ما هي الا شكل جديد للعلاقات التقليدية التي تجمع بلدينا من قديم العصور فهي تكفل في الوقت نفسه استقرار موقف سوريا من الوجهة الدولية من الان فصاعداً كما تكفل بقاء المؤازرة الفرنسوية في حياة الشعب السوري الفكرية والاقتصادية ثم حل بعض المسائل المعروضة للحل من زمن بعيد فيكون ذلك في مجموع العالم العربي برهانا ملموسا على الاهتمام الذي تبديه فرنسا في ان تواصل دون غاية خفية او تحت عامل من الضغط اسس مؤازرة متبادلة بالثقة خصيبة النتائج مع الشعوب المكلفة بتأمين مستقبلها وتقدمها

وقد اجاب هاشم بك الاتاسي رئيس الوفد السوري بكلمة رقيقة على هذا الخطاب وسيولم الوفد السوري مأدبة شائقة غداً للفرنسويين الذين حضروا مأدبة اليوم

من جمعية سائقي السيارات

جاءنا من نائب سكرتير جمعية سائقي السيارات العرب أن بعض السائقين من الذين استأجرتهم الحكومة يحضرون لمكتب الجمعية ويشاغبون وافتت الجمعية نظر مدير بوليس اللواء اليوم.

ساعدوا عائلات الشهداء

فرنسا تقرر عجز نظام الانتداب

بعث دولة عربية مجيدة

عجز الفكر البريطاني في فلسطين

تعليقات الصحف الفرنسية

دخلت سوريا عهداً جديداً. واستطاعت فرنسا ان تربح حليفة في الشرق الادنى. وقد أخذت الصحف الفرنسية ترحب بهذه النتيجة، فقالت صحيفة (له زيكر) «ها قد وضعنا حداً لسياسة استمرت سبع عشرة سنة في يوم واحد، هو يوم ٩ الجاري، إذ تبادل مندوبو فرنسا وسوريا التوقيع على المعاهدة. ولا ريب أن ذلك اليوم تاريخي. لقد ظلت تلك المدة في معارك ومحاولات اخفقت فيها المستشارية، وكان كل من السوريين والفرنسيين غير راضين عن الحالة

حسن التفاهم أولا

أجل، يوم تاريخي في سيرة السياسة الفرنسية الخارجية. فقد انتهى فيه عهد سوء التفاهم ودخلت فرنسا وسوريا على أساليب جديدة. ومشت سياسة فرنسا الخارجية على نموذج يكفل دائما التفاهم الحسن، وتبادل المصالح.

الانتداب نظام عاجز

ان فرنسا ترحب بهذا اليوم الذي خسرت فيه انتداباً، لكنها ربحت حليفة ممتازة في هذا الجزء من الشرق المليء بالحوادث الطارئة. وماذا جر علينا الانتداب غير السلبية الكريهة؟ انه نظام لا يصلح لشعب متمدن. قريباً، بعد ثلاث سنوات يموت، فلا نجد احداً يبكيه!»

حفلة الاقمصة الحديدية

وقد وصفت عدة صحف فرنسية بينها (لوجور) و (لا كرونيك) و (له زيكو) حفلة (الشباب الوطني) التي أقيمت في دمشق فأثنت عاطر الثناء على روح الشباب وتفوقه. حتى لقد خصصت (لوجور) أربعة أنهر في امتداح جهود الشباب السوري، قالت فيها: تزاحم الحاضرون على هذه الدار الفسيحة ووقف أصحاب الاقمصة الحديدية يرحبون بثلاثة آلاف زائر. وفي الوقت المعين بدأت الحفلة بين الاناشيد الوطنية. ووقف عدة خطباء. كان الشباب عاملا هذه المرة لا يهتم للكلمات التي لها رنين وصدى فقط، وليس من ورائها أي خير.

بعث دولة عربية

وفي يوم توقيع المعاهدة اجتمع الوفد السوري برجال الحكومة الفرنسية وعلى رأسهم المسيو بلوم، رئيس الوزارة. وألقى المسيو « فيانو » وكيل الخارجية الفرنسية خطاباً يهمنا منه هذه الفقرات: «ثم ان الاتفاق بتسويته مشاكل تهم مجموع العالم العربي قد جاء دليلا على اهتمام فرنسا بتجديد قواعد تعاوننا... وعلى اثر عقد هذه المعاهدة تنوي الحكومة الفرنسية ان تدرس المشاكل نفسها مع لبنان. واني احيي بفرح عظيم بعث الدولة العربية السورية ذات التاريخ العظيم، وأعني لها اليسر والعظمة اللذين يوحي بهما اخلاص فرنسا في صداقتها»

ابنائه لا ننساه

وكان تصريح دولة الاتاسي على ذكر لبنان لبقاً كل اللباقة، فقد قال في رده: «ولا تستطيع سوريا أن لا تكترث بمصير لبنان، لان الصلات التي تربطها به أقدم عهداً وأوثق عرى من كل ما يدخل في دائرة التعاون الاقتصادي»

عجز الفكر البريطاني

وهكذا تحددت العلاقات الجديدة بين سوريا وفرنسا، وكان التحديد على أساس التحالف والصداقة، وتبادل المصالح

والذي يهم عرب فلسطين الآن، وهم في غاشية الاستعمار، أن تتابع سوريا العزيزة جهودها لأخذ استقلالها كاملا، ولتبدأ دور الاستعداد للوحدة العربية. وهم — عرب فلسطين — يرون في هذا الفوز الذي أحرزته سوريا مدعاة لصبرهم الطويل على كل أذى. وفي نفس الوقت يرون في الفكر الفرنسوي سبباً فيه من الادراك والحصافة ما لم يكن في الفكر البريطاني الذي احتمل بكل خضوع قبول السيطرة اليهودية العالمية!

أرضي رهن تصرف المنكوبين

جاءتنا الكلمة التالية ننشرها شاكرين: أنا حسن عطية سلامه مختار قرية طيرة دندن لي قطعة ارض في الجهة الشرقية من القرية على طريق الاسفلت المرتبطة باللد فيافا من الجنوب، ومجدل الصادق ورأس العين فطولكرم من الشمال، ويافا من الغرب. تبلغ مساحتها ما ينوف عن الاربعمائة دونم (بلوك نمرة ٤٦٠٩) واني على استعداد تام لتقديمها الى منكوبي يافا وغيرهم لايوائهم وتأسيس قرية عربية هناك. ومقابل ذلك يدفع عن كل متر مربع عشرة ملات مع العلم باني مستعد لتقديم عشرة دونمات لاسكان عشرة عائلات من الفقراء مجاناً بدون مقابل

مختار قرية الطيرة حسن عطية سلامه

مهاجمة مستعمرة وحضور القوات

هاجم الثوار ليلة امس الاول مستعمرة نفي يعقوب بالقرب من قرية بيت حنينا القدس وقد استمر اطلاق النار مدة ١٥ دقيقة جاءت على اثرها الدورية العسكرية من طريق رام الله وتبادلت معهم اطلاق المدافع الرشاشة مدة نصف ساعة

الاستعمار وراء الانتداب

لو لم يكن هناك صهيونية لخلقناها نحن

اتجاهات السياسة كما تقولها «التايمس» وكيف يمكن مقاومتها

مراراً قالت «الدفاع» ان جريدة التايمس تنطق برأي وزير المستعمرات ووايزمن. ومن هذه الآراء ما نترجمه اليوم ليعلم العرب الفكر المظلم الذي يريد شراً بهذه البلاد كيف يتجه. وفي المقال اسرار عن اتجاهات السياسة يجمل بنا ان نتدبرها من الآن. وما من شيء يزيل هذه الشرور مثل القضاء على الصهيونية، فالى ذلك ايها العرب:

من زاوية جديدة

من المؤسف ان تتجدد المعارك وتستمر بهذا الشكل الخطير. إن لهذه المعارك الفضل في تعيين اللجنة الملكية برئاسة اللورد بيل وهي التي ستحتاج الى شهرين تقضيهما في عمل متواصل لتفهم اسباب الاضطرابات واعطاء التواصي الحيلولة دون وقوع اضطرابات جديدة في المستقبل.

ولنترك امر البحث في صلاحية اللجنة وعملها موقتاً لندرس هذه المشكلة الفلسطينية من زاوية جديدة

من ناحية امبراطورية

لننسى الآن الصهيونية، ولنتصور إننا قد استولينا على فلسطين، ولم يكن هناك انتداب يعطي حقوقاً معينة لليهود في تلك البلاد، ولنبحث فقط ما يتوجب علينا عمله لمصلحتنا الخاصة فقط

موقع فلسطين المدهش

ماذا يمكننا ان نقول عن فلسطين بعد ان مضى عشرون عاما على احتلال القدس؟ ولو ان لجنة ملكية قد عينت لدراسة القضية من ناحية المصلحة الامبراطورية فاذا تكون نتائج ابحاثها؟

لا شك انها ستبدأ في عملها باظهار مقدار اهمية فلسطين، وستقرر بان استيلاءنا عليها قد اطلق يدنا في سياسة مصر ومكننا من الدفاع عن قنال السويس بدون ان تكون لنا قوى عسكرية في الطرق الاخرى من القنال.

فالشكر إذن لفلسطين لان طريق مواصلاتنا الى الهند، لم يعد كما كان في ايام الحرب العظمى، هدفا لنيران المعارك، إنما قد اصبح محمياً بالقلاع والحصون من القائمة على الضفتين

وستتحدث اللجنة كثيراً عن فلسطين بصفتها صلة الوصل لخطوطنا الجوية لا سيما بعد ان احتلت ايطاليا الحبشة وظهرت مطامعها في البحر الابيض المتوسط. وهذا سيؤيد الاعمال العسكرية التي قمنا بها لاحتلال فلسطين.

الكذب على العرب

لكننا بكل اسف مضطرون لان نعلن باننا قد دفعنا الثمن غالياً جداً فقد تخلصنا من مشاكل في مصر لنواجه مشاكل اخرى في فلسطين. إن احتلالنا هذه البلاد يلاقي هجوماً عنيفاً في جميع انحاء اوروبا، ويتهموننا بان هذا الاحتلال هو اعظم مظاهر شرهنا الاستعماري وسيقول التقرير بان فلسطين هي وطن القلاقل والثورات التي تكلفنا غاليا. وان سكانها جهلة (كذا) وليسوا ذوي استعداداً للتقدم وهي فرصة المحرضين من العرب الذين يتهموننا باننا اقتطعنا فلسطين من سوريا لغاياتنا الذاتية. وان البلاد ليست ذات مستقبل اقتصادي وضعيفة بنفسها وليس لها ثقافة عصرية خاصة بها، وكل ما في الامر انها جزء لا يتجزأ من سوريا. اما قيمتها العسكرية فانها ناقصة لان شعبها غير راغب فينا، وغير محب للبلاد بصفتها الاقليمية.

لو كان الجلاء

ولذلك فاننا نستطيع ان نخلق امة فلسطينية قوية، ترغب في هذا الوطن وحده، وتقدر على الوقوف وحدها يوما من الايام، كمستعمرة بريطانيا مستقلة عندئذ ستكون فائدتنا في احتلالها عظيمة. لكن كما هي الحالة الان، فان تقرير اللجنة الخيالي، سيؤكد ان لا فائدة من انفاق الاموال مهما كثرت، اذ ان ذلك ان يجعل فلسطين امة تستطيع ان تستقل بنفسها، بل ستبقى موطنا للقلاقل والثورات ولذلك فان اهميتها بالنسبة لنا، مهما تكن عظيمة، سيقابلها تقهقر عظيم في سياستنا. وعلى كل فاننا بكل اسف مضطرون لان نعلن ضرورة الجلاء عن فلسطين

انظر السياسة المظلمة

ان النجاح يكون بامتزاج المصالح البريطانية باليهودية، فان القضية الصهيونية تفيدنا كثيرا في اعمالنا الاستعمارية في الشرق الادنى. ونحن لا يجب ان نفهم المشكلة من ناحية انها نزاع بين العرب واليهود، بل يجب ان ننظر بعيدا والى ان آمالنا، بصفتنا دولة شرقية، يجب ان تتحقق وهذا ما تستطيع القوة الصهيونية ان تفعله انما هذا الذي نريد ان نعتمد عليه والذي نعتبره شريكا لنا في الاستعمار قد بدأ يعرج ويتقاعس

الخطأ في الصميم

فان تعيين اللجنة الملكية لدليل على وجود بعض الخطأ الذي يجب ازالته. وان التفكير بوقف الهجرة الصهيونية الى فلسطين خلال قيام اللجنة بأعمالها يدل أيضاً بان ذلك الخطأ ليس موجودا في العرب او في تلك الاقلية التي تستعمل طرقها الجنونية «كذا» في وقف تقدم البلاد، انما في اليهود انفسهم لانهم لا يستطيعون بعد القيام باعمال من شأنها تقدم البلاد

التايمس تفترى ثانية

ومما لا يمكن تصوره ان تشرع اللجنة اعمالها بعد ان تكون الحكومة قد ارضت المجرمين ولو بوقف الهجرة وجازت بهذا الجزاء المر الذين بذلوا قواهم في عمل تشترك بريطانيا العظمى معهم في مسؤوليته والذين أيضاً اظهروا الصبر العجيب في ضبط النفس «كذا» امام تلك الاعمال المثيرة التي وقعت في فلسطين.

تخلق صهيونية جديدة

اننا لا نكون عادلين اذا نحن لمنا العرب لاعمال الارهاب التي قامت بها فئة منهم. وما حدث لا يجب ان يؤثر في تنفيذ سياسة في صالح العرب دون اليهود.

وبعبارة اخرى اذا لم نقم وزنا للصهيونية واعتبرنا ان البلاد خالية من اليهود فان قرار اللجنة سينصح بضرورة الجلاء عن فلسطين لمصلحتنا الخاصة، وانه اذا لم يكن هناك قضية صهيونية فان الضرورة تجبرنا على خلق صهيونية جديدة او الجلاء رغم موقعها الجغرافي الممتاز. ولكن اذا ادخلنا القضية الصهيونية في مشكلة فلسطين فان قرارات اللجنة تتبدل، وكل ما ذكر آنفا يمحى اثره

الاستعمار وراء الانتداب

والثمن؟ شكراً لليهود، فانه ليس هناك بلاد في العالم ليست ذات فضل على فلسطين. واذا اردنا ان نبحث في الانتقادات التي توجه الينا من ناحية استعمارنا الاشعبي فاننا نشكر اليهود مرة اخرى لان استعمارنا قد اختفى وراء حجاب الواجب الذي نقيدنا به بموجب صك الانتداب؟

اما عن قلة ثروات البلاد فهذه ايضاً نحتاج الى تقديم الشكر لليهود عليها فان فلسطين قد تقدمت بسرعة اكثر من أية بلاد اخرى في العالم. هي الوحيدة التي كانت تتمتع بالرخاء اثناء الازمة الاقتصادية العالمية وهي البلاد الوحيدة ايضاً التي استعمرت في القرن العشرين

هذا افتراء ثالث

اما قوة البلاد وامكان خلق قومية خاصة فيها فهذا واقع لان فلسطين اليهودية قد استطاعت ان تقف في وجه روما الجبارة ثلاث سنوات كاملة ولا نستطيع ان نجد أمة احبت وطنها بقدر ما احبت الامة اليهودية فلسطين لذلك بغير اليهود لا يمكن ان تكون هناك امة فلسطينية، وستبقى فلسطين جزءاً فقيراً من سوريا

ان في فلسطين مشكلة خطيرة يجب معالجتها. لكن لننظر الى هذه المشكلة بعين بصيرة. ان اتحاد بريطانيا والصهيونية ليس قائما على ورقة بلفور

هذا بعيد جداً!

والمشكلة في وصفها الحاضر لا تزال كما كانت في وصفها السالف. وهي قائمة على كيفية اقناع العرب بضرورة العيش مع اليهود لمصلحة فلسطين وطنهما المشترك بحيث تصبح فلسطين، بعد ذلك التعاون المتبادل، امة عظيمة كما كانت فيما مضى وطريق هدى للشرق. اما ما عدا هذا فلا يجب ان يؤثر في سياسة الحكومة تجاه فلسطين واقتراحات اللجنة التي ستجيء لتحقيق هذا الهدف ستقابل بالترحيب والتأييد من الجميع عدا تلك الفئة التي لا يمكن اقناعها. وليس الوقت الان لنتحدث عن تلك الاقتراحات التي تعتبر سابقة لاوانها

المندوبون السامون والادارة

ولكن يجوز لنا ان نبدأ في البحث. فان ما ارتكبته الحكومات السابقة من اخطاء ترتكبها كل حكومة ذات ادارة حسنة التي تتجه في ادارتها في الواقع بدلا من الغائب، أي فيما يحدث الان وليس فيما سيحدث في المستقبل

ان فلسطين قد تمتعت بمندوبين سامين ممتازين من السر هربرت صموئيل وخلفائه. ومندوبها السامي الحالي يجمع بين صفاته الممتازة صفتي تقدير الواجب والمسؤولية والخيال اللامع.

أفكار الادارة اللاسامية

اما الادارة فاننا نكون على حق اذا قلنا فيها انها لا تمتاز بتفكيرها الاستعماري فهي تارة ترى الصهيونية ملأى بالامور النافعة وطوراً تراها فارغة.

وبسبب ما أظهره اليهود من النشاط فقد اعتمدت الادارة الفلسطينية عليهم (كذا) واقتصرت هي على القيام بالاعمال الادارية وعلى صيانة حقوق العرب. وكان في بعض رجال الادارة شيء من اللاسامية ظهرت في مناسبات متعددة. وقد نشأت هذه عن قراءتهم لبعض المؤلفات عن الشرق القديم

ما معنى هذا

ومنذ بدء الاحتلال كان في السياسة شيء من الخجل والاعتذار لاننا نجمع بين اليهود وبين السياسة الانكليزية في الشرق وقد اثر هذا في الموقف لانه اعطى العرب فرصة للتأكد باننا قليلو الاهتمام بتنفيذ صك الانتداب واننا نحتاج الى قليل من الضغط لنزيل ما هو في مصلحة اليهود من صك الانتداب

دائما هذا الخيال

وان السبب في عدم تعاون الشعبين يعود الى امور اقتصادية. فان كثيرين من البريطانيين يؤكدون بان رخاء البلاد قد اخر العرب ولم ينفعهم، ويشفقون على العربي لانه خسر ارضه واضطر الى الاستخدام بسبب مزاحمة اليهود له ولكن هذا بعيد عن الواقع فان هذا الصراع قائم بسبب رخاء البلاد وهو نزاع بين جيلين مختلفين، وهو كثيراً ما يقع في البلاد الاخرى!

اضحكي يا تايمس!

إن سبب هذه الاضطرابات سياسية محضة. وقد نشأت من اطماع «عصابة» صغيرة تستغل جهل وتعصب الفلاحين

البقية على الصفحة السادسة

على وشك النصر

أين يعش الانتداب الان الا في الثكنات العسكرية

أظلم الساعات في حياة الصهيونية وثبات العرب

الفضائل في الازمات

نحن الآن في ساعات دقيقة. لكن هذه الدقة تتيح لنا عرض صفاتنا وفضائلنا في كفاح مليء بالشرف. وما مثل الازمات مجال لاظهار طبيعة الامة الحقيقية. واننا الآن في موقف الدفاع عن الوطن، وهو شرف يتنافس شباب الامم ورجالها لاحرازه وكلما أظهر الشاب رجوليته في ذلك، شعر بنفسه قوية، تستطيع أشياء عظيمة

بين حياة وموت

ان مكائد الصهيونية منصبة بكثرة علينا. لكن يجب الصمود لهذه المكائد. يجب ان نعرف الاساليب التي تلجأ اليها لنعرف كيف نحاربها. ومثلما أننا في ساعات دقيقة، فالصهيونية الآن في موقف الحياة والموت. وبيد العرب الفصل في واحدة من هاتين. وحتى الآن لهم الكفة الراجحة، وبالصبر والثبات يكون لهم الموقف الحاسم في الامر

المجموع كان مدهشاً

وهنا تلتقي جهود الفرد وجهود المجموع. الفرد يهب من نفسه للقيام بالواجب، مادة ومعنى. والمجموع كذلك. والذي نجزم الآن به أن المجموع جاء بما يشبه المعجزات. فهل قام الفرد بشيء من ذلك؟

الغني حتى الآن لم يكن سخياً. وهو أضعف نقطة في هذه الامة. بل هو السبب حتى الآن في عدم إظهار مميزاتها القوية: لبخله وإمساكه!

الاغنياء لا يسخون

ان المجموع تحمل شيئاً كثيراً من الشقاء وشظف العيش. وهذا مفخرة له بالطبع. فانه يعلم أن الصبر على هذه المشقة والثبات في الموقف الحرج، وابداء منتهى القوة في احتمال الشدائد — السبيل الاوحد للوصول الى الهدف. وهذا المجموع الصابر على الشقاء غير مرتاح لموقف الاغنياء. فان واحداً منهم لم يتبرع الى الآن بالف جنيه — وكثيرون منهم القادر على ذلك بسهولة

العمل عن طريق أجنبي

ولنثق بانفسنا كثيراً. فلقد عرفنا قيمة العمل إذا جاءنا عن طريق أجنبي. العربي الصميم هو الذي يثق الآن: بربه، وبأمته، وبنفسه. أما تلك الكلمات التي سمعناها فقد أفهمنا الزمن أنها مفقودة القيمة متى كانت «صادرات أجنبية»

أين يعيش الانتداب

ونظام الانتداب لا يظهر الآن في سعادة الامة، ورفاهيتها، وفي نشر العلم، لا شيء من ذلك أبداً. إنما يظهر في الجيوش، وفي المعسكرات، وفي الثكنات وفي قانون الطوارىء! أي خير، إذن، قد أسدته الدولة المنتدبة لهذه البلاد؟ عفواً، بل لنتساءل: أي شر قدمته؟ سيكون الجواب: شراً كثيراً بالطبع!

أظلم ساعات حياتها

وكلما طمعت بنا الصهيونية ازددنا ثباتاً، وثقة، وصبراً. فكل مجهود تبذله في سبيل اخراجنا من بلادنا، تقاومه مجهودات لرسوخنا في هذه البلاد. اننا معها في تسابق، نعلم حق العلم أننا الفائزون فيه. وليس من شك أنها الآن في أظلم ساعات حياتها وان يكن تتظاهر بشيء عكس ذلك!

نريد الامم العربية

وفي نفس الوقت، خطتنا الاتصال الوثيق بشعوبنا ودولنا العربية. انه مهما عظمت حماستنا، وتسامت وطنيتنا، فان حاجتنا الى الدول والشعوب العربية شديدة. نريدها اليوم للاشتراك في الدفاع عن هذه البلاد. ونريدها غداً للسير في طريق الوحدة التامة

انها أسمى كثيراً

لقد تناولت بريطانيا مشكلتنا على انها أرقام. تناولتها على انها فقر وغنى، وجوع وشبع. هذا عار اذا قبلناه قضيتنا أشرف من هذه الارقام والماديات. في قضيتنا معنويات بليغة نحافظ عليها. وليس للانسان من قيمة اذا حسب نفسه مخلوقاً مجرداً عن هذه الاعتبارات السامية. كذلك قل نفس الشيء في الامم والدول

الاستعمار وراء السجف

وتصرح «التايمس» بان الاستعمار إختبأ وراء نصوص صك الانتداب. هذا لا يخفي معالم الخطيئة، بل يظهرها واضحة اكثر وأقوى. وان الدروس التي تلقاها الشعب العربي في فلسطين عن «اساتذه» دولة الانتداب تظهر حين يستعرض الناس تاريخ هذا الانتداب نفسه، وكم ثورة قامت في ذلك التاريخ القصير

بل كفاح دائم

و«التايمس» نفسها تخاف على (شريكة) بريطانيا — على حد تعبيرها هي — في استعمار فلسطين. ونقصد بالشريكة الصهيونية طبعاً. تخشى عليها لانها اخذت «تعرج وتتقاعس» كما تقول. والذي جعلها كذلك في نظر التايمس هم جماعة الارهابيين. وفي نظر العرب والحق، هم الشعب العربي كله، واستبساله في الدفاع عن بلاده. إذن نستطيع ان نجعل هذا العرج الموقت كساحاً دائماً لا يشفى

الجواب عند الشعب

لقد سبقتنا الشعوب العربية الاخرى. نريد اللحاق بها الى حظيرة الحرية، والعمل المشترك، والسير معاً. وسيكون ذلك في متناول يدنا إذا صبرنا وتشبثنا وتابعنا الجهد وراء الجهد. والامة التي تنشد حرية خالدة لا تبالي بالخسارة المادية. هل نستطيع ذلك؟

الجواب عند الشعب الامثل الشريف

موقف رجل

السر لامبسون يخدم الامبراطورية ومصر

ويخلق الجو الصالح للتفاهم النزيه

في العدد الاخير من مجلة بريطانيا العظمى والشرق — النيرايست سابقاً — كتب السر ارشيبالد بويد كاربنتر من اعضاء مجلس العموم عن السر مايلز لامبسون المندوب السامي البريطاني في مصر، بمناسبة توقيع المعاهدة المصرية البريطانية قال:

لم يمض وقت طويل على توقيع معاهدة التحالف والصداقة بين مصر وبريطانيا في قاعة لوكارنو بدار وزارة الخارجية البريطانية. وبين الذين وقعوها عن الجانب البريطاني السر مايلز لامبسون الرجل الذي ليس في الامكان انكار الجهود التي بذلها في هذا السبيل، والتي انتهت الى عقد معاهدة دام الكفاح عليها مدة ثماني عشر سنة.

ويمثل بريطانيا في مصر أدى مهمته على وجهها الكامل في مسألة كانت من أعقد مسائل الامبراطورية.

ويقول السر كاربنتر «ولست الآن في مجال البحث في تفاصيل المعاهدة، لكن الدور الذي لعبه السر مايلز في خلق جو صالح للمفاوضات التي دارت بين الفريقين وانتهت الى نجاح كان ينتظره الجميع. فاستخدم خلال العامين اللذين قضاهما في منصبه كمندوب سام لمصر والسودان مهارته الفائقة وكفاءته الممتازة بشؤون الشرق وقدم لكلا مصر وبريطانيا احسن الخدمات.

ولقد ابدى زملاؤه العديدون الذين سبقوه في منصبه الرغبة الاكيدة في الوصول الى امضاء معاهدة تنتهي بها المشاكل المعلقة بين مصر وانكلترا لكن الظروف السياسية التي كانت تطرأ إذ ذاك في لندن أو القاهرة حالت دون نجاح أولئك وكان الفوز في النهاية من نصيب السر لامبسون، الرجل الكبير الجسم والعقل معاً.

وفاة

توفي نهار (امس السبت) محمد ابو رزق من اهالي يافا والقاطن في بيارة السيد زهدي ابو الجبين على النهر من جهة الجرسين عن سبعين عاما على اثر داء لم يفد فيه نطس الاطباء وقد احتفل بدفن جثمانه امس

ساعدوا
عائلات الشهداء

كلمة العدد

وهذه الجريمة

ليس كثيراً على الجبن اغتيال الاطفال

طفل يصيبه المجرمون المتلصصون بأربع طلقات
امرأة يخزق الرصاص جسدها فتستشهد
شاب يصاب بتسع رصاصات أيضاً
امرأة ثانية تختبىء وراء جمل ، فتنقذ نفسها بذلك

— هذه خلاصة الجريمة الوحشية التي اقترفها شباب فضيلة « ضبط النفس ». هذا عمل الفتيان « الشجعان » يستقوون على طفل ، وامرأة ، وشاب صغير ، من الخلف ! ضعي قناعاً كثيفاً على وجهك يا « بالستين بوست » ويا « دافار » ويا « ها آرتس » — ضعي القناع الاسود يا ألسنة ترسل الشتائم الفظيعة !

شهداء أولئك الذين اغتالهم شباب « ضبط النفس » . نحن لا نقيم الدنيا ونقعدها . ذلك بأننا نعلم أن « ضبط النفس » هذا ليس إلا الجبن الفاضح بعينه ، وليس كثيراً على الجبان اغتيال طفل بأربع رصاصات !

وأين الاجراءات يا حكومة ؟ أين التفتيش ، والتعقيب ، والنسف ؟

— صبراً عرب فلسطين ، صبراً !

شباب في السجن ينتظرون محاكماتهم

في سجن يافا ثمانية وعشرون شابا في انتظار التحقيق والمحاكمة ، وكلهم ممن اسند اليهم البوليس شتى التهم في حوادث الاضطرابات . وقد تمكنا من اخذ اسماء هؤلاء الشباب وهم السادة : محمد الحاج محمد الاغواني ، عبد الفتاح عبد الله الاشقر ، سليم عبد حسن صالح ، حسن امين خليل ، سليم محمود سماره ، سليمان مصطفى حسن ، خليل عبد الكريم عمر ، جمال عبد المجيد عبد الله ، ابراهيم عبد الرحمن زنداح ، سامي خليل درويش ، عبد الرحمن عبد الكريم عمر ، محمد عثمان حسين ، علي حسن كمال ، صبحي احمد العرايش ، زهدي محمود كليم ، محمد الحاج ابراهيم يوسف ، توفيق عبد اللطيف الكرم ، توفيق راضي عبد الله ، محمد الحاج عبد الكريم الكرم ، صبحي احمد عبد الفتاح كرم ، يوسف عبد اللطيف الكرم ، حبيب اوزن الاغواني ، محمد سعيد البيطار ، حمدي خليل ابو النيل ، سليم حسن الجمل ، صبحي محمد السكسك ، عبد الحسن ، والستة الآخرون لم يجر توقيفهم من قبل المحكمة بعد وجميع الشباب اسندت اليهم تهم حيازة سلاح وقنابل وذخيرة .

اخلاء الدوائر للقوات الجديدة القادمة

تصل القوات البريطانية الجديدة التي أعلنت الحكومة عن قدومها الى فلسطين في ٢٧ الجاري وسيحتل قسم منها كثيرا من الدوائر الرسمية في يافا ، بينها دائرة الطابو والتسوية . وستفرغ هذه الدوائر اعمالها في ٢٢ الجاري . ويجري الآن تجهيز اماكن خاصة في سراي الحكومة لبعض الضباط ليكونوا مشرفين على حالة المدينة .

وقد علمنا انه في ٢٧ الجاري سيستلم الجيش اعمال المحاكم بحيث تكون عسكرية لا شأن للقضاة المدنيين فيها

جرحى المستشفى البلدي

لا يزال في المستشفى البلدي بيافا ١٩ جريحاً من العرب الذين اصيبوا برصاص الجند واليهود وحالتهم في تحسن . وقد زارهم مندوبنا امس فطلبوا اليه ان يشكر على صفحات « الدفاع » حضرة الدكتور حسن بك الخالدي طبيب المستشفى ومساعده الدكتور صبحي افندي حماده ، وجميع الممرضات العربيات في المستشفى ، لما يلاقونه من الرعاية والمعاملة الحسنة

سيارات الجند تسرع — حادث قتل

بينما كانت سيارة عسكرية تحمل عددا من الجنود البريطانيين سائرة في طريق شارع يافا — القدس صدمت عربياً يدعى عامر علي من قرية (اولاد موسى) في مصر ، فاصيب بكسر شديد في عظام الجمجمة والفك ، وكسر ساقاه . وقد حمله الجنود في سيارتهم الى صرفند وهناك حملته سيارة اسعاف للجيش رقمها ٧٠ وأحضرته الى المستشفى البلدي بيافا . وقد سارع الدكتور حسن بك الخالدي بعملية سريعة له لكنه فارق الحياة قبل اجرائها . وهنا نود ان نذكر ان سيارات الجنود والبوليس تسير في شوارع المدينة بسرعة هائلة

نلفت نظر السلطة الى ذلك لئلا يقع ضحايا مثل هذا الشهيد

حتى صحفهم تقول انه فظيع جدا

تحدثت جريدة دافار في ملحقها المسائي عن حادث قتل امرأة عربية وجرح رجل وطفل قرب مستعمرة تل لتفنسكي بعد ظهر امس فقالت ان الجرحى ذكروا في شهادتهم انهم خرجوا بعد ظهر امس من اليهودية وساروا في الطريق المؤدي الى ملبس فشاهدوا سيارة بيضاء خرج منها ثلاثة شبان يلبسون بنطلونات قصيرة وأطلقوا عليهم الرصاص . وقد قالت دافار ان هذا الحادث فظيع جدا

«الدفاع»: اذن اين القتلة ، واين البيوت التي تنسف !

من هم الوحوش

الاجرام المتلصص يغتال النساء والاطفال

أيتها الصحف اليهودية استري وجهك خجلا

يخيم عدد كبير من البدو بالقرب من نهر العوجا في اراضي كفرعانا . ويطلق عليهم اسم « عرب العارات » وفي صباح امس ذهب عدد منهم بينهم امرأتان الى قرية الخيرية لطحن قمح لهم . وعند رجوعهم بالقرب من مستعمرة تل لتفنسكي بجانب بيارة توفيق غرغور على الطريق العام صادفهم ثلاثة من اليهود كانوا واقفين بجانب سيارة صغيرة لونها الاعلى أسمر ، وصندوقها الاسفل أصفر

هذه الاصابات الوحشية والتفاصيل

وتابع العرب سيرهم بما يقرب من خمسة عشر متراً وعندئذ اطلق عليهم اليهود الثلاثة النار من مسدساتهم فاصيب طفل صغير يدعى عبد سليمان وعمره عشر سنوات باربع رصاصات في مختلف انحاء جسمه . واصيبت امرأة تدعى راشده سليم ابو عمر بعدد من العيارات النارية فاستشهدت لساعتها . واصيب شاب يدعى مسلم حمد بتسع رصاصات في صدره ورأسه وحالته تنذر بالخطر . واصيب محمود حسن في خاصرته اليسار . اما المرأة الثانية فانها لم تصب لاحتمائها باحد الجمال التي تحمل الدقيق . واصابت رصاصات المجرمين الجمل فمات لساعته .

الاتجاه الى مستعمرة ملبس

وقد بلغ الخبر الى مركز بوليس سارونا فسارع الى مكان الحادث ونقل الجرحى الى المستشفى البلدي بيافا . وقد علمنا من احد المصابين ان سيارة المجرمين كانت واقفة على الطريق العام « الاسفلت » ووجهتها مستعمرة ملبس ، وان القتلة بعد الانتهاء من جريمتهم الشنعاء ركبوا السيارة وتوجهوا الى طريق المستعمرة المذكورة .

العثور على الخرطوش الفارغ

وقد اجرى بوليس سارونا التحقيق في مكان الحادث فعثر على ٧٥ خرطوشة فارغة هي التي أطلقها المجرمون اليهود على الاطفال والنساء العرب الآمنين

«الدفاع»: انظر كلمة العدد .

القدس

اللجنة العليا تستأنف اجتماعها ايضا

القدس في ١٢ ايلول — لمراسل الدفاع الخاص — استأنفت اللجنة العربية العليا اجتماعها في الساعة الرابعة من بعد ظهر اليوم ودام ثلاث ساعات بحثت خلاله البيان الذي ستذيعه على الصحف رداً على بيان الحكومة كما بحثت الموقف الحاضر ومقابلة المندوب السامي اليوم . وسيستأنف اجتماعها في الساعة التاسعة من صباح نهار الغد (الاربعاء)

السلطة تنسف بيتا في بلدة

نسفت السلطة اليوم بيت السيد خليل الصياد من اهالي عين كارم بدعوى ان البيت مأوى للثوار . وقد علمنا انها ارادت نسف بيت آخر قرب عين كارم ، لكنها عدلت عن ذلك اذ توسطت المس كاري المبشرة وقالت ان اهل ذلك البيت فقراء

تنقل عدد كبير من السيارات

شوهدت بعد ظهر اليوم ثمانون سيارة كبيرة تحمل المدافع الرشاشة والذخائر الحربية والآلات اللاسلكية آتية من طريق يافا

توفي بعد اصابته بيومين

توفي في مستشفى الحكومة البوليس الاضافي حسين علي خليل الذي أطلقت النار عليه يوم الخميس بينما كان ماراً قرب سوق البزار وقد ذكرت لكم ذلك في حينه

دير اللاتين يرفض اخلاء محل للجند

اتصل بنا ان السلطة ارادت اشغال قسم من دير اللاتين في بيت لحم ليكون مقرا لقوات جديدة ، غير ان المسئولين أبوا ذلك خوف اغضاب الرأي العام واجابوا السلطة بعدم امكانهم ، واذا شاءت احتلال الدير عسكريا فلها ان تعمل ما تشاء ، اما هم فلا يمكنهم اجابة هذا الطلب . وقد علمنا ان السلطة عدلت عن ذلك وستتخذ مقرا لهذه القوات في دير الروم

وصول قاطرتين مملوءتين بالجند

وصلت اليوم مع قطار الصباح قاطرة مملوءة بالجنود البريطانيين قادمة من مصر ، وحدثنا بعض ركاب القطار انهم شاهدوا في محطة اللد قاطرة ملحقة بقطار مصر مملوءة بالجند وبعض السيارات العسكرية .

اجتماع اللجنة العليا بالمندوب السامي

كان مقرراً ان تجتمع اللجنة العليا بالمندوب السامي الساعة الرابعة من بعد ظهر امس الاول . وفي ساعة متأخرة ابلغت اللجنة ان الاجتماع تأجل الى ظهر امس « السبت » وكذلك كان .

والموظفون أيضاً !

في الساعة السادسة والنصف من صباح امس كان شاب عربي وهو موظف في المساحة واقفاً بالقرب من مخازن سبني تحت رئاسة البوليس ينتظر خادمه الذي ارسله لشراء علبة سجاير من المخزن المذكور ، واذ بضابط يهودي يشير للشاب بالحضور للرئاسة ، فاسرع هذا وقابل الضابط الذي سأله عن سبب وقوفه ، وبدون سبب أوقفه في النظارة من الصباح حتى الساعة السادسة والنصف مساء . واخبر الضابط انه موظف ، لكن هذا لم يعبأ به واسمعه الفاظاً قاسية فهل لادارة المساحة ان تحقق في الامر وتسأل الضابط من سبب سجنه احد موظفيها ؟

قنبلة على عمال

قذف مجهولون قنبلة على سيارة عمال التلفون قرب قرية اللبن فاصيب القسم الامامي من السيارة بتلف لم يبق منه شيئاً ولم يصب احد من العمال وقد عادوا الى القدس

مهاجمة مستعمرة واصابة خفير يهودي

هاجم مجهولون مستعمرة قالونيا واطلقوا الرصاص على خفرائها اليهود فاصابوا احدهم واسمه اريه كراسنيتسكي برصاصة في رجله وقد ذهبت الى المكان قوة من الجنود لكنها لم تعثر على شيء

حرق مخزن يهودي

حوالي الساعة الثانية بعد ظهر امس شبت النار في مخزن للاخشاب يملكه يهودي في شارع هرتسل بالقرب من سكة ابي كبير ، فأتت النيران على قسم كبير منه وسارع رجال المطافىء وعملوا على اطفائها وهذا المخزن مؤمن عليه ضد الحريق كما علمنا والخسارة جسيمة .

رصاصة طائشة تجرح كونستبلا بريطانيا

حدث امس في مركز بوليس كفر سابا أن احد الجنود البريطانيين كان يقوم بتصليح مدفع رشاش فاذا برصاصة تنطلق وتصيب الكونستابل ستيفنز بجراح خطرة في معدته وفي يده وقد نقل الى المستشفى ويقال ان الجرح في يده يستوجب قطع اصبعين من اصابعه .

صوت انفجار شديد

في الساعة الثامنة والنصف مساء سمعنا صوت انفجار قنبلة كان لها دوي شديد والصوت آت من جهات تل ابيب وسنوافي القراء غداً بالتفاصيل

نابلس

قوات كبيرة لا يعلم اتجاه سيرها

نابلس في ١٢ ايلول — لمراسل الدفاع الخاص : خرجت في الصباح الباكر جميع قوات الجند المرابطة في نابلس باسلحتها الكاملة يرافقها ثماني مصفحات وخمس مدافع جبلية وثلاث طائرات وآلة لاسلكي وسيارات الاسعاف الى الجهة الشرقية من نابلس . وعند ما وصلت القوات قرب زواتا نزلت جميعها من السيارات وسارت على طريق عصيرة الشمالية . وقد انقسمت فريقين ، احدهما استلم الجبال والآخر السهول . وأخذت القوات تزحف دون ان يعرف احد اتجاهها وكان يتقدم الجنود فريق من الضباط ومعهم «خارطة» يسيرون بموجبها في الجبال والسهول . واختلفت الروايات حول ذهاب القوات ، فمن قائل انها خرجت لتطويق الثوار المرابطين في الشمال وفريق آخر يقول انها لتطويق قرية عصيرة والقرى المجاورة ومطاردة الثوار . ولم تعد القوات حتى هذه الساعة ولم يعرف أحد الاعمال التي قامت بها

المدافع الجبلية تطلق على الثوار

شاهدت قوات الجند ظهر امس فريقاً من الثوار في جبل عيبال شرقي المدينة فاخذت تطلق عليهم المدافع الجبلية بكثرة

لغمان ينفجران والنتائج مجهولة

انفجر امس لغمان بالقرب من عقبة زعترة اثناء مرور دورية الجند والسيارات والنتائج مجهولة

الاحتجاج على نسف بيت وتخريب

على اثر نسف دار الشيخ محمد افندي صلاح في بيارته بقلقيلية طير الى المندوب السامي البرقية الآتية : ان قوادكم قد نسفوا دارنا المؤلفة من ١٤ غرفة الواقعة في بيارتنا بقلقيلية وخربت البئر والآلات المعدة لسقاية الاشجار . وان سياراتكم قد اتلفت الاشجار المثمرة بغير سبب ما سوى انها بجوار مكان تخريب قضيبين حديد ان هذا العمل قد قضى علينا بقضائه على رزقنا وهو يعطينا فكرة سيئة عن عدالتكم ولذا نحن نحتج وننتظر اجراءاتكم القانونية

من صرفند الى عائلتي شهيدين

ارسل احرار نابلس الموجودون بصرفند الى عائلتي الشهيدين المرحومين فايز قناديلو وقاسم البدوي اللذين استشهدا في باب نابلس كتاب تعزية رقيق ، فيه عاطفة وتخليد وتحية .

أهل شهيد يشكرون على تعازي

أهل قناديلو بنابلس يقدمون شكرهم لكل من واساهم أو عزاهم في شهيدهم فايز قناديلو إما بحضوره الى البيت أو بأرسال البرقيات ويتمنون أن لا يصيب أحدهم مكروه .

طولكرم

انذار دور عنبتا بالنسف

طولكرم في ١٢ ايلول — لمراسل الدفاع الخاص : داهمت قوة كبيرة من الجند يوم اول امس قرية عنبتا وعلى رأسها حاكم المدينة ومفتش البوليس وبعد ان طوقوها وضعوا النساء والاطفال في محل خارج البلدة . وجمع الرجال وخطب فيهم الحاكم قائلا من حسن حظ هذه القرية ان القنابل التي وضعت على الطريق العام وعددها ١٧ قنبلة لم تنفجر وستشهدون الآن انموذجا لعمليات النسف لتكون عظة لكم . وفعلا نسفت دار كبيرة تخص حسين علي الحسين فاصبح عاليها سافلها ثم تجول في احياء البلدة وكشف على عدة بيوت كبيرة من الطراز الحديث وانذر اصحابها بالنسف اذا تكرر وقوع هذه الاعمال

وفي اليوم الثاني ذهبت هذه القوة الى قرية كفر اللبد وبعد ان خاطب الاهالي بمثل ما خاطب اهالي عنبتا نسفت دار كبيرة تحتوي على عدة غرف تخص يوسف المجهد

حريق كبير في اكواخ مستعمرة

شبت النار ليلة امس في عدة اكواخ في مستعمرة موديس بجوار وادي الحوارث . وقد شاهدنا لهيب النار مشتعلا بصورة هائلة . ودامت مشتعلة عدة ساعات . وكانت الانوار الكاشفة تسطع في الفضاء وقد ذهبت الدبابات لمحل الحادث

لغم كبير على الخط الحديدي

انفجر لغم كبير صباح امس على الخط الحديدي بين قاقون وطولكرم فأحدث دوياً هائلا . وتعطل الخط مدة الى ان حضر العمال واصلحوه

الهجوم على المستعمرات اليهودية

هاجم الثوار ليلة أمس مستعمرات كركور والخضيرة ووادي الحوارث ، كفر يونا ، كديما ، وقد اصلوا حراسها نارا حامية ثم قطعوا منها مئات الاشجار

السائقون لا يؤجرون سياراتهم للسلطة

حضر المستر هولدر مهندس النافعة في مستعمره نتانيا وطلب من السيد فريد السليم ان يؤجره ست سيارات شحن لنقل الحجارة الى مستعمرة نتانيا مقابل اجرة ستة جنيهات لكل سيارة تشتغل ست ساعات فقط . فرفض السيد فريد قائلا ان السيارات مضربة ولا يمكن تلبية هذا الطلب ولو دفع لنا مئات الجنيهات .

تلفونات الدفاع وبرقياتها الخاصة

وصول جند وسيارات وذخيرة

المجدل — في الساعة الثامنة والدقيقة خمسين من صباح اليوم مر عن المحطة قطار البضائع القادم من مصر يقل عددا من الجند و ١٥ سيارة (لوري) ودبابة ، ثم تابع سيره الى جهة الشمال ومر عن المحطة فى الساعة التاسعة والدقيقة خمسين قطار آخر يحمل ١٥ سيارة لوري وثلاث عربات ملاءى بالجند و ١٢ عربة مملوءة بالذخيرة واتجه ايضا نحو الشمال .

شباب الرملة

جاءنا من مراسلنا فى بئر السبع: وصل صباح امس اربعة من شباب الرملة وهم السادة : عبد الفتاح سلام ، عبد الفتاح عبد ربه ، وسعيد العوضي وسيدانشاصي

القبض على شابين

قبض البوليس بحيفا على السيدين محمد حامي ويوسف البشتاوي بتهمة التخويف .

النار على مستعمرة

القدس : أطلقت ستة عيارات نارية في الساعة الثالثة والنصف من بعد ظهر اليوم من محلة القطمون على مستعمرة ميكور حاييم وقد اجاب الحرس بالمثل ولم نعلم عن وقوع اصابات .

نقل المحكمة المركزية

علمنا ان المحكمة المركزية فى يافا ستنقل بعد اسبوع الى عمارة حافظ بك السعيد ، الواقعة في شارع يافا — سامه على حدود يافا — تل ابيب .

بلاغ رسمي رقم ٢٥٤ — ٣٦

في عصر أمس عينت مفارز من الجند والبوليس موقع عصابة مسلحة واشتبكت معها في سفوح جبل الكرمل فوق بلد الشيخ . وقد استمرت العمليات في اثناء الليل بصورة متقطعة . وقد عرف ان خمسة اشخاص من العرب قتلوا واوقعت كما يعتقد اصابات اخرى بين افراد العصابة . ويؤسف المندوب السامي ان يعلن انه قتل اثناء العمليات الشاويش سوبني التابع لفيلق لويال والجندي باي ورث التابع لفرقة كنج اون سكوتش بوردرز

اجرى البوليس امس بحراسة مفرزة من الجند تحقيقا في قرية لوبيا الواقعة على طريق الناصرة — طبريا . والقي القبض على ستة وعشرين شخصا من العرب يعرف ان لهم علاقة فعلية مع العصابات المسلحة وعلى اثنين من المحرضين . وقتل الجند شخصا عربيا . آخر لديه ذخيرة حينما حاول الهرب من القرية

اطلقت النار مساء امس على جماعة من العمال الذين يشتغلون في المنطقة الجنوبية من معامل شركة بوتاس البحر الميت فاصيب شخص عربي وعامل يهودي بجراح طفيفة . وقد اجيب على اطلاق النار بالمثل . ويجري البوليس الان التحقيق.

القي القبض منذ ظهر امس على اربعة اشخاص من العرب لحيازتهم مفرقعات بصورة غير قانونية .

القدس

اللجنة العليا عند المندوب السامي

القدس في ١٢ ايلول — لمراسل الدفاع الخاص : اجتمعت اللجنة العربية العليا صباح اليوم . وبعد ان مكثت مدة ساعتين بحثت خلالها عدة امور ، ذهبت في الساعة الثانية عشرة لمقابلة المندوب السامي وقد حضر اجتماع اللجنة المستر هول والمستر مودي وروحي بك عبد الهادي وقد كان الاجتماع سرياً . وعلمنا ان فخامة المندوب السامي قدم لاعضاء اللجنة كتاباً خطابياً وطلب منهم الاجابة عليه مدة ربع ساعة ، ثم عادت اللجنة ودام البحث بينها وبين المندوب ساعة ونصف . وعقدت اللجنة اجتماعا في الساعة الرابعة بعد ظهر اليوم

استقلالكم أنسانا مصائبنا — عاشت سوريا

طير الاستاذ عوني بك عبد الهادي برقية التهنئة التالية :

السيد شكري القوتلي — دمشق : استقلالكم انسانا مصائبنا عاشت سوريا الشمالية مستقلة وعاشت فرنسا حليفتها الحرة

عوني عبد الهادي

فلسطين تقدم تهنئتها الى سوريا

قررت اللجنة العليا في اجتماع امس ارسال البرقية التالية الى الكتلة الوطنية في دمشق وهذا نصها: فلسطين الشقيقة تقدم التهاني بتحقيق الاماني وترجو لكم النجاح المعتمر

زيارات المستر دانيال أوليفر

زار امس المستر اوليفر سماحة الحاج امين افندي الحسيني في دار المجلس الاسلامي الاعلى ، وسعادة راغب بك النشاشيبي في دار حزب الدفاع الوطني ، والاستاذين عوني بك عبد الهادي ، وفخري بك النشاشيبي وقد كان موضوع هذه الزيارة احوال البلاد الحاضرة .

وقد بلغنا أن المستر اوليفر بعد المقابلات التي قابلها أمس للزعماء العرب اتصل بسمو الامير عبدالله ليلا حوالي الساعة الحادية عشرة وأطلعه على بعض الحديث الذي جرى في هذه المقابلات وغيرها ومع ذلك اتصل بسماحة الحاج امين افندي الحسيني ووعده بالاجتماع واعطائه جواب برقيته الاخيرة الواردة من لندن .

المستر اوليفر عند فخري بك النشاشيبي

زار المستر دانيال اوليفر في الساعة التاسعة من صباح اليوم الاستاذ فخري بك النشاشيبي وقد حضر هذه الزيارة سعادة راغب بك النشاشيبي وكان موضوع الحديث يدور حول الحالة الحاضرة

من صرفند لزيارة عقيلته المريضة

احضرت السلطة صباح اليوم الشاب الوطني المهذب السيد توفيق وفا الدجاني من صرفند لمقابلة عقيلته الملازمة فراشها منذ اسبوع لانحراف صحتها وقد أعيد الى المعتقل في الساعة الرابعة بعد ظهر اليوم

وصول قائد القوات العسكرية

ذكرنا ان وصول الجنرال « دل » سيكون يوم الاحد « اليوم » . وقد شاع انه حضر امس فاتصلنا بجهات نفت لنا ذلك . وسيصل اليوم ميناء حيفا

من لجنة المحامين العرب

جاءنا من سكرتير لجنة المحامين العرب ما يلي : ليكن معلوماً لحضرات المحامين العرب بالقدس بان برنامج جدول المرافعات في قضايا الاضطرابات الحاضرة في هذا الاسبوع هو برنامج الاسبوع الماضي. ولتعتبر هذه الكلمة كافية لحضراتهم .

اخلاء بيوت قرية نوطئة لنسفها

ابلغت السلطة سبعة وعشرين شخصا من اهالي قرية بيت فجار وجوب حضورهم الى رئاسة البوليس بالقدس ، ثم وضعت ثمانية اشارات بيضاء على ثمانية بيوت من بيوت اهالي القرية وطلبت من اصحابها مغادرتها ونقل المتاع الموجود فيها استعدادا لنسفها

قرية لفتا ودفع رواتب البوليس الاضافي

ارسلت السلطة كتابا بتوقيع حاكم لواء القدس المستر كامبل الى مختاري قرية لفتا تجبرهم فيه بدفع رواتب البوليس الاضافي الموجود في مدرسة القرية وعدده اثنا عشر بوليساً بمبلغ ستة جنيهات شهريا لكل نفر ، وذلك لمدة ثلاثة أشهر . وقد حضر اليوم وجهاء القرية وراجعوا المحامين العرب منهم الاستاذ عفيف الخوري وجورج صلاح لاقامة الدعوى لدى محكمة العدل العليا . وعلمنا أيضا ان حاكم اللواء طلب من اهالي القرية تقديم جدول باسماء دافعي الضرائب لتحصيل مبلغ الرواتب.

قنصل الحبشة وقائد الطيران عند السكرتير العام

قابل امس ظهراً في دوائر الحكومة سعادة قنصل الحبشة السكرتير العام . وقد مكث عنده ربع ساعة وقابله ايضاً قائد الطيران العام ومدير البوليس ومكثا عنده مدة طويلة .

حيفا

مقتل اثنين من الجند البريطاني

حيفا في ١٢ ايلول — لمراسل الدفاع الخاص — في الساعة الرابعة بعد ظهر امس وقعت معركة شديدة بين الثوار والجند في وادي العابل القريب من قرية بلد الشيخ وقد دامت الى الساعة الرابعة بعد منتصف الليل قتل فيها الشاويش «سوبني» البريطاني والجندي « بايز » وكانت اصوات المدافع الجبلية تسمع من بعيد .

طائرة حربية تحلق فوق مقر الجيش

في صباح هذا اليوم حلقت طائرة حربية فوق مقر الجيش المرابط في بيت غاليم وتبادلت مع الجند بعض الاشارات

معركة بالقرب من زمارين

هرعت قوة في عدة سيارات مع مدافعها الجبلية والرشاشة الى جهات بعيدة وعلمت ان معركة وقعت بين الثوار والجند بالقرب من زمارين وانها دامت عدة ساعات ولم تعرف نتائجها .

الجنرال « دل » يصل اليوم على ظهر مدمرة

يصل اليوم الجنرال « دل » قائد القوات البريطانية في فلسطين من الظهر على ظهر مدمرة حربية الى ميناء حيفا وسيقيم له حاكم اللواء الشمالي مأدبة غداء في جبل الكرمل دعى اليها كبار الضباط والموظفين الانكليز .

الجند يرابط خوفاً من مهاجمة المستعمرات

علمت ان فرقة من الجند رابطت الليلة الماضية في طريق بلد الشيخ على أثر اخبارية وصلت مفادها ان الثوار سيهاجمون بعض المستعمرات الواقعة في تلك الجهة وقد بقيت الفرقة في مكمنها الى ساعة متأخرة من الليل لكنه لم يقع شيء .

قنبلة تنفجر في وسط المدينة

انفجرت ليلة امس في وسط المدينة قنبلة سمع لها دوي هائل ولم تحدث اضراراً

عكا

اشتباك الثوار والجند في معركة

عكا في ١٢ ايلول — لمراسل الدفاع الخاص — اطلق الثوار في الساعة السادسة من ليلة امس الرصاص على دورية البوليس بين قرية نحف ومجد الكروم فاسرعت السيارة دون ان يجيب الجند بالمثل . وفي ظهر اليوم خرجت قوة فاشتبكت معهم بمعركة لا تزال حتى الان وقد ذهبت النجدات للجنود وسأوافيكم التفاصيل

بعد المعركة الهائلة

على اثر المعركة الهائلة التي دارت رحاها بين الثوار والجنود ودامت ١٥ ساعة ونصف في جبال ترشيحا ونعليا من قضاء عكا خرجت صباح امس الباكر قوة كبيرة من الجند البريطاني في اكثر من عشرين سيارة « لوري » واربعة باصات واربع مصفحات وثلاث طائرات حربية ومزودة بالمدافع الجبلية والمتراليوزات بقيادة حاكم اللواء الشمالي ومساعد قومندان البوليس الى مكان المعركة وقاموا بحركة تطويق في الجبال من الصباح حتى المساء للبحث وعثروا على شهيدين من الثوار فأحضروا جثتيهما الى دائرة البوليس بعكا . وفي الساعة الرابعة من صباح اليوم ارسلتهما السلطة الى قرية ترشيحا للتعرف عليهما فلم يعرفهما أحد وشيعهما أهالي ترشيحا باحتفال مهيب الى مقرها الاخير رحمهما الله .

طائرات عسكرية تبحث عن الثوار

وفي الساعة الثانية بعد الظهر بينما كانت الطائرات تبحث عن مكامن الثوار فى الجهات المجاورة لمكان المعركة (قرب قرية القيعة) تصدى للطائرات ثلاثة ثوار من اعالي الجبال واطلقوا عليهما الرصاص فأجابت بالمتراليوزات ، وكانت معركة شديدة استمرت ساعة تقريباً وقد ذهبت الطائرات الى المكان الذي فيه الثوار ولم تتصل بنا نتائج هذه المعركة

من سكرتير اللجنة الى صحيفة يهودية

ارسل الاستاذ فؤاد سابا سكرتير اللجنة العربية العليا كتابا الى جريدة « البالستين بوست » يكذب فيها مقالها على سماحة رئيس اللجنة العليا بمعارضته لاعضاء اللجنة ، وانه لا يوجد اي اختلاف بين رئيس اللجنة وأعضائها .

الثوار يهاجمون سيارات « كاليا » اليهودية

بينما كانت سيارات « كاليا » سائرة على طريق القدس — اريحا هاجمها الثوار فى منتصف نهار امس قرب الكيلو (١١) فى اراضي وادي الحوض فأطلقوا عليها ناراً شديدة وقد اجاب الحرس واستمر تبادل النار بين الجهتين ٤٥ دقيقة وكان الثوار على امتداد الكيلو ٧ الى الكيلو ١١

المجدل

معركة بين الثوار والجند تدوم ساعتين

المجدل في ١٢ ايلول — لمراسل الدفاع الخاص : كانت ليلة أمس حافلة بالحوادث ففي الساعة التاسعة تقريبا رابطت في المحطة ثلاث سيارات عسكرية ملآى بالجند برآسة احد ضباط الجيش وقد نصبت عليها المدافع الرشاشة والبنادق السريعة الطلقات . وبعد ان مكثت مدة في المحطة ذهبت الى الجهات المجاورة لدورة تفتيشية . وحوالي الساعة العاشرة بينما كانت السيارات نفسها عائدة من الدورية ووجهتها المحطة كان قد كمن لها فريق من الثوار وما ان وصلت بالقرب من ممر السكة الحديدية حتى فاجأوها وأصلوها ناراً حامية ، فتوقف الجنود عن متابعة السير وأطفأوا انوار السيارات وأجابوا الثوار بالبنادق والرشاشات وهنا نشبت معركة عنيفة بين الفريقين كان الجند يسلط خلالها الانوار الكاشفة لمعرفة مكامن الثوار الذين امطروا الجند وابلا من الرصاص . وقد استيقظ السكان على أزيز الرصاص وحدثنا كثيرون ان الرصاص كان يتساقط على منازلهم اثناء نشوب المعركة . وفي الساعة الحادية عشرة تقريباً انسحب الثوار دون ان تعلم النتائج . وبعد انتهاء المعركة عاد الجنود الى المحطة حيث مكثوا مدة خوفا من مهاجمة الثوار لهم . وفى الصباح ذهب مفتش البوليس وقصاص الاثر الى مكان المعركة لاجراء التحقيق

دائرتان حكوميتان تنتقلان من محليهما

وعلى اثر معركة اول امس وهذه المعركة اضطرت دائرة المساحة والاشغال العمومية الى نصب مخيماتها الواقعة بالقرب من الدوار الى داخل المختبر الزراعي خوفا من الرصاص الذي كان يتساقط بكثرة على المخيمات المذكورة

الثوار يهاجمون مستعمرة يهودية

هاجم فريق من الثوار مستعمرة غان يفنا الواقعة قرب اراضي مكسير واطلقوا النار على حراسها فذعروا وولوا الادبار وتمكن الثوار من قتل سبع بقرات من النوع الهولندي وبغلا رمياً بالرصاص .

قطع اسلاك تلفونيه واتلاف اعمدة

قطع مجهولون ليلة البارحة جميع خطوط التلفون بين مستعمرة قطرة وبيارتعبيا على طول ١٧ عموداً واتلفوها . وقد ذهب مفتش البوليس وقصاص الاثر الى المكان لاجراء التحقيق

بئر السبع

اطلاق الرصاص على مستعمرة وقطع اشجار

بئر السبع في ١٢ ايلول — لمراسل الدفاع الخاص : هاجم فريق من الثوار بعد منتصف ليلة امس على مستعمرة الجامة واطلقوا عليها وابلا من الرصاص بعد ان احاطوها من اربع جهات واجاب البوليس بالمثل . وكان فريق آخر يقطع اشجار احدى البيارات فخفت قوة كبيرة من بوليس بئر السبع لنجدة المستعمرة وقدر عدد الثوار بمئة وخمسين ثائراً

مهاجمة شركة البوتاس اليهودية

وهاجم الثوار في الساعة السادسة من مساء امس شركة البوتاس الفلسطينية الواقعة على الشاطىء الغربي من البحر الميت بالقرب من جبل ازدم

طائرات تبحث عن مكامن الثوار

حلقت اليوم في الصباح الباكر طيارات عسكرية فوق جبل ازدم للبحث عن مكامن الثوار .

قنبلة في دار ضيافة الحكومة

انفجرت بعد ظهر اليوم قنبلة فى دار الضيافة التابعة للحكومة ولم تحدث ضرراً

جنين

رصاص الثوار على قافلة يهودية

جنين في ١٢ ايلول — لمراسل الدفاع الخاص : أمس بينما كانت القافلة اليهودية متجهة نحو الشمال اطلق عليها الثوار النار بجوار قرية عجه واجاب الجند بالمثل ولم تستطع القافلة متابعة سيرها ولجأ الركاب الى الخنادق وارض السيارات واطلق الجند المدافع الرشاشة ثم استنجدوا فحضرت قوة كبيرة من نابلس مع عدد من الطائرات وبعد ان تبودلت العيارات ساعتئذ تابعت القافلة سيرها بصورة متقطعة

بعد المعركة تفتش القرية

وبعد انتهاء المعركة ذهبت قوة عسكرية الى قرية عجه وطوقتها وجرح ثلاثة اشخاص هم السادة رشيد يوسف ، احمد مصطفى ، محمد يوسف . وجاء الاهالي الى جنين وقدموا شكواهم لما لحقهم من خسائر

المعاهدة المصرية في «النيرايست»

بعد سنوات في السيادة الاستعمارية الخاطئة

كتبت مجلة (بريطانيا العظمى والشرق) في عددها الصادر بتاريخ ٣ أيلول الجاري عن المعاهدة المصرية البريطانية قالت ان المسائل التي ظلت ردحاً من الزمن معلقة بين مصر وبريطانيا انتهت بتوقيع المعاهدة بين المندوبين المصريين والبريطانيين في اليوم السادس والعشرين من شهر آب الماضي. وقد وقعها المستر ايدن وزير الخارجية والمستر رامساي ماكدونالد ودولة النحاس باشا وبقية أعضاء الوفدين وستعرض في القريب العاجل على البرلمانيين المصري والبريطاني للموافقة عليها بصورة نهائية. وتتألف هذه المعاهدة من سبع عشرة مادة وعدد من الملحقات. وأهم مادتين فيها هما: اعتراف انكلترا بأن مصر أصبحت دولة مستقلة ذات سيادة، بدء عهد صداقة وتحالف بين الدولتين واقد نص تصريح ٢٨ شباط عام ١٩٢٣ على ان مصر دولة مستقلة لكن بريطانيا احتفظت اذ ذاك بأربع مسائل انتهت بعقد التحالف الجديد ويؤيد استقلال مصر بانضمامها الى عصبة الامم التي لها حق الفصل فيما قد يقع بين الدولتين الحليفتين في المستقبل من مشاكل او غيرها. وتنص المعاهدة أيضا على انتهاء الاحتلال العسكري البريطاني في مصر ومغادرة قوات بريطانيا الاراضي المصرية واتخاذها ثكنات عسكرية على الضفة الغربية لقنال السويس دون ان يكون لذلك أي مساس بالسيادة المصرية. ولا يرى المصريون بعد الآن قوات عسكرية في لباسها الحربي تغدو وتروح في المدن المصرية الكبيرة

نقل القوات العسكرية

وبعد هذا النصر الذي احرزه الجانبان المفاوضان المصري والبريطاني نقرأ في بعض الصحف الانكليزيه انتقادات موجهة لنصوص المعاهدة. ومن بين هذه الصحف «الدلي ميل». فتقول ان القوات التي كانت في مصر ستنتقل من ثكناتها في الاراضي المصرية لتعيش في صحراء رملية قاحلة من جهة وبحيرات مالحة من الجهة الاخرى وعرضت لعدة نقاط اخرى لا تخرج في مرماها وغايتها عن النقطة الاولى.

نهاية ذلك القلق

أما بعد ذلك فتكلمت المجلة عن مستقبل السودان فقالت إنه كان يظن أن تكون مسألة السودان العقبة الكأداء التي تقف في طريق نجاح المفاوضات ولكن هذا القلق ما لبث أن زال بوضع نصوص كفلت مصالح الفريقين في هذه الرقعة الواسعة من الارض. ولم يفت كاتب المقال الاشارة الى الامتيازات الاجنبية فعرض لتاريخها وإنها منح أعطيت من سلطان تركيا للاجانب النازلين بمصر أيام كانت مصر ولاية تابعة للدول العثمانية، ونصت المعاهدة على أن هذا النظام الذي شكا منه المصريون أصبح لا يلائم روح العصر وان بمصر نظاما قضائيا يكفل حقوق الاجانب والوطنين على حد سواء.

وختمت المجلة مقالها بما يلي: وأخيرا نقدم التهاني للهيئتين المفاوضتين على توطيد العلاقات بين مصر وبريطانيا على أساس من التحالف الشريف.

الاستعمار

وراء الانتداب

بقية المنشور على الصفحة الثالثة

وتوآزرها الطوائف المسيحية التي ترغب في ابقاء البلاد آثاراً قديمة مقدسة. والشعب اليهودي شعب عصري متحضر رغم تعلقه بآثارها القديمة وهو راغب في مستقبلها وان يكن غير معرض عن ماضيها. ولولا هذا لما كنا نأمل ان يستيقظ الشرق من نومه العميق بسببه.

هذا افتراء دنيء!

اما القول بان هناك اختلافاً بين طباع العنصرين، اليهودي والعربي، فهذا مخالف للواقع، فان الحقيقة هي أن اليهود قد اكتشفوا فلسطين للعرب وعرفوهم بها كما اكتشفنا نحن الهند وعرفنا اهل الهند بهندهم. ونجاح اليهود في فلسطين قد أيقظ شعور العرب الذي كان نائما في عهد الاتراك وبسبب اليهود اصبح الجدل واسعاً امام الوطنية العربية لتنظم وتنضج. وهذا يبرهن بانهم حلفاء طبيعيين ولا بد ان ينهض يوماً عربي ذو دكاء سياسي فيعمل على تحقيق هذه الامال وهي توحيد هذين الشعبين المتنازعين الآن

«الدفاع»: رأى القراء هذه الافتراءات الدنيئة. ولا ريب أن ذلك يدفعهم الى مضاعفة الجهود فهذا ما عرفت الامة اساليب اليهودية العالمية الملوثة المتهمة وهي تعمل لسحقها بالمرة

لفتا

خارجي

لا يشارك امته

ذكرنا مرة ان عودة سالم المالحي صاحب معمل الكلس لم يشارك الامة في اضرابها. وقد اتصل بنا اليوم انه بالاشتراك مع رشيد برهوم من بيت صفافا، وأحمد حسن من قرية صورباهر وكلاهما صاحب معمل للكلس حاولا إدخال كل من السيد محمد عيسى وحسن الغولة من قرية لفتا، وهما من اصحاب معامل الكلس، في اتفاقية مع اليهود ليبيعهم الكلس باثمان باهظة قصد اغرائهما على الخروج من الاضراب ومعاملة اليهود، فكان من السيدين محمد عيسى وحسن الغولة إلا ان رفضا ذلك باباء وشمم بعد ان عنفا المذكورين على محاولتهم تلك. وقد علمنا ان عودة المالحي يدعي أنه يعمل برضا اللجنة القومية في القدس، وعلى اطلاع منها، وانه يدفع لها اعانات مادية مقابل السماح له بالعمل. فهل، صحيح ما يقوله، وما قول اللجنة القومية في القدس؟

كتاب A.B.C

أرسل السيد حنا صليب صاحب المكتبة العصرية بيافا خمسين نسخة من كتاب A·B·C لمؤلفه المحامي الاستاذ عزيز شحاده إلى المس نيوتن لتوزعها على أصدقائها من الانكليز وأرسل أيضا ٢٠٠ نسخة إلى انصار القضية العربية من الانكليز و٢٠٠ ثانية إلى الافراد الانكليز في يافا ومئة أخرى سيوزعها على أشخاص من الاجانب في فلسطين

الاسطول التركي يتجول في البحر المتوسط

فهم ان الاسطول التركي وعلى رأسه الطراد ياووز «وهو الطراد الالماني جوبن سابقاً» سيقوم برحلة في البحر الابيض المتوسط تبدأ يوم ١٨ اكتوبر فيزور مالطة اولا تلبية لدعوة الاسطول البريطاني ثم يتوجه الى (فاليرون) رداً لزيارة الاسطول اليوناني لاسطنبول في العام الماضي

وتعلق الدوائر السياسية هنا اهمية عظيمة على هذه الرحلة لان هذه اول مرة يغادر فيها الاسطول التركي المياه الوطنية منذ صار كمال اتاتورك رئيساً للجمهورية في سنة ١٩٢٢

ومتى ترد بريطانيا فلسطين لاهلها؟

نشرت جريدة المورننج بوست رسالة بقلم كاراج قال فيها ان حصول مصر والهند على الاستقلال ليس تسليما من قبل بريطانيا لان البلدين هما حق لاهلهما فاعطاؤهما انما هو رد لاتسليم ولكن الناس مختلفون رأيا في هل جاء هذا الرد سابقاً لاوانه اولا

اليوم

الـ٤٨

من المئة الثانية

مصنع للديناميت في لبنان

تهتم الدوائر المختصة في الحكومة اللبنانية بمذكرة قدمها اليها المهندس البير نقاش يعرض فيها على الحكومة انشاء مصنع في لبنان لصنع الديناميت لوجود المواد الاولية اللازمة في الاراضي اللبنانية وقال المهندس نقاش رئيس الجمهورية وبسط له مشروعه الذي يمكن بتنفيذه تموين جيش كبير بالمواد المتفجرة وقد احدث هذا الاقتراح اهتماما كبيراً في جميع الاوساط

احتجاج من اللجنة القومية بيافا

ارسلت اللجنة القومية بيافا الكتاب التالي الى المندوب السامي بواسطة حاكم اللواء الجنوبي.

الحاقا بما ورد في كتابنا الى فخامتكم بتاريخ ٨ ـ ٩ ـ ٩٣٥ بخصوص اطلاق الرصاص في وادي حنين من قبل الجنود على بيت عبد الرحمن بك التاجي في ليلة الثلاثاء ٨ ـ ٩ ـ ٩٣٦ تتشرف اللجنة القومية بيافا بتقديم التفصيلات الاتية:

ابتدأت الحادثة بان خرجت طلقات نارية تقدر بنحو (٧٠) طلقة من مستعمرة لليهود اليمن الواقعة في الجهة الجنوبية الغربية من قصر عبد الرحمن بك التاجي.

وعلى اثر هذا جعلت القوة المرابطة في مستعمرة وادي حنين تجاوب باطلاق الرصاص على مصدر الطلقات من مدفع رشاش موضوع على سطح احد بيوت المستعمرة.

وهنا تدخل بوليس يهودي وافهم ضابط القوة البريطاني بان المكان الذي يطلقون الرصاص عليه هو مستعمرة يهودية، واشار الى قصر عبد الرحمن بك التاجي وبيتين للاولاد، وبيت عبد الفتاح افندي نسيبه وانها بيوت عربية. فاقنع الضابط وحول الضرب عن المستعمرة اليهودية التي صدرت منها الطلقات الى هذه البيوت. وكان مع القوة شاويش عربي فحاول ان يفهم الضابط بان هذه البيوت لم يصدر منها شيء، وان هذا قصر عبد الرحمن بك، فلم يلتفت الى قوله. استمر الضرب نحو ساعة اصيبت خلالها حرم عزة بك ابن عبد الرحمن بك التاجي اصابة خطرة جداً، واصيبت خادمة عبد الفتاح افندي نسيبة. ولم يقف الضرب الا بعد ورود اشارة من السلطة في الرملة، وكان ذلك بناء على شكوى عبد الرحمن بك التليفونية.

لقد احتجت البلاد كثيراً على التحيز لليهود. ولكن الامر هنا يتجاوز التحيز. فاليهود يعتدون ويطلقون الرصاص فتجيء القوة وتصب نيرانها على بيوت العرب وتصيب النساء البريئات في داخل البيوت

ان شخص عبد الرحمن بك التاجي وقصره معروفان جيداً لدى فخامتكم ومن المؤسف جداً ان يصبح هذا القصر الذي كثيراً ما استقبل فخامتكم واستقبل اسلافكم، كما استقبل كثيراً من العظماء، هدفاً لرصاص السلطة ورشاشاتها وان تصاب فيه سيدة، وان يكون ذلك جوابا معكوسا لطلقات صدرت من المستعمرة اليهودية، وبناء على دس وتحريض من بوليس يهودي وعدم تبصر من ضباط القوة البريطانيين

فاللجنة القومية بيافا تحتج على هذه الحادثة، وتطلب اجراء التحقيق فيها ومعاقبة المسؤولين عنها. وتفضلوا....

«اللجنة القومية بيافا»

الولايات المتحدة وثورة اسبانيا

اذاع المستر كوردل هل وزير الدولة الاميركية انه اصدر الامر الى الطراد كوينسي والنسافين كاين وهتفيلد وسفينة من سفن خفر السواحل بالسفر من المياه الاسبانية الى الشواطىء المحايدة القريبة منها انتظاراً للطوارىء

واصدرت الحكومة امرها الى ممثليها في اسبانيا بان يبقوا في مناصبهم الى آخر حد يستطيعونه وان يقفلوا مكاتبهم ويتركوا البلاد عند الاقتضاء

حرب اسبانيا حرب دولية

نشرت حكومة البرتغال بيانا قالت فيه ان الحرب الاهلية في اسبانيا حرب دولية وواجب الدول الاعتراف بهذه الحقيقة وان تمرد بحارة البارجتين كان بسبب الروح الشيوعية التي هربت الى البلاد وقد دعت الشعب البرتغالي الى تقديم مساعدته في الحرب ضد الشيوعية

الحكومة الاسبانية تعزز حامية مدريد

عززت الحامية الحكومية في مدريد بخمسة الاف من جنود المليشيا الذين جاءوها من قاطلونيا وقد قررت الحكومة ان تحول جميع اجراس الكنائس الى سيارات مصفحة

وانتقلت جميع البواخر الحربية الاميركية من الموانىء الاسبانية الى الموانيء المحايدة لتكون على استعداد للطوارىء

معارك دامية حول مدريد

اذاع راديو بورجوس ان الشيوعيين خسروا ٢٣٠ قتيلا في معركة عنيفة قرب افية غربي مدريد. وتقدمت الجنود الوطنية في المنطقة ذاتها ١٠ كيلومترات الى الامام والقت احدى طائرات الحكومة قنابلها على ارياس دي سان بدرو فقتلت اربعة اولاد. ووقعت مصادمات دامية في مدريد بين الفوضويين والعناصر المعتدلة في الجبهة الشعبية

وقد قطع الوطنيون المواصلات مباشرة بين بلباو وسان سبستيان بهجوم فجائي وكانت قوة من الشيوعيين مؤلفة من الفرسان سائرة الى سان سبستيان ففاجأها الوطنيون بنيرانهم واضطرت الى الرجوع

امريكا يقلقها اسطول اليابان

صرح المستر سوانسون وزير البحرية الاميركية امس بان اليابان خرقت معاهدة واشنطون باحتفاظها بغواصات يبلغ محمولها ١٣ الف طن. ويظهر ان دوائر وزارة الخارجية غير مرتاحة الى هذا التصريح فقد قال المستر هل وزير الخارجية عند اجتماع بممثل الجرائد أمس انه لا يستطيع ان يقول شيئا عن تصريحات المستر سوانسون

الشيوعية اليهودية وخطرها على اوربا

حمل النازي في مؤتمرهم المنعقد في نورنبرغ حملات شديدة على الساسة البريطانيين الذين اعربوا عن مقاومتهم لطلب المانيا في استعادة مستعمراتها

وقد قامت الصحف الالمانية والبريطانية بحملات شديدة حول هذا الموضوع والقى الهر غوبلز وزير الدعاية خطابا شديداً عن الشيوعية اليهودية وقد حذر اوروبا قائلا ان مستقبلها في خطر وقد حان الوقت لسحق الشيوعية. لان اوروبا إن ارادت ان تقي جسمها من هذا المرض الخبيث فعليها ان تسارع للقضاء عليه

١٢٠٠ طيار يقفزون من الجو بالمظلات

قفز ١٢٠٠ طيار بمظلات النجاة (البارشوت) في وقت واحد حاملين اجزاء ١٨ مدفع ميدان و١٥٠ مدفعاً رشاشاً من طياراتهم اثناء الدور الختامي لمناورات الجيش الاحمر وذلك في خلال ثماني دقائق. ثم عمد اولئك الهابطون على هذه الصورة الى تركيب المدافع التي كانوا يحملونها وهزموا (العدو الصوري) بهجومهم على مؤخرته

الى اصحاب البيارات

TALkE ـ زيت تولك

مما لا شك فيه ان صحة الشجر بما فيه الورق والثمر هي اهم عامل في مضاعفة الربح وخصوصاً في الوقت الحاضر، اذ يتطلب منتوجا كبيرا خالي الامراض والحشرات وصالحاً للتصدير الى الخارج. وقد دلت التجارب في بلاد الانكليز واميركا وجنوب افريقيا ومصر وفلسطين ان احسن الزيوت لتطهير الشجر هو «زيت تولك» الذي يكتنف الحشرة من كل جهاتها فيقتلها في الحال ويقضي عليها دون ان يصيب الشجر بأي ضرر ما.

ويكفي لاستعماله ان يؤخذ منه من واحد الى واحد ونصف في المائة مع الماء الطبيعي. ترش به الاشجار الموبوءة

وتسهيلا للمشترين وتتميما لفائدتهم فاننا نقدم لهم ماكينات للرش اما باليد، او على الموتور.

فاذكروا من اليوم «زيت تولك» واطلبوه من الوكلاء الوحيدين

ابو الجبين اخوان

صندوق البريد ١٤٧ ـ يافا ـ تلفون ٩٢٣

الوكلاء: غزة بترو جمال ترزي تلفون رقم ١٠ ـ طولكرم: حسن مقدادي

مجموعة كبيرة في وجه أوروبا

العالم العربي والعالم الاسلامي يتضافران

أوروبا أمام قوة عظيمة تهددها

ذكرت جريدة «لاتريبون ده ناسيون» ان العرب يجمعون انفسهم والامم الاسلامية، ما خلا تركيا، في نظام امبراطوري عظيم، يتم قريباً. وفي الوقت الذي تستعمر فيه اوروبا، نرى الاسلام يتحرر. وربما تم ذلك قريبا لان الدول الاوروبية تمزق الان بعضها بعنف وشدة.

وستضم هذه المجموعة العربية الاسلامية الهند وافغانستان، وكل عربي ومسلم ما عدا الاتراك والفرس الذين انفصلوا تقريباً عن الثقافة العربية. والغريب في الامر ان البلاشفة يعملون مساعدين في ذلك، رغم كرههم للدين. وذلك بانهم يريدون تمزيق اوروبا وقتلها.

ان العربي المسلم اذا انهزم لا ييأس، لانه يثق بالله جدا. اما الاوروبي فاذا انهزم خسر المعركة، لان ثقته ضئيلة جداً. أمام هذا تقف اوروبا حائرة متخاذلة وغداً قريباً سترى نفسها وجهاً لوجه أمام قوة عظيمة. فلتتدبر الامر، أو فلتستعد للفناء الابدي

اعلان

لدى المحكمة المركزية في حيفا

المنعقدة في اليوم الخامس من شهر ايلول سنة ١٩٣٦ للنظر في حصر ارث ابراهيم وحنا ولدي اسطفان بحوث المتوفيين في شفا عمرو التابعة لقضاء حيفا بناء على الاستدعاء المقدم من شكري بن ناصر حنا اسطفان بحوث المقيم في حيفا

ليكن معلوما لدى العموم بان شكري بن ناصر حنا اسطفان بحوث المقيم في حيفا قد قدم استدعاء الى المحكمة المركزية في حيفا يطلب فيه اصدار اعلام حصر ارث ابراهيم وحنا ولدي اسطفان بحوث المتوفيين في شفا عمرو وستنظر المحكمة في هذا الاستدعاء في يوم الجمعة الواقع في الثاني من شهر تشرين الاول سنة ١٩٣٦ الساعة التاسعة صباحاً

فعلى جميع الذين يدعون باية حقوق في هذه الشركة ان يحضروا في الزمان والمكان المعينين وان تخلفوا تصدر المحكمة القرار الذي ترى من الصواب اصداره

رئيس قلم المحكمة المركزية في حيفا

ساعدوا عائلات الشهداء والمنكوبين

في نسف بيت عنبتا

ماذا قيل هناك وبماذا يجاب عليه

نهار الاربعاء الموافق ٨ ـ ٩ ـ ٣٦ في الساعة الثانية بعد الظهر حضرت قوة من الجند يبلغ عددها مائتا جندي تقريباً بسياراتها ودباباتها ومدافعها يصحبها قسم من البوليس العربي وعلى رأسهم الخوذ الفولاذية برأسهم ضابط طول كرم ودخلوا قريتنا وامزوا باخلائها من الرجال والنساء والاطفال فلما اجتمع اهالي القرية حضر الضابط ومعه مساعد حاكم اللواء الشمالي وابلغنا قراره والآن نجيب كل فقرة على حدة

قال حضرة المساعد ان السلطة قد وجدت فى الطريق العمومية عشر قنابل مدفونه لاجل نسف سياراتها ولا بد انكم وضعتموها . وجوابنا هو كيف يعرف حضرته اننا نحن واضعوها لاسيما وموضعها يبعد عنا بمسافة ثلاثة ارباع الساعة .

وقال وتعلمون من لذي دفنها فنقول كيف يتسنى لنا العلم مع ان السلطة نهاراً تطوق الجبال الذي تمر منها سيارات القافلة ومن جملتها جبال عنبتا فلا يتسنى لاحد منا ان يقوم بهذا العمل وفي الليل يسري علينا قانون منع التجول

ثم قال لانها ضمن اراضي قريتكم . فنقول ان اراضي قريتنا تمتد نحو الغرب بما يقرب السير خمس ساعات فهل يا ترى اذا وضعت قنبلة في آخر بقعة من هذه الارض التى لم يوضع فيها بوليس اضافي لحراستها كما وضع في المستعمرات اليهودية ولم تسلح الحكومة العرب كما سلحت اليهود حتى يدافعوا عن اراضيهم تحضر السلطة وتنسف بلدتنا كما جرى ان نسفت وكان النسف نصيب دار السيد حسني علي حسين الحاج خضر الذي اصبح بلا مأوى ؟

ويقول حضرة المساعد انه اذا تكرر هذا العمل ينسف بقية القرية ونسأل كيف يمكننا حراسة الطريق العمومية اذا كانت الحكومة عاجزة عن حراستها ؟ ثم يهددنا بعد نسف البيوت باخذ رجالنا فليعلم حضرة المساعد بانه اذا اعتقل رجالنا تبرز نساؤنا الى ميدان الجهاد ولا نحيد قيد شعرة عن مطاليب الامة وسنذهب كما ذهب اهالي قرية يلما ونخرج من القرية ونتركها للسلطة تعمل بها ما تشاء

احد الشباب : عبد الرحيم عنبتاوي

هذه المناشير والامة قوية المعنوية

اعطوا البلاد حقوقها — ذلك اولى

حلقت في سماء المدينة صباحاً طيارتان وأخذتا تحومان على وادي البيرة وقد ظلتا كذلك حتى العصر وقذفت بالمناشير المعروفة على المدينة . وكانت هذه المناشير على شكلين لا يختلفان في المعنى وهذه صورتهما :

لا تعيروا اذناً صاغية للاشاعات الكاذبة . ولا تصدقوا اولئك الذين يقولون لكم ان في امكانكم ان تجنوا شيئاً من الاستمرار فى الاضطرابات . فذلك امر لا صحة له مطلقاً . لقد تم تعيين اللجنة الملكية من قبل صاحب الجلالة الملك . ولكن اللجنة الملكية لن تأتي الى فلسطين حتى يعاد النظام الى نصابه ، فتتمكن بذلك من القيام بتحقيقها في جو هادىء سلمي وكلما طال استمرار اعمال العنف ازداد ما ينشأ عنها من الضيق لكم ولاسركم بدون ان تسفر عن اية فائدة بل تؤخر اليوم الذي ستسمع فيه ظلاماتكم

وفيما يلي منشور آخر : «لقد عرفتم كل شيء من اعضاء اللجنة الملكية . فهم يتحلون افراداً واجمالاً بدراية وخبرة ممتازة ، وصلاحياتها تفسح امامهم مجالاً واسعاً فلماذا لا تدعونهم يمدون اليكم يد المساعدة ؟ انهم قدموا خدماتهم لفلسطين مجاناً من اجل هذه الغاية . لقد كانت بلاد الهند تعاني من المصاعب اكثر مما تعانيه فلسطين فاوفدت لجنة ملكية الى الهند وساعدت توصياتها الهند مساعدة فائقة . فلماذا لا تفسحون المجال للجنة الملكية لتعمل مثل ذلك لفلسطين ؟ وهل يمكن لقاض ان ينظر في قضية وينطق بالحكم اذا كان الاضطراب يسود المحكمة ؟ فالتزموا السكينة وافسحوا المجال للجنة الملكية للتحقيق في ظلاماتكم»

السوافير

مهاجمة مستعمرة وقطع اشجار

السوافير في ١٢ ايلول لمراسل الدفاع الخاص — هاجم الثوار مستعمرة بار تعبيا هجوماً عنيفاً وامطروها ناراً حامية وانقسموا الى قسمين اشتبك احدهما مع خفراء المستعمرة والآخر بقطع الاشجار وقد استنجد الخفراء باطلاق اشارات الاستنجاد فخفت قوة من الجند وانسحب على اثرها الثوار

قوات عسكرية بين الشمال والجنوب

في الساعة التاسعة من صباح امس مرت سبع سيارات «لوري» كبيرة تقل عدداً من الجند الانكليزي الى الجنوب وقد عادوا فى صباح الى الشمال

قطع اسلاك واشجار يهودية

قطع المجهولون عدداً من الاسلاك التلفونية بين المجدل وسدود وتمكنوا من قطع الاشجار اليهودية بكثرة بالقرب من سكرير وقد حضر الضابط مع قصاص الاثر لاجراء التحقيق

يحتج على الحالة الحاضرة

رفع السيد ابراهيم يوسف احتجاجاً للمندوب السامي على الحالة الحاضرة في البلاد بواسطة قائمقام غزة

طبريا

تعزيز القوات العسكرية في البلدة

حضرت امس قوة كبيرة من الجند البريطاني لتعزيز القوات الموجودة . وفهمت ان عدداً كبيراً من الجند سيمكث في البلدة وقد احتليت المدرسة الاميرية واوتيل فاينكاك ومحل آخر في قرية سموئيل

النار تلتهم دكان ساعاتي

نشبت النيران صباح امس في دكان الساعاتي اليهودي المقابل لبنك الانجلو وقد هرع العرب واطفأوا النيران وقد نقل بضائعه الى قرية سموئيل

اليهود ينزحون من القلق

نزح عدد كبير من العائلات اليهودية الى سوريا وتل ابيب وحيفا ولا يزال عدد كبير آخر يغادر المدينة

التبرع للمنكوبين

وصل لصندوق اللجنة القومية بطبريا مبلغ خمسة وعشرين جنيهاً فلسطينياً ارسلت من الحاج خليل الخرطبيل اعانة المنكوبين

اللد

معركة بين الثوار والجند

ازداد نشاط الثوار في الآونة الاخيرة وقد وقعت بينهم وبين الجند معركة في الجهة الغربية الجنوبية عند محطة السكة الحديدية سمع فيها اطلاق النار من المتراليوز وانسحب الثوار بانتظام بعد نصف ساعة

معركة ثانية لم تعرف نتائجها

وفي الساعة الثانية من صباح أمس أعاد الثوار اطلاق الرصاص على الجبهة نفسها واستمر تبادل الرصاص وقتاً غير قليل وفهم ان معركة ثانية وقعت بين الثوار والجند ولم تعرف نتائجها

الاعانات لمنكوبي الاضطرابات الحاضرة

تعمل اللجنة القومية بهمة ونشاط في التوزيع على منكوبي الاضطرابات الحاضرة . وتقوم لجنة اضراب السيارات التابعة للجنة القومية بواجبها بجمع الاعانات

تبادل الرصاص بين الثوار والجند

سمع الاهالي في الساعة العاشرة والنصف من ليلة الجمعة اطلاق الرصاص بشدة من الجهة الجنوبية الغربية ودام مدة وأجاب الجند بالمثل ولم تعرف النتيجة

اطلاق النار على السكة الحديدية

وسمعت طلقات متعددة عند السكة الحديدية بين السافرية واللد ولم يجب الجند عليها وقد وقف القطار قليلاً ثم تابع سيره ببطء

خانيونس

انفجار لغم يحطم سيارة

بينما كانت الدورية آتية من جهة غزة انفجر لغم تحت احدى السيارات أدى الى تحطيمها

معركة تدوم ثلاث ساعات

بينما كانت دورية من الجند في سيارتين آتية من الجهة الشمالية اذ [illegible] باطلاق الرصاص من كمين للثوار وأجاب الجند بالمثل من المتراليوز والبنادق سريعة الطلقات وشوهدت اشارات الاستنجاد بكثرة ، على الاثر حضرت قوة من الجند من غزة ودام اطلاق الرصاص بين الفريقين ثلاث ساعات ثم انسحب الثوار بانتظام والنتيجة مجهولة .

اوراق فقدها عربي جريح

جاءنا من الشاب السيد عبد الله ابو فودة من صميل واحد الذين جرحهم اليهود قرب مدخل تل ابيب أنه في ٥ ـ ٨ ـ ٣٦ حينما اطلقت عليه النار عند بيارة حسن عرفه كان معه مغلف جلد فيه اوراق مثل كمبيالة على محمد مرحان عن برتقال عن السنة الماضية وقيمتها مئة جنيه ، وعلى عبد الله ابو صاحورية من قرية فجه كمبيالة قيمتها ١٩٥ ويوجد ايضاً رخصة سيارة خاصة له بالسواقة . وجنيه فلسطيني ونصف وجنيهان سوري .

فامن وقع هذه المحتويات الرجاء باعادتها الى هذا السيد

الاحتجاج على نفى شباب النادى الرياضى

طير النادي الرياضي الاسلامي بالرملة برقية احتجاج على نفي بعض اعضائه وبعض شباب الرملة الى المندوب السامي :

فخامة المندوب السامي — القدس

نرفع صوتنا عالياً احتجاجاً على اعتقال عضوين من اعضاء النادي وثلاثة شباب ونفيهم لبئر السبع بدون مبرر

النادي الرياضي الاسلامي بالرملة

الناصرة

عياران ناريان يقلقان الجند

سمع الاهالي في منتصف ليلة الخميس طلقتين ناريتين وعلى الاثر اخذت تغدو وتروح .

قوات الجند

يبلغ عدد الجنود الموجودين في الناصرة ١٨٠٠ جندي وفهمنا ان المدينة ستتخذ مركزاً للجند في اللواء الشمالي

تحليق الطائرات

حلق عدد من الطائرات في سماء المدينة ولم يعرف سبب التحليق او وجهة السفر

بيسان

الثوار يطلقون النار على المستعمرات

هاجم الثوار ليلة امس مستعمرة جسر المجامع واطلقوا الرصاص على الحراس فأجابوهم بالمثل والنتيجة مجهولة .

وهاجم فريق آخر من الثوار المستعمرات الواقعة قرب بيسان وتبادلوا مع الحراس اطلاق الرصاص والنتيجة ايضاً مجهولة

قوة عسكرية تفتش قرية

ذهبت قوة كبيرة من جنود قوة الحدود نهار امس الاول الى قرية الحميدية وفتشوها وفهمنا ان الجنود كانوا يشمون ايدي الرجال للاستدلال على الشحم الموضوع على الخطوط الحديدية ولم يعثروا على شيء

سيارتان مصفحتان

مرت بالمدينة صباح امس سيارتان مصفحتان وسارتا نحو الشرق .

انابيب البترول

لوحظ تحليق الطائرات بكثرة في المدة الاخيرة وخاصة فوق انابيب البترول

التفتيش أيضاً

ذهبت قوة من جنود الحدود من بيسان الى عرب البواطي نهار اول امس وفتشت العرب هناك وفهمت أن تحريهم كان على نوع الشحم الذي وجد على خطوط السكة الحديدية ولم يعثروا على شيء .

حول تهمة واعتقال

القدس — كانت السلطة اعتقلت السيد عبد الله ابراهيم صبيح من اهالي قرية بيت صفافا بتهمة اطلاق النار على الباص رقم (٨) في ميكور حاييم وقد نظر القاضي البريطاني يوم الخميس في قضيته فاصدر امراً بتوقيفه لمدة اربعة ايام وكان يدافع عنه الاستاذ فؤاد النشاشيبي

الخليل

عادة نسف البيوت فى كل مكان

خرجت صباح الامس مفرزة كبيرة من الجند البريطاني الى مكان قرب جورة بحلص واجرت فيه تفتيشاً دقيقاً ولكنها لم تقبض على أحد ولم تعثر للثوار على أثر وقد عادوا الى المدينة وعلمت أن قائد المفرزة الذي رافق الجند قدم تقريراً الى السلطة يطلب فيه نسف احدى الدور الواقعة في جورة بحلص بحجة أن الثوار كانوا يطلقون النار من داخلها على الجند وعلى أثر ذلك توجه أمس مفتش بوليس الخليل وضابط البوليس وعدد آخر من ضباط وقوة الجيش البريطاني واجروا الكشف على المكان وقد تبين لهم اثناء الكشف انه من المستبعد ان تطلق النار من دار بعيدة جداً عن مكان المعارك ولدى عودة القوة من الكشف اتصل بي أن القائمقام عارض بشدة في أمر النسف ولا تزال هذه الحادثة قيد البحث وسأوافيكم بما يتم فى شأنها .

قطع اسلاك التلفون واقتلاع الاعمدة

قطع مجهولون ليلة أول أمس الاسلاك التلفونية بين القدس والخليل وتعطلت المخابرات وقد هرع عمال بريد القدس واصلحوها وكذلك قطعت نهار أمس جميع الاسلاك التلفونية والتلغرافية على طريق الخليل ـ بئر السبع وقد أقتلع الثوار عدداً كبيراً من أعمدة التلفون وأخذوها الى جهات غير معلومة ولا تزال المخابرات التلفونية والتلغرافية معطلة بين البلدين .

المعارك بين الجند والثوار

أشرنا الى المعارك العنيفة التي وقعت ليلة أول أمس في جبال الخليل وفي المكان المعروف بجورة بحلص على طريق القدس وفي وادي المغير على طريق بئر السبع ونزيد اليوم على ذلك ان المعارك في تلك الليلة لم تقتصر على هذين المكانين بل ان معارك أخرى شديدة وقعت في العروب عند ما كان فريق كبير من الثوار يهاجم مستعمرة كفر عصيون ويمطرها برصاصه وصادف حينذاك مرور داورية الجند البريطاني الذين ما كادوا يصلوا الى المكان حتى اشتبكوا مع الثوار في معركة عنيفة دامت ما يقرب من ساعة استعمل الجند فيها مدافعهم الرشاشة بكثرة هائلة ثم أعقبوها بمدافعهم الجبلية برهة اخرى ثم انسحب بعدها الثوار وتواروا ولما وصلت الداورية الى جبال بيت خيران هاجمها كمين آخر من الثوار وتبادلوا مع الجند اطلاق النار بشدة وعنف مدة طويلة كانت اثناءها داورية الخليل مشتبكة مع الثوار في جورة بحلص والمفهوم أن معارك بيت خيران كانت شديدة لكثرة ما شاهده الناس من السواريخ الحمراء التي كان يطلقها الجند بكثرة ودامت هذه المعارك مدة طويلة أنقسمت اثناءها سيارات الداورية الى فرق متعددة كل فرقة كانت تقابل هجوم الثوار من جهة وبعد أن تكاثرت النجدات العسكرية من القدس انسحب الثوار وبعدها واصلت الداورية سيرها للخليل .

جولة في قرى القضاء لشراء الحبوب

قام فريق من اعضاء اللجنة القومية بجولة في قرى القضاء لشراء الحبوب وجمع الاعانات والتبرعات .

الجامعة الوطنية فى عاليه ـ لبنان

هي مدرسة كبرى داخلية غير طائفية جمعت بين المناخ الممتاز والتعليم الراقي والاجور المنخفضة تخدم التهذيب والعلم والوطنية في البلاد منذ ثماني وعشرين سنة متواصلة اخرجت فيها للامة العربية شبيبة ناهضة يفاخر بآدابها ومعارفها ووطنيتها وهي تضم عدداً وافراً من خيرة طلاب جميع الاقطار العربية .

اقسامها خمسة :

١) المدرسة العربية ـ الانكليزية منهاج الدروس فيها هو نفس منهاج المدارس الانكليزية والاميركانية العالية والمنتهون منها يقبلون بلا امتحان في جامعة بيروت الاميركية في الدوائر العالية .

٢ — المدرسة العربية ـ الفرنساوية ، تهيء الطلاب للبكالوريا وللشهادة الرسمية الاعدادية والابتدائية ومنهاج الدروس فيها هو نفس منهاج المدارس الفرنساوية الراقية . ونجاح طلابها الباهر دائماً في الامتحانات الرسمية الحكومية دليل واضح على رقي التدريس فيها

٣ — مدرسة البنات — مستقلة بادارتها وتعليمها تدرس فيها الطالبة عدا العلوم العصرية اللازمة كل ما تحتاج اليه في حياتها البيتية ، وفيها فرع لتعليم الخياطة على احدث الطرق العصرية وهي تقبل الصبيان الصغار حتى عمر عشر سنوات

٤) الفرع التجاري — يدرس الطالب فيه العلوم والمعاملات التجارية على انواعها ويتعلم على الآلة الكاتبة

٥) الفرع الزراعي — يتعلم فيه الطالب نظرياً وعملياً كل ما يحتاج الى معرفته الزراع فى الاقطار العربية من الاصول الزراعية الحديثة

اجورها — منخفضة تتفق مع الحالة الحاضرة وهي عن التلميذ الداخلي فى كل هذه الاقسام من ١٤ الى عشرين ليرة عثمانية ذهباً بحسب الصفوف عدا الخصم للاخوة الذي هو عشرة بالمائة

شهادتها — معتبرة في الجامعة الاميركية في بيروت وفي الجامعة السورية فى الشام وفي مصر واوربا واميركا . وقد قررت حكومة العراق فى ٢٩ آذار سنة ١٩٣٣ اعتبارها مكافئة لشهادتها الثانوية

وهي تفتح ابوابها لقبول الطلاب في ٨ تشرين الاول القادم

يافا: يوم الاحد في ٢٧ جمادي الثانية سنة ١٣٥٥ الموافق ١٣ ايلول ١٩٣٦

صاحب الامتياز : إبراهيم الشنطي

مدير الادارة والمحرر المسئول : شوكت حماد

رقم التلفون ١١٨٧ و١٠٧٥

الدفاع

جريدة يومية سياسية مصورة

العدد ٦٩٥ – السنة الثالثة

ادارة الدفاع في عمارة حزبون شارع جمال باشا — يافا

العنوان البرقي : الدفاع يافا — ص. ب. ٢٥٥

قيمة الاشتراك في فلسطين عن سنة ١٥٠ عن نصف سنة ٨٠

» » » الخارج » » ٣٠٠ » » » ١٦٠

صور عالمية على هامش الحوادث

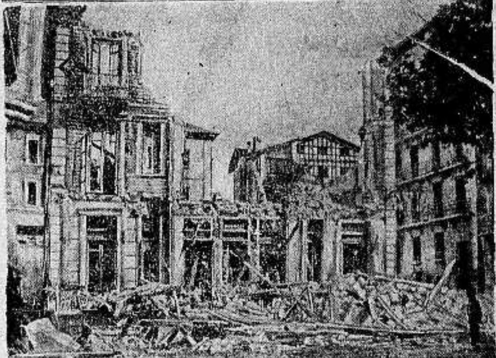

بعض الابنية المهدمة بقنابل الثوار في مدينة ايرون قبل ان يدخلها جيشهم الظافر وقد احرقت جيوش الحكومة جزءاً كبيراً من المدينة

نشرت هذه الصورة في جريدة لمانية كبرى وكتب تحتها (هل هذا هو الحياد التام ؟) ويظهر في الصورة ثلاث سيارات فرنسية ارسلتها حكومة فرنسا الى الحدود واسبانيا فيها الطعمة وذخيرة لقوات الحكومة

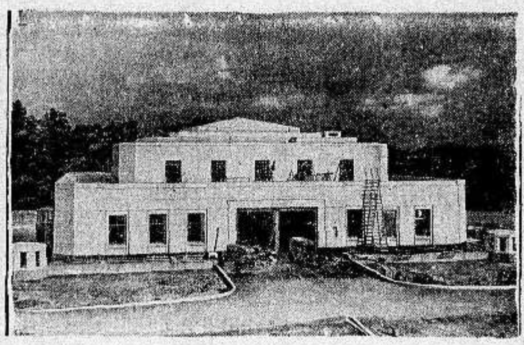

منظر لحصن (كنوكس) بولاية فيلادلفيا في اميركا حيث اودعت الحكومة الاميركية ٦ مليارات من الدولارات الذهبية تحرسها ٥٠ سيارة مصفحة من الجيش والبوليس السري

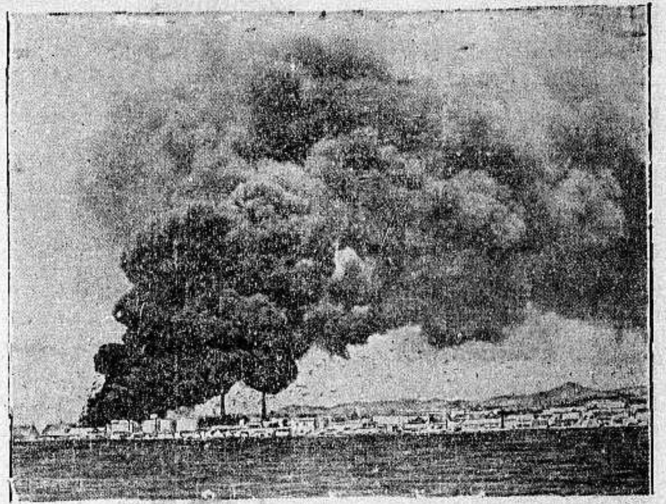

مدينة ملقا بعد ان قذفتها الطيارات التابعة لجيوش الثوار الاسبان بالقنابل وسببت حريقاً هائلاً في مستودعات الحكومة والمدينة تقع على الجانب الشرقي من الشاطىء الاسباني حيث تدور الآن معارك دامية الوطيس

منظر اخر لمدينة ايرون بعد ان هدمتها طيارات الثوار قبل هزيمة جيوش الحكومة التي اشعلت النار في المباني والمحلات العامة ليستولي الثوار على مدينة خربة

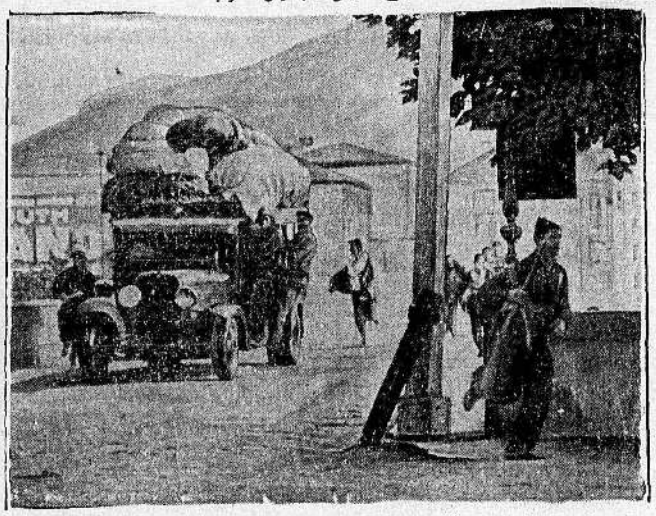

بعض رجال الميليشيا الحكومية في اسبانيا يهربون باسلحتهم الكاملة وسياراتهم ومتاعهم الى الحدود الافرنسية وقد طاردتهم جيوش الثوار حتى الحدود

الطيار الاسباني الذي طار من معسكر الثوار ودخل حدود جيوش الحكومة قرب ايرون وقد اصيب بجراح

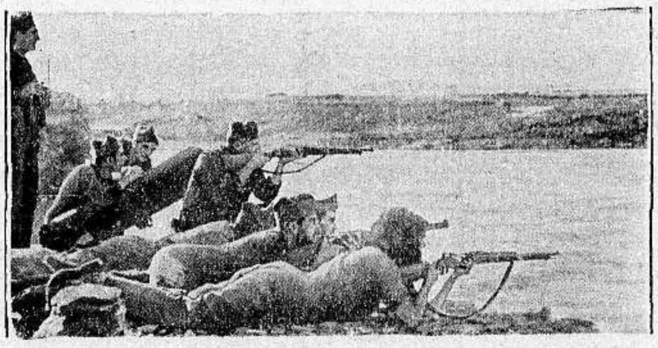

مشهد من المعارك الدموية بين جيوش الثوار في اسبانيا واتباع الحكومة الشيوعية ويرى في الصورة كيف ان النساء يساعدن الرجال في صفوف الميليشيا الحكومية

الزعيم الشيوعي ورئيس حكومة اسبانية ووزير الحربية السنيور كاباليرو الملقب بـ(لنين) اسبانيا

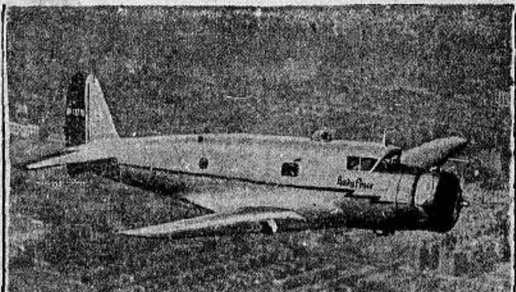

الطيارة الاميركية لادي بيس وفيها الطيار ديك ماربل ريخمان وقد عبر المحيط الاطلنطي في ١١ ساعة

الخارطة الحربية لشمال اسبانيا والمقابلة لحدود فرنسا حيث تقع المعارك الدموية حول ايرون وسان سبستيان

السنيور موسوليني اثناء المناورات الحربية وتراه يراقب دابة تجر وراءها عربة حربية في طريق جبلية صعبة

(مطبعة الدفاع)

يافا — يوم الاثنين في ٢٨ جمادى الثانية ١٣٥٥ الموافق ١٤ ايلول ١٩٣٦
صاحب الامتياز : إبراهيم الشنطي
مدير الادارة والمحرر المسئول : شوكت حماد
رقم التلفون ١١٨٧ و١٠٧٥

الدفاع

جريدة يومية سياسية مصورة

العدد ٦٩٦ — السنة الثالثة
ادارة الدفاع في عمارة حزبون شارع جمال باشا — يافا
العنوان البرقي : الدفاع يافا — ص. ب. ٢٥٥
قيمة الاشتراك في فلسطين عن سنة ١٥٠ عن نصف سنة ٨٠
» » » الخارج » » ٣٠٠ » » » ١٦٠

العراق لنجدة فلسطين . يوم لجمع التبرعات . بيان اللجنة العليا . الصحف اليهودية والحادث الفظيع . إدعاء صحيفة أجنبية . انابيب البترول ايضا

بيـــان اللجنة

نشيد الحرب يرتله رسل الانتداب

اكثرت اللجنة العليا من اجتماعاتها في اليومين الاخيرين . وقد كنا نفسر ذلك بخطورة الموقف ، وبالبيان الذى تعده اللجنة ، رداً على بيان الحكومة . واطلعنا على البيان ، فاذا أهم ما عني به مسئلة تدخل ملوك العرب وامرائهم . هذا ضروري . لكن أين السياسة التي وضعتها اللجنة ؟ أين الخطة التى تلت هـذه الاجتماعات الكثيرة والطويلة ؟ ان اظهر ما في بيان اللجنة نفي بعض ما ورد في بيان الحكومة . غير أن الامة توقعت أكثر من النفي ، توقعت خطة تعرب فيها اللجنة عن رأيها بعد الدراسات ، والابحاث ، والاجتماعات

وقرأنا بيان الحكومة من قبل . لا شك أن فيه مغالطات ، جاء عليها بيان اللجنة . لكن فيه أيضاً الجزم في السياسة التى ستتبع . فيه استعراض للماضي ، طعنت اللجنة بوقائعه كما هو الحق ، إلا أن فيه أيضاً الموقف الحاسم الذي ستقفه الحكومة ، فأين هذا فى بيان اللجنة ؟

ربما يقول : هذا من شأن المؤتمر الذي دعت اللجنة اليه ، مؤتمر اللجان القومية . بجود . لكن أليس من حق البلاد أن تنتظر كلمة لجنتها العليا فى الحالة ؟ أليس حقها فى استطلاعها الرأى بعد المقابلات ، والمباحثات ، والاجتماعات ؟ المسئولية تعني إرسال الكلمة الصادقة فى المواقف الحرجة . فلتقل اللجنة كلمتها ، ثم لتدع الى اجتماع اللجان .

تنذر اللجنة العليا في خطورة الموقف . وأن الامر يتطلب الآن الشورة . لكن هذا لا يمنع أن تدلي بكلمتها الى الامة التي وضعت فيها ثقة وأملا . فليس من الحق ، كما خيل أن الحال تحرج قليلا ، أن تجرب دائماً طريقة رفع المسئولية على هيئة أعم وأشمل . من يعارض اللجنة العليا إذا هي قالت كلمة البلاد — وهي تعرف هذه الكلمة حق المعرفة ؟

مع ذلك لسنا نرى في الحال أي تحرج . الامة موزونة التفكير ، هادئـــة المزاج ، تقابل الحوادث الجارية مالكة كل عواطفها . فلا تحرج ولا شيء وهي الآن قوية الجنان ، رابطة الجأش ، أشد ما تكون تمسكاً بحقها ، لن تتراجع ، بل تمضي الى ذلك الحق في رعاية من الله ، وايمانها المدهش الراسخ

. . .

غادر قسم من القوات الجديدة انكلترا ، وهو ينشد أناشيد الحرب . إلى أين أيها الصغار الذين لم يشهدوا معارك الحرب الماضية ؟ أتحسبون انكم مبحرون الى غاليبولي ، وشناق قلمة ، والمارن ، وفردون ؟ أتحسبون أنكم ذاهبون الى حيث جيوش العدو تنتظر ، معها مثل الذي معكم من سلاح وذخيرة ؟

هل عرفتم هذا الاسم من قبل : « فلسطين » ؟ هل علمتم أن فيه أمة عزلاء ، تسكن هذه البلاد المقدسة ، تحافظ على شرفها ، وكرامتها ، ولا تبيح لاحد مساسها بسوء ؟ ثم هل عرفتم أنها لا تملك من معدات القتال الحديثة شيئاً ؟

واقع الامر أنكم سترون مدناً مقفلة . ومواصلات معطلة . وحركة مشلولة — هذه هي البلاد التى شملها انتداب دولتكم . هذه هي التى دربتها دولتكم ثماني عشرة سنة على ألوان المظالم ، والآلام ، والكوارث . هذه هي التى سارت دولتكم بها في طريق معكوس ، الى استعمار مزدوج ، بدل ذلك الانتداب الذي قيل عنه انه يعدها الى الاستقلال

سوف لا تقيمون في خنادق طويلة على مسافات هائلة — ليس هنا ميدان غاليبولي . سوف لا تكونون هدفاً المدافع الضخمة ، لا ولا الصغيرة . لا طائرات ولا بوارج . بل تلقون أمة مؤمنة بحقها ، عريقة في مجدها . يئست من السياسة ، فأغلقت مدنها وقراها خمسة شهور . ولا تكذبكم الخبر ، ان القوة مهما عظمت سوف لا تستطيع سحق مشيئة امة مؤمنة واثقة . هي تبطش فقط بالمادة ، اما الروح فلا سلطان لها عليها .

زوروا هذه البلاد المقدسة التى اصبحت فيها مدنية دولتكم تسكن في الثكنة والمعسكر . وبدل نداء الحضارة ، والحق ، وهتاف المعرفة والمدنية ، تسمع هذه البلاد دوي القنابل ، وأزيز الرصاص ، وهدير الطائرات . ومع ذلك لسنا ندري أينا الذي خسر سمعته . لكن غداً حين تقدمون ستعلمون .

ابراهيم

فلسطين والعراق

اقامة المظاهرات والمبادرة لجمع المال

بغداد في ٩ ايلول — بالبريد الجوي — قابل العراقيون خبر رفض الوزارة البريطانية لمقترحات الملوك العرب ووساطتهم وعزم الحكومة على ارسال عشرة الاف جندي واتباع سياسة الشدة بمزيد الاستياء . وقد عقدت « لجنة الدفاع عن فلسطين » ولجنة اعانة المنكوبين وهيئة نادى المثنى بن حارثه وعدد من الزعماء وقادة الرأي اجتماعا على أثر ورود هذه الانباء . والقيت فى الاجتماع الخطب الحماسية و . . . ورفع المجتمعون طلباً للحكومة لاقامة المظاهرات فى جميع انحاء العراق . وتقرر عقد اجتماع عام يوم الجمعة القادم في ساحة نادي المثنى بن حارثه ، وسيخطب فيه الاستاذ سليم بك عبد الرحمن داعياً الشعب العراقي لنصرة إخوانه وابنائــه في فلسطين وايقاف الصهيونية عند حد . وسيحضر هذا الاجتماع زعماء ومشائخ العشائر والقبائل . وسيقدم المجتمعون بلاغا الى سفير بريطانيا يعلنون فيه مناصرة عرب فلسطين . وقد اذاعت ظهر اليوم لجنة الدفاع عن فلسطين بالعراق بيانــاً أبانت فيه الاعمال الجارية فى اولى القبلتين وثالث الحرمين ومهد السيد المسيح . ودعت الامم العربية فى جميع اقطارها لمناصرة فلسطين وسيخطب العلماء ورجال الدين يوم الجمعة والاحد عن قضية فلسطين فيطلبوا الحيلولة دون تهويد الاماكن المقدسة

ونشرت جميع الصحف مقالات عن إمعان الحكومة في السياسة الحاضرة واستهجنت قرار الوزارة الانكليزية . وقررت الهيئات الوطنية تخصيص يوم ١٧ الجاري ليكون يوم فلسطين الاكبر تجمع فيه الاعانات من جميع السكان رجالا ونساء . وستقوم فرق المتطوعين بذلك

وفد يقابل فخامة ياسين باشا الهاشمي

وقد توجه وفد مؤلف من سعيد بك ثابت رئيس لجنة الدفاع عن فلسطين والسيد محمد مهدي كبه نائب رئيس نادي المثنى بن حارثه وسليم بك عبد الرحمن والدكتور أمين بك رويحه المجاهد المعروف والسيد بديع الشريف امين سر نادي المثنى والاستاذ نعمان العاني والاستاذ عبد اللطيف الكمالي والدكتور الجلالي والاستاذ ناجي معروف وعدد كبير من الشباب الى دار الحكومة وقابلوا فخامة رئيس الوزراء وطلبوا اليه المبادرة لانقاذ فلسطين ووجوب الدفاع عنها بالطرق العملية ، وان الشعب العراقي تلقى قرار الوزارة بانه تحد لتوسط اصحاب الجلالة ملوك العرب فوعدهم خيراً ، وأبدى من الغيرة والاهتمام بقضية فلسطين ما جعلهم يشكرونه . وبعد ذلك توجه الوفد الى الوزير السعودي معالي الشيخ ابراهيم بن معمر مفوض المملكة العربية السعودية وحادثوه بشأن الحالة الجديدة الطارئة على فلسطين وقرار الوزارة الانكليزية وطلبوا من معاليه سؤال جلالة الملك عبد العزيز بان يبادر لانقاذ فلسطين من محنتها . فوعدهم خيراً

جماهير الشعب تهتف بحياة فلسطين

وقد تظاهرت جماهير الشعب ليلة امس المصادف ليوم تتويج جلالة الملك غازي وهتفت بحياة فلسطين عربية حرة . وكان الغضب على الصهيونية شديداً

مزاعم جريدة وحالة البحر المتوسط

لندن — زعمت المانشستر غارديان فى مقال ان ايطاليا هى التى اثارت القلاقل فى فلسطين . وقد كان ذلك ضمن مقالات لهذه الجريدة حول موقف بريطانيا فى البحر المتوسط . ومن الابحاث التي وردت فى المقالات : موقف تركيا ، قوة الاسطولين الايطالي والبريطاني ، رحلة الملك ادوارد ، تركيــا وايطاليا — الخ

زعيم المؤامرة يبقى فى منفاه

رضيت حكومة نروج باحتمال كل تبعة تنشأ عن بقاء تروتسكي وزوجته في بلادها .

تدابير لتشجيع الزواج فى ايطاليا

اتخذت ايطاليا تدابير شديدة لتشجيع الزواج ، من ذلك تفضيل المتزوجين على العزاب فى الوظائف ، وزيادة الرواتب لهم . ووضعت جوائز لكثرة الانتاج

رئيس الجمهورية الفرنسية يستقبل

الوفد السورى

ذهب الوفد السوري في الساعة الثالثة من بعد ظهر أمس الى دار وزارة الخارجية الفرنسية حيث استقبله المسيو فيانو وكيل الوزارة ثم استقلوا السيارات الى « رمبوليت » لمقابلة رئيس الجمهورية . وكان في السيارة الاولى المسيو فيانو ودولة هاشم بك الاتاسي رئيس الوفد وفي السيارات التالية الكونت دي مارتل ومساعدوه وبقية أعضاء الوفد السوري والبارون دينان . واستغرقت الطريق ثلاثة ارباع الساعة . وعند مـدخل قصر رئاسة الجمهورية أدت التحية فصيلة من الحرس الجمهوري واستقبلهم احد اعضاء الديوان العسكري لرئاسة الجمهورية ثم دخل معهم الى القاعة التى استقبلهم فيها المسيو لوبران رئيس الجمهورية .

خطاب

رئيس الجمهورية ورد الاتاسي عليه

وحيا رئيس الجمهورية اعضاء الوفدين المفاوضين السوري والفرنسى بكثير من عبارات العطف واعرب عن ابتهاجه بنتيجة المفاوضات وقال انه كان شديد الاهتمام بحالة سوريا منذ تولى منصب الرئاسة . وتمنى ان تكون المعاهدة الجديدة فاتحة خير للبلاد السورية وأن تزداد الصداقة بين سوريا وفرنسا ارتباطاً ووثوقاً وقال « إن قيمة المعاهـدة ليست فى نصوصها بل فى روحها وفي طريقـــة تنفيذها عملياً »

وقد رد دولة هاشم بك الاتاسي على خطاب الرئيس بخطاب شكر له فيـــه حفاوته بالوفد وامتداحه لسوريا واكد ما تكنه نفوس أهل سوريا من عواطف الصداقة والمودة لفرنسا وشعبها . وقد حضرت مدام لوبران وقدمها الرئيس المندوبين السوريين فدعتهم لتناول الشاي في القصر ولبوا دعوتها في الحال

تعليق الكتاب الفرنسيين على المعاهدة

رحب الكتاب الفرنسيون بالمعاهدة السورية ، واعتبروها فوزاً لكل من سوريا وفرنسا . وقال هؤلاء الكتاب أن سوريا قامت على أساس قومي متين

الجيش الايطالي

روما — يقدر عدد الجيش الايطالي باقل من خمسمئة الف جندي وقد كان عدده في زمن الحرب الحبشية الايطالية مليون جندي ومئة ألف .

وزير العراق المفوض في باريس يقيم مأدبة شائقة للوفد السوري

النحاس باشا يعرب عن أمانيه للشعب السورى

أقام الاستاذ المظفر القائم بأعمال المفوضية العراقية في باريس مأدبة عشاء فاخرة في نادي الحلفاء لمناسبة عقد المعاهدة السورية الفرنسية . ولبى الدعوة ثمانون مدعواً من العظماء بينهم المسيو فيانو وكيل وزارة الخارجية الفرنسية والكونت دي مارتل المفوض الفرنسي في سوريا ولبنان وجميع اعضاء الوفـــد السوري وأعضاء الوفد الفرنسي وكبار موظفي وزارة الخارجية وقناصل جميع الحكومات العربية من الوزراء المفوضين والملحقين السوريين واللبنانيين وكبار اعضاء الجاليات المصرية والعراقية والسورية واللبنانية والايرانية في باريس . ودعي ايضا محمد فخري باشا وزير مصر المفوض في باريس والاستاذ حسين رمزي قنصل مصر فيها .

النحاس باشا يعرب عن امانيه لسوريا

وخاطب دولة النحاس باشا الموجود الآن فى كارلسباد محمود فخري باشا بالتلفون وطلب اليه ان يعرب باسمه اثناء المأدبة الى دولة هاشم بك الاتاسي رئيس الوفد السوري المفاوض عن تهنئته الخالصة بمناسبة عقد المعاهدة بين سوريا وفرنسا وعن الاماني الطيبة التى يرجوها النحاس باشا للشعب السوري ومستقبله السياسي المجيد

وبعد العشاء خرج المدعوون الى قاعة النادي الكبرى التى زينت بالزهور والانوار الكهربائية الساطعة ومكثوا الى ساعة متأخرة من الليل فى حديث وسمر وكانت الموسيقى اثناء الحفلة الساهرة تصدح بانغامها الشجية . ودعا الكونت دي مارتل باسم الوفد الفرنسي جميع اعضاء الوفد السوري لتناول طعام الغداء فى نادي الاتحاد

لن يتخلى الله عن شعبنا

فيما يلي قسم من خطاب هتلر في مؤتمر نورنبرغ :

« ان اعجوبة نهضة شعب عانى الذل والهوان قد تمت في اربع سنوات . وعندما انقضت السنة الاولى على تسلمنا زمام الحكم ظل بين الناس من يعتقدون انهــم يستطيعون ان يوقفوا التاريخ عن سيره ويرجعوه الى الوراء . ولم يكن لنا بد في السنة الثانية من ان نرى الاسباب التي تمسكنا بها من اجل تنشيط حركتنا من أن تزعزع . وكان اهتمامنا موجها في السنة الاخيرة الى التهديد الموجه الينا من اعدائنا الحاسدين ، والى العداوة التى لقيناها فى السياسة الخارجية ، والى ما كان يحيط بنا من سوء الفهم . اما الان فاننا قد اجتمعنا مرة اخرى هنا ونحن شاعرون كل الشعور بان عهد الجفاء في الداخل قد زال وزالت معه الاخطار » وبعد ما القى الزعيم المستشار نظرة الى المعارك التي انتهت بظفر الحركة الوطنية الاشتراكية قال : « ان شعبنا قد استرد كرامته وثقته بنفسه وتغلب على كوارث الخطر والانحلال فالذين ما زالوا يعتقدون انهم سيستطيعون يوما تقويض اركان هذه الدولة يجب ان يكونوا واثقين بانه اذا حاول عدونا القديم ان يهاجمنا فانهم يرون ان المانيا لن تكون ميداناً لنشاطه . على اننا نعرف هؤلاء الخصوم . فليثقوا بان الفرصة لن تتاح لهم لكي يرفعوا رؤوسهم في المانيا ضدها ، او يتمكنوا من نفث سمومهم من الخارج في عروق شعبنا

ولم تكن لنا خلال السنوات الطويلة سوى الصلاة الاتية « يا الهنا امنح شعبنا السلام في الداخل والسلام في الخارج » . وقد عانى هذا الجيل كثيراً من النضال . فمن المفهوم ان تكون رغبتنا الوحيدة صيانة السلام ونحن نريد ان ننصرف الى العمل والى تكوين الربح كما نريدها . فلا تكون وفقا لرغائب البلشفي اليهودي . ونريد ان نضمن مستقبل اولادنا وان نعمل من اجل مستقبلنا ونجعل حياتنا في مأمن من الخطر ونسهل سبل المعاش ونعطى اولادنا مما قاسيناه . فكل ما نريده والحالة هذه هو السلام والسكينة لكي نستطيع ان ننجز اعمالنا . وفي وسعنا ان نواصل الان تنمية حركتنا ونحن لسنا بالمتسرعين ولا بالمستخفين بل نلزم السكينة والهدوء ونثق بانفسنا . وأستطيع ان اصرح ولو من قبيل التكهن بان المانيا تقضي الان ايام شبابها الاولى وستنمو وتكبر على ممر العصور وتصبح قوية عظيمة . فانا احيي فيكم الامل الذي يعلقه عليكم هذا العصر وأرى فيكم ضمانا للمستقبل . وأقول للشبان الذين بينكم صيروا رجالا كهؤلاء الذين ترونهم امامكم وناضلوا كما ناضلوا وكونوا منصفين . وعندكم عزائم ماضية ولا تخشوا احدا بل قوموا بواجبكم حتى النهاية وكونوا منصفين . وعند ذلك تلقون المعونة من الله فهو لن يتخلى عن شعبنا » وانتهى الاجتماع وسط تصفيق وهتاف يصم الآذان .

منطق اعوج

وسياسة شمطاء تستفز الشعور

تمر على الكاتب حادثات كثيرة لها اهميتها . لكن اثرها لا يتعدى اشخاصاً معدودين من افراد امته . ولذلك فهو يغضي النظر عنها ، ويمر بها مر الكرام

غير ان هناك حادثات جلى ، لا يستطيع الكاتب ان يسكت عنها ، وان يتغاضى في التعليق عليها ، لان اثرها يكون قد تعدى الافراد الى كيان الامة بالذات ، وخاصة اذا كان يتوقف على ذلك الاثر موت الامة وحياتها .

وقضية فلسطين قضية موت وحياة . ولهذا السبب لا يستطيع الكاتب ، مهما كانت نزعته ، الا ان يقتل هذه القضية بحثاً وتدقيقاً ، ليلقي عليها نوراً يضيء مواضع الخطر فيها

ومواضع الخطر في قضية فلسطين العربية ان تتشبث بريطانيا العظمى بسياسة اثبت الزمن فسادها . وان تستند في تنفيذ هذه السياسة ، كما جاء في بيانها الاخير ، الى اوهى ما عرف في تاريخ السياسة الشمطاء من مغالطات والاعيب

تقول الحكومة في بيانها :

١) ان الالتزامات المفروضة في صك الانتداب على فلسطين نحو فريقي السكان (العرب واليهود) هي ذات قيمة متساوية !

٢) وان الالتزامات المزدوجة على الدولة المنتدبة ليست غير قابلة التوفيق بحال من الاحوال !

وهذان المستندان انتزعتهما الحكومة بعد ان ضاقت بها الحيل — من تقرير عتيق ، كما سبق وقلنا ، كانت رفعته لجنة الانتدابات الدائمة الى عصبة الامم في سنة ١٩٣٠

قرأت هذين المستندين مثنى وثلاث ورباع ، فلم استطع هضمهما وكنت كلما كررت قراءتهما ، يسودني شعور عميق بالنقمة على سياسة تستسيغ اهلاك امة في عقر دارها ، بمنطق اعوج وتحيز يستفز الشعور

هنالك مطالب للعرب ثلاثة : (١) وقف الهجرة (٢) منع بيع الاراضي (٣) تشكيل حكم نيابي . وهي مطالب متواضعة ، يؤيدها العقل ، ويحوطها المنطق السليم من جميع نواحيها . وكم يحز في نفوس العرب ، ان تقابل بريطانيا — بمنطق اعوج — رفض هذه المطالب ، على انها لا تتفق مع الانتداب ! وبدلا من ان تستند في ذلك الى تقارير رسمية صادقة محترمة ، لاشخاص محترمين جاءوا فلسطين وقلبوا مطالب العرب بحثاً وتدقيقاً تتمسك — لاغراض لم تكن خافية على احد — بتقرير عتيق لم يراوضعوه فلسطين ، ولم تكن لهم في وضعه الصفة الرسمية المطلوبة

١) فمن التقارير الرسمية التي كان على حكومة بريطانيا ان ترجع اليها فيما يتعلق بالهجرة ، تقرير لجنة شو الذي يقول :

وتشير اللجنة باذاعة تصريح جلي بشأن السياسة التي تتبع في المستقبل في امر هجرة اليهود الى فلسطين ، واعادة النظر في الادارة واصلاحها ، لمنع الافراط في الهجرة »

وتعليق الكتاب الابيض على هذا الطلب بقوله :

ولا يمكن لحكومة جلالته القيام بعمل خاص لمشاكل الهجرة والاراضي والبت فيها ، قبل الحصول على تقرير لجنة سمبسون »

٢) ومن التقارير الرسمية التي كان على حكومة بريطانيا ان ترجع اليها ، فيما يتعلق بالاراضي ، تقرير لجنة سمبسون الذي يقول :

ان الاراضي التي بيد العرب لا تفي لسد حاجاتهم ، وخاصة اذا ظلت الاساليب الزراعية عندهم تسير على النمط الحالي »

وتعليق الكتاب الابيض على ذلك بقوله :

باستطاعتنا ان نقول بكل حزم ، انه لا يوجد في فلسطين في الوقت الحاضر ، نظراً للطرق الزراعية التي يتبعها العرب ، اية اراض ميسورة لاستقرار المزارعين من المهاجرين الجدد »

٣) ومن التقارير الرسمية التي كان على حكومة بريطانيا ان ترجع اليها ، فيما يتعلق بالحكم الذاتي ، تقرير لجنة شو الذي يقول :

ان الشعب العربي في فلسطين ، متحد لغاية اليوم في المطالبة بحكومة نيابية . ونحن نعتقد ان شعور الامتعاض الذي يسود الاهالي العرب ، والناشيء عن عجزهم المتواصل عن نيل اي قسط من الحكم الذاتي ، يزيد في خطورة المشاكل والمصاعب في الادارة المحلية ، ونوع مشاكلها . وانه كان سبباً مساعداً في حصول الاضطرابات الاخيرة »

وتعليق الكتاب الابيض على ذلك بقوله :

« قد أمعنت حكومة جلالته في هذه المسألة على نور درجة التقدم والرقي الحالي ، وقررت ان الوقت قد حان للتقدم خطوة اخرى ، في سبيل منح اهالي فلسطين درجة من الحكم الذاتي ، تتلاءم مع احكام صك الانتداب »

٥) ومن التقارير الرسمية التي كان على حكومة بريطانيا ان ترجع اليها ، فيما يتعلق بصك الانتداب ، واستحالة تنفيذه ، تقرير لجنة شو الذي يقول :

بعد ان بحثت اللجنة في التناقض الموجود في صك الانتداب ووعد بلفور وجدت التزاماته متناقضة . ولن يتم تنفيذها بدون احداث بعض الاجحاف بحق اي الفريقين ، العرب واليهود »

هذه هي التقارير الرسمية الصحيحة التي كان على حكومة بريطانيا ان ترجع اليها ، قبل اصدار بيانها الاخير ولكن سوء التدبير حال دون ذلك

يافا : **عيسى السفري**

احتياطي الحكومة

جاء في الجريدة الرسمية ان الوفر في الميزانية بلغ في آخر آذار من السنة الحالية ٦،٢٦٧،٨١٠ من الجنيهات و ٢٩ مليماً .

انقلب عن دراجته

بينما كان احد الجنود الانكليز راكباً دراجته النارية في طريق بتاتكفا إذ بها تنقلب ويصاب بجراح اوجبت نقله الى المستشفى .

رد وتعليق

على بيان الحكومة البريطانية الاخير

« بقلم الاستاذ المحامي صاحب التوقيع »

بدء الاضطرابات

استهلت الحكومة البريطانية بيانها بقولها أن الاضطرابات الحاضرة ابتدأت بوقوع بعض حوادث من الشغب في يافا . وتريد السياسة بهذا التعبير ان تقول بان مدينة يافا العربية هي البادئة بالشغب في الاضطرابات القائمة ، او بعبارة اوضح ، العرب هم المعتدون . وقد تجاهلت هذه السياسة ما صرح به وزير المستعمرات السابق المستر توماس في مجلس العموم البريطاني حيث اعلن بان اليهود هم البادئون بالعدوان ، وان الشغب ابتدأ في تل ابيب وان اليهود ابتدروا واستفزوا العرب واعتدوا فجأة على عربيين آمنين في كوخهما بمستعمرة ملبس

وهذه التصريحات

ثم استطردت الحكومة في بيانها قائلة « اتخذت هذه الاضطرابات شكل اضراب عام اعلنته لجنة من وجهاء العرب يصطبغ بصبغة سياسية معينة » . رأت السياسة ان تعبث بقدسية الاضراب العظيم الذي ضرب المثل الاعلى في تاريخ الكفاح ، فتناست ما اعلنته بلسان وزير المستعمرات في مجلس العموم بجلسته المنعقدة في ١٩ حزيران الماضي ، من ان اضراب العرب في فلسطين قام به الشعب العربي من تلقاء نفسه ، وانه يعبر عن إرادة أمة بأسرها اصبحت في حالة يأس وقلق على حياتها وكيانها . فقد صرح الوزير بان الاضراب يؤيده كما هو الواقع عطف قسم كبير جداً من الشعب العربي واشار الى اللجنة العليا فقال بانها لا تستطيع ان تمارس نفوذاً يذكر على الحالة بالنظر لتفاقم الشعور والصبغة التي تصطبغ بها الاضطرابات الحالية ثم عرج الى تخوف العرب فقال بانهم يخافون ان يسيطر اليهود سيطرة تامة على البلاد ، ويخشون على مستقبلهم وعلى قوميتهم وأوطانهم . تغاضت السياسة عن كل هذه التصاريح واخذت تقول في بيانها الاخير بان هذا الاضراب العتيد أرادته لجنة من وجهاء العرب لاغراض سياسية خاصة

صك الانتداب

واغرب ما ورد في البيان القول بالاضراب « يرمي الى تحقيق مآرب لا تتفق والانتداب » . فصدور مثل هذا القول عن الحكومة البريطانية في هذا الظرف الدقيق ليس بالامر الهين ، لذلك كان من الضروري امعان النظر والتدقيق في بحثه وتمحيصه ، لانه لا يمس جوهر القضية ومستقبل البلاد . فالعرب عندما اعلنوا اضرابهم وضعوا دستوراً ، وهذا الدستور هو ان يستمر الاضراب حتى تغير الحكومة البريطانية سياستها تغييراً جوهريا تظهر بوادره بوقف الهجرة اليهودية ورب سائل ما هي السياسة التي اتبعت وتتبع في فلسطين ، وكيف يكون تغييرها ؟ ونجيب على ذلك ان عرب فلسطين الذين رفضوا الانتداب الذي فرضته الحكومة عليهم فرضا وهو يرمي كما تنطق المادة الـ ٢٢ من عهد عصبة الامم الى تدريب البلاد المنتدب عليها على الحكم الذاتي والاستقلال . والعراق وسوريا وشرق الاردن وفلسطين جميع هذه الاقطار العربية متساوية في الثقافة والنضوج قبل الانتداب وبعده . وانتدب عليها في آن واحد ، فاستقل العراق استقلالا تاما ، وتمتعت سوريا ولبنان وشرق الاردن بقسط وافر من الحكم الذاتي ، وتكاد الان سوريا تفوز بالاستقلال التام . كل ذلك وفلسطين لم تشهد حتى الان اثراً للحكم الذاتي في عهد الانتداب .

نصوص رسمية

وصك الانتداب الذي اصر العرب على رفضه ومقاومته يتضمن الالتزامات التالية : ١ — ترقية الحكم الذاتي في البلاد وضمان حقوق اهاليها ٢ — تشجيع الوطن القومي اليهودي ٣ — اتخاذ جميع التدابير اللازمة لصون مصالح الجمهور في كل ما له علاقة بترقية البلاد ٤ — تسهيل الهجرة اليهودية واستقرار اليهود في اراضي البلاد بشرط عدم الحاق اي ضرر بمركز وحقوق سائر الاهالي . هذه هي الالتزامات المزدوجة التي تضمنها صك الانتداب ، وهذا الصك من اساسه خطأ من الوجهة الحقوقية والتاريخية والدولية . لان فلسطين كبلاد منتدب عليها ضمن الفقرة (١) من المادة ٢٢ من ميثاق العصبة لا يجوز ان يفسح مجال لشعب غريب دخيل بقصد الاستيطان بدون موافقة اصحاب البلاد . ومع هذا فان الحكومة البريطانية فسرت معنى الوطن القومي في بيانيها للخطة السياسية في فلسطين الصادرين في سنتي ١٩٢٢ و ١٩٣٠ كما يلي :

الحرف (١) من الفقرة الخامسة : المعنى الذي تعلقه حكومة جلالته على عبارة الوطن القومي لليهود الواردة في صك الانتداب ... ومتى سأل سائل ما هو معنى ترقية الوطن القومي اليهودي في فلسطين يمكن ان يجاب على ذلك بانه لا يعني فرض الجنسية اليهودية على اهالي فلسطين اجمالا بل زيادة رقي الطائفة اليهودية بمساعدة اليهود الموجودين في انحاء العالم حتى تصبح مركزاً يكون فيه للشعب اليهودي برمته اهتمام وفخر من الوجهتين الدينية والقومية واقترن هذا التفسير بموافقة لجنة الانتدابات ومجلس العصبة ، وأكده وزير المستعمرات في مجلس العموم بجلسته المنعقدة في ١٩ حزيران الماضي حيث صرح بما يلي : وفي الوقت ذاته هنالك أمنية قديمة العهد لليهود في جميع انحاء العالم وهي ان يكون لهم مركز في فلسطين ، وهذه الامنية والادعاء قد اعترفت بهما حكومة جلالته في تصريح بلفور الذي اصدرته سنة ١٩١٧ وأيده ... دول الحلفاء . ثم ادمج في صك الانتداب »

هذه هي النصوص الرسمية التي فسر بها الوطن القومي ، وتعني صراحة بان

« البقية على الصفحة السابعة »

تقرير لجنة

المحامين العرب بيافا

عن نقل محكمتي الصلح والمركزية من مكانيهما

رفع المحامون العرب بيافا الى سعادة قاضي القضاة لحكومة فلسطين وسعادة رئيس المحكمة المركزية بيافا التقرير التالي :

اتصل بلجنة المحامين العرب في يافا ان الحكومة تنوي استئجار بيت المرحوم حافظ بك السعيد لاتخاذه داراً للمحكمة المركزية بيافا كما انها تتحرى على دار اخرى لمحكمة الصلح

ان لجنة المحامين العرب التي تدرك ما لهذا المشروع من الخطورة تتشرف بان تتقدم لسعادتكم بالملاحظات الآتية

(١) — ان دار حافظ بك السعيد واقعة في حي فلورنتين وهذا الحي اليهودي متصل مع باقي احياء تل ابيب ، المدينة اليهودية

وقد دلت الحوادث المتعددة ان تعديات اليهود على العرب في الاحياء اليهودية لا يمكن تجنبها ولذلك فالمحامون من العرب وارباب المصالح سيجدون انفسهم مرغمين على الانقطاع عن المحكمة خصوصاً في الظروف الحاضرة

٢) — نود ان لا نعتقد بان التشبث في نقل المحكمة المركزية الى حي يهودي كان بناء على طلب اليهود لان ذلك يعني عدم الاهتمام بمصالح العرب وتجريد مدينة يافا من صفتها القديمة ككرسي لدوائر الحكومة وتحويل دوائر الحكومة بصورة تدريجية الى تل ابيب

٣) — عدا عن ذلك فان دار حافظ بك السعيد بعيدة كل البعد عن الاحياء العربية وعن مراكز المحامين العرب في حين ان المصلحة العامة تقضي بان تكون المحاكم في مركز تجاري متوسط

لذلك فان المحامين العرب بيافا يأملون من سعادتكم ان تنظروا الى ملاحظاتهم هذه بما تستحقه من العناية ، وهم في نفس الوقت على استعداد لارشاد اولي الامر على امكنة كثيرة ومناسبة في مراكز متوسطة من البلدة تصلح لاشغال المحاكم وتفضلوا ...

سكرتير لجنة المحامين العرب
بيافا

من اللجنة

القومية بيافا

جاءنا من اللجنة القومية بيافا ما يلي بعد .. فان اشاعة راجت في البلد أن السيدين محمد توفيق وصالح جبر يتعاملان مع محلات غير عربية ونجم عن ذلك ان سيء الظن بالسيدين المومأ اليهما .

وقد روجعت اللجنة في الموضوع وبحثت عن مقدار ما في هذه الشائعة من الصحة فوجدتها باطلة من اساسها . لذلك رأت ان ترجوكم نشر كلمتها هذه والسلام عليكم .

يافا في ١٣ — ٩ — ١٩٣٦

اللجنة القومية بيافا

اطلاق الرصاص

على حدود تل ابيب

اطلقت ليلة امس العيارات النارية بكثرة على حدود تل ابيب من جهة سلمة وتبادل الجنود مع المجهولين اطلاق العيارات النارية ودام ذلك مدة غير قليلة ولم تعرف النتائج

لعبة اليهود في اسهم قنال السويس

ماهذا الكذب — كان بامكاني اعطاؤه المبلغ

نترجم ما يلي عن المصادر المعادية لليهود ، هذه المصادر التي تستند على حقائق لا سبيل الى انكارها بحال وتشرح هذه المصادر (لعبة) اليهود في أسهم قنال السويس فتقول : بلغت ازمة خديوي مصر المالية أشدها عام ١٨٧٥ فاضطر اضطراراً لعرض أسهمه في شركة القنال مع ما تدره من أرباح للبيع . وعرف دزرائيلي بسرعة البرق بضائقة خديوي مصر المالية ومبلغ حاجته لبيع هذه الاسهم وكان اول من حمل هذا النبأ لدزرائيلي صديقه وسيده روتشلد

وأخذ اليهود يعملون على اتمام الدور الذي بدأوه ، فأوعزوا الى صنيعتهم جرينوود محرر جريدة « البال مال غازيت » فحمل حملة صحفية على حاجة بريطانيا لهذه الاسهم وابان ما تعود به على الخزانة البريطانية من العائدة المالية الى جانب ما تكفله من تدخل بريطانيا في شؤون مصر وبطبيعة الحال كانت هذه الحملة الصحفية موجهة الى اللورد دربي الذي اسرع بحمل هذه الانباء الى رئيسه اليهودي دزرائيلي وبصورة سريعة اشتريت هذه الاسهم . أما كيف اشتريت هذه الصفقة فاليك تفصيلها : عندما عرضت الاسهم للبيع وحملت الحملة الصحفية وأسرع اللورد دربي الى رئيس الوزراء دزرائيلي كان البرلمان الانكليزي في دور الاجازة الاعتيادية ، وليس في الامكان فتح اعتماد بمثل المبلغ الباهظ الذي تساويه الاسهم وهنا اقترض دزرائيلي من صديقه روتشيلد أربع ملايين جنيه ثمن الاسهم ودفعت فائدة هذه الاربعة ملايين خمسمئة الف جنيه مع إضافة الفائدة التي لا بد أن يكون قد استولى عليها منفذو صفقة البيع . واليهود يرون من مصلحتهم أولا ان يكون لبريطانيا سلطة تامة على قنال السويس . وكتب دزرائيلي الى الملكة اذ ذاك قائلا « يندر أن تسمح لنا الظروف بالتنفس ، وعلى ذلك يجب علينا انتهاز الفرصة متى سنحت » وكان يقصد من وراء ذلك ان الواجب يحتم أخذ القرض من روتشلد

اما بعد ذلك فلنسمع ما يقوله المستر كينارد « وهو ابن المستر آرثر كينارد عضو مجلس العموم عن دائرة برث الذي كان يجلس على الكرسي الملاصق لمحافظ بنك انكلترا اذ ذاك » وقد نشر المستر كينارد معلوماته عن هذا الحادث في جريدة (التايمس) بتاريخ ٢٠ آذار عام ١٩٣٠ ، نقتطف منه بالحرف الواحد ما يلي :

« عندما اعلن دزرائيلي في مجلس العموم صفقة شراء أسهم قنال السويس كان والدي النبيل آرثر كنيارد عضو المجلس عن دائرة برث يجلس الى جوار محافظ بنك انكلترا . ولما سمع المحافظ قول دزرائيلي أنه ذهب الى الاشخاص الوحيدين الذين يمكنهم تقديم المبلغ المطلوب همس في اذن والدي قائلا « ما هذا الكذب كان في امكاني ان اقدم له المبلغ في لحظة واحدة »

البترول على شواطيء البحر الاحمر

تألفت شركة جديدة لاستثمار البترول برأسمال قدره مائة الف جنيه . وتقول جريدة « الفاينانشال نيوز » ان شركة بترول العراق قد نالت امتيازاً جديداً للتنقيب عن البترول في الشواطيء العربية على البحر الاحمر والشركة الجديدة تابعة لشركة بترول العراق والقصد منها منافسة الشركات الاميركية التي تعمل في شواطيء خليج العجم .

محطة باري وحوادث فلسطين

ذكرت محطة باري ان قنصل ايطاليا في القدس اصدر امراً الى الايطاليين المقيمين في فلسطين لابطال قانونية جوازات سفرهم وربما تفعل المانيا نفس الشيء وذكر المذيع عن اشتداد الخلاف بين الحكومة والعرب ومقابلة زعماء العرب للمندوب ، واجتماع اللجنة به

الجامعة الامريكية بالقاهرة

تؤلف بين أصلح ما في الثقافتين الشرقية والغربية

وفيها الاقسام الآتية :

١ — قسم الكلية الاعدادي من خمس سنوات يدخله الطلاب بعد شهادة الدراسة الابتدائية ويعدهم لنيل شهادة جامعة لندن « الماتركيوليشن » وتعقد امتحاناته النهائية سنويا في القاهرة

٢ — قسم الكلية العالي من ثلاث سنوات يدخله الطلاب بعد شهادة الدراسة الثانوية ويؤهل الطلبة والطالبات لنيل درجة بكالوريوس في الآداب

٣ — قسم الصحافة من ثلاث سنوات يدخله الطلاب بعد شهادة الدراسة الثانوية ويؤهل الطلبة والطالبات الذين يتقنون العربية لنيل درجة بكالوريوس في الصحافة . وهذا هو القسم الوحيد في الشرق الادنى للتخصص في الصحافة العربية

عناية خاصة بالتربية البدنية والثقافة العامة وأندية التمثيل والمحاضرات وبالجامعة قسم داخلي مستكمل وافٍ على أحدث طراز ومصروفاته (للتعليم والسكن والطعام) خمسون جنيهاً مصريا ونصف . ومصروفات القسم الخارجي تتراوح بين ٥ و ١٤ جنيهاً و ٥ و ١٨ جنيهاً حسب الفرقة التي يلتحق بها الطالب وهي للتعليم فقط : تعطى منح مالية للتلاميذ المتفوقين الذين يستحقونها تخصم من مصروفاتهم المدرسية

يبدأ امتحان الطلبة المستجدين في ٢٣ سبتمبر سنة ١٩٣٦ ، والتسجيل ودفع المصروفات في ٢٦ سبتمبر وتبدأ الدراسة في ٢٨ سبتمبر

تطلب جميع البيانات من مسجل الجامعة ١١٣ شارع القصر العيني القاهرة — مصر

الميثاق الشرقي

وحدة شرقية معززة بالود والصفاء

نشر هذا المقال الافتتاحي في جريدة «الاستقلال» العراقية الغراء:

بين العراق وتركيا حركة تبشر بالتضامن والتعاون على تحقيق اسمى المقاصد واشرف الاغراض وهي انشاء وحدة شرقية معززة بالود والصفاء وقد دارت هذه الفكرة في الرؤوس منذ مدة طويلة وتم الاتفاق على تنفيذها ولكن بعض العوارض حالت دون ذلك وبقيت معلقة تنتظر زوال العقبات غير ان المساعي تجددت هذه الايام وجرت مباحثات كثيرة بين انقره وبغداد انتهت بزيارة فخامة وزير الخارجية الى تركيا لاستئناف المذاكرات والمفاوضات حول الميثاق الشرقي وما يتعلق بعقده

ويظهر ان تركيا اغتنمت فرصة عيد من اعيادها الوطنية لبحث هذه القضية حيث الوزراء خارجية اربع دول شرقية سوف يجتمعون هناك لحضور الاحتفال الذي سيجري بمناسبة ذلك العيد وحينذاك تقرر جميع المسائل على ضوء الصداقة والمودة وربما كان لتعجيل نوري السعيد بالسفر علاقة بتمهيد الامور وتصفية المشاكل التي اعترضت الاتفاق من قبل واجلته الى هذا الوقت حتى اشتدت الحاجة اليه واتاحت الظروف للدول الراغبة فيه وعز عليها ضياعها والتفريط بشأنها لان الاوضاع الدولية في الغرب كانت خير مساعد على ايجاد هذه الصلات الاخوية فقد اضطربت سياستها في الشرق، واختل توازنها، وتحفزت اليقظة الى النهوض، وعمت الثورات معظم البلاد العربية، فذعنت الدول الاستعمارية لهذه الروح الوثابة واستعملت انواع الاساليب لترضيتها فيها من قارت بما ارادت ومنها من تنتظر، فلو استغلت الدول الشرقية المتضامنة هذه الاوضاع النادرة لاقامت اليوم الصرح المنشود واتسعت الفكرة حتى شملت بقية الامم وصار في الامكان تأسيس العصبة الشرقية بعد ان ضعف نفوذ عصبة الامم، فبلاد الشرق بحاجة ماسة الى عصبة خاصة بها وتتفاهم العصبتان حول الشؤون المرتبطة بالطرفين ولا شك ان هذه الفكرة تحقق العدل المقصود من انشاء عصبة الامم في جنيف وحماية الشعوب الضعيفة من غارات المعتدين.

ولئن كان هذا الامل ضعيفاً في الوقت الحاضر فلا يبعد ان يقوى ويشق طريق الظهور للوجود بعد زمن قصير وما اهتمام بغداد حكومة وشعباً بعقد الميثاق الشرقي الا لتعزيز الجامعة الشرقية والرجوع الى السيادة القديمة كما ان جميع الاقطار العربية ترى في هذا الميثاق طريقاً لوحدتها القومية وهكذا سار العراق على سياستين في وقت واحد الاول شرقية اسلامية والاخرى قومية عربية.

وسوف لا يمر شهر الا ومصر واليمن قد اشتركتا في التحالف العربي لان المفاوضات الابتدائية بين مصر والعراق تكاد تنتهي كما انتهت المفاوضات مع اليمن واستقر الرأي على انضمامها وتوقيع المعاهدة الاخوية، وربما اصرت سوريا على الاشتراك مع الدول العربية في التحالف وذلك بعد فراغها من تحقيق استقلالها الذي قدمت له دماءها وزهرة ابنائها ثمنا.

اننا لا نلقي القول على عواهنه حين نجزم بان الشرق اصبح ينشد وحدته بكل ما لديه من حول وقوة، ويضمن سلامته العامة اسوة بالامم الاوربية التي تتقي كل اختلال بحذر وحيطة وتحاول ان تكون كالعائلة الواحدة تدرأ الاختلاف بالتي هي احسن

ويهمنا اليوم ان يقوم العرب بتأدية هذه الرسالة وحملها الى العالم الشرقي كله، فلهم بهذا الاتحاد مفاخر تاريخية يرجع عهدها الى صدر الاسلام، وما بعده، فجدير بهم ان يكونوا احرص الامم على هذه الجامعة الواسعة الشاملة

وعلى كل فان يقظة الشعور كافية لتوحيد ووضع الخطط اللازمة، فنأمل ان نرى الموقف الحاسم والمرحلة النهائية للميثاق فتحسم به القضايا والمعضلات المتفرقة، ويتم انضمام الاقطار العربية الى حلقها بالرغم من الموانع والعراقيل.

الاعانات لمنكوبي فلسطين من العراق

اللجنة تجمع الاعانات في يوم تتويج جلالة الملك

من انباء بغداد ان اللجنة المركزية لجمع الاعانات قررت مضاعفة عملها وجهودها في جمع الاعانات لمنكوبي فلسطين وذلك على أثر إعلان الهيئات العربية الاستمرار على مواصلة الاضراب إلى ان تظفر فلسطين بحقوقها ومطاليبها.

وقامت اللجنة أيضا بتوزيع الشارات على الجماهير في يوم عيد تتويج جلالة الملك غازي المعظم بغية جمع الاعانات للعائلات الفلسطينية المنكوبة

يوم فلسطين في العراق

قررت لجنة اعانة منكوبي فلسطين في العراق تعيين يوم الخميس الواقع في ١٧ الجاري المصادف مرور خمسة أشهر على ثورة فلسطين ليكون يوم فلسطين الاكبر في العراق تجمع فيه التبرعات والاعانات لاهل فلسطين الذين يجاهدون في سبيل الله والوطن العزيز. وسيكون هذا اليوم من الايام الوطنية الخالدة تتجلى فيه حماسة العراق ونجدة العراق ونصرة العراق لاخوانه وأبناء عمومته الذين أحرزوا الفوز الاكبر وضربوا المثل الاعلى للامم بدفاعهم المجيد وكفاحهم العتيد من أجل الوطن والحرية والاستقلال. وستتجول فرق المتطوعين طيلة ذلك اليوم لجمع التبرعات وتوزيع بطاقات الاعانة فيها من ابناء العراق وورثة امجاده وشرفه وكرامته لنصرة البسالة والبطولة وانقاذ الكرامة والشرف وليتقدم كل عراقي ببذل مصرفه في يوم فلسطين لاعانة عائلات الابطال والشهداء الابرار والجرحى والسجناء والمشردين الذين جاهدوا بأموالهم وأنفسهم ولتتجلى وطنية العراق في هذا اليوم العظيم.

اليهود يعكرون السلام العالمي

وهم وحدهم الذين يبذرون الشقاق بين الدول

نشرت جريدة «نيويورك وورلد» حديثاً للمستر هنري فورد، صاحب المعامل المعروفة، فضح فيه المؤامرات التي دبرها اليهود لاثارة الحرب العظمى وفيما يلي بعض فقرات الحديث

المحدث: متى تكونت عندك الفكرة بان هناك سياسة يهودية دولية يراد بها التأثير على الشعب الاميركي لدخول الحرب؟

المستر فورد: كنت افكر في هذا منذ زمن طويل، على انني لم اتأكد منه الا منذ خمس سنوات فان خطورة الموضوع تجسمت امامي عندما كنت مسافراً الى اوروبا في رحلة سامية كشفت لي عن العصبة المسؤولة عن اعلان الحرب وعن الجماعة الذين استفادوا منها.

تذكر اني اعلنت في عام ١٩١٥ بانني قررت ان اقف نفسي واموالي في سبيل انهاء الحرب. ولم اعلن ذلك بمجرد التسلية انما كنت اقصده مع علمي بما سألقاه عن تعب ومشقة. وقد عنيته بالماضي، وانا اعنيه في الحاضر. ولدرس الطرق التي تؤدي الى السلام الدائم فحصت اسباب الحروب واقتنعت انها تثار لمصلحة بعض الناس وفائدتهم وان الذين استفادوا من الحرب والذين يستفيدون الآن هم الرأسماليون الدوليون اليهود وبعض من كانت لهم علاقة بهم من الامم الاخرى. وهم يؤلفون اليهود الدوليين ومنهم اليهود الالمان واليهود الافرنسيون واليهود الانكليز واليهود الاميركيون

حديثاً آخر في عددها الصادر بتاريخ كانون الاول سنة ١٩٢٢ يؤكد ما ذكره عنهم ويضع عليهم مسؤولية الحرب العظمى باعترافهم انفسهم.

قال المستر فورد:

ان اليهود انفسهم هم الذين اوضحوا لي العلاقات القوية بين يهوديتهم العالمية والحرب العظمى وقد ذهبوا الى ابعد من ذلك فارادوا حملي على الاعتقاد بذلك والوثوق منه

فانك تذكر الجهود التي بذلناها لنجذب اهتمام العالم الى الاسباب التي تدعو الى وقف الحرب. واثناء وجودي في الباخرة في سنة ١٩١٥ وقبل ان ابتعد عن الشاطئ الاميركي مسافة مئتي ميل، اخذ اثنان من اليهود المهمين، الذين كانا مسافرين معنا، يبثان الدعاية عن قوة الشعب اليهودي وكيف انهم يسيطرون على العالم بواسطة سيطرتهم على الذهب وان ليس غير اليهود يستطيعون ان يضعوا حداً لتلك الحرب الطاحنة

ولقد اظهرت شكي في صحة اقوالهم فراحوا يفصلون لي الوسائل التي تجعلهم يسيطرون على الحرب كامتلاكهم للمال وكيفية توزيعهم المواد الاولية بشكل يؤثر في موقف الدول، بعضها من بعض. وقد فصلوا المسائل بحديث طويل وبشكل صادق حتى وجدت نفسي مضطراً للاقتناع بصدق اقوالهم. لقد قالوا، مقتنعين ان الحرب دبرها اليهود، وانهم سيستمرون بها الى ان يرغبوا عنها وان الحرب لن تقف إلا عندما ترغب اليهودية العالمية في ذلك

اليهود يثيرون الحرب العالمية

المحدث: وما هي الطريقة التي اتبعتها هذه اليهودية الدولية في اثارة الحرب العالمية؟

المستر فورد: لقد اتبعوا طريقة إثارة الحماس الوطني، والدعاية التي جعلت كل شعب في عداء مع الآخر وقد استفادت هذه الدولية الخطرة بالشكل الآتي:

قبل الحرب: بصنع السلاح والذخيرة

اثناء الحرب: بعقد القروض الاهلية

وبعد الحرب كما هو الان، باثارة الفتن من حين الى آخر، فان جميع الامم التي تشتبك في الحروب الصغيرة تحتاج الى مواد الخام التي يملكها اليهود، كالنحاس مثلا

مقررات حكماء صهيون

المحدث: هل تعتقد ان اليهود الذين يحاولون السيطرة على العالم، يقومون بهذا تنفيذاً لما جاء في مقررات حكماء صهيون؟ فانك تعلم ولا شك بان هذه المقررات لم يعترفوا بها وهل تعتقد بانها صحيحة؟!

المستر فورد: ما يهمني قوله حول تلك المقررات، هي انها تتفق مع ما يجري في العالم الآن. لقد مضى على تلك المقررات ستة عشر عاما ومع ذلك فانها تتفق كل الاتفاق مع ما يجري الان

اليهود يعكرون السلم

وقد نقلت جريدة «العالم اليهودي»

وعد بلفور

وسياسة الوطن القومي

وان هذا الحديث يجعلنا نصدق ما قالته جريدة «العالم اليهودي» عن وعد بلفور:

ان وعد بلفور لروتشيلد قد ساعد بكل تأكيد على تقرير مصير الحرب في صالح بريطانيا

ولنستعرض الان خطبة اللورد ملتشت التي القاها في المؤتمر اليهودي العالمي في نيويورك، حول سياسة الوطن القومي اليهودي في فلسطين. قال:

ان هذه الحركة — حركة انشاء الوطن القومي — عظيمة الاهمية جداً ليس بالنسبة الينا فحسب، انما بالنسبة الى العالم ايضاً.

ولنعد بضع سنوات الى الوراء، الى سنة ١٩١٣ ولنتصور ماذا يكون رأيكم لو جئتكم وقلت لكم تعالوا نعقد مؤتمرا لنبحث في تأسيس وطن قومي لنا في فلسطين. انكم كنتم تقولون عني اذ ذاك اني حالم ابله. وماذا تصفونني لو قلت لكم في سنة ١٩١٣ ان ولي عهد النمسا سيقتل وان الفرصة لبناء الوطن القومي ستسنح؟ هل ترون كيف نبت من بحر دماء العالم هذه الفرصة، فرصة بناء الوطن القومي في فلسطين، وهل تعتقدون أن هذا جاء مصادفة؟ الا تعتقدون ان وراء هذا الوعد أمر أجل واعظم؟ بعد مضي الفي سنة على تشردنا تنال مثل هذه الفرصة السانحة ثم اجد من لا يهتم بها ويتراجع. اني لاعجب ان كانوا لا يقدرون صروف الزمان وما سيجره المستقبل من حوادث.

— سيجر المستقبل غير ما تنتظر اليهودية العالمية وغير ما ينتظره ملتشت وقومه!

الجيش عدة المستقبل

والاجنبي لا يرهب شيئا كالقوة

افتتح الخط الجوي بين القاهرة وبغداد ووصل الطيارون المصريون الى بغداد بسلام وهناك زار وفد منهم فخامة رئيس الحكومة يس باشا الهاشمي. ثم زاروا وزارة الدفاع وهناك استقبلهم معالي جعفر باشا العسكري وسأله واحد من أعضاء الوفد عن رأيه في المعاهدة المصرية البريطانية فقال:

«ان الاجنبي لا يعجب بشيء ولا يرهب شيئا كالقوة، والجيش عماد القوة فلتتخذ مصر مصدرا للاعجاب والهيبة

«ان العالم والمثقف والوادع الامين يكون هدفا لجشع الطامعين، اما القوي فيخشون بأسه وجانبه. لقد كان الجيش المصري مقيدا، وها هو قد انطلق من عقاله فاتخذوه عدة المستقبل وعماد القوة والمهابة، فهذه هي اللغة الوحيدة التي يفهمها الغاصبون

«من يدري.. قد تنشب حرب في القريب، فاذا كان لمصر جيش قوي فانها تستطيع ان تملي شروطها قبل ان تخوض غمار حرب، وان تستفيد من اعتمادها على قوة هذا الجيش

«وان في مصر لجنوداً بواسل وذوي خبرة وثيقة بفنون الحرب وتأليف الجيوش، فلماذا لا تستفيدون من خبرة الجندي البطل الباسل عزيز علي المصري باشا».

سياسة جديدة يعلنها موسوليني

جاء من روما ان السنيور موسوليني أعلن في مجلس الوزراء سياسته الجديدة التي تقضي بزيادة الاستعدادات العسكرية بالنسبة للحالة الدولية الحاضرة.

وقال ان اعتماد ايطاليا سابقا على نفسها في السياسة الاقتصادية التي نفذتها خلال فرض العقوبات عليها، يجب ان تستمر بنفس الجهد والروح لتستطيع ايطاليا الاستغناء عن الخارج في اعداد المواد الخام التي تلزمها.

وصرح بان جيش ايطاليا، ابان السلم، سيتألف من قوات لا تزيد على مئة وخمسين الف مقاتل، وان معظم هؤلاء سيكونون من الاحباش والصوماليين لان ايطاليا في حاجة الى عمالها الذين سينفذون برنامجها الاصلاحي في الحبشة.

خطورة الحالة في اسبانيا

المليشيا يدخلون دار سفارة ويحرقونها

تقول الصحف الانكليزية ان الانظار الان متجهة الى الحرب الاهلية في اسبانيا وعظم خطرها على السلام العام:

وتفيد الانباء الواردة من لندن ان جنود المليشيا في مدريد اقتحموا سفارة البرتغال ولما حاول احد موظفي الحكومة ردهم اختطفوه وقتلوه وقد دخلوا السفارة مشهري السلاح وطلبوا من السفير أن يسلمهم اوراق السفارة. ولما رفض السفير طلبهم احرقوا الدار بما فيها وقد نقلت السفارة على اثر ذلك من مدريد الى اليكانت

وقد وجهت الحكومة البريطانية انذاراً جديداً الى حكومة البرتغال تطالب منها الانضمام حالا الى اتفاقية «عدم التدخل» في شؤون اسبانيا، وليس من المحتمل ان تهمل حكومة البرتغال هذا الطلب لا سيما بعد مهاجمة سفارتها في مدريد

وينتظر اذا لم تشترك حكومة البرتغال في هذه الاتفاقية ان تعدل الاتفاقية فتصبح شاملة لجميع شبه جزيرة ايبيريا اي اسبانيا والبرتغال.

مضيق جبل طارق اثناء الحرب

عقد مجلس بحر الروم الاعلى اجتماعا برياسة المسيو بلوم والمفهوم انه نظر في مواصلات فرنسا الاستعمارية وعلاقتها بالحرب الاسبانية

وقد قال مخبر جريدة الانفور ماسيون المسيو موتيه وزير المستعمرات بعد هذا الاجتماع فتكلم الوزير عن احتمال اقفال بوغاز جبل طارق في حرب قادمة وقال انه يمكن قطع مواصلات فرنسا بشمال افريقيا الفرنسوي بواسطة «جحور الافاعي البحرية» في جزر الباليار «يريد بالافاعي البحرية الغواصات» وقال ان طريق الاتلانتيكي من افريقية الى بوردو يمكن التحكم فيه من (ريودل اورو) وقد شاع انها عرضت على المانيا مقابل مساعدتها للمتمردين الاسبانيين

خمس طائرات لحكومة اسبانيا

ذكرت الاكسيون فرانسيز ان وزير الطيران في فرنسا أعاد خمس طائرات حربية الى معمل لوريه لكي تسلمها شركة (طيران فرنسا) الى حكومة مدريد

الوطنيون بعد اليوم وليس الثوار

جمع الثوار الصحفيين الاجانب الموجودين في مدينة (برغوس) وأخبروهم بوجوب استعمال كلمة (الوطنيين) وليس الثوار. وإذا اهمل صحفي ذلك تعرض لاجراءات شديدة

هل تستعمل الغازات في اسبانيا

سأل السفير البريطاني حكومة الثوار للحيلولة دون الالتجاء الى الغازات السامة. لكن في اجتماع المفوضين السياسيين للدول تبين ان سفير ايطاليا اتصل بحكومة مدريد لنفس السبب ففشل. وعلى ذلك لا يمكن قصر المسألة على الثوار

الثوار يريدون عاصمة اسبانيا

يريد الثوار الاستيلاء على مدريد ويحاصرونها من الشمال وغرباً الى الجنوب. وقد تقدموا اليوم عشرة اميال. وضربوا عشر طائرات حكومية قرب سان سباستيان وقتلوا ٣٥٠ جنديا في براكاتهم. وضربوا معاقل المدينة الخارجية لكنهم لم يدخلوها. وقد انذر القائد بضرب المدينة في خلال ٤٨ ساعة اذا لم تسلم اليه.

اتفاقات عسكرية بين تركيا وانكلترا

ينتظر ان يزور رئيس الوزراء عصمت اينونو لندن على رأس وفد كبير رداً لزيارة الملك ادوارد لتركيا في شهر اكتوبر ويعرب البعض عن رأيهم بان المفاوضات التي ستجري حينئذ قد تؤدي الى اتفاقات سياسية وربما الى اتفاقات عسكرية وبحرية ايضاً ويتوجه عصمت اينونو بعد انتهاء زيارته لاندن الى باريس.

وسيؤلف الوفد التركي الى لندن برياسة عصمة باشا اينونو رئيس الوزارة وعضوية الجنرال افيم وكيل رئيس اركان الحرب العام وثلاثة قواد برتبة جنرال يمثلون الاسلحة الثلاثة وتوفيق رشدي اراس وزير الخارجية وبايار وزير الاقتصاد ووكلاء وزارات الخارجية والمالية والبحرية، وسيوضع في لندن برنامج كبير للتعاون السياسي والاقتصادي والعسكري بين انجلترا وتركيا

خط تلفوني بين العراق والرياض ومكة

جاء في برقية مصدرها البصرة انه جاء من مكة ان الحكومة العربية السعودية تدرس مشروع انشاء خط تلفون بين العراق والرياض ومكة والاماكن التي فيها نقاطات (آبار بترول)

ويقال ان «شركة امتيازات النفط المحدودة» (وهي التي حصلت في شهر تموز الماضي على امتياز من حكومة مكة باستخراج النفط من القسم الغربي في المملكة السعودية) ستساهم في تحقيق هذا المشروع مادياً وفنياً. وقيل كذلك ان مهندسين اميركيين عرضوا على الحكومة مساعدتها في ذلك بوضع التصاميم وتقدير التكاليف اللازمة له.

كلمة العدد

الحادث الفظيع

انظر موقف صحافتهم وارث لها

لم نتوقع من الصحف اليهودية إظهار كلمة الشهامة على حادث تل اتنفسكي الفظيع. الحادث الذي راح ضحيته، عربية، وشاب، وطفل لا يزال يعاني سكرات الموت في المستشفى. وقد صدق الظن، فاذا «البوست» الصاخبة، المعروفة باقتناصها أتفه الفرص للتهويل، والدعاية، تضع الخبر الاجرامي البشع في زاوية منعزلة على الصفحة السابعة. واذا «دافار» تقول مستبعدة جداً أن يقدم اليهود على هذا العمل الجبان: لا بد أن القتلة عرب!

يا عار. نرثي لك أيتها الصحف اليهودية!

الصحف اليهودية التي تقيم الدنيا وتقعدها لابسط الحوادث تنتحل، وتختلق، وتشوه. الصحف اليهودية بدل كلمة الاسف العميق تتجاهل احداها الخبر، وثانية تحيطه بالشكوك المفضوحة. وماذا ينتظر العربي من النفسية اليهودية غير هذا؟

والآن، ماذا اتخذت الحكومة من اجراءات؟ أين كلمة الاسف على شاب تغرس في جسده تسع رصاصات؟ على امرأة يمزقها الرصاص؟ على طفل يتقلب الآن على فراش الالم الممض؟

أين البيت الذي نسف، والغرامة التي وضعت؟ فهمنا ان الصحف اليهودية لا تأسف وتعترف. ورددنا عملها هذا الى النفسية المصابة بمرض، أو أمراض اجتماعية. فماذا نفسر عمل الحكومة يا ترى؟

للشهيدة والشهيد جنة الله. ولهذا الطفل المحتضر عنايته. ان عاش فلامته، وإن قضى فها هو باول طفل يستشهد. وصبراً أمة الشدائد!

صحيفة يهودية ونفي اللجنة العليا

خبر مدسوس وحقيقة الشعور العربي

ذكرت الاجبسيان بورص في عدد أمس لمراسلها في القدس أن جورج بك انطونيوس رأى خير وسيلة لانقاذ اللجنة العليا مما أسمته هذه الصحيفة اليهودية «ورطة»، هي نفي اللجنة الى الخارج بضعة شهور، تسحق خلالها الحكومة اعمال العنف

والذي نعلمه حق العلم ان الاجبسيان صحيفة يهودية النزعة جداً، وان هذا الخبر مدسوس كأكثر أخبار هذه الصحف. ونهزأ جداً مما تنعته الصحف اليهودية بـ «الورطة». فان كانت تريد اشتداد الازمة فهذا شرف لنا، وموضع فخار، وليس انهزاما وتحسباً

معركة على الحدود بين الشباب والقوات

تقول جريدة هابوكر ان معركة نشبت على الحدود مساء امس الاول اذ حاول بعض الشبان السوريين الدخول الى فلسطين مع اسلحتهم فمنعتهم قوات حكومة فلسطين ووقعت المعركة والنتائج مجهولة

جرح خفير يهودي في المستعمرات

بينما كان آريه كارتنسكي أحد الخفراء اليهود يتجول في مساء امس الاول بين ديران وعاقر، اطلق عليه مجهولون النار فأصيب بجرح في فخذه، وقد تمكن من الوصول الى المستعمرة واعلم الجنود بالامر فخرجت الى مكان الحادث قوة كبيرة لكنها لم تجد احداً

الدور في المدينة للقوات القادمة

اتصل بنا ان الحكومة تفاوض دير الروم لاستئجار سوق الدير الواقع خلف السراي بكامله لجعله معسكراً للجنود لانه محصن ويقع في منتصف المدينة ومنفصل عما يجاوره من العمارات

ونمي الينا ان الحكومة تريد استئجار بضع دور أخرى لمثل السبب

هل زوجتك يهودية أم ماذا

ذكرت دفار ان مجهولين هاجموا بيت المستر كرولي الواقع بين صرفند والرملة وهو احد الموظفين الملكيين في صرفند وبعد ان ايقظوه من نومه سألوه عما اذا كانت زوجته يهودية فاجابهم سلباً وقال لهم ان زوجته عربية مصرية، فتركوه واختفوا

كلاب البوليس قبل مجيء الجنود

في الوقت الذي تستعد فيه فرق الجنود القادمين الى فلسطين، اتصل بنا ان الحكومة قد استوردت كلبين جديدين من كلاب البوليس وصلا امس من انكلترا لمساعدة الكلاب الموجودة الآن!

كتاب من القوتلي الى السراج

اخواننا اقطاب الشمال وفلسطين

تلقى الاستاذ سامي بك السراج رسالة من الوطني الكبير شكري بك القوتلي نائب رئيس الكتلة الوطنية بدمشق يزف بها اليه وصول برقية من الوفد السوري في باريز بتوقيع المعاهدة السورية الفرنسية. ويؤكد السيد القوتلي أن المعاهدة تحوي ما ينشده الاخوان الاحرار من مبادىء الحرية والاستقلال والسيادة القومية، وان الشعب مبتهج بهذا الاتفاق، ولا يشك ان الاحرار في الخارج سيتلقون هذه البشرى بالاثر الطيب والوقع الحسن

ويؤكد السيد القوتلي حفظه الله ان افراح سوريا لا تتم الا بابتهاج فلسطين الشقيقة بنوال مطالبها المشروعة وبان يثمر جهادها العظيم ثمراً شهياً ثم بعودة الاحرار الى وطنهم الذي حرموا منه طويلا.

«الدفاع»: مرحى لاخواننا اقطاب الشمال الذين لم تنسهم افراحهم شقيقة تعاني اشد اللأواء. ولقد علمنا ان اخواننا الاحرار السوريين في فلسطين ومصر والجهات قد شاطروا اخوانهم الارتياح لهذه الخطوة المباركة ولكنهم يتريثون في اعلان رأيهم في المعاهدة حتى يطلعوا على نصوص المعاهدة والاتفاقات الملحقة بها.

مهاجمة مستعمرة على حدود المدينة

هاجم مجهولون مساء أمس الاول مستعمرة بيت فيغان (يافا) وأمطروها وابلا من الرصاص، وارسل الخفراء اليهود شارات الاستنجاد فوصلت قوات كبيرة نصبت ثلاثة مدافع رشاشة في جهات المستعمرة واطرافها. وقد دام تبادل الرصاص بين الجنود والمجهولين اكثر من ساعة ولم يلبث ان انقطع فجأة. وفي الصباح نقل الجنود رشاشاتهم الى جهات اخرى من المستعمرة. والنتائج مجهولة

العمال اليهود يرفضون العمل إلا بالحراسة

أحرق مجهولون ليلة امس الاول ثمانية اعمدة كهرباء خشبية بين مستعمرة ملبس ومستعمرات الشمال. وقد رفض العمال اليهود الخروج لاصلاح الاعمدة وتركيب غيرها. واخيراً ذهبوا بصحبة مصفحتين وخمسين جنديا

مجهولون يطلقون النار على قاطرة

أطلق مجهولون العيارات النارية على القطار عند السافرية واضطرت القاطرة الكاشفة «الترولي» للوقوف وأجاب حراسها على اطلاق النار بالمثل من المدافع الرشاشة.

واستمر ذلك من الساعة التاسعة حتى الساعة العاشرة والنصف وقد شوهدت الانوار الكاشفة تطلق من القاطرة واخيراً انسحب المجهولون وسارت القاطرة.

الثوار يلجئونهم للاختباء ويحرقون سيارتهم

جاءت في الساعة الثالثة والنصف من بعد منتصف ليلة امس الاول اخبارية الى دائرة بوليس الرملة مفادها ان جماعة من الثوار يرابطون بالقرب من مستعمرة وهلما المجاورة لقرية العباسية. وقد خرجت قوة كبيرة، فلما وصلت قرب المكان وجدت الطريق مغلقة بالحجارة، فحاول الجنود رفعها فامطرهم المجهولون وابلا من الرصاص، فنشبت معركة حامية استمرت اكثر من نصف ساعة ولما وجد الجند ان عدد الثوار كبيرا جدا زحفوا على ايديهم وارجلهم وتمكنوا من الاختباء داخل احدى البيارات المجاورة فجاء المجهولون وأحرقوا السيارة.

اللجنة القومية تهنىء الكتلة الوطنية

ارسلت اللجنة القومية بيافا الى الكتلة الوطنية بدمشق البرقية التالية: استقلال البلاد الشقيقة وتحقيق امانيها خطوة كبرى في سبيل الوحدة العربية. نهنئكم ونرجو لفلسطين مثل ذلك

تفتيش داريه للمرة الثالثة

فتشت قوة عسكرية اول امس داري السيدين جميل ومحمد علي البيطار الواقعتين في سكنة ابي كبير فلم تعثر على شيء. وهذه هي المرة الثالثة التي تفتش فيها السلطة الدارين. وقد اعتقل السيد محمد علي البيطار وأخذت بصمات السيد جميل واطلق سراحه. وفهمنا ان بصمات السيد جميل اخذت بتهمة صنع القنابل لمجرد انه يشتغل في شركة السكب الفلسطينية مع العلم بان المذكور ترك عمله منذ خمسة شهور

اللجنة العربية الفلسطينية بالقاهرة

أصدر الاستاذ محمد علي الطاهر رئيس اللجنة العربية بالقاهرة نشرة تتضمن حوادث فلسطين عنوانها «ماذا في فلسطين. بيان من اللجنة الفلسطينية العربية بالقاهرة عن بعض الفظائع في فلسطين الشهيدة»، أخذه الاستاذ مقتطفات من الصحف العربية الصادرة في البلد. وفي النشرة لوم رقيق للصحف المصرية وحفز لهمتها

نشكر الاستاذ الطاهر لعمله الوطني، وسهره على خدمة قضية بلاده

امام عظمة الامة

وجلال ايمانها

تحدث البعض عن اقتراب موعد موسم البرتقال. وراجت شائعة لم تلبث ان اختفت امام هيبة الامة. وقد اجتمعنا الى عدد كبير من تجار البرتقال، واصحاب البيارات، فاذا هم من صميم الشعب إيماناً وصبراً. واذا هم يرون انفسهم مقصرين تجاه ما بدا من الامة من مظاهر الوطنية الفياضة العظيمة!

هنيئاً لفلسطين وفاء أبنائها

حول

مقابلة اللجنة

ذكر مراسلنا في القدس ان المندوب السامي قدم كتابا الى أعضاء اللجنة العليا وطلب منهم الاجابة في ربع ساعة الذي علمناه أنه لم يحدد وقت للجنة لا ربع ساعة ولا غيرها. بل اجتمعت اللجنة في غرفة مجاورة، ثم بعد انتهاء المقابلة، اجتمعت وحدها خارج دار الحكومة كالمعتاد

جريحان

في حادث

بينما كان احد الجنود الانكليز واسمه ولنكتون يركب دراجة نارية سائراً على طريق سارونا صدمته سيارة يهودية صغيرة فأصيب سائقها زلمان شرنوفسكي بجراح خطرة وكذلك الجندي أصيب بعدة جراح. وقد علم بالحادث مركز بوليس سارونا فنقل الجريحين الى المستشفى

شيوعية

تنمر فتعتقل

اعتقل البوليس فتاة يهودية اسمها شوشانة ليختر كانت قد ابعدت من البلاد منذ سبع سنوات متهمة بالشيوعية

وقد ظهر للبوليس أنها غيرت حالها بأن صبغت شعرها باللون الاسود بدل الاشقر، وجعلت لون جسدها أسمر بعد أن قالت انها كانت تجلس على شاطىء البحر في الشمس مدة طويلة

وقد عادت الى البلاد لتعمل في حركة الشغب الشيوعية إلا ان احد رفاقها اليهود وشى بها للبوليس فاعتقلها

اشعال البترول

قرب بيسان

ذكرت جريدة ها آرتس ان مجهولين اتلفوا في الساعة الحادية عشرة من ليلة امس انابيب البترول قرب بيسان واشعلوا فيها النار وقد بقيت مشتعلة طيلة الليل.

قوات عسكرية

شوهدت في الساعة السادسة من مساء امس «الاحد» سيارات عسكرية تغادر يافا مملوءة بالجند البريطاني ووجهتها طريق يافا — القدس.

. . .

أترضى بريطانيا هذا التحريض

تثيره الصحف اليهودية على حليفتها

عقدت جريدة ها آرتس مقالا رئيسياً في عددها امس تهجمت فيه على حكومة العراق تهجما شنيعاً، وزعمت ان الحكومة العراقية تساعد على ايقاد نار الثورة في فلسطين وارسال الشباب المسلح الى فلسطين. وزعمت ان حكومة العراق تسمح لدعوة التطوع بثورة فلسطين بالانتشار في بلادها وانتقلت بعد ذلك الى تحريض الحكومة البريطانية على الاحتجاج على حكومة العراق والاستفسار منها عن الاسباب التي تدعوها الى انشاء قوات مساعدة للثوار في فلسطين

والمقال بحد ذاته تحريض شديد على حكومة العراق رأينا من المناسب عدم نشره خوفا من استثارة الرأي العام العربي، لكننا نحب ان نلفت نظر الحكومة الى مثل هذا التهجم من الصحف اليهودية على دولة محترمة، تعتبر من اقوى حلفاء انكلترا.

شهيد آخر في الحادث الفظيع

ذكرنا أمس حادث الاعتداء الفظيع على خمسة من العرب كانوا يسيرون في الطريق العام قرب مستعمرة تل لتفنسكي. وقد علمنا اليوم أن البوليس القى القبض على اثنين من اليهود اشتبه بهما واحضرا للتحقيق في مركز بوليس تل ابيب واودعا السجن رهن ذلك

وعلمنا ايضاً ان الجريح مسلم حمد الذي اصابه تسع رصاصات من المجرمين الجبناء توفي في ساعة متأخرة من ليلة أمس متأثراً من جراحه. وأن صحة الطفل الصغير عبد سليمان الذي اصابته اربع رصاصات لا يزال في حالة خطرة. وفي صباح امس سلمت ادارة المستشفى جثماني المرأة الشهيدة راشده سليم، والشهيد مسلم حمد الى ذويهما لدفنهما في قريتهما تغمدهما الله برحمته ورضوانه، وذكراً جميلا لهما.

العيارات النارية على جمال محملة بالبطيخ

مرت جمال محملة بالبطيخ لمصباح الطرش وعند مستعمرة رعنانا اطلق عليها مجهولون العيارات النارية فقتل جمل.

رئيس الوزارة البريطانية والوطن القومي

ذكرت الصحف اليهودية ان المستر بلدوين رئيس الحكومة البريطانية ارسل برقية الى بعض اعضاء مجلس الشيوخ الاميركي يعلن فيه ان حكومة بريطانيا ستنفذ تعهداتها التي تعهدتها بموجب صك الانتداب وهي ضمانة انشاء الوطن القومي اليهودي في فلسطين ووضع البلاد في احوال خاصة تساعد على تنفيذ هذه العهود.

براءة متهم يهودي وتفصيل ذلك

جرت في محكمة مركزية القدس محاكمة الادون موشيه فنتورا بتهمة حيازة سلاح وقد طلب محامي الدفاع تبرأته لانه فتح ابواب منزله بحسن نية للجنود لكي يفتشوه، ولم يقصد اخفاء السلاح عن الجنود الذين كانوا يقصدون من تفتيشهم البيت أمراً آخر، فعثروا على السلاح صدفة.

فوافقت المحكمة على رأي الدفاع وقررت براءة المتهم.

مهاجمة القافلة اليهودية قرب يافا

بينما كانت قافلة السيارات اليهودية على طريق القدس — يافا حوالي الساعة الخامسة من مساء امس الاول أطلق مجهولون عليها الرصاص قرب يازور — بيت دجن فاضطرت القافلة للوقوف واجاب الجنود باطلاق الرصاص من بنادقهم وارسل الجنود شارات النجدة، ودامت المعركة ما يقرب من العشرين دقيقة ووصلت النجدة العسكرية واطلقت الرصاص من مدفعها الرشاش الى جهات البيارات المجاورة ولكن المجهولين كانوا قد اختفوا

حادث طريف لخفير يهودي

بينما كان الخفير اليهودي شلوم خوكن يسير في طريق البيارات اليهودية في مستعمرة عيون قارة حوالي الساعة الواحدة بعد منتصف ليلة امس الاول، وقد وضع بندقيته على كتفه — كما يفعل الجنود! — أطلق مجهولون عليه الرصاص فأصيبت البندقية وانفجرت احدى الرصاصات التي بداخلها فاحترق شعر الخفير المذكور كله وكذلك احترقت يد البندقية المصنوعة من الخشب. وقد نقل الخفير الى المستشفى في تل ابيب

قنبلة تهدم بيتا يهوديا

ذكرنا امس ان قنبلة انفجرت في الساعة الثامنة والنصف من مساء امس الاول في المنشية. وقد علمنا ان القنبلة انفجرت في حي اليمن فسببت هدم بيت يهودي ولم يصب احد بضرر.

وعلمنا ايضا ان عدة عيارات نارية اطلقت على اثر انفجار القنبلة في الحي المذكور.

بلفونات الدفاع وبرقياتها الخاصة

الانباء الخارجية

عراك بين النازية والشيوعية

علقت الجورنال على خطاب هتلر في مؤتمر نورنبرغ فقالت انه اعلن العداء به بين البلشفية والفاشستية. والذنب لا يقع الا على عاتق الشيوعيين الذين يفرضون مبدأهم على العالم بالقوة

الاحكام العرفية في النمسا

فينا — مدد مجلس النواب الحربي النمساوي مدة الاحكام العرفية ٣٠ يوما اخرى وسيجتمع مجلس النواب في اوائل تشرين الاول القادم

حكومة مدريد تعترف رسميا بهزيمتها

جاء في نبأ برقي من مدريد الى باريس ان الحكومة تعترف رسمياً بانسحاب قواتها أمام زحف الثوار المجهزين بالمعدات الحربية والطائرات والمدافع

لا نريد النساء قاذفات قنابل

القى هتلر خطاباً في جمعية نساء النازي قال فيها: لا نريد تربية جيل من النساء على قذف القنابل والرمي وما شابه. هذا شأن غيرنا ـ يريد بذلك روسيا البلشفية. ان المرأة التي تربي الابن الالماني، وتعده احسن اعداد خير كثير من العالمة بنت الجامعات. ليس النساء عبيداً، لكن ما يعتبره الغير حصراً لحريتهن ليس الا بركة الهية.

الرعايا الايطاليون وحالة الثورة

لندن — طلب قنصل ايطاليا من رعاياه في فلسطين أن يكونوا على استعداد لمغادرة البلاد اذا اقتضى الامر وتقول الدوائر الايطالية ان هذا مجرد عمل احتياطي

وزير خارجية تركيا الى جنيف

وصل الى اثينا توفيق رشدي اراس وزير خارجية تركيا في طريقه الى جنيف وكان يصحبه وزير الداخلية وقد زار وزير خارجية اليونان وتحدث اليه طويلا.

الثوار يدخلون سان سبستيان

ينتظر ان تدخل قوات الثوار بقيادة الجنرال مولا مدينة سان سبستيان اليوم وقد شرع اربعة آلاف جندي من جنود الحكومة بجلون عن المدينة بسرعة. وقام الثوار بهجوم عنيف في منطقتين واستولوا على مركز حربي وعلى المسالك المؤدية الى سان سبستيان

— دخل الثوار مدينة سان سبستيان

غزة

طائرة تبادله اطلاق النار

غزة في ١٣ ايلول — لمراسل الدفاع الخاص — اتصل بنا ان طائرة اطلقت عدة طلقات من مدفعها الرشاش شمال قرية النزلة وذلك على اثر اطلاق مجهول عدة طلقات عليها

قوات من مصر بعد الاشتداد

مر في الساعة السابعة من صباح امس قطار قادم من القنطرة يقل ثلاث عربات مملوءة بالجند البريطاني وعددهم ٩٥ و ١٤ «لوري» وخمس سيارات صغيرة وفي الساعة الثامنة والنصف وصل قطار آخر من القنطرة يقل دبابة وخمس سيارات «لوري» وخمساً صغيرة ومئة جندي

استمرار انفجار القنابل في المدينة

انفجر ليلة امس الاول اربع قنابل كان لها دوي هائل. وانفجر ليلة امس ست قنابل أيضاً

سيارات مملوءة بالجند الى الشمال

شاهدنا امس ما يقرب من خمس وعشرين سيارة مملوءة بالجند والذخيرة قادمة من معسكر الطيران ومتوجهة نحو الشمال

الثوار يهاجمون المحطة وتبادل الرصاص

هاجم الثوار امس قبيل المغرب الجنود البريطانيين المرابطين في المحطة واخذوا يمطرونهم وابلا من الرصاص فاجاب الجند بالمثل من المدافع الرشاشة وشاهدنا الجنود يرسلون شارات الاستكشاف بكثرة لمعرفة مكامن الثوار وبعد مدة طلبوا النجدة ودامت المعركة مدة طويلة

واطلق فريق آخر من الثوار النار على دورية الجند الانكليزي قرب شلوف فأجابهم الجند بالمدافع الرشاشة.

مهاجمة المطار واطلاق النار بكثرة

واتصل بنا ان فريقاً ثالثاً من الثوار هاجم مطار غزة حيث يرابط عدد كبير من الجند واطلق الرصاص بكثرة هائلة فأجابهم الجند بالمثل ولم تشهد مدينة غزه طول ليالي الاضطرابات مثل هذه الليلة كثرة في اطلاق الرصاص.

قطار مصر يحمل سيارات وجنودا

مر صباح اليوم قطار قادم من القنطرة يقل ستاً وعشرين سيارة كبيرة وثلاث عربات مملوءة بالجند وواصل سيره نحو الشمال.

— انفجرت صباح اليوم قنبلة على خط السكة الحديدية واحدثت ضرراً.

جنين

احتجاج على اعمال الجند في قرية

جنين في ١٣ ايلول — لمراسل الدفاع الخاص: على اثر وقوع الاعتداءات من قبل الجند على قرية يعبد واطلاق الرصاص على الآمنين، ذهب وفد من وجهاء القرية وقابل قائمقام القضاء واحتج لديه على هذه الاعمال كما رفعوا احتجاجاً واسعاً للمندوب السامي وقعه السادة: عارف السعيد، عبد الرحمن اهريس، امين الحاج محمد، مصطفى الحاج ناصر، توفيق الطاهر، عبد الله سليم، امين القاسم

حيفا

وصول الجنرال «دل» وسفره طائراً

حيفا في ١٣ ايلول — لمرسل الدفاع الخاص: وصل ظهر اليوم الجنرال «دل» قائد القوات الجديدة الانكليزية، الى ميناء حيفا. وقد استقبله حاكم اللواء الشمالي وعدد من كبار ضباط الجيش.

ولما نزل الى البر تناول طعام الغداء على مائدة الحاكم، ثم ركب السيارة الى المطار الصيفي تحرسه مصفحتان حربيتان وثلة من الجند، فامتطى طائرة وغادرنا الى القدس.

اكتشاف قنبلتين وذهاب قاطرة لهما

وضعت قنبلتان على خطوط السكة الحديدية بين جسر الجامع وبيسان. وقد شاهدها عمال السكة في قسم الهندسة واخبروا الدوائر المسؤولة فذهب قطار الكشف الى موضع القنبلتين يحمل عدداً من الجند وأخذوها وعادوا الى حيفا.

قطع اسلاك تلفون لشركة البترول

قطع الثوار ليلة امس أسلاك تلفون شركة بترول العراق بالقرب من مستعمرة الالمان الواقعة بجوار جسر الحارثية وقد ذهب العمال واصلحوا الخطوط تحت حراسة الجند

نرجو لفلسطين تحقيق امانيها

وردت اليوم على اللجنة القومية بحيفا من السيد شكري القوتلي نائب رئيس الكتلة الوطنية بدمشق البرقية التالية: نشكركم نرجو لفلسطين تحقيق أمانيها

القدس

اللجنة العليا تقرر اجتماع اللجان

القدس في ١٣ ايلول — لمراسل الدفاع الخاص — عقدت اللجنة العربية العليا اجتماعاً استأنفت فيه البحث في الموقف الحاضر بعد مقابلتها لفخامة المندوب السامي وقررت دعوة مؤتمر اللجان القومية يوم الخميس القادم في الساعة العاشرة صباحا في كلية روضة المعارف الوطنية في القدس.

— ارسل المستر اوليفر برقية الى لندن رداً على جواب البرقية التي قدمها الى اللجنة العربية العليا امس الاول. وقد اجتمع باعضاء الوكالة اليهودية

وصول قائد القوات طائرا

وصل القدس في الساعة الثالثة بعد ظهر اليوم على متن طائرة حربية الجنرال «دل» ومعه اركان حربه البريجدير سيموز وقد حضر أيضاً خمسون ضابطاً من ضباط الطيران والمدفعية وخصص لهم ٨١ غرفة في فندق الملك داود. وحل الجنرال ضيفاً على المندوب السامي وتناول العشاء على مائدته

النار على مستعمرة يهودية

اطلق الثوار في الساعة الحادية عشرة من مساء امس النار على مستعمرة عتروت وقد اشتبكوا مع الجند المرابط في المستعمرة في معركة دامت ساعة

مجيء سعادة قنصل العراق وسفره

وصل القدس مساء امس سعادة قنصل العراق في حيفا كاظم بك الدجيلي وحل في فندق الملك داوود وقد عاد الى حيفا بعد ظهر اليوم

استمرار الاعتقال في عين كارم

اعتقلت السلطة صباح اليوم تسعة من عين كارم أودعتهم قشلاق البوليس في القدس، وهم غير الـ ٢٧ شخصاً الذين اعتقلتهم يوم الجمعة الماضي

تبادل النار قرب رام الله

اطلقت النار في الساعة الحادية عشرة من مساء أمس على الدورية العسكرية بالقرب من رام الله.

وقد اشتبك الفريقان مدة ٤٦ دقيقة انسحب بعدها الثوار بانتظام.

اكتشاف لغم تحت قطار

وضع مجهول لغما طوله متراً ونصف المتر بالقرب من بتير فاخبر عنه شخص من عرطوف. وقد وقف القطار عشر دقائق عند وصوله موضع اللغم الذي رفع قبل انفجاره.

لجنة بيت لحم لزيارة المعتقلين

ذهبت اليوم اللجنة القومية في بيت لحم لزيارة الاحرار المعتقلين في صرفند وقد علمنا انها اهدت اليهم مئة صندوق من العنب

قنبلة تصيب عربيا وعربية

اطلقت قبل طلوع فجر اليوم قنبلة على كوخ احد العرب في حارة المغاربة قرب شرفات حارة اليهود وأصيب الشخص العربي وزوجته بجروح بالغة ونقلا الى مستشفى الحكومة بالقدس لمعالجتهما والبوليس جاد في التحقيق

سيارات عسكرية لتعقيب الثوار

سافرت صباح اليوم عشر سيارات كبيرة من سيارات الجيش البريطاني الى طريق نابلس وسافرت ست سيارات اخرى الى طريق اريحا لتعقيب الثوار وكانت ترافقها طائرة حربية

قائد الطيران يقابل المندوب السامي

قابل اليوم قائد الطيران العام لحكومة فلسطين فخامة المندوب السامي في مقره وقد مكث عنده ربع ساعة.

تبرع آنستين للمنكوبين

تبرعت الآنستان وداد طويل بخاتم ذهبي (بحجر كريم) وليديا طويل بخاتم الماس وقد سلما الى اللجنة القومية بالقدس لبيعهما وصرفهما على الفقراء والمنكوبين.

النار في بيت يهودي

شبت النار بعد منتصف الليلة الماضية في بيت احد اليهود في حي المصرارة وقد اسرع البوليس ودورية الى تلك المكان

اطلاق النار على مستعمرة يهودية

هوجمت مستعمرة ميكور حاييم في الساعة الحادية عشرة من ليلة امس واطلقت عليها العيارات النارية فاجاب الحرس باطلاق النار واستمر ذلك ١٥ دقيقة

المجدل

مصباح كهربائي لكشف مكامن الثوار

المجدل في ١٣ ايلول — لمراسل الدفاع الخاص: على اثر المعارك الاخيرة التي نشبت بين الثوار والجند، احضرت السلطة مصباحاً كهربائياً لكشف مكامن الثوار، وقد وضعته في ارض ابي صقر المرتفعة والواقعة بالقرب من المحطة. ورابطت ليلة امس مفرزة من الجند في ذلك المكان وفي المحطة وما جاورها. ونصبت المدافع الرشاشة بالقرب من الخنادق والاستحكامات المجاورة لمعسكر الجند الواقع بالقرب من موضع الكشاف

انفجار قنبلة قرب الخط الحديدي

وحوالي الساعة الثامنة مساء انفجرت قنبلة شديدة بالقرب من الخط الحديدي فأحدثت دوياً هائلا. وعلى اثر ذلك اخذ الجند يسلطون نور المصباح الكهربائي على المدينة والقرى المجاورة. واستمر ارسال انوار الكشاف طول الليل. وحدثنا ثقة ان الانوار الكشافة كانت ترى من خانيونس والمجدل. وقد بقي الجند مرابطين في اماكنهم حتى الصباح ثم عادوا الى غزه

الثوار يهاجمون مستعمرة ويقطعون اشجارا

هاجم فريق من الثوار ليلة البارحة مستعمرة بيار تعنيا اليهودية وقد تمكنوا من قطع مائة شجرة برتقال دون أن يتبادلوا والحراس اطلاق الرصاص. واتصل بنا أن فريقاً آخر من الثوار هاجم ليلة أمس مستعمرة غان يبنا وتبادلوا مع حراسها اطلاق النار وقد تمكنوا من قطع كمية وافرة من أشجار بيارة اليهودي سركرخ وقد ذهبت قوة من البوليس وقصاص الاثر الى مكان الحادثتين واجروا تفتيشاً ولكنهم لم يعثروا على أحد.

وصول سيارات عسكرية وذخيرة

مر عن المحطة في هذا الصباح حوالي الساعة العاشرة والدقيقة عشرين قطار البضائع القادم من مصر وكان يحمل ١٦ سيارة كبيرة من نوع «اللوري» وتسع عربات ملأى بالذخيرة الحربية وقد واصل القطار سيره نحو الشمال.

اطلاق الرصاص على قاطرة كاشفة

في ساعة مبكرة من صباح اليوم بينما كانت عربة «الترولي» المكلفة بحراسة الخط الحديدي قادمة من غزة اطلق عليها مجهولون النار بين المجدل وحمامة فتوقفت عن السير واخذ الجند يبحثون عن مصدر اطلاق الرصاص وعلى الفور ذهب ثلاثة من الجنود الى بيارة الحاج احمد الشرباتي وفتشوها ولم يعثروا على شيء ثم تابعت القاطرة سيرها وبسبب هذا الحادث تأخر قطار الصباح في محطة المجدل مدة ربع ساعة.

عكا

طائرتان لكشف مكامن الثوار

عكا في ١٣ ايلول — لمراسل الدفاع الخاص: في الصباح الباكر حامت طائرتان في سماء عكا على ارتفاع قليل وحلقتا فوق المعسكر البريطاني وتبادلتا والجند الاشارات ثم اتجهتا نحو قريتي نحف ومجدل كروم وقد علمت انهما ذهبتا لاستكشاف مكامن الثوار هناك حيث ملؤا الجبل

البوليس العربي يغادر القرى

خرجت اليوم قافلة سيارات شحن كبيرة فارغة تحرسها طائرتان ومصفحة وثلاث سيارات «لوري» لنقل افراد البوليس العربي من نقط قرى قضاء عكا وقد عادت السيارات وهي مملوءة بامتعة وحاجيات البوليس كما ان بعضهم غادروا قطعهم على الخيول للمركز والاشاعات متضاربة عن اخلاء دوائر بوليس القرى من البوليس العربي واتخذت هذه التدابير على اثر معركة بعليا الكبيرة

الناصرة

تطويق قرية وتفتيشها ومقتل عربي

الناصرة في ١٣ ايلول ـ لمراسل الدفاع الخاص ـ بينما كانت قافلة السيارات اليهودية متوجهة من طبريا لحيفا صباح الاحد اطلق عليها مجهولون العيارات النارية بالقرب من قرية لوبية التابعة لمدينة طبريا وعلم رجال الجيش الموجودون بالناصره فخذت قوة كبيرة للقريه وطوقت البلد واخذوا يبحثون عن السلاح. إلا انهم لم يعثروا على شيء. وفي اثناء التفتيش رأوا شخصاً يركض فأطلقوا عليه النار فتوفي لفوره. وقد اعتقل ثمانية وعشرون شخصاً اخذوا لسجن الناصرة ولا زالوا رهن التحقيق

السلطة تطلق سراح مبعدين

افرجت السلطة عن السادة: درويش سمارة، يوسف سمارة، امين محمد الطه وقد كانوا مبعدين في الحمة وطبريا وانذرتهم بعدم مبارحة قريتهم كفر كنا مدة ستة شهور.

المعاهدة السورية الفرنسية

والمعاهدتين العراقية والمصرية الانكليزية

عقدت جريدة «ايكونومست» فصلا رئيسيا اشارت فيه الى المعاهدة الفرنسية السورية والمعاهدتين العراقية والمصرية الانجليزية فقالت انه بعقد هذه المعاهدات الثلاث بدأت ثلاث دول في الشرق الاوسط فصلا جديدا من تاريخها في وقت واحد تقريبا ، ستتمتع فيه لاول مرة بسيادتها الحقة واستقلالها الصحيح

والرمز البارز لهذا المركز السياسي الجديد هو انضمام هذه الدول الى عصبة الامم لانه لا يوجد سبب ما يدعو الى الزعم بان طلب المصريين او السوريين للدخول في حظيرة العصبة سيرفض ، فلنا ان نتوقع رؤية العالم العربي وقد اصبح له ، بعد قليل ، ما لا يقل عن ثلاثة اصوات في تلك الهيئة الدولية التي لم يكن بها مندوب واحد يمثل العالم العربي منذ اربع سنوات ، وفوق ذلك اذا حولنا نظرنا الى شبه جزيرة العرب رأينا ان هناك دولتين عربيتين اخريين وهما المملكة السعودية العربية واليمن ، وكلتاهما تتمتع بسيادتها واستقلالها فعلا منذ نهاية الحرب الكبرى ولو انه لم تختر احداهما حتى الان ان تسجل حقيقة استقلالها وانضمامها الى حظيرة العصبة

ومتى اتمت مصر وسوريا الادوار الاخيرة للتطور الذي مرت به العراق ، فانه لا يبقى من البلدان العربية في الشرق الاوسط التي لا تتمتع بالحكم الذاتي سوى لبنان وهو تحت الانتداب الفرنسي وفلسطين وهي تحت الانتداب الانجليزي ، وهذان البلدان يبدوان مثل مقاطعتين صغيرتين تكتنفهما املاك الغير وسط دائرة واسعة من البلدان العربية المستقلة ، ويكاد يكون من المحقق ان نتيجة هذا ستكون حصر اهتمام الحركة العربية الوطنية في الجزء الجنوبي الغربي من آسيا في هاتين المنطقتين المتقدمتين ، ولا سيما فلسطين . وفي فلسطين وحدها لا لبنان ، تستهدف العروبة للخطر لان الطوائف المتنافسة في لبنان كلها عربية لغة وثقافة

اضراب العمال في فرنسا

تدل انباء باريس على ان اضراب العمال في فرنسا يزداد توسعا وانتشارا وان الصحف المحافظة تخشى قيام العمال بحركة فجائية تعكر صفو الامن الداخلي في البلاد . وقد امتدت حركة الاضراب الى ليل ومرسيليا والمدن الصناعية الاخرى والحكومة لا تكاد تنهي اضرابا حتى تفاجأ باضراب اعم وأشد .

واضراب العمال يكون باحتلال المعامل ورفض الجلاء عنها .

انذار صحفي في ايطاليا

انذرت الحكومة الايطالية مراسل الصحف الاميركية بوجوب مغادرة البلاد خلال ٢٤ ساعة لانه ارسل الى جرائده يقول ان في ايطاليا شيوعيين مع الحكومة الاسبانية . وعقد موسوليني اجتماعا وزاريا بحث فيه وجوب اكتفاء ايطاليا بذاتها عند مجابهة الحالات الدولية الطارئة

اليهود وهذا التمثيل السمج

جاء في الصحف اليهودية ان الوكالة اليهودية دعت الكولونيل كيش رئيسها الاسبق ليكون حلقة اتصال بينها وبين الادارة العسكرية والضباط بصفته ضابطاً سابقاً « وكأن تريد الوكالة امراً يذهب الكولونيل كيش وينصح الادارة العسكرية باجرائه »

— وهنيئاً للحكومة رؤيتها هذا التمثيل السمج

يهودي في حادث مقتل عربية

جرت في محكمة مركزية حيفا محاكمة اليهودي كشنر من اهالي مستعمرة الخرذا بتهمة حيازة سلاح اذ فتش رجال البوليس بيته بعد حادث قتل المرأة العربية في المستعمرة المذكورة وقد كان من المأمول تقديم المتهم بتهمة قتل المرأة العربية الا ان النيابة اكتفت بتقديمه للمحاكمة بتهمة حيازة سلاح فحكم عليه بالسجن خمس سنوات .

الصحف اليهودية ومقابلات اللجنة العليا

ذكرت جريدة دافار ان الحكومة منعت الصحف اليهودية من الاشارة الى للجنة العربية العليا ومقابلاتها مع المندوب السامي وعدم ذكر اي تكهنات او اخبار حول هذا الموضوع .

اما اطفائية تل ابيب فقد رفضت !

في الساعة الحادية عشرة من ليلة امس شبت النار في مستعمرة جيمات موشيه قرب سارونا والتهمت اربعة بيوت وقد اشتغل الجنود في إطفاء النار وحصرها اما رجال جمعية الاطفاء في تل ابيب فقد رفضوا الخروج الى المكان!

تمثيل الشعب اليهودي « عسكريا » !

تقول « البوست » أن الهيئات الصهيونية عهدت الى الكولونيل كيش بتمثيل الشعب اليهودي في جميع المسائل التي تتعلق بالهيئات العسكرية وان الكولونيل كيش قبل هذه الدعوة ونزل عند رغبة ابناء جنسه .

وتقول ايضاً ـــ وما اكثر ما تقول — ان الهيئات الصهيونية كثيرة الشوق للقيام بما فيه ارضاء « لرغبات » القوة العسكرية .

امعان في الوقاحة البذيئة

شهادة الشهداء ايتها الصحيفة

ابحثوا عن القتلة لتعلموا من هم !

لا نحسب وقاحة أمعن في الصفاقة كهذا الذي ورد في مقال دافار الرئيسي ، عدد أمس ، وهو ما نترجمه للقراء فيما يلي :

من الذي ارتكب الجريمة الفظيعة التي وقعت قرب تل لتفنسكي . لا يبعد ان يكون المجرمون عربا ، ولا يبعد ان يكون الذين قتلوا خونة عاملوا اليهود وباعوهم خضاراً او حليباً فاستحقوا القتل من يد المجرمين العرب . ولا يبعد ان يكون هذا الحادث مفتعلا والشهادة التي فاه بها احد المصابين مقصودة . فقد اصبح من المفهوم ان الطربوش معناه عربي والقمصان القصيرة الا كمام معناها يهودي . ولا شك ان القصد من ارتكاب هذا الحادث هو زيادة العداء بين الشعبين

وهناك فرض ثالث نسجله هنا ، وان كنا نستبعده . فان كان اليهود قد فعلوا هذه الجريمة فهو أمر فظيع . لقد مرت على اليهود في هذه البلاد مصائب كثيرة وتزعزعت نفوسهم حتى بلغت درجة اليأس . ولا يمكن لكل نفس ان تبقى محافظة على (ضبط النفس) . ولا شك ان وقوع هذا الحادث من يهودي مصاب لنا اصيب به الشعب اليهودي اجمع . واذا اصيب احد من بيننا بهذا الجنون الفظيع الذى اصيب به جيراننا جميعاً (كذا) فما عادوا يفرقون بين قتل المرأة او الطفل فهذا أمر فيه ضياع لقضيتنا . هذه وسيلة غير محمودة . وهذا عمل لا يدل على بطولة

ان رجال البطولة الذين بيننا يمكنهم ان يظهروا بطولتهم في طرق اخرى . فالبلاد مفتوحة امامهم ويمكن كل واحد منهم ان يعيش معيشة الابطال وان يظهر بطولته بارزة وخصوصاً في هذه الايام اما ان يقتل امرأة وولدا في الطريق فليس هذا بطولة بل هو عمل شنيع . عمل بشع لا يقوم به إلا الانذال

لكننا في الحق لا نوافق على الفرض الثالث ولا نقبل ان يسير التحقيق الى هذه الناحية لان هذا التحقيق يضيق علينا ارواحنا وبدون برهان واثباتات حقيقية لا نقبل هذا الفرض ولا ان نفرض بان عدد الانذال اصبح كثيراً لدينا الى هذا الحد

— هل رأيت مثل هذا الامعان في الوقاحة !

اقتراح رجل لا شك يجهل

كل شيء عن هذه البلاد !

نشرت الصحف اليهودية برقية واردة من لندن جاء فيها ان الاستاذ ادوين بيفان احد اساتذة كلية كنفورد نشر كتابا في جريدة التايمس دعا فيه حكومة العراق باسم الصداقة ان تعمل على اقناع عرب فلسطين بالهجرة الى العراق ليبذلوا جهودهم في تجديد تلك البلاد التاريخية . وان اليهود مستعدون لتقديم الاموال اللازمة لنقل العرب من فلسطين الى العراق كما جرى حين نقل الاتراك من اليونان الى بلادهم منذ بضع سنوات ! ويقول الاستاذ في كتابه انه لا يقصد ارغام عرب فلسطين على الهجرة بل هو يريد ان يجري هذا الامر بحرية وبرغبة تامة وهو يعتقد ان هذه العملية تفيد العراق وفلسطين فان العراق يستفيد من نشاط عرب فلسطين في الوقت الذي تستمر فيه حركة البناء في فلسطين بنظام وسلام ! وقد عرفتنا الصحف اليهودية بهذا الاستاذ الفيلسوف بقولها انه يعتبر من اكبر فلاسفة الانكليز وعمره الان ٦٥ سنة وهو يدرس في الجامعة تاريخ القصص اليوناني واعتقادات اليونانيين القدماء .

— بدون تعليق !

افتراء على التاريخ ومزاعم باطلة

من المفيد احياناً أن نقف على ما يكتب في هذه الصحف اليهودية . من ذلك المقال التالي الكاذب الذي نشره اليهودي يعقوب دي هز احد زعماء الصهيونيين الاصلاحيين كتابا عن اصل عرب فلسطين ووعد بلفور قال فيه ما يلي :

كل من يزعم ان عرب فلسطين هم ابناء الكنعانيين القدماء ، اي سكان فلسطين قبل اليهود فهو كاذب والمؤرخون الذين يزعمون ذلك يخطئون فانه اذا بقي احد من نسل الكنعانيين فهم يسكنون الان مراكش الفرنسية ، وعشرون بالمائة من السكان العرب في فلسطين هاجروا اليها بعد سنة ١٩١٩ وقسم كبير من سكان فلسطين قدم من مصر اثناء الحملة المصرية في ايام ابراهيم باشا . وهناك بضع عائلات جاءت الى فلسطين ايام صلاح الدين ، وباقي السكان الاصليين هم من بقايا المصريين واليونان والاحباش والسوريين واللاتين والاتراك والتتر والارمن والفرس والهنود وعرب اليمن

وقال عن وعد بلفور ما يلي :

لما وقعت كلمة الوطن القومي في صلب وعد بلفور استاء اهالي الولايات المتحدة الامريكية من ذلك وتخوفوا من انكلترا ومقاصدها . ومع ذلك فليس في صك الانتداب اى شيء يشير الى حقوق سياسية للسكان غير اليهود في فلسطين وبموجب صك الانتداب يجب تسليم اراضي الحكومة لليهود .

اما العرب فهم لا يطاردون اليهود وحدهم بل هم يقصدون طرد جميع الغربيين من بلادهم .

القدس

القبض على شابين

القت الدورية العسكرية بالقرب من قريتي (جبع) و (حزمة) القبض على السيد بن علي كنعان . وسليم علي من قرية حزمة ويحيازتهما مسدسين وذخيرة وقد جيء بهما الى قشلاق البوليس

التشخيص امام جاسوس

أحضر البوليس ستة اشخاص من قرية مخماس لتشخيصهم امام احد الجواسيس من قرية البيرة الذي اطلق عليه مجهول النار بالقرب من قلاة مخماس ولم يتعرف على أحد منهم

مندوب التايمس

زار المستر بالك مندوب جريدة التايمس المتجول الدكتور توفيق كنعان في بيته ودار البحث حول الحالة الحاضرة وقد دون مندوب التايمس ملاحظات قيمة اخذها من الدكتور كنعان لنشرها في جريدة التايمس واطلاع الشعب البريطاني عليها وقدم له الدكتور نسخاً من كتاب قضية عرب فلسطين وكتب اخرى ووعد مندوب التايمس نشر قضية فلسطين وحوادثها عند عودته الى بلاد انجلترا

بلاغ رسمي رقم ٢٥٥-٣٦

اطلقت النار بعد ظهر امس على رجلين من العرب وامرأة عربية وولد على طريق تل لتفنسكي ـ ملبس فجرحتهم . وقد توفي احد الرجلين والامرأة . وقد باشر البوليس بالتحقيق على اساس الافادات الموجودة .

في اوائل الليلة الماضية القيت قنبلة داخل بيت رجل عربي في المدينة القديمة في القدس وقد انفجرت القنبلة فجرح صاحب البيت وامرأته ، وكانت جراح الاول بليغة ويقوم البوليس بالتحقيق

اثناء التفتيش الذي قام به البوليس والجند امس في مخيم عرب العرايشية في قضاء يافا قتل شخص عربي حاول ان يعيق العمليات . وقد امر مساعد حاكم اللواء هدم بعض الاكواخ التي اطلقت النار من جوارها مرات عديدة .

اعلان

صادر من محكمة شرعية غزه

تقدمت الينا مضبطة موقعة من مختاري محلة الدرج بغزه تتضمن أن المرحوم الحاج محمد ابن عبد الله ابن الحج يوسف العشي من المحلة المذكورة توفى بتاريخ ٤-٩-٩٣٦ وانحصر ارثه الشرعي والانتقالي في والدته لبيبة بنت الحاج ابراهيم زنو وفي زوجته عائشة بنت الحاج ابراهيم الشنشير وفي اولاده منها عبد الله وطالب وسالم وصبحيه ووداد والجنين الذي لم يولد بعد وهو ثمانية اشهر فقط ولا وارث للمتوفي المذكور خلاف من ذكر فمن له اعتراض على ذلك ـــ فليراجع هذه المحكمة بظرف عشرة ايام من تاريخ نشره

٢٣ جمادى الثانية سنة ١٣٥٥

وفق ١١ ايلول سنة ١٩٣٦

قاضي غزه الشرعي

بيان من اللجنة العربية العليا

حول بيان الحكومة الصادر في ٧ ايلول - ٣٦

اطلعت اللجنة العربية العليا على البيان الذي اذاعته الحكومة البريطانية في مساء ٧ الجاري عن الخطة السياسة التي تنوي اتباعها في فلسطين

وبما ان كثيراً مما جاء في هذا البيان لا يوافق الواقع ترى اللجنة من واجبها ان ترد عليه كما يلي :

ان القول بان الاضراب العام قد اعلنته لجنة من زعماء العرب عقب الاضطراب الذي حصل في يافا في منتصف شهر ابريل الماضي لا يوافق الحقيقة لان الشعب العربي هو الذي لجأ لهذا الاضراب بوحي من نفسه ، احتجاجاً منه على السياسة الخاطئة التي اتبعتها الحكومة البريطانية في فلسطين منذ بدء الاحتلال الى الآن وان اللجنة العربية العليا لم تتألف الا بعد بضعة ايام اي بعد ان شمل الاضراب جميع البلاد ـــ اما بدء الاضطراب فقد كان من قبل اليهود في تل ابيب لا في يافا كما ايد ذلك وزير المستعمرات في مجلس العموم في بيانه بتاريخ ٢٣ نيسان سنة ٣٦

ان العرب الذين ما زالوا يطلبون الاستقلال التام والوحدة العربية وانهاء الانتداب اسوة بالعراق وسوريا وسائر البلاد العربية المنسلخة عن تركيا ينكرون على الحكومة ادعاءها ان مطالبهم فيما يتعلق بالهجرة والأراضي والحكم النيابي تتعارض مع صك الانتداب .

لقد ذكرت الحكومة البريطانية في بيانها المذكور اعمال القتل والتخريب التي قام بها العرب في الخمسة الاشهر الماضية . والحقيقة التي لا مراء فيها ان السلطات البريطانية واليهود يحملون اعظم المسؤوليات في توسع حالة الاضطرابات الحاضرة فلقد قامت هذه السلطة منذ البدء خلافا لما جاء في البيان المذكور باعمال شديدة ذهب ضحيتها طائفة كبيرة من الاولاد والنساء والرجال المسالمين ، كما سبق للجنة ان احتجت عليها مرارا . وقد لاقت القرى التي كان يذهب الجنود اليها بحجة تفتيشها امورا اليمة جدا ، لان ما كان يقوم به هؤلاء بحجة هذا التفتيش في القرى هو تخريب قسم وافر من اثاث بيوتها واتلاف مونها وفي بعض الاحيان دوس ما فيها من المصاحف الشريفة ، الامر الذي كان يثير عواطف القوم الى ابعد حد . كما ان اعمال نسف البلدة القديمة في مدينة يافا ونسف بعض البيوت في المدن والقرى قد اثار الشعور كثيرا . اما القول بان الشعب العربي لم يقف موقفه الحاضر الا لما قام به اولئك المسؤولون عن دوام الاضطرابات من اعمال التخويف ضدهم ، فلا صحة له بالمرة . ومما يناقض ادعاءهم هذا مناقضة تامة ما صرح به المستر اورومسبي غور وزير المستعمرات امام مجلس العموم في ١٩ حزيران الماضي حيث قال « ان لاعمال التخويف نصيباً جزئياً جداً في الاضراب الذي تبين انه قائم على ارادة الشعب العربي بصورة واسعة . »

ولقد بحث البيان مطولا عن تصميم الحكومة البريطانية على ارسال لجنة ملكية لفلسطين لبحث الحالة الراهنة فيها ، شأنها في ذلك عقب كل اضطراب يقع .

ان عدم اكتفاء عرب فلسطين بتعيين اللجنة الملكية كدافع لحل الاضراب وطلبهم تغيير السياسة تغييرا اساسيا تظهر بوادره في ايقاف الهجرة ، فذلك لانهم خبروا كثيرا هذه اللجان التي كانت تشغل نفسها وتشغل البلاد مدة طويلة دون ما جدوى ، اذ ان جميع التقارير التي وضعتها فيما سبق قد اهملتها الحكومة البريطانية ولم تنفذ شيئاً مما جاء فيها في مصلحة العرب ، مما أدى الى ضياع ثقة هؤلاء بجني اية فائدة منها.

واغرب ما جاء في البيان هو اسناد حبوط وساطة ملوك العرب وامرائهم لزعماء عرب فلسطين . ان اللجنة ترد هذا الادعاء بكل ما لديها من قوة وتحتج عليه بكل شدة وهي تعلن بهذه المناسبة ان الشعب العربي ولجنته العليا في فلسطين كانوا ولا يزالون يرحبون بوساطة ملوك العرب وامرائهم وقد قبلوها بكل ارتياح وشكر ولا يزالون مستعدين لتنفيذ هذه الوساطة بكل إخلاص . ان العرب معروفون باجلالهم وانصياعهم لملوكهم ولا يعقل ان الشعب العربي في فلسطين يشذ عن تقاليد العرب في هذا الشأن .

وتستغرب اللجنة كل الاستغراب قول الحكومة في بيانها الاخير من ان المحادثات المطولة التي جرت بين فخامة نوري باشا السعيد وزير خارجية العراق وزعماء العرب في فلسطين لم تؤد الى نتيجة مرضية بداعي ان الزعماء العرب اصدروا في اليوم الحادي والثلاثين من شهر آب بيانا صرحوا فيه بمداومتهم على الاضراب الى ان تتحقق مقاصدهم . فاللجنة العربية العليا ترد هذا الادعاء بكل قوة وتعلن انها قبلت بالاجماع هذه الوساطة بكل ارتياح واطمئنان . وبعد ان قبل عرب فلسطين الوساطة المذكورة غادر فخامة نوري باشا البلاد للقيام بالمخابرات الرسمية اللازمة في هذا الشأن

وقد فسرت الحكومة طلب اللجنة الى الاهالي الاستمرار في الاضراب حتى تتم المفاوضة بان ذلك يدل على رغبة اللجنة باحباط المفاوضة مع ان الظاهر الصريح في البيان هو ان اللجنة طلبت الاستمرار على الاضراب لبينما تقر المراجع الاخرى مبدأ هذه الوساطة التي اقرتها اللجنة . وقد فوجئت اللجنة بما جاء في بيان الحكومة عن هذه الوساطة مما يدل على تصلبها في التحيز لليهود . واللجنة لا تزال تعتقد ان هذه الوساطة التي وافقت عليها بالاجماع كانت هي الطريقة المثلى لحل هذه المشكلة حلا آنيا يكون فاتحة عهد جديد يمكن الحكومة من اثبات حسن نواياها نحو الشعب العربي في فلسطين ويعيد السلام والطمأنينة لهذه البلاد المقدسة

ساعدوا عائلات الشهداء والمنكوبين

حيفا

تطويق المستعمرات بالاسلاك الشائكة

طوقت السلطة جميع المستعمرات الواقعة في اللواء الشمالي بالاسلاك الشائكة ، ووضعت في كل مستعمرة آلة للاستكشاف على اثر الاعتداءات العديدة

تحليق الطائرات للاستطلاع

حلقت اليوم الطائرات الحربية فوق هدارها كرمل والجبال المجاورة مستطلعة

المجلس الملي يقابل حاكم اللواء

اجتمع اعضاء المجلس الملي اليهودي بحاكم اللواء الشمالي وبحثوا معه في امور تتعلق بالطائفة اليهودية في حيفا

اكتشاف لغم على السكة الحديدية

اتصل بنا ان لغما وضع على خطوط سكة الحديد بين طولكرم — وقاقون ، وقبل ان تدنو الآلة البخارية من اللغم لاحظ السائق الخطر فوقف حالا

طلق طائش يخيف اليهود

بينما كان أحد الجند الموكل اليهم حراسة نادي البحارة الانكليز القريب من دائرة الجمارك يلعب في بندقيته انطلق منها عيار ناري ، وقد ذعر جميع اليهود المارين .

الاعانات للمنكوبين

سلم الحاج خليل افندي طه مبلغ (٤) جنيهات الى اللجنة القومية بالنيابة عن فاعل خير كما سلم الدكتور طه خليل طه ٤ جنيهات و ٢٥٠ ملا الى اللجنة ايضاً بالنيابة عن فاعل خير ، وسلم مختارا عرب الشقيرات إبراهيم نهاد ، وشتيوي الفاعور (٨) شوالات حنطة بالنيابة عن عرب الشقيرات ، جزى الله الجميع خيراً

بئر السبع

هجوم الثوار الشديد على مستعمرة

في تمام الساعة العاشرة من مساء ١١ الجاري هاجم عدد كبير من الثوار المسلحين يقدر بمئة وخمسين ثائراً ، واطلقوا وابلا من الرصاص على مركز بوليس مستعمرة الجامة وقد كانت حملة قوية انقسم فيها الثوار الى اربعة اقسام احتاطوا بيارات اليهود من جميع الجهات ، وكانت اثناء اطلاق النار جماعة اخرى تقطع اشجار البيارات وجاءت الخسائر عظيمة وهذه هي المرة الخامسة التي تهاجم فيها هذه المستعمرة التي هجرها اهلها اليهود ، واخذت الحكومة على عاتقها المحافظة عليها .

وقد خفت قوة من بئر السبع للتحقيق وبعد اقتفاء الاثر عادت دون اكتشاف الفاعلين

وصول احرار الرملة

وصل بعد ظهر الامس أربعة شباب هم السادة : عبد الفتاح عبد ربه ، عبد الفتاح سلام ، سعيد سالم النشاصي ، سعيد ابراهيم العوضي وحلوا ضيوفا على اللجنة القومية فأعدت لهم نزلا خاصاً مجهزاً بجميع المعدات، وهم الان موضع احترام الجميع

الخليل

دائرة الصحة وخطر مرض التفوئيد

المراقبة الصحية ومكافحة الامراض السارية في هذا البلد تكادتكون معدومة أو لا أثر لها على الاطلاق . وعلى اثر هذا الاهمال أنتشر مرض التوفئيد في المدينة انتشاراً مريعاً وخصوصاً بين الاطفال الذين كثرت بينهم الاصابات لدرجة فاحشة . وارتفعت الوفيات ، ومع ان واجب اطباء الصحة ان يهرولوا مسرعين لكل أصابة تقع خشية تسرب هذا الداء الى الاصحاء فاننا لا نرى ذلك . ومنذ يومين اصيب ابنان لعبد الالطاكي متعهد بيع (الدخان) في الخليل بهذا المرض وتكررت مراجعاته لاطباء الصحة للكشف على ابنائه ولم يوفق الى اخذ طبيب منهم إلا بعد أن دفع ما فرضوه . وكذلك بالامس السيد أمين أفندي كان امين صندوق المالية قضى ثلاث ساعات متردداً بين دائرة الصحة ورعاية الاطفال في طلب طبيب لعيادة طفله المصاب بالداء ذاته فلم يكترثوا لطلبه إلا بعد دفع مائتي وخمسين ملا . فلهذا نلفت نظر مدير الصحة العام ونأمل أخذ الاحتياطات اللازمة لمكافحة هذا الداء والعمل على منع تسربه وانا لمنتظرون

بيان تبرعات قرية دورة

بيان التبرعات التي جمعت من قرية دورة الخليل بواسطة اعضاء اللجنة القومية وفريق من وجهاء دورة .

مل	جنيه	
٩٠٠	١٤	بواسطة الحاج طلب عبد المجيد ورفقاه
٢٢٠	٢٠	بواسطة جاد الله ابو هليل . وشا كركايد
٢٠٠	١٣	بواسطة محمد الحاج اسماعيل حجة . وبدوي ربوش
٦٠٠	١	من التجار الخليليين في قرية دورة .
٩٢٥	٤٩	المجموع

غزه

تبادل اطلاق الرصاص ساعة ونصف

استيقظ الاهالي من نومهم حوالي منتصف ليلة ١٠ الجاري لدى سماعهم أزيز الرصاص الذي كان يطلق بكثرة هائلة في الجهة الشرقية من المدينة . فقد علمت ان فريقا من الثوار هاجم دورية الجند قرب مقبرة ابي الحسن بسيسو وأطلقوا عليها الرصاص بكثرة هائلة، وعند ذلك اجابتهم الداورية بالمثل وامطرت الثوار وابلا من رصاص بنادقها ومدافعها الرشاشة ودامت المعركة بين الفريقين مدة ساعة ونصف تقريبا انسحب الثوار على اثرها بانتظام والنتائج مجهولة .

الثوار يهاجمون دورية الجند

واتصل بنا ان فريقاً آخر من الثوار قد هاجم داورية اخرى من الجند البريطاني قرب (باب الداروم) واخذ يطلق الرصاص بكثرة على الجند .

اطلاق الرصاص على المحطة

وعلمنا ايضا ان فريقا ثالثا من الثوار قد اطلق الرصاص بكثرة على محطة السكة الحديدية .

اليوم

الـ ٤٩

من المئة الثانية

مهاجمة الدورية قرب بيارة

وبينما كانت داورية ثالثة من الجند تسير قرب بيارة الطوابين اذ بفريق رابع من الثوار يهاجمها ويطلق عليها الرصاص بكثرة واجابتهم الدورية بالمثل .

انفجار خمس قنابل

سمع الاهالي ليلة الامس صوت انفجار خمس قنابل في جهات مختلفة وكان لانفجارها صوت داو .

انفجار قنبلة على خط السكة وتأخر القطار

بعد ان غادر قطار الركاب الذاهب الى القنطرة بعد ظهر اليوم محطة غزة بقليل اذ بقنبلة تنفجر على خط السكة قرب الكيلو ١٨٠ فأحدثت ضرراً في الخط وعندها اسرع العمال حالا نحو القطار القادم واخذوا يشيرون له برايات الخطر حتى وقف وتأخر نصف ساعة حتى اصلح العمال الخط .

عاد من سجن نور شمس

عاد بعد عصر اليوم الشاب السيد حلمي سيسالم من طولكرم بعد ان امضى في سجن نور شمس نيفاً وثلاثة اشهر كان قد حكم عليه مساعد حاكم اللواء الجنوبي في غزة بتهمة اتلاف خضار للخوارج . وقد علمت السلطة ان الاهالي سيستقبلونه استقبالا حافلا لذلك ارسلت سيارة عسكرية واركبته فيها من المحطة الى البيت .

دبابة محطمة في طريقها الى القنطرة

مر في قطار البضائع القادم من الشمال في طريقه الى القنطرة صباح اليوم دبابة محطمة .

عربة مملوءة بالجند الى الجنوب

شاهدنا بعد ظهر الجمعة مع قطار الركاب الذاهب الى القنطرة عربة مملوءة بالجند البريطاني في طريقها الى القنطرة .

جهود الطلبة الشريفة وتبرعاتهم

ارسلت اليوم لجنة اتحاد الطلبة العرب بغزة مبلغ سبعة جنيهات الى طولكرم وخمسة جنيهات الى صفد وسبعة جنيهات وثلاثمئة ملا سلمتهم الى لجنة مساعدة الفقراء والمنكوبين بغزة وسبعة جنيهات الى لجنة اغاثة المنكوبين في السجع عيه لكي توزع هذه المبالغ على الفقراء والمعوزين .

القدس

النار على سيارة يهودية وحرقها

بينما كانت سيارة تاكسي رقم ٥٠٢ تخص مس منسكي واقفة بالقرب من سوق الشماعة رمى مجهول على محركها شعلة نار فاحرقتها وقد علمنا ان السيارة مؤمن عليها

ابعاد متهم مع عجز البينات

علمنا ان التهمة التي وجهت للسيد عبد الله الحاج ابراهيم صبحي من قرية بيت صفافا المتهم باطلاق النار على الباص اليهودي رقم —٨— لم تكن كافية وقد عزمت السلطة على ابعاده وهو لا يزال موقوفاً تمهيداً لهذا الابعاد

ردود وتعليق

« بقية المنشور على الصفحة الثانية »

انشاء الوطن القومي او ترقيته لا يعني اغراق فلسطين بالهجرة اليهودية وجعل البلاد في احوال سياسية واقتصادية وادارية وتشريعية تضمن استيلاء اليهود على جميع مرافقها واراضيها وطرد اصحابها العرب وانشاء مملكة يهودية على انقاضهم. وانما يعني انشاء الوطن القومي الاهتمام بالخمسين الفا من اليهود الذين وجدوا بفلسطين ابان الاحتلال وترقية شؤونهم وتهذيب اخلاقهم ورفع مستواهم مادياً وادبياً بمساعدة اليهودية العالمية ، وبذا يكون في الارض المقدسة مركز ديني لليهود كسائر طوائف الاديان الاخرى.

لماذا اضرب العرب

وقد ابيحت الهجرة لرأسماليين من اليهود في احوال وشروط مناسبة لانعاش اقتصاديات البلاد بشرط ان لا يكون لهم حق الاستيطان ، ومع كل ذلك عدم الحاق الضرر بحقوق ومركز سائر طوائف الاهالي ، لكن سياسة النفاق التي تقول ما لا تفعل جرت على سياسة طيلة الثماني عشرة سنة التي بليت فيها البلاد بالانتداب ، ترمي الى إفناء قومية العرب وطردهم من بلادهم وتهويد فلسطين وجعلها بأسرها وطناً قومياً لليهود ، عابثة بعهودها للعرب والتزاماتها نحوهم . ورغما عن تقارير لجان وخبراء الانجليز سيما تقريرا شو وسمبسون الذين صدرا في سنة ١٩٣٠ ونددا بهذه السياسة الغاشمة ، ورهنا على تحيزها لليهود ، واغراقها البلاد بالهجرة اليهودية اغراقاً أضر بحقوق ومركز العرب وعملها على طرد العرب من اراضيهم ومنحها لليهود حتى اصبح ثلث السكان من العرب بلا ارض ولا مأوى ، مما ادى الى إلحاق الاضرار الفاحشة بمصالح اصحاب البلاد وا كثرية سكانها العرب والاعتداء على حقوقهم المدنية والسياسية ، وحرمانهم الحكم الذاتي التي تعهدت الدولة المنتدبة بترقيته وتنميته ، فرغماً عن هذه التقارير الصريحة استمرت سياسة التحيز في تعنتها وارهاقها . فلذا نهض العرب بجمعهم يطلبون وضع حد لهذه السياسة الجائرة وتغييرها تغييراً جوهريا يقوم على اساس العدل والانصاف ، واعلنوا الاضراب حتى تعمل الحكومة المنتدبة على احترام التزاماتها نحو العرب وتنفذ تقارير لجانها وخبرائها ، فتوقف الهجرة اليهودية وقفاً تاما : وتمنع بيع اراضي العرب لليهود ، وتؤسس حكومة وطنية نيابية فهل في هذه المطالب ما يتنافى مع الانتداب ؟ وهل يدل هذا القول على سوء نية السياسة نحو العرب ؟ وهل يفهم منه نسخ صلاحية اللجنة الملكية وتبييت النية على اهمال تقريرها كما اهملت تقارير اللجان السابقة ؟ في الحقيقة ان الذين قالوا غير مرة بان السياسة البريطانية بدأت في ارتباك واضمحلال لم يكونوا مخطئين في تقديرهم كما يظهر

المحامي عبد القادر حمدي

ساعدوا

عائلات الشهداء

قلقيلية

يلقى عليهم القبض ويفتشون بدون سبب

بينما كان كل من السادة : نعمان عبد الجواد الدوسي واخيه بديع من غزة وعبد اللطيف احمد سليمان ، احمد جابر ابراهيم ، عبد الرحمن سليمان ، سعيد حسن هلال ، هاشم حسين صبري ، كامل سعيد الخطيب ، وعمر رشيد الحاج موسى مراسل هذه الجريدة سائرين في الشارع العام بعد نزولهم من قطار القنطرة — حيفا على محطة طولكرم وعند مدرسة الزراعة وقفت سيارة من نوع « اللوري » ملآى بالجند البريطاني وتقدم شاويش واشار عليهم بالوقوف ثم الركوب إلى مدرسة الزراعة مكان معسكر الجيش ومنها الى مخفر البوليس في طولكرم واوقفوا هناك وسجلت اسماؤهم في دفتر الاحوال دون معرفة السبب الموجب لالقاء القبض عليهم او التهمة الموجهة اليهم وقد فتشوا ولم يعثر معهم على شيء غير دفتر بطاقات لجمع الاعانات للمنكوبين . وقد بقوا طول يومهم موقوفين وتعطلت اعمالهم.

معاملة الجند تستفز شعور العرب

بينما كان أربعة من شبان قلقيلية يسيرون في الشارع العام اعترضتهم دبابتان حربيتان واشهر الجند مسدساتهم الى صدور الشبان واشاروا عليهم بالسير الى الشمال دون معرفة السبب والاتجاه وسار الشبان على هذه الصورة مسافة كيلو متر ونصف حيث وجدوا الطريق مقفلة بالحجارة فامروا برفعها

القوات المحافظة على الخط الحديدي

يلاحظ المارة على الخط الحديدي تحفظات السلطة في منطقة قلقيلية لتكرر حوادث تدهور القطارات ويقف جندي عند كل كيلو متر واحد من رأس العين الى محطة قلقيلية وقد ازدادت تحفظات الجند في هذه الجهات في الاونة الاخيرة هذا غير القوات التي تحتل البيوت المجاورة للخط الحديدي

الافراج عن عربي متهم

افرجت السلطة عن السيد ابراهيم ابي عليه الذي القي عليه القبض من بيته على اثر مقتل الفتاة اليهودية في مستعمرة هاكرفش لوقوع كرمه بجوار محل الحادث .

يازور

قطع اسلاك وحرق بيت خشبي

قطعت اسلاك التلفون ليلة امس في المستعمرات الواقعة جنوب نيتر على مسافة كيلو متر واحد واتلفت عدة اعمدة واحرق بيت خشبي لليهود ولم يعرف الفاعل.

اطلاق النار على قاطرة كاشفة

اطلقت العيارات النارية على القاطرة الكاشفة « الترولي » امس بين السافرية وبيت دجن وقد اجاب الحرس الموجودين في القاطرة بالمثل وشوهدت الشارات تطلق في الفضاء وقد توقفت اكثر من نصف ساعة

مجهولون يطلقون الرصاص على مستعمرة

في الساعة الحادية عشرة تقريباً من ليلة أمس اطلق مجهولون العيارات النارية على مستعمرة بيت فيغان وأجاب الجنود بالمثل ولم تعرف النتيجة

المناطق اليهودية التابعة لبلدية يافا

تقول « البوست » بان المستر كروسبي يدرس الآن خرائط المناطق اليهودية التابعة لبلدية يافا بناء على رغبة اليهود في الالتحاق ببلدية تل ابيب .

الى اصحاب البيارات

TALkE — زيت تولك

مما لا شك فيه ان صحة الشجر بما فيه الورق والثمر هي اهم عامل في مضاعفة الربح وخصوصاً في الوقت الحاضر ، اذ يتطلب منتوجا كبيرا خالي الامراض والحشرات وصالحاً للتصدير الى الخارج . وقد دلت التجارب في بلاد الانكليز واميركا وجنوب افريقيا ومصر وفلسطين ان احسن الزيوت لتطهير الشجر هو « زيت تولك » الذي يكتنف الحشرة من كل جهاتها فيقتلها في الحال ويقضي عليها دون ان يصيب الشجر بأي ضرر ما

ويكفي لاستعماله ان يؤخذ منه من واحد الى واحد ونصف في المائة مع الماء الطبيعي ترش به الاشجار الموبوءة

وتسهيلا للمشترين وتتميما لفائدتهم فاننا نقدم لهم ماكينات للرش اما باليد ، او على الموتور

فاذكروا من اليوم « زيت تولك » واطلبوه من الوكلاء الوحيدين

ابو الجبين اخوان

صندوق البريد ١٤٧ — يافا — تلفون ٩٢٣

الوكلاء : غزة بتروجال ترزي تلفون رقم ١٠ — طولكرم : حسن مقدادي

يافا: يوم الاثنين في ٢٨ جمادي الثانية سنة ١٣٥٥ الموافق ١٤ ايلول ١٩٣٦

صاحب الامتياز : إبراهيم الشنطي

مدير الادارة والمحرر المسئول شوكت حماد

رقم التلفون ١١٨٧ و١٠٧٥

الدفاع

جريدة يومية سياسية مصورة

العدد ٦٩٦ – السنة الثالثة

ادارة الدفاع في عمارة حزبون شارع جمال باشا — يافا

العنوان البرقي : الدفاع يافا — ص. ب. ٢٥٥

قيمة الاشتراك في فلسطين عن سنة ١٥٠ عن نصف سنة ٨٠

» » » الخارج » » ٣٠٠ » » » ١٦٠

صور عالمية على هامش الحوادث

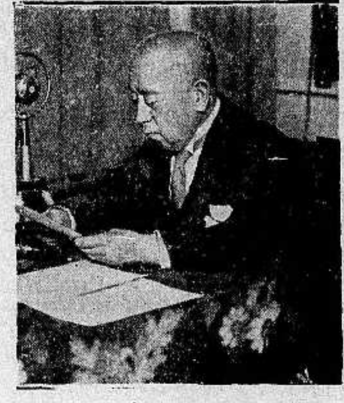

البرنس توغو كافا عضو لجنة الالعاب الدولية اليابانى الذي عين رئيساً للالعاب الاولمبية القادمة سنة ١٩٤٠

لويد جورج الوزير الانجليزي الشهير اثناء سفره بالقطار الى المانيا لزيارة الهر هتلر

اللاعب الاولمبي اليابانى الفائز الذي سرقه الشيوعيون اثناء رجوعه بالقطار من روسيا وسرقوا معه صورة هتلر التي اهداها له

احد قواد الثورة الاسبانية مكب على درس خرائط المواقع الحربية اثناء الاستراحة النادرة في هذه الاوانة.

الاحتفال الشعبي في إحدى مدن المانيا لتمثيل الازياء القديمة في المقاطعات

السائق الافرنسي المشهور رانبون الذي حاز على البطولة في سباق الدراجات في سويسرا.

صورة طبيعية جميلة لبدء موسم الزراعة في شمال اوروبا

ديك ماربل وهاري ريخمان الطياران الأميركيان اثناء تناولهما الطعام في مدينة لانديليو اثناء اجتيازهما المحيط الاطلسي

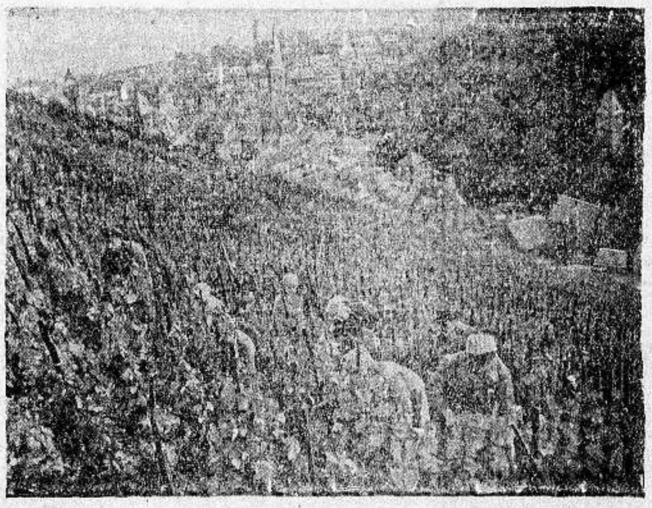

المزارعون في بلاد الرين يقطفون العنب ويعدونه لصنع النبيذ

وزير الدعاية الالمانية اثناء نزهته في البندقية في ايطاليا والى جانبه وزير الدعاية الايطالية مع عائلتيهما

الاحتياطات التي اتخذت لاصلاح الطريق المؤدية الى المكان الذي خطب فيه هتلر عن اليهودية والشيوعية العالمية

الملك بطرس الثاني ملك يوغوسلافيا اخذت له هذه الصورة مؤخراً وهو في الثالثة عشرة من عمره

صورة السد الهائل الذي بني في جزيرة ريكن في شمال المانيا يصل بين برلين وستوكهولم ويظهر الى الجانب الاخر خط سكة الحديد

« مطبعة جريدة الدفاع : يافا »

يافا — يوم الثلاثاء في ٢٩ جمادى الثانية ١٣٥٥ الموافق ١٤ ايلول ١٩٣٦

صاحب الامتياز : إبراهيم الشنطي

المحرر المسئول يوسف حنا

رقم التلفون ١١٨٧ و١٠٧٥

الدفاع

جريدة يومية سياسية مصورة

العدد ٦٩٧ — السنة الثالثة

ادارة الدفاع في عمارة حزبون شارع جمال باشا — يافا

العنوان البرقي : الدفاع يافا — ص. ب. ٢٥٥

قيمة الاشتراك في فلسطين عن سنة ١٥٠ عن نصف سنة ٨٠

« « « الخارج « « ٣٠٠ « « « ١٦٠

استمرار المصادمات والوقائع. الهجوم على المستعمرات. حالة البلاد من الوجهة العسكرية كما تصفها صحيفة انكليزية كبيرة. اجراءات الجيش في القرى

« لا » الشريفة

والعالمان العربي والاسلامي يا بريطانيا؟

في الحرب العظمى ، حين طلبت المانيا من بلجيكا فتح ثغرة لها في بلادها ، تنفذ منها الى الاراضي الفرنسية ، وقفت حكومة بروكسل تختار بين الحياة والموت ، والهول والامان ، والرعب والطمأنينة . المانيا تريد الوصول الى الاراضي الفرنسية ، وما من سبيل لذلك إلا عن طريق بلجيكا . وهذه دولة محايدة ، القانون الدولي يجعلها في عصمة من إجابة ذلك الطلب . لكن الجيوش الالمانية واقفة تنتظر الجواب ، إنها تريد العبور . ووقفت حكومة بلجيكا تفكر ، فاذا بها تقول : لا ، وفي الوقت نفسه تتلاشى مادياتها أمام جحافل الالمان الهائلة !

كانت بلجيكا تعرف ثمن « لا » هذه . لكنها قالتها ، في سبيل الحق ، والشرف ، والواجب . ولو لم تقلها ما عاب ذلك عليها أحد أبـداً لانها لا تستطيع الصمود للطوفان يجتاح بلادها . غير أنها آثرت المثل الاعلى ، وكان الجواب التاريخي . وأراد الله ، وها هي بلجيكا الآن دولة مستقلة ، قوية ، لم تتحطم .

لقد كنا — عرب فلسطين — في مثل هذا الموقف . أغرقنا السيل ، ووقفت الهجرة اليهودية تهددنا ، ومن خلفها سياسة بريطانيا . كنا نعلم قـوة الدولة البريطانية ، والامبراطورية . وكنا نعلم أننا أمة صغيرة لكن كيف نخضع ونذعن ؟ كيف لا نقول « لا » فنعرض مادياتنا للخطر — إنما الروح ، والمعنوية ، والشرف ، تظل سالمة كلها ، لم تصب بمكروه ؟

وكان الاضراب ، أو كانت « لا » تلك الشريفة . ومضينا مسلمين أمرنا لله . فلا تفرح الصحف اليهودية لمجيء القوات الهائلة . ولا تحرض الحكومة البريطانية على إعلان الحكم العرفي . لقد كنا نعلم من قبل قوة بريطانيا . فـلا مجال للتشفي . بل موقفنا الاول موضع فخارنا واعتزازنا . لم نكن مفرطين بأوطاننا . أسمعنا العالم كله صوت المؤمن الوطني . تعرضنا لانواع الاذى الشديد ، فثبتنا . من قبل تعرضنا للشدائد كلها ، فثبتنا أيضاً . فتوحات جاءت وراء بعضها البعض على هذه البلاد ، فما استطاع أحدها إخفاء معالمها ، بل بقيت عربية لحما ودماً ، كما ستبقى الى الابد . وأين طريق الظفر اذا لم يكن محوطاً بالمتاعب والمشاق ؟ وأين سبيل المعالي إذا لم تكن محفوفة بالاخطار والاهوال ؟ هل حسب اليهود أننا عالمون بان الطريق التي نسلك مفروشة بالورود والرياحين ؟

ستزول هذه الغاشية كلها ، ويبقى وجه هذا الوطن طلقاً ضاحكاً . ان الشيء الذي لا يزول هو تلك الذكريات التي سوف لا تفارق الذهن العربي . ذكريات تسليط دولة عظمى كبريطانيا سياستها ، وقوتها ، على شعب صغير أعزل . ذكريات تفضيلها باطل اليهود على حق العرب ، والاساءة الى ملوك لها اصدقاء ، ودول حليفة . ذكريات مثل نسف يافا القديمة ، ووضع الغرامات ، وإشقاء القرى ، واستقدام الالوف ، والاستماع لتحريض الصحف اليهودية

كل هذا وغيره لا يزول بسهولة ، ولا ينمحي . وسيذكر العرب أنهم كانوا تسعمائة ألف ، وأنهم صمدوا لليهودية العالمية : لدعاياتها ، وأموالها ، ودسائسها وأنهم صمدوا خمسة شهور وفي طريق ذلك ثابتين فيكفي عملهم هـذا برهاناً رائعاً على تمسك الشعب المؤمن بحقه الصريح ، والذود عنه

أجل ، يا حكومة فلسطين ، وحكومة لندن معاً . نعلم أن في وسع بريطانيا إغراق البلاد بالجنود ، والاسلحة ، والذخائر . لكن ترى هل يستطيع الحكم البريطاني أن يجاس على هذه — كما قال بسمارك جملته المعروفة ؟ أمن السهل على بريطانيا أن ينال لها في العالم : وهذا كله من أجل ذلك الشعب الصغير المعتاز ؟ وهذا كله من أجل ان ذلك الشعب يطالب المحافظة على حياته ، وبناء بلاده له ؟ »

وبريطانيا ذات امبراطورية ملمسة . أتراها تتحسن علاقاتها غداً مع دول عربية ، وبلدان إسلامية ؟ كيف ؟ أم غداً تهب الريح العالمية الزعزع ، وتثور حمى الحرب ، فلا يظل عربي ولا مسلم ، إلا متكمشاً من التي باعت صداقة العرب والمسلمين في سبيل هذه المطامع الوضيعة ، مطامع اليهودية العالمية ؟

لا تفرحي يا صحف اليهود ، لنا وحدنا الفرح . مثل موقف بلجيكا حين قالت : لا . لقد خسرت أموالا وأرواحاً . لكنها ربحت الشرف ، وخرجت من الغاشية أمة من رجال !

ابراهيم

حالة البلاد العسكرية

كيف يصفها مكاتب الديلي ميل

دون مكاتب الديلي ميل العسكري ملاحظاته حول الحالة المضطربة في فلسطين وقرار الحكومة في اعلان الحكم العرفي قال :

ستعلن الاحكام العرفية في فلسطين ، وسيتلو هذا اجراءات اشد لاعادة النظام الى نصابه .

وسيرسل ثمانية الاف جندي لتعزز القوة الموجودة هناك ، وعددها ستة عشر الفاً ، وذلك لتستطيع الحكومة اعلان الاحكام العرفية بجميع مظاهرها وهذا هو السبب في الغاء المناورات العسكرية التي كانت تقوم بها الجيوش البريطانية في الدرشوت . وقد اعدت الحكومة خمس بوارج لنقلهم الى هناك .

وقد اضطرت الحكومة الى دعوة الاحتياطي لان الاورط في حدها الادنى من الناحية العددية وبعضها لا يتجاوز عدد افرادها عن خمسين بالمئة من قوتها الكاملة . وجميع المجندين الذين نالوا تدريباً عسكرياً سابقاً سيلتحقون حالا بفرقهم وستبحر القافلة الاولى من ميناء ساوثمبتن في هذا الاسبوع .

" ان الحكومة قد استخفت بقوة العرب وعزمهم تجاه تقييد الهجرة اليهودية المتدفقة الى فلسطين . فان عدد العرب في الوقت الحاضر يبلغ نحواً من مليون يقابلهم اربعمئة الف يهودي . ورغم ان العرب ليسوا جميعاً أعداء لليهود بشكل يستوجب اشهار السلاح ، الا انهم جميعاً يعطفون عطفاً اكيداً على حملة السلاح منهم . وان كل فلاح عربي يقدس بندقيته وذخيرته تقديساً عظيماً . وكل فلاح عربي في فلسطين مسلح

وقد اظهرت التقارير العسكرية هذه النقاط الآتية :

١ — يملك العرب كميات كبيرة من البنادق والسلاح والذخيرة . وبعض هذه يتألف من مخزن الاسلحة التي تركها الاتراك واستولى عليها العرب في سنة ١٩١٨ . وبعضها من بقايا السلاح الذي كان لورنس قد ارسله لتسليح العرب اثناء ثورتهم على الاتراك والبعض الاخر مهرب من شرق الاردن

٢ — وجود عصابات كثيرة تعرف آلاف المغاور والمخابئ في جبال اليهودية . وهذه العصابات تقوم بالنوع المعروف بحرب العصابات

٣ — صعوبة القيام بالحركات العسكرية في المدن المكتظة بالبيوت والناس حيث يصعب الاعتقال بسبب وجود الازقة والمرتفعات والبيوت التي تعترض الشوارع

٤ — قلة عدد الطرقات الى القرى فتجعل القرى المنعزلة في خطر دائم .

٥ — ضعف قوة الحدود امام تهريب السلاح ودخول العرب المعادين من شرق الاردن

ولذلك وجب ايجاد القوة العسكرية الكافية للتغلب على هذه الصعوبات ، ولتتمكن القيادة من وضع جنود كافية حول كل منطقة مضطربة ، ولاقامة حاميات قوية في كل مكان خطر

اما القوات الميكانيكية فستستعمل بقدر اللزوم وقد جرب نوع من السيارات ذات الدواليب المنتفخة لتستعمل في نقل الجيوش الى الاماكن التي لا يوجد فيها طرقات . وقد ارسل عدد كبير من هذه السيارات الى فلسطين

— مرحى لرسالة الانتداب !

نسف البيوت في ثلاث قرى

البيرة — في الساعة التاسعة من صباح اليوم وصل البيرة مساعد حاكم لواء القدس وبرفقته قوة من الجند البريطاني وقوة اخرى من الجنود المرابطين في مدرسة البيرة مع قوة من البوليس الوطني وذهبوا الى قرية (ترمسعيا) لاجراء عملية النسف لكثرة اطلاق الرصاص والقاء القنابل ووضع الغام في الطريق . ولما وصلوا القرية انذروا السيدين فايز حجاز ، محمد عبد الحميد الحمود ، بنقل امتعتهما واخلاء بيتهما فوضعوا كمية من الديناميت تحت الجدران ، فتهدمت بسبب ذلك اربعة بيوت أخرى . ومن ثم ذهبوا الى قرية سنجل فنسفوا داراً واحدة للسيد مصطفى عبد السلام . وانتقلوا بعدها الى قرية المزرعة الشرقية فنسفوا بيتاً واحداً للسيد عبده الشيخ ابراهيم .

اللجنة العليا

في راديو لندن

ذكر راديو لندن اجتماع اللجنة العليا بعد اجتماعها بالمندوب السامي ، واصدارها بياناً نفت فيه معارضتها وساطة ملوك العرب ونوري باشا السعيد . وتقريرها عقد اجتماع اللجان القومية يوم الخميس القادم .

الايفننج نيوز

واعلان الاحكام العرفية

قالت (الايفننج نيوز) ان الاحكام العرفية ستعلن في فلسطين في اول شهر تشرين القادم . ومن الان حتى هذا التاريخ ستتخذ السلطات التدابير ليحتل الجنود المواقع المنيعة في الجبال وينتظرون حتى تصدر اليهم اوامر القيادة في اوائل الشهر .

المعاهدة السورية

وافريقيا الفرنسية

حضر اجتماع لجنة البحر المتوسط كل من مسيو بلوم ، شوتان ، فيانو ، مارتيل لدرس تأثير المعاهدة السورية على شمال افريقيا

سجناء الموصل

واللحم في سبيل فلسطين

من جميل ما يروى عن نشاط العراق في جمع الاعانات لفلسطين وشعوره القوي منها الخبر التالي : طلب سجناء مدينة الموصل « العراق » دفع مخصصات اللحم لمدة أربعة أيام اعانة الى فلسطين وقد رضيت بذلك ادارة السجون

بكلمة يستعد

خمسة عشر مليونا

خطب الهر هتلر في مئة الف من الالمان فأشار إلى ان المانيا تحافظ على السلام ويسرها ان تمد يدها إلى من يمد اليها يده . وقال « لكننا ان نصير من الشيوعيين . لقد سمى الناس هـذا المؤتمر مساً من الجنون . ويكفيني أن أعطي كلمة واحدة فيقوم عشرة او خمسة عشر مليوناً من الالمان يعلمون العالم بل وموسكو درساً يستدعي التفكير وهذا الدرس لا يسر . »

ثم قال « انا مولعون بمقاومة البلشفية لاننا وايطاليا عرفنا العيشة التي تعيشها اسبانيا . نحن كامة اوروبيـة لا يسعنا السكوت على حالات نراها تتمثل امامنا في غير حق . وأعتقد أننا احسن الشعوب الاوروبية على كل حال . »

تلك الصحف

المتألمة الفرحة

لم تخرج افتتاحية « البوست » أمس عن افتتاحياتها السابقة ، مبنى ومعنى . فهي لم تكتم تألمها لاجراءات الحكومة « البطيئة » التي اتخذتها حتى الان مع العرب . كما لم تخف فرحها العظيم لتقرير خطة سريعة ، ذات اجراءات عسكرية — عادة (البوست) دائما ، فلماذا تشذ اليوم عنها !

الحق والباطل

وتقول هذه الجريدة ان الحكومة تباطأت خمسة شهور كان النزاع فيها بين النظام والفوضى على أشده . والذي نقوله أن النزاع كان بين الحق العربي يريد المحافظة على كيانه ، وبين الباطل اليهودي يفتري ، ويبغي ، ويحاول بشتى الوسائل قهر ذلك الحق . ان كل هذه الحالات لم تعرف فلسطين لها مثيلا إلا منذ قدوم الموجات اليهودية التي جعلت البلاد مسرحاً للمظالم والكوارث . والعرب ، حين تفرح البوست ، يفرحون معها لانهم واثقون كل الثقة بالنهاية السعيدة

العرب والصك

وتهرج « البوست » على صك الانتداب ، وقول لجنة الانتدابات عنه انه لا يفرق بين التزامات بريطانيا نحو العرب واليهود ، بل يقول عن هذه الالتزامات انها لا تتنافى ، ولا تختلف . هذه هي المغالطة ! ثم العرب لم يعترفوا بهذا الصك ، والى الان . فكيف تريد « البوست » إدعام دعوتها فيه ، والزام العرب لما يذهب

مغالطة اخرى

وتقول ايضاً ان موقف اليهود لا يخرج عن غريزة المحافظة على الذات . اي انهم في حالة الدفاع عن النفس . هذا افتراء هم — والسياسة التي ناصرتهم — الذين بادأوا العرب العدوان ، ليس بوقوع حوادث لا نهتم لها ، ولكن بمجيئهم الى هذه البلاد في طمع المرابي الفظيع الذي يريد هلاك الناس لنفسه ، ولاشباع مطامعه . فاليهود كاذبون حين يقولون انهم يحافظون على كيانهم العرب هم المحافظون ، وفي موقف الدفاع عن الوطن ، والحياة ، والشرف .

تلك الاحلام

ومنذ مدة طويلة والصحف اليهودية تلوح بالاحكام العرفية ، وتستحث السلطة لاعلانها . العرب يعلمون ان بريطانيا قوية وقادرة . ويعلمون أن هناك أحكاماً عرفية . لكنهم يعلمون أن لهم وطناً مهدداً ، وحقاً مهدداً ، ومستقبلا مهدداً . لذلك ، لقد آلوا على أنفسهم المحافظة على هذا كله . فلا معنى لتخويفهم بما سينكب اليهود نكبات كثيرة . بل هذا التحريض يزيدهم تمسكاً بحقوقهم الى أبعد حد

مسئلة حسابية

لقد كان خطأنا في الماضي ، في أن نطالب ايقاف الهجرة . هذا جعل بريطانيا تتناول قضيتنا على أنها مسئلة حسابية فيها أرقام ، ودخل ، وخرج . لا . المسئلة أسمى جداً من هذه الاعتبارات المادية . المسئلة تتناول شئوناً جليلة ، رفيعة القدر . هنالك معنويات نفتديها الشعوب الشريفة بالحياة . ليست قضيتنا لقمة الخبز ، وقرش النقود . بل قضية وطنية مثلى ، لها مبادىء عالية

النتيجة القوية

وما تقرأه في صحيفة يهودية واحدة تعثر عليه في بقية الصحف . انها مشحونة كلها بالتحريض ، والطعن . ولا من نتيجة لهذا كله غير كره العرب الشديد لهم ، كرهاً لا تمحوه سنوات ودهور . فليستمر هـذا التحريض ما دام أنه يمثل فينا ما ذكرنا من كره ، واحتقار ، وعداء

((• • •))

اليهودية التائهة !

«بقلم الاستاذ عيسى السفرى»

قلنا في مقال اول امس ، ان وعد بلفور سند مزيف ، اعطته بريطانيا العظمى لليهود على حساب العرب وبدون معرفتهم . وتآمر المجلس الاعلى لحلفاء الحرب الكبرى - ومنه بريطانيا - على دمج هذا الوعد في صك الانتداب فكان ذنباً له وجاءت عصبة الامم اخيراً واقرت هذا الصك مع ذنبه ! ...

وقد ظن اليهود بهذه العملية الملفقة ان وعد بلفور قد اكتسب الصفة القانونية والواقع ان الوعد فاسد من اساسه ، لان العرب لم يستشاروا في امره ، ولم يكن لهم من يمثلهم في عصبة الامم التي اقرته !

وقد فطن اليهود لهذه الحقيقة ، بعد ما بلوا من عرب فلسطين ما اقض مضاجعهم وجعلهم يعتقدون ان الوعد الذي في ايديهم وثيقة لا قيمة لها . ولا يمكن ان تصطبغ بالصبغة القانونية الحقة ، الا اذا وافق العرب عليها . لان ليس من حق بريطانيا وحلفائها ، ولا من حق الدول الاثنتين والخمسين التي تمثلها عصبة الامم ان يتصرفوا بملك هو ليس لهم ، وان يهبوه لامة بالغة التشرد "اليهود في العالم" ولهذا السبب نجدهم حائرين في امرهم ، تائهين في صحراء الشك في مستقبلهم المظلم !

وقد حاولوا الآن وقبل الان ، ان يتوصلوا الى اخذ موافقة العرب على الوثيقة المزيفة التي في ايديهم ، ولكن بدون جدوى ، ومن هذه المحاولات اقتراح مؤتمر المائدة المستديرة يجتمع حولها العرب واليهود . حتى يقتنص الاخيرون من الاولين حجة تثبت حقهم في فلسطين . ولكن ، أنى للمتشرد ان يحلم بان يجتمع بصاحب الدار ! ... وأنى للدخيل ان يكون والاصيل في درجة من الحق متساوية ؟ ...

وقد برهنت الثورات المتتابعة في فلسطين ، على ان وعد بلفور ليس بالوعد العملي الممكن تحقيقه . ودلت على ان هذا الوعد لم يصدر عن وعي وادراك . وانما صدر عن اختلال في العقل يشبه الجنون

ان اليهود لا يمكنهم ان يطمئنوا الى وجودهم في فلسطين ، الا اذا مزقوا وعد بلفور بايديهم . ونزعوا حلم المملكة اليهودية من افكارهم وتصوراتهم واقتنعوا بالعيش في البلاد كغيرهم من ابناء الجاليات الاجنبية . وما زاد على ذلك فهو المستحيل بعينه !

وهناك محاولة اخرى ، هي ان يكون اليهود دائما ثلث العرب في فلسطين . والصحيح ان البلاد لا يمكن ان تستوعب من اليهود اكثر مما هو موجود فيها الآن واذا كانت لا تزال للبلاد قوة على الاستيعاب - كما يقول اليهود وبريطانيا من خلفهم - فهذه القوة يجب ان ترصد لحساب انسال العرب ، الآخذ عددهم في الازدياد سنة بعد سنة .

والواقع ان اليهود يشعرون بخيبة الامل في تحقيق اطماعهم . ولذلك فهم يقترحون على بريطانيا ان تضم فلسطين الى املاكها ، فتجعلها مستعمرة تابعة للتاج (دومينيون) حتى يفصلوها عن شقيقاتها بلاد العرب ، ويتسنى لهم تحقيق احلام لهم يخشون ان لا تتحقق وهي في الانتداب ! ... وقد نسوا ان فلسطين جزء لا يتجزأ من بلاد العرب ، وبدونها لا يتم تكوين الامبراطورية العربية العتيدة

يافا : **عيسى السفرى**

الاستغناء عن الموظفين الاجانب في العراق

عقد مجلس إدارة السكة الحديدية العراقية اجتماعا هاما وتذاكر الاعضاء في بعض الامور المتعلقة باستبدال الموظفين الاجانب بالموظفين العراقيين الذين في الامكان تدريبهم على الامور الفنية وسواها لاحلالهم مكان هؤلاء . والمفهوم ان ادارة السكة الحديدية العراقية تسير على سياسة الاستغناء عن الموظفين الاجانب منذ مدة

العلاقات التجارية بين العراق والبحرين

من أنباء البحرين أن المخابرات تجري بينها وبين حكومة العراق لعقد اتفاق تجاري بين البلادين. والمفهوم أن حكومة العراق ستنشىء وكالة تجارية هناك ومن المنتظر تنظيم العلاقات التجارية بين العراق والكويت أيضا .

تشجيع الزواج الى ابعد حد

عقدت الوزارة الايطالية جلسة هامة برآسة سنيور موسوليني اتخذت فيها قرارات جديدة من شأنها زيادة عدد المواليد .

وقد اعلنت الوزارة ان المتزوجين سيفضلون على العزاب في دوائر الحكومة والبلديات وستخصص اعانات مالية كبيرة للبلديات والمديريات لتنشيط الزواج والتوالد .

وستمنح الجوائز للنساء اللواتي يلدن توأمين أو ثلاثة اطفال دفعة واحدة وكل والد له ثمانية اولاد يعلم اولاده مجانا على حساب الحكومة

الحملة الان على عاصمة اسبانيا

نقلت الينا شركات البرق انباء انتصار الثوار على قوات الحكومة ودخولها مدينة سان سيبستيان بقيادة الجنرال مولا

وقد لاقى الثوار مقاومات ضئيلة من جانب قوات الحكومة التى انسحبت الى مدينة بالبو .

ويجهز الثوار الآن حملة كبرى لمهاجمة مدريد من جميع نواحيها

واعلن الجنرال اودفي الارلندي أن الفين من قوة المتطوعين الارلنديين سيغادرون دبلن لانضمام الى صفوف الثوار

عرب تونس يشاركون فلسطين

الاحتجاج على سياسة انكلترا في العالم الاسلامي

لم يقف عرب تونس موقف الاسف فحسب لما يجري في فلسطين العربية ، بل أعربوا اكثر من مرة عن مشاركة اخوانهم عرب فلسطين في الآلام بما رفعوا من احتجاجات وقدموا من تبرعات

ولم تكن سيدات تونس أقل اندفاعا من رجالها في هذا المضمار ، فألفن اللجان وجمعن التبرعات وأبرقن الى الزوجات والامهات في فلسطين معزيات ومشجعات

ولم يقتصر رفع الاحتجاجات على ارهاق العرب ومحاولة تهويد فلسطين المقدسة على المدن أو على طبقة معينة من الناس فقد تساوت في ذلك المدن والقرى والغني والفقير

احتجاج سكان العاصمة التونسية

وفيما يلي الاحتجاج الذي رفعه سكان العاصمة على الحالة في فلسطين :

نحن سكان العاصمة التونسية نحتج بكل قوانا على الدولة الانكليزية فيما كادته لاخواننا العرب الفلسطينيين من الاعمال القاسية وانزال سيوفها وصرخ رصاصها على سكان الارض المقدسة وتغريب اعيان رجالهم الابرياء الذين نزلت عليهم دباباتها وسلاحها بدون رأفة ولا اعتراف لهم بتملك تلك الارض خلفاً عن سلف منذ القرون العديدة المسجلة في التاريخ المعترفة بها لهم جميع الدول شرقا وغربا . ألم تعلم الحكومة الانكليزية ان تلك الارض هي ثالثة الحرمين الشريفين لدى ما يزيد على الاربعمائة مليون مسلم في مشارق الارض ومغاربها ، ولكل مسلم حق فيها ؟

ألم تتحقق بريطانيا العظمى التي تدعي المدنية ان اعتداءها على امة اسلامية قد استفز شعور العالم الاسلامي قاطبة ؟ فيا للعجب كيف ان دولة عظمى بين الدول المتمدنة تدعي المدنية وتدافع بالامس عن الامة الحبشية وتباهي دول العالم بالعدل والمدنية ثم تسلط ما لها من الاسلحة على امة اسلامية تعيش بارضها المقدسة لا تضمر ادنى عداء لاية امة من الامم . ان سكان العاصمة التونسية يحتجون ويلفتون انظار ذوي العدالة من رجال الجمهورية الجديدة الحامية لشعب القطر التونسي بالتدخل في القضية الانكليزية الفلسطينية بما يفرضه عليهم العدل والانصاف ، والسعي في صد تلك اليد الجائرة ورفع ذلك الارهاق عن رؤوس الابرياء ولنا في رجال الحماية وطيد الامل

احتجاج اهلي توزر

وأرسل اهالي توزر إلى المقيم العام بالايالة التونسية الاحتجاج التالي وطلبوا ابلاغه الى القنصلية الانكليزية لاعلان مؤازرة عرب تونس لاخوانهم عرب فلسطين المظلومين « من قبل الدولة التى ملأت الارض صياحاً وعويلا للاخذ بناصر الدويلات الصغيرة . ونعني بها انكلترا التى لم تراع حقوق العالم الاسلامي » ثم يستطرد الاهالي في احتجاجهم فيقولون :

انا اهالي توزر نحتج بكل قوانا على الاعمال التى لم يشهدها العالم حتى في القرون الوسطى !

تلك الاعمال التى تجريها دولة بريطانيا العظمى في البلاد الفلسطينية المقدسة الوديعة على اخواننا الاعراب المسلمين الابرياء وعلى محاولتها العقيمة المفسرة لاعطائها القدس الشريف واولى القبلتين ومهبط الوحي الى الطائفة الصهيونية النازحة من العالم اجمع

ان ارض القدس عربية اسلامية لا يمكن مسخها او اخراجها من يد اهلها ما دام الدم العربي الاسلامي يجري في العروق الشاعرة الحساسة.

ان الفكرة الصهيونية المرتكزة على اساس المطامع الاشعبية ، والوعد البلفوري الجائر والمعززة بالنفوذ البريطاني لا يمكن ثبوتها ابداً ، وعما قريب تذهب ادراج الرياح وختاما فاننا نعزي اخواننا عرب فلسطين البواسل ونشاطرهم الحزن والكآبة ونتمنى من صميم الافئدة ترخيص الحكومة في فتح اكتتاب عام لفائدة أولئك المنكوبين المظلومين .

احتجاج أهلي قليبية

ورفع اهالي قليبية احتجاجاً إلى القنصل الانكليزي في تونس جاء فيه :

اننا اهالي قليبية نحتج بكل شدة ضد ما فعلته دولتكم من الاعمال المنافية لروح الانسانية والعدل مع اخواننا عرب فلسطين ، تلك الاعمال التى استاء العالم الاسلامي من اجلها

نرغب ابلاغ هذا الصوت الى دولتكم مع الالحاح عليها في ترضية المسلمين وذلك باعطاء الفلسطينيين كامل حقوقهم . واعلموا ان العالم الاسلامي لا يقر له قرار ما دامت دولتكم مصرة على التمادي في افعالها بتلك البقاع المقدسة

الجامعة الامريكية بالقاهرة

تؤلف بين اصلح ما في الثقافتين الشرقية والغربية

وفيها الاقسام الآتية :

١ — قسم الكلية الاعدادي من خمس سنوات يدخله الطلاب بعد شهادة الدراسة الابتدائية ويعدهم لنيل شهادة جامعة لندن « المتركيوليشن » وتعقد امتحاناته النهائية سنويا في القاهرة

٢ ـ قسم الكلية العالي من ثلاث سنوات يدخله الطلاب بعد شهادة الدراسة الثانوية ويؤهل الطلبة والطالبات لنيل درجة بكالوريوس في الآداب

٣ ـ قسم الصحافة من ثلاث سنوات يدخله الطلاب بعد شهادة الدراسة الثانوية ويؤهل الطلبة والطالبات الذين يتقنون العربية لنيل درجة بكالوريوس في الصحافة.

وهذا هو القسم الوحيد في الشرق الادنى للتخصص في الصحافة العربية

عناية خاصة بالتربية البدنية والثقافة العامة وأندية التمثيل والمحاضرات وبالجامعة قسم داخلي مستكمل واف على أحدث طراز ومصروفاته (للتعليم والسكن والطعام) خمسون جنيهاً مصريا ونصف . ومصروفات القسم الخارجي تتراوح بين ٥ و١٤ جنيهاً و٥و١٨ جنيهاً حسب الفرقة التي يلتحق بها الطالب وهي للتعليم فقط : تعطى منح مالية للتلاميذ المتفوقين الذين يستحقونها تخصم من مصروفاتهم المدرسية

يبدأ امتحان الطلبة المستجدين في ٢٣ سبتمبر سنة ١٩٣٦ ، والتسجيل ودفع المصروفات في ٢٦ سبتمبر وتبدأ الدراسة في ٢٨ سبتمبر

تطلب جميع البيانات من مسجل الجامعة ١١٣ شارع القصر العيني القاهرة ـ مصر

الاعانات لمنكوبي فلسطين من اللاذقية

وجه السيد عبد القادر شريتح باسم الكتلة الوطنية وشبابها الى سكان منطقة اللاذقية بمناسبة اليوم الثاني لفلسطين بياناً جاء فيه :

« منذ خمسة اشهر واخوانكم في فلسطين يجاهدون في سبيل الله والوطن وينفقون من اموالهم وارواحهم ما يمهد عند الله وعباده طريق العذر . ومنذ خمسة اشهر تتوالى عليهم الارزاء حتى عمت النكبة وانتشر الجياع في كل مكان وكثر المتشردون الذين هدمت بيوتهم واستشهد رجالهم وروع اطفالهم ونحن ابناء سوريا الشمالية اقرب الناس منهم داراً وامسهم رحماً يوحد بيننا العطف والعروبة ويجمعنا الجرح نشعر بما عليهم من دين للذين واسونا في نكباتنا لذلك ننادي اخوانكم في جميع انحاء سوريا لتعيين يوم آخر لفلسطين اجمعوا على ان يكون الثلاثاء المصادف ٨ ايلول ٩٣٦ وتولت الكتلة الوطنية وشبابها فكرة البلاد السورية ولسانها نشر النداء الى هذا الواجب وستعرف الامة كيف تقيم الدليل من جديد على وحدة شعورها واتفاق كلمتها في استنكار الظلم والتعاون على دفعه

« والكتلة الوطنية وشبابها واثقان ان الروح التي تجلت نحو فلسطين في يومها الاول لا تزال الامة الكريمة تحملها في الرؤوس والنفوس وان هذا الشباب ملاق من توفيق الله وغيرة الامة اليوم ما قيه بالامس ، سيما وهما لا يدعوان الامة الى عمل انساني في مؤاساة نكبة ملمة في قطر غريب بل الى واجب وطني في مؤاساة نكبة ملمة باخ حبيب »

« وهذه لجان الشباب الوطني تشهدون طوافها بينكم فالى ما في قلوبكم من اطيبة والى ما في نفوسكم من اريحية والى ما في ضمائركم من شعور وكرامة قومية ، تمد الكتلة وشبابها يد العرب وتوجه نداء الوطن (فمن ذا الذي يقرض الله قرضاً حسناً فيضاعفه له)

وقد كان لهذا البيان الاثر البليغ في نفوس الجمهور المتحمس لقضية فلسطين العربية ، المتألم لما يلم بها من نكبات ».

بعد توقيع المعاهدة السورية الفرنسية

البطريرك يزور مكتب الكتلة الوطنية مهنئاً

بعد توقيع المعاهدة السورية الفرنسية زار غبطة البطريرك الكسندروس طحان مكتب الكتلة الوطنية بدمشق للتهنئة بعقد المعاهدة وقد قوبل هناك من اركان الكتلة الوطنية بما يليق بغبطته من الاحترام والقى البطريرك الكسندروس الخطاب التالي

اسعد الحظ يوماً ما ساقني مثلث الرحمات البطريرك غريغوريوس ان ببايع المغفور له الملك فيصل بالملك على هذه البلاد العربية وان يحافظ على مبادئه الوطنية وان لا يخفي شعوره وعروبته الصادقة حتى الساعة الاخيرة من حياته .

ولكنه لم يسعده ان يرى امنيته تلك محققة بالفعل ، بل كان من نصيبي أنا خالفه وشريكه بتلك الامنية ، ان ترى عيني الان ما تراه روحه الخافقة من طلوع فجر الحرية والاستقلال على هذه البلاد فتشترك معنا بالافراح والمسرات على ان ما حصلت عليه البلاد الان ليس بالامنية القصوى التي تنشدها فالامنية القصوى ان نرى الوحدة العربية محققة وهذا ما اتمنى على كل عربي ان يعتني به في هذه الحياة وحينئذ أقول « اطلق يارب عبدك بسلام

ومن دواعي الارتياح والسرور . صرح رئيس الوفد الافرنسي المفاوض المسيو فينو بان المسيحيين في سوريا ليسوا من الاقليات وانما هم عرب اقحاح من أبناء البلاد الاصليين .

اجل انه ليسرنا ان يفهم العالم جميعا ان المسيحيين في هذه البلاد هم عرب من ابنائها الاصليين ، وانهم واخوانهم العرب المسلمين تجمعهم جامعة الجنس والشعور والعوائد والتقاليد والمصلحة ، لا يفرق بينهم شيء مما يتعلق بالوطن .

على ان الرأي والمذهب هو قضية اجتهادية وقد يختلف الاخ واخوه في رأي غير ان هذا لا يمنع انهما فرعان من اصل واحد .

ثم يجدر بنا ان ننظر نظرة التقدير والاكبار الى ما اظهره وفدنا الكريم المفاوض من المرونة والدراية وحسن السياسة في المفاوضات ، فبرهن على نضوج السوري وحسن لباقته وممثل بلاده التمثيل اللائق المتفق مع مدنيتها وحضارتها كما يجدر بنا ان نقدر عطف الدولة الافرنسية على هذه البلاد الذي تجلى بسياسة حكومة الجبهة الشعبية الحاضرة

وفي الختام ارجو الله ان يبقي لواء الجبهة الوطنية مرفوعا عالياً وان تبقى مثلها العليا الضالة المنشودة والفكرة النيرة التى يستهدي بهديها ابناء العرب كافة وان يرينا في عهدنا الجديد اياماً طيبة تتكافأ مع ما بذلته وتبذله هذه البلاد من الجهود والتضحيات انه السميع المجيب .

رد نائب رئيس الكتلة

وبعد ان أنهى غبطة البطريرك خطابه رد عليه الاستاذ شكري بك القوتلي نائب رئيس الكتلة الوطنية بالخطاب التالي:

كنت ممن اسعدني الحظ فشاهدت غبطة البطريرك غريغوريوس الحداد سلفكم الجليل رحمه الله وهو يلقي خطابه التاريخي في حفلة بيعة المغفور له جلالة الملك فيصل ، واني لسعيد جداً ان استمع الى غبطتكم الان وانتم تلقون خطابكم التاريخي القيم المعبر عن شعوركم السامي بعظمة ما ادركته الامة في هذا اليوم العظيم من حرية واستقلال

ان الكتلة الوطنية التي تتألف من ابنائكم واخوانكم والتى تفتخر بان وفدها ، وفد الامة الامين ، قد وفق للحصول على معاهدة تضمن للبلاد حريتها وسيادتها واستقلالها وأمن للبلاد الاماني التي تنشدها من عهد بعيد — تؤمل ان تثابر البلاد على السير بقضيتها في مضمار التقدم والفلاح بفضل ادعيتكم وارشاداتكم

ان الكتلة الوطنية ليس لديها كما اثبتت اعمالها وسياستها في سائر الظروف والمواقف اي فارق بين مسلم ومسيحي واثبتت التجارب والحوادث ان الامة صف واحد تسير الى هدف واحد مسلمها ومسيحيها يعملان في ظل الاخاء المتبادل لرفع شأن الوطن والبلوغ به الى اسمى امانيه ، وهذا هو رائد الكتلة الوطنية في غدها المقبل كما كان شعارها في ماضي جهادها

ان الحياة الاستقلالية التي بدأناها منذ هذا اليوم عزيزة على هذه الامة. ولذلك فان اقصى ما تعمل له الكتلة الوطنية وما ترجوه هو ان يلهم الله من سيقومون على الامور ويوفقهم ليتمكنوا من المحافظة على ما نالته البلاد من حرية واستقلال وايصالها الى شاطىء السلامة والامن

فانا ، سيدي ، باسم الكتلة الوطنية التي هي منكم واليكم نتقدم بالشكر العظيم لغبطتكم على تهنئتكم وما ابديتموه من العواطف السامية .

المسيحي اخو المسلم في الجهاد

ووقف بعدها الاستاذ فائز الخوري فارتجل الكلمة التالية :

عندما اجتمع الوفد السوري الى الجانب الفرنسي دار الحديث حول الاقليات فاعلن رجال الوفد السوري للجانب الفرنسي انهم مستعدون لادخال نص صريح في صلب المعاهدة يتضمن التعهد باحترام حقوق المسيحيين فاجابهم الجانب الفرنسي بصراحة أن المسيحيين في سوريا ليسوا من الاقليات بل هم عرب متضامنون متفاهمون مع المسلمين وان فرنسا لا تقصد حماية الاقليات المسيحيين لانهم لم يطلبوا هذه الحماية وليسوا بحاجة اليها وانما هي تقصد غير المسيحيين.

هذا هو الجواب الصريح الذي يعبر احسن تعبير عن حقيقة موقف المسيحيين في هذه البلاد فالمسيحيون لم يكونوا ولن يكونوا عثرة في سبيل استقلال هذا الوطن ، ولو كان في ذلك فناؤهم جميعاً. وليعلم كل مسلم في هذه البلاد ان المسيحي اخ له في جهاده الاستقلالي وليس من حاجة بعد الذي تفضل به غبطة سيدنا البطريرك الجليل الافاضة في هذا الموضوع ، فالذي قاله غبطته يلزمه في المستقبل كما هو ملزم ايضاً لجميع المسيحيين .

الزعامة الموحية

الصفات
الثلاث الممتازة

لعل من المفيد جداً في هذه الظروف الصعبة ان نأتي على صفحة مجيدة في الجهاد، والدفاع عن العقيدة، مقتبسة من حياة النبي العظيم. هذه الصفحة كلها ثبات، وصبر، وأمل — الصفات التي ندعو اليها بقوة وثقة، والتي وحدها تستطيع ان تسير بنا الى الهدف

غيرت
صفحة التاريخ

وفي نظرة أن بعد صبر الرسول العظيم على العذاب، واحتماله الاذى في سبيل المبدأ والفكرة، تجيء تلك الجملة الهائلة التي بدلت صفحة التاريخ فيما بعد، الجملة التي قالها لعمه ابي طالب جواباً على سؤآله ترك الدعوة: يا عم، والله لو وضعوا الشمس في يميني، والقمر في يساري، على أن أترك هذا الامر حتى يظهره الله أو أهلك فيه، ما تركته». هذا قول لا يقوله إلا رجل مومن، وزعيم ثابت، يقف وجهاً لوجه أمام الاضطهاد العذاب، ويعلم حق العلم ما يكلفه قوله هذا. بل قول لا يقوله غير النبي العظيم

أشرف
المغامرات الانسانية

بعد ذلك تجيء حادثة الهجرة، مبارحة الوطن الى بلد آخر في سبيل ذلك المبدأ. الخروج من العزيز على الانسان لحماية عقيدته ان يطغى عليها الظلم لقد كان عمل النبي العظيم مغامرة من أشرف المغامرات الانسانية. هاجر وطنه، لا ليتركه، ولكن لتكون له السيادة عليه فيما بعد، وقد كان، حين عاد الى مكة سيداً وفاتحاً، وظافراً

مدى
القوة المعنوية

مرحلة أخرى في تاريخ الدفاع عن العقيدة. تاريخ "ثبات، والصبر، والامل: خرجت قريش، اشرافها وعبيدها الى بدر، وخرج النبي بقوة يسيرة اليها. كان عدد قريش الفاً وعدد اتباع الرسول ثلثمائة وخمسين فقط. ونشب القتال، واشتدت المعركة، ورأى القائد العظيم جنده قليلا بالنسبة الى جند العدو، فاستعان بالقوة المعنوية الهائلة، القوة التي تبدل دائماً مجرى التاريخ، بكلمة، أو عبارة، أو قول

الزعامة
التي توحي

اشتد انفعال الرجل العظيم، وبكل مجامع نفسه السامية القوية وكل معنويه الجائشة. وبكل ثقته بربه وبنفسه، أرسل هذا القول: اللهم هذه قريش قد أتت بخيلائها تحاول أن تكذب رسولك اللهم فنصرك الذي وعدتني. اللهم إن تهلك هذه العصابة اليوم لا تعبد.» واشتدت حماسة النبي العظيم، ورآه اتباعه ناذا قريش أمامهم لا شيء، وارسل لهم وهو في هذا التوجه الى الله الحق هذا القول:

والذي نفس محمد بيده لا يقاتلهم اليوم رجل فيقتل صابراً محتسباً، مقبلا غير مدبر، إلا ادخله الله الجنة»

عمل
الايمان الجبار

وبطشت المعنوية الشابة. نفس الزعيم الصادقة ترسل الوحي الى اتباعها في أشد الساعات ظلاما. هذه هي الزعامة. هذا هو الخلق القائد دائماً. لا ينتظر الوحي من الجمهور والسواد، بل هو الموحي الى هذا وذاك. وما لم يكن الامر كذلك، فلا زعامة، ولا قيادة بالمرة.

بعد قول القائد العظيم ذاك، أي قوة تثبت في وجه هذا الايمان الجبار!

الدفاع
عن الزعيم

موقف آخر في تاريخ الدفاع عن المبدأ في موقعة أحد. تصدع جيش الرسول العظيم لخطأ عسكري أمر بتفاديه، فوقع الخطأ. وراحت قريش تطلب النبي نفسه. عندئذ التف رهط من أصدق الاتباع حوله، وأخذ يذود عنه. سيدة من الانصار تدعى (أم عمارة) قامت بما يقوم به الرجال، حتى استشهدت. وفارس محارب اسمه (ابو دجانة) وقف أمام القائد متخذاً من جسده ترساً يدفع عنه النبال. وكان الدفاع عن النبي مدهشاً حتى ان أنس بن النضر استشهد (بعد أن ضرب سبعين ضربة) وحتى حين جيء به جثة ما عرفه أحد إلا شقيقته — عرفته من إصبعه فقط، أما بقية معالمه فقد تشوهت.

ذلك
المثل الحي

مثل آخر في الدفاع والثبات. في موقعة مؤتة أمام جيش الروم البالغ مئة الف، وجيش النبي البالغ ثلاثة آلاف. نشب القتال وحمي الوطيس. وحمل زيد ابن حارثة العلم أو الراية. ومضى، فاذا سيوف العدو ورماحهم تجعله حطاماً مناثراً. وحالا تلقف الراية جعفر بن ابي طالب. قطعت يمينه فتناولها بالشمال. قطعت شماله فاحتضنها، ثم استشهد. فتلقفها ابن رواحة حتى استشهد هو الآخر أيضاً.

أي مثل اسمى من هذا المثل في سبيل الدفاع عن الوطن والعقيدة!

نفس
الزعيم الكريمة

موقف آخر. موقف الظافر الكريم. دخل مكة فاتحاً. هؤلاء الذين آذوه وعذبوه وأهانوه — ها هم عند حافر فرسه الآن. ماذا يفعل بهم؟ كلهم شنع فيه، وقسا عليه. وها هو ينتصر، ويقف وجهاً لوجه أمامهم.

ماذا فعل؟ هل قابل المثل بالمثل؟

صاح فيهم: يا معشر قريش، ما ترون اني فاعل فيكم؟

أجابوه: خيراً. أخ كريم، وابن أخ كريم.

قال لهم: اذهبوا فأنتم الطلقاء!

هذا
وأما بعد

ومواقف أخرى كثيرة مثل هذه دروس في الزعامة الصادقة تقف في وجه الخطوب والشدائد. ما أحرى رجالنا والشباب أن يقرأوا سير أبطالهم. هذا تراث قومي لا يفنى

وفلسطين العربية الآن، وهي في معركة فاصلة، يجب أن يتقوى أهلها، وأن يذكروا دائماً: الثبات، والصبر، والامل

((...))

النص الكامل لخطابي الاتاسي وفيانو

بلاغ وزارة الخارجية عن مضمون المعاهدة السورية

تناولت البرقيات في الايام القليلة الماضية انباء توقيع المعاهدة بين فرنسا وسوريا. وقد جئنا على موجز للخطابين اللذين القاهما دولة هاشم بك الاتاسي والمسيو فيانو وكيل وزارة الخارجية الفرنسية عقب توقيع المعاهدة. وفيما يلي النص الكامل للخطابين:

خطاب المسيو فيانو

حضرة الرئيس. ها نحن اليوم في نهاية مفاوضات طويلة، يدل طول امدها على رغبتنا المشتركة في ان لا يبقى في الظل اقل اثر للمعضلة المطروحة للحل

ففي الوقت الذي تؤيد بالتوقيع على بروتوكول الختام نتائج جهودنا. يلذ لي ان اشيد بذكر الاسلوب الذي انجز به الوفد السوري مهمته المستمدة من ثقة الشعب السوري

. ان الوطنية النيرة، والتفهم السامي لكل المسائل المطروحة، والصراحة المتناهية ان هذه جميعاً هي الذكريات التي احتفظ بها من اتصالي بالوفد، وخصوصاً من اجتماعاتي بدولتكم يا حضرة الرئيس. فانا احييكم هنا باعتباركم من ابرع رجال الحكم في بلادكم، وانكم تستحقون تقدير مواطنيكم العظيم لاخلاصكم للعمل العظيم الذي عملنا في سبيل تحقيقه

ان النصوص التي اعرب عنها اتفاقا والتي شملت كل نواحي العلاقات المستقبلة بين فرنسا وسوريا على اسس الحرية والسيادة والاستقلال التام. ان لهذه النصوص معنى سامياً، لانها تفتح باب الاعتراف بسيادة سوريا امام كل الدول المنتدبة الى عصبة الامم، فتحقق مطالب الشعب السوري المشروعة

ان الاعتراف الدولي بهذه الحالة على نجاح مهمة المرشد والدليل التي عهد بها الى فرنسا بواسطة قرار دولي وليس التحالف السوري الافرنسي سوى مظهر جديد للعلاقات التقليدية التي تربط بلدينا من اجيال عديدة. وهذا الاعتراف يكفل في استقرار سوريا في الميدان الدولي حيث تجلس بعد في عصبة الامم الان، كما انه يكفل في الوقت نفسه المحافظة على التعاون الفكري والاقتصادي للشعب السوري

كما ان تسوية المشاكل الدقيقة القائمة منذ زمن سيكون لمجموع العالم العربي برهاناً على رغبة فرنسا في ان تحدد بدون ضغط او سوء نية، اسس تعاون مطمئن خصيب مع الشعوب المعهود اليها بأمر مستقبلها وتهيئة رقيها

ان الحكومة التي توقع اليوم على طلائع المعاهدة السورية الفرنسية شاعرة تمام الشعور بهذه المهمة وتدرس بكل اهتمام القضايا المتشابكة الناتجة عن مسؤوليتها كدولة عظمى مرتبطة بالاسلام ارتباطا ولائياً وثيقاً

وللحكومة رجاء وطيد في ان تجد لهذه القضايا حلولا مطمئنة «وفاقاً لاساليب تختلف باختلاف الحالات، ولكنها تسترشد كلها بالتقاليد الفرنسية الحرة، تلك التقاليد التي لا تقف امام حدود القارة الاوربية

ولا شك ان المهمة المشتركة بين فرنسا وسوريا لم تنته بعد. فان الوثائق التي اتفقنا اليوم على نصوصها، والتي ستعرض على موافقة البرلمان السوري بواسطة حكومة منبثقة من الانتخاب — ان هذه الوثائق لا تعطي نتائجها التامة الا بعد اكمال عناصر ضرورية في جسم الدولة السورية ونقل التبعات التي كانت حتى الان تضطلع علينا وستضطلع بها سوريا غداً كدولة ذات سيادة

على ان مجرد اتفاقنا على تذليل هذه المصاعب التي ترافق كل انشاء لاية دولة وطنية يجعلني واثقاً من اجتياز هذه المرحلة بدون صدمات

اني واثق ان العمل الدقيق الباقي سيتم على احسن حال، بواسطتكم وواسطتنا في جو من العطف المتبادل والتعاون الودي

وفي نفس الوقت الذي تتم فيه هذه الاعمال تفكر الحكومة الفرنسوية كما تعلمون بالشروع قريباً في درس القضايا نفسها في لبنان، والذي هو مدعو كسوريا الى السيادة والاستقلال

إنني في هذه اللحظة أحيي بكل سرور الاعتراف بالدولة العربية السورية ذات الماضي التاريخي، وأحيي بها واسطة الوفد الذي اودعه السوريون آمالهم الرخاء والعظمة تمنيا توحيد صداقة فرنسا الخاصة»

خطاب
هاشم بك الاتاسي

«ان الكلمات اللطيفة التي تفوهتم بها يا حضرة الوزير تنفذ من خلال شخصي العاجز واشخاص زملائي واصدقائي الى صميم قلب الامة السورية التي شرفتنا بانتدابنا عنها

فباسمها ارجوكم ان تقبلوا اصدق عواطفنا.

«ان المحضر الذي قمنا بتوقيعه الان، والذي يكلل سلسلة طويلة من الجهود سيكون في تاريخ سوريا تاريخاً عظيما هو التاريخ الذي وجدت فيه الامة السورية فرنسا والذي اكتسبت فيه فرنسا روح شعب باسره.

«يا حضرة الوزير

«لقد وجدنا فيك رجلا يفهم الحقائق حق فهمها، ويدرك مصالحنا المشتركة احسن ادراك، رجلا برهن عن صبر كبير أثناء الدرس والمناقشة والبحث عن الحلول المناسبة لمسائل منها ما كان كثير التعقيد، واظهر رغبة صادقة في انشاء علاقات تحالف وصداقة بين البلدين وتوثيق عراها

«واني لسعيد جداً بان اشترك في عاطفة الاعجاب والشكر التي يجب ان يوجهها الى معاليكم كل اعضاء الوفد الفرنسوي الذين اظهروا كثيراً من الدهاء الدبلوماسي ولم يحرموا مع ذلك عن طريق العدالة والحق والاستقامة.

«والصداقة سواء كانت بين الافراد او الجماعات والامم نعمة من الله. وهي الشرط الاساسي للسلام الذي ترفع بلادكم لواءه وتدعمه في هذا العالم المضطرب. فان لفرنسا فضائل تجعلها اهلا للقيام باعمال كبيرة ونبيلة.

«واننا سنفتخر بهذه الصداقة التي تعطونا اياها. ونحن نحيي لكم بصداقتنا

«وسيكون لفرنسا مركز ممتاز في نقطة دائرة الثقافة العربية

«نحن على علم باننا قادمون على عهد مملوء بالعمل الشاق والتبعات الثقيلة. واننا لا نجهل ان هناك مهمة صعبة بقدر ما هي نبيلة تنتظرنا ولكننا قد الفنا الحياة متعظين بما في تاريخكم من العظات قد برهنا عن جدارة واستحقاقنا. وسنبذل كل ما في جهدنا كي نكون اهلا بالمهمة المطاوبة منا. امينين على مثلنا الاعلى

«وان الحكومة التي يرأسها ذلك السياسي الكبير الذي يشرف اجتماعنا الختامي اليوم بحضوره والذي شرفنا في اوائل حزيران بمساعدته وعطفه وصداقته قد جعلت لنفسها حقاً بجميل الامة العربية

ان دمشق ستكون دائما ارفع منار للامة العربية. ولا يمكن لاي بلد كان من البلاد العربية الا ان يتأثر بافراحها واحزانها

يا حضرة الوزير

انا مثلكم متأكدون ان انتقال تبعاتكم الى الجمهورية السورية العربية سيتم في جو من العطف والتعاون الولائي

وان سوريا لا يمكنها ان تتجرد من الاهتمام بمصير لبنان لانها مربوطة به بصلات هي من الوثوق وقدم العهد بحيث تتجاوز نطاق التعاون الاقتصادي

واني سأنقل الى سوريا بكثير من التأثير تمنيات الازدهار والعظمة التي وجهتموها اليها راجيا منكم ان تتقبلوا عبارات الشكر العظيم التي اتشرف بتوجيهها باسمها الى شعبكم النبيل القوي»

فرنسا
تبرر بوعودها

واصدرت وزارة الخارجية الفرنسية بيانا عن المعاهدة جاء فيه:

انتهت المباحثات الخطير التي دارت بباريس الى نتيجة حسنة وهذا الحادث سيكون له دوي عظيم في العالم الاسلامي ويقيم الدليل على اخلاص فرنسا في البر بالوعود التي قطعتها على نفسها نحو الشعوب العربية وفاقا للانتداب الذي نالته من عصبة الامم للاخذ بيد هذه الشعوب في طريق الاستقلال

«وهذه المهمة الوقتية كان يجب ان تنتهي حينما تثبت الحكومات الواقعة تحت الانتداب اهليتها لان تحكم نفسها بنفسها، وكان عهد عصبة الامم يحرم على الدولة المنتدبة ان تتمتع باية معاملة تميزها عن غيرها في اي شأن من الشؤون. ولذلك كانت الاعباء التي اخذتها فرنسا على عاتقها ثقيلة او لم يكن لها مقابل، وقد كلفتها في السبع عشرة سنة الماضية بضعة

«البقية على الصفحة السابعة»

شيء من التاريخ

شهادات بعض العظماء في اليهود

لقد نصح الاصدقاء للملك بطرد اليهود من البلاد لانهم لا يتزوجون مع غيرهم ويعتبرون كل انسان عدواً لهم.

«ديودورس»

اتفق أكثر المؤلفين على القول بأنه عند ما انتشر المرض المسمون في مصر أشار الكهنة على الملك «بوكوريس» بتطهير المملكة من «البرص» الى خارج البلاد لانهم شعب مكروه من الآلهة والناس .... وليبقى محافظاً على سلطته عليهم أعطاهم موسى شرائع جديدة بحيث كل ما هو مقدس لدينا محتقر منهم، وكل ما يسمح لهم به يثير الرعب في نفوسنا.

«تاتيتوس»

وأخذت «النشرة» أقوالا محرفة للنبي العظيم الذي له رأي خاص في اليهود (لقد احتجب اليهود وراء كل حادثة اضطهد فيها المسيحيون لقد حابوا البلاد يزرعون البغضاء ويقوضون الايمان المسيحي).

القديس جوستين

لا يجب ان يسمح لليهود بالاحتفاظ بما قد حصلوا عليه من الاخرين بواسطة الربا الفاحش. ومن الافضل ان يجبروا على العمل ليعيشوا بدلا من ان لا يعملوا شيئاً سوى حشد المال.

القديس توما الاكويني

من الواضح أن الكره لليهود المرابين ينمو بين كافة الطبقات. واني أوافق على اتخاذ الاجراءات القانونية لمنع اليهود من استغلال الشعب بواسطة الربا الفاحش. وهل نقبل بان يحكمنا شعب مغير، لا لانه يفوقنا قوة وشجاعة وفضائل، انما بسبب امواله الملعونة؟ وهل يبقى هذا الشعب الذي «يسمن» على حساب عرق الفلاح والعامل بدون قصاص؟

الراهب تريثيم اوف ورزبورغ

كم يهوى اليهود كتاب استر الذي يوافق آمالهم وشهواتهم في الانتقام والقتل. ان الشمس لم تشرق على شعب اكثر منهم رغبة في الانتقام وهم يتخيلون بانهم شعب الله المختار ليتمكنوا من قتل وشنق الكفرة.

ولا يوجد تحت الشمس شعب اكثر طمع منهم، في الماضي والحاضر والمستقبل، كما يشاهد الانسان في اعمال الربا الفاحش «الملعونة» التي يقومون بها. وهم يعزون انفسهم بقولهم انه عند مجيء مسيحهم سيجمع الذهب والفضة الموجودة في العالم، ويقسمها بينهم.

— ثم تابع المتكلم اقواله بشدة عجيبة. مارتن لوثر

أي اضطهاد ولصوصية تقع على الفقراء تجدها عند اليهود. وقد اصبحوا لا يحتملون اكثر من هذا فليساعدهم الله

ان اليهود المرابين قد ثبتوا اقدامهم حتى في اصغر القرى، واذا اقرضوا خمس (ذهبات) فانهم يطلبون تأميناً يعادل ستة اضعاف هذه القيمة. وهم يأخذون فائدة الفائدة وفائدة فائدة الفائدة، أي ان يخسر الفقير كل ما يملك.

ايراسموس

العالم بأجمعه يشكو من مرابات اليهود واحتكارهم وخداعهم. وقد غدوا شعوباً كثيرة سيئة الحظ الى الفقر المدقع لا سيما الفلاحين والطبقة العاملة والطبقات الاخرى الفقيرة.

البابا كليمانت الثامن

ان اليهود ليسوا سوى شعب جاهل متوحش، جمع منذ زمن طويل بين دناءة البخل المنكرة والخرافات الكريهة والبغض الدائم لجميع الشعوب التي يعيشون بينها او التي على ظهورها قد اصبحوا اغنياء. فولتير

لست أعرف وباء اشد خطراً على الدولة من شعب يجلب لها الفقر بواسطة التزوير والربا والاتفاقات المالية ويقترف جميع انواع الرذائل التي يستنكرها الرجل الشريف.

الامبراطورة ماري تيريز

اي بلاد ينزلها اليهود يجدونهم يسيئون الى حالتها الاجتماعية ويؤثرون في قوتها الاقتصادية، ويحافظون على كيانهم والا يتأثرون بسبب الحالة العامة. لقد كرهوا وسعوا الى تقويض اركان الدين المسيحي وبنوا حكومة ضمن حكومة. وعند ما يقاومون يدهورون البلاد ويقتلونها ماديا. واذا كنتم لا تخرجونهم من الولايات المتحدة فانهم، في اقل من مئتي سنة سيكونون قد ازداد عددهم بشكل يستطيعون بواسطته حكم البلاد والاستيلاء على الاراضي وتغيير نوع الحكومة ... ان كنتم لا تخرجونهم فانهم في اقل من مئتى سنة، سيكون ابناؤنا يعملون في الحقول بينما هم في دور المال يفركون ايديهم اني احذركم ايها السادة ان كنتم لا تخرجون اليهود الى الابد سيلعنكم ابناؤكم في قبوركم. ان اليهود آسيويون ايها السادة، ولا يمكن ان يكونوا غير ذلك.

من خطبة لاِ انكين
في المؤتمر الاميركي

لقد عزمت على ان احسن احوال اليهود، لكنني لا اريد عدداً اكبر في مملكتي. لقد قمت بكل ما يعبر عن كرهي لهذا الشعب الذي هو احط شعب على وجه البسيطة.

نابليون الاول

لا اعتقد انه بامكان اليهودي ان يكون عضوا نافعاً في هذا المجلس، لانه ذو اتصال وثيق بالتامود الذي يمكنني ان ابرهن بانه ضد الصفات القومية والاجتماعية ان اليهود قد اثاروا القلاقل والثورات مباشرة وبصورة غير مباشرة وقد جلبوا الدمار والشقاء للعالم باعمالهم الشريرة المنكرة.

نيو ديكيت
في مجلس العموم

ان اليهود طبقة من الشعب تنتهك حرمة قوانين التجارة التي تسنها دائرة الخزينة والقوانين الاخرى ولذلك يجب فصلهم من هذه الدائرة بظرف ٢٤ ساعة من وصول هذا الامر.

الجنرال غرانت

لو كنا نستطيع ان نقضي على المحتكرين اليهود في هذه البلاد بدون ان نشتبك في حرب مع بريطانيا العظمى لامكن ان نتمتع بسلام دائم في جنوب افريقيا.

بول كروجر
رئيس حكومة الترانسفال

وقوع معركة على طريق نابلس
مهاجمة القافلة واحراق سيارة نقل

تحدثت الصحف اليهودية عن معركة نشبت على طريق نابلس اول امس، فذكرت ان قافلة الباصات اليهودية كانت عند الظهر قرب دير شرف فوجدت الطريق مغلقة بالحجارة فلما نزل الجنود لازالتها أطلق عليهم الرصاص بكثرة هائلة فاستنجد الجنود ووصلت الطيارات والمصفحات ونشبت هناك معركة دامت الى الساعة الثانية بعد الظهر اذ انسحب الثوار بنظام، ومرت القافلة بعد ان تركت وراءها سيارة نقل تعطل محركها فهاجمها الثوار واحرقوها

منع اوسشكن دخول المانيا

جاء في برقيات الصحف اليهودية ان الادون اوسشكن رئيس جمعية الكارن كايمت حاول الدخول الى المانيا لجمع النقود من يهودها لاسعاف يهود فلسطين فرفضت حكومة برلين السماح له بالدخول.

الصحف اليهودية وبيانه اللجنة والمؤتمر

نشرت الصحف اليهودية بيان اللجنة العربية بكامله، وقالت ان اللجنة العربية تقصد من هذا البيان، ومن عقدها مؤتمر اللجان القومية التملص من المسئولية المزدوجة في ايجاد الاضطرابات وحل الاضراب. وان مؤتمر اللجان القادم سينهي حركة الاضراب، وسيقرر ذلك علنا ببيان يصدره على الناس.

الدفاع — للصحف اليهودية ما تشاء من القول، وموعد المؤتمر يوم الخميس.

الصحف اليهودية وقدوم الجنرال

أظهرت الصحف اليهودية سرورا زائدا بقدوم الجنرال «دل» وذكرت ان عددا كبيراً من اليهود استقبله على رصيف الميناء في حيفا، وان أحداً من العرب لم يكن بين الجمع الحاشد الذي وقف لاستقباله هناك. ثم قالت ان أول عمل قام به الجنرال حين وصوله الى القدس هو أنه لعب التنس مع القائد فيرس وغيره من قواد الطيران والجيش

لاجل من كل هذا
الحكومة بمناسبة عيد رأس السنة اليهودية

ذكرت الصحف اليهودية ان الحكومة وافقت على الغاء نظام منع التجول في القدس خلال ليلتين بمناسبة عيد رأس السنة اليهودية ووافقت كذلك على اطلاق سراح جميع المساجين اليهود في سجن يافا بالكفالة ليشتركوا مع أهلهم في العيد. وستتساهل دائرة البوليس في الكفالات وهي تقبل كفالة الاقرباء

مهاجمة مستعمرات وقطع أشجار

هاجم مجهولون ليلة امس مستعمرة قطره وغان يبنا، وكان المجهولون منقسمين فرقتين، الاولى اشتبكت مع الخفراء اليهود باطلاق النار، والثانية أخذت في قطع الاشجار فتمكنت من قطع الفي شجرة برتقال من بيارة اليهودي بتل. وقد ذهبت الى هناك نجدة من الجنود لكن المجهولين كانوا قد اختفوا

تفتيش ركاب القطارات

فتش الجنود أمس ركاب قطارات السكة الحديدية القادمة الى يافا واللد. وفي النهاية لم يعثروا على ممنوع مع احد

مهاجمة تل ابيب من الشمال بشدة

هوجمت تل ابيب ليلة امس من جهة الشمال هجوماً عنيفاً وأمطرها الثوار وابلا من الرصاص استمر ما يقرب من الثلاثين دقيقة. وقد وصلت الى المكان قوات كثيرة من الجنود فاشتبكوا مع المجهولين في معركة حامية لم تتصل بنا نتائجها.

مهاجمة قافلة الشمال بشدة

بينما كانت قافلة الباصات اليهودية تسير في طريقها الى الشمال حوالي الساعة العاشرة من مساء امس بالقرب من جسر المصراره اطلقت عليها النار بكثرة هائلة، وقد اجاب حراس القافلة بالمثل وارسلوا شارات الاستنجاد فوصلت قوة كبيرة من الجنود واشتبكت مع المجهولين في معركة انسحب خلالها الثوار والنتائج مجهولة

ذيول الحادث الفظيع واعتقالات

اعتقل البوليس أمس في تل أبيب ثلاثة اشخاص يملكون سيارات تشابه الوصف الذي ادلى به المصابون في حادث اطلاق الرصاص على جماعة من العرب قرب مستعمرة تل لتفنسكي، وقد جيء بهم الى يافا واودعوا السجن رهن التحقيق

وهذه المرة ايضاً يا ديزنكوف
لا تفرح بل انتظر المستقبل القريب

يصادف عيد رأس السنة اليهودية بعد يومين، ولذلك نشر ديزنكوف بياناً على الشعب اليهودي يستعرض فيه السنة الماضية وحوادثها، ويستقبل السنة الجديدة ويقول: ان اليهود يستقبلونها بسرور ونسيان الماضي لان انكلترا عادت فعدلت عن سياستها الرخوة، وقررت تأديب اهالي فلسطين وارغامهم على احترام النظام والخضوع للقانون والسلطة، ثم يدعو اليهود في ختام بيانه الى عدم اليأس والاستمرار في بناء الوطن القومي.

الدفاع — ليس لهذا الرجل ان يفرح. وحقه ان يبكي. فلقد اقسمنا بالله لننقذن هذا الوطن، فلا صهيونية، ولا يهودية عالمية. وسيشهد ديزنكوف ليس بناء الوطن القومي، ولكن هدمه!

المغرب يهب في وجه اليهود
رغم اتخاذ السلطات تدابير شديدة

تقول دافار ان حركة العداء ضد اليهود في مراكش وتونس والجزائر قد زادت زيادة كبيرة، وان حكومة فرنسا قررت اتخاذ وسائل شديدة لايقاف هذه الحركة، وان اعتداءات العرب على اليهود أصبحت تتطور بتطور الحالة في فلسطين وكلما وصلت الى عرب المغرب اخبار عن فلسطين زاد هياجهم ضد اليهود

اطلاق الرصاص في طريق يافا

حوالي الساعة التاسعة من مساء امس الاول اطلق مجهولون الرصاص من البيارات الواقعة في طريق يافا — القدس على الدوريات العسكرية التي تتجول في تلك الجهات وعلى سيارات الجنود المارة. وقد خرجت قوات كبيرة الى تلك الجهة واطلقت الرصاص من مدافعها الرشاشة نحو البيارات المجاورة، وبعد نصف ساعة تقريباً سكت اطلاق النار.

الاحياء اليهودية في بلدية يافا
الضرائب تدفع لهذه البلدية

اجتمع الى حاكم اللواء الجنوبي في يافا في مكتبه صباح امس وفد من زعماء الاحياء اليهودية الواقعة ضمن منطقة بلدية يافا، وأعلن اعضاء الوفد انهم قرروا الانضمام الى بلدية تل ابيب، فرفض الحاكم الموافقة على قرارهم واعلمهم بأن الحكومة ترغمهم على دفع الرسوم والضرائب الى بلدية يافا حينما تطالبهم البلدية بذلك.

قذف قنبلة على مخزن يهودي
واصابة يهودي بجراح خطرة

قذف مجهول قنبلة على حانوت يهودي صباح امس في شارع يافا بالقدس مقابل بنك دي روما، فاتلفت جميع ما في المخزن من بضائع واصابة القنبلة شابا يهوديا اسمه شلومو ابراهام كوهن بجراح بالغة نقل على اثرها الى المستشفى

اتلاف مئة وخمسين قنبلة

ذكرت هابوكر ان ادارة بوليس يافا قررت اتلاف ١٥٠ قنبلة كانت صادرتها في خلال الاسابيع الماضية، فذهبت قوة من الجنود الى رمال روبين وأطلقت القنابل بمعرفة جند انكليزي بشئون القنابل

زجاجة فارغة يقذفها الصغار
على سيارة عسكرية فيفزع الجند ثم يضحكون

جاء في ملاحق الصحف اليهودية ان سيارة عسكرية مرت صباح أمس على طريق قرية القباب فقذفها غلمان القرية بزجاجة فارغة ظن الجنود انها قنبلة ففزعوا وطرحوها على الارض. ولما ظهر لهم انها فارغة ضحكوا وكان اهل القرية من بعيد يضحكون!

استرسال الصحف اليهودية في المغالطة
بماذا علقت على بيان اللجنة

نشرت جريدة هابوكر كلمة في ملحقها المسائي حول بيان اللجنة العربية العليا حملت فيه حملة شديدة على العرب، وقالت ان البيان كله مغالطات، وان اللجنة حاولت ان تتملص من المسؤولية ففشلت. وقالت ان هذا البيان مملوء بالنوق وان اليهود شاهدوا اعمال العنف العربية في خلال الاشهر الماضية. وهم الان يشاهدون اعمال العقول العربية والنزق العربي في هذا البيان.

قضية
السيد سمارة

تنظر المحكمة المركزية بيافا يوم الاربعاء القادم (غداً) قضية السيد سليم سمارة المتهم بالقاء قنبلة على جماعة من اليهود وسيتولى الدفاع عنه المحامون العرب بيافا.

تمهيداً
لتسليم السراى

باشرت الدوائر الرسمية والمحكمة المركزية في سراي الحكومية بيافا ترتيب اوراقها ودوسيهاتها تمهيداً لتسليم السراي الى قوى الجيش

ذيول
نسف البلدة

يهتم الاستاذ نظمي بك العنبتاوي قائمقام يافا الحالي، بمسألة تشعث الدور في البلدة القديمة من جراء عملية النسف التي قامت بها السلطة، والعمل على اصلاحها قبل حلول فصل الامطار لتتمكن العائلات الفقيرة من سكنى تلك المنازل

وقد ذكرنا قبلا ان الحكومة احضرت مهندساً انكليزيا ليقوم بتخمين اثمان الدور التي نسفت في هذا الوقت وما قبل الحرب العظمى.

وعلمنا ان القائمقام والمهندس ومختاري البلدة القديمة يعملون لتقدير الخسائر التي نجمت عن عملية النسف وتشعث بسببها كثير من البيوت وسنوافي القراء غداً بما يتم في هذا الامر.

القبض
على شيوعيين

القى البوليس القبض على تسعة من الشباب اليهود الشيوعيين بعد ان داهم منازلهم وفتشهم فعثر فيها على وثائق شيوعية، فأحضرهم الى مركز بوليس تل ابيب لاخذ إفاداتهم، لكن هؤلاء رفضوا ذلك إلا امام المحكمة فاودعهم البوليس السجن ريثما ينتهي التحقيق تمهيداً لمحاكمتهم.

الى القدس

سافر الكولونيل كيش من حيفا الى القدس ليتسلم المنصب الجديد في الوكالة اليهودية، وليتصل بالجنرال (دل) والادارة العسكرية باسم اليهود

— ووظيفة «الكولونل» المحترم الاتصال بالجهات العسكرية

في تفتيش قرية

وردت علينا البرقية التالية: نسفت السلطة عدة بيوت من قريتنا كفر ليد ظلماً شردت سكانها، ازعجت نساءها واطفالها، ماتت طفلة رعباً، وثانية بالاحتضار. هذا لا يدعو للهدوء وما الله بغافل — عن اهل القرية يوسف برهوش.

تبرئة
في قضية

برأت المحكمة المركزية بيافا امس السيد محمد عثمان من قرية الخيرية المتهم بحيازة بندقية وذخيرة بعد ان ثبت لها ان البندقية قديمة وغير صالحة للاستعمال وكان يرافع عنه المحامي فهمي افندي الشوا

عشرون يهاجمون مستعمرة يهودية
اصابة عامل يهودي بجراح خطرة

جاء في ملحق دافار ان عشرين شخصا هاجموا بعد ظهر يوم الجمعة المستعمرة اليهودية كاليه الواقعة جنوبي البحر الميت. وكان هجومهم شديداً فأصيب عامل يهودي بجراح خطرة، واصيب بوليس عربي بجرح في رجله.

في المستشفى البلدي

لا يزال الاستاذ الكبير عجاج نويهض في المستشفى البلدي بيافا تحت المعالجة. وقد زاره امس المستر دانيال أرليفر ومكث عند حضرته مدة قصيرة اطمأن فيها على صحته. ومن ثم ذهب ومعه الاستاذ عيسى العيسى وعمر افندي البيطار الى المستشفى البلدي الثاني (الكرنتينا) حيث زاروا الاستاذ حسن صدقي بك الدجاني والشاب الاديب جودت الهباب وبقية المرضى.

استشهاد الطفل المصاب في الحادث الفظيع

انتقل الى رحمة ربه في الساعة العاشرة من صباح امس الطفل الصغير عبد سليمان الذي اطلق اليهود عليه وعلى عربي وعربيتين النار بالقرب من مستعمرة تل لتفنسكي، وبذلك يكون عدد من استشهد في هذا الحادث الاجرامي الفظيع ثلاثة: طفل، وامرأة، وشاب

وقد حضر جاويش مركز ساروناً لانهاء معاملة تسليم الطفل الى ذويه من دائرة الصحة وحمل جثمان الضحية البريئة الى الخيرية ليرقد فيها الرقدة الاخيرة، برهاناً قائما بنفسه على ظلم السياسة، وجبن اليهود، ونزوعهم الى الشر لو يستطيعونه!

حيفا

معركة تدوم ثلاث ساعات

حيفا في ١٤ ايلول — لمراسل الدفاع الخاص — هاجم الثوار مساء امس الاول مستعمرة مشمار هاإعك وأمطروها وابلا من الرصاص، وارسل الخفراء شارات الاستنجاد فهرعت قوات من حيفا والعفولة وتبادلت مع الثوار اطلاق الرصاص من المدافع الرشاشة. وقد بقيت المعركة من الساعة الرابعة بعد الظهر الى الساعة السابعة مساء. وانسحب الثوار الى اعالي الجبال

قوة من الجند لحراسة بيارات اليهود

ارسل قائد الجيش دورية من الجند لمراقبة الثوار الذين يتلفون اشجار البيارات اليهودية القريبة من زمارين وعتليت

عربات السكة الحديدية المحطمة

أحضرت ادارة سكة الحديد على قطار البضائع القادم من الجنوب بضعة عربات محطمة ارسلتها الى ورش التصليح.

شارات الاستنجاد من الحارثية والياجور

شوهدت شارات الاستنجاد تخرج من جهات جسر الحارثية والياجور ولم تتصل بنا أسباب ذلك بعد.

قطار مصر يصل متأخرا ثلاث ساعات

وصل اليوم الى حيفا قطار القنطرة متأخراً عن ميعاده ثلاث ساعات. وشوهدت جميع عرباته مملوءة بالجند البريطاني وقد نزلوا في المحطة ومن ثم ذهبوا الى مقر الجيش سيراً على الاقدام وهم يحملون جميع معداتهم الحربية

سيارات الجيش الى الحارثية وجنين

شوهدت سيارات الجيش مملوءة بالجند متجهة نحو الحارثية فجنين وعليها المدافع الرشاشة واللاسلكي كما ان عدداً من سيارات الاسعاف لحق بها

طائرات تبحث عن مكامن الثوار

حلقت بعض الطائرات فوق الجبال المجاورة باحثة عن مكامن الثوار، لكنها لم تجد احداً.

بيان من اللجنة القومية

اذاعت اللجنة القومية بحيفا البيان التالي: قد علمنا بمزيد الاسف ان البعض من الناس يتجولون في المدن والقرى بقصد جمع التبرعات باسم الفقراء والمحتاجين وبما ان اللجنة القومية في حيفا منذ بدء الاضطرابات وهي تقوم بواجبها الوطني على اتم شكل تأمله الامة، فهي تلفت نظر المحسنين الى اي شخص يتقدم لهم بطلب التبرعات ما لم يكن حاملا للايصالات الموقعة بخاتم اللجنة القومية الرسمي والله المسؤول ان يسدد خطانا لما فيه خير الامة ومنفعة البلاد.

اللجنة القومية بحيفا

الاعانات لمنكوبي وادي رشميا

سلمت اللجنة القومية الى السيدين الحاج صالح ابي حشمة ومحمد رمضان قدادة ٤٧ جنيهاً و ٦٤ ملا لتوزع بمعرفتهما على الفقراء في وادي رشميا وقد وزعوا المبلغ كما يجب.

تلفونات الدفاع وبرقياتها الخاصة

حادث السيارة الصريعة

أجرى امام القاضي البريطاني بيافا امس التحقيق مع الشابين سعيد علي الهرباوي ومحمود عمر الهرباوي المتهمين في حادث اطلاق الرصاص على السيارة اليهودية بالقرب من مزلقان السكة الحديد بالرملة .

وقد سمعت شهادات خمسة من الجنود البريطانيين وأحد الضباط العرب وتأجل اتمام التحقيق ليوم الخميس القادم وكان يشرف على سير التحقيق الاساتذة المحامون أمين بك عقل ، ابراهيم افندي نجم ، داوود افندي الدجاني .

تبرئة متهم

نظرت المحكمة المركزية امس في قضية عيسى اسماعيل الشاعر ورفيقه محمد محمود عبد الهادي المتهمين بحيازة سلاح فبرأت الاول وأجلت اعطاء القرار بحق الثاني الى (اليوم) الثلاثاء .

وكان يرافع عنهما الاستاذ سعيد زين الدين المحامي .

يعقوب بك الغصين

القدس — سافر يعقوب بك الغصين أمس طائراً الى القاهرة . وسيعود بعد بضعة ايام .

خطورة الحالة في الشرق الاقصى

من انباء طوكيو ان رجال العصابات في شرق منشوريا هجموا على قطار وقتلوا ٢٥ ضابطاً وجندياً وجرحوا ستين جندياً . وتزيد هذه الانباء على أن الحالة في الشرق الاقصى تزداد خطورة يوماً عن يوم ، وقد وقعت مصادمات شديدة .

جنين

دبابة تدهس طفلاً عربياً

دهست دبابة في الشارع العام الطفل فهمي عبد اللطيف عبد الهادي وسببت له جراحاً ونقل لدائرة الصحة .

طائرة تطلق النار على جماعة

اطلقت طائرة اليوم النار على جماعة كانوا جالسين على خزان الماء في قرية برطعة ولما لم يجبها أحد غادرت القرية .

عيارات نارية لا يعرف مصدرها

سمعت الليلة اصوات الرصاص في جهات مختلفة من المدينة ولم يعرف مصدرها .

اطلاق النار على حصانين

اطلق الجند اثناء سيرهم في طريق اللجون — حيفا النار على اراضي قرية رمانة فقتلوا حصانين يخصان عبد الله ابو عمر الذي حضر الى جنين وقدم شكواه .

طولكرم

الثوار يهاجمون القافلة اليهودية ويضطرونها للعودة وتعطيل سيارتين

طولكرم في ١٤ ايلول — لمراسل الدفاع الخاص : هاجم الثوار أمس القافلة اليهودية المتجهة نحو الشمال والمحروسة بالجند بين دير شرف وعنبتا وأطلقوا عليها النار فقابلهم الجند باطلاق المدافع والمتراليوز . وقد توقفت القافلة عن السير مدة طويلة بين دير شرف وعنبتا الى ان ازيلت الحجارة التي سدت الطريق . وعند ما اجتازت دير شرف وقعت معركة بين الثوار والجند بين السيلة وبرقه ، فاضطرت القافلة للرجوع وقد شاهدنا سيارتين معطلتين تجرهما سيارات اخرى عند مرورها من هنا

مهاجمة مستعمرتين وقطع اشجارهما

هاجم الثوار ليلة أمس مستعمرتي بني براك وكركور ودخلوا الاولى فلم يجدوا أحداً من سكانها اليهود ، فاضرموا النار في عدة مساكن وقطعوا مئات الاشجار من بيارات المستعمرتين .

المدينة تبيت على أزيز الرصاص

باتت المدينة ليلة أمس على ازيز الرصاص الذي كان يطلقه الثوار في جميع انحاء البلدة . وكان الجند يقابلهم بالمثل والانوار الكاشفة تسطع في الفضاء لاكتشاف الثوار ، ولم تعلم النتيجة .

السلطة تبحث عن بيوت ليحتلها الجنود

لا تزال السلطة تكشف على البيوت الكبيرة لاسكان القوات الجديدة التي ستصل هنا وقد انذرت امين افندي صلاح بلزوم اخلاء بيته والمفهوم انها ستحتل بيوتاً كثيرة لهذه الغاية

سكان قرية ينزحون عنها

على اثر عمليات النسف التي اجرتها السلطة في قرية بلعا والانذار الذي وجهه اليهم المستر او كنر حاكم المدينة بوجوب تسليم السلاح ودفع المئتي جنيه التي فرضت على القرية نزح السكان الذين يربو عددهم على الالفين ، وتشتتوا في جهات مختلفة ، ثم احضروا مفاتيح باقي بيوتهم التي لم تنسف وسلموها للحاكم

قوات عسكرية هائلة تبحث عن الثوار ولكن دون العثور على احد

في ساعة مبكرة من صباح اليوم ذهبت خمسون سيارة ملأى بالجند المسلح مع عشر دبابات وأربع طائرات الى جبال علار وصيدا والنزلات للبحث عن مكامن الثوار . وقد بقوا في الجبال مدة طويلة وذهبت اتعابهم دون جدوى . ثم عرجوا على قرية صيدا وانذروا اهلها بنسف بيوتهم اذا آووا احداً من الثوار وعند عودة هذه القوات ووصولها الى بير السكة بالقرب من زيتا أطلق عليها عيار ناري واحد فأجابوا على هذه الطلقة بثلاثين . وهذه هي المرة الثالثة التي يذهب الجند فيها الى تلك الجهات للبحث عن الثوار

غزه

اطلاق النار على الجند المرابط في المحطة

غزة في ١٤ ايلول — لمراسل الدفاع الخاص : اتصل بنا أن فريقاً من الثوار هاجم الجند الانكليزي المرابط في محطة السكة الحديدية وأطلق عليهم الرصاص بكثرة فجاوبهم الجند بالمثل . ودام اطلاق الرصاص الى ساعة متأخرة من الليل والنتائج مجهولة

الثوار يهاجمون دورية الجند

علمنا ان فريقاً من الثوار هاجم دورية الجند قرب مسلخ البلدية وأخذوا يطلقون عليها الرصاص بكثرة هائلة . وأجاب الجند بالمثل وقد سمعنا وقع اقدام كثيرة والجنود يتراكضون في تلك الجهة متوجهين نحو دائرة البوليس

مهاجمة الجنود في المطار

علمنا ان فريقاً ثالثاً من الثوار هاجم الجنود الانكليز المرابطين في مطار غزة وامطروهم وابلاً من الرصاص

قطع اشجار من بيارة عربية

ذهبت بعد عصر اليوم عدة سيارات ملأى بالجند الانكليزي نحو مسلخ البلدية حيث تقع بيارة الغصين ، وكان بصحبة الجند قائمقام غزة . وقد علمنا انه استدعى مختاري محلة الزيتون وهما بدورهما احضرا عدداً كبيراً من الاهالي وقطعوا عدداً كبيراً من شجر تلك البيارة وذلك على اثر اطلاق الرصاص على دورية الجند

انفجار خمس قنابل في الليل

انفجر ليلة امس خمس قنابل في مختلف انحاء المدينة كان لها صوت هائل جداً . وفي الساعة السادسة من مساء الامس . وانا اكلمكم بالتلفون انفجرت قنبلة سمع لانفجارها صوت يصم الآذان .

القدس

الوفد السوري وتهنئته فلسطين

القدس في ١٤ ايلول — لمراسل الدفاع الخاص — وردت على سماحة الحاج امين افندي الحسيني البرقيات الآتية :

من باريز — المفتي الاكبر السيد امين الحسيني القدس — برقيتكم اثرت فينا تأثيراً عميقاً نرجوكم ابلاغ تشكراتنا الاخوية الصادقة وتمنياتنا بالنجاح مطاليكم القومية العادلة الى تحرر فلسطين العربية التي هي عزيزة على قلوبنا اكثر من كل وقت آخر

الرئيس : الاتاسي

نرجو لفلسطين تحقيق امانيها

القدس — الحاج امين الحسيني — نشكر تهانيكم نرجو لفلسطين تحقيق امانيها

القوتلي

مقابلات عسكرية مع الجنرال الجديد

قابل اليوم مدير الطيران وقائد الجيش السابق الجنرال «دل» القائد الجديد للجيش البريطاني في فندق الملك داود ومكثا عنده مدة طويلة

عند المندوب السامي والسكرتير العام

قابل اليوم الجنرال «دل» المندوب السامي والسكرتير العام وكبار الموظفين البريطانيين في دوائر الحكومة . وقد حضر أيضاً مدير البوليس ودام اجتماعهم مدة طويلة

قنبلة على مخزن يهودي واصابة صاحبه

انفجرت قنبلة في الساعة العاشرة من صباح اليوم في مخزن يهودي بائع خمور وهذا المخزن بالقرب من قشلاق البوليس وقد أصيب بجراح نقل على اثرها الى مستشفى الحكومة . وقد حضرت قوة من البوليس والجند الى مكان الحادث واخذت في تفتيش المارة لكنهم لم يعثروا على شيء

القاء قنبلة على منزل

القى مجهول في الساعة السابعة من مساء أمس قنبلة على منزل محمود اسماعيل الطزير الواقع في باب العامود في البلدة القديمة . وقد احدثت دوياً هائلا لكنها لم تحدث ضرراً .

قطع التلفون بين القدس ويافا

قطعت اسلاك التلفون مساء امس بين القدس ويافا . وقد ذهب عمال التلفون بحراسة قوة من الجند لاصلاحها

اطلاق النار على باص يهودي

اطلق الثوار في الساعة الثامنة من مساء امس النار على باص يهودي بالقرب من تل الفول بينما كان سائراً الى مستعمرة نيفي يعقوب وقد اشتبكت فرقة من الجند حضرت على الاثر مع الثوار في معركة دامت نصف ساعة ولم نعلم عن وقوع اصابات .

الجنرال (دل) يتفقد القدس وخطوط السكة

طاف اليوم في سيارة خصوصية الجنرال (دل) يصحبه ثلاثة ضباط بريطانيين وأطلعوه على اراضي وحدود القدس على خطوط السكة الحديدية

المصائب طريق الاستقلال

وردت على الاستاذ عوني بك عبد الهادي البرقية التالية من شكري بك القوتلي نائب رئيس الكتلة الوطنية : المصائب طريق الاستقلال . نشكر تهنئتكم . نرجو لفلسطين تحقيق أمانيها

كيش يصل قادما من لندن

وصل القدس الكولونيل كيش بعد ظهر اليوم قادماً من لندن وقد اجتمع مع اعضاء الوكالة اليهودية وتباحثوا في عدة امور يهودية

تفتيش بيوت بسبب وشاية كاذبة

ذهبت قوة من البوليس بعد ظهر اليوم الى حارة السعدية على اثر وشاية وفتشت ثلاثة منازل عربية بحثاً عن السلاح لكنها لم تعثر على شيء

اطلاق النار على مركز بوليس

اطلق الثوار حوالي الساعة الثامنة من مساء امس النار على مركز بوليس قرية ابي غوش وقد اجاب الجند والبوليس بالمثل ودام اطلاق النار ثلاثين دقيقة ولم نعلم عن وقوع اصابات

المجدل

الثوار ينسفون جسراً على الخط الحديدي انفجار لغمين وتعطيل القطار ساعة

المجدل في ١٤ ايلول — لمراسل الدفاع الخاص — حوالي الساعة العاشرة من مساء ليلة البارحة حاول الثوار نسف الجسر الواقع بين المجدل واسدود بالقرب من الكيلو ١٤٥ فلم يتمكنوا من ذلك . وفي الساعة الحادية عشرة تقريباً وضعوا لغمين على الخط الحديدي وجسر السكة الواقع شمالي المحطة في ارض الحرارية بالقرب من الكيلو ١٤٨ فانفجر اللغمان وأحدثا دوياً هائلا وتعطل الخط الحديدي وتهدمت الجهة الجنوبية من الجسر واضطرت ادارة سكة الحديد لاستحضار عدد كبير من العمال لاصلاح الخراب . وقد اجري اصلاح وقتي بوضع خمسين « فلنكا » تحت الجسر لاتقاء تأخير سير القطارات ورغم الاصلاحات التي أجريت تأخر قطار مصر في المحطة نحو ساعة

يبعدون الى عوجة حفير والسبع

أبلغت السلطة اليوم السادة ديب ابو زينه مختار قرية اسدود ، وخالد كتاب أمر ابعادهما الى عوجة حفير لمدة ثلاثة اشهر . وأبلغت علي ابو زينه من اسدود واحمد جاد الله من السوافير الشرقي امر ابعادهما الى السبع لمدة ثلاثة اشهر . وقد ذهبت قوة من البوليس الى المذكورين وارسلوا الى غزة تمهيداً لابعادهم .

الثوار يهاجمون المستعمرات ويقطعون اشجارها

هاجم الثوار ليلة امس المستعمرات اليهودية هجوما عنيفا وقد تمكن فريق منهم من قطع الفي شجرة برتقال من مستعمرة بيار تعبيا دون ان يتبادلوا والحراس اطلاق النار

قطع اشجار البيارات اليهودية بالمئات

وهاجم فريق آخر من الثوار البيارات اليهودية الواقعة في أراضي سكرير وأمطروا حراسها وابلا من الرصاص وتمكنوا بعد ذلك من قطع الف وخمسمئة شجرة برتقال ايضا وقد اصبحت بيارات اليهود في هذا المكان على وشك الدمار

مهاجمة البيارات قرب يبنا

واتصل بنا ان فريقاً ثالثاً من الثوار هاجم بيارات اليهود الواقعة شرقي مستعمرة خان يبنا وتبادلوا وحراسها اطلاق النار وتمكنوا من قطع عدد وافر من اشجار البرتقال

السلطة تزيد قوات الجند

وعلمنا انه على اثر هذا الهجوم زادت السلطة عدد الجند والبوليس في نقطة البطاني وفي صباح اليوم ذهب مفتش البوليس برفقة قصاص الاثر لاجراء الكشف وتعقيب آثار الفاعلين . واتصل بي ان السلطة ستحضر الكلاب لاستخدامها في التعقيب

أسلاك التلفون بين البطاني والمجدل

قطع مجهولون ليلة امس اسلاك التلفون بين البطاني والمجدل فتعطلت المخابرة بين البلدين وفي الصباح اصلح عمال البريد العطب . وتمكن المجهولون من اتلاف بعض الاعمدة .

بيسان

رصاص جبان يقتل طفلا وعربية

بيسان في ١٤ ايلول — لمراسل الدفاع الخاص — اطلق مجهول ليلة أمس الرصاص على خربة تل الشوك القريبة من بيسان فتسبب عن ذلك قتل كل من داود الحسن ، وعمره عشر سنوات ، وامرأة من قرية نورس عمرها ٢٥ سنة واصيب ابراهيم البخيت بجراح في رجله وتقع الخربة بالقرب من مستعمرة بيت إلفا اليهودية . وعلم البوليس بالامر صباح اليوم فخف مفتش بوليس بيسان الطبيب مع قوة من البوليس لمكان الحادث للتحقيق .

قوة عسكرية لمنع مرور العربان

أطلق جنود قوة الحدود الانوار الكشفية ليلة امس بكثرة الى الحدود بالقرب من نهر الاردن فلفتت الانظار . وفهمنا ان هذه القوة خصصت لمنع مرور العربان من الشرق الى الغرب .

قنبله تنفجر بصوت هائل

انفجرت قنبلة ليلة امس بالجهة الغربية من المدينة وكان لانفجارها صوت هائل .

براءة متهم باطلاق النار على الجند

نظرت محكمة الجنايات الكبرى في قضية السيد خضر عبد الله نصر من كفر نعمة المتهم باطلاق النار على الجنود وبعد سماع أقوال النيابة ومرافعة المحامين الاساتذة فؤاد النشاشيبي وشفيق عسل وسليمان الصالح قررت براءته ورد التهمة عنه .

وستنظر المحكمة غداً قضية كل من اهليل عثمان اللوح من عقربه التابعة لنابلس ، وعبد الرزاق مصطفى حسن من قرية كسرى وعادل فتح الله ووزق المصري من نابلس ومحمد الحاج سعيد حمدان من قرية عصيرة وتهمتهم اطلاق النار على الجند

يوم فلسطين الثاني في حماه

عامل يقسم بان يستدين ليتبرع للمنكوبين

واخر يدفع كل ما يملك واطفال يشعرون بالالم

جاء من حماه: اجتمعت اللجان المؤلفة من قبل الكتلة الوطنية حسب البيان الذي وزعته وانتشرت منذ الصباح كل واحدة في المنطقة المعينة فكان الاقبال على البذل من فقراء الناس واغنيائهم وصغارهم على اختلاف النحل. فقد سمعنا اعضاء بعض اللجان يتحدثون مأخوذين بهذه العواطف على فلسطين والحدب على منكوبيها في محنتها الكبرى

ونحن نروي هنا بعض ما اتصل بنا او شاهدناه من اثار هذه العواطف الوطنية السامية لانها في الحقيقة والواقع دروس عملية بليغة يلقيها افراد هذه الامة في حاضرهم لتكون في تاريخهم المقبل نبراسا تهم انواره في المستقبل الآتي

صانع فقير يدفع كل ما يملك

صانع جركجي فقير ناف على الستين فيما يظهر، ان لم يشتغل في يومه اضطر للاستدانة ليمول عائلته، مرت به لجنة اللجنة الثالثة وكان غائبا عنها فلما رجع اليها هرول الى منزل الدكتور شيشكلي وناوله كل ما يملكه من النقد وقدره عشرون قرشا سوريا فحاول الدكتور اقناعه بان يتبرع بنصف ذلك ويبقى الثلاثة الى عياله فلم يقتنع وغادر المنزل اسفا لانه لم يتمكن من بذل اكثر من ذلك

يقسم أنه يستدين ليتبرع

وهذا عامل نجار ذو عيلة في نحو الثلاثين من عمره يقدم للدكتور ثلاثة قروش سوري والدكتور عليم بفقره وحاجته فحاول حمله على ان يكتفي بليرة واحدة فلم يتمكن ثم عاد الكرة مساء بحضورنا فاذا بالعامل الفقير يقسم يمينا بان يستدين مثلها ويقدمها اذا اعيد له شيء منها

شعور امة هؤلاء اطفالها

الطفلان العربيان، وهما اللذان يقدمان لمنكوبي فلسطين مشاهرة منذ بدء الاضراب حتى اليوم اربي ما قدماه للجان الاعانة بدمشق وحماة على العشر ليرات سورية هذان الطفلان يفتتحان التبرع في يومنا هذا بليرة سورية واحدة وكانا قد تبرعا منذ ٨ ايام بليرة ونصف عن شهر آب

وبينا نحن في منزل الدكتور شيشكلي مساء اليوم اذ بولدي السيد بدوي الزعبي احد التجار بسوق الدباغة وبيد كل منهما مطمورة من الفخار اعتادا اطلقا لنا استعمالها لجمع جانب من (خرجياتهم) اليومية، وشاهد والدهما كأنه فالح عليه في فهم السبب وقال الطفل بالحرف لوالده: «ابي دماج تبكي انا رابح لعند الدكتور اعطيه خرجيتي وخرجية اختي ايرسلها الى العرب بفلسطين وانشاء الله قريباً يساووا بيارق مثلنا».

ولقد كسر الدكتور المطمورتين فاذا بمال الطفل قدري يبلغ ٢٢ قرشاً ونصف القرش ومال اخته هيام يبلغ ستة عشر قرشا، ولان اوهما قد نقد اللجنة لطوافة ما لهمه الله بذلك اقر الله بهما عيون والديهما وهيأ لهذه الامة مستقبلا نيراً

التبرعات من قرية مورك

كان الحاج محمد افندي الشيخ خالد والشيخ سالم افندي الامير صباح اليوم في قرية مورك فحضا اهلها على مساعدة منكوبي فلسطين فبذل الاهلون من نقدهم وجيوبهم ما يساوي خمسين ليرة سورية حملها الوجهون الى حماه وسلماها الى لجنة الاعانة المركزية فبارك الله بالداعيتين وبالفلاحين الباذلين

الشرف المسيحي براء من هذا

قدم السفير البريطاني في واشنطن جواب الحكومة البريطانية على طلب مناصري اليهود في اميركا بشأن عدم وقف الهجرة الى فلسطين. وقد جاء في الكتاب المذكور ان الحكومة البريطانية تنوي تنفيذ تعهداتها المندرجة في صك الانتداب والتي تقضي بوضع البلاد في حالات سياسية واقتصادية تساعد على انشاء الوطن القومي اليهودي في فلسطين وحماية الحقوق المدنية والدينية لسكان البلاد بقطع النظر عن الجنسية والمذهب

وقد جاء في طلب العصبة الاميركية اليهودية ان الشرف المسيحي (كذا) يقضي على بريطانيا ان تنفذ تعهداتها التي قطعتها لليهود والامم الاخرى

— الشرف المسيحي بريء من هذا

موعد انعقاد مؤتمر دول لوكارنو

من المنتظر ان يجتمع مؤتمر دول لوكارنو بين ١٩ و٢٠ تشرين اول القادم ومن انباء لندن أن الاستعدادات للمؤتمر لم تبدأ بالطرق الدبلوماسية بعد ولكن المصالح الانكليزية المختصة تستعد لها والرأي السائد في لندن هو ان مسائل اوروبا الغربية ليس في الامكان فصلها فصلا تاماً عن مسائل اوروبا الشرقية ويعلق على تحديد السلاح الجوي اهمية خاصة وهذه المسألة تهم بلاد السوفييت بصورة خاصة وقد تقبل انكلترا رغبة منها في تسهيل الاتفاق أن يشمل ضمان سلامة حدود الرين — المانيا كما يشمل فرنسا وبلجيكا الآن.

عطف العالم الاسلامي على فلسطين

البرلمان الايراني يبحث قضية العرب

ويطلب نائب الى العصبة طرح المسألة عليها

جاء من طهران ان البرلمان الايراني يبحث في قضية فلسطين، وقرر أن يبعث الى فلسطين برسالة تقدير وتحية. كما ان عدداً من الشخصيات البارزة في ايران قابلوا السفير البريطاني وطلبوا منه أن تعمل حكومة لندن بالسرعة الممكنة على انصاف عرب فلسطين بعد ان مضى على اضرابها اكثر من ١٤٠ يوما

وارسل النائب فروغي خان مذكرة الى المسيو افينول سكرتير مجلس عصبة الامم طلب فيها طرح قضية فلسطين على بساط البحث في الاجتماع القادم، وهناك مساعي مبذولة لدى بعض اعضاء العصبة لاثارة القضية على نطاق واسع ولانهائها على شكل يرضي العرب ويتناسب مع تضحياتها العظيمة

الحكومة العراقية تراقب حدودها

خوفا من تسرب اليهود الداخل

في أنباء العراق أن الحكومة وضعت رقابة شديدة على الحدود الاردنية العراقية خوفا من تسرب اليهود إليها وذلك بعد أن أخذت جموع اليهود تفر من فلسطين بسبب الاضطرابات الحاضرة الى العراق

اقبال المصريين على التعليم العسكري

من أنباء القاهرة أن الكثيرين من المصريين أخذوا يسعون لالحاق ابنائهم بالمدرسة الحربية لمناسبة ماتقضي به المعاهدة من توسيع نطاق الخدمة الحربية في مصر وهذه المدرسة معدة لمئة طالب ولم يكن فيها في العام الدراسي الماضي اكثر من ثمانين. ولم يتقرر حتى الآن ادخال شيء من التعديل على نظامها بسبب المعاهدة ولكن لابد من هذا التعديل عند تنفيذها.

التشخيص في حادث مستر نوروك

القدس — جرى تشخيص المتهمين بحادثة الاعتداء على المستر نوروك لكن هذا لم يتعرف على احد.

صفد

شهيد عربي

يسقط صريعا بعد معركة الجاعونة

على أثر المعركة الحامية التي دارت رحاها على الجبال الواقعة بين قرية الجاعونة ومستعمرة المطلة ذهبت قوة كبيرة من الجند وفتشت مكان الموقعة فعثرت على شهيد عربي مجهول الهوية مجرد من السلاح. فاحضرت السلطة الجثة لمركز بوليس الجاعونة واعلنت عن وجوده. ولما لم يتعرف عليه احد سلمت الجثة للاهالي فشيعت باحتفال مهيب ومشى فيه اهالي البلدة والقرى المجاورة.

اللجنة القومية تهنيء سوريا بالمعاهدة

ابرقت اللجنة القومية صباح امس لكبار رجال سوريا مهنئة اياهم بتوقيع المعاهدة السورية ونيل البلاد أمانيها

الاعانات لمنكوبي الاضطرابات الحاضرة

وصل الى لجنة الاسعاف مبلغ ٧٢ جنيهاً باسم المنكوبين وقد جمعت من اهالي الناصرة فاللجنة القومية مع لجنة الاسعاف تشكر هذا الشعور الحي.

للبحث عن مكامن الثوار

استيقظ الاهالي امس على ازيز طائرة وحركة السيارات التي كانت تأتي بالجند وبقيت الطائرة تحوم فوق المدينة ساعة ونصف واخذت تفتش في الجبال المجاورة الى الساعة الحادية عشرة

وقد حضر ضابطان كبيران باشرا رسم خريطة حربية للبلد والجبال وقيل ان الغاية من ذلك تعقيب الثوار والبحث عن مكامنهم.

الناصرة

فرض غرامة على قرية

قبل شهرين او ما يزيد وجدت بعض اسلاك التلفون بين قرية عيلوط ومستعمرة نهلال مقطوعة وهي واقعة على الشارع العام.

وبدأت السلطة بالتحقيق وفي صباح السبت الماضي دعا المستر بلاكزل مساعد حاكم اللواء الشمالي في الناصرة مختار وبعض وجهاء القرية المذكورة وحكم على القرية بمبلغ ١٨ جنيهاً و٦٥ ملاً غرامة نقدية تدفع في مدة لا تزيد على ثلاثة ايام ولا نعلم ما هو السبب الذي يبيح مثل هذا الحكم على اهالي القرية مع انه لم يثبت عليهم شيء وليسوا مسؤولون من اعمال كهذه.

تركيا

ذكرى

أول مؤتمر سياسي

احتفل بذكرى افتتاح مؤتمر سيفاس وهو اول حدث سياسي تم على يدي كمال اتاتورك في سبيل استقلال تركيا.

الحكومة تضع يدها على محطة الاذاعة

وضعت الحكومة التركية يدها على محطة اذاعة استنبول لمناسبة انتهاء مدة الامتياز الممنوحة لها وقد بدأت اذاعتها وفقاً لبرنامج وضعته الحكومة.

بيع اراضي البحيرات

كادت تنتهي عملية تجفيف بحيرة جلاد في منطقة الايجه وستباع الاراضي الناشئة عن هذا التجفيف والتي اصبحت ذات خصوبة عظيمة بالمزايدات الى الفلاحين.

رحلة حربية على البحر الاسود

سافر الجنرال فايزي تشاكماك رئيس هيئة اركان الحرب العامة في رحلة تفتيشية على شاطىء البحر الاسود

مدرسة انكليزية للاثار

طلبت الحكومة الانكليزية التصريح لها بفتح مدرسة انكليزية للاثار البيزنطية في استنبول.

البحث عن الاثار في تركيا

صرحت الحكومة لبعثة الآثار الالمانية التي يرأسها الدكتور كورت بيتل بالشروع في حفريات في منطقة بوغاز — كوي للبحث عما قد يكون له علاقة بتاريخ الحيثيين. وقد عينت وزارة المعارف العمومية العالم الاثري نيازي جونيش نائبا عن الحكومة في هذا المشروع.

سكرست يشكر اليهود

بعث المستر سكريست مساعد قومندان البوليس الذي وقعت له الحادثة المعلومة بكتاب الى لجنة الاحراش اليهودية يشكرها فيه على قرارها زرع شجرة في فلسطين، تخليداً لخدماته تجاه الوطن القومي اليهودي!!

القبض على عربي

الرملة — لمراسلنا: القى البوليس الانكليزي ليلة امس القبض على محمد احمد الزغير الملقب باليماني وكان بحيازته مسدس وقد اعتقل رهن التحقيق

ساعدوا

عائلات الشهداء

القدس

النار على حملة الخضار

بينما كان خمسة اشخاص من بائعي الخضار يسيرون بالقرب من بتير ودير الشيخ أطلق عليهم مجهول النار فأصاب اثنين من مواشيهم قتلا وقد ولى الباقون هاربين وأتلفت خضارهم

مهاجمة سيارات شركة البوتاس

هاجم الثوار سيارتين كانتا آتيتين من طريق الشرق والمفهوم انهما من سيارات شركة البوتاس وقد اطلقت عليهما عيارات نارية، وقيل انهما اصيبتا بضرر.

تفتيش منزل في لفتا

ذهبت قوة من البوليس والجند الى قرية لفتا في الساعة الثامنة من مساء أمس واجرت التفتيش في بيت السيد أمين الشيخ صالح لكنها لم تعثر على شيء سوى بعض اوراق خاصة. وقد اعتقلت صاحب البيت وزجته في سجن قشلاق البوليس دون اية تهمة.

رد من اللجنة القومية في القدس

كنا ذكرنا في عدد «الدفاع» الصادر يوم الاحد الموافق ٢٧ جمادي الثانية ان عودة سالم المالحي خارج على أمته ويبيع الكلس من اليهود. ويدعي انه يدفع للجنة القومية اعانات نقدية مقابل السماح له بالخروج على الاضراب. وقد جاءنا اليوم من اللجنة القومية في القدس رداً تنفي فيه تصل المذكور بها وتستنكر ادعاءه هذا. وانه اذا صح تعامله لليهود وبيعهم الكلس فانما يكون خروجاً منه على امته لا صلة للجنة به.

الرملة

النادي الرياضي واعانة المنكوبين

الرملة في ١٤ ايلول — لمراسل الدفاع الخاص: وزع النادي الرياضي الاسلامي بالرملة واللجنة القومية مبلغ خمسة وعشرين جنيها وخمسمائة مل على منكوبي ومعوزي البلدة، وذلك من مشروع القرش الذي قام به النادي الرياضي الاسلامي

اليوم

الـ ٥٠

من المئة الثانية

عنابة

اضراب الطلبة حتى تجاب المطالب

عنابة في ١٤ ايلول — لمراسل الدفاع الخاص — عاد طلاب المدرسة الاميرية واضربوا عن تلقي الدروس احتجاجاً على الحالة الحاضرة في البلاد حتى تجاب مطالب الامة المشروعة. وقد نصح المعلمون اولياء الطلاب بلزوم عودة ابنائهم الى المدرسة لكن بلا جدوى.

ما قالوه في اجتماع يهودي

نشرت جريدة خداشوت أخرونوت خبراً من باريس جاء فيه ان اجتماعا يهوديا كبيرا عقد هناك، وحضره مندوبون عن يهود ١٢ قطراً. وقد خطب في الاجتماع قالاديك رئيس العمال اليهود في اميركا محمل على الصهيونية حملة شديدة وقال ان اليهود لا زعماء لهم، وجمعياتهم لا نظام فيها، وتحدث عن حالة اليهود في فلسطين ثم قال ان القضية اليهودية لا تحل الا حلا انسانيا عالمياً (كذا)، وان على اليهود ان يعتمدوا على العواطف الرقيقة في العالم في مساعدتهم لحل قضيتهم.

صدى اضطرابات فلسطين كما يفسرونه

جاء من باريس ان الحكومة الافرنسية قد قررت اتخاذ الاجراءات الصارمة لقمع حركة النازي والفاشست في تونس والجزائر ومراكش، الذين يستغلون (كذا) اضطرابات فلسطين فيثيرون العرب على اليهود.

بلاغ رسمي رقم ٢٥٦ـ٣٦

القيت قنبلة صباح هذا اليوم في دكان يهودي في شارع داود في المدينة القديمة بالقدس. وقد اصيب صاحب الدكان باضرار طفيفة.

حصلت امس حادثتا تخريب واحدة في قطرة التابعة لقضاء غزة حيث قطعت سنابة شجرة والاخرى في حرش بلفور بالقرب من الناصرة حيث سببت النيران بعض الضرر.

القي القبض منذ ظهر امس على شخصين من العرب لحيازتهما اسلحة بصورة غير قانونية.

قانون الامة وعدل الله فوق الناس جميعا

القوي ضعيف حتى يؤخذ الحق منه

والضعيف قوي حتى يؤخذ الحق له

كتب الاستاذ الكبير الدكتور عبد الوهاب عزام المقال التالي في « الرسالة » بعد ان وقعت المعاهدة المصرية الانكليزية، وأصبح أمام مصر مسائل كثيرة من الواجب انفاذها . والمقال قيم صالح لكل أمة وشعب في كل زمان ومكان قال :

يروي بعض الصوفية ان الرسول صلوات الله عليه وسلامه كان إذا قفل من غزاة قال : « رجعنا من الجهاد الاصغر الى الجهاد الاكبر » . ويقولون ان الجهاد الاصغر قتال الاعداء وخوض المعامع وقراع الدارعين، والجهاد الاكبر تقويم النفس وتطهيرها وإعدادها للرقابة على أعمالها والقيام بالعدل فيما بينها وبين الناس، ثم مجاهدة الانفس الاخرى بالحكمة والموعظة الحسنة، وبالرغبة والرهبة واللين والشدة حتى تستقيم على السنن القويم، وتحتمل كل ما يحملها الواجب، وأخذ كل ما يعطيها الحق . وحتى يجتمع الناس على شرع لا تفرقهم الاهواء، ولا تثور بينهم البغضاء . ثم النظر بعد هذا فيما يصلح الجماعة ويسعدها في معايشها

صدق هؤلاء القائلون . فحرب العدو جهاد بين لا تقعد عنه الانفس العزيزة ولا تختلف فيه الكلمة . تدعو اليه العزة والكبرياء، والذود عن الانفس والحرمات ويصمد فيه المجاهد الى عدو مرئي في معترك محدود . ولكن جهاد النفس، وإصلاح الجماعة وإعدادها، خفي المسالك غامض الجوانب، تعترك به في النفس الواحدة منازع مختلفة، وتفترق بالجماعة اهواء متشاكسة، ويطول فيه المدى، وتمتحن العقول والعزائم

فان تكن الامة المصرية قد مشت في عزتها الى غايتها أو أشرفت على الغاية، ان تكن قد بلغت بالاباء والكبرياء والدأب والصبر ما أملت او بعض ما أملت إن تكن فرغت من الثورة والعداء الى السلم والمودة، فانما قفلت من جهادها الاصغر الى جهادها الاكبر — الجهاد الذي ينظر في احوال الامة ما بطن منها وما ظهر، ليربيها على الخير والحق، ويدعها على الخلق القويم، ويردها جماعة صالحة متآخية تجمعها المودة ويعدل بينها الانصاف، تلقى الخير والشر بقلوب موحدة وعزائم مجتمعة وآراء متناصرة — الجهاد الذي يعنى بالجهلاء فيعلمهم، وبالمرضى فيأسوهم، وبالبائسين من الزراع والصناع فيأخذ بأيديهم الى العيشة الراضية . ويقارب بين طبقات الامة حتى يجمع شملها الخير العام والمصلحة الشاملة — الجهاد الذي يهيء للامة ولاة ينشرون السلام والامان، ويقومون بين الناس بالقسط في كل كبيرة وصغيرة، حتى تعم النصفة القوي والضعيف والنصير والمخالف، والمحب والمبغض . وتقوم للامة حكومة يحمل كل واحد فيها قانونا في الخلق، يكفل ألا يحيد قيد شعرة عن القانون الذي في الورق ويتنزل فيها المثل الصالح من الرؤساء الى من دونهم حتى يشعر كل عامل انه يتلقى العدل من فوقه ويوحيه الى من دونه، وانه حين يعدل لا يتبرع ولا يمن على أحد، وانما هو الحق والواجب لا محيد عنهما ولا مفر منهما، ولا يسع الامر غيرهما وحتى لا يقضى في أمر الا بما يقضي به عمر بن الخطاب لو عرض هذا الامر عليه، لا محاباة ولا حيف ولا هوادة القوي ضعيف حتى يؤخذ الحق منه، والضعيف قوي حتى يؤخذ الحق له . وحتى يكون العامل الصغير في أقصى الارض نائلا حقه آمنا عليه، كالحاكم الكبير في دواوين القاهرة وحتى ييأس أكثر الموظفين وأقرب المقربين من المحاباة يأس أصغرهم وأبعدهم . لكل حقه، وعلى كل واجبه، وفوق الناس جميعاً قانون الامة وعدل الله — الجهاد الاكبر الذي يذهب بهذه المساوىء البادية في أنفسنا واجسامنا وأريافنا وطرقنا وأنديتنا ودواويننا ودورنا، والذي أخذ الامة بيد رحيمة حازمة لتوفي بها على النجاة غير مبالية بصيحات المرضى الذين يكرهون الدواء، والمفسدين الذين ينفرون من الاصلاح الخ الخ

لست أقول ان أمتنا ابتليت بالشر والفساد من بين الامم، ولكنني اريد لها ان تكون « خير أمة اخرجت للناس » وأن تصير مضرب المثل بين الامم في اخلاق أفرادها، ونظم جماعاتها، وعادة اولادها

سيقول الضعفاء : هذا مطلب عسير وأنا اقول إنما تطمح عزائمنا إلى المطالب العسيرة، وإنما يكافىء هممنا المقاصد البعيدة . وسيقول الذين في قلوبهم زيغ : هذا هذيان ! ويشعرون ان هذا الهذيان تنطق به القوانين كلها . فان لم يكن عملنا مصدقا قوانيننا فما جدوى هذه القوانين ؟. ليس في الامر عسر، وليس في الامر هذيان، ولكنه حق يسير اذا برئت النفوس من يأسها، وخرست الالسن عن هذيانها، وحسبنا أن يقوم على رأس الامة « عمر » واحد يضرب المثل ولا يتهاون في انفاذه فاذا الناس كلهم رغبة ورهبة يقتدون به، ويحاول كل منهم أن يجعل نفسه عمر آخر إن نفوس هذه الامة معمورة بالخير، راعها أضر بنا أن رفعت في كنف العدو رايات للشر انحاز اليها كل شرير، واشفق منها كل خير، فازداد المسيئون إساءة، وضعفت نوازع الاحسان في نفوس المحسنين . فاليوم نريد أن ترفع في هذا البلد للخير رايات، ويهاب بمعنى الامة من اخلاق ليزداد المحسن احساناً، ويكف المسيء اساءته، فاذا الناس أعوان على الخير انصاره، فرحون به مغتبطون سعداء

ذلكم الجهاد الاكبر تضطلع به هذه الامة الكريمة، وتقودها اليه حكومتها الرشيدة مؤيدة موفقة مسددة ان شاء الله

عبد الوهاب عزام

يطلبهم القائمقام

ارسل قائمقام الرملة امس بواسطة البوليس يطلب من اباء بعض الشباب أعضاء النادي الرياضي الحضور لديه وهم آباء السادة اسماعيل النحاس، ورفيق نبهان علي حسن، ومحمد التاجي الفاروقي. ولم نتمكن حتى الآن من معرفة الداعي لذلك .

النص الكامل

لخطاب الاتاسي وفيانو

« بقية المنشور على الصفحة الثالثة »

مايارات. ثم ان توقيع المعاهدة الانكليزية العراقية ودخول العراق في عصبة الامم وعقد المعاهدة الانكليزية المصرية، كل ذلك قد عزز رغبة فرنسا في ان تمنح البلاد العربية الواقعة تحت انتدابها حريتها واستقلالها .

« وقد وضع مبدأ التحالف اساساً للعلاقات بين فرنسا وسوريا منذ سنة ١٩٢٦ وفي آذار سنة ١٩٣٦ استقر القرار على مجيء وفد الى باريس

(واصطدمت المفاوضات في باريس بعقبتين : الاولى اضطرار فرنسا الى التوفيق بين استقلال سوريا وحماية الاقليات المسيحية والثانية انه مثل هذه المعاهدة يجعل كيانا للدول المفاوضة و تقضي بوضع نصوص غير موجودة في معاهدات التحالف العادية

(وتولي المسيو فيانو في ١١ حزيران الماضي ادارة المفاوضات بمساعدة المسيو كنتاز وقد تمكن حينئذ من ايجاد النصوص التي مكنت من الوصول الى اتفاق يحتوي على معاهدة عسكرية وخمسة بروتوكولات و ١١ رسالة تبادلها الفريقان المتفاوضان

« وتنص المعاهدة على استقلال سوريا الذي يصبح ام آ واقعاً بدخولها عصبة الامم

و تقضي التحالف بالتعاون في السياسة الخارجية والمساعدة السياسية والحربية اذا اقتضت الحال

وتقضي المعاهدة العسكرية بابقاء قوات فرنسوية في سوريا مدة محدودة ووجود بعثة عسكرية فيها وتسليح الجيش السوري باسلحة فرنسوية

وتتناول المعاهدة مسألة حماية الاقليات ايضاً .

وتتمتع بعض المناطق باستقلال اداري ومالي .

وتتعهد سوريا بالمحافظة على الحريات المنصوص عليها في الدستور سواء فيما يتعلق بالافراد او الجماعات وتحتوي المعاهدة على نصوص خاصة تعترف فيها سوريا بمصالح فرنسا الادبية والمادية. وقد تعهدت سوريا باستخدام مستشارين فنيين فرنسويين .

وستنتقل المسؤوليات التي تمارسها فرنسا حتى الان الى الحكومة السورية انتقالا فعليا في خلال ثلاث سنوات

وستعقب المعاهدة التي تم الاتفاق عليها بين فرنسا وسوريا معاهدة اخرى بين فرنسا ولبنان

الاعانات للمنكوبين

جاءنا من سكرتير اللجنة القومية بالرملة ما يلي : ذكر مراسلكم في قلقيلية ان اللجنة القومية تلقت مبلغ ٦٨٠ قرشاً من السيد متري مفتش الهاتف بالسكك الحديدية بالرملة وحنا بن من السيد محمود عثمان رئيس عمال محطة قلقيلية والحقيقة ان المبلغين المذكورين سلمتهما اللجنة القومية بالرملة إعانة للجنة قلقيلية بواسطة السيدين المذكورين

• • •

أي فلسطين

قطعة من سماء وجنة من رواء

« للشاعر صاحب التوقيع »

إي فلسطين، قطعة من سماء كنت قبلا، وجنة من رواء
تملأ العين ساحرات مغانيـ ـك وتسبي الفؤاد من ك المرائي
فلجـال المثناف ما شع إلا تحت اجوائك الحسان الوضاء !
يطفح السهل منك بالرو ق الضحـ يان، والسفح بالسنى والسناء
وترف الامجاد فوقك يا أرض الخـ لود، رفـة الاضواء
وجلال الماضي الضمخ بالـ ـؤ دد والعز والعلى والاباء !
كم تهادت فوق هام التوار يخ، دنيا سحرية الانحاء
يلعب النور فوق ضاحي صياصيـ ـه، ويلهو على ثرى الاوداء !
كم تجلت في الوجود سماء رصعتها كواكب الانبياء !
تنفح الناس بالعدالة والسلـ ـم وبالحلم والتقى والاخاء !

* * *

إي فلسطين، مهبط الوحي والالـ ـهام والدين والهدى والحياء
جنة كنت فاستحلت جحيما بوجود اليهود والاوصياء !
كنت بالامس ملء باحاتك السلـ ـم فاصبحت ساحة الهيجاء !
فتراك الفسيح قد غص (بالتنك) بالطائرات رحب الفضاء
وتنادى باهلك العرب تقتيـ ـلا وفتكا، جند الوصي المرائي !
فستحلوا قتل البريء شريد الـ ـعمر إلا مضرج بالدماء
وأديم مخضب وصعيد قد علته نثارة الاشلاء
إن تحت الدم المرقرق أفوا ها وطي الاشلاء رجع نداء
تستفز النفوس للاخذ بالثأ ر وللانتقام للشهداء !
والميامين لا تنام على الضيـ ـم ولا تستكين للاعداء
ودماء الاحرار مهر المعالي وصداق الحرية الحمراء !!

* * *

إصعدي، إصعدي، فان الضحايا يا فلسطين سلم العلياء

(جورج سلمي)

الرملة

قنبلة تحت جسر السكة الحديدية

انفجرت اول امس قنبلة وضعها مجهولون على جسر السكة الحديدية بالقرب من محطة وادي الصرار . وقد انفجرت القنبلة فسببت نسف الجسر واتلفت القضبان . وقد تعطل القطار بسبب ذلك ثلاث ساعات ونيف . ولا يزال العمال حتى الآن يعملون في اصلاح الجسر تحت حراسة القوة التي تعقبت الاثر ولم تعثر على اثر للفاعلين

١٥ قنبلة تنفجر في جهات مختلفة

انفجرت ليلة امس حوالي خمس عشرة قنبلة في جهات متعددة من المدينة كان لها دوي هائل . وكانت دوريات الجند تحضر الى الامكنة التي تنفجر فيها القنابل وتفتش على الفاعلين لكنها لم تتوفق في العثور على اي اثر لهم

اطلاق النار على عربيين

بينما كان السيدان الحاج حسن الجمالي وسليم ابو امن ويتجاوز عمر كل منهما الثمانين عاما، قادمين من قرية عاقر، وما ان وصلا قرب بيارات اليهود الواقعة بين الرملة وعاقر اذا بالرصاص ينهال عليهما من البيارات اليهودية فقتل حمار كان معهما فالتجآ الى سياج احدى البيارات يحتمون به وبدأوا في الصراخ طالبين النجدة الى أن حضر بعض العرب المجاورين واوصلوهما الرملة سالمين . رحى الله يا هذه « ضبط النفس »

مجهولون يطلقون النار على يهوديين

اطلق مجهولون النار ليلة امس من البيارات اليهودية القريبة من الرملة على يهوديين عربيين فقتلوهما واتصل الخبر بدائرة البوليس فخفت قوة الى مكان الحادث ومعها كلاب البوليس، وأخذت في تعقيب الاثر لكنها لم تعثر على أحد . ولا زال البوليس يجد في التحقيق والبحث عن الفاعلين

الطائرات تحلق في سماء المدينة

شاهد الاهلي امس آلات المتراليوز تطلق الرصاص بكثرة في الفضاء، كما شوهدت شارات الاستكشاف والنجدة تنبعث بكثرة هائلة، وكان ذلك حوالي الساعة الخامسة صباحاً وقد حلقت في الجو حوالي عشرين طائرة . وقد علمنا ان ذلك كان من قبيل المناورة

معركة حامية بين الثوار والجند

علمنا ان معركة حامية وقعت بين الثوار والحرس اليهودي مع فريق من الجند البريطاني في اراضي يازور، وقد دام تبادل الرصاص بين الفريقين مدة ثلاث ساعات . وكان الثوار على قسمين قسم يشغل القوات باطلاق الرصاص وقسم اشتغل في تقطيع الشجر فاتلفوا مائة وخمسين دونماً من بيارات الاثمار الحمضية

المانيا تستطيع تحسين مركزها بالسلم

تعليقات الصحف الفرنسية على خطاب هتلر

علقت الصحف الفرنسية على الخطاب الالماني في هذه الايام الذي ألقاه الهر هتلر في نورمبرغ فقالت جريدة « انديا » ان المانيا المسلحة ظهرت بمظهر المستعد لانقاذ المدنية وان هذا المظهر الذي تظهر به المانيا جاء في الوقت الذي تحدث فيه اضطرابات اسبانيا المفزعة. وتقول جريدة « الطان » ان خطاب هتلر مبني على نظرية كون او ما تستطيع ان تحسن مركزها اذا تمسكت بالسلم والذي يراه الهر هتلر انه يجب على المانيا ان تضمن السلام في الخارج وفي داخل الريخ .

وقد اهتمت الدوائر السياسية الفرنسية بما يحتمل من تطور الرأي العام بالرغم من ان هذه الدوائر متأكدة من ان فرنسا يمكنها ان تعتمد في مسألة المستعمرات الالمانية على الامم التي اقتسمت فيما بينها هذه المستعمرات، وبما أن ايطاليا ليست بين هذه الدول فالاوساط الفرنسية تتتبع بتيقظ وحذر الخطة التي تسير عليها ايطاليا وتعتقد ان مساعدة ايطاليا لا بد ان تتحقق لانها عامل هام لايجاد التوازن في هذه المسألة . وتتبع هذه الدوائر ايضا حملة المانيا على الشيوعية باعتبار انها موجهة بفرض اضطرار فرنسا لقطع علاقاتها مع روسيا وهجر حلفائها.

النزاع بين البلشفية والفاشستية

يؤدى الى حرب لها خطرها على اوروبا

تقول جريدة « جورنال دي جنيف » أن الهر هتلر أبرز للعيان النزاع الكامن بين البلشفية والاشتراكية وهو نزاع قد يفضي الى حرب تشترك فيها اكثر من دولة واحدة ويكون لها أثرها في تغيير السياسة العالمية والذنب في ذلك ذنب البلاشفة الذين لا يزالون يقولون بفرض مذهبهم على العالم كله. ولم يعدل لينين عن الثورة العالمية التي تتألف طليعتها من السوفييت. ويزداد نشاط المركز الشيوعي ازدياداً لا نظير له ومن المحقق أن موسكو هي التي أوجدت نقطة العداء للفاشيست وتحمل صحف السوفييت على الاتفاق الفرنسي البولوني . وقد بذل الشيوعيون كل جهده لاضرام نار الحرب بين ايطاليا وانكلترا وتتدخل موسكو في شؤون أسبانيا باعلان الحكم الشيوعي فيها وترتكب هناك افظع الجرائم تحت رعاية موسكو وجميع مناورات السوفييت موجهة ضد المانيا وايطاليا

العلاقات بين مصر والعراق

نشرت « البلاغ » المصرية الغراء في مقال رئيسي لها ما يلي عن العلاقات بين مصر والعراق بعد تقريب المواصلات قالت :

من اليسير الآن ان يشترك العراقيون والمصريون في الاعمال الاقتصادية فضلا عن الثقافية والادبية، كما ينبغي ان يعملوا . فان كلا من الشعبين اولى بما عند الشعب الآخر من وسائل النهوض واسباب الرقي . ذلك ان الاوروبي اذا استغل ماله في بلد شرقي جعل ذلك لفائدته وفائدة بلاده التي جاء منها، ولم يخل استغلاله لماله من ان يكون تمهيداً لضرب من الاستعمار، وكثيراً ما تؤدي كثرة الاموال الاجنبية التي تستغل وتستثمر في بلد شرقي الى تحكم الاجانب في هذا البلد والحد من استقلاله حداً يتفاوت على حسب مقدار التغلغل الاقتصادي الاجنبي في حياة ذلك البلد وتاريخ مصر الحديث في هذا القرن شاهد بذلك ودليل عليه لا ينقض ولكن مصر لا مطمع لها في العراق، ولا للعراق في مصر مطمع وانما هناك رغبة متبادلة في التآزر، وشعور قوي مشترك بوجوب التعاون في مساعي الامتين في الحياة . وكل غرض تبلغه احدى الامتين وتحققه لنفسها يساعد الاخرى على نيل مرغوبها وملء يديها بآمالها، ومتى كان التنافس لا وجود له، والتوجس معدوم الدواعي فالخليق بالتعاون بين شعبينا ان يكون اوثق ما يكون واخلقه بالنتائج المحمودة

والواقع ان مستقبل الامم العربية كلها واحدة واذا كان الاستعمار الاوروبي قد فصل بينها وفرق ما كان حقه ان يظل جميعاً فان آيات المدنية الاوروبية نفسها تصلح ما افسده الاستعمار وتنصف من ظلمه وعسفه وبفضل علوم اوروبا ومخترعاتها صار من اليسير الآن ان تتواصل الامم العربية وتتدانى وتتفاهم وتتساير في طريق الحياة الى غاية مشتركة. واصبح من المعقول ان تدور برؤوس هذه الامم رغبة مشتركة في نوع من الوحدة العربية يحفظ عليها استقلالها ويكفل لها كيانا محترما، ويجعلها عند الحاجة قوة واحدة في وجه المعتدي

اللد

معركة حامية قرب مستعمرة

وقعت ليلة الاحد معركة بين الثوار والجند حول مستعمرة بن شمن وقد سمع اطلاق النار بشدة من البنادق يتبعه رصاص رشاشات الجند . ولم يعرف عن وقوع اصابات

ساعدوا عائلات الشهداء والمنكوبين

يافا: يوم الثلاثاء في ١٩ جمادي الثانية سنة ١٣٥٥ الموافق ١٤ ايلول ١٩٣٦

صاحب الامتياز : إبراهيم الشنطي

المحرر المسئول شوكت حماد

رقم التلفون ١١٨٧ و١٠٧٥

الدفاع

جريدة يومية سياسية مصورة

العدد ٧٩٦ — السنة الثالثة

ادارة الدفاع في عمارة حزبون شارع جمال باشا — يافا

العنوان البرقي : الدفاع يافا — ص. ب. ٢٥٥

قيمة الاشتراك في فلسطين عن سنة ١٥٠ عن نصف سنة ٨٠

« « « الخارج « « ٣٠٠ « « « ١٦٠

الجامعة الوطنية في عاليه ـ لبنان

هي مدرسة كبرى داخلية غير طائفية جمعت بين المناخ الممتاز والتعليم الراقي والاجور المنخفضة تخدم التهذيب والعلم والوطنية في البلاد منذ ثماني وعشرين سنة متواصلة اخرجت فيها للامة العربية شبيبة ناهضة يفاخر بآدابها ومعارفها ووطنيتها وهي تضم عدداً وافراً من خيرة طلاب جميع الاقطار العربية .

اقسامها خمسة :

١) المدرسة العربية ـ الانكليزية . منهاج الدروس فيها هو نفس منهاج المدارس الانكليزية والاميركانية العالية والمنتهون منها يقبلون بلا امتحان في جامعة بيروت الاميركية في الدوائر العالية .

٢ ـ المدرسة العربية ـ الفرنساوية ، تهيء الطلاب للبكالوريا والشهادة الرسمية الاعدادية والابتدائية ومنهاج الدروس فيها هو نفس منهاج المدارس الفرنساوية الراقية . ونجاح طلابها الباهر دائما في الامتحانات الرسمية الحكومية دليل واضح على رقي التدريس فيها

٣ — مدرسة البنات — مستقلة بادارتها وتعليمها تدرس فيها الطالبة عدا العلوم العصرية اللازمة كل ما تحتاج اليه في حياتها البيتية ، وفيها فرع لتعليم الخياطة على احدث الطرق العصرية وهي تقبل الصبيان الصغار حتى عمر عشر سنوات

٤) الفرع التجاري — يدرس الطالب فيه العلوم والمعاملات التجارية على انواعها ويتعلم على الآلة الكاتبة

٥) الفرع الزراعي — يتعلم فيه الطالب نظريا وعملياً كل ما يحتاج الى معرفته الزراع في الاقطار العربية من الاصول الزراعية الحديثة

اجورها — منخفضة تتفق مع الحالة الحاضرة وهي عن التلميذ الداخلي في كل هذه الاقسام من ١٤ الى عشرين ليرة عثمانية ذهباً بحسب الصفوف عدا الخصم للاخوة الذي هو عشرة بالمائة

شهادتها — معتبرة في الجامعة الاميركية في بيروت وفي الجامعة السورية في الشام وفي مصر واوربا واميركا . وقد قررت حكومة العراق في ٢٩ آذار سنة ١٩٣٣ اعتبارها مكافئة لشهادتها الثانوية

وهي تفتح ابوابها لقبول الطلاب في ٨ تشرين الاول القادم

الى اصحاب البيارات

TALkE ـ زيت تولك

مما لا شك فيه ان صحة الشجر بما فيه الورق والثمر هي اهم عامل في مضاعفة الربح وخصوصاً في الوقت الحاضر ، اذ يتطلب منتوجا كبيرا خالي الامراض والحشرات وصالحاً للتصدير الى الخارج . وقد دلت التجارب في بلاد الانكليز واميركا وجنوب افريقيا ومصر وفلسطين ان احسن الزيوت لتطهير الشجر هو

((زيت تولك)) الذي يكتنف الحشرة من كل جهاتها فيقتلها في الحال ويقضي عليها دون ان يصيب الشجر بأي ضرر ما

ويكفي لاستعماله ان يؤخذ منه من واحد الى واحد ونصف في المائة مع الماء الطبيعي . ترش به الاشجار الموبوءة

وتسهيلا للمشترين وتتميما لفائدتهم فاننا نقدم لهم ماكينات للرش اما باليد ، او على الموتور

فاذكروا من اليوم ((زيت تولك)) واطلبوه من الوكلاء الوحيدين

ابو الجبين اخوان

صندوق البريد ١٤٧ — يافا — تلفون ٩٢٣

الوكلاء : غزة بتروجال برزى تلفون رقم ١٠ ـ طولكرم : حسن مقدادي

دخنوا السجاير التركية الفاخرة

المصنوعة من اجود التبغ التركى

الجودة

الوجاهة

الاتقان

جميع هذه الاصناف تجدها في السجاير التركية

الاصناف : جوكيه كلوب . ياووه . يكي تورك غازي . ينيجه . خانم اكسترا . ايكنجي

الوكيل العام

يوسف البينا

صونوا عيونكم من الرمد باستعمالكم

قطرة القنواتى العجيبة

بشرى ازفها الى مواطني الاكارم سكان فلسطين خاصة والى سكان البلاد العربية عامة في جميع اقطار سوريا ومصر والحجاز وشرقي الاردن والعراق والعجم : وهي نجاحي العظيم بتركيب هذه القطرة العجيبة « قطرة القنواتى » بعد جهود عظيمة صرفت من اجلها .

معمل القنواتي يقوم بخدمة بنى قومه بامرين : احدهما تهيئة احسن الادوية عملا وانفعها تأثيراً . والاخر تنزيله القيم الباهظة الى اصغر حد ممكن . فها هو الآن يتقدم بهديته الثمينة الجديدة العظيمة الفائدة ، قطرة القنواتي العجيبة ، الى ابناء وطنه الاكارم

ركبت هذه القطرة بعد ان اجريت تحاليل دقيقة على جميع انواع القطرات الشائعة في سوريا ومصر والعراق والتي تباع بقيم فاحشة ، واستحصلت منها بعد التعديل على تركيب يناسب طبائع اهل البلاد ونوع الامراض العينية المنتشرة فيما فيهم فجاءت قطرة القنواتي بحمد الله ومنته غاية في الاحكام وآية في الاتقان .

وقد اثبت تركيبها لاهم الاخصائيين بامراض العيون من اطبائنا الوطنيين الاكارم فاظهروا اعجابهم بها وقالوا ان قطرة القنواتي من اهم القطرات المتداولة اليوم في الاسواق واعظمها فائدة واحسنها تأثيراً . تشفي التهاب المنضمة الحادة والمزمنة النزلوية والحبيبية « التراخوما » . تدفع الاحتقان فتزيل الاحمرار والحرارة وتقطع الدمع وتصون العين من الرمد .

تخلص العين من العمش وهو ضعف البصر مع سيلان الدمع في اكثر الاوقات . تسكن الالم بسرعة فتخلص المصاب من آلامه المزعجة . يجلو العين فيصفو رونقها ويمتد بصرها ، تقتل جميع الجراثيم التي تتسلط على العين وتؤذيها فيخلص المرء من الرمد وتصلح تخريش الغبار والحشرات .

قطرة القنواتى عظيمة التأثير كبير الفائدة رخيصة الثمن لا يجاريها بحسن تأثيرها قطرة من القطرات . والخلاصة قد اصبحت قطرة القنواتى بعد التجربة صديقة العائلات ومن احتياجات البيت الضرورية التي لا يستغنى عنها .

كيفية الاستعمال : يقطر في كل عين نقطتان صباحاً ومثلهما مساء للكهول من رجال ونساء .

ويقطر للاطفال نقطة واحدة صباحاً ونقطة واحدة مساء في كل عين .

واخيراً اقول يا ايتها الوالدة المصونة لا تنسي غسل عيني ولدك بعد القدوم من الاسفار او النزهات بماء البوريك ثم تقطير قطرة واحدة من (قطرة القنواتي) في كل عين لتخلصيهما من الغبار والجراثيم التي تنتقل بواسطته ولتنقذي ولدك الحبيب من الرمد المزعج في ايام الصيف . وما توفيقي الا بالله .

دمشق : عبد الوهاب القنواتى

استاذ الكيمياء في المعهد الطبى العربي

قطرة القنواتى العجيبة : تباع في جميع الصيدليات في عموم البلاد العربية عامة واطلبوها من مستودع الادوية الفلسطيني يافا شارع بسترس . وتباع في عكاء في صيدلية درويش قبلاوي ، حيفا : صيدلية عمر ابو غزالة ، نابلس : راشد ابو غزالة ، القدس : مافرو ميخالي ، شارع الباب الحديد ، وصيدلية الحسيني وصيدلية العلمي باب العامود وصيدلية عطا الله اخوان شارع مأمن الله

تداوي حديث لشفاء التعقيبة الحادة « حرقة البول » والمزمنة والنقطة العسكرية بمدة اسبوع

بحبوب الغونوفاكس Gonovax

تجهيز الدكتور S.M.K رئيس شعبة الامراض الزهرية في نانسي — فرنسا

ان آفات المجاري البولية والتناسلية المنتشرة في هذه البلاد انتشاراً هائلا والتي لها اثرها السيء والمحسوس في قطع النسل او تشويه المولودين قد دعتنا الى وضع المستحضر المسمى « غونوفاكس » ويجب ان لا يخفي ان اكثر الامراض انتشاراً في هذه البلاد هو حرقة البول او التعقيبة التي لا بد لسريانها وانتقالها من وجود احد امرين :

١ ـ المناسبات الجنسية المشبوهة

٢ ـ تلوث العضو التناسلي بالافرازات والمواد القيحية الحاملة لعامل التعقيبة ومما هو جدير بالذكر ان كل آفة لا تعقبها المداواة الباكرة لا شك انها تصبح مزمنة وان آفات المجاري البولية وخاصة منها التعقيبة هي من الآفات التي ازمانها وطول مدتها يجعل شفائها صعباً وعويصاً فان استعمال الغونوفاكس اسبوعا واحداً يكفي لشفاء التعقيبة الحديثة الانتقال ولكن كلما تأخرت مدة التداوي اصبحت مدة الشفاء اطول واصعب .

والحالة التي لا تزال البشرية تئن من وطأتها هي : انقطاع النسل ، واسبابه غالباً اهمال مداواة التعقيبة لان عامل هذه الآفة السريع الانتقال الى الخصي حيث يستولي على مولدات الحوينات المنوية فيقتلها فيصبح المرء عقيماً اي مقطوع النسل واحياناً يتوضع عامل هذه الآفة على المفاصل فيسبب الم المفاصل وكثيراً ما يتوضع بطريق السراية في العين فيسبب عمى العين « ان لم تعقبها المداواة » بل وكثيراً ما تكون سبب هدم العائلة وخراب صرحها المشيد حيث هنالك كثير من الرجال المتزوجين وغير المتزوجين من تهوي به شهوته فتوقعه في مثل هذه الآفات ولا يلبث هو بدوره ان ينقلها الى زوجته المسكينة فتصبح العدوى منتشرة بين الزوجين وحينئذ إما ان يصبح النسل منقطعاً واما ان تلد الزوجة اولاداً مشوهه الخلقة وكثيراً ما يلد الطفل اعمى « ان لم تسعفه المداواة »

وهذا ما نعيد ونحذر شباب هذه البلاد من الوقوع فيه وذلك للاسراع باستعمال حبوب الغونوفاكس الذي يطهر المجرى البولي فيمنع حصول هذا المرض . كما اننا ننصح النساء المصابات باستعمال حبوب الغونوفاكس لان لمواده خواص عجيبة في قطع السيلان القيحي وحرقة البول بمدة لا تزيد عن اسبوع واحد .

فوائد هذه الحبوب : يقتل جميع الميكروبات الموجودة في اعضاء التناسل . يزيل الالم عند التبويل . يمنع التشنجات والانتفاضات الليلية فيسهل شفاء قروح المجرى البولي وفي الاجمال بين جميع الادوية التي يستعملها الاطباء الاخصائيون لا يوجد مادة اقوى واسرع من الغونوفاكس لشفاء التعقيبة او حرقة البول والنقطة العسكرية وفوق ذلك فاذا اخذ حبة او حبتين من هذا العلاج قبل المناسبات الجنسية فانه يكون واقياً من الاصابة في الاحوال المشبوهة وكل علبة تحتوي على تعليمات مفصلة عن كيفية الاستعمال . « احذروا التقليد » الوكلاء في فلسطين يافا شارع بسترس رقم ـ ٢٥

مستودع الادوية الوطنى الفلسطينى قيالة وصباغة

حبوب اورشيتونين

اختراع حديث لتقوية الاعصاب وتجديد الشباب

علاج حيوي كيماوي لمعالجة الشيخوخة التناسلية والعنانة وضعف التناسلية

ان افضل العلاجات في معالجة هذه العلة المضنية هو ما بني على تقوية جهاز التناسل الحقيقي في الرجل هذا العضو الذي ثبت منذ زمن ليس بالقريب انه عدا عن افرازه الحوينات المنوية (سبرماتوزوئير) له مفرز داخلي خاص يؤثر في احوال الشخص النفسية وفي نموه الجسماني وفي قواه العصبية ، وان العنانة والضعف التناسلي تعود معظم اسبابهما الى نقص هذا المفرز وهو (الهرمون التناسلي) الذي لا يزال العلم الخاص يجهل حقيقته ولكنه يعرفه حق المعرفة باثاره ، فالمرزوأ (الهرمون) اذن مادة نجهل جوهرها وانما نستدل على وجودها بتأثيرها وفاعليتها وذلك بواسطة التجارب والاختبارات العديدة على الحيوانات ولا سيما القردة الكثيرة الشبه بالانسان ، فاذا ما نفذت هذه المادة الجوهرية التي يتوقف عليها حسن قيام الاعضاء التناسلية بوظيفتها ، كان على الطبيب المداوي ان يعوض للبدن ما يقوم مقامها ويفعل فعلها . هذا ما اتجهت اليه أفكار الاطباء الاخصائيين باعضاء التناسل منذ أمد بعيد وقد توالت جهودهم وتتابعت تحرياتهم الى ان توصلوا (بفضل الاختبار في الحيوانات) لاقتطاف ثمرة مساعيهم بايجادهم جواهر كيماوية حيوية تؤثر في الجهازين العصبي والتناسلي معاً فتقوي هذا وتنبه ذاك ، فاصبح العالم يجد أمامه اليوم هذا العلاج الحديث الذي أسموه (أورشي تونين) ويستدل على مفعوله من اسمه ومعناه (المقوي الخصوي)

وان فائدة هذا العلاج الثابتة علمياً وعملياً فهو يقوي الخصية على عمل الحوينات المنوية وينبه الجهاز العصبي . ففائدته إذن مضاعفة : يزيل العنانة ويقوي الباه وعدا عن هذا وذاك ، ونظراً لان العنانة والضعف التناسلي هما مرضا الشيوخ ومرض الذين يبكرون في شيخوختهم ويهرمون قبل أوانهم من الشباب المنهمكين ، فقد أضيف الى (الاورشي تونين) جواهر أخرى من خاصتها تقوية الدم ليكون هذا صالحاً لتغذية الخصية والجهاز العصبي

مستودع الادوية الوطني الفلسطيني — ٢٥ شارع بسترس — يافا

ويطلب من مستودع قيالة وصباغة في يافا

لا رمد بعد اليوم ولا عذر لمن أهمل

أميرتي القطرات

قطرة اللؤلؤ البيضاء وقطرة اللؤلؤة الزرقاء

هما بين أيديكم ، فصونوا عيونكم ، ولا تهملوا هذه الجواهر

العين جوهرة غالية لا تقدر بثمن وقد حل فصل الصيف الذي يهددها بشتى الامراض التي تصيبها فتقض مضجع المصاب وخصوصاً الاطفال الذين لا يستطيعون التحفظ من حرارة الشمس المؤذية ولا رد هجمات الطفيليات الحاملة الجراثيم المعدية وقد بات من السهل وفي مقدور كل انسان صيانة هذه الجوهرة من كل طارىء قبل وقوعه وبعده باستعمال إحدى أميرتي القطرات : قطرة اللؤلؤ البيضاء وقطرة اللؤلؤة الزرقاء . قطرة اللؤلؤ تشفي العين من سائر الامراض كالحمية والحبيبات (التراخوما) والغماشة وتمنع نزول الدموع وتشفي من الرمد الصديدي الحاد والمزمن وتقوي البصر وقطرة اللؤلؤة تمتاز باحتوائها زرقة المرتيل المعقمة التي تمنع ازدياد الالتهاب والاحتقان في الجفون في أشد حالاتها فلا تتأخروا عن استعمال إحدى هاتين القطرتين المصنوعتين من أنقى المواد والمحضرة على طريقة (الدكتور وابتر) أشهر أطباء العيون في النمسا وقد نالتا شهادة أعظم أطباء العيون في الاقطار العربية لعظم فائدتها وملاءمتها لطقس هذه البلاد فاطلبها بالحاح من صيدليتك ولا تدع عينيك مسرحاً للتجارب.

تطلب من كافة الصيدليات الشهيرة والمستودعات الوطنية ومن مستودعها العام صيدلية الحنفى بحيفا بملك نور الله

ولما كانت وطأة الحر الشديدة والجهود بايام الصيف لها تأثير كبير على سائر انحاء الجسم وخاصة الجلد وبشرة الوجه فقد فكرنا بصنع علاج شاف من جميع الامراض الجلدية كالاكزيما الناشفة والدمامل وحب الشباب والتسميط حتى وفقنا الى صنع هذا العلاج الذي جاء غاية في الابداع وعظم الفائدة وقد اخرجناه ضمن انبوب وسميناه (نواكزيما) نسبة الى الاكزيما التي هي شر الامراض الجلدية المزمنة (الاستعار الجلدي) وهو فوق ذلك يشفي الجروح والقروح ولذعة الشمس والحشرات . وله من المزايا ما لا يوصف ولا يعرف فضله الا من جربه

النواكزيما يطلب من المستودعات الوطنية والصيدليات الشهيرة بالبلاد العربية ومن مستودعها العام صيدلية الحنفى بحيفا تلفون (٨٣٢) بملك نور الله

يافا — يوم الاربعاء في ٣٠ جمادى الثانية ١٣٥٥ الموافق ١٦ ايلول ١٩٣٦

صاحب الامتياز : إبراهيم الشنطي

المحرر المسئول شوكت حماد

رقم التلفون ١١٨٧ و ١٠٧٥

الدفاع

جريدة يومية سياسية مصورة

العدد ٦٩٨ — السنة الثالثة

ادارة الدفاع في عمارة حزبون شارع جمال باشا — يافا

العنوان البرقي : الدفاع يافا — ص. ب. ٢٥٥

قيمة الاشتراك في فلسطين عن سنة ١٥٠ عن نصف سنة ٨٠

» » الخارج » » ٣٠٠ » » ١٦٠

تفصيل حادث تدهور القطار وعرباته . خرق انابيب البترول واشعال الزيت . الصحف الانكليزية وحالة فلسطين . منع انعقاد مؤتمر اللجان

قولي الكلمة

يقوم الانسان بواجبه ثم يستقر

كنا نتوقع من الحكومة ان تقف من مؤتمر اللجان هذا الموقف . فلقد اذاعت سياستها التى لا تقبل اجتماعا مثل هذا . واللجنة العليا مثلنا كانت ترتاب في سماح الحكومة لهذا المؤتمر . هل فى البلاد واحد قرأ البيان الذي أذاعته الحكومة البريطانية هنا وفي لندن ، ثم يعتقد بموافقتها على عقد اجتماعات كبيرة — اللهم الا اذا كانت ترتاح لنتيجة هذه الاجتماعات ، وتعلم الروح الذي سيسيطر عليها ، وتطمئن الى اتجاهاتها ؟ وما عدا ذلك فانها تعارض ، وتمنع

ولنترك جانب الحكومة . ونتقدم الى اللجنة العليا نفسها . حينما دعت الى مؤتمر وساطة العراق ، عارضنا ، وقلنا لا مجال لهذا ، فالامة ترمي الى ما هو أكثر من الوساطة : الى الاثر البليغ الذي سيكون من تدخل ملوك العرب . واذن فلا حاجة الى مؤتمر ، ربما ينتج عنه انقسام تكرهه الامة كل الكره ، محافظة على وحدتها . وظل الموقف بين الحيرة ، والتردد ، والغموض ، حتى انتهى الامر الى ما نعلم . واليوم تدعو اللجنة العليا الى مؤتمر على اثر دعوة المندوب السامي لها ، وقراءته بيانا آخر عليها ، وطلبه الاجابة . ومفهوم ان بحث المؤتمر سيكون — بصراحة — هل يستمر الاضراب ، او لا يستمر . واذا كان من بحث آخر فلا يخرج عن هذه الدائرة

يا سبحان الله ! ألمثل هذا تدعى اللجان القومية ؟ ألا تعرف اللجنة العليا رأى البلاد في الموضوع ؟ وماذا عندها من سياسة حتى تدعو اللجان ؟ أم هل تريد ان تجزم اللجان القومية في الحالة ، لتبقى هي بعيدة عما يسمونه « المسئولية » ، فاذا اللجان قالت بالاستمرار ظهرت اللجنة « بريئة » الساحة ، واذا — لا قدر الله — قالت بحل الاضراب على غير قيد ولا شرط ، يكون الامر قد انتهى ، وخرجت اللجنة لا تحمل وزراً ؟ ان كان كذلك فلتعذرنا اللجنة في لومها بعض الشيء — نعم ، والالم يحز في قلوبنا ، فاننا لنكره هذا اللوم كل الكره ، ولا نريده لعربي غير مسئول فكيف بلجنة مسئولة . ولنذكر اللجنة الآن ، وهي بين يدي الله والتاريخ ، كيف اجتمع وازمن وحده بوزير المستعمرات ، وكيف أظهر بجلاء ما قد يلحق سياسة الحكومة البريطانية من ضرر ينجم عن استعداء اليهودية العالمية . ذلك رجل وضع مستقبل امته في مكان النجوى من ضميره ، فوقف الموقف الذي يجب أن يكون للجنة العليا

ونفرض المؤتمر قد انعقد . فماذا يكون جواب اللجنة على سوآل مثل هذا : أيها السادة ، الذين لبثوا خمسة شهور وهم ألصق الناس بملابسات الحالة . والذين وضعت الامة ثقتها فيهم . والذين عرفوا الظاهر والخفي من سرائر الوضعية . والذين شملتهم الامة بالعطف ، والتأييد ، والثقة — أليس من حقنا نحن أعضاء اللجان أن نطلب منكم الرأي النهائي في الموضوع قبل أن تطلبوه منا ؟! »

نعم ، مثل هذا السوآل سيلقى على اللجنة العليا ، فماذا ترى يكون جوابها ؟ هل تقول للمجتمعين : بل أنتم الذين أطلب رأيهم ؟ » لقد مثل البعض اللجنة بالوزارة ، واللجان القومية بمجلس النواب والشيوخ . فلنقبل التمثيل على سبيل الجدل . إذن لتقل الوزارة كلمتها ، ثم بعد ذلك تطلب كلمة البرلمان . هذا هو السبيل الدستوري ، اذا قبلنا التمثيل . ذلك مع العلم أن الامة تتلقى كلمة اللجنة الاجماعية مطمئنة ، لانها تعلم أن هذه الكلمة سوف لا تكون إلا مستمدة من روحها ومشيئتها .

إن أقتل ما يقتل الشعوب في أزماتها الخطيرة ، تردد قيادتها وحيرتها ، وسياسة المماطلة والتسويف التي تتبعها . على أننا لا نرى أنفسنا فى أزمة ، أو مأخوذين بشيء لم نتوقعه . كلا ، كل ما هو نازل بنا توقعناه منذ البدء . وكل ما في الامر أن الحكومة قالت سياستها ، وأظهرت اتجاهها الاخير ، وانتظرت جواب اللجنة العليا . واجب هذه ، إذن ، أن تقدم الجواب ، غير منتظرة ، ولا مترددة . وعندما تقوم بواجبها ، لا تبالي بعدئذ ما دامت لا تقوم إلا بما يوحيه الضمير ، والمصلحة الوطنية ، وهو ما نعتقد جازم الاعتقاد

ومرة أخرى . اللجنة العليا وقفت اكثر من اللجان القومية على دخائل الشئون . ولقد اتصلت بمراجع وجهات ، لم تتصل بها اللجان القومية . إذن منها نتوقع الكلمة الاولى ، ثم يبقى للوطن أن يقول « نعم » أو « لا » . ولا تفسير لدعوة اللجان ، والقاء الواجب عليها ، إلا التخلي عن موقف يجب أن تقفه اللجنة العليا ، كما تقتضي الكرامة ، والحق ، والواجب ..

الصحف الانكليزية وثورة فلسطين العنيفة

الخوف على حياة الامبراطورية من غضب الاسلام وقول الصحف بوجوب استئصال الداء من اساسه

ليس

لجعلهم اكثرية

في مقال هام للاوبزرفر ، الصحيفة الكبرى ، وفي آخر عدد وصلنا ، ماننرجمه للقراء : وصلت الحالة الى درجة عظيمة من الخطر ، والحكومة البريطانية مشتبكة في حرب حقيقية مع العرب الساخطين .

وان الجدل بان واجب بريطانيا هو تنفيذ الانتداب نعتبره جدلا عقيما لا يحسن الحالة بشكل ما . ثم ما هو الانتداب ؟ اننا مرتبطون بتعهد يقضي بانشاء وطن قومي لليهود في فلسطين وليس بجعل اليهود يتمتعون بالاغلبية الساحقة في البلاد . وفضلا عن ذلك فاننا مسؤولون عن حماية حقوق العرب الدينية والمدنية .

الواجب

ازالة المظالم

ان شروط الانتداب نفسه صعبة لانها لا تعين الطرق التي تسلكها الحكومة لحماية حقوق العرب . وانها ، ولا ريب في ذلك ، قد بذلت جهدها لاجمع بين المحافظين والاحرار . لكنها لم تنجح باي وجه من الوجوه . وعلى هذا يمكننا ان نقيس الامور الاخرى ، فان الحكومة طبعا لا تستطيع ان تخضع للارهاب . ولكن ما دام هناك مظالم معترف بها فان الواجب يقضي بان تزول تلك المظالم مقابل اعادة النظام .

الاحكام

لا تفيد

ان الوزارة قد اضطرت مرة اخرى الى ان تبحث في الحالة الخطيرة التي نشأت عن الاستمرار في الاضراب وعن متابعة اعمال العنف . وقد كان تقرر الاحكام العرفية في محلها ، لكن الاحكام العرفية لن تكون مؤيدة . وهي تخلق خطراً جديداً ، فانها اذا ما اعلنت ، تكون الحالة لا تبشر بالخير . واذا اردنا ان نحول دون هذا فان الواجب يقضي بسرعة ارسال اللجنة الملكية . وهناك سبب آخر يحتم ضرورة ارسالها ، ذلك قبول اللجنة العربية وساطة وزير خارجية العراق ، نوري باشا السعيد .

الاسباب

لم تتغير

ثم لا نجد لانفسنا عذراً اذا قلنا ان الضرورة هي حديث العهد . لان الثورة الحالية لا تختلف عن الاضطرابات الماضية الا بشدتها واستمرارها . اما الاسباب فهي لم تتبدل ولم تتغير عما كانت عليه منذ سبع سنوات الا في الشكل ، فانها قد تجمعت وتجسمت حتى آلت الى هذا الانفجار العظيم

نخشى

ثورة الاسلام

ان صك الانتداب المريض يجب أن يعالج بسرعة وبشكل يفسر لنا حقوق العرب واليهود . والهجرة هي عقدة العقد فى مشكلة فلسطين . ووقف الهجرة موقتاً لا فائدة فيه ما لم تكن الخطوة الاولى نحو ايجاد تسوية صحيحة لتلك المشكلة . ونحن نعتقد انه لا يمكن ان يكون في فلسطين سلام واستقرار ما لم يصادق على مبدأ جعل عدد اليهود الثلث من عدد السكان ، وان يسمح بالهجرة بموجب هذه النسبة . اما ان نفسر الانتداب بالشكل الذي يمكن اليهود من اجلاء العرب فان هذا معناه خلق الأسباب لثورة الاسلام في العالم

الوعد

والهجرة الدافقة

ان هيجان العرب قد ولد بولادة وعد بلفور . وهجرة يهود المانيا وبولونيا بذلك العدد الضخم ، كانت لها نتائجها الوخيمة لدى عرب فلسطين الذين وجدوا فيها ان الصهيونية تريد ان تبسط سيادتها على البلاد . ثم كيف يمكن حماية حقوق العرب الدينية والمدنية اذا ضعف العرب بالقوة عن السيطرة على بلادهم ؟

الاسلام

وتقاليد الامبراطورية

ان البلاد الاسلامية في شمال افريقيا والشرق الادنى وفي الهند تهب دفعة واحدة لنصرة فلسطين لو يسمح لها بالتعبير عن شعورها تجاه هذه القضية . وان اعتقاد المسلمين بان بريطانيا تتخذ موقفاً عدائيا تجاه اخوانهم في فلسطين سيكون له اثره السيء في اوساطهم . ومثل هذا الاعتقاد سيصطدم مع كافة تقاليد الامبراطورية البريطانية

قيود

شديدة للهجرة

ان الصهيونية قد أفادت فلسطين . ويجوز ان تكون اكثر فائدة لو ساد المنطق والحق . وان مصلحة الانكليز واليهود ان يعطى العرب ما يعتقدونه حقاً لهم ، لان مستقبل الامبراطورية في الشرق متوقف على كيفية حل هذه المشكلة . وفضلا عن ذلك فان مصير الصهيونية بيد القدر . ولذلك فالطريق واضحة وهي ايجاد قيود شديدة حول هجرة اليهود وتملكهم الارض فى فلسطين

خطر

الحالة الحاضرة

وبعنوان « فلسطين الثائرة » نشرت جريدة « الصانداي ديسباتش » في آخر عدد وصلنا مقالا رئيسياً جاء فيه :

لقد تحدثنا عن خطورة الحالة في فلسطين ، في هذه الاعمدة نفسها ، منذ اسابيع . ولقد ظهر الآن مقدار خطرها للشعب البريطاني عن طريق الغاء المناورات العسكرية ، والغاء الاجازات الاعتيادية وباستدعاء الجيش الاحتياطي ، وبارسال النجدات العسكرية الى فلسطين المنتدب عليها .

معالجة

الامر المستحيل

ونعتقد أن الحوادث المقبلة ستهز الشعب البريطاني ما لم يتحقق لديه تماماً

البقية على الصفحة السابعة

حرب جديدة

على البلشفية

اقيمت مظاهرة كاثوليكية عظيمة ضد البلشفية في ستارسبورج حضرها ٤٠ الف كاثوليكي من الالزاس واظهروا بالخطب والقرارات التي وافقوا عليها بالاجماع عزمهم القاطع على ان لا يسمحوا قط للبلشفية بان تفعل في فرنسا ما تفعله اليوم في اسبانيا . فاذا اراد « الكفار والجاحدون » أن يضعوا أيديهم على البلاد فان جميع الكاثوليك يقاومونهم كرجل واحد .

وقد خطب قداسة البابا في عدد كبير من اللاجئين من اسبانيا فحمل على الاعمال العنيفة التي تمثل في البلاد وقال ان أشد ما يمقته رؤية الدماء .

لقد ألفت اللجنة بعد إعلان الاضراب ، فكانت القيادة هي المتأخرة . لانحب لها — نقسم بالله — أن تكون الآن أيضاً في المؤخرة ؟ **ابراهيم**

رأي الدوائر العسكرية في انكلترا

هل تعلن الاحكام العرفية فى اكتوبر

تعتقد الدوائر المطلعة فى (الدرشوت) ان القوات البريطانية ستتخذ مراكزها فى فلسطين لاعلان الاحكام العرفية يوم اول تشرين الاول القادم . وقد سافرت قوات عسكرية بالسكة الحديدية من (الدرشوت) الى ميناء سوثمبتون وركبت البحر فى طريقها الى فلسطين . وابحر الجنرال ارميتاج قائد الفيلق الاول الى فلسطين على الباخرة (اورينتك) مع قوة مؤلفة من اركان الحرب و ٢٥ ضابطاً و ١٣٠ جنديا . اما مجموع القوات التى سافرت امس بما فى ذلك الذين سافروا على الباخرة (نيفان) فيبلغون ١٥٠ ضابطاً و ٢٨٢٠ جنديا

مخاوف العرب حقيقية وواقعة

كذا تقول الديلي تلغراف فى مقالها الافتتاحي

تناولت جريدة (الديلي تلغراف) فى عددها الصادر بتاريخ ١٥ ايلول الجاري الموقف الحاضر في فلسطين فى مقال افتتاحي فقالت : تعلق الدوائر الانكليزية أملا كبيراً على انهاء اعمال العنف بدون حاجة الى استعمال قوة اكثر مما استعملت

واستطردت الجريدة فقالت « واللجنة الملكية أداة قوية يمكن الوثوق بها الى حد كبير للفصل بحق بين العرب واليهود مع المراعاة الدقيقة بان ثورة العرب ناشئة عن مخاوف حقيقية وسوء تفاهم حقيقي . وغاية الانتداب معاملة العنصرين العربي واليهودي بالمساواة . ويضمن هذا بعد حين عند ما تعود المياه الى مجاريها ولا يكون في البلاد عصابات مسلحة . ويجب ان يظهر للعرب جلياً هو ان حكومة الانتداب سوف لا تتخلى عن المسئوليات الملقاة على عاتقها

تصريحات خطيرة لفخامة نوري باشا

الاستعداد لنشر فحوى الوساطة

صرح فخامة نوري باشا السعيد وزير خارجية العراق الموجود الآن في استنبول بأن العلاقات بين العراق وايران اصبحت على غاية ما يرام بعد حل مشكلة الحدود ولم يبق سوى تسوية المسائل الثانوية .

وسيتوجه في الشتاء القادم الى « الرياض » للمفاوضة في معاهدة التحالف بين العراق والمملكة العربية السعودية .

ثم تكلم فخامته عن الحالة في فلسطين فقال إن العراق عرضت توسطها لتسهيل الموقف بين انكلترا وفلسطين وانه وان تكن هنالك صعوبات شتى فلي وطيد الامل أن تعترف انكلترا بأن المطالب التي قدمها عرب فلسطين عادلة ومشروعة . واضاف الوزير انه عرض بيانه على الفريقين وانه مستعد لنشر فحواه اذا وافقت عليه فلسطين وانكلترا .

انتصار الثوار في اسبانيا

اذاعت القيادة العامة للثوار الاسبان فى فالادوليد بلاغا عن المعارك التي نشبت مساء امس وصباح اليوم في الجبهات المختلفة وضمنت البلاغ نظرة عامة عن موقف الجنود العام :

في استوريا اتحدت قوات الليوتنان كولونل بيتا وتقدمت غرب اومبدو حتى بلغت ابواب كورنلينا على بعد ثلاثين كيلو متراً عن اوفيدو . فقاومهم الاستوريون مقاومة شديدة وعضدهم جنود قدموا لنجدتهم من المقاطعات الاخرى واخيراً اندحر العدو واسر الوطنيون كثيرين واستولوا على مقادير كبيرة من الذخائر والعتاد . وزحف جنود الجنرال مولا في الهزيع الاول من الليل الماضي على جبهة سان سبستيان واحتلوا سنتياغو وسانتا بربارة .

بيان الحكومة الاخير

نريد اتجاهاً جديداً في مطاليب الامة

« ان العالم والمثقف والوادع الامين يكون هدفاً لجيش الطامعين. اما القوي فيخشون بأسه وجانبه ! »

ــ جعفر باشا العسكري ــ

ظاهرة جديدة في بيان الحكومة الاخير ، هي ان مطالب العرب لا تتفق مع الانتداب. وهذا يدل على ان بريطانيا لا تزال مصممة على تنفيذ سياستهـا الصهيونية في فلسطين ، وان كل طلب يطلبه العرب يتعارض مع هذه السياسة لا تقره ولا توافق عليه

وما دام الامر كذلك ، فما هي الخطة التي يجب ان يسير عليها عرب فلسطين بعد الآن ؟ ..

سبق لنا ان قررنا في مؤتمراتنـا الوطنية السبعة ، رفض الانتداب والغاء وعد بلفور . وقد كان ذلك منا رغبة في الاستقلال والانضمام للوحدة العربية

ولما كان هذا الطلب هو المثل الاعلى لغاياتنا الوطنية وأمانينا القومية ، لم نتحول عنه طول مدة مناهضتنا للسياسة القائمة في البلاد . ولكن المرونة السياسية اقتضت في ثورتنا الحاضرة ان نكتفي من مطالبنا الوطنية بالثلاثة الآتية :

١) وقف الهجرة اليهودية وقفاً تاماً

٢) منع بيوع الاراضي منعاً باتاً

٣) تشكيل حكومة نيابية

وقد كان القصد من ذلك ان نكسب عطف امم الغرب على مطالبنا وان لا نجد الحكومة المنتدبة في هذه المطالب ما تتخذ حجة في عدم تلبيتها

ولكن الواقع دل على ان الحكومة المنتدبة معتزمة على تهويد البلاد . وانها لا تتورع في تنفيذ سياستها هذه عن اتخاذ اية حجة . ولو كانت اوهى من خيط العنكبوت . وما قولها بان مطالب العرب الثلاثة لا تتفق مع الانتداب ، إلا الدليل كل الدليل على صحة ما نقول

وصك الانتداب نفسه فيه الزام على الحكومة المنتدبة نحو العرب ، هو تدريبهم على الحكم الذاتي . لكن هذا الالتزام الصريح لم تقم به الحكومة المنتدبة ، لانه يتعارض مع اغراض اليهود وامانيهم . واماني اليهود ان يصبحوا الاكثرية في البلاد . وهم لا يقاومون انشاء الحكم الذاتي فيها ، الا لانهم لا يزالون الاقلية

ولما كانت سياسة الحكومة المنتدبة على اتم الوفاق مع السياسة الصهيونية ، فهي تعارض ايضاً في انشاء هذا الحكم بالمعنى الصحيح . والدليل على ذلك ان البلاد العربية الاخرى الواقعة تحت الانتداب ، مثل العراق وسوريا ولبنان وشرق الاردن ، قد نالت قسطاً وافياً من الاستقلال والحكم الذاتي وكما هو معلوم كانت واقعة تحت انتداب من نوع الانتداب على فلسطين ، وفي درجته

ولكن الذي جعل عرب فلسطين ان يكونوا اقل حظاً من اخوانهم في تلك البلاد ، هو دمج وعد بلفور في صك الانتداب . وما دام هذا الوعد مندمجاً في ذلك الصك ، فلا امل للعرب في التخلص من التزاماته ، الا بالتخلص من الانتداب نفسه

غداً يجتمع مؤتمر اللجان القومية في القدس ، لتقرير الخطة التي يجب ان يسيروا عليها انهم سيجدون أمامهم بيان الحكومة بالخطة التي قررت السير عليها تجاه العرب ، وهي ان مطالبهم الثلاثة لا تتفق مع الانتداب ، وأنها مصممة على تنفيذ سياستها بالقوة

فعلى مؤتمر اللجان القومية ان يضع هو الآخر خطة جديدة ، يسودها اتجاه جديد في مطالب الامة . وهذا الاتجاه يجب ان يكون بعد الآن في طلب الغاء الانتداب نفسه ، الذي ثبت بعد تجربة ثمانية عشر عاما ، انه حجر عثرة في سبيل غايات الامة الوطنية ، وامانيها في الاستقلال التام والوحدة العربية

يافا : **عيسى السفري**

تحرير شعب

ليست الحكمة ان تولي السلطة وجهها شطر القوة اذا ما نفوس انتقدت أساليبها ، وغمزت بسياستها

والقوة إذا قدر لها النصر فلا أمل لرجوع الامن الى نصابه ما دام هنالك شأفة كره في قرارة النفس ، ونأمة بغض في سويداء القلب . والقوة مهما تبتدع من أساليب وأفانين ، فلا حول لها في سحق الروح المتأججة

فالشدة والقسوة نعمة للشعوب الضعيفة ، حتى تتكاتف وتنسى كرهها ، وتتجه بقوتها لتدرأ الخطر عن كيانها.

وخير مثل غربي نسرده لذلك هو حكم فيليب الثاني ملك اسبانيا وحاكم (البلاد الواطئة) الذي غابت عنه هذه الحقائق ، وأخذ على عاتقه ان يحكم أملاكه بالقوة والشدة دون تحكيم عقل ، أو تدبير أمر

وركب هذا الملك رأسه ، وسار بهذه السياسة الخاطئة ، فظهرت في البلاد بوادر اشمئزاز من حكمه لعوامل دينية وغير دينية

وأخذوا يحتجون ويظهرون عدم ارتياحهم لهذا الحكم المتبع . لكن الملك لم يعرهم اذناً صاغية ، بل ساءه ما يبدون وأنكر عليهم حقوقهم وأخذ يتحداهم .

وبدل حكامهم باسبانيين

وزاد القلق في نفس الشعب ، وظهر التمرد بشكل أجلى ، وكلما ازداد الملك قسوة ازداد الشعب تمردا

ورأى الملك هذه الظاهرة ، فاستكبر ولم يرجع الى جادة الصواب . بل تمادى في سياسته ، وأخذ على نفسه قمع هذه الحركات بالقوة ، فأعلن محاكم التفتيش التي تشبه الاحكام العرفية في هذا العصر ، وأرسل جنوداً اسبانية على رأسها القائد (الفا) المعروف بشدته وحبه للانتقام الدموي ، فكان يأخذ بالشبهة ، ويقتل بالتهمة ، دون تفريق بين شاب وشيخ ، أو رجل وامرأة . واشتد الظلم ، وحزب الغشم ، وضاقت الارض باهلها فاندلعت نيران الثورة ، وعمت البلاد ، وظهر على رأسها الرجل النبيل ، والوطني الصميم ، « وليم الصامت » ذو القلب الثابت ، والعزيمة التي لا تفل

وشمرت انكلترا ، وعلى رأسها الملكة اليزابت بما عليها من واجب نحو اخوانها في المذهب « البروتستانتية » . فساعدت الثوار ، ومدتهم بالاسلحة والاموال ، واشتد وليم بقوته ومعنوياتـه حتى صابق الاسبانيين

وأحس فيليب بما لهذا الرجل من خطر ، فعمد الى طرق غير بريئة . بينما كان هذا القائد يبتهل الى الله بان ينجي قومه من فيليب وظلمه وذات صباح ، اذ برجل يتسلل البيت ويطعنه من خلف ظاناً من فيليب انه بموت هـذا الرجل تموت الثورة . لكن خاب ظنه اذ ازدادت النفوس هيجانا ، ونميت الثورة حتى قيض الله لها النصر ونالت البلاد استقلالها ، وأنف فيليب راغم

ايوب خمش

بعد المعاهدة السورية

دمشق .. لا تزال برقيات التهاني ترد على رجال الكتلة الوطنية ، ولا تزال الزيارات ايضاً مستمرة ومتبادلة بين كبار الشخصيات

الاستقلال ثمرة جهاد المجاهدين

خطاب جلالة ملك الافغان الشاب

أحتفل في بلاد الافغان بعيد الاستقلال الثامن عشر في الثالث عشر من شهر آب الماضي . وقد اقيمت في القصر حفلة شائقة حضرها كبار رجال الدولة والوزراء والاعيان وفي مقدمتهم السردار محمد هاشم خان رئيس الوزراء والسردار شاه وليخان فاتح كابل ووكيل وزارة الحربية وأحد أعمام جلالة الملك والسردار احمد شاه خان وزير البلاط الملكي وخال جلالة الملك ووالد جلالة الملكة

وقد القى جلالة الملك المتوكل على الله محمد ظاهر شاه خطابا أذيع بالاسلكي هذا نصه :

شعبي العزيز

١ ـ افتتح هـذا العيد الذي اقيم لمناسبة حلول السنة الثامنة عشرة لاعلان استقلال الوطن باسم الله الكريم متمنياً سعادتكم ، واهنىء كل واحد منكم مفاخراً بنعمة الاستقلال ، مع تمنياتي القلبيـة .

يا أعزائي ، ان معنى الاستقلال اللغوي هو قيام كل شيء بقوة نفسه ، وفي اصطلاح العصر عبارة عن استعداد وقوة تتمكن بها الحكومة من اجراء مصالحها وتحقيق آمالها حسبما تبغيه بدون تدخل اية حكومة اخرى

٣ ـ ان الاستقلال اول بارقـة النهضة الاجتماعية لدى الحكومات التي اعلن وجودها في الدنيا ، وان الملل التي تصفت بهذه الصفة العالية تستفيد في عالم الدنيا من جميع الحقوق الاجتماعية معتمدة على انفسها وقواها

٤ ـ ان افغانستان العزيزة التي أمنت استقلالها منذ ١٨ سنة وعدت بين الدول والامم الحية ، تتقدم الى الامام معتمدة على الله ومستندة الى ما ربحتـه تحت ظلال الاستقلال

٥ ـ ان هذه المناسبة العظمى التي نحتفل بذكراها في كل عام انما هي ثمـرة جهاد المجاهدين وتضحياتهم وثمن دماء الشهداء الذين افتدوا الاستقلال بارواحهم

اني ادعو الله عز وجل أن يجزي خادم الاستقلال ومنجي الوطن جلالة الملك الشهيد الغازي محمد نادر شاه على خالص جهوده وان يتعمد برحمته شهداء الاستقلال . واقدم شكري للمجاهدين الذيـن كانوا في حرب الاستقلال ، وكذلك الذين هم على قيد الحياة منهم اليــوم .

٦ ـ يا اعزائي ، ان اول شيء يصون الاستقلال من الخطرات والزوال انما هو نشر العلم والعرفان ووجود جيش له روح وقوة ، فاجتهدوا في تعميـم المعارف وتعليم اولادكم ، فانهم مرجـع آمال الامة ، وان مقدرات افغانستان الاسلامية تتعلق بهم ، وانوطد صفات الطاعة والثبات والشجاعة والاتفاق والتفدي في مجتمع جيشنا ، فان الشيء الذي يعد الشعب الافغاني للتضحية في سبيل الوطن انما هو الديانة الاسلاميـة اولا ، ثم هذه

٧ ـ ان جيش افغانستان قد تقدم بالنظر الى العهود السابقة سواء أكان هذا في التعليم والتربية او في التجهيز والتسليح فيمكننا ان نطمئن بجيشنا ومع ذلك كله أن من واجبات وزارة الحربية واهـل المناصب العسكرية الاهتمام بشأن الجيش الافغاني ليتمكن من الدفاع عن حقوق الوطن ورفع شأنه على الوجـه الاحسن

ودام الاحتفال بذكرى الاستقلال ثمانية أيام استعرض في خلالها جلالة الملك الجيش وقواته المختلفة .

هتلر يحمل حملة شعواء

على روسيا البلشفية واليهودية العالمية

خطب المستشار هتلر في اجتماع جبهة العمل فحمل حملة شعواء على روسيا البلشفية ، قال :

« اننا لم نهدم شيئاً قط بل كنا دائما نبني وننشىء ولكن روسيا البلشفيـة كانت دائما تهدم وتدمر ولم تعمر شيئاً على الاطلاق . ولسنا نتمتع بهذا الهناء وهذه الحالة السعيدة التي يتمتع بها هؤلاء اليهود البلاشفة الذين يملكون كثيراً من الاراضي . ولو كانت الاورال وسيبريا وحقول القمح في اوكرانيا تحت ادارة الاشتراكية الوطنية لكنا نسبح اليوم في يم من الخيرات اما الآن فانا مضطرون للكفاح من اجل قوتنا

وقال في خطبة اخرى حمل فيها على البلشفية أيضاً أمام فيالق الوحـدات الميكانيكية من الجيش وكانت هذه الخطبة اشد لهجة من سابقاتها ، قال :

« انني لم ادع المانيا بعد الى النظاهر ولكنني اذا دعوتها لذلك فلكي تتظاهر مظاهرة وحيدة من نوعها . أي ان الناس لا يرون حينئذ عشرة آلاف او عشرين الف شخص يتظاهرون بلا نظام بل يرون ملايين وملايين من الرجال يتجمهرون ضد الخصم السابق والعدو القديم للانسانية »

« اننا لا نكره احداً ولا نعادي احدا ولكن المانيا لن تكون يوما ما بلشفية كما اننا لا نسمح بان يتلف اليهود البلاشفة لدولون ثمار عملنا »

تهنئة التجارة بفوز سوريا الشقيقة

ارسلت جمعية رؤساء وأصحاب المواعين بيافا البرقية التالية الى نائب رئيس الكتلة الوطنية شكري بك القوتلي وفخري بك البارودي بدمشق :

« ابتهجت يافا وجمعية تجارتها بفوز سوريا الشقيقة ــ قلوبنا الدامية مما ينزل بفلسطين امتلأت اليوم سروراً بفوزكم الباهر »

جمعيـة تجارة يافا

فرنسا وانكلترا

موقفهما ازاء العالم العربي

بين معاهدة سوريا وثورة فلسطين

بهذه العناوين المقدمة كتب الاستاذ جبران تويني المقال الافتتاحي التالي في جريدته « النهار » :

في الوقت الذي تبحر فيه الجنود الانكليزية الى حيفا « نجدة » للجيوش التي تحارب العرب في فلسطين

وفي الوقت الذي يستشهد فيه مجاهدوا العرب بالعشرات برصاص الانكليز

وفي الوقت الذي تعلن فيه الحكومة الانكليزية استمساكها بالوعـد الذي قطعته للصهيونيين بانشاء وطن قومي في فلسطين العربية

وفي الوقت الذي تشجب حكومـة انكلترا وجرائدها الحكومية تدخل اوزير العربي نوري باشا السعيد في قضية فلسطين العربية

في هذا الوقت يقف المسيو (فينو) وكيل وزارة الخارجية الفرنسيـة ويخطب اثناء حفلة التوقيع على المعاهدة السورية الفرنسوية قائلا :

(اني في هذه اللحظة ، احيي بكل سرور الاعتراف بالدولة العربية السورية ذات الماضي التاريخي ، وتمنى لها بواسطة الوفد الذي اودعه السوريون آمالهـم الرخاء والعظمة بعاطفة توحيها صداقة فرنسا الخالدة)

يقول الوزير الفرنسوي هذا الكلام الجميل بعد ان سبق له ان قال في خطابه نفسه :

« ان الحكومة التي توقع اليوم على المعاهدة السورية الفرنسية ، تدرس بكل اهتمام القضايا المتشابكة الناجمة عن مسؤولياتها كدولة عظمى مرتبطة بالعرب والاسلام ارتباطاً وثيقاً ، وتسترشد في حل هذه القضايا بالتقاليد الفرنسية الحرة التي لا تقف امام حدود القارة الاوروبية

ولا شك ان هـذه التصريحات الخطيرة ستدوي في البلاد العربية دوياً بعيداً ، وستخفق لها قلوب العرب في منازلهم وديارهم جميعاً ، لانها تحمل اليهم البشرى بطلائع السياسة الجديدة التي شرعت حكومة الجبهة الشعبية في فرنسا بتطبيقها في بلاد العرب ، فقطفت سوريا بواكير ثمارها ، واغتبطت بهذه البواكير اغتباطاً حمل دولة رئيس الوفد السوري هاشم بك الاتاسي على القول :

« وانا سنفتخر بهذه الصداقة التي تقدمونها لنا ، ونقدم لكم مثلها . . .

وسيكون لفرنسا مركز ممتاز في نقطة دائرة الثقافة العربية »

يقرأ العرب هذه الاقوال التي يلقيها وزير فرنسوي ، وينظرون الى الاعمال التي قامت بها حكومة فرنسا وحققت بها بعض امانيهم ، ويتطلعون الى الوعود التي قطعها المسيو فيانو باسم حكومته ، ة أوزهذا ، وينتظرون ، ويتطلعون ، ثم يلتفتون الى انكلترا ، فيجدون انها تمعن في تقتيل العرب والتنكيل بهم في فلسطين ، وتجرد عليهم جيوشها لتقيم في شطر عزيز من بلادهم وطناً قومياً للصهيونيين

ان انكلترا « احتضنت » القضية العربية من قبل ، وظهرت بمظهر العاطف على اماني العرب ، العامل على تحقيق وحدتهم واستقلالهم . وقد انخدع فريق من العرب بسياستها ، وخفيت عليهم حقيقة نياتها ، بالرغم من الشبهات التي كانت تلوح خلال الحوادث ولكنهم الآن لمسوا البرهان القاطع على ان انكلترا لم تعطف على القضية العربية الا عند ما كان العطف يتفق مع مصلحتها الاستعمارية ، فلما تشدد المغفور له الملك حسين في التمسك بحق فلسطين العربية ، اتهموا به الى قبرص ولما نهض عرب فلسطين الى المطالبة بحقهم الطبيعي جردت عليهم جيوشها تفتك بهم بدون شفقة ولا رحمة .

ذلك ان مصلحتها الاستعماريـة تقضي باقامة وطن صهيوني في فلسطين العربية . وفي سبيل هذه المصلحة تذوب القضية العربية في عيون الانكليز ، وتتلاشى حقوق العرب امام مطامـع الصهيونيين ومن ورائهم الانكليز

ان العرب يقارنون بين الموقف الذي تقفه انكلترا منهم في فلسطين ، وبين الموقف الذي تقفه فرنسا في سوريا ، فيجدون الاولى تفتك بهم ، وتغتصبهم حقوقهم ، ويجدون الثانيـة على العكس تنتهج تجاههم سياسة الصداقة والوداد ، وتوطد معهم علاقات التحالف ، وتحيي (الدولة السورية العربية ذات الماضي التاريخي) في يوم الاعتراف باستقلالها المنشود .

يقارن العرب بين السياستين ، فيحيون عهد العلاقات الجديدة مع فرنسا ، ويأسفون لاسترسال الانكليز في خطة تجلب لهم استنكار العرب جميعاً

الناجحون في امتحانات الجامعة الازهرية

من فلسطين وسوريا وشرق الاردن

فيما يلي أسماء الناجحين في الجامعة الازهرية من طلبة فلسطين وسوريا وشرق الاردن :

العالمية المؤقتة المصرية : الشيخ عبدالرحيم القاسمي من الخليل

العالمية الخاصة بالغرباء : الشيخ محمد عبده هاشم من نابلس ، محمد خالد رئيف من بيروت ، سالم مرتضى الدويك من الخليل ، فضل عبدالرزاق ديب عبدالواحد من طرابلس ، حجازي ايوب الجمية من الخليل ، سليمان لرشيد حسين من طنطورة حيفا ، بدر الدين احمد من اربد ، محمد سعيد الشريف من القدس

شهادة الاهلية الخاصة بالغرباء : المشايخ علي سعيد محمد خلف من قضاء القدس شاكر سليمان سعيد من يافا ، محمد رشيد السيد من طرطوس ، هاشم نعمان الخزندار من غزة ، عبدالله حسن أبو دان من قضاء غزة ، اسماعيل يوسف علي جنينه من غزة ، درويش طاهر العلمي من القدس ، محمد علي حمدان من البيرة قضاء رام الله.

لجنة السيدات العربيات ووزير المستعمرات

جاءنا من لجنة السيدات العربيات بالقدس نص الكتاب الوارد عليها من السكرتير العام رداً على برقية احتجاج أرسلتها اللجنة الى وزير المستعمرات :

حضرات السيدات الفاضلات اعضاء لجنة السيدات المحترمات ــ القدس

أوعز الي ان اشير الى كتابي رقم س . ف في ٤٧٠ ــ ٣٦ المؤرخ في ١٨ تموز سنة ١٩٣٦ بشأن البرقية التي ارسلتها لجنتكن الى وزير المستعمرات المتضمنة قرارها بالاحتجاج على قتل النساء ، والاطفال من قبل قوات الامن العام . اعلمكن أن وزير المستعمرات يرغب في ابلاغكن بانه قد علم بمزيد الاسف بموت النساء والاطفال في المناسبات التي اشارت اليها لجنتكن ، ولكنه مقتنع بانه قد جرى التحقيق اللازم في الاحوال التي وقعت فيها هذه الحوادث فلم يسفر التحقيق عن الصاق أية ملامة بقوات الامن العام ، وان جل ما يستطيعه هو أن يعرب عن عميق اسفه لما اصاب الابرياء من الآلام ، والمصائب بنتيجة الاضطرابات الحاضرة . واقبلن فائق الاحترام

السكرتير العام

مظاهرات الالمان لاستعادة المستعمرات

برلين ــ اقيمت مظاهرات كبيرة للدعاية لاستعادة مستعمرات ألمانيا إليهـا ووزع اعضاء جيش المستعمرات السابقة منشورات يؤيدون فيها المطالب التي تضمنها خطاب المستشار هتلر الخاصة باعادة مستعمرات المانيا . ونوه اعضاء الجيش باهمية المستعمرات لدولة عظيمة .

ساعدوا عائلات الشهداء والمنكوبين

فرنسا تؤدي الواجب عليها

وتتنازل عن حمل ثقيل وضعته العصبة على كاهلها

وستعقد معاهدة مع لبنان وتقوم بمهمتها خير قيام

علقت الصحف الفرنسية على اختلاف الاحزاب التي تنتمي اليها على المعاهدة بين سوريا وفرنسا وامتدح اكثرهـا السياسة التي سارت عليها فرنسا في بلاد الشرق الادنى وقال بعضها ان فرنسا أدت الرسالة التي وضعتها في عنقهـا عصبة الامم خير أداء . وفيما يلي تعليقات هذه الصحف المختلفة :

جريدة الماتان

يتألف التحالف الجديد من نص معاهدة ، واتفاق عسكري وخمسة بروتوكولات واحدى عشرة رسالة متبادلة ، وملحق يضمن حقوق الاقليات والمحافظة على مصالحها

والواقع ان لجنة الانتدابات ابلغت الحكومة الفرنسية انها لا تسمح بتحرير سوريا اذا لم تتضمن المعاهدة مادة تكفل ضمانة الاقليات . وقد تحققت تلك الرغبة فتعهدت سوريا بها لا تجاه العصبة فقط ، بل تجاه فرنسا ايضا . وهكذا يبقى لنا حق التدخل عند اللزوم

وقالت الجريدة في ختام تعليقها ما يلي :

ان النتيجة الحسنة التي وصلت اليها المفاوضات ومقدرة فرنسا على القيام بالمهمة التي القيت على عاتقها باسم الانتداب لكي توصل تطور البلاد السياسي والاجتماعي الى درجة تسمح بتحريرها — ان هذين العامين يضمنان حداً لسياسة المشاكل التي تطورت كثيراً في الشرق الادنى خلال العامين الاخيرين

انه لنجاح عظيم للجهود التي بذلها ممثلو فرنسا المتعاقبون في سوريا ، لانه يعطي الوطنيين حقوقهم المشروعـة ، ويحمي الاقليات العنصرية التي اصبحت علاقاتها مع الدولة الجديدة محدودة معينة

الايكو دي باري

ان هذا الحدث سيترك اثراً ممتازاً في العالم الاسلامي ، اذ يدل على امانة فرنسا في تنفيذ تعداتها نحو الشعوب العربية

لقد اعطت العصبة فرنسا انتداباً من درجة (أ) على سوريا وبذلك عهدت اليها بمهمة انتقالية يجب ان تنتهي حالما تظهر بلاد الانتداب اهليتها لحكم نفسها بنفسها

لوجور

ان الاتفاق الجديد يصبح مبرماً بعد ثلاث سنوات وتدخل الدولة الجديدة عصبة الامم اذا اثبتت مقدرتها على تنظيم ادارتها وماليتها وجيشها

وختمت الجريدة مقالها بما يلي :

ان تصفية الانتداب تتطلب نفقات باهظة لا تقل عن عدة مليارات في الشؤون العسكرية والمدنية وهذا رقم كبير يثير الامعان والتفكير ، اذ ليس هنالك ما يمنعنا من الاعتقاد بانه كان بالاستطاعة توفير مبلغ لا بأس به من تلك النفقات

ولا نعتقد ان هنالك عاقلا يتوهم بانه يمكن ان تصبح سوريا ارضاً للاستعمار الفرنسي ؟ ان سوريا تطالب استقلالها منذ عهد السيطرة التركية وستتحقق قريباً رغبة سوريا الاستقلالية بفضلنا . ولكن هل من الضروري ان تحمل المكلف الفرنسي نفقات جديدة للتصفية ؟

الجورنال

وتقول جريدة (الجورنال) وهي من صحف احزاب اليمين في آخر مقال لها ما يلي :

من الغريب في الاتفاق الجديد اننا نخلق في المعاهدة دولة نتحالف معها .

ومن الضروري في مثل هذه الحالة ان تجرى مرحلة انتقال ، تقرر ان تكون كما يلي :

اولا — تنظيم الدولة في سنتين

ثانيا — اختبار النظام الجديـد لمدة سنة

ثالثاً — تثبيت الدولة السورية الجديدة وادخالها الى عصبة الامم لمدة ٢٥ سنة (؟)

وسيعقب هذه المعاهدة اتفاق فرنسي لبناني مكمل لها . وستجري في الاسبوع القادم مفاوضات بين ممثلي البلادين لاعطاء لبنان نفس الحقوق التي نالتها سوريـا .

الاوفر

وكتبت الكاتبة الفرنسية مـدام جانفياف تابوي في جريدة « الاوفر » من الصحف الراديكالية الاشتراكيـة قالت :

لا شك انه عندما يتم توقيع نسخة طبق الاصل عن المعاهدة السورية بين لبنان وفرنسا ، تزداد عوامل السلامة في البحر المتوسط ، لان الشواطىء اللبنانية ذات الاهمية العسكرية الكبيرة — مثل بيروت وطرابلس — ستصبح مرتبطة مع فرنسا بمعاهدة تحالف عسكري مع المناطق الداخلية ايضاً .

واستطردت مدام جنفياف فقالت:

وعلى كل حال ، اذا وقع نزاع في البحر المتوسط فان فرنسا تجد نفسها في حالة مريحة بالنسبة الى الحـالة السابقة عندما كنا نحاول المحافظة بصعوبـة كلية على قوتنا الانتدابية في لبنان ، امام الاضطرابات الدائمة من قبل جمع السكان

لاليبرته

ومما قالته جريدة « لاليبرته » من صحف اليمين أن الاتفاق الجديد يشتمل على محالفة عسكرية وخمسة ملاحق وأحد عشر كتابا ، كما يكفل المحافظة على حقوق الاقليات ويحمي المصالح .

وتقول :

« والواقع ان لجنة الانتدابات اشترطت ، لاجل الموافقة على المعاهدة التي يصير تحرير سوريا بموجبها ان تشتمل نصوص هذه المعاهدة على ضمانات كافية تتعلق بالاقليات

« وقد اعطت سوريا هذه الضمانات وتعهدت بالمحافظة على حقوق الاقليات تجاه جمعية الامم وتجاه فرنسا ايضا التي يفتح هذا التعهد امامها باب التدخـل بقدر الامكان

وبعد ان اشارت الجريدة الى جلاء الجيش الفرنسي والى مدة المعاهدة ودخول سوريا عصبة الامم ، قالت :

« ستجري في سوريا انتخابات نيابية تنبعث منها في خلال شهرين حكومـة مسؤولة تتولى التوقيع على المعاهدة باسم الشعب السوري

« وستعقد معاهدة من النوع نفسه مع لبنان ، وستبدأ المحادثات بشأنهـا قريباً »

البتي جورنال

وشرحت (البتي جورنال) وهي من الصحف المعتدلة الفرنسية المراحل التي اجتازتها المفاوضات السورية ثم قالت ان فرنسا تنازلت عن حمل ثقيل كانت عصبة الامم قد وضعته على كاهلها . وقالت ان الانتدات قد أوصل سوريا الى درجـة النضوج التي تؤهلها الى الاستقلال والى الدخول في عصبة الامم بعد ثلاث سنوات. ولم تنس فرنسا ان تأخذ من سوريا الضمانات الكافية لحماية حقوق الاقليات .

وختمت (البتي جورنال) مقالها بما يلي: «وستعقد معاهدة مماثلة مع لبنان وتكون فرنسا بذلك قد قامت بمهمتهـا خير قيام »

باري ميدي

وتقول جريدة « باري ميدي » وهي صحيفة محايدة : ستجري انتخابات نيابية في سوريا بعد قليل وستكون مهمة الحكومة الجديدة والبرلمان الجديد التصديق على المعاهدة التي تؤمن حقوق الاقليات وحقوق فرنسا معاً . وستعقد المعاهدة السورية معاهدة مع لبنان تكمل العمل الذي ابتدأته فرنسا مع حليفتها والمفهوم ان المفاوضات ستجري في الاسبوع المقبل لاعطاء لبنان ما أعطى لسوريا

الفيغارو

وعقدت جريدة الفيغارو وهي من صحف اليمين مقالا مطولا استعرضت فيه تاريخ الانتداب الفرنسي على بلاد الشرق الادنى وما قامت به فرنسا من الاعمال . ثم ختمت مقالها بقولها : وبعد انقضاء الثلاث سنوات تلغى المفوضية العليا في سوريا ولبنان وتقام سفارتان واحدة في سوريا والثانية في لبنان كما جرى بعد تنفيذ المعاهدة العراقيـة الانكليزية وكما سيجري بعد تنفيذ المعاهدة المصرية الانكليزية

الثوار
الاسبان واليهود

أعدم الثوار الاسبان في الريـف سبعة من اعيان اليهود لبثهم الدعاية ضد الثورة .

* * *

في البريد الاخير

طرائف عن الجند المسافر الى فلسطين

اشفاقهم من مفارقة أهليهم

الى أين يا رسل الانتداب والحضارة

نشرت مجلة الصنداي جرافيك ما نترجمه للقراء فيما يلي :

اذا كان احد يجهل خطورة الحالة في فلسطين فليأت الى الدرشوت فيتحقق لديه الخبر

فان الاوامر قد صدرت بالتعبئـة لمواجهة اشد الازمات — «متى نسافر؟» هذه هي العبارة التي تسمعها من اثني عشر الفاً من الجنود الذين الغيت مناوراتهم ليكونوا على استعداد للسفر

ليس احد يعلم متى يسافرون لكن يعتقدون ان سفرهم سيكون خلال الايام الواقعة بين ١١ و ٢٢ ايلول

والجنود الشباب متألمون جداً لان الاوامر تمنع سفر من تقل اعمارهم عن تسعة عشر عاماً

وهذا القرار قد صدر عن وزارة الحربية في هذا الصباح

الطبال الفخور

وقد اجتمعت الى (هوسكن) الطبال الصغير الذي اظهر سروره لان عمره جاوز الحد الادنى المقرر ، رغم انه لا يظهر كذلك

لقد قال لي :

اني ذاهب وقد كنت اتمنى راغباً في السفر الى الخارج ، وهذه هي المرة الاولى التي يسنح لي فيها السفر . واني لا اهتم بما سيصيبني من التعب والضنك ، ولن اشكو من حرارة الشمس

وبينما كنت احدث « هوسكن » الصغير ، كان الجنود يقومون باستعراض بسيط . وعندما انتهى الاستعراض سمعت احدهم ، وهو ارلندي ، يصرخ

« مرحى لفلسطين فقد مكنتني من الحصول على « زوج جرابات » جديد .

ثم جاء دور الوداع . وهنا كانت النساء يودعن ازواجهن ، والامهـات اولادهم . وقد ظهر الحزن على وجوه الجميع ، لكنهم اخفوه عندما صاح احدهم : لمثل هذا خلقنا وهذا ما تطلبه الجندية »

وكان أتعسهم حظاً الشاويش (سكوتي) الذي عقد زواجه من اسبوعين فقط ، فقد دعي الى الاشتراك في المناورات ثم اصابته (القرعة) فدعي الى السفر لفلسطين

لقد قال لي انه يأمل أن يرى امرأته لان الدعوة جاءت مفاجئة ، وعلى كل حال فهذه هي الحياة

وكان بينهم ضابط باع بيته منـذ اسبوع واحد استعداداً للسفر الى الهند وقد جاءت امرأته بجميع اللوازم ، لكنها فوجئت بالخبر بان زوجها مسافر الى فلسطين

وقد اذاع وزير الحربية على الجنود بيانه الذي قال فيه ان الجنود مسافرون ليعيدوا النظام الى نصابه ، وان صك الانتداب امانة في عنق بريطانيا يجب تنفيذ نصوصه

— قريباً سنرى هؤلاء «الصغار». لا تفرحوا فربما كان في قدومكم أشد الضرر على الامبراطورية ، اذ يغضب العالم الاسلامي لاخوانه وبلاده المقدسة

صحف موسكو تحمل على مؤتمر نورمبرغ

وتقول أنه رواية باردة بليدة

نشرت جريدة « برافدا » مقالا افتتاحيا عن خطاب هتلر الاخير في نورمبرغ قالت فيه ان كل امل بتحقيق الفردوس الفاشستي قد ضاع . اما اقوال افوهرر عن قلة المواد الغذائية ووجوب الاكثار من انتاجها فانه مقدمة للجوع الذي سيعم المانيا قريباً بفضل هتلر . وفي الوقت نفسه يعترف الزعيم بانه من المستحيل زيادة الاجور في الوقت الحاضر

وقالت «ازفستيا» ان هتلر نسي ان يامبدو المبشر بالسلم الذي اعتاد ان يلعبه في خطابه ، وراح يتكلم عن تكاثر عدد السكان وضيق الاراضي ، ليبرر سياسته الاستعمارية الاعتدائية . ثم اطلقت على مؤتمر نورمبرغ لقب « الرواية الباردة البليدة »

حكومة البرتغال والحياد الاسباني

جاء من لندن ان حكومة البرتغال لم ترسل ممثلها للاشتراك في أعمال لجنة الحياد في شؤون اسبانيا ولم تجب على مذكرات بريطانيا بهذا الخصوص . ومن هذا يفهم ان حكومة البرتغال مصرة على استمرارها في عدم الاشتراك باعمـال اللجنة المذكورة

سياسة الحلم البعيد التحقيق

اتخذت اللجنة التنفيذية لمؤتمر الادونات اليهوديات المنعقد في زوريخ قراراتها في الاستمرار بتنفيذ سياسة انشاء الوطن القومي اليهودي في فلسطين رغم ثورة العرب « كذا »

المانيا تمنع استيراد لحم « الكاشير »

منعت حكومة برلين استيراد لحم « الكاشير » من سيليسيا العليا رغم ان المعاهدة الالمانية البولونية تقول بذلك .

الحكم بالسجن على ما كماهون

حكم على ما كماهون الذي حاول اغتيال جلالة الملك ادوارد بالسجن بالاشغال الشاقة لمدة سنة كاملة

سياسة انكلترا في البحر الابيض المتوسط

التوازن الدولي في البحر بلغ نقطة التحول

انشأ الكاتب السياسي التركي محرم فايز توصاي مقالا في جريدة « جمهوريت » تحت عنوان « انكلترا والبحر المتوسط » جاء فيه :

« ان الذين يتتبعون مجرى السياسة الدولية وتطوراتها في اوروبا ، قد لفت نظرهم حادثان وان بدا كل منهما عديم الاهمية ، فان لهما شكلا خاصاً خارجـاً عن المألوف

واول هذين الحادثين هو انـه على خلاف عادة الملوك البريطانيين الذين كانوا يقضون اجازاتهم في القسم الغربي من البحر المتوسط ولا سيما في فرنسا رأى الملك ادوار ان يقوم باول سياحة له منذ ارتقى العرش في القسم الشرقي من ذلك البحر . ومما هو جدير ايضاً بلفت الانظار ، ان الملك لم ينتظر عند الموانيء الايطالية الواقعة على البحر الادرياتيك ولا في البانيا ولا في الجزر الايطالية في بحر ايجه ولكنه آثر ان يزور يوغوسلافيا واليونان وتركيا وبالرغم مما لزيارة الملك من صفة خاصة فقد جرت مقابلات بينه وبين رجال الدولة في هذه الاقطار الثلاثة

« واما الحادث الثاني فهو سفر السر صموئيل هور الى شرقي البحر الابيض المتوسط لزيارة القواعد البحرية البريطانية

« ويذكر القراء انه في الليلة السابقة لختام دورة مجلس العموم وجه احـد النواب المحافظين سؤالا ليعرف ماذا كان قد حان للاسطول البريطاني الذي ظل منذ ٣٠٠ سنة صاحب السيادة على البحر المتوسط ، ان يتخلى عن سيادته، ولكن السر هور اجاب عن ذلك قائلا : « كلا ، فانه سيظل صاحب السيادة ٣٠٠ سنة اخرى .

«ولكي يدعم الوزير البريطاني هذه السيادة ذهب الى مالطة وفلسطين واتخذ جميع الاحتياطات ليقيم القوة البحرية الامبراطورية نهائياً على قواعد جديدة في الحوض الشرقي للبحر المتوسط . ولهذا السبب نفسه عقدت انكلترا معاهدة التحالف مع مصر . ولكن لما كان كل ذلك غير كاف فان انكلترا تهتم باتباع سياسة جديدة مؤداها عقد اتفاقات ومحالفات دائمة مع دول اخرى . ان تاريخ التوازن الدولي في البحر المتوسط قد بلغ الان نقطة التحول »

* * *

احتلال ثوار اسبانيا لسان سبستيان

كيف سقطت المدينة وتم الجلاء

سقطت مدينة سان سبستيان في ايدي الثوار امس الاول وقد دخلت جيوشهم المدينة رافعة العلم الاحمر الذهبي الذي رفع ايضاً على جميع ابنية المدينة . وقد ادت شرذمة من الجنود التحية العسكرية للكولونيل بورلجي قومندان الثوار في منطقة ايرون حين دخوله سان سبستيان وكان ذلك في الساعة الخامسة

وبدأ الثوار زحفهم على المدينة حوالي الساعة الثامنة من مساء أمس ولم يدم الهجوم اكثر من اربع ساعات كانت جيوش الثوار بعدها قد احتلت المدينة باسرها وحدثت عدة حوادث فقد احترق الكورسال وغيره من المباني الهامة وكان دخان الحرائق ظاهراً على بعد عدة كيلومترات

وقد أذاع المركز العام لقوات الثوار في فالادوليد رسالة جاء فيها ان فرقة من المدفعية اخترقت شوارع المدينة امس على شكل استعراض حيث قوبلت بالهتاف الطويل المستمر

وقد حضر الى المدينة حاكم بامبلون واعطى تعليماته لاعادة الماء والكهرباء الى جميع المنازل والمباني في انحاء المدينة المختلفة وكانت قد انقطعت بسبب الفوضى

وقد تم الجلاء من دون حدوث ذعر وتولى الوطنيون حفظ النظام والامن والمظنون انهم يتمكنون من الحيلولة دون نشوب حرائق وحدوث نهب في المدينة قبل انتهاء الجلاء عنها . وسيهدم جنود الحكومة محطة الاذاعة والتلفون والنفق ولا يتوقعون احتلال الثوار للمدينة الا في اثناء النهار وذلك لان جنود الجنرال مولا يجتهدون في اتخاذ جميع الاحتياطات الضرورية اجتنابا لكل مفاجأة

ألسنة الشيوعية تمتد في اليابان

ورد من هسيكنج حيث تألفت عصابة من الشيوعيين من ٣ آلاف رجـل معظمهم من اهالي كوريا واقامت في غابات انامانوفكا على حدود منشوريا الشرقية ان السوفييت قدموا لهذه العصابة اسلحة ومعدات لانشاء معسكر لها وجند رئيس العصابة المسمى كوتج رجالا في تانكيز من الجنود الصينيين الذين حاربوا اليابان . ويعتبر الاختصاصيون العسكريون اليابانيون هذه العصابة طليعة في حال وقوع حرب

مساوىء الشيوعية في ثورة اسبانيا

أفظع من مذابح الثورة الفرنسية

صرح اسقف اردار في كنيسة سان مارز ان مساوىء الشيوعية في اسبانيا افظع من المذابح التي جرت في الثورة الفرنسوية فهي تثير كوامن الصدور في كل احد ضد الشيوعيين وتمنع اي تفاهم في المستقبل مع دعاة الشيوعية . وتريد الشيوعية تدمير الحضارة والدين المسيحي وابادة الاسرة والغاء الزواج وايجاد عالم مادي بحت لا يوجد فيه إله سوى الآلة امانيي هذا العالم الجديد فهو لينين .

• • •

الصحف اليهودية والوساطة ايضاً
خيال ووهم وارسال المغالطات بلاحساب

نشرت جريدة هابوكر رسالة لمراسلها في لندن قال فيها يلي :

ان كتاب وزير المستعمرات للدكتور وايزمن كان مفاجأة حسنة للكثيرين. فقد كانت الحالة في فلسطين سيئة جداً ولم يكن زعماء الصهيونية لينتظروا هذا التحسن المفاجيء ، فماذا جرى هنا وما الذي جعل الحكومة البريطانية تعود الى « الستاتيكو » ؟ لقد كثر الكلام حول هذا السؤال وأقدم الان للقراء المعلومات التي وصلتني والتي تكشف عن اسباب تسلسل الحوادث :

ان المفاوضات التي دارت في فلسطين مع العرب كانت بموافقة حكومة فلسطين ووزارة المستعمرات . وقد وافقت السلطة البريطانية ان تتساهل وتتنازل عن اشياء كثيرة على حساب اليهود . وكانت بريطانيا تعتقد ان زعماء العرب في فلسطين لا يهمهم إلا السلام ، وانهم موافقون على اي حل

لكن ظهر انهم انتهزوا الفرصة وتحولت مآربهم الى هدف واحد هو اخراج فلسطين من دائرة الانتداب والاوضاع الدولية الممثلة بعصبة الامم ولجنة الانتدابات ، وجعل قضية فلسطين عربية كاملة . اي انهم ارادوا ان يجعلوا فلسطين تحت نفوذ الممالك العربية بدل نفوذ عصبة الامم . من اجل ذلك قدم نوري باشا طلبات متطرفة واصبح سيد الموقف . فقد طلب ، لا اكثر ولا اقل من ان يكون ممثلا لعرب فلسطين امام اللجنة الملكية . وطلب كذلك ان تعتبر حكومة العراق مسؤولة قانونياً عن شؤون فلسطين ، وعن تنفيذ وصايا اللجنة الملكية . وهنا ظهر للسياسيين الانكليز حقيقة هذه الاحبولة ، فتدخلت وزارة الخارجية البريطانية ، واحتج المستر انطوني ايدن على السياسة التي تتبعها بريطانيا مع العرب فكان لاحتجاجه تأثيره الشديد وتوقفت من جرائه وساطة نوري باشا السعيد ، وارسل وزير المستعمرات كتابه المعروف الى وايزمن

بعد خمسة شهور

بانقضاء يوم أمس يكون قد مضى على الاضراب العظيم خمسة شهور كاملة ، أظهرت فيها الامة أروع الصفحات والسجايا الممتازة . وقد كانت كلما توغلت في البذل والتضحية ، تصبر ، وتشتد عزيمتها . وها هي اليوم تسائل نفسها : أترى قد وفيت للوطن الأقدس ؟ سأصبر أكثر ، وأقدم له ما شاء من تضحيات ، مادة ومعنى »

مهاجمة قافلة السيارات اليهودية

في ساعة متأخرة من مساء امس أطلق مجهولون النار على قافلة السيارات اليهودية الذاهبة الى مستعمرة كفرسابا قرب جسر « الوسطة » وقد اجاب حرس القافلة باطلاق النار وارسال شارات الاستنجاد فوصلت الى المكان قوات كبيرة من الجنود فلم تجد أحداً ، وقد اجرت تفتيشا في البيارات المجاورة فلم تعثر على اثر

مهاجمة مركز بوليس بيت دجن

في الساعة الثامنة من مساء امس اطلق مجهولون الرصاص على مركز بوليس بيت دجن فأجاب الجنود بالمثل ، وحضرت قوة كبيرة اطلقت النار بكثرة هائلة على البيارات المجاورة .

قذف قنبلة على سيارة يهودية
اصابة عاملين بجراح خطرة

حدث في الساعة الحادية عشرة من صباح امس ان حضرت سيارة نقل يهودية تحمل عدداً من العمال لنقل البلاط من معمل يهودي يقع امام دائرة بوليس المنشية تماماً ، وبينما كان العمال منهمكين في ترتيب البلاط ونقله الى السيارة ، قذفهم مجهول بقنبلة ، فانفجرت بينهم وأصابت اثنين منهم بجراح . وقد سارع الجنود والبوليس للتفتيش عن قاذف القنبلة لكنهم لم يعثروا على أحد .

وتقول دافار ان اصابة الاثنين خطرة ، وقد نقلا الى المستشفى

اكتشاف لغم في الطريق

بينما كانت سيارة عسكرية تتجول في الساعة العاشرة من صباح امس بين مستعمرة هرتسليا ووادي الفالق لاحظ الجنود وجود لغم على الطريق العام التي يسيرون عليها ، فأوقفوا السيارة ورفعوا اللغم ، وذهبوا الى تفتيش اقرب مكان يسكنه العرب وهو يبعد عن مكان اللغم مسافة طويلة ، فاعتقلوا اربعة اشخاص جيء بهم الى سجن يافا رهن التحقيق .

انضمامهم الى الثوار

تقول ملاحق الصحف اليهودية ان جماعة من عمال شركة نفط العراق قد غادروا اعمالهم في حيفا وانضموا الى عصابات الثوار .

مواعيد
القطارات والبريد

على اثر تدهور قطار البضاعة قرب كفر جنس أجريت التعديلات الآتية في مواعيد سير القطارات :

قطار البريد من القنطرة والى ايسير كالعادة . قطار اللد — حيفا يغادر اللد حيفا إلى رأس العين في الساعة الحادية عشرة والربع ومن رأس العين الى حيفا في الساعة الثالثة والدقيقة الرابعة بعد الظهر ومن حيفا إلى الخضيرة في الساعة الخامسة والدقيقة الخامسة والاربعين ومن الخضيرة إلى حيفا في الساعة السابعة والدقيقة العشرين .

واعلنت إدارة البريد انه يجب ان توضع الرسائل المرسلة إلى قبرص والخارج قبل المواعيد التالية :

في القدس المراسلات المسجلة في الساعة السابعة والدقيقة ٤٥ . وفي يافا المسجلة الساعة التاسعة والربع وغير المسجلة في الساعة التاسعة . وفي تل ابيب في الساعة الثامنة والربع للمراسلات المسجلة والساعة الثامنة و٤٥ لغير المسجله .

مهاجمة
مطار اللد

علمنا ان مجهولين هاجموا في منتصف ليلة امس الاول مطار اللد هجوماً عنيفاً وتبادلوا مع الجنود اطلاق الرصاص الذي دام نصف ساعة ثم سكت فجأة .

انفجار
قنبلة شديدة

انفجرت في الساعة العاشرة من مساء امس الاول قنبلة شديدة في حي ارشيد كان لها دوي هائل وقد تضرر بسببها زجاج بعض نوافذ البيوت المجاورة وحضر رجال البوليس فلم يجدوا احداً

قنصل
المملكة المصرية

يصل صباح اليوم « الاربعاء » سعادة قنصل المملكة المصرية الدكتور احمد رمزي بك قادماً من القدس . وفهمنا أنه قادم ليافا لاشغال تتعلق بالجالية المصرية .

الى
تل ابيب !

كان القاضي البريطاني بيافا قد عين يوم الخميس (غداً) موعداً لاتمام التحقيق في قضية محمد وسعيد الهرباوي المتهمين باطلاق النار على السيارة اليهودية قرب مزلقان السكة الحديد بالرملة وموت السائق اليهودي .

وقد علمنا ان المحكمة المذكورة غيرت موعد النظر في هذه القضية الى (اليوم) الاربعاء وستكون في محكمة تل ابيب . وذلك لان الشهود اليهود رفضوا الحضور الى يافا !

مزاعم وخيالات
جريدة

تزعم جريدة هابوكر ان مكان ادارة العصابات العربية قد انتقل الى القدس وزعمت ايضاً انه انتقل الى صرفند

مجلس الوزراء وشئون فلسطين
جلسة خاصة لتلقى أخبار البلاد

جاء من لندن ان مجلس الوزراء البريطاني سيدرس من جديد شئون فلسطين في جلسته القادمة يوم الجمعة . وسيدرس المجلس بكامل هيئته آخر الاخبار التي أرسلها المندوب عن البلاد ، ورأي الجنرال « دل » عن الحالة الحاضرة فيها

وفي برقية أخرى ان مجلس الوزراء سيضع المذكرة التي سيتلوها مندوب بريطانيا أمام عصبة الامم عن سياسة الحكومة البريطانية في فلسطين .

يرفضون الذهاب الا بحراسة الجند

ذكرت جريدة دافار في ملحقها المسائي ان المجهولين اشعلوا النار في الاكواخ الخشبية الواقعة على مقربة من معمل الديرتو قرب نيتر . وقد طلب خفراء المعمل من اطفائية تل ابيب ان تسارع لاطفاء الحريق فرفض رجال الاطفائية الذهاب الى هناك الا بحراسة الجند . وبعد ساعة وصلت سيارة الجند ورافقتهم الى مكان الحريق فحصروا النار . وقد احرقت النار جميع الاكواخ الواقعة هناك

فى مظهر الحمل !

ذكرت جريدة هابوكر أن وفداً من يهود حيفا زار معسكر الجنود الانكليز في بيت غاليم وقدم تعازيه لموت الجاويش سوني منذ بضعة ايام قرب معمل نيشر ، (فوافق) القائد العام على قبول هذه التعازي واستلم من الوفد مذكرة

هذه التى تعرف علاجهم

جاء في برقيات الصحف اليهودية ان حكومة المانيا قررت مصادرة اموال جميع اليهود في بلادها واستعمال هذه الاموال في مصالحها الوطنية . وقد وزعت على اليهود اوراقا لتعبئتها يذكرون فيها مبلغ ما يملكون من اموال وعقارات وفرضت عقوبة السجن عشر سنوات لكل من يرفض التعبئة

نابلس

صدام ووقوع معركة طويلة

نابلس فى ١٥ ايلول — لمراسل الدفاع الخاص — خرجت في صباح امس الباكر دورية الجند الى غربي المدينة ، وما كادت تصل بالقرب من وادي التفاح حتى شاهدت الطريق قد سدت بالحجارة الكبيرة . وعلى الاثر استنجدت لاسلكياً بالجيش بنابلس وخفت قوة كبيرة من الجنود يتبعها أربع مصفحات وثلاثة مدافع جبلية وثلاث طائرات الى مكان الحادث . وبوصولها ظهر للجند ان الطريق قد سدت بعشرة سدود من الاحجار انتشرت على الطريق العام من باب نابلس حتى دير شرف . وخشي الجند ان يزيلوا الاحجار عن الطريق خوفاً من أن تكون فيها الغام .

واتصلت هذه القوة مرة اخرى باللاسلكي مع قيادة الجيش واعلمتها بالامر . وقد خرجت قوة اخرى الى شوارع المدينة وأخذت تلقي القبض على كل من تصادفه في الشوارع من شيوخ وأطفال ورجال وبالقوة الجبرية تركبهم السيارات وتنقلهم الى غربي المدينة لازالة الاحجار عن الطريق العام وفي أثناء ذلك فر ثلاثة اشخاص من وجه الجند والتجأوا الى بيت فاطلق عليهم الجند العيارات النارية ولحقوا بهم والقوا القبض عليهم بعد ان اوسعوهم ضرباً واصيب من جراء ذلك محمد الشخشير من كعب بندقية من جندي في رأسه وبعد ان قام المسخرون بازالة الاحجار مدة ساعتين أطلقوا سراحهم وتركوهم يعودون مشياً على اقدامهم مسافة ١٥ كيلو متراً الى نابلس .

وتابع الجنود سفرهم للقيام بحراسة الطريق التي تمر منها قافلة السيارات اليهودية وبالقرب من سبسطية كان قد كمن هناك عدد كبير من الثوار في جبالها الحصينة وما كادت تصل قوات الجند الى هناك حتى فاجأها الثوار بوابل من العيارات النارية . ووصلت فى أثناء المعركة قافلة السيارات فتأخرت عن السير ثلاث ساعات حتى انتهت المعركة بين الجند والثوار التي دامت اربع ساعات ونصف وأخيراً انسحبوا بنظام الى أعالي الجبال وحتى الان لم تعرف الخسائر

— في الساعة التاسعة من مساء امس انفجرت قنبلة في الجهة الشرقية من المدينة بالقرب من معسكر الجيش فاحدثت دوياً عظيما اهتزت له أبنية المدينة

الجيش سيحتل مدرستين و بيوتا

بلغت قيادة الجيش بنابلس ادارة المعارف باخلاء المدرستين الغزالية والعائشية تمهيداً لاحتلالهما . وطاف امس فريق من الضباط على البيوت المجاورة لقشلاق الجند واخذوا يقومون بمعاينتها . ويقال ان الجيش سيحتل ٢٧ بيتاً وبناية السكة الحديدية لجعلها مقراً لقوات الجند

اللد

تدهور القطار

نسف بيوت وتصدع أخرى
أزيز الرصاص طيلة الليل

اللد في ١٥ ايلول — لمراسل الدفاع الخاص — لم ينقطع ازيز الرصاص طيلة الليلة الماضية في جهات متعددة حول المدينة ، وكان الجنود يقابلونه بالمدافع الرشاشة والنجدات والاشارات .

خروج القاطرة وانقلاب العربات

وأصبح الناس يتحدثون بأن قطاراً من قطارات الغش قد تدهور بالقرب من المدينة على خط سكة حديد حيفا — اللد . وذلك فى الصباح الباكر وكانت النتيجة ان خرجت القاطرة عن الخط وانقلبت ١٧ عربة فوق بعضها . وقد اصيب ملاحظ القطار السيد علي محمد احمد بجراح في رأسه نقل على اثرها للمستشفى البلدي في يافا كما أصيب حارس القطار .

السلطة تتخذ اجراءات اولية

وحوالي الساعة الثامنة صباحا بينما كان اعضاء اللجنة القومية مجتمعين في بيت فضيلة رئيسها إذ بالاستاذ جمال بك طوقان يحضر ويعلن للاعضاء ان الحكومة تقول بان الجنود يعتقدون انهم اوقعوا اصابة في احد الذين سببوا تدهور القطار ، ولذلك تطلب معرفة الجريح وتسليمه . وبعد اخذ ورد غادر القائمقام المكان

قوة عسكرية تفتش البيوت

وفي الوقت ذاته حضرت قوة من الجنود بمعداتها واخذت تفتش بيوت المدينة تفتيشاً دقيقا ، لكنهم لم يعثروا على شيء

تقرير نسف بعض البيوت

ولم يتم الجنود تفتيشهم حتى حضر مساعد حاكم اللواء المستر بولاك ، وحل في المدرسة الاميرية التي اتخذها الجنود مركزاً ، وحضر ضباط الجيش وضابط بوليس الرملة واستدعوا خمسة من اعضاء اللجنة القومية وهم : فضيلة الشيخ احمد الخطيب ، حسن افندي دهمش ، شحاده افندي حسونه ، الحاج عواد افندي الرفاتي ، حسين افندي راغب الخواجه . وقد تأخر عن الحضور الشيخ احمد افندي والحاج عواد افندي لغيابهما عن المدينة . وحضر الثلاثة الآخرون وبدون سؤال او جواب تقرر نسف بيت الحاج عواد افندي الرفاتي الذي يسكنه بالاجرة ويخص رجلا فقيراً . كما تقرر نسف بيت شحاده افندي حسونه

كيف نفذت عملية النسف ؟

نسف البيت الاول والثاني ولم يكن بالامكان اخراج جميع ما فيهما من مؤونة وأثاث . وما هي الا لحظة حتى كان البيتان مع بيوت عديدة مجاورة قاعاً صفصفاً وكذلك البيوت المجاورة للسادة : العبد ابو غوش ، حافظ الكيالي ، حنا الحلته ، داود افحل ، وقد روع الاطفال والنساء

السلطة تأخذ باعتقال خمسة

ولم تكتف السلطة بكل ما وقع بالمدينة بل صدر امر باعتقال السادة : شحادة حسونة ، حسن دهمش ، الشيخ احمد الخطيب ، الحاج عواد الرفاتي ، والسيد حسين الخواجه الذي سكن المدينة منذ بضعة ايام ، وقد تمكن البوليس من تبليغ شحاده افندي الذي قضى ليلته فى السجن ، ولم يتمكن البوليس من تبليغ الاربعة الآخرين بعد

وقد شهدت المدينة هذا الحادث وهي اشد ما تكون ثقة بالله ، وصبراً على المكروه في سبيل الوطن الاقدس

بئر السبع

وصول نجدات عسكرية بطريق الصحراء

بئر السبع فى ١٥ ايلول — لمراسل الدفاع الخاص — بدت على المدينة في الصباح الباكر حركات غير طبيعية اذ كانت الطائرات تحلق في السماء مرسلة بعض الاشارات العسكرية وقد ظلت الطائرات تحلق زمنا طويلا وما هي الا ساعات حتى ظهرت مفرزة من الجند فانتشرت في الشوارع بين فارس وراجل ومفرزة اخرى اخذت على عاتقها تنظيف الطرق وبينما هم على هذه الحال اذ بسيارات « اللوري » والمصفحات قادمة من مصر بطريق الصحراء ويربو عددها على السبعين سيارة رابطت في المدرسة الاميرية

انذار عائلة بنسف بيتها

علمنا ان السلطة انذرت آل حمدالله في عنبتا بنسف دارهم اذا اطلق رصاص على الجند بجوار قريتهم او اذا انفجر اي لغم هناك . وكانه لم يكف السلطة ما أصاب آل حمدالله من تشتيت شبابهم وارهاقهم وابعاد عميدهم السيد حافظ الحمدالله الى سافيت وتعطيل اعمالهم حتى جاءت اليوم تنذرهم بنسف دارهم

تلفونات الدفاع وبرقياتها الخاصة

في راديو لندن

ذكر راديو لندن خبر الحكم بالاعدام على عربيين من نابلس لاطلاقهما النار على الجند. وذكر تدهور قطار البضائع عند محطه كفر جنس، وعدم وقوع اصابات.

النار على القاطرة

في مساء امس حوالي الساعة الثامنة كانت القاطرة العسكرية تفحص الخط الحديدي بالقرب من قرية السافرية فأطلق عليها الرصاص بكثرة هائلة. وقد أجاب الحرس بالمثل من مدافعهم الرشاشة وبعد ربع ساعة تقريباً سكت ازيز الرصاص.

النار على سيارة

كانت سيارة عسكرية تسير في الساعة التاسعة من ليلة أمس قرب مركز بوليس ابي عابدة على طريق القدس — يافا فأطلق مجهولون عليها الرصاص من البيارات المجاورة، فأجاب الجنود بالمثل واستمر اطلاق النار اكثر من عشرين دقيقة والنتائج مجهولة.

مهاجمة وادى حنين

في الساعة العاشرة من ليلة أمس هوجمت مستعمرة وادي حنين هجوماً عنيفاً من جميع جهاتها، ودام اطلاق الرصاص اكثر من ساعة. وحضرت قوات كبيرة مزودة بأربعة مدافع رشاشة وقد تمكن المهاجمون من قطع عدد كبير من اشجار البرتقال المثمرة

مهاجمة تل لتفنسكي

حوالي الساعة التاسعة من مساء أمس هاجم مجهولون مستعمرة تل لتفنسكي وامطروها وابلا من الرصاص، وقد ارسل الخفراء اشارات الاستنجاد فوصلت الى هناك قوة كبيرة واشتبكت مع المجهولين.

تفتيش المارة

قام الجنود البريطانيون امس بتفتيش المارة في الشوارع بعد محاصرتهم في مداخلها كالعادة وقد اعتقلوا شابا والقوا القبض على غلام اطلق سراحه بعد أن ضربه الجنود أما الشاب فقد أودع السجن

دار المحكمة المركزية

علمنا ان قرار نقل المحكمة المركزية بيافا الى دار حافظ بك السعيد الواقعة بالقرب من حي فلورنتين اليهودي لم يتم بعد، وان المحامين العرب قد رفعوا الى رئيس المحكمة المركزية كتابا يعرضون فيه مساعدتهم لايجاد دار مناسبة في يافا فوافق سعادة الرئيس وسيطوف مع عدد من المحامين يوم الجمعة.

وزار القاضي المستر بودلي دار السيد احمد افندي الهباب، وتفقد غرفها، فأعجب بها

غزه

اطلاق الرصاص على دورية

غزة في ١٥ ايلول — لمراسل الدفاع الخاص — اتصل بنا ان فريقاً من الثوار هاجم دورية الجند قرب ارض شلوف وأخذوا يطلقون عليهم الرصاص بكثرة واجابهم الجند بالمثل

واتصل بنا ان فريقاً من الثوار هاجم الجنود المرابطين في محطة السكة الحديدية واخذوا يطلقون عليهم وابلا من الرصاص فجاوبهم الجند باطلاق الرصاص من البنادق والمدافع الرشاشة

وانفجرت ليلة أمس عشر قنابل سمع لها دوي هائل جداً وفي الساعة السادسة والربع من مساء اليوم انفجرت قنبلة شرقي المدينة سمع لها دوي شديد

انفجار لغم تحت سيارة

اتصل بنا ان الثوار وضعوا ليلة الامس لغما قرب ارض شلوف ولما مرت سيارة عسكرية ملاءى بالجنود حوالي الساعة الثانية بعد منتصف الليل انفجر تحتها اللغم وحطم السيارة

قطار حيفا يتأخر اربع ساعات

تأخر اليوم قطار الركاب القادم من حيفا عن ميعاده اربع ساعات

عربتان للصليب الاحمر في طريقهما الى مصر

شاهدنا في قطار الركاب ظهر اليوم عربة عليها علامة الصليب الاحمر رقمها ١٩٠٢ وشاهدنا ايضاً عربة رقمها ٢٢٢ في طريقهما الى مصر

اتهام بحادث انفجار لغم

اعتقلت السلطة صباح اليوم السيد حمتو عبد الباري مراسل «الدفاع» في خانيونس لاشتباه البوليس أن له علاقة في حادث انفجار لغم تحت سيارة عسكرية. وبعد ان مكث بدائرة البوليس مدة ثلاث ساعات اطلق سراحه.

طفل صغير يتهم بالقاء قنبلة

اعتقلت السلطة امس الطفل زكي حمدان وعمره ١٣ سنة تقريباً بتهمة القاء قنبلة على خط السكة الحديدية وافرج عنه صباح اليوم.

حيفا

جنود البوارج يقومون بتمرينات عسكرية

حيفا في ١٥ ايلول — لمراسل الدفاع الخاص: تجول اليوم في ميناء حيفا عشرة قوارب عسكرية وعليها الجند البريطاني وبعد اجراء التمرينات العسكرية في داخل الميناء بضع ساعات عاد الجند في قواربهم الى البوارج

مستأجرو اليهود يغادرون البيوت العربية

اتصل بنا أن المجلس الملي اليهودي طلب الى جميع اليهود المستأجرين لبيوت العرب ان يغادروها ومن لم ينفذ طلب المجلس تحرم عليه المعابد اليهودية. ولما اطلع اليهود على هذا الطلب غادر بعضهم المنازل العربية حالا. وفي هذين اليومين سوف لا تجد يهودياً في بيت عربي

عمال لاصلاح انابيب البترول تحت الحراسة

أرسلت شركة بترول العراق عدداً من عمالها الى جهات كوكب الهوى لاصلاح الانابيب التي اتلفت هناك وكان يرافقهم عدد من الجند مع احدى طائرات الشركة

ايقاف القطارات بين حيفا واللد

على اثر تدهور القطار قرب كفر جنس أصدرت ادارة السكك الحديدية أمراً يقضي بعدم خروج القطارات من حيفا الى اللد كما انها ارسلت (الونش) الكبير لرفع عربات القطار المتدهور

طائرات حربية تحلق فوق المدينة والجبال

حلق في صباح اليوم الباكر عدد من الطائرات الحربية في سماء المدينة وفوق الجبال المجاورة وقد بقيت تحوم بضع ساعات

وشوهدت سيارات الجيش ذاهبة الى جهات الشومرية وهي ملأى «بالبطانيات» المخصصة للجند.

فرقة عسكرية لمراقبة الثوار

على اثر الصدام الذي وقع بين الثوار والجند في جهات بلد الشيخ قررت قيادة الجيش ارسال فرقة عسكرية لمراقبة حركات الثوار في تلك الجهات

اطلاق العيارات النارية قرب مقر الجيش

سمعت ليلة أمس العيارات النارية بكثرة من جهات الخضر القريب من مقر الجيش ولم تتصل بنا النتيجة بعد.

القدس

برقية السيدات الى الكتلة الوطنية

القدس في ١٥ ايلول — لمراسل الدفاع الخاص — ارسلت لجنة السيدات العربيات بالقدس الى نائب الكتلة الوطنية بدمشق البرقية التالية:

شكري بك القوتلي — دمشق: لقد ارقتم من الدماء. وبذلتم من الضحايا ما انالكم هذه الثمرة الطيبة من الحياة الحرة والاستقلال. فهنيئاً لكم

اجتماع كبير برئاسة المندوب السامي

عقد صباح اليوم اجتماع كبير في دوائر الحكومة بالقدس برئاسة فخامة المندوب السامي وقد حضره جميع رؤساء دوائر الحكومة بالقدس كما حضره قائد الجيش وقائد الطيران وغيرهم من القواد وتباحثوا طويلا في الاحوال الحاضرة ودام هذا الاجتماع ثلاث ساعات

اجتماع الغرفة التجارية العربية

اجتمعت هيئة الغرفة التجارية العربية في القدس في الساعة الثالثة بعد ظهر اليوم وبحثت في أمور تجارية عامة ودام اجتماعها مدة طويلة.

السلطة تتسلم مئة سيارة من شركات يهودية

استلمت السلطة اليوم مئة سيارة كبيرة من الشركات اليهودية لاستعمالها لنقل الجنود القادمة من لندن.

قنبلة على المحطة لم تنفجر

القيت قنبلة حوالي الساعة التاسعة من صباح اليوم على محطة سكة الحديد وقد تمكن احد الجنود المرابطين في المحطة من اطفاء فتيلها قبل ان تنفجر

شرتوك يقابل مدير الصحة العام

قابل صباح اليوم الادون شرتوك رئيس القسم السياسي في الوكالة اليهودية الماجور هرن مدير دائرة الصحة العامة مقابلة طويلة

اللجنة العليا تجتمع ثلاث ساعات

اجتمعت اللجنة العربية العليا صباح اليوم وبحثت في الاحوال الحاضرة ودام اجتماعها ثلاث ساعات وستستأنف الاجتماع قريباً

السلطة تمنع عقد مؤتمر اللجان القومية

ابلغنا امين سر اللجنة العربية العليا ان حاكم مقاطعة القدس لم يوافق الآن على عقد مؤتمر اللجان القومية الذي سيعقد يوم الخميس الواقع في ١٧ الجاري وان المساعي تبذل لعقده في الوقت المعين فاذا تم ذلك يرسل امين سر اللجنة برقيات للجان القومية في سائر المدن لارسال مندوبيها

قائد الجيش والطيران يقابلان السكرتير العام

قابل صباح اليوم السكرتير العام المستر هول قائد الجيش وقائد الطيران في فلسطين وقد دامت هذه الزيارة مدة غير قصيرة

المستر اوليفر عند مساعد السكرتير

قابل صباح اليوم مساعد السكرتير العام المستر نوروك المستر دانيل اوليفر ودامت المقابلة ربع ساعة

الاستغناء عن افراد البوليس الاضافي العرب

استغنت السلطة عن اثني عشر بوليساً اضافياً من العرب من تاريخ ١٢ ايلول وسلم هؤلاء ملابسهم العسكرية ودفع لكل فرد راتب ١٢ يوماً فقط

وصول ثلاثة من كبار الضباط

وصل بالطيارة كل من الماجور هل والماجور ديكن والماجور ادرايدن وقد استقبلهم في مطار قلندية بعض قواد الجيش وقد استأجرت السلطة لهم جناحاً في فندق فاست بالقرب من دائرة البريد. وزارهم بعد ظهر اليوم عدد كبير من قواد الجيش والضباط البريطانيين.

هدم جسر كبير على طريق اريحا

هدم الثوار مساء امس جسرا كبيرا على طريق القدس — أريحا بين الكيلو ١٦ و ١٧ وقد ذهبت صباح اليوم سيارات شركة الباص بحراسته قوة من الجند وعند وصولها الى الجسر تعذر عليها المرور فقفلت راجعة الى القدس وهنا اخبر الجند دائرة الاشغال العامة بالامر فذهب مهندس الدائرة السيد نصار مع عدد من العمال تحرسهم قوة من الجند للحراسة لاصلاح الجسر المهدم، وصادف اثناء الهدم أنه كان بعض الخوارج يحملون الخضار من أريحا لبيعها في القدس فارغمهم الثوار على مساعدتهم في الهدم بعد أن ضربوهم واتلفوا خضارهم.

صناديق خضار داخلها قنابل

اشترى احد اليهود كمية من صناديق الخضار من «بازار» اليهود الكائن في محلة محنة يهودا فوجد داخل احد الصناديق ست قنابل وقد صادرها البوليس والقى القبض على اليهودي للتحقيق معه والغريب ان الشخص اليهودي انكر وصف من باعه الخضار

بيسان

لهيب البترول

بيسان في ١٥ ايلول — لمراسل الدفاع الخاص: حوالي الساعة العاشرة من ليلة امس هاجم الثوار حرس انابيب البترول بالقرب من قرية كوكب الهوى، فأصيب حصانان بجراح

وقد تمكن الثوار من إتلاف انبوبة للبترول وأشعلوا النار فيه وهو متدفق منها. وقد شاهدنا اللهب من بيسان، وكان يضيء على مسافات

الثوار يهاجمون قطارا مسلحا

هاجم فريق من الثوار القطار المسلح بعد خروجه من محطة بيسان بموقع وادي العشه. واطلقوا الرصاص على حرسه بكثرة اضطر الجند معها لوقف القطار والاجابة على الرصاص بالمثل من المدافع الرشاشة واطلقوا الانوار الكاشفة بكثرة ودامت المعركة زهاء ساعتين

قنبلتان على الخط الحديدي

وضع مجهول نهار امس قنبلتين على الخط الحديدي بالقرب من محطة بيسان على الكيلو ٥٠ ولما مر قطار المساء شاهد الجند القنبلتين فوقف القطار ورفعتا قبل انفجارهما

الخليل

موقف المخاتير مع الامة

الخليل في ١٥ ايلول — لمراسل الدفاع الخاص — وجه قائمقام الخليل صباح امس دعوة لمخاتير المدينة وتباحث معهم بشأن اعتراضات قدمت بخصوص ضريبة الاملاك في المدن وعلمنا ان المخاتير رفضوا القيام باية اجراءات لانهم اعلنوا اضرابهم منذ بدء الاضطرابات

طائرات عسكرية للبحث عن الثوار

حلقت في سماء المدينة صباح امس اربع طائرات عسكرية وبعد محاولاتها البحث عن الثوار قفلت راجعة

مرور عدد كبير من السيارات العسكريه

مرت بالمدينة صباح اليوم قوة كبيرة من الجند البريطاني في ثمان وستين سيارة عسكرية مسلحة قادمة من مصر ووجهتها القدس

اتحاد الطلبة وتهنئة سوريا

طيرت لجنة اتحاد الطلبة بالخليل برقية تهنئة لفخامة هاشم بك الاتاسي في باريس بمناسبة توقيع المعاهدة السورية الافرنسية.

المجدل

توالي الهجوم على المستعمرات والبيارات اليهودية

المجدل في ١٥ ايلول — لمراسل الدفاع الخاص — ما برح الثوار خلال هذا الاسبوع يوالون الهجوم على المستعمرات والبيارات اليهودية. ويمكن القول بان جميع البيارات اليهودية الواقعة ضمن قضاء المجدل أصبحت على وشك الدمار. وقد هاجم الثوار قبيل منتصف ليلة البارحة مستعمرة بيار تعبيا وتبادلوا والخفراء اطلاق النار وقد تمكنوا من قطع ٨٠٠ شجرة ثم انسحبوا وكما هي العادة ذهب مفتش البوليس على رأس قوة يصحبه قصاص الاثر لاجراء التحقيق وتعقيب الآثار لكنهم لم يعثروا على احد.

قوات عسكرية ترابط للثوار

اتصل بنا ان مفرزة من الجند رابطت ليلة امس في ارض ابي صقر بعد أن وضعت المصباح الكهربائي لمقابلة الثوار كما رابط في المحطة وعلى مقربة منها رتل من السيارات، على أن ارسال الانوار الكاشفة لم ينقطع طول الليل.

الاسلاك التلفونية بين يافا والمجدل

قطع مجهولون حوالي الساعة الحادية عشرة من مساء ليلة امس جميع خطوط التلفون والبرق بين يبنا والمجدل على طول ٢٤ عمودا على مسافة ١٥٠٠ متر بالقرب من الكيلو ١٣١ وفي صباح اليوم التالي اصلح العطب

قطار مصر يتأخر عن موعده

تأخر القطار المسافر الى مصر عن موعد وصوله اكثر من اربع ساعات لحدوث عطل في خطوط السكة بين حيفا وكفر جنس.

ما تقوله الصحف الانكلو – صهيونية

عن ثورة شعب يطالب بحق مسلوب

تحريض يمليه حقد كامن في نفوسهم

نترجم هذا المقال من جريدة «الصاندي تيمس» التي اظهرت (براعتها) في التهديد الذي توجهه للعرب لانهم لا يزالون عند رأيها فيوقفون أعمال العنف ويحلون الاضراب العام ثم يقبلون بالجلوس مع الدكتور وايزمن للفصل في مشاكل الارض وتقييد بيعها لليهود

وهذه الجريدة كزميلاتها من الصحف الانكليزية اليهودية، لا تريدان تفهم حقيقة وشرف هذه الثورة. لان المال اليهودي اعمى بصيرتها فلم تعد ترى ما يجب ان تراه. واقتنعت بالدفاع عن وجهة النظر اليهودية، ضاربة عرض الحائط بمصالح الامبراطورية البريطانية في الشرق

اكبر مظاهر الثورة العربية

والى القارئ بعض ما قالته:

لقد ظهر حتى الآن ان القوى العسكرية الموجوده في فلسطين غير كافية على قمع ومجازاة العصابات الجبلية التي هي أكبر مظاهر الثورة العربية ولعل ذلك نشأ عن اعتقاد الحكومة ان بالامكان الوصول الى تسوية مع «افندية» المدن واللجنة العربية العليا فيأمرون بوقف اعمال رجال العصابات

العرب يصرون على موقفهم

ولكن هذا الامل قد خاب لان العرب الذين يعتقدون ان بريطانيا ضعيفة امام قوتهم – وهذا الاعتقاد نشأ عن «رخاوة» الحكومة – اصروا على موقفهم واللجنة العربية العليا استمرت تطالب بامور من شأنها ابقاء وعد بلفور الذي يعتبر اتفاقية دولية أدمجت في صك الانتداب لجعل فلسطين وطنا قومياً لليهود (كذا) واخذت اللجنة العربية تدعو بريطانيا واليهود الى الخضوع

الحملة على وساطة فخامة نوري باشا

واستطردت الجريدة فقالت: ان مهمة نوري باشا ساعدت على صبر الحكومة على هذا الموقف. وليس لنا اي انتقاد على شعور نوري باشا فانه عربي وطني وسياسي عراقي يستطيع ان يقدر «الدين العظيم» الذي لبريطانيا على العرب وهو بدون شك كان يرغب في ايجاد تفاهم بين الحكومة البريطانية والعرب الفلسطينيين ولكن غاية اللجنة العربية التي كانت ترمي اليه هي استغلال وساطته استغلالا سيئاً. فان مجرد انتشار السوء الذي ترمي اليها في العراق والجزيرة العربية سيكون له نتائج سيئة ان لم تسرع الحكومة في اظهار كذبه وعدم صحته.

النزعة الاستقلالية تسود الشعب العربي

وان حوادث هذه السنة اظهرت ان اسباب الثورة الرئيسية ليست اقتصادية او اجتماعية لان هذه تستطيع اللجنة الملكية ان تضع حدا لها ولكن السبب الرئيسي هو النزعة الاستقلالية فان العرب يريدون ان يحتفظوا بفلسطين عربية وان يرموا اليهود والانكليز في البحر. وان هذه النزعة ستبقى تستمد منها اعمال العنف ما دام العرب يعتقدون ان قليلا من العنف يصل بهم الى مآربهم

هذه المحاولة لن تكون

ولو أن ما يشكو منه العرب هو مشكلة الاراضي، كما يدعي بعض مناصريهم من الانكليز، ان هذه المهمة حلها سهل لان وايزمن اعلن انه مستعد ان يجتمع مع العرب حول مائدة مستديرة (كذا) ليتفاوضوا حول الامور التي ترضيهم. ولكن الزعماء العرب يرفضون ان يتفاوضوا مع اليهود لانهم لا يريدون الوصول الى اتفاق ما وكل ما يريدونه هو اجلاء اليهود، وانهم لا يزالون يقامرون فيما يعتقدونه من ضعف الحكومة الموهوم.

التحريض الذي يمليه الحقد الممقوت

لقد حان الوقت لسياسة بريطانيا ان يظهر والانقسام ولكل واحد في الشرق ان مثل هذا الاعتقاد لا اساس له. وان الجيوش الكافية، والادارة الحازمة، والاحكام العرفية تكفي لاعادة الامن الى نصابه والى محق «الاجرام السياسية». وبقدر ما تسرع في هذا، بقدر ما تكون النتائج افضل

— امعني أيتها الصحف فليس الا الصبر والثبات الى النهاية.

قنبلة على خط السكة الحديدية

وضع مجهولون مساء اول أمس قنبلة تحت خط السكه الحديدية عند الكيلو ١٤ قرب السافرية، واضطر القطار والعربة الكاشفة «الترولي» للوقوف والرجوع الى يافا. وقد احدثت القنبلة عطباً في قضيبين وفي الصباح حضر عمال الدريسة وأصلحوا العطاب وأخر القطار من الساعة العاشرة حتى الثانية.

خارج على أمته في الرملة

علمنا من مصدر موثوق أن ابراهيم قسطندي فجه من الرملة تصل اليه منذ مدة بضائع من تل ابيب مرسلة من ص. دلال، ويصل يوميا اكثر من عشرين طرداً من مختلف البضائع. يؤسفنا جداً أن يكون بين افراد هذه الامة الصابرة المجاهدة من يعامل اليهود اعداء الوطن، وآفة العالم.

عودة الى تقسيم فلسطين

هذا اقتراح لا يرضى به العرب

اشارت جريدة (النيوز كرونيكل) في آخر عدد وصلنا الى الاقتراح القائل بتقسيم فلسطين الى ولايتين الواحدة عربية والاخرى يهودية فقالت:

يظهر أن تقسيم فلسطين الى ولايتين الاولى عربية والاخرى يهودية لن يشمل على حد فاصل بينهما. ومع ذلك فاننا نعتقد ان اللجنة الملكية ستصل الى ايجاد الدواء الذي يشفي هذه العلة التاريخية.

اقتراح على النمط السويسري

وان الاقتراح يقضي بتقسيم فلسطين الى ولايات عربية يهودية، على مثال التقسيم الذي اتبع في سويسرا، بحيث يصبح اليهود قادرين على انشاء مستعمراتهم بالحرية التامة التي يريدونها، بينما تبقى هناك مناطق عربية لا حق لليهود في امتلاك أي جزء من اراضيها.

ما أبعد هذا عن قبول العرب

وقد لا ترضى الفئات المتطرفة من اليهود عن هذا الاقتراح، لانها تعتبر أن شرق الاردن قد فصلت عن فلسطين، وان فلسطين نفسها لا تتسع لها. لكن بعض اليهود قد اعربوا عن ارتياحهم لمثل هذا الحل. ومن المنتظر ان العرب المعتدلين سوف لا يتجاهلون الصعوبات السياسية والاقتصادية فيعلنوا موافقتهم (كذا) على هذا الحل الذي يضع حداً للثورات والاضطرابات.

— هيهات، العرب يرفضون، ويرفضون.

قضايا امارات الخليج العربي

علاقات هذه الامارات بالعراق

تقول انباء الخليج الاخيرة ان الهيئات السياسية في لندن اخذت تعير قضايا الخليج اهتماما عظيما لعقد اتفاق مع امراء العرب على اساس تبادل المنافع وصيانة استقلال الامارات العربية. غير ان هؤلاء الامراء رأوا قبل الدخول في مفاوضات مع السلطات الانكليزية بشأن عقد الاتفاق ان يوجهوا اهتمامهم بامر الارتباط مع العراق باتفاقيات يراد بها توحيد التعليم في هذه الامارات مع العراق وتعيين شروط لتبادل التجارة والاستعانة بشباب العراق المثقف على التوظف في الامارات للسير في نهضتها الى الامام. وهناك رغبة في تأسيس وكالات تجارية عراقية في كل امارة من هذه الامارات. وعلى كل ان الايام القريبة ستكشف لنا عن امور جديدة فيما يخص علاقة هذه الامارات بالعراق من جهة وبالانكليز من جهة اخرى

الامريكيون يستاءون من حلفائهم

شره الحلفاء في توزيع غنائم الحرب

اذاعت وزارة الخارجية الاميركية مجموعة جديدة من المستندات عن السياسة الخارجية الاميركية تتناول في الاكثر حوادث سنة ١٩٢١ ويتبين من هذه المجموعة استياء الاميركيين من حلفائهم الاوروبيين الذين اشتركوا في الحرب من اجلهم وقد اشارت وزارة الخارجية في التعليمات السرية التي اصدرتها الى سفرائها في أوروبا في ذلك الحين الى المصالح الاميركية والى استياء اميركا من شره الحلفاء في توزيع غنائم الحرب

وتحتوي المجموعة على عدد كبير من الاحتجاجات من الاميركيين في شأن توزيع بلدان الانتداب ولم تطلب اميركا أي توسع في الاراضي ولكنها اعترضت على ان تتصرف جامعة الامم في مستعمرات المانيا

حملة لجمع الاعانات في روسيا

بدأت حملة جديدة لجمع الاعانات للماركسيين في موسكو ولننجراد وغيرها من المدن الكبيرة وورد من كيف ان المديرين الشيوعيين المشروعات المشتركة في جزء من اكرانيا قرروا ان يطلبوا من الفلاحين في المزارع المشتركة تضحية اجرة يوم كامل في سبيل الماركسيين الاسبانيين

التهنئة بعقد المعاهدة السورية

فيما يلي نص البرقية المرسلة من الدكتور مصطفى بك فخري طبيب العيون يافا الى نائب رئيس الكتلة الوطنية شكري بك القوتلي باسم الجالية السورية بيافا والرد عليها: العين تدمع فرحاً. عاشت سوريا مستقلة. عاش الوفد

يافا — الدكتور فخري

الدكتور مصطفى فخرى — يافا

نشكر عواطفكم. نرجو لفلسطين تحقيق امانيها القوتلي

الاستقلال السوري

فيما يلي برقية لجنة طلبة العرب العليا الى الكتلة الوطنية في سوريا:

نهنىء الشقيقة باستقلالها العظيم.

لجنة طلبة العرب العليا

بيان

لجنة الطلبة العليا

الى الشعب العربي الكريم

جاءنا البيان التالي من لجنة الطلبة العليا الى الشعب العربي الكريم:

ايها الشعب العربي الكريم

مئة وخمسون يوماً وانت واقف بالمرصاد تناضل في سبيل حريتك واستقلالك وتطالب في حقك الصريح في الحياة الحرة الشريفة وقد تحملت من اجلها كل عنت وارهاق وانت لا تزال ثابتاً في نضالك متجها في سبيل هدفك وغايتك كل وعد ووعيد

ولقد سطرت في جهادك ايات البطولة الرائعة واسمعت صوتك العالم اجمع في الشرق وانه بكل ذلك وانت مؤمن حقاً بان النصر سيكون حليفك في النهاية وان الاقطار العربية الشقيقة تظاهرك في اعمالك المجيدة وحركتك التحريرية المباركة

ايها الشعب الكريم

اعلم ان ضحاياك وشهدائك الذين سطروا للاجيال المقبلة صحائف ناصعة في الجهاد الوطني سيظل الابناء والاحفاد يرددون ذكرهم في كل وقت وحين وان قطرات الدماء التي بذلوها في سبيل حريتك انما هي المداد الذي يسجل لك في صحائف التاريخ ايات المجد والفخار

وان لجنة الطلبة العليا تهيب بابناء هذه البلاد لمواصلة الاضراب والكفاح في سبيل الغاية الوطنية المقدسة وتناشدهم العمل والثبات وعاشت فلسطين حرة مستقلة.

(لجنة الطلبة العليا)

بين لجان الطلبة العرب

جاءنا من لجنة الطلبة ما يلي:

ارسلت لجنة الطلبة العرب العليا المبالغ الاتية من صندوقها الى لجان الطلبة الاتية

	جنيه
لجنة طلبة طولكرم	١٨
« « نابلس	١٥
« « عكا	١٢
« « صفد	٩
« « قلقيلية	٦

فيكون المجموع ٦٠ جنيهاً

قضايا الاضطرابات

حيفا — تجري غداً محاكمة عدد من الاشخاص المتهمين بقضايا وطنية في محكمة رمارين امام القاضي البريطاني وسيذهب للدفاع عنهم المحامي فؤاد افندي عطا الله.

الاعانات للمنكوبين

القدس: تبرع السيد ابراهيم رزق الله من اهالي البيرة بمبلغ ٥٠٠ مل للجنة القومية بالقدس بواسطة وكيل هذه الجريدة في البيره

براءة عربي متهم

برأت المحكمة المركزية بيافا أمس محمد محمود عبد الهادي الطويل المتهم بحيازة مسدس وذخيرة وكان يرافع عنه المحامي سعيد افندي زين الدين.

بئر السبع

القافلة الثانية من الاحرار

هبط المدينة أمس أربعة من احرار قرية اسدود مخفورين بقوة كبيرة من الجند المسلح وحلوا ضيوفاً على اللجنة القومية حيث اعدت لهم منزلا مجهزاً بجميع المعدات اللازمة

حريق في بيت لليهود

أضرم مجهولون النار في بيت يهودي فأسرع البوليس واطفأها

سيداتنا في ميدان العمل

تبرعت كريمة الحاج سعيد ابو رمضان بمبلغ جنيهين أرسلت لجمعية السيدات العربية بالقدس

الخليل

قرية تطلب رفع البوليس الاضافي

قدم اهالي قرية ادنا (الخليل) طلباً الى القائمقام برفع البوليس الاضافي من قريتهم

اربعون المرحوم ناصر الدين

وزعت اللجنة القومية بالخليل بطاقات الدعوة لحفلة اربعين المرحوم ناصر الدين على عدد كبير من الوجوه والاعيان في مختلف بلدان فلسطين.

سياسة بريطانيا في فلسطين

جاء في برقيات الصحف اليهودية ان عصبة الامم ستعقد جلستها القادمة يوم ١٨ الجاري وستدرس شؤون فلسطين ومسألة اللاجئين اليهود من المانيا وغيرها وسيرأس الوفد البريطاني في مجلس العصبة المستر انطوني ايدن وزير الخارجية الذي سيلقي خطبة طويلة عن سياسة بريطانيا في فلسطين

وفد مؤتمر اللجان القومية

المجدل — يغادرنا غدا في قطار الصباح وفد عن اللجنة القومية في المجدل قوامه السادة: يوسف نجم، السيد ابو شرخ، يوسف ابو عره، ابراهيم احمد الخطيب، ابراهيم الكرسوح لحضور مؤتمر اللجان القومية بالقدس.

الصحف اليهودية في رواية مضللة

ذكرت جريدة هابوكر ان احد كبار اعضاء اللجنة العربية العليا قال في حديث خاص بان اللجنة قررت توقيف الاضراب وانهاء اعمال العنف الا انها رأت ان تدعو اللجان القومية وتعرض عليها هذا القرار ثم تذيع بياناً على الشعب العربي بعد ان تحوز على موافقة اللجان القومية على القرار.

بلاغ رسمي رقم ٢٥٧ـ٣٦

في ساعة مبكرة من صباح اليوم خرج قطار البضائع القادم من حيفا في طريقه الى اللد عن الخط بالقرب من كفر جنس وتضرر كثيرا وذلك بنتيجة اعمال التخريب في الخط. وقد اصيب ملاحظ القطار الفلسطيني باضرار وسيلغي قطار الركاب بعد ظهر اليوم حتى يصلح الخط. وقد اطلق الحرس العسكري النار على المخربين واوقع كما يعتقد اصابة واحدة.

حصل اثناء الليل ضرر طفيف لخط أنابيب شركة بترول العراق بالقرب من كوكب الهوى في بيسان ويجرى الان اصلاح الضرر.

اصيب عاملان يهوديان باضرار طفيفة بنتيجة انفجار قنبلة صباح هذا اليوم في سطح معمل للبلاط في يافا.

القي القبض منذ ظهر امس على اربعة اشخاص من العرب لحيازتهم اسلحة بصورة غير قانونية. وعلى آخرين اشتبه قيامهما بحرق تعمدي وعلى آخر لاعمال التخويف.

اعلان وتحذير

جاءنا من جمعية الاسعاف العربية بيافا إعلان وتحذير للامة العربية الكريمة من بعض الاشخاص الذين يطلبون من الناس مالا باسم الجمعية وبطريقة غير مقبولة. وترجو الجمعية ألا يدفع لغير من يحمل الايصالات الموقعة من أمين الصندوق.

مأمور سجل الموظفين

جاءنا من مصدر شبه رسمي: باشر المستر كنش مساعد سكرتير المستعمرات في الساحل الذهبي سابقاً عمله كمأمور لسجل الموظفين في السكرتيرية العامة اعتباراً من ١١ ايلول سنة ١٩٣٦

الخفير اليهودي

مات في مستشفى هداسا بتل ابيب الخفير اليهودي نسيم بابولا الذي جرح في حادث اصطدام وقع على طريق ملبس وذكرناه في حينه

بوليس يدهس طفلا

في الساعة العاشرة والنصف من صباح أمس كان بوليس بريطاني يركب دراجته النارية ورقمها (٥٨٦٩) يسير بسرعة عظيمة فصدم الطفل محمد مناع بالقرب من قهوة زكي المطري في المنشية، وقد نقل البوليس الطفل الى اقرب طبيب وأجرى له الاسعافات اللازمة

قرار محكمة العدل العليا

فى قضية غرامة قرية بلعا

بتاريخ ٢٦ — ٦ — ١٩٣٦ كان مساعد حاكم لواء الشمالي حكم على اهالي قرية بلعا بغرامة (٢٠٠) مائتين جنيه فلسطيني، على ان تدفع بخلال شهرين من التاريخ المذكور بالاستناد الى المادة (١٩) من نظام الطوارىء رقم ٤–٣٦

وقد طلب اليه الغاء هذا الامر لان القانون لا يخول مساعد حاكم لواء مثل هذه الصلاحية من جهة ومن جهة اخرى لا يجيز فرض غرامة كهذه

ولكن بالرغم عن ذلك رفض الغاء الامر المذكور، والغريب في المسألة انه لما طلب منه مختار قرية بلعا نسخة عن ضبط الدعوى تمهيداً لرفع دعوى امام محكمة العدل العليا اجاب كتابة بانه لا يعطيها الا اذا دفعت الغرامة. مع انه لو تدفع الغرامة رضاء او حصلت مباشرة لا يبقى دعوى.

وبعد ذلك وبتاريخ ٧ – ٩ – ٣٦ دعا مساعد حاكم للواء الشمالي بعض اختيارية القرية وانذرهم بانهم في حالة عدم دفع الغرامة حتى يوم ١٢ – ٩ – ٣٦ فانه سيهدم بعض بيوت القرية من اجل ذلك. وعندما رفع المحامي الاستاذ ذكي الاسطة بالوكالة عن مختار قرية بلعا قضية لدى محكمة العدل العليا بالاضافة لاهالي القرية المذكورة ضد كل من (١) مساعد حاكم اللواء الشمالي (٢) وحاكم اللواء الشمالي (٣) والنائب العام طالباً دعوتهم الى المحكمة لبيان الاسباب التي تستلزم عدم الغاء امر الغرامة وعدم هدم البيوت بحالة عدم دفعها. مستنداً الى اسباب ملخصها: – (١) ان ليس لمساعد حاكم اللواء صلاحية باصدار حكم بالغرامة المذكورة بموجب المادة (١٩) من نظام الطوارىء المذكور (٢) وان امر من الفقرة (٢) للمادة (٤) من نظام الطوارىء المعدل رقم ٩ – ٣٦ من حيث جعل هذا النظام شامل لما قبله غير قانوني بالنظر لنص المادة (٥) من قانون نشر القوانين والانظمة المؤرخ في (٢) جمادي الآخر ١٣٢٩. التي لا تزال سارية المفعول، (٣) وان المستر رداتج مساعد حاكم للواء الشمالي الذي اصدر الامر بالغرامة يخلط صفته كحاكم صلح بريطاني مع صفته مساعد حاكم لواء بالوقت الذي ليس له ان ينظر في الدعوى بصفتين مختلفتين مزدوجتين بدون صلاحية قانونية وليس له استعمال الصفتين معاً في وقت واحد ومن اجل سبب واحد بجعلهما مندمجين معاً، وبعبارة اخرى استعماله صلاحية لم يذكرها قانون، هذا من جهة ومن جهة اخرى لا صلاحية لحاكم الصلح بالتدخل في مسائل الغرامات بموجب نظام الطوارىء. (٤) وان المادة (١٩) من قانون الطوارىء غير قانونية ومخالفة لقانون الدفاع عن فلسطين لسنة ٩٣١ (٥) وان المادة (١٠) من قانون الغرامات المشتركة رقم ٥٧ — ١٩٣٦ من حيث اعتبار مشروعية وصحة ونفاذ الغرامات المفروضة بموجب المادة (١٩) من نظام الطوارىء لسنة ١٩٣٦ الصادر بموجب قانون الدفاع عن فلسطين. هي ايضاً غير قانونية وخارجة عن صلاحية المندوب السامي في مجلسه الاستشاري لان قانون الدفاع المذكور صادر عن جلالة الملك في مجلسه الخاص والذي جعل لجلالته حق الالغاء والتغيير والاضافة اليه بموجب (قانون) آخر..

(٦) وقد دعي المستدعي بصورة شفوية مستعجلة للمثول امام المستر ردتج ولم يترك له مجال للمدافعة، كما ان ممثل النيابة لم يقدم بينة تستلزم الحكم على اهالي القرية المذكورة، وحتى انه لم يذكر في الامر الذي اصدره سبب ادانتهم بالغرامة

(٧) وانه لا توجد صلاحية قانونية لا في نظام الطوارىء ولا في قانون الغرامات المشتركة تجيز هدم الدور والعمارات لسبب عدم دفع الغرامة

وبناء عليه اصدرت محكمة العدل العليا التي تألفت من كل من سعادة قاضي القضاة القاضي البريطاني الاول امرها فقالت ان المحكمة بعد سماع المحامي ذكي افندي الاسطه بالنيابة عن اهالي قرية بلعا امرت بما يلي:

(١) ان على المدعى عليهم ان يحضروا الى هذه المحكمة لبيان الاسباب التي تمنع من الغاء الامر بالغرامة الصادر بتاريخ ٢٦ – ٦ – ٣٦ القاضي بتغريم اهالي قرية بلعا بمبلغ (٢٠٠) مئتي جنيه فلسطيني ومن تنفيذ الامر بهدم البيوت في القرية بتاريخ ١٢ — ٩ — ٣٦ في حالة عدم دفع الغرامة

٢) وان على مساعد حاكم اللواء الشمالي ان يقدم للمحكمة نسخة ملف ضبط اجراءات الغرامة والمبحوث عنه في كتابه المؤرخ في ٢ — ٩ — ٣٦ المرسل «خطاباً» الى مختار قرية بلعا، ونسخة عن امره المؤرخ في ٧ — ٩ — ١٩٣٦ المنوه عنه في البند (١) فقرة (ب) من استدعاء المستدعي.

(٤) وتوقيف تنفيذ تحصيل الغرامة وهدم البيوت في القرية لسبب عدم دفعها على نحو ما طلب المستدعي في البند (١) فقرة (١) من استدعائه

وارسلت برقية بهذا المعنى الى حاكم اللواء الشمالي ومن ثم ارسلت نسخ الاوراق مع امر محكمة العدل العليا المذكور اليهما، والى النائب العام...

تأجيل قضايا

اجلت المحكمة المركزية بيافا امس النظر في قضية حسن امين المتهم بحيازة مسدس الى يوم ١٦ الجاري

وقضية سليمان مصطفى جمعة ورفقاه الخمسة العمال في بيارة محمد صلاح المتهمين بحيازة قنبلتين الى يوم ٢٠ الجاري وذلك لغياب بعض الشهود

وكان يرافع في جميع قضايا الاضطرابات أمس امام المحكمة المذكورة حضرات المحامون الاساتذة سليمان ابو غزالة، فهمي الشوا، فايز الكنفاني، عزيز شحادة

معتمد ابن السعود

بيروت.. اجتمع رشيد باشا الناصر، معتمد الدولة السعودية في دمشق، بالمسيو دافيد رئيس الدائرة السياسية في دار الانتداب

الصحف الانكليزية وثورة فلسطين العنيفة

(بقية المنشور على الصفحة الاولى)

الحالة التي يعالجها الآن فى فلسطين.

ان الحكومة البريطانية كانت ولا تزال تعالج أمراً مستحيلا في فلسطين.

خطر سيادة اليهود

لقد وعد كل من العرب واليهود بهذه البلاد المقدسة خلال الحرب العظمى. وانه لصحيح ان صك الانتداب قد انكر كل فكرة من شأنها سيادة العنصر اليهودي فى البلاد. لكن تدفق الهجرة قد سبب حالة جديدة ما كان واضعو الصك ليتخيلوها.

الخوف من المسلمين

وقد اصبح جلياً أن هذا الصدام العنيف بين بريطانيا والعرب في فلسطين هو خطر ينتشر. واذا انتشر فانه لن يقتصر على اثارة عرب الاقطار الاخرى، بل يتعداهم الى مسلمي العالم، فيصبح العالم الاسلامي ليس قلقاً فحسب، انما اكثر من ذلك.

مسئولية كبيرة نرقبها

لهذا على الحكومة مسؤولية كبيرة في معالجة هذه الازمة ويرقب الشعب البريطاني سلوكها بين الحذر واليقظة

عرب يعبدون قضيتهم

وهذا مقال رئيسي آخر، لجريدة «الصانداي اكسبرس» تبدي فيه رأيها حول مشكلة فلسطين بعد ان عالجت الثورة الاسبانية فتقول:

وهناك حرب اهلية أخرى في الطرف الآخر من البحر الابيض المتوسط — في فلسطين. وهناك بكل اسف تشتبك بريطانيا مع العرب الذين يعبدون قضيتهم كما يفعل الثوار الاسبان

اضطرابات كانت متوقعة

ومن المحزن جداً ان بريطانيا، ذات المشاكل الكثيرة في بلادها، تضطر الى معالجة ورطة جديدة لها في فلسطين، وان هذه الاضطرابات كانت منتظرة لوقوع في يوم من الايام

اعيدوا الانتداب لاهله

ولقد حذرنا الحكومة والشعب من مثل هذه الاخطار مراراً عديدة، وما عودتنا الآن الى توجيه هذه الانذارات إلا لنطلب من الحكومة الامتناع عن التدخل في مشاكل اخرى

أما في قضية فلسطين فاننا نرى، ان السبيل الوحيد الذي يجب ان نسلكه، هو ان تعيد الحكومة الانتداب الى العصبة، ولتعالج العصبة هذه المشاكل كما تريد وتهوى

فلسطين وحياة الامبراطورية

ونشرت جريدة (الصانداي دسباتش) مقررات المؤتمر الاسلامي في الهندحول قطع كل علاقة للمسلمين ببريطانيا اذا لم تنصف العرب في فلسطين. واشارت ايضاً الى القرارات التي اتخذها تجار سوريا بشأن مقاطعة البضائع البريطانية انتصاراً منهم لعرب فلسطين. وقالت ان هذا يؤيد ما ذهبنا اليه من ان مشكلة فلسطين ستؤثر في حياة الامبراطورية، لان العرب والمسلمين سيتخذون موقفاً سلبياً من بريطانيا بسبب فلسطين.

تنقلات رجال السلك السياسي في فرنسا

هل يعود دي مارتيل الى سوريا؟

عقدت لجنة البحر المتوسط اجتماعا في قصر ماتينيون وعلى الاثر اختلى المسيو بلوم والمسيو شوطان وزير الخارجية بالوكالة، بالمسيو بيرتون المقيم العام في مراكش وسيعقد مجلس الوزراء جلسة في الساعة العاشرة من صباح يوم الاربعاء لاتخاذ القرارات بشأن التنقلات الدبلوماسية المنتظرة. وتؤكد الدوائر المطلعة ان الحكومة قررت بصورة نهائية استدعاء المسيو بيرتون واستبداله بالجنرال نوغيس قائد الحامية العسكرية في الجزائر

أما الكونت دي مارتيل المندوب السامي في سوريا ولبنان فلم يتقرر مصيره حتى الآن.

اليوم
ال ٥١
من المئة الثانية

الامير عبد الكريم زعيم الريف

تلقت جريدة ايكودي باري من كازا بلانكا ان الاشاعات المتعلقة باطلاق سراح الامير عبد الكريم لا مبرر لها. ولكن الحكومة الفرنسية سمحت الان لجميع رؤساء القبائل الذين حاربوا ضد فرنسا في حرب الريف ان يبرحوا الاماكن التي اكرهوا على الاقامة فيها. فمن الواضح الان ان الحكومة الفرنسوية تريد خلق المتاعب للجنرال فرانكو في المنطقة المراكشية لان رؤساء القبائل يعودون في الحال الى مراكش فعسى ان لا تسمح فرنسا بهجوم مسلح على المنطقة المراكشية، ولكنها تتصرف الان تصرفا قد يفضي الى كارثة

الخطر الداهم الذي يهدد النمسا

نشرت جريدة ريخسبوست اليوم مقالا عنوانه (لنجهز حصوننا) بقلم الهر استريروفز مستشار النمسا سابقاً. ومما جاء فيه: اذا عبر الروس بولونيا ورومانيا فلم يبق شك في مصير هذه البلاد. ولكن المدن الاخرى ويا للاسف لا تقدر هذه الاخطار قدرها. ونحن لا نعرف لماذا يسعى البلشفيك الى محو الدين. وينبغي ان يتحد الروح القومي وايمان الآباء والاجداد في جبهة منيعة لمقاومة الخطر الهدام الذي يهددنا. ولا نريد تأليف كتلة دفاعية ذات ميول عدائية بل علينا ان نجري وراء الحقائق والوقائع التي لا تحتاج الى اسم. فالالفاظ تفقد اهميتها عندما يكون النضال في سبيل الموت أو الحياة. أما الملجأ في المعركة الاخيرة لصيانة الغرب وفقده فانه يرتسم من الرأس الشمالي الى سيسيليا والنمسا في الوسط ونحن نعرف واجبنا

اعلان برسم تجار البرتقال

كان المدعو «حسن توفيق عثمان» اعلن بتاريخ ١٨ نيسان سنة ٩٣٦ ان محمد احمد ابو لبن باعه اثمار برتقال حصته في بيارتنا الجبرية عن سنة ٩٣٦ — ٩٣٧ ودفع له ٨٥٠ جنيهاً فلسطينياً ولما اطلعنا على ذلك نشرنا اعلانا بتاريخ ٢٢ نيسان سنة ٩٣٦ حذرنا الجمهور كيلا ينخدع بذلك التواطؤ والتضليل وقد علمنا الان ان «محمد» المذكور يفتش على شخص جديد ليبيعه برتقال في البيارة المذكورة وقد راجع جملة أشخاص فصدوه وهنا يثبت التواطؤ الذي اعلنا عنه فعليه نحذر الجمهور الكريم من التعاقد معه على اي شيء يتعلق بالبيارة المذكورة لان محمد المذكور لا يملك شيئاً بها والحصة التي جرى قيدها على اسمه بطريقة غير قانونية طلبنا فسخها عنه بموجب قضية تقدمت لمحكمة الاراضي بيافا وحجزنا عليها بامر المحكمة المشار اليها ولم تزل محجوزة للان فعليه بادرنا بنشر هذا الاعلان حفظاً لاموال الجمهور والسلام

يافا في ١٥–٩–٩٣٦

اصحاب بيارة الجبرية
حامد ورشيد وحسن ابو لبن

بيسان

الى رحمة الله

توفي نهار أمس الاول المأسوف على شبابه المرحوم محمد درويش احمد على أثر لدغة ثعبان وكان رحمه الله من خيرة شباب المدينة إخلاصاً للقضية الوطنية تغمده الله برحمته ورضوانه وألهم آله الصبر والسلوان

* * *

البيرة

قوات عسكرية تبحث عن الثوار

على اثر اخبارية وردت لبوليس مركز رام الله ذهبت في الساعة الواحدة بعد ظهر أول أمس مفرزة من البوليس العربي مع ثلاث دبابات وطيارتين وسيارة مملوءة بالجند الانكليزي لتفتيش الجبال الواقعة بين قريتي المزرعة الشرقية وسنجل للتفتيش عن مكان الثوار وبعد سبع تفتيش ساعات لم يعثروا على أحد

تفتيش بيت مختار قرية

ذهبت قوة من الجند الانكليزي الى قرية قلنديا التابعة لقضاء القدس لاجراء تفتيش بيت السيد عبد القادر احمد مختار القرية للبحث عن اسلحة وبعد اجراء التفتيش في البيت وما جاوره لم يعثروا على شيء.

طائرتان تحلقان فوق سنجل

على اثر اكتشاف اللغمين على طريق القدس — نابلس حلقت طائرتان فوق قرية سنجل واطلقت الرصاص من مدافعها الرشاشة ولم يصب احد بأذى.

لغمان في طريق الجنود

كانت مفرزة من الجند البريطاني تتجول على طريق القدس — نابلس وفي الساعة الثامنة من ليلة أول امس وعند وصولها الى الكيلو متر ٣٥ بالقرب من وادي البلاط وجد الجند لغماً كبيراً موضوعاً على الطريق فوقفت السيارات على مسافة منه ونزل الجند ورفعوا اللغم قبل انفجاره وبعدها تابعوا السير. وعند الكيلو متر ٣٦ على نفس الطريق قرب قرية سنجل شاهدوا لغماً آخر فرفعوه قبل انفجاره ايضاً

خان يونس

تفتيش خضار للخوارج

بينما كان بعض الخوارج منهمكين بادخال خضارهم الى العنبر في المحطة اذ ببعض انفار من البوليس يدخلون العنبر ويفتشون الخضار التي فيه وهي بندوره، ذنجان، حوافه، وبيض، هذا عدا عن الخضار التي كانت خارج العنبر. وبعد التفتيش الدقيق لم يعثروا على شيء. وفي هذه الاثناء كان جمهور من الاولاد يقف من الخوارج موقف المؤنب وشاهدنا بعض الصغار الذي لا يزيد عمر الواحد عن الاربع سنوات ينعتهم بالخونة. فعسى أن يعتبر هؤلاء الناس ونخص بالذكر من يحضرون من المدن وغيرها كضيوف فأن عملهم هذه مما يشوه سمعة البلدة التي ينتسبون اليها.

اعلان

تقدمت لدينا اوراق تتضمن ان عبد الغني الحاج سالم توفى منذ اثنين وعشرين سنة تقريباً وانحصر ارثه الشرعي والنظامي في زوجته خديجة بنت ابو السيد وفي اولاده منها محمد وحفيظة وعائشة وفي ولده محمد من زوجته الاولى المتوفاه قبله ثم منذ خمسة عشر سنة تقريباً توفي محمد عن امه خديجة وعن اختيه حفيظة وعايشة الشقيقتين وعن اخيه من أبيه محمود وعن اخيه من امه عبد الله محمد ابو قطية ثم منذ اربعة عشر سنة توفيت حفيظة وانحصر ارثها في امها خديجة وفي اختها عايشة وفي اخيها من ابيها محمود وفى اخيها من امها عبد الله ثم منذ ثلاثة عشر سنة تقريبا توفيت عايشة عن امها خديجة وعن اخيها من امها عبد الله وعن أخيها من ابيها محمود ثم منذ اثنتي عشرة سنة تقريباً توفيت خديجة عن ولدها لا غير فمن كان له اعتراض على مضمونها فليراجع هذه المحكمة خلال خمسة عشر يوماً من تاريخ نشره واعلانه

قاضي يافا الشرعي
محمد مطيع

اعلان

صادر من دائرة اجراء المجدل بالقضية رقم ٧٤–٩٣٦

محكوم له: يونس وسليمان ولدي عبد الرحمن النجار من المسمية الكبيرة.

محكوم عليه: عمر بن سعد صالح خشان من المسمية الكبيرة.

قيمة الحكم: ٦٤١ مل و ٨١ جنيهاً فلسطينياً مع الرسوم والمصاريف البالغة ٩٠٠ مل و ٧ جنيهات فلسطينية

مصدر الحكم: محكمة صلح المجدل في ٢٣–٢–٩٣٦ رقم ٧–٩٣٦

الاملاك والاراضي: ستة حصص من اصل ٢٦٠ حصة في قطعة ارض المرج المقيدة تحت نومرو ٢٢٣ – ٩٩ في المسمية الكبيرة المقيدة باسم عمر بن سعد صالح خشان.

جنسها: ارض ملساء وقف خليل الرحمن.

سيطرح للبيع بالمزاد العلني الحصة المذكورة اعلاه خاصة المحكوم عليه المذكور التي تخصصت هذه الحصة له في قطعة ارض مفرزة في قطعة المرج المذكورة مساحة قدرها احدى عشر دونماً ونصف محدودة تلك القطعة جنوبا طريق ياسور وشرقا سليمان ويونس العبد النجار المحكوم لهما وشمالا الواد وغربا: ارض عبد الجليل الغول واخوانه من صرفند العمار لقاء الذمة المطلوبة منه الى المحكوم لهما المذكورين.

فعلى من له رغبة بالشراء مراجعة دائرة اجراء المجدل او الدلال الخاص ليشترك بالمزاد ويضع اسمه في ذيل قائمة المزاد التي ستسلم للدلال مع دفع تأمين قدره عشرة في المائة بالنسبة للقيمة المخمنة وقدرها مائة واثنين وسبعين جنيهاً ونصف وذلك في ظرف شهر من تاريخ نشر هذا الاعلان في الجريدة مع العلم ان الرسوم للافراغ والتسجيل عائدة على المشتري لذلك حرر في ١٤ – ٩ – ٩٣٦

مأمور اجراء المجدل
رشيد مكي

يافا: يوم الاربعاء في ٣٠ جمادي الثانية سنة ١٣٥٥ الموافق ١٦ ايلول ١٩٣٦

صاحب الامتياز : إبراهيم الشنطي

المحرر المسئول شوكت حماد

رقم التلفون ١١٨٧ و١٠٧٥

الدفاع

جريدة يومية سياسية مصورة

العدد ٦٩٨ — السنة الثالثة

ادارة الدفاع في عمارة حزبون شارع جمال باشا — يافا

العنوان البرقي : الدفاع يافا — ص. ب. ٢٥٥

قيمة الاشتراك في فلسطين عن سنة ١٥٠ عن نصف سنة ٨٠

« « الخارج « « ٣٠٠ « « ١٦٠

صور عالمية على هامش الحوادث

زعيم تركيا الاوحد اتاتورك يستقبل الملك ادوارد اثناء نزوله من يخته في ميناء استنبول

بعض اهالي مدينة ايرون يغادرونها هرباً من اضطهاد الشيوعيين قبل احتلالها من الثوار

بعض الرعايا الالمان النازحين عن اسبانيا هرباً من اضطهاد الشيوعيين لهم . والصورة تمثلهم عند وصولهم برلين

سبب الرعد انفجاراً هائلا في احد مناجم الفحم بالمانيا وقتل ٢٥ عاملا وجرح ١٨ وفي الصورة رجال البوليس يخرجون جثث القتلى والجرحى

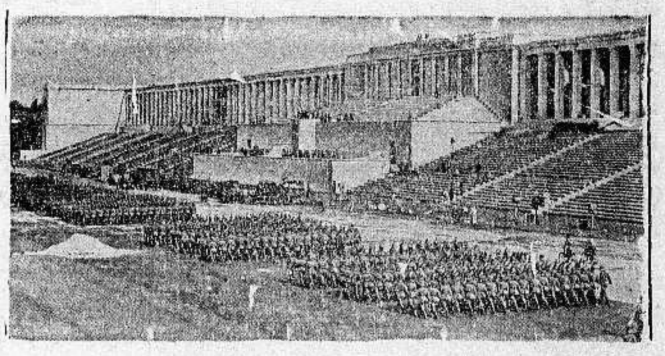

الاستعراض العسكري العظيم الذي اقيم في مدينة نيرنبرغ اثناء زيارة هتلر لها وخطابه في مائة الف ، قبل ارفضاض المؤتمر

هتلر يستقبل لويد جورج رئيس الوزارة الانجليزية سابقا ويظهر معهما في هذه الصورة الهر فن ريبنتروب

السد المنيع في جزيرة ريكين في المانيا وفوقه خط السكة الحديدية والسيارات وهو مؤلف من قطع مختلفة اذا رفعت تسير من تحته البواخر

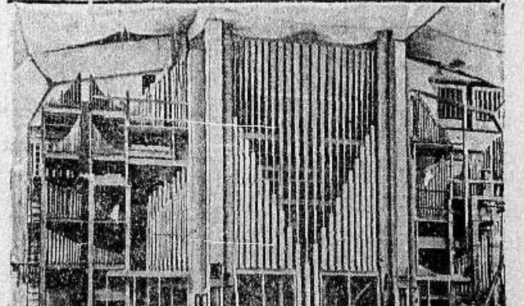

تمثال (ريافيك) مؤسس مدينة ريافيك عاصمة جزيرة ايسلندا التي احتفل مؤخراً بمرور ١٥٠ عاما على تأسيسها

بعض الاسبان الفارين على سواحل فرنسا يراقبون مدينة ايرون وقد احرقها الشيوعيون قبيل ان يدخلها الثوار الفاشست

الهر غوبلز وزيـر الدعاية الالماني في احدى محطات سكة الحديد ينتظرون القطار اثناء سياحتها الاخيرة معاً

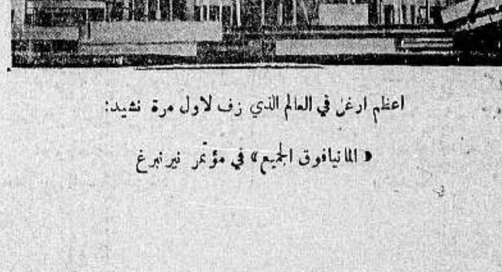

اعظم ارغن في العالم الذي زف لاول مرة نشيد: « المانيا فوق الجميع » في مؤتمر نيرنبرغ

مطبعة جريدة الدفاع — يافا

يافا — يوم الخميس في ١ رجب ١٣٥٥ الموافق ١٧ ايلول ١٩٣٦

صاحب الامتياز : إبراهيم الشنطي

المحرر المسئول شوكت حماد

رقم التلفون ١١٨٧ و ١٠٧٥

الدفاع

جريدة يومية سياسية مصورة

العدد ٦٩٩ — السنة الثالثة

ادارة الدفاع في عمارة حزبون شارع جمال باشا — يافا

العنوان البرقي : الدفاع يافا — ص. ب. ٢٥٥

قيمة الاشتراك في فلسطين عن سنة ١٥٠ عن نصف سنة ٨٠

» » » الخارج » » ٣٠٠ » » » ١٦٠

شعور الهند نحو فلسطين. سوآل هام في الجمعية التشريعية والاجابة عليه. لندن عالمة بهذا الشعور وتهتم له. خرق انابيب البترول واشعالها. الموقف الحاضر

لا ارتباك

الذي يستطيع تبديل الموقف

إمعان الفكر ضروري في الازمات . لكن هذا الامعان لا يعني التردد ، أو الحيرة ، أو الارتباك . فان هذه الكلمات أشد فتكاً بالامم المكافحة من كل أذى خارجي ينصب عليها . وإطالة التفكير إلى ما هو فوق الحد ، ليس سوى القضاء المبرم على صفات الحزم ، والعزيمة ، ورباطة الجأش . وهو ، من ثم ، ينتهي الى فلسفة جامدة ، تخرج عن حدود الواقع إلى الفروض الخيالية ، وتشل حركة صاحبها أشنع شلل

ولقد مضى على هذا الاضراب خمسة شهور ، ظهرت خلالها سياسة الحكومة البريطانية واضحة . وظهر اتجاه الشعب العربي واضحاً أيضاً . ثم جاء بيان الحكومة البريطانية ، فاذا هو يضع حداً لكل حسبان بتغيير السياسة المتبعة الآن ، إلا إذا هدأت الحالة ، وجاءت اللجنة الملكية . هذا هو رأي الحكومة ، ذكرته بصراحة في ذلك البيان ، وذكرته مرة أخرى في مقابلة قريبة

ولا نتحدث عن اتجاه اليهود ، فان هذا ليس يعنينا ، ولا نهتم به . لا سيما وأن اليهود ظهروا أمام العالم في موقف المحرض ، الذي يحتمي بالغير ، ويشن غارته على ذلك الشكل الذي يدعو إلى الاشمئزاز . ولسنا نشك في أن كبراء البريطانيين ، موظفين وغير موظفين ، يعلمون هذا الموقف ، وربما ينظرون إليه مثلما في عين تشمئز ، ولا نقول تحتقر . واليهود الآن يمثلون ذلك الدور الذي ذكرناه مراراً ، دور الشاكي ، النمام — على حد تعبير الفيلسوف زيدان إذن لهؤلاء شأنهم ، بل لا شأن لهم . فلنعد الى صلب الموضوع

اللجنة العليا الموكلة عن شئون هذه الامة تواجه حالة لا نقول عنها جديدة ، ولكن نقول انها ظهرت أكثر وضوحاً من قبل . فقد كنا نأمل ان تقف حكومة لندن منا بعد اضراب خمسة شهور موقف التعقل ، والشعور بمسئولية الشرف ، والضمير ، والمصلحة أيضاً . لكن جاء بيانها ذلك ، دليلا على ان ما قام به العرب لم يؤثر بعد التأثير اللازم — كأنما تقول لهم مضياً وثباتاً إذن . ولسنا نجزم ان كان بيان الحكومة ذاك قائماً على معلومات صادرة من القدس ، أم جاء بتأثير الصهيونية . لكن أقصى ما بلغنا من علم ان المندوب السامي كان له رأي آخر ، غير ما جاء به البيان . وأن فخامته التقى ونوري باشا عند حد كان يكفل تغيير الحالة الحاضرة ، لولا موقف المستر أورمسبي غور ، كما ذكرنا مرة . وهكذا فان حكومة القدس الواقفة تمام الوقوف على دقائق الحالة ، ظهرت مشلولة الارادة والرغبة ايضاً

اذن — وبعد هذا كله ؟

لقد منعت الحكومة اجتماع اللجان . لكن هذا المنع لا يحول دون وضع خطة حاسمة ، وتصميم البلاد . فان حالة عدم الاستقرار هذه لا تليق بكفاح خمسة شهور . بل ان ما ظهر من الامة خلال هذا الوقت ليوحي الى اللجنة العليا بصفات الحزم ، وسرعة الابرام ، والاجراءات القوية . ومن حق الشعب أن يعرف له خطة فاصلة ، يهتدي بوحيها ، فيضع بذلك حداً للاتجاهات ورواج الاقوال .

لدى اللجنة طرق مختلفة تستطيع بها الاجتماع بالعدد الذي تريد ، اذا كانت ما تزال في حاجة الى مشورة . فلا ينبغي ان يكون منع الحكومة انعقاد المؤتمر سبيلا الى التسويف ، والتردد . بل الواجب أن يكون سبيلا الى وضع خطة نهائية ، والمبادرة الى السهر عليها ، وتنفيذها

لقد وجهت الحكومة نداء أخيراً الى العرب . فاذا شاءت أن تعلم الكلمة التي تسود كل عربي في البلاد فانها لا تخرج عن عجز أية هيئة عن حل الاضراب ، ما لم يكن هناك حل يرضي العرب . وتستطيع الحكومة أن تقف بنفسها على صدق ما نقول ، فتبدأ استطلاعها من رجل الشارع البسيط ، إلى أعضاء اللجنة العليا واللجان القومية ، إلى الفلاح الذي افتدى قضيته بمواسمه وأبنائه

العرب ليسوا مشغوفين بحالات الاضطراب والفوضى . على العكس ، لقد خلقوا بطبيعتهم أميل إلى العيش الهادىء . لكن الصهيونية جعلتهم أبعد ما يكونون عن حالة الهدوء هذه . ولقد مضوا في كفاح اجتازوا فيه شهوراً خمسة . من ذا الذي يستطيع أن يناشدهم حل الاضراب ؟ من الذي يستطيع أن يناديهم بالعودة الى مجرى الحياة العادي ؟ من الذي يهتف بهم بانتظار تحقيق جديد ؟

ليس اللجنة العليا ،

لا ولا اللجان القومية .

الذي يستطيع ذلك هو السر آرثر واكهوب إذا أصر على لندن ، وعزز موقفه السابق ، وقال للجنة العليا خذي هذا ، والآن تستطيعين توجيه نداء » وكلمة « هذا » يعرف المندوب السامي ماذا تعني يوم تحدث مع نوري باشا . فاليها ، وإلا فليس من سبيل

ابراهيم

أهم الأنباء الاخيرة

الهند وحالة فلسطين

خبر هام عن الشعور البليغ وسوآل رسمي

في الدور الرسمية

في آخر أخبار لندن مساء أمس ، أن عطف المسلمين الهنود على عرب فلسطين وقضيتهم تجاوز المساجد ، والمجتمعات ، والاندية الى الدور الرسمية . فقد رأى النواب المسلمون في الجمعية التشريعية ان الواجب يحتم عليهم الانتصار عملياً لاخوانهم الذين يدافعون عن بلادهم المقدسة ، البلاد التي تهم العرب والمسلمين كل الاهمية

في اجتماع هام

وقد اجتمع عدد من النواب بتأثير من ناخبيهم ، وشعور المسلمين جميعاً — في مدينة (سملا) ، ونظروا ماذا يستطيعون أن يقوموا به في سبيل فلسطين ، غير جمع الاعانات ، وتنظيم الدعاية ، واقامة المظاهرات !

سوآل صريح واضح

وكان هم الفريق المتنور منهم سوآل الحكومة البريطانية في الهند لتتصل بالحكومة البريطانية في لندن ، وتجيب بصراحة : ما هو موقف بريطانيا تجاه عرب فلسطين . وعلى ذلك فقد وضعت الخطة التي تكفل تلقي جواب رسمي على هذا السوآل

الحملة العسكرية الى فلسطين

وفي اجتماع الجمعية التشريعية في « سملا » وقف السر محمد يعقوب النائب الهندي المسلم ، ووجه سوآلا ذكر فيه قلق الهنود جميعاً لما سمعوه عن الحملة العسكرية التي قررت وزارتا المستعمرات والدفاع إرسالها الى فلسطين . وان هذه الحملة تثير في المسلمين الذين لا يزالون يأملون بالسياسة البريطانية مخاوف شديدة

اطلاع حكومة لندن

وقد كان لهذا السوآل أثره البليغ في الحال ، سواء عند الحكومة ، أو بقية النواب . فوقف السر كرايك لذلك يجيب عليه بدقة ، وبالنيابة عن الحكومة ، قائلا : ان حكومة الهند على اتصال دائم بحكومة لندن فيما يختص بشعور الهنود المسلمين نحو عرب فلسطين . وهي لا تفتأ تنقل اليها هذا الشعور بايجاز وتفصيل

ماذا تريد الحكومة

وزاد السر كرايك على ذلك : والذي أعرفه تمام المعرفة أن حكومة لندن ملمة كل الالمام بهذا ، وعالمة بالمدى الذي يحدثه حال عرب فلسطين في الهند المسلمة . » ومضى السر كرايك يقول ان حكومة لندن وجهت بياناً بسياستها كل ما ترجو فيه هو اعادة النظام لتكفل القيام بواجب الانتداب ، والبدء في التحقيق

الصداقة للشعوب المسلمة

ومضى السر كرايك قائلا : وأستطيع ان أؤكد ان الحكومة البريطانية سوف لا تخرج مطلقاً عن سياسة العدل وعدم التحيز لاحد . وفي نفس الوقت ترعى رعاية وافية صلاتها بالامم الاسلامية في العالم كله »

الاهتمام ومواصلة المساعي

ولم يقتصر الاهتمام بقضية عرب فلسطين على النواب المسلمين فحسب ، بل تعداهم الى النواب الهندوس . وقد ظهر هذا الشعور في خطاب وجهه ، مرة ، البنديت جوهرلال نهرو الى هيئة اسلامية كبرى . والمسلمون في الهند ينتظرون باهتمام كبير حوادث المستقبل ، ويواصلون مساعيهم .

* * *

اقامة حاجز منيع في الشرق الادنى

من العراق ومصر وتركيا وايران وافغانستان

نشرت جريدة (ستار) مقالا بقلم مراسلها السياسي قال فيه انه قد علم ان مصر ستكون مشتركة في كل تفاهم بين انكلترا وتركيا يسفر عن زيارة رئيس الوزارة التركية المقبلة للندن . وإن تركيا منذ زمن طويل ترغب في عقد ميثاق مع مصر شبيه بالذي سبق عقده بين العراق وايران وافغانستان وتركيا لكي يتم بذلك إقامة حاجز منيع في الشرق الادنى ضد أي اعتداء ايطالي في المستقبل

وحيث ان مصر ستصبح دولة مستقلة استقلالا تاما وذات سيادة بعد ابرام المعاهدة الاخيرة فانها عند ذلك تستطيع ان تمضي الميثاق المذكور مع تركيا

فلسطين في محطة باري

ذكرت محطة راديو باري انباء فلسطين فقالت ان الحكومة « لم تصدر حتى الان بلاغاً رسمياً عن الاجتماع الذي عقد بينها وبين اللجنة العليا . » ومع ذلك فالذي نعلمه ان العرب سيجيبون قريباً — كتابة — على أسئلة وجهت الى اعضاء اللجنة . ويبدو على اللجنة اهتمام شديد وقلق وتهتم السلطات بتنظيم مكن الجنود وتنقلاتهم .

وصول محرر الديلي هرالد

وصل القدس امس المستر ا . ل . السيترمان من محرري جريدة « الديلي هرالد » في لندن . وفهم انه جاء خصيصاً لموافاة جريدته بتطورات الحالة الحاضرة في فلسطين

الوزارة البريطانية ومسألة فلسطين

جلسة خطيرة لدرس تقارير المندوب والقائد

يرأس المستر نيفل تشمبرلن اجتماعا يعقده الوزراء قبل نهاية الاسبوع ، ومن المرجح ان يكون يوم الجمعة .

وينتظر ان تتخذ في هذا الاجتماع مقررات مهمة في المسائل التي ستعرض عليه ، وهي :

١ — الاقتراحات الانكليزية لاصلاح عهد عصبة الامم .

٢ — محادثات دول لوكارنو

٣ — الحالة في فلسطين . وستعرض على الوزراء تقارير عنها بعث بها المندوب السامي في فلسطين والقائد العام الذي عين حديثاً . ويقال انه من المحتمل ان قرار اعلان الاحكام العرفية في البلاد قد يصدر بعد النظر في هذه التقارير ودرسها دراسة دقيقة

في الموقف النهائي

عقدت اللجنة العليا بعد ظهر امس اجتماعاً . وحتى الآن لم يوضع الجواب الذي تنتظره الحكومة

وأسفرت الاجتماعات التي عقدها حكام الالوية ومساعدوهم عن جواب واحد ، هو أن الشعب لا يرضى بحل الاضراب دون أن يأخذ حلولا ترضيه . وستبلغ هذه الاجوبة الى القدس

وان اللجان القومية أعربت في جوابها هذا عن نفسية الشعب الذي لا يتصور حل اضرابه دون التوصل الى شيء يرضى عنه

الحالة إذن هي كما كانت عليه حتى آخر يوم . وليس من المنتظر وقوع خوارق ، لكن الى هذه الساعة نتأكد أن المندوب السامي مضى مخالفاً حكومة لندن في مسألة وساطة نوري باشا ، فقد كان مرتاحاً اليها كما فهمنا . وأنه يستطيع وحده تحويل الاتجاه ، رغم التأثير الذي بدا على وزارة المستعمرات ، لا سيما بعد مقابلة وايزمن الاخيرة

إذن خطة العرب ظاهرة ، كما قالوها ، في الاستمرار على اضرابهم حتى ينالوا حلولا شريفة مرضية . وبقي الموقف للحكومة ، إذا شاءت انهت الحالة ، وإلا فلا سبيل

اتركوا عصبة الامم حالا

العالم ينقسم بين الفاشستية والشيوعية

تقول جريدة (ستيتسمان) التي تصدر في كلكتا في مقال بعنوان « اتركوا عصبة الامم حالا » : « إنه لمن الامور التي لا تحتمل ان لا تعلم الامبراطورية البريطانية ما الذي تنوي الحكومة البريطانية ان تعمله في جنيف في الاسبوع القادم . ومالم تذع الامبراطورية البريطانية اعلانا برغبتها في الانسحاب فانها تكون في موقف خطير . اذ الهر هتلر يقصد ان يحارب روسيا والعصبة لا تستطيع منعه اكثر مما منعت موسوليني من محاربة الحبشة ، ولكن روسيا ستلجأ الى العصبة

ثم قالت « ان الضمان الاجتماعي يمكن ان يقال عنه انه سخافة لان ايطاليا والنمسا وهنغاريا وبلغاريا كلها ترفض معارضة المانيا . وسنرى ان آراء البلاد الاخرى سينقسم بين الشيوعية والفاشستية ولا تجد الامبراطورية سببا صريحا للحرب الا بعد أن تجتاز الاراضي الفرنسية او البلجيكية » !

اخبار فلسطين في راديو لندن

ذكرت محطة راديو لندن دعوة اللجنة العليا الى مؤتمر تعقده مع اللجان القومية ، لتقرير خطة تسير عليها البلاد بعد اعلان الحكومة سياستها

وذكرت حادث اطلاق قنبلة امس الاول في يافا واصابة يهوديين . وكذلك نسف جسر على طريق اريحا ، وإصابة انبوبة بترول قرب قرية كوكب الهوى ، والاستعداد لبناء اماكن للجنود

القرار الخطير!

«بقلم الاستاذ عيسى السفرى»

اليوم تجتمع وفود اللجان القومية في القدس لبحث الموقف الحاضر

اليوم يزحف رجال العرب المسؤولون الى عاصمة البلاد للنظر في قضية فلسطين العربية ومستقبلها

اليوم تتناقل اسلاك البرق القرار الخطير الى جميع انحاء العالم

في هذا الاجتماع القومي التاريخي، ستتجلى ارادة الشعب العربي، بأبهى مظاهر الروعة والجلال

لا احزاب، ولا عائلات
لا اغراض، ولا نزعات
لا حوار، ولا تردد
بل ارادة وتصميم لان الامة هي التي تتكلم ! . . .

* * *

اليوم يجتمع ممثلو البلاد، بعد جهاد خمسة اشهر، ليضعوا الخطة، ويقرروا المصير

جهاد مرير، كان غذاؤه الاموال والارواح والممتلكات

كل سيضع الخسائر امام عينيه قبل ان يتكلم

وكل سيضع شرف الامة وذله في كفتي ميزان، قبل ان يفوه بكلمة.

قد اصبحنا امام قوى تتألب علينا، وتعمل بلا انقطاع على قهرنا واذلالنا

قد غدونا فريسة كثر المتطلعون اليها وسلعة كثر الطامعون والمتاجرون بها

لا احزاب، ولا عائلات
لا اغراض، ولا نزعات
لا حوار، ولا تردد
بل ارادة وتصميم. لان الامة هي التي تتكلم! . .

* * *

اليوم تسمو النفس القوية على كل زعامة. ويرتفع المبدأ الشريف فوق كل الوجاهات

اليوم يسجل التاريخ كل كلمة تخرج من فم. فحذار ان تكون إلا حقه

هناك اسطورة اسبارطية تقول:

«عدوان لدودان كان وطنهما في خطر. فخرجا لقتال العدو المشترك. ولما التقيا في الطريق قال احدهما للآخر: «ها ندفن عداءنا القديم، وبعد انقاذ الوطن نعود اليه! ...»

ان الوطن في خطر. والامة تطلب من المجتمعين اليوم، ان يكون كل منهم بطلا اسبارطياً من هذا النوع.

لا احزاب، ولا عائلات
لا اغراض، ولا نزعات
لا حوار، ولا تردد
بل ارادة وتصميم. لان الامة هي التي تتكلم! ...

***

اليوم تقول الامة كلمتها

فلتكن مما يرفع الرأس ويبيض الجبين

ان الخصم سيقرأ ما في هذه الكلمة من قوة او ضعف

فان قوة احترمنا وهابنا. وان ضعفاً احتقرنا وقضى علينا.

ان لنا من قوة ايمان المجتمعين اليوم ما يزري بمغريات الخصم ودسائسه. ومن مناعتهم ما يحول دون فتح ثغرة في الصفوف

لا احزاب، ولا عائلات
لا اغراض، ولا نزعات
لا حوار، ولا تردد
بل ارادة وتصميم لان الامة هي التي تتكلم! . .

***

انت ايها الوطني!

يا من تمثل امتك في هذا الاجتماع:

ان امامك جهاد خمسة اشهر كاملة كلها مآسٍ وآلام

قبل ان تقول كلمتك تذكر:

شهداء سقطوا في ميدان الشرف
دوراً عامرة نسفت
حرمة بيوت انتهكت
ثروة عيال دمرت
تجارة بلاد خربت
طمأنينة نفس فقدت
نساء تركن الخدور مشردات في الجبال
احراراً في المعتقلات والسجون
بؤساء بين ثاكل وارمل ويتيم
غرامات لم تكد تنجو منها مدينة او قرية

تذكر هذا كله! ..

تذكر كرامتك قبل ان تتحرك شفتاك بكلمة.

ان ثمانية عشر عاما تنظر اليك، وتصغي بلهفة الى قرارك الخطير

لا احزاب، ولا عائلات
لا اغراض ولا نزعات
لا حوار، ولا تردد
بل ارادة وتصميم. لان الامة هي التي تتكلم! ...

يافا: عيسى السفرى

الثوار الاسبان يستولون على قصر يابولا

بسالة الثوار وسبب بطء تقدمهم

يقول مراسل جريدة «دياريو دينو تيسياس» في ميدان الحرب في اسبانيا ان الثوار قد استولوا على قصر يابولا بالقرب من طلبيرا وان بطء تقدم الثوار للاستيلاء على طليطلة سببه ان قواتهم ترمي الى اغراض عديدة في وقت واحد

وقد شهد عدد كبير من المهاجرين الاسبانيين اللاجئين الى البرتغال قداساً خاصاً اقيم في كاتدرائية اشبونة طلبت فيه شفاعة القديس سان ايزدرو شفيع مدريد من اجل فوز الثوار في اسبانيا.

وورد من طليطلة ان الثوار الذين ما زالوا معتصمين بخرائب حصن القصر قد رفضوا قبول وساطة سفير شيلي في مدريد الذي سعى في تدبير طريقة لمغادرتهم المنطقة المحايدة بشروط ملائمة

عدد البالستين بوست

زعماء اليهود في السنة الجديدة

الحلم الصهيوني يتقلص ونريده أن يتلاشى

استغلت «البالستين بوست» فرصة دخول اليهود السنة الجديدة فاصدرت ملحقاً خاصاً اشترك في تحريره زعماء الصهيونية. وقد تصفحنا هذا العدد فألفيناه يشمل على مغالطات كثيرة، واعترافات صريحة تجهل العرب على حق في شكوكهم تجاه مستقبلهم في هذه البلاد

لماذا اعتدلت لهجته

واذ كنا نعلم أن السبب الرئيسي في اصدار هذا الملحق هو الدعاية لقضيتهم في الاوساط الانكليزية، سهل علينا معرفة السبب الذي جعل هذا العدد معتدلاً نوعاً ما في لهجته، فلم يشتمل إلا على قليل من الشتائم التي عودتنا سماعها الصحافة اليهودية

اما امتداح بريطانيا فان هذا منطقي ومعقول، ما دامت بريطانيا تحقق آمالهم

مقال لورد ملتشت

اللورد ملتشت زعيم صهيوني معروف نال لقب اللوردية بنفوذه الواسع وماله وقد جاء هذا في مقاله الذي نشره في الملحق تحت عنوان «ظلام، ومن بعده فجر» يؤكد خطورة الحالة الدولية ويتطرق الى أسبابها وما تعانيه الامم من متاعب اكثرها اقتصادية. ولم يشر الى نصيب اليهود ومقدار التبعات التي يتحملونها بسبب انهم ذوو نفوذ واسع في الدوائر المالية والاقتصادية، لان أمر ذلك موكول الى غيره من الذين عرفوا دخائل اليهودية العالمية، وما ترمي اليه من إلقاء بذور الفتن والقلاقل في العالم لتحقيق اطماعها في السيطرة والسيادة على الامم التي قادها سوء الطالع بان تكون تحت نفوذها الاقتصادي ثم السياسي

امتداح بريطانيا طبعا!

ولم ير بين الامم ما هو جدير بالمديح سوى بريطانيا. فان بريطانيا — كما يقول — تلعب دورها بما يناسب تاريخها العظيم وتقاليدها فتدافع عن الحرية والسلام (كذا) تعمل على توطيد المذاهب الديموقراطية دون ان تورط شعبها في حرب قد تكون القاضية على المدنية

ثم اشار الى الصعوبات في القيام بمثل هذه الاعمال لاسيما بعد ان رأى الشعب اليهودي بنفسه خلال الاشهر الاخيرة مقدار انتشار أعمال الظلم وقطع الطرق (كذا)

لهذا يحرصون عليها

وتطرق في بحثه الى حالة اليهودية الدولية العامة، والى اشتداد الكراهية والنفور بين الامم لهذا الشعب الطاهر الذليل. واعترف بان الحالة سيئة وقد تتطور الى اسوأ لا سيما بعد أن انتشرت اللاسامية التي ستقوى كلما ازدادت اتساعاً وقوة. ثم ذكر أن ما يزيد الطين بلة هو الحملة الاخيرة التي قام بها العرب لتهديم الوطن القومي الذي هو السبيل الوحيد لحل المشكلة اليهودية العالمية، لكنه اعلن سروره لان الحكومة لم ترضخ لاعمال العنف العربية

وانتهى بدعوة اليهود الى الصبر والاحتمال ليسجل لهم التاريخ صفحة مجيدة فيقرأها الابناء ويلعنون تلك الآلام التي انزلتها بهم الشعوب التي لا شفقة عندها ولا رحمة !!

مقال الدكتور وايزمن

اما الدكتور وايزمن فقد طرق مواضيع اخرى، جاء فيها على تاريخ القضية الصهيونية، وذكر كيف ان المؤتمر اليهودي رفض الهجرة الى اوغندا التي عرضتها عليهم بريطانيا وطناً لهم، وكذلك الارجنتين التي هاجر اليها الكثيرون من اليهود، ولم يقبل المؤتمر بديلا عن فلسطين ارض آبائهم واجدادهم !! وفيها يستطيعون ان يحققوا آمالهم التي مضى عليها الفان من السنوات وهم ينوحون ويبكون ويصومون ايضاً من اجل ان تنزل رحمة بهم فتعيدهم الى ارض ابراهيم اسحق ويعقوب.

وأنكر ان وعد بلفور قد اعطي لهم لانهم وعدوا بحمل المتمولين اليهود في اميركا على الدخول في الحرب. وقال ان السبب الثاني لاعطاء وعد بلفور — ولابد ذكر القراء ان السبب الاول هو النوح والبكاء والصوم — يعود الى ما نشأ عن الحرب العظمى من التفكير القومي. فان اليهود المشتتين في العالم لم يعترف بهم، «ووضعوا على الرف» لذا وجد ان لا بد من ايجاد وطن لهم في فلسطين ليلجأوا اليه من خطر الاضطهاد اللاحق بهم !!!

لماذا أخذ يتقهقر

ثم راح يبحث في الاقتصادات وما درته الهجرة اليهودية على العرب من «الرخاء» وما الى ذلك من الذي تعودنا سماعه منذ خلق وعد بلفور، وعن الثورة العربية، الى رغبة العرب في وقف «تقدم» البلاد وشل سياسة انشاء الوطن القومي، لان العرب يخافون ان يصبح اليهود الاكثرية في البلاد فيفقدوا مكانتهم فيها

وكانت النتيجة ان قال ان واجب اليهود هو ان يعملوا على تنفيذ الشق الثاني من وعد بلفور الخاص بحماية حقوق العرب الدينية والمدنية وان اليهود لا يقصدون الاستيلاء على فلسطين كلها واخراج العرب منها «كذا» بل غايتهم ان يعملوا يداً واحدة مع العرب على ان فلسطين وطنهم المشترك وان اليهود يرحبون باللجنة الملكية اذا كانت تريد ان تعمل لهذه الغاية.

السبب في ذلك

ونحن لا نستغرب من الدكتور وايزمن هذا القول الذي نلمس فيه تعديلا في السياسة الصهيونية التي ترمي الى اجلاء العرب عن فلسطين لتصبح وطنهم القومي لان هذا المقال قد القي امام جمعية دولية ذات تفكير اشتراكي لا ترحب بالسياسة الصهيونية التي كان وايزمن ومن لف لفه من زعماء الصهيونية يفسرونها بجعل فلسطين وطنا قوميا لليهود باكثرية يهودية واقلية عربية والتطلع الى الاقطار العربية المجاورة لبسط نفوذ اليهود عليها عندما تسنح الفرصة.

سيادة عربية مطلقة

اما المقالات الاخرى فهي صدى لهذين المقالين. ولا حاجة لنا بالتعليق عليهما. وفي كل حادث مثل هذا نظل نقول بسيادة العرب، وبانهم لا يرضون شريكا يقاسمهم هذه السيادة. لقد تقلص الحلم الصهيوني، ونريده اليوم ان يتلاشى.

ساعدوا عائلات الشهداء

المسيو دلبوس وزير خارجية فرنسا

يوضح سياسة حكومته الخارجية والموقف ازاء اسبانيا

خطب المسيو دلبوس وزير خارجية فرنسا خطبة هامة أوضح فيها سياسة فرنسا الخارجية ودافع عن موقفها المتعلق بعدم تدخلها في الشؤون الخاصة باسبانيا قال:

«اننا لا نهتم بالشؤون الداخلية للبلدان الاخرى ولكننا لا نسمح كذلك للآخرين أن يتدخلوا في شؤوننا. وسنكون على تمام الوئام مع جميع الامم مهما يكن نوع نظامها الداخلي الاشتراكي وهذه المهمة هي التي ستملي على فرنسا موقفها في اثناء اجتماع دول لوكارنو حيث ندافع عن سلامة فرنسا وأمانها وعن السلم العام» ثم قال:

«اما في ما يتعلق بالمأساة الاسبانية فاننا نشترك مع الديموقراطيين الفرنسويين في عواطفهم ولكننا نرى عدم التدخل في هذه المأساة لان السير على نقيض ذلك يسوقنا الى الحرب. ونحن نظن اننا اذا ارسلنا سلاحاً الى حكومة الجمهورية الاسبانية فان البلدان الاخرى الضالعة مع الثوار ترسل اليهم من السلاح اكثر مما ترسل فرنسا وهذا التسابق ينتج حينئذ نتيجة تختلف كثيراً عما يخطر بالبال»

«ثم اننا نعرف ان الدول الصديقة لنا لا تقرنا على ارسال سلاح، وبالتالي لا تماشينا في نتيجة هذه السياسة. فلذلك رأينا من الواجب ان لا نتدخل واجتهدنا في منع تفاقم الكارثة»

أفضل

حل لمشكلة فلسطين

«بقلم الاستاذ سعدى بسيسو»

يعمل الاستاذ الشاب الناهض سعدي بسيسو في باريس من أجل القضية الوطنية. فقد أتصل بالصحف الكبيرة امثال الجورنال، والاوفر، والاوماني لنشر بعض صور الاضطرابات، والمقالات

وفيما يلي مقال بعث به الى (التايمس) — رداً على مقال آخر لكاتب يهودي اسمه اسرائيل زنف. نشكر للشاب اهتمامه — بل ليس من شاب يشكر على واجب، ونطلب من فتياننا جميعاً ان يكونوا ألسنة حق في الخارج.

سيدي محرر جريدة التايمس المحترم:

في مقالته التي نشرها في جريدتكم «التايمس» بتاريخ ٢٨ آب سنة ٩٣٦ اقترح المستر اسرائيل زنف تأليف هيئة غير رسمية من العرب واليهود، تحت رئاسة أحد كبراء الانكليز:

(١) لبحث الاسباب والعوامل التي سببت كل هذا العداء بين العرب واليهود في فلسطين.

(٢) بيان النواحي المختلفة التي يمكن أن يتعاون فيها العرب واليهود بقصد انشاء مملكة مشتركة بينهما في فلسطين.

أنني اعتقد بعدم لزوم تأليف مثل هذه الهيئة، كما أعتقد بعدم فائدتها:

اولا — أن منشأ الخلاف والعداء بين العرب واليهود معروف لا يحتاج الى مزيد درس او تحليل. انه وعد بلفور المشؤوم وأثير النفوذ الصهيوني على السياسة الانكليزية.

أ — ان العرب اصحاب البلاد الشرعيين قد وجدوا أنفسهم مهددين بخطر الهجرة الصهيونية التي تتدفق كالسيل حاملة فكرة انشاء مملكة يهودية في فلسطين بدليل ما يصرح به زعماؤهم وتنطق به جرائدهم. فقد قال المستر خزرزغ: «لقد قدر للشعب اليهودي ان يحكم فلسطين، سواء رضي اهلها بذلك أم لم يرضوا». وقال الدكتور وايزمن: «انا سنبقى في فلسطين سواء قبلتم ايها الانكليز أم أبيتم». ناهيك عن أن جميع اللجان الحكومية الرسمية قد نددت بهذه الهجرة وألحت بضرورة توقيفها لانها منبت شر مستطير فبديهي والحالة هذه ان يكره العرب اليهود الذين ينوون لهم مثل هذا الشر.

ب — ولما كان مجيء اليهود الى فلسطين خلافا لرأي العرب، وضد ارادتهم ورغباتهم، فانهم «العرب» يعتبرون الهجرة الصهيونية الى فلسطين العربية سواء رخصت بها الحكومة أو لم ترخص، عملا غير مشروع يجب مقاومته بمختلف الاساليب الممكنة.

ان الانكليز انفسهم الذين أعطوا اليهود وعد بلفور، لا يملكون حق الاقامة في فلسطين، فكيف بهم يستطيعون أن يمنحوا اليهود حقا هم أنفسهم لا صلاحية لهم بممارسته ؟!

ج — لقد جاهد العرب طويلا من اجل حريتهم في الحرب الكونية. وهم يقدرون قيمة هذه الحرية أجل تقدير. وكذلك فانه لا يمكنهم ان يوافقوا على تأسيس مملكة يهودية في بلادهم.

د — ان وجود اليهود في فلسطين عثرة كبرى في وجه كل تقدم سياسي. انهم عقبة كؤود في طريق الحرية. لقد قاوموا المجلس التشريعي الذي رغبت الحكومة في تأليفه، وانهم يقاومون كل حركة ترمي الى تحسن الحالة السياسية في البلاد

جميع البلدان العربية التي كانت في نفس المستوى الذي فيه فلسطين قد حازت قسماً وافراً من استقلالها وسيادتها. اما فلسطين فلا تزال حيث هي ترزح تحت نير الاستعمار وبطش السياسة، وجور الانتداب

هـ — هذا وان في وجود اليهود اضراراً كثيرة اخرى:

١) انهم كانوا وما يزالون اكبر المنافسين والمزاحمين للعرب في ميادين العمل في الصناعة والتجارة والزراعة والمالية والاعمال الحرة والوظائف ايضاً

٢) ان اغلب موارد الخزينة تصرف لحمايتهم، وتأمين سلامتهم، وضمان انشاء الوطن القومي لهم

٣) انهم باحتلالهم قسما كبيراً من الاراضي العربية قد سببوا كثيراً من الشقاء والتعاسة لعائلات عربية متعددة وحرموها أهم موارد رزقها ومعيشتها

٤) ان سلوك اليهود واخلاقهم ومبادئهم الهدامة — امور لا تتفق مع الميول العربية وينفر منها الذوق العربي

٥) ان اليهود مصدر كثير من القلاقل والاضطرابات والاجرام

٦) ان اليهود مصدر تبلبل الادارة وارتباكها وسبب وجود كثير من القوانين الشاذة

ثانياً: بعد بيان ما ذكر، لا اعتقد انه يوجد شخص واحد او هيئة ما تستطيع ان تجد اساساً صحيحاً لتعاون العرب مع اليهود وايجاد وطن مشترك لهما في فلسطين

ان فلسطين لا تكون وطناً لغير شعب واحد، وواحد فقط، ذلك هو الشعب العربي، صاحب الحق المشروع، مالك فلسطين منذ اربعة عشر قرناً

ان حب الحرية والاستقلال ومقت كل انواع الاستعمار أصبح عقيدة راسخة في نفس كل عربي وعربية في فلسطين. فافضل حل يؤدي الى استتباب الامن وتوطيد النظام وتأمين السلامة العامة هو ان يعطى العرب حقوقهم المشروعة وهي

١ — الغاء وعد بلفور رسمياً
٢ — توقيف الهجرة اليهودية توقيفاً ابدياً
٣ — منع بيوع الاراضي منعاً باتاً ابديا
٤ — اعطاء البلاد حكماً نيابياً حراً
٥ — عقد معاهدة تحالف بين العرب والانكليز كمعاهدة مصر والعراق

وليس سوى ذلك يرضي العرب ويحل معضلة فلسطين

باريس: سعدي بسيسو
مجاز في الحقوق وحامل دبلوم الدراسة العليا في العلوم الاقتصادية والمالية من جامعة باريس

أتدري من السبب

وضاعت عليك السيادة

كنت السيد الاوحد في بلادك. وجاء الاحتلال، على ان تكون مطلق السيادة، بعد اعوام تنضم الى سوريا، وهذه الى دول الوحدة العربية. فتأخر كل شيء. لا سيادة، ولا سوريا، ولا الوحدة

أتدري من السبب في هذا؟

اليهود، والصهيونية!

اكثر السهل والساحل

كانت لك الاراضي. لك المدن والقرى. لك الجبال والسهول. لك الغور والساحل. سيد بلادك على الاطلاق.

واليوم؟

تل ابيب اكبر من يافا

اليهود في القدس اكثرية

واليهود في حيفا بين بين

وضاع اكثر السهل، ومعظم الشاطئ، وجزء من الغور، وبعض الجبال.

أتدري من السبب في هذا؟

اليهود، والصهيونية!

كلهم إلا أنت

كنت — قبل الاحتلال — في مثل حالة أخيك العراقي، والسوري، والحجازي، واليمني. أنظر الآن أين العراق: بلاد مستقلة. انظر الآن أين سوريا: معاهدة كمعاهدة شقيقتها العراق. انظر الآن أين الحجاز: استقلال تام. انظر الآن أين اليمن: سيادة قومية مطلقة

وأنت؟

أتدري من السبب؟

اليهود، والصهيونية!

وضاع هذا كله

تريد أن تحكم نفسك بنفسك تريد، على الاقل، استقلالا داخلياً. تريد ان يكون لك برلمان، ووزارة، وحكومة، كما في العراق، وسوريا، وشرق الاردن. لكن، مع الاسف، لا استقلال داخلي، ولا برلمان، ولا وزارة. بل حكم مباشر. بل انتداب صارم. بل استعمار حقيقي

أتدري من السبب؟

اليهود، والصهيونية!

مقام لغتهم ولغتك

العربية في العراق لغة البلاد، فلا لغة عبرية هناك. العربية في سوريا لغة القطر، فلا لغة عبرية. والعربية في اليمن، والحجاز، ونجد لغة البلاد الوحيدة ايضاً، بلا أثر للعبرية

وأنت؟ وبلادك؟

العربية فيها مثل لغة البولوني، والروسي، والنمسوي — لغة هؤلاء المتشردين «العبرية». لقد اعتبرتها دولة الانتداب رسمية، لها المقام الذي للغتك، يا صاحب البلاد: في دوائر الحكومة، على المكاتب، في البرق والبريد

أتدري من السبب؟

اليهود، والصهيونية!

واذا كنت شابا

كان لك المستقبل الباهر. إذا كنت تاجراً تعاظمت تجارتك. واذا كنت فلاحاً بقيت لك أرضك، وكثرت محصولاتك. واذا كنت متعلماً تفتحت ابواب أعلى المراتب أمامك واذا كنت شاباً وجدت أحلام الشباب في المدارس الحربية، والبحرية، وفي الجيش، وفي سائر مناحي الحياة العامة. وضاع عليك كل هذا ايها العربي

أتدري من السبب؟

اليهود، والصهيونية!

كله في خطر

والآن. بلدك في خطر التهود أنت في خطر الجلاء. لغتك في خطر الزوال شرفك في خطر الضياع. شبابك في خطر الفناء. الماضي كريه، والحاضر سيء، والمستقبل غامض قم انظر بحيرة طبريا من فوق قمة الجبل: ما أجملها. قم أنظر الى مرج ابن عامر ما أبهاه. قم أنظر الى شاطئ البحر ما أروعه. قم انظر الى المناطق الثلاث التي لم تجتمع لغير فلسطين: الغور، والجبل، والساحل، ما أدهشها

كل هذه اصبحت في خطر

أتدري من السبب؟

اليهود، والصهيونية!

نريد ان نذكر

لهذا كرهنا اليهود ونكرههم لهذا مقتنا العنصر الهدام المعتدي لهذا سوف لا تكون حالة استقرار في الادماء ماداموا يطمعون فيها

ولهذا أقسمنا على الاستماتة دفاعاً عن بلادنا. وعزمنا، ومضينا، لا رجوع، ولا هزيمة. نريد فلسطين. نريدها عربية خالصة. ونريد أن نذكر دائما السبب في نكباتنا لنظل نمقته ونكرهه، الى الابد

أتدري من هو؟

اليهود، والصهيونية!

((...))

مظاهرة يهتف فيها للوحدة السورية

جرح واحد بالرصاص واصابة خمسة

وقع حادث اثناء استقبال مدينة طرابلس لفخامة رئيس الجمهورية في لبنان وقد اذاع قلم المطبوعات البلاغ التالي عن هذا الحادث:

«عندما زار فخامة رئيس الجمهورية طرابلس ظهر يوم (الاحد) خف لاستقباله في خارج المدينة فضيلة المفتي والقاضي وحضرات الرؤساء الروحيين من جميع الطوائف والموظفين والعلماء والاعيان. ثم ذهبوا لاستقباله في ردهة السراي. وحدث في تلك الاثناء ان بعض الشبان المتحمسين والاولاد قاموا بتظاهرة في ساحة التل لم تدم اكثر من بضع دقائق. وقد هتف المتظاهرون للوحدة السورية وارادوا الخروج على نظام الحفلة فمنعتهم السلطة بالوسائل السلمية. ولما لم يذعنوا واخذوا يرشقون رجال السلطة بالحجارة واصابوا بعضهم بخدوش بسيطة عمدت الشرطة الى تفريقهم باستعمال العصي فاصيب خمسة في الاهلين برضوض بسيطة وجرح شخص برصاص مجهول، واعتقل ثمانية من المحرضين وبوشر التحقيق معهم واعيد النظام في الحال»

ثوار اسبانيا تصيبهم نشوة الظفر

فيقومون بهجوم عام في جميع المناطق

اصاب الثوار الاسبان نشوة من الظفر على اثر احتلالهم لمدينة سان سابستيان فراحوا يقومون بهجوم عام في جميع المناطق الحربية

وقد اصبحوا الآن يهددون مدينة بالبوا التي اخذ سكانها يهاجرون منها وقد تم حتى الان انتقال الجاليات الاجنبية وقناصل الدول

وتقول الانباء ان الثوار قد هاجموا مدريد بشدة وقذفوها بالقنابل وقد فشلت محاولة سفير الشيلي في اطلاق سراح النساء والاطفال الذي سجنوا في حصن الكازار في «توليدو» لان المحافظ ابى الاعتراف به. وهذا الحصن الان عرضة لقنابل القوات الحكومية التي تريد الاستيلاء عليه لاعتقادها بان بقاءه في يد الثوار يمهد لهم سبيل الاستيلاء على مدريد.

دائرة الصحة

يوجد عدد من الادوات المتروكة الغير صالحة للاستعمال مثل اسرة «تخوت» وغير ذلك من مفروشات المستشفى معروضة للبيع في مخزن الادوية، العمارة الروسية، في القدس

يمكن معاينة هذه الادوات في مخازن الادوية بالقدس يوميا من الساعة ٩ الى ١٢ صباحاً حيث يمكن الحصول على لائحة بالادوات المراد بيعها مع ظروف ولوائح العطاءات.

يجب ان تقدم العطاءات ضمن ظروف مختومة بالشمع مكتوب عليها — عطاء لشراء ادوات غير صالحة للاستعمال — على ان لا يتأخر وصولها لمكتب مدير الاشغال الصحية في شارع يافا بالقدس عن ظهر يوم الاثنين الموافق ٢٨ ايلول ١٩٣٦

لا ينظر لغير العطاءات المتقدمة لشراء الجملة. مدير الاشغال الصحية لا يقيد نفسه بوجوب قبول او رفض اي عطاء

مدير الاشغال الصحية

قضايا

قانون منع التجول

نظر القاضي البريطاني في قضايا سبعة اشخاص من العرب المتهمين بمخالفتهم قانون منع التجول فقضى بالحكم على ثلاثة منهم بدفع خمسمائة مل وعلى الاربعة الباقين بغرامة ٢٥٠ ملا.

الروح الاستقلالية تسود البلاد العربية

والعرب جميعهم يعملون لاعادة الامبراطورية

نقلت مجلة «النيوز دايجست» عن مجلة «النيوز رفيو» الصادرة بتاريخ ٣ ايلول الجاري ما كتبته عن الحلف العربي والحركة التي تسير بنشاط لعقده بين البلاد العربية وإعادة تاريخ الامبراطورية المجيد.

وتقول المجلة أن الحالة الان في فلسطين قلقة وللعرب مطاليب من حكومة الانتداب ورغبة اكيدة في الخلاص من الحكم البريطاني. والى جانب فلسطين نرى سوريا وهي جزء من الامبراطورية العربية تبدي مثل هذه الرغبة لدى الحكومة الفرنسية «كتبت المجلة هذا المقال قبل توقيع المعاهدة السورية الفرنسية» وبهذه الحركات الموجودة في البلاد العربية والتي تمليها الروح الاستقلالية نرى ان حلم الامبراطورية، الذي كان يظن انه بعيد التحقيق، أخذ دور التنفيذ.

والبلاد العربية تقع جميعها في القارة الاسيوية وتغطي رقعة من الارض تبلغ مساحتها مليون وخمسمائة الف ميل مربع ويسيطر ابن السعود بنفوذه على اربعة اخماس هذه المساحة.

ولقد كانت البلاد العربية تحت نفوذ سلاطين آل عثمان مدة اربعمائة عام. وتغير وجه التاريخ فانقلبت هذه البقعة الواحدة من الارض الى دويلات صغيرة. وها هي اليوم تحن الى الامبراطورية المجيدة وتعمل على الاجتماع تحت لواء قومية واحدة

* * *

النزاع بين الفاشستية والشيوعية

يسوق اوروبا الوسطى الى حافة الهاوية

كتب المستر ج. وارد برس في «الديلي ميل» بتاريخ ٢ أيلول الجاري عن السياسة الخارجية والمسائل المعقدة التي تشغل اوروبا في الوقت الحاضر والموقف الذي نشأ بعد اندلاع الثورة في اسبانيا فقال إن خير سياسة يجب أن تسير عليها انكلترا في الوقت الحاضر هو ان تلتزم جانب العزلة مما يجري في وسط أوروبا لان الحالة الخطرة وشقة الخلاف الناشئة بين القوات الفاشستية والشيوعية يخشى منها ان يثير في اوروبا حالة غير مقبولة.

فهل يفهم من هذه المناورات أن ايطاليا ستكون الى جانب المانيا وأن القوتين ستكونان ضد روسيا؟ الجواب هو ان موسوليني كفوة فاشستية لا يسعه غير ذلك.

أما بعد ذلك فتبقى النمسا وموقفها مع حكومة الريخ يكاد يكون معروفاً. وبولندة لا تتردد في اختيار الجانب الالماني وترك روسيا اسوفياتية ورومانيا لا تقل رغبة عن بولندة، وهي ان لم تلتزم جانب المانيا فالمؤكد انها لا تنحاز الى جانب روسيا.

خطر الحرب

يزداد يوما عن يوم

واستطرد المستر وارد برس فقال إن خطر الحرب يزداد يوما عن يوم بعكس ما كان يظن الجميع ان شبحه يتلاشى ويمكن القول الآن أن بوادر الخطر تبدو من جهات مختلفة. وكان المعروف حتى الآن أن الحرب تثار لاسباب وطنية أو لنقض معاهدات بين دولة وأخرى، أو طلب إعادة مناطق سلبتها قوة أخرى، من قوة كانت تسيطر عليها ولكن الذي نلاحظه في الوقت الحاضر أن الحالة الخطرة في أوروبا الوسطى ناشئة عن خلاف بين الرأسمالية والشيوعية.

موقف لا يسر

البلاشفة وانصارهم

هذا هو الموقف الحاضر في اوروبا الوسطى وهو دون ريب لا يسر البلاشفة ولا انصارها. في جهة تقف المانيا وبولندة والنمسا وهنغاريا وايطاليا، وفي الجهة الاخرى تقف روسيا وتشكوسلوفاكيا وهذه الاخيرة هي التي ستقع الطامة الكبرى عليها فيما اذا نشبت الحرب.

الزيارات السياسية

المفهومة المعنى

وليس من المستغرب جداً إذا سمعنا ان الهر هتلر يهب الآن ليدعو دول اوروبا لتفاضل بين مبدأي الوطنية الاشتراكية والشيوعية، وتنصرف كل قوة إلى المبدأ الذي تشايعه. لقد زار الادميرال هورثي الهنغاري المستشار هتلر وقوبل في المانيا بحفاوة وأمام هذه الزيارة لا يسعنا إلا القول أن تحالف المانيا وهنغاريا ليس من المستبعد وأنه إذا نشبت الحرب بين روسيا والمانيا فان هنغاريا تنحاز إلى جانب الريخ.

ونفهم أن الزيارة الثانية للادميرال هورثي ستكون للسنيور موسوليني.

موقف

فرنسا وانكلترا

ونعود الآن الى موقف فرنسا وانكلترا. أما فرنسا فلا يعرف ماذا يكون القرار النهائي الذي ستتخذه في سياسة فرنسا الخارجية وعلى انكلترا أن تبتعد عن السياسة الفاشستية والبلشفية وان تعمل على الحيدة التامة في سياسة أوروبا الوسطى الكثيرة العراقيل في الاونة الحاضرة

اطلاق

النار على مستعمرة

هاجم الثوار ليلة أمس مستعمرة البنك الزراعي بجوار اراضي قرية يازور وتبادلوا والحراس اطلاق الرصاص بكثرة مدة تزيد عن الساعة والاصابات مجهولة

مكماهون المتهم بمحاولة قتل ملك انكلترا

يقول انه كان على اتصال بدولة اجنبية

المحكمة تدينه وتحكم بسجنه ١٢ شهراً

جرت محاكمة مكماهون المتهم بمحاولة اغتيال الملك ادوارد امام القاضي جريفز لورد وهيئة المحلفين التي كان بين اعضائها ثلاث سيدات متوسطات في السن وأجاب مكماهون على الاسئلة التي وجهت اليه انه غير مذنب في التهم الثلاث وهي حيازته سلاحاً نارياً وذخيرة وعرضه مسدساً على مقربة من الملك وابرازه المسدس على مقربة من الملك بقصد الارهاب

المتهم يتجسس

لدولة اجنبية

وأدلى مكماهون أمام المحكمة باقوال أحدثت ضجة عظيمة فقال انه كان على اتصال بدولة أجنبية في تشرين أول عام ١٩٣٥ وان تلك الدولة أرادت الانتفاع منه في مهنة التجسس. ثم قال انه تناول مالا من الدولة التي ذكرها وأعطى أرقام الاوراق المالية التي تسلمها الى وزارة الحربية.

وان ممثلي تلك الدولة حاولوا ان يثيروا سخطه ضد الحكومة البريطانية وانه جرى الاتفاق على ان يطلق الرصاص على الملك في حفلة عرض الاعلام وتناول في مقابل ذلك ١٥٠ جنيهاً واتخذت التدابير لكي يرافقه تسعة آخرون لمساعدته على الفرار وقال انه اطلع وزارة الحربية على المؤامرة والمقال ان الملك سيقتل في فرنسا اذا فشلت المؤامرة

المتهم يتكلم

بكل هدوء

وكان مكماهون يتكلم بهدوء بدون أثر وقال في تعليل سبب حمله المسدس انه فعل ذلك ليخرجه بالاظلام الخطيرة التي كان يلعبها بالحصول على اموال من دولة اجنبية وفي الوقت نفسه ايصال المعلومات عن ذلك الى الحكومة البريطانية

وكتب مكماهون على ورقة سلمها الى المحلفين والقاضي والمدعي العام اسم الشخص المنتمي الى سفارة اجنبية الذي نعرف اليه. وقال ان اولئك الرسل اقترحوا عليه مباشرة الاعتداء على الملك اثناء حفلة عرض الاعلام

ووافق مكماهون على ان الشهادات التي شهد بها شهود حادثة هايدبارك صحيحة في جوهرها. وصرح انه القى المسدس على الارض لانه لم يرغب في اطلاقه. وقال ان الغاية من المؤامرة كانت ان تؤدي الى هدم الامبراطورية البريطانية التي كانت ستعطي بعض اجزائها الى دول اخرى. وتهيج مكماهون كثيراً اثناء استجواب المدعي العام له وصاح قائلا:

«اني لا اطلب الرحمة. ولا يهمني ماذا تفعلون بي. اني هنا فقط لكي اقول الحقيقة. واني اريد ان اذهب الى السجن باشد عقوبة يمكن ان تفرضوها علي. انني بقائي في السجن فقط استطيع ان انقذ حياتي من الاشخاص الذين فضحت حقيقتهم»

وسأله المدعي العام لماذا لم يقل قبلا ان الخطاب الذي ارسله الى السر جون سيمون املاه عليه رسل دولة اجنبية. فاجاب انه حاول ان يكتم كل شيء لكي يتمكن من امساك الرجال وهم متلبسون بالمؤامرة. وقال انه عندما ادلى باقواله في محكمة البوليس كان اثنان من الرسل الاجانب حاضرين في ذلك الوقت

ولما قال المدعي العام انه يرى ان قصة المكيدة هي وليدة تصورات مكماهون صاح هذا قائلا: «اود لو كانت كذلك»

الحكم على المتهم

بالسجن ١٢ شهرا

وبعد مرافعة النيابة التي حذرت هيئة المحكمة والمحلفين من تصديق اقوال المتهم انتقل المحلفون للمداولة واعلنوا قرارهم بادانته بتهمة ابراز مسدس على مقربة من شخص الملك وقرروا أنه غير مذنب في التهمتين الباقيتين وأصدر القاضي حكمه بحبس مكماهون ١٢ شهراً مع الاشغال الشاقة

الجنود البريطانيون بعد المعاهدة المصرية

كررت «المورننج بوست» و«الديلي ميل» تأكيداتهما ان المعاهدة الانجليزية المصرية تقضي بنزول الجنود البريطانيين الى الصحراء المجدبة المجاورة لقناة السويس فجاءت جريدة «صنداي تيمس» ونشرت مقالا للميرالاي جارفس بك كان موضع اهتمام كبير نقض فيه اقوال الجريدتين من هذه الوجهة، فندبسط ضروب التسلية والنعم التي سيتمتع بها الجنود البريطانيون في المنطقة التي سيرابطون فيها، ثم ختمه بقوله: ان المنطقة كانت في المدة الاخيرة منعزلة يجتازها الان الطريق بين الاسماعيلية والسويس وقرر اي اصحاب رؤوس الاموال فعلاما يرجى لها من مستقبل كمشتى ومصيف. والان وقد اصبح من المأمول ان ينفق عشرة الاف جندي اموالهم في جوار تلك المنطقة، فانه يجوز للمرء ان يقول دون ان يخشى الزلل انه سينشأ على جانب البحيرة «لاج» بين بلدتي فايد وجنيفه وانه يخشى ان تهمل الاسكندرية وبور سعيد وما فيهما من الشواطئ الرملية، والامر الذي يلفت الانظار ان مصر تصر على نقل جيش من عاصمتها التي يشتد فيها الحر ويكثر الذباب، وتعطيهم بدلا من ذلك بقعة هي اجمل بلا مراء، بل قد تكون اغنى بقعة في البلاد

الثوار يهاجمون مستعمرة يهودية

هاجم فريق من الثوار حراس «الدباغة» ومستعمرة الرمل جوار بيارات يازور واطلقوا عليهم نيران بنادقهم فأجابهم الحراس بالمثل بعد اطلاق اشارات الاستكشاف ودام اطلاق النار وقتاً طويلا ولم تعلم النتيجة

اجتماع محلى

اللجنة القومية عند حاكم اللواء

ذهاب
أعضاء اللجنة

اتصل الاستاذ عزمي بك النشاشيبي صباح أمس بأعضاء اللجنة القومية، فأبلغهم دعوة المستر كروسبي حاكم اللواء الجنوبي لهم، في الساعة الثانية عشرة والنصف ظهراً

وفي الوقت المعين ذهب السادة: عمر البيطار، يوسف عاشور، الشيخ راغب أبو السعود، محمود ابو خضرا، محمد عبد الرحيم، عيسى البيسى، كامل الدجاني، سعيد الخليل، وصاحب هذه الجريدة

سرد
وقائع الجلسة

وتناول المستر كروسبي، عزمي بك بيانا بالانكليزية، هو الذي قرأه المندوب السامي على اللجنة العليا. وعدا انه سمح لنا بذكر الوقائع فقط دون التعليق عليها فسنذكر سرد تلك الجلسة ليطلع عليها الشعب. أما البيان نفسه فلا نعرض له، لانه طلب الينا بقاءه سرياً

أقوال
حديث الحاكم

وتناول حديث الحاكم استعراض الحالة، وأن هناك طريقين لانهاء الاضطرابات: أحدهما أن يتولى زعماء العرب ذلك، والآخر أن تتولاه الحكومة. الاول يكون ببيان يذاع على الشعب العربي يدعوه فيه الى حل الاضراب وانهاء أعمال العنف. والثانى باستعمال الحكومة وسائل القمع والشدة للقضاء على الاضطراب. وأن هناك مسئوليات خطيرة ملقاة على عاتق قادة الرأي في البلاد. وهي تتناول خسائر في الارواح والماديات

رأى
هيئات كثيرة

وتكلم عمر افندي البيطار والحاج يوسف افندي عاشور فقالا ان الامر موكول الى اللجنة العليا. وأن الحكومة لو سمحت بعقد المؤتمر لقالت البلاد كلمتها. وان اجتماعات عقدتها اللجنة القومية اليوم مع هيئات مختلفة قالت كلها بدوام الاضراب إذا لم يكن هناك شروط ترضي العرب. وان اتجاه هذه الهيئات لا يمكن أن يعارض في هذا السبيل

يطلبون
حلا مرضيا

وتكلم محمود بك ابو خضرا ومحمد افندي عبد الرحيم فايدا ما قاله زميليهما عن رغبة مختلف طبقات الشعب في الاستمرار على الاضراب إلا إذا كان هناك ما يرضيه. وأشار إلى آراء البحارة، وجمعية السائقين، وجماعات التجار، والعمال، وكلها تقول ببقاء الاضراب، إلى ان يكون هناك حل مرض

اللجنة
وفكرة المؤتمر

وتكلم الاستاذ عيسى العيسى عن مجيء اللجنة الملكية. والاستاذ كامل الدجاني عن فكرة المؤتمر الذي دعت اللجنة العليا اليه.

ورد الحاكم بأنه لا يعنيه بحث المؤتمر، لان هذا من شأن حكومة القدس وأما اللجنة الملكية فمن اختصاص وزارة المستعمرات والحكومة المركزية. وكذلك لا يستطيع الاجتماع بهيئات كثيرة لاخذ رأيها. وأن كل ما يطلبه هو معرفة رأي اللجنة القومية، واعضائها المجتمعين معه

اللجان
لا تستطيع

فتكلم صاحب هذه الجريدة قائلا لا تستطيع اللجان القومية ان تتقدم الى الشعب العربي ببيان يقوم بحل الاضراب. فان الشعب سيسألها: على ماذا يكون الحل؟ ألان قوات جديدة قد جاءت من انكلترا؟ لقد كنتم تعلمون ان بريطانيا قادرة على ذلك، فلماذا لم تحسبوا له حساباً من البدء؟» واذا وجهت أية هيئة بياناً بحل الاضراب، وليس في البيان حلول مرضية، فسوف لا يكون لعملها اي اثر، واذن فلماذا هذا العمل الفاشل. الحكومة وحدها تستطيع تبديل الحالة الحاضرة. والعرب لا يريدون الاضطراب، ولكن يريدون حقوقا. ويكرهون ان تبقى البلاد في حالة تبلبل، لكنهم يريدون حقاً وعدلا

النتيجة
وانفضاض الاجتماع

فقال سعادة الحاكم بهدوء: إذن كل ما لديكم أنكم لا تستطيعون عملا في هذا السبيل؟» فأجاب الجميع على ذلك بنعم. وانفضت الجلسة بعد ان دامت ما يقرب من الساعة.

حادث صدام لجاويش عربى

حوالي الساعة الواحدة بعد ظهر امس خرج الجاويش العربي السيد عاصم بسيسو جاويش مركز سارونا من يافا على متن دراجة نارية وعند وصوله قريباً من مستعمرة منتفيوري عند مدخل سارونا صدمته سيارة يهودية صدمة شديدة سببت له جروحاً عديدة في انحاء جسمه ورأسه.

وقد اختفت السيارة اليهودية فلم يعرف أحد اين ذهبت وقد علم بالخبر مركز البوليس فحضر ومعه سيارة الاسعاف التي نقلت الجاويش الى المستشفى البلدي بيافا، وحالته الصحية شاقة، شفاه الله وسنوافي القراء غداً عن كيفية وقوع الحادث

الهجوم على تل أبيب بشدة
اشتداد الهجوم من جهة المحطة

وقع الهجوم على تل ابيب ليلة امس من جميع الجهات. وقد كان بالغاً شدته من جهة المحطة، فقد امطرها الثوار وابلا من الرصاص، كما ان مستودعات شركة شل المجاورة لم تنجو من رصاصهم وقد ذهبت قوات كبيرة الى جهات عديدة، وجرى هجوم آخر على حي الذي شمنان واستمر إطلاق الرصاص حتى ساعة متأخرة من الليل.

هجوم عام على المستعمرات اليهودية

كانت ليلة امس شديدة الوطأة على جميع المستعمرات اليهودية في كافة الجهات. فقد هاجم الثوار مستعمرة بيارة تمبيا، الخضيرة، اغرو بنك، كبعات مخاييل، وادي حنين، عيون قاره، بير يعقوب، هرتسليا، هاتكفا، وغيرها. وفي سائر الهجمات كان الخفراء اليهود يرسلون شارات الاستنجاد.

مهاجمة القافلة على حدود يافا

حوالي الساعة السادسة والنصف من مساء أمس اطلق مجهولون النار على الباصات اليهودية التي تسير على طريق القدس بين يازور وبيت دجن، فاضطر الجنود الحراس الى الاجابة بالمثل، وأرسلوا في طلب النجدة فوصلت سيارة عسكرية لكنها لم تجد أحداً، فأطلقت النار على البيارات العربية المجاورة بكثرة وعادت الى يافا

هجوم شديد على وادى حنين

هوجمت مستعمرة وادي حنين ليلة أمس هجوما عنيفاً وأمطرها الثوار وابلا من الرصاص استمر اكثر من ساعة. وحوالي الساعة الواحدة والنصف بعد منتصف الليل تجدد الهجوم بقوة شديدة وكان يجيب الجنود باطلاق النار من مدافعهم الرشاشة الذي استمر حتى الصباح والنتائج مجهولة.

كشاف كبير فى مستعمرة

وضعت السلطة كشافاً كهربائياً «براجتور» كبيراً في وسط أبنية مستعمرة بيت فيغان. ويكشف هذا الكشاف على بعد ١٥ كيلو متراً تقريباً.

والمستعمرة تقع على حدود يافا الجنوبية، وهوجمت مراراً في الايام الاخيرة

وشاية الى دائرة المباحث الجنائية

تسلمت دائرة المباحث الجنائية بيافا صباح اليوم خبراً سرياً بان قنبلة ارسلت في حقيبة الى احد اليهود في تل ابيب فذهب الى المحطة ستة عشر موظفاً احاطوا بها من جميع الجهات واجروا تفتيشاً دقيقاً في البضائع والرزم الموجودة فيها. واستمر التفتيش اكثر من ثلاث ساعات دون نتيجة، ولا تزال المراقبة قائمة هناك

براءة متهم بقذف قنبلة

نظرت المحكمة المركزية امس في قضية الشاب السيد سليم سماره الذي اتهمه اليهود بالقاء قنبلة عليهم في حي الكرتون بالمنشية الفرقا. فقضت ببراءته بعد ان ثبت لها ان الشاهدتين اليهوديتين تعرفانه من السابق

شائعة سفر المندوب السامى الى لندن

ورد نبأ من لندن يشير الى انتشار الشائعات هناك بقرب وصول المندوب السامي الى لندن

قطار مصر يتأخر عن موعده

تأخر قطار الصباح القادم من القنطرة اربع ساعات إذ وصل الركاب الى يافا في الساعة الثانية عشرة ظهراً

توالى الهجوم على المستعمرات اليهودية

هوجمت أمس مستعمرتا وادي حنين، هاتكفا والمستعمرات الواقعة على أطراف تل ابيب. واطلقت النار على قافلة السيارات اليهودية في طريق بيت دجن ووادي حنين. وهوجمت مستعمرات رعنانا، عتروت، ها كرفيش، يا عيش، عيمت حيزر، الياس هاتاعر وغيرها.

اليهود لا يزورون المبكى

اذاعت ادارة المجلس الملي على يهود القدس نداء تطالب فيه عدم زيارة المبكى في هذا العيد ايضا، وهو عيد رأس السنة العبرية بسبب الحالة الحاضرة.

الهجوم
على مستعمرتين

في الساعة التاسعة والنصف من مساء امس اطلق مجهولون النار على مستعمرة هاتكفا وهاجموها هجوما عنيفاً ووصلت الى هناك قوات كبيرة من الجنود لكنها لم تجد احداً، فاجرت تفتيشا دقيقا في البيارات المجاورة دون جدوى

وهوجمت ايضاً مستعمرة موليدت الواقعة على الرمال بين عيون قارة وبيت فيغان فأطلق الخفراء اليهود شارات الاستنجاد. ووصلت الى مكان الحادث قوة من الجنود تمكنت بعد جهد من رد الهجوم

مهاجمة
مستعمرة يهودية

أطلق مجهولون الرصاص ليلة أمس على مستعمرة هرتسليا فاستمر اكثر من ٢٥ دقيقة.

وقد وصلت قوات من الجند واشتبكت مع المجهولين في معركة شديدة انسحب خلالها الثوار ولم تعلم النتيجة

احراق
بيوت يهودية

اشعل مجهولون النار في بيوت خشبية لليهود حوالي الساعة الثامنة من مساء أمس وتقع هذه البيوت بين مستعمرة ملبس وقرية فجة، وسارعت قوات من رجال البوليس والمطافيء الى المكان، لكن النار كانت قد التهمت الاكواخ قبل وصولها وقد اجرى بوليس ملبس تحقيقاً دقيقاً بين عرب فجة ولم يقبض على أحد.

اعتقلوه
ولكن لماذا؟

منذ بضعة ايام فتش البوليس منزل الشاب السيد صبحي السكسك تفتيشاً دقيقاً فلم يعثر فيه على شيء ممنوع.

وقد اعتقل البوليس السيد صبحي وأودعه السجن ولا يزال فيه والغريب في الامر ان الشاب المذكور لم يعرف التهمة الموجهة اليه حتى الآن.

اطلاق سراح

بيسان — اصدر مساعد حاكم اللواء امراً باطلاق سراح الوطني محمد الحاج عثمان وكان محكوماً بالابعاد سنة. فعاد اليوم حضرته الى بيسان وقد زاره كثير من الاصدقاء.

حركة المواصلات

تكون حركة قطار الركاب بين حيفا واللد عادية غدا باستثناء الامور التالية:

سيلغى كل من قطار الساعة الثانية والنصف بعد الظهر من حيفا إلى اللد وقطار الساعة الثانية والنصف بعد الظهر من اللد إلى حيفا. وقد اتخذت هذه الترتيبات لفتح المجال لنقل البضائع المتراكمة عن جراء خروج قطار أمس عن الخط وتعطيل السكة.

اجتماع في اللجنة القومية
الاضراب حتى اعطاء حل مرض

اجتمعت امس (الاربعاء) في مكتب اللجنة القومية بيافا جماعات من الاهالي تمثل مختلف الطبقات من ملاكين وتجار وبحارة وعمال وسائقين وغيرهم من اصحاب الحرف والصناعات. وكان هذا الاجتماع بناء على رغبة أبديت من اللجنة القومية لاستطلاع رأي الجمهور في الحالة الحاضرة وما يبديه من ملاحظات بمناسبة عقد المؤتمر من اللجان القومية في البلاد الذي كان محدداً له اليوم (الخميس) ثم منع. وبعد المناقشة أعلن الجميع تمسكهم بالاضراب، وثباتهم فيه، حتى تصل البلاد الى حقوقها التي اعلنتها في اكثر من مناسبة

ولوحظ، أثناء الاجتماع، بوجه خاص ان تجار البرتقال كانوا اكثر ما يكونون عزما على الاستمرار والثبات الى النهاية وقالوا: إن موسم البرتقال لم يبدأ بعد والقانون لا يسمح بالتصدير قبل اليوم العشرين من شهر تشرين الثاني القادم وعلى ذلك لم يأت الوقت حتى للبحث عن موقف الاضراب وعلاقته بسوق البرتقال. وفوق كل هذا فالتجار على استعداد تام للتضحية بالموسم، فليس البرتقال بالشيء الغالي أمام ما ضحته وتضحيه البلاد من الانفس والاموال. وخرج الجميع في ثبات، وصبر، وأمل

الصحف اليهودية ومنع مؤتمر اللجان

كتبت الصحف اليهودية اليوم عن قرار الحكومة بمنع عقد مؤتمر اللجان القومية. وشاءت هذه الصحف ان تظهر شماتتها وحقدها فوضعت النبأ بالحرف الكبير

معركة جبال صفد في الصحف اليهودية
الثوار يعطلون مدفعا رشاشا

وصفت الصحف اليهودية المعركة التي وقعت في جبال صفد فقالت انه اشتركت فيها قوات مؤلفة من اربعين فارساً من قوة الحدود وقوات من الجند في عشرين سيارة عسكرية. وتقول هذه الصحف ان المعركة تعطل فيها مدفع رشاش لطيارة كانت تشترك في الحملة على الثوار. وقدر عدد الثوار الذين كانوا يقاومون قوات الحكومة بستين ثائراً

قنصل مصر فى يافا

وصل الى يافا في الساعة الحادية عشرة والنصف قبل ظهر أمس (الاربعاء) سعادة الدكتور احمد رمزي بك قنصل المملكة المصرية بالقدس، وحل في فندق بركات. وبعد ان تناول طعام الغداء في الفندق زار الاستاذ عزمي بك النشاشيبي قائمقام المدينة، ثم زار نيافة مطران الارثوذكس في الدير وهناك اجتمع سعادته الى افراد الجالية المصرية الذين يحملون جوازات سفر مصرية ويقيمون اقامة دائمية وتباحث معهم في شؤون هامة تخصهم. وفهمنا انه سيمكث في يافا عدة ايام اخرى يبحث فيها جميع المسائل المتعلقة بالرعايا المصريين وخاصة بعد ان تطورت الحالة اثناء الاضطرابات الحاضرة

المقيم الافرنسى فى المغرب الاقصى

بحث مجلس الوزارة الفرنسية في التنقلات الادارية وسينقل المسيو بيروتون الوزير الفرنسي المقيم في المغرب الاقصى الى احد السفارات الفرنسية في اميركا الجنوبية وتعين الجنرال نوج بدلا منه في المغرب، ثم ان المسيو بونيفوا سيبور وزير فرنسا المفوض في هلسنغفور سينقل الى احدى المفوضيات الفرنسية في اوروبا الوسطى.

برقية من صفد عن حادث

وردت علينا برقية من اللجنة القومية في صفد تحتج بشدة على حادث قرية علما ورأس الاحمر، ونسف السلطة بيوتاً وتصدع ابنية ومقتل امام مسجد علما وجرحها آخرين، وهدم جامع رأس الاحمر وتصدع المدرسة. والبرقية تطلب التحقيق في هذا كله

يعتدون على بيارة عربية

بعث الينا السيد عرفات حسن مختار قرية قطرة الاسلام بكتاب قال فيه: قطع من بيارتي ليلة امس اربعمئة شجرة برتقال عمر الشجرة منها ثلاث سنوات وقد ذهبت مع شاويش نقطة البوليس وبصحبتنا ثلاثة من قصاصي الاثر استحضروا من اماكن مختلفة وتعقبنا الاثر حتى انتهى بنا الى بيارات اليهود على مسافة خمسين متراً من «الكبوتسي» واحدة متصلة بجميع البيارات اليهودية والثانية متصلة «بالكبوتسي» والثالثة متصلة بمستعمرة قـديرا. وعلى ذلك وجهت تهمة قطع الاشجار الى سكان المستعمرة اليهود ونظم البوليس ضبطاً بالحادث

تلفونات الدفاع وبرقياتها الخاصة

ظاهرة الصحف اليهودية

لاحظنا ظاهرة غريبة في الصحف اليهودية اليوم . فقد راحت تنشر اخبار مهاجمة العرب لليهود في كل ناحية وركن في فلسطين . وقد كان ذلك على غير عادتها في السابق . فهل من تفسير والاعداد التي نشرت فيها انباء الهجوم صدرت بمناسبة عيد السنة اليهودية ؟

قضية المؤامرة لاغتيال ملك انكلترا

في آخر الانباء أن مكماهون المتهم في قضية المؤامرة لاغتيال ملك انكلترا سيستأنف الحكم الصادر ضده .

تأجيل قضية

بيسان ـ كان اليوم موعد رؤية القضية الجزائية المقامة على الشاب اكرم افندي الحمش بتهمة حيازة بندقية عسكرية امام حاكم صلح بيسان . وقد حضر فريق من مشايخ العربان ومخاتير القرى ووجوه المدينة .

وحضر وفد من جنين وحضر من المحامين السادة مصطفى الرشيد، والشيخ موسى عمران ، وحسن حمش، متطوعين للدفاع عن المتهم ، وفي الساعة الحادية عشرة افتتحت الجلسة وبعد سماع شهادات النيابة تأجلت القضية ليوم ٢٣ الجاري .

انفجار قنبلة شديدة

سمع حوالي ظهر امس انفجار قنبلة كان لها دوي شديد ، وفهمنا انه لم تقع اصابات

مؤامرة لاغتيال رئيس جمهورية اسبانيا

في نبأ من لشبونه انه اكتشفت مؤامرة خطيرة لاغتيال رئيس جمهورية اسبانيا .

وقد تمكن رجال البوليس السياسي من اكتشاف المؤامرة وحوكم سبعة فاعدموا رميا بالرصاص .

وفاة رئيس الوزارة اليونانية السابق

توفي الدكتور زايمس رئيس الوزارة ورئيس الجمهورية السابق في اليونان عن عمر يناهز الثمانين عاما وقد شيعت جنازته باحتفال رسمي. وارسل المسيو متكساس رئيس الوزراء رسالة رقيقة لعزبة قرينة الدكتور زايمس باسمه واسم الحكومة اليونانية .

قداسة البابا يخطب في جموع المهاجرين

القى قداسة البابا خطابا في جموع المهاجرين الاسبان حمل فيه على العارق الشيطانية التي فتكت بالشعب الاسباني فاقامت في بلاده مذابح دموية رهيبه تقشعر الابدان لوصفها .

القدس

اجتماع اللجنة العليا وبحث الحالة

القدس في ١٦ ايلول ـ لمراسل الدفاع الخاص : عقدت اللجنة العليا اجتماعا في الساعة الرابعة والنصف بعد الظهر ، بحثت خلاله في الاحوال الحاضرة ، وملابسات الموقف

سياح يأخذون مناظر للاسواق المغلقة

طاف اليوم في شوارع المدينة عدد من السياح الامريكيين وأخذوا عدة مناظر للاسواق المغلقة

تأخر قطار مصر ومجيء قوات

وصل قطار مصر اليوم متأخراً عن موعده ما يقرب الاربع ساعات . وقد وصل معه ثلاث عربات ملاءى بالجند قادمة من مصر

المندوب السامي في مستشفى الحكومة

زار المندوب السامي صباح اليوم الجناح البريطاني في مستشفى الحكومة وحادث المرضى هناك وبينهم بعض الاشخاص الذين أصيبوا اثناء الاضطرابات

سفر المستر اوليفر الى سوريا

سافر صباح اليوم المستر اوليفر الى سوريا بطريق شرق الاردن . وسيجتمع بسمو الامير عبدالله ويبحث مع سموه الموقف الحاضر . وسيعود بعد اسبوع الى القدس.

قنابل ضمن حواجز الطرق

القدس في ١٦ ايلول ـ لمراسل الدفاع الخاص ـ بينما كانت الدورية العسكرية سائرة على طريق القدس ـ رام الله وعند وصولها قرب الكيلو (٥) وجدت بعض العوائق مطروحة على الطريق العمومية فأوقفت السيارات ونزل من فيها لازالة العوائق فعثروا على ثلاث قنابل دون أن تنفجر .

مئة وعشرون سيارة عسكرية للشمال

سافرت اليوم صباحاً مئة وعشرون سيارة كبيرة مملوءة بالجند ، ومزودة بالمدافع والذخائر الى جهة الشمال بطريق نابلس . وقد كانت آتية من معسكر الجند في تل بيوت بشبه مظاهرة عسكرية

استئناف حكم بالاعدام وموعد نظره

قدم اليوم الاستاذ عمر افندي الصالح أوراق استئناف قضيتي السيدين عادل فتح الله المصري ورفيقه محمد الحاج سعيد حمدان المحكوم عليهما بالاعدام وستنظر محكمة الاستئناف في قضيتهما قريباً

الجنرال «دل» يطوف شوارع المدينة

طاف اليوم الجنرال «دل» مع ثلاثة ضباط بريطانيين في شوارع مدينة القدس مدة ساعة اطلع فيها على الحالة وحركة الاضراب

يتبرعون الى اللجنة لمساعدة المنكوبين

تبرع الى اللجنة القومية في القدس كل من السيد حسين العمد بعشرة جنيهات والدكتور يعقوب نزهة بستة جنيهات وخمسة شوالات دقيق . والسيد محمد العامي بخمسة جنيهات ومحمد الطازير بخمسة جنيهات ، لتصرف على المنكوبين بمعرفة اللجنة .

اجتماع المحامين العرب لبحث المرافعات

يعقد غداً اجتماع لنقابة المحامين العرب في مكتب الاستاذ مغنم مغنم للبحث في جدول المرافعات الاسبوعية ، ولشؤون اخرى

بلاغ شبه رسمي

لواء القدس

ليست هناك انباء لذكرها

اللواء الشمالي

اتلف ٢٠٠ برميل أسفلت على طريق نتانيا اليوم

اللواء الجنوبي

قطعت امس ٨٠٠ شجرة برتقال في بيار تعبيا

حيفا

تحليق الطائرات للاستكشاف ومرور السيارات

حيفا في ١٦ ايلول ـ لمراسل الدفاع الخاص ـ حلقت ليلة امس بعد الساعة الحادية عشرة عدة طائرات حربية فوق الجبال المجاورة .

ومر في شوارع المدينة في نفس الوقت اكثر من ١٤ سيارة مصفحة في

طريقها الى جهات جسر الحارثية والشومرية

مراكز للجند القادمين والذخائر الحربية

انشأت الدوائر المختصة عدداً من العنابر بين محطة السكة الحديدية والجمرك لتكون مركزاً للجند والذخائر الحربية القادمة

جمع الحورانيين لانشاء براكات للجيش

جمعت السلطة اليوم عدداً من العمال الحورانيين وارسلتهم الى جهات جسر شل لانشاء براكات للجيش هناك

وشاية واحتياطات الجند في الليل

رابطت قوات كبيرة ليلة امس في جهات متعددة من جبل الكرمل على اثر وشاية وردت للبوليس مفادها ان الثوار سيهاجمون المستعمرات القريبة من حيفا والواقعة على جبل الكرمل

ولما لم تصدق الوشاية عاد الجند الى ثكناتهم في ساعة متأخرة من الليل

استئجار دار يرابط فيها الجند

استأجرت قيادة الجيش الطابق العلوي من دار شركة الدباغ الكيماوية لتكون تحت تصرف الجند المرابط في الجهة الشرقية من المدينة

عمال لاصلاح انابيب البترول

ارسلت ادارة شركة بترول العراق اليوم ايضاً عددا من العمال تحت حراسة البوليس لاصلاح ما اتلفه الثوار من انابيب البترول في الليلة الماضية

بيسان

البترول الملتهب

فجر انابيب البترول في مكانين

بيسان في ١٦ ايلول ـ لمراسل الدفاع الخاص ـ ما بين الساعة العاشرة والحادية عشرة من مساء امس هاجم جماعة من الثوار انابيب البترول قرب قرية كوكب الهوى ، واتلفوا في الانبوبة ثلاثة مواضع واشعلوا النار في الزيت المتدفق فاندلعت السنتها الى الجو وفي الوقت نفسه هاجم فريق ثان من الثوار الانابيب نفسها قرب قرية البيره ، وتمكنوا من اتلاف الانبوبة في ثلاثة مواضع ايضاً . واشعلوا النار في الزيوت . وكان حريقاً هائلا جداً في المكانين ولا ابالغ اذا قلت ان وهج النار كان يضيء الجانب الشمالي من المدينة . وقد دام تصاعد اللهيب حتى صباح اليوم اما الدخان فبقي يتصاعد حتى العصر

اطلاق عيارات وانفجار قنبلة

اطلقت عدة عيارات نارية ليلة امس في اطراف المدينة وفي الوقت نفسه انفجرت قنبلة ولم يحدث ضرر

انفجار لغم تحت سيارة

في صباح اليوم الباكر ذهبت سيارة نقل عربية من بيسان وجهتها حيفا وعندما وصلت محطة عين حارود انفجر لغم في الطريق تحتها فتضررت السيارة ضرراً يذكر . ومستعمرة عين حارود يهودية ، ومحاطة بعدة مستعمرات يهودية اخرى

جنين

تفتيش قرية ووقوع اصابات

جنين في ١٦ ايلول ـ لمراسل الدفاع الخاص : ذهبت امس قوة كبيرة من الجيش بطريق رمانه يرافقها عدد من الدبابات فقامت بتطويق القرية . ودخل قسم من الجند وفتش بيوتها تفتيشاً دقيقاً ، لكنه لم يعثر على شيء ممنوع . وقد كان بعض الصبية ينقلون الماء من بئر القرية فتقدم منهم الجند وفتشهم واصيب اثنان من الصبية برصاص الجند سببت ارسال احدهما الى المستشفى بنابلس كما اصاب الرصاص امرأة فجرحها في يدها ، وقد قدم اهالي القرية شكواهم على هذه المعاملة

طائرة فوق احراش يعبد

ذكرنا في رسالة سابقة خبر تلك المأساة المروعة التي وقعت في قرية يعبد وذهب ضحيتها بعض الشباب ونزيد اليوم ان طائرة حربية كانت تحلق فوق احراش تلك القرية فشاهدت عدداً من سكانها ينقلون الماء لمواشيهم ويقومون باعمالهم المعتادة ويضعون الماء في براميل هناك فأخذت تطلق النار عليهم فحاولوا ان يفهموا من في الطائرة بانهم يقومون باعمالهم المعتادة، لكنها لم تنفك عن اطلاق الرصاص ، لذلك نلفت نظر السلطة الى ان احراش يعبد يسكنها نحو ٣٠٠ عائلة ، وجودها هناك اضطراراً للقيام باعمالها المعتادة في الاحراش

طولكرم

مهاجمة القافلة اليهودية المتجهة شمالا

طولكرم في ١٦ ايلول ـ لمراسل الدفاع الخاص ـ بينما كانت القافلة اليهودية متجهة نحو الشمال ، وفي غربي عنبتا اطلق الثوار الرصاص عليها بكثرة فقابلها الجند باطلاق المدافع التي كانت ترمي الى مسافات بعيدة . وقد دامت هذه المعركة مدة طويلة . وعندما اجتازت القافلة شرق عنبتا هاجمتها عصبة ثانية واطلقوا عليها الرصاص والنتيجة مجهولة

نسف ثلاثة بيوت في قرية

على اثر انفجار الغمين في طريق مستعمرة ناثانيا يوم امس ذهبت قوة كبيرة من هنا الى قرية خربة بيت ليد فنسفت ثلاثة بيوت كبيرة .

مجهولون يتلفون محتويات براميل الطرق

اتلف مجهولون ليلة امس ٦٠ برميلا ملاءى بالزفت موضوعة في طريق ناثانيا لتصليحها . وقد اهتمت السلطة للبحث عن الفاعلين ، لكنها لم تعثر على احد

تهديد قرية بعد تفتيشها

ذهبت امس قوة كبيرة الى قرية كفر رمان وبعد ان طوقتها اجرت على بيوتها التفتيش الدقيق فلم تعثر على شيء ، ثم انذرت السكان بنسف بيوتهم اذا آوى احدهم الثوار

هجوم عنيف على المستعمرات

هاجم مجهولون ليلة امس مستعمرات مشمار ، هيجريا ، عيروت ، فلوريا ، تل موند ، وقد اصلوها ناراً حامية ودام اطلاق الرصاص الى ما بعد منتصف الليل فكانت ليلة سوداء على سكان تلك المستعمرات وقد قتل ما يزيد عن ٦٠ رأس بقر من النوع الهولندي .

عند مساعد حاكم اللواء الشمالي

في الساعة الثانية عشرة والنصف من ظهر اليوم دعى مساعد حاكم اللواء الشمالي في طولكرم السادة : قاضي طولكرم الشرعي ، وهاشم الجيوسي ، وفريد الجدالله ، والحاج عمر عبد القادر ، والشيخ عبدالله الجلاد . وتلى عليهم بيان المندوب السامي الذي تلاه على اللجنة العربية العليا في ١٢ الجاري ، وهو يتلخص دعوة قادة الرأي الى حل الاضراب وايقاف اعمال العنف والا اضطرت السلطة الى اتخاذ خطوات شديدة ، وقد زاد على بلاغ المندوب بقوله انني اطلب منكم بذل نفوذكم لانهاء عمل العنف ولقد اجابه المجتمعون على ذلك بايجاز وقالوا ان اللجنة العليا دعت الى عقد مؤتمر ويتعلق هذا بها .

من اهم الانباء الخارجية

اقتراح تأجيل مؤتمر دول لوكارنو

ورد على حكومة لندن جواب من حكومة المانيا وايطاليا يقول بتأجيل مؤتمر دول لوكارنو تمهيداً للاستعداد السياسي أولا .

الحبشة واجتماع عصبة الامم

سيحضر اجتماع عصبة الامم ثلاثة من الاحباش . ولا يعلم حتى الان موقف حكومة روما من ذلك . ولا بد ان مسيو افينول تحدث الى السنيور موسوليني في الموضوع عند اجتماعهما .

صعوبة التعاون بين روسيا والمانيا

كان من اثر خطاب الهر هتلر صعوبة التعاون الدولي بين روسيا والمانيا فقد حمل بشدة على البلشفية اليهودية . والذي يظهر ان اوروبا عادت فانقسمت الى معسكرين من جديد ، وأخذت تتسابق في التسلح

ثوار اسبانيا يشكرون هتلر والمانيا

استقبل الجنرال كابانيلا ، قائد احدى جيوش الثوار الاسبانيين ، ممثلا عن الصحافة الالمانية فأبلغه شكر الثوار لهتلر والمانيا لشعورها معهم شعوراً اكيداً . وقال ان هتلر في الشرق ونحن في الغرب ، سنقضي على البلشفية الهدامة. فهو يقوم بوظيفة الحرس هناك ، ونحن نقوم بها هنا

بعد انتهاء مؤتمر نورمبرغ العظيم

حملت مئات من القطارات مئات الالوف من الناس من نورنبرغ الى جهات المانيا المختلفة . وقد كان مؤتمر هذا العام حماسياً ، ودفع النازية مراحل الى الامام وقد اصبحت هذه الحركة ديناً جديداً للدولة

الاجراءات الجديدة السريعة في فلسطين

ما تقوله «الدبلي ميل» عن القائد «دل»

شعرت الصحف البريطانية بخطورة الثورة الفلسطينية من الغاء المناورات العسكرية وارسال شحنات كبيرة من الجنود الى ميادين القتال في فلسطين، وقد اهتمت لهذه الانباء لا سيما بعد اذاعة بيان الحكومة الاخير، واخذت تنشر اخبار فلسطين في الاعمدة البارزة من صحفها وبالعناوين الضخمة التي لا تستعمل الا في الحلات التي يراد بها لفت نظر القراء الى المفاجئات الهامة والحوادث الخطيرة

وقد جاءنا البريد الجوي يحمل الينا عدد الدلي ميل الصادر بتاريخ ٨ ايلول فوجدنا فيه ما يسمح لنا بنشره وما لا يسمح عن حوادث فلسطين وتأثيرها في الخارج

وفيما يلي ما نشرته الجريدة المذكورة بالعناوين التالية : « الاجراءات الجديدة السريعة « في فلسطين ». « تعيين شخصية عسكرية مشهورة للقيادة العامة »

انذار العرب

قررت الحكومة البريطانية ارسال احدى الشخصيات الممتازة من الرجال الحربيين، اللفتنانت جنرال ج ج دل الذي كان يشغل في الماضي منصب القيادة العامة للحركات العسكرية والاستخبارات في وزارة الحربية ليتولى القيادة العسكرية العامة في البلاد.

وقد اذيع هذا القرار في البيان الذي اصدرته وزارة المستعمرات عن مسألة فلسطين.

وقد جاء في هذا البيان النقاط الآتية :

١ — ان الحالة التي نشأت عن استمرار العرب في اعمال العنف ضد اليهود هي تحد مباشر للحكومة الانكليزية.

٢ — اعمال الارهاب والتخويف لا يمكن أن يسمح باستمرارها، ويجب ان تجرى اعمال سريعة تقضي على الحالة الحاضرة باسرع ما يمكن.

٣ — لا يمكن لاية حكومة، لاسيما التي تتحمل مسئوليات الانتداب، ان تسمح لنفسها بان تؤثر اعمال العنف على سياستها.

٤ — ليس للحكومة بنية في التخلي عن الانتداب.

الاحكام العرفية تعلن في مناطق معينة

قال مراسل الدلي ميل في القدس : أعدت الحكومة استعداداتها لاعلان الاحكام العرفية. وقد علمت من مصادر مطلعة ان الاحكام ستعلن فقط في مناطق معينة

وقد عقد اجتماع كبير في مركز القيادة العسكرية لتعيين اعضاء المحكمة العسكرية العليا والحكام العسكريين والوظائف الاخرى.

المؤتمر الثلاثي لدول الاتفاق

استمر امس الوزراء الثلاثة لدول الاتفاق الصغير في محادثتهم ومن المرجح ان تنتهي المحادثات اليوم وسيقدم اليوم للمؤتمر الدكتور هودزا رئيس وزراء تشيكوسلوفاكيا مشروع لاصلاح الاقتصادي لحوض الدانوب وبعد فحص النص النهائي للمشروع بمعرفة وزراء لدول الثلاث يصبح معتبرا كمشروع مقدم بالاشتراك من دول الاتفاق الصغير. وفي اوساط المؤتمر يرون اليوم انه من المؤكد ان الصعوبات التي تعترض الدول الثلاث في الاتفاق على سياسة مشتركة قد زادت خطورة ولكن كلا من هذه الدول يجتهد في تحقيق المعاونة الدولية بالاتفاق مع الدولة التي لها علاقات حسنة مع احدى الدولتين الباقيتين. ومهمة المسيو بنيش هي ان ينهي بأسرع ما يمكن نقط الخلاف على ان هناك مجهودات كبيرة لتحقيق وحدة العمل منها المقابلة المنتظرة في براغ يوم ٢٨ تشرين اول بين الملك كارول والمسيو بنيش ومؤتمر بلغراد الذي سيعقد في النصف الاول من سنة ١٩٣٧ والاتفاق الذي تم على ادخال طوابع بريدية موحدة عليها صور رؤساء الدول الثلاث في عواصم دول الاتفاق الصغير

المشروع الاقتصادي لدول الاتفاق الصغير

ومما يحتوي عليه المشروع الاقتصادي لدول الاتفاق الصغير والذي سيقدمه وزير اشغال تشيكوسلوفاكيا نص بوجوب تأسيس مركز في براغ لتوسيع تجارة المواد الاولية الصناعية في رومانيا ويوغوسلافيا وتنظيمها من الوجهة المالية.

رغبة المانيا في المحافظة على السلم

حملة العداء على البلشفية

في خطبة جديدة القاها الهر هتلر امام مائة الف عضو من فرق الهجوم اعرب الفوهرر عن النجاح الذي اصابته النازية في المانيا يقابله الاضطراب الذي تسببه البلشفية في بلاد أخرى. واكد ان المانيا ليس لها سوى رغبة واحدة هي المحافظة على السلم وتكلم عن مظاهر العداء للنازية في البلاد الاجنبية وعن المساعي التي تبذل لتوريد الاسلحة والذخائر الى الحمر ثم قال «انهم ينسون ان ملايين من الرجال اذا ارسلت اليهم ندائي يلبون هذا النداء بقلوب متحمسة لمقابلة خصمنا وعدو الانسانية الالد «وهو يعني الشيوعيين»

وفاة قائد بريطاني معروف في الشرق

توفي في لندن البريجادير جنرال كلود جوليان هوكر والقائد المتوفى معروف في الاقطار العربية

فقد كان ملحقاً بالجيش المصري من سنة ١٨٩٩ الى ١٩٠٩ وتولى قيادة الاورطة السودانية العاشرة والهجانة ثم كان مديراً لمديرية البحر الاحمر وله فيها مآثر كثيرة وندب في سنة ١٩١٠ لتنظيم الجندرمة التركية وتولى قيادتها في طرابزون من ١٩١٣ الى ١٩١٤ واشترك في الحرب العالمية في اوروبا في هيئة اركان الحرب من ١٩١٤ الى ١٩١٦ وكان حاكما عسكريا لبغداد من ١٩١٦ الى ١٩١٨ ثم في هيئة اركان الحرب العامة في فلسطين وسوريا من ١٩١٨ الى ١٩٢١ واشترك بعد ذلك في لجان استفتائية مختلفة في بعض انحاء اوروبا الوسطى، وقد توفي في التاسعة والستين من العمر

كتاب من معتقل

جاءنا من السيد على حماد سليمان من قرية القبيبة التابعة للقدس والموجود الآن في معتقل صرفند أنه بينما كان نائما في بيته بتاريخ ١٨ آب الماضي إذ داهمته في بيته قوة من البوليس وسيق إلى مركز بوليس نقطة العنب ومنه إلى سجن القدس المركزي وبعد مضي خمسة أيام من توقيفه بلغ نبأ نفيه لثلاثة أشهر في صرفند وقد بعث إلينا بهذا الكتاب ليعلم أهله الذين لا يعرفون مقره أنه معتقل.

حول مؤتمر اللجان القومية

جاءتنا كلمة بتوقيع السيد عبد الفتاح جبر حول مؤتمر اللجان القومية جاء فيها :

ففي الامر ورأت الامة العربية الفلسطينية نفسها مضطرة بحسب ناموس الطبيعة لان تذود عن كيانها وارتداد حقها من الضياع.

وختمها بقوله : والكلمة الاخيرة الى حلفاء العرب بالامس ان من خطل الرأي الظن بان اعطاء العرب حقهم والتسليم بمطاليبهم يحط من هيبة الامبراطورية العظيمة وبعض من شأنها لان الخليفة عمر بن الخطاب لما سلم بحقوق النصارى في القيامة وأمنهم على كيانهم واموالهم كي يتم لهم الامان على انفسهم لم يفهم من عمله يومئذ أنه ضعف واستسلام أو حط من هيبته وكرامته او صغر من شأن خلافته بل أصبح مضرب الامثل في العدل

مولود سعيد

جاءنا من مراسلنا في الناصرة :

انعم الله على صديقنا الشاب لاديب فؤاد افندي البطاني مولوداً ذكراً اسماه

جبرا

جعله الله من ابناء السلامة اقر به عيون والديه

ساعدوا

عائلات الشهداء

القدس

سحب قضية يهودي على يهود

القدس في ١٦ ايلول — لمراسل الدفاع الخاص — كان اليوم موعد النظر في القضية التي اقامها المحامي فلمن على بلدية تل ابيب لعدم سماحها لبعض القصابين بذبح الخنازير. وعلى اثر اقامة القضية طلب منه بعض اليهود اسقاطها فذهب اليوم وسحبها

ضرورة اثبات وجوده مرتين

ذهب احد انفار البوليس الى بيت السيد رشاد درويش الناظر داخل المدينة القديمة واحضره الى مركز بوليس السراي القديمة حيث بلغه الضابط المسؤول ضرورة اثبات وجوده لدى المركز المذكور مرتين في كل يوم

احراق براكة في مستعمرة

أحرق اشخاص مجهولون في الساعة العاشرة من مساء أمس محرك المياه مع البراكة رقم ٣ في عين فارة. وقد ذهبت قوة من البوليس والجند في الساعة الواحدة بعد منتصف الليل الى مكان الحادث واخذوا في البحث عن الفاعلين ولكن بدون جدوى

احراق سيارتين مع كراج

أحرق مجهول مساء امس سيارتين « تكسي » مع الكراج الذي يخص جميل وشكري قطان في قرية بيت جالا وقد ذهبت قوة من البوليس الى مكان الحادث وباشرت التحقيق لمعرفة الفاعلين.

اجتماع قضائي وطلبات المحامين

عقدت الهيئة القضائية صباح اليوم اجتماعا برئاسة سعادة القاضي المستر بلانكت رئيس المحكمة المركزية بالقدس للنظر في الطلبات المتقدمة له من المحامين المتمرنين للحصول على اجازات تمنحهم حق المرافعة امام المحاكم النظامية

تهمة اطلاق الرصاص على الجند

نظرت اليوم محكمة الجنايات الكبرى في قضية السيد عبد الرزاق حسن مصطفى من قرية كسرى المتهم باطلاق النار على الجند في جبال تالمس. وبعد ان سمعت اقوال شهود النيابة ومرافعتها القى الاستاذ هنري كنن وكيل المتهم دفاعاً فند فيه النقاط القانونيه فقررت المحكمة براءته واطلاق سراحه

يهود يخالفون قانون منع التجول

نظر جناب القاضي البريطاني الاعلى في قضايا ثلاثة من اليهود المتهمين بمخالفة قانون منع التجول فحكم على اثنين بدفع غرامة جنيه لكل منهما او بالسجن خمسة ايام، وعلى الثالث بدفع غرامة جنيهين أو عشرة أيام حبس.

اضطراب الحالة في جبل طارق

في نبأ من جبل طارق ان عدداً من الرعايا البريطانيين الذين غادروا منازلهم في اسبانيا تظاهروا ضد القرار الصادر بالغاء معسكر اللاجئين الذين كانوا يقيمون فيه فاستعمل البوليس عصيه في تفريقهم وأصيب عدة اشخاص. وكان المتظاهرون يقصدون دار الحكومة عند ما فاجأهم البوليس واعتقل الزعماء منهم. وحاول عدد منهم اقتحام قطة البوليس وهنالك خوف من تجدد الاضطرابات

بلاغ رسمي رقم ٢٥٨ — ٣٦

على اثر خروج قطار البضائع عن الخط امس بالقرب من كفر جنس (راجع البلاغ الرسمي رقم ٢٥٧ — ٣٦ هدم بيتان في مدينة اللد اذ نقل اليها الشخص الذي اجرى التخريب والذي جرحه حرس القطار مساعدوه في التخريب

بينما كانت صباح امس الباكر مفارز البوليس والجند القادمة من صفد مقتربة من علما بقصد تفتيشها اشتبكت مع جماعة مسلحة من العرب شوهدوا يهربون من القرية. وقد اشتركت الطائرات في الاشتباك وقد وجدت في القرية بعد ذلك جثة شخص عربي اطلقت عليه النار فقتلته اذ كان لديه ذخيرة. وعلى اثر ذلك هدم بيتان في علما وبيتان آخران في رأس الاحمر. ولم تقع اصابات بين الجنود الذين انسحبوا وقت الظهر الى صفد دون ان يلحقهم اذى

خلال الاربع وعشرين ساعة الاخيرة حدثت حادثتا حرق تعمدي : الاولى في عنانا حيث اتلفت مضخات المياه والثانية في بيت جالا حيث التهمت النار سيارتين في احدى الكاراجات

على اثر اكتشاف ثلاث قنابل بالقرب من نتانيا في الامس هدمت ثلاثة بيوت في خربة بيت ليد

خلال الاربع وعشرين ساعة الاخيرة قبض على خمسة اشخاص من العرب لحيازتهم اسلحة نارية ومفرقعات بصورة غير مشروعة

فيما يلي الجدول المعدل للسير اليومي لقافلة السيارات المخفورة المتجهة نحو الشمال من نهلال الى المطلة. وسيعمل بهذا الجدول اعتبارا من يوم الاربعاء الواقع في ١٧ ايلول (غدا)

تغادر القافلة نهلال	الساعة ١٢ ظهرا
تغادر القافلة طبريا	الساعة ٢ بعد الظهر
تغادر القافلة الجاعونة	الساعة ١٥، ٣ بعد الظهر

١٦ ايلول ١٩٣٦

المانيا تطالب باعادة مستعمراتها السابقة

المظاهرات في الميادين العامة في برلين

اقام اتحاد الريخ الاستعماري مظاهرات كبيرة في الميادين العامة في جميع انحاء برلين للدعاية لاعادة مستعمرات المانيا التي كانت لها قبل الحرب العالمية الماضية، وكان اعضاء الجيش الاستعماري السابق بملابسهم العسكرية يوزعون على الجماهير نشرات تتضمن مطالب المستشار هتلر الاستعمارية التي دعا اليها في جلسات مؤتمر نورمبرغ مع دعوة للانضمام الى اتحاد الريخ الاستعماري موجهة الى جميع الالمان، وكانت المظاهرات اثناء سيرها تضم اليها الجماهير المارة في الشوارع. وقد خطب عدد كبير من الضباط فنوهوا باهمية المستعمرات لحياة امة ذات تاريخ عظيم

التنقلات في المناصب الكبيرة للبحرية البريطانية

عين الرير اميرال كندي برفيز قائداً لاسطول الطرادات الاول خلفاً للفيس اميرال ماكس هورتون وذلك ابتداء من ٢ تشرين الاول. وسيتولى القيادة حوالي اول تشرين الثاني. ويسافر على الباخرة كومودين التي تغادر لندن يوم ٢٣ تشرين الاول فيصل مالطة حوالي اول الشهر الذي يليه.

وسيعين الرير أميرال كننجهام مساعداً لرئيس اركان حرب البحرية في وزارة البحرية خلفاً للرير اميرال كندي برفيز.

بدء مناورات الجيش الفرنسي

بدأت المناورات العسكرية للجيش الفرنسي في المنطقة الجبلية بجهة الجنوب الغربي بحضور الجنرال غاملان وقد اشترك فيها كثيرون من السنغاليين وجنود الهند الصينية لكي تتمكن السلطة العسكرية من اختبار مقدرتهم على القتال وثباتهم

مشاكل العشائر بين سوريا والعراق

نصت اتفاقية العشائر التي عقدت في مؤتمر تدمر في شهر تشرين أول الماضي بين سوريا والعراق على ضرورة عقد اجتماعات فرعية حينا بعد آخر لحل المسائل المعلقة بين عشائر سوريا والعراق. ولما كان الخلاف بين عشائر شمر على الحدود العراقية — السورية لم ينته حتى الآن فقد عقد اجتماع في تل عفر حضره مندوبون عن سوريا والعراق والسلطة المنتدبة استمر عدة ايام وحلت بموجبه المشاكل القائمة.

روسيا البلشفية ترد على هتلر

قولها انه يطمع بفرنسا وجبل طارق

تقول جريدة «الازفستيا» الروسية ان الفكرة المقررة التي تتجه اليها الفاشستية الالمانية هي افساد الميثاق السوفياتي التشكوسلوفاكي مهما كلف الامر. والغرض من ذلك عزل بلاد التشك لكي يتيسر لهم ابتلاعها وتعزيز مركزهم في اوروبا الوسطى ليستطيعوا تسديد « المسدس » الى قلب فرنسا ثم متى ازداد نفوذهم يتخذوا لغة الانذارات النهائية تجاه انكلترا ويطالبون بالمستعمرات متقدمين بادعاءات مقررة لاعادة تقسيم العالم على حساب انكلترا. وزادت الجريدة فقالت: ان المخالب الحادة التي عرفت بها الروح العسكرية الالمانية قد انشبت فعلا في اسبانيا واخذ هتلر يفتح طريقه الى مؤخرة فرنسا ولا يلبث، بالاتفاق مع ايطاليا، ان يوجه مدافعه الى جبل طارق

باخرة انكليزية في الصين

تقوم هيئة من المدفعية البريطانية بتحقيق حادث الاعتداء الذي وقع على الباخرة البريطانية فيري وقد قتل فيه أحد موظفي الباخرة الصينيين وجرح ربانها البريطاني وراكبة من أمريكا ومهندس إنجليزي. وقد ألح القنصل البريطاني العام في كانتون على السلطات الصينية باتخاذ التدابير السريعة لمعرفة المعتدين الذين دفعهم الحنق الى ذلك لان التيار الذي أحدثته الباخرة في النهر أغرق حقولهم المزروعة.

اضراب عمال النسيج في فرنسا

الخوف من اعلان الاضراب العام

أعدت الحكومة الفرنسية وضع مرسوم بتطبيق قانون جعل ساعات العمل ٤٤ ساعة في الاسبوع في مناجم الفحم ووافق عليه عمال المناجم واصحابها. وهو اول مرسوم وضع بشأن ساعات العمل.

ويبدو في الوقت نفسه أن أصحاب مصانع النسيج في ليل يواجهون احد أمرين إما قبول اقتراح الحكومة بعرض الخلاف على التحكيم. ويرى البعض أن مسلك اصحاب المصانع في ليل قد يؤدي الى اضراب عام يشمل البلاد كلها وقد أخلى ١٥ الف عامل من عمال الصناعات الضخمة المصانع التي كانوا يحتلونها وسيعودون الى العمل يوم الخميس « غداً »

وقد اجتمع المسيو بلوم والمسيو سالنجرو وتباحثا في النزاع القائم بين عمال النسيج واصحاب الصناعة ولم يبتا في الامر حتى الآن

وفي آخر الانباء من باريس أن اضراب عمال النسيج امتد وقد كان ١٥ الف عامل في المساء يحتلون ثلاثين مصنعاً. وقد تقرر زيادة اجور العمال عشرة في المئة ابتداء من ١٦ ايلول الجاري ومن المنتظر ان يؤدي هذا القرار الى انهاء الاضراب

قلقيلية

ليلة سوداء على المستعمرات اليهودية
حركات الثوار تعود لنشاطها السابق

كانت ليلة أمس ليلة ليلاء على المستعمرات اليهودية . وبعد أن هدأت حركة الثوار على هذه المستعمرات مدة ، بكروا في هجومهم العنيف . وما أن لفت الساعة الثامنة مساء حتى سمعنا ازيز الرصاص كالسيل المنهمر من جهات مستعمرات تلموند ، ها كوفيتش وكلانيا وسوفيت . وقد دام هذا الهجوم العنيف مدة طويلة من الزمن ارسلت فيه الاشارات الكثيرة ، وسلطت على مكان الحادث اضواء الاستكشاف من كل جانب .

الاطفال يظهرون شعورهم لذلك

وعلى اثر هذا الهجوم العنيف المبكر سمعنا اصوات اطفال البلد يرتلون الاناشيد الوطنية بعد سماع أزيز الرصاص ويهتفون ويصرخون متجولين في الشارع العام فكان مظهراً عظيماً لشعور الاطفال البريء الطاهر .

هجوم آخر عنيف على نفس المستعمرات

وقد باتت قلقيلية ليلتها الماضية على ازيز الرصاص من كل حدب على المستعمرات اليهودية . وفي ساعة مبكرة أيضاً وبعد المعركة الاولى ، سمعنا ازيز الرصاص بكثرة مرة ثانية من جهات المستعمرات نفسها وقد سلطت على مكان المعركة انوار الاستكشاف وكذلك سلطت على نفس الجهة انوار آلة الاستكشاف من على مركز البوليس . ودامت المعركة مدة من الزمن وكانت ليلة حامية على المستعمرات لم يسبق لها مثيل . وسمع فيها دوي ثلاث قنابل لم تعرف نتائجها بعد .

معركة اخرى على جسر الطاهر

وقد علمنا بأنه حدثت معركة عنيفة نهاراً بالقرب من جسر الطاهر وبعد ظهر امس أطلق الثوار نيران بنادقهم على السيارات اليهودية ولم تعرف نتائج هذه المصادمة .

اطلاق سراح متهم آخر

افرجت السلطة أمس عن الشاب السيد (سلمان المصطفى) المتهم بحيازة قنابل وجدتا في بيارة السيد محمد طاهر صلاح التي يعمل فيها بكفالة قدرها (٤٥٠) جنيها .

الى جهة القطار المتدهور

مرت بقلقيلية صباح امس آلة رافعة آتية من الشمال الى جهة القطار المتدهور بالقرب من محطة كفر جنس . وقد شاهدنا القطار يعود مقلوباً على غير عادة ، وذلك على أثر التدهور الذي استعملت فيه مبادلة الركاب وتأخر مسير القطار مدة كبيرة من الزمن .

حركات الطائرات والدوريات

كثرت حركات الطائرات في المدة الاخيرة وبصورة زائدة ، واصبحت تمر صباح كل يوم الباكر وقبل طلوع الشمس الى جهات الشمال . وكذلك كثرت حركات الدورية العسكرية في هذه الجهات ليلا ونهاراً .

اسماء في القائمة السوداء

وصلتنا رسالة من الشابين السيدين احمد عبد القادر ويوسف عبد الله من اهالي طيرة بني صعب شكوان فيها من كثرة تردد كل من المدعوين : عمر أبي الرفيع من اهالي كفر قدوم والقاطن في القدس في باب الواد — باب العامود وفريد ابي العيون من طولكرم وشرائهما الحبوب والبيض وغيرها وبيعها من اليهود وقد كاد ذلك يوقع الفساد في البلد لتوكيلهم في هذه التجارة الى اناس يساعدونهم في هذا السبيل . نشر اسمي هذين الشخصين عساهما يرتدعا ويعودا الى موقف الامة الحازم وكذلك وصلتنا رسالة ثانية من السيدين عبد الكريم عبد الرحيم ادريس وعبد الرؤوف حاج ابراهيم الحسن من اهالي مسكة يظهرون أعمال عثمان الطبل الخارجة على قرار الامة في مقاطعة اليهود بواسطة حسين حسن الزهد . والاول من اهالي خربة عزون والثاني من مسكه . وكذلك عن اعمال العرب الذين يستثمرون اراضي الوقفة (البصة) وعن بيعهم اثمارها لليهود دون العرب فليتق هؤلاء الاشخاص الله في وطنهم المجاهد . وقد لاقوا مقاطعة ابناء جنسهم من الوطنيين .

محاكمة متهمي حادث في مستعمرة

تجري غداً محاكمة كل من السادة : سلام يوسف ، مصطفى الجابر ، سعيد الحاج محمود ومحمد احمد سلمان ، المتهمين في حادث السيارة بالقرب من بيارة عبد اللطيف بك صلاح امام القاضي البريطاني في ناتانيا ولهذا السبب يتعذر على المحامين العرب الذهاب الى هذه المستعمرة اليهودية فنلفت انظار المحامين العرب الى السعي لنقل هذه القضية لتنظر في بلد عربي حتى تحفظ حقوقهم ويجدون من يدافع عنهم ننتظر آملين .

قطع التلفونات بين يافا واللد

قطع مجهولون ليلة اول امس جميع الخطوط التلفونية بين يافا واللد وقد خرج عمال البريد لاصلاحها تحت حراسة الجنود

بيسان

علينا واجب وطني نؤديه

دعا مساعد حاكم اللواء الشيخ محمد الزيناتي لمقابلته بالناصرة وهناك ذكر له الحاكم ان عربه يهاجمون قطار الجنود ويتلفون انابيب البترول وانذره بسحب رخصة المسدس المسموح للشيخ محمد بحمله فاجابه ان علينا واجباً وطنياً يجب ان نؤديه وقدم اليه رخصة المسدس وانتهت المقابلة ثم ذهب من الناصرة الى قرية شعب وأصلح ذات البين بين حمولتين بالقرية المذكورة

اجتماع مشايخ قرى القضاء

في الساعة العاشرة من صباح يوم السبت الماضي تكامل عدد المدعوين من مشايخ ووجوه القرى في قضاء بيسان لحضور الاجتماع العام الذي اخبرتكم عنه في رسالة سابقة وقد عقد بالمسجد وافتتح بتلاوة عشر من القرآن الكريم ثم خطب حضرة الشيخ مطيع افندي الحمي خطابا قيما بين ما للمجاهدين والعاملين لمصلحة هذا الوطن من ثواب عند الله وحضهم على التعاون وان يجودوا بالتبرع لمساعدة اخوانهم المنكوبين . ثم تلاه الشيخ يونس افندي ابو الرب وبين السبب الذي من اجله عقد الاجتماع وطلب اليهم ان يكونوا يداً واحدة وحضهم على التبرع لمساعدة المنكوبين

ثم جرى البحث حول انتخاب هيئة من القضاء لتساعد اللجنة القومية في بيسان فارجيء ذلك لاجتماع آخر وفي الساعة الثانية بعد الظهر انتهى الاجتماع

اليوم
الـ ٥٢
من المئة الثانية

الرملة

اطلاق العيارات النارية بقرب قرية

في الليلة الماضية قام البوليس الاضافي اليهودي باطلاق بعض العيارات النارية بالقرب من صرفند الخراب ابوهم الجند بان هذه الطلقات مصدرها القرية وعلى اثر ذلك هرعت قوة من الجند واخذت تطلق النار على القرية بشدة فتضررت عدة بيوت وفى الصباح أتى وفد من وجهاء القرية وأعلموا القائمقام بذلك

اعضاء النادي الرياضي الاسلامى

قابل حضرة قائمقام المدينة اعضاء النادي الرياضي الاسلامي بالرملة وأعلمهم بان اجراءات صارمة ستتخذ ضدهم اذا حدث أي حادث بالمدينة

عمال يرفضون العمل في طريق

ارادت الحكومة تعبيد الطريق الواقعة بين وادي الصرار والقرى المجاورة وجربت اغراء القرويين بالعمل ولكنها لم توفق ورفض القرويون ذلك رفضاً باتا

السوافير

قطع اشجار فى مستعمرة يهودية

هاجم مجهولون مستعمرة بيار تعبيا ليلة اول امس واخذوا في قطع الاشجار فقطعوا في الليلة الاولى (٣٠٠) شجرة برتقال وفي الليلة الثانية (١٥٠٠) شجرة ولم يطلق المجهولون قبل عملية القطع أي عيار ناري

اطلاق النار وقطع الاشجار

وهاجم مجهولون مستعمرة غان يبنا واصلوها وابلا من الرصاص وانقسم المجهولون قسمين ، قسم اشتبك مع الحراس والآخر اخذ في قطع الاشجار وقطع في تلك الليلة (٢٠٠٠) شجرة برتقال

سياسة الابعاد لا تزال قائمة

اعتقلت السلطة اربعة من الشباب العرب احدهم من السوافير وهو السيد احمد جاد الله وقد اعتقل على اثر وشاية ونفي من مجدل عسقلان والثلاثة الباقون من قرية اسدود وهم السادة خالد كساب وعلي ابو زينة ودياب ابو زينة واحمد جاد الله ، اثنان الى بئر السبع واثنان الى عوجة الحفير

بيت دجن

اطلاق النار على سيارات يهودية

في الساعة السادسة من مساء امس (الثلاثاء) بينما كانت البصات اليهودية التي تسير إلى ديران والتي يحرسها الجنود عند الكيلو رقم ١ اطلق عليها مجهولون العيارات النارية بكثرة واجاب الحرس على اطلاق النار بالمثل ولم تعرف النتائج

مظالم
سجن نور شمس

بينما كنت راجعاً من القدس الى غزة في يوم الجمعة الماضي اجتمعت في محطة اللد بالسيد حلمي سيسالم وهو مسافر الى بلدة غزة بعد ان قضى في سجن نور شمس مدة سجنه التي حكم عليه بها بتهمة التحريض على الاضراب

. . . .

فسألت الرجل عن معاملة السجناء في سجن نور شمس وكيفية معيشتهم فيه ، فذكر لي اشياء عن سوء المعاملة التي يلقاها سجناء الاضطرابات مما لم اكد أصدق وقوعها في سجن من السجون في هذا العصر الذي اصبحت فيه السجون في اكثر البلاد المتمدنة مستشفيات توفرت فيها اسباب الراحة والصحة والتهذيب ، واصبح فيه مديرو السجون يداوون السجناء مرض الاجتماع والاخلاق كما يداوي الاطباء مرض الجسد بغاية ما يمكن من الرفق واللين .

* * *

حدثني الرجل عن سجن نور شمس ، وسوء ما يعامل به السجين فيه مما ينفطر له القلب حزناً وأسفاً على هذا الانسان الذي يقسو اشد القسوة على اخيه الانسان دون ادنى تحرج .

قال السيد حلمي : نحن سجناء الاضطرابات - المقيمين في نور شمس ثلاثمائة سجين نلبس جميعاً الثوب الارجواني الاحمر الذي هو خاص بالمحكوم عليهم بالاعدام ليكون علامة فارقة يعرفنا بها حراس السحن فينزلوا بنا ما شاء لهم هواهم من انواع العذاب

وفي الساعة الرابعة من صباح كل يوم نخرج ، بل يخرجنا الحراس ، من السجن الى العمل في تكسير الحجارة وقطعها من الجبال ونقلها الى العربات ووضعها فيها . ويوظف على كل جماعة مناوبة من العمل الشاق المذكور ، هي في الحقيقة فوق مقدورها ، ولكن الضرب والخوف يضطران الانسان ان يكد نفسه ليعمل فوق طاقته الى ان تتم الوظيفة ومدة العمل اليومي من الساعة الرابعة صباحاً الى منتصف الساعة الخامسة بعد الظهر . وهذه المدة في الغالب لا تكفي لاتمام الوظيفة المقدرة من العمل ، فيظل السجناء يعملون ساعات اخرى الى ان يأتوا على النهاية

اما الطعام المعين لهؤلاء التعساء الذين يعملون هذا العمل الشاق فهو ثلاثة ارغفة من الشعير لا يزيد وزنها على مائة وخمسين درهما ، مع قليل من العدس يسلم للسجناء بعد عودتهم من العمل !

اما الضرب المبرح والشتم المقذع فحدث عنها ولا حرج . فان السجناء معرضون لذلك من الحراس والمأمورين ، فاذا اراد احد السجناء ان يدق لحظة ليروح عن نفسه انهال عليه الحراس بالضرب

ان هذه المظالم هي لطخة عار في جبين الانسانية على مدى الدهر ، وهي مما لا يصح السكوت عليها واغفال امرها . لذلك أهيب باللجان القومية وهيئات المحامين العرب في فلسطين ان تبحث عن هذه المظالم وترفعها الى الحكومة وتحتج عليها اشد الاحتجاج . واعتقادي ان الحكومة لا تقر الظالمين على ظلمهم لان الظلم وخيم العاقبة سيء المغبة ، والله لا يهدي القوم الظالمين .

غزة : المحامي فوزي الدجاني

الفا ارلندي يسافرون الى اسبانيا
لمساعدة الثوار ومكافحة الشيوعية

صرح الجنرال «أودوفي» ان الفي ارلندي سيذهبون قريباً الى اسبانيا لمكافحة الشيوعية . وقال انه يتعذر بيان وسائط النقل التي سيتخذها المتطوعون وسيؤلفون فرقة خاصة تمتاز عن الفرقة الاجنبية الاسبانية . ثم قال ان متطوعينا سيسافرون الى اسبانيا بدون سلاح حتى يصلوا الى هناك . ومن هذا يفهم انهم لا يريدون مخالفة الاتفاق المعقود لعدم التدخل فى الشؤون الاسبانية

الاعانات لمنكوبي الاضطرابات الحاضرة

فيما يلي بيان بالمبالغ التي ارسلتها لجنة السيدات القدس الى اللجان والهيئات القومية بالبلاد :

٥٠ جنيهاً	الى جمعية تجارة يافا التعاونية	يافا
٥٠ «	الى اللجنة القومية	طولكرم
٢٠ «	الى جمعية عمال العرب	يافا
٢٠ «	الى جمعية عمال العرب للابنية	يافا وضواحيها
٣٥ «	الى اللجنة القومية	القدس

وقد ارسلت خمسين ثوبا للمحتاجين في معتقل صرفند

اللد

صوت انفجار هائــــل

سمع الاهالي امس الاول صوت انفجار هائل وكان له دوى عظيم ولم يعرف مكانه وقيل أنه لغم

اعلان

صادر من دائرة اجراء يافا

٥٣٢١ — ٣٦

سيطرح للبيع بالمزاد العلني يوم الاربعاء الموافق في ٢٣–٩–٣٦ الساعة ١٢ ظ, أ في محلة العجمي الاشياء المبينة ادناه المحجوزة من بيت محمد خيرين خليل التباع لقاء النفقة المطلوبة منه لزوجته يسرى بنت الحاج عمر القوتلي وقدرها ١٢٠ كل يوم اعتباراً من تاريخ ١٦–٩–٣٥ فمن له رغبة بالشراء عليه مراجعة مأمور البيع والدلال في اليوم والوقت المعين . في ١٦–٩–٣٦

١) خزانة ملابس
٢) طاولة وسط
٣) طقم كنبيات
٤) سجادة ارض كبيرة
٥) بساط قديم عدد ٣
٦) صندوق غناء (كرامفون) وسبعة اسطوانات
٧) مغسلة ومرآة
٨) طاولة وسط صغيرة
٩) اربعة كراسى خيزران
١٠) منقل نحاسي للنار
١١) سجادة حائط صغيرة عدد ٢

مأمور اجراء يافا
فيض الخاش

الجامعة الوطنية فى عاليه – لبنان

هي مدرسة كبرى داخلية غير طائفية جمعت بين المناخ الممتاز والتعليم الراقي والاجور المنخفضة تخدم التهذيب والعلم والوطنية في البلاد منذ ثماني وعشرين سنة متواصلة اخرجت فيها للامة العربية شبيبة ناهضة يفاخر بآدابها ومعارفها ووطنيتها وهي تضم عدداً وافراً من خيرة طلاب جميع الاقطار العربية .

اقسامها خمسة :

١) المدرسة العربية – الانكليزية . منهاج الدروس فيها هو نفس منهاج المدارس الانكليزية والاميركانية العالية والمنتهون منها يقبلون في بلا امتحان في جامعة بيروت الاميركية في الدوائر العالية .

٢ — المدرسة العربية – الفرنساوية ، تهيء الطلاب للبكالوريا وللشهادة الرسمية الاعدادية والابتدائية ومنهاج الدروس فيها هو نفس منهاج المدارس الفرنساوية الراقية . ونجاح طلابها الباهر دائما في الامتحانات الرسمية الحكومية دليل واضح على رقي التدريس فيها

٣ — مدرسة البنات — مستقلة بادارتها وتعليمها تدرس فيها الطالبة عدا العلوم العصرية اللازمة كل ما تحتاج اليه في حياتها البيتية ، وفيها فرع لتعليم الخياطة على احدث الطرق العصرية وهي تقبل الصبيان الصغار حتى عمر عشر سنوات

٤) الفرع التجاري — يدرس الطالب فيه العلوم والمعاملات التجارية على انواعها ويتعلم على الآلة الكاتبة

٥) الفرع الزراعي — يتعلم فيه الطالب نظريا وعمليا كل ما يحتاج الى معرفته الزراع في الاقطار العربية من الاصول الزراعية الحديثة

اجورها — منخفضة تتفق مع الحالة الحاضرة وهي عن التلميذ الداخلي في كل هذه الاقسام من ١٤ الى عشرين ليرة عثمانية ذهباً بحسب الصفوف عدا الخصم للاخوة الذي هو عشرة بالمائة

شهاداتها — معتبرة في الجامعة الاميركية في بيروت وفي الجامعة السورية في الشام وفي مصر واوربا واميركا . وقد قررت حكومة العراق فى ٢٩ آذار سنة ١٩٣٣ اعتبارها مكافئة لشهادتها الثانوية

وهي تفتح ابوابها لقبول الطلاب في ٨ تشرين الاول القادم

يافا يوم الخميس في ١ رجب سنة ١٣٥٥ الموافق ١٧ ايلول ١٩٣٦

صاحب الامتياز : ابراهيم الشنطي

المحرر المسئول شوكت حماد

رقم التلفون ١١٨٧ و ١٠٧٥

الدفاع

جريدة يومية سياسية مصورة

العدد ٦٩٩ — السنة الثالثة

ادارة الدفاع في عمارة حزبون شارع جمال باشا — يافا

العنوان البرقي : الدفاع يافا — ص. ب. ٢٥٥

قيمة الاشتراك في فلسطين عن سنة ١٥٠ عن نصف سنة ٨٠

» » الخارج » » ٣٠٠ » » » ١٦٠

صور عالمية على هامش الحوادث

هبت عواصف شديدة وزوابع هائلة على مزارع بحيرة نيوز جرسي — اميركا فهدمت اكثر الاكواخ والبيوت كما ترى في الصورة

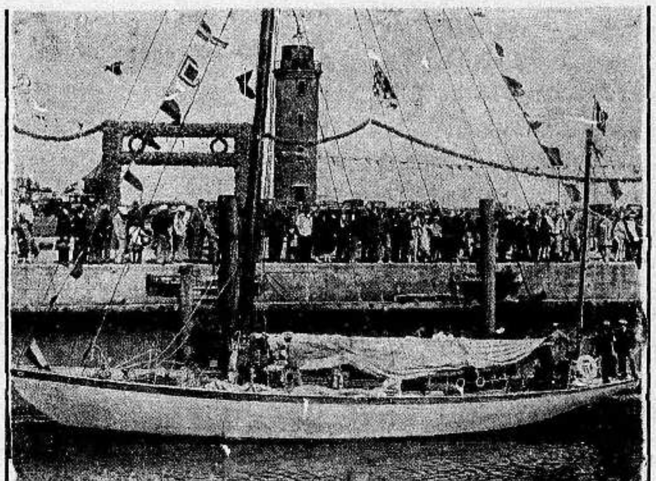

هتلر يصافح الاوانس اللواتي فزن في قذف الرمح لمسافات بعيدة ومن بينهن فتـاة بولونية

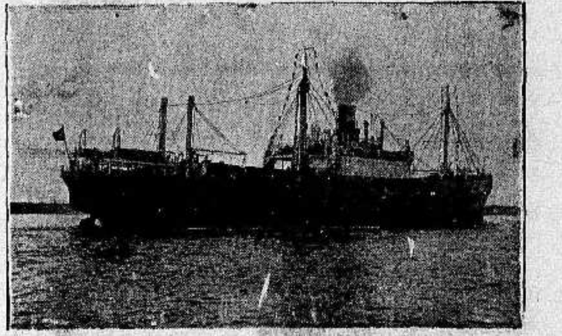

الباخرة الالمانية الجديدة (جان فيليم) المعدة لصيد الحيتان على سواحل غرينلانـد

اكتشف في ادغال اليونـان خوذة من البرونز تمنح للفائز في الاولمبيـاد ويرجع عهدها الى القرن السادس

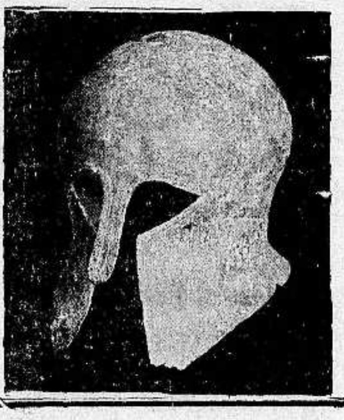

الى اليمين : يوسف شيرنس البلجيكي الذي فاز للمرة الخامسة في سباق الطيران في سويسرا وبذا احرز بطولة العـالم

الى الاعلى : اليخت الالماني (رواند فوز برغ) اثناء الاحتفال بفوزه في ميناء كوكسهافن للسبق في اجتياز البحر الاطلنتيكي إذ قطع ٣٤ الف ميل خلال ٢١ يومـاً

صونوا عيونكم من الرمد باستعمالكم

قطرة القنواتي العجيبة

بشرى ازفها الى مواطني الاكارم سكان فلسطين خاصة والى سكان البلاد العربية عامة في جميع اقطار سوريا ومصر والحجاز وشرقي الاردن والعراق والعجم : وهي نجاحي العظيم بتركيب هذه القطرة العجيبة « قطرة القنواتي » بعد جهود عظيمة صرفت من اجلها .

معمل القنواتي يقوم بخدمة بنى قومه بامرين : احدهما تهيئة احسن الادوية عملا وانفعها تأثيراً . والاخر تنزيله القيم الباهظة الى اصغر حد ممكن . فها هو الآن يتقدم بهديته الثمينة الجديدة العظيمة الفائدة ، قطرة القنواتي العجيبة، الى ابناء وطنه الاكارم

ركبت هذه القطرة بعد ان اجريت تحاليل دقيقة على جميع انواع القطرات الشائعة في سوريا ومصر والعراق والتي تباع بقيم فاحشة ، واستحصلت منها بعد التعديل على تركيب يناسب طبائع اهل البلاد ونوع الامراض العينية المنتشرة فيما فينهم فجاءت قطرة القنواتي بحمد الله ومنته غاية في الاحكام وآية في الاتقان .

وقد اثبت تركيبها لاهم الاخصائيين بامراض العيون من اطبائنا الوطنيين الاكارم فاظهروا اعجابهم بها وقالوا ان قطرة القنواتي من اهم القطرات المتداولة اليوم في الاسواق واعظمها فائدة واحسنها تأثيراً . تشفي التهاب المنضمة الحادة والمزمنة النزلوية والحبيبية « التراخوما » . تدفع الاحتقان فتزيل الاحمرار والحرارة وتقطع الدمع وتصون العين من الرمد .

تخلص العين من العمش وهو ضعف البصر مع سيلان الدمع في اكثر الاوقات . تسكن الالم بسرعة فتخلص المصاب من آلامه المزعجة . يجلو العين فيصفو رونقها ويمتد بصرها ، تقتل جميع الجراثيم التي تتسلط على العين وتؤذيها فيخلص المرء من الرمد وتصلح تخريش الغبار والحشرات .

قطرة القنواتي عظيمة التأثير كبير الفائدة رخيصة الثمن لا يجاريها بحسن تأثيرها قطرة من القطرات . والخلاصة قد اصبحت قطرة القنواتي بعد التجربة صديقة العائلات ومن احتياجات البيت الضرورية التي لا يستغنى عنها .

كيفية الاستعمال : يقطر في كل عين نقطتان صباحاً ومثلهما مساء للكهول من رجال ونساء .

ويقطر للاطفال نقطة واحدة صباحاً ونقطة واحدة مساء في كل عين .

واخيراً اقول يا ايتها الوالدة المصونة لا تنسي غسل عيني ولدك بعد القدوم من الاسفار او النزهات بماء البوريك ثم تقطير قطرة واحدة من (قطرة القنواتي) في كل عين لتخلصيهما من الغبار والجراثيم التي تنتقل بواسطته ولتنقذي ولدك الحبيب من الرمد المزعج في ايام الصيف . وما توفيقي الا بالله .

دمشق : عبد الوهاب القنواتي

استاذ الكيمياء في المعهد الطبي العربي

قطرة القنواتي العجيبة : تباع في جميع الصيدليات في عموم البلاد العربية عامة واطلبوها من مستودع الادوية الفلسطيني يافا شارع بسترس. وتباع في عكاء في صيدلية درويش قبلاوي ، حيفا : صيدلية عمر ابو غزالة ، نابلس : راشد ابو غزالة ، القدس : مافرو ميخالي ، شارع الباب الجديد ، وصيدلية الحسيني وصيدلية العلمي باب العامود وصيدلية عطا الله اخوان شارع مأمن الله

تداوي حديث لشفاء التعقيبة الحادة « حرقة البول » والمزمنة والنقطة العسكرية بمدة اسبوع

بحبوب الغونوفاكس Gonovax

تجهيز الدكتور S. M. K رئيس شعبة الامراض الزهرية في نانسي — فرنسا

ان آفات المجاري البولية والتناسلية المنتشرة في هذه البلاد انتشاراً هائلا والتي لها اثرها السيء والمحسوس في قطع النسل او تشويه المولودين قد دعتنا الى وضع المستحضر المسمى « غونوفاكس » ويجب ان لا يخفى ان اكثر الامراض انتشاراً في هذه البلاد هو حرقة البول او التعقيبة التي لا بد لسريانها وانتقالها من وجود احد امرين :

١ — المناسبات الجنسية المشبوهة

٢ — تلوث العضو التناسلي بالافرازات والمواد القيحية الحاملة لعامل التعقيبة ومما هو جدير بالذكر ان كل آفة لا تعقبها المداواة الباكرة لا شك انها تصبح مزمنة وان آفات المجاري البولية وخاصة منها التعقيبة هي من الآفات التي ازمانها وطول مدتها يجعل شفائها صعباً وعويصاً فان استعمال **الغونوفاكس** اسبوعا واحداً يكفي لشفاء التعقيبة الحديثة الانتقال ولكن كلما تأخرت مدة التداوي اصبحت مدة الشفاء اطول واصعب .

والحالة التي لا تزال البشرية تئن من وطأتها هي : انقطاع النسل ، واسبابه غالباً اهمال مداواة التعقيبة لان عامل هذه الآفة السريع الانتقال الى الخصي حيث يستولي على مولدات الحوينات المنوية فيقتلها فيصبح المرء عقيماً اي مقطوع النسل واحياناً يتوضع عامل هذه الآفة على المفاصل فيسبب الم المفاصل وكثيراً ما يتوضع بطريق السراية في العين فيسبب عمى العين « ان لم تعقبها المداواة » بل وكثيراً ما تكون سبب هدم العائلة وخراب صرحها المشيد حيث هنالك كثير من الرجال المتزوجين وغير المتزوجين من تهوي به شهوته فتوقعه في مثل هذه الآفات ولا يلبث هو بدوره ان ينقلها الى زوجتي المسكينة فتصبح العدوى منتشرة بين الزوجين وحينئذ إما ان يصبح النسل منقطعاً واما ان تلد الزوجة اولاداً مشوهه الخلقة وكثيراً ما يلد الطفل اعمى « ان لم تسعفه المداواة »

وهذا ما نعيد ونحذر شباب هذه البلاد من الوقوع فيه وذلك للاسراع باستعمال حبوب **الغونوفاكس** الذي يطهر المجرى البولي فيمنع حصول هذا المرض. كما اننا ننصح النساء المصابات باستعمال حبوب **الغونوفاكس** لان لمواده خواص عجيبة في قطع السيلان القيحي وحرقة البول بمدة لا تزيد عن اسبوع واحد .

فوائد هذه الحبوب : يقتل جميع الميكروبات الموجودة في اعضاء التناسل . يزيل الالم عند التبويل . يمنع التشنجات والانتفاضات الليلية فيسهل شفاء قروح المجرى البولي وفي الاجمال بين جميع الادوية التي يستعملها الاطباء الاخصائيون لا يوجد مادة اقوى واسرع من **الغونوفاكس** لشفاء التعقيبة او حرقة البول والنقطة العسكرية وفوق ذلك فاذا اخذ حبة او حبتين من هذا العلاج قبل المناسبات الجنسية فانه يكون واقياً من الاصابة في الاحوال المشبوهة وكل علبه تحتوي على تعليمات مفصلة عن كيفية الاستعمال. « احذروا التقليد » الوكلاء في فلسطين يافا شارع بسترس رقم ـ ٢٥

مستودع الادوية الوطني الفلسطيني قيالة وصباغة

يافا — يوم الجمعة في ٢ رجب ١٣٥٥ الموافق ١٨ ايلول ١٩٣٦

صاحب الامتياز : إبراهيم الشنطي

المحرر المسئول : محوسكت حماد

رقم التلفون ١١٨٧ و١٠٧٥

الدفاع

جريدة يومية سياسية مصورة

العدد ٧٠٠ — السنة الثالثة

ادارة الدفاع في عمارة حزبون شارع جمال باشا — يافا

العنوان البرقي : الدفاع يافا — ص. ب. ٢٥٥

قيمة الاشتراك في فلسطين عن سنة ١٥٠ عن نصف سنة ٨٠

« « الخارج « « ٣٠٠ « « « ١٦٠

النيرايست وحالة البلاد. الاحكام العرفية لاتعالج الموقف. في الموقف الحاضر وآراء اللجان القومية. الاستمرار على الاضراب. المندوب السامي يطير الى عمان

الساعة الاخـــــيرة

مظاهر الحرب في كل بقعة من هذه البلاد . الطائرات ، والدبابات ، والجند — في غدو ورواح ، كأنما فلسطين عادت عشرين عاماً الى الوراء ، الى سني الحرب العامة . واذا سألت : لمن توجه هذه الحملة ، قيل لك : الشعب صغير ، استمات في الدفاع عن حقه في الحياة ، والدفاع عن وطنه ، ومستقبله . فوا خجلا لهذه المدنية ، لا يتصبب العرق البارد من جبينها . جاءت « تدرب » هذه البلاد على الحياة الراقية ، فاذا هي تلوث يديها بالذنوب ، وتقترف !

ومن عجب أن يقوم صك الانتداب عقبة في سبيل كل خير وسلام . ويحاولون أن يوقعوا في نفوس العرب أن هذا « العهد » الدولي الذي أقرته أكثر من خمسين دولة ، شيء لا يمكن مساسه . هذا ظلم ! بل الصك الذي يهدد الآن أمة بأوطانها وأبنائها ، بقي لا قيمة له ، ما دام أن العرب لم يعترفوا به . ويا سبحان الله ، ألم تأخذ هذه الدول على عاتقها حماية الحبشة ، زميلتها في عصبة الامم ، فمزقت العهود ، والصكوك ، ومعها اعتبارات الكرامة والشرف ، داست ايطاليا على الجميع ، ومشت لا تلوي على أحد ؟ تلك ايطاليا ، ذات القوة والحول ، أما هذه فلسطين ، الصغيرة المستضعفة . إذن قيمة هذه الصكوك تتوقف على اعتبار القوة والضعف ، وليس على اعتبار الحق والباطل . واذن فقولي بصراحة ايتها السياسة : ان العرب ضعفاء ، ولذلك يجب أن يفرض عليهم هذا الصك الظالم . » واذن فليتعلم العرب من « المدرب » المتمدن ، أن لا شيء في هذه الحياة غير القوة ، فلا اعتبارات الشرف ، ولا الكرامة ، ولا الذمة هي التي لها الفصل في الشئون ، ولكن اعتبارات السلطان ، والقوة ، والجبروت

هذا الصك من أساسه نرفضه ، كما رفضناه ، وننبذه كما نبذناه . ليس هو بالكتاب المنزل ، ولا بالشيء المقدس ، بل إحدى المساومات على الشعوب البريئة التي أسرفت في السذاجة الى حد الطفولة ، وحسبت أن في الطبيعة الاوروبية مقياساً لا ينخفض عن مستوى العفة ، والصدق ، والمروءة . نعم ، نرفضه الآن أيضاً ، ونحن وبريطانيا العظمى بين يدي العدالة الالهية ، وعلى مرأى من شعوب العالم ، في معترك الحق والباطل ، والعدل والقوة . وسوف يظل كل عربي منا يرفضه ، حتى ولو أطبق الجفن في نظرة أخيرة ، يلقيها على هذا العالم

وتنتظر الحكومة جواب اللجنة العليا . لماذا المماطلة والتسويف ؟ جواب الامة — لتوفر على الحكومة وقتاً وجهداً — هو الاستمرار حتى تنال مطالبها ، أو يقضي الله أمره . وكل ما ينقل إليها مما يفيد غير ذلك ، فمحاولة لغشها ، ليس إلا

وليس من التوفيق للحكومة أن تضع العرب في موقف التخيير بين حل الاضراب ، وعدمه . لا سبيل لهذا الحل إلا عن طريق حل حق هذه الامة اليها وإذن فتضييع للجهد ، وإمعان في النكاية ، ان يطول بها انتظار الجواب . ثم هي تستمع اليوم الى المدن ، والقرى ، وبيوت الشعر — هل لقيت غير جواب واحد : سنستمر حتى . . . » هي التي يجب ان تختار . قد تستعمل قواها . لكن لهذا كله حد . إنما الكراهية التي يذكيها الاضطهاد ، والعسف ، والالم لا حد لها . وبريطانيا لا تزال تقول باعتبار « الصداقة » ، فهل تستبدل هذه الكلمة بـ « القوة » في بضعة أيام ؟ ما أشد بؤسها صداقة تسيل على طرف اللسان ، ولا تنغرس في صميم القلب !

نعم ، لنكن صرحاء صادقين فنقول : سوف لا تجد الحكومة هيئة في البلاد تستطيع الوقوف في وجه الامة لحل الاضراب . اولا لان ليس من هيأة تقوى على تحمل هذا العبء ، او الخطيئة . وثانياً لان ليس في الامة رجل واحد يسمع الى ذلك النداء المجروح ، الاجش . اذن ؟ إسمعي اخلاقك ، ايتها السياسة ، وتقدمي الى هذه الامة بحق تستروح فيه اثر ما تتحدثين به عن صداقة . ليس هذا منك جبناً ، لكنه منا كل الجبن . ليس هو منك ضعفاً ، لكنه منا كل الضعف . ليس هو منك هزيمة ، لكنه منا كل الهزيمة

حتى ملوك العرب (أصدقائك) ، وحتى دولهم ، وضعت حاجزاً أمامهم . أي جرح تركتيه في قلوب تحتاجين الى عطفها ؟ وفي سبيل من هذا إلا ان يكون في سبيل وايزمن ويهوديته العالمية ؟ ولقد كان من جراء ذلك ان استبسل هذا الشعب ، واستمات ، واسلم امره لله ، وتقدم يجيبك : لا — إلا إذا ... » . لا تقدموا يا ملوك العرب وامراءهم . دعونا لبريطانيا . ها نحن أمامها . فلتفعل ما تشاء . أليس في ذلك مكانة الاستشهاد لنا ؟

في الساعة الثانية عشرة ، عودي الى الحق ، او فلا حكم بيننا وبينك إلا الله ، وهو خير الحاكمين

ابراهيم

مسألة تمثيل الحبشة في عصبة الامم

ستثار مسألة تمثيل الحبشة في جنيف في اجتماع العصبة غداً « الجمعة » والمفهوم انه اذا مثلت الحبشة فان اشتراك ايطاليا في جلسات العصبة امر مشكوك فيه . ويؤكدون ان تمثيل الحبشة سيرفض لانها لا تمثل حكومة منظمة ، كما لا ينتظر الاعتراف بايطاليا ممثلة للحبشة . وستنشأ حالة غير مقبولة ، فالمعروف أن الذي سيرأس الاجتماع هو مندوب الارجنتين . وموقف حكومة الارجنتين معروف فهي لم تعترف باستيلاء ايطاليا على الحبشة .

القتال يعود الى شدته في اسبانيا

عاد القتال إلى شدته في اسبانيا بعد أن خيم عليه الهدوء بعض الشيء في الايام القليلة الماضية . ويتقدم الثوار في كثير من الميادين . وتذيع الانباء الاخيرة أنهم على مقربة من قرطبة وان القتال شديد حول سرقسطة . وقد تقدم الثوار ١٩ ميلا في ١٥ يوما . واحتلوا اليوم مدينة بلباو

الحرب الاسبانية

سافر وزير خارجية اسبانيا ليمثل حكومته في اجتماع عصبة الامم والمعروف ان العصبة سوف لا تبحث رسمياً في حوادث اسبانيا الأخيرة ، لكن ذلك لا يفهم منه أن المسألة ستمر دون مناقشة بل سيشار اليها إشارة غير مباشرة من بعض مندوبي الدول .

غرق باخرة بعثة لاكتشاف القطب الجنوبي

غرقت باخرة البعثة الفرنسية التي كانت مسافرة لاكتشاف مناطق القطب الجنوبي . والبعثة مؤلفة من اربعين شخصاً غرقوا جميعهم إلا واحداً قال إن الباخرة ضلت الطريق اثناء هبوب زوبعة شديدة . اما رئيس البعثة فيبلغ عمره ٦٩ عاما وقاد بعثتين الى القطب الجنوبي قبل الحرب العالمية .

فرض غرامة على الثوار في مراكش

أرسل قنصل فرنسا فى تطوان إلى الثوار في مراكش يطلب اليهم أن يقدموا الاعتذار الكافي لقتل بعض الرعايا الفرنسيين . وقد فرضت عليهم غرامة مالية كبيرة وحذرهم القنصل باغلاق الحدود الفرنسية الاسبانية .

ترجمـــة اليوم

عن مجلة «بريطانيا العظمى والشرق»

عقدت مجلة « بريطانيا العظمى والشرق » مقالا رئيسيا عن الحالة الحاضرة في فلسطين جاء فيه :

الحكومة تختار الامر الاخير

إن الرأي العام مطلع على الحالة الدامة في فلسطين ، ويستطيع معرفة أحد امرين لا ثالث لهما يجب أن تنفذه الحكومة لتعيد السلام الى البلاد المقدسة . فاما أن تعطي العرب مطالبهم ، أو ان تقمع الثورة بالقوة . وقد اختارت الحكومة ثاني الامرين ، وأصبح من المنتظر ان نرى اللجنة الملكية قريباً تباشر اعمالها

العرب في أعمالهم أثناء الثورة

ان الحالة ، خلال الاسابيع الاخيرة ، قد تطورت من سيء الى اسوأ . فان العرب الذين يقودهم جماعة ، لا يعرف أحد هويتهم ، يقومون بأعمالهم اليوم هنا ، وغداً هناك ، فيفاجئوا الجنود والمعسكرات ، ويقوموا بأعمالهم التخريبية . يهاجمون القوافل ثم يرتدون عنها الى انابيب البترول فيتلفونها . يفعلون ذلك ثم يعودون الى قراهم منتظرين الاوامر الجديدة التي ينفذونها بكل دقة واتقان

في الموقف الحاضر

انتهى على وجه التقريب « جس النبض » الذي قامت به الحكومة مع اللجان القومية . وأصبح معروفاً أن الجواب الوحيد كان استمرار الاضراب ، إلا اذا بدلت الحكومة سياستها ، وتقدمت الى العرب بمطاليبهم

واللجان تفعل ذلك ليس شغفاً بالاعتداد بالنفس ، ولكن استماتة في الدفاع عن الحياة . وهي تعرب اصدق الاعراب عن نفسية الامة التي لا ترتضي حل إضرابها ، هكذا دون قيد ولا شرط !

وبقي امام الحكومة طريقان لتسلك احدهما : إما ان تأخذ جانب الحق والمصلحة ، وبالاعتبارات السامية . وإما ان تستمر في تلك الاجراءات التي بدأتها . اما الحالة الاولى فانها تربح هذه الامة ومن ورائها دول وامم . واما الثانية فانها تغرس في قلوبها كراهية لا تفنى ، وتوجد في نفوس تلك الامم والدول شعوراً متألماً عميقاً له خطره

اذن باسم الله واسم وطننا نسير نحو الحق ، والشرف ، والواجب

لا عربي يتجسس على عربي

اما دائرة الاستخبارات فانها ترى ان الجيش في ظلام حالك ، اذ لا يمكنها ان تستخدم مخبرين او جواسيس لان العربي لا يتجسس على عربي آخر ، ولا قابل ان يعمل لمصلحة الحكومة في مثل هذه الظروف . وهناك امر آخر هو أن للعرب دائرة استخبارات ماهرة تدعي انها تعرف شيئاً كثيراً ، حتى اسرار الموظفين وموقفهم من القضية الفلسطينية

العرب وضبط النفس وحسن التنظيم

وهناك ظاهرة قوية تدل على هذا . فان العرب ، رغم انهم ثائرون ضد بريطانيا ، لا يحملون الحقد للبريطانيين وهم لا يزالون يظهرون كل مودة تجاه الموظفين . وهذا مثل رائع عن ضبط النفس وحسن التنظيم ، يدل على ان العرب لم يفقدوا رشدهم في العداء الاعمى

الاجراءات لا تعالج الموقف

وهذه الحقيقة لا يجب ان تنسى عندما تقوم الحكومة باجراءاتها الجديدة في المستقبل . وإلا فبعد ان يستتب النظام تصبح ادارة البلاد مستحيلة . وان المعروف ، حتى الآن ، أن الادارة كانت تنظر الى ما هو أبعد من حدود هذه الثورة ، اي الى المشاكل التي ستبقى على حالها بعد ان تقول القوة العسكرية كلمتها في الموضوع — اي بعد ان تقمع الثورة بالقوة

مقال عن فلسطين

في صحيفة نمسوية واسعة الانتشار

الخطر اليهودي وحقوق الاكثرية العربية

كتبت جريدة « أحدث أخبار فينا » تحت عنوان « اوروبا المسيحية غير راضية عن السياسة الانكليزية المتبعة في البلاد المقدسة » : إن الفكرة التي تسود الامم الاوروبية ، لا السياسة الاوروبية ، تؤيد عرب فلسطين قبل ثورتهم الحاضرة ، وترى ان الاستعمار اليهودي للاراضي المقدسة امر غير مقبول بحال . وان الشعوب المسيحية لا ترى خلع وطن المسيح سلمة على اعدائه بعد ان سفكت من اجله دماء مئات الالاف من الارواح

اجتماع برئاسة اسقف ووزير سابق

ولقد تجرأت جريدة صهيونية في فينا ، في أحد اعدادها الاخيرة ، فكشفت عما يضمره الاستعمار الصهيوني لفلسطين . وظهر الخطر الداهم على البلاد المقدسة واضحاً . واجاب مسيحيو النمسا على حملة الجريدة باجتماع عظيم برئاسة اسقف النمسا الكاردينال اينتزر ، والوزير السابق ازرمك .

الصهيونية ومحاولة تضييع حقوق الغير

وافتتح الاجتماع الوزير ازرمك بقوله : لقد بات من المعقول أن يصبح الفلسطينيون الكاثوليك اليوم وهم يشعرون بأن موقفهم في البلاد المقدسة قد صار مهدداً باضطراب وتضييق جديدين . وانهم باتوا على وشك الوقوف امام انزالهم

البقية على الصفحة السادسة

لا أمل بوقوع معجزة

ويظهر ان الامل في حدوث أية معجزة لتحسن الاحوال قد خاب ، وأن جميع المفاوضات قد فشلت حتى الآن .

ما دامت لا تجيب مطاليبهم

وعندما يشرع التاريخ بتدوين قصة هذه الثورة ، سيذكر انتقادات الناقدين عن ضعف القوات العسكرية ، فيقولون اذا كانت الحكومة قررت عدم اجابة مطاليب العرب فقد كان من الواجب عليها ان تحشد قواتها العظيمة لتخمد الثورة بسرعة . وان زيادة القوات العسكرية كانت تجيء متأخرة . وفي جميع الحالات لم تنجح القوة في عملها نجاحاً يذكر ، وما الى ذلك من أقوال .

عدد الثوار يتزايد كل يوم

وان القرويين كانوا يجدون في ضعف القوات العسكرية سبباً للاستمرار في أعمالهم وتوسيع نطاق حركتهم ، لان لا شيء يؤدي الى النجاح مثل النجاح نفسه . وكان للثوار الغلبة ، ولذلك زاد عددهم وكبر .

عيون الجميع متجهة شطر فلسطين

وتجاه هذه الاحوال قد اتخذت الحكومة قرارها بزيادة عدد القوى العسكرية في فلسطين . وأصبحنا نأمل أن نرى اللجنة الملكية تباشر اعمالها بعد ان تقوم القوة باقرار السلام في الارض المقدسة

ورغم هذا لا نريد ان يتجاهل أحد ان عيون الرقباء بالمرصاد . عيون المسلمين واليهود ، عيون اصدقاء بريطانيا واعدائها على السواء ، كلها متجهة شطر فلسطين بشكل لم نعهده منذ الحرب العامة .

لم تقل عنه الاحكام العرفية

وكلمة اخرى يجب ان نشير اليها بصدد إعلان الاحكام العرفية التي ثمة سوء فهم في التحدث عنها . فان بيان الحكومة لا يقول انها ستعلن تلك الاحكام رغم ان كثيرين من الباحثين في مشكلة فلسطين قد طالبوا الحكومة باعلانها . وان الذي لا بد من الاشارة اليه هو انه عندما أعلنت الاحكام العرفية في ارلنده نفذت في مناطق معينة بينما لم تنفذ في مناطق اخرى

انكلترا في فلسطين

بين العرب واليهود

كلمة عتاب وتذكير وتحذير

«بقلم الاستاذ أسعد داغر»

بهذا العنوان بعث الاستاذ الكبير أسعد داغر بالمقال التالي الى المقطم الاغر:

لا نعتقد ان في العالم منصفا يستطيع ان يؤيد سياسة انكلترا الحالية في فلسطين اذا اطلع على مقدماتها واسبابها، ونظر نظرة دقيقة الى ما يحتمل ان تؤدي اليه من نتائج عاجلة أو آجلة

ويخيل الينا ان الشعب الانكليزي نفسه لم يسكت عن هذه السياسة الى الان الا لانه على جهل بحقيقة ما انطوت عليه من جور واجحاف، وما تخللها من مساويء وغلطات ودليلنا على ذلك ما تراه من عطف كبار الانكليز الموجودين اليوم في فلسطين على قضية العرب فيها وما اصدره القضاة الانكليز انفسهم من الاحكام ضد سياسة المندوب السامي كما جرى أخيراً في قضية الاستاذ الدجاني وقضايا الغرامات التي تفرض على القرى المتهمة بمساعدة الثوار

ويعلم القراء ان مسألة فلسطين نشأت عما يسمونه «وعد بلفور»، أي تعهد انكلترا لليهود بمنحهم بلاداً ليست لهم ولا لها ليقيموا فيها ملكا وقد وضع هذا التعهد في صيغة كتاب ارسله اللورد بلفور باسم الحكومة البريطانية للورد روتشلد في اواخر الحرب العظمى وحبذ فيه فكرة «انشاء وطن قومي لليهود في فلسطين على ان لا يلحق ذلك أقل ضرر بحقوق السكان الاخرين» ووافق الحلفاء حينئذ على مضمون هذا الكتاب وعرض فيما بعد على جامعة الامم واتخذ اساسا لصك الانتداب

عهد الامبراطورية العربية

غير أن الحكومة التي تقيدت بهذا الوعد أمام اليهود كانت قد قطعت على نفسها عهداً آخر للمغفور له الملك حسين في اوائل سني الحرب أي في سنة ١٩١٦. فقد كتب السر مكماهون الى جلالته باسم الحكومة البريطانية يقول ان بريطانيا العظمى تتعهد بالمساعدة التامة على انشاء امبراطورية عربية من حدود تركيا شمالا الى البحر المتوسط غربا وحدود ايران شرقا والاوقيانس الهندي وجنوبا ما عدا منطقة عدن وميناء البصرة. واقر الحلفاء حينئذ هذا العهد وفي مقدمتهم فرنسا. ولكن فرنسا ابدت تحفظات بشأن سواحل سورية الشمالية فترك أمر البحث في هذه التحفظات الى ما بعد الحرب

فيتضح مما تقدم ان العهد الذي قطعته انكلترا للعرب لا يقل عن العهد الذي قطعته لليهود، بل يفضله لانه سابق له ولان الحلفاء جميعاً وافقوا عليه ولم يبدوا اقل تحفظ بشأنه فيما يتعلق بفلسطين. ولكن انكلترا عرضت وعد بلفور على جامعة الامم والقت بالعهد الذي قطعه السر هنري مكماهون باسمها للملك حسين في سلة المهملات

وقد ادى هذا التمييز بين الوعدين او العهدين الى اهاجة خواطر العرب فقاموا قومة واحدة يطلبون الغاء وعد بلفور ويرفضون الانتداب القائم على اساسه في فلسطين

بدون جدوى

وكرت السنون وعرب فلسطين يزدادون شعوراً بعظم الخطر المحدق من جراء هذا الوعد وهو خطر الجلاء والتشرد والانقراض. فما سنحت لهم فرصة الا انتهزوها ولا وسيلة الا توسلوا بها لدرء هذا الخطر عنهم رفعوا اصواتهم بالشكوى فلم يصغ احد اليهم. قدموا العرائض بالالوف فكان نصيبها الاهمال. ارسلوا وفودهم الى لندن فعادت كلها بخفي حنين. تظاهروا بمظاهرات سلمية ففرقتها الحكومة برصاص المتراليوز. بكوا والتمسوا واستغاثوا فذهبت اصوات استغاثتهم ادراج الرياح وقد ظل سيل الهجرة يتدفق على بلادهم وتزداد وطأته شدة عليهم من يوم الى يوم ولا سيما في السنتين الماضيتين، حتى اوشك ان يجرفهم امامه فضاقت الدنيا عندئذ في عيونهم واستولى اليأس على نفوسهم استيلاء لم تبق معه للحياة قيمة في نظرهم ففضلوا الموت كراماً في الدفاع عن ديارهم على الموت البطيء جوعاً بعد الجلاء والتشريد

وقد نجد للسياسة الانكليزية عذراً على تمسكها بوعد بلفور واهمالها لوعد مكماهون فالسياسة لا تعرف غير المصلحة، وقد يكون من مصلحة الامبراطورية ان تنقض عهداً وتبر بآخر ولو ادى ذلك الى انتهاك حرمة الحق والعدل واغضاب عشرات الملايين من العرب ومئات الملايين من المسلمين. ولكن اي مصلحة لها في عدم تنفيذ العهد الذي تقيدت به تنفيذاً صحيحاً؟

لقد نص عهد بلفور نفسه على السير في انشاء الوطن القومي اليهودي في فلسطين الى حد لا يمس حقوق السكان الآخرين. فهل وقفت السياسة البريطانية عند هذا الحد؟

ليسوا وحدهم

لو قال العرب وحدهم ان استمرار الهجرة اليهودية اصبح خطراً على كيانهم لجاز لانكلترا ان لا أخذ بهذا القول لان لهم مصلحة فيه. ولكن ما رأيها اذا كانت جميع اللجان الرسمية البريطانية التي ارسلتها الى فلسطين لدرس الحالة فيها تجمع اجماعا تاما على انه لم يبق في البلاد مكان لمهاجرين جدد الا اذا اريد اجلاء سكانها عنها؟ بل ما رأيها اذا كان الكتاب البريطاني الابيض يقرر ما تضمنته تقارير اللجان المختلفة فيما يتعلق بالهجرة وبيع الاراضي؟ نعم ان هذا الكتاب فسر بعد صدوره بساعات قليلة تفسيراً ينقضه ولكن هذا التفسير كان بتأثير اليهود وقد اساء الى سمعة المستر مكدونلد رئيس الوزارة في ذلك الحين اساءة كبيرة

فالعرب والحالة هذه ليسوا وحدهم المطالبين بوقف الهجرة اليهودية بل يؤيدهم في هذا الطلب جميع اللجان الرسمية التي ذهبت الى فلسطين للدرس والتحقيق، كما يؤيدهم الكتاب البريطاني الابيض والنص الصريح الوارد في وعد بلفور نفسه وهو «وليكن معلوما انه لا يسمح باجراء شيء يلحق الضرر بالحقوق المدنية والدينية التي للطوائف غير اليهودية في فلسطين»

موقف الحكومات العربية

وقد لجأ العرب أخيراً الى الاضراب فالثورة لانهم لم يجدوا وسيلة غيرهما لتوجيه انظار الشعب البريطاني الى الظلم النازل بهم بعدما استنفدوا جميع الوسائل السلمية في هذا السبيل

واضطرب الشرق العربي والاسلامي من جراء هذه الحالة وثارت ثائرة شعوبه استنكاراً لها فقامت بعض حكوماته كما قام اصدقاء الانكليز من رجالاته يعربون للحكومة البريطانية عن رجائهم بان توفق الى ايجاد حل سريع عادل لقضية فلسطين

وكان الباعث على هذا الرجاء الحرص على الصداقة الوثيقة العرى التي تربط انكلترا بالشعوب العربية وبعض الشعوب الاسلامية التي تعاني الآن تجربة قاسية في فلسطين

ولم تقف الحكومات العربية المجاورة عند حد الرجاء بل عرضت وساطتها العملية لحقن الدماء وذهب وزير خارجية العراق الى القدس لهذه الغاية فقبل عرب فلسطين وساطته بارتياح عظيم وعقدوا عليها آمالا كبيرة

ولكن هذه الوساطة لم ترق الصهيونيين فعمدوا الى اقامة العقبات في سبيلها واوعزوا الى صحفهم بتشويه اسمها والاغراض المنشودة منها. فنشرت هذه الصحف خمس مواد اختلقتها من اساسها وقالت ان الاتفاق تم عليها بين اللجنة العربية ونوري باشا السعيد وزير خارجية العراق والمندوب السامي وتوسلوا بهذا النشر لاحداث ضجة شديدة في المقامات اليهودية في انكلترا حملت وزير المستعمرات البريطانية على كتابة الكتاب الذي ارسله الى الدكتور وايزمن وقضى به على كل امل في التفاهم والاتفاق.

الكلمة الاخيرة

والآن، وقد بدأت انكلترا تجرد جيوشها على فلسطين كأنما هي في حرب مع دولة عظيمة واخذت الثورة الفلسطينية تشتد وتتسع بانضمام العرب من جميع اقطارهم اليها، لا يسعنا إلا تذكير انكلترا بان هؤلاء الذين تحشد الجيوش لمقاتلتهم الآن انما هم اصدقاؤها الذين ساعدوها في اثناء الحرب العظمى ومهدوا لها، بقيادة المغفور له الملك فيصل، سبيل الانتصار النهائي على تركيا وهم الذين كانوا يعملون على توثيق عرى الصداقة بينها وبين الاقطار العربية المختلفة خاصة والعالم الاسلامي عامة

وهناك حقائق اخرى أهم شأناً من هذه لا نعتقد بانه يجوز للمسؤولين عن سياسة انكلترا ان يجهلوها أو يتجاهلوها واهمها ان الحرب التي يعلنونها على فلسطين بدأت تظهر الان بمظهر حرب معلنة على العرب فالمسلمين في كل مكان. وان الصداقة التي تربطهم ببعض الحكومات العربية ومعاهدات التحالف المعقودة بينهم وبينها لا يمكن ان تثبت طويلا امام عاصفة الاستياء التي تهب على العالمين العربي والاسلامي

فاذا كانت حكومة لندن تعتقد ان من مصلحتها المضي في الخطة التي تسير عليها في فلسطين خلافا لابسط مبادىء الحق والعدل ولتقارير اللجان الرسمية البريطانية الخمس ولنصائح الممثلين البريطانيين في عواصم الشرق العربي وفي جملتهم المندوب السامي في القدس، بل خلافا لوعد بلفور نفسه — اذا كانت ترى ذلك في مصلحتها فان العرب معذورون حينئذ اذا صرفوا انظارهم عنها وساروا في طريق جديد ان لم يكن اكفل لمصالحهم، فهو على كل حال اكفل لكرامتهم — وسار وراءهم الشرق كله في هذا الطريق

أسعد داغر

صدى توقيع المعاهدة السورية في المهجر

العرب يحتفلون بعيد حريتهم واستقلالهم

جاء من نيويورك ان حفلات وطنية رائعة اقيمت في نيويورك ومدن الولايات المتحدة الاخرى اشتركت فيها الجاليات السورية واللبنانية والفلسطينية ابتهاجاً بامضاء المعاهدة الفرنسوية السورية في باريس وارسلت عشرات البرقيات الى الوفد السوري ورجال الكتلة الوطنية حاملة تهانيء المهاجرين للوطن في هذه المناسبة السعيدة. وصدرت الصحف العربية هنا طافحة باخبار المعاهدة وامضائها والتعليق عليها. وجميع الصحف مجمعة على الاعتراف للكتلة الوطنية بالجميل والثناء على المجهود الذي بذله الوفد السوري في باريس للوصول الى هذه النتيجة. وحيت هذه الصحف عهد الحرية الذي طلع فجره على سوريا راجية ان تهتم الحكومة السورية المقبلة بامر المهاجرين وحل مسألة علاقتهم بوطنهم الاول وان تعقد قريباً معاهدة فرنسوية لبنانية تحل بها المسألة اللبنانية على احسن وجه

وجاء من سان باولو — البرازيل — ان خبر التوقيع على المعاهدة السورية الفرنسوية قوبل بمظاهر الفرح في الاوساط العربية وصدرت الصحف حاملة النبأ السار الى السوريين واللبنانيين والمهاجرين في هذه الديار ونشرت التفاصيل التى حملتها البرقيات وكيفية التوقيع على المعاهدة في باريس وعقدت اجتماعات في الاندية تبادل فيها الحاضرون التهانيء وارسلوا البرقيات الى رجال الوفد السورية والكتلة الوطنية في دمشق. وستقام قريباً حفلة كبيرة تشترك فيها الجالية السورية اللبنانية كلها ابتهاجاً بالعهد الجديد الذي تستقبله البلاد والصحف كلها تثني على سياسة فرنسا الحاضرة في سورية وعلى جهاد السوريين في سبيل استقلالهم

الاتفاق التجاري بين العراق وسوريا ولبنان

جاء من بغداد: وافقت الحكومة العراقية على نص الاتفاقية التجاري بين العراق وسورية ولبنان. وقد تلقت الدوائر الرسمية في بيروت خبر موافقة المفوضية العليا فيها على الاتفاق ايضا. ولكن لا ينتظر ان يتم التوقيع عليه الآن بل يرجأ ذلك الى ان تؤلف الوزارة السورية القادمة بعد عقد المعاهدة الفرنسوية السورية فتمضي الاتفاق الذي سيكون اول اتفاق بين العراق وسوريا تمضيه حكومة دستورية مستقلة

الحركة الاستقلالية في مراكش

قبائل الريف تثور ضد الاجانب

قالت جريدة «اكسلسيور» أن سياسة الجنرال فرانكو الخاطئة في اشراك المراكشيين في الحرب الاهلية الاسبانية سيكون لها نتائج خطيرة جداً في مراكش فالقبائل الريفية التي كانت ولا تزال تحمل البغض الشديد للمحتلين البيض تحاول ان تستفيد من عدم وجود جيوش اسبانية في الريف ومن اعتقادهم بان الجيوش الاسبانية لا يمكن ان تعود بسرعة الى مراكش بسبب الحرب الاهلية الحاضرة التي تتطلب من الثوار بذل جهودهم لتعزيز قواتهم في جميع ميادين الحرب الاهلية ولهذا فان الريفيين الان يقومون باثارة الهياج بين القبائل التي تلبي الدعوة بحماس شديد.

وان هذا الاضطراب الذي تظهر بوادره سوف لا يقتصر على مراكش الاسبانية بل يتعداها الى مراكش الافرنسية ولهذا وجدت فرنسا نفسها مضطرة الى ارسال قوات عسكرية اضافية لمواجهة الخطر.

وقد اكتشف عدد من عمال المانيا يثيرون الهياج ويدعون الى الثورة ويظهر ان المراكشيين في القسم الافرنسي يملكون كميات كبيرة من الاسلحة والذخائر واموالا كثيرة لا شك ان مصدرها اجنبي.

الامراء العثمانيون واقامتهم في لبنان

ردت الحكومة الفرنسوية على الامراء العثمانيين الذين طلبوا منها السماح بالاقامة في لبنان بانها لا تمانع في ذلك على شرط ان يظلوا بعيدين عن التدخل في الشؤون السياسية. وعزم كثيرون من الامراء واصدقائهم الذين هاجروا معهم الى بلاد الغربة على السفر الى لبنان للحاق بمن سبقهم إليها

بريطانيا تسحب ضباطها من الجيش المصري

اصبح في حكم المقرر سحب جميع الضباط البريطانيين في الجيش المصري بمجرد وصول البعثة العسكرية والاسلحة المستعملة في الجيش البريطاني تطبيقاً لنصوص المعاهدة التي تنص على وجوب توحيد الخطط والاسلحة في الجيش. ومن المرجح ان تصل البعثة المذكورة ويتم سحب الضباط البريطانيين من الجيش المصري في خلال شهر شباط القادم

بني فلسطين عن اوطانكم ذودوا ولا تخافوا فان الله موجود

للشاعر الاستاذ صاحب التوقيع

بني فلسطين عن اوطانكم ذودوا … ولا تخافوا فان الله موجود
انتم على الحق فاشتدوا ولا تهنوا … فالحق طول المدى بالنصر موعود
موتوا كراماً دفاعاً عن كرامتكم … فالعيش في الذل تنغيص وتنكيد
على العدالة قد قامت قضيتكم … ان عاندوها فما في الامر تعقيد
لا الانجليز ولا من في حمايتهم … من اليهود لهم في الدار اقليد
الشرق للشرق شاء القوم ام كرهوا … وكل طير غريب عنه مطرود

* * * *

بني فلسطين قد زادت مصيبتكم … وجدي وعاد فؤادي من أسى عيد
القلب والعين، هذا جد مضطرم … وتلك اودى بها دمع وتسهيد
اما النهار ففي الاضلاع منه لظى … والليل منه سجين الصدر معمود
قد كر اللائم المسكين يعذلني … على البكاء، وبعض اللوم تفنيد
مهلا فديتك ان اللوم يؤلمني … والصدر في حرج والصبر مفقود
أبكي هنالك احبابا لما نكبوا … ان البكاء على الاحباب محمود
شدوت أمسي ونحت اليوم من حزن … وقد يلوح على الافنين غريد
يا كاره العيش ان العيش فيه بكا … ثم ابتسام ونوح ثم تغريد

* * * *

بني فلسطين شيدوا صرح عزتكم … على الاسنة في يوم الوغى شيدوا
جودوا بارواحكم في نصر موطنكم … لا عاش منكم جبان القلب رعديد
ردوا المنية في عز وفي شرف … فانها وردها، لا بد مورود
لا تحسبوا الموت من اجل البلاد فنى … فالموت من اجلها بعث وتخليد
ان الضحايا التي جادت بانفسها … ولم يرعها من الاعداء تهديد
قد نضرت في جنان الخلد صفحتها … واستشهدت ولها ذكر وتمجيد
غالوا بها وبما قد سال من دمها … فانها دمها للملك، تمهيد
هذا الدم الطاهر الجاري لكم سبب … الى الاماني والعلياء ممدود
للشرق مجد تليد ليس يشبهه … مجد، وتاريخه من قبل مشهود
ماذا عسى ينفع الماضي وحاضرنا … فيه طرق العلا والمجد موصود
لا خير في تالد بالامس ليس له … في يومنا من طريق المجد تأييد
شقوا الطريق الى العلياء ان لكم … عزماً عليه لواء النصر معقود
وجاهدوا في سبيل المجد تنتهجوا … نهج اسدادكم تسودوا في الورى سودوا
وناصروا الشرق ان الله ناصركم … اذا رميتم فسهم الغرب مردود
مرت على الشرق احداث منوعة … نعمى وبؤسى واطلاق وتقييد
إن أن قال العدا قد أن من طرب … او اشتكى الظلم قالوا ظلمه زيدوا
انكرته خاشعا للغرب ممتثلا … كأنه عابد والغرب معبود
فان عهدي بحق قيل ان له … عزاً بناه ملوك الشرق الصيد
ميراث آبائنا في الشرق من قدم … على يدينا اعتراه اليوم تهديد
إن أنس لا أنس طول الدهر مملكة … اساسها العدل والانصاف والجود
قد زانها، مثلما زانتهم، عرب … كالعقد في الجيد إما زانه الجيد
ملك أشم على الجوزاء متكيء … له على الارض تدعيم وتوطيد
لا ملك في هذه الدنيا... يعادله … ولا يحيط به وصف وتحديد
لله ملك على الغبراء متسع … حواضر الارض صيغت فيه والبيد
للشرق كان وكان الغرب يحسده … عليه واليوم هذا الغرب محسود
متى يعود فمن ذكراه ذاب أسى … قلبي، ودمعي له في الخد أخدود
اني لآمل خيراً إن همو اتحدوا … ولم يهن عزمهم بطش وتشديد

* * * *

بني الكنانة والدنيا مجاملة … والخير أبقى وفعل الخير موجود
هذي فلسطين أخت النيل من قدم … تذوب من هول ما تلقى الجلاميد
شكت الى النيل ما تلقاه من نوب … والجود في النيل طول الدهر معهود
جار الزمان على جيراننا ودهت … بني عروبتنا أرزاؤه السود
الشرق والضاد والاسلام في خطر … فأين أين الاماجيد المناجيد

* * * *

بني العروبة إن لم تغضبوا غضباً … يدك رضوى فانتم في الورى غيد
ألا إباء ألا عزم ألا شمم … ألا حفاظ به للبيض تجريد
ألا وجوه لكم تندى ألا مهج … لكم تذوب فحق الشرق مجحود
بالامس كان سعيد الحظ مبتهجاً … واليوم في الحظ منكوب ومنكود
هبوا فأنتم كثير ما لكم عدد … وخصمكم فوق وجه الارض معدود
يا جارة النيل صبراً فالجراح بنا … وما لجرحك غير الصبر تضميد
إن الامور بكف الله جارية … والنصر من عنده عون وتعضيد
لقد غرست وميعاد الغراس غد … فاجنِ الثمار فهذا للحمى عيد
لامر هيء لنا من امرنا رشداً … فباب جودك طول الدهر موجود

الطود (بحيرة) — محمد عبد الهادي عمار

النفط العراقي

اذاعت وزارة الاقتصاد والمواصلات العراقية أن مجموع النفط الخام الذي صدرته شركة النفط العراقية المحدودة الى خارج العراق خلال شهر آب الماضي بلغ ٣٥٤،٢٠٤ أطنان.

* * *

مقترحات العراق لاصلاح عصبة الامم

المصاعب التي تلاقيها العصبة لانفاذ ميثاقها

كانت سكرتيرية عصبة الامم قد كتبت الى الدول الداخلة في العصبة تطلب مقترحاتها في اصلاح العصبة. وقد كتب فخامة وزير خارجية العراق باسم حكومته الى السكرتير العام للعصبة الكتاب التالي وفيه بسط مقترحات حكومة العراق في الاصلاح المنشود. والكتاب مؤرخ في ١ ايلول الجاري سنة ١٩٣٦ والى القراء نصه :

مقترحات تمهيدية

«اتشرف بالنيابة عن الحكومة العراقية الملكية باعلامكم بوصول منشوركم المرقم ١٢٤–١٩٣٦ والمؤرخ في ٧ تموز ٩٣٦ وباحاطتكم علماً بمقترحات حكومتي التمهيدية المرادمنها تحسين تطبيق مبادىء الميثاق وذلك بناء على الفقرة (أ) من التوصية التي اقرتها الجمعية في ٤ تموز ٩٣٦ ولا مناص من ان تكون هذه المقترحات تمهيدية اولا بسبب قصر المدة المخصصة للنظر فيها. ثانياً لان النظرة الشاملة في الظروف التي تجد الحكومات الاخرى نفسها فيها لا يمكن التوصل اليها إلا في جنيف. فينبغي ان يؤخذ بنظر الاعتبار التام جميع هذه الظروف عند النظر في المقترحات النهائية التي يجب تقديمها

ميثاق العصبة

٢ — من رأي الحكومة العراقية الملكية ان ميثاق عصبة الامم ينطوي على خير اساس ممكن لتطبيق مبدأ الضمان المشترك الذي تعلق عليه اعظم اهمية. والميثاق لا يحتاج من هذه الناحية الى تعديل ليكون اكثر فعالية. اذ ان الحكومة العراقية الملكية ترى ان الفشل الماضي في تطبيق مبدأ الضمان المشترك لم يكن ناجماً عن نقص في الميثاق بل عن امور خارجة عنه فان ادماج الميثاق بمعاهدة فرساي ومعاهدات اخرى عقدت بعد حرب ١٩١٤–١٩١٨ جعله ذا صلة بالفوائد التي نالتها الامم الغالبة على حساب الامم المغلوبة. وعليه يقتضي انهاء علاقة الميثاق بتلك المعاهدات ثم انه لم تجر محاولة صادقة للبحث في احوال ما بعد الحرب، تلك الاحوال التي تعتبرها بعض الدول غير عادلة لتطبيق مبادىء العدل التي انطوى عليها الميثاق تطبيقاً عملياً. هذا من جهة ومن الجهة الاخرى فقد اتخذت بعض الدول من اجتماعات جنيف وسيلة للوصول الى غاياتها وليس للمذاكرة في سبيل الوصول الى حسم مرض مزيل للتظلم

وبالاجمال فقد دلت التجارب على ان ذهنية الدول التي كانت تسير عليها قبل الحرب والمبنية على ترويج المصالح الخاصة ضد المصالح العامة لم تتغير بدرجة كافية بحيث تجعل سلوك الدول الداخلة في عضوية العصبة منطبقاً على المبادىء التي انطوى عليها الميثاق. وعليه ترى الحكومة العراقية الملكية ان العصبة لا تستطيع ان تتجنب الفشل في المستقبل إلا اذا كان اعضاؤها مستعدين لاخضاع المصالح الخاصة للمصالح العامة التي تقرها الجمعية. وان حوادث السنة الماضية تشجع على الامل في ان الاعضاء يمكن ان يقطعوا شوطاً بعيداً في هذا الاتجـــاه.

المصالح الخاصة

٣ — ان اخضاع المصالح الخاصة للمصالح العامة بصورة فعالة يحتاج قبل كل شيء الى تقوية عضوية العصبة فينبغي ان تبذل كل الجهود لحمل الدولة غير الداخلة الان في عضوية العصبة الى الدخول في عضويتها او العودة اليهـــا واذا وجدت احدى الدول ان ذلك ليس بالامكان فيجب حينئذ دعوتها من قبل الجمعية الى الاشتراك في اعمال العصبـــة بانم صورة ممكنة خاصة في المستقبل القريب. وهذا لا يحتاج الى اجراء تعديل في الميثاق.

نزع السلاح

٤ — الحاجة الثانية ان تفحص قضية نزع السلاح من جديد. وقد نص الميثاق على ذلك بصورة وافية

مشاكل هامة

٥ — الحاجة الثالثة هي ان تدقق قضايا المواد الخـــام وتزايد النفوس والمستعمرات وامكان التوسع في تطبيق مبادىء نظام الانتدابات. كما انه يجب فحص التعريفات ونظـــام الحصص والتقييدات الاخرى المفروضة على التجارة الدولية وفي ضمنها تقييدات العملة. ومن المرغوب فيه ان تؤلف هيئات لهـــذا الغرض تقوم بتوضيح تفاصيل كل قضية وتقديم تقرير عنها الى الجمعية. وفي الميثاق نصوص كثيرة لاتخاذ هـــذه الاجراءات.

المصاعب الحالية

٦ — ان المقترحـــات الواردة في الفقرات السابقة تعالج قضايا تتصـــل بأساس المصاعب الحاليـــة التي تكتنف العلاقات الدولية. فيقتضي فحص هذه القضايا دون تأخير. ولما كان حلهـــا لا يمكن ان يتم طبعاً خلال مدة قصيرة جداً فينبغي ان ينظر في مقدار التحسين الذي يمكن اجراؤه في تطبيق مبادىء الميثاق ريثما يتم ذلك. ان المقترحات التمهيدية التالية التي تستهدف في هذه الغاية.

الضمان المشترك

٧ — كما سبق ذكره ان الحكومة العراقية تعلق اعظم اهمية على مبدأ الضمان المشترك الذي انطوى عليه الميثاق وتعتبر الاحتفاظ به وتحسين تطبيقـــه امراً اساسياً. وعليه يجب ان تبقى احكام المواد ١٠ — ١٦ من الميثاق. على انه من الضروري ان يعلم اعضاء العصبة مقدما وبقدر ما يمكن من التفصيل ما هي المساعدات التي يمكن توقعها من رفاقهم الاعضاء عند وقوع تعد ما على الاجراءات التي اقترحت في هذا الشأن والتي يؤيدها العراق من صميم الفؤاد هي ان تطبيق التدابير التي اقترحتها لجنة التوفيق ان تدرس بصورة اوسع ويقدم تقرير فيها وبعد انجاز ذلك ينبغي ان نحاول جميع الدول الداخلة في العصبة اتباع دستور للتدابير الاقتصادية والمالية التي ينبغي اتخاذها عند الاقتضاء. ولهذه الغاية معينة.

يجب ان تحصل جميع الحكومات مقدما وحسب دساتيرها على سلطة التنفيـــذ هذه التدابير دون تأخير.

الفشل الاخير

٨ — ويلوح للحكومة العراقيـــة الملكية ان الفشل الاخير الذي باء بـــه مبدأ الضمان المشترك كان ناجماً — على الاكثر — من عدم وجود اية اتفاقية بشأن التدابير العسكرية التي تتخذ لمساعدة العضو المهاجم وان سبب عدم وجود مثل هذه الاتفاقية يرجع بدوره الى بعـــد كثير من الاعضاء عن ساحة القتال. ولذلك يقترح انه يجب ان تكون متعهدات باتخاذ تدابير عسكرية اقليمية في نطاقها ومتفقاً عليها مقدما بين الدول التي يجعل وضعها الجغرافي كلا منها ذا علاقة مباشرة بمصير كل واحدة من الدول الاخرى — هذا مع بقاء التعهدات بتطبيق التدابير الاقتصادية والماليـــة عالمية. وستنظر الدول القوية من اعضاء العصبة في مدى امكان اشتراكها في مثل هذه الاتفاقات الاقليمية في اجزاء العالم النائية بالنظر الى مصالح ممتلكاتها او سياستها وتتضمن هذه الاتفاقيـــة الاقليمية بيان التدابير العسكرية التي يكون كل فريق مستعداً لاتخاذها لمساعدة فريق آخر يقع التعدي عليه، وكـــذلك تحتوي على تعهد بان تلبي فوراً وفي اية حال كل التوصيات الصادرة من المجلس بموجب المادتين العاشرة والسادسة عشرة من الميثاق كما انه من المرغوب فيه ان تتضمن هذه الاتفاقات الاقليمية احكاما للتعاون الفعلي بين الفرقاء في سبيل صدور توصيات المجلس باقصر مدة ممكنـــة، وكـــذلك يمكن ان تحتوي على نصوص للتدابير الواجب اتخاذها عند ما لا يصدر المجلس — لسبب ما — توصيات او يعجز عن التوصل الى قرار بالاجماع.

هذا وان الاتفاقيات يجب ان تكون معروضة للانضمام اليها من قبـــل الدول الاخرى بعد انعقادها مبدئياً.

تطبيق مبدأ الضمان

٩ — وتعتقد الحكومة العراقية الملكية انه يمكن بواسطة الوسائل المقترحة في الفقرة السابقة ان يجتنب تكرر الفشل الاخير في استعمال التدابير العسكريـــة لتطبيق مبدأ الضمان المشترك دون الاخلال بصفة العصبة العالمية من حيث الاساس.

١٠ — ترحب الحكومة العراقية الملكية بكل تعريف يتفق عليه لمثل تعبير (التعدي) وتعبير (اللجوء الى الحرب) ويسرها ان يعاد النظر في بروتوكول التسوية السلمية للمنازعات، المسمى (بروتوكول جنيف).

تنفيذ الميثاق

١١ — ومن جملة الوسائل الاخرى التي ترغب الحكومة العراقية الملكية في ان توضع على بساط البحث لاجل تحسين تطبيق مبادىء الميثاق المسائل التالية :

آ — مسألة تطبيق المادة ١٣ من الميثاق بصورة اتم خصوصاً بشأن المنازعات من النوع الوارد ذكره في الفقرة الثانية من تلك المادة.

ب — بعض المسائل الاصولية وفي ضمنها مسألة استبدال المقرر الذي يعجز — في اعمال المجلس والجمعية — عن التوفيق بين الاعضاء المتنازعين خلال مدة معينة.

١٢ — ان هذه الملاحظات — كما سبق بيانه — تمهيدية. وان الحكومة العراقية الملكية ستنظر بعين العطف وروح التعاون الى المقترحات التي ستبديها الحكومات الاخرى لتحسين تطبيق مبادىء الميثاق.»

اوربا غير مستقرة وشعورها مضطرب

الخطر الذي يهدد السلام العام

كتب المستر دوجلاس جيرولد في عدد شهر ايلول من مجلة «القرن التاسع عشر» ونقلت ما كتبه مجلة «النيوز دايجست» في آخر عدد وصلنا منها مشيراً الى الحالة الاوروبية الحاضرة وسياسة بريطانيا. وأبان ان الخطر الذي يهـــدد السلام هو في وقوع انكلترا فريسة للشيوعية قال:

لا شك ان هنالك بعض اناس ذوي «رؤوس حامية» في المانيا يريدون ان تعلن هذه الدولة الحرب على اعدائها الغرباء. وعدد هؤلاء يزداد كلما زادت المانيا في قوتها الحربية

وهم يغتنمون كل فرصة للصراخ ولدفع المانيا الى المشاكل العالمية ووجودهم يعتبر خطراً على السلام العام

ولكن رغم وجود هذا العصر فان في بريطانيا خطراً اعظم جسم في الحملة الاخيرة على الخطر الالماني الذي يوحد بين الشيوعيين والاحرار المفكرين وزمرة الكولونيل بايمس في ايجاد «تحالف تجاري» وليس هنالك من يرغب في الحرب. وليس هنالك ايضاً من هو مقتنع بصحة النظرية التي تزعم ان المانيا تبغي هدم النظام الديمقراطي في بريطانيا وفرنسا.

ولكن في الجو روح غير مستقرة وشعور مضطرب يجعل الرأي العام يعتقد أن وقوع الحرب مع المانيا خير من هذه السياسة المضطربة لان هـــذا على الاقل يوحد بين جهود المحافظين والعمال ويخرج لنا وزارة قومية حقيقيـــة تعيد الينا صداقة فرنسا وتسوي مشكلة البطالة. واذا كان الناس يعالجون هذه المسألة بالتفكير الصحيح فانهم سيعرفون جيداً ان الحرب آتية يوما ما.

ولهذا حق لنا ان نقول ان الحرب آتية ولكن ليس نتيجة مباشرة للخطر الالماني، وانما من هذا الخطر الداخلي البريطاني

ثم الى اي مقدار سمح للشعب البريطاني ان يعرف الاسباب الحقيقية التي دفعت ايطاليا الى محاربة الحبشة؟ وما هو المقدار الذي سيعرفه عن الحرب القادمة التي تنظم اسسها الآن من جانبين جانب هتلر، وجانب لتفينوف!

إذا تجاهلنا هذه الحقائق فان العالم يعرفها جيدا ويعرف الاسباب الحقيقية لها. لان تطويق المانيا سيحول دون تقديم أية مساعدة سياسية او مالية او عسكرية من الولايات المتحدة وسكندنافيا وهولاندا ومن اميركا الجنوبية

واذا اردنا الوصول الى مثل هـــذا المصير وان نصبح وسيلة من الوسائل الهدامة فليس علينا الا ان نصبح اصدقاء لعبيد الشيوعية.

الحالة السياسية في فرنسا

بهذا العنوان نشرت «نيوز دايجست» مقالا عن احدى الجرائد الالمانية جاء فيه ما يلي :

ان الحالة السياسية في فرنسا بعيدة عن الاستقرار. فان وزارة المسيو بلوم قد قررت القيام بمشاريع سياسية واقتصادية ليس من السهل نجاحها لا سيما في مثل هذه الظروف. واذا كانت النتيجة فشل هذه المشروعات فان الجبهة الشعبية ستخلي الطريق بدون ذلك، وعندها سيندفع الشعب الافرنسي وراء طلب حكومة بزعامة «رجل حديدي»

ان في فرنسا رجالا اقوياء كثيرين امثال تارديو ودي لاروك غير ان هذين ضعيفاً الامل في الوصول الى تلك الزعامة بسبب ماضيهما الملوث. والرجل الوحيد الذي يتمثل للطبقة الوسطى بشكل «المنقذ» هو المسيو «دوريو» الذي كان يوماً ما شيوعياً واصبح الآن حبيب المجالس والمنتديات. لقد توفرت في دوريو جميع مواهب الخطيب وهو وحده الشخص الذي يستطيع ان يعالج مشاكل الطبقة العاملة. وقد برهن على انه حليف لارباب الصناعات. كما ان له من المؤهلات الاخرى ما يضمن نجاحه في هذه الزعامة

تعزيز السلاح الجوي في النمسا

تستعد النمسا استعداداً كبيراً لانشاء سلاح جوي خاص بها. وقد قامت الحكومة بدعاية واسعة النطاق فاندفعت الطبقات الموسرة ولاسيما اصحاب المصانع الى التبرع الى هذا المشروع بسخاء كبير. غير ان العمال رفضوا التبرع مدعين ان هذا السلاح الجوي سيستعمل يوماما ضدهم وقد ردوا على نداء الحكومة بجمع التبرعات للحكومة الاسبانية.

اجتماع كبير في الهند لنصرة فلسطين

يوم الاعانات لمنكوبي الاضطرابات الحاضرة

عقد اجتماع كبير في هذه المدة من اجل فلسطين حضره نحو خمسة آلاف شخص، اكثرهم مندوبون عن الهيئات والنوادي والاحزاب المختلفة، وقد تقرر في نهاية هذا الاجتماع الابراق الى لندن وجنيف والقدس، يطلب وضع حد لاعمال الارهاق والبطش التي ما زالت السلطة تذيقها لعرب فلسطين منذ خمسة اشهر طوال

وقد قرر الحاضرون ان يكون يوم ١٥ أيلول الجاري خاصا بجمع الاعانات من كافة انحاء الهند لفلسطين

فظائع الحمر في اسبانيا

صفحة سوداء في تاريخ الحكم الحاضر

نشرت جريدة انجيف رسالة طويلة لمراسلها الخصوصي الذي كان أول مراسل اجنبي دخل سان سبستيان مع جنود الجنرال مولا. وقد وصل الى باداغوس في نصف الليل وقبض عليه رئما سمح له الضابط المختص أن يواصل سيره. وقد كان الظلام دامساً والسيارات المدرعة مصطفة أمام الفنادق الكبيرة واخلى الشيوعيون حصون سانت بربارة وكريستوبال وادريانيدي ودافعوا عن حصن استاركوس وحده دفاعا شديداً. وظلت المدفعيات والطائرات تلقي قنابلها على الحصن ثلاث ساعات ثم استولى عليه الوطنيون بعد معركة بالسلاح الابيض قتل فيها ٣٧ من الشيوعيين و٢٧ من الوطنيين. وكان الشيوعيون قد بدأوا في مغادرة سان سبستيان قبل ذلك بساعتين. ونهبوا المنازل والمخازن وسرقوا الحلي والفراء وفروا في ١٥٠ سيارة حاملين غنائمهم، واقتادوا ٨٠٠ رهينة وجميعهم من مكنوز الايدي. وبحو الساعة التاسعة مساءاً قتل الشيوعيون عدداً من الرهائن الذين لم يستطيعوا ان يقاوموهم وقتلوا المرضى منهم في اسرتهم بالخناجر وذهب زعماء الشيوعيين الى فرنسا في يخت سرقوه. وظل ١٥٠٠ شيوعي مدة شهرين ينشرون الارهاب في المدينة التي يبلغ عدد سكانها ٨٠ الفاً. ولما خمس هؤلاء الاهالي الى فرمبا الى لبناو وعند الظهر دخل الوطنيون المدينة وفي الساعة الرابعة مساء دخل الكولونيل بورديجي في طليعة جنوده وسط هتاف الاهالي وقد قلت الاغذية في بلباو لكثرة عدد اللاجئين اليها.

وأمل الفوضويون ان يتمكنوا من الضغط على الوطنيين لان في ايديهم اربعة آلاف رهينة أما طريقتهم في اخذ الرهائن فهي انهم جعلوا يقبضون على مشتركي احزاب اليمين وقد دفعوهم الى السجن او ينقلونهم الى واخر الشعين. وما زالت حكومة مدريد تكتم عن الاهالي سقوط سان سبستيان وتؤكد ان جميع الاخبار التي يذيعها الوطنيون في هذا الصدد كاذبة.

شعلة الكره والاضطهاد توقد في اسبانيا

التدابير الشيطانية التي ادت الى الحرب

ذكر «لدناع» أمس نبأ الخطاب الذي ألقاه قداسة البابا في المهاجرين الاسبانيين ونوه فيه بالحالة السيئة في اسبانيا وما يلاقيه السكان من فظائع الحرب وفيما يلي تفاصيل ما جاء في خطاب قداسته :

القى قداسة البابا خطابا على ٥٠٠ من المهاجرين الاسبانيين اللاجئين باللاماكن في ايطاليا والبلاد الاخرى ندد فيه بكل حزم بالعقائد المخربة واشار الى التدابير الشيطانية التي ادت الى الحرب الاسبانيا الاهلية وقال ان شعلة الكره والاضطهاد قد اوقدت من جديد في اسبانيا ووجهت ضد الكنيسة الكاثوليكية بصفتها عقبة حقيقية في طريق قوات الخراب الباديةفي روسيا والصين والمكسيك وجنوبي اميركا

ثم قال : — «يجب علينا ان نبكي بنوع خاص المجازر التي تجرى بين الاخوة والجرائم الكثيرة التي ترتكب ضد حياة المسيحيين وكرامتهم والتخريب العظيم الذي يقع على اثمن ميراث لذلك الشعب الشريف. ان حوادث اسبانيا تدل على المدى الذي بلغه التهديد الموجه الى اسس القوة والحضارة وان المخالفة والخداع اللذين تسعى بهما قوات التخريب هذه لظهور بأنها تعمل لغاية واحدة مع الكثلكة هي شديدة الخطر والمقصود بها خداع العالم. انما نضرع الى الله ان يعيد القائمين باضطهاد الكنيسة في اسبانيا الى الاتحاد معها فنصبا يعاد السلام

حكومة مدريد تخلق مشكلات دولية

قلقت الخواطر على اثر المنشور الذي اصدره وزير خارجية اسبانيا الجديد في مدريد الى الرجال الدبلوماسيين الاجانب الموجودين في هنداي والبكاني يطلب فيه حضورهم الى مدريد بدعوى الى المندوبين الاجانب الذين لا يقيمون في مدريد لا يعترف بهم. وقد قررت الهيئة الدبلوماسية الموجودة بهنداي اجماع الاراء عدم الاذعان لهذا الطلب الذي لا يمكن قبوله الا ان يخبروا حكوماتهم بشأنه وقال ان حكومة مدريد تحاول خلق مشكلات دولية لتعزز مقامها امام الهيئات الفوضوية بقصد الاشراف على اعمالها

مسألة الممتلكات بين تركيا وسوريا

في نبأ من انقرة ان الحكومة التركية عزمت على النظر بصورة نهائية في مسألة املاك السوريين واللبنانيين في تركيا وبدأت فعلا النظر في هـــذه المسألة بحذافيرها لحلها بكيفية تتفق مع العدل والانصاف وقد وافقت الدوائر المختصة الى الآن على اعطاء الحق لفريق من اصحاب الاملاك السوريين بتسليمهم املاكهم الموجودة في الاراضي التركية. وينتظر ان تنتهي الحكومة من النظر في جميع القضايا المتفرعة عن هذه المسألة من الآن الى شهر او شهرين

أهالي قرية بلعا يجلون عنها

تم جلاء اهالي قرية بلعا نهار السبت الموافق في ١٢ — ٩ — ٣٦ وقد جمعوا مفاتيح القرية وسلموها للمختار. وهذا بدوره سلمها لحضرة قائمقام طولكرم. وقد تشتت اهالي هذه القرية في القرى المجاورة والبعض منهم اتجه الى طولكرم وحتى كتابة هذه السطور لم تؤمن اللجنة القومية مسألة سكن هؤلاء المنكوبين لذلك فاننا نلفت نظر اعضاء اللجنة العليا الى امر هؤلاء البؤساء لتعمل على اسعافهم وتأمين راحتهم

كلمة العدد

الخطيئة الموزعة

يعقد مجلس عصبة الامم اليوم جلسة لينظر شئوناً دولية هامة ، منها حالة فلسطين. ونحن موقنون أن المجلس سوف لا يقف من قضيتنا موقف المدافع عن الحق ، بل سيصغي الى خطبة مستر إيدن ، وربما رمى بسوآل أو اثنين ، وانتهى الامر

وسيكون في المجلس من يحاول القاء مسحة من القداسة على صك الانتداب ، فيقول بجب سحق الثورة القائمة محافظة على ذلك العهد الدولي . » ولا ريب أن هذا لا يخجل حين يذكر كيف داست ايطاليا على حقوق الحبشة كلها التي تضمنها سائر دول العصبة ، والتي لا زالت مسئولة عنها

ان بريطانيا مسئولة ، في العرف السياسي ، أمام هذه الدول التي تأتمر بأمرها في هذا الصدد تبعاً لتبادل المنافع والمساومات . لكنها مسئولة أيضاً أمام الذين لا يريدون مساومة ، بل يطلبون حقاً ، ويغضبون لهذا الحق — للملايين العديدة من عرب الارض ومسلميها . ولا ينبغي أن يضل أحد بما يقال في مجلس العصبة، فان فرنسا حين اعتزمت اعطاء سوريا استقلالها ، لم تخش معارضة . كذلك بريطانيا في فلسطين ، اذا تشاء . لان وظيفة هذه الدول أن « توافق » و « ترفض » تبعاً لرغبة الدولة المختصة بالامر

نعم ، ليس لهذا الصك من قداسة . وان القول بأنه يحمل تواقيع اكثر من خمسين دولة ، يجعله خطيئة كبرى اشتركت فيها هذه الدول. جيمرامتهم أمام الحق ، والله والتاريخ . وبدل الخديعة والتمويه ، فلتتقدم بريطانيا الى الحل الطبيعي الذي سبقتها اليه فرنسا ، وإلا فلتمثل في هذه البلاد دور الظلم والعسف . أما العرب فان ثقتهم بأنفسهم عظيمة جداً ، وأملهم بالله والفوز أعظم

تفصيل حادث جاويش سارونا العربي

ذكرنا أمس حادث الاصطدام الذي وقع لجاويش مركز سارونا النشيط عاصم افندي آغا ، وتفصيل الحادث انه بينما كان عائداً بدراجته النارية من سارونا الى يافا كانت تسير وراءه سيارة يهودية من النوع الذي تستخدمه الشركات فصدمته من الخلف صدمة شديدة لم يستطع معها ضبط قيادة دراجته فاصطدم بشجرة كينا امامه صدمة عنيفة وتسببت له من الصدمتين جراحاً بالغة في انحاء مختلفة من جسمه نقل على اثرها الى المستشفى وفهمنا اليوم ان صحته قد تحسنت قليلا . فنتمنى له الشفاء العاجل ولم يتوصل البوليس بعد الى الاهتداء على السيارة اليهودية المسببة للحادث

محطة باري وصحيفة الطان وأخبار فلسطين

أذاعت محطة باري أخبار فلسطين منقولة عن جريدة الطان فقالت : اذا لم يجب العرب على شروط المندوب السامي ، فان الاحكام العرفية تعلن عندئذ. والظاهر ان اللجنة العليا تريد التسويف لاكتساب الوقت لكن جوابها سيكون في قالب يشف عن رفض أية مسؤولية تقع من جراء الاضطرابات . ولعدم ثقة العرب باللجنة الملكية ، تمسكوا بتوسط ملوك العرب ، لا سيما نوري باشا السعيد لتظهر نيات بريطانيا نحو العرب

ايدن يتكلم عن حالة فلسطين

لندن — ينتظر ان يلقي المستر ايدن وزير الخارجية البريطانية تصريحاً عن سياسة حكومته في فلسطين . وربما أشار فيه الى ما وقع من حوادث ، وما تعتزم الحكومة اتخاذه من تدابير ، تمهيداً لمجيء اللجنة الملكية .

كان يقود سيارة فأصيب بدوار

كان البوليس البريطاني برنتنال يقود سيارة عسكرية على طريق القدس - يافا وفجأة شعر السائق بدوار شديد ، فأوقف السيارة بسرعة . لكن رأسه اصطدم بالمحرك فسبب له ذلك جراحاً في عنقه وصدره ، نقـل على اثرها الى المستشفى البلـدي .

اخبار البلاد في راديو لندن

ذكرت محطة لندن أخبار فلسطين ، ووقوع اجتماعات متفرقة عقدتها اللجان القومية ، ووضع اللجان ردوداً ترسل الى اللجنة العليا « كذا » . ثم ذكرت الهجوم على عدة مستعمرات يهودية ، واجابة الجند بالمثل .

اصحاب الدور المهدومة

شكا الينا كثيرون من اصحاب الدور التي هدمتها السلطة في البلدة القديمة (بيافا) من فكرة اسكانهم بأرض الشيخ مراد الواقعة قرب سكنة درويش ، وعلى الحدود اليهودية

ونذكر هنا ان في سكنة درويش بيافا قطعة ارض اميرية هي اصلح لاسكان من ارض الشيخ مراد البعيدة والتي لا يمكن لابناء العائلات التي هدمت بيوتها ان يذهبوا الى المدارس لبعدها عن المدينـة .

فنلفت نظر الحكومة لهذا الامر

ساعات منع التجول

جرى تعديل في ساعات منع التجول فبدلا من أن تبدأ في الساعة السابعـة مساء ، تبدأ من الساعة السادسة والنصف مساء حتى الساعة الخامسة صباحاً والمفهوم ان هذا التدبير اتخذ لمناسبة قصر النهار، وتقدم وقت الغروب

سيارة عسكرية معطلة

شوهدت سيارة من سيارات الجيش أو البوليس معطلة في طريق البنـك اليهودي بالقرب من مستعمرة ايتر .

حريق في مستعمرة

شب حريق في مستعمرة شابيرا في الساعة الثالثة من ليلة أمس ، وأطلقت عيارات نارية ، وقد اطفئت النار قبـل ان تمتد الى بقية البيوت والتهمت بيتاً واحداً

وصول باخرة تحمل جنودا وعتادا

تصل الباخرة « لورانتيك » حيفا حوالي ٢٢ و ٢٣ الجاري تحمل جنوداً وعتادا من الموانيء الانكليزية .

من صرفند

الخليل — افرجت السلطة عن السيد جداوي افندي عرفه احد معتقـلي اضطرابات الحالة الحاضرة

براءة ورد الدعوة

نظرت المحكمة المركزية امس قضية محمود الحج علي ابو عطية ، وعبد الله محمد ابو حزيمي ، اللذين اخبرا البوليس بان لدى خليل قاسم عبد العال بندقية وتبين للمحكمة كذبهما فقررت براءة السيد خليل ورد الدعوى عن عبد الله بعد ان وبخه

براءة من تهمة

نظرت المحكمة المركزية بيافا امس في قضية حسن امين خليل من قرية يازور المتهم بحيازة مسدس وبعد سماع اقوال النيابة والدفاع تقرر براءته لعدم ثبوت الادلة الكافية ضده .

المندوب السامي يطير الى عمان ومعه الجنرال « دل » قائد القوات

طار المندوب السامي هذا اليوم إلى الزرقاء مصحوباً بالفتنانت جنرال « دل » والمرافق الخاص . واستقبله الكولونيل كريستل والكابتن هاريس . وبعد ذلك ذهبوا بالسيارة الى عمان حيث تناولوا طعام الغداء مع سمو الامير عبدالله، وزاروا دار الاعتماد ثم رجعوا طائرين الى القدس .

عيار ناري على تاجر عربي

بينما كان الشاب السيد علي محمد شيحا من تجارة يافا سائراً في الطريق العام قرب قرية القبيبة اصابه عيار ناري اخترق بطنه ونفذ من ظهره . وقد حضرت سيارة البوليس ونقلت الجريح الى المستشفى البلدي بيافا ، وهناك استشهد متأثراً من جراحه . والشاب المذكور هو الذي كان قد اتهم بمطاردة الباخرة (شتروت) في ميناء تل ابيب وقذفها بقنبلة ، وقطع حبال الماعونه كما يذكر القراء . وقد جرى تشييع جنازته في الساعة الثالثة من بعد ظهر امس سار فيها عدد كبير من تجارة يافا ووجهاء المدينة . تغمد الله الشهيد برحمته .

قنصل مصري في دار الحكومة

زار سعادة قنصل مصر الاستاذ رمزي بك حاكم اللواء الجنوبي المستر كروسبي في مكتبه ، ثم زار الاستاذ عزمي بك النشاشيبي قائمقام المدينـة . ومن ثم ذهب لرئاسة بوليس اللواء حيث تحدث مع مساعـد مدير البوليس سليم افندي حنا

وقد زار سعادته نيافة مطران الاقباط في الثغر

اعطاء ارض للمنكوبين قبل الشتاء

خرج حاكم اللواء امس مع مأمور الطابو وطبيب الصحة ومندوب الاراضي للكشف على ارض قريبة من سكنة درويش في حدود رمال يافا الجنوبية . فان هناك تفكيراً بمنح هذه الارض للمنكوبين . وهي من الاراضي المحلولة التابعـة للحكومة . وقد فهمنا ان حاكم اللواء ارتاح لموقع الارض ، فعسى ان يسارع قبل فصل الشتاء .

مفاتيح المسجد الاقصى

منذ بدء الاضراب ، اقترحنا على مسلمي هذه البلاد ، اغلاق المسجد الاقصى — اذا تعذر إغلاق بقية المساجد — وإرسال مفاتيحه الى ملوك العرب والمسلمين. وقلنا إن هذا العمل يحدث أثراً بليغاً في الشرق العربي ، والاسلامي

اننا لن نتخلى عن حماية الاماكن المقدسة ، والوطن العزيز . لكن هذه البلاد لا تخصنا وحدنا ، بل هي ملك للعرب جميعاً . ومن واجب الامانة أن يقفوا الآن في وجه اليهودية العالمية ، يشدون بذلك أزرنا

هذا الاقتراح القديم ، لا يزال موضع اعتبار عدد كبير من ابناء هذه الامة، فلتفكر به الهيئات

طلبوا منه مالا فرفض فقتلوه

حوالي الساعة الحادية عشرة من مساء امس هاجم ثلاثة من المجهولين منزل الحاج محمد شفيطه من قرية بشيت وطلبوا منه خمسين جنيهاً في الحال ولما رفض ذلك اطلقوا عليه الرصاص من مسدساتهم وفروا

قد توفي المذكور متأثراً من جراحه . ولا نستطيع ذكر تفاصيل اكثر لسير التحقيق

مؤتمر لكنو الكبير وقضية فلسطين

من بين المقررات التي أقرها مؤتمر لكنو الكبير الذي عقد منذ اسبوعين في الهند من اجل قضية فلسطين أنه في حالة عدم إجابة مطالب العرب في فلسطين فسيدعو المؤتمر مسلمي العالم الى نصرة فلسطين والتبرع لها بالاموال

تقسيم اوقات المحامين في اعمالهم

ابتداء من يوم السبت (غداً) سيترافع امام المحكمة المركزية في قضايـا الاضطرابات الاساتذة المحامون ابراهيم افندي نجم ، فايز افندي الكنفاني ، عزيز افندي شحاده

وسيكون واجب بقية زملائهم المرافعة امام محكمة الصلح والقاضي البريطاني ومراجعة الدوائر الرسمية في كل ما يتعلق بقضايا الاضطرابات

نسف جسر وتأخر القطارات شلل حركة المواصلات وقتا طويلا

في صباح امس الباكر خرجت قاطرة استكشاف صغيرة لفحص الخطوط بين محطة اللد - يافا ، ولدى وصولها بالقرب من الكيلو رقم ٨ وجدت الجسر الذي بجواره منسوفا بالديناميت ، فاسرع العمال بارسال اشارة الخطر الى القطار القادم من يافا والذي يقوم منها في الساعة السادسة والنصف

وبسبب ذلك تعطل سير القطارات بين محطتي اللد ويافا . فقد وصل قطار الركاب القادم من حيفا حوالي الساعة الثامنة والنصف وسافر القطار من محطة اللد الى حيفا حوالي الساعة الحادية عشرة والنصف ووصل قطار حيفا - القنطرة محطة اللد حوالي الساعة الثانية عشرة والدقيقة العشرين . وبذلك يكون قـد تأخر سير القطارات زهاء خمس ساعات . وقد خرج عدد كبير من عمال السكة الحديدية لاصلاح الجسر ولا يزال العمال يعملون حتى الان

الجند يحرق تخاشيب

حوالي الساعة السادسة من صباح امس حضرت قوة كبيرة من الجنود والبوليس ، واخطرت اصحاب البراكات (التخاشيب) الواقعة بجوار محطـة اللد بوجوب مغادرة تخاشيبهم بسرعة وإخلائها دون إبداء سبب . وقبل ان يتم هؤلاء اخلاء التخاشيب كلها اشعل فيها الجند النار فالتهمتها واتت على ما تبقى لسكانها من متاع .

حادث مؤسف لقرية

وقع امس شجار عنيف بين حامولتين في قرية بيت نبالا وأدى الى جرح فايز محمد عثمان وجبريل كامل خليل خالد وثلاثة آخرين وقـد نقل الجريحان الى مستشفى يافا البلدي ، والثلاثة الى مستشفى الرملة . واعتقل البوليس ما يربو عن الثلاثين شخصاً بين افراد الحامولتين وأودعهم السجن رهن المحاكمة. ويسوءنا ان يقع هذا الحادث في هذه الآونة العصيبة التي تجتازها البلاد ، ونطلب الى وجهاء القرية العمل لاصلاح هذا الشقاق

مدير الصحة العام في يافا

وصل الى يافا قبل ظهر امس « الخميس » مدير الصحة العام قادماً من القدس وقد زار دائرة الصحة ، مركز الاعاشة ، المستشفى البلدي ومستشفى التيفوئيد التابع للحكومة في تل ابيب . وقد سر في جميع هذه الاماكن من سير العمل فيها وفهمنا ان مدة توزيع الاعاشة على المنكوبين قد مددت شهراً آخر يبدأ من ١٧ ايلول الجاري حتى ١٧ تشرين اول القادم .

تصريحات خطيرة لوزير خارجية امريكا امريكا اضطرت الى زيادة التسلح

صرح المستر كوردل هول وزير الخارجية الاميركية في خطبة القاها عن سياسة أمريكا الخارجية فقـال ان الولايات المتحدة اضطرت الى زيادة التسلح لان المعاهدات الدولية قد فقدت قيمتها . ان اميركا تريد ان تكون علاقاتها ودية مع جميع الامم الاخرى . ولكن لا يغرب عن بالها ان الاحوال الحاضرة جعلت الشعوب تعيش في قلق وخوف متبادلين . على ان امريكا مستعدة دائما للاشتراك في محاولة يقصد بها تخفيض السلاح

الجيش البلشفي وحالة حرب الحدود

صرح موظف كبير في حكومة موسكو قائلا ان الجيش البلشفي يجب أن يكون قادراً على منع محاولة الحرب قرب حدود روسيا . فاذا وقعت هذه ، فلتصب الضربة القاضية ذلك العدو الطامع

وجهة نظر انكلترا في مؤتمر

يقال ان في نية بريطانيا ان تقدم في الاسبوع القادم مذكرة الى المانيـا وايطاليا وفرنسا تبين فيها وجهة نظرها تجاه مؤتمر دول لوكارنو . وستطلب الرد سريعاً على امل امكان عقد المؤتمر في شهر تشرين اول القادم

ثورة اسبانيا حرب اوروبية خطيرة

ذكر وزير خارجية اسبانيا الذي قدم جنيف لحضور مجلس عصبة الامم ، ان الحرب الاهلية الناشبة في بلاده ليست داخلية محلية ، بل اوروبية في الواقع . وان على الدول مد يد المساعدة قبل ان تتسع الحالة . ولكن لا تعتقد الدوائر الرسمية ان هذه المسألة ستثار مباشرة في اجتماع المجلس

تلفونات الدفاع وبرقياتها الخاصة

برقيات في الموقف

غزة — المستقبل المظلم وجثث الشهداء تهيبان بكم الا تفرطوا بحقوق الامة وانفنى جميعنا والتاريخ يحفظ لنا حياة خالدة. فالثبات والامة من ورائكم — احمد المزني احمد عدس، سعيد الزعيم، سعيد الحلو محمود صالوخة

ووردت على هذه الوكالة البرقية التالية وكالة الدفاع القدس

الخليل — دماء شهدائنا سفكت لاجل مطالبنا ولن نتراجع الا بتحقيقها لجنة طلاب الخليل

غزة — لاجان دار ولاحق انصار الامة ثابتة لتجاب المطاليب كاملة. احفظوا كرامة الملوك ساداتنا وتدبروا المستقبل واحذروا فتنة العدو — احمد عدس، عطا سلمان، سعيد الزعيم احمد المزني

النار على سيارة

جنين — اطلق مجهولون النار على سيارة نقل عربية بجوار قرية سلفيت فاصيب المحرك وعطلت السيارة ويحقق البوليس في القضية

اعتقال في قرية

القدس — اعتقلت السلطة السيد عبد الله العمري من قرية بيت صفافا فوضعته في قشلاق البوليس الساعة الثانية عشر ونقلته الى السجن المركزي بالقدس

الاعانات للمنكوبين

أرسل عرب شبون الى اللجنة القومية بالرملة مبلغ ٢٤٧ قرشاً وأرسل أهالي صرفند الخراب ٩٠٠ قرش لتوزع بواسطة اللجنة على منكوبي الاضطرابات الحاضرة.

من معتقل صرفند

القدس — اطلقت السلطة سراح السيدين يوسف الرشق ومحمد حمدان المعتقلين في معتقل رقم (١) في صرفند وقد استقبلهم اهلهما واصدقاؤهما قرب قشلاق البوليس

شكر واجب

أشكر من صميم قلبي الدكتور حسن بك الخالدي طبيب المستشفى البلدي بيانا لعنايته الفائقة التي ابداها نحوي حين مرضي في المستشفى البلدي وادعو الله ان يديمه لخدمة الانسانية

عارف مصطفى الجيوسي من جلجولية

محفظة مفقودة

أنا محمود الزين الزغلول من اللد فقدمني محفظة بين اللد ومعتقل صرفند وبها ثلاثة جنيهات ونصف: ورقتان من فئة جنيه وثلاث ورقات من فئة نصف الجنيه وشيك باسم السيد عارف الشوبكي المعتقل بصرفند يسلم من بريد الرملة وخمسة باصات للمروروصورتين. وارجو ممن يجدها ان يحضرها لي في محطة اللد بمحل بيع الجرائد وله مكافأة حسنة.

ساعدوا عائلات الشهداء

القدس

حاكم المقاطعة والحالة الحاضرة

القدس في ١٧ ايلول — لمراسل الدفاع الخاص — دعا اليوم حاكم مقاطعة القدس المستر كامبل لمقابلته كلا من السادة: شبلي الجمل نائب رئيس هيئة الغرفة التجارية العربية، وشكري ديب امين صندوق الغرفة وفؤاد محيي الدين النشاشيبي، وانطوني الحلبي، والياس جلاد، اعضاء هيئة الغرفة، والاستاذ جورج خضر سكرتير الغرفة العربية. وقابلوه في منتصف الساعة العاشرة فتحدث معهم طويلا عن «حل» الاضراب والدعوة الى السكينة قبل ان تنفذ الحكومة اعمالا تضطر فيها الى قمع اعمال العنف الخ

فأجابوه بأن اللجنة العليا لديها الكلمة في ذلك وقد مكثوا عنده مدة ساعة ونصف. وعلمنا ان جماعات اخرى دعيت لمثل هذه الغاية.

اجتماع الحاكم بممثلي القرى وجوابهم

قابل اليوم حاكم لواء القدس وجوه بعض القرى العربية فطلب منهم تهدئة الحالة قبل تنفيذ الاجراءات الجديدة فاجابوه بان العرب يطالبون بحقوقهم وعلى الحكومة ان تبدل موقفها. أما العرب فسوف لا يتراجعون وقد كان حاضراً ممثلو ما ينوف عن ثلاثين قرية

سيارات كثيرة الى نابلس وأريحا

حوالي الساعة الحادية عشرة بعد ظهر اليوم سافرت ستون سيارة من سيارات الجند الى طريق نابلس وكانت تحمل الجند البريطاني والذخائر الحربية.

وسافرت ايضاً عشرون سيارة الى طريق القدس — اريحا لتعقيب الثوار الذين اطلقوا النار على معامل شركة البوتاس

رجال البوليس عند السكرتير العام

قابل اليوم مدير البوليس والكابتن رايس مدير المباحث الجنائية السكرتير العام لحكومة فلسطين. وقد دامت هذه المقابلة مدة طويلة استغرقت اكثر من ساعة وربع الساعة

المساعي لعقد مؤتمر اللجان القومية

قابل صباح اليوم في الساعة العاشرة والنصف أمين سر اللجنة العربية العليا مساعد السكرتير العام وبحث معه حول منع الحكومة عقد مؤتمر اللجان القومية لدرس الحالة الحاضرة. وقد فهمنا ان المساعي لا تزال تبذل لعقد المؤتمر المذكور في أقرب وقت.

اخلاء المحطة لمؤونة الجيش

ذهب اليوم احد كبار ضباط الجيش البريطاني الى محطة القدس وطلب من ناظر المحطة ان يخلي الساحة الداخلية لتفريغ مؤونة الجيش مع نصف الرصيف الداخلي وامهله حتى ٢٢ الجاري

وصول قوات كبيرة من الجند

وصل القدس بعد ظهر اليوم عدد كبير من مغارز الجيش البريطاني من محطة اللد وقد وزع الجنود على المعسكرات في سائر المناطق

الطلبة يشكرون القنصل الفرنسي لموقف دولته

ارسلت لجنة اتحاد الطلبة في القدس الى قنصل فرنسا كلمة شكر لما قامت به فرنسا ازاء سوريا بعد أن تمت بينهما معاهدة التحالف.

جنين

قوة كبيرة لتفتيش قرية وجبالها

جنين في ١٧ ايلول — لمراسل الدفاع الخاص — وصلت قوة عسكرية كبيرة في الصباح الباكر يرافقها عدد كبير من السيارات الكبيرة والدبابات والمدافع الجبلية وسيارات الاسعاف واللاسلكي. وانضمت اليها القوة الكبيرة المرابطة هنا. وذهبت جميع هذه القوى الى قرية ام الفحم. وبعد ان طوقتها قامت بتفتيش الجبال المجاورة للقرية. وقد دام ذلك حتى الساعة الثانية بعد الظهر حيث عادت القوات الى اماكنها. ولم تصلنا حتى الآن تفاصيل عن نتيجة هذا التفتيش وقد لوحظ ان هذه القوى تفتش كل يوم قرية بالترتيب. فهل هي هذه الخطة التي قررتها الحكومة؟

عصبة الامم تجتمع اليوم

يعقد اجتماع عصبة الامم غداً «الجمعة» في البناء الجديد للعصبة. والمفهوم ان المندوبين سيبحثون في مشكلة دانزيغ وفي معاهدة لوكارنو. وسيجتمع مجلس العصبة يوم الاثنين

حيفا

الثوار يطلقون النار على مستعمرة

حيفا في ١٧ ايلول — لمراسل الدفاع الخاص — اطلق الثوار ليلة امس الرصاص على مستعمرة الشقيا القريبة من زمارين والخضيرة. وقد اجاب الخفراء باطلاق النار من المدافع الرشاشة

وصول جند وسيارات للصليب الاحمر

وصل الى مقر الجيش اكثر من سيارة من سيارات الصليب الاحمر قادمة من مصر كما وصلت معها اثنتا عشر سيارة كبيرة مملوءة بالجند مع معداتها الحربية

التهنئة بعيد تتويج جلالة الملك غازي

ورد على اللجنة القومية من سعادة قنصل العراق الاستاذ كاظم بك الدجيلي الكتاب التالي:

حضرات اعضاء اللجنة القومية المحترمين: بعد التحية وردنا كتاب من معالي رئيس الديوان الملكي يعرب فيه عن شكر صاحب الجلالة الملك غازي الاول المعظم للجنة القومية بحيفا على برقيتها المتضمنة تهانيها بعيد تتويج جلالته متمنياً لاعضائها السعادة والرفاهية. هذا وبالختام ارجو قبول فائق الاحترام

اطلاق النار على مستعمرة يهودية

اطلق الثوار ليلة امس العيارات النارية على مستعمرة ام الجمال وقد اجاب الجند والخفراء بالمثل ولم تقع اصابات

توالي الهجوم على المستعمرات

هاجم الثوار ليلة امس الاول مستعمرة المراح الواقعة بجهات عتليت وقد اجاب الحراس باطلاق النار ولم تعرف النتيجة.

عربات من مصر مملوءة بالذخيرة والعتاد

أحضرت السلطة من القطر المصري ثماني عربات سكة حديدية ملاءى بالذخيرة والمهمات العسكرية وقد وضعت بجانب مكتب الجمرك. واخذ الجند ينقلون ما فيها الى مقر الجيش.

يتهم برآسة جماعة من الثوار

ذهبت قوة كبيرة نهار أمس الى قرية السنديانة والقت القبض على الحاج مرشد القاسم مسندة اليه رآسة جماعة من الثوار. وقد حلقت فوق القرية الطائرات الحربية. وفتش الجند بيت الشيخ بكر العتيلي احد اهالي القرية ولم يعثروا على شيء

غزة

انفجار سبع قنابل في الليل

غزة في ١٧ ايلول — لمراسل الدفاع الخاص: سمع الاهالي ليلة أمس صوت انفجار سبع قنابل في جهات متعددة من المدينة، كان لها دوي شديد

القاء القبض على شابين

في الساعة العاشرة من مساء ليلة امس ذهبت قوة من الجند الى بيتي السيدين سامي الحسيني وخضر الجعفراوي وأحضرتهما الى دائرة البوليس ثم زجتهما في السجن. وحتى الان لم يعرف سبب القاء القبض عليهما

انفجار لغمين تحت سيارات

اتصل بنا انه بينما كانت سيارتان من سيارات الجند البريطاني تسيران على طريق غزة — خانيونس اذا بلغمين ينفجران تحت العجلات فيحطمانها

وبينما كانت سيارة عسكرية تسير قرب بيارة الجعفراوي على طريق دير البلح تدهورت في خندق هناك

تفتيش دقيق لم يسفر عن شيء

حضر الى اللجنة القومية صباح اليوم السيد سلامه الجمبري من غزة وأخبر اعضاءها ان ثلاثة من الجند البريطاني حضروا الى كرمه الواقع قرب مطار غزة وأجروا تفتيشاً دقيقاً فيه ولم يعثروا على شيء

الاستمرار على الاضراب وانتخاب سادة

اجتمع امس عدد كبير من التجار والعمال والصناع في مكتب اللجنة القومية وقرروا بالاجماع انتخاب السادة الحاج عادل الشوا، حسني خيال، يوسف العلمي، عاصم بسيسو، يوسف الصايغ. ثم قرر هؤلاء بالاجماع وضع بيان الاستمرار على الاضراب حتى تنال الامة مطاليبها. وقد اتصل بي ان مثل ذلك قد جرى في خانيونس وبئر السبع والمجدل ولا تزال حركة الاضراب على اشد مما كانت عليه سابقاً.

البيرة

مساعد حاكم اللواء يستطلع الرأي

البيره في ١٧ ايلول — لمراسل الدفاع الخاص: اجتمع حاكم لواء القدس باعضاء اللجنة القومية واعضاء بلدية رام الله في دار المجلس البلدي، صباح هذا اليوم. وكان برفقته قائمقام رام الله. فقرأ عليهم البيان الذي تلاه المندوب السامي على اعضاء اللجنة العربية العليا في اجتماعه الاخير. فتكلم السادة: سالم الزعرور، خليل حرب، خليل صلاح وموسى خليل، بان الامر قد فوض الى اللجنة العربية العليا، وان الامة متمسكة بمطاليبها الاساسية وقد دام الاجتماع ساعة تقريباً، وبعدها غادر الى البيرة. وهناك اجتمع باعضاء اللجنة القومية وتلا عليهم نفس البيان، فرد عليه السيد عبد الله جوده خلف، رئيس مجلس محلي البيرة، بقوله: نشأ الاضراب بوحي من مجموع الامة احتجاجاً على السياسة الحاضرة. وقد تألفت اللجنة العربية العليا بعد الاضراب بأيام قلائل وفي مؤتمر اللجان القومية الذي عقد في القدس أيدها المؤتمرون

فرد مساعد الحاكم: يجب عليكم ان تساعدوا الحكومة على تهدئة الحالة الحاضرة لتتمكن اللجنة الملكية من الحضور الى فلسطين، ودرس مطاليب العرب، وإعطاء قرارها. فأجاب السيد عبد الله: ليس من الحكمة ان أتينا الحكومة بما قدمته منذ خمسة شهور بعد ان ذهبت مئآت من الارواح وتكبدت البلاد خسائر جسيمة. ثم قام السيد عيد موسى وايد ما قاله زميله وذكر ان جميع الاهالي مستمرون على الاضراب الى ان تجاب المطاليب الاساسية

سيارات عسكرية الى الشمال

مرت صباح امس مائة وعشرون سيارة عسكرية ملاءى بالجنود والذخيرة متجهة نحو الشمال

الخليل

المدينة تفقد احد رجالاتها

الخليل في ١٧ ايلول — لمراسل الدفاع الخاص: روعت مدينة الخليل بعد ظهر اليوم بوفاة علم من اعلامها هو فضيلة الشيخ طالب افندي مرقه، مؤسس الجمعيات في مدينة الخليل، ورئيس الجمعية الاسلامية المسيحية فيها والمعروف في عدة مواقف. وكانت الوفاة عن ستين عاماً قضاها في أعمال البر وخدمة أمته وبلاده

وما كاد ينتشر نبأ وفاته حتى عم الاسى جميع طبقات سكان المدينة نظراً لما للفقيد من المكانة في النفوس

وقد طيرت اللجنة القومية نبأ نعيه الى جميع بلدان فلسطين وستشيع الجنازة بعد ظهر الجمعة «اليوم» تغمده الله برحمته

القرى العربية والحالة الحاضرة

في الساعة العاشرة من صباح اليوم وصل الخليل المستر اندروز مساعد حاكم لواء القدس، وقد اجتمع الى القائمقام في مكتبه، ومن ثم ركب السيارة وتوجه الى قرية بيت جبرين حيث اجتمع الى تسعة عشر مختاراً من مخاتير القرى المجاورة وبعد ان تباحث معهم في الحالة الحاضرة، طلب اليهم حل الاضراب (كذا) ذاكراً لهم قطع المساعدات التي تقدمها الحكومة للقرى، وبعد ان رفضوا طلبه بشدة استفسر عما اذا كانت القرى ستباشر شؤونها الزراعية في الموسم القادم. وقد اجابه احد المخاتير بالنيابة عن المجتمعين قائلا: ان جميع القرى العربية في هذا القضاء ستضرب في الموسم القادم عن الزراعة بجميع انواعها، بسبب السياسة الحاضرة التي لا تزال تسير عليها الحكومة البريطانية وليس لحل الاضراب من سبيل الا اجابة مطالب البلاد وعلى اثر ذلك انفض الاجتماع

لورد انكليزي يقترح التخلي عن الانتداب

اعربت الصحف الانكليزية عن رجائها في ان يتمكن الجنرال «دل» من اعادة الهدوء الى فلسطين. وقد اقترح اللورد بيفربروك في جريدة «الدايلي اكسبرس» على الحكومة البريطانية بالتخلي عن الانتداب على فلسطين

حالة اوروبا وتسلح دول ثلاث

يجتمع في فينا وزراء خارجية ايطاليا، والنمسا، وهنغاريا. والغرض من ذلك تقارب الدول الثلاث، وعملها السريع للتسلح، استعداداً لما قد ينجم من رد فعل يقع في الخارج، لا سيما والاضطراب الدولي عظيم

تهديد قبيلة بهدم بيوتها

اتصل بنا ان قائمقام بئر السبع ومدير بوليسها قد أحضر اعضاء اللجنة القومية لقبيلة الترابين واخبراهم ان الحكومة ستضطر لهدم بيوت العشيرة بداعي ان القنابل التي تنفجر على طريق خانيونس دير البلح مصدرها هذه البيوت وقد حضر الى غزة بعد ظهر الامس اعضاء اللجنة لمقابلة مساعد حاكم اللواء الجنوبي صباح اليوم.

يوم فلسطين في العراق

نداء اللجنة المركزية لاعانة المنكوبين

فيما يلي نص النداء الذي أذاعته اللجنة المركزية لاعانة منكوبي فلسطين في العراق :

ايها الوطنيون :

خمسة اشهر مضت واخوانكم في فلسطين مضربون اضرابا عاماً شاملاً عن الاعمال التجارية والزراعية والصناعية والاقتصادية استنكاراً لسياسة التهويد التي تحاول بريطانيا اتباعها بالقوة لتحويل قطعة من وطنكم الى ايدي شذاذ الآفاق من الصهيونيين .

ايها العراقيون :

خمسة اشهر مضت ومليون عربي مسلم ومسيحي يقاسون انواع الآلام واشد الاسقام وشظف العيش ، النساء والرجال والشيوخ والاطفال تبيت على الطوى وتقاسي شظف العيش . يفتك الجوع وفقدان القوت فتكاً ذريعاً في تلك الاجسام الطاهرة والنفوس الكريمة التي فضلت الموت عزيزة مجاهدة على حياة الذل والترف .

ايها العراقيون :

خمسة اشهر مضت وابناء عمومتكم في فلسطين تصب عليهم قوات الاستعمار والجبروت ادوات الفتك والتدمير ، فتهدم مدنهم وقراهم محاولة قهرهم واخضاعهم لتسلم ارض الوطن المقدسة لخصومكم واعدائكم وهم كالاسود مرابطون ، وعن اعراضهم وشرفهم ودينهم ووطنهم مدافعون .

ايها العراقيون :

انه لمن العار الاكبر على الوطني ان يرى هذا المليون من الابطال يسامون الخسف ويلقون الذل والمجاعة ولا تتحرك فيه الكرامة القومية والغيرة الدينية والعاطفة الانسانية ، فبادروا الى نجدة هؤلاء العرب الذين اخوانكم هذا الشعب الباسل الذي لم يعهد التاريخ تضحية وشجاعة واقداما تشبه تضحياته وبسالته وحيويته الكبيرة

ايها العراقيون :

رأت لجنة الدفاع عن فلسطين المركزية في العراق ان الواجب يقضي عليها بمضاعفة الجهود لجمع التبرعات والاعانات لمنكوبي فلسطين وعائلات الشهداء والجرحى والسجناء المتشردين ، فاجتمعت كلمتها على جعل يوم الخميس الواقع في ١٧ الجاري يوما خاصاً لجمع التبرعات لفلسطين واسمت هذا اليوم (يوم فلسطين في العراق)

ايها العراقيون :

ستقوم في يوم الخميس (يوم فلسطين في العراق) فرق الشباب المتطوعين ببيع تذاكر اعانة فلسطين وسيتجولون في انحاء العاصمة وفي كل شارع وسيزورون كل بيت ومحلة ومصنع ومقهى ومخزن وحانوت ويذهبون لكل مكان لبيع هذه التذاكر التي جعلت اثمانها زهيدة جداً

ايها الوطنيون :

لقد جعلت لجنة الاعانة أثمان تذاكر اعانة فلسطين (اربعة فلوس) و (عشرة فلوس) ليشترك جميع ابناء العراق كبيرهم وصغيرهم رجالهم ونساؤهم في هذا العمل الجليل . فهلموا الى الاقبال على شراء تذاكر الاعانة وساعدوا فرق المتطوعين باخذها وليكن يوم الخميس القادم (يوم فلسطين في العراق) من الايام الخالدة في تاريخ العراق الوطني الجليل

اللجنة المركزية

لاعانة منكوبي فلسطين

حوادث فلسطين في « الديلي ميل »

كما يصفها مراسلها الخاص في القدس

حادث اطلاق النار على المستر نوروك

نشرت جريدة (الديلي ميل) في عددها الصادر بتاريخ ٨ ايلول الجاري رسالة لمكاتبها الخاص في القدس جاء فيها على حادث اطلاق النار على المستر ماكس نوروك مساعد السكرتير العام لحكومة فلسطين . قال « نجا المستر ماكس نوروك مساعد السكرتير العام الانكليزي اليهودي من حادث اطلاق النار عليه بينما كان في طريقه صباحاً الى مقر عمله في دوائر الحكومة . وقد أطلقت عليه أربع طلقات من مجهول عند مروره من الباب الجديد في المدينة القديمة . وما كادت الطلقات النارية تخرج حتى كان المستر نوروك قد انبطح على الارض ومرت جميعها من فوقه . وكان يرافقه عند وقوع الحادث موظف يهودي آخر لم يصب هو ولا أحد من المارة . وقد أغمي على واحد كان بالقرب من مكان الحادث ونجا مطلقو النار .

واستطرد المكاتب فقال « ويشغل المستر نوروك اكبر منصب يشغله يهودي في حكومة فلسطين . وتصله ، كما تصل غيره من الموظفين البريطانيين ، كتب التهديد بالقتل . ثم وصف المكاتب عمر المستر نوروك ومكان ولادته ومدة خدمته في فلسطين وأنه كان مساعداً للسر هربرت صموئيل المندوب السامي السابق وان زوجه وبنتيه في لندن بالاجازة

الاستعداد لاعلان الاحكام العرفية

وبهذا العنوان نفسه يقول المكاتب عن الاستعدادات والتدابير التي اتخذت لاعلان الاحكام العرفي في فلسطين فقال أنها تمت . وتقول الدوائر المطلعة ان اعلانها سيكون في مناطق خاصة وان بعض المناطق والمدن ومنها « القدس » سوف لا تتأثر من اعلان الاحكام إلا تأثراً جزئيا

البحث عن الثوار والنار على قافلة

ثم يقول المكاتب : « وفي صباح اليوم استمرت الطائرات في البحث عن الثوار الذين يرابطون في منطقة نابلس وأن عيارات نارية أطلقت على قافلة السيارات اليهودية المحروسة بالجند ويعتقد بوقوع ستة إصابات بين العرب ، أما الجنود فلم يصبهم أي اذى »

كتاب مفتوح

لحاكم اللواء الجنوبي

ارسل الينا الشاب اسماعيل الحاج عبدالله نسخة عن كتاب بعث به الى حاكم اللواء الجنوبي يحتج فيه على سياسة الحكومة المتبعة في البلاد ورضوخها لليهود والتأثر بنفوذهم .. ! وفي هذا الكتاب كلمة طيبة حمل فيها على هذه السياسة وعلى الاوضاع والاسباب التي انتجت هذه النتيجة الحاضرة في هذه البلاد

يشد بعضهم أزر بعض

تحت هذا العنوان ارسل الينا السيد م. ابو النصر كلمة طيبة حث فيها قومه على الصبر والثبات والمضي في الجهاد وانتهاج هذا السبيل حتى النهاية . وختم كلمته بهذه الجملة : وعلى كل فرد من افراد هذه الامة ان يشد ازر اخيه حتى تدرك الامة غايتها وتحصل على ما تصبو اليه من حرية واستقلال .

الحادث الفظيع

تحت هذا العنوان أرسلت الينا « ابنة الجهاد ز. س » كلمة تتعلق بحادث اطلاق الجنود الرصاص في مستعمرة وادي حنين على بعض الاماكن هناك واصابة سيدة وفتاة عربيتين . والظروف الحاضرة وضيق المقام يمنعانا من نشر هذه الكلمة برمتها لذلك اكتفينا بالاشارة اليها .

معاملة شاذة

ارسل الينا السيد « م . ع . » من اهالي يافا كلمة تتعلق بتصرفات البوليس ورجال الامن في هذا البلد مع الاهلين ، وكيف انه لادنى سبب وابسط شبهة يعتقل بعض الناس ويودعهم في السجن دون ان يعلموا السبب الذي اعتقلوا وأوقفوا من اجله ، وفيها يلفت نظر مدير الامن العام المستر سبايسر لمثل هذه التصرفات التي لا تتفق مع ابسط قواعد الانسانية فضلا عن ان القانون لا يقرها مطلقاً

عهود الانكليز

ارسل الينا الاديب كامل افندي الجعبري من الخليل قصيدة وصف فيها الانجليز ونكثهم لعهود العرب التي اعطيت لهم إبان الحرب الكونية

تجارة العراق

مع ايران وتركيا وسوريا

جاء في تقرير غرفة تجارة الموصل لشهر آب سنة ٩٣٦ عن الحركة التجارية خلال الشهر المذكور ما يلي :

كانت الحركة التجارية للصادرات والواردات مع ايران وتركيا معدومة للغاية كالشهر السابق .

وكانت حركة الصادرات الى سوريا تدعو الى الارتياح وقد صدر اليها بالترانسيت من اصواف وجلود ما يقارب الـ ٤٥٠ طناً كما ان حركة الواردات منها من المانيفاتورة والبنزين والاخشاب والاسمنت لا بأس بها وقد بلغ ما ورد من هذه الاموال بالسكة الحديدية السورية مباشرة الى الموصل ٦٠٠ طن تقريباً . وورد ايضاً من انواع الاموال الافرنجية بهذه الطريق برسم بغداد ما زنته الـ ٥٠ طناً تقريباً .

صفد

تفصيل حادث قرية علما

صفد في ١٧ ايلول — لمراسل الدفاع الخاص — في الساعة الرابعة صباحاً خرجت قوة كبيرة من الجند في ١٢ سيارة مع المعدات الحربية والدبابات والمصفحات وانضمت اليهم ١٣ سيارة ملأى بالجند المخيم في الجاعونة في الطريق الى قرية علما .

تطويق القرية وتفتيش بيوتها

ووصلت القوات القرية فطوقها الجند من جميع جهاتها ودخل قسم منهم البيوت بشكل أفزع الاطفال والنساء وقاموا بعملية التفتيش الدقيقة .

وقوع شهيد عربي

واثناء تفتيش البيوت دخلوا منزل الحاج صلاح البالغ من العمر ٦٠ سنة وانتهى الحادث باستشهاد الرجل .

كيف تم تفتيش القرية

وطاف الجند جميع بيوت القرية . وكلما شاهدوا رجلا يحاول الفرار اطلقوا عليه النار . وقد وقع ٣٢ جريحاً . ولم يكتف أنهم لم يسعفوهم بشيء بل منعوهم ايضاً من ارسال من يحضر لهم طبيباً لاسعافهم . وقد مضى عليهم ما يقرب من السبع ساعات وكل منهم ملقى على الارض . وفي الساعة الرابعة بعد الظهر خف الدكتور صبري افندي عز الدين الى القرية واخذ في تضميد جراح المصابين .

عملية النسف تنفذ في بيتين كبيرين

ثم احاط الجند بدار المرحوم حسين الخضرا الملأى بالحبوب والزيوت والاثاث . وما هي الا دقائق معدودة حتى كانت الدار كأنها لم تكن دون ان يخرج اصحابها منها شيئاً . والدار مؤلفة من طابقين سفلي وعلوي وتحتوي على ١٥ غرفة . وقد قتلت الحيوانات الموجودة خارج الدار .

وبعد ذلك انتقل الجنود الى دار علي قاسم السعيد المكونة من ١١ غرفة فنسف ما فيها من الاثاث والمؤونة وتصدع معظم البيوت المجاورة من انفجار الديناميت .

اطلاق النار على رعاة واصابة اثنين

وعقب ذلك غادرت القوة القرية المذكورة الى قرية الرأس الاحمر ، وفي الطريق صادفوا بعض رعاة المواشي . فاطلقوا عليهم النار ، وأصيب اثنان أحدهما في فخذه الايسر والثاني في يده اليمنى وسببت قطع الاصبع الاوسط كما اصيب في ساعده الايسر

نسف دار في الرأس الاحمر

وعند ما وصل الجند الى قرية الرأس الاحمر سأل المستر فرادي عن بيت شحاده عبد الحليم فأرشد اليه . فقبض على المذكور وامر بنسف بيته وتمكن شحاده من الفرار . اما البيت فنسف بعد اخراج اثاثه منه ثم رجع الجند الى صفد .

بلاغ رسمي رقم ٢٥٩ — ٣٦

اطلق عربي ليلة امس في الرملة النار على طيار بريطاني واصابه بجراح طفيفة وقد تخلص المعتدي من الاعتقال ولدى البوليس اوصافه

في ساعة مبكرة من ليلة امس القيت قنبلة على يهودي في طريق يافا في القدس انفجرت ولكنها لم تسبب ضرراً

اتلف ليلة امس خط انابيب شركة بترول العراق مرة اخرى بالقرب من كوكب الهوى . وقد اطلقت دورية من قوة حدود شرق الاردن النار على خمسة اشخاص من العرب المسلحين كانوا بالقرب من مكان حديث التخريب

اطلقت العصابات المسلحة النار على مستعمرات سجره ورامات هاكوفتش وبالقرب من كفر حاييم وقد اجاب البوليس والجند على اطلاق النار بالمثل ولم تقع اصابات بين البوليس والجنود وسكان المستعمرات . وقد اطلقت النار ايضا على اراضي البصه في قضاء غزه وعلى مخيم شركة البوتاس في المنطقة الجنوبية من البحر الميت وقد اجاب البوليس على اطلاق النار بالمثل

القي القبض منذ ظهر امس على شخصين من العرب مشتبه باعاقتهما الجنود وعلى آخر لحيازته اسلحة بصورة غير قانونية

١٧ ايلول سنة ٩٣٦

نسف بيوت في قرية

وردت على هذه وكالة هذه الجريدة في القدس البرقية التالية :

نسفت السلطة اول امس عدة بيوت في قريتنا خربة بيت ليد بدون مبرر نشهد العالم المتمدن على هذه المظالم

المختار

محمود السلامة

اعانة عمال روسيا للشيوعيين الاسبان

افتتح اكتتاب في العامل في جميع المدن الروسية الكبيرة تحت ستار مساعدة الامهات والاطفال في اسبانيا وجمع في اليوم الاول الوف من الروبلات وطلب الخطباء من العمال ان لا يكفوا عن اظهار عطفهم على العمال الاسبانيين الذين يقاتلون

مقال عن فلسطين

تابع المنشور على الصفحة الاولى

عن حقوقهم مرة اخرى . لم يظهر حتى الآن من الكتلة الصهيونية شيء يطمئن له ضمير الكاثوليك بخصوص مستقبل فلسطين . اذا لم يهتم الكاثوليك انفسهم بتأمين وتوطيد مطالبهم وحقوقهم القديمة ، فان أملهم في البلاد ضئيلا جداً . »

البلاد التي يطمع فيها اليهود

وزاد الوزير فقال : إن ما ادعته الجريدة الصهيونية « الدنيا الجديدة » أنه ليس للكاثوليك اي قول او حق في فلسطين غير العلاقات الروحية ، وانه ليس لهم حق الادعاء أو المطالبة باي شيء في البلاد . وان فلسطين التي يسيطر عليها العرب اليوم ليست سوى بلاد يهودية لاقوال غير صحيحة ، ولا تستند الى اي أساس . اننا لا نفكر دقيقة واحدة في ان نترك البلاد التي سفكنا من اجلها سيول الدماء المسيحية تؤخذ منا ، او تضيعها حركة يد بسيطة »

الخطر اليهودي وواجب المسلمين والمسيحيين

ثم تكلم بعد الوزير ازرمك المسيو بريلات افريد . ونوجز ما قاله : يجب علينا ان نوجه نظرة خاصة الى الحركة الصهيونية في فلسطين التي وصلت بالتدريج الى خطر هائل يهدد سلامة تلك البلاد . ان توسع مدينة القدس وميناء حيفا وانشاء تل ابيب والمستعمرات الصهيونية المنتشرة بكثرة في جميع أنحاء فلسطين ، لدليل على ان الحركة الصهيونية أخذت تحتل البلاد المقدسة وتوجدها في حالة خطرة جداً » وأشار المسيو بريلات أفريد إلى خطورة الهجرة اليهودية والى ان اليهود قد بلغوا ثلث سكان فلسطين والى التأثير السيء الذي تتركه الهجرة اليهودية على الاكثرية من المسلمين من سكان فلسطين والاقلية من المسيحيين .

نقاسمهم المسيحيين خوفنا وحذرنا

واخيراً وقف الكاردينال اينتزر اسقف النمسا فقال : يتبين لنا من كل هذا أن علينا واجبا للبلاد المقدسة . يجب ان ننظر بكل خوف وحذر الى المسيحيين في هذه البلاد ، حيث الخطر يحدق بهم من كل جانب . علينا ان نقاسمهم خوفنا وحذرنا نحو حقنا التاريخي الذي تمكنا من الحصول عليه بمرور مئات السنين التي تخللها عدد غير قليل من الضحايا »

واجب عصبة الامم تجاه ذلك

وزاد الكاردينال اينتزر فقال : ان الحالة الحاضرة تضطرنا الى توجيه استيائنا بصورة نداء الى ضمير العالم . عصبة الامم عليها ان تعترف بهذا الحق : نحن لا نريد أن نزعج أحداً ، ولا نريد أن نقاوم أحداً ، ولا نريد أن نخرج موقف أحد . لكننا نطالب الحق ليس إلا . ان ما دفع ثمنه طوال القرون العديدة من دماء مسيحية ليس في الامكان تسليمه أو وضعه تحت تصرف اليهود ومشيئتهم ! »

اليوم

الـ ٥٣

من المئة الثانية

الوفد البريطاني في عصبة الامم

يرأس المستر انتوني ايدن الوفد الذي يمثل انكلترا في عصبة الامم وسيكون بين الاعضاء اللورد هاليفاكس والمستر رامساي ماكدونالد

سوريا تستعد لاستقبال وفدها

دمشق — بدأت الاستعدادات في جميع انحاء سوريا لاستقبال الوفد السوري العائد من باريس استقبالا شعبياً رائعاً . وقررت الحكومة السورية الاشتراك في هذا الاستقبال . وسافر رسل الكتلة الوطنية الى المدن الكبرى التي سيمر فيها الوفد في طريقه إلى دمشق للاشراف على الاستعدادات فيها

أول برقية للشيوخ الثلاثة الامريكيين

انتقاد موقف حكومة فلسطين

نيويورك — نشرت جرائد المستر هيرست اول برقية للشيوخ الامريكيين الثلاثة الذين زاروا فلسطين حديثاً . والبرقية واردة من روما وهي تنتقد بشدة موقف الحكومة الفلسطينية . وذكرت وقائع كان لها اثر شديد في الدوائر الامريكية . وسينشر الشيوخ الامريكيون سلسلة من المقالات يسردون فيها للرأي العام الامريكي المواد التي جمعوها خلال وجودهم في فلسطين .

عكا

قوات عسكرية للبحث عن الثوار

شاهدنا امس كما نشاهد كل يوم طائرة محلقة في سماء المدينة ثم اتجهت الى داخل القضاء وعلى اثرها مرت بالمدينة عدة سيارات عديدة من نوع « اللوري » تحمل عدداً كبيراً من الجنود البريطانيين بكامل معداتهم الحربية وقد تبعهم عدد من المصفحات والدبابات والرشاشات وغيرها واتجهت ايضاً نحو القرى بحسب إرشادات الطائرات للبحث عن الثوار هناك ..

سجناء الاضطرابات في سجن عكا

امتلأ سجن عكا بالعرب المبعدين من أنحاء فلسطين فالسلطة تأتي كل يوم بقوافل من الشباب والرجال وتزجهم في هذا السجن حتى اصبح عددهم مايقرب من (٨٠٠) وعلمنا ان حالة بعض السجناء غير مرضية .

رصاص على بيت قائمقام عكا

هاجم مجهولون ليلة اول امس قائمقام عكا وأطلقوا عليه الرصاص فاجاب الحارس بالمثل واستنجد بصفارته فحضر ستة افراد من البوليس العربي بعد مرور ساعة تقريبا . ولكنهم لم يجدوا احداً

رجال البوليس لا يغادرون الدائرة

اتصل بي ان اوامر اعطيت للبوليس بعكا تأمرهم فيها بعدم مغادرة دائرة البوليس مطلقاً حتى ولا للذهاب الى بيوتهم وقت الراحة وقد قوبلت هذه الاوامر بالاستغراب

يصلحون الكهرباء تحت حراسة الجند

شاهدنا صباح أمس عمال الكهرباء اليهود يصلحون آلة كهرباء في ساحة اللومان تحرسهم سيارة كبيرة مملوءة بالجند البريطاني المسلح ومزودة بمدفع رشاش

قوة من الجند تفتش المارة

اخبرني بعض الشباب انهم بينما كانوا سائرين عصر امس على شارع بيروت قابلتهم سيارة «لوري» كبيرة تحمل جنوداً بريطانيين فوقفت بسرعة وأمرتهم بالوقوف ورفع ايديهم ورؤوسهم الى فوق وأخذوا يفتشونهم وعاملوهم معاملة شديدة

استقلالكم حقق آمالنا

طيرت البرقية التالية الى شكري بك القوتلي نائب رئيس الكتلة الوطنية :

شكري بك القوتلي — دمشق

استقلالكم حقق آمالنا ، الى الذروة العليا ، والقيادة العامة

احمد المكي . جميل نور ، ناجي كتمتو ، احمد البرادعي

الرملة

اطلاق النار على معسكر الطيران

اطلق مجهولون في منتصف الساعة الثامنة من مساء ليلة امس احد العيارات النارية على جندي بريطاني من معسكر « كمب » الطيران بالقرب من منزل قائمقام المدينة الاستاذ جمال بك طوقان . وقد نتج عن ذلك اصابة الجندي المذكور بجرح في كتفه . وحالا ابلغ الخبر لدائرة البوليس فخفت قوة منه الى مكان الحادث ومضت تفتش عن الفاعل او الفاعلين ولكنها لم تعثر على احد . وحتى كتابة هذه السطور والبوليس جاد في التحقيق وسأوافيكم بالنتيجة .

تفتيش قرى، وانذار بالنسف..!؟

اتصل بي ان قوة كبيرة كبيرة مؤلفة من اثنى عشرة سيارة مملوءة بالجند الشاكي السلاح ومزودة بالمدافع الرشاشة قد ذهبت الى قرى رفات ، سجد ، قزازة ، جلية ، وجعلت تفتش عن مكامن الثوار . ولما لم تعثر على طائل جمعت مختاري هذه القرى وخطرهم مساعد حاكم اللواء المستر بولاك بنسف عدة بيوت عينها عند حدوث اي حادث مخل بالامن . والغريب في الامر انه انذر عائلة الصنوي نسف بيتهم مع ان رب هذا البيت منفي في الرملة وليست له علاقة بما يقع في قريته من الحوادث .

الطائرات تحلق في سماء المدينة

تشتد حركة تحليق الطائرات و كثرة مناوراتها كلما اشتدت الحالة ، وقد شاهدت اليوم سرباً كبيراً منها يطير قبيل بزوغ الشمس ثم يتفرق الى جهات متعددة

ازيز الرصاص لم ينقطع

لم ينقطع ازيز الرصاص في كل ليلة بالقرب من المكان الذي قتل فيه السائق اليهودي . وقد حدا هذا الامر بالحكومة لوضع نقطة بوليس اضافية في ذلك المكان ولكن مطلقي الرصاص اجابوا على هذا بمضاعفة هجومهم

اعلان

نعلن للعموم سيما عملائنا في مدينة حيفا والجهات ان السيد الياس « جاد حكيم » الذي كان مستخدماً في محلاتنا بحيفا قد انفصل عن العمل راجين عدم اعتماده بشيء يختص بمحلاتنا

محلات درويش يوسف حداد — حيفا

الاردن في ماضيه وحاضره

ارسل السيد . أ . ط من اربد كلمة تبحث في شؤون الشرق العربي التاريخية وتصف مدى السياسة والحكم والتقاليد المرعية في حكمه الآن .

ويضطر ناضيق المقام الى الاشارة اليها بهذا القدر .

التاريخ يعيد نفسه

ارسلت الينا الآنسة « سلوى » كلمة طيبة مقتطفة من عبر التاريخ ايام سليمان الحكيم . ثم ذكرت ان التاريخ يعيد نفسه في هذه الآونة ، فالسياسة الحاضرة اشفقت بالصهيونيين فقدمت لهم قرابين وضحايا من ابناء العرب المتفانين في انقاذ وطنهم وبلادهم من ايدي الطامعين والغاصبين .

منبهات

تحت هذا العنوان ارسل الينا الاديب « منبه » كلمات تنطوي على كثير من العبر والمواعظ والحكم ويمكن حصرها في شيء واحد ، وهو مقارعة الظلم والاستعمار والعمل بكل ما في الامكان للافلات من نير الاستعمار وكيد المستعمرين

رد على زعم

كتب الينا السيد حسن امين ابو غوش كلمة رد فيها على مقال المستر كاست المنشور في مجلة بريطانيا العظمى والشرق بتاريخ ١-٩-٩٣٦ والذي نشرته هذه الجريدة تحت عنوان « طبيعة البلاد الفلسطينية » فقال : — ان ما ذهب اليه المستر كاست في مقاله المذكور من ان عائلة ابو غوش كانت تحافظ على الطرق بين يافا والقدس من اللصوص وقطاع الطرق لا سيما اثناء موسم السياحة ، هو قول حق ، واما ما زعمه من ان افراد هذه العائلة كانوا انفسهم لصوصاً وقطاع طريق ، فهو زعم باطل لا يستند الى دليل لان لدى هذه العائلة حتى الآن « فرامانات » وكتب شكر من سلطان الدولة العثمانية العلية تنفي عنهم هذه التهم وتدحض هذه المزاعم الباطلة ولا يغرب عن البال ان المستر كاست كان مدة وجوده في فلسطين كموظف من الد اعداء هذه العائلة ودحضاً لهذه المفتريات التي جاء بها المستر كاست على عائلة ابي غوش ستعمل على ترجمة ما لديها من « فرامانات » قاء لشرفها وتطهيراً لسمعتها ، ثم تعمد الى نشرها في الصحف السيارة خشية ان يعود المستر كاست وامثاله الى اختلاق مثل هذه الاقاويل وارجاف تلك الاباطيل .

سجناء الاضطرابات في سجن عتليت

جاءتنا شكوى من احد السجناء العرب بسجن عتليت يتبرم فيها من المعاملة هناك ورغم انهم من مساجين الاضطرابات الحاضرة فانهم يرهقون بالاشغال الشاقة التي لا تطاق وقد ذكر لنا السجين المذكور ان الطعام رديء

خان يونس

نسف دار بالديناميت

سمعنا امس في الساعة الثالثة والنصف بعد الظهر صوت انفجار هائل اهتزت له ابنية البلدة فبحثنا عن مصدره فعلمنا أن داراً لابناء بكير الاسطل التي تقع في ارض السع قد قرر نسفها .

وصول قوات عسكرية وذخائر

مر امس في الساعة السابعة صباحاً قطار بضائع يحمل عدداً من السيارات والدبابات وفي الساعة الثانية مر قطار آخر به ملحقة به عربتان مملوءتان بالجنود وبعض السيارات .

تأخر القطار خمس ساعات

تأخر القطار الذاهب لمصر امس خمس ساعات . وقد تأخر اول امس ثلاث ساعات .

الناصرة

تعتقله السلطة بدون سبب

اعتقلت السلطة الشيخ نايف الزعبي من قرية سولم وبعثت به مخفوراً الى عكا دون ان تعلمه سبب في ذلك .

تجوال الجند في المدينة

على اثر تبدل قوات الجيش الموجودة بالناصرة بفرقة ثانية اخذ رجال هذه الفرقة يتجولون كثيراً في المساء في كافة انحاء المدينة بسلاحهم الكامل

اشعال النار في انابيب البترول

شبت النار صباح امس الاول في انابيب البترول بالقرب من اراضي نمرة و كفر مصر . وكان اللهيب يرى من مسافة بعيدة . وقد حلقت ثلاث طائرات فوق المكان الذي شبت النار فيه ولكنها لم تستطع الدنو منه . وحضرت قوة من الجند وجدت في البحث عن الفاعلين ولكنها لم تعثر على احد .

القدس

موقعة قرب بيت لحم

القدس في ١٧ ايلول — لمراسل الدفاع الخاص — هاجم الثوار حوالي الساعة الثانية عشرة من ليلة امس دورية الجند بالقرب من موقعة الدهيشة في اراضي بيت لحم، واطلقوا عليهم وابلا من الرصاص ، فاجابت الدورية العسكرية باطلاق المدافع الجبلية والمتراليوزات واستمرت النار بين الفريقين ساعة كاملة .

اجتماع لجنة المحامين وجدول المرافعات

اجتمعت اليوم لجنة المحامين العرب في قاعة مكتب الاستاذ سكرتيرها وبحثت في جدول المرافعات الاسبوعية لقضايا الاضطرابات الحاضرة ودام الاجتماع ساعتين .

صدام على طريق اريحا

بينما كانت الدورية العسكرية مارة على طريق اريحا في الساعة الثامنة من مساء امس ، وحال وصولها الى كيلو (٣) اطلق الثوار عليها عيارات نارية بكثرة فاجابت بالمثل . وقد ارسلت الانوار الكشافة على مكامن الثوار واطلق مدفع حملي . وقد انسحب الثوار دون ان تقع بهم اصابات .

انفجار قنبلة في محلة يهودية

انفجرت قنبلة في الليلة الماضية في محلة محنة يهودا وقد احدثت دويا هائلا ذعر منه جميع السكان المجاورين.

تنقل سيارات الجيش بكثرة

شوهدت في الساعة التاسعة من صباح اليوم عدة مصفحات حربية وسيارات لاسلكية قادمة من يافا في طريقها الى القدس

السلطة تقفل امكنة في المدينة

ابلغت السلطة صباح اليوم السيد شوكت عارف الكرد صاحب مقهى العكرماوي الواقع في شارع مأمن الله باقفال مقهاه ثلاثة اشهر كما وانها ابلغت السيدين علي الدجاني وابراهيم نسيبه أعضاء النادي الرياضي العربي والسيد جورج خياط صاحب مقهى بيستول وعوده حسين كرام صاحب مقهى البنك وداود العكرماوي صاحب مقهى المعارف باقفال المحلات المذكورة

اطلاق النار على معامل البوتاس

اطلقت مساء امس عيارات نارية على معامل شركة البوتاس الكائنة على جبل ازدم وقد اجاب الحرس قرب تلك المعامل باطلاق النار ودامت المعركة بين الطرفين نصف ساعة

الوزارة تعترف بزيادة اعمال العنف فتصرح عزيمتها على اعلان الاحكام العرفية

تقول « الدايلي ميل » في آخر عدد وصلنا منها ان الحكومة البريطانية قد صحت عزيمتها على اعلان الاحكام العرفية بعد ان فشلت المفاوضات وازدادت اعمال العنف والتخريب . وان اعلان الاحكام العرفية متوقف على وصول القوات الاضافية الى فلسطين .

وسيكون وزير المستعمرات على اتصال دائم ، طيلة هذا الاسبوع ، مع اركان الوزارة البريطانية لينقل اليهم النتائج وتطورات الحالة .

ثم وصفت الجريدة المذكورة كيف كانت التعبئة في « الدرشوت » فقالت « ان ثلاثة الاف جندي احتياطي دعوا للانضمام الى القوى المسافرة الى فلسطين وان دائرة الخياطة في الجيش اضطرت الى زيادة عدد العمال لتستطيع انجاز بدلات الجيش باسرع ما يمكن . وقد اجري الفحص الطبي وتطعيم الجنود ضد الملاريا والتيفوئيد .

اما عائلات الجنود فستبقى في المعسكرات التي اعدتها الحكومة لايوائها وستعطى الوقود والنور مجاناً وستمنح علاوات غير ما يقتطع من رواتب الجنود

جلالة الامام يحيى وعطفه على فلسطين

ورد على الاستاذ حسني العاصي من جلالة الامام يحيى حميد الدين ملك اليمن صورة الكتاب التالي وهو ثالث كتاب ورد اليه من جلالته جواباً على رسائل الاستنجاد التي رفعها لاغاثة فلسطين من محنتها الحاضرة .

« بسم الله الرحمن الرحيم من امير المؤمنين المتوكل على الله رب العالمين يحيى بن محمد حميد الدين نصره الله آمين)

الى جناب محبنا المحترم حسني العاصي حرسه الله والسلام عليه ورحمة الله وبركاته

تناولنا كتابكم المؤرخ في ٩ جمادي الاولى سنة ٣٥٥ ووقفنا على كل ما قدمتموه من الايضاحات عن الاحوال لديكم وسير حالة الاضراب .

وانا نسأل الله الذي بيده الحول والقوة أن ييسر لاخواننا المسلمين ما يرجونه من نوال المطالب وزوال المصائب .

واعلموا اننا لم نقصر في اظهار عاطفة الاخوة الدينية بازاء المسلمين وما تقتضيه الرابطة القومية بازاء العرب عموماً مادة ومعنى وحتى الان والسعي مستمر.

ونرجو الله ان يتكلل ذلك بالنجاح ومن الله نستمد الاعانة والتوفيق والسلام

١٩ جمادي الاخر سنة ٣٥٥

المانيا واستعدادها العسكري الهائل

نورمبرج في ١٤ سبتمبر — كان اول امس يوم الجيش الالماني في نورمبرج فبدأ بعرض الطيران الالماني واشترك فيه ٤٠٠ طائرة فوق ميدان الطيران العظيم وصبت المدفعية المقاومة للطائرات « نيرانها » على الطائرات الاخرى لكي يرى الجمهور مقدار تنظيم مقاومة الطائرات وفي النهاية مرت الطائرات كلها على ارتفاع قليل في شكل عرض ثم دخلت الميدان خمس كركبات من الفرسان وتبعتها مدفعية الميدان الخفيفة وقامت بمناورة بنيران المدفعية ومثلت بعد ذلك معركة ورأى الجمهور على الرغم من طبيعة الارض التي لا تسمح باستخدام الاسلحة المختلفة في وقت واحد ضرورة التعاون الوثيق بين هذه الاسلحة كالمدفعية والطائرات والدبابات والمدافع المقاومة للدبابات والسيارات المدرعة الخ وبعد انتهاء المعركة عرضت جميع الفصائل وابتدأ الاستعراض بدخول ١١٢ علما المانيا من اعلام الجيش الالماني القديم تحرسها فصائل شرف من الجيش والبحرية والطيران وتلتها اعلام الجيش الجديدة وبعدما لقى فون بلومبرج وزير الحربية خطبة وجيزة قدم رؤساء الجيش والطيران البحرية الاعلام الجديدة الى الجنود وقد حضر المناورات الزعيم هتلر وممثلو الدول وكثيرون من الملحقين العسكريين الاجانب ومن كبراء رجال حكومة الريخ

رد فرنسا على خطاب نورنبرغ

ترى جريدة جورنال جنيف ان الرد الذي حاول وزير الخارجية الفرنسوية ان يرد به في خطبته على منشور نورمبرج ليس كافيا . فاذا كان المسيو دلبوس يقول ان المحالفات التي عقدتها فرنسا هي دفاعية محضة وهي ليست موجهة ضد احد فينبغي ان نسلم بان فرنسا تريد السلام . ولكننا لا نستطيع ان نقول مثل ذلك عن حلفائها . افليس من الخطر ان تربط سياستها ومصيرها بدولة لا تنفك عن التدخل في شؤون الاخرين ومساعدة الحروب الاهلية والمناداة بانها تمهد السبيل للثورة في خارج حدودها ؟ وليست مقاصد الوزير الفرنسوي الحسنة عرضة لاي شك ولكن كيف يمكن تحقيقها اذا كانت فرنسا تتحالف في الداخل والخارج مع دول ترمي الى اغراض معارضة كل المعارضة لتلك المقاصد

في اجتماع مؤتمر لوكارنو

تتفاءل الاوساط الالمانية خيراً بامكان اجتماع مؤتمر دول لوكارنو في شهر اكتوبر وتبدي الصحافة استياءها من اعتراضات المانيا على دعوة الاجتماع . ويؤكدون ان مؤتمر نورمبرج كان الغرض منه معاكسة خطط لوكارنو

يافا: يوم الجمعة في ٢ رجب سنة ١٣٥٥ الموافق ١٨ ايلول ١٩٣٦

صاحب الامتياز : إبراهيم الشنطي

المحرر المسئول شوكت حماد

رقم التلفون ١١٨٧ و١٠٧٥

الدفاع

جريدة يومية سياسية مصورة

العدد ٧٠٠ — السنة الثالثة

ادارة الدفاع في عمارة حزبون شارع جمال باشا — يافا

العنوان البرقي : الدفاع يافا — ص. ب. ٢٥٥

قيمة الاشتراك في فلسطين عن سنة ١٥٠ عن نصف سنة ٨٠

« « « الخارج « « ٣٠٠ « « « ١٦٠

الجامعة الوطنية فى عاليه ـ لبنان

هي مدرسة كبرى داخلية غير طائفية جمعت بين المناخ الممتاز والتعليم الراقي والاجور المنخفضة تخدم التهذيب والعلم والوطنية في البلاد منذ ثماني وعشرين سنة متواصلة اخرجت فيها للامة العربية شبيبة ناهضة يفاخر بآدابها ومعارفها ووطنيتها وهي تضم عدداً وافراً من خيرة طلاب جميع الاقطار العربية .

اقسامها خمسة :

١) المدرسة العربية ـ الانكليزية . منهاج الدروس فيها هو نفس منهاج المدارس الانكليزية والاميركانية العالية والمنتهون منها يقبلون في بلا امتحان في جامعة بيروت الاميركية في الدوائر العالية .

٢ ـ المدرسة العربية ـ الفرنساوية ، تهيء الطلاب للبكالوريا وللشهادة الرسمية الاعدادية والابتدائية ومنهاج الدروس فيها هو نفس منهاج المدارس الفرنساوية الراقية. ونجاح طلابها الباهر دائما في الامتحانات الرسمية الحكومية دليل واضح على رقي التدريس فيها

٣ — مدرسة البنات — مستقلة بادارتها وتعليمها تدرس فيها الطالبة عدا العلوم العصرية اللازمة كل ما تحتاج اليه في حياتها البيتية ، وفيها فرع لتعليم الخياطة على احدث الطرق العصرية وهي تقبل الصبيان الصغار حتى عمر عشر سنوات

٤) الفرع التجاري — يدرس الطالب فيه العلوم والمعاملات التجارية على انواعها ويتعلم على الآلة الكاتبة

٥) الفرع الزراعي — يتعلم فيه الطالب نظريا وعمليا كل ما يحتاج الى معرفته لزراع في الاقطار العربية من الاصول الزراعية الحديثة

اجورها — منخفضة تتفق مع الحالة الحاضرة وهي عن التلميذ الداخلي في كل هذه الاقسام من ١٤ الى عشرين ليرة عثمانية ذهباً بحسب الصفوف عدا الخصم للاخوة الذي هو عشرة بالمائة

شهاداتها — معتبرة في الجامعة الاميركية في بيروت وفي الجامعة السورية في الشام وفي مصر واوربا واميركا .وقد قررت حكومة العراق فى ٢٩ آذار سنة ١٩٣٣ اعتبارها مكافئة لشهادتها الثانوية

وهي تفتح ابوابها لقبول الطلاب في ٨ تشرين الاول القادم

دخنوا السجاير التركية الفاخرة

المصنوعة من اجود التبغ التركى

الجودة

الوجاهة

الاتقان

جميع هذه الاصناف تجدها في السجاير التركية

الاصناف : جوكيه كلوب . ياووه. يكي تورك

غازي . ينيجه. خانم اكسترا. ايكنجي

الوكيل العام

يوسف البينا

اعلان برسم تجار البرتقال

كان المدعو «حسن توفيق عثمان» اعلن بتاريخ ١٨ نيسان سنة ٩٣٦ ان محمد احمد ابو لبن باعه اثمار برتقال حصته في بيارتنا الجبرية عن سنة ٩٣٦ـ ٩٣٧ ودفع له ٨٥٠ جنيهاً فلسطينياً ولما اطلعنا على ذلك نشرنا اعلانا بتاريخ ٢٢ نيسان سنة ٩٣٦ حذرنا الجمهور كيلا ينخدع بذلك التواطؤ والتضليل وقد علمنا الان ان «محمد» المذكور يفتش على شخص جديد ليبيعه برتقال في البيارة المذكورة وقد راجع جملة أشخاص قصدوه وهنا يثبت التواطؤ الذي اعلنا عنه فعليه نحذر الجمهور الكريم من التعاقد معه على اي شيء يتعلق بالبيارة المذكورة لان محمد المذكور لا يملك شيئاً بها والحصة التي جرى قيدها على اسمه بطريقة غير قانونية طلبنا فسخها عنه بموجب قضية تقدمت لمحكمة الاراضي بيافا وحجزنا عليها بامر المحكمة المشار اليها ولم تزل محجوزة للان فعليه بادرنا بنشر هذا الاعلان حفظاً لاموال الجمهور والسلام

يافا في ١٥ـ٩ـ٩٣٦ اصحاب بيارة الجبرية

حامد ورشيد وحسن ابو لبن

صونوا عيونكم من الرمد باستعمالكم

قطرة القنواتى العجيبة

بشرى ازفها الى مواطني الاكارم سكان فلسطين خاصة والى سكان البلاد العربية عامة في جميع اقطار سوريا ومصر والحجاز وشرقي الاردن والعراق والعجم : وهي نجاحي العظيم بتركيب هذه القطرة العجيبة « قطرة القنواتى » بعد جهود عظيمة صرفت من اجلها .

معمل القنواتي يقوم بخدمة بني قومه بامرين : احدهما تهيئة احسن الادوية عملا وانفعها تأثيراً . والاخر تنزيله القيم الباهظة الى اصغر حد ممكن . فها هو الآن يتقدم بهديته الثمينة الجديدة العظيمة الفائدة ، قطرة القنواتي العجيبة، الى ابناء وطنه الاكارم

ركبت هذه القطرة بعد ان اجريت تحاليل دقيقة على جميع انواع القطرات الشائعة في سوريا ومصر والعراق والتي تباع بقيم فاحشة ، واستحصلت منها بعد التعديل على تركيب يناسب طبائع اهل البلاد ونوع الامراض العينية المنتشرة فيما فينهم فجاءت قطرة القنواتي بحمد الله ومنه غاية في الاحكام وآية في الاتقان .

وقد اثبت تركيبها لاهم الاخصائيين بامراض العيون من اطبائنا الوطنيين الاكارم فاظهروا اعجابهم بها وقالوا ان قطرة القنواتي من اهم القطرات المتداولة اليوم في الاسواق واعظمها فائدة واحسنها تأثيراً . تشفي التهاب الملتحمة الحادة والمزمنة النزلوية والحبيبية « التراخوما » . تدفع الاحتقان فتزيل الاحمرار والحرارة وتقطع الدمع وتصون العين من الرمد .

تخلص العين من العمش وهو ضعف البصر مع سيلان الدمع في اكثر الاوقات . تسكن الالم بسرعة فتخلص المصاب من آلامه المزعجة . يجلو العين فيصفو رونقها ويمتد بصرها ، تقتل جميع الجراثيم التي تتسلط على العين وتؤذيها فيخلص المرء من الرمد وتصلح تخريش الغبار والحشرات .

قطرة القنواتى عظيمة التأثير كبير الفائدة رخيصة الثمن لا يجاريها بحسن تأثيرها قطرة من القطرات . والخلاصة قد اصبحت قطرة القنواتى بعد التجربة صديقة العائلات ومن احتياجات البيت الضرورية التي لا يستغنى عنها .

كيفية الاستعمال : يقطر في كل عين نقطتان صباحاً ومثلها مساء للكهول من رجال ونساء .

ويقطر للاطفال نقطة واحدة صباحاً ونقطة واحدة مساء في كل عين .

واخيراً اقول يا ايتها الوالدة المصونة لا تنسي غسل عيني ولدك بعد القدوم من الاسفار او النزهات بماء البوريك ثم تقطير قطرة واحدة من (قطرة القنواتي) في كل عين لتخلصيهما من الغبار والجراثيم التي تنتقل بواسطته ولتنقذي ولدك الحبيب من الرمد المزعج في ايام الصيف . وما توفيقي الا بالله .

دمشق : عبد الوهاب القنواتى

استاذ الكيمياء في المعهد الطبي العربي

قطرة القنواتى العجيبة : تباع في جميع الصيدليات في عموم البلاد العربية عامة واطلبوها من مستودع الادوية الفلسطيني يافا شارع بسترس.وتباع في عكاء في صيدلية درويش قبلاوي ، حيفا : صيدلية عمر ابو غزالة ، نابلس :راشد ابو غزالة ، القدس : مافرو ميخالي ، شارع الباب الحديد ، وصيدلية الحسيني وصيدلية العلمي باب العامود

، صيدلية عطا الله [illegible] شارع مأمن الله

تداوي حديث لشفاء التعقيبة الحادة « حرقة البول » والمزمنة والنقطة العسكرية بمدة اسبوع

بحبوب الغونوفاكس Gonovax

تجهيز الدكتور S . M . K رئيس شعبة الامراض الزهرية في نانسي — فرنسا

ان آفات المجاري البولية والتناسلية المنتشرة في هذه البلاد انتشاراً هائلا والتي لها اثرها السيء والمحسوس في قطع النسل او تشويه المولودين قد دعتنا الى وضع المستحضر المسمى « غونوفاكس » ويجب ان لا يخفي ان اكثر الامراض انتشاراً في هذه البلاد هو حرقة البول او التعقيبة التي لا بد لسريانها وانتقالها من وجود احد امرين :

١ ـ المناسبات الجنسية المشبوهة

٢ ـ تلوث العضو التناسلي بالافرازات والمواد القيحية الحاملة لعامل التعقيبة ومما هو جدير بالذكر ان كل آفة لا تعقبها المداواة الباكرة لا شك انها تصبح مزمنة وان آفات المجاري البولية وخاصة منها التعقيبة هي من الآفات التي ازمانها وطول مدتها يجعل شفائها صعباً وعويصاً فان استعمال **الغونوفاكس** اسبوعا واحداً يكفي لشفاء التعقيبة الحديثة الانتقال ولكن كلما تأخرت مدة التداوي اصبحت مدة الشفاء اطول واصعب .

والحالة التي لا تزال البشرية تئن من وطأتها هي : انقطاع النسل ، واسبابه غالباً اهمال مداواة التعقيبة لان عامل هذه الآفة السريع الانتقال الى الخصي حيث يستولي على مولدات الحوينات المنوية فيقتلها فيصبح المرء عقيما اي مقطوع النسل واحيانا يتوضع عامل هذه الآفة على المفاصل فيسبب الم المفاصل وكثيراً ما يتوضع بطريق السراية في العين فيسبب عمى العين « ان لم تعقبها المداواة » بل وكثيراً ما تكون سبب هدم العائلة وخراب صرحها المشيد حيث هنالك كثير من الرجال المتزوجين وغير المتزوجين من تهوي به شهوته فتوقعه في مثل هذه الآفات ولا يلبث هو بدوره ان ينقلها الى زوجتي المسكينة فتصبح العدوى منتشرة بين الزوجين وحينئذ إما ان يصبح النسل منقطعاً واما ان تلد الزوجة اولاداً مشوهة الخلقة وكثيراً ما يلد الطفل اعمى « ان لم تسعفه المداواة »

وهذا ما نعيد ونحذر شباب هذه البلاد من الوقوع فيه وذلك للاسراع باستعمال حبوب **الغونوفاكس** الذي يطهر المجرى البولي فيمنع حصول هذا المرض. كما اننا ننصح النساء المصابات باستعمال حبوب **الغونوفاكس** لان لمواده خواص عجيبة في قطع السيلان القيحي وحرقة البول بمدة لا تزيد عن اسبوع واحد .

فوائد هذه الحبوب : يقتل جميع الميكروبات الموجودة في اعضاء التناسل . يزيل الالم عند التبويل . يمنع التشنجات والانتفاضات الليلية فيسهل شفاء قروح المجرى البولي وفي الاجمال بين جميع الادوية التي يستعملها الاطباء الاخصائيون لا يوجد مادة اقوى واسرع من **الغونوفاكس** لشفاء التعقيبة او حرقة البول والنقطة العسكرية وفوق ذلك فاذا اخذ حبة او حبتين من هذا العلاج قبل المناسبات الجنسية فانه يكون واقياً من الاصابة في الاحوال المشبوهة و كل علبه تحيوى على تعليمات مفصلة عن كيفية الاستعمال. «احذروا التقليد» الوكلاء في فلسطين يافا شارع بسترس رقم ـ ٢٥

مستودع الادوية الوطني الفلسطيني قيالة وصباغة

حبوب أورشيتونين

اختراع حديث لتقوية الاعصاب وتجديد الشباب

علاج حيوي كيماوي لمعالجة الشيخوخة التناسلية والعنانة وضعف التناسلية

ان افضل العلاجات في معالجة هذه العلة المضنية هو ما بني على تقوية جهاز التناسل الحقيقي في الرجل هذا العضو الذي ثبت منذ زمن ليس بالقريب انه عدا عن افرازه الحوينات المنوية (سبرماتوزوئير) له مفرز داخلي خاص يؤثر في احوال الشخص النفسية وفي نموه الجسماني وفي قواه العصبية ، وان العنانة والضعف التناسلي تعود معظم اسبابهما الى نقص هذا المفرز وهو (الهرمون التناسلي) الذي لا يزال العلم الخاص يجهل حقيقته ولكنه يعرفه حق المعرفة باثاره ، فالمرزوأ (الهرمون) اذن مادة نجهل جوهرها وانما نستدل على وجودها بتأثيرها وفاعليتها وذلك بواسطة التجارب والاختبارات العديدة على الحيوانات ولا سيما القردة الكثيرة الشبه بالانسان ، فاذا ما نفذت هذه المادة الجوهرية التي يتوقف عليها حسن قيام الاعضاء التناسلية بوظيفتها ، كان على الطبيب المداوي ان يعوض البدن ما يقوم مقامها ويفعل فعلها . هذا ما اتجهت اليه أفكار الاطباء الاخصائيين باعضا التناسل منذ أمد بعيد وقد توالت جهودهم وتتابعت تحرياتهم الى ان توصلوا (بفضل الاختبار في الحيوانات) لاقتطاف ثمرة مساعيهم بايجادهم جواهر كيماوية حيوية تؤثر في الجهازين العصبي والتناسلي معاً فتقوي هذا وتنبه ذاك ، فاصبح العالم يجد أمامه اليوم هذا العلاج الحديث الذي أسموه (أورشي تونين) ويستدل على مفعوله من اسمه ومعناه (المقوي الخصوي)

وان فائدة هذا العلاج الثابتة علمياً وعملياً فهو يقوي الخصية على عمل الحوينات المنوية وينبه الجهاز العصبي . ففائدته إذن مضاعفة : يزيل العنانة ويقوي الباه

وعدا عن هذا وذاك ، ونظراً لان العنانة والضعف التناسلي هما مرضا الشيوخ ومرض الذين يبكرون في شيخوختهم ويهرمون قبل أوانهم من الشباب المنهمكين، فقد أضيف الى (الاورشي تونين) جواهر أخرى من خاصتها تقوية الدم ليكون هذا صالحاً لتغذية الخصية والجهاز العصبي

مستودع الادوية الوطني الفلسطيني — ٢٥ شارع بسترس — يافا

ويطلب من مستودع قياله وصباغه في يافا

لا رمد بعد اليوم ولا عذر لمن أهمل

أميرتي القطرات

قطرة اللؤلؤ البيضاء وقطرة اللؤلؤة الزرقاء

هما بين أيديكم ، فصونوا عيونكم ، ولا تهملوا هذه الجواهر

العين جوهرة غالية لا تقدر بثمن وقد حل فصل الصيف الذي يهددها بشتى الامراض التي تصيبها فتقض مضجع المصاب وخصوصاً الاطفال الذين لا يستطيعون التحفظ من حرارة الشمس المؤذية ولا رد هجمات الطفيليات الحاملة للجراثيم المعدية وقد بات من السهل وفي مقدور كل انسان صيانة هذه الجوهرة من كل طاريء قبل وقوعه وبعده باستعمال إحدى أميرتي القطرات : **قطرة اللؤلؤ** البيضاء و**قطرة اللؤلؤة** الزرقاء . **قطرة اللؤلؤ** تشفي العين من سائر الامراض كالحمية والحبيبات (التراخوما)والغماشة وتمنع نزول الدموع وتشفي من الرمد الصديدي الحاد والمزمن وتقوي البصر وقطرة اللؤلؤة تمتاز باحتوائها زرقة المرتيل المعقمة التي تمنع ازدياد الالتهاب والاحتقان في الجفون في أشد حالاتها فلا تتأخروا عن استعمال إحدى هاتين القطرتين المصنوعتين من أنقى المواد والمحضرة على طريقة (الدكتور وابتر) أشهر أطباء العيون في النمسا وقد نالتا شهادة أعظم أطباء العيون في الاقطار العربية لعظم فائدتها وملاءمتها لطقس هذه البلاد فاطلبها بالحاح من صيدليتك ولا تدع عينيك مسرحاً للتجارب.

تطلب من كافة **الصيدليات الشهيرة والمستودعات الوطنية ومن مستودعها العام صيدلية الحنفى**

بحيفا عطك نور الله

ولما كانت وطأة الحر الشديدة والجهود بايام الصيف لها تأثير كبير على سائر انحاء الجسم وخاصة الجلد وبشرة الوجه فقد فكرنا بصنع علاج شاف من جميع الامراض الجلدية كالاكزيما الناشفة والدمامل وحب الشباب والتسميط حتى وفقنا الى صنع هذا العلاج الذي جاء غاية في الابداع وعظم الفائدة وقد اخرجناه ضمن انبوب وسميناه **(نواكزيما)** نسبة الى الاكزيما التي هي شر الامراض الجلدية المزمنة (الاستعمار الجلدي) وهو فوق ذلك يشفي الجروح والقروح ولذعة الشمس والحشرات.وله من المزايا ما لا يوصف ولا يعرف فضله الا من جربه

النواكزيما يطلب من المستودعات الوطنية والصيدليات الشهيرة بالبلاد العربية ومن مستودعها العام

صيدلية الحنفى بحيفا تلفون (٨٣٢) عطك نور الله

مطبعة جريدة الدفاع ـ يافا

يافا — يوم الثلاثاء في ٦ رجب ١٣٥٥ الموافق ٢٢ ايلول ١٩٣٦

صاحب الامتياز : إبراهيم الشنطي

المحرر المسئول : شوكت حماد

رقم التلفون ١١٨٧ و١٠٧٥

الدفاع

جريدة يومية سياسية مصورة

العدد ٧٠١ — السنة الثالثة

ادارة الدفاع في عمارة حزبون شارع جمال باشا — يافا

العنوان البرقي : الدفاع يافا — ص. ب. ٢٥٥

قيمة الاشتراك في فلسطين عن سنة ١٥٠ عن نصف سنة ٨٠

« « الخارج « « ٣٠٠ « « ١٦٠

مظاهرات العراق وتبرعاته لفلسطين. رسالة هامة من بغداد. غضبة الهند واقوال زعيمها الشاب. اجتماع هام للجنة العليا اليوم. انفجار الانابيب واشعال الزيت

السمو الوطني

تروج سوق الشائعات ، في أحوال مثل أحوالنا ، ثم تفتر . لكن الذي يدعو الى الفخار ، هو كبرياء هذه الامة ، وعدم تدنيها الى مستوى القيل والقال .

ويتحدثون عن برقية وردت من لندن ، وأخرى من عاصمة عربية . كما تتحدث الصحف اليهودية ، تخبطاً بالطبع ، عن سفر اثنين من رجال اللجنة العليا الى لندن ، لولا اختلافهما على الذين سيلتحقون بهما كما تقول هابوكر . هذا أكثر من تخبط تراه الصحف اليهودية ، غير عالمة بموقف العرب ، وبأنهم يرون حل قضيتهم أضحى في بلادهم ، وليس في لندن . ويتحدثون عن شئون كثيرة غير ما رأيت . لكن الامة ، في كل ذلك ، تحتفظ برزانتها ، ولا تصغي لهذه الشائعات ، بل تطلع على سياق الحوادث ، معتصمة بالدستور الذي وضعته لاضرابها ، وافرة العزيمة ، يقظى الفؤاد .

هناك اتصال — من غير شك — بين لندن والقدس . وهناك برقيات جاءت ، آخرها ورد في اليومين الاخيرين . لكن هذا تعرفه الامة ، وتمضي بالذي يجب أن تكون عليه ، عالمة أن الصبر ، والثبات ، والامل ، هي ما يجب أن تظل متحلية بها في ظروفها الحاضرة .

ولقد بهر هذا الموقف العظيم ، الذي يوحي بالقدرة على إتيان المعجزات ، مراسلي الصحف الانكليزية الكبرى الذين وفدوا على هذه البلاد لموافاة صحفهم بآخر الانباء . وسمعنا بعضهم يتساءل في أقصى ما يكون من الاستغراب عن السر في تدبير هذه الامة شئون نفسها من غير أن تتلقى إلا الاعانات الضئيلة من بعض الاقطار العربية . ولم تصدق بعض صحف لندن أن أمة تستهدف أعظم الاخطار ، وتواجه قوات هائلة من المال ، والدعاية ، والقوة نفسها ، ثم تمضي ثابتة ، محتفظة برباطة جأشها ، تدير شئونها على نحو لا يكاد يتصوره العقل . وقد اضطرت بعض هذه الصحف إلى أن تقيم حول هذه الحالة المدهشة مزاعم ما أبعدها عن الحق ، والشرف ، والفضيلة — التي يجب أن تتحلى بها الصحف . فقال مثل المانشستر غارديان أن ايطاليا تبذل أموالا في دعايتها . وزعمت صحيفة أخرى أن هذه الدولة أنفقت مئتي الف جنيه . . .

هذا كذب ! وحكومة فلسطين تعرف أنه الكذب الذي لا يقام له وزن . فلها من عيونها ما يرى القرش المسحور إذا أدخلته دولة أجنبية الى هذه البلاد . ولقد سبق فقلنا أن موظفاً بريطانياً ، قال في مناسبة ، بما ينفي ذلك كل النفي . إذن ليس غير العظمة الخلقية التي أظهرتها هذه الامة هي التي دفعت بتلك الصحف الى الزعم والخيال . لقد رأت تلك الصحف ، الثوار في اسبانيا تمدهم دولة أو أكثر . ورأت حكومة مدريد كذلك . وسمعت مرة لعن الحبشة تتلقى أسلحة وأموالا . وهذه ثورة فلسطين العجيبة في شهرها السادس إذن فلابد من سر — وهكذا سبحت هذه الصحف في عباب من الخيال انتهى بها إلى الزعم الضال .

عظمة هذه الامة هي التي سببت كل هذا . فقد حار الاجانب كيف يعلمون ثباتها . وما علموا أن صاحب البيت يبيع متاع بيته الضروري لكي لا تظهر عليه أمارات التأفف والملل . وما علموا أن الشاغل العربي يقنع بكسرة الخبز طول يومه لكي لا يقول : تعبت . وما علموا أن المرأة العربية تبيت ليلتها على الطوى ، ولا كلمة واحدة تلفظها من شكوى أو تبرم .

لقد سمع هذا كله مراسل صحيفة كبرى فقال على الفور : مدهش ، لا يصدق ! نعم مدهش . واذا شاء الوطن المفدى فسيأتي اليوم الذي نجعل فيه من كل شهر من شهور السنة مثل شهر رمضان ، ونكتفي مع ذلك بالاكل مرة واحدة ولتقل عندئذ تلك الصحف ما تقول ، فانها سوف تعود الى الحقيقة الهائلة وهي أن هذه الامة جيل من الناس يأتي — في سبيل وطنه — بالمعجزات .

لقد زارنا في الشهر الاول للاضراب مراسل صحيفة كبرى . فكان يقول أثناء الحديث : هذا عمل سوف لا يطول أمره » . وجاء قبل اربعة ايام ، واجتمعنا به ، فقال : أضرب العرب خمسة عشر يوماً فقلنا فورة ثم تخمد . وأضربوا شهراً فقلنا ستخمد أيضاً . ثم شهراً ونصف الشهر ، ثم ثلاثة . . . ثم خمسة . إذن هذا جد يدعو كل بريطاني الى ان يعيره اهتمامه ، فهو عظيم ، وفوق ما كنا نتصوره »

— نعم انه عظيم . واعظم منه مظاهر الثبات ، والصبر ، والامل ، وعدم التدني الى الشائعات ، بل السمو عن ذلك ، والاعتصام بالدستور الذي وضعته الامة ، حتى الفوز القريب

ابراهيم

العراق وفلسطين

وصلتنا الرسالة الهامة التالية من بغداد خلال فترة التعطيل . وها نحن ننشرها الآن لاهميتها محيين في العراق الشهم ، وفي رجاله الاوفياء ، عربيتهم المخلصة العريقة

مظاهرات عنيفة في يوم فلسطين

بغداد في ١٧ ايلول — بالبريد الجوي : اكتب لكم من بغداد والمظاهرات في عاصمة الرشيد قائمة قاعدة ، والشباب موزعون في انحاء المدينة بجماهيرهم الغفيرة يبيعون تذاكر اعانة فلسطين والشعب يهتف بحياة فلسطين وينادي بنصرتها. وقد اقبل عدد كبير من الشباب مهتاجين جداً فشكرهم رئيس لجنة الدفاع عن فلسطين

تقسيم العاصمة لجمع الاعانات

وقد قسمت العاصمة الى عشرين منطقة لجمع التبرعات . واشتركت السيدات في يوم فلسطين . وقد قامت مظاهرة امس الاول على اثر الخطاب الحماسي الذي القاه سليم بك عبد الرحمن في نادي المثنى بن حارثة وطلب فيه من ابناء العراق البواسل العمل الحثيث في سبيل انقاذ بيت المقدس وثالث الحرمين واولى القبلتين ومهد المسيح. وابان مظالم السياسة واصرارها على تهويد فلسطين .

دعوة الجميع لنصرة عرب فلسطين

واوفد المتظاهرون وفودهم لدار السفارة البريطانية وقناصل الدول وسفاراتهم. وخطب سعيد بك ثابت رئيس لجنة الدفاع عن فلسطين فأعلن أنه لها في كل شيء الى الابد . وكذلك اعضاء اللجنة وعدد كبير من رجالات العراق. وخطب السيد محمد مهدي كبه نائب رئيس نادي المثنى خطبة حماسية وأذاع المجتهد السيد محمد الحسين آل كاشف الغطاء نداء حاراً لنصرة فلسطين والعمل من اجل انقاذها ومقاومة تهويدها .

حشود عظيمة في مسجد الحيدر خانة

وقد تظاهر الشعب في مدينة الموصل وعقدت اجتماعات خطيرة في نادي جمعية الشبان المسلمين. ووصل الحدباء الشيخ عجيل الياور زعيم قبائل شمر مع عدد كبير من شيوخ القبائل واعلن دفاعه عن عروبة فلسطين واسلاميتها وتبرع بمئة دينار وبكميات كبيرة من الحبوب. وامتد الهياج الى سائر انحاء العراق . وها هي الوفود الشبان والشيوخ تستعد للذهاب الى جامع الحيدر خانه الذي يدعى بشاق قلمة في بغداد لسماع خطباء يوم فلسطين الذي تقرر ان يكونوا حضرات السادة الافاضل : سعيد بك ثابت نائب الموصل ، وسليم بك عبد الرحمن ، والاستاذ كمال الدين الطائي ، والاستاذ نعمان العاني ، والاستاذ الكمالي وهناك يظهرون للامة العربية مظالم السياسة المتبعة وتفضيلها شذاذ الآفاق على الدول والشعوب العربية والثلاثمائة مليون مسلم . وقد بلغت الحماسة بالعراقيين مبلغاً شديداً والكل يعطف على قضية فلسطين عطفاً أكيداً مخلصاً والهمة كبيرة والحالة مدهشة

مفاوضات الملوك وشرط ايقاف الهجرة

ووردت برقية امس من لندن تفيد ان حكومة بريطانيا قبلت اخيراً توسط اصحاب الجلالة ملوك العرب ، وانها مستعدة لتنفيذ المقترحات التي تم عليها الاتفاق بين نوري باشا السعيد واللجنة العربية العليا في فلسطين والمندوب السامي البريطاني . وقد ارتاح الزعماء الى هذه البرقية غير ان الافكار ما تزال قلقة ما لم تتبدل سياسة بريطانيا بوقف الهجرة وهذه البرقية لم يطلع عليها احد بعد إلا العدد القليل من زعماء العراق ورجالاته

صدور الصحف مجللة وموقف السفارة

وصدرت جميع صحف العراق في هذا الصباح تسيل في صدرها الفتاوى الضخمة عن فلسطين ويوم فلسطين الاكبر وفيها المقالات الحماسية ، وقد جللت اطرافها باللون الاحمر . واذاعت لجنة اعانة منكوبي فلسطين بياناً عن يوم فلسطين وكذلك لجنة الدفاع واذاع سليم بك عبد الرحمن منشوراً نشرته جميع الصحف ووزعته لجنة الدفاع عن فلسطين بتوقيعه خاطب فيه العراق واصحاب الجلالة الملوك والعرب والاسلام والمسيحيين ، تحدث فيه عن جهاد فلسطين وتضحياتها وما عزم اهلها عليه. وقد ابدى العراق من العطف والغضب لفلسطين ما جعل دوائر السفارة البريطانية تهتم لهذا الهياج اشد الاهتمام ، وتبرق الى لندن عن الحالة . فحيا الله بجلالة ملك العراق ، ووزراء العراق ، وزعماء العراق ، وشبابه ورجاله ونساءه

في الموقف الحاضر

آخر ما في الانباء الهامة هنا وفي لندن

بعض
الشئون الهامة

وقعت عدة شئون هامة خلال تعطيل الجريدة نرى من الضرورة التحدث عنها بشيء قليل من التوسع يفيد القراء وهذه الشئون تتعلق بالسياسة العليا المتبعة في البلاد ، والتي ستتبع

دراسات
قائد القوة

حين قدم الجنرال « دل » واجتمع طويلا ومراراً بالمندوب السامي ، ثم بكبار الموظفين ، ثم طار الى عمان فاجتمع بالمعتمد البريطاني هناك — عرف الرجل ما يجب أن يعرفه عن وضعية البلاد واطلع بإسهاب على حالة البلاد من الوجهة العسكرية ، وقرأ ما قدم اليه من تقارير في ذلك وقد كان مفهوماً أنه بعد المدة لاعلان الاحكام العرفية في البلاد ، متى وصل فلسطين عدد كاف من القوات المسافرة اليها

على
أسلوب ارلندة

وقالت بعض الدوائر العليمة انه ربما جرى على نمط الثورة الارلندية فأعلن هذه الاحكام في منطقة دون أخرى . وربما أختص المناطق الجبلية الخطرة بها ثم بعدئذ يتدرج الى مناطق أخرى تتحرج فيها الحالة فيما بعد . وهذه الاحكام ، في واقع الامر ، ليست غير التدابير المتخذة الآن ، مضافاً اليها تعطيل المحاكم ، وسرعة الاجراءات فـ « قانون الدفاع عن فلسطين » نوع من الحكم قريب جداً من الحكم العرفي ، على نحو ما ذكرنا

ارسال
تقريرين بالبرق

واجتمعت الوزارة البريطانية وكان أمامها تقريران من فلسطين أرسلا بالتلغراف أحدهما كتبه المندوب السامي والآخر الجنرال « دل » . واتجاه التقريرين يقضي ، بصورة عامة ، الى عدم اعلان الحكم العرفي ، أو على الاقل تعليق ذلك على شرط ، هو تفاقم الثورة إذا وقع . وطبعاً أخذت الوزارة بهذا القول ، فقررت تأجيل هذا الى أن تقتضيه الضرورة . والمفهوم أن اليهود لا يرتاحون الى ذلك رغم تفاهة الموضوع من وجهة النظر العربية

بعيدة
عن جونا

وتهتم الحكومة البريطانية ، سواء في فلسطين او لندن ، بموقف شرق الاردن . ويتضاعف هذا عند دراسة الموضوع من ناحية عسكرية . وربما لا تتيح لنا الظروف الحاضرة الاسهاب في ذلك ، لكن الذي نستطيع قوله هو إن جهوداً كبيرة بذلت لضمان بقاء شرق الاردن بعيدة عن جو فلسطين . وقد كان هذا الامر موضع اهتمام الجنرال « دل » أيضاً في زيارته الاخيرة لعمان

تقرير
عن الهند

واهتم مجلس الوزراء بالمعلومات التي وردت على وزارة الهند عن حالة المسلمين في تلك البلاد بعد الذي وقع في فلسطين. وقدمت بذلك معلومات الى وزارتي الخارجية والمستعمرات وجرت مكاتبات مفصلة بين نائب الملك من جهة ، وبين وزير الهند من جهة أخرى وقد كان يهم الوزارة البريطانية على العموم أن تعرف وضعية الهنود المسلمين بالنسبة لحالة اخوانهم في فلسطين ، وقد أخذ ذلك بعين الاعتبار

الصدى
في العراق

والمفهوم ان مجلس الوزراء تلقى أيضاً معلومات أخرى عن طريق وزارة الخارجية عن حالة العراق. فقد أمد السفير البريطاني في بغداد حكومته بتفصيلات وافية عن اهتياج الرأي العام العراقي ، ووجهة نظر الحكومة العراقية وكان أقصى هم السفير التمهيد لنوري باشا السعيد في خطوات سريعة لانهاء الحالة . وهو في صدد ذلك قد بذل جهوداً

سفر
الوزير للندن

ووصل نوري باشا جنيف ، ومنها ارتحل حالا الى لندن ، حيث يقضي وقتاً قصيراً يتصل بأعلى الدوائر السياسية هناك . ولا يزال نوري باشا ينتظر من الحكومة البريطانية تبديل موقفها . وخطة الوزير العربي ظاهرة في تصريحه الاخير الذي قال فيه ان عربياً واحداً لا يسمح بجعل فلسطين وطناً قومياً لليهود بحال من الاحوال

التدخل
العربي قائم

وراجت شائعات أمس وأمس الاول عن برقية من جلالة ابن السعود . ومما لا ريب فيه أن برقية وصلت . وخلاصة البرقية استفهام جلالته عن الوضعية والموقف ، ثم قوله بمتابعة السعي لهذه البلاد فلسطين من ناحية ، وملوك العرب وامراؤهم من ناحية أخرى ، لا يزالون على ذلك التدخل الذي سردناه مراراً ، ويبدون من ورائه المعنى العظيم الذي سيكون له

الاستفتاء
وموقف الامة

أما الموقف في البلاد فلا يزال على ما كان عليه . وقد استفتت الحكومة اللجان القومية ، وأبرق المندوب السامي بنتيجة الاستفتاء الى لندن . والرأي العام متجه — كما كان دائماً — الى التمسك جداً بمطاليبه أو يظل مستمراً في الاضراب

هذا وصف للحالة بايجاز ، وسنتابع التفصيل

الحبشة

لا تزال ملأى بالعصابات

اديس ابابا — يختتم فصل الامطار في الحبشة في ٢٧ الجاري وتتخذ السلطات الايطالية الاجراءات اللازمة لمطاردة العصابات المنتشرة بكثرة في البلاد والتي سيساعد على مطاردتها انتهاء موسم الامطار .

هيبة الامبراطورية

فخ جديد تنصبه بريطانيا للعرب

«بقلم الاستاذ عيسى السفري»

« ان بريطانيا العظمى ليست في طريق الانحطاط حتى تجيب مطاليب العرب »

— اورمسبي غور —

لعرب فلسطين في بلادهم حقوق تاريخية وسياسية وقومية، ظلت ثمانية عشر عاما مهددة بخطر الضياع والنسيان بالرغم من منطوق صك الانتداب «غير المعترف به من العرب». ولذلك قام العرب بجهادهم الاخير، يدافعون عن هذه الحقوق التي اساءت اليها الدولة المنتدبة ولم تحسن المحافظة عليها

وجهاد العرب هذا ابتدأ باضراب عام شمل البلاد كلها وكان القصد منه التعبير عن شعور النقمة والاستياء الذي أخذ بجميع طبقات الامة، من صغيرها الى كبيرها فقام كل منهم يريد ان يسمع صوته بالطريقة التي يفهمها. وقد اشترك في هذا الاضراب التجار، والعمال، واصحاب العمل، والبحارة، والموظفون، ورجال الدين، والزعماء، والمجالس البلدية، والنساء، والطلاب، حتى اطفال الشوارع ونزلاء السجون!.

بقي الشباب، وهذا اراد ان يسمع صوته ايضاً، فتقلد بندقيته واعتصم بالجبال، ليتخذ من اعمال العنف وسيلة من وسائل اسماع الصوت

رأت بريطانيا هذا فهالها اتحاد الامة الى هذا الحد، واجماعها على المطالبة بحقها المهضوم. هي تريد ألا تعطي الامة حقها، لانه لم يبق لها وهبت هذا الحق لشعب غريب متشرد هم اليهود الذين اتفقت مصلحتها مع مصلحتهم فماذا يجب عليها ان تفعل؟.

فتشت في كتب سياستها العتيقة البالية عن كلمة جديدة تستطيع بها «تبلف» العرب، ولما لم تجد قالت: «ان هيبة الامبراطورية في خطر» وعلى هذه الكلمة الفريدة في بابها بنت بريطانيا سياستها الشاذة في فلسطين، تحت ستار المحافظة على «هيبة الامبراطورية!»

خمسة اشهر مضت على جهادنا، وها قد دخل في شهره السادس، وبريطانيا تجرد الجيوش الجرارة على فلسطين، وتملأها بكل انواع معدات الحرب، وتعلن فيها قانون الطوارىء، وتتهدد باعلان الاحكام العرفية، وتلغي مناورات جيوشها التي لم تلغ إلا مرة واحدة في بدء الحرب الكبرى. كل هذا تصطنعه بريطانيا لتحافظ على (هيبة امبراطوريتها) من اضراب امة يقل عددها عن المليون، ومن اعمال عنف يقوم بها بعض الذين لا يستطيعون التعبير عن شعورهم إلا بالقيام باعمال العنف!

حقاً، ان العرب ليخجلون من انفسهم ان يقولوا انهم باعمالهم هذه يهددون بريطانيا، الدولة القوية جداً، والامبراطورية التي لا تغيب عنها الشمس. هم يشفقون على هذه الدولة ان تلجأ في سياستها في فلسطين الى استعمال كلمة، اقل ما يقال فيها انها لا تليق بقوتها وعظمتها!

لو كان العرب يهددون بريطانيا فعلا، وكان باستطاعتهم ذلك، لما كانوا ليتنازلوا الى ان يسألوها تنفيذ صك الانتداب بالحق والعدل، وما كانوا ليطلبوا اليها ان تجيبهم الى مطاليبهم الثلاثة المتواضعة. بل كانوا يمزقون صك الانتداب بالذات، كما فعل موسوليني بميثاق عصبة الامم. وكانوا يعملون على طرد كل غريب متشرد من البلاد، كما فعل هتلر باليهود. ولكننا امة مغلوبة على امرها، تريد ان تتمتع فقط بحقوق تمتع بها غيرها من بني الانسان!

جاء للقتال جنرال «دل» بحملته الى فلسطين، وهو يظن انه سيقابل فيها جيشاً من الثوار لجباً. يعتصم بحصون الدروز وقواعده، ويحتمي بقلاع الرين واستحكاماته!.

هو يظن انه سيلتحم بجيش كامل معدات الحرب، من دبابات وطيارات واساطيل!..

هو لم يدر اننا خلو من هذا كله، وان الانتصار على شعب صغير مثلنا يطلق قتالا، لا يعد انتصاراً يليق بسمعة جنرال عظيم!..

لا نظن ان الجنرال «دل» يجهل هذا كله، ولكن سياسة حكومته تقضي عليه بذلك، هي تريد ان تستغل دماء المآرب سياسية ثلاثة:

١ — ان تتملص من اجابة مطاليب العرب

٢ — ان تحشد اكبر قوة ممكن حشدها في البلاد بمناسبة الازمة الدولية الحاضرة

٣ — ان ترضي اليهودية العالمية

على هذه الاسس الثلاثة تقوم سياسة بريطانيا في حملتها على فلسطين هي تريد ان تطفىء شعلة الحق المقدسة، بسلاح القوة القاهرة ولكن الحق وحده هو الذي سينتصر!..

يافا: **عيسى السفري**

اعلان

صادر من محكمة عكا الشرعية

قدمت الينا مضبطة موقعة من هيئة اختيارية محلة المجادلة بعكا تتضمن ان امينة بنت ابراهيم جراده توفيت منذ شهرين وانحصر ارثها الشرعي ونصفها لشقيقتها خديجة بولدي ابنها كامل بن قاسم دلال المتوفى قبلها وهما زكي وقاسم وبابن بنتها شفيقة بنت قاسم دلال المتوفي قبلها وهو صلاح الدين بن الحاج رأفت السعدي زوجها الاول وبينت بنتها شفيقة المذكورة من زوجها الثاني احمد سعد الدين وهي رفيقه ولا وارث لها سوى من ذكر فمن له اعتراض لذلك فليراجع المحكمة خلال خمسة عشر يوما اعتباراً من تاريخ النشر في الجرائد

قاضي عكا الشرعي

* * *

فلسطين الثائرة

بلد عربي من أقدم العصور

كتب الاستاذ الفاضل ابراهيم عبد القادر المازني في آخر عدد من «الشباب» عن «فلسطين الثائرة» قال:

مما قيل لي ان العرب في فلسطين ينازعون في الانتداب وهو نظام قررته الدول فلا يجوز التعرض له او الكلام فيه بغير ما يفيد الاذعان والتسليم. وهذا كلام فارغ، فاذا انزل الانتداب من السماء، ولو انزل من السماء مثل هذا الظلم لوجب رفضه.

ونحن في مصر كانت الحماية علينا مما اقرته الدول في معاهدة فرساي فلم يمنعنا ذلك ان نرفضها وان نثور لالغائها وبالاعتراف بالاستقلال فهذا كذلك ولا شك، وليس يقبل مصري ان يقول بالاذعان للانتداب في فلسطين وهو قد رفض الحماية على مصر

وانا كمصري اعلم ان فلسطين هي خط الدفاع الاول عن بلادي من الشرق فليس من مصلحة مصر ان تكون فلسطين في ايد غير ايدي العرب اخواننا واشقائنا وشركائنا في كل شيء، ومن مصلحتنا الاقتصادية ايضاً ان يكون العرب هم سادة فلسطين فان حياة القطرين متشابهة ومستواهما متقارب، وتبادل المنافع الاقتصادية بينهما يكون ايسر. وهو لا يكون كذلك ولا كون في مصلحة مصر على التحقيق — اذا استولى على فلسطين شعب آخر تجمعونه من اقطار اوروبا وامريكا وغيرها.

هذا وفلسطين بلد عربي ولم يكن قط الا كذلك حتى في اقدم العصور والامم العربية تطمع في حلف عربي او نوع من الوحدة العربية لا تمحو شخصية امة منها وانما بعينها جميعاً على الحياة والتآزر فيها. ولا سبيل الى ذلك اذ خرجت فلسطين من ايدي العرب وانتقلت الى ايدي شعب آخر. وانا كما بي ادرك — ولا يسعني الا ان ادرك — ان وجود شعب آخر غير العرب يسيطر عليها هو اكبر عائق في سبيل ما يفكر فيه ويسعى له العرب من جمع كلمتهم وتوحيد جهودهم وتعاونهم وتحقيق غايتهم إذ لا سبيل الى الاطمئنان الى ذلك ما دامت مصر وسورية والعراق والجزيرة يدخل فيها وينحشر بينها ويفصلها شعب اجنبي. وهذا اوضح من ان يحتاج الى بيان.

واسمح لي بكلمة اخرى. ذلك انا رأينا كيف ذهب وزير الخارجية العراقية الى فلسطين واتصل بالعرب والحكومة هناك للتوسط. وغير معقول ان يكون قد فعل هذا من تلقاء نفسه ومن غير ان يرى استعداداً او تشجيعاً على القيام بهذه المهمة وقد سر العرب جميعاً ان تجنح الحكومة البريطانية الى الانصاف وان تعود الى السياسة التي ترمي الى الاحتفاظ بصداقة العرب والحرص على ودهم. وانا كما تعلمون — او كما لا تعلمون — اعتقد ان السياسة المثلى في الظروف الدولية الحاضرة — والى زمن بعيد جداً ايضاً — هي ان تكون الامبراطورية البريطانية حليفة لمجموعة الامم العربية. يقضي بذلك في رأي مراقع اجزاء الامبراطورية ومواقع البلاد العربية وأنا أؤمن بذلك على شرط ان يقوم على انصاف العرب فيمكن ان تكون هناك صداقة حقيقية بين ظالم ومظلوم. وقد كتبت في هذا مراراً ولكن انظر ماذا كانت نتيجة الوساطة التي قام بها نوري باشا السعيد والتي لم يبذلها فيما اعتقد الا وهو مطمئن الى استعداد الحكومة البريطانية لقبول نتائجها؟ قوبلت بالبلاغ الشديد الذي انذرت فيه وزارة المستعمرات البريطانية الامة العربية في فلسطين بالمحق اذا هي لم تذعن!! وصدر هذا البلاغ على الرغم من توسط نوري باشا توسطاً جاء بعد تفاهم وبعد ان بذل ملوك العرب الثلاثة وساطتهم ايضاً!! فلا سعي الملوك اجدى ولا الوساطة العملية التي انتجها هذا السعي، وكانت بناء على تفاهم سابق تمت.

افلا ترى ان هذه المقابلة التي قوبلت بها مساعي العرب من ملوك ووزراء والتي قوبل بها شعور الامم العربية جميعاً أليس ابعث منها على الالم؟؟ وهل لو كان للعرب مثل قوة الدول التي يخشى شرها وترهب اطماعها اكانت هذه تكون مقابلة الحكومة البريطانية لمساعيها واحترامها لشعور ابنائها؟؟ أليس هذا خليقاً ان يبعثنا جميعاً في كل قطر عربي على التماس اسباب القوة والمنعة في اوجز وقت لنكفل لانفسنا الاحترام

يا سيدي ارجو ان تدعو معي الى عبادة القوة ولست اعنى ان تعبدها كما نعبد الله سبحانه، وانما اعني ان نجعل التماسها والاخذ باسبابها جميعاً غايتنا الاولى والمقدمة على كل غاية. ولئن لم نفعل لتأكلنا اصغر الامم واذا لم نفعل فأولى بنا ان نكف عن ذكر الحق والعدل والانصاف. فما في الدنيا لا حق ولا إنصاف ولا عدل، وانما فيها قوة فمن كانت له فهو السيد المكرم ومن كان غير ذي قوة فاولى به ان يترحم على نفسه فلن يجد في الدنيا رحيما.

ابراهيم عبد القادر المازني

الديلي ميل تصف اشد معارك فلسطين

وصفت الديلي ميل المعارك في فلسطين والاسباب التي دعت الى تحرج الحالة بما يلي: قتل جندي بريطاني واربعة من البوليس البريطاني في موقعتين كانتا اشد المواقع التي اشتبكت فيها الجنود مع القوات الثائرة منذ بدء الاضطرابات حتى الآن

ويدل على تحرج الحالة قرار الحكومة بمضاعفة قواتها العسكرية وبالانذار الذي وجهته الحكومة الى قرى نابلس وطلبت فيه نزع سلاحها وتسليمه واعلام الحكومة عن مكامن الزعماء الارهابيين الذين جاءوا من العراق وسوريا

وهناك دليل اخر هو اكتشاف اسلحة مهربة في سيارة بريد وهذا يؤكد مخاوف الحكومة من علاقة الموظفين بالثورة.

وتبذل الحكومة جهوداً كبيرة لمعرفة مكمن زعيم الثوار لمهاجمته واعتقاله واحدى المصاعب التي تواجهها الحكومة هي معرفة المصادر التي تجهز الثوار بالاسلحة

ويعتقد ان الانذار الموجه الى قرى نابلس هو الخطوة الاولى الذي يدل على اعتزام الحكومة تنفيذ سياستها العسكرية الجديدة.

بعد توقيع المعاهدة السورية الفرنسية

ألقى المسيو دو... مندوب المفوض الفرنسي في لواء الاسكندرون خطابة في الحفلة التي اقامتها له البلدية ابتهاجا بعقد المعاهدة قال:

« واخيراً فلقد دقت الساعة ومع جهلي بنود المعاهدة فانكم تروني سعيداً ان ارحب بهذا الحدث، لانه مهما كان ويكون شأنه فانه يضع حداً كما ارجو لجميع الحزازات السياسية الطارئة. وانا اؤكد للجميع بهذه المناسبة انه يتوجب علينا من الآن فصاعداً ان نعمل بروح وقلب واحد لتشييد بنيان سورية كبرى مستقلة وذات سيادة صديقة وحليفة للافرنسيين

« يا اعزائي الاسكندرونيين واهالي اللواء.

اني اطلب اليكم ان تذكروا انه مهما كان شكل الحكومة المركزية في الغد، فانه يتوجب عليكم ان لا تخلقوا لها المشكلات والعراقيل في المهمة الدقيقة التي وضع تنفيذها على عاتقها فليكن حبكم لوطنكم دليلا يسيركم في مراحل حياتكم السياسية، حتى تصبح سوريا ملجأ السلام والحرية الجميع.

فلتحي سوريا ولتحي فرنسا صديقة سوريا وحليفتها.

عرب مراكش وثورة اسبانيا

كان انضمام المراكشيين العرب الى القوات الاسبانية الثائرة من اكبر العوامل التي ادت الى نجاح الثورة الاسبانية وذلك لما عرف عن المراكشيين العرب من الشجاعة والاقدام وقد قويت معنويات الثوار الاسبان بهم فمضوا يحتلون المدن والمقاطعات متوغلين في البلاد حتى وصلوا سان سابستيان حدود «البلاد الشمالية»

ويظهر ان المراكشيين العرب قد اغتنموا فرصة خلو مراكش من الاسبانيين فاعلنوا الثورة على قوات الجنرال فرانكو التي اصبحت بين نارين: نار الميليشيا الحكومية ونار الثوار المراكشيين ويعزى ايضا السبب في ثورة مراكش هو امر الاعتقال الذي اصدره الجنرال فرانكو بحق احد الزعماء المراكشيين. فان هذا الامر اثار اتباع ذلك الزعيم الذين يبلغ عددهم ثلاثين الف مقاتل فاعلنوا الثورة.

وتظهر الحكومة الاسبانية ارتياحها لهذه الثورة لانها ستضعف قوات الجنرال فرانكو الذي سيضطر الى اعادة قسم من قواته الى مراكش لقمع ثورتها.

للتاريخ محكمة يتعذر نقض احكامها

مهما عظمت القوة ومهما كبرت المقدرة

كتب الاستاذ الكبير خليل بك ثابت هذا الفصل الافتتاحي عن قضية فلسطين وما يراد بهذه البلاد، قال:

يقدم الباحث على البحث في قضية فلسطين ثم يحجم لئلا يقول شيئاً يزيد في تفاقم خطوبها او يعوق سير المساعي التي تبذل من جانب اصدقاء العرب واصدقاء البريطانيين لحل عقدتها

ولكن ارسال قوات عسكرية كبيرة من انكلترا الى فلسطين بحجة العزم على قمع العصيان او الثورة ينشئ حالة جديدة لا مفر من مواجهتها ومعالجة بعض مناحيها

فاذا كان تصميم الدولة البريطانية قاطعاً ولم يكف المدد العسكري الجديد لقمع الحركة وفي طاقة بريطانيا ان تجد اضعاف هذا المدد لهذه الغاية، وفي طاقتها ان تسحق فلسطين بالمدافع وقنابل الطائرات وتتركها قاعا صفصفاً

ولكن لنفرض جدلا ان القوة العسكرية ادركت الغرض من ارسالها، سواء كان تسكين الهياج والفورة بقمعها بالشدة المأثورة في هذه الحالات او تدمير المدن والقرى، فهل يعد هذا حلا لمشكلة فلسطين؟

واذا لم يكن حلا للمشكلة وهو ما لا مفر من التسليم به فهل يسلم الرأي العام في بريطانيا بهذا الحل، يقبله ويصر على استمراره؟ هل تقبل الامة البريطانية ان تسكت بالسيف والمدفع شعباً على غير رضاه في بلاد شملت بانتداب الحكومة البريطانية وان يكون هذا الحل الدائم الذي تبتكره العبقرية البريطانية لعقدة عقدتها السياسة البريطانية وجنت بها على شعب آمن في داره؟

هذا هو السؤال الصريح الذي يعن للباحث امام هذه الحوادث الجديدة وهذا التظاهر بالقوة العسكرية واعلان العزم القاطع على قمع العصيان بالقوة المسلحة بغير اشارة صريحة الى ما يعقب ذلك مما يحتمل ان يكفل الرضا ودوام السكينة

اما الجواب عليه فنعرفه فيما نعرف من سجية الامة البريطانية ونحن واثقون من صحة الجواب وهو:—

ان الامة البريطانية اذا سامت بارسال حملة عسكرية الى فلسطين لقمع ما تسميه حكومتها «عصيانا» لا مسوغ له فلا يمكن ان تسلم بالاعتماد على القوة العسكرية في حكم البلاد وتسكين خواطر اهلها تسكينا دائما

غير ان انصار مذهب الاستعانة بالقوة العسكرية يسوغونه باعتبار انها خطوة تمهيدية لغرض اسمى، وهو تسكين البلاد حتى يتيسر للجنة الملكية ان تباشر عملها وضع تقريرها الذي تعتمد الحكومة المنتدبة عليه

لقد فشلت الحكومة البريطانية فشلا تاماً في التوفيق بين عهدي الانتداب اللذين اخذتهما على عاتقها وهذه حقيقة تعترف بها صحفها المعتدلة والدليل عليها قائم في ارسال هذا المدد العسكري الكبير الى بلاد لا تزيد على حجم مديرية من مديريات القطر المصري

ولنفرض ان الحملة العسكرية ادركت غرضها وكممت انفاس الفلسطينيين فان الخطر يبقى حيا كامنا لقاء اسبابه. فليست هذه اول حركة يتحركها اهل البلاد ولكنها اشد حركاتهم حتى الآن

والذي يجب التنبيه اليه هنا ان قضية فلسطين لم تعد محصورة في حدود الرقعة الواقعة بين نهر الشريعة والبحر المتوسط بل صارت تمتد حتى صارت تشمل سائر الشعوب العربية، وهذه حقيقة لا يمكن ان يغفلها اقطاب بريطانيا ولا سيما انهم لا ينسون تنافس دول اوربا في هذه المناطق العظيمة القدر في سياسة العالم وتجارته ومواصلاته فابصار العرب متجهة الى فلسطين والى السلوك الذي تختاره بريطانيا فيها وفي الوقت عينه يعود العرب فيطالبون عهود بريطانيا وفرنسا لهم ولامرائهم في اثناء الحرب ويقابلون بين تلك الوعود والعهود وما هو حادث اليوم

وللتاريخ محكمة يتعذر نقض احكامها. وللعمران والاجتماع نواميس لا يهون العبث بها مهما عظمت القوة ومهما كبرت المقدرة

. . .

الجامعة الامريكية بالقاهرة

تؤلف بين اصلح ما في الثقافتين الشرقية والغربية

وفيها الاقسام الآتية:

١ — قسم الكلية الاعدادي من خمس سنوات يدخله الطلاب بعد شهادة الدراسة الابتدائية ويعدهم لنيل شهادة جامعة لندن «المتركيوليشن» وتعقد امتحاناته النهائية سنويا في القاهرة

٢ — قسم الكلية العالي من ثلاث سنوات يدخله الطلاب بعد شهادة الدراسة الثانوية ويؤهل الطلبة والطالبات لنيل درجة بكالوريوس في الآداب

٣ — قسم الصحافة من ثلاث سنوات يدخله الطلاب بعد شهادة الدراسة الثانوية ويؤهل الطلبة والطالبات الذين يتقنون العربية لنيل درجة بكالوريوس في الصحافة. وهذا هو القسم الوحيد في الشرق الادنى للتخصص في الصحافة العربية

عناية خاصة بالتربية البدنية والثقافة العامة وأندية التمثيل والمحاضرات وبالجامعة قسم داخلي مستكمل واقف على أحدث طراز ومصروفاته (للتعليم والسكن والطعام) خمسون جنيهاً مصريا ونصف. ومصروفات القسم الخارجي تتراوح بين ٥ و١٤ جنيهاً و٥ و١٨ جنيهاً حسب الفرقة التي يلتحق بها الطالب وهي للتعليم فقط: تعطى منح مالية للتلاميذ المتفوقين الذين يستحقونها تخصم من مصروفاتهم المدرسية

يبدأ امتحان الطلبة المستجدين في ٢٣ سبتمبر سنة ١٩٣٦، والتسجيل ودفع المصروفات في ٢٦ سبتمبر وتبدأ الدراسة في ٢٨ سبتمبر

تطلب جميع البيانات من مسجل الجامعة ١١٣ شارع القصر العيني القاهرة — مصر

اضطرابات فلسطين

تنقلب الى ثورة مسلحة

تاريخ امة ملىء بالنزاع بين الحق والباطل

نشرت مجلة «بيرونز» المقال التالي عن حالة فلسطين الحاضرة :

منذ الخامس عشر من شهر نيسان الماضي الى اليوم وفلسطين مرتع خصب للدماء التي تسفك في كل يوم وساعة وقد انقلبت الاضطرابات الى ثورة مسلحة . وموقف الحكومة منها هو ذلك الموقف التقليدي الذي تتخذه عادة في مثل هذه الظروف ، وهو تعيين لجنة ملكية لبحث أسباب الاضطرابات ووضع تواصي تسترشد بها الحكومة في سياستها المقبلة

ثلاثة وعود

تقطعها بريطانيا

والحكومة في موقف حرج لا تستطيع تنفيذ وعودها التي قطعتها للعرب اولا ولليهود ثانياً وللعالم ثالثاً : وعدت الملك حسين باستقلال البلاد العربية مقابل انتفاضه على الاتراك ، ووعدت اليهود بانشاء الوطن القومي لهم في فلسطين ان هم ساعدوا الحلفاء ، ووعدت العالم بواسطة عصبة الامم بجعل فلسطين دولة مستقلة . وهذا الوعد الاخير لا يمكن ان يبحث فيه ما لم تتخلص من الوعدين الاولين

تاريخ فلسطين

نزاع بين الحق والباطل

وتاريخ فلسطين بعد الحرب يشمل صفحات من النزاع بين العرب واليهود . فالعرب يجاهدون في سبيل الاستقلال قبل ان يتم تنفيذ وعد بلفور ، واليهود بدورهم يعملون على تحقيق وعدهم اولا والحكومة تقف مترددة حائرة بين الطرفين النقيضين والخصمين المتنازعين

فالباحث المنصف الذي لا ينتصر لاحد الخصمين يجد ان اليهود لا يحق لهم الا ان يكونوا راضين عن مجرى الحوادث منذ عام ١٩٢٠ اذ كانت جلها في مصلحتهم . فعددهم قبل الحرب لم يزد على خمسة وستين الفا وها هم اليوم لا يقلون عن ثلاثمائة وعشرين الفاً

الرخاء المصطنع

والمدنية الزائفة

يقول اليهود أنهم جلبوا «الرخاء» للبلاد و «عمروها» وكانت فلسطين البلاد الوحيدة التي لم تتأثر من الازمة العالمية التي بدأت في عام ١٩٣١ ويزيدون على هذا أنهم نشروا في البلاد المدنية الحديثة حتى اصبحت مركزاً للفن

حقوق العرب

تباع بخسا

لكن وجهة النظر العربية ترى ان حقوقهم القومية تباع «بسعر البصل» ومن اجل «طبخة عدس» وان آمالهم في تحقيق الامبراطورية العربية لا تزال حلماً اما الهجرة اليهودية فلا تزال في تدفق مستمر والمدن اليهودية تتوسع والمصارف والشركات اليهودية تزداد . وبيعت الاراضي لليهود فاصبح قسم كبير من

العرب بدون ارض

ويقول العرب ان نتيجة كل هذا ستؤدي حتما الى جعل فلسطين وطناً قومياً لليهود وان العرب سيصبحون اقلية لا شأن لها . وبما انهم لا (يستطيعون) منافسة اليهود في الميدان الاقتصادي (كذا) فلذلك يصرون على وقف الهجرة ومنع بيع الاراضي وتأليف حكومة وطنية . وبما انهم يؤلفون الاكثرية فسيساعدهم هذا على ان يفرضوا سلطانهم وسيادتهم على البلاد

موقف بريطانيا

من المنازعات الحاضرة

أما بعد ذلك فما هو موقف الحكومة البريطانية من هذه المنازعات؟ ان بريطانيا عندما قطعت وعودها المتناقضة لم تكن تنظر الى النتائج لانها كانت شديدة الحاجة الى العرب واليهود لينضموا الى جانبها فتكسب الحرب

ان اليهود ذوو نفوذ في الدوائر العليا ويستطيعون في كل ساعة ان يروا ما يريدونه يتحقق ومن الناحية الاخرى فان العرب مسلمون . والهند تستطيع ان تذكر بريطانيا انها دولة اسلامية وان سبعين مليونا من مسلمي الهند ينتصرون لاخوانهم عرب فلسطين

اقتراح غريب

لا سبيل الى تحقيقه

ثم ان التطورات الاخيرة في الحالة الدولية العامة تجعل للشرق الادنى [و]لا سيما فلسطين أهمية خاصة بالنسبة لموقعها الجغرافي الحربي وتجاه هذه المشاكل المعقدة تقضي مصلحة الامبراطورية بان تفي الحكومة جميع الوعود السابقة وتصدر تفسيراً جديداً هذا نصه : «ان حكومة جلالته تنوي ان تجعل فلسطين حكومة مستقلة ضمن الامبراطورية البريطانية وهذا يتوقف على مقدار استعداد العرب واليهود على التعاون في سبيل مصلحة «ارتهم المشترك» . وهي مستعدة للنظر في الاقتراحات التي تقدم لها حول انشاء الحكومات الذاتية ولكن الامن العام والقانون تحافظ عليهما قوة عسكرية كبيرة تدفع نفقاتها من ميزانية البلاد

وستحكم فلسطين بموجب نظام مستعمرات التاج وبدون تحيز لفئة من السكان دون أخرى . وقد تتقدم الى جمعية الامم لتطلب منها تعديل صك الانتداب اذا كان ذلك ضروريا وسوف لا تكون بريطانيا العظمى ، في المستقبل ، ذات مسؤولية تجاه العرب واليهود انما تجاه الامة الفلسطينية المؤلفة من كليهما» كذا

اعلان

الى القراء

ليكن معلوما لدى سكان عنبتا والقرى المجاورة لها ان جريدتنا (الدفاع) تباع يوميا في دكان السيد عبد الفتاح موسى زايد .

مصر والبلاد العربية

عليها أن ترعى القرابة وتجزى الود بالود

كتب الاستاذ الدكتور عبد الوهاب عزام هذا المقال الافتتاحي القيم في آخر عدد من «الرسالة»

بين مصر والبلاد العربية كل ما يؤلف بين الاقوام من وشائج القربى والتاريخ وكل ما يحكم القرابة من عقائد وعواطف وآلام وآمال ، وكل ما يؤكد الاخوة من حقائق ومنافع . والكلام في هذا تبين ما لا يعوزه البيان

يذهب المصري الى احد الاقطار العربية فكأنما يبرح بقعة في مصر الى أخرى يرى وجوهاً يعرفها ولا تنكره ، ويسمع من أحاديث الماضي والحاضر ما يسمعه في بلاده ، ويحدث عن الهموم والمطامح التي تنطوي عليها نفسه ويخفق بها قلبه . حيثما توجه وجد اهلا باهل واخوانا باخوان ، وابصر من ذكر التاريخ ، ومشاهد الحاضر وخطط المستقبل ، ما يوحي اليه انه في وطنه وبين قومه . وكانه لا يذهب الى هذه البلاد الا ليرى بعينيه ما حدثه به التاريخ واحكمته في نفسه النشأة والتعلم

ذهبت مرات الى فلسطين والشام والعراق ، فكان يخيل الي أينما سرت أني لا أخطو إلا على صفحات من التاريخ المجيد ، ولا أرفع بصري إلا الى عنوان من عناوينه في صورة مسجد ، أو مدرسة أو قبة حنت على عظيم من اسلافنا أبطال الاسلام والعربية . وطوفت في العراق مدنه وقراه ، وحضره وباديته ، فكانت بغداد عندي القاهرة ، بل أجل ذكراً ، وكانت الكوفة والبصرة والموصل أعظم أثراً في نفسي من طنطا والمنصورة وأسيوط وكانت مضارب شمر وبني تميم أذهب بي في التاريخ من مضارب القبائل المصرية . وأما دمشق الجميلة الجليلة فما دخلتها إلا ازدحمت علي احداث التاريخ ورفعتني مواكبه فسارعت الى الجامع الاموي أنشد قول شوقي :

هذا الاديم كتاب لا كفاء له
رث الصحائف باق منه عنوان

ولست بدعا في هذا فما أحسب مصريا ذهب الى هذه البلاد الا شعر بما أشعر به

* * *

وليس الامر بيننا تشابك اقوام واتصال اوطان فحسب ، ولكنه الحب المؤكد ، والود الصريح ، ينطق على السنة القوم ، ويتجلى في اساريرهم ، ويبين في اعمالهم ، ويشهد به اهتمام القوم بكل صغيرة وكبيرة في مصر ، وتحدثهم عن علمائها وادبائها واحزابها وقادتها حديث المحب العارف الخبير ، وحرصهم على قراءة ما تخرجه مصر من كتب ومجلات وجرائد . وكثيراً ما نرى في الشام والعراق من يعلم عن مصر اكثر من ابنائها . وإذا تحدث هؤلاء الاخوة الكرام عن مصر اشادوا بذكرها واكبروا حضارتها ، واعظموا آثرها على العربية والاسلام معترفين مغتبطين لا جاحدين ولا كارهين ، وعدوا مجدها مجدهم ، وعزها عزهم ، وفخروا بها كما يفخرون ببلادهم

* * *

وتطلع البلاد العربية الى مصر ، وانزالها هذه المنزلة أجدى الوسائل الى التقريب بينها ، وتوحيد سننها في التربية والتعليم ، والتأليف بين ابنائها . ولم يأل إخواننا جهداً في التودد والتقرب . فماذا يجب على مصر ؟ ليست مصر أقل شعوراً باسلامها وعربيتها ، ولا أضعف تقديراً للوشائج التي تحكم بهذه البلاد أواصرها والمصالح التي توثق بها علائقها ، ولكن التاريخ سياسي في العصر الاخير فرق بين هموم مصر وهموم اخواتها ، وشغلنا بغير الذي شغلوا به ، فلما افاقت قليلا الى نفسها وموقفها بين الاقطار والامم لم يلحقها شك فيما بينها وبين اخواتها من اواصر وعرى لا تقوى الحادثات على فصمها . وكلما خف عنها عبء المصائب ازدادت شعوراً وبصراً بمكانتها بين اخواتها وما يجب عليها

إن على مصر ان ترعى القرابة وتجزي الود بالود ، وعليها ان تضطلع بالتبعات التي تحملها اياها ثقة البلاد العربية بها ، واقامتها منها مقام الاخ الاكبر . اسمع احياناً بعض المتحدثين بهذا يقولون إن على مصر ان تستغل هذه الثقة ، وحاشا الله أن يكون الامر استغلالا او اتجارا ، انما هو اخوة ومودة ، وتبعات وواجبات ، وتعاون على الوقوف في معترك الحياة ، وتآزر على بلوغ الغاية التى تلتقي عندها مقاصدنا جميعاً . يجب على مصر ان تصلح نفسها وتكمل حضارتها ، وتعمل ما يوافق مكانتها ، وتسن السنن الصالحة لنفسها وغيرها . ويجب عليها أن تشارك في السراء والضراء ، ولا تقف بمعزل في مصائب البلاد العربية ومسراتها ، بل تشارك بجهد اليد واللسان والقلب ، وعليها ألا تألو جهداً في امداد من يستمدها ، وبذل ما تسأل من معونة في العلم والادب وغيرهما موحية الى كل مصري يذهب الى البلاد العربية أنه يذهب ليؤدي واجبا ويعاون أخا ، وان واجبه حيثما كان من هذه البلاد كواجبه في مصر ، وأن مقصده الاول ان يبذل من قواه على قدر طاقته لا يبغي جزاء ولا شكراً ، وإن لم تقصر إخواننا في الجزاء والشكر

ثم على مصر ألا تتردد في الاستفادة بما في هذه البلاد من مزايا ، فلا ريب ان فيها من الاداب والاخلاق والصناعات ما يجدي علينا ان نتلقاه عنها ونحتذيها فيه .

بالمودة والتآخي والتعاون وشعور كل جماعة بمكانها من الجماعات الاخرى وادراكها ما لها وما عليها في الجماعة الكبيرة الشاملة ، يتهيأ للبلاد العربية ما بين بحر الظلمات ونهر دجلة ما تطمح اليه من مجد وسعادة ، وما يكافىء تاريخها من حضارة ، حتى تؤدي نصيبها من الخير للجماعة البشرية كلها . وما أعظم ما ينتظر المجد من العرب ! وما أعظم ما تؤمل الانسانية فيهم !

عبد الوهاب عزام

السوريون دفعوا ثمن استقلالهم غاليا

صدى توقيع المعاهدة في الاوساط التركية

كان لعقد المعاهدة السورية الفرنسية صدى حسن في الرأي العام التركي . وتلمس هذا الصدى في كثير من الوضوح حتى في صحف الدرجة الثانية ولكن تشعر به بصورة قوية في جريدة (جمهوريت) التي تعتبر لسان حال الجمهورية التركية . فقد نشرت مقالا تحت عنوان (سوريا ـ فرنسا) استعرضت فيه الانتداب الفرنسي منذ الاحتلال حتى اليوم وختمته قولها :

لقد قاوم السوريون السلطة الاجنبية طول هذه السنوات بهمة لا تكل ولا تفتر فيمكن ان يقال اليوم انهم دفعوا ثمن استقلالهم غالياً !

اما الوطنيون الذين اخذوا على عاتقهم اعباء المفاوضات فقد احتملوا هم ايضاً متاعب كثيرة وكانت هذه المتاعب ناشئة عن جهتين :

١) عن اللجنة المفاوضة بباريس

٢) عن المشاغبين في دمشق وبقية انحاء سوريا الذين ما كان لهم سوى غاية واحدة هي تعكير اذكار الاستقاء البلاد في اوضاعها الحاضرة المشكو منها

ان سوريا ستجتاز فترة الاستقلال ومدتها ثلاث سنوات قبل ان تتمتع باستقلالها التام ونحن نرجو ان تجتازها بسلام لنقدم لهم تهانينا ونحيي جارتنا الجديدة بالمحبة والاماني !

هذا ما ذكرته جريدة جمهوريت ، وهي تعبر عن الرأي العام التركي . البرقيات حملت اسماً كريماً اجيب آمالا لعواطف الاتراك ، فقد قال الصحفيون وزير الخارجية توفيق رشدي بك قبل سفره الى جنيف وسألوه عن المعاهدة الافرنسية السورية فصرح بانه مسرور جداً لعقدها وانتهاء الازمة وانه لم يطلع على محتوياتها بصورة مفصلة .

جامعة بيروت الاميركية

عينت ادارة الجامعة الاميركية المواعيد الآتية لابتداء العمل في دوائرها المختلفة .

المدرسة الابتدائية ـ يبدأ بالتسجيل والامتحانات في ٢٣ ايلول (سبتمبر)

المدرسة الاستعدادية ـ يبدأ بالتسجيل والامتحانات في ١ تشرين الاول (اكتوبر)

المدرسة الافرنسية ـ يبدأ بالتسجيل والامتحانات في ٢٣ ايلول (سبتمبر)

الدوائر العليا ـ تبتدىء الامتحانات في ٢٩ ايلول (سبتمبر) ويبدأ بتسجيل اسماء الطلبة في ٥ تشرين الاول (اكتوبر)

مستشفيات الجامعة ـ تفتح ابوابها للمرضى ابتداء من ٢ تشرين الاول (اكتوبر)

تبتدىء الدروس في جميع اقسام الجامعة نهار الاربعاء في ٧ تشرين الاول (اكتوبر) الساعة السابعة ونصف صباحاً

ومن اراد زيادة الايضاح فليراجع مدير قلم التسجيل بالجامعة .

فريد فيلحان

مساعد مدير قلم التسجيل

خطاب لفخامة يس باشا الهاشمي

قام فخامة يس باشا الهاشمي رئيس الوزارة العراقية برحلة الى جنوب العراق وقد استقبل في كل مكان استقبالا شعبياً شائقاً . ولما وصل الى الموصل افتتح دار الحكومة التي شيدت حديثاً والقى خطبة سياسية جامعة جاء فيها :

يمتاز وزراء الدولة في عهد الاصلاح انهم اذا ارادوا ان يتفقدوا شؤون بلادهم ويمموا شطر جهة من الجهات لا يطيرون اليها وانما يتجشمون الصعاب ويمرون بالمدن والقرى ويطلعون على حياة الشعب من نواحيها كافة

ان جولاتي في الالوية الجنوبية الفت الاطمئنان في نفسي من ان البلاد قد قطعت المرحلة الاولى وتهيأت للنهوض السريع

اتمنى ان يطيل الله في عمري لاقدم البصرة مرة اخرى فنحتفل بافتتاح معامل السكر ومعامل البواخر والمدرجات ومعامل الصناعات الاخرى

ان المطلوب ان تكونوا مثل ما كنتم في عهد الملك الراحل العظيم الذي كان عهده عهد كفاح وعهد شبله الغازي عهد إصلاح ، فكما آزرتم في عهد الكفاح ، آزروا في عهد الاصلاح

والقى فخامته في الحفلة التي اقامتها له بلدية البصرة خطبة ...

اذا مر على العراق ١٥ عاما خلالها الحكومة بمرافق اخرى يعني انها لم تراقب سير الامور لا ترى واني اسمع المفكرين يلوحون الى ما نحن عليه من الامم الشرقية او الامم المجاورة فثقوا ايها السادة ان العراق قد خطا خطوة قوية اكبر مما خطتها امم اخرى وثقوا بان الاسس التي وضعتها للقيام بها هي اقوى مما تدركه الجدود ومن اجل ذلك لا تستطيع نظرة العيون الضعيفة رؤية ذلك وما تراه الا عيون قوية نافذة ببصرها .

قد يسير الانسان على شيء والحقيقة خلاف ذلك ، وآمل ان يتاح لي العمل في خلال العشر السنوات المقبلة ، فأجد في تحقيق الاهداف المطلوبة للامة ، وعندئذ ترون الفرق ، ومع ذلك نرجو ان يمد الله في عمري بعهد جلالة الملك غازي لاول لاقوم بتحقيق هذه الامور بكل دقة ونجاح

الجنود العرب

يدخلون اسبانيا لينتقموا لمليكهم ابي عبدالله

يقول المسيو اندره كيبور نائب رئيس اللجنة الخارجية في مجلس النواب الفرنسي السابق انه لاول مرة منذ القرن السادس عشر يجتاز العرب مضيق جبل طارق ليخوضوا المعارك الحربية في البلاد التى خضعت لنفوذهم خلال ثمانية قرون

وثير الكاتب ذكريات الماضي قائلا : لقد سقطت غرناطة في عام ١٤٩٢ وغادر ابو عبد الله الصغير ملكه العظيم ولكن امه السلطانة اجابت على دمعة ذرفها آسفاً على ملكه : ابك كالنساء ملكا لم تستطع ان تحافظ عليه كالرجال

واليوم بعد التاريخ فيه فيهم العرب ليسترجعوا مجد الايام لشرف ابي عبد الله الصغير

ان الحادثات تاريخ خطير مهما نحن لدرجة لا ... يجب ... في هذا الامر قبل ان يستفحل الخطر ؟ والحروب التي خضناها ماوراء البحار ... وكانت ... لويس الرابع عشر ونابليون قد خسرا كثيراً

اليوم لا نريد ان نحشر في درب مبهمة ...

ومهما يكن من امر فان هذه الحركة ... في نفوس ... اقاق ... فرحا ... العرب الذين ... الاسلام يلعبون الدور الرئيسي في مصير اوروبا

ونحمد الله ان الريف الفرنسي لم «يشترك» حتى الساعة

عصبة الامم أداة عاجزة

لا تستطيع تنفيذ قوانينها ونظامها

نشرت جريدة الاكسبرس مقالا عن اصلاح ميثاق العصبة قال فيه ان الكولونيل بيك وزير خارجية بولندة صرح بما يلي : لم تفعل العصبة شيئاً منذ عشر سنوات ، وقد اثبتت الدورة الاخيرة ان العصبة لم تصبح قادرة على تنفيذ قوانينها ونظامها فان الاشياء أسوأ من نظام أصبح لا يمكن تطبيقه ؟

غير انه نمي الى شركة — اسكراب — التلغرافية الشبه رسمية من مندوبها في جنيف ان الكولونيل بيك ارسل الى عصبة الامم مذكرة قال فيها ان الحكومة البولندية لا تستحسن اشتغال العصبة بمسألة اصلاح ميثاقها ثم قال : ان حكومة وارسو لا تريد الاشتراك في مناقشات فقهية طويلة لا فائدة منها

مساعدة للاجئين البريطانيين من اسبانيا

نشرت الصحف خطابا وقع عليه رؤساء أساقفة كنتربرى ويورك وأسقف وستمنستر وغيرهم نادوا فيه بفتح اكتتابات للاجئين البريطانيين من اسبانيا الذين وصل كثيرون منهم انجلترا بحالة عوز تام منهم اربعمائة شخص كان عالمهم الوحيد الاكتتابات الخيرية ولا زال ما يقرب من هذا العدد في جبل طارق ومرسيليا يعتمدون على الصدقات وجاء في الخطاب أمثلة عن رجال ونساء قضوا معظم حياتهم في اسبانيا وشيدوا فيها أعمالا ناجحة وامتهنوا حرفا كثيرة اضطروا لترك كل هذا وراءهم وقد تألفت لجنة لتنظيم مساعدة هؤلاء اللاجئين .

الهند وفلسطين

موقف المسلمين وزعماء الهندوس معاً

نشرنا من ايام قريبة عن اهتمام مسلمي الهند بالحالة في هذه البلاد وأن هذا الاهتمام تعدى الاجتماعات في المساجد والاندية الى المجالس السياسية والجمعيات التشريعية . وفي برقية واردة من بومباي ما يجلو الموقف وما نلخصها فيما يلي : كان اهم ما اشغل الجمعية التشريعية في جلستها الاخيرة البحث في قضية فلسطين وسياسة الحكومة البريطانية فيها . فقد قام اعضاء الجمعية كلهم يستفسرون من السير كرايك عن سياسة حكومته في فلسطين . وكان رئيس المناقشين هو السير آصف علي الذي لفت نظر الجمعية الى اقوال الزعيم جوهر لال نهرو ، والى جمعية العلماء في الهند ، والى احتجاجات جميع المؤسسات الهندية والجمعيات على سياسة الحكومة البريطانية في فلسطين فوقف السير كرايك وقال في جوابه :

انباء الاجتماعات الى لندن

ان الحكومة قد ادركت مبلغ الشعور المتأثر في الهند بسبب الحالة في فلسطين وابلغت حكومة لندن ذلك . فسأل السير آصف علي ما اذا كانت حكومة الهند قد ارسلت تطلب من حكومة لندن عدم ارسال جيوش الى فلسطين . فأجاب السير كرايك انه لم يعلم بامر ارسال الجيوش الا امس فقط فسأل غيره عن الوسائل التي اتخذتها حكومة الهند في خلال الاشهر الستة الماضية لتبلغ حكومة لندن اخبار الاجتماعات التي عقدت في جميع انحاء الهند والتي حضرها المسلمون وغير المسلمين . فقال السير كرايك انه بلغ حكومة لندن ذلك مؤخراً

هذه تقارير سرية تطوى اخبارها

فسأل السير آصف علي عما اذا كانت حكومة الهند قد اظهرت رأيها في هذه الحالة . فأجاب السير كرايك : لم يطالب منا ابداء رأينا في هذا الشعور . فسأله السير آصف علي : اليس من عادة الحكومة ان تبدي رأيها في نهاية كل تقرير ترسله الى حكومة لندن ؟ » فأجاب السير كرايك : نعم ، ونحن عادة نرسل رأينا في كل شعور يجري في الهند ، لكن هذه التقارير تكون عادة سرية ولا يجوز التحدث عنها

الصحف اليهودية تحمل على الحكومة

اتهامها لها بالتراجع امام ثبات العرب

كانت مقالات الصحف اليهودية الصادرة امس عبارة عن حملات شديدة على الحكومة البريطانية التي غيرت سياستها في الآونة الاخيرة تغييراً اغضب اليهود بعد ان كان سرورهم شاملاً ، لا سيما بعد بيان الحكومة الذي صدر عن جلسة مجلس الوزراء يوم ٧ ايلول الجاري . وقد قالت جريدة هابوكر في هذا الصدد ما يلي :

منذ اسبوعين اصدرت الحكومة البريطانية بياناً شديد اللهجة أعلنت فيه ان واجبها يدعوها الى العمل بسرعة لانهاء حالة الاضطراب الموجودة في فلسطين وفي اليوم الثامن عشر من هذا الشهر عقدت الوزارة البريطانية جلسة قررت فيها الغاء الاعمال السريعة لانهاء الحالة في فلسطين وعدم اعلان الحكم العرفي في البلاد

لقد هبت ريح غريبة في الجلسة الاخيرة على مجلس الوزراء البريطاني غير تلك الريح التي هبت يوم ٢ ايلول . ففي غرف مجلس الوزراء نوافذ مفتوحة لكل رياح الجو ، ريح تذهب وأخرى تحل محلها . اما الذي نفهمه فقول الوزارة انها تأمل من العرب المعتدلين ان يساعدوها على إنهاء الحالة . أين اكتشفت هؤلاء العرب المعتدلين ؟ انا لم نر بين العرب معتدلاً قبلاً ولم نشعر بتأثير الاعتدال في فلسطين ، بل بالعكس رأينا المتطرفين يزداد تأثيرهم يوماً عن يوم . فأين هم أولئك المعتدلون ؟ هل هم بين الموظفين العرب في دوائر الحكومة الذين يرسلون المذكرات لمصلحة اعمال العنف ؟ ام ان المعتدلين هم اولئك الوجهاء الذين يستقبلون في دوائر الحكومة استقبالات فخمة وحينما يغادرون السرايات يذيعون على الامة باسم الامة بيانات يطلبون فيها عدم الخضوع والاستمرار على ما كانوا عليه . هل هنالك عربي معتدل في الوجود ؟ ولماذا لم تدخل الحكومة احداً من العرب المعتدلين في قائمة الوجهاء الذين تدعوهم للاحاديث ؟

نقف الآن امام اسئلة كثيرة لا جواب عليها . وقد ادركنا ماذا تقصد الحكومة من قولها العمل السريع والجزم في قمع الاضطراب والكلمات الاخرى التي جاءت في بيانها الاخير

حريق خسارته خمسة عشر ألف جنيه

حوالي الساعة الواحدة والدقيقة العشرين من بعد ظهر امس الاول شب حريق هائل في شارع فلورنتين . وقد بدأ هذا الحريق من معمل نجارة يقع هناك ، وامتد الى المعامل والبيوت المجاورة فأحرق ستة معامل ومنزلين وتقدر الخسارة بخمسة عشر ألف جنيه . والمعامل التي التهمتها النار هي : معمل مزراحي للحديد ، معمل نجارة بيرنك ، معمل نجارة أرمونز ، معامل بيساني للحديد ، مخازن ستروني للاخشاب وقد استمرت النار مشتعلة حتى الساعة السادسة مساء وحضرت سيارات المطافيء من يافا وتل ابيب وساعدت على اخماد النار . وقد علمنا ان معمل النجارة الذي امتد منه الحريق مؤمن عليه

الزعيم الهندي

جوهر لال يريد تحرير فلسطين

اهتمام الصحف وارسال المقالات البليغة

في برقية اخرى عن بومباي ما نوجزه فيما يلي :

منذ ان بدأت الاضطرابات الدموية في فلسطين والصحف الهندية تنشر كل يوم مقالات واخباراً عن فلسطين باهتمام شديد تحمل فيها كلها على الصهيونية ، وتعلن فيها ان وعد بلفور هو السبب في كل ما وقع في فلسطين من اضطراب

هجرة اليهود تضر بالعرب كثيراً

وقد قام الزعيم جوهر لال نهرو رئيس المؤتمر الوطني فسخط وانفر من الحالة على الانكليز والصهيونية لمصلحة عرب فلسطين . وأعلن في إحدى خطاباته ان هجرة اليهود الى فلسطين تضر بالعرب ضرراً بليغاً لانها تفقدهم حرية حكم بلادهم والسيطرة عليها .

يستعينون على العرب بقوة الجيش

وقد صرح لمندوب شركة البرقيات اليهودية انه عطف على اليهود لكنه يرى ان موقفهم نحو فلسطين غير شريف . وهو يأسف لان اليهود يريدون الاستعانة بالجيش البريطاني لاغتصاب بلاد من اهلها وانشاء وطن لهم وانه يعتقد ان الحركة الصهيونية ما هي الا حركة استعمارية تكمن من ورائها مصالح الامبراطورية البريطانية . ثم قال في النهاية : اذا اراد اليهود مصلحتهم فيجب عليهم ان يساعدوا عرب فلسطين على التحرر من قيد الاستعمار بدل ان يحاولوا مقاومة العرب في امانيهم الوطنية

اشارة ماذا يفهم القراء منها

أراد صحافي الارسال الى جريدته الانكليزية الكبيرة التي براسلها من القدس . وذكر في البرقية أن حبل المفاوضات قد انقطع لكنه في اللحظة الاخيرة ألغى أن برقيته هذه يستحسن أن لا تنشر ، وأن من المفيد استبدالها بأخرى لا تقوم بانقطاع المفاوضات

اجتماع هام تعقده اللجنة العليا

تعقد اللجنة العليا في الساعة التاسعة من صباح اليوم اجتماعاً هاماً يحضره جميع اعضائها للتداول في شؤون خطيرة

رسالة لاسلكية والغاء التدابير المستعجلة

في نبأ برقي ان السبب في الغاء التدابير التي اعلنها بيان سياسة الحكومة الذي نشر هنا وفي لندن في وقت معاً ، هو ورود رسالة لاسلكية على مجلس الوزراء البريطاني أثناء انعقاده . وهذه الرسالة من وضع المندوب السامي ، وهي عبارة عن تقرير عن الحالة الحاضرة

المندوب السامي في يافا

قدم المندوب السامي المدينة امس حوالي الساعة الثانية عشرة وكان قبل ذلك قد زار صرفند ، والمستشفى العسكري وكان معه مرافقه الخاص وحضر أيضاً معه سيارتان مصفحتان وزار في يافا مستودع الاعاشة السكاني في شارع فيصل ثم ذهب الى نادي السباحة في الجبلية وعند الساعة الثالثة ذهب الى سكنة درويش حيث تفقد قطعة الارض المنتقاة لاقامة المستعمرة العربية لاسكان العائلات التي تهدمت بيوتها في البلدة القديمة

ثم رجع الى مركز رئاسة بوليس اللواء وبعد ان تفقد دوائر البوليس قفل راجعاً الى القدس تصحبه السيارات المصفحة التي حضرت برفقته

وقد زار في تل ابيب الادون ديزنكوف الذي اصبحت حالته خطرة

انفجار القنابل ليلاً على الحدود

حوالي الساعة العاشرة والنصف من ليلة امس الاول انفجرت قنبلتان على حدود النشية (الفوقا) كان لها دوي هائل . وقد تبع الانفجار اطلاق عدة عيارات نارية ، ولم تعلم النتيجة

العضو البريطاني في لجنة الانتدابات

جاء من جنيف ان اللورد هيلي عين عضواً في لجنة الانتدابات الدائمة عن بريطانيا بدلاً من اللورد لوغارد الذي استقال . والعضو الجديد اشغل مناصب كثيرة في الهند وافريقيا وعمره الآن ٦٤ عاماً

شدوا وثاقهم وقطعوا أشجار البيارة

في مساء أمس الاول هاجم مجهولون بيارة اليهودي موشي [illegible] في مستعمرة النساني وشدوا وثاق الخفراء الاربعة وأشعلوا النار في بيت المحرك وأحرقوا بيتين من الخشب ، وقد تمكنوا من قطع ٣٠٠٠ شجرة برتقال مثمرة عمرها ست سنوات وفي الصباح حضر البياري فوجد الخفراء مقيدين بالحبال فأخبر مركز البوليس فحضروا للتحقيق ولم تعرف النتائج بعد .

انتقال دور الحكومة

انتقلت دائرة الاجراء امس من مكتبها في سراي الحكومة الى مكتبها الجديد في دار محكمة الصلح في الطابق العلوي بقرب المحطة . وقد علمنا ان مكتب اللواء الجنوبي والقائمقامية ودائرة المالية ستنتقل الى عمارة دار رئاسة الطابو امام رئاسة البوليس . وكان امس موعد انتقال هذه الدوائر لكنه ارجيء لاجل غير مسمى ولم تخبر الدائرة التي ستنتقل اليها المحكمة المركزية بعد

آخر ممرضة يهودية

تسافر اليوم في الساعة السادسة والنصف صباحاً آخر ممرضة يهودية في المستشفى البلدي بيافا إلى مستشفى القدس وستحضر بدلاً عنها ممرضة عربية

تأخر وصول القطارات

تأخر وصول القطارات الى المحطات امس ساعتين تقريباً والسبب في التأخير سير القطارات البطيء واعمال المناورات التي تقوم بها في سائر المحطات .

بلاغ اللجنة الملكية

علقت الحكومة على الجدران في يافا البلاغ الرسمي الخاص بسؤال اللجنة الملكية .

سائقو سيارات الحكومة

صرفت ادارة البوليس الى سائقي سياراتها الجدد أردية رسمية تشبه اردية البوليس الاضافي . وقد اعطت لكل سائق مسدساً . ووضعت على يد كل واحد شريطاً عليه علامة الاونباشي

قنصل بولونيا

علمنا ان قنصل بولونيا في تل ابيب زار صباح امس دوائر الحكومة في يافا واجتمع الى حاكم اللواء الجنوبي المستر كروسبي مدة ساعة تقريباً .

ديزنكوف يتزايد عليه الخطر

جاء في ملاحق الصحف اليهودية ان حالة الادون ديزنكوف ساءت الى درجة شديدة وتقول نشرة الاطباء ان الامل اصبح ضعيفاً في شفائه

الجامعة الاسلامية الغراء تصدر غداً

تعود الزميلة «الجامعة الاسلامية» الغراء الى الصدور غداً الاربعاء بعد ان انتهت مدة التعطيل الاخيرة وسيكون عدد الزميلة غداً في اثنتي عشرة صفحة

مرآة الشرق الغراء

تدخل جريدة « مرآة الشرق » الغراء غداً عامها الثامن عشر . نتمنى للزميلة التقدم والنجاح ، ونتابعه كفاحها الوطني الموفق

بيسان

الزيت الملتهب

حوالي الساعة العاشرة من مساء ليلة أمس الاول أتلف مجهولون أنابيب البترول في وادي البيرة ، واشعلوا النيران في الزيوت وكان الحريق هائلاً لم يسبق ان وقع مثله ، وكانت السنة اللهيب ورائحة الزيوت المحترقة ترى وتشم من المدينة ودام اشتعال اللهيب حتى طلوع الشمس ، أما الدخان فظل يتصاعد بكثرة حتى المساء

تبادل الرصاص بين الثوار والجند

اطلق مجهولون ليلة امس الرصاص بكثرة على ثلاث جهات من المدينة ، وقد استعدت جنود قوة الحدود واجابوا على رصاص المجهولين بالمثل واستعملوا البنادق السريعة الطلقات وكان ازيز الرصاص يروع النساء والاطفال ودام اطلاق النار نصف ساعة والنتيجة مجهولة

وقد علمنا ان عربتين من عربات السكة الحديدية في محطة جسر المجامع أحرقتا وكانت احداهما مشحونة بالملح ، والاخرى عنباً وكلاهما مرسلة لليهود

رصاص الجند يصيب جدران البيوت

علمنا ان رصاص الجنود كان يصيب ليلة امس جدران البيوت المجاورة لدائرة البوليس وشوهد ثقب طلقة بجدار احد البيوت تحت النافذة ولو ارتفع العيار قليلاً لالحق الضرر باصحاب المنزل فنالهم لذلك الانظار

قوة عسكرية تطوق قرية وتفتشها

حضر وجيهان من قرية كفر مطر الي واخبرا ان قوة من الجيش في ٢٥ سيارة بكامل عددهم الحربية طوقوا صباح امس قريتهم من جميع جهاتها ثم فتشوا القرية على الطريقة المعهودة

وقد اعتقل الجيش خمسة من اهالي القرية وقبل ان يغادر الجنود القرية اطلقوا عدة عيارات وعلمنا ان احتجاجاً تقدم من مختار ووجهاء القرية لحاكم اللواء بهذا الشأن

البحث عن امكنة لاقامة الجند

أشيع بعد ظهر اليوم ان مساعد حاكم اللواء وبعض ضباط من الجيش حضروا الى المدينة [illegible] في مدرسة الذكور ولا تزال الاميركيتين عهيداً لانزال بعض قوات الجيش بهما وقد انفجرت قنبلتان في مساء الليلة كان لهما دوي هائل .

حيفا

الثوار يهاجمون السيارات اليهودية

حيفا في ٢١ ايلول — لمراسل الدفاع الخاص : هاجم الثوار ليلة امس السيارات اليهودية بالقرب من مستعمرة الياجور ، وقد هرعت قوة من الجند واشتبكت مع الثوار باطلاق الرصاص من المدافع الرشاشة .

اطلاق النار على احد الرعاة

بينما كان احد الرعاة بالقرب من دير مار اليس اطلق عليه الجند الرصاص فاصيب في يده ونقل على الاثر الى مستشفى الحكومة لاسعافه

قضية رفاق الشهيد الشيخ القسام

تعين يوم ١٩ تشرين الاول للنظر في قضية افراد عصبة الشهيد القسام امام محكمة الجنايات الكبرى المشكلة بالناصرة .

نسفوا بيته لانتمائه الى الثوار

في صباح اليوم الباكر ذهب مساعد حاكم اللواء الشمالي تصحبه قوة من الجند الى قرية بلد الشيخ ، وحين وصوله اخبر مختار القرية انه آت لنسف بيت الشيخ عطيه عوض المتهم بالانتماء الى الثوار وفي الحال وضعت الالغام في زوايا البيت فجعلته اثراً بعد عين ومن ثم عاد مساعد الحاكم ومن معه الى حيفا .

وصول عدد كبير من الطائرات العسكرية

وصل الى ميناء حيفا بعد ظهر اليوم على ظهر باخرة بريطانية عدد كبير من الطيارات العسكرية لنقل الجند الى الجهات التي يكثر فيها الثوار

قوات عسكرية الى الياجور

مر بشوارع المدينة مساء اليوم عدد من السيارات مملوءة بالجند ، وعليها المدافع الرشاشة وسيارة اسعاف وسيارة لاسلكي الى جهات الياجور

ينقل الى السجن بدون تهمة

اوقفت السلطة الشيخ بكر العتيلي من قرية السنديانة ولم تفهمه التهمة وستنقله الى السجن عكا موقوفاً

مهاجرون يرفضون النزول الى البر

وصل الى ميناء حيفا ٠٠ مهاجر يهودي رفض اكثرهم النزول الى البر بحجة حرج الحالة الحاضرة

تلفونات الدفاع وبرقياتها الخاصة

مجهولون يطلقون النار

القدس ـــ خرج اربعة اشخاص من قرية بيت ريما التابعة لقضاء رام الله في السابعة من مساء يوم امس للتفتيش عن حصان فقد لهم في الكروم الواقعة بين قريتهم وقرية دير غسانة. وفي اثناء التفتيش اطلق مجهولون عليهم الرصاص فقتل احدهم ويدعى ابراهيم محمد محمود وجرح الثلاثة الباقون بجراح بسيطة، وقد نقلوا الى مستشفى الحكومة في القدس والقى البوليس القبض على ثلاثة اشخاص من دير غسانة واودعهم السجن رهن التحقيق

النار على الدورية

حوالي الساعة التاسعة والنصف من مساء امس اطلقت النار على دورية الجند البريطاني بالقرب من جسر الصرارة على طريق ملبس. وقد جاب الجنود من مدافعهم الرشاشة على البيارات المجاورة ومن ثم اجروا فيها تفتيشاً دقيقاً لم يعثروا على اثر. ودام اطلاق النار نصف ساعة

رصاصة هذا الخفير

بينما كان الخفير اليهودي نزفي اوكن في مستعمرة النعاني يقوم بتنظيف بندقيته اثناء حراسته بعض العمال في احدى بيارات المستعمرة، انطلقت رصاصة اصابت العامل الذي كان يدير حركة المياه في كتفه وخرجت من الخلف. وقد نقل على اثرها الى المستشفى وجراحه بالغسة.

في حادث شابين

انتهى التحقيق في قضية الشابين سعيد ومحمود الهباوي المتهمين باطلاق الرصاص على السيارة اليهودية بالقرب من «مزلقان» السكة الحديد في الرملة. وقد اخلي سبيل المتهم الاول، واحيل الثاني الى المحاكمة امام المحكمة المركزية

مزاعم جريدة يهودية

زعمت جريدة هارتس ان قوات الحدود الانكليزية بين شرق الاردن والعراق صادرت كمية كبيرة من الاسلحة وردت من العراق في سيارات كبيرة قادمة الى فلسطين. وصادرت كمية من الاردية العسكرية ارسلت للثوار في فلسطين.

مهاجمة الباصات اليهودية

حوالي الساعة الحادية عشرة مساء اطلق مجهولون الرصاص على الباصات اليهودية التي تسير على طريق يافا ـــ ملبس بالقرب من بيارة كانس، واجاب حرس السيارات بالمثل وارسلوا شارات الاستنجاد فذهبت الى هناك سيارة عسكرية ملأى بالجنود واطلت الرصاص من مدافعها الرشاشة على البيارات المجاورة ودام إطلاق الرصاص ساعة تقريباً

القدس

شرتوك يقابل مساعد السكرتير العام

القدس في ٢١ ايلول ـــ لمراسل الدفاع الخاص: قابل صباح اليوم الادون شرتوك رئيس القسم السياسي في الوكالة اليهودية مساعد السكرتير العام المستر ماكس نوررك، ومكث عنده مدة قصيرة

السماح للاستاذ السراج بمداواة عينيه

سمحت السلطة للاستاذ سامي بك السراج بحضوره للقدس مدة خمس ساعات لمعالجة عينيه، وقد عولج أمام الطبيب وزار البنك العربي بالقدس ثم عاد الى بيت لحم

اجتماع الغرفة التجارية العربية

تعقد الغرفة التجارية العربية بالقدس بعد ظهر الغد اجتماعا للبحث في امور تجارية.

اعتقال شاب عربي وتوقيفه

اعتقلت السلطة السيد محمد صالح حامد من قرية دير ياسين وأوقف في قشلاق البوليس بالقدس.

كتاب قنصل فرنسا لاتحاد الطلبة

ورد على رئيس اتحاد الطلبة بالقدس الكتاب التالي من سعادة قنصل فرنسا العام: لقد أثرت جداً تهانيكم اللطيفة التي ارسلتموها الي في كتابكم بتاريخ ١٦ الجاري، وارجوا ان تثقوا بجميع تشكراتي ولم أحجم عن تبليغ حكومة فرنسا العواطف التي أظهرتموها تجاهها ثقوا ان الامة الفرنسية ليست باقل حبوراً من الامة العربية بحل القضية السورية بالاتحاد الذي يجمع بين فرنسا وسوريا من الان فصاعداً، وتفضلوا. الخ

قنصل جنرال فرنسا

توفيلد

المندوب السامي الى يافا وصرفند

سافر المندوب السامي صباح هذا اليوم الى صرفند ويافا وعاد في المساء الى القدس

العرب امة جبارة مثابرة

ورد على هذه الوكالة البرقية التالية:

(ثابري على الجهاد فالعرب امة جبارة، نؤيدكم أبدا على الحق)

حسن المطاوعه، ابراهيم المطاوعه ـــ (المجدل)

بلاغ رسمي رقم ٢٦٤ ـــ ٣٦

في ساعة مبكرة من صباح امس اشتركت داورية من الجند مع عصابة مسلحة من العرب بالقرب من يعبد في قضاء جنين وقد قتل شخص عربي قبضت بندقيته، وذخيرته وجرح آخر حمله رفقاؤه وهربوا به، ولم تقع اصابات بين الجنود

منذ ظهر امس وردت انباء عن وقوع الحرائق التعمدية التالية:

حرق عنبر ومضخة في بيارة يهودية في رخبوت، واتلاف مخزن للتبن في مستعمرة مشمار هياردن في قضاء صفد وتحريق كراج في بيسان وحصلت ايضا حادثتا تخريب اشجار مثمرة في رخبوت، واراضي ياسور في قضاء غزة

والقي القبض على اربعة اشخاص من العرب لحيازتهم اسلحة بصورة غير قانونية، وعلى ستة آخرين بخصوص اكتشاف كمية من الذخيرة اثناء تفتيش قام به الجند.

مجهولون يتلفون مواسير مستعمرة

اتلف مجهول مواسير المياه على طريق القدس ـــ رام الله بالقرب من مستعمرة تلبي يعقوب وقد ذهب عمال دائرة الاشغال العامة تخفرهم قوة من الجند البريطاني لاصلاح الخلل

اخذ مناظر الحوانيت المقفلة

طاف اليوم ٣ ضباط بريطانيين داخل المدينة واخذوا عدة مناظر للحوانيت المقفلة وقد علمنا ان هذه المناظر أخذت لتقديمها الى الجنرال (دل) القائد العام

جوابنا: الامر بيد اللجنة العليا

دعا مساعد حاكم اللواء وجوه ومخاتير قرى رام الله لمقابلته في مركز بوليس عيون الحرامية وقد قابله امس ما ينوف عن ستين شخصاً يمثلون ثلاثين قرية. وطلب منهم اعادة النظام والسكينة تمهيداً لحضور اللجنة الملكية فأجابوا بأن ذلك في يد اللجنة العربية العليا

جنين

استشهاد عربي اثناء تفتيش قرية

جنين في ٢١ ايلول — لمراسل الدفاع الخاص ـــ طوقت قوة كبيرة من الجند قرية عرابة للبحث عن الثوار في سلسلة الجبال المتصلة بقرية كفر راعي، فلم يعثروا على احد وقد احضر الجند جثة شهيد مجهول الهوية وسلموها لبوليس عرابة، والمفهوم انه قتل في الجبال، وضبطت معه بندقية، واستلم جثمانه اهالي عرابة، واحتفل بتشييع جنازته جميع سكان القرية. ووضعت على نعشه اكاليل الازهار

التحقيق في قضية اطلاق الرصاص

ذهب مساعد مدير البوليس ومفتش المركز الى قرية رمانه للتحقيق في حادث اطلاق الرصاص على الاطفال والنساء من قبل الجند

انشاء مساكن لقوى الجيش القادمة

شوهد رجال الجيش يكشفون على المواقع المجاورة للمحطة، والمفهوم انهم سيقيمون هناك معسكراً لقوى الجيش القادمة وقد رأينا السيارات تحمل كميات كبيرة من الاخشاب وتفرغها هناك

حاجة لجنة السيارات الى المساعدة

كان اضراب لجنة سيارات عرابه وما زال من اشد ما عرف وجميع السائقين المضربين ـــ وهم نحو ٦٠ شخصاً ـــ ذوو عائلات تعيش من عملهم، ومع ذلك فانهم لم يتلقوا اية مساعدة من اية هيئة. وقد طلب الينا ان نلفت نظر اللجنة العليا لذلك.

اطلاق سراح عبد القادر اليوسف

فهم ان السلطة ستطلق سراح الوجيه عبد القادر افندي اليوسف من معتقل صرفند.

نابلس

السلطة تنذر اصحاب ٤٧ بيتاً

نابلس في ٢١ ايلول ـــ لمراسل الدفاع الخاص: انذرت السلطة اصحاب ٢٧ بيتاً من احسن بيوت المدينة بنابلس باخلائها في مدة ثلاثة ايام. عرفنا منها بيوت السادة: فريد العنبتاوي، الحاج طاهر المصري، الحاج عمر حماد. مدرسة النجاح الوطنية، فندق فلسطين، الحاج خليل النابلسي، دائرة الزراعة، دائرة الجمرك وغيرها من البيوت، وعلمت ان السلطة ستنذر بعد اسبوع اصحاب عشرين بيتاً ليحتلها الجند الذين سيأتون الى نابلس، والذين يقال ان عددهم خمسة آلاف جندي

في اطلاق سراح الاستاذ طوقان

ما كاد الناس يعلمون باطلاق سراح الاستاذ قدري طوقان من معتقل صرفند وعودته الى نابلس بعد ان مضى على ابعاده مئة يوم حتى اخذت الجماهير تهرع لاستقباله، ولو شعرت السلطة بذلك فأوعزت الى مركز بوليس دير شرف بتأخيره هناك حتى الساعة السابعة مساء

وفي الساعة السابعه امس وصل الاستاذ طوقان الى نابلس وخفت الجماهير الى بيته للسلام عليه. وفي الصباح توجه لفيف من شباب المدينة الى روضة الشهداء لزيارة شهداء نابلس الذين استشهدوا في الحوادث الاخيرة فوضعوا على قبورهم باقات الزهور والرياحين وقرأوا ما تيسر من القرآن الكريم

الناصرة

اطلاق النار على ثكنات الجند

الناصرة في ٢١ ايلول ـــ لمراسل الدفاع الخاص: في منتصف ليلة الاحد اطلق مجهولون النار على ثكنات الجند ولم تعرف النتيجة

انفجار قنبلة لهادوي هائل

انفجرت في الساعة السادسة والنصف من مساء هذه الليلة قنبلة سمع لها دوي هائل ولم يعرف مكان انفجارها

قوة الى لفتا ونسف دار

ذهبت اليوم قوة كبيرة من الجند البريطاني مع دبابتين حربيتين الى قرية لفتا فنسفت منزلا للسيد سعيد عثمان بالقرب من مدرسة لفتا الاميرية.

ثلاثون سيارة الى جهات نابلس

سافرت اليوم الى طريق نابلس ثلاثون سيارة كبيرة من سيارات الجند المحملة بالبنادق والذخيرة والآلات اللاسلكية.

المجدل

معركه بين الثوار والجند تستمر ٤ ساعات

المجدل في ٢١ ايلول ـ لمراسل الدفاع الخاص ـ كانت ليلة البارحة أشد هولا من الليالي التي سبقتها فما دنت الساعة التاسعة حتى سمع أزيز الرصاص يطلق بكثرة. وقد علمنا أنه بينما كانت دورية الجند مارة بالقرب من المحطة فاجأها الثوار وأمطروها وابلا من الرصاص فتوقفت عن السير وأجابت على اطلاق الرصاص بالمثل من البنادق والمدافع الرشاشة، واستمر الثوار على اطلاق الرصاص على الجند مدة، وشوهدت الانوار الكاشفة تباعا على الجهات التي كان يطلق الثوار منها العيارات. ودامت المعركة بين الفريقين أربع ساعات. وانسحب الثوار على الاثر. وفي صباح اليوم التالي ذهبت قوة من البوليس يصحبها قصاص الاثر الى مكان المعركة لاجراء التحقيق وتعقيب الاثر، لكنها لم تعثر على احد.

الجنود يحتلون بيتا ويتركون مدرسة

اتصل بنا ان السلطة عدلت عن احتلال المدرسة الاميرية واتخاذها معسكراً للجند وانها ستحتل منزل السيد حموده الكاشف الواقع قرب المحطة بالنظر لهجوم الثوار المستمر على الجند وقد استدعي صاحب المنزل وكلف باخلائه ومن المنتظر ان يحتله الجيش غداً.

الثوار يهاجمون المستعمرات اليهودية

علمنا ان فريقاً من الثوار هاجم مستعمرة خان يبنا اليهودية وتبادل وحراسها اطلاق النار. وقد قطع نحو ١٥٠٠ شجرة. واتصل بنا ان فريقاً آخر هاجم مستعمرة بيار تعبيا واطلق عليها الرصاص مدة ولم يعلم عن وقوع اصابات

تعديلات جديدة في مواعيد القطارات

جرت تعديلات جديدة في مواعيد سير القطارات ستبدأ من نهار غد ولذلك سيصل القطار رقم «٣٢» القادم من مصر الى محطة المجدل في الساعة الثامنة صباحا والدقيقة ٤٩. ويصل القطار رقم «١» بدل القطار رقم «٥» المسافر الى مصر محطة المجدل في الساعة الحادية عشرة والدقيقة ٤٠ وقد علمنا ان دائرة سكة الحديد الغت سير القاطرة القطارية من غزة الى اللد وبالعكس الى اجل غير معلوم

استمرار وصول الذخائر الحربيه

ما برحت السلطة توالي ارسال ذخائر حربية يوميا عن طريق القاطرة الى فلسطين وقد مر بالمحطة قطار البضائع وكان يحمل عربتين مملوءتين بالجند واربعة عربات ملأى بالذخيرة و ٣٨ سيارة ومر قطار اخر يقل اربع عربات ملأى بالجند و ٣٠ سيارة وواصل القطاران سيرهما نحو الشمال

الخليل

مساعد الحاكم يستطلع الاراء

الخليل في ٢١ ايلول ـــ لمراسل الدفاع الخاص: اجتمع مساعد حاكم لواء القدس اول امس باعضاء اللجنة القومية وباحثهم بشأن فك الاضراب والعمل على توقيف اعمال العنف ريثما تأتي اللجنة الملكية. وقد اجابه الاعضاء بان ليس لاحد سلطة على الشعب الذي اضرب من نفسه للاخطار المحدقة به، وليس لفك الاضراب سبيل غير تحقيق مطالب العرب الحقة. وسأل مساعد الحاكم اذا كانت اللجنة العربية العليا تمثل الامة فأجابوه بانها تمثل الامة ما دامت متمسكة بمطالب العرب. وبعدها انفض الاجتماع. واجتمع مساعد الحاكم مع مخاتير قرى الجبعة وضوريف وبيت اومر فلم تختلف اجوبتهم عما قاله اعضاء اللجنة. وعاد بعد ذلك الى القدس.

اطلاق النار من أنحاء مختلفة

أطلق مجهولون ليلة أمس طلقات نارية كثيرة في مختلف أنحاء المدينة ولم يعرف الفاعل.

جفاف مياه عين الغوار

على أثر جفاف مياه عين الغوار إلتي تم مشروع جلب مياهه للخليل باشرت دائرة الاشغال العمومية في حفر بئر ارتوازية هناك

الاسلاك التلفونية بين الخليل وبئر السبع

قطع مجهولون ليلة امس الاول الاسلاك التلفونية بين الخليل وبئر السبع وتم تصليحها بحراسة قوة من الجند المسلح

اضراب الطلبة عن تلقي الدروس

اضرب تلاميذ مدرسة حلحول الاميرية عن تلقي دروسهم قبل ان تجاب الامة الى مطاليبها وعلمنا أن تلاميذ بعض القرى الاخرى أضربوا للغاية نفسها

غزة

نسف دور لعرب الترابين

نسف الجند الانكليزي دار اشتيوي الهجداري من عرب الترابين وهي مكونة من غرف كثيرة مع اثاثها وجميع المأكولات وتقدر الخسارة بألف ومئتي جنيه . ونسفت ايضاً « بايكة » للشيخ ابي جودة من العشيرة نفسها وتقدر الخسائر بمئتي جنيه . ثم حرقت بيت شعر للشيخ عبد ربه أبي الحصين شيخ عشيرة وادي الترابين المعد لاجتماع اللجنة القومية . ثم نسفت أيضاً دار موسى زعرب واخوانه من عرب الترابين . وتقدر الخسارة بأربعمئة جنيه . وانذر الشيخ محمد الزيوي أحد مشايخ عرب الترابين بضرورة اخلاء داريه تمهيداً لنسفهما .

الى المعتقل في صرفند

أبعدت السلطة السادة كامل الحسين ، خضر الجندراوي، احمد طالب ابو ناهية الى معتقل صرفند لمدة ستة اشهر .

ثلاثة قطارات تحمل الجند والذخائر

مرت ثلاثة قطارات قادمة من القنطرة الاول يقل أربع دبابات وست عربات مملوءة بالذخيرة وعربة مملوءة بالجند الانكليزي وعددهم ٥٠ جندياً و ١٣ عربة مملوءة بمعدات الجيش . والثاني يقل ثلاثين سيارة « لوري » كبيرة وعربة مملوءة بالجند وعشر عربات ملأى بالذخيرة . والثالث يقل ٤٠ سيارة (لوري) كبيرة ملأى بالمعدات وعربتين مملوءتين بالجند

سيارة محطمة في طريقها الى القنطرة

مر قطار قادم من الشمال في طريقه الى القنطرة يقل سيارة محطمة

خمس قنابل في ليلة واحدة

انفجرت ليلة أمس خمس قنابل كان لها دوي شديد .

الثوار يطلقون النار على دورية

اتصل بنا ان الثوار أطلقوا الرصاص على دورية البوليس قرب المستشفى البلدي واجابت الدورية بالمثل .

وصول قوات عسكرية كبيرة

وصل الى غزة من الشمال ٥٠٠ جندي انكليزي وهبط قسم منهم في معسكر الجيش في محطة السكة الحديد والقسم الآخر رابط في مطار غزة وعلمت انه سيصل المدينة في هذا الاسبوع ٦٠٠ جندي بريطاني . ولهذا السبب رأينا صباح اليوم بعض ضباط الجيش يتجولون في المدينة لاختيار بعض الاماكن لاقامة الجند . وفهم انهم سيحتلون مدرستي المعارف للذكور والاناث وفندق الفرح ودار البلدية .

عكا

البحث عن امكنة للجنود

فهمنا ان السلطة تعمل على احتلال بعض الدور ليقيم بها الجنود وتوضع فيها المعدات الحربية استعدادا للطوارىء ، وقد ذهب اول امس مساعد حاكم اللواء الشمالي وبصحبته احد الضباط وبعض افراد البوليس الى دار السيد سليم افندي النجمي واجروا الكشف عليها .

شكوى الى المجلس البلدي

اشرنا قبلا الى ان معمل كبريت نور اليهودي يحرق مادة مضرة ، وانه ينشر صناديق عيدان الكبريت على الشوارع المجاورة له، فطلبنا من دائرة الصحة والمجلس البلدي ان يردعاه عن هذا ، فلبت دائرة الصحة ولم يلب المجلس البلدي ، نعود فنكرر طلبنا من المجلس باسم السكان الذين يقيمون بجوار المعمل .

الجند يقومون بالتمرينات العسكرية

شاهدنا عصر اول امس فرقة من الجند البريطاني في شمالي المدينة قرب معسكرهم يقومون بالتمرينات العسكرية المتنوعة حتى المساء .

طائرتان للبحث عن مكان الثوار

في الساعة الواحدة بعد ظهر أول امس كانت طائرتان حربيتان تحلقان فوق المدينة وقد اتجهتا الى القضاء حيث مكان الموقع الاخيرة للبحث عن مكان الثوار هناك .

القدس

قافلة الى معتقل صرفند

القدس في ٢١ ايلول — لمراسل الدفاع الخاص : ابعدت السلطة الى معتقل صرفند كل من السادة محمد عاش . عادل ريان . ابراهيم محمد يعقوب احمد جوده حبيب علي حسن . الحاج سليمان المغربي وجميعهم من قرية لفتا

انفجار قنبلتين في حي روميما

انفجرت قنبلتان في منتصف الساعة الثامنة من مساء امس في حي روميما قرب منزل عثمان صيام من لفتا وقد حضرت لمكان الحادث قوة من البوليس للتحقيق .

حركة غير عادية
بين جند الحدود

بيسان — طافت بالمدينة ليلة اول امس قوة كبيرة من جنود الحدود وتجولت فيها بصورة تستلفت الانظار ، وكانوا يطلقون انوار الاستكشاف بكثرة بينما كان قسم آخر منهم يطلق بعض العيارات النارية ، وداموا على هذه الحالة حتى انبثاق الفجر ، ولم يعرف سبب ذلك .

الى رحمة الله

انتقلت إلى رحمة الله امس الاثنين السيدة هدى سكحها عقيلة السيد ممتاز الافرنجي وستشيع جنازتها في منزل زوجها اليوم « الثلاثاء » في الساعة العاشرة صباحاً . للفقيدة الرحمة ولآلها الصبر والسلوان .

اعلان

صادر من دائرة اجراء الرملة
بالقضية رقم ٤٣٠–٣٥

المحكوم له : السيد رشيد افندي ابن اسعد افندي ابو جعفر من الرملة وكيله فؤاد افندي ابو جعفر من الرملة

المحكوم عليه : درويش خليل امسلم وابراهيم الشيخ معوض وابية عبد القادر العرصور ومريم مصطفى حسين سلامة وفاطمة عبد الرحيم وديب ومحمود الساح ورشيده عبد الرحمن الساح من الرملة . وخليل حمد ابو الخير الغزاوي وزهرة حمد ابو الخير الغزاوي وزينب حمد ابو الخير الغزاوي من الرملة مجهولين الاقامة .

مصدر الحكم : محكمة صلح الرملة بتاريخ ٣١–٣–٣٥

اوصاف الملك : كرم مشجر مقيد بالطابو بلوك ٢٢ قسيمة ٧ مساحته سبعة عشر دونماً و ٣٩٥ متراً

القيمة المخمنة : ثلاثون جنيهاً فلسطينياً للدونم الواحد . فتكون القيمة المخمنة العمومية ٥١٩ جنيهاً و ٨٧٠ ملا .

ان الملك المذكورة أوصافه اعلاه والمنشور عنه بجريدة الدفاع بعددها الصادر بتاريخ ١٠ نيسان سنة ٩٣٦ رقم ٥٧٥ والمطروح بالمزاد العلني بسبب عدم قابليته للقسمة قد طرح مرة اخرى المزاد العلني لمدة خمسة عشر يوماً بعد ان جرى احالته موقتاً على المحكوم له بمبلغ ثلاثمائة جنيه بصفته احد الشركاء .

فمن له رغبة بالشراء فليراجع دائرة اجراء الرملة او دلال البلدية مستصحباً التأمينات القانونية وقدرها ١٠ بالمئة على ان لا يقبل الضم باقل من ٥ بالمئة

ان رسم التسجيل واجرة الدلال عائدة على المشتري

في ١٤–٩–٩٣٦

مأمور اجراء الرملة

يعتقل
بدون تهمة توجه اليه

اعتقلت السلطة امس السيد عبد المحسن قطينه بموجب قانون الطوارىء وزجته في قشلاق البوليس دون توجيه تهمة اليه

المجدل

الثوار يهاجمون بيارات اليهود

المجدل في ٢١ ايلول — لمراسل الدفاع الخاص — هاجم فريق من الثوار حوالي الساعة الحادية عشرة من مساء ليلة البارحة بيارات اليهود الواقعة في اراضي سكرير واحاطوها من جميع الجهات بطرق منظمة . وتمكنوا من حصر الحراس واطلاق النار عليهم ففزعوا وولوا هاربين .

وانتهز الثوار الفرصة وتمكنوا من قطع اكثر من ٢٥٠٠ شجرة برتقال . وقد اعلم الخفراء نقطة بوليس البطاني بالحادث . فاعلمت هذه بوليس المجدل الذي اتصل هاتفياً برئاسة قسم بوليس غزة وتلا عليها وقائع الحادثة . فاشارت عليه بالذهاب الى مكان المعركة واتخاذ التدابير اللازمة . وعلى الفور ذهب مفتش البوليس على رأس قوة من البوليس يصحبه قصاص الاثر الى البيارات المذكورة فتبادل الثوار والبوليس اطلاق الرصاص الى ساعة متأخرة من الليل . وانسحب الثوار بعدها بهدوء ولا يزال البوليس جاداً في التحقيق وتعقيب الآثار لمعرفة الفاعلين ولكنه لم يعثر على أحد .

واصبحت بيارات اليهود في هذه الاراضي بوجه الاجمال خالية من السكان ، كما فهمنا ان اكبر بيارة من بيارات اليهود في سكرير اصبح لا يتجاوز عدد اشجارها مئات قليلة بالنظر لتوالي هجوم الثوار المستمر طيلة ايام هذا الاسبوع .

قطع ١٥٠٠ شجرة برتقال

واتصل بنا ان فريقاً آخر من الثوار هاجم امس احدى بيارات اليهود الواقعة بالقرب من قرية ياسور وتمكن من قطع نحو ١٥٠٠ شجرة برتقال ، دون ان يتبادل والحراس اطلاق النار .

قوات عسكرية وذخائر الى الشمال

مر بالمحطة حوالي الساعة الحادية عشرة صباحاً قطار البضائع القادم من القنطرة وكان يحمل عدداً كبيراً من السيارات والدبابات وعربة ملأى بالجند ومدفعاً جبلياً ثم واصل القطار سيره نحو الشمال ومر عن طريق المخفر الزراعي اكثر من خمسين سيارة ملأى بالجند والذخيرة الحربية قادمة من جهة غزة ومتجهة نحو الشمال ايضا .

طائرة حربية تحلق فوق المدينة

حلقت امس حوالي الساعة الثانية عشرة طائرة منخفضة جداً فوق الخط الحديدي وبعد ان حلقت مدة فوق المحطة عادت من حيث اتت .

التبرعات لاعانة منكوبي الاضطرابات

طاف في اواخر الاسبوع الماضي وفد عن لجنة الشباب والطلبة على القرى المجاورة لجمع الاعانات والتبرعات للعائلات المنكوبة ، فلاقوا اقبالا عظيما من القرويين الذين كانوا يتبرعون بسخاء . وفيما يلي قائمة باسماء حضرات المتبرعين .

من المجدل : تبرع السادة ابراهيم ابو جراد . اسماعيل الحلبي . ابراهيم حسونه . حجازي عبد السلام عبد الرؤوف الخليل . اسماعيل افهيد . محمود العسقلاني . درويش لطفي . محمود لبد . حسن لبد خليل ابو عطيه . سعيد الاضم . احمد الحاوي . سعيد زيان . سعيد صافي . راغب صافي . احمد حسونه ابراهيم لبد . ابراهيم اسماعيل وفؤاد سرباحي كل شخص بمبلغ مائة مل وتبرع كل من عبد الله لبد والعبد صافي بمبلغ ماية وخمسين ملا ، وتبرع محسنان طلبا اغفال اسميهما بمبلغ خمسمائة مل لكل واحد منهما . وتبرع السيد جورج فلاه بمبلغ مايتين وخمسين ملا من قرية بربرة

وتبرع بمبلغ مائة مل كل من السادة :

محمد حماد . عبد الرحمن حسين . محمد عبد الرحيم . عبد خليل . ذيب احمد . محمد بربرة . احمد عبد الحليم محمد حسن . حسن احمد علي . حسين حسن . حسين احمد . محمد الحاج . محمد عبد الحليم . حسن محمد وعلي حسن

من قرية جولس

وتبرع السادة : علي كساب . عبد محمد . جابر نصار . يعقوب علي . العبد نصار بمبلغ مائة مل عن كل شخص . وتبرع الحاج محمد بمبلغ ٤٠٠ مل

من غزه

تبرع بمبلغ ماية وخمسين ملا كل من السادة : موسى نصر الله . محمود نصر الله . سعيد عبد الله . وبمبلغ مائة مل السيدان علي زنداح وراشد رشيد . ومصباح ابو كرش بمبلغ خمسين ملا

من قرية الجية

وتبرع السيد رباح محمد بمبلغ سبعين ملا . وتبرع كل من السادة : محمد صالح رجب رمضان . محمود راضي محمد رمضان واحمد حسين بمبلغ مائة مل

من قرية المسمية

يوسف دياب . زايد النجار عبد الهادي البنا . ابراهيم ابو حجر بمبلغ مائة مل لكل شخص .

من عراق السودان

احمد دخان وخليل دخان تبرع كل منهما بمبلغ مائة مل .

من تل الترمس

عبد الله يوسف وصالح يوسف تبرع كل منهما بمبلغ مائة مل .

وتبرع (فاعل خير) من قرية البطاني بمبلغ مايتين وخمسين ملا ومن الله لوجه درويش عمر بمبلغ ١٠٠ مل . ومن ابي شوشة من عبد الله حسن مبلغ ٣٥٠ ملا . فيكون مجموع هذه التبرعات ثمانية جنيهات وسبعمائة وسبعين ملا .

في عيد سنتهم سرقوا كثيراً

انتهز لصوص اليهود في تل ابيب فرصة العيد فسطوا على مخازن المجوهرات واستلبوا منها اشياء ثمينة . وقد قام رجال البوليس بتحقيق دقيق وفتشوا بيوت جميع عمال التنظيفات لبلدية تل ابيب وحتى الآن لم يعثروا على اثر للصوص ولا المجوهرات .

اكتشاف معمل لصنع الكبريت

اكتشف البوليس في تل ابيب معملا لصنع الكبريت اسم صاحبه الادون روجانسكي ويقع هذا المعمل قرب مركز البوليس الرئيسي هناك وقد اودع صاحبه السجن انتظاراً للمحاكمة .

حكومات تحني رقابها لهؤلاء التجار

من اخبار بولونيا ان الحكومة هناك درست طلب الادون جابوتنسكي الذي اقترح عليها المطالبة بتمعد في لجنة الانتدابات الدائمة فقررت الموافقة عليه وقرر وزير الخارجية البولونية المطالبة بذلك للدفاع عن مصالح اليهود

لا تنال من العرب بمثل هذا

اعتاد المستر باربر ان ينشر مقالات في جريدة البالستين بوست يدافع فيها عن العرب دفاعا حسنا مع محافظته على صداقة اليهود . وقد ارسل الادون دافيد بورتر مقالا الى جريدة البالستين بوست يرد فيها على مقالات المستر باربر فرفضت البالستين بوست نشر مقاله لما فيه من حملة عنيفة على الاسلام والمسلمين وعلى العرب والعربية . لكن هذا الادون نشر مقاله في جريدة هابوكر . والمقال طويل جداً يعلن فيه الادون بورتر أن مسجد عمر ما هو الا هيكل سليمان . ويقول ان الاسلام لا يقوم الا على سياسة عمر بن الخطاب وهي سياسة السيف وسفك الدماء اما انبياء اليهود فقد اشاروا الى سياسة السلام والعدل . وان عرب فلسطين الآن يعيدون دور الفتح في بدء الاسلام . وان القول بان العرب متمدنون باطل وغير ذلك مما نسكت عن الاشارة اليه

هذا السابح في الخيال الباطل

نشر المحامي مكس زليغمان مقالا في جريدة هارتس اعلن فيه انه احد اعضاء اللجنة التي تألفت مؤخرا في تل ابيب لجعل فلسطين مستعمرة تاج بريطانية ويقول في كتابه ان القصد الذي تريده هذه اللجنة من اعمالها هو نزع فلسطين من الوحدة العربية وجعلها مستعمرة بريطانية يضمن لليهود العيش فيها بسلام ويقضون بذلك على الاماني الوطنية للعرب ويصبح لبريطانيا سيطرة مباشرة على فلسطين خصوصاً وان عصبة الامم اصبحت ضعيفة لا يمكنها المحافظة على تعهداتها ومواثيقها!

— حالم ، وحلمه خيال باطل

الانتخابات الجديدة لجمعية الاخلاص القبطية

جاءنا ما يلي من جمعية الاخلاص القبطية الارثوذكسية : يسرنا ان نعلن اننا بحمد الله وحسن توفيقه قد اعدنا افتتاح جمعية الاخلاص القبطيه الارثوذكسية بمدينة القدس الشريف بمركزها الجديد بشارع يافا رقم ٦٦ تلفون ١٣٦٠ جاعلين شعارنا الصدق في القول والاخلاص في العمل وغايتنا مساعدة الفقراء والمحتاجين لم شعث الطائفة القبطية وتوثيق عرى المحبة والاخاء ونشر التعليم المسيحي وعمل كل ما يعود على الطائفة بالخير وقد عقدت الجمعية جلسة لها في اول اغسطس سنة ١٩٣٦ لتجديد انتخاب هيئة الادارة . وقد انتخبت هيئة من خيرة ابناء الطائفة منهم السادة الآتية اسماؤهم ادناه وصار اعتمادهم لجنة ادارية للقيام باعمال الجمعية المذكورة بعد ان احيط سماحة حاكم لواء القدس علماً بموجب خطاب رقم ٣٩٣٩ سنة ٥٨٣ مؤرخ ١ – ٩ – ١٩٣٦

عزيز يوسف جرجس خياط – رئيس
جرجس ابراهيم – نائب رئيس
سعيد عبد الثالوث – سكرتيرا
عازر تاوخروس – أميناً للصندوق

والجمعية ترحب بابناء الطائفة الغيورين وكل محبي الخير والاصلاح للانضمام لها ومعاضدتها في مشاريعها الخيرية . والله لا يضيع اجر من احسن عملا

الادارة

٦٦ شارع يافا بالقدس تلفون ١٣٦٠

بيسان

مساعد حاكم اللواء يطلب تهدئة الحالة

قدم الى بيسان مساعد حاكم اللواء وطلب مقابلة اللجنة القومية بالمدينة وعند حضور الاعضاء طلب اليهم المساعدة على تهدئة الحالة والاخلاد الى السكينة . لتسهيل مجيء اللجنة الملكية التي ستباشر التحقيق في مطاليب العرب وانصافهم ، وقد اجابه رئيس اللجنة القومية بان الامة مستمرة على الاضراب

الاجتماع بمخاتير القرى

وعلمنا انه اجتمع في اليوم ذاته بمخاتير بعض القرى المجاورة لانابيب البترول ، وطلب اليهم عدم الاعتداء عليها ، ثم قال لهم : ان السلطة ستكون بيد الجيش وهذا الاعتداء يعرض قراهم للدمار ، فاجابوه بانهم غير مسئولين عما يقع خارج قراهم ، وعلى الحكومة تبعة ما يقع بهم من العسف والارهاق ، وعلى ذلك فض الاجتماع

الخليل

معركة عنيفة تستمر أربع ساعات

في الساعة الخامسة من ليلة امس الاول وعلى مقربة من وادي البيار على طريق القدس ـ الخليل اصطدم الجند البريطاني بكمين من الثوار رابط في الطريق هناك وتبادلوا اطلاق النار مدة نصف ساعة انسحب خلالها الثوار الى ناحية برك سليمان وهاجموا قافلة من الدواب كانت تنقل خضراً وبيضاً من قرى بيت فجار وما جاورها وعلى اثر اطلاق النار على دواب القافلة هرعت الدورية واشتبكت مع الثوار مرة اخرى في معارك عنيفة استعمل الجند فيها المدافع الرشاشة والجبلية. وانقسم الثوار الى فرق كان اغلبها يصد الجند عن حماية دواب القوافل وبعدها عاد الثوار بطريقة منظمة واحاطوا ببقية الجند التى اخذت تقذف السوارخ الكشافة تطلب النجدة ودامت المعركة اربع ساعات

معركة ثانية بين الثوار والجند

وخرجت ليلة اول امس دورية الجند المسلح على طريق بئر السبع فهاجمها الثوار من جبال وادي المغير واشتبكوا معها في معارك عنيفة استعمل الجند فيها مدفعاً جبلياً وظل الجند والثوار في عراك مدة ساعة وشاهد الناس سوارخ النجدة يطلقها الجند بكثرة فهرعت على اثرها الدبابات والمصفحات تتقدمها السيارات المسلحة الملآى بالجند. وكانت الدبابات تتجول في شوارع المدينة بكثرة ثم تذهب لمركز البوليس

كمين من الثوار يعترض النجدة

وهرعت القوات البريطانية الى مكان المعارك بعد ان تزود الجند بكميات وافرة من الذخيرة وبوصولهم الى قرب البصة اعترضهم كمين من الثوار واخذ يمطر الجند بوابل من نيرانه مدة طويلة وكان الجند يجيب باطلاق المدافع الرشاشة. وتقدم فريق منهم الى هربة ابو جبرين محاولا تطويق الثوار الذين انسحبوا بانتظام وانضموا الى زملائهم في جبال وادي المغير. وهناك عادت المعارك بين الفريقين الى سابق شدتها واخذ الجند فى اطلاق المدافع الجبلية التي كانت تسمع على مسافات بعيدة

اما نتائج هذه المعارك فلا تزال مجهولة.

اجتماع لاستطلاع الرأي

جئنا على اجتماع مساعد حاكم اللواء بمخاتير ناحية بيت جبرين وعلمنا انه استدعى اول امس مخاتير المدينة وباحثهم في الحالة الحاضرة وطلب اليهم العودة الى العمل فأجابوه ان البلاد بأسرها لا يمكنها إجابة مثل هذا الطلب قبل أن تجاب البلاد الى مطالبها وما على الحكومة التى ضربت بصدق العرب عرض الحائط واستكانت لليهود الا ان تعود الى صوابها وتعمل على ازالة الاخطار التي تهددنا بالفناء والجلاء عن بلادنا.

يازور

الهجوم على مستعمرة وحرق (براكة)

هاجم مجهولون حوالي الساعة العاشرة من ليلة أمس مستعمرة الدباغة بجوار قرية يازور واصلوها ناراً حامية فاجابهم حرس المستعمرة بالمثل، واضرم مجهولون اخرون النار في تخشيبة كبيرة. ودام اطلاق الرصاص ثلاث ساعات، وقد استنجد حراس المستعمرة عدة مرات فهرعت سيارة البوليس من بيت دجن واطلقت النار من مدفعها الرشاش دون ان تغادر مكانها، ثم انسحب الثوار بانتظام، ولم تعلم النتيجة.

الاعانات لمنكوبي الاضطرابات الحاضرة

لا تزال لجنة بيت دجن تقوم بجمع التبرعات لعائلات المنكوبين والمسجونين وقد بلغ مجموع ما تبرع به اهالي هذه القرية فى المدة الاخيرة ابتداء من ١١ـ٩ـ٣٦ بواسطة مشروع القرش مبلغ ثماني عشرة جنيهاً وثلثمئه مل، وارسل منها ستة جنيهات لمنكوبي نابلس بواسطة سعادة سليمان بك عبد الرزاق. وعشرة جنيهات سلمت للجنة القومية بطولكرم والباقي حفظ في صندوق اللجنة ليضاف اليه ما يجمع في المستقبل ثم يرسل الى بعض المدن المحتاجه.

اعانة السيدات لمنكوبي الحوادث الحاضرة

جاءنا من اللجنة القومية بطولكرم كلمة ثناء وشكر للجنة السيدات العربيات في القدس لاسدائها المعونة لها بمبلغ خمسين جنيها فلسطينيا. وستقوم بتوزيعها على المستحقين من منكوبي القضاء. جزى الله سيداتنا خير الجزاء وضاعف في جهودهن المشكورة.

اضرام النار في مستودع للحكومة

أضرم مجهولون النار في احد مستودعات الحكومة وقد اسرع البوليس لاطفائها والخسائر مجهولة واشعل آخرون النار في مستودع للاخشاب في مدرسة بئر السبع الاميرية فاسرع البوليس لاطفائها ايضا

الناصرة

تفتيش بيت

اعتقلت السلطة الشيخ نايف الزعبي دون سبب ما وارسلته لسجن عكا وعلى الاثر ذهبت قوة من البوليس لمنزله في قرية سولم وفتشته تفتيشاً دقيقاً ولم تعثر على شيء

الاعانات للمنكوبين

تسلم فضيلة قاضي الناصرة الشرعي مبلغ خمسة جنيهات وخمسين ملا قيمة ما تبرع به اهالي قرية «ام اقبى» ليوزع على منكوبي الاضطرابات

الاحتجاج على غرامة

وفع مخاتير ووجوه قرية عيلوط احتجاجا الى المندوب السامي على الغرامة التي فرضت على القرية وقدرها ١٨ جنيها و٦٥ ملا.

منكوبو قرية بلعا

أرسلت الينا اللجنة القومية بطولكرم كلمة حول تأمين سكن وراحة العائلات النازحة من قرية بلعا جاء فيها: الحقيقة التي لا يخفى لجهاز يب ان اللجنة قامت بواجبها المستطاع حيال هؤلاء المنكوبين ولا اظنهم يجحدون ما تحمله من المشاق والمتاعب في هذا السبيل، ومع ذلك فلا تزال جادة لتأمين راحتهم وراحة غيرهم من المنكوبين الذين يلتمسون بابها يوميا طلبا للقوت الضروري، وهي بدورها ترجو من اهل الغيرة واغنياء المدينة على الاخص ان يبادروا الى مساعدتها ماديا حتى تستطيع اداء واجبها المقدس الملقى على عاتقها بهذا الظرف العصيب على اكمل وجه. «والله فى عون العبد ما دام العبد في عون اخيه»

احتجاج قرية على نسف دورها

جاءنا من السيد محمود اسماعيل حمدي رئيس اللجنة القومية بخربتا والسيد عبد الرحمن اسماعيل حمدي عضو اللجنة نص البرقية التي أرسلت إلى المندوب السامي ووزير المستعمرات وإلى عصبة الامم وبعض الصحف الانكليزية احتجاجاً على نسف دور في القرية بدون سبب ولا إنذار.

اخطار لتنفيذ حكم

رقم القضية الاجرائية ٢٦٤ ـ ٩٣٦

دائرة اجراء الناصرة

الى محمد داود دياب من سلوان تابعة القدس والمجهول محل الاقامة

طبقاً للحكم الصادر ضدك من محكمة صلح الناصرة رقم ٧٦٨ـ٣٥

لصالح برمنس اسكندر من الناصرة

بتاريخ ٣٠ـ٣ـ٩٣٦

نبلغك بان تدفع لهذه الدائرة مبلغ ٣ جنيهات و٢٠٠ مل والرسوم جنيه واحد و٣٠ ملا والفائدة القانونيه من تاريخ ٢٣ـ٧ـ٣٥ خلال شهر واحد اعتباراً من تاريخ نشر هذا الاخطار بالجريدة (الدفاع) وإلا نجري بحقك المعاملة القانونية

في ٨ ـ ٩ ـ ٩٣٦

وكيل مأمور اجراء الناصرة

ادوار قطران

الرملة

مساعد الحاكم يدعو اللجنة القومية

دعا مساعد حاكم اللواء الجنوبي (مستر بولاك) اعضاء اللجنة القومية بالرملة لمكتبه وطلب اليهم الخلود الى السكينة وفك الاضراب والكف عن اعمال العنف والارهاب نظراً الى ما وصلت اليه حالة البلاد الحاضرة، وقد اجابه رئيس اللجنة بانه لا سبيل الى اجابة طلبه الا بتلبية مطاليب الامة الاساسية ثم تكلم سكرتير اللجنة بما لا يخرج في معناه عن اجابة رئيس اللجنة

وقد حضر هذا الاجتماع موسى افندي ناصر القائمقام الذي كان يقوم بالترجمة والاستاذ جمال بك طوقان، ودام هذا الاجتماع حوالي ٥ دقيقة.

قوة عسكرية تفتش دارا وتنسفها

اتصل بي ان قوة كبيرة تتألف من ست عشرة سيارة من سيارات الجيش تصحبها سيارة اخرى مزودة بآلة لاسلكية قد ذهب الى قرية خربتا التابعة لقضاء الرملة، بصحبة مساعد حاكم اللواء «المستر بولاك» ولدى وصولها الى القرية جمعوا رجالها ولجنتها القومية ووجهوا للاهالي تهمة اطلاق الرصاص على الجند اثناء مرورهم بجوار تلك القرية ثم ذهبوا الى دار رئيس اللجنة القومية السيد محمود اسماعيل حمدي ونسفوها بالديناميت فروع النساء والاطفال وتصدعت عدة بيوت مجاورة من جراء عملية النسف وفي اثناء التفتيش عثروا على بطاقات اللجنة القومية المعدة لجمع الاعانات فصادروها ثم قفلوا راجعين بعد ان اصطحبوا معهم عدداً من الشباب القرويين خشية وجود الغام وسدود في الطريق

اليوم

الـ ٥٧

من المئة الثانية

ازيز الرصاص لم ينقطع طول الليل

باتت المدينة الليلة على صوت اطلاق الرصاص وازيز المدافع الرشاشة من جميع اطرافها. وكانت انوار الاستكشاف تسطع بصورة دائمة، وقد دام اطلاق الرصاص من الجانبين حتى مطلع الفجر ولم تعرف النتيجة

قنبلة غريبة يعثر عليها العمال

عثر بعض العمال العرب بجوار قرية عاقر الاسلامية على قنبلة غريبة الشكل مكونة من «ماسورة» كبيرة وفي داخلها «ماسورة» اخرى أصغر من الاولى وفي داخل هذه «ماسورة» أخرى أصغر من الثانية وفي داخل هذه ايضا ماسورة أصغر وقد رآها العمال العرب فولوا عنها خشية انفجارها ثم أخبر هؤلاء العمال دائرة البوليس بيدران وهذه بدورها اعلمت دائرة بوليس الرملة فحضرت قوة من الجند لمكان الحادث وكشفوا عليها عن بعد ثم سحب احدهم السلك الذي يتصل بالقنبلة بسلك اخر فانفجرت وكان لها دوي هائل ذعر له سكان القرى المجاورة

تبرع قرية لمعتقلي صرفند

تبرع اهالي بير زيت بواسطة السيدين داود الشحات وسليم الجمال بقنطارين من العنب لمعتقلي الاضطرابات في صرفند وسجن الرملة.

ينذرون بنسف دورهم

أخبرتكم في رسالة سابقة ان قوة من الجنود ذهبت الى قرى قزازه، سجد، جليا، رفات وأنذرت اصحاب ستة بيوت في قزازه وبيتين في جليا، بنسف بيوتهم عند وقوع أي حادث مثير في القرى المذكورة.

تنافس انكلترا وايطاليا في البحر المتوسط

كتب السنيور الفيدو سنيوري في جريدة ستامبا تعليقاً على رحلة ملك انجلترا في البحر الابيض المتوسط وخصوصاً في استنبول وبلاد اليونان كما عرض لسياحة المستر صموئيل هور كذلك فقال: (ان هذه الزيارات ترمي أولا الى محاربة النفوذ الايطالي فى هذا البحر لانهم يريدون عزلنا عن العالم. مع صرتنا استعداداً لسحقنا اذا بدرت منا أية بادرة وانى لأرى في هذا تكراراً لاخطاء انجلترا التاريخية)

ويرى المحرر انه ليس هناك الاحل واحد للمشاكل التي تقف في وجه الامبراطورية البريطانية فيقول ان هذا الحل ينحصر في شيئين «الصداقة والتعاون مع ايطاليا على قدم المساواة بين الدولتين»

ثم قال «هل تريد انجلترا الاستمرار في ارتكاب غلطتها؟ لقد اصبحنا اقوياء بتجاربنا القاسية وسنكون في المستقبل أكثر استعدادا مما كنا في الماضي

جزارو اليهود ولحم الطريف

لا يزال الجزارون في تل ابيب مضربين عن العمل احتجاجاً على حرق لحوم (الطريف) وقد عقد اجتماع في دار الحاخامين حضره ممثلون عن المحامين الذين قالوا ان على مجلس الحاخامين ان يعوض عليهم خسارتهم اذا هو اصر على حرق لحوم (الطريف)

الحكومة الاسبانية تستعد للدفاع عن مدريد

قررت الحكومة الاسبانية الدفاع عن مدريد مهما كلفها الامر. وقد اتخذت جميع الاجراءات العسكرية لتحقيق هذا الغرض ويعتقد الخبراء العسكريون ان قوات المليشيا تستطيع بهذه التحصينات ان تصمد للقوات الثائرة.

وتخشى الحكومة ان تقع معارك فى شوارع المدينة ولذلك لقد احتلت الابنية المهمة لتستطيع كسب تلك المعارك بسرعة

وقد استعدت الحكومة فحولت تلك الابنية الى قلاع حصينة وادخرت مؤونة تكفي لعدة اسابيع حتى بات يعتقد ان المدينة سوف لا تسقط الا بعد اسابيع من تغلب الثوار على خطوط الدفاع الاولى التى اقيمت حول المدينة.

دورة عصبة الامم وتعليق الصحف عليها

كتبت جريدة البتي باريزيان بمناسبة الدوره الجديدة لمجلس العصبة فقالت: من الظاهر ان هذه الدورة لن تكون مملوءة بالزوابع كالدورتين السابقتين في الربيع والخريف الماضي.

ومن الواضح ان المحادثات التي تدور بين السياسيين ترمي قبل كل شيء آخر الى البحث فى مسألة السلامة الاجماعية، وفى هذا الميدان نجد لفرنسا وانجلترا المتعاونتين دائما نفوذاً في دوائر جنيف سيكون فاصلا في هذه المسألة

وكتبت جريدة ـ الماتان ـ تقول ان المحادثات السياسية تدور حول المؤتمر القادم للدول الموقعة على ميثاق لوكارنو وحول الحرب الاسبانية ثم قالت: لقد اتصل مندوبو الدول ببعضهم ومن الظاهر ان النقطتين الرئيسيتين فى المسائل التى ستكون موضع تبادل النظر الخاص ستكونان مسألة الحرب الاسبانية والاستعداد للمؤتمر القادم للدول الموقعة على ميثاق لوكارنو وسيكون هذا طبعاً زيادة على المسائل العامة التى ستكون موضع المناقشات والخطب في مجلس العصبة وجمعيتها العمومية

استعداد سوريا لاستقبال الوفد المفاوض

اعدت شركة السكك الحديدية قطاراً خاصاً لينقل اعضاء الوفد السوري من «قطمه» على حدود تركيا إلى حلب.

وسيمكث الوفد فى حلب يومين ويستقبل المهنئين في اوتيل «بارون» ويقام اجتماع شعبي كبير جداً فى «المنتزه» يلقي فيه احد اعضاء الوفد السوري الامين خطبة عن مضامين المعاهدة واعمال الوفد

ثم يبرح اعضاء الوفد مدينة الشهباء في قطار خاص الى حماه فيمكثون فيها ساعة ايضاً ويغادرونها بعد ذلك الى دمشق رأساً

وفي دمشق يجري الاستقبال الشعبي المنظم فى الشوارع الموصلة من محطة البرامكه الى ساحة الشهداء وسيلقي احد اعضاء الوفد خطابا عن المعاهدة من شرفة قصر البلدية على الجمهور المحتشد فيها. وفي الايام التالية يستقبل الوفد المهنئين في دار البلدية وفقا لترتيب يعلن فيما بعد.

النساء الروسيات يساعدن حكومة اسبانيا

تفيد انباء موسكو أن نساء روسيا قد أرسلن الى اسبانيا حمول باخرة كبيرة من الطعام منها خمسمائة طن زبدة وثلاثمائة طن سكر

الجامعة الوطنية في عاليه ـ لبنان

هي مدرسة كبرى داخلية غير طائفية جمعت بين المناخ الممتاز والتعليم الراقي والاجور المنخفضة تخدم التهذيب والعلم والوطنية في البلاد منذ ثماني وعشرين سنة متواصلة اخرجت فيها للامة العربية شبيبة ناهضة يفاخر بآدابها ومعارفها ووطنيتها وهي تضم عدداً وافراً من خيرة طلاب جميع الاقطار العربية.

اقسامها خمسة:

١) المدرسة العربية ـ الانكليزية. منهاج الدروس فيها هو نفس منهاج المدارس الانكليزية والاميركانية العالية والمنتهون منها يقبلون في بلا امتحان في جامعة بيروت الاميركية في الدوائر العالية.

٢ ـ المدرسة العربية ـ الفرنساوية، تهيء الطلاب للبكالوريا وللشهادة الرسمية الاعدادية والابتدائية ومنهاج الدروس فيها هو نفس منهاج المدارس الفرنساوية الراقية. ونجاح طلابها الباهر دائما في الامتحانات الرسمية الحكومية دليل واضح على رقي التدريس فيها

٣ — مدرسة البنات — مستقلة بادارتها وتعليمها تدرس فيها الطالبة عدا العلوم العصرية اللازمة كل ما تحتاج اليه في حياتها البيتية، وفيها فرع لتعليم الخياطة على احدث الطرق العصرية وهي تقبل الصبيان الصغار حتى عمر عشر سنوات

٤) الفرع التجاري — يدرس الطالب فيه العلوم والمعاملات التجارية على انواعها ويتعلم على الآلة الكاتبة

٥) الفرع الزراعي — يتعلم فيه الطالب نظريا وعمليا كل ما يحتاج الى معرفته الزراع فى الاقطار العربية من الاصول الزراعية الحديثة

اجورها — منخفضة تتفق مع الحالة الحاضرة وهي عن التلميذ الداخلي فى كل هذه الاقسام من ١٤ الى عشرين ليرة عثمانية ذهباً بحسب الصفوف عدا الخصم للاخوة الذي هو عشرة بالمائة

شهادتها — معتبرة في الجامعة الاميركية في بيروت وفي الجامعة السورية فى الشام وفي مصر واوربا واميركا. وقد قررت حكومة العراق فى ٢٩ آذار سنة ١٩٣٣ اعتبارها مكافئة لشهادتها الثانوية

وهي تفتح ابوابها لقبول الطلاب في ٨ تشرين الاول القادم

يافا يوم الثلاثاء في ٦ رجب سنة ١٣٥٥ الموافق ٢٢ ايلول ١٩٣٦

العدد ٧٠١ — السنة الثالثة

الدفاع

جريدة يومية سياسية مصورة

صاحب الامتياز : إبراهيم الشنطي

المحرر المسئول شوكت حماد

رقم التلفون ١١٨٧ و١٠٧٥

ادارة الدفاع في عمارة حزبون شارع جمال باشا — يافا

العنوان البرقي : الدفاع يافا — ص. ب. ٢٥٥

قيمة الاشتراك في فلسطين عن سنة ١٥٠ عن نصف سنة ٨٠

« « الخارج « « ٣٠٠ « « ١٦٠

صور عالمية على هامش الحوادث

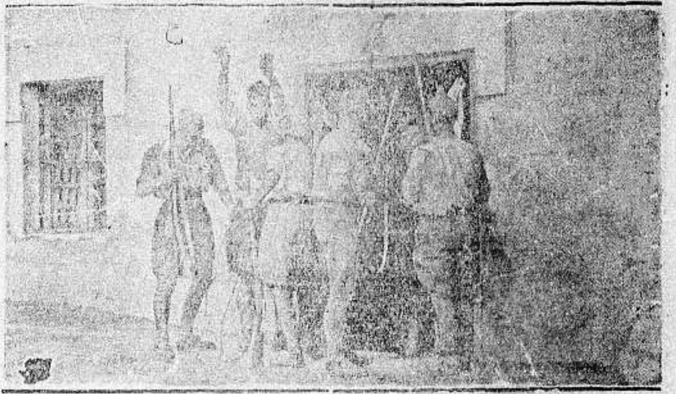

الى اليمين: اربعة جنود من الوطنيين يفتشون بيوت الشيوعيين في مدينة ايرون الاسبانية عقب احتلالها لتنظيف المدينة من (وباء الشيوعية) الخطر

الى اليسار: أضرب العمال في فرنسا لعدم سماح الحكومة باصدار السلاح لاسبانيا وكان الجميع ينادون بصوت واحد «مدافع وطيارات لاسبانيا»

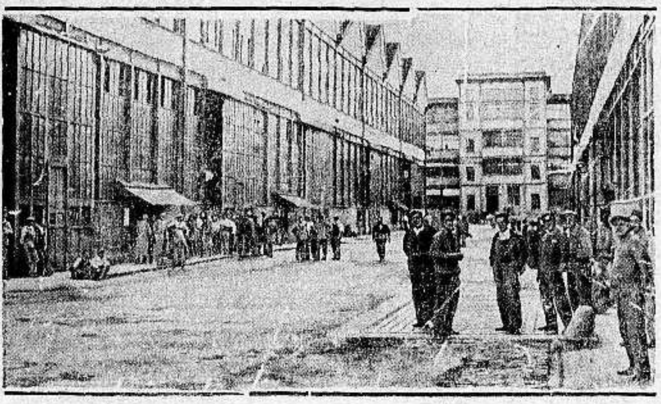

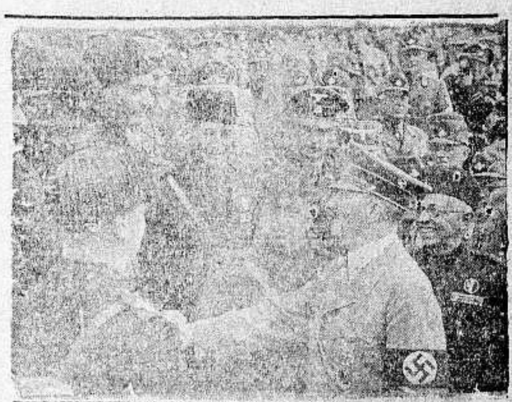

هتلر يصافح زعماء الحزب الفاشستي الايطالي الذين قدموا خصيصاً لحضور مؤتمر نورنبرغ

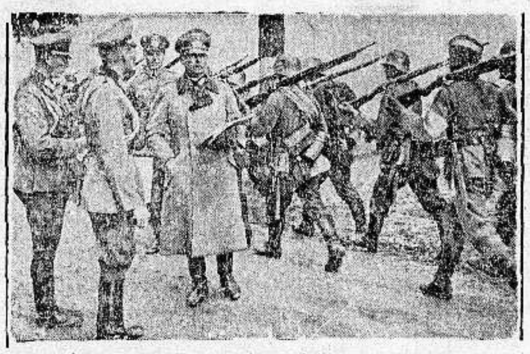

القائد العام للجيوش الالمانية واركان حربه اثناء مناورات الجيش الالماني في بروسيا الشرقية

«الى اليمين» مدفع لمقاومة الطيارات اثناء مناورات الجيش الالماني في بروسيا الشرقية

اخذت هذه الصورة للفائزين في سباق الدراجات العالمي وهم من اللاعبين الالمان والبولونيين

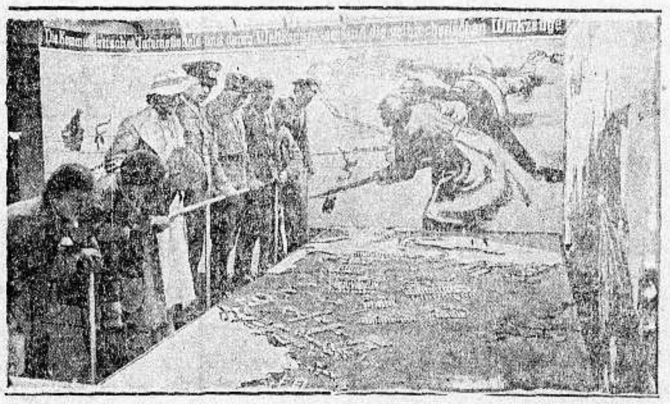

صور بديعة عرضت في معرض نورنبرغ تمثل الخطر اليهودي والشيوعي العالمي على سلامة المانيا والعالم اجمع. وترى فريقاً من السكان يتفرجون على اللوحة البديعة

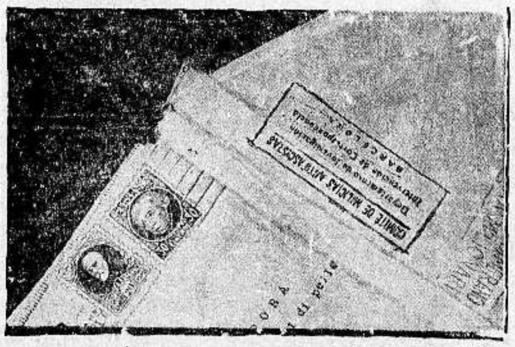

نماذج الطوابع الشيوعية التي اصدرتها حكومة اسبانيا الماركسية طبعت عليها صور زعماء الحزب الشيوعي في اسبانيا.

جيوش الوطنيين الاسبان يدخلون بنظام عسكرى مدينة ايرون بعد الاستيلاء عليها وقد أشعلت القوات الحكومية النيران في معظم المباني.

الخارطة الحربية الاسبانية بعد احتلال ايرون وسان سبستيان ويظهر الخط الاسود القاطع يفصل بين البلاد التي لاتزال تحت نفوذ الحكومة والمناطق التي استولى عليها الثوار قبل الهجوم النهائي على مدريد.

اضراب عمال (ميشلان) في مدينة كلرمون وقد احتلوا دار البلدية وعمارة المعمل وترى البوليس يفرقهم

مطبعة جريدة الدفاع — يافا

يافا — يوم الاربعاء في ٧ رجب ١٣٥٥ الموافق ٢٣ ايلول ١٩٣٦

صاحب الامتياز : إبراهيم الشنطي

المحرر المسئول : يوسف حنا

رقم التلفون ١١٨٧ و١٠٧٥

الدفاع

جريدة يومية سياسية مصورة

العدد ٧٠٢ — السنة الثالثة

ادارة الدفاع في عمارة حزبون شارع جمال باشا — يافا

العنوان البرقي : الدفاع يافا — ص. ب ٢٥٥

قيمة الاشتراك في فلسطين عن سنة ١٥٠ عن نصف سنة ٨٠

« « الخارج « « ٣٠٠ « « ١٦٠

آخر أنباء الموقف الحاضر. جهود عربية في الخارج. أعمال نوري باشا والجنرال طه الهاشمي. الاماكن الخطرة في العالم. الموقف الدولي. الهجوم على المستعمرات

مواضيع الساعة

مغامرة باهظة الثمن

يقوم اليهود اليوم بلعبة جديدة ، هي جعل هذه البلاد مستعمرة من أملاك التاج . والقصد السيء ظاهر من ذلك ، وهو قطع الصلة الوثقى بين هذه البلاد العربية ، وبين أخواتها .

ولقد ذعر اليهود ، وأصابتهم نوبات عصبية محمومة ، حين رأوا أصحاب التيجان العرب ، والامراء ، والشعوب العربية كلها ، تحنو على فلسطين . فلم تدق مأذنة لم يهتف من عليها هذا الاسم الخالد الجميل . ولم يدق جرس كنيسة لم يرسل الشدو ، في حزن مرة ، وفي فرح مرات ، مرتلا انشودة فلسطين الشابة ، فلسطين المضحية ، فلسطين صاحبة العفة ، والشرف ، والمجد

ذعر اليهود لهذه المظاهر ، فقاموا يفزعون ، فاذا الفكر المصاب بالتعب والجهد ينتهي بهم الى اسوأ من نهاية وحد بالفور ، واذا بحاولانهم تقوم لرفع الانتداب عن هذا البلد ، وجعله مستعمرة . والذين درسوا في التاريخ حقيقة العقلية اليهودية يعلمون أية كارثة دهياء في انتظارهم . فان عرب الارض سوف يهبون عليهم في كل مكان ، وستكون عداوة حينئذ ، واسعة الميدان ليس بالسهل حصرها ، وليس بالسهل إخمادها

هذا البلد قطعة من فؤاد البلاد العربية . وسيشتد حنوها عليه كلما رأت المؤامرات الخبيثة تحوم حوله . وهي اليوم — وكما بلغنا بالتأكيد — لتعتز شامخ الاعتزاز بموقفه المدهش الذي جاء بالعجائب فليكف اليهود عن مغامرة أخرى لا مثيل لها في تاريخهم القديم ، أو فليصمدوا لعداء رهيب ، ينزل كارثة مخيفة على مجموعهم في الشرق العربي كله

نابلس واخلاء البيوت

عدد كبير من البيوت في نابلس ، احتولت السلطة على قسم منه ، وأنذرت أصحاب القسم الآخر بوجوب الاخلاء في مدة لا تتجاوز الاربعة أيام . ولقد احتلت دوراً كبيرة ، على رأسها مدرسة النجاح الوطنية ، صاحبة مواقف الفخار

ان نابلس ، أو اية مدينة أخرى ، لا تحزن على هذا العمل ، ولا تقابله ممتعضة وفي ألم . على العكس ، تتقبله برهاناً جديداً على أسمى الفضائل الراسخة في النفس العربية ، لا سيما فضيلة الصبر . لكن الذي يدعو الى الاشفاق على مزاج السلطة ، هو تلك السرعة التي تدعو فيها أصحاب البيوت الى اخلاء بيوتهم فليس في الوقت متسع للبحث عن دور يقيمون فيها ومحرم لا يزال بعيداً . وهكذا يكابد هؤلاء السادة مشقات جمة ، لكنهم يتقبلونها برحابة صدر ، وجأش رابط.

واذ نعرض لحالة نابلس هذه ، لا ننسى كل مدينة ، وكل قرية ، وحتى بيوت الشعب — كابدت جميعها ، في سبيل الوطن الاقدس كلها تقف الآن أمام التاريخ وقفة الثبات والصبر ، تسائله في كثير من الاعتزاز : هل من شائبة على عربيتي ؟ ألست مستأهلا هذا الانتماء الرفيع إلى تلك القومية المجيدة ؟ إذن ، صبراً يا زمان ، وفي سبيل الله ، والهدف الاسمى !

بل عظة بليغة

لقي القنصل الفرنسي العام كل ترحاب على طريقه الى حيفا حين سافر إليها فقد كان يستقبله جماعات القرويين وسكان المدن التي يمر بها في مظاهر الفرح وإعلان الصداقة . وربما يقع هذا لاول مرة في فلسطين . وربما تتخذ منه الدولة المنتدبة عظة بليغة لقد تناسى هذا الشعب صفحة الماضي ، واستقبل حاضر سوريا ومستقبلها بشعور الامل الجميل ، والنظرة إلى الحياة نظرة الكريم ، الذي يتناسى الذنوب .

ولقد قلنا مرات ان بريطانيا تستطيع حشد هذه البلاد بالقوات الكبيرة . لكن هل تعلم ماذا يقترن بهذا الحشد ؟ هل تعلم أن مع الحشد العظيم ، كراهية أعظم ؟ ثم من يضمن أن تزول هذه الكراهية ، أو أن تضعف ، وجسم فلسطين العربية يحتمل من الوخز ما يحتمل ؟

لقد كان موقف المندوب السامي موقفاً اكثر من موقف وزير المستعمرات ، حين أرجأ إعلان الحكم العسكري في هذا الحكم لا يهدم النفس العربية ، بل تصمد له. لكن السر آرثر علم أن مع الاجراءات الشديدة كراهية تنمو أشد . واراد ، في اللحظ الاخيرة ، أن يتفادى شيئاً من هذه الكراهية . على أن الموقف بين العرب والسلطة لا يزال حيث هو فهل في الساعة الاخيرة نرى ما يحملها على تغييره ؟ لقد قالت اللجان جميعها على الاستفتاء فكان واحداً كأيمان هذه الامة . وهو موقف يدعو أشد الناس خصومة لها للاعجاب بها : صابرة والقوات تملأ بلادها ، فيالله ويا لرجولتها !

ابراهيم

العراق وفلسطين

الجهود الكبيرة فى جمع الاعانات

وصلتنا مساء امس رسالة مطولة من بغداد تصف الحماسة المدهشة التي استولت على سكان العاصمة صباح يوم الخميس الماضي « يوم فلسطين الاكبر فى العراق ». وكيف انطلقت فرق المتطوعين لبيع التذاكر ، ونفاذ هذه التذاكر ، ثم طبع غيرها حالا . وكيف استقبل العمل رجال الحكومة والجيش وجمهور الشعب ، وتقدم للتبرع بسخاء . وجرت مباريات بين هذه الفرق ، ففاز بعضها بالسبق ، كما نروي ذلك فى عدد الغد ، حين ننشر الرسالة بنصها . وقد جمعت فرقة واحدة فى يوم واحد ٤٥٠ ديناراً (جنيهاً) .

مظاهرات بعد الخروج من الجامع

والقيت خطب حماسية في جامع الحيدرخانة او « شذق قامة » ، كما يلقب الآن ، وتتابع الخطباء أمام الالوف الحاشدة ، والمتحمسة جداً لفلسطين العربية. وحين خرجت لجنة اعانة فلسطين ، أقيمت مظاهرة كبيرة خارج المسجد واستمرت في الميادين والشوارع الكبرى . ووردت برقيات كثيرة من مختلف أنحاء العراق تطلب تذاكر جديدة ، بعد نفاذ التذاكر المطبوعة. وقامت فى الموصل مظاهرات شعبية حاشدة

حادث ووجهتا نظر الحكومة واليهود

ووقع حادث لا يزال سره غامضاً . فقد خرج مساء ليلة الجمعة الماضية سكرتير الجمعية الصهيونية فى العراق ، ورئيس لجنة المهاجرة ، مع احد اليهود ، من سنما الزوراء . وفجأة اطلق عليه مجهول عياراً نارياً ، فقتله وجرح رفيقه . ولم تقبض السلطة على القاتل . وحاولت الدوائر اليهودية صبغ هذا الحادث بالطابع السياسي ، ظناً منها أنها بذلك تحرج موقف الحكومة الذي اعتبرت الحادث عملا عادياً ، سببه شخصي

أجزاء من رواتبهم الشهرية

وقد قرر المحامون والاطباء السوريون التبرع لفلسطين شهرياً ، بدفع جزء من رواتبهم . ويقوم دولة الهاشمي باشا بجولة في شمال العراق ، يتفقد فيها مدينة الموصل وأقضيتها ، والسليمانية وكركوك ، وتوابعها . وسيعود الى بغداد بعد أربعة أيام

والعراق كله متجه نحو فلسطين ، يبذل كل ثمين لانقاذ عربيتها ، ويعتز بموقفها المدهش .

أوروبا الخائفـــة

لندن — يشوب الثورة في اسبانيا كثير من المخاوف. وتكاد دول، مثل فرنسا ، تعتقد أن هناك اتفاقاً بين الدول الفاشستية كايطاليا والمانيا والبرتغال ، وبين قيادة الثوار . ويقضي الاتفاق باعطاء هذه الدول بعض مقاطعات وجزر . وقد كان لهذا القول هزة رهيبة في فرنسا التي تعتقد أن طيارات ايطالية كثيرة تعمل مع الثوار .

ومن وجهة ثانية تؤكد المانيا ان روسيا مدت حكومة مدريد باكثر من ١٥٠ طائرة . وكذلك أرسلت اليها ذخائر كثيرة وشحنات من المؤونة. وتشتد حملات الصحف الالمانية والايطالية في هذه الايام على فرنسا من جهة وروسيا من جهة اخرى . وبذلك تنقسم أوروبا الى معسكرين مخيفين : الفاشستية من جهـــة ، والشيوعية من ناحية اخرى !

وفي هذا الوقت يزور وزير خارجية المانيا بودابست لتقوية الحبل بين دولته وهنغاريا ، ويرد وزير تجارة فرنسا على هذه الزيارة بواحدة يقوم بها الى بلغراد لمقاومة النفوذ الالماني

آخر المعلومات وادقها

الوزير العربي وايدنه فى قطار واحد ومساعي الجنرال طه الهاشمي

السكوت عن معلومات

انتهينا امس بوصف دقيق للموقف خلال الايام القليلة الماضية . وفيما يلي تتابع التحليل واقفين على معلومات دقيقة تهم القراء جداً . على أننا معذورون حين لا نتصدى للموقف من ناحية استمرار الاتصال بين ملوك العرب والقدس ، لان السكوت عن ذلك فى مصلحة القضية — وهو الاعتبار الاسمى فيما تكتبه الصحافة العربية

فلسطين ومحاولات وايزمن

رأى وايزمن استفحال الثورة ، رغم كل التدابير التى اتخذت ، فأخذ يبشر بتحويل فلسطين الى إحدى مستعمرات التاج . وكان غرض الزعيم اليهودي التمهيد لفصلها عن البلدان العربية ، لكي لا يبقى للعرب أمل — كما يعتقد — في انتظار تحرر هذا البلد ، بعد زوال عهد الانتداب .

الصدى في الصحف

وقد أخذ وايزمن يبشر بهذا على أثر الذعر الذي أصابه من جراء تدخل ملوك العرب ، ومساعيهم في ذلك ، سواء عن طريق الاتصال بوزارة الخارجية ، أو عن طريق المذكرة التى قدمها الملوك الثلاثة للملك ادوارد نفسه ، أو عن طريق المخابرة مع السفراء البريطانيين في العواصم. وأسرع طريقة ، وأكثرها دعاية ، هي الصحف . لذا لجأ اليها وايزمن . وهذا السر في اطلاع القراء على مقالات كثيرة كتبت في الايام الاخيرة تطالب بتحويل فلسطين الى مستعمرة من مستعمرات التاج

مراسلو الصحف الانكليزية

واضطر الرأي العام البريطاني ، بفعل قوة الثورة ، للوقوف على مجريات الحالة . فكان مجيء مراسلي التيمس ، والديلي تلغراف ، والديلي هيرالد ، والصنداي اكسبرس ، وغيرهم من مراسلي الصحف غير الانكليزية. الصحيفة التي نادت بوجوب إصلاح الانتداب، أو قلبه، هي جريدة الابزرفر التي يشرف عليها المستر غارفن ، الصحافي القديم العالم .

صاهبا الكلمة الان

وقد ظهر الينا الآن ما نستطيع ان نؤكد معه ان الوزارة البريطانيـــة فى اجتماعها الاخير الذي قررت فيه عدم اعلان الاحكام العرفية الى ان يظهر اتجاه الموقف في الايام القادمة — ظهر لنا ان الوزارة قد جعلت ذلك موكولا الى المندوب السامي والجنرال «دل». وسيبدو ذلك واضحاً في الايام المقبلة . ومعروف رأي المندوب السامي في هذا الموضوع. وكذلك رأي الجنرال «دل» عرفته الوزارة من التقرير البرقي الذي ارسله اليها قبيل الاجتماع

الجنرال طه الهاشمي

والذي نؤكده أن سفرة الجنرال طه الهاشمي الى انكلترا لم تكن لمجرد الاستطلاع فقد اتصل فعلا بهيئات رسمية ، وشخصيات وثيقة الصلة بقضية فلسطين . وأطلع جميع هؤلاء على وجهة النظر العربية ، وضرورة المسارعة في حل المشكلة . ولا نؤكد أن ذلك عرض في مقابلته للملك ادوارد ، انما الذي نجزم فيه هو عرضه على هيئات عالية ، وشخصيات سياسية

مساعي نوري باشا

والمفهوم أن نوري باشا ، أثناء وجوده في باريس ، بذل جهوداً كبيرة في سبيل قضية فلسطين. وآخر ما بلغنا من معلومات لا سبيل للشك فيها أنه

« البقية على الصفحة الخامسة »

خطبة للسر صموئيل هور

عن رحلته

القى السر صموئيل هور خطاباً عن رحلته الى موانىء البحر المتوسط ، عرض فيها السياسة دولته وبماقاله ان المهم عندنا هو ضمانة المواصلات الامبراطورية. وبريطانيا تنظر الى البحر المتوسط من اهم سبل مواصلاتها هذه . ولا تقصد اي تهديد لاحد ، بل ترغب في العيش بسلام مع الجميع . وتكلم عن اهمية قبرص وعن مينائها الهامة ، وعن موقع الجزيرة الخطير . واسهب في الفائدة التي ستعود عليها وعلى الامبراطورية

مسألة قبول الوفد الحبشي

قررت اللجنة التي عينتها الجمعية العصبة للنظر فى مسألة قبول الوفد الحبشي ، استشارة محكمة العدل العليا . وقد اعتبرت ايطاليا ذلك بمثابة إثارة لها ، وهي لهذا لا ترغب فى تمثيلها في جنيف بقية هذا العام

هول الحرب في اسبانيا

خراطيم تقذف بالبترول والنار واللهب

لندن — في وصف بليغ لدفاع الثوار عن « القصر » أن القنابل امطرت المحاصرين فيه حتى عاد ثكنة تحجبها غيوم سوداء رهيبة . وأكثر الحكوميون من قذف القصر بالقنابل اليدوية ، وقذف البترول من خراطيم المياه . ومن أدوار البطولة التي قام بها أحد الثوار أن رمى بنفسه على أحد هذه الخراطيم . لكن جسمه اخترقه كله رصاص الحكوميين . ومع ذلك فقد كان عمله هذا درساً بليغاً لهم . وتبذل جهود كبيرة لايواء النساء والاطفال الذين في القصر، وابعادهم عن مواقع القتال الشديدة . كما لا تزال طائرات الثوار تنزل المؤن الى المحاصرين . هذا فى الوقت الذي تتقدم فيه قوات الثوار في كل مكان من البلاد

العفو عن المبعدين والمحكومين السياسيين

فى نبأ من دمشق ان برقية وصلت الى السلطات تقول ان الحكومة الفرنسية نشرت القانون الذي وافق عليه البرلمان الفرنسي في ١١ آب الماضي بالعفو عن المبعدين والمحكومين السياسيين الذين حكمت عليهم المحاكم العسكرية الواقعة تحت الانتداب الفرنسي

يوم فلسطين الاكبر في العراق

أذاعت «لجنة الدفاع عن فلسطين» في العراق النداء التالي على الشعب العراقي الكريم في اليوم الذي خصص لجمع الاعانات لمنكوبي فلسطين :

ايها الوطني :

ان الفلس الذي تبذله بيوم فلسطين الاكبر في العراق ليخفف العناء عن الايتام والارامل ، وعائلات الشهداء والمجاهدين

ايها العراقي :

ان الفلس الذي تتبرع به لمجاهدي فلسطين لتعاون به وطنك وبني قومك وتنصر به المجاهدين الابطال المكافحين عن حرية العرب المسلمين والمسيحيين

ايها الوطني :

ان الفلس الذي تدفعه لمطوعة يوم فلسطين في العراق تنقذ فيه الوف العائلات الكريمة التي طغى عليها الاستعمار بخيله ورجله يريد البطش والفتك بها

ايها الشهم الابي :

ان الفلس الذي تعطيه يوم الخميس للشباب المتطوعين لجمع الاعانات لمنكوبي فلسطين لتخفف به آلام اخوانك وابناء عمومتك البواسل الذين ضربوا المثل الاعلى في الوطنية والتضحية والبذل

ايها العراقي الكريم :

ان الفلوس التي تتبرع بها بيوم فلسطين الاكبر في العراق لتخفف الكرب والبلاء والعذاب والشقاء عن ملبون عربي وعربية تحاول قوات الانكليز اجلاءهم عن وطنهم واستبدالهم بمشردي الافاق من الصهيونيين

ايها العراقي الباسل :

تقدم ليوم فلسطين القادم لمتطوعي الشباب و شارك بذكرى يوم فلسطين فهذا يوم المجد والفخر ويوم المروءة والبذل. واي شرف اعظم من نجدة المجاهدين والصابرين والمكافحين الفائزين والمستشهدين في سبيل الوطن العربي الاكبر

الحلف العربي وامارات الخليج

قالت جريدة « الناس » التي تصدر في البصرة ما يلي : وردتنا رسالة مطولة من مكاتبنا في البحرين يصف فيها سوء الحالة في امارات الخليج العربية وضعف التربية وانعدام المدارس وتلاعب الاجانب في تلك الامارات و حيهم في فقدان الروح العربية التي انطبعت في نفوس ابناء الامارات مما يوجب على الاقطار العرب المستقلة سيما الحلف العربي الذي ضم مملكتين قويتين ان يوجه جهوده الى هذه الناحية وتبعث برسل وحدتها الى تلك الاقطار للتبصير والايقاظ وتعمل على ضم هذه الامارات المبعثرة لتخلق منها قوة في جانب العرب الامة التي يجب ان تتقارب وتتحد بعد ما تبعثرت وتباعدت من جراء السياسة الغاشمة .

شبكة تلفونية لشمالي العراق

انتهت دائرة هندسة البرق والتلفون بمنطقة الشمالية في الموصل من مد الخط التليفوني بين عقرة وله مركز قضاء الزيبار وبين بله وناحية بيركيره لمسافة ١٩ ميلا في اوعر وامنع الجبال في الشمال وعقيب الانتهاء من المدة تكلم مهندس البرق والتلفون في المنطقة الشمالية في الموصل مع مهندس التلفون في البصرة والمسافة بين الزيبار والبصرة لا تقل عن ٨٠٠ ميل فكان الصوت واضحاً

وقد بوشر الآن بمد الخط التليفوني بين بله وبارزان ايضاً .

وقررت مديرية البرق والبريد العامة ان تقوم دائرة هندسة البرق والتلفون المنطقة الشمالية في الموصل بمد الخط التليفوني من قضاء زاخو الى العاصي مركز ناحية السليفاني .

نادي المثنى العراقي وقضية فلسطين

بالنظر الى تطورات الحالة في فلسطين وبمناسبة مرور خمسة اشهر على ثورة البلاد المجاهدة واضرابها العام فقد ارتأت ادارة مجلة المثنى التابعة لنادي المثنى ابن حارثة العراقي ان تصدر عدداً خاصاً مصوراً يحتوي على احاديث مختلف الشخصيات في البلد وآرائهم في هذه المعضلة الحرجة كما انه يضم نخبة من القصائد والمقالات الممتازة .

المفوضيات الاجنبية في العراق

كانت المفوضيات والقنصليات الاجنبية في العراق قد اعتادت الاتصال بالدوائر الحكومية العليا وغيرها لقضاء مصالحها والاعمال المتعلقة بمهام وظائفها . ولما كانت القواعد الدبلوماسية تقضي بان يكون اتصال هذه المفوضيات والقنصليات بالدوائر المذكورة عن طريق مخابرة وزارة الخارجية العراقية مباشرة لتقوم هي بدورها بالوساطة اللازمة لقضاء مصالحها واعمالها لذلك فقد تقرر ان تكون مراجعة المفوضيات من الآن فصاعداً مع الوزارة المشار اليها .

يجمعون الاعانات لمنكوبي الاضطرابات

تشكلت لجنة لجمع الاعانات في مصيف حمانا — لبنان من شبان فلسطين قوامها السادة : مصطفى اشتيه ، محمد خير تلاوي ، توفيق ومريه وخليل الحلبق ، انطون البوري ، سليم الصفوري ، محي الدين مجور ، وقامت هذه اللجنة بجولة كبيرة في انحاء لبنان لجمع الاعانات لمنكوبي فلسطين وقد قدم السيد الصفوري سيارته لهذه الغاية ، وقد جمع مبلغ من المال ارسل الى اللجنة القومية بعكا لتصرفه على المنكوبين .

محتويات المعاهدة بين سوريا وفرنسا

المعاهدة تطلق يد سوريا في انشاء الجيش

فيما يلي معلومات هامة عن محتويات المعاهدة بين سوريا وفرنسا والتي وقعت قبل أيام :

اتفق الفريقان على أن تنشر نصوص المعاهدة في سوريا اولا . وهي مكتوبة باللغتين العربية والفرنسية وفي حالة غموض النص واضطراب المعنى والتفاوت بين النسختين تعتمد النسخة الفرنسية . وسبب ذلك لا يعود فقط إلى ان اللغة الفرنسية لغة السياسة كما هو مأثور بل الى ان اعضاء الوفد السوري يعرفون العربية والفرنسية معاً في حين ان الجانب الفرنسي يجهل اللغة العربية .

موجز اهم محتويات المعاهدة

ونوجز أهم محتويات المعاهدة بما يلي :

تبطل المعاهدة نظام الانتداب ولم يعترف به السوريون وتعترف باستقلال سوريا واعتبارها دولة لها كيان خاص دولياً وان جبل الدروز وبلاد العلويين من الاراضي السورية « ولكنهما يتمتعان بنظام داخلي خاص » وتنص على ان سوريا وفرنسا متحالفتان تحالفاً دفاعياً « ليس لفرنسا بموجب صك الانتداب الذي روعي روحه عندما حول الى معاهدة ان تجند جيوشاً من سوريا فالمعاهدة الدفاعية وهي غير المعاهدة الهجومية لا تتنافى مع ما تقدم »

وتطلق المعاهدة يد سوريا في انشاء جيش وطني وتجلو الجيوش الفرنسوية عن البلاد السورية تدريجيا على انه عند دنو السنة الخامسة من تاريخ المعاهدة تكون جميع القوات الفرنسوية قد جلت تماما عن سورية . ومنذ الآن تستولي السلطة الوطنية على جميع المواقع والاستحكامات الحربية التي هي بيد الجيش الفرنسي (تبقى بعض قوات فرنسوية مرابطة في مكانين محدودين في سورية الجديدة اي التي يضم اليها جبل الدروز وبلاد العلويين) وتحتفظ فرنسا بمطارين لطائراتها بعيدين عن المدن الكبيرة والاماكن الكثيرة السكان وتطلق يد سوريا في ادارة شؤونها الاقتصادية والمالية بدون قيد ولا شرط ويحق لها تعيين سفراء ووزراء مفوضين وقد ضربت فرنسا صفحا عن نفقات الانتداب من عسكرية ومدنية (في صك الانتداب مادة تخول فرنسا المطالبة بما بذلته من نفقات في اثناء ممارستها للانتداب) وتنص المعاهدة على توحيد القضاء (في سوريا قضاء وطني وقضاء اجنبي) اما فيما بعد فسيصبح القضاء وطنيا ولكن يضاف قاض فرنسوي الى المحكمة عند رؤية دعوى يكون احد المتقاضين فيها اجنبيا وتلغى المعاهدة نظام الامتيازات الاجنبية (لم يكن في سوريا في المدة الاخيرة امتيازات للاجانب بالمعنى المعروف كالتي في مصر مثلا بل كانت هذه الامتيازات من نوع آخر نصفه في فرصة أخرى . ولكن كان في سوريا « الباب المفتوح » لدخول الاجانب وهو فتح له أضرار) وتخول المعاهدة سوريا حق انتخاب الموظفين الفرنسويين الذين تحتاج اليهم كخبراء ورجال فن وحق تحديد عددهم وليس في المعاهدة ما يحول دون انضمام لبنان لسورية اذا تفاهم الاثنان واتفقا على ذلك وقد نصت المعاهدة على ان سوريا ولبنان يقرران بالاشتراك النظام المرغوب فيه لادارة مصالحهما المشتركة

فظائع الشيوعيين في حرب اسبانيا

نشرت جريدة الديلي ميل اقوالا مأخوذة من اللاجئين من اسبانيا عن الفظائع الوحشية التي ارتكبها الشيوعيون فقد قتلوا في كوريا دل ريو جميع الاهالي من رجال ونساء من احزاب اليمين وفاقا لترتيب اسمائهم حسب الحروف الابجدية في الكشوف الانتخابية . وقد اعدم بعضهم بالرصاص وحرق الآخرون احياء وزاد عددهم على ٣٠٠ نسمة . وسقط الطيار «مدينة» اسيراً في ايدي الشيوعيين في اتي بيرا ففقأوا عينيه بالسكين وجعلوا يقطعون جسمه بامواس الحلاقة . وبينما كانوا يعذبونه هذا العذاب الفظيع انتحر الميكانيكي الذي كان مرافقا له في الطائرة لكي ينجو من العذاب والقيت قنابل من الديناميت في قرية قرب هوالفا في سجن مكتظ بالرهائن والاسرى السياسيين فقتلوا جميعا وصلب كاهن على الجدار في لارينه ورأسه الى اسفل ودقت مسامير كبيرة في رجليه وترك الى ان مات . وجردت عشرون امرأة في قسطنطينة من ملابسهن واعتدي على عفافهن وصب عليهم البترول وحرقن احياء . وقتل رجل وامرأة في البلدة ذاتها ونشرت جثتاهما طولا وعلقتا على النوافذ . ونشر كاهن حيا في جازالا دل سيرا وصلب في المندرا ليبجو ٣٠ رجلا وامرأة وولد على جدران السجن في الداخل وصب عليهم البترول وحرقوا احياء . وصف في سان كلارا فستانا دل مندرا ليجو كثيرون من الاسرى تسعة في كل صف واطلق الشيوعيون الرصاص عليهم من الكنائس

القبائل الرحل في ايران

يؤدي تنفيذ مشروع تركيز القبائل الرحل الذي بديء فيه منذ ارتقاء الشاه بهلوي العرش كل يوم الى نتائج جلية وقد اذاعت وزارة الداخلية مذكرة رسمية اعلنت فيها ان قبيلة شاهسون الرحالة وكانت اكثر القبائل مخالفة لمقتضيات النظام الجديد - تقررت نهائيا في ثلاث مناطق متجاورة وهي سميروم وقارداخت وجرماباد ويشتغل الرحل الآن باعمال الزراعة وتربية الدواجن

خط بحري بين تركيا ومصر

بعد النظام الجديد الذي ادخل على مصلحة المواصلات البحرية قرر وكيل وزارة البحرية التجارية بعد دراسة التقرير الذي رفع اليه انشاء خط نظامي اسبوعي بين استامبول وازمير وبيريه والاسكندرية

نـــداء

الى رجال الدين

في العراق

أذاع الحاج عبد الحق حامد النقشبندي من علماء الدين في العراق النداء التالي لرجال الدين بمناسبة يوم فلسطين الاكبر في العراق :

سادتي العلماء والاعلام قادة المسلمين الى خير العمل والاقتداء بسيد المرسلين عليه الصلاة والسلام .

السلام عليكم ورحمة الله :

أما بعد : لقد علمتم بالمصيبة الكبرى التي حلت باخواننا الفلسطينيين دخلوا الشهر الخامس وهم وجنوبهم متجافية عن المضاجع يجاهدون في الله حق جهاده دفاعا عن بيته البيت المقدس ثالث الحرمين الشريفين وعن حقوقهم ووطنهم وقوميتهم تحملوا التضحيات الغالية والمتاعب الهائلة. بذلوا النفس والنفيس بكل طيبة خاطر خسائرهم في الاموال والارواح لا تقدر اما الارامل والايتام والذين صبحوا لا مأوى لهم بعدما هدمت دورهم من قبل السلطة واتلفت مؤنتهم لم يحص عددهم بعد وقد قتل عليهم برد الشتاء القارس. جرى كل ذلك واخواننا المشار اليهم على قدم وساق من الجهاد اذ قد عاهدوا الله تعالى على ان لا يتركوا جهادهم المقدس مالم ينالوا حقوقهم المشروعة ولقد علمتم سادتي الافاضل ما لحضرة الرسول الاعظم صلى الله عليه وسلم من مؤازرته للمجاهدين والانفاق على عوائلهم وتبعه على ذلك السلف الصالح وها أن الامة العربية عامة والاسلامية خاصة قد شعرت بحاجة العرب المجاهدين المشار عنهم وعوائلهم وذويهم الماسة الى المعونة فمدتهم ولا تزال تمدهم بالاعانات حتى الفقراء والاطفال ومن الذين نالوا قصب السبق في العطف هم السجناء حيث تبرعوا بثمن اللحم الذي يقدم اليهم احياناً حال كونهم شديدي التوقان والحاجة اليه فلذلك وبصفتكم ايها السادة ورثة الانبياء ولا تزالون على منابر الخطابة وكراسي الوعظ تعظون الناس بقوله تعالى: وجاهدوا باموالكم وانفسكم وتحثونهم على العمل بقوله تعالى: ويؤثرون على انفسهم ولو كان بهم خصاصة . ارائي وانتم احق بالانبياء نظراً لما قدمته من سخاء السجناء وبناء على ذلك اتقدم اليكم باقتراحي من إقامة صلاة الغائب على ارواح الشهداء بعد صلاة كل جمعة ثم الدعاء باحراز النصر للمجاهدين ما دامت الحالة على ما هي عليه . الاقتراح الثاني التبرع برسم مجموع رواتبكم ولو عن شهر اول الحالي ابتداء الواجب الديني وتشجيعاً للعامة ولانكم مقتدى بهم طبعاً. «وما تنفقوا من خير تجدوه عند الله والله لا يضيع اجر المحسنين» والسلام عليكم ورحمة الله وبركاته

الحاج عبد الحق حامد النقشبندي

المنطقة المحظورة

في المضايق

نشرت الصحف نبأ مفاده ان مجلس الوزراء اجتمع في انقرة وقرر الموافقة على تقرير هيئة الاركان حرب التي عينت المنطقة المحظورة في المضايق والطرق التي يجب ان تتبعها السفن الحربية والطيارات الاجنبية طبقاً لمعاهدة مونترو

وزير خارجية تركيا والمعاهدة السورية

سأل صحافي توفيق رشدي آراس وزير خارجية تركيا وقد سافر بطريق البحر الى جنيف بينما كان في الباخرة (كريشيال) بصدد المعاهدة الفرنسوية السورية فرد عليه الوزير التركي قائلا : « انني لا اعرف على وجه التحقيق نصوص المعاهدة لكن الذي استطيع ان أؤكده لكم هو ان تركيا يسعدها ان ترى الشعوب التي انفصلت عن الامبراطورية مستقلة واقد تنازلنا في معاهدة لوزان لمصلحة هذه الشعوب عن حقوق سيادتنا على الاراضي التي كانت تؤلف قسما من الامبراطورية . لذلك سرنا نحن الاتراك ان نرى سوريا اسوة بالعراق بلداً مستقلا وعضواً في جامعة الامم . وأومل ان تكون المعاهدة المعقودة بين سوريا التي نكن لها عواطف المودة، وفرنسا التي تربطنا بها صلة صداقة وثيقة قد تضمنت فقرة تنص على استقلال سنجق الاسكندرونه الذي ينتمي كل سكانه وعددهم ١٨٠ الفا الى الجنسية التركية وهم موزعون بين انطاكية والاسكندرونة

استقلال سوريا في الصحف التركية

خصص يونس نادي افتتاحيته في جمهوريت للتكلم عن استقلال سوريا واستقلال منطقة الاسكندرونة وانطاكية

فبعد أن قال ان تركيا الجمهورية ربما كانت أول امة تفرح لرؤية سوريا المنفصلة عن الامبراطورية العثمانية متمتعة باستقلالها وان العالم الشرقي سيسره ان تكون سوريا عضوا بجامعة الامم أسوة بالعراق قال بصدد مسألة الاسكندرونة وانطاكية وهي المسألة التي تشغل بال تركيا بوجه خاص : لقد سبق لنا ان ذكرنا فرنسا انه بمقتضى معاهدة مبرمة بيننا وبينها يتعين علينا ان تنظر بعين الاعتبار الى استقلال منطقة الاسكندرونة وانطاكية وان تحدد بصفة نهائية نظام هذه المنطقة . ان الاسكندرونة وضواحيها تؤلف منطقة أغلب سكانها من الاتراك ولا يمكننا ان نترك هذه المنطقة خارج حدودنا القومية ولكن لما كانت فرنسا قد اعترفت بالحقوق الادارية لهذه المنطقة المشغولة بالاتراك فقد قبلنا هذا الحل بقصد الوصول الى تفاهم سريع مع فرنسا التي نحرص على صداقتها . ولكن منذ ذلك ، قد انقضى ١٧ عاما ولم يوضع أي حق من الحقوق التي اعترف بها للاتراك موضع التنفيذ . لذلك فاننا في هذا الوقت الذي وضع فيه نظام جديد لسوريا نطالب بتنفيذ التعهدات الفرنسية المتعلقة بمنطقة الاسكندرونة وانطاكية

وقد ختم يونس نادي مقاله بهذه العبارة : ان حالة الاتراك الذين يعيشون بالقرب من حدودنا لا يمكن ان تستمر على ادماء قلوبنا والفرنسيون كالسوريين يهمهم ان لا تدوم هذه الحالة

الوفد التركي الى لندن

اسطنبول — اعلن هنا ان السفير البريطاني السر برسي لورين الذي سافر الى لندن اخيراً وسفير تركيا في لندن فتحي بك الذي غادر اسطنبول في اليوم التالي بطريق كونستنزا عائداً الى مقر منصبه سيضعان بالاشتراك مع وزارة الخارجية البريطانية برنامج زيارة عصمت اينونو رئيس الوزارة التركية للندن

وسيرأس رئيس الوزارة التركية الوفد التركي في حفلات تتويج الملك ادوارد في شهر مايو المقبل .

وينتظر بعد عودته الى انقرة ان يجيء اليها وفد بريطاني برئاسة المستر ونستون تشرتشل لابلاغ الغازي كمال اتاتورك رسمياً اعتلاء الملك ادوارد العرش .

رئيس الوزارة الفرنسية وزيارته لتركيا

رددت الصحف اشاعة مؤداها ان المسيو بلوم رئيس مجلس الوزراء الفرنسي سيزور تركيا قريباً. وتقول المقامات السياسية بالعاصمة انه ليست لديها معلومات رسمية عن ذلك ولكنها تقول ان هذه الزيارة لو تمت فانها ستقابل بالترحاب .

خطورة الحالة في الشرق الاقصى

قطع الاسطول الياباني تسافر الى الصين

أسفت الدوائر الرسمية لا سيما وزارات الخارجية والبحرية والحربية لنشوب هياج جديد في بكهوي في جنوب غربي كوانتونغ بالصين ، راح ضحيته احد اليابانيين ويدعى نيتونا كانو وهو صيدلي يقيم في المدينة المذكورة منذ نيف وعشرين سنة اذ قتل بوحشية ، بعد اذ نهبت صيدليته وخربت . وقد وقع الحادث على اثر حفلة الاستقبال التي أقيمت للجنرال تساي تنكاي قائد جيش البيادة التاسع عشر عند وصوله الى بكهوي للتفتيش على الجيش وقد أعرب مندوب وزارة الخارجية عن شديد اسفه لوقوع حادث بكهوي بيانا انه جاء مباشرة بعد صدور قرار الحكومة الصينية على اثر حوادث شنجتو، وهو القرار الذي تحض به الحكومة الشعب على تحسين علاقاته مع اليابان . وقد اردف المندوب قائلا ان الحكومة اليابانية لا يمكنها أن تجيز من الآن فصاعدا أن تستمر في الصين مثل هذه الحالة المشبعة بالروح العدائية نحو اليابان . وقد فهم ان قسما من الاسطول الياباني مؤلفا من مدمرتين وثلاث دارعات قد ارسل الى بكهوي

ساعدوا عائلات الشهداء والمنكوبين

المناورات العسكرية الكبرى في اليابان
أول مرة يشرف عليها الامبراطور بنفسه

قابل المسيو هيروتا رئيس الوزارة اليابانية جلالة الامبراطور وعرض عليه شؤون الدولة كما اوقفه على قرار الوزارة بشأن حوادث شنجتو والتعليمات التي ارسلت الى كاواجا.

وأذيع بلاغ رسمي مؤداه ان الامبراطور سيبرح يوكوزوكا في ٢٤ سبتمبر على البارجة (هيسي) الى (موررورو) في هوكايدو حيث يصل في ٢٩ سبتمبر لحضور المناورات العسكرية الكبرى التي ستجرى في هوكايدو. وستستغرق المناورات اربعة ايام وسيعود الى طوكيو في ١٢ اكتوبر. وهذه اول مرة يزور فيها احد اباطرة اليابان هوكايدو منذ عام ١٨٨١.

ويبحث المسيو اوكايدو في ايجاد زيادة ٣٤٠ مليون ين من الضرائب لتغطية نفقات الدفاع الوطني والاصلاحات الادارية.

صحف فرنسا تحمل على رئيس الوزراء
لانه لا يطبق أعماله السياسية على نظرياته

علقت جريدة «ايكودي باري» على الخطبة التي القاها المسيو بلوم رئيس الوزارة الفرنسية فأبدت اسفها لان رئيس الوزراء لا يطبق اعماله السياسية على نظرياته فنظام الحكم الذي تتولاه الجبهة الشعبية يقيد حق المساواة ويحل النضال بين الطبقات محل الاخاء ويزعزع سلطة الدولة وقالت جريدة الاوفر ان كلمات المسيو بلوم هي رد صريح على خطبة هتلر ولكن المسألة ليست مسألة نظريات وقالت جريدة ايرنوفل ان كلمات المسيو بلوم لم تكن مجرد بسط لموقف فرنسا بل كانت ايضاً نداء في سبيل النظام الذي يتحتم اقراره. وقالت جريدة بتي جورنال ان المسيو بلوم صرح ان فرنسا ليست مستعدة لتمزيق الاتفاقات الدولية التي تصون فرنسا من برلين. وترى جريدة الفيغارو ان تصريحات المسيو بلوم كانت ضرورية إذ لم يكن بد من الرد على الخطب التي القيت في المانيا اخيراً. وليس المسيو بلوم بالطبيب الذي يليق بمعالجة الحالة ولكن فرنسا ستحمي نفسها بنفسها من وباء الشيوعية ولا تقبل العلاج الذي يقدمه لها طبيب اجنبي. وقالت جريدة الاورور ان الجبهة الشعبية ارتكبت حتى الان اغلاطاً كثيرة فعلى زعمائها ان يظهروا الان انهم ليسوا قادرين على الكلام عن السلام فقط بل هم قادرون على صيانته لفرنسا ايضاً

قبول الوفد الحبشي في لندن

لندن — قررت اللجنة الخاصة قبول وفد الحبشة في اجتماع العصبة، وقد اثار هذا القرار لغطاً عظيماً في جنيف، وهناك صعوبات جمة تصادفها العصبة في هذا السبيل لان اشتراك الحبشة اذا تم سيمنع اشتراك ايطاليا وهذا ما لا يتفق ومصلحة السلام العالمي، وضرورة اشتراك ايطاليا في تحمل شيء من اعباء المشاكل الدولية عن طريق العصبة

وكان المنتظر ان يترك الامبراطور هيلاسي لندن الليلة في القطار، الا انه سافر فجأة ووصل جنيف اليوم مساء

حكومة سويسرا تكافح الشيوعية

وجه مجلس الحلف السويسري انذاراً إلى الجريدتين الشيوعيتين «سيشل اوز هامل» و«فرىهايت» وكذلك إلى الجريدة الاشتراكية «ارابيتس زيوتنغ» انذاراً شديداً هددها به بالاقفال اذا عادت ثانية إلى الجرم لانها طعنت في حق رئيس دولة أجنبية. وكانت هذه الجرائد الثلاث قد حملت أخيرا حملة عنيفة على ألمانيا

مناورات الجيش الالماني
وطلب استرداد المستعمرات

بدأت امس المناورات الحربية في المانيا واشترك فيها ٤٠ الف جندي، وكانت برلين قد علق على حيطانها وجدرانها اشارات ترمز الى وجوب استرداد المستعمرات ومنها ما كتب عليها «المانيا مستعمراتك لك انت». ومما استلفت النظر ان هذه الاشارات كانت تضم النسر الالماني الى السواستيكا. والنسر هو رمز الاستعمار الالماني في عهد الامبراطورية، والسواستيكا هي رمز الهتلرية

تأهب حكومة رومانيا العسكري

اكدت جريدة «الفيغارو» ان رومانيا خصصت ١٥٠ مليون فرنك، منها ٣٥ مليوناً تدفع في الحال لشراء الطائرات ومعدات الطيران من فرنسا.

ارسال كميات هائلة من الذهب

باريز — ارسلت شحنة ذهب في يوم ١٨ الجاري الى امريكا الشمالية في ١٣٢ صندوقا تقدر كميتها بمبلغ ٨٠ مليون فرنك، ثم ارسلت شحنة اخرى في ١٠٠ صندوق وتقدر قيمتها بمبلغ ٧٠ مليون فرنك ووجهتها امريكا الشمالية ايضاً.

تفاصيل عن غرق الباخرة الفرنسية
التي سافرت عليها بعثة الابحاث القطبية

ورد من ركيافيك ان الشخص الوحيد الذي نجا من باخرة الابحاث القطبية الفرنسوية «بوركوابا» ذكر بعض تفاصيل عن غرق الباخرة فقال انها اصطدمت بصخرة في الساعة الرابعة من الصباح ثم ان الامواج أخذت تقذف بها من صخرة الى اخرى ودخلت المياه غرفة الالات التي توقفت عن العمل وحاول البحارة نشر الشراع للخروج من المنطقة الصخرية فلم يستطيعوا وقذفت المياه الباخرة فجأة على احدى الصخور فشقتها في جوفها وانكسرت السارية ومع ذلك لم يقع ذعر في الباخرة وعندما اعلن القبطان ان في وسع كل أحد ان ينجو بنفسه انقض البحارة وبقي القبطان والدكتور شركو على ظهر الباخرة الى ان خرج منها كل احد. وتمسك راوي هذه التفاصيل هو ورفيق له باحدى الاخشاب ولكن رفيقه خارت قواه فافلتت يداه من الخشبة وغرق. اما هو فانه استطاع ان يبلغ اليابسة بعد اربع ساعات وكان رجال الباخرة يتألفون من ٢٨ بحاراً وخمس ضباط والدكتور شركو وأربعة اشخاص اخرين فيكون عدد الضحايا ٣٩ شخصا.

اجتماع ايدن برئيس الوزارة الفرنسية

لندن — وصل المستر ايدن، وزير خارجية انكلترا الى باريس أمس وتحدث مع المسيو بلوم في شؤون دولية كثيرة كان أهمها مسألة دعوة مؤتمر لوكارنو، وقد تكلمت الصحف الفرنسية كثيراً عن اجتماع الوزيرين

اليوم

الـ ٥٨

من المئة الثانية

صحيفة كبيرة تهاجم صك الانتداب
تعديل الصك واصلاحه لخير اصحاب البلاد

في برقية من لندن ان جريدة الاوبزرفر الانكليزية نشرت مقالا للاستاذ غارستنغ طالب فيه بشدة اصلاح صك الانتداب وتعديله تعديلا يتفق مع الحالة الواقعة، ويزيل من أدمغة اليهود احلامهم الفارغة ويضع العرب امام حقيقة ثابتة تنير لهم الطريق في المستقبل.

وقد لاحظنا على هذه الصحيفة الكبيرة التي شرف على تحريرها مثل الاستاذ «غارفن» أحد محرري دائرة المعارف البريطانية — اتجاهاً طيباً نحو القضية. وعرف عن هذه الجريدة الراقية انها تطالب باصلاح صك الانتداب لانه السبب الاكبر في هذه الحالة الشاذة

مجرم مشهور بمؤامرات السكة الحديدية

ستسلم حكومة النمسا لحكومة المجر متوشكا الذي دبر مؤامرة سكة الحديد الفظيعة بعد ما قضى ست سنوات في السجن محكوما عليه بتلك القضية ومن المعلوم انه دبر مؤامرة سكة الحديد بجوار يوتربورغ وبجوار امباخ في النمسا ودبر المؤامرة الفظيعة في سياتو ياجي بالمجر.

اقتراحات فرنسا على عصبة الامم
تحسين الموقف المالي والاقتصادي الاوروبي

يقول مراسل التيمس الباريسي ان الحكومة الفرنسوية عازمة على ان تفتح باب المناقشة في جامعة الامم في الوسائل التي من شأنها تحسين الموقف المالي والاقتصادي في اوروبا، وامكان تحديد السلاح، ويدل على ذلك كيفية تأليف الوفد الفرنسوي واكد المراسل ان الحكومة الفرنسوية قررت ان تكون البادئة بمعالجة هاتين المسألتين. اما في شأن نزع السلاح فانها تقتصر في الوقت الحاضر على طلب عقد اتفاق عام يقتضي نشر الميزانيات الحربية

الصحف الانكليزية ويوم الجيش الالماني
الاعجاب بالطيران والثناء على سرعة المدفعية

تكلمت الجرائد الانكليزية عن يوم الجيش الالماني في نورمبرغ واظهرت اعجابها بالجيش الشاب ووجهت معظم الاعجاب الى الطيران. وقال بعضها ان بسالة الطيارين الالمان تدل على ان في الريخ طيارين من الطراز الاول. واثنى البعض الآخر على سرعة عمل المدفعية المضادة للطائرات ويلوح ان هذه الجرائد تخشى ان تشوه العلاقات مع روسيا باطنا بها بخطبة هتلر. ثم ان الادارة السياسية لا تريد ان تفقد نفوذها في الرأي العام الانكليزي. ومما يدل على ذلك ان الجرائد لم تنظر إلا نظرة سطحية في الخطبة التي القاها البابا ضد البلشفية فلاشك انها تخشى ان تحدث تأثيراً كبيراً في الرأي العام البريطاني باهتمامها بخطبة هتلر وخطبة البابا اللتين القيتا في وقت واحد تقريباً.

موقف اميركا
في الحرب القادمة

وصل الى لندن اخيراً مستر برنارد باروخ وكان رئيساً للمصانع الحربية في اميركا وكانت له سلطة الدكتاتور على هذه القارة في خلال الحرب الاوروبية العظمى فافضى بتصريح لجريدة صنداي دسباتش قال فيه انه كصديق لانكلترا يصارحها بان اميركا ستقف من الحرب المقبلة موقفاً محايداً تاماً ثم قال:

لا تتصوروا انه اذا اشتركت بريطانيا العظمى في حرب مقبلة تستطيعون شراء طائراتكم او الحصول عليها من الولايات المتحدة الاميركية فان بلادي لن تقتصر على مراعاة أدق شروط الحياد بل ان روح الرأي العام فيها اليوم يجعل من المستحيل على كل حكومة اميركية لو كانت تربطها بانكلترا اقوى روابط الصداقة ان تسمح ببيع شيء من الادوات الحربية او المعدات العسكرية لها او ان تخالف قوانين الحياد

وان اكثر الاميركيين حباً وصداقة واحلاصاً لبريطانيا يقابلون بمنتهى السرور والغبطة ما يتراءى اليهم من انباء التسلح البريطاني والاحتياطات العسكرية التي تتخذونها من الآن حتى اذا نشبت حرب واشتركتم فيها لم تكونوا في حاجة الى معونة دولة اخرى او مساعدتها

ولكن يجب ان يستقر في اذهانكم ان الطائرات والمدافع والبوارج والتمائل ليست كل المعدات الحربية التي يجب ان تتوفر لديكم من الآن حتى يعظم امامكم مالقرز والظفر فالزيت من المواد الحربية والقطن مادة اساسية لازمة في كثير من المفرقعات بل ان الحبوب والمواد الغذائية يجب ان تعد لها العدة من الان

ان اميركا مستعدة لان تبيع هذه المواد في اوقات لاي دولة تدفع لها ثمنها وتنقلها على نفقتها الخاصة ولا تنسوا ان انكلترا سيدة البحار فتستطيع في هذا المضمار ان تصنع ما يتعذر على غيرها

وهذه نصيحة لها خطرها وقيمتها ولا سيما الذين يعرفون مستر باروخ واطلاعه على دقائق السياسة الاميركية معرفته لكثير من اسرارها

الوزارة البولونية

كذبت رسمياً الاشاعات عن تعديل الوزارة البولونية وقيل عنها أنها سابقة لاوانها.

مرحى للشهداء

تحت هذا العنوان جاءتنا كلمة من «عربي» يقول فيها: مرحى ايها الشهداء الابطال الذين ضحوا دمائهم في سبيل تحرير وطنهم المحبوب، مرحى للاحرار الذين دافعوا عن بلادهم دفاع الليث عن عرينه، واستشهدوا وهم يرددون اسم الله والحرية والاستقلال. وقد صعدت ارواحهم الى عنان السماء تشكو ظلم السياسة. اما انتم ايها المجاهدون الاحرار فلا تقنطوا ولا تهنوا وانتم الاعلون

ساعدوا
عائلات الشهداء

مؤتمر الملوك ورؤساء الجمهوريات
فكرة الرئيس روزفلت لن تحقق

كابان دوتيل من كتاب فرنسا الظرفاء لدى جمهور الرأي الحصيف والنكتة الضاحكة، وهو الى ذلك ذو مكانة صحفية يقدرها له مجموع الصحفيين في فرنسا. وقد كتب في جريدة «الجورنال» في يومياته التي يداعب فيها السياسة الادب والفن على طلاقها تحت هذا العنوان الدائم «شرطي» داعب فيها اقتراح الرئيس روزفلت الذي يقول بدعوة مؤتمر من الملوك ورؤساء الجمهوريات لتوطيد السلام العام. وهنا لي ترجمة ما كتبه كابان دوتيل:

يخيل الي ان الرئيس روزفلت ينوي دعوة ملوك البلدان ورؤساء جمهورياتها الى هوليوود. وبين هؤلاء الرئيس لوبران وادوارد الثامن وهتلر وموسوليني وستالين والميكادو. ويرجو ان يتمكن من اقناعهم باستعمال كل ما لديهم من الوسائل الخاصة للحيلولة دون نشوب حرب عالمية

يا لها فكرة! يا له مشهداً لمقطعه المصورون الفرتوغرافيون! ويا لها كوكبة لرجال الشرطة الذين سيمهد اليهم بحراسة هذا الوفد العظيم

ولكننا نتساءل فيم ازعاج هؤلاء الملوك الاغراب عن رغبتهم في السلام. الا يعرف عنها كل منهم في كل ساعة وكل سانحة من غير ان يكلف نفسه الانتقال من بيته؟

وما معنى قسم من هذا النوع: «أقسم امام العالم جميعاً اني سأبذل كل مالدي من النفوذ الشخصي للحيلولة دون نشوب حرب عالمية» يؤديه جميع رؤساء الدول بلغات مختلفة؟

وهل يستطيع الرئيس لوبران ان يعترف بسوى هذا: «نفوذي الشخصي؟ لست سوى آلة في ثوب اسود دستوري»

وملك انكلترا هل يستطيع ان يقول غير هذا: «انا أملك ولا احكم»؟

أما هتلر فلا يلبث ان يضرب المنضدة بجمع يده صارخا: «نفوذي؟ أنا سيد في بيتي، سيد مطلق! اما السلام... فالبرهان على انني اريده هو ان جهزت جيش يبلغ مليوني رجل استطيع ان افرض به السلام فرضاً...»

وموسوليني... ولكن فيم لا يدعى ملك ايطاليا كما يدعى ملك انكلترا؟ أليس ملك ايطاليا سيد الدولة الايطالية الرسمي؟ ولا ريب بان الدوتشي سيقول له بكل احترام:

— لجلالتك ان تحضر هذا المؤتمر. انا مشغول باشياء جدية.

والبابا... ألا ينبغي دعوة البابا؟ فهو رئيس دولة ونفوذه السلمي عظيم ولكن... ولكن البروتستانت قد يحتجون!

ولا تنس أن الميكادو من صلب الالهة، فكم نقمة وكم ألم رأس وكم كوكبة، فمؤتمرات جنيف التي لم يشترك فيها الا رؤساء وزارات أو وزراء زرعت الرعب في نفوسنا، فماذا يحل بنا اذا راح الاباطرة والملوك ورؤساء الجمهوريات يلعبون بالنار؟

لا، ففكرة روزفلت لا يمكن ان تتحقق ولن تتم الا بشرط سينمائي حذ في هوليوود..

حملات الصحف الالمانية والروسية
عراك مستمر بين النازية والبلشفية

ما زالت الجرائد السوفياتية تدعي على الرغم من التكذيبات الالمانية المتكررة ان هتلر طالب في خطبته في نورمبرغ بضم اوكرانيا واورال وسيبيريا الى المانيا. وقد تلقى مكتب الاخبار الالماني في هذا الصدد من مصدر مطلع ما يأتي: «ان هذه المخادعة تعود الى سوء تفسير الموازنة التي ذكرها هتلر في خطبته لاظهار التناقض بين البلشفية والوطنية الاشتراكية. فقد قال ان البلشفية لم تستطع تأمين الطعام لاهالي روسيا مع ان عندها اقطاراً عظيمة صالحة للزراعة من اخصب واغنى اراضي العالم في ثروتها الزراعية والمعدنية. ثم ان الصناعة في روسيا متأخرة تأخراً عظيما حتى ان القطار الكهربائي تحت الارض في موسكو وطول خطه لا يبلغ سوى ١١ كيلو مترا يعد من بدائع العالم في حين ان المانيا لا ترى فيه شيئاً غريباً. فاذا كنا نحن الوطنيين الاشتراكيين نبني في بلد افقر جدا من روسيا ما لا يقاس ٨٠٠٠ كيلو متر من الطرق الواسعة ولا نقتصر على تنظيم الصناعات بل نظم التقدم الاجتماعي ايضاً فكم نستطيع ان نفعل لو كانت لنا اقطار خصبة كاوكرانيا وسيبيريا وثروات معدنية كالثروات الموجودة في الاورال؟ فكل من يستخرج من هذه المقابلة مطالبة بضم الاراضي فانه يقيم الدليل على انه لا يملك حجة اخرى لتفنيد حجج المستشار هتلر ومما يدعو الى الاسف ان كثيراً من الجرائد في غرب اوروبا وشمالها تمادت في شعورها المعادي لالمانيا ونقلت تلك الاقوال السوفياتية عن برنامج الفتح الالماني المزعوم الذي تدعي انه يشمل سيبيريا وهي لا تجهل ان ممثلي الجرائد العالمية في نورمبرغ سمعوا هتلر شخصيا يتلو تلك الموازنة»

الثوار الاسبان في منطقة الريف

جاء من طنجة ان الثوار الاسبانيين في منطقة الريف المغربية صادروا كمية من نسخ الرسالة التي وجهها سلطان المغرب الاقصى الى المقيم الفرنسوي في رباط وأبدى فيها رغبته في ان يمتنع العرب المغاربة عن تأييد الثوار الاسبانيين. وتبحث قيادة الثورة في تطوان عن الذين طبعوا تلك الرسالة ووزعوها في منطقة الريف.

. . .

الحادث الفظيع

قنبلة تقتل ثلاثة وتصيب أربعة

القدس في ٢٢ أيلول — لمراسل الدفاع الخاص — القى مجهولون في منتصف الساعة السابعة من صباح هذا اليوم قرب السجن المركزي قنبلة من نوع « ملز » على جماعة من العرب فأصابت سبعة اشخاص باصابات مخالفة توفي منهم رجل وصبيان وهم : يوسف السعد من وجهاء الفحيص ويبلغ من العمر الستين عاما ، وجورج ابراهيم السريان البالغ من العمر ٦٠ سنوات من القدس ، وفريد حنا سرياني . وفؤاد فايب معلوف من رام الله باصابات بليغة، والاثنان الباقيان بجروح طفيفة وقد نقلوا جميعهم الى مستشفى الحكومة بالقدس

وأخذ البوليس فى التفتيش وورد ت شهادة من بوليس سجان فى سجن القدس المركزي ان الفاعل يرتدي قبعة . والقى البوليس القبض على شخص يهودي وأوقفه رهن التحقيق . ولم تسمح السلطة بتسليم الشهداء الا في الساعة السادسة والنصف مساء .

المفاوضات التي يقوم بها ملوك العرب

تسير في طريق النجاح وستذاع قريبا

علمت ها آرتس من مصادر مطلعة ان المفاوضات التي يقوم بها ملوك العرب لمصلحة قضية فلسطين تسير في طريق النجاح « وان الحكومة في لندن وافقت على تأجيل الاحكام العرفية في فلسطين وقبول هذه الوساطة لحل القضية الفلسطينية حلا حسناً وان نتائج هذه الجهود الجديدة التي يقوم بها ملوك العرب ستعرف وتذاع قبل يوم ٣٠ ايلول الجاري اي بعد سبعة ايام وان الوساطة لا يقوم بها ملوك العرب وحدهم بل وامراؤهم ايضاً وهم ينتظرون الآن برقية من نوري باشا السعيد يعلن فيها وصوله الى تعهد بخول ملوك العرب تهدئة الحالة في البلاد »

طه باشا الهاشمي يعمل للقضية فى لندن

مقابلات مع هيئات رسمية وكبار الساسة

جاء من لندن ان الجنرال طه باشا الهاشمي قائد الجيش العراقي الموجود الآن في لندن يبذل جهوداً جبارة لايجاد حل لقضية فلسطين . وهو دائم التحدث الى رجال حكومة لندن وكبار الانكليز وجميع رجال السياسة الذين لهم اتصال بقضية فلسطين . وقد قابل يوم ٢١ الجاري كثيرين من كبار رجال السياسة وباحثهم في المشكلة الفلسطينية .

سقوط طيارة عسكرية قرب الخضيرة

الطائرون يستنجدون بمعسكر الطيران والجيش

ذكرت هاآرتس ان طيارة عسكرية سقطت قرب الخضيرة في الساعة الرابعة والربع من بعد ظهر امس الاول لعطل اصاب محركها . ولما نزل الطيارون منها وشاهدوا بعض العرب يحاولون الاقتراب هربوا من المكان جرياً على اقدامهم الى ان وصلوا مستعمرة برندس وهناك تحدثوا بالتلفون الى معسكر الطيران والجيش ، وطلبوا نجدة فوصلت قوة عسكرية من الخضيرة ونقلت الطيارين باءمان

قضية فلسطين امام عصبة الامم

تقول الاخبار الواردة من جنيف ان سكرتيرية عصبة الامم قررت طرح قضية فلسطين للبحث امام جلسة العصبة فى يوم الخميس القادم (غداً)

حالة فلسطين فى الصحف التركية

جاء في بريد تركيا ان جريدة اقشام لسان حال رئيس الجمهورية عقدت مقالا طويلا عن الحالة في فلسطين قالت فيه ان شرف بريطانيا فى الشرق العربي قد تهدم لانها لم تتمكن من معالجة الاضطرابات فى فلسطين بحالة تتفق مع ما يرغبه العرب ثم حذرت انكلترا من اخطار اعظم فى المستقبل اذا لم تعالج الحالة فى فلسطين .

بن غوريون وشرتوك على مائدة المندوب

تناول طعام العشاء على مائدة المندوب السامي ليلة امس الادون بن غوريون رئيس الوكالة اليهودية والادون شرتوك وبعض كبار الموظفين الانكليز .

وصول معدات عسكرية لقوات الجيش

وصلت الى ميناء حيفا باخرة نقل انكليزية تحمل كمية كبيرة من السيارات والدراجات والادوات اللازمة للجيش الانكليزي .

فى تنقلات كبار القضاة

اتصل بنا ان المستر كوبلاند رئيس المحكمة المركزية بيافا سيستلم منصبه الجديد فى عضوية محكمة العدل العليا بالقدس ابتداء من اول تشرين الاول القادم . اما المستر ادواردز فسيصبح رئيساً دائمياً للمحكمة المركزية فى يافا .

وعلمنا ان قاضياً جديداً سيصل الى فلسطين بعد اسبوع اسمه المستر (شو) سيشغل منصب القاضي الاول فى محكمة العدل العليا

امام القاضى البريطانى

نظر القاضي البريطاني امس في قضية كل من مصطفى خليل عيسى ، محمود احمد ابو علي ، محمود ياسين ، عبد الفتاح سليم ابو زينب ، عبد المجيد حسين النجار ، اسماعيل عبد الفتاح رمضان ، عبد القادر احمد ابو علي ، محمد حسن حسين ، يوسف احمد حسن عوض احمد حسين عوض ، محمود احمد او عايشه المتهمين باتلاف مال الغير وتخريب سياج بيارة يهودية من قرية المخزن . فتبرأ السبعة الاولون وحكم على الاربعة الاخرين بالسجن لمدة شهر لكل منهم وكان يرافع في هذه القضية الاستاذان فهمي الشوا وداود الدجاني .

على الصفحة الاولى

اقــرأ

(آخر المعلومات وادقها)

ففيها انباء خطيرة وجديدة

الهجوم على مستعمرتين

فى الساعة العاشرة من ليلة امس اطلق الرصاص بكثرة على مستعمرتي رامات غان وبنبرك على طريق ملبس وقد ارسل الخفراء اليهود الشارات الحمراء فى طلب النجدة فوصلت الى هناك قوات كثيرة من الجنود ، وبعد ان تبادلت اطلاق النار مدة ربع ساعة مع المهاجمين اختفى هؤلاء دون ان يتركوا لهم اثراً

انفجار قنبلة في بيت يهودي

حوالي الساعة السادسة والنصف من مساء امس سمع المجاورون لحي اليمن في المنشية صوت انفجار عظيم . وظهر ان مجهولين قذفوا قنبلة على بيت يهودي تبين بعد ذلك انه مهجور في شارع (برنر) فتشقق جداره الامامي

الى رحمة الله

انتقلت الى رحمته تعالى كريمة المرحوم محمد حسن الدجاني قرينة السيد علي الدجاني وشقيقة السيدين وجيه وظافر الدجاني في سوريا وستشيع جنازتها بصيدا تغمدها الله برحمته والهم آلها جزيل الصبر والسلوان

مراكز الخطر

الثوار يكتسحون قوات الحكومة أمامهم

تحدثت مجلة « دفنتري » عن الاضطراب القائم في ثلاثة بلدان ، أو جهات ، في انحاء العالم : في اسبانيا ، وفلسطين ، والشرق الاقصى . أما اسبانيا فان الثوار أخذوا يكتسحون قوات الحكومة أمامهم لا سيما بعد استيلائهم على مدينة « ماكيدا » التي جعلتهم على بعد خمسين ميلا من مدريد في طريق معبدة ويشتد هجومهم على طليطلة

حالة فلسطين واستقدام قوات جديدة

وتقدمت للبحث في موقف فلسطين فذكرت أسماء الفرق المسافرة اليها ، وسفر الجنرال « دل » الى حيفا . وتحدثت عن قدوم فرق المدفعية من مصر قبل اليوم . ثم عن إقامة مستشفيات ، وقواعد ، ومراكز للفرق القادمة . وذكرت أن « البرغدير » الاول سيستقر في القدس ، والثاني في يافا ، كما تتخذ نابلس والناصرة مركزين مهمين . وسفر ١٥٠٠ جندي الى فلسطين . وجاءت على ذكر القنبلة التي القيت على العرب فى القدس ، واختفاء خفير يهودي من طبريا ، ثم وجوده مقتولا

الشرق الاقصى وتوتر الخلاف والحالة

وعرضت بعد ذلك لحالة الشرق الاقصى ، واتساع شقة الخلاف بين الصين واليابان وارسال الاخيرة قوات بحرية جديدة لتأديب هياج العصابات الصينية . غير ان عدد القوات الى الان لم يعين وقررت اليابان ابقاء مفارز كبيرة من جيشها لحفظ الحالة الراهنة .

هذه هي مراكز الخطر الثلاثة الآن في العالم

القاء قنبلة على حي يهودي

في الساعة الثالثة بعد منتصف ليلة أمس قذفت قنبلة على حي (جبعا موشى) الواقع بين سكنة أبي كبير وشابيرا « يافا » وأعقب ذلك اطلاق الرصاص بكثرة فوصلت الى هناك قوات كبيرة من الجنود وقد غادر السكان اليهود معظم بيوت ذلك الحي ، وجاء الباقون الى مركز بوليس سكنة أبي كبير يطلبون زيادة القوة للمحافظة عليهم .

مجهولون يطلقون النار على تل أبيب

هاجم مجهولون ليلة امس حوالي الساعة الثانية بعد منتصف الليل تل أبيب من جهة سارونا وأمطروها وابلا من الرصاص . وقد ذعر سكان البيوت اليهودية واطفأوا الانوار وانبطحوا على الارض ، ثم جاءت قوة كبيرة من رجال البوليس فلم تجد أحداً .

الهجوم على مستعمرة وقطع اشجارها

هاجم مجهولون مستعمرة خان يبنا هجوماً عنيفاً ليلة امس ، وكان بعضهم « يشاغل » الحراس اليهود باطلاق الرصاص والبعض الاخر يعمل في قطع الاشجار فى بيارة اليهودي سلكس ، وقد تمكنوا من قطع جميع اشجار البيارة ومساحتها ٢٢ دونما ، ثم اختفى المجهولون دون ان تظهر آثارهم

النار تلتهم خمسة بيوت واخشاب يهودية

اشعل مجهولون النار فى الساعة الحادية عشرة من ليلة امس في مستعمرة محلات شمشون الواقعة بين نيتر ومعمل « السبرتو » على طريق يافا — القدس وعندما حاول الخفراء اليهود الاقتراب من مكان الحريق لاطفائه انفجرت قنبلة كان لها دوي هائل فتراجع الخفراء اليهود مخافة انفجار قنابل اخرى ، وظلت النار تلتهم البيوت حتى أتت على خمسة بيوت وكمية من الاخشاب المودعة هناك ، والخسائر جسيمة

الثوار يهاجمون مستعمرة وادى حنين

هوجمت مستعمرة وادى حنين هجوما عنيفاً ليلة أمس بدأ من منتصف الليل حتى الساعة الثالثة صباحاً . وكان اطلاق النار من ثلاث جهات وقد ارسل الخفراء اليهود شارات الاستنجاد فذهبت قوة كبيرة من الجنود واشتبكت مع المهاجمين في معركة استمرت حتى الصباح انسحب خلالها المجهولون بنظام ولم تعرف النتائج . وفي الصباح اجرى البوليس مع قصاص الاثر تفتيشاً دقيقاً فلم يعثر على شيء .

قدوم اللجنة الملكية الى فلسطين

يؤكد المكاتب السياسي لجريدة « الدلي ميل » ان اعضاء اللجنة الملكية حجزوا امكنة لهم على ظهر اول باخرة تغادر انكلترا الى فلسطين يوم ١٥ تشرين اول القادم .

مجلس الوزراء وقضية فلسطين

المجلس لا يتخذ قرارات بل يدرس الوضعية

اجتمع اليوم فى لندن مجلس الوزراء البريطاني برئاسة المستر رامزي ماكدونالد لغياب المستر بلدوين وبحث من جديد في مسأله فلسطين . ولم يذع المجلس عقب ارفضاضه بلاغا رسميا عن الجلسة

وفهم ان الابحاث تناولت التقارير والبيانات التي ارسلها المندوب السامى في فلسطين والجنرال دل بالبرق وهى تشرح تطورات الحالة الحاضرة في فلسطين وشرق الاردن فى الايام القليلة الماضية . كما بحثت الوزارة البريطانية فى المفاوضات التى تجري فى القدس ومسألة اعلان الاحكام العرفية ولم تؤخذ اية قرارات نهائية ما في هذا الاجتماع

الدفاع — انظر تفاصيل على الصفحة الاولى

الاعتداء على قافلة سيارات يهودية

اطلق مجهولون صباح أمس الرصاص على قافلة السيارات اليهودية قرب جسر الظاهر صلاح بعد مستعمرة ملبس ، وقد اتلفت دواليب احداها ووقف الجنود المرافقون للقافلة يطلقون النار على البيارات المجاورة ، ولما لم يجبهم أحد تابعوا سيرهم .

نتيجة سياسة الحق والعقل

عدد الذين القي القبض عليهم

بلغ مجموع الذين القي عليهم القبض من العرب منذ بدء الاضطرابات الحاضرة في ١٩ نيسان الماضي حتى ٢٠ أيلول الحاضر ٢٠٤٣ عربياً بينهم ١٦٤٦ أدينوا وحكم عليهم باحكام مخالفة وحكم ببراءة ٧١٠ أشخاص وينتظر المحاكمة ٧٨ ويحقق مع ٢٠٩ أشخاص .

أما عدد اليهود الذين ادينوا فيبلغون ٢١٨ يهوديا والذين حكم ببراءتهم ٧١ والذين ينتظرون المحاكمة ٢٢ والذين يحقق معهم ٣٥ ومجموع هؤلاء ٣٤٦ يهوديا

عيارات نارية على قاطرة كاشفة

بينما كانت القاطرة الكاشفة (الترولي) تسير على الخط الحديدي بين اللد وتل ابيب حوالي الساعة الثانية بعد منتصف ليلة امس اطلقت عليها العيارات النارية بكثرة هائلة بالقرب من جسر سلمه وقد اجاب الجنود باطلاق الرصاص من مدفعهم الرشاش ، واستمرت المناوشة مدة عشرين دقيقة

الامير عبد الله وحفلات التتويج

المفهوم ان الامير عبد الله دعي رسمياً لحضور حفلات تتويج الملك ادوارد وأن سموه سيلبي الدعوة ، ويحل ضيفاً على حكومة لندن

جهود رجالات العرب فى الخارج

في الوقت الذي كان الجنرال طه الهاشمي يجتمع بكبار الشخصيات في لندن ، يتحدث اليها عن قضية فلسطين ، كان نوري باشا يجتمع بالمستر ايدن وزير الخارجية ، في باريس وجنيف وبينهما . وترى تفاصيل ذلك على الصفحة الاولى .

موقف شريف لحكومة العراق العربية

تتناول حكومة العراق عادة ٧٥٠ جنيهاً سنوياً من كل شركة طائرات تمر طائراتها بسماء العراق . لكنها مع شركة بنك مصر التى ربطت العراق بمصر ، رفضت شيئا من هذا ، برهانا على الروابط المتينة التى تربط البلدين العربيين

تركيا ومستقبل الشعوب العربية

أفضى توفيق رشدي اراس ، وزير خارجية تركيا ، بحديث الى صحافي عن معاهدة سوريا قال فيه : انى اجهل تفاصيل المعاهدة . لكن مما لا ريب فيه أننا نرتاح جداً اذ نرى الشعوب التي انفصلت عن امبراطوريتنا مستقلة . بل لقد تنازلنا عن سيادتنا على هذه الشعوب في معاهدة فرساي لهذا الغرض . ويتضاعف سرورنا حينما نعلم أن سوريا اصبحت مثل العراق بلداً مستقلا ، وعضواً في عصبة الامم

حرب دموية في الشوارع

باريس — حصنت حكومة مدريد جهات العاصمة المختلفة . وقد اصبحت المدينة قلعة . لكن يرجح كثيرا هدمها كلها خلال الهجوم عليها . فان معارك دموية ستنشب في شوارعها وميادينها . وسوف تقع حالات حصار فظيعة . وأكثر الدور والمنازل تتحول الان الى قلاع .

تلفونات الدفاع وبرقياتها الخاصة

آخر المعلومات وادقها

« بقية المنشور على الصفحة الاولى »

اجتمع بكبار رجال السفارة البريطانية في باريس ، وبالاورد ونتر تون نفسه . وتقول الانباء التي وصلتنا مساء انه كان مسروراً من هذه الاجتماعات كلها . وأنه خرج والسفير معه قلباً وقالباً في الرأي

في نفس القطار

وشيء جديد لم يطلع عليه القراء قبل الان . فقد كان سفر نوري باشا الى جنيف وقت سفر المستر ايدن اليها أيضاً . والمستر ايدن كان يومئذ في باريس ، مثل نوري باشا . وحين عاد منها ، عاد في نفس القطار الذي حمل الوزير العربي . ونترك للقراء ان يتبينوا أثر هذه المسافة بين العاصمتين ، وفى اجتماع مثل هذين الرجلين .

حسب تبدل الموقف

وقد أحبت بعض الهيئات ان تقف على رأي نوري باشا في هل يعود الى فلسطين ام لا . والمفهوم ان جواب الوزير العربي كان موجزاً . وأنه قال ان ذلك يتوقف على الحالة فى فلسطين نفسها ، وعلى المدى الذي ستذهب اليه الحكومة البريطانية ولو في الاحقسة الاخيرة . والقراء يستنتجون من هذا الجواب أشياء . وربما تساءل القراء عن سفر الوزير العربي الى لندن . الذي جاءنا حتى الآن هو ان دعوة وجهت اليه بذلك وان ذهابه للعاصمة البريطانية كان باطلاع الوزارة ، لا سيما وزير المستعمرات

فلسطين واليهود وبولونيا

وقد رأى القراء في الايام الاخيرة كيف أن المسيو « بك » وزير خارجية بولندا أخذ يبحث مسئلة الهجرة الى فلسطين . وطلب فعلا من الحكومة البريطانية فتح ابواب هذه البلاد لليهود في بولونيا . وكيف أنه طالب بكرسي في لجنة الانتدابات الدائمة . وأخيراً ـ وهو ما جاءنا الليلة فقط ـ كيف أن بولونيا أخذت تطالب أمس فقط بمستعمرات لها . والذي نؤكده أن يد جابوتنسكي لعبت دوراً في هذا كله

قبل طارق القلق

وربما نستطيع ربط موقف فلسطين بالموقف الدولي . فالمؤكد لدينا أن هيمنة بريطانيا على السياسة العالمية قد تزعزعت . وأن الحالة في اسبانيا تخيفها جداً . ويخيفها ان تقف أوروبا في معسكرين : فاشستي يساند الثوار ، وشيوعي يساند حكومة مدريد وجل مارق في اسبانيا . وقد يظفر الثوار . والثوار يميلون كل الميل لايطاليا ـ إذن هناك بالطبع تخوف ، ووجوب انشاء حاميات على شواطيء البحر المتوسط .

وغداً نستمر في تحليل الموقف مستندين على آخر معلومات تصل الينا

غزة

قطار مصر يصطدم بقاطرة بخارية

غزة في ٢٢ ايلول ــ لمراسل الدفاع الخاص : بلغنا ان ادارة السكة الحديدية ارسلت من محطة غزة قاطرة بخارية ليلة الامس الى القنطرة وعند وصولها هناك اصطدمت بالقطار المصري اصطداماً عنيفاً فتحطمت القاطرة وانقلبت رأساً على عقب ، وتحطم ما يقرب من اثنتي عشرة عربة للبضاعة ، وقد نجا سائق القاطرة باعجوبة ، وبسبب ذلك تأخر قطار القنطرة مدة سبع ساعات ونصف الساعة

وصول نجدات ومعدات حربية

وصل قطار شحن من القنطرة يقل اربع عربات ملاءى بالجند البريطاني قدر عددهم بنحو ٢٠٠ جندي و٢٧ سيارة لوري كبيرة و ٧ سيارات (تاكسي) صغيرة

سيارات مصفحة في طريقها الى المطار

شاهدنا فى الساعة الثامنة والنصف من صباح اليوم ست سيارات مصفحة قادمة من الشمال واتجهت نحو مطار غزه

انفجار قنبلة لها دوي شديد

انفجرت في المدينة حوالي السادسة من مساء اليوم قنبلة كان لها دوي شديد

الاستيلاء على مكانين لاقامة الجنود

ابلغ قائد الجيش عائلة الصوراني ان تخلي دار موسى الصوراني المعتقل في صرفند لتعد لسكن بعض الفرق العسكرية القادمة وسيحتل الجند مكتب الاستاذ رشدي الشوا

الجند من حيفا الى غزه

شاهدنا بعد ظهر اليوم في قطار الركاب القادم من حيفا عربة كبيرة مملوءة بالجند البريطاني وقد نزلوا في محطة غزه

حيفا

اطلاق النار على مستعمرة يهودية

حيفا فى ٢٢ ايلول ـ لمراسل الدفاع الخاص : اطلق الثوار ليلة امس العيارات النارية بكثرة على مستعمرة المراح . وقد ذهبت قوة كبيرة ترافقها المدافع الرشاشة واجابت الثوار بالمثل

عيارات نارية على مستعمرة كركور

اطلقت العيارات النارية ليلة امس على مركز كركور ، وأجاب الجند المرابط هناك بالمدافع الرشاشة وفى الصباح ذهب الجند الى العرب المجاورين واحضروا عدداً منهم الى المركز واخذوا في التحقيق معهم

مائة حارس يهودي للمستعمرات

عينت السلطة مئة حارس يهودي في مستعمرتي العفولة ونهلال وقلدتهم البنادق والملابس العسكرية

وصول كميات كبيرة من الذخائر

وصلت الى مينا حيفا باخرة انجليزية تحمل كميات كبيرة من الذخائر الحربية للجيش

السلطة تنشيء براكات للجنود

اتصل بي ان السلطة شرعت في بناء براكات للجند القادمين لفلسطين بجوار مستعمرة ناثانيا وارسلت الاخشاب واللوازم الى تلك الجهة بطريق السكة الحديدية

بيسان

قوة عسكرية تفتش عرب (التعينة)

فى الساعة السادسة من صباح اليوم مرت في المدينة ثلاث مصفحات حربية وتوجهت الى الشرق . وفى الساعة الرابعة صباحاً وصلت طائرتان توجهتا الى الشرق ايضاً . وعلمنا ان هذه القوة مع قوة أخرى من جنود الحدود ذهبت الى عرب التعينة القريبة من بيسان . وهناك اجري تفتيش بيوت العرب بالطريقة المعتادة وصودرت ثلاث بنادق اكتشفتها طائرة باحدى الوديان على مسافة لا تقل عن ثلاثمائة متر عن البيوت وصودرت أيضاً كمية من الطلقات وقد اعتقل ستة أشخاص من العرب . وفتشت القوة بيت السيد محمد العلي وقد هدمت جدران صاحب الدار . ولم تعثر القوة على شيء

اطلاق النار الى ساعة متأخرة

أطلقت عدة عيارات نارية في أنحاء مختلفة من المدينة ودام اطلاق الرصاص حتى ساعة متأخرة من الليل وكان الجند يجيبون على اطلاق النار بالمثل . ولم يعرف عن وقوع إصابات .

القدس

العثور على قنبلة كبيرة الحجم

القدس في ٢٢ ايلول ــ لمراسل الدفاع الخاص : عثر البوليس على قنبلة كبيرة الحجم على طريق القدس ــ رام الله بالقرب من مستعمرة « نيفي يعقوب » وقد فتش الاعراب الذين كانوا يسيرون على الطريق العامة ولم يعرف الفاعل

اجتماع اللجنة العربية العليا

اجتمعت اللجنة العربية العليا ودام اجتماعها حتى الساعة الواحدة بعد الظهر . وقد تحدثت في احوال البلاد الحاضرة وستستأنف اجتماعها قريبا

حفرة كبيرة تسبب قطع المواصلات

حفر الثوار مساء امس على طريق القدس ــ اريحا بالقرب من الكيلو (١٢) حفرة كبيرة على عمق متر ، ولم تتمكن السيارات من الذهاب الى اريحا او المجيء منها . وقد ذهبت صباح اليوم قافلة سيارات شركة البوتاس وعند ما وصلت الى مكان الحفرة قفلت راجعة الى القدس . واخبر الجند دائرة الاشغال العامة بالامر وأرسلت عددا من العمال تحرسهم قوة من الجند وباشروا في اصلاح الطريق

اجتماع الغرفة التجارية العربية

اجتمعت هيئة الغرفة التجارية العربية بالقدس في قاعة الغرفة وبحثت في مواضيع التجارة العامة

ــ بينما كانت فتاة يهودية راكبة دراجة نارية بالقرب من سينما عدن انقلبت بها الدراجة فجأة فاصيبت بجراح خطرة نقلت على أثرها الى المستشفى

بلاغ شبه رسمي

لواء القدس ــ لا شيء لذكره

اللواء الشمالي ــ فتش البوليس والجند مخيم عرب الغزاوية بقضاء الناصرة وضبطوا كمية من الذخيرة ، وقد اعتقل ستة اشخاص من العرب

الحالة فى مناطق عكا ، ونابلس وجنين وطولكرم هادئة

اللواء الجنوبي ــ لا شيء لذكره

عكا

قوات عسكرية الى صفد

عكا في ٢٢ ايلول ــ لمراسل الدفاع الخاص : مر عصارى هذا اليوم رتل كبير من السيارات يحمل جنودا بريطانيين بعتادهم وكامل اسلحتهم . ثم مرت طائرتان حربيتان وثلاث دبابات قادمة من حيفا ووجهتها صفد

اضراب تام لا نظير له

شوهد مساعد حاكم اللواء الشمالي ونفر من رجال السلطة يتجولون في شوارع المدينة ومعهم « آلات التصوير » . لاخذ صورة دكان واحد مفتوحة ا وقد جابو المدينة تقريباً من اربع جهاتها فلم يعثروا على محل واحد

بين الشيوعية وخصومها الالداء
حرب كلامية تعقبها ثورات وحروب

برلين ــ تقوم الآن حرب كلامية بين الشيوعية وخصومها في فرنسا ، وارلنده ، واميركا ، وتشكوسلوفاكيا . وهذه الحرب التى يخطب فيها رجال مسئولون ، ربما تنتهى فى الختام الى حالة رهيبة تعرض فيها اوروبا لثورات هائلة أم لمجزرة فظيعة . وقد قامت مظاهرات كثيرة ، والقيت الخطب فى الكنائس وتكلم فى ذلك المسيو دلاديه وزير الحربية الفرنسية

مناورات كبيرة على حدود الرين

برلين ــ قامت مناورات كبيرة ، قريباً من منطقة الرين . وهذه المناورات أعظم ما عرفته المانيا منذ الحرب العالمية الى الان . وقد حضرها هتلر ، وغيرنغ ، وفون بلومبرغ ، وفرنش ، وغيرهم من كبار رجال الجيش

تنظيم اجتماعات الوزارة البريطانية

لندن ــ كان يشوب اجتماعات الوزارة البريطانية شيء كثير من تغيب بعض الوزراء . على ان هذه الاجتماعات ستنتظم بعد رجوع المستر إيدن ، لا سيما وقد قدم المستر نيفل تشمبرلن وزير المالية

لويدجورج يتحدث عن المانيا

لندن ــ فى تصريح المستر لويد جورج عن زيارته المانيا ان هذه البلاد لا تريد شراً باحد ، وانها لا تثق برغبة روسيا فى السلام ، بل دائما تنتظر أن تباغتها مفاجأة . وقال ان المانيا تحترم بريطانيا ، وان هتلر رجل عظيم ذو نفوذ واسع

العصبة تنتظر قرار محكمة العدل

تنتظر جمعية العصبة قرار محكمة العدل العليا فى مسئلة الوفد الحبشي ، وربما وقع ذلك فى بضعة اسابيع . ولا يجوز رفض الوفد الحبشي إلا اذا قضت الجمعية كلها بذلك . وتدرس لجنة من رجال الفقه هذه الحالة .

الخصومه بين الفاشست واليهود

لندن ــ حكم على صاحب جريدة فاشستية بالسجن ستة اشهر ، وعلى آخر بغرامة عشرين جنيها لطبعهما ما يقصد منه ايقاع ضرر عام ، ويشتم منه القذف باليهود

وصول النجاشي الى جنيف

وصل النجاشي جنيف في الساعة الخامسة والنصف من مساء أمس على متن طائرة . وكان في استقباله مئات الصحافيين وعدد كبير من رجال البوليس . وموقف ايطاليا الآن شديد بالنسبة لعدم فصل العصبة في المسئلة الحبشية .

سفر المندوب السامي في سوريا

باريس ــ سافر الكونت دي مارتل عائداً الى بيروت . وربما غادر مرسيليا غداً « الاربعاء »

زواج نجل نوري باشا السعيد

استانبول ــ احتفل في استانبول بقران صباح بك السعيد نجل نوري باشا السعيد على الانسة كريمة علي فهمي باشا .

بعض مواد المعاهدة السورية

باريس ــ المفهوم ان المعاهدة السورية كتبت بالعربية والفرنسية معاً . وهي تقضي بسوريا دولة ذات سيادة . وتحمل سوريا حرة في انشاء جيش عسكري . ولسوريا السيطرة التامة على شئونها الاقتصادية . وتلغى الامتيازات الاجنبية . ولسوريا ولبنان تقرير النظام الذي ترغبان فيه

العصبة تجتمع ساعة واحدة

استمر اجتماع عصبة الامم اليوم اكثر من ساعة قضيت في اعمال ثانوية عرضت على العصبة . وقد بحث في حوادث اسبانيا الحاضرة بصورة غير مباشرة . ورأس اجتماع العصبة مندوب حكومة الارجنتين

استقالة الوزارة في السويد

استوكهلم ــ السويد ــ أحرز الحزب القومي الاشتراكي أغلبية كبيرة في الانتخابات النيابية . وسيعلن رئيس الوزراء غداً « الاربعاء » استقالة الوزارة

خطورة الحالة في اسبانيا

فى بلاغ رسمى صادر من برغرس ان مدينة باكوبيرا ، المفتاح الى مدريد ، يمكن ان يقال عنها انها فى ايدي الثوار الاسبان . وقد اصبح فى مقدور قوات الثوار الوصول الى طليطلة من الشمال والهجوم لا يزال مستمراً . وفهم ان الحكومة اقتصرت فى الهجوم على الثوار على قوات المدفعية

مجرم يهودي خطر

جرت امام القاضي البريطاني المستر بودلي امس محاكمة شاب يهودي يحمل ثمانية اسماء بتهمة ارتكابه عدة سرقات فى فنادق تل ابيب ، وقد ظهر من التحقيق انه يحمل ثلاثة جوازات سفر في كل جواز منها اسم غير الاسم الاخر ! وبعد سماع اقوال الشهود الذين قرروا « مهارة » المتهم فى السطو على نزلاء الفنادق وخصوصاً السيدات ، حكم عليه القاضي بالسجن اثنى عشر شهراً مع الاشغال الشاقة والتوصية لدى المندوب السامى بابعاده خارج فلسطين لانه مجرم خطر

ساعدوا عائلات المنكوبين والشهداء

حالة شرق الاردن فى « ها آرتس »

اجراءات قد تتخذها الحكومة كما يتصور مراسلها

تحدثت جريدة ها آرتس على لسان مكاتبها فى عمان عن الحالة في شرق الاردن فقالت انها حرجة جدا وخصوصا في الطفيلة واربد . ويقال ان عصابات مسلحة تألفت هناك وان الامير عبد الله سيزور تلك النواحي وان الحكومة تفكر بتنفيذ قانون الدفاع . وزعم ايضا انه لما وصل الامير عبد الله الى معان ألفت هناك مظاهرة فرقها البوليس بالقوة . وقال ايضا ان الحكومة هناك تفكر في ابعاد عدد كبير من ابناء سوريا ونابلس وان الحكومة قررت تغيير اعمدة التلفون الخشبية باعمدة حديدية كي تتمكن من كهربة الخط وقت اللزوم وقال ايضا ان بيانات خطرة على الامن العام اذيعت ووزعت في انحاء البلاد .

القدس

يخرجون على اجماع اهل قريتهم

القدس في ٢٢ ايلول — لمراسل الدفاع الخاص — جاء الى هذه الوكالة فريق من وجهاء قلوديا وطلبوا منا نشر اسماء بعض الخوارج من قريتهم وهم يشتغلون فى معمل اشتمبر للطوب والكرميد فنكتفي بالاشارة املهم يرجعون عن هذا العمل.

قضايا امام محكمة الجنايات الكبرى

تنظر محكمة الجنايات الكبرى في القدس برئاسة المسترمانغ يوم الخميس الواقع في اول اكتوبر القادم في قضية السيد محمد حسن طه المتهم باطلاق النار على الجيش .

وتنظر تلك المحكمة يوم الاثنين الواقع في ٥ اكتوبر في قضايا كل من السادة : عبد الكريم حسن عبد الله ، احمد موسى الحمد ، علي احمد سلامه ، محمد الحاج حسين فدان ، احمد محمد سليمان

ثم تتألف محكمة جنايات كبرى في يافا يوم الاثنين الواقع فى ١٢ اكتوبر برئاسة القاضي كربلاند وتنظر في القضايا التالية : رشدي عبد الهادي نوفل . ديب عبد الصمد عوض محمد سلامه البرعي . يوسف حسن قنديل محمد احمد جابر . عبد القادر محمد سيلك محمد محمود عوض محمود سليمان المصري موسى مصطفى حشمه

وتنظر محكمة الجنايات الكبرى في حيفا برئاسة القاضي مانغ يوم الاثنين الواقع في ١٩ اكتوبر في قضية عصبة القسام المتهم فيها كل من الشيخ عمر السعدي محمد يوسف الحمود . احمد الحاج عبد الرحمن . داود علي الخطيب . حسن الباير . اسعد المفلح . معروف الحاج جابر .

مهاجمة مستعمرة واطلاق المدافع الجبلية

هاجم الثوار في منتصف الليلة الماضية مستعمرة نبي يعقوب ، على طريق القدس — رام الله وقد امطروها وابلا من الرصاص فاجاب الجند والحرس باطلاق المدافع الجبلية والبنادق السريعة الطلقات ودامت المعركة بين الطرفين مدة نصف ساعة

تفتيش دار وعدم العثور على شيء

فتش الجند بيت السيد ابراهيم الشامي الكائن بوادي الجوز بناء على وشاية من الجواسيس فلم يعثر فيها على شيء

بلاغ رسمي رقم ٢٦٥ — ٣٦

نظام منع التجول — اللواء الشمالي

اعتباراً من مساء هذا اليوم يعدل نظام منع التجول المفروض على منطقة بلدية طولكرم بحيث يبدأ من الساعة السادسة مساء حتى الساعة الخامسة والنصف من صباح اليوم التالي عوضاً عن الساعة السابعة مساء حتى الخامسة صباحاً .

فى ساعة مبكرة من صباح اليوم وجد حارس يهودي مقتولا في غابة محفوظة تابعة للحكومة بالقرب من طبريا وقد كان الحارس مفقوداً منذ امس . وباشر البوليس بالتحقيق .

فى الساعة السادسة والنصف من صباح اليوم القيت قنبلة وانفجرت بين جماعة من العرب بالقرب من السجن المركزي في القدس . وقد قتل رجل وصبيان وجرح اربعة رجال كانت جراح اثنين منهم خطرة ويدقق البوليس في بعض الافادات

في ساعة مبكرة من صباح اليوم اطلقت النار على يهودي وجرحته بالقرب من عاقر في قضاء يافا وحالته غير خطرة . وقد اوقف ثلاثة اشخاص من العرب لوقوع الشبهة عليهم .

خلال الاربع وعشرين ساعة الاخيرة : —

١) هدم الجند بيتين فى قرية قلنسوة من اعمال قضاء طولكرم ، وبيتين في قرية لفتا وبيتا فى قرية بيت فجار من اعمال لواء القدس وبيتا فى المشيخ من اعمال لواء حيفا . وكانت هذه العمليات نتيجة اعمال محلية للتخريب والحرق التعمدي والقاء القنابل

٣) القى القبض على خمسة اشخاص من العرب للاشتباه باشتراكهم مع عصابات وعلى اربعة آخرين للاشتباه بقيامهم باعمال تخريبية وعلى ستة آخرين لحيازتهم اسلحة بصورة غير قانونية وعلى اربعة آخرين لاعمال التخويف

٢٢ ايلول سنة ١٩٣٦

تغيير فى مواعيد سير القطارات

تلقينا ما يلي : يعلن للجمهور ان التغييرات المذكورة ادناه في جدول مواعيد سير القطارات سيجري العمل بموجبها اعتبارا من اليوم الثاني والعشرين من ايلول سنة ١٩٣٦ ولحين صدور اشعار آخر . الغاء القطارات الآتية :

خط حيفا — القنطرة

القطار الذى يقوم من حيفا الساعة ٥،٤٥ صباحا الى الخضيرة

القطار الذي يقوم من حيفا الساعة ١٤،٠٠ الى اللد

القطار الذي يقوم من اللد الساعة ١٤،٣٠ الى غزه

القطار الذي يقوم من الخضيرة : ٧،٢٠ الى حيفا

القطار الذي يقوم من غزه الساعة ٨،٣٠ الى اللد

انظر ايضا ملاحظات (١) و (٢) و (٣) فيما يأتي

خط حيفا — القدس

القطار الذي يقوم من يافا الساعة ٦،٣٠ الى القدس

القطار الذي يقوم من اللد الساعة ٧،٢٠ الى يافا

انظر ايضا ملاحظات ٤ و ٥ و ٦ و ٧ فيما يأتي

التغييرات

٢ ـ ان قطار الساعة ٨ الذي كان يقوم من حيفا الى القنطرة الشرقية سيقوم بعد الان في الساعة ٧٫٣٠ ويصل اللد الساعة ١٠٫١٥ ويقوم منها الساعة ١٠٫٤٥ ويصل القنطرة الشرقية الساعة ١٦٫٥٥ .

٢ ـ ان قطار الدقيقة الاولى بعد منتصف الليل الذي كان يقوم من القنطرة الشرقية سيقوم بعد الان الساعة ٢٫٣٠ ويصل اللد الساعة ٩٫٥٠ ويقوم منها الساعة ١٠٫٢٠ ويصل حيفا الساعة ١٣٫١٠

٣ ـ ان قطار الساعة ١١٫١٥ الذي كان يقوم من حيفا الى اللد سيقوم الان بعد الساعة ١١٫٣ فيصل اللد الساعة ١٤٫١٥ ومن هناك تقوم قطارات للقدس ويافا . اما القطار الذي كان يقوم من اللد الى حيفا الساعة ١٤٫٣٠ فسيقوم بعد الان فى الساعة ١٠ ويصل حيفا الساعة ١٧٫٤٥ .

٤ ـ ان قطار الساعة ١٠٫١ الذي كان يقوم من يافا الى القدس سيقوم الان فى الساعة ٩٫٢٠ ويصل اللد الساعة ١٠ ويقوم منها الساعة ١٠٫٣٥ ويصل القدس الساعة ١٢٫٥٥ .

٥ ـ ان قطار الساعة ١٣٫٢٥ الذي كان يقوم من يافا الى القدس سيقوم بعد الان فى الساعة ١٣،٤٥ ويصل اللد في الساعة ١٤٫٢٥ ويقوم منها الساعة ١٤٫٤٥ ويصل القدس الساعة ١٦٫٥٥

٦ ـ ان قطار الساعة ٨،٥٥ الذى كان يقوم من القدس الى يافا سيقوم بعد الان الساعة ٨.١٠ ويصل اللد الساعة ١٠،٠٥ ويقوم منها الساعة ١٠،٣٥ ويصل يافا الساعة ١١،١٥

٧ ـ ان قطار الساعة ١٢ الذي كان يقوم من القدس الى يافا سيقوم بعد الآن في الساعة ١٢،١٠ ويصل اللد الساعة ١٤،١٦ ويقوم منها الساعة ١٤،٥٥ ويصل يافا الساعة ١٥،٣٥

خط حيفا — سمخ

ان قطار الساعة ٤،٤٥ الذي كان يقوم من سمخ الى حيفا سيقوم بعد الان في الساعة ٥،٤٥ فيصل حيفا الساعة ٨،٣٥ .

ولزيادة المعلومات الرجاء مراجعة جداول مواعيد سير القطارات التي ستعلق في جميع محطات السكة الحديدية .

حيفا ١٦ ايلول سنة ١٩٣٦

ج . م كيحلي
وكيل المدير العام

هجماتهم دائما على البيارات اليهودية

هاجم مجهولون مستعمرة ديران ليلة امس هجوماً شديداً وتمكنوا من قطع بيارة مساحتها ٤٦ دونما للادون موشه روزنبلم ، وعمر شجر هذه البيارة ست سنوات . ثم ذهبوا الى بيارة الادون رمن وقطعوا له الف شجرة وبعدان شاغلوا الحراس قليلا اختفوا

جريدة انكليزية وقوة الثوار

جاء من لندن ان جريدة الديلي تلغراف نشرت رسالة لمكاتبها في فلسطين تحدث فيها عن قوة الثوار العرب فقال ان عددهم لا يتجاوز الخمسة الاف رجل بالسلاح الكامل وهم يعتقدون ان فى امكانهم مقاومة ١٧ الف جندي اذا ترك لهم حرية الحركة . وقد بدأ الثوار يهملون البنادق ويستعملون المدافع الرشاشة

نسف بيوت فى قرية قلنسوة

وردت على هذه الوكالة البرقية التالية :

نسفت السلطة عدة بيوت بقريتنا قلنسوة بلا سبب نحتج والشكوى الى الله

عن اهالي قلنسوة

ابراهيم عبد القادر ابو راس عبد الله الناطور

النار لمخزن يهودي

اشعل مجهولون النار ليلة امس فى مخزن للاخشاب فى مستعمرة ديران وبعد ان التهمت النار قسما كبيرا منه تمكن الجنود من اطفائها ، وتقدر الخسارة بمئة جنيه .

الحكم على يهودي

جرت امام القاضي البريطاني امس محاكمة شاب يهودي اسمه ناحوم كركون بتهمة الاعتداء على بوليس اثناء تأديته الوظيفة ، فحكم عليه بالسجن اربعين يوما

محكمة الجنايات الكبرى

اتصل بنا ان محكمة الجنايات الكبرى ستعقد جلسة فى يافا يوم ٢ تشرين اول القادم للنظر فى ثماني قضايا عن حيازة سلاح وقتل وغير ذلك . ومن المنتظر ان تستمر جلستها هذه فى يافا ثلاثة ايام ، ومن ثم تنتقل الى حيفا .

اضراب القصابين اليهود

اضرب القصابون اليهود فى تل ابيب عن ذبح اللحوم امس وامس الاول فبقيت تل ابيب بدون لحم ، والسبب فى ذلك هو ان الحاخامين طلبوا من القصابين الالاف اللحوم الطريف التى تظهر فى مواشيهم فرفض القصابون الالافها وقرروا عدم الذبح ، وقد انتهز الفرصة تجار الدجاج فابلغ سعر « الارقية » ستة قروش ومن المنتظر ان يرفع القصابون قضية على بلدية تل ابيب لتحميهم من شر الحاخامين .

خانيونس

تفتيش بيوت في دير البلح

ذهبت امس قوة من الجند الى دير البلح وفتشت بيت السيد محمد ابو سليم عثرت على ٤٠ دفتر سيجاره فاعتقلته ونقل الى غزة وفتشت بيت السيد خالد نعمان الآغا فعثرت على اربع رصاصات فى الحطب فاعتقل الاخر فى غزة وقد افرج عنهما بالكفالة واجرى تفتيش دقيق فى بيت السيد ابو قاسم ولم يعثر على شيء .

جند وذخيرة ودبابة محطمة

مر اليوم قطار قادم من مصر يحمل ٢٢ سيارة « لوري » وعددا من السيارات الصغيرة وملحقة به اربع عربات ملاءى بالجند فى طريقهم للشمال وقد مر قطار بضائع الى مصر وعليه دبابة محطمة

معركة تدوم ساعتين ونتيجتها مجهولة

وقعت الليلة معركة دامت ما يقرب من الساعتين بين الجند والثوار فى الجهة الشرقية من البلد والنتيجة مجهولة

رأي الاحزاب البريطانية في الحالة

احد زعماء حزب العمال وفلسطين

هذه بلاد عربية ليس لليهود نصيب سياسي فيها

نشر السير ستافورد كريبس احد زعماء حزب العمال البريطاني مقالا في جريدة المانشستر غارديان تحدث فيه عن رأيه في قضية فلسطين وضرورة حلها بطريقة ترضي العرب . قال :

ان فرض سياسة القوة على العرب فى فلسطين لا تثير غضبهم وحدهم فقط بل تثير استياء العالم العربي اجمع الامر الذي ينتج عنه كراهة شديدة ضد الجنس اليهودي في جميع البلاد العربية مما يقع وباله على اليهود وحدهم

افهموا كنه الشعور الوطنى العربى

« يجب على اليهود ان يفهموا الحقيقة اذا كانوا يريدون ان يروا في فلسطين وطنا قوميا . ومن المستحيل ان تصبح فلسطين وطنا جنسيا لليهود . لكن هذا لا يمنع ان تكون وطنا روحانيا لهم . ولكي يضمنوا ذلك يجب عليهم يفهموا الشعور الوطنى العربى »

ثم عرض السير كريبس الى بضعة شروط يقترح فيها حل المشكلة الفلسطينية منها تحديد الهجرة وتوقيف بيع الاراضي ، ومنح العرب قروضاً لتحسين حالتهم الزراعية

هؤلاء الذين يتحدثون عن الشجاعة

اين هى الصفوف الامامية واين انتم

نشرت الصحف اليهودية نص بيان اذاعه الشباب اليهودي في فلسطين على العالم اليهودي، قال فيه ما يلي :

مرت خمسة اشهر على الشعب اليهودي فى فلسطين وهو يصارع قوى التخريب التى تحاول القضاء على مشروعه التاريخي . الا ان الشعب اليهودي وقف بشجاعة (كذا) يدافع عن كيانه . ووقف الشباب اليهود فى الصفوف الامامية من المعارك (كذا) التي قامت للقضاء على قوى التخريب

ان شباب اليهود فى فلسطين لم يدافعوا عن الشعب اليهودي بل يدافعون عن الوطن القومي وعن تقدم هذا الوطن فى المستقبل ، وشباب اليهود لن يتراجعوا ابداً بل هم بالعكس سيتقدمون لاحتلال مراكز جديدة تضمن تقدم الوطن القومي فى المستقبل . ان الشباب اليهودي في فلسطين يجب عليه ان ينتصر في هذه المعركة فلا طريق امامه الا طريق الانتصار . وقوى الوحشية والكراهية لن تمنع الشباب اليهودي من التقدم ويجب على الشعب اليهودي في العالم ان يقدم القوى لتعزيز الدفاع عن الوطن القومي

ليست هناك قوة يمكنها أن تمنعنا من تنفيذ امانينا ويجب على جميع الشباب اليهود ان ينضموا الى الجبهة ليضمنوا المستقبل والانتصار .

— أبشر بطول سلامة يا مربع !

قوات الجند تحتل منزلا

المجدل في ٢٢ ايلول — لمراسل الدفاع الخاص — قبل ظهر اليوم بقليل حضر الى المدينة قائمقام غزة يصحبه مفتش معارف الجنوب ، وبعد الاطلاع على المنزل الذي سيحتله الجند الواقع بقرب المحطة ، عاد الى غزه . وحوالي الساعة الثانية بعد ظهر اليوم وصل المحطة قطار البضائع القادم من الشمال وانزل مفرزة من الجند بكامل معداتها الحربية على رصيف المحطة ، حيث احتل الجند منزل السيد حموده الكاشف ، ثم حضرت مفرزة اخرى من الجند من غزة وانضمت الى المفرزة الاولى ، وبينما كان الجند ينقلون اسلحتهم من المحطة الى المنزل المحتل كانت طائرة حربية تحلق فوق المنزل والخط الحديدي . ودامت على هذه الحالة مدة طويلة ، وعلمنا ان السلطة عادت واخلت المدرسة الاميرية لاتخاذها معسكرا للجيش ، ومن المنتظر ان يحتلها الجند قبل نهاية هذا الاسبوع .

قطاران يتأخران عن موعد وصولهما

بالرغم من التعديلات الجديدة التي اتخذتها ادارة سكة الحديد في سير القطارات ازاء تأخيرها ، تأخر القطار القادم من القنطرة رقم (٢) عن موعد وصوله اربع ساعات ، وتأخر القطار رقم (١) المسافر الى مصر عن موعده ايضا نحو ساعتين .

الثوار يوالون هجومهم على المستعمرات

اتصل بنا ان الثوار هاجموا ليلة البارحة اكثر المستعمرات اليهودية الواقعة في قضاء المجدل وقد فهمنا ان فريقاً منهم هاجم مستعمرة خان يبنا اليهودية وأصلوها نارا حامية ، واتلفوا من احدى بياراتها نحو ١٥٠٠ شجرة برتقال ، وقد ذهبت قوة من البوليس للتحقيق وتعقيب الآثار فلم تعثر على احد . وقد علمنا ان فريقا من الثوار هاجم مستعمرة بيار تعبيا وتمكن من قطع عدد وافر من اشجار البرتقال

سيارات الجند في طريقها الى الشمال

مر اليوم حوالي الساعة الثالثة بعد الظهر عن طريق المخبر الزراعي اكثر من ٧٠ سيارة كبيرة ملأى بالجند والمعدات الحربية قادمة من جهة غزة ومتجهة نحو الشمال

خان يونس

يعتقل ثم يبعد الى صرفند

اعتقل السيد احمد طالب ثم نقل الى غزة ومن ثم ابعد الى صرفند

قطار يحمل الجند والمعدات

مر أول امس القطار القادم من مصر مشحوناً بالجنود والعتاد والذخائر الحربية

تمهيد السكنى القوى القادمة

شاهدنا ضابطان من ضباط الجيش يقومان بتفتيش ومسح بعض الاماكن بالقرب من المحطة . وبعد ان مكثا مدة عينا شطر المدرسة . والمفهوم ان مهمتهما تنحصر في ايجاد اماكن صالحة لانزال بعض القوات العسكرية .

انذار بنسف اجمل بيت

أنذرت السلطة امس اهالي هذا البلد بنسف اجمل بيت فيها اذا جرى « ما يكدر صفو الامن » حول بلدتهم ، وكان جواب المخاتير بانهم ليسوا مسؤولين عما يقع خارج قريتهم

قنبلة لم تنفجر على الخط الحديدي

شاهد عمال الدريسة قنبلة موضوعة على الخط الحديدي بين دير البلح وخانيونس . وقد صادف اذ ذاك مرور القطار القادم من حيفا الى القنطرة فأوقفوه باشارة الخطر ثم بادروا بنقل القنبلة من مكانها

برقية جمعية البدو العربية

أرسلت جمعية البدو العربية الى حاكم اللواء الجنوبي البرقية التالية :
حضور الجند ليلا الى مضارب ابي ستة ، وانذار العشيرة بنسف بيوتها اهاج شعورنا . اننا مستعدون للرحيل اذا احتاج الامر الى اكثر من ذلك
الامضاء ـــ جمعية البدو العربية

بيسان

اطلاق النار على قطار

كمن فريق من الثوار ليلة أمس لقطار الجنود المسلح وبوصوله عند الكيلو ٧٤ في طريقه الى جسر المجامع أطلق الثوار الرصاص عليه فاضطر للوقوف واجاب الجند بالمثل والنتيجة مجهولة

الثوار يهاجمون مستعمرة يهودية

هاجم فريق من الثوار ليلة أمس مستعمرة جسر المجامع واطلقوا الرصاص على الحرس الموجود فيها فاجابوا بالمثل وارسلوا شارات الاستنجاد . وفهمنا ان الثوار شعلوا النار باكياس حنطة كانت موجودة بمحطة جسر المجامع ، أما نتيجة المعركة فمجهولة

تأخر قطار عن موعده

تأخر قطار الصباح أول أمس عن موعد وصوله الى محطة بيسان قادما من سمخ وفهمنا ان سبب التأخير ناتج عن وجود (شحمة) على الخط

اللد

مجهولون يهاجمون مستعمرة يهودية

هاجم مجهولون يقرب عددهم من الخمسين ليلة الخميس الماضي « عيد رأس السنة عند اليهود » مستعمرة كفار سركيا قرب رأس العين وكان هجومهم من ثلاث جهات وقد تمكنوا من حرق تخاشيب يربو فيها الدجاج وكان بها مايقرب من ٨٠٠٠ دجاجة ، وتخاشيب أخرى بها ١٥ رأس بقر وسمعنا من بعض شغال المستعمرة أن الثوار كانوا يقفون على ابواب البيوت ويطلقون عليها الرصاص وقد اخبرني اهالي القرى المجاورة ان صراخ سكان المستعمرة كان يسمع من هناك . ولما شعر الحراس بخطورة الحال اطلقوا شارات الاستنجاد فهرعت قوة من مستعمرة ملبس الى مكان الحادث في سيارتين وعند ورودها في الطريق انفجر لغم تحت احداها كان قد وضعه الثوار .

مهاجمة مستعمرة ومحاولة تخريب دار يهودية

هاجم مجهولون ليلة الاثنين «أمس» المستعمرة اليهودية قرب رأس العين وحاولوا نسف دار تخص الادين كانس ولكن البوليس وخفراء المستعمرة شعروا بوجود الثوار قبل تمكنهم من هدم الدار فانسحبوا بعد ان اوقعوا في الدار خراباً كبيراً .

الهجوم على مستعمرة بن شمن

هاجم مجهولون ليلة امس مستعمرة بن شمن قرب اللد وحاولوا حرق براكات التأهب و « موتوراً » بطرف المستعمرة من الجهة الشمالية ولكن الحرس شعر بهم وامطرهم وابلا من الرصاص ولكنهم لم يجيبوا ثم داروا من جهة اخرى فرآهم الحرس ايضا ولما بدأ باطلاق النار عليهم من المتراليوز اجابوه بالمثل واشتبكوا معه في معركة دامت وقتاً قصيراً ثم انسحب الثوار .

الاعانات للمنكوبين

ورد على جمعية الهداية الاسلامية كتاب من اعضاء اللجنة القومية في قرية بيت لقيا يبرأون فيه الى الله تعالى مما الصقه بهم ذوو الاغراض والمصالح الشخصية ثم ذكروا انهم جمعوا ٤٠ قنطاراً من الحنطة وقدموها كاعانة للمنكوبين بواسطة اللجنة القومية بالقدس وختموا كتابهم بالآية الكريمة « يا ايها الذين آمنوا ان جاءكم فاسق بنبأ فتبينوا ان تصيبوا قوما بجهالة فتصبحوا على ما فعلتم نادمين »

نفي تهمة

جاءتنا مضبطة موقعة من عدد كبير من أصحاب السفن الشراعية ورؤساء بحارة وأهالي ووجهاء أرواد ينفون فيها التهمة الموجهة إلى السيد حنا داود الخوري من البحارة العرب في يافا وهي أنه سافر إلى أرواد واشترى « مواعين » والحقيقة غير ذلك فان الذي اشترى هذه المواعين هو محمد عبدالله الشامي المقيم الآن في حيفا . وختموا المضبطة أن كل ما نسب للسيد حنا الخوري لا أساس له من الصحة .

أعلان

صادر من دائرة إجراء جنين بالنفية لاجرائية رقم ١٦٩ — ٩٣٥

المحكوم له : نصره بنت عبدالعزيز العساد من صندلا

المحكوم عليه : عليان وابراهيم ورجب اولاد مصطفى الحد العساد من اليره تابع بيسان

مصدر الحكم : صادر من محكمة صلح بيسان تاريخ ١٦ ـ ١ ـ ٩٣٥ رقم ٨٣١

المبلغ المحكوم به : ٢١ جنيهاً فلسطينياً والرسوم

مطروح للبيع بالمزاد العلني ارض وزيتون المطلة الواقعة في قرية كفردان ملك المحكوم عليهم المذكورين المشجره زيتون المسجلة تحت رقم ٣١٤ و ٤١٣ تاريخ تموز سنة ٣٠٧ مجلد ٧٠ المحدوده شرقا الحاج مصطفى العدير قبلة او اخروش شمالا اولاد الشيخ حامد غربا سعيد النمر (بالطابو طريق)

مساحة الارض تقريبا ثلاثة دونمات
عدد الزيتون ٢٣ شجرة رومي
القيمة المخمنة ٢٠ جنيهاً ف .

هذا الملك كان طرح بالمزاد العلني لمدة ثلاثين يوما ونشر الاعلان في جريدة الدفاع عدد ٦٠٠ تاريخ ٧ـ٥ـ٩٣٦ وقد تقررت الاحالة الموقتة على المزاود الاخير انس وحامي افندي عبد الهادي بمبلغ خمسة عشر جنيها فلسطينيا وتعددت المزايدة لمدة خمسة عشر يوما اخرى تبدأ بعد اسبوع من تاريخ نشر الاعلان بالجريدة فمن له رغبة الدخول بالمزاودة عليه ان يراجع دائرة اجراء جنين والدلال اسعد العلي مرفوقاً بالتأمينات القانونية في المائة عشرة من القيمة المخمنة مع العلم ان الزيادة يجب ان لا تكون اقل من ٥ بالمائة من القيمة المدفوعة واجرة الدلال ورسم التسجيل على المشتري تحريراً

في ١٩ ـ ٩ ـ ٩٣٦

مأمور اجراء جنين
احمد لبيب فخر الدين

قلقيلية

الثوار يهاجمون مستعمرة مجديال

هاجم فريق من الثوار ليلة امس مستعمرة مجديال هجوما عنيفاً من جميع جهاتها وأصلوها ناراً حامية من بنادقهم وقد أجاب الجند وحراس المستعمرة على اطلاق النار بالمثل من مدافعهم الرشاشة ووقعت معركة عنيفة اشتبك فيها الثوار والجند مدة طويلة ولم تعلم النتائج

الثوار يهاجمون الدورية العسكرية

وهاجم فريق من الثوار سيارات الدورية العسكرية بالقرب من نهر العوجا في مساء امس واطلقوا نار بنادقهم على سيارات الجند وقد اجاب الجند على اطلاق النار بالمثل من مدافعه الرشاشة ودامت المصادمة مدة كبيرة

تعزيز قوة الجند في البلده

عززت الحكومة قوات الجند في البلدة وقد كان يوم امس يوما مشهوداً لكثرة حركات السيارات العسكرية في ذهابها وايابها وقد قدمت ثلاثون سيارة من سيارات الجيش البريطاني وفيها ١٥٠ جنديا بمعداتهم الحربية تعزيزاً لقوات الجند المرابط في المدرسة الاميرية وأقاموا المخيمات الكثيرة في حديقتي المدرسة ومركز البوليس وبذلك أصبح عدد الجند المرابط في هذا البلد ٢٣٠ جنديا غير المركز الدائمي الموجود في مكان تدهور القطارات وهو مؤلف من ثمانية مخيمات تحيط به الاستحكامات والاسلاك الشائكة

قوات عسكرية تطوق قرية وتفتشها

ذهبت يوم امس قوات كبيرة من الجند البريطاني في عدد من السيارات تصحبها الدبابات والمصفحات والمتراليوزات وطوقت قرية كفر قاسم من جميع جهاتها وقد وصلتنا رسالة مفصلة من السيد محمد عبد الله عبد الحافظ وصف فيها دخول الجند وتفتيشهم القرية . وقد جمع الجند النساء في المسجد واخذوا الرجال الى الجهة الغربية من البلد وقد اعتقل ستة من الاهالي اخذوا الى جهة الشمال وعلمنا بعد رجوعهم ان الجند اصطحبهم الى الجبال لجمع القنابل القديمة الموجودة من زمن الحرب العامة وقد اتلفت بعد جمعها وقد انذر المستر اوكنر الاهالي بنسف البيت الذي يختاره اذا وقع اعتداء على الخط الحديدي أو الاسلاك التلفونية

احتجاج اهالي قرية للمندوب السامي

رفع اهالي قرية السافرية الاحتجاج التالي الى المندوب السامي بواسطة قائمقام الرملة :

نحن سكان واهالي قرية السافرية التابعة لقضاء يافا نحتج بشدة على اعمال العنف التي اوقعتها السلطة بقريتنا صباح يوم الاحد الواقع في ٢٠ ـ ٩ ـ ٩٣٦ فقد حضرت للقرية قوة من الجند البريطاني تقدر باربعين جندي مع مساعد حاكم اللواء المستر بولاك وهذه القوة مزودة بكامل اسلحتها من بنادق ومدافع رشاشة وسيارات مصفحة مما اوقع الرعب في قلوب النساء والاطفال .

وفي الساعة العاشرة والنصف تجولت القوة في انحاء القرية وجعلت تسرح فيها بلا رقيب ، ثم وقع الاختيار على بيت عبد المحسن محمد شمعة لنسفه وهو مكون من فرن عمومي للقرية ودار للسكن .

وفي الساعة الحادية عشرة والدقيقة العاشرة صباحاً سمعت الابواق تنذر باجراء عملية الهدم ، فعلا الدخان ليدجو القرية وقد تأثرت ثمانية بيوت واصبحت غير صالحة للسكن .

ولم تكتف السلطة بما وقع من نسف البيت المذكور وتخريب ما جاوره ، واقاع الرعب الشديد في قلوب النساء والاطفال بل فاجأتنا بان انذرت سكان اثنتي عشرة داراً بلزوم نسف دورهم اذا وقع اطلاق عيارات نارية على حدود القرية ، وبما اننا لا نعلم الغيب . ولا نعرف الافراد الذين يتجولون بالاسراي لمد كان ، وليس لنا أمان حتى انفسنا بمغادرة بيوتنا خوفا من افراد السلطة الذين يتجولون ليلا ، لهذا ليس بامكاننا ان نأخذ على عاتقنا منع من يتجول في الليل من غير اهالي قريتنا ، بل نعتقد كل الاعتقاد ان ما تلحقه السلطة بافراد الشعب المسالم انما يدل على الانتقام واذا كان الانتقام يحلو للحكومة بهدم بيوت ومساكن المسالمين العزل من السلاح فلتهدم السلطة جميع القرية ونحن بدورنا نتخذ بدلها بيوت شعر نأوي اليها مع اولادنا بعد ان يئسنا من كل امل في العدالة . وتفضلوا ..

خطر فيضان دجله والفرات

بغداد — تعاني الدوائر المختصة في موسم الفيضان من كل سنة اتعابا جمة لصد تيار الفيضان الذي يفاجىء العاصمة وضواحيها وكذلك المدن العراقية على ضفتي دجلة والفرات

وقد سبق المجلس الاقتصادي الاعلى ان نظر في هذه القضية الهامة التي تعود بالضرر الكبير في بعض مواسم الفيضان على الاموال والارواح ، وكان آخرها تفشي مرض الملاريا في كثير من المدن على اثر الفيضان الماضي الذي ولد المستنقعات فاتخذ المجلس قراراً يقضي باتخاذ التدابير اللازمة للحيلولة دون وقوع الاضرار المذكورة . ولهذا فقد علمنا ان الفي دينار قد ارصدت لتحكيم سداد بغداد والكاظمية ومبلغ ٧٥٠٠ دينار لانشاء تحاويل جديدة ضمن لواء بغداد واتخاذ التدابير العاجلة للقيام بالاعمال وانجازها قبل حلول موسم الفيضان المقبل كما اوعز الى مديرية الري العامة لزوم اتخاذ الاحتياطات لتقوية كافة السدود الواقعة على نهري الفرات ودجلة

روسيا ترد على حملة المانيا

تهديد وزير الدفاع السوفياتي

انتهز المارشال فوروشيلوف وزير الدفاع فرصة اخرى لكي يذيع انذاراً مؤداه ان حكومة الاتحاد السوفيتي الروسي مستعدة لان تدافع بكل شدة وقوة عن اراضيها ضد الاعتداء وذلك في خطاب القاه في كييف عاصمة اوكرانيا التي يقوم الان بزيارتها بعد مناورات الجيش السوفيتي

اعداء روسيا يضمرون لها الشر

وقد صرح المارشال فوروشيلوف بعد ان هدئت اصوات الهتاف المتصاعدة من حناجر جمهور عظيم اجتمع لتحيته قائلا :

(اني استطيع ان اؤكد لكم ان اوكرانيا السوفيتية ستبقى مركزاً عسكريا منيعاً يحمي حدود وطننا الاشتراكي العظيم ، ان للاتحاد السوفيتي الروسي ونوع خاص لاوكرانيا السوفيتية اعداء كثيرين يتأهبون لمحاولة تحويل بلادنا المزدهرة الى خرائب ، ولكن اعداءنا يخطئون في احسابهم

قوة مؤلفة من ١٧٠ مليوناً

ان هذه البلاد قوة متضامنة مؤلفة من ١٧٠ مليوناً وهي تتقدم في جميع الاتجاهات في بسط نفوذنا الاشتراكي وباستطاعتها ان تصدم اى عدو وترده على اعقابه يتعثر بأذيال الخيبة والفشل

روسيا الفخورة بجيشها

ثم صرح المارشال فوروشيلوف ان الاتحاد السوفيتي الروسي كان اول من اقترح نزع السلاح ومع انه فخور بجيشه فهو مستعد لسرحه كله اذا كان الاخرون يقتدون به ولكن (اذا سولت لاحد نفسه ان يحاول مهاجمة بلادنا فان عمالنا رجالا ونساء وزراعنا واهل الثقافة والفنون من مواطنينا وبلادنا كلها على بكرة ابيها تحمل السلاح وتذود عن الوطن)

واخيراً قال المارشال فوروشيلوف في وسط عاصفة من الهتاف الشديد انه اذا هاجم عدو اوكرانيا او اي جزء آخر من بلاد الاتحاد السوفيتي الروسي فان الجيش ليس قادراً على مقاومته فقط بل على سحقه ايضاً

وصول ٢٥٠ مهاجراً اسبانيا الى امريكا

بونس ايرس ـــ اجتمع هنا على رصيف الميناء ٤٨ سيارة مساحة و ٦٠ من رجال البوليس وفريق من البحارة المسلحين لمنع نزول ٢٥٠ مهاجراً اسبانيا الى البر من الباخرة « جنرال اوسوريو » التي وصلت بهم الى هنا بعد ان رفضت اوروغواي والبرازيل السماح لها بانزالهم في بلادها

وقد اعلنت حكومة الارجنتين انها لا تقبل من اولئك المهاجرين الا الذين لم يرتكبوا جرائم في اسبانيا ولا اشتركوا في الحركات الشيوعية

مهاجمة وادي حنين حتى الصباح

هوجمت مستعمرة وادي حنين ليلة امس هجوما عنيفاً استمر حتى الصباح وقد وصلت نجدات كبيرة من الجنود والنتائج مجهولة

لم يبق لهم غير اثنتي عشرة شجرة

ذكرت دافار انه لم يبق لليهود سوى ١٢ شجرة في مستعمرة بيار تعبيا وقد كان الهجوم عليها شديداً وقد محيت اثارها من عالم الوجود

احراق سيارة دائرة الاشغال العامة

فهم ان مجهولين اوقفوا سيارة دائرة الاشغال العمومية قرب ناثانيا واحرقوها مع الادوات الموجودة فيها .

النادي اللاتيني الوطني

جاءنا ما يلي من النادي اللاتيني الوطني بالناصرة وهو نص كتاب تسجيل النادي في الدوائر الرسمية :

لي الشرف بان أعلم حضرتكم بوصول علمكم بخصوص تأسيس النادي المذكور ادامه بموجب المادة السادسة من قانون العثماني للجمعيات . كما اود لفت نظركم الى ان تنشروا هذا في احدى الصحف اليومية

الاسم : النادي اللاتيني الوطني . الناصرة ـــ فلسطين
غايته : ترقية العلائق الودية بين الشبيبة
الرئيس : ابراهيم رفيديا نجار
نائب الرئيس : انطون او نصار كاتب
سكرتير : اسعد ضمان نجار
امين صندوق : حبيب كرم حلاق
عضو : نصري معيوف استاذ
عضو : بشارة قبحيش منجد
عضو : طنوس الكرزم حداد

الدفاع

جريدة يومية سياسية مصورة

يافا: يوم الاربعاء في ٧ رجب سنة ١٣٥٥ الموافق ٢٣ ايلول ١٩٣٦

صاحب الامتياز : إبراهيم الشنطي

المحرر المسئول شوكت حماد

رقم التلفون ١١٨٧ و١٠٧٥

العدد ٧٠٢ — السنة الثالثة

ادارة الدفاع في عمارة حزبون شارع جمال باشا — يافا

العنوان البرقي : الدفاع يافا — ص. ب. ٢٥٥

قيمة الاشتراك في فلسطين عن سنة ١٥٠ عن نصف سنة ٨٠

« « « الخارج « « ٣٠٠ « « « ١٦٠

مطعم ومقهى المغربي

لصاحبه * علي المغربي

شارع الملك جورج عمارة المستقيم أمام موقف بصات تل أبيب ـ يافا

احدث مطعم ومقهى عصري في يافا
وأبدع ملتقى لافراد الطبقة الراقية.
موقعه في أحسن بقعة من المدينة يطل
عليها من اربع نواحيها .
أول مطعم عصري اكتسب شهرة غريبة
في برهة قصيرة وأول صالة رحبة ممتازة
لملتقى رجال الفكر والقلم والاعمال
وللحفلات والمآدب الخاصة . زيارة واحدة تحقق لكم اكثر مما ذكرنا

الجامعة الوطنية في عاليه ـ لبنان

هي مدرسة كبرى داخلية غير طائفية جمعت بين المناخ الممتاز والتعليم الراقي والاجور المنخفضة تخدم التهذيب والعلم والوطنية في البلاد منذ ثماني وعشرين سنة متواصلة اخرجت فيها للامة العربية شبيبة ناهضة يفاخر بآدابها ومعارفها ووطنيتها وهي تضم عدداً وافراً من خيرة طلاب جميع الاقطار العربية .

اقسامها خمسة :

١) المدرسة العربية ـ الانكليزية . منهاج الدروس فيها هو نفس منهاج المدارس الانكليزية والاميركانية العالية والمنتهون منها يقبلون في بلا امتحان في جامعة بيروت الاميركية في الدوائر العالية .

٢ ـ المدرسة العربية ـ الفرنساوية ، تهيء الطلاب للبكالوريا والشهادة الرسمية الاعدادية والابتدائية ومنهاج الدروس فيها هو نفس منهاج المدارس الفرنساوية الراقية. ونجاح طلابها الباهر دائما في الامتحانات الرسمية الحكومية دليل واضح على رقي التدريس فيها

٣ — مدرسة البنات — مستقلة بادارتها وتعليمها تدرس فيها الطالبة عدا العلوم العصرية اللازمة كل ما تحتاج اليه في حياتها البيتية ، وفيها فرع لتعليم الخياطة على احدث الطرق العصرية وهي تقبل الصبيان الصغار حتى عمر عشر سنوات

٤) الفرع التجاري — يدرس الطالب فيه العلوم والمعاملات التجارية على انواعها ويتعلم على الآلة الكاتبة

٥) الفرع الزراعي — يتعلم فيه الطالب نظريا وعملياً كل ما يحتاج الى معرفته الزراع في الاقطار العربية من الاصول الزراعية الحديثة

اجورها — منخفضة تتفق مع الحالة الحاضرة وهي عن التلميذ الداخلي في كل هذه الاقسام من ١٤ الى عشرين ليرة عثمانية ذهباً بحسب الصفوف عدا الخصم للاخوة الذي هو عشرة بالمائة

شهادتها — معتبرة في الجامعة الاميركية في بيروت وفي الجامعة السورية في الشام وفي مصر واوربا واميركا .وقد قررت حكومة العراق في ٢٩ آذار سنة ١٩٣٣ اعتبارها مكافئة لشهادتها الثانوية

وهي تفتح ابوابها لقبول الطلاب في ٨ تشرين الاول القادم

دخنوا السجاير التركية الفاخرة

المصنوعة من اجود التبغ التركي

الجودة

الوجاهة

الاتقان

جميع هذه الاصناف تجدها في السجاير التركية
الاصناف : جوكيه كلوب . ياووه. يكي تورك
غازي . بنيجه. خانم اكسترا. ايكنجي
الوكيل العام
يوسف البينا

صونوا عيونكم من الرمد باستعمالكم

قطرة القنواتي العجيبة

بشرى ازفها الى مواطني الاكارم سكان فلسطين خاصة والى سكان البلاد العربية عامة في جميع اقطار سوريا ومصر والحجاز وشرقي الاردن والعراق والعجم : وهي نجاحي العظيم بتركيب هذه القطرة العجيبة « قطرة القنواتي » بعد جهود عظيمة صرفت من اجلها .

معمل القنواتي يقوم بخدمة بني قومه بامرين : احدهما تهيئة احسن الادوية عملا وانفعها تأثيراً . والاخر تنزيله القيم الباهظة الى اصغر حد ممكن . فها هو الآن يتقدم بهديته الثمينة الجديدة العظيمة الفائدة ، قطرة القنواتي العجيبة ، الى ابناء وطنه الاكارم

ركبت هذه القطرة بعد ان اجريت تحاليل دقيقة على جميع انواع القطرات الشائعة في سوريا ومصر والعراق والتي تباع بقيم فاحشة ، واستحصلت منها بعد التعديل على تركيب يناسب طبائع اهل البلاد ونوع الامراض العينية المنتشرة فيما فينهم فجاءت قطرة القنواتي بحمد الله ومنته غاية في الاحكام وآية في الاتقان .

وقد اثبت تركيبها لاهم الاخصائيين بامراض العيون من اطبائنا الوطنيين الاكارم فاظهروا اعجابهم بها وقالوا ان قطرة القنواتي من اهم القطرات المتداولة اليوم في الاسواق واعظمها فائدة واحسنها تأثيراً . تشفي التهاب الملتحمة الحادة والمزمنة النزلوية والحبيبية « التراخوما » . تدفع الاحتقان فتزيل الاحمرار والحرارة وتقطع الدمع وتصون العين من الرمد .

تخلص العين من العمش وهو ضعف البصر مع سيلان الدمع في اكثر الاوقات . تسكن الالم بسرعة فتخلص المصاب من آلامه المزعجة . تجلو العين فيصفو رونقها ويحتد بصرها ، تقتل جميع الجراثيم التي تتسلط على العين وتؤذيها فيخلص المرء من الرمد وتصلح تخريش الغبار والحشرات .

قطرة القنواتي عظيمة التأثير كبير الفائدة رخيصة الثمن لا يجاريها بحسن تأثيرها قطرة من القطرات . والخلاصة قد اصبحت قطرة القنواتي بعد التجربة صديقة العائلات ومن احتياجات البيت الضرورية التي لا يستغنى عنها .

كيفية الاستعمال : يقطر في كل عين نقطتان صباحاً ومثلهما مساء للكهول من رجال ونساء .

ويقطر للاطفال نقطة واحدة صباحاً ونقطة واحدة مساء في كل عين .

واخيراً اقول يا ايتها الوالدة المصونة لا تنسي غسل عيني ولدك بعد القدوم من الاسفار او النزهات بماء البوريك ثم تنطير قطرة واحدة من (قطرة القنواتي) في كل عين لتخلصيهما من الغبار والجراثيم التي تنتقل بواسطته ولتقذي ولدك الحبيب من الرمد المزعج في ايام الصيف . وما توفيقي الا بالله .

دمشق : عبد الوهاب القنواتي

استاذ الكيمياء في المعهد الطبي العربي

قطرة القنواتي العجيبة : تباع في جميع الصيدليات في عموم البلاد العربية عامة واطلبوها من مستودع الادوية الفلسطيني يافا شارع بسترس. وتباع في عكاء في صيدلية درويش قبلاوي ، حيفا : صيدلية عمر ابو غزالة ، نابلس : راشد ابو غزالة ، القدس : مافرو ميخالي ، شارع الباب الحديد ، وصيدلية الحسيني وصيدلية العلمي باب العامود. وصيدلية عطا الله اخوان شارع مأمن الله

تداوي حديث لشفاء التعقيبة الحادة « حرقة البول » والمزمنة والنقطة العسكرية بمدة اسبوع

بحبوب الغونوفاكس Gonovax

تجهيز الدكتور S. M. K رئيس شعبة الامراض الزهرية في نانسي — فرنسا

ان آفات المجاري البولية والتناسلية المنتشرة في هذه البلاد انتشاراً هائلا والتي لها اثرها السيء والمحسوس في قطع النسل او تشويه المولودين قد دعتنا الى وضع المستحضر المسمى « غونوفاكس » ويجب ان لا يخفى ان اكثر الامراض انتشاراً في هذه البلاد هو حرقة البول او التعقيبة التي لا بد لسريانها وانتقالها من وجود احد امرين :

١ — المناسبات الجنسية المشبوهة

٢ — تلوث العضو التناسلي بالافرازات والمواد القيحية الحاملة لعامل التعقيبة ومما هو جدير بالذكر ان كل آفة لا تعقبها المداواة الباكرة لا شك انها تصبح مزمنة وان آفات المجاري البولية وخاصة منها التعقيبة هي من الآفات التي ازمانها وطول مدتها يجعل شفائها صعباً وعويصاً فان استعمال الغونوفاكس اسبوعا واحداً يكفي لشفاء التعقيبة الحديثة الانتقال ولكن كلما تأخرت مدة التداوي اصبحت مدة الشفاء اطول واصعب .

والحالة التي لا تزال البشرية تئن من وطأتها هي : انقطاع النسل ، واسبابه غالباً اهمال مداواة التعقيبة لان عامل هذه الآفة السريع الانتقال الى الخصي حيث يستولي على مولدات الحوينات المنوية فيقتلها فيصبح المرء عقيما اي مقطوع النسل واحياناً يتوضع عامل هذه الآفة على المفاصل فيسبب الم المفاصل وكثيراً ما يتوضع بطريق السراية في العين فيسبب عمى العين « ان لم تعقبها المداواة » بل وكثيراً ما تكون سبب هدم العائلة وخراب صرحها المشيد حيث هنالك كثير من الرجال المتزوجين وغير المتزوجين من تهوي به شهوته فتوقعه في مثل هذه الآفات ولا يلبث هو بدوره ان ينقلها الى زوجته المسكينة فتصبح العدوى منتشرة بين الزوجين وحينئذ إما ان يصبح النسل منقطعاً واما ان تلد الزوجة اولاداً مشوهه الخلقة وكثيراً ما يلد الطفل اعمى « ان لم تسعفه المداواة »

وهذا ما نعيد ونحذر شباب هذه البلاد من الوقوع فيه وذلك للاسراع باستعمال حبوب الغونوفاكس الذي يطهر المجرى البولي فيمنع حصول هذا المرض. كما اننا ننصح النساء المصابات باستعمال حبوب الغونوفاكس لان لمواده خواص عجيبة في قطع السيلان القيحي وحرقة البول بمدة لا تزيد عن اسبوع واحد .

فوائد هذه الحبوب : يقتل جميع الميكروبات الموجودة في اعضاء التناسل . يزيل الالم عند التبويل . يمنع التشنجات والانتفاضات الليلية فيسهل شفاء قروح المجرى البولي وفي الاجمال بين جميع الادوية التي يستعملها الاطباء الاخصائيون لا يوجد مادة اقوى واسرع من الغونوفاكس لشفاء التعقيبة او حرقة البول والنقطة العسكرية وفوق ذلك فاذا اخذ حبة او حبتين من هذا العلاج قبل المناسبات الجنسية فانه يكون واقياً من الاصابة في الاحوال المشبوهة وكل علبه تحوي على تعليمات مفصلة عن كيفية الاستعمال. « احذروا التقليد » الوكلاء في فلسطين يافا شارع بسترس رقم ـ ٢٥

مستودع الادوية الوطني الفلسطيني قيالة وصباغة

حبوب اورشيتونين

اختراع حديث لتقوية الاعصاب وتجديد الشباب

علاج حيوي كيماوي لمعالجة الشيخوخة التناسلية والعنانة وضعف التناسل

ان افضل العلاجات في معالجة هذه العلة المضنية هو ما بني على تقوية جهاز التناسل الحقيقي في الرجل هذا العضو الذي ثبت منذ زمن ليس بالقريب انه عدا عن افرازه الحوينات المنوية (سيرماتوزوئير) له مفرز داخلي خاص يؤثر في احوال الشخص النفسية وفي نموه الجسماني وفي قواه العصبية ، وان العنانة والضعف التناسلي تعود معظم اسبابهما الى نقص هذا المفرز وهو (الهرمون التناسلي) الذي لا يزال العلم الخاص يجهل حقيقته ولكنه يعرفه حق المعرفة باثاره ، فالمرزوا (الهرمون) اذن مادة نجهل جوهرها وانما نستدل على وجودها بتأثيرها وفاعليتها وذلك بواسطة التجارب والاختبارات العديدة على الحيوانات ولا سيما القرود الكثيرة الشبه بالانسان ، فاذا ما نفذت هذه المادة الجوهرية التي يتوقف عليها حسن قيام الاعضاء التناسلية بوظيفتها ، كان على الطبيب المداوي ان يعوض للبدن ما يقوم مقامها ويفعل فعلها . هذا ما اتجهت اليه أفكار الاطباء الاخصائيين باعضاء التناسل منذ أمد بعيد وقد توالت جهودهم وتتابعت تجرباتهم الى ان توصلوا (بفضل الاختبار في الحيوانات) لاقتطاف ثمرة مساعيهم بايجادهم جواهر كيماوية حيوية تؤثر في الجهازين العصبي والتناسلي معاً فتقوي هذا وتنبه ذاك ، فاصبح العالم يجد أمامه اليوم هذا العلاج الحديث الذي أسموه (أورشي تونين) ويستدل على مفعوله من اسمه ومعناه (المقوي الخصوي)

وان فائدة هذا العلاج الثابتة علمياً وعملياً فهو يقوي الخصية على عمل الحوينات المنوية وينبه الجهاز العصبي . ففائدته إذن مضاعفة : يزيل العنانة ويقوي الباه

وعدا عن هذا وذاك ، ونظراً لان العنانة والضعف التناسلي هما مرضا الشيوخ ومرض الذين يبكرون في شيخوختهم ويهرمون قبل أوانهم من الشباب المنهمكين فقد أضيف الى (الاورشي تونين) جواهر أخرى من خاصتها تقوية الدم ليكون هذا صالحاً لتغذية الخصية والجهاز العصبي

مستودع الادوية الوطني الفلسطيني — ٢٥ شارع بسترس — يافا

ويطلب من مستودع قياله وصباغه في يافا

لا رمد بعد اليوم ولا عذر لمن أهمل

أميرتي القطرات

قطرة اللؤلؤ البيضاء وقطرة اللؤلؤة الزرقاء

« هما بين أيديكم ، فصونوا عيونكم ، ولا تهملوا هذه الجواهر »

العين جوهرة غالية لا تقدر بثمن وقد حل فصل الصيف الذي يهددها بشتى الامراض التي تصيبها فتقض مضجع المصاب وخصوصاً الاطفال الذين لا يستطيعون التحفظ من حرارة الشمس المؤذية ولا رد هجمات الطفيليات الحاملة للجراثيم المعدية وقد بات من السهل وفي مقدور كل انسان صيانة هذه الجوهرة من كل طارىء قبل وقوعه وبعده باستعمال إحدى أميرتي القطرات : قطرة اللؤلؤ البيضاء وقطرة اللؤلؤة الزرقاء . قطرة اللؤلؤ تشفي العين من سائر الامراض كالحمية والحبيبات (التراخوما)والغماشة وتمنع نزول الدموع وتشفي من الرمد الصديدي الحاد والمزمن وتقوي البصر وقطرة اللؤلؤة تمتاز باحتوائها زرقة المرتيل المعقمة التي تمنع ازدياد الالتهاب والاحتقان في الجفون في أشد حالاتها فلا تتأخروا عن استعمال إحدى هاتين القطرتين المصنوعتين من أنقى المواد والمحضرة على طريقة (الدكتور وابتر) أشهر أطباء العيون في النمسا وقد نالتا شهادة أعظم أطباء العيون في الاقطار العربية لعظم فائدتها وملاءمتها لطقس هذه البلاد فاطلبها بالحاح من صيدليتك ولا تدع عينيك مسرحاً للتجارب.

تطلب من كافة الصيدليات الشهيرة والمستودعات الوطنية ومن مستودعها العام صيدلية الحنفي بحيفا بملك نور الله

ولما كانت وطأة الحر الشديدة والجهود بايام الصيف لها تأثير كبير على سائر انحاء الجسم وخاصة الجلد وبشرة الوجه فقد فكرنا بصنع علاج شاف من جميع الامراض الجلدية كالاكزيما الناشفة والدمامل وحب الشباب والتسميط حتى وفقنا الى صنع هذا العلاج الذي جاء غاية في الابداع وعظم الفائدة وقد اخرجناه ضمن انبوب وسميناه (نواكزيما) نسبة الى الاكزيما التي هي شر الامراض الجلدية المزمنة (الاستعمار الجلدي) وهو فوق ذلك يشفي الجروح والقروح ولذعة الشمس والحشرات. وله من المزايا ما لا يوصف ولا يعرف فضله الا من جربه

النواكزيما يطلب من المستودعات الوطنية والصيدليات الشهيرة بالبلاد العربية ومن مستودعها العام صيدلية الحنفي بحيفا تلفون (٨٣٢) بملك نور الله

مطبعة جريدة الدفاع ـ يافا

يافا — يوم الخميس في ٨ رجب ١٣٥٥ الموافق ٢٤ ايلول ١٩٣٦

صاحب الامتياز : إبراهيم الشنطي

المحرر المسئول شوكت حماد

رقم التلفون ١١٨٧ و١٠٧٥

الدفاع

جريدة يومية سياسية مصورة

العدد ٧٠٣ — السنة الثالثة

ادارة الدفاع في عمارة حزبون شارع جمال باشا — يافا

العنوان البرقي : الدفاع يافا — ص. ب. ٢٥٥

قيمة الاشتراك في فلسطين عن سنة ١٥٠ عن نصف سنة ٨٠

» » » الخارج » » ٣٠٠ » » » ١٦٠

معارك شديدة في الشمال تدوم ساعات وعلى خط طويل . استمرار مهاجمة المستعمرات ومراكز الجند . نفى شائعة الحكم العرفي رسميا

أحاديث اليوم

أخلاق الاضراب

لا ريب أن هذا الاضراب الذي كان وليد الوحي الوطني ، والشعور بالخطر ، كان وليد الصفات الممتازة في الانسان كانسان ، وهي صفات : الايثار ، والتضحية ، والتسامي عن المادة والمتاع . وقد بث الاضراب في النفوس أخلاقاً كريمة ، فتعود الناس فعل الخير ، والتنزل عن قسم من المال ، والغذاء للذين هم في حاجة إلى هذا . وجميعنا أتيح له أن يرى يداً تمتد بشيء إلى يد ، وتحاول أن لا يراها أحد ، مع أن ما تأتيه ليس بشائن ، بل فيه الجميل الصالح . لكن الناس اعتادوا على حب الخير لنفسه ، ليس للشهرة . إنه خال من الطمع ، والانانية ، وحب الظهور .

وقد علمنا أن مشروعاً يعد في هذه المدينة ، يزيد في صقل الاخلاق ، وتهذيب النفوس . خلاصته أن تقسم البلدة إلى أحياء ، كل حي يقوم باعاشة العائلات المستورة التي فيه ، وباطعام الفقراء . ولقد رأينا بالفعل عائلات تقوم بهذا الواجب الجميل ، فتتقدم إلى أخرى يمنعها حياؤها ، وكبرياؤها ، أن تسأل . واطلع صحافي بريطاني على هذا ، فبهت لهذه الاخلاق السامية ، وأبرق إلى صحيفته الكبيرة ، وقال : الآن فهمت السر في بقاء الاضراب شهوراً طويلة . »

إنها أخلاق الاضراب . أخلاق التعود على فعل الخير للخير نفسه ، والحنو على المحتاج ، ومد اليد على صورة لا يراها أحد ، ووضع الورق النقدي تحت الوسادة لكي لا تشعر ربة بيت العائلة المستورة بما يجرح نفسها . ومثل هذا السمو يزلزل كل اعتقاد يذهب الى ضعف نفسية الامة ، وأمل اليهود الخائب بتعب العرب . مثله يجعل من هؤلاء الناس ملائكة ، تمشي أجسادها على الارض ، ونفوسها مثل نفوس سكان السماء .

كانه باطلا كله

على هذه الصفحة قصة شاعرية مؤثرة .

أخرجت المكاتب في السنة الماضية كتاباً وضعه صحافي أميركي زار هذه البلاد وبلغ من إعجاب القراء بالمؤلف أن طبع هذا الكتاب ثلاث مرات في تلك السنة وحدها

شاب بريء ، عرف الصهيونية من قراءته أزمنة السيد المسيح ، وسير انبياء اسرائيل ، والتوراة على وجه العموم . وشب على حب لها ، فقد حسبها حركة انسانية فاضلة ، لا ترمي الى شيء ضار ، ولا تستهدف إلا الغايات الفاضلة . وقضى الزمن فزار هذه البلاد وهو يحمل تلك العقيدة . وبمجرد مكوثه ثلاثة عشر يوماً فيها ، رد المال اليهودي الى أصحابه ، وأعلن أنه لا يسخر قلمه في كتابة باطلة . تخلف الى اجتماعات عربية ويهودية معاً ، فرأى الفرق العظيم : أمة تدافع عن وطن ، وأخرى تعتدي على هذا الوطن . أمة عزلاء إلا من سلاح الحق ، وأخرى تتسلح بكل وسيلة باطلة للاعتداء على ذلك الحق . أمة تخدع العالم بما لديها من وسائل الخديعة ، وأخرى يجهل العالم أخلاقها ، وفضائلها ، والاهداف السامية التي ترمي إليها . وهكذا ، وبسرعة ، اعتذر للمؤسسات الصهيونية ، وعرف أن ما قرأه كان باطلا ، وما سمعه كان باطلا ، وما جاء من أجله كان باطلا . وتناول القلم يخط وحي الضمير ، وما رأت العين ، وما يخط إلا الحكم الصارم على الصهيونية بأنها حركة سوف لا تعمر طويلا ، بل تتهدم بسرعة كما تتهدم قوى الشيخوخة ، الى الابد !

اخواننا في الشمال

على مقربة منا قلوب اخواننا في سوريا تهفو الى المستقبل الحافل الذي تفتحت أبوابه لبلادهم بعد جهاد شريف شاق . وفي نفس الوقت الذي تنزع فرنسا فيه عن سوريا ثوب الانتداب ، نرى بريطانيا تثقله بالاعباء ، فتغرس مزيداً من الكراهية في نفوس العرب له ، الى الابد . وما أحد يشك أن فرنسا قادرة على حشد أعظم الجيوش في سوريا ، وهي أقدر من بريطانيا على ذلك . لكن ما الفائدة ، وما هي النتيجة ؟ وبادرت فرنسا الى حل سلمي ، ونزعت القفاز الحديدي عن يدها ، وتقدمت الى سوريا مصافحة . كان هذا في الوقت الذي تقرر فيه بريطانيا ارسال عشرة آلاف جندي لا يحولون هذه الامة عن أهدافها الاستقلالية

لقد ملأت فرنسا جبال سوريا وبحارها وسهولها ووديانها بالثقيل من الزاحف ، والداب ، والطائر ، والسابح . فهل كل هذا غير من عربيتها ، وجعل منها مستعمرة أعجمية ؟ أم ترى زاد ذلك في ايمانها بنفسها زيادة جعلتها لا تبالي بالحياة نفسها .

ان الذي تستطيع الحكومة البريطانية أن تدرسه هو هذا التاريخ الموجز لاخواننا في الشمال . فالقوة لم تبدل من طبيعتهم إلا أن زادتهم قوة . ولما ذهبت فرنسا العسكرية ، وتقدمت فرنسا الحرة للتسوية ، ظفرت هذه بصديق شهم ، وحليف كامل .

ابراهيم

آخر الانباء البرقية

قبول الوفد الحبشي في العصبة

تبدلت الحالة في جنيف بعد ظهر اليوم . فقد وصلت اللجنة التى عهد اليها بحث وضعية الوفد الحبشي من وجهة القانون الدولي ، الى قبول الوفد . وبذلك استغني عن حكم محكمة العدل الدولية في لاهاي . لا سيما وان قرار المحكمة سيتم خلال اسابيع يكون قد انتهى فيها اجتماع الجمعية العامة . وقد اهتاجت الدوائر الايطالية لهذا . وتستمر الجمعية في جلساتها هذا المساء

اليابان تهتز لاغتيال احد بحارتها

تحرجت الحالة جداً بين الصين واليابان . فقد قتل اليوم بحار ياباني في شوارع شنغهاي . واحيطت المنطقة بالجند للتفتيش . وألقي القبض على صيني وجد في حيازته مسدس . وحالة المدينة الآن حرجة جداً . وهذه المرة الاولى التي يعتدى فيها على رجل من رجال الجيش والبحرية . وستكون الاجراءات المتخذة صارمة جداً

العاصمة الاسبانية تحت مرمى الثوار

أحاط الثوار بالعاصمة الاسبانية من ثلاث جهات وسيضيقون الحصار اكثر . ويقال ان الحكومة ردت قسما منهم في وادي الرمان ، لكن الحالة في مدريد متحرجة جداً

البحر المتوسط بين بريطانيا وايطاليا

كان لخطاب السر صموئيل هور حول سياسة بريطانيا في البحر المتوسط صدى شديد في ايطاليا . لكن الصحف لم ترسل تعليقات سياسية عليه . وتقول الدوائر في روما ان ايطاليا لا تمانع في ان تحصن بريطانيا مواقع الدفاع التى لها ، لكنها ترجو أن لا يكون في هذه السياسة مرامي عدائية نحوها

اسوج نحو النزعة الاشتراكية

تستعد اسوج الان لتقديم مراكز الوزارة الى الاشتراكيين الدمقراطيين بعد استقالة الوزارة السابقة

حادث صدام وانزلاق قطار

وقع صدام في فرنسا ، فقد انقلب قطار فقتل ١٤ شخصاً وحمل عشرون الى المستشفى

التقارب بين النازية والفاشستية

روما — قدم الـ ٥٠٠ شاب هتلري اليوم الى ساحة « فورم موسوليني » في روما . وقد استقبلتهم الحكومة أجمل استقبال . وكان موسوليني يستعرضهم من فوق مقعد في ميدان البندقية . وتبودلت خطب التحية والصداقة

اشتباك دموي في خرائب (القصر)

أعادت قوات الحكومة الهجوم على الثوار المحاصرين في القصر بعد ضربه بالمدافع . وقد تقدم حرس هذه القوات وتمكنوا من احتلال « ميدان تعليم الخيل » وتحصن طلاب المدرسة الحربية في خرائب القصر ، واستعدوا للاستماتة في الدفاع . وفعلا اشتبكوا مع قوات الحكومة اشتباكا دمويا اضطرها الى التراجع مخافة أن يباغتهم الطلاب في الليل . والحالة تزداد حراجة الان . وزحف الثوار في استمرار نحو مدريد .

طريق طويلة تستعملها الجيوش قريباً

يتم بعد قليل بناء الطريق الايطالية التي تصل بين حدود تونس وحدود مصر مارة بطريق طرابلس كلها . وطول هذه الطريق ٢٠٠٠ كيلو متر . والمفهوم انها لاغراض عسكرية .

الثوار يحيطون بمدريد من ثلاث جهات

في آخر الانباء ان الثوار يحيطون بمدريد من ثلاث جهات . اما الجهة الرابعة فلا تزال في قبضة القوات الحكومية . وتقول برقية من لشبونة ان الامدادات التي ترسل لمؤونة الثوار على بعد عشرة اميال من المدينة

٣٦٠٠ قتيل من الاسبان

اذاعت حكومة مدريد أن ثلاثة آلاف وستمئة قتلوا على اثر هجوم شديد بين قوات الحكومة والثوار

قطع الاسطول في البحر المتوسط

اعلنت وزارة البحرية البريطانية ان الباخرة كوين فكتوريا وبعض بواخر وطرادات اخرى ستغادر مالطة في ٣٠ ايلول الجاري في رحلة الى شرق البحر الابيض المتوسط .

في الساعة الحادية عشرة ليلا

الساعة الآن الحادية عشرة مساء وصوت الرصاص والمترليوز يسمع من حدود المدينة ، لا سيما جهة تل ابيب ومستعمرة بيت فيغان . وربما وقع هجوم على حدود المدينة اليهودية ، ووصلت النجدات لصده

عصبة الامم والحياد الاسباني

المعتقد في دوائر عصبة الامم ان مسألة الحياد الاسباني ستنظر في الدورة الحاضرة . على انه لم يعرف حتى الآن هل تتخذ العصبة قراراً نهائياً بشأنها أم تؤجل .

دارعة كبيرة في مياه يافا

علمنا في الساعة التاسعة مساء بوصول دارعة كبيرة الى ميناء يافا وكانت تسلط اشعتها القوية على مسافة تمتد من حدود بيت فيغان الى تل ابيب

* * *

لقد خدعوني

حسبتهم ملائكة فلما جئت فلسطين ...

قصة صحافي اميركي قال للعرب الى صديقكم

هي الحجارة

بعد ان طاف المستر كراين ، صديق العرب المعروف ، في سوريا فور مؤتمر الصلح ، سئل الرجل عن نتيجة الاستفتاء الذي أجراه في البلاد ، وهل هي تطلب الاستقلال ، أم انتداب دولة اجنبية . فكان مما قاله مستر كراين : ... حتى الحجارة كانت تكلمني طالبة ذلك الاستقلال ! وفيما يلي قصة شاب اميركي نزل هذه البلاد في يونيو سنة ١٩٢٩ ، قبيل اضطرابات آب المعروفة من تلك السنة . وأقام في « الهوسبيس النمسوي » . جاء على حساب مؤسسات يهودية ، قدمت اليه ١٥٠٠ دولار ، على ان تعده بخمسمائة أخرى ، بعد ان يكتب في موضوع زيارته

الى فلسطين

اسم هذا الشاب الكاتب « فنسنت شيان » . كان معجباً بالاخلاق اليهودية . ينظر الى مقاصد اليهود كأنبل ما عرف الجنس البشري . و « كنت عندما أقرأ تاريخهم أشعر بخجل يتملكني من سلوك الشعوب المسيحية . » هذه الجملة تعرب عن شعور الشاب البريء ، وحبه لليهود . وأخيراً قرر السفر الى فلسطين وساعدته هيئات بالمادة . وكان غيره تساعده هذه الهيئات ايضاً

من النافذة

وصل الشاب ، على ان يكتب في وصف المستعمرات اليهودية . فماذا قال اول شيء ؟ « ان الذي استفزني أول الامر ، هو ان القدس مدينة عربية . » ويسترسل الشاب بقوله : يستطيع الغريب أن يتبين ذلك ، بمجرد ان يطل من نافذة سكنه . كل ما حول هذا الغريب عربي ، بلا شك . حتى الحجارة تكاد تنطق بذلك ، وتنطق بان هذه البلاد ستبقى عربية أيضاً !

مناجاة شاعرية

ونشرت صحيفة عربية خبر الشاب الاميركي ، وقالت عنه انه جاء بأموال اليهود . وحمل اليه هذا القول . فقعد في غرفته نصف ساعة مفكراً : نعم لقد تناولت نقوداً من اليهود . وتناولتها على أن اكتب واصفاً مستعمراتهم . لكن هل هذا حق أم لا . سأرد المال لهم . أريد أن اكتب وجهة النظر الصحيحة . أريد أن لا أكون مستأجراً . ومهما قسا علي الزمن في هذا الاغتراب ، فسأعيد المال الى أهله !

بمثل هذا كان « شيان » يناجي نفسه . واتصل بالادون أغرونسكي ، محرر البالستين بوست الآن ، وانبأه بعزمه الاخير

الكذب المنافق

وذات يوم كان يتجول مع « أغرونسكي » في احدى المستعمرات . ونظر الى طفلين يهوديين في عربة صغيرة نظيفة . فالتفت اغرونسكي قائلا : هذه هي الصهيونية » مشيراً الى نظافة الطفلين . واغتاظ مستر « شيان » فقال : لكن هذين إذا كبرا ، ألا تخشى من العرب أن يحزوا أعناقهما دفاعاً عن بلادهم ؟ » ومضى اغرونسكي ، كما تقرأه في جريدته اليوم يقول لكن العرب لا يفهمون معنى القومية . وهم لا يفكرون بغير المال . بل هم مجرد مستأجرة فقط !

نعم بهذا كان الادون اغرونسكي يبشر ، ويبشر به الآن أيضاً . واسترسل محرر البالستين بوست قائلا : والعرب لا يمقتون الصهيونية . »

انها عربية

وحاوره مستر « شيان » قائلا : هل عرب فلسطين غير عرب العراق ، ومراكش ؟ إذا كان الجواب نفياً وافقتك . واذا كانوا مثل اخوانهم فالمستقبل أمامكم رهيب — هل انتم مستعدون لهذا ؟ يخيل الي أن المستعمرات اليهودية ليست سوى جزر متناثرة في بحر عربي فسيح . ان الصهيونية ظهرت لي مذنبة حين علمت — أنا الذي كنت أؤمن باليهود — أنها تريد بلاداً يسكنها أصحابها ! وقد ظهر أن وعد بلفور لا يعني اكثر من بقاء الاحتلال البريطاني . »

كتاب الحق

وكذبت الايام أغرونسكي ، وصدقت الصحافي الاميركي الشريف . فلم ينقض شهر يونيو ، ويوليو ، حتى هبت ثورة آب سنة ١٩٢٩ والصحافي لا يزال في القدس . رأى بعينه أن هذه البلاد عربية . ورأى التاع الوطنية العربية المدهش . ورأى الصهيونية غرقى بالآثام والذنوب

وعاد الى بلاده من ماله . وألف كتاباً رائق الاسلوب سنترجم عنه . وكانت القطعة البليغة التي خص بها فلسطين من كتابه الشيق مقالا من الادب الرفيع ، والخلق السامي

العراق وفلسطين

العمل المتواصل وشعور الامة كلها

أوجزنا في عدد امس رسالة العراق التي وصلتنا في البريد الجوي. وها نحن نضع الرسالة نفسها مفصلة:

بغداد في ٢٠ ايلول — بالبريد الطيار — كان يوم الخميس الماضي «يوم فلسطين الاكبر في العراق» يوماً مشهوداً تجلت فيه عاطفة القرابة. وما أن دقت الساعة الثامنة صباحاً حتى ازدحمت قاعة لجنة الدفاع عن فلسطين ولجنة اعانة منكوبي فلسطين بآلاف المتظاهرين من اجل انقاذ فلسطين، وهتفوا بحياة عربيتها وحريتها فشكر لهم سليم بك عبد الرحمن عواطفهم الكريمة، وأعلن رئيس لجنة الاعانات والدفاع عن فلسطين المجاهدة العربي الكبير سعيد بك ثابت حلول الساعة المعينة لجمع التبرعات فانتشرت فرق الشباب المتطوعين التي بلغ عددها عشرين فرقة وكل فرقة مؤلفة من عشرة شباب يرأسها احد اعضاء لجنة الاعانة وتجولت الفرق في جميع انحاء العاصمة لبيع تذاكر الاعانة التي جعلت أثمان الواحدة منها أربعة فلوس وعشرة فلوس. واقبل الشعب ورجال الدولة على شراء تذاكر فلسطين اقبالاً منقطع النظير ولم يقبل اي واحد من الاهلين الا ان يدفع اضعافاً مضاعفة لأثمان التذاكر، وفي ساعة من الزمن نفذت التذاكر ووزعت اللجنة على الفرق غيرها وكان التبرع والبذل بسخاء كبير، وقد تبرع الكثيرون بعشرات الدنانير وما ان مضى بضعة ساعات حتى نفذت التذاكر جميعها فاعادت المطابع طبع غيرها وكان الشعور والحماس لفلسطين عظيماً جداً في دور الحكومة وفي الجيش وفي الاندية في الشوارع، في الاسواق، في كل مكان لا حديث للقوم الا فلسطين والا تذكرها والاعجاب بجهادها وحوالي العصر عادت الفرق تطلب تذاكر فلم تستطع المطابع تلبية الطلبات وقد فازت فرقة سليم بك عبد الرحمن وفرقة فلح ذياب وفرقة حسن الحمد باحراز الدرجة الاولى بجمع الاعانات في هذا اليوم اذ بلغ ما جمعته هذه الفرقة في يوم فلسطين الاكبر في العراق اربعماية وخمسين ديناراً في يوم واحد فقط ومن منطقة واحدة من مناطق بغداد

جماهير الشعب تزحف الى المسجد

وفي الساعة الرابعة بعد ظهر الخميس يوم فلسطين الاكبر هرعت جماهير الشعب الى مسجد الحيدرخانة الذي يدعى في العراق «جناق قلعة» والذي تقوم الحركات الوطنية والاجتماعات القومية في ساحاته الفسيحة وبعد صلاة العصر صلى الآف المجتمعين صلاة الغائب عن ارواح الشهداء والمجاهدين في فلسطين، وبعد تلاوة عشر من القرآن الكريم وقف بين آلاف الحاضرين المجاهد العربي الكبير سعيد بك ثابت فالقى خطاباً حماسياً عن فلسطين وما يلاقي اهلها الابطال من ظلم وارهاق وطلب الى الشعب متابعة البذل والاعانة والنجدة لاخوانهم هناك وقوبل خطابه بالهتافات العالية والتصفيق الحاد المتواصل وبعده القى الاستاذ نعمان العاني قصيدة عصماء من نظم الشاعر الكبير الاستاذ ابراهيم ادهم الزهاوي عن فلسطين فقوطعت أبياتها بالتصفيق الحاد والاستعادة، وخطب بعده الاستاذ عبد الرزاق الحمود عن واجب العرب عمله لنصرة فلسطين وتلا بعده الشاب الاديب عبد القادر طه قصيدة حماسية عن فلسطين نالت اعجاب الحاضرين واستحسانهم وعلت اصوات آلاف المجتمعين بحياة فلسطين واهلها وواجب التضحية لنجدتها. وطلب المجتمعون سماع كلمة من سليم بك عبد الرحمن فملأ التصفيق والهتاف لفلسطين واشتد الهياج والحماس، كانت الهتافات تشق عنان السماء لفلسطين وابنائها وواجب العراق القيام به لنجدتها وارتجل خطاباً قومياً ألهب شعور الحاضرين وزاد في هياجهم وحماسهم واثنى على روح العراق الجبارة التي يستمد منها المجاهدون القوة للكفاح في سبيل الاوطان والحرية، وذكر ما يلاقيه اخوانهم واهلهم وعشيرتهم في فلسطين، والاضرار التي تصيب العرب من جراء السياسة الصهيونية وتهويد فلسطين. وعدد وقائع فلسطين وجهاد أهلها واضرابهم منذ خمسة اشهر وتضحياتهم وما ينتظرونه من العراق وما يجب على العرب في كل مكان القيام به تجاه كارثة الاستعمار الحاضرة وكان يقاطع في كل كلمة من خطابه بالهتافات العالية والتصفيق الحاد المتواصل للشقيقة فلسطين ودامت خطبته ساعة

كلمة رئيس لجنة الدفاع عن فلسطين

وبعد ذلك وقف سعيد بك ثابت فشكر للشعب وطنيته وجهوده واثنى على سليم بك عبد الرحمن وخطابه القيم وجهاده المثمر، وطلب من آلاف المجتمعين الانصراف لاعمالهم وما كادت لجنة الدفاع عن فلسطين ولجنة اعانة المنكوبين تخرج من المسجد حتى قامت مظاهرة كبرى في الشوارع لنجدة فلسطين وازدحمت دار لجان فلسطين بالآف المتظاهرين

وفي المساء انفض الاجتماع ولا حديث للعراق الا فلسطين وقضية فلسطين وقد وردت مئات البرقيات من جميع انحاء العراق تفيد بنفاذ تذاكر يوم فلسطين واقبال العراقيين على التبرع بسخاء وقد قامت في الموصل عدة مظاهرات شعبية لفلسطين فحيا الله العراق وحكومة العراق وزعماء العراق والشعب العراقي الباسل

حادث بين شباب العراق واليهود

وبينما كان فرق من الشباب المتطوعين يبيعون تذاكر الاعانة بيوم فلسطين الاكبر في بغداد عرضوا هذه التذاكر على فرق من الشباب اليهود الجالسين في المقاهي فلم يسع اليهود الا شراءها، انما عند دفع الثمن حاولوا ان يدفعوا عن كل اربعة اشخاص اربعة فلوس فوقعت مشادة بينهم وبين الشباب العراقيين وتفوه احد اليهود بكلمة بذيئة وفي الحال انقض عليهم الشباب الوطني فأدبهم تأديباً قاسياً وبادر رجال الشرطة فانقذوا الشباب اليهودي من ايدي الوطنيين واخذوهم للمعالجة

حادث قتل سكرتير الجمعية الصهيونية

وفي ليلة أمس الاول بينما كان سكرتير الجمعية الصهيونية في العراق ورئيس لجنة المهاجرة لفلسطين مع أحد اليهود خارجاً من سينما الزوراء حوالي الساعة الحادية عشرة اطلق عليه مجهول او مجهولون الرصاص فوقع قتيلا وجرح رفيقه. وبادرت الشرطة لمكان الحادث مقتفية اثر الجاني ولم يقبض عليه بعد وقد اضطربت الدوائر اليهودية لهذه الحوادث اضطراباً شديداً وحاولت قلبها وصبغها بلون سياسي، الا ان الشائعات تقول بان اسباب الاغتيال غرامي وبعض الشائعات تفيد بان القتيل دلال وله عداء شخصي مع بعض الاهلين ولا تزال التحقيقات جارية ودوائر الشرطة تبذل اقصى مجهودها لمعرفة القاتل والحكومة مهتمة لهذا الامر اهتماماً كبيراً.

فخامة رئيس الوزراء في الشمال

توجه فخامة ياسين باشا الهاشمي رئيس الوزراء لشمال العراق لتفقد شؤون مدينة الموصل وأقضيتها والسليمانية وكركوك وتوابعها وقد قوبل من بغداد الى الموصل على الطريق بمظاهرات شعبية وحماسية عظيمة وهرعت جميع البلدان الشمال للحفاوة بالزعيم الاكبر وحامل لواء العراق والعروبة وابن الامة العربية البار وقد أجرى اصلاحات كثيرة في هذه الرحلة الميمونة وينتظر عودة فخامته بعد اربعة أيام لبغداد فرحى لفخامة الزعيم الاكبر وعاش العراق المجاهد وموطن الابطال.

بذل الاعانات طيلة ايام الاضطرابات

قرر المحامون وعدد كبير من الاطباء والسوريون الموجودون في العراق وفريق كبير من ابناء العراق بذل التبرعات شهريا لفلسطين طيلة ايام الاضطرابات والثورة في فلسطين.

هجرة الصهيونيين الى مصر

خطر جديد يجب التنبه له

نشرت جريدة «السياسة» الغراء بتاريخ ٢٢ ايلول الجاري هذا المقال الهام بقلم الاستاذ الدكتور محمد حسين هيكل بك عن هجرة الصهيونيين الى مصر والخطر الذي تواجهه البلاد:

نشرت الصحف منذ ايام خبراً مر به الاكثرون دون ان يعيروه كبير اكتراث وهو في الواقع عظيم الخطر في حياة البلاد. هذا الخبر يتلخص في ان مصلحة الحدود فكرت في زيادة القوات التي تراقب الحدود بين مصر وفلسطين. لان عدداً من اليهود يفدون من فلسطين الى مصر من غير ان يكون معهم جواز سفر، وانهم يجدون الطريق أمامهم مفتوحا لقلة القوات الموجودة على الحدود، وان ذلك ييسر لهم دخول البلاد والاقامة بها.

وقد تحرينا من غير مصدر أمر هذه الهجرة فقيل لنا ان عشرات يفدون من فلسطين يومياً الى مصر هرباً من الحوادث هناك، وان هؤلاء الوافدين كلهم من اليهود، وانهم يجيئون الى هنا بغير جواز سفر فلا يجدون من يصدهم، لان حدود مصر الشرقية مفتوحة وليست عليها القوات التي تراقب الداخلين الى البلاد. فاذا صحت هذه المعلومات التي استقيناها كان لهذا الخبر الذي مر في الصحف من غير ان يعلق عليه احد اهمية، ان نزعج جميع الذين تعنيهم شؤون البلاد، وكان حقاً علينا ان نسأل عن تيار هذه الهجرة المخالفة لقوانين البلاد ولوائح الجوازات فيها: هل هناك تيار لوقفه وصد هؤلاء المهاجرين الذين يجيئون الى مصر زرافات ووحدانا ليشاركوا اهل مصر في ارزاقهم فضلا عما ينشرونه من المبادىء الضارة بالحياة الاجتماعية في البلاد.

فالذين يعرفون الصهيونية في فلسطين يعرفون انها ليست هجرة وكفى، ولكنها فضلا عما تشتمل عليه من عناصر أوتيت حظا عظيما من العلم في الزراعة والصناعة وغيرهما، تشتمل كذلك على عناصر ضارة غاية الضرر. فللبلشفية وكالة معروفة في فلسطين متصلة اتصالا وثيقا بموسكو. ويسير على هذه الوكالة أن تنتهز فرصة الظروف الحاضرة في فلسطين وما تدعو اليه من هجرة اليهود خوفا على حاضرهم ومستقبلهم لتبعث من دعاة الشيوعية الى مصر من يتخطون حدودنا الشرقية مع من يتخطونها، ومن يقيمون بين أظهرنا يمهدون الطريق لغرس بذور المبادىء البلشفية في البلاد وانا لعلى يقين من ان هؤلاء اذا تركوا يكونون نواة خطيرة جداً للمستقبل ويكون من المتعذر استئصال شأفتهم بعد ان يكونوا قد بذروا بذورهم الضارة وحضروا الجو لاضطرابات اجتماعية لا طاقة للبلاد بها في ظروفها الحاضرة

هذا ثم ان هؤلاء الذين يجيئون الى مصر من فلسطين ينشئون جواً فاسدا بالنسبة لمسألة فلسطين نفسها وفي نفس الوقت يشاركون المصريين في أسباب عيشهم. فأما انهم ينشئون جواً فاسداً بالنسبة لقضية فلسطين فذلك بانهم يلقون في روع اليهود هناك ان من الميسور الحضور الى بلاد قريبة من ارض الميعاد فاذا انتهت المحنة الحالية عاد منهم من شاء ان يعود الى الوطن القومي. وفي هذا من التشجيع على التشبث بالفكرة الصهيونية وفكرة الوطن القومي ما فيه. يضاف الى هذا ان هؤلاء الذين يحضرون الى مصر يشاركون ابناء هذه البلاد في موارد بلادهم. بل ان منهم من يبقى بعد ذلك يستغل مواردها كما استغلها الاجانب الاولون الذين نزحوا الى مصر والذين وضعوا يدهم على خير ما في مصر من اسباب الرزق

مما سبق يتضح ان هذه الهجرة التي اشارت الصحف اليها منذ ايام، والتي لم تلق عناية ولا اهتماماً من كثيرين، هي في الواقع ذات اهمية كبرى، وأنها يجب ان تكون محل عناية الحكومة المصرية الى حد كبير. وما نظن ان العطف الذي تبديه انجلترا على الصهيونية كافياً ليجعل الحكومة المصرية تغمض عينها على اولئك المهاجرين من الصهيونيين الى مصر. ومهما يكن حرص مصر على حسن التفاهم وعلاقات المودة مع انجلترا فان سياسة المودة ليس معناها تحضير مصر لتكون ملحقاً بالوطن القومي الصهيوني، ولا لتكون مهاجراً للذين يريدون من اليهود فيه عن طاقة فلسطين لتحتمله

ونحن نقول العبارة الاخيرة ونقصد معناها. فقد اخبرنا احد كبار الدعاة الصهيونية منذ عدة سنين ان اتخاذ مصر وطناً قومياً لليهودية كان بعض ما دار بخاطر كبار اليهود ذوي السلطان السياسي في انكلترا. لكن الفكرة كانت محفوفة بالمصاعب اذ ذاك فعدل عنها الى جعل فلسطين الوطن القومي باعتبارها أرض الميعاد والبلاد المقدسة التي يقوم فيها حائط المبكى. على أن ذلك لا يعني أن انجلترا أو أن دعاة الصهيونية فيها لا يريدون ان تمتد الصهيونية الى مصر وهذه الهجرة التي بعثتنا الى كتابة هذا الحديث بعض ما يدعونا الى الاعتقاد بصحة هذا القول ويدعونا الى الاعتقاد بصحته كذلك موقف انجلترا من فلسطين نفسها.

فقد اوفدت الحكومة البريطانية عدة لجان ملكية الى فلسطين منذ سنوات عديدة. وقد اتفقت هذه اللجان كلها على ان البلاد ضاقت بالمهاجرين من الصهيونيين وان الوقت قد آن لوقف تيار الهجرة وقد وقفت الحكومة البريطانية المحتلة موقف التذبذب ازاء هذه التقارير ثم عادت كلها فتركت باب الهجرة مفتوحاً مما ادى الى الحوادث الحالية في بلاد جيراننا، ومع ان العرب هناك لا يطلبون اكثر من وقف تيار الهجرة بعد اذ وصل الى حد لا تطيق البلاد أكثر منه فان الحكومة البريطانية حرصت يوم كما حرصت من قبل على ان تصرح بان الهجرة قد توقف افيستطيع الانجليز او غير الانكليز ان يقولوا لنا: الى اين يذهب اليهود الذين يهاجرون الى فلسطين حين تضيق بهم ارضها ؟!

لقد حاول هؤلاء ان يذهبوا الى سوريا ولبنان وان يشتروا الاراضي فيها فوضعت الحكومة هناك قيوداً لهم. وهاهم أولاء يجيئون الى مصر في هذه الظروف الحاضرة مهاجرين من فلسطين ولا يدري احد مدى هذا السيل الجارف الذي يجيء الى مصر من حدودها الشرقية المفتوحة، ولا يدري أحد كذلك الآثار التي تترتب على مقام هؤلاء بمصر. فهل فكرت الحكومة في هذا واتخذت له أهبته لكي لا يحدث بمصر من الاضطراب ما نحن في غنى عنه ؟!

اننا ننبه اليوم لهذا الخطر، فليفتح المسؤولون عيونهم واسعة والا تعرضت مصر لاهوال تحتاج مجهود السنين الطوال لمكافحتها، ولا يسهل ان يقول احدنا عسى ان تكون نتائج هذه المكافحة.

بيان اللجنة الفلسطينية العربية بالقاهرة

جاءنا من اللجنة الفلسطينية العربية بالقاهرة البيان التالي:

كتب بعض فضلاء المواطنين المشتغلين بالقضية الوطنية وفي مقدمتهم الفريق المفكر من المعتقلين الاحرار بفلسطين يقترحون على هذه اللجنة ان تدلي برأيها في الحالة التي تطورت الان فنقول: ان الاصل في حركة فلسطين الحالية هو الاضراب السلمي لتنبيه بريطانيا الى سوء سياستها بفلسطين وطلب ايقاف الهجرة. ولكن حكومة فلسطين ثارت على الاهلي فاخذت تبطش وتدمر وتسجن وتعتقل وتنسف المدن وتخرب القرى فلم يسع الشعب الفلسطيني الا ان يدافع عن نفسه شأن كل كائن حي يعتدى عليه.

ولما وقع توسط نورى باشا السعيد باسم ملوك العرب الثلاثة رضي الفلسطينيون امتثالا لاشارة ملوكهم بتضحية الكثير من مطالبهم، واذا ببريطانيا تنكث وتقلب كعادتها وترفض وساطة ملوك العرب بشكل غير لائق، وتسوق على اهل فلسطين الجيوش مصحوبة بالتهديد والوعيد فتفاقم الخطب وهاجت الخواطر، وها هي الثورة تزداد اندلاعا واتساعا والسلطة البريطانية تزداد مع الاهالي شدة وقسوة مصممة على قمعهم واستئصالهم هم وحركتهم استئصالا، وهو عمل فظيع تنكره الانسانية وتحتج عليه

ان رأي هذه اللجنة في الحالة الحاضرة — بعد ان صدر من بريطانيا ما شهده الناس جميعاً — لا يخرج عن آراء الاحرار المعتقلين الذين يجب أن يقام اكبر وزن لرأيهم في مصير بلادهم وقد بلغ عددهم نحو اربعمائة معتقل وهم اكثرية اصحاب الرأي في البلاد وارباب الفكر المتعلمين الذين كانوا يديرون حركتها وجهادها قبل حبسهم الذي مضى عليه اربعة اشهر فقد جاء من نزلاء المعتقل رقم (١) في صرفند وعددهم نحو مئتين بعد بيان وزير المستعمرات الذي اهان فيه الامة العربية وافترى عليها وحاول تحقير ملوكها ما نصه:

«ان الامة اليوم بعد بيان وزير الاستعمار اصبحت مندفعة في جهادها اشد الاندفاع وهي في صلابتها وعزيمتها واستماتتها قد بلغت الذروة، وها هي بعد المئة والخمسين يوما من جهادها قد اصبحت اشد ايمانا بالله منها يوم تحركت لنيل حقوقها. ولا ينقص هذه الامة الا صلابة القيادة فهي في فلسطين دائما في المؤخرة، مندفعة لا دافعة، ومسوقة لا سائقة، وكابحة لا جامحة، ولو كانت غيرها لقطعنا اشواطا» ثم ختم حضراتهم هذا البيان طالبين من اللجنة العربية العليا ان لا تجزع من تهديد المستعمرين وان تعلن ارادة الامة بعد أن ضحت بالارواح والاموال والممتلكات برفض الانتداب البريطاني الذي يحمل في طياته وعد بلفور وان تصر على نيل الاستقلال وتأليف حكومة نيابية، وان يكون توقيف الهجرة الآن فوراً اول عربون تبرهن به بريطانيا على حسن نيتها ان كانت على شيء من حسن النية مع العالم العربي، وإلا فليبطش الانكليز وليقتلوا فالموت خير من الحياة مع انتدابهم المقوت ووعد بلفور الاثيم» وكتب نزلاء المعتقل رقم ٢ يقولون:

«ان تنكر بريطانيا للامة العربية الذي كشفه إيدن المستر اورمسبي غور وزير المستعمرات دل على ان الانكليز قد صمموا على سحق الفلسطينيين وازالة العربية من هذه البلاد لجعلها وطناً لليهود فقد وازنت بريطانيا بين الاسلام والعرب جميعاً، وبين وايزمن احد زعماء اليهود فرجح هذا عند الانكليز، وقد استحوا منه ولم يستحوا من ملوك العرب الثلاثة الذين توسطوا، فلا يسعنا بعد هذا الا ان نمضي في جهادنا الى النهاية وللقوة الظالمة أن تصنع ما تشاء وانا نرجو من اللجنة الفلسطينية بمصر ان تبلغ اللجنة العربية العليا بالقدس امام العالم العربي أجمع ان الواجب عليها ترك التردد وان تعلن تغيير المطالب التي تنادي بها والاسس التي تمشي عليها فتصر على طلب استقلال البلاد لان السكوت على الانتداب يعتبر جريمة الآن وبذلك تتجه الحركة الوطنية اتجاها صحيحا وتكون اللجنة قد أدت الامانة وإلا فلتعتزل ولتترك الانكليز يقتلون ويدمرون الى ان يشبعوا نهمهم ويشفوا غليلهم من هذه الامة الصابرة الناهضة جزاء تمسكها بحق البقاء في أرضها ورفض تسليمها لليهود»

فاللجنة الفلسطينية العربية في مصر لا يسعها بعد ما تقدم بيانه إلا ان تعلن موافقتها على رأي المعتقلين الذين يمثلون البلاد أقوى واصح تمثيل، وتطلب من اللجنة العربية العليا بالقدس الحزم والصبر، وترك التردد الذي لازمها طويلا، وان لا تأبه لقول الانكليز انهم ملزمون بموجب صك الانتداب بتنفيذ وعد بلفور، لان الانتداب لم يهبط من السماء، بل هو قواعد استعمارية وضعها الاستعماريون، فيجب أن يلغى الانتداب في فلسطين كما الغي في العراق وسوريا ولبنان، وكما الغي في شرق الاردن التي هي قطعة من فلسطين

رئيس اللجنة الفلسطينية العربية
في القاهرة
محمد علي الطاهر

* * *

تصريح بلوم عن اجتماعه بايدن

الابحاث شملت الموقف السياسي الخارجي

دام اجتماع المسيو بلوم بالمستر ايدن نحو ساعة ونصف ساعة ولم ينشر بلاغ رسمي ولكن المسيو بلوم استقبل ممثلي الجرائد وقال ان البحث شمل الموقف السياسي الخارجي كله ولا سيما المسائل المعروضة على البحث في جنيف وتناول البحث أيضاً الاستعدادات المؤتمر الخماسي ولا تشترك في هذا المؤتمر إلا الدول التي تقدمت للمباحثات في شأنه على ان ليس من المستبعد ان تشترك فيه دول اخرى. ووجه أحد الصحافيين سؤالا الى المسيو بلوم عن العلاقات بين المانيا وروسيا وهل دار حولها بحث في الاجتماع بالمستر ايدن، فقال ان هذه المسألة لم تكن موضوع البحث ولكن مسألة اصلاح جامعة الامم تناولها الحديث. وأعرب عن ثقته بان تحل هذه المسألة حلا نهائياً في اجتماع جامعة الامم الحالي.

الرجولة العالية والجيل الممتاز

شباب اليابان يقبلون على الموت في سبيل الوطن

تضحية الذات واجتياز الطريق بشجاعة وثبات

فكرة خاطئة ينكشف بطلانها

يقول الشاعر الانجليزي « الشرق شرق والغرب غرب، ومحال ان يتلاقى الاثنان » ولكن هذه الفكرة التي تعصب لها الغربيون وظنوا ان الغرب قد استبق الشرق بمراحل فلا يمكن الشرق ان يلحقه قد ظهر اليوم خطأها وانكشف بطلانها، فقد اجتمع الشرق والغرب فعلا في حضارة اليابان الحديثة بل كادت اليابان، وهي زعيمة الشرق، تبز كافة الغرب في شيء كثير

طبقة السامورية أشرف الطبقات

ومنذ مئات السنين ظلت في اليابان طبقة من اهلها تدعى « السامورية » امتازت بانها اشرف الطبقات وأنبل القبائل والبطون، وكان الفرد من اهل هذه الطبقة يمتاز في الحياة الاجتماعية بمزايا كثيرة كان من اهمها وأنبلها وأعظمها ان يحمل سيفاً، ولا يزال السيف الى الآن عند سلالات السامورية في اليابان لعهدنا هذا مقدساً معبوداً

« الهراكيري » والتضحية بالزوجات والبنين

وكان الشرف هو القانون الاكبر الذي يخضع له السامورية. وكان لهذه الطبقة من الشعب سادات وموال واشراف عظماء من فوقهم يدينون لهم بدين الطاعة والولاء حتى ليرخصوا اعز الاعزاء، امهاتهم وآباءهم، في سبيل التضحية بهم رمزاً لذلك الولاء ومظهراً لذلك الاخلاص

ولم يكن للزوجة والبنين حساب او اعتبار عند السامورية اذا دعا داعي الولاء لساداتهم الى التضحية والفداء، اذا كان الساموري منهم يعتبر زوجه واولاده جزءاً من نفسه فما دام هو الوفي الولي المخلص فلا ينبغي ان يترددوا هم كذلك في التضحية باشخاصهم معه اذا اقتضى الولاء ذلك منهم في اي وقت من الاوقات

وما كان لساموري ان يعيش يوما واحداً في الحياة اذ ما لحقت اية اهانة باحد ساداته ولم ينتقم له من تلك الاهانة كما انه لم يكن ليحيا احد منهم بعد موت سيده. ومن هنا نشأت عادة مقدسة تدعى لديهم « الهراكيري » ـ وهي ان يقتل الساموري نفسه عقب موت سيده ومولاه رضى منه واختياراً بان يغيب خنجراً حاداً في بطنه فيمزق به احشاءه شر ممزق

الحوادث العسكرية الاخيرة

ومن المألوف في اليابان ان ينتحر النساء على هذه الصورة المشرفة الرائعة تضحية منهن بانفسهن وفداء. ولعل اروع الحوادث التي من هذا النوع ما حدث اخيراً في طوكيو بصدد فتنة عسكرية قامت من عهد قريب، اذ اجتمع خمسة آلاف جندي بين نفر وصف ضابط بامرة ضباطهم فاقتحموا دار وزارة الحربية وقتلوا بالرصاص كثيراً من قواد الجيش والبحرية وعندما ارسلت اربع كتائب من فرقة الحرس الملكي ومحاربة بارجتين الى الموضع لاطفاء الثورة واخماد الفتنة تحصن الثوار خلف المتاريس في الثكنات المهجورة وابوا التسليم

ولكن لم يكد الميكادو بنفسه يطلب التسليم حتى اذعنوا راضخين طائعين وهذا يدلك على مبلغ ولائهم وعبادتهم للامبراطور ...!

وقد قرر الضباط في الحال انهم هم وحدهم المسئولون وان جنودهم لم يفعلوا شيئاً اكثر من انهم رضخوا لاوامرهم كما هو شأن الجندي في الطاعة للرؤساء

الطاعة للوطن وشرف الامة

وكان السبب الذي ذكره هؤلاء الضباط كباعث لهم على هذه الفتنة العسكرية التي لم يسبق لها نظير في تاريخ اليابان هو انهم انما فعلوا ذلك من اجل وطنهم وشرف الامة اليابانية

وقد اذن الميكادو للضباط الذين تولوا قيادة هذا التمرد الخطير في اتباع عادة « الهراكيري » تكفيراً عن خطيئتهم في حق امبراطورهم، وقد نفذوها ولكن بالطريقة الحديثة أو العصرية اذ اطلقوا الرصاص بايديهم على رؤوسهم فخروا صرعى هالكين!

التضحية بالذات وايثار الموت

غير ان الخبر الاروع من هذا الحادث هو ما يتعلق بفتاة في السادسة عشرة. وهي ابنة ضابط كبير كان بين الضباط الذين اشتركوا في تلك الفتنة وخطيبة ضابط شاب بينهم كذلك فلما انتحر ابوها وخطيبها على تلك الصورة اجمعت هي الاخرى نيتها على تنفيذ « الهراكيري » تضحية بالذات وحرصاً على الشرف وايثاراً للموت بعدهما على الحياة

تجتاز الطريق بشجاعة واقدام

فسافرت وحدها الى طوكيو حيث ارتدت أبهى ثيابها كأنما هي ذاهبة الى حفلة بهيجة وعيد عظيم لا الى الموت بيدها ورضاها واختيارها

لقد اتشحت بفستان بديع من الحرير الغالي مزركش مطرز بالذهب والفضة ذي حزام جميل مذهب حول خصرها الناحل، ووقفت لحظة على هذه الصورة الفاتنة كأنها تمثال بديع يأخذ الاعين جماله حاملة في يدها سيفها شعار السامورية ومعبودها المقدس

وبشجاعة فائقة لا نظير لها راحت طعن بدنها الصغير الاهيف الناحل بنصل ذلك السيف المرهف الحاد وظلت لحظة واقفة متماسكة متوازنة ثم لم تلبث ان ترنحت وقد انبجس الدم الاحمر القاني فلوث ثيابها الجميلة ثم سقطت جثة هامدة

لقد اجتازت طريق الشرف بشجاعة وبسالة واقدام ...

طريق التضحية ونصيب النساء

وفي الغالب يكون طريق التضحية والشرف أشق على النساء منه على الرجال وذلك لان شرف الرجل يبقى دائما معه ومن اجل ذاته فقط ولكن المرأة مطالبة بان تضحي وتفدي وتقدم حياتها من اجل اسرتها ومصلحة عشيرتها وشرف زوجها بل شرف مولاه أيضاً، وكثيراً ما ضحت النساء بانفسهن في هذه السبيل

مثال ذلك ان الوفا من اليابانيات رضين لانفسهن ان يبعن بيع النخاسة والرق ويقضين السنوات العديدة فيما هو اسوأ وأشق واوهى من العبودية لكي يزودن رجالهن بالاسلحة ويكفلن لهم السيوف والادوات المستعملة في القتال او في سبيل خدمة آبائهن وتقديم وسائل العيش والراحة لهم في اخريات ايامهم وقرب فراقهم لهذه الحياة

وهؤلاء النساء لا يعتبرن ساقطات ولكن ينظر اليهن بعين التمجيد ويحترمن اكبر الاحترام ويعترف لهن بالشرف والجميل وحسن الصنيع اقراراً يبطولتهن واية رهن الرائع العظيم

وهذه الروح النبيلة هي التي سادت الجيش الياباني على الاخص ان لم نقل غذت نفوس اليابانيين جميعاً، وكان لها اكبر الفضل في تقدم تلك الدولة الشابة في مضمار الحضارة ومظاهر القوة والسلطان هي روح ايثار المجموع على مصلحة الفرد وهذه الروح اذا تأصلت في نفس امة فلا ريب مطلقاً في انها تدفع بها الى التقدم والكمال

وقد انتقلت هذه الروح اخيراً الى سلاح جديد من اسلحة الحرب وهو سلاح الطيران

خدمة الوطن وجماعات الانتحار

ففي الوقت الحاضر يوجد خمسمائة ضابط من الشباب بصفة أعضاء في فرع خاص من فروع سلاح الطيران الحربي وهؤلاء سوف يقلبون في الطيران العسكري رأساً على عقب ويحدثون فيه أكبر الاحداث اذا ما وقعت الحرب فعلا ونشب القتال.

ومن عمل هؤلاء الشباب ان يطيروا في طائرات متناهية السرعة حتى لتبلغ درجة سرعتها نحواً من ٤٨٠ كيلو في الساعة وفي وسعها ان تحمل خمس قنابل زنة الواحدة الف رطل فاذا ما ارتفعت في الفضاء ولمحت طائرة من طائرات العدو انقضت عليها من اي ارتفاع مهما يكن، فسقطت فوقها وارتطمت بها غير مبالية بالنتيجة، والنتيجة الحتمية هي فناء الطائرتين وهلاك ركابهما المحقق

ربما يجدر بالذكر هنا بصدد هذا السلاح الجديد في اليابان ان الثوار الاسبان قد القوا أخيرا شيئاً شبيها به اذ كونوا جماعات سموها (جماعات الانتحار)! ويقال ان ايطاليا أيضاً قد انشأت اسرابا من الطائرات شبيهة بهذا السلاح.

وقد جمع الشبان الذين يؤلفون هذه الجماعة في اليابان بين أروع الشجاعة وبين أشد السخرية من الموت، فلا يمكن ان تحجزهم فكرة الهلاك عن الاقدام مطلقاً، بل ان الشاب منهم ليرحب باي فرصة تسنح له ليضحي بروحه على هذه الصورة المشرفة من اجل مجد بلاده

ومن هؤلاء الشبان اربعمائة هم من سلالة الميكادو الاول مباشرة. ولما كان الميكادو طبقاً لعقيدة الشنتو هو إلاههم أيضاً فضلا عن ملكهم وامبراطورهم، فلا غرو اذا كانوا راغبين عن طواعية وولاء عميق في تقديم مهجهم وارواحهم فداء بلادهم العزيزة ووطنهم العظيم

مدريد مهددة بمجاعة شديدة

والمخاوف مستحوذة على الاهالي والحكومة

يقول المراسل الخصوصي لجريدة لوكال انزيجر في مدريد ان العاصمة الاسبانية مهددة بالمجاعة فالمخاوف مستحوذة على الاهالي والقلق سائد على الحكومة ولم يعد المرء يجد الزبدة في افضل الفنادق والمطاعم منذ ٦ اسابيع وليس اللبن موجوداً ولا البطاطس ولا السكر اما اللحم فقليل جدا. فعلى الاهالي ان يقفوا صفوفا طويلة مدة ساعات عدة قبل ان يحصلوا على نصف كيلو من اللحم وهم يشترون اللحم المحفوظ في العلب في الخفاء ويخزنونه وعليهم ان يحذروا الفوضويين الذين يداهمون منازل الاغنياء للاستيلاء على ما فيها من المؤونة. وقد صرح السنيور دلفايو وزير الخارجية قائلا اننا اضطررنا الى اعدام اربعة من النهابين الفوضويين ولا شك ان الوطنيين يبادرون حالما يحتلوا طايطلة الى قطع الخط الحديدي الوحيد الذي تستورد منه مدريد الاغذية ويؤكد المراقبون الثقاة ان العاصمة ستصبح عند ذلك فريسة للمجاعة في مدة لا تتجاوز ١٠ او ١٥ يوما وعند ذلك تصادر الحكومة كل شيء لسد حاجة المليشيا الشيوعية على ان رجال المليشيا يشكون من الان من الحاجة الى الغذاء وقد قال احدهم للمراسل اننا نحارب ٤ ايام متواصلة ولا نحصل الا على علبة واحدة من السردين في خلال ذلك وكان المراسل قد ذهب الى جبهة سيرا وجبهة تلافيرا وهو يؤكد انه لا يشاهد مطابخ للجنود الحمر فلا احد يعلم متى يأكلون وماذا يأكلون ومن اين يرد الطعام الى الجبهة ثم ان كثرة عدد اللاجئين والنجدات الواردة من كتلونيا تزيد المصاعب حرجا ولعل هذه المصاعب هي التي ستقرر مصير العاصمة.

السعي لانقاذ النساء والاطفال في اسبانيا

قرر سفير شيلي بصفته عميد رجال السلك السياسي ان يقوم بمحاولة اخيرة لانقاذ النساء والاطفال المحجوزين في القصر وهو يرى ان هدنة ٢٤ ساعة لا تؤثر على خطة الحكومة من الناحية العسكرية ولكنها تسمح بنجاح مسعاه. وقد ابرق السفير الى رئيس مجلس عصبة الامم والى مندوبي شيلي واسبانيا في جنيف يرجوهم الاهتمام بمحاولته الاخيرة والحصول من الثوار على وعد بان يسمحوا للنساء والشيوخ والاطفال بالخروج من المدينة. وقد تضمنت البرقية وصفا لوحشية الهجوم على القصر وتأكيدا بان الهدنة سوف تسمح بانقاذ تسعمائة شيخ وطفل وامرأة

وقد ابلغ رجال السلك السياسي نبأ مصرع دوق فيراجو ودوق لافيجو في مدريد. وهما من احفاد خريستوف كولمب وآخر سلالته. وهو يعتقد انهما ذهبا ضحية العناصر الثورية التي خرج زمامها مؤقتا من قبضة الحكومة

اعلان جمهورية مستقلة داخل اسبانيا

اذاع الجنرال جيبودي لانو في راديو اشبيلية ان الجمهورية المستقلة اعلنت في سنتندر ووقع قتال عنيف في الشوارع في اليقنت بين الاحزاب الماركسية المختلفة ورفض البحارة في مالقه ان يعودوا الى السفن الحربية وهاجموا الثكنة العسكرية وانضم اليهم ٤٠٠ جندي من المليشيا ولكنهم لم يستطيعوا احتلالها واعدم الشيوعيون ٢٠ معتقلا رميا بالرصاص وارسل الى جبهة وادى لرمان ١٠،٠٠٠ رجل عملا بأوامر حكومة مدريد فرفض عدد من الضباط والجنود اطاعة هذا الامر. ورست في ميناء بلنسية باخرة تقل ٣٧ طائرة سوفياتية وانزلت طائرة اخرى في برشلونة ووصلت شحنة من المواد الحربية البلجيكية الى اليقنت وكانت مرسلة اولا الى الارجنتين

الثوار يقذفون بانفسهم في النيران

طليطلة — تتصاعد الآن اعمدة من النيران وتنتشر على القصر على اثر اصدار قومندان الحكومة الامر بمهاجمة الحصن واستخدام البترول وقد أغرق رجال المطافيء اجزاء الحصن المحتلة بالوف الجالونات من البترول الذي اشعل بالقنابل فانفجرت وأصبحت النيران والدخان سحبا في الهواء

وقد اندفع واحد من الثوار من خرائب القصر مواجها وابل الرصاص ولهيب البترول، واختطف خرطوما من رجال المطافيء ووجهه شطر مواقع قوات الحكومة وقد سقط الرجل صريعا بفعل الرصاص. ولكن محاولة الحكومة فشلت. ولم تكررها حتى الآن

واستماتت الثوار حتى استطاعوا في الوقت نفسه احداث فرجة، ولكنهم قوبلوا بوابل من رصاص البنادق. وقد سقط الكثيرون منهم صرعى وجرحى قبل ان يتراجعوا

وقد احدث قاذفو الديناميت من الاستيريين فرجة في جدار الحصن الذي وضعت قوات الحكومة عليه المدافع استعدادا لهجوم آخر

فرنسا في أفريقيا الشمالية

العمل على ارضاء العرب وتوطيد السلام

قدم مسيو اوجين جونغ وكيل المقيم الفرنسي السابق في مستعمرة تونكان مذكرة الى حكومة مسيو بلوم عن موقف فرنسا من السكان العرب في افريقيا الشمالية وما يرجونه منها.

وقد احتوت المذكرة على اقتراحات يرى مسيو جونغ ضرورة العمل بها لارضاء العرب وتوطيد دعائم السلام والامن في افريقيا الشرقية الفرنسية

ومسيو جونغ شغل مناصب كبيرة عديدة في فرنسا، وهو فضلا عن ذلك من الكتاب النابهين الذين خصوا اكبر جانب من نشاطهم وعنايتهم بخدمة العالم العربي، وله كثير من المصنفات في المسائل العربية.

اعدام أحد عشر ضابطاً عسكريا

قضت محكمة الشعب بالاعدام على أحد عشر ضابطا من ضباط المدفعية لاشتراكهم في الثورة العسكرية

فقد مستندات ووثائق رسمية هامة

روت جريدة ناسيون بلج ان الكبتن هويسكا مندوب الحكومة الاسبانية فقد حافظته في القطار بين بروكسل وانفرس وهي تحتوي على مستندات مهمة جدا فعثر عليها احد موظفي القطار. وجاء في المستندات التي وجدت فيها ان هويسكا ينبغي ان يقابل المسيو جان دليفينيه السكرتير العام لحزب العمال البلجيكي ويخاطبه في شأن ارسال المواد الحربية. وكان المسيو دلفينيه قد زار اسبانيا اخيرا فيغلب على الظن ان لزيارته علاقة بالاوامر التي اعطيت الى الكبتن هويسكا. ثم قالت الجريدة ان المسيو دلفينيه كان نائبا لمدينة ليبج في السابق وقد اعتزمت وزارة المسيو فان زيلاند تعيينه قوميسيرا ملكيا لمراقبة صنع الاسلحة في بلجيكا

الايطاليون يحتلون جزيرة مايوركا

تؤكد جريدة « سوليداريدار » ان الايطاليين نزلوا في جزيرة مايوركا وانهم احتلوها فعلا حيث يخفق العلم الايطالي الى جنب العلم الاسباني الاحمر الذهبي. وأن الملازم الايطالي رمسي هو الآن الدكتاتور الحقيقي في الجزيرة.

وقد وصل الى مايوركا عدد من الطائرات الايطالية ابتاعها المالي الكبير جوان مارش الذي زار الجزيرة بنفسه على متن احدى هذه الطائرات

مدة الحرب في اسبانيا

اقامت لجنة الجمعية الدولية للصحفيين بعصبة الامم مأدبة غداء تكريما لمسيو الفاريز وزير خارجية اسبانيا بصفته نائب رئيس هذه الجمعية وقد خطب مسيو دي فايو في هذه المأدبة وتكلم عن المدة التي قد تستغرقها الحرب الاسبانية فقال ان مدة هذه الحرب تتوقف على مدى الاعانات التي يتلقاها الثوار من الخارج في الوقت الذي لا تتلقى فيه البلاد اي معونة من الخارج

اكتتاب الماركسيين الاسبان للثورة

اذاعت لجنة التضامن في الجبهة الشعبية نتيجة الاكتتاب الذي افتتحته لمساعدة الماركسيين الاسبانيين. ويؤخذ منه ان اكتتاب النقابة الماركسية ١ مليونين و ٥١ الفا و ٧٨٠ فرنكا واكتتاب لجنة التضامن مليون واحد ٤٢٧ الفا و٥٤ فرنكا

اعتداء حكومة اسبانيا على المفوضيات

دعت الحكومة الهولندية القائم باعمال مفوضيتها في مدريد وكان قد برح اسبانيا. اما سبب استدعائه فهو خلاف نشأ بين المفوضية وحكومة مدريد لاختراق حرمة المفوضية فان موظفي ادارة الامن العام الاسبانية احتلوا في ١١ سبتمبر بيتا متصلا بالمفوضية على الرغم من تأكيدات حكومة مدريد وأخذوا اثاثه بدون حق وعندما احتج القائم باعمال المفوضية لدى حكومة مدريد على ذلك وعدته حكومة مدريد وعودا لم تبر بها

منع ارسال السلاح والذخيرة الى اسبانيا

قالت جريدة الاوفر ان المندوب الفرنسي في جامعة الامم سيعرض اقتراحاً بتأليف لجنة دولية لمنع ارسال الاسلحة والذخائر من البرتغال الى اسبانيا. فاذ رفض هذا الاقتراح فان المندوب يطلب ان يشمل حظر ارسال الاسلحة البرتغال.

خلف ستالين دكتاتور روسيا

تفيد الانباء ان القلاقل والاضطرابات تزداد في روسيا خصوصاً بعد مرض ستالين وتقول المصادر الالمانية انه بدأت النزاعات على خلف دكتاتور روسيا وتعتقد ان لفوروشيلوف قوميسير الحربية أمل كبير بالفوز رغم معارضته لاتجاهات قوميسيرية مجلس الامة ويؤكد صحة هذه الاخبار إرسال فرق الجيش والبوليس الى الاوساط الصناعية الهامة درءاً للخطر. وقد اذيع ان الحكومة اعتقلت كثيرين وأن عملية الابعاد تتوالى

مراكز الخطر الثلاثة

شئون فلسطين الخطيرة وأخبار اسبانيا والشرق الاقصى

العودة للاحكام العرفية

نشرت الصحف اليهودية خبراً خلاصته ان الاحكام العرفية ستعلن فى البلاد. وأذاعت باري مثل ذلك. وحددت له وقتاً، هو نهاية الاسبوع. ومفهوم ان تلك الصحف، ومحطة باري انما اعتمدت في ذلك على ما ظن ان مجلس الوزراء البريطاني قد قرر هذا في اجتماعه الاخير

نفى رسمي للخبر

والذي فهمناه ان مراسل صحيفة المورننغ وست هو الذي أبرق الى جريدته بالخبر. وقال في اذاعته ان الوزاوة قررت ان تجعل في يدي المندوب السامي امر اعلان هذه الاحكام او إرجاء ذلك. وقد اتصل بنا مساء امس ماينفي قول الصحيفة الانكليزية بالمرة، وما ينفي ما جاءت به محطة باري، والصحف اليهودية

انتظار وصول التفاصيل

وقلنا امس ان مجلس الوزراء اكتفى بالاطلاع على تقارير اهمها وضعه المندوب السامي، وآخر الجنرال « دل ». ومع ان الاجتماع قد دام طويلا، فان الوزارة لم تنته الى قرارات سريعة. بل الذي اتصل بنا ان مراسلات مطولة ستأتي القدس مسهبة عن انباء الاجتماع. على ان النتيجة وردت برقياً بالطبع

وجهتا نظر العرب والحكومة

وذكرت محطة «دفنتري» البريطانية وصول أول القوات التي ارسلت الى حيفا. ووصول مؤن وذخائر ايضاً، وخروج الجنرال « دل » لاستقبال القادمين.

والحالة في البلاد من وجهة النظر العربية لم تتغير: الاستمرار على الاضراب. ومن وجهة نظر الحكومة حشد القوات وتوزيعها، واختيار القدس ويافا ونابلس والناصرة مراكز، واتخاذ حيفا قاعدة هامة للقوات

الشرق الاقصى المتحفز

وجاءت انباء الشرق الاقصى تقول بتحرج الموقف. ومتابعة ارسال القوات الجديدة. وهياج الصحف فى طوكيو لحادث مقتل البحار الياباني — لاول مرة — فى شنغهاي. والمدينة الصينية الآن فى حالة غير عادية. وكثرت بوارج الاسطول المرابطة. وتتوقع الدوائر العليمة وقوع حوادث لا تنحصر في دائرة معينة

حرب انتقام رهيب

اما الحالة في اسبانيا فانها تشتد عن ذي قبل، كل يوم. واهم ما يلفت النظر اندحار القوات الحكومية رغم وصول نجدات لها من الخارج. ثم الفظائع التي ترتكب في تلك البلاد الى درجة تقشعر منها الابدان احياناً. فهي لم تعد حرباً اهلية فقط تتطاحن فيها المبادىء والنزعات، ولكن صارت حرب انتقام رهيب

التحرج فيها جميعا

وترقب الدول الحالة في اسبانيا وهي قلقة جدا. ولا يعلم هل تربح الكتلة الفاشستية فى اوروبا اسبانيا كدولة فاشستية ايضاً ام تربحها الكتلة الشيوعية في حالة انتصار قوات الحكومة. والى حد كبير يتحرج مركز جبل طارق من اتجاه الحرب هذه، لان ايطاليا ستستولي على مواقع هامة في حالة ما إذا ربح الثوار

وهكذا الحالة تتحرج في مراكز الخطر الثلاثة، كما نعتها بذلك راديو لندن.

في الموقف الحاضر

الاحكام العرفية لم تتقرر وتفصيل أنباء ذلك

تخبط بعض المصادر

لم يتبدل الموقف كثيراً عن أمس. وكل ما أشيع عن طلب الوزارة البريطانية من المندوب السامي في اجتماعها الاخير، اعلان الحكم العرفي، انما هو تخبط. فالوزارة لم تقرر ذلك، ولا المندوب السامي وصله شيء من هذا.

عدم الميل كذلك

لكن الذي نجزم به هو ان المندوب اتفق مع الجنرال في مسئلة إرجاء الاحكام العرفية، إلا اذا وقع ما يستدعي ذلك. وعلى الاثر لم تر الوزارة بدآ من الموافقة، فتأجل هذا كله. والآن كيف توفق تلك المصادر بين هذه الحقيقة وبين أمر الوزارة المندوب بأعلان الاحكام ؟

موقف البلدان العربية

ولم يقتصر بحث مجلس الوزراء على الحالة في فلسطين، بل تعداه الى موقف الدول العربية الاخرى. فقد تناول تقارير من بغداد وجدة، وبلاد غيرها، وكلها تصف الشعور الشديد في العالم العربى

تقريرا المندوب والجنرال

وأغرب ما في الامر أن تقول مصادر الشائعة أن الوزارة تلقت تقارير من القدس تصف الحالة، وأن أهمها تقرير المندوب السامي، والجنرال «دل». والذي قلناه في حينه هو أن التقريرين أرسلا بالبرق. وأن محتوياتهما مجهولة بالطبع

الاخذ برأي القدر

والمفهوم ان الوزارة نفسها لم تكن شديدة الميل جداً لاعلان الحكم العرفي. وأخذت في ذلك برأي المندوب السامى. ومع ان وزير المستعمرات كان يريد خطوات شديدة، الا ان وصول التقريرين بالتلغراف، وبسرعة، اوقف كل عمل من هذا القبيل

موقف مسلمى الهند

كما امعنت النظر في تقرير مفصل عن موقف مسلمى الهند. ودرست موقف بعض الدول العربية والاسلامية في عصبة الامم اذا اقتضى الامر. وأخيرا تقرر تأجيل الحكم العرفي، والاكتفاء الان بتوزيع القوات العسكرية وانتظار الحوادث المقبلة

تفتيش بيارة واعتقال صاحبها وأخيه

ذهب عدد من البوليس بعد ظهر امس الى جهات قرية اليهودية وداهموا بيارة خضر رشيد شلباية وبعد تفتيشها بدقة وعدم العثور بداخلها على شيء ممنوع اعتقلوا خضر المذكور واخيه بدر رشيد شلباية وحسين احمد ابو يوسف ووضعوهم في السجن رهن التحقيق على امور يجهلها المعتقلون انفسهم حتى صباح هذا اليوم.

القائد « دل »

يتفقد القرى العربية والمستعمرات

علمنا من بعض المصادر ان اللفتننت جنرال « دل » سيتفقد قريباً على متن سيارة خاصة بعض القرى العربية والمستعمرات اليهودية الكائنة بين يافا وقلقيلية. وقد يرافقه في رحلته هذه حاكم اللواء الجنوبي او احد معاونيه

مجهولون يعيدون الكرة على مستعمرة

قطع مئات الاشجار في ليلة واحدة

اعاد المجهولون الكرة ليلة أمس على مستعمرة غان يبنا، فكان بعضهم يشاغل الخفراء اليهود باطلاق الرصاص والبعض الاخر يعمل في قطع الاشجار فتمكنوا من قطع ٢٣٠٠ شجرة برتقال ثم انسحبوا ولم تظهر آثارهم.

استيراد الدقيق لحاجة المدينة

اتصل بنا أن الحكومة عادت فسمحت لتجار الدقيق العرب في يافا باستيراد ١٩٠ طناً من دقيق الخارج بعد أن شعرت بارتفاع اسعار القمح، وقد الغت الشرط الذي اشترطته عليهم وسمحت لهم باستيراد الدقيق عن طريق حيفا

اطلاق النار على تل ابيب

اطلقت عدة عيارات نارية فى منتصف ليلة أمس على تل ابيب من جهة شخونات شابيرا، فوصلت الى المكان قوة من الجنود واشتبكت مع المهاجمين باطلاق النار، واستمر اطلاق الرصاص اكثر من ساعة

اشعال النار فى مستعمرة يهودية

اشعل مجهولون النار في مستعمرة نحلات شمشون للمرة الثالثة حوالي الساعة الحادية عشرة والنصف من ليلة امس. وقد استنجد الخفراء اليهود بالجنود الذين اطلق عليهم الرصاص بكثرة عندما حاولوا الاقتراب من مكان الحريق، فأجابوا بالمثل، وارسلوا في طلب النجدة فوصلت قوة تمكنت من اطفاء الحريق

قضية قرية عاقر

عقدت في الساعة التاسعة من صباح أمس محكمة مركزية يافا برئاسة المستر ادواردز ونظرت في قضية قرية عاقر المعروفة، والمتهم فيها ثلاثة عشر شخصاً من ابناء الحمولتين في القرية فبرأت ساحة احد عشر شخصاً وحكمت على اثنين بالسجن عشر سنوات.

الثوار يهاجمون قاطرة عسكرية

في الساعة العاشرة من ليلة امس هوجمت مستعمرة ماجديل هجوماً شديداً واطلق المجهولون الرصاص على القاطرة العسكرية اثناء مرورها من تلك الجهات فاجاب الجنود بالمثل. وقد قذفت على القاطرة عدة قنابل فارسل الجنود شارات الاستنجاد فوصلت قوة كبيرة تمكنت من رد الهجوم

النار تلتهم مخزنا واكواخا لليهود

اشعل مجهولون النار فى مستعمرة تغيرت اسرائيل الواقعة قرب عيون قاره فامتدت النار امتداداً عظيما لكثرة الرياح ولما حاول الخفراء اليهود اطفاءها اطلق عليهم الرصاص بكثرة. وقد التهمت النيران مخزنا كبيراً للاخشاب وعدة اكواخ

اطلاق النار على خفير يهودى واصابته

في الساعة السابعة من مساء امس اطلق مجهولون الرصاص على خفير يهودي اسمه يوسف سلوفسكي اثناء تجوله بين عاقر ودير اراز، فأصيب بجراح خطرة، نقل على اثرها الى المستشفى. وقد وصلت الى هناك قوة كبيرة من الجنود للتحقيق فلم تعثر على احد

نقل مكاتب وادوات المحكمة المركزية

تشتغل طائفة من العمال في نقل مكاتب وادوات المحكمة المركزية من السراى القديمة الى الطابق العلوي من دار محكمة الصلح الكائنة بقرب المحطة. والمفهوم ان محكمة عسكرية ستحل محل المحكمة المركزية في السراى القديمة عقب مجيء القوات العسكرية الى فلسطين

الثوار يهاجمون مستعمرة هاتكفا

هاجم فريق من الثوار مستعمرة هاتكفا الواقعة بالقرب من سلمة واصلوها ناراً حامية، فاجاب حراس المستعمرة وبعض القوات المرابطة فيها بالمدافع الرشاشة والنتائج مجهولة.

هل يعلن المورا توريوم فى البلاد

ذكرت الصحف اليهودية ان حكومة فلسطين تفكر باعلان موراتوريوم في البلاد وتأجيل دفع جميع الديون. ويعمل بعض الموظفين الآن باعداد القانون اللازم لذلك.

محطة باري واجتماع مجلس الوزراء

وصول تقارير كثيرة من القدس عن الحالة

نشرنا في عدد أمس نبأ اجتماع مجلس الوزراء البريطاني. وقد اذاعت محطة باري ليلة أمس خبر الاجتماع كما يلي: اجتمع ستة من الوزراء البريطانيين برياسة المستر رمزي مكدونالد. وقد بحثوا في موقف فلسطين الحالي وقتاً طويلا واطلعوا على عدة تقارير واردة من القدس، تقول بتفاقم الثورة بعد أن أوجد ذلك روحاً من التضامن العربي في فلسطين وخارجها. وبحثوا في استعدادت الحكومة البريطانية لقمع الثورة. ثم موقف العراق وايران وتضامنهما لانقاذ فلسطين، وكيف أن اللجنة العليا ترجو كثيراً من مقامهما في عصبة الامم.

وعلى أثر الاجتماع صدرت الاوامر الى المندوب السامي باعلان الحكم العرفي، او شيء مثله اخف وطأة، في نهاية الاسبوع

وذكرت باري ايضاً نبأ مجيء قوات من المشاة. وقوات اخرى تصل في ٢ اكتوبر. وجاءت على ما كتبته المورننغ بوست عن هدم السلطة بعض المنازل العربية

وفاة ديزنكوف فى ساعات الفجر

اشتداد المرض عليه وعرض جثته لليهود

اشتدت وطأة المرض «ضعف القلب والتصلب فى الشرايين» على الادون «ماير ديزنكوف» رئيس بلدية تل ابيب ليلة امس الاول. وكان عدد من الاطباء يشرفون على حالته الصحية طيلة تلك الليلة وقد اشرف على الموت قبيل منتصف الليل لكنه عاد الى وعيه قليلا. وبقي هكذا بين الحياة والموت حتى بلغت الساعة الرابعة والدقيقة ٢٠ من فجر امس فاشتد المرض اكثر من قبل عليه، ومات في الساعة الرابعة والدقيقة ٢٥ تماما، فأعلن ذووه والاطباء نبأ موته الى نائب رئيس البلدية (روكاخ) والى قائمقام تل ابيب (ابشتين) الذي اتصل فى الساعة الثامنة صباحاً مع الدوائر الحكومة بصورة رسمية وبلغ عمر ديزنكوف ٧٦ سنة بالضبط

ونقلت جثته من داره ووضعت فى المتحف اليهودى الكائن فى الطابق السفلي من دار (ديزنكوف) نفسها في شارع روتشيلد حيث عرضت على الجمهور

وفي الساعة التاسعة والنصف ذهب حاكم اللواء الجنوبى المستر كروسبي والميجور فولي مدير بوليس اللواء الى تل ابيب ورأيا الجثة ثم رجعا الي يافا

وقد علمنا ان خلافا وقع فور موت ديزنكوف بين نائبي رئيس البلدية (روكاخ) و (هوز) حول استلام الرئاسة، فقرر ان يشرف كل منهما عليها مدة ستة اشهر حتى تنتهى مدة انتخاب الاعضاء الحاليين وهنالك يتقدم من يشاء للانتخابات! ومن المعتقد ان تعين الحكومة احد الاشخاص اليهود الذين اتوا فى الانتخابات الماضية (درجة ثانية) فى المقعد الذي شغر فى مقاعد البلدية بسبب موت ديزنكوف

وسيدفن فى الساعة العاشرة قبل ظهر اليوم باحتفال يقيمه يهود تل ابيب والمستعمرات المجاورة لها

وفاة ديزنكوف فى راديو لندن

اذاعت محطة « دفنتري » نبأ وفاة ديزنكوف فقالت انه مات في الصباح، وانه ولد في روسيا، وأنه هو أوجد أساس تل ابيب سنة ١٩٠٩ وفي سنة ١٩٢١ كان يسكنها خمسة الاف، ثم عدد نفوسها الان ١٥٠ الفاً اي ثلث عدد اليهود في البلاد

اطلاق العيارات على دورية عسكرية

اطلقت النار على الدورية العسكرية في الساعة الحادية عشر من ليلة امس قرب مركز بوليس ابي عايدة. فأجاب الجنود بالمثل ثم قذف المجهولون قنبلة على سيارة الدورية كان لها دوي هائل

هل عثر على اسلحة يهودية جديدة

مسدس مسيل للدموع وانتظارنا الحقيقة

يجري البوليس التحقيق فى قضية تهريب كمية من الاسلحة على احدى بواخر الشركة اليهودية فى تل ابيب وبين هذه الاسلحة مسدسات من نوع مسدسات الغاز المسيل للدموع. ونحن نروي هذا الخبر بتحفظ شديد حتى تتصل بنا المعلومات الكافية عنه.

انفجار القنابل على الخط الحديدى

دعا قائمقام الرملة جمال بك طوقان مختار قرية يازور الى مكتبه وحذره من عاقبة انفجار القنابل على الخط الحديدي بالقرب من القرية، وان السلطة ستتخذ تدابير شديدة ضد الاهالي اذا استمروا على وضع القنابل على الخط. فأجاب المختار بانه غير مسؤول عما يحدث خارج قريته لا سيما ونظام منع التجول قد طبق من مدة على اهالي قريتهم

الاستعداد لاستقبال وفد سوريا

بيروت — تألفت في المدينة لجنة من الشباب الوطني لتنظيم الاحتفال باستقبال الوفد السوري الذي وفق فى حل القضية السورية حلا مرضيا

وستعمل هذه اللجنة على تنظيم مواكب الاستقبال في جميع الانحاء اللبنانية والاتصال بجميع الجهات ودعوة المخلصين الى الاشتراك بهذا الواجب

تلفونات الدفاع وبرقياتها الخاصة

حريق
بعد منتصف الليل

حوالي الساعة الواحدة من صباح أمس شب حريق كبير تصاعد لهبه الى عنان السماء وعقب ذلك اصوات بعض الطلقات النارية والحريق شب في جهة مستعمرة نيتر الزراعية ولضيق الوقت لم نتمكن من مكانه بالضبط. فالى الغد

وصول
الف جندي بريطاني

وصل قبل ظهر امس الف جندي بريطاني مع سائر معداتهم الحربية الى محطة الد . وفي الساعة الواحدة استقل الجنود قطارين خاصين واتجهوا الى القدس

سيارة عسكرية
تقل ثلاثة جمال

مرت بعد ظهر أمس سيارة عسكرية من شارع اسكندر عوض بطريقها الى بيت فيغان تحمل ثلاثة جمال عربية، يظن أنها لنقل حاجيات افراد الجيش الذين يحرسون تلك المستعمرة .

القدس

مفرزة من الجند
تقيم في بيت لحم

ارسلت السلطة بعد ظهر اليوم متاع مفرزة من مفارز الجيش البريطاني الى بيت لحم لتكن اقامتها هناك

تعزية المندوب السامي
للوكالة اليهودية

ارسل فخامة المندوب السامي صباح اليوم برقية الى الوكالة اليهودية بالقدس يعزي بموت الادون ديزنكوف

تعطيل
مرآة الشرق

عطلت الزميلة مرآة الشرق الغراء مدة ثلاثة اسابيع . ولا ندري الى متى تظل سياسة التعطيل مسلطة على الصحف العربية

برقيات لجنة
السيدات العربيات

البرقيات المرسلة من لجنة السيدات العربيات وبعض الاجوبة عليها

رئيس جمعية البحارة -

— جزعنا لمصاب الجلل والخسارة العظمى بوفاة المرحوم علي شيحا . نعزيكم والالم يملأ نفوسنا تغمده الله برحمته واسكنه فسيح جنانه

لجنة السيدات - بالقدس

— قنصل الجمهورية الفرنسية القدس

الرجاء تبلغ حكومتكم الفخيمة شكر سيدات عرب فلسطين على موقفها الموفق مع الشقيقة سوريا جميع العرب فرحون بصداقة فرنسا الحرة لا زالت صديقة حريات الامم والمحافظة على حقوق الانسان

لجنة السيدات - القدس

— الشيخ اسعد افندي مرقه - الخليل

تلقينا مصابكم بوفاة شقيقتكم بكل حزن والمكم العزاء وللفقيد العظام الرحمة والرضوان. لجنة السيدات القدس

عكا

معركة عنيفة
على طول سبعة عشر كيلو متراً

عكا في ٢٣ ايلول — لمراسل الدفاع الخاص — بينما كانت قوات الجند البريطاني التي اخبرتكم عنها امس في طريقها الى صفد وهي مؤلفة من عشرين سيارة لوري وثلاث دبابات، وثلاث طائرات حربية تصدى لها جماعة من الثوار في « نقار ساجور » بين قرى نحف والرامة وساجور وأمطروها بالرصاص . وأجاب الجند بالمثل من المدافع الرشاشة والبنادق السريعة الطلقات

وصول سيارات ملأى بالجند وطائرتين

وما هي الا لحظة حتى اشتبكوا بمعركة حامية طلب الجند على اثرها النجدة فوصلت في الساعة السادسة مساء ١٥ سيارة « لوري » تحمل جنودا مزودين بكامل عددهم ، وطائرتين وسيارة تحمل آلة اللاسلكي من صفد كما ان جميع فرق الثوار الموجودة في جبال عكا عند ما سمعت ازيز الرصاص ودوي قنابل الطائرات هبت لنجدة اخوانهم . وكانت معركة على طول ١٧ كيلو متراً على خط قرى مجدل كروم ، بير الاسد والبعنا ونحف وساجور والرامة .

شارات الثوار وشارات الجنود
المعركة تدوم تسع ساعات كاملة

وكان الطائرات والجنود يطلقون اشارات الاستنجاد بكثرة هائلة . كما ان الثوار كانوا حينما يطلق الجنود الشارات الحمراء يطلقون هم الشارات البيضاء كالتي يطلقها الجند لتضليل قوى الجنود المرابطة في عكا ودامت هذه المعركة الهائلة تسع ساعات . وقد انسحب الجميع دون ان تعلم النتيجة

٣٠ شابا يعتقلون مدة طويلة

مضى على اعتقال ٣٠ شابا من قرى مجدل كروم والغابسية والشيخ داود ونحف مدة ٤٥ يوما تحت قانون منع الجرائم بسبب التحاق قسم من اقاربهم بالثوار . وقد اخذ توا كيلهم اليوم الاستاذ المحامي عبد القادر افندي شبل .

نابلس

وصول قوات عسكرية وذخائر

نابلس في ٢٣ ايلول — لمراسل الدفاع الخاص — وصلت أمس مئة وعشرون سيارة عسكرية تحمل ذخائر حربية وأمتعة يصحبها فريق من الجند وقد وضعت هذه السيارات في ساحة السكة الحديدية الواسعة وأخذ الجنود يقومون بتطويق الساحات بالاسلاك الشائكة . ويقال ان هذه السيارات تحمل أمتعة الجنود الذين تقرر مجيئهم الى نابلس في هذا الاسبوع . وقد أصبحت المدينة كساحة حرب وأخذ الناس يتساءلون عن الاسباب الداعية لنقل جميع هذه القوات الى نابلس والعمل على استيلاء اجمل البيوت فيها واخراج اهلها منها

اهل بلد يهاجرون الى غيرها

وقد اصبح الكثيرون من الذين انذروا باخلاء مساكنهم من قبل السلطة لا يجدون حتى الساعة بيوتا يأوون اليها . والمفهوم ان فريقاً كبيراً منهم عزم على الهجرة الى الشرق العربي .

حاكم المدينة وضباط الجيش يتجولون

طاف أمس حاكم المدينة مع فريق من ضباط الجيش في الشوارع واخذوا يشاهدون بعض البيوت ويشيرون الى الازقة والشوارع . ولا ندري موقف السلطة من المدينة العربية.

قوات عسكرية تراقب الحدود

اتصل بنا ان السلطة ارسلت قوات كبيرة من قوة الحدود والجند البريطاني لحراسة نهر الاردن وغور الجفتلك والبادية . وقد انتشرت هذه القوات على ضفتي نهر الاردن لمراقبة الاشخاص الذين يجتازون الحدود ، وذلك بمناسبة ما علمته السلطة من ان كميات من البضائع وغيرها تهرب الى فلسطين عن طريق نهر الاردن

براءة عربيين في حادث معركة

كان اليوم موعد التحقيق في قضية كل من اسعد الجابر من قرية ام الفحم ، وعبد الوهاب ابو طعمة من قرية السيلة ؟ اما الاول فتهم باطلاق النار على الجند في معركة جرعة ، وأما الثاني فتهم بحيازة ذخيرة . وقد برأهما القاضي البريطاني بعد سماع شهادة الشهود ودفاع وكيلهما عبد الهادي افندي قمحية

صفد

معركتان حاميتان بين الثوار والجند

صفد في ٢٣ ايلول - لمراسل الدفاع الخاص - تصدى الثوار امس لمفرزة من الجند قادمة من حيفا في الساعة الخامسة مساء قرب قرية قرابية في مكان حصين يدعى الرميلي والتحموا معاً في معركة حامية انسحب على اثرها الجند الى صفد لاحضار نجدة

وقد شاهدنا النجدات تخرج من صفد جماعات الى مكان المعركة ولدى وصولها اشتبكت مع الثوار مرة أخرى في معركة أشد هولا من الاولى، ودامت حتى الساعة السابعة مساء انسحب الثوار بعدها بانتظام ، وقد رجعت القوة الى صفد وتوفي وكيل الانباشي البريطاني مري التابع لفيلق يورك ولانكستر في مستشفى الحكومة ونقل جثمانه على متن سيارة حربية الى حيفا

آلة كاشفة في غربي المدينة

وضع الجند في الجهة الغربية من صفد آلة كاشفة كبيرة الحجم وذلك على اثر اعلان منع التجول في تلك المنطقة من الساعة الخامسة مساء حتى الرابعة صباحاً

سيارة جنود تنقلب في هوة عميقة

علمنا — ولا نجزم بصحة هذا — انه بينما كانت سيارة الجند سائرة بين صفد والجاعونة وبسرعة متناهية انقلبت في هوة عميقة ذهب ضحيتها جندي واصيب اربعة بجراح وتحطمت السيارة . ننشر هذا الخبر ، ولم يصلنا ما ينفيه او يثبته .

دائرة البوليس واسماء اعضاء اللجنة القومية

دعا مساعد مدير البوليس اليوم احد اعضاء اللجنة القومية السيد حسين الحاج وطلب منه اعطاء اسماء اعضاء اللجنة القومية جميعاً ولا ندري السبب في ذلك .

بيسان

اطلاق الرصاص على قطار مسلح

بيسان في ٢٣ ايلول — لمراسل الدفاع الخاص : كمن جماعة من الثوار ليلة امس للقطار المسلح ، وعند ما وصل المحطة اطلق عليه الرصاص بكثرة هائلة، وقد اجاب الجند على الرصاص بالمثل من المدافع السريعة الطلقات ، واطلقوا شارات الاستكشاف لتدل على مواقع الثوار ، وكان أزيز الرصاص يصم الآذان ودام ذلك ما يقرب من الساعة والنتيجة مجهولة

انفجار لغم تحت سيارة يهودية

بينما كانت سيارة يهودية تسير في الطريق الموصل لمستعمرة عين حارود انفجر تحتها لغم ، فتسبب عن ذلك جرح احد الركاب واسمه حاييم شكرمن وقد تضررت السيارة

غزة

٢١ قنبلة تنفجر في ليلة واحدة

غزة في ٢٣ ايلول — لمراسل الدفاع الخاص — انفجرت ليلة امس ما يقرب من احدى وعشرين قنبلة في مختلف انحاء المدينة وكان لانفجارها دوي شديد .

وصول ستة مدافع جبلية وذخائر

مر صباح اليوم قطار قادم من القنطرة تقل ستة مدافع جبلية كبيرة الحجم و١٥ مصفحة وست عربات ملأى بالذخيرة وعربتين مملوءتين بالضباط والجنود

الجند يحتلون مدارس البنين والبنات

احتلت امس قوات الجند جميع مدارس البنين والبنات واخذت تحصنها بالاسلاك الشائكة

موقف الجند من بعض الشباب

بينما كان الشبان : شافع سعد الدين ، محمد سعيد العلول ، لطفي درويش الحج ، راجي شقو قادمين من طولكرم اعترضهم بالقرب من قرية زواتا فريق من الجند المرابط هناك وانهالوا عليهم بالضرب

وقد اصيب السيد راجي شقو بجراح نقل على اثرها الى القرية لاسعافه ولدى عودتهم الى نابلس اعلموا اللجنة القومية بالامر ، كما ان السيد شافع سعد الدين ابرق الى المندوب السامي محتجاً على هذا الاعتداء

يقطعون اشتراكهم في التلفون

علمنا ان اصحاب البيوت المنسوفة اعتزموا قطع اشتراكهم في التلفون ،لان دائرة البريد لم تبادر الى اصلاح خطوطها المعطلة رغم الالحاح عليها مدة شهر كامل .

القدس

نسف جسر على طريق اريحا القدس

القدس في ٢٣ ايلول — لمراسل الدفاع الخاص : نسف الثوار صباح اليوم جسرا على طريق اريحا القدس بالقرب من الكيلو (١٧) وقد ذهبت في الساعة الحادية عشرة قبل ظهر اليوم خمس سيارات مملوءة بالعمال وسيارتان بالجند البريطاني لاصلاحه

تجار اليهود يغلقون حوانيتهم

علمنا ان التجار اليهود سيقفلون حوانيتهم غداً بين الساعة التاسعة والثانية عشرة حداداً على ديزنكوف المتوفي حوالي الساعة الرابعة والدقيقة ١٣ من صباح اليوم

اعضاء الوكالة اليهودية وتأبين ديز نكوف

سافر الادون شرتوك ودركنيان وبن زفي وكابلان من اعضاء الوكالة اليهودية الى تل ابيب لتأبين ديزنكوف

مدير الطيران يقابل السكرتير العام

قابل اليوم مدير الطيران العام المستر هول في دوائر الحكومة ومكث عنده نصف ساعة

الجنود يحتلون مدرسة بيت لحم الاميرية

اتصل بنا ان السلطة استلمت المدرسة الاميرية في بيت لحم لوضع قسم من الجنود وعلمنا ايضا انها تفاوض السيد عبدالله جاسر لاستئجار داره الواقعة على طريق القدس بيت لحم أما الجنود الذين يحتلون هذه المنطقة فعددهم ٦٠٠ جندي

ضحيتا حادث القنبلة القاتلة

ساءت صحة الشابين اللذين أصيبا في حادث انفجار القنبلة بالقرب من السجن المركزي .

اخلاء دار تمهيدا لنسفها

ذهبت امس قوة من الجند بقيادة ضابطين بريطانيين الى قرية عين كارم فوضعت اشارة بيضاء على دار السيد داود سليمان من اهالي القرية المذكورة تمهيدا لنسفها ثم طلب منه نقل متاعه وما يلزمه منها

يطلق سراحهم بعد نفي ثلاثة اشهر

اطلقت السلطة سراح السادة : انيس حسين بركات . سعيد عوده حمدان . عبدالله درويش فرح . محمود عمار من قرية دير اجرير والمنفيين في بيت لحم منذ ثلاثة اشهر . وقد غادروا بيت لحم الى بلدتهم

الاعلام السوداء حدادا على ديز نكوف

علقت اليوم الاعلام السوداء على المحلات اليهودية حداداً على الادون دزنكوف . وقد نكس العلم الصهيوني على الوكالة اليهودية، وظهرت جميع الصحف اليهودية اليومية باطار اسود

قنبلة على بيت وتفتيش السلطة

القى مجهول حوالي منتصف الساعة العاشرة من الليلة الماضية قنبلة على بيت احد الخوارج في باب السلسلة فانفجرت وسمع لها صوت هائل وعلى الاثر حضرت الدورية العسكرية واخذت في تفتيش الشوارع لمعرفة الفاعلين فلم تتمكن من القاء القبض على احد

ستون سيارة عسكرية الى اريحا

سافرت اليوم الى طريق اريحا ستون سيارة كبيرة من سيارات الجيش البريطاني مزودة بالذخائر والمدافع والآلات اللاسلكية

شهيد عربي في معركة بين الثوار والجند

هاجم الثوار في الليلة الماضية حوالي الساعة الثانية عشرة دورية الجند العسكرية على طريق القدس الخليل . وعند وصولها قرب ارض الدهيشة في اراضي بيت لحم اطلق عليها الثوار وابلا من الرصاص ، فاجابت الدورية باطلاق المدافع الجبلية التي كان لها اصوات مرعبة جداً . وقد دام اطلاق النار بين الفريقين مدة ٤٥ دقيقة. ويعتقد ان الدورية قتلت رجلا واحداً .

ضباط الفيلق الاول القادم من مصر

خصص جناح في فندق الملك داود لخمسين ضابطاً من الفيلق الاول الذي قدم من مصر بعد ظهر اليوم . كما خصص جناح آخر في فندق فاست لخمسة واربعين ضابطاً من نفس الفيلق وقد زارهم في الساعة السادسة من مساء اليوم قائد قوات الطيران وقائد الجيش .

وصول قطارين مملوءين بالجند

وصل بعد ظهر اليوم قطاران مملوءان بالجند البريطاني .وكان في استقبالها على المحطة كثيرون من القواد والضباط البريطانيين وقد وزعوا على المعسكرات في ضواحي المدينة

الوفد السوري يصل لوزان

استراح أعضاء الوفد السوري قليلا في لوزان بعد وصولهم من جنيف وركبوا قطار الشرق السريع اليوم في طريقهم الى تركيا فسوريا . ورفقهم من جنيف لتوديعهم فرق من السوريين معظمهم من الطلبة الذين يتلقون العلم في سويسرة ومن المصطافين فيها . وهتف جمهور المودعين فى المحطة لسوريا المستقلة ولفرنسا صديقتها وحليفتها .

متى تذاع نصوص المعاهدة السورية ؟

تؤكد بعض الدوائر الوطنية ان الوفد السوري سيذيع نص المعاهدة السورية الفرنسية على أثر وصوله الى حلب فى طريقه الى دمشق

استعداد سوريا لاستقبال الوفد المفاوض

بدأت الوفود تزحف الى حلب من جميع أنحاء البلاد وسيذهب كثيرون الى الحدود التركية السورية لاستقبال الوفد عندما يطأ أرض الوطن بعد فوزه وتستعد القبائل استعداداً كبيرا للاشتراك في استقبال الوفد العائد ويتوافد فرسان البادية بالآلاف على المدن التي سيمر بها الوفد . وستشترك فى حفلات الاستقبال وفود من بلاد العلويين وجبل الدروز ولبنان . وبينها وفد من الشبان الدروز برياسة علي بك الاطرش

برقيات التهنئة بتوقيع المعاهدة السورية

لا تزال برقيات التهنئة تصل باستمرار وبلا انقطاع الى مكتب الكتلة الوطنية السورية بمناسبة التوقيع على المعاهدة . وبينها برقيات من الجاليات السورية في البرازيل والجمهورية الفضية والحجاز ومن كبار السوريين في مصر ومن عشائر الاكراد في سورية والارمن اللاجئين وفؤاد أباظة بك مدير الجمعية الزراعية المصرية والطلبة السوريين في سويسرة .

اعتقال اعضاء الحزب القومي السوري

اعتقل كثيرون من اعضاء الحزب القومي السوري على اثر مظاهرة قام بها انصار الحزب حول السجن الذي يقيم فيه الزعيم الاستاذ انطون سعادة

مندوب فرنسا في لجنة الانتدابات

ينتظر وصول المسيو روبير دوكيه مندوب فرنسا فى لجنة الانتدابات الدائمة الى بيروت فى اوائل الشهر القادم . والمسيو دوكيه يأتي كل سنة الى سوريا ولبنان لوضع تقريره عن تنفيذ نظام الانتداب . وسيضم في هذه السنة أول تقرير بعد الاعتراف باستقلال السوريا والغاء الانتداب

انتهاء الاضراب في طرابلس

انتهى الاضراب فى طرابلس وهو الذي أعلن فيها على أثر زيارة رئيس جمهورية لبنان . وعادت الحالة في المدينة الى سيرها العادي .

الحدود بين مراكش والريف

من أنباء طنجه أن السلطات الفرنسية في المغرب الاقصى ضاعفت المراقبة على حدود الريف الاسباني وانشاء مخافر جديدة فى بضعة أماكن وعلى الخصوص في الجهات التي تمر فيها طرق القوافل بين المنطقتين الاسبانية والفرنسية ولكن الحدود لن تقفل وستظل مفتوحة .

العلاقات بين المانيا وانكلترا

صرح المستر لويدجورج عند عودته من المانيا فقال إن ألمانيا لاتريد الحرب ولكنها تخاف اعتداء روسيا وتهك في الميثاق الفرنسي الروسي . وتحقق المستر لويدجورج من الصلات الودية الوثيقة بين المانيا وانكلترا .

راديو برلين والاستمرار على الاضراب

بعد مجيء القوات المسلحة الى البلاد

اذاع راديو برلين خبرا عن فلسطين ليلة امس قال فيه ان السواد الاعظم من عرب فلسطين يريد الاستمرار على الاضراب على الرغم من المفاوضات الجارية في البلاد لانهاء الحالة الحاضرة ثم تحدث الراديو عن الحركات العربية المسلحة فقال انها ستستمر بالرغم من وصول القوات الى فلسطين

والواقع ان الامة كلها — وليس السواد الاعظم فقط — تريد الاستمرار على الاضراب الى ان تنال حقها

اعــــلان

نعلن للعموم سيما عملائنا في مدينة حيفا والجهات ان السيد الياس « جاد حكيم » الذي كان مستخدماً في محلاتنا بحيفا قد انفصل عن العمل راجين عدم اعتباره بشيء يختص بمحلاتنا   محلات درويش يوسف حداد — حيفا

اعانات القرى لمنكوبي الاضطرابات

جاءنا من جمعية الهداية الاسلامية ما يلي : استلمت الجمعية بيافا مبلغ اربعة جنيهات جمعت من قرية يالو التابعة للقدس بواسطة السادة مخاتير القرية محمود محمد سلامه والشيخ صالح عبد الرحمن ومحمود محمد بكر لتنفق على المحتاجين

فى المحاكم

لم يحضر قاضي الصلح الاعلى في هذا النهار الى مكتبه ، وذلك بمناسبة ذهابه الى تل ابيب للفصل فى بعض القضايا هناك .

الاعانات للمنكوبين

تبرع اهالي قرية يالو التابعة لقضاء القدس بمبلغ اربعة جنيهات كدفعة اولى لمنكوبي الاضطرابات ، وقد سلم هذا المبلغ لعميد جمعية الهداية الاسلامية بيافا ليباشر توزيعها على المنكوبين

مجهولون يطلقون الرصاص على الجند

غزة — اطلق مجهولون بالامس الرصاص على الجنود المرابطين في مدرسة الذكور الاميرية . وقد اجاب الجند باطلاق المدافع الرشاشة ، واطلق فريق آخر الرصاص على داورية الجند البريطاني المكلفة بحراسة خط السكة الحديد شمال محطة غزة .

وهاجم فريق آخر من الثوار مستعمرة الجامة وتمكنوا من قلع عدد كبير من اشجار البيارة المثمرة .

قنبلتان قرب دار مساعد الحاكم

بلغنا ان اشخاصا مجهولين القوا في الساعة الثامنة والنصف من ليلة امس الاول قنبلتين امام دار مساعد حاكم اللواء المستر بولاك في الرملة ، فانفجرتا واحدثتا دويا هائلا ، ولم تقع اصابات .

شكر

آل شيحا فى يافا يتقدمون بالشكر لعموم من واساهم بفقد عزيزهم المرحوم على شيحا سواء من حضر منهم بالذات او ارسل كتب التعزية ويخصون منهم اخوانهم رؤساء البحرية وبحارتها

اعلان

بخصوص افلاس التاجر رأفت ابو الفيلات من القدس

حيث ان محكمة مركزية القدس قررت بتاريخ ٢٢–٩–٩٣٦ تعيين مبدأ عجز المفلس المذكور عن الدفع من تاريخ ١٢ تشرين اول سنة ٩٢٩

لذلك يعلن بان لكل من له علاقة في الطابق المذكور ان يقدم اعتراضه على هذا القرار خلال المدة القانونية اذا رغب في ذلك

ولاجله صار نشر هذا الاعلان

تحريرا في ٢٢–٩–٩٣٦

بامر القاضي المنتدب

محمد توفيق اليحيي

السكرتير

جنين

بناء « براكات » للقوات العسكرية

جنين في ٢٣ ايلول — لمراسل الدفاع الخاص — بدأت السلطة ببناء براكات في المكان الذي اختارته بجوار المحطة لاقامة الجيش . والظاهر أن القوى التى ستعسكر هنا كبيرة ، لان المساحة المختارة واسعة جدا ، وتشتغل بنقل الاخشاب من حيفا (١٥) سيارة . وقد تفقد المركز المستر كفرانا مع ضابط بوليس المدينة البناية التي تشغلها دوائر البلدية وفندق حيفا ، والمفهوم انهما قد يتخذا مقراً لقوى الجيش القادم الى فلسطين

براءة متهم بالاشتراك مع الثوار

برأت محكمة مركزية نابلس فارس حسن من أم الفحم المتهم بالاشتراك مع الثوار ، وعبد الوهاب المحمد من سيلة الحامديه المتهم بحيازة ذخيرة .

عدم صرف رواتب موظفى البلدية

تبلغ سكرتير البلدية امرا من حاكم اللواء يطلب فيه عدم صرف رواتب الموظفين بعد الآن ، مع ان موظفي البلدية يقومون باعمالهم الضرورية التي يقرر الاضراب عملها .

السلطة تطلق سراح معتقلين

أطلقت السلطة سراح السادة : روحي ديب ، حيدر عربي ، علي السعيد ، اسعد جراح ، من معتقل صرفند .

اليوم

الـ ٥٩

من المئة الثانية

الخليل

حفلة الاربعين للمرحوم ناصر الدين

الخليل في ٢٣ ايلول — لمراسل الدفاع الخاص — أقيمت بعد ظهر امس الحفلة التأبينية لاربعين المرحوم ناصر الدين ناصر الدين نائب رئيس بلدية الخليل حضرها عدد من الوجهاء والادباء وجاءت وفود كثيرة من مختلف بلدان فلسطين

قطع التلفونات وقطع مواصلات المخابرة

قطع مجهولون ليلة امس الاول الاسلاك التلفونية بين الخليل وبئر السبع وكذلك قطعت ليلة أمس سائر الاسلاك التلفونية بين القدس والخليل وتعطلت المخابرات بين البلدين

القرى العربية والتمسك بمطاليب البلاد

اجتمع مساعد حاكم لواء القدس أمس بمخاتير قرى : السموع . يطا . سعير بني نعيم . وباحثهم بشأن حل الاضراب وعلمنا ان أجوبة المخاتير كانت شديدة التمسك بمطاليب البلاد

اطلاق النار على الكروم

اطلق الجند البريطاني ليلة امس النار على الكروم والدور المجاورة للخليل . وعلمنا ان الجند استعمل بعد ذلك المدافع الجبلية فالحقت اضراراً بليغة بقصر الحاج محمد كاتبة . وخرج صباح اليوم وفد من أعضاء اللجنة القومية الى القائمقام واحتجوا على تلك الاعمال .

وقوع معارك واطلاق المدافع الجبلية

هاجم الثوار ليلة امس داورية الجند البريطاني في وادي البيار على طريق القدس ووقعت بين الفريقين معارك حامية الوطيس كان دوي المدافع الجبلية يسمع فيها من مسافات بعيدة . وكذلك هاجم فريق آخر من الثوار مستعمرة كفر عصيون الواقعة قرب العروب ، وتبادلوا مع حراسها اطلاق النار بشدة . وعلمنا ان معارك اخرى شديدة وقعت ليلة امس في وادي المغير على طريق بئر السبع دامت ما يقرب من ساعتين استعمل الجند فيها مدافعه الجبلية والرشاشة التي انسحب على أثرها الثوار وتواروا تحت جنح الظلام

مساعد الحاكم والقائمقام لاستفتاء الاهلين

سافر امس مساعد حاكم لواء القدس وقائمقام الخليل الى قرية دورة الخليل واجتمعوا الى مخاتيرها للبحث والاستفتاء في الحالة الحاضرة

القبض بتهمة اتلاف الخضار

القت السلطة القبض على السيد عبد المنعم الجولاني بتهمة اتلاف خضار لبعض الخوارج

هجوم على المستعمرات وقطع خطوط التلفون

حدث هجوم شديد ليلة امس على المستعمرات اليهودية الواقعة بين تل ابيب وملبس ، وكان متواصلا . واستمر اكثر من خمس ساعات ، وتمكن المهاجمون من قطع خطوط التلفون بالقرب من مستعمرة جبعات رامتايم . وقد وصلت الى هناك قوات كبيرة من الجنود ومصفحتان فاطلق عليها الرصاص بكثرة هائلة ودام ذلك حتى الصباح .

قوات عسكرية تصل حيفا اليوم او غداً

علمنا ان عدة فصائل من فرقة « الايرش » البريطانية في « هميشير » ستصل الى مياه حيفا صباح اليوم او الغد على ظهر بواخر خاصة ، وبعد استراحتها في الثكنات المعدة لها ، توزع على المدن والقرى الفلسطينية

اطلاق النار على سيارات يهودية

بينما كانت باصات تل ابيب — ملبس اليهودية سائرة مساء امس الاول على الطريق العام ، وبوصولها قرب مستعمرة رامات غان اطلق مجهولون عليها الرصاص ، فوقفت حالا ، ونزل الحرس منها واعتصموا وراء الباصات ثم اجابوا على الرصاص بالمثل الى ان وصلت دوريات البوليس والجند واشتركت مع الحرس باطلاق الرصاص ولم تقع اصابات

محكمة يافا المركزية والقوات القادمة

بلغنا ان محكمة يافا المركزية ستبقى فى دار الحكومة لمدة شهر ونصف شهر اي عند هطول الامطار ثم تستأجر مكانا آخر لها ، اذ المفهوم ان الجيش لايحتل الغرف التي تشغلها المحكمة حالياً ، بل سيتخذ فريق من الضباط الطابق العلوي من دار الحكومة مقراً لهم .

اطلاق النار على مستعمرتين يهوديتين

هاجم مجهولون فى الساعة الحادية عشرة من يوم امس الاول مستعمرة البنك الزراعي « اكروبنك » اليهودية الكائنة قرب مدرسة نيتر الزراعية على طريق يافا — القدس واطلقوا عليها الرصاص ، فأجابت الدوريات بالمثل دون ان تقع اصابات

واطلق الرصاص ايضاً في ذات الليلة على محلة « شابيرا » اليهودية ، فاجابت الدوريات على الرصاص بالمثل . وقد ظن افراد البوليس المرابطون على فوق دكان ابي عابدة ان الرصاص مصوب اليهم ، فاطلقوا شارتين بيضاوين من مسدسات النجدة ، اضاءتا المكان فتأكدوا ان الرصاص بعيد عن مركزهم !

الصحف اليهودية تصف معركة الشمال

مئتا ثائر يهاجمون سيارات الجند

تحدثت الصحف اليهودية عن معركة وقعت في الساعة الخامسة من مساء امس قرب الجاعونة فذكرت ان ثلاث سيارات عسكرية كانت سائرة بين عكا وصفد فلما وصلت الى قرب قرية فراديا اطلق عليها الرصاص من رؤوس الجبال ونشبت معركة شديدة بين الثوار والجنود ويقدر عدد الثوار بمئتي شخص مما اضطر الجنود الى الاستنجاد فوصلت قوات كبيرة من صفد والجاعونة . وحيفا وثلاث طيارات وكانت نتيجة المعركة ان نقل جاويش بريطاني مصابا بجراح خطرة الى صفد حيث اسعفه الاطباء اليهود لكنه مات متأثراً من جراحه .

لغم تحت سيارة يهودية

انفجاره واصابة السيارة باضرار جسيمة

جاء في الصحف اليهودية ان مجهولين هاجموا مستعمرة عين حارود هجوماً شديداً ووضعوا لغما على الطريق العام فمرت سيارة يهودية على هذا اللغم فانفجر تحتها واصابها باضرار جسيمة اما الركاب فتقول دافار انهم لم يصابوا باذى

بلاغ رسمي رقم ٢٦٦–٣٦

اطلقت عصابة مسلحة من العرب النار بعد ظهر امس على دورية عسكرية على طريق عكا — صفد بالقرب من الرامة . وقد اشتبك الجند مع العصابة وشتتوها واوقعوا في افرادها عدة اصابات كما يعتقد .

ويؤسف المندوب السامي ان يعلن انه اثناء الاشتباك اصيب وكيل الانباشي مري التابع لفياق يورك ولانشستر بجراح بالغة وتوفي بعد ذلك في مستشفى صفد .

في ساعة مبكرة من صباح اليوم اشتبكت سيارة دورية عسكرية مع جماعة من العرب المسلحين بين الخليل وبيت لحم ويعتقد ان الدورية قتلت رجلا واحداً ولم تقع اصابات بين الجند

اطلقت ليلة امس بعض العيارات النارية على مستعمرة يوكنام بالقرب من حيفا وعلى نقطة جامة فى قضاء غزة وقد اجاب البوليس والحراس على اطلاق النار بالمثل وفى جوار جامة حيث كانت تعمل عصابة كبيرة اتلف عدد من الاشجار المثمرة

وقد وردت ايضاً انباء عن وقوع حوادث تخريب من كفرحاخوديش بالقرب من الناصرة وغان يبنا فى قضاء غزة حيث حصلت اضرار جسيمة

اعتقل البوليس والجند ليلة امس بموجب قانون منع الجرائم عشرة اشخاص من عرب التركمان فى منطقة القرى فى حيفا والقي القبض خلال الاربع والعشرين ساعة الاخيرة على اربعة اشخاص من العرب لاعمال التخويف وعلى آخر لمحاولة التخريب

٢٣ ايلول سنة ١٩٣٦

يا إلهي هبني قوة لاخدم بلادي

اجعلوا شعاركم الاخوة في عروبتكم

فيما يلي وصف حفلة استعراض القمصان الحديدية في دمشق الذي جرى في ساحة وادي بردى في الصباح. وقد جرت بعد الظهر في الساعة الرابعة في ساحة المرج الاخضر وقد حضرتها ألوف الخلائق:

امين السر يفتتح الجلسة

في الساعة الرابعة والدقيقة العاشرة علي الدكتور منير العجلاني امين السر العام للشباب الوطني منبر الخطابة وافتتح الحفلة بهذه الجملة: «في هذا اليوم التاريخي افتتح حفلة العرض الاولى لفرق القمصان الحديدية». ثم اعلن ان القائد العام يأمر بتحية العلم، وهكذا كان. فقد وقف القائد وأوعز بتحية العلم فوقفت الجموع وأدت التحية الرسمية كما أدتها فرق القمصان الحديدية برفع اليد اليمنى الى الاعلى وظلت الايدي مرفوعة هكذا الى ان انتهى النفير من اعطاء الاشارة

ثم استأنف الدكتور العجلاني الكلام فالقى خطبة فياضة، ومما قاله: «قد تكون حركتنا شبيهة ببعض مظاهرها بالحركات الاوروبية ولكنها تختلف عنها في الروح اختلافاً بيناً، ان حركتنا لا تمت بصلة ما لا بالفاشستية ولا بالنازية، الى ان قال: الحديد لوننا، والضياء رمزنا، ودأبنا وعزنا الجهاد للوطن» فرددت الفرق هذه الجملة

تسليم الالوية للقائد العام فللفرق

ثم قدم امين السر العام الالوية الى القائد العام وعددها ستة وهذا بدوره وزعها على الفرق على المنوال التالي:

١ ـ لواء فرقة ابي عبيدة الجراح. ٢ ـ لواء فرقة احمد مريود. ٣ ـ لواء فرقة صلاح الدين الايوبي. ٤ ـ لواء فرقة خالد بن الوليد. ٥ ـ لواء فرقة صقر قريش. ٦ ـ لواء فرقة يوسف العظمة

وزعت هذه الالوية على قادة الفرق بين عواصف من التصفيق

البارودي يهدي علما الى الاطرش

وبعد ان تمت حفلة توزيع الالوية على الفرق دعا النفير زعيم شباب الدروز السيد علي الاطرش الى حيث وقف السيد البارودي المفتش العام لفرق الشباب الوطني والقائد العام وقادة الفرق فحضر السيد الاطرش ووقف تجاه السيد البارودي الذي كان يحمل علما سوريا كبيراً فقال بعد مقدمة قصيرة: «اقدم لك ايها الاخ هذا العلم الذي سيخفق على سوريا الى الابد» فاخذ السيد الاطرش العلم بيده وسلمه الى قائد الشباب الدرزي السيد وديع تلحوق واجاب السيد الاطرش على خطاب السيد البارودي بكلمة طيبة، وهنا عزفت موسيقى الشباب الوطني نشيداً رطيباً جميلا

ثم اعتلى منبر الخطابة السيد نزهة المملوك قائد فرق القمصان الحديدية العام والقى خطابا قيما جاء فيه هذه العبارة: «انا في هذه الساعة التاريخية نستلم الوية المجد فنحن نعاهدكم على ان نستبسل في سبيل الدفاع عن هذا اللواء العظيم»

دعاء الشباب الوطني

وبعد ذلك وقف الدكتور احمد السمان والقى خطابا طيباً ختمه بدعاء خاص اعده لان يكون دعاء رسمياً للشباب الوطني وهو يبدأ بهذه الجملة: «يا الهي هبني من لدنك قوة لاخدم بلادي بشرف واخلاص وتضحية، ولاطيع رؤوسائي، وساعدني على تحقيق اماني سوريا العزيزة الخ ...»

خطاب القوتلي

وهنا شخصت الابصار الى الشرفة التي يجلس فيها اعضاء الكتلة الوطنية حيث وقف حضرة نائب الرئيس الاستاذ شكري القوتلي ونصبت امامه آلة السينما الناطق لتسجيل هذا الخطاب التاريخي، وما هي الا ان دوى صوت الخطيب مناديا:

ايها الشباب، انتم زهرة هذه الامة النضرة ايها الشباب، انتم ثمرتها المرتجاة وثروتها المدخرة. ايها الشباب، انتم الجزء الحساس في كيانها ايها الشباب، انتم صوتها الداوي الذي يفصح عن امانيها، والشعلة الوهاجة في طريقها.

ايها الشباب، انتم عمدة المستقبل وعماده ايها الشباب، انتم فخر الامة، وحاملو لواء نهضتها، وموطدو استقلالها. بورك بكم وبعزائمكم فعلى سواعدكم تحقق النهضة التي ترتضيها لكم ولمستقبلكم

ايها الشباب، نصيحة تسدى اليكم من الكتلة الوطنية التي انتم ابناؤها وهي التي ناضلت وجاهدت وضحت في سبيل ايصال هذه الامة الى ما تصبو اليه من امان منذ اعوام طويلة

تلك النصيحة ان تكونوا متقدين ومؤمنين بالغايات المثلى تسعون لتحقيقها لان سر النجاح ايمانكم بقضيتكم واعتقادكم بانكم واصلون لغاياتكم محققون اهدافكم اذ المستقبل بنعمه وغرمه لكم انتم وحدكم

ايها الشباب، عليكم بالتجرد والاخلاص لهذا الوطن، عليكم ببث روح الالفة والوداد في سبيل قوميتكم واجعلوا شعاركم اخوة في عروبتكم، كونوا رجالا حقاً، كونوا اسياداً في بلادكم، اثبتوا انكم نسل أولئك الذين جاهدوا في سبيل حقوقكم

ايها الشباب، ان هذا اليوم قد اضحينا فيه وعلاقاتنا علاقة ود وصداقة بين الامة السورية العربية والامة الفرنسية الديموقراطية الحرة نعمل فيه لنكون حلفاء اقوياء

ان هذا اليوم قد بني فيه صرح المستقبل وفي هذا المستقبل آمالكم وغاياتكم هذا الصرح الذي اسس على جماجم آبائكم واخوانكم بالامس، احرصوا على حفظه وعلى صيانته واعملوا على الاستزادة من حقوقكم وعلى نيل اوسع الغايات من امانيكم كما يكون استقلالكم في المستقبل كاملا ومضموناً

يا اخوان احمد مريود، يا ابناء يوسف العظمة، يا احفاد صلاح الدين فلتكن قلوبكم صلدة حديدية كرمزكم

وبعد ان انتهى الاستاذ القوتلي من خطابه وسكنت عاصفة التصفيق التي قوبل بها انشد الشباب نشيد (هذا الوطن)

خطابا البارودي والمأمون

ثم تكلم السيد فخري البارودي وكانت كلمة رائعة استفزت العواطف والشعور وقوبلت بالتصفيق الحاد

وعقبه الدكتور سيف الدين المأمون مراقب الشباب الوطني العام فالقى كلمة مطولة ضمنها كثيراً من النصائح القيمة للشباب والعهود الوطنية لرجال الكتلة.

وبانتهاء كلمة الدكتور المأمون بوشرت حفلة العرض فكانت حفلة رائعة استمرت حتى بعد الغروب حين غادرت الفرق المرج الاخضر تحمل المشاعل والمصابيح الملونة واخذت تطوف انحاء المدينة بنظام مدهش اخاذ بينما كانت الاسهم النارية تطلق في الفضاء بكثرة تتزايد موكب الشباب بهجة:

من اللجنة القومية في طولكرم

جاءنا ما يلي من لجنة طولكرم القومية: بسم الله الرحمن الرحيم «وما عند الله خير وابقى»

بناء على سفر فضيلة القاضي الشرعي معتمد اللجنة المركزية لاعانة منكوبي الاضطرابات في قضاء طولكرم بالاجازة أصبحت اللجنة القومية بحاجة قصوى المساعدات المادية لكي تستطيع اداء واجباتها الوطنية وسد حاجة المعوزين والمحتاجين في هذا القضاء الذين يقصدونها في كل آن طلباً للقوت الضروري بعد ان صبروا على السراء والضراء وضحوا بكل مرتخص وغال وجادوا بكل طارف وتليد وأدوا واجبهم الوطني على اكمل وجه واسمى غاية في سبيل الله والوطن العزيز رغماً عما انتابهم من النكبات وما لاقوه من صنوف الارهاق وشتى الوان الشقاء طيلة مدة الاضراب

فاللجنة القومية تجاه هذا الواجب الوطني الملقى على عاتقها والتي لا مبرر لها في التقاعس عنه بهذا الظرف العصيب والدور الخطير الذي تجتازه الامة في آخر مرحلة من جهادها المقدس لم تر مناصاً من اذاعة هذا البيان بواسطة الصحف مستعينة بالله العظيم مستصرخة اهل البر ومستنجدة به اكف المحسنين لمناصرتها ومساعدتها على هذه المهام الوطنية لتخفيف وطأة الفاقة والشقاء على المنكوبين وهي تتقبل مع الشكر الجزيل جميع ما يردها من الاعانات عن طريق البنك الزراعي العربي بطولكرم لهذه الغاية الشريفة والمشروع الجليل مهما كانت قيمتها ونوعها ومن يعمل مثقال ذرة خيراً يره

اللجنة القومية بطولكرم

ذلك «الميناء» العاجز

علمنا ان هياج البحر أمس كان سبباً في توقيف العمل في (ميناء) تل ابيب توقيفاً تاماً وقد اخرجت الزوارق والمواعين من البحر الى البر خوفاً من غرقها، ويقال ان الجسر الذي اشتغل العمال اليهود في اقامته هناك قد انافت منه قطعة كبيرة تزيد طولها على مترين وانفصلت عن بقية الجسر وقد وصل الى هناك خبير المواني الانكليزي المستر باكتون وبعد أن تجول في انحاء (الميناء) ابدى رأيه لبلدية تل ابيب والى لجنة الميناء، بما خيب آمالهم

الصحف الفرنسية ومشكلة الحبشة

اهتمت الصحف الفرنسية بالمسألة الحبشية وشرعية السلطة التي يفوض بها الوفد الحبشي لدى الجمعية العمومية لعصبة الامم. وقد كتبت جريدة البتي باريزيان فقالت:

من المفهوم انه قد أصبح من المقرر تقريبا ان الوفد الحبشي لن يسمح له بالاشتراك في جلسات الجمعية العمومية للعصبة لانه لا يمثل أي بلاد ذات أرض معينة رغم ان الحبشة لا تزال تعد عضوا في العصبة

ومن الواضح ان فحص أوراق الوفد لو انتهى بنتيجة تسوء ايطاليا فانها قد ترفض ليس الاشتراك في اعمال العصبة فحسب بل قد ترفض الاشتراك في محادثات لوكارنو أيضا

وكتبت جريدة البتي جورنال تقول: تعتقد الدول الصغيرة ان في ابعاد الوفد الحبشي خطرا شديدا على عصبة الامم لا لسبب إلا لان الحبشة اصبحت في حالتها هذه بعد ان اجتاحت أراضيها قوات دولة أجنبية

وتتساءل هذه الدول فيما بينها: في حالة اعتداء دولة أجنبية على اراضينا هل يرفضون التجاءنا الى العصبة ـ كما فعلوا مع الحبشة

وكتب سان بريس في جريدة الجورنال يقول: ما من شيء يستطيع منع رسل النجاشي اذا لم يتركوا انفسهم للموت، من الصمت، بل من الواجب ان يجتهدوا في تحميل وفود الدول الاجنبية مسئولية الرفض.

وكتبت مدام تابوي في جريدة الاوفر تقول: ان الايطاليين يحدثون اكبر ضجة ـ وراء الكواليس ـ حين يؤكدون انهم سيغادرون جنيف مباشرة، اذا اشترك الوفد الحبشي في اجتماعات الجمعية العامة للعصبة واذا لم تسو المسألة غداً

وكتبت مدام تابوي عن حوادث اسبانيا في علاقتها باعمال العصبة فقالت: أما عن الوفد الاسباني فان رجاله هادئون لا يتزعزعون بل انهم متأكدون من انتصار الجبهة الشعبية، وهم يجيبون بشيء من الزراية بأن الجنود الاسبانيين يقومون بحرب شبه صليبية حتى لا تختفي نظم الحرية من أوروبا

حكومة اليابان تنذر الصين

وردت تلغراف من سفير اليابان في الصين طلب فيه تعليمات جديدة، فاجتمعت الوزارة للبحث في هذا الموضوع. وتقول وكالة دومای ان وزير البحرية طلب ان تقف الحكومة اليابانية موقفا حازما من حكومة نانكين المسؤولة عن الحوادث الاخيرة وصرح وزير الخارجية ان من الواجب اعطاء آخر فرصة لحكومة نانكين الوصول الى تسوية سلمية

مظاهرات شيوعية في ارلندا

جرت مظاهرة ضد البلشفية في كورك حضرها ٤ آلاف نسمة. وقد نظمتها الجبهة المسيحية الارلندية. واعرب المتظاهرون عن عطفهم على الكاثوليك المضطهدين في اسبانيا. وحاول الشيوعيون اجراء مظاهرة ضدها ولكن الجماهير طردتهم وبددت شملهم ووقع شغب ضرب فيه ثلاثة من رجال الحرس المدني وفرق البوليس الجماهير بالعصي.

العمل لتوطيد السلام في اوروبا

تعتبر الدوائر السياسية ان مذكرة بريطانيا التي دعت فيها دول ميثاق لوكارنو الى الاجتماع محاولة لفتح باب المفاوضات في توثيق عرى العلاقات بين امم اوروبا على أساس مشروع هتلر للسلام، واعادة المانيا الى عصبة الامم، وادماج دول أوروبا في هذا المشروع العام

خطر الشيوعية في كل مكان

قرر حزب التشيك الاكليروكي الشعبي تأسيس عصبة وطنية ضد البلشفية. وناشد الاهالي ان ينضموا اليها وطلب من الحكومة ان تكافح الهياج البلشفي لكي لا تعتبر تشيكوسلوفاكيا في الخارج شبه شيوعية وينبغي اولا مكافحة المساعي الشيوعية في المدارس

نداء فرنسا لحفظ السلام

قال المسيو دلاديه وزير الحربية في روان أن نظام الحكم في البلدان الاخرى لا يهم فرنسا. وستذيع الحكومة الفرنسوية بعد بضعة ايام نداء توجهه الى العالم كله وتؤكد فيه تعلقها بالسلام ولكن هذا التعلق لا يعني انها مستعدة للبقاء بدون حراك. الا ان النداء لا يكفي فعلى فرنسا ان تقيم الدليل على انها عازمة بكل ما لديها من الوسائل على جعل البلاد محترمة

الاعانات لمنكوبي اضطرابات فلسطين

جاءنا من جمعية الهداية الاسلامية في القاهرة انها الفت لجاناً لجمع التبرعات لاعانة اهل فلسطين في محنتهم الحاضرة وهي ترجو من ذوي المروءة والنخوة من المصريين ان يظهروا عطفهم على هذه الامة الشقيقة فيجودوا بما تسمح به نفوسهم الكريمة

قطع اشجار في بيارة يهودية

قطع مجهولون في الليلة الماضية اكثر من مئتي شجرة برتقال من بيارة يهودية جنوبي قرية يازور واجري الكشف عليها ولم يعثر على الفاعلين

الجامعة الامريكية بالقاهرة

تؤلف بين اصلح ما في الثقافتين الشرقية والغربية

وفيها الاقسام الآتية:

١ — قسم الكلية الاعدادي من خمس سنوات يدخله الطلاب بعد شهادة الدراسة الابتدائية ويعدهم لنيل شهادة جامعة لندن «المتركيوليشن» وتعقد امتحاناته النهائية سنويا في القاهرة

٢ ـ قسم الكلية العالي من ثلاث سنوات يدخله الطلاب بعد شهادة الدراسة الثانوية ويؤهل الطلبة والطالبات لنيل درجة بكالوريوس في الآداب

٣ ـ قسم الصحافة من ثلاث سنوات يدخله الطلاب بعد شهادة الدراسة الثانوية ويؤهل الطلبة والطالبات الذين يتقنون العربية لنيل درجة بكالوريوس في الصحافة. وهذا هو القسم الوحيد في الشرق الادنى للتخصص في الصحافة العربية

عناية خاصة بالتربية البدنية والثقافة العامة وأندية التمثيل والمحاضرات وبالجامعة قسم داخلي مستكمل واف على أحدث طراز ومصروفاته (للتعليم والسكن والطعام) خمسون جنيهاً مصريا ونصف. ومصروفات القسم الخارجي تتراوح بين ٥ و١٤ جنيهاً و٥ و١٨ جنيهاً حسب الفرقة التي يلتحق بها الطالب وهي للتعليم فقط: تعطى منح مالية للتلاميذ المتفوقين الذين يستحقونها تخصم من مصروفاتهم المدرسية

يبدأ امتحان الطلبة المستجدين في ٢٣ سبتمبر سنة ١٩٣٦، والتسجيل ودفع المصروفات في ٢٦ سبتمبر وتبدأ الدراسة في ٢٨ سبتمبر

تطلب جميع البيانات من مسجل الجامعة ١١٣ شارع القصر العيني القاهرة ـ مصر

جامعة بيروت الاميركية

عينت ادارة الجامعة الاميركية المواعيد الآتية لابتداء العمل في دوائرها المختلفة.

المدرسة الابتدائية ـ يبدأ التسجيل والامتحانات في ٢٣ ايلول (سبتمبر)

المدرسة الاستعدادية ـ يبدأ بالتسجيل والامتحانات في ١ تشرين الاول (اكتوبر)

المدرسة الافرنسية ـ يبدأ بالتسجيل والامتحانات في ٢٣ ايلول (سبتمبر)

لدوائر العليا ـ تبتدىء الامتحانات في ٢٩ ايلول (سبتمبر) ويبدأ بتسجيل اسماء الطلبة في ٥ تشرين الاول (اكتوبر)

مستشفيات الجامعة ـ تفتح ابوابها للمرضى ابتداء من ٢ تشرين الاول (اكتوبر)

تبتدىء الدروس في جميع اقسام الجامعة نهار الاربعاء في ٧ تشرين الاول (اكتوبر) الساعة السابعة ونصف صباحاً

ومن اراد زيادة الايضاح فليراجع مدير قلم التسجيل بالجامعة.

فريد فيلحان

مساعد مدير قلم التسجيل

الجامعة الوطنية في عاليه ـ لبنان

هي مدرسة كبرى داخلية غير طائفية جمعت بين المناخ الممتاز والتعليم الراقي والاجور المنخفضة تخدم التهذيب والعلم والوطنية في البلاد. منذ ثماني وعشرين سنة متواصلة اخرجت فيها للامة العربية شبيبة ناهضة يفاخر بآدابها ومعارفها ووطنيتها وهي تضم عدداً وافراً من خيرة طلاب جميع الاقطار العربية.

اقسامها خمسة:

١) المدرسة العربية ـ الانكليزية. منهاج الدروس فيها هو نفس منهاج المدارس الانكليزية والاميركانية العالية والمنتهون منها يقبلون في بلا امتحان في جامعة بيروت الاميركية في الدوائر العالية.

٢ ـ المدرسة العربية ـ الفرنساوية، تهيء الطلاب للبكالوريا وللشهادة الرسمية الاعدادية والابتدائية ومنهاج الدروس فيها هو نفس منهاج المدارس الفرنساوية الراقية. ونجاح طلابها الباهر دائما في الامتحانات الرسمية الحكومية دليل واضح على رقي التدريس فيها

٣ — مدرسة البنات — مستقلة بادارتها وتعليمها تدرس فيها الطالبة عدا العلوم العصرية اللازمة كل ما تحتاج اليه في حياتها البيتية، وفيها فرع لتعليم الخياطة على احدث الطرق العصرية وهي تقبل الصبيان الصغار حتى عمر عشر سنوات

٤) الفرع التجاري — يدرس الطالب فيه العلوم والمعاملات التجارية على انواعها ويتعلم على الآلة الكاتبة

٥) الفرع الزراعي — يتعلم فيه الطالب نظريا وعملياً كل ما يحتاج الى معرفته الزراع في الاقطار العربية من الاصول الزراعية الحديثة

اجورها — منخفضة تتفق مع الحالة الحاضرة وهي عن التلميذ الداخلي في كل هذه الاقسام من ١٤ الى عشرين ليرة عثمانية ذهباً بحسب الصفوف عدا الخصم للاخوة الذي هو عشرة بالمائة

شهادتها — معتبرة في الجامعة الاميركية في بيروت وفي الجامعة السورية في الشام وفي مصر واوروبا واميركا. وقد قررت حكومة العراق في ٢٩ آذار سنة ١٩٣٣ اعتبارها مكافئة لشهادتها الثانوية

وهي تفتح ابوابها لقبول الطلاب في ٨ تشرين الاول القادم

مطبعة جريدة الدفاع ـ يافا

لما يوم الخميس في ٨ رجب سنة ١٣٥٥ الموافق ٢٤ ايلول ١٩٣٦

صاحب الامتياز : ابراهيم الشنطي

المحرر المسئول شوكت حماد

رقم التلفون ١١٨٧ و١٠٧٥

الدفاع

جريدة يومية سياسية مصورة

العدد ٧٠٣ — السنة الثالثة

ادارة الدفاع في عمارة حزبون شارع جمال باشا — يافا

العنوان البرقي : الدفاع يافا — ص. ب. ٢٥٥

قيمة الاشتراك في فلسطين عن سنة ١٥٠ عن نصف سنة ٨٠

« « « الخارج « « ٣٠٠ « « « ١٦٠

صور عالمية على هامش الحوادث

استعراض الدبابات اثناء المناورات وترى الاعلام ترفرف ابتهاجاً باظهار قوة المانيا الحربية الخطرة على اوروبا بأسرهـــا

القصر التاريخي في مدينة توليدو الذي يرجع تاريخه الى الدولة الاندلسية وهو يشتعل من تساقط قنابل جيوش الحكومة بكثرة عليه

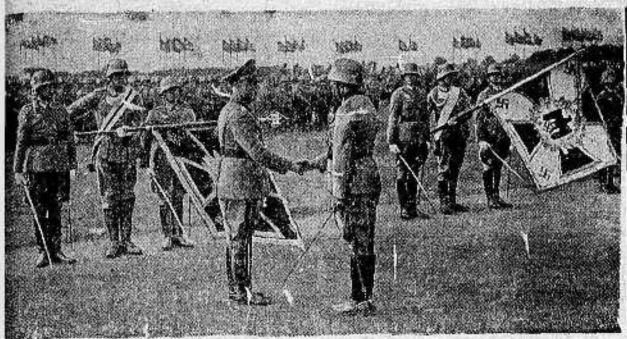

الجنرال فون فريتش القائد العام للجيوش الالمانية يقدم العلم الجديد لاركان حربه بمناسبة المناورات الحربية

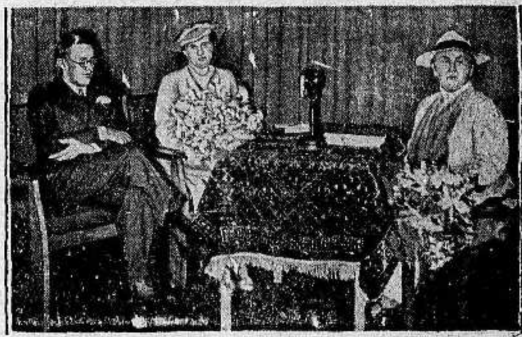

جلالة ملكة هولاندا وولية عهدها البرنسس جوليان التي اعلنت خطبتها رسميا على البرنس فون ليبه بسترفيلد الالماني وترى ثلاثتهم مجتمعين

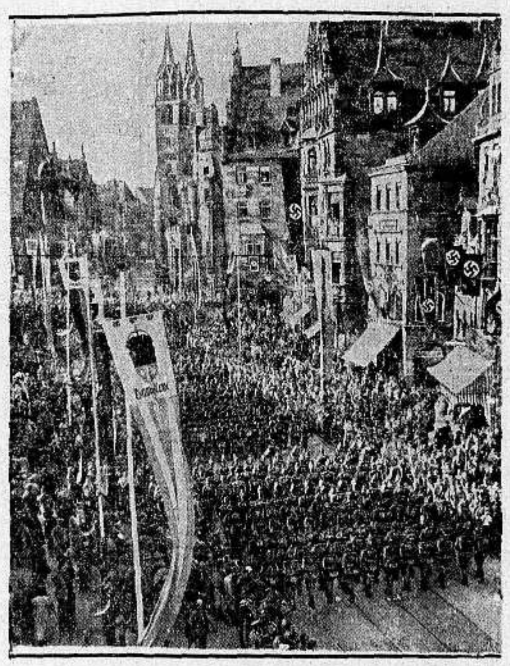

جانب من مدينة نورنبرغ

حيث عقد المؤتمر

حكام روسيا الفتاة ، يراقبون بناء قنال فولكا — موسكو .

المسيو مونت الى اليسار والمسيو دور موالي الى اليمين يقدمان احتجاجاً الى المسيو ليون بلوم رئيس الوزارة بصفتها من اركان حزب العمال بشأن عدم ارسال الاسلحة لحكومة اسبانيا واعلما الرئيس ابتداء اضراب العمال

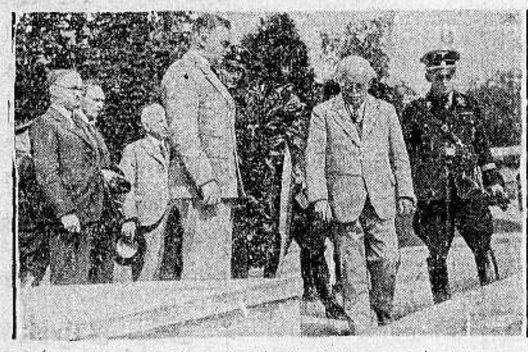

المستر لويد جورج اثناء زيارته لالمانيا يضع اكليلا من الزهر فوق ضريح الجندي المجهول في مدينة مونيخ يرافقه سفير المانيا في لندن

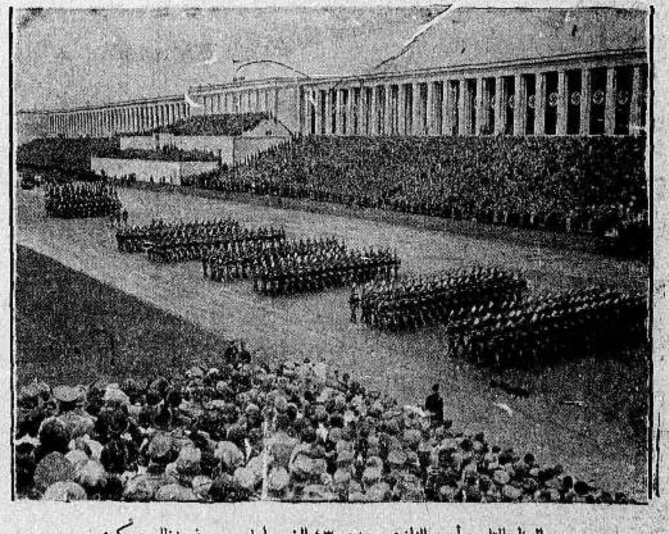

جيش العمال التابع لحزب النازي وعدده ٤٣ الف عامل يسيرون بنظام عسكري في طريقهم الى مؤتمر نورنبرغ لسماع خطاب المستشار هتلر .

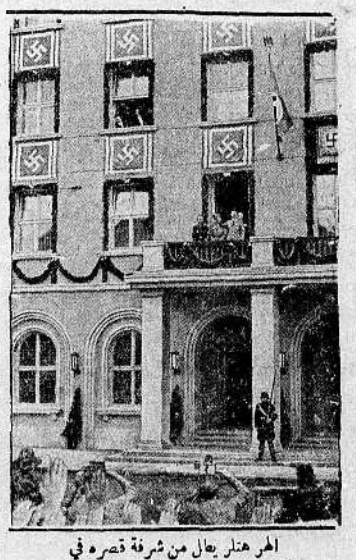

الهر هتلر يطل من شرفة قصره في نورنبرغ يرد تحية الشعب

طريق مونتزا في ايطاليا حيث اقيم سباق السيارات وقد وضعت اربعة حواجز صناعية لعرقلة السير والجائزة مقدمة من حكومة ايطاليا .

issue no. 704 missing

يافا — يوم السبت في ١٠ رجب ١٣٥٥ الموافق ٢٦ ايلول ١٩٣٦

صاحب الامتياز : إبراهيم الشنطي

المحرر المسئول : شوكت حماد

رقم التلفون ١١٨٧ و١٠٧٥

الدفاع

جريدة يومية سياسية مصورة

العدد ٧٠٥ — السنة الثالثة

ادارة الدفاع في عمارة حزبون شارع جمال باشا — يافا

العنوان البرقي : الدفاع يافا — ص. ب. ٢٥٥

قيمة الاشتراك في فلسطين عن سنة ١٥٠ عن نصف سنة ٨٠

« « « الخارج « « ٣٠٠ « « « ٦٠

تفاصيل معارك الامس . نابلس تعج بالجنود والمسلك تجاه رئيس البلدية . أنباء هامة عن قلقيلية . الثوار وتركيز القوات العسكرية . الهجوم على المستعمرات

في حادثين

هذا سلوك غريب

جاءتنا أنباء نابلس تصف معاملة السلطة لسعادة رئيس البلدية على وجه بعيد كل البعد عن الحق ، واللياقة ، واحترام مقام الغير . ولم يكن ثمة سبب لذلك التصرف الغريب . فرئيس البلدية رجل له مقامه في المدينه ، وفي البلاد . وإذن سيقابل عمل السلطة ذلك بموجة من الامتعاض ، تزيد في تحرج الحالة .

وليس من تفسير لعمل قائد القوة إلا اعتقاده أن ترك سليمان بك ينام فوق سطح على بطانيتين ، قصاص صارم للرجل . أما هذا القصاص فان كل نفس عربية ومانت العزم على قبوله اذا وقع . لكن المهم هو كيف سمحت السلطة لنفسها بالانتقام من رجل مسئول ، ليس في مكنته ولا مكنة غيره وضع حد لحركات الثوار ؟ سليمان بك غير مسئول عن رد هجمات الثوار عن الجند . انه رئيس بلدية ، وليس قائداً عسكرياً ، أو زعيم عصبة . فغير لائق التصرف معه على ذلك ألوجه الذي يبعث في النفس الاشفاق على مزاج السلطة الجديد

ان الحركات التي تراها السلطات العسكرية ليست من وحي رجل أو هيئة . واذا كان قد بلغها غير ذلك فليس بصادق ذلك المبلغ . كل ما يبدو الآن في البلاد انما هو عمل لا يسيطر عليه أحد . وإنما هو شعور جماعات ، رأت أن تعرب عن ذات نفسها بهذه الوسيلة . وللسلطة أن تتصدى لتلك الجماعات — كما تفعل الآن — ، أما اعتبار رجل محترم في مدينته وبلاده مسئولا عنها ، فأمر لا نعتقدها تطمئن هي نفسها إليه

ثم ماذا يعني النوم على سطح منزل ، عرضة للبرد والنار ؟ هل أرادت السلطة به « تأديب » مثل هذا الرجل ؟ ألم يكن خيراً من ذلك لو اتصلت به بحديث ، فأقنعها ، أو أقنعته ؟

نستبعد جداً أن يكون المندوب السامي مقراً لمثل هذا العمل . إنه يتنافى مع أبسط قواعد اللياقة والحق . واذا كانت السلطة تعتقد فى هذا ما يذل نفساً كنفس سليمان بك ، أو أية نفس عربية ، فانه اعتقاد لا تغبط عليه بالمرة

طبيعة لا تتغير

جاء الجنرال « دل » هذه البلاد . فكان طبيعياً أن يترك الرجل لنفسه ، يدرس الموقف كيف يشاء ، وطبقاً للمعلومات التي تقدم اليه . ويعرف العرب مذاحق المعرفة ، فاكتفت صحافتهم بذكر تنقلات الرجل ، ومقابلاته . واعتقدنا أن الحكومة وحدها هي التي تتصل به اتصالا مباشراً . وأنها هي التى تقترح عليه ، أو تسير وإياه في فكرة ما

ظل الحال هكذا إلى أن مات ديزنكوف ، فنشرت الصحف اليهودية خبر الكتاب الذي بعث به الى الجنرال يتحدث فيه ، كما يهوى ، عن موقف العرب ، ويطلب اتخاذ التدابير الشديدة لقمع أعمالهم . ورد الجنرال بانه لم يأت ليتدخل في « الخلافات السياسية بين العرب واليهود ، وأنه لا يملك صلاحية ذلك . » وكنا نود لو ينشر كتاب ديزنكوف ، لانه — لا شك — ينطوي على ما عرفناه من هذا الرجل في مناسبات كثيرة

لم يتصل عربي واحد بالجنرال « دل » . ولا كتب إليه احدهم في شأن من الشئون . لكن ديزنكوف — وقد يكون آخرون غيره — حسبها فرصة ، فراح يقترح ، ويطلب ، ويلح . هذه أخلاق لا تجدها في غير اليهود من شعوب الارض إنها وحي الروح اليهودية التي تشكو كثيراً ، وتتبرم ، وتتمسكن ، وتستدر العطف والدمع .

اليهود يعلمون بأننا لا ندافع عن مجد ، وبلاد ، وتاريخ فحسب ، بل ندافع حياة أيضاً . وفي سبيل كل ذلك نستميت إلى أن نرى الغمامة السوداء الكالحة التي تظلل بلادنا قد تبددت . وكلما قرأنا عن حفلة صاخبة تقام للجند في إحدى المستعمرات ، ويسرف فيها اليهود لارضاء ضيوفهم ازددنا قوة على قوة . وهذا يستعين في أن معنويتنا لا تزال شابة رغم مضي اكثر من خمسة شهور على إضرابنا. ليتصور المعنوية ستمعن في الشباب والعنفوان كلما رأت من اليهود ما رأته الآن في ان [illegible] نكوف إلى الجنرال « دل »

اليه ، وسله [illegible] . نرى كيف تتحمل الحكومة البريطانية ورجالها مثل هذا الدلال ينطوي عليه [illegible] يطيقون طباعاً مثل هذه الطباع؟ لا ريب أن الامتعاض ، والتأفف ، اذن فرصة امام [illegible] احياناً ردوداً على التي لا تزول [illegible] سؤال !

ابراهيم

احتجاج حكومتين على خطاب وزير

احتجت حكومتا تشكوسلوفاكيا ورومانيا على التهم التى وجهها اليهما الدكتور غوبلز في خطابه الاخير وقوله ان هناك اماكن في تشكوسلوفاكيا تنزل فيها الطائرات السوفيتية . واحتج وزير رومانيا المفوض على ما قيل بان هناك تصميما بشأن انشاء سكة حديدية بين تشكوسلوفاكيا وروسيا عن طريق رومانيا

آخر الانباء عن ثورة اسبانيا

في آخر الانباء من طليطلة ان الحالة هناك تزداد شدة وخاصة حول القصر . وربما استمرت هذه الحالة عدة ايام . وقد أذيع نبأ حكومي جاء فيه ان قوات الحكومة اطلقت عشرة ملايين من الامتار المكعبة من المياه لتحول دون تقدم الثوار ويظن بوقوع عدد كبير من الغرقى . ومن المنتظر ان تتكرر هذه العملية كلما دعت الحالة وكلما اضطر الثوار الى الخروج

مؤتمر نزع السلاح وتواصي مكتبه

تكلم المسيو دابوس عن مؤتمر نزع السلاح وانه لم يعقد منذ توفي المرحوم المستر هندرسن . وكان المكتب قد أوصى فى آخر اجتماع عن مراقبة صناعة الاسلحة ونشر الاعتمادات التى تنفق على التسلح وانتخاب لجنة دائمية تنظر في امور نزع السلاح وتقرير ضمانات تكفل القواعد التى يتم عليها الاتفاق

خطورة الحالة في الشرق الاقصى

طوكيو — اعلن وجود حالة طوارىء في المنطقة التى قتل فيها البحار الياباني . واحتل البحارة اليابانيون جزءاً من الاراضي الصينية وتتخذ الاستعدادات في طوكيو لارسال جنود الى الصين . وتزداد الحالة خطورة بسرعة مدهشة

وزير خارجية اسبانيا وحالة بلاده

القى وزير خارجية اسبانيا خطاباً في العصبة ندد فيه بسياسة عدم التدخل التي اتبعتها الدول . وقد وصف هذه السياسة بأنها تدخل في غير مصلحة حكومة مدريد .

نابلس

معاملة شاذة

وصول المندوب السامي والجنرال (دل)

نابلس في ٢٥ ايلول — لمراسل الدفاع الخاص — وصل امس المندوب السامي على متن طائرة حربية ترافقه طائرتان . ويقال ان الجنرال « دل » كان يصحبه . وبوصوله مطار نابلس تفقد معسكرات الجيش في المدينة ثم طار الى الشمال .

حركات الثوار تدخل في دور التنظيم

أخذت حركات الثوار تدخل ، في الايام الاخيرة ، في دور التنظيم في جبال نابلس ، بعد ان مضى حوالي أسبوع لم يقع خلاله غير حركات متقطعة . وقد اصبحت المعارك ، سواء منها التي يقع في الجبال او على الطريق العام ، ذات خطط محكمة وتنظيم نادر لم يشاهد من قبل ، مما يدل على ان الثوار يديرون حركاتهم بطرق منظمة .

الليلة الماضية اشد الليالي

وكانت الليلة الماضية أشد الليالي التى مرت على نابلس منذ بدء الاضطرابات الحاضرة ، فلم ينقطع خلالها ازيز الرصاص ولا اصوات القنابل ولا انفجار الالغام التي كانت اصواتها تدوى في جميع انحاء المدينة ، وفوق رؤوس الجبال وعلى الطريق العام . ودام ذلك خمس ساعات كانت خلالها الانوار الاستكشافية تسطع في سماء المدينة وشارات الاستنجاد الحمراء تنبعث من هنا وهناك . والى القراء تفاصيل ما وقع من المعارك والمهاجمات التي قام بها الثوار :

معركة حامية تمتد على خط طويل

بعد ظهر امس خرجت ثلاث سيارات تقل دورية الجند البريطاني متوجهة الى الغرب . وما كادت القوة تصل قرب دير شرف حتى وجدت الطريق مسدودة بالحجارة الكبيرة . ولما شاهدها الجند اوقفوا سياراتهم فانهال عليهم الرصاص بكثرة هائلة من على رؤوس الجبال وسفوحها . واتصلت القوات لاسلكياً بقيادة الجيش مستنجدة ، فأسرعت هذه بارسال قوة الى مكان المعركة تصحبها المصفحات والمدافع الجبلية وآلات المتراليوز والطائرات ، ووقعت بين الفريقين معركة شديدة امتد خط القتال فيها الى تسعة كيلو مترات ، ودام القتال بين الفريقين اربع ساعات كانت خلالها المدافع الجبلية والطائرات تلقي قنابلها على الثوار ، وكانت اصواتها تسمع من مسافات بعيدة .

اشتباك عنيف ورؤية طائرة تهوي

وكانت احدى الطائرات اكتشفت مكان فريق من الثوار في سهول قرية جبع واشارت للجند بذلك ، فهرعت قوة كبيرة من الجند مؤلفة من ٢٥ سيارة وسبع مصفحات وثلاثة مدافع جبلية وسبع طائرات . وهناك ، في سهول قرية جبع ، زحفت الجنود وطوقت الثوار من جميع الجهات ، ونشبت وجهاً لوجه معركة حامية كاد الجند يتغلبون فيها على الثوار لولا ان جموعاً كثيرة من اخوانهم المرابطين في الجبال أسرعت لنجدتهم بتطويق صفوف الجند . وقد استطاع الثوار اختراق نطاق الجنود وانقاذ اخوانهم المحاصرين . وأخذوا يطلقون العيارات النارية على الجنود والطائرات . ودامت المعركة بين الفريقين ثلاث ساعات اشتركت فيها الطائرات والمدافع الجبلية وقد شوهدت طائرة اثناء المعركة تهوي الى الارض ، وطائرة أخرى تعود الى مطار نابلس

اصابة ضابط ونقله ثم وفاته

وقد شوهدت في المساء سيارات الاسعاف تأتي وتروح من مكان المعركة واليه . وجاءت بضابط بريطانى اصيب في المعركة وارسل الى المستشفي الوطنى حيث توفي فور وصوله المستشفى . وانتهت المعركة في الساعة السابعة من مساء امس

سبع فرق تهاجم في وقت واحد

وفى الساعة السابعة والنصف من مساء امس هاجمت جموع غفيرة من الثوار قوات الجند المرابطة في نابلس . وكان الثوار منقسمين الى سبع فرق . وفي وقت واحد هاجمت كل فرقة منها المكان المعين لها . فهاجمت الفرقة الاولى الجنود المرابطين في الجهة الشرقية من المدينة . وهاجمت الثانية القوات المرابطة في ساحة محطة سكة الحديد . وهاجمت الثالثة الجنود المرابطين في النادي الرياضي . وهاجمت الرابعة القوات المرابطة في المحكمة الشرعية . وهاجمت الخامسة الجند المرابط في المدرسة الغزالية . وهاجمت السادسة سراي الحاكم . اما الفرقة السابعة فكانت في سفوح الجبال تراقب حركات الجند وتحمي ظهور الثوار المهاجمين

اطلاق المدافع الجبلية والرشاشة

وابتدأت هذه المعارك بهجوم الثوار على المراكز ، فأصلوها ناراً حامية . وكان الجند يجيبهم من المدافع الرشاشة والجبلية التى كانت تصب نيرانها متخطية المدينة والجبال والشوارع . فاستولى الفزع على السكان من اصوات العيارات النارية التى كانت المدافع الرشاشة تطلقها بدون حساب .

المصفحات تخرج الى الشوارع

وخرجت المصفحات الى شوارع المدينة وأخذت مدافعها الرشاشة تصب نيرانها بكثرة زائدة حتى خيل للاهلين ان نابلس اصبحت ساحة حرب ، أو كأنها أتون ملتهب

موقف السلطة تجاه سعادة الرئيس

وحوالي الساعة الحادية عشرة والدقيقة الخمسين وصل الى بيت سعادة رئيس البلدية سليمان بك عبد الرزاق مدير بوليس نابلس ومساعده تصحبهما قوة من الجند البريطاني ، وطلبا الى سعادته الذهاب معهما لمقابلة قائد القوات . وعند مقابلة سعادته القائد بادره بقوله : « اني جئت نابلس هذه الليلة فأطلق « ... » مدينتكم الرصاص على مقري . ولذلك احضرتك الى هنا ، وفى هذه الساعة ، لتكون ضيفي . وآسف لعدم وجود غرفة في هذا المكان تنام فيها . لكنك ستنام على السطح مع حرس المدافع الرشاشة التي كانت تتبادل والثوار اطلاق النار »

الرئيس فوق السطح يقضى ليلته

وبالفعل أخذ سعادته الى فوق السطح وأحضر له غطاء هو عبارة عن بطانيتين ووضع بجانب مدفع رشاش . ودام سعادته في ذلك المكان معرضاً لخطر النار والبرد حتى الساعة الخامسة من صباح هذا اليوم .

جموع الاهلين عند الرئيس

وما ان اتصل نبأ ذلك بالاهلين حتى هرعت جموعهم الى بيت سعادته ساخطة على هذه المعاملة القاسية التى لم يسبق لها مثيل . وقد ابرق الاهلون محتجين على ذلك الى المندوب السامي والى الجنرال « دل » والى وزير المستعمرات .

الرئيس يرد وسام الحكومة

ورد سعادة الرئيس الوسام الذي كانت قدمته لسعادته الحكومة البريطانية الى المندوب السامي بواسطة حاكم المدينة . وقد عقد المجلس البلدي جلسة مستعجلة فى بيت أحد الاعضاء للبحث فيما وقع للرئيس . فتقرر الابراق الى الجهات المسئولة احتجاجاً على هذا العمل القاسي . ويشاع ان المجلس بكامله سيقدم صباح الغد استقالته الى حاكم اللواء الشمالي ما دامت مراكزهم لا تستطيع منع مثل هذه التعديات عنهم

اجتماع كبير وارسال عدة احتجاجات

وقد عقد اجتماع كبير من وجهاء نابلس وشبابها قرروا فيه ان يقوموا غداً بمظاهرة استنكار لما وقع لسعادة رئيس البلدية .

وعقدت اللجنة القومية اليوم اجتماعاً في مكتبها قررت فيه الابراق محتجة للمندوب السامي والجنرال « دل » . كما ابرقت جميع طبقات الامة محتجة كذلك . واشترك في ذلك سائر الرؤساء الروحانيين .

امتي الشقية تشكر دول العصبة

من أنباء لندن أن الامبراطور هيلا سلاسي أرسل كتابا نشر في الصحف شكر فيه العصبة قائلا : اشكر باسم الامة الحبشية التى تتقلب في التعاسة عصبة الامم » والغريب ان الجرائد الايطالية لم تحمل على قرار العصبة ، بل نظرت اليه انه سخرية «لا تستحق العناية»

فلسطين مستعمرة!

من الدلف الى تحت المزراب

بقلم الاستاذ عيسى السفرى

« لقد عرضنا أنفسنا سابقاً لصفعة اليمة في جنيف من أجل سياستنا فى فلسطين ، فعلينا ان نتخلى عن الانتداب لمجلس العصبة، وأن نصلح الغلط قبل فوات الفرصة . ولقد عانى الفرنسيون مشاكل ومصاعب جمة فى سوريا ، ولكنهم قرروا اخيراً وضع حد لهذه المشاكل . كذا يجب ان نحذو حذوهم في هـذا المنهج المعقول »

ـ اللورد بيفربروك ـ

مقدمة

قلنا في مقال مضى ، ان اليهود اخذوا يشعرون بخيبة الآمال في تحقيق اطماعهم في فلسطين فراحوا يقترحون على بريطانيا ان تضمها الى املاكها . ورأى الزعيم وايزمن استفحال الثورة رغم كل التدابير التي اتخذتها الحكومة لقمعها ـ فاخذ يبشر بتحويل فلسطين الى احدى مستعمرات التاج . وغرض الزعيم اليهودي التمهيد لفصلها عن البلدان العربية، لكي لا يبقى للعرب اي امل في انتظار تحرر هذا البلد بعد زوال الانتداب . وقد نسي ان فلسطين جزء لا يتجزأ من بلاد العرب، وبدونها لا يتم تكوين الامبراطورية العربية

ماهى المستعمرة

لكلمة مستعمرة في قاموس بريطانيا السياسي معنيان (١) مستعمرة تاج هي تطلق على اية بلاد تحتلها بريطانيا بالفتح التجاري او العسكري . وليس لها ادنى اتصال جغرافي او ثقافي بغيرها من البلدان المجاورة (٢) دومنيون وهي تطلق على جميع الاراضي الواقعة تحت سلطة جلالة الملك . منها المملكة المتحدة ، اي الجزر البريطانية . وفي حالات خاصة تضم البلاد المشمولة بحماية جلالته او التي قبل جلالته الانتداب عليها من قبل عصبة الامم . وبحسب القانون الانكليزي فان جميع الممتلكات البريطانية ـ خلا المملكة المتحدة ـ تعتبر ضمن الدومنيون

والدومنيون هي كل مستعمرة ذات تشريع محلي او مركزي . وقد كانت هذه التسمية قبل « قانون وستمنستر » سنة ١٩٣١ تطلق على جميع الممتلكات البريطانية مثل جزيرة « مان » وجزر القال ، والهند الانكليزية مع مياهها . ولكن بعد صدور القانون المذكور ، تحددت كلمة دومنيون واصبحت تطلق فقط على كندا ، واستراليا ، وزيلندة الجديدة ، وجنوبي افريقيا ، وايرلندة الحرة . ولها الحق في ان تكون منتدبة على غيرها من البلدان مثل استراليا، فهي منتدبة الان على غينيا الجديدة . وزيلندة الجديدة منتدبة على ساموا الغربية . واتحاد جنوبي افريقيا منتدب على افريقيا الجنوبية الغربية

بلاد الانتداب

اما بلاد الانتداب فهي المقاطعات التي تدار بواسطة الحكومة البريطانية بالذات، او بواسطة حكومات الدومنيون بمقتضى نظام عصبة الامم . وقد احيلت البلدان المذكورة الى حكومة بريطانيا بواسطة معاهدات الصلح مع المانيا وتركيا سنة ١٩١٩ وسنة ١٩٢٣ استناداً الى نص المادة ٢٢ من نظام العصبة وبموجب هذه المادة لا يحق لبريطانيا العظمى ان تتصرف بفلسطين كمستعمرة تاج او دومنيون ، او ان تضمها الى املاكها ، لانها من البلدان المنتدب عليها من حرف (أ) يعني انها مستقلة ، ولكنها تبقى لمدة معينة تحت إشراف الدولة المنتدبة ، الى ان تصبح قادرة على حكم نفسها بنفسها ، كما حصل الآن في العراق وما هو حاصل الآن في سوريا . والانتداب يتضمن معنى الوصاية فقط لا ملكية البلاد

فلسطين كأخواتها

والمعروف ان فلسطين قسم من البلاد العربية التى انسلخت عن الامبراطورية العثمانية، وهي فى مركزها الحالي لا تقل ثقافتها السياسية والمدنية عن اي قسم من الاقسام العربية الاخرى كالعراق وسوريا وشرق الاردن.

واذن فلا يحق لبريطانيا ان تفكر في جعلها مستعمرة ، او ان تتنازل عن انتدابها لدولة اخرى . واهالي فلسطين يعارضون فى ذلك أشد المعارضة ويطالبون بالحاح ان تعاملهم بريطانيا معاملتها لاخوانهم في العراق وشرق الاردن ، ومعاملة فرنسا لاخوانهم في سوريا . وهم لا يزالون الان يعترضون على صك الانتداب نفسه ، ووعد بلفور الملحق به ! ..

الحركة الاستقلالية

ولسنا في حاجة الى اعادة القول ، بان ثورة عرب فلسطين الحاضرة ، لا تخرج عن كونها حركة استقلالية محضة ، شبيهة بحركتي العراق وسوريا. فلماذا لا يكون نصيبنا منها نصيب هذين القطرين الذين نشترك واياهما بوطن واحد ، ولغة واحدة ، وقومية واحدة؟ .

لتعلم بريطانيا العظمى ان هدف فلسطين هو الاستقلال ضمن الوحدة العربية . وليعلم اليهود ان النجم اقرب لهم من ان يجعلوها وطناً سياسياً لهم ، او ان يحاولوا ضمها الى الممتلكات البريطانية ، لان ليس من مصلحة بريطانيا الا ان تحافظ على الصداقة التقليدية بينها وبين الشعوب العربية والاسلامية ، والصداقة التقليدية تقضي عليها بان تحل فلسطين من رباط الانتداب ، فتتحالف حينئذ معها على اساس المصلحة المتبادلة ، وبذلك تنتهي مشكلة الشرق الادنى ، ويتم للبلاد العربية كلها استقلالها ووحدتها .

هذا هو هدفنا ، ومن له اذن للسمع فليسمع ! ...

يافا : **عيسى السفرى**

اصوات انفجار غير مألوفة

سمعت اصوات انفجارات غير مألوفة في الهجوم الذي وقع ليلة امس الاول على ضواحي مستعمرة وادي حنين .

اللجنة القومية واصلاح ذات البين

سافرت اليوم اللجنة القومية بيافا الى قرية الخيرية لاصلاح ذات البين بين بعض أهالي القرية المذكورة

انفجار لغم ومقتل أربعة

تحطيم سيارة عسكرية في الحادث

في الصحف اليهودية انه انفجر لغم تحت سيارة عسكرية في جبال طولكرم فحطم السيارة وقتل اربعة من ركابها

القدس والاستعدادات العسكرية

كتبت الجرائد اليهودية عن الاستعدادات العسكرية في مدينة القدس لا سيما بالقرب من المحطة . وذكرت ان جميع الشوارع المؤدية لها قد امتلأت بالجنود وعتادهم وان الضباط كانوا يشرفون على سير الترتيبات التي اتخذت هناك

دافار تنقل عن « الدفاع » تفاصيل

نقلت « دافار » عن (الدفاع) تفاصيل يوم فلسطين الاكبر في بغداد ونبأ مقتل التاجر اليهودي وجرح آخر هناك .

اطلاق النار على المستعمرات اليهودية

اطلقت النار على مستعمرة بيت فيغان في القدس من ناحية دير ياسين واطلقت النار على عتروت . وهوجمت رامات كوش هجوما عنيفاً وكان الحراس يجيبون في كل هذه الحوادث على اطلاق النار بالمثل

حالة الثوار بعد مجيء القوات

المصادمات تقع بعد تركيز الفرق العسكرية

من انباء الصحف اليهودية الاخيرة التي اتصلت بها أن الثوار يستعدون في الجبال حتى يتم تركيز القوات العسكرية في البلاد وعندها يبدأون بمناوشة هذه المراكز بشدة وتقول (دافار) علاوة على هذا ان مبالغ طائلة وكميات من الذخيرة تسربت من حدود فلسطين الشمالية للثوار ولصندوق الاضراب

الخفراء اليهود يختبئون في البيارات

سلوكهم في الليل وفي ساعات الصدام

أطلقت النار فى الساعة الخامسة من صباح أمس الاول على الخفراء اليهود الذين يحرسون بيارات مستعمرة «حاروت امريكا» وقد رد الخفراء على الاطلاق النار بالمثل لكنهم عند ما حاولوا الاختباء في البيارات اطلقت عليهم العيارات بشدة فتوغلوا فى الداخل ولم تقع بينهم اصابات

سكان المستعمرات اثناء اطلاق النار

يتوهمون ازيز الرصاص انفجارات قنابل

هوجمت أمس الاول مستعمرة رامات جان من مستعمرات طريق ملبس وكان ازيز الرصاص المتواصل بشدة خيل لبعض نساء المستعمرة أن المهاجمين وصلوا الى البيوت وخيل الخوف لهن ان الثوار بعدان وصلوا المستعمرة قذفوها بالقنابل فاخذت امرأة تصيح (القنابل ، القنابل) وارسلت اشارات الاستغاثة . وبعد ان سكت ازيز الرصاص تفقد البوليس المستعمرة فلم يجد قنابل ولا غيرها . وقد اتضح ان الوهم هو الذي خيل لنساء المستعمرة وصول الثوار الى ابواب البيوت

اعتقال تسعة من الطيرة

اعتقل تسعة اشخاص من العرب بتهمة التحريض فى القرى ضد بيع الخضار لليهود وهم من ابناء الطيره

لا عمال من مصر الى فلسطين

من أنباء مصر ان الحكومة كذبت ما أشيع عن سفر بعض العمال المصريين الى فلسطين ليعملوا في خدمة الجيش ، وأن حكومة فلسطين نفسها لم تطلب مثل هؤلاء العمال . وان الذين صحبوا الجيش ، وهم يزيدون قليلا على المئتين ، سافروا معه كخدم في إعداد الاطعمة

الصحف اليهودية ووصف المعارك

لوحظ في الايام القليلة الماضية ان الصحف اليهودية تعمد الى عدم ذكر وصف المواقع التي تقع بين الثوار والجند ولا تتعرض لتفاصيلها مع العلم انها كانت قبل الان تسهب في وصفها اسهابا

اسم الطائر الساقط فى معركة

علمت هاآرتس أن اسم الطيار الانكليزي الذي سقط بطائرته في معركة امس في جبع رادغليفج وانه على اثر سقوطه وصلت ست طائرات جديدة وواصلت القتال مع مغارز الثوار

الموراتوريوم فى الصحف اليهودية

نشرت « هاآرتس » النبأ الذي اذيع في « البالستين بوست » امس عن اعلان الموراتوريوم وقالت انه لا صحة له وان جواب مسجل الشركات التعاونية نفى ان الحكومة تفكر باعلان مثل هذه الحاله .

اليهودى الذى قتل فى القدس

نعت الجرائد اليهودية اليوم اليهودي الذي أصيب بعيار ناري امس في القدس فيكتور دويك وعمره ٢٥ سنة وأصله من حلب وقد هاجر من حلب منذ سنتين وتنقل بين مصر وفلسطين والبلاد السورية .

النار على نقطة بيت دجن

سمعت أمس الاول أصوات عيارات نارية تطلق على نقطة بوليس بيت دجن وقام البوليس باطلاق النار لرد الهجوم .

المتنبي يسمو فى لندن

السفارات العربية تقيم له حفلة ذكرى

والحكومة البريطانية تحيي عيده الالفي

جاءنا في البريد السريع من لندن أن ثلاث حفلات باهرة قد رتبت فى برنامج لاحياء عيد المتنبي الالفي . وأن الحفلة الاولى ستكون باسم سفارات العراق ، ومصر ، والدولة السعودية ، ويخطب فيها البرفسور « غب » المعروف ، وكذلك الاستاذ مارغوليوث وغيرهما من عرب ومستشرقين

ويخطب في الثانية الاستاذ نيكلسن، وستقام هذه باسم الحكومة البريطانية. أما الثالثة فتكون المواضيع فيها بالعربية فقط

وموعد الاولى ١٤ اكتوبر والثانية ١٥ والثالثة ١٧

وسيحضر عدد كبير من الجاليات العربية والاسلامية هذه الحفلات الباهرة

ايدن يعود الى المسرح العالمي

خطاب خطير يرسله في عصبة الامم

القى المستر ايدن خطاباً هاماً في عصبة الامم ، ذكر فيه حاجة العالم الى العصبة واشار الى حالة غرب اوروبا ، وضرورة ايجاد ميثاق فيها وقال ان بريطانيا توافق كل الموافقة على بحث مسئلة المواد الخام . و « ان آخر ما نطيق رؤيته انقسام الشعوب الى معسكرات . ولا استطيع ان اجد الفاظاً تعبر عن كرهنا لذلك . » ان القومية اليوم قوية جداً . وان الحالة ليست صورة جميلة ، لكن لا تدعو الى اليأس مع ذلك .

متى تتلاشى المدنية وينهار بناؤها

يجب أن نقابل الصعوبات بروح التسامح وضبط النفس . هناك حركة كره للدمقراطية . هذا النظام لا نطيق العدوان عليه . انه يضمن الحرية ، والفردية ، والسلام . نريد ايجاد الامن بين الدول . وفي وسع المدنية ان تجد الوسائل لذلك وإلا انهارت . ليس في نظام عصبة الامم أي خطأ ، ومع ذلك فلنقترح لتقويته ان حكومة جلالة الملك تضع ثقتها كاملة في العصبة . فلنعطها قوة الفصل في الخلافات . ويحق لمجلس العصبة تقديم التواصي اللازمة لضمان السلام . ان حكومة جلالته مع المواثيق الدولية اذا كانت هذه لا تخرج عن روح عهد العصبة . وليس العقل الانساني من الركود بحيث يضعف امام ايجاد حلول ناجحة لمعالجة الحالة .

الدول تجامل عصبة الامم

تقديم الرياش والاثاث ولوازم القصر

من أظرف ما قرأنا في الصحف الانكليزية ، مجاملة الدول على عصبة الامم رغم مظاهر الاعتداء على ميثاقها . فان العصبة اعلنت حاجتها للاثاث للقصر الجديد التي تم انشاؤه لها . فتقدمت ايران بأفخر السجاد . وتقدمت سيام بلوازم مكتبة الجامعة كلها . وقدمت نيوزيلندة كرسي الرئيس من خشب في جزائر ساموي . وقدمت هولندة لوازم مكتب السكرتير . وجاءت اليونان بتماثيل بديعة في أماكن بارزة

ـــ وهكذا مجاملة ، وسط الاضطهاد والعبث !

شيوعية البرتغال لعرقلة ثوار اسبانيا

يشتد القتال والهجوم على طليطلة . فان الثوار مصممون على احتلالها مهما كلف الامر . والحكومة تستميت في الدفاع . وأذاع راديو باريس عن صدى الثورة في البرتغال فقال ان البلشفية تعمل على اضرام الثورة فيها لكي تحرج ثوار اسبانيا . وحكومة البرتغال ترى مستقبل القارة الاوروبية متوقفاً على انتصار الشيوعية أو الفاشستية فى اسبانيا

أقوى جيش وأعظم اسطول

من أنباء لندن ان المستر تشرتشل القى خطابا في باريس حمل فيه على الشيوعية ونظام النازي ، وامتدح الدمقراطية وحماية كل من بريطانيا وفرنسا لها . ودعا الشيخ المحافظ الى التحالف بين «أقوى جيش فى العالم وأقوى اسطول في البحار»

أنتم على بعد من مدريد

لا تزال حالة القتال في اسبانيا رهيبة . وتقول انباء الليل ان الثوار اقتربوا من البحيرة التى تشرب مدريد من مائها بعد نقله فى الانابيب . وفى هذا الخطير تستميت قوات الحكومة فى الدفاع . ومن الطريف أن رجال الثورة [illegible] على لوحة : انتم على قيد ٨٠ كيلو متراً من مدريد» يريدون بذلك [illegible]

تركيا مع بريطانيا على ايطاليا

المفهوم الآن أن بريطانيا تقربت جداً من تركيا ، وضمنت اجزاً صناعية [illegible] وجه ايطاليا في البحر المتوسط الذي اعتزمت ابقاء سيادتها عليه ، الايطالي فيه . وقد افترقت سياستا الدولتين : بريطانيا وايطاليا في التطاحن

تلفونات الدفاع وبرقياتها الخاصة

زعم الصحف اليهودية

تزعم « دافار » ان قوة من بوليس ملبس مع قصاص الاثر شاهدت آثار دماء أدت الى مضارب عرب « ابو هاج » في ضواحي ملبس وذلك على اثر المعركة العنيفة التي هوجمت بها ملبس ليلة أمس الأول . وتقول ان اصحاب البيارات التي اطلقت منها النار على المستعمرة قد اعتقلوا.

في راديو لندن

ذكر راديو لندن انباء معركتي قرية جبع ، والخليل . وقال ان الطائرات اشتركت مع القوات في القتال

الى فلسطين

ذكرت مجلة « المصور » أن الموظفين البريطانيين الذين سيستغنى عنهم بمناسبة توقيع المعاهدة المصرية ، سينقلون الى فلسطين، وشرق الاردن والسودان والهند — وهكذا ! سيصيب هذا البلاد نصيب من العبء !

أصيب بعيار

اصيب صلاح ابو عوض من الرملة بعيار ناري في ساقه اليمنى فحمل الى المستشفى البلدي . وقد قام البوليس باجراء التحقيق لمعرفة مطلقي النار عليه.

نقل ادارة الجريدة

انتقلت ادارة « الدفاع » من عمارة حزبون الى عمارة سليم افندي بركات الواقعة في شارع منتصف اسكندر عوض. وقد دعا ذلك الى صدور عدد اليوم في اربع صفحات .

مستعمرة باسم ديزنكوف !

يعتزم اليهود انشاء مستعمرة جديدة باسم ماير ديزنكوف لتخليد ذكراه .

اثناء تشييع الجنازة

حدث اثناء تشييع جنازة ديزنكوف ان وقعت بعض حوادث نقل المصابون فيها الى المستشفى .

الناصرة وثبات الامة

الناصرة — دعا مساعد حاكم اللواء الشمالي المستر كيورن السيد سليم بشارة رئيس بلدية الناصرة عن البلدية ، [illegible] سيدين شريف الزعبي وسليم السروجي [illegible] لجنة القومية ، وباحثهما بشأن انهاء [illegible] فاجابوه ان هذا لا [illegible] عند تلبية الحكومة لمطاليب [illegible] لا يزال صامداً تجاه ما نزل [illegible] وارهاق . وان من المتعذر [illegible] حل الاضراب ولا [illegible] اليه . [illegible] صرح به . وفي القدس [illegible] ينطوي عليه [illegible] الحل والربط . اذن فرصة [illegible] هذا الشكل . ولهذا [illegible] التي لا تزول ، [illegible] بة البلدان في المثابرة [illegible] اية

قلقيلية

انفجار قنبلة في معسكر الجيش

قلقيلية في ٢٥ ايلول — لمراسل الدفاع الخاص — قذف مجهول قنبلة على معسكر الجيش في المدرسة فانفجرت واحدثت دويا هائلا وقد جرى هذا الحادث في ساعة مبكرة من ليلة امس

القائد العسكري يدعو الوجوه والمخاتير

وعلى اثر هذا الحادث استدعى قائد المعسكر وجوه ومخاتير البلد لمقابلته وشاهدنا سيارة المركز تنقل الوجوه الى المركز وبعد الاجتماع بهم طلب اليهم اظهار الفاعل المجهول والا اضطر الى سجن مائة شخص من الاهلين فاجاب الوجوه بانه لا يمكنهم معرفة الفاعل وللسلطة ان تعمل ما تشاء ، فما كان من القائد الا ان امرهم باحضار مئة شخص في مدة نصف ساعة والا أمر الجند بتفتيش البلدة

حوادث القبض ومعاملة الجند

وبينما كان عدد كبير من وجوه البلد وشبابها في طريقه الى المركز تنفيذا لطلب القائد ومعرفة الفاعل صادف مرورهم من الشارع العام نزول مفرزة من الجند البريطاني بعددها الكاملة وكانوا يكسرون ابواب دكاكين التجار والبيوت المجاورة للشارع العام فتحولوا اليهم واعملوا فيهم الضرب باعقاب البنادق وقد كسرت الاضواء التي كان يحملها الاهلون . وبعد ان فتشوهم تفتيشاً دقيقاً اخذوهم تحت حراسة الجند الى المركز حيث امروا بهدم جدار حديقة مجاورة للمعسكر ولم يستثن من ذلك الشيوخ والشباب والكهول .

اخذ عدد كبير الى المركز

وقد تابع فريق من الجند عملية الكسر والتحطيم والقاء القبض على كل رجل في داره وارساله الى مركز البوليس . وروعت النساء والاطفال لهذه العملية الشديدة وما كنت تسمع في هدوء الليل الا اصوات التحطيم والكسر واصوات الجند .

اتمام العملية وانذار القائد العسكري

وبعد ان أتم الجند عملية التحطيم والتفتيش حادث القائد الوجوه والشيوخ والشباب المعتقلين واظهر اسفه لحادث الانفجار وهددهم بهدم البيوت في صباح اليوم التالي واجراء العمليات القاسية في المستقبل عند وقوع كل حادث من هذا القبيل

اصابة بالاضرار والخسائر الكثيرة

وقد اصيب الاهلون باضرار في بيوتهم التي حطمت ابوابها، كما اصيب التجار بخسائر لفقد بضائعهم ومنهم من اصيب بخسائر فادحة . وفقد عبد الله صالح الحمدان خمسة جنيهات من دكانه ومائتي علبة سجاير

وقوع اصابات باشخاص عديدين

وقد اصيب كثير من الاهلين بتأثير ضرب الجند لهم باعقاب البنادق وغيرها برضوض كثيرة . كما اصيب بعض الاشخاص بجراح كالحاج اسماعيل المنصور الذي اوجب نقله بسبب الجرح الى عيادة الدكتور نديم صلاح . وكذلك اصيب كل من السادة : الحاج ابراهيم العلي ، عبد الله الصالح الحمدان ، احمد محمود الشنطي والشيخ محمد عمر صبري والضرير محمد حسن المرش بضربات. وقد اصيب شاويش بريطاني بجراح بسيطة بتأثير الانفجار وقدبات البلد والبيوت محطمة ، الى الصباح

القاء القبض على عربي

وفي صباح اليوم التالي القي القبض على الشاب السيد محمد عبد الله ستيفة من قلقيلية بتهمة القاء القنبلة وقد اخذ الى السجن تحت حراسة البوليس بعد ان اجري تفتيش دقيق في بيته لم يعثر في نتيجته على شيء

القائمقام العسكري في البلد

وقدم كذلك في صباح هذا اليوم المستر تسمن قائمقام طولكرم العسكري وكذلك المستر تسمن رئيس قسم بوليس طولكرم الى قلقيلية ونزلا يصحبهما قائد المعسكر في المدرسة وكذلك ضابط المركز محمد افندي اشكنتنا حيث اجروا الكشف على بيت المعتقل الاول وسرت الاشاعات الكثيرة عن عزم السلطة على هدمه

تكليف الوجوه بهدم اساس

وبينما كان فوج من وجوه البلد ومخاتيرها ذاهبين الى مركز البوليس لمقابلة القائمقام العسكري هناك في امر اصحاب البيوت المجاورة وتعرضها للهدم والنسف وهجرها اذا اقتضى الامر ذلك اجبرهم الجند على حمل المعاول والفؤوس واجبرهم على هدم اسس بناء السادة علي محمد حسين واخيه التي لا تزال بدون سقف وواقعة بالجهة الجنوبية من معسكر الجيش وقد هدمت . وكذلك شاهدنا عدداً من الجند البريطاني على سطح بيت المتهم محمد عبد الله ستيفة باسلحتهم الكاملة وربما عزمت السلطة على نسفه مؤخراً

الرملة

تواصل اطلاق الرصاص ثلاث ليال

الرملة في ٢٥ ايلول — لمراسل الدفاع الخاص — كانت الليالي الثلاث الاخيرة اشد ما عرفت مدينة الرملة منذ بدء الاضطرابات حتى الآن ، فلم ينقطع ازيز الرصاص ولا انفجار القنابل في جميع الجهات ، لا سيما اصوات المدافع الجبلية . وقد هوجم مركز البوليس ومحطة الطيران وتصدى مطلقو الرصاص الى دوريات الجند فاشتبكوا معها في اكثر من معركة

الحكومة واسماء الاندية والجمعيات واللجان

تهتم الحكومة بتقييد اسماء اعضاء النوادي والجمعيات واللجنة القومية ، ولا ندري السبب الذي يبعثها على ذلك

قسم من القوات القادمة

علمنا انه سيخصص لهذه المدينة من رجال القوات القادمة ست مفارز عسكرية . والمفهوم انها ستخيم في الاطراف والضواحي

تطويق محطة اللد وتفتيش اماكن

طوقت اليوم قوة كبيرة من الجند محطة اللد من جميع جهاتها وقد فتشوا بعض الاماكن تفتيشاً دقيقاً لكن دون جدوى

لجنة المحامين والاهتمام بقضية خطيرة

يعمل فريق من المحامين في درس قضية السيد الهرباوي المتهم باطلاق الرصاص على السائق اليهودي بالقرب من مزلقان السكة الحديدية والمأمول من لجنة محامي القدس ان تقوم بواجبها تجاه هذه القضية

صفد

اطلاق المدافع والقيام بمناورات

صفد في ٢٥ ايلول — لمراسل الدفاع الخاص : سمع الاهالي في الساعة الخامسة مساء المنادي ينبه بعدم الانزعاج لما سيقوم به الجند من المناورات داخل المدينة ثم تجول افراد البوليس العربي وأخذوا يدخلون الاهلين الى بيوتهم . وفي الساعة السابعة أخذ الجند يرسلون أضواء الاستكشاف على البيوت والجبال والوديان . ودامت المناورة ساعة ونصف الساعة تقريبا ظهرت المدينة كأنها في نهار

اول قنبلة وتوالي اطلاق القذائف

وفي الساعة الثامنة سمع الاهالي صوت اطلاق مدفع هز المدينة وروع النساء والاطفال . واخذت هذه الانفجارات تتوالى . ووقد بلغ ما اطلقه الجند اثني عشر مدفعا لارهاب الثوار الذين هاجموا المحلة اليهودية مرات عديدة . وفي الساعة العاشرة انطفأت الاشعة ، وهدأ صوت المدافع وهذه هي المرة الثانية التي يطلق الجند فيها مدافعهم

مرور طائرة محطمة تجرها سيارة

والآن اصبحت البلد وكأنها في ساحة حرب والجنود يروحون ويغدون في الشوارع . ومرت صباح اليوم طائرة محطمة في طريقها من الشمال إلى الجنوب تجرها سيارة كبيرة تحت حراسة الجند

هجوم شديد على المستعمرات اليهودية

وبينما كانت عمليات الجند في البلد سمعنا صوت ازيز الرصاص بكثرة هائلة من جهات مستعمرة هاكوفيتش وقد دام ذلك طويلا وبصورة لم يسبق لها مثيل وكذلك سمعنا دوي ثلاث قنابل عظيمة من نفس الجهة ، مما يدل على وقوع مصادمة عنيفة .

ازيز الرصاص في الصباح

وكذلك سمعنا صباح اليوم الباكر ازيز الرصاص بكثرة ودام مدة ليست بالقليلة من جهات المستعمرات اليهودية ولم تعرف نتائج هذه العيارات ولا المسبب لها

الافراج عن متهمين في حادث

افرجت السلطة امس عن كل من الشابين السيد محمود العامر ويوسف النصر بعد ان قضيا مدة طويلة موقوفين بتهمة اطلاق النار في حادث سيارة خانكين المعروفة .

تفتيش قرية مسكة ثانية

ذهبت قوة من الجند الى قرية مسكة ، وبعد أن طوقتها من جميع الجهات اجرت تفتيشاً دقيقا عليها .

مرور القوات الى الجنوب

مر في قطاري المفش امس قوات كبيرة عن محطة قلقيلية في طريقها الى الجنوب. وقد كانت عربات القطارين ملاءى وفيها عدد كبير من الجند بعددهم الحربية

حيفا

مظاهرة من السيارات الجديدة والجند

حيفا في ٢٥ ايلول — لمراسل الدفاع الخاص — كان نظام سير السيارات والمصفحات والدبابات المحملة بالاسلحة والذخائر والجند البريطاني ، غير عادي . وقد مرت في شوارع حيفا أكثر من مئة سيارة جديدة لم تستعمل بعد. وشاهدنا مساء اليوم عدداً كبيراً من الجنود يجوبون الشوارع متجهين شطر بيت غاليم حيث ترابط قوات الجيش . وكانت امامهم موسيقاهم تصدح . وقد تبعتهم على الاثر سيارات صغيرة وجديدة

وصول قوات جديدة من الجند

أنزلت الباخرة « نلدريا » البريطانية عددا كبيرا من الجنود الى الميناء الذين قاموا بمناورات ، واصطفوا باسلحتهم واخذوا يقومون بالتدريبات كأنهم في ساحة حرب !

شهيد عربي وتشييع جنازته

اطلقت دورية من الجند البريطاني ليلة امس النار على بيوت قرية بلد الشيخ . وقد اصابت رصاصة احد المارة فاستشهد ، وشيعت اليوم جنازته باحتفال سارت فيه جميع الطبقات

الثوار يهاجمون مستعمرتين يهوديتين

هاجم الثوار ليلة امس مستعمرة زمارين وامطروها وابلا من الرصاص فاجابهم الجند المرابط بالمثل

وداهم مجهولون مستعمرة بنيامينا فاتلفوا عدداً كبيراً من اشجارها

نسف « موتور » ماء في مستعمرة

نسف مجهولون « موتور » ماء في مستعمرة باردس حنا ، وقد اصيب اليهود بعطش شديد مدة طويلة ولم ينقذهم غير احضار المياه من جهات بعيدة

وصول عربتين للصليب الاحمر

وصل قطار الساعة الثانية والنصف بعد ظهر اليوم قادما من مصر وبين عرباته عربة اسعاف للصليب الاحمر بيضاء اللون مملوءة بالجند وخلفها عربة اخرى يملؤها الجند ايضاً

اعتقال عشرة مع جهل الاسباب

اعتقلت قوة من الجند ليلة امس عشرة اشخاص من عرب بني سعيدان ولم يعرف سبب اعتقالهم حتى الان

اطلاق النار على سيارة يهودية

اتلف الثوار سيارة يهودية لنقل الحجارة واطلقوا الرصاص على عمالها اليهود الذين اخذوا يتقون بها وبعدة اماكن جوار مخفر بوليس كركوك

طولكرم

مهاجمة القافلة واشتباك مع الجند

طولكرم في ٢٥ ايلول — لمراسل الدفاع الخاص — بينما كانت القافلة اليهودية بعد ظهر امس آتية من الشمال في طريقها للجنوب هاجمها الثوار غربي عنبتا واطلقوا عليها العيارات النارية فأجابهم الحراس باطلاق المدافع والمتراليوز . وقد بقيت المعركة وقتاً طويلا اشتركت فيها الطائرات ولم تعرف النتيجة

معركة أخرى بين الثوار والجند

وهاجم الثوار الجند عند عودتهم من الشمال شرق عنبتا وأصلوهم ناراً حامية فقابلهم الجند بالمثل وما ان وصلت القوة غربي عنبتا حتى هاجمتها عصبة ثانية من الثوار ووقعت بين الفريقين معركة كبيرة دامت الى ما بعد الغروب بساعة وكنا نسمع صوت المدافع من هنا . وقد علمنا ان عدة معارك أخرى وقعت في جهات السيلة وجبع ودير شرف .

صدام قرب نور شمس

وهاجم الثوار بعد ظهر اليوم الجند بين نور شمس وطولكرم ، ووقعت بين الفريقين معركة اطلقت فيها المدافع . ولا تزال ناشبة بين الطرفين حتى الآن ، وسأوافيكم بالنتيجة في رسالة الغد

مهاجمة عدد كبير من المستعمرات

هاجم الثوار ليلة امس مستعمرات : كركور ، الخضيرة ، مشاريا ، هيدبريا معبروت ، وادي الحوارث ، كفاريونا ، كولوديا، تلموند، واصلوها ناراً حامية. وكانت ليلة سوداء على سكان تلك المستعمرات ، وقطع منها الثوار آلاف الاشجار

يافا يوم السبت في ١٠ رجب سنة ١٣٥٥ الموافق ٢٦ ايلول ١٩٣٦

صاحب الامتياز : إبراهيم الشنطي

المحرر المسئول شوكت حماد

رقم التلفون ١١٨٧ و ١٠٧٥

الدفاع

جريدة يومية سياسية مصورة

العدد ٧٠٥ – السنة الثالثة

ادارة الدفاع في عمارة حزبون شارع جمال باشا — يافا

العنوان البرقي : الدفاع يافا — ص. ب. ٢٥٥

قيمة الاشتراك في فلسطين عن سنة ١٥٠ عن نصف سنة ٨٠

« « « الخارج « « ٣٠٠ « « « ١٦٠

عكا

حسبوهما من الثوار فاصيبا بجراح

عكا في ٢٥ ايلول — لمراسل الدفاع الخاص : اتصل بنا — ولا نؤكد بذلك — ان الجند البريطاني بعد معركة اول امس العنيفة التي وقعت بين قريتي مجدل كروم والرامة ، قد شاهد اثنين من الرعاة قرب قرية فاجور فحسبوهم من الثوار وأطلقوا عليهم الرصاص فاصيبا بجراح بسيطة وقد قتل من جراء اطلاق النار من الجنود ١٢ رأس غنم وبقرة. نروي هذا النبأ بتحفظ

اشتباك ثلاث ساعات في صدام

بينما كانت القوات البريطانية في طريقها الى صفد وهي مؤلفة من عدة سيارات كبيرة وبعض المصفحات ، تصدى لها جماعة من الثوار بين قريتي مجدل كروم ونحف فاطلقوا عليها الرصاص ، وقد أجابها الجند بالمثل من مدافعه الرشاشة وبنادقه السريعة الطلقات ، واشتبكوا بمعركة حامية دامت ثلاث ساعات ولم تصل بنا نتائج ذلك

قوتان كبيرتان للبحث عن الثوار

خرجت صباح اليوم قوتان كبيرتان في سيارات عديدة مزودتين بجميع معداتها الحربية ومصفحاتها . القسم الاول ذهب الى جهات قريتي مجدل كروم ونحف ، والقسم الاخر الى جهات قرية ترشيحا ، للبحث عن مكامن الثوار . ويقال انهم اشتبكوا بمعركة حامية قرب ترشيحا

وقد شاهدنا مساء هذا اليوم عدة سيارات لوري تحمل جنوداً بريطانيين ومصفحتين و كشافا وسيارة تحمل آله لاسلكي في طريقهم الى تلك الجهات كما اني علمت ان السلطة وضعت آلة لاسلكي في نقطة بوليس ترشيحا استعداداً للطوارىء

الرصاص على سيارة خارج على امته

اتصل بي ان الثوار قرب جهات مجدل كروم اطلقوا الرصاص اول امس على سيارة شحن كبيرة صاحبها خارج على اضراب الامة واصابوها بعدة رصاصات وقد اخبر سائقها دائرة البوليس بالحادث .

بعد انذار مجهولين لعمال مصنع

كان مجهولون قد انذروا عمال معمل كبريت نور اليهودي من قرية كويكات بعدم العمل في هذا الموضع فلم يصغ العمال لذلك ، فقابلوهم قرب القرية المذكورة و كسروا لهم جميع دراجاتهم البالغة خمساً ، كما انهم اخذوا جميع ما قبضوه من المعمل

يحملون الخضار لحيفا فينتقم منهم

بينما كان عبد الرحمن الحوراني وبعض اشخاص من قرية البروة في طريقهم الى قرية بيت جنب لشراء عنب وخضار ليحملوها الى حيفا قابلهم جماعة من الثوار بين قريتي نحف ومجدل كروم وأطلقوا عليهم الرصاص فقتلوا لهم حمارين

فوق الشهرين في انتظار المحاكمة

مضى على كل من السادة خضر ابراهيم جاد ومصطفى الهندي ومحمد شحاده القهبرجي ومحمد الحلبي من عكا مدة تتراوح بين السبعين والثمانين يوماً بالسجن بموجب قانون منع الجرائم وسيطلب السادة المذكورون من الحكومة تقديمهم للمحاكمة اذ كانت عليهم تهمة او الافراج عنهم

فرار اثنين من سجناء الاضطرابات

فر من سجن عكا اثنان من موقوفي الاضطرابات ليلة اول امس عند منتصف الليل وهما ابن محمود سليم عوام وشريف شاكر واشيع انهما التحقا بالثوار

بئر السبع

معركة حامية تدوم اربع ساعات

بئر السبع في ٢٥ ايلول — لمراسل الدفاع الخاص — كانت ليلة امس اشد المعارك هولا فقد هاجم فريق كبير من الثوار مركز بوليس مستعمرة الجمامة واطلقوا على الجند العيارات النارية وابتدأ الهجوم في تمام الساعة العاشرة ودام حتى الساعة الثانية بعد نصف الليل وخف قائمقام القضاء وضابط البوليس للتحقيق

قوات كبيرة من الجند والسيارات

وصل المدينة امس عدد كبير من السيارات تحرسها المصفحات والطائرات وعليها عدد كبير من الجند البريطاني . ثم واصلت سيرها الى غزة

انفجار قنبلة لها دوي هائل

انفجرت قنبلة بعد ظهر اليوم هزت اركان المدينة وكان انفجارها بالقرب من مستودعات الحكومة ولم تسبب ضرراً

اعادة بناء البيوت المنسوفة

باشر اصحاب البيوت المنسوفة في المدينة باعادة بنائها ويبدي الاهالي مساعدة كبيرة لاصحابها .

القدس

حاكم القدس يقابل المندوب السامي

القدس في ٢٥ ايلول — لمراسل الدفاع الخاص — قابل في الساعة الحادية عشرة من صباح اليوم الماجور كامبل حاكم لواء القدس المندوب السامي مدة طويلة

اجتماع قائد القوات والسكرتير العام

قابل حوالي الساعة الثالثة من مساء هذا اليوم اللفتنانت جنرال «دل» وقائد الطيران السكرتير العام المستر هول مدة ساعة

مدير قلم المطبوعات يسافر الى بيروت

سافر صباح اليوم المستر تويدي مدير قلم المطبوعات الى بيروت وسيقضي هناك ثلاثة ايام ترويحاً للنفس ثم يعود

اطلاق النار على مستعمرة يهودية

اطلق مجهولون ليلة امس النار على مستعمرة عتاروت مدة ١٥ دقيقة وقد اجاب البوليس بالمثل

اصابة يهودي في المدينة القديمة

ادخل الى مستشفى هداسا ظهر هذا اليوم يهودي اصيب ببعض الاصابات الطفيفة لحقت به في المدينة القديمة

استعداد السلطة ليوم الجمعة

احتاطت السلطة اليوم احتياطاً عظيما لمناسبة يوم الجمعة . وقد رابط الجند على ابواب المدينة كما وضعت قوة احتياطية في دوائر الحكومة . وحامت في سماء الحرم الشريف طائرة حربية مدة طويلة وكانت منخفضة جداً ، ودامت محلقة حتى نهاية صلاة الجمعة

اجتماع هيئة اللجنة العليا

تجتمع غداً هيئة اللجنة العربية العليا لمواصلة البحث في الاحوال الحاضرة

اليوم

الـ ٦١

من المئة الثانية

قنبلة ارهاب على بائعي الخضار

القى مجهول صباح هذا اليوم قنبلة قرب دير الارمن على جماعة من بائعي الخضار فغادر هؤلاء ذلك الحي ، وعلمت رئاسة البوليس فذهبت الى مكان الحادث قوة من البوليس وأجرت الكشف على المكان الذي انفجرت فيه القنبلة

ابعاد الى معتقل صرفند

أبعدت السلطة الى معتقل صرفند كلا من السادة : الحاج محمد المغربي ، الحاج ابو مهدي ، كامل احمد جوده ، امين الشيخ صالح ، داود اسماعيل صالح ، من لفتا بعد توقيفهم عشرة أيام في قشلاق البوليس

بلاغ شبه رسمي

لواء القدس

القي القبض هذا اليوم على شخص عربي بالمدينة القديمة في القدس لحيازته على مسدس وذخيرة

اللواء الشمالي

على اثر القاء القنبلة على معسكر الجند في قلقيلية يوم امس نسف هذا اليوم بيتان من بيوت القرية . الحالة في قضاء الجليل هادئة

اللواء الجنوبي

اطلقت بعض العيارات النارية على محطة مضخات الماء في رأس العين والقي القبض على شخص عربي في بيارة مجاورة ، وهدم بيتان من بيوت قرية عاقر هذا اليوم

انذار السلطة لقبيلة الترابين

ارسلت اللجنة القومية لقبيلة الترابين البرقية التالية الى المندوب السامي

جمعتنا الحكومة اليوم وانذرتنا . ننفي بكل شدة التهم الموجهة الينا نحذر الحكومة من دسائس الدساسين . اذا كنتم تودون ارهاقنا ونسف بيوتنا من غير ذنب فاخبرونا لنرحل الى بلاد نتمتع فيها بالعدل والراحة

اللجنة القومية لقبيلة الترابين

بيسان

على أم وشاية

اعتقل بوليس جسر المجامع اول امس اثنين من عرب البشاتوة اثر وشاية وردت من بعض يهود مستعمرة الجسر بتهمة محاولة حرق عربات السكة الحديدية المشحونة .

ارجاء محاكمة شاب

كان نهار امس موعد امام محاكمة الشاب اكرم افندي الحماش بتهمة حيازة بندقية امام حاكم الصلح غير ان النيابة لم تكن على استعداد فارجئت المحاكمة ليوم الثلاثاء القادم الموافق لتاريخ ٢٩ الجاري على ان تنظر بالناصرة

بين موظفي الجمارك

نقلت ادارة الجمارك ضابط جمرك المدينة توفيق افندي حمدية الى مثل وظيفته بخانيونس فاسف الاهلون لهذا النقل وقد عين خلفاً له الضابط فهد افندي حمدية وباشر عمله

اطلاق العيارات النارية

اطلقت ليلة امس عدة عيارات نارية واجاب الجند بالمثل وقد شوهدت انوار الاستكشاف تنبعث في الفضاء

الى المستشفى المركزي

القدس — نقل السيد عبد الله العمري من السجن المركزي الى مستشفى الحكومة بالقدس بعد أخذه تقريرين من طبيبين عربي وبريطاني أوصيا بلزوم الاقامة في المستشفى

النازية واليهودية

لا تزال اجراءات الحكومة الالمانية تجاه اليهود شديدة . وفيها كره النازي لهؤلاء . من ذلك آخر تدبير اتخذ ، وهو تخصيص مدارس لابناء اليهود ، ومنعهم من الاختلاط بالالمان المسيحيين منعاً باتاً

قداس وجناز

في الساعة الثامنة صباحاً من يوم الاثنين في ٢٨-٩-٣٦ يقام في كنيسة القديس بطرس في طبريا قداس وجناز لذكرى مرور اربعين يوماً على وفاة المأسوف عليه :

الخوري يوحنا برصا

فسيادة المطران غريغوريوس حجار وعائلة الفقيد البرصا ولفيف ابناء سيادته وعموم افراد رعيته بطبريا يدعون جميع الاصدقاء والمحبين لحضور هذه الحفلة معتبرين هذه الكلمة كدعوة خاصة لهم لا أراهم الله مكروهاً بعزيز لديهم

جنين

سبع طائرات مع قوة كبيرة

جنين في ٢٥ ايلول — لمراسل الدفاع الخاص : اكتشفت الطائرات عدداً كبيراً من الثوار بين جبع — احريش ، وعادت الى هنا وخرجت على الاثر قوة من الجند ، ولدى وصولها الى جوار قرية جبع أطلق عليها الثوار النار ، فنزل الجند نحو الجبال ، ولما اقتربوا منها أطلقت النار عليهم بكثرة هائلة . ورأى الجند قوة الثائرين فاستنجدوا باللاسلكي فخرجت قوة من هنا ولاقتها قوة من نابلس . وبلغت سيارات الجند نحو المئة اشتبكت كلها مع الثوار بمعركة هائلة اشترك فيها سبع طائرات وعدد من المدافع الجبلية

الجند يدخلون قرية جبع

وقد دامت بشدتها من الساعة الثانية حتى السابعة مساء حيث خيم الظلام وانسحب الثوار ، ودخل الجند قرية جبع وجمعوا نحو الخمسين شخصا من اهاليها نقلوهم الى نابلس بالسيارات . وقد سقطت طائرة اثناء المعركة بسهل عنزه حيث ادرك الجند قائدها وظلت قوة كبيرة تحرس الطائرة في مكان الحادثة . ولم ينقطع اطلاق المدافع والرصاص طيلة الليلة في محل الحادث من قبل الجند المرابط

الجند ينسفون بيتين في القرية

وفي الساعة الرابعة من صباح اليوم ذهبت قوة كبيرة الى مكان المعركة حيث فتشت تلك الجبال . وقد نسف الجند بعد ظهر اليوم بيتين كبيرين في قرية جبع. وسأرسل لكم غداً تفاصيل حوادث اليوم وقيمة خسائر القرية من جراء نسف البيوت

هدم جسر وفحص الجند الغامه

اتلف مجهولون ليلة امس جسر الخروبة الواقع شمال المدينة بالديناميت. وعندما مر الجند في الصباح من هناك اطلقوا على الجسر قنبلتين من المدافع وكمية من الرصاص خشية انفجار الالغام التي ربما كانت هناك

مصاب برصاصة يحضره الجند

احضر الجند رجلا مصابا برصاصة ، وقد نقل الى المستشفى ولم يعرف اين وكيف اصيب

تفتيش سكنة ابي كبير وتوقيف

فتشت قوة من البوليس عدة بيوت في سكنة ابي كبير ومدرسة جمعية الاصلاح فيها . واتصل بنا ان البوليس أصدر أمراً بتوقيف السيد عمر الناقة في نقطة السكنة

بلاغ رسمي رقم ٢٦٨-٣٦

عصر امس اكتشفت دورية من البوليس موقع عصابة مسلحة من العرب على طريق القدس — الخليل في مكان يبعد نحو ٤ كيلومترات عن مدينة الخليل . فحضرت الى موضع العصابة نجدات من البوليس والجند والتحمت هذه النجدات مع افراد العصابة الذين قدر عددهم بين الاربعين والخمسين رجلا . وقد استمر الالتحام حتى هبوط الظلام وجرح خلاله ضابط بريطاني وجندي بريطاني ينتمون الى فرقة الكمرون هايلندرز . وقد حدث بعد ذلك ان خرجت عربة عسكرية عن الطريق اثناء عودتها الى القدس وانقلبت بمن فيها مسببة جرح شخصين من الذين كانوا فيها . وقد عرف ان ثلاثة من العرب قتلوا اثناء الالتحام ويعتقد انه وقعت اصابات بينهم .

على اثر ورود خبر عن وجود عصابة من العرب بالقرب من قرية جبع في قضاء جنين ذهبت الى المكان في عصر امس قوة من الجند والبوليس تصحبها الطيارات واشتبكت هذه القوات مع العصابة ونتج عن ذلك ٤١ اصابة اوقعتها الطائرات في افراد العصابة و ١٣ اصابة اخرى اوقعتها الجنود البرية ويؤسف المندوب السامي ان يعلن ان الفيوزيلير ستيوارت من فرقة رويال سكتش فيوزيليرس قتل اثناء الاشتباك وقد اضطرت طائرة واحدة الى الهبوط الى الارض لا[illegible] قائدها اصيب بجراح بسيطة .

في ساعة مبكرة من صباح اليوم اشتبكت دورية من الجند مع [illegible] العرب مؤلفة من عشرة اشخاص مسلحين قرب قرية طوباس في قضاء نا[illegible] قتل عربيان وجرح عربي آخر غير انه نجا بنفسه ولم تتم اصابات بين ال[illegible]

اعتدى صباح اليوم خمسة اشخاص من العرب على شخص يهود[illegible] القديمة في القدس وسببوا له اضراراً غير خطرة .

القيت في مساء امس قنبلة في مخيم فيلق لنكولنشاير في قلق[illegible] اونباشي بريطاني باضرار طفيفة .

اجز صناعية

مطبعة جريدة الدفاع — يافا

يافا — يوم الاحد في ١١ رجب ١٣٥٥ الموافق ٢٧ ايلول ١٩٣٦

صاحب الامتياز : إبراهيم الشنطي

المحرر المسئول شوكت حماد

رقم التلفون ١١٨٧ و١٠٧٥

الدفاع

جريدة يومية سياسية مصورة

العدد ٧٠٩ — السنة الثالثة

ادارة الدفاع في عمارة حزبون شارع جمال باشا — يافا

العنوان البرقي : الدفاع يافا — ص. ب. ٢٥٥

قيمة الاشتراك في فلسطين عن سنة ١٥٠ عن نصف سنة ٨٠

« « « الخارج « « ٣٠٠ « « ٩٠

العراق يعمل لفلسطين. مصادمات الثوار المنظمة. معارك في جبال الخليل ونابلس. صدى حادث رئيس بلدية نابلس. في الموقف الحاضر اعمال الثوار وصحيفة انكليزية

الخضوع الذليل

شتان بين موقفي القدس ولندن

موقف الحكومة جامد . انه يعتز بالقوة وحدها . وما بعد ذلك ، فلا يبالي زاد في كراهية العرب للامبراطورية البريطانية أم أنقص . جمود أوحى به الساسة والزعماء اليهود ايحاء من ورائه نفوذ ومن أمامه مال

أمس نزل توماس وزير المستعمرات السابق عن كرسيه في الوزارة . هل يعلم الرأي العام المتمدن لم كان ذلك ؟ هل يدري اليد الخبيثة التي دفعته عن كرسيه ذلك ؟ ثم هل يدري تفاصيل الحادث الذي انتهى بحياة الرجل السياسية ؟

أدلى توماس الوزير ببيان ، ألقى فيه تبعة الاضطرابات على اليهود. هذا هو السبب الاول والاخير. عندئذ تحركت اليد القابضة على سمعة بريطانيا والامبراطورية، فاذا الرجل يتهم ، واذا في الامر عشرون الف جنيه ، واذا بشخص يهودي هو الذي بنى القصر للوزير ، واخيراً إذا بالمستر بلدوين يختم حياة المسكين توماس الى الابد !

نعم ، لقد أحنت بريطانيا العظمى «صديقة» العرب والمسلمين «التقليدية» رأسها للنفوذ اليهودي إحناءة الذل والهوان !

نعم ، لقد بلغ من نفوذ اليهود أن صاروا يبعدون وزيراً ويجيئون بآخر ، لا يبالون بما يلحق الامبراطورية من ا.م لوثوه حتى غدا في عيون الامم المكافحة في سبيل الحق ، والشرف ، والحياة — حتى غدا وله ماله من نظرات الاشفاق ، والامتعاض ، ونقول الاشمئزاز أيضاً !

ونعم ، لقد بلغ من نفوذهم أن يجتمع وايزمن بأورمسبي غورساعات طوالا ، ونستشم ما دار في خلال تلك الساعات فاذا هو لا يخرج عن اذعان الوزير لوايزمن اذعاناً علمنا معشر العرب نبأه اليوم ، وسيعلمه غداً العالم كله !

هذا الخضوع لليهود . هذا الهوان لامثال وايزمن ، هذا الانسياق الضعيف الخائر للنفوذ الصهيوني — هذا كله يبعث في نفوسنا الامل الشاب القوي الماضي في شرخ الحياة ، فاذا نحن اقوى ما نكون ثقة بالله ، وبالامة ، وبالمستقبل ! فاستمراراً على حياة الذل يا هؤلاء الذين يذوبون أمام نظرة من نظرات وايزمن اليهودي الذي يتسامى العرب عن الجلوس معه فيا أسماه هذا اليهودي — المرة الثانية — مائدة مستديرة !

لقد حرض وايزمن في لندن أخبث تحريض ، وود لو ترسل بريطانيا جحافلها لابادة هذه الامة . وفي اللحظة الاخيرة علمنا ، ووقفنا على أصدق المعلومات ، وقف المندوب السامي معارضاً كل المعارضة في الحكم العرفي ، مشدداً كل التشديد على أن لا يكون . وغداً ، عند ما تنقشع الغمامة الحاضرة ، سيعلم العرب بما يلمسونه لمس اليد كيف استخذت وزارة المستعمرات لوايزمن . كيف استخذت له أبشع استخذاء . كيف بعثت بذلك الكتاب الدال على روح الخضوع، بل الاسراف في الخضوع ، الى وايزمن ، تطمئنه — يا سيدي !

لا موفقان كما قلنا من البدء : إما الحق والعرب والمسلمون . وإما الباطل ، واليهود ، والصهيونية . هذه القوى تقف اليوم في وجه بعضها البعض . إحداها تنبري للدفاع عن عربية فلسطين ، والثانية تريد سحق هذه العربية . وليس لبريطانيا أن تتذبذب بين القوتين . إما هذه وإما تلك !

لقد حسب وزير المستعمرات المأخوذ بنفوذ وايزمن الى حد الخضوع الرهيب — أن بيانه الذي أذاعه على الملأ يوقف من تدخل ملوك العرب وأمرائهم . مستحيل ! بيانك أيها الوزير من حبر وورق . وتدخل هؤلاء الملوك والامراء يكتبونه بقرابة الدم ، وصلة العنصر والجنس . يكتبونه بوحي الدم الجاري في عروقهم ، وهو عين الدم الجاري في عروقنا . لذا لم يضع حداً للتدخل ، ولن يستطيع . ولن يسمح عربي — فكيف بأمير او ملك — ان ينكمش عن فلسطين ليتصرف بها هوى وايزمن و الذي طواه معه .

ان الذي لا ريب فيه هو ان المندوب السامي رحب بهذا التدخل ، واطمأن اليه . وسلك مع نوري باشا ، مسلك الرجل المرحب والمطمئن . وهو اعلم بما ينطوي عليه قطع خط الرجعة على التدخل من سخط ، وتبرم . لذا أصر ، قابلا. اذن فرصة امام الحكومة البريطانية قبل ان تنطوي قلوب الملايين على الكراهية التي لا تزول ، والشعور الذي لا يسحقه جبروت !

ابراهيم

في الموقف الحاضر

الحالة حيث هي مع استمرار المراسلات الهامة

سوف لا تعلن

كانت الصحف اليهودية تتوقع اتخاذ اجراءات صارمة جداً في نهاية الاسبوع . وبعضها عين لذلك يوم "السبت" أمس . لكن الذي وصلنا إليه من معلومات ، أن الاحكام العرفية — والعرب في ثباتهم — سوف لا تعلن بالسرعة التي توقعتها الصحف اليهودية ، وسوف لا تعلن على كل حال في وقت قريب .

النفور من الخطوة

وقد كان اقتراح اعلانها صادراً عن اليهود طبعاً . والمفهوم أن وايزمن أراده مع وزير المستعمرات . لكن رؤي في النهاية الكف عنه. والذي عرفناه أن شخصية عربية أبدت نفورها الشديد من ذلك ، واعتبرت تلك الخطوة إذاعتها إحراجاً ، ربما لا تريده الحكومة البريطانية في هذه الايام

مراسلات حول الموقف

وليس من شك أن هناك مراسلات هامة تدور حول الحالة الحاضرة . كما أن اللجنة العليا لن تعلن سياسة جديدة قبل الوقوف على أنباء . وإلا فستظل مع الامة في ثباتها وصبرها . ومثلما أن المراسلات تجري برقياً وبالمكاتبة بين لندن والقدس ، كذلك هي تجري بين العواصم العربية المختلفة .

لندن على اتصال

ويتطور الموقف ببطء تبعاً لنفسية الشعب العربي في هذه البلاد . وهذه النفسية توحي بأن لا يكون أي جديد إلا اذا جاء حافظاً لكرامة الامة ، وحقها . وهو ما تدور حوله مكاتبات هامة الآن . وتقف لندن على تطورات الحال يوماً بيوم . حتى اجتماعات اللجنة العليا تذيعها محطة (دفنتري) وتذيع معها النتائج

الامل في النهاية

ولا شك ان الخير لهذه البلاد في النهاية . فقد تحدثنا الى عدد من الصحافيين البريطانيين وغيرهم فاوا بذلك . واكثرهم لم يكونوا يحسبون في الامة مثل هذا الجلد المدهش . والموقف السياسي لم يتغير حتى الآن ، لكننا على ثقة كبيرة بأنه سيجيء في مصلحة العرب ، فتصان هذه البلاد لاصحابها

أمير وقضية فلسطين

زار المعتمد البريطاني في الكويت سمو اميرها احمد جابر الصباح ، الذي قدم مقترحات لحل المشكلة في فلسطين . والمفهوم أن المعتمد أبلغ تفصيل المقترحات الى الجهات البريطانية المختصة

ودور فلسطين ؟

كتبت « البتي باريزيان » تصف صدى المعاهدة في سوريا ، فختمت مقالها بما يلي :

ستدخل كل من فرنسا وسوريا في عهد حافل بالسعادة والمستقبل . ولا يسعنا في هذه الاوقات إلا ان نرجو استتباب السلام في فلسطين . ولقد طرحت فرنسا عبء الانتداب وسلمت مقدرات سوريا لابنائها . فعليهم يتوقف استقلال هذه البلاد

في راديو لندن

ذكرت محطة « دفنتري » اخبار مجيء القوات الجديدة ، وتوزيعات الجند . وقالت ان مدينة القدس اصبحت عسكرية . وتكلمت عن بناء المعسكرات ثم ذكرت اجتماع اللجنة العليا وانه لم يصل الى قرار

نابلس

بعد المعركة

انطلاق المدافع الجبلية في صدام

مرت بعد ظهر أمس طائرة لاستكشاف جبال نابلس ، وقد شاهدت فريقاً من الثوار يرابط بالقرب من قرية طوباس ، فأعلمت قيادة الجيش باللاسلكي عن وجود افراد الثوار هناك وعلى اثر ذلك خفت قوات الجند والسيارات تصحبها المصفحات والمدافع الجبلية

مفاجأة الثوار ووقوع مصادمة

وما كادت القوات تصل بالقرب من جبال طوباس حتى فاجأها الثوار بوابل من العيارات النارية من قمم الجبال وسفوحها . وهناك نزل الجند من سياراتهم ونصبوا مدافعهم الجبلية والرشاشة تعاونهم الطائرات. ووقعت بين الفريقين معركة حامية دامت ثلاث ساعات . وكانت الطائرات تلقي على الثوار قنابلها التي كانت اصواتها تسمع على مسافات بعيدة . واخيراً انسحب الثوار الى اعالي الجبال ، حصونهم المنيعة . وعاد الجنود الى معسكرهم بعد ان خيم الظلام .

قوات تخرج الى شوارع المدينة

وفي الساعة السابعة من مساء امس، ولاول مرة ، خرجت ١٣ مصفحة وسبع دبابات ورابطت في شارع رأس العين ، وشارع الملك فيصل ، وشارع البساتين يصحبها عدد كبير من الجنود شاكي السلاح وأخذت تتجول في هذه الشوارع . ثم اخذت أنوار الاستكشاف تسطع في سماء نابلس ويتبادل الجنود مع الحاميات العسكرية التي ترابط في البيوت الشارات الحمراء والخضراء والزرقاء وكانت جميع القوات على استعداد لمواجهة أي هجوم يقع من الثوار كما وقع في ليلة امس . ودامت قوات الجند ساهرة تتجول في شوارع المدينة حتى الصباح

البقية على الصفحة الخامسة

جهود العراق

بغداد في ٢٢ ايلول — بالبريد الطيار — لا تزال المخابرات اللاسلكية مستمرة بين فخامة نوري باشا السعيد وفخامة رئيس الوزراء ياسين باشا الهاشمي وصاحب الجلالة الملك غازي الاول بشأن قضية فلسطين المجاهدة وقبول بريطانيا وساطة اصحاب الجلالة ملوك العرب لحل القضية . وتتفاءل الدوائر السياسية العليا في بغداد كل التفاؤل بقرب حل القضية وتلبية مطاليب العرب المحقة. والاجتماعات السياسية بين الزعماء وكبار الرجال متوالية في كل يوم، والمخابرات البرقية بين صاحب الجلالة الملك عبد العزيز وصاحب الجلالة الملك غازي متتابعة. وسأبرق لكم عن نتائج هذه المفاوضات والمساعي الطيبة. وقد وصلت برقية اللجنة العربية التي ارسلتها لجلالة الملك غازي وجلالة الملك عبد العزيز ، وكان لها الاثر المطلوب والاهتمام الكبير من لدن اصحاب الجلالة .

الهياج والحماس لفلسطين

عقد عدد كبير من الزعماء ورجالات العراق مع هيأة لجنة الدفاع عن فلسطين ونادي المثنى بن حارثة اجتماعاً خطيراً مساء امس ، تداولوا فيه الاراء لنصرة فلسطين واتخذوا عدة مقررات علمت ان بينها ارسال مذكرة للسفير البريطاني بلزوم تلبية مطاليب العرب وحل القضية بالسرعة الممكنة وإلا فسيملي الوطنيون في العراق موقفاً خطيراً لهم وقد اذاع العلامة الكبير سماحة حجة الاسلام الشيخ السيد محمد آل حسين آل كاشف الغطاء فتوى دينية بواجب العمل المتواصل لانقاذ فلسطين ونجدتها ومقاومة تهويدها ووجوب ذلك شرعاً ودينا . وقد احدثت هذه الفتوى الدينية رجة عنيفة في انحاء العراق وتأثيراً عظيما بين الاوساط الوطنية. فبارك الله في همة هذا العلامة الذي يعمل بكل قواه لنصرة فلسطين

استمرار جمع الاعانات وموقف الجيش

توالي فرق الشباب المتطوعين اعمالها وتجوالها في انحاء العراق لجمع الاعانات لفلسطين . وقد زارت فرقة سليم بك عبد الرحمن اصحاب الفخامة والمعالي الوزراء والكبراء وامين العاصمة ورئيس مجلس النواب والوزير السعودي المفوض والمقامات الكبيرة فتبرعوا لفلسطين بمبالغ طائلة . وزارت فرقة الآنسة سلوى ساطع بك الحصري صاحب الجلالة الملك وصاحبة الجلالة الملكة فابديا عطفهما الملكي على فلسطين وتبرعا بمبالغ كبيرة . وتقوم اللجان الفرعية وفرق الشباب في انحاء العراق بزيارة اولي الغيرة والحمية في كل مكان فتلاقي حماسة وعطفاً على فلسطين يذكر بالشكر والثناء . وقد اذاع فخامة وزير الدفاع جعفر باشا العسكري بياناً عاماً على ضباط الجيش والاركان والضباط الصف والجنود يدعوهم فيه الى التبرع ، فكان الاقبال على ذلك والحماسة لفلسطين بين رجال الجيش عظيمة جداً . وقد تبرع عدد كبير من اركان وضباط الجيش بقسم من رواتبهم الشهرية لمساعدة فلسطين. وقدم فريق منهم تبرعات قيمة جداً. فحيا الله الجيش العربي العراقي الباسل

في حادث اغتيال ساسون

لا يزال رجال الشرطة جادين في تعقيب اثر الذين اطلقوا الرصاص ليلة الجمعة الماضية على الادون ساسون سكرتير الجمعية الصهيونية ورئيس لجنة المهاجرين اليهود السري لفلسطين وحتى الآن لم يعثر للمعتدي على اثر . وقد امتنع اليهود من التجوال والجلوس على المقاهي منذ وقوع هذا الحادث وحوادث الاعتداءات والمصادمات التي وقعت على بعض شبابهم . ولم تشر الصحف هنا الى هذه الحوادث حرصاً على مصلحة الامن العام . وقد حاول بعض اليهود في العراق اثارة ضجة على أثر ذلك فلم يفلحوا لما اتخذته دائرة الامن العام من حزم وعزم وحسن ادارة

وصول الوفد السوري

ينتظر ان يصل الوفد السوري اليوم «الاحد» حلب آتيا اليها عن طريق الآستانة ، بقطار الشرق السريع

وكان وداع الوفد في باريس ولوزان حافلا جداً . وسيصدر في القريب مرسوم بحل البرلمان ، واجراء انتخابات جديدة

من مساوىء الانتداب

درس عال في الادب

« كلاب بلدكم اطلقوا علينا الرصاص » !

بقلم الاستاذ عيسى السفري

درس لم يستطع انسان قط ان يتلفظ به في نابلس قبل الان ، وقبل انتداب بريطانيا على هذه البلاد .

ولكن ، في ظل الانتداب المهذب ، وتحت راية الامبراطورية العظيمة التي لا تغيب عنها الشمس ، يؤتى بسعادة سليمان عبد الرزاق بك طوقان ، رئيس بلدية مدينة نابلس ، واحد كبار سادتها ووجهائها ، الى قائد قوات الحكومة فيها . وبعبارة بعيدة كل البعد عما يسمونه احترام ، يخاطبه بهذه الكلمات

« كلاب بلدكم اطلقوا علينا الرصاص !... »

ولا يكتفي القائد بهذا ، بل يجبره على النوم فوق السطح ، بجانب مدفع رشاش ، وبين وحشة الليل وبرده !

هذا درس جديد تلقيه علينا حكومة الانتداب ، بعد ان فشلت في جميع دروسها التي القتها علينا قبل الآن : درس نسف البيوت بالديناميت للانتقام ، وفرض الغرامات ، وحجز الحمولات ، واطلاق المدافع للارهاب ، .. ، وسم النساء والاطفال !

ان المادة ٢٢ من نظام عصبة الامم التي نص على الانتداب ، تقول بان البلاد المنتدب عليها هي وديعة مقدسة في يد الدولة المنتدبة ، وعليها ان تأخذ بايدي اصحابها لتديسهم على الحكم وان تعيدها اليهم كاملة غير منقوصة

ونحن اذا أمعنا النظر في الامر نجد ان بين ما تصرح به هذه المادة ، وبين ما تقوم به الحكومة المنتدبة في فلسطين ، فرقاً عظيما جداً ، وبعيداً كل البعد عن روح الانتداب ومبادئه وشروطه !

وفي الوقت الذي ألغي فيه الانتداب عن العراق ، وسوريا ، لا تزال بريطانيا متمسكة به على فلسطين ، بالرغم من مساوئه وشروره . هي تريد ان تهود البلاد ، وتهويدها لا يتم إلا ببقاء الانتداب !

هذا هو السر في تمسك بريطانيا بالانتداب على فلسطين ، تمسك العمياء بعكازها . نقول عمياء لان ابصارها عميت حين وعدت اليهود بجعل فلسطين وطناً لهم ، ووقعت في هذه الورطة العظيمة . وجاءت اليوم تجعل من انتدابها على فلسطين عكازاً تستند اليه في ستر فضيحتها التاريخية الكبرى !

جاهد عرب فلسطين كثيراً ، وكان جهادهم في هذا السبيل لا نظير له في العالم أجمع

أضربت البلاد عن احمد لها كان في البر والبحر اضرابا عاماً شاملا !

ضاقت السجون بالمحكومين والموقوفين

ضاقت المعتقلات بالمبعدين والمنفيين !

غصت المستشفيات بالجرحى والمصابين !

امتلأت القبور باجساد الشهداء والمجاهدين !

نسفت البيوت ، وحجزت الغلات ، وفرضت الغرامات ، وتاه الناس في اوطانهم ، مشردين في السهول والجبال

كل هذا تقوم به بريطانيا العظمى باسم الانتداب ، وفي سبيل المدنية والحضارة . وكل هذه التضحيات الغالية التي قام بها العرب في سبيل المحافظة على الحياة وكل هذه الخسائر التي لحقت بهم في النفوس والارواح والممتلكات لا توازي في نظر بريطانيا العظمى ، الدولة المنتدبة الرحيمة العادلة ، منع يهودي غريب متشرد من دخول بلاد ليست له ، ولا يمت الى اهلها بصلة !

ان انتداباً من هذا النوع يجب ان يلغى . وها هي الفرصة سانحة للعمل على الغائه . انه لم يكن لنا فيه خير على الاطلاق ، بل كان سلسلة شرور متصلة الحلقات ، وبؤرة فساد لاخلاقنا وآدابنا ، ومعولا هداماً لسيادتنا وقوميتنا !

اننا نرفض الانتداب ، لانه لم يعمل لخيرنا ، بل لاجلائنا عن موطن ابائنا واجدادنا .

اننا نرفض الانتداب ، لانه جعل من وطننا وطناً لحثالات الشعوب ، ومتشردي العالم .

اننا نرفض الانتداب ، لانه سلبنا حرية يتمتع بها غيرنا من بني الانسان

اننا نرفض الانتداب ، لانه حرمنا لذة الراحة والطمأنينة

اننا نرفض الانتداب ، لانه جعل الاجنبي ينعتنا بالكلاب ، وشجع المتشرد على تسميتنا بوحوش الصحراء !

اننا نرفض الانتداب ، لانه خرب ديارنا ، واثكل امهاتنا ، ورمل نساءنا ، ويتم اطفالنا

اننا نرفض الانتداب ، لانه قائم على اساس فاسد مجرم ، هو وعد بلفور ولا ينتج عن هذا الاساس الفاسد المجرم ، الا الفساد والاجرام

اننا نريد ان نحل فلسطين من رباط الانتداب ليتم للبلاد العربية كلها استقلالها ووحدتها

هذا هو هدفنا ، ومن له اذنان للسمع فليسمع !

يافا **عيسى السفري**

الى معتقل صرفند

اعتقلت السلطة بتاريخ ١٨ ايلول الجاري السيد يوسف السلوادي إمام ومدرس بير زيت وقد أخذ إلى معتقل صرفند لمدة ثلاثة أشهر.

رخص بيع المشروبات الروحية

اعلن بان رخص بيع المشروبات الروحية الممنوحة من قبل بلدية حيفا خلال السنة الحالية ينتهي اجلها في اليوم الحادي والثلاثين من شهر كانون الاول لسنة ١٩٣٦ وكل من يرغب في تعاطي بيع المشروبات الروحية في سنة ١٩٣٧ عليه ان يقدم طلبه بعنوان بلدية حيفا في بداية شهر تشرين اول سنة ١٩٣٦ لاجل اتخاذ الاجراءات القانونية المقضية بموجب قانون المسكرات لسنة ٩٣٥

وكيل رئيس لجنه البلدية

عمل منكر لا يجوز

خدمة مصريون يرافقون الجيش البريطاني الى الشقيقة فلسطين

بهذه العناوين كتب الاستاذ محمد توفيق دياب ، صاحب الجهاد ، المقال الافتتاحي التالي عن النبأ القائل بان عمالا مصريين رافقوا القوة البريطانية التي سافرت في الايام الاخيرة التي وصلت الى فلسطين قادمة من مصر . ولقيمة المقال آثرنا نقله لما فيه من عواطف الود والاخاء بين البلدين العربيين

كان طبيعيا وقد حظيت بمرافقة الوفد الرسمي الى لندن لتوقيع المعاهدة المباركة — أن يكون موضوع المعاهدة أول ما يتناوله قلمي بعد عودتي . ولكن امراً حدث وبلغني نبأه أمس ، فصرفني اليوم عن قضية مصر الموفقة الى قضية اختنا فلسطين التي نرجو لها التوفيق من اعماق النفوس ، بعد ان يكشف الله عنها بلاءها الشديد الحاضر

ذلك الامر الذي حدث في غيبة صاحب الدولة وزير الداخلية ورئيس الوزارة مصطفى النحاس باشا ، هو ان مائتين او اكثر من الخدمة المصريين رافقوا القوة البريطانية التي سافرت في الايام الاخيرة من مصر الى فلسطين كطهاة وسعاة او ما شبه ذلك من الخدمات التي يقولون انها شخصية

ولم اسمع هذا النبأ العجيب إلا امس فقد تفضل وفد من شباب فلسطين واخواتها من الامم العربية بزيارة الجهاد مبلغين ومعربين عن شكواهم المرة في وقت معاً

قالوا — ولم أكن لاصدقهم لولا انهم من افاضل الشباب العربي المهذب — قالوا ان فوجين من العمال المصريين سافروا الى فلسطين ليعاونوا الجيش البريطاني ويسهلوا له اذلال اخواننا المجاهدين .

قالوا ان عدد أولئك المصريين المسخرين لشهوة الكسب الدنيء قد بلغ ستمائة . واشار الزائرون الى ان صحفاً مصرية اذاعت النبأ المنكود فلم تكذبه السلطات المحلية المتصلة بسفر المصريين الى خارج الديار .

لم يسعني سوى ان أتحرى حقيقة النبأ من بعض المصادر الرسمية . وفي بضع دقائق أخبرني بعض تلك المصادر تلفونيا ان ما يذكره عفو الخاطر قبل ان يراجع التفصيلات — هو :

أولا — ان المصريين الذين سافروا في صحبة الجيش البريطاني الى فلسطين يبلغ عددهم مائتين — لا ستمائة

ثانيا — انهم لم يسافروا (كعمال) وانما سافروا (كخدم خصوصيين) لبعض الضباط فهم الطهاة مثلا ومنهم خدام الموائد ، وربما كان كلهم أو جلهم في خدمة أولئك الضباط قبل سفرهم الى فلسطين فاستصحبوهم اليها استمراراً لخدمة قديمة قائمة !

* * *

ونحن نستنكر مرافقة مصريين للجيش البريطاني الى فلسطين مهما يكن العدد الذي يبلغونه أو الطبقة التي ينتمون اليها أو نوع الخدمة التي يؤدونها للجيش البريطاني جماعة ، أو للضباط البريطانيين أفراداً ، وسواء أتسموا باسم العمال أو باسم (خدمة خصوصيين)

نستنكر هذا العمل بكل قوة ونصف المقدمين عليه من الخدم أو من العمال بالنذالة والسقوط ، ونحمد الله أن تكون الكثرة العظمى من أهل طبقتهم بين المصريين أكرم على أنفسهم وأصون لمروءتهم وانهم لقداسة الرابطة العربية من هذا النفر الاحمق المرذول أو المضلل المأفون

* * *

على أننا لا نخلي من اللوم الشديد سلطتنا المحلية المختصة بأجازات السفر الى الخارج . فقد كان يجب عليها بحكم البداهة ، وفي غير حاجة الى تفكير عميق أو نظر بعيد — كان يجب عليها أن تدرك مغزى اباحة السفر لطلاب الرزق الملعون من نكبة فلسطين ، وأن تدرك شناعة اثره في العالم العربي كله ، لا في الشقيقة المعذبة وحدها ، ولا في نفوس المصريين الذين مهما تكن صداقتهم لانجلترا ، فهم للابناء العمومة جيراننا الابطال المظلومين أشد صداقة وأعرق ودا .

* * *

ونقول هذا القول مجاهرين به مؤكدين اياه ولم يكد يجف المداد الذي وقعت به معاهدة الصداقة والحلف بين مصر وبريطانيا العظمى .

ونقول هذا القول ونحن من اشد المصريين اخلاصاً للمعاهدة واعانا بنفعها للبلدين على السواء .

ونقول هذا القول ناصحين به لا للناحية المصرية وحدها ولكن للناحية البريطانية ايضاً

ذلك ان الحكومة البريطانية في لندن والجيش البريطاني في مصر وكل هيئة بريطانية يهمها نجاح المعاهدة على افضل الوجوه واسلمها — يجب أن يفطنوا الى عزة الروابط العربية في كل نفس عربية وفي كل قطر عربي ، فلا يحاولوا ان يحرجوا المصريين بعمل يثير سخط أبناء فلسطين في جحيمها الحاضر على ابناء النيل .

وقد كان في وسع الجيش البريطاني وفي وسع ضباطه ان يتفادوا احراج مصر باستخدام بعض ابنائها الجاهلين في تلك الرحلة الحربية الدامية ، وان يستعيضوا عنهم بطهاة أو سعاة من الانجليز أو من خصوم العرب في فلسطين . كان ذلك اولى بهم وأليق ، حتى لا يجد مثل هذا القلم الذي لا يستطيع السكوت عن الحق سببا قويا يسوقه الى الكتابة ليستنكر العمل الذي أتته السلطات البريطانية ، ولم تتدخل السلطات المصرية لمنعه رعاية لاخاء الشقيقة فلسطين ، ورعاية لسمعة مصر حكومة وشعبا ، بل رعاية لحسن الصلات بين مصر وبريطانيا نفسها ، وبخاصة في مستهل هذا العهد الجديد الذي نرجو أن يكون مباركا — ونعمل ما استطعنا على أن يكون مباركا ، بعد توقيع المعاهدة بين البلدين ، وبعد أن يقرها الشعبان في مجلسي النيابة ، كما أمل ان شاء الله .

* * *

ان رئيس المفاوضين المصريين هو مصطفى النحاس . وان وزير الداخلية ورئيس الوزراء هو مصطفى النحاس . وكلنا يعلم ان الشرق العربي كله يعترف له بزعامة معنوية عامة كاعتراف الشرق العربي فيما مضى بزعامة سعد وليس مصطفى النحاس ساه ولالاه عن هذا المعنى العظيم . وليس حبه لفلسطين ولا حدبه عليها يخاف على أحد . فقد كان في طليعة المكتتبين لمعونة منكوبي فلسطين . وكان له في مصر أولا وفي لندن ثانيا مواقف في شأن القضية الفلسطينية يعرفها المقربون لم يرد بها دولته الاعلان وانما أراد بها خدمة القطر العزيز

وفي يقيني انه لم يعلم بعد بسفر اولئك المصريين في رفقة الجيش البريطاني ، ولا علم به اخوانه المسؤولون هنا أو هناك

فرجاؤنا الذي نتقدم به الى السلطات المحلية بعد هذا اللوم الصريح ، هو ان تكون في المستقبل أشد حرصاً على مكانة مصر وسمعتها بين امم العرب ، فتلزم الحيدة (الرسمية) على الاقل فيما بين فلسطين الشقيقة وبريطانيا الحليفة — اذا جاز ان تسمي القطاعات القائمة في فلسطين حرباً — وكفى ان مصر الشعبية لم تؤد عشر معشار ما ادته الامتان العراقية والسورية من واجبات الاخاء نحو فلسطين المضغوطة بين شقي رحا لا نألوها طحنا ولا تهديما .

لقد استقر الامر في العراق واستقر حديثا لمصر وسوريا — فهلا تريد السياسة البريطانية ان تستريح فلسطين — وأن تحيى !

تقدير المهجر لجهود السيدات

القدس : ورد على لجنة السيدات العربيات كتاب من الاستاذ فؤاد شطارة رئيس جمعية الدفاع عن فلسطين في اولايات المتحدة يعرب فيه عن اعجاب المهجر بثباتهن في الجهاد القومي ولما بذلن من دعايات واسعة في اقطار العالم وسأبعث لكم بصورة عنه

فقد ختم

انا الموقع بذيله محمد محمد الجمل من عمال بحارة يافا فقد لي ختم باسمي بتاريخ ١٨ — ٩ — ٩٣٦ ولما كنت خالياً من كل دين ولم اوقع به معاملات رسمية ، فان كل معاملة او شيء من هذا القبيل بعد هذا التاريخ لا تعتبر ، ولذلك اقتضى الاعلان

اعلان

حيث ان مجلس بلدي اللد يرغب في بيع ثمرة بيارة البلدية الواقعة تجاه محطة اللد من برتقال وليمون ومندلينا البارزة على الشجر لسنة ٣٦ — ٣٧ فعلى من يرغب شراء الثمرة المذكورة مراجعة دلال البلدية محمد حسونة للاطلاع على شروط البيع في ظرف سبعة عشر يوما ابتداءاً من تاريخ هذا الاعلان ولكن معلوماً للعموم صار اعلان الكيفية في ١٩ — ٩ — ٣٦

مجلس بلدي اللد

الحالة السياسية في المغرب الاقصى

كتلة العمل الوطني تحذر فرنسا من الانفجار

النص الكامل للبيان الخطير الذي رفعته الكتلة

فيما يلي نص البيان الكامل الذي رفعته كتلة العمل الوطني بالمغرب الاقصى الى المراجع المختصة بطلب الاصلاح ومعالجة الحالة الحاضرة وقد تلقت الوزارة الفرنسية هذا البيان وشرعت في دراسته :

الى المسيو بلوم ، رئيس وزارة فرنسا . الى المسيو دوناسان برئاسة مجلس الوزراء الفرنسي ، الى وزير الخارجية الفرنسية ، الى وزير الزراعة الفرنسية ، الى وزير المستعمرات ، الى الكاتب العام للحزب الاشتراكي ، الى المسيو هريو رئيس مجلس النواب ، الى رئيس لجنة الشؤون الخارجية في مجلس الشيوخ ، الى رئيس لجنة الشؤون الخارجية في مجلس النواب ، الى المسيو كاشان رئيس الحزب الشيوعي ، الى المسيو كامبانكي رئيس النواب الاشتراكيين

سيدي :

ان كتلة العمل الوطني في المغرب التي ما برحت تطالب الحكومة الفرنسية بالحاح تلبية المطالب التي قدمتها لجلالة السلطان والى المسيو لافال رئيس مجلس الوزراء ووزير الخارجية سابقاً الى المسيو بونسو المقيم العام في المغرب سابقاً ، تعود فتؤكد مطالبها هذه ، وتعلن بانها لم تر الى الآن من الحكومة الجديدة بادرة تدل على رغبتها في تغيير اتجاه السياسة الفرنسية في المغرب . ان الحالة السياسية في بلاد المغرب لم يطرأ عليها اي تعديل كما ان الاقامة العامة التي تستمد ثقتها من الحكومة لم تحقق شيئاً من رغبات البلاد ولم تدخل اي تحسين على الحالة العامة بالرغم من بوادر التفاؤل التي ظهرت لنا اثر التصريحات الكثيرة التي فاه بها رجال الحكومة الاشتراكية في بداية عهدهم في الحكم

ان بقاء سياسة الاجحاف في المغرب على حالتها الاولى قد خيب الامل واحدث رد فعل شديد الاثر . ونخشى ان يحدث هذا الجمود في السياسة انفجاراً لا تحمد عقباه

فحالة البلاد من الوجهة السياسية والاقتصادية والاجتماعية والعلمية تسير من سيء الى اسوأ وقد اوجدت جواً مكهربا وخلقت في النفوس روح استياء شديدة . اما التدابير التي اتخذتها الاقامة العامة فلم يكن لها اي مفعول ، بل نرى فيها خطراً على مصير البلاد ومن جملة تلك التدابير تأسيس هيئات منها اللجنة الدائمة للدفاع الاقتصادي التي هي مخالفة كل المخالفة لمبدأ الحرية ، ومنها القرار التي اعطيت بموجبه اربع وستين مليون فرنك المزارعين الفرنسيين كي يؤدوا ما عليهم من ديون ويأخذوا تعويضاً عن الخمور الكاسدة ، ومنها تأجيل الديون المستحقة على المعمرين كبارا والمزارعين المغاربة الذين يعدون بالملايين قد اهملوا كل الاهمال

اما الصناع ، ويعدون بالالاف ، فلم ينالوا غير خمسين الف فرنك لا تسمن ولا تغني من جوع ولم تسن الحكومة اي قانون لحماية منتوجاتهم من المنافسة الخارجية . اما المراسيم التي استصدرتها الاقامة العامة لحصر مدة العمل اليومي في ٨ ساعات وجعل اجرة العامل لا تقل عن ٤ فرنكات في اليوم فانها وان كانت غير كافية لم تطبق بل كان المقصود منها نشر الدعاية والتمويه على الرأي العام في الخارج .

اما قانون العمال الذي انضوى المغاربة تحت لوائه فانه لا يسري على العمال المغاربة وانما على العمال الاجانب فهم الذين تدفع لهم التعويضات ويتمتعون بكافة الضمانات الاجتماعية للعمال

سيدي : ان المغربي لا يزال محروما من حرية الصحافة وحرية الاجتماع وتأليف النقابات المستقلة ولا يمكن لمغربي ان ينال رخصة لاصدار جريدة عربية ، وفوق رأسه سيف مسلط من الاحكام العسكرية والاوضاع الشاذة التي تحول بينه وبين الحياة الحرة والتقدم العلمي . وفرضت عليه الغرامات الباهظة فافقرته وهدت كاهله وقيدته بقوانين جائرة وقفت حجر عثرة في سبيل تقدمه

فنحن نستصرخكم طالبين منكم ان تحملوا حكومة الجبهة الشعبية على اتخاذ اجراءات ناجعة لمعالجة هذا الوضع الشاذ وان تعملوا على انصاف الشعب المغربي وعلى تخليصه من الورطات الكثيرة التي اوقعته فيها سياسة رجال الاقامة العامة الخاطئة وانتم تعلمون ان الاستمرار في هذه السياسة الرجعية سياسة الافقار والابادة من شأنه ان يحدث استياء عظيما بين طبقات الشعب وان يوسع شقة الخلاف بين العنصرين المغربي والافرنسي

وتفضلوا بقبول فائق الاحترام

كتلة العمل الوطني

بالمغرب الاقصى

* * *

مذكرة فرنسي الى حكومته

يطلب فيها انصاف عرب شمال أفريقيا

بمناسبة اهتمام الحكومة الفرنسية بدرس المسائل المتعلقة بافريقيا الشمالية وإعادة النظر في الانظمة المتبعة فيها ، قدم المسيو اوجين جونغ وكيل المقيم الفرنسي سابقاً في مستعمرة تونكان مذكرة الى الوزارة عن موقف فرنسا من السكان العرب في افريقيا الشمالية وما يرجوه هؤلاء منها .

وقد ضمن المسيو جونغ مذكرته طائفة من الاقتراحات التي يرى وجوب العمل بها لارضاء العرب وضمان السلام والهدوء في افريقيا الشمالية الفرنسية .

والمسيو جونغ الذي شغل عدة مناصب في افريقيا الشمالية الفرنسية وفي الحكومة من الكتاب الذين أنفقوا نشاطهم وغزير أفكارهم وأقلامهم الى خدمة العالم العربي والاسلامي وله كثير من المؤلفات عن المسائل العربية .

ساعدوا عائلات الشهداء والمنكوبين

المحادثات بين مصر وبلاد العرب

بقاء المسائل معلقة أمر يوجب الاسف

نشرت «السياسة» المصرية الغراء المقال التالي عن المسائل المعلقة بين مصر والمملكة العربية السعودية:

وهذا شهر سبتمبر وشيك الانتهاء وليس ثمة رجاء في بدء هذه المحادثات بين مصر وبلاد العرب. ولا يرجى بدؤها قبل عودة دولة رئيس الوزراء الى مصر في منتصف اكتوبر المقبل. واكبر الظن ان يحول اشتغال الحكومة بدعوة البرلمان الى دورة غير عادية ومناقشة المعاهدة في البرلمان دون البدء في هذه المفاوضات العربية المصرية. وبذلك تؤجل الى شهر نوفمبر وربما نشأت عن مسألة المعاهدة المصرية البريطانية احوال تدعو الى تأجيل المسائل المعلقة بين مصر وبلاد العرب زمناً آخر لا يسهل القول بطوله او قصره من اليوم. وكذلك يكون كل ما حدث كنتيجة المعاهدة – علي ماهر – فؤاد حمزة – قاصراً على اعادة العلاقات الرسمية بين الدولتين مع بقاء المسائل المالية في حالة التعليق التي ظلت فيها منذ عشر سنوات ومن ثم لا تكسب مصر شيئاً ولا تكسب الحجاز شيئاً وتبقى الاماكن الاسلامية المقدسة محرومة من اسباب الاصلاح التي يرجى ان تتم كأثر لاتفاق الدولتين المصرية والعربية عليها.

وبقاء هذه المسائل معلقة امر يوجب الاسف حقاً. ويكفي ان نعيد الى ذاكرة القراء ان مصر خسرت من مكانتها في البلاد الاسلامية المقدسة خسارة كبرى بسبب تخليها عما كانت تقوم به للاماكن المقدسة فيها من اعمال التعمير والاصلاح واكبر خسارتها ان ضاع ما كان لها من مكانة معترف بها في العالم الاسلامي كله، مكانة كانت تجعل لرجالها في المملكة المصرية بمكة وبالمدينة من المكانة والسلطان، وكانت تجعل للذين يقصدون الى الحج من المصريين، مركزاً ممتازاً يكاد يعدل مركز الحكومة القائمة هناك في التقدير والاحترام. وهذا امر لا يصح التهاون فيه بحال من الاحوال. بل يجب على العكس من ذلك تعززه وتقويته بكل الوسائل.

* * *

العلاقات بين تركيا وبريطانيا

رئيس الوزراء يزور انكلترا بمهمة

تقول الصحف التركية أن رئيس الوزارة عصمت اينونو سيرافق خبراء عسكريين وبحريين من الاتراك في رحلته المقبلة لزيارة لندن وسيستنتج من ذلك أن بعض الامور المتعلقة بالدفاع الوطني في تركيا ستكون موضوع البحث في هذه الزيارة. والمفهوم ان تركيا وبريطانيا تعملان في الوقت الحاضر لتقرير سياسة مرسومة في البحر الابيض المتوسط.

أمنية لبنان عقد معاهدة مع فرنسا

وتأليف حكومة دستورية تتولى المفاوضة

افضى الشيخ بشارة الخوري عضو مجلس النواب اللبناني ومن رؤساء الوزارة السابقين بحديث سياسي جاء فيه:

« ان الاماني اللبنانية لا تزال اليوم كما كانت بالامس وهي ترمي الى عقد معاهدة مع فرنسا تحل محل نظام الانتداب وقد اصبحت هذه الضرورة اليوم اشد منها بالامس بعد عقد المعاهدة السورية الفرنسية

ونحن لا نزال نطالب بحكومة دستورية تقوم بمفاوضة فرنسا، وقد اعلنت البلاد اكثر من مرة رغبتها في اعادة الدستور القديم، ظهرت هذه الرغبة بصورة جلية عندما سئل النواب عن رأيهم رسميا فوقعوا مذكرة اجمعوا فيها على المطالبة باعادة ذلك الدستور وقبل القيام باي عمل يربط البلاد بعقد متبادل. ولبنان ان يشعر انه يتمتع بالحرية الكافية لمفاوضة فرنسا والتعاقد معها الا اذا مارس حقوقه الدستورية كاملة وهي المنصوص عليها في الدستور الوحيد وهو دستور سنة ١٩٢٦

واذا زعم البعض ان تعليق الدستور ناتج عن عدم بلوغ البلاد النضج السياسي الكافي فان حجتهم لا قيمة لها البتة خصوصاً وقد اصبحنا على عتبة انقلاب خطير اساسه الاعتراف بالنضوج السياسي الذي سيجعل من لبنان بلداً ذات سيادة قومية واستقلال يمكنانه من الجلوس في جمعية الامم

ولا ارى من العدل ان تجري مفاوضات الا بين طرفين متكافئين، والتكافؤ من الجهة اللبنانية ان تقوم، زارة دستورية تشكل لجنة مفاوضة مؤلفة من مختلف احزاب هذه البلاد كما جرى ذلك في العراق ومصر وسوريا حيث كان يوجد ممثلون عن الحكومة وممثلون للكتلة الوطنية التي كان هدفها استقلال البلاد وعقد المعاهدة

واذا خفيت مثل هذه السابقة على الحكومة الحاضرة في لبنان فانها لا تخفى ولا شك على الحكومة الفرنسية التي يهمها ان تتعاقد مع البلاد باجمعها لا مع فئة منها لانها ضنينة بان تحيط المعاهدات بجميع الضمانات الكافلة لابرامها فيما بعد

تأديب خارج

العباسية – أدب بعض الشبان خارجا من خوارج هذه القرية، لتعامله مع اليهود بشراء بضاعة من تل ابيب ثم بيعها في القرية وعند عودته اجتمع عليه نفر من الشبان وادبوه ايضا ... فعسى ان يكون في هذا عظة لمن تحدثه نفسه بالخروج على امته.

* * *

خطورة الحالة في الشرق الاقصى

الوقت حان للعمل الحاسم من اليابان

موقف بريطانيا ازاء الحالة الحاضرة

أبلغت الحكومة اليابانية سفيرها في الصين أن يقطع المفاوضة لتنظيم العلاقة بين الصين واليابان ريثما يعود القائد العام الصيني الجنرال شيان كاي شيك من كانتون الى نانكين.

الحالة تزداد خطورة وشدة

وقد اوقف اليابانيون المواصلات بين هونكونو كثير من المقاطعات الاخرى بين اليابان وبين الصين. ويرى المرء الدبابات في كل زاوية من زوايا الشوارع مستعدة للعمل ودوريات مجهزة بالادوات الميكانيكية تطوف الشوارع ولا يجوز لاحد ان يعبر خطوط المراقبة سوى اليابانيين الحاصلين على اذن خاص، وقد احتل اليابانيون محطة تريدونجان، وهي المحطة الاولى على خط شنغهاي – ووسونج الحديدي، واصدر مندوب البحرية اليابانية امره بحماية ارواح اليابانيين بجميع الوسائل، واصدر سفير اليابان في نانكين تصريحاً شديد اللهجة بعد اجتماع دام اربع ساعات مع وزير الخارجية في طوكيو، فقال: – اننا نأسف لاننا مضطرون ان نتولى بانفسنا حماية ارواح اليابانيين واموالهم في الصين بجميع الوسائل التي نراها ملائمة وقد علقت منشورات في هونكو والمقاطعات المجاورة تحث الاهالي على التزام السكينة، وسيظل البوليس السري مسلحاً ويقوم بعمله كعادته

اليوم

الـ ٦٢

من المئة الثانية

تصريح لموظف كبير في وزارة الخارجية

وقد صرح موظف كبير في وزارة الخارجية اليابانية فقال ان الحكومة اليابانية تعلق آمالها على التدابير الشديدة التى اتخذتها حكومة نانكين بعد اعترافها بحراجة الموقف.

الوقت قد حان للعمل الحاسم

وصرح من جهة ثانية وزير البحرية بان الكلام قد كثر لدرجة شديدة وان الوقت قد حان للعمل. ولا يستطيع احد ان يعرف ما هي التدابير التي قد تضطر اليابان الى اتخاذها بشأن الحالة المضطربة في الشرق الاقصى وتسوية العلاقات بين الصين واليابان. هذه العلاقات التي تقلق الدوائر اليابانية في أكثر من مناسبة. وها ان الوقت قد حان لانهائها بصورة لا تزعجنا بعد الان

بحارة اليابان يستولون على هانكو

وجاء من شنغهاي ان البحارة اليابانيين ظلوا الى اواخر الليل مستولين على هانكو وقد استأثروا تقريباً بالسلطة في المنطقة الدولية واحتل انفار من بوليسهم البحري قسما كبيرا من شاباي الواقعة ضمن الحدود الصينية مع قسم آخر الى غرب سكة شنغهاي ووسنغ الحديدية وسلمت السلطات اليابانية الى بوليس المنطقة الدولية « شنغ ونغ وو » الذي اعتقل على اثر اطلاق الرصاص وعمره ٢١ سنة واثنين آخرين مشتبه بهما

موقف بريطانيا ازاء الحالة

تجري الوزارة البريطانية تجاه حادث شنغهاي على خطة «انتظر وانظر»، ومع ان الحادث عينه يعتبر اهم من ذلك الذي ساق اليابانيين الى الهجوم على شنغهاي سنة ١٩٣٢ فالمسألة لآن هي معرفة ما يريد اليابانيون ان يستخرجوا منه، ولا يبدو ان هنالك سببا مخصوصا يدفع اليابان الى اختيار هذا الوقت لتوغل جديد في الصين

وجاء من طوكيو ان الاستعدادات قائمة على قدم وساق لارسال جنود يابانية جديدة الى الصين اذا تفاقمت الحالة، واعلنت الحكومة ان غرضها من اعلان احكام الطوارىء المفاجئة حماية النفوس اليابانية ومقتنياتها، لكن من يقومون باعمال عدائية ضد السلطة اليابانية او رعاياها او يخلون بالامن العام يعاقبون بشدة. وقد زار سفير انكلترا وزارة خارجية اليابان وانكر الاشاعة بان حاكم هونكونغ الانكليزي سيفصل بين اليابان والصين وقال ان الحكومة البريطانية لن تتدخل في هذا الخلاف

حول مقال السر اوستن تشمبرلن

الاتجاهات الجديدة في سياسة اوروبا

تعلق الاندية السياسية باسهاب على المقال الذي نشره السر اوستن تشمبرلن في جريدة « الاكسلسيور » الخاص باتجاه اوروبا الجديد والذي أشار فيه إلى أن ايطاليا تحتفظ بخطتها النهائية طالما ان الدول لم تعترف بسيادة إيطاليا على الحبشة.

شكوى

جديرة بالاهتمام

أرسل فريق من اهالي قرية لفتا شكوى من رجال نقطة البوليس فيها. وذكروا انهم يحملون الناس على الخروج على الامة والاتجار مع اليهود تحت حمايتهم ويستعملون شتى الوسائل لاقناع بعض الخوارج بان الاضراب يضر كثيرا بمصلحة الامة والمصلحة الانسانية تقضي بالكف عنه والتفاهم مع اليهود ومعاملتهم معاملة حسنة « كذا ». وهم يلفتون نظر من يعنيهم الامر لهذه التدخلات ويرجون من رجال هذه النقطة ان يقتصروا على مهام وظائفهم المناطة بهم.

الى اهالى صميل والجماسين

كتب الينا فريق من اهالي الجماسين الغربية كلمة يقولون فيها انهم شاهدوا بعض الخوارج من اهالي قرية صميل وعرب الجماسين يتجرون بالخضر والفواكه والبيض واللحم مع اليهود وقد اتخذوا مكراً لهم في مستعمرة ساروتا الالمانية كي يكونوا بعيدين عن اعين الرقباء، وقد نصحنا لهم عدة مرات بالرجوع عن هذا العمل والكف عن الخروج على الامة، وعسى ان تكون كلمتنا هذه خير رادع فيثوبوا الى رشدهم ويرجعوا عن غيهم.

مصادرة جريدة الايام

صادرت السلطة اعداد جريدة « الايام » الدمشقية الواردة من دمشق لمراسل هذه الجريدة في الناصرة ولم تكتف بهذا بل عمدت لقطع الورقة المكتوب فيها عن اخبار فلسطين.

الاعانات للمنكوبين

جاءنا ما يلي من حضرة امين سر اللجنة القومية بعكا:

اللجنة القومية بعكا تشكر لسماحة الشيخ ابراهيم افندي العكي اليحيى لتبرعه لرابع مرة بمبلغ عشرة جنيهات فلسطينية لصندوق اللجنة بعكا فيكون مجموع ما تبرع به سماحته حتى الآن (٥٧) جنيها، اكثر الله من امثاله

اعلان

بلدية حيفا

بموجب قانون تجديد رخص المسكرات لسنة ١٩٣٦ اطلب تجديد رخص المسكرات بالمغلق في محلي الكائن بعمارة الياس عبود في شارع الملوك

ديمتري دارندز

ساعدوا

عائلات الشهداء والمنكوبين

سياسة بريطانيا في البحر المتوسط

برنامج محكم التنظيم لارهاب ايطاليا

عقدت جريدة « تريبونا » فصلا رئيسيا قالت فيه ان مشكلة البحر المتوسط بعد العنف والدوران الذي اقترن به النزاع الحبشي وبعد المواثيق التي تألف منها بمسعى انجلترا برنامج عقيم مقصود لارهاب ايطاليا، لا يمكن درسها الا مع تقدير ما للمعاونة الايطالية من الاتصال الوثيق بالجهود التي تبذل بالعمل لا بالكلام لايجاد علاقات ودية بين الامم والحكومات فكل سعي يرمي الى ايجاد زعامة او بسط سيادة على بحر جوهري بالنسبة الى حياة دولة كايطاليا عليها ايضاً ان تضمن مواصلاتها – ان كل سعي كهذا يعد سياسة خطرة، وعلى ذلك اثار برنامج السر صموئيل هور في البحر المتوسط مسائل دقيقة عالة لا يمكن تسويتها بدون معاونة ايطاليا

اما الايضاحات التي طلبناها فيما يتعلق بسياسة بريطانيا في البحر المتوسط وهي السياسة التي تدل عليها الزيارة المنتظرة التي سيقوم بها رئيس وزراء تركيا للندن – تركيا التي كانت احدى الدول التي تمسكت بميثاق العقوبات المعروف – هذه الايضاحات نجد ما يبررها تماما اذا نحن رجعنا الى الوراء وامعنا النظر في الماضي بهدوء وفي المستقبل بدون وجل ولا خوف، ومن السخف لا من الحذق والذكاء ان ندعي، نحن الذين خبرنا حوادث العالم الاخيرة اكثر من غيرنا من الشعوب، باننا نعد التدابير الحربية التي أعلنها السر صموئيل هور نوعاً عاديا من الاعمال الادارية في الامبراطورية البريطانية

* * *

آخر الانباء عن ثورة اسبانيا

قصر طليطلة العظيم بعد خرابه

فظاعة المعارك وزحف الثوار بشدة

جاء من « توريجوس » ان الثوار الذين يزحفون الى طليطلة قد جعلوا مراكزهم من ناحية المدينة التي هي هدفهم وهي لا تبعد الآن الا بضعة اميال نحو الجنوب ولكن قرر القائد الكولونيل ياجو ان يستريح الجنود اليوم بعد ان قاتلوا بدون انقطاع منذ يوم السبت

ويؤخذ من مصدر رسمي ان الهجوم على طليطلة لا يتم الا بعد القيام باستعدادات كبيرة. فقد وردت الانباء بان جنود الحكومة يرابطون في خنادق حصينة وان عددهم لا يقل عن عشرة آلاف رجل

وقد استراح الثوار مدة وجيزة بعد استيلائهم على « توريجوس » ثم استأنفوا زحفهم في الساعة الرابعة والدقيقة ٥٠ من مساء امس الى ان احاطوا بعد بضع ساعات بقريتي باربين ورانفز والقرية الاخيرة تبعد ١٢ ميلا عن طليطلة، ويرجو الثوار ان يستولوا غدا على الاكمة التي يستطيعون ان يلقوا منها النظرة الاولى على هدفهم

الحالة المؤلمة في طليطلة

امتلأت الطرق من مدريد الى طليطلة ببقايا السيارات المحطمة وليس في القرى المنثورة على جوانبها من دليل على الحرب الا وجود الدوريات المسلحة في شوارعها اما طليطلة فهي بخلاف ذلك اذ انها تظهر لاول وهلة كمدينة اموات. فلا مخازن مفتوحة فيها ولا قهوات ولا فنادق ولكن اذا توغل الانسان في داخلها وجد المتاريس المؤلفة من اكياس الرمل والدوريات المسلحة تسير في منطقاتها

قصر طليطلة بعد خرابه

واذا اقترب من « القصر » سمع كلمة « سالود » وهي تحية الشيوعيين اتم تبدو مشاهد الفوضى والخراب والشقوق العظيمة التى احدثتها القنابل في جدران القصر والاخشاب المكسرة والقنابل غير المتفجرة وقد احتل جنود الحكومة المطابخ وغرف الموائد والاقبية التى كان الطعام ودع فيها. وهنا المصهريج عظيم للمياه ثقبته القنابل من كل جانب وهنا المكاسرة وفرش وادوات لغرف النوم قد اثخنتها القنابل بالثقوب وفي احدى الغرف الاعيب للاطفال منها تمثال عروسة بدون رأس

كما ان في بعض الاقبية مقبرة للثوار الذين قتلوا اثناء الحصار وعدد القبور ٧٥ على كل منها صليب خشبي يحمل اسم المدفون تحته

وفي كل نواحي طليطلة ادلة بارزة على فظاعة الكفاح الذي جرى. ومن اغربها هيكل سيارة شحن في ساحة القلعة فقد كانت اصلا في القصر والقصر تحترق فيه منها في الجو واحترقت عند نزولها ست رجال فقير فهدمته لكنها لم تصب احدا فيه بضرر ولا زال الامر كما هي. ماميدان زوكودوفر خارج القصر فقد خربت ولا تزال سيارتان مصفحتان واقفتان في طرفيه ومع رشاشاتهما المصوبة الى البرج الباقي وحده قائما يعلق صاحبه على محاصريه والفرار ان الثوار لو لم يخسروا المطابخ ومستودعات الاطعمة لامكنهم الثبات هناك الى اجل بعيد

لا يزال القتال حول القصر

ولا يزال القتال ناشبا بشدة في القصر هذا المساء والادلة متوفرة على ان حامية الثوار قادرون على الثبات فيه عدة ايام

واعلنت الحكومة بطريقة شبه رسمية ان جنودها عادت تبلغ طليعة لان الثوار انقلبوا راجعين بعدما غمرت الحكومة بالمياه الاراضي المجاورة

كلمة العدد

في الحادث

اساءة لفلسطين العربية كلها

لسنا من همج المستعمرات الافريقية

أعلنت البلاد استياءها الشديد للحادث الذي وقع مع سعادة رئيس بلدية نابلس . وقد نظرت إليه على أنه إساءة الى المدينة نفسها التي يمثلها ، بل الى كل عربي في هذه البلاد .

لسنا ندري ما الذي حمل قائد القوة في نابلس على هذا الاجـــراء الغريب الشاذ . أم هي الرغبة في أفهامنا أن هذا طراز من السلوك الجديد بمدمجيء قسم من القوات ؟ إن كان ذلك ، فالعمل نفسه يتوارى وراء أخلاق هذه الامة التى استوى في عينها مرح الحياة وشقاؤها ، حتى لم تعد تحزن لامر ، وتفرح لآخر . وليس يضيرها مثل هذا الاجراء ، بل هو يضير السلطة نفسها .

ليست فلسطين العربية ، العريقة ، المجيدة ، شعباً مـن همج افريقيا الذين يذلهم الاستعمار الاوروبي الظالم ، ويستغلهم ويستغل بلادهم . واذا كان أولئك الرؤساء في مستعمرات افريقيا ساكتين عن تصرفات الاستعمار معهم ، فانعرب فلسطين لا يسمحون ابداً بذلك . هم وغيرهم على قدم المساواة تماما . فلا ينبغي ان تحدث احداً نفسه بمحاولة اذلالهم

يجب ترضية نابلس ، بل ترضية فلسطين كلها .

أما الرئيس فقد اجاب بروعة عندما رد الوسام !

متاريس الثوار مدهشة الصنع

أبدع ما رآه الخبراء من استحكامات

من هذه المتاريس هوجم الجند بشدة

ترجم « المقطم » الاغر جزءاً من انباء لمراسل الديلي تلغراف في القدس . وحين يصلنا البريد الاوروبي نعود الى الانباء فنترجمها . ومنها هذا القسم:

موقف اللجنة العليا

من الواضح ان اعلان الاحكام العرفية في فلسطين لا ينطوي على ارهاب لاعضاء اللجنة العليا اشد من الارهاب الذي يكونون عرضة له من العناصر الثائرة اذا دعوا الى وقف المقاومة . فهم يعلمون انهم لا يكونون في خطر حقيقي من السلطة العسكرية البريطانية ما لم يعمدوا هم انفسهم الى اعمال العنف في حين انهم يكونون في خطر شديد من انتقام الارهابيين منهم لو دعوا الى وقف الاضراب

تنظيم قوات الثورة

وقد علمت ان قيادة الثورة تعمل على اعادة تنظيم عصاباتها المسلحة بسرعة. وقد انشأت على جميع الروابي «سناجر» او متاريس يكمن فيها الثوار لرجال الجيش والبوليس او للسيارات المارة في الطريق

ويقول اصحاب الخبرة من الجنود الذين يشاهدون بعض تلك المتاريس انها أفضل ما وقع عليه نظرهم من نوعها . وقد شيدت لبعضها جدران يزيد سمكها على ثلاثة اقدام وهي كبيرة تكفي لاستتار رجلين وراءها

وجميع حوادث الاعتداء التي حدثت على القوافل والسيارات والجنود في منطقتي نابلس وطولكرم او على السيارات التي تسير ببطء على طريق البحر الميت متسلقة منحدراتها حدثت من امثال هذه المتاريس

وقد نقصت اخيرا الذخيرة عند العرب ولكني علمت انهم قد تلقوا الآن شحنة فيها ٦٠،٠٠٠ طلقة من رصاص ٣٠٣ فى صناديق تشبه صناديق الذخيرة عند الجيش . وعند القيادة وحدة متنقلة و كذلك محطات سرية لاسعاف الجرحى فى نقط متعددة

هل تجدون تفسيرا آخر غيره

أهو أجر ام أكثر من الاجر !

من اخبار الجرائد الانكليزية الواردة حديثا يظهر أن المستر امري وزير المستعمرات السابق بعد مقاله الذي ارسله الى التايمس طالباً جعل حقوق العرب واليهود في درجـــة متساوية أصبح عضـــواً في مجلس ادارة « ماركس ليمتد كوربوريشن » وهي شركة يهودية انكليزية أسسها هاري سكر المحامي السابق في فلسطين واسرائيل زفي اليهودي القح. ومما يوجب الذكر ان البدل الرسمي لهذا الكرسي كما تقول الجرائد يتراوح بين ثمانية الاف وعشرة آلاف جنيه سنويا !

تغيير مواعيد سير قافلة السيارات

جاء في نبأ رسمي ان قافلة السيارات التي تغادر طبريا الى نهلال قد تغير ميعاد قيامها من طبريا فاصبح فى الساعة الثامنة والنصف وسيبدأ هذا الترتيب من يوم الاثنين بعد غد الى اشعار آخر

قلقيلية

هدم بيت المتهم واعلان نظام منع التجول

قلقيلية في ٢٦ أيلول — لمراسل الدفاع الخاص — اتينا في رسالة سابقة على حوادث قلقيلية من الهدم والتخريب وغيره والان نتمم سرد بقية الحوادث

بعد ان فرغ الوجوه والشباب والكهول من عملية هدم أسس بناء قهـــوة السادة علي محمد حسين وأخيه ، حولهم الجند الى بيت المتهم محمد عبدالله سنيفه وأجبرهم على هدمه لان في نسفه ضرراً كبيراً لوقوعه في منتصف البلد وقد جرى الهدم تحت حراسة الجند وتحت الضرب من صباح أمس الى ما بعد الظهر وهدمت جميع محتويات داره من بيوت وغيره واصبحت أثراً بعد عين ، وتقدر الخسارة بمائتي جنيه .

اعلان نظام منع التجول

وحوالي عصر امس وزع البوليس مناشير علقت على ابواب المسجد والمجتمعات العامة تقول بنظام منع التجول من الساعة الخامسة والنصف وفيما يلي منطوق المنشور الموزع :

مكتب مساعد حاكم اللواء الشمالي

٢٥ ايلول سنة ١٩٣٦

امر بمنع التجول ليلا

استناداً الى المادة العاشرة والثانية (أ) من نظام الطوارىء لسنة ١٩٣٦ أنا . ج . ا أوكنر مساعد حاكم اللواء الشمالي في طولكرم أكلف بهـذا الامر كل شخص ضمن منطقة مجلس محلي قلقيلية بان يبقى داخل بيته بين الساعة السادسة مساء حتى الساعة الخامسة والنصف صباحاً (اعتباراً) من تاريخ الامر ولحين اشعار آخر

وكل شخص ضمن المنطقة الآنفة الذكر يبقى خارج بيته بين الاوقات المذكورة اعلاه دون اذن خطي مني او من شخص مفوض من قبلي يعتبر انه خالف نظام الطوارىء ويعاقب بعد ادانته بصورة جزائية بالحبس مدة لا تتجاوز الثلاثة اشهر وبغرامة لا تزيد على خمسة وعشرين جنيها او بكلتا العقوبتين معاً

ج . ا . اوكنر

مساعد حاكم اللواء الشمالي

حرمان البلد من اداء الشعائر

وبذلك حرمت البلد من اداء شعائرها الدينية واصبح الاهلون يؤدون صلاة المغرب في المسجد بكل ضيق لقصر الوقت وقضت قلقيلية أول ليلة من ليالي اعلان نظام منع التجول قلقة مضطربة لهذه المعاملات القاسية التي كانت جميعها جزاء لالقاء القنبلة بعد إهانة الوجهاء والشيوخ والعالم الديني والشاب جزاء لعدم معرفة الفاعل المجهول وقد لاقى الاهلون هذه الضربات بقلوب ملؤها الايمان والصبر على كل مكروه في سبيل الوطن الاعز

وفد من العلماء لمراجعة السلطة

وقد ذهب وفد من علماء الدين الى مركز البوليس وقابل الضابط محتجاً على الحيلولة دون الاهلين ودون القيام بشعائرهم الدينية فى المسجد . وتألف وفـد العلماء وهم السادة والاساتذة : الشيخ عبد الرحيم العورتاني مدير مدرسة الآداب الاسلامية ، الشيخ سعيد عبدالله صبري واعظ قضاء طولكرم ، الشيخ عبد الرحمن صبري واعظ قضاء الناصرة ، الشيخ عبد الفتاح الحاج حمد . والاساتذة علي مصطفى صبري ، وحسن الاحمد الحسن . وقد أجابهم الضابط أن هذا ليس من صلاحيته ولا من صلاحية قائد المعسكر ، وعليهم بمراجعة القائمقام العسكري في طولكرم إذا أرادوا وعلمت بانهم سيقومون برفع مذكرة احتجاج فى هذا الخصوص

الاعتقالات لا تزال مستمرة

وقد اعتقلت السلطة في صباح امس الاستاذ محمود عبدالله يعقوب احـــد أساتذة المدرسة بعد ان اهين بالضرب الامر الذي استنكره الاهلون بشدة وزج به في السجن رهن التحقيق و كذلك القي القبض في ساعة متأخرة من الليل على كل من الشباب الآتية اسماؤهم:

يوسف عبدالله سنيفة ، محمد احمد التاجر ، محمد عبدالله العلي وعبدالرحمن محمد منصور وسيقوا الى السجن بحراسة البوليس لاجراء التحقيقات اللازمة وجميعهم متهم في حادث القاء القنبلة المعروفة

تنقلات الجنود والتبادل بينهم

شاهدنا صباح اليوم الباكر حركة غير عادية فى معسكر الجيش اذ رأينا الجند يقوم بهدم المخيمات من حديقة المدرسة وينقلها الى مكان جرن آل عمر الحسين (البيدر) وينصبونها هناك وهي واقعة فى الجهة الجنوبية من المعسكر . و كذلك علمنا بأنه سيحصل تبادل غداً بين الجنود او سيذهب قسم من جند المعسكر الى نابلس ويأتي بدلهم (١٥٠) جندياً آخرين

نصيب قلقيلية من الجند

وكذلك علمنا بأن نصيب قلقيلية من الجند سيكون مائة وخمسين جندياً يخيمون في المدرسة الاميرية ولا يعلم موعد وصولهم .

الزميلة « فلسطين » تصدر غدا

تعود الزميلة « فلسطين » الى الصدور غدا (الاثنين) بعد انتهاء مـدة تعطيلها ، وهي سبعة أيام

اجتماع العصبة القادم

عقدت الجمعية العمومية لعصبة الامم اليوم «السبت» جلسة وفى نهايتها تقرر تأجيل انعقادها الى يوم الاثنين

خطاب ايدن في عصبة الامم

جنيف — قوبل خطاب المستر ايدن امام الجمعية العمومية لعصبة الامم بالاستحسان وقد احتفظت المانيا وجهة نظرها في هذا الخطاب بالرغم من ان معظم الدول ابدت موافقتها على ما جاء به

المسيو دلبوس

وخطابه فى العصبة

كان المسيو دلبوس وزير الخارجية الفرنسية الخطيب الاول فى الجلسة الاخيرة لجمعية العصبة فتكلم عن الحياد الاسباني وقال ان الحكومة الفرنسية عندما اقترحت عدم التدخل كانت غايتها اتقاء المنافسة فى التدخل . وأشار الوزير الى التسلح فقال الواجب فى الوقت الحاضر سيحصر فى ثلاثة امور : المراقبة والتحديد والتخفيض وعلى كل امة أن تكون صريحة فى ذكر ما تريد انفاقه على التسلح

نقل الجنود

في قطارات العفش

وشاهدنا في صباح اليوم قوات كبيرة من الجنود في عربات قطار عفش مارة من الشمال الى الجنوب . في القطار نفسه عربتان لونهما ابيض

ازيز الرصاص

بدون انقطاع

سمعنا في صباح اليوم الباكر وفي موعد صلاة الصبح في وقت منع التجول صوت ازيز الرصاص من جهات المستعمرات اليهودية وقد اصبح ذلك عادة تقع في صباح كل يوم منذ ثلاثة ايام مضت ولحد الآن لم نعرف نتائج هذا الاطلاق ولا مسبباته

موعد محاكمة

متهمي حادث

تعين يوم الاربعاء المقبـل موعد النظر فى قضية متهمى حادث السيارة المعروفة بالقرب من بيارة عبد اللطيف بك صلاح فى مستعمرة ناثانيا اليهودية امام قاضي التحقيق فنوجـه انظار المحامين العرب الى هؤلاء المتهمين الاربعة من اهالي قلقيلية ، وقد مضى زمن طويـل على توقيفهم فى سجن عكا قضاء لمدد التوقيف المجددة مراراً

حيفا

وصول قوات الجند وتوزيعها

حيفا في ٢٦ ايلول — لمراسل الدفاع الخاص — يفد الجند كل يوم الى حيفا بكثرة هائلة . وقد اخذت جهات المدينة تضيق بهم على رحبها وعينت السلطة مراكز لهم يوزعون عليها في المدن القريبة والبعيدة . وقد اضطر ضيق المخيمات عدداً كبيراً من الجند الى النوم ليلة امس وهذه الليلة تحت شجر الصنوبر في جبل الكرمل

تسريح عدد من البوليس الاضافي

سرحت السلطة عدداً من افراد البوليس الاضافي . ويعزي ذلك الى دخول عدد كبير من الجند الذين اخذوا يحتلون مراكز الوطنيين في البلاد بالتدريج

حركة البوارج في البقاء والتجوال

غادرنا امس عدد من البوارج الى جهات مجهولة ، ولم يبق غير بارجتين مع البارجة الضخمة « بليانت » أكبر بوارج البحر المتوسط ، وتقوم فوقها مدفعان كبيران وطائرة حربية

كثرة شارات الاستنجاد

كثرت شارات الاستنجاد في هذه الساعة المتأخرة التي اتصل فيها بكم تلفونياً وكان نور هذه الاشارات يبدو آتياً من جهة عكا

الطائرات في بحثها عن الثوار

حلقت الطائرات اليوم فوق الجبال للبحث عن مكامن الثوار لكنها لم تعثر على أحد

انزال عدد هائل من الدراجات

انزلت بواخر اليوم في جملة ما انزلته من الذخائر والاسلحة ٧٥٠ دراجة نارية جديدة ، وقد كانت امس واليوم تذرع الشوارع ذهابا وايابا

مهاجرون لا يغادرون بواخرهم

وصل ميناء حيفا صباح اليوم الباخرتان حليليا وعليها ٣٤٩ مهاجرا يهوديا وشمبليون وعليها ٦٠ مهاجرا وقد ابى اكثرهم النزول الى البر بسبب تحرج الاحوال الحاضرة .

صدى الحادث لرئيس بلدية نابلس

عم الاستياء اليوم جميع سكان المدن العربية من المعاملة الشاذة التي عومل بها سعادة رئيس بلدية نابلس ، وقد ابرقت الهيئات والجمعيات الوطنية محتجة مستنكرة الى قائد القوات واللجنة العليا والمندوب السامي ، ومن هذه البرقيات البرقيتان التاليتان :

فخامة المندوب. اللجنة العليا. الجنرال (دل) — عموم اهالي مدينة حيفا وقراها العرب يستنكرون الاعمال الغير متناسبة مع كرامة الامة العربية التى عومل بها رئيس بلدية نابلس المنتمي الى عائلة عريقة بالمجد ، نرجو من فخامتكم الحيلولة دون تكرر مثل هذه الاعمال الغير مدنية اللجنة القومية

اللجنة العليا ، فخامة المندوب ، الجنرال «دل» : علماء حيفا يستنكرون المعاملة السيئة التى حصلت لرئيس بلدية نابلس لانها اساءت الى الامـــة العربية باجمعها وهم يحتجون على هذا العمل الشاذ ويرجون وضع حد له

عن العلماء يونس الخطيب

القدس

السكرتير العام يغادر بالاجازة

القدس في ٢٦ ايلول — لمراسل الدفاع الخاص : علمنا ان السكرتير العـام المستر هول سيغادر القدس غدا بالاجازة لمدة ثلاثة ايام وربما قضى الاجازة في سوريا .

صدام مع الجند في الليل

أطلق الثوار فى الليلة الماضية العيارات النارية على الدوريات العسكرية على طريق القدس — أريحا وأجابت الدورية العسكرية بالمثل من المدافع الرشاشة . ودام اطلاق النار بين الطرفين مدة ساعة ولم نعلم عن وقوع اصابات .

يفتشون محلا للعثور على اسلحة

ذهبت قوة من البوليس والجند بعد ظهر اليوم الى محل السيد شكيب القطب واجرت التفتيش هناك عن السلاح ، فلم تعثر على شيء

تعطيل الزميلة « اللواء » اربعة ايام

عطلت السلطة الزميلة « اللواء » الغراء لمدة اربعة ايام اعتباراً من الغـد ، ففي سبيل الله والوطن ما تقاسيه الصحف العربية

اجتماع اللجنة العربية العليا

عقدت اللجنة العربية العليا في الساعة الحادية عشرة قبل ظهر اليوم اجتماعا حضره جميع الاعضاء للتداول في الوقت الحاضر . ودام الاجتماع ثلاث ساعات وكان بين ابحاثها معاملة قائد الجيش البريطاني لسعادة رئيس بلدية نابلس سليمان بك طوقان وقد قررت رفع احتجاج لدى الحكومة على ذلك

قضايا الشهيد الخالد القسام ورفاقه

استعد المحامون العرب لدرس ملفات قضايا الشهيد القسام ورفاقه وقد حصل الاستاذان عمر الصالح وعفيف الخوري على صور من افادات شهود النيابـــة وسيترافع في القضية نخبة مختارة من كبار المحامين العرب في القدس

تلفونات الدفاع وبرقياتها الخاصة

قوة تداهم عرب السوالمه وتفتيش بيتين

في الساعة السابعة والنصف من مساء امس الاول داهمت قوة من بوليس هرتسليا وملبس عرب السوالمه وفتشت بيتي امين عبد الله ذوقان وعبد الكريم الفاعور. ثم قبض على صاحبي البيت وارسلا الى مركز بوليس يافا. وفهم ان البوليس يتهمهما مع توفيق راضي باطلاق الرصاص على مجهول مع أن توفيق راضي معتقل في السجن منذ ٨-٩-٣٦.

وصول قوات عسكرية

وصل قطار عسكري خاص صباح امس الى يافا يحمل ٣٧٦ جندياً بريطانياً وعدداً من الضباط مع جوقة موسيقى عسكرية وقد اجتازوا ساحة السرايا ومحلة العجمي.

هيزول الاحتلال

صرح الاستاذ فارس الخوري لمندوب جريدة «البتي باريزيان» بصدد المعاهدة السورية فقال اننا مسرورون بها اكثر من المعاهدة المصرية، لان الاحتلال العسكري سوف لا يعمر طويلا

المجدل

الثوار يهاجمون مخيم دائرة الاشغال

المجدل في ٢٦ ايلول - لمراسل الدفاع الخاص - علمنا ان فريقاً من الثوار هاجم امس دائرة الاشغال العمومية المخيمة بالقرب من بيت جبرين وأطلقوا عليها وابلا من الرصاص وقد فزع العمال وهرب بعضهم، فانتهز الثوار هذه الفرصة وحطموا كسارة حجارة وأشعلوا النار في بعض المخيمات وانسحبوا بعد ذلك بهدوء

احتلال القوة للمدرسة الاميرية

وصل بعد ظهر اليوم مفتش معارف لواء الجنوب يرافقه كاتب اول مكتب حاكم غزة الاداري، ثم حضرت على اثرها قوة من الجند البريطاني وبعض الضباط واستلموا مفاتيح مدرسة الذكور الاميرية لتكون مقراً للقوة العسكرية التي ستترابط في المدينة.

تحديد ساعات العمل في دوائر البريد

حددت دائرة البرق والبريد ساعات العمل في دائرة بريد المجدل وذلك بمناسبة الاحوال الحاضرة واوعزت الى عمال التلفون بمد خط بصورة مستعجلة الى المدرسة الاميرية مقر القوة العسكرية في هذه المدينة

مرور سيارات ودبابات وجنود

مر بالمدينة قطار البضائع القادم من القنطرة وكان يقل ست دبابات وسيارتين من نوع (اللوري) ومفرزة من الجند البريطاني، وقد تابع سيره نحو الشمال

نابلس

بقية المنشور على الصفحة الاولى

بعد حادث الرئيس ومعركة امس

سافر اول امس حاكم المدينة المستر بيلي الى حيفا لقضاء اسبوع هناك لاعمال ادارية. وما كادت تصل اليه أنباء نابلس والمعارك التي وقعت فيها امس حتى عاد بعد ظهر اليوم على جناح السرعة على متن طائرة حربية ليشرف بنفسه على الحالة الحرجة في المدينة بعد حادث سعادة رئيس بلدية نابلس

الرأي العام وحادث رئيس البلدية

وما زالت الافكار في المدينة مضطربة لحادث سعادة رئيس البلدية سليمان بك عبد الرزاق مع قائد القوات المرابطة هنا. وقد أخذ سيل من البرقيات ينهال على الرئيس من جميع بلدان فلسطين والشرق العربي يستفسرون عما لحق به. وطيرت اليوم البرقيات من جميع الهيئات والاندية والعلماء والوجهاء والشباب وأصحاب الحرف والنقابات في نابلس الى المندوب السامي والى الجنرال «دل» ووزارة المستعمرات يحتجون فيها على ما لحق بسعادة الرئيس. وقد أخذت وفود القرى تهرع من كل مكان الى نابلس وبدأوا في توقيع مضابط الاستنكار والاحتجاج لترفع الى السلطة.

ارسال البرقيات من المدن والبلدان

وقد ورد على وكالة هذه الجريدة نسخ البرقيات التي ارسلت الى سعادته من يافا وحيفا والقدس والناصره وبيسان وجنين وغزه والشرق العربي وسأبعث لكم بها في البريد.

لفت نظر السلطة الى امر

في نابلس قسم من سيارات «لوري» كبيرة للجيش سائقوها من اليهود، وكلما مر هؤلاء السائقون من شوارع المدينة يشيرون للمارة باشارات تستفز الشعور. نلفت نظر قائد القوات العسكرية في المدينة الى هذا الامر.

وصول قوات عسكرية جديدة

وصلت بعد ظهر امس ٢٧ سيارة عسكرية تقل جنوداً قادمين من حيفا يرافقهم عشر دبابات وأربعة مدافع جبلية ضخمة وثلاث سيارات للاسعاف. وقد رابطت هذه القوات بالقرب من محطة السكة الحديدية واخذت تقوم بتحصين معسكرها ونصب الاستحكامات والاسلاك الشائكة وقد رأينا بعض المصريين يرافقون هؤلاء الجنود لخدمتهم وطهي طعامهم وغسل البستهم. وقد استاء الاهالي لاقدام اخواننا المصريين على مرافقة الجنود لاذلال العرب في ديارهم

«الدفاع»: اقرأ مقال «الجهاد» في غير مكان من هذا العدد

الطائرة الساقطة والسيارات المصابة

شوهدت مساء امس حطام الطائرة التي أنزلها الثوار في معركة جبع محمولة على سيارتين عسكريتين تحرسها ثلة من الجند وثلاث سيارات محطمة تجرها لسيارات آتية من الغرب ووجهتها القدس

جندي ثمل تعتقله الدورية

يرابط فريق من الجند في المدرسة الغزالية وفي المساء خرج احد افراد الجند ثملا مشهراً مسدسه وأخذ يطلق العيارات النارية على المارين في الشوارع بدون سبب موجب. وعلى اثر ذلك جاءت دورية البوليس والقت القبض على الجندي المذكور وساقته للتحقيق معه وحدثنا من شاهد هذا الحادث فقال لولا المقادير لاصيب عدد كبير من المارة بمسدس الجندي. نلفت نظر السلطة الى هذا الامر محافظة على الارواح

ثمانون سيارة عسكرية ووصول جنود

وصلت صباح اليوم ٨٠ سيارة عسكرية كبيرة و٣٠ سيارة صغيرة و٥٠ موتوسيكلا ناريا يمتطيها الجنود بأسلحتهم الكاملة. أما السيارات فكانت تحمل الذخائر الحربية ومؤونة لقوات الجيش التي تقرر مكثها في نابلس. وقد أودعت جميع هذه السيارات في الجهة الشرقية من المدينة.

نظام منع التجول الجديد

وزعت السلطة مساء امس في المدينة البلاغ الآتي بامضاء مساعد حاكم اللواء الشمالي هذا نصه:

بمقتضى السلطات المخولة لي في المادة العاشرة من نظام الطوارىء لسنة ١٩٣٦ الصادر بموجب مرسوم ملكي للدفاع عن فلسطين لسنة ١٩٣١، انا موريس بيلي، مساعد حاكم اللواء الشمالي آمر اعتباراً من هذا اليوم والى حين اشعار آخر ان يبقى جميع الاهالي المقيمين داخل حدود منطقة تنظيم مدينة نابلس داخل منازلهم بين الساعة الخامسة والنصف مساء حتى السادسة صباحاً، واعلن بهذا ان كل من كان او وجد خارج منزله بين الاوقات المشار اليها اعلاه بدون امر خطي مني او من مفوض او ذي صلاحية يعرض نفسه للمحاكمة على ارتكابه جرماً ينطبق على نظام الطوارىء الصادر بموجب المرسوم الملكي المذكور اعلاه

يلغى امر منع التجول بشأن مدينة نابلس الصادر من وكيل حاكم اللواء الشمالي المؤرخ ٢٢ ايار سنة ١٩٣٦

تصدع بيوت واصابات في معركة

ظهر من تأثير المعركة التي وقعت امس في نابلس بين الثوار والجند ان تهدم ركن من اركان بيت الاينة وجدار من بيت السادة دروزه. واصيبت امرأة ن وطفل بجروح من الرصاص وشظايا القنابل التي كان يطلقها الجند في الشوارع وتخزق النوافذ والابواب. وقد تداعى كثير من البيوت لشدة قذف القنابل والمدافع الرشاشة.

السلطة تحصن مقر القيادة العسكرية

احتلت قوات الجند اليوم جميع البيوت التي انذرت اصحابها باخلائها، واخذ الجنود يحصنونها بالاسلاك الشائكة واكياس الرمل من جميع اطرافها، وقد جعلت السلطة مركز قيادة الجيش في فندق فلسطين، ومقرة قائد القوات العسكرية بنابلس واتباعه من الضباط والمستشارين، وحصنت السلطة مقر القيادة تحصيناً حربياً، ووضعت على سطحه تلفوناً لاسلكياً، ونصبت على شرفته ونوافذه واطرافه المدافع الرشاشة ووضعت في بابه جنديا شاكيا السلاح في الليل والنهار.

قيادة الثوار تصدر بلاغات عن المعارك

علقت في الصباح الباكر في شوارع المدينة بلاغات مصدرها مقر قيادة الثوار، وتشتمل هذه البلاغات على تفاصيل وافيه عن المعارك التي وقعت امس بين الثوار والجند في سهول جبع.

الخليل

ليلة خطرة

الخليل في ٢٦ ايلول - لمراسل الدفاع الخاص - لم تشاهد مدينة الخليل وضواحيها منذ بدء الاضطرابات الحالية ليلة خطرة كليلة امس فقد وقع فيها ما يقرب من عشر معارك حامية الوطيس امتد خط القتال فيها من جبال الخضر قرب بيت لحم حتى مدينة الخليل اي على مسافة خمسة وعشرين كيلو متراً.

المعارك تدوم تسع ساعات ونصف

وابتدأت هذه المعارك وخصوصا التي وقع منها في ضواحي الخليل من الساعة الثالثة بعد ظهر امس وظلت مشتعلة الاوار الى ما يقرب من الساعة الثانية عشرة ونصف بعد منتصف الليل.

الثوار ينظمون صفوفهم لعرقلة السيارات

ورابط الثوار في سفوح الجبال المشرفة على بيت خيران ونظموا صفوفهم بطرق عسكرية وتفرقوا الى اقسام متعددة كان جانب منها للهجوم وآخر للدفاع وثالث لعرقلة سيارات الجند.

سيارة يتركها الثوار فتدس عليهم

وحدث ان مرت سيارة خاصة لاحد الاروام في طريقها للقدس فاعترضها الثوار ولما تبينوا ركابها طلبوا اليهم الرجوع خشية ان يصابوا بسوء من الجموع المرابطة والمنتشرة على طول الطريق. وعادت السيارة مسرعة وبوصولها دخلت الى مركز البوليس وثكنة الجند واخبرتهما بالحادث، وفي الحال خفت قوة كبيرة من الجند البريطاني بسياراتها المسلحة ودباباتها ومدافعها الجبلية ترافقها قوة اخرى من رجال البوليس الى مكان الحادث

اشتباك الثوار والجند في صدام

وما كادت تشرف القوة على مشاهد حلحول حتى هاجمها الثوار وتبادلوا معها اطلاق النار بشدة واشتبك الجند والثوار في معركة حامية دامت ما يقرب من نصف ساعة وعرجت سيارة على معسكر الجند واشعرتهم بالحادث

النجدة تشتبك مع كمين من الثوار

فتزود الجنود الموجودون في الخليل وهرعوا في عدد آخر من السيارات المسلحة وبوصولهم الى جورة بحاص اشتبكوا مع كمين من الثوار كان قد سد الطريق بركام من الحجارة اعاق الجند ووقعت بين الفريقين معركة حامية الوطيس استعمل فيها الجند مدافعه الجبلية والرشاشة ودامت ما يقرب من ساعة رأى الجند فيها استحالة وصولهم الى نجدة اخوانهم في مشاهد حلحول فعادت بعض السيارات للمدينة واستنجدت بالقدس فأرسلت في الحال قوات اخرى كبيرة

معارك اخرى في وادي البيار

واشتبكت هذه القوات مع الثوار في وادي البيار في معارك عنيفة اخرى كان دوي القنابل فيها يرج الجبال رجا ويستدل ان عدد الثوار كان كبيراً جدا لانهم طوقوا الجند وأخذوا في مهاجمتهم من عدة نواحي فاضطر الجند الى اطلاق المدافع الجبلية لفتح ثغرة في صفوف الثوار وتمكنت بعض سيارات الجند من الافلات والذهاب الى جبال الخليل

معركة رابعة حامية الوطيس

وما كادت هذه القوة تشرف على بيت خيران حتى اعترضها كمين آخر من الثوار وبادلها اطلاق النار مدة طويلة ووقعت بين الفريقين معركة رابعة حامية الوطيس وامتد خط القتال في هذه المعركة من رأس العروب حتى جورة بحاص وتلقى الجند في هذه الاثناء بعض النجدات التي كررت ارسالها رآسة الجيش بالقدس وظلت المعارك مشتبكة في عدة مواقع ظل قسم منها لصد النجدات بالقرب من وادي البيار وجبال الناظر والقسم الثاني كان يطوق الجند في جبال بيت خيران.

اشتباك قسم ثلث من الثوار

وبينما كان قسم ثالث يحاصر الجنود في مشاهد حلحول التي اشتدت معاركها بصورة مرعبة وظلت على خطورتها مدة ساعتين وكان الليل ارخى سدوله فاخذوا في اطلاق سواريخ النجدة ولكن من اين تصل النجدات والطرق من جميع النواحي محصورة بجموع الثوار المنتشرين على طول خمسة وعشرين كيلومتراً.

انسحاب الجند وتدهور سيارة

ولجأ الجند الى الانسحاب بعد ان نفذت الذخيرة من القسم الذي كان في بيت خيران وعادت سيارات الجنود الى مشاهد حلحول واخذت تقذف قنابلها الجبلية بغير حساب فاختل توازن سيارة فتدهورت. وظلت المناوشات على شدتها وخطورتها في مشاهد حلحول مدة طويلة عادت اثنائها بعض السيارات لاحضار ذخيرة ونجدة ولحت السيارة المنقلبة في الطريق وعادت الى المعسكر لاخذ نجدات فخفت باقي القوة الموجودة في الخليل وعادت الى مكان الحادث وهناك اشتبكت مع الثوار مرة اخرى في عدة مواقع كان ازيز الرصاص ودوي القنابل فيها يسمع من مسافات بعيدة وعادت المعارك الى سابق شدتها وخطورتها

ولما رأى الجند استحالة مقابلة هذه الجموع الغفيرة عادت قواهم للخليل وانسحب الثوار الذين قدر عددهم بأربعمائة ثائر وتواروا تحت جنح الظلام وفي صباح اليوم وصلت قوة من الجند في عشر سيارات مسلحة ترافقها كلاب الاثر وخرجت الى الجبال لتفتيشها لكنها لم تعثر للثوار على اثر

جنين

سيارات عسكرية الى الشمال والجنوب

جنين في ٢٦ ايلول لمراسل الدفاع الخاص: لم ينقطع اليوم مرور مئات السيارات العسكرية من هنا، فبعضها متجه الى الشمال ولآخر الى الجنوب وقد فهم ان القوات المتجهة الى الشمال ستغادر البلاد عن طريق حيفا ووصل الى المخيم الذي اعد اخيراً نحو ثمانين سيارة تحمل الجنود والعتاد وعلمنا انه سيرسل الى هذه المدينة الف جندي زيادة على ما فيها وقد اقيمت نقطة ثابتة على التلال المجاورة للمعسكر طوقت بالاسلاك الشائكة والاستحكامات وقد سمع قبيل الامس طلقات نارية صادرة من هناك.

غزة

نسف بيوت لعشيرة التياها

غزة في ٢٦ ايلول - لمراسل الدفاع الخاص: على اثر هجوم الثوار ليلة اول امس على مزرعة مستعمرة الجامة حضرت قوة من الجند الى مضارب عشيرة التياها ونسفت اربعة بيوت من بيوتها وهي تخص السادة المشايخ: محمد رباب المطاونه طالب على المطاونة، حسين ابو ستة. وقد أنذرتهم بنسف بعض البيوت الاخرى اذا استمر الهجوم على هذه المستعمرة من قبل عشيرتهم

اللجنة القومية تحتج على اعمال الجند

رأت اللجنة القومية بغزه ان بعض افراد الجيش يتجولون في المدينة ويأتون بعض اعمال تسيء الى السمعة، وقد قابل وفد من رجالها مساعد حاكم اللواء فوعدهم بانه سيعمل على منعهم من التجول ليلا في المدينة

توزيع الاعانات على المنكوبين

وزعت اللجنة القومية كمية كفيرة من الاعانات على الفقراء والمنكوبين بهذه المدينة، ولا تزال اللجنة جادة بتأمين معيشتهم

انفجار قنبلتين كبيرتين

انفجرت قنبلة كبيرة في مساء هذا اليوم كان لها دوي هائل ذعر له السكان وانفجرت اخرى في الساعة السادسة والدقيقة ٤٥

سيارتان محطمتان في طريقهما الى القنطرة

مر في الساعة الثانية عشرة من ظهر اليوم قطار البضائع يقل سيارتين من نوع «اللوري» محطمتين وفهمنا أنهما منقولتان الى القنطرة لاصلاحهما

جمعية الشبان المسلمين في عباي

تدعو العالم الاسلامي الى الصوم يوم الاسراء

والتبرع بثمن الغداء لمنكوبي حوادث فلسطين

قررت جمعية الشبان المسلمين في عباي دعوة المسلمين في العالم الى الصوم يوم ٢٧ رجب « يوم الاسراء » وان يتبرعوا بثمن غداء هذا اليوم الى منكوبي الاضطرابات في فلسطين . والمفهوم انهذه الفكرة ستعم جميع انحاء الهند ومن المنتظر ان يكون يوم ٢٧ رجب يوما عظيما في الهند . وتقول الانباء ان مسلمي الهند يشاطرون عرب فلسطين في محنتهم وقد رفعوا احتجاجات شديدة اللهجة على الحالة الحاضرة في البلاد المقدسة الى المراجع المختصة في البلاد الهندية

يوم فلسطين في العراق وايران

دعوة كل مسلم الى التبرع لفلسطين الشهيدة

سيحتفل العراق بيوم الاسراء الشريف ٢٧ رجب احتفالا عظيما . وسيطلق على هذا اليوم «يوم فلسطين» وستذيع لجنة المؤتمر الاسلامي في بغداد بيانا في انحاء العالم الاسلامي تدعو فيه كل مسلم الى التبرع في ذلك اليوم لفلسطين الشهيدة والى الاحتجاج على ما حاق بها من مصائب ورزايا وفهم ان العلماء في ايران سيذيعون بيانا في يوم الاسراء الشريف يشرحون فيه أهمية فلسطين الدينية وعلاقة الاسراء بالمسجد الاقصى المبارك ويطلبون من المسلمين العمل على انقاذ فلسطين من أنياب الصهيونية الماكرة

انتصار الجزائر لعرب فلسطين

اجتماع كبير في فاس لجمع الاعانات

عقد في فاس اجتماع كبير من اجل فلسطين خطب فيه عشرات الشبان المتحمسين ونادوا بسقوط الصهيونية والاستعمار وبحياة فلسطين عربية حرة وفي نهاية الاجتماع جمعت التبرعات من الحاضرين لارسالها الى اخوانهم من منكوبي الاضطرابات .

التسلح البريطاني في البحر المتوسط

تعليق صحيفة المانية على خطبة هور

علقت جريدة المراسلات السياسية والدبلوماسية على خطبة السر صموئيل هور فقالت ان المانيا كانت ترى دائما انه يحق لكل امة ويجب عليها ان تصون مصالحها الحيوية . ولكنها كانت ترى ان من الواجب صون هذه الحقوق بدون اصطدام بمصالح الشعوب الاخرى . ولا يمكن تجنب الالتباس والجفاء الا بهذه الوسيلة . فعسى ان تجد جميع الدول التي هي حارسة الثقافة والحضارة وسائل كافية تسمح بخلق جو للتعاون السلمي . فيجوز لنا ان نفرض ان التدابير التي اتخذتها انكلترا في البحر المتوسط هي تدابير دفاعية بحتة . على انه ليس من السهل تجنب الالتباس في هذا الباب ولكن ينبغي ان لا تترك ايضاحات السر صموئيل هور شكا في قوله بأن التسلح البريطاني في البحر المتوسط ليس موجها الى ناحية معينة بل يراد به الاستعداد لكل طارىء

خلاف بين رئيسي الحكومة في اسبانيا

رئيس الجمهورية يقترح التسليم

اذاع راديو قادس انه وقع خلاف شديد في مدريد بين السنيور ازانا رئيس الجمهورية والسنيور لارجو كاباليرو رئيس الوزارة الشيوعي فقد اعترف ازانا بان كل مقاومة بعد الان ستفضي الى سفك الدماء بدون فائدة واقترح التسليم ، ولكن كاباليرو اعترض على هذه الفكرة لانه ما زال لدى حكومة الجبهة الشعبية وسائل كافية لمواصلة الدفاع ، على ان تقدم الوطنيين السريع قد اكره حكومة مدريد على استخدام اخر ما عندها من الاحتياطي ، فقد اعلنت التجنيد العام ، ونص المنشور على تأليف جيش من الشعب يحتوي على جميع السكان القادرين على حمل السلاح

يا ابن فلسطين

جامعة فكتوريا في بعبدا «لبنان»

تحضرك للبكالوريا والمتركيوليشن

بعشرين جنيها سنويا

فسافر اليها حالا

المدير

بديع فارس القارح

رئيس أساقفة كنتربري

غير راض عن السياسة الحاضرة في فلسطين

يقول مصدر موثوق به أن رئيس اساقفة كنتربري غير راض عن السياسة الحاضرة في فلسطين وأنه يرى في تمكين القدم الصهيونية في البلاد المقدسة خطرا يهدد كيانها وأنه أبدى استياءه من هذه السياسة اكثر من مرة خلال مقابلات مع كبار رجال السياسة البريطانيين .

والمعروف أن برقيات عديدة أرسلت إلى نيافة رئيس الاساقفة من مختلف الملل المسيحية في فلسطين والعراق وسوريا تطلب منه أن يتدخل لحل قضية فلسطين والحيلولة دون تنفيذ السياسة اليهودية في البلاد المقدسة.

الجامعة الامريكية بالقاهرة

تؤلف بين أصلح ما في الثقافتين الشرقية والغربية

وفيها الاقسام الآتية :

١ — قسم الكلية الاعدادي من خمس سنوات يدخله الطلاب بعد شهادة الدراسة الابتدائية ويعدهم لنيل شهادة جامعة لندن « المتركيوليشن » وتعقد امتحاناته النهائية سنويا في القاهرة

٢ — قسم الكلية العالي من ثلاث سنوات يدخله الطلاب بعد شهادة الدراسة الثانوية ويؤهل الطلبة والطالبات لنيل درجة بكالوريوس في الآداب

٣ — قسم الصحافة من ثلاث سنوات يدخله الطلاب بعد شهادة الدراسة الثانوية ويؤهل الطلبة والطالبات الذين يتقنون العربية لنيل درجة بكالوريوس في الصحافة. وهذا هو القسم الوحيد في الشرق الادنى للتخصص في الصحافة العربية

عناية خاصة بالتربية البدنية والثقافة العامة وأندية التمثيل والمحاضرات وبالجامعة قسم داخلي مستكمل واف على أحدث طراز ومصروفاته (للتعليم والسكن والطعام) خمسون جنيها مصريا ونصف . ومصروفات القسم الخارجي تتراوح بين ٥ و١٤ جنيها و٥ و١٨ جنيها حسب الفرقة التي يلتحق بها الطالب وهي للتعليم فقط : تعطى منح مالية للتلاميذ المتفوقين الذين يستحقونها تخصم من مصروفاتهم المدرسية

يبدأ امتحان الطلبة المستجدين في ٢٣ سبتمبر سنة ١٩٣٦ ، والتسجيل ودفع المصروفات في ٢٦ سبتمبر وتبدأ الدراسة في ٢٨ سبتمبر

تطلب جميع البيانات من مسجل الجامعة ١١٣ شارع القصر العيني القاهرة — مصر

الموقف الاوروبي ومسألة المستعمرات

القى مستر جراهام هوايت من نواب الاحرار خطبة عن الموقف الاوروبي ومسألة المستعمرات ومما قاله ان انكلترا وفرنسا والبرتغال وايطاليا هي مستعمرة واسعة . فهذه الحالة لا تخدم السلام واقترح تأليف لجنة دولية تفحص طلبات المانيا الاستعمارية وغيرها من الدول قال وينبغي اصلاح جامعة الامم وأن تكون انكلترا البادئة بالعمل في هذا السبيل .

المفوض الفرنسي في سوريا ولبنان

سافر الكونت دي مرتيل المندوب السامي الفرنسي في سورية ولبنان اليوم من مرسليا عائداً الى بيروت . وقد كذبت الدوائر الرسمية تعيينه في منصب آخر وتعيين خلف له في سوريا ولبنان وصرح الكونت دي مرتيل قبل سفره بانه عائد الى بيروت لاعداد ما يلزم في سبيل ابرام المعاهدة السورية الفرنسية ووضعها في موضع التنفيذ وتمهيد السبيل لعقد معاهدة مماثلة لها مع لبنان

مشروع انشاء ملاحات في لبنان

الخزينة توفر ٢٠٠ ألف ليرة سورية

تدرس الحكومة اللبنانية مشروع انشاء ملاحات على الشواطىء وبذلك تستغني عن استيراد هذا الصنف من الخارج ورئيس الجمهورية يعلق أهمية خاصة على هذا المشروع الذي ستتولى تحقيقه شركة على رأسها المهندس البيرنقاش . وفي تحقيق هذا المشروع يتوفر على الخزينة مبلغ مئتي الف ليرة سورية

الاثار المدفونة في الاناضول

عندما اوشكت حفريات الادجاهويوك ان تنقطع بسبب حلول فصل المطر اكتشفت اشياء من الاهمية في المكان الاول فقد عثر على مقبرة من الرخام لم تمس ويرجع عهدها الى عصر البرونز ويبدو انها لاحد ملوك ذلك العصر . ووجد في المقبرة تاج من الذهب عليه شارات القوة والسلطان وتمثال من البرونز يمثل عبداً وصنم من الابنوس واطباق من الفضة وغير ذلك من التحف

الهجوم القريب على مدينة مدريد

حاولت سفينة شحن ماركسية ان تدخل ميناء سنتندر مشحونة بالاقوات فاصطدمت بلغم عند دخول الميناء وغرقت ولم ينج احد من بحارتها . وكانت باخرة صيد تقل الاقوات متجهة الى بلباو فاوقفتها بارجة اسبانية وطنية واسرت بحارتها . ويؤخذ من اخبار اخرى اذيعت بالراديو ان من المنتظر أن يهاجم الوطنيون مدريد قريباً بعد ما نجحوا في جميع الجهات . وقد زارت مدريد ٢٥ طائرة وطنية ظهر الثلاثاء لتحذير الاهالي وابلاغهم خبر الهجوم الكبير القريب

بيسان

تفتيش بيت

المرة الثالثة

اعيد تفتيش بيت السيد محمد العلي في بيسان من قبل رجال السلطة للمرة الثالثة وقد فتش هذه المرة ايضا تفتيشاً دقيقا ولكنهم لم يعثروا على شيء محظور

اعتقال سبعة

ووضع ثمانية تحت المراقبة

اعتقلت السلطة اليوم سبعة شبان من خيرة شباب هذه المدينة وهم : مصطفى النداف ، فياض عبد القادر ، احمد عبجري توفيق ابو جويد ، على الدوحان ، نعيم دوحان ، ومحمود فلاحة ، وارسلتهم تحت الحفظ الى الناصرة ، والغريب انه لم تكن هناك تهمة توجه اليهم ولم تعرف الاسباب التي حدت بالسلطة الى اعتقالهم ، وقد فهمنا ان ثمانية من الشباب قد وضعوا تحت المراقبة

كثرة مرور

المصفحات والدبابات

كثر مرور المصفحات والدبابات بهذه المدينة كثرة تبعث على التساؤل اذ لا يمضي يوم دون أن يمر عدد كبير منها الى الشرق أو بالعكس .

عيارات نارية

في انحاء مختلفة

اطلقت عدة عيارات نارية في انحاء مختلفة من المدينة ليلة امس وامس الاول ولم يحصل ضرر منها .

شكر

على تعزية

آل مرقة في الخليل يشكرون من صميم قلوبهم جميع من عزوهم وواساهم بوفاة عميدهم المرحوم الشيخ طالب مرقة سواء بحضورهم الجنازة او بارسال البرقيات او الرسائل . ويرجون اعتبار هذه الكلمة بمثابة شكر خاص لكل فرد منهم . ويسألون الله ان لا يريهم مكروها في عزيز

الخليل — آل مرقة

من جمعية

الاسعاف العربية بيافا

جاءنا من جمعية الاسعاف العربية بيافا ما يلي :

تقدم جمعية الاسعاف العربيا بيافا عظيم شكرها لعموم الاطباء والصيادلة المحترمين بيافا الذين ساعدوا فقراء الامة بمعالجتهم وصرف الدواء مجاناً وتخص بالذكر الاطباء والصيادلة الذين آثروها بمعالجة المرضى الذين ترسلهم الجمعية هم السادة مع حفظ الالقاب : الدكاترة السادة : اسكندر حلبي ، امين عوده ، سابا عازر ، ممدوح النابلسي ، حنا حبيب قياله ، سعيد الحاج ، يوسف الحاج ، مصطفى فخري ، فؤاد الشهابي ، ميخائيل طوباسي.

والصيادلة السادة : عيسى حلبي ، صباغة وقياله ، طلاماس وجبور ، صيدلية الوطن (بطرس) ، صباغة ونسيب محمود (استانبول) ، رستم ابو غزاله ، حنا قر (العجمي) والياس سالم برتقش

((...))

الموقف الدولي

في صحف فرنسا وانكلترا والمانيا

في صحف فرنسا

قالت « الماتان » ان النجاشي السابق الذي لم يستطع الدفاع عن عرشه نجح في تعكير السلام الاوروبي . وذكرت « البتي باريزيان » ان النجاشي وقع وثيقة تنازله عن العرش عند هربه . وكتبت « لا كسيون فرانسيز » ان ايطاليا ما زالت تسيطر على الحالة الاوروبية

في صحف انكلترا

علقت الصحف البريطانية على تصريحات السر صموئيل هور ومنها ان بريطانيا ستحافظ على تفوقها في البحر الابيض المتوسط فالت (المورننغ بوست) تلاحظ روما ان سياسة انكلترا البحرية لغاية سنة ١٩١٤ كانت معادلة لسياسة ايطاليا البحرية. وقد ذكرت صحف روما هذه النسبة لكي تكون اساساً لمفاوضات ويحق للايطاليين التساؤل اذا كان في استطاعة انكلترا الاعتماد على التضامن الايطالي في اوروبا في الوقت الذي تضيق الخناق البحري عليها

في صحف المانيا

علقت جميع الصحف الالمانية على مشاكل اوروبا الحالية فقالت (الدوتش الجامين زيتونغ) ان ايطاليا ترغب في تأسيس علاقات متينة بانكلترا . وصرحت «البورص زيتونغ» بان بريطانيا العظمى مصممة على التمسك بتفوقها الذي نجحت في الاحتفاظ به من عشرين سنة مضت واكدت « الفولكشر بيوباختر » ان اتفاقا وثيقا بين انكلترا واليونان ويوغوسلافيا وتركيا تم .

لجنة الدفاع عن فلسطين في بيروت

في سبيل العرب وفي سبيل الحق

اجتمع فريق كبير من شباب العرب وتشاوروا في قضية سوريا الجنوبية الثائرة على الظلم والاستعباد والمجاهدة في سبيل الحق في سبيل الوحدة العربية والاستقلال وما تلقاه هذه البقعة العربية المقدسة من ضروب المحن وما تقدم عليه القوات البريطانية فيها من انواع التقتيل والتخريب والتقطيع في شعب كل ذنبه انه يأبى الذل والضيم ويريد سيادة الحق على الباطل والاحتفاظ بالارض التي جبل ترابها في عرق جبين ابائه واجداده ودمائهم . وقد استعرض المجتمعون ادوار القضية العربية في فلسطين منذ الاحتلال حتى اليوم وبحثوا مراحل العصيان والثورة على ضوء الحوادث التاريخية وكيف ان السياسة الاستعمارية من بريطانية صهيونية هي التي افضت الى هذا الدور الدموي الاخير وكانت سببا بانكارها العهود والوعود التي قطعتها للعرب في خلال الحرب الكبرى وتحيزها المفضوح واصرارها على هذا التحيز في اراقة الدماء التي كثيراً ما ضن بها العرب أملا بالعدل والانصاف على طريق البرهان القاطع والحجة الشهباء

فتقرر بالاجماع تأليف لجنة باسم « لجنة الدفاع عن فلسطين » يكون غرضها شد ازر المجاهدين معنويا متعاونة مع لجنة الاعانة المادية وذلك بواسطة الدعاية الصادقة والنشر الصحيح وتلخيص الحوادث الحقيقية واذاعتها في انحاء العالم ليطلع الناس قاطبة ودولهم معهم على نوع التمدين الذي ترسمه بريطانيا في شعب ينتسب الى امة من اعرق امم الدنيا في الحضارة والتمدن الصحيحين وليلمس العالم كله لمس اليد هذه المؤامرة البريطانية الصهيونية على اجلاء ما يقارب من مليون عربي عن الارض المقدسة، ارضهم وارض ابائهم واجدادهم، او افناء هؤلاء العرب بمختلف الوسائل سياسية خبيثة كانت ام حربية جائرة فظيعة اكراما لعيون جماعات المشردين من ارجاء الارض كافة، اهل المؤامرات على القوميات الحية في كل صقع من اصقاع العالم طمعا بدينارهم المجموع بالطرق التي يعرفها الناس جميعا

وقد انتخب المجتمعون من الحضور هذه اللجنة من الاساتذة علي ناصر الدين، قسطنطين يني ، الدكتور محمد خير النوبري ، يوسف يزبك ، جورج عقل وعهد الى هذا الاخير بمفوضية اللجنة ثم انفرط عقد المجتمعين بعد ان قرروا نشر هذا البيان حينما تدعو الحاجة وابلاغ صورة عنه الى اللجنة العربية العليا في القدس، وترجو اللجنة من كل عربي اعتمادها في كل ما يتعلق بالحالة القائمة في ذلك الجزء من الوطن العربي «فلسطين» ومخابرتها على العنوان الاتي : — لجنة الدفاع عن فلسطين — بيروت مكتب الاستاذ جورج عقل

مفوض اللجنة — المحامي جورج عقل

نقد ايطاليا لحالة عصبة الامم

بعد قرار قبول الوفد الحبشي رسميا

لا تزال الصحف الدولية تبدي جزعا بسبب التناقض السائد في اجتماعات جنيف . في باريس يزداد التشاؤم بين الاوساط السياسة بعد اخفاق المشروع الفرنسوي البريطاني الذي اريد به ازالة الموانع الاخيرة بغاية السرعة وهي الحائلة دون تعاون ايطاليا المرغوب فيه

ويحتج الرأي العام في لندن على وجود الذين يزعمون انهم مندوبو النجاشي في جنيف كما انهم يرون في استدعاء مندوبي ايطاليا من مؤتمر الاذاعة للسلم اول الادلة على استياء ايطاليا من مسالك اجتماع جنيف الذي يسيء بوجه خاص الى النفوذ البريطاني اذ اظهر عجزه في التغلب على حوادث جنيف. وقد اذاعت غيره صحيفة احتمال انسحاب ايطاليا من جامعة الامم

طبريا

الامة مستمرة حتى النهاية

طالب مساعد حاكم اللواء المعتز بالاكبرن مقابلة اللجنة القومية بطبريا فقابله وفد من اللجنة وتلا عليهم كتاب المندوب السامي الذي تلي على اللجنة العليا فاجابوه انه ليس باستطاعتهم ولا باستطاعة اي فرد بفلسطين حل الاضراب ما لم تجاب مطاليب الامة .

النار تلتهم مخازن يهودية

احرقت عدة مخازن لليهود بسمخ وقد اعتقلت السلطة السادة محمد الترعاني مختار سمخ وخليل محمد كحيل ومحمد حمدان ابو داغر ومحمد مصطفى الاسعد واوقفتهم دون ان تعين التهمة وقد فر يوم امس احدهم محمد حمدان

مطحنة يهودية تحترق بكاملها

شبت ليلة اول امس النيران في مطحنة لليهود بسمخ وقد احترقت جميع أدواتها واصبحت رمادا

انفجار قنبلة واصابة ثلاثة

انفجرت ليلة امس في الساعة السابعة تقريبا قنبلة في بيت يهودي في احزت بايت سبيت جرح ثلاثة اشخاص مات احدهم وأصيب الآخران بجراح خطرة

الاعانات للمنكوبين

ورد الى اللجنة القومية بطبريا من اهالي المغار ٥٠ كيل حنطة وهذه اعانة ثالثة .

زيارة المعتقلين

توجه يوم امس وفد من اللجنة القومية بطبريا وزار المعتقلين الاحرار في عكا والوفد مؤلف من السادة صدقي افندي الطبري وعبدو افندي العايدي واسماعيل القرتولي سكرتير اللجنة

فرض غرامة ٢٠٠ جنيه

يوم امس حضر مساعد حاكم اللواء الى سمخ وبلغ اهالي القرية بفرض غرامة مئتي جنيه عليهم وامهلهم بالدفع الى اليوم

العباسية

مهاجمة مستعمرة يهودية

هاجم مجهولون ليلة الامس مستعمرة مابس من الجهة الجنوبية ، وكان صوت ازيز الرصاص يسمع من القرية رغم بعدها ، وقد قابلهم الجند بالمثل باطلاق المدافع الرشاشة والمدافع الجبلية حتى خيل لاهالي القرية انهم في ساحة حرب وقد دامت هذه المعركة مدة اربع ساعات . وحتى الآن لم تعرف النتائج

البوليس يفتش القرية

وفي الصباح حضرت قوة من رجال البوليس الى مكان المعركة يصحبهم قصاص الاثر واخذوا يفتشون ويتبعون الاثر الى ان وصلوا الى القرية بناء على زعم القصاص وحضرت ايضا قوة من مركز بوليس بيت دجن وفتشت القرية ولكنها لم تعثر على شيء محظور .

انذار بالنسف وتطبيق العقوبات المشتركة

دعا مدير بوليس القرى مخاتير قرية العباسية بالامس وانذرهم بتطبيق العقوبات المشتركة على القرية ونسف بيوتها ، اذا استمر الاهلون على متابعة اطلاق الرصاص على الجند وبعض المستعمرات اليهودية المجاورة ، فاجابوه بانهم ليسوا مسؤولين عما يقع خارج قريتهم وللحكومة ان تفعل ما تشاء

خانيونس

الحكم على شخصين وتقديم احتجاج

نظر حضرة قائمقام غزه اليوم في قضايا أهالي رفح فبرأ جماعة ، وحكم على اثنين منهم بغرامة ثلاثة جنيهات أو بالسجن عشرة ايام لكل منهم

وقد قدم مخاتير القرية عريضة احتجاج على اعمال الجند واتلافهم بعض المزروعات والخضروات التي في البساتين وسلموا للقائمقام نسخة اخرى ليرفعها الى مساعد حاكم اللواء

غرق سفينة بما تحمل

وصلت بالامس سفينة شراعية لاحد الخوارج لشحنها بالخضار والفواكه والبيض والدجاج . وعند ما تمت عمليه شحنها وشرعت في العودة اختل توازنها وغاصت في اليم ، وقد نجا بحارتها باعجوبة ، اما مشحونها فقد ابتلعه اليم وعاد صاحبها بخفي حنين

مسكه

قوة من الجند تطوق القرية

طوقت قوة من رجال الجيش والبوليس الفلسطيني صباح امس الباكر القرية من جميع جهاتها واخذوا يطلقون العيارات النارية في الهواء بقصد التخويف والارهاب وقد روعت النساء والاطفال من جراء هذه الحالة ، واضطر فريق من الاهالي الى رفع احتجاج الى قائد هذه الفرقة في قلقيلية ، وقد اجابهم هذا بان الجند سيصبرون على اطلاق الرصاص عليكم ما دمتم تطلقون الرصاص عليهم وتهاجمون المستعمرات اليهودية

تفتيش القرية وانذار اهلها بالنسف

وبالامس حضرت قوة أخرى بقيادة القائد العسكري ، وطوقوا القرية واخذوا يفتشون بيوتها تفتيشاً دقيقا وكلما صادفهم رجل او فتى انهالوا عليه ضربا وعقب اتمام عملية التفتيش على الطريقة المعلومة جمع الاهالي وانذرهم نسف احمل البيوت اذا سمع طلقا ناريا يخرج من قريتهم ، وقد باتت هذه القرية تحت رحمة الجنود من جهة ، وافتراءات خفراء اليهود ورصاصهم من جهة اخرى

لا يجدون منازل يأوون اليها

ارسل السادة الموقعون ادناه الاحتجاج التالي :

الى المندوب السامي والقائد العام الجنرال دل بالقدس

السلطة انذرتنا بلزوم اخلاء بيوتنا لاسكان الجيش بوجه السرعة . منذ مدة نبحث عن بيوت فلا نجد بيوتا لسكنها . اصبحنا نحن وعائلاتنا الذين يزيدون على اربعمائة نفس متشردين لا نجد مساكن . اذا كان القصد اجلاءنا عن اوطاننا فاعملوا لنا التسهيلات اللازمة للهجرة من جوازات السفر واسباب النقليات أسوة بالاشوريين وإلا فاصدروا أمركم بعدم تشريدنا .

« عمر حماد وصفي حماد فريد عنبتاوي فايق عنبتاوي . خليل نابلسي . حسن نابلسي . خليل هاشم . احمد بسطامي . رشاد البيطار . راضي الطاهر . عبد السلام قحاوي . محمد زكي قحاوي . ماهر المصري . نايف المصري . عزت المصري . سليم كنعان . محمد كنعان . ابناء رشيد المصري

عاقر

قوة تحيط بالقريـــة وتنسف بيتين

حضرت قوة من قوى الجيش البريطاني الى هذه القرية في صباح أمس بكامل اسلحتها ومعداتها الحربية يصحبها مساعد حاكم اللواء الجنوبي ، ولدى وصولها أحاط رجالها بالقرية من جميع اطرافها واعتلى فريق منهم اسطحة المنازل للاشراف على حالة القرية العامة وأخذ مساعد حاكم اللواء وقائد القوات يتجولون في القرية ويعاينان المنازل الجميلة تمهيداً لنسفها . وبعد ذلك أجرى الجند عملية النسف في بيتي ذيب ابو رحمه وعلى خليل الكرنب وهما اجمل دور القرية على الاطلاق ثم اخذوا يفتشون المنازل والبيوت المشتبه بها ولكنهم لم يعثروا على شيء ممنوع فيها . اما النساء والاطفال فقد روعوا ترويعاً شديداً من هذه الحالة وتشققت ثمانية بيوت اخرى تجاور البيتين المنسوفين

مساعد حاكم اللواء يأسف ويهدد ..!

وعقب ذلك دعا مساعد حاكم اللواء الاهالي وخطب فيهم قائلا :

انني آسف كل الاسف لنسف هذين البيتين وكأنهما ملكي ، ولكن هذه ارادة الجيش وله من السلطة المخولة ان يفعل ما يشاء واني اعتقـــد ان قريتكم قد فعلت كثيرا من الحوادث ، وآخر حادث اطلاق النار على يهودي بجانب قريتكم ، وهذا شيء يهم الحكومة ، وأرجو الا تتكرر امثال هـذه الحوادث حتى لا تضطر السلطة الى نسف باقي البيوت المعلمة وقد اجابه بعض الوجوه بان قريتنا هادئة ، نعم ان اليهودي الذي اطلق عليه النار كان مارا بارض قريتنا ولكن لا يعني هذا ان احداً من اهالي هذه القرية هو الفاعل . وقد قدرت خسارة البيتين المنسوفين بالف جنيه

الحملات ضد روسيا الشيوعية

نداء يدعو للاتحاد لمكافحة الشيوعية

حدث هياج شديد في الرأي العام ضد اعمال الحزب الاشتراكي الذي جعل اخيرا يتحيز جهارا للشيوعيين الاسبانيين وينظم الاكتتابات للجيش الاحمر الاسباني . وقد وجهت جمعية تورنول وهي اكبر جمعيات الطلاب في المجر نداء باسم ٣٠ الف طالب مجري اليوم في سبيل الاتحاد في مكافحة الشيوعية . ووافق الحزب الاجتماعي المسيحي على قرار طالب به من الحكومة ان تتخذ اشد التدابير للقضاء على الدعاية اليهودية الماركسية . وطلبت الجرائد الوطنية ايضا اتخاذ مثل هذه التدابير ضد الحزب الاشتراكي

ساعدوا عائلات المنكوبين والشهداء

عنبتا

الثوار يهاجمون قافلة السيارات اليهودية

هاجم الثوار ظهر امس قافـلة السيارات اليهودية الذاهبة الى تل ابيب واصلوها ناراً حامية ، وذلك عـــند الكيلو الثاني عن طريق عنبتا — نابلس ، وقد اجاب حرس القافلة بالمثل باطلاق المدافع الرشاشة والبنادق السريعـــة الطلقات ولكن دون ان تضطر القافـلة للوقوف وظلت متابعة سيرها الى طولكرم ولدى وصولها الى هذه المدينة خرجت قوة الى مكان المعركة واشتبكت مع الثوار في معركة حامية الوطيس ودام اطلاق الرصاص من الجانبين مدة ساعتين انسحب الثوار بعدها بانتظام

قطع اسلاك التلفون

قطعت اسلاك التلفون بين عنبتـــا وطولكرم على عدة كيلومترات

معاملة الجند

لشاب عربي

بينما كان احمد السعيد من اهالي عنبتا ممتطياً دراجته ومتجهاً الى نابلس لحق به رتل من سيارات الجند في الطريق وقد تصدى له احدهم وضربه بعقب البندقية على كتفه ضربة نشأ عنها جرح بسيط .

انقلاب سيارة

للجند البريطاني

انقلبت اليوم سيارة من سيارات الجند البريطاني بالقرب من عنبتا وقد بذل الجند جهوداً كبيرة في اخراجها من الخندق واصلاحها لمتابعة السير .

نسف

دار كبيرة

جنين : علم ان احدى الدارين اللتين نسفهما الجند في قرية جبع تخص الحاج حافظ افندي الصالح ، وهي مؤلفة من عدة غرف مبنية على الطراز الحديث

اطلاق النار

على عرب العويصات

اطلق اليهود من مستعمرة (هرشلوم) الرصاص على عرب العويصات في اراضي ابي كشك . وقد ذهبت قوة من البوليس مع قصاص الاثر الى مكان الحادث واجرت التحقيق فعثرت على الرصاص في جدران بيوت العرب

الصحف الايطالية

تحمل على العصبة

حملت الصحف الايطالية حملة عنيفة على عصبة الامم بعد قرار قبول الوفد الحبشي بصورة رسمية . وتقول هذه الصحف ان روسيا اطلقت عيارا ناريا ليس على ايطاليا فقط بل على اوروبـــا بوجه عام . وقالت «الاتا نجستاندارد» ليست هذه الامور إلا ألاعيب صبيانية وكان على عصبة الامم ان تموت وهي في وقارها لاان تموت وهي تسيطر عليها روسيا »

قرار عصبة الامم في المسألة الحبشية

قبول الوفد الحبشي بأغلبية ٣٩ صوتا

قررت الجمعية العمومية لعصبة الامم الموافقة على قرار لجنة مراقبة الاعتمادات الخاص بقبول الوفد الحبشي في الدورة السابعة عشرة للجمعية العامة للعصبة . وجاء (الدفاع) على نبأ هذا القرار في حينه . وكان قرار قبول الوفد الحبشي باغلبية ٣٩ صوتا على اربعة اصوات وامتنع عن التصويت مندوبو ست دول .

تقرير اللجنة في مسألة الحبشة

ويحتوي تقرير اللجنة في مسألة الحبشة على النقط الاتية وهي ان السلطة التي لوفد الحبشة مستمدة من السلطة الحكومية التي كانت ترسل من قبل في مناسبات مختلفة وفوداً لجامعة الامم فعلى اللجنة ان تنظر هل رئيس الدولة الذي يعطي السلطة المعروضة لا يزال قادرا على ممارسة السلطة الحقوقية الخاصة به . وقـــد كانت المسألة صعبة جدا ولم يخطر لاحد من الاعضاء ان يجاوب عليها بالنفي ولذلك لم يقترح احد ان السلطة ووفد الحبشة لا يطابقان النظام ففكرت اللجنة مرة ان تقترح على الجمعية العمومية ان تطلب تقريراً فنياً من محكمة العدل الدولية في لاهاي وتؤخذ من المادة الخامسة من النظام الداخلي ان كل عضو تكون مسألة دخوله في جامعة الامم موضع بحث يستطيع ان يشترك في الاجتماعات ككل عضو إلا اذا تقرر غير ذلك وكان الرأي السائد هو ان الالتجاء الى محكمة العدل الدولية ليس له قيمة عملية فخير حل والحالة هذه هو ان تقترح اللجنة على الجمعية العمومية ان تعتبر سلطة الوفد الحبشي كافية على الرغم من الشكوك التي تحف بالاجراءات وان تسمح لوفد الحبشة بان يشترك في الاجتماع

روسيا تتهم بدورها حكومة المانيا

وتبدي عدم ارتياحها لحملة الدعاية ضدها

تبدي الصحف عدم ارتياحها الى حملة الدعاية ضد السوفيات وهي التي تشتد وطأتها يوماً بعد يوم في الصحف الالمانية وقد خصصت جريـــدة (موسكو) افتتاحيتها لهذه المسألة وقالت (ان الصحافة العالمية مقتنعة اليوم ان هذه الحملة الصحافية الالمانية ليس مصدرها الصحف الفاشستية التي تهاجم روسيا السوفياتية من حيث المذهب والحزبية ولكن مرجعها الى وزارة الدعاية الوطنية الاشتراكية دون سواها . ان جميع الصحف في المانيا ارغمت على ان تذيع في داخل البلاد وفي انحاء العالم انباء كاذبة عن الجيش السوفياتي وان تخفيض سن الالتحاق بالجندية في روسيا حمل الصحافة الهتلرية على ان تسكب على صفحاتها سيلا من المداد لكي تبرهن ان زعماء موسكو مشبعون بروح عدائية ولكي تخلق جواً من عدم الثقة بروسيا السوفياتية ولكن من سوء حظ الصحافة الالمانية ان هذه الدعاية انقلبت عليها لان الرأي العام الدولي ادرك من فوره ان هذه الحملة الصحافية الاشتراكية الوطنية من اغراضها ان تحول انظار العالم عن قرار حكومة برلين الاخير القاضي بمضاعفة عدد جنود الجيش الالماني العاملين اذ انكذب ايضاً جميع تلك التأكيدات التي تكتبها الصحف عن الجوع والمرض في اوكرانيا وعن الاعدام والنفي بالجملة بعد قضية تروتسكي — زينوفييف وحوادث القبض على موظفين من هيئة السلك السياسي في الخارج ان جميع اصدقاء السلام يجب ان يثيروا الرأي العام على اعمال برلين التي تعمل بحملتها ضد السوفيت على القاء الاضطراب والهياج في قـــلوب الشعوب التي تجاهد في سبيل السلام .

بلاغ رسمي رقم ٢٦٩-٣٦

فرض نظام منع التجول على منطقة المجلس المحلي في قلقيلية اعتباراً من ٢٥ ايلول ما بين الساعة السادسة مساء والخامسة والنصف صباحاً .

اعتبارا من يوم الاثنين الموافق ٢٨ الجاري ولحين اشعار آخر تكون ساعات منع التجول في منطقة بلدية بيسان من الساعة السادسة مساء الى الساعة الرابعة والنصف صباحاً وليس من الساعة السادسة مساء حتى الثالثة والنصف صباحاً كما ورد في امر منع التجول الصادر في ١٣ آب سنة ١٩٣٦ .

اوقف امس ثلاثه رجال مسلحين شخصاً عربياً بالقرب من قرية عجور في قضاء الخليل فاصابوه بجراح طفيفة وسرقوه .

دخلت ليلة امس جماعة من الرجال المسلحين بيتاً في قرية الخضر في قضاء بيت لحم وطلبوا نقوداً . وقد طعنوا صاحب البيت وقتلوه . وبعد ذلك اطلقوا بعض العيارات على القرويين الذين تبعوهم .

جرت خلال الاربع وعشرين ساعة الاخيرة حوادث الهدم التالية —

ستة بيوت في قرية جبع بخصوص الاشتباك الذي حصل في جوار القريـــة يوم ٢٤ ايلول .

بيتان في قلقيلية على اثر القاء قنبلة في المخيم العسكري هنالك يوم ٢٤ ايلول .

بيتان في قرية عاقر حيث اطلقت النار بالقرب منها على شخص يهودي وجرحته يوم ٢٢ ايلول .

القي القبض منذ ظهر امس على اربعة اشخاص من العرب لحيازتهم اسلحة ومفرقعات بصورة غير قانونية وعلى آخر للاشتباه باطلاقه النار على الجنود .

٢٧-٩-٣٦

يافا: يوم الاحد في ١١ رجب سنة ١٣٥٥ الموافق ٢٧ ايلول ١٩٣٦
صاحب الامتياز: ابراهيم الشنطي
المحرر المسئول شوكت حماد
رقم التلفون ١١٨٧ و١٠٧٥

الدفاع

جريدة يومية سياسية مصورة

العدد ٧٠٦ — السنة الثالثة
ادارة الدفاع في عمارة حزبون شارع جمال باشا — يافا
العنوان البرقي: الدفاع يافا — ص. ب. ٢٥٥
قيمة الاشتراك في فلسطين عن سنة ١٥٠ عن نصف سنة ٨٠
« « « الخارج « « ٣٠٠ « « « ١٦٠

صور عالمية على هامش الحوادث

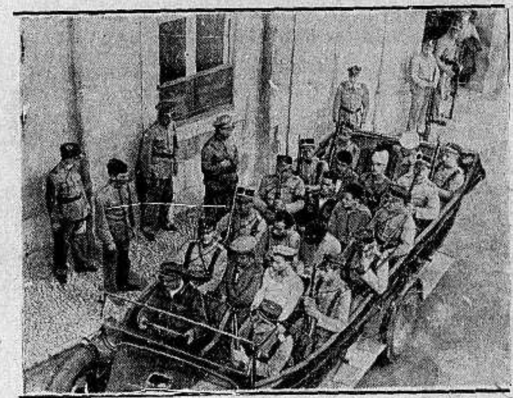

بحارة احدى البوارج البرتغالية الذين انضموا الى جيوش الحكومة الاسبانية الشيوعية وتراهم في سيارة حكومية الى السجن ليحاكموا، اذ كان القصد من ارسالهم الى اسبانيا لتخليص الهاربين

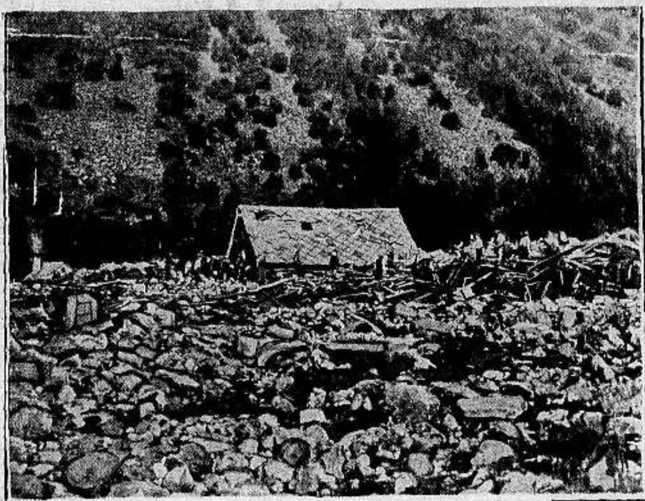

منظر للقريتين اللتين هدمتا في بلاد النروج بسبب سقوط جبل في البحيرة

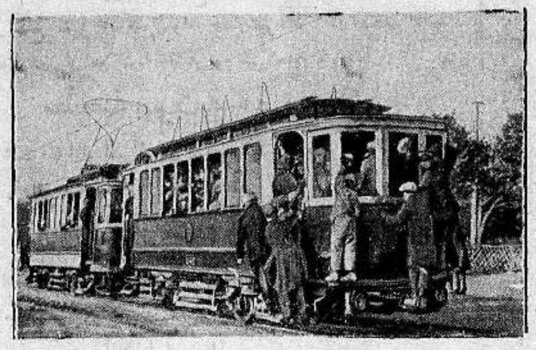

قاطرة روسية سوفيتية تمر باحد الشوارع ويظهر في الصورة كيف ان الصبية يتعلقون بها دون نظام

كيفية دخول جيش الثورة مدينة سان سبستيان في اسبانيا

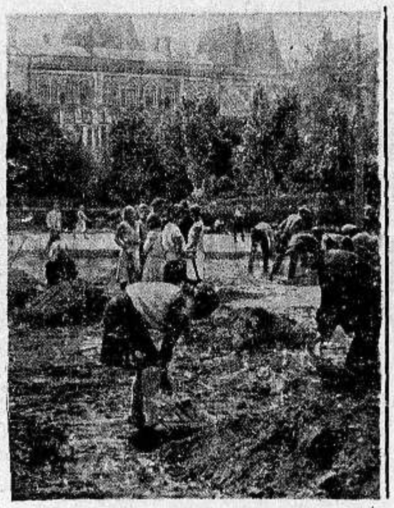

تحبذ روسيا الاباحية لتتمكن من تسخير الفتيات في الاعمال الصعبة وتوهمهن انها تدني بثمرات اكبادهن

مظاهرة عمال مصانع المعادن في مارسيليا لطلب زيادة الاجور

الى اليمين: عينت الحكومة الالمانية فريقاً من العمال لتنظيف الاعشاب والاقذار من ساحات الالعاب الاولمبية ويظهر في الصورة فريق منهم أثناء العمل

الى اليسار: الشيوعيون في اسبانيا وقد احرقوا اجمل الاشجار المثمرة واكثرها في جنوب اسبانيا بالقرب من الجبهة الحربية في كردوبا لعرقلة تقدم الثوار

الى اليسار: بعض اهالي مدينة ايرون الاسبانية الفارين ينتظرون على شواطئ فرنسا السماح لهم بالرجوع الى مدينتهم بعد ان احتلها الثوار الفاشست

الى اليمين: بعض اطفال الفردوس البلشفيكي الذين في روسيا والذين نزعت منهم الحكومة وطنهم واصبحوا لا يعرفون لهم اباً و اماً وهم من سلالة (الحياة الاباحية) ومن منظرهم يستدل على حالتهم

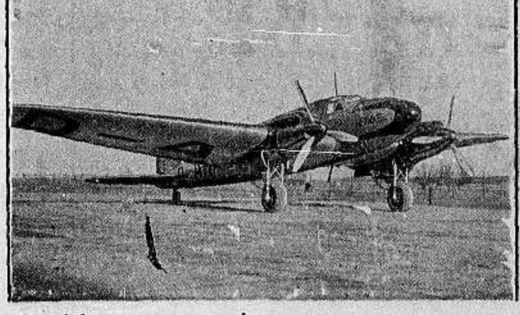

اعظم طيارة واسرعها في العالم (هنكل نمرة ١١) تسع عشر راكباً مع العمال وتقطع مسافة ٤٠٠ كيلو متر في الساعة الواحدة

تذكروا عائلات الشهداء والمنكوبين

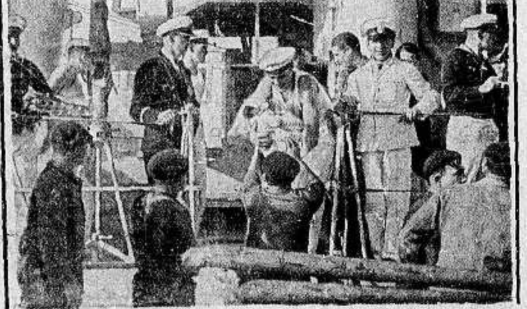

بحارة مدمرتين المانيتين عند قدومهم الى الساحل الاسباني لتخليص الهاربين واللاجئين. وترى احد البحارة يحمل طفلاً صغيراً بين يديه

مطبعة جريدة الدفاع — يافا

يافا — يوم الاثنين في ١٢ رجب ١٣٥٥ الموافق ٢٨ ايلول ١٩٣٦

صاحب الامتياز : إبراهيم الشنطي

المحرر المسئول شوكت حماد

رقم التلفون ١١٨٧ و ١٠٧٥

الدفاع

جريدة يومية سياسية مصورة

العدد ٧٠٧ — السنة الثالثة

ادارة الدفاع : شارع اسكندر عوض — يافا

العنوان البرقي : الدفاع يافا — ص. ب. ٢٥٥

قيمة الاشتراك في فلسطين عن سنة ١٥٠ عن نصف سنة ٨٠

» » الخارج » » ٣٠٠ » » » ٦٠

اهتمام الهند الشديد بفلسطين. وفد من الزعماء يقابل نائب الملك. احتمال تأخر اللجنة الملكية. تفاصيل الموقف الحاضر. استمرار المعارك. فلسطين في عصبة الامم

وزارة المستعمرات

كل يوم يزداد اعتقادنا باتجاه المستر أورمسبي غور اتجاهاً صهيونياً. وكل يوم تتجلى الحقيقة أمام أعيننا ، وهي أن هذا الرجل قد رفع الى كرسي الوزارة بنفوذ اليهود . وأنه الآن يعمل ، الى حد كبير ، بوحي منهم .

ولقد أصاب وزارة المستعمرات مدة حكم الرجل جمود غريب لا يفسره إلا الذين يعلمون تأثير وايزمن على الوزير نفسه ، حتى بعث هذا بالكتاب الذي اطلع عليه الرأي العام ، ورأى فيه العرب موقف الذل والهوان .

وفيما مضى من اضطرابات كانت الهجرة توقف ، ثم تأتي لجنة التحقيق . أما في هذه المرة ، فقد بقي المستر أورمسبي غور على جموده ، ومذعناً لوجهة نظر وايزمن ، إذعان مكدونالد الكبير حين أذاع تفسير الكتاب الابيض ، بكتاب آخر أرسله الى وايزمن نفسه

وكان كلما تشدد المستر أورمسبي غور ، وجمد ، عظم إيمان العرب بأن الحق الذي ينشدونه لا يأتي عن طريق هذا الرجل بحال من الاحوال . وكلما أمضت الاضطرابات شهراً ، ظهر الوزير أكثر جموداً . وفي رأينا أنه طغى ، الى حد كبير ، على تفكير شخصيات معتبرة في فلسطين ، ووقف أمامها وجهاً لوجه ، يمنعها أن تتقدم الى الخلاص بوحي من الشعور مع العرب ، ومن الزهد في الضحايا والخسائر . وإذا كنا لا نجزم الآن بذلك ، فان المستقبل كفيل باظهار الخفي الذي لا نقف الآن عليه

لقد عرضت وزارة المستعمرات كل نبوغها اذا ما نرى رجعية سقيمة ظهر فسادها منذ عام ١٩٢٠ حين تملمت البلاد ، تتأبى الاتجاه الصهيوني في السياسة البريطانية . ونرثي لهذه السياسة اذا كانت تعالج سائر المشاكل بالعقلية التي تعالج بها وزارة المستعمرات الآن مشكلة فلسطين . ومن هنا تظهر لنا الحقيقة الرائعة في كيف ان بريطانيا فقدت الهيمنة والسلطان على السياسة الدولية

كان الخطأ كل الخطأ في ان تتبع هذه البلاد وزارة المستعمرات . فان تفكير هذه الوزارة جاف ممتل ، لا يصلح أن يتصدى لمشكلة تؤثر أروع التأثير على الملايين المنتشرة في انحاء العالم من عرب ومسلمين . فلسطين لم تكن مستعمرة مثل كينيا حتى تلحق رأساً بادارة هذه الوزارة . ولا أهلها مثل اهل كينيا من انخفاض المستوى حتى تفكر في أمرهم نفس الذهنية التي تفكر في أمر اولئك . كان الحق يقضي بأن تكون تابعة لوزارة الخارجية نفسها ، وليس لهذه الدائرة التي تقيم اكبر الوزن لاعتبارات الاعتزاز ، والكرامة ، والمظهر المتصلف ، وما الى ذلك من التكبر الاستعماري

والذي يدعو الى الاستغراب هو كيف انقادت الوزارة كلها الى وجهة نظر وزير المستعمرات . فلقد واجهها بهبة العالمين العربي والاسلامي ، وبقومة ملوك العرب وأمرائهم ، لاول مرة على هذا الشكل الجدي الملح . هل الوزراء جميعاً يظللهم النفوذ اليهودي ؟ هل الامبراطورية كلها تحني رأسها لهذا النفوذ ؟ العرب معذورون في القول « نعم » ، وفي حذف « لا » دائماً حين الاجابة . لقد رأوا بريطانيا تتخاذل أمام اليهود ، حتى أثار تخاذلها هذا الشعور العربي والمسلم من الصميم

والموقف الآن ؟

أما واجبنا فالتمسك بحقوقنا أقوى التمسك . كيف يمكن ان يصبر اليهود ولا نصبر ؟ كيف يمكن أن يثبت اليهود ولا نثبت ؟ كيف يمكن أن نضعف وفينا بقية من حياة وعزة ؟ واجب فلسطين العربية أن تقوى معنويتها باستمرار . فلسنا بأقل رجولة من الشعوب الاخرى التي واجهت حالات مثل أحوالنا . وما دمنا لا نستلب حقاً لاحد ، ولا نريد الشر لمجرد أنه شر ، ولا نهب إلا لحماية وطن ، وحياة ، وتاريخ ـ فمن العبث أن تخور عزائمنا ، وان نتلاشى

وواجب العرب والمسلمين أن يزيدوا في الضغط على بريطانيا . أن يقفوا جبهة واحدة أمام نفوذ اليهودية العالمية . أن لا يتوانوا لحظة واحدة في السهر على هذه البلاد مع أصحابها . اذا فعلوا ذلك ، هيهات إلا أن تتحطم الصهيونية ، وتصبح حلماً !

وفي هذه اللحظة الاخيرة ، نثق اكبر الثقة ، وبذلك الامل ، أن في فلسطين شخصيات بريطانية عارضت في سياسة وزير المستعمرات أشد معارضة . هذه الشخصيات التي يهمها مستقبل الامبراطورية تستطيع أن تبدل الحال ، بموقف حازم يقتضيه الحق ، والشرف ، والمصلحة ، جميعاً

ابراهيم

مسلمو الهند وفلسطين

أخذ موقف مسلمي الهند في التشدد مع الحكومة البريطانية بعد الذي رأوه منها في فلسطين . وعقدت اجتماعات كبيرة ، وسار الرأي العام تماشياً الصحافة التي وجهت مقالات شديدة جداً في انتقاد موقف الحكومة .

وأخيراً رأى المسلمون أن يقوموا بآخر مفاوضة مع الحكومة قبل اتخاذ تدابير أخرى . وفي هذا اليوم « الاثنين » يسافر وفد من كبرائهم الى العاصمة للاجتماع بنائب الملك . وهذه المقابلة رسمية ، وعين لها موعد من قبل

ويقول الكتاب الوارد الينا بالبريد الجوي أن زعماء المسلمين سيلحون في انهاء الحالة الحاضرة ، وإعطاء العرب مطاليبهم ، وإلا أصبح موقفهم حرجاً في نظر الرأي العام المتشدد الى أقصى حد

وسنوافي القراء بالتفاصيل بعد مجيء الرسالة الجوية القادمة

فلسطين والعصبة

ايدن يدلي ببيان يستثير الاعضاء

الحكومة عاجزة الآن عن تقديم تقرير

في آخر الانباء البرقية الواردة من جنيف ان الخطاب الذي القاه المستر انطوني ايدن عن الحالة في فلسطين قوبل ببرود شديد مما كان له اسوأ الاثر على اعضاء الوفد البريطاني .

تعديل السياسة وتقرير اللجنة

وقد قال ايدن في خطابه ان الحكومة لا يمكنها ان تقدم أية معلومات عن الحالة في فلسطين لا في عصبة الامم ، ولا للجنة الانتدابات الدائمة قبل ان تدرس اللجنة الملكية اسباب الاضطرابات الحاضرة ، وأنه لا يمكنها ان تفكر في تعديل سياستها في فلسطين قبل عودة النظام ودرس تقرير اللجنة الملكية

اذن سنقضي عاماً كاملاً منتظرين

ولما انتهى ايدن من خطابه وقف المسيو اورتش نائب رئيس لجنة الانتدابات الدائمة وقال بغضب ظاهر :

« يفهم من اقوال الوزير البريطاني ان لجنة الانتدابات لن تتمكن من بحث الحالة سنة كاملة في قطر وضع تحت اشراف بريطانيا . وانها مضطرة الى الانتظار الى ربيع سنة ١٩٣٧

لا يمكن قبل هدوء الحالة

فأجاب المستر ايدن انه يدرك مخاوف لجنة الانتدابات ، لكن المسئولية العظيمة الملقاة على عاتق حكومة فلسطين لا تمكنها من تقديم تقرير الى لجنة الانتدابات عن الاضطرابات العربية وأسبابها قبل ان تنتهي اللجنة الملكية نتيجة ابحاثها

وقد تلقى اعضاء لجنة الانتدابات الذين كانوا في مجلس عصبة الامم بيان المستر ايدن بعدم ارتياح ظاهر

القضية تثار في جلسة اليوم

وستبحث العصبة في قضية فلسطين في جلساتها القادمة ابتداء من يوم الاثنين (اليوم) . ومن المنتظر ان تجري مناقشات طويلة وشديدة عن الحالة في فلسطين وخصوصاً في جلسة لجنة الستة التي ستبحث قضية البلاد باسهاب

معاهدة سوريا بعد بحث فلسطين

اما جلسة يوم السبت قبل الظهر وبعده فقد خصصت لبحث قضية سوريا . ولم يبق لبحث قضية فلسطين غير ساعة واحدة .

وقد قدم المسيو فيانو المعاهدة الفرنسية السورية الى مجلس العصبة وابدى رغبة سوريا في الانضمام الى عضويتها فقال المسيو لتفينوف : « بما ان المعاهدة الفرنسية ـ السورية تماثل المعاهدة الانكليزية ـ العراقية التي بحثتها العصبة سابقاً لذلك فان حكم سوريا يجب ان يكون كحكم العراق »

في الموقف الحاضر

الملوك والامراء يبذلون اقصى الجهود بعد تشدد الوزارة

توزيع قوات الجيش

لاحظنا في الايام الاخيرة كثرة مجيء القوات . وقد كان ذلك متوقعاً بعد انجلاء قسم منها من « الدرشوت » . ولاحظنا توزيع القوات على شكل مماثل للشكل الذي توزعت فيه قوات الجيش الفرنسي في سوريا إبان ثورتها . ورأينا عدداً كبيراً من السيارات العسكرية الصغيرة ، التي لا يتعبها الصعود في الجبال الوعرة .

قبيل حلول الشتاء

والذي يبدو لنا أن السلطة تهتم بالتوزيع والتنظيم قبيل حلول فصل الشتاء . فان في هذا الفصل ما يساعد الثوار في حركاتهم ، بالنظر لحالة البلاد الطبيعية ، لا سيما في الجبال . ولذا ستكون نابلس ، والقدس ، وجنين ، والخليل مراكز لاقسام كبيرة من القوات القادمة .

بعد الاستفتاء الرائع

وموقف العرب حيث هو ، بعد استفتاء الحكومة للامة استفتاء شعبياً حراً عن طريق اللجان القومية . وقد تأكدت الحكومة ذلك ، فاستمرت هي ايضاً على موقفها السابق . ومن هنا أخذت تفكر في زيادة القوات وتوزيعها . خصوصاً وقد تحققت ان موسم البرتقال لا يؤثر شيئاً في العرب كما أعربت يافا ، المدينة التي يهمها هذا الموسم

المهم في البيان

أما المراسلات بين ملوك العرب وأمرائهم فلا زالت قائمة . لكن هناك عقبات شديدة يتغلب عليها ايمان المتراسلين ، وشعورهم القوي جداً مع أبناء شعبهم هذا . والمفهوم أن بياناً يوجه الى العرب دون ان يرتكز على شيء مرض قد نبذ الملوك والامراء فكرته . وهم يعالجون الموقف عن طريق آخر الآن .

مضاعفة الجهد والعمل

والظاهر أن بغداد وصنعاء رأتا إسناد المهمة الى جلالة ابن السعود بعد اعرابهما عن رأي في الموضوع . والذي فهمناه ان ابن السعود اتصل بالامير عبدالله اكثر من مرة . وان جواباً نهائياً لم يوضع الى الآن فيما يظهر . لكن المفهوم ايضاً أن الملوك والامراء تألموا جداً من عناد الحكومة البريطانية ، وجعلهم يضاعفون جهودهم

هل تتأخر اللجنة

وبعد الركود على حركات الثوار أياماً ، أخذنا نطالع أخبار تنقلات الجند ليل نهار ووقوع معارك . ونشك ان تجيء اللجنة الملكية في مثل هذا الجو . فقد كان تأجيل موعد قدومها حين أعلنت صلاحيتها بسبب الحالة في البلاد . وهذه الحالة لا تزال كما هي ، فبعيد مجيء اللجنة إذن في الظروف الحاضرة

كان خيراً علينا

والذي قلناه من قبل ان وجهة نظر القدس غير وجهة نظر لندن . فوزير المستعمرات قال منذ البدء باستعمال اقصى حدود الشدة . وليس هناك ما يقنعنا بأن هذا الرجل الظاهر الميل لليهود قد بدل رأيه . لكن تشدده هذا أدى الى تشدد التدخل العربي تدخلاً قوياً . والمفهوم ان نوري باشا عمل في لندن واجتمع الى اكبر الشخصيات

في النظر البعيد

ونوري باشا لم يكن ، وهو هنا ، ينظر الى نتائج الحالة الحاضرة فحسب ، بل كان يتطلع الى المستقبل البعيد ، حين تصبح فلسطين جزءاً من بلاد عربية أخرى ، تنضم اليها فتتلاشى عندئذ الصهيونية . وان هذا وحده الذي يدعونا الى تقوية التدخل العربي وتشديده . وملوك العرب وامراؤهم الآن يبذلون اقصى ما يكون من جهد ، ونفوذ ، وقوة ـ الى خير ان شاء الله ، كما نتفاءل دائماً

مدرسة تضيق بطلبتها

هي مدرسة الحقوق في باريس فقد بلغ عدد طلبتها ١٠ الاف وخمسمائة في شهر مارس الماضي . ولا يخفى ان المدرسة هذه لما انشئت بنيت لنسع الفين وسبعمائة طالب .

وهم الآن يفكرون في تكبير المباني الحالية المخصصة لها . على ان بعضهم يقترح نقلها الى « حديقة الماوس » عند باب فرسايل في احد اطراف باريس وسيقررون عند افتتاح ابوابها في شهر اكتوبر القادم ما يوافق عمله بهذا الشأن .

* * *

هل يتأخر مجيئها

ليس في الجو ما يشير الى ان اللجنة الملكية تأتي في موعدها في الاسبوع الثاني من اكتوبر . فان الحكومة البريطانية اشترطت لمجيئها ايقاف حركات العنف في البلاد . وظاهر من الانباء ما يشير الى غير ذلك . إذن هل تتأخر اللجنة عن موعد قدومها ؟

إن الذي نرجحه هو هذا . فسوف لا تستطيع العمل في مثل الجو الحالي . وعلى ذلك تظل في انكلترا مدة اكثر من اكتوبر على كل حال . ومع ذلك ستقول الأيام القادمة كلمتها

نجل الامام يتبرع بألف جنيه

تبرع سمو الامير حسين ، نجل جلالة امام اليمن ، بألف جنيه أرسلها باسم اللجنة العليا

فلسطين يادار النبـــوة

تهز حصون الظلم في صيحة دوت

من قصيدة للشاعر الدكتور ابي شادي

تقصف براغي اواصمت الآريا في،
علام صياح الناس حين كلامهم سم
وإن لم يدر الحق من كل مدمع
حرام علينا ان تنادي بيقظه
وثائرة في نخوة العرب آمنت
مشت للردى في جحفل من شيوخها
تهز حصون الظلم في صيحة دوت
وترجع كلمى في شموخ وكسرة
وتضمن للاجيال بالدم حقها
تهش لمطور الرصاص كأنه
وهيهات تحيا امة ما عرضت
(فلسطين) يادار النبوة هكذا
تخذت من النار المطهرة لحمى
فعلمتنا معنى الكرام والى لى
وكيف يعد الموت اكرم مورد
وكيف الهدارى كالشباب، هاهم
بأشلائهم صانوه من صدمة العدى
وما ندموا إلا على أن من هووا
تهادوا امام الموت نشوى بفرحة
جسوم وارواح تضحى رخيصة
فتوحي وتغني والفناء بقاؤها

لقد آن عهد الحر يكتب بالدم!
هباء اذا الاسياف لم تتكلم؟
وإذ لم يغن الموت في كل مأتم
إذا كانت الارواح أرواح نوم!
بعزتها بالرغم من كل أعجمي
وشانها في وحدة لم تقسم
وكتسح العسف الذي راح يحتمي
فان انكسار الجسر للعصر ينتمي
فيه سطور الحق ية وما العمي
خي من الوحي للرائد الظمي
لواسله، الموت في جبن مئتم
تصير جنان الخلد دار جهنم!
حلفك في يوم البلاء لمحتم
وكيف العلى رغم الشقاء المخيم
ذا المرء بالاحداث لم يتلثم!
بناء لهذا الهيكل المتهدم
وقد علوا لكن بغير محرم
قليل، كأن الحي يحيا لمعدم
كأن لهم في الموت فرحة موسم
ولكنها كالشهب بالنور ترتمي
وتشعر ما بالنسل والروح والدم!

نصرة البلاد العربية

الشعب اليمني يشاطر فلسطين مصابها

تأليف لجنة مركزية وجمع الاعانات للمنكوبين

ارسلت اللجنة المركزية لنصرة فلسطين باليمن الكتاب التالي الى سماحة رئيس اللجنة العربية العليا واللجنة برئاسة سمو الحسين بن امير المؤمنين

إن الحوادث الجارية في الوطن العربي المقدس، المتجددة برحاب ثاني المسجدين واولى القبلتين اسوأ الاثر عند كافة العرب والمسلمين، ومن يقدرون ما لمثل بلاد الله فلسطين من الحرمة المتفق عليها، ومن يحترمون المقدسات الدينية بوجه عام

ان صدى انين الوطن العربي المقدس ووقع امتهان المقدسات الدينية فيه كان له اعظم دوي باليمن فالشعب اليمني يشاطركم اساه باعماق القلوب وقياما بفرض الواجب نحو اخوانهم الفوا لجنة بصنعاء لها فروع بسائر الانحاء للمعاونة بحسب الحال.

إن اللجنة المركزية تعلن بالنيابة عن الامام للاخوان الفلسطينيين المشاركة بالآلام لاسائهم وأطيب التمنيات لصبرهم المحمود. ان هذه اللجنة تبين بالنيابة عن الشعب اليمني باسم الحق والعدالة، باسم القوانين السماوية، باسم الاوضاع التشريعية، باسم الانسانية والمدنية ترفع صوت احتجاجها على تلك العواجم في الارواح والكرامات والمقدسات عاليا وتناشد الشعب الانكليزي العدل والانصاف بسرعة وكف الكوارث المتجددة في عصر النور في البلاد المقدسة، وتطالبه باجراء العدل ومعالجة مشكلاتها باصالة الرأى على اساس الحق والوفاء بالوعود والمقابلة بالجميل لتعود الطمأنينة للنفوس وتستعيد بريطانيا العظمى ما خسرت معظمه الى اليوم من الثقة في الشرق.

لجنتنا ترجوكم شرهذا الاحتجاج وقد ارسلت اليكم من الاعانات حوالة بالف جنيه ودمتم محفوظين

صنعاء: رئيس اللجنة
الحسين بن امير المؤمنين

* * *

يا ابن فلسطين

جامعة فكتوريا في بعبدا «لبنان»
تحضرك للبكالوريا والمتركيوليشن
بعشرين جنيها سنويا
فسافر اليها حالا

المدير
بديع فارس القارح

سكة حديد الموصل ـ بغداد

مسألة تبت فيها الحكومة نهائيا.

يظهر أن قضية ربط الموصل بسكة حديد بغداد قد اخذت تسير في طريق التنفيذ الفعلي بعد أن كانت حتى الآن في طور النظريات، فقد عقد مجلس ادارة السكك الحديدية العراقية اجتماعا برئاسة معالي السيد محمد امين زكي وزير الاقتصاد والمواصلات وبحث في هذه القضية الهامة واستوضح من مدير السكك عن تكاليف هذا الخط والنفقات التي تكفي لانجاز مده والمنهاج الذي يجب السير بموجبه تحقيقاً لهذه الغاية

وقد وضع المجلس المذكور تقريراً ضافياً عن هذا المشروع رفع الى الجهات المختصة التي ينتظر أن تبت فيه نهائياً خلال هذين اليومين. ويتوقع الشروع في الاستحضارات الفعلية لمد الخط وربطه بمدينة الموصل عند النظر في مخصصات سكة الحديدية الخاصة بالاعمال الرئيسية

بماذا حدده الذل

طالبنا بريطانيا العظمى، صاحبة العقل، والفكر، والنبوغ ـ طالبناها بتحديد وعد بلفور ماذا كانت النتيجة؟

توارى العقل، والفكر، والنبوغ، في صعلكة خشية من النفوذ اليهودي. فلا جواب ولا تحديد.

أخيراً رأى أورمسبي غور، صديق وايزمن، أن يفعل ذلك. أفتدري بماذا حدده؟

بارسال عشرة آلاف جندي، لا يقف أمامهم عشرة آلاف ثائر

فيا للذل الاستخذاء!

الطيران العربي

مهرجان الطيران في الطائف

جوائز ثمينة يقدمها سمو الامير فيصل

نشطت حركة الطيران في المملكة العربية السعودية في المدة الاخيرة نشاطاً كبيراً واقبل سكان الحجاز على التبرع للطائرات العربية الثلاث، وقام فيها طيارون بارعون برهنوا على ذكاء ومقدرة

وكان من جراء عطف جلالة الملك عبد العزيز آل سعود على حركة الطيران وتشجيعها أن تألفت في الطائف لجنة من كرام الرجال لتكريم النسور العربية تقديرا لبسالتهم وتفضل صاحب السمو الملكي الامير فيصل بان يكون رئيس الشرف الاعلى لهذه اللجنة

وكان من برنامج لجنة إقامة مهرجان كبير احتفالا بالطيارين الذين عادوا مؤخراً من جدة الى مكة وكان هذا المهرجان العظيم مما لم تشهد الحجاز مثيلا له. وقد دعي اليه كبار رجال الحكومة ووجهاء الامة والشعب

واقترح ان يقوم احد النسور برحلة جوية من جدة الى الطائف ففاز بالقرعة الطيار عبد الله مندبلي وامتطى طائرته ومعه بعض المهندسين فوصل الى الطائف في الساعة الواحدة. وكانت لجنة الاحتفال قد اعدت السرادقات الفخمة ونظمت مكان الاحتفال تنظيما بديعاً

وعند وصول السيد مندبلي الى المطار استقبله الجماهير بالتصفيق والهتاف. ومشى بين صفوف المصفين والمهنئين الى السرادق الكبير الذي كان يتوسطه سمو الامير فيصل

وافتتح المهرجان فضيلة الاستاذ طاهر الدباغ فالقى خطبة قال فيها: «وها ان هذا الشباب الباسل بدأ يكتب لنا السطر الاول من مجد السماء كما كتب لنا اجدادنا مجد الارض»

وختم كلامه بتحية جلالة الملك المعظم وسمو الامير والنسور الابطال والامة العربية

ثم تلاه الاستاذ احمد ابراهيم الغزاوي شاعر جلالة الملك بقصيدة عصماء

ولما انتهى الشاعر من القاء قصيدته تفضل سمو الامير فيصل باهداء ساعته الذهبية الخاصة

ووقف على الاثر الشيخ عبدالله الشيبي والقى كلمة طيبة قوبلت بالتصفيق الحاد

ثم وزعت الجوائز على الطيارين فكانت الجائزة الاولى للطيار عبد الله مندبلي وهي مدالية ذهبية و ٥٠٠ ريال وجواد عربي والجائزة الثانية للطيارين السادة كامل حلمي وصالح عام وحمزة البتروني وسعيد بحش وهي مدالية فضية و ٢٠٠ ريال لكل منهم وانتهى المهرجان

النصب التذكاري للشهيد العراقي المجهول

الوزارة تساهم في هذا العمل الجليل

جاء في انباء بغداد ما يلي: سارت نهضة العراق الوطنية تترسم خطا الممالك الناهضة فحاكتها في الكثير من الاساليب والوسائل التي تؤدي الى حياة راقية. وقد رأت الرؤوس المفكرة في هذه البلاد ان لا يقصر نصيب العراق عن سواه في مجال الوطنية، فكان ان تقدم اقتراح اقامة نصب تذكاري للجندي العراقي المجهول وقد طلبت الجهات المختصة من العراقيين أن يساهموا بالتبرعات لهذه الغاية كما وجهت دعوات خاصة الى مختلف الوزارات لحث موظفيها على المساهمة بهذا الواجب

حفلة وطنية

في حماة

«الدين لله والوطن للجميع»

اقيمت حفلة وطنية كبرى تكريما لاعضاء الكتلة الوطنية في حماه وتوثيقاً للاخاء الوطني بين مختلف الطوائف. وتكلم في هذه الحفلة سيادة المطران حريكه بكلمة قوبلت بالاستحسان من الجميع ورد على سيادته نجيب بك البرازي بكلمة جاء فيها:

انكم إذ تكرمون الوطنيين فانما تكرمون انفسكم، لانهم منكم كانوا يستمدون قوة التأييد في نضالهم السياسي والوطني، ونحن في زيارتنا هذه نزور بيوتنا ونجتمع الى اخواننا. ولقد كان اخوانكم عند حسن ظنكم بهم ولله الحمد وكان قيامنا بهذا الواجب فرضاً علينا سنظل نمارسه حتى تحصل بلادنا على استقلالها التام الناجز

اخواننا اهل محرده اتعلمون انه لا فرق قديماً وحديثاً بين المسلمين والمسيحيين في هذه البلاد إلا ما كان يبثه بينهم المستعمرون من سموم التفرقة التي كانت تروج في اوساط الجاهلين كلما ايقظها بينهم الافراد النفعيون الذين يلتمسون الحياة من قتل اطماعهم قاتلهم الله

فنحن عرب قبل كل شيء، شعارنا دائماً: الدين لله والوطن للجميع ولقد امتزج دم الشهادة المسيحي بدم الشهادة الاسلامي في دمشق وفي حماه، وهو يسيل الآن ممتزجاً في فلسطين.

ولا تنسوا ان الوطنية المصرية قامت على هذا الاساس واذن فهذه كلها شواهد صادقة وبراهين ناطقة على بطلان دعوى المستعمرين واذنابهم بشأن الاقليات الطائفية بيننا

ثم وقف النائب الدكتور شيشكلي فالقى كلمة بليغة نقتطف منها ما يلي:

لقد كانت ثوراتنا السابقة على الاساليب الاستعمارية فيجب ان تكون ثوراتنا اللاحقة على الجهل، على النفاق والمنافقين، وعلى التفرقة والمفرقين بان نحبط مساعيهم ونعمم العلم والثقافة بين افراد الشعب في البوادي والحواضر.

«واني لاكرر الشكر لسيادة المطران على عمله في بث الروح الوطنية في الكنائس، فالاديان جميعها مجمعة على الدعوة الى الاخاء الوطني، والمسلم ان لم يؤمن برسالة المسيح لا يتم ايمانه. وفي الحديث المأثور «لا يتم ايمان احدكم حتى يحب لاخيه ما يحب لنفسه». وفي الانجيل «ما تحب ان يفعل الناس بك هكذا انت افعل بالناس» فالاخوة هنا على اطلاقها كما يفيد ظاهر اللفظ واذن فكيف استطاع المهوشون بث دعاية التفرقة المذهبية في اوساط الجاهلين؟

بتهمة القاء قنبلة

حيفا: نظر القاضي البريطاني اليوم في قضية السيد عبدالله زعتر ورفقائه المتهمين بالقاء قنبلة على ضابط البوليس الجالسين امام مركز بوليس المدينة. وقد اجل النظر في قضيتهم على ان ترى خلال هذا الاسبوع

رد على المستر كاست

فلسطين كانت اهدأ حالا وأشرف طبيعة

نشرت «الدفاع» الغراء في عددها ٦٩٤ تاريخ ١١ــ٩ــ٣٦ ترجمة مقال بالانكليزية عن «طبيعة اراضي فلسطين» من وجهة نظر عسكرية، وصلة ذلك بالثورة القائمة والترجمة عن مجلة «بريطانيا العظمى والشرق (النيرايست)» للمستر كاست. وورد فيها الفقرة التالية:

«ورغم ان الرجال من العرب كانوا جنوداً في الجيش العربي اثناء الحرب الكبرى فان قطع الطرق كان مهنة معترفا بها في فلسطين (كذا) ولم تقض الحكومة التركية عليها، بل كان جل ما تصنعه هو ان تعهد الى القرى المشبوهة باعمال قطع الطرق. وهكذا كانت تؤمن سلامة الطرق وتحول دون الاعتداء على السياح من قبل القرى المجاورة»

الى ان قال:

«وطريق اريحا كانت تحرسها عائلة عريقات النازلة في قرية ابي دس اكبر القرى المواجهة لبيت عينا وقد خطت الحكومة البريطانية خطوة اوسع فعينت عدداً كبيراً من افراد عائلة عريقات في قرى البوليس حيث استثمروا تربية ابائهم لهم خير استثمار، ولم يكن هنالك طرق ذات نجاح أوفر من طرق (إطلاق اللصوص للقبض على اللصوص!).»

المستر كاست هو احد الموظفين السابقين في حكومة فلسطين، ومن الذين عاشوا بين العرب طويلا فاتهامه إياهم الآن ان عائلات منهم كانت تعيش على قطع الطرق دليل على نكرانه للجميل. عدا عن ان اتهامه هذا لا صحة له، وبعيد عن الحقيقة كل البعد

إن عائلة عريقات كانت في زمن الحكم التركي، ولا تزال في الحكم الحاضر من العائلات الكبيرة المعروفة باعمالها. ان سيطرتها لا تنحصر بالقرى المجاورة لقريتها ابي دس، بل كانت تتعداها الى حدود عبر الاردن والحجاز. وعائلة هذا نفوذها في ذلك العصر الاقطاعي لا تستطيع اية حكومة مهما كانت إلا ان تعهد اليها او الى غيرها من العائلات ذوي النفوذ، بحماية الطرق، والمحافظة على ارواح واموال السياح والاجانب ولولا ذلك لكانت الحكومة مضطرة الى حشد جيش عرمرم لتأمين السير في تلك الطرق. وهذا العمل عدا عن انه يكلف نفقات باهظة فهو لا يأتي بالفائدة المطلوبة او الغاية المنشودة في زمن لم تبتدع فيه ضرائب هذا العهد!

ان قطع الطرق لم يكن مهنة في زمن الحكومة التركية، كما يقول المستر كاست، لاجل ما كان يقع هو حوادث متقطعة لا تتقيد باشخاص معلومين، ولا ترتبط بمكان او زمان كما ان هذه الحوادث لم تكن مقتصرة على فلسطين وحدها بل كانت ولا تزال منتشرة في الممالك الغربية التي لا نذكر حوادث فلسطين بالنسبة اليها!

ولدينا امثلة على ذلك منها: ان قافلة من السياح كانت في طريقها الى اريحا فسطا عليها قطاع الطرق ونهبوها. وقد ذهب احد افراد عائلة عريقات حتى حدود الحجاز واسترجع المنهوبات. هذا دليل على ما كان لهذه العائلة من النفوذ في حفظ الامن العام في البلاد. لكن المستر كاست، على ما يظهر، لا تستطيع عقليته الا ان تفسر اعمالا جليلة مثل هذه باللصوصية وقطع الطرق!

وليس عمل الحكومة هذا ضعفاً منها بل حكمة ومقدرة ومعرفة بنفسية الشعب الذي تحكمه. ولو لم يكن ذلك كذلك لما لجأت اليه الحكومة الحالية وخطت نحوه خطوة اوسع كما يقول المستر كاست

لم يسبق لاحد من افراد عائلة عريقات لا اليوم ولا قبل اليوم ان اتهم بقطع الطرق او سجن بسبب اللصوصية او بجرائم غيرها حتى يأتي المستر كاست ويتهم هذه العائلة بما ليس فيها، وسجلات الحكومة السابقة واللاحقة تشهد على صحة ذلك.

وعدة حكومات قدمت للمرحوم الحاج رشيد عريقات نياشين يفوق عددها لاحد عشر نيشانا من دول مختلفة والهدايا التي كانت ترده من اوروبا كثيرة نذكر من تلك الحكومات: بريطانيا، المانيا، روسيا، «المسكوب» فرنسا، النمسا وسائر حكومات التحالف الصغير. وقد اعترف الامبراطور غليوم نفسه بخدمات عائلة عريقات يوم زار هذه البلاد وقلد عميد العائلة المذكورة سيفه ومسدسه المذهبين. وشواهد كثيرة ايضاً لا لزوم لذكرها وهناك عائلات اخرى كثيرة لها نفوذها ولها خدماتها الجليلة في المحافظة على الامن العام في البلاد. والحكومة الحالية تعترف بها وتعتمد عليها في هذا الشأن.

في الحق لم يكن المستر كاست موفقا في مقاله، ونقول ولم يكن صادقاً ايضاً.

ومن طرائف ما كان يقع زمن الحكم التركي هو هبة شيخ قضاء اذا وقعت حادثة سطو في قضائه ـ وما يدفعه الى ذلك إلا الخلق العربي في النجدة والشهامة وحماية الضعيف.

اكتبوا عن حوادث اوروبا المتمدنة، اما فلسطين فلها من عربيتها واسلاميتها ما يرتفع بها الى مستوى خلقي لم تصله حضارتكم بعد!

هاشم ع

حب الوطن

زار ناصغير لا يتجاوز الثامنة، ودخل على غرفة رئيس التحرير قائلا: أريد ان اكتب أبيات شعر تعبر عن نفس الطفولة» وأعطي مائدة وقلماً وورقاً فكتب ما يأتي:

أيها الفتيان اصحاب الفطن
حافظوا دوما على حب الوطن
واجهدوا النفس لتحصيل العلى
واجعلوا الجد لها خير وثمن
وأحبوا دائماً اوطانكم
وارضعوه في الصبا بعد اللبن
انتم حقاً صغار إنما
صغركم لا يمنع الفعل الحسن
فارفعوا الاخلاص رايات الى
ان تموتوا وتبيتوا في الكفن
وليقل كل لبيب منكم:
بدمي أفدي بلادي والوطن

صالح بن نظير القار

* * *

هذا الانتداب!

ظاهره فيه الرحمة وباطنه العذاب

«بقلم الاستاذ عيسى السفرى»

تبتدىء المادة ٢٢ من ميثاق عصبة الامم بالفقرة الاولى التالية:

« في المستعمرات والاراضي التي لم تعد بعد الحرب تابعة لسيادة الحكومات التي كانت خاضعة لها سابقاً ، والتي يعجز سكانها عن القيام بالحكم الذاتي في بلادهم، وهم تحت الظروف الصعبة في العالم الحديث، يجب ان يطبق المبدأ القائل « ان رفاهية هذه الشعوب وارتقاءها وديعة مقدسة من ودائع المدنية.

وأن يتضمن هذا الميثاق الضمانات اللازمة بهذه الامانة»

هذا هو الاساس الذي بني عليه الانتداب في درجاته المختلفة . وهو لا يختلف فى بلد عنه في بلد آخر وفي درجته

والانتداب في سوريا ، منذ ان فرض عليها وشعبها يتمتع بحكم ذاتي لا بأس فيه: برلمان ووزارة ورئيس جمهورية الخ ... الى ان الغي عنها الانتداب مؤخراً ، واصبحت في عداد الدول المستقلة

اما فلسطين التي اقتطعت من سوريا وفرض عليها انتداب مثل انتدابها ، فهي لى الآن ، وفي مدة ثمانية عشر عاماً كاملة لا تزال تحكم حكماً استعماريا فظيعاً ، لا اثر فيه لحرية ، ولا معنى فيه لاستقلال. كأنها بلاد في الدرجة الثالثة من الانتداب ، او كمستعمرة تابعة للتاج ، من طراز الصومال، او الزنجبار !

كلا ايها القارىء ، ان الصومال والزنجبار لهما احسن حالا من فلسطين المنتدب عليها انتداباً من درجة (أ) ذلك لان شعبي هذين البلدين ، وان جردتهما بريطانيا من حقهما في الحكم ، فهي لم تجردهما من حقهما في وطنهما. او الاصح لم تقدم على اجلاء اصحاب البلاد لتحل فيها شعباً آخر غيرهم ! ...

اما عرب فلسطين ، فقد جردتهم بريطانيا علناً ، وفى ظل الانتداب المدعو بدرجة (أ) من حقهم في الحكم ، ومن حقهم في وطنهم ايضاً . وفي غفلة من الدهر وعدت اليهود الغرباء ، المشردين ، المضطهدين ، المتمردين ، بان تكون فلسطين لهم ، يؤسسون فيها وطنهم القومي ثم دمج هذا الوعد الفاسد بصك الانتداب على فلسطين ، فيصبح اساساً له . وعلى هذا الاساس الفاسد تحكم بريطانيا فلسطين حكماً فريداً في بابه ، لا نظير له في العالم اجمع . ظاهره فيه الرحمة ، وباطنه العذاب . وتحت ستار هذا الانتداب، الذي يجمع بين النقيضين ، تقوم بريطانيا بتمثيل افجع مأساة عرفها التاريخ ! ...

ولكي تتم هذه المأساة بالطريقة التي تسير عليها السياسة الانجلو ـ صهيونية ذات الوجهين ، تحتفظ بريطانيا بقواتها البرية والبحرية والجوية الكثيرة العدد في فلسطين ، لتضغط على العرب إذا ما تظاهروا ، او انتقضوا ، او ثاروا على الظلم النازل بهم . ولتخمد انفاسهم اذا صاحوا من ألم النقمة الذي يحز حزاً عميقاً في رقابهم !

اننا لسنا اعداء بريطانيا ، ولكننا اعداء سياستها الصهيونية . مثل هذه السياسة لا نستطيع إلا مقاومتها ، لاننا نخشى على وطننا ان يضيع ، ونخشى على حبل الصداقة التقليدية بيننا وبينها ان ينقطع

ليس في استطاعة بريطانيا مهما حاولت من ضغط ، ومهما قامت به من ارهاب ان ترغمنا على الخضوع لسياسة فيها موتنا وهلاكنا ، واجلاؤنا عن هذه الديار

ان انتداباً يحمل بين طياته سموم الصهيونية وشرورها لا نرضى به مطلقاً اننا نرفضه . ولا يقر لنا قرار إلا بزواله

هنالك طرق ثلاث لا رابع لها ، لانقاذ فلسطين من نير الانتداب الانجلو — صهيونى :

١) اما ان تلحق بامها سوريا

٢) واما ان تضم الى شقيقتها العراق

٣) واما ان يجمع بينها وبين شرق الاردن، وترتبط مع بريطانيا على اساس معاهدة شبيهة بمعاهدتي سوريا والعراق

هذا هو هدفنا الذي نسعى اليه انتم الوحدة العربية المنشودة . ومن له اذنان للسمع فليسمع !

يافا : **عيسى السفرى**

تنظيم توزيع الاعاشة في المدينة

اقتراح يجب ان ينفذ للخير العام

لا يجوع احدنا وعندنا ما نتقدم به اليه

قرأت الاقتراح القائل بتقسيم المدينة الى احياء «حارات» يقوم كل حي فيها بالانفاق والصرف على العائلات المستورة والفقراء . وهذه الامة التي قررت عدم التراجع ، والمضي في كفاحها الشريف ، الى ان تنال مطاليبها ، يجب أن تنظم أحوالها على وجه يكفل لها الاستمرار الذى نريده ، الى ان تأخذ حقها الطبيعي

وخير سبيل لتنفيذ هذه الغاية الشريفة هو ان تبدأ يافا بهذا العمل الوطني الانسانى، فتقسم الى احياء ـ وهي مقسمة فعلا ـ وتؤلف فى كل حي لجنة من ثلاثة اشخاص ، لضمان السرعة ، وسير العمل ويافا التي تحملت في سبيل الوطن مثل اخواتها ، ومستعدة ان تتحمل في هذا السبيل ، تبدأ باسم الله ويقوم رجالها وشبابها ، بهذا المشروع الذي ينطوي على الخير وأشرف المقاصد

فالى اللجنة القومية

والى الحرس الوطني

والى لجنة الاسعاف

والى الصحف جميعا

— أن تأخذ بهذه الغاية النبيلة ، لكي نستوي جميعاً في الحياة ، لا يجوع بيننا أحد وغيره يشبع

والله يهدي هذه الامة الى مثلها الاعلى ، وخلاصها الشريف

يافا: رضوان الحلاق

واحدة من ثلاث

يبذل اليهود جهداً هائلا لسلخ هذه البلاد عن أخواتها العربيات . وقد كان من الشؤم الذي جلبوه على فلسطين أن صارت هذا تدار وتحكم على وجه تمتاز به أحط المستعمرات البريطانية

لكن محاولاتهم في ذلك ستخفق طبعاً

الوحدة العربية حقيقة كائنة ، لا سبيل لعرقلة تمامها

اليمن مستقلة ، والحجاز ونجد وعسير . والعراق مستقلة . وسوريا مستقلة . كل بلاد العرب يتمتع بسيادة . فلسطين أيضاً ستنعم بمثل ما تنعم به أخواتها . ولا بد من واحدة من ثلاث :

١ — إما الالتحاق بشرق الاردن وأخذ معاهدة كمعاهدة العراق

٢ — وإما الانضمام الى العراق مع شرق الاردن أيضاً

٣ — وإما إلحاقها بسوريا ـ وهو أمر طبيعي جداً

ومهما قام اليهود ، فانهم لا يستطيعون أن يحولوا دون تمام هذه الحقيقة . ومقاومتهم هذه كاليد الممتدة الى الشمس تحجب حرارتها وبثها الحياة في الارض، وتبديل سنة الله

صدى حادث نابلس والرأي العام

برقيات احتجاج من مختلف الجهات

وردت على وكالة الدفاع بالقدس البرقيات التالية احتجاجاً على المعاملة الشاذة التي عومل بها سعادة سليمان بك طوقان ، رئيس بلدية نابلس :

مجلس بلدية طولكرم يستنكر بشدة المعاملة القاسية من قائد الجند بنابلس لسعادة رئيس البلدية ، ويحتج على ذلك التصرف الشاذ نحو شخصية تحترمها البلاد .

المجلس البلدي بطولكرم

ـ نستنكر بشدة عمل قائد القوة بنابلس مع سعادة رئيس البلدية ، ونؤكد لفخامتكم بأن هذا العمل يزيد النار اشتعالا

هاشم الجيوسي . احمد هنطش . عمر عبد القادر .

خليل جلاد . رفيق حمدالله . منير سختيان

ـ توقيف سليمان بك طوقان فى منتصف الليل موضعاً تحط النار يزيد الحالة هياجاً ، ففي هذا العمل الفظيع استهانة لكرامة العرب . لن ننسى هذا العمل من جنود دولة يقولون انها متمدينة .

سكرتير لجنة الطلبة

صدى حادث سعادة رئيس بلدية نابلس

بمناسبة المعاملة الشاذة التي لقيها سعادة سليمان بك عبد الرزاق طوقان رئيس بلدية نابلس من قائد القوات العسكرية ارسل حضرة رئيس بلدية اللد الى سعادة سليمان بك طوقان البرقية التالية :

اهنأ بهذا الوسام الجديد

رئيس بلدية اللد علي الكرزون

وارسل سعيد افندي الهنيدي احد اعضاء المجلس البلدي باللد البرقية التالية:

سعادة سليمان بك طوقان ـــ نابلس :

احتمال الاذى في سبيل الوطن فضيلة . اهنأ بهذا الوسام الجديد

سعيد الهنيدي

تهنئة سليمان بك طوقان باستقلال سوريا

في صميم المحنة نحيي سوريا ونفرح لها

أرسل سليمان بك عبد الرزاق طوقان رئيس بلدية نابلس كتابا الى الاستاذ شكري بك القوتلي نائب رئيس الكتلة الوطنية بدمشق للتهنئة باستقلال سوريا جاء فيه :

وبعد فان انتشال الوطن الغالي وافتكاك أسره بعقد المعاهدة بعث في النفوس سروراً واعتزازاً، وجدد النشاط، وحفز الهمم في الجزء الباقي من الوطن المفدى .

لقد ابتهج سكان سوريا الجنوبية لهذا الانتصار بعد طول الجهاد في الميادين المختلفة وان كانوا يتوقعون هذه لما يتمتع به امثالكم من قادة الامة من الحنكة والصبر والاناة، فامتلأت القلوب حبوراً واملا واختلطت عندهم دموع الاسى والالم بدموع الفرح بالنصر والظفر .

إننا ونحن في غمار مناهذه ندعو الله القوي القادر أن يسدد الخطى ويشدد العزائم ويديم وحدة الامة ليتم بناء صرح الاستقلال العربي الذي نعتز به .

اهنئكم من صميم القلب على النجاح والخلاص، واغبطكم راجيا رفع تهنئتي مع عظيم اعجابي لاخوانكم المجاهدين، وتحياتي القلبية بدوام الرفاه والاخاء لعموم سكان القسم الشمالي من الوطن العزيز

فلبي فى حضرموت بمهمة

اذاعت محطة « باري » ان جريدة «البلاغ» نشرت خبراً مفاده ان المستر فلبي وصل الى حضرموت ومهمته هناك تمهيد السبيل لبسط النفوذ الانكليزي على تلك البلاد وتنصيب احد الامراء الموالين لبريطانيا على هذه الامارة .

الاعانات للمنكوبين

جاءنا من بيروت ما يلي : بلغ ريع « يوم فلسطين» بتاريخ ١٧ الجاري ٤٠٠ قرشاً سوريا ، ولما كنت عضواً فى لجنة اعانة منكوبي فلسطين فقد سلمت هذا المبلغ الضئيل الى سكرتير اللجنة المذكورة وسأخصص يوما ثانيا ايضاً سأعلن عنه في حينه .

محمد طبارة

تبرعات القامشلي لاعانة المنكوبين

تلقى الاستاذ شكري القوتلي من السيد عبد الباقي آل نظام الدين في القامشلي كتاباً تأتلطيه حوالة بقيمة مائة وسبع عشرة ليرة سورية ، وهي القائمة الثالثة من تبرعات هذه المدينة الطيبة .

٤٠٠ من فرجو احوم، ٢٠٠ صالح ابراهيم صالح، ٢٠٠ اسحق معلم مردخ ، ٥٠٠ حسين آغا الاسعد ، ٢٠٠ عبد المالك ، ٣٠٠ محمد هاشم رحمون ، ٣٥٠ احمد عبد الدرويش ، ١٠٠٠ حاج شيخموس الهسو ، ١٠٠٠ نواف آغا الحسن ، ١٠٠٠ فرحان آغا العيسى ٢٠٠ عبد الرزاق شقيفة، ١٠٠ الشيخ صالح عرابى ١٥ السيد حسن ١٠٠ عبد الحميد شعبي ٢٠٠ محمد فتال ١٠٠ عبد المسيح عبد النور ٦٠٠ حامد بك ناحي حاكم صالح ٥٠٠ جبران صنغ ٢٠٠ لامع سكنى ١٠٠ مخلف سلو ١٠٠ فارس ظميا ٥٠٠ سماعيل حسين لبلى ٤٠٠ حميد الحاج يوسف ٢٠٠ صلاح الدين خالد ١٠٠ جميل الدبري ١٠٠ عبد الرحمن الجابي ٣٠٠ جوزيف معمار باشى ٢٠٠ حورين بترجيان ١٠٠ امين الجابي ١٠٠ كنعان طوبيا ١٠٠ عبدالرزاق حمو ١٠٠ حمود وعبد الرحمن بري ١٠٠ علي خليل حمو ٥٠٠ موسى ناحوم ٥٠٠ مردخ بشي ١٠٠ طاهر حلاق ٥٠٠ زكو ماو ٢٠٠ نرسيس ١٠٠ قرش سوري محامي طاهر الماردينى

المجموع ١١٧٠٠

شعور تلميذ في العاشرة من عمره

ارسل الينا تلميذ اسمه محمد تركية من تلامذة مدرسة المعارف الاميرية كلمة كلها شعور واخلاص نحو هذا الوطن المفدى . وبالرغم من انها بسيطة ومختصرة ولكنها ذات معان سامية . فرحى لرجال المستقبل

ساعدوا عائلات الشهداء

العراق وفلسطين

المشهد التاريخى والكفاح الشريف

كتبت «الطريق» العراقية الغراء المقال الافتتاحي التالي بمناسبة « يوم فلسطين الاكبر في العراق » :

أي قلب لا ينفطر، وأي نفس لا تتأثر لهذا المشهد التاريخي المروع ، وهذا الكفاح من اجل الحرية الغالية والحق المغتصب والكرامة التي يريد ظالم الغاشم ان يسلبها من روح العربي الابي وان يستبدل هذه الامة التاريخية وامجادها العظيمة بجمع شذاذ الآفاق من الصهاينة في اقدس بقعة واشرف وطن. وأي رجل يعرف معنى الرجولة، وأي انسان تذوق طعم البطولة يرى مليون عربي مسلم ومسيحي ورثوا المجد كابرا عن كابر ، وحرسوا الاماكن المقدسة في الاجيال والعصور، وقارعوا الامم والدهور فكان الفوز حليفهم والنصر اليفهم يهاجمون لاجلائهم وتشريدهم عن فلسطين، ولا تتوتر نفسه الابية العربية الكريمة لهذه الفاجعة الفظيعة الاليمة. لا بل أي شخص في هذا الكون المترامي الاطراف يرى الاقوياء بغير حق يحاولون الفتك بالنساء والاطفال والشيوخ والرجال في سبيل نصرة المرابين ، ومن اجل الطمع والطامعين ولا ينفجر الدم من قلبه ووجنتيه، وتسيل الدموع الغزيرة من عينيه

اللهم ان هذه كارثة كبرى ومصيبة عظمى لم يروها التاريخ مثيلا في عهد نيرون ولا عصر فرعون، تلك هي محاولة افناء مليون انسان واجلائهم عن وطنهم لاسكان قوم آخرين

هذا قليل من كثير من الآلام والمآسي التي تحملها النفس العزيزة تجاه هذه العاملة العظمى التي هب اخواننا وابناء عمومتنا اهل فلسطين يصدون وقوعها ويجاهدون مستميتين دون حدوثها وقد ابدى الاهل الجيل الحاضر من البطولة والفروسية والشجاعة ما اعاد لنا سيرة الاجداد العظام والآباء الاولين الكرام وذهبت الامم باسرها تتحدث باعجاب عن بسالة العربي وبطولة الوطني، وتتغنى بدفاع خلفاء ابن الوليد عن ميراث خالد ابن الوليد وباستشهاد شعب عمر عن وطن سيدنا عمر رضي الله عنه .

هذا الجهاد العظيم الذي بهر العالم وهز ابناء العروبة والاسلام والنصرانية في سائر انحاء المعمورة لجدير بالانجاد والنصرة، وقد قامت امم العرب وشعوب الاسلام وابناء المسيحية فساعدت اهل فلسطين الغر الميامين وهب العراق ورجال العراق وامة العراق الهبة المشهورة وبذلوا المال وحثوا الرجال ليشدوا ازر الرجال في هذا القتال فنالوا الاجر والشكر وهاهم اليوم يقومون بتعيين هذا اليوم لنجدة فلسطين ونصرتها وانقاذها من براثن الفناء، فيتجول شبابهم وشاباتهم المتطوعون لجمع المساعدات والتبرعات وبيع تذاكر فلسطين لتخفيف الكرب عن فلسطين وتهوين البلاء عن هؤلاء المقاتلين المغربين. فالى البذل والنجدة يا ابناء الرافدين والله يجزي المحسنين .

بغداد : كامل

سوريا بعد سنين من النضال العنيف

ترمى بالانتداب الاجنبى رمز الاستعباد

نشر الكاتب الفرنسي المسيو جورج ماير مقالا عن سفر الوفد السوري من باريس بعد ان تحدث الى الاستاذ جميل بك مردم عضو الوفد المفاوض ، قال:

غادر الوفد السوري الموجود في باريز منذ شهر آذار لما رضى ألكي دورسيه على عقد معاهدة فرنسية سورية باريز من محطة ليون عائداً الى سوريا بطريق جنيف وأنقره وقد تمكنت قبل سفر الوفد من محادثة بعض اعضاء الوفد ومنهم السيد جميل مردم بك الذي ادلى الي بهذه العبارات:

بعد سنين من النضال العنيف بلغنا هدفنا

ان الانتداب الذي اقام كثيراً من الصعوبات وهو رمز للاستعباد رمينا به وقد الغي وحل مكانه تحالف كامل مع فرنسا

ان فرنسا الممثلة بشخص المسيو فينو ومعاونيه في ألكي دورسيه في خلال المفاوضات قد برهنت على اخلاصها لتقاليدها المجيدة وقد ردت الينا حريتنا التي كانت من اعز امانينا بدون ان تهمل مصالحها الاساسية

ان عهد الاضطرابات والصعوبات والمعارك قد مضى ، ولم يبق بين فرنسا وسوريا، بفضل حكومتكم ، الا رابطة صداقة وتحالف وثيق مادي ومعنوي. وستكون نتائج هذا العهد السياسية والاقتصاديه عظيمة جداً للبلادين

ان المعاهدة تضم مركزنا على دعائم جديدة متينة بعيدة عن كل ابهام، وتفتح لسوريا بعد عصور من الاستعباد ابواب الحرية والاستقلال

ونحن نرجو ان نرى قريباً عقد المعاهدة الفرنسية اللبنانية بنفس الروح. ومتى تم عقد هذه المعاهدة فان حكومة دمشق تدخل بمفاوضات مع حكومة بيروت لتحقيق امنية عزيزة على جميع الوطنيين السوريين وهي اقامة اتحاد بين سوريا ولبنان البلدين المستقلين وذلك بفضل نظام مشترك واحد لتسوية جميع المسائل التي تهم البلدين

وهكذا في شرق مضطرب متذبذب تتعاون سوريا ولبنان التي توحدهما اماني مشتركة ويجمعهما تاريخ مجيد منذ آلاف السنين مع فرنسا الحليفة التي تحتفظ فى الشرق بمسؤولية سلامتهما والتمثيل الديبلوماسي

براءة من تهمة

جاءنا من مراسلنا في المجدل مايلي:

حضر الى وكالة هذه الجريدة التاجر الحاج محمود لبد وتفى الينا نفيا باتا ما روجه بعض ذوي الاغراض عنه بانه يتجسس على امته وهو يبرأ الى الله من هذه التهمة ويتحدى كل من يمكنه ان يثبت عليه ذلك

كلمة العدد

بل لا بـــد من ذلك
سيكون اتحادا في كل شيء
محاولات خارجة عن الحق وسنة الكون

كتبت البالستين بوست تحت عنوان « مساومات اكثر » تحليلا للموقف، كما يتراءى لها . وقد اعتدنا منها هذه الافتتاحيات الغريبة . لكن يدعونا الى الرد كلمة ذكرتها عن انضام فلسطين الى البلاد العربية الاخرى . فقد قالت: لكن المدنية كلها ، والعالم المسيحي جميعه ـ ولا نقول اليهودي أيضاً ـ يتمسكون جداً بهذا البلد ، فلا يسمحون له بالانضام سياسياً أو حتى معنويا الى الجزيرة العربية . « بلدنا » له شخصية خاصة . وربما كان مصيره في التعاون مع الدول العربية في الاجتماع والثقافة والاقتصاد ـ ولكن لن يكون « مخلب القطة » لملوك يحكمون صحارى واسعة »

ـــ عين الاسلوب الفظيع الذي نطالعه دائماً في البوست . هذه البلاد العربية لا بد من انضامها الى أخواتها . وكل قوة وقفت في سبيلها تحول دون ذلك ، ستتلاشى لانها عدوة الحقيقة ، وغير طبيعية ، ومقاومة لسنة الكون . وسوف يكون الاتحاد اكثر من سياسي ومعنوي ـــ سيكون اتحاداً في كل شيء .

ولا يجوز لليهود ان يطلقوا على فلسطين لفظة « بلدنا » . لن تكون لهم هذه عربية ، لا يفوتها عربي ، مهما تجمعت عليها من قوى الباطل . وأما الملوك « الذين يحكمون على صحارى واسعة » فستعلم البوست اذا كان في استطاعتهم انقاذ فلسطين وضمها لاخواتها ام لا .

زيدوا في أسباب استثارة العرب، يأيها الذين يجنون على أنفسهم بأنفسهم !

فلسطين في مجلس العصبة
اجتماع المستر ايدن بنوري باشا

جاء في الصحف اليهودية ان مجلس عصبة الامم بحث في قضية فلسطين يوم السبت الماضي ، اول امس . فدرس تقرير لجنة الانتدابات الدائمة وسمع اقوال مندوبي بريطانيا المستر انطوني ايدن واللورد رامبورن ثم سمع ملاحظات مندوبي الدول على التقرير مما سيرد في برقيات غد

وجاء في برقية أخرى أن نوري باشا السعيد اجتمع مع المستر ايدن اجتماعا طويلا وأن المستر ايدن وزع على مندوبي الدول في جنيف بياناً عن سياسة حكومته في فلسطين .

وتقول برقية اخرى ان مندوبي العراق وايران وتركيا وافغانستان عقدوا اجتماعا للبحث في قضية فلسطين .

اغتيال الحاج خليل الطه
حادث الاغتيال الثاني في مدينة حيفا

وقع صباح امس اغتيال المرحوم الحاج خليل الطه عضو اللجنة القومية في حيفا . فقد أطلق عليه مجهول النار ، وانتهى ذلك بنقله الى المستشفى ، حيث توفى . وستشيع الجنازة اليوم الساعة العاشرة صباحاً

وهذا الحادث الثاني في الاغتيال الذي وقع في حيفا وقد جاءتنا البرقية التالية من اللجنة القومية فيها : ننعي اليكم وفاة الحاج خليل الطه ، سيدفن غداً الساعة العاشرة

مجلس بلدية يافا يستنكر حادث نابلس

فيما يلي نص القرار الذي اتخذه مجلس بلدية يافا بشأن حادث سعادة رئيس بلدية نابلس مع قائد الحامية المرابطة في المدينة :

اجتمع اليوم المجلس البلدي بيافا برئاسة سعادة مصطفى عاصم بك السعيد وبحضور السادة الاعضاء عبد الرؤوف افندي البيطار ، وحسين افندي شهاب الدين ودرويش ابو العافية وادمون بك روك وعبد الله افندي مترى . وقد بحث في امر الاعتداء الذي حصل على حرية سعادة رئيس بلدية نابلس من قبل قائد الجيش البريطاني المرابط في مدينة نابلس واستنكر هذا الاعتداء الذي لم يسبق له مثيل في تاريخ هذه البلاد . وقرر ما يأتي :

يرى المجلس البلدي بيافا ان الحادث الشاذ الذي حدث لسعادة رئيس بلدية نابلس والتعدي على حريته من قبل القائد البريطاني هو عمل غير لائق وغير مشروع وامتهان لكرامة مدينة عربية بأجمعها .

فالمجلس الذي يستنكر هذا الاعتداء ويحتج بشدة على هذا التصرف لا يفهم منه الا الرغبة في تحدي شعور الامة واستفزازها .

رئيس المجلس البلدي بيافا

وزارة المستعمرات وجدول الهجرة

نشرت جريدة خاداشوت اخرونوت خبراً لمراسلها في لندن قال فيه ان وزارة المستعمرات لم تبحث حتى الآن في جدول الهجرة القادم ، وليس من المنتظر ان تقرر في وقت قريب منح اليهود شهادات هجرة رسمية !!

لجنة يافا
وحادث سليمان بك

أرسلت اللجنة القومية بيافا البرقية التالية الى المندوب السامي احتجاجا على حادث سليمان بك طوقان :

فلسطين العربية تحتج بشدة على الاساءة التي وجهت اليها في شخص سعادة رئيس بلديـــة نابلس، وتأسف لالتجاء السلطـــة الى اساليب من شأنها ان تقضى على البقية الباقية عند الشعب من الامل والثقة

اللجنة القومية بيافا

وارسلت الى سعادته البرقية التالية : اذى السلطة يزيدكم رفعة عند امتكم فصبر جميل وفي سبيل الله خير السبيل

اللجنة القومية بيافا

المعاهدة السورية

قابل الكونت دي مارتل رئيس الجمهورية السورية وسيهتم خلال إقامته بانجاح المعاهـــدة اولا ، ثم يتفرغ الى غيرها من التفاصيل

الفرنك
في سوريا

كان لتخفيض سعر الفرنك صداه الكبير في سوريا . إذ النقد السوري مرتكز الى الفرنك من حيث السعر والقيمة

النحاس باشا
يقابل هتلر

من أنباء برلين ان النحاس باشا قد يقابل هتلر اليوم أو غداً على الاكثر . وسيكون موضوع المقابلة العلاقات بين البلدين

من المعتقل
الى المستشفى

نقل اليوم من معتقل صرفند الى المستشفى البلدي بيافا السيد عوني الشهابي على اثر مرض انتابه فنتمنى له الشفاء

الاعانات
للمنكوبين

تبرع السيد التاجر محمود كامل هيكل من حلب الى اللجنة العربية العليا بالقدس بمبلغ ١٥ جنيهاً و ١٥٠ ملا . وارسل المبلغ بواسطة محمد احمد ابو غزالة وسلم اليوم الى البنك العربي بالقدس

ـــ وجاءنا من مراسلنا في طولكرم: اجتمعت اللجنة القومية هنا وانتدبت من بين اعضائهـا السادة اسماعيل غنام وفريـــد عبد الله الجيوسي وسمير الحاج ابراهيم وصلاح امين صلاح ليقوموا بجمع التبرعات بالاشتراك مع السيد طاهر عبـــد الرحيم الجيوسي مندوب لجنة الطلاب . نأمل من الاهالي مساعدتهم في هذه المهمة

المصطافون

العراقيون يعودون لبلادهم

من أنباء دمشق ان المصطافين العراقيين قد غادر أكثرهم المصايف وفي طليعتهم جميل بك المدفعي وناجي بك السويدي وغيرهما من كبراء العراقيين

القدس

قوات عسكرية كبيرة تحتل امكنة متعددة

القدس في ٢٧ ايلول ـــ لمراسل الدفاع الخاص ـــ ذهبت بعد ظهر اليوم قوات كبيرة الى بيت لحم يقدر عددها بالف جندي بكامل معداتهم الحربية ومعهم ستون سيارة مشحونة بالمدافع الرشاشة والذخائر الحربية وقد احتلوا الامكنة الآتية : العمارة الجديدة لدير اللاتين ، وقسماً من دير الروم الارثوذكس وقسما اخر من دير الارمن ومدرستي الذكور والاناث الاميركيتين والنادي الارثوذكسي ، وقسماً من بستان دير الروم حيث وضعت فيه البراكات بالقرب من مغارة الحليب

السكرتير العام يسافر الى قبرص

غادر القدس بالاجازة لمدة ثلاثة ايام الى قبرص المستر هول السكرتير العام لحكومة فلسطين

وصول المعتمد البريطاني في عمان

وصل القدس صباح اليوم الكولونيل كوكس المعتمد البريطاني في عمان وزار قائد الجيش الجنرال « دل » وبعض القواد البريطانيين ثم عاد الى عمان .

انفجار قنبلة امام مطبعة الحكومة

انفجرت قنبلة حوالي الساعة الحادية عشرة قبيل ظهر هذا اليوم أمام مطبعة الحـــكومة بالقرب من تل بيوت . وقد اصيب شخص يهودي أضرار بليغـــة نقل على اثرها الى مستشفى هداسا وقد كشفت على محل الحادث قوة من البوليس واتخذت ما يلزم من الاجراءات .

مدير الطيران يقابل القائد العام

قابل اليوم مدير الطيران العام الجنرال « دل » ومدير البوليس العام المستر سبايسر ومكث عنده مدة ربع ساعة

القائد العام على مائدة المندوب

تناول طعام الغداء على مائدة المندوب السامي الفتننت جنرال « دل » والميجر جنرال ارمانج والمستر لمبي . والمستر وتن والمستر مودي

اطلاق النار على مصح « ارزا »

اطلق مجهولون النار حوالي الساعة العاشرة من مساء امس على مصح « إرزا » وقد اجاب الحراس بالمثل ودام اطلاق النار بين الطرفين مدة (٤٥) دقيقة .

انتهاء خدمة مدير محطة الاذاعة

انتهت مدة خدمة الاستاذ كزورادي مـــدير محطة الاذاعة اللاسلكية الفلسطينية . وسيغادر فلسطين قريباً الي لندن . وقد علمنا انه عين بدلا منه المستر « فراي »

القاء قنبلة على متجرة يهودية

القى مجهولون حوالي الساعة الخامسة بعد ظهر هذا اليوم قنبلة على متجرة يهودية امام دائرة البريد العام ، وقد سقطت القنبلة على الاخشاب فانمىء فتيلها قبل انفجارها ، وذهب ضابط مركز بوليس باب الخليل الى مكان الحادث واجرى الكشف عليه ، ثم احضر القنبلة ، وهي من نوع ملز

طولكرم

نسف جزء من الخط الحديدي

طول كرم في ٢٧ ايلول ـــ لمراسل الدفاع الخاص — هاجم مجهولون ليلة امس الخط الحديدي بين طول كرم وقلقيلية وقد نسفوا قسما منه بقنبلة ثم اشتبكوا مع فريق من الجند في معركة دامت ساعة اطلقت فيها العيارات النارية والمترالبوز

اطلاق النار على سجن نور شمس

ثم هوجم ايضا سجن نور شمس واطلقت عليه العيارات النارية فقابلهم الجند باطلاق المدافع الرشاشة واستعمال الانوار الكاشفة

حادث سعادة رئيس بلدية نابلس

كان لحادث السلطة مع سعادة رئيس بلدية نابلس وقع سيء في نفوس الاهلين وما ان شاع هذا الخبر حتى عقدت الاجتماعات وطيرت البرقيات من اللجنة القومية والمجلس البلدي وعموم التجار والملاكين ومختاري القرى الى سعادته يهنئونه على ازدياد ثقة الامة به . ثم الى المندوب السامي والجنرال « دل » واللجنة العليا يحتجون على تلك التصرفات الغريبة التي من شأنها زيادة الحالة تحرجا .

نسف ثلاثة بيوت في قلنسوه

على اثر حرق سيارة النافعة في طريق تناتيا وتفجير مثني برميل من الزفت ذهبت قوة الى قرية قلنسوه ونسفت ثلاثة دور كبيرة والغريب ان القرية تبعد عن محل الحادث مسير ساعتين .

انذار اصحاب دور لاخلائها للجند

لا تزال السلطة هنا تكشف على الدور الكبيرة لاسكان القوى الجديدة التي ستعسكر في المدينة . وقد انذرت السادة الحاج امين صلاح وكامل السخن وعبد الرحيم حنون وراسم كمال وعارف السخن بلزوم اخلاء بيوتهم في آخر الشهر الحالي

عكا

ماذا يقع في تفتيش القرى

عكا في ٢٧ ايلول ـــ لمراسل الدفاع الخاص ـــ خرجت عصر امس عشر سيارات « لوري » تحمل جنوداً بريطانيين بكامل عددهم الحربية ومزودين بخمسة مدافع رشاشة ومدفع جبلي وسيارة تحمل آلة لاسلكية الى قرية كويكات التي تبعد بضعة كيلو مترات عن المدينة . وقد احاطوا القرية من جميع جهاتها . واحضر الجند المختار لقائد القوات وطلب منه ان يجمع رجال القرية من كهول وشبان في مكان عينه لهم قرب القرية . ولدى حضورهم عوملوا معاملة شديدة ثم امرهم بالركض والقفزة ، ثم بالنوم على الارض وانهال الجند عليهم ضربا وركلا

وقد احضروا امام القرية الشيخ داود دياب وعاملوه معاملة شديدة ثم وضع القائد اربع فرق من الجند في اربع جهات وأمر الكهول والشباب بالركض من جهة الى اخرى حيث القوات الاربع وكانوا ينهالون على كل من يتراخى بالضرب حتى اصيب كثيرون من الاهالي بجراح ورضوض ثم أمر القائد الجند بتفتيش القرية ففتشوها على الطريقة المعلومة ، اذ كسروا الابواب وقتلوا الدواجن وكانت نتيجة التفتيش العثور على مسدس في بيت ابراهيم عبد الله الغضبان محشو بخمس رصاصات ، فضربوه ضربا مؤلماً حتى شج رأسه ، ثم أحضروه معهم الى دائرة البوليس بعكا . وبعد هذا التعذيب وهذه القسوة المتناهية جمع القائد اهل القرية ووقف فيهم خطيباً وقال :

قائد القوة يقدم « نصائحه »

ان سمعة هذه القرية لدى الجيش سيئة جداً . وهذه الزيارة كانت لطيفـة واذا اتصل بالجيش خبر عن ايوائكم الثوار ومساعدتكم اياهم بالمال فلا جزاء لكم إلا هدم القرية وحرقها

وقد حضر صباح اليوم وفد عن اهالي القرية مؤلفاً من ٢٥ شخصاً ومعهـم مختار القرية الى مكتب المحامي الاستاذ فائز الكردي ووضعوا تقريراً مفصلا عن تصرف الجيش الشاذ والقسوة التي لاقاها الاهلون منه، وقدموه للجنة القومية وعلى الاثر طيرت اللجنة برقية احتجاج الى المندوب السامي والجنرال « دل »

ذهاب قوات كبيرة الى ناحية

على اثر وضع سدود من الحجارة في الطريق العام بين قريتي نحف ومجدل كروم من قبل مجهولين خرجت ظهر اليوم قوات كبيرة من الجند البريطاني بجميع معداتهم وسياراتهم وبعض المصفحات الى تلك الجهة وحتى الآن لم تعد ولم نعرف ماذا حدث

المجدل

اطلاق الرصاص على معسكر الجند

المجدل في ٢٧ ايلول ـــ لمراسل الدفاع الخاص — في ساعة مبكرة من ليلة امس اطلق الثوار النار على الجند المرابط في منزل السيد احمد الكاشف الواقع بالقرب من المحطة فاجاب الجند على اطلاق النار بالمثل من المدافع الرشاشة وكانت شارات الاستكشاف يرسلها الجند تباعا لمعرفة مكامن الثوار الذين ثابروا على اطلاق الرصاص ولم ينقطع ارسالها منذ نشوب المعركة حتى الصباح . وقد حدثنا كثيرون أن الرصاص كان يتساقط على منازلهم اثناء الاشتباك

سيارتان تحملان قوات للنجدة

وحوالي منتصف الليل رابط في الساحة العمومية سيارتان مملوءتان بالجند قيل انهما جاءتا للنجدة وارسلتا الاشعة الكاشفة في السوق ومنعطفاتـه ثم اطلق الجند عياراً ناريا بقصد الارهاب وبعد ان رابطتا مدة عادتا من حيث أتت

وفي الصباح ذهب قصاص الاثر يصحبه فريق من رجال البوليس الى مكان المعركة للتحقيق وتعقيب آثار الفاعلين فلم يعثروا على احد

ثكنات للجند في مستعمرة ناثانيا

اتصل بنا ان السلطة ترغب في انشاء ثكنات واسعة للجند في مستعمرة نثانيا تستوعب اكثر من عشرة آلاف جندي وقد خططت مقدار مئتي دونم من اراضي آل حنون المجاورة لنثانيا مع مئتي دونم من المستعمرة لتنفيذ هـــذا المشروع . وباشر العمال وكلهم من اليهود العمل من اليوم .

وصول المندوب السامي طائرا

وصل المندوب السامي الى هنا منذ مدة قريبة بالطائرة ونزل في المطار وبعد ان اجتمع مع قائد الجيش والحاكم العسكري ومفتش البوليس طار الى الشمال وكان الجنود منتشرين على طول الطريق العام من المطار حتى المدرسة الزراعية اثناء مروره منها

نسف دارين في عنبتا وذنابة

توجهت قوة كبيرة اليوم الى قريتي عنبتا وذنابه حيث نسفت دارا كبيرة للسيد عبد الرحيم الحاج محمد والى حسن الزربول فجعلت عاليهما سافلهما .

الطلاب يقررون مواصلة الاضراب

دعت لجنة الطلاب العرب الى اجتماع عام عقد في نادي الطلبة بمناسبة قرب فتح المدارس واتخذوا القرار الآتي :

نحن الطلاب العرب بطول كرم من مختلف المدارس في فلسطين من اميرية ووطنية آلينا على انفسنا مواصلة الاضراب حتى تجاب مطالب الامة الحقة ونرجو من بقية الطلاب في جميع انحاء فلسطين بمواصلة الاضراب حتى النهاية

تلفونات الدفاع وبرقياتها الخاصة

عكا
وحادث بلدية نابلس

جاءتنا صور البرقيات التالية :

تحدي قائد الجنود في نابلس لرئيس بلديتها يستفز الشعور . عمل الجنود لا يتلاءم مع تواصي سمو دوك اوف يورك الحكيمة . نحتج بشدة

اللجنة القومية بعكا

غزة تقول
كلمتها في الحادث

ان القوة التي عومل بها الزعيم العربي سليمان بك عبد الرزاق لا تثبط عزائمنا بل هي مدعاة لتمسكنا اكثر بحقوقنا التي منحنا اياها الخالق وحرمتها عنا السلطة الانكليزية

اللجنة القومية بغزة

سلوك الجند
مع سكان قرية

جاءتنا البرقية التالية : نعلم بانكم لم تعلنوا الاحكام العرفية . لكن اعمال الجيش مع اهالي قرية كويكات البلد الآمنة اشد من الاحكام العرفية وقسوتها وقد اهان الجيش امام البلدة وجبره على الرقص ثم سلب ونهب وخرب جميع ما وقع تحت يده ونظره نحتج بشدة على هذه الافعال القاسية

اللجنة القومية

اعتقال
وجهاء قرية

ذهبت قوة من الجند البريطاني الى قرية صور باهر من اعمال القدس واعتقلت بعض وجهائها بتهمة المساعدة على الاضراب وقد احضرتهم الى القدس رهن التحقيق

اعتقال ثمانية
من قرى الواديه

اعتقلت السلطة بعد ظهر اليوم ثمانية اشخاص من قرى الوادية واودعتهم السجن رهن التحقيق

امام المحكمة المركزية

طولكرم : نظرت المحكمة المركزية المركزية برئاسة المستر ايغنس في الدعاوى المقامة على كل من محمد طاهر القرم من حيفا المتهم بحرق مزروعات اليهود ومصطفى وابراهيم اولاد ابو شاح من قرية قلنسوة المتهمين بحيازة بندقية وبعض الذخائر ومحمود درحوج من بئر السبع والمتهم بقطع أسلاك التلفون وصبح الجلاد المتهم بحيازة بندقية وصالح القيشوع المتهم بحيازة بعض الذخيرة وبعد سماع الشهود حكم على صبح الجلاد بالسجن خمس سنوات وسيق الى سجن بيت لحم . وعلى صالح القيشوع بالسجن سنة واحدة . وتبرأ الاخرون وكان يرافع عنهم جميعاً المحامي عثمان افندي البشناق . وجرت محاكمة الاونباشي مسعود العورتاني بتهمة اغراء افراد الجيش لبيعهم له بعض الذخيرة وبعد سماع بعض الذخيرة وبعد سماع الشهود ودفاع المحامي الاستاذ عبداللطيف بك صلاح قررت براءة الاونباشي . وبدورنا نلفت نظر مفتش البوليس واعادة الاونباشي المذكور الى فرقته

الخليل

معركة بين الثوار والجنود

الخليل في ٢٧ ايلول — لمراسل الدفاع الخاص : في الساعة التاسعة من ليلة أمس خرجت دورية الجند في عدد من السيارات المسلحة وبوصولها الى قرب زقاق الهيش وجدت الطريق مسدودة بالحجارة الكبيرة التي ما كاد الجند يحاولون رفعها حتى أمطرها الثوار بوابل نيرانهم بصورة شديدة وأجاب الجند على ذلك بالمثل . وظلوا والثوار يتبادلون اطلاق النار نصف ساعة انسحب هؤلاء بعدها وتواروا خلف التلال ثم رفع الجند الحجارة وواصلوا سيرهم واخذوا في اطلاق النار على الكروم الواقعة على جانبي الطريق وعلى البيوت في تلك الجهات وأشيع ان الجند اصطدموا في طريقهم بالثوار في المكان المعروف بواد المغير ولم تتصل بنا معلومات عما وقع هناك

حاكم اللواء يهدد اعضاء البلدية

قدم المدينة صباح اليوم المستر كامبل حاكم لواء القدس وبوصوله اجتمع الى قائمقام الخليل في مكتبه وبعدها استدعى اعضاء بلدية الخليل لمقابلته في مكتب القائمقام وهناك وبعد ان باحثهم في الحالة الحاضرة كالعادة طلب اليهم فتح البلدية ومزاولة اعمالهم كالعادة وأنذرهم بانه في حالة عدم اجابة هذا الطلب في خلال اربع وعشرين ساعة اعتبروا مستقيلين ويعين أعضاء بدلا منهم وذلك بموجب الصلاحية المخولة له في قانون البلديات وأجاب الاعضاء بانهم لا يستطيعون تلبية الطلب ولا يمكنهم الاشتغال في البلدية قبل ان تجاب مطالب البلاد وللحاكم ان يفعل ما يشاء

دور العلم امكنة لاقامة الجند

احتلت السلطة مدرستي بيت جبرين والظاهرية الاميريتين وجعلتهما ثكنات لرجال البوليس وعلمت ان مفاوضات دائرة لاعادة المدرستين لادارة المعارف

انتشار الامراض واهتمام دائرة الصحة

انتشرت الامراض السارية في المدينة وارسلت رئاسة الصحة بالقدس الدكتور علة ليعمل كطبيب اضافي في المدينة وعلمنا ان الرئاسة ستخصص طبيباً رابعاً للقرى القضاء التي انتشرت بينها الامراض السارية بصورة مريعة

اطلاق النار حتى ساعة متأخرة

اطلقت ليلة امس طلقات نارية كثيرة وفي جهات متعددة من المدينة . ودام اطلاق النار حتى ساعة متأخرة من الليل

الاسلاك التلفونية بين القدس والخليل

قطعت الاسلاك التلفونية ليلة امس الاول بين القدس والخليل وتعطلت المخابرات وقد هرع عمال بريد القدس في صباح امس لاصلاحها

قوات عسكرية تفتش الجبال

ظلت قوى الجيش التي خفت صباح امس من القدس في التفتيش بين الجبال والهضاب الى المساء ولكنها عادت ولم تعثر للثوار على اثر

جنين

أعمدة التلفون هل هي ملغومة

جنين في ٢٧ ايلول — لمراسل الدفاع الخاص — اتلف مجهولون ليلة امس اعمدة التلفون الممتدة من طرف المدينة الشمالي حتى جسر الخروبة . وفي الصباح ذهبت قوة من الجند الى محل الحادث وشاهدت بعض الاعمدة بحالة يخشى معها ان تكون ملغومة فأطلقوا النار عليها بكثرة ولما لم ينفجر شيء ابتعدوا عنها ولم يتقدم لاصلاحها أحد حتى الآن .

قوات عسكرية تطوق قرية

بينما كانت أربع سيارات تقل حراس المستعمرات اليهودية المجاورة لعين حارود تجتاز الطريق المؤدية لبعض المستعمرات انفجرت تحتها سلسلة من الالغام فأصيبت السيارات باضرار جسيمة . وعندما تعطلت اطلق مجهولون النار عليها بكثرة هائلة . وفي الصباح ذهبت قوة من الجند لقرية نورس وبعد تطويقها دخلها الجند واستعمل القسوة مع الاهالي

اطلاق الرصاص من جهة المخيم

سمع الليلة اطلاق الرصاص يصدر من جهة المخيم الجديد ومن بناية المدرسة التي احتلها الجند قريباً

بعد عملية النسف في جبع

فهم أن المستر بيلي مساعد حاكم اللواء جاء مع الجند عند ما نسفوا داربن بقرية جبع . وانه قدر دار الحاج حافظ افندي الصالح بـ ٣٥٠٠ جنيه ، ودار محمود عامر بـ ٥٠٠ جنيه

نابلس

مهاجمة قافلة السيارات اليهودية

نابلس في ٢٧ ايلول — لمراسل الدفاع الخاص — مرت بعد ظهر أمس قافلة السيارات اليهودية التي كان يحرسها الجنود وبوصولها الى قرية سبسطية كان قد كمن لها فريق من الثوار فاصلوها وابلا من العيارات النارية واجاب الجند المرافق للقافلة باطلاق النار من مدافعه الرشاشة . ودامت المعركة بين الفريقين ساعة . واخيراً انسحب الثوار الى رؤوس الجبال عندما وصلت سبع طائرات

الحاكم يأسف لحادث سليمان بك

طلب المستر بلي من سعادة رئيس بلدية نابلس ان يزوره في بيته بحضور اعضاء المجلس البلدي فتعين وقت لهذه الزيارة في الساعة الرابعة بعد ظهر امس . وفي الموعد حضر المستر بيلي حاكم المدينة ومعه توفيق بك اليازدي القائمقام واظهر اسفه للحادث الذي وقع من قائد حامية نابلس بالاصالة عن نفسه وبالنيابة عن حاكم المقاطعة . ودامت المقابلة حتى بعد الساعة الخامسة مساء

القوات العسكرية تحتل احسن البيوت

ما زالت قوات الجيش في نابلس تحتل احسن بيوت المدينة ولا يمضي يوم دون ان تنذر السلطة اصحاب البيوت المنتخبة لاخلائها . وقد احتل الجنود اليوم عدداً كبيراً من البيوت عرفنا منها بيوت السادة معزوز المصري وهو بيت كبير وفيه سبع عائلات وشير وحمدي البظ وامين الحداد وصبري فخر الدين وغيرهم

وفود الجهات تحتج على تصرف القائد

اخذت وفود كثيرة من مختلف جهات المدينة وقراها تأتي إلى نابلس محتجة على تصرف قائد الحامية مع سعادة رئيس البلدية وقدمت الضابط .

وصول مدافع ودبابات وجنود

وصل بعد ظهر اليوم ١٣ مدفعاً جبلياً كبيراً وثماني دبابات كبيرة من المخصصة لتسلق الجبال يصحبها مفرزة من الجند ورابطت هذه القوات في ساحة النادي الرياضي الاسلامي في داخل المدينة .

قوات عسكرية تطوق المدينة

في الساعة السابعة والنصف من مساء امس خرجت المصفحات والدبابات وطوقت المدينة من جميع اطرافها وانتشر الجنود بأسلحتهم الكاملة في سفوح الجبال ولاول مرة تدخل أربع دبابات الى المدينة القديمة في الشوارع الضيقة والازقة ودامت القوات مطوقة المدينة حتى الصباح .

الثوار يهاجمون مخيم الجند

في الساعة العاشرة والنصف من مساء امس هاجم فريق من الثوار مخيم الجند من الجهة الشرقية من المدينة واصلوه وابلا من العيارات النارية واجاب الجند باطلاق النار من المدافع الرشاشة .

اسلاك التلفون بين طولكرم ونابلس

قطع مجهولون امس اسلاك التلفون بين نابلس وطولكرم وتعطلت المخابرات بين البلدين . وقد ذهب اليوم فريق من عمال دائرة البريد لتصليح الخطوط المقطوعة بحراسة الجند والمصفحات .

الرملة

احتجاج من اللجنة القومية

الرملة في ٢٧ ايلول — لمراسل الدفاع الخاص : ارسلت اللجنة القومية بالرملة برقية الاحتجاج التالية الى المندوب السامي : اللجنة القومية بالرملة تحتج على المعاملة القاسية التي عومل بها سعادة رئيس بلدية نابلس سليمان بك عبد الرزاق طوقان ، من قبل قائد قوات الجيش بنابلس . وهي تعتبره عملا مشيناً لا يتفق وقواعد المدنية . نحتج بشدة ونطالب وضع حد لهذه المعاملة . الرملة في هياج شديد .

اطلاق النار على مركز البوليس

هاجم الثوار ليلة امس قسم بوليس الرملة واطلقوا عليه العيارات النارية بكثرة هائلة ، وقد اجابهم الجند باطلاق النار من المدافع الرشاشة واخترق الرصاص بعض النوافذ وابواب في المدينة وروعت النساء والاطفال .

معركة تدوم اربع ساعات

علمنا ان فريقا من الثوار يقدر عدده بمئة ثائر اشتبكوا بمعركة عنيفة بين قريتي بشيت وقطرة مع البوليس الاضافي اليهودي بالقرب من احدى البيارات اليهودية التي قطعت اشجارها . وفهمنا ان الثوار تمكنوا من شد وثاق حارس البيارة صالح الشاعر وانهالوا عليه ضربا ولكماً حتى أثخنوه جراحاً ، وقد دامت المعركة ما يقرب من الاربع ساعات

قلقيلية

خسائر عملية النسف الفادحة

قلقيلية في ٢٧ ايلول — لمراسل الدفاع الخاص : اصيبت قلقيلية بخسارة كبيرة من جراء اعمال الجند والتحطيم والتكسير واتلاف الحوائج وهدم البيوت وتقدر الخسارة بمبلغ ليس بالقليل . وفيما يلي قائمة باسماء بعض المنكوبين وخسارتهم على وجه التقريب وهذا قليل من كثير :

جنيه	
٢٠٠	محمد عبد الله سنيفة وقد هدمت داره
١٠٠	علي محمد الحسين واخيه وقد هدم مقهاهما وجدرانه
٥	عبد الله صالح حمدان فقدت مع ١٠٠ علبة سجاير
١٧	حسين محمد مصطفى وكيل شركة شل وقد فقدت من دكانه بعد عمليات الجند مع عدد من الكمبيالات
٣٢٢	المجموع

هذا غير خسارة الكثيرين ومنهم من اصيبوا بتحطيم ابواب بيوتهم كالسادة : محمد درويش الشنطي ونجيب عاشور ويوسف القواس وبكر سليمان الشنطي وغيرهم

وصول قوات عسكرية جديدة

قدمت المدينة أمس قوة كبيرة في القطار وقد كانوا يملأون ثماني عربات من قطار العفش وعربة اخرى من المخصصة للركاب . وقد نقلتهم خمس وعشرون سيارة عسكرية بمعداتها الحربية ونصبوا مخيماتهم الكثيرة في الاراضي المجاورة المدرسة التي اصبحت تعد بالعشرات وغادرنا صباح اليوم قسم من القوات الى نابلس .

صدى حادث سليمان بك طوقان

كان لحادث قائد القوات في نابلس مع سعادة رئيس بلديتها أسوأ الاثر في نفوس الاهلين وقد طير رجال الحرس الوطني بقلقيلية البرقية التالية لسعادته مستنكرين ومحتجين وفيما يلي نص البرقية :

سليمان بك طوقان — نابلس

نستنكر الاعمال الشاذة التي وقعت على سعادتكم ثابروا على جهادكم

الحرس الوطني بقلقيلية

صاروخ استكشاف وعيار ناري

شاهدنا في ساعة مبكرة من مساء ليلة امس انبعاث صاروخ استكشاف ابيض في جهات مركز البوليس واعقبه عيار ناري وحتى الان لم نعرف نتائج هذا الحادث .

طائرة محطمة فوق سيارة

مرت عصر امس مع عدد كبير من السيارات العسكرية القادمة من الشمال الى الجنوب وهي ملأى بالجنود طائرة حربية محطمة محمولة على سيارة تجرها اخرى .

المعتقلون في حادث القنبلة

اخرجت السلطة اليوم السيدين محمد عبد الله العلي وعبد الرحمن منصور المتهمين في حادث القنبلة المعلومة وسيق الباقي وعددهم اربعة الى سجن طولكرم وهم السادة الاستاذ محمود عبد الله يعقوب ، محمد عبد الله سنيفة ، يوسف عبد الله سنيفة ، محمد احمد الناصر لاتمام التحقيقات اللازمة فنوجه انظار المحامين العرب اليهم .

مصاب حوادث الجند

لا يزال السيد اسماعيل المنصور طريح الفراش على أثر ضرب الجند له وقد اصيب بجراح اوجبت نقله لعيادة الدكتور نديم ضلاح وصحته على ما هي عليه.

سيارتان تجران طائرة ودبابة

شاهدنا بالامس طائرة ودبابة محطمتين تجرهما سيارتان كبيرتان من سيارات الجيش ، وقد اودعا كمب الطيران بالرملة تمهيداً لاصلاحهما

حامية من الجند لحماية المدينة

خصصت السلطة ٥٠٠ جندي كحامية في هذه المدينة ومن المنتظر ان تحضر هذه القوة في بحر هذا الاسبوع

انفجار اربع قنابل في جهات مختلفة

انفجرت اربع قنابل في اطراف المدينة ، وكان لها دوي شديد

استمرار مرور القوات ومعها معداتها

مرت امس قوة كبيرة من قوى الجيش البريطاني من طريق يافا القدس وقد كانت تصحبها بعض المصفحات والدبابات والمدافع الرشاشة والمدافع الجبلية وسيارة اخرى مزودة بالآلة اللاسلكية

اللد

مجلس بلدية اللد يقترح

صدى حادث سعادة رئيس بلدية نابلس

في اجتماع رؤساء البلديات مع مجالسها ايضاً

ارسل المجلس البلدي باللد نص الاحتجاج الآتي المندوب السامي وقائد القوات العسكرية في فلسطين الجنرال « دل » وهذا هو :

فخامة المندوب السامي القدس

الجنرال دل :

المجلس البلدي في اللد يستنكر المعاملة الشاذة التي عومل بها رئيس بلدية نابلس ويستغرب صدور ذلك من رجل له صفته العسكرية . نحتج على ذلك ، ونطلب عدم الجنوح الشدة . المجالس البلدية تفضل الاستقالة على مثل هذه المعاملة

الرئيس علي الكرزون

اعضاء : سعيد العلمي . سعيد الهنيدي . سليم المنير . محمد حسن الكيالي

وبعث ايضا بصورة الاقتراح الآتي :

بمناسبة الشدة التي عومل بها سعادة رئيس بلدية نابلس من قبل قائد القوات العسكرية فان المجلس البلدي في مدينة اللد يعتبر هذه المعاملة اهانة موجهة للمجالس البلدية عموماً ، ولذلك يتقدم باقتراحه الآتي :

ان يجتمع رؤساء واعضاء المجالس البلدية العربية لبحث ما يجب عمله تجاه اعمال الشدة المذكورة لشخص له صفته الرسمية في البلاد وله حصانته التمثيلية بحكم وظيفته الشعبية — بأقرب فرصة ممكنة حرصا على كرامة رؤساء البلديات من أنظمة في مثل هذه الحالات الغير الطبيعية ، ولوضع حد لمثل هذه الاعمال بالطرق المشروعة . والمجلس يأمل من جميع البلديات الموقرة أن يأخذ جواباً سريعاً على صفحات الصحف مع تعيين الزمان والمكان في البحث في هذا الاقتراح الهام .

الرئيس علي الكرزون

اعضاء : سعيد العلمي . سعيد الهنيدي . سليم المنير . محمد حسن الكيالي .

مقترحات المستر ايدن في العصبة

واجب اصلاحها واسباب هذا الاصلاح

خطب المستر ايدن في عصبة الامم وفي نهاية خطابه ادلى بالمقترحات التالية:

١ – انه في حالة الاصلاح المنتظر لميثاق الجامعة يجب ان يفصل هذا الميثاق فصلا متعمدا على معاهدة فرسايل وان يكون موضوع اتفاقية دولية قائمة بذاتها

٢ – ان تشرع جامعة الامم في بذل مجهود جديد في سبيل الانعاش الاقتصادي في العالم وان تباشر الجمعية الحالية درس مسألة المواد الخام

٣ – ان بريطانيا العظمى على استعداد للاشتراك في كل محاولة جديدة للوصول الى عقد اتفاقية عامة لنزع السلاح شرط ان يسير نزع السلاح الادبي جنباً الى جنب مع نزع السلاح العسكري

واجب اصلاح الجامعة

وقال المستر ايدن عن وجوب اصلاح جامعة الامم ما يلي :

اما السبب الذي يقضي بالاصلاح فهو حبوط الاعمال المشتركة التي عملت في السنوات الاخيرة . وقال ان جعل جامعة الامم ممثلة للرأي العام العالمي واداة فعالة في صيانة السلام تقتضي تلافي اعتراضين صادرين من الدول التي ليست منتمية الى جامعة الامم . الاول هو ان جامعة الامم تكرههم على قبول التزاماتها العامة التي لا يريدونها والثاني ان الجامعة تمثل تسوية لامور لا يوافقون عليها ولذلك ينبغي ان يتاح للبلدان المختلفة ان تضع التزاماتها مكتوبة بكل صراحة . وتتوقع الحكومة البريطانية فوائد كبيرة من المواثيق الاقليمية على شرط ان تكون مطابقة لعهد جامعة الامم وينبغي ان تكون مسألة عرضها على مجلس جامعة الامم او الجمعية العمومية موضوع لدرس . وتوافق انكلترا على البحث في ميثاق من هذا النوع لاوروبا الغربية . اما الحالة الراهنة فتؤخذ بها عندما تعرف الدول ان هناك وسائل سلمية لتحقيق التعديلات اللازمة غير ان المادة ١٩ لا تحتوي على اساس يسمح بالتعديلات بل بتبادل الرأي ومعرفة الموطن الذي يستخدم فيه الضغط الادبي لوقف الاعتداءات

الصحف الفرنسية وقرار عصبة الامم

لا تزل السحف البارسية تحمل على حركة جنيف ويراها عدد كبير من الصحف انها بدلت من مهمة الجامعة كجمعية تعاونية دولية . وتلقي جريدة (الجور ال دي ديبا) على ليتفنوف تبعة هذا الحدث مؤكدة نزعته المضادة لمؤتمر لوكارنو . ثم قالت (ان الثورة البلشفية وقد انهارت من عليائها وزالت مكانتها الدنيا في كل مكان ورأت نفسها مغلوبة على امرها في اسبانيا تحاول ان تقذف بالغرب الى مهواة سحيقة

ويكاد يشبه ما تقدم تعليقات الصحف الانكليزية فانها تؤكد ان القرار هو فشل فرنسوي بريطاني والصحف الالمانية مع موافقتها على هذه النظرية تقول انه فشل محقق اذ الممثلون الفرنسويون والانكليز اقترعوا هم ايضاً بما يؤيد القرار ويكاد يصب على الصحف الشبيهة بالرسمية الفرنسوية والبريطانية ان تتفق في كتاباتها ام اهمال مندوبي البلادين

وكل شيء يدل على وجود تدبير خطر لا يمكن لايطاليا ان تشترك فيه

لجنة الدفاع عن فلسطين

تستنجد بجلالة الملك غازي الاول

صاحب الجلالة الملك المعظم ،

صاحب الفخامة رئيس الوزراء — بغداد

« إن آلاف العراقيين المجتمعين في جامع الحيدر خانة بيوم فلسطين الاكبر في العراق يستنكرون كل قواهم عناد السلطات الانكليزية وامعانها بالفتك باخوانهم الفلسطينيين لتهويد وطن قبلتهم الاولى غير عابئة بمذكرة اصحاب الجلالة ملوك العرب وشعور شعوبهم ويسترحمون من جلالتكم المداخلة الفعلية متوسلين باسم العروبة والاسلام الحيلولة دون فاجعة اندلس ثانية ، وانا لارادة جلالتكم لمنتظرون سيدي .

سعيد ثابت

رئيس لجنة الدفاع عن فلسطين

أعندكم مثل هذا

يحاول اليهود بفظاعة ، ودعاية سامة ، أن يشوهوا سمعة العرب . لكن اضراب الامة والثبات شهوراً على الشقاء وشظف العيش ، فضح لدعايات اليهودية ، وأظهرنا للعالم جيلا تشع فيه باسمى الفضائل الوطنية والانسانية

ونقدم الآن لليهود وثيقة تاريخية ليقولوا أين يرون مثلها في الازمنة السابقة ، وحتى في حضارة اليوم

الوصية التي قرأها الخليفة أبو بكر على جيوشه قبل أربعة عشر قرناً :

لا تخونوا . ولا تغدروا . ولا تغلوا . ولا تمثلوا . ولا تقتلوا طفلا . ولا شيخاً كبيراً . ولا امرأة . ولا تعقروا نخلا وتحرقوه . ولا تقطعوا شجرة مثمرة . ولا تذبحوا شاة ، ولا بقرة ، ولا بعيراً ، الا للاكل . وسوف تمرون بأقوام قد فرغوا أنفسهم في الصوامع ، فدعوهم وما فرغوا أنفسهم له .

اندفعوا باسم الله . »

قولوا أين مثل هذا في مجازر المدنية ، وفظائع العصر الحديث . وأين مثله في ماضي اليهود وحاضرهم !

هل يحقق في هذا الامر

علمنا ونرجو دائرة البوليس التحقيق — أن ستة من « النواطير » العرب يحافظون على احدى بيارات اليهود التي لا تبعد عن النعاني باكثر من الخمسين متراً من جهة الشمال . والمهم ليس هذا ، بل ان هؤلاء الستة مسلحون بالقنابل أيضاً . نروي هذا الخبر بتحفظ شديد ، ونرجو التحقيق وموافاة الرأي العام بالواقع . فليس من الحق ترك هذه الحراسة المسلحة لاشخاص ليسوا خفراء . وليس من الحق اعطاء الخفير ، أياً كان ، قنابل قد يسيء استعمالها !

موقف ايطاليا من عصبة الامم

ما زالت الجرائد تهتم لمسألة السماح لوفد الحبشة بالحضور في جامعة الامم ولكنها لا تعتقد ان موسوليني يخرج من الجامعة . ومما قالته جريدة التيمس انه لا ينبغي تعليق اهمية عظيمة على امتناع ايطاليا مدة من الوقت عن الحضور في مباحثات جنيف فقد كان واضحاً من زمان طويل ان الشروع في المهام الخاصة بتنظيم السلام لن يكون في جنيف بل في مكان آخر . ولا بد قبل اصلاح جمعية الامم من ان تكون الخطوة الاولى حل مسألة لوكارنو . وليس لايطاليا اي سبب يحملها على الامتناع عن المحادثات في شأن ميثاق بين الدول الغربية . وقد لاحظت ايطاليا ان القرار الذي وضعته جامعة الامم كان في الحقيقة من صنع لتفينوف

هدم جسر على طريق القدس – اريحا

السيارات اليهودية تعود ادراجها

جاء في ملحق دافار المسائي ان جماعة من المجهولين عادوا امس صباحا فأحرقوا الجسر الواقع على طريق اريحا — القدس قرب الكيلومتر ١٧ وقد عادت السيارات اليهودية وسيارات شركة البوتاس أدراجها الى القدس لاستحالة مواصلة سفرها الى البحر الميت

اجتماع اللجنة العامة للمدارس الاهلية

اجتمعت اللجنة العامة للمدارس الاهلية في الثغر بحضور جميع اعضائها العاملين ، وبحثت في الحالة الحاضرة واتخذت عدة مقررات ننشرها في عدد قادم.

الصحف اليهودية وعدد الجنود

نشرت جريدة خاداشوت اخرونوت خبراً في عددها الصادر يوم الجمعة قالت فيه ان عدد الجنود الذين سيكونون في فلسطين سوف يبلغ الثلاثين الفا . وتقول في عددها الصادر امس انها علمت من المصادر الرسمية ان هذا الخبر غير صحيح وان عدد الجنود الذين سيكونون في فلسطين سوف لا يزيد عن فيلق واحد .

خلاصة وافية للمعاهدة السورية

الاتفاق العسكري والكتب والرسائل

فيما يلي خلاصة وافيه لمعاهدة التحالف الجديدة التي عقدت بين سوريا وفرنسا :

١ — جاء في المادة الاولى بعد مقدمة طويلة انه تنشأ سلام دائم بين فرنسا وسورية وتحالف يخلد صداقتهما

٢ — تنص هذه المادة على تشاور الحكومتين المتحالفتين في الازمات السياسية وعلى وقوفهما موقفاً يطابق تحالفهما

٣ — نصت هذا المادة على تعهد فرنسا بان تتخذ الوسائل اللازمة لضمان انتقال الحقوق والواجبات الناشئة عن المعاهدات والاتفاقات التي ابرمتها باسم سورية الى الحكومة السورية

٤ — نصت هذه المادة على تشاور الحكومتين وتعاونهما في تسوية كل خلاف قد يحدث بين سورية ودولة اخرى وفاقا لعهد الجامعة على تعاونهما عسكريا في حالة خطر الحرب وتتعهد سورية لفرنسا بان تبيح اراضيها لمرور جيوشها

٥ — تتولى الحكومة السورية الامن الداخلي وتدفع كل اعتداء خارجي ويكون لفرنسا في داخل سورية ثلاث قواعد جوية وقاعدتان عسكريتان ولا يمس ذلك سيادة سورية

٦ — مدة هذه المعاهدة خمس وعشرون سنة

٧ — تبرم هذه المعاهدات باقرب وقت واسرعه وتوضع موضع التنفيذ يوم دخول سورية في جامعة الامم

٨ — تتخلى فرنسا عن التبعات الملقاة على عاتقها امام جامعة الامم فتحملها سورية .

٩ — حررت هذه المعاهدة باللغتين العربية والفرنسوية وعلى النص الفرنسوي المعول في حالة وقوع خلاف

الاتفاق العسكري

وهذه خلاصة مواد الاتفاق العسكري

١ — جاء في المادة الاولى من الاتفاق العسكري ان سورية تشرع في تنظيم جيشها عند ابرام المعاهدة

٢ — تستعين سورية عند الحاجة بعدد من عسكريين فرنسويين يرئسهم ضابط برتبة جنرال

اذا احتاجت سورية الى ارسال بعثات عسكرية الى الخارج للتدريب فترسلها الى فرنسا

٤ — تستعمل سورية في جيشها السلاح الفرنسوي

٥ — يتولى الجيش السوري حراسة القواعد الجوية الثلاث في داخل سورية ويحافظ عليها

٦ — يجلو الجيش الفرنسوي عن سورية بعد خمس سنوات من ابرام المعاهدة .

وتحدد فرنسا من وقت الى آخر عدد جيشها لاعطاء سورية المدة الكافية لتنظيم جيشها وبعد هذه المدة تبقى القوات الجوية الفرنسوية فقط

٧ — تتعهد سورية بان تمنح للعسكريين الفرنسويين ما تمنح للعسكريين السوريين من امتيازات وحصانة تبدأ عند الشروع في تنفيذ هذا الاتفاق

٨ — تتعهد سورية بان تسهل للقوات الفرنسوية في سورية سبل اقامتها وتنقلاتها ومواصلاتها

الكتب والرسائل

وهنالك كتب ورسائل متبادلة بين الفريقين المتعاقدين وقد تعهدت في اولها الحكومة الفرنسوية بضم بلاد العلويين وجبل الدروز الى سورية

وجاء فيها ايضاً ان الحكومة السورية تستعين بالفنيين من الاجانب في بعض الشؤون ويفضل الفرنسويون على غيرهم في المناصب الفنية .

* * *

خطيب عربي في الهايد بارك

حوار طريف بينه و بين يهودي

حتى السيدات انقلبن على الصهيونية

نشرت جريدة خاداشوت اخرونوت رسالة لمكاتبها في لندن تحدث فيها عن الدعاية العربية في حديقة هايد بارك ، فقال ان زوار حديقة هايد بارك فوجئوا مؤخراً بمسرح جديد كتب عليه « فلسطين والعرب » ويقف على المسرح شاب عربي اسمر اللون يتكلم اللغة الانكليزية بمهارة فيشرح للشعب البريطاني اشياء جديدة لم يسمعها من قبل . ثم يذكر المراسل احدى خطب هذا الخطيب العربي ، وقد جاء فيها ما يلي :

سيداتي وسادتي . جئنا اليكم لنشرح طلباتنا العادلة التي لم تسنح لكم الفرصة بسماعها لان الصهيونيين الذين يريدون الاستيلاء على وطننا يسيطرون عليكم بنفوذهم منذ سنوات .

فوقف احد الشباب الانكليز وطلب من المتكلم ان يشرح للحضور موقف العرب أيام الحرب العظمى ومحاربتهم في صفوف بريطانيا ضد الاتراك فقال الخطيب :

ان العرب شكلوا جيشاً يقرب من نصف مليون نسمة ، وقدموا ضحايا بالالوف . وبدون العرب ما كان يمكن لبريطانيا أن تدخل الى الشرق الادنى . ولو انكسر الحلفاء في الجبهة الشرقية لخسروا الحرب كلها . قام العرب بهذا للوعود التي قدمتها حكومتكم لنا . واذا الآن اناشد ضمائركم هل هذا هو العدل البريطاني ؟ هل لاجل هذا حاربنا في صفوف الانكليز ؟

فقام احد اليهود وقال للخطيب : ماذا تقول عن الجنود اليهود الذين حاربوا في فلسطين ؟

فقال الخطيب : اسأل الانكليز انفسهم عن هذه الفرق اليهودية الموهومة . لقد جندت انكلترا في ايام الحرب الف مجرم يهودي من الذين هربوا من روسيا وارسلتهم الى فلسطين لتتخلص منهم ، وهم لم يساعدوا على احتلال فلسطين بشيء

فقال اليهودي : « انني جندي قديم واعرف ان العرب وعدوا بالمساعدة لكنهم لم يفعلوا شيئاً . »

فقال الخطيب : انت لم تكن في فلسطين ايام الحرب . ولو كنت انا حاكماً في هذه البلاد لما ظهر لك وجه هنا بل كنت اطردك الى روسيا او الى رومانيا حيث جئت هل تريد ان تبث الشيوعية هنا بعد ان بثها اخوانك في فلسطين »

فصفق الحاضرون بسرور وشجعوا الخطيب على المزيد .

وقد اجاب الخطيب على اسئلة الجمهور وقدم لهم نسخاً من تقارير شو وسمبسون وباسفيلد وغيرهم . ثم قال : اننا نعرف كيف ندافع عن انفسنا امام الصهيونيين . اعلموا ايضاً اننا ندافع عنكم في فلسطين . فقد حاول اليهود سنة ١٩٢٩ ان يستولوا على حرمنا فرددناهم ، فهل تريدون ان يحرق هؤلاء الناس كنائسكم في الارض المقدسة ويدنسوا قبر يسوع »

ثم قال المراسل : ان شخصاً يهوديا كان يقف على مسرح آخر في الحديقة ويشرح الناس (حقيقة) الحالة في فلسطين ويحدثهم عن خطر توقيف الهجرة بسبب حالة اليهود في العالم . ويقول المراسل ان جمهور السامعين لم يصغ باهتمام الى اقوال الداعية الصهيوني وكانت علائم السأم والملل تظهر على وجوههم فلا يقف الواحد منهم دقيقة حتى ينتقل ليسمع ما يقال في المسرح العربي .

ثم يقول المراسل بعد ذلك : وحدث ان وقف الدكتور وايزمن يخطب في قاعة الجمعية الاسيوية الملكية فانقلبت السيدات الانكليزيات الى مدافعات عن الشرق والعرب »

بلاغ رسمي رقم ٢٧٠ – ٣٦

اطلقت النار هذا الصباح في حيفا على عربي توفي بعد ذلك متأثرا من جراحه ولدى البوليس اوصاف المعتدي الذي كان بحسب اقوال شاهد عيان

على اثر اطلاق النار على الجنود على طريق طولكرم — نابلس في جوار قريتي عنبتا وذنابة هدم امس بيت واحد في كل منهما

القي القبض خلال الاربع وعشرين ساعة الاخيرة على ثمانية اشخاص من العرب لحيازتهم اسلحة ومفرقعات بصورة غير قانونية وعلى خمسة آخرين للاشتباه بتعديهم على الغير وعلى آخر لاعمال التخويف

٢٧ ايلول سنة ١٩٣٦

الى ادارة السكة الحديد

صغير يذهب ضحية الاهمال

ادفعوا الاهله الدية على الاقل

وقع أمس حادث مؤسف في محطة اللد . ذلك أنه بينما كنت واقفة على رصيف المحطة حوالي الساعة التاسعة والنصف تقريباً ، أنتظر القطار الآتي من القنطرة ، اذ بقطار القنطرة يدخل على الرصيف بسرعة هائلة يكاد الناظر اليه يتخيل بانه لا يقف على المحطة. وأثناء دخوله حسب العادة المتبعة ركض العتالة ر... فاصطدم احدهم وهو ولد صغير بالركاب الواقفين على طرف الرصيف ، فسقط المسكين تحت العجلات وتهشم رأسه وجسمه . كان المنظر مؤثراً جداً!

ارى ان اللوم يقع في هذه الحادثة على ادارة السكة الحديد ، وعلى متعهد العتالة . لان عنده خفراء بالمحطة كان يجب ان يقف كل واحد منهم على الرصيف يمنع العتالة من اتصالهم بالقطار عند دخوله المحطة ويمنع الركاب من النزول او الصعود اليه عند مسيره . لكن من المؤسف لا يلمس اثر لاعمال هؤلاء مع أني سألت وتأكدت قبل ان ابارح المحطة ، فعلمت انه ما زال فيها خفراء وانهم منتشرون على الارصفة لا ليقوموا بواجبهم بل ليتفرجوا على الركاب، النازل منهم والصاعد. وسبب آخر، هو سرعة القطار لدى دخوله رصيف المحطة . كان يجب على السكة ان تأمر السائقين عند دخولهم المحطات بتهدئة السرعة الى آخر حد وتراقبهم لمعرفة هل يتبعون الاوامر ام لا . والاهمال في ذلك ينتهي الى ضياع الارواح كما حدث أمس . والوم المتعهد الذي استخدم صغاراً بصفة عتالة على الارصفة ، مع ان عتالة المحطات يجب ان يكونوا رجالاً اشداء

كان يجب على وكيل المتعهد الموجود دائماً بمحطة اللد واسمه نجيب سلمو ان يراقب ويلاحظ هؤلاء العتالة الاطفال ويأمرهم بعدم الركوض وراء القطارات ، ولكن بكل اسف عند ما حدثت هذه الحادثة ذهب شخص امامي وقال له اذهب وانظر ضحية اهمالك . فقال كلمات لا أستحلها اشفاقاً عليه . وبقي واقفاً بجوار آخر عربة بالقطار المذكور يتكلم مع احد اصدقائه ولم يحرك ساكناً ولم يبال بهذه الحادثة مع ان الضحية من عماله ، وهو المسؤول عنهم بعد المتعهد

هذا ما رأيته بعيني رأسي. والذي أراه ويراه كل عاقل ان السكة والمتعهد ووكيله كلهم مسؤولون عن هذه الحادثة وعليهم ان يدفعوا لاهل القتيل المسكين دية .

أسألكم باسم الانسانية ان تطلبوا من ادارة السكة الحديد ان تتشدد على متعهد ... قبة العتالة بالمحطة ، وان يمنعوهم من الجري وراء القطارات حتى لا يحدث مثل ما وقع هذه المرة

وقبل ان أختم كتابي هذا اقول: عند ذهابي من محطة اللد رأيت شخصاً يهودياً موظفاً في السكة فسألت عن اسمه فقالوا الخواجة جرفيتش باشكاتب مدير الحركة باللد يدون شهادات بعض موظفي السكة وكان يلقنها لهم تلقيناً. وصار يجمع هذا وذاك ويقول له تقدم اشهد .

ماري خليل

قلقيلية

عاذا طالب القائمقام العسكري

فاتنا ان نذكر ان في الاجتماع الذي تم امس بين الاهلين من الوجوه والمخاتير والقائمقام . فقد طالبهم بحل الاضراب وفتح الدكاكين وما كان من الوجوه الا ان أجابوا ! الشعب قائم بالاضراب بنفسه ولا يمكن لاي وجيه مهما كانت منزلته التأثير على الشعب ، ونحن مع الامة الى النهاية ، ولا نبالي بالخسارة مهما كانت في سبيل خلاص الوطن الاعز

القوات في ذهابها وايابها

ومرور طائرة أخرى محطمة

مرت بقلقيلية صباح هذا اليوم قوات كثيرة في عدد كبير من السيارات الملأى بالجنود في طريقها من جهة المستعمرات اليهودية الى جهات الشمال ، وكذلك مرت بعد ظهر اليوم نفسه قوات اخرى في سيارات مجللة بالمشمعات الخضراء تتقدمها مصفحة عسكرية ومعها طائرة محطمة ومحملة على سيارة تجرها الى جهة الجنوب وهي قادمة من الشمال

نقل متهمي حادث القنبلة

نقل متهمو حادث القنبلة الملقاة على معسكر الجيش الى طولكرم للتوقيف ولمتابعة التحقيق تحت حراسة الجند . وقد فتشت حديقة المدرسة في صباح هذا اليوم لان السيد يوسف عبد الله صنيفة، احد المتهمين، هو المتعهد بشؤونها

اهل قريته يتبرأون منه

جاءنا ما يأتي :

...وبعد، اطلعنا على عدد جريدتكم الغراء يوم الخميس في ١٧-٩-٣٦ وفيها كلمة عن عرابي الرفيع من اهالي قريتنا كفر قدوم . ان هذا الرجل يتعامل مع اليهود في بيع الخضر والبيض لكنه خارج قريتنا منذ مدة ، وساكن في القدس الشريف باب العامود . ونحن جميع اهالي كفر قدوم نبرأ من هذا الشخص ومن اعماله الخارجة على اجماع الامة .

وجوه كفر قدوم

حيا الله القرى العربية ، وفلاحها الحارس الامين

القسطينة

طلبة مدرسة يستمرون على الاضراب

افتتحت المدرسة ابوابها في اليوم التاسع من الشهر الحالي . وحضر معلم المدرسة من بلدته ليستأنف عمل الدراسة كالعادة . وقد مضى يوم ثم يومان وثلاث وهو يذهب الى المدرسة صباحاً . ويعود منها في المساء بمفرده دون ان يذهب الى المدرسة تلميذ واحد والمفهوم ان التلاميذ سيصرون على الاضراب مشاركين الامة في عواطفها مفضلين الجهل والحرية على العلم والاستعباد مضربين حتى تجاب مطالب الامة كاملة . والمعلم يفتح المدرسة كل يوم ويقفلها حتى يتلقى اشعاراً من ادارة المعارف باغلاقها مرة ثانية .

ابتروا العضو الفاسد

كان فريق من المعتدلين العرب يطالب باصلاح الحالة من وجهة نظر ضيقة. يكتفي بايقاف الهجرة ، وتعديل قانون الاراضي .

وشاءت العناية ، فهب اليهود حتى في وجه هذا « الاعتدال » ، وأخذوا يتصايحون إنه مناقض لصك الانتداب .

وتنبه « المعتدلون »، فاذا بهم مع اخوانهم ، يطلبون النظر في هذا الصك الذي كان السبب في كل كارثة ، وخراب

لا إصلاح للحالة إذا لم ينظر في هذا الصك لزواله انه يقوم على أساس وعد مخرب . كانت العراق تحكم بمقتضى صك الانتداب ، وسوريا كذلك ، لكن الحكم هناك درجات كان أرفع مما نرى في هذه البلاد . والسبب ؟

وعد بلفور !

يجب نقض هذا الصك من أساسه ، وإلا استمرت الحالة الرهيبة ، واستمر الفساد ، وهو ما لا تريده بريطانيا إذا كانت تنشد الحق ، وصداقة العرب والمسلمين وما لا نقره نحن بالمرة

ابتروا العضو الفاسد تستقم الامور في هذه البلاد

القدس

قدوم قوات عسكرية كبيرة

ذهبت صباح امس ثمانون سيارة كبيرة من سيارات الجيش البريطاني الى طريق نابلس وأريحا وكانت ملأى بالجند البريطاني من الفرق التي وصلت القدس قبل يومين .

الجنرال (دل) يقابل القواد

قابل امس الجنرال (دل) القواد البريطانيين في فندق فاست وهم الذين وصلوا القدس في هذه الايام وقد تحدث اليهم طويلا

هجوم على مستعمرة ومناوشة الجند

هاجم الثوار في منتصف ليلة امس الاول مستعمرة (نيفي يعقوب) على طريق القدس - رام الله فامطروها بالعيارات النارية وأجاب الجند المرابط لحراستها باطلاق المدافع الجبلية وقد جاءت الى الجند قوة أخرى اصطدمت مع الثوار وتبودل اطلاق الرصاص بين الطرفين مدة ١٥ دقيقة ثم اختفى الثوار دون ان تقع بهم اصابات .

قطع اسلاك التلفون

قطعت اسلاك التلفون على طريق القدس - الخليل على طول كيلومتر ، فذهب عمال دائرة الاشغال العامة لاصلاحها

الجنود يطوقون الشوارع ويفتشون المارة

طاف عدد كبير من الجند البريطاني في شوارع المدينة وخاصة في الاحياء العربية وأخذوا في تفتيش المارة العرب وقد استمروا على هذه الحال مدة ساعة ونصف ولم يلق القبض على أحد .

اعتقال ثمانية شباب ونفيهم

ذهبت قوة بالامس الى عين كارم . وقبضت على ثمانية اشخاص من خير شبابها وهم حسن محمد صبر ، محمد اسماعيل درحل ، مصطفى ابراهيم اقيص ، اسماعيل محمد جلال ، على مصطفى اسماعيل ، خليل عبد الرحمن اسماعيل ، محمد جوده حسن ، محمد عبد الله محمود جلاد . وقد ابعدوا جميعاً الى بيت لحم لمدة ثلاثة اشهر ، وقد حضر هؤلاء الاشخاص الثمانية الى هذه البلدة فاستقبلهم الاهلون بالتجلة

بيت لحم

السلطة تسمح لمعتقل بالمعالجة

سمحت السلطة للشيخ سعيد افندي درويش بالذهاب كل يوم الى القدس مدة ثلاث ساعات يعالج فيها اسنانه ، والشيخ المذكور من معتقلي صرفند الذين اخلى سبيلهم . ثم نفي مرة ثانية الى بيت لحم

آخر أنباء القتال في اسبانيا

الاستعداد الكبير

للهجوم على طليطلة

يؤخذ من خبر وارد من تلافيرا ان الجنود الوطنية تقدمت على طول الجبهة غربي مدريد وجنوبها وتغلبت على كل مقاومة ابداها العدو ووصلت القوة التي يقودها كاستجون الى مسافة ١٦ كيلومترا امام طليطلة وكانت خسارة الشيوعيين كبيرة كالايام الماضية في حين ان الوطنيين لم يخسروا واحدا من القتلى او الجرحى وابقيت الغنائم الحربية التي اخذت من العدو في مكانها لان الوقت لم يكن كافيا لكي تجمعها الجنود الوطنية واذيع من بورجوس أن قوة الجنرال ياج تقدمت الى ما بعد توريجوس وخسر الشيوعيون ٩٠ قتيلا في معركة دامية وتواصل الطائرات الوطنية الطيران فوق القصر لبث روح النشاط في الوطنيين المحصورين

وقد ورد من الضباط الذين يدافعون عن القصر باللاسلكي الى القيادة العامة في بورجوس ان مرقفهم ليس أسوأ مما كان في يوم الحصار الاول وانهم يستطيعون الثبات طويلا اذا قضي الامر ذلك . وانهم سيظلون ثابتين حتى الظفر الاخير . ويؤخذ من خبر وارد من شبونه ان جنود الكولونيل دياج دخلت ضواحي طليطلة في الليل الماضي واستطاعت ان تبقى فيها على الرغم من المقاومة العنيفة التي ابداها الشيوعيون. وتمكن الكولونل ياج من قطع المواصلات بين طليطلة ومدريد وينوي مهاجمة طليطلة اليوم

حالة اليابان الحاضرة

عاد اخيرا احد اقطاب السياسة الاوربية من الشرق الاقصى فوصف حالة اليابان الحاضرة بكلمات قليلة فقال: «في اليابان ٦٨ مليونا يعيشون في ثلاث جزر فيها خمسون الف كيلو متر مربع من الارض المزروعة و٣٣٢ الف كيلو متر مربع من الارض الصخرية التي لا تصلح للزراعة فيكون متوسط ما يخص الشخص الواحد ٧٥٠ مترا مربعا ويبلغ متوسط الزيادة في السكان مليونا في السنة»

وفي هذه الكلمات القليلة ما يدل على الاسباب التي بعثت اليابان على حب التوسع والامتداد وما قلناه عن اليابان من هذا القبيل يمكننا ان نقوله عن المانيا وايطاليا

تهنئة

جاءنا من صاحب التوقيع ما يلي :

انني من صميم فؤادي اهنئ زميلي الفاضل السيد جميل العيسى شحادة من رام الله والموظف بدائرة بلدية يافا ، بمولوده الجديد . واتمنى ان يكون من ابناء السلامة . وقرة عيون والديه

البير حنا سورينا

ساعدو

عائلات الشهداء والمنكوبين

خانيونس

تطبيق نظام منع التجول في قرية

تجول ليلة أمس فريق من الجند البريطاني في قرية دير البلح واطلقوا عدة عيارات نارية وذلك لتطبيق نظام منع التجول في هذه القرية الصغيرة . وقد روعت النساء والاطفال لهذا الحادث واستولى الفزع على كثير من الاهلين والمفهوم انهم قبضوا على شخصين من اهالي تلك القرية بتهمة مخالفة نظام منع التجول واودعوهما السجن رهن المحاكمة .

المجدل

انفجار قنابل واطلاق عيارات نارية

سمع الاهالي والسكان ليلة البارحة صوت انفجار عدة قنابل كان لها دوي هائل ، ثم تلاها طلقات نارية بكثرة ، ولم يعرف بالضبط مكان انفجار هذه القنابل .

انذار بنسف بيوت في قرية اسدود

علمت من مصدر موثوق ان السلطة ستنسف عدة بيوت في قرية اسدود وذلك بتهمة اشتراك اهالي هذه القرية بالهجوم على مستعمرة غان يبنا وقطع اشجار بياراتها . والمفهوم ان قوة ذهبت في هذا اليوم الى هذه القرية لمباشرة عملية النسف وسأوافيكم بما يتم

اللد

طلقات متفرقة وتجول الدبابات

سمعنا صوت بضعة طلقات متقطعة انبعثت من ناحية سكة حديد يافا - اللد فخرجت على الاثر دبابات تجولت في تلك الناحية واخترقت الكروم وعادت قبيل الساعة الحادية عشرة من ليلة امس ولم تعثر على احد

المحافظة على خط السكة الحديدية

تعهد السلطة الان لاقامة نقط مسلحة بعضها عند كرم الجسر على سكة حديد اللد - كفر جنس وبعضها الاخر عند كرم العش وذلك لكثرة الايدي العابثة في خط السكة الحديدية هناك وعلمنا ايضاً ان في نية السلطة وضع قوة دائمية في تلك النقط للمحافظة على خط السكة الحديدي

قوات عسكرية تحتل الاسطحة

احتل الجيش سطحاً من سطوح أبنية بيارة المدينة ووضعت عليه اكياساً من الرمل واقيم استحكام عسكري من اربع جهات كما وضعت على سطح منزل آخر يقرب من محطة السكة الحديدية للغاية نفسها واتخذت قوات الجيش بعض الكروم التي تخص آل دهمش بجوار المحطة معسكراً واحتلها عدد كبير من الجند بادواتهم الحربية وكامل معداتهم

معاملة الاسرى في الحرب الاسبانية

يكرهون على اعمال قاسية وينامون في العراء

اعطى الكونت ماري دلباج الذي شغل منصب سفير اسبانيا في لندن عدة سنوات وهو الآن في بياريتز وصفا بالتليفون لمصير كثيرين من الاسرى الشيوعيين ومما قاله ان الشيوعيين اعتقلوا عدداً كبيراً من رجال الارستقراطية الاسبانية ووضعوهم في السفن فاذا احتل الوطنيون بلباو وسنتندر فان الشيوعيين ينسفون السفن ثم قال الكونت — ان كل ما عرفه هو ان في موانئ اسبانيا الشمالية خمس سفن من هذا النوع ليست إلا سفن مخصصة للمجرمين المحكوم عليهم بالاشغال الشاقة فاصبحت موطنا للمئات من اسرى العائلات المعروفة في سان سبستيان وهم يكرهون على اعمال قاسية جداً وعليهم ان يناموا في العراء على ظهر السفينة وبين الاسرى نساء منهم ممرضة في الصليب الاحمر امتازت في الحرب المراكشية ونالت وساما

العمل على تسوية الخلاف بين الصين واليابان

برح المسيو كاواجو شنغهاي الى نانكنج للشروع في المفاوضات الرسمية مع وزير الخارجية الصينية لتسوية مسألتي شنجتو وبكهوي

ونشرت الصحف نبأ من كانتون مؤداه ان لجنة التحقيق في حوادث شنجتو وبكهوي قد منعت السلطات العسكرية في جيش البيادة التاسع عشر من اداء مهمتها . وذلك بأن أثارت هياجا جديدا ينطوي على العداء لليابان وان اعلنت الاحكام العرفية وعملت استعدادات حربية،

وقد تناقش وزير البحرية ووكيلها وكثيرون من كبار الموظفين في حادث بكهوي وقرروا في اجتماعهم فضلا عن تأييد وزارة الخارجية في موقفها المطالبة (١) بان تمنح الحكومة الصينية جميع التسهيلات الممكنة المحققين اليابانيين في حوادث بكهوي (٢) انسحاب جيش البيادة التاسع عشر من بكهوي (٣) ان تحتفظ القوات البحرية لنفسها بحق اتخاذ التدابير المناسبة في حالة عدم قبول حكومة نانكنج هذه المطالب

يافا: يوم الاثنين في ١٢ رجب سنة ١٣٥٥ الموافق ٢٨ ايلول ١٩٣٦

صاحب الامتياز : إبراهيم الشنطي

المحرر المسئول شوكت حماد

رقم التلفون ١١٨٧ و١٠٧٥

الدفاع

جريدة يومية سياسية مصورة

العدد ٧٠٧ – السنة الثالثة

ادارة الدفاع : شارع اسكندر عوض – يافا

العنوان البرقي : الدفاع يافا – ص. ب. ٢٥٥

قيمة الاشتراك في فلسطين عن سنة ١٥٠ عن نصف سنة ٨٠

« « الخارج « « ٣٠٠ « « ١٦٠

صور عالمية على هامش الحوادث

العالم الفلكي الافرنسي «تشاركون» وقد رافق بعثة القطب التي هلكت. وقد لقي هو الآخر حتفه

الهر فون ريبنتروب، سفير المانيا في لندن يحادث زعماء عمال المناجم الانكليز في احد فنادق برلين على أثر دعوتهم لزيارة مناجم المانيا

رئيس وزراء النمسا، الدكتور بيريش، بمناسبة وفاته في ١٧ الجاري

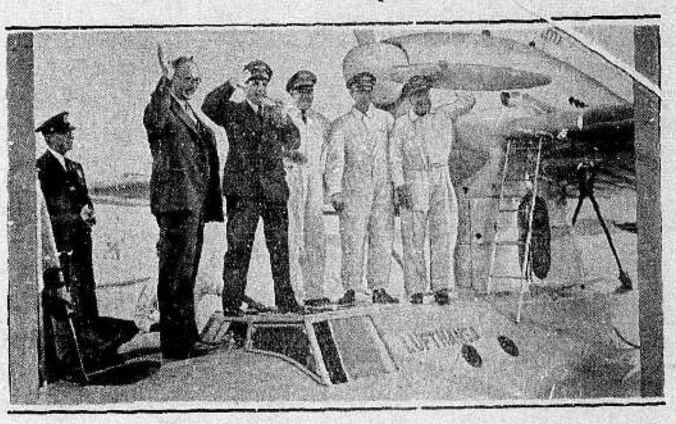

الطائرة المائية «تسفير» عند وصولها ميناء وشنطن في الولايات المتحدة بعد اجتيازها المحيط الاطلنطي تحمل البريد الاوروبي السريع

الخريطة الحربية للثوار الاسبان وتمثل قرب وصولهم الى مدريد بعد سقوط اولالا.

أحد مناظر استعراض الفاشست في مدينة بورغوس، المركز العام للثوار الاسبان

الجنرال كابنلس احد قواد الثورة، وقد تبرع بخاتمه الذهبي وبعض الحلي لمساعدة حكومة الثوار

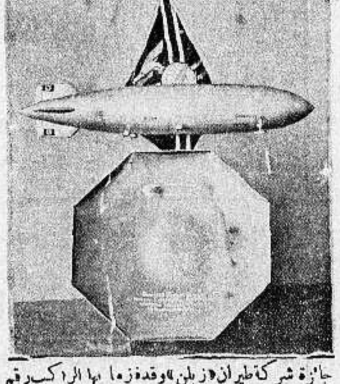

جائزة شركة طيران «زبلن» وقد منحها الراكب رقم (١٠٠٠) بمناسبة سفرة المنطاد هندنبرغ الثامنة لاميركا

السائق الشهير روزماير وقد فاز في سباق السيارات الدولي. والصورة تمثله اثناء سفره لايطاليا مع زوجته للاشتراك في مباراة السبق هناك

أحد شوارع روسيا الحمراء ويدل مظهره على ما تقاسيه البلاد من ازمة مالية بسبب استيلاء الحكومة على الاموال وتبذيرها في الدعايات السياسية

صورة تمثل بدء موسم قطف بعض الزهور في سويسرا

زعيم الحزب الشعبي البلجيكي، المسيو ديكرل، بمناسبة تحوله اعتزاله وخروج اثنين من رفاقه

مطبعة جريدة الدفاع – يافا

issue no. 708 missing

AL-DIFAʿ
2° E07
DIF

يافا — يوم الثلاثاء في ٢٠ رجب ١٣٥٥ الموافق ٦ تشرين اول ١٩٣٦

صاحب الامتياز : إبراهيم الشنطي

المحرر المسئول : شوكت حماد

رقم التلفون ١١٨٧ و١٠٧٥

الدفاع

جريدة يومية سياسية مصورة

العدد ٧٠٩ — السنة الثالثة

ادارة الدفاع : شارع اسكندر عوض — يافا

العنوان البرقي : الدفاع يافا — ص. ب. ٢٥٥

قيمة الاشتراك في فلسطين عن سنة ١٥٠ عن نصف سنة ٨٠

» » » الخارج » » ٣٠٠ » » » ٦٠

انتصار الهند لفلسطين . مجلس النواب يعقد جلسة خاصة . البترول الملتهب
محادثة تلفونية مع بغداد . الصحف اليهودية وتدخل ملوك العرب

في العقدة المستحكمة

احدى الفرجتين ... وايهما تنتصر
لهم ان يلغوا ... ولنا ان نجد

« بقلم الاستاذ صاحب التوقيع »

العامل المؤثر في استحكام العقدة الحالية ، هو ان فلسطين لا تقبل على امانيها مساومة . ولقد فات السياسة « السوم » كما يقول المثل التجاري . فالمساومات ذهبت ايامها وحل مكانها الحزم ، والعزم الصادق ، الذي لا يشبه الفولاذ ، بل الفولاذ يشبهه

والعزم العربي امامه عزمان : عزم من السياسة يرمي الى انهاء الحالة بلاشرط ، وعزم من وايزمن بان تكون فلسطين يهودية كما ان انجلترا انجليزية .... وبان يحكم اليهود فلسطين برضى سكانها او بغير رضاهم ... ألا خسيء الحالمون !

وقبل عامين سمعنا بونسو ممثل فرنسا في سوريا يقول : سنمشي مع الكتلة الوطنية او بدونها ، ولكن ما الذي كان ؟ كان ان تدحرج القول متزايلا ساقطاً على عوده ، ومشت فرنسا على وحي العزم السوري الجبار ، فاذعنت فرنسا وانتصر العزم ، لانه نسيج ايمان الشعب ، فطرزته القدرة بوشي الانتصار !

* * *

وليقل اقطاب الصهيونية ما يطيب لهم ان يقولوا . فعاريض القول ذات سعة ، وليس على القول رسم جمركي .... بحوش القائل عن الاسراف في اللغو . ليقولوا ان الدنيا باسرها ملك اليهود ، وان سكانها خدم لآل اسرائيل ! ما شأن قول كهذا سوى ان يسقط امام قهقهة السخرية ، صريعاً مهملا ؟

ان اليهودية العالمية ، بثرائها واغرائها ، لأعجز من ان تظفر بوطن قومي في فلسطين ، او في زاوية من زواياها . ان دون ذلك خرط القتاد ، ولقد شاهدوا باعينهم فعله . ها هم أولاء يبكون اليوم اشجار ورفت ظلالها فامست قاعا صفصفا ! ويبكون وضعة تنفست لهم في هزؤة القدر ، فطارت شعاعا وسقطت ترابا !

وليهددوا الدنيا بتحويل قواهم الانشائية ... الى قوى مدمرة ، فليس يعنينا من الدنيا الا إمتاع فلسطيننا بطردهم من ارجائها ، وإلا تقويض وعد بلفور بأسلة العزم المتين !

ومن هو وايزمن ، ومن هم اقطاب الصهيونية ؟ إنهم غرباء ، يملكون من حق الكلام عن فلسطين ما يملكه اي صيني ! ليس غير . أما حق الكلام عن فلسطين فلا يملكه غير عربي ، من اهلها او من سكان الجزيرة واليهودي له البكاء امام حجيرات معدودة من حائط المبكى ، منحة من لدنا وفضلا

ولئن كان لليهودية العالمية شيء اتاحه لها القدر فهو استطاعتها غزو قلوب وجيوب في انجلترا ، ومسحها على ضمائرهم بالمال . وهذا ايضا لا يعنينا كثيراً إلا من ناحية مضاعفات العداء لحركتنا العربية ، وظفر اليهودية بدولة تحميها بالاعتاد ، وتقول لها ها أنا لك ايتها (المتحولة) من بعض الاتباع ... لكن سيان عندنا ان يكون الخصوم صفاً او صفين ، ان فلسطين اشترعت الجهاد منهجاً وسنة . انما هي تحفل ان تسقط الاغلال غلا غلا . رائدها في ذلك ان يثبتها الله على القول الثابت ، ويأخذ بضبعها الى النهاية ، وحق على الله أن ينصرها امة استشربت معاني الفداء ، ومشت باستقامة وشرف ، نحو الهدف !

* * *

والعقدة الآن ذات فرجتين : إما ان يهتف جو لندرة بوقف هجرة الاغراب ابدياً ، فتصمت البلاد صمت ارتياح ، وتتقبل الوقف علامة حية من علامات التبدل ، وإما ان يخفت الصوت الصاخب في فلسطين بضغط القوى الجرارة . على ان احد الامرين محال ، وهو الامر الثاني ، بكل تأكيد . فهو اول المستحيلات لا رابعها !

لقد قال العرب قولهم ، وهم يعون مغابها . ومعاذ الشرف العربي ان يرتدوا عن مقولهم ، على خسارة . لسنا بعد اليوم ننشد الحق باستجداء عدل القوي لقد آمنا بالله رباً ، وبالعدل عنقاء مغرب ، تسمع به ولا تراه ، وانما هو علالة الضعفاء !

فما من فرجة لهذه العقدة ، الا باللياذ بهذا العزم الممتاز الذي شرف الامة ورفعها الى الذروة ، ولا يطمعن طامع ان تهين من امتنا العزائم . لقد مشت على سنة الله ، وهدي صحابة رسوله ، وكان حقاً على الله نصر المؤمنين .

« مدينة المهد »

س

غارات طائرات الثوار على مدريد

رباط — تفيد الانباء الموثوقة الواردة من شمال اسبانيا ان مائة شخص قتلوا في حادثة الغارة الجوية التي قامت بها طيارات الوطنيين على العاصمة وقد اصدرت الحكومة الاسبانية امراً يقضي بمنع تصدير الذهب والفضة الى الخارج وبتسليم السبائك الذهبية الى بنك اسبانيا في غضون اسبوع واحد .

نتيجة المظاهرة الفاشستية في لندن

لندن — قبض على ٨٤ شخصا وجرح عدد من المتظاهرين الفاشست في المظاهرة التي قاموا بها ضد اليهود في حي وستاند وقد اضطر رجال الشرطة الى مواجهة المتظاهرين مرتين لتفريقهم حرصاً على النظام .

هل تنسحب الحكومة من مدريد

مدريد — غادر عدد من الاطفال العاصمة لنقص الغذاء فيها بيد ان السلطات تقول انها لم تصدر أوامرها الى احد بالجلاء عن مدريد

مظاهرات رجال الصليب الناري في فرنسا

باريس — حصلت مصادمة عنيفة بين البوليس والمتظاهرين من رجال حزب الصليب الناري وقد قبض على ١٣٠٠ من المتظاهرين

التقارب بين يوغسلافيا وايطاليا

بلغراد — بدأت بوادر التقارب بين ايطاليا ويوغسلافيا في المأدبة التي اقامها رئيس الحكومة اليوغسلافية لوزير ايطاليا المفوض والتي تبادل فيها كل منهما الاماني لتوثيق علاقات الولاء بين الدولتين في الظروف الحاضرة . وقد كان لهذه الظاهرة الجديدة مفعول شديد في باريس

من آخر الانباء

سارت ايطاليا على سياسة فرنسا في تخفيض النقد ، فهبط سعر الليرة تبعاً لذلك

خيبة الامل
اليهود يبكون الحالة التي بلغوا
تحريض صحفهم وتنديدها حتى بالمدافعين عنهم

نشرت الصحف اليهودية اخباراً في اعدادها الصادرة امس تؤكد فيها ان الحكومة لن تعلن الاحكام العرفية . ونشرت ازاء ذلك مقالات طويلة حول عدم اعلان الاحكام العرفية وحول سياسة الحكومة وخيبة آمال اليهود في قمع حركة الجهاد العربية بالقوة .

وقد نشرت جريدة خاداشوت اخرونوت مقالا رئيسيا بهذا المعنى بعنوان « المهزلة العسكرية » قالت فيه ما يلي :

ما زال الجيش البريطاني تفد الآلاف منه الى فلسطين . اما الآمال التي عقدت لانهاء الارهاب بواسطة الحكم العرفي فقد انهارت . ولا أمل في اعلانه . واصبحت الحكومة البريطانية أمام طريقين يجب عليها ان تسلك واحدة منها : اما ان تسير في خطتها العسكرية فتقمع الحركة بالقوة ، واما ان تصبح مهزلة في عين سكان هذه البلاد وسكان البلاد العربية جميعا .

ويظهر ان حكومة فلسطين تديرها ايدي الموظفين الذين لا ينظرون الى مصالح الصهيونية بشيء ، بل هم دائما ينظرون الى ناحية العرب بعطف . لذلك رأينا هذه الحكومة لا تحاول ان تقمع حركة الجبال ، او ان تخمد الحالة ، بالرغم من ان هذا الامر يضر الامبراطورية البريطانية . وها هو الجنرال « دل » يسير وراء هؤلاء الموظفين اسيراً .

لم تعلن الاحكام العرفية في البلاد ولن تعلن . والموظفون ، رغم ذلك ، لا يريدون ان يعترفوا بفشلهم ، لان حركة الوساطة العربية لا تزال سارية . وتريد الحكومة ان تسكت عن هذه الوساطة ، وان تمنح الزعماء العرب المدة اللازمة لينهوا الاضراب بشرف

وهذه المفاوضات بين الموظفين وبين رؤوساء « العصابات » المسلحة اذا طالت تؤدي الى قتل كثيرين من الجنود الانكليز . وهذه المفاوضات هي السبب الحقيقي لتأجيل اعلان الاحكام العرفية . وبدل ان تعلن الحكومة الاحكام العرفية توافق على وساطة الملوك الاجانب (كذا) على حساب الوطن القومي اليهودي

وبالرغم من ذلك فهي ترفض ان تعترف بفشل سياستها . ونحن لا يهمنا اذا كان قد ارسل الجيش الى فلسطين لقمع الاضطرابات ام لاغراض اخرى هي المحافظة على فلسطين من عدو خارجي . هذا كله لا يهمنا ، والشيء الوحيد الذي نفهمه ان حكومة فلسطين بالرغم من وفرة القوى لديها ترفض تأدية واجبها ، وتسمح لحالة الاضطراب ان تسيطر على البلاد ، وتسمح لزعماء العرب ان يبسطوا نفوذهم الضائع على الجماهير ، وتسمح بمساعدة السياسة الموجهة ضد الوطن القومي اليهودي »

« الدفاع » : وهكذا حملتهم تتناول حتى الذين جاؤا لحمايتهم . انها الاخلاق التي تتبدل الكائنات ولا تتبدل !

عنصر شغب حتى في انكلترا
كيف جعلوا ابناء الشعب الواحد يتصادمون

ذكرنا في عدد امس نبأ مظاهرة الفاشست البريطانيين . ونشرت الصحف اليهودية اليوم بعض تفصيلات عنها تظهر اليهود بمظهر المظلوم الشاكي . وهذه المظاهرة اقامها السر ازوالد موزلي في حي اليهود في لندن . وذكرت تلك الصحف ان العمال والشباب اليهود قد تجمهروا في ذلك الحي واغلقوا جميع الشوارع لمنع هذه المظاهرة الفاشستية ، واستعانوا بأعضاء جمعية العمال البريطانية التي يرأسها الماجور آتلي ، فاضطر رجال البوليس الى منع المظاهرة . وقد حدث من جراء ذلك صدام شديد اسفر عن وقوع عدد من شباب الانكليز ورجال البوليس جرحى ، وبينهم كثيرون جراحهم خطرة ، ووقع صدام شديد في باريس بين الشيوعيين اليهود وشباب الفاشست الذين يرأسهم ديلاروك ، فقد حاول الشيوعيون اليهود ان يقوموا بمظاهرة بدأوها بالهتاف لزعماء الشيوعية في العالم ، وخصوصا ستالين وكنافيرو ، فهاجمهم شباب ديلاروك واصابوا الكثيرين منهم بجراح .

الفلاح العربي والصحف اليهودية
غيظ هذه الصحف الشديد منه
استمرار التحريض في وجه يبعث على الاشمئزاز

نشرت جريدة خاداشوت اخرونوت مقالا في عددها الصادر امس حول الحالة الحاضرة في فلسطين جاء فيه ما يلي :

نقلنا عن الصحف العربية في أعداد أمس بعض اخبار غريبة منها ان القائد العام في اللواء الشمالي قابل بعض المخاتير العرب في عرابة وطلب منهم ان يقدموا له عمالا لانشاء المعسكرات فرفض المخاتير هذا العمل

وهناك خبر آخر اغرب من هذا هو ان القائد العام الجنرال « دل » تحدث مع بعض مخاتير قرى نابلس وابدى رأيه في ايجاد بعض القوى في كل قرية للمحافظة على اهلها من هجوم الثوار فرفض مخاتير قرى نابلس ذلك

اذن فالفلاحون العرب لا يريدون ان يأخذوا اعمالا ، ولا يريدون ان يعسكر الجيش في قراهم . وقد تعلموا ان يجيبوا بالنفي عن كل اقتراح تقترحه الحكومة . فمن هو المسئول عن وقاحة (كذا) هؤلاء الفلاحين نحو السلطة ونحو الحكومة ؟ ان الذنب في ذلك يقع على الحكومة نفسها اذ اننا لم نسمع بامر كهذا في اي مكان آخر من العالم . فالجيش في حاجة الى عمال . ألا يحق له ان يطلب من السكان ان يقدموا له عمالا ؟ ولماذا تخبر الحكومة فلاحي القرى بان الجيش سيعسكر في قراهم ؟ وهل على الجيش اذا عسكر في القرى ان يطلب الاذن من اهلها ؟ الحقيقة ان هيبة الحكومة في ارض الانتداب قد هبطت كثيراً ، لانها تتكلم كثيراً بدل ان تعمل كثيراً . وهؤلاء المخاتير الذين كانوا يرتعدون (كذا) خوفا في ايام الاتراك حينما يأتي احد الحكام الى نواحيهم ، يتجرأون الآن على رفض الاقتراحات القانونية التي يعرضها عليهم قائد ارسلته الامبراطورية البريطانية . ذلك لانه يتحدث اليهم بلسان الاقتراح بدل ان يكلمهم بلسان الامر والطلب

ان الحكومة تأكل الآن ثمرة ما غرسته في خلال السنوات الماضية ، حيث على العرب عدم طاعتها ، حتى انها لا تزال تسير على هذه الطريقة . وبلغ الامر بالحكومة ان طلبت من حاكم نابلس ان يذهب مع موظفيه الى بيت رئيس البلدية معربا عن أسفه لما قام به قائد حامية نابلس . »

(الدفاع) : وهذا نوع آخر من انواع التحريض والدس . وفيه حملة على الفلاح الذي كان له اشرف المواقف ، وصمد طوال الحركة الحاضرة . هنيئاً له ، إنه مديح وثناء على كل حال

تركيا تنذرهم

نشرت جريدة دافار خبراً عن حالة اليهود في تركيا فقالت انهم وجدوا في كنيسهم الكبير في ادرنه يوم عيد الغفران ، اي منذ اسبوع ، لوحة كتب عليها بأحرف كبيرة ما يلي :

« من جمعية اعداء اليهود الى اليهود الادنياء الساكنين هنا . يجب عليكم ، ايها اليهود ، ان تغادروا بلادنا ، وإلا فان آخرتكم ستكون وبالا عليكم . وهذه العمارة التي تصلون فيها تصلح نادياً لشباب الاتراك . وليس من حق اليهود امة لكم ان يقيموا فيها . هذا هو الانذار الاخير وقد اعذر من انذر » .

صحيفة « الابزرفر » والمفاوضات الجارية
برقية لمراسل الجريدة الكبيرة عن الحالة

جاء من لندن ان جريدة « الابزرفر » نشرت برقية لمراسلها في القدس قال فيها ان حكومة فلسطين قررت ان لا تعلن الاحكام العرفية في البلاد الى ان تنتهي المفاوضات بين ملوك العرب واللجنة العربية العليا

ومن الشروط التي وافقت عليها الحكومة البريطانية لانهاء الاضراب ، التعهد بتنفيذ وصايا اللجنة الملكية بكاملها والمحافظة على الحقوق المدنية والدينية للعرب كاملة في البلاد

X 2° PV 4160

فلسطين

وعلى أي حال يكون مصيرها ؟

« بقلم الاستاذ عبد الجليل بك ابو سمرة »

بعث الينا صديق كريم في القاهرة بالمقال التالي القيم مأخوذاً عن (السياسة) الغراء :

على الرغم من تلك الجيوش الجرارة و لآلات المدمرة والذخائر المهلكة التى تقذف بها الديموقراطية المادية الى تلك البلاد الصغيرة والنفر القليل المجاهد ، وعلى الرغم من الوسائط الانسانية التى تريد ان تكفكف من غلواء الطغاة ، فان الحكم في تلك القضية قد أصبح في ذمة التاريخ الذي قضى لهذا النفر القليل بانهم رجال نبل وابطال جهاد

ومهما يكن حكم السيف والمدفع فلن يغير شيئاً من حكم العدل ، وكلمة الحق التى سجلها التاريخ ، وقضى فيها لضعيف المظلوم على الظالم القوي .

ويخطيء جداً من يظن أن هذا الحكم مسألة ادبية صرفة لا تقدم ولا تؤخر ، ولا تنجح في السياسة العمليه آثاراً

لا نريد ان نكون ممن يجوزون وراء الخيال أو يحبون تزويق الالفاظ ، فيتكلمون عن تقاليد الصداقة العربية والانجليزية . فذلك كلام منمق يسيغه الساسة المنمقون . اما الواقع فان تاريخ سياسة الشعبين لا يعرف لتلك الصداقه أثراً . ولا يعرف التاريخ الا سياسة منافع كانت تلين وتداري حينما تكون فائدتها في الملاينة والمداراة ، وتخشن وتقسو حينما تتطلب مصلحتها القسوة والخشونة ، وتمني معسول الاماني وحلو الآمال عندما تقتضيها الشدائد ان تبذل الامال سمحة ، فاذا ما انفجرت الشدة فسلام على تلك الآمال وسلام على تلك الامبراطورية العربية التى كانت تداعب عواطف القوم ليشهروا الحسام في وجوه الاقربين وأبناء الاعمام .

فالكلام عن تلك التقاليد السياسية عبث لا حقيقة له وهو الى المجاملات أقرب منه الى الحقائق ، وأما الكلام عن شعور الشرقيين واحساس المسلمين فذلك ما لا نريد ان نقدره اكثر من حقيقته . فقد تطور هذا الشعور خصوصاً في السنوات الاخيرة الى شعور أفلاطوني « بلاتونيك » والسياسة الديموقراطية المادية ، وحكومات المنافع لا تقيم لهذا النوع من الشعور وزناً ولا تحسب له يسير حساب .

كذلك الوسائط التي تريد ان تتخذ من الانسانية شفاعة خليق بها ان لا ترجي لعملها أثراً جديا لانه لو كان لشفيعها الانساني اي تقدير لما وقعت المأساة من اولها ، ولاستحيا جناتها ان يثيروها شعواء على عزل ضعفاء

المهم في مأساة كهذه انها ستفتح على جناتها أبواباً هم احرص الناس على ايصادها . فلقد رأينا الانجليز في السنين الاخيرة اكثر الامم دعاية للسلام وتظاهراً باحترام حقوق الامم الضعيفة وأشدها كلبا على اولئك الذين يستبيحون حقوق الضعفاء . ومن اجل ذلك بذلت انجلترا جهود الجبابرة لتستبقى لعصبة الامم مكاناً قوياً يؤيد سياستها هذه ، وانجلترا في كل ذلك انما تخدم سياستها أجل خدمة . لانها اذا كانت تشكو من شيء فمن كظة الاستعمار . فمثلها مثل الغني الواسع الثروة والذي يهمه الامن والسلام حتى لا يغير عليه من يقلق باله او يزعجه على ما تحت يده . وعلى عكس ذلك الفقير الذي لا يملك شيئاً فهو في ظل هذا السلام مكتوب عليه ان يظل دائم الفقر شديد الحاجة .

وفي العام الماضي عندما بدأت مسألة الحبشة كان الانجليز اكثر الامم انزعاجاً وأشدها احتجاجاً على أولئك الذين زعمت انهم استباحوا حرم الغير ، واستطاعت بواسع دعايتها ان تخلق حولها جواً من امم كثيرة صغيرة ترى أن حقوق الامم يجب ان تكون اكثر احتراماً .

فهل الذي يجري في فلسطين اليوم من شأنه ان يثبت ان كان السياسة التي يريدها الانجليز ؟! وهل من شأنه ان يوقع في روع الامم الصغيرة أنهم جادون فيما كانوا يقولون عن حماية حقوق الامم ؟ ! وهلا تدفع هذه السياسة أمما اخرى ان تبحث عن خطتها في الاستعمار قوة السيف والمدفع وفي ظل الحديد والنار وهم يرون اكبر الشعوب دعاية للسلام يهزأ بهذا السلام وينقض على جماعة عزل في حرم ديارهم في ظل الحديد والنار لا يرتكن على حق الا القوة ؟ !

تلك هي النتائج التي ستترتب على هذه المأساة وهي نتائج لا تقر بها عين جناتها ولا يغتبط بها من اثاروها . وهي في نفس الوقت لا يمكن ان تتمشى مع سياسة التآخي التى ارادت ان تدعم بها مركزها مع امم البحر الابيض المتوسط . والمتأمل العميق التفكير يجد ما بين السياستين من تناقض يضرب بعضها بعضاً وتقوض احداهما ما تبني الثانية .

وما هكذا يا سعد تورد الابل . . .

عبد الجليل ابوسمرة

عضو مجلس النواب

بيان وتحذير

قد بلغ الى مسامع اللجنة القومية بالرملة ان بعض الناس يقومون بجمع التبرعات باسم المنكوبين والفقراء من اهالي الرملة وذلك من قضاء الرملة ومن الخارج فعليه ترجو اللجنة القومية بالرملة من عموم المتبرعين واهل الخير والاحسان من قرى الرملة وخارجها ان لا يتبرعوا لاي هيئة تتقدم اليهم طالبة اعانة ومساعدة مالم تحمل هذه الهيئة او الاشخاص اعتماداً خطياً من قبل اللجنة القومية بالرملة على ان يكون ذلك التبرع لقاء وصل مختوم وممضى من امين الصندوق وذلك تجنباً لكل فوضى يمكن ان تطرأ في مثل هذه الحالات وعلى كل شخص دفع الى اي احد ولم يأخذ وصلا عليه ان يراجع اللجنة بهذا الخصوص

٥–١٠–٩٣٦

اللجنة القومية

بالرملة

فكرة قديمة تشق لها طريقاً

اتحاد الشعوب العربية لاريب آت

ما تقوله صحيفة ايطالية في الموضوع

بعث الينا الاديب صاحب التوقيع بالمقال التالي معربا عن جريدة « روما فاشستا » الايطالية تنشره لاطلاع الرأي العام على وجهات النظر الاجنبية

نشرت جريدة « روما فاشستا » المقال الآتي : نترجمه بتصرف

العطف على فلسطين

ان الانقلاب العربي الحالي في فلسطين في وجه السياسة التي تتبعها حكومة الانتداب التى تغلب عليها الارادة الصهيونية يلقي نوراً ساطعاً على فكرة الاتحاد العربى لجميع الشعوب العربية التي تسكن في الشرق الادنى ، والتي بعد الحرب العالمية وبعد حبوط مشروع الاتحاد ، لم تستكن ولم تتخاذل ، لكن هذه الفكرة بقيت الهدف الذي يسير العرب نحوه بثبات وعزيمة

يتسنى لنا ان نحكم من الاخبار الواردة من فلسطين وسوريا ومصر ، التي تكشف القناع في هذه الآونة الاخيرة عن الحوادث الجارية ، بان الوطنيين السوريين واللبنانيين والمصريين وبدو شرق الاردن والعراقيين يؤازرون مطاليب عرب فلسطين . ومع كل ذلك فان هذا ليس بعائد – كما يعتقد – الى الحوادث التي جرت مؤخراً ، أو الى اليقظة الفجائية لوطنية كانت غافلة

اطراح الفرعونية

لنذكر الحوادث اليومية لسلسلة من الحقائق ظهرت في العام الماضي ، وبدت بوضوح ظاهر في مستهل هذا العام . تلك الحقائق التى اظهرت المطلعين مواقف صلبة في وجه سياسة الحكومات المنتدبة ، والتي لاح تأثيرها في الشرق الادنى . في النصف الثاني من العام الماضي لاحظنا زيادة العوامل السياسية ، لاسيما العراقية ، تلك العوامل التى اكتملت بمظاهرات الاخاء والوحدة العربية خصوصاً في مصر والعراق وسوريا . ومما يلفت الانظار تلك الحقيقة التي ظهرت في مصر من غير الوفديين الذين بدأوا يهجرون نعرتهم الفرعونية وذكرهم بان المدنية المصرية القديمة تجعل مصر بلداً مستقلاً عن بقية البلاد العربية

وطنية سوريا

ومما يلفت النظر ايضاً تلك المظاهرات التى تجلت في سوريا ولبنان وميل سكانهما الى ترك التخاصم الديني على حدة ، ذلك التخاصم الذي كان يفصل لبنان الكاثوليكي الماروني عن سوريا الاسلامية منذ عدة قرون خلت . وفي النصف الاول من شهر كانون الثاني لعام ١٩٣٦ اصدر سيادة البطريرك الماروني تصريحاته الهامة بشأن الحركة لسورية اللبنانية التى تكلم عنها إذ يقول بصراحة ان ليس ما يدعو الى التخاصم ابداً ، بل بالعكس فان تبادل الآراء والتعاون هما لخير الشعب . وندرك بسلالة ما لهذه التصريحات الصادرة عن اكبر شخصية دينيا في لبنان من الاهمية . وفي الحقيقة فان هذه الحركة المباركة سائرة بصورة اوسع تجلت بزيارة المسلمين للكنائس والشخصيات الدينية المسيحية كما انها تجلت ايضاً بزيارة هؤلاء المساجد . اما الاقليات ، كالارمن والشراكسة بسوريا فانها تظهر بكل فخر تضامنها مع هذه الحركة . ولنقل اخيراً بان الحلقة التى تربط زعماء سوريا الوطنيين بزعماء فلسطين هي دائما مستحكمة القوى ، لن تفصلها النعرات والفوارق

الدول الاسلامية

وفي شهر كانون الثاني من العام نفسه نجحت السياسة العراقية بعقد معاهدة التحالف بين تركيا وايران والعراق وافغانستان لخلق جبهة شرقية قوية في معناها واهميتها ، ربما لا نفهمها اذا لم نأخذ بعين الاعتبار الصعوبات الخطرة التى احاطتها مثال ذلك ما وجد منذ عديدة بين تركيا وايران من المشاكل بسبب الاكراد وهي المشاكل التى عكرت صفو العلاقات السياسية بين الدولتين ، وجعلت وجه السياسة يزبد اكفهراراً الى سنة خلت . ونستطيع ان نلاحظ اهمية تلك المعاهدة بما انتجته من حسن العلاقات بين الدولتين . ويمكننا ان نقارنها بالمفاوضات التي جرت بين المملكة العربية السعودية والعراق والتى انتهت بامضاء معاهدة حسن الجوار من قبل عاهل نجد وامام اليمن في اليومين الثاني والثامن من شهر نيسان .

ملوك العرب

ان اهمية هذا التحالف العربي الثلاثي وعظمة ذلك النجاح السياسي الذي نتج عن تصافي القلوب ، لاسيما ونحن نعلم موقف ابن السعود من المرحوم الملك حسين ، ثم هو الذي اشتبك من اجل عسير مع امام اليمن بحرب طاحنة ، مع كل هذا فان ذلك لم يقف عثرة في سبيل هذا التحالف الذي يقصد منه حفظ كرامة العرب وارجاع مجدهم الاثيل .

وحتى الآن لم تنته المظاهرات للتحالف العربي ، فان الامير عبد الله ، امير شرق الاردن ، بين للانكليز ضرورة انشاء مملكة عربية بدونها يشترك مع بقية المطالبين بهذا الانشاء العربي وقد عقب ذلك الاستقبال الحافل لفريق من النواب العراقيين الذين قدموا لفلسطين . وان ما القي بخصوص ذلك الاستقبال من الخطب التي ظهرت فيها روح الاتحاد العربي بصورة جلية ، تلك الروح التى خافها اليهود فاحتجوا عليها . ولا يسعنا الا ان نذكر ما اكده الاستاذ مكرم عبيد سكرتير الوفد المصري في خلال شهر مارس ١٩٣٦ لممثلي عرب فلسطين بان القطر المصري وشعبه يعطفان على القضية الفلسطينية ويوداه ان عن القطر الشقيق « فلسطين » لحفظها عربية .

لقد بينا فى هذا الشكل توابع الحوادث الفلسطينية التى كشفت القناع واضاءته بصورة واضحة عن نجاح المرقف الذي اتخذه زعماء الحركة على عاتقهم لتوحيد جميع طبقات العرب .

الوحدة قريبة

ومع كل ذلك فقد بقي مستقبل الوحدة العربية غامضاً . ومن المؤكد ان الجهاد والسعي لهذه الوحدة يزداد عن كل يوم عن ذي قبل . لكن ما يعتقده البعض من ان هذه الوحدة بعيدة الاحتمال لوجود بعض الاختلافات العربية – مثلا النعرة الطائفية بين لبنان وسوريا – يجعلنا ان نهلك بذلك الاعتقاد ولنؤكد اخيراً ان وحدة الآراء السياسية في الشرق الاسلامي والتعاون على العمل هي اقوى من قوات فرنسا وانكلترا ، حاكمي بلاد الشرق الادنى .

حيدر عناب

طالب طب بجامعة روما الملكية

اعلان

صادر من دائرة اجراء يافا عدد ٣١٩٤ سنة ٣٦

الدائن : خليل محمد ادراز

المديون : محمد شحاده ابو قرقوم

مصدر الحكم : صلح يافا

الملك : قطعة ارض طينية رملية زراعية مساحتها ٨ دونمات ومتران واقعة في قرية التينة التابعة للرملة

مقداره حصتين من اصل ٤ حصص

تاريخ سند الطابو في لوك ٣٦٢١ قسيمة ٩

ملاحظات : تخمن الدونم الواحد فيها مبلغ سبعة جنيهات بناء على قرار رئاسة اجراء يافا سيطرح في ميدان المزايدة العلنية بدائرة اجراء الرملة بعد مضي خمسة عشر يوما من تاريخ نشر هذا الاعلان الاملاك المبينة اعلاه خاصة المديون لقاء النمة المطلوبة منه الى الدائن البالغة ثلاثة جنيهات و ٥٠٠ مل والرسوم والفوائد القانونية والرسوم والمصاريف النظامية

فمن له رغبة في شراء الملك المذكور عليه ان يقدم الى المزايدة ويضع اسمه ومقدار المبلغ الذي يدفعه وديبوزيتو عشرة في المائة او كفالة من احدى البنوك في ذيل القائمة التي ستعطى للدلال والاحالة الموقتة تكون بعد مضي ثلاثين يوما من تاريخ القائمة المذكورة ثم تعاد المزايدة ثانية على ان يقبل الضم عليها في المائة خمسة لمدة خمسة عشر يوما وبعده تحال هذه الاملاك قطعياً لاسم المزاود الاخير وتجري المعاملات اللازمة حسب الشروط المبينة في قائمة المزايدة ولاجله صار اعلان الكيفية توفيقاً للمادة ١٠٢ من قانون الاجراء تحريراً في ٥–١٠–٣٦

مأمور اجراء يافا

فياض الحش

ساعدوا

عائلات الشهداء

والمنكوبين

وكالة الدفاع

في حيفا

رقم التلفون ١٢٥٨ المراجعة في كل ما يتعلق بشؤون الجريدة مع السيد مطاق عبد الخالق

الفرنك المتدهور

تخفيض أسعار النقد دسيسة يهودية

أسماء تنظم هذه المؤامرة لمآرب عديدة

أقر مجلس الوزراء الافرنسي في جلسته المنعقدة مساء يوم ٢٥ ايلول الماضي تخفيض سعر الفرنك ومنع تصدير الذهب الى خارج البلاد . وما كاد وزير مالية فرنسا يعلن هذا القرار حتى اذاع الاثير في مختلف انحاء المعمورة ان انكلترا واميركا حذتا حذو فرنسا وتعهدت كل منهن ان لا تعمل ما يجبر الاخرى على انقاص قيمة نقدها بعد الان . ونتج عن هذا الاتفاق ان نقص مقدار ٢٥،٣٤ في المئة من قيمة الفرنك الاصلية

الصيد العظيم

وقد يبدر لمخيلة الرأي العام بادیء ذي بدء أن هذا السعي او هذا الاتفاق الذي ابرمته الدول الثلاث الكبرى هو لتوطيد سلامة قدها بصورة قطعية ليكون على اساس ثابت . لكن حقيقة الواقع غير هذا ، فهناك لعبة يهودية كبيرة نظم عقدها اليهود اصحاب رؤوس الاموال الكبرى في فرنسا ، ثم نصبوا شباكهم في لندن ونيويورك ، فاذا بها تصيد خلال بضعة ايام ٥٠ مليون جنيه استرليني ، سحبت من جيوب الناس بطريقة تنم عن الدهاء اليهودي

ابطال المشروع

ومن المعروف ان رئيس الوزارة الافرنسية « ليون بلوم » يهودي قبل ان يكون اشتراكيا ، ووزير مالية اميركا (مورغانتو) يهودي ايضا كما نعتقد ان (نورمان) رئيس بنك انكلترا يهودي ومتى علمت بان هؤلاء الثلاثة هم ابطال مشروع تخفيض قيمة الفرنك ايقنت بخطر اللعبة اليهودية السالفة الذكر !

حرب اسبانيا

وقد سبق هذا المشروع الذي ابرمته الدول الثلاث ان سحب قسم كبير من اصحاب الاموال من بنك فرنسا يقدر بـ ١٥٠ مليون جنيه استرليني . ومن المسلم به نهائياً ان معظم الاموال التي في هذا البنك ملك لليهود . وكذلك الحال في بنك اميركا وبنك انكلترا . وقد تذرع هؤلاء اليهود لسحب اموالهم بالحرب الاهليـة الناشبة فى اسبانيا خشية تأثيرها على فرنسا باعتبار ان بوادر النصر ظهرت بجانب الثوار الوطنيين ، فهم ينتقلون من نصر الى نصر بعكس جيوش الجمهورية الاشتراكية التي تقهقرت امام جبروت الوطنيين .

التحالف النقدي

فكان من نتيجة سحب اموال الرأسماليين اليهود ان قل النقد الاحتياطي في بنك فرنسا ، وكان نصيب بنك انكلترا واميركا لا يقل عن بنك فرنسا فتظاهر « بلوم » و « مورغانتو » و « نورمان » بوجوب تدارك الموقف واقروا هذا التحالف النقدي الثلاثي المؤلف من الدولار ، والجنيه الاسترليني ، والفرنك . ففاز اصحاب الاموال اليهود المذكورون بربح لا قل من ٥٠ مليون جنيه استرليني كما ذكرنا ، ومن هذا يتضح لنا ان تخفيض قيمة الفرنك ليس عملا مرتجلا ولكنه امر مدبر انتجته العبقرية اليهودية التى تعرف كيف تؤثر على مواقف الامم المالية في كل زمان ومكان وفق الاحوال التي تنسجم مع صالحها الفردي دون النظر الى مصالح المجموع لتكون المهيمنة على كيان الشعوب ، ومن البديهي القول : ان المواقف السياسية في هذا العصر ترتكز على اساس المادة ، وليس هذا خافياً عن اليهود .

شاخت يسافر

ولقد حاول اليهود قبل سنة ونيف طرح هذه الشبكة الجشعة على الدول الثلاث فرنسا واميركا وانكلترا ، ووطدوا لها ببذل الجهود في تعيين المسيو « مارسيل رينيه » وزيراً لمالية فرنسا . وتم لهم ذلك ، اذ ان هذا الرجل المالي القدير ، أقر فكرة تخفيض قيمة الفرنك بينه وبين الرأسماليين اليهود في عواصم الممالك الثلاث سراً . وما كاد يعتلي منصب الوزارة حتى جاهر بتعديل قيمة الدولار والجنيه وتعيينهما على اساس الفرنك . لكن انتباه (شاخت) رجل المانيا المالي الكبير لنتائج هذا الدور الخطير وتأثيره على اوراق المانيا المالية ، جعل مساعي اليهود والوزير (رينيه) في خبر كان ، اذ هبط باريس واجتمع الى طائفة من الرأسماليين المتوسطين واقنعهم بعقم مشروع (رينيه) واطلعهم على نتائجه التي قد تعيد حالة فرنسا المالية الى ما كانت عليه في سنة ١٩٢٦ عندما تسلم المسيو (بو انكاريه) زمام رئاسة الوزارة وقاوم تجار البورصة بيد حديدية حتى اعاد الطمأنينة الى نفوس الامة الافرنسية ، وبهذا فشلت المؤامرة المذكورة .

ولكنها عادت الى الوجود ، في عهد (ليون بلوم) رئيس الوزارة الفرنسية اليهودي .

تحت التهديد

وليس فائدة اليهود من هذا المشروع الخطير مقتصرة على الربح فحسب ، بل هناك الخطر الاكيد على كيان المانيا المالي ، فقد قال الدكتور (شاخت) في خطاب القاه في اجتماع اللجنة المركزية لبنك الدولة فى المانيا

« ولا نجهل ان اقدام الدول على تخفيض اسعار نقودها يلحق بنا ضرراً جسيما ولكن حكومتنا لن تخفض قيمة النقد لانها لا تريد ان تلحق ضرراً بمصالح الشعب تحت تأثير التهديد الخارجي »

وهذا التهديد الخارجي الذي يذكره رجل المانيا الاقتصادي تهديد اليهود لحكومة وشعب المانيا الجديد التي اخذت على عاتقها مكافحة اليهودية بكل قواها

« ص ... »

الى الجبل

في سبيلك

لقد تساميت أيها الاضراب بأخلاقنا جداً

أشرف العواطف الانسانية

أمعنت النظر في تلك الصورة المؤثرة بذات ضفيرات رافعات الايدي ، مقسمات بالله وبالوطن ، ان لا يخضعن بعد اليوم للاجنبي . هذا في الصين . تقوم الفتاة ، وهي في أكمل شعورها الاخلاقي الوطني ، فتقسم مع زميلاتها بتحرير الوطن ، وبذل آخر نسمة من الحياة منظر يشيع إخلاصاً ، وإنسانية ، وجنوحاً نحو المثل الاعلى . فالعاطفة الوطنية من اشرف العواطف وأسماها . والانسان الذي لا يفتدي وطنه أناني ، محب لنفسه ، لا يستأهل ان يشرب من مائه ، وان يتنفس هواءه

ايها الوطن المحبب : ما أشقى الذين لا يشعرون بحب عظيم نحوك !

ايتها الاكواخ سلام على ساكنيك

التقيت امس بفلاحة تسوق حماراً ومعها ابنها الصغير ، سمعتها تقول له : بع البقرة يا محمد بعها يا ابني . الله يكفينا كل شيء . بعها يا ابني نحن بخير ما دام الوطن بخير » شعرت باهتزازة تسري في سائر اطراف جسمي . تعالي يا سائقة الماشية ، تعالي القي الدروس على سكان القصور العامرة . ضحى زوجك بموسمه مرتين . وقد بعت — ربما — اثاث البيت ، للقمة الخبز فقط . ومن يدري ، فقد يكون زوجك ، او اخوك ، او ابنك ، قد استشهد . ومع ذلك تشيم نفسك إخلاصاً لهذا الوطن ، وتطلبين مزيداً من التضحية في سبيله

ايتها الاكواخ ما اشرف النفوس التي تأوي اليك !

في سبيل من اذا لم يكن هو ?

كتبنا امس عن موقف الثوار الاسبان في القصر : شبان صغار يحاصرهم الجيش . تتساقط القنابل عليهم من كل جانب . فقدوا سبعين من زملائهم . وفقدوا الاغذية . طلبوا اليهم التسليم فأبوا . أخيراً اخذوا يذبحون كل يوم ثلاثة خيول ، يأكلون — وهم مئات — لحومها . كل واحد يتناول قطعة صغيرة من اللحم ، وكسرة من الخبز . وجاء الثوار وانقذوهم . بعد ليالي من الفزع والموت . صبروا طويلا . في سبيل من ? لماذا التضحية ? لماذا معانقة الموت ايها الشبان الصغار ?

ما اسوأ حظ النفس التي لا تتمتع بحب اكيد لوطنها . انها نفس شقية ، بلا شك !

صه أجلك جئنا بالخوارق

العائلات « المستورة » ، موضع فخار الوطن . علمت أكيداً هذا الخبر : باعت الأثاث إلا سجادة تاريخية . سجادة ورثتها عن جدها ، وجاء دور السجادة ! الذكرى مشجية . والنفس عزيزة . واللجنة لا تعلم . والصغار جياع . إذن ?

وامتدت اليد الراجفة الى ذلك الاثر الجليل . حق الوطن فوق حق الجد ، والذكرى . حقه أن لا يرتفع صوت بشكوى حقه الصبر الى النهاية . وأنزلت العائلة سجادتها ، وبيعت هذه . وقال رب البيت للمشتري : هل لك أن تحفظها الى اليوم الذي نظفر فيه ، وأعيد لك الثمن مضاعفاً ؟ » — قالها ، ومضى الى صغاره

— يا فلسطين ، في سبيلك جئنا بالخوارق !

شبه أخلاق الملائكة

ها يداها عاطلتان من الذهب . وعنقها كذلك . وكانت المرأة التي تباهي بحليتها . أين ذهبت الحلية ?

في منعطف أحد شوارع حي العجمي ، بيت تسكنه أسرة متوسطة الحال . تقدمت سيدة البيت بالحلية كلها متبرعة . لم تعد ترى ذلك البريق الوهاج لم تعد تلمس السوارة المحلاة الجميلة ، ولا العقد الانيق . واستعاضت عن ذلك كله بالشعور الفياض ، أغناها عن لذة النظر الى الذهب . الشعور بأن في أبناء الوطن قسماً يحتاج الى الخبز ، فلماذا الابقاء على ادوات الزينة إذن . وتقدمت بحليتها كلها . لا ذكرى فتعاودها ، ولا ندامة . هـا قلبها المؤمن يشيع باسمى الامثلة الانسانية

— لقد كان هذا الاضراب درساً ارتفع باخلاقنا الى شبه أخلاق الملائكة !

عطف الجار على الجار

رأيته يحمل « طنجرة » يستعين على حملها بورق كثيف ، فقد كانت على النار من دقائق . وكانت أمه واقفة على الباب . نظرت يميناً وشمالا ، فلم تبصر بأحد . وصاحت به : يا الله يا أمين ، لا احد فيراك ! »

وحمل الصبي « الطنجرة » الى دار قريبة . ودخل الباب ، فاذا أصوات صغار في الداخل ، تنبعث فرحة مسرورة . وعاد أمين لفوره ، وتلقفته أمه ، ودخلت معه قائلة : الحمد لله !

يا هذا التسامي الخلقي . عائلة متوسطة تتقاسم غذاءها مع عائلة أخرى فقيرة . شعور الجار مع الجار . شعور الوطني مع الوطني . ثم يقولون : كيف طال هذا الاضراب والبلاد فقيرة ، والناس في حاجة الى المال ! تعالوا انظروا هذه الاخلاق تفيض بأسمى ضروب الانسانية من حدب على الفقير ، وشعور مع المعوز ، وعطف على العائلات جاهدت في سبيل وطنها

— دروس وعظات ويوم ينتهي الحال على ظاهر الامة ، سيرى القراء دروساً أخرى أدعى الى الاعجاب والدهشة ...

أ ...

تركيا وقضية الشرق في الحرية

واجب التضحية في سبيل الحق المهضوم

نشرت جريدة (تركيا الجديدة) المقال الافتتاحي التالي فاظهرت عطف الاتراك على البلاد الشرقية التي تكافح في سبيل استقلالها وحريتها :

تركيا تشيد صرح حريتها

ان كانت هناك امة من الامم في بلد من البلاد تعرف للحرية وتعرف للاستقلال قيمتهما ومقدارهما وتحرص عليهما حرصها على الحياة التي هي اثمن شيء في الوجود فتلك الامة هي الامة التركية فهي قد شيدت صرح عزتها واستقلالها على اساس من جهود نضالها وتضحياتها ، وهي بعد ذلك عارفة لها قدرهما وقيمتهما لا تفرط في ذرة او ما هو دون الذرة منهما ولا تقبل ان يذكر عنها ولو فيما بينها وبين نفسها ان احداً من الناس اي كائن كان ، او واحدة من الدول اية دولة كانت قد استطاعت في الشؤون السياسية او في غيرها ان تنال من حرية تركيا واستقلالها اي منال .

واجب التضحية في سبيل البلاد

وقد يكون السبب في ذلك ان الاتراك قد اصيبوا في حريتهم وفي استقلالهم فترة من الزمن خلال العهود البائدة التي اهمل فيها رجال الحكومات العثمانية البلاد وتركوها لقمة سائغة في ايدي الطامعين فيها . والانسان او الشعب اذا اصيب في حريته وافتقدها كاملة في يوم ما ، فلم يجدها ، شعر بقيمتها وعرف لها قدرها وعنى ان تعود اليه فلا يفرط فيها ولا يتهاون ولكن يعض عليها بالنواجز فلا يدعها تفلت من يده مرة اخرى ولو ناضل من اجلها اقسى النضال وقدم في سبيلها اقصى الجهود وبذل المحافظة عليها وصيانتها من اي عدوان كان آخر ما يملك شعب من التضحيات

لا يضير امة دفاعها عن حق

على انه لن يضير الامة التركية ان يكون ذلك بل انه لفخار لها ان تكون قد استطاعت ان تسترد حريتها كاملة وان تسترد استقلالها غير منقوص بعد ان غلبت على امرها ردحاً من الزمن طويلا وبعد ان اهمل الذين كانوا يحكمونها في تلك العهود الضعيفة المتخاذلة امرها فكان ما كان من النكبات التي احاطت بها ونالت من مصالحها وشؤونها ، فليس عيباً ان تغلب امة من الامم على امرها فترة من الزمن ، قصيرة هذه الفترة او طويلة انما العيب ان تظل مغلوبة على امرها طول حياتها فلا تستطيع خلاصاً من الحالة التي تردت فيها ، ولا تظفر بزعامة صالحة تقودها في يوم ما الى طريق هذا الخلاص

تركيا الناهضة وقضية الشرق

وتركيا الناهضة الجديدة قد عنيت بقضية الشرق كله في الحرية والاستقلال بعد ان استردت لها حكومتها الجمهورية الوطنية كامل حريتها واستقلالها ، فهي تتابع سير الامور في جهاد الشرق وجهوده لكسب قضيته بعطف يتزايد وينمو على مر الايام ، وهي اذ تفعل ذلك انما تقدر كل التقدير موقف الامم الشرقية التي تكافح وتناضل في سبيل حريتها واستقلالها ، ذلك لانها لمست بيدها مقدار ما يصادفه الشعب الذي يجد في طلب استقلاله من متاعب ومن مصاعب ولانها قد رأت بعينها كيف تقسو الظروف على الامم الساعية وراء حريتها فلا تترك الطريق امامها يمضي ممهداً ، وانما تقيم امامها فيه كثيراً من العراقيل وكثيراً من العقبات ، فليس كثيراً عليها وهذا هو شأنها ان تكون عطوفة على الشرق في قضيته الكبرى ، وان تفرح وتبتهج كلما رأت امة من امه المجاهدة في سبيل الحرية قد خطت الى الامام خطوة في طريقها اليه ، وسارت مرحلة مرحلة من المراحل التي يتحتم عليها ان تجتازها قبل ان تصل الى املها المحبوب

العطف الشامل على الامم المجاهدة

ويتجلى هذا العطف الشامل على قضية الشرق في ذلك الصدى الذي تردده الصحف التركية للرأي العام في بلادها ، فهي دائبة على اعلان ابتهاج الامة التركية وسرورها كلما رأت امة من الامم الشرقية قد استطاعت ان تظفر بقسط من آمالها أو آمالها كاملة ، وهي لا تفتأ تعلن اطيب اماني الشعب التركي لجيرانه المجاهدين في سبيل حريتهم ، وأوسع آماله لهم في المستقبل الذي يتمنى من صميمه ان يكون مستقبلهم وما نظن ان الايام الاخيرة كانت قاصرة في اقامة اعظم البراهين وأقوى الادلة في هذا الباب بل انا لنحسب انها كانت قد احتوت من مظاهر عطف تركيا على صديقاتها وشقيقاتها من الامم الشرقية المجاهدة كانت أصدق دليل على ما تنطوي عليه الجمهورية التركية لتلك الامم الصديقة من محبة ومودة واخلاص

المطامع الاستعمارية بعيدة عن سياستنا

على ان رجال السياسة التركية يبرهنون اليوم على حكمة واسعة الى جانب ما يبرهنون عليه من عطف هائل على قضية الشرق . فالعالم كله يعرف ان كثيراً من البلاد الشرقية كانت من املاك تركيا الى الماضي القريب ، والعالم كله يعرف كذلك انه لو كانت دولة اخرى غير تركيا التي كانت تملك هذه البلاد الكثيرة من بلدان الشرق لما هدأ لها بال ولما نام جشعها الاستعماري حتى تعود اليها ، وحتى تضع في الطريق التي تجتازه الى حريتها والى استقلالها عقبات وعقبات لكي تضمن عودتها اليها . لكن تركيا الجمهورية غير الدول الاخرى . ورجال السياسة فيها من الحكمة وسداد الرأي والاخلاص لجيرانهم الاقربين الى الحد الذي امحت معه المطامع الاستعمارية والى الدرجة التي جعلتهم يودون لو كان في مقدورهم أن يساعدوا اهل تلك البلاد التي كانت مملوكة لهم مساعدة جدية فعالة لينالوا ما يصبون اليه من الحرية ومن الاستقلال التام

الحرية امنية يطلبها الجميع

وليس هذا الكلام بالذي نرسله اعتباطاً ولكن هو الحقيقة التي لا يأتيها النقض من بين يديها ولا من خلفها . فاذا كان هناك من يعوزه الدليل عليها فليرجع الى ما تناولته الصحف في هذين اليومين من حديث وزير خارجية الجمهورية التركية بمناسبة المعاهدة السورية الفرنسية وانه لواجد فيه تصريحاً برغبة تركيا القوية في أن ترى كل البلاد التي كانت تابعة لها من قبل وانفصلت عنها في العهد الاخير ظافرة بحريتها الكاملة واستقلالها التام وانه ليس احب الى نفوس الاتراك جميعاً من ان يظفر اخوانهم وجيرانهم بحقوقهم الكاملة في الحياة لا يشوبها نقص ولا قصور وان يعود اليهم ما كان لهم من سالف مجد اذهبته الايام او هي قد اذهبت بعضه ، ويومئذ تكون للشرق من دوله المستقلة وامه الحرة وحدة متماسكة تزيد مركزه قوة وتحفظ عليه هيبة مضيعة وقدراً منتقصاً ومركزاً كان الى عهد قريب مرهوب الجانب منيعة لا تستطيع انظار الدول القوية ان تتطلع اليه وإلا كان لها عنده اشد الجزاء

تركيا تتمرد على الحياة الضعيفة

ولقد اعانت تركيا تمردها على الحياة الواهنة الضعيفة المتخاذلة . وسار بها زعماؤها وعلى رأسهم زعيم هؤلاء الزعماء جميعاً (أتاتورك) العظيم الى الامام في سبيل الحياة الناهضة الصحيحة حتى وصلوا اليها وحتى بلغوا آمالهم كلها وأمانيهم كلها وهم اليوم يريدون ان لا تبقى أمة على الارض راضية بالحياة الضعيفة الواهنة المتخاذلة ويودون أن لا تنفتح عين واحدة على بلاد تجري الحياة فيها على هذا النمط الكريه وتسير الشؤون فيها لا طبقاً لرغبات أهلها وارادتهم وانما على هوى مصالح غيرهم مهما كان ذلك الغير قوياً ومهما كان صاحب صول وطول وشأن عظيم

غير ان تركيا التي اعلنت تمردها في الماضي القريب على الحياة الواهنة الضعيفة المتخاذلة التي كانت تحياها واستخلصت يوم اعلنت هذا التمرد حقوقها بحد السيف تكره الآن أشد الكراهية ان تلجأ أمة الى استعمال السلاح في أي ناحية من نواحي العالم ذلك لانها محبة للسلام عاملة على الابقاء عليه في طليعة العاملين على هذا الابقاء . وهي تود أن تتفاهم الامم في جو سلمي فلا تشتبك في ميادين قتال بعد الآن . فاذا كانت لامة من الامم حقوق عند امة اخرى فانها تستطيع ان تصل اليها في هدوء وفي مسالمة لا اثر للقوة فيها ولا للشدة التي تبعث شرارة الحرب من جديد ولعل ذلك هو السر فيما نراه من ابتهاج تركيا ابتهاجاً واضحاً كلما ظفرت امة من الامم الشرقية بحريتها عن طريق التفاهم الودي في هذه الايام فوق ما يبعث في نفسها الابتهاج وصول جيرانها الذين كانوا ولا يزالون موضع عطفها وموضع تأييدها لقضيتهم الى ما يصبون اليه من اماني ومن آمال

اسبانيا الملتهبة

الملك من بعيد واقف يراقب

تيارات شتى تجتاح الاندلس الجميلة

فيما يلي مقال مترجم عن احتمال عودة الفونسو الثالث عشر الى عرش اسبانيا . ووصف وجيز لحوادث تلك البلاد الدامية :

المجزرة البشرية المروعة

تصدر صحف العالم طافحة باخبار الثورة الاسبانية وما يجري هناك من مجازر ومذابح تقشعر لهولها الابدان وتشيد هذه الصحف دائماً بانتصار الثوار (على طول الخط) على الحكوميين الشيوعيين . فالاسبانيون لا يزال يقتل بعضهم بعضاً . والبوارج الاسبانية تقذف قنابلها وحممها بلا شفقة على الاسبانيين والبلاد الاسبانية ! وفرق من الجيوش المراكشية تحاصر ميادين سان سباستيان الغنية المغمورة بضياء الشمس

تدنيس مذابح الكنائس

وما بقي بعد ذلك ليس أكثر من روايات عن تدنيس مذابح الكنائس ، وتخريب الكاتدرائيات ، ونسف الجسور والقاء القنابل من الطائرات . والاعدام بالجملة ، وسائر ما يتمثل في هذه الحرب الاهلية والمجزرة البشرية من الفظائع

انه لم ينس بلاده

ولامر ما اغفل في الكارثة الاسبانية الحاضرة اسم الملك الفونسو الثالث عشر ، السليل المباشر لاسرة هابسبورغ التي كانت في يوم ما اقوى الاسر المالكة في أوروبا .

ولكن اذا نسي الاسبانيون مليكهم المخلوع فان الفونسو لم ينس اسبانيا ، ولم ينس أيضاً أنه حكم يوماً ، في عظمة هذه المملكة التي تمزقها الان الحروب الاهلية شر ممزق . وعلى الرغم مما وصلت اليه الحالة في اسبانيا فان الملك الفونسو يرحب بالفرصة التي تمكنه من العودة الى اسبانيا ، فهو رجل شجاع لا سيما اذا كان الامر متصلا بالملكية

هل يدعى الفونسو للعرش

وقد كان الملك الفونسو دائم التفاؤل بعودة الملكية ويصغي بانتباه الى الاشاعات التي تتطاير من هنا وهناك عن قرب اشتعال ثورة دموية لقلب نظام الحكم في اسبانيا وقد كثرت هذه الاشاعات حتى أصبحت حقيقة وأضحت البلاد الاسبانية ساحة حرب أهلية ، فاذا ما استولى الثوار على البلاد مرة أخرى فمن المحتمل أن يدعى الملك الفونسو للعودة الى مدريد

طائرة تهبط لكن الملك يرفض

وهبطت في بحر هذا الاسبوع طائرة على المنحدر الاخضر بالقرب من (مارنباد) يقودها الكابتن (كاشكارت جونس) ، ونزل منها الماركيزدي تينا ، محرر الجريدة الملكية الاسبانية (ا ب. ت.) ورجا الملك بالعودة الى مدريد والمطالبة بالعرش من جديد . لكن الفونسو أحكم من أن لا يدرك ان الشعب الاسباني لم يبد بعد اية رغبة حقيقية في سبيل عودته الى العرش . ومن المحقق أنه ينتظر دعوة حقيقية وترحيب بصيحة شعبية تنادي باعادة الملكية الى اسبانيا

على الحدود لولا رفض القائد

وتواترت الانباء بانه من المحتمل ان يرحب الاسبانيون بالدون جوان ، الابن الرابع لملك اسبانيا ، كولي للعهد . ولقد كان الدون جوان ضابطاً بحرياً في الاسطول البريطاني وهو الان في الثالثة والعشرين من عمره . ولقد خطا منذ عهد قريب بنفسه خطوة شخصية في سبيل العرش ، فقد قصد من فرنسا الى الحدود الاسبانية وعرض خدمته على الجنرال (مولا) قائد الثوار ، لكن الجنرال (مولا) رفض هذا العرض . ومهما يكن من شيء فان الحوادث كفيلة باظهار الحقائق واثباتها او نفيها وكل آت قريب .

عهود بريطانيا

كتب الينا السيد عيسى الفاعوري من القدس كلمة شرح فيها كيف نكثت بريطانيا عهودها التي قطعتها للعرب على يد المغفور له جلالة الملك حسين ابان الحرب العالمية الكبرى ، وذكر ان العرب قد دفعوا اذ ذاك ثمن استقلالهم غاليا وهو دماء ابنائهم الطاهرة الزكية لقد استخذت بريطانيا لليهود ونكثت عهود العرب واستجابت لداعي الدرهم والدينار ، وقدر الله حب النضار على قلبها حتى ملك عليها حواسها وسلب رجال سياستها كل حس وشعور . وها هي الثورة في فلسطين تتفاقم ، وها هي بريطانيا تصم آذانها عن سماع شكاوى العرب وها هم هؤلاء يصرون على اضرابهم ، ويستبسلون في كفاحهم حتى يأتي الله بامر من عنده فتصبح بريطانيا على فعلتها مع العرب نادمة .

وارسل لنا السيد « فلاح » كلمة لا تخرج عن هذا المعنى نكتفي بالاشارة اليها لضيق المقام .

* * *

كلمة العدد

هذا خبر لا نكاد نصدقه

الصحف اليهودية الشتامة في بلاد النيل

جاءنا بمزيد الاستغراب أن الاستاذ الدكتور فريد رفاعي ، مدير قلم المطبوعات في مصر ، قد جمع مندوبين عن الصحف المصرية ، وأسر اليهم أن لا يكثروا من الاهتمام والتدخل بشئون فلسطين

عند ما بلغنا هذا الخبر لم نصدقه . وأخذنا نعجب كيف لم يلاحظ قلم المطبوعات في مصر ما يكتب طعنا علينا في صحف : لاباتري ، تربيون دي اسرائيل ، لارنورم ، لورور ، البورص اجبشيان — وغيرها من التى تصدر فى مصر ، وتشيع كل التشيع للحركة الصهيونية .

أليس عجيباً جداً أن يطلب الى الصحف المصرية العربية عدم الاهتمام بشئون هذه البلاد العربية مثل مصر ، ثم يسكت عن أمثال الصحف التى ذكرنا ! لقد ارتبنا كثيراً في الخبر ، ونتمنى على الله أن لا يكون واقعاً ، لئلا تكون الضربة أليمة جداً

أما اصحاب الصحف اليهودية المذكورة ، فانهم لا يخجلون من ارسال الشتائم جزافاً طعناً في هذه البلاد الشقيقة لمصر . يأكلون من خيرات مصر ، ويشربون من ماء نيلها ، ثم يشتمون اخوان أهلها — وبعدئذ لا تكون رقابة شديدة عليهم وعلى أقلامهم التي ترسل أفظع المطاعن والافتراءات البشعة !

تعالت الصحف المصرية العربية أن تعرض عن فلسطين المجاهدة . ان فيها اقلاماً لا تصغي لغير نداء الحق ، والقرابة ، والشرف . وننتظر ، عسى أن يكون الخبر غير صحيح ، على كل حال !

الهند وفلسطين

ذكرنا في اعداد سابقة استجواب زعماء المسلمين والهندوس الحكومة في مجلس نواب الهند عن الحالة الخطرة في فلسطين . وقد بعثت اللجنة العليا بشكرها الى زعيم النواب المسلمين في ذلك المجلس

والجديد ما ورد علينا امس في البريد الجوي من القاهرة ، وهو ان نفس الموقف عاد فتكرر . فقد دعي مجلس النواب في « سملا » ببحث قضية فلسطين . وكان للاعضاء جولات وطنية في الموضوع . وقد اكدت الحكومة أنها بعثت بوجهة نظرها الى حكومة لندن ، واسهبت كثيراً في ذكر الاثر الذي تتركه حوادث فلسطين في نفوس مسلمي الهند

والمهم فى الموضوع هو الحملة التي شنها بعض النواب على الحكومة ، واتهامها بمخالفة صك الانتداب نفسه ، إذ تعمل على خلاف معناه . واكد النواب للحكومة من جديد ان ثورة فلسطين اذا استمرت ، واستمرت السياسة المتبعة فى تلك البلاد التي لها اسمى الاعتبارات في نفوس السكان — فان لذلك كله نتائج لا ترتاح لها السياسة البريطانية

يقذفون الحرس اليهودي بالقنابل

مستعمرة تطفىء انوار منازلها جميعا

هاجم اشخاص مجهولون في الساعة الثامنة من مساء امس الاول مستعمرة بيت فيغان «يافا» من جهة الرمال واطلقوا عليها الرصاص بكثرة هائلة ولما أجاب الحرس اليهودي على الرصاص بالمثل ، قذفه المجهولون بعدة قنابل ، فانفجرت واحدثت دوياً مرعباً ارغم سكان المستعمرة على اطفاء انوار منازلهم جميعاً . وقد استنجد الحراس بالدوريات فحضرت واجابت على الرصاص بالمثل من المدافع الرشاشة

الثوار في هجومهم على المستعمرات

اخذوا يستعملون القنابل سلاحا جديدا

هاجم اشخاص مجهولون في الساعة العاشرة من ليلة امس الاول مستعمرة (نفي شعنان) وامطروها وابلا من الرصاص ، ثم قذفوها بست قنابل ، فانفجرت. وقد استنجد الخفراء اليهود بالدوريات فحضرت واجابت على الرصاص بالمثل من المدافع الرشاشة وبعد معركة دامت زهاء ساعة ونصف الساعة انسحب المجهولون بانتظام

قوة عسكرية تدخل بيارة وتعتقل من فيها

بينما كان احمد منير السروجي وعلى ابو حسين من يافا نائمين في بيارة الحناوي في بيت دجن حضرت قوة من الجند وطرقت باب البيارة فذعر احمد ورفيقه ، لكن القوة لم تمهلهما لفتح الباب ، بل كسرته ودخلت ، وبعد اذ اوسعت الاثنين ضرباً ولكماً احضرتهما الى يافا وسلمتهما الى البوليس الذي استحصل على قرار بتوقيفهما ٤٨ ساعة

حملتها اليهودية على محطات الراديو

المحطات تذيع اخبارا في مصلحة العرب

عقدت جريدة هابوكر مقالا رئيسياً تحدثت فيه عن محطات الراديو الكبرى في العالم واذاعتها أخبار فلسطين بشكل يعتبر دعاية لمصلحة العرب لا سيما راديو برلين وروما وموسكو . وطالبت في النهاية الهيئات السياسية اليهودية ان توجد لها محطة راديو عالمية فى احدى العواصم الكبرى لتذيع الاخبار الفلسطينية والدعايات الصهيونية !

كلمتان حول موضوعين

وصلتنا معلومات عن حياة المعتقل في صرفند ، نسجلها غداً في مقال ، ونتابع هذا البحث الهام الخطير

— في عدد امس اعلان عن كلية روضة المعارف . هذا الاعلان لم يطلع عليه صاحب الجريدة ، فنأسف لنشره . وقد امتنعنا عن نشر كل اعلان مختص بالمدارس في فلسطين . نعتذر لادارات هذه المدارس والكليات . ونحن من القائلين بالوقوف حيث كنا انتظاراً ، لنرى على اي شاطىء ترسو سفينة الوطن. وكل اجراء قبل ذلك خرق لحرمة قرارات الامة

المجهولون يهاجمون مركز بوليس

انقلاب احدى سيارات الجيش واصابات

هاجم اشخاص مجهولون بعد ظهر امس مركز بوليس قرية « القباب » واطلقوا عليه الرصاص بكثرة ، الامر الذي ارغم البوليس على الاعتصام بجدران وزوايا المركز ، ثم أخذ يطلق الرصاص على المهاجمين الى ان فرغ منه ، وكانت النجدات وصلت ، من قوى الجيش الى المكان . وبعد معركة طويلة انسحب المجهولون بانتظام .

وقد بلغنا ان سيارة من سيارات الجيش التى حضرت لنجدة البوليس انقلبت بالقرب من قرية (الدلب) فاصيب اربعة انفار من راكبيها بجراح .

هجمة أخرى عنيفة على مستعمرة

اطفاء المصابيح وقذف المستعمرة بالقنابل

هاجم اشخاص مجهولون ليلة امس الاول بشدة وعنف ثلاث مرات متوالية مستعمرة « كفار سركين » الكائنة امام رأس العين تماما وأمطروها وابلا من الرصاص وقد كانوا يشكلون خطا حربياً منظما ، شبه نصف دائرة . فاستنجد سكان المستعمرة بالخفراء اليهود بعد ان أطفأوا مصابيح بيوتهم ، كما استنجد الخفراء بالدوريات فحضرت وأجابت على الرصاص بالمثل من المدافع الرشاشة . وقد قذف المجهولون هذه المستعمرة علاوة على اطلاقهم الرصاص عدة قنابل فانفجرت وجعلت السكان في حالة ذعر شديد ثم انسحب المجهولون بانتظام

حملة اليهود على الحكومة العراقية!

نشرت جريدة هابوكر مقالا طويلا عن حالة اليهود في العراق ، حملت فيه حملة شديدة على حكومة العراق وطلبت من بريطانيا واليهودية العالمية ان تتدخل لمنع العراق من اضطهاد الاقليات اليهودية في بلادها

وهذه اخلاق اليهود ، ابدا كانوا يشتكون حتى على الذين لهم الفضل فى احتوائهم قرونا !

مع بغداد بالتلفون

علمنا ان مخابرة تلفونية دارت بين الاستاذ عوني بك عبد الهادي وفخامة ياسين باشا الهاشمي استغرقت نصف ساعة . ووقعت المخابرة اثناء زيارة الاستاذ عوني لسمو الامير عبد الله فى عمان . ومع اننا لم نقف على ابحاث المخابرة ، إلا انها لم تخرج عن الحالة الحاضرة بالطبع

ثلاث هجمات فى ليلة

... ولما فرغ منها الرصاص ارسلت الشارات الحمراء

هاجم اشخاص مجهولون في الساعة الثامنة من ليلة امس الاول مستعمرة البنك الزراعي « أكرو بنك » الكائنة بالقرب من مدرسة نيتر الزراعية على طريق يافا القدس واطلقوا عليها الرصاص ، فحضرت دوريات الجند واجابت بالمثل من المدافع الرشاشة . وقد بقيت هذه المناوشة حتى الساعة التاسعة . ثم أعيد الهجوم مرة ثانية في الساعة العاشرة وبقي حتى الساعة الحادية عشرة . واعيد مرة ثالثة وبقي من الساعة الثانية عشرة حتى الواحدة والنصف بعد منتصف الليل . وقد فرغ الرصاص من الدوريات فأخذت تطلق شارات النجدة الحمراء بكثرة فحضرت قوات كثيرة الى مكان الحادث ولكنها لم تجد اثراً للمجهولين !

دافار تتكلم عن مؤتمر الجبال

نشرت جريدة دافار اخباراً في صفحتها الاولى من عدد امس تحدثت فيها عن مؤتمر عقده الثوار في جبال نابلس حضره مندوبون عن ثوار طولكرم والخليل وبئر السبع والناصرة وعكا وبيسان . وبعد نقاش طويل ومفاوضات مع بعض الرجال المتصلين باللجنة العربية تقرر ما يلي :

نظراً الآن اتفاقاً وقع بين اللجنة العربية العليا وملوك العرب وحكومة لندن على شروط معينة لانهاء الاضراب والثورة ، فان الثوار يقررون عدم الخروج على الاتفاق بل السير بموجبه . لذلك اذا طلب منهم توقيف اعمالهم لمجيء اللجنة الملكية فسيجيبون الطلب ، لكنهم يعلنون ان هذا التوقيف ما هو الا وقتي ، وانهم سيحافظون على سلاحهم الى حين الضرورة . وان توقيف الثورة ما هو الا هدنة بينهم وبين الحكومة الى ان يروا نتيجة وصايا اللجنة الملكية . فاذا كانت فى صالح العرب فسيطرحون سلاحهم ، واذا كانت ضد صالح العرب فسيخرجون بعمل كبير ضد الحكومة البريطانية

ونشرت خبراً آخر قالت فيه ازهناك اربعة من الشباب يتجولون في لبنان يعملون فى شراء الاسلحة وتجهيز شباب الدروز بها والحاقهم (بعصابات) فلسطين وقد تمكنوا من ضم عدد كبير من هؤلاء الى ثورة فلسطين .

انذار بعض سكان قرية بنسف بيوتها

هوجمت ليلة امس بعض المستعمرات اليهودية الجنوبية بشدة وعنف وأطلق عليها الرصاص وقد حضرت قوات كبيرة من أفراد الجيش وقابلت الرصاص بالمثل وبعد هدوء الحالة احضر قائد الدوريات سبعة اشخاص من قرية عاقر وانذرهم بنسف بيوتهم إذا وقع منهم إطلاق رصاص في المستقبل !

هجوم الثوار

على ارجوس وبلباو

جبل طارق ـ شرعت القوات الوطنية بالهجوم على ارجوس وهى نقطة عسكرية هامة حشدت فيها الحكومة قوات غفيرة لمنع الثوار من التقدم . وما زالت طائرات الثوار تلقي قنابلها على بلباو

انعقاد مجلس وزراء ايطاليا

برئاسة الدوتشي

روما ـ عقد مجلس الوزراء برئاسة السنيور موسوليني جلسة بحث فيها الموقف الدولي فيما يختص بالعملة ووافق بالاجماع على الاقتراح الذي بسطه الزعيم الايطالي باعادة (الاير) الى معدله السابق وهو ٩٠ للجنيه الانكليزي و ١٩ للدولار .

موقف ملوك العرب والصحف اليهودية

الملوك يعملون لفلسطين في المستقبل

نشرت جريدة دافار في ملحقها الصادر مساء امس خبراً طويلا بعنوان « هل وعدت انكلترا ملوك العرب شيئاً دفعهم الى اذاعة بيان بتوقيف الاضراب » ثم قالت : اقتربت المفاوضات بين اللجنة العربية العليا وملوك العرب من الانتهاء . ووافق ملوك العرب على التدخل لانهاء الاضراب . لذلك حق لنا الآن ان نتساءل عن موقف انكلترا نحو هذه المفاوضات . وما هو نصيبها . وما هي النتائج المعلقة عليها . وتؤكد الاوساط العربية المطلعة ان المفاوضات مع ملوك العرب دارت طيلة الوقت بمعرفة انكلترا واشتراكها . فممثلوا انكلترا في العواصم العربية كانوا دائماً على اتصال بلندن وبملوك العرب وامرائهم . وكانوا يتناقلون الاخبار بين بعضهم البعض ومع دار الحكومة في القدس وفي لندن وهذا هو آخر الاسباب التي جعلت المفاوضات تستغرق مدة طويلة . وتؤكد المصادر المطلعة ان ملوك العرب لم يوافقوا على اذاعة البيان الا بعد ان تأكدوا ان انكلترا لا تعارض بذلك . وقد حاول الملوك ان يأخذوا من انكلترا تسهيلات ووعوداً كتابية فرفضت الحكومة ذلك . لكن وعدتهم ان تسمع رأيهم في مسألة عرب فلسطين قبل ان تعين سياستها فيها في المستقبل . وهذا يعتبر اساساً لوعد يسمح لملوك العرب بان يمدوا عرب فلسطين بالمؤازرة والمساعدة والسعي لمصلحتهم في المستقبل »

قوة عسكرية جديدة لحماية مستعمرة

وصلت في الساعة الثالثة بعد ظهر امس قوة عسكرية جديدة الى يافا على تسع سيارات كبيرة من سيارات الجيش تتقدمها سيارة صغيرة داخلها ضابطان وبعد ان استراح هؤلاء الجنود في مقر الجيش في ميناء يافا ذهبوا في الساعة الرابعة والنصف الى مستعمرة ملبس .

سيف الاسلام لزيارة الحبشة

دعت الحكومة الايطالية سمو الامير سيف الاسلام محمد نجل جلالة امام اليمن لزيارة الحبشة ، وقد لبى سموه الدعوة وغادر عاصمة بلاده فى هذه الزيارة

حيفا

شارات الاستنجاد من الضواحي

حيفا في ٥ تشرين الاول ـ لمراسل الدفاع الخاص : قامت قوات كبيرة من الجند ليلة امس بمناورات عسكرية جهات الشومرية وكانت شارات الاستنجاد والاستكشاف آتية من الضواحي . وكان عدد كبير من سيارات الجيش فى حيفا يسارع الى انجادها . والمفهوم ان معارك حامية الوطيس كانت تقوم ليلة امس بين الثوار والجند فى تلك الجهات

سعادة قنصل العراق يصل حيفا

وصل المدينة صباح اليوم سعادة قنصل العراق الاستاذ كاظم بك الدجيلي طائراً من القدس بعد ان مكث فيها يومين ، وعاد يزاول عمله بما عهد فيه من همة ونشاط

هذا السيل والبلاد في الموقف الحاسم

تنزل الباخرتان «هرزليون» و «اجيتو» صباح غد ٩١ مهاجراً يهودياً ويلاحظ ان عدد المهاجرين اليهود اخذ يزداد في الايام الاخيرة ، فلماذا تسكت عنهم الحكومة وهل تريد ان تستمر على تحدي شعور العرب

لجنة الطلاب واعانة المنكوبين

تجول اليوم فريق من لجنة الطلاب في انحاء المدينة وأخذوا يلصقون الشارات على صدور المارة مكتوباً عليها (الوطن يدعوكم فأنجدوه) فاقبل الناس على التبرع بسخاء ، ولا يسعنا هنا الا ان نشير الى جهود لجنة الطلاب في هذه المدينة وتطوعها مرات عدة لهذا المشروع الوطني ، وما لها من صلة حسنة باللجان القومية التي توزع ما تقدمه لها هذه اللجنة على الفقراء والمنكوبين

سيدة فاضلة تتهم بالحض على الثورة

حدثنا فريق من الشباب ان السلطة احضرت السيدة فاطمة طوقان عقيلة سعدي بك طوقان الى حيفا وأوقفتها في السجن بتهمة الحض على الثورة ، فنلفت نظر المحامين العرب الى التثبت من الامر والدفاع عن السيدة الفاضلة

خارج تؤدبه الطبيعة العادلة

امطرتنا السماء عصر اليوم بوابل مدرار لم تشهد المدينة مثيلا له طوال شتاء العام الفارط . وقد صادف ان احد الخوارج الذي نمسك عن ذكر اسمه لعله يثوب الى محجة الصواب ـ صادف ان هذا كان قد وصله كميات كبيرة من اكياس الملح من شركة يهودية في عتليت تكدست امام دكانه فنزل عليها المطر واذاب ملحها . وكانت خسارة لا يستهان بها لحقت بهذا الذي نأمل ان يتخذ هو وامثاله من غضب الطبيعة عظة

وعلى ذكر الخوارج نود ان نشير الى ان الاضراب في المدينة عام شامل لو لا ان بعض هؤلاء ممن كان يجدر بهم ان يكونوا أول من يسير على قرار الامة بالاستمرار على الاضراب .

نأمل ان يكون فى هذه الكلمة رادع لهؤلاء وامثالهم .

تلفونات الدفاع وبرقياتها الخاصة

من المعتقل

أفرجت السلطة عن الشاب الاديب غالب الخالدي بعد ان قضى ١٠٥ أيام في صرفند ، وقد طلب اليه ان يثبت وجوده مرتين في اليوم الواحد لدى براليس القدس وبلغنا ان السيد الخالدي قدم طلباً لنقله الى يافا ، فأرغمته السلطة ايضاً على الاقامة الدائمة في القدس

النار على قصر

أطلق خفراء البيارات اليهودية الرصاص امس الاول على قصر عبد الرحمن بك التاجي في وادي حنين ، فأعلم صاحب القصر قائد دوريات الجند البريطاني بامر اولئك المعتدين ، ولما تحقق القائد من صحة الشكوى انتزع السلاح من الخفراء وانذرهم بالطرد اذا عادوا الى مثل هذا العمل .

تفتيش قرية عربية

ذهبت قوة من البوليس والجيش صباح امس الى قرية صميل وفتشت بيوتها بدقة ، ولما لم تعثر على شيء عادت الى يافا . وقد بلغنا ان التفتيش روع كثيرا من النساء والاطفال في سبيل الله .

نقل معتقل

حيفا — علمنا ان السيد احمد خليل عراقي من شباب طيرة بني صعب قد نقل من مخيم عتليت الى سجن عكا وان في عتليت ضابطاً يهودياً يرهق السجناء السياسيين ارهاقاً لا يطاق ، فالى هذا نلفت نظر مدير البوليس والسجون العام

مهاجمة مستعمرة

هاجم اشخاص مجهولون في الساعة الثامنة والربع من مساء امس الاول مستعمرة « هاتكفا » من جهة الشمال ، واطلقوا عليها الرصاص ، وقد حضرت دوريات البوليس والجند واجابت بالاشتراك مع بوليس مركز المستعمرة بالمثل ولم تقع اصابات .

عشرون سيارة للدوريات العسكرية

الخليل ـ خصصت السلطة هنا عشرين سيارة للدوريات العسكرية

شكر على تعازى

آل طه واللجنة القومية بحيفا يشكرون جميع الذين تفضلوا بتعزيتهم ومشاركتهم في مصابهم بفقد فقيدهم المرحوم الحاج خليل طه وذلك سواء باشتراكهم في تشييع جثمانه الى مقره الاخير أو بارسالهم البرقيات والكتب . وخاصة الهيئآت الوطنية في البلاد والذين تحملوا مشاق السفر آملين ان يعتبر كل واحد من حضراتهم هذا الشكر خاصا راجين ان لا يريهم الله مكروها وان يحقق لهذه الامة امانيها الوطنية انه سميع مجيب

ساعدوا عائلات الشهداء

القدس

اطلاق النار على حارة اليهود

القدس في ٥ تشرين الاول ـــ لمراسل الدفاع الخاص ـــ أطلق الثوار حوالي الساعة السابعة والنصف من الليلة الماضية عيارات نارية بكثرة على حارة اليهود من جهة سلوان وداخل المدينة القديمة . وعلى أثرها اضيئت الانوار الكشفية ، وأجاب الجند باطلاق النار . وتبادل الطرفان ذلك مدة قصيرة انسحب الثوار على أثرها الى مكان آخر

نسفت منزله فشيدوا له آخر

نسفت السلطة قبل أسبوع منزل السيد داود ابو دعمرس من وجهاء قرية العيزرية ، وقد عقدت جمعية البنائين العرب في قرية سلوان وقرى الوادية اجتماعاً وتبرعوا ببناء المنزل وتشييد طابق آخر زيادة على ما كان عليه قبلا . وقد تبرع اهالي قرى الوادية باحضار لوازم البناء على نفقتهم الخاصة وبوشر بالعمل صباح اليوم.

اجتماع اللجنة العليا اليوم

تعقد هيئة اللجنة العربية العليا غداً « الثلاثاء » اجتماعاً لمواصلة التداول في الموقف الحاضر وتعقد هيئة الغرفة التجارية العربية اجتماعاً آخر لمعالجة شؤون وطنية .

انفجار قنبلة واصابة يهودى

انفجرت قنبلة في الساعة الثالثة من بعد ظهر اليوم في حي الشيخ جراح القرب من محلة ميشورم ، وقد اصيب تاجر خضار يهودي بأضرار طفيفة ويحقق البوليس في الامر .

الجنرال «دل» في المدينة القديمة

طاف الجنرال « دل » في منتصف الساعة الرابعة من بعد ظهر اليوم داخل المدينة القديمة يرافقه الميجر منرو مدير رئاسة بوليس القدس وقوة من الضباط اليهود وقد تجولوا في شوارع المدينة القديمة وشاهدوا المحلات والمتاجر المقفلة .

استعراض عسكري لفرقة الحرس الاسكتلندية

استقبل الجنرال (دل) في الساعة التاسعة من صباح اليوم بالقرب من طريق البقعة عند فندق الملك داود ، الاورطة الثانية للحرس الاسكتلندي المتجولة . وقد رافقها في جولانها في شوارع المدينة . وقد كانت موسيقى الجيش تعزف نغماتها الحربية . وشوارع القدس تعج بالجند والبوليس الفلسطيني وتشبه مظاهرة عسكرية . وكان يسير خلف الجند عدد كبير من السيارات ملاءى بالنقالات .

لزيارة السيدة المتهمة بحيازة الاسلحة

زار صباح اليوم وفد مؤلف من عقيلة نبيه بك العظمة وعقيلة الاستاذ مغنم مغنم والآنستان شاهنده دزدار وزهيه نشاشيبي بالنيابة عن لجنة السيدات بالقدس السيدة صبحية الجلاد من طولكرم المحكوم عليها بالسجن خمس سنوات بتهمة حيازة اسلحة نارية ، في سجن بيت لحم . وقد قدمن لها الهدايا واخذن توقيعها على وكالة بتفويض بعض المحامين بالقدس المرافعة عنها ، وقد هنأنها وشجعنها . وسر الوفد كثيراً من حسن المعاملة التي تعامل بها رئيسة السجن المسجونات .

اجتماع بين عسكريين ومدنيين

قابل صباح اليوم الافتنت جنرال «دل» بصحبة خمسة آخرين من كبار ضباط الجيش البريطاني السكرتير العام المستر هول . وقد حضر الاجتماع المستر تراستد النائب العام ، والمستر مودي مساعد السكرتير العام ، ودامت المقابلة من الساعة الحادية عشرة صباحا حتى الساعة الواحدة بعد الظهر

وقوع صدام بين الثوار والجند

هاجم الثوار في الساعة التاسعة والنصف من مساء امس دورية البوليس والجند على طريق بيت لحم بالقرب من الدهيشة وقد تبادلوا اطلاق النار مدة ساعة تقريباً

الثوار يقطعون أشجارا لمستعمرة

قطع مجهولون في منتصف ليلة امس عدداً كبيراً من الاشجار المثمرة في مستعمرة كفر عتسيون على طريق القدس ـــ الخليل . وقد ذهبت صباح اليوم قوة من البوليس الى مكان الحادث ، وبدأت البحث

المجدل

مفرزة من الجند تسافر الى غزة

غادرت المدينة اليوم مفرزة من الجند المعسكرين في منزل السيد حموده الكاشف الواقع بالقرب من المحطة . وقد شاهدنا رجال هذه المفرزة ينقلون امتعتهم وعتادهم الى رصيف المحطة استعداداً للسفر الى غزه في قطار الظهر

الخليل

الثوار والجنود يشتبكون في معركة شديدة

الخليل في ٥ تشرين اول ـ لمراسل الدفاع الخاص ـ تصادمت دورية الجند البريطاني التي كانت قادمة ليلة امس الاول من القدس مع الثوار في المكان المعروف بوادي البيار ، واشتبك الفريقان في معارك حامية الوطيس استعمل الجند فيها مدافعهم الجبلية والرشاشة بصورة مريعة ، وامتد خط القتال بينهم من وادي البيار حتى اسفل العروب ولا تزال نتائج هذه المعارك مجهولة

قطع الاسلاك التلفونية واتلاف الاعمدة

قطعت الاسلاك التلفونية ليلة امس الاول بين الخليل والضاهرية ، وعلى طول خمسة وعشرين عاموداً . وعلمنا ان عدداً من الاعمدة اقتلعها مجهولون واتلفوها حرقاً .

وكذلك قطعت المخابرات ليلة امس بين القدس والخليل بسبب قطع الاسلاك بالقرب من عين سارة

وصول حاكم اللواء ومساعد مدير البوليس

قدم المدينة صباح اليوم حاكم لواء القدس للاطلاع على الحالة وكذلك وصلها عابدين بك الحشيمي مساعد مدير بوليس القدس لتهيئة اوراق تحقيق قضية اغتيال المرحوم ناصر الدين التي ستعرض غداً على القاضي البريطاني في القدس

قوة عسكرية لحراسة الاسلاك التلفونية

على اثر توالي تقطيع الاسلاك التلفونية على طريق الخليل ـــ الضاهرية خرجت صباح اليوم قوة من رجال البوليس الى قريتي دورة والضاهرية لاجل حراسة الخطوط التلفونية

طائرة عسكرية تحلق صباحا

حلقت في سماء المدينة صباح اليوم طائرة عسكرية وبعد ان تجولت قليلا قفلت راجعة

دوي هائل وشائعة وقوع معركة

سمع الناس ليلة امس دويا هائلا في الجهة الشمالية من المدينة ويشاع ان معركة حامية وقعت بين الثوار والجنود قرب مشاهد حلحول

اسلاك شائكة حول معسكر الجند

نصبت دائرة الاشغال العمومية سياجاً من الاسلاك الشائكة حول معسكر الجند في عين خير الدين

نابلس

تشييع شهيد وخروج ألوف لذلك

نابلس في ٥ تشرين الاول ـــ لمراسل الدفاع الخاص ـــ احتفلت بعد ظهر امس مدينة نابلس بتشييع جنازة الشهيد المرحوم فوزي الشامي الذي قتل في المعارك الاخيرة في جبل نابلس . وفي الساعة الحادية عشرة خرج موكب المشيعين الذي كان يقدر عددهم بخمسة آلاف نسمة من جميع الطبقات من أهالي نابلس الى المسجد الكبير . وبعد ان صلى على الشهيد صلاة العصر ابنه فضيلة الشيخ عبد الله افندي المعاني تأبيناً مؤثراً ابكى الحاضرين . ثم أبنه السيد احمد الجندي ، وخرج موكب الجنازة يتقدمه علماء ووجهاء وشباب المدينة وقد لف الجثمان بالعلم العربي ، وسار الموكب على الترتيب الآتي :

تلامذة المدارس الوطنية والاميرية ، ومشايخ الطرق الدينية ، وحملة الاكاليل التي كان عددها كبيراً ، فدمتها اللجنة القومية والهيئات الوطنية ونقابة السيارات النادي الرياضي الاسلامي . ثم فرقة الكشافة ، بينما اخذ المؤذنون يشيعون الشهيد من على المآذن . وسار الموكب على هذا الترتيب حتى الجبانة وهناك ووري التراب في روضة الشهداء وعاد المشيعون يترحمون

تفتيش قرية عصيرة الشمالية

خرجت قوة من الجند ظهر امس الى جبال نابلس ومنها توجهت الى قرية عصيرة الشمالية حيث طوقتها من جميع اطرافها وقامت بتفتيش البيوت تفتيشاً دقيقاً ، وبعد ان اجريت عملية التفتيش ولم تجد شيئاً وعادت من حيث أتت .

اعادة بناء المنازل المنسوفة

على أثر نسف السلطة منزل احد مختاري قرية حمامة وتصدع بيتين آخرين ، باشرت لجنة مساعدة الفقراء والمنكوبين في هذه القرية بتحضير ادوات البناء لاعادة تشييد المنازل المنسوفة كما كانت . وقد بوشر فعلا منذ اليوم الثاني للنسف ببناء هذه البيوت . والمنتظر ان يتم ذلك خلال ثلاثة ايام ، ولا تزال لجنة الاسعاف تواصل جهودها لتأمين إعاشة الفقراء والمنكوبين في القرية

بيسان

البترول الملتهب

بيسان في ٥ تشرين الاول ـــ لمراسل الدفاع الخاص — هجم مجهولون ليلة امس على انابيب البترول بالقرب من قرية كوكب الهواء . وقد تمكنوا من اتلاف الانبوبة فاندفقت الزيوت منها بغزارة هائلة واشتعلت النيران فيها . وكان حريقا هائلا اضاء لهيبه قسماً من المدينة وبقى الدخان يتصاعد الى عنان السماء حتى الظهر

وقد ذهبت في صباح اليوم قوة من البوليس في بيسان مع قصاص الاثر ، وعلمنا انهم استحضروا كلاب البوليس للاستعانة بها على تعقيب اثر الفاعلين . ونتيجة (مسعى) الكلاب توصلت هذه القوة لاعتقال خمسة عشر شخصاً من اهالي قرية الحميدية . واحضرتهم مخفورين الى سجن المدينة بداعي ان الاثر قد وصل الى قريتهم

انفجار قنبلة واطلاق عيارات نارية

حوالي الساعة الثامنة والنصف من مساء ليلة امس انفجرت قنبلة في المدينة وكان لانفجارها دوي هائل ازعج الاهلين ، وفي الساعة التاسعة من مساء ليلة امس اطلقت عدة عيارات نارية في اطراف المدينة واعقبها سكون ثم تجدد اطلاق الرصاص مرة اخرى حوالي الساعة العاشرة والنصف . وكان بكثرة زائدة ، وقد دام ما يقرب من الخمسين دقيقة ، وفي كلا الحالين لم يجب الجند على اطلاق الرصاص بمثله .

اعتقال شاب على اثر وشاية

اعتقل البوليس صباح اليوم الشاب السيد عبدالله حمدونه من خيرة شباب المدينة ، على اثر وشاية أنه مطلق الرصاص وقاذف القنبلة ليلة امس . وقد زج في السجن رهن التحقيق .

غزة

الثوار يهاجمون الجنود البريطانيين

غزة في ٥ تشرين الاول — لمراسل الدفاع الخاص — هاجم الثوار ليلة امس الجنود الانجليز المرابطين في محطة سكة الحديد واصلوهم ناراً حامية ولا نعلم عن وقوع اصابات

قضايا الاضطرابات امام محكمة العدل

يغادر صباح الغد الى القدس الاستاذ رشدي الشوا للمرافعة في خمس قضايا من قضايا الاضطرابات المستأنفة لمحكمة العدل العليا ، والمعين لرؤيتها غداً الثلاثاء وبعد غد الاربعاء

جنود ودبابة وسيارة محطمتان

وصل بعد ظهر اليوم قطار الشمال القادم من حيفا يقطر وراءه عربتين مملوئتين بالجند الانكليزي بكامل معداتهم الحربية ، ونزلوا جميعهم في محطة غزه ويقدر عددهم بثمانين جنديا

وقد مر قطار البضائع القادم من الشمال ايضاً يقطر وراءه عربتين محمل عليهما دبابة وسيارة محطمتين

اللجنة القومية واعانة المنكوبين

طاف اليوم اعضاء اللجنة القومية بغزة في المدينة لجمع الاعانات وقد لاحظنا ان قسما كبيراً من الاهالي كان يقابل اعضاء اللجنة ويتبرع لهم بسخاء

نسف دارين وانفجار قنابل

ـــ ذهبت قوة من الجند البريطاني الى خانيونس ونسفت دارين فيها

ـــ انفجرت بعد عصر اليوم قنبلتان في بعض احياء المدينة وكان لانفجارهما دوي هائل .

— بلغ عدد القنابل المنفجرة من الساعة السادسة من مساء اليوم حتى الآن (اي الثامنة) خمس قنابل .

خانيونس

انفجار لغمين تحت عجلات سيارتين

خانيونس في ٥ تشرين الاول — لمراسل الدفاع الخاص — اتصل بنا ان لغمين انفجرا ليلة امس تحت عجلات سيارتين مملوءتين بالجند

وعلى اثر توالي انفجار الالغام قرب المدينة توجه اليوم كل من مساعد حاكم اللواء الجنوبي بغزة ومدير قسم البوليس تصحبهما قوة من الجند الى خانيونس ، ولدى وصولهما باشر الجند عملية النسف في اهل دار فيها

الاسلاك التلفونية بين خانيونس ورفح

علمنا ان مجهولين قطعوا اسلاك التلفون بين خانيونس ورفح وقد اصلح عمال دائرة البريد الاسلاك المقطوعة تحت حراسة الجند

الاسطول البريطاني ثلثمائة سنة أخرى
تصريح قبل جولة الملك ادوارد والوزير
لهذا عقدت المعاهدة الحالية مع مصر

تعمل انجلترا الآن بنشاط مستمر لاستعادة سيادتها البحريــة في البحر الابيض المتوسط وتوطيدها امام المنافسة البحرية التي تبديها كل من ايطاليا وفرنسا

ويذكر المتتبعون لمجريات الحوادث انه حدث في ختام دورة مجلس العموم البريطاني ان وجه احد النواب سؤالا ليعرف مقدار النشاط والتقدم في العمل لتوطيد دعائم الاسطول البريطاني في البحر الابيض المتوسط الذي كاد يفقد فيه زعامته ، قــال: هل يعتقد جناب الوزير ان الوقت قد حان للاسطول البريطاني الذي ظل منذ ٣٠٠ سنة صاحب السيادة على البحر المتوسط ان يتخلى عن هذه السيادة . ؟

فاجابه السر صموئيل هور وزير البحرية قائلا كلا فانه سيظل صاحب السيادة ٣٠٠ سنة ... أخرى !

وعلى اثر ذلك قام جلالة ملك الانجليز زيارة تركيا واليونان ويوغوسلافيا وتحدث بشأن تعزيز السيادة البريطانية في البحر الابيض المتوسط ، وتبع ذلك زيارة السر صموئيل هور الى القواعد والوحدات البحرية في البحر الابيض واتخذ جميع الاحتياطات البحرية لتعزيز قوله في مجلس العموم ولهذا السبب نفسه عقدت معاهدة التحالف مع مصر . !

« مترجمة »

العلاقات بين سوريا وفرنسا وتركيا
فرنسا تسوي علاقاتها لترضي الجميع

كتبت جريدة (ارنوفل) الفرنسية مقالا تبحث فيه المسألة السورية وما يتعلق بها وبين فرنسا وتركيا من العلاقات السياسية . نوجز المقال فيما يلي :

« لما امضيت بين فرنسا وسورية معاهدة تشبه المعاهدتين اللتين عقدتهما انكلترا مع مصر والعراق احتفظ بشيء من الفـ لدولة ثالثة ولا تزال المفاوضات دائرة بشأنه ، فهاشم بك الاتاسي رئيس الوفد السوري مر بتركيا في اثناء عودته الى دمشق وقابل عصمت اينونو رئيس الوزارة التركية وبحث معه مصير الاتراك الذين في اقليمي انطاكية والاسكندرونة وهم يطلبون الاحتفاظ باستقلال اداري خاص والحكومة التركية تهتم بهم اهتماما شديداً

وسيعود الى الكلام عن هذه الامور في جنيف المسيو فيانو وكيل وزارة الخارجية الفرنسية وتوفيق رشدي اراس وزير خارجية تركيا

ثم ان تنازل فرنسا عن انتدابها يضع على بساط البحث مسألة الاشوريــين الكلدانيين الذين وجدوا ارضاً يقيمون فيها بسورية وستعنى جامعة الامـــم بشؤونهم لانها عاهدت مشاطرة فرنسا وانكلترا تحمل تبعة العناية بهم

وثمة مهاجرون آخرون كالارمن مثلا فهؤلاء قد تحسنت احوالهم في ظل العلم الفرنسي

ان هذه المسائل كلها جعلت موضوعا للبحث وسيعاد النظر فيها في جنيف لات في الاتفاق الذي عقد بيننا وبين الوطنيين السوريين للاعتراف بدولة عربية في سورية

وقد منح الميثاق الفرنسي السوري الذي عقد في ٩ سبتمبر ١٩٣٦ العرب جانبا كبيراً من حقوقهم بحيث لم يبق لهم سبيل للشكوى وهذا ما يضمن لنا عرفان الجميل من العالم الاسلامي من جراء التضامن بين عرب سورية ـ العنصر السائد ـ وسائر المسلمين

بقيت امور لا بد من تسويتها لارضاء الجميع ولا سيما الترك ويبلغ عددها نحو ثلاثة الف في شمال سورية وهم يقيمون في مواقع حربية حصينة على حدود بلاد الاناضول وهو القطر الذي يعتصم فيه الاتراك في ايامنا هذه

ومن حسن حظ الحكومة الفرنسية انها عهدت في تمثيلها في تركيا الى شخص سياسي اختصاصي يتمتع بثقة وزارة الخارجية الفرنسيا وقد خبر بذاته شؤون الشرق وشمال افريقيا

وترى تركيا ان في نفسها حاجة تفضي بها الينا وهي تسعى الان لعقد معاهدة على اساس تبادل المساعدة على مثل الاتفاق المعقود بيننا وبين السوفيات

والظاهر انه اذا لم يتم هذا الامر حتى الان مع وجود احسن العلاقات بيننا ـــ بدليل ما كان منا في مونترو ـ فسوف يتم ذلك على اثر تقدم حسن التفاهم بين لندن وانقره

وسنجد فرصة ملائمة للعود الى الخوض في هذا الموضوع فالاحاديث التي دارت في جنيف وقدوم رئيس وزارة تركيا الى باريس وذهابه بعد ذلك الى لندن ستخلق لنا تلك الفرصة

فالحين الذي نكسب فيه ولاء دولة سورية المستقلة بجرة قلم يمهد لنا ايضا خطب مودة تركيا جارة سوريا وبينهما حدود يبلغ طولها ستمائة الف كيلو متر وقد اصبحت ذات خطورة عظيمة بين البلدان الممتدة على شواطئ البحر الابيض المتوسط وفي الشرق

* * *

ايطاليا في البحر الابيض المتوسط

يلوح الان انه قد اصبح من المؤكد ان السنيور غراندي سفير ايطاليــا في لندن سيكون بين الذين تتناولهم حركة النقل والتعيين القادمة والمفهوم انه سيعين حاكما لجزيرة رودس وهذا المنصب لا تخفى اهميته على احد في الوقت الذي تريد فيه ايطاليا بعد فتح الحبشة تعزيز حقوقها كدولة استعمارية تقوم مصالحها الرئيسية في البحر المتوسط .

بريطانيا تعزز سلاحها البحري
وضع برنامج جديد للانشاءات المطلوبة

يقول المراسل البحري لجريدة الدلي تلغراف ان المرء لم يشهد قط منذ الحرب العمومية نشاطاً كالنشاط البادي الان في الاحواض البريطانية وقد تسنى تقصير أجل الوقت اللازم لبناء سفينة حربية ويتضمن البرنامج الذي ينفذ الان بناء مدرعتين من طراز دودنوط وطرادين من طراز سوثمبتون بحمول كل منهما ٩ الاف طن و٩ مدمرات وغواصة و٣ سفن للبحث عن الالغام وستوصي الحكومة فرنسا على صنع السفن الاتية — سفينتان لحمل الطيارات و٥ طرادات من اسطول القيادة وعدة مدمرات من طبقة ج و٧ غواصات و٣ سفن للبحث عن الالغام ويقول مراسل جريدة المورننغ بوست البحري أنه علم من المصادر المطلعة ان برنامجاً جديداً للانشاءات سيوضع قبل نهاية السنة

اليوم

الـ ٧١

من المئة الثانية

روسيا تمد حكومة إسبانيا بالسلاح
آلاف الصناديق تحت اسم اللحم والاثمار

وصلت باخرة الشحن السوفياتية « نوفا » الى أسبانيا تحت ستار نقل الاقوات ولكنها انزلت في ميناء اليقنت مقادير كبيرة من المعدات الحربية منها ١٣٦٠ صندوقا من البنادق تحت اسم اثمار مجففة و٤ آلاف صندوق من الذخائر تحت اسم لحم مجفف وكانت الميناء تحت حراسة شديدة عند تفريغ الباخرة وانزلت الصناديق في الحال الى الرصيف ووضعت في عربات سكة حديدية وفي سيارات نقلتها الى العاصمة .

أسطول تركيا يزور مالطه والبحر الاسود

يقول مراسل جريدة « ايكودي باري » في جنيف ان بعض الدوائر السياسية في العصبة تقول ان الاسطول التركي سيزور مالطة في وقت قريب . وقد دعي الى هذه الزيارة من وزارة البحرية البريطانية . وان الاسطول سيزور بعد ذلك الموانيء الروسية الواقعة على البحر الاسود

مقعدان جديدان في مجلس العصبة

وافقت عصبة الامم في اجتماعها الاخير على قرار اللجنة الاولى وأنشأت مقعدين موقتين غير دائمين في مجلس العصبة والمفهوم أن الصين ولاتفيا ستحتلان هذين المقعدين .

تأليف حكومة للثوار في اسبانيا

اصدر الجنرال فرانكو رئيس الحكومة الوطنية أمراً بتنظيم الحكومة الوطنية الاسبانية جاء فيه ان الدولة الجديدة تتألف على اساس الحكم المطلق والوحدة وسرعة العمل ومبدأ البساطة وتحتوي لجنة الدفاع القومي على ٨ فروع وهي المالية والحقانية والصناعة والتجارة والثقافة والبريد والاشغال والزراعة . وسيعين حاكم عام للاقاليم المحتلة ثم تتألف وزارة للخارجية تنشيء العلاقات مع البلدان الاجنبية وتتألف بعد ذلك وزارة للصحافة والدعايــة ويكون وزير الخارجية تابعـاً لرئيس الدولة مباشرة .

ادباء البرتغال يحتجون على الاضطهاد
تقتيل وتعذيب الكتاب والفنانين في اسبانيا

ارسل الكتاب والصحافيون والفنانون البرتغاليون الى عصبة الامم مذكرة احتجاج على تقتيل وتعذيب الكتاب والفنانين الاسبانيين ووقع هذا المستند جميع كبراء الكتاب والصحافيين والفنانين في البرتغال وسألت جريدة ديار يودي نوتيسياس وزير الدعاية اين هي احتجاجات المؤلفين والصحافيين الديمقراطيين في العالم الذين يتكلمون بحماسة عظيمة عن حرية الفكر في البلدان ذات النظام المطلق انهم لا يكترثون للالام التي تجرى في اسبانيا

المواصلات التلفونية بين العراق والحجاز

جاء الى بعض الشركات الاجنبية التي لها علاقة بشركات النفط في الخليج انه اصبح في حكم المقرر ان تسمى الحكومة السعودية في انشاء مواصلات بالتليفون واللاسلكي بينها وبين لندن ومصر والعراق

أما مع العراق فقد تمت المواصلات اللاسلكية من الرياض . ومن المحتمل ان يشرع بالتليفون حينما تباشر الكويت مواصلاتها التلفونية مع العراق

من نشرة الصباح
الشبه رسمية

لواء القدس

في ظهر امس القي القبض على عربي في حارة المصرارة لقيامه باعمال التخريف

في ساعة مبكرة من ليلة امس اقترب اربعة رجال من العرب المسلحين من الجند والبوليس في بيت لحم وتبادلوا معهـــم اطلاق النار ويعتقد أن عربياً واحداً اصيب بجراح

اللواء الجنوبي

اطلقت بعض العيارات المتفرقـــة اثناء الليلة الماضية على كل من

١ ـ حي اجرونبك ٢ ـ مخيم سكة الحديد في بتاح تكفا ٣ ـ بيت فاجان ٤ ـ هاتكفا . وأجاب الجند في جميع هذه الحالات على النار بالمثل ولم تقع اصابات بينهم او بين السكان .

اللواء الشمالي

اثناء ليلة امس حدث ضرر طفيف لخط انابيب شركة بترول العراق في قضاء بيسان ويجري الان اصلاح هذا الضرر

انفجار
قنبلة ليلا

القدس — انفجرت قنبلة في الساعة الحادية عشرة من الليلة الماضية قرب حارة المغاربة بجوار كنيسة يهودية وأزعجت القاطنين بتلك المكان وخرجت الدورية على اثر انفجارها واجرت الكشف على مكانهــا .

محكمة
الجنايات الكبرى

القدس ـ نظرت اليوم محكمة الجنايات الكبرى برئاسة المستر مانتغ ثلاث قضايا جنائية وبعد سماع شهادة الشهود أجلت قضيتين الى يوم ٢ تشرين الثاني واجلت الثالثة الى الغد

صاح بهم ومات

نزل محمد ديب شاهين صباح امس الى بئر ماء داره في قرية بيت دجن لاصلاح طلمبة الماء فيها ، وبعد وصوله قعر البئر طلب من ذويه أن يخرجوه ولما هموا بذلك وطلبوا اليه ربط نفسه بالحبل لم يجب على طلبهم فصاحوا عليه مراراً ولكنه لم يجب أيضاً ، واخـــيرا اتضح انه فارق الحياة في داخــل البئر فانتشل منها جثة هامدة رحمه الله .

وقد احضر البوليس جثته امس الى المستشفى البلدي وبعد فحصها طبيــاً نسلمت الى ذويه حيث ووريت التراب في بلده .

حول خبر

ذكرنا امس نبأ مداهمة البوليس بيارة « موشى مطالون » اليهوديــة وعثوره على قنبلة كبيرة ، واعتقاله ثلاثة اشخاص قلنا انهم من اليهود . وقـــد بلغنا اليوم ان هؤلاء الاشخاص عرب وهم العبد ابي داود والحاج محمد النجار ورشيد المغربي . وقد اوقفهم البوليس رهن التحقيق مع ان هؤلاء الثلاثـــة لا علاقة لهم بهذه البيارة اليهودية !

اليمن وفلسطين
بيان اللجنة المركزية لاعانة المنكوبين

أذاعت اللجنة المركزية لاعانة منكوبي فلسطين في اليمن ما يلي :

ان الحركة الفلسطينية وما جرت من المنكوبين والمصابين لويلاتها قد احدثت حركة عميقة في نفوس أهل اليمن واشتغلت . لقضية الفلسطينية اقلام الكتاب في كل جهة وبعدان تأسست اللجنة المركزية لاعانة منكوبي فلسطين بالعاصمة (صنعا) كان من اللجنة الاشعار الى كل الجهات اليمنية لتأسيس اللجان الفرعية للاعانة فلم يمر الا اسبوع واحد حتى وردت الاخبار بتشكيل احدى وثلاثين لجنة فرعية واليكم بيانها مصرحاً باسماء القضوات والنواحي وهي : الجديدة ، الزيدية ، اللحية زبيد ، بيت الفقيه ، باجل ، مناخة ، الحجر ، مقبنة ، شرعب ، العدين ، ذي سفال تعز ، صبر ، جبل حبشي ، الحجرية ، القاعرة ، إب ، جبلة حبيش ، المخادر ، يريم خبان ، ذمار ، وصاب ، رداع ، عمران ، خمر ، السودة ، صعدة ، الطويلة ، ولا زالت هذه اللجان تقوم بجد ونشاط وترغيب للعموم وبذل الاعانة لاخوانهـــم المنكوبين من كل بقدر مستطاعه . ولقد أسفرت بعض اعمال اللجان عن نتيجة محمودة والانباء الواردة من تعز وجهاتها تفيد ان المجموع من لواء تعز يبلغ نحو سبعة آلاف ريال فشكراً لاهل اللواء التعزي على ما اظهروه من شهامة وانا نلفت انظار ذوي الوجاهة الى هذا المشروع الذي تتجلى فيه الاخوة القومية والاسلامية معاً وسنسمع انشاء الله ما تقر به العين من عموم اللجان التي قد تشكلت مع ان اللجان لا زالت في ازدياد في كل جهة وسنوافيكم باخبار ما يتجدد من اللجان وغيرها ان شاء الله .

في ٢٤ جمادي الآخر سنة ١٣٥٥

كاتب اللجنة المركزية بالعاصمة

السيد يحيى النهاري

رواية الاستعباد لمنفعة منكوبي فلسطين

عزمت فرقة بابل التمثيلية على اقامة حفلة تمثل فيها الرواية العربية الخالدة التي تصور ثورة العرب المراكشيين على الاسبان بزعامة المجاهد الشهير عبد الكريم الريفي وذلك على مسرح ليالي الصفا وقد خصصت ريعها لاعانة منكوبي فلسطين . وكان اختيار هذه الرواية العظيمة مناسباً للحالة الراهنة في فلسطين ثم انها ستكون رواية اختتام الموسم . ستتخلل الفصول منولوجات خاصة وغناء من بعض الفتيات العراقيات فالامل ان يكون اقبال الجمهور كبيراً

سخاء اهل الموصل لاعانة المنكوبين

من انباء الموصل أن الاهلين يقبلون على التبرع لمنكوبي لاضطرابات الحاضرة في فلسطين بسخاء كبير . وقد بلغ مجموع ما تبرعوا به خلال الايام القليلة الماضية نحو ٢٥٧ دينارا . ولا تزال التبرعات تترى على لجنة جمع الاعانات .

كل يوم جمعة هو يوم فلسطين

للبصرة ما لبغداد من مساع في اعانة فلسطين العربية وقد وجدت مساعيها قليلة ضئيلة لما جد جد الثورة الفلسطينية واتسع نطاقها فرأت من الواجب زيادة مساعيها كلما زاد أوار الثورة اندلاعاً . وفي الانباء الاخيرة منها ان وجوهها عقدوا اجتماعا واتخذوا فيه عدة قرارات في هذا الشأن ومن جملة هذه القرارات هو اعتبار يوم الجمعة من كل اسبوع يوم فلسطين في البصرة يخرج فيهـــا طالبات المدارس وطلابها حاملين صناديق الاعانة لجمع ما تجود به اكف البصريين حتى يقضي الله امـــره .

الهندوس يعتنقون الاسلام بالالوف
الزعيم باتل يصبح الزعيم كمال باشا

لم يكد ابن غاندي يعلن اعتناقه الديانة الاسلامية ، حتى قامت في الهند دعاية كبيرة لاعتناق الاسلام وجاء في « الدبلي نيوز » ان هناك ثلاثة آلاف اسرة اعلنت استعدادها لاعتناق الديانة الاسلامية .

ومما زاد في قوة هذه الحركة ان الزعيم الهندوسي الكبير الدكتور ك . ب اتل اعتنق الديانة الاسلامية واخذ يلقي المحاضرات على الهندوس ، طالباً اليهم اعتناق الديانة الاسلامية .

وفي احد الاجتماعات الأخيرة ، أعلن اثنان وثلاثون زعيما اعتناقهم الديانــة الاسلامية ، كما اعلنت ٢٠٠ امرأة رغبتهن في اعتناق الاسلام

وقد اقترح الكثيرون على الدكتور باتل ، بان يبدل اسمه ، وان يطلق على نفسه اسم (كمال باشا) فاجاب رغبتهم ، واصبح كمال باشا

وقد بعث كمال باشا بكتاب الى مولانا صاحب يشكره فيه على برقيته ، وهذا نص كتابه :

ارجو ان تتقبلوا الخالص تشكراتي على تهنئتكم التلغرافية بدخولي في دين الله الحنيف ، واني لاهنيء نفسي بقبولكم اياي وترحيبكم بي ولا اجدني قادراً على رد هذا الجميل اليكم يا معشر المسلمين الكرام الا باعلان تطوعي معكم لنشر الدعوة الاسلامية ، اراني في حاجة الى عضدكم وتأييدكم

ومما تقوله جريدة (الديلي هرالد) ان هذه الدعوة اذا اتسعت كثيراً فقد تعم الهند اجمع ، لان الاستعداد كبير لقبول الديانة الاسلامية

وتقول هذه الجريدة ان عبد الله غاندي يبذل كل ما في وسعه لنشر الدعاية في كل مكان .

وحي الدم المتحد

يافلسطين يا أرض النبوات

الوطن القومي كذب الاحلام وخدعة الاماني

كتب الاستاذ عبد المنعم محمد خلاف في «الرسالة» المقال التالي انتصاراً لقضية فلسطين وكفاحها في سبيل نيل حريتها واستقلالها :

لم تعد الوحدة العربية خيالاً تنار له الاحلام في افق بعيد، ولا فكرة سطحية تطفو على عقل ضحل كما تطفو الفقاقيع .. وانما صارت كوناً موجوداً وأمراً مجسداً له ذرية وانسال يتوادون ويتظاهرون في المأساة وفي فرح الحياة... وله دماء قرب منها مزجاً مزجته الاقطار العربية وقدمته لحماية فلسطين من عادي الذهب ... فالعروبة من ذلك قرة عين لانها رأت على صفحة الدم المتحد صورة المجد القديم الذي اوشك الزمان ان يستدير بجدته ويقبل بدولته

أجل امدوا اشجاراً يابسة وجذوعاً جافة بشعاب فلسطين وبطون وديانها، وقد حالت الى الايراق والحياة : ما نضر عودك ورده، وردك وأطال جمودك؟ وستجيب : انها الدماء التي لم اسقها من عهد صلاح الدين ... الدماء التي مزجت أمشاجها فكرة إلهية فجعلت فيها إكسير الحياة حتى للاحجار والاشجار والمدر والوبر ... الدماء التي تسيل من الاسود والابيض والاصفر والاحمر فتجمع خلاصة ما في الانسانية من إخاء وسر ما في المسلمين من توحيد .. الدماء التي تطفىء ما للظالمين من نار، وتجرف ما لهم من آلات الهول والدمار... الدماء التي تدخرها الحياة ثم تطلقها سيلاً طهوراً هداراً رجاجاً يغسل الارض ويحدث الانقلاب وينقل الانسانية الى الامام ... الدماء التي تحمل عناصر إخصاب الانسانية بالفكرة الالهية والحرية والاخاء والمساواة والعدالة والرحمة والسلام والبر والتعاون حتى تلد الامهات أمثال ابن الخطاب وابن عبد العزيز والرشيد وصلاح الدين ...

* * *

يا فلسطين يا ارض النبوات ! تلك رسالة جديدة تهبط من شعاب جبالك ومن بين (التين والزيتون) مرة اخرى على قلوب العرب والمسلمين . وقد كتبت بالدم الممزوج من نفوس تمثل أربعة اقطار من ميراث محمد بن عبد الله ... تحدث اهل الارض الذين استحالت حياتهم الى نوع من حياة الاوابد والفوانك لقح الثقة وسوء الظن، وشر المعاملة . ان الاخوة الانسانية لا تزال لها تحت جناح تعاليم محمد مكان تأرز اليه وتلوذ به، وأن الاسرة التي كان يبغيها أبو البشر آدم على وداد وترابط وتضام حتى يكون له من ذلك معنى السمو على الافق الحيواني ... لا زالت هي الامة العربية المطبوعة على اجابة الصريخ وتلبية الدعاء ونصرة اللهيف واحترام الجامعة ومعنى الدم ...

* * *

يا أهل فلسطين! إنكم عرفتم كيف تموتون عند الاقتضاء، ولذلك لم تموتوا! بل ضوعف فيكم سر الحياة لانكم مددتموه بالدم وفعال المجد وحسن البلاء ... بل ضوعف بعملكم سر الحياة في العرب جميعاً، وصار لهم منكم مثل جديد يضربونه مفتخرين بين يدي هذا الزمان على مسمع الامم وبصر التاريخ .

وقد غدوتم في فم الزمان مثلاً شروداً وحديثاً مردداً انسى التاريخ خبر الاسبرطيين واجناد الرومان والجرمان وغير أولئك من العصبة اولي القوة ! وقد أضفتم إلى مكتبة البطولة كتاباً ضافي الصفحات واضح الغرات فرح به عشاق الابطال وعارفو أقدار الرجال !

ومهما يكن عدد مستشهديكم الذين ساقوا الى المعالي مهرها من صبيب الدم ومسفوك النجيع . ومهما يكن من سطوة القوة، وعنف الظلم، ووقاحة الطاغوت . فان الدرس الذي تلقونه على المتآمرين على كسر شوكتكم وازدرادكم وهضمكم، درس هائل مزق أعصابهم، وأطار صوابهم، ومحا خططهم، وأفهمهم أنكم أعظم بأساً وأشد مراساً وأطول أنفاساً

«ولا تهنوا ولا تحزنوا وأنتم الاعلون إن كنتم مؤمنين . إن يمسسكم قرح فقد مس القوم قرح مثله»

يا صهيونيون ! كذب من الاحلام وخدعة من الاماني أن تملكوا أرضاً تنكركم وتلفظكم . لقد سخر بكم إلهكم لتذهب في شراء سطوة أمة مخدوعة بكم أو خادعة لكم تتخذون منها آلة تهدم وطناً على أهله لتبنوا لكم على انقاضه وطناً في عالم الاحلام ... وستبصر وتبصرون : اينا المحروب المغلوب . فارتقبوا إنا مرتقبون

«هو الذي أخرج الذين كفروا من أهل الكتاب من ديارهم لاول الحشر، ما ظننتم ان يخرجوا وظنوا انهم مانعتهم حصونهم من الله، فأتاهم الله من حيث لم يحتسبوا، وقذف في قلوبهم الرعب، يخربون بيوتهم بأيديهم وأيدي المؤمنين فاعتبروا يا أولي الابصار»، ففروا من مجزرة أنتم شاؤها وارائها .. وكونوا أكيس من ان تبنوا لكم عشاً في طريق الفيل . أو تناموا بين فكي الاسد ...

ثم هبوا أنكم غصبتم فلسطين من العرب، فما هي ضمانات دوامها لكم وسط هذا البحر العربي الذي يكنفها ويلفها ويقذفها بموجه من الشمال والجنوب والشمال واليمين ؟ هي الحراب الحليفة لا شك . ولكن الحماة مواطنهم في شمال الارض، وهم أمة لامناص من أن يلحقها داء الامم وتدركها عقابيل الشيخوخة، وحينذاك او قبله بكثير يستيقظ الثأر الراقد، وينهض الوتر الرابض، وتتنادى ابناء الشرق عليكم، فلو نفخ كم لاطاروكم فأي أمان وقرار وقيمة المدد لقد أعوز عناصر الاستيطان وهو الدوام ؟!

ألا إنها خدعة عبقرية، أو قل هي عصا القدر تسوقهم إلى شبكة محبوكة فاغرة الصديق نبوءة النبي العربي الكريم «ومكروا ومكر الله والله خير الماكرين»

أيها المؤتمرون بتراث العروبة ! كلمة من شباب العرب والاسلام: إننا اعتزمنا ان نحيا أعز حياة وأمجدها، مدفوعين الى ذلك بوحي أرضنا، أرض التاريخ والرسالات، والميراث الروحي، وبهتاف أبطالنا وأعلام تاريخنا، تحيط بنا أمواج مجندة من أرواح الشرق التي نعيش معها ونلقن عنها . ولن يعوق اندفاعنا عائق، لان عجلة الفلك تدفعها يد القدر، وهي التي تدفعنا لنأخذ دورنا الثاني في تنمية الميراث الانساني وغسل الارض ..

ألا فافسحوا الطريق ولكم حسنة، قبل ان تفسحوه وعليكم كلمة السوء فاننا عما قليل سيل يتحدر من صبب، ونار تشتعل في حطب! (ومنذا يرد على الله القدر)

عبد المنعم محمد خلاف

الصبر والثبات

جاءتنا كلمة من الطالب السيد شفيق خازن يصف فيها الثورة الفرنسية الكبرى وكيف صبرت فرنسا وصابرت وغالبت الاقدار حتى وصلت الى غايتها السامية وهدفها المنشود، وقد اهاب بالامة العربية ان تثابر وتصابر وتكافح الظلم والاستعباد حتى تصل الى ما تصبو اليه من حرية واستقلال . وقد ختم كلمته هذه بقوله : «كيف ترضى امة الضاد بان يتبدل سكان البلاد الاصليين بغيرهم ويطأ العدو التراب المجبول بدماء الآباء والاجداد بقدمه . ؟ ولكن هذا ان يكون حتى تراق آخر نقطة من دم آخر عربي» .

اعلان

صادر من دائرة اجراء الرملة

بالقضية ٤١ — ٣٦

قائمة مزايدة

المحكوم له : الشيخ محمد افندي شمس الدين الخيري من الرملة

المحكوم عليه: نجيب سرافيم الصوصو من الرملة

مصدر الحكم : محكمة صلح الرملة بتاريخ ١٠ — ١٢ — ٩٣٥ دوسيه ٢١٥١ — ٣٥

اوصاف الملك : دار وممر مؤدي لها ونمرة القيد ١٥٧٧ و٢٠٧٧ و٣١٣٩ و٢٠٢٦

القيمة المخمنة : ماية وخمسين جنيه فلسطيني .

لقد تقرر من جانب الرياسة العلية تمديد المزايدة للملك المذكور اعلاه وبيعه بالمزاد العلني لعدم قابليته للقسمة بين الشركاء . وذلك لمدة شهر آخر من تاريخ النشر .

فمن له رغبة بالمزايدة عليه مراجعة دائرة الاجراء بالرملة او دلال البلدية بالرملة على ان يستصحب التأمينات القانونية وقدرها عشرة بالماية . هذا مع العلم بأن الزيادة يجب ان تكون لا اقل من خمسة بالماية من البدل المدفوع بالمزايدة وهو ثمانين جنيه وان رسم التسجيل ورسم الدلالة عائدة على المشترى لذلك صار اعلان الكيفية حسب الاصول .

في ١ — ١٠ — ٩٣٦

مأمور اجراء الرملة

تصحيح اعلان

نشر في العدد ٨٠٧ من جريدة الدفاع المؤرخ في ٥ — ١٠ — ٣٦ اعلان من دوسيه الاجراء رقم ٣٦ — ٥٣٢١ لبيع منقولات محمد خير بن خليل التباع ولم يعين بعد مكان البيع وعليه اعلن للعموم ان البيع سيجرى في ساحة النوفرة طريق الميناء . في الساعة ٣ بعد الظهر

في ٥ — ١٠ — ٣٦

مأمور اجراء يافا

فيض الحمش

نداء العروبة

يوم استولى الفرنج على بيت المقدس

هذه الابيات من قصيدة بالغة من نظم شاعر الابيوردي في استيلاء الفرنج على بيت المقدس سنة اثنتين وتسعين واربعمائة ننشرها بمناسبة حوادث فلسطين الحاضرة وما تلاقيه كل يوم من احداث، وما تشهده من نكبات في سبيل الحق المشروع الذي لا يضيع ابداً .

قال الابيوردي :

مزجنا دماء بالدموع السواجم … فلم يبق منها عرضة للمزاحم
وشر سلاح المرء دمع يفيضه … إذا الحرب شبت نارها بالصوارم
فايها بني الاسلام ! إن وراءكم … وقائع يلحقن الذرى بالمناسم
أتهويمة في ظل أمن وغبطة … وعيش كنوار الخميلة ناعم
وكيف تنام العين ملء جفونها … على هبوات أيقظت كل نائم
وإخوانكم بالشام يضحى مقيلهم … ظهور المذاكي أو بطون القشاعم
يسومهم الروم الهوان وأنتم … تجرون ذيل الخفض فعل المسالم
وكم من دماء قد أبيحت ومن دمى … توارى حياء حسنها بالمعاصم
بحيث السيوف البيض محمرة الظبى … وسمر العوالي داميات اللهاذم
وبين اختلاس الطعن والضرب وقفة … تظل لها الولدان شيب القوادم
وتلك حروب من يغب عن غمارها … ليسلم يقرع بعدها سن نادم
سللن بأيدي المسلمين قواضباً … ستغمد منهم في الطلى والجماجم
يكاد لهن المستجن بطيبة … ينادي بأعلى الصوت: يا آل هاشم !
أرى أمتي لا يشرعون الى العدا … رماحهم والدين واهي الدعائم
ويجتنبون النار خوفاً من الردى … ولا يحسبون العار ضربة لازم
أترضى صناديد الاعاريب بالاذى … وتغضي على ذل كماة الاعاجم
فليتهم إذ لم يذودوا حمية … عن الدين ضنوا غيرة بالمحارم
وإن زهدوا في الاجر إذ حمس الوغى … فهلا أتوه رغبة في المغانم
لئن أذعنت تلك الخياشيم للثرى … فلا عطسوا إلا بأجدع راغم
دعوناكم والحرب ترنو ملحة … الينا بألحاظ النسور القشاعم
تراقب فينا غارة عربية … تطيل عليها الروم عض الاباهم

* * * *

فان أنتم لم تغضبوا بعد هذه .. … رمتنا الى اعدائنا بالجرائم

دعوة الجمعية الطبية المصرية

الى المؤتمر السنوى التاسع فى القاهرة

جاءنا من القنصلية الملكية المصرية صورة الدعوة التى وجهتها الجمعية الطبية المصرية لمؤتمرها السنوي التاسع الذى سيعقد فى القاهرة في المدة الواقعة بين ١٤ الى ١٨ سبتمبر الجاري ننشرها رغبة في معاونة الهيئات الطبية العربية، وتشجيعاً للابحاث العلمية :

حضرة الزميل المحترم

بعد التحية، انشرف بان ابدي لحضرتكم ان الجمعية الطبية المصرية ستعقد مؤتمرها السنوي التاسع بمدينة القاهرة في المدة من ١٤ الى ١٨ ديسمبر سنة ١٩٣٦ (عطلة عيد الفطر المبارك) وسيكون مدار البحث في هذا المؤتمر على المواضيع الآتية :—

(١) اصلاح القرية المصرية من الوجهة الطبية والصحية

(٢) تضخم الطحال

(٣) مواضيع متنوعة جراحية وباطنية

(٤) توحيد المصطلحات الطبية في اللغة العربية

وقيمة الاشتراك في عضوية هذا المؤتمر هي جنيه مصري واحد، وكل من يشترك في عضويته له الحق في حضور الجلسات العلمية والاشتراك في المناقشات وحضور الحفلات والزيارات التى ستنظم للمؤتمر كما يكون له الحق فى التمتع بجميع التسهيلات في اجور السفر والسياحات المختلفة .

وانا وطيد الامل في ان تشتركوا حضرتكم في عضويته، ونرجو ان يصلنا عنوان المقالة التي ترغبون في القائها امام المؤتمر وعما اذا كان الامر يحتاج لاستعمال الفانوس السحري

هذا وجميع المخابرات تكون باسم حضرة صاحب العزة السكرتير العام للجمعية الطبية المصرية (رقم ٣ شارع الصناديري — القاهرة)

وتفضلوا بقبول فائق الاحترام

السكرتير العام

اعلان

بموجب الفقرة (أ) من المادة ١٢ من قانون بيع المشروبات الروحية لسنة ١٩٣٥ انا المدير المسؤول لمحلات سبينز ليمتد، اعلن هنا انني قدمت طلباً لدائرة بلدية غزة للحصول على رخصة لبيع المفرق للمحلات المعروفة باسم (كانتين سبينز) في غزة

وانني ارغب في ان تبتدىء هذه الرخصة من اول شهر كانون الثاني سنة ١٩٣٧

المدير المسؤول لمحلات سبينز

ساعدوا عائلات المنكوبين والشهداء

الرملة

احتلال اماكن لاقامة الجند

احتلت حامية المدينة بالامس مدرستي الذكور والاناث الاميريتين واتخذتها مقراً لجنودها، ولا تزال السلطة تبحث عن اماكن اخرى لفرق الجند القادمة، وعلمنا انها تنوي احتلال دار البلدية وفندق ديمتري . ومقهى البلور . ومخزن دير الارمن الواقعة على طريق يافا القدس . وقد كانت نية السلطة متجهة الى احتلال جمعية الشبان المسلمين . ولكن قائمقام المدينة الاستاذ جمال بك طوقان أبان ان بناءها من ضمن عمارة المسجد الملاصق لها فعدل عن احتلالها لهذا السبب فقط

اعادة بناء الدور المنسوفة

على اثر عملية النسف التي جرت في قرية عاقر . ذهبت وفود من اهالي قرى قزازة، جليه، سجد، اذنبه، الى القرية المذكورة يصحبهم عدد من المعماريين وقافلة كبيرة من الابل والحيوانات محملة بالحجارة والكلس ولوازم البناء . وقد تعاونت هذه الوفود مع اهالي القرية فى اعادة بناء الدور المنسوفة وفعلا تم ذلك ولا يسعنا تجاه هذه النخوة العربية الان نثني على همة هذه الوفود اجل الثناء

قدر «السوس» يفزع الجنود

شاهد بالامس فريق من الجند البريطاني بائع السوس السيد محمد علي الجعفري يحمل على صدره آنية السوس المغطاة بقطعة من النحاس الاصفر فظنوها قنبلة وصوبوا اليه بنادقهم وامروه بالوقوف وقد اقترب منه احدهم وجعل ينظر الى الانية ثم فتشها . ولما علموا ما بداخلها تركوه وشأنه

وشاية خارج على امته

أبلغ بعض الخوارج دائرة البوليس أنه شاهد السيد اسماعيل النحاس يحاول قذف قنبلة بالقرب من محلة البشوية . وعلى اثر ذلك ذهبت قوة من الجند والبوليس الى بيت السيد اسماعيل المذكور واجرت فيه تفتيشاً دقيقاً وقد عثروا اثناء تفتيشهم على ست طلقات في ثنايا بعض الثياب البالية وبالنظر لسفر السيد اسماعيل المذكور الى الخارج اعتقل والده السيد يوسف النحاس، ثم افرج عنه بكفالة مالية رهن المحاكمة

السلطة تهدد بنسف الدور والابعاد

استدعى امس المستر ملار رئيس قسم بوليس المدينة كلا من الحاج شعبان الطباع وولديه السيدين رشاد وفهمي الطباع . وابلغهم كتاب المستر بولاك حاكم المدينة الذي يتضمن اشتغال الاثنين باعمال التحريض وقذف المفرقعات . وانه اذا حدث منذ الان اي حادث من هذا القبيل فالسلطة على استعداد لنسف دارهم . وقد اجابوه بانهم ليسوا مسؤولين عما يقع خارج بيتهم وللحكومة ان تفعل ما تشاء . وقد انذر فهمي بك الغصين بالنفي والابعاد للاسباب ذاتها

سيارات عسكرية في طريقها الى القدس

مرت بالامس ٧٦ سيارة عسكرية من سيارات الجيش ملأى الجند والذخائر والمعدات الحربية متجهة شطر القدس ونذكر بهذه المناسبة ان حركة الدبابات والطائرات قد نشطت فى هذين اليومين نشاطاً لم يسبق له مثيل

الافراج عن معتقلين بعد انتهاء مدتهما

افرجت السلطة عن كل من السيد نمر جروان مختار قرية قزازة، والسيد خليل الصوي مختار قرية جلية بعد ان قضيا المدة التى حكمت عليهما السلطة بها، وقد فهمت ان اضراراً مادية كبيرة قد لحقت بهذين السيدين اثناء ابعادهما عن ارزاقهما،

تفتيش دار واعتقال صاحبها

ذهبت قوة من الجند ورجال البوليس الى بيت السيد مصباح خطاب واجرت فيه تفتيشاً دقيقاً ولكنهم لم يعثروا على شيء وقد اعتقل السيد مصباح المذكور وزج به في السجن رهن التحقيق .

بلجيكا في موقف الدفاع عن أراضيها

تقاوم كل من يحاول اختراق حدودها

يلوح ان موقف الحكومة البلجيكية من الشؤون الخارجية قد احدث جزعاً في فرنسا فقد ورد عن طريق باريس ان بلجيكا لم تعد مستعدة للاشتراك في ضمان السلم على حدود جيرانها فاذا عقد اتفاق جديد على السلام على الحدود الغربية فان بلجيكا تريد ان تقتصر على الدفاع عن حدودها الخاصة وحمايتها من المعتدى وترى باريس ان رغبة بلجيكا في حفظ استقلالها في هذه الوسيلة ليست عملا وديا

وتقول جريدة «القرن العشرين» ان المسيو سباك وزير الخارجية البلجيكية صرح للمسيو دلبوس وزير الخارجية الفرنسية ان بلجيكا تريد ان يقتصر دورها على الدفاع عن اراضيها وانها تقاوم كل من يحاول اختراق حدودها لكي يحرج مركز العدو فكان رد المسيو دلبوس شديد اللهجة ويقال في وزارة الخارجية الفرنسية ان هذا الموقف الذي تقفه بلجيكا لا يتفق مع الشهامة وهنأت جريدة «البلد الحقيقي» التي تنطق بلسان المركسيين المسيو بيك على موقفه في جنيف وقالت ان هذا الموقف ليس معاديا لفرنسا وليس مواليا لها بل هو موقف بلجيكي بحت

يافا يوم الثلاثاء في ٢٠ رجب سنة ١٣٥٥ الموافق ٦ تشرين اول ١٩٣٦

صاحب الامتياز إبراهيم الشنطي

المحرر المسئول شوكت حماد

رقم التلفون ١١٨٧ و١٠٧٥

الدفاع

جريدة يومية سياسية مصورة

العدد ٧٠٩ السنة — الثالثة

ادارة الدفاع : شارع اسكندر عوض — يافا

العنوان البرقي : الدفاع يافا — ص. ب. ٢٥٥

قيمة الاشتراك في فلسطين عن سنة ١٥٠ عن نصف سنة ٨٠

« « « الخارج « « ٣٠٠ « « « ١٦٠

صور عالمية على هامش الحوادث

منظر للبؤس والشقاء الذي وصلت اليه العائلات الاسبانية بعد ان اضطرت الى الفرار خارج المدن

القصر التاريخي في مدينة طليطلة باسبانيا بعد ان هدمته قنابل الجيش على اثر المعارك الهائلة التي دارت حوله وكانت نتيجتها انتصار جيوش الثوار

وزير الدعاية الالمانية اثناء زيارته لاثينا امام الهياكل القديمة

وصول النجاشي الى جنيف ليمثل بلاده ويظهر خلفه فريق من حاشيته

احد المضورين جوعا ملقى في شوارع موسكو حيث طردت الحكومة الروسية الفلاحين من المدن فاصبحوا بدون مأوى وحالتهم تنذر بالخطر!

أخذ هذا المنظر اثناء مناورات الجيش الالماني التي حضرها المستشار هتلر مع اركان حربه ورجال حكومته

الى اليمين : الدكتور مارتين مندوب الحبشة في جنيف ومعه الدكتور تاساس مستشار العدلية في جمعية الامم يتحدثان بعد قبول الحبشة فى جلسات جمعية الامم

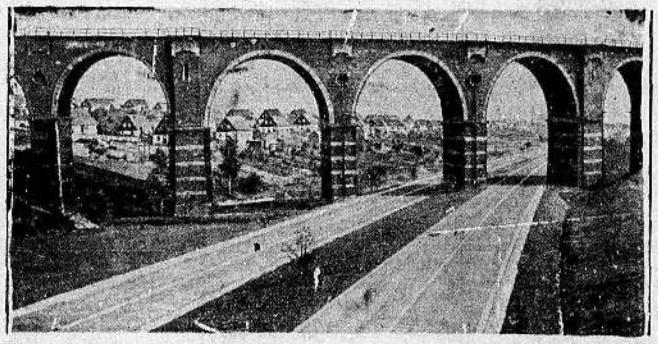

منظر للطريق الجديدة التي افتتحت بين تشمنش وليبزغ ويظهر في الصورة الجسر الذي يمر عليه القطار

الى اليسار جلالة الامبراطور هيلاسلاسي ينزل من الطائرة التي اقلته من لندن الى جنيف لحضور جلسات مجلس عصبة الامم للدفاع عن قضية بلاده

الى اليمين : الجيش الالماني اثناء المناورات بكمامات الغازات السامة سائرة في ضبابه الطيارات

الى اليسار : فريق من عمال السيارات والكاوتشوك في فرنسا بعد اضرابهم عن العمل وقد احتلوا المعمل وعزموا على احتلال جميع المعامل الاخرى

مطبعة جريدة الدفاع — يافا

يافا — يوم الاربعاء في ٢١ رجب ١٣٥٥ الموافق ٧ تشرين اول ١٩٣٦

صاحب الامتياز : إبراهيم الشنطي

المحرر المسئول : شوكت حماد

رقم التلفون ١١٨٧ و ١٠٧٥

الدفاع

جريدة يومية سياسية مصورة

العدد ٧١٠ — السنة الثالثة

ادارة الدفاع : شارع اسكندر عوض — يافا

العنوان البرقي : الدفاع يافا — ص. ب. ٢٥٥

قيمة الاشتراك في فلسطين عن سنة ١٥٠ عن نصف سنة ٨٠

» » » الخارج » » ٣٠٠ » » » ٦٠

في الموقف الحاضر . جهود العواصم العربية . خمسة ملايين تنفقها الحكومة على الحملة العسكرية . تخبط الصحف اليهودية في تدخل ملوك العرب

التفسير الحقيقي

من اليوم الاول ونحن نقول هذه حركة صميمة ، من الاعماق . وكان يقوم كل يوم برهان على صدق هذا القول ، ان شئنه في استمرار الاضراب ، او شئنه في استعداد هذه الامة لمزيد من التضحية . أو شئنه في غير هذا وذلك من آيات .

وأعلنت الحكومة البريطانية عن استقدام قوات كبيرة من انكلترا . واضطرت إلى إيقاف مناورات إحدى الفرق العسكرية في « ألدرشوت » لاول مرة بعد الحرب العالمية . ثم جاء بيان وزير المستعمرات الذي نشر هنا وفي لندن معاً ، يعلن عزم الحكومة على استئصال الحركة . ثم دعوة المندوب السامي اللجنة العليا إلى اجتماع ، واعطاء اعضائها بلاغاً مطبوعاً ، وقراءته عليهم ، لاظهار خطورة الامر . وفي ذلك البلاغ قول باستعمال الحكومة البريطانية ما في الامبراطورية من وسائل لاخماد الثورة . وفيه نبأ مقدم الجنرال « دل » الذي سيستلم الامر . وتلا ذلك استدعاء اللجان القومية واجماعها على الاستمرار إلى أن تجاب الامة الى مطالبها ، ثم مجيء الجنرال ، والقوات ، وخروج هذه في الشوارع حتى لقد حسبت البلاد نفسها في حالة حرب . وتشكل — ولا يزال — أركان حرب في فندق الملك داود ، وجيء بقوات جوية ، وبرية ، وبحرية الى حد ما . ثم ماذا ؟

وتلا ذلك إعلان المرسوم الذي أصدره مجلس الملك ، وهو يفرض على البلاد قانوناً كقانون الحكم العرفي . ولكن ؟

هل ملأ الرعب قلوب هذه الامة ؟

هل تخاذلت ، وأجفلت ، وتراجعت الى الوراء ؟

هل حلت إضرابها أمام هذه المظاهر جميعاً ؟

لقد كان كل ذلك خيبة أمل عند اليهود وصحافتهم . فقد حسبوا ان العرب سوف ينكمشون ، ويسلمون للناهب اليهودي عمله في انتزاع هذه البلاد الشريفة من يد اهلها . ويتساءلون ما السر في هذا الخلق العجيب ؟ لماذا كل ما اقدمت عليه الحكومة البريطانية لم يضعف من معنوية عرب فلسطين ؟ أهؤلاء من القوة بحيث يصمدون لدولة كبرى تستعمل كل ما في الامبراطورية من وسائل لسحق الثورة ؟

تفسير ذلك انه استوى عند هذه الامة بؤس الحياة ونعيمها . سيان عندها الفرح والحزن . حين قامت تقول : وطني ، حقي ، بلادي ، عيالي ، شرفي ، مجدي ، تاريخي — حينئذ لم تكن كاذبة ، ولا ممثلة ، ولا متجنية ، ولا لاعبة . بل كانت تنطق بالواقع ، وترسل القول أوله ألم يتنزى وآخره ألم . كانت ترى نفسها الغرقى في موج من المظالم . كانت تبصر بالموت يكاد يتخطفها من كل جانب . كانت — على هذا وذاك — تصيح : إنصافاً أيها المنصفون ! حقاً أيها المتمدنون ! بلادي أيها المنتدبون — ولكن ذهبت صيحاتها وتلاشت ، ولم تكن تسمع غير رجع الصدى . أما الشقاء فقد تكاثر . وأما الالم فقد اشتد . وأما الخطر فقد تجسم

بهذا كله كانت الامة صميمية جداً ، تقول ما تقول من الاعماق . تغترف من ذات فؤادها ، وتخاطب من تخاطب ، فلما أحست بأن العدالة ، والانصاف ، والحق كادت جميعاً تختفي من هذه البلاد ، قامت لا تلوي على أحد ، مسلمة أمرها لله وحده ، ومشت الى حيث تريد العناية

وأمة هذه نفسيتها ، كيف تؤثر فيها القوة مهما كانت ؟ وكيف يردها عن هدفها السلطان مهما كان ؟ حرب الحبشة لم تستغرق غير ستة شهور . أما حركة فلسطين فها هي حيث هي في العنفوان والشباب . لماذا ؟ ان هذه الامة ليست بالمغرورة ، ولا الناظرة شزراً الى قوى غيرها ، لكنها المعتقدة أن لا انصاف إذا لم تنصف هي ، في الاول ، نفسها ، فتقوم تفتدي بلادها بما يفتدى الوطن عادة

هذه النفسية نرجو أن يفهمها الانكليز جيداً . بغير ذلك لا يمكن حل قضية فلسطين . لا تصغوا الى أقوال اليهود . إن تحريضهم الذي نقرأه كل يوم باشمئزاز شديد لم يلق الرعب في قلوب هذه الامة . هم ، كعادتهم ، يخدعون ويضللون . تقدموا الى هذه الامة بالفكر الصالح ، والقلب الشريف ، وانظروا بعدئذ هل تحتاجون الى جندي واحد ، والى بندقية واحدة . الرصاصة لا تحل هذه القضية ، كما كررنا القول . على العكس ، إلا اذا كان الغرض إبادة هذه الامة كلها ، وهو ما نحب أن لا نعتقد حتى الآن

ها هو موقف هذه الامة . لا تمثيل ولا تظاهر ، بل إيمان من الاعماق والصميم . إجعلوها تعتقد أن كلمة العدل لا تزال قائمة . ولا يكون ذلك بشحن القوات العسكرية ، بل يكون بالرجوع الى الحق . إننا غير مستعدين إلى خسارة وطننا ، جرح شرفنا . لقد صبرنا وسنصبر ، وبيننا وبينكم الله ، وهو خير الحاكمين

إبراهيم

الحالة في معتقل صرفند

مرة أخرى : ليست شكوى ولكنه معالجة واقعية

إخواننا المعتقلون في صرفند على شيء كثير من الشجاعة ، وفارط الصبر . فليس أحد منهم يطلق لسانه بكلمة شكوى ، أو عبارة تذمر . بل يصبرون ما شاءت لهم مصلحة بلادهم ، وما دعاهم الوجدان والقلب

انما واقع الامر أن الحالة في المعتقل أصبحت شديدة الوطأة . فان تلك البيوت الخشبية لا تصمد لبرد الشتاء ، وعواصفه . ومتى حان الظلام ، واشتد البرد ، صعب جداً على المعتقلين تحمل ذلك — وان كانت ألسنتهم الوطنية الصادقة لا تشكو ولا تتبرم

وقد كان من جراء هذه الحالة ان كثرت حوادث الزكام العنيف بين الاخوان المعتقلين . وان صارت المعالجة في المكان نفسه لا تفيد كثيراً . وغير ممكن ان يتقدم كل معتقل بطلب نقله الى المستشفى . وإنما يفعل ذلك من تسوء حالته جداً ، ومن يعود الصبر معه على هذه الحالة ضرراً يعظم خطره في المستقبل

النهار في صرفند شديد الحر . وهذه البيوت الخشبية تجلبه كذلك . واذا هبت عاصفة علا الغبار ، الذي يتعرض له المعتقلون . وفي الليل الندى المفرط ، والبرد الشديد . ذلك الى ما علمنا من انتشار الحشرات الضارة

كل هذا يدعونا الى التساؤل عن المدى الذي تريد الحكومة بلوغه مع رجال وطنيين أوفياء لبلادهم ، ليس لهم من ذنب غير هذا !

هل يطول عمر الاستعمار

آسيا تخلع النير عن نفسها

فلسطين الصغيرة تقاضي اعظم دول العالم

كتب الاستاذ خليل بك ثابت رئيس تحرير (المقطم) الاغر مقالا عنوانه « هل يطول عمر الاستعمار » رأينا من الفائدة اثبات هذا الجزء منه :

يلوح للباحث ان انصار الاستعمار من اقطاب الدول يكادون يحصرون النظر في ما مضى ويغمضون العيون عما ينتظر ان يكون . فقد علق بالاذهان ما جنته الدول المستعمرة من مستعمراتها وكيف انها اثرت وقويت واعتزت بها وهو صحيح لا ريب فيه وهو الذي لصق بالاذهان واكسب الاستعمار هذا المقام

ولكن في وقائع الكون دلالات لا نعتقد انها تخفى على ارباب السياسة وزعماء الشعوب . ومن هذه الدلالات طائفة اخذت تتجلى للابصار بعد ما وضعت الحرب الاخيرة اوزارها وفي مقدمتها يقظة الشعوب المحكومة من سواها ونفورها من استمرار العلاقات الاولى وسعيها للتخلص من بقية الاستعمار والحكم الاجنبي وبذل ما تستطيع لادراك هذه الغاية

وقد سبقت القارة الاسيوية سواها في هذا المضمار وجاراها فيه بعض بلدان القارة الافريقية فصار حديث نهضات شعوبها حديثا هاما في دوائر السياسة

ويطول بنا المقام اذا حاولنا سرد ما حدث في الهند وتركيا والعراق ومصر وسورية وسائر بلدان شمال افريقية ، فجله معروف لقراء الصحف لقرب العهد به

واذا كان المرء في حاجة الى دليل أصرح مما تقدم يجده في فلسطين ان هذه البلاد الصغيرة القليلة السكان انتفضت على اعظم دولة من دول الارض ، ولم تبال بما تستهدف له من خطر وما تتكبده من خسارة مع انها كانت بالامس مسيرة بعامل الصداقة والولاء لهذه الدولة التي تقاتلها اليوم

فهذه الواقعة تشف عن الروح الذي يحرك الشعوب وتدل على استحالة بقاء الاستعمار كنظام يسير علاقات الشعوب والحكومات بعضها ببعض . وهذا الذي حدث في العقد الثالث والعقد الرابع من هذا القرن في تعديل صلة الدول الاوروبية الحاكمة والشعوب الاخرى المستعمرة انما هو مرحلة في الطريق المؤدي الى انهيار نظام الاستعمار

ومن شاء زيادة الايضاح فليقابل بين مواقف الاحزاب والاقطاب في هذا الشأن . ففي الهند مثلا ظل في انكلترا رجال مشهورون بعقامهم وشدة شكيمتهم يعارضون في التسليم بما يطلبه الهنود ويرون فيه اذعانا يحث الهنود على المطالبة بسواه في زمن قريب . اما الآخرون فجهروا بان هذا الذي سمي تسليما لا بد منه لئلا تصاب علاقة بريطانيا بالهند بما اصاب علاقتها في القرن الثامن عشر بمستعمراتها التي اصبحت بعد حرب الاستقلال : الولايات المتحدة العظيمة

في الموقف الحاضر

الخلق الوطني واستمرار المراسلات الخطيرة بين العواصم

ابحاث اللجنة العليا

اجتمعت اللجنة العليا أمس . والمفهوم أنها لم تعرض للبيان الذي قد يصدره ملوك العرب وامراؤهم . بل بحثت شئوناً أخرى ، ربما كان منها اجتماع تعقده بالاشتراك مع اللجان القومية ، لعرض البيان عليها . وارسال الكلمة الاخيرة في الموضوع . على ان قراراً في هذا البحث لم يتخذ حتى الآن ، فيما يظهر

الصحف اليهودية و « البيان »

وقد راحت الصحف اليهودية تتخبط جداً في الموضوع . وكان أسرعها الى ذلك (البالستين بوست) التي وضعت ما يقرب من صيغة البيان ، مع أن هذا لا يزال بعيداً عنا . وتريد الصحف اليهودية بذلك أمراً لا يخفى على القراء . ثم تابع « البوست » صحف أخرى ، مثل « دافار » وغيرها ، طفقت تكتب عن صيغة البيان ما شاء لها الخيال

استعراض للموقف الحالي

واقع الامر أن النص سيضعه الملوك وحدهم . وانما استكملا للفائدة ، أخذ رأي اللجنة العليا في فحواه فقط . وهذا ظل سراً ، وسيظل ، فلا تنشره صحيفة عربية ، لان الواجب يقضي ببقائه كذلك . وكل نشر لخلاصته في أية صحيفة يهودية إنما هو تخبط كما قلنا . وبعض هذه الصحف نشر أن اللجنة بحثت أمس في صيغة البيان . هذا أيضاً غير صحيح انما كان البحث استعراضاً للموقف الحاضر من كافة الوجوه

ترجمة مغلوطة ومتعمدة

وزعمت هذه الصحف أن أملاءاً في مصر كتبت تنتقد تدخل ملوك العرب . الترجمة التي وصلتها من « الجهاد » مغلوطة . ان ما كتب في مصر خاص بالمدى الذي يجب أن يلمه عرب فلسطين ، بالحقوق التي يجب أن تضمن لهم .

وهذا كله لا يناقض التدخل العربي في شيء . وانما تكتبه الصحف اليهودية لغرض ظاهر أيضاً

سياسة العزلة السابقة

الذي قلناه منذ اليوم الذي قدم فيه نوري باشا ان تدخل ملوك العرب مهم في نظرنا . قلنا ذلك ونحن ننظر الى المستقبل الحافل . فقد جرت سياسة العزلة على هذه البلاد خرابا . لكننا لا نريد الاسراف في التفاؤل . ومن الاخلاق الوطنية أن لا يستخفنا اي حل مهما كان . بل نقبل على جميع ذلك بوقار وطني .

القاهرة ودمشق وحيفا

والذي نعلمه ان المخابرة مستمرة بين العواصم العربية ولندن وأنها أصبحت في مرحلتها الاخيرة . وفي اليومين الماضيين ، والايام القليلة الاتية ، ستكون المخابرة مقتصرة على العواصم العربية بعضها ببعض . وقد عرف حتى الآن وجهات نظرها جميعاً في الحالة . وأهم وسائط المخابرات كانت عن طريق : القاهرة ، دمشق ، حيفا — وجميعها بـ « الشيفرة »

الهند الحساسة جدا

وسلمت وزارة الهند تقريرها عن أثر حالة فلسطين بين مسلمي الهند . وهي تقدم المعلومات الى وزارتي المستعمرات والخارجية أولا بأول ، مشفوعة برأي الوزارة المستند الى رأي نائب الملك . والمفهوم جيداً أن الوزارة البريطانية تأخذ كل اعتبار لما يأتي من الهند في هذا الصدد ، ويهمها جداً أن لا تزداد الحالة خطورة في فلسطين لكي لا يكون لها الصدى الخطر في الهند

تحريض هنا وهناك

وعادت الصحف اليهودية إلى التحريض فطالبت اتخاذ اجراءات أشد . وهي فيما تكتب بايعاز من الوكالة ، كما القى ناحوم غولدمان ، ممثل هذه في جنيف ، خطابه منتقداً الادارة في فلسطين ، بايعازمنها أيضاً . وتريد الصحف من الحكومة « الحرص » على هيبتها ، باتخاذ صارم التدابير مع العرب

موقف انتظار للبيان

على ان الحكومة اتخذت ذلك بالفعل . لكن علمت أيضاً أن هذا ليس الحل الطبيعي لموضوع خطر حساس يرتبط به عرب الدنيا ومسلموها . وهي لا تستطيع ان تجاري الحقد اليهودي الى حد لا يعود عليها بالفائدة ، ويجعلها عرضة لسخط العرب والمسلمين . والذي نعلمه أنها هي أيضاً في موقف انتظار لبيان الملوك والأمراء

صحف لندن تسترسل

وظهر أثر هذا الانتظار في صحف لندن . فانها جميعاً كتبت في الموضوع . وفي نهاية هذا الاسبوع سيطلع القراء على طائفة هامة من المقالات مترجمة عنها . وتدور جميع هذه المعالجات حول وساطة ملوك العرب وامرائهم وتدخلهم في قضية فلسطين . وجميع هذه الصحف تحبذ جداً هذا التدخل ، وترى فيه مخرجاً . وحملت مجلة « بريطانيا العظمى والشرق » على اساس الاضطرابات ، وندّدت بتنفيذ صك الانتداب ، واستنكرت ما اشاعه اليهود عن تحول هذه البلاد الى مستعمرة من أملاك التاج

المعالجة من الصميم

والذي نقوله الآن هو أن اللجنة الملكية ستتأخر عن موعدها . كما ذكرنا ذلك في عدد مضى . ذلك مع أن الحكومة هيأت لها كل سبل الاطلاع على أدق المعلومات . وقد علمت اللجنة باحتمال هذا التأخير . ويستنتج مما تقوله مصادر عليمة أن الانكليز أخذوا يقتربون من معالجة الامر من صميمه . فقد كلفتهم المعالجات الماضية كثيراً

اتفاق المندوب والجنرال

ومهدت الصحف اليهودية لقدوم الجنرال « دل » بكتابات تحاول إغاظة العرب . وجاء الرجل ، والذي نقوله الآن

البقية على الصفحة الخامسة

فلسطين فى اليمن

كيف تغيث اليمن فلسطين

الوعى العام فى العرب وتضافرهم الوثيق

فى الانباء الاخيرة الواردة من صنعاء ان احدى وثلاثين لجنة تألفت في انحاء اليمن السعيدة ابتغاء القيام بالواجب العظيم نحو فلسطين الشهيدة ، وهذا عدا اللجنة المركزية التى تألفت برئاسة احد سيوف الاسلام من انجال جلالة الامام يحيي . وتفيد هذه الانباء ان ما جمع من المال لهذه الغاية النبيلة بلغ مقداره سبعة آلاف ريال .

وهذه ذريعة من الذرائع الوفيرة التي يلجأ اليها العرب في اقطارهم لاغاثة فلسطين فى محنتها الحاضرة . ولئن كان بعد المسافة بين هذه البلاد وذاك القطر قد حصر المعونة بالوسائل المادية دون غيرها فان فيه ظاهرة بينة على مبلغ الشعور السامي في اليمن نحو عرب فلسطين ، وهو شعور ما كنا نلمسه الا فى افراد ممن تفهموا الحقائق ، ثم وقفوا يتطلعون الينا باهتين ، فلا نرى فى شعورهم ذلك الا ان التحرق والامتعاض اما اليوم وقد غدا هذا الشعور عاماً ، او كاد يكون ، فقد تطور الموقف تطوراً خطيراً يتجلى اثره في هذا التململ الذي نراه باديا في الجماعات الشاعرة بالواجب العظيم نحو اخوان لهم نكبوا بخطط تهدد بلادهم واجلائهم عنها ، فكان لهم في ميدان البذل جولات ، ثم كان لهم في ميدان السياسة جولات اخرى ، وها ان امام اليمن العظيم ، يساهم اخوانه الملوك في المسعى القيم الذي يقومون به في سبيل انقاذ فلسطين ، فلا يكون لموقف حكومة لندن الاخير عليه ، مفعول يهيب به لى ... بحق نيها ... يحمله على النكوص على الاعقاب . وانما بالعكس يتضافر واخوانه في مكة وعمان وبغداد تضافراً ... اثره في هذه المخابرات الى ما برحت تدور منذ امد ، توصلا الى اجتياز المرحلة الاولى من المفازة الشاسعة التى تقدم البلاد على اجتيازها في وسط العواصف الثائرة علينا في اوروبا هذه العواصف التي اهاجها اليهود بنفوذهم ، فعكروا الاجواء وكانوا الباعث الاقوى على تأجيل الحل الذي يرضي العرب ، كما كان عنادهم الباعث الرئيسي على تحول الحركة الوطنية السلمية الى حركة ثورية لجأ اليها العرب بالرغم منهم بعد اذ ايقنوا ان اليهود لن يحيدوا عن البرنامج الذي اجازوا لانفسهم اقراره والسير عليه .

وهكذا نرى في اليمن عوناً لنا جديداً في قضيتنا الوطنية التي كثر انصارها في الآونة الاخيرة ، سواء فى الشرق او في الغرب وبخاصة بين العرب انفسهم وهو ما يبعث فينا التفاؤل الى مدى بعيد ، ويحدونا الى الاستبشار بالنتيجة التي ستنتهي اليها هذه القضية فانه ليس من المعقول وليس من الطبيعي ان تتضافر جميع هذه القوى على استهداف غاية واحدة ، هي فى الحقيقة المثل الاعلى للعرب ، ثم ترجع القهقرى عن هذا الهدف السامي الذي يتعين عليه مصيرها في الحياة وصيانة كيانها من طمع الطامعين وغزوة المجتاحين في هذا العصر الذي تجلت فيه المطامع بصورة مرعبة تخلق الجزع في نفوس الضعفاء فتسوقهم الى التضامن بالرغم منهم خشية الطوارىء . يدلنا على هذا ، توالي المساعي المبذولة ، وبادرة الفوز المعنوى ، التى تبدت لنا في هذه الايام ، والتي سنراها في امد وجيز واضحة جلية فيما اعتزم اصحاب الجلالة ملوك العرب وامراؤهم اذاعته بعد اقراره في مفاوضات ومخابرات دامت امداً ، وكان سبب امتدادها الرغبة الاكيدة في الوصول الى وسيلة ترضي العرب ، من دون ان تمس على ايهان العلاقات بين الملوك والدولة البريطانية التي ارتبطوا معها بصلات ودية ، حتمتها مصلحة الفريقين في حالتي السلم والحرب

ولقد غدا في مكنتنا ان نقول اليوم ، ان العرب فى فلسطين ليسوا بمفردين في نضالهم القومي ، وان العطف العربي العام ، طفق يغمرهم من كل حدب وصوب فاذا بقواهم تتضاعف وتنتعش حية نامية ، كما انتعشت الامال في الغمرة القاتمة بعد ان نفذ اليها النور الساطع الذي غشي ابصار اليهود ، والذى اضاء للعرب في الوقت نفسه السبيل واضحاً جليا . وكما ان اليهود تضافروا في جميع القارات على العمل لصيانة مشروعهم الطامحين الى اتمامه لم يتوانوا فى بذل كل ما يستطيعون بذله للوصول الى هذه الغاية ، فان الظاهرة نفسها تجلت فى العرب . وقد كان حقاً عليهم ان يتضافروا بعد ان رأوا تضافر خصومهم الذين يفوقونهم بجميع وسائل العمل وتعاونهم على قتل الحركة العربية في هذه البلاد ، لاجتثاث آخر أمل لهم فيها . وهو ما حدا بنا الى القول ان مجال الاستبشار امامنا قد غدا فسيحاً ولعلنا نرى بعد ايام قلائل ما يؤيد قولنا ويعززه في كثير من الجلاء

يا ابن فلسطين
جامعة فكتوريا في بعبدا «لبنان»
تحضرك للبكالوريا والمتركيوليشن
بعشرين جنيها سنويا
فسافر اليها حالا
المدير
بديع فارس القارح

مصلحة لا استخذاء

« سنبقى في فلسطين سواء اردتم ايها البريطانيون ام ابيتم . يمكنكم ان تعجلوا او تؤخروا يوم قدومنا . والافضل لكم ان تساعدونا ، وإلا فان مقدرتنا التعميرية تنقلب الى مقدرة تدميرية ، تضطرب لها الدنيا باجمعها »

— وايزمن —

«بقلم الاستاذ عيسى السفرى»

يلاحظ القارىء في صحفنا العربية المحلية منها وغير المحلية ، ان كتابنا حين يبحثون قضية فلسطين ، يكثرون من ترديد ما يأتي :

١ ـ اليهود مسيطرون على ساسة بريطانيا

٢ ـ بريطانيا العظمى تستخذي لليهود

٣ ـ سياسة بريطانيا يسيرها وحي اليهودية العالمية

وغير ذلك من الجمل التي تؤدي ذلك المعنى ، والتي لا نظنها تعبر عن الحقيقة ، لا بقليل ولا بكثير عدا عن ان الاكثار من ترديد هذه النغمات ، يلقي في روع القارىء ـــ ولا سيما اذا كان عربياً فلسطينياً ـــ وهماً خطراً ، قد يؤدي به الى اليأس ، ثم الى القنوط ، ثم الى الاستسلام !

ان مثل صحفنا فى هذا الامر كمثل الذي لا يستطيع الغلبة على خصمه ، فيلجأ الى الحط من كرامته ، بتعييره بما هو ليس فيه . وهذا ما يجب ان يتجنبه كتابنا بعد اليوم

وكيف يستطيع المرء ان يصدق بان صحفنا تبعث فينا القوة والصبر والاعتماد على النفس ، وهي فى كل يوم تسمعنا مثل هذه النغمات التي تفت في عضدنا ، اذا ما علمنا ان بريطانيا ، دولة البر والبحر والسماء ، تتضاءل عظمتها امام شرذمة من اليهود . فنقول في سرنا : وما غسانا ان نبلغ من امرنا ؟! ..

ان بريطانيا اعظم من ان تقادبرأي تلك الشرذمة ، وادهى من ان تسير في سياستها بوحي خارجي مهما يكن نوعه وما قوة اليهودية العالمية إلا وهم سيطر على الناس حيناً من الزمن ، فجاء هتلر وفضحه وكان كافياً للعرب بعد ذلك ان يزيلوا من نفوسهم هذا الوهم القاتل ، المبني على اساليب منظمة من الخداع والغش !

وامة مستضعفة كاليهود ، تهدد العالم علناً بالخراب والدمار ، لهي الامة التي يجب ان لا يخشاها احد . لان الذي يكثر من التهديد هو نفسه الذي لا يستطيع ان يفعل شيئاً كما ان الذي يكثر من حلف الايمان المغلظة لكي يصدقه الناس ، هو نفسه الذي يشعر في قرارة نفسه انه احنث بيمينه من جميع الناس!

نعود الى صلب الموضوع ، فنقول : ان مصلحة بريطانيا هي التي تسيطر عليها ، ومصلحتها وحدها هي التي جعلت من سياستها في فلسطين سياسة يهودية صهيونية وهي تحاول ان تستغل قوة اليهود مهما كان امرها ، كما تحاول ان تستغل ايضاً اية قوة اخرى في سبيل مصلحة الامبراطورية

والذي يمكننا ان نفسر به سياسة بريطانيا الصهيونية فى فلسطين ، مدة ثمانية عشر عاما ، هو علمها بان قوة اليهودية العالمية هي اعظم من قوة العرب العالمية . ولذلك مارت فى سياستها طول تلك المدة ، وهي عالمة كل العلم بانها سياسة ظلم واستبداد . ولكن ما العمل ، ومصلحة الامبراطورية تقضي بذلك ؟...

اما الآن ، وبعد قومة العرب في المدة الاخيرة في سبيل فلسطين ، فقد اخذت بريطانيا توازن بين قوة اليهودية العالمية ، وبين قوة العرب العالمية ، تدعمها قوة الاسلام في العالم كله . وسوف تضع هاتين القوتين في كفتي ميزان ، فاذا ما وجدت ان الكفة الاولى رجحت عن الكفة الاخرى ، ظلت ماضية في سياستها اليهودية فى فلسطين . واما اذا رجحت الكفة الاخرى ، فسرعان ما تضرب بتلك السياسة عرض الحائط ، وتتمسك بسياسة جديدة ، تتجه في سيرها نحو خدمة العرب والاسلام

هذا ما يجب ان يفهمه العرب بعد الان ، فلا يجعلون للوهم بقوة اليهودية العالمية سبيلا الى قلوبهم . بل يثبتون فعلا بان مصلحة الامبراطورية البريطانية هي في التقرب اليهم . وعلى ملوك العرب وامرائهم وشعوبهم ان يعملوا على اثبات هذه الحقيقة بطريقة عملية . وحينئذ نستطيع القول بان النصر سيكون حليفنا باذن الله

يافا : عيسى السفرى

مؤتمر المحافظين البريطاني والتنازل عن المستعمرات

قالت الاوزرفر تعليقاً على قرار مؤتمر المحافظين البريطاني الاخير القاضي بعدم التنازل عن المستعمرات البريطانية : هل تؤيد المستقبل هذا الرفض؟ ان أوروبا لن تقر ولن تتوازن ما لم تعدل معاهدة فرساي تعديلا تاماً . وهذا التعديل يشمل المناقشة فى مسألة المستعمرات والحصول على المواد الاولية ، ولا يمكن استثناء بلدان الانتداب فيها من برنامج التعديل . اما القرارات السلبية التي اصدرها المؤتمر فكل ما يستفاد منها هو انها تخيب آمال المفاوضين . وقد اظهرت الحكومة حكمة وتعقلا بامتناعها عن التقيد باي قرار . وقد بات من المأمول ان تقابل كل مسألة لها علاقة بالشؤون الدولية الخطيرة بما تستحقه من الدرس

بولونيا تطالب بمستعمرات لها

تفيد انباء فرسوفيا الرسمية ان بولونيا ستقدم اثناء اجتماع اللجان المختصة في جنيف مطالبها المتعلقة بالمهاجرة والمستعمرات ، وهما القضيتان اللتان تعالجهما السياسة البولونية الآن . وتطلب بولونيا فوق هذا ان يكون لها نصيب من المواد الاولية آملة ان تجد لذلك حلا مرضياً بالطرق الديبلوماسية

لجنة اعانات المنكوبين فى البصرة

قال مكاتبنا الخاص فى بغداد : عقد وجوه وشباب البصرة اجتماعا في سراي الحكومة برئاسة سعادة السيد تحسين علي متصرف اللواء وقرروا تأليف لجنة تقوم بجمع التبرعات لاخوانهم العرب فى فلسطين . وبالفعل تألفت اللجنة من خيرة وجوه البصرة وشبابها وقد قدمت اللجنة عريضة الى متصرفية اللواء طالبة اجازتها بجمع التبرعات لمنكوبي فلسطين وذلك بموجب الطرق الآتية :

١ — القيام باكتتاب عام

٢ — اعتبار ايام الجمع من كل اسبوع (يوم فلسطين) في البصرة تخرج فيها طالبات وطلاب المدارس يحملون صناديق الاعانة

٣ — احياء حفلتين سينمائية

٤ — الطلب من جمعية الهلال الاحمر رفع البدء ... عما عندها من المبالغ الموجودة لديها

٥ — عمل يانصيب بمبلغ (٢٠٠) دينار (١٠٠) دينار للجوائز و(١٠٠) دينار الى منكوبي فلسطين . ثم قررت ايضاً ما يلي :

١ — تشكيل لجان فرعية في كل من ابي الخصيب والقورنة والزبير

٢ — توجيه نداء عام الى البصريين في وجوب مناصرة فلسطين

٣ — توجيه نداء عام الى عموم خطباء الجوامع والكنائس لحث الناس فى خطبهم على وجوب اعانة اخوانهم عرب فلسطين

وستوالي اللجنة عملها بجد ـ اتها كل يوم بدافع الواجب المفروض عليها ازاء اخوانها وابناء عمومتها . وقد تلقت البصرة خبر تشكيل هذه اللجنة بكل ارتياح واملنا كبير من الشعب البصري الكريم ان يقوم بواجبه في هذا الصدد ولا يخل على اللجنة في شيء من ماله لمواساة اخوانه شهداء الحرية والحق والواجب .

البريد الجوى الى العراق وايران

قررت الحكومة توسيع نطاق البريد الجوي الى العراق وايران ومرفىء الخليج الايراني وتسافر طائرات البريد ثلاث مرات في الاسبوع الواحد الى تلك الجهات أما اجور التحارير فباقية كما هي .

وكالة الدفاع في حيفا

رقم التلفون ١٢٥٨ المراجعة فى كل ما يتعلق بشؤون الجريدة مع السيد مطلق عبد الخالق

ساعدوا عائلات الشهداء والمنكوبين

اللجنة الملكية

وهل توفد قريباً الى فلسطين ؟

الصلة بين بيانه الملوك وقرار ايفاد اللجنة

سكنت الأمة حول اللجنة الملكية منذ امد وتناساها الناس ، بعد ان كانت حديث مجالسهم الخاصة والعامة . فان التطور الذي حاق بالموقف مؤخراً في فلسطين والانصراف الى معالجة الحالة التي نشأت عن التصرفات الشاذة ، حالا دون الاهتمام باللجنة وبالمصير الذي صارت اليه . هذا فضلا عن ان العرب كانوا لا يعلقون كبير امل على وفودها الى بلادهم او بقائها في لندن ، بعد ان رأوا النتائج التي نجمت عن تحقيق اللجان التي سبقتها . ولكن الصحف اليهودية عادت في هذه الايام الى التنويه بها ، فطفقت تشير الى اعتزامها المجيء قريباً الى فلسطين لمباشرة مهمتها فيها . وهي تعززما تنشره بقولها ان الوزارة البريطانية اضطرت منذ ايام الى ان تقر امر سفر اللجنة بتأثير بعض المقامات العليا في بريطانيا . ثم ذهبت الى ابعد من هذا المدى فزعمت احداها وهي هاآرتس ان فى الوزارة البريطانية ميلا اكيداً الى ايفاد اللجنة في اواخر هذا الشهر .

الاوساط العربية

والواقع ان الاوساط العربية في فلسطين لا تعرف شيئاً عن هذا الذي تشير اليه الصحف العبرية وبخاصته ما ذكرته هاآرتس عن ايفاد اللجنة فى آخر الشهر الحالي كما يقول مكاتبها في برقيته عن لندن . ولكننا يلوح لنا ـــ اذا صح النبأ ـــ ان الوزارة قد رأت فرصة سانحة لايفاد اللجنة في الميعاد المذكور بعد ان تراءى لها بوادر نجاح المحادثات الدائرة بينها وبين بعض أقطاب العربية ، وجنوح العرب في فلسطين الى الرضى عما سيتخذه اصحاب الجلالة الملوك من وسيلة يرونها صالحة لاقناعهم وحملهم على اعادة المياه الى مجاريها . وهو ما يحملنا على القول ان فى الافق شيئاً غير منظور ما يلبث ان ينكشف لنا فى الايام القريبة ، ومما يبعث فينا ميلا الى الاخذ بما تنوه به الصحف العبرية عن ميعاد ايفاد اللجنة الملكية الى فلسطين ، ما يشاع هذه الايام فيها عن البيان الذي ينتظر ان يذيعه ملوك العرب وليس من شك ان بين اقرار الوزارة البريطانية ايفاد اللجنة وبين هذا البيان وما ينتظر ان ينجم عنه من نتائج ، ارتباطاً وثيقاً لا يخفى على متتبع الحوادث ، رغم ما يسود الجو من تكتم شديد .

صدى نبهة الملوك

على ان ما يلفت النظر في هذا المقام ، انما هو الصيغة التى سيتضمنها البيان ، والمدى الذي سيذهب اليه اصحاب الجلالة ملوك العرب وامراؤهم ، في حمل التبعة التي سيلقونها بانفسهم ومحض ارادتهم على عواتقهم ، حيال عرب فلسطين ، في موقفهم من الحكومة البريطانية . ولا نود هنا ان نستبق الحوادث التي ستتمخض عنها المفاوضات المذكورة في الايام المقبلة ، ولكننا نقول ان تدخل ملوك العرب في قضيتنا كان له اثره البعيد في التطور الذي حاق بهذه القضية حتى اليوم ، وانه سيكون له مفعوله العظيم في المستقبل ، وبخاصة اذا كان التضامن سائداً العاملين في الحقل الوطني ، وبقيت هذه النفوس الثائرة يقظة واعية الى ما يراد بها ، فان ذلك يفتح مجالا فسيحاً للملوك في ان يخطوا خطوات اخرى فى سبيل انقاذ فلسطين من المحنة التى دفعتها اليها السياسة الصهيونية المبيدة !

ريبة العرب ويقظتهم

على ان العرب الذين ابتلتهم السياسة الماكرة بما جعلهم يلقون نظرات الريبة والشك على كل ما له صلة بالحلول المتعلقة بقضيتهم ، لينظرون الى التطورات التى تعرض لها هذه القضية ، فى كثير من اليقظة والحذر . وهم يودون ان يعتقدوا ان الغاية الفذة من ايفاد اللجنة الملكية الى بلادهم انما هو الاستماع الى الشكاوي التي ما برحوا يرددونها منذ سنين ، وانفاذ طلباتهم التى يبسطونها لها ، ابتغاء انقاذهم مما لحق بهم من جور ، ومما يهددهم من خطر كما يودون ان يعتقدوا ان بيان ملوك العرب لا يقصد به الا تدخلهم لكشف الظلامة عنهم . اما ان تكون اللجنة الملكية وسيلة لتخدير الاعصاب ، وبقاء الوضع في البلاد على حاله او تحويره تحويراً لا ينطبق على الاهداف التي يستهدفونها فهذا لا يود العرب ان يؤمنوا به و يرضوا عنه ، وقد تكون له عواقبه الوخيمة ، بعد ان غدا التنبه في البلاد عاماً شاملا ، وبعد ان بذل ابناؤها من التضحيات ما لم يبذله شعب من شعوب العالم في مطلع نهضته ، وفي كفاحه الوطني حيال المتحكمين بمقدراته ، وهم لن يرضوا ايضاً عن مصير قد ينتهي اليه توسط الملوك بفعل السياسة والاعيبها . وقد يكون اللجوء الى هذه الالاعيب من اقوى البواعث على تطور نفسية العرب ، تطوراً نعتقد انه لن يكون في مصلحة بريطانيا وبخاصة في هذه الظروف العصيبة

التبادل التجاري بين مصر وفلسطين

نشرت الجريدة الرسمية المصرية مرسوما يقضي بتنفيذ الاتفاق التجاري الموقت الذي كان عقد بين المملكة المصرية وفلسطين فى ١٨ آب الماضي .

استعداد تركيا

اكدت انباء استانبول قرب وصول مدير مصانع كروب وتوقع مقابلته كمال اتاتورك رئيس الجمهورية التركية . ويصادف وقوع هذه الزيارة في الوقت نفسه الذي يجري الاتفاق الانكليزي التركي فيه على استثمار رؤوس الاموال البريطانية في تركيا

الجنيه المصرى لا تخفض قيمته

من انباء مصر أن دولة النحاس باشا صرح بان ما اشيع عن تخفيض قيمة الجنيه المصري لا صحة له على الاطلاق ، وان الجنيه سيبقى على سعره الحالي حتما .

كيف نجلي أمة عن بلادها

لقد اصبحنا وكأننا أمة المغول

من قبل قلنا عن مصطفى كمال أنه لص!

فيما يلي افتتاحية (النيرايست) مترجمة بالحرف الواحد. وهي عظيمة الاهمية جدا:

تبدل وجهة النظر

بينما تعلن الحكومة البريطانية عزمها على قمع الثورة الفلسطينية بشكل لا يقبل الجدل وتضع خطة حازمة للوصول الى ذلك الهدف لكي تزيل الاسباب التي تحول دون سفر اللجنة الملكية، نجد ان سحابة من الجد والتطلع الى بواطن الامور، تخيم على أولئك الذين لم يعرف عنهم فيما مضى أنهم من أنصار القضية العربية او من الذين يعطفون عليها.

ونحن نرى في هذا أمراً حسناً لانه يدل على ان حقيقة المعضلة واسبابها قد اصبحت معروفة، فان جريدة الديلي تلغراف قالت في افتتاحيتها ما يأتي:

اجلاء أمة بأسرها

عندما يعود السلام الى فلسطين يجب ان نعترف ان هناك أخطاء قد اقترفت في تنفيذ صك الانتداب. وان من اللازم ازالتها. اننا قد اعطينا اليهود وعوداً. لكننا نحمل مسؤولية كبيرة. ولا يمكن ان نصبر على رؤية امة تجلى عن بلادها لتحل اخرى محلها.

وقالت (النيوستسمان اند نيشن):

متى يعود السلام

ولا يمكن ان ينتظر منا أن نبقي الجنود في فلسطين لنجعل العرب يخلدون الى السكينة الى الابد

ان هذه الاقوال جميلة جداً، ولكن متى يعود السلام الى فلسطين؟

ثبات العرب واضرابهم

اننا، ونحن نكتب هذا المقال، لا نجد ان هناك دليلا يقوم على ان العرب مستعدون الى وقف الاضراب بدون قيد ولا شرط. ولا يظهر لنا ان بين العرب من يريد ان يضحي جهاد خمسة أشهر في سبيل وعد آخر بان تحقيقاً ستقوم به الحكومة لانصافهم.

وفي الحقيقة ان الاضراب العربي قد اصبح كالعلة المزمنة التي اهملها اصحابها فلم يعودوا راغبين في حلها الا اذا دعاهم العرب في خارج فلسطين. وهذا طبعاً قد يأتي بنتائج طيبة او سيئة. انما ما دام الاضراب مستمراً فان الخراب الفردي والاجتماعي، سينشر لواءه على الارض المقدسة شيئاً فشيئا.

بعد بيان الحكومة

ومهما يكن الامر فان علينا ان نواجه الحقائق. فقد اصبح جلياً انه لم احجام ان الدولة المنتدبة لن تعطي العرب شيئا ما لم تقف اعمال العنف. وبريطانيا العظمى لا يمكنها ان تتراجع لا سيما بعد ان اعلنت عن سياستها في البيان الاخير الذي اذاعته منذ مدة قصيرة. لهذا نرى ان الامن اذا عاد جزئياً الى البلاد، وانحصرت اعمال العنف في الجبال حيث يقوم .... بأعماله فان هذا الهدوء النسبي يجب ان يكون كافيا واذ اللجنة الملكية تستطيع ان تشرع بعملها.

ليس هو الاول

واذا تم هذا فانه يصبح من السهل وقف الهجرة، لان وقفها حينئذ لا يكون قد جاء كنتيجة لاعمال العنف، بل لان السياسة تتطلب ذلك، ولا يكون هذا العمل الاول من نوعه، اذ قد سبق للحكومة فأوقفت الهجرة في مناسبات عدة.

الوصول الى الصميم

ومهما كان رأي العرب في موقف بريطانيا من قضيتهم، فان الحقيقة هي ان الدوائر السياسية الحكومية ترى ان الحكومة مصممة على الوصول الى جذور القضية الفلسطينية، اذ ان الرأي المتفق عليه هو اننا لا نستطيع ان نجعل في فلسطين مشكلة ايرلندية اخرى، لان مصالحنا الاستعمارية، فضلا عن المسؤولية الادبية، تمنعنا من خلق مثل هذه المشكلة الخطرة.

كأننا أمة المغول

وكما ان الحكومة مصرة على معالجة القضية من اساسها فانها كذلك مصممة على عدم الرضوخ لاعمال العنف. وهكذا كلما طال أمد الاضراب ازداد عدد الضحايا واورثنا الشرق الادنى ألماً ومرارة لم يعرفها الا في عهد المغول

ارسال القول هين

ومن الهين ان يكون الانسان حكماً بعد وقوع الحوادث. فيمكن ان يقال في مثلا ان هذه الثورة ما كانت لتصل الى هذه الدرجة من الخطورة لو ان الحكومة

البقية على الصفحة السابعة

مراكش تنتظر زعيمها

لماذا أشيع فرار عبد الكريم من منفاه

أفريقيا الشمالية تعيد الى فرنسا مدنيتها وتنقذها

«مقال مترجم عن النيوز ريفيو»

اثارة القبائل

تحاول فاشست فرنسا اثارة القبائل المراكشية الافرنسية على حكومة المسيو بلوم التي تستند الى قوة الجبهة الشعبية في فرنسا

ويؤيد هذا القول الاخبار التي نشرتها الصحف الاجنبية عن المحاولات التي يقوم بها رجال فرنسا العسكريون في مراكش الافرنسية. فقد دعا الكولونيل مارسيل غايت الجند المراكشي المرابط في «سيدي العباس» وخطب فيهم بحماس شديد قائلا:

الثورة للتطهير

«اننا اليوم مدعوون الى مقاتلة الحكومة الفاسدة. واني بصفتي قائدكم ادعوكم الى قتال الحكومة لتطهير فرنسا منها. انكم ستقاتلون الى النهاية، وستقتدون ببطل اسبانيا العظيم الجنرال فرانكو»

القيادة لا تنفي

وقد جاءت هذه الحوادث على اثر التصريحات التي فاه بها زعيم الفاشيست الافرنسي دي لاروك، وكانت مدار بحث الصحف الافرنسية، وكثرت الشائعات حولها. وقد نفتها القيادة العسكرية العليا في بادىء الامر ثم عادت وقالت باحتمال صحتها

اما في مدينة فاس فقد خطب الماجور هنري برتران في جيوشه فقال:

«نحن رجال الصليب الناري (الفاشيست) قد وصلتنا الاوامر، فيجب ان نكون على استعداد للعمل عندما تدعونا فرنسا الى ذلك»

عدم فائدة الخطب

وقد اكتشف في الجزائر في مدينة انكوتمان «ان المجلس البلدي هو (عش) للفاشيست. وان السيارات التي يستعملها لشئون المدينة تصلح للشؤون الحربية. وقد صرح رئيسه ان السبب في كثرة عدد ضحايا الثورة الاسبانية هو عدم تنظيمها والاستعداد لها. ولذلك قال بوجوب الاستعداد للثورة في فرنسا استعداداً تاماً مادام انقاذ فرنسا بالخطب والطرق الدبلوماسية اصبح مستحيلا

التهديد

بوقوع حوادث

وقد اكتشفت في (سيدي العباس) ثلاثون طائرة للفاشست مسجلة بانها تعمل لنقل السياح وفي (اوران) صرح رئيس مجلس بلديتها ان الجزائر لا يمكن ان تخضع لحكومة الجبهة الشعبية

وقد علمت الحكومة بان المقيم العام لمراكش الافرنسية الذي اشتهر بالقسوة في اعماله يعطف على الحركة الفاشستية الافرنسية ويقاوم الجبهة الشعبية وصرح بعض رجال الفاشست في فرنسا على اثر

احتزام الحكومة على نقله من منصبه انه اذا نقل فان حوادث هامة ستقع وهم لا يتحملون مسؤوليتها

المدنية تعبر البحر

ورغم كل هذا فان حكومة المسيو بلوم قد امرت بنقله واستبدلته بالجنرال فرنسوا نركيه الذي يثق به جمهور الشعب المراكشي ويحبه لما امتاز به من صفات الرقة والعطف

وقد عينته الحكومة الافرنسية في هذا المنصب الخطير لانها وجدت فيه الرجل الوحيد الذي يستطيع ان يحول دون اقدام الفاشست على اثارة مراكش الافرنسية والجزائر، وليقضي على التهديدات التي يرسلها الفاشست امثال جاك ريتول الذي يقول: اذا وقعت فرنسا في وحشية الجبهة الشعبية فان افريقيا الشمالية التي استمدت المدنية منها سوف تعبر البحر الابيض المتوسط لتعيد اليها مدنيتها.

الريف يكره بلوم

وهناك سبب آخر، فان الجنرال نركيه هو الشخص الوحيد الذي يعرف كيف يجذب اليه الريف الذي اتخذ وجود المسيو بلوم اليهودي [illegible] لاثارته

وقد كان اول عمل قام به انه اطلق زعماء ثورة عبد الكريم لرغبته لانه يستطيع ان يعتمد عليهم في تهدئة القبائل لا سيما وهم من الذين يؤمنون بافضلية الاستعمار الاشتراكي على الاستعمار الفاشستي

اشاعة اطلاق

عبد الكريم

وعلى اثر اطلاق سراح هؤلاء الزعماء الذين اشتركوا مع عبد الكريم في جهاده، سرت اشاعة قوية في مراكش كلها انه قد أطلق سراح عبد الكريم، واشاعة اخرى تقول بهربه من جزيرة الشيطان

القبائل

تنتظر زعيمها

وقد هزت إشاعة هرب عبد الكريم مراكش باسرها. واخذ الشباب المراكشي يعد العدة لاستقباله. وراح الشعب المراكشي يتحدث عن كيفية حصول سوريا على استقلالها. وكذلك العراق ثم عن الثورة الفلسطينية وما ينتظر ان تسفر عنه. وشرعت القبائل تعد العدة لاستقبال زعيمها البطل عبد الكريم الذي سيقودها الى الثورة فالاستقلال. أما الشباب الثائر فانه يملأ الجو شائعات حول قرب الخلاص من الاستعمار. وهو يعتمد على مراكش الاسبانية التي تسلحت بفضل الثورة الاسبانية الاصلية ويرى ان الوقت حان لتحارب مراكش في سبيل استقلالها.

ايطاليا

تخشى الثورة

ولم تقتصر هذه الثورة النفسية على مراكش وحدها، بل تعدتها الى الجزائر فتونس وليبيا، حتى ان الحكومة الايطالية قد اضطرت الى ارسال قوات كبيرة من الحبشة لدرء هذا الخطر المفاجيء وقد ازداد غليان أفريقيا الشمالية كلها على اثر اعتقال مئة وستين شخصاً في مراكش الاسبانية لانهم كانوا يحكمون الخطة للشروع في الثورة الاستقلالية.

سفر فرق جديدة

وتتخذ الحكومات الافرنسية والاسبانية والايطالية اشد الاحتياطات، فقد سافرت فرقتان كاملتان سراً الى مراكش لتعزز القوات الافرنسية هناك. ووصل الى الجزائر ممثلون عن الكونت دي لاروك ليفاوضوا الزعماء حول الشروط التي يريدونها مقابل مناصرتهم للحركة الفاشستية الافرنسية.

دخان ثورة جائحة

وهكذا فان افريقيا الشمالية ينبعث منها الآن الدخان الذي سينكشف عن ثورة جائحة سيكون لها اثرها في تقرير مصير تلك البلاد، في نجاح الحركة الفاشستية في فرنسا او فشلها

نقمة المانيا

على اليهود

هاجمت جريدة نيشنل زيتونغ لسان حال الجنرال غيرنغ اليهود في المانيا وطالبت علناً بمنعهم من الاشتغال بالبورصة إذ يرغبون الناس في تفضيل السندات الاجنبية على الوطنية. وقالت: لقد منع اليهود من العمل في الصيدليات فنشأ عن ذلك ان ستمائة وخمسين يهوديا خرجوا من هذه السوق. وأضافت الى ذلك قائلة: ان الحكومة الالمانية تهيء حملة جديدة ضد اليهود في طول البلاد وعرضها، وانها اخذت تعتقل كثيراً من زعمائهم وتهددهم بالاعتقال ما لم يبيعوا محلاتهم التجارية الى الآريين. ويقال ان جبهة العمال الالمانية هي التي تدير هذه الحركة على اثر مؤتمر نورمبرغ فاضطر اكثر من الفي تاجر يهودي في اصناف اللحم والبيض والاطعمة الى التصفية والبيع سريعاً، كما اضطر خمسون محلا تجاريا في برلين الى التصفية بينما الفلاحون تلقوا اوامر بعدم بيع شيء من محاصيلهم الى اليهود. وسيصدر قانون جديد يمنع اليهود من التجارة بالآثار الفنية بعد القضاء سنة ١٩٣٦.

مراسل اجنبي يصف حوادث الثورة

الخيال الذي يستهوي هذه الاقلام الغريبة

الجامعة الاميركية في بيروت تبث مبادىء الثورة

رغم ذلك كله

أوفدت جريدة المانشستر كرونكل الصحافي الهنغاري المستر فاداغو الى فلسطين لمراقبتها بأدق الاخبار عن الثورة وأسبابها. وقد قام هذا بجولة في البلاد، ثم نشر كتاباً عن الثورة مدعياً بانه قد وصل الى معرفة حقيقة المشكلة الفلسطينية وأسباب نشأتها. وقد تجرأ وزعم ان الجامعة الاميركية في بيروت ودائرة المباحث الجنائية في فلسطين تحملان اكبر قسم من المسئولية في هذه الثورة التي اضطرت الحكومة البريطانية الى استقدام الجيوش الجرارة من انكلترا فضلا عن ثلاثين طائرة حربية وألوف من البوليس الفلسطيني والبريطاني، ورغم كل هذه القوات العسكرية فان الثورة لم تقمع بعد

فوق جاسوسية الحكومة

وقد جاء في أقوال هذا الصحافي ما يأتي:

يتناول المخبرون (الجواسيس) رواتب قدرها اربعة جنيهات اسبوعياً وهذا المبلغ هو اقل مما تدفعه الجمعيات السرية للتجسس على الحكومة. وهكذا بينما تكون الحكومة متعطشة للحصول على معلومات عن الحركات الثورية السرية تكون الجمعيات السرية عارفة كل دقيق عن حركات الجيش ونيات الحكومة وتدعي دائرة الاستخبارات أنها لا تستطيع دفع الرواتب لانها ان فعلت ذلك فستفتح المجال للمخبرين الجواسيس لطلب مبالغ اكبر

عند تفتيش قرية

ويقول المستر فاراغو ايضاً ان دوائر الاستخبارات عند العرب واليهود أحكم في أعمالها وأمهر من دائرة الاستخبارات الانكليزية. وقد عرف ذلك عندما اراد ان يرافق الجيش لتفتيش قرية قيل أن فيها كمية كبيرة من السلاح، فانه تكلم بالتلفون مع احد اصدقائه سائلا إياه عن الموعد. فما كان من صديقه الا ان اظهر الغضب لانه باح بالسر على خط التلفون وكانت النتيجة ان فتش الجيش القرية فلم يجد فيها سلاحاً لان اخبارية وصلت الى القرية عن موعد وصول القوة العسكرية فأخفى الفلاحون السلاح في مخابىء عجز الجيش عن اكتشافها!

هذا الخيال الخصيب

ويقول ان معهد الجاسوسية العربية هو في الجامعة الاميركية في بيروت (كذا) التي يعرف عنها بانها المكان الذي نبعت فيه الثورة وان الافرنسيين قد اعلنوا حربا على تلك المؤسسة واساليبها التعليمية التي تزرع البغض نحو الانتدابات والامبراطوريات، وتعلم الشبيبة الاتكال على اميركا وامثالها

وبعض الجمعيات السرية التي يرأسها خريجو الجامعة الاميركية المعروفة الاولى باسم «الشبح الاحمر» والثانية «الكف الاسود» والثالثة وهي جمعية ارهابية يرمز اليها بحرف «ج» وهو الحرف الاول الذي يدل في العربية على «الجبول» كحرف «اكس» في الانكليزية

وهذا الزعم ايضاً

وأفراد هذه الجمعية، كما يقول عنهم الموظفون الانكليز، يعملون سراً فيفرضون الغرامات على جميع من يستطيعون الدفع ويهددون من لا يدفع بهدم بيته أو احراق دكانه.

وقد وصل بهم الحد الى فرض الاموال على المدن والقرى، وبأثرهم تبرعت سوريا والعراق ومصر (كذا) بمبالغ طائلة، فقد دفعت مصر وحدها اثنى عشر الفاً من الجنيهات!

هي وجود المدافع!

واعظم مظاهر الفشل التي منيت بها الحكومة، فشلها في نزع سلاح العرب، فان بريطانيا قد استولت في سنة ١٩١٧ على بلاد مسلحة. ومنذ ذلك التاريخ حتى اليوم والسلاح يزداد فيها. وعند العرب مدافع يرجع عهدها الى الثورة العربية الاولى ضد الترك وتداخلهم فقد كثر بسبب الثورة العربية الكبرى ضد الاتراك التي كان فيها السلاح يدفق اليهم عن طريق لورنس

وتعتبر مدينة جدة في الحجاز السعودي سوق بيع الاسلحة للعرب ومنها تهرب الاسلحة عن طريق الصحراء الى كل من سوريا والعراق [illegible] وكثيراً ما يهاجم البدو [illegible] التي تهرب السلاح ويستولون [illegible] المهربات ويبيعونها لاصحابها او يحتفظون بها لانفسهم

مداهمة احد الاديرة

ولكل قرية مخبأ للسلاح حتى انه اكتشف السلاح في احد الاديرة التي تبعد بضعة اميال عن القدس

فقد حدث عندما اتسع نطاق الثورة في تلك الجهات ان ذهب الكابتن ايس مدير البوليس فجاء الى تلك الناحية وزار الاب القديس فوجده مشغولا في ملء الصناديق بالخرطوش والقنابل للعرب

وان اليهود مجهزون بالاسلحة اكثر من العرب. ويقدر عدد المسلحين فيهم بثمانية آلاف «رجل» بينما عدد الارهابيين من العرب لا يتجاوز الالف والخمسمائة.

الجمعيات اليهودية السرية

وتسمى الجمعية اليهودية السرية «هاجانا» وهي مقسمة على الطريقة الروسية. فان كل فرقة لها مخبأ خاص وتتألف من ستة اشخاص وقائد. والقواد ينقسمون ايضاً الى فرق كل فرقة تتألف من ستة اشخاص وقائد أعلى. وهكذا، إذا خان احد فانه لا يستطيع ان يؤذي اكثر من ستة اشخاص واذا كان قائداً فاربعة عشر فقط.

والهاجانا لا يمكن ان تظهر الا في الحالات الماسة، وهم يفسرون الحالة [illegible] «هذا ما كتبه الصحفي [illegible] ونترك للقارئ التعليق

الصحف الانكليزية والاضراب العام
التايمس لا تعتقد بحل الاضراب والتسوية

تقول البرقيات الواردة من لندن ان جميع الصحف الانكليزية قد اتفقت على ان الاضراب العربي قارب الانتهاء ، وأن العرب قرروا إنهاء حركتهم . ونشرت صحف لندن بأحرف بارزة وعناوين ضخمة تفاصيل المفاوضات والوساطة لانهاء الاضراب العربي في الايام القريبة القادمة بمقتضى اتفاق وإجابة طلبات معينة . أما جريدة التيمس فلا تعتقد بانتهاء الاضراب العربي ، وتبدي مخاوف جديدة عن فشل هذه المفاوضات . وترى انه لا يبعد ان يرفض العرب اقتراحات السلام لانهاء الاضراب

«الدفاع» : ليس المهم انتهاء الاضراب وعدمه ، بل المهم ثبات الامة المدهش ألى ان تنال مطاليبها قريباً ان شاء الله

دوائر لندن ووعود للعرب
ايقاف الهجرة واذاعة عفو عام

جاء من لندن ان الاوساط السياسية متأكدة ان عرب فلسطين أخذوا وعوداً معينة ، وان قسما كبيراً من طلباتهم سينفذ عقب انتهاء الاضراب . ويقول مراسل المانشستر غارديان السياسي فى مصر ان الاوساط السياسية المصرية تعتقد ذلك ، وتعتقد ان الهجرة اليهودية ستتوقف وسيمنح عفو عام عن «المجرمين» السياسيين فى فلسطين

يوقفان ثم يسجنان دون اتهام

ذهبت قوة من الجند والبوليس في الساعة الحادية عشرة والنصف ليلا الى قرية صميل وفتشت عددا من بيوتها ورغم انها لم تعثر على شيء ممنوع اعتقلت حسن الصيرفي ومحمد حسن الصيرفي وسلمتهما الى مركز بوليس سارونا ، ثم احضرهما البوليس الى السجن المركزي دون ان يعلما ما هي التهمة الموجهة ضدهما .

خمسة ملايين جنيه

عقدت جريدة الصندي دسباتش فى عددها الصادر امس مقالا قالت فيه ان اعادة السلام والنظام الى فلسطين كلف الحكومة كثيراً وستكلفها خمسة ملايين جنيه تقريباً . وقد ذكر المراسل الحربي لهذه الجريدة مصاريف الحكومة بالارقام ، وقال انه ارسل الى فلسطين وحدة عسكرية كاملة من لندن ، وثمانية فيالق من مصر ، وثلاثة فيالق من مالطة

لماذا تأخر قطار اللد – يافا

وصل قطار المسافرين من اللد الى يافا في الساعة الثالثة والنصف بعد ظهر امس دون ان يكون ركاب القطار القادم من حيفا في داخله ، وبعد البحث عن سبب ذلك علمنا ان قطار حيفا المذكور تأخر عن ميعاده ٤٠ دقيقة لتخفيفه السرعة اتقاء للخطر ، لذا تحرك قطار اللد – يافا دون ان ينتظر ركاب حيفا الذين حضروا في قطار العمال مساء .

القبض على سارق الدراجات

اخذ بعض الاهالي يتذمرون من السطو على دراجاتهم العادية وسرقتها نهاراً ، فراح البوليس يجد في التحري على السارق الى ان اهتدى اليه امس وهو غلام يدعي خميس محمد داود من قرية نعلين فقبض عليه . وبعد ضبط اقواله اعترف بانه سرق نحو خمس عشرة دراجة وباعها الى بعض اهالي يافا ، فطاف البوليس امس وجمع عددا من هذه الدراجات ، ولا يزال جاداً للعثور على الباقي

الحامية بين اللد ورأس العين

علمنا ان قائد الجيش العام في فلسطين اصدر اوامره الى حامية اللد والرملة بوجوب اخذ الاحتياطات اللازمة لحراسة الخط الحديدي بين محطتي اللد ورأس العين ، فاقامت هذه الحامية على طول هذا الخط عدة متاريس من اكياس الرمل . ولا يبعد المتراس عن اخيه اكثر من مائة متر ، وفي كل واحد ستة من الجند مصحوبين بمدفع رشاش وبكمية من الرصاص عدا عن بنادقهم .

الاضراب والصحف اليهودية

نشرت جريدة (دافار) فى ملحقها المسائي امس خبراً عن البيان المنتظر لحل الاضراب ونشرت ما زعمت انه صورة عن البيان وقالت ان اللجنة العربية العليا فى جلستها امس درست هذه الصورة ووافقت عليها وستذيعها فى الايام القريبة !

تعطيل الزميلة الجامعة الاسلامية

عطلت السلطة مساء امس للمرة العاشرة زميلتنا الجامعة الاسلامية الغراء مدة ثلاثة ايام بعد ان طبعت كميات من عدد اليوم ففي سبيل الحرية الفكرية ما نلاقي الصحافة العربية فى هذا البلد .

ينسفون داراً في قرية المغار
وعلى مشهد من ركاب القافلة اليهودية !

في الساعة العاشرة من صباح امس ذهبت قوة كبيرة من افراد الجيش البريطاني الى قرية المغار ، واحاطت بمنازلها من الجهات الاربع وبعد اتخاذ الاحتياطات اللازمة حضر قائد القوة الى دار كبيرة من دور القرية واعلم صاحبها ان السلطة تريد نسف داره ، ثم منحه مدة نصف ساعة مهلة لنقل امتعته ، فاخذ شباب القرية وشيبها في نقل المتاع ، ثم ذهبت فرقة من افراد القوة الى الطريق العام واوقفت حركة المرور ، الى ان ازدحمت الطريق بافواج السيارات اليهودية التى تسير على تلك الطريق ونزل ركابها منها لمشاهدة ... عملية النسف !!

وفي الساعة الحادية عشرة والدقيقة ٤٥ تماماً وضع في اسفل جدران المنزل كمية من الديناميت واولع فتيله فانفجر ، وفي رمشة عين قلب الدار عاليها سافلها ، فتشفى اليهود لهذا المنظر ، ثم انصرفوا الى مستعمراتهم وعادت القوة من حيث أتت !!

وقد حدثنا بعضهم ان الجند لم يمهلوا سكان البيوت المجاورة للبيت الذي نسفته السلطة ليتسنى لهم النزوح عن دورهم ، وسنزيد القراء ايضاحاً في عدد الغد

يمنحون رتباً ثم يجردونه منها

كانت مديرية بوليس اللواء قد عينت عددا من سائقي السيارات في سلك البوليس لسوق السيارات الجديدة التى احضرها البوليس على نفقته الخاصة والبس كل سائق من هؤلاء السواقين بدلة رسمية وجعله «امباشياً» ولكنه عاد اليوم وجرده من هذه الرتبة مع بقاء راتبه على ما هو عليه

فى ضواحي المستعمرات اليهودية

كانت ليلة امس الاول هادئة في جهات المستعمرات اليهودية بالنسبة الى الليالي السابقة ، عدا بعض طلقات نارية اطلقت تلك الليلة على مستعمرة ملبس . وقد اجابت الدوريات عليها بالمثل ، ودامت المعركة وقتا قصيراً ثم انسحب مطلقو النار من اماكنهم الى مراكز اخرى مجهولة .

ادارة الخط الحديدي تستأجر شاحنات

بالنظر لكثرة حوادث الاعتداء على الخطوط الحديدية وما اتلف خلالها من عربات البضائع بسبب خروجها عن الخط ، فقد بلغنا ان ادارة الخط العام اخذت من ادارة الخطوط المصرية ٥٠ عربة حمراء من العربات التي تتسع لعشرة اطنان لنقل البضائع ثم واستعملتها على خطوط فلسطين ، ويقال ان ادارة الخطوط المصرية لم تسلم هذه العربات الا بعد اتفاقها مع ادارة فلسطين على اجورها !

يختبئون ليهاجموا فاذا بهم يفرون

بلغنا ان عدداً كبيراً من اليهود حضروا في الساعة السابعة من مساء امس الاول الى طريق سكنة ابي كبير العام الموصل الى يافا وسدوه بالحجارة ثم اختبأوا في بعض الاماكن المجاورة له ، وقد صادف اذ ذاك مرور سيارة من سيارات البوليس تحمل عدداً من افراد الجند والبوليس فوقفت امام السد وقد ظنها اليهود المختبئون انها سيارة عربية فخرجوا من مخبأهم ، فاذا بهم امام الدورية فهرب بعضهم ، وتمكنت الدورية من القبض على بعضهم الآخر ووضعهم في السجن رهن التحقيق .

ايصال الماء الى ذروة الجبل !

بلغنا من بعض المصادر ان قائداً كبيراً حضر مصحوباً بقوة كبيرة من الجند الى قريتي كفر اللبد و«كفر الرمان» الواقعتين شمال وجنوب قرية «عنبتا» وانه اجتمع الى مختاريهما ووجوههما ونوه لهم بصداقته للعرب واوضح ضرورة وضع ٣٠٠٠ نفر من البوليس فى كل قرية من القريتين المذكورتين وطلب من سكان كل قرية ان يوصلوا الماء الى ذروة الجبل فاعتذروا عن ذلك بداعي عدم استطاعتهم تنفيذ هذا الطلب . ثم غادر القائد ومن معه القريتين من حيث اتوا.

يقتلون بغلاً جزاء لخروجه على أمته

بينما كان شخص يسوق عربة عادية على الطريق العام بين جنين والعفولة محملة بعض الحوائج البيتية ، وبوصوله الى مفرق طريق اللجون ، شاهده اناس مسلحون فأطلقوا الرصاص على البغل فقتل حالا ويقال ان صاحبه متهم بالخروج على مجموع الامة . وقد بقي هذا الحوذي سالماً اذ لم يتعرض اليه احد .

نتيجة الوشايات الكاذبة فى المحاكم

ذكرنا سابقاً نبأ اعتقال البوليس الشابين عبد الكريم عبد الله وامين ذوقان من عرب السوالمة بنتيجة وشاية واش ... وقد نظر حاكم الصلح الاستاذ موسى بك نمر في التهمة الموجهة اليهما ، ولما لم تثبت دليهما قرر براءتهما ، فاخلي سبيلهما حالا بعد ان امضيا في السجن مدة عشرة ايام ونيف !!

الصحف اليهودية و«الدفاع»

حملت جريدة دافار في ملحقها المسائي حملة شديدة على جريدة «الدفاع» فقالت انها جريدة التحريض وذلك في تعليقها على خبر نشرته «الدفاع» في عددها امس حول تنبيه مدير مكتب المطبوعات في مصر على بعض الصحف المصرية وطلبه منها الاقلال من نشر اخبار عن فلسطين

«الميناء» الهزيل

ذكرت دافار ان هياج البحر امس أثر على «ميناء» تل ابيب تأثيراً هائلا وكانت احدى المواعين مشحونة بالسكر والدقيق فابتلعتها البحر بما فيها ، وأتلفت البضائع المشحونة .

وقد اشتغل العمال في انقاذ باقي الزوارق والمواعين الموجودة هناك واخراجها الى الشاطىء .

مجلس العصبة وفلسطين

عقد مجلس عصبة الامم أمس جلسة بحث فيها مشكلة فلسطين والاضطرابات القائمة . وقد تكلم المستر لانج ممثل النروج فانتقد بشدة سياسة حكومة فلسطين وقال انها جعلت من فلسطين فريسة لمتطرفي العرب الوطنيين ، واظهر دهشته لاخفاقها في اعادة النظام واقترح أخيراً ان تعقد جلسة خاصة للبحث في حالة فلسطين الحاضرة

ثم قام ممثل افريقيا الجنوبية فاظهر شعوره مع الحكومة التى تواجه حالة خطرة وصعبة

«الدفاع» : وما بقي علينا غير ممثل النروج حتى ينتقد ويقول ما لا يعلم . واأسفاه على كرامات الدول تهدر تحت تأثير الدعاية ، وغير الدعاية !

تعطيل جريدة دافار

عطلت الحكومة جريدة (دافار) يوما واحداً فقط

محطة باري والقائد

سعيد بك العاص

ذكرت محطة إذاعة باري عن روتر نبأ التحاق القائد سعيد بك العاص بالثورة ، واتخاذه المنطقة الجنوبية المؤلفة من القدس والخليل وبئر السبع ، ميداناً لحركاته . وقالت المحطة أن القائد يعمل على تنظيم القبائل في فلسطين الجنوبية

فى راديو لندن

ذكرت محطة (دفنتري) حادث الاعتداء على انابيب البترول وانفجار انبوبة بفعل قنبلة ، ثم انفجار لغم فى مكان وعدم الحاقه ضرراً بالجنود

كتابتهم عن بيان ملوك العرب
الصحف اليهودية وحل الاضراب واستمرار الثورة

علمت جريدة هابوكر من مصدر ثقة ان لدى اللجنة العربية العليا الآن الصيغة النهائية لبيان انتهاء الاضراب الذي وافق عليه ملوك العرب . وقد درست اللجنة هذا البيان في جلستها امس (الثلاثاء) وستعرضه على اللجان القومية بدون ان تكون هناك حاجة الى عقد مؤتمر . وسيذاع في خلال هذا الاسبوع او الاسبوع القادم

اما حركة الارهاب فتقول هابوكر انها لا تعلم عنها شيئاً ، وعما اذا كانت تنتهي ام لا . ولكن يظهر ان اللجنة العربية العليا تريد ان تنقذ البلاد من ورطة اقتصادية وتبقي الجهاد على ما هو عليه . وترى هابوكر ان مفاوضات العرب مع الحكومة قد تقدمت تقدما كبيراً يسمح بانهاء الاضراب

يهود المانيا يهاجرون الى افريقيا

جاء فى الصحف اليهودية ان يهود المانيا بدأوا يهاجرون الى جنوبي افريقيا بكثرة هائلة وقد استأجرت لهم الجمعيات اليهودية بواخر خاصة لنقلهم بعد ان سمحت لهم حكومة أفريقيا بالدخول الى بلادها وشراء الاراضي فيها !

دعوة مجلس العصبة للحكومة البولونية

جنيف — دعا مجلس عصبة الامم الحكومة البولونية للاسراع فى انهاء الحالة التي ساءت فى دانتزيك . والمفهوم ان حكومة وارسو ستجنح الى معالجة المشكلة بروح التسامح . وقد اعلن رسمياً ان بولونيا لا ترى ضرورة لتعديل سياستها المالية الحاضرة

فلسطين وجلسة عصبة الامم

جاء من جنيف ان مجلس العصبة سيبحث اليوم فى شؤون فلسطين

وتقول المصادر اليهودية ان الادون ناحوم غولدمان اجتمع الى المستر مالكولم ماكدونالد والمسيو بول بونكور ومندوبي لدول الاخرى الذين سيحضرون جلسة اليوم وحادثهم بشؤون فلسطين

ويرى القراء في مكان آخر خلاصة ما دار في الجلسة

في تعطيل «البوست»

... واخيراً أقدمت الحكومة على تعطيل البالستين بوست ، وان يكن تعطيلها هذا يوماً واحداً فقط ! ونعجب كيف وجدت السلطة من نفسها شجاعة فامتدت الى هذه الصحيفة ، بعد وقت طويل في المجاملة والتسامح .

نهنىء الحكومة ، ونتمنى أن تظل على هذا «الاستبسال» ، ولو تدريجياً ، وخطوة خطوة !

هذا اليهودي يطلب اصلاح الادارة

القى الادون ناحوم غولدمان ، ممثل الوكالة اليهودية في جنيف ، خطبة حمل فيها على حكومة فلسطين وسياستها في اشهر الاضطرابات العربية . وكان ذلك فى مؤتمر يهود فرنسا الذي عقد في باريس . وقال ان التجارب الكثيرة التى مرت على فلسطين في الاشهر الستة الاخيرة اظهرت ضرورة اجراء تعديلات اساسية في الادارة الفلسطينية ليكون ذلك سبباً في منع وقوع اضطرابات جديدة في المستقبل . وقرر المؤتمر بعد انتهاء الادون غولدمان من خطبته الاحتجاج على سياسة حكومة فلسطين وسلوكها خلال اشهر الاضطرابات

هذا اليهودي يطالب الاصلاح في الادارة لجعل كل موظف فيها خاضعاً لصهيونيته الاثيمة . ونحن نطلب الاصلاح من الاساس ، بنسف وعد بلفور في الصميم .

جاء دور بولونيا فى اجلاء اليهود

جاء من جنيف ان مندوب بولونيا القى خطبة في جلسة العصبة امس تحدث فيها عن يهود بلاده وكثرتهم وقال ان بولونيا تشكو من كثرة السكان فيها ولذلك فهي تطلب من العصبة ان تساعدها على هجرة اليهود عن بلادها الى اية جهة اخرى فى العالم

طبيب يهودي يتهم ثم يبرأ

سبق ان اتهم بوليس تل ابيب ، الدكتور اليهودي «ماكس داويد شيختر» بانه كان اغتنى فى ١٣ تشرين الاول سنة ١٩٣٥ المدعوة «ماشه يعقوب سون» واعتدى عليها ، ثم احيل من قبل قاضي التحقيق في تل ابيب الى المحكمة المركزية ليحاكم امامها على جريمته النكراء . وبالنظر للاحوال الحاضرة اجلت المحكمة المركزية النظر في هذه القضية الى صباح امس حيث تألفت برئاسة المستر ادواردز وعضوية الاستاذ عزيز بك الداودي والدكتور سليم شحاده واستمعت الى شهادة «ماشه» المذكورة، فأتضح للمحكمة امور مخجلة لذا قررت براءة الدكتور المذكور واسدل الستار على هذه القضية التى اشغلت الصحافة في العام الماضي اسابيع عدة

تلفونات الدفاع وبرقياتها الخاصة

في الموقف الحاضر

بقية المنشور على الصفحة الاولى

أنه على اتفاق تام مع المندوب السامي في وجهة النظر . وقد عرفت وزارة المستعمرات ذلك . وأبديا رأيهما في عدة شئون ، فاذا هو يكاد يكون واحداً .

موقف الصحف العربية

ونحب أن يعذر القراء الصحف العربية التي تتكتم في موضوع تدخل الملوك . فان نشر شيء من هذا فيه الضرر الذي يعود على القضية عامة . وليس الامر تسابقاً مع الصحف اليهودية في الاخبار . إذ هذه تنشر ما يطيب لها ، وما هو في الخيال . أما الصحافة العربية فحريصة جداً على كتمان ما يجب كتمانه ، وان كان في نشره أثر عند قرائها . فحق الوطن فوق حق الجريدة .

الخلق الوطني الصحيح

واجبنا أن نظل نأمل بالمستقبل . لكن واجبنا ايضاً أن نتيقظ . التفاؤل الى حد بعيد استخفاف باخلاقنا . والتشاؤم لا يستوي والشجاعة التي فينا . وكما كنا ايقاظاً حينما سرنا هذه المرحلة المدهشة فلنكن الان كذلك . المستقبل لا شك فيه . وعلينا واجبات خطيرة حتى بعد انتهاء الحالة على وجه طيب . وهذه الواجبات اثقل جداً من التي كانت في بدء الحركة وخلالها . فليكن كل فرد منا مستعداً دائماً لخدمة وطنه ، في ثقة ، وأمل ، وصبر

من نشرة الصباح

شبه الرسمية

لواء القدس

لا شيء لذكره

اللواء الشمالي

القي القبض على ٢١ عربياً لمخالفتهم قانون منع التجول في قلقيلية مساء امس

انفجرت قنبلة بالقرب من مركز بوليس الناصرة ولم تحدث ضرراً وقد اطلق البوليس النار على رجل كان يعدو الا انه فر

القي القبض البارحة على ١٥ عربياً في قرية الحميدية للاشتباه بتخريبهم خط انابيب بترول العراق

ورد أن الحالة في حيفا ونابلس هادئة

اللواء الجنوبي

لقد حصل عطل طفيف في بيت في غزة عند ما انفجرت قنبلة داخله ولم يصب احد

نائب مدير الجمرك في حيفا

قال مراسلنا الخاص في حيفا :

ابدى لنا كثيرون من مواطنينا العرب رغبتهم في شكر السيد سامي مسلم نائب مدير الجمرك بحيفا على صفحات « الدفاع » المعاملة الحسنة التي يلقونها منه ، وقد أكدوا لنا ان هذا الشاب النشيط لا يألو جهداً بالقيام بواجبه الانساني نحو اخوانه العرب على خير ما يطلب من كل موظف شريف .

القدس

مدير قسم الاستخبارات البريطاني في عمان

القدس في ٦ تشرين الاول — لمراسل الدفاع الخاص — وصل القدس صباح اليوم مدير قسم الاستخبارات البريطاني في عمان واجتمع الى قواد وضباط الجيش البريطاني القاطنين في فندق داوود ثم قابل الجنرال (دل) وعاد الى عمان بعد الظهر .

الجنرال « دل » يتفقد مستشفى الحكومة

زار الجنرال (دل) حوالي الساعة الحادية عشرة قبل ظهر اليوم المستشفى الحكومي في القدس وتجول في داخله ثم زار الجناح البريطاني متفقداً وكان يرافقه ثلاثة من كبار ضباط الجيش ومدير المستشفى

الجنرال « دل » يزور المندوب السامي

زار الفتننت جنرال « دل » حوالي الساعة الحادية عشرة من صباح اليوم مع اثنين من القواد فخامة المندوب السامي في دوائر الحكومة وقد دامت هذه المقابلة زهاء ساعة .

انفجار قنبلة واصابة فتاة

انفجرت في منتصف الساعة الخامسة من صباح اليوم قرب حارة اليهود داخل المدينة القديمة قنبلة اصابت بعض شظاياها فتاة يهودية باضرار طفيفة

اللجنة العليا وبيان ملوك العرب

اجتمعت اللجنة العربية العليا قبل ظهر اليوم وبحثت الموقف الحاضر وقد دام الاجتماع مدة ثلاث ساعات ولم يعرف شيء عن نتيجته . ولكن يقال ان البحث كان يدور حول بيان ملوك العرب وميعاد وصوله من بغداد

تفتيش لفتا واعتقال افراد فيها

ذهبت قوة كبيرة من الجند البريطاني في عشرين سيارة كبيرة واحاطت قرية لفتا وفتشت داخل البيوت بحثاً عن السلاح وحتى هذه الساعة لم ينته التفتيش ولكن الجنود اعتقلوا بضعة من اهلها وسأوافيكم باسمائهم غداً .

الحكم ثلاثة شهور على سيدة

نظر حاكم لواء القدس في قضية السيدة فضية خليل من سيدات القدس اللواتي يعملن في حركة المقاطعة فقضى بالحكم عليها مدة ثلاثة اشهر وكان يرافع عنها المحامي الاستاذ حنا مالك .

تعطيل خدشوت اوخرنوت خمسة ايام

عطلت السلطة جريدة خدشوت اخرونوت اليهودية لمدة خمسة ايام اعتباراً من اليوم وذلك لكتابتها بعض المقالات المثيرة .

المندوب السامي في عمان

طار فخامة المندوب السامي الى عمان ، واجتمع بسمو الامير عبد الله وفخامة ابراهيم باشا هاشم . والكولونل كوكس ثم عاد الى القدس في المساء . ولا صحة لما نشرته بعض الصحف عن سفره الى نابلس وحيفا

نسف جسر على طريق القدس اريحا

نسف الثوار ليلة امس جسراً على طريق القدس اريحا بالقرب من الكيلو الثامن وقد ذهب عمال دائرة الاشغال العامة صباح اليوم لاصلاحه

الهجوم على مستعمرة جبعات شاؤول

اطلق مجهولون في الساعة التاسعة من مساء امس العيارات النارية على مستعمرة جبعات شاؤول ، وقد اجاب الحرس باطلاق النار بالمثل ، ودامت المعركة بين الطرفين نحو (١٥) دقيقة اما الاصابات فلم يتصل بنا شيء عنها .

بيسان

شهادة الكلاب تؤدي لنسف بيت

بيسان في ٦ تشرين الاول — لمراسل الدفاع الخاص : ذهبت اليوم قوة كبيرة من الجند والبوليس الى قرية الحميدية وفور وصولهم اليها طوقوها من جميع جهاتها ، ونسفوا بيت السيد راغب الهريس الذي يعد أجمل بيت في القرية المذكورة وقد تصدعت من جراء هذه العملية عدة بيوت مجاورة كما روع الاهالي .

وقد اجريت عملية النسف بحضور الخمسة عشر شاباً المعتقلين من هذه القرية بتهمة إتلاف انابيب البترول اعتماداً على دلالة كلاب البوليس !

غزة

تفجر خمسة قنابل في الليل

غزة في ٦ تشرين الاول — لمراسل الدفاع الخاص — انفجرت ليلة امس خمس قنابل في جهات متعددة من المدينة وكان لانفجارها دوي هائل روعت من جرائه النساء والاطفال .

يبعدان الى الحفير والمجدل

ابعدت السلطة اليوم كلا من الاستاذين الشيخ حسين الشوا والشيخ فهمي الاغا . فأرسلت الاول الى عوجا الحفير ، والثاني الى المجدل . وقد ودعهما جمهور كبير من الاصدقاء والاخوان وجمهرة من الوطنيين ، اما اسباب ومدة ابعادهما فلا تزالا مجهولتين

تأليف لجنة لمساعدة المنكوبين والفقراء

تألفت في غزة لجنة جديده تسمى لجنة مساعدة الفقراء والمنكوبين قوامها : حسين الحسيني ، صبحي السميد ، يعقوب الحسيني ، رفعت العلمي ، احسان البكري ، عز الجعفراوي ، وباشرت عملها الخيري منذ امس

الثوار يهاجمون عربة الترولي

هاجم الثوار ليلة امس عربة الترولي التي تحرس السكة الحديدية شمال المحطة واصلوا ركابها ناراً متواصلة . وقد اجاب الجند على الرصاص بالمثل

خانيونس

ينسف منزلان فتتصدع عدة منازل

خانيونس في ٦ تشرين الاول — لمراسل الدفاع الخاص : تصدعت عدة منازل مجاورة لمنزلي السيدين محمد ابراهيم السقا وسليمان طراش الاسطل الذين نسفتهما السلطة امس . والمفهوم ان الخسائر التي نجمت عن عملية النسف كانت جسيمة جداً .

الاسلاك بين خانيونس ودير البلح

قطع مجهولون الليلة الماضية الاسلاك التلفونية بين خانيونس ودير البلح على مسافة ٦٢ عاموداً تقريباً ، وقد باشر اليوم عمال دائرة البرق لاصلاح هذا العطب بحراسة قوة من الجند الانكليزي .

طولكرم

الهجوم على الخط الحديدي ونسفه

طولكرم في ٦ تشرين الاول — لمراسل الدفاع الخاص : هاجم مجهولون ليلة امس الخط الحديدي بين طولكرم وقلقيلية ، بعد ان نسفوا قسما منه . ثم اشتبكوا مع الجند بمعركة دامت ساعات اطلقت فيها العيارات النارية بكثرة من المتراليوز وهوجم ايضاً سجن نور شمس واطلقت عليه عيارات نارية فقابلها الجند باطلاق المدافع الرشاشة . وقد استعملت الانوار الكاشفة

الهجوم على المستعمرات وتقطيع اشجارها

وهاجم الثوار ايضا مستعمرات كركور ، الخضيره ، هيدريا ، معبرود ، وادي الحوارث ، كفربونا ، تلموند ، واصلوها نارا حامية ، ودام اطلاق الرصاص الى ما بعد منتصف الليل وكانت ليلة ليلاء على سكان المستعمرات قطعت في خلالها الوف الاشجار

انقلاب سيارة في طريق عنبتا

بينما كانت قوة من الجنود متجهة الى جهة الشرق انقلبت سيارة مملوءة بالجند من على جسر في طريق عنبتا فتحطمت وجرح عدد من الجند ، فنقلوا الى المستشفى

توقيف وطنيين والحكم عليهما

قبضت السلطة على الوطني فريد افندي العواد ، وبعد ان بات في السجن ليلتين حكم عليه باثبات وجوده ست مرات يومياً لمدة سنة ، كما حكم على سليم الزبدان بعدة سنتين بتهمة مخالفة نظام منع التجول ومعارضته افراد البوليس أثناء الوظيفة .

تذكروا

عائلات الشهداء والمنكوبين

حيفا

استعمال الخط الحديدي المهجور

حيفا في ٦ تشرين الاول : علمت انه غادر حيفا الى جهات جنين على الخط الضيق المهجور منذ مدة طويلة قطار مساح يحمل طائفة من الجند للبحث عن معاقل ومكامن الثوار في الجبال وقد غادر هذا القطار حيفا صباح اليوم ، وكان سائقه وجميع موظفيه من الانجليز

اين هم محامو هذا المتهم

قدم الى المحكمة صباح اليوم السيد محمد سليمان محمد من قرية صبارين بتهمة حيازة قنبلة . وبعد سماع شهادة شهود النيابة وإفادة المتهم قررت المحكمة تبرئته والمؤسف انه لم يحضر احد من المحامين العرب للدفاع عن المتهم المذكور

خارجي يبيع قمحاً لليهود

باع احد الخوارج عشرين طناً من القمح بواسطة خارجي آخر الى بعض اليهود ، والجدير بالذكر ان هذا التاجر ابى ان يبيع القمح الى جماعة من عرب المجدل مؤثراً بيعه الى اليهود وانا نمسك الان عن ذكر اسماء الخوارج الثلاثة على ان نأتي على ذكر أسمائهم اذا هم حاولوا البقاء خارجين على أمتهم

معركة بالقرب من قرى عكا

كانت شارات الاستنجاد تأتي ليلة امس من جهات عكا والقرى المجاورة ، وقد فهم ان معركة حامية الوطيس قد نشبت بين الثوار والجند هناك ، وان سيارات كثيرة مملوءة بالجند خفت صباح اليوم الى مكان الحادث للبحث عن الثوار في الجبال

يفتشون المارة امام البنك العربي

وقفت مساء اليوم امام البنك العربي سيارة مملوءة بالجند البريطاني المسلح . وقد اخذوا يفتشون المارة تفتيشاً دقيقاً . وكانوا يعاملون الناس بقسوة

الناصرة

حريق بدكان يمتد للدكاكين المجاورة

الناصرة في ٦ تشرين الاول — لمراسل الدفاع الخاص : حوالي الساعة السابعة من مساء امس شبت النار في دكان الياس توما الواقعة في سوق الخراجات فسارع الاهالي نساء ورجالا واخذوا في اطفاء النار وكان مظهراً مخيفاً جداً وفي لحظة امتدت النيران الى الدكاكين المجاورة وما ان وصل الخبر الى دائرة البوليس حتى جاء عدد من رجاله واخذوا في العمل على اطفاء الحريق كما ان الاهلين قطعوا تيار الكهرباء عن المدينة . ولولا هذا القطع لحدث ما لم يكن في الحسبان .

وعند ما خفت وطأة الحريق جاء بعض انفار من الجيش الانكليزي وطفقوا يحملون الناس على الابتعاد عن مكان الحريق الذي دام اكثر من اربع ساعات ولا تزال النيران حتى كتابة هذه السطور مندلعة والمفهوم ان الخسائر جسيمة

قنبلة تلقى على منزل

انفجرت في الساعة الواحدة والنصف بعد منتصف ليلة الثلاثاء (امس) قنبلة في منزل السيد نجيب البطحيش فاحدثت دويا هائلا روعت منه النساء والاطفال ، والمفهوم انه لم يصب احد من جراء انفجارها بسوء

ثلاثون طائرة تضرب مدريد بالقنابل

مدريد — القت ثلاثون طائرة للثوار قبل ظهر امس قنابلها على العاصمة الاسبانية فاحدثت في المراكز التي ضربتها اضراراً جسيمة

الاستعداد للهجوم على ملقة

مدريد — يستعد الثوار في ميناء قادس للقيام بهجوم عنيف على ملقة في اواخر الاسبوع الحالي . وسيتقدم هذا الهجوم ٦٠٠ مراكشي من خيرة الرماة الريفيين كما سيكون في مؤخرة القائمين به متطوعة الفاشست وجنود الفرقة الاجنبية

مدينة اوفيادو بين هجومين

مدريد — دارت حول مدينة اوفيادو معارك دموية شديدة تمكنت قوات العمال فيها من الاستيلاء على ثلاثة من منافذ المدينة . وقد قام الثوار بهجوم معاكس يقولون انهم اصابوا فيه نجاحا .

وفاة رئيس الوزارة المجرية

بودابست — توفي اليوم الجنرال غومبوس رئيس الوزارة المجرية عن ٧٩ سنة . وقد استقالت الوزارة إثر وفاته ولكن لا ينتظر حدوث اوامر وزارية او تبدل في سياسة الحكومة .

ملتشت يضع أربعة «شروط»

الحلم اليهودي وهو فى النزع الاخير

نشر اللورد ملتشت اليهودي مقالا في جريدة ذي نيوز الانكليزية حول قضية فلسطين قال فيه ما يلي :

ليست هنالك اي مادة في صك الانتداب تمنع من ألا يكون اليهود أكثرية في فلسطين . لكن اليهود الذين ذاقوا مرارة الاقليات في الممالك الاخرى لا يريدون ان يبيدوا اية امة أخرى ويجعلوها اقلية في وطنهم القومي لذلك فاننا نوافق ان تكون حقوق سكان فلسطين متساوية سواء العربي منهم او اليهود ، بغض النظر عن الاقلية او الاكثرية في اي زمن . ونحن نوافق ان يجري هذا التعديل في صك الانتداب بشرط ان يعترف العرب علناً بمسألة الوطن القومي اليهودي وبحقوقنا في فلسطين « كذا »

واذا لم نجر هذه التعديلات فلا فائدة من التحدث عن الحقوق للاقلية والاكثرية

وأنا اقترح كشرط ثان للتساوي في الحقوق بين العرب واليهود ايجاد أرض للعرب الذين باعوا اراضيهم وأصبحوا بدون ارض، في شرقي الاردن على حساب اليهود . فيدفع اليهود نقوداً لتحسين الارض وانشاء الآبار والانابيب ويجب على حكومة فلسطين ان تخصص مئة الف جنيه في السنة من وفر ميزانيتها لتحسين الحالة في شرق الاردن واسكان بعض العرب الفلسطينيين الذين يحبون الهجرة الى هناك .

والشرط الثالث ، وهو ضروري لا بد منه ، هو انشاء قوة دفاع يهودية ليتمكن اليهود من رد هجمات غير منتظرة من جانب العرب العصاة (كذا) المعتادين على الاضطراب . ويجب على انكلترا وحكومة فلسطين ان تنظم هذا الجيش اليهودي وتلبسه اردية عسكرية وتسلحه وتعين له ضباطاً انكليز، ويجب ان يكون عدد هذا الجيش خمسة الاف رجل .

« الدفاع » ... ويجب ان تخلق فيه روحاً عسكرية ، لان اليهود والعسكرية لا يجتمعان !

والشرط الرابع والاخير هو انشاء ميناء عظيم في تل ابيب ، ويجب على حكومة فلسطين ان تعلن عن موافقتها لانشاء هذا الميناء بدون تأخير

الشخص الذي يعمل وراء النجاشي

شروط الامبراطور للصلح مع ايطاليا

رغبة موسوليني فى العودة الى عصبة الامم

عند ما شاع في الاوساط السياسية ان النجاشي مزمع على ازعاج عصبة الامم، أخذ الناس يتساءلون عن السبب الذي يحدوه الى ذلك في حين ان مشكلة الحبشة فرغ منها . وقد ساد الاعتقاد آنئذاك ان النجاشي يقوم بمحاولته الاخيرة من تلقاء نفسه ، لكن ظهر ان الرجل السري الغريب الذي يختفي وراء جلالته هو وزير اليونان المفوض في مارس المسيو بوليتيس .

والذي نعلمه ان المسيو بوليتيس يعتبر من ذوي الاطلاع الكبير في شؤون جمعية الامم، وهو الذي يهدي الامبراطور الى الوسائل التي يجب ان يتبعها ليقض مضاجع السنيور موسوليني ويرغمه على الاتفاق معه على حل القضية الحبشية .

لقد كان المسيو بوليتيس يقوم بمناورات سرية مع الحكومة الايطالية ليحل النزاع الحبشي ، قد اظهر مؤخراً للسنيور موسوليني أن الامبراطور هيلا سلاسي مستعد أن يعترف باحتلال ايطاليا العسكري في الحبشة على الشروط الآتية :

١ — ان تمنحه الحكومة الايطالية راتبا كبيراً

٢ — ان تعترف له بحقوقه في استخراج المعادن من الحبشة

٣ — ان تعترف له بحق انشاء حكومة مستقلة في غرب الحبشة على حدود السودان

غير أن هذا الفارض اليوناني وجد الحكومة الايطالية مغمورة بنشوة الظفر وانها لا ترغب في حل المشكلة على اساس تلك الشروط ، ولذلك دفع النجاشي الى ذلك العمل ليخلق للحكومة الايطالية المصاعب التي تحول دون اشتراكها في عصبة الامم التي يرغب موسوليني في العودة اليها رغبة شديدة

الجامعة الاميركية في بيروت

تحديد الرسوم المدرسية بالدولار

بالنظر لعدم استقرار النقد السوري اللبناني ، قررت ادارة الجامعة الاميركية في بيروت ان تحدد الرسوم المدرسية بالدولار ومراعاة للحالة الاقتصادية الحاضرة وما يمكن ان يجره هبوط النقد السوري من الخسارات في سوريا تقرر تخفيض رسم التعليم عشرة بالمئة للدوائر العليا وعشرين بالمئة للدوائر الثانوية والابتدائية وعشرة بالمئة عن بقية الرسوم

فريد فريحان — مساعد مدير قلم التسجيل

الهجوم على مستعمرة يهودية

على اثر توالي الهجوم على مستعمرة «هاكفا» الكائنة بالقرب من وادي سلمة داهمت قوة من الجيش أمس الاول عدداً من البيارات العربية الكائنة حوالي قرية سلمة وفتشتها تفتيشاً دقيقاً ولما لم تعثر على شيء ممنوع عادت من حيث اتت

تبرعات المصطافين

الفلسطينيين في لبنان

ارسلت الينا جمعية الاسعاف العربية في يافا قائمة بالتبرعات التي جمعت من الفلسطينيين المصطافين المقيمين موقتاً في سوريا ولبنان . وفيما يلي اسماء حضرات السادة المتبرعين :—

جنيه	
٢٠	محمد علي بيدس
٥٠	الياس عرقتنجي
١٥	حمدي النابلسي
١٥	حمدي النابلسي وزكي كنعان
٥	والدة حمدي النابلسي وحرمه
٥	الشيخ محمد افندي المفتي
٢٠	سليم الخوري
١٠	سليم بركات
١٥ (جنيه مصري)	توفيق عطا الله
٣	راشد كنعان
٢٥	جورج نخله بيروتي (كمبيالة)
١٠	حنا نجيب بيروتي
٢٠	هنري فرعون
١	منير سابا
	الياس ورافه — جنيه واحد سوري
١	اسكندر هبرا
١	جورج قمور
١	فؤاد ابراهيم الزبد
٢	يوسف اندراوس عصفور
١	الدكتور وديع ابتيم
	عادل عيد (جنيه واحد سوري)
٥	متري جرجس سلامه
١٠	فاعلة خير
١٠	محمد طاهر صلاح

معاملات على الحدود

استناداً الى احكام المادة الثالثة من اتفاق حسن الجوار المعقود بين سوريا ولبنان وفلسطين المؤرخ في ٢ شباط سنة ١٩٣٦ ورغم ما ورد في القرارين رقم ١١٢ — ل ر، و ٣٦ — ل ر الصادرين من المفوض السامي في بيروت ، فقد تم الاتفاق بين المندوب السامي في فلسطين بالنيابة عن فلسطين من جهة ، وبين قنصل فرنسا العام ممثل المفوض السامي في سوريا ولبنان من الجهة الثانية ، على وضع اتفاق لتنظيم بعض المسائل المتعلقة بفرض الرقابة البيطرية الصحية على تنقلات بعض انواع الحيوانات في قضائي عكا وصفد وفي اقضية صور ومرجعيون والقنيطرة وحاصبيا .

وقد جاء في المادة الاولى من هذا الاتفاق انه يسمح لاصحاب المزارع من السوريين واللبنانيين والفلسطينيين في الاقضية المذكورة فقط باجتياز الحدود مع حيواناتهم بحرية لاجل الوصول الى اراضيهم او الى موارد المياه ، على ان يكون صاحب الحيوانات او راعيه حاملا ورقة هوية تشعر ان القرية التي ينتمي اليها هي من القرى الواقعة في تلك الاقضية .

نظام للصيادلة

اصدر المندوب السامي نظاماً للصيدلة يقضي على الصيادلة بان يبلغوا عناوينهم مرة في السنة الى مدير المصالح الصحية على ان يتم التبليغ السنوي الاول المقرر في هذا النظام في اليوم الواحد والثلاثين من شهر تشرين الاول الحالي او قبل هذا التاريخ .

سوريا وهبوط سعر الفرنك

انتهاء الازمة السياسية وابتداء الازمة الاقتصادية

قال مكاتبنا الخاص في دمشق :

بينا تقوم الافراح في سوريا للعودة الوفد ظافراً في المهمة التي خاضه فيعود الينا حاملا مشروع المعاهدة ، تباغت البلاد نبأ خفض سعر الفرنك فيحدث هذا النبأ هزة عنيفة في الاوساط التجارية ، التي ما برحت تنكب منذ بسط الانتداب عليها رواقه فانتزع منها وسائل الحياة وتسلط على مرافقها ، وحرمها حتى حق التشريع الذي يتيح لها معالجة عللها على الاقل ، ان لم يكن في مقدوره انعاشها. فخفض سعر الفرنك افقدها جانبا غير يسير من ثروتها يقدر بما لا يقل عن خمسة ملايين ليرة سورية اي مليون جنيه انكليزي تقريباً ، كما ادى الى القيام بالمضاربات والمنازعات بين المتقاولين ، واذ ان المبلغ المتداول الان هو ستة عشر مليون ليرة سورية مربوطة بالفرنك ، وبما ان البنك السوري هو الذي يصدرها ، فانه هو الذي ربح هذا الفرق العظيم في غضون ٢٤ ساعة فقط !

والمهم في هذه القضية ما احدثته من التأثير في تجارة البلدان المجاورة التي اتصل تجار سوريا مع تجارها بصفقات غير يسيرة فانهم سيضطرون الى ابتياع الجنيه الانكليزي بسعره الحاضر لتسديد المطلوب منهم ، كما انهم سيقبضون الجنيه بسعره الحالي الذي يفرق ٢٥ بالمئة عن سعره الاصلي .وهكذا ما زالت هذه البلاد تعاني من الازمات بعد ضياع ثروتها الذهبية ما تنوء بحمله ، وما يجعلها في مؤخرة البلدان المجاورة لها انتعاشاً من الوجهة الاقتصادية . ولعل الوضع الجديد الذي يتيح لها سن القوانين الملائمة لها، يعوض عليها ما منيت به من خسائر وقد درست حكومة لبنان مسألة رواتب موظفيها فقررت ان تعوض عليهم بنسبة ما خسروه

ولا ريب ان ربط العملة السورية بالعملة الافرنسية هو الذي سبب هذه الخسارة الفادحة .وقد تكون هذه الكارثة سبباً في درس القضية من قبل الهيئات الوطنية لايجاد حل نهائي لها يوجد الاستقرار والثبات الدائم في العملة السورية

* * *

اليوم

الـ ٧٢

من المئة الثانية

القدس

في قضية المرحوم ناصر الدين

القدس في ٦ تشرين الاول — لمراسل الدفاع الخاص — نظر القاضي البريطاني في قضية مقتل المرحوم ناصر الدين ناصر الدين نائب رئيس بلدية الخليل المتهم فيها كل من : جميل الحاج عمر ابو دصب . وعلي محمود شريف . واسماعيل الحاج سليم حجازي من الخليل وبعد ان سمع شهادة نجل المرحوم قرر توقيف الاول والثاني لمدة عشرة ايام وامر باطلاق سراح الثالث ، ثم نظر في قضية سلام خليل هدار من يطا المتهم بامتلاك مفرقعات فاحالها الى المركزية وكان يرافع عنه المحامي فؤاد النشاشيبي

تفتيش منزل في المصرارة

فتش الجند اليوم بيت السيد بكير خليل النابلسي في محلة المصرارة على اثر انفجار قنبلة في تلك المحلة فلم يجدوا فيه شيئاً محظورا .

قتل دابتين لخارجين على الامة

بينما كان جماعة من الخوارج يوردون الخضار الى اليهود في حي ميشورم هاجمهم مجهولون بالقرب من طريق جبل سكوبس في اراضي شعفاط واطلقوا عليهم عيارات نارية فقتلوا لهم دابتين من حيواناتهم!

لاغاثة المنكوبين والمعوزين العرب

تقام على مسرح جمعية الشبان المسيحية حفلة افتتاحية لنادي الموسيقى والتمثيل العربي يوم السبت القادم الواقع في ١٠ الجاري برعاية اللجنة القومية في القدس وقد خصص ريعها لمساعدة المنكوبين والمعوزين فنحث الشعب العربي على مناصرة هذا العمل الانساني

بلاغ رسمي رقم ٢٨٠ـ٣٦

على اثر التحقيقات التي قام بها البوليس القي القبض في قرية الحميدية في قضاء بيسان على خمسة عشر شخصاً من العرب للاشتباه بقيامهم بتخريب انابيب شركة بترول العراق خلال الليلة الواقعة بين اليوم الرابع والخامس من شهر تشرين الاول

القي القبض خلال الاربع وعشرين ساعة الاخيرة على ٢١ عربيا لمخالفتهم نظام منع التجول .

٦ تشرين الاول سنة ١٩٣٦

خانيونس

انفجار لغم تحت احدى السيارات

خانيونس في ٥ تشرين الاول — لمراسل الدفاع الخاص : انفجر الليلة لغم تحت احدى سيارات الدورية وذلك في الساعة الحادية عشرة مساء في الجهة الشمالية من البلد فحطمتها

تقطيع الاسلاك بطول ٢٠٠٠ متر

قطع مجهولون الليلة اسلاك التلفون في الجهة الجنوبية من البلد وذلك في الساعة الثامنة مساء على طول ٢٠٠٠ متر بمسافة ٣٢ عموداً وقد امتازت الحركة هذه المرة بكثرة ما اطلق فيها من العيارات النارية من الثوار لمشاغلة عمال الدريسة وفي الصباح حضرت قوة من الجند في اربع سيارات وسيارة اخرى ملأى بعمال التلفون وكانة عربة الترولي غادية رائحة من المحطة حتى مكان الحادث . وقد شاهدنا طائرة كانت تحوم فوق العمال وتوجه اليوم الضابط كامل الايراني وبعض افراد من البوليس يصحبهم قصاص الاثر ولكنهم بعد التفتيش لم يعثروا للفاعلين على اثر

نسف دارين بالديناميت !!

حضرت اليوم قوة من الجند يقرب عددها من الاربعين عداً وعلى رأسهم مساعد حاكم اللواء وقومندان بوليس غزة وبعض ضباط الجيش ونسفوا دار السيد محمد ابراهيم السقا احد اعضاء اللجنة القومية فتضرر من جراء عملية النسف ثلاث دور ملاصقة لها تهدمت منهم اثنتان . ثم توجهت القوة الى دار طراش الاسطل ونسفتها بالعملية نفسها .

رحيل الجيش المخيم في المحطة

رحل الجيش المخيم في المحطة الليلة الى جهة الشمال بجميع معداته .

اعتقال وتوقيف ثم ابعاد

اعتقلت السلطة اليوم كلا من محمد ابراهيم السقا وفضل سليم الاغا وسليمان طراش الاسطل ومحمد جياد وزجت بهم في سجن غزه تمهيدا لابعادهم

الخليل

بين الثوار والجند ببيت خيران

الخليل في ٦ تشرين الاول — لمراسل الدفاع الخاص — علمت الآن أن دورية الجند البريطاني التي حضرت مساء امس من القدس وقضت ليلتها في الخليل اصطدمت بالثوار اثناء عودتها صباح اليوم في بيت خيران ونشبت بين الثوار والجنود معارك استعمل الجند فيها مدافعهم الرشاشة والجبلية التي لا نزال نسمع اصواتها من هنا حتى كتابة هذه الرسالة وقد خفت من معسكر الجند في الخليل قوة كبيرة مع عدد من السيارات المسلحة وهرعت كذلك قوات أخرى من رجال البوليس البريطاني والفلسطيني وقطعت المواصلات الآن من القدس والخليل اما النتائج فما زالت مجهولة !

تبرئة متهم بحادثة ناصر الدين

برأ قاضي التحقيق البريطاني اليوم في القدس الشاب السيد اسماعيل حجازي من تهمة اغتيال المرحوم ناصر الدين .

اضراب طلاب مدرسة القباب

القباب في ٦ تشرين الاول — لمراسل الدفاع الخاص حضر معلمو المدرسة الاميرية الى القرية وفتحوا ابواب المدرسة لكن التلاميذ لم يحضروا كعادتهم وقد نصحهم المعلمون فأصروا على الاضراب حتى تجاب مطالب الامة الحقة تضامنا مع رفاقهم طلاب المدن والقرى الاخرى .

اضراب طلاب مدرسة المسمية

المسمية الكبرى في ٦ تشرين الاول — لمراسل الدفاع الخاص : اضرب تلاميذ المدرسة في القرية عن تلقي دروسهم مشاركين بذلك الامة وقد نصح المعلمون اولياء الطلاب بلزوم عودتهم الى الدراسة ولكن التلامذة اصروا على الاضراب حتى تجاب مطالب البلاد

السيدات العربيات فى عكا يشكرنه

جاءتنا من لجنة السيدات العربيات في عكا الكلمة التالية :

ان لجنة السيدات العربيات بعكا تشكر شكراً خالصاً الوجيه سليم افندي النجمي بعكا لتبرعه بتقديم الطعام على نفقته الخاصة لمرقوفي صفد في سجن عكا وعددهم ٢٨ شخصا فازاء هذا الكرم العربي لم تر لجنتنا بداً من الاعراب عن شكرها على صفحات جريدتكم للوجيه المذكور الذي اشتهر بكرمه في المدينة والقضاء. والشيء من معدنه لا يستغرب .

لجنة السيدات العربيات بعكا

ساعدوا عائلات الشهداء والمنكوبين

في زوايا السياسة الاوروبية

مستعمرات المانيا ومشاكل اوروبا

السلم لا يسود العالم الا بحل معضلاته !

خلقت المانيا باثارتها مشكلة المستعمرات التي سلبت منها جواً مكفهراً في السياسة الدولية ، وعلى الرغم من هذا السكوت الذي تجنح اليه فان اقطابها ما برحوا يرددون بين آونة واخرى ، النغمة التي ذلعوا بها بعد احتلالهم منطقة الرين التي قضت معاهدة فرساي بعدم تحصينها . ولم يكن في وسع الدول ان تتغاضى عن مطالب المانيا ، بينما هي تثق من انها لن تتحول عنها قيد انملة ، ما دامت تعتقد ان في هذه المستعمرات ما هي في اشد الحاجة اليه من مواد اولية لصناعتها التي تتوقف عليها حياتها . ولقد كانت بريطانيا العظمى ، اشد الدول اهتماما بهذه القضية وفيها فريق من الساسة يرى وجوب اعادة مستعمرات المانيا اليها ارضاء لها ومحاولة لاستمالتها وضمها الى صف بريطانيا وحليفتيها فرنسا وروسيا . والاعتقاد السائد ان الخصومة التي يتظاهر بها الالمان نحو روسيا انما هي منبعثة عن حاجة المانيا الى المستعمرات فهي إما ان تسترجع مستعمراتها الافريقية ، وإما ان تقتطع من روسيا تلك المساحات العظيمة المتاخمة لها وكفيلة بمواردها وموادها الاولية اللازمة لصناعاتها فيها وقد اول الخبيرون استعداد روسيا الحربي ونجاحته في الاونة الاخيرة ، الى تخوفها من المانيا لعلمها بما تكن من مطامع لها في الاقسام الغربية من بلادها . فهل تفلح الالمان بمساعيهم في استعادة مستعمراتهم ويغضون الطرف عن اغتصاب الاراضي الروسية ؟ وبكلمة اوضح هل تفلح بريطانيا بمساعيها في اعادة هذه المستعمرات الى المانيا ؟

لقد عقد المحافظون في بريطانيا مؤخراً مؤتمراً قرروا فيه رفض طلب المانيا باعادة مستعمراتها اليها . بيد ان وزارة المستر بلدوين لم تكن راضية عن هذا القرار . وهي رغم انها لم تشجبه او توافق عليه ، فانها فضلت الاحتفاظ برأيها والتريث الى ان ينجلي الموقف الدولي عن الغمرة التي يتخبط في دياجيرها القاتمة . وهو ما يستفاد منه ان الحكومة البريطانية لا تميل الآن الى البت في هذه المعضلة وانها لم تمنح مضطرة في المستقبل لاجابة المانيا الى مطاليبها . فليس من حسن التدبير اذن ان تنفي اليوم امراً قد ترغم على ان تقف حياله في الغد موقفاً ايجابياً .

وليست المانيا وحدها هي التي تتطلب مستعمرات لها ، فان هناك بولونيا التي ضاقت اراضيها بها ، فباتت منتبطة بنزوح اليهود عن بلادها ، وهذا هو الباعث على تدخلها في مسألة هجرتهم الى فلسطين ، في عصبة الامم وتأييدها هذه الهجرة بكل الوسائل الممكنة . وقد اوجدت بولونيا في مطالبها مشكلة جديدة تضاف الى المشاكل الاخرى التي تعاني اوروبا منها الويلات وتنذرها باخطار عظيمة لا حد لعواقبها السيئة فهل تجاب بولونيا الى ما تطلب ؟ وهل يكون اضطرار فرنسا الى محالفتها سببا في منحها بعض المستعمرات في القارة الافريقية الفسيحة الارجاء ، ومكافأة لها على مماشاتها في سياستها الاوروبية ، وبكلمة اوضح على وقوفها الى جانبها درءاً للخطر الالماني عن بلادها ؟

ان اوروبا تتخبط اليوم في ظلمة حالكة . وكل دولة فيها تعمل على ضم حليف او اكثر اليها ، لتتمكن من ضم قواه الى قواها ، من ان تصامد النوازل الطارئة التي تبعثها المطامع وتثيرها الاحقاد ومن الطبيعي ان تقول ان المشاكل التي تعانيها أوروبا ، لا يمكن ان تحل في انهاء مسألة المستعمرات ، فان هنالك معضلات عظيمة يتوقف السلم العام في العالم على حلها حلا يجب ان يكون عادلا صحيحاً لتزول اسباب النقمة بشر الحروب ، وفي مقدمتها المعضلات الايطالية — الحبشية والاسبانية ، فضلا عن مسألة المواد الاولية المتوفرة لدى فريق من الدول والمحروم منها الفريق الآخر ، والحواجز الجمركية التي تبطن حربا اقتصادية قاتلة لبعض البلدان التي كانت تتمتع قبل الحرب بحرية واسعة في الشؤون الجمركية ، كانت في عداد البواعث على ازدهار التجارة والصناعة فيها ، مما حملها على اللجوء الى السير على غرار الدول المناوئة لها ، فاصيبت بذلك باضرار مضاعفة في حالتي التصدير والتوريد . ولا ريب ان السلم في العالم لا يمكن ان يستقر اذا لم تحل هذه المعضلات برمتها . ولسنا على يقين من ان في مقدور الدول حلها ، ما دامت الاطماع متضاربة متنافرة فيما بينها . وها ان الازمات تتعاقب عليها ، فما تكاد تنتهي من حل احداها ، حتى تعرض لها الاخرى ، فالجو الاوروبي مفعم بالقتام . وقد لا يمر امد طويل حتى يتجلى ما وراءه من حادثات نعتقد انها لا تسر انصار السلام ، ولكنها قد تسر كثيراً الشعوب المظلومة التي لم تتح لها الفرص في غضون السلم ان تصل الى مبتغاها ، فتجد في تلك الحادثات خير فرصة تنيلها ما تصبو اليه من امان وآمال !

تسلح بريطانيا الجوي

تؤكد جريدة صنداي اكسبريس ان الحكومة البريطانية قررت ان تسير على سياسة جديدة في تنفيذ برنامج التسلح . فستتحول هذه السياسة بعد الآن نحو ايجاد اسطول جوي دفاعي سريع ومنطقة عمل واسعة . وقد بدأ العمل في تنفيذ هذه الخطة ، وستجهز الطيارات التي من هذا النوع بمدافع سريعة الطلقات وتحمل عدة اطنان من القنابل وتكون لها مثل ما للطيارات الخفيفة من السرعة . وفي وسع هذه الطيارات ان تدمر مدينة باكملها في خلال ساعة واحدة او ساعتين ولا تعني هذه السياسة ان انكلترا تضمر مقاصد عدائية نحو بلد آخر ولكنها تعني ان الحكومة البريطانية ترى ان الخوف من الانتقام هو افضل وسيلة من وسائل الدفاع الجوي

اصطدام الاحزاب السياسية في فرنسا

النضال بين الشيوعيين وانصار الحزب الاجتماعي

تقع في فرنسا هذه الايام حوادث خطيرة ، قد تكون لها علاقتها الشديدة لكيانها في الظرف الدولي الحالي ، وقد التقطنا امس طائفة من الانباء البرقية المذاعة في الراديو عن النضال الحزبي العنيف الذي يسود فرنسا اليوم ننشرها فيما يلي لاتصالها بعضها ببعض لخطورتها :

في الساعة الثامنة من صباح امس دخل جمهور من الشيوعيين يبلغ عدده ٢٠٠ الى ٣٠٠ شخص الباري دي برانس (حديقة الامراء) لتنظيم اجتماع عقد فيها بعد ظهر اليوم

فاخـذ اذ ذاك جماعة من شباب الحزب الاجتماعي الفرنسوي يطوفون حول مكان الاجتماع فبددهم البوليس بسهولة . ويؤخذ من المعلومات التي تلقتها ادارة البوليس ووزارة الداخلية عن خطة الحزب الاجتماعي انه شاع ان هذا الحزب ينوي ان يحتل حديقة الامراء والاماكن المجاورة . ولما اتصل الخبر بالحزب الشيوعي دعا فريقاً من انصاره فحضر الف من اعضائه مجتمعين في الحديقة لتهيئة وسائل الاجتماع بعد الظهر

واتصل بالمقامات الرسمية ان انصار الحزب الاجتماعي في الاقسام المجاورة كانوا ينوون دخول باريس عند الفجر وذلك ان يستقل ٨٠٠ منهم الاتوموبيلات اثناء الليل من قسم السين الادنى وان يستقل ٦٠٠ القطارات من هذا القسم ايضاً للالتحاق بهم في باريس .

وافادت الانباء الواردة من اقليم « السين والواز » ان الحزب الاجتماعي يبذل جهده لحمل انصاره على الذهاب الى باريس وانه يؤمل ان يبلغ عدد الذين يقصدونها عشرة آلاف شخص

ويظهر ان خطة الحزب الاجتماعي الفرنسوي تقضي باحتلال حديقة الامراء وسد الشوارع المجاورة

وقد تمكن رجال الامن من تبديد اعضاء هذا الحزب واعتقلوا بعضهم ويقال في المقامات الرسمية ان عدد الذين بدد شملهم يبلغ خمسة عشر الفا وان عدد المعتقلين ٣٠٠

وبعد الاعتقال كان ٦٠٠٠ من رجال هذا الحزب باقين في شارع ... و ٢٠٠٠ في شارع ليوتي

وقد عقد الشيوعيون اجتماعهم في حديقة الامراء وخطب فيه المسيو ديكلوس منوها بضرورة اتحاد القوى الديمقراطية . ثم تكلم عن تخفيض سعر النقد فقال ان اقتراع الشيوعيين لم يكن للتخفيض نفسه بل للمحافظة على الجبهة الشعبية . وحمل على الذين يدافعون في البرلمان عن عصبة الماليين وقال انهم هم الذين جعلوا تخفيض سعر النقد امراً لا مندوحة عنه

وتكلم الزعيم عن الميزانية المقبلة فقال انها تشتمل على زيادة في النفقات العسكرية تتجاوز اربعة مليارات من الفرنكات « فيجب ان نعمل لجعل اصحاب الثروات الكبرى يدفعون هذه الزيادة » وناشد الجبهة الوطنية الاتحاد لانجاز الاصلاحات المنوطة بهمة الحكومة التي اوجدتها الجبهة الشعبية وطلب اتخاذ (التدابير اللازمة ضد جمعيات الحرب الاهليــة »

وتنفيذ القرارات الصادرة بحلها تنفيذاً دقيقاً وافياً

وقد وافق الشيوعيون في اجتماعهم على قرار يؤيدون فيه السياسة الشيوعية ويقولون ان طبقة العمال يجب ان تتحمل تأثير تخفيض سعر النقد « وهو تخفيض اراده ودبره الرجعيون » ثم انهم يطلبون الى الحكومة اتخاذ اشد التدابير ضد العابثين بالقوانين الاجتماعية والمضاربين وغلاء المعيشة »

وقد تم اخلاء الحديقة بدون وقوع حوادث

ويبلغ عدد الذين اعتقلوا في اثناء النهار ١٤٠٠ شخص وقد تمكن البوليس من تبديد المظاهرات بسهولة

وفي المساء عادت الحالة الى مجراها العادي في الحي الجديد المجاور للحديقة واستعاد البوليس قسما من قواته

وبعد الساعة السادسة تكاثر عدد المتظاهرين في « الشانزليزه » وجرت بضع مظاهرات في جوار ميدان الاتوال وهتف المتظاهرون « ليحيى لاروك » فاتخذ البوليس كل التدابير اللازمة للمحافظة على النظام وفي الساعة السادسة والنصف تم اخلاء ميدان الاتوال وقد حاول فريق من المتظاهرين التابعين للحزب الاجتماعي اقتحام نطاق البوليس فصدهم نحو شارع جورج الخامس واعتقل بضعة اشخاص

ويقول الخبيرون ان الاصطدام بين حزب الصليب النازي والحزب الشيوعي سيتطور الى حالة قلقة رغم التدابير التي تتخذها الحكومة فان حزب الصليب النازي مؤيد من قبل احزاب اليمين ورجال الجندية واصحاب رؤوس الاموال ، وهؤلاء قوة لا يستهان بها في فرنسا .

بولونيا والمشاكل الاوروبية

تكلمت جريدة غازيتا واسكه عن المناقشات الطويلة التي جرت في جامعة الامم في المسائل الاقتصادية . فقالت من الواجب البحث في مسألة الحواجز الجمركية . وسكت بحجة عن مسألة تخفيض العملة سكوتا تاما ومن الواجب السير خطوة فخطوة اذا كان يراد بلوغ الهدف الاسمى الذي هــو اعادة الحرية الاقتصادية . وينبغي الغاء جميع القيود التجارية الدولية اذا لم تكن النية متجهة الى البحث في تذليل العقبات الناجمة عن تزاحم السكان في المدن الكبرى واجمعت الجرائد كلها على القول ان من الواجب على بولونيا ان تدافع حتى النهاية عن مطالبها الخاصة للحصول على مورد للمواد الاولية وفتح ابواب المهاجرة والاستعمار في وجهها

اليابان والاتفاق النقدي

من انباء طوكيو ان الاعتقاد السائد فيها ان اليابان لن تلبي طلب فرنسا وتنضم الى الاتفاق النقدي المثلث . والدوائر السياسية العليمة تتنبأ بان اليابان لا ترى حاجة الى هذا الانضمام ما دام ان نقدها وهو الين مرتبط بالجنيه الاسترليني

الناصرة

الاعانات للمنكوبين

سلمت السيدة زور ناوردي عقيلة الاستاذ خليل افندي سلمان الى اللجنة القومية بالناصرة مبلغ ٣٠ ليرة سورية وهذا المبلغ هو قيمة ما تبرع به اهالي سوق الغرب بلبنان لفلسطين الشهيدة فاللجنة القومية تشكر اهالي سوق الغرب على عملهم كما تشكر السيدة زور على قيامها بواجبها .

تجديد اعتقال

والسيد رافع بك الفاهوم لم يعد احد يجهله ويجهل عمل السلطة معه من نسف داره في قرية اندور والتي كانت نكبته كشخص في عملية النسف اكبر خسارة الا ان السلطة لم تكتف بهذا العمل من خراب بيته بل راحت واعتقلته واودعته سجن عكا لمدة خمسة عشر يوما وانتهت المدة المعينة فجددتها والمرة الثالثة انتهت فما كان منها الا ان جددتها من دون ان يعرف هو او غيره السبب في هذه المعاملة الاستثنائية التي لا مبرر لها فهل للسلطة ان تكف عن هذا التمديد وتعيد للسيد رافع حريته المحجوزة وتكفي ما لحق به من خسارة انا لمنتظرون .

الافراج عن معتقل

افرجت السلطة في هذا الاسبوع عن السيد معين رزق احد شباب الناصرة الذي اعتقلته وارسلته قبل ثلاثة اشهر تقريباً الى صرفند ومن ثم ارسلته الى بيسان واخيراً افرجت عنه وقد توافد اصدقاؤه الكثيرون للسلام عليه فاهلا وسهلا

اتحاد الطلبة

دعت لجنة اتحاد الطلبة العرب بيافا الى اجتماع حضره اكثر من ١٠٠ طالب يوم السبت الواقع في ٣ الجاري للبحث في موقف الطلبة تجاه افتتاح المدارس فقرر المجتمعون تفويض اللجنة للبحث في الامر فقررت اللجنة في اجتماعها المنعقد يوم الاثنين الواقع في ٥ الجاري الاستمرار على الاضراب ونشر البيان التالي :

تعلن لجنة اتحاد الطلبة العرب بيافا ، ويؤيدها جميع طلاب يافا على اختلاف مدارسهم ، ان الاضراب عن تلقي الدروس يجب ان يظل ما دامت الامة بكامل هيئاتها وطبقاتها مضربة عن العمل حتى تنال مطالبها التي جاهدت في سبيلها هذا الجهاد العظيم .

فلجنة الطلبة بيافا تناشد طلبة يافا خاصة وطلبة البلدان والقرى الاخرى عامة المحافظة على العهد الذي قطعوه على انفسهم في مؤتمرهم العام . والسير في المقدمة كما ساروا منذ الاضراب الى اليوم . ومن يخرج عن المبدأ السامي فقد خرج عن الوطن الذي لا يقدسه الا أبناؤه المخلصون وفي هذا بلاغ .

لجنة اتحاد الطلبة العرب بيافا

افلاس يهودي

أفلست محكمة يافا المركزية المنعقدة في تل أبيب التاجر اليهودي «اميل بولد مستل» لعجزه عن تسديد ديونه

* * *

كيف نجلي أمة عن بلادها

بقية المنشور على الصفحة الثالثة

أعطت العرب بعض المطالب عند ما وقعت حوادث نيسان ، كما كان يرى بعض موظفي الادارة الفلسطينية الانكليز لكن الدموع التي تبذل في مثل هذه الحالات لا يمكن ان تؤدي الى نتيجة في الوقت الحاضر . لهذا فان الوضع الحاضر يتطلب سرعة اعادة الامن الى نصابه لتمهيد الطرق امام اللجنة الملكية لتجد حلا لهذه المعضلة التي اعيا امرها حكومة الانتداب . وان البيان الذي اذيع عنها في فلسطين قد جاء في حينه ونرجو ان لا تجد اللجنة صعوبة في تنفيذ برنامجها في وقت مناسب .

عندما تنتهي اللجنة

وان التنبؤ عن شئون فلسطين في الوقت الحاضر خطر ، اذ لا يستطيع أحد ان يعرف المدة التي يستطيع عرب فلسطين ان يقضوها صابرين على آلامهم وشدائدهم . كما اننا نجهل مقدار يأس المحاربين في الجبال الذي يدفعهم الى مقابلة القوة والاصطدام بها وكل ما في الامر ان الاعتقاد يسود الدوائر بان لجنة اللورد بيل التي يتمتع افرادها بثقة واسعة ستستطيع ان تباشر اعمالها في شهر اوكتوبر ، وان تنتهي تحقيقاتها بظرف شهرين او ثلاثة او اربعة على الاكثر ، بحيث تصبح فلسطين في نيسان المقبل غيرها في نيسان هذه السنة .

نحن ومصطفى كمال

وما نستطيع ان نراه رغم بعدنا عن مسرح الحوادث ، ان قائد جيش الثورة قد ابعد نفسه عن دائرة البحث . فانه كما يقال اعلن ان لا مفاوضة بينه وبين الانكليز . ولذلك لم يبق للحكومة البريطانية الا طريقة واحدة يجب ان تسلكها معه . وعلى كل حال نعتقد ان الحكومة يجب ان تتأكد من موقفه قبل ان تقدم على اتخاذ التدابير الشديدة ضده . فان كمال اتاتورك كان يوما قاطع طريق في عين الحكومة البريطانية ، لكن الامر قد تبدل الآن ، وتغيرت وجهة نظرها فيه . ولنذكر دائما ان الحجاب الذي يفصل بين قطاع الطرق والشهداء في الشرق هو حجاب رفيع رقيق .

لمن تكون مستعمرة

ثم ان هناك بعض الشائعات الخطرة تتداولها الالسن وتضعها بعض الجهات أمام اللجنة الملكية لحل القضية الفلسطينية . فمثلا نرى ان شائعة قد انتشرت ، خلاصتها ان حكومة الانتداب تريد ان تحول فلسطين الى مستعمرة مستقلة . ان هذا الاقتراح سخيف يدل على الحماقة والجهل ، اذ لا توجد قوة تستطيع ان تحول بلاداً تحت الانتداب الى مستعمرة تابعة للتاج ويجوز ان يكون هذا الاقتراح الجنوني قد نشأ عن فكرة تقسيم البلاد الى ولايات عربية ويهودية ، فان جميع من يبحثون هذا الاقتراح يعرفون ان منطقة حيفا والقدس ستكون تحت حكم مباشر من قبل الدولة المنتدبة ولكن لن يكون لها نظام الممتلكات المستقلة

الثائرون وواضع الالغام

وعلى كل حال فان تقسيم البلاد الى الوية عربية ويهودية ما هو إلا احد الاقتراحات التي ستدرسها اللجنة الملكية . ونحن الآن في موقف يتطلب منا ان ننظر الى الحوادث قبل ان نقفز الى غيرها . فان امامنا الآن الثائر في الجبال ، وواضع الالغام في الخطوط الحديدية ، وقاذف القنابل في الشوارع ، وعلينا ان نفكر في امر هؤلاء قبل ان نبحث في امر آخر

في الامبراطورية نقص

واذا لم تستطع حكومة الانتداب ، بعد ان تعيد الامن الى نصابه ، ان تعيد الى الارض المقدسة مستلزمات الحياة ، فانا نقول آنئذ ان في الامبراطورية البريطانية نقص خطير

حكم في بيروت وحالة الحبشة

جاء في برقيات الصحف اليهودية ان حكومة فرنسا قد اعترفت ضمناً بطريق غير مباشر بانضمام الحبشة الى ايطاليا وذلك عن طريق حكم في بيروت ارسله رئيس المحكمة المختلطة فقد قال في قرار الحكم جملة أعلن فيها انه يجب تسليم المتهم الى قنصل (صاحب الجلالة ملك ايطاليا وامبراطور الحبشة)

اعلان

بموجب الفقرة (أ) من المادة ١٢ من قانون بيع المشروبات الروحية لسنة ١٩٣٥ انا المدير المسؤول لمحلات سبينز ليمتد ، اعلن هنا انني قدمت طلباً لدائرة بلدية غزة للحصول على رخصة لبيع المفرق للمحلات المعروفة باسم (كانتين - سبنز) في غزة

وانني ارغب في ان تبتدىء هذه الرخصة من اول شهر كانون الثاني سنة ١٩٣٧

المدير المسؤول لمحلات سبينز

يافا: يوم الاربعاء في ٢١ رجب سنة ١٣٥٥ الموافق ٧ تشرين اول ١٩٣٦

صاحب الامتياز إبراهيم الشنطي

المحرر المسئول شوكت حماد

رقم التلفون ١١٨٧ و١٠٧٥

الدفاع

جريدة يومية سياسية مصورة

العدد ٧١٠ السنة — الثالثة

ادارة الدفاع : شارع اسكندر عوض — يافا

العنوان البرقي : الدفاع يافا — ص. ب. ٢٥٥

قيمة الاشتراك في فلسطين عن سنة ١٥٠ عن نصف سنة ٨٠

« « الخارج « « ٣٠٠ « « ١٦٠

مطعم ومقهى المغربي

لصاحبه ☆ علي المغربي

رقم التلفون — ١٢٦٥

شارع الملك جورج عمارة المستقيم أمام موقف بصات تل أبيب-يافا

احدث مطعم ومقهى عصري في يافا

وأبدع ملتقى لافراد الطبقة الراقية.

موقعه في أحسن بقعة من المدينة يطل

عليها من اربع نواحيها .

أول مطعم عصري اكتسب شهرة غريبة

في برهة قصيرة وأول صالة رحبة ممتازة

لملتقى رجال الفكر والقلم والاعمال

وللحفلات والمآدب الخاصة . زيارة واحدة تحقق لكم اكثر مما ذكرنا

دخنوا السجاير التركية الفاخرة

المصنوعة من اجود التبغ التركى

الجودة

الوجاهة

الاتقان

جميع هذه الاصناف تجدها في السجاير التركية

الاصناف : جوكيه كلوب . ياووه . يكي تورك

غازي . بنيجه . خانم اكسترا . ايكنجي

الوكيل العام

يوسف البينا

بودرة كيتنج

سائل كيتنج

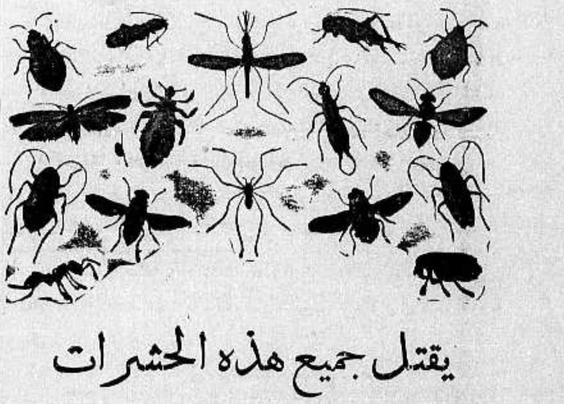

يقتل جميع هذه الحشرات

ان الصراصير ، والخنافس ، والبق ، والناموس ، والذباب ، وجميع الحشرات تنقل الامراض ، وتحمل الميكروبات وتزعج الناس ، اما طريقة محاربتها وقتلها وابادتها فهي ان ترش كيتنج .

كل شيء غير كيتنج يدوخ الحشرات ولا يقتلها فتعود اليك بعد ساعة . أما كيتنج فانه يقتل الحشرات قتلا فلا ترجع ابداً ، رش كيتنج حول السرير وفي المطبخ وغرف النوم او رش سائل كيتنج فيقتل جميع الحشرات

KEATING'S

كيتنج سائل - وكيتنج بودرة

الوكلاء : المستودع — الشركة المصرية البريطانية التجارية

مصر ، سوريا وفلسطين

فرع فلسطين : يافا — شارع يافا — تل ابيب تلفون ١٠٦٢

مطبعة جريدة الدفاع - يافا

صونوا عيونكم من الرمد باستعمالكم

قطرة القنواتى العجيبة

بشرى ازفها الى مواطني الاكارم سكان فلسطين خاصة والى سكان البلاد العربية عامة في جميع اقطار سوريا ومصر والحجاز وشرقي الاردن والعراق والعجم : وهي نجاحي العظيم بتركيب هذه القطرة العجيبة « قطرة القنواتى » بعد جهود عظيمة صرفت من اجلها .

معمل القنواتي يقوم بخدمة بنى قومه بامرين : احدهما تهيئة احسن الادوية عملا وانفعها تأثيراً . والاخر تنزيله القيم الباهظة الى اصغر حد ممكن . فها هو الآن يتقدم بهديته الثمينة الجديدة العظيمة الفائدة ، قطرة القنواتي العجيبة ، الى ابناء وطنه الاكارم

ركبت هذه القطرة بعد ان اجريت تحاليل دقيقة على جميع انواع القطرات الشائعة في سوريا ومصر والعراق والتي تباع بقيم فاحشة ، واستحصلت منها بعد التعديل على تركيب يناسب طبائع اهل البلاد ونوع الامراض العينية المنتشرة فيما فينهم فجاءت قطرة القنواتي بحمد الله ومنته غاية في الاحكام وآية في الاتقان .

وقد اثبت تركيبها لاهم الاخصائيين بامراض العيون من اطبائنا الوطنيين الاكارم فاظهروا اعجابهم بها وقالوا ان قطرة القنواتي من اهم القطرات المتداولة اليوم في الاسواق واعظمها فائدة واحسنها تأثيراً . تشفي التهاب الملتحمة الحادة والمزمنة الدزلوية والحبيبية « التراخوما » . تدفع الاحتقان فتزيل الاحمرار والحرارة وتقطع الدمع وتصون العين من الرمد .

تخلص العين من العمش وهو ضعف البصر مع سيلان الدمع في اكثر الاوقات . تسكن الالم بسرعة فتخلص المصاب من آلامه المزعجة . يجلو العين فيصفو رونقها ويمتد بصرها ، تقتل جميع الجراثيم التي تتسلط على العين وتؤذيها فيخلص المرء من الرمد وتصلح تخريش الغبار والحشرات .

قطرة القنواتى عظيمة التأثير كبير الفائدة رخيصة الثمن لا يجاريها بحسن تأثيرها قطرة من القطرات . والخلاصة قد اصبحت قطرة القنواتى بعد التجربة صديقة العائلات ومن احتياجات البيت الضرورية التي لا يستغنى عنها .

كيفية الاستعمال : يقطر في كل عين نقطتان صباحاً ومثلهما مساء للكهول من رجال ونساء .

ويقطر للاطفال نقطة واحدة صباحاً ونقطة واحدة مساء في كل عين .

واخيراً اقول يا ايتها الوالدة المصونة لا تنسي غسل عيني ولدك بعد القدوم من الاسفار او النزهات بماء البوريك ثم قطري قطرة واحدة من (قطرة القنواتي) في كل عين لتخلصيهما من الغبار والجراثيم التي تنتقل بواسطته ولتقذي ولدك الحبيب من الرمد المزعج في ايام الصيف . وما توفيقي الا بالله .

دمشق . عبد الوهاب القنوانى

استاذ الكيمياء في المعهد الطبي العربي

قطرة القنواتى العجيبة : تباع في جميع الصيدليات في عموم البلاد العربية عامة واطلبوها من مستودع الادوية الفلسطيني يافا شارع بسترس . وتباع في عكاء في صيدلية درويش قبلاوي ، حيفا : صيدلية عمر ابو غزالة ، نابلس : راشد ابو غزالة ، القدس : مافرو ميخالي ، شارع الباب الحديد ، وصيدلية الحسيني وصيدلية الـ... باب العامود ، صيدلية عطا الله اخوان شارع مأمن الله

تداوي حديث لشفاء التعقيبة الحادة « حرقة البول » والمزمنة والنقطة العسكرية بمدة اسبوع

بحبوب الغونوفاكس Gonovax

تجهيز الدكتور S.M.K رئيس شعبة الامراض الزهرية في نانسي — فرنسا

ان آفات المجاري البولية والتناسلية المنتشرة في هذه البلاد انتشاراً هائلا والتي لها اثرها السيء والمحسوس في قطع النسل او تشويه المولودين قد دعتنا الى وضع المستحضر المسمى « غونوفاكس » ويجب ان لا يخفى ان اكثر الامراض انتشاراً في هذه البلاد هو حرقة البول او التعقيبة التي لا بد اسرائها وانتقالها من وجود احد امرين :

١ — المناسبات الجنسية المشبوهة

٢ — تلوث العضو التناسلي بالافرازات والمواد القيحية الحاملة لعامل التعقيبة ومما هو جدير بالذكر ان كل آفة لا تعقبها المداواة الباكرة لا شك انها تصبح مزمنة وان آفات المجاري البولية وخاصة منها التعقيبة هي من الآفات التي ازمانها وطول مدتها يجعل شفائها صعباً وعويصاً فان استعمال الغونوفاكس اسبوعا واحداً يكفي لشفاء التعقيبة الحديثة الانتقال ولكن كلما تأخرت مدة التداوي اصبحت مدة الشفاء اطول واصعب .

والحالة التي لا تزال البشرية تئن من وطأتها هي : انقطاع النسل ، واسبابه غالباً اهمال مداواة التعقيبة لان عامل هذه الآفة السريع الانتقال الى الخصي حيث يستولي على مولدات الحوينات المنوية فيقتلها فيصبح المرء عقيماً اي مقطوع النسل واحياناً يتوضع عامل هذه الآفة على المفاصل فيسبب الم المفاصل وكثيراً ما يتوضع بطريق السراية في العين فيسبب عمى العين « ان لم تعقبها المداواة » بل وكثيراً ما تكون سبب هدم العائلة وخراب صرحها المشيد حيث هنالك كثير من الرجال المتزوجين وغير المتزوجين من تهوي به شهوته فتوقعه في مثل هذه الآفات ولا يلبث هو بدوره ان ينقلها الى زوجته المسكينة فتصبح العدوى منتشرة بين الزوجين وحينئذ إما ان يصبح النسل منقطعاً واما ان تلد الزوجة اولاداً مشوهه الخلقة وكثيراً ما يلد الطفل اعمى « ان لم تسعفه المداواة »

وهذا ما نعيد ونحذر شباب هذه البلاد من الوقوع فيه وذلك للاسراع باستعمال حبوب الغونوفاكس الذي يطهر المجرى البولي فيمنع حصول هذا المرض . كما اننا ننصح النساء المصابات باستعمال حبوب الغونوفاكس لان لمواده خواص عجيبة في قطع السيلان القيحي وحرقة البول بمدة لا تزيد عن اسبوع واحد .

فوائد هذه الحبوب : يقتل جميع الميكروبات الموجودة في اعضاء التناسل . يزيل الالم عند التبويل . يمنع التشنجات والانتعاضات الليلية فيسهل شفاء قروح المجرى البولي وفي الاجمال بين جميع الادوية التي يستعملها الاطباء الاخصائيون لا يوجد مادة اقوى واسرع من الغونوفاكس لشفاء التعقيبة او حرقة البول والنقطة العسكرية وفوق ذلك ما اذا اخذ حبة او حبتين من هذا العلاج قبل المناسبات الجنسية فانه يكون واقياً من الاصابة في الاحوال المشبوهة وكل علبه تحتوي على تعليمات مفصلة عن كيفية الاستعمال . « احذروا التقليد » الوكلاء في فلسطين يافا شارع بسترس رقم ـ ٢٥

مستودع الادوية الوطني الفلسطيني قيالة وصباغة

حبوب اورشيتو نين

اختراع حديث لتقوية الاعصاب وتجديد الشباب

علاج حيوي كيماوي لمعالجة الشيخوخة التناسلية والعنانة وضعف التناسلية

ان افضل العلاجات في معالجة هذه العلة المضنية هو ما بني على تقوية جهاز التناسل الحقيقي في الرجل هذا العضو الذي ثبت منذ زمن ليس بالقريب انه عدا عن افرازه الحوينات المنوية (سبرماتوزوئير) له مفرز داخلي خاص يؤثر في احوال الشخص النفسية وفي نموه الجسماني وفي قواه العصبية ، وان العنانة والضعف التناسلي تعود معظم اسبابهما الى نقص هذا المفرز وهو (الهرمون التناسلي) الذي لا يزال العلم الخاص يجهل حقيقته ولكنه يعرفه حق المعرفة باثاره ، فالمرزوأ (الهرمون) اذن مادة نجهل جوهرها وانما نستدل على وجودها بتأثيرها وفاعليتها وذلك بواسطة التجارب والاختبارات العديدة على الحيوانات ولا سيما القرد الكثيرة الشبه بالانسان ، فاذا ما نفذت هذه المادة الجوهرية التي يتوقف عليها حسن قيام الاعضاء التناسلية بوظيفتها ، كان على الطبيب المداوي ان يعوض للبدن ما يقوم مقامها ويفعل فعلها . هذا ما اتجهت اليه أفكار الاطباء الاخصائيين باعضاء التناسل منذ أمد بعيد وقد توالت جهودهم وتتابعت تحرياتهم الى ان توصلوا (بفضل الاختبار في الحيوانات) لاقتطاف ثمرة مساعيهم بايجادهم جواهر كيماوية حيوية تؤثر في الجهازين العصبي والتناسلي معاً فتقوي هذا وتنبه ذاك ، فاصبح العالم يجد أمامه اليوم هذا العلاج الحديث الذي أسموه (أورشي تونين) ويستدل على مفعوله من اسمه ومعناه (المقوي الخصوي)

وان فائدة هذا العلاج الثابتة علمياً وعملياً فهو يقوي الخصية على عمل الحوينات المنوية وينبه الجهاز العصبي . ففائدته إذن مضاعفة : يزيل العنانة ويقوي الباه

وعدا عن هذا وذاك ، ونظراً لان العنانة والضعف التناسلي هما مرضا الشيوخ ومرض الذين يبكرون في شيخوختهم ويهرمون قبل أوانهم من الشباب المنهمكين ، فقد أضيف الى (الاورشي تونين) جواهر أخرى من خاصتها تقوية الدم ليكون هذا صالحاً لتغذية الخصية والجهاز العصبي

مستودع الادوية الوطني الفلسطيني — ٢٥ شارع بسترس — يافا

ويطلب من مستودع قياله وصباغه في يافا

لا رمد بعد اليوم ولا عذر لمن أهمل

أميرتي القطرات

قطرة اللؤلؤ البيضاء وقطرة اللؤلؤة الزرقاء

ها بين أيديكم ، فصونوا عيونكم ، ولا تهملوا هذه الجواهر

العين جوهرة غالية لا تقدر بثمن وقد حل فصل الصيف الذي يهددها بشتى الامراض التي تصيبها فتقض مضجع المصاب وخصوصاً الاطفال الذين لا يستطيعون التحفظ من حرارة الشمس المؤذية ولا رد هجمات الطفيلات الحاملة للجراثيم المعدية وقد بات من السهل وفي مقدور كل انسان صيانة هذه الجوهرة من كل طارىء قبل وقوعه وبعده باستعمال إحدى أميرتي القطرات : قطرة اللؤلؤ البيضاء وقطرة اللؤلؤة الزرقاء . قطرة اللؤلؤ تشفي العين من سائر الامراض كالحمية والحبيبات (التراخوما) والغماشة وتمنع نزول الدموع وتشفي من الرمد الصديدي الحاد والمزمن وتقوي البصر وقطرة اللؤلؤة تمتاز باحتوائها زرقة المرتيل المعقمة التي تمنع ازدياد الالتهاب والاحتقان في الجفون في أشد حالاتها فلا تتأخر عن استعمال إحدى هاتين القطرتين المصنوعتين من أنقى المواد والمحضرة على طريقة (الدكتور وابتر) أشهر أطباء العيون في النمسا وقد نالتا شهادة أعظم أطباء العيون في الاقطار العربية لعظم فائدتها وملائمتها لطقس هذه البلاد فاطلبها الحاح من صيدليتك ولا تدع عينيك مسرحاً للتجارب.

تطلب من كافة الصيدليات الشهيرة والمستودعات الوطنية ومن مستودعها العام صيدلية الحنفى بحيفا بملك نور الله

ولما كانت وطأة الحر الشديدة والجهود بايام الصيف لها تأثير كبير على سائر انحاء الجسم وخاصة الجلد وبشرة الوجه فقد فكرنا بصنع علاج شاف من جميع الامراض الجلدية كالاكزيما الناشفة والدمامل وحب الشباب والتسميط حتى وفقنا الى صنع هذا العلاج الذي جاء غاية في الابداع وعظم الفائدة وقد اخرجناه ضمن انبوب وسميناه (نواكزاما) نسبة الى الاكزيما التي هي شر الامراض الجلدية المزمنة (الاستعار الجلدي) وهو فوق ذلك يشفي الجروح والقروح ولدغة الشمس والحشرات . وله من المزايا ما لا يوصف ولا يعرف فضله الا من جربه

النواكزاما يطلب من المستودعات الوطنية والصيدليات الشهيرة بالبلاد العربية ومن مستودعها العام

صيدلية الحنفى بحيفا تلفون (٨٣٢) بملك نور الله

يافا — يوم الخميس في ٢٢ رجب ١٣٥٥ الموافق ٨ تشرين اول ١٩٣٦

صاحب الامتياز : إبراهيم الشنطي

المحرر المسئول شوكت حماد

رقم التلفون ١١٨٧ و ١٠٧٥

الدفاع

جريدة يومية سياسية مصورة

العدد ٧١١ — السنة الثالثة

ادارة الدفاع : شارع اسكندر عوض — يافا

العنوان البرقي : الدفاع يافا — ص. ب. ٢٥٥

قيمة الاشتراك في فلسطين عن سنة ١٥٠ عن نصف سنة ٨٠

» » الخارج » » ٣٠٠ » » » ٦٠

وصول الاستاذ القصاب. فلسطين في عصبة الامم. انتظار قدوم نوري باشا

آخر مراحل الموقف الحاضر. اجتماع اللجنة الملكية. اطلاق النار على ضابط

الساعة الفاصلة

الأمة تلوذ بأسمى أخلاقها والسجايا الكاملة

وصل سماحة الاستاذ القصاب من القاهرة . وعاد ومعه، لا شك ، نبأ جديد في الموقف الحاضر . ومعه — ربما — ما رآه جلالة ابن السعود ، وما اتفق عليه مع اخوانه الملوك والامراء . إذن دخلت المفاوضات في آخر مراحلها الخطيرة ، بعد أسابيع قضتها الامة ثابتة صابرة ، قواها كلها مدخرة لخير وطنها الاعز .

ملوك العرب ، لا ريب ، قاموا بواجبهم . لقد وصلوا الحد الذي يعتقدون — باجتهاد منهم — أنه خير كل الخير لفلسطين العربية . وفي الاسابيع الاخيرة عملوا بجهد ، وظلوا على اتصال ببعضهم البعض ، واتصال بالحكومة البريطانية . إذن لقد قاموا بما يستطيعون ، وتقدموا به اليوم الى عرب فلسطين ، على وعد منهم بالعمل المتواصل في المستقبل القريب

بقي الآن موقف الامة . سنطلع على هذا الحد ، وسنقف على التفاصيل . وقبل ذلك تطلع اللجنة العليا الملزمة بقول كلمتها في الموضوع الخطير . وفي هذه الايام الحساسة ، تقف فلسطين العربية ، عند حد فاصل ، فتملي على تاريخها إملاء ، إما لها ، وإما — لا قدر الله — عليها

لو كان في البلاد قيادة كالتي كانت لسعد لاخذت الحمل على عاتقها ومضت ومهما وضعت الامة من ثقة لا حد لها في اللجنة العليا ، فان هـذه ، سوف لا تقول كلمتها . ويبقى للامة أن تقول الكلمة النهائية في الموضوع لان سعداً لم يخلق بعد في فلسطين

الحد خطير جداً . فيه يتقرر مصير أمة كافحت ، ووقفت وقفة المجاهد الذي تحلى بأخلاق الملائكة ، وتجمل بصفات الاولياء . يا فلسطين العربية : أنت الآن أحوج ما تكونين الى هذه الاخلاق والصفات . الى الرصانة، والتثبت ، وفحص ما يعرض عليك ، والنظر الى المستقبل البعيد . أنت الآن تقررين السنوات الطوال القادمة ، ربما نصف القرن القادم أو كله ، انظري اذن بعين الفكر الملهم ، والقلب العظيم ، قبل أن تنطقي بكلمة في موضوع فيه كلمتا « لا » أو « نعم » تقرران مصير جيل من أشرف الاجيال

تحملت هذه الامة المشقة ، وصبرت على الهول . وجاء دور الكلمة الفاصلة فلتتوج كفاحها المدهش بالظفر المؤزر . ان يوماً يمضي الآن بمثابة الشهر الواحد مضى في بدء الحركة ، وأول الاضراب . ساعات هذه الايام دقات قلب الامة ، سواء بسواء . وان المعارك الاخيرة في الحروب هي التي تقرر المصير دائماً. ونحن اليوم على أبواب الخاتمة ، بيدنا هي ، فلنظل بهذه اليد ، الى أن نحسن استقبالها، ثم نحسن التصدي لها

المستعجلون والبطيئون على السواء في موقف التناقض. قل لمن شعر بالتعب أن ينزوي لا يظهر أمام الامة . وقل للذي لا يحسن انتهاز الفرص الذهبية أن يقف في مؤخرة الصفوف جميعاً . ولتتقدم الامة ومعها نفسها الكبيرة ،وأخلاقها، وآمالها ، ثم تنظر قيمة الشيء الحقيقية ، وبعدئذ تنطق باسم الله

لا نعلم التفاصيل في هذا الموضوع الخطير . فسماحة القصاب الذي بذل جهد الاوفياء لبلاده لم يجتمع بعد الى أحد . والذي يبدو أنه اليوم سيفعل . واليوم سيكون عند اللجنة العليا موفور المعلومات . وليس من المصلحة الوطنية في شيء اذاعة هذه ، بل المصلحة تقضي بالدرس ، وامعان النظر ، ثم بوزن الاشياء في ميزان الوطنية الصحيحة ، وبعدئذ يكون الحكم النهائي

لا يتهم أحد الامة بالرعونة ، وهي لا تتهم أيضاً بالملال. معاذ شرف الكفاح، والخلق الصميم، ان تكون شيئاً من هذا . انظروها حيث هي في موضعها الثابت، الصابر، المتطلع الى الافق يرى قبساً فيسير على هداه، او لا ، فيظل مرابطاً في محله ، على استعداد

نلخص ما تقدم : قام التاج العربي بواجبه طبقاً لاجتهاده الذي لا نشك في شرف قصده . وجاء اليوم الذي تنطق فيه فلسطين بالقولة الفاصلة . مثل هذه المواقف التاريخية الحاسمة ، تقتضي دائما التجمل بأكمل الاخلاق . وجدير بالامة أن تتقدم الان ومعها قلبها وفكرها معاً وبعدئذ فلتقل ما يجريه الله، والحق، والشرف على لسانها . لا يستخفها خير ، ولا يفرس الشر النشؤم في نفسها . بل الرصانة ، والصبر ، والثبات ، اسمى ما فيها من صفات ومزايا . وكما بدأت كفاحها في تلك الرجولة الكاملة ، سوف لا تختمه إلا بها — ظللتها رعاية الله

ابراهيم

في الموقف الحاضر

وصول الرسول وانتظار البيان وقدوم نوري باشا

وصول الاستاذ القصاب

وصل سماحة الاستاذ القصاب امس الى القدس . ولسنا ندري هل اجتمع سماحته على الفور مع رجال في اللجنة العليا أم لا . فقد كان المجيء فجأة ، ولا يتيسر في مثل هذه الاحوال جمع أعضاء اللجنة ، المنتشرين في غير القدس لكن الذي نرجحه أن شيئاً من هذا وقع ، وحدث اتصال

اجتماع يعقد اليوم

والذي نفهمه أن اجتماعاً آخر سيعقد اليوم . وفي هذا الاجتماع ربما وصلت معلومات جديدة عن موقف ملوك العرب . فقد بلغنا أن موقف الملوك يدعو الى التفاؤل، وان كنا ندعو الامة الى الرصانة، والثبات، والصبر — الصفات الممتازة التي اشتهرت بها في كفاحها الشاق الشريف

حول مؤتمر اللجان

وربما ضم الاجتماع أشخاصاً آخرين . وربما وقع ذلك في اجتماع غير هذا . وتواجه اللجنة اليوم أو غداً موقفاً فاصلا. والذي نعلمه أنها لا ترغب في حمل المسئولية ، بل ربما يطلب قسم من اعضائها دعوة اللجان القومية الى مؤتمر . ونقول «قسم» لان هناك قسما آخر يعارض في ذلك، ويطلب من اللجنة نفسها أن تفصل في هذا الموضوع

رأي اللجنة والبيان

ويلوح لنا أن اللجنة أبدت رأيها في بيان الملوك . وأنها أشعرت الملوك العرب والامراء بما تحبذ ان يكون في النداء الموجه . وأن رأيها ربما تضمنه النداء فيما نظن . وعلى كل حال، فان هذا كله ربما ظهر اليوم على الاكثر . وعندئذ تستمر اللجنة في بحث هل تدعو اللجان القومية الى مؤتمر أم لا

مسكنة اليهود ويأسهم

وقد غلب على الصحف اليهودية لهجة اليأس والاستعطاف . فقد اخذت بصبر هذه الامة وثباتها العجيبين . ورأت شعوب العربية والاسلام تظاهرها الى حد عظيم . فراحت تقول ان اليهود ليسوا اعداء للعرب . وان بريطانيا لا يمكن ان تقضي امراً فيه ضرر للذين ما خرجوا على رأيها مرة واحدة !

قدوم نوري باشا

وقد وصلتنا برقية مساء امس خلاصتها أن نوري باشا السعيد قد وصل حلب فى طريقه الى بيروت وفلسطين . وربما وصل القدس فى خلال ثلاثة ايام، فيشترك فى المباحثات الاخيرة بعد ان وصلت هذا الحد . واننا نستقبل هذا الخبر بسرور ، لان فخامته وقف على تفاصيل قيمة اثناء مكوثه فى لندن وفى باريس وجنيف

اقتراحات الوزير العراقي

وقد اجتمع فخامته بشخصيات رسمية كثيرة اعرب لها عن رأيه فى حل مشكلة فلسطين. ولنوري باشا مقام فى الدوائر البريطانية العالية ، وهو لم يقترح حل قضية فلسطين الحاضرة فحسب ،بل أراد الحل ان يرتكز على اساس متين سيتناول المستقبل ايضاً .

سياسة عزلة فلسطين

والذي فهمناه من اوثق المصادر أنه اقترح ضم فلسطين وشرق الاردن الى العراق ، كسبيل طيب ومعالجة نهائية لهذا الموضوع الخطر . وهو فى ذلك انما جرى على الاسلوب الذي اختطه المرحوم الملك فيصل . فبقاء فلسطين منعزلة لا يأتيها شروراً كثيرة .والعرب فى نفس الوقت لا يرضون ان تتعرض للخطر اليهودي بحال من الاحوال

توحيد جهود الملوك

والمفهوم ان هذه وجهة نظر الملوك والامراء الى حد . فانهم يريدون انقاذ عربية فلسطين نهائياً . ولذا سيثابرون السعي فى المستقبل . وهم يقولون ان العمل القادم أشق من العمل الذي انتهى. وستكون جهودهم موحدة فى هذا السبيل . وربما ظهر ذلك اثناء بقاء اللجنة الملكية فى البلاد

التدخل يستمر فعلا

وفي هذه الازمة التي تضافرت فيها جهود الملوك والامراء ، واتجهت اتجاهاً موفقاً، كانت الحكومة البريطانية لا تستقر على حال في سياستها .فقد وضعت حداً — كما رأت — للتدخل العربي ، في البيان الذي أذاعته . وسرعان ما استمر هذا التدخل ، حتى بلغ المرحلة الواقعية التي نرى ، وقبلت الحكومة به كحل

ضربة في جنيف

وقد واجهت، الحكومة البريطانية حالة صعبة في جنيف ، كما يرى القراء ذلك مفصلا في غير هذا المكان . ففي الجلسة التي انعقدت في دار عصبة الامم، فازت فرنسا على بريطانيا في موقف باهر . وقف المسيو فيانيو ، وكيل الخارجية الفرنسية ، ورثى للحالة التي تجابهها بريطانيا في فلسطين. ثم قال بفخار ان حكومته أنهت عهد الخصام مع سوريا على وجه يضمن مصلحة البلادين

يرثي لحالة الحكومة

ووقف ممثل افريقيا الجنوبية وأخذ يرثي لحالة الحكومة البريطانية في فلسطين أيضاً . وانفض الاجتماع وفرنسا الفائزة بالحل المرضي الذي بلغته في آخر مفاوضاتها مع سوريا . ومنذ ساعتئذ والرغبة تشتد لدى الحكومة البريطانية لانهاء الحالة

اللجنة الملكية تدرس

وظهر ذلك واضحاً فى اجتماع اللجنة الملكية ، هذا الاجتماع الذي وقع أمس ،والذي [illegible] ان المفهوم أنه بحث ال[illegible] التي ستتخذها حين سفرها الى فلسطين . هذا السفر الذي تريده اللجنة ان يكون قريباً

هذا هو آخر مراحل الموقف الحاضر، والى غد

نوري السعيد يجيء الى فلسطين

في برقية وردت أمس من استامبول ان فخامة نوري باشا السعيد وصلها قادما من لندن وجنيف فأقام فيها زهاء ساعتين ثم غادرها قاصداً الى سوريا

وتقول برقية اخرى صادرة من حلب ان فخامته وصلها مصحوباً بعقيلته ونجله الطيار صباح بك ، وانه تابع سفره بعد ان اقام فيها ليلة واحدة الى بيروت حيث سيمكث يومين ثم يسافر الى فلسطين لمتابعة مساعيه في القضية الفلسطينية. اما عقيلته ونجله فقد تابعا سفرهما الى بغداد

التدخل العربي

كيف تكتب عنه صحيفة يهودية

لهجة اليأس ولهجة الاستعطاف أيضاً ...

عقدت جريدة هاآرتس في عددها الصادر امس مقالا رئيسياً حول وساطة ملوك العرب قالت فيه ما يلي :

لقد اصبح أمامنا تفاصيل وايضاحات كافية تفهمنا شيئاً عن بيان ملوك العرب الذي يريدون اذاعته على عرب فلسطين لتوقيف الاضراب . وفي الصيغة النهائية لهذا البيان مادة هامة ، هي ان ملوك العرب مستعدون أن يبذلوا جهودهم في السعي لنيل عرب فلسطين مطاليبهم الوطنية . ونحن الآن لا نريد ان نتجاهل هذه الوعود ومعناها الحقيقي. واذا كانت مشكلة فلسطين وشؤونها السياسية معقدة فلا شك ان هذا الوعد يزيد عقدة على هذه المشكلة ، اذ ستصبح فلسطين مركزا لمنافسات ملوك العرب، هذه المنافسات السياسية التي لن تنقطع عند حد رغم وجود معاهدة الصداقة الموقعة بين الملوك

وهذا التدخل من ملوك العرب سيزيد على مصائب فلسطين الداخلية مصائب خارجية كثيرة

يتحدث اصحاب الخيال الواسع في ضم فلسطين الى شرق الاردن ، الشيء المستحيل كاستحالة ضم بلجيكا الى لوكسمبورغ، ويتحدث غيرهم عن ضم فلسطين وشرق الاردن الى العراق . ويظهر ان اصحاب هذه الافكار ينسون ان اية محاولة لاخلال توازن الثقل القائم في شرقي البحر الابيض المتوسط تؤدي الى زوبعة سياسية شديدة . ويجب على أصحاب هذه الاحلام ان يفهموا ان هـذه ليست سياسة عملية، لان الحقائق السياسية فى فلسطين لا تسمح بتطبيق كل برنامج من هذا النوع الذي يجول فى الخيال الشرقى الخصب بساكني العواصم العربية . فالشعب اليهودي فى فلسطين كبير العدد والقيمة السياسية والاقتصادية ، ولا يقل فى ذلك عن مسيحيي لبنان. وعلى العرب ان يذكروا انه بالرغم من نجاح الوطنيين فى سوريا فقد بقي لبنان قطعة مستقلا ستعقد معاهدة مع فرنسا .

لا نريد ان يفهم من هذا ان يهود فلسطين والعالم اليهودي الواقف من ورائهم يرون انفسهم اعداء للعرب . لا . ان اليهود ليسوا أعداء للعرب ، ولا ضرورة لذكر البلاغات الرسمية للمؤسسات الصهيونية ، واقوال زعمائنا حول رغبتنا في ايجاد طريق للعمل المشترك . ويجب على العربي ان يفهم ان التدخل في شئون فلسطين وإقامة العراقيل في طريق المشروع الصهيوني ليست هي طريق التفاهم والعمل المشترك مع الصهيونية

ونحب الآن ان نفهم رأي الحكومة البريطانية في هذا التدخل العربي . ولا يمكننا ان نصدقه ولا يخطر على بالنا ان الحكومة البريطانية قد اتفقت مع ملوك العرب ضدنا . وهذا العمل [illegible] للتعهدات والوعود فحسب ، بل يعتبر خيانة لامة كبيرة .خيانة لامة [illegible] اخلاصها لبريطانيا

وهناك حقيقة تعرفها [illegible] تماما . فقد كان أمام اليهود اكثر من فرصة واحدة للاتفاق مع العرب [illegible] فلسطين وفى خارجها للعمل ضد انكلترا، الا ان اليهود رفضوا ذلك . و [illegible] مبدأ ميثاقاً ونعلم بريطانيا . فهل تقوم بريطانيا نفسها بهذا العمل [illegible] بريطانيا الشعب اليهودي ومشاريعه في فلسطين لا [illegible] العالم اليهودي أجمع ينتظر جواب [illegible]

« الدفاع » [illegible] . ولهجة الشكوى والاستعطاف ...

نقترح حلا لقضية فلسطين …
اعطاء مقاطعة ويلز وطنا لليهود !
والعرب يؤدون نفقات رحيلهم …

ليس للعراق ان ينتصر لفلسطين ، وليس لمواهل العرب ولا لقادة العراق أن يكون لهم ضلع في توجيه قضية فلسطين ، لكن الذي له ذلك وايزمن وجابوتنسكي وشرتوك وبن غريون وبن زفي وبن آوى ، وكل لفوائي ولولوني وبهارابي وهنغري من اغراب الملة والنحلة والرابطة والوشيجة عن فلسطين … هذا هو منطق اليهود ، ادام الله عليهم هذا المنطق السخيف .

نعم ليس لعربي أن تعنيه لأواء فلسطين . حتى قواد الثورة العربية العراقيين من شاكلة ياسين الهاشمي ، نوري السعيد ، علي جودت ، جميل المدفعي ، تحسين علي ، جعفر العسكري ، طه الهاشمي ، شبيب المدفعي ومن اليهم من رجال الثورة العسكريين والمدنيين ، أولئك الذين أمالوا كفة الحرب لجانب الحلفاء اذ كانت حياة الامبراطورية البريطانية في ميزان القدر — كما اعترف بذلك سرمارك سايكس في حلب — والذين اعلنوا الثورة العربية . افتداء لبريطانيا دما ارجوانياً من اجل امبراطورية عربية ، فلسطين حلقة من حلقاتها ، هؤلاء لا يحق لهم ، بعرفه المنطق اليهودي ، ان [illegible] شيئا من أمر فلسطين ، ويحق ذلك لمثل من ذكرنا من الماليخوليين اليهود ، وهم لدخلاء [illegible] فلسطين [illegible] واقدار فلسطين وما له أي رابط فلسطين .

لك الله يا بريطانيا من دولة امتاز [illegible] هذا المنطق الذي هو اشبه بلغو [illegible] المنطق السخيف الذي انحط الى ادنى مراتب [illegible] على العين والرأس ، غير [illegible] من [illegible] الناس وزوايا احق المنطق والاتزان .

وقد يبلغ هذا التأثير اليهودي مداه ، فتقرأين معه ما شأن أقيال العرب ، وما شأن قواد ثورتهم بمنطقة رسمنا لها حدوداً ، واطلقنا عليها اسم « فلسطين » ؟ لى قد تقولين هذا القول ، بينا تفسحين لساسة الصهيونية مجال التدخل في امر البلد العربي الذي هو بضعة من تراب الامبراطورية العربية التي وعدت العرب بانشائها ، وقال لويد جورج رئيس وزارتك يومذاك « ان العالم سيضطرب ضميره اذا وجد امة تعنو لامة ، او رأى حكماً يسير على غير هوى الشعب المحكوم » ما بالك يا بريطانيا تفسحين على اقوال ردد اكبر اوثك في غير لبس ، ما بالك ترمين آيات ذلك وراء ظهرك ، فتسمحين ان تحكمي شعباً عربياً في فلسطين على غير هواه ، ثم تعاقبينه على استثارته بانجيلك يام الحرب انتشرين له ولامثاله حق التمرد على الاوضاع التي تناقض انجيلك ، حتى اذ تمرد اخذاً بتعاليمه وآياته صببت عليه اظلى من حديدك ونارك ، وعددته مذنباً يستحق التأديب ؟

ذنبه عندك انه لا يشاطرك الخضوع الى نفوذ اليهودية العالمية . وذنبه انك جعلته لا يثق باقوال تنقضينها بين أمسية وإصباح وذنبه انه طالبك بعضامين تقارير خبرائك ، وقد غاظك ما بها من انصاف للعرب ليس في مصلحة « دلاديلك » اليهود وذنبه لديك امتناعه عن مبارحة فلسطين ليحلها بشراذم الآفاق . ثم ذنبه انه رأى لعبة خطرة في قولك « ان عليه ان يخلد تمام الاخلاد ليتسنى للجنتك الملكية ان تبحث فلسطين (اتنفظ) في شكاوى العرب و [illegible] اليهود »

ذلكم هو ذنبه في عرفك ونسألك بالله وبالضمير ، ما عسى ان يكون موقفك لو قيل لك ان المانيا او فرنسا قد اقطعت يهود العالم مقاطعة ويلز الانجليزية لينشئوا فيها وطناً قومياً يهوديا ؟ واذا قيل لك ان هذا عمل لا غبار عليه ، لان اليهود المشتتين منذ الفي سنة في ارجاء العالم محتاجون الى وطن قومي يلم شملهم ؟ أآخذين بهذه الحجة المتحاملة على نفسها فتقرين إقطاعا من الدنيا او فرنسا لجزء من بلادك ، وتذعنين له ؟ ام تهجينه باستشارة كل انجليزي في انجلترا لتقطيع اوصال هذا الاقطاع الظالم ، وتعدين دفاع قومك عن ويلز شرفا يحتمه الواجب ؟

هذا مثل ننطق على وضعك الحاضر حيال المنطقة العربية « فلسطين » . انها من جسم الوطن العربي كمقاطعة ويلز من جسم الوطن الانجليزي حذوك الحافر بالحافر . أفيقي يا شيخة البحار ، ضوء المنطق ولو ساعة من نهار ، واصيخي الى ما يقوله العالم عن انبهارك بسحر الصهيونية ، وعن خضوعك المطلق لاقانينها تداركي يا ملكة البحار موقفك من عالمين يقظين في مشرق الارض ومغربها قد اجمعا على ان عملك في فلسطين مقطوع النظير حتى في مطاوي التاريخ . أفلمي يا ايتها الدولة التي لا تغيب عن املاكها الشمس — عن مهنة النخاسة فلا تبيعي عالماً اسلامياً وعالما عربياً وعالما آخر متمدنا برضى حفنة من متهوسة اليهود . وبعد : فلك انت الخيار فيما تصطنعين . أما فلسطين فأول قولها وآخره : إنها لن تكون يهودية . نعم لن تكون .

مدينة المهد :

((س))

برقية لجنة السيدات العربيات بيافا
الى النائب العراقي سعيد بك ثابت

ارسلت جمعية السيدات العربيات بيافا البرقية التالية الى النائب سعيد بك ثابت رئيس لجنة الدفاع عن فلسطين في العراق وهذا نصها :

السيد سعيد ثابت رئيس لجنة الدفاع عن فلسطين — بغداد

جمعية السيدات العربيات بيافا تحيي الشعب العراقي ، مقدرة جهوده وعطفه على فلسطين البائسة

جمعية السيدات العربيات يافا

ماذا تريد

الصحف العبرية بدسائسها المفضوحة ؟
بين شجبها تدخل الملوك وادعائها بتقاعسهم

تطلع الصحف العبرية علينا بين وقت وآخر بانباء نعتقد انها تتعمد نشرها لتحدث في الاوساط العربية تبلبلا يخيل اليها ان احداثه يفيدها في هذا الظرف الذي تألبت فيه قوى العرب وتضافرت على مصامدة اليهود ومحاربتهم في مشروعهم الخطر . وقد غاب عنها ان كل ما تنشره من الانباء انما يكون موضع ريبة وشك فالعرب لا يمكن ان يثقوا بما تنشره صحف اليهود بعد ان تجلى كذبهم وتضليلهم في غضون الحركة الوطنية الحاضرة ، ولو شئنا تعداد ما نشرته هذه الصحف منذ البدء عن الرجال العاملين وعن الثوار ، وعما قامت به وزارة المستعمرات من الاجراءات وما تريد ان تقوم به ، لضاق بنا المجال . ولكننا لا يسعنا الا ان نشير الى ما طفقت تبحثه وتعلق عليه ، ثم تخلق من تحته جواً كدراً ، من الانباء المتعلقة بالحال الحاضرة ، لا سيما ما كان منها ذا صلة بتوسط الملوك فهي بينا تشجب هذا التوسط بحجة انه يقع من قبل اناس لا علاقة لهم بهذه البلاد .. نراها من جهة ثانية تزعم ان هؤلاء المتوسطين — وهم ليسوا إلا ملوك العرب — احجموا بعد اقدام ، ونكصوا على اعقابهم بعد ان كانوا قد قطعوا بتدخلهم شوطاً بعيداً !

ونحن ما كان لنا ان نبحث الشق الاول من تخرصاتها التي تشجب فيه توسط الملوك بحجة انهم غرباء عن هذه الديار ، فقد فندنا هذه التخرصات مراراً عدة ، لذا لا نأبه لها كما اننا ندعو العرب في هذه البلاد ، ان لا يكترثوا لها ايضاً ، لأن في ذلك مضيعة للوقت وقتلا له في غير فائدة ، اما الشق الثاني فليس في مكنتنا ان نمر به دون ان نبحثه ، بل دون ان نرد عاديته فان من الثابت المحقق ان الصحف اليهودية لم تلجأ الى هذا الضرب من ضروب الدعاية الا ابتغاء بث انهزام العرب واضعاف قواهم ، وحملهم على تحويل ابصارهم عن الملوك الى وجهة اخرى ، قد يريدون ان تكون الوجهة اليهودية ليتسنى لهم جمع الفريقين حول مائدة مستديرة ، وقد يريدون ان تكون الوجهة البريطانية ليستسلموا الى الوعود المعسولة كرة اخرى بحيث يمر نضال ستة شهور كالامس الدابر دون ان يقتطفوا ثمره شهية يانعة ، لينسوا بها نكبات اورثتهم آلاماً لا حد لها واضراراً جسيمة وخسائر لا يستهان بها .

ولكن هل صحيح ان ملوك العرب اشاحوا بابصارهم عن عرب فلسطين ؟ وهل صحيح انهم نكصوا على اعقابهم نادمين ؟ إنه من الطبيعي ان يقال اننا تندفع مع العاطفة اذا نحن رددنا هذا القول . وبكلمة اوضح أو أصح اذا نحن رددنا هذه الدعاية . ولكن الحقيقة ينبغي ان تقال في كل حال . وسواء آمن اليهود وضعفاء الايمان ممن اشتروا الضلالة بالهدى بما نرد به كيدهم او لم يؤمنوا ، فان اقل ما يتوجب على البصير الذي لا يمكن اخذه بالدعايات الكاذبة ، ان ينطلق في حلبة البحث مفنداً الاكاذيب الباطلة وموضحاً الحقائق الثابتة .

لقد اقدم ملوك العرب على التوسط بعد أن رأوا في هذا الشعب من دلائل الثبات في مضمار الكفاح ، ما حملهم على الاعتقاد ان توسطهم لا يلبث ان يأتي بالثمرة المطلوبة وليس صحيحاً انهم اقدموا على ذلك دون ان يمحصوا عواقبه ، فان اجتماع بغداد الاول ، وهو الاجتماع الذي حضره السر ارشيبالد كلارك سفير بريطانيا في عاصمة العراق ، كان اول دليل على جنوح بريطانيا الى الرضى عن تدخل الملوك ، رغم انها ودت تحديده ولكن الملوك ابوا ان يحددوا لا سيما بعد ان رأوها راضية عن تدخلهم في المعضلة التي عجزت عن حلها ، والتي ترآى لها انها ستبقى عاجزة عن حلها ، الا في وسائل تعيد الى الناس في القرن العشرين ذكريات الشر المؤلمة في القرون الاولى والوسطى المشرقية ، وهو ما يوقفها موقفاً صعباً حيال الشرق بشعوبه المختلفة الاجناس والاديان ، وهو ايضاً ما تود ان تجتنبه في هذا الظرف المغمور بمشاكل الخطرة . وقد كانت الرغبة في التحديد — تحديد التدخل — ثم التغاضي عنه .. سبباً قوياً في الاخذ والرد ، لوضع صيغة البيان الذي تقرر ان يذيعه الملوك ، وما زالت هذه الصيغة حتى اليوم تترجح في الفضاء ما بين شرق والغرب والشمال والجنوب وقد اثبتت هذه الظواهر ، كما اثبتت الانباء الخاصة ان فكرة التدخل ما زالت محترمة من قبل الحكومة البريطانية ، وان ما زعمه الصحف اليهودية في هذا الصدد إن هو إلا تضليل وتعمية !

ان في عالم الخفاء ما لا يستطاع بحثه ، ولكن لنا من الظواهر ما يحملنا على التيقن من عناية ملوك العرب واقطابهم ، عناية فائقة ، في قضية فلسطين العربية . وليست هذه العناية منبعثة عما يلقاه عرب فلسطين من ارهاق وآلام فقط ، وانما بعثتها فكرة قومية طفق العرب يقدسونها منذ ادركوا الحياة القومية ، وليست فلسطين الا احد اركان الصرح العربي الكبير الذي يظل مشوهاً كل التشويه ، اذا هو لم يدعم بها ، كما أنها ما تلبث ان يعتورها الوهن والفتور اذا هي لم تدعم به فتدعمه بقوة لا يستهان بها بحيث يتكون من تضافرها والاقطار الاخرى ، سد منيع يحول دون انفاذ مطامع الطامعين

واذا كان هذا هو الباعث الحقيقي لعناية ملوك العرب واقطابهم ، بقضية فلسطين فليس من المنطق في شيء ان ينكصوا على الاعقاب في منتصف الطريق ، ونجاحته في الظروف الاولى الحاضرة ولقد قام فخامة السيد السعيد وغيره من من اقطاب العراق ، وما برحوا يبذلون مجهودات متوالية في جنيف وباريس ولندن ، لنصرة فلسطين . فقطعوا بمساعيهم هذه مسافة غير يسيرة ، واجتازوا عقبات ذللوها بقوة الايمان والحق ، وبدافع من الفكرة القومية المقدسة ، التي تستحث العربي الصادق العقيدة على الثبات والتنكب عن اليأس والاستمرار في العمى الى ان ينال بغيته . واننا لعلى يقين من ان مساعي هؤلاء الاقطاب ستبقى متوالية الى ان يتراآى لاصحاب البلاد الحل الحقيقي الذي يتفق ومصلحتها وكرامتها ايضاً . ولعل الصحف اليهودية تجتنب بعد الآن نشر الاكاذيب التي ترمي فيها الى تضليل افكار العرب وتبلبلها ، فليس من وراء ذلك الا الاخفاق فيما ترمي اليه ، وإلا حرص العرب على ان يتمسكوا بحقهم كل التمسك ، وان يكونوا أكثر تيقظاً وتنبهاً لما يراد بهم ، عن ذي قبل !

المستر ريكت
في بيروت

جاء من بيروت ان المستر ريكت المالي الانكليزي المعروف قد وصلها في طريقه الى حلب . ويذكر القراء ان اسم المستر ريكت لمع فجأة لحصوله من امبراطور الحبشة على مشروع امتياز النفط في تلك البلاد ، وهو المشروع الذي كان سببا في مضاعفة جهود ايطاليا الحربية لاحتلال الحبشة والغاء الامتياز . وقد صحب المستر ريكت في هذا السفر اثنان من اثرياء الانكليز احدهما المستر ولبم سميث والاخر المستر كودريش صاحب شركة الكاوتشوك الاميركية المعروفة باسمه . وقد استقل الثلاثة طيارة من حلب الى الهند بطريق العراق . والمفهوم ان المستر ريكت يعمل على نيل معامل النفط في منطقة مهرجاه شاهبور في الهند .

الانتخابات النيابية
في سوريا

يوالي رجال الكتلة الوطنية عقد جلساتهم السرية باستمرار لبحث شئون الانتخابات النيابية التي ستخوض البلاد غمرتها عما قريب . ولتدقيق قوائم الترشيح التي تؤيدها الكتلة وقد ابلغ سفير فرنسا الكونت دي مارتيل ، رئيس الوزارة السورية ضرورة الاسراع بتحضير قوائم الانتخابات ، وبالسهر على حركة الانتخابات لتكون حرة نزيهة من كل عبث وتدخل فطير رئيس الوزراء الى حكام المدن السورية على الاثر البرقية التالية :

باشروا حالا باعداد اللوائح الانتخابية على اساس القضاء » والمأمول ان تنتهي الانتخابات في شهر تشرين الثاني المقبل . ويعقد البرلمان اول جلساته في منتصفه ثم تتألف الوزارة الوطنية التي ستأخذ على عاتقها النقاش والدفاع عن المعاهدة السورية الافرنسية التي وقع مشروعها في باريس بالحروف الاولى من قبل الهيئتين الرسميتين المتفاوضتين .

وكالة الدفاع
في حيفا

رقم التلفون ١٢٥٨ المراجعة في كل ما يتعلق بشؤون الجريدة مع السيد مطلق عبد الخالق

مطامع الاتراك في سوريا

الاسكندرونة بين سوريا وتركيا
هل تحدث ازمة سورية – تركية ؟

طفق الجدل يحتدم بين الصحف السورية والصحف التركية دفاعا عن منطقة الاسكندرونة التي يزعم الاتراك انها منطقة تركية محضة في حين ان الصحف السورية تقول — وهي لا تقول الا الواقع انها منطقة اكثرية سكانها من الاتراك . وقد ترك هذا الجدل اثراً سيئاً في النفوس ولا ريب ان الاستمرار فيه قد يكهرب الجو بين الجارتين ويسيء الى العلاقات الودية التي بدأت تقوم بينهما

ولكي يطلع القراء على مبلغ طموح الاتراك الى هذه المنطقة تنشر فيما يلي نبذة مما ذكرته احدى جرائد حلب دفاعاً عن الاسكندرونة وعروبتها ، كما تنشر نبذة مطولة لجريدة (جمهوريت) التركية بالموضوع نفسه . وهذا ما قالته (الشباب) الحلبية :

« لقد اقتبست تركيا الجمهورية في ما اقتبسته من اوربا سياسة (الصيد في الماء العكر) لانها تحاول في محادثاتها الخاصة التي يديرها وزير خارجيتها مع زميله الفرنسوي ان تفتات على حقوق سوريا فقد حملت الصحف التركية بايعاز من انقرة حملة شعواء في موضوع سنجق الاسكندرونة ويمكننا ان نؤكد ان الاسكندرونة وانطاكية بالرغم من احتجاجات الصحف التركية ليستا سوى بلدين عربيين لا يختلفان عن منطقتي سيليسيا وماردين اللتين هما ايضا بلدان عربيان ضمن الحدود التركية

فردت صحيفة « جمهوريت » على « الشباب » قائلة :

« انا لا نريد ان ندخل في جدل مع جريدة الشباب في ما يتعلق بمعلوماتها التاريخية وبطبائع الامم انها معلومات اقل ما توصف به انها مضحكة وينبغي لنا ان نؤمن بانها كتبت بروح هزلية اننا لا نريد كذلك ان نتناقش فيما اذا كان اهل الاسكندرونة وانطاكية من الترك او العرب لكن ما هو السبب الذي حدا بجريدة حلب العربية الى ان تقول ان وزير خارجيتنا (يصيد في الماء العكر) ؟ انا لا نجد علاقة ما بين هذه المحادثات والجنسية التركية التي تعترف بها لاهل الاسكندرونة وانطاكية . اننا بعد ان اعلنا « ميثاقنا القومي » واتفقات فرانكلين بويون كنا دائمي التحدث بصراحة عن هذا الموضوع ، ولم يبد اقل تسامح حيال هذه المسألة التي نعتبرها مسألة قومية وبعكس ذلك اظهر الوفد السوري في باريس تردداً في هذا الموضوع في اثناء المحادثات فلم تدع قط ان « حلب » بلد تركي لان في جميع هذه المنطقة تركا يتكلمون التركية وهذا الزميل العربي الذي يطالب بمنطقتي سيليسيا وماردين لماذا لا يطالب ايضا بالقرم ؟ يهمنا ان نقول ايضا لزميلتنا ان تركيا لسعيدة ان ترى سوريا سائرة في طريق الاستقلال والحرية ستظل جارتها العظيمة التي يهمها ان تكون على علاقات طيبة معنا

وهنالك جواب واحد على كل ما تقدم وهو ان منطقتي الاسكندرونة وانطاكية تركيتان وستظلان كذلك على الدوام !

وواضح من هذا ان الاتراك ما برحوا يطمعون في الاستيلاء على هذا القسم من البلاد السورية التي تهدد باعظم الخطر ، اذا هي سلخت عنها وهذا فضلا عن ان الواقع لا يؤيد ما تذهب اليه الصحف التركية ومن يستتر وراءها من الطامعين بالفتح والغزو كرة أخرى ! والمعروف ان الوفد السوري كان قد فاوض سفير تركيا بباريس ووزير خارجيتها يوم كان في العاصمة الفرنسية في هذا الصدد واتفقا على ان يكون للمنطقة الاسكندرونة امتيازات ادارية لا تجيز فصلها عن امها سوريا وان الوزيرين كانا قد قبلا مبدئيا بذلك ، ويلوح ان لسياسة الفتح التي تبطن المطامع الخفية ، هي التي تغلبت على سياسة التعقل .

ومن البديهي ان نقول ان سوريا لن تجيز لاحد اقتطاع شطر من اراضيها الا اذا ارغمت على ذلك ارغاما وهذا ما لا يتسنى لاحد الاقدام عليه في الظروف الحاضرة على اننا نعتقد ان حكومة الجمهورية التركية اعقل من ان تزج بنفسها في ورطة قد تنشأ عنها ازمة لا يبعد ان تغدو دولية بعد ان تكون محصورة في شعبين . لذا نرجح ان الفريقين السوري والتركي ، لن يخرجا عن طريق الاعتدال ، وانهما ما يلبثان ان يصلا الى وفاق اكيد يدعم العلاقات الوثيقة بينهما .

ولعل انجع وسيلة للوصول الى هذه الغاية انما هو ابتعاد الصحف التركية والسورية عن التراشق بالكلام الجارح !

مظاهرة تركيا في انطاكية !

وردت برقية من انطاكية الى دمشق مفادها انه بمناسبة زيارة احد الصحافيين الاتراك لمدينة انطاكية نظم دعاة تركيا مظاهرات ولائية قاموا بحركة اضراب في تلك المدينة !

زيارات النحاس باشا في برلين

اذاعت وكالة التلغرافات الالمانية أمس مساء النبأ التالي

برلين — رد دولة النحاس باشا الزيارة للدكتور غوبلز وزير الدعاية وكان يصحبه معالي مكرم عبيد باشا وزير المالية وسعادة حسن نشأت باشا وزير مصر المفوض في برلين . وكان الحديث وديا جدا وقد دار معظمه حول العلاقات بين المانيا ومصر بوجه الاجمال وهي العلاقات التي كانت ودية للغاية في كل حين .

ساعدوا عائلات الشهداء والمنكوبين

ثورة فلسطين في الصحف الانكليزية
الطائرات تعجز عن اخماد نارها
الصحف تريد سرعة سفر اللجنة الملكية

نشرت مجلة «جون بول» الانكليزية المقال التالي عن الحالة الحاضرة في فلسطين: أعلنت الحكومة البريطانية انها مصممة على قمع الثورة الفلسطينية بالقوة ولذلك أرسلت القوات العسكرية التي ترى انها كافية لتحقيق تلك الغاية. وهكذا أصبحت الحالة في فلسطين شبيهة بحالة الحرب

وقد كانت الحكومة تعتمد على القوة الجوية في اخماد الحركة. لكن هذه التجارب فشلت. وفي النهاية عمد الى جلب الجيوش للاشتراك في العمل

واستطردت المجلة فقالت: وقد توفق هذه الحملة العسكرية في اعادة الامن الى نصابه وقد لا توفق، فالثوار يعتقدون ان واجبهم اثارة القلاقل والاضطرابات في البلاد بحيث يصبح حكمها مستحيلا ويخرج الانكليز منها. هذا الاعتقاد هو الذي دفعهم الى رفض المفاوضات والى عدم قبول أية تسوية ما

والان وبعد ان وصلت هذه القوات الكثيرة وعرف العرب ما يخفيه المستقبل، فقد اصبح على الزعماء واجب يقضي بدعوة الاهالي الى حل الاضراب (كذا) والاستعداد لمجيء اللجنة الملكية، والا فالقوات الكبيرة تقوم بعملها وتعلن حربها على العناصر الثائرة

الغواصات في ميدان الحروب
قلق بريطانيا وتذكرها ايام الحرب العامة
تحت الماء وفوقه في السرعة على السواء

كتبت «النيوز دايجست» عن سلاح الغواصات الالمانية فقالت:

قامت المانيا بمحاولات كثيرة وتجارب خطيرة الى ان توصلت اخيراً الى انشاء مصنع كبير لبناء الغواصات التي تستطيع ان تسير تحت الماء بذات السرعة التي تسيرها فوقه. ويعتبر هذا الاكتشاف من اخطر ما توصل اليه العقل في صناعة الغواصات.

وقد اهتمت الدوائر الانكليزية لهذا الاكتشاف، فالحكومة والشعب يهمهما كل امر له علاقة بالغواصات، ويذكران ان الاسطول البريطاني اثناء الحرب قد نجا باعجوبة من الشراك التي نصبتها له الغواصات الالمانية. وكان ذلك من الاسباب التي دفعت بريطانيا الى طلب الغاء الغواصات، لان هذه الادوات لا تستطيع تأدية عمل الا اذا قامت باعمال تثير الانسانية. ورغم أن الولايات المتحدة قد وافقت على هذه النظرية فانها وغيرها من الدول استمرت في تعزيز اساطيل الغواصات حتى اصبحت الآن من الاركان المهمة في قوات الدفاع والهجوم لجميع الدول

ويشعر الآن الناس بخطرها اكثر من ذي قبل بسبب رغبة الدول في الاعتماد عليها في الحروب القادمة.

وكانت الشكوى من الغواصات تستند على بطء سيرها وهي تحت المياه وقد ازال الاكتشاف الجديد هذه الشكوى بايجاد طريقة خاصة تضاعف سرعتها: الاولى اثناء سيرها فوق المياه، وطريقة ثانية وهي تحت المياه. وهكذا اصبحت الغواصة تمخر عباب اليم بسرعة متساوية.

وقد بحث خبراء البحرية البريطانية هذا الامر وهم يشكون في صحته لاسباب فنية وعلى كل حال فانهم ينتظرون نتيجة التجارب التي ستقوم بها المانيا في المستقبل القريب

مزاعم مراسل صحيفة أجنبية
عن القوات العسكرية في فلسطين
وموقف اللجنة العربية والسياسة التي تسير عليها

بعث مراسل جريدة (الابزرفر) الى جريدته بما يلي: يتبع الجنرال (دل) طريقة نصب الشباك للثوار وتطويقهم للقضاء على اعمالهم الخارجة على القانون بدلا من تجريد الحملات عليهم. وقد اتخذت الاحتياطات ووضعت الخطط اللازمة للحيلولة دون تجمع الثوار والقيام باعمال الارهاب مجتمعين

وقد وصلت احدى الفرق العسكرية الى فلسطين وارسلت الى المناطق الرئيسية لتحل محل الجيش الذي كان فيها والذي وزع الان على مناطق اخرى اقل اهمية من هذه وصرح أحد الخبراء العسكريين أن القوات قد وزعت بشكل يحول دون القيام أي أعمال ارهابية من قبل الجماعات المسلحة، أو الافراد. والخطة التي اتبعت تسهل على الجيش اعتقال الذين يحملون السلاح بصورة غير مشروعة، وتحول دون تهريب الاسلحة من الخارج بطريق البحر او الصحراء.

وقد اصبحت القدس الآن ذات صبغة عسكرية، فالمعسكرات أنشئت حولها في كل جهة تحمل اسماء الحملات البريطانية المشهورة

ويزعم المراسل انه كان لفرقة المدفعية اثر كبير بين العرب واليهود بعد ان مرت في شوارع القدس تحمل معها المدافع الحربية

اما اللجنة العربية الآن فانها تسير على سياسة «انتظر وانظر» فقد عقدت اجتماعات عديدة وهي مجتمعة اليوم ورغم هذا فانها لم تتخذ قرار حل الاضراب بعد

ويرى بعض الزعماء العرب ان مجيء القوات البريطانية الى فلسطين هو جزء من برنامج حربي تريد بريطانيا تنفيذه، والحكومة ستحل القضية لمصلحة العرب بعد ان ترى ان استعداداتها قد تمت.

مرامي فرنسا في مؤتمر لوكارنو
تصريح المسيو بلوم وتعليق الصحف
اهتمام فرنسا بمسألتي نزع السلاح والنقد

تبذل فرنسا في سبيل حفظ كيانها مجهودات جبارة. فهي تعتقد انها مهددة كل التهديد من المانيا. لذا كانت عنايتها بعقد مؤتمر دول لوكارنو عظيمة. وهي لا ترمي في عقد هذا المؤتمر الى توثيق المانيا بمواثيق وعهود تحول دون الاعتداء عليها. ولم تكن عنايتها بمسألة نزع السلاح بأقل من عنايتها بتلك وكذلك اهتمامها في التمسك بعصبة الامم وميثاقها فانها لا تقصد به الا العمل على حفظ كيانها من الطوارئ. وفيما يلي تصريح خطير المسيو ليون بلوم رئيس الوزارة الافرنسية في هذا الشأن، وتعليق تحليلي للصحف الفرنسوية على تصريحه:

تصريح المسيو بلوم

ان فرنسا تتمسك كل التمسك بعصبة الامم وميثاقها كما انها لن تدخر وسعاً في انجاح مؤتمر لوكارنو الذي تتوقف عليه سلامة بعض الدول الغربية في اوروبا

ثم نوه باهمية دعوة مكتب نزع السلاح الى الاجتماع قريباً وباهمية اجتماع اللجنة الثالثة التي تبحث في مسألة نزع السلاح

وذكر المسيو بلوم بعد ذلك اهمية الاتفاق الخاص بالنقد بين فرنسا وانكلترا والولايات المتحدة وقال انه فاتحة عهد جديد في العلاقات الدولية

قوله ان المباحثات الخاصة بمسألة الرين لا يمكن في حال من الاحوال ان تقلق بال البلدان المرتبطة مع فرنسا باتفاقات خاصة فان ميثاق الرين هو في اعتقاد الحكومة الفرنسوية التسوية العامة للمسائل الاوروبية وهي تسوية تعنى بها الامة الفرنسوية عناية عظيمة

نتائج سياسة النقد

وقالت مدام تابوي في جريدة الاوفر ان اكثر أحاديث المسيو ليون بلوم اليوم عن مسألة النقد. ويقال ان محافظي البنوك الاهلية في دول التحالف الصغير سيعقدون مؤتمراً في مدينة براغ يوم ٢٤ اكتوبر للبحث في مسائل النقد واما التدابير الجمركية التي اتخذتها الحكومة الفرنسوية فان الخبيرين في عصبة الامم يرون فيها اول حركة في سبيل الانتعاش والغاء القيود التي تعوق الحياة الاقتصادية وهم يؤملون ان تحذو البلدان الاخرى حذو فرنسا في ذلك

انفراج الازمة السياسية

وقالت جريدة (الجورنال) ان المحادثات التي دارت في جنيف اوجدت جوا يشعر بانفراج عظيم في الحالة السياسية فمن جانب بولندا نرى رغبة صادقة في بلوغ اقصى ما يرجى من نتائج تعزيز التحالف بينها وبين فرنسا ونرى في لوقه نفسه دلائل التقرب بين بخارست وروما ونرى ان الامور في تشكوسلوفاكيا يبدون من الحكمة والدراية ما يجعل سياستهم مطابقة لمقتضيات الحالة

* * *

مركز فرنسا الاوروبي

وقالت جريدة «بتي جورنال» ان مركز فرنسا في اوروبا قبيل المفاوضات الخاصة بمؤتمر دول لوكارنو لا يزال مركزاً وطيدا وهذه حقيقة يجب ان تحل محل الاعتبار، ثم ان المسيو بلوم على حق في

اشتداد اوصال الفاشستية في بريطانيا
ذيول مظاهرة الفاشستيين في لندن
تدابير الحكومة البريطانية لمنع تضعضع الفاشستية

نشرنا في عدد سابق نبأ المظاهرة الكبرى التي قام بها رجال الحزب الفاشيستي في بريطانيا ووصفنا بالايجاز كيف ان البوليس قاوم هذه المظاهرة بشدة وعنف لم يعهد الانكليز في عاصمتهم لها مثيلا. ولقد كان هذا التدبير الذي لجأت اليه الحكومة منتظراً. فان حركة عامة تقوم ضد اليهود في بريطانيا لا يمكن ان ترضى عنها الحكومة الحاضرة الواقعة تحت النفوذ اليهودي، كما تجلى لنا في مواقفها العديدة حيال فلسطين، ونجاحه في حركتها الوطنية الحاضرة على اننا ينبغي لنا ان نتساءل عما اذا كان اللجوء الى العنف قد يفيد الحكومة في القضاء على الحركة الفاشستية في انكلترا، ام انه يزيدها نشاطاً وحيوية وانتعاشاً، فالواقع ان حزباً تبنى أسسه على عقيدة راسخة، لا يمكن ان يأبه بمثل هذه التدابير. فالفاشستيون لا سيما زعماؤهم يعتقدون الاعتقاد الراسخ ان اليهود يستثمرون مرافق البلاد البريطانية لانفسهم، وانهم يستعملون نفوذهم في سبيل تأييد مصالحهم فقط، دون الاهتمام بمصالح الامبراطورية

وقد اخذ التنبه فيهم يعم وينمو، بعد حادثة طردهم من المانيا التي شكت منهم قبل الفاشست الانكليز الشكوى نفسها، وحملها ذلك على اخراجهم من بلادها ومعاملتهم كشعب منحط في جميع مناحي الحياة ما عدا المناحي الظاهرة منها وهي ليست كل شيء في الحياة، وبكلمة اوضح لا تمثل عناصر الحياة الحقيقية في البشر

ولكي يؤمن القارئ العربي بسوء تصرف الحكومة الحاضرة، حيال كل من يقاوم اليهود، وتعمدها استعمال الشدة والاغراق باستعمالها بحجة المحافظة على الامن — كما هي الحال في فلسطين حذوك — فانا نورد فيما يلي التفصيلات البرقية التالية عن المظاهرة الفاشستية وعن بعض الذيول التي نشأت عنها:

منع البوليس في الساعة الاخيرة ارباب القمصان السود من تنظيم الموكب الذي كانوا قد عولوا على السير به في حي الشيوعيين في العاصمة بعد ظهر امس فسار الفاشستيون بموكب في الشوارع على طول الضفة الشمالية من نهر التيمس حتى نهاية المدينة ووقعت على الرغم من التدابير الاحتياطية التي اتخذها البوليس مصادمات بين الخصوم السياسيين واضطر البوليس الى تفريقها باستعمال العصي، وسقط كثيرون من الجرحى ونقلوا الى المستشفى وقد قلب اليهود والشيوعيون سيارة في الشارع فسدوه ولم يعرف عدد الجرحى بعد

وقد كادت المظاهرة التي قام بها السير ازوالد موزلي على رأس ٢٥٠٠ عضو من اعضاء حزب الفاشيست ينقلب الى اضطرابات خطيرة لولا اتخاذ البوليس الاحتياط الاستثنائية وادخال بعض التغييرات على برنامج المظاهرة اذ كان الشيوعيون على تمام الاستعداد فهما بالقوة إلا انه وقع بعض الحوادث بين الشيوعيين والبوليس الذي اعتقل ٥٣ شخصاً وجرح ٢٤ آخرين

وقد اعتقل ٨٤ شخصا في اثناء زحف ارباب القمصان السود تحت ادارة السر ازولد موزلي ووقوع تصادم بينهم وبين الشيوعيين ونظرت محاكم البوليس في مئات من القضايا المتعلقة بالاضطرابات التي وقعت في «وستاند» امس وقد كان اكثر المقدمين للمحاكم متهمين بمقاومة البوليس او استعمال لغة مهينة وقد حكم على اكثرهم بغرامات صغيرة

وفي الوقت نفسه تدرس الحكومة بصورة جدية المبادئ التي اثارتها تلك الحوادث والمظنون انها قد تعمد الى اتخاذ اجراءات خاصة بشأن المظاهرات التي تعتبر داعية للتحرش والاستفزاز بما قد يتطلب وضع تشريع جديد

والرأي السائد ان الحكومة فعلت حسنا تنبيهها الى منع سير المواكب بالنظر لسوء الحالة ولكن ينوه في الوقت نفسه بان القانون الذي يسمح بحرية الخطابة لم يمكن تنفيذه امس

وانا لنعتقد بعد هذه التفصيلات البرقية المؤخرة، ان موقف الحكومة من الفاشيستيين لن يكون موقف المسالمة كما ان هؤلاء لن يقفوا مكتوفي الايدي حيالها، وان الحالة قد تتطور — مهما يطل الامد — تطوراً نرى منذ اليوم انه لن يكون في مصلحة اليهود. لا سيما بعد ان لفتت حوادث فلسطين انظار الشعب البريطاني، الى الناحية اليهودية فطفقت تعنى بدراستها على الاساليب التي اوضحت له في امد وجيز، موقف اليهود الشاذ من الامبراطورية في جميع المرافق. ومن الطبيعي ان نقول بعد هذا ان كل حركة من هذا القبيل، تتمثل فيها النصرة لفلسطين بصورة غير مباشرة. وهي النتيجة التي نتوخاها من الصميم، فان تضافر العرب والبريطانيين في الرأي على ما يتعلق باليهود، انما هو نتيجة الظاهرة، يجب ان نعترف بخطورتها وبمنفعتها لنا ايضا.

«الصنداي دسباتش» ومساعي الملوك
العرب كتلة واحدة مستمرون في جهادهم الشريف

ارسل مكاتب «الصنداي دسباتش» بالقدس رسالة الى جريدته كتب فيها ما شاء عن مساعي أصحاب الجلالة ملوك العرب لحل قضية فلسطين نوجزها فيما يلي ليطلع القراء على ما يكتبه عنا هؤلاء المراسلون، قال:

علمت من مصادر مطلعة انه بالرغم من ان اللجنة العربية العليا لم تقرر حل الاضراب فان ملوك وامراء الاقطار العربية المجاورة يحاولون جهدهم التأثير على الزعماء العرب لحملهم على الوصول الى ذلك الهدف «كذا»

ورغم ان الكتمان الشديد يحوط الرسالة التي يحملها مندوب جلالة ابن السعود الى اللجنة فاني استطيع ان اؤكد انها تحمل الرغبة في اعلان وقف الاضراب (كذا) والثقة في حسن نية الحكومة البريطانية نحو تحقيق مطالب العرب المعقولة.

وزاد المراسل فقال: وقد توصلت الى معرفة حقيقة المفاوضات التي يقوم بها وزير خارجية العراق الجنرال نوري باشا السعيد لحل الازمة الفلسطينية فقد قيل الينا ان المفاوضات باءت بالفشل (كذا) ومع ذلك فان العرب في فلسطين مازالوا معتمدون على الجهود التي تبذلها الاقطار العربية المستقلة بالنيابة عنهم

وقد احتفظ فخامة نوري باشا بمذكرات ضمنها جهوده التي بذلها بين العرب في فلسطين والحكومة الانكليزية وكان يبعث بنتائج مجهوداته برقيا الى جلالة الملك غازي والى فخامة الهاشمي باشا رئيس الوزراء، وكذلك الى صاحبي الجلالة ملك الحجاز ونجد وامام اليمن.

وقد كان من المقرر سلفا ان يعود فخامة نوري باشا الى القدس ليحضر توقيع الاتفاقية وتنفيذها.

وقد اتصل بي انه بينما كان ملوك العرب يبذلون جهودهم للوصول الى حل كان النحاس باشا يباحث المستر مالكولم ماكدونالد والمستر ايدن بشأن القضية نفسها.

اليوم

الــ ٧٣

من المئة الثانية

المطامع الدولية وفلسطين

كتبت مجلة «النيوز دايجست» عن قضية عرب فلسطين وعلاقتها بمشاكل دول اوروبا الوسطى، وخصت بالذكر منها رومانيا وبولونيا وما لهذه القضية من أثر في تركيا، قال:

أوضحنا من قبل المجهودات التي تبذلها كل من رومانيا وبولونيا للتأثير على كيفية حل القضية الفلسطينية بطلبهما عدم منع الهجرة اليهودية الى فلسطين، لان ايقافها يؤثر في الحالة الاقتصادية في البلادين تأثيراً سيئاً

وقد اظهرت تركيا مؤخراً اهتمامها بقضية فلسطين، ولكنها تأخذ وجهة نظر اخرى تعارض وجهة نظر بولونيا ورومانيا. فالمفهوم أنه اذا وقع اختلاف جديد بين العرب والحكومة البريطانية فسيكون لذلك أثره في تركيا، ويؤدي الى تحول عرب فلسطين نحو ايطاليا يطلبون مساعدتها في قضيتهم...

وتركيا تخشى ان تصطدم بريطانيا لسبب من الاسباب الى التخلي عن انتدابها في فلسطين فتتلقفه ايطاليا وتحل محلها!

وقد أعربت ايطاليا مراراً عن رغبتها في ذلك بتصريحات ان تثبت ان لها حقوقاً تاريخية تحتم عليها السيطرة على الاراضي المقدسة

وفي حالة نجاحها في ذلك فستحاول بسط نفوذها على سوريا، ومن هناك تنتقل الى الوديان الخصبة في الاناضول وفي هذا ما فيه من الخطر على تركيا. ولهذا لا يكون غريباً ان تحذو تركيا حذو الممالك العربية المستقلة فتطالب بريطانيا بايجاد حل لهذه القضية العربية. وعمل مثل هذا تقوم به تركيا يعتبر دليلا على رغبتها في تقوية صلاتها ببريطانيا

ما تتكلفه بريطانيا في ثورة فلسطين

أكد مكاتب الصانداي دسباتش العسكري مرة اخرى أن الخزينة البريطانية ستتحمل مبلغ خمسة ملايين جنيه لاعادة الامن الى نصابه في فلسطين والقضاء على أعمال العنف التي يقوم بها الثوار في كافة انحاء البلاد. وزاد المكاتب فقال:

وعندما وقع اول اصطدام بين العرب واليهود في سنة ١٩٣٠ اضطر دافع الضرائب البريطاني الى صرف ثلاثمائة الف جنيه لفض ذلك النزاع. وظهر ان ثورة فلسطين الحالية ستكلف الميزانية مبلغ خمسة ملايين جنيه هذا اذا استطاعت الحكومة قمعها بسرعة، والا فستكلفها اكثر من ذلك. اما الخزينة الفلسطينية فستدفع هذا المبلغ في المستقبل بنسبة مقدرتها على الدفع

فرنسا واستعداداتها الحربية

باريس — صرح المسيو دلاديه وزير الحربية في حفلة اقيمت في سرماتز لوبان بان تحويل الصناعة الى مصالح قومية قد تم الآن. وستبدأ تنظيم «الشعب المسلح» ولن تتجه النية الى نزع السلاح الا عندما توجد مراقبة واحدة على قدم المساواة تفرض على جميع الشعوب ثم تكلم المسيو دلاديه عن السياسة الخارجية فقال انه من انصار الجبهة الشعبية

كلمة العدد

ليست الوطنية جرما

معتقل صرفند من آثار المغول

لا تتخذي من ذلك اداة للانتقام والتشفي

غاب علينا الاعتزاز دائماً ، فلم نكن نتحدث بصراحة عن اخواننا المعتقلين في صرفند . ولقد أبينا أن نجرح كبرياءهم الوطني بارسال مقالات كلها حق . جعلنا ذلك دأبنا أسابيع عسى السلطة تتنبه للأمر من ذات نفسها ، فتقوم تصلح فساداً شريراً . لكنها لم تفعل . وظل الشباب ، وأولئك الرجال حيث هم ، وفصل الشتاء يزحف على تلك البيوت الخشبية التافهة .

وما ندري ، هل أرادت الحكومة بالاعتقال منع اتساع الثورة ، أو أرادته وسيلة للانتقام . ان كان الاول فعندها الآن الجيوش الجرارة ، والمعدات الحربية ، وقانون الدفاع عن فلسطين معدلا — عندها المادة بما فيها من قوى برية ، وجوية ، وبحرية ، وعندها القانون بما فيه من تدابير صارمة شديدة تستطيع اتخاذها مع هؤلاء الوطنيين الشرفاء ، كما تستطيع استخدامها مع غيرهم . وان كان الاعتقال أداة للتشفي ، فما أشد إشفاقنا على هذه العقلية الغريبة !

مئات من كرام البلاد يبقون شهوراً في هذا المعتقل الذي لا يتوفر فيه شيء من أسباب الراحة . وهؤلاء الوطنيون لا يمكن أن تصدر عنهم كلمة تبرم او شكوى ، لان أخلاقهم السامية لا تبيح لهم ذلك . كان على الحكومة أن تقدر لهم هذا الموقف ، فلا تحدد في مدد الاعتقال حاسبة ان ذلك وسيلة لكسر شكيمة نفوس المعتقلين ، تعالت هذه النفوس أن تضعف ، أو يصيبها بادرة انحلال

لا . لقد أسرفت الحكومة في خطتها هذه الشؤم . المعتقلون في صرفند ليسوا مجرمين ، ولا لصوصاً إنهم من كرام هذه الامة . فلتتقدم الحكومة تعاملهم على أساس هذا الاعتبار الشريف ، إنهم وطنيون متشبعون بأسمى المبادىء والتعاليم وما كانت الوطنية في يوم ما جرماً ، وان تكون .

أطلقي هؤلاء الشرفاء مادام عندك الجيش والقانون . ولا تغرسي مزيداً من الكراهية في النفوس . وليكن الموقف موقف الذي يقدر معنى الوطنية ، لا موقف الانتقام والتشفي . واذكري الكلمة التي وردت في آخر عدد من مجلة «بريطانيا العظمى والشرق» وهي تقارن بين حكم المغول في فلسطين والحكم القائم !

وصول الاستاذ القصاب

وصل ظهر أمس سماحة الاستاذ الشيخ كامل القصاب بمهمة خطيرة من القاهرة . والمفهوم أن سماحته سيجتمع الى اللجنة العليا ، ويتداول وإياها الموقف . فقد كان سماحته على اتصال تام بجلالة ابن السعود ، عن طريق الوكالة السعودية في القاهرة

ضابطان بريطانيان يرأسان المحاكم العسكرية

حضر امس ضابطان بريطانيان كلاهما برتبة (ميجور) الى مركز مديرية البوليس واجتمعا الى مدير بوليس اللواء ثم غادرا المركز الى مقرهما . والذي علمناه ان هذين الضابطين حضرا خصيصاً الى فلسطين ليترأسا المحاكم العسكرية فيما اذا اعلنت السلطة الاحكام العرفية في البلاد .

بعد تكرر الاعتداء على خط البترول

أذيع رسمياً من محطة القدس أنه ابتداء من يوم السبت القادم الواقع في ١٠ تشرين الاول الجاري يفرض نظام منع التجول من الساعة السادسة ونصف مساء حتى الساعة الرابعة من صباح اليوم التالي على مسافة ٢٠٠ متر من كلا جانبي الطريق بين العفولة والناصرة . والمفهوم أن فرض هذا النظام كان لتكرر حوادث الاعتداء على أنابيب البترول في هذه المنطقة

المحكمة المركزية تقرر تبرئة عربيين

قررت محكمة يافا المركزية امس تبرئة محمد حمدان خضر من عرب ابي خضر من تهمة حيازته خمس طلقات نارية ، وتبرئة محمود محمد كرامة من قرية قطرة من تهمة حيازته ذخيرة ممنوعة كما حكمت على رفيقه صالح محمد كراجة بالسجن ست سنوات

اذكروا سكان التخاشيب قبل ان تهدموها

ذكرنا سابقا نبأ انذار البوليس سكان التخاشيب في كرم (الدلق) الكائن في محلة الجبالية بوجوب هدم تخاشيبهم والا اضطر الى محاكمتهم امام القضاء لتنفيذ هذا الانذار . وقد احضر البوليس امس سبعة عشر شخصاً من اصحاب تلك التخاشيب امام حاكم الصلح ، فحكم على كل منهم بهدم داره الخشبية كما غرمه بدفع ٢٥ قرشاً .

وليس الامر مقتصراً على هذا العدد من هؤلاء السكان فحسب بل هناك نحو من ٢٠٠ عائلة تسكن في مثل هذه التخاشيب وجميعهم انذروا بوجوب الهدم فاين تقطن هذه العائلات ومعظم دور البلدة القديمة قد هدم ، والشتاء اصبح قاب قوسين !؟

نلفت انظار الحكومة الى هذه الناحية الهامة كما اننا نهيب بالهيئات الوطنية اليافية الى تدارك امر هذه العائلات رحمة بها وباطفالها :

فرنسا حليفة سوريا

جنيف تقارن بين بريطانيا في فلسطين وفرنسا في سوريا

نشرنا أمس ما أذاعته البرقيات عن اجتماع جنيف ، وعرضه لمسألة فلسطين . وقد جاءتنا اليوم تفاصيل من مراسلنا في القاهرة بطريق البريد الجوي . ونجمل هذه التفصيلات الهامة فيما يلي :

ايدن يقف معتذرا

أعرب كثيرون من أعضاء لجنة الانتدابات والمتصلين بها عن ضرورة عقد جلسة للنظر في موضوع فلسطين بمناسبة الثورة الحالية . وفي آخر اجتماع للعصبة صرح المستر ايدن وزير خارجية بريطانيا بان الحكومة البريطانية لا تستطيع إجراء أي تعديل في سياستها إلا اذا استتب الامن في البلاد . وعندئذ ترسل اللجنة الملكية ، وتستقبل البلاد عهداً جديداً

التقرير غير جاهز

وقام غيره فحبذ عقد لجنة الانتدابات الدائمة في أقرب وقت . ورد ايدن بأن ذلك غير متيسر في الظروف الحالية ، ولعدم استطاعة حكومة فلسطين تقديم تقريرها . وهكذا اكتفى بهذا التصريح الوجيز . وخلال ذلك أخذ اليهود ينشطون في أروقة العصبة ، ولكن على غير جدوى

عهد صداقة وتحالف

وحين عقدت إحدى لجان العصبة المختصة بدراسة سير الانتداب اجتماعها يوم « الاثنين » ، وقفت فرنسا في ذلك الاجتماع موقف الظافر المعتز . فقد عقب لهجة الالم التي جاءت على لسان ممثل افريقيا الجنوبية ، وقفة المسيو فيانو وكيل الخارجية الفرنسية الذي طفق يتكلم بحماسة وسرور عن زوال عهد التناكر بين فرنسا وسوريا

سوريا نحو الاستقلال

وكان مما قاله أن رجال البلادين توصلوا الى معاهدة مشت بسوريا نحو الاستقلال ، ولم تقطع — في نفس الوقت — صلة فرنسا بها ، بل اتخذت هذه الصلة شكلا آخر ترضى عنه الجمهورية الفرنسية كل الرضى

فرنسا تظفر بالرضا

ثم طفق يتكلم عن العقبات التي تصادفها بريطانيا في مشكلة فلسطين الحاضرة . وكيف حالت هذه دون استقرار حالة البلاد على وضع ثابت ، وعاد فأخذ يسترسل في قيام فرنسا بمهمتها الملقاة على عاتقها كدولة منتدبة . وكان لما قاله اثره الحسن عند جميع الاعضاء الذين وافقوا فرنسا على خطوتها هذه .

بولونيا مثل المانيا

وجاس المسيو فيانو شاعراً بأنه قام ودولته بعمل طيب وتبعه ممثلا بولونيا والنروج ، ولا اذكر اسميهما ، تتحدثا عن حالة فلسطين ، واظهرت بولونيا نيتها في التخلص من اليهود ، مقتفية في ذلك خطى المانيا .

ولا نستطيع تعيين اجتماع لجنة الانتدابات الدائمة ، لان الحالة في فلسطين لا تزال قلقة مضطربة .

اجتماع اللجنة الملكية

بحث طريقة العمل قبل سفرها

في انباء شركة روتر ان اللجنة عقدت امس اجتماعا بحثت فيه عدة شؤون اهمها ما يتعلق بطريقة العمل قبل سفرها الى فلسطين . والمفهوم ان شيئاً من مضموناتت هذا الاجتماع لم ينشر

القائمقام يداهم لصاً فيفر

بينما كان الاستاذ عزمي بك النشاشيبي قائمقام المدينة آتياً في سيارته ليلة امس الاول الى داره شاهد رجلا يسير في الظلام ، يحمل على كتفه طردين ملفوفين بعباءة ، فاشتبه بامره ، ولما داهمه بالسيارة القى الرجل الطردين في زاوية شارع فيصل وهرب ، فلحق به الاستاذ عزمي ولكن الرجل كان قد تمكن من الاختفاء . وقد علم القائمقام مركز البوليس بالامر واحضر نفراً الى مكان الطردين فوجدوا في داخلهما كمية كبيرة من السجاير . وفي الصباح التالي تابع البوليس تحقيقاته فعلم ان هذه السجاير مسروقة من مخزن السيد عبد الحميد بيبي الكائن في محلة النزهة ، وقد تمكن اللص من سرقتها بعد كسره قفل احد ابواب المخزن الثلاثة فوقعت الشبهة على احد عمال المخزن المدعو احمد فاعتقل رهن التحقيق . وقد ظهر ان قيمة السجاير تساوي ٤٢ جنيهاً .

تنفيذ مشروع انشاء القرية العربية

كتبنا مرارا حول مشروع انشاء القرية العربية لاسكان منكوبي البلدة القديمة وآخر ما ذكرنا ان الحكومة اخذت تفكر في انشاء بيوت خشبية موقتة على الارض التي ستنشأ القرية عليها بالنظر لقرب موسم الشتاء ، ولحاجة العائلات المنكوبة الى السكن . وقد علمنا اليوم ان الارض التي قررت الحكومة اقامة القرية العربية عليها ، كائنة في سكنة درويش وهي اميرية ، وتبلغ مساحتها ٣٠ دونماً وقد مسحها المهندس السيد خليل زبانه . والاستعدادات جارية لتقسيمها الى (ع) لانشاء البيوت الخشبية الموقتة عليها قبل حلول فصل الشتاء . وعلى هذا فقد اصبح المشروع مقرراً انفاذه . ولهذه المناسبة نلفت انظار الحكومة الى ضرورة العمل في تعبيد الارض الرملية الموصلة الى تلك الناحية ليتسنى للعمال الذين سيباشرون انشاء البيوت الخشبية نقل ادواتهم وحاجات العمل بسهولة

انشاء ثكنات في مستعمرة ناتانيا

كنا نوهنا باعتزام قيادة الجيش العامة في فلسطين انشاء ثكنات كبيرة للجيش في مستعمرة « ناتانيا » اليهودية الواقعة على الشاطىء بالقرب من وادي الحوارث . وقد بلغنا اليوم ان الحكومة استملكت قطعة ارض في المستعمرة المذكورة مساحتها ٤٠٠ دونم وكان متعهدا مصريا التزم انشاء الثكنات المذكورة لقاء ٧٠ الف جنيه . وان السلطة منحت سكان المستعمرة ١٢ الف جنيه بأسم (توسيع الشوارع) . وستكون هذه الثكنات بصورة دائمة مقرا لوحدات الجيش .

اول اجتماع

تعقده اللجنة الملكية

نشرنا في غير هذا المكان خبراً عن اجتماع اللجنة الملكية . وجاءتنا التفاصيل التالية بعده : اذيع اليوم على الصحف في لندن بيان رسمي جاء فيه ان اللجنة الملكية التي عينت للتحقيق عن اسباب الاضطرابات في فلسطين عقدت في السادس من شهر تشرين اول الجاري اول اجتماع لها في وزارة المستعمرات وكان هذا الاجتماع خاصاً بالبحث في الطرق التي تتبع في التحقيق والمسائل التمهيدية اللازمة لقيام اللجنة بمهمتها .

هل يحتل القواد دار الحكومة ؟

حضر امس كولونيل قوة الطيران من فرقة « الكمرون » والميجر « مورهونت » احد قواد هذه الفرقة الى دار الحكومة في يافا وتفقدوا غرفها وجدرانها من الخارج استعداداً لجعلها مقراً لضباط الجيش الذي سيضاف الى حامية يافا . والذي فهمناه ان دوائر الحكومة ستنقل الى الطابق العلوي من دار « كراسو » — دائرة الطابو حاليا — خلال الاسبوع القادم .

تأخر قطار

من العادة المتبعة ان يصل ركاب حيفا الى يافا في القطار الذي يصل في الساعة الثالثة والنصف بعد الظهر الى يافا . ولكن الساعة بلغت السادسة مساء امس والركاب لم يصلوا وهذا ما يدل على تأخر وصول قطار حيفا الى محطة اللد وسنعلم القراء بسبب التأخير غداً .

قضايا الاضطرابات في محكمة الجنايات الكبرى

ذكرنا امس نبأ تأليف محكمة الجنايات الكبرى برئاسة المستر كوبلاند في يوم الاثنين الواقع في ١٢ الجاري . وقد علمنا اليوم ان هذه المحكمة ستنظر في ثلاث قضايا تتعلق بالاضطرابات وهي :

١ — الدعوى المقامة على يوسف حسن قنديل والمتهم فيها بانه في تاريخ ١٢ — ٤ — ٩٣٦ قد اطلق النار على (سليق ليفنسون) و (شلومو مورنسون) في مستعمرة هاتكفا فقتلهما

٢ — الدعوى المقامة على محمد محمود عوض من مصر بتهمة : انه في تاريخ ١٩ — ٤ — ٩٣٦ ضرب (اسحق فرانكل) القرب من بنك انجلو فلسطين بيافا بادوات حادة فقتله .

٣ — الدعوى المقامة على محمد احمد صابر جيعصه وعبد العال محمد السباق بتهمة : انهما في تاريخ ٢٨ — ٨ — ٩٣٦ القيا على ساحة قشلاق البوليس الداخلية قنبلة انفجرت فقتلت المسجون جمعة محمد الارغم وجرحت نفري البوليس خضر مستو رقم ٦٢ ومحمد البيطار رقم ٣٨٧ وقتلت حصانا وجرحت جيادا آخرين .

وهناك خمس جرائم عادية لا دخل لها في الاضطرابات ستنظرها المحكمة في اليوم المذكور ايضاً وهي :

الدعوى المقامة على ديب عبد الرحمن عوض من قرية حمامة بتهمة انه في تاريخ ٨ — ٤ — ٩٣٦ ضرب عاشور بن مصطفى محمد ببلطة على رأسه فقتله

والدعوى المقامة على محمد سلامة البريمي من عرب العمارين (بئر السبع) بتهمة : انه في تاريخ ١٨ — ٣ — ٩٣٦ قتل سالم سليمان الكليمة طعنا بمدية حادة

والدعوى المقامة على محمود سليمان المصري من وادي حنين بتهمة أنه في تاريخ ٢٧ — ٧ — ٩٣٦ قتل فتاة عمدا

والدعوى المقامة على موسى مصطفى احمد حشمة من قرية بيت جيز بتهمة انه في تاريخ ١٢ — ٧ — ٩٣٦ قتل علي عودة احمد عيسى

والدعوى المقامة ضد رشدي عبد الهادي علي نوفل بتهمة انه قتل في تاريخ ٣٠ مايس الماضي عبد الهادي علي نوفل عمدا .

وسنوافي القراء بنتائج المحاكمة بعد اعطاء القرارات

لا يزال البوليس جاداً في البحث

بينما كانت عربة عادية يسوقها بغلان سائرة في الطريق العام الى الرملة اطلق عليها الرصاص قرب مدرسة نيتر الزراعية اليهودية فقتلا حالا ، اما الحوذي فقد ارتكن الى الفرار ولا يزال البوليس جاداً في البحث عن مطلق ذلك العيار الناري !

لجنة فحص طلبات التعويض

كنا ذكرنا نبأ تأليف لجنة من الاستاذ نظمي العنبتاوي قائمقام يافا المالي وحسين افندي شهاب الدين احد اعضاء المجلس البلدي لفحص طلبات التعويض المقدمة من سكان البلدة القديمة ، وقد بلغنا ان هذه اللجنة ستعقد اول اجتماعاتها صباح اليوم لمزاولة اعمالها

يبرأ في المحكمة ثم يحتفظ به

احتفظ البوليس ثانية بمحمد ابراهيم الحاج يوسف المغربي الذي كانت المحكمة قد برأته من جرم القاء قنبلة في شارع ابي خضرة بيافا بعد ان بترت كفه في المستشفى البلدي ، بتهمة حيازته منشوراً شيوعياً وسيقدمه الى المحاكمة بهذه التهمة .

وقد علمنا ان النيابة العامة استأنفت القرار القاضي بالبراءة .

من نشرة الصباح شبه الرسمية

لواء القدس

اطلق في ساعة متقدمة من ليلة امس عدد من العيارات النارية على مستعمرة نيفي يعقوب فأجاب البوليس على اطلاق النار بالمثل ولم تنجم عن ذلك اصابات بين البوليس والسكان .

اللواء الجنوبي

خلال ليلة ٥ — ٦ الجاري اطلقت العيارات النارية على قطار للبضائع بين يافا وتل ابيب ووجد بعد ذلك أن قضيبين من السكة قد حلا واجاب الحرس المرافق للقطار على النار بمثلها واصلح الخط حالا ولم تقع اصابات بين الحرس او موظفي القطار .

قبض على عربي في مستعمرة هاتكفا عثر في يديه على مسدس وقبض على آخر في القبيبة لحيازته على بندقية وذخيرة

اطلق خلال الليلة عدد من العيارات النارية على سيارة يهودية بالقرب من تل موند في قضاء ناتانيا .

اللواء الشمالي

ليس هناك انباء عن وقوع حوادث في نابلس

اطلقت خلال ٥ — ٦ الجاري العيارات النارية باتجاه المدرسة الزراعية في قضاء بيسان وقتل عدد من الاغنام ولم تقع إصابات بسبب اطلاق النار .

اثناء الليلة حدث ضرر لخط أنابيب شركة بترول العراق بالقرب من جنجار وأشعلت النار في الزيت المتدفق ويجري الآن اصلاح الضرر .

القي القبض على عربي في حيفا عثر في بيته على مسدس وذخيرة

تلفونات الدفاع وبرقياتها الخاصة

القدس

هابوكر
تهاجم الاستاذ مغنم

القدس - عندما علمت الصحف اليهودية ان الاستاذ مغنم مغنم اقام دعوى لدى محكمة العدل العليا ضد مجلس بلدية تل ابيب لمخالفته القانون بعدم السماح لبعض القصابين بالذبح الا حسب الطقوس اليهودية غضبت عليه الجرائد اليهودية وابتدأت تنشر المقالات المثيرة ، فنشرت جريدة هابوكر اليهودية مقالة نوهت فيها بانه العدو الالدود للشعب اليهودي والمدافع المتخصص عن المجرمين من العرب وبانه المحامي عن مقترفي الاجرام الذين اذابهم سفك الدماء وقد حشت مقالتها بتنديد ينم عن حقد كمين مثير مشيرة الى ان توكيل اليهود احد المحامين العرب انما هو عمل مشين لشعبهم لان هذا المحامي معروف بعداوته للصهيونية ولا سيما وانه سكرتير نقابة المحامين العرب وقد انهت هابوكر مقالها بقولها : ان الشعب اليهودي قد وصل الى هوة عميقة من الانحطاط بتوكيل احد افراده محامياً عربياً !

وقد علمت ان الاستاذ قرر اقامة الدعوى على هذه الجريدة .

السيلة

اخذ الجمال بالقوة

السيلة في ٧ تشرين الاول - لمراسل الدفاع الخاص : اخبرنا فريق من وجوه قرية السيلة بان ضابطاً بريطانياً وصل القرية المذكورة ومعه جنديان احدهما عربي والآخر بريطاني ، وفور وصولهم طلب الضابط من الاهالي ان يقدموا له اربعة جمال تقوم بنقل المياه الى معسكر الجيش بالجبل من الطريق العام ، ولما اجابوه بان ليس لديهم جمال تقوم بهذه المهمة لم يأبه لهم بل اخذ الجمال المطلوبة عنوة وقسراً !

بلاغ رسمي
رقم ٢٨١-٣٦

على اثر حرق سيارة نقل في محطة سكة حديد سمخ في اليوم الرابع من تشرين الاول هدم امس بيت في المدينة والقي القبض على اربعة اشخاص من العرب .

كان من نتيجة التحقيق الذي اجراه البوليس في حادثة تخريب انابيب شركة بترول العراق خلال الليلة الواقعة بين الرابع والخامس من تشرين الاول ان هدم امس بيت في قرية الحميدية في قضاء بيسان .

اطلقت العيارات النارية اثناء الليلة الماضية على مستعمرة نيفي يعقوب بالقرب من القدس فاجاب البوليس على اطلاق النار بالمثل ولم تقع اصابات بين البوليس او سكان المستعمرة .

تفجرت مرة اخرى انابيب شركة بترول العراق بالقرب من كينكار واشعل الزيت المتدفق ويجري الآن اصلاح الضرر

القي القبض منذ ظهر امس على ثلاثة اشخاص من العرب لحيازتهم اسلحة نارية بصورة غير مشروعة .

٧-١٠-٣٦

الناصرة

البترول الملتهب

الناصرة في ٧ تشرين الاول — لمراسل الدفاع الخاص : انفجرت انابيب البترول ليلة امس في ثلاثة اماكن ، لقرب من شدود وجنجار بين اراضي يافا الناصرة والمجيدل وهذه الاماكن تابعة للناصرة ، وكان البترول يسيل من الانابيب بغزارة عظيمة ، واللهب يتصاعد الى عنان السماء وفي صباح اليوم التالي حلقت طائرات فوق مكان الانفجار للبحث عن الفاعلين فلم تعثر على احد

لا يصلون عليه اما جثته فتختفي

الناصرة في ٧ تشرين اول - لمراسل الدفاع الخاص - يشتغل سليم عبدالهادي من قرية صفورية بوليساً إضافياً في يافا وقد حضر منذ ايام الى قريته فاشتبه به الاهلون وظنوا أنه بوليس اضافي للتحري جاء لاخذ اخبارهم فاطلق عليه شخص مجهول عياراً نارياً فارداه قتيلاً . وقد ابى احد من الاهلين الصلاة عليه ، كما ان الجامع اقفل في وجه حاملي جنازته وقد علمت ان النعش سرق فيما بعد واخفيت معالم الجثة ، ولا يعلم احد اين هي حتى الان

الهجوم على مستعمرة كفر خورش

هاجم الثوار ليلة امس مستعمرة كفر خورش القريبة من الناصرة واطلقوا عليها العيارات النارية بكثرة ولم تعرف النتائج

احتلال مدرسة الذكور الاميرية

آزداد عدد رجال الجيش في المدينة ازدياداً كبيراً واحتل الجند مدرسة الذكور الاميرية وساحة الكراجات الجديدة ولا تزال حركة قدوم الجنود آخذة في الاستمرار

طولكرم

سيارة يهودية تصدم عربياً

طولكرم في ٧ تشرين — لمراسل الدفاع الخاص : مرت القافلة اليهودية بشاب عربي راكبا فرسه على الطريق العام عند بئر الباشا وقد صدمته احدى السيارات فجرب النجاة ولكنه وقع ارضا فأصيب بجراح بسيطة اما الفرس فقتلت وقد القي القبض على السائقين بالقرب من دير شرف واعتقلا رهن التحقيق وبهذه المناسبة نقول ان البوليس الاضافي اليهودي اخذ يرافق القوافل اليهودية بالاضافة الى الجنود . وهو ما يدعونا الى لفت الانظار لهذه الظاهرة الجديدة

اقامة المعسكرات بطريق جنين — نابلس

لا يزال الجند يؤسسون المعسكرات في الجبال الممتدة قرب طريق جنين — نابلس ، كما اخذوا ينسفون الصخور الكبيرة ، ونلاحظ ان بعض القواد اخذوا يزورون القرى للتعرف اليها ، كما بدأوا ينظرون الى الاهالي نظرة أخرى تختلف كثيرا عن ذي قبل ، ويلوح انهم يرمون من وراء هذه الزيارات ان يظهروا لهم بمظهر الولاء .

الخليل

من برك سليمان الى وادي البيار

الخليل في ٧ تشرين الاول — لمراسل الدفاع الخاص — حلقت حوالي الساعة الثالثة من بعد ظهر اليوم طائرة عسكرية تبادلت مع معسكر الجيش بعض الاشارات اللاسلكية ثم رجعت مسرعة ، وعلى الاثر شاهدنا الجند في حركة غير عادية فقد خفت جميع القوى الموجودة في الخليل مع سياراتها المسلحة ، ودباباتها ، وتوجهت الى طريق القدس ، ولم يبق في المعسكر غير الحراس . واتصل بي ان معارك عنيفة نشبت ظهر هذا اليوم في ضواحي الخضر وبرك سليمان وان القتال بين الثوار والجند امتد الى وادي البيار . وقد اتضح ان القوة التي هرعت من هنا ذهبت لنجدة الجنود الذين ادهشهم ثبات الثوار واستبسالهم

وعلى الاثر امتطيت دراجة نارية وذهبت الى هناك فشاهدت قوى الجند منتشرة من اول الكيلو — ١٥ — حتى الكيلو — ١٨ — واصوات الرصاص تصم الآذان يتصاعد من وراء الجبال بصورة راعبة . مما يدل على ان قوة كبيرة من الجند لحقت بالثوار الذين انسحبوا بالتدريج الى الهضاب والتلال الوعرة ، وفي اثناء ذلك كانت طائرتان تدلان الجند على تنقلات الثوار وحركاتهم ، ولا تزال المعارك حتى هذه الساعة ناشبة

القدس

معركة رهيبة
جاسوس يدل على مكان الثوار

القدس في ٧ تشرين الاول — لمراسل الدفاع الخاص : بينما كان خمسة من الثوار معتصمين في جبال الخضر اذ بشخص يفاجئهم ويطالب منهم المعونة على بعض الخوارج لانهم يريدون ان يسيئوا اليه ، فطمأنه قائدهم لكن سرعان ما فاجأهم بخطف بندقية القائد التي لم يكن معهم سواها . وظهر أنه جاسوس من قبل السلطة وهرب بها الى حيث الجنود الذين يحيطون بتلك المنطقة . وأخبرهم عن مكان الثوار ، فزحفوا اليهم وحاصروهم وأخذوا يطلقون النار عليهم في الوقت الذي لم يوجد لدى الثوار اي سلاح

وقد اصيب احد الثوار بعيارين ناريين احدهما في جسمه والاخرى في رأسه فخر شهيداً ، وجرح اثنان آخران ، أحدهما بيده بطعنة حربة ، والثاني في جسمه وتمكن الثوار من حمل الاخير والاختفاء به

الثوار ينقلون جثمان الشهيد

وقد هرعت قوات كبيرة من القدس والخليل وبيت لحم للتفتيش عن جثمان الشهيد فلم يعثروا عليه ، واتصل بنا مؤخرا ان عدداً من الثوار تمكنوا من نقل الجثة من مكانها .

وقد حلقت الطائرات طيلة هذا اليوم في تلك الجهات للبحث عن مكامن الثوار هناك ، وجيء بأحد الجريحين الى المستشفى

اطلاق سراح احد المعتقلين

اطلقت السلطة سراح السيد توفيق وفا الدجاني احد الاحرار المعتقلين في صرفند ، ولكنها اشترطت عليه اثبات وجوده ثلاث مرات في اليوم في دائرة البوليس مع عدم خروجه من مدينة القدس لمدة ثلاثة اشهر

نادي الشبان المسلمين في رام الله

القدس في ٧ تشرين الاول — لمراسل الدفاع الخاص — ارسل حاكم لواء القدس الى دائرة البوليس في رام الله امراً يقضي باقفال نادي جمعية الشبان المسلمين ونادي الشباب ومقر الكشاف المسلم في البيرة وقد نفذ البوليس هذا الامر .

مصادرة بندقية مرخص بها

ذهبت قوة من الجند البريطاني الى دار الحاج محمد شاهين الواقعة في محلة الطوري وبعد ان اجرت تفتيشاً دقيقاً فيها عثرت على بندقية صيد مرخصة فصادرتها وقد اعطي لصاحبها وصل بها

القصابون اليهود وبلدية تل ابيب

نظرت محكمة العدل العليا اليوم برئاسة قاضي القضاة وعضوية فرنسيس افندي خياط في الدعوى التي اقامها الاستاذ مغنم مغنم بالوكالة عن القصابين اليهود ، ضد مجلس بلدية تل ابيب وبعد ان قدم الاستاذ مغنم مستنداته ضد هذا المجلس اصدرت المحكمة قرارا تمهيديا وقررت ارسال مذكرة لهيئة بلدية تل ابيب يقضي بحضورها امام المحكمة وقد كانت قاعة المحكمة غاصة بجماهير اليهود ومندوبي صحفهم .

بلاغ شبه رسمي

لواء القدس — في صباح هذا اليوم توجهت نحو طريق بيت لحم قوة من فرقة الكرون هايلندرز الثانية لتفتيش منطقة « الخان » حيث اكتشفت الطائرات من قبل الغروب عصابة مسلحة . واشتبكت معها ، ولم يؤد التفتيش الذي قام به الجند الى نتيجة ، ولكن حدث بينما كان الجند متجهين الى بيت لحم بعد ظهر اليوم ان اطلقت عليهم النار عصابة مسلحة من العرب عدد افرادها خمسة .فاجاب الجند بالمثل وقتلوا شخصاً عربياً وجرحوا ثانياً ، ويوجد الان في مستشفى الحكومة بالقدس ، وجرحوا آخر من افراد العصابة

اللواء الشمالي : —

اطلقت النار بعد ظهر اليوم في حيفا على مساعد مدير البوليس العربي فأصيب بجراح يقال انها خطرة

اعتباراً من يوم السبت الواقع (١٠) تشرين الاول بفرض نظام منع التجول ما بين الساعة السادسة والنصف مساء والرابعة صباحاً من اليوم التالي على المسافة الواقعة على بعد ٢٠٠ متر على كلا جانبي خط انابيب البترول ، ابتداء من طريق الناصرة العفولة شرقاً الى حدود قضاء الناصرة حيفا غرباً

اللواء الجنوبي : — لا شيء لذكره

حيفا

النار على ضابط

حيفا في ٧ تشرين الاول - لمراسل الدفاع الخاص — داهم مجهول حوالي الساعة السادسة من مساء اليوم السيد حليم بسطة نائب مدير بوليس اللواء الشمالي قرب بيته الواقع في شارع هرتسليا امام سينما (ارمون) واطلق عليه الرصاص فاصابته رصاصة في رقبته من الخلف . نقل على اثرها الى المستشفى بحالة خطرة وقد اتصلت هذه الساعة بطبيب المستشفى . وفهمت منه ان السيد بسطة لا يزال تحت المعالجة حتى هذه الساعة التي اكلمكم بها . وقد انتشر الجند على اثر ذلك في جميع شوارع المدينة وكان بعضهم يفتش السيارات والبعض الاخر يفتش المارة تفتيشاً دقيقاً ، وقد شاهدت بعضهم بام عيني يبحث بين الفواكه والخضر املا في العثور على شيء محظور ينير لهم سبيل التحقيق في هذه القضية التي ساوافيكم بما سيتم فيها

الطيارات تحلق للبحث عن الثوار

حلقت الطائرات امس واليوم فوق جبل الكرمل والضواحي للبحث عن مكامن الثوار ، ولكن دون جدوى

لانه عربي يمنع من دخول بلاده

وصل ميناء حيفا اليوم على ظهر الباخرة جروزالم الاستاذ درويش المقدادي وقد مانعت السلطة في امر نزوله الى المدينة وهذه هي المرة الثالثة التي تمانع السلطة فيها نزول الاستاذ المقدادي العربي ، في الوقت الذي تسمح فيه لشذاذ الآفاق ففي سبيل الله ما يلاقي ابناء الوطن المخلصون

تأجيل النظر في قضية القاتل اليهودي

تابع المحكمة المركزية النظر في قضية اليهودي (بلمن) من مستعمرة زمارين قاتل المرحوم صبري سميري من عرب جسر الزرقاء ، منذ شهرين وقد اجل النظر في اتمام القضية الى يوم الجمعة

محاكمة عربيين بموجب قانون منع التجول

قبض البوليس امس على السيدين يحيى الدين الجبار ، وفوزي زعتر واوقفهما رهن المحاكمة بموجب قانون منع التجول فناقت نظر المحامين .

تفتيش بيوت لمجرد وشاية كاذبة

فتش البوليس امس بيوت السادة جريس خليف ، محمود حموده ، امين الجدع ، بتهمة حيازتهم اشياء ممنوعة ، واوقفهم قيد التحقيق وقد اخرج الاولان ولا زال الثالث موقوفاً للمحاكمة

والعجيب ان رجال البوليس اعتادوا ان يخفوا لتفتيش منازل الناس الآمنين لمجرد وشاية يكون مصدرها في اغلب الاحيان شخصاً من ذوي الاغراض

غزة

انفجار القنابل
ومهاجمة الثوار للمعسكرات

غزة في ٧ تشرين الاول - لمراسل الدفاع الخاص - هاجم مجهولون الجند الانكليزي المرابط في مدرسة الذكور الاميرية ، وهاجم فريق منهم معسكر الجند المرابط في محطة سكة الحديد . وامطروهم وابلا من الرصاص ، وقد اجاب الجند على اطلاق الرصاص في الحالتين باطلاق المدافع الرشاشة وانفجرت ليلة امس عدة قنابل في مختلف جهات المدينة سمع لها دوي شديد ولا تزال المفرقعات تتفجر كل ليلة بصورة مزعجة والبوليس جاد في معرفة الفاعلين ولكن دون جدوى

في محكمة الاستئناف العليا

نظرت محكمة الاستئناف العليا اليوم في قضية السيد محمد علي حمودة من غزة المحكوم عليه بالسجن ست سنوات ، فخفضت الحكم سنة واحدة وخولت المندوب السامي استعمال صلاحيته ، ثم صدقت الحكم على ثمانية اشخاص محكوم عليهم باحكام مختلفة لحيازتهم اسلحة وقنابل ، وكان يرافع عن المتهمين بهذه القضايا الاستاذ رشدي الشوا

الملك عبد العزيز في الشمال

في برقية خاصة ان جلالة الملك عبد العزيز آل السعود غادر الرياض عاصمة بلاده قاصدا الى المقاطعات النجدية الشمالية المتاخمة للعراق لتفقد ابناء رعيته وللاشراف على سير الاعمال في تلك الانحاء

وتفيد انباء بغداد الواردة في البريد الجوي ان جلالته سيجتمع الى وفد عراقي في حدود الباديتين ، وان شؤونا هامة سيدور البحث فيها بهذا الاجتماع

الخليل

معركة حامية بين الثوار والجند

كانت ليلة امس الاول من الليالي الحالكة السواد على مستعمرة كفر عصيون اليهودية الواقعة بجوار العروب على طريق القدس — الخليل فهاجمها الثوار في تلك الليلة هجوماً عنيفاً لم يسبق له مثيل واتلفوا جميع اشجار المستعمرة وابتدأ الهجوم من الساعة الثالثة والنصف مساء وكانت المناوشات في بادىء الامر بين الثوار والجند الذين هرعوا لنجدة بعض قوافل الدواب التي كانت مارة حينذاك في وادي البيار بعد ان اصلاها الثوار ناراً حامية . وكثرت نجدات الجند من القدس والخليل واخذت في اجابة الثوار باطلاق المدافع الرشاشة والجبلية ونشبت بين الفريقين معركة حامية الوطيس ما يقرب من ساعتين وهرعت اثناءها جموع أخرى من الثوار الذين تسللوا الى المستعمرة وتبادلوا مع حراسها اطلاق النار بصورة مرعبة واضطر الحراس للفرار وهنا عمد الثوار الى قطع اشجار المستعمرة حتى أتوا عليها .

الثوار يعودون الى المكان الاول

وعاد الثوار الى مكان المعركة الاولى وتحصنوا بين جبال العروب وبعضها أخذوا في مهاجمة الجند بطريقة منظمة . وظلوا معهم في عراك عنيف مدة طويلة الجأ بوليس العروب بعدها الى طلب نجدات أخرى من القدس . فوفدت على جناح السرعة السيارات ملاى بالجند مع دبابة واشتبكت القوة حال وصولها مع الثوار بمعارك أخرى أمتد خط القتال فيها من وادي البيار حتى جبل قوفين وظلت ناشبة بصورة خطرة ما يقرب من ست ساعات متوالية انسحب بعدها الثوار وتواروا فوق رؤوس الجبال

معركة أخرى يستنجد فيها الجند

وحوالى الساعة الحادية عشرة من مساء ليلة امس خرجت دورية الجند في عشر سيارات مسلحة واتجهت الى بئر السبع وما كادت تصل الى وادي ابي رمان حتى اخذ الثوار في مهاجمة سيارة الطليعة التي كانت ترسل انوار كشافها الكهربائي الى رؤوس الجبال . وهرعت السيارات الاخرى بسرعة ونزل الجند من سياراتهم ونصبوا مدافعهم الرشاشة وتحصن قسم منهم في خنادق الطريق العام وأجابوا الثوار على اطلاق النار بالمثل . وبعدها لف فريق من الثوار الجبل المقابلة واخذوا في اطلاق النار من جانبي الطريق فاضطر الجند الى الانسحاب والتقدم ولكن كميناً ثالثاً كان يرابط في الجهة الامامية فصد الجند على التقدم . باطلاق العيارات النارية واصبح الجند في حصار شديد ولمحوا خطورة الحالة فأخذوا في اطلاق صواريخ النجدة وعادوا بسياراتهم الى الخلف حتى اشرفوا على (الحاووز) وعندها كف الثوار عن اطلاق النار وتواروا وهرعت النجدات العسكرية بكثرة ولكنها لم تعثر للثوار على اثر .

بين الثوار والجند في نواحي العروب

وعلمنا ان معركة اخرى نشبت أمس بين الثوار والجند في ضواحي العروب وشاهدنا سيارات الجند المرابط هنا في حركة غير عادية . وغادرت المعسكر قوة كبيرة من الجند مع عدد كبير من السيارات المسلحة الى مكان المعركة التي لا تزال نتائجها مجهولة .

القاء قنبلة على الكنيس اليهودي

القى مجهول مساء امس قنبلة على الكنيس اليهودي داخل المدينة واحدث انفجارها دوياً هائلاً جداً ارتجت له جوانب المدينة وهرعت على اثره دورية البوليس ولكنها لم تعثر على احد

الافراج عن الاستاذ الجعبري

أفرجت السلطة عن فضيلة الشيخ محمد على افندي الجعبري رئيس جمعية الشبان المسلمين بالخليل بعد ان قضى مدة اربعة اشهر في معتقل صرفند ، وعلى اثر وصوله هرعت وفود كثيرة لتهنئته والسلام عليه

مشروع مياه عين الغوار

لا تزال دائرة الاشغال العمومية جادة في انجاز مشروع مياه عين الغوار وخرج عصر امس كل من قائمقام المدينة وفضيلة الشيخ عبد العظيم الخطيب والسيد عثمان التكروري من اعضاء البلدية الى الغوار لمشاهدة البئر الارتوازي الذي حفر هناك على عمق ثلاثين متراً وقد تدفقت منه المياه بغزارة والمنتظر ان يتم المشروع قريباً ويسلم للبلدية .

الجامعة الاميركية في بيروت
تحديد الرسوم المدرسية بالدولار

بالنظر لعدم استقرار النقد السوري اللبناني ، قررت ادارة الجامعة الاميركية في بيروت ان تحدد الرسوم المدرسية بالدولار ومراعاة للحالة الاقتصادية الحاضرة وما يمكن ان يجره هبوط النقد السوري من الخسارات في سوريا تقرر تخفيض رسم التعليم عشرة بالمئة للدوائر العليا وعشرين بالمئة للدوائر الثانوية والابتدائية وعشرة بالمئة عن بقية الرسوم

فريد فريحان — مساعد مدير قلم التسجيل

الهند وفلسطين
الحلم الصهيوني لن يتحقق
ولو احاطته جيوش اوروبا بكاملها

ورد على لجنة السيدات العربيات في القدس نسخة عن جريدة « انديا سوشل رفورمر » الصادرة في الهند باللغة الانكليزية . وفيها ما يأتي تحت عنوان « نداء العرب » :

« سبق لنا ان نشرنا بتاريخ ١١ تموز سنة ١٩٣٦ النداء الموجه من لجنة السيدات العربيات في القدس الى السيدات الانكليزيات . وننشر الآن نداء لجنة السيدات العربيات في القدس الى المؤتمر العالمي للسلام المنعقد في بركسل ، ومع علمنا بان السيدات العربيات لا يجهلن ان المؤتمر العالمي للسلام عاجز عن مساعدتهن الا اننا نعتقد بحكمة لجنة السيدات العربيات في القدس اذ انه ك فرصة مناسبة لعرض ظلامة العرب على العالم المتمدن وان صح الكلام عن النداء فانما اقل ما يقال فيه انه برهان ساطع على ان في العرب نهضة تتجلى بسيداتهم ورجالهم تبعث على دحض افتراءات اليهود الكاذبة . ولا يختلف النداء عن باقي الرسالات التي تزودنا بها من فلسطين من حيث عدم الاعتراف بالانتداب الذي فرض على فلسطين لتثبيت دعائم الصهيونية فيها .

واننا نعتقد ونجزم في ذلك الاعتقاد ان الحلم الصهيوني لن يتحقق ولو احاطته جيوش اوروبا كما هي الحالة الآن ، وليست حركة فلسطين الاخيرة سوى ضربة قاضية لذلك الحلم .

واننا مضطرون الى القول ان العدل لا يجيز بناء وطن قومي على انقاض شعب ملك البلاد من نيف و ١٣٠٠ سنة . ونعتقد ان الامن لن يستتب قبل أن يرضى اصحاب البلاد الاصليين . »

الرملة

انفجار قنبلتين لهما دوي هائل

انفجرت ليلة امس قنبلتان في بعض جهات المدينة وكان لانفجارها دوي هائل روع من جرائه الاطفال والنساء ، وقد خفت قوة من الجند ورجال البوليس الى مكان الحادث واجرت تفتيشاً دقيقاً ولكنها لم تقبض على احد

اصوات الرصاص الى ساعة متأخرة

نام السكان ليلة امس على اصوات ازيز الرصاص وفرقعة المتفجرات وقد ظل اطلاق الرصاص يصم الاذان منذ الساعة العاشرة مساء حتى مطلع الفجر

جزاء خارج على امته

بينما كان السائق محمد رفاعي يسوق عربة تقل محملة بالخضر والفواكه في طريقه الى يافا اعترضه بالقرب من مستعمرة نيتر الزراعية فريق من المجهولين واطلقوا على البغلين الذين يجران العربة الرصاص فقتلوهما

مجهولون يهاجمون مستعمرة يهودية

هاجم مجهولون ليلة امس مستعمرة عاقر اليهودية واصلوها ناراً حامية وقد اجاب الحرس على اطلاق النار بالمثل . وارسلوا اشارات الاستكشاف والاستنجاد وقد حضرت قوة من الجند الى مكان المعركة ولكن الثوار تواروا قبل مجيئها بانتظام .

قوات عسكرية لتعزيز حامية المدينة

ينتظر ان تصل المدينة مفرزة من الجند في بحر هذا الاسبوع تعزيزاً للحامية التي فيها ، وقد كان في النية احتلال بعض الاماكن لسكنى هذه المفرزة ، ولكن تأخر احتلالها ريثما يتم جلب المياه اللازمة لهذه المفرزة من معسكر صرفند بواسطة انابيب شرع في مدها للغاية نفسها ، ويعزى هذا الى قلة المياه الكافية للجند والاهلين في المدينة

معتقل ثالث للاحرار في صرفند

يعمل فريق من المهندسين والعمال ببناء « معتقل » ثالث بالقرب من صرفند ليتسنى لهم نقل اليه بعض المعتقلين في السجون . ومن المنتظر ان يتم العمل في هذا المعتقل في بحر هذا الاسبوع على الاكثر ، وقد شاهدنا المعتقل الجديد فرأيناه اكثر مناعة واشد تحصناً من المعتقلات الاخرى حتى انه ليعد سجناً اكثر منه معتقلاً .

الاحتجاج على اعتقال سكرتير اللجنة القومية

رفع الاهلون هنا عدة كتب ومضابط احتجاج الى المندوب السامي والجنرال « دل » يستنكرون فيها اعتقال السلطة لسكرتير اللجنة القومية بالرملة الاستاذ محمود علاء الدين ، فعسى ان تسمع هذه المراجع الى صوت الرمليين فتطلق سراحه ، لا سيما وانه لم يستند في اعتقاله على اسباب مبررة

النظر في قضايا الاضطرابات

يحقق القاضي البريطاني اليوم « الخميس » في بعض قضايا الاضطرابات ومن المنتظر ان يحضر هذا التحقيق بعض اعضاء لجنة المحامين العرب للدفاع عن المتهمين.

الناصرة

تعتقلهم
السلطة بدون سبب

اعتقلت السلطة الشيخ محمد امام قرية كفركنا وارسلته الى الحمة ولم تذكر الاسباب .

كما انها اعتقلت اربعة اشخاص من القرية ذاتها واحضرتهم لسجن الناصرة وسأبعث لكم باسمائهم مع الاسباب الداعية لاعتقال الجميع .

الافراج
عن عرب عشيرة المزاريب

اعتقلت السلطة صباح الاحد عدداً من عشيرة عرب المزاريب لوشاية دنيئة وصلت دائرة البوليس وأن المذكورين يهاجمون المستعمرات القريبة وقد قابلهم مساعد حاكم اللواء الشمالي واخذ يلقي عليهم دروساً في عدم اتيان اي شيء من شأنه الاخلال بالامن والا يكونون معرضين لمداهمة الجيش لهم في كل ساعة وقد افرجت السلطة عن الجميع وابقت احدهم طالب القليب الصالح في السجن .

الاضراب العام
الشامل على اشده

كان الاضراب امس اشد منه في الايام التي مضت فقد اقفلت جميع المحال مع المقاهي وتعذر على الناس شراء حوائجهم وقد شاهدنا في ذات النهار بعض رجال الجيش الانكليزي يتجولون في الاسواق وبأيديهم آلات التصوير يلتقطون بها صور المحلات والاسواق الغير مضربة الا ان فألهم خاب وتأكدوا أن كل حركة معطلة

القرى
و « زيارة » القوات العسكرية

ارسلت دائرة القائمقام قبل مدة كتباً الى المخاتير في القرى تطلب اليهم ان يكونوا مستعدين في كل حين لزيارة رجال الجيش لقراهم ولا نعلم السبب لهذا العمل الجديد في نوعه .

فقد محفظة

فقدت محفظة سيدات داخلها جواز سفر فلسطيني رقمه ٥٩ ٦٦ واوراق خاصة بتعويضات عن هدم في البلدة القديمة بيافا واوراق اخرى خاصة ويظن انها فقدت في القطار بين يافا وحيفا أو في السيارة في حيفا فمن وجدها فليقدمها لمقهى السيد انطون الزهر بسوق الابيض بحيفا وله جائزة قدرها ١٥٠ قرشاً فلسطينياً

الثوار يهاجمون مستعمرة يهودية

قلقيلية — في مساء هذه الليلة وفي ساعة متأخرة هاجم فريق من الثوار مستعمرة بن يهودا وامطروها وابلاً من رصاص بنادقهم واجاب الحراس بالمثل من المدافع الرشاشة والبنادق ودام ذلك مدة غير قليلة وقد كانت شارات الاستنجاد تنبعث من تلك الجهة

— وهاجم مجهولون مخيم الجنديين قلقيلية وجلجولية واصلوهم ناراً حامية من بنادقهم ودام ذلك ربع ساعة لم ينقطع خلالها ازيز الرصاص

قلقيلية

ليلة سوداء على المستعمرات اليهودية

قضينا امس ليلة رهيبة فكنا نسمع أزيز الرصاص ودوي القنابل اليدوية والمدافع الجبلية حتى الصباح تقريباً . اما المستعمرات اليهودية فقد ذاقت الاهوال من تلك الليلة السوداء . وهوجمت ناتانيا ، عين دور ، تل موند ، هماكورفش ، موفيش ، غان حاييم ، كفر سابا ، رعنانا ، مجدئيل والبيوت البعيدة عنها وكان الرصاص يتساقط عليها بقوة . واجاب الحراس برشاشاتهم وبنادقهم السريعة الطلقات . واضطروا في النهاية الى الاستنجاد . واستمرت المعركة زهاء خمس ساعات لم ينقطع خلالها ازيز الرصاص ودوي القنابل

الثوار يهاجمون دورية عسكرية

هاجم الثوار ليلة أمس دورية عسكرية بين جبال حانوته ورأس عامر واطلقوا عليها الرصاص بكثرة . وقد اجاب الجند باطلاق مدافعهم الرشاشة وبنادقهم ودام ذلك مدة غير قليلة والنتائج مجهولة

حرق اسلاك كهربائية

في ساعة متأخرة من مساء هذه الليلة شاهدنا ناراً تتصاعد من الجهة الغربية من المدينة . ثم علمنا من مصدر موثوق به ان النار كانت تلتهب في اسلاك الكهرباء . وأن الثوار ربطوا حبلاً في جذع شجرة تين وبطرفه الآخر ربطوا حجراً قذفوا به على الاسلاك بعد ان وضعوا على الحبل مادة تساعد على الاحتراق وفي صباح اليوم التالي شاهدنا الدبابات الحربية والجند يحرسون العمال بينما كانوا يقومون بتصليح العطب

اطلاق النار على معسكر الجيش

حوالي الساعة العاشرة من مساء ليلة السبت الماضي هاجم مجهولون معسكر الجيش في المدرسة الاميرية فأطلقوا على الجند العيارات النارية وقد أجابوا بالمثل من المترليوزات والبنادق السريعة الطلقات ودام ذلك مدة نصف ساعة لم ينقطع خلالها ازيز الرصاص

القائد العسكري ينصح المخاتير

وفي صباح اليوم التالي دعا القائد العسكري مخاتير البلدة لمقابلته في المدرسة فطلب اليهم الاخلاد الى السكينة لان اعمال العنف لا تجدي شيئاً ثم قال ويجب عليكم ان تعلموا مخاتير القرى المجاورة بذلك ليعملوا على حفظ الامن

الدبابات واتلاف اشجار البرتقال

تمر الدبابات الحربية في البيارات العربية وتكسر اشجار البرتقال وقد شكا الينا الكثيرون من ذلك فنلفت انظار المسؤولين اذ ليست هذه بالمرة الاولى من نوعها بل سبقتها عدة مرات

تبرع سيدة لمنكوبي الاضطرابات

تبرعت السيدة نجمة العبد ابو بكر من قرية برقه بمبلغ نصف جنيه بواسطة السيد عوض البرقاوي وقد سلم هذا المبلغ الى لجنة الاسعاف في قلقيلية ليوزع على المنكوبين والفقراء جزاها الله خيراً

يعتقلون بموجب قانون منع التجول

حوالي الساعة الرابعة والنصف صباحاً اعتقل الجند ٢١ شخصاً بموجب قانون منع التجول واكثرهم من عمال البيارات وقد سيقوا الى معسكر الجيش في المدرسة الاميرية حيث شغلهم الجند في رفع حجارة المقهى الذي نسف على اثر القاء قنبلة على الجند وبعد ذلك اطلق سراحهم بعد ان مكثوا ست ساعات متوالية في رفع الحجارة

اطلاق سراح متهمي حادث

اطلقت السلطة سراح كل من السادة سعيد الحج محمود الحاج حسن . سلام يوسف حسن . محمد سمان . مصطفى احمد جابر بعد ان قضوا سبعين يوما في سجن عكا على اثر انفجار لغم تحت سيارة يهودية بين مستعمرة كلمانيا وبيارة الاستاذ عبد اللطيف بك صلاح

من تصرفات البوليس اليهودي

جاءتنا شكوى من اهالي خربة عزون الواقعة بجوار المستعمرات اليهودية بان البوليس اليهودي يقوم باعمال تستفز الشعور اثناء تفتيش قريتهم ولا يكتفي بهذا بل يهددهم بنسف بيوتهم ويطلق خفراء اليهود على القرية المذكورة العيارات النارية بلا حساب فنلفت انظار مدير الامن العام الى هذه التصرفات الشاذة التي يقوم بها البوليس اليهودي ازاء قرية عربية بريئة

مهاجمة قافلة السيارات اليهودية

بينما كانت قافلة السيارات اليهودية آتية من تل ابيب في طريقها الى حيفا فاجأها كمين من الثوار بالقرب من جبال رأس عامر باطلاق العيارات النارية وقد اجاب عليها الجند بالمثل من رشاشاتهم ودام ذلك ساعة تقريباً لم ينقطع خلالها ازيز الرصاص ودوي القنابل اليدوية والمدافع الجبلية وبعد هدوء المعركة تابعت القافلة سيرها ولكنها ما كادت تصل المحجر حتى امطرها كمين آخر من الثوار بوابل من رصاص بنادقهم وعلى اثر ذلك ذهبت قوة من الجند المرابط في المدرسة الاميرية وقوة من طول كرم واشتركتا في اطلاق النار . وقد كنا نسمع ازيز الرصاص من هنا والنتائج مجهولة

في زوايا السياسة الاوروبية

تحالف جديد ضد المانيا

اصلاح ذات البين بين بريطانيا وايطاليا

نشرت جريدة نيويورك تيمس مقالة للمستر لادوين جيمس جاء فيها ما يأتي:

تتواتر الادلة على اتجاه اوروبا الى تأليف كتلة ضد المانيا لم يسبق لهذه الدولة ان واجهت مثلها بعد الحرب العالمية هذه الكتلة لم تؤلف بعد لكن العناصر الضرورية لها آخذة بالتجمع شيئاً فشيئاً. والتقارب المشهود بين دول اوروبا الكبرى ما خلا المانيا يدل على ان قوة الهر هتلر العسكرية المتعاظمة لا تسمح لاحداهن بتجاهلها. وكل دولة تفكر في مواجهة المانيا منفردة تكون مجازفة بسلامة اراضيها وباستقلالها

بين بريطانيا والمانيا

اجل ان حكومة المسيو لوم الفرنسوية اعلنت استعدادها لمفاوضة المانيا. وقال المستر بلدوين رئيس وزارة انكلترا والمستر ايدن وزير خارجيتها ان انكلترا تود العمل مع المانيا في دائرة السلم والطمأنينة ولكن مع قراءة هذه الكلمات لا ينسى احد ان انكلترا انما تنشيء قوتها الجوية الكبرى لمحض ان المانيا صارت قوية في الجو ولا ينسى احد ان فرنسا لا تكتفي باعتبار المانيا عدوتها التاريخية بل ليس في احزاب اليسار التي تحكم اليوم في فرنسا من يوافق على شيء من مبادىء هتلر والنازي

الاتفاق الايطالي الالماني

ومعلوم ان انجلترا ما ادارت ظهرها للحبشة بعد ما اوشكت ان تستفز الايطاليين الى الحرب من أجلها ولا عرضت سمعتها الخارجية للهوان الا لتخريب ما كان ينسج في الخفاء من خيوط التقرب السياسي بين موسوليني وهتلر. ولهذا لم نسمع منذ مدة شيئاً عن منافع الاتفاق الايطالي الالماني والفكرة القائلة ان الحكام الدكتاتوريين يجب ان يشتغلوا معا سقطت الى الحضيض لتحل محلها الفروق البارزة بين الفاشستية والنازية وصرنا نسمع من روما ان الفرق عظيم بين موسوليني المجاهد الذي عمل كل شيء بيديه، وبين هتلر الذي ليس الا ستراً لاناس آخرين يعملون من ورائه

ولا يستبعد الآن ان نسمع في وقت قريب تكرار التصريح بتصميم روما على حفظ استقلال النمسا، وستتوالى المحادثات بين لندن وباريس وروما بل ويحتمل ان تفكر لندن وباريس في قرض مالي تعقدانه لايطاليا، يستعمل دون ان يكون عنوانه الظاهر كذلك، لاستثمار اراضي الحبشة

موسوليني ولندن وباريس

وماذا عند هتلر مما يستطيع تقديمه لموسوليني ضد ذلك؟ هو عاجز عن مد روما بالمال، لان بلاده في ازمة اعيامحتى الان امرها. وأمل اتفاق بين روما وبرلين تزيد فرنسا وانكلترا تقرباً وتجعل لندن وباريس لا يمكن ان يحسن حال ايطاليا في البحر المتوسط. وهنالك صداقة الالمان لن تجدي فتيلا. ولهذا يسهل علينا ان نقدر ان موسوليني سيقبل دعوة لندن وباريس للتعاون معهما على حفظ الحالة الراهنة في القارة الاوروبية

ويذكر الناس ان تصريحات المستر بلدوين والمستر ايدن اثارت حالا اشاعة مؤداها ان هنالك جبهة انكليزية المانية على وشك التألف، ولكن العقل لا يسلم بذلك، فماذا تكسب انكلترا من اتفاقها مع المانيا ضد فرنسا؟. ان تقوية انكلترا تعني فرنسا، اوليس المستر بلدوين نفسه هو القائل ان حدود انكلترا الحقيقية تمتد الى ضفة الرين؟ ان انكلترا تريد السلام في اوروبا والتعاون مع هتلر لا يمد خطوة في هذا السبيل، ولاسيما ان الانكليز يرون الخطر كل الخطر عليهم في قوة المانيا الجوية، وهذا الرأي ثابت لديهم بدليل ما ينفقون من الاموال الباهظة لتدارك عواقبه

بريطانيا وروسيا

ثم انه لم يتقرر في الاذهان تماما ان انكلترا تكره التحالف بين فرنسيا وروسيا. اجل ان الصحف الانكليزية تنكرت جداً لهذا العمل، لكن وزارة الخارجية نفسها لم تلق ادنى ملامة على ايكي دورسي، والحالة الحاضرة تدل على ان ارتباط باريس بموسكو هو اعظم تهديد بوجه ضد توسع النازي، ولكن موسكو فعلت اكثر من التقرب من فرنسا. اجل اننا لا ندري تماما ما تم بين موسكو وبخارست لكننا ندري بان رومانيا رغم اختلافها الشديد مع روسيا على بسارابيا اخذت تدرس الخطط المرسومة لمرور الجنود الروسيين في ارض رومانيا اثناء ذهابهم لمقاومة هتلر عند هجومه على تشكوسلوفاكيا

وضع اوروبا الجغرافي

وهكذا تكون موسكو من اشد المحافظين على الوضع الجغرافي الحالي في اوروبا ضد كل محاولة من هتلر ان يحدث فيه تعديلا وهذا ما يسر خاطر موسوليني لانه لا يميل بتاتا الى ان توجد تخوم جديدة بين المانيا وايطاليا التي تحتوي ضمن حدودها في تلك الانحاء على اربعمئة وخمسين الف نسمة يجري في عروقهم الدم الالماني

ولهذا يمكننا ان نقدر ان ايطاليا بعد اتفاقها مع لندن ستتجه بعين الرضى الى موسكو، ومن ذا يعجب من ان نسمع بعد ستة أشهر بعقد اتفاق بين روسيا وايطاليا على حفظ الحالة الراهنة في اوروبا الوسطى من اجل مصلحة السلم وتعهد الدولتين بالتعاون على تحقيق هذا الغرض

وهكذا ترى ان الهر هتلر كيفما ادار انظاره لا يجد له حليفا ولا املا بان يجد له يوما حليفا، اذ ما من دولة في اوروبا الجنوب

في السياسة المالية

بعد تخفيض سعر الفرنك الافرنسي

سياسة اوروبا المرتقبة وآراء الخبراء الماليين بجنيف

هل كان تخفيض سعر الفرنك الافرنسي في مصلحة الامم التي تتعامل وفرنسا من اوروبية وغير اوروبية؟ هذا اول ما تبادر الى الذهن عندما ذيع نبأ التخفيض في العالم وقد ثبت مما بحثه الخبراء الماليون في هذا الصدد ان تلك الامم اصيبت بخسائر غير يسيرة من جراء هذا التخفيض، وبخاصة من كان منها مرتبطة عملته بالعملة الافرنسية، كالمستعمرات الافريقية والبلدان المنتدبة عليها. واذا كان الخبراء الماليون شجعوا هذا الموضوع من الوجهة المالية فاثبتوا الضرر الذي نجم عنه آسفين، فان الخبراء السياسيين لم يكونوا كذلك ومن البديهي ان نقول ان مجرى الحوادث اثبت ان هذه العملية كانت سياسية اكثر منها مالية وأول دليل يأتي على صحة ما نذهب اليه، هو اقرار بريطانيا والولايات المتحدة ما لجأت اليه فرنسا من تبديل، من دون تذمر ذلك لان هذا الاقرار انما كان وليد اتفاق تم بعد مفاوضات دامت ما يقرب من شهور ثلاثة تكتم فيها ساسة الدول الثلاث تكتما عظيما، فلم تستطع استخبارات كبار المضاربين اكتشافه، كما لم تستطع ذلك الصحافة الكبرى التي لا تخفى عليها خافية في أوروبا والولايات المتحدة ولدينا شاهد آخر يدل في جلاء على ان الصفقة التي سادت عملية تخفيض الفرنك سياسية اكثر منها مالية وهو رضى الدول الثلاث عن عدم رفع اسعار المنتوجات في بلادها الى اكثر من المستوى الذي كانت عليه قبل تخفيض سعر الفرنك. وهذه تضحية قدم عليها بريطانيا والولايات المتحدة ارضاء لفرنسا التي ارضتهما في نهجها المالي الى مدى بعيد، فكانت التضحية مشتركة. ويخرج بعض الخبراء من هذه النتيجة الى ان هذه التضحية المالية المشتركة انما هي وليدة بواعث سياسية، لم تنكشف بتمامها حتى اليوم، وان الحالة الدولية دخلا كبيراً فيها

ولقد كان طبيعياً – والاتفاق كان يكون دوليا – ان يعرض هذا الاتفاق على عصبة الامم لتنظر فيه وتقره ثم تسجله في سجلاتها، وهذا ما لجأت اليه الدول الثلاث. وتفيد انباء جنيف الاخيرة ان اللجنة الاقتصادية في العصبة قد اقرت التسوية الخاصة بين الدول الثلاث، ولكنها قالت بضرورة اقتران هذه التسوية بتخفيف وطأة الانظمة والحواجز الجمركية.

وترى مقامات جنيف ان الاتفاق النقدي الثلاثي كان بداية نافعة، وانه اوجد منطقة منظمة في وسط مناطق اخرى مختلفة اذا هي عوملت كتلك ما لبث الاحتلال فيها ان يزول. بيد ان هذه المقامات لا تنكر ان المناطق المختلة – ويقصد بالاختلال تعرض العملة الى الصعود والهبوط – لن تلقى العطف والتساوي الا بعد انقيادها او انقياد بعضها الى الاتفاق الثلاث وهذا ما يعبرون عنه بالشرك المالي للارغام على السير في النهج السياسي الذي تتمشى عليه الدول الثلاث وهو شرك لا يقصد به الا تطويق بعض الدول وعزلها عن المجموعة الكبرى. وهذا ما يثبت ان المشروع الافرنسي – الاميركي – البريطاني انما هو مشروع سياسي اكثر منه مالي كما توهمنا في صدر هذه الكلمة. فهل يكون الضغط السياسي بطريق المال، سبباً في توطيد دعائم السلام توطيداً حقيقياً، ام انه يكون باعثاً على تحرج الحالة وتطورها بسرعة هائلة تقضي على هذا السكون الصنعي الذي يخيم اليوم على أوروبا؟

هذا ما ستكشفه لنا الايام المقبلة. ولكننا لا يسعنا الا القول ان الاتفاق الثلاثي انما هو وسيلة غير صحيحة لصيانة السلام في العالم، وان ما يسوده من مظاهر ان هي الا ستار تنكمش وراءه اشباح راعبة لا تبعث على الطمأنينة!

* * *

تجد لها مصلحة في ربط حظها بحظ ايطاليا

ماذا تتمنى فرنسا؟

اما فرنسا فتتمنى تحسن العلاقة بين لندن وروما وتبذل جهدها في هذه السبيل. وهي ترى من روسيا كل الاخلاص في الاتفاق معها ضد برلين فتسعى كل السعي للتوفيق بين روما وموسكو

ان فرنسا، على كل حال، لا تخشى ايطاليا لكنها تخشى المانيا فعلا. واذا كانت الفاشستية والنازية كلتاهما غير محبوبتين من المسيو لوم وحكومته الاشتراكية فهو بدون شك امام شرين يختار اهونهما

وفوق ذلك هي تعلم ان رغبة موسوليني في بقاء القديم على قدمه في اوروبا الوسطى ينطبق على رغبات حليفاتها دول التحالف الصغير، كما ان تعاونها على موسوليني في اوروبا الوسطى يعني اقامة حاجز جديد ضد التوسع الالماني في

هذه هي السياسة المرسومة بطبيعة الحال لانكلترا وفرنسا وايطاليا وروسيا تجمعهن معاً وتبعد كل واحدة منهن كل البعد عن المانيا الهتلرية فصلحة هذه الدول بارزة ومقررة ضد الخط مع الالمانية

اعلان

بما ان بلدية حيفا تنوي وضع لوحات باسماء الشوارع في كل منطقة البلدية فانها ترغب قبل انتخاب النموذج الملائم الاطلاع على نماذج مختلفة لاشكال هذه اللوحات مع اسعارها تسليم حيفا ويجب ان تكون مصنوعة من المعدن الا انه يجوز ان تطلى الاحرف بالميناء فعلى من يرغب بهذا العمل ان يقدم لسكرتير البلدية قطعاً محتوية على النموذج المقترح لتلك اللوحات مع اسعارها قبل ظهر يوم الاثنين الواقع في ٢ تشرين الثاني سنة ١٩٣٦

وكيل رئيس اللجنة البلدية

شبتاي ليفي

حيفا في ٩ – ١٠ – ٣٦

الاعانات للمنكوبين

جاءنا من جمعية الاسعاف العربية بيانا القائمة التالية باسماء المتبرعين لاعانة منكوبي الاضطرابات الحاضرة:

مل جنيه	
٥٠	الجالية العربية في سان سلفادور (بواسطة جريدة فلسطين)
٢٠	شركة قرمان ديك وسلطي حيفا
١	الدكتور خليل سابا
٥	مصطفى الصوراني
١	يوسف نمواس من طيبة رام الله
٢٥	موظفي ادارة المعارف العرب
٥	عائلة الحاج ابراهيم شهاب الدين
٥	عبد الله حزبون (بواسطة جريدة فلسطين)
٢٥	سليم حبايب
٢٥	فرنسيس جلاد
٢٥	الحاج لي بيسي
١٥	الشيخ محمد شعبان
٥	خالد سكجها
٥	عبد المحسن حجازي
٥	شاكر الحمي واولاده
٢٥	الحاج خليل البنا
٢٠	علي ابو سعيد الشيخ لي
٥	شارة ايكو
١٥	فائق طلالماس واخوانه
	سليم شمث (خمسين شوال طحين – صفد)
١٥	محمد عبد الرحيم
٢٥	شحاده عطا الله
	عبد الله الصوراني واولاده (خمسين شوال طحين – صغير)
٥	حنا الصائغ واخوانه
١٥	سعيد اخوان
٥	مصطفى السمهوري
١٠	سليم ركاب (عن وقف اسكندر عوض)
٣ ٨٥	عبد القادر الكردي واخوانه (من عمان)
٥٠	فاعلين خير
١٥	الطائفة الانجيلية بحيفا (بواسطة جريدة الدفاع)
٥٠٠	فاعل خير
٥٠	الحاج حسن العيسوي
١٠٠	شوال حنطة من لجنة اعانات منكوبي فلسطين بشرق الاردن (بواسطة السيد هاشم طوقان)

هل تحل جمعيات احزاب اليمين

باريس – نشرت الجرائد الماركسية ان التدابير اتخذت لحل حزب الكولونيل دي لاروك وغيره من جمعيات احزاب اليمين واعتقال الزعماء عند الحاجة. وقد دار البحث في هذا الموضوع الذي ضم امس رئيس الوزارة ووزيري الحقانية والداخلية وكبراء رجال البوليس والنيابة

* * *

في الثورة الاسبانية

اختفاء الاسطول الحكومي الاسباني

في برقيات امس التي لم نتمكن من نشرها لطغيان المواد، ان البوارج الحربية الحكومية لم تعد ترى سواء في البحر المتوسط او في لاوقيانوس، والمفهوم ان معظم هذه البوارج قد انضم الى اسطول الثوار الذي يرابط هذه الايام في قادس استعداداً للانقضاض على ملقة

كيف اعلن فرانكو رئيساً للدولة

اعلن منشور تعيين الجنرال فرانكو رئيساً للدولة في « الجزيرة » بحفلة رسمية بحضور كبار رجال الحكومة والوف من السكان. وقد دل الاستقبال الباهر الذي قوبل به الجنرال من قبل الاهلين على ان الاسبانيين كرهوا استمرار الثورة. وانهم باتوا يفضلون الحياة الهادئة في ظل الحكم الفاشستي القوي على ان يخضعوا لتعاليم موسكو

حفر الخنادق حول مدريد

نشرت الحكومة الاسبانية بلاغا قالت فيه: ان ثلاثة صفوف من الخنادق قد حفرت للدفاع عن مدريد وحمايتها من جيوش الثوار وانها انشأت تحصينات اخرى في الضواحي لهذه الغاية وناشدت الحكومة جميع العمال ان يعملوا في هذه التحصينات وان الذين لا يلبون هذا النداء يعدمون رمياً بالرصاص

الثوار يحتلون مدينة تلو اخرى

اذاعت محطة كورونيا للاذاعة اللاسلكية الثورية ان الجيوش الوطنية احتلت بلدتي لورانش وليمونس في اقليم غرناطة

جامعة الامم ونزع السلاح

تقول انباء جنيف الاخيرة الى اللجنة الثالثة في جامعة الامم بحثت في الاقتراحات الخاصة في استئناف بعض عمل مؤتمر نزع السلاح. واعلن ممثلو بلدان السكندناف وهولاندة وبلجيكا انهم يؤيدون البرنامج الذي اقترحه الرئيس وقال المسيو بول بونكور ان المكان والزمان لا يسمحان بوضع برنامج واسع النطاق وقال المستر ملكولم مكدونالد المندوب البريطاني انه من انصار برنامج محدود. ان ينتهي اتجاه السعي اولا الى تقرير نشر الميزانيات الخاصة بالتسلح ومن المفيد الاقتصار على الاحكام التي تقبلها جميع البلدان بدلا من وضع نظام للمراقبة لا حظ له من التطبيق العملي. وصرح لتفينوف انه لا يريد ان يضيف شيئاً الى تصريحاته العديدة التي افضى بها في الجمعية العمومية وفي المجلس. واحتج مندوب ايران على ايقاف السعي لتنفيذ اتفاق سنة ٩٣٥ الخاص بتجارة السلاح وهو الاتفاق الذي لا تستطيع بلاده ان تنضم اليه ثم انتهت المناقشة وسيقدم الرئيس بعد بضعة ايام مشروع قانون الى اللجنة لكي تقدمه فيما بعد الى مجلس جامعة الامم

سياسة ايطاليا بعد تخفيض الليرة

اكدت المقامات الايطالية في روما ان تخفيض الرسوم على الواردات، هو على حساب ايرادات الدولة وحدها لجعل المعيشة رخيصة، وليس الغرض من هذا التخفيض زيادة الواردات

وقد اكد بلاغ الوزارة بلهجة ذات مغزى ان ايطاليا ستواصل سياستها القائمة على الاكتفاء بمواردها الاقتصادية لسد حاجاتها، لان هذه السياسة لازمة للدفاع القومي

وتعد اشارة السنيور موسوليني الى جعل العملات كلها في مستوى واحد، دليلا على انه يود ان يتفق العالم على مشكلة النقد. وهنالك حجة ايطالية تدل على الذكاء، تبريراً لعدم تخفيض السنيور موسوليني لقيمة الليرة، وهذه الحجة تقول انه لما القى السنيور موسوليني بيانه المشهور في « بيزارو » ١٩٢٦ كان الجنيه الاسترليني على قاعدة الذهب وحدد سعر الليرة – ٤٦ ر ٩٢ بالنسبة الى الجنيه الذهب. ولما تركت بريطانيا قاعدة الذهب لم يطرأ تغيير على سعر الليرة. واليوم عاد السنيور موسوليني فحدد الليرة بالنسبة الى الاسترليني بسعرها القديم وهو ٩٢ ولكن الجنيه الاسترليني هو الذي خفض سعره الان وعلى ذلك خفض سعر الليرة ٤٠ في المئة

نداء لجنة السيدات العربيات في القدس

الى المؤتمر العالمي للسلام في بروكسل

ورد تحرير من اللورد سيسيل على لجنة السيدات العربيات في القدس يشكرهن فيه على تزويد المؤتمر العالمي للسلام – الذي تم انعقاده في مدينة بروكسل – بنسخ من ندائهن المرسل للمؤتمر المذكور. ومن جملة ما ورد في تحرير اللورد سيسيل المذكور ما يأتي:

« توزعت نسخ من ندائكن على جميع اعضاء المؤتمر البالغين أربعة آلاف عضو وتقرر بحث مطاليب العرب بفلسطين في اجتماع عصبة الامم باقرب وقت كما ورد في النداء الذي تكرمتن بارساله »

يافا: يوم الخميس في ٢٢ رجب سنة ١٣٥٥ الموافق ٨ تشرين اول ١٩٣٦

صاحب الامتياز إبراهيم الشنطي

المحرر المسئول: شوكت حماد

رقم التلفون ١١٨٧ و ١٠٧٥

الدفاع

جريدة يومية سياسية مصورة

العدد ٧١١ السنة — الثالثة

ادارة الدفاع : شارع اسكندر عوض — يافا

العنوان البرقي : الدفاع يافا — ص. ب. ٢٥٥

قيمة الاشتراك في فلسطين عن سنة ١٥٠ عن نصف سنة ٨٠

« « الخارج « « ٣٠٠ « « « ١٦٠

صور عالمية على هامش الحوادث

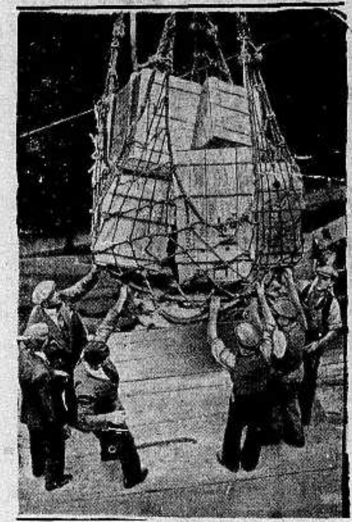

البحارة الانكليز ينزلون ١٦ صندوقا داخلها امتعة جلالة الامبراطور هيلا سلاسي

هتلر فوق سيارته يحيي العمال بمناسبة افتتاح الطريق الجديد بين برسلو و كريبو وطول هذه الطريق الف كيلومتر

المسيو لتفنوف وزير خارجية روسيا خارجاً من، واقعصة الامم بعد ان نصب عليها

الفريق الانجليزي الفائز في سباق الموتوسيكلات الدولي

مباراة كرة القدم بين الفريقين الالماني والتشكوسلوفاكي وقد فاز الفريق الاول باصابتين

وزير التجارة الافرنسية المسيو باستيد اثناء زيارته للدكتور شاخت مدير بنك الريخ . وذلك عند عودته من وارسو عاصمة بولونيا

للممثل السنمائي لويس ترنكر اثناء وجوده في ايطاليا لصنع فلم جديد يسمى « كوندوتيري »

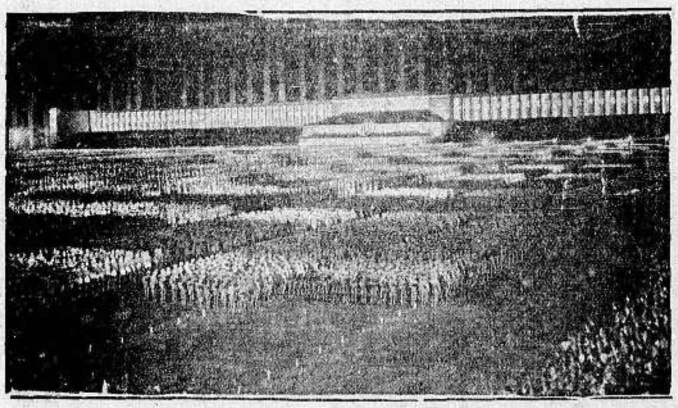

منظر الجيوش الالمانية والجماهير بالقرب من مؤتمر النازي يصغون لخطاب هتلر التاريخي « وقد اخذت هذه الصورة اثناء الليل »

الى اليمين الخريطة الحربية الاسبانية وترى هجوم الوطنيين من الشمال بقيادة الجنرال مولا ومن الشرق والجنوب بقيادة الجنرالين « فرانكو وياغو » وترى في الصورة مدريد هدف هجوم الثوار

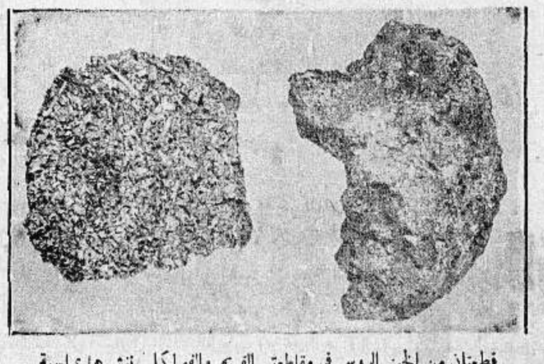

قطعتان من الخبز الروسي في مقاطعتي القريم والفولكا . ننشرها بمناسبة ما نقلته الانباء عن المجاعة الروسية الحالية

الى اليسار : المسيو سبناز وزير الزراعة في فرنسا والمسيو ليون بلوم رئيس الوزراء والمسيو اوريول وزير المالية بعد الجلسة النهائية لتعيين سعر الفرنك الفرنسي

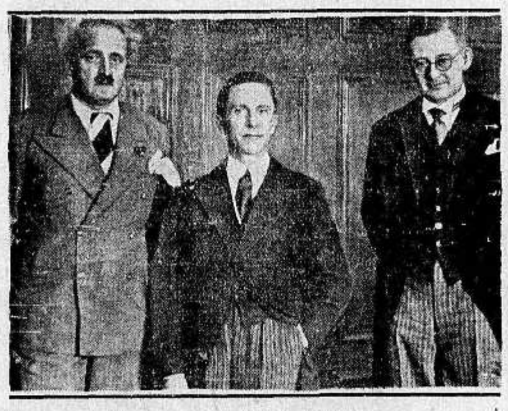

صورة تمثل الدكتور غوبلز في الوسط اثناء زيارته لاثينا عاصمة اليونان . والى يساره المسيو كوتزياس، والى جانبه الوزير اليوناني وحاكم اثينا

مطبعة جريدة الدفاع — يافا

يافا — يوم الجمعة في ٢٣ رجب ١٣٥٥ الموافق ٩ تشرين اول ١٩٣٦

صاحب الامتياز : إبراهيم الشنطي

المحرر المسئول : هوسكت حاد

رقم التلفون ١١٨٧ و ١٠٧٥

الدفاع

جريدة يومية سياسية مصورة

العدد ٧١٢ — السنة الثالثة

ادارة الدفاع : شارع اسكندر عوض — يافا

العنوان البرقي : الدفاع يافا — ص. ب. ٢٥٥

قيمة الاشتراك في فلسطين عن سنة ١٥٠ عن نصف سنة ٨٠

» » » الخارج » » ٣٠٠ » » » ٦٠

في الموقف الحاضر. دعوة اللجان القومية منفردة للاستشارة. أمام المرحلة التاريخية الخطيرة. عطف العراق وجهود الهند. معركة قرب حيفا

أمـــام التاريخ

الى أيام واللجنة العليا بين فكرتين : دعوة اللجان ، وعدم الدعوة . ولكل وجهة نظر آراؤها . أخيراً كان الحل الوسط ، وهو الاجتماع بهذه اللجان منفردة ، واستشارتها . وهو حل أرضى الفريقين ، ولا بأس به .

إذن بعد أيام تقول البلاد كلمة في أخطر مرحلة واجهتها منذ الاحتلال الى اليوم . وهذه اللجان التي وضعت الخطة التي سارت عليها البلاد نصف سنة ، تقوم الآن لتضع الخطة الجديدة . الخطة التي سوف تؤثر كل التأثير على مستقبل فلسطين ، وحياة هذه الامة .

على أبواب الحياة الجديدة يقف مليون نسمة ، ليقرروا الاتجاه الذي ارتضوه لانفسهم بعد أشرف كفاح عرف في حياة الامم المجاهدة . أي خطورة أقوى من هذه الخطورة ، وأجل شأنا ؟ أي عهد أخطر من هذا العهد ، وأبعد أثراً ؟ الشجاعة الآن تظهر . الفكر الملهم الآن يظهر . رباطة الجأش ، هذا يومها

فلسطين أمام الاستفتاء التاريخي العظيم

فلسطين تودع الماضي كله ، وتستقبل عهداً هي تقرره

فلسطين تطوي صفحة وتفتح أخرى لتقول كلمة العمر

لم نكن ندافع عن بلادنا حينما بدأنا حركتنا . كنا يومئذ ـ والى الآن ـ الصف الأول ، أو الجبهة الاولى ، أم الخندق الاول فى ميـــدان الصراع بين الصهيونية والملك العربي . فلقد كانت هذه طامعة ليس بفلسطين فحسب ، بل بشرق الاردن أيضاً ، ثم بما وراء ذلك . فالآن ، ونحن على أبواب الحياة الجديدة ، لا نقول كلمتنا في مستقبل فلسطين فقط ، ولكن نقولها فى مستقبل بلاد عربية أخرى . ومن ههنا يظهر العبء ثقيلا ، والامانة رهيبة . ومن ههنا ينبغي أن نظهر شجعاناً ، حفاظاً على الملك العربي جميعه

قدمنا للعالم نموذجاً مدهشاً من العمل العبقري ، تدفع الامـة المكافحة ثمنه أغلى ما تملك ، وأكرم ما عندها . على أسلوب آبائنا في الدفاع عن الوطن الاعز ، جرينا أسخياء إلى حد الكرم المجنون . قدمنا ذلك العمل العبقري ، وجاء اليوم تقديم الرأي الذي سيطلع العالم كله عليه ، فليكن مثل العمل عبقرياً . أمم الاسلام ، وشعوب العربية ، والشرق كله فى ترقب ما يكون من هذه الامة ، فلترسل النطق ملهما ، تنزيلا من الله الذي أحاطها برعايته فى أدق مراحل حياتها ، حين لم يبق بينها وبين الجلاء غير مسافة الباع القصير

اليوم يتحلى الصدق في قول ابي الطيب المتنبي « الرأي قبل شجاعـــة الشجعان » فليحقق كل وطني أن يقدم رأيه ، إلا وهو موزون من ناحية الوطنية العامة ، لا يظهر عليها أثر من آثار المصالح الشخصية . هذه الكلمة تتعلق بالصلة الوثيقة في حياة أمة ، ومستقبل بلاد ، وأيام قادمة تواجه عالماً عربياً بأمره

العمل الصحيح الشاق يبدأ الآن . لم نفرغ من أيام المثابرة في العمل . بل هذه الايام أشقها ، وأبعدها أثراً . والوطنية الصحيحة تقف الآن أيضاً مستجمعة كل ما أودع الله وجدانها وقلبها ، لتقول كلمة الحق ، في هدي من الماضي ، وعلى قبس المستقبل الحافل

والصهيونية ليست زوبعة ما أسرع ما تخمد . كلا ، إنها المال الذي يتلاعب بالمحتاجين من دول وشعوب . وهي الدعاية التي تضال عالما بكامله . فلا نستخف بها ونحن نواجهها في حياة الكفاح . ولا نقصر جهودنا معها على هذه المعركة . بل يجب استئصالها من الصميم ، لكي لا تقوم لها قائمة فيما بعد . يجب انهاك قواها بالمرة ، ليتبدد آخر حلم اتشحت به وهي في مؤامرتها الخبيثة الشيطانية . هؤلاء اليهود ، اذا تركناهم وشأنهم ، ربما عادوا من جديد ، وفي غفلة من الايام ، وتصدوا لنا . لا ، العقل ، والوطنية ، والفكر — كلها تقول بالقضاء على الصهيونية الى الابد

ولقد نسر اذ شرفنا الله باستئصال هذه الحركة الفظيعة ، فوقينا الملك العربي شر المكر ، والدسيسة ، والخبث . ومن أجل هذا تقدمنا بابنائنا ، وأموالنا ، وبلداننا ، وقرانا — جميعاً نفتدي بها الوطن الامجد . اي فخر يعادل هذا الفخر ؟ يا عربي فلسطين : ثم فى المستقبل على هذا المجد ، فلقد استأصلت داء رهيباً كان اخوك فى سوريا ، والعراق ، وشرق الاردن عرضة له !

والآن ، وفي ساعة التاريخ الرهيبة . فى الوقت الذي يتلو فيه عرب فلسطين مستقبلهم الخطير . تسأل فلسطين الصابرة كل لجنة قومية ان تفكر ، وتفكر ، وتفكر قبل ارسال الرأي النهائي . ها هو التاريخ يحمل قلمه ليخط ، فى الساعة الثانية عشرة ، كلمة الدهر . فليتق الله كل مدعو الى ابداء الرأي ، ولينطق به اذا نطق مجرداً عن النفس ونوازعها ، خالصاً لوجه الله ، وحق هذا الوطن الاقدس

ابرهيم

في الموقف الحاضر

فلسطين العربية تواجه مرحلة خطرة وتاريخاً هاما

اللجنة والموقف الاخير

اجتمعت اللجنة العليا أمس . وقد وقعت مذاكرات طيلة أمس الاول ، وأمس أيضاً . والمفهوم أن سماحة الاستاذ القصاب ، قد حضر الاجتماع ، كما حضره رسول جاء بعد الظهر من عمان ، وهو مرافق سمو الامير عبدالله ودام الاجتماع طويلا ، لانه كان أمام واجبين : اعطاء رأي فى موضوع بيان الملوك ، ومواجهة الامة في شخص لجانها القومية

دعوة اللجان للاستشارة

وقد كان هناك فكرة دعوة اللجان الى مؤتمر . وقامت فكرة أخرى تعارض قائلة على اللجنة العليا أن تقول كلمتها ما دامت الامة قد وضعت ثقتها فيها وأخيراً توصلت اللجنة الى فكرة صالحة جداً ، وموفقة ، وهي دعوة اللجان القومية منفردة ، وعلى وجه سري ، لاستشارتها . ففي خلال أيام قليلة جداً تكون المدن والبلدان قد أبدت رأيها فى الموضوع

واجب اللجان القومية

وبعد أخذ الرأي النهائي ، ستتصل اللجنة بالملوك والامراء ، وتبلغهم رغبة البلاد . ومن ثم تكون القول الفصل في الموضوع . والذي علمناه أن هذا سوف لا يستغرق وقتاً طويلا . وهكذا تواجه البلاد اليوم وغداً وبعد غد موقفاً فاصلا جداً ، وعلى اللجان القومية أن تدنو منه محتفظة برصانتها ورباطة جأشها ، ومعالجتها الموضوع بحرص وحذر شديدين

عمل التاج العربي

والذي قلناه أمس أن التاج العربي قام بمهمته خير قيام . وقد قدم ما أستطاع ، ولعرب هـذه البلاد أن يقولوا كلمتهم النهائية . وهذه الكلمة بدأتها اللجنة العليا ، واحتاجت ، بعـــدئذ ، الى آراء اللجان القومية متفرقة لاعطاء القرار الحاسم .

اللجنة الملكية والراديو

واذاع راديو لندن مساء أمس استعداد اللجنة الملكية للسفر ، وانجازها جميع مهامها ، وانتظارها إشعاراً سريعاً لتنخف الى أول باخرة . واللجنة كانت شديدة الميل ، من قبل ، الى السفر . والذي نعلمه أنها أبدت هذه الرغبة قبل شهر لولا إشعار وصلها من القدس باحتمال الأخر . اما الآن ، وبعد الجلسة الـتي عقدتها في دار وزارة المستعمرات ، فانها على أهبة القدوم

فشل وزير المستعمرات

والذي نستطيع قوله الآن ، ونجزم فيه ، أن الامور تطورت على غير ما كان يريده وزير المستعمرات المستر أورمسبي غور . فوساطة نوري باشا كانت الى حد كبير على غير إرادته . وتدخل ملوك العرب كذلك . لكنه أصبح أمام مشكلة ضغطت عليه فيها جهات أخرى . فان وزارة الهند قدمت تقاريرها . ووزارة الخارجية أيضاً . وواجهت بريطانيا قوة عربية وإسلامية ، لم يكن في المستطاع تجاهلها

القضية أصبحت عالمية

وبفضل هـــذه الجهود المدهشة ، أصبحت قضية عرب فلسطين عالمية فقد دوى الصوت في لندن ثم في جنيف ، وبادرت الحكومات العربية والاسلامية إلى العمل وتطور الحال جداً . وأول دليل على تحول القضية من صبغتها المحلية الى صبغتها العالمية ، قبول تدخل ملوك العرب وامرائهم .

نوري باشا الى بغداد

وجاءنا الليلة أن نوري باشا من المحتمل جداً تحويل وجهـــة سفره الى بغداد ، فلا يأتي فلسطين في الايام القليلة القادمة . ذلك بان فخامته سيقدم خلاصة وافية لاعماله في لندن وباريس وجنيف . فقد اجتمع فخامته بشخصيات كبيرة حادثها في شئون فلسطين . ورغم اتصاله البرقي الدائم بحكومته فى بغداد ، فان أول واجب الآن أن يقابل جلالة الملك غازي ، وفخامة الهاشمي باشا

فشل مكيدة اليهود

وقد توارى اقتراح مؤتمر المائـدة المستديرة . فان لندن علمت ، بما لا يقبل شكا ، أن العرب يرفضون كل الرفض هذا الاقتراح . وقد قيل لها ذلك على لسان شخصية عربية محترمة ، وعلمته عن طريق القدس أيضا . وهكذا يئس اليهود من الاجتماع بالعرب ، وافسد عليهم الرأي العربي تلك المكيدة التي أرادوا بها الظهور أبرياء أمام العالم

مشروع اتحاد عربي

والذي علمناه مؤخراً أن نوري باشا أثناء اقامته في لندن ، أعرب عن رأيه في اتحاد عربي يقوم بـــين : العراق ، وفلسطين ، وشرق الاردن ، تضم اليه سوريا في المستقبل القريب . وهـــذه المجموعة تكون مهيأة لاتحاد عربي أوسع سيتناول الدولة السعودية واليمن . ونؤكد كل التأكيد أن هذا الاقتراح نظرت إليه لندن بدرس عميق

اثناء عمل اللجنة

وربما سمعت اللجنة الملكية شخصيات عربية محترمة . والمفهوم أيضاً أن هـذا الرأي أبداه نوري باشا نفسه . على أننا لا نجزم بما كان الجواب . لكن ما نجزم به هو أن شخصيات محترمة ستحضر الى فلسطين خلال إقامة اللجنة الملكية والذي علمناه أيضاً أن نوري باشا أمر وهـو فى لندن على انه يعمل بصفته الرسمية كوزير خارجية ، وليس كعربي فقط .

رأى ملوك العرب

والذي فهمناه ان شخصيات عربية كبيرة سألت عن معنوية هذه البــلاد ، فقيل لها ما يجب ان يقال ، وما عرف عن هذه المعنوية من مضاء وقوة وأبدى ملوك العرب وامراؤهم رأيهم صريحـــا في الحالة بعد الوقوف على دقائقهـــا . وهكذا تقدموا بالقرار الذي انتهـــوا اليه .

البقية على الصفحة الرابعة

وجهة نظر

مقال في مجلة بريطانيا العظمى والشرق

عطف الهند المسلمة ورفض مؤتمر المائدة المستديرة

فيما يلي قطعة من افتتاحية مجلة « بريطانيا العظمى والشرق » أو « النير إيست » سابقاً ، نترجمها على أن الذي يهمنا فيها تعذر انعقاد مؤتمر المائدة المستديرة لرفض العرب الشديد له ، وموقف مسلمي الهند المدهش من عرب فلسطين :

اللجنة العليا والاضراب

هل يعلن وقف الاضراب ؟ هذا هو السؤال الذي يرسله كل مهتم بشئون الشرق ، لا بشئون العالم ، لان فلسطين هي القضية التي تهز قلوب الدنيا جميعاً . ويجيء الجواب على هذا السؤال دائما حاملا الشك بدل اليقين

أما الناس فقد تأكدوا من أمر واحد ، وهو ان الحكومة البريطانية لن تجيب اي مطلب من مطالب العرب كثمن لايقاف الاضراب . ومادامت هذه هي الحقيقة التي لا نزاع فيها فلم يبق الا طريقة واحدة لحل هذه المعضلة . فان اللجنة العربية العليا لا يمكن ان تعلن انهاء الاضراب إلا اذا فقدت مكانتها بين العرب . ولهذا لم يبق ، والحالة هذه إلا ان يحل الاضراب بطريق غير مباشرة فتستتر اللجنة بالغير وهذا ما يرجو أصدقاء فلسطين ان يحدث قريباً

بيانه ملوك العرب

ان العقبة في حل الاضراب لتذلل اذا اذاع ملك الحجاز او ملك العراق او امام اليمن ، الذين لهم موقفهم المعروف من القضية الفلسطينية ، بياناً على الشعب العربي الفلسطيني يطلبون فيه وقف الاضراب ووضع الثقة في اللجنة الملكية . واذا لم ينشر مثل هذا البيان فان الاراضي المقدسة ستصبح ميداناً للخراب والدمار ، ومسرحاً للقتال تسفك فيه الدماء ، ويكون وقف الاضراب عنوة سبيلا لاثارة المخاوف والرعب .

وقد وضع المندوب السامي الخطط اللازمة التي تكفل تسليم القيادة الى الجنرال « دل » وسوف لا يكون جميع رجال هذا القائد العام تحت امرته إلا في اواسط هذا الشهر . وعندئذ اذا استمرت اعمال العنف ولم تقف ، فان القيادة العليا ستنتقل الى الجيش ، رغم ان الادارة المدنية ستبقى تزاول اعمالها الاعتيادية .

سمعة بريطانيا المجروحة

واذا انقلب الصراع الى حرب عادية فان تكاليفها ستكون ضخمة ، إذ ان هذه الثورة حتى الآن قد كلفت الخزينة الفلسطينية القسم الاكبر من الوفر في خزائنها . ومهما يكن الامر فان الناحية المالية لهذه النضية هي اقل نواحيها أهمية . إذ ان الشيء المهم جداً في هذه المشكلة هو سمعة بريطانيا العظمى ، التي قد جرحت في جهات متعددة . ولذلك يجب إعادتها الى سابق عهدها ، وإن الامبراطورية يجب أن تكون قوية ولكن عادلة أيضاً . ومن حسن الحظ ان يكون في فلسطين استعداد للاعتراف بأن العدل سيتبع في النهاية ، رغم الخطيئات التي ارتكبت ، وهذا يتوقف تحقيقه على اللجنة الملكية .

العرب واليهود واللجانه

ان موقف اللجنة الملكية من أصعب المواقف ، إذ ان تأليفها كان من أخطر القرارات التي اتخذتها الحكومة البريطانية منذ الحرب العظمى لمعالجة التزاماتها الخارجية فمن المسلم به أن العرب لا يثقون بها بسبب أن تواصي اللجان التي سبقتها لم تنفذ ، وقضيتهم اهملت ، ولم ينظر فيها . وكذلك الصهيونيون لا يرغبون فيها لانهم يدعون ان اللجان السابقة لم تعترف بقضيتهم اعترافاً صريحا كاملا . لكن على كل حال ، فاننا نعتقد ان تواصي هذه اللجنة ستنفذها الحكومة ، اذ في حالة عدم تنفيذها يكون العرب على حق تام في شكهم بحسن نيات الحكومة البريطانية .

وهكذا اذا انتهى الاضراب فان الآمال المنعقدة على اللجنة الملكية ستحقق خلال الاشهر القليلة القادمة ، وإلا فلا يستطيع احد ان يتنبأ عن الزمن الذي يعود فيه الاستقرار والسلام الى الاراضي المقدسة .

البقية على الصفحة الخامسة

فكرة تبعث حية

ضم فلسطين والاردن الى العراق

قيمة الضم من الوجهة القومية والدولية

فكرة طارئة اثارها اقطاب العراق وحمل لها في لندن القطب الكبير نوري باشا السعيد . وقد اوجدها من قبل المغفور له الملك فيصل الذي كان يعني بقضية العرب في فلسطين عناية تامة . فقد تفهمها كل التفهم وادرك ما استتر من غامضها ، ولم يفقه ما يرمي اليه اليهود من تهويدها . وهذا وحده كان كافيا لان يهيب به الى بذل المساعي لانقاذها ، ولكن المنية عاجلته فلم يتح له البقاء حياً ليرى مبلغ ما وصل اليه الشعب العربي في فلسطين من ارتقاء فكري ، ونهضة وطنية تمثلت فيها التضحية والبذل باجلى وانبل معانيهما

فكرة تبعث

بيد ان الرجال الذين عملوا وفيصلا في حقل القضية العربية لم ينسوا النهج الذي رسمه لنفسه ولهم في أن واحد . ومن البديهي ان نقول ان نوري باشا السعيد كان في مقدمة هؤلاء العاملين الذين وثق المغفور له بهم ثقة عظيمة فكان يفتح له صدره وما فيه من مكنونات ، ويطلعه على ادق الامور وايسرها في السياسة التي كان يتمشى عليها ، سواء ما يتعلق منها بالقضية العربية الكبرى ، او بالقضايا المتفرعة عنها في مختلف اقطار العرب . ونحن لم ننس بعد تدخله في القضية العربية الكبرى تدخلا كاد يؤدي الى توحيد سوريا والعراق ، لو امال الله اجله ، بل ان هذا الامر كاد يكون واقعاً لولا ظرف « خاص » طرأ في دمشق فحال دون السير في هذا السبيل لتحقيق الامنية الغالية ! وقد كان نوري باشا اليد اليمنى لفيصل العظيم في مشروعه هذا .

واليوم فلسطين

ولكن اذا لم يتح للمغفور له ان ينفذ فكرة ضم سوريا الى العراق فان الاقطاب الذين عملوا واياه رأوا في الظرف الحالي فرصة سانحة لفكرة تماثلها وتحاكيها . وهي فكرة ضم فلسطين وشرقي الاردن الى العراق . ولقد كان نوري باشا ، مجدد هذه الفكرة وباعثها ، فبسطها في لندن كفكرة تمثل من جهة حنين العرب اليها كما تمثل الحل الافضل للمشكلة الفلسطينية التي تعاني منها بريطانيا ما تعاني . ونحن لا ندري حتى اليوم المدى الذي ذهب اليه القطب العربي بمساعيه ، ولا المدى الذي ذهبت اليه الحكومة البريطانية في تقبلها هذه الفكرة ولكن الذي ندريه هو ان الفكرة قد بعثت من مرقدها ، وانها طفقت تشغل حيزاً كبيراً في ادمغة بعض الساسة الانكليز الذين وجدوا فيها حلا يرضي العرب ، ويزيح عنهم كابوس المتاعب التي يلاقونها في هذه البقعة العربية من الارض وانا لنقول هذا دون ان نتغاضى عن وجود اليهود في هذه البلاد ، وما قد يخلقه هذا الحل من مصاعب يوجدها اليهود لبريطانيا في اوروبا والولايات المتحدة .

نحن والفكرة

وانه لمن الافن ان لا نتلقى هذه الفكرة في كثير من الارتياح ، بينا نرى انفسنا واقفين على شفا جرف هار . والواقع ان بحث الفكرة في قبولها او عدمه ، لا يقدم عليه الا مستهتر مخول او ذو هوى يتعامى عن تلمس المصلحة . والواقع ايضاً انا يجب ان نعمل لهذه الفكرة بكل ما فينا من قوة ، فلا نحصر مسعانا في نطاق ضيق هو النطاق الاقليمي الذي تجلت سيئاته بأجلى معانيها ، وبخاصة في بلاد تحكم بالاغيار ، وليس الحاجز الاستعماري بالعقبة التي يجب ان تحول دون عملنا للفكرة . فقد اثبتت لنا الحادثات في جميع البلدان المماثلة اوضاعها لاوضاعنا ، ان ليس هنالك من مستحيل ، وان الشعب الذي يعمل للوصول الى غاية لا بد مدركها .

بعد تدخل الملوك

وما كان لنا ان نحسب فلسطين بعد الآن بالقطر المنفصل — بما في هذه الكلمة من معنى ، عن الاقطار العربية الاخرى اثر تدخل ملوك العرب في قضيتنا فقد اكتسبت فلسطين بهذا التدخل صبغة جديدة اسبغتها عليها الاقدار ، رغم جبروت الاستعمار . وليس من السهل ان تعرض هذه الصبغة بعد اليوم الى الشرود ما دامت النهضة العربية في عنفوانها وما دامت المشاكل الدولية آخذة بالازدياد حتى ليكاد شبح الحرب يطل على الدول برزاياه ونوائبه .

من الوجهة القومية

وانا نعتقد الاعتقاد الجازم ، ان ليس هناك من يرتاب بالفوائد الجليلة التي تجنيها فلسطين من انضمامها الى العراق ، فالفائدة من الناحية القومية بهذا الضم واضحة جلية لا تحتاج الى تفسير ويكفي ان نقول انه يورث التعاضد في كثير من الشؤون الثقافية والاقتصادية ويحول للمرة الاخيرة دون استمرار الطامعين بطامعهم في التسلط على هذه البلاد سواء بالمهاجرة او بالشرائك الاخرى التي يعدونها لايقاع ابنائها فيها فيغدو العرب بذلك في نجوة من الاخطار التي يشكون اليوم شرها واذاها . ويخلق فينا عناصر جديدة من قوة الارادة ولامل الفسيح ، والانصراف الى مختلف النواحي المثمرة في الحياة

من الوجهة الدولية

واذا كان لهذا الضم فوائده من الوجهة القومية ، فان له فوائده العظيمة من الوجهة الدولية ايضاً ذلك لانه يضفي على فلسطين ثوباً جديداً لا أثر فيه لا وقبع الذي تتمثل فيه صنوف بغيضة من حكم كيفي يتفرع عنه كل ما تنفر منه النفوس البشرية الابية ، وذلك لانه يجعل من فلسطين بلداً له حرمته في الاندية الدولية ، التي يتمتع العراق في اوساطها بمكانة ممتازة ، وهذا فضلا عن تمثيله في العصبة تمثيلا يوطد من هيبته ويجعله منيع الجانب عزيزه ، فيكون لفلسطين من هذه المتعة والعزة نصيب واف وهو كل ما ترجوه وما تبتغيه . (...)

في السياسة العربية

التعاون الاقتصادي بين الاقطار العربية

ينمي الروح القومي ويعزز فكرة الوحدة

كان من جراء الازمة الخانقة التي سادت العالم ان لحق البلدان العربية من شرها الشيء الكثير ، لذا فكر كثير من رجال السياسة والاقتصاد في وجوب العمل على توثيق العلاقات الاقتصادية بينها تخفيفاً للازمة وانعاشاً لها . وقد نشرت الزميلة الاستقلال البغدادية مقالة قيمة في هذا الموضوع نقتطف منها ما يلي :

التضامن الاقتصادي العربي

اجمع المشتغلون بالقضايا القومية على ان الصلات الاقتصادية وتبادل المنافع من اقوى العوامل لتدعيم الوحدة وتقريب التضامن القومي ، فالبلاد العربية غنية بمواردها الطبيعية وحاصلاتها الزراعية والتجارية ، ولكن هذا الغنى مبعثر متناثر ، واغلبه ضائع ، وليست العزلة الا كالحجاب له ، يزيد في اخفائه عن الانظار والافكار

ولو اجتمعت الاقطار العربية فيما بينها وتعاونت على اكتشاف تلك الثروة واستخراجها ، وغزو الاسواق التجارية بها ، لاصبحت معظم بلاد العرب في حالة رخاء وانتعاش ، لان المواهب المدربة تتوزع حسب الحاجات ، وتستقر المرافق الاقتصادية وتنهض بالمشروعات الحيوية ، فان العرب أمس الحاجة الى مثل هذا التعاون . غير ان المفكرين ولا سيما اولي الامر لم يعنوا بهذه الناحية عناية جدية وانما تركوها للظروف وللصدف تحقق وتخلق ما شاءت حتى بقيت العلاقات الاقتصادية في فتور ، لا تتقدم او تنظم .

روابط السياسة لا تكفي

ان تنظيم الروابط السياسة لا يكفي لتقارب المقصود ، بل لا بد من تعززه بتعاون اقتصادي شامل لان ثروة العرب مهددة بالمطامع الاستعمارية وتلاعب بعض العناصر فيها ، فدفعا لهذه الاخطار نرى لزاما على الحكومات العربية ان تتخذ الحيطة من تلك الجوانب وتفتح بلادها لارباب الاموال والمواهب من ابناء العرب ليتقدموا الى استخراج كنوزها ويبحثوا عن منابع خيراتها فهم احق بها .

هذا العراق يفيض بانواع البركات ويتحمل انظم الشركات . فهو جم الموارد عزيز النتاج جليل الموقع خصب الارض وفير المياه ، ولكن تنقصه الرعاية والايدي العاملة التي تتمكن من الاستفادة والاستغلال بوجه عام ، ولو تيسرت له هذه العناصر لاحرز مكانة رفيعة في عالم التجارة والاقتصاد ، غير انه بقي ينتظر المستقبل الذي لا نهاية له ، وقد يضطر الى قبول مساهمة الشركات الاجنبية في بعض المشروعات والمصالح بحذر الحاجة ودوافع الافتقار ، ونحن لا ننكر هذه الحجة الا اننا نريد من يسد مدها عاجلا ، لئلا تزداد الايدي الاجنبية عندنا وتطغى على مرافقنا

الرجال الاكفاء للعمل

وخير لمستقبل هذه البلاد ان تستقدم من بعض البلاد العربية رجالا اكفاء ذوي مقدرة في الاستثمار والتصرف ففي سوريا كثير من العناصر العاملة القوية الفنية وفي وسعها ان تأخذ على عاتقها القيام بشتى المشاريع ، كما ان الناس تفاءلوا بزيارة الوفد الاقتصادي المصري للعراق قبل اشهر معدودة ، وحسبوها فاتحة عهد جديد تتقارب فيه المنافع الاقتصادية بين القطرين الشقيقين

عقد المعاهدات الاقتصادية

وقدمر زمن طويل ولم يظهر مغزى الزيارة بينما كنا نود ان يستفيد العراق من محاسن بنك مصر ، فعسى ان يكون طريق المواصلات الجوية الذي فتح قبل مدة مقدمة لتعاون اقتصادي كبير ونحبذ ايضا الاكثار من عقد المعاهدات التجارية بين الاقطار العربية بغية توثيق الصلات السياسية ، وقد احسن واضمو التحالف العربي بالتفاتهم الى الشؤون الاقتصادية واعتبارها من متممات التحالف الاخوي

واذا ساد التعاون الاقتصادي بلاد العرب فلا ريب ان جميع العقبات التجارية تزول وتصبح الاقطار بعضها اسواق بعضها دون تفاضل او حواجز

من بريد الدفاع

— ارسل الينا السيد مصطفى عبدالسلام كلمة مطولة رد فيها على ما نشر في جريدة لسان الدين الجزائرية نقلا عن جريدة النجاح ، للاستاذ الشيخ عبدالرحمن البرقاوي حول مسألة وقف زاوية الحاج عبده وتفسير نصوص شروط الواقف ، وما يتبع ذلك من تعيين الناظر على ان يكون الارشد فالارشد من ابناء الشيخ المتوفي وقد آثرنا الاشارة اليها لطولها وضيق المقام

— وكتب الينا السيد شفيق خازن كلمة طيبة حمل فيها على الاستعمار والاستعماريين ومجد فيها بطولة العرب واكبر فيهم روح التضحية الوطنية والمدافعة عن كيانهم المقدس بكل مرتخص وغال ، وختمها بالترحم على الشهداء المجاهدين الابرار .

اللجنة القومية تشكر الاطباء والصيادلة

جاء من مراسلنا في الرملة ما يلي :

كلفتني اللجنة القومية بالرملة ان اشكر بلسانها حضرات الاطباء والصيادلة لما يبذلون من الجهود الجبارة والمساعدة الطبية المرضى من عائلات المنكوبين . ولا يسعنا تجاه هذه الخدمات الجليلة إلا أن نشكر هؤلاء السادة . ونثني عليهم اجل الثناء .

هتلر والنحاس باشا

زار دولة النحاس باشا مصحوبا بحسن نشأت باشا ومكرم عبيد باشا ، الهر هتلر في قصر الرئاسة . وقد استغرقت الزيارة ١٥ دقيقة

وتناول الحديث العلاقات بين مصر والمانيا وعلى الاخص ما يتعلق منها بالشؤون الاقتصادية وقد رحب الزعيم هتلر بدولة النحاس باشا ومعالي مكرم باشا وزير المالية المصرية وتمنى ان يكون جو المانيا قد وافقهما مدة اقامتهما

فرد عليه دولة النحاس باشا شاكراً له وللحكومة الالمانية الحفاوة الكبرى التي قوبل وصحبه بها في الاراضي الالمانية ، وانصرف دولته ومعالي مكرم باشا وحسن نشأت باشا مودعين بالاكرام وقد اوصلهم تشريفاتي الزعيم هتلر حتى ساحة القصر الداخلية حيث التقط لهم المصورون الذين كانوا في انتظارهم صوراً عديدة

وقد ادى قره قول الشرف التحية للضيوف عند انصرافهم . وقد تحدث الى معالي مكرم عبيد باشا وكان الحديث مشبعاً بروح الود والتفاهم

سفر النحاس باشا

وتقول البرقيات امس ان دولته غادر برلين مع عقيلته ومعه لي مكرم عبيد باشا وعقيلته وكان في توديعهم الجالية المصرية ومندوبون من الحكومة الالمانية ورجال المفوضية المصرية .

أثر المقابلة

والمفهوم ان هذه المقابلة ستعقبها اتفاقات تجارية بين البلدين تعيد الازدهار السابق اليهما ، كما قيل ان مصر ستستفيد من اختبار الاخصائيين الالمانيين في كثير من مرافق بلادها .

ساعدوا

عائلات الشهداء

والمنكوبين

بلدية حيفا

اعلان مناقصة

يطرح للمناقصة انشاء مراحيض ومباول عمومية في وادي الصليب ويمكن الحصول على شروط المناقصة والمراجعات وتفاصيلها من مكتب مهندس البلدية كل يوم من الساعة العاشرة صباحاً لغاية الواحدة بعد الظهر ما عدا ايام الآحاد لقاء دفع تأمين قدره خمسة جنيهات فلسطينية تعاد لصاحبها بعد تقديم العطاء مصحوباً بكافة الخرائط او المستندات

تقبل العطاءات لغاية ظهر يوم الاربعاء الواقع في ٢١ تشرين الاول سنة ١٩٣٦ في مكتب سكرتير البلدية في ظروف مختومة توزع مع كل نموذج عطاء

ش . ل

وكيل رئيس لجنة البلدية

حيفا في ٣٠ ايلول سنة ١٩٣٦

رسالة العراق

فلسطين في الخضم العربي

حفلة المدرسة الحربية — باخرة عراقية جديدة

بغداد في ٥ تشرين الاول لمراسل الدفاع الخاص — بالبريد الجوي

صدى التحامل البريطاني

اوضحت في رسالتي السابقة ، ما كان للمظهر الذي ظهرت به الوزارة البريطانية من اثر في الاوساط العراقية كلها . والى الآن فاقول ان كثيرين ممن كانوا مندمجين باللجان التي الفت لمعاضدة فلسطين ، ما فتئوا يفكرون في خلق وسائل جديدة لتكون المعونة مثمرة اكثر من ذي قبل . وقد علمت ان لجاناً تتألف لعمل يانصيب ، وان روايات ستمثل ، وحفلات ستقام في دور السينما لهذه الغاية . والواقع ان التحامل على العرب الذي تبدى في وزارة المستر بلدوين كان له مفعوله العظيم هنا وقد ايقن العرب في العراق ان المقصد منه انما هو ارغامهم على الجنوح الى السكون وحملهم على ان يؤمنوا بعدل اللجنة الملكية في نتيجة التحقيق الذي ستقوم به ، من دون ان يتجلى من جانبها بادرة واحدة تدل على حسن النية وهذا لا يعني إلا العودة الى العهد السابق بويلاته وشذوذه بعد تضحيات جسيمة قاموا بها طواعية واختياراً . لذا كان لهذا النهج الذي تبدى فيه تحامل الوزارة على عرب فلسطين ، وقعه العظيم في العراق فتضاعفت الهمة ، واستفحل النشاط في جميع (النواحي) التي يستطاع ان تنال منها فلسطين فائدة ونفعاً !

هذه الظاهرة

ولا ريب ان لهذه الظاهرة مغزاه العظيم ومعناه الجليل . فان الاستمرار في بذل المعونة ، والعناية الفائقة في شؤون فلسطين ، انما يدل في جلاء على ان هنالك عقيدة ثابتة تستحث الهمم ، وايماناً راسخاً يهيب بالناس الى ان لا يتناسوا أن هناك عرباً عرباً معرضون الى الاخطار يستنجدون بهم ويستغيثون . وليس لعرب العراق ان يفخروا بهذه الخدمات التي يقومون بها نحو اخوانهم ، فهم يشعرون انهم انما يقومون بواجب عظيم يلقي على عواتقهم وينبغي ان لا يجهل اخواننا عرب فلسطين ان العراقيين لن يغضوا الطرف عن القيام بهذا الواجب مهما يطل أمر الحركة الوطنية في بلادهم .

حفلة المدرسة الحربية

في بغداد مدرسة حربية حديثة تضاهي مدارس اوروبا بتعاليمها العسكرية وقد اخرجت حتى اليوم مئات من الضباط العاملين في الجيش الذي اظهر في مواقف عدة من الدربة ما اثبت انه لا يقل عن الجيوش الاوربية انتظاماً . وقد اقامت المدرسة حفلتها السنوية التي جرى فيها استعراض طلابها ، وحضرها جلالة الملك والوزراء والنواب والوجوه ، فتجلت فيها مواهب الطلاب وما اكتسبوه من علم وفن عسكريين . ويجدر بي ان اذكر هنا ان هذه المدرسة سيوسع نطاقها لتأخذ عدداً اوفى من الضباط ، بعد ان اصبحت الخدمة العسكرية في العراق اجبارية

باخرة عراقية

وافت اشارة لاسلكية من لندن بان الباخرة (عراق) الجديدة التي صنعت اخيراً ستترك لندن قريباً ، وسيكون موعد وصولها الى ميناء البصرة يوم ١٥ تشرين الثاني فيجري في هذا اليوم احتفال شائق يحضره وجهاء البصرة ورؤساء الشركات .

الانتداب الاجنبي مهما يكن نوعه لا يقبل به عربي في فلسطين

تقول جريدة « فري اكسبرس » في آخر عدد وصلنا منها ،

ان هنالك مؤامرة حاكتها مجالس الصهيونيين السرية ضد بريطانيا . وتتناول هذه المؤامرة الانتداب البريطاني على فلسطين الذي اعطي لها من قبل جمعية الامم عام ١٩٢٢ ولما كان هذا الانتداب على بساط البحث لم يبد الصهيونيون اي تخوف من هجرتهم الى فلسطين وكانت مناورات اليهود خلال عدة سنين مضت تدور كلها وقبل كل شيء حول خلق « كذا » مملكة اسرائيلية في فلسطين « البوابة الكبرى بين الشرق والغرب »

ولقد عارض العرب بكل قواهم مزاحمة الصهيونيين لهم في عقر دارهم وكثير آمالاً عانوا اسخاطهم بثورات متوالية ارقلة مساعي الصهيونيين . وهي الاضطرابات الحالية تنذر « الوطن القومي » بالويل وتقضي على كل امل يرجى ويحمل الصهيونيون بريطانيا مسئولية هذه الاضطرابات ويلحون عليها بطرد العرب « كذا » من بلادهم ولو ادى الامر الى استعمال أشد انواع القسوة .

ومن اجل هذا كله دبروا مؤامرتهم الكبرى في عالم الخفاء . وترمي هذه المؤامرة الى نزع الانتداب البريطاني من فلسطين ووضعه في يد ايطاليا او اميركا . وقد تنبه الرأي العام الانكليزي الى هذا . وهاهي الدلي ميل « تشر » بوضع الانتداب في يد « ايطاليا » كما ان السير اوستن تشمبرلين يذكر مجلس العموم انه امر عام ١٩٢٢ على انتداب الولايات المتحدة على فلسطين

والذي تؤكده الجريدة « فري اكسبرس » و « الدلي ميل » والسر اوستن تشمبران أن فلسطين بلاد عربية وستبقى الى ابد الدهر . وليست هذه البلاد بالسلعة في الاسواق تمنح تارة لبريطانيا وتارة أخرى لايطاليا وثالثة للولايات المتحدة ، فليطمئن كل هؤلاء ما دام في البلاد العربية مجتمعة نفس واحدة لا تنام على ضيم

المحاصرون في قصر طليطلة

ابطال القصر احدوثة العصر

الف وستمائة مقاتل يحاصرون ٦٩ يوماً

شاهد العالم كثيرا من البطولة في الحرب الاهلية الاسبانية فقد ابدى الطرفان المتحاربان : الوطني والشيوعي، كثيرا من التضحية والشجاعة . ومما يؤسف له ان تضحي حياة آلاف مؤلفة وان تهدم الاثار القديمة وتحرق الكنوز الثمينة ارضاء لشهوة موسكو وتنفيذا لاهدافها .

على ان ما يثير الاعجاب هم الوطنيون الذين كانوا محاصرين في قصر طليطلة والذين انقذهم جنود الكولونيل ياكو الوطني بعد احتلال المدينة .

ونظراً لاهمية هذا القصر الذي تحصن فيه الوطنيون نذكر المعلومات التالية عنه :

بنى الملك الونزو السادس سنة ١٠٨٥ القلعة التي اصبحت فيما بعد بلاطاً للملك فرديناند ثم جاء كارلوس الخامس ملك اسبانيا وشمال ايطاليا وامبراطور المانيا الذي كان يفتخر بان الشمس لا تغيب عن ممتلكاته واعاد بناءه .

وكان ذلك في القرن السادس عشر لكنه احترق ثلاث مرات : اولها سنة ١٧١٠ في الحرب الوراثة على العرش الاسباني ثم احرقه الفرنسيون عند ما غادروه في حرب نابليون مع اسبانيا (١٨١٠) واحترق قضاء وقدرا للمرة الثالثة سنة ١٨٨٧

واصبح منذ سنة ١٨٨١ مدرسة حربية ومتحفاً عاما للقوات الاسبانية من برية وبحرية (اقتبسنا هذه المعلومات عن مجلة السفير الانكليزية) .

وعندما بدأت الحرب الاسبانية الاهلية ثار الوطنيون في كافة انحاء البلاد فتمكنوا في بعض المدن من الاستيلاء على الحكم بينما فشلوا في غيرها وقضي عليهم سوى طليطلة وتوليدو حيث تحصن الوطنيون في المدرسة العسكرية اي في القصر وظلوا فيه يقاومون الى ان وصلتهم نجدة وطنية انقذتهم من الموت

ابتدأ الحصار منذ ٦٩ يوما وكان عددهم آنئذ ١٦٠٠ شخص من رجل وامرأة وطفل . وكان الشيوعيون يشنون غارات متواصلة على القصر وكان المحاصرون يردونهم دائماً فاشلين بعدان يكبدوهم خسائر كبيرة

وكان الطعام في هذه الاثناء يتناقص شيئاً فشيئاً الى ان نفذ وكان عندهم ٩٧ حصانا و٢٧ بغلا ، فاقتاتوا بها ولم يبق منها الآن الا حصان واحد وخمسة بغال وكان طعامهم مقصوراً على اكلة واحدة يومياً . لكن كل هذه الحالة لم تكن تمنعهم من طبع جريدة يومية يستقون اخبارها بواسطة آلة الراديو التي كانت عندهم . ولهذا اقاموا حفلات الافراح عند ما دخل الوطنيون ايرون وعند ما احتلوا سان سبستيان .

وقد صمم الشيوعيون على القضاء عليهم بنسف القصر فارسلوا اليهم سفير الشيلي كي يطلب الى النساء والاطفال مغادرة القلعة قبل نسفها . فقابله القائد بانفة واباء وقال له : اذا كان السلك الدبلوماسي يريد ان يتصل بنا فليفعل ذلك بواسطة حكومة بورغوس التي نحن من رعاياها . قل للجميع ان الاطفال والنساء الوطنيون يفضلون الموت مع أقاربهم جنباً لجنب نسفاً على الموت على ايدي الحمر تقطيعاً .

ولم ينسف القصر كما كان منتظراً رغم التضحيات الكبيرة التي قدمها الشيوعيون في سبيلها إذ ان الوطنيين المحصرين طالما هاجموا بالرشاشات القائمين بالحفر تحت القصر بقصد نسفه وافنائهم

وكانت نتيجة النسف ان تهدم اكثر من نصف القلعة التي هاجمها الحمر مرات اخرى يريدون الاستيلاء عليها بالسلاح الابيض فارتدوا خائبين . لكن بعد اشتباكات دموية خسر فيها الطرفان كثيراً وتهدمت البقية الباقية من القصر فبقي الوطنيون في المطبخ وفي توابعه يقاومون من هناك ويردون الهجمات المتوالية التي يشنها عليهم الشيوعيون

اراد الحمر قتلهم حرقا بعد ان فشلوا في نسف القلعة وفي اخذها عنوة فشرعوا يصبون البترول على القلعة ويرموزعيها اللفائف المشتعلة . لكن هذه الطريقة ايضا باءت بالفشل اذ ان الوطنيين المحاصرين لازموا القصر وصدوا جميع الهجمات الى ان انقذتهم الفرقة التي كان يرأسها الكولونيل ياكو الذي احتل المدينة وطرد الشيوعيين منها

ان حكاية الحصار هذه اشبه بحكايات الف ليلة وليلة . وسيتحدث التاريخ عنها لانها مثال حي للبطولة والثبات والاستماتة . وقد وقف العالم معجباً بالابطال الذين ثبتوا الى النهاية حتى أن الهر هتلر نفسه ارسل لهم تهنئة على سلامتهم .

* * *

القوة الجوية البريطانية في العراق

جاء من بغداد ان مطار سن الذبان الذي اقرت وجوده المعاهدة البريطانية العراقية اصبح على وشك الانتهاء وان القوة الجوية البريطانية في مطاري الموصل والهنيدي قد انتقلت اليه ..

الخوف من ثورة قبائل الريف

فرنسا تسن قانونا يقضي باغلاق الحدود

قررت حكومة مراكش الافرنسية سن قانون يقضي باغلاق الحدود بينها وبين مراكش الاسبانية .

ويعزى السبب في ذلك الى تخوف حكومة مراكش الافرنسية من اجتياز بعض القبائل الريفية المسلحة للحدود وانضمامها بقبائل مراكش الاسبانية .

الاجتماع الاول

للجنة الملكية في لندن !!

هل بحثت في الاصول فقط أم تعدتها ؟

وافتنا الاخبار البرقية امس منبئة باجتماع اللجنة الملكية في وزارة المستعمرات للمرة الاولى في السادس من الشهر الحالي . وتقول هذه الاخبار ايضاً ان الاجتماع كان مقتصراً على بحث الاصول التي ينبغي للجنة ان تتبعها في التحقيق ، والامور التمهيدية التي يجب ان تكون اساساً لمباشرتها مهمتها

أهو اول اجتماع ؟

ولقد لفت نظرنا في هذه الاخبار ما جاء فيها من ان هذا الاجتماع انما كان الاول من نوعه ، في حين ان انباء سابقة اشارت الى اجتماعات عدة عقدتها اللجنة الملكية ، وبحثت فيها الوسائل التمهيدية التي ستسير عليها في خلال قيامها بالتحقيق . بل ان هذه الانباء كانت قد اشارت الى اكثر من ذلك ، فذكرت ان اللجنة بحثت المظالم التي يردد ذكرها العرب ، والشكاوى التي ملأ اليهود بها آفاق لندن ، وانها دققت في تقارير اللجان السابقة التي وفدت على فلسطين لتتفهم حقيقة الاوضاع فيها ولتأخذ فكرة صحيحة عن القضية التي عجز الساسة عن حل معضلاتها . فلم يزعمون اذن ان اللجنة عقدت اجتماعها الاول في وزارة المستعمرات وانها بحثت في هذا الاجتماع القواعد التي ينبغي لها ان تتمشى عليها ؟

اثر النشاط العربي

ولقد تألفت اللجنة الملكية في عهد ظهر فيه العرب بمظهر الشعب المستميت في سبيل درء الخطر الصهيوني عنه . فتبدت ارادتهم الحديدية في الاستمرار بالعمل الجبار الذي باشروه وكان ذلك اقوى باعث على تأليف اللجنة . وقد دلت الحادثات التي تتابعت بعد تأليفها على ان العرب لن يرجعوا القهقرى في جبهة كفاح الوطني . فكان ذلك معززاً للفكرة القائلة بايفاد اللجنة وسرعة ايفادها ويقول المنطق السليم بعد هذا ان السرعة في ايفادها تقتضي السرعة في قيامها بالتحقيق ، وهذا ما يجب ان يحملها على ان لا تبطئ بالاطلاع على خفايا المعضلة لذا نرجح القول انه ما كادت تمر على تأليف اللجنة الملكية ايام قلائل ، حتى تفهمت هذه الخفايا ، وتعرفت الى ما يجب ان تضطلع به من اعمال ، باجتماعات خاصة عقدتها لهذه الغاية . فليس الاجتماع الذي عقدته اذن في ٦ تشرين الاول ، بالاجتماع الفريد !

من ادلة مجيئها

ونستطيع ان نقول بعد هذا في كثير من الصراحة ان الاجتماع الذي عقدته اللجنة الملكية في وزارة المستعمرات انما هو الاجتماع الذي تقرر فيه ميعاد سفرها الى فلسطين والذي بحثت فيه شؤون اخرى خطيرة يتحول فيه الاتجاه الذي كان رسم لها او الذي كانت تود السير فيه الى ناحية اخرى ، وذلك بعد ان تطورت الحالة في فلسطين تطوراً خطيراً منبعثاً عن قوة ارادة العرب وعن طموحهم الى نيل حقوق يود الآخرون ان يقتصروا فيها على المظاهر فقط . فما كان في بدء النهضة منحصراً بوقف الهجرة اصبح من الواجب ان يتخطاه الى نطاق اكثر اتساعا . فمشكلة فلسطين لا يمكن ان تحل باخذ مطلبهم المتعلق بالهجرة فحسب ، وانما هي تحل بمعالجة الاسباب الاساسية الاخرى ايضاً وحكومة لندن لا تجهل هذه الحقيقة الرائعة التي تتمخض عنها افكار العاملين في العرب لذا نعتقد ان الاسس التي كانت وضعت للجنة الملكية قبلا ، والتي نرجح كل الترجيح انها كانت منحصرة بايجاد حل لمسألة الهجرة ، وقد حاق بها تبدل نود ان نلحظه من خلال ذلك الاجتماع . وليس من شك في ان الفضل في كل هذا انما هو لكفاح الشعب ولثباته بل لاستمراره في هذا الكفاح ولاعرابه عن ارادته الحديدية بالثبات فيه الى ان يقضي الله امره

ماذا في الزوايا ؟

واذا كانت اللجنة الملكية قد عقدت اجتماعها هذا لبحث الحالة في فلسطين والتطورات التي حاقت بها ، وما ساد بينها من آمال ونجاحه بعد ان تدخلت عناصر عربية قوية في قضيتهم ، فانه من الطبيعي ان يكون العرب في هذه البلاد على يقين من ان حركتهم الوطنية قد خلقت في لندن جواً جديداً مواتيا ، ولذلك ليثقوا من ان النضال الوطني هو وحده الذي خلق هذا الجو ، وانه بمقدار ما يسمو هذا النضال عن الهوى ويتنزه عن الميول ، تكون له روعته كما يكون له اثره ومفعوله . ونحن لا نود الآن ان نستبق الحوادث ، فان لكل حادث حديثه . ولكننا نود بينا ننتظر قدوم اللجنة الملكية الى بلادنا ، بمد تبدل الحالة التي ستسود البلاد في غضون هذا الاسبوع ، ان نكون على بصيرة من امرنا وان تكون الحكمة رائدنا . فلا نؤخذ بالمخدرات ، او بالكلام المعسول من جهة ، ولا نتبع النزعات الجامحة من جهة ثانية . وانما نضع مصلحة الوطن فوق كل شيء سائرين على غرار الذين ساروا من قبلنا من ابناء الاقطار الاخرى في عهد الانتقال الذي ينبغي لنا ان نعده من اكثر العهود خطورة

الاعانات لمنكوبي

الاضطرابات الحاضرة

جاءنا من اللجنة القومية بيافا أن الحاج محمد ابي عماشه تبرع بخمسين جنيها نقداً الى اللجنة القومية لتصرف على منكوبي الاضطرابات الحاضرة . وهذه هي الدفعة الثالثة التي يقدمها منذ بدء الاضطرابات .

جواباً على كتاب

تلقت اللجنة القومية في حيفا أمس جواباً من الحكومة على كتاب الاستنكار الذي قدمته لها في ٢٤ من الشهر الماضي

ذيول مظاهرة

الفاشيست ضد اليهود

لندن — مازالت الاضطرابات التي وقعت امس (الاحد) في الحي الشرقي في لندن تشغل الصحف فجرائد اليسار تشير على الحكومة بان تمنع اجتماعات الفاشيستيين اما الجرائد المتصلة بالحكومة فتطلب صيانة حرية القول والاجتماع واذاعت وكالة البريتش اسوسياشن التلغرافية ان الحكومة عازمة على فرض بعض القيود ولو على المظاهرات العمومية فقط لمنع تكرار الاضطرابات ولكن ليس من الممكن ان تمنع مظاهرات الفاشستيين في لندن وحدها او في جزء من البلاد لان هذا المنع يكون بمثابة تقسيم البلاد الى مناطق سياسية .

واذاعت جريدة الدلي هرالد ان حوادث جديدة حدثت في الحي اليهودي جرح فيها احد الاشخاص فقررت الحكومة ان تمنع لبس الملابس الحزبية في الوقت الحاضر .

اعلان

صادر من دائرة اجراء حيفا لبيع اموال منقوله محجوزة بالدوسيه رقم ٤٥٦٥ سنة ١٩٣٦

يوفيه على ظهره صندوق بطانتين زجاج عدد ١ ساعة بشكل مستطيل عدد ١ ، ودزينة شوك جنلاكية فضي عدد ١ طقم شاي قطع مختلفة عدد ١ نصف دزينة كراسي مع طاولة عدد ٧ طقم فوتيل موكن من كنباية مع كرسيين فوتيل ، مع كرسيين كبيرين عدد ٥ ، طاولة مصدفة مع صدر نحاس ، واربع بكتات لاسجاير ومزهرية نحاس عدد ٧ ، سجادة ارضية طول ثلاثة امتار ونصف تقريباً وعرض مترين عدد ١ سيباع بالمزاد العلني جميع الاشياء المحرر نوعها ومقدارها كما اعلاه المحجوزة من منقولات المحكوم عليه مشيل بولص من حيفا . وفاء بالمبلغ المطلوب منه وقدره (٢٣) جنيها و (١٥٠) ملا لصالح المحكوم له سعيد حسن اليوسف موكل المحامي محمود افندي الماضي في حيفا فمن له رغبة في الشراء فليحضر الى ساحة الجرينة في حيفا ، وذلك في الساعة — ٣ — من بعد ظهر يوم الثلاثاء الواقع في ١٣—١٠—٣٦ اقتضى اعلان الكيفية

مأمور اجراء حيفا
توفيق عبد الجواد

أعلان
بلدية الرملة

بموجب قانون بيع المسكرات لسنة ١٩٣٥ جئت معلنا عن تجديد مسكرات لعام ١٩٣٧ للاستهلاك بالمفرق داخل محلي الواقع في شارع يافا — القدس بملك دير الارمن في مدينة الرملة

الياس سليم زبانه — الرملة

وكالة الدفاع
في حيفا

رقم التلفون ١٢٥٨ المراجعة في كل ما يتعلق بشؤون الجريدة مع السيد مطلق عبد الخالق

بلوم يزور عواصم الحلف الصغير . مهمة الاندية السياسية تشك في النجاح

تدل انباء باريس على ان المسيو بلوم رئيس الوزارة يرغب في زيارة اوروبا الوسطى لاسيما الممالك المندمجة في التحالف الصغير . وتفسر النوادي السياسية هذا القرار بانه يدل على رغبة الحكومة الفرنسية في تعزيز العلاقات الودية والاتفاقات العسكرية بينها وبين تلك الدول ذات المصالح العامة في الموقف السياسي العام الناشئ عن رغبة المانيا في توجيه السياسة الدولية الى ناحيتها .

ويشمل البرنامج الذي وضعه المسيو بلوم على زيارة عواصم (الحلف الصغير) ومنها صوفيا وانقرة وبلغراد ، غير انه عدل مؤخراً عن زيارة انقرة وبلغراد واكتفى بالعواصم الاخرى .

وسيرافق المسيو بلوم في طوافه المسيو دلبوس وزير الخارجية كما ان المسيو كوت سيقوم بزيارة بخارست والمسيو فينوت سيعرج على براغ

وتشك الاندية السياسية في نجاح هذه الزيارات وفي توفق وزراء فرنسا الى اعادة الحلف الصغير الى سابق عهده والسير وراء سياسة فرنسا الخارجية .

* * *

بوادر الحرب الفجائية في أوروبا
خطط المانيا عن شن الغارة على روسيا

تتحدث الاندية السياسية عن احتمال نشوب حرب فجائية في اوروبا وتعلق جميعها على الخطط التي ستتبعها المانيا عندما تعلن الحرب على روسيا . وقد كتب المستر ارنست هنري في جريدة (النيوستيتسمان اند نيش) عن هذا الموضوع فقال :

يعلن النفير العام بين النازي في فينا وستيرمارك والتيرول ، ويتقدم النازي في شمال تشكوسلوفاكيا من براغ التي تهاجمها جيوش هنغاريا بقيادة المسيو غرمبوس وهورتي تساعدها جيوش المانيا ، ويهاجم النازي في رومانيا مدينة بخارست وتساعدهم الطائرات الالمانية التي ترسل خصيصا من درسدن وبودابست .

اما الطريقة التي ستتبع في الهجوم على روسيا فهي تقسيم القوات الى خمس فرق تتقدم جميعها من نواح مختلفة الى موسكو ولينينغراد وتعلق المانيا اهمية كبرى على احتلال لينينغراد لانها عاصمة الشيوعية الاولى . وفي حالة الاستيلاء عليها يضيق الخناق على الجيش الروسي ويستحيل تجمعه وتقطع عليه النجدات التي يمكن ان تأتيه من جهات الشمال .

دماء الموتى تنقل إلى الأجسام الحية
اجراء ألف عملية تنتهي بنجاح تام

توصلت روسيا الى استعمال دماء الموتى في نقلها الى الاجسام المفتقرة الى الدم وقد فسر الرفيق بودين رئيس جراحي مستشفى موسكو طريقة استعمال هذا الدم وفائدته فقال .

يجب ان تؤخذ الدماء من الاشخاص الذين مضت على وفاتهم مدة لا تزيد عن ست ساعات في الصيف وثماني ساعات في الشتاء ويفضل ان تؤخذ دماء الذين ماتوا فجأة بسبب التكهرب او السكتة القلبية

ويقول الرفيق بودين ان دماء الذين يموتون على هذه الصورة تتجمد وباستطاعة العلم ان يعيدها الى حالتها الاولى . واما الوفاة ان حدثت تدريجياً فان الدماء تجمد وتبقى كذلك .

وقد استعملت تلك الدماء فكانت صالحة لنقلها الى الاجسام الحية رغم مضي اكثر من شهر على نقلها من اجسام الموتى فقد حفظت في اماكن باردة لضمان بقائها صالحة . وقد اجريت حتى الآن اكثر من الف عملية نقلت فيها هذه الدماء الى الاجسام الحية فنجحت جميع هذه التجارب ولم تظهر اي عوارض سيئة على من حقنوا بها .

وقد وضعت الحكومة الروسية خطة محكمة للحصول على دماء الموتى والاستفادة منها . والغرض من كل هذا حفظ كميات وافرة من الدماء في المستشفيات لاستعمالها عند الحاجة .

اضطهاد اليهود في المانيا

من انباء برلين الاخيرة ان جماعة من اساتذة الجامعات ارسلوا الى الدكتور فرانك وزير الحقانية في الريخ برقية وعدوه فيها بالقيام بكل نشاط بالمهام التي ذكرت في مؤتمر «اليهودية والتشريع» وقرروا عدم الاستشهاد بالكتب الحقوقية التي الفها مؤلفون من اليهود واذا لم يكن بد من الاستشهاد بها فينبغي ان يذكرانها لمؤلفين من اليهود . وقرروا ايضا ان ينشروا بيانا كاملا عن جميع مؤلفات اليهود في المسائل الحقوقية والمسائل الاقتصادية وان يضعوا هذه المؤلفات على حدة في مكتبات الجامعات وان يواصلوا التعاون الذي بدأ بين رجال الفقه والاقتصاد لدرس تاريخ اليهودية

وصول البعثة السعودية الى مصر

وصلت مصر من جده بعثة مؤلفة من عشرة طلاب حجازيين لطلب العلم في معاهدها على أن يوزع الطلاب على كلية الشريعة ودار العلوم والتجهيز

العراق يتقدم بأمواله

بذل الجهود لجمع الاعانات الكبيرة وارسالها لفلسطين

وصلتنا هذه الرسالة مؤرخة في ١٦ الجاري في البريد الجوي، من بغداد لمراسلنا الخاص:

استمرار مفاوضات الملوك

استغرقت المفاوضات والمخابرات البرقية بين فخامة ياسين باشا الهاشمي رئيس الوزراء ووزير الخارجية بالوكالة وبين جلالة الملك عبد العزيز ابن السعود عن طريق المفوضية السعودية ووزيرها معالي الشيخ ابراهيم بن معمر ، ووزير خارجية العراق فخامة نوري باشا السعيد العائد في طريقه من اوروبا الآن ، والمملكة المصرية ودولة اليمن والقدس ولندن ، — طيلة الاسبوع الماضي وكانت طبعاً تتناول قضية فلسطين. وقد انتهى كل أمر على ما فيه خير العرب . وينتظر اذاعة طلب اصحاب الجلالة ملوك العرب وامرائهم ، ايقاف الاضراب والثورة في يوم ١٠ تشرين الاول

مصير فلسطين العربية

وبعد اذاعته تسافر اللجنة الملكية وتقدم بعد الدرس تقاريرها . وقد قابلت الاوساط العربية نجاح هذه المساعي بارتياح عظيم . وكان الزعماء في العراق طيلة الايام الماضية على اتصال بفخامة رئيس الوزراء للاطمئنان على مصير فلسطين المجاهدة التي لم يبق في العراق من لم يخفق قلبه حباً بها حتى نسي الناس كل شيء في هذا الوطن العربي الاكبر

ليلة الاسراء الشريفة

اذاع المجاهد سعيد بك ثابت ، رئيس لجنة الدفاع عن فلسطين في العراق ، بياناً على الشعب دعاه فيه الى جعل يوم المعراج الشريف المصادف يوم ٢٧ رجب يوماً عاماً لجمع التبرعات وبذل الاعانات لفلسطين وتمجيد ذكرى الشهداء ، وعقد الاجتماعات في المساجد لسماع قصة المعراج الشريفة وتلاوة آي الذكر الحكيم وسماع خطباء يوم فلسطين الثالث . وقد اذاعت جمعية الهداية الاسلامية دعوة لحضور الاجتماعات العظيمة التي ستقيمها احتفالا بليلة الاسراء العظيمة، وخصصت ستة مساجد لاجتماع الاف الجماهير من الاهلين وهي مسجد الحيدرخانه، ومسجد الكيلاني ، ومسجد مرجان ، ومسجد الفضل ، وسيتكلم في هذه المساجد بعد تلاوة قصة المعراج الشريفة وختم القرآن الكريم الذي سيهدى لارواح الشهداء في فلسطين عدة خطباء مستنكرين اعمال السياسة في فلسطين. وخصص لالقاء هذه الخطب القومية حضرات الوطنيين الافاضل سعيد بك ثابت رئيس لجنة الدفاع عن فلسطين ، والاستاذ الشيخ كمال الدين الطائي صاحب مجلة الكفاح ، وسكرتير جمعية الهداية الاسلامية ، والاستاذ سليم بك عبد الرحمن ، والاستاذ نعمان العاني ، والشاعر السيد ابراهيم الزهاوي ، وغيرهم. وسيدعو القائد العربي مولود باشا مخلص ليلة المعراج الامة لنصرة فلسطين وسيشترك في هذه الليلة الكريمة جمهور من زعماء رجالات العراق ، وتقوم فرق الشباب المتطوعين بجمع التبرعات وفي يوم الثلاثاء ، يوم المعراج ، من العاصمة وانحاء العراق .

البصرة تتقدم بمالها

دعا سعادة القائد العربي تحسين بك علي متصرف لواء البصرة جمهوراً من اعيان المدينة وزعمائها لحضور الاجتماع الذي جعل لنجدة فلسطين وفي الوقت المعين حضر جمهور كبير من وجهاء المدينة وبعد القاء الخطب الحماسية تبرع المحسن السيد عبد المحسن الشمخاني بمئة دينار والسيد حامد النقيب بخمسين ديناراً والسيد عبد اللطيف العناني باربعين ديناراً . وانهالت التبرعات لفلسطين فبلغ مجموعها الف دينار في جلسة واحدة. وقام الشباب وطلاب المدارس برئاسة جعفر بك الخياط مدير معارف البصرة بجمع التبرعات وبيع التذاكر واعلن اهل البصرة جعل ايام الاسابيع الثلاثة المقبلة كلها ايام انجاد فلسطين ولا تزال التبرعات تنهال على اللجان من كل جهة، وقام اهل الموصل بعقد عشرات الاجتماعات في قاعة جمعية الشبان المسلمين ، وبدعوة من لجنة الاعانة فيها فحضر آلاف الموصليين وبذلوا مبالغ طائلة من التبرعات. وقد بلغ ما جمع في ثلاثة ايام سبعماية دينار. ولا تزال اللجان مستمرة وامتدت الحركة الى سائر انحاء العراق ، ولم يبق فيه شخص موظف وغير موظف الا وساهم في نجدة فلسطين. واصدر علماء المسلمين هذا الصباح فتوى شرعية بوجوب دفع اموال الزكاة هذا العام لفلسطين فقوبلت هذه الحماسة بالارتياح .

النادي العربي الصميم

وقد اجتمعت هيئة ادارة نادي المثنى بن حارثة مساء أمس بكاملها وتداولت الابحاث لدوام مساعدة فلسطين فقررت ارسال وفد مؤلف من السادة سعيد بك ثابت رئيس لجنة الدفاع عن فلسطين ، والسيد محمد مهدي كبه نائب رئيس نادي المثنى بن حارثه وسليم بك عبد الرحمن والمحامي عيسى بك طه، للذهاب الى الحلة والنجف الاشرف وكربلاء ، والاجتماع بحجج الاسلام علماء وزعماء النجف الاشرف وكربلاء والحله ، والتجول في مختلف الجهات لذلك . وقد تبرع جميع اعضاء النادي بدفع الاعانات شهرياً ، وتبرع المجاهد الدكتور امين بك رويحه بنصف دخله الشهري ، وأوقف سيارته للجنة الدفاع عن فلسطين، ورفع مذكرة طلب فيها الذهاب مع عدد كبير من الاطباء لمعالجة الجرحى والمرضى في فلسطين والهمم كبيرة والعمل متواصل في العراق العظيم.

في الموقف الحاضر

« بقية المنشور على الصفحة الاولى »

أمام مرحلة التاريخ

والكلمة الختامية الان لهذه الامة. ها هو الموقف صريح امامها. ولكن مع صراحته دقيق جداً. ولتتبصر في الامر قبل ارسال اي قول جازم . ان عدم الوقوع في الخطأ أسهل جداً من محاولة التخلص منه ومن تبعاته بعد الوقوع . وفلسطين الآن على أبواب حياة جديدة هي وحدها التي تستطيع توجيهها الناحية التي تريد . فلتراجع تاريخها القريب ، ولتستنتج منه العبر والمواعظ ، وعندئذ تقول كلمتها الختامية موفقة ان شاء الله

نطلب الان تحقيقا

كثير على حكومة فلسطين ، وفي هذه الايام ، أن تسمح بعبارة « أرض اسرائيل » تقال في محطة الاذاعة . فلقد قيلت هذه العبارة في الثلاثة الايام الاخيرة . وننتظر التحقيق ، قبل أن نقول الكلمة التي ينطق بها كل عربي ، وهي استنكار هذا التسمي ، لا سيما والبلاد تجاهد اليوم لحريته !

من نشرة الصباح الشبه رسمية

لواء القدس

لا يوجد شيء لذكره

اللواء الشمالي

القي القبض مساء امس على عربي في يافا لحيازته ذخيرة .

ورد ان حقل بطاطا لعرب المورابالقرب من ناثانيا قد اتلف

اللواء الشمالي

الحالة هادئة في نابلس

اتلفت ماكنة معمل اسمنت لشخص يهودي بالقرب من الساره

اطلقت النار على مختار قرية يرجا فقتلته وجرح خمسة اشخاص في حادث نزاع حصل ليلة البارحة ويعتقد انه لا علاقة لهذا الحادث بالاضطرابات

وردأن حالة مساعد مدير البوليس حليم بسطه الذي جرح في حيفا مساء أمس ليست خطرة

بريطانيا وحرية الرأي

القى السر جون سيمون خطاباً حول مظاهر الفاشست في الايست إند « لندن » وانتقاد حزب العمال له لانه لم يستعمل الشدة معهم . وذكر في خطابه أنه لا يستطيع أن يكون دكتاتوراً وان القانون كفل حرية الخطابة والرأي .

★★★

الهند وفلسطين

المسلمون في جميع انحاء الامبراطورية

يرقبون حوادث فلسطين بعين ساهرة

كتب مراسل مجلة بريطانيا العظمى والشرق — النيرايست سابقا — في سملا عن شعور الهند وعطف سكانها على قضية فلسطين ، واشار الى الجهود التي بذلت ولا تزال تبذل في الجمعية التشريعية انتصارا للعرب الفلسطينيين . ويقول المراسل : وبالرغم من ان الرأي العام في الهند محدود النظر الى المسائل الدولية ، الا اننا لا نشك ان مسلمي الهند يعطفون عطفا شديدا على قضية العرب ولا يقابلون بارتياح ارسال القوات العسكرية الى فلسطين واعلان الاحكام العرفية فيها

وأبان المراسل ان الهند ما تزال تحت الاشراف البريطاني ، وانها متعلقة في سياستها الخارجية بحكومة جلالته ، وعلى ذلك فمن المحتمل ان لا تعطى للجمعية التشريعية فرصة البحث والمناقشة في المسألة الفلسطينية ولا ينتظر ايضاً تعريض الحكومة لنقد شديد يوجه اليها . ومع كل هذا فان الحقيقة التي لا يمكن انكارها هي ان المسلمين في جميع انحاء الامبراطورية يرقبون حوادث فلسطين ووجهة النظر العربية بشغف زائد ، ولا شك ان الحكومة البريطانية تقدر هذه الحقيقة وترقبها بحذر شديد .

الوزير الى بغداد

علمنا في اللحظة الاخيرة أن فخامة نوري باشا السعيد سيسافر رأساً الى بغداد للتشرف بمقابلة جلالة الملك غازي ، والاجتماع بفخامة ياسين باشا الهاشمي وتقديم تقريره الوافي عن جهوده في سبيل فلسطين . وبذا يكون فخامته قد عدل عن التعريج على هذه البلاد . فلا بد الان احاطة دولته علماً في موضوع هام جداً

المجدل

انفجار القنابل واطلاق الرصاص

المجدل في ٨ تشرين الاول — لمراسل الدفاع الخاص : كانت ليلة الامس حافلة بالحوادث ، فقد دام انفجار القنابل واطلاق الرصاص الى ساعة متأخرة ، وحوالي الساعة الثالثة مساء انفجرت قنبلة شديدة قيل أنها بالقرب من الخط الحديدي ، ثم تلتها ثانية فثالثة فمدة طلقات نارية . وعلى اثر ذلك خرجت قوة من الجند المرابط في المدرسة الاميرية لتعقيب الفاعلين ، ولما وصلت بالقرب من المحطة تصدى لها كمين من الثوار وأمطرها وابلا من الرصاص فتوقفت عن المسير وأجابت على اطلاق الرصاص بالمثل ، وكانت شارات الاستكشاف ترسل تباعاً من قبل الجند على مختلف الجهات للتعرف على مكامن الثوار ولكن دون جدوى . واستمر الثوار يطلقون النار على الجند فكان هؤلاء يجاوبون بالمثل

وفي اثناء نشوب المعركة بين الفريقين طلب قائد حامية المدينة من مركز البوليس الاجتماع الى بعض الوجهاء وقد احضر البوليس للقائد ثلاثة منهم ، فاجتمع بهم في ساحة السوق ، وقال لهم :

انني احضرتكم لتسمعوا باذانكم صوت الرصاص على الجند ، واني اطلب اليكم مساعدة السلطة لمعرفة الفاعلين وتهدئة الحالة ، والا فالعاقبة سيئة

فاجابه الوجهاء بان لا علاقة لهم بمثل هذه الحوادث، كما انه ليس في استطاعتهم معرفة اي شخص ثم ذهبوا الى منازلهم ، وبعدئذ انسحب الجند من مكان المعركة ، ولكن الثوار استمروا على اطلاق الرصاص نحوهم، وقد دامت المعركة بين الفريقين حوالي اربع ساعات

وفي صباح اليوم طلب قائد حامية المدينة الاجتماع الى هيئة اللجنة القومية مرة ثانية ، وحوالي الساعة العاشرة صباحاً ذهبت هيئة اللجنة وبعض المخاتير لمقابلة القائد ، فطلب اليهم تقديم كشف باسماء — ١٢ — شخصاً مشبوهين بالقيام باعمال التخريب . وتهدئة الحالة في المدينة ثم قال :

ولكونكم وجوه البلدة ويمكنكم تهدئة الحالة ومعرفة المشبوهين فاني امهلكم مدة — ٢٤ — ساعة فتقدموا الي كشفاً باسمائهم ، والا فالعاقبة سيئة على المدينة ، ثم خرجت هيئة اللجنة من لدنه بعد ان اكدت له ان لا علاقة للمدينة بهذه الحوادث

سياسة الابعاد الى صرفند والمجدل

حضر من غزه مساء البارحة الاستاذ الشيخ فهمي الاغا مبعداً الى المجدل لمدة ستة اشهر ، على ان يثبت وجوده ثلاث مرات كل يوم، وقد استقبل استقبالا حسناً وتبرع له رئيس البلدية بنزله للاقامة فيه طيلة مدة ابعاده

وابعدت السلطة اليوم السيد توفيق ابو خضره الى صرفند لمدة (٦) اشهر ، وقد ارسل اليوم مخفوراً الى منفى الاحرار بصرفند

نعي شهيد معركة أمس من على المآذن

كان لنبأ استشهاد شهيد معركة امس التي وقعت في جبال الخليل ، اسف وحزن شديد، وقد عم الاستياء جميع انحاء المدينة ، ونعاه المؤذنون اليوم من على المآذن مرتين ، وستقام غداً بعد اداء فريضة الجمعة صلاة الغائب عن روحه وارواح الشهداء ، وسيحتفل بجنازة صامتة من المسجد الكبير الى المقبرة التي انشأ له ضريح فيها تذكاراً لمواقفه المجيدة

يوم فلسطين الاكبر في بغداد

تصفه مجلة بريطانيا العظمى والشرق

بعث مكاتب مجلة بريطانيا العظمى والشرق في بغداد برسالة عن يوم فلسطين الاكبر في العراق قال « انتشر مئات الطلاب والطالبات في الصباح الباكر من يوم ١٧ ايلول الماضي في شوارع بغداد يحملون ويحملن صناديق جمع الاعانات لمنكوبي الاضطرابات في فلسطين . والعراق منذ بدء الاضطرابات في فلسطين يقدم بسخاء الاعانات المالية للمنكوبين ولم يقصر الشعب بكامله في اظهار عطفه على قضية العرب بمختلف الاشكال

واستطرد المراسل فقال « واضرب مثلا على هذا السخاء بالشيخ عاجل الياور شيخ قبيلة شمر من قبائل الشمال الذي أبرق الى لجنة الدفاع عن فلسطين بحوالة لحلية قدرها ٥٠ جنيها . » ولم يفت المراسل ذكر تبرع نادي المثنى ابن حارثة بقطعة الارض التي منحها له جلالة الملك غازي وبيعها بألف وخمسمئة جنيه ارسلت ايضا الى المنكوبين . واشار الى الاجتماع الكبير في جامع الحيدرخانه واقامة صلاة الغائب على الشهداء الذين سقطوا صرعى في الاضطرابات الحاضرة . والى انه لم تقع أي حوادث مكدرة في هذا اليوم للحزم الذي ابدته قوات البوليس المحافظة .

فلسطين في راديو لندن

اذاع راديو لندن أن اللجنة الملكية قد استعدت واتمت ترتيباتها، وهي على استعداد لتلقي أية اشارة والسفر الى فلسطين

وأذاع الراديو أيضاً القرار الذي اتخذه حزب العمال وهو السعي لخير فلسطين لا نفريق بين العرب واليهود !!

وأذاع كذلك القرار الذي اتخذته لجنة عصبة الامم التي تعلن فيه رأيها عن حياد اللجنة الملكية ودراستها القضية دراسة حرة

وبالتالي اذاع خبر اطلاق النار على الضابط حليم بسطه ، ومقتل عربي في المدينة القديمة ، واستشهاد قائد عربي في معركة أمس الاول ، ووقعة الكرمل أيضاً ، واجتماع اللجنة العليا ودعوتها اللجان القومية منفردة للاستشارة

معركة في سفوح جبل الكرمل

حيفا في ٨ تشرين الاول — لمراسل الخاص — نشبت ابتداء من الساعة الواحدة بعد ظهر اليوم قرب بلد الشيخ وسفوح جبل الكرمل والضواحي المجاورة، معركة شديدة بين الثوار والجند استعمل الجند فيها المدافع الجبلية والرشاشة التي كنا نسمع اصواتها من المدينة ثلاث ساعات وقد حلقت الطائرات فوق الثوار اما الاصابات فانها لا تزال مجهولة ، والمفهوم ان عدد الثوار في هذه المعركة كان غفيراً جدا ، وان نجدات كبيرة وصلت اليهم من الجهات القريبة اثناء احتدام المعركة

الطرق المبتكرة في التحقيق !

بكر الجند الانكليزي في تفتيش الاماكن المشتبه بها ليلقي ضوءاً على قضية اطلاق الرصاص على مساعد مدير البوليس السيد بسطه ، وقد داهمت قوة من البوليس الانكليزي جمعية الشبان المسلمين صباح اليوم فلم تجد فيها احدا من الاعضاء ، فصادرت جميع دفاترها واضباراتها ، ثم عرجت على غرفة الكشافة المجاورة للجمعية ، واستولت على بعض رسائل .

وقد توجه الجند بعد هذا شطر جمعية الهلال العربية وقبضوا على السيد جميل علي عضو هذه الجمعية التي تم تفتيشها بشكل غريب يدعو الى النفرة ويجمل القول ان تفتيش الجند لهذه الاماكن من جهة وللمارة في الشوارع والاسواق من جهة اخرى ، كان مما يرمض النفس .

لانهم وجدوا منشورا في جيبه

قبض على السيد شعبان الفاق بتهمة وجود منشور في جيبه موقع عليه باسم القائد . . . ولا يزال هذا الشاب موقوفا في السجن حتى هذه الساعة . ولعله يجد من يدافع عنه من المحامين العرب

ثلاثون سيارة اسعاف مقفلة

وصل ميناء حيفا امس ٣٠ سيارة اسعاف مقفلة . . . وتبعها ثلاث « فواقين » على الخط العريض . وقد وضع جميع من فيها في مستشفى الباخرة (اثينا)

عراك بين عائلتين وقتل ثلاثة

عكا في ٨ تشرين الاول — لمراسل الدفاع الخاص — بينما كان السيد سلمان على قطوم مختار قرية يرقا الدرزية عصر امس ماراً في ساحة القرية اطلق مجهول عليه النار فأصابه بعيار فخر صريعا . وبما ان عائلة المقتول وعائلة معدي في خصومة فقد اشتبكوا في عراك وقع على اثره ثلاثة بجراح خطرة من جراء إطلاق الرصاص المتبادل وهم : أسعد سرحان الملا ، رافع ابو طريف وفواز سلمان البالغ من العمر عشر سنوات . وعلى الاثر خرجت قوة من البوليس الى القرية المذكورة ونقلت الجرحى الى مستشفى الحكومة بحيفا

وقد توفي صباح اليوم الطفل فواز سلمان . وفي المساء توفي رافع ابو طريف . والقي القبض على جبر بن داهش معدي وحمود وسعيد وامين معدي بتهمة قتل سلمان على قطوم واودعوا السجن رهن التحقيق . وفي صباح اليوم خرجت قوة من البوليس الى القرية تحرسها قوة من الجند البريطاني وطائرات لاتمام التحقيق . وقد عادوا في الساعة الثانية عشرة وسأوافيكم بنتيجة التحقيق

تلفونات الدفاع وبرقياتها الخاصة

وجهة نظر

تابع المنشور على الصفحة الاولى

لا مائدة مستديرة

وبهذه المناسبة نقول كلمة حول اقتراح عقد مؤتمر مائدة مستديرة، الذي يدعو اليه الصهيونيون وبعض الباحثين في قضية فلسطين. إن العرب يرفضون عقد مثل هذا المؤتمر. وان الرسالة المنشورة في غير هذا المكان تعبر عن وجهة نظر العرب في هذا الامر تعبيراً صادقاً والحقيقة هي ان هذا الاقتراح سابق لاوانه، ولا فائدة منه الا بعد ان تكون اللجنة الملكية قد اتمت أبحاثها، لان توصياتها وقبول الحكومة البريطانية لها ستوضح الموقف لجميع الذين لهم علاقة في فلسطين. وهكذا نرى ان المفاوضة قبل الحصول على تقرير اللجنة الملكية تعتبر ليس سابقة لاوانها فحسب، ولكن عديمة الفائدة

موقف الهند المسلمة

ان الخبر الذي نشرناه في غير هذا المكان والوارد الينا من مراسلنا في سملا بالهند يدل على مبلغ اهتمام مسلمي الهند بقضية فلسطين. فان نائب الملك قد استقبل في ٢٨ ايلول وفداً يمثل الهنود، ولا شك ان آراءهم قد نقلت الى الحكومة البريطانية.

ولا نشك في مقدار اهتمام مسلمي الهند وقلقهم على فلسطين. واذا كان قد جاء هذا الاهتمام من تلقاء نفسه او بالعكس، فذلك غير مهم في نظرنا لان المسلمين قد يدعون انهم لا يحسنون فن الدعاية وعواطفهم صادقة لا تحتاج الى من يؤثر عليها لترفع الاحتجاجات.

وقد قيل في مرات متعددة ان مسلمي الهند الذين قد اخضعوا بعض مناطق الهند فيما مضى يجب ان يعرفوا معنى الاستعمار الصهيوني في فلسطين. لكن لا يجب ان نتغاضى عن الحقيقة وهي ان مسلمي الهند قد حكموا الهند بيدهم اليمنى، وان قضية فلسطين ليست شبيهة بقضية الهند ايام حكم المغول لها.

بلاغ شبه رسمي

لواء القدس:

لقد تمت تقريباً الترتيبات اللازمة لاسكان الجنود في فصل الشتاء بجوار القدس.

اللواء الشمالي:

هدم بيتان من بيوت قرية مجدل كروم هذا اليوم

اللواء الجنوبي: لا شيء لذكره

بيان وتحذير

جاءنا من اللجنة القومية بغزة ما يلي: ترامى الى اللجنة القومية بغزة ان جماعات يتجولون في المدينة والقرى لجمع التبرعات باسم اللجنة القومية بغزة فاللجنة القومية مع شكرها العظيم لجميع الاهالي بغزة وقضاها الذين لم يدخروا جهداً في التبرع ومد يد المساعدة لها، ترجو عدم اعتماد اي لجنة او جماعة او شخص يطلب اعانات باسم اللجنة ما لم يكن يحمل تفويضاً خطيا من اللجنة والايصالات مطبوعة باسماء مختلفة من امين صندوقها محمد افندي ابي شعبان، وللبيان صار اعلان هذا.

القدس

اللجنة العليا تقرر استشارة اللجان القومية

القدس في ٨ تشرين الاول — لمراسل الدفاع الخاص: عقدت اللجنة العربية العليا اجتماعين قبل ظهر اليوم وبعده وبحثت في المواقف الحاضر، ثم قررت استشارة اللجان القومية متفرقة لاستطلاع رأيها في آخر المراحل في جلسات مختلفة يومي الجمعة والسبت، وسترسل الدعوة برقياً للجان المذكورة على ان توفد كل لجنة خمسة مندوبين عنها مع كتاب اعتماد

مظاهرة اليهود في داخل حارتهم

قام بعض شباب اليهود، ويقدر عددهم بمئتي شخص تقريباً بمظاهرة داخل المدينة القديمة في حارة اليهود وكانوا ينادون بحياة الادون ديزنكوف، وان فلسطين ارض اسرائيل «كذا»... ! وقد سمع هذا النداء بعض السيدات العربيات فاخذن بالرد عليهم، ثم اخبرن دائرة البوليس حيث اتت قوة وشتت شملهم

الاعانات لمنكوبي الاضطرابات الحاضرة

فوضت اللجنة القومية بالقدس نادي الاتحاد الاسلامي في قرية دير ياسين بجمع التبرعات من القرى العربية في قضاء القدس فعسى ان تتقدم القرى لمساعدة النادي المذكور

مدير الاشغال والمساحة عند السكرتير العام

قابل صباح اليوم المستر بطزي مدير دائرة الاشغال العامة والكولونيل سالمن مدير المساحة السكرتير العام المستر هول مقابلة طويلة

حركة التطويق بعد معركة امس

على اثر الحركات التي قام بها الجند بعد ظهر امس على طريق بيت لحم — الخليل والتي كانت بنتائجها قتل احد الثوار وجرح آخرين قام الجند بحركة تطويق كبيرة للبحث عن مكامن الثوار. وقد اتصل بنا ان الجند القى القبض على محمد احمد الغزلاني من قرية عين كارم لمساعدته الثوار وقد احضر مخفوراً في الساعة السابعة من مساء امس وزج في سجن بيت لحم رهن التحقيق.

اصابة طفل صغير والقبض على اربعة

اصيب طفل عمره ثماني سنوات بعيار نادي في يده على اثر اطلاق الجند امس العيارات النارية على الثوار في جبال الخضر على طريق بيت لحم الخليل وذلك بينما كان واقفا امام كهف يسكنه مع اهله وقد ذهب الجند الى ذلك المكان واعتقلوا الطفل مع اربعة آخرين من ذويه واحضروهم في الساعة السابعة من صباح اليوم الى مركز بوليس بيت لحم للتحقيق معهم

معركة حامية تدوم الى ساعة متأخرة

بينما كانت دورية من البوليس والجند مارة على طريق بيت لحم — الخليل حوالي الساعة التاسعة من مساء أمس أطلق عليها الثوار وابلا من الرصاص وقد اضطر الجند للوقوف والمقابلة بالمثل ولكنهم شعروا بكثرة الثوار فاستنجدوا بالشارات الحمراء كما استنجد الثوار. ووصلت نجدة الجند في عدد كبير من السيارات واشتبكوا في معركة حامية دامت حتى الساعة الثالثة والنصف بعد منتصف الليل.

العلاقات التجارية بين مصر وفلسطين

عقدت أمس هيئة الغرفة التجارية العربية بالقدس جلسة برئاسة عطوفة حلمي باشا وحضور سكرتير الغرفة وبعض اعضائها، وحضر هذه الجلسة سعادة قنصل مصر الاستاذ احمد رمزي بك ووكيله الاستاذ متري بك رزق ودار البحث في عدة امور تجارية منها العلاقات التجارية بين مصر وفلسطين. وقد وعد سعادة القنصل بالسعي لتوطيد هذه العلاقات التي تضمن نجاح مساعي الغرفة التجارية العربية لا سيما وفلسطين اقرب الاقطار العربية لمصر. ودام الاجتماع مدة طويلة وستعقد الغرفة اجتماعاً آخر يوم السبت القادم الموافق ١٠ الجاري للبحث في الامور التجارية وتشجيع الصناعات الوطنية.

سعادة قنصل مصر يسافر بالاجازة

يسافر غداً الى القاهرة بالاجازة سعادة احمد رمزي بك قنصل المملكة المصرية في القدس.

اجتماع نقابة المحامين العرب

عقدت اليوم نقابة المحامين العرب اجتماعا في مكتب الاستاذ مغنم مغنم للبحث في قضايا الاضطرابات الحاضرة وقد تقرر ترتيب جدول لحضرات المحامين المرافعة عن سجناء الاضطرابات الحاضرة

اطلاق النار على عربيين ووفاة احدهما

بينما كان بركات احمد شحاده وولده محمود احمد من قرية النبي صموئيل مارين بداخل المدينة القديمة في حارة (السعدية) اطلق عليهما مجهول النار في الساعة الثامنة من صباح هذا اليوم فاصيب الاول بجراح خطره. وقد حضرت قوة من البوليس والجند الى مكان الحادث ونقلوهما الى مستشفى الحكومة في القدس وتوفي الثاني في المستشفى والبوليس جاد في التحقيق.

الخليل

اشتباك وقتل دواب قافلة

الخليل في ٨ تشرين الاول — لمراسل الدفاع الخاص — أشرنا امس الى نشوب معارك في جبال بيت خيران وقد حاولنا الاتصال (بالدفاع) مساء لاعطاء تفصيلات هذه المعارك فعلمنا أن الخطوط التلفونية بين القدس والخليل قد قطعت واتضح لنا ان السبب المباشر في وقوع الاصطدام بين الثوار والجند هو مهاجمة الفريق الاول لقافلة دواب كانت مارة في الصباح من نواحي بيت خيران في طريقها للقدس، وتمكن الثوار من قتل الدواب التي فر اصحابها الى نقطة بوليس العروب واشعروها بالحادث، وهذه استنجدت بقوى الجيش التي هرعت من القدس والخليل واشتبكت مع الثوار في معارك ومناوشات ابتدأت من الساعة الخامسة والنصف صباحاً حتى الساعة العاشرة قبل ظهر امس حيث تلقى الجند نجدات كثيرة أخرى انسحب بعدها الثوار بانتظام.

ثلاث طائرات تبحث عن الثوار

وحلقت بعد ظهر امس ثلاث طائرات عسكرية فوق جبال بيت خيران ثم عرجت على جبال وادي المغير للبحث عن الثوار لكنها لم تعثر على أحد فقفلت راجعة، وكذلك حلقت في صباح اليوم الباكر طائرة عسكرية أخرى للغاية نفسها، ولما أخفقت في مهمتها عادت.

مرور سيارة عسكرية تحمل مصابا

وقد مرت ظهر أمس من شارع المدينة الرئيسي سيارة عسكرية مسرعة وتوجهت الى دائرة الصحة وعلمنا انها كانت تحمل جندياً مصابا بجراح طفيفة ولم تتصل بنا معلومات عما اذا كان الجندي اصيب في معارك أمس أم جرح بسبب آخر

يهبون من نومهم على أزيز الرصاص

وهب الناس ليلة امس من نومهم على ازيز الرصاص الذي كان يطلق في مختلف نواحي المدينة. وقد خفت قوى من الجند الى مكان اطلاق النار، لكنها لم تعثر على احد

زيارة حاكم اللواء للمدينة

فهم ان الغرض من زيارة حاكم اللواء المدينة امس هو تعيين بوليس اضافي في كل من قريتي بيت اومر وحلحول

الجند يحرسون عمال البريد

هرعت صباح اليوم قوة من الجند البريطاني الى طريق القدس لحراسة عمال البريد الذين خرجوا لتصليح الاسلاك التلفونية التي قطعها الثوار

القرى العربية في طليعة الامة

لا يزال مفتش زراعة الخليل يتجول في قرى القضاء لحمل المزارعين على مباشرة شئونهم الزراعية، وعلمنا ان جميع قرى القضاء رفضت القيام باي عمل قبل اذ نجاب البلاد الى مطالبها

دورية البوليس تعثر على ميت

عثرت دورية البوليس امس على قروي ميت في جهة نونقر وقد خف طبيب الصحة الى مكان الحادث

الجند يقومون بمناورة عسكرية في الجبال

قامت مفرزة من الجند البريطاني المرابط في المدينة عصر امس بمناورة عسكرية في جبال الخليل وضواحيها

نقل دائرتي الزراعة والبيطرة

تقرر نقل دائرتي الزراعة والبيطرة في العمارة التي كان يشغلها البوليس البريطاني وذلك على اثر احتلال الجند لمكان الدائرتين

براءة عربي متهم بحيازة مسدس

نظرت محكمة الاستئناف العليا اليوم في قضية الاستاذ انور بك ودود من عكا المحكوم عليه بالسجن ستة اشهر او بدفع غرامة خمسة وثلاثين جنيهاً من المحكمة المركزية بحيفا لحيازة مسدس وقد قدم الاستاذ مغنم مغنم دفاعاً مجيداً فقررت المحكمة براءته

عمال سكة الحديد واعانة المنكوبين

تبرع عمال سكة حديد القدس بواسطة السيد ابراهيم الحاج خليل دغش بمبلغ عشرة جنيهات وستمائة مل وقدم هذا المبلغ الى اللجنة القومية بالقدس

انفجار قنبلة واحتياطات الجند

انفجرت قنبلة في الساعة الثامنة النصف من مساء هذه الليلة داخل المدينة القديمة وقد سمع لها دوي كبير أزعج سكان المدينة جميعهم وقد هرعت قوة كبيرة من الجند والبوليس واخذت تفتش وترابط في مفترق الطرق لمعرفة الفاعل ولكنها لم تلق القبض على أحد

عكا

تفتيش قرية ونسف بيتين

عكا في ٨ تشرين الاول — لمراسل الدفاع الخاص: خرجت صباح أمس قوة كبيرة من الجند البريطاني المسلح في عدد كبير من سيارات «اللوري» مزودة بجميع المعدات الحربية من مدافع رشاشة وجبلية وبعض الدبابات والمصفحات بقيادة حاكم اللواء الشمالي ومساعد مدير البوليس وقائمقام عكا، الى قرية مجدل كروم. وحال وصول الجند الى القرية احتل قسم منهم داخلها، وقسم آخر احاطها من جميع جهاتها، وقسم ثالث احتل الاماكن المرتفعة المجاورة لها خوفاً من مباغتة الثوار الذين ملكوا تلك الجهات

وقد أمروا أهل القرية بنقل أثاث بيتي السيدين متى فرحات ورشيد العبد، تمهيداً لنسفهما بسبب التحاقهما بالثوار. وبعد ذلك أجلوا النساء والرجال والاطفال الى الجبال والتلال القريبة

صناديق الديناميت في اركان المنزلين

ووضع الجند صناديق الديناميت في أركان البيتين وما هي الا لحظة حتى أصبح البيتان قاعا صفصفاً. وقد تهدم من جراء انفجار الديناميت بيوت السادة ضاهر احمد فرحات ومحمد علوان وسعد سليم، وأمين عبد سليم، ومحمد بيومي وطاهر عبد الله الحاج. ولم يكتف الجند بهذا بل بادروا وفتشوا القرية تفتيشاً دقيقاً عن السلاح

ووصل الصوت الهائل الذي احدثته انفجار الديناميت مسامع فرقة من فرق الثوار في جبال عكا فهبوا لاستطلاع الخبر فوجدوا الجنود خارجين من قرية مجدل كروم في طريقهم الى عكا فاطلقوا عليهم الرصاص بكثرة هائلة فاسرعت سيارات الجند بالسير

الثوار يطلقون النار على سيارات البوليس

بينما كانت دورية من البوليس في طريقها الى قرية القطيرة اطلق الثوار عليها الرصاص بكثرة قرب (ابو شرتيح) فأسرعت الدورية دون ان تطلق العيارات واعلمت دائرة بوليس عكا بالامر، فخرجت في الساعة الحادية عشرة قبل الظهر قوة كبيرة في ١٥ سيارة لوري وبعض الدبابات والمصفحات والمدافع الجبلية والرشاشة وسيارة تحمل آلة اللاسلكي الى مكان الموقعة. وقد كان الثوار حينذاك قد انسحبوا فعادت القوة دون وقوع صدام.

غزة

انفجار قنابل واطلاق عيارات

غزة في ٨ تشرين الاول — لمراسل الدفاع الخاص — انفجرت ليلة امس عدد قنابل في مختلف جهات المدينة، واطلق مجهولون الرصاص على دوريات الجند، ولم نعلم عن وقوع اصابات

طيارة محطمة في طريقها الى القنطرة

شاهدنا بعد عصر اليوم طيارة محطمة ومحملة على عربة من عربات السكة الحديدية في طريقها الى القنطرة

الحداد على شهداء معركة امس

عقدت اللجنة القومية اليوم جلسة للبحث في بعض الامور. وقد وقف اعضاؤها عند افتتاح الجلسة خمس دقائق حداداً على شهداء معركة امس التي وقعت على طريق القدس — الخليل

وفي صباح هذا اليوم نعاهم المؤذنون من على المآذن ودقت اجراس الكنائس دقات الحزن، وستقام غداً صلاة الغائب في جميع مساجد غزة، والمجدل، وخانيونس وبئر السبع على ارواح الشهداء الابرار.

بئر زيت

شحنة عنب وغضبة الثوار

بئر زيت في ٨ تشرين الاول — لمراسل الدفاع الخاص — هاجم فريق من الثوار ليلة أمس عربة شحن محملة عنباً بالقرب من بيت عور التحتا، وطلبوا بادئ الامر من السائق ان يقف فلم يذعن فاطلقوا عليه الرصاص واصابوا احد ركابها بجراح ثم انثنوا الى العربة فحطموها حتى لم تعد صالحة للاستعمال

ساعدوا عائلات الشهداء والمنكوبين

اللد

معركتان بين الثوار والجند

نشبت (ليلة) بين الثوار والجند حوالي الكيلو متر ١٦ من خط سكة حديد يافا — اللد معركتان ابتدأت اولاهما في الساعة العاشرة والنصف مساء ودامت الى الساعة الحادية عشرة والنصف وكان ازيز الرصاص يسمع على مسافة بعيدة ويجيب الجند عليها بطلقات المتراليوز بشدة. وقد كنا نسمع دوي القنابل في سكون الليل فيرعب الاهلين

وبعد ان هدأ اطلاق النار من الجانبين خمسة ساعات عاد من المكان نفسه بحالة لا تقل عن سابقتها في المعركة الاولى وكانت اضواء الاستكشاف تسطع فتنير السهول وإشارات الاستنجاد متواصلة حتى خيل للاهلين ان هناك ساحة حرب. وصادف وقت نشوب المعركة الاولى ان مر القطار من هناك فاضطر الى الوقوف ولم يتيسر له الوصول الى محطة اللد الا عند الصباح ولا نعلم ان كان هناك عطل في الخط ام ان سبباً اخر حال دون سيره كالمعتاد وقبيل الفجر انسحب الثوار بانتظام

المبعدون في معتقل صرفند

بلغ عدد المبعدين الى صرفند من اللد سبعة عشر شخصا نذكر منهم السادة خليل علي عبدالله، علي شاهين، صلاح المكاوي، زكي التتنجي، صقر صقر، حسن السيد، علي ابو الحمين، خميس منصور زباره، رشاد الدقاق، يوسف الصلاحي، حسونه الدينه، يوسف اللالا، سالم ابو رداحـه، احمد المكش، كامل السيد، حسن خير وعبد اللطيف شكوكاني

الناصرة

لجنة السيدات واعانة المنكوبين

تألفت لجنة من سيدات الناصرة من: حرم المرحوم كامل الحاج ضاهر، حرم سعيد بك الفاهوم، عقيلة عوض افندي يونس، عقيلة نعمه افندي يونس، عقيلة عزت افندي غنطوس، كريمة واصف افندي اللحام، وقمن بالطواف على القرى لجمع الاعانات لمنكوبي فلسطين وقد جمعن مبلغاً من المال لا يستهان به وباشرن بالتوزيع على البلاد المحتاجة. وسأوافيكم برسالة قادمة عن المبالغ الذي جمعته مع اسماء المدن المرسلة اليها الاموال بارك الله فيهن

انفجار قنبلة لها دوي هائل

انفجرت قنبلة بعد منتصف ليلة الثلاثاء وفي الساعة الواحدة والنصف ليلا. وقد سمع لها دوي هائل في ارجاء المدينة ولم يعرف الفاعل وهذه القنبلة الخامسة عشر التي تنفجر في المدينة من بدء الاضطرابات لغاية اليوم وكان انفجارها في منزل السيد البطحيش

العيارات النارية وشارات الاستكشاف

سمع في الليلة الماضية بعض عيارات نارية ولم يعرف مصدرها. كما ان الاهالي سمعوا بعض طلقات من المدافع قرب المرج وشوهدت بعض شارات الاستكشاف

بيسان

اطلاق النار على اطراف المدينة

اطلق مجهولون الرصاص ليلة امس في اطراف المدينة ولم يقابل الجند بالمثل وفي الصباح خفت قوة من البوليس معها الكلاب لاقتفاء الاثر وحتى الآن لم تظهر النتيجة

يطلق سراحه لعدم ثبوت تهمة

اطلق سراح الشاب عبد الله ابو حسونه من السجن مساء اول امس وكان قد اتهم بانه مطلق القنابل والرصاص ليلة امس الاول.

تفتيش بيت لمجرد وشاية كاذبة

فتش البوليس صباح امس بيت السيد صادق العطاري وهو محكوم بالنفي لمدة سنة وموجود بالناصرة وكان ذلك على اثر وشاية وردت للبوليس بان السيد صادق يقتني اسلحة في بيته وبالتحري لم يعثر على شيء. فنلفت نظر المسئولين الى عدم انتهاك حرمة بيوت الابرياء لمجرد وشاية دون التحقيق من صدق الانباء التي تصل اليهم.

تفتيش قرية بعد حادث الانابيب

فتشت قوة من البوليس وعسكر الحدود نهار امس الاول قرية الحميدية لان كلاب البوليس وقفت عند هذه القرية بعد حادث اتلاف انابيب البترول وكانت عملية التفتيش قاسية واتلف الجند ما وصلت اليه ايديهم من ادوات المنازل. وقد حضر الى بيسان بعض شيوخ القرية ليحتجوا على اعمال الجنود لدى حاكم اللواء واسطة قائمقام المدينة.

ساعدوا عائلات الشهداء والمنكوبين

كتاب مفتوح الى المندوب السامي
عن سوء معاملة الاحرار في صرفند

بعث الينا الاستاذ نجيب الطيب المحامي بحيفا بنص الكتاب المفتوح الذي ارسله الى المندوب السامي عن معتقل صرفند والمعتقلين الاحرار الموجودين فيها والمعاملة التي يعاملون بها وقارن الكاتب بين معتقلي صرفند وبين شباب الانكليز لو ان هؤلاء الشباب هبوا للمقاومة من يعتدون على حريتهم فيسلبونها. وأشار الى ان المعتقلين لم يقترفوا ذنباً او يرتكبوا جرماً. ليلاقى بهم في تخشيبة لا تليق بسكنى احدهم. وختم الاستاذ كتابه بقوله «اني لم اسطر هذا الكتاب رجاء العفو عن اخواننا المعتقلين، وانما اطلب معاملتهم معاملة تليق بهم. معاملة الحر للحر»

لجنة الدفاع عن فلسطين في العراق
وجمعية السيدات العربيات بيافا

ورد على جمعية السيدات العربيات بيافا البرقية التالية من النائب العراقي سعيد بك ثابت رئيس لجنة الدفاع عن فلسطين رداً على البرقية التي بعثت بها لجنة السيدات تشكر فيها العراق شعبا وحكومة:

جمعية السيدات العربيات — يافا

العراق يشكر عواطفكن وسيداوم الانجاد حتى تنال فلسطين الباسلة مطاليبها المشروعة

سعيد ثابت

اليوم
الـ ٧٤
من المئة الثانية

الرملة

محاكمة منفيين في معتقل صرفند

نظر القاضي البريطاني اليوم في قضية كل من السيدين خليل احمد العوري واحمد محمد عيد المنفيين في معتقل الاحرار في صرفند، والاول متهم بالاقلاق راحة الجند والتهجم على ضابط المنفى بالسباب والشتائم، والثاني متهم باتلاف كمية كبيرة من اموال السلطة عمدا، وقد حضر معهما الاستاذ اكرم افندي زعيتر، واحد الآباء اليسوعيين وضابط المنفى المسؤول وشرذمة من رجال البوليس الانكليزي

وقد اهتمت اللجنة القومية بالرملة بامرهما فاوفدت احد اعضائها مراسل هذه الجريدة الى المحكمة للقيام بما يلزم من دفع رسوم الوكالة ومساعدة محامي الدفاع بقدر المستطاع. وبعد سماع شهادة الشهود والمرافعة قرر القاضي براءة السيد خليل احمد العوري، واجل اعطاء القرار بحق السيد احمد محمد عيد الى اجل غير مسمى وكان يرافع عنهما كل من الاساتذة امين عقل، ابراهيم نجم، فهمي الشوا، داود الدجاني

الثوار يهاجمون معسكر الطيران

هاجم الليلة فريق من الثوار «كمب» الطيران. واصلوه ناراً حامية. وقد استعمل الجند الانوار الكاشفة بكثرة لمعرفة اماكن الثوار

سيارات عسكرية في طريقها الى الشمال

شاهدنا اليوم نحو عشرين سيارة عسكرية ملآى بالجند البريطاني متجهة نحو الشمال يصحبها المستر بولاك مساعد حاكم اللواء الجنوبي ولا ندري اذا كانت هذه السيارات ذاهبة لنسف بعض البيوت او للتفتيش عن محظور في بعض القرى المجاورة

القضاء بين عائلتين في عاقر

أجري بالامس قضاء بين عائلتي موسى وصيدم في قرية عاقر على الطريقة العشائرية. واخذت عطوة لمدة عشرة اشهر اخرى نظراً لانقضاء المدة الاولى وقد حضر هذه العطوة القاضي العربي الحاج اشحاده ابو اعرام من اهالي قرية يطا — الخليل. وفريق كبير من وجهاء القرى المجاورة وسأرسل لكم نسخة عن صورة القرار الذي اخذ «للعطوة» في البريد

يهاجمون ملبس ثم يزورون غيرها

هاجم اشخاص مجهولون مستعمرة ملبس وامطروها وابلا من الرصاص، فحضرت دوريات الجند والبوليس وقابلت الرصاص بالمثل، وبعد مناوشة دامت زهاء نصف ساعة انسحب المجهولون وداهموا بيارة يهودية في تلك الجهات وقطعوا معظم اشجارها. وقد كانت تحد هذه البيارة اليهودية بيارة عربية يدعى صاحبها محمود الكني وليس بين البيارتين حاجز ما، فداهمها المجهولون ايضاً وقطعوا من شجرها زهاء ٤٠٠ شجرة، ثم احرقوا «موتور» الماء وهو يسقي البيارتين معاً.

وقد ذهب بوليس القرى وقصاص الاثر اول امس الى مكان الحادث وقاموا بتعقيب الاثر ولكنهم لم يهتدوا الى الفاعلين.

«افرشارب» القلم الممتاز

لقد زال اليوم كل خوف من تلوث الاصابع بالحبر لان قلم «افرشارب» ذي الطريقة الخاصة يمنع الحبر من الانسياب من القلم

«افرشارب» قد وضع حداً لذلك وانك ما تكاد تدير «البرغي» الواقع في رأس القلم حتى تجد انبوب الحبر قد امتلأ.

ولاقلام «افرشارب» ميزات اخرى فانك تستطيع ان تحصل على نوع الخط الذي تريده بواسطة اداة التعديل وأن ترى الحبر من خلال الانبوب الشفاف وهو فضلا عن هذا جميل ويملأ الى النهاية بسهولة تامة.

«افرشارب»
اقلام حبر ورصاص
ذي واهل كومباني شيكاغو — الولايات المتحدة.

القدس

التبرع للمنكوبين

تبرع السيد منويل بندك وشركاه الى اللجنة القومية بالقدس بمبلغ — ١٠ — جنيهات لتصرف على الفقراء والمحتاجين

برقية من عكا

وردت على وكالة هذه الجريدة بالقدس البرقية التالية: — اطلق جنودكم النار على ثلاث نسوة من قريتي دير الاسد والبعنة فجرحوهن جراحا خطرة جميع شرائع الدول اتفقت على احترام المرأة. فهل لجنودكم ان تحترم هذه الشرائع.

اللجنة القومية بعكا

الهجوم على مستعمرة

هاجم الثوار حوالي الساعة العاشرة من الليلة الماضية مستعمرة نيفي يعقوب على طريق القدس رام الله بالقرب من الكيلو (٧) وقد اجاب الحرس باطلاق النار

الى معتقل الاحرار

ارسل اهالي البيرة ٥٧ صندوقا من العنب الى معتقلي الاحرار في صرفند باسم السيدين عبد الحميد شومان وواصف كمال لتوزع على الاحرار

سيارة تصدم يهوديا

بينا كانت سيارة يهودية مارة بحي ميشوريم صدمت شخصا يهوديا فنقل الى مستشفى الحكومة

موقف يستدعي الاعجاب

نود ان لا تفوتنا الاشارة الى ان سائقي العربات واصحاب المقاهي في حيفا لا يزالون اثبت الناس على الاستمرار في الاضراب. وان موقفهم المشرف هذا يستدعي التقدير والاعجاب

تجديد توقيف

قال مراسلنا في الرملة: احضر اليوم ضابط بوليس مركز ديران فريقاً من الاحرار المتهمين بحيازة اسلحة نارية وذخيرة ومفرقعات، امام فضيلة حاكم الصلح الشيخ عمر أفندي صوان واخذ امراً بتوقيفهم لمدد مختلفة

نشاط حزب العمال البريطاني

موافقة مؤتمر العمال في ادنبرغ
على سياسة التسلح في بريطانيا العظمى

اشتهر العمال البريطانيون انهم يخالفون مبدأ التسلح. وقد عمل زعماؤهم سابقاً في هذا السبيل كثيراً وفي مقدمتهم المستر هندرسون. ولكن مؤتمر العمال البريطانيين الذي عقد في ٦ تشرين الاول (امس الاول) قد خالف هذا المبدأ، وأقر سياسة التسلح. وفيما يلي انباء خطيرة عن هذا المؤتمر تلقيناها من المحطات المذيعة

النشاد العنيف

اشتد النضال صباح اليوم في مؤتمر حزب العمال البريطاني المنعقد في ادنبرغ حول موضوع تحديد خطة الحزب ازاء برنامج التسلح

اقتراحات اللجنة التنفيذية

وقد عرض الدكتور هيو دالتون قرار اللجنة التنفيذية في هذا الشأن وهو ينطوي على تأييد سياسة الحزب القائمة على اساس الاحتفاظ بقوات دفاعية تتلاءم مع مسؤوليات البلاد كعضو في عصبة الامم ورفض مسؤولية سياسة تنطوي على مجرد المنافسة في التسلح وانتقد برنامج الحكومة الحالي والتصريح بان استمرار وجود المصالح الخاصة في صنعة السلاح سيكون من الخطر الشديد على سلام العالم

رأي الدكتور دالتون

واشار الدكتور دالتون في خطابه الى الحالة الخطيرة التي تسود اوروبا حيث زاد التسلح ولا يزال في الازدياد وقال ان عصبة الامم قد ازدادت ضعفاً بدلا من ان تزداد قوة وقد خولفت القوانين الدولية والمعاهدات بشكل معيب بدون ان يلقى مخالفوها اي عقاب والضمانة الاجماليـة لم تنظم وطمأنينة بريطانيا الداخلية قد زالت امام القوات العظيمة التي انشئت على مرمى قريب منها وان تسلح المانيا هو نقطة الخطر في اوروبا ولا يمكن استبعاد احتمال مهاجمة هذه البلاد مباشرة ولو تولت زمام الحكم حكومة من العمال غدا وواجهت كما لا بد من ان تواجه حالة العالم الحاضرة فانها الى ان يتم اتفاق دولي على تحديد السلاح وتخفيضه تكون مضطرة على ما يعتقد لان تعمل على زيادة التسلح البريطاني على ان التسلح البريطاني في عهد حكومة من العمال يكون جزءاً من الضمان الاجماعي مجرداً عن كل منافسة ويجب ان يبلغ التسلح حداً يمكن من التأكد بان المعتدي يجب ان لا ينجح في اعتدائه

العمال والفاشستية

وقال الدكتور دالتون: «ان زمن الثرثرة الغامضة قد ذهب ويجب علينا ان نقول صريحاً للحكومات الفاشستية الا ان لكل شيء حداً، الى هنا وكفى»

المستر موريسون يتكلم

ثم تكلم المستر موريسون فقال ان اللجنة البرلمانية لحزب العمال ترى انه بالنظر لانعدام سياسة الضمان الاجماعي فان سياسة التسلح التي تسير عليها الحكومة هي مجرد تسلح قومي للمنافسة

الانقسام في الرأي

وقد دلت المناقشة على انقسام ظاهر في الرأي بين القسم السياسي وقسم اتحاد الصناعات نتجت عنه خطابات صريحة

الرئيس يقترح التأجيل

وقد اقترح المستر ستافورد كريبس تأجيل النظر في القرار لان الوقت لا يسمح بالتوفيق بين الاقتراحات معترفا بصراحة بوجود رأيين متناقضين كما بدا من تفسيرات الدكتور دالتون والمستر موريسون لاقتراح اللجنة التنفيذية ثم قال: «ان المشكل الذي يتطلب مناقشته وتسويته في هذا المؤتمر هو هل نؤيد الحكومة البريطانية الحالية كحليفة لنا ضد ما يحتمل وقوعه من الاعتداء الفاشستي او الالماني»

خطبة المستر بيفان

وتكلم المستر ارنست بيفان خطيب اتحاد الصناعات فقال ان خطاب المستر موريسون اسوأ لعبة بهلوانية عرضت على المؤتمر في تاريخه، ودعا الى زعامة غير هيابة في موضوع التسلح وندد بالهر هتلر والسنيور موسوليني قائلا ان حركة العمال يجب ان تخاطب الهر هتلر قائلة:

«اذا كنت تريد ان تعتمد على القوة فنحن نقف متحدين امامها» فان ذلك افضل موقف يتخذ من اجل السلم وختم خطابه قائلا انه يوافق على الاقتراع لمصلحة التسلح دفاعا عن الديمقراطية ولكن يجب ايضا الى جانب ذلك تشييد رابطة معنوية تؤيد القانون الدولي

خطبة الماجور آتلي

وتكلم الماجور آتلي فانكر ان الاقتراح يدل على تأييد سياسة الحكومة في التسلح وان الحزب في حين يرفض ان يعطي الحكومة تحويلا على بياض فان ذلك يعني انه يقول بعدم الحاجة الى السلاح

اقتراح التأجيل ورفضه

واقترح المستر بيفان تأجيل الاقتراح الى غد لكي يتسنى له استشارة مندوبي الاتحاد ولكن اقتراح التأجيل رفض برفع الايدي باكثرية ضئيلة لا تزيد عن سبعة اصوات

الموافقة على التسلح

ثم وافق مؤتمر حزب العمال على الاقتراح الخاص بخطة الحزب ازاء سياسة التسلح باكثرية تزيد عن مليون صوت وذلك بعد رفض اقتراح عرضه السر ستافورد كريبس بتأجيل القرار وقد كان عدد المقترعين بالموافقة ١٧٣٨٠٠٠ ضد ٦٥٧٠٠٠

فى خفايا السياسة الاوروبية

هل تصبح بريطانيا فاشستية وفرنسا شيوعية ؟

بين روسيا وايطاليا

قال موسوليني في احدى خطبه منذ امد : ان ايطاليا اصبحت تستطيع تجنيد ٨ ملايين جندي في اقصر وقت، وان السلم ليس من طبائعها وانما هي تميل الى السلم لانها تريد وقتا لاستثمار الحبشة التي استعمرتها ولكنها بعدئذ ستعود فتفتش عن غنيمة اخرى !

والواقع ان النزاع هو واقع بين السياستين الفاشستية والاشتراكية وكلاهما فى الحقيقة تطمحان الى الاستعمار.

ومما يجب ان يذكر لهذه المناسبة ان روسيا على اثر خطاب موسوليني اعلنت الدعوة التي كانت تستعد لها منذ زمن بعيد وهي ان يحمل ٦٠٠ الف شاب السلاح فيصبح الجيش الروسي نحو مليونين مجهزين

اثر الوعد الاسباني

وقد اسفرت هذه الخطبة عن تدخل المانيا في الحرب الاسبانية ووعد الجنرال فرانكو لها بجزر كناري في مقابل المساعدة. وقد احدث هذا كله اضطرابا عظيما فى الدوائر الحربية الفرنسية فجرت الاجتماعات بين وزير الحربية وممثلي الامة البرلمانيين في سبيل الدفاع الوطني. ووضع وزير الحربية مقابلة بين الجيشين الالماني والفرنسي فقال ان الاول يبلغ ٨٥٠ الفاً بينما الثاني لا يزيد على ٤٠٠ الف

حركة لويد جورج

وسافر لويد جورج الى المانيا منذ مدة لاول مرة بعد الحرب الكونية لمقابلة الزعيم هتلر والتحدث معه في شؤون المستقبل وهذه الزيارة مما يخيف فرنسا ايضاً

تملص المجر

وقيل ان هنغاريا بسبب هذه الحركات وهذا الجو المضطرب في اوروبا قررت الغاء المواد العسكرية في معاهدة تريانو والتخلص من قيودها

الشيوعية والفاشستية

ومما لا ريب فيه ان المانيا من اعداء روسيا فهي في عقدها المعاهدة الاخيرة مع الثوار الاسبان وايطاليا والبرتغال في سبيل المنح التي وعد بها قائد الثوار هذه الدول من الارض الاسبانية في مقابل مساعدتها اياه — اجعل هذه المعاهدة هي سلاح في يد المانيا للانتقام من الشيوعية ، وها هي الدول الفاشستية تقف وجها لوجه والدول الشيوعية فى اسبانيا ويتوقع وقوع الحرب بينها على الوثيقة الاولى التى اصبحت متوقعة !!!

الاعانات للمنكوبين

ننشر فيما يلي اسماء حضرات السادة مع حفظ الالقاب الذين تبرعوا للجنة القومية بيافا بواسطة حضرات السادة الحاج عبد الرحمن افندي حماد وحسن افندي يانس ، وعثمان افندي الدافور الذين انتدبوا من قبل اللجنة القومية للسفر الى سوريا ولبنان لجمع التبرعات باسم اللجنة القومية بيافا المذكورة.

جنيه	ليره سورية	
٢٠٠		الحاج ابراهيم البنا
٥٠		راغب الامام
٢٠٠		زهدي ابو الجبين
٢٠		الدكتور فؤاد الدجاني
٢٥		محمد الصائغ
٢٠٠		حسن عرفة
١		سهيل حسن عرفة
	٢٥	الآنسة محفوظة النابلسي
١٠		سليم العمري
٥		الحاج موسى فرعون
١٠		راشد كنعان
٢٥		انطون جلاد
٢		صادق ورمضان
٥		هاشم وقزاز
٣		حبيب غطوس
٣		الحاج محمد عطايا
١٥		وردة وكباب
٢		توفيق ايوب
٤		نحاس وبوقورة
٣		يعقوب القبطي
٢		نسيب حبيب
٥		اسعاف النشاشيبي
١٠		دياب اخوان
	٥	وصيفة نابلسي
	١٠	عبد السلام حنون
١٥		يعقوب برنقش
	٢	نسيم حداد
٢		فاعل خير
١		احمد عدو
٢		خليل القدسي
	٢	محمد طبارة
	٢	كرابيد كراجيان
٤		مصطفى ابو زيد
١٠		احمد المكي
١		انطون عازر .

٨٣٥ جنيه فلسطيني و٤٦ ليرة سورية

القضايا المتراكمة بمحكمة تل ابيب

تراكمت القضايا التى تقررت رؤيتها امام القاضي البريطاني المستر بودلي في محاكم صلح تل ابيب ، لذا انصرف القاضي امس الى النظر فى تلك الدعاوى وسنذكر نتائجها غداً

قضية للاوقاف

جاءنا من مراسلنا في الرملة :

كان اليوم موعد النظر في قضية الوقف التي اقامها حضرة مأمور اوقاف يافا على بعض الاشخاص الذين باعوا تراب اراضى الوقف الى السلطة ليضاف الى أرض مطار اللد الحربي وقد تأجل اتمام النظر فيها الى يوم (١٤) الجاري

هل تعود

ايطاليا الى صفوف حلفائها السابقين ؟

أبوادر تصدع فى الجبهة الايطالية الالمانية ؟

لاحت فى الافق البعيد هذه الايام بوادر جديدة تجلت فى ثنايا الحوادث التي مرت و بانت الاسبوعين الاخيرين لها صلتها الاكيدة بالعلاقات بين ايطاليا والمانيا وقد جاء في برقيات الراديو الصادرة عن روما امس الاول انه كان لخفض سعر الليرا الايطالي تأثيره السيء في المانيا التي يلاحظ انها تود التفرد بالاحتفاظ بسعر عملتها

خيبة المانيا

ويظهر ان الصحف الالمانية قد امتنعت حتى الآن عن التعليق على ذلك منتظرة على ما يرجح تعليمات الهر هتلر بشأن الخطة التي تتبعها، ويلاحظ في الوقت نفسه ان الهر فون هاسل السفير الالماني فى روما قد قابل الليلة الماضية السنيور موسوليني لانه كان قد قيل عن ثقة من قبل ان المانيا قد بذلت ضغطا قويا مع ايطاليا لحملها على السير على نمط واحد معها لذلك يصرح بكل حرية ان حركة السنيور موسوليني هي بمثابة (كصفعة) لوزير الاقتصاد الالماني الدكتور شاخت تدل على تفكك صريح فى التضامن الايطالي الالماني وتحول لا مفر منه نحو الحلفاء الاقدمين

تعاون ايطاليا وحلفائها

ويقال فيما يتعلق بالامر الاخير ان الاشارات الرسمية الى ميل السنيور موسوليني العام الى الاغراض المبينة في التصريح الذي اذاعته الحكومات الانجليزية والفرنسوية والاميركية قد استرعى كثيراً من الالتفات ويزعمون ايضا ان حركة ايطاليا الاخيرة هي عمل ينم عن حسن النية والتعاون مع بريطانيا وفرنسا والولايات المتحدة

رأى جريدة المساجيرو

اما الجمهور فبقدر ما يستطاع معرفته قد استقبل التغيير الذي طرأ بهدوء وطمأنينة وقد نشرت جريدة (المساجيرو) مقالا رئيسياً قالت فيه ان ايطاليا غير مقيدة بأن تتبع الجنيه والدولار في الخروج عن الذهب، وما دامت تلك القرارات تبدو كأنها صادرة عن املاء الاعتبارات القومية فمن الحكمة والتبصر ان تستبقي ايطاليا حريتها فى العمل ولكن لا يمكن ان تبدي عدم اهتمام او ان تخرج عن السياسة القديمة المعبر عنها في تصريح مشترك صادر من الدول الكبرى ويرمي الى الاصلاح الاقتصادي على اساس التعاون الدولي »

الاملاك العقارية في ايطاليا

والقلق الوحيد الذي يلاحظ هو الخوف من ان ينتج عن القروض الاضطرارية او الضرائب الاضافية على الاملاك الثابتة سقوط كبير في قيمة الاملاك العقارية، لكن جريدة المساجيرو تبدي ثقتها بان ذلك لن يحدث وهي تقول ان الضريبة الجديدة ينتظ ان تدر نحو ١٥٠٠٠ مليون ليرا وذلك المال ضروري لتمويل الامبراطورية ولاعداد الامة اقتصاديا وعسكريا

اقوال الجورنالي ديطاليا

وقد نشرت جريدة الجورنالي ديطاليا امس الاول — كما افادت انباء الراديو — مقالا اكدت فيه لالمانيا ان ايطاليا غير متحولة عن صداقتها لتخفيضها سعر النقد بل ان الدوائر المسؤولة تؤكد ان ايطاليا تريد التعاون مع انكلترا واميركا وفرنسا فى الامور الاقتصادية وهي ترجو ان تصل الدول جميعاً الى اتفاق مالي ثابت

وقيل الليلة ان فى ايطاليا برنامجاً موضوعا لانعاش الحياة الاقتصادية وستطرح على قيمة الاراضى قرضاً اجباريا يرافقه قرض آخر خارجي لترقية شؤون الحبشة

وصحف روما ترقب باهتمام كيفية استقبال لندن لخبر تعديل الليرا وتسجل ابتهاجاً بكونه قد قوبل بارتياح

بيان من اللجنة الفلسطينية العربية بمصر

شكر فلسطين لفرنسا ـ مسألة الوساطة ـ خسائر العرب بفلسطين

جاءنا من اللجنة الفلسطينية العربية بمصر ما يلي :

(١) — لقد كان لتبدل موقف الجمهورية الفرنساوية مع الامة العربية وخصوصاً في سوريا وتونس اثر عظيم في العالم العربي ، وسيتردد صداه في الشرق الاسلامي الذي يرحب الترحيب كله بيد السلام والصداقة التى مدتها فرنسا للعرب والعالم الاسلامي بعقد المعاهدة مع سوريا وبالحريات التى أطلقتها في تونس عاصمة العرب الغربية ،

واللجنة الفلسطينية العربية في القاهرة التي تقدر قيمة هذا التبدل الذى سيرفع شأن الحضارة ويحفظ السلام في الشرق تتقدم لفرنسا الحرة بالشكر على هذه الخطوات الكريمة التى خطتها نحو العرب وترجو منها المزيد. وتذكر الشعب الفرنسوي بان الامة العربية تنتظر لمراكش تلك الدولة الاسلامية ما تستحق من حريات ورد حقوق ، لتتم فرنسا صداقة العالم الاسلامي في الشرق وفي المغرب

(٢) — ان اللجنة الفلسطينية العربية في القاهرة التى ترحب بكل وساطة تحقن الدماء وتحفظ الحقوق والكرامة لاهل فلسطين المجاهدين لايسعها الا ان تطالب اللجنة العربية العليا في القدس بالتمسك بحقوق البلاد وفى اولها رفض الانتداب البريطاني والاصرار على طلب الاستقلال و تأليف حكومة نيابية وعقد معاهدة مع بريطانيا كما هو الحال في مصر والعراق وسوريا و لبنان وشرق الاردن وبذلك يلغى وعد بلفور الذي تتمسك به الاستعماريون الانكليز من تلقاء نفسه، وهو الوعد الظالم الباطل الذي كان السبب في خراب فلسطين ودمارها

ان كل وساطة لا تكون بمواثيق ومحافظة لحقوق فلسطين فهذه اللجنة لا تقبل بها وتحذر المواطنين من قبولها لا سيما وقد ضحت الامة بالارواح والاموال والممتلكات في سبيل البقاء

وإن قيل أن استمرار الحالة في فلسطين ليس من مصلحة البلاد نقول إن ضرر بقاء الصهيونية في فلسطين مع وعد بلفور الاثيم اعظم . فاما ان تبقى فلسطين لنا وهي بلادنا ، واما الا نكون لا نحن ولا هي . ويستحيل أن نبقى على الحالة التى تحملناها مدة تسعة عشر عاما فالموت الشريف خير منها .

إنه لعجيب أن تلغى الانتدابات في الشرق العربي كله وتبقى فى فلسطين فقط . فعلى اهل فلسطين أن يثقوا بعدالة قضيتهم ، وأن لا ييأسوا وان لا تعد تمسك الانكليز بالانتداب بدعوى أنه امانة من جمعية الامم عليهم ان لا يصدقوا هذا العذر الكاذب لان جمعية الامم ليست إلا وهماً ، ولو كانت موجودة حقيقة لمنعتهم من الغاء انتدابهم على العراق وشرق الاردن ولحاسبتهم على تخريب فلسطين حساباً مراً

٣ — لقد لاحظت اللجنة الفلسطينية العربية بمصر أن المصادر الانكليزية تجتهد فى تهوين نكبة فلسطين ومن جملة ذلك انها تذكر أرقاما لخسائرها لا حقيقة لها ، والصحيح هو ان القتلى العرب الذين استشهدوا بايدي الانكليز واليهود يقرب من (٠٠٠٠٠) ويتراوح عدد الجرحى (٠٠٠٠٠) نسمة . وبلغ عدد المنفيين والمعتقلين سياسياً ٥٠٠ منهم ٤٠٠ في صرفند وحدها ، ويبلغ عدد المساجين المتهمين ٢٥٠٠ وهذا غير الاتلاف والنسف فى المدن والقرى والمزارع وغير نسف مدينة يافا بالديناميت

وأما عدد المنكوبين الذين يتناولون الخبز من جمعيات الاعانة بموجب وثائق رسمية فقد بلغ ٢٠٠ الف نسمة منهم ٤٠ الف منكوب فى يافا الكثرة من وفد عليها من اللاجئين من القرى المنكوبة وسكان الضواحي الذين حطمت الدبابات اكواخهم وجعلتها والارض سواء

مصر : ١٩ رجب ١٣٥٥ — ٥ أكتوبر ١٩٣٦

رئيس اللجنة الفلسطينية العربية بالقاهرة

محمد علي الطاهر

تذكروا

عائلات الشهداء والمنكوبين

ثاني المباحث

فى اللجنة الاقتصادية للعصبة

مشروع قرار افرنسي بريطاني بالحواجز الجمركية

نوهت محطة الاذاعة في لندن ليلة امس بالاجتماع الثاني للجنة الاقتصادية لعصبة الامم. وهي اللجنة التي عقدت اجتماعها الاول لبحث مضامين الاتفاق الثلاثي بين فرنسا وبريطانيا والولايات المتحدة المتعلق بخفض سعر الفرنك، وابقاء العملة الانكليزية والاميركية في مستواها الحالي

اكانت عضواً فى العصبة او خارجة عنها ان تتعاون تعاونا كاملا لتلك الغاية وتغيرها لما ح على الحكومة كشرط ضروري للنجاح النهائي بان تنظم بدون ابطاء عملا تصميمياً مستمرا لضمان تطبيق سياسة من شأنها ان تنقص العقبات القائمة فى سبيل التجارة الدولية والمواصلات وبنوع خاص ان تخفف نظام الحصص الحالي والرقابة على تبادل النقد وتلغي ذلك في اقرب وقت ممكن

انقاص الحواجز التجارية

ويستفاد من الانباء المذاعة ان اللجنة بحثت مشروع قرار وضعه مندوبو فرنسا وانكلترا في جنيف وقدموه اليها . وهو يتضمن الحاحاً بطلب انقاص الحواجز القائمة فى سبيل المواصلات التجارية وفيه اقتراح على دول العصبة لان تخفف نظام الحصص الحالي ومراقبة المبادلات تمهيداً لالغائه فى اقرب وقت ممكن . وقد ايد هذا المشروع مندوبو اسوج ونروج والدانمرك وهولندا وسويسرا وبلجيكا ، وينتظر ان توافق عليه العصبة

نص مشروع القرار

وهذا هو نص مشروع القرار :

«ان الجمعية العمومية تبدي ارتياحها للتصريح المشترك الذي اصدرته حكومات فرنسا والولايات المتحدة وبريطانيا العظمى بتاريخ ٢٦ سبتمبر والموافقة السريعة التي ابدتها نحوه جملة حكومات اخرى معترفة ان التصريح المذكور يتجاوب مع التوصيات التي ابدتها اللجنة الاقتصادية للعصبة فى تقريرها الاخير عن الدور الحاضر الذي تجتازه العلاقات الدولية الاقتصادية معتبرة ان سياسة الوفاق التي يقصد بها اعادة التوازن الدائم بين اقتصاديات البلاد المختلفة لوضع اسس ثابتة لتركيز العلاقات الاقتصادية ولترقية التجارة الدولية التي من شأنها ان تساعد كثيراً على تأييد السلام واعادة النظام الدولي ونماء الرخاء العالمي وتحسين مستوى المعيشة وبناء على ذلك كله تؤكد الجمعية العمومية رغبة الدول المشتركة فى عضوية العصبة رغبة عامة فى العمل لتحقيق هذه الغايات وهي تدعو جميع الدول سواء

استعداد الدول لالغاء نظام الحصص

وتقول الانباء ان اللجنة الثانية تابعت البحث فى المسائل الاقتصادية والمالية فتكلم المسيو انسطونسكو مندوب رومانيا قائلا ان بلاده مستعدة للمعاونة فى الغاء نظام الحصص وتدابير الرقابة الجمركية

موقف هولندا

وقال مندوب هولندا ان الاتفاق النقدي لا يعد عظيم الفائدة الا بقدر ما يمكن من الغاء الحواجز الجمركية وان هولندا مستعدة للمعاونة فى اعادة عيار الذهب ولكن ما دامت العلاقة بين النقود الرئيسية غير مستقرة فانها تحفظ بحريتها فى العمل . وقد وافق المندوب الهولندي على المشروع الانكليزي الخاص بالبحث فى مسائل المواد الاولية

المندوبون يتابعون تصريحاتهم

وقد واصلت لجنة العصبة المالية والاقتصادية فى جنيف المناقشة اليوم فى تقرير اللجنة الاقتصادية فصرح مندوب بلجيكا ان حكومته تؤيد اية محاولة ترمى الى تنظيم وتوسيع التجارة العالمية عن طريق العمل المشترك من جميع الحكومات وقال المستر ستانلي بروس مندوب استراليا ان المناقشة الحاضرة كانت اهم مناقشة دارت حتى الآن برعاية عصبة الامم لان المسائل الاقتصادية هي فى الغالب اكثر اهمية وابعد دلالة من المسائل السياسية فاذا بذل مجهود جدي لاعادة الرخاء العام الى الوجود بسرعة فان خطر الحرب يجتنب

الحالة في غرب الحبشة

اكدت انباء لندن الرسمية الواردة من غربي الحبشة بان الكبتن ارسكين القنصل البريطاني في جوري يتقدم تقدما مرضيا في تدابيره للخروج من البلاد ، وينتظر ان يصل قريبا الى جمبيلة التى تبعد ١٠٠ ميل عن جوري ، وقد سار في طريقه اليها فى مضايق جبلية وسط بلاد مملوءة بالعصابات في قافلة من البغال يتقدمها جماعة من الاجانب اكثرهم يونانيون ويسير وراءها الرأس ايمرو الذى كان في وقت ما قائداً للجيش الحبشي في الشمال وهو يغادر الحبشة بعد ان منح اذنا بالسفر في اوغندا وقد غادر غربي الحبشة الآن جميع الاجانب ما عدا تجار قلائل في «جيما» وبعض المرسلين في سيراما الذين رأوا ان بقاءهم اسلم عاقبة من التعرض لاخطار السفر

ايران تحتكر استيراد السيارات

من انباء طهران ان حكومتها قررت احتكار استيراد السيارات على حسابها ابتداء من عام ١٩٣٧ ، وانها ستقصى الشركات الاجنبية المشتغلة بهذه التجارة في ايران كلها عن ممارستها .

يافا يوم في الجمعة ٢٣ رجب سنة ١٣٥٥ الموافق ٩ تشرين اول ١٩٣٦

صاحب الامتياز إبراهيم الشنطي

المحرر المسؤول شوكت حماد

رقم التلفون ١١٨٧ و١٠٧٥

الدفاع

جريدة يومية سياسية مصورة

العدد ٧١٢ السنة — الثالثة

ادارة الدفاع : شارع اسكندر عوض — يافا

العنوان البرقي : الدفاع يافا — ص. ب. ٢٥٥

قيمة الاشتراك في فلسطين عن سنة ١٥٠ عن نصف سنة ٨٠

» » الخارج » » ٣٠٠ » » » ١٦٠

مطعم ومقهى المغربي

لصاحبه ☆ علي المغربي

رقم التلفون — ١٢٦٥

شارع الملك جورج عمارة المستقيم أمام موقف بصات تل أبيب — يافا

تلفون رقم ١٢٦٥

احدث مطعم ومقهى عصري في يافا وأبدع ملتقى لافراد الطبقة الراقية. موقعه في أحسن بقعة من المدينة يطل عليها من اربع نواحيها. أول مطعم عصري اكتسب شهرة غريبة في برهة قصيرة وأول صالة رحبة ممتازة لملتقى رجال الفكر والقلم والاعمال وللحفلات والمآدب الخاصة. زيارة واحدة تحقق لكم اكثر مما ذكرنا

دخنوا السجاير التركية الفاخرة

المصنوعة من أجود التبغ التركى

الجودة

الوجاهة

الاتقان

جميع هذه الاصناف تجدها في السجاير التركية

الاصناف : جوكيه كلوب . ياووه . يكي تورك غازي . يتيجه . خانم اكسترا . ايكنجي

الوكيل العام

يوسف البينا

بودرة كيتنج
سائل كيتنج

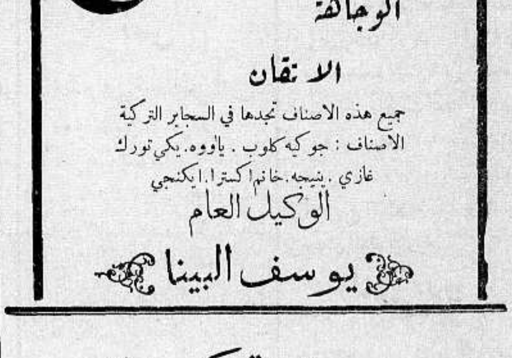

يقتل جميع هذه الحشرات

ان الصراصير ، والخنافس ، والبق ، والناموس ، والذباب ، وجميع الحشرات تنقل الامراض ، وتحمل الميكروبات وتزعج الناس ، اما طريقة محاربتها وقتلها وابادتها فهي ان ترش كيتنج .

كل شيء غير كيتنج يدوخ الحشرات ولا يقتلها فتعود اليك بعد ساعة . أما كيتنج فانه يقتل الحشرات قتلا فلا ترجع ابداً ، رش كيتنج حول السرير وفي المطبخ وغرف النوم او رش سائل كيتنج فيقتل جميع الحشرات

KEATING'S

كيتنج سائل — وكيتنج بودرة

الوكلاء : المستودع — الشركة المصرية البريطانية التجارية مصر ، سوريا وفلسطين

فرع فلسطين : يافا — شارع يافا — تل ابيب تلفون ١٠٦٢

مطبعة جريدة الدفاع بيافا

صونوا عيونكم من الرمد باستعمالكم
قطرة القنواتي العجيبة

بشرى ازفها الى مواطني الاكارم سكان فلسطين خاصة والى سكان البلاد العربية عامة في جميع اقطار سوريا ومصر والحجاز وشرقي الاردن والعراق والعجم : وهي نجاحي العظيم بتركيب هذه القطرة العجيبة « قطرة القنواتي » بعد جهود عظيمة صرفت من اجلها .

معمل القنواتي يقوم بخدمة بني قومه بامرين : احدهما تهيئة احسن الادوية عملا وانفعها تأثيراً . والاخر تنزيله القيم الباهظة الى اصغر حد ممكن . فها هو الآن يتقدم بهديته الثمينة الجديدة العظيمة الفائدة ، قطرة القنواتي العجيبة ، الى ابناء وطنه الاكارم

ركبت هذه القطرة بعد ان اجريت تحاليل دقيقة على جميع انواع القطرات الشائعة في سوريا ومصر والعراق والتي تباع بقيم فاحشة ، واستحصلت منها بعد التعديل على تركيب يناسب طبائع اهل البلاد ونوع الامراض العينية المنتشرة فيما فينهم فجاءت قطرة القنواتي بحمد الله ومنته غاية في الاحكام وآية في الاتقان .

وقد اثبت تركيبها لاهم الاخصائيين بامراض العيون من اطبائنا الوطنيين الاكارم فاظهروا اعجابهم بها وقالوا ان قطرة القنواتي من اهم القطرات المتداولة اليوم في الاسواق واعظمها فائدة واحسنها تأثيراً . تشفي التهاب المنضمة الحادة والمزمنة النزلوية والحبيبية « التراخوما » . تدفع الاحتقان فتزيل الاحمرار والحرارة وتقطع الدمع وتصون العين من الرمد .

تخلص العين من العمش وهو ضعف البصر مع سيلان الدمع في اكثر الاوقات . تسكن الالم بسرعة فتخلص المصاب من آلامه المزعجة . بجلو العين فيصفو رونقها ويمتد بصرها ، تقتل جميع الجراثيم التي تتسلط على العين وتؤذيها فيخلص المرء من الرمد وتصالح تخريش الغبار والحشرات .

قطرة القنواتي عظيمة التأثير كبير الفائدة رخيصة الثمن لا يجاريها بحسن تأثيرها قطرة من القطرات . والخلاصة قد اصبحت قطرة القنواتي بعد التجربة صديقة العائلات ومن احتياجات البيت الضرورية التي لا يستغنى عنها .

كيفية الاستعمال : يقطر في كل عين نقطتان صباحاً ومثلهما مساء للكهول من رجال ونساء .

ويقطر للاطفال نقطة واحدة صباحاً ونقطة واحدة مساء في كل عين .

واخيراً اقول يا ايتها الوالدة المصونة لا تنسي غسل عيني ولدك بعد القدوم من الاسفار او النزهات بماء البوريك ثم تقطير قطرة واحدة من (قطرة القنواتي) في كل عين لتخلصيهما من الغبار والجراثيم التي تنتقل بواسطته ولتنقذي ولدك الحبيب من الرمد المزعج في ايام الصيف . وما توفيقي الا بالله .

دمشق : عبد الوهاب القنواتي

استاذ الكيمياء في المعهد الطبي العربي

قطرة القنواتي العجيبة : تباع في جميع الصيدليات في عموم البلاد العربية عامة واطلبوها من مستودع الادوية الفلسطيني يافا شارع بسترس. وتباع في عكاء في صيدلية درويش قبلاوي ، حيفا : صيدلية عمر ابو غزالة ، نابلس : راشد ابو غزالة ، القدس : مافرو ميخالي ، شارع الباب الحديد ، وصيدلية الحسيني وصيدلية العلمي باب العامود ، صيدلية عطا الله اخوان شارع مأمن الله

تداوي حديث لشفاء التعقيبة الحادة « حرقة البول » والمزمنة والنقطة العسكرية بمدة اسبوع

بحبوب الغونوفاكس Gonovax

تجهيز الدكتور S.M.K رئيس شعبة الامراض الزهرية في نانسي — فرنسا

ان آفات المجاري البولية والتناسلية المنتشرة في هذه البلاد انتشاراً هائلا والتي لها اثرها السيء والمحسوس في قطع النسل او تشويه المولودين قد دعتنا الى وضع المستحضر المسمى « غونوفاكس » ويجب ان لا يخفى ان اكثر الامراض انتشاراً في هذه البلاد هو حرقة البول او التعقيبة التي لا بد لسريانها وانتقالها من وجود احد امرين :

١ — المناسبات الجنسية المشبوهة

٢ — تلوث العضو التناسلي بالافرازات والمواد القيحية الحاملة لعامل التعقيبة ومما هو جدير بالذكر ان كل آفة لا تعقبها المداواة الباكرة لا شك انها تصبح مزمنة وان آفات المجاري البولية وخاصة منها التعقيبة هي من الآفات التي ازمانها وطول مدتها يجعل شفائها صعباً وعويصاً فان استعمال الغونوفاكس اسبوعا واحداً يكفي لشفاء التعقيبة الحديثة الانتقال ولكن كلما تأخرت مدة التداوي اصبحت مدة الشفاء اطول واصعب .

والحالة التي لا تزال البشرية تئن من وطأتها هي : انقطاع النسل ، واسبابه غالباً اهمال مداواة التعقيبة لان عامل هذه الآفة السريع الانتقال الى الخصي حيث يستولي على مولدات الحوينات المنوية فيقتلها فيصبح المرء عقيما اي مقطوع النسل واحياناً يتوضع عامل هذه الآفة على المفاصل فيسبب الم المفاصل وكثيراً ما يتوضع بطريق السراية في العين فيسبب عمى العين « ان لم تعقبها المداواة » بل وكثيراً ما تكون سبب هدم العائلة وخراب صرحها المشيد حيث هنالك كثير من الرجال المتزوجين وغير المتزوجين من تهوي به شهوته فتوقعه في مثل هذه الآفات ولا يلبث هو بدوره ان ينقلها الى زوجتي المسكينة فتصبح العدوى منتشرة بين الزوجين وحينئذ إما ان يصبح النسل منقطعاً واما ان تلد الزوجة اولاداً مشوهه الخلقة وكثيراً ما يلد الطفل اعمى « ان لم تسعفه المداواة »

وهذا ما نعيد ونحذر شباب هذه البلاد من الوقوع فيه وذلك للاسراع باستعمال حبوب الغونوفاكس الذي يطهر المجرى البولي فيمنع حصول هذا المرض. كما اننا ننصح النساء المصابات باستعمال حبوب الغونوفاكس لان لمواده خواص عجيبة في قطع السيلان القيحي وحرقة البول بمدة لا تزيد عن اسبوع واحد .

فوائد هذه الحبوب : يقتل جميع الميكروبات الموجودة في اعضاء التناسل . يزيل الالم عند التبويل . يمنع التشنجات والانتفاضات الليلية فيسهل شفاء قروح المجرى البولي وفي الاجمال بين جميع الادوية التي يستعملها الاطباء الاخصائيون لا وجد مادة اقوى واسرع من الغونوفاكس لشفاء التعقيبة او حرقة البول والنقطة العسكرية وفوق ذلك اذا اخذ حبة او حبتين من هذا العلاج قبل المناسبات الجنسية فانه يكون واقياً من الاصابة في الاحوال المشبوهة وكل علبه تحتوي على تعليمات مفصلة عن كيفية الاستعمال . « احذروا التقليد » الوكلاء في فلسطين يافا شارع بسترس رقم ٢٥

مستودع الادوية الوطني الفلسطيني قيالة وصباغة

حبوب أورشيتونين
اختراع حديث لتقوية الاعصاب وتجديد الشباب

علاج حيوي كيماوي لمعالجة الشيخوخة التناسلية والعنانة وضعف التناسلية

ان افضل العلاجات في معالجة هذه العلة المضنية هو ما بني على تقوية جهاز التناسل الحقيقي في الرجل هذا العضو الذي ثبت منذ زمن ليس بالقريب انه عدا عن افرازه الحوينات المنوية (سيرماتوزوئير) له مفرز داخلي خاص يؤثر في احوال الشخص النفسية وفي نموه الجسماني وفي قواه العصبية ، وان العنانة والضعف التناسلي تعود معظم اسبابهما الى نقص هذا المفرز وهو (الهرمون التناسلي) الذي لا يزال العلم الخاص يجهل حقيقته ولكنه يعرفه حق المعرفة باثاره ، فالمرزوأ (الهرمون) اذن مادة نجهل جوهرها وانما نستدل على وجودها بتأثيرها وفاعليتها وذلك بواسطة التجارب والاختبارات العديدة على الحيوانات ولا سيما القرد الكثيرة الشبه بالانسان ، فاذا ما نفذت هذه المادة الجوهرية التي يتوقف عليها حسن قيام الاعضاء التناسلية بوظيفتها ، كان على الطبيب المداوي ان يعوض للبدن ما يقوم مقامها ويفعل فعلها . هذا ما اتجهت اليه أفكار الاطباء الاخصائيين باعضاء التناسل منذ أمد بعيد وقد توالت جهودهم وتتابعت تحرياتهم الى ان توصلوا (بفضل الاختبار في الحيوانات) لاقتطاف ثمرة مساعيهم بايجادهم جواهر كيماوية حيوية تؤثر في الجهازين العصبى والتناسلي معاً فتقوي هذا وتنبه ذاك ، فاصبح العالم يجد أمامه اليوم هذا العلاج الحديث الذي أسموه (أورشي تونين) ويستدل على مفعوله من اسمه ومعناه (المقوي الخصوي)

وان فائدة هذا العلاج الثابتة علمياً وعملياً فهو يقوي الخصية على عمل الحوينات المنوية وينبه الجهاز العصبى . ففائدته إذن مضاعفة : يزيل العنانة ويقوي الباه

وعدا عن هذا وذاك ، ونظراً لان العنانة والضعف التناسلي هما مرضا الشيوخ ومرض الذين يبكرون في شيخوختهم ويهرمون قبل أوانهم من الشباب المنهمكين، فقد أضيف الى (الاورشي تونين) جواهر أخرى من خاصتها تقوية الدم ليكون هذا صالحاً لتغذية الخصية والجهاز العصبي

مستودع الادوية الوطني الفلسطيني — ٢٥ شارع بسترس — يافا

ويطلب من مستودع قياله وصباغه في يافا

لا رمد بعد اليوم ولا عذر لمن أهمل
أميرتي القطرات
قطرة اللؤلؤ البيضاء وقطرة اللؤلؤة الزرقاء

هما بين أيديكم ، فصونوا عيونكم ، ولا تهملوا هذه الجواهر

العين جوهرة غالية لا تقدر بثمن وقد حل فصل الصيف الذي يهددها بشتى الامراض التي تصيبها فتقض مضجع المصاب وخصوصاً الاطفال الذين لا يستطيعون التحفظ من حرارة الشمس المؤذية ولا رد هجمات الطفيلات الحاملة للجراثيم المعدية وقد بات من السهل وفي مقدور كل انسان صيانة هذه الجوهرة من كل طارىء قبل وقوعه وبعده باستعمال إحدى أميرتي القطرات : قطرة اللؤلؤ البيضاء وقطرة اللؤلؤة الزرقاء . قطرة اللؤلؤ تشفي العين من سائر الامراض كالمحمية والحبيبات (التراخوما) والغماشة وتمنع نزول الدموع وتشفي من الرمد الصديدي الحاد والمزمن وتقوي البصر وقطرة اللؤلؤة تمتاز باحتوائها زرقة المرتيل المعقمة التي تمنع ازدياد الالتهاب والاحتقان في الجفون في أشد حالاتها فلا تتأخرو عن استعمال إحدى هاتين القطرتين المصنوعتين من أنقى المواد والمحضرة على طريقة (الدكتور وابتر) أشهر أطباء العيون في النمسا وقد نالتا شهادة أعظم أطباء العيون في الاقطار العربية لعظم فائدتها وملائمتها لطقس هذه البلاد فاطلبها بالحاح من صيدليتك ولا تدع عينيك مسرحاً للتجارب.

تطلب من كافة الصيدليات الشهيرة والمستودعات الوطنية ومن مستودعها العام صيدلية الحنفى بحيفا بملك نور الله

ولما كانت وطأة الحر الشديدة والجهود بايام الصيف لها تأثير كبير على سائر انحاء الجسم وخاصة الجلد وبشرة الوجه فقد فكرنا بصنع علاج شاف من جميع الامراض الجلدية كالاكزيما الناشفة والدمامل وحب الشباب والتسميط حتى وفقنا الى صنع هذا العلاج الذي جاء غاية في الابداع وعظم الفائدة وقد اخرجناه ضمن انبوب وسميناه (نواكزاما) نسبة الى الاكزيما التي هي شر الامراض الجلدية المزمنة (الاستعار الجلدي) وهو فوق ذلك يشفى الجروح والقروح ولدغة الشمس والحشرات. وله من المزايا ما لا يوصف ولا يعرف فضله الا من جربه

النواكزاما يطلب من المستودعات الوطنية والصيدليات الشهيرة بالبلاد العربية ومن مستودعها العام صيدلية الحنفى بحيفا تلفون (٨٣٢) بملك نور الله

يافا — يوم السبت في ٢٤ رجب ١٣٥٥ الموافق ١٠ تشرين اول ١٩٣٦

صاحب الامتياز : إبراهيم الشنطي

المحرر المسئول : شوكت حماد

رقم التلفون ١١٨٧ و ١٠٧٥

الدفاع

جريدة يومية سياسية مصورة

العدد ٧١٣ — السنة الثالثة

ادارة الدفاع : شارع اسكندر عوض — يافا

العنوان البرقي : الدفاع يافا — ص. ب. ٢٥٥

قيمة الاشتراك في فلسطين عن سنة ١٥٠ عن نصف سنة ٨٠

» » الخارج » » ٣٠٠ » » » ٦٠

استفتاء اللجان القومية. الحصول على الرأي النهائي اليوم. تفاصيل في الموقف الحاضر. نداء الملوك والامراء ونداء اللجنة. معارك شديدة في جبال الخليل

بعد الاستفتاء

تستقبل اللجنة العليا اليوم عدداً آخر من اللجان القومية. والذي علمناه، الى الآن، أن الاتجاه العام في تأييد التدخل العربي. وتعرب اللجان والبلاد عن استعدادها لمتابعة العمل. وهي ترى أن المراحل القادمة تقتضي بذل جهود مدهشة، لا تغمض خلالها عين. وعلى كل حال، سيتم تكوين الرأي الاجماعي خلال يومين أو ثلاثة على الاكثر، ثم يذاع ذلك علانية، ويكون هو رأي الامة، إن سلباً وإن ايجاباً، كما ستقوله لجانها

إنما المهم قبل إرسال الكلمة النهائية هو توطيد النفس على متابعة الجهاد الى النهاية — إلى حين لا يصبح سيد هذه البلاد غير العربي، صاحبها. ولكي يتم هذا، لا بد من تنظيم الجهود، والمحافظة على مظاهر الوحدة في الامة، محافظة مكنتها من الاتيان بالمعجزات خلال الستة الشهور الاخيرة. واذا اقتضى الامر اصلاحاً وتعديلا — وهو ما نرجحه — فليكن هذا، شرط استمرار هذه المظاهر التي خطت بالامة إلى حيث احرزت من السمعة الكريمة، والصيت الذائع، والمجد المؤثل

وليس من شك في أننا أنزلنا ضربة قاصمة باليهود. لكن ذلك لا يرفع عنا عبء الواجب، ولا هو بالكافي للقضاء على الصهيونية. فلقد نشبه الموقف الحاضر معهم كجيشين تصادما، فانهزمت وحدات أحدهما، وظفر الثاني في تلك الموقعة. على أن الجيش الممزق يستطيع جمع فلوله، وتنظيم نفسه، استعداداً لصدام آخر فاذا الجيش الظافر لم يتابع جهوده، ولم يلحق بعدوه الى أن يعلن هذا المهادنة الصاغرة والاستسلام فلا ريب أنه يكون قد ارتكب خطيئة ربما جاءت نهايتها نكبة رهيبة

هذا هو عين موقفنا مع الصهيونية. تقهقرها أمامنا قد وقع فعلا. لكن الغلبة النهائية لم تقع بعد. وفي يدنا نحن، ليس في يد أي أخ أو صديق، الاجهاز على هذه الحركة الخبيثة. فلنقل في قرارة النفس وجهاراً: استمراراً في الكفاح الوطني، إلى أن يتم لنا الموقف.

ولقد سمونا بقضيتنا من بيئتها المحلية، المنزوية، التي عاشت فيها في عزلة الرهبان الى بيئة عالمية وراءها ملوك، ودولة، وشعوب، وعطف ملايين تنطق العربية، وتقرأ كتاب الله. هذا وحده انتصار مدهش، من حقنا أن تغمرنا فيه نشوة الفرح التي لا تستخفنا، ولكن تحدونا الى المثابرة والسعي الحثيث

لسنا في نهاية الشوط. على العكس، إننا في أوائله. فلا راحة إلا الراحة الكبرى التي تنتهي باستئصال الصهيونية كحركة سياسية لها أمل الافعى في نفث السم في الناس. ذلك الناب الذي يحوي الشر والموت، يجب أن نقتلعه من جذره، فلا يعود هناك كمين للاذى، وبعدئذ فلنتنفس الصعداء، بحق وأمان

ولقد اشتركت طبقات الامة جميعها في كفاح الشهور الستة. ومن هنا كان سر القوة، ومبعث النصر. وفي الكفاح القادم يجب ان تشترك هذه الطبقات أيضاً في تفاهم، وتعاون، وبذل. ان الفلاح الذي هدر مواسمه، وتقدم فتصدر الكفاح على أشرف وجه، سيظل في مكانه حين العمل للتنظيم الوطني. كذلك العامل، والتاجر، والطبقات الاخرى. وان الذين قصروا من الاغنياء ولم يبذلوا إلا الفتات موائدهم الحافلة لامامهم فرصة، اذا لم يستنجحوها عرفت الامة ولدها البار من الابن العقوق!

وبين الامة وبين رؤية الشفق كله بعد أن رأت الآن قبسته فقط، شهور ربما تكون أربعة أو خمسة، أو أقل من ذلك وعندئذ ترى موقف الحكومة البريطانية، ومقدار ميلها الى تبديل السياسة. هل يليق، خلال هذه المدة، إلا أن تكون الامة محافظة على وحدتها، ومظاهر القوة المتجلية فيها، مستعدة لان تكون دائماً عند نداء الوطن الاقدس؟ اذن فترة استعداد، وتنظيم، ينبغي أن تكون الشهور المقبلة، فالعمل لم ينته بحال من الاحوال، ونحن في أول الشوط، كما قلنا، لسنا في أواخره

وليس أحد ينكر أننا لو كنا في عزلة، لا يظاهرنا عالم عربي وآخر إسلامي، لما تحركت الابرة المغنطيسية التي في وزارة المستعمرات في اتجاه نحونا. هذه القوة المادية والمعنوية معاً، يجب أن نحافظ على اشتداد صلتها بنا، محافظة لا تتزعزع. إنها نعمة الله أسبغها على هذا الشعب النبيل، فانتشلته وهو في غمرة الكفاح، ومهاوي الاعتزاز الجبار. على ان الفضل الاكبر في إشرافه على النجاة، إنما يعود الى رجولته القوية، تلك التي دوت صيحتها في سماء العربية والاسلام فلم تبق مأذنة لم تهتف بوجوب المسارعة للنجدة، ولا جرس لم يشد باللحن الحماسي لنصرة القوم البواسل

قضية في مثل صفاء الذهب الخالص، وجدت لها الحارس الامين الملهم، ومن خلفه عالمان، يوآزرانه، سنظل تحت لوائها، تظللنا، ونحقق بها افتدتنا الى يوم الظفر الحاسم الوشيك

ابراهيم

في الموقف الحاضر

رأي اللجان يعرف اليوم وحديث عن نداء الملوك والامراء

لم تطلع عليه

تحدثت الصحف اليهودية كثيراً عن نداء ملوك العرب. وبعضها اسرع فوضع شبه نص رسمي له. كل ما قيل عنه غير صحيح بالمرة، وانما كان من هذه الصحف تسرعا، ومغالطة. النداء لم يصل إلا امس الاول. وقد جاء بطريق البرق. والذي فهمناه ان احداً لم يطلع عليه الا اللجنة العليا، وبعض حاشية سمو الامير عبد الله

متى وضع النداء

اذن هذا النداء، في صيغته الحقيقية، لم يصل الى اليهود بالمرة. ومن الواجب ان لا يبلغ صحفهم بتاتاً. وهكذا يرى القراء ان ما اثارته هذه الصحف من ضجيج حوله وخيال خصب، لم يكن يمت الى الحقيقة بسبب. فواضع النداء لم ينته منه الا منذ أيام فقط، بعد ان نشرت الصحف محتوياته الطويلة العريضة

نداء ملوك العرب

علمنا ان نداء ملوك العرب وجيز جداً. ليس فيه من القول الحشو، ولا من العبارات الطنانة. بل هو بيان جدي، ينطوي على معنى فيه بلاغة. وستطلع اللجنة العليا به على الامة — اذا اقرته اللجان القومية — في الايام القليلة الآتية

وصول جميع النسخ

والمفهوم ان يداً واحدة كتبت هذا النداء، ثم ارسلت نسخاً عنه الى الملوك، فجاء من كل تاج النسخة عينها موقعة باسمه، ومن سمو الامير ايضاً نسخة اخرى وهكذا يكون عدد النسخ الواردة اربعاً: من ابن السعود، والامام، وغازي، وعبد الله. وقد تسلمت اللجنة هذه النسخ، ودرستها دراسة مطولة، وانتهت الى نتيجة الموافقة عليها

اليوم تظهر النتيجة

وربما فرغت اللجنة العليا من استشارة اللجان غداً. وعندئذ يكون عندها الرأي جميعه، تصدر بمقتضاه نداءها هي أيضاً. وهذا النداء لم نطلع عليه كما لم نطلع على نداء الملوك. ولا يجوز، بحال من الاحوال، نشر أحدهما، أو كليهما، قبل أوانه. واذا كان جواب اللجان سلباً، فعندئذ يتبدل الموقف. وسترجح الكفة، على أحد الحالين، اليوم على الاكثر

وجوب السعي للمستقبل

والكل مجمع على وجوب السعي الحثيث، على اعتبار أن القضية لم تنته بعد، وأننا في مرحلتها الاولى. وهذا ما تجده على لسان كل عربي في هذه البلاد، وليس على ألسنة اللجان القومية فحسب. ويقتضي لتحقيق ذلك تنظيم الحركة، والمثابرة، والمحافظة على وحدة الامة الى النهاية.

اجتماع الصحافيين باللجنة

دعي ممثلو الصحف اليوم الى الاجتماع باللجنة العليا في الساعة الرابعة والنصف بعد الظهر. وقد تبلغوا مساء امس الدعوة تلفونيا. والمفهوم لدينا ان رأي اللجان كلها سيكون عند اللجنة العليا في هذا اليوم. وبعدئذ تكون الكلمة الفاصلة

الاجتماع باللجان الباقية

والذي علمناه ان اللجنة اجتمعت حتى الان باللجان القومية في: القدس، ورام الله، وبيت لحم، والبيرة، وربما غيرها. كما ستجتمع اليوم بلجان: نابلس، ويافا، وغزة، وحيفا، وربما غيرها ايضاً. وهذه الاجتماعات جاءت على مواعيد، فكل لجنة تدخل في ساعة معينة، وهكذا

الرأى حتى الان

واتصل بنا أن اللجان التي اجتمعت الآن اطلعت على صيغة النداء الذي ستصدره اللجنة العليا وتضمه الى نداءات الملوك والامراء. وعلمنا أنها وافقت عليه وعليها، وأقرته. ولسنا ندري ماذا يكون موقف اللجان التي ستجتمع اليوم، والتي حدد لكل واحدة منها وقت

سياسة وزير المستعمرات

والذي نعتبره الآن أن نداءات الملوك والامراء جاءت ضربة لسياسة وزير المستعمرات. فان المستر اورمسبي غور ما كان يحبذ حتى تدخل نوري باشا في الامر، ونشرت الصحف اليهودية له كتابه المعروف الى وايزمن والذي ينفي فيه هذا التدخل ويضع العراقيل والصعاب أمامه. ها هي الآن نداءات أصحاب الجلالة والسمو، وها هو مكتوب وزير المستعمرات الى صديقه الزعيم اليهودي!

الاتصال قبل الاصدار

وفهمنا أن ملوك العرب اتصلوا قبل اصدار نداءاتهم بالحكومة البريطانية عن طريق سفرائها ووزارة الخارجية. ومضوا معها في ابحاث كثيرة لها صلة بالنداء الذي سيصدرونه واخيراً انتهوا الى الحال الذي وصفنا، والذي ظهرت فيه وحدتهم جميعاً في العمل لقضية فلسطين

واجب فلسطين العربية

ان فلسطين العربية لفتت انظار ملوك العرب وامرائهم، والدنيا جميعاً، بعملها وكفاحها. وها هي الآن في هذا الموقف العالمي الخطير. عليها المسئولية تضاعفت. فلتبذل أقصى جهودها لبلوغ المرحلة التي تقدر لها، دافعة خطر الصهيونية، ليس عن نفسها فحسب، بل عن البلاد العربية جميعاً

فلسطين في راديو لندن

قامت ثلاث فرق اليوم بتفتيش جهات طولكرم ونابلس والمناطق بينهما، وذلك على أثر حوادث الامس. وقد وقع اصطدام مع العرب في الجنوب

واجتمعت اللجنة العليا باللجان القومية المحلية، وبحثت الموقف لانهاء الاضراب على أثر ورود نداءات ملوك العرب. وهذه النداءات موقعة من: ابن السعود، وغازي، وامام اليمن، والامير عبد الله

معركة الخليل

الثوار والجند لا يزالون في اشتباك

الخليل في ٩ تشرين الاول — لمراسل الدفاع الخاص: لم تشهد المدينة على كثرة المعارك التي نشبت في ضواحيها منذ بدء الاضطرابات معركة كهذه المعركة. وتفصيل الحادث ان دورية من الجند خرجت عصارى اليوم في سيارة عسكرية، مزودة بما تحتاجه من الذخيرة والمقذوفات. وتوجهت على غير عادتها الى الجهة الجنوبية من المدينة. فظن بادىء الامر ان الجند ضلوا الطريق. وانتظرنا عودتهم، وما هي الا برهة يسيرة حتى كان دوي المدافع الجبلية يسمع في الفضاء

وعلمنا ان الجند ما كادوا يشرفون على وادي القاضي حيث تكثر الجبال والاشجار الباسقة، حتى هاجمهم الثوار من جانبي الطريق، وعندها وقفت السيارة ونزل الجند ونصبوا مدافعهم الرشاشة والجبلية وأخذوا يطلقون النار على الثوار بكثرة هائلة. وقد استعملوا كل وسيلة لصد هجوم الثوار ورد غارتهم ولكن دون جدوى وتضاعفت قوة الثوار عندما أخذ الجند يتقهقرون عن اماكنهم، وقد عمد فريق منهم الى الطريق المؤدية الى الخليل وسدها بالصخور الكبيرة وكانت فرقهم المتعددة تهاجم الجند وتمطرهم بالعيارات النارية

المعركة تعود الى سابق خطورتها

وعادت المعركة بين الفريقين الى سابق خطورتها وشدتها ودامت على هذه الحال اكثر من ثلاث ساعات، كان الليل اثنائها قد ارخى سدوله، فاخذ الجند يطلقون شارات الاستنجاد، فخفت على اثرها جميع القوات الموجودة في المعسكر الى مكان المعارك حيث اشتبكوا مع الثوار في معركة اشد هولا من سابقاتها، وقد رأى معسكر الجيش ان يستنجد بالقدس فانجدته بمدة مصفحات اشتبكت حال وصولها مع الثوار الذين تلقوا نجدات كثيرة، وكان هم الجند والنجدات الخلاص من عملية التطويق التي قام بها الثوار. ولا تزال القوات هذه حتى الساعة ترسل النجدة تلو الاخرى.

سيارة تعود مسرعة الى المعسكر

وقد شوهدت احدى سيارات الجيش تعود الى المعسكر مسرعة تحمل ما تحتاجه. وشوهدت ايضاً السيارات منتشرة على مسافة بعيدة

ولا تزال المعارك حتى هذه الساعة ناشبة بصورة رهيبة

اهم الاخبار الخارجية

تعديل في المعاهدة السعودية البريطانية

أجرت الحكومتان السعودية والبريطانية اصلاحات في معاهدة جده. فقد كان يعتبر الرقيق الذي يلتجيء الى السفارة البريطانية في جدة آمناً ومحرراً. أما الآن، وبعد أن سنت لدولة السعودية قانوناً بخصوص محاربة الرقيق، فان ذلك الاستثناء قد الغي بالمرة

في الحرب الاسبانية ولجنة الحياد

اجتمعت اليوم لجنة عدم التدخل في الحرب الاسبانية برئاسة اللورد بليموث وحضور ممثلي ٢٧ دولة. وقد بحثت اللجنة اقتراح روسيا في ارسال لجنة محايدة الى اسبانيا لدراسة الموقف

المظاهرات الشيوعية والتخوف من المانيا

اعد الحزب الشيوعي نحو ١٢٠ مظاهرة تقام في الالزاس واللورين. لكن باجتماع رئيس الحزب مع المسيو بلوم تضاءل العدد الى عشر مظاهرات فقط، وذلك النظرة التي ستأخذها المانيا التي بسببها ربما تحرجت الحالة. وقد داهمت قوات البوليس اليوم مركز جماعة الفاشست وفتشت ٣٧ بيتاً

الهجوم على مدريد وتحرج الموقف

جاءت الانباء بان الحالة حرجة جداً حول مدريد. وان الثوار يتقدمون بسرعة ونظام وقد اعترفت الحكومة بسقوط عدة قرى في أيديهم في ثلاث جهات. واستولى الثوار على خط حديدي، ولم يبق لمدريد من منفذ تأتي منه المواد إلا في طريقين. لكن مواد الغذاء ستنقص منها بسرعة

في نداء ملوك العرب

هل نحن بـــين عهدين

وكيف تبدأ المرحلة الاولى والى اين تنتهي ؟

ها نحن نقف بعد ايام امام الواقع، وقد لا تكون طويلة هذه الايام، بل قد لا تزيد على ايام الاسبوع الواحد ان لم تنقص عنها . ومع ان الجو ما زال محاطاً بالكتمان الشديد، ففي مقدورنا القول ان هذا الواقع انما يتمثل بالبيـان الذي سيذيعه اصحاب الجلالة ملوك العرب، وبموقف عرب فلسطين منه . ولقد طارت صيغة هذا البيان مراراً وتكراراً ما بين القدس والعواصم العربية الاخرى، فكانت تقلها آناً الطائرات، وآونة تحملها اسلاك البرق، وهي في الذهاب والاياب كانت عرضة للتحوير، تحوير العبارات بادىء ذي بدء، وتحوير الكلمات فيما بعد، ليس من الوجهة اللغوية او البيانية، وانما من وجهة اخرى يتجلى فيها ما نود ان نسميه با كثر من تبادل الافكار والآراء، ما نود ان نسميه بالطابع الذي تنطبع فيه ارادة ملوك العرب، والمدى الذي يشعرون في انفسهم انهم في مقدورهم الوصول اليه عندما يباشرون السعي في حل القضية التي يودون ان أخذوا على عاتقهم حلها فلا يصطدموا بعثرات قد توقعهم في مأزق ليس من مصلحتهم وبكلمة اوضح ليس من مصلحة العرب كلهم ان يقعوا فيه، ولا يتجلى في الوقت نفسه فيهم اثر لوهن او نزوع الى الاحجام في بحث الحل او الحلول .

ضعفاء الايمان

من اجل هذا وحده كانت هنـاك محادثات ومخابرات طال امدها حتى خيل الى بعض ضعفاء الايمان ان هذه المحادثات والمفاوضات قد عرضت الى الاخفاق، أو انها ما تلبث ان تعرض الى الاخفاق. وقد ساعد على هذا التظني والتوهم، التكتم الذي لجأت اليه اللجنة العربية العليا والذي كان محتما عليها ان تلجأ اليه، فليست مقدرات الاقوام بالامر اليسير الذي ينبغي ان تعرض العناصر التي تصونها والتي يعمل العاملون على وقايتها، الى التبجح في اذاعات، قد تكون مفسدة للعمل، ونجاحته اذا كان العمل مشتركا ما بين قوي وضعيف، ما بين قوي ما يتورع عن الافادة من اقل خطيئة تبدر وضعيف يبذل جهد الجبابرة في التنكب عن الوقوع بخطيئة هذه

واليهود ايضا !

ولم يتورع اليهود عندما طال امد المحادثات والمخابرات، عن القيام بدعاية واسعة النطاق، ليفهموا العرب ان توسط ملوك العرب اصطدم بعقبات، ولم يتورعوا ايضا عن الزعم بان هذه العقبات كانت جسيمة خطيرة لا يستطاع إزالتها من الطريق، بل انهم قالوا في كثير من الصراحة ان بريطانيا أبت ان تعير هذا التدخل عنايتها، وانها حتمت شجب هذا التوسط ورده . ونقلت عن السنة البرق — ومن الطبيعي ان تكون هذه الالسنة يهودية محضة — انباء مزعجة مقلقة تقض المضاجع . ولو لا تنبه العرب لفعلت هذه الدعاية فيهم مفعولها، ولكان لها اثرها السيء الذي لا يولد حتما الا النتائج السيئة

القافلة تسير

بيد ان المحادثات والمخابرات التي دارت بين القدس والعواصم العربية تارة بطريق البرق وطوراً بالطائرات، كذبت آمال ضعفاء الايمان واليهود معاً . وما نراه في الافق البعيد، وما نستطيع ان نتكهن به تكهنا يقرب كل القرب من الحقيقة هو ان المخابرات والمحادثات، اسفرت، بعد طولها، عن نتيجة نود ان نعتبرها خطوة اولى ستعقبها خطوات، ونعود الآن الى بحث ما بدأنا به هذه الكلمة فنقول ان الخطوة الاولى هذه تتجلى بوضع الصيغة الاخيرة لبيان الملوك الذي سيذاع بمدايا كما ذكرنا . وصحيح ان هناك فكرة تقول باستشارة اعضاء اللجـان القومية — متحدين او منفردين — ولكننا نعتقد ان هذه الاستشارة لن تقف في الطريق، وان القافلة ستسير اليوم وبعد اليوم، كما سارت من قبل، على وضح النهار، وعلى الاسس الصالحة التي تمشى عليها العاملون حتى الآن في كثير من الحذر والحرص

أبين عهدين ؟

وهنا نقف لنتبين عهداً نحن فيه من عهد ما يزال مجهولا عنا . وبكلمة اصح لنتبين المرحلة التي سنجتازها في العهد الآتي الذي ما تزال ظروفه غامضة مبهمة وواضح ان الغاية من البيان ليس حل الاضراب كما يتوهم النفعيون والسذج . فان هذا في مقدور اللجان الوطنية التي تسيطر على الموقف . وهي ما كانت لتحجم عن الالتجاء الى هذا التدبير لو انها رأت بوادر حسن نية في السلطات . ودلائل عملية تثبت في وضوح انها لا تتوانى في اجابة العرب الى مطاليبهم . ولكن الغاية من البيان بعد اذاعته والعمل بما تضمنه، انما هو التمهيد لمباشرة مفاوضات يجب ان تكون منتجة حتما، يقوم بها اصحاب الجلالة ملوك العرب، والاساطـين والاقطاب الذين اخذوا على عواتقهم القيام بهذا الواجب الكبير المحاط بموانع شائكة وعقبات كبيرة لا يجوز لنا ان نتجاهلها . ونقول في المفاوضات انها ينبغي أن تكون منتجة . ليتمكن هذا الشعب الذي ضحى بكل ما يستطيع ان يضحي به شعب يتطلب الحياة الطليقة، من اقتطاف ثمرة نضال دام ما يقرب من شهور ستة، يتساوى بها الغرم بالغنم فلا تقتصر النتيجة على القشور دون اللباب وعلى العرض دون الجوهر

الى اين تنتهي ؟

ولقد قطعنا في مرحلة جهادنا هذا شوطا بعيداً . فأحللنا فلسطين من وضعها المنفرد الحالي، الى وضع آخر يصح ان نسميه بالوضع الدولي، وذلك في تدخل ملوك العرب واقطابهم الذين يحادثون ويفاوضون بصفتهم موظفين لهم صبغة رسمية وليس بصفتهم عربا تسودهم الصبغة القومية فقط . ولكن الى اين سننتهي في العهد الآتي، او في المرحلة الآتية ؟ هذا ما لا يزال في عالم الغيب، ولكنه يجب الا يحول دون قولنا في كثير من الصراحة، انما المرحلة الآتية هي اكثر المراحل خطورة في تاريخ فلسطين الحديث، وان الحرص يجب ان يكون فيها رائدنا واذا كان النضال في هذه المرحلة، سيكون وفير المشاق في الخارج، فانه سيكون كذلك في الداخل فهناك — بعد الحل — متربصون من الاقوياء الذين اغرموا بالسياسة الصهيونية .. لن يتورعوا عن ادارة الدفة وفاق وحي يهبط عليهم، كما هي العادة، وهناك متربصون من اليهود الذين لا يجهلون احدوسائل الاغراء والاغواء فيهم وهو ما تقضي مصلحة الوطن ان تكون منه على حذر، بل على اشد الحذر واقل ما تتطلبه هذه المصلحة هو ان نشيح بابصارنـا عن تلك الوسائل، فنحتقرها ونجتنبها في الغد، كما نحتقرها ونجتنبها اليوم !

ساعدوا

عائلات الشهداء

نداء عام لأهل البصرة

من لجنة اعانة منكوبي فلسطين في العراق

اذاعت لجنة منكوبي فلسطين في البصرة النداء التالي :

ايها الشعب الكريم !

ان الحالة الاليمة التي تعانيها فلسطين المعذبة، كعبة الاسلام الثانية وثالث الحرمين الشريفين وموطن العرب الاباة من عنت وارهاق وقسوة وقتل وتشريد وتنكيل وسجن تدعو كل عربي ومسلم ان يجاهد بـأمواله ونفسه .

ايها الكرام

ان اخوانكم العرب في فلسطين يتذوقون الامرين من حرب ضروس اشهروها عليهم من اجل ابناء شذاذ الآفاق وهم بايمان حي يقارعون تلـك القوة العظيمة في سبيل انقاذ وطن الجميع فلسطين العربية من تهويدها وجعل الخطر الصهيوني يثبت اقدامه فيها ومن وراء ذلك يتسرب الخطر لاسمح الله الى بلاد العرب اجمع .

ايها الكرام

ان الارهاق الهائل في فلسطـين الشهيدة المعذبة في القرن العشرين يستفز غيرة كل عربي وحمية كل مسلم ومسيحي الى مد يد المساعدة اليها، لذا دعانا الواجب ان نأخذ على عاتقنا اعانة منكوبي فلسطين ومعاونتهم وتثبيت اقدامهم فشكلنا الجنة لذلك في هذا اللواء وهي الان تستصرخكم بكل مقدس وتهيب بكم الى مساعـدة اخوانكم ضحايا الحق والحرية . الذين تركوا نساءهم واطفالهم وشيوخهم بلا مأوى ولا قوت وذهبوا ملبين نداء الواجب نداء الحق، مجاهدين في سبيل كعبتهم الثانية والوطن الذي دونه دماء جميع العرب والمسلمين .

فالجنة مساعدة منكوبي فلسطين تناشد ضمائركم الحية على معاونة فلسطين ومديد المساعدة لها عملا بالواجب الذي فرضه الله علينا لنثبت اقدام اخواننا في جهادهم ونشد ازرهم في كفاحهم ازاء قوة عظيمة في الارض وفي الماء وفي السماء تمطرهم وابلا من المفرقعات الجهنمية بلا شفقة ولا رحمة .

ايها الكرام

فلسطين الشهيدة، فلسطين المعذبة .

فلسطين التي حلت بها الرزايا والنكب فاصبحت اندلساً ثانية تناشدكم الله هذه الصرخة، صريعة المدنية الغاشمة في القرن العشرين، وتستفز حميتكم العربية وغيرتكم الاسلامية في انقاذها من شر الصهاينة وان تنصروا ينصركم الله .

لجنة اعانة منكوبي فلسطين المركزية في البصرة

المناورات العسكرية في اليابان

وصل الامبراطور الى هو كايدو لمشاهدة المناورات العسكرية التى تقوم بها وحدات الجيش الياباني البحرية والبرية والجوية . وقد هتفت الجماهير المحتشدة لتحية جلالته، وغادر رئيس الوزراء المسيو هيروتا طوكيو لحضور هذه المناورات

احتفال استنبول بخلاصها من النير الاجنبي

أحتفل أول أمس بعيد خلاص استانبول من النير الاجنبي في جميع أنحاء المدينة وقد ذهب مندوبو الهيئات الوطنية والبلدية وفي مقدمتهم محافظ المدينة ورئيس البلدية الى تمثال الجمهورية ووضعوا عليه أكاليل الغار وقيدوا اسماءهم في السجل المعد لهذا الغرض في قصر رئاسة الجمهورية . وأقيم عرض عسكري في ساحة قصر القائد العام وأدت البلدية مأدبة كبيرة دعت اليها كبار الرجال الرسميين وغير الرسميين وكبار الضباط والموظفين .

فلسطين في ايران

قال مكاتبنا الخاص ببغداد : قرر علماء ايران ان يذيعوا على الملأ الايراني في يوم الاسراء بيانا يشرحون فيه حالة فلسطين ومركزها من الوجهة الدينيـة وعلاقة الاسراء بالمسجد الاقصى المبارك ويطلبون من المسلمين العمل على انقاذ فلسطين من الصهيونية، والسعي في جمع التبرعات لمنكوبي حوادثها الاليمة

النفط في البحرين

اخذت الاندية المختصة بشؤون النفط العالمية تهتم بمنتوج نفط البحرين التى اصبحت من المصادر المهمة في العالم . فقد بلغ المنتوج من النفط في هذا القطر في الاشهر الستة الاولى من هذه السنة ٢٤٦٠٠٠ طن . اما في الاشهر الستة الاولى من سنة ١٩٣٥ فكان ٤٢٠٠٠ طن وقد كان الانتاج في طورة الاختباري وتسعى شركة نفط ستندارد في كاليفورنيا الشريكة في امتياز نفط البحرين في ايجاد اسواق جديدة في اوروبا لتصريف المنتوج .

امم الشرق

وموقفها من فلسطين

لماذا لم تبحث قضيتها في عصبة الامم

وقفت دول الشرق الاوسط الممثلة في عصبة الامم، في زمن مضى موقفاً مشرفاً من فلسطين فاثار مندوبوها نقاشاً حاداً وبحثوا قضيتها بحثا، ايقنت العصبة منه، ان هناك عناية بهذه القضية، وان هناك في الشرق رغبة ملحة في ان يخلق لها حل، وان يكون هذا الحل صحيحاً عادلا . وكان طبيعياً ان تختنق هـذه الاصوات الشرقية وسط العواصف الدولية والمشاكل العديدة التى تثيرها المطامع، فلا تنتهي ما دام هناك ضعف وقوة !

ولقد كانت هذه الظاهرة دليلا بينا على ان الشرق يستطيع العمل اذا هو أراد عند ما تلوح فرصة، كما كانت حجة ناصعة على نعرة طفقت تسود الشرقيين حيـال الغربيين . وليس صحيحاً ان هذه النعرة منبثقة عن شعور تعصب بغيض، وانما هي وليدة المقت، مقت الغرب ووسائله الاستعمارية التى عانى الشرقيون باجمعهم من مساوئها ما ارمض منهم النفوس، ولم تنسج تركيا نفسها من هذا المقت بعـد عقد الهدنة فقد غدت بين عشية وضحاها أسيرة القوة، بينما كانت في ساعات قبلها دولة مستقلة حرة .. وهو شعور ما يزول في مجاملات، ولا يمكن ان يطويه الزمن فيمحى زائلا، ما دامت المطامع راسخة متوافرة في الاقوياء، وقد تبدى اثره بعد سنوات من مرور سنة ١٩١٨ وفي عصبة الامم نفسها، يوم قام مندوبا ايران والعراق يبحثان قضية فلسطين ويناضلان عنها طالبين انهاء مشكلتها بانصاف سكانها العرب .

موقفها اليوم

ولا نود ان نجنح الى التشاؤم فنقول ان امم الشرق هذه، وفي عدادها تركيا وايران والافغان وهي الامم الشرقية الممثلة في العصبة، قد احجمت هذه الايام عن نصرة فلسطين، فلم تبد منها بادرة لمعونتها في محنتها الحاضرة . فان في هذا التشاؤم الشيء الكثير من التوهم والبعد عن الحقيقة . ذلك لان هـذه الدول ما توانت عن نصرة فلسطين في العواصم الاوروبية نفسها، رغم ان المساعي التي تتمثل فيها هذه النصرة، كانت ومازالت محاطة بتكتم اقتضته مصلحة هذه الدول كما اقتضته اللياقة والمجاملة السياسية . فعطف دول الشرق على فلسطين واضح جلي لا يحتاج الى ذكر او تنويه بتأييد

هذه الروح

ولم تكن لتخفى هذه الروح على دول الغرب، لا سيما تلك التي هي على صلة وثيقة به، تربطها ببلدانه مصالح اقتصادية وسياسية وعسكرية وفي مقدمتها بريطانيا . فهي اكثر دول الغرب اطلاعاً على نفسية سكان الشرق، لبعد الزمن الذي مر على اتصالها بهم، ولاشتباك مصالحها بمصالحهم اشتباكاً حملها على ان تتعمق في دراسة نفسيتهم وطباعهم وتقاليدهم وميولهم والمرامي التي يرمون اليها متدرجين نحو الايام، كلما نمت فيهم الثقافة وتفتحت منهم العيون لذا كان لزاماً عليها ان تعير تدخل امم الشرق في شؤون فلسطين، العناية الفائقة، وتزنها بميزان دقيق، تتراوح فيه بين مصلحة الامبراطورية، والمشاكل التى عرضت لها، لتحلها على اساس صون تلك المصلحة، ويفضي بالوقت نفسه الى حل تلك المشاكل حلا يورث لروح الشرقي ولاء لها، تفيد منه في الازمات او في الطوارىء، كما تفيد منه في زمن السلم .

في العصبة نفسها

ورغم عطف امم الشرق غير العربية علينا، ومساعيها الملحوظة في العواصم الاوروبية في سبيل قضيتنا، فان مندوبي هذه الامم في العصبة لم يحركوا هذه المرة ساكناً، في حين ان حالة فلسطين اليوم، هي اكثر تحرجاً مما كانت عليه في السنوات السالفة، عهد كانت حركاتها منحصرة في بقاع دون اخرى . وعهد لم يكن هناك هذا الروح الثائر، وهذا التعاضد الباهر، وهـذا العزم القاهر الذي لان الجبروت حياله، ولم يلن على اننا اذا وجهنا هـذا العتاب الرقيق الى دول الشرق غير العربية، فجدير بنا ان نوجه مثله الى العراق لو كان هناك مجال للعتاب . فقد كانت الانباء الاخيرة وافتنا باعتزام مندوب العراق وضع قضية فلسطين على بساط البحث في قاعة العصبة، على ان يؤيده بحركته مندوبو دول الشرق الاسلامية . ثم ما لبثنا ان سمعنا ان فخامة السيد السعيد قد غادر لندن ثم جنيف عائداً الى العراق، من دون ان يتسنى له ولزملائه القيام بهذا الواجب . وبهذا اسدل الستار على بحث القضية في الدورة الحالية للعصبة .

لماذا أحجموا ؟

والواقع اننا يجب ان نتساءل قائلين : لماذا أجل بحث القضية في العصبة ؟ ان المعلومات التي في متناولنا تبيح لنا الجزم بان المشاكل الدولية الحاضرة، كانت باعثاً قوياً على تأجيل البحث . ولكن هناك باعثاً اكثر خطورة من هذا . فان هذه المعلومات تفيد بان نجاح فخامـة السيد السعيد وزير خارجية العراق والسيد طه الهاشمي رئيس اركان الحرب في الجيش العراقي، قد افاحا في محادثاتهما التي قاما بها في لندن الى مدى بعيد، فأدى ذلك الى طي فكرة عرض القضية الفلسطينية على عصبة الامم، طياً موقوتاً الى ان يتضح ما عساه تسفر عنه المفاوضات المقبلة التى ستقع بعد اذاعة بيان الملوك وعودة المياه الى مجاريها في فلسطين — اذا أقر ذلـك

أثر تدخل الملوك

وواضح من هذا ان تدخل ملوك العرب وحكومات العرب، كان له الاثر العظيم في مجرى الامور وفي التطورات التي وقعت بعد هذا التدخل . وكان لامم الشرق ايضا فضل لا ينكر . فقد استطاع فخامة السيد السعيد بلباقته ان يستميل اليه تركيا وايران والافغان، ويحملها على الاعراب عن استعدادها لنصرة فلسطين في العصبة عند الاقتضاء .

على ان الفرص لما تفت بعد وليست حياة الامم وانتقالها من عهد الى عهـد بالامر اليسير . وامام عرب فلسطين فرصة اخرى ستكون سانحة كل السنوح، في حالة اخفاق المساعي المبذولة وليس من شك في ان الاوضاع الدولية الحاضرة ستكون خير معوان لهم على الوصول الى الهدف الذي يستهدفونـه، كما انهم سيجدون في دول الشرق العربيـة والاسلامية، خير نصير في حركة الانقاذ التي باشروها منذ شهور ستة

مراقبة صحف البلدان العربية

ضرورة الغائها او الاسراع في مراقبتها

فرضت السلطة على الصادر والوارد من الكتب والصحف، مراقبة دقيقة، لم يشك منها ارباب المصالح فقط، وانما تذمر ايضاً الصحفيون الذين يودون ان يكونوا على اتصال سريع بحوادث البلدان الاخرى وبخاصة العربية منها ما دامت الرسائل الخاصة تتأخر اياماً عن ميعاد وصولها الاعتيادي . وعلى الرغـم مما عرض له الصحفيون من اضرار، ابقـاء صحف البلدان المجاورة محجوزاً عليهـا بحجة مراقبتها، فانهم لم يقولوا في هذا الصدد كلمة تنم على ما اصيبوا به . ذلك لانهم لا حيلة لهم بدرء هذه المصيبة عنهم .. بيد ان الصحفيين كانوا يتمنون ان تكون دائرة المراقبة اكثر تسامحاً بعملها . واذا كان نظام الطوارىء اجاز فرض هـذا التدبير القاسي، القاضي بمراقبة صحف الخارج، فليس هناك ما يحول دون الاسراع بهذه المراقبة، لتلافي الضرر الذي ينشأ عن حجز تلك الصحف . ولا ريب ان العمل بهذه الطريقة اي الاسراع بالمراقبة يسد ثلمة كبرى في النقص الذي تولد عن المراقبة

نقول هذا على فرض ان قانون المراقبة سيبقى معمولا به امداً آخر . ولكننا نرى في تنايا الحوادث ما يهيب بنا الى القول ان هذا القانون لم يعد ذا جدوى، وان العمل به انما غدا عديم الفائدة . فليس في الصحف العربية اليوم ما يستثير، ولم يعد هنـاك من شؤون مجهولة تود السلطات ان تخفي امرها على الناس في البلد . ومن ثم فان الخـاصة والعاملين الذين يديرون الحركة الوطنية لا تخفى عليهم خافية، رغم المراقبة المفروضة والتضييق بها . فعلام تبقى المراقبة على صحف الخارج اذن ! وعلام يضاف الى ابقائها عامل الابطاء بتوزيعها ؟

نرسل كلمتنا هذه في كثير من التؤدة، لعل السلطة تعترف معنـا بان البواعث التى اهابت بها الى فرض المراقبة على الصحف العربية الصادرة في الخارج لم تعد اليوم متوافرة كما كانت من قبل، ان لم تقل انها زالت بتاتاً فالافكار مشبعة بما تخشى السلطة شيوعه في الجماعات . وليس مما يفيض عليها من وحي الخارج الا صورة مماثلة، لما تجيش به، لا تنقص عنه ولا تزيد في كثير او قليل .

ان البلاد قادمة على عهد لا نرى — ونعتقد ان السلطة لا ترى معنا ايضاً — ضرورة لابقاء قانون المراقبة سائداً فيه ولعلها تعمل منذ اليوم على الغائه، او تجنح الى تخفيف الوطأة في مراقبة الصحف وذلك بالاسراع بمراقبتها، وليس ذلك عليها بعسير اذا هي شاءت الاقدام عليه

قضية فلسطين قضية العرب عامة

قلق اليهود لمساعي أصحاب الجلالة الملوك

كتبت « المانشستر غارديان » في عددها الصادر بتاريخ ٢ تشرين اول الجاري عن الحالة الحاضرة في فلسطين فأشارت الى الامر الذي أصدره المندوب السامي في مجلسه التنفيذي والذي بموجبه تخول سلطات أوسع لقائد القوات العسكرية في فلسطين الافتنانت جنرال (دل) لانهاء أعمال العنف القائمة في البلاد وتقول (المانشستر غارديان) أن هـذه السلطة التي اعطيت للجنرال (دل) تبيح له اتخاذ اجراءات يقتضيها اعلان الاحكام العرفية وكانت تحول دون السير فيها قبل اعلان هذا القرار صعاب تشريعية

أما بعد ذلك فتقول الجريدة الانكلو-صهيونية أن القوات العسكرية التي تقرر ارسالها الى فلسطين قد وصل اكثرهـا وأن مساعي أصحاب الجلالة ملوك العرب «الغير رسمية» لانهاء الحالة في فلسطين قد تجددت. وخصصت الجريدة جلالة ابن السعود. وزادت على أنه ليس هناك أنباء يركن اليها في شأن هـذه الوساطة وكل ما يجي أو يقال من انبائها ليس الا من قبيل الشائعات التي لا تأثير لها كما تردد الالسنة بكثرة ذكر مقترحات لاصحاب الجلالة والمساعي التي يقوم بها دولة نوري باشا السعيد وزير خارجية العراق ووصوله الى ايقاف الهجرة اليهودية مؤقتا والاتفاق السري على ذلك بينه وبين الحكومة البريطانية وأخيراً تطمئن (المانشستر غارديان) نفسها بنفسها بان كل ذلك غير صحيح وليس هناك ما يبعث على قلق اليهود

حزب العمال البريطابي وثورة اسبانيا

المؤتمر يقرر باغلبية ساحقة عدم التدخل

بحث مؤتمر حزب العمال البريطاني المنعقد في ادنبرغ في الموقف الدولي الحاضر فعرض للحوادث التى تقع في اسبانيا ووافق المؤتمر باتفاق مليون و ٨٣٥ الف صوت ضد ٥١٩ الف صوت على قرار يؤيد سياسة عدم التدخل في حرب اسبانيا الاهلية. وقـد خطب السر ستافورد كريبس فقال « إن المسألة التى امامنا هي هل نطلب مساعدة الحكومة البريطانية كحليفة لنا على احتمال اعتداء المانيا الفاشستية.» ثم خطب السر ينفن فحمل على الهر هتلر والسنيور موسوليني فقال « ينبغي لحركة العمال ان تقول للاول : إذا شئت الاعتماد على القوة فنحن نقاوم ذلك بجميع جوانحنا ». وهذا هو خير السبل للمحافظة على السلام

نفقات الاضطرابات الحاضرة

ستة ملايين جنيه الا اذا انتهت

عادت « النيوز ريفيو » فأكدت ما ذكرته الصحف الاجنبية الاخرى عن نفقات الاضطرابات الحاضرة في فلسطين فقالت :

تدل الاحصاءات الاخيرة ان الثورة الفلسطينية ستكلف الخزينة مبلغ ستة ملايين جنيه الا اذا انتهت هذه الاعمال بسرعة تامة.

ولا يزال ملوك العرب الاربعة مستمرين في بذل الجهود للحيلولة دون توسع نطاق الثورة التى قد تؤدي الى حرب في الشرق الادنى.

ورغم ان وساطة السياسي اللامع نوري باشا السعيد وزير خارجية العراق وتوصياته التي قيل عنها إنها قد فشلت « كذا » فانه لا يزال على اتصال باللجنة العربية العليا التى لا يمكن ان ترفض رغبات ملوك العرب. »

زحف العمال على لندن

اصحاب القمصان السود وكرههم لليهود

بهذا العنوان نشرت (النيوز ريفيو) عن المحاولات التى يقوم بها اصحاب القمصان السود والشيوعيين واليهود ضد بعض البيض ما يلي :

يشتد النزاع القائم الان بين اصحاب القمصان السود التابعين للسير ازوالد موزلي واليهود فان كلا الجهتين تحاولان تقوية مركزهما الحالي. فقد عقد اليهود مؤخراً اجتماعا في (ويازدين) وجمعوا مبلغ ستمائة جنيه للانفاق على الحملة التى يريدون القيام بها ضد ما يزعمونه (حملة تحقير اليهود)

ويقوم اتباع السر موزلي من اصحاب القمصان السود لجمع التبرعات. ويقول المطلعون ان هذه المبالغ سترصد لمساعدة السير اوزوالد موزلي في حملته الانتخابية التى سيقوم بها في انتخابات الربيع المقبل.

ورغم ان الشيوعيين واليهود يشكون في صحة هذا الخبر فانهم ما زالوا يعتقدون ان جماعة القمصان السود يحاولون الاتصال بالجماهير الساكنة في حي (ايست اند) حيث يزداد كره الطبقات العاملة لليهود، وحيث يقاوم العمال ازدياد عدد اليهود.

وان الحكومة تتخوف كثيراً من الزحف الذي تقرر ان يقوم به العاطلون على لندن في نوفمبر القادم، فان الحكومة تخشى ان تقع اصطدامات كبيرة بسببه بين الفاشيست والزاحفين اذ ان السر موزلي قد قرر ان يقوم بزحف آخر في الشهر نفسه.

المانيا تهدد بريطانيا وفرنسا وأمريكا

بسياسة مالية تضرب بها جميع الاسواق

وصل الى « مجلة النيوز ريفيو » معلومات سرية تقول فيها ان الهر هتلر غاضب على بريطانيا لانه يتهمها بكونها المحرك الاول في عقد الاتفاق الحالي الذي عقد بين بريطانيا وفرنسا والولايات المتحده

ورغم انه يبدو عليه عدم المبالاة بالنواحي المالية من هذا الاتفاق اذ يقول ان ذلك من شأن الدكتور شاخت فانه يعتقد ان الثلاث دول الديموقراطيـة تحاول ان تضغط على المانيا اقتصادياً لترغمها على قبول وجهة نظرهم في مسالة السلام الدولي.

وهناك اشاعات تدور في برلين ولا تشير اليها الصحف مآلها ان بريطانيا وفرنسا والولايات المتحدة تحاول ان تجعل تخفيض سلاح المانيا اول شرط مقابل لتعزيز المارك ودعمه. ورغم ان المانيا تواجه مصاعب جمة فان الهر هتلر يصرح بانه لن يقبل بهذه المحاولة التى عقدت سراً للتمكن من ربطه باتفاقات سياسية ليست في مصلحة المانيا.

والهر هتلر يعتمد في هذا الصراع الجديد على مقدرة الدكتور شاخت الذي يحاول الان ايجاد الطرق الفعالة لحماية اقتصاديات المانيا. وان الدكتور شاخت الذي خلص المانيا مراراً من الافلاس قد أعلن لمدير بنك فرنسا في باريس ان المانيا مستعدة للدخول في هذا الاتفاق المالي الجديد على الشروط الآتية:

١ – ان تعطي فرنسا وبريطانيا قروضاً كبيرة لالمانيا

٢ – ان تفتحا بلاديهما للصادرات الالمانية.

٣ – ان تعدا باعادة المستعمرات الالمانية السابقة اليها او باعطائها اراضي جديدة تساويها قيمة ومساحة.

واذا لم توافق بريطانيا وفرنسا على الشروط فان مدير بنك الريخ سيخفض قيمة المارك لدرجة تكفل الاستيلاء على جميع الاسواق الخارجية في البلدان المختلفة

المانشستر غارديان وتدخل ملوك العرب

أسفها على اليهود ضحايا الارهاب

كتبت « المانشستر غارديان » في آخر عدد وصلنا منها عن المرسوم الذي صدر في مجلس الملك الخاص الذي يخول للمندوب السامي أن يعهد بالسلطة للقائد العام الجنرال « دل » باعادة النظام إلى البلاد وعن نداء اصحاب الجلالة ومسألة الوساطة قالت :

بموجب الصلاحية المخولة للمندوب السامي بناء على المرسوم الاخير الذي صدر عن مجلس الملك الخاص اصبح المندوب الحق في ان يعهد للقائد العام الجنرال دل وضع جميع الانظمة والقوانين العسكرية التى تكفل إعادة النظام الى البـلاد.

وقد نقـل الينا ان ملوك العرب سيصدوون بيانهم على أثر إعلان الاحكام العرفية ويناشدون فيه الشعب العربي الفلسطيني الاخلاد الى السكينة.

وزادت الجريدة فقالت : « وما كنا لنرحب بهذا الحادث لولا ان اصدار البيان من قبل الملوك كانت الغاية منه دعوة العرب الى عدم استعمال العنف في وجه السلطة فقط لكننا اذا نظرنا بعيداً والى ما قبل الحوادث وبعدهـا نجد ان الهدف يتعدى هذا الحد الى ما هو أخطر واعظم بكثير، فالعرب اعتبروا ان دولة نوري باشا السعيد موفد من قبل الحكومة البريطانية، التي لم تستطع ان تحل المشكلة معهم بدون مساعدة خارجية (اي مساعدة عرب البلاد المستقلة) وقد يكونون مخطئين في ظنهم هذا او مصيبين انما الواقع هو ان تدخل نوري باشا قد شجعهم كثيراً.

وقد كان وقع بيان الحكومة الذي اذيع على اثر انتشار الشائعات حول المفاوضات سيئاً في الاوساط العربية وغير مشجع. وعلى الرغم من كل هذا نعود فنرى أن الوساطة تستأنف وتشاع أخبارها مرة اخرى في الاوساط العربية وان الحكومة البريطانية عادت فاعطت العرب وعوداً سياسية معينة كبادرة لانهاء الحالة.

واستطرد الكاتب فقال : ويظهر لنا ان لا صحة لهذا كما لم تكن صحة للشائعات السياسية حول ما قيل عن المندوب السامي أنه وعد دولة نوري باشا بوقف الهجرة. ومع هذا فهل فكرت الحكومة البريطانية على اي طريق تسير؟ فان اعمالهـا تدفع العرب الى الالتفات حول فلسطين كأن لهم القوة والصلاحية في التدخل لتقرير مصير البلاد ومستقبلها وكأن بدونهم لا تستطيع بريطانيا ان تحكم فلسطين.

وقد حصل العرب على هذه القوة بسبب هذه الوساطة بين اليهودية ضحايا الارهاب صامتين لا يؤبه بهم ولا يستشارون في أمر.

العلاقات بين الافغان وروسيا السوفياتية

أفغانستان تقدر السياسة السلمية المتبعة في روسيا

أقام المارشال فوروشيلوف قوميسير الدفاع الوطني في روسيا السوفياتية مأدبة عشاء لتكريم السردار محمود خان وزير الحربية في افغانستان. وحضر المأدبة مارشالات روسيا وموظفي السفارة الافغانية وكبار موظفي الدفاع والخارجية.

وقد القى المارشال فوروشيلوف خطابا أشار فيه الى العلاقات بين افغانستان وروسيا السوفياتية وروابط الصداقة المتينة بين الشعبين. وذكر ايضاً ان ميثاق الصداقة وعدم الاعتداء الذي عقد بين البلادين في عام ١٩٢٥ والذي جدد في عام ١٩٣٦ لعشر سنوات أخرى هو من عوامل السلام وان هذا الميثاق ادى في العشر السنوات الاخيرة أحسن الخدمات والنتائج.

وأجاب السردار محمود خان بان حكومة أفغانستان وشعبها يقدران تقديراً عالياً الصداقة بين روسيا وافغانستان ويقدر ان اكثر من ذلك السياسة السلمية التي تسير عليها روسيا.

* * *

الروح الاستقلالية

تسود بلدان العرب

قالت النيوز ريفيو : ان الحالة الآن في فلسطين قلقة والعرب مطالب من الحكومة البريطانية ورغبة اكيدة في الخلاص من الحكم البريطاني. والى جانب فلسطين نرى سوريا وهي جزؤ من الامبراطورية العربية تبديء مثل هذه الرغبة لدى الحكومة الفرنسية « كتبت المجلة هذا المقال قبل توقيع المعاهدة السورية الفرنسية » وبهـذه الحركات الموجودة في البلاد العربية والتي تمليها الروح الاستقلالية نرى ان حلم الامبراطورية الذي كان يظن انه بعيد التحقيق، أخذ دور التنفيذ.

والبلاد العربية تقع جميعها في القارة الاسيوية وتغطي رقعة من الارض تبلغ مساحتها مليون وخمسمئة الف ميل مربع ويبسط ابن السعود نفوذه على اربعة اخماس هذه المساحة

ولقد كانت البلاد العربية تحت نفوذ سلاطين آل عثمان مدة اربعمئة عام. وتغير وجه التاريخ فانقلبت هذه البقعة الواحدة من الارض الى دويلات صغيرة وهـا هي اليوم تحن الى الامبراطورية المجيدة وتعمل على الاجتماع تحت لواء قومية واحدة

سياسة اليابان النقدية

لم تتأثر سياسة اليابان النقدية بهبوط سعر الفرنك. وسيظل الين مرتبطا بالجنيه الاسترليني. وقـد ترتب على هبوط سعر الفرنك نزول سعر الين فيما يتعلق بالتبادل التجاري مع أمريكا. وتعتقد الدوائر المالية والصناعية ان هبوط سعر النقد في فرنسا لا يؤثر في تجارة المصنوعات اليابانية.

عهود بريطانيا

ارسل الينا السيد يوسف داوود قاسم قصيدة عامرة من نظمه حمل فيها على السلطات البريطانية ونكثها للعهود العربية ومصانعتها للصهيونية الممقوتة من جميع شعوب الارض على الاطلاق، ثم استنجد فيها بملوك العرب ورجالاتهم لقضية فلسطين وحفظها عربية لا سيما وهي اولى القبلتين وثالث الحرمين الشريفين

الاستقلال ينمي

التجارة العراقية

قال مكاتبنا الخاص في العراق: انتهى في شهر ايلول شحن اربع بواخر كبيرة من التمور الى اميركا فقد سافرت الباخرة ميانس وعليها حمولة (٥١٦٠٠) صندوق تمور لحساب تيودور جركلاس وسافرت الباخرة عربستان وعليها (١٢٢٧٠٠) صندوق تمور. وسافرت الباخرة مارتنا وعليها (١١٥٠٠) صندوق لحساب تيودور ايضاً

وسافرت الباخرة كرجستان وعليها (١٧٢٦٠٠) صندوق ونقلت كميات اخرى من الصوف والجلود، وربمـا صدر في هذا الشهر حول مائتي الف صندوق.

الدول تنقض المعاهدات بدون حياء

تسلح المانيا السبب الاول في خطورة الموقف

اشار الدكتور دلتوز، وهو من كبار اعضاء حزب العمال في ادنبرغ الى موقف اوروبا الحاضر وما يجيء وراءه من الخطر بسبب زيادة التسلح. وقال إن عصبة الامم تزداد ضعفاً لا قوة والقانون الدولي والمعاهدات بين الامم نقضت بدون حياء ولا عقاب وإن السلامة الاجتماعية لم تنظم بحالة تكفل للجميع العيش بهدوء.

وتكلم عن أمن بريطانيا الداخلي فقال إنه زال بسبب انشاء جيوش كبيرة على مقربة منها وأن تسلح المانيا هو الواقعة المركزية في أوروبا ويقصد من ذلك أن تسلح المانيا هو سبب الخطورة في أوروبا، وأنه المسألة التي تدور عليها سائر المسائل.

ولم يفت الدكتور دلتون أن ينوه بالخوف من مهاجمة بريطانيا مباشرة وقال « إنه إذا تولت حكومة العمال الحكم غداً وجابهها موقف دولي كالموقف الحاضر فان هذه الحكومة تضطر اذ ذاك الى زيادة تسلحها حتى يتم الاتفاق بين الدول على تخفيض ميزانيات التسلح وحصره وختم خطابه بقوله : يجب أن يكون سلاحنا على مستوى يحول دون نجاح أي اعتداء يوجه ضدنا .»

جوهر لال نهرو يبذل جهوده

لهدم دستور الهند الجديد واقتلاع جذوره

صرح البنديت جوهر لال نهرو رئيس المؤتمر الهندي الاهلي بان المؤتمر سيبذل كل شيء لهدم الدستور الجديد وتحطيمه واقتلاعه من جذوره.

وخطب البنديت في اجتماع عام فقال ان من القضاء على البلاد أن يقبل رجال المؤتمر العمل وليس بينهم من يجرؤ على التكلم عن شيء له ولو صلة بعيدة بالتعاون في تنفيذ القانون الذى فرض مؤخراً

وصرح المستر ساتيا مورتي أحد رجـال المؤتمر والعضو في المجلس التشريعي المركزي بانه على العكس يحبذ أن يقبل رجال المؤتمر العمل في المجالس التشريعية في ولايات الهند.

هل يرفض العمال البريطانيون الرتب

ينتظر ان ينعم الملك ادوارد برتب ونياشين مختلفة على زعماء العمال وحركة النقابات. وقد وجهت انتقادات كثيرة الى السر ولتر سترين سكرتير مؤتمر اتحاد العمال على قبوله الرتبة التي أنعم عليه بها في الماضي. وعليه يقال أن بعض زعماء العمل يرفض الرتب والنياشين والبعض يقبلها

التحقيق بين الصين واليابان

في آخر الانباء من طوكيو أنه وردت برقية من بكهوي بأن المحققين انتهوا من التحقيق في حادث بكهوي الذي كاد يكون السبب في اشتعال نار حرب حامية بين الصين واليابان. ويقول مراسل جريدة « يوميوري » في شنغهاي أن عصابة من الاشقياء هبطت المدينة قادمة من كانتون فـذعرت منها السلطات اليابانية الصينية والبوليس الدولي المرابط في هذه المنطقة والذي عين لهذا الغرض.

أسهم سكة حديد بغداد

دعوة حملتها لبيعها بأسعار مرتفعة

دعا بنك المانيا وبنك « دسكونتدجيز لشافت » اللذان صدرت برعايتهما قروض سكة حديد بغداد سنة ١٩٠٣ بفائدة ٤ في المئة حملة الاسهم الالمانيين الى بيعها بسعر ١١ في المئة دون نفقات البورصة والبنك

وكان الاتراك والالمان قد اتفقوا سنة ١٩٢٨ ثم سنة ١٩٣٣ على استرجاع تدريجي لهذه القروض. لكن الاتراك قصروا في دفع ديونهم. وفي سنة ١٩٣٣ حولت ديون الاتراك السابقة للحرب العالمية الى قرض واحد جديد بسبعة ونصف في المئة اشتمل على قروض سكة بغداد ايضا. وحولت سندات قرض بغداد التى قيمة الواحد منها خمسمئة فرنك فرنسوي الى سندات ذات ١٧٣ فرنكا، لكن اللجنة الموكول اليها مراقبة المصالح الالمانية اذ ذاك لم تحسب هذا العرض كافيا، ولم تستطع في مفاوضاتها التالية للحكومة التركية ان تزيد عليه شيئا، فهي تلح الآن على حملة هذه السندات قبول ما يعرضه البنك عليهم

غواصات ايطالية بأسماء حبشية

ستطلق ايطاليا اسماء حبشية على عشر غواصات صغيرة يجري العمل في بنائها الآن. وقد سجلت في القائمة التى تصدرها القيادة البحرية وبين هـذه الاسماء عدوى وماكالي وديسي وغوندار

جائزة نوبل لرئيسة المؤتمر النسائي

جاء من (دوبرفنك) ان المجلس التنفيذي للمؤتمر النسائي الدولي اتخـذ القرار بتقديم اسم اللادي ابردين لنيل جائزة نوبل اعترافا باعمالها التى قامت بها ولا تزال تقوم في سبيل السلام العالمي. والمعروف ان اللادي ابردين قد رفعت استقالتها من رياسة المؤتمر بعد ان ادت اجل الخدمات خلال ثلاثين عاما

الصحف اليهودية ترقب حالة الاضراب

استمرار حملتها على جريدة «الدفاع» وخطتها العامة

يظهر ان انتهاء الاضراب يهم اليهود جداً ، لذلك نرى صحفهم تتنبأ بانتهاء الحالة الحاضرة . وتريد ان يكون ذلك غداً او بعد غد . وتنقل هذه البشرى لليهود معلنة لهم ان الحالة في البلاد ستعود الى مجاريها وان اليهود سيعودون الى كسب الارباح الطائلة من العرب ، وان المعامل اليهودية سوف تنتعش حالتها الاقتصادية الى غير ذلك من الكلمات التى تجعل اليهود يتتبعون حركة انتهاء الحالة بقلق . ويرجون ان يكون ذلك باقرب وقت ممكن . وقد نشرت الصحف اليهودية فى اعدادها امس وفي صدر صفحاتها الاولى ، ما وصل اليها عن اجتماع اللجنة العربية العليا امس الاول فذكرت ان هذا الاجتماع أسفر عن الموافقة على بيان الملوك وانهاء الاضراب . أما الدس والطعن الذي اعتادته الصحف اليهودية فهذا ما نعلمه عنها ويعلمه كل عربي ، فهي لا تنشر خبراً عن العرب الا وتحشوه بما عرف عنها من الدس والشتم ووضع العرب موضع المهانة والصغار

اما حملاتها على جريدة « الدفاع » فكثيرة جدا وفى كل مكان . فهي آنـاً تنقل مقالاتها الرئيسية محرضة تحريضاً ظاهراً وتضع لها العناوين المحرضة ، مظهرة لليهود مبلغ ما يكنه العرب لهم من كره وحقد ، مستندة الى بعض ما فى المقالات الرئيسية وما تذكره الجريدة من تعليقات وأخبار .

وفى وادى حنين ايضاً

هاجم رجال مسلحون وادي حنين واطلقوا الرصاص على بعض مراكز فيها فجاءت قوة من الجند واجابت على الرصاص بالمثل ولم تقع اصابات

ووقع مثل هذا الهجوم على مستعمرة بيت فيغان وقد استمر اطلاق الرصاص حتى وصول نجدات الدوريات ثم انقطع الرصاص عن الدوي اذ توارى المسلحون عن الابصار .

صوت عربى فى عصبة الامم

وقف الاستاذ ناجي شوكت ، مندوب العراق في عصبة الامم ، يدافع في اجتماع العصبة الاخير عن حقوق العرب في فلسطين . وقد ورد في البرقيات الاخيرة أنه قال بذلك لارتباط دولته بسكان فلسطين العرب بروابط الجنس والدين واللغة . وقد أبدى ممثل العراق أسفه للحالة التى بلغتها البلاد ، وخص اللجنة الملكية بكلمة تحفزها للعمل على احقاق الحق . وحين عرض الى آمال العرب ، أظهر شديد رغبته ورغبة دولته في وجوب محافظة بريطانيا على ذلك . وقال : على بريطانيا أن تضمن حقوقهم كاملة ، فتحل قضية فلسطين حلا عادلا » وحين تصدى للبحث عن أسباب الاضطرابات قال انها تكمن إلى حد في تخوف العرب من ايجاد اكثرية يهودية في بلادهم بعد موجة الهجرة التي تدفقت في السنوات الاخيرة .

وعلى الاثر وقف اللورد كرامبورن واثنى على ممثل العراق ، ووعد في عمل اللجنة لاحقاق الحق .

فلسطين العربية تشكر الممثل العربي ، ودولته وشعبه

قضية العفـــو في سوريا

اسباب التأجيل في التمهيد للمعاهدة

كان اذيع قبل اسبوعين ان عفواً عاماً قد صدر في سوريا فشمل جميع المبعدين السوريين من احرار الخارج فأسقط عنهم احكام المحاكم الفرنسوية العسكرية . ولكن تبين اخيراً ان نبأ صدور العفو كان سابقاً لاوانه بدليل ان محطات اذاعـــات الراديو لم تذعه .

واقد جاءنا من مراسل « الدفاع » بدمشق تفصيلا وافيا لقضية العفو خلاصته انه اجتمع الى الوطني الكبير شكري بك القوتلي والى الامير مصطفى الشهابي وزير المعارف فعلم منهما ان « العفو لن يعلن برغم صدور مرسوم رياسة الجمهورية الفرنسية به ، وأنه سيعلن بعد الاجراءات الرسمية لتصديق المعاهدة ، وان ذلك أمر دبرته الكتلة الوطنية لاسباب تعتقد انها في مصلحة المعاهدة لتتمكن من اجراء الانتخابات في جو ملائم للمعاهدة وقبل ان يحضر للبلاد من الاحرار من عساه يميل لمعارضة المعاهدة بعد الاطلاع على نصوصها . »

ويقول مراسل « الدفاع » الدمشقي ان البعض يخشون من معارضة الدكتور شهبندر الذي له تبعة قوية في دمشق ، ومن معارضة الامير عادل ارسلان ، ومن اليه من كبار الاستقلاليين ، كسلطان باشا والعظمة والسراج وداغر والزركلي ، وهؤلاء يتبعهم الشباب الاستقلالي الذي يعتقد انهم اصلح رجال القضية عقيدة واكثرهم تضحية وابقاهم على طول الزمن تضامنا ، ولآرائهم تأثير كبير اذا تحولوا الى وجهة غير وجهة المعاهدة

ويقول المراسل انه اجتمع ايضاً الى الدكتور عبد الرحمن الكيالي نزيل دمشق فكان جواب الدكتور « انه لا يضير هؤلاء الاحرار المبعدين تأجيل اعلان العفو شهرين آخرين ، فمن صبر سبع عشرة سنة يصبر شهرين آخرين ، مهما كان من شوق البلاد لعودتهم »

ونحن نضع هذه التفاصيل امام اخواننا الاحرار الكرام كخلاصة وافيـــة لقضية العفو مستقاة من المنابع الرئيسية

سفر

قنصل مصر

سافر سعادة قنصل المملكة المصرية الدكتور احمد رمزي بك الى القاهرة لتمضية مدة اجازته هناك ترويحاً للنفس وقد ودعه في دار القنصلية المصرية عدد كبير من وجهاء المدينة

فى طريقه

بئر السبع

الخليل — مر بالمدينة صباح اليوم عدد من السيارات العسكرية قادمة من القدس ووجهتها بئر السبع . ومر كذلك سعادة القنصل المصري آتياً من القدس في طريقه الى القاهرة عن طريق صحراء سيناء

عدو بريطانيا رقم «١»

تقول هابوكر ان حركة العداء ضد اليهود في انكلترا قد زادت زيادة هائلة حتى عمت جميع الانحاء .

وقد وزعت وعلقت على الجدران فى انحاء انكلترا لوحات كبيرة كتب عليها ان العدو رقم (١) لانكلترا هو اليهودي . وقد وجد اليهود هذه اللوحات معلقة على بيوتهم ومخازنهم في صباح احد الايام

انفجار قنبلة

المجدل — انفجرت عصر امس قنبلة كان لها دوي هائل ولم يعلم بالضبط مكان وموقع انفجارها

يعتقل

لبيع صور

القدس : اعتقل البوليس قبل ثلاثة ايام السيد اجباره عبد العزيز الفاخوري احد متعهدى الصحف العربية في القدس لبيعه صور .... وقد اضرب عن تناول الطعام مدة ثلاثة ايام . وقد اطلق سراحه ليلا .

اعتقال

بدون سبب

القدس ــ القت السلطة القبض بعد ظهر اليوم على السيد رشاد قطينة وزجته في سجن قشلاق البوليس ، ولم تعرف اسباب اعتقاله

تعيين

البوليس الاضافي

الخليل — تقرر تعيين ستة انفار من البوليس الاضافي في قرية بيت اومر ومثلهم في قرية حلحول

بلاغ

شبه رسمى

لواء القدس : —

حوالي ظهر اليوم وجدت جثة رجل بالقرب من باب الاسباط البلدة القديمة وقد عرف انه من سكان عين كارم

اللواء الشمالي : —

ورد بيان آخبار عن الاشتباك الذي حصل في كزمور بعد ظهر البارحة . وقد عرف الآن ان سائق سيارة بريطاني من فرقة الصفحات الملكية قد أصيب بجراح بسيطة في ساعده ، وقد وجدت جثة عربي وبجانبها بندقية وذخيرة اثناء تفتيش تلك المنطقة

القدس

اجتماع اول فريق من مندوبي اللجان

القدس في ٩ تشرين الاول ــ لمراسل الدفاع الخاص : اجتمعت اللجنة العربية العليا في الساعة الثالثة بعد ظهر اليوم مع اول فريق من مندوبي اللجان القومية فتحدثت اللجنة عن نتيجة المفاوضات التي جرت في الآونة الاخيرة ونداءات الملوك والامراء العرب التي وجهت الى الامة العربية في فلسطين . وبعد البحث حول الموضوع وافق مندوبو اللجان المذكورة بالاجماع على الخطـــة والتدخل العربي

سياسة الاعتقال والابعاد والمراقبة

اعتقلت السلطة مساء امس السيد عبود « هزو » السرياني رئيس لجنة اضراب السيارات العليا في القدس تمهيداً لابعاده الى صرفند لكنها عدلت وافرجت ظهر اليوم عنه على ان يثبت وجوده ثلاث مرات كل يوم لمدة ثلاثة اشهر

— وابعدت السلطة اليوم الى معتقل الاحرار في صرفند السيد عبد المحسن الحسيني مع (١٧) قروياً بعد أن مضى عليهم في سجن قشلاق البوليس مدة ثلاثة اسابيع ، وقد ودعهم اهلوهم واصدقاؤهم وداعاً حاراً

ــ وذهبت قوة من البوليس الى منزل السيد الحاج موسى عرفه احد اعضاء اللجنة القومية لاعتقاله وابعاده الى صرفند بموجب امر من حاكم لواء القدس ، وقد صادف ان كان غائباً عن بيته فاعتقلوا نجله السيد محمود عرفه وابعدوه الى صرفند بالنيابة عن والده

المندوب السامى الى مستعمرة ويافا

استقل المندوب السامى سيارة يصحبه المستر (بتايس) والمرافق الخاص الى شركة التعاون اليمانية فى مستعمرة وادي حنين ، وتناول طعام الغداء فى نادي السباحة بيافا ثم عاد الى القدس

حاكم اللواء يقابل السكرتير العام

القدس في ٩ تشرين الاول — لمراسل الدفاع الخاص : قابل صباح اليوم حاكم لواء القدس الماجور كامبل السكرتير العام المستر هول مقابلة طويلة

قوات عسكرية ومصفحات الى عمان

ذهبت في الساعة التاسعة من صباح اليوم عشر سيارات كبيرة ملاءى بالجند مع معداتهم الحربية وترافقهم أربع مصفحات الى عمان

أصابوه وقذفوه خارج السور فمات

بينما كان احمد خليل الشايب ، من قرية عين كارم . واقف خارج المسجد الاقصى فى ساحة الحرم الشريف رجمه المصلون بالحجارة واشبعوه ضرباً ثم رماه بعضهم الى خارج السور . وقد أصيب بجراح توفى على أثرها وتسلم البوليس جثته وارسلها الى قريته

النار واتلاف انابيب وقطع اسلاك

اطلق الثوار في الليلة الماضية العيارات النارية على مستعمرة نيفي يعقوب على طريق القدس رام الله ، وقد اجاب حرس المستعمرة على اطلاق النار بالمثل وانسحب الثوار الى رؤوس الجبال . ثم اتلفوا انابيب المياه وكسروا ثلاث انابيب منها بالقرب من الكيلو (٦) وقطعوا ايضاً اسلاك التلفون .

يقتل بتهمة التحريض على الاضراب

بينما كان السيد علي غنيم واقفاً بالقرب من باب الخليل امام القلعة جاء اليه نفران من البوليس واومباشي بريطاني واعتقلوه بتهمة التحريض على الاضراب وقد اوقف في قشلاق البوليس رهن التحقيق

الجنرال (دل) في قرى رام الله

ذهب الجنرال « دل » القائد العسكري ترافقه قوات كبيرة من الجنـــد البريطاني الى القرى العربية فى قضاء رام الله واجتمع مع وجهائها وطلب منهم مساعدة السلطة في عدم ايواء الثوار العرب والا تضطر السلطة لوضع مراكز للجيش في القرى العربية وقد اجابوه بأنهم لا يعلمون عن احد وان المدعوين لمقابلته لا يمثلون الا انفسهم وبعد مدة طويلة غادرهم راجعا الى القدس .

أمنية فوز الجنوب بعد الشمال

ورد على سماحة الحاج أمين افندي الحسيني رئيس اللجنة العربية العليا البرقية التالية : اشكر سماحتكم مرتقباً لجنوب سوريا نصراً قريباً يتمم فوز شمالها

رياض الصلح

صلاة الغائب على روح الشهيد

أقيمت بعد تأدية فريضة الجمعة اليوم في المسجد الاقصى صلاة الغائب عن ارواح الشهداء العرب وعلى روح شهيد معركة جبل الخليل

يتبادلون اطلاق النار بطريق ملبس

اطلق اشخاص مجهولون الرصاص في الساعة العاشرة من مساء امس الاول على البصات اليهودية التى تسير على طريق ملبس . وقد حضر رجـــال البوليس وافراد من الجند وتبادلوا والجنود اطلاق النار

المجدل

طلب قائد الحامية بعيد التحقيق

المجدل في ٩ تشرين الاول ـــ لمراسل الدفاع الخاص : في الساعة العاشرة من صباح اليوم وهو الموعد المحدد لمقابلة اللجنة القومية وبعض الوجهاء لقائـد حامية المدينة لتقديم كشف باسماء ١٢ شخصا مشبوهين بالقيام باعمال التخريب . اجتمعت اللجنة والوجهاء الى القائد واكدوا له مرة ثانية بان ليس في استطاعتهم معرفة اي شخص . وبعد محاورة قصيرة بين اللجنة والقائد طلب منهم كشفاً باسماء ستة اشخاص فقط بدلا من ١٢ شخصاً وحدد لهم الساعة الثانية بعد الظهر موعداً لتقديم هذه الاسماء ، لكن اللجنة اصرت على قولها السابق وعدم استطاعتها معرفة احد

مصباح كهربائى لكشف مكامن الثوار

على أثر معركة امس الاول التى وقعت بالقرب من المحطة احضرت السلطة مصباحاً كهربائياً كبيراً لكشف مكامن الثوار ، وقد نصبته فوق سيارة عسكرية كبيرة ووضعته بالقرب من مقر القوة المرابطة في المدرسة الاميرية

انفجار قنبلة وتضرر الخط الحديدي

حوالي الساعة الرابعة من صباح اليوم القى مجهولون قنبلة على الخط الحديدي بالقرب من الكيلو ١٥١ فاحدثت دويا هـائلا واتلفت عدة (فلنكات) وتضرر الخط الحديدي فاضطرت ادارة السكة الى استحضار عدد من عمـالها لاصلاح العطب وقد ذهب البوليس الى مكان الانفجار للتحقيق وتعقيب الاثر

اطلاق عيارات نارية بقرب المحطة

اطلقت ليلة البارحة عدة عيارات نارية بالقرب من المحطة . على انه لم يعـلم حتى الآن عن وقوع اصابات

اسلاك التلفون بين المجدل والبطاني

قطع مجهولون ليلة امس اسلاك التلفون بين المجدل والبطانى على مسافة طويلة وتعطلت المخابرات الى ان اصلح عمال البريد العطب في صباح اليوم التالي

الخليل

الاسلاك التلفونية بين القدس والخليل

الخليل في ٩ تشرين الاول ـــ لمراسل الدفاع الخاص : قطعت الاسلاك التلفونية ليلة امس بين القدس والخليل وتعطلت المخابرات بين البلدين

اطلاق سواريخ النجدة في النهار

لاول مرة ومنذ بدء الاضطرابات الحالية نشاهد سواريخ النجدة الحمراء يطلقها الجند في رابعة النهار . وحدث امس ان شاهد الناس كثيراً من السواريخ المذكورة تطلق في جهات نوتقر ووادي ابى رمان . وقد خف على أثرها عدد من الجنود البريطانيين بسياراتهم المسلحة الى تلك الجهات ولا ندري الآن الاسباب التي اطلقت من اجلها السواريخ

عطب يطرأ على ثلاث سيارات عسكرية

شاهد الناس ليلة امس كثيراً من الانوار الحمراء تطلق في الفضاء على طريق القدس ثم اعقبها الجند باطلاق بعض السواريخ البيضاء البعيدة المرمى والتى ماكاد يلمحها الجند المرابط فى المدينة حتى خفت مفرزة مع سياراتها المسلحة ودباباتها الى المكان وتبين ان عطبا طرأ على ثلاث سيارات من الدورية العسكرية التى عادت للقدس فاضطر الجند الى طلب نجدة خشية مهاجمة الثوار ، واخيراً عادت سيارة واخذت الادوات اللازمة للسيارات الخربة التى اصلحت فى آخر الليل وواصلت سفرها للقدس

قنبلة تنفجر في شارع الشهداء

انفجرت في اواخر ليلة امس قنبلة فى شارع الشهداء سمع لانفجارها دوي هائل خفت على اثره دورية الجند والبوليس ولكنها لم تعثر على أحد

الناصرة

القوات العسكرية تحتل المدرسة الاميرية

الناصرة فى ٩ تشرين الاول ـ لمراسل الدفاع الخاص ـ وصل المدينة امس الجمعة ما يقرب من الخمسمائة جندي بريطانى بكامل معداتهم الحربية ، وحلوا فى المدرسة الاميرية للذكور والمكان المسمى « بالـكازانوفا » . والمفهوم ان عدداً كبيرا من الضباط ورجال الجيش سينزلون هذا المكان ايضا

الافراج عن ٢٨ من متهمى الاضطرابات

افرجت السلطة عن ٢٨ شخصا من اهالي لوبية الذين اعتقلهم قبل مدة بمناسبة الاحوال الحاضرة .

يطير الى لندن ووقاحة هذا الطلب

نشرت جريدة هابوكر رسالة لمكاتبها في لندن بعنوان « المندوب السامي يرفض منح اليهود شهادات الهجرة » فقالت ان الصحف اليهودية البولونية نشرت خبراً قالت فيه ان المندوب السامي صرح للوكالة اليهودية بالقدس بانه لن يمنح شهادات هجرة للستة الاشهر التى ابتدأت من ايلول ، ولذلك طار الادون بارل كتسلسن الى لندن للاتصال بالهيئات اليهودية هناك والسعي في محاولة أخذ شهادات هجرة جديدة !

وبعد هذا نستطيع ان نرى هؤلاء الناس في بلادنا !

تلفونات الدفاع وبرقياتها الخاصة

حتى على هذا!

جاء في ملحق دافار ان قضية ذبح لحم الطريف في تل ابيب قد تطورت تطورا كبيرا، واصدرت الهيئات الدينية اليهودية فتوى بتكفير هؤلاء القصابين وقد جرت مظاهرة ضدهم صباح امس وتألفت حاميات من الحاخامين لمنع الناس من شراء اللحوم الطريف من حوانيت القصابين . فأغلق القصابون حوانيتهم وفروا، وجاء البوليس ففرق المتظاهرين!

قضية يهودي قاتل

حيفا ــ أجلت قضية اليهودي بكمان قاتل صبري سمير من عرب الزرقاء الى يوم الاحد القادم.

الجنين
ينسف بيتا

جاء في ملحق هابوكر ان الجنود نسفوا بيتاً في قرية ساكية صباح امس، بعد ان احاطوا بالقرية وفتشوها . اما السبب في نسفهم البيت فعثورهم على بندقية فيـه.

شحنات عسكرية

حيفا ــ وصلت اليوم شحنات عسكرية كبيرة . وتدضاقت بهم أماكن سكة الحديد.

تفتيش دار

حيفا ــ فتش افراد البوليس دار السيد صالح البشناق على أثر وشاية فلم يعثروا على شيء . فهل تقلع دائرة البوليس عن الاستماع الى مثل هذه الوشايات فتريح وتستريح.

بتهمة
قتل ولدها

قبض بوليس يافا على الامرأة اليهودية سمحا كوهين من سكان حي فلورنتين التابع ليافا بتهمة قتلها ولدها الذي وجدت جثته في ناحية هناك.

الاعانات للمنكوبين

طولكرم: قابل كل من الشيخ عبدالله الجلاد، واسماعيل غناما من اعضاء اللجنة القومية سماحة رئيس لجنة الاعانات بالقدس، واستلما مبلغ مئـة جنيه لتوزع على الفقراء والمنكوبين

بولونيا
تتحرر منهم

جاءتنا تفاصيل عن اجتماع العصبة الاخير، وتصديه لقضية فلسطين . من ذلك ما قاله مندوب بولونيا عن وجوب البحث عن اماكن يلجأ اليها اليهود في انحاء العالم . وأبدى رغبة دولته الملحة في التخلص من اليهود... باسم اظهار العطف عليهم!

الاضراب الرائع

الناصرة: اشتدت وطأة الاضراب في المدينة . وكانت الحركة امس معطلة تماماً . واصبحت المدينة مقفرة لا يوجد فيها شيء . تلفت نظر السواقين واصحاب السيارات الى هذا

غزة

انفجار القنابل في انحاء المدينة

غزة في ٩ تشرين الاول ــ لمراسل الدفاع الخاص ــ انفجرت ليلة الامس ثماني قنابل في عدة انحاء مختلفة من المدينة وكان يسمع لها دوي هائل

انفجار لغم تحت قاطرة

اتصل بنا ان مجهولين وضعوا لغما تحت خط السكة الحديدية بين الكيلو ١٧٤ و١٧٥ فمرت عليه قاطرة بخارية أمامها ثلاث عربات فارغة ومثل هذا العدد من ورائها ولدى مرورها عن اللغم انفجر تحت العربة الخلفية فانقلبت رأساً على عقب وقد سارع عمال السكة واصلحوا العطب ورفعوا القاطرة المقلوبة بعد جهد طويل

معركة تدوم ساعتين والاصابات مجهولة

علمنا انه بينما كانت القاطرة الكاشفة قادمة الى غزة حوالي الساعة السابعة مساء عند الكيلو ١٧٤ هاجمها الثوار واصلوها ناراً حامية فجاوبهم الجند بالمثل والمفهوم ان عدد الثوار كان كثيراً، لذلك رأينا الجنود يطلقون شارات الاستنجاد بكثرة هائلة . ودامت هذه المعركة حوالي الساعتين

انفجار قنبلة وتأخر قطار لذلك

علمنا أن مجهولا وضع قنبلة حوالي الساعة الرابعة من صباح اليوم على خط السكة الحديدية عند الكيلو «١٧٨» فانفجرت القنبلة وأحدثت ضرراً كبيراً في الخط ولهذا السبب تأخر قطار الركاب القادم من القنطرة صباح اليوم عن ميعاده نصف ساعة تقريباً

مرور جند وسيارات وذخائر حربية

مر صباح اليوم بمحطة غزه قطار بضائع قادما من القنطرة ينقل ثلاثة عربات ملاءى بالجند البريطاني ويقدر عددهم بمئة وخمسين جنديا وثماني سيارات صغيرة وأحد عشر «لوري» كبيراً وأربع عربات ملاءى بالذخيرة . وقد واصل القطار سيره الى الشمال

عربة ملاءى بالجند قادمة من حيفا

شاهدنا بعد ظهر اليوم في قطار الركاب القادم من حيفا عربة رقمها ٢٢٠ مملوءة بالجنود البريطانيين

قلقيلية

معركة حامية الوطيس بين الثوار والجند

قلقيلية في ٩ تشرين الاول ــ لمراسل الدفاع الخاص: بينما كانت دورية من الجند ذاهبة الى نابلس عن طريق عزون فاجأها كمين من الثوار باطلاق النار من جبال كفر جمال، وقد أجاب عليها الجند بالمثل من الرشاشات والبنادق السريعة الطلقات، ودام ذلك مدة ساعتين لم ينقطع خلالها ازيز الرصاص ودوي القنابل اليدوية والمدافع الجبلية . واخيراً استنجد الجند فهرعت القوة المرابطة في المدرسة الاميرية بمدافعها ودباباتها الى مكان المعركة واشتركت مع الدورية في اطلاق النار على الثوار وحتى الآن نسمع ازيز الرصاص ودوي القنابل اليدوية والمدافع الجبلية

الثوار يهاجمون دورية عسكرية

بينما كانت دورية عسكرية آتية من الشمال في طريقها الى المستعمرات اليهودية فاجأها كمين من الثوار باطلاق النار من جبال حانوته، وقد اجاب عليها الجند بالمثل من المدافع الرشاشة والبنادق السريعة الطلقات، ودام ذلك مدة نصف ساعة لم ينقطع خلالها ازيز الرصاص ودوي القنابل والمدافع الجبلية، وقد كانت شارات الاستنجاد تلمع في الفضاء

انفجار هائل تهتز منه الابنية

سمع الاهلون في صباح هذا اليوم انفجاراً هائلا من الجهة الغربية من المدينة وقد اهتزت له الابنية المجاورة . وسأوافيكم بالنتيجة

الثوار يهاجمون المستعمرات اليهودية

لا تمر ليلة دون ان يهاجم الثوار المستعمرات اليهودية . وقد هوجمت في هذه الليلة المستعمرات اليهودية المجاورة وامطروها وابلا من رصاص بنادقهم وأجاب الحراس بالمثل من المدافع الرشاشة والبنادق السريعة الطلقات ودام ذلك ساعة تقريباً لم ينقطع خلالها أزيز الرصاص ودوي القنابل اليدوية والمدافع الجبلية . وشوهدت شارات الاستنجاد تنبعث في الفضاء

مهاجمة قافلة السيارات اليهودية

بينما كانت قافلة السيارات اليهودية عائدة من حيفا في طريقها الى تل ابيب فاجأها كمين من الثوار باطلاق النار من بنادقهم بالقرب من بيارة البزره . وقد أجاب الجند عليها بالمثل من رشاشاتهم وبنادقهم ودام ذلك مدة قصيرة . وعلى الاثر جاءت قوة من الجند البريطاني من مستعمرة ملبس وفتشت البيارة المذكورة والقي القبض على العمال وهم يشتغلون فيها واخذوا الى سجن ملبس رهن التحقيق

حيفا

تفتيش المارة والبحث عن الثوار

حيفا في ٩ تشرين الاول ــ لمراسل الدفاع الخاص ــ انتشرت قوات الجند اليوم في الشوارع والاسواق واخذت تفتش المارة والبيوت وقصدت قوة كبيرة من الجيش الى بلد الشيخ للبحث عن الثوار بدون جدوى

حتى في هذه الايام العصيبة

تصل ميناء حيفا غداً الباخرة «برانكو» وعليها ٧٣٥ مهاجراً يهودياً وهكذا

طالب صغير يسجن بدون سبب

مر على الشاب السيد احمد بشناق ثلاثة ايام موقوف في سجن حيفا بدون معرفة السبب الذي دعا دائرة البوليس الى ايقافه . وهو طالب صغير . فالامل ان تعني اللجنة القومية والمحامون العرب بشأن هذا الطالب الشاب.

انتظار ثلاث بواخر ملاءى بالجند

تصل بعد غد «الاحد» ثلاث بواخر بريطانية تحمل اكثر من خمسة آلاف جندي وتنزل هذه القوى في حيفا ثم توزع الى باقي المدن كالمعتاد

وفد لزيارة سجناء الاضطرابات في عكا

ذهب صباح اليوم الاستاذ نجيب نصار صاحب جريدة الكرمل الغراء والشاب عاطف افندي نور الله الى عكا مزودين بالهدايا لزيارة سجناء الاضطرابات هناك بالنيابة عن اللجنة القومية النسائية في حيفا . وقد اجتمعا في السجن الى المساجين المتهمين بالانتماء الى عصبة الشهيد القسام وقصا علينا من احاديث معنوية السجناء السياسيين العرب واخلاصهم واستعدادهم ما يدعو الى الاكبار والتقدير.

سيارات عسكرية محطمة من نابلس وطولكرم

وصلت حيفا ظهر اليوم ٢٧ سيارة عسكرية محطمة قادمة من جهات نابلس وطولكرم

السلطة تفرج عن ٣٧ سجينا

افرجت السلطة اليوم عن سبعة وثلاثين سجينا في عكا بينهم عدد غير قليل من مساجين الاضطرابات الحاضرة.

صلاة الغائب عن روح الشهيد

أقيمت بعد صلاة الجمعة اليوم صلاة الغائب عن روح القائد الذي استشهد في المعركة الحامية بين جبال الخليل وبيت لحم . وكان عدد المصلين غفيراً جداً . وقد غصت المساجد اليوم بالناس من مختلف الطبقات.

عكا

هجوم الثوار على مستعمرة يهودية

عكا في ٩ تشرين الاول ــ لمراسل الدفاع الخاص: هاجم الثوار ليلة أمس مستعمرة نهاريا اليهودية التي تبعد بضعة كيلومترات عن المدينة من الجهة الشمالية وأصلوها نارا حامية. وقد أجاب الحراس على اطلاق النار بالمثل بمدافعهم الرشاشة ودام اطلاق النار مدة ساعتين، كان الحراس يكثرون اثناءها من طلب النجدات بارسال شارات الاستنجاد بين حين وآخر

انفجار لغم تحت آلة لليهود

اتصل بنا ان اشخاصاً مجهولين وضعوا لغماً كبيراً تحت ماكنة الاسمنت اليهودية الموضوعة قرب قرية السجرة من جهة الغرب . وقـد انفجر اللغم وأتلفت الآلة

اطلاق سراح عدد كبير من الشباب

اطلقت السلطة اليوم سراح عدد كبير من الرجال والشباب من مختلف البلدان الفلسطينية، الموقوفين بموجب قانون منع الجرائم بسجن عكا . وقد زار المستر سبايسر مدير البوليس والسجون العام اليوم سجن المدينة وأبلغ بنفسه خبر الافراج عن بعض سجناء الاضطرابات عام ١٩٢٩

تحطيم كسارة حجارة لدائرة الاشغال

على أثر مهاجمة الثوار لكسارة الحجارة التابعة لدائرة الاشغال العمومية الموضوعة قرب قرية مجدل كروم وحرقها حلقت طائرة على تلك الاماكن حتى تمكن عمال دائرة الاشغال العمومية من نقل حطامها الى حيفا

شهيد معركة جبال الخضر

اقام المصلون اليوم بعد صلاة الجمعة صلاة الغائب عن روح شهيد معركة جبال الخضر من اهل الخليل الذي استشهد من يومين، وعن ارواح شهداء الامـة الابـرار.

طولكرم

جبهة واسعة
معركة حامية تبدأ منذ صباح أمس

طولكرم في ٩ تشرين الاول ــ لمراسل الدفاع الخاص ــ خرجت بعد ظهر أمس قوة كبيرة من الجند مع معداتها الحربية الى جبال: كفر صور، وكور وسوفا، وكفر زيباد، وكفر عبوش، وفلاميا، وكفر جمال، والطيبة، وبيت ليد وقامت بحركة تطويق واسعة لمحاربة الثوار الذين تجمعوا بتلك الجهات في المدة الاخيرة . وفي اثناء هذه الحركة نشبت معركـة كبيرة بين الجند والثوار لا تزال حامية الوطيس منذ عصارى امس

قوات عسكرية كبيرة لنجدة الجند

وفي صباح هذا اليوم اتت نجدات للجند من حيفا ونابلس وجنين يقدر عددها بـ ٨٠٠٠ جندي، وتوجهت الى مكان المعركـة، وقد وسع الجنـد دائرة التطويق فقدرت مساحتها بثلاثين كيلو مترا وعلمنا ان الجند كابدوا الصعاب عندما ارادوا التعريج على جبال كور، وكفر صور وسوفا، حيث اصلاهم الثوار ناراً حامية اضطروا معها الى الانسحاب جهة الغرب . ولم تنم القرى المجاورة لتلك الجهات ليلتها لكثرة ما اطلق من المدافع الجبلية والمتراليوز

الثوار يهاجمون الجند في جبال وعرة

وبينما كان الجنود في وادي قانا الذي يقع بين جبال وعرة شاهقة هاجمهم الثوار واطلقوا عليهم وابلا من العيارات النارية، وقد سخرت السلطة عددا من الدواب لنقل الذخيرة للجند ومياه الشرب الى رؤوس تلك الجبال حيث القوى العسكرية.

السلطة تعمل على نسف المغاور

وقد نسفت السلطة عدة مغاور في تلك الجهات لكي لا يلجأ اليها الثوار في الشتاء واتصل بنا ان عدد الثوار كان كبيراً جداً اذ اتتهم نجدات كثيرة من انحاء متعددة، وقد هرعوا الى مكان المعركـة خوفاً من توفق الجند في تطويق اخوانهم

اشتراك الطائرات الحربية والدبابات

والحقيقة انها كانت معركـة شديدة جدا لوقوعهـا في اماكن وعرة المسالك تكثر فيها المنعطفات والوديان العميقة، وزادها خطورة اشتراك عدد من الطائرات الحربية الجديدة مع الدبابات التي كانت تتسلق الجبال الوعرة . وترسل رشاشاتها على الثوار كالمطر

نشاط الثوار ومقاومتهم ببسالة

اما الثوار فقد ابدوا نشاطاً مدهشاً في مقاومة الجند الذين كانوا منتشرين على قمم الجبال وفي الوديان، وقد استبسلوا في صد هجمات الجنود . وحتى كتابة هذه السطور لم تتصل بنا نتائج هذه المعركة

الثوار يهاجمون الجند في قرية

هاجم الثوار ليلة امس الجند المرابط في مخفر قرية اكتابه المجاورة لسجن نور شمس وأمطروهم وابلا من الرصاص، فقابلهم الجند بالمدافع الرشاشة، وقد شوهد الجنود وهم يرسلون اشارات الاستنجاد بكثرة . ودامت هذه المعركة مدة طويلة، ثم انسحب الثوار بانتظام.

السلطة تنشىء المخافر وتقيم الاستحكامات

عمدت السلطة في المدة الاخيرة إلى انشاء عدة مخافر على قمم الجبال الواقعة في خربة «اكتابه» وفي جبال المنطار المعروفة بكثرة وقوع المعارك فيها . وفي جبال كفر لبد وكفر زياد وعنبتا . وقد حفرت عدة خنادق في تلك الاماكن واحيطت باسلاك شائكة وحصنت بكامل المعدات الحربية . وعززت بعدد كبير من الجند البريطاني . وقد عين لكل خندق بوليس عربي يحسن التكلم باللغة الانكليزية للقيام بالترجمة . وانذرت السلطة المخاتير بأن يشعروا تلك المخافر لدى زيارة الثوار لهم . والمفهوم ان تلك القرى قد اعتزمت النزوح بعد هذه المضايقة

مندوبو اللجنة القومية الى القدس

وصلت دعوة برقية من اللجنة العربية العليا الى اللجنة القومية لانتداب خمسة من اعضائها لحضور اجتماع القدس . وقد عقدت اللجنة اجتماعاً وانتدبت السادة: الشيخ عبد الله الجلاد، فريد الحمد الله، سمير الحاج ابراهيم، فريد الجيوسي، اسماعيل غناما، وسيسافرون صباح الغد.

وفد اللجنة القومية يسافر الى القدس

سيسافر صباح الغد الى القدس كل من السادة الحاج رشدي الخياط، فائز الكردي، ميشيل خوري، خليل فضة، الشيخ حسني عبد الحميد، إحسان الجراح ــ لحضور مؤتمر اللجان القومية واللجنة العليا بالقدس

المجرمون والمهربون بين مصر وفلسطين

مشروع الاتفاق والاعتراض على صيغته

تجري مفاوضات بين الحكومة المصرية ودار المندوب السامي لعقد اتفاق بين مصر وبريطانيا يقضي بان كلا من مصر وفلسطين تعد لان تسليم المجرمين الذين يتهمون بالتهريب الجمركي او تهريب المواد المخدرة غير المرغوب فيها او استيرادها والعيب في الذات الملكية او في حق المندوب السامي في فلسطين بصفته نائباً عن جلالة ملك بريطانيا في الانتداب على فلسطين او العيب في حق احد من اعضاء الاسرة المالكة في مصر

مشروع من الجانب البريطاني

وقد بادرت دار المندوب السامي فقدمت في بدء الامر الى الحكومة المصرية مشروعاً للاتفاق، مؤلفا من نحو ثلاث عشرة مادة فتولى سعادة عبد الحميد بدوي باشا دراسته من الوجهة القانونية وانتهى من هذه الدراسة بابداء الاعتراضات القانونية على بعض مواده ثم رفع تقريراً الى المراجع الرسمية بوزارتي الخارجية والحقانية ضمنه اوجه هذه الاعتراضات

بين فلسطين وشرق الاردن

وكان المشروع البريطاني ينص على ان يكون تبادل المجرمين بين حكومة مصر وحكومة الانتداب على فلسطين شرق الاردن ولكن الحكومة المصرية اعترضت على ذكر شرق الاردن باعتبارها بلداً مستقلا عن فلسطين وطلبت ان يكون الاتفاق بينها وبين حكومة فلسطين فقط

الاعتراضات على صيغة المشروع

وقد تناول الاعتراض ايضا صيغة مشروع المعاهدة فقد لاحظت الحكومة المصرية ان المشروع يبدأ بذكر الاتفاق بين حكومة حضرة صاحب الجلالة ملك بريطانيا وامبراطور الهند الخ وبين الحكومة المصرية ولم يقل بين حكومة حضرة صاحب الجلالة ملك مصر والسودان الخ

تبادل المذكرات لا يزال مستمرا

ولا تزال المذكرات بين الحكومة المصرية ودار المندوب السامي متبادلة حول صيغة مشروع هذه المعاهدة للاتفاق على قواعده

ومن المرجح ان يبلغ المشروع قريبا مرحلته النهائية ثم يعرض بعد ذلك على البرلمان.

المستر ريكت يصل بغداد

ويسافر منها طائرا الى لندن

وصل المستر ريكت الى بغداد بطريق الجو ثم سافر الى لندن مستصحباً معه غزالا اليفاً ابتاعه من بغداد

وقد سئل عن رحلته الى جودهبور فقصر اجابته على القول بانه كان يأمل ان يطير الى ابعد من ذلك شرقاً ولكن حالته الصحية منعته من ذلك

مدوا يد المساعدة لمنكوبي فلسطين

ارسلت الينا اللجنة القومية بطولكرم الكلمة الآتية: تعلن اللجنة القومية بطولكرم لابناء هذه الامة انها في اشد الحاجة لمد يد المساعدة اليها بالتبرعات لتوزعها على منكوبي هذا القضاء لذين كان لهم الخط الاوفى في الجهاد المقدس والتضحيات الغالية التي بذلوها بسخاء في سبيل الامة والذود عن حياضها، مع العلم بانه لم يرد لهذا القضاء المنكوب من التبرعات شيء يذكر بالنسبة لما اصابه من نكبات وما لحق به من اضرار

لهذا فاللجنة القومية بطولكرم تأمل من جميع لجان الاسعاف في البلاد لا سيما اللجنة العليا للاسعاف بالقدس والمتمولين من ابناء الامة المجاهدة ان يبادروا بالمساعدة الفعلية المالية لتخفيف ويلات المعوزين والمنكوبين من ابنائها، والله في عون العبد ما دام العبد في عون اخيه

عن اللجنة القومية
فريد عبد الله الجيوسي

انذار غريب لدائرة الجمارك!

علمنا ان دائرة الجمارك وزعت على طائفة من التجار العرب اصحاب البضائع الموجود في عنابر الجمارك والتي لم يتسن لاصحابها استلامها بسبب الاحوال الحاضرة، كتابا يتضمن انذاراً بوجوب سرعة استلام بضائعهم والا فانهم يكونون مضطرين الى دفع سبعة قروش ونصف القرش رسماً عن كل ساعة واحدة لكل طرد واحد. ولا ندري ماعسا يكون موقف التجار من هذا الانذار الجديد الغريب من نوعه.

اعانات القرى لمنكوبي الاضطرابات

اوفد نادي الاتحاد الاسلامي في قرية دير ياسين وفداً من خيرة اعضائه للتجول في القرى لجمع الاعانات للمنكوبين باسم النادي المذكور واللجنة القومية بالقدس، واللجنة القومية المذكورة ترجو من جميع اهالي القرى التي يزورها الوفد، ان يبادروا الى مؤازرة الاعضاء واعتمادهم في جميع التبرعات، كما انها تأمل ان يلاقي هذا الوفد كل مبرة وسخاء

أمؤامرة دولية على فلسطين

قضية فلسطين في لجنة الانتداب

فعل الذهب اليهودي بوجدانات اعضاء اللجنة

ذكر «الدفاع» في الانباء الخارجية ما دار البحث عليه خاصا بقضية فلسطين في اللجنة السادسة في جامعة الامم وفيما يلي تفصيل المناقشات والخطاب التي القيت في هذا الاجتماع. وقد لاحظنا ان معظم المندوبين لا يعرفون عن وجهة النظر العربية ما يمكنهم من البحث في قضية شعب بكامله يذود عن حريته واستقلاله ويطلب حقا مقدسا تتمتع به اكثر شعوب الارض. على ان العرب لن يأبهوا لهذه المناورات التي يخلقها اليهود في جنيف كما انهم لم يأبهوا للمناورات التي اوجدوها في لندن والتي اخفقت اخفاقاً مروعاً، حيال عزمات العرب الصادقة:

بدأت المناقشات بشأن الحالة في فلسطين في اللجنة السادسة الجامعة الامم بخطاب ضاف المسيو انسج مندوب نرج وقد استهل خطابه بالاشاره الى تقدم فلسطين السريع في السنوات الاخيرة وقال ان فلسطين في مقام اقتصادي ممتاز في العالم. وقد تم هذا الرخاء بفضل جهود اليهود «كذا» مما ساعد على العناية بشؤون كثير من اليهود في شتى البلاد ولكن هذا التقدم قد وقف الان بسبب الحوادث الجارية في فلسطين «كذا» والتي يأسف لها مجلس جامعة الامم. واستطرد المسيو انج فقال انه لا يريد الدخول في مناقشات بشأن اسباب هذه الاضطرابات ولكنه لا يستطيع ان يمنع نفسه من الاعراب عن دهشته من استمرار الاضطرابات الى اليوم وقال انه نظراً لعجز الدولة المنتدبة عن توطيد الامن فقد اقترح مجلس جامعة الامم مناقشة الحالة في فلسطين في اجتماع فوق العادة واعرب مندوب ايران عن رجائه بان تتمكن الدولة المنتدبة من اعادة الهدوء الى البلاد والمحافظة على حقوق ومصالح جميع السكان وصرح مندوب بولونيا بان بلاده تهتم كثيرا بانشاء الوطن القومي اليهودي بصفتها الدولة التي تضم اكبر عدد من الرعايا اليهود في اوروبا ولاسباب اقتصادية تتعلق بحالة جهود بولونيا الاجتماعية وقال ان بولونيا ترغب رغبة اكيدة في الاشتراك في انشاء الوطن القومي لليهود الذين لبثوا قرونا طويلة يترقبون العودة ورجا الا تقف الحوادث الجارية في فلسطين تقدم الوطن القومي (كذ) وان تنفذ شروط الانتداب بدقة وقال ان بولونيا مرتاحة لقرار انكلترا بعدم وقف الهجرة اليهودية وهي مقتنعة بعدم وقفها ايضا في المستقبل «كذا» وتلاه مندوب هولندا فاعرب عن رجائه بان تتمكن انكلترا من توطيد الامن وقال ان الحجاز الانتداب ليس من شؤون انكلترا وحدها بل هو تعهد دولي. وتكلم مندوب تشيكوسلوفاكيا بالنيابة عن دول الاتفاق الصغير فاسترعى اهتمام المجلس ودلل على اهتمام دول الاتفاق الصغير بالمسألة الفلسطينية وقد اشار في سياق كلامه الى عطف دول الاتفاق الصغير على الوطن القومي اليهودي

وقال ان صك الانتداب قد اعترف بالروابط التاريخية التي بين فلسطين واليهود وكان تقدم فلسطين من دواعي الاعجاب وقد نعمت البلاد باسرها بالخير واليسر «كذا» واعرب عن اسفه لاستمرار القلاقل في فلسطين وقال انه مقتنع بنهوض انكلترا بتعهداتها بانشاء وطن قومي لليهود في فلسطين وهذه التعهدات لا تتعارض مع مصالح سائر الطوائف في فلسطين واعقبه مندوب فريقيا فضرب على نغمة سالفه وكان لتصريحات المندوب الفرنسوي تأثير كبير اذ قال ان الحالة في فلسطين لا تماثل الحالة في سوريا. اما مندوب بريطانيا فقد عارض في عقد اجتماع فوق العادة واشار الى الصعاب التي اعترضت اعادة الهدوء بسرعة كما كانوا يرغبون منذ بداية القلاقل

حملة الرئيس روزفلت على الشيوعية

جاء في الانباء البرقية، ان الرئيس روزفلت قد بدأ حملته الانتخابية بخطاب القاه امام مؤتمر الحزب الديمقراطي – الذي ينتمي اليه الرئيس – في ولاية نيو يورك

فرد على التهم التي وجهها اليه خصومه بان له ميولا شيوعية قائلا انه سيبقى أمينا على المبادىء الديمقراطية بمحاولته ابعاد كل فكرة اجنبية كالشيوعية عن الديمقراطية الاميركية

واتهم خصومه بمحاولتهم ادخال فكرة الشيوعية في معركة الانتخابات «في حين ان الشيوعية ليست نقطة خلاف بين حزبين»

ثم واصل الرئيس كلامه عن الشيوعية فكان مما قاله عنها انها مظهر اختلال اجتماعي نتيجة مشاكل اقتصادية واتهم الحزب الجمهوري بانه قاد اميركا الى ابواب الشيوعية «باثني عشر عاما من الاهمال في جميع الشؤون الاقتصادية والاجتماعية»

وواصل الرئيس كلامه مذكراً القوم بان ارباب الصناعة واصحاب البنوك توجهوا الى واشنطون عام ١٩٣٣ يطلبون انقاذهم نتيجة لذلك الاهمال

وذكر «ان اكثرية الشعب الاميركي لا تزال تذكر اليوم ان المجاعة اجتنبت كما انقذت عائلات الفلاحين وفتحت ابواب البنوك وانتعشت الصناعات بينما انكسرت تلك القوى التي «تألبت على الحكومة»

ولم تخل الخطبة من التهكم اللاذع حيث شبه الرئيس في ختام حديثه ارباب الصناعات واصحاب البنوك برجل عجوز يلبس القبعة العالية «قبعة العم سام» وقد سقط في النهر فانقذه صديق، فلما نجا العجوز من الموت المحقق راح يلوم الصديق لضياع قبعته العالية

الى اغنياء الامة واثريائها

ارسل الينا السيد برزق من يافا الكلمة التالية: جاء اعرابي الى الحسن ابن علي رضوان الله عليه وسأله قائلا

لم يبق عندي ما يباع بدرهم
يغنيك ظاهر منظري عن مخبري
إلا بقية ماء وجه صنته
من ان يباع فنعم انت المشتري

وبعد سماع هذين البيتين استحضر مدير بيت المال وسأله عما فيه فقال له:

– عندي حملا بغل من خراج العراق، فقال احضرهما. وقد امر بها للاعرابي وقال له:

وافيتنا فوفاك عاجل برنا
عذراً ولو امهلتنا لم تفتقر
فخذ القليل وكن كأنك لم تبع
ما صنته وكأننا لم نشتر

فهل لاغنيائنا وأثريائنا ان يتأسوا بسلفنا ويجودوا من اموالهم على فقراء هذه الامة ومنكوبيها في هذا الظرف العصيب، ظرف البذل والتضحية والسخاء

قوات عسكرية الى الشمال

قال مراسلنا في اللد – شوهدت في صباح الاربعاء قوة هائلة من الجيش في خمس عشر سيارة تمر بالمدينة ووجهتها الى الشمال ولم يعرف السبب في ذلك وتلاحظ في الايام الاخيرة كثرة حركات الجيش وتنقلاته بشكل يلفت النظر

هجوم عنيف على مستعمرة

هاجم الثوار مستعمرة ملبس في الليل واشتبكوا مع حرسها بمعركة هائلة أبلى فيها الثوار بلاء حسناً وتمكنوا من اتلاف موتور ومائة في احدى البيارات وقطعوا نحو الفين شجرة برتقال وفي ساعة متأخرة من الليل انسحب الثوار بنظام

الافراج عن معتقلين في سجن عكا

قال مراسلنا في عكا:

افرجت السلطة اليوم عن السيدين محمد الحلبي ومصطفى الهندي بعد ان قضيا ٧٢ يوما بالسجن بموجب قانون منع الجرائم ولم تفرج عن زميليهما خضر جاد وشحاده الفميرجي.

اسبانيا ومهاجرو سوريا

تلقت وكالة الشرق العربي في القاهرة من مراسلها في لاس بلماس (جزر الكناري الاسبانية) بيانا عن حالة المهاجرين السوريين واللبنانيين الموجودين في جزر الكناري، وهي حالة تدعو الى القلق الشديد فان الحكومة المحلية اغلقت متاجر كثيرين من المهاجرين ومنعتهم من تعاطي الاعمال على اختلاف انواعها وهي ترهقهم باستمرار لحملهم على مغادرة البلاد بلا سبب وسبق المهاجرين في الجزر – وعلى الخصوص في لاس بلماس ان رفعوا امرهم الى القنصلية الفرنسوية هناك ولكن بدون طائل وهم الآن يستصرخون حكومة بلادهم والحكومة الفرنسوية التي اخذت على عاتقها حماية مصالح السوريين واللبنانيين في الخارج لانصافهم

فوق البركان الثائر

على هامش الانقلاب الاوروبي

دول اوروبا كالذئاب يخاف بعضها بعضاً

لا ينبغي للحوادث الاسبانية الداخلية – على خطورتها – أن تصرفنا عما نتوقعه من الحوادث الكبرى في اوروبا. فهناك حادثان خطيران لهما أهميتهما في الميدان الدولي وهما حادث ٧ آذار وحادث ١١ تموز ١٩٣٦

ففي ٧ آذار احتل الجيش الالماني منطقة الرين العزلاء، وهذا الاحتلال لم يثر سواء في فرنسا أو في انكلترا ما كنا نتوقع أن يثيره، ومنذ ذلك الحين خيل الى المانيا انها تستطيع أن تحقق جميع امانيها واحلامها، وضعفت أنفة اوروبا الوسطى والشرقية الجنوبية التي زعزعتها القضية الحبشية بمؤسسة جامعة الامم وراحت تتسائل الى اية قوة يجب أن تستند في حال وقوع اعتداء الماني عليها

وفي ١١ تموز وقع على الاتفاقية النمسوية الالمانية التي اعترفت المانيا بموجبها بالاستقلال النمسوي «الموقت»

وموقف اوروبا الوسطى كان الى ذلك الحين منحصراً في مقاومة النمسا للمشاريع الالمانية. فقد كانت النمسا تخدم مصالح دول الحلف الصغير متكئة على التشجيع الايطالي بينما كان الحلف الصغير – تخوفاً من حكومة روما – يتردد كثيراً في الانضمام الى السياسة الرامية الى توطيد استقلال النمسا توطيداً مطلقاً

على ان هذه المقاومة كانت تؤمن لهذه الدول حرية في العمل كانت تشكوسلوفاكيا ورومانيا تستخدمانها لتوطيد علاقاتهما الحسنة مع روسيا السوفيتية. وهذه العلاقات كانت تساهم في تهدئة خواطر السوفييت الذين كانوا يرون الميثاق المنعقد مع فرنسا ما يساعد على تهدئة هذه الخواطر

ولا نزاع في ان بولونيا كانت ترمي الى التقرب من المانيا بسبب تخاوفها من تشيكوسلوفاكيا وكرهها للشيوعية. على ان الاتفاقية النمسوية الالمانية مالبثت ان زعزعت هذا التوازن فارتسمت في الافق خيوط تطور جسيم عرفت المانيا كيف تمهد له تمهيداً موفقاً بسلوكها سلوكا ديبلوماسياً اقتصادياً حسناً ودعاية لا شيوعية منظمة فكانت المطارحات العاطفة بين حكومتي برلين وروما وكان سفر الدكتور شاخت حاكم بنك الريخ، الى يوغوسلافيا، والانقلاب اليوناني، وزيارة هورثي، وصي عرش المجر، لشوشنيغ وهتلر، واقصاء تيتوليسكو وزير خارجية رومانيا، عن الحكومة الرومانية

على ان بولونيا وقد انذرتها حوادث دانتزيغ راحت تتساءل هل تستفيق في الشرق المطامع الالمانية الهاجعة هجوما مروعا على ضفة الدانوب؟ وقلقت روسيا عندما بدا لها ان الطرق التي كانت تقيها من المانيا اصبحت متقلقلة الحواجز متداعية البنيان. وهكذا انحازت بولونيا الى فرنسا وعمدت الى اتخاذ التدابير العسكرية اللازمة للحيلولة دون التفاهم بين فرنسا والمانيا. وهذه التدابير ساعدت المانيا على التذرع بحججها عندما اعلنت رفع مدة الخدمة العسكرية الى سنتين

وهذه الطوارىء قلبت الموقف الاوروبي بطناً لظهر، فاصبحت حكومة برلين الوطنية الاشتراكية تتخوف من تأثير الدعاية الشيوعية واصبح الشعب الالماني يتخوف من اعتداء فرنسي روسي وروسيا تعيش في كابوس من الاعتداء الالماني، ودول الدانوب وبولونيا تترجح بين الخوف من الشيوعية والخوف من الجرمانية وايطاليا نفسها المتباهية بقوتها لا تطمئن الى المرامي الالمانية على الادرياتيكي الشمالي ولا الى الرجعة الانكليزية في البحر المتوسط، وانكلترا تقلق لضعف سلاحها البري. وهلم جرا

ولهذه المخاوف اسباب وجيهة لا يستطاع انكارها، فقد لمسنا بايدينا وشاهدنا باعيننا تأثير التسلط الجنسي ولدعاية الشيوعية بحيث لا يمكننا الاطمئنان الى واحد منهما. والخوف أشأم شيء يمكن الاتكال عليه

وصفوة القول ان اوروبا في دور من الحمى لا يسقط يوم واحداً!

اجتماع برلمان مصر لبحث المعاهدة

عادت الدوائر البرلمانية في مصر في الايام الاخيرة إلى ترجيح الرأي القائل بجعل دور الانعقاد البرلماني بشأن المعاهدة غير عادي والمفهوم ان البرلمان سيبحث نصوص المعاهدة في الدور المقبل.

يازور

المجهولون يهاجمون البيارات اليهودية

هاجم مجهولون بالامس بيارة يهودية بالقرب من قرية يازور واتلفوا من اشجارها ما ينوف عن ٣٠٠ شجرة بعد ان اصلوا حراسها ناراً حامية

وحوالي الساعة الثانية عشرة من ظهر امس هاجم مجهولون آخرون محلة الدباغة اليهودية واطلقوا عليها وابلا من العيارات النارية، وقد استنجد الحراس عدة مرات فانجدوا ولكن بعد ان توارى المجهولون بين اشجار البيارات، وقد خفت الى مكان الحادث قوة من رجال البوليس يصحبها قصاص الاثر. واخذوا يتتبعون الآثار حتى بيت السيد رمضان احمد وقد وجدوه في بيته فالقوا القبض عليه وعلى اخيه وزجوهما في السجن رهن التحقيق. وفهمنا أنه اخلي سبيلهما بعد ان حقق معهما لعدم وجود أدلة كافية توجب اعتقالهما

بين العرب والاتراك

معضلة الاسكندرونة وأثر الخلاف فيها

تصريح وزير خارجية تركيا — مزاعم صحف الاتراك

تتطور مشكلة الاسكندرونة بين سوريا وتركيا تطوراً غريباً قد يفضي الى خلاف شديد سيء العواقب. ويلوح ان الاتراك لا يميلون الى حل هذه المعضلة بطريق التفاهم والسوريين رأساً وانما يريدون حلها بوسيلة دولية مستندين بذلك الى نفوذهم ومركزهم القوي وفيما يلي صورة واضحة لما نقول:

تصريح مندوب فرنسا في العصبة

استانبول — نشرت الصحف التركية تصريحات المسيو فيانت المندوب الفرنسوي والدكتور توفيق رشدي آراس المندوب التركي الاول في اجتماع مجلس جامعة الامم بجنيف للمناقشة في تقرير الانتدابات بكاملها في ما يتعلق بالانتداب الفرنسوي في سوريا والمعاهدة الفرنسوية السورية ومسألة اسكندرونة وانطاكية. وقال المسيو فيانت في هذا الصدد:

«احتراماً لرأي البرلمان السوري الذي لم ينتخب بعد والذي سيكون مختصاً بالنظر في ابرام المعاهدة الفرنسوية السورية نلتمس منكم العذر لاننا ليس في مقدورنا ان نعرض لكم النص الكامل للمعاهدة. ومع ذلك نود ان نصرح بأن المعاهدة الفرنسوية السورية استمدت من المعاهدة الانكليزية العراقية التي ابرمت عام ١٩٣٠. وفي ما عدا هذه النصوص الواجبة فان المعاهدة المعقودة بين فرنسا وسوريا تتضمن نصوصاً من شأنها ان تكفل احترام فرنسا لحقوق «الانظمة المستقلة» و«المساواة في الحقوق» بين الطوائف القائمة»

رد الوزير التركي

فرد توفيق رشدي اراس على المندوب الفرنسوي قائلاً:

في الوقت الذي قررت فيه فرنسا ان توجد في سوريا نظاماً جديداً يهمني ان اذكر سابقة سعيدة هي المعاهدة الانكليزية العراقية فانه بفضل بعد نظر بريطانيا العظمى وبفضل السياسة الحكيمة التي سار عليها زعماء العراق أدت هذه المعاهدة الى أحسن النتائج. وفي الوقت الذي أبرمت فيه المعاهدة الانكليزية العراقية صرح المندوب السامي لحكومة الجمهورية الفرنسوية بان فرنسا كانت عازمة على ان تمنح سوريا نظاماً مماثلاً. ولكنا نجهل حتى الآن فحوى المعاهدة الفرنسوية السورية. وحيث اننا جيراناً لسورية وتربطنا بفرنسا التي تحرص على صداقتها الغالية أحسن العلاقات لا نرى ضرورة لان نظهر هنا اننا سررنا بعقد هذه المعاهدة سروراً بتحقيقها بحكم نتائجها وبحكم الاتفاقات الدولية المبرمة والحقوق المعترف بها لبعض الشعوب. ان النظم التي هي موضوع البحث تنطوي في الوقت نفسه على منطقة الاسكندرونة وا[illegible] التي تقيم فيها اغلبية تركية ساحقة، واني اميل الى الاعتقاد بان الحكومة الفر[illegible]ية ستمنح سكان هذه المنطقة نظاماً يسمح لهم بتسوية شؤونهم بانفسهم وان ايجاد هذا النظام في تلك المنطقة سيكون له شأن توثيق عرى الصداقة بين فرنسا وتركيا

ثم استطرد الدكتور رشدي آراس قائلاً:

معاهدة مصر وبريطانيا

«واني اريد ان انتهز الفرصة السانحة لكي اظهر لكم ما شعرت به تركيا من سعادة عند ما وصل اليها نبأ عقد معاهدة الصداقة بين انجلترا ومصر. فقد تخلت تركيا عن حقوقها على مصر لكي تهيئها لتحقيق امانيها وهي الآن قد دخلت في مصاف الامم التي تنشد السلام والطمأنينة والرخاء

وعاد المندوب الفرنسوي الى الكلام قائلاً: اريد قبل كل شيء ان اشكر مندوب تركيا لما فاه به من تصريحات تتعلق بفرنسا وسوريا واود ان اقول ان اتفاقات عام ١٩٢١ التي عقدت بين الدولة المنتدبة وبين سوريا تعترفان بهما الحكومتان وتعهداتها بضمان استقلال سنجق اسكندرونة. وستنفذ بحذافيرها وباقصى ما يستطاع من الدقة وفضلاً عن ذلك فان نظام استقلال سنجق الاسكندرونة سيتخذ انموذجاً للانظمة التي ستمنح للدروز والعلويين

تشديد الصحف التركية

وما زالت الصحف التركية تعلق على المعاهدة الفرنسوية السورية ومسألة السنجق. فقد كتبت جريدة (اقشام) تقول: لا مندوحة لنا، وقد اوشك اصدقاؤنا السوريون ان ينالوا استقلالهم، من ان نقول لهم انه لا ينبغي لهم ان يغفلوا الحياة المشتركة بيننا وبينهم والتي ترجع الى عدة قرون ولا مندوحة لهم عن ان يكونوا على حذر من ان يطأوا بأقدامهم العواطف الحساسة عند احد الشعوب لان الشعب التركي لا يترك حقوقه تداس بالاقدام

وكتب فالح رفقي آتاي في جريدة (اولوس) الشبيهة بالرسمية تلميحاً الى تأكيدات جريدة (الشباب) فقال انه لما يستحب في الوقت الذي ستنشأ فيه علاقات مباشرة بين سوريا وتركيا ان تغتنم تحريض السياسيين والصحف الساقطة التي لا غاية لها الا ان تسمم الجو وتثير الريبة بين الامم!!

بين البلدان العربية

وصل بغداد في هذين اليومين لفيف من المدرسين والاطباء المصريين والسوريين واللبنانيين الذين تعاقدوا مع الحكومة العراقية للخدمة في مدارسها ومستشفياتها وينتظر وصول الباقين منهم في خلال الشهر الجاري

بين عطف وعطف

جنيف — وافقت اللجنة السادسة في عصبة الامم بـ ١٢ صوتاً ضد ٧ اصوات على اعتماد قدره اربعون الف فرنك سويسري لنقل اللاجئين من اقليم السار الى بلاد باراغواي

في السياسة المالية

خطبة المستر نيفل تشمبران

في حالة العالم الاقتصادية بعد التطور الاخير

اشغلت مسألة النقد وتقلباته في العالم اهتمام رجال السياسة والاقتصاد معاً. ولولا ما تبدى من جانب هؤلاء الاساطين من طمأنينة سكنت روع الجزعين على مصير العملة، لرأينا رواية تمثل على المسرح العالمي، تمثل المأساة أوضح تمثيل. وقد القى المستر نيفل تشمبران امس الاول خطبة اذيعت بالراديو في هذا الموضوع ننشرها فيما يلي لخطورتها:

استعراض

لندن — خطب المستر نيفل تشمبران وزير المالية في مأدبة عشاء قامها محافظ لندن الليلة الماضية فتناول في خطابه بحث مرامي تطورات الايام القليلة الماضية واهميتها بما في ذلك تسوية سعر الفرنك الفرنسوي واتفاق الدول الثلاث وما عقبه من الحوادث التي دلت على ان العالم قد ادرك ما انطوى عليه ذلك التصريح المشترك واستعرض دلائل تحسن التجارة الداخلية بما في ذلك زيادة عدد الاشخاص المشتغلين في خدمات مضمونة الى ١١ مليوناً وهو اعلى حد امكن الوصول اليه في تاريخ بريطانيا وقال ان ادلة التحسن في تجارة الصادرات في الشهور الاثني عشر الماضية ناشئة عن زيادة الرخاء في البلدان التي كانت قبلاً من عملاء بريطانيا

الوطنية الاقتصادية

وعلق، في نظره، الى المستقبل اهمية كبيرة على ادلة ازدياد الادراك بان الوطنية الاقتصادية يمكن ان يسار فيها الى حد المغالاة والى مدى مضر كما يمكن ان يسار الى الرغبة في السعي الجدي لتخطي تلك العقبات والحواجز التي حالت طويلاً دون حرية نحو التجارة الدولية

خطوات الدول الثلاث

وقال ان الخطوة التي اقدمت عليها الحكومة الفرنسوية والتأكيدات التي اعطتها الحكومتان البريطانية والاميركية بان التسوية لن يعقبها اي تخفيض متعمد في الجنيه او الدولار كانت شبه تحطيم الجليد عند دنو فصل الحر في نظر المستكشف القطبي الذي كان الجليد قد سجن باخرته ومنعها من الحركة

الجنيه الاسترليني طليق

وقال ان الجنيه الاسترليني لا يزال طليقاً من كل قيد فهو غير مرتبط بالذهب ولا بأي نقد آخر ولا اي تبديل في سياسة الاعتمادات اللازمة للمحافظة على الرخاء الداخلي في هذه البلاد او في اية بلاد من الامبراطورية البريطانية ولكن العالم قد اصاب غنماً اذ رأى ان هذه التصريحات الثلاثة اتفاقاً في الرأي على الحاجة الى انعاش التجارة الدولية وعلى الخطوة الاولى التي تقضي بها الضرورة اذا اردنا ان نسير في الاتجاه الصحيح اما الخطوة الثانية فقد اشارت اليها اللجنة الاقتصادية في عصبة الامم

تخفيض الرسوم الجمركية

وقال: — «ونحن نرحب ترحيباً قلبياً باعلان الحكومة الفرنسوية عن عزمها بان تتابع تخفيض الرسوم الجمركية والغاء بعض الحصص الامر الذي بدأته فعلاً بوضعها تعرفة جمركية جديدة استبعدت فيها الحصص تماماً»

متى نعود للذهب؟

واضاف الى ذلك انه يرى ان يستبعد كثيراً ان نكون مقبلين على عهد جديد يسوده نظام دائم من النقد المدبر ولكن قبل ان نعود الى الذهب يجب ان نجد الضمانات ضد التقلبات العنيفة في قيمة الذهب (فاذا استطعنا ان [illegible]ل ذلك وهو امر يتطلب تعاوناً دولياً آخر فعندئذ لا ارى صعوبة تحول دون عودتنا في النهاية مرة اخرى الى نظام نقدي قائم على اساس الذهب

الحزب الاشتراكي البلجيكي

يطلب التدخل لانهاء الثورة في اسبانيا

بروكسل — اصدر المجلس العام للحزب الاشتراكي قراراً صرح فيه ان عدم التدخل في اسبانيا خيانة للديموقراطية وطلب اعادة فتح المسألة بكاملها فارسل تلغرافات بهذا المعنى الى المسيو فان زيلاند رئيس وزراء بلجيكا والمستر بلدوين رئيس الوزارة البريطانية والمسيو بلوم رئيس الوزارة الفرنسوية والرفيق ستالين زعيم روسيا السوفيتية

روسيا تعرض نقل جرحى الجيش الجمهوري الاسباني الى بلادها

مدريد في ١٧ اكتوبر — ابلغ سفير روسيا في مدريد رئيس مجلس الوزراء ان جمعيات العمال في روسيا تعرض تطوعها لنقل الجرحى ومن هم في دور النقه من الجيش الجمهوري الى روسيا وانها تقبل ذلك متخذة على عاتقها جميع النفقات

روسيا وميثاق الحياد بازاء اسبانيا

موسكو — تعتبر حكومة موسكو نفسها في حل من ميثاق عدم التدخل اذ لم تتخذ تدابير سريعاً لمنع خرقها على ما يقول بلاغ رسمي صدر هذا المساء والبلاغ يتهم المانيا والبرتغال بسلسلة مخالفات للميثاق قد رواه الرفيق كاجاز ممثل السوفيات في لجنة لندن لهذه اللجنة

مقابلات قصر بكنجهام

لندن: استقبل جلالة الملك بعد ظهر اليوم في قصر بكنجهام السر صموئيل هور وزير البحرية الذي عاد اخيراً من زيارة الاسطول في البحر الابيض المتوسط

واستقبل جلالته ايضاً اللورد ستانهوب وزير الاشغال وهو احد الوزراء المؤتمنين بنوع خاص بتدابير حفلات التتويج وكذلك اللورد ماكلان رئيس اللجنة التنفيذية لتخليد ذكرى الملك جورج الخامس

بيع الذهب سراً

لندن — تلقت جريدة الديلي [illegible] من باريس ان بيع الذهب في فرنسا سراً يجري بنشاط عظيم. فقطع الذهب من فئة ٢٠ فرنكاً تباع الآن في بروكسل والمدن الاخرى بسعر ١٤٠ فرنكاً ورقاً ويظهر الذين يتاجرون بالعملة نشاطاً عظيماً لاجتناء ارباح كبيرة من الذين يريدون خزن الذهب. وتقول جريدة التيمس الى الذهب بدأ بالعودة الى فرنسا

النقد في هنغاريا

بودابست — صرح الهر داراني رئيس الوزراء بالنيابة للشركة التلغرافية الهنغارية ان تصريح الحكومة عن عدم اتخاذ اي تدبير جديد فيما يختص بالنقد هو تصريح نهائي فهي اذن لا تنوي تعديل سعر النقد بعد تخفيض سعر الفرنك الايطالي والفرنك التشكوسلوفاكي

بين ايطاليا والمانيا

باريس — ردد مراسل جريدة «الماتان» في روما الاشاعة التي كانت ذاعت عن ان الكونت شيانو قد يسافر قريباً الى برلين لكي يدرس مع وزراء الريخ الحالة الاقتصادية والمالية الجديدة التي وجدت بين البلدين على اثر تخفيض قيمة النقد الايطالي

لا تخلي عن اراضيها

باريس — اشار الجنرال فرانكو احد قادة الثورة الاسبانية الى الاشاعات التي اشيعت عن عزم الثوار الوطنيين التخلي عن بعض اراضيهم لبعض الدول الاجنبية فكذب هذه الاشاعة وقال ان الوطنيين لم يخطر لهم قط ببال ان يجزئوا ارضهم وأن هذه الاشاعة صادرة عن سوء نية

مؤتمران للتحالف الصغير

بخارست — اجتمع في صباح اليوم مؤتمران دول التحالف الصغير الاول مؤتمر لجنة الدانوب الذي يبحث في تعاون شركات الملاحة التابعة للدول الثلاث والثاني مؤتمر خبراء السكك الحديدية الذي يبحث في الوسائل الصالحة لتوحيد اساليب استغلال السكك الحديدية في الدول الثلاث وزيادة النقل المتبادل بينهما

انكلترا وايطاليا

في حوض البحر المتوسط

التشاد بين الدولتين وخطره العظيم على اوربا

فشل انكلترا

لا تزال العلاقات السياسية بين انكلترا وايطاليا مصدر قلق عظيم في السياسة الدولية، فانكلترا لا يمكنها ان تنسى الفشل الذي منيت به في سياستها الحبشية ولا الاخطار التي نشأت او يحتمل ان تنشأ عنه في مستقبل الايام، وايطاليا لم تستطع ان تغفر للسياسة البريطانية موقفها بازاء مسألة العقوبات التي تركت في صدر الامة الايطالية جراحاً عميقة واحقاداً شديدة

عناد ايطاليا

ثم ان ايطاليا اعلنت بلهجة قاطعة بعد قبول مندوبي النجاشي اعضاء في عصبة الامم، انها لن تشترك في أي اجتماع او اتفاق تعقده الدول إلا بعد العدول عن الموقف الذي وقفته ازائها على اثر الحرب الحبشية واجابت السنيور الى مطاليبه، واعترفت رسمياً بالامر الواقع في الحبشة

وجوب الاعتراف بالضم

ومعنى ذلك ان مؤتمر دول لوكارنو لن يعقد الا بعد الاعتراف ضم الحبشة الى ايطاليا، وان هذا الاعتراف شرط اساسي لكل تعاون وكل تحسن في العلاقات الدولية

انكلترا تعزز قواها

وقدرت انكلترا نفسها، بعد التبدل الذي طرأ على الحالة الدولية من جراء الحرب الحبشية، مضطرة الى تعزيز قواعدها البحرية في المناطق المسيطرة على طرق المواصلات الامبراطورية الكبرى لاسيما في البحر المتوسط، فعقدت لهذا الغرض معاهدة الصداقة والتحالف مع مصر، وقام الملك ادوارد بزيارته الاخيرة لبوغوسلافيا واليونان وتركيا، وجاء السر صموئيل هور وزير بحرية انجلترا لتفقد القواعد البحرية البريطانية في الشرق الادنى، واتخاذ التدابير اللازمة لتعزيزها وتأمين وسائل الدفاع عنها وعن طرق المواصلات بين اجزاء الامبراطورية البريطانية

طواف ملك انكلترا

وقد رأت ايطاليا ان زيارة ملك انكلترا ووزير بحريتها لشواطئ البحر المتوسط اسفرت عن تعزيز الموانئ اليوغوسلافية على الادرياتيك، وتوثيق عرى الصداقة مع تركيا، وحشد قوات عسكرية كبيرة في فلسطين بحجة الاضطرابات القائمة فيها الآن، فلم يسعها الا ان تعد هذه التدابير موجهة ضدها وان تقابلها بمثلها، فاشتد التنافس من جراء ذلك بين الدولتين، واصبحت كل منهما تعتقد بان الاخرى تتحين الفرص المناسبة لضربها ضربة قاضية في البحر المتوسط. ولا يخفى ان المنازعات الكبيرة تبدأ دائماً بمثل هذه الاستعدادات والشكوك والمخاوف

الرأي العام الايطالي

والرأي الايطالي العام يعتقد الآن ان انكلترا تتبع بازاء ايطاليا سياسة مستمدة من المواثيق القديمة في البحر المتوسط، وانها اتفقت مع يوغوسلافيا على تعزيز الشواطئ اليوغوسلافية لاتخاذها مراكز دفاعية وهجومية ضد الاسطول الايطالي ووثقت عرى اتفاقها مع تركيا لتأمين السيطرة التامة على شرق البحر المتوسط بمساعدتها. اما اليونان فترى المقامات الايطالية انها واقعة تحت ضغط شديد الان لابعادها عن ايطاليا واحباط المساعي التي يقوم بها المسيو متكساس في سبيل التقرب من حكومتي روما وبرلين.

الرأي العام البريطاني

اما الرأي البريطاني العام فيعتقد ان مطامع ايطاليا اصبحت لاحد لها بعد الفوز الذي احرزته في الحبشة، وان تحويل البحر المتوسط الى مستعمرة ايطالية كما صرح السنيور موسوليني غير مرة يعد في نظرها الخطوة الثانية التي يجب ان تخطوها في طريق المستقبل، كما ان انكلترا تعد العقبة الكأداء القائمة في هذا الطريق والتي يجب الاصطدام بها والقضاء عليها لكي يتيسر احياء امبراطورية روما القديمة، والقيام بالمهمة العظيمة التي تريد الفاشستية القاءها على عاتق الشعب الايطالي

عقبات لا تذلل

ولو ان الحكومتين البريطانية والايطالية نظرتا الى الحقائق نظراً صحيحاً، ولم تعمد كل منهما الى المبالغة في تقدير مطامع الاخرى واغراضها، لهان الامر وسهل التفاهم، ولكن البيانات الرسمية التي يلقيها اقطاب كل دولة عن الاهداف التي يتوخونها من سياسة التسلح والاستعداد في البحر المتوسط لا يعيرها اقطاب الدولة الاخرى اقل اهتمام، وهذا ما يساعد على توسيع شقة الخلاف بينهما، واقامة عقبات لا تذلل في طريق اتفاقهما

ايدن في لندن

لندن — يعود المستر انتوني ايدن وزير الخارجية الذي توجه في نزهة قصيرة الى جنوبي فرنسا عقب حضوره اجتماع عصبة الامم الاخير في جنيف الى لندن مساء يوم الجمعة

اعلان

بلدية الرملة

بموجب قانون بيع المسكرات لسنة ١٩٣٥ جئت معلناً عن تجديد مسكرات لعام ١٩٣٧ للاستهلاك بالمفرق داخل محلي الواقع في شارع يافا القدس — ملك دير الارمن في مدينة الرملة

الياس سليم زبانه — الرملة

يافا يوم السبت في ٢٤ رجب سنة ١٣٥٥ الموافق ١٠ تشرين اول ١٩٣٦

صاحب الامتياز : إبراهيم الشنطي

المحرر المسؤول : شوكت حماد

رقم التلفون ١١٨٧ و١٠٧٥

الدفاع

جريدة يومية سياسية مصورة

العدد ٧١٣ السنة — الثالثة

ادارة الدفاع : شارع اسكندر عوض — يافا

العنوان البرقي : الدفاع يافا — ص. ب. ٢٥٥

قيمة الاشتراك في فلسطين عن سنة ١٥٠ عن نصف سنة ٨٠

« « الخارج « « ٣٠٠ « « « ١٦٠

حبوب اورشيتو نين

اختراع حديث لتقوية الاعصاب وتجديد الشباب

علاج حيوي كيماوي لمعالجة الشيخوخة التناسلية والعنانة وضعف التناسلية

ان افضل العلاجات في معالجة هذه العلة المضنية هو ما بني على تقوية جهاز التناسل الحقيقي في الرجل هذا العضو الذي ثبت منذ زمن ليس بالقريب انه عدا عن افرازه الحوينات المنوية (سبرماتوزوئير) له مفرز داخلي خاص يؤثر في احوال الشخص النفسية وفي نموه الجسماني وفي قواه العصبية ، وان العنانة والضعف التناسلي تعود معظم اسبابهما الى نقص هذا المفرز وهو (الهرمون التناسلي) الذي لا يزال العلم الخاص يجهل حقيقته ولكنه يعرفه حق المعرفة باثاره ، فالمرزوأ (الهرمون) اذن مادة نجهل جوهرها وانما نستدل على وجودها بتأثيرها وفاعليتها وذلك بواسطة التجارب والاختبارات العديدة على الحيوانات ولا سيما القرد الكثيرة الشبه بالانسان ، فاذا ما نفذت هذه المادة الجوهرية التي يتوقف عليها حسن قيام الاعضاء التناسلية بوظيفتها ، كان على الطبيب المداوي ان يعوض للبدن ما يقوم مقامها ويفعل فعلها . هذا ما اتجهت اليه أفكار الاطباء الاخصائيين باعضاء التناسل منذ أمد بعيد وقد توالت جهودهم وتتابعت تحرياتهم الى ان توصلوا (بفضل الاختبار في الحيوانات) لاقتطاف ثمرة مساعيهم بايجادهم جواهر كيماوية حيوية تؤثر في الجهازين العصبي والتناسلي معاً فتقوي هذا وتنبه ذاك ، فاصبح العالم يجد أمامه اليوم هذا العلاج الحديث الذي أسموه (أورشي تونين) ويستدل على مفعوله من اسمه ومعناه (المقوي الخصوي)

وان فائدة هذا العلاج الثابتة علمياً وعملياً فهو يقوي الخصية على عمل الحوينات المنوية وينبه الجهاز العصبي . ففائدته إذن مضاعفة : يزيل العنانة ويقوي الباه

وعدا عن هذا وذاك ، ونظراً لان العنانة والضعف التناسلي هما مرضا الشيوخ ومرض الذين يبكرون في شيخوختهم ويهرمون قبل أوانهم من الشباب المنهمكين ، فقد أضيف الى (الاورشي تونين) جواهر أخرى من خاصتها تقوية الدم ليكون هذا صالحاً لتغذية الخصية والجهاز العصبي

مستودع الادوية الوطني الفلسطيني — ٢٥ شارع بطرس — يافا

ويطلب من مستودع قيالة وصباغة في يافا

لا رمد بعد اليوم ولا عذر لمن أهمل

أميرتي القطرات

قطرة اللؤلؤ البيضاء وقطرة اللؤلؤة الزرقاء

هما بين أيديكم ، فصونوا عيونكم ، ولا تهملوا هذه الجواهر

العين جوهرة غالية لا تقدر بثمن وقد حل فصل الصيف الذي يهددها بشتى الامراض التي تصيبها فتقض مضجع المصاب وخصوصاً الاطفال الذين لا يستطيعون التحفظ من حرارة الشمس المؤذية ولا رد هجمات الطفيليات الحاملة للجراثيم المعدية وقد بات من السهل وفي مقدور كل انسان صيانة هذه الجوهرة من كل طاريء قبل وقوعه وبعده باستعمال إحدى أميرتي القطرات : قطرة اللؤلؤ البيضاء وقطرة اللؤلؤة الزرقاء . قطرة اللؤلؤ تشفي العين من سائر الامراض كالحمية والحبيبات (التراخوما) والغماشة وتمنع نزول الدموع وتشفي من الرمد الصديدي الحاد والمزمن وتقوي البصر وقطرة اللؤلؤة تمتاز باحتوائها زرقة المرتيل المعقمة التي تمنع ازدياد الالتهاب والاحتقان في الجفون في أشد حالاتها فلا تتأخر عن استعمال إحدى هاتين القطرتين المصنوعتين من أنقى المواد والمحضرة على طريقة (الدكتور وابتر) أشهر أطباء العيون في النمسا وقد نالتا شهادة أعظم أطباء العيون في الاقطار العربية لعظم فائدتها وملائمتها لطقس هذه البلاد فاطلبها بالحاح من صيدليتك ولا تدع عينيك مسرحاً للتجارب.

تطلب من كافة الصيدليات الشهيرة والمستودعات الوطنية ومن مستودعها العام صيدلية الحنفي بحيفا بملك نور الله

ولما كانت وطأة الحر الشديدة والجهود بايام الصيف لها تأثير كبير على سائر انحاء الجسم وخاصة الجلد وبشرة الوجه فقد فكرنا بصنع علاج شاف من جميع الامراض الجلدية كالاكزيما الناشفة والدمامل وحب الشباب والتسميط حتى وفقنا الى صنع هذا العلاج الذي جاء غاية في الابداع وعظم الفائدة وقد اخرجناه ضمن انبوب وسميناه (نواكزلاما) نسبة الى الاكزيما التي هي شر الامراض الجلدية المزمنة (الاستعمار الجلدي) وهو فوق ذلك يشفي الجروح والقروح ولذعة الشمس والحشرات. وله من المزايا ما لا يوصف ولا يعرف فضله الا من جربه

النواكزلاما يطلب من المستودعات الوطنية والصيدليات الشهيرة بالبلاد العربية ومن مستودعها العام

صيدلية الحنفي بحيفا تلفون (٨٣٢) بملك نور الله

صونوا عيونكم من الرمد باستعمالكم

قطرة القنواتي العجيبة

بشرى ازفها الى مواطني الاكارم سكان فلسطين خاصة والى سكان البلاد العربية عامة في جميع اقطار سوريا ومصر والحجاز وشرقي الاردن والعراق والعجم : وهي نجاحي العظيم بتركيب هذه القطرة العجيبة « قطرة القنواتي » بعد جهود عظيمة صرفت من اجلها .

معمل القنواتي يقوم بخدمة بني قومه بامرين : احدهما تهيئة احسن الادوية عملا وانفعها تأثيراً . والاخر تنزيله القيم الباهظة الى اصغر حد ممكن . فها هو الآن يتقدم بهديته الثمينة الجديدة العظيمة الفائدة ، قطرة القنواتي العجيبة، الى ابناء وطنه الاكارم

ركبت هذه القطرة بعد ان اجريت تحاليل دقيقة على جميع انواع القطرات الشائعة في سوريا ومصر والعراق والتي تباع بقيم فاحشة ، واستحصلت منها بعد التعديل على تركيب يناسب طبائع اهل البلاد ونوع الامراض العينية المنتشرة فيما فيتهم فجاءت قطرة القنواتي بحمد الله ومنته غاية في الاحكام وآية في الاتقان .

وقد اثبت تركيبها لاهم الاخصائيين بامراض العيون من اطبائنا الوطنيين الاكارم فاظهروا اعجابهم بها وقالوا ان قطرة القنواتي من اهم القطرات المتداولة اليوم في الاسواق واعظمها فائدة واحسنها تأثيراً . تشفي التهاب المنضمة الحادة والمزمنة النزلوية والحبيبية « التراخوما » . تدفع الاحتقان فتزيل الاحمرار والحرارة وتقطع الدمع وتصون العين من الرمد .

تخلص العين من العمش وهو ضعف البصر مع سيلان الدمع في اكثر الاوقات . تسكن الالم بسرعة فتخلص المصاب من آلامه المزعجة . تجلو العين فيصفو رونقها ويمتد بصرها ، تقتل جميع الجراثيم التي تتسلط على العين وتؤذيها فيخلص المرء من الرمد وتصاحج تخريش الغبار والحشرات .

قطرة القنواتي عظيمة التأثير كبير الفائدة رخيصة الثمن لا يجاريها بحسن تأثيرها قطرة من القطرات . والخلاصة قد اصبحت قطرة القنواتي بعد التجربة صديقة العائلات ومن احتياجات البيت الضرورية التي لا يستغنى عنها .

كيفية الاستعمال : يقطر في كل عين نقطتان صباحاً ومثلهما مساء للكهول من رجال ونساء .

ويقطر للاطفال نقطة واحدة صباحاً ونقطة واحدة مساء في كل عين .

واخيراً اقول يا ايتها الوالدة المصونة لا تنسي غسل عيني ولدك بعد القدوم من الاسفار او النزهات بماء البوريك ثم تقطير قطرة واحدة من (قطرة القنواتي) في كل عين لتخلصيهما من الغبار والجراثيم التي تنتقل بواسطته ولتقذي ولدك الحبيب من الرمد المزعج في ايام الصيف . وما توفيقي الا بالله .

دمشق : عبد الوهاب القنواتي

استاذ الكيمياء في المعهد الطبي العربي

قطرة القنواتي العجيبة : تباع في جميع الصيدليات في عموم البلاد العربية عامة واطلبوها من مستودع الادوية الفلسطيني يافا شارع بسترس. وتباع في عكاء في صيدلية درويش قبلاوي ، حيفا : صيدلية عمر ابو غزالة ، نابلس : راشد ابو غزالة ، القدس : مافرو ميخالي ، شارع الباب الحديد ، وصيدلية الحسيني وصيدلية العلمي باب العامود ، صيدلية عطا الله اخوان شارع مأمن الله

تداوي حديث لشفاء التعقيبة الحادة « حرقة البول » والمزمنة والنقطة العسكرية بمدة اسبوع

بحبوب الغونوفاكس Gonovax

تجهيز الدكتور S.M.K رئيس شعبة الامراض الزهرية في نانسي — فرنسا

ان آفات المجاري البولية والتناسلية المنتشرة في هذه البلاد انتشاراً هائلا والتي لها اثرها السيء والمحسوس في قطع انسل او تشويه المولودين قد دعتنا الى وضع المستحضر المسمى « غونوفاكس » ويجب ان لا يخفى ان اكثر الامراض انتشاراً في هذه البلاد هو حرقة البول او التعقيبة التي لا بد لسريانها وانتقالها من وجود احد امرين :

١ — المناسبات الجنسية المشبوهة

٢ — تلوث العضو التناسلي بالافرازات والمواد القيحية الحاملة لعامل التعقيبة ومما هو جدير بالذكر ان كل آفة لا تعقبها المداواة الباكرة لا شك انها تصبح مزمنة وان آفات المجاري البولية وخاصة منها التعقيبة هي من الآفات التي ازمانها وطول مدتها يجعل شفائها صعباً وعويصاً فان استعمال الغونوفاكس اسبوعا واحداً يكفي لشفاء التعقيبة الحديثة الانتقال ولكن كلما تأخرت مدة التداوي اصبحت مدة الشفاء اطول واصعب .

والحالة التي لا تزال البشرية تئن من وطأتها هي : انقطاع النسل ، واسبابه غالباً اهمال مداواة التعقيبة لان عامل هذه الآفة السريع الانتقال الى الخصي حيث يستولي على مولدات الحوينات المنوية فيقتلها فيصبح المرء عقيماً اي مقطوع النسل واحياناً يتوضع عامل هذه الآفة على المفاصل فيسبب الم المفاصل وكثيراً ما يتوضع بطريق السراية في العين فيسبب عمى العين « ان لم تعقبها المداواة » بل وكثيراً ما تكون سبب هدم العائلة وخراب صرحها المشيد حيث هنالك كثير من الرجال المتزوجين وغير المتزوجين من تهوي به شهوته فتوقعه في مثل هذه الآفات ولا يلبث هو بدوره ان ينقلها الى زوجتي المسكينة فتصبح العدوى منتشرة بين الزوجين وحينئذ إما ان يصبح النسل منقطعاً واما ان تلد الزوجة اولاداً مشوهة الخلقة وكثيراً ما يلد الطفل اعمى « ان لم تسعفه المداواة »

وهذا ما نعيد ونحذر شباب هذه البلاد من الوقوع فيه وذلك للاسراع باستعمال حبوب الغونوفاكس الذي يطهر المجرى البولي فيمنع حصول هذا المرض. كما اننا ننصح النساء المصابات باستعمال حبوب الغونوفاكس لان لمواده خواص عجيبة في قطع السيلان القيحي وحرقة البول بمدة لا تزيد عن اسبوع واحد .

فوائد هذه الحبوب : يقتل جميع الميكروبات الموجودة في اعضاء التناسل . يزيل الالم عند التبويل . يمنع التشنجات والانتفاضات الليلية فيسهل شفاء قروح المجرى البولي وفي الاجمال بين جميع الادوية التي يستعملها الاطباء الاخصائيون لا يوجد مادة اقوى واسرع من الغونوفاكس لشفاء التعقيبة او حرقة البول والنقطة العسكرية وفوق ذلك ما اذا اخذ حبة او حبتين من هذا العلاج قبل المناسبات الجنسية فانه يكون واقياً من الاصابة في الاحوال المشبوهة وكل علبة تحيوى على تعليمات مفصلة عن كيفية الاستعمال. « احذروا التقليد » الوكلاء في فلسطين يافا شارع بسترس رقم ٢٥

مستودع الادوية الوطني الفلسطيني قيالة وصباغة

مطعم ومقهى المغربي

لصاحبه ٭ علي المغربي

رقم التلفون — ١٢٦٥

شارع الملك جورج عمارة المستقيم أمام موقف بصات تل أبيب - يافا

تلفون رقم ١٢٦٥

احدث مطعم ومقهى عصري في يافا وأبدع ملتقى لافراد الطبقة الراقية. موقعه في أحسن بقعة من المدينة يطل عليها من اربع نواحيها . أول مطعم عصري اكتسب شهرة غريبة في برهة قصيرة وأول صالة رحبة ممتازة لملتقى رجال الفكر والقلم والاعمال وللحفلات والمآدب الخاصة . زيارة واحدة تحقق لكم اكثر مما ذكرنا

دخنوا السجاير التركية الفاخرة

المصنوعة من اجود التبغ التركى

الجودة

الوجاهة

الاتقان

جميع هذه الاصناف تجدها في السجاير التركية

الاصناف : جوكيه كلوب . ياووه. يكي تورك غازي . بنيجه. خانم اكسترا. ايكنجي

الوكيل العام

يوسف البينا

بودرة كيتنج

سائل كيتنج

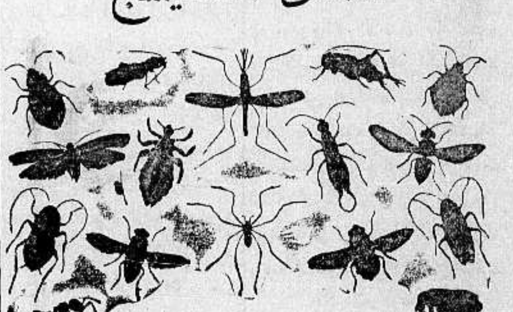

يقتل جميع هذه الحشرات

ان الصراصير ، والخنافس ، والبق ، والناموس ، والذباب ، وجميع الحشرات تنقل الامراض ، وتحمل الميكروبات وتزعج الناس ، اما طريقة محاربتها وقتلها وابادتها فهي ان ترش كيتنج .

كل شيء غير كيتنج يدوخ الحشرات ولا يقتلها فتعود اليك بعد ساعة . أما كيتنج فانه يقتل الحشرات قتلا فلا ترجع ابداً ، رش كيتنج حول السرير وفي المطبخ وغرف النوم او رش سائل كيتنج فيقتل جميع الحشرات

KEATING'S

كيتنج سائل - وكيتنج بودرة

الوكلاء : المستودع — الشركة المصرية البريطانية التجارية مصر ، سوريا وفلسطين

فرع فلسطين : يافا — شارع يافا — تل ابيب تلفون ١٠٦٢

مطبعة جريدة الدفاع يافا

يافا — يوم الاحد في ٢٥ رجب ١٣٥٥ الموافق ١١ تشرين اول ١٩٣٦

صاحب الامتياز إبراهيم الشنطي

المحرر المسئول شوكت حماد

رقم التلفون ١١٨٧ و ١٠٧٥

الدفاع

جريدة يومية سياسية مصورة

العدد ٧١٤ — السنة الثالثة

ادارة الدفاع : شارع اسكندر عوض — يافا

العنوان البرقي : الدفاع يافا — ص. ب. ٢٥٥

قيمة الاشتراك في فلسطين عن سنة ١٥٠ عن نصف سنة ٨٠

» » الخارج » » ٣٠٠ » » » ٦٠

نداء ملوك العرب وامرائهم. بيان اللجنة العليا. في الموقف الحاضر. اشتداد المعارك في الخليل. اذاعة الانباء في الخارج وقفة لممثل العراق في العصبة

وعد الملوك

الامة تستطيع حتى المستحيل نفسه

في رأينا أن المهم ليس الوعد نفسه ، بل صاحبه . ويستطيع كل إنسان غير مسئول أن يغدق على من يشاء ما يشاء من وعود ، لكن لا قيمة لهذه ، ولو تحلت بزخرف القول ، ورنان الكلام . ونحن الآن أمام وعد يحمل أربعة تواقيع: ثلاثة ملوك ، وأمير . والملك في هذا الوعد ينوب عن حكومته وشعبه معاً — عن الامة كلها . فوعد الملوك والامير ، هو وعد ارتبطت به الملايين في الدولة السعودية ، واليمن ، والعراق ، وشرق الاردن . ومن ههنا تظهر القيمة في العمل

الوعد ، أو النداء ، كما يراه القراء منشوراً في غير هذا المكان ، وجيز جداً حسبما أشرنا اليه في عدد أمس ، وخلو من الالفاظ البراقة ، والعبارات الخلابة . والظاهر أن الريشة التي كتبته يغلب على صاحبها الخلق العسكري ، الذي لا يهتم بمحسنات اللفظ ولا بالمظاهر . وقد عرفنا شيئاً عن هذا الاتجاه قبل صدور النداء . وكنا نقدر له هذه « الرسمية » التي امتاز بها .

نترك الوعد ، ونتقدم الى هذه الامة بالتهنئة ، ليس لنهاية كفاحها فان هذا سيطول ما طال عليها عهد الحرية والحياة المستقلة ولكن نهنئها على الصبر الذي فيه روح من صبر النبوة . على ذلك الخلق الذي لا يؤمن بغير الله ، والحق ، والمثل الاعلى في الحياة . على ذلك الروح الجبار ، لم يخضع لاعتبارات المادة ، ولا يهتم للخسائر الهائلة تنزل به ، بل مشى لا يبالي بهذا كله ، ناشداً حريته وشرفه

المجد لهذه الامة . لقد تلبي نداء الملوك والامراء ، إلا انها تعلم تمام العلم ان كفاحها ابتدأ الآن ، الكفاح الذي ينجحه التنظيم ، والاتحاد ، والاستمرار . ان هؤلاء اليهود يطمعون في عودة الامور الى مجراها السابق — وهو الذي لن يكون . هم يأملون أن عزلتهم ، لا سيما العزلة الاقتصادية ، معناها تصدع الصهيونية الى الابد . لذا تراهم ومعهم أمل التائه في الصحراء ، يبحث عن الماء في الخيال ، وسراب النهار . هذه العزلة سنعمل لها جاهدين

وما دمنا لا نزال في أوائل الشوط ، فلنأخذ للمستقبل الاهبة ، لا تفاجئنا الايام . سبيل ذلك التنظيم السياسي أولا من حيث الاعتراف بهيئة تشرف على الشئون الوطنية جميعاً ومن حيث ايجاد هيئات محلية تمثل المدن والقرى ، ثم من حيث ايجاد بيت المال الوطني ، ينفق على القضية بسخاء وحسن تدبير . فانه لا يليق أن نظل بعد ذلك الكفاح الجبار ، نسير على نفس الاساليب التي سرنا عليها . لا نظام ، ولا مال ، ولا اتحاد . ذلك عهد اسمه الآن « ماض » وكفى ، سوف لا يكون له أثر في المستقبل

وواجب أن يكون ثمة ميثاق وطني يحدد المسئولية . ويعلن في صراحة مقاطعة الامة لكل خارج عليها . هذا الميثاق فيه المبادىء العليا في حياتنا الوطنية العامة . انه الدستور الذي يكفل للانسان حقه ، وحريته ، ويفرض عليه الواجب والمسئولية .

وقد كان كفاحنا ، فيما مضى ، منعزلا ، قائماً على أهل هذه البلاد فحسب ، بل وعلى فئات منهم وظل الحال كذلك الى ان دوت الصيحة الوطنية فاهتز لها كل مدينة ، وقرية ، وجبل ، وواد . ومن ساعتئذ والامة كلها تسارع الى العمل ، في تسابق الكريم الى القيام بالواجب لمجرد أنه واجب وخير . وتسامت من ثم أخلاقها ، فساهم كل فرد من أبنائها في التضحية والبذل . وتعود الناس حياة الرجولة ، وفعل الخير ، والشعور بالمسئولية ، والقيام بالواجب . هذا وحده انتصار في نفسه — انتصار يصل بالامة الى حقها الكامل في الزمن القريب جداً . وجاء الآن معنا يكافح ملوك العرب وأمراؤهم وشعوبهم جميعاً . وهكذا ، كما أسلفنا ، خرجت قضية فلسطين من عزلتها السحيقة الى منزلتها السامية في الاعتبار الدولي

شمروا عن السواعد الآن . لا عيد إلا حين بلوغ الهدف . وبصراحة ، وقبل ختام هذا المقال ، نقول : هذه الامة وحدها تستطيع كتابة تاريخ القرن القادم كله ، بل وقرون أخرى . وتأييد ملوك العرب وأمرائهم يسارع في بلوغ ذلك . انما هي حجر الزاوية ، والركن الاساسي . فلتستأنف كفاحها الوطني في صبر ، وثبات ، وأمل . ولنسارع الى التنظيم ، والعمل

ابراهيم

القدس

نداء الملوك والامراء

بيان اللجنة العربية العليا

فيما يلي نداءات حضرات اصحاب الجلالة والسمو الملك عبد العزيز آل السعود ملك المملكة العربية السعودية . والملك غازي الاول ملك العراق . والامير عبد الله امير شرق الاردن المرسلة الى الامة العربية في فلسطين وهذا نصها :

اولا : عن عنيزه — نجد في ٨ — ١٠ — ٣٦

حضرة رئيس اللجنة العليا

الى ابنائنا عرب فلسطين — القدس

لقد تألمنا كثيراً للحالة السائدة في فلسطين . فنحن بالاتفاق مع اخواننا ملوك العرب والامير عبد الله ، ندعوكم للاخلاد الى السكينة ، حقنا للدماء ، معتمدين على حسن نوايا صديقتنا الحكومة البريطانية ، ورغبتها المعلنة لتحقيق العدل ، وثقوا بأننا سنواصل السعي في سبيل مساعدتكم

عبد العزيز آل السعود

ملك المملكة السعودية

ثانياً — عن بغداد في ٨ — ١٠ — ٣٦

القدس بواسطة رئيس اللجنة العربية العليا

الى ابنائنا عرب فلسطين

لقد تألمنا كثيراً من الحالة السائدة الآن في فلسطين فنحن بالاتفاق مع اخواننا الملوك والامير عبد الله ندعوكم للاخلاد الى السكينة ، حقناً للدماء ، معتمدين على حسن نوايا حليفتنا الحكومة البريطانية المعلنة في تطبيق العدل ، وثقوا باننا سنواصل السعي في سبيل مساعدتكم .

غازي

ثالثاً — عن المقر — عمان في ٩ — ١٠ — ٣٦

بواسطة رئاسة اللجنة العربية العليا

الى ابنائنا عرب فلسطين — القدس

لقد ألمنا كثيراً من الحالة السائدة الآن في فلسطين فنحن بالاتفاق مع اخواننا الملوك ندعوكم للاخلاد الى السكينة حقناً للدماء معتمدين على حسن نيات الحكومة البريطانية المعلنة في تطبيق العدل وثقوا باننا سنواصل السعي في سبيل مساعدتكم

عبد الله

ملاحظة : — ان برقية صاحب الجلالة ملك اليمن الامام يحيى حميد الدين لم تصل بعد ، وستنشر بعد وصولها . وفيما يلي بيان اللجنة العربية العليا :

بيان من اللجنة العربية العليا

الى الامة العربية الكريمة في فلسطين

تلقت اللجنة العربية العليا البرقيات المنشورة أعلاه من اصحاب الجلالة والسمو الملكي يدعون فيها الامة العربية في فلسطين الى إنهاء الاضراب وايقاف الاضطراب.

لقد اعلنت الامة العربية في فلسطين الاضراب والاستمرار عليه للاخطار الجسيمة التي احدقت بها من جراء السياسة الحاضرة المتبعة في فلسطين وحرمانها من حقوقها السياسية في البلاد . وقد برهنت الامة العربية الكريمة على قوة إرادتها في ضرورة تغيير السياسة الحاضرة بصورة أثارت فيها إعجاب العالم اجمع ، ولما كان الامتثال لارادة اصحاب الجلالة والسمو ملوك العرب وامرائهم ، والنزول على إرادتهم من تقاليدنا العربية الموروثة ، وكانت اللجنة العربية العليا تعتقد اعتقاداً جازماً بأن أصحاب الجلالة والسمو لم يأمروا ابناءهم إلا لما فيه مصلحتهم وحفظ حقوقهم ، لذلك فاللجنة العربية العليا امتثالا لارادة أصحاب الجلالة والسمو الملوك والامراء ، واعتقاداً منها بعظم الفائدة التي تنجم عن توسطهم ومؤازرتهم ، تدعو الشعب العربي الكريم الى إنهاء الاضراب والاضطراب إنفاذاً لهذه الاوامر السامية التي ليس لها من هدف الا مصلحة العرب . ولا يسع اللجنة العربية العليا إلا ان تبدي أجزل الشكر الى هذه الامة الكريمة في موقفها التاريخي المجيد على ما بذلته من تضحيات غالية ، وما تكبدته من خسائر فادحة في الانفس والاموال ، وما أظهرته من جلد ليس فوقه جلد ، وما تذرعت به من صبر ليس

البقية على الصفحة الخامسة

في الموقف الحاضر

التسمية الصحيحة لنداء الملوك والامراء وقيمة التعهد

العناية الاولى بالجوهر

جاء نداء ملوك العرب ، كما ذكرنا أمس ، وجيزاً وخالياً من العبارات الطنانة ، واللفظ المزخرف . والظاهر أنه وضع في بغداد ، وواضعه شخصية عسكرية . على أننا لا نجزم بهذا . انما يحدونا إلى الاستنتاج علام العناية بالتنميق ، وإرسال القول فيه الحقيقة والجوهر مجردين . وقد وصلت الصيغ جميعها ، إلا صيغة نداء جلالة الامام يحيى

الحادث خطير جدا

ونشرت محطة الاذاعة ذلك في الساعة التاسعة ، وترجمت النصوص كلها بالانكليزية كما نشر راديو لندن خبر البيان الذي أصدرته اللجنة العليا لحل الاضراب ، والاشارة الى نداءات الملوك والامراء . وطبعاً اذيع ذلك كله في محطات عالمية كثيرة ، لان الحادث في نفسه خطير ، وعظيم الاهمية ، وقضية فلسطين لفتت أنظار العالم كله

رأى الصحافيين الاجانب

وقد اطلع على النداء صحافيون اجانب ، وأمعنوا النظر فيه ، فكان بعضهم يقول : لا يمكن إعطاء اكثر من هذا » . وسواء كانت هذه وجهة نظرهم الصحيحة أم غيرها ، فان هذا الرأي ساد أوساط هؤلاء المراسلين الذين جاؤا البلاد ليوافوا صحفهم بأنباء الثورة الناشبة فيها

التسمية الصحيحة للنداء

ويرى البعض تسمية النداء « وعد ملوك العرب وامرائهم » وابدال كلمة الوعد احياناً بـ « تعهد » . فان هذا الوعد يشبه وعد بلفور الذي تتذرع به الحكومة البريطانية تمام التذرع دائماً . يشبهه من حيث الجوهر فان بريطانيا لم تقل في ذلك الوعد انها تتعهد ، بل قالت « تنظر حكومة جلالته بعين الارتياح . . . الخ »

بينه وبين وعد

ثم لم ينص وعد بلفور على أنه أعطي لليهود مقابل شيء ما . أما وعد ملوك العرب وامرائهم وتعهدهم ، فانه ينص على ذلك . انه يطلب من عرب فلسطين حل الاضراب وانهاء الاضطراب ومقابل هذا « سيواصل » الموقعون على النداء « السعي » . إذن لنا الآن حق على ملوك العرب . حللنا الاضراب إذ قالوا بذلك ، وننتظر منهم المقابل ، وهو وعدهم بالعمل ، والسعي الحثيث

عبارة « الى ابنائنا »

ويستهل النداء بعباراته بقوله (الى أبنائنا) . ولهذه التسمية معناها البليغ ، كما يرى البعض . فانها اعتراف صريح بما يشبه الاتحاد . وقد اعتبر ملوك العرب وامراؤهم سكان فلسطين قسماً من شعوبهم ، فنادوهم بـ (الى أبنائنا) التي وردت في مستهل النداء .

قائل هذا الكلام

والجملة الاخيرة ، وهي « ثقوا بأننا سنواصل السعي في سبيل مساعدتكم . » تحمل معنى التعهد لا الوعد فحسب . وهي تزيد على ما ورد في وعد بلفور . إنها اعتبار رسمي ، يحاسب عليه قائله دائماً ومن قائله ؟ ملوك وأمراء على أخلاق عربية أهمها الوفاء بالوعد .

انقضاء زمن العزلة

ما حللناه هو وجهة نظر أعرب عنها البعض ، ولها قيمتها الخاصة . فقد كانت قضيتنا سائرة الى الآن وحدها ، لا يسندها غيرنا ، أما اليوم فان ملوكاً وامراء ، وشعوبهم ، من ورائها الى النهاية . انقضى زمن العزلة في العمل ، وجاء دور الاشتراك ، وهو الفتح الجديد في القضية الوطنية

الصدى في لندن

تتقدم الآن إلى التفاصيل بعد اذاعة النداء ، وظهور صداه في أوساط الامة جميعاً : في المدن والقرى ، على السواء ، تقع حوادث أخرى . فاذا الامة لبت النداء فمنى ذلك سرعة سفر اللجنة الملكية المباشرة في عملها . لا سيما وقد اظهرت اللجنة رغبة ملحة في القدوم . وهنا واجب جديد يقع على الامة

المسارعة الى التنظيم

لكن قبل هذا يجب التنظيم الوطني بمعناه الصحيح : السياسي ، والاقتصادي . فلقد ظفرنا في كفاحنا هذا أجل الظفر . لكن هذا لا يعني وقوفنا عند هذا الحد بل نتقدم خطوات اخرى الى جعل الصهيونية في عزلة سياسية يتهدم فيها كيانها المالي بالمرة . وهذه العزلة في متناول يدنا ، وانما نحتاج الى التنظيم والمسارعة في ذلك

الاتصال العربي بفلسطين

وعلمنا ان دولا عربية ترغب في انشاء اتصال متين جداً بينها وبين فلسطين . فربما اقيم مكتب في القدس لذلك ، وربما تم اكثر من هذا ، لا نحب ان نشير اليه الان ، وفي هذه الظروف . لكن المهم ان هناك عزما أكيداً في الوصول الى ما نقول ، وان تصريحاً قيل في احدى المناسبات ، وقبل وقت ليس بالطويل .

عمل عام مشترك

وهكذا تكون فلسطين قد تخطت الحاجز الذي اقامه اليهود والانكليز في وجهها ، ونهدت الى الوحدة العربية بعد ان دفعت الثمن غالياً جداً ، ولكن بكل ارتياح اليه . ولاول مرة وقع ما نفاخر به كل المفاخرة : لاول مرة اجتمع ملوك العرب وامراؤهم في عمل عام لخير البلاد العربية . وقبل اليوم كان العمل (افراديا) على كل حال

لا عيد الان

ويتساءل الناس اليوم وفي الايام القابلة القادمة : ما هي قيمة النداء العملية . » هذا التساؤل لا نحب ان نتعرض له الآن . ولكن نقول شبيها له: هل سيعمل ملوك العرب وأمراؤهم جاهدين كما تعهدوا ؟» جوابنا نعم على أن الذي ينبغي عليه العمل اولا هو نحن نحن الذين ترتكز القضية من اساسها علينا

لا عيد الآن . بل الاستعداد للعيد الكبير ، حين تأخذ الامة حقها كاملا . وها نحن ، معنا اليوم ملوك وامراء وملايين المسلمين والعرب فلنتقدم ، وعلى الله التوكل .

نحن وانصارنا في لندن!

اللورد ونترتون واقتراحه السام

هل في مصلحتنا عقد مؤتمر عربي - يهودي ؟

.. ونطق كفراً

ما اغرب هؤلاء الانصار الذين يطلعون علينا بين آونة واخرى بالمقترح تلو المقترح ، فلا يضم الا العجيب من الحلول التي لا تتلاءم ومصلحتنا في وجه من الوجوه . واللورد ونترتون هو احد هؤلاء الانصار ، الذين ابرزوا مؤخراً همة ملحوظة في تعضيد العرب ، وفي وجوب انصافهم لاعتقاده انهم مظلومون. ولكن اللورد ونترتون لم يعرب مرة واحدة عن رأيه في الشكل الذي يجب ان ينصف به العرب المظلومون. لذلك ضن به شهوراً ، حتى اذا تبدى في المضمار عنصر جديد ، كانت لتدخله نتائج قيمة ، بحيث بات يخشى ان تتطور هذه النتائج فتصل الى مدى ابعد ، ظهر اللورد ونترتون ، باقتراحه الجديد الذي كان قد ضن به فاذا به ينطق كفراً ، بعد ان سكت دهراً ، واذا به يقترح عقد مؤتمر عربي - يهودي حلا للمشكلة الفلسطينية !

أمخدوع هو ؟

واللورد ونترتون في مقدمة رجال الانكليز الذين درسوا القضية الفلسطينية حق دراستها ، فلم تفته منها ومن وقائعها شاردة ولا واردة . وقد زادت معرفته بها خلال وجود وفد الدعاية العربي في لندن الذي سد وجوده في العاصمة البريطانية ثلمة فسيحة من نقص في دعاية كانت معدومة . فنفهم جناب اللورد ما كان ينقصه من علم في حالة فلسطين الحاضرة ، والمرامي التي يرمي اليها ابناؤها. فما كان ليجهل ان كل اقتراح لا يتفق وهذه المرامي ، لا يمكن ان يرضى به العرب او يعيروه اقل عناية ، بل وانهم لا يحجمون عن شجبه ومقاومته عند الاقتضاء فهل في وسعنا بعد هذا ان نزعم ان اللورد كان مخدوعاً

أم أنه متعمد ؟

اننا نظن كل الظن بتهمة نوجهها الى من يقول بصداقتنا ويتظاهر بنصرتنا . ولكننا نود ان لا نكون لمرة وكلمة أصح نود ألا نذهب بحسن الظن حداً، رأينا من نتائجه فينا قبلا ما يحملنا على ان نجنح الى الحرص فنتريث قبل ان نقدم على الايمان بكل مايقال لنا . ولقد ذكرنا ان اللورد ونترتون ملم بدقائق القضية الفلسطينية ، كما هو ملم بمطالب العرب ، فضلا عن ان اعترافه بانهم مظلومون انما هو تسليم ضمني بحقهم وهذا يعني في جلاء ان لهم حقاً لا يجهل اللورد انه حق طبيعي لا يصح ان ينازعهم فيه منازع او يشركهم فيه شريك . واذن فاللورد متعمد غير مخدوع ، وهذا اكثر ما يخيفنا من رجالات الانكليز الذين يتظاهرون بصداقتنا . فهل يريدون ان نتلقى درساً جديداً كالدروس السابقة ندفع ثمنه باهظاً ، وقد يكون آخر ثمن ندفعه لآخر نسمة من نسمات حياتنا ، وكأننا نفتخر ؟

ليست الفكرة جديدة

وفكرة عقد مؤتمر عربي - يهودي ليست فكرة جديدة ، نقدم على بحثها ودراستها ثم تمحيصها تمحيصاً يوصلنا الى النتيجة التي تنجم عن انفاذها، وانما هي فكرة قديمة يرجع عهدها الى اوائل الاحتلال ، يوم نفر العرب من البرود واعرضوا عن هذه الفكرة ثم تظاهروا ثم ثاروا ، فكان منهم قتلى وجرحى ومسجونون ومضطهدون ومعاكسون في مصالحهم ، فكان ذلك مدعاة لالتفات انظار زعماء اليهود العامليين ، الذين طفقوا ، بعد تفكير طويل ، يبذلون جهوداً متوالية لجمع الفريقين، العرب واليهود، حول مائدة واحدة عليهم يتفاهمون . فلم يلق اليهود الا مقاومة عنيفة ، ولم يلق الانكليز الذين ناصروهم بهذه الفكرة إلا صداً اي صد !

هل في مصلحتنا ؟

لذا لا ترانا في حاجة الى طرق الموضوع من اساسه وانما نقول ان عقد مؤتمر يضم الفريقين من العرب واليهود ليس في مصلحة الاول . ذلك لان جمع الفريقين حول مائدة واحدة ، لبحث القضية الفلسطينية ، انما هو اعتراف صريح يعترف به العرب لليهود بان لهم في فلسطين حقاً ، في حين ان هذا الحق انما هو لهم وحدهم لا شريك لهم فيه ولا منازع . لذا فان كل اقتراح يبسط من هذا القبيل يعده العرب احبولة لهم ، ابتغاء اقتناصهم في غمرة خانقة وليس في هذا الا الغدر والخيانة ومنتهى الغدر والخيانة ، والا استخفاف بشعب استخف بالفناء نفسه ، فيستحق الا نصرة مجردة عن الهوى ، والا اجلالا يجب ان يرغم المستخفون على الجنوح اليه

تنبيه العرب

واذا كان اللورد ونترتون وهو يعد من انصارنا البارزين . . . المطلعين على دقائق قضيتنا يقدم على بسط اقتراح كهذا ، هو ما يتمناه اليهود وما يسعون اليه السعي الحثيث ، فما عساه يكون موقف أولئك الذين لا يحملون لنا في صدورهم اقل عاطفة ؟ واذا كانت بداية المشروع تقضي بجمع العرب اصحاب البلاد باليهود الذين يحاولون اغتصابها، كما يقول بذلك اللورد ونترتون نصير العرب ، فهل تكون العاقبة إلا الاعتراف لليهود بحقهم في فلسطين كما يريد ان يكون خصومنا المناصرون لهم ؟

ان العرب لم يأذنوا بأنفسهم ان يقعوا بعد اليوم في احبولة تعد لهم وهم كما انهم يضنون بصداقة مناصريهم من الانكليز ، فانهم يشجبون كل فكرة سامة كتلك التي تقول بعقد المؤتمر ، ويقاومونها كل المقاومة !

« . . . »

وكالة جريدة الدفاع في عكا

اطلبوا جريدة الدفاع في عكا يومياً مع عموم الصحف والمجلات المصرية من محل وكيلنا ميشيل عزام .

ماذا في العراق ؟

هل يتناول التعديل الوزاري الرئيس

وهل يؤلف فخامة نوري السعيد الوزارة الجديدة

تشاد لا يوجب التعديل

في نبأ اذاعته وكالة الشرق العربية لمندوبها في بغداد ، ان تعديلا سيطرأ على الوزارة العراقية وان فخامة السيد السعيد لم يفد على فلسطين اذ استدعي الى بغداد لهذا السبب . ولقد قرأنا هذا النبأ في كثير من الحيرة ينتابنا الشك وتأخذنا الريبة . فان جميع الانباء الواردة من عاصمة العباسيين في هذين الاسبوعين لم تشر ولو تلميحاً الى ان هنالك ازمة وزارية ، او باعثاً يقضي باجراء هذا التعديل . على ان بعض المصادر اومأ من طرف خفي الى وجود تشاد بسيط بين فخامة السيد الهاشمي رئيس الوزارة وبين جهة عليا ، في قضية من اكثر القضايا التي تهم العالم العربي خطورة وعظم شأن . ولسنا الآن في وضع يجيز لنا بحث هذه القضية ، وما اعتورها من تقلب وتحول ، واصابها من خمال وصحة وقد تنجلي الحقيقة بعد ان تنكشف هذه الغمة التي تغمر النفوس اليوم في هذه البلاد . ولكننا لا يسعنا الا القول ان هذا التشاد البسيط ، لا يمكن ان تنجم عنه نتيجة خطيرة كتلك التي نوهت بها وكالة الشرق العربية في بغداد، والقاضية بتعديل الوزارة ، الا اذا كان كل من الفريقين المختلفين فيما اختلفوا فيه ، يعتقد الاعتقاد الجازم صحة رأيه ويصر عليه . فهل وقع هذا الاصرار ؟

الواقع يؤيده

والواقع ان نبأ التعديل الوزاري يؤيد ان هناك اصراراً من كل من الفريقين . ولكن الى اي مدى يصل هذا التعديل ؟ وهل يتناول فخامة الرئيس وبعض الوزراء ام يتناول الرئيس وحده؟ نحن لا ندري اذا كان فخامة السيد الهاشمي قد انفرد برأيه عن بقية زملائه ام ان بعضهم وقفوا أيده بهذا الرأي وخالفه فيه بعضهم الآخر ومهما يكن من امر، فانا نعتقد ان التعديل سيتناول الرئيس حتما وعلى هذا بات من المؤكد - اذا صح نبأ وكالة الشرق - ان يستقيل فخامة الهاشمي من منصبه ، اذ لم يكن استقال حتى اليوم . وانه لمن المؤسف حقاً ان يقع هذا الحادث الخطير في زمن تتكهرب فيه اجواء العالم ، ويقف بعض الاقطار العربية موقفاً مفعماً بالحيرة والجزع ، ينظر بنوه الى اخوانهم في العراق نظرة المستغيث المغيث الذي خلا له الجو في بلده بعد استقلاله ، فغدا قادراً على اغاثته ، ثم يتلفتون فاذا بالازمة تستحكم، واذا بالتشاد يقع !

فخامة السيد الهاشمي

والهاشمي، رئيس وزارة العراق، علم من اعلام العرب ، كان الحكم التركي يطويه في ثناياه ، حتى اذا قدر لهذه الامة ان تخلق ثانية ... برز في اقصر زمن يتسنى لعبقري ان يظهر فيه ، فكان العسكري النابه القدير ، ثم كان السياسي الداهية المحنك . وقد تجلت مزاياه هذه، في غضون الحكم العربي بدمشق ، كما تجلى فيما بعد ببغداد . وتبدت مواهبه في الشؤون المالية والاقتصادية وكانت حادثة وفاء الديون العامة من اغرب الحوادث التي وقعت في عهده ، فانه استطاع وفاء هذا الدين ، بسندات اشتراها الحساب الخزينة العراقية ثم ارتفعت قيمتها حداً افادة منه هذا الوفاء . وقد تفرد بهذا العمل سراً وبالخفية عن بقية زملائه . فكان فوزه باهراً حقاً . ولا ريب ان متتبع تاريخ حياة رجل لا تنسانا بأسف جد الاسف للظاهرة الجديدة التي ادت الى وقوع تعديل وزاري ، سيحرم العرب فيه حتماً ، من مزايا ومواهب الهاشمي الفذة .

دعوة فخامة السعيد

ولقد لفت نظرنا في النبأ البرقي دعوة فخامة السيد نوري السعيد وزير الخارجية، السريعة الى بغداد في الوقت الذي كان يزمع فيه السفر الى فلسطين، لمتابعة مساعيه في سبيل قضيتها ، خدمة لبنيها الذين يقفون فوق الهاوية ، والذين رأوا في السيد السعيد موفد الملوك ، رسول الخلاص . فان للازمات التي يتحتم فيها التعديل الوزاري في العراق سابقات لم يكن عضو من اعضاء الوزارة متخلف في الخارج لمهمته ، مضطراً للعودة الى عاصمة بلده ، ليتم هذا التعديل ، فلم استدعي فخامته اذن على عجل الى بغداد ؟

هل يؤلف الوزارة

واذا نحن وثقنا من ان التعديل الوزاري سيتناول الرئيس فقط او الرئيس وبعض زملائه الذين يجارونه برأيه، فاننا نعتقد ان فخامة السيد نوري السعيد هو الذي سيؤلف الوزارة العراقية المقبلة . والسيد السعيد من اقطاب العراق العاملين ومن رجالات العرب الذين واكبوا القضية العربية منذ انبثاق فجر النهضة التي كانت تتمثل بافراد قلائل . وهو ذو مواهب عالية ، وعلى اتصال وثيق بساسة الانكليز ، وله فيهم اصدقاء يرجع عهد صداقتهم الى الثورة العربية الاولى وقد اثبتت الحوادث جدارته فيما سبق من الزمن ، كما اثبتت كفاءته للعمل العظيم ومرونته في خلال المساعي التي بذلها منذ امد في سبيل قضية فلسطين ، ولهذا نرجو ، اذا هو ألف الوزارة العراقية الجديدة ان تخطو المساعي التي بذلها وما برح ، خطوات واسعة ، فتجني فلسطين بوجوده على رأس الوزارة فوائد غير يسيرة ، لا نود ان نستبق الحوادث ونعددها ، ولكننا نقول انها ستكون جديرة بالاكبار .

« . . . »

سوريا

مفاوضة لبنان

قال مكاتبنا الخاص في دمشق : علمت من مصدر له اتصال بالكتلة الوطنية في دمشق ومطلع على دخائل سياستها الجديدة ان الحكومة الدستورية التي ستتألف في سورية على اثر الانتخابات النيابية ستحرص كل الحرص على ان تقوم في لبنان حكومة دستورية مماثلة لها لتجري بين الفريقين مفاوضات حول الاتفاق على المصالح المشتركة وهي النقطة الحساسة التي كادت المفاوضات في باريس تفشل بسببها لو لم يكن المفاوضون السوريون والفرنسيون مخلصين في الوصول الى تفاهم وطيد الاركان . وعلى هذا بات من المؤكد ان يتولى وفد لبناني المفاوضات مع فرنسا لعقد المعاهدة مع لبنان ثم لعقد اتفاق مع سوريه على المصالح المشتركة .

مؤتمر كتلوي بدمشق

عقدت الكتلة الوطنية اجتماعاً تمهيديا في منزل فخري بك البارودي وستعقد مؤتمراً وطنيا عاما يحضره رجال الكتلة في سوريا المجتمعون في دمشق وسيتناول المؤتمر البحث في الموقف السياسي الحاضر وموعد الانتخابات النيابية التي بدأت الحكومة السورية في اعداد اللوائح لها وموعد نشر المعاهدة المنتظر اذاعتها في الاسبوع المقبل في دمشق وباريس في وقت واحد .

زيادة عدد النواب

وقد ترامى الي ان هنالك زيادة في السكان ستقضي الى زيادة عدد النواب في المجلس المقبل .

اخطار لتنفيذ حكم

دائرة اجراء عكا

الى ... بنت حبيب النقيري من من عكا مجهولة الاقامة

طبقاً للحكم الصادر ضدك من محكمة صلح عكا لصالح اسماعيل افندي عبد النور مقيم بحيفا وكيله المحامي عبد النور افندي النحوي .

بتاريخ ٢٨—٥—٣٦ نبلغك بانه تقرر منطوف محكمة صلح عكا بيع جميع الدار المشتركة فيما بينك وبين اسماعيل افندي عبد النور بالمزاد العلني على ان يقسم ثمنها بين الشركاء كل حسب حصته مع الرسوم لهذا انذرك بان تحضري لدائرة اجراء عكا بظرف شهر واحد اعتباراً من تاريخ نشر هذا الاخطار بالجريدة لبيان رغبتك في شراء حصة المدعي بالبدل المقرر والعكس تباع جميع الدار بالمزاد العلني والسلام .

التاريخ في ٢١—٩—٣٦

مأمور اجراء عكا

وكالة الدفاع في حيفا

رقم التلفون ١٢٥٨ المراجعة في كل ما يتعلق بشؤون الجريدة مع السيد مطلق عبد الخالق

موقف مصر من فلسطين

قضيتنا تحارب في ارض الكنانة

باسم الانسانية انه لم يكن للقومية والدين !

غمرت فلسطين في غضون شهور ستة، سيل كان عاماً ، لم يسلم من شره واذاه كبير او صغير . ولو شئنا وصف ما انتابها من نكبات وكوارث لما استطعنا الى ذلك سبيلا ذلك لان السلطات لا تريد ان تساء سمعتها في الخارج ، فتنتهم بما كان يتهم به المتحكمون في القرون الغابرة .. لذا اصلتت السيف من فوق الرؤوس لتحول دون تبيان الحقائق ساطعة بارزة . ولكن هذه الحقائق التي حالت وسائل الارهاق دون تبيانها ، لم تعد بالمجهولة من ابناء البلدان المجاورة، وبخاصة مصر. فقد سدت السلطات افواهها في كم افواه الصحف ، بشبه المخابرات الخاصة ، وتحدث به المسافرون والركبان، وهو بدلا من ان يصل الى الاسماع على حقيقته التي تكفي وحدها لان تثير الثائرة ، وتحفز الناس الى نصرة الضحايا والمظلومين ، في وصف مستثير ، فانه كان وما برح يصل مجسما بالغا فيه كل المبالغة، وكان ذلك في عدد البواعث التي اهابت بالعرب والمقيمين في تلك البلدان الى الاقدام على اغاثة عرب فلسطين ، اغاثة تبدى اثرها واضحاً جليا في خلال الشهور الستة التي لبثوا فيها مضربين ، والتي قاموا في غضونها بحركة جامحة تعرب كل الاعراب عما يلاقون من عبث وارهاق ودفعاً بهم اليها . والواقع ان القلوب المستعبدة لا تحتاج الى القيام بحركات جامحة تبذل فيها من التضحيات، مايتعدى المادة الى الروح وبافراط ما بعده افراط، الا اذا بلغ فيها الارهاق حداً ، لا يعود في مكنتها تحمله والصبر عليه .

عواطف الامة المصرية

ونعتقد ان هذا كان كافياً لان يستثير العاطفة القومية في بعض البلدان المجاورة والعاطفة الانسانية في بعضها الاخر وفي البلدان البعيدة . واقدر أينا من شعب مصر ومن اقطابها الاكارم الذين ابرزوا من الشعور الفياض نحو فلسطين ، ما يهيب بنا الى الاعتقاد ان عواطف مصر نحو هذا البلد المرزوء لم تكن باقل منها في بلدان الشرق . وكان هذا طبيعياً ان يكون ، فان الروابط العديدة التي ترتبط بها البلدان ، انما هي روابط مقدسة ، لا يستطاع فصمها او التغاضي عنها وتجاهلها

اما حكومة مصر !

ولكننا بينا نرى هذا الشعور الدافق في الشعب المصري ، وفي بعض اقطابه الذين كانوا سباقين في حلبة المكرمات ، نجد في الحكومة المصرية شعوراً يتباين وهذه العواطف . فلا يتفق واياها في شيء . ذلك لانه شعور مقت وبغض او انه يكاد يكون شعور مقت وبغض . ولقد حاولنا كثيراً ان نتفهم بواعث هذا الاتجاه فيها نحو فلسطين ، ونحو ابناء فلسطين في مصر ، فلم نجد لذلك سبباً الا تجاهل الواجب والاغضاء وبكلمة أوضح التعمد بالاغضاء عن معونة شعب هو اولى بان تعطف مصر عليه ، من الحبشة. واذا كان في بلاد النجاشي مسلمون مظلومون ، تاقت مصر الى اغاثتهم فان في فلسطين ، شعباً عربياً مسلماً يهدد بالابادة، بعد طرده من وطنه الذي افتتحه الخليفة الثاني ، والذي يضم اولى القبلتين وثالث الحرمين الشريفين

اصابع اليهود

وفي هذه الغمة التي تسود فلسطين فتضفي عليها الواناً من الشقاء الممض والالم المريض ، يتجلى النفوذ اليهودي في الاوساط الحكومية المصرية وبخاصة ما كان منها ذا صلة بشؤون الدعاية ، وسيطرة على القائمين بها ، بحكم وظيفته. وليس ضرورياً ان يتصايح اليهود في القاهرة ليثبتوا للملأ المصري انهم يسيطرون على موظفيه كما يسيطرون على الموظفين البريطانيين سواء في مصر او في فلسطين فهم انما يعملون في سكون ومن وراء الستار ، ولا يعنيهم في شيء بعد هذا ان يفتخروا ويتفاخروا ، وانما يعنيهم الوصول الى امنيتهم من اقرب الطرق . وهذا ما كان . فانهم تمكنوا بفضل نفوذهم في الدواوين من خنق كل حركة ترمي الى اغاثة فلسطين ولو بطريق المادة !

اليهود في مصر

ولقد ادرك اليهود ان مصر هي التي تستطيع وحدها ان تغيث فلسطين بالمال الذي يغذي حركتها الوطنية ، لوفرة عدد سكانها وما تنعم به من ثروة، والصلات الدين والجوار التي تربط البلدين بعضهما ببعض . فكان من جراء ذلك ان بذلوا جهود الجبابرة للحيلولة دون قيام مصر بهذا الواجب الانساني العظيم ، وقد فلحوا بمساعيهم هذه الى مدى بعيد . فهل يدري اخواننا المصريون بهذه البرامج تنفذ في بلدهم ، ام انهم عنها متغافلون ؟ وهل يعلمون ان يهود مصر لا يمكن ان يكونوا مصريين ، بما في هذه الكلمة من معنى ، ما داموا يحلمون بتأسيس الوطن القومي في فلسطين ؟

ان يهود العالم كله دون استثناء، بما فيهم عظماؤهم البريطانيون فهم يعملون لخير الوطن اليهودي في هذا البلد ، فهل في المكنة استثناء يهود مصر من هذا النطاق ؟

هذه كلمتنا ولعلها تنفع !

من شأن السوريين

باريس — تكذب الدوائر الرسمية الفرنسوية في باريس الخبر الذي أذاعته اخيراً محطة روما للاذاعة اللاسلكية عن محادثات مزعومة قالت انها جرت بين الحكومة الفرنسوية وبعض كبراء العرب في سبيل اقامة النظام الملكي في سورية وترشيح امير عربي للعرش السوري . وتقول الدوائر الرسمية الفرنسوية أن مسألة نظام الحكم في سورية من شأن السوريين دون سواهم وان لهم وحدهم أن يختاروا النظام الذي يريدون.

سلاح العرب

مصادر القوة في ثورة فلسطين

العرب في فلسطين لا يستغنون عن سلاحهم

بعث مراسل (التيمس) في القدس برسالة الى جريدته نشرت في العدد الصادر بتاريخ ٢ تشرين الاول الجاري نترجمها فيما يلي :

الفيلق الثاني من القوات العسكرية

وصل الفيلق الثاني من قوات جلالته التي تقرر ارسالها الى فلسطين والتي فهم انها ستبلغ من ٢٧ الى ثلاثين الف جندي بالاضافة الى قوات سلاح الطيران الموجودة في فلسطين قبلا . وارسال هذه القوات الى البلاد المقدسة خطوة ترى حكومة جلالته انها كفيلة باعادة النظام واستتباب الامن في البلاد القلقة المضطربة منذ خمسة شهور ونيف والقضاء على اعمال العنف في البلاد وحفظ السلام بين جميع السكان من العرب واليهود والتهيئة لهؤلاء الذين اغلقوا متاجرهم طول هذه المدة باعادة فتحها .

سكان التلال يزيدون انصارا

ونسأل الآن عن القوات التي يجندها العرب ضد الحكومة . الاغلبية الساحقة من اصحاب المتاجر والعمال مضربون عن الاعمال لكنهم لا ايدي لهم في اعمال العنف القائمة وهناك طائفة تسكن التلال بصورة دائمة ، انضم اليها وينضم عدد غير محدود من الفلاحين والمزارعين يشاركون أولئك في اعمالهم بين الفينة والفينة .

عرب فلسطين لا يستغنون عن سلاحهم

والثوار مجهزون بالاسلحة، يأتيهم المدد من الذخائر بصورة ممتازة ، ويحتفظ اكثر الثوار باسلحتهم منذ الحرب العالمية وليس باستطاعتهم الاستغناء عنها، ومن عادة سكان هذه البلاد ان يتقلدوا اسلحتهم وقد لقيت الجهود التي بذلت لتجريدهم من السلاح صعوبات جمة والحرب العالمية نفسها خلقت في فلسطين كميات كبيرة من الاسلحة والذخائر الالمانية والتركية والانكليزية التي خبئت في اماكن حصينة وكانت الثورة الحاضرة احسن فرصة لاظهارها والعودة الى استعمالها

العتاد الحربي المدفون في الارض

وما يقال عن الاسلحة يقال عن الذخائر والعتاد الحربي من قنابل «ملز» التي ظهر أن كميات كبيرة موجودة منها في البلاد . ولقد وجد في دير يوناني صناديق مملوءة بالاسلحة والذخائر لا تزال مغلقة لم تستعمل بعد . وعمي الى الحكومة نبأ هذه الصناديق التي ضاق المسؤولون عن الدير بها ولم يجدوا فرصة انسب من هذه الفرصة لاستعمالها . والكميات الموجودة من قنابل « ملز » لا يستهان بها فقد وجدت ٨٠ قنبلة مرة واحدة ، في المغاور ، مدفونة تحت الارض ، ولو أن بعضها وجد بصورة غير صالحة إلا أن فيها ما يصلح للاستعمال.

الاسلحة والذخائر من شرق الاردن

وثمة طريق آخر لامداد الثوار بالاسلحة وهي طريق نهر الاردن ، الحدود بين فلسطين وإمارة شرقي الاردن التي يكثر فيها وجود الاسلحة لدرجة أن كل فرد فيها له بندقية يتقلدها في أغلب الاحيان. هذه الحدود غير المحروسة يمكن أن تمد منبعا للامدادات . أما ان الاردنيين يسلمون سلاحهم اذا دخلوا مدينة كبيرة الى دائرة البوليس ويسترجعونه عند عودتهم والمحافظة على الامن العام اقتضت ان يكون حمل السلاح غير شائع فليس ذلك معناه انقطاعها تماما . ويجد العرب في فلسطين سهولة تامة ، كما وجد قبلهم الدروز في ثورتهم على الحكومة الفرنسية ، في الحصول على الاسلحة من اهل الاردن . وطبيعي أن يتلو ارسال هذه الاسلحة الامدادات من الذخائر . ويسمع الانسان ظاهرة غريبة هي أن الاردنيين في حال رفضهم بيع الاسلحة لا يرون بأساً في إقراضها الى اخوانهم المجاهدين .

الحدود السورية لا تقل أهمية

اما الحدود السورية فلا تقل اهمية في امداد الثوار عن حدود شرقي الاردن . وحركة التهريب سهلة لا صعوبات امامها . ومن هذا الباب تأتي البنادق البلجيكية ويظن ان بينها المدافع الرشاشة التي عرف ان العرب يستعملونها. ويقال إن امدادات اخرى تأتي عن طريق البحر ، تحملها الزوارق الصغيرة الى الشاطىء .

هيبة الامبراطورية

تتقلص أمام النفوذ الصهيوني شيئاً فشيئاً

انقاذ السمعة أو الانتحار بطريقة «الهيرى كيرى»

إن الموقف المريع الذي يقفه الآن البريطاني ليس الا تهمة صريحة للرجال الذين يتقلدون زمام الحكم . وهذا الخطر الذي يحدق بالبلاد يدع المجال لبقية الامم ان تفقأ اعيننا باصابعها . والحكام السياسيون على اختلاف نزعاتهم واهوائهم ليسوا الا أداة في يد الصهيونية . قطع بعضهم المحيط ليكون ذليلا أمام عتبة الصهيونية . وقد اسلم بعضهم نفسه لمقدرات الصهيونية حتى ان حديثها أصبح اول ما يفتتح به حديث الصباح وها هي الرحلات السرية الى الريفييرا تكلل اجتماعات متمولي اليهود الالمان بالنجاح الذي يريدونه . والجدير بنا بعد كل هذا ان نتساءل هل يسعى هؤلاء الرجال وراء مصلحة الامة ؟

هيبة بريطانيا تتقلص شيئا فشيئا

إن هيبة بريطانيا تتقلص شيئاً فشيئاً على يد جمعية الامم بسبب اغلاطها السياسية الفظيعة. وسوف يفقد البريطانيون امبراطوريتهم في اول دقيقة لا يرفرف فيها علمهم بحرية على حوض البحر الابيض المتوسط .

العاقبة الوخيمة أمر لا بد منه

وسواء احلت القضية الفلسطينية باعطاء انتدابها الى اميركا او اهدائه الى ايطاليا فان العاقبة وخيمة في كلا الحالتين على بريطانيا . وأشد ما يؤلم في كل هذا أن هنالك دعاة بريطانيين يؤيدون الفكرتين تأييداً تاماً . وقد اظهرت «الفري برس» مبلغ السطوة التي يحملها صهيونيو روزفلت ووايزمن وملتشت وسيف على حكومة بريطانيا كما أن كنيث لبندزاي سكرتير سيف والرجل الصهيوني الخطر الذي انشأ نادي العمل في اوكسفورد وساح في اميركا على نفقة الجمعية الديمقراطية الصناعية، هذا الرجل ليس عضواً في البرلمان فحسب بل له يد طولى في البحرية البريطانية . كل هذا يجري في الوقت الذي يجب على بريطانيا ان تسلم دفة سفينتها البحرية إلى رجال بريطانيين لحفظ سلامة امبراطوريتها وهذه ليست الا احدى حلقات الشؤم الكثيرة .

ان بعض الرجال على غرار السير اوستين شامبرلن يمهدون السبيل لتغيير الانتداب البريطاني على فلسطين . واذا تم هذا لاجل السلام ، كما يزعمون ، فان بريطانيا ستلجأ الى الهيرى كيري (الانتحار الياباني) وسرعان ما تخفض علمها عن ساحل البحر الابيض المتوسط. هل هذه هي الطريقة المثلى لحفظ شرف الوزارة التي تأتمر بأمر الصهيونيين من الانكليز والامريكيين ؟

بريطانيا تغضب العالمين العربي والاسلامي

ان بريطانيا اليوم تعمل على اغضاب العالمين العربي والاسلامي باتباعها طريق الضلال وترك الحبل لهذه المعارك الفلسطينية المريعة . ان بريطانيا في خطر عظيم وتلقي بنفسها على صخور الصهيونية الصلدة .

اننا في أشد الحاجة الى المخلصين من رجال بريطانيا ليقبضوا على دفة الامور والسير بها في سلام ويجب ان تقام في أقرب وقت محكمة من الامة يقف امامها جميع الرجال الذين نشك في اخلاصهم للوطن . لا تضيعوا الوقت .... فها هو الحل بين يديكم .

* * *

هل في اوروبا دولة

تروم الحرب وتبغي اضرام نارها؟

الاسباب السياسية والاقتصادية لاخطار الحرب

أفي اوروبا دولة تروم الحرب وتبغي اضرام نارها

رد وزراء الدول الاوروبية على هذا السؤال بمثل رد المستر نيفل تشمبرلن وزير المالية البريطانية عليه بقوله «فليس هناك امة تريد تكدير السلام، لان الجميع يدركون ان الانتصار يجر في اثره الخسارة والنوائب فما بالك بالانكسار ؟»

واذن فعلام التنافس

فاذا صح هذا فعلام هذا التنافس في التسلح واعداد معدات الحرب والقتال

وجوابا على هذا يقول مؤتمر حزب العمال البريطانيين في قراره الذي اتخذه امس الاول ما نصه :

« وانه بالنظر لمسلك التهديد الموجه من الحكومات الدكتاتورية بزيادة سلاحها زيادة لم يسبق لها مثيل مستهينة في ذلك بالقانون الدولي ورافضة التعاون في عمل تنظيم السلام ..الخ »

يخشون بعضهم بعضا

والواقع ان دول اوروبا لا تأمن احداها الاخرى، وهي مصيبة في تسمية قواتها العسكرية بالدفاع اذ الله وض ن كل واحدة منها عرضة لان يهاجمها مهاجم من جيرانها

في امريكا الشمالية

واذا قابل الباحث بين هذه الحالة ومواقف الدول في القارات الاخرى اشتد استغرابه. ففي قارة اميركا الشمالية تتاخم كندا البريطانية بلاد الولايات المتحدة الاميركية في ما يربي طوله على ثلاثة آلاف ميل ليس فيها حصن ولا استحكام وليس فيها سوى مخافر الجمارك على الطرق التجارية بين البلادين

في الوسطى والجنوبية

وفي اميركا الوسطى واميركا الجنوبية طائفة كبيرة من الدول يندر ان يقع بينها نزاع يفضي الى حرب كما حدث في العام الماضي

في القارة الاسيوية

وفي القارة الاسيوية اذا استثنينا ما بين الصين واليابان تبين ان سائر امم تلك القارة تعيش بسلام ووئام واذا نشأ خلاف كالذي حدث بين ايران والعراق لم يعدم الفريقان تسوية كما حدث فعلا في هذه القضية وكما حدث في قضية خلاف ايران وافغانستان على الحدود الفاصلة بينهما فلجأتا الى التحكيم واذعنتا لقرار الحكم

اما اوروبا!

فلماذا تختلف أوروبا عن سائر القارات ؟ ولماذا تنزع شعوبها الى الحرب في حين ان معظم شعوب الارض الاخرى تتوق الى السلام وتمارسه

السبب السياسي

ان لهذا سببين عظيمين احدهما ان لشعوب اوروبا تاريخاً طافحاً بالحرب والقتال وهذا التاريخ يدرس في مدارس شعوبها فيشب الفرنسوي والالماني وكل منهما يذكر ما دار بين شعبيهما في الماضي ويحذو حذوهما الانكليزي في ما يتعلم في التاريخ عن علاقة بلاده بفرنسا مثلا .

ومن نتائج هذا التعليم انه ينشوء شعوراً بالحقد والكراهية لا سبيل الى انكاره ويعزز غريزة الحرب في النفوس

السبب الاقتصادي

اما السبب الثاني فاقتصادي محض. فشعوب اوروبا فريقان فريق عنده ما يحتاج اليه في معاشه من ارض ومواد خام وثروة اخرى، فهمه متجه الى الاحتفاظ بما يملك ويصون هذه الثروة. وفي مقدمة هذا الفريق بريطانيا وفرنسا وهولندا والبلجيك . وفريق حرم جانباً من هذه المنافع وضاقت به ارضه وحار في امره فهو يلتمس مخرجاً من المأزق الاقتصادي الذي صار فيه وهذا الفريق تمثله المانيا، فان عدم رضاها عن حالتها الاقتصادية وحرمانها من مستعمرات تنفق فيها جانبا من نشاطها وتعتمد عليها في سد بعض حاجاتها او تجد فيها مصرفا للزيادة المطردة في ازدحام سكانها — ان هذا كله مما يبعث بعيدي النظر على التفكير والقلق

علة اخرى

هذان هما السببان الاصليان وقد اضيف اليهما منذ الحرب الاخيرة علتان أخريان وهما علتان عارضتان احداهما الكيفية التي فصل بها في نتائج الحرب ومعاهدات الصلح التي وضعت باعتبار انها احكام نهائية فما لبثت ان أخذت تهاجم وتنقض وتعدل حتى كادت تتلاشى ولكن بعدما انشأت في نفوس الجانبين مرارة فهذا الجانب يرى ان غبن المعاهدات فمن الواجب عليه نقضها لدرء الغبن . وذاك الجانب يرى ان نقض المعاهدة افتئات على حقوقه وحيف عظيم اصابه وخطر على سلامته فكان هذا التبدل من عوامل التفرقة وزيادة اسباب الريب والظنون

واخرى ايضاً

اما العلة الثانية فرفع لواء البلشفية والشيوعية المتطرفة في روسيا واصرار اقطاب الروس على بث مذهبهم في جميع الاقطار فأحدثوا باصرارهم هذا ومساعيهم المشهورة تقلقلا عظيما افضى الآن الى انقسام اوروبا الى معسكرين احدهما المسمى الفاشستي وهو يشمل المانيا وايطاليا تناصرهما النمسا وهنغاريا وستنحاز اليها اسبانيا متى كان فوز الوطنيين الثائرين على حكومتها الشيوعية الحمراء والفريق الآخر الشيوعي او « الدمقراطي » وهو انقسام يخشى من عواقبه بدليل ما هو حادث في اسبانيا وما يتبين من انتصار كل فريق من هذين الفريقين لجانب من الجانبين الاسبانيين

مع كل هذا فالعرب يؤمنون بحقهم

ويذودون عن حياض بلادهم بشرف وإباء

نشرت جريدة « نيوز أوف ذي وورلد» ما يلي عن التدابير العسكرية التي ستتخذ في فلسطين والسلطات التي خولت للمندوب السامي والقائد العام فقالت :

اتخذت التدابير اللازمة لوضع فلسطين في حالة عسكرية وقد اذيع هذا في قرار الحكومة الذي صدر عن مجلس الملك الخاص . ولقد مضى على فلسطين خمسة اشهر ونيف وهي تقاتل في سبيل منع الهجرة اليهودية . واعلن ان الثورة هي اضراب عام غير ان الحوادث الدموية التي تقع هي من مظاهر الثورات التي تعودها العرب في المدة الاخيرة

وعند ما تصل القوات العسكرية التي ارسلت الى فلسطين لنجدة القوات هناك ولمساعدتها في قمع الاضطرابات تكون جميعها تحت قيادة الفتنانت جنرال «دل» ويكون قد بلغ عددها ثلاثة وعشرين الفا

قوانين لا تغيرها أية محكمة لاي سبب

وبموجب المرسوم الصادر عن المجلس الملك الخاص يحق للمندوب السامي ان يسلم القيادة الى الجنرال «دل» وعند ما يستولي هذا على الادارة في البلاد سيحكمها بقوانين لا يمكن ان تتحول او تغير في اي محكمة كانت اولاي سبب كان

السلطات المخولة للقائد العام

وقد عدد المرسوم الصلاحيات الاخرى التي يمكن للجنرال «دل» ان يتبعها في سبيل اعادة السلام واهمها الاعتقال والتوقيف والابعاد والنفي ومراقبة المطبوعات والاشراف على الموانيء البحرية والمطارات العسكرية والمدنية والنقل جوا وبحراً وبراً ومراقبة التجارة ونزع الملكية ومصادرة العقارات وفرض الغرامات ونسف الممتلكات وتأسيس المحاكم العسكرية والحكم بشكل غير قابل للاستئناف . وعند ما يعاد السلام الى البلاد تؤلف محكمة خاصة للموافقة على احكام المحاكم العسكرية كما تتطلب الظروف في ذلك الحين

* * *

الرأي العام البريطاني في جانب العرب

مهمة الانتداب صعبة وتضيق بها بريطانيا

أشارت « الدلي ميل » في عددها الصادر بتاريخ ٣٠ ايلول الماضي فيما كتبته بعنوان « أزمة فلسطين » الى المرسوم الذي اعطت به الصلاحية الواسعة للمندوب السامي لاتخاذ التدابير اللازمة لانهاء أعمال العنف القائمة في فلسطين، وذكرت ان المندوب السامي خول ايضاً حق تفويض القائد العام للقوات البريطانية اللفتنانت جنرال (دل) باتخاذ تدابير اوسع نطاقا من التي تخولها الاحكام العرفية .

وتقول الجريدة ان هذه الخطوات اتخذت لانهاء الحالة المضطربة في فلسطين ووقفها عند حد والقضاء على حركات الاعتداء التي تقع على الجنود البريطانيين وكل الاعمال الخارجة التي تلت الاضراب العربي العام .

السلطات المخولة لا تنفذ مباشرة

على ان هذه السلطات التي منحت لم يعمد الى انفاذها مباشرة بل تركت فترة من الزمن قد يصل فيها العرب الى تسوية للحالة عن طريق المفاوضات .

الشعور العام في جانب العرب

أما بعد ذلك فتقول « الديلي ميل » أن الرأي العام البريطاني يشعر شعوراً تاما بان قضية عرب فلسطين فيها كثير من الحق وانها قضية قوية وعلى ذلك ينصح أصدقاء العرب في هذه البلاد ، اي بريطانيا ، بالتذرع بالحكمة وان لا يفقدوا هذا العطف التي انحرف كثيراً جداً الى جانبهم ، وإنهم يخشون ، اي الاصدقاء الانكليز ، ان يتحول هذا العطف عنهم في حالة استمرار أعمال العنف .

القانون والنظام يجب ان يستتبا

وتحت هذا العنوان نفسه كتبت الجريدة فقالت : «ومن المؤسف جداً أن تجرد بريطانيا ، وهي الدولة المفتقرة جداً الى قوات سلاحها ، حملة عسكرية مؤلفة من اربعة وعشرين الف جندي بريطاني كنتيجة لتأدية مهمة لا تعود عليها بالفائدة ، عهدت بها عصبة الامم الى بريطانيا فقبلتها . »

نكبة التنافس

اما التجنيد بذاته وصنع السلاح اذا لم يفضيا الى حرب فصناعتان من الصناعات التي يريد بها العمل للايدي العاملة وان لم تكونا صناعتين منتجتين. غير ان الذي يخشى منه هو التنافس في السلاح. فقد حدث في اواخر القرن الماضي واوائل هذا القرن فكان خاتمة نكبة ١٩١٤ وما جرت في ذيولها من رزايا لا يزال العالم يرتطم بحمأتها ويكرع كأس مرارتها

الى رحمة الله

انتقل الى رحمة مولاه صباح يوم الاحد الموافق في ١٨ رجب سنة ١٣٥٥ المرحوم ذكي بك بيضون عن عمر قضاه في اعمال البر والاحسان . وقد احتفل بتشييع جثمانه احتفالا يليق ومكانة الفقيد . وصلي على جثمانه في الجامع العمري الكبير ببيروت رحمه الله رحمة واسعة والهم آله الصبر والعزاء

* * *

حيفا

معارك قرب بلد الشيخ

حيفا في ١٠ تشرين الاول — لمراسل الدفاع الخاص : لا تزال المعارك قرب بلد الشيخ ناشبة بين الثوار والجند . وقد ابتدأت معركة اليوم من الصباح . واشتركت الطائرات في هذه المعركة والنتائج مجهولة

تفتيش الجند للناس والبيوت

لا يزال تفتيش الجند للاشخاص والبيوت دائراً بصورة تدعو الى النفور . وقد زار وكالة هذه الجريدة أفراد عديدون وقصوا علينا من الوقائع ما لا يتسع المجال لسرده في مثل هذه الظروف

جواب اللجنة القومية على الاجتماع

ورد على اللجنة القومية بحيفا اليوم برقية من اللجنة العربية العليا تدعوها فيها لانتخاب خمسة من اعضائها لحضور اجتماع معها ولما لم يبق من اعضاء اللجنة احد في حيفا فقد كان الجواب على ذلك البرقية التالية : ضيق الوقت حال دون ارسال مندوبين ، لجنتنا تؤيدكم تأييداً مطلقاً

شارات الاستنجاد من جبال الكرمل

كانت شارات الاستنجاد ليلة امس ترى آتية من جهات جبل الكرمل وقد خفت الطائرات لنجدة الجند الذين كانوا مشتبكين مع الثوار في معركة حامية الوطيس

مجهولون يقطعون أعمدة التلفون

قطع مجهولون غربي شفا عمرو ١١ عموداً من اعمدة التلفون، وقد ذهب بعض العمال لاصلاح الخلل

السيل الجارف في هذه الايام

تصل غدا الباخرتان «جليليا» وعليها ٨٢٥ مهاجراً و «ولونيا» وعليها ٦٢٩ . وقد علمت ان بعض اليهود حينما سئلوا عن سر تدفق هجرتهم بهذا الشكل في هذه الايام ، أجابوا بأنهم اصبحوا يائسين من المستقبل وانهم ينتظرون ان تعمد الحكومة الى ايقاف الهجرة ، ولذلك فأن كلا منهم صار يحاول بنفسه قبل فوات الفرصة فكان نتيجة ذلك هذا السيل الجارف الذي لم نكن نعهد شبيهاً له من قبل

الناصرة

معاملة قاسية لشيخ مسن

بينما كان حسن القدسي النابلسي من الناصرة وعمره ٨٠ سنة قادماً لبلده بطريق المجيدل صادف ان مرت سيارة ملأى برجال الجيش الانكليزي ونزل منها نفران وبعد ان ضربوه تركوه ملقى على الارض وهو لا يدري من امره شيئاً . وعند ما وصل المدينة اخذ يقص ما حدث له

دبابة محطمة يحرسها الجند

مرت بالمدينة عصر الخميس دبابة «محطمة» ومعها بعض الجنود للمحافظة عليها

ظنوا ان راكب الطيارة يهودي

بينما كان المستر «كيث روتش باشا» حاكم اللواء الشمالي بحيفا ماراً بسيارته في احد شوارع الناصرة ظن الاولاد ان في داخلها شخص يهودي فاخذوا يرجمون السيارة بالحجارة وفي الحال توجه لدائرة البوليس واخبرها بذلك فسارع بعض الجنود واخذوا في تعقيب الاولاد الا انهم لم يعثروا على احد

قوات عسكرية في قرية

ذهب عدد كبير من رجال الجيش الانكليزي في الاسبوع الماضي الى قرية «عين ماهل» وهناك تجولوا قليلا في القرية ومن ثم قفلوا عائدين للناصرة . بعد ان اخذوا ورقة موقعة من بعض الاهالي بان الجنود لم يأتوا عملا ما وانهم لم يتحرشوا باحد .

بئر السبع

وفد اللجنة القومية الى القدس

عقدت اللجنة القومية في بئر السبع جلسة بعد صلاة الجمعة حضرها عموم الاعضاء وانتخبت كلا من السادة ، تاج الدين شعث ، وحسين على الشرف، وحسن على جراده ، سعيد بسيسو ، سلام بن سعيد . ورشاد السقا ليمثلوها في اجتماع اللجنة العربية العليا ، وقد اخذ هؤلاء المنتخبون من اللجنة تفويضاً خطياً يشعر باعتمادهم في المفاوضة

صلاة الغائب عن روح شهيد الخضر

اقيمت صلاة بالامس بعد اداء صلاة الجمعة عن روح شهيد معركة جبال الخضر وارواح شهداء الامة الابرار

المجدل

اطلاق النار في ساعة مبكرة

المجدل في ١٠ تشرين الاول — لمراسل الدفاع الخاص — في ساعة مبكرة من ليلة امس اخذ الثوار يطلقون الرصاص بكثرة في جهات مختلفة ، من اطراف المدينة ، وبخاصة بالقرب من المحطة والخط الحديدي . وكان صدى ازيز الرصاص يسمع من مسافة بعيدة على ان ارسال الاشعة الكاشفة لم ينقطع طول الوقت

قائد الحامية يجتمع الى اللجنة القومية

ويهدد بتقديم اسماء المشبوهين من البلد

وبينما كان الثوار يطلقون الرصاص طلب قائد الحامية من دائرة البوليس الاجتماع الى هيئة اللجنة القومية وبعض الوجهاء ، وقد استدعى الجند اعضاء اللجنة والوجهاء من منازلهم اثناء الليل الى مركز البوليس و كان ذلك في منتصف الساعة السابعة مساء فقال : لقد طلبت حضراتكم مرة اخرى بالليل لتسمعوا ازيز الرصاص باذانكم ، ولقد سبق لي ان قلت لكم ان عاقبة هذه الاعمال سيئة ، وطلبت منكم تقديم كشف باسماء ١١ شخصاً من المشبوهين ثم كررت الطلب منكم في اجتماع

اليوم
الـ ٧٦
من المئة الثانية

يوم الخميس وطلبت ستة اشخاص بدلا من ١٢ وحددت لكم الساعة الثانية بعد ظهر يوم الخميس لتقديم الاسماء . لكنكم لم تحضروا ولم تقدموا الاسماء » ثم قال : اطلب اليكم ان تقدموا كشفاً باسماء اربعة اشخاص فاجابه الجميع بان ليس للمدينة علاقة بهذه الحوادث . كما انه ليس باستطاعتهم معرفة أحد . » فرد القائد : بصفتكم وجهاء المدينة أنتم المسؤولون عما يقع فيها ، والا فقدموا لي الآن الاسماء . واني اعلمكم صراحة بانكم لن تبرحوا هذا المكان الا بعد تقديم الاسماء الاربعة ، وسأحضر لكم قوة من الجند لتراقبكم . وستكون الساعة العاشرة آخر موعد لتقديم الاسماء ، او فالعاقبة سيئة ، فأكدوا له بان ليس في مكنتهم معرفة اي كان ، وهم على استعداد للبقاء في البرد الى اي وقت يريد

وحوالي الساعة العاشرة عاد القائد من مقر القوات العسكرية وكرر طلب تقديم الاسماء الاربعة دون جدوى ثم عادوا الى منازلهم بعد ان مكثوا في البرد ثلاث ساعات

قدموا منازل لتنسفها السلطة

وحوالي الساعة الثانية من بعد ظهر اليوم قدم المدينة قائمقام غزة ، وفور وصوله طلب مقابلة وجهاء المدينة ، ولما اجتمع بهم طلب تقديم اصحاب اربعة منازل لنسفها . لكثرة اطلاق الرصاص على الجند، وقذف القنابل. فأكد له الوجهاء عدم استطاعتهم تلبية هذا الطلب وللسلطة ان تنسف ما تشاء من المنازل .

بيسان

اطلاق الرصاص في مختلف النواحي

بيسان في ١٠ تشرين الاول — لمراسل الدفاع الخاص : اطلق مجهولون الرصاص ليلة امس في مختلف نواحي المدينة . . وقد علمت ان بعضه كان موجهاً لدائرة البوليس . وقد اجاب الجنود على اطلاق الرصاص بالمثل من البنادق السريعة الطلقات ، وكان ازيز الرصاص يصم الآذان ، واستمر هذا الحال مايقرب من النصف ساعة .

اطلاق سراح معتقلين في سجن عكا

أطلق سراح ثمانية اشخاص من شباب بيسان الذين كانوا معتقلين في سجن عكا ، وقد حضروا اليوم الى بيسان وتوافد الاهلون على بيوتهم مسلمين

وفد اللجنة القومية الى القدس

ذهب صباح اليوم الباكر رئيس بلدية بيسان السيد محمد سعيد الحلبوني الى القدس تلبية لدعوة اللجنة العربية العليا ، وقد ذهب بصحبته السادة : عمر العرسان فضل العرسان من عرب الصدر ، ظاهر المثقال من عرب البشاتوه ، احمد ابو علي وحضرة الرئيس عن بيسان .

بين المستر ايدن والمسيو بلوم

باريس — وصل المستر ايدن الى باريس من «كوت دازور» وحضر مأدبة غداء اقامها له المسيو دلبوس وزير خارجية فرنسا ، وسفير بريطانيا في باريس ، ولم يدل المسيو بلوم باي تصريح الى الصحفيين عن محادثته والمستر ايدن . والمفهوم ان هذه المحادثة استغرقت ٢٠ دقيقة ، وانها انت بنتيجة حسنة رغم قصر وقتها . وقد دارت المباحثات حول المسألة الاسبانية ومذكرة روسيا التي تطلب فيها عقد ميثاق يقضي بالحياد تجاه الثورة القائمة في اسبانيا ، وفي المسائل الاقتصادية الحالية .

اضراب الصحف السورية

علمنا اليوم من قادم من بيروت أن الصحف أضربت عن الصدور ، وان لجنة الصحافيين اذاعت بياناً بذلك . وسبب هذا هو امتناع عمال المطابع عن العمل بالنسبة لانخفاض اجورهم بعد هبوط الفرنك

القنابل والرصاص على محطة اللد

هاجم اشخاص مجهولون في الساعة الثامنة والنصف من ليلة امس الاول محطة اللد وأمطروها وابلا من الرصاص ، ثم قذفوها بعدة قنابل فانفجرت واحدثت دويا هائلا . وقد استنجد حراس المحطة بالدوريات فحضرت واشتركت مع الحرس باطلاق الرصاص من المدافع الرشاشة . وبقيت هذه المعركة حتى الصباح ولم نعلم النتيجة .

تفتيش بيوت في حي المنشية

طافت قوة كبيرة من الجند والبوليس امس في محلة المنشية وفتشت زهاء ٤٥ بيتاً عربياً ولما لم تعثر على شيء ممنوع عادت الى مقرها

النار على بوليس بيت دجن

اطلق الرصاص ليلة امس الاول بكثرة على مركز بوليس بيت دجن ، حتى دخل الى مكان نوم افراد البوليس . وقد اجابت الدوريات بالمثل . وبعد هدوء الحالة قليلا أعيد الهجوم مرة ثانية واطلق على المركز فاجابت الدوريات ايضاً عليه بالمثل من المدافع الرشاشة ولم تقع اصابات

براءة متهمين بقنبلة

قررت محكمة يافا المركزية امس تبرئة علي بكر وعمر عبد الرازق المتهمين بالقاء قنبلة على حدود المنشية — تل ابيب

قوات عسكرية كبيرة الى طولكرم

شوهدت صباح امس الباكر قوة كبيرة من افراد الجيش تغادر يافا على عدة سيارات الى جهات طولكرم . وفهم اخيرا أنها ذهبت لنجدة القوات المرابطة بين قلقيلية وطولكرم

سارق التحارير من دائرة البريد

استحصل البوليس على قرار من حاكم الصلح يقضي بتوقيف اسغي نود فرنك سارق التحارير من دائرة بريد يافا الذي ذكرنا خبره مفصلا لمدة عشرة ايام

انفجار القنابل اليوم بكثرة

انفجرت بعد ظهر امس قنبلة في شارع الكرمل حدود يافا — تل ابيب وثانية على حدود يافا — تل ابيب الشرقية وثالثة في شارع الصلاحي

وقد ذهب البوليس الى تلك الاماكن وقام بالتحقيق

اصطدام سيارة عسكرية بعمود كهربائي

مقتل جندي واصابة آخر خطرة وجرح ثالث

اصطدمت في الساعة الخامسة والنصف من صباح امس الباكر سيارة عسكرية تقل اربعة انفار من الجيش ونفرين من البوليس البريطاني احدهما يدعى «بارت» والثاني «كلاتيمان» — بعمود من اعمدة الكهرباء في شارع العجمي ، فانكسر العمود واصيب البوليس الاول بجرح بليغ في خاصرته قضى على اثره . واصيب الثاني بجراح خطرة ، واصيب سائق السيارة ، وهو من افراد الجند بجراح طفيفة وقد ارسلت جثة الميت والجريح الاول الى المستشفى البلدي . وبعد فحصها ارسلت الى مقبرة الرملة وبقي الجريح في المستشفى للمعالجة

وهذا هو السر في تأخر ارسال الجريدة صباحاً الى القدس وغيرها لان التيار الكهربائي انقطع وقتاً طويلا .

العربي في جنيف

وصلتنا رسالة في البريد الجوي من القاهرة فيها تفصيل آخر لجلسة عصبة الامم، وخطبة ممثل العراق . وفيما يلي مختصر هذه الرسالة الهامة ننشره بعد التصرف بعربيتها : نشرت الصحف عن خطاب ممثل الحكومة العراقية ووقفته تجاه فلسطين . وقد جاءتنا تفاصيل عن خطاب الممثل العربي نعتز بنشرها . بدأ مندوب العراق كلامه في مدح عمل فرنسا لاتفاقها مع سوريا . ووجه كلاما طيبا الى الهند بعطفها على فلسطين . ثم تكلم بعد ذلك عن معاهدة مصر الاخيرة ، فمدح فيها بريطانيا التي اعطت وادي النيل حقه . وقال المندوب : فاذا حلت قضية فلسطين على وجه عادل فان الدول العربية في الشرق القريب تستقبل عهداً كله خير وبركة . وتكلم بحماسة عن مسألة فلسطين وخطر الهجرة ، ووجوب الاسراع الى انصاف العرب

وكان ممثل العراق موفقاً جداً حتى أن مندوب الهند اسرع اليه وصافحه بشوق وصفق بيديه . واظهر جميع الاعضاء ، لا سيما ممثلا فرنسا وبريطانيا ، سرورهم للخطاب

بعد التطويق الواسع

اتصلنا بمراسلنا في طول كرم عدة مرات اثناء النهار . والذي علمناه ان الثوار استطاعوا الخلاص من التطويق الواسع الذي قام به اكثر من ثمانية آلاف جندي معهم دباباتهم وسياراتهم ، والمدافع الجبلية ، ومن فوق الطيارات

وقد كانت ساعات عنيفة شديدة . وثبت الثوار ، وقاموا على اساليب عسكرية ماهرة ، وبعد أن شدد الجيش التطويق على المنطقة التي تقع بين قرى : الطيبة ، كفر جمال ، كفر زيباد ، كفر صور ، كفر عبوش ، فلاميا — استطاع الثوار الخلاص من الموقف ، بأساليب محكمة

هذا الشيخ الذي قابله بعضنا

نيويورك — نشر الشيخ كوبلاند مقاله العاشر عن فلسطين في جرائد المستر هيرست وقد قال في هذا المقال ان هناك مجالا واسعا في فلسطين وشرق الاردن للملايين من المهاجرين الجدد وانجاز هذا العمل معاق بارادة الحكومة الفلسطينية في تنفيذ صك الانتداب بدقة .

انفجارات وانطلاق سيل الرصاص

سمعنا في الساعة التاسعة والنصف مساء وقبل ذلك صوت انفجارات قرب مستعمرة بيت فيغان على حدود يافا ، واطلاق الرصاص . وكذلك على حدود سلمة ايضاً ، واصغينا الى المترليوز وهو يقذف بالرصاص وقتاً طويلا

فلسطين في راديو لندن

اذاعت محطة دفنتري اخبار خروج الجيش الى جبل الكرمل للبحث عن الثوار ، وتحليق الطيارات ولكن دون جدوى . كما اذاعت اخبار الصدام جنوب الخليل ووقوع اصابات بين الجند . ثم ذكرت اجتماع اللجنة العليا باللجان القومية ، وتوجيه نداء ملوك العرب وامرائهم لحل الاضراب . وقد كانت المحطة — كما اشار المذيع — في انتظار الرسائل الواردة عن القدس أولا بأول

النصوص الرسمية للمعاهدة السورية

لم تنشر بعد النصوص الرسمية للمعاهدة السورية الفرنسوية وتعتقد دوائر حزب الكتلة ان الابطاء يعود الى تكليف مترجمين اكفاء بترجمة النص الفرنسي وسينشر النص بعد الفراغ من الترجمة ببضعة ايام وقد سلمه رسمياً هاشم بك الاتاسي الى رئيس الحكومة السورية وستعرض الترجمة على المندوب السامي للتصديق عليها .

ظنوه جاسوسا فانهالوا عليه بالضرب

مر بقرية يازور شخص من اهالي قرية سلمه كان نازلا من احدى الباصات اليهودية . وقد اشتبه به فريق من الشبان وظنوا انه جاسوس جاء ينقل الاخبار الى السلطة فلحقوا به واوسعوه ضربا ولكما . وابلغ الخبر الى نقطة بوليس بيت دجن فخف فريق من رجالها للتحقيق

تلفونات الدفاع وبرقياتها الخاصة

نشرة الصباح
شبه رسمية

لواء القدس

بينما كانت قوة من البوليس والجند عائدة من يطا الى الخليل بعد ظهر البارحة وجدت حاجزاً على الطريق ثم اطلقت عليها النار من قبل جماعة مسلحة من العرب وقد جرح صباح اليوم كونستابل بريطاني واربعة جنود من فرقة (سكوتش رايفلز)

اللواء الجنوبي

حصل اطلاق العيارات النارية بشدة في الليلة الماضية على مستعمرة بيت شمن بالقرب من يافا وبعد منتصف الليل بقليل احرق مستودع خشب يخص احد اليهود في يافا لكن الحارس اطفأها وقد اطلقت عليه النار

اللواء الشمالي

القى القبض على عربي البارحة في سيلة الظهر لحيازته ذخيره

ريعها للمنكوبين

القدس ـــ اقيمت في الساعة الثالثة بعد ظهر اليوم حفلة موسيقى لنادي التمثيل العربي وقد كان يشرف عليها بعض اعضاء اللجنة القومية حيث خصص ريعها الى الفقراء والمعوزين وقد كان الاقبال عليها عظيما

عكا

تتهمه السلطة
بعد نسف بيته و تفتيشه

زرت اليوم فضيلة الشيخ محمد بكر العتيلي فى السجن الخاص لمساجين الاضطرابات فاخبرني ان السلطة فى بدء الاضطرابات كانت قد نسفت بيته فى قرية العتيلة من قضاء طولكرم! وقبل شهر فتشت بيته بقرية السنديانه التابعة لحيفا ولم تجد شيئاً ممنوعاً ، فاعتقلت فضيلته ووضعته فى السجن ووجهت اليه تهمة الانتماء للثوار وستتشكل محاكمه قريباً ، فنلفت انظار اللجنة القومية بعكا لتوكيل احد المحامين للدفاع عنه .

التفتيش عن السلاح

اجرت السلطة امس فى معمل الثلج الخاص بالحاج محمد البياعة تفتيشاً دقيقاً عن السلاح ، كما انها فتشت اليوم بيت السيد فوزي العدلوني فلم تعثر على شيء فى المعمل او فى البيت .

يطلب محاكمة

مضى على توقيف الشاب محمد الدوخي من اهالي قرية نحف التابعة لعكا مدة ٤٥ يوما بموجب قانون منع الجرائم ، وهو يطلب من السلطة التى اعتقلته تقديمه للمحاكمة ان كان عليه تهمة والافراج عنه ...

مقتل حصان بعمل

اطلق شخص مجهول رصاصة على الحصان الذي كان يقود عربة خليل مصطفى فرحات على طريق يافا ـ القدس فقتله حالا . وقد اجرى رجال البوليس التحقيق فلم يقبض على احد

القدس

اصابة كونستابل واربعة من الجنود

القدس في ١٠ تشرين الاول ـ لمراسل الدفاع الخاص ـــ بينما كانت قوة من الجند آتية الى القدس عن طريق الخليل هاجمها الثوار بعد ان اقفلوا في وجهها الطريق واطلقوا عليها العيارات النارية ، وقد اصيب كونستابل بريطاني واربعة انفار من الجنود من فرقة الاسكوتش بجراح مختلفة نقلوا على اثرها الى المستشفى

ليلة المعراج الشريف وقراءة القصة

تلقينا من دائرة الاوقاف بالقدس ما يلي : يصادف يوم الثلاثاء الواقع في ١٣ تشرين الاول الموافق ٢٧ رجب ليلة المعراج الشريف لذلك تقرأ قصة الاسراء في الحرم الشريف ليلة الاثنين في ١٢ الجاري

تفتيش منازل واعتقال عربي

فتش الجند بعد ظهر اليوم بعض المنازل في البلد القديمة بحثا عن السلاح ولم يعثر على شيء وعلمنا ان بعض الجنود اعتقلوا عربياً من القائمين بحركة الاضراب .

الثوار يصطدمون مع فرقة من الجند

تصادم الثوار بعد ظهر اليوم مع مفرزة من مفارز الجند على طريق نابلس بالقرب من عيون الحرامية وقد هرعت قوات كبيرة من الجند الى مكان الحادث ولم نعلم عن وقوع اصابات .

اعتقال عربيين بتهمة اتلاف خضار

اعتقل احد انفار البوليس في مركز ميشوريم عربيين لاتلافهما خضار الغير وقد سيقا الى المركز واوقفا رهن التحقيق

انفجار قنبلة واطلاق النار

انفجرت قنبلة ظهر اليوم في حي روميما وقد سمع لها صوت هائل اطلق بعده عياران ناريان .

الفوج الثاني لمندوبي اللجان القومية

اجتمعت اللجنة العربية العليا صباح اليوم . وقابلت الفريق الثاني لمندوبي اللجان القومية لاطلاعهم على وساطة اصحاب الجلالة ملوك وامراء العرب ، وقد وافقوا عليها وفوضوا اللجنة العربية العليا في المفاوضات اللازمة ، ثم دعت وفداً من الصحافيين العرب في الساعة الرابعة والنصف بعد ظهر اليوم

براءة عربيين من قتل بوليس يهودي

نظرت اليوم محكمة الجنايات الكبرى بالقدس فى قضية السيدين عبد الكريم حسين عبد الله من كفر جمال وديب احمد القنبر من قرية عزون المتهمين بقتل نفر البوليس اليهودي ابراهام كوزمن فى نحلال ، وبعد ان سمعت المحكمة شهادة شهود النيابة واقوال وكلاء المتهمين الاستاذين عمر الصالح وعفيف الخوري قررت براءتهما

قوات عسكرية معها ادوات النسف

ذهب صباح اليوم مساعد حاكم لواء القدس مع قوة كبيرة من الجند البريطاني في ستة عشرة سيارة من سيارات الجيش البريطاني الى رام الله حيث ذهبوا مع ضباط الجيش الى بعض القرى العربية في قضاء رام الله وكانت ثلاث سيارات تحمل الديناميت ومعدات النسف .

الجنرال (دل) يتفقد معسكرات الجيش

توجه حوالي الساعة الحادية عشرة قبل ظهر اليوم الجنرال (دل) تحيط به الدبابات وقوات الجيش الى مركز بوليس رام الله حيث قابله فيها مفتش البوليس وقواد الجيش فى مدرسة البيرة الاميرية وملعب مدرسة الفرندز، وتفقد معسكرات الجيش ، ومن ثم سافر بطريق نابلس

مدير الطيران وكبار الضباط عند المندوب

قابل المندوب السامي اليوم مدير الطيران العام وبعض كبار الضباط البريطانيين وتحدثوا اليه مدة قصيرة

اجتماع الغرفة التجارية العربية

اجتمعت هيئة الغرفة التجارية العربية اليوم وبحثت في امور تجارية وفي طرق تشجيع الصناعات الوطنية ودام اجتماعها مدة طويلة

وفد اللجنة القومية بجنين

وردت على وكالة الدفاع بالقدس البرقية التالية من جنين : انتدبت لجنتنا القومية السادة ناظم عيوشي ، سليم المصطفى ، محمد الخير ، فؤاد عبد الهادي ، محمد ارشيد ، وأيديهم اعتماد خطي للقيام بما يطلب عملا ببرقيتكم

رئيس اللجنة القومية بجنين

اديب الخالدي

الخليل

في جبال الخليل

سلسلة المعارك تمتد من ليلة امس

وقوع اصابات وانفجار لغم وحرق سيارة

حال قطع الاسلاك التلفونية دون الاتصال بكم ثانية ليلة امس وموافاتكم بتفاصيل المعارك التي دارت في جبال الخليل وضواحيها . فقد استمرت هذه من الساعة السادسة مساء حتى الساعة الرابعة من صباح اليوم . وقد وقفت بكم عند ذكر النجدات الكبيرة التي تلقاها الثوار وحاصروا الجند في بقعة منخفضة في المكان المعروف بالفحص ، واشتبك الفريقان هناك في معركة حامية أصيب فيها جندي بريطاني برتبة جاويش بجراح في كتفه سببت له كسراً في عظم الصدر وتقدمت سيارة فحملت الجريح وعادت به الى المستشفى الانجليزي ، عرجت على معسكر الجند وأشعرته بخطورة الحالة .

سلسلة من المعارك بين الثوار والجند

وعلى الاثر استنجد المعسكر بالقدس ثانية . فأوفدت هذه عشر سيارات تقل مفرزة من الجند المسلح، وبوصولهم اشتبك الجند مع الثوار في سلسلة معارك . الاولى في مكان يقال له المطش والثانية في المظامر ، والثالثة في عقبة الخبيله، واخرى في وادي القاضي . عدا عن مناوشات اخرى امتدت من ربوة الحاج عيسى حتى البويره، وقد اصيب فيها جندي بريطاني بجراح في قدميه من قنبلة قذفها الثوار عن قرب . وهنا اختفى قسم من الجند في بئر خرب وتحصنوا فيه من الثوار الذين اخذوا يطلقون العيارات النارية بكثرة .

انفجار لغم تحت سيارة واصابة جندي

وعاد الجند الى اطلاق سواريخ النجدة بكثرة هائلة ، فهرع الحرس الموجود في المعسكر في ست سيارات « لوري » ما كادت تصل الى اسفل وادي القاضي حتى انفجر تحتها لغم ارتفعت من جرائه وهوت على جانب الطريق ، وقد اصيب جندي ثالث بجراح مؤلمة في رأسه . وفر ركاب السيارة فتقدم الثوار، واشعلوا فيها النار فالتهمتها .

الثوار يحولون دون وصول النجدات

وحال الثوار دون وصول النجدات بعضها الى بعض ، وذلك باقامة ثلاثة حواجز رأى بعدها الجند ان يتسلقوا الجبال المحيطة بالمدينة

وصول نجدات ووقوع اشتباك

وفي هذه الاثناء وصلت نجدات اخرى من القدس اشتبكت مع الثوار قرب المسلخ ، وقد حاول جندي النزول من احدى السيارات فسقط ويستدل ان عدد الثوار كان كبيرا جدا ، ولكن الجنود تمكنوا حوالي الساعة الثانية عشرة من الاتصال ببعضهم ، والقدوم بسياراتهم الى المدينة

الجند يصطدمون اثناء عودتهم بالثوار

وفي اثناء عودة النجدات الى القدس اصطدمت بالثوار مرة اخرى في جورة بحلص ، ونشبت معركة اخرى بين الثوار ايضا وبين الجنود في بيت خيران ، وامتد خط القتال من جورة بحلص حتى صوفين ، وظلت المعارك على شدتها زهاء اربع ساعات وبعدها انسحب الثوار بانتظام .

نداء الملوك والامراء

تابع المنشور على الصفحة الاولى

فوقه صبر ، وإنا لواثقون أن جميع افراد هذا الشعب يقابلون عطف اصحاب الجلالة والسمو واهتمامهم بالشكر الجزيل والثناء الجميل »

قرار من اللجنة العربية العليا

قررت اللجنة العربية العليا بالاجماع وبعد استشارة مندوبي اللجان القومية والحصول على موافقتهم باتفاق الاراء ان تلبي نداء اصحاب الجلالة ملوك العرب وسمو الامير عبد الله لابيان المنشور اعلاه ، وأن تدعو الامة العربية الكريمة في فلسطين الاخلاد الى السكينة وإنهاء الاضراب والاضطراب ابتداء من صباح يوم الاثنين المبارك الواقع في ٢٦ رجب سنة ٣٥٥ وفق ١٢ تشرين الاول سنة ١٩٣٦ وان يبكر أفراد الامة الكريمة في صباح ذلك اليوم الى معابدهم لاقامة الصلاة على أرواح الشهداء ، ورفع الشكر لله تعالى على ما ألهمهم به من صبر وجلد ، ثم يخرجون من المعابد لفتح مخازنهم وحوانيتهم ومزاولة أعمالهم المعتادة ، والله ولي التوفيق »

الانباء الخارجية

سفر وزير خارجية ايطاليا الى برلين

روما ـــ يسافر الكونت شيانو الى برلين تلبية لدعوة حكومة الريخ فيزور الكونت فون نوراث وزير الخارجية الالمانية كما ان اقامته في المانيا ستتيح له مقابلة الهر هتلر لتبادل الاراء معه في حالة اوربا الحاضرة .

المستشار شوشنغ يصبح دكتاتور النمسا

فينا ـــ اصبح المستشار شوشنغ دكتاتور النمسا الوحيد ، بعد اجتماع عقدته الوزارة النمسوية دام طول الليل ، وقد قرر الوزراء الابقاء الى جانب المستشار في الخطة التي يتبعها .

يحاولون ضرب الكولونل دولاروك

باريس ـــ لم توجه حتى الان اية تهمة الى الكولونل رئيس الحزب الناري الافرنسي الذي فتش البوليس منزله لان فحص أوراقه الخاصة يستلزم بضعة ايام اخرى . وقد وجه الكولونل دولاروك دعوة لحل الحزب الشيوعي ، وشجب الاشاعة القائلة ان رجال حزبه يرمون الى قلب الحكم الجمهوري في فرنسا

حوادث خطيرة بحدود فرنسا والمانيا

باريس ـــ تقرر انقاص عدد مظاهرات الشيوعيين ، اثر العمل السيء الذي قامت به الجماعات الشيوعية ، وذلك بعد محادثات دارت بين المسيو بلوم ورئيس الحزب الشيوعي . وترى الحكومة ان لا يقام اكثر من ٨ ـــ ١٠ مظاهرات فى حدود المانيا . اما الشعور فانه متوتر جداً فى الالزاس واللورين ويخشى وقوع حوادث . ويتخذ اعضاء الحزب الكاثوليكي تدابير جدية لحفظ النظام .

مدريد محصورة من جهات أربع

لندن ـــ لا يزال الثوار يشددون الخناق على مدريد وهم يقولون ان جميع الخطوط الحديدية اصبحت في الارض التي يحتلونها بقواهم . وبذا تكون العاصمة قد طوقت من كل جهة

وثائق بتدخل المانيا وايطاليا والبرتغال

لندن ـــ ذكر رئيس لجنة عدم التدخل في شؤون اسبانيا للاعضاء الذين دعاهم الى الاجتماع ليقدم اليهم بعض الوثائق المرسلة من قبل الحكومة الاسبانية الى الحكومة البريطانية المتضمنة الى ان بعض الدول الموقعة على ميثاق باريس قد خرقت تعهداتها وصرح الرئيس بانه سيقدم صورة عن هذه الوثائق الى حكومات المانيا وايطاليا والبرتغال لتجيب كتابة على التهم الموجهة حباً باظهار الحق !

مندوبو المانيا وايطاليا والبرتغال

لندن ـ نفى مندوب ايطاليا فى لجنة عدم التدخل في شؤون اسبانيا جميع التهم الموجهة الى حكومته وقال انها لا أساس لها من الصحة وقد حذا مندوبا المانيا والبرتغال حذوه . وابلغ مندوب ايطاليا اللجنة ايضا ان حكومته ترفض اي تبعة لاية نتيجة من نتائج التدخل فى المسألة الاسبانية وقال مندوب البرتغال ان حكومته ترفض اي شكل من اشكال المراقبة الدولية عليها . وقال مندوب المانيا اقتراح روسيا خارج عن اختصاص اللجنة لانه يرمي الى مقاصد سياسية أخرى . ولكن مندوب روسيا اصر على اقتراحه

لندن ـــ حملت صحف ايطاليا والمانيا على الحكومة السوفيتية وعلى اقتراحها القائل بوجوب التدخل في شؤون اسبانيا حملة مثيرة وقالت « الدوتش المان زيتونغ » ان هناك حالة دقيقة تخشى ان تؤدي الى انفجار خطر .

ثم تأجل اجتماع اللجنة الى اجل غير مسمى .

عاذا تتهم اسبانيا ايطاليا؟

لندن ـــ تلت السفارة الاسبانية فى لندن من حكومتها مذكرة ابلغتها الى الحكومة البريطانية ومفادها ان حملة الثوار الاسبانيين المرسلة الى جزيرة ميورقا كان معظمها مؤلفاً من جنود ايطاليين والباقي من الاسبانيين مع طائرتين بقيادة الكونت روسي القائد العام للثوار فى ميورقا .

ولكن حكومة روما تكذب

روما ـــ وتكذب الدوائر الرسمية المزاعم القائلة ان الجنود الايطالية ساعدت الثوار الاسبان فى جزيرة ميورقة

ساعدوا عائلات الشهداء والمنكوبين

حديث قيم لصحفي هولندي

عن البلدان العربيـــة

وعلاقتها بالاستعمار الاوروبي

وصل بغداد الصحافي الهولندي المسيو جوهانس كارل بردرود ماراً بالعراق في طريقه الى الهند والهند الهولندية متابعاً رحلاته الصحفية في بلاد الشرق. والمسيو بردرود صحافي ممتاز بدأ حياته الصحفية قبل الحـرب العظمى مديراً لثلاث صحف هولاندية. ولما اندلعت الحــرب انتدبته بعض كبريات الصحف الهولاندية ايراسلها من ميادين القتال. وبعد ان وضعت الحرب اوزارها اخذ يتابع رحلاته في الشرق بمراسلة الصحف الهولندية منها «نيوزيلات نوردن» و«الجريده هاندلسبلات» وثلاث صحف لجيكية وهو وان كان قد بدأ الشيب يكلل هامته لا ينفك يسافر مسرعا بين القاهرة وبغداد ومنها الى دلهي ويرجع الى جدة ومنها الى جاوا حتى يكر طائراً الى الآستانة ومنها الى اديس ابابا وهكذا لا يستقر في بلد واحد إلا قدر ما تقتضيه واجبات المراسلة الصحفية والاتصال المباشر بالحوادث والتطورات ذات العلاقة بمهنته التي قضى حياته في خدمتها.

وقد ادلى بتصريحات قيمة عن بلدان العرب وصلتها بالاستعمار قال فيها:

الحبشة وبلاد العرب

انني قادم من الحبشة حيث كنت اراسل الصحف التى امثلها بانباء الحرب هناك. ويجدر بابناء البلاد العربية من اقصاها الى اقصاها ان يوجهوا اهتمامهم الى ما تبثه الحالة التي خلقتها الحرب الحبشية من مؤثرات على مصير البلاد العربية نفسها، فقد اصبحت الحبشة دعامــة الامبراطورية الموسولينية كما هي الهند دعامة الامبراطورية البريطانية وبذلك انضمت الى كتلة البلاد العربية المقاومة للاستعمار. ان الاحباش قوم شجعان مقادون في سبيل اوطانهم فلا يجب لوم لانـدحارهم في الحرب الاخيرة لانهم لم يبخلوا بشيء في سبيل بلادهم لكن ما حيلتهم امام غارات الطليان السامة؟ ان لهم امل، هم يحاربون جماعات جماعات بهوسات وعربدات، اما لاحظته عن المجاهدين العرب انهم اذا كان خمسة منهم فرساناً مسلحين يصمدون بصبر ورباطة جأش اكثر من جماعات الاحباش وهذا ما يحملني على الاعتقاد انه لو كان في الحبشة عدداً كافياً من المحاربين العرب لما تمكنت ايطاليا ان تخطو شبراً واحداً في الحبشة

الاستعمار اصبح مجازفة

وهل تظن ان لايطاليا ما يبرر لها ابتهاجها بفوز جنودها في الحبشة؟ كلا إن الاستعمار اصبح في عصرنا هــذا مجازفة كبيرة لا تقوى على فرضه كل دولة ولا تستطيع الاستفادة من فتوحاته دولة كايطاليا فلا تتوهمن ايطاليا ان خيرات الحبشة جاهزة تنتظرها. لقد اثبتت التطورات بعد الحرب ان الاستعمار القهري لا يجدي المستعمر نفعاً، لذلك يجب استبداله بارشاد اختياري تقدمه الدول المتمدنة نحو اخوانها إن كانت تقصد حقاً نشر المدنية والسلام. هذا ما نحاول افهامه لمواطنة لتحذو حذوه في مستعمراتها وقد توفقنا في سبيله الى حد بعيد.

وفي مصر

وفي مصر لمست لاول مرة بصورة محسوسة نتائج الحرب الايطالية الحبشية وأثيرها على مركز مصر السياسي فقد جاءت المعاهدة المصرية ــ الانكليزية بالروح التي نعرفها بالرغم من ان الوفد كان الحزب المسيطر على مفاوضاتهــا وعقدها وبالرغم عن الحقيقة الواقعة وهي ان مصر اوفر قسماً بالثقافة والتقدم الاجتماعي من شقيقاتها البلاد العربية الاخرى. لكن مستلزمات الاستعمار شيء والثقافة شيء آخر!!

في فلسطين

اما انطباعاتي عن الحالة الحاضرة في فلسطين فلا بد لي ان أؤكد على ما اراه في ما يسميه البعض بالقضية الفلسطينية انها في الحقيقة قضية البلاد العربية باجمعها. واعتقد ان ما يقع في فلسطين ليس هو إلا مظهر من مظاهــر النهضة الحديثة الشاملة في البلاد العربية باجمعها ودفاع ابنائها عن حقهم، ثم وجوب صيرورتهم «اسياد انفسهم في بيتهم» وان ما يدعي خطأ بالنزاع العربي اليهودي مغالطة لان الجهاد في فلسطين لا يخرج عن كونه نضال بين جميع ابناء البلاد العربية ضد الاستعمار البريطاني الصرف المتستر بالصهيونية. فان هوجم اليهود الصهيونيون فهم لا يهاجمون إلا لكونهم صهيونيون سمحوا لانفسهم ان يكونوا آلة الاستعمار البريطاني اما ما نلاحظه من عطف العرب على اخوانهم اليهود الوطنيين الاصليين في البلاد العربية يشجعنا على الارتياح والتأكد من ان العرب في جهادهم لا يخطئون الهدف»

في سوريا

وعند مروري سوريا لاحظت الارتياح العام السائد جميع طبقات الشعب هناك بعقد المعاهدة السورية ــ الافرنسية الاخيرة فالسوريون مغتبطون بالمعاهدة الاخيرة لا لانهم يرون فيها نهاية جهادهم واستكمال سيادتهم بل لانهم يرون فيها فوزاً تمهيديا لانتصارات يعدون انفسهم لنيلها في المستقبل سواء في الميدان الخارجي او الداخلي. وهم شديدو التحفز لاقتفـاء اثر العراق لشدة اعجابهم به.

في العراق

اما عن العراق فيجدر بي أن اعترف بما ألاحظه من الفرق العظيم بين ما شاهدته ١٩٣٠ و١٩٣٢ وما اشاهده الآن. فقد دخل العراق ميدان السياسة العالمية بخطى جريئة حتى انه اخذ يساهم مباشرة في تنظيم وتوطيد نظام السلامة الاجماعية باشتراكه في هو الميثاق الشرقي، وكذلك يقوم بواجبه تجاه الاقطار العربية الاخرى بتنظيمه حلف أتحاد البلاد العربية.

يحاربون فلسطين

حتى في الهنـــد!!

السلطات تحول دون جمع الاعانات للمنكوبين

(في كل واد اثر من ثعلبة) هذا مثل ينطبق على اليهود كل الانطباق. ففي كل بقعة منهم جماعات لا تكتفي بالعمل لنفسها فقط، انما تحاول خدمة بني جنسهـا في البلدان الاخرى. وفي الهند اليوم حركة نشيطة ترمي الى مساعدة عرب فلسطين. ولكن اليهود المتنفذين في الهند يحولون دون هذه المساعدة. وفيما لي نبذة لوطني فاضل يعمل في الهند لهذه الغاية، توضح الى اي مدى بلغ خضوع السلطات هناك لنفوذ اليهودي:

الاجتماع الاول والاخير!

لما قمت بجمع الاعانات لمنكوبي فلسطين سافرت انا والاستاذ المحترم (ابو الحسن علي) الى بلدة (راي برلي) واجتمعنــا ببعض اهل تلك البلدة وتباحثنــا في المسألة التي ذهبنا لاجلها، فتم الرأي على ان نعقد جلسة ندعو اليها بعض اعيان البلدة وغيرهم، وعينا لذلك يوما مخصوصا على ان تكون الجلسة بعد صلاة المغرب في مسجد معين. ثم رجعنا الى عملنـا في (لكنو)، وفي اليوم المعين للجلسة سافرنا الى بلدة (راي برلي) وكان المطر يهطل بغزارة، واستمر نزوله مدة ساعات. ولما حضرنا مكان الاجتماع لم نجد من المدعوين الا قليلا، واكثرهم لم يحضر بسبب المطر والسيل الذي هدم كثيرا من المنــازل وخرب كثيراً من الاموال، فاضطررنا الى تأجيل الجلسة الى ما بعد العشاء، ومع ذلك لم يأت غير الذين كانوا حضروا وبعد صلاة العشاء افتتحت الجلسة فقمت وخطبت خطبة بالعربية بينت فيها وجوب التعاون بين المسلمين، واستشهدت على ذلك بآيات وأحاديث، كما بينت مسألة فلسطين وجور الحكومة الانكليزية واصرارها على الظلم. وما بذله العرب وما يبذلونه من الجهود في الدفاع عن بيت الله المقدس، الى غير ذلك. ثم قام صديقي الاستاذ (ابو الحسن علي) وترجم للحاضرين خطابي وشرحه باللغة الاوردية وبعد ذلك ختمت الجلسة وانصرف الجميع، بعد أن تبرع بعض الناس بما حضرهم وفي صبيحة تلك الليلة سافرنا أنـــا وصديقي حيث اشتغلنا بعملنا

البوليس!

وبعد أيام مضت دعاني صديقي الاستاذ أبو الحسن علي من المدرسة الى محله، فذهبت، وأخبرني بان احد الشرطة حضر عنده ومعه اوراق مكتوبة في شأن رجلين سافرا من لكنو الى (راي برلي) في الاسبوع المنصرم، وواحد منهما عربي وأن ذلك العربي خطب ضد الحكومة والثاني ترجم خطبته، وسأل الشرطي عن احوال هذين الشخصين، الا أن الاستاذ أبا الحسن تناول الاوراق من الشرطي وقرأها (ولم يكن الشرطي يعلم ان كاتبه هو ضالته المنشودة) ولما فرغ الاستاذ من قراءة الاوراق وعلم ما فيها أرجعها الى الشرطي وأجابه عن بعض اسئلته وأخبره ان الرجل العربي مدرس بندوة العلماء، فأراد الشرطي ان يستمر معا في البحث عن احوال ذلك العربي فاعتذر الاستاذ بان هذا ليس مما يعنيه، وانما هو مما يعني الشرطة، فانصرف الشرطي

لماذا ولماذا؟

والاوراق التي كان يحملها جاءت من الشرطة من (راي برلي) البلدة التي ذهبنا اليها، وارسلت هذه الاوراق الى شرطة لكنو للتحقيق مع الشخصين المذكورين واثبات ان كان ذلك الرجل العربي المسمى (محمد العربي) نوري الفكر أولا، ومن أي بلاد هو، ولماذا جاء الى الهند، ومتى، وماذا كان يشتغل من قبل؟ الخ... ثم ان الدكتور السيد عبد العلى ناظر الندوة طلب ممن لهم تعلق بالشرطة ان يسأل مفتش الشرطة ماذا تم في قضيتنا فأجاب بانه لا يعلم عنها شيئا لانها خرجت من يده الى ادارة البوليس السري وقد تفرق المخبرون للبحث، وكان هؤلاء المخبرون يغشون ندوة العلماء من وقت لآخر ويسألون الطلاب عما يريدونه ومما ذكره لي صديقي ابو الحسن علي ان الحكومة تنوي اقامة قضية ضدنا. فاجبته بان للحكومة أن تفعل ما تشاء، وعلينا أن لا نتأخر عن واجباتنا. فقال: نعم يجب ان نستمر في عملنا

التحرش بالعرب

وخلاصة القول ان الحكومة اقلقها ان ترى رجلا عربيا ينشر دعاية عربية في مثل هذه الظروف، ولذلك أوعزت الى بعض أذنابهـا أن يسبوا العرب في الاسواق العامة وفي مجتمعات الناس. وجاء الى (ندوة العلماء) واحد من هؤلاء وادعى أنه تركي وأخذ يلعن العرب ويقول ان هؤلاء القوم لا تجوز اعانتهم باي وجه وانهم فساق الى غير ذلك من الشتم الفظيع!

الهند ــ لكنو محمد العربي

المانيا

لا تريد أن تموت

برلين ــ خطب الهر هتلر امس مساء مفتتحاً الحملة السنوية لجمــع الاعانات للفقراء في الشتاء فندد اولا «بالديمقراطيه الكذابة» في البلدان الاخرى. وثانياً بالناقدين الذين يتذمرون من معارضة مشروع الاعانات الشتوية. وثالثـاً بالمتهمين القائلين أننا كنا ننتظر بعد الحرب عدلا على اساس مواد ولسن الاربع عشرة. وقال: «كلكم تعلمون ما جرى. أن اشد حروب التاريخ حماقة كانت لها أشد النتائج حماقة، وبعد ذلك عمي السم البلشفي في واحدة بعد اخرى من الدول حتى اننا عندما ننظر الى ديمقراطية العهد الحالي لا نعجب للفوز البلشفية ما دام ان الديمقراطية ليست سوى كذوبة.

• • •

معتقلون مرضى

وصل الى المستشفى البلدي بيافــا السادة عبد القادر حنحت من غزه وسعيد نور الدين من القدس وداود عمر الدجاني الذي وصله قبل يومين وهم من المعتقلين في صرفند

خاتم المحكمة المركزية

استبدلت المحكمة المركزية خاتمها الاول الذي يطبع بالمداد بخاتم آخر يستغنى فيه عن استعمال المداد، بارز الحروف. وكلف هذا الخاتم خزينــة الحكومة مبلغ ثلاثين جنيهاً.

اعلان

بيع ملك صادر عن دائرة اجـراء بيت لحم:

رقم القضية ٦٥ ــ ٣٦

(أ) المقدار: ١٢ حصة من ٢٤ حصة.

الجنس: ارض مشجرة

الموقع: محلة المهد في بيت لحم.

الحدود: شرقا طريق. غربا عبدالله الدبدوب سابقاً والان طريــق. شمالا سعيد نسطاس سابقاً والان طريق وجنوبا دير الروم

المساحة: ٢٢٩٣ متراً مربعاً.

القيمة المخمنة: ١٢٢ جنيها فلسطينياً ثمن الـ ١٢ حصة المذكورة.

(ب) المقدار: ١٢٢٧ حصة من ١٦٦٤ حصة.

الجنس: دار سكن

الموقع: محلة الداغة (حوش دعيق) داخل مدينة بيت لحم.

الحدود: شرقا عود زبلح وبولس الياس سلامة. غربا طريق شمالا داوود زبلح والان طريق جنوبا يوسف وعيسى زبلح.

الاوصاف: ذات طابقين أرضي واول. الطابق الارضي مؤلف من مخزنين كبيرين مقسومــين الى اربعة مخازن، والطابــق الاول مؤلف من ثلاث غرف (منهـا غرفة مقسومة الى غرفتين) وفرندة وبيت درج ومطبخ. والغرفة الشرقية لها بلكون

القيمة المخمنة: ٢٥٠ جنيهاً فلسطينياً ثمن الـ ١٢٢٧ حصة المذكورة.

ان الحصص المنوه عنها في العقارين المذكورين في الفقرتين (أ) و(ب) مطروحة للبيع في المزاد العلني تسديداً للدين المطلوب من صاحبها الراهن عيسى حنا زبلح من بيت لحم والآن مجهول محل الاقامة الى المرتهن حنا افندي ابراهيم ميلاده من بيت لحم وقـدره مائة وخمسون جنيها مصريا بما يعادل هذا المبلغ من النقد الفلسطيـنى والرسوم والفائدة القانونية من تاريخ الاستحقاق الواقع في ٩-٧-١٩٢٧ واتعاب المحاماة.

فعـلى من يرغب شراء هــذه الحصص ان يراجع دائرة اجراء بيت لحم او الدلال خميس محمد خلال شهر واحد ينقضي اعتباراً من تاريخ نشر هــذا الاعلان في الصحف على ان يكون مصحوبا بالتأمينات القانونية اي عشرة بالمائة بالنسبة الى القيمة المخمنة مع العلم بان رسوم الدلالة والتسجيل تعود على المشتري تحريراً في ٧-١٠-١٩٣٦

عن مأمور اجراء بيت لحم
ابراهيم اورفلي

فلسطين في بلاد الصين

عاطفة مسلمي الصين نحو عرب فلسطين

كان للحالات الشاذة التي سادت فلسطين طيلة الشهور الستة الماضية اثرها العظيم في البلدان الاسلامية. وقــد اطلعنا في مجلة الفتح على كلمة صيني فاضل في هذا الشأن ننشرها فيما يلي للذكرى فانها تنفع:

الصين من البلاد النائية التي تبطىء أخبارها عن الحركة الاسلامية فيها مع وجود البعثات الصينية بالازهر، وما يأتي منها قليل بالنسبة الى البلاد القاصية الاخرى في الشرق

والانباء التي وردت من الصين عن طريق الهند في هذا الاسبوع تفيد ان حركة قوية قام بها المسلمون في تلك الديار لتأييد قضية العرب بفلسطين، وقد ظهر أثر ذلك في عواصم الصين المختلفة منذ شهرين. فالمسلمون في بكين عقدوا برعاية الجمعية الاسلامية مؤتمراً اشترك فيه آلاف من أبناء الاسلام وبحثــوا أحوال فلسطين وطريق اعانة منكوبيها فاغرورقت أعين الحاضرين حين سمعوا بالمظالم القاسية التي أنزلت على اخوانهم العرب بيد الاستعمار، وجاشت صدور المستمعين اذ قيل لهم: ان فلسطين يراد ان تكون وطنا للدخلاء، وان أهلهـا يساقون بسوط الانتداب الى ان يكونوا أقلية معرضة للفناء

ولقد أوفد المؤتمر بالفعل وفداً من خيارهم الى السفير البريطاني المقيم في بكين، يعبرون له عن شعورهم نحو اخوانهم المظلومين بفلسطين ويسألونه: هل المظالم تقف عند حد؟!

وأما لجنة الاعانة لمنكوبي فلسطين فقد تكونت برئاسة الجنرال عماد الدين ماهونغ كوى، محافظ ولاية كانصو، فوجه نداء عاما يدعو به للتبرعات الى ابناء الاسلام بمشارق الصين ومغاربها، ومن المرجو ان شاء الله أن يأتي هــذا النداء بخير كثير

ومن المؤكد أن مسلمي شنغهاي فعلوا اما فعله اخوانهم أهل بكين، فأمروا بدعاية واسعة النطاق بين غير المسلمين لتأييد قضيــة فلسطين. ومن المفهوم انه مكتوباً قد وصل الى المفتى الاعظم بالقدس من الحاج محمد سليمان يونغ كوانغ يوء المقيم في ولاية شنسي يقدس فيه جهاد الفلسطينيين وصيانتهم لحقوقهم التى اختصهم الله بها ويدعو لهم بالنجاح في العاقبة، والعاقبة للمتقين

مصر بدر الدين الصيني

الاحتفال بليلة الاسراء فى معتقل صرفند

قدم المعتقلون فى صرفند طلبا الى ضابط المعتقل يطلبون فيه التصريح لهم باحياء ليلة الاسراء وقد احيل طلبهم الى النائب العام فوافق عليه وسمح بفتح أبواب التخشيب فى هذه الليلة حتى الساعة التاسعة مساء. وقد بدأ الاستعداد لتزيين المعتقل بالاعلام العربية

صلاة الغائب عن روح الشهيد

اقيمت اليوم بعد ظهر الجمعة فى جامع انا الكبير صلاة الغائب عن روح الشهيد في معارك الخليل أمس وعن ارواح الشهداء البررة.

الحكم على سكرتير الحزب الشيوعى

حكم قاضي صلح تل ابيب على اليهودي (ماير سلونيم) بالسجن ستة اشهر بتهمة انه سكرتير الحزب الشيوعي في فلسطين.

شجار بين الطهاة المصريين فى معسكر الجند

اتصل بنا ان شجاراً وقع بين الطهاة المصريين الملحقين بمعسكر الجند البريطاني الواقع بحي المكان بيافا وقد تراشق المتشاجرون ببعض أدوات المائدة وخفت قوة من البوليس العربي في المدينة الى المكان المذكور وباشرت في التحقيق

اطلاق النار على عربة خضار لليهود

أطلق مجهولون الرصاص على بغل كان يجر عربة بالقرب من ابي عابدة على طريق يافا القدس ويعتقد ان هذه العربة كانت تحمل الخضر لليهود. وقد خف فريق من رجال البوليس الى مكان الحادث لاجراء التحقيق

قطع خطوط هاتف بيار تعبيا

قطع مجهولون خطوط الهاتف الموصلة الى مستعمرة بيار تعبيا ثم هاجموا احدى بياراتها وقطعوا فيها زهاء ٨٠٠ شجرة برتقال

العثور على لغم فى ناتانيا

عثر عدد من الجنود اثناء استحمامهم في البحر على شاطىء ناتانيا على لغم كبير ذي اسلاك وبعد قطع تلك الاسلاك نقلوا اللغم الى مركز بوليس ناتانيا

عـ ط

الرصاص على سيارة سبني ليمتد

بينما كانت سيارة سبني قادمة من صفد الى عكا اطلق الثوار الرصاص عليها بين فريتي نحف والرامة فاصابوها بعدة رصاصات فى مقدمتها وكان ذلك عصر امس...

حركة التطويق

في منطقة طولكرم!

محاولة اخيرة تقوم بها القيادة العليا

في ٨ تشرين الاول قام الجند في منطقة طولكرم . وفي اراضي كفرصور وما يليها بحركة تعرض . وقد قدر عدد الجنود الذين قاموا بهذه الحركة التي أسماها بعض المراسلين بحركة تطويق بالفي جندي، نعلم كما تعلم القيادة ان هذا العدد لا يصلح لان يقوم بحركة تطويق وان الغاية من الماس الذي قام به الثوار انما كانت ترمي الى معرفة عددهم ، ومبلغ ما يملكون من وسائل حربية ، حتى اذا قدر هذا تقديراً صحيحاً او ما يقرب من الصحيح ، قامت اذ ذاك بحركة التطويق .

عشرة افواج

وفي صباح ٩ تشرين الاول وفدت على منطقة طولكرم ، من مناطق حيفا ونابلس وجنين ، نجدات مؤلفة من عشرة افواج يقدر عددها بثمانية آلاف جندي انضموا الى القوى الاصلية التي كانت مرابطة في المنطقة والتي قامت بالتعرض لمعجم عدد الثوار ، ثم قامت جميع هذه القوة بهجوم عام . كان مداه ما يقرب من ثلاثين كيلو متراً على وجه التقريب ، كما انه وقع في اراض شديدة الوعورة ، يصعب على الجند النظامي ان يقوم فيها بحركاته ، بالسهولة التي تتطلبه التعاليم العسكرية ، على الرغم من وجود الدبابات والمصفحات ، والمدفعية الثقيلة العيار التي تنضده اثناء تقدمه .

استمرار المعركة

وفي صباح ١٠ تشرين الاول ، وردت الاخبار منبئة باستمرار المعارك في تلك المنطقة الوعرة المسالك . وقد دل هذا الاستمرار على ان المعارك لم تنقطع ليلا نهاراً . وهذا ما يدل على ان القيادة العسكرية العليا ، ودت ان تضرب الضربة الاخيرة للقضاء على كل ما يقال له حركة ثورية ، فساقت هذا العدد الوفير من الجند إنفاذاً لهذه الغاية . ونحن نكتب هذه الكلمة ، والمعارك ما تزال دائرة في تلك الانحاء ، والنجدات تتلو النجدات في السماء والارض !

حركة التطويق

والقيادة العليا معذورة بالقيام بهذه الحركة ، قياما بواجبها العسكري وليس في العالم قائد في مقدوره ان يتغاضى عن حركة تخل بالامن العام ، ثم تصل الى درجة التحدي . ولكن هل كانت حركة التطويق هذه ، منبعثة عن ضرورة عسكرية محضة ، أم ان هناك بواعث اخرى ، ما يزال امرها مغلقا ؟ وهل تتفق هذه البواعث ، والمجرى الذي تسير فيه المساعي السياسية في هذه الايام؟

ما وراء الستار!

واذا كانت حركة التطويق هذه وليدة ضرورة عسكرية كما ذكرنا ، فانها ترمز في الوقت نفسه دون اقل ريب الى رضى الادارة عنها ، كل الرضى ، بل انها تشير في جلاء الى مساوقة لم تأت عن طريق صدفة ، فالسلطات الادارية والعسكرية اذن على وفاق اكيد وتفاهم وطيد بالقيام بتلك الحركة ابتغاء القضاء على الجماعات المسلحة في المنطقة التي ازعجت القيادة والادارة طيلة هذه الشهور

ماذا أعد الثوار ؟

وفي آخر نبأ وصلنا عند كتابة هذه السطور ، ان عدد القوات التي باتت تعمل في ارجاء تلك المنطقة ، بلغ ما يقرب من خمسة عشر الف جندي . فماذا اعدت الجماعات المسلحة لهذه القوى ؟ يقولون ان عدد الثوار لا يربي على الالفين او الثلاث، اذا هم ارادوا ان يضموا اليوم جميع القوى الاحتياطية التي يملكونها فهل يكفي هذا العدد لمقاومة الزاحفين ، وهل تكون وعورة المسالك في المنطقة وسيلة مجدية للاستمرار في المقاومة؟ هذا ما لا يستطيع التكهن به احد ، ولكن المفهوم ان قيادة الجماعات المسلحة ما كانت تجهل ان حركة التطويق سيقام بها في غضون هذا الاسبوع ، وانها اتخذت اهبتها للدفاع عن نفسها حيال الطوارئ، والله اعلم.

اثر هذه الحركة

اما اثر هذه الحركة في النفوس ، فانه كان بليغاً عميقاً . ذلك لانها دلت على ما لا يتفق وما يجري في الناحية الثانية . وليس في هذا ما يبعث في الجو صفاء نعتقد انه يجب ان يكون وان يدوم بين السلطات والشعب العربي في فلسطين . فان هناك وسيلة اخرى للخلاص مما تود ان تسميه اضطرابا لحبل الامن ، هي اجدى من وسائل العنف والاكراه . لاسيما اذا كانت هناك عوامل خارجية تحفزها الى رؤية الامن مستتباً في فلسطين ، والى الشعور بوجوب ملاءمة السكان لها ؟

انسحاب الثوار

وفي هذه الدقيقة تلقينا نبأ انسحاب الثوار الى المناطق الواقعة ما وراء منطقة طولكرم ، بعد ان صامدوا يومين متواليين ومما لا ريب فيه ان طبيعة الارض هي التي صانتهم من عاقبة التطويق ، واذ اعتبارهم قوات غير نظامية لا مقر لها تستقر فيه هو الذي سيصونها من المفاجئات .

في نداء الملوك

ونعود فنقول هنا ان خير ذريعة تلجأ اليها السلطات في هذا الظرف ، انما هو العمل على ان تكون مناهجها الادارية متساوقة ، والمساعي المبذولة لانهاء الحالة الشاذة التي تسود البلاد اليوم ، بعد اذاعة نداء ملوك العرب الذي نعتقد انه سيضع حداً للاضراب . اما الالتجاء الى ضرب الثوار وعدم فسح المجال لهم لان يركنوا بانفسهم الى الهدوء فليس من حسن التدبير في شيء !

ساعدوا
عائلات الشهداء

الصلاة على ارواح الشهداء

أقام المعتقلون في صرفند صلاة الغائب على ارواح الشهداء والشهيد المجاهد الذي قتل في معارك الخليل الاخيرة

برقية السيدات الى الهند ولندن

ارسلت جمعية السيدات العربيات بيافا البرقية التالية الى كل من السر محمد اقبال في سملا ، والمس نيوتن بلندن وهذا نصها : —

تهانينا القلبية الى الهنود الاعزاء لمناصرتهم القضية الفلسطينية

القضايا امام محكمة الجنايات الكبرى

تعقد محكمة الجنايات الكبرى في صباح يوم الاثنين غداً الواقع في ١٢ – ١٠ – ٩٣٦ وتنظر في القضايا التالية :ـ

١ — قضية ديب عبد الرحمن عوض من اهالي قرية حمامة المتهم بقتل عاشور ابن مصطفى محيسن عمدا خلافا للمادة –١٧٠– من قانون الجزاء العثماني

٢ — قضية مصطفى احمد حشمة من بيت جبرين المتهم بقتل علي عودة احمد عيسى من اهالي القرية المذكورة

٣ — قضية يوسف حسن قنديل من يافا، المتهم باطلاق النار على سليق لنفنسون وشلومو مرتسون بقصد القتل عمداً

٤ — قضية كل من محمد احمد صالح الملقب بحيسا من يافا وعبد العادل محمد سباق من اهالي قرية دير البلح التابعة لقضاء غزة المتهمين بالقاء قنبلة على ساحة اسطبل البوليس الكائن خلف مركز بوليس يافا ، بقصد قتل السجين جمعه محمد الادغم

٥ — قضية رشدي عبد الهادي نوفل المتهم بقتل والده عبد الهادي نوفل في قرية الشافرية . وذلك بأن ضربه ببلطة خمس ضربات متوالية نتج عنها وفاة الشخص المذكور

٦ — قضية محمد محمود عوض من مصر ، المتهم بضرب اسحق فرانكل قرب بنك انجلو فلسطين مع اشخاص آخرين

٧ — قضية محمد سلامة البريعي من عرب العمارين المتهم بارتكاب جرم القتل عمداً وذلك خلافا للمادة –١٧٠– من قانون الجزاء العثماني

غني يصبح فقيرا
الامن الايمان بحقه

أرسل الينا السيد لطفي ريان من طربيا كلمة وصف بها كيفية نسف الجند مخازن احد وجوه قرية سمخ واحد اغنيائها بالامس وفقيرها اليوم بدون سبب معقول ، وذكر فيها ان الجند لم يمهلوا صاحب هذه المخازن مدة يتمكن معها من اخراج امتعته وأمواله ، الامر الذي صيره فقيراً بعد ان كان من اصحاب اليسار في القرية ، ثم ختم كلمته هذه بالجملة التالية : —

(سجل ايها التاريخ اعمال الاجنبي ، وسجل العرب دفاعهم المجيد وصبرهم الجميل على المكاره والاحن ، ففي سبيلك ما يلاقي ابناؤك يا الوطن المقدس . وفي سبيلك فقط يا فلسطين) .

لجنة اضراب السيارات العليا

القدس في ١٠ تشرين الاول ـ لمراسل الدفاع الخاص ـ ارسل الاستاذ حسن صدقي بك الدجاني رئيس لجنة اضراب السيارات العليا الى اللجنة العربية العليا البرقية التالية :

سماحة رئيس اللجنة العربية العليا — القدس

ارجو سماع رأي لجنة اضراب السيارات العليا بواسطة فهمي افندي عويضة الذي أنبته عني

رئيس اللجنة

حسن صدقي الدجاني

وارسل حضرته الى السيد فهمي عويضة التفويض الاتي :

ابرقت الى اللجنة العليا بلزوم سماع رأي لجنتنا واخبرتها اني فوضتك عني فالرجاء ان تتأكد من ان حقوق السائقين واصحاب الباصات مضمونة تماما

الرئيس

حسن صدقي الدجاني

وفي المساء وردت على الاستاذ الدجاني البرقية التالية :

مثلنا لجنة السيارات في اجتماع اللجان وتأكدنا ضمان حقوق جميع اصحاب السيارات . شفاكم الله ودمتم للبلاد ذخراً .

فهمي عويضة

بلاغ رسمي رقم ٢٨٤ – ٣٦

بينما كانت جماعة من جنود الاستكشاف التابعة لفرقة سكنش رايفلز عائدة من يطا بعد ظهر امس مع بعض افراد البوليس انفجر بالقرب من الخليل لغم ارضي نتج عنه تخريب سيارة (لوري) عسكرية وتضرر ثلاثة من الجنود وكنستابل بريطاني . ولما وصلت من الخليل بعد ذلك سيارة دورية مسلحة اطلقت النار عليها فاجيب بالمثل واوقعت اصابتين معروفتين وتفرقت العصابة على اثر ذلك . ولم تقع اصابات بين الجنود او البوليس اثناء اطلاق النار .

اطلقت اثناء الليل بعض العيارات النارية على جبل الكرمل وعلى مستعمرة بيت شيمن بالقرب من يافا . وقد اجيب على اطلاق النار بالمثل ولم تقع اصابات

القي القبض امس على شخص عربي بالقرب من نابلس لحيازته ذخيرة بصورة غير قانونية

١٠ – ١٠ – ٣٦

الناصرة

حريق في مطعم

شبت النار صباح امس في مطعم سليم عليان وقد اسرع الاهالي لاطفاء الحريق الذي لم يمتد كثيراً كما ان صاحب المطعم اسرع واعطى الخبر لدائرة البوليس ولم يعرف الفاعل .

فتح طريق عنوة

ولسبب ما تريد السلطة فتح طرق جديدة ما بين مستعمرتي « نهلال » وحنجار » ويعترض هذه الطرق اراض المجيدل القرية العربية وقد ابى الاهالي بيع هذه الطريق او السماح للسلطة بأخذها الا ان الحكومة وهي التي تنفذ في هذه البلاد مشيئتها فقط راحت ونظرت على صاحب الارض اسماعيل علي الموسى ان لا يعترض العمال في شيء ما وعليه ان يراجع الحكومة والا فانه يغرم وهكذا تنفذ مطاليب اليهود

مفاوضة

لاحتلال (الكازانوفا)

تجري المفاوضة بين السلطات المحلية في المدينة والقنصل الايطالي في القدس لاستلام العمارة المسماة (الكازانوفا) وهي اكبر وأضخم عمارة تقريباً وبهذا تكون اكثرية الدور والمنازل الجميلة اصبحت في حوزة رجال الجيش ولا نعلم السبب في حشد هذه القوات في مدينة واحدة

اجابة على برقية

على اثر الحادث السيء الذي حدث لسعادة سليمان بك طوقان في نابلس من قائد الحامية هناك ارسلت لسعادته لجنة طلاب الناصرة برقية استنكار وقد جاوبهم عليها بكلمة رقيقة كلها تشجيع وشكر

ليلة المعراج
في جامع المنشية

يلقي الاستاذ ابو الاقبال اليعقوبي (ليلة المعراج) في جامع المنشية درسا جامعاً في تفسير حديث آية الاسراء وشرح قصة المعراج التي روى حديثها الامام البخاري وغيره من رجال الصحيح

من لجنة شباب غزة

جاءنا ما يلي : اذاعت اللجنة القومية في غزة ان هناك جماعات يجمعون التبرعات من البلدة والقرى باسمها « اي باسم اللجنة القومية » ونحن نقول بان لجنة الشباب لاغاثة المنكوبين والفقراء ما كانت لتطلب الاعانات والتبرعات الا باسمها « اي لجنة الشباب لمساعدة الفقراء والمحتاجين واذ ثبت ان هناك من يدعي باننا كنا نجمع الاعانات باسمها فعلينا نحمل المسؤلية ولبيان نحرر ذلك

سكرتير لجنة الشباب
لمساعدة الفقراء والمحتاجين
حسين الحسيني

قصيدة طالب صغير

ارسل الينا الطالب الصغير صالح عثمان حمدان من طلاب مدرسة قرية صرفند الخراب الاميرية قصيدة وطنية وصف فيها تفانيه في حب وطنه واستعداده لبذل كل مرتخص وغال في سبيل علاه ورفع شأنه

بيسان

لجنة لاعادة البيوت المنسوفة

ذهب صباح امس من بيسان الى قرية الحميدية هيئة وطنية للكشف على البيوت المتضررة هناك من جراء عملية النسف ومواساة الفقراء والمنكوبين، قوامها السادة شوقي العبوشي ، الشيخ يونس الخطيب احمد ابو لمع ، محمد فخر الدين ، محمد حاج عثمان ، داود عطاري ، وعند عودتهم فهمنا منهم ان عدة بيوت تضررت بسبب عملية النسف وبات سكانها لا يمكنهم السكن بها وقد اهتم هؤلاء بتشكيل لجنة منهم لجمع الاعانات ومساعدة منكوبي القرية وهناك فكرة لجمع المال وتجديد بناء البيوت المهدومة واصلاح البيوت المتضررة

اعتقال خمسة اشخاص نسفت دورهم

ارسلت ادارة البوليس نهار اول امس الى سجن عكا خمسة اشخاص من معتقلي قرية الحميدية ، والغريب في الامر ان هؤلاء الخمسة من اصحاب البيوت المنسوفة ولا ندري الجرم المسند اليهم ولا درجة الاثبات غير شهادة (كلاب البوليس) .

زيارة حاكم اللواء للمدينة

قدم المدينة صباح امس الاول حاكم اللواء الشمالي في الساعة العاشرة والنصف سيارته الخصوصية منفرداً ونزل امام دائرة البوليس وبعد ان وقف بساحة الدائرة نحو دقيقة خرج وذهب لسراي الحكومة فاستقبله قائمقام المدينة وبعد قليل استدعى رئيس البلدية وبعدها خرج ومعه الرئيس والقائمقام وركبوا سيارة الحاكم وعلمنا انهم ذهبوا لزيارة بيارة رئيس البلدية وبيارة المندوب السامي ثم ذهبوا الى نبع نهر (الحاسك) ومن هناك ذهب الى مستعمرة بيت الفا وعاد القائمقام ورئيس البلدية الى بيسان ، ثم فهمنا ان الحاكم جاء بالطيارة الى ٥ كم من الحدود ومنها بالسيارة الى بيسان

كتاب احتجاج للمندوب السامي

قدم بعض اهالي قرية الحميدية احتجاجاً الى المندوب السامي بالقدس على ما اصاب قريتهم من الاضرار بدون مبرر

اسدود

الطلاب يستمرون في اضرابهم

كان موعد افتتاح المدرسة الاميرية للذكور في قرية اسدود يوم امس . وقد حضر معلمو هذه المدرسة وفتحوا ابوابها وجلسوا ينتظرون مجيء تلاميذهم كالعادة ولكن دون جدوى وقد فهمنا ان حضرة قائمقام القضاء طلب الى اولياء امور الطلاب إرسال أبنائهم الى المدرسة المذكورة كما هي العادة ولكن الطلاب تمردوا واعلنوا اضرابهم ومشاركة الامة في شعورها النبيل حتى تجاب البلاد الى مطاليبها الحقة

صفد

الجنرال (دل) يتفقد مراكز الجند

قدم المدينة بعد ظهر اول امس قائد القوات البريطانية في فلسطين العام الجنرال « دل » يصحبه عدد كبير من الضباط والقواد الحربين وكان في حراستهم عدد كبير من المصفحات والسيارات الملاى بالجند . وبعد ان تفقد جميع مراكز الجند وزار بعض الاماكن الاخرى قفل عائدا من حيث اتى

اجتماع اللجنة القومية وقائمقام المدينة

دعا حضرة قائمقام المدينة هيئة اللجنة القومية مع فريق من وجهاء المدينة وأعيانها . وقد اجتمع بهم في مكتبه حوالي الساعة الواحدة بعد الظهر ولم يعرف عما دار البحث في هذا الاجتماع

انتخاب اعضاء لوفد اللجنة القومية

عقدت اللجنة القومية اجتماعاً حضره جميع اعضائها في بيت الدكتور صبري افندي عز الدين . وقد دار البحث عن ارسال وفد لحضور اجتماع اللجنة العربية العليا بالقدس ، ثم انتخب ثلاثة من الحاضرين ليمثلوها في هذا الاجتماع وهم السادة : — الدكتور صبري عز الدين الياس افندي الرشيد . علي رضا بك النحوي وسيسافر هذا الوفد الى القدس للغاية التي انتدب لها

خانيونس

أزيز الرصاص وصوت المتفجرات

باتت البلدة الليلة على ازيز الرصاص وصوت المتفجرات الذي لم ينقطع طوال الليل وقد شاهدنا شارات الاستنجاد تطلق في الفضاء مما يدل على وقوع معركة

طيارة محطمة تنقل الى مصر

مر أمس قطار البضائع في طريقه الى مصر على ظهره طيارة محطمة . ومر قطار آخر متجهاً الى الشمال ينقل سبع سيارات لوري وخمس سيارات صغيرة

يافا: يوم الاحد في ٢٥ رجب سنة ١٣٥٥ الموافق ١١ تشرين اول ١٩٣٦

صاحب الامتياز إبراهيم الشنطي

المحرر المسئول شوكت حماد

رقم التلفون ١١٨٧ و١٠٧٥

الدفاع

جريدة يومية سياسية مصورة

العدد ٧١٤ السنة الثالثة

ادارة الدفاع: شارع اسكندر عوض — يافا

العنوان البرقي: الدفاع يافا — ص. ب. ٢٥٥

قيمة الاشتراك في فلسطين عن سنة ١٥٠ عن نصف سنة ٨٠

» » » الخارج » » ٣٠٠ » » » ١٦٠

صور عالمية على هامش الحوادث

قواد الثورة في اسبانيا وقد عينوا الجنرال فرانكو رئيساً لحكومة الثوار والجنرال كابانلس والجنرال مولا يلبس النظارة أثناء الاستعراض العسكري في بورغوس

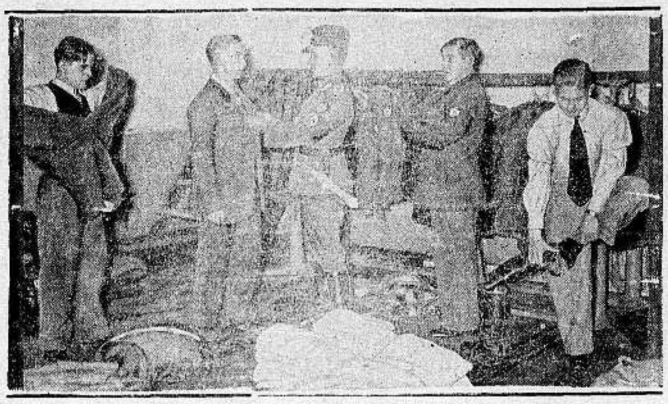

مواليد عام ١٩١٦ من الالمان يرتدون الالبسة العسكرية تنفيذاً لقانون التجنيد الاجباري

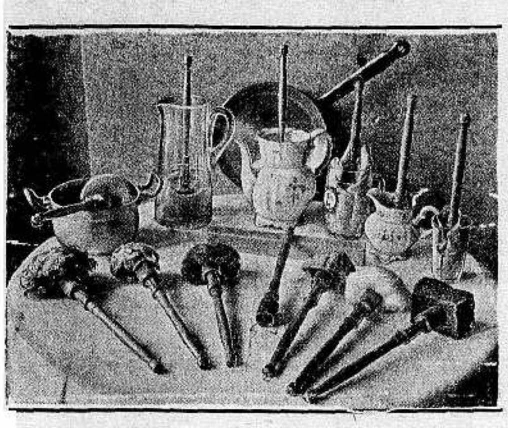

صور بعض ادوات جديدة للميدات في البيوت لتنظيف الاواني الخزفية والزجاجية

المسيو اوريول وزير المالية في فرنسا الذي بقي وحده يطالع تقرير الجلسة الخاصة بهبوط سعر الفرنك

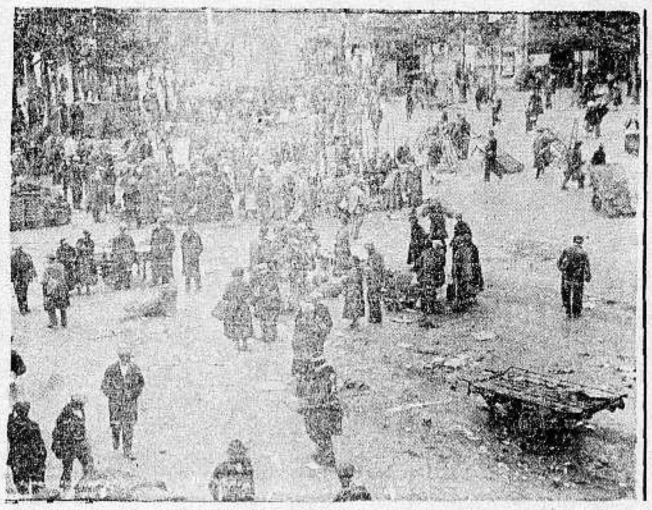

سوق الخضار في باريس بعد هبوط سعر الفرنك وقد اعلن الاهالي تذمرهم

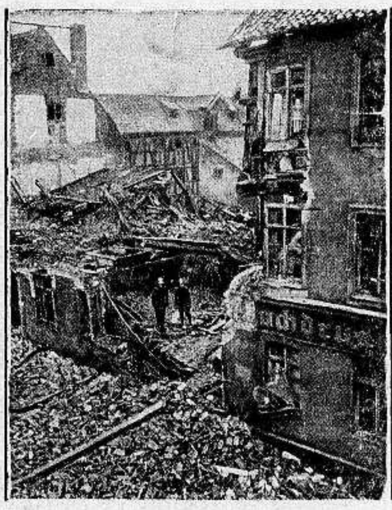

سقوط إحدى العمارات الكبرى في مدينة أنستربرغ بولاية بروسيا الشرقية لسبب الرعد واحترقت بعد ذلك

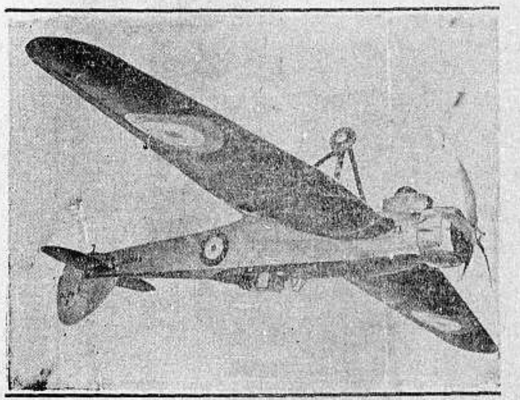

الطيارة التي يقودها المستر سوين وقد ضرب بها الرقم القياسي في الصعود الى الجو وبلغ العلو الذي وصل اليه ١٥٢٣٠ متراً في ثلاث ساعات وعشرين دقيقة

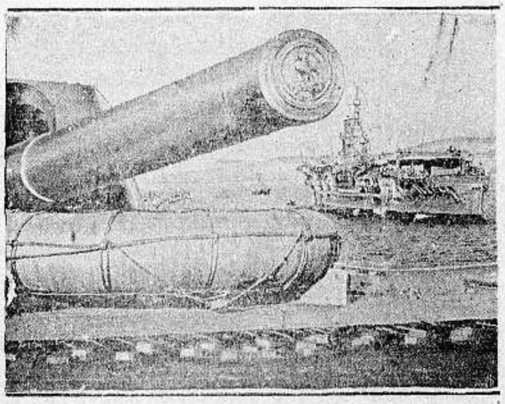

مناورات الاسطول الانكليزي على سواحل اسكتلندا وفي المقدمة البارجة «رودني» وفي المؤخرة «كوراغوس» من حاملات الطائرات

احتلال الجنرال فرانكو وجيوشه للقصر في طليطلة. وقد كافح الثوار كفاحاً مجيداً لمدة طويلة.

رجال المطافيء في المانيا يتمرنون على اطفاء الحريق. وفي الصورة كرة زجاجية مملوءة بالغاز السام يريد رجال المطافيء اطفاءها ويلبسون الكمامات الواقية

اصدرت الحكومة السويسرية طوابع بريد جديدة في مقاطعة هلفتيا ليصرف ريعها على الدفاع الوطني ولشراء اسلحة وذخائر

مؤتمر العلماء في قاعة قيصرهوف المنعقد للمرة الحادية عشرة برئاسة الدكتور غوبلز

مطبعة جريدة الدفاع: يافا

يافا — يوم الاثنين في ٢٦ رجب ١٣٥٥ الموافق ١٢ تشرين اول ١٩٣٦

صاحب الامتياز : إبراهيم الشنطي

المحرر المسئول : شوكت حماد

رقم التلفون ١١٨٧ و ١٠٧٥

الدفاع

جريدة يومية سياسية مصورة

العدد ٧١٥ — السنة الثالثة

ادارة الدفاع : شارع اسكندر عوض — يافا

العنوان البرقي : الدفاع يافا — ص. ب. ٢٥٥

قيمة الاشتراك في فلسطين عن سنة ١٥٠ عن نصف سنة ٨٠

« « « الخارج « « ٣٠٠ « « « ٦٠

استعراض في الموقف الحاضر بعد الاضراب. الشئون الوطنية العامة والمحلية
موقف العراق تجاه فلسطين. حركة التطويق. الصحف اليهودية ونداء الملوك

الآن ابتدأنا

استقبلت الامة نداء الملوك والامير بالتفاؤل المشوب بالرصانة والجد. لقد عرفت الامر الخطير الذي ينطوي عليه النداء، واعتبرته تعهداً ووعداً. وبه قد اتسع نطاق كفاحها، فشمل عواصم عربية، وجاوزها الى حدود كل شعب مسلم. فاذ القضية التي كانت لمليون، تمشي بالملايين في حراستها الى حيث السلامة، والامان

وإننا لنستطيع دعوة الامة الى مزيد من التفاؤل. فان مخابرات مفصلة وطويلة دارت بين الملوك والامير قبل إصدار النداء، وانطوت تلك المخابرات على أمل كبير سيتحقق قريباً باذن الله. فلا ينبغي أن ننظر الى النداء من ناحيته الحرفية الرسمية، بل ننظر الى أبعد من ذلك — الى الوعد الصميم الذي يحتويه ان الجوهر في العمل ليس في القول. وقد كان في الامكان إسباغ اللفظ المزخرف عليه، لولا أنه صادر عن عروش وتيجان، كما قلنا أمس

ولقد أصبحت بريطانيا أمام جبهة واسعة جداً: انها مسئولة ليس أمام التاريخ، والحق، والمدنية — الى تلك العبارات التي اعتدنا سردها، بل أصبحت مسئولة أمام ملايين تقاضيها الحساب، لا سيما وهذه السنوات حافلة بالطوارئ، التي تضطر دولة مثل بريطانيا الى كسب رضى العرب والمسلمين، كشيء منطقي معقول لعظم عدد هؤلاء في امبراطوريتها وخارج الامبراطورية. وان الذي رفع قضيته الى هذه المرتبة السامية، لهو ذلك العزم الجبار الذي كان راكداً حقبة طويلة، فلما ايقن أن وطنه في كفة القدر هب يحميه، باذلاً كل نفيس كريم في سبيله. انه يتمثل في الفلاح، والعامل، والتاجر، والطالب، والملاك — في أبناء الامة جميعاً الا الذين أشقاهم الزمن بالخروج عليها، وهم عصابة يكفيها شقاؤها ونبذها

وفي مطلع فجر هذا اليوم يبدأ العمل المدهش، المنظم، القائم على اكمل الدعامات. قضيتنا تحتاج من صباح هذا اليوم إلى التأمل، والتفكير، ثم المسارعة الى العمل. والعبء الملقى علينا اليوم أثقل جداً من ذلك الذي حملناه طيلة الشهور الستة الماضية. لقد ظفرنا، ولكن لم نبلغ الهدف. لقد أوشكنا أن نقطف الثمرة، ولكن بيننا وبينها باع. فالذي يقف الآن عند هذا الحد — وليس من يقف — فانه خاطئ الحساب، متعب، في نفسه يأس — ومعاذ الوفاء لفلسطين أن يكون بين فتيانها من فيه ذلك

انظر حولنا إلى الجزيرة، تنعم ملايين بالاستقلال والحياة السعيدة. هناك وطن، وراية، وجيش، وكل مظاهر الملك والدولة. وانظر الى مصر، وسوريا، والعراق — بلاد تسير نحو الغاية المجيدة، لها حكوماتها الوطنية، لها أعلامها، لها أوطانها في نجوة من الخطر، كيف — قولي يا بريطانيا كيف — نستطيع التخلف عن اخواننا ونحن مثلهم استعداداً لهذه الحياة؟ كيف نظل في حكم المستعمرة، لا نتقدم خطوة بل على العكس نتأخر؟ كيف لا يكون لنا حكومة وطنية، ومجلس أمة، وكبار الموظفين، ومجد الجيش؟ أترانا دون اخواننا رقياً وسمواً في المدارك؟ أترانا من جنس آخر غير جنسهم؟

لا هذا ولا ذاك. بل اتخذت الصهيونية ذريعة الى هذا الهوان الذي وصلناه، حتى شققنا أمس عليه عصا الطاعة في حركتنا الوطنية الجبارة، ونادينا على مسمع من أهل الارض جميعاً: نريد الحرية، نريد الاستقلال، نريد أن نكون دولة! لقد انغرست فينا هذه الروح فلا تستطيع قوة على الارض أن تطفئ جذوتها. انها الروح المنغرسة في النبات حين تتفتح اكمام زهره الى مساقط الندى انها الروح المنغرسة في الموج حين يرغي ويزبد. انها الروح المنغرسة في كل كائن حي حين يستقبل نور الشمس ونسمة الهواء. هيهات أن ينتزعها أحد من نفوسنا بعد أن اصبحت فيها طبيعة لا تقاوم

اذا فهمت بريطانيا هذا. اذا فهمت اننا لا نستطيع التخلف عن الشوط الذي بلغه اخواننا، اذا فهمت اننا لا ننقطع لحظة عن نشدان الحرية — فمندئذ فقط، تستطيع ان تعالج قضيتنا معالجة حقة شريفة، لا تنطوي على ما تنطوي عليه العاصفة قبل هبوبها من ركود وصحو. ان الاحجار في بلادنا تكاد تنطق بما ننطق، تريد الحياة على وجه آخر غير هذا الوجه الشرير البغيض

هذا كله سيتم، بفضل الرجولة التي اظهرتها هذه الامة، ومستمدة دائماً ان تظهرها. بفضل اشرف الصفات القومية التي سمت بها هذا السمو الملائكي المدهش. بفضل طبيعتها النبيلة التي تهفو الى الخير، والكمال، والمجد. نقول هذا ونحن نعاود قراءة نداء الملوك والامير، فاذا المستقبل يتراءى امامنا سعيداً، حافلاً، واذا الايام القادمة تكاد تنطق بهذا، واذا سألت سبباً لذلك وجدته:

في رجولية هذا الشعب وخلقه المتين الجبار

وفي اشتراك امم العربية والاسلام معه اشتراكاً عملياً ناجحاً

ابراهيم

تحليل مسهب في الموقف الحاضر

استعراض لاول عمل في التاريخ وبحث لاهم المسائل الوطنية العامة بعد الاضراب

أول عمل في التاريخ

غابت شمس أمس عن المئة والستة والسبعين يوماً، قضتها الامة في اضرابها الفذ العظيم، الذي جعلته أول عمل من نوعه في التاريخ. فلم يسبق لشعب في كفاحه الاستعمار، أن أعلن مثل هذا الاضراب، وصبر عليه، ونظم شئونه، ومضى يقطع الشهر تلو الشهر، حتى الشهر السادس اما بعد هذا. وهكذا تقدم فلسطين العربية مجموعة لامم التي كافحت في سبيل استقلالها وحريتها، وتتصدر الميدان

سائر طبقات الامة

أي مجد يطاول هذا المجد؟

أي شرف يسمو الى هذا الشرف؟

أية رجولية تقارن نفسها بهذه الرجولية؟

والمهم الخالد، في هذا الاضراب التاريخي، أنه لم يقتصر على فئة أو طبقة، بل اشتركت فيه الامة كلها بأفرادها، وجماعاتها، وسائر طبقاتها. فكان اضراباً شعبياً باهر المظاهر والحقيقة

المدينة والقرية وبيت الوبر

بدأته مدينة، فتبعتها اخواتها، فامتدت الحركة الى القرى، واخيراً تمركزت فيها. ساكن القرية وساكن المدينة، كلاهما عمل على السواء، مع سبق في الشرف تقرنه هذه الجريدة للفلاح الصبور، السخي، الشهم، كامل الرجولية والمروءات، ومن ثم انتقلت الى بيت الشعر. فاذا البلاد كلها تساهم في هذا العمل الجبار

سائر هذه الاجراءات

وصدرت القوانين. وبدأت الاعتقالات. ومشى السجناء الى السجون. وتعطلت كل الصحف بالتتابع. وفرضت الغرامات. ونسفت الدور. وفتشت القرى. ولكن — هل خار العزم الهائل؟ هل انكمشت النفس العظيمة؟ هل رضخ الروح الكبير؟ — زاد كل ذلك في استعداد الامة فسارت نحو غايتها، مؤمنة بحقها أو مستشهدة دونه

وصول شحنات الجند

وجاءت شحنات الجند. وتحول الميدان الى الجبل. وقام العراك المسلح. ومضى الشهر يتلوه تابعه. وصبرت البلاد على كل ألم وخسارة. ورضي الناس أن لا يأكلوا إلا طعام شظف العيش، والحياة الخشنة. كل ذلك في سبيل خلاص فلسطين. وحرية فلسطين. وعربية فلسطين. وكلما تخطت الامة مرحلة، استعدت لاخرى أطول شوطاً منها

هناك اذن سر

واشتد اعجاب العالم: مليون نفس تقف في وجه قوة عالمية هائلة وراءها المال والدعاية. وتقف في وجه دولة كبيرة؟ اذن هناك حق لا ريب فيه، دفع هؤلاء الناس الى الاستبسال الذي ليس له حد. وبعد ان كانت صحف العالم تنشر أخباراً اصبحت تنشر معالجات وبعد ان كانت أمم كثيرة تجهل من نحن، اصبحت تدرك هؤلاء الذين استماتوا في سبيل وطنهم

تدخل الملوك والامراء

وفيما مضى كان موقف ملوك العرب وامرائهم منا موقف العطف المجرد، لا يتناوله حتى تصريح بسيط. فلما هزت الحركة العربية في فلسطين أركان الجزيرة وقرئت اعمالنا الجبارة في الاخبار، ونظر الملوك وغيرهم الى المدى البعيد الذي وصلناه، تحركت فيها عوامل القرابة كلها وأخذوا، بادئ الامر، يتصلون ببعضهم البعض، وأخذت شعوبهم في اظهار اكرم شعورها نحونا، مادة ومعنى

نحو المرحلة الاخيرة

وأخيراً انتهى الامر الى مكاتبات رسمية بينهم وبين حكومة بريطانيا، عن طريق سفرائهم وممثليهم، وعن طريق سفرائها وممثليها. ومن جهة ثانية استمرت المراسلة بينهم وبين اللجنة العليا. ولم تحن الساعة التي يذاع فيها هذا كله، على وجه صريح. واخيراً جاء نوري باشا السعيد فاتصل باللجنة، وسافر الى عمان واجتمع بسمو الامير الذي قدم من قبل مذكرات مفصلة، ودعا اليه اللجنة مرات، واتصل به المندوب مرات أيضاً

العرب في هذا الموقف

وطالت المحادثات في فلسطين، ثم سافر نوري باشا الى لندن، ثم جاء كتاب أورمسبي غور الى وايزمن. وهنا اشتدت عزيمة العرب. وجاء تحريض الصحف اليهودية على اعلان الحكم العرفي. وأعلن شبه هذا في البلاد، فقابله العرب بفتور وعدم مبالاة. كل هذا — ألا يدل على أن هناك حقاً، واستبسالاً في سبيله؟ وعجت البلاد بالجند، في عدد ضخم جداً.

اذاعة النداء امس

وأخيراً تدخل ملوك العرب بصورة أوسع. وكثرت المخابرات بينهم وبين اللجنة. وجاء النداء الذي نشر أمس في الصحف. وقابله الرأي العام بالسرور الرصين. واليوم ينتهي ذلك الاضراب التاريخي، فلا تنتهي جهودنا بل تبتدئ. إن قضيتنا لا تقف عند هذا الحد، بل تتجاوزه الى ما هو ابعد جداً منه — إلى يوم نحرر فيه بالمرة

الحالة الطارئة المحلية

ونواجه اليوم حالة وطنية عامة، وحالة محلية تتعلق بكل مدينة. فان الاضراب أوجد وضعاً خاصاً يجب معالجته بمثل تلك الاخلاق التي أوجدت الاضراب نفسه. وهذا الوضع يتناول التاجر، والملاك، والبحار، والعامل على السواء فعلاقة التجار بالبنوك طرأ عليها شيء يقتضي الاهتمام التام لكي لا تضيع مصلحة التاجر. والظهور متحدين في هذا الظرف يجعل من التجار قوة كبيرة. كذلك حال المؤجر والمستأجر يجب حلها على وجه وطني فيه مصلحة الاثنين

انشاء المكاتب الوطنية

ولعل افضل عمل نقوم به في هذه المعالجات المحلية هو انشاء مكاتب في المدن يطلق عليها (مكاتب الاضراب) او (المجالس الوطنية) او ما هو شبه هذا. والمكتب يتألف من محام نزيه، واثنين او اربعة من وجهاء المدينة رجالاً كانوا او شباباً. وواجب هذا المكتب الفصل في مسائل نشأت عن الاضراب، لكي لا تصل الى المحاكم بالمرة، فيغض ذلك من قدر الاضراب التاريخي العظيم

صلة التجار بالبنوك

ونأتي للتجار، فان واجبهم الاول عقد اجتماع في احدى الهيئات المحلية، وبحث صلتهم القديمة والجديدة بالبنوك ثم ينتخبون هيئة صغيرة للنظر في هذا، والاستعداد للنظر في شيء خطير، عظيم الاهمية لا بد منه. وهو ما سنتكلم عنه في هذا الاستعراض

جعلهم في عزلة تامة

ولعل اهم ما يجب ان نعني به هو تشجيع منتوجاتنا ومصنوعاتنا، وعدم الاتصال ماديا بالذين كانوا وما زالوا خطراً علينا. ان عزلة اليهود الاقتصادية في نظرنا شيء اساسي. ونحن في وسعنا كل الوسع الاستغناء عن اليهود بالمرة. ونستطيع الارتباط بالخارج رأساً

لنبدأ نحن انفسنا

اذا انقطعت هذه الصلة، واوجدنا العزلة الاقتصادية الصارمة، اندك بناء الوطن القومي من أساسه. فاليهودي إنما كان يهمه الربح أولا. ولا يعيش الا على غيره. ولقد استطاعت المصانع اليهودية الى حد غزو اسواق سوريا بقسم كبير من منتوجاتها. اما الان فيجب ان نحول بينها وبين ذلك، وان نبدأ العمل بأنفسنا، فنستقل عنهم استقلالا اقتصاديا بالمرة.

ضريبة البرتقال هذه

وننظر الان فنرى موسم البرتقال على الابواب. هذا الموسم ظل كما كان لم يمسه سوء. والذي ضحى فعلاً بمواسمه هو الفلاح. كما اصيب التاجر والبحار والعامل بخسائر تقبلوها بسرور، ومستعدون ان يتقبلوا مثلها واضعافها. اذن، الواجب فرض ضريبة وطنية على كل صندوق برتقال لا تتجاوز القرش الواحد، نصفه على التاجر ونصفه على الملاك. فاذا كانت البيارات العربية تصدر اربعة ملايين صندوق او خمسة مثلا يكون مجموع الضريبة أربعين الف جنيه، أو خمسين الفا.

رأسمال كبير جدا

رأسمال مدهش كما ترى. رأسمال يستطيع أن يسير بحركتنا الوطنية الى ذروة استقلالها. رأسمال يجعل اليد اليهودية لا تمتد الى شبر أرض، ويجعل العربي لا يحتاج الى أية مادة من منتوج أو بضاعة عند اليهود. هذه الضريبة واجبة، ومن الآن ينبغي تنظيمها على وجه يكفل حق الوطن

تبديل سائر أساليبنا

واذا سرنا في أعمالنا كلها على هذا الاسلوب، استطعنا أن نقي الوطن كل شر مهما كان كبيراً. ولسنا ندري ما الذي يمنعنا ذلك، ونحن أمة ظهرت عبقريتها على الوجه الذي عرفه العالم كله. تغيير الاسلوب ضروري جداً. لقد قلنا ذات مرة، وقبيل الاضراب: قبل أن نطلب من الانكليز تغيير سياستهم علينا نحن أن نغير اساليبنا» وقد غيرناها فعلا، وستتغير السياسة البريطانية تبعاً لذلك. فلنتم ما بدأناه من عمل مجيد

العناية بالمسائل الوطنية

وعندنا مسائل وطنية عامة كتدبير شئون السجناء — وهذا مهم جداً — والمعتقلين، والمنكوبين، والتعقيبات، وغيرها. كل هذه تؤكد الامة أن حالها يسير على وجه مرض الآن. إلا أن الجهد ينبغي أن يظل يبذل دائماً. وفوق كل هذا وذاك، القضية الوطنية نفسها التي يتضاءل ازاءها كل شأن، وكل اعتبار. وهذه أيضاً تسير وفق ما تريد البلاد

البقية على الصفحة الخامسة

بعد تفسير النداءات!

صفحة جديدة بيضاء تفتح
في تاريخ الجهاد العربي في فلسطين

فسرت النداءات ـ نداءات اصحاب الجلالة ملوك العرب ادق تفسير ، فكان بعضه طويلا ازدهر فيه البيان والبديع، وكان بعضه الآخر مفعما بالاستنتاج يتلو الاستنتاج ، في كثير من التحمس ، وفي محاولة تبدو فيها الرغبة الملحة في اقناع الرأي العام ، بان ما جاء في النداءات هو خير ما يمكن ان يجيء، وان ليس في الامكان ابدع مما كان

اما الآن

وأود ان امر بهذه التفاسير التي تلقاها فريق باستبشار كما تلقاها فريق آخر في قلق . أود ان امر بها ، لان البلد غدا ماثلا حيال الامر الواقع . فقد تفتحت الابواب الموصدة ، وتنادى ذوو الموارد والمرافق والمصالح ، ومن وراءهم المستخدمون والعمال ، يبتغون الرزق ، والعودة الى الحياة الطبيعية التي يتوقون اليها .. فليس من الحكمة اذن ان نعود الى الماضي محبذين او شاجبين

صفحة بيضاء

واقد طويت في هذا اليوم صفحة خالدة من صفحات الجهاد الرائع الذي اثار اعجاب العالم ودهشته ، لتفتح صفحة ما تزال بيضاء ناصعة البياض ، لم يخط فيها سطر واحد من خير او شر ، ولم تدنس بالادران ، ادران الماضي الملوث بالجرائم ، فهي بعد نقية صافية ، نقاء هذا الفضاء وصفاءه . فلنحرص اذن على بقائها ، بيضاء نقية ، لنجتاز الشوط الثاني من كفاحنا ، في حلبة خلت من العوائق والعثرات التي تتمثل بالدس ، بعد ان تضفي عليها الشخصيات من قبيح ميولها ونزعاتها ما يكدر صفوها ، وما يوقع بالقضية الوطنية افدح الضرر!

الطريقة العملية

وهل يجهل احد في فلسطين الطريقة العملية التي ينبغي ان يسير عليها عرب البلاد ليصونوا نتيجة توصلوا اليها بعد التضحيات الجسيمة التي خاضوها ، وليتقوا من المستقبل الذي يجب ان يمهد لهم فيه فوز واقعي ملموس ؟ ان في اجواء الوطن روائح منتنة لا تسلم ارواحنا واجسامنا من شرها واذاها ، الا اذا ابيدت كل الابادة وهي لا تجتث الا اذا عرفنا كيف نتصرف في امورنا ونسير في مناهجنا الجديدة التي يقتضي ان تكون ، حتما ، مستندة الى عبر الماضي وعظاته ، لنلمس فيها الرجولة الحقة والتفاني ، بل لنشهد فيها التجرد الذي ينبغي ان يكون في مقدمة العناصر التي تحفزنا الى العمل في المضمار المليء بالعقبات الشائكة

الجهد الاول

في كفاح الشهور الستة التي مرت بالبلد المرزوء، ظاهرات عدة دلت في جلاء على حيوية كامنة راسخة في هذا الشعب الذي خيل الى الاغيار أنه مات ، فاذا به ينتفض واثبا، يكذب الخصوم الشامتين في المدن والقرى والجبال ، فيرتدون خاسرين . ولكننا لا نريد ان نبحثها كلها هذه الظاهرات ، وانما نبحث بعضها الذي نعتقد انه يجب ان يظل سائداً ثابتا ثم ينمو وينمو الى ان يتطور فيبلغ حد الكمال

الجفوة !

التعمد الى التصريح . لقد القت الشهور الستة علينا دروساً بليغة، فضح فيها كثير من مصائبنا ونقائصنا ، وفي عدادها بل على رأسها ، جنوحنا الى التصافي واليهود فيما كانت تخلو مرابعهم الفناء .. من عرب ، ينفقون المال جزافا في سبيل اللذاذة وكانت ما تخلو معاهدنا مما تنتج مرافقهم ، وما تخلو منازلنا مما يبيعون ـ للسيدات والسادة معاً ـ من وسائل الترف ومظاهر الحياة الزائفة ، التي يذوب في سبيلها المال ويتدفق من جيب العربي الى حيث يبتلعه اولئك الذين ابتلعوا اموال العالم ولم يكتفوا . . وكم من ثروة تقدر بالالوف حينا وبعشرات الالوف حيناً آخر ، وافت عن ارث غير منتظر ثم ذابت في بوتقة الجمال المغري والدلال الغاوي ، وعلى موائد الميسر ، وفي مجالس الراح ، وكأنها لم تكن؟

فاذا لم يكن لاضراب ستة شهور غير حسنة واحدة ، هي حسنة الابتعاد عن هذه الخطايا التي كانت ترتكب نحو الوطن في كثير من الاستهتار والنزق ، لكفى به اضرابا ولكفت حسنة والجفوة هذه هي التي ينبغي لنا ان نبقى جانحين ليها ، فانها تتبطن الخير كل الخير .

بقاء اللجان القومية

ولست ادري من كان صاحب فكرة تأليف اللجان القومية . ولكنني أدري انها كانت وليدة الحاجة الملحة الى تأليفها في ظرف ، نشط فيه المعتدي وتاه المعتدى عليه، ثم ركدت مياه العاملين وكان من جرائها ان سادت البلاد حركة وطنية ناشطة حافزة . وكان من نتائجها ان صين كل بلد — جهد الطاقة — من غدر الغادرين وتضليل المضللين ، وان سارت البلاد في برنامج موحد كانت له روعته وخطورته ، وكان اكثر ماتجلى فيه : التكاتف

هذه اللجان القومية يجب ان تبقى حية عاملة موفورة النشاط . فان عليها اليوم من الواجبات ما لا يقل عن الواجبات التي أخذت على عاتقها القيام بها في الامس . وفي مقدمتها مراقبة دقيقة لمن يبذر مال الوطن الذى يجب ان يعد لمنفعة الوطن ، في بؤر الفساد والفجور ، وعلى مسارح . . .

احتفظوا بها بيضاء

انها صفحة جديدة تفتح في الشوط الثاني من نضالنا الحالي . فلنحتفظ بها بيضاء ناصعة البياض نقية صافية . واكثر ما نخشاه بعد حل الاضراب انما هو الانحطاط الاخلاقي يفسد الامر ويعيد الينا سيرة بغيضة .

ان الخصوم لنا بالمرصاد

«...»

يوم النصر
«بقلم الاستاذ عيسى السفرى»

من كان مؤمناً ومحباً للوطن ، فليبتهج بهذا اليوم
من كان عربياً شكوراً ، فليعيد فرحا مسروراً
من تعب صابراً ، فليأخذ الآن اجرته
من جاهد من الساعة الاولى ، فلينل حقه كاملا
من عمل بعد الساعة الثالثة ، فليتقبل هذا اليوم شاكراً
من وافى بعد الساعة السادسة ، فلا يشك ، فانه لا يخسر شيئاً
من تأخر الى الساعة التاسعة ، فليتقدم غير مرتاب
من وصل في الساعة الحادية عشرة ، فلا يخشى الابطاء
ان الوطن كريم جواد . يقبل الاول مثل الاخير . ويجزي من جاهد من الساعة الحادية عشرة ، بمثل ما يجزي من جاهد منذ الساعة الاولى ! ...

* * *

ايها الاولون والاخيرون خذوا اجوركم
ايها الاغنياء والفقراء اطربوا ليوم النصر

اليوم
الـ ٧٧
من المئة الثانية

اذكروه في كل سنة من سني حياتكم
تمتعوا كلكم بلذة الفوز والانتصار
فلسطين لم تعد لنا وحدنا ، بل اصبحت اليوم ملك كل عربي
هي مهبط الوحي المسيحي الاسلامي
هي مهوى افئدة المسلمين والمسيحيين في انحاء الارض
هوذا ملوككم وامراؤكم ، ايها العرب ، يدعونكم الى الراحة بعد التعب ، الى الحياة الهادئة المطمئنة بعد القلق والاضطراب
دعوة كلها اشتراك بالالم ، وكلها ثقة بالمستقبل . لهم الامر وعلينا الطاعة
قد أخذوا على عاتقهم مسؤولية مصير هذه البلاد المقدسة ، بعد ان كانت حملا ثقيلا ناءت به ظهورنا
كفى نصراً لنا ان تصبح قضية فلسطين ، قضية العرب والاسلام ! ...

* * *

لا ينوح احد بعد اليوم ، فان الحق برز ناصعاً من بين ظلمة الدعايات ، وفساد الاضاليل
كلوا كلكم من وليمة النصر
تمتعوا كلكم بشرف جهاد لم يكن له مثيل على وجه الارض
الذي جاهد والذي لم يجاهد ، فليفرح اليوم
انه يوم لا يمحو ذكراه كر الايام ، ولا ينسينا اياه تعاقب العصور
لا يخف احد مكر الصهيونية ، فان الحق قد اخمده
لا يخش احد ضياع الوطن ، فان دماء الشهداء قد اكدت لنا ملكيته

* * *

اليوم يلقي الثائر بندقيته ، ويستعيض بالمحراث
اليوم يعود المعتقلون الى اهلهم ، مرفوعي الرأس موفوري الكرامة
اليوم يعود العامل الى عمله ، بعد ان تعطلت يداه عن العمل
اليوم يعود التاجر الى تجارته ، ليرمم ما هدمه منها الاضراب
اليوم يعود البحار الى ماعونته ، بعد ان اشتاقت اليها مياه البحر
اليوم يطير السائق بسيارته ، بعد ان وقفت حركتها الدائمة
اليوم تعود المرأة الى خدرها ، بعد ان ادت واجبها بامانة
اليوم يعود التلميذ الى مدرسته ، بعد ان قدم امتحانا في الوطنية ونجح
اليوم تعود للشعب الحياة ، بعد ان جاهد طويلا في سبيل الحياة
اليوم تعود البيوت الى افراحها ومسراتها ، بعد ان حرمت منها ستة شهور ! ...

* * *

ايها اليتيم لا تحزن ، فكلنا والدك
ايتها الارملة لا تجزعي ، فكلنا في خدمتك
ايتها الثكلى لا تبكي . فكلنا ولدك
ايها العجوز لا تخش السقوط ، فكلنا عكازك
ايها الفقير لا تشك فقراً ، فقد اصبحت غنيا بوطنك
ايها الغني لا تندب مالا ، فكل شيء يعوض إلا الوطن
ايها الشعب المنتصر ، قد بهر جهادك العالم كله
حسبه اضرابا ، فاذا به ثورة
حسبه مهزلة ، فاذا به حقيقة مرة
هو ذكرى الاجيال جهاد فلسطين ، فلتخلد هذه الذكرى الى الابد

يافا : **عيسى السفرى**

نحن

ومندوبا تركيا وايران في العصبة
اثر الدعاية اليهودية ـ درس للعرب وعظة

توافينا البرقيات بين آونة واخرى بالغريب من الانباء غير المنتظرة . فنقف امامها باهتين واجفين ، ما بين مكذبين ومصدقين . وما يبدد هذا القلق في نفوسنا الاخير يكذب تلك الانباء ، وهذا لا يكون الا بعد انتظار ممض لورود انباء من مصادر اخرى تنفي او تثبت . وهو ما يدل على الحاجة الشديدة الى مصادر وطنية موثوقة تغذي الصحف بالانباء الصحيحة وبخاصة في ظرف كهذا

ايران وتركيا والاخرون

اذاع روتر امس الاول نبأ عن جنيف يقول إن مندوب ايران في لجنة الانتدابات اعرب عن رجائه بان تتمكن الدولة المنتدبة من اعادة الهدوء الى البلاد والمحافظة على حقوق ومصالح (جميع) السكان .. وتلاه مندوب تركيا فأمل ـ كما يقول روتر ـ ان تحقق انكلترا النصوص الواردة في وعد بلفور مع المحافظة على مصالح الفريقين اللذين يتألف منهما الشعب ، وختم كلامه بان اعرب عن رجائه بان تتمكن انكلترا من توطيد الامن في فلسطين .

ولم يحذ مندوبو الدول الاخرى حذو ما قام به مندوبا ايران وتركيا في هذا الصدد !!

التناقض العجيب

ولقد قرأنا هذه الانباء في كثير من التحير والتردد . فان ما اتصل بنا من معلومات عن موقف ايران وتركيا فيما يختص بقضية فلسطين ، يتناقض كل لتناقض ، وهذا الموقف الذي يقفه مندوبوهما في لجنة الانتدابات خلال بحثها القضية الفلسطينية . والمفهوم ان جبهة شرقية الفت لحمل الحكومة البريطانية على القاء نظرة عادلة على هذه القضية، ولاثارتها في عصبة الامم نفسها وان هذه الجبهة مؤلفة من دول ايران وتركيا والافغان والعراق ، التي بسط مندوبا الدولتان الاوليان منها رأيهما في اللجنة ، وبالصيغة التي اوضحناها آنفا .

والاكثر غرابة !

ومما يدعو الى الدهشة والاستغراب ان نبأ ورد علينا ـ وقد اذاعته شركات البرق ـ من جنيف يقول ان السيد صبيح نجيب مندوب العراق في عصبة الامم القى في اجتماع اللجنة خطابا عن فلسطين طلب فيه حماية حقوق العرب وحل المشكلة الفلسطينية ، وقال : ان الباعث على اثارة الاضطرابات ، انما هو تخوف العرب من ان يصبح اليهود اكثرية في بلادهم ، لتدفق الهجرة اليهودية عليها في غضون الثورات الاخيرة ، ثم صرح قائلا انه يعتقد بنزاهة اللجنة الملكية وعدم تحيزها وطلب من العصبة ان تنظر بعين الاعتبار الى مصالح سكان البلاد الاصليين .

الا يرى القاريء بعد هذا بوناً عظيما بين ما طلبه مندوب العراق وما طالبه مندوبا ايران وتركيا والدول الاخرى ؟

الصيغة اليهودية

ويلوح ان الروح اليهودية التي تتقمص شركة روتر ، هي التي املت عليها وضع هذه الصيغة ، فانها لا تفرق في شيء عما يذيعه ساسة الانكليز بل انها لا تفرق في شيء عما يفضي به الرجال المسؤولون منهم ، وعلى رأسهم وزير المستعمرات نفسه ، مما ينبغي لنا ان نعتبره صورة طبق الاصل عما اذاعه روتر على لسان مندوبي ايران وتركيا في لجنة الانتدابات . فهل اذعنت تركيا وايران للنفوذ اليهودي ، ام انهما تجاملان الحكومة البريطانية بموقفهما منها في اللجنة ؟

نعتقد ان ليس هناك من مجال لاذعان الدولتين الى النفوذ اليهودي فهما خاليتان منه بتاتاً ، كما اننا نرى في تصريح ممثلي الدولتين ما هو اكثر في المجاملة ، نرى فيه تعضيداً لبريطانيا ضد شعب شرقي ، وتعمداً للاساءة الى هذا الشعب بل بابادته ، فان طالب انفاذ وعد بلفور لا يعني إلا هذا . وهو ما لا نود قط اعتناقه.

ولكنه !

نكرر ما قلناه آنفاً من ان الروح اليهودي هو الذى املى على شركة روتر وضع هذه الصيغة في برقيتها المذاعة . وهذا ما نرجحه كل الترجيح ، فانه ليس لتركيا وايران من مطمع في اذلال الشعب العربي بفلسطين، كما انهما ليس من مصلحتهما زعزعة اركان الحلف الشرقي، بانتهاجهما نهجاً مخالفاً لنهج العراق في هذه القضية، ومثيراً للجو كدر بينهما وبين الشعوب العربية الاخرى

غاية اليهود

وواضح ان لليهود في اتباعهم خطة بث الدعايات المضللة منذ بدء الاضطرابات غاية لا تخفى على متتبع الحوادث منذ وقوعها . وهو ان يحدثوا في صفوف العرب تصدعاً وانشقاقاً ، وان يوهنوا منهم الهمم والعزمات، فيلينوا بعد تصلب ويذعنوا بعد عناد ، ويدب فيهم الخوف والجزع بعد ان صامدوا ببسالة منقطعة النظير قوات تفوق قواتهم اضعافا مضاعفة امداً غير يسير .

العرب وشعوبهم

على اننا يجب ان نقول في كثير من الجلاء ان العرب في فلسطين ، رغم اغتباطهم وارتياحهم لمعونة الدول الشرقية الاخرى ، فانهم واثقون من ان الدول التي تستطيع افادتهم وانقاذهم مما هم فيه انما هي الدول العربية التي يستندون الى معونتها بالمرتبة الاولى ، لاعتقادهم انها المعونة الفضلى لبواعث عدة، في مقدمتها ارتباطها وبريطانيا بمصالح دقيقة ، تجعل كلمتها هي الكلمة المثلى فيما يتعلق بشؤون الشعوب العربية ، وفي عدادها الشعب العربي في فلسطين .

درس وعظة

ولعل في هذا النبأ المدسوس الذي اثار القلق في الاوساط الوطنية ، ما يهيب بالمفكرين المخلصين في البلاد الى العمل على بث الدعاية في عواصم أوروبا وبخاصة في العواصم التي لنا فيها علاقات ومصالح اوجدها الوضع السياسي الذي اسبغ على بلادنا بالرغم منا .

وقد يكون في هذا عظة

«...»

الاذاعة اللاسلكية في الهند
مشروع انشاء ثماني محطات قوية

نقلت « الايرز دايجست » عن جريدة « الفيننشيال تيمس » ما كتبته عن الاذاعة اللاسلكية في الهند فقالت إن مشروع الخمس سنوات في الهند يوجب إدخال تحسينات هامة على المحطات اللاسلكية في الهند وقد بحث ذلك في اللجنة المالية للمجلس التشريعي أثناء النظر في الميزانية . وقد اقر مشروع فتح اعتماد بثلاثمئة الف جنيه لانشاء ثماني محطات جديدة لها قوة هائلة . والمفهوم ان هذا المشروع كان بعد أن قدم الخبير البريطاني في الاذاعة اللاسلكية تقريره بعد زيارته للهند منذ شهور قليلة .

القوة الكهربائية التي تصرف في امريكا
ثلاثة اضعاف ما تصرفه انكلترا وفرنسا والمانيا

كتبت مجلة (الليتررى دايجست) التي تصدر في نيويورك عن كثرة استعمال الامريكيين للقوة الكهربائية وانهم بزوا جميع الشعوب في كمية ما يصرفونه من الكهرباء لانواع احتياجاتهم . وقالت ان استعمال الكهرباء يتزايد كل عام عن سابقه منذ ١٥ سنة ، وان الولايات المتحدة وحدها صرفت خلال عام ١٩٣٣ ما يقرب من ٨٢٫٠٠٠٫٠٠٠٫٠٠٠ كيلووات استعملها ١٢٦ مليون من السكان . واذا قورنت هذه الكمية التي صرفت في الولايات المتحدة وجد انها تفوق كثيرا ما صرف في بريطانيا وفرنسا والمانيا اذ بلغت ٣٨٫٠٠٠٫٠٠٠٫٠٠٠ كيلووات استعملها ١٥٥ مليون (زبون) .

موجة قوية من انصار الفاشست
تقلق بال اليهود في بريطانيا وتثير مخاوفهم

كتبت جريدة « الديلي هرالد » في عددها الاخير عن الحركة الفاشستية التي تقوم في بريطانيا والتي تنتشر بسرعة غريبة وعن المظاهرات التي تنظم بين الآونة والاخرى من الفاشستيين وأنصارهم ثم اشارت بنوع خاص الى حركات الفاشست ضد اليهود وعنيت الحي الشرقي في لندن « ايست لندن » بصورة خاصة ولم يفت الجريدة ابداء المخاوف التي تتسلط على اليهود من هذه الحركات الموجهة ضدهم وقالت ان هذه الموجة يخشى ان تجرف امامها الشيء الكثير

مستقبل اليهود

مظلم حالك السواد لا أمل فيه

بلاد العالم لا تقبلهم وآمالهم في فلسطين تنهار

هذا عنوان لكتاب حديث نشرته مطابع لندن لمؤلفه الادون ليفتويتش. وقد بحث كاتبه في حاضر اليهود ومستقبلهم. والمعروف ان الادون ليفتويتش صهيوني صميم يشعر بما يحيف بقومه من الاخطار وما يلاقونه من الشعوب ولذلك وضع ذلك الكتاب يعالج فيه القضية الصهيونية ويقترح الحلول التي يراها في مصلحة قومه

فلسطين كما يوحي العقل اليهودي

وقد تحدث في كتابه عن فلسطين بما أوحاه اليه العقل اليهودي المادي والشعور الصهيوني السياسي. وقال عن الاضطرابات الحالية انها مهما اثرت في الموقف الحاضر فلن تستطيع ان تخفي معالم الرخاء الاقتصادي « كذا » الذي يزعم اليهود انهم جاءوا به الى فلسطين. والمهم في كتابه انه يعترف بأن احوال اليهود في اوروبا اصبحت لا تطاق، ولذلك يجب لفائدة العالم (كذا) ان يهاجر اليهود الى الاقطار القليلة السكان، وبما ان فلسطين لا تتسع لجميع يهود العالم لذلك يجب ايجاد مناطق اخرى (المجاورة مثلا) التي يمكن بواسطة امتلاكها حل المشكلة اليهودية

المدنية اليهودية ! من دماء البشر

وقد بحث هذا الادون ايضاً في الاقتراحات التي عرضت على اليهود سابقاً لمنحهم بلاداً ينشئون فيها وطنهم القومي وذكر الاسباب التي حملت اليهود على رفض تلك الاقتراحات، لان البلاد المذكورة لم توافق هواهم لاسباب سنأتي على ذكرها وهكذا يقول هذا الادون الذي لا يزال في الخيال ان اليهود لم يجدوا لاشكالهم الا في فلسطين التي وجدوا فيها كافة الميزات التي يطلبونها لاسيما وتلك الميزة العظيمة وهي انها محاطة باراض مفتقرة الى السكان والى المدنية اليهودية (كذا) والرأسمال اليهودي « الذي جمعوه بالربا وامتصاص دماء البشر»

بلاد العالم لا تقبلهم

ونحن نعرض هنا للاسباب التي حالت دون اختيارهم غير فلسطين، وتتلخص فيما يلي:

١) مشروع شرقي افريقيا او اوغندا ـ عرضه جوزيف تشمبرلن ورفضه اليهود لان منتقدي المشروع سألوا عن مصير أهالي تلك البلاد، العرب مثلا وعن قلة المياه الخ. وقد رفض المؤتمر اليهودي هذا المشروع. وهكذا وضع على الرف

٢) العريش ـ ذهبت بعثة الى العريش برآسة الادون ليوبولد كرستر لفحص تلك المنطقة ورفض المشروع لعدم وجود المياه

٣) العراق ـ بحث هذا المشروع هرتسل وجمعية زانكويل المعروفة «بالايتو» وقد وجد فيه «هرمان لاندو» الميدان الواسع للاعمال التجارية. وقد كانت النية متجهة الى جعل العراق مخزنا عالميا للحبوب، وذلك بانشاء وسائل الري الحديثة على ان تبقى البلاد خاضعة لبريطانيا. ويقول الادون « ليفتويتش » ان هذه الفكرة قد قضي عليها الآن بعد ان ظهرت في العراق تلك الروح القومية وبعد ان استقل القطر العربي

٤) قبرص ـ اقترحها هرتسل وعرضها على المستر تشامبرلن غير ان ثورة الوطنيين في قبرص ضد الفكرة حملت المستر تشامبرلن عن رفض الاقتراح لانه لم يستطع ان يرى سكان قبرص يزحزحون عنها ليستولي اليهود عليها

٥) سيرانيكا ـ بحثتها جمعية زانكويل (الايتو) ولكن مشكلة السكان وقلة المياه حالت دون تنفيذ الفكرة

٦) انكولا ـ بحثتها جمعية الايتو ايضا وقد كان من المقرر ان تعرض على المؤتمر غير ان المؤتمر لم يجتمع فخرجت عن نطاق البحث

٧ ـ المكسيك ـ رحب رئيس الجمهورية بهجرة اليهود غير انه لم يقبل بتعيين منطقة خاصة لهم. وفي سنة ١٩٢٣ وافق رئيس الجمهورية المستر اوبريغون على الهجرة مرة اخرى ولكن اليهود رفضوا القبول لاسباب اقتصادية وغيرها ...

٨ ـ كندا ـ بحثت جمعية الايتو هذا المشروع وعرضته على حكومة كندا التي أجابت بلسان رئيسها ما يأتي: لقد جئتم متأخرين عشر سنوات، وقد اصبح في البلاد ما يكفيها من المهاجرين.

٩ ـ استراليا ـ وجدت جمعية الايتو ان رئيس الحكومة صلب لا يقنع، ففشل المشروع

١٠ ـ الاكوادر ـ قبلت بها فئة من الصهيونيين ورفضتها فئة أخرى، فماتت الفكرة وهنالك البرازيل وبيرو وفانزويلا عرضت عليهم على اساس الهجرة فقط فرفضوا لان الشعب اليهودي يريد فلسطين فقط تحت نفوذ الانتداب البريطاني الذي يريد اليهود فيه كفيلا لتحقيق انشاء وطن لهم.

ولا ندري بعد هذه الحوادث الاخيرة ما سيكون رأيهم في عرب فلسطين اذ كانوا يساوون وطنية سكان البلاد الاخرى التي عرضت عليها فرفضوا خوفا من سكانها الاصليين. وسيعرف اليهود في المستقبل القريب كيف ان فلسطين عربية وستبقى الى الابد. وسيعرفون اكثر من ذلك انهم سيزحزحون عن هذه البلاد الصميمة في عروبتها، القوية في عقيدتها.

وكالة جريدة الدفاع في عكا

اطلبوا جريدة الدفاع في عكا يومياً مع عموم الصحف والمجلات المصرية من محل وكيلنا ميشيل عزام.

هيبة الامبراطورية والصهيونية

اليهود يسيرون دفة الحكومة في طريق وعرة خطرة

الكيد المتنقل والسياسة الخاضعة واثارة الشعوب واقلاق كل آمن مطمئن

هذا ملخص المقال الرائع الذي حلل فيه الكاتب ل. فراي الصهيونية في جميع مراحلها مع الانكليز. ننشره ونحن على بينة تامة من فائدته وافتقار الناس الى معرفة الروابط الاساسية التي تربط بين اليهود والانكليز. والمقال في حد ذاته بليغ سلس، استقيت مادته من حوادث التاريخ الغابرة والحاضرة. وقد نشرته جريدة « فري برس » في عدد حزيران الماضي، ثم اعادت طبعه في عدد ايلول، كما انه طبع على انفراد ووزع في كثير من الانحاء.

وفيما يلي نترجم هذا المقال محافظين، بقدر الامكان، على حرفيته:

كل بريطاني يسأل في حيرة وشك

ان ماجريات الحوادث الاخيرة التي أدت الى ضياع الهيبة البريطانية جعلت كل بريطاني يتساءل عن اسباب سقوط الدولة البريطانية ونشوئها.

ان بريطانيا التي اكتسحت العالم بسواعد ابنائها وأراقت دماءهم لرفع لوائها فرفرف على اركان العالم الاربعة وجعل كل بريطاني يحيط اسم امبراطوريته بهالة من القداسة والعزة الوطنية. وكان من جراء هذا الاتساع الاستعماري ان انتشرت تجارة الانكليز في اصقاع العالم، تجارة سداها عبقرية الانكليز ولحمتها مهارتهم. ولكنها الآن تجارة مزجاة، تجارة بائرة، لانها في جوهرها غير انكليزية.

كانت لفظة تجارة في عرف الانكليز ترادف لفظة الشرف والامانة وكانت كلمة التاجر البريطاني الصك الوحيد الذي يأخذه على نفسه. هذه الاستقامة التجارية التي تترفع عن الغش والتدليس أودت بالانكليز وجعلتهم ضحية تجار يهود، وطغمة فاسدة أخرى عرفت كيف تسيء الكيل فتلحق الضرر بالمستهلك. وهذه الصفة نفسها هي التي مكنت اليهود من استغلال الانكليز فيما بعد للوصول الى مآربهم التجارية، تلك المآرب التي ترمي الى سيطرة العالم الاقتصادية سيطرة تقوم من ورائها اساطيل بريطانيا ومعداتها الحربية في كل قطر ومصر.

كيدهم وسلوكهم كل سبيل وعر

ولا غرو فان تحقيق هذه الاماني العظيمة قد غرر باليهود فجعلهم يتمركزون في كل قطر غني منتج، كما حدا بهم للتحكم بالوسائل النقلية برية كانت ام بحرية. وكان يمهد لهم السبيل مطامع الامم التي راحت ترسل الغزوات تلو الغزوات إلى اقاصي البلدان ممنية نفسها بالرخاء والغنى. وليست اسبانيا والبرتغال الا من تلك الامم التي استكانت الى رنين الذهب ووهجه. فارسلتا قوادها ورجالها لفتح البلدان وانشاء المستعمرات، وكل واحدة منها لا تعرف أنها تنشيء لليهود سوق يروجون فيه تجارتهم وصناعتهم. وقد احتكر البرتغاليون تجارة الشرق في عام ١٥٠٠ الى عام ١٦٠٠.

ولكن لما زاد تعجرف اليهود وطغى كبرهم لما نالوه من مال ومن حقوق سياسية في شبه جزيرة ايبريا، بدأوا تكيدون للديانة المسيحية وتقاليدها، مما أدى الى محاكم التفتيش وفظاعاتها

هولندا تقع في شراكهم

ولما نخروا كيان الدولة بسوس اخلاقهم وسوء نواياهم، كانت هولندا ترمق هذا عن بعد. وكانت تتوق الى التوسع وتصبو الى خلق امبراطورية كبيرة تقوم على انقاض الامبراطورية الاسبانية.

وبين عشية وضحاها ... وكما فعل الاسبانيون والبرتغاليون من قبل فعل الهولنديون الآن. فجهزوا السفن وجندوا الرجال ثم اقتحموا. وتمكنوا ما بين عامي ١٦٠٣ و١٦٤٠ من قهر البرتغاليين فدحروهم عن ممتلكاتهم في كوا وجزر الهند الشرقية وسيلان وجاوا. واعاد التاريخ نفسه مرة ثانية واذا بالتجارة اليهودية تبسط جناحيها على هذه الاصقاع باسم الدولة الجديدة، واذا بالحركة التجارية تتحول الى امستردام وانتويرب، وفي كلتا الحالتين كان اليهود كأشد حشرات التطفل اعتماداً على غيرهم من الامم، وعيشته على دماء ابنائها.

الزمان يتم دورته وتنتهي هولندا

ثم دار الزمان دورته واتم الفلك رحلته، واذا بالامة الهولندية يحيق بها ما حاق بأمم قبلها، وذلك حينما بدأت انكلترا تنتعش وتتوسع في عهد الملكة اليصابات. فلما شكل الانكليز شركتهم الاقتصادية عام ١٦٠٠ للتجارة في جزر الهند الشرقية، ارتعش العالم اليهودي اذ رأى اكبر منافس يهدد هولندا، ويمنى الاحتكار التجاري اليهودي بالفشل والبوار. وكان تخوفهم انهم مطرودون من بريطانيا، وكيف تنساب اليهم تجارة العالم دون ان يكيد اليهودي كيده ويمكر مكره ؟!

هنا قامت قائمة اليهود ونشطوا لرفع هذا « البلاء » عنهم فأخذوا يقدمون العرائض والالتماسات للانكليز علهم يشفقون ويصفحون واخيرا كلل مسعاهم بالنجاح عام ١٦٥٥ بمجهودات منسه بن اسرائيل الذي قبل كرمول التماسه فبماذا كافأ اليهود الانكليز؟. في سنة ١٦٨٩ تطوع اليهودي فرديناند كرفجال من لندن، واليهودي اسحق سواسو من امستردام لمساعدة وليم اوف اورانج في اكتساحه بريطانيا. وقد دفع الاخير مليوني فلورين لتحقيق هذه الغاية.

بريطانيا تحل محل هولندا

واخيراً ولما لم يجد اليهود سهولة الانصياع في الامة الهولاندية بدأوا يدسون لها في باكورة اجتماعاتهم السرية فقرروا ان تستبدل هولندا ببريطانيا.

وهنا اندفع الشباب البريطاني يستزيد من فخر الاستعمار، وكانت معركة جنسورا سنة ١٧٥٨ التي قضت على عظمة الهولنديين. واخذت مستعمراتهم تنساب الى انجلترا شيئاً فشيئاً ما بين سنة ١٧٨١ وسنة ١٨١١ حتى لم يبق في يدهم مستعمرة واحدة. وبينما يراق الدم الهولندي والانكليزي بغزارة نرى التجارة اليهودية تسير باطمئنان وسلام وازدياد. واذا بقوائم المالية تغادر امستردام لتلعب دورها الخطير في لندن.

فرنسا يجب ان تزاح من الطريق

ولما كانت فرنسا واقفة بالمرصاد فلا بد من ايقافها عند حدها، ولا بد من اغتصاب مستعمراتها لتتوسع التجارة اليهودية وليزيد نفوذهم وكانت انجلترا هي الآلة الوحيدة لتحقيق هذه الامنية فتطاحنت الدول من جديد على اميركا وجزر الهند الشرقية وكندا، فأريقت دماء وازهقت ارواح لتسير التجارة اليهودية بسلام واطمئنان وازدياد.

سياسة خرقاء لمناصرة اليهود

وبعد هذه السياسة الخرقاء التي سارت عليها انجلترا لمناصرة الصهيونية وتعزيزها يجدر بنا ان نتريث قليلا لنقدر الثمن الذي دفعته انجلترا في هذا السبيل الخاطئ، وها كم قائمة الحساب المريعة:

حروب برية وبحرية ضد اسبانيا وهولندا وفرنسا من سنة ١٦٥٦ حتى سنة ١٧٥٧، ثلاثة حروب لاكتساح الهند في سنة ١٨٢٣ و سنة ١٨٨٢ وسنة ١٨٨٥، حرب في السند ضد حكامها المسلمين، حربان في بلاد السيخ سنة ١٨٤٥ وسنة ١٨٤٨، حربان في بلاد الافغان سنة ١٨٣٨ و سنة ١٨٧٨، حرب في الصين سنة ١٨٥٦ حرب في السودان سنة ١٨٥٧. حرب الاستعمار الاميركي وحروب طاحنة في اوروبا.

اليهودية العالمية تسير دفة بريطانيا

حصل كل هذا لتسير التجارة اليهودية على رؤوس الحراب الانجليزية، فاذا كانت النتيجة ؟؟ فاض المال اليهودي وتدفقت كنوزهم، فزاد تأثيرهم ... واذا بانجلترا الكبيرة، انجلترا الجبارة، ترمي بكل ما تملك تحت رجلي ناثان روتشلد بعد الحروب النابليونية. وهنا بانت الحقيقة الناصعة، الحقيقة المرة التي تعلن للملأ اجمع ان انجلترا آلة في يد اليهود، وانه لا بد لها من الانصياع لاوامر اسيادها

تحقير اليهود

أصحاب القمصان السود يقلقون بال اليهود

مصادمات وقضايا تنظر فيها محاكم لندن

يقوم الفاشست الانكليز بحملات منظمة لاثارة الرأي البريطاني العام على اليهود. وفي كل يوم تنظر محاكم لندن في القضايا التي تنتج عن المصادمات التي تقع بين ذوي القمصان السود واليهود

وقد نظم السر ازوالد موزلي زعيم شباب القمصان السود في انكلترا مظاهرات كبيرة تسير في الاحياء اليهودية ابتغاء تحقير اليهود واهانتهم

وقد فزع اليهود الى الحكومة وقابلوا وزير الداخلية ورفعوا اليه امرهم.

وقد نشر زعماء اليهود بيانا في الصحف اليهودية نترجمه لندل على مبلغ ما ينتظر ان تسفر عنه حركة الفاشيست من الاثر على مركز اليهود في انكلترا، قالوا:

« لقد علمنا ان مظاهرة كبيرة سيقوم بها جماعة القمصان السود في الحي الشرقي من لندن (الحي الذي يسكنه اليهود) عصر يوم الاحد. ولذلك نوجه هذا التحذير السريع الى اليهود طالبين منهم ان يبتعدوا عن الطريق التي يسلكها اصحاب القمصان السود وان لا يحضروا اجتماعاتهم. وان اليهود الذين يشتبكون في صدام معهم، مهما كانوا ابرياء، سيكونون مساعدين لانتشار الفكرة اللاسامية وفكرة تحقير اليهود. ولهذا ان كنتم راغبين في عدم توسع الحملات ضد اليهود نطلب اليكم الابتعاد عن اصحاب القمصان السود»

اليهود يقاومون حركة تحرير اسبانيا

الجنرال فرانكو يهددهم بأشد انواع التعذيب

يلاقي اليهود في اسبانيا ما يستحقونه من قبل الثوار الاسبانيين. وتعقد الاجتماعات في لندن لبحث طرق مساعدة يهود اسبانيا، وقد جاء في خطاب الادون جاكوب الذي القاه في مجلس العمال اليهودي ان الجنرال فرانكو زعيم ثوار اسبانيا قد هدد اليهود باعادة عقرب الساعة الى سنة ١٤٩٣، تلك السنة التي ذاق فيها اليهود أشد ما عرف من التعذيب ومصادرة الاملاك.

ولهذا امر الخطباء اليهود على القول ان كفاح اسبانيا ضد الفاشيست هو كفاحهم ولذلك يجب مساعدة الحكومة الاسبانية ما استطاعوا الى ذلك سبيلا، لانهم بمساعدتها يكونون قد ساعدوا يهود اسبانيا المهددين في ارواحهم وأملاكهم

حكومة روسيا تطرد رفيقاً يهوديا

طردت الحكومة الروسية الرفيق ليبروج اليهودي رئيس حكومة بيروبيجان من الحزب الشيوعي لثبوت علاقته بمؤامرة تروتسكي الاخيرة

« الراجعين » الذين « الذين يحق لهم كل الحق ان يحكموا المسيحيين، ويديروا شؤون البلاد ». وما هي إلا برهة قصيرة حتى رأينا دزرائيلي اليهودي قبل كل شيء، واحد ارقاء مال روتشلد، رأيناه يستوي على كرسي رئاسة الوزارة البريطانية. فكانت احدى نتائج الغلطة السياسية الكبيرة تحويل الجهود الوطنية عن هدفها الاسمى لتقوية الامبراطورية البريطانية وتعزيزها ـ تلك الامبراطورية التي كان يرى فيها دزرائيلي وحده نواة الامبراطورية صهيونية عالمية. ودزرائيلي هذا نفسه هو الذي وجه الانظار الى فلسطين (كبوابة كبيرة بين الشرق والغرب) لا بد من امتلاكها حتى يضمن سير التجارة اليهودية. وهو الذي وجه الانظار الى مصر ليفتح طريق افريقيا في وجه التجارة اليهودية وكانت معارك التل الكبير سنة ١٨٨٢ والخرطوم سنة ١٨٨٥ وام درمان سنة ١٩٠٠

الشعب البريطاني غافل عن الحقيقة المرة

كل هذا كان يجري بانتظام، والشعب البريطاني غافل عن الحقيقة المرة، فهو يظن ان ملوكه ومنتخبيه يحكمون البلاد، ولكن خاب هذا الظن. ان الصهيونية هي التي تتحكم، وان تاريخ بريطانيا ليس الا تاريخها !

لقد ضحت انكلترا كثيراً في سبيل هذه المهزلة. ودليل ذلك سياستها الموعزة في جنوب افريقيا ؟ اعتراف الحكومة الرسمي بلشفة روسيا واسبانيا، وموقفها المخزي في الحرب الحبشية الايطالية. واما عن خسائرها المادية فحدث ولا حرج. وليس ادل عليه من هذا الجيش العرمرم من العاطلين ونشهد التدابير الصهيونية لتحقيق برنامج (توسعهم التجاري السياسي) قد غلت ايدي العمال الانكليز وشلت عزمهم واثقلت كاهل كل بريطاني بالضرائب الفادحة. وهددت تجارتهم وزراعتهم الحركات البلشفية والشيوعية والاشتراكية التي هي ليست إلا من أدران الصهيونية

واما عن الخسائر الادبية والروحية فيكفي ان الاخوية الماسونية التي تسير بتأثير الصهيونية تعمل على اخفاض الكنيسة المسيحية وزرع بذور الفلسفة الصوفية

الامبراطورية البريطانية يأتيها دورها

أما بعد ذلك فها هي الصهيونية تكيد كيدها وتعمل ضد بريطانيا بانعاش الامبراطورية الايطالية وتعتقد انه قد آن الاوان لتحتل روما مكانة لندن

ان الايام لا تزال تحمل الينا صدى تلك الجملة الرائعة التي تفوه بها تجار الانكليز سنة ١٦٨٤ حين قابلهم كرمول حين قال: «هؤلاء اليهود غرباء، كفار، اعداء للتاج البريطاني ما بقوا احياء!»

* * *

يوم التطويق

المعارك العنيفة قرب قرية كفر صور

ست مصفحات يتلفها الثوار فى اشتباك يومين

تحدثت جريدة هابوكر عن المعارك التي وقعت اول امس قرب قرية كفر صور في قضاء طولكرم ، فذكرت ان قافلة كبيرة من المصفحات سارت في الجبال للتفتيش،فواجهتها قوة كبيرة من الثوار قرب قرية كفر صور، فاستنجدت القافلة فجاءتها قوات عظيمة من الجنود: من نابلس وطولكرم والجهات الاخرى ، فشدد الثوار هجومهم على الجيش . وكانت النتيجة ان اصيب جندي بريطاني بجراح . واستمرت المعركة بين الثوار والجنود في تلك النواحي يومين كاملين. وقد تمكن الثوار من اتلاف ست مصفحات :ثلاث منها تركت هناك وثلاث ارسلت للتصليح .

الان جاؤا يحاربون هذه الفكرة

فرسان الصحراء لهم كل المستقبل يا هذه!

يذكر القراء ان اليهود منذ عام تقريبا كانوا يطالبون بضم فلسطين الى شرق الاردن وجعلهما قطراً واحداً ليتمكن الاستعمار الصهيوني من دخول تلك البلاد

وقد ذكرت (الدفاع) منذ بضعة ايام خبراً قالت فيه ان هناك من يفكر بضم فلسطين الى شرق الاردن فقامت قيامة اليهود . وعقدت جرائدهم المقالات الطوال يطلبون فيها عدم ضم فلسطين الى اي قطر عربي آخر . ومن جملة هذه المقالات مقال نشرته جريدة خادشوت اخرونوت حاولت فيه ان تمس مقام سمو الامير عبدالله وقد جاء فيه ما يلي :

« ذكرت احدى الصحف العربية ان هناك لفيفاً من العرب يفكرون بمسألة ضم فلسطين الى شرق الاردن . الحقيقة ان هذه فكرة غريبة اذ يفكر العرب بضم فلسطين مع مندوبها السامي وسكرتيرها العام الى امارة عبد الله بن الحسين ذلك الملك الهاشمي الذي قضى اواخر ايامه في الاغتراب لانه تجرأ ان يكذب (كذا) على لسان رجال السياسة البريطانية في تلك الايام التى كان العرب يحسبون فيها الف حساب للاسد البريطاني .

اما الآن فقد تغيرت الاحوال وتغيرت بريطانيا ، حتى بات الجميع يظن ان بريطانيا لا يمكنها حل مشاكلها دون الاعتماد على عبد الله وعلى ابن اخيه غازي وسوف لا نعجب قريباً اذا رأينا قناة السويس يحرسها فرسان الصحراء من الامارة العربية ، واذا رأينا انابيب البترول تحت حماية ابطال عصابات جبال فلسطين

الحقيقة ان هذه فكرة غريبة يقصد منها ارضاء العرب واليهود معاً ، اذ بهذه الواسطة سيتوسع حدود الوطن القومي ، وتصبح فلسطين ضمن الوحدة العربية ان هذا امر لا نرضاه ابداً ولا نقبل به.ولا شك انه فكرة شيطانية »

— اما اسلوب الكتابة ، خصوصاً عن ملوك فهذا لا يمت بصلة الى أدب القول، وهو ما تعودناه دائما من الصحف اليهودية على كل حال

حركات « فلبي » في حضرموت

الحماية تهدد بلدا ظل حتى الان عربيا

تقول البرقيات الواردة من ايطاليا ان جريدة « ستمبا » عقدت مقالا تحدثت فيه عن حركات الحاج عبدالله فلبي وسعيه لايجاد نفوذ بريطاني في حضرموت فذكرت انه غادر مكة ووصل الى حضرموت لاقناع اميرها واهلها بقبول حماية بريطانيا لهم ، وان القوات الانكليزية الموجودة في فلسطين ستنتقل قريباً الى حضرموت لفرض هذه الحماية

انتهاء الاضراب ووعد اصحاب الجلالة

صحف اليهود تترجم أقوال الصحف العربية

تحدثت الصحف اليهودية في ملاحقها الصادرة مساء امس عن حركة انتهاء الاضراب وما ذكرته الصحف العربية فى اعدادها عن المسألة وخصوصاً ما ذكرته جريدة « الدفاع » عن ان بيان الملوك هو وعد بلفور عربي ، وأن هذا البيان يجعل من القضية الفلسطينية قضية عربية عامة ، وهذا هو النصر المؤكد الذي كان يوده العرب . وقد نقلت هذه الصحف مقال « الدفاع » الرئيسي بكامله ومقالات الجرائد الاخرى حول هذا الموضوع .

بولونيا تضيق ذرعا باليهود

وتريد طردهم من البلاد على حسابها

نشرت ملاحق الصحف اليهودية برقية واردة من جنيف جاء فيها ان ممثل بولونيا في عصبة الامم طلب من اللجنة السياسية اتخاذ قرار بضرورة ايجاد بلاد غير فلسطين يهاجر اليها يهود بولونيا لان الحكومة البولونية تريد اجلاءهم جميعاً من بلادها . إلا ان رئيس العصبة رفض ذلك واكد لمندوب بولونيا انه سيدخل هذا الموضوع ضمن بروتوكول مسائل بولونيا

وتقول هاآرتس ان جميع الصحف البولونية نشرت مقالات طويلة توافق على سياسة حكومتها في طرد اليهود كلهم من بولونيا على حساب حكومتها

في العراق

والد يعلن بيع ابنه

ليقدم ثمنه اعانة الى فلسطين العربية

هب العراق يعمل لنصرة فلسطين . وتبارى كرام ابنائه في التبرع وغير التبرع. ولعل ألفت ما قرأناه للنظر هذا الحادث الدال على منتهى الوطنية والمروءة ، ننشره شاعرين بألم ، وبمجد معاً : قالت جريدة فتى العراق الموصلية : عقدت لجنة جمع التبرعات لمنكوبي فلسطين الحرة المؤلفة فى فرع جمعية الشبان المسلمين اجتماعاً عصر يوم الاثنين في مركز الفرع دعت لحضوره اصحاب المهن وتداولت معهم فى الطرق التي ستتبع في جمع التبرعات للمنكوبين في فلسطين واستفزت هممهم على التبرع ومساعدتها في مهمتها .وكان من جملة المدعوين حضرة الشهم احمد حداد فتبرع بدينار واحد الى عوائل المنكوبين (مع العلم بأن تبرعه كان للمرة الثالثة)

ثم ترك الاجتماع وذهب الى داره فجلب ولديه وهما طالب ويبلغ من العمر ١٠ سنوات ، وعادل ويبلغ من العمر ٦ سنوات ، وطلب الى المجتمعين ان يبتاعوا احدهما ليقدم ثمنه تبرعاً الى فلسطين المجاهدة لعدم وجود الدراهم لدية نظرا لضيق حالته المالية ، فيالله من ذلك المنظر الذي جمع بين السرور والالم اللذين اوقدا فى قلوب المجتمعين اتوناً من الحماس المتأججة نيران بين الحنايا، فكنت ترى ذلك الطفل الذي لم يبلغ من العمر الخامسة يطوف على حضرات المجتمعين قائلا « ايها السادة هل فيكم من يود شرائي من والدي الذي عزم كل العزم على تقديم ثمني تبرعا منه الى فلسطين الحرة المجاهدة » فما كاد ينتهي من كلامه في الحفل حتى تلاقفته الايدي وكل من المجتمعين يود تقبيله . وتزيد على ذلك بان البعض لم يمالكوا انفسهم من تأثير ذلك المنظر فاجهش في البكاء فرحا بتلك الروح السامية المتمثلة في نفس ذلك الطفل .

اما الوالد فكان ينظر الى طفله وامارات الانشراح تقرأ على محياه طالباً من الحاضرين تلبية طلب الطفل مؤكداً باغلظ الايمان عزمه الاكيد . »

بيان أصحاب الجلالة والسمو

يقض مضاجع اليهود ويخيفهم من المستقبل

استقبلت الصحف اليهودية خبر انتهاء الاضراب بضجة عظيمة أثارتها اذ وضعت عناوين ضخمة في صفحاتها الاول تعلن فيها انتهاء الاضراب وتظهر فيها استياءاً عاما لتدخل ملوك العرب في قضية فلسطين الامر الذي يقض مضاجع اليهود ويجعلهم يتخوفون من المستقبل .

وقد نشرت الصحف اليهودية نص بيان ملوك العرب وبيان اللجنة العربية العليا بكامله كما اشارت الى قرار انتهاء الاضراب اليوم (الاثنين) ثم تلا ذلك مزاعم ودسائس عن الحالة العامة التى رافقت مرحلة ختام الاضراب فزعمت هابوكر ان الامر الذي شجع اهالي يافا على الموافقة لانهاء الاضراب هو غلاء اسعار الحاجيات وان التجار في يافا رفضوا ان يبيعوا ما لديهم من المأكولات الى الاهالي لعلمهم ان الاضراب سينتهي قريبا والسخافات من هـذا النوع فى الصحف اليهودية كثيرة جدا منها ما زعمته من ان الفلاحين تقدموا بكثرة للتطوع كخفراء اضافيين لدى الحكومة لان العصابات تمنعهم من زراعة ارضهم .

وتزعم الصحف اليهودية ايضا ان مرض العيون (؟) كان السبب في انهاء الاضراب لانه انتشر بين الاطفال الذين كانوا يذهبون الى المدارس في مثـل هذا الحين ونظرا لان المدارس مضربة بسبب الاضراب فقد اراد العرب التعجيل بانهاء الاضراب ليذهب اولادهم للمدارس ويختفي مرض العيون

الغيظ الذى يملأ صدورهم

اما الغيظ الذي ملأ صدور الصحف اليهودية وقرائها بسبب تدخل ملوك العرب فتكشفه المقالات الرئيسية التي عقدتها هذه الصحف. فقد تحدثت عن زعماء الامة العربية وملوكها بلهجة المغتاظ وقالت ان الطريق التي يسير عليها العرب في المستقبل ستزعج انكلترا فهي اذا لم تلب طلبات العرب فسيعود « رجال العصابات » الى حمل السلاح هذا اذا لم تجمعه الحكومة من ايديهم

مريض ظاهره ودس غير شريف

ثم قالت : ان وجود هذا الجيش العربي المنظم الذي يسير حسب اوامر رجل سياسي عربي لا يجب ان ننساه ويجب على لندن ان تسعى لاعادة السلام الحقيقي. نعم ان السلام سيبقى في حالة وجود الجيش البريطاني الكثير العدد هنا ولكن الجيش لم يأت المحافظة على السلام بل جاء لقمع الحركة المتسلحة . وهو لم يأت لفتح متجر صحي في البلد القديمة في القدس او ليؤمن شحن البرتقال عن طريق ميناء يافا او ليجعل القرويات يبعن خضارهن في تل ابيب بل جاء ليمنح هـذه البلاد أمناً وسلاما دائمين . والسلام لن يقوم في البلاد اذا بقيت (العصابات المسلحة قائمة.ولن تهدأ ثائرة هذه الثورة في حالة وجود مخزن للاسلحة فى كهوف الجبال

ساعدوا عائلات الشهداء والمنكوبين

بيـــان

الى الشعب اليافي

الكريم

أصدرت اللجنة القومية فى يافا بيانا على الشعب اليافى وجاءت فى ختامه على برنامج الفتح وهو كما يلي :

١) يبكر الاهلون فى صباح يوم الاثنين المذكور بالذهاب الى المساجـد والكنائس والاجتماع فيها .

٢) فى الساعة السابعة تماما يبدأ بتلاوة آي القرآن الكريم فى المساجد وتقام صلاة الغائب عن ارواح الشهداء وصلاة الشكر لله على ما اتانا من صـبر وثبات وجلد ، ومعونة وازر وتأييد ، وتتلى خلال ذلك تكبيرات العيدين ، كما تقام المراسم الدينية المسيحية فى الكنائس

٣) في الساعة الثامنة تماما يخرج الناس من المساجد والكنائس الى حوانيتهم فيفتحونها ، والى اعمالهم فيزاولونها

٤) ترجو اللجنة مراعاة البرنامج بدقة وان لا يفتح شيء من الحوانيت قبل هذه المواعيد المقررة

للشهداء الابرار الخلد في جنان النعيم . والمصابين والمنكوبين الاخيار المعونة والمواساة. وللمعتقلين والمسجونين الاحرار التحية والسلام

يافا ٢٥ رجب سنة ١٣٥٥

في ١١ تشرين الاول سنة ١٩٣٦

ينقسمون

على انفسهم

تحدثت الصحف اليهودية عن الخلاف الشديد الذي وقع بين اعضاء بلدية تل ابيب عقب وفاة ديزنكوف فقد بلغ هذا الخلاف مبلغاً عظيما واصبحت المنافسة شديدة بين الاعضاء وكل منهم يسعى الى مـا ورائه كرسي ديزنكوف وقد انشق اعضاء البلدية الى قسمين وليس من المنتظر حل هذه المشكلة بسهولة لان الاشتراكيين يريدون ان يتسلطوا ويسيطروا على تل ابيب كما يسيطروا على الوكالة اليهودية .

بلاغ

شبه رسمي

لواء القدس :

اوقفت داورية الجند التى تخفر سيارة الخليب من قلندية بسبب عائق وضع على الطريق العام بالقرب من نبي يعقوب مساء امس ، ثم اطلقت عليها النار وقـد اجاب الحرس على اطلاق النار بالمثـل ففرق المعتدين ولم تقع اصابات بين الجند والبوليس

اطلقت العيارات النارية ليلة امس على قرية العنب ، وقد اجاب الحرس وذهبت قوة من الجند الى مكان الحادث ولم تقع اصابات .

اطلقت العيارات النارية ليلة امس على ثكنات « الكرون » فى بيت لحم وقد اجاب الجند بالمثل واوقع اصابتين ثم القي القبض على شخص واحد

ليس اسهل من التضحية في سبيل الامة

التى تهب للدفاع عن حقها في الحياة

جاءتنا من سعادة سليمان بك طوقان الكلمة الآتية : كنت ارغب في ان اسامح في شكر اخواني على عواطفهم الفياضة التي غمروني بها بعد حادثة قائد الجند بالنظر لهذه الظروف ، الا ان للقيام بالواجب اعتباراً آخر .

ان الامة التي تهب للدفاع عن حقها في الحياة فتبذل النفوس والنفائس وتتحمل الاضرار العظيمة في سبيل ذلك بثبات وايمان لهي الامة التي يجب ان تقدس وان ينظر اليها بعين التقدير والاعجاب . وان الذين تقدموا بالتضحيات مخلصين يعملون لتحقيق الاماني الوطنية فجديرون بكل اكبار وتعظيم بنسبة تضحياتهم .

انني مع اعترافي بان ما نالني في تلك الحادثة ليس هو اسهل صنوف التضحيات فحسب بل هو لم يؤثر في نفسي اي اثر سوى ما يؤيد الاعتقاد باننا نسير في الطريق المستقيم المنتج ، اتقدم بالشكر الجزيل للعواطف الكريمة التي تجلت في اخواني من مختلف البلدان فتكرموا بالسؤال بالهاتف والبرقيات والرسائل وابرقوا وكتبوا محتجين

لقد كان لتلك العواطف النبيلة ابعد الاثر في تماسك الصفوف وتغذية الشعور وتقوية الرغبة في التضحية كما كان لها من الاثر الجليل في تنمية ما جعلني اشعر بقصر الخطى فيما قمت به الان في سبيل خدمة بلادي ذلك لان شعوري اثر هذا الحادث هو شعور الفرد الذي لا يعتقد باية قيمة له فى سبيل المجموع الذي شدت اواصره المصائب فغدا صفاً واحداً يسير نحو مثله العليا وغاياته السامية .

فلسماحة رئيس اللجنة العليا واصحاب السعادة : اعضائها ورؤساء واعضاء المجالس البلدية ورؤساء واعضاء اللجان القومية ولصحافتنا العربية وحضرات الاخوان الكرام اجمل الشكر واجل الامتنان .

ادعو الله القادر ان يديم على الجميع القوة فى وحدة شاملة تدني الاماني وتحقق الآمال .

نابلس في ٩ ــ ١٠ ــ ٩٣٦

سليمان عبدالرزاق طوقان

لجنة يافا القومية تشكر المجلس البلدي

ارسلت اللجنة القومية بيافا الى سعادة رئيس بلدية يافا عاصم بك السعيد الكتاب التالي : السلام عليكم ورحمة الله وبركاته . وبعد فان اللجنة القومية بيافا بمناسبة قرار الامة بوقف اضرابها العظيم لا يسعها الا شكر سعادتكم وحضرات اعضاء مجلسكم الموقر على موقفكم المشرف من الاضراب وهي ترجو عودة مجلسكم الموقر الى العمل وان تستقبلوا عهدا جديدا فيه الخير والسعادة لهذا البلد الذي صبر اهله طيلة ايام الاضراب صبر الكرام

وفقنا الله واياكم الى ما فيه الخير والسلام عليكم

يافا ١١ ـــ ١٠ ـــ ٩٣٦

عن اللجنة القومية بيافا

عمر البيطار

بيان لجنة الطلبة العليا

جاءنا ما يلي : بناء على نداء اصحاب الجلالة والسمو ملوك وامراء العرب الكرام الحريصين على مصلحة فلسطين العربية وبناء على قرار اللجنة العربية العليا قررت لجنة الطلبة العليا دعوة عموم الطلاب والطالبات ان يعودوا الى مدارسهم وتأمل ان يكونوا مثالا عاليا في دروسهم ونظامهم واخلاقهم كما هم في وطنيتهم . ولجنة الطلبة العليا تقدر جهود الطلاب لقيامهم بالواجب الوطني المفروض وتغتنم هذه الفرصة لالفات نظرهم جميعا الى متابعة مجهوداتهم في خدمة بلادهم وتمجيد شهدائهم . عاشت ذكرى الشهداء وعاشت فلسطين عربية

سكرتير لجنة الطلبة العليا

ابراهيم العيد

الجنرال (دل) يخطب في القوات المسافرة

تقول الصحف اليهودية ان الجنرال « دل » ودع اول امس فرقة السيفورث هايلندرز المسافرة الى الخارج عن طريق القاهرة وقد القى في الجنود خطبة قال فيها ما يلي :

« انني مسرور لان الفرصة سنحت لي كي اراكم اليوم لانني كنت اريد ان اشكركم على عملكم الحسن الذي قمتم به فى البلاد وان اتمنى لكم النجاح في المستقبل . انني اعرف ان نصيبكم كان العمل في اصعب منطقة في البلاد واعرف الشجاعة التي قابلتم بها هذه الحالة الخطرة . عرفت كل هذا قبل مغادرتي انكلترا بشهر . وانا آسف لانكم مضطرون الى مغادرة البلاد قبل اعادة السلام واشاركم في الاسف والحزن على اولئك الذين ذهبوا عنكم الى الابد وعلى المرضى الذين منعتهم امراضهم من مرافقتكم وأتمنى لهم شفاء سريعاً .

مدرسة النجاح الوطنيـــة

يبتدىء تسجيل الطلاب في مدرسة النجاح الوطنية اعتباراً من يوم الاثنين الواقع في ١٢ تشرين الاول وستفتح المدرسة ابوابها للتدريس صباح يوم الثلاثاء في ٢٠ الجاري

ادارة

مدرسة النجاح الوطنية بنابلس

بلفونات الدفاع وبرقياتها الخاصة

تحليل مسهب في الموقف الحاضر

تابع المنشور على الصفحة الاولى

اذكروا دستور الاضراب

ولنذكر ونحن عند هذا الحد دستور اضرابنا :

ايقاف الهجرة

منع البيوع

تشكيل الحكومة الوطنية

هذه المطالب الثلاثة سنجاب اليها ، وفي وقت قصير . لا سيما المطالب الاخير الذي نعتبره محور قضيتنا كلها

المسئلة حكم ذاتي

ليست المسئلة تغيير موظفين ، او تعديل قوانين . بل هي تغيير اساس السياسة والحكم في البلاد . لن نكف عن العمل الذي نلحق فيه اخواننا في سوريا والعراق على الاقل . المسئلة في حد ذاتها اعطاء الحكم لاصحاب البلاد ، يديرون فيه شئون بلادهم على وجه تام

بل سيادة مطلقة

وان اليهود يصيحون في هــذه الايام بانهم يطلبون المساواة في العدد والحقوق . لقد تغيرت لهجتهم على كل حال . فقد كانوا قبلا يطلبون فلسطين وشرق الاردن . لكننا لن نعترف بهذه المساواة . لنا السيادة على البلاد يجب هدم القضية الصهيونية من الاساس

ولا يغتر أحد بما يسمونه عطف العالم على اليهود . هذا كذب . بولونيا مثلا لا تعطف عليهم ، بل تريد التخلص منهم . كذلك كل بلد آخر غيرها . وبالتظاهر بالعطف تطلب هذه الدول في الحقيقة إجلاء اليهود عن بلادها . اذن لا عطف ولا شبهه ، ولكن كراهية متأصلة قوية

لقد جاء دور السهر على قضيتنا . فلنظل تحت لوائها جنوداً أمناء الى أن نظفر بحقها القريب ان شاء الله

اطلاق سراح سجناء

حيفا ـــ أطلقت السلطة اول امس ٢٥ سجيناً من لوبيا في سجن عكا واطلقت امس سراح سجينين من برة قيسارية وسجيناً واحداً من السنديانة

وقد اجتمع الينا بعض هؤلاء السجناء وحكوا لنا عن المعاملة التي يلاقونها في السجن .

امام المحكمة المركزية

غزة ـــ تنعقد المحكمة المركزية يومي السبت والاحد القادمين الواقعين في ١٧ و ١٨ الجاري برئاسة المستر ادواردز للنظر في كثير من القضايا بينها تسع قضايا للاضطرابات . وقد تبرع بالمرافعة عن اصحاب هذه القضايا المحامي الاستاذ رشدي الشوا

القدس

الثوار يهاجمون مراكز الجند
معركة يصاب فيها ثلاثة بجراح

القدس في ١١ تشرين الاول ـــ لمراسل الدفاع الخاص ـــ هاجم الثوار حوالي الساعة العاشرة والنصف من مساء أمس جميع مراكز الجند في مدينة بيت لحم ، وكان اشد الهجوم على مركز الجند المقيم في المدرسة الاميرية للاناث ، فقد استعملوا مدافعهم الرشاشة وتبادل الفريقان العيارات النارية مدة ساعة ونصف ، وقد اصيب من جراء هذه المعركة موسى بشاره الحريري ، وهو كفيف يبلغ من العمر الخمسين بعيار ناري في يده ، والسيد جاد الله القنواتي بعيار ناري بيده ايضاً . واصيبت ايضا الفتاة شمونه بنت الياس السرياني وعمرها ١٢ سنة بعيار ناري بيدها ايضاً ، وقد نقلوا جميعا الى مستشفى بيت لحم . وفتش الجند بعض البيوت المجاورة للمركز عرفنا منها بيت السيد الياس حنظل ، لكنهم لم يعثروا على احد

مهاجمة يهودي ورجمه بالحجارة

بينما كان احد اليهود ماراً بالقرب من باب السلسلة لزيارة حائط المبكى ، هجم عليه عربي وانهال عليه ضربا بعصاه ، ثم اتى آخرون رجموه بالحجارة . وقد أصيب بجراح في رأسه ، وخف البوليس الى مكان الحادث للتحقيق لكنه لم يتعرف على احد ، اما الجريح فقد نقل الى مستشفى الحكومة بالقدس

السلطة تبعد ٢٤ يهوديا شيوعيا

أبعدت السلطة امس ٢٤ يهوديا شيوعياً من اليهود الى المانيا ، وبولونيـــا وهنغاريا ، ورومانيا ، وقد القت القبض عليهم في القدس ويافا وحيفا

انفجار ثلاث قنابل دويها هائل

انفجرت ثلاث قنابل في هذا اليوم في المدينة احداهـــا بالقرب من دار الحكومة وقد احدث انفجارها دويا هائلا ازعج سكان تلك الجهات

الثوار يهاجمون دورية ومستعمرات يهودية

هاجم الثوار مساء امس دورية الجند على طريق رام الله بالقرب من نبي يعقوب وقد وضعوا حاجزاً على الطريق اضطر الجند للوقوف وتبادل الفريقان العيارات النارية مدة نصف ساعة وقد وقع هجوم على مستعمرة عتروت ، بيت فيجان وبيت الفا

اصطدام سيارة للجند واصابة خمسة

اصطدمت مساء امس سيارة للجند مع سيارة نقل على طريق رام الله ـ نابلس وقد اصيب خمسة انفار من الجند باصابات مختلفة ، كما اصيبت السيارة بعطل كبير

برقيات التهنئة الى اللجنة العليا

ورد على سماحة رئيس اللجنة العربية العليا بالقدس البرقية التالية : نهنئكم على القرار الحكيم ، لقد ضمنتم قضيتكم الآن بالحصول على عطف يزداد بين الشعب البريطاني وكثير من أعضاء البرلمان الذين تعهدوا أن يضمنوا نجاح قضيتكم في المستقبل ، نبتهل الى الله أن يمنحكم السلام

كارتنج

ـــ ان الدماء الزكية التي سفكت على مذبح الحرية . والكرامات التي ديست والارواح التي زهقت ، عادت بالفائدة العظمى . الخير كل الخير في مساعدة ملوكنا وامرائنا العرب والشكر لمن جاهد

طلاب مدرسة بئر زيت العليا للذكور

ـــ نودع عهداً ونستقبل آخر متمسكين بمطاليبنا ممتثلين امر ملوكنا واثقين بلجنتنا العليا صابرين حتى يحق الحق ويزهق الباطل

المجدل رشيد الشريف

فرض غرامة واعلان الاحكام العرفية

اعلنت الاحكام العرفية في مدينة الخليل من الساعة الثامنة صباحا اليوم حتى الساعة السادسة من صباح يوم الاثنين (اليوم)

وقد فرضت غرامة مشتركة على اهالي المدينة قدرها ١٠٠٠ جنيه وذهبت قوة من الجند لتحصيلها

الاستاذ داغر يهنىء الشعب العظيم

بعث الاستاذ الكبير اسعد داغر البرقية التالية الى اللجنة العربية العليا : احيي في هيئتكم الموقرة شعب فلسطين العظيم ، وأسأل الله تعالى ان يظل في السلم كما في ايام الجهاد عظيما في اتحاده ونياته وتضحياته ونياته لتحقيق الفـــوز النهائي الذي اصبح في يده ، ولتحي فلسطين العربية ولتحي ذكرى شهدائها

القاهرة اسعد داغر

حيفا

صلاة الغائب عن أرواح الشهداء

حيفا في ١١ تشرين الاول ـــ لمراسل الدفاع الخاص ـــ تقام بعد صلاة الصبح غداً في مساجد حيفا والقرى المجاورة صلاة الغائب عن ارواح الشهداء الابرار . وسيقوم فريق من لجنة الطلاب العرب في حيفا بجمع الاعانات للفقراء ومنكوبي الاضطرابات الحاضرة .

البحث عن الثوار وهدم المغاور

علمنا اليوم أن الجند عمدوا أمس الى اطلاق المدافع الجبلية والرشاشة قرب قرية بلد الشيخ للبحث عن الثوار من جهة ولهدم المغاور التي يأوون اليها من جهة اخرى .

سعادة قنصل العراق يسافر بالاجازة

ينتظر ان يسافر سعادة قنصل العراق الاستاذ كاظم بك الدجيلي بعد خمسة ايام بالاجازة الى العراق ، وسيمكث هناك شهراً كاملا يعود بعده الى مقره في حيفا لمزاولة عمله بما عرف عنه من علو الهمة والنشاط

وصول خمسة آلاف جندي بريطاني

وصل ميناء حيفا اليوم على ثلاث بواخر بريطانية ٥٠٠٠ جندي بريطاني مع ذخائرهم ومعداتهم الكاملة ، وقد اقلت السيارات قسما كبيراً منهم الى المدن الاخرى كالمعتاد وقام بعضهم بمناورات عسكرية لفتت الانظار

حركة التطويق في بلد الشيخ

علمت ان حركة تطويق الثوار التي قام بها الجند قرب بلد الشيخ ابتداء من اول امس حتى ظهر اليوم قد باءت بالفشل ، وان الثوار قد انسحبوا بانتظام بدون ان يشعر بهم احد

عقد اجتماع في الجمعية الاسلامية

عقد في قاعة الجمعية الاسلامية بحيفا ظهر اليوم فريق كبير من الشباب والوجهاء للبحث في الحالة الحاضرة فأقروا عدة مقررات في جلستها تعيين احد الايام المقبلة لجمع الاعانات من الاهلين لمساعدة الفقراء والمنكوبين وانتخاب بعض الخطباء الشباب لالقاء كلمات في الموقف الحاضر في جميع مساجد حيفـا ، وقـد دام هذا الاجتماع ثلاث ساعات

بيان من اللجنة القومية

قرأ الناس اليوم بياناً باسم اللجنة القومية في حيفا تدعوهم فيه الى حـــل الاضراب والاخلاد الى السكينة بموجب نداء ملوك العرب كما دعت الى اقامة الصلوات ورفع الدعوات في المساجد مع صلاة الغائب على ارواح شهدائنا الابرار

وصول مهاجرين وبدء تخوف اليهود

وصلت ميناء حيفا اليوم الباخرة بولونيا وعليها ٣٥٠ مهاجراً يهودياً وتصل غداً الباخرة جليليا وعليها ٣٠٠ مهاجر وباخرة المانية وعليها ٣٢٩ مهاجراً . وقد فهمت من مصادر موثوقة أن اكثر هؤلاء المهاجرين هم من اليهود الذين رخصت لهم الحكومة بـ ٤٥٠٠ شهادة هجرة ، وأنهم لم يعد أمامهم غير شهر واحد تنتهي به مدة اعطاء هذه الشهادات ، ولذلك فهم يسارعون الى السفر الى فلسطين قبل فوات فرصة الشهر خوفاً من ان تعمد الحكومة الى ايقاف الهجرة وحينذاك لن يكون لهم سبيل

وهذا يؤكد ما ذكرته لكم امس عن اوثق المصادر من ان اليهود صاروا يوجسون خيفة من المستقبل

وانقل لكم عن مصدر ثقة ايضاً انه لن يدخل فلسطين من البواخر حملة المهاجرين اليهود إلا أربع . وان اكثر هذه البواخر التي خصصت لحمل المهاجرين لن تعود الى زيارة المرافىء الفلسطينية لفقدان مثل هؤلاء المهاجرين بعـد وقت قصير

قنبلة على الجنود المتجولين

القيت حوالي الساعة الثامنة من مساء امس في شارع سليم الخوري لكنها لم تنفجر ولم يقبض على الفاعل

الحكم على يهـــودي

قضت المحكمة المركزية اليوم بالسجن سنتين على الخفير اليهودي محاميا كتمن قاتل العربي صبري امين شهاب في مستعمرة زمارين قرب حيفا

ثقة لجنة السيارات العليا برئيسها

جاءتنا البرقية التالية مرسلة الى الاستاذ حسن صدقي بك الدجاني ، ثقة من لجنة السيارات العليا بحضرته : في الوقت الذي يرجع فيه السائقون الى اعمالهم ترغب لجنتنا ان تجدد ثقتها بكم ، معربة عن عظيم ولائها لقيادتكم ، مقدرة لكم تضحياتكم ، معاهدة المولى ان تسير تحت لوائكم في ميدان الجهاد الى النهاية ، شفاكم الله .

لجنة اضراب السيارات العليا بالقدس

غزة

قوة عسكرية تنسف بيتا في قرية

غزة في ١١ تشرين الاول ـ لمراسل الدفاع الخاص ـ توجهت بعد عصر امس قوة مؤلفة من ست سيارات ملأى بالجند الى قرية بيت لاهيا ، وفور وصولها نسفت بيت السيد مصطفى حسن البحري ، دون ان تترك له فرصة ينقل فيها امتعته . وقد تشعثت عدة منازل مجاورة للبيت المنسوف

عهد ملوك العرب بحل قضية فلسطين

قابل الاهلون نبأ وساطة وتعهد ملوك العرب في حل قضية فلسطين بكل سرور وارتياح . وفي الساعة السابعة من صباح الغد ستجتمع جميع طبقات الشعب في الجامع العمري الكبير وسيخطب البعض فيهم وعند ما ينفض الاجتماع يذهب كل منهم الى فتح حانوته او مخزنه ويباشر عمله كالمعتاد

اطلاق النار على المطار

هاجم فريق من المجهولين ليلة امس مطار غزة حيث يرابط فيه عدد كبير من الجنود البريطانيين وقد اطلقوا عليهم وابلا من رصاصهم فأجابهم الجنـــد باطلاق النار من مدافعهم الرشاشة

انفجار القنابل في انحاء المدينة

انفجرت ليلة امس عدة قنابل في مختلف نواحي المدينة . وانفجر اليوم ايضا ثلاث قنابل كان لها دوي عظيم ، ولم يتضرر من انفجارها احد

بيـــان من المجلس البلدي

أذاع اليوم الاستاذ فهمي الحسيني رئيس المجلس البلدي بيانا جاء فيه ان المجلس البلدي يعلن ما يلي :

١ ـــ تنزيل براءة المنازل والاملاك والمياه عن جميع الدكاكين والمخازن المضربة لمدة نصف السنة قطعتها الامة في جهادها

٢ ـ تسمية الشارع الشمالي الاول من مدينة غزة الجديدة باسم شارع العراق تكريماً للقطر الشقيق الذي هب لنصرة فلسطين في قضيتها الوطنية

٣ ـــ تسمية الشارع الشمالي باسم سعيد بك ثابت النائب العراقي الجرىء ورئيس لجنة الدفاع عن فلسطين في العراق الذي أخذ على عاتقه الانتصار للقضية الفلسطينية وبذل الجهود الجبارة في هذا السبيل ، التي يستحق عليها شكر الامة الفلسطينية .

٤ ـــ تسمية الشارع الشمالي الثالث من المدينة الجديدة باسم الدكتور عبد الحميد بك سعيد رئيس جمعية الشبان المسلمين بالقاهرة تقديراً لجهوده في سبيل نصرة القضية الفلسطينية

٥ ـــ الابراق للزعيمين سعيد بك ثابت والدكتور عبد الحميد بك سعيد بشكرهما على هذه الجهود باسم مدينة غزة

الناصرة

انفجار قنبلة وهجوم ثوار وتحليق طائرة

الناصرة في ١١ تشرين الاول ـــ لمراسل الدفاع الخاص : في منتصف ليلة امس انفجرت قنبلة في المدرسة الاميرية الثانوية حيث يرابط عدد كبير من رجال الجيش ، وقد كان لانفجارها دوي هائل ولم نعلم عن وقوع اصابات

وقد هاجم الثوار نفس المكان وأمطروه وابلا من رصاصهم فأجاب الجند بالمثل . وفي الصباح الباكر اخذ الجند في تفتيش المنازل بحثا عن السلاح لكنهم لم يعثروا على شيء ثم حلقت في سماء المدينة طائرة حربية برهة قصيرة كادت ان تمس أسطحة المنازل لشدة انخفاضها

قطع اسلاك التلفون والبرق

قطع مجهولون اسلاك التلفون والتلغراف بالقرب من دائرة البريد ، ومن المكان الذي نشبت فيه المعركة ، وقد خف عمال دائرة البريد لاصلاح العطب تحت حراسة الجند .

تكريم الشهداء في المساجد والكنائس

ستتلى صباح (اليوم) الاثنين قصة المعراج في جوامع المدينة ثم تقام صلاة الغائب عن ارواح الشهداء . وسيقام قداس وجناز في الكنائس للغرض ذاته

استشهاد مصاب برصاص الجند

استشهد اليوم السيد اسماعيل الشافعي من قضاء بيسان الذي اصيب برصاص الجند في الحوادث الاخيرة ، وقد شيع جثمانه باحتفال مهيب مشى فيه الوطنيون والعلماء والوجهاء والطلاب .

مهاجمة محطة وايزمن للتجارب

هاجم مجهولون محطة التجارب الزراعية خاصة الدكتور وايزمن الكائنة في دايران والمدينة (محطة التجارب الزراعية) وحرقوا ركائز سياجاتهـا واتلفوا اسلاكها الشائكة ، ثم اطلقوا الرصاص عليها بكثرة فحضرت قوة من الجند والبوليس واجابت على الرصاص بالمثل

مندوب العراق

يدافع عنا في عصبة الامم

أثر الصوت العربي في جنيف وبلاد العرب

كان مقدراً لفخامة السيد نوري السعيد ان يقف في قاعة مجلس عصبة الامم باسطاً قضية فلسطين منافحاً عنها كقضية عربية، استناداً الى وعود سابقة منحت وعهود قطعت . بيد ان الاقدار ابت الا ان يكون القطب العراقي الكبير بعيداً عن جنيف ، لباعث قهري اشرنا اليه في عدد امس

في لجنة الانتدابات

ولكن ما لم يتح لفخامة السيد السعيد القيام به في مجلس العصبة من واجب نحو عرب فلسطين ، قام به مندوب العراق في العصبة نفسها فقد وقف السيد صبيح نجيب امس الاول في لجنة الانتدابات للعصبة الاممية ، وكان في خطبته صريحاً الى ابعد حدود الصراحة . انما كان يمثل العربي الذي يدافع عن حق اخيه العربي ممتلئاً شعوراً مفعما عاطفة ، جائشاً صدره بالسخط ، ركين الايمان راسخ العقيدة

من هو صبيح نجيب

ذكرت بعض الزميلات اسم السيد صبيح نجيب ، فقالت انه (اشيب نجيب) ولها عذرها في هذا الذي اخطأت بذكره ذلك لان الرجل غير معروف الا ممن خضوا الغمرة . فهو علم من اعلام العراق ومن خيرة بنيه وهو من رجالات الثورة العربية الاولى الذين ابلوا فيها البلاء الحسن . فكان من رفاق السعيد وجودت ومولود والعسكري وجمون ولورانس ، وسليم ، بل كان من رفاق فيصل العظيم. رافق القضية العربية منذ بزغ فجر نهضتها يوم كان طالباً في المدرسة الحربية في استانبول ، فكان احد العاملين في حزب العهد العسكري العراقي . وكان في سوريا ضابطاً من خيرة الضباط . وقد عانى الشؤون السياسية فبرزت فيها مزاياه وقد تقلد في العراق وظائف عدة كان آخرها مديرية الامن العام . حتى اذا تعددت مواهبه ، كما تبدى اخلاصه العميق اوفد مندوبا عن العراق في العصبة

موجز ما بسطه صبيح

طلب السيد صبيح نجيب في كلمته التي القاها في لجنة الانتدابات صيانة حقوق العرب في فلسطين كما طلب حل المشكلة الفلسطينية حلا موافقاً لمصالحهم، فقال : في عداد البواعث الخطيرة على اثارة الاضطرابات ، تخوف العرب من ان يغدو اليهود اكثرية في بلادهم ، لتدفق الهجرة اليهودية ووفرتها في غضون السنوات الاخيرة وصرح بانه يعتقد ان اللجنة الملكية ستقف موقفاً محايداً يتجلى فيه عدم التحيز . ولكنه طلب من مجلس العصبة ، رغم هذا ، ان ينظر بعين الاعتبار الى مصالح سكان البلاد الاصليين ومطالبهم

اثر الصوت العربي في جنيف

هذا ملخص مما بسطه ممثل العراق في العصبة وسننشر ما قاله بالحرف الواحد عند ما يتصل بنا النص الكامل . ولكن ما عساه كان اثر هذا الصوت العربي الذي دوى في دوائر جنيف الدولية ؟ وهل ستكون له نتائجه ؟ هذا ما لم يزل مجهولا منا حتى اليوم . ولكننا نعتقد ان هذه الظاهرة الجديدة في افق العصبة، لن تمر دون ان يكون لها اثرها . فليس من السهل تجاهل مطالب مندوب دولة ممثلة في هذه المؤسسة الدولية . فهي اما ان تجاب الى مطالبها واما ان لا تجاب .

وليس هناك من حل وسط، الا اذا عمد مندوبو لجنة الانتدابات الى التسويف في البحث ، شأن اعضاء العصبة في جميع المشاكل التي تعرض لهم . ولكن التأجيل لن يخفت الصوت العربي الذي دوى هذه المرة عالياً ، ما دامت المشكلة التي يدافع عنها لم تحل . فالعراق يتابع مشكلة فلسطين اوروبا متابعة مطردة ، وانا لعلق على عنايته بها املا كبيراً .

صدى الصوت العربي

في بلاد العرب

ولقد تلقى العرب في جميع اقطارهم مسعى ممثل العراق في العصبة ، باغتباط عظيم . فان المفكرين في العرب لا يجهلون ان العمل في الاوساط الاوربية ، يأتي بفوائد غير يسيرة ، وبخاصة اذا امتد الى اوساط المؤسسة الدولية التي تتلاعب بمقدرات العالم والشعوب ، والتي يتمتع اليهود فيها بنفوذ ملحوظ ، ينبغي ان يكون للعرب ما يعادله ويحاكيه . والا كان الخطر عليهم محققاً وقوعه . وهنا تتبادر الى ذهننا الفكرة القائلة بضرورة وجود وفد عربي منتخب يعمل في سبيل مصلحة فلسطين في العواصم الاوروبية، وهو ما سنتناوله في عدد آت ان شاء الله .

وبعد هذا ؟!

على ان الارتياح الذي تجلى في هذه البلاد ، اثر تدخل ممثل العراق في لجنة الانتدابات ، بقضية فلسطين ، يجب إلا يهيب الى الاتكال على الآخرين في مثل هذه الشؤون ، فلولم تتصاعد نأمات الالم في بلادنا ، ولو لم نضرب اضرابا لم يرو التاريخ نظيره ، ولو لم نتحفز الى الكفاح العملي ، لما كان في مقدور مندوب العراق ان يطالب بالحاح انصاف عرب فلسطين . بل لما كان في استطاعة ملوك العرب ان يتدخلوا في القضية التي لا تريد بريطانيا ان تبيح فيها حق التدخل لاحد !

وإذن فعلى عرب فلسطين، بعد هذا واجب مقدس يحفزهم الى الاستمرار في كفاحهم الذي تبدل اليوم طرازه وتبدلت ضروبه ، ليكون لاقطاب العرب المجال الفسيح لنصرتهم ، ولتكون لملوك العرب مناسبة مثلى للعمل في سبيلهم وصيانة كيانهم من خطر التهويد .

من بنات السلامة

رزق الاستاذ حنا افندي مارون من موظفي المحكمة المركزية طفلة أسماها سهيلة . اقر الله بها عيون والديها وجعلها من بنات السلامة

عنبتا

قوات الجند

قدمت اليوم قوات كبيرة من الجند فانتشرت فيها انتشارا عظيما ، وقد اخذ الجنديلنسفون المغاور والكهوف بالديناميت خشية لجوء الثوار اليها في حالة نشوب معارك بين الفريقين، وفي هذا اليوم حضر عدد من الجند الى عنبتا وطلبوا الى اهلها ارسال عدد من الجمال والحيوانات الاخرى لنقل امتعتهم وذخائرهم ومعداتهم الحربية الى رؤوس الجبال حيث المخافر الجديدة التي باشر الجند في انشائها .

وقد امتنع الاهلون عن تلبية هذا الطلب فتحول الجند بانفسهم بالقرية واخذوا كل حيوان يصادفهم حتى جمعوا العدد الكافي، وقد شاهدناهم بعد ذلك ينصبون الخيام ويعملون في انشاء مخافر ونقط عسكرية حصنوها بالاسلاك الشائكة والسدود الصخرية الكبيرة

انشاء مخفرين

وفي صباح اليوم التالي « امس » انشأ الجند مخفراً ثانياً جنوب عنبتا وحصنوه باكياس الرمل والخنادق والاسلاك الشائكة . ونصبوا على جوانبه المدافع الرشاشة والمدافع الجبلية . وفي الوقت ذاته كان فريق آخر من الجند يقوم بانشاء مخفر آخر في الجهة الشرقية من القرية وحصنوه كالمخفرين السابقين. وهكذا باتت عنبتا محاطة من جميع جهاتها بالقوات والجنود والمخافر الحصينة

وفهمنا ان اهالي قرية كنا به اقفلوا بيوتهم وجمعوا مفاتيحها وسلموها لقائد الحامية التي ضربت حول قريتهم سوراً حصينا من المخافر . ونزحوا عن القرية باجمعهم خشية تضييق الجند عليهم وتحملهم مسؤولية الحوادث التي تقع بالقرب من قريتهم، وعلمنا ان قوة من الجند فتشت قرية بيت ليد تفتيشاً دقيقاً للبحث عن السلاح ولكنها لم تعثر على شيء محظور

بيان

الى العالم العربي

ارسل الينا السيد وهبه الصائغ الدائم باعمال رئيس جمعية العمال العرب بيانا وصف فيه اضراب الامة طوال هذه الاشهر بصبر وثبات وعزم اكيد ردد صداه المشرق والمغرب . واهتزت له جميع اركان المعمورة واكتسبت الامة العربية بفضل صدق عزيمتها مكانة سامية مكللة بالمجد والفخار. وقد اثبتت للعالم اجمع جبروت العرب وعزمهم وقوة بأسهم في كفاحهم ونضالهم . ثم ناشد العمال العرب بفلسطين ان يقلعوا عن الاضراب خلال هذه الهدنة التي توسطها اصحاب الجلالة ملوك العرب وامرائهم وان يتركوا مجالا فسيحاً للحكومة البريطانية كي تتمكن من اظهار نواياها الطيبة نحو حلفائها العرب بالامس واصدقائها اليوم ثم ختم بيانه بقوله : —

لقد قطعنا شوطاً بعيداً في الميدان السياسي . فعلينا الان ان نحصر مجهودنا شطر الاقتصاد والعمل المنتج الذي واسطته ننال حقوقنا كاملة . »

نحن في صحف مصر

وساطة ملوك العرب وحقيقتها

الموقف العام من الوجهة السياسية في فلسطين

نشر الاستاذ الكبير اسعد داغر في الزميلة الاهرام المقالة التالية ، باحثا فيها قضية فلسطين وما اصابها من تطور ومن الضروري ان نلفت الانظار الى ان هذه المقالة التي كتبت في اليوم الذي صدر فيه نداء الملوك :

لا تزال ازمة فلسطين شديدة الغموض من وجهتها السياسية ، على رغم ما وافانا به البرق امس وقبله من الانباء المطمئنة التي تدل على ان التسوية باتت قريبة وان السلام سيعود الى تلك البلاد التعسة في خلال يومين او ثلاثة ايام على الاكثر

توسط الملوك بلندن

وتتلخص هذه الانباء في ان ملوك العرب وبعض امرائهم وضعوا نداء يناشدون فيه عرب فلسطين حل الاضراب ووقف الاضطرابات تمهيداً لقدوم لجنة التحقيق ،وانهم نوهوا في ندائهم بالتوسط الذي قاموا به لدى حكومة لندن ، وبما دار في خلاله من المباحثات التي تدعو الى الثقة بضمان مستقبل فلسطين من دون ان يحددوا النتيجة التي بلغوا اليها وان هذا النداء الخطير اصبح اليوم في يد اللجنة العربية العليا التي رجت ارجاء نشره الى ان تنتهي من وضع البيان الذي عزمت على اصداره تأييداً له وشكراً لموقعيه

التضليل

ويؤخذ من هذه الانباء ايضاً ان ولاة الامور البريطانيين موقنون بقرب انتهاء الثورة ، ليس لانها خمدت او ضعفت ، بل لان موسم البرتقال الذي يعول عليه سكان فلسطين اوشك ان يحل ولا يمكن الانتفاع به الا اذا حل الاضراب واستأنف الناس اعمالهم

الوضع الصحيح

هذا ما يقال الآن عن الحالة ، ولكنه يختلف عن الحقيقة من وجوه كثيرة وان يكن لا يخلو منها بتاتا . فان ملوك العرب لم يصدروا نداءهم حتى الان ، وليس من المؤكد انهم سيصدرونه والوساطة التي بذلوها في لندن لم تسفر عن جميع النتائج المنشودة وعرب فلسطين لم يعدلوا عن قراراتهم السابقة ، والثوار ناشطون في حركاتهم ومصدرو البرتقال وتجاره وجميع الذين يستفيدون منه عاهدوا انفسهم على التضحية به في سبيل تحقيق امانيهم

مساعي

الحكومتين العربيتين

وكل ما في الامران حكومتي العراق والحكومة العربية السعودية هالها كما هال الحكومات العربية الاخرى ما اثارته حوادث فلسطين من الهياج العظيم في بلادها وفي جميع انحاء العالمين العربي والاسلامي . فتهيب النتائج بعد ان نجات لها اخطارها ، وادركت ان استمرار الاضطرابات في فلسطين ينذر بحالة خطيرة تهدد امنها الداخلي ، وتثير مشاكل دقيقة قد تعكر صفو علاقاتها بانجلترا ، وقد خاطبت حكومة لندن في الامر بما معناه : اننا اصدقاؤك وعرب فلسطين اخواننا . والحوادث القائمة في بلادهم اثرت في بلادنا تأثيراً لا تجهلينه ولا نستطيع نحن الحيلولة دون نتائجه . فما تفعلينه معهم انما تفعلينه من اجل الصداقة الوثيقة التي بيننا

جواب لندن

وقد اجابت حكومة لندن بما معناه انني شديدة الحرص على تعزيز هذه الصداقة وتنميتها ، وقد قررت ارسال لجنة الى فلسطين لدرس الحالة من جميع وجوهها وسأنظر الى مطالب العرب بعين العطف ولكن اللجنة لا يسعها القيام بمهمتها قبل انتهاء الاضطرابات وعودة السكينة الى البلاد

فكرة اصدار النداء

وظهرت حينئذ فكرة اصدار نداء لوقف الاضطرابات واتجهت الانظار الى معرفة التأثير الذي يحدثه هذا النداء في مستقبل فلسطين ، نعم ان العرب فيها لن يخالفوا اية رغبة تبدى لهم من صاحبي الجلالة الملك عبد العزيز والملك غازي بنوع خاص ولكنهم سيجعلونهما مسؤولين عن مصير بلادهم بعد انتهاء لجنة التحقيق من اعمالها ،وهذه المسؤولية لا تستطيع الحكومات العربية ان تتحملها إلا بعد تفاهم اساسي مع انجلترا ، هو التفاهم الذي تسعى اليه الان

القلق في بريطانيا

ولا يخفى ان الحالة التي نشأت عن حوادث فلسطين في الشرقين الادنى والاوسط احدثت قلقا عظيما في الرأي البريطاني العام ايضا!، بدليل ان حزب العمال نفسه ، وهو الحزب الاكثر عطفا على اليهود اصدر في مؤتمر ادنبرغ القرار الخطير الذي نشرناه امس بشأن فلسطين ، ودليل التردد البادي في سياسة انجلترا سواء ما يتعلق منها باعلان الاحكام العرفية ، او بغير ذلك وهذا القلق لم يكن نتيجة الوهم ، لان الانجليز هم اعرف الناس بما يحدث الان في العالمين العربي والاسلامي ، وبعظم الاخطار التي تهدد مصالحهم من جراء اشتداد الهياج ضدهم فيهما ،وهو الهياج الذي كان يهود العراق السابقين الى معالجته بتنصلهم من الصهيونية واعلان تضامنهم مع اخوانهم العراقيين

حكمة بريطانيا

فليس من المستبعد على حكمة انجلترا والحالة هذه ان تذلل العقبات التي لا تزال قائمة في طريق وساطة ملوك العرب تعزيزا للصداقة التي تربطها بهم، ومحافظة على مصالحها في بلادهم ، وتهدئة للخواطر الهائجة ضدها في الشرق وحقنا للدماء البريئة التي تراق الآن ، في فلسطين من الجانبين

اللجنة العليا والوساطة

اما اللجنة العربية العليا في القدس فمنصرفة اليوم ، لا الى درس نداء الملوك العرب ، ولا الى وضع صيغة النداء الذي قد تصدره هي ، كما جاء في البرقيات الاخيرة ، بل الى التمهيد لنجاح وساطة الوسطاء اذا وفقت ، ولم يتمكنوا في النداء الذي قد يكون نهاية من التصريح بالنتيجة التي توصلوا اليها في مفاوضتهم مع انجلترا . فان عرب فلسطين وفي مقدمتهم الثوار يريدون ان لا تقف الاضطرابات مالم يتقدمها بلاغ رسمي من انجلترا بوقف الهجرة ، كما سبق واعلنوا غير مرة . والمساعي التي تبذلها اللجنة العليا الان تنحصر في محاولة التمهيد لنجاح الوساطة من هذه الوجهة وهي محاولة شاقة، ولكن الامل في نجاحها لا يزال قويا بالنظر الى الثقة العظمى التي يتمتع بها صاحبا الجلالة الملك غازي والملك عبد العزيز في البلاد والى ما للاعضاء اللجنة من نفوذ وتأثير فيها

مجمل الحالة

وهكذا يمكننا ان نجمل الحالة في فلسطين اليوم فيما يأتي :

١ — ان ملوك العرب لم يضعوا نداءهم المشترك حتى الان ، ولكنهم قد يضعونه اذا راوا ان في امكانهم تحمل المسئولية التي تنشأ عنه .

٢ — ان المفاوضات لا تزال مستمرة مع حكومة لندن لتذليل العقبات القائمة من جهتها في طريق اصدار هذا النداء

٣ — ان اللجنة العربية العليا تعمل الان على تذليل هذه العقبات من جهة عرب فلسطين

٤ — اذا صدر نداء ملوك العرب فانه سيقابل في كل مكان بجميع مظاهر الاحترام والاجلال ويعيد النظام الى نصابه في الحال

٥ — اما اذا تعذر صدوره، لا يسمح الله ، لتعذر تذليل بعض العقبات القائمة من جانب انجلترا . فان ملوك العرب سيسحبون حينئذ وساطتهم ، ويقولون لحكومة لندن اننا قمنا بما تقضي به واجبات الصداقة علينا فلم تنجح ، وليس الذنب في ذلك ذنبنا ، ولا ذنب عرب فلسطين وهم اخواننا ، فما تفعلينه معهم من خير او شر ، انما تفعلينه معنا ، وسنحفظه لك الى الابد

الحالة في الشرق الاقصى

طوكيو — الشائع ان شروط اليابان على الصين تلخص فيما يلي :

١ — ايجاد دفاع صيني ياباني مشترك ضد غزوة الحمر القادمين من بلاد اخرى

٢ — تعزيز استقلال المقاطعات الخمسة في شمال الصين

٣ — مكافحة النشاط الذي يبذل في الدعاية ضد اليابان

٤ — تعديل التعريفة الجمركية المرتفعة على البضائع اليابانية

٥ — اتمام طرق المواصلات بين الصين واليابان بما في ذلك خط شنغهاي — فوكا الجوي

٦ — استخدام مستشارين يابانيين في جميع دوائر حكومة نانكين

المحادثات بين الصين واليابان

نانكين — اصدرت السفارة اليابانية تصريحا عن المحادثات التي جرت بين الجنرال تشانغ كاي تشيك والسفير الياباني جاء فيه :

ان المفاوضات دامت ساعتين وان السفير شدد في منع الاعتداءات على اليابانيين وحذر من اعواقبها

فاعرب الجنرال عن استعداده لبذل الجهود في تهدئة الحالة وقال انه يمكن لليابان الاعتماد على صداقته وحسن نياته

ولاة الامور اليابانيين وقرارهم

واجتمعت الهيئات العسكرية والبحرية اليابانية بعد ظهر امس وقررت بعد درس تصريحات الجنرال المذكور الاشارة على المراجع العليا في طوكيو مواصلة المفاوضات

زيارة سفير انجلترا للجنرال تشانغ

وتقول المصادر الصينية الشبيهة بالرسمية ان سفير انجلترا زار الجنرال تشانغ كاي تشيك وصرح له بان المفاوضات الصينية اليابانية يجب ان تأسس على احترام حقوق الدول المتبادلة من حيث الادارة والامتيازات وان تسير المحادثات هذه بتعاون الدول فصرح له الجنرال انه مقتنع بان اليابان تريد توطيد الحالة وقمع الاعتداءات بالمحادثات السياسية

سيارتان عسكريتان ترابطان قرب مستعمرة

على أثر المعركة التي نشبت ليلة أول امس بالقرب من محلة الدباغة الكائنة بالقرب من مدرسة نيتر الزراعية خرجت سيارتان من سيارات الجيش المصفحة وتجولتا في تلك الاماكن . وظلتا مرابطتين بالقرب من المستعمرة المذكورة حتى مطلع الفجر

مجهولون يهاجمون مستعمرة يهودية

هاجم مجهولون في الليلة الماضية مستعمرة لتفنسكي الكائنة بالقرب من قرية الخيرية وأصلوها ناراً حامية وقد اجاب حراس المستعمرة على إطلاق النار بالمثل

براءة عربي متهم بالقاء قنبلة

نظرت المحكمة المركزية اول امس «السبت» في قضية السيد علي بكر زيدان من يافا والمتهم بقذف قنبلة بقصد القتل واحداث ضرر . وبعد ان سمعت المحكمة إفادات الشهود ومرافعة النيابة قررت براءته

يهود العراق

والوطن القومي اليهودي في فلسطين

كل يهودى على سطح الكرة صهيونى

حملت الينا البرقيات أمس نبأ عن بغداد يقول : اصدر رئيس الحاخاميز في العراق بياناً باسم اكثر من مائة الف يهودي عراقي ، انكر فيه اية علاقة لهم بالصهيونية سواء في داخل فلسطين او خارجها وقال في بيانه: نحن عراقيون قلباً وروحاً ومشتركون بالعواطف الوطنية واخواننا العراقيين.

الصراحة في التفكير

ونحن الذين درسنا القضية الصهيونية حق دراستها ، فلم تفتنا منها شاردة او واردة ، لا يسعنا إلا أن نعرب في كثير من الصراحة عن ريبتنا بما اذاعه رئيس الحاخاميز في بغداد . نقول هذا دون ان نبتغي فيه تحريضاً او تعريضاً . وانما نود أن نجنح الى الصراحة في التفكير ، وفي كل ما نعتنقه من حقيقة راسخة ، تمت له علاقة بالبيان المذكور . فحرية التفكير ينبغي ان تكون محترمة مصانة من كل تفسير وتأويل . وما كان ليجوز لنا ان نمر بهذا البيان مر الكرام دون ان نعيره ما تضمنه بعض عنايتنا . ذلك لاننا نعتقد ان فيه مغالطة للحقيقة الرائعة التي بات يعرفها كل عربي مفكر في العالم ، وذلك لاننا نريد ان يكون العرب على بصيرة من امرهم ، وان لا يؤخذوا بما يقال بحجة ان شخصية بارزة قالت ...

نيتنا حسنة كأجدادنا

نقول هذا ونحن على مثل اليقين من أن القوم سيتلقون ما نبسطه في كثير من الارتياح ، رغم انه يشجب بشدة مزاعم لا تمت الى الصحة في قليل او كثير . فنياتنا نحن العرب في القرن العشرين لا تختلف مقدار ذرة عن نيات اجدادنا العرب نحو اليهود . والخلفاء والصقور الذين ادنوا افاضل اليهود وادباءهم في العصور الاسلامية الاولى وما بعدها ، اليهم ، لهم هذه الذكرى التي ما نحسب انها تتنكب السير في سبيلهم ، وانما نعتقد لاعتقاد الراسخ انها مثلهم سائرة. وانها عن نهجهم لا تحيد ولعل في هذه الكلمة ما يبعث الطمأنينة في نفوس يهود العراق ، الذين يجب ان يثقوا من ان لهم ما لنا وعليهم ما علينا ولعل فيها ايضاً ما يرد كيد هؤلاء الذين لا يتورعون عن التأويل والتفسير !

في الماضي القريب

ومنذ امد لا يربو عن الشهرين ، اذاعت صحف العراق نبأ يقول ان في بغداد زمرة تعمل على تهريب بعض اليهود العراقيين الى فلسطين ، ويقول ايضاً ، ان رجال الشرطة ، قد اوقفوا بعض افراد هذه الزمرة . وافادت انباء فلسطين بعد هذه المدة بقليل ان يهوداً اوقفوا في الحدود لمحاولتهم اجتيازها دون جوازات سفرية ، كما ان بعضهم عرض للعقاب سجناً لدخوله فلسطين بصورة غير مشروعة — كما يقولون — ونحن رغم اعتقادنا انه لم يقع في ايدي رجال الامن ، من اليهود المهربين إلا كل ذي عمر قصير .. وان معظمهم استطاع الافلات من الشرك ، فاننا نجد في نبأ بغداد القائل باكتشاف الزمرة المهربة (بالكسر) وفي النبأ الذي نشر في صحف فلسطين ، ما يهيب بنا الى التصريح دون التلميح ، بان هذا الحادث يتنافى وما يقال من انه لا علاقة لليهود القاطنين خارج فلسطين ، بالصهيونية !!

الدراسة العلمية للصهيونية

ولا ينفسح لنا المجال في هذا المقام الاتيان بالبراهين الدامغة على صحة ما نقول كما نعتقد اننا لسنا في حاجة لان نأتي بهذه البراهين ، بعد ان يفهم حقيقة القضية الصهيونية كل من وهبه الله بسطة من علم ومن تفكير ولكننا نقول في جلاء إن الدراسة العلمية لهذه القضية اثبتت ان يهود العالم برمتهم يعتنقون الفكرة الصهيونية ، وانما هم كالعقيدة الراسخة في صدر المؤمن الورع

عظماء يهود العالم

اما عظماء اليهود في بريطانيا والولايات المتحدة وفرنسا فانهم يحبذون الصهيونية التي ترمي الى تأسيس وطن قومي لليهود في فلسطين ، تحبيذاً اماً ، على الرغم من ان معظمهم لا يفكر الان النزوح عن البلد الذي يعيش فيه الى بلد آخر ، في هذا العصر . ولكن هذا لن يحول دون هجرة ذراريهم اذا — ونقول اذا — تم الحلم الصهيوني الغريب ، في المستقبل . وقد يكون هذا المستقبل غير بعيد، بل قد لا يتعدى اواخر العصر الحالي وذلك بعد ان تبدى لهم في البلد الذي يودون ان يتخذوا منه وطناً قومياً امل الازدهار والانتعاش في نواحي حياته المختلفة بارزاً جليا . واذن فالصهيونية فكرة عامة في اليهود ، يجرؤ على التظاهر باعتناقها من استطاع ، ويخمد جذوتها المضطرمة في نفسه متى لم يستطع !

التحمس لفلسطين في العراق

ان الحماسة التي سادت العراق خلال هذه الشهور والمظاهر التي ظهرت بمدنه وقراه وبواديه ، في عطف صميمي ، قد يكون نجم عنه بعض تطرف ابتعث الجزع في نفوس يهود العراق . ولكنه جزع لا نرى له باعثاً صحيحاً . وقد يتخذ خصوم العرب من البيان الذي اذاعه رئيس حاخامي العراق حجة رمزية تتخذ للتدليل على خوف نشىء عن ضغط ... لذا لم يكن من المستحب نشر بيان كهذا ، وانما كان يجب ان يكتفي بالادلة الشفوية على اثبات اخلاص يهود العراق للعراق ولعرب العراق !

التجارة وعرب العراق

واذا كان لنا ما نختم به كلامنا هذه فهو لفت انظار اخواننا عرب العراق الى ناحية من اعظم النواحي خطورة وعظيم شأن وهي الناحية التجارية ، التي ينبغي لهم ان يعيروها قسطاً وافياً من عنايتهم ، ليتمكنوا من رفع النير التجاري الذي رزحوا تحته عصوراً ، ففقدوا مورداً من اجل الموارد التي تحيا بها الشعوب ، رغم علمنا ان هناك نهضة تجارية ناجحة ولكننا نطلب ، في البلد الشقيق ، المزيد.

(...)

نتائج خفض قيمة الفرنك

يتصل الشرق بالغرب اتصالا وثيقاً لا ينحصر بالشؤون السياسية فقط وانما يتعداها الى الشؤون المالية ايضاً . ولا ريب ان التدبير الذي لجأت اليه فرنسا بخفض قيمة الفرنك ، كان له اثره البليغ في الاوساط الشرقية المالية ، فالدولة الافرنسية ما كادت تقرر خفض قيمة الفرنك في الحدود التي عينها القرار الوزاري الذي اجازه البرلمان وصدر به المرسوم حتى عمدت الى الغاء الرسم الجمركي التعويضي الذي شرعت في وضعه لما خرج الاسترليني عن قاعدة الذهب على ما يرد اليها من منتجات البلدان الاخرى وطبق هذا القرار على ما يرد اليها من مصر ما عدا القطن كما جاء في احد تلغرافات هافاس في الاسبوع الماضي

ولم تقتصر الدولة الفرنسوية على هذا القرار فانه لما اخذت اسعار الاشياء ولا سيما مواد الطعام في البلاد ترتفع بسبب خفض قيمة النقد تنبهت على ان لهذه الحالة علاجاً وهو فتح ابواب الجمرك للواردات الاجنبية من مواد الطعام ليحول ذلك دون الافراط في غلاء الحاجيات وما يحدثه في الطبقات المتوسطة او الفقيرة من ضنك وارهاق .

ويلوح لنا ان الحكومة الفرنسوية ستضطر الى التوسل بهذا العلاج ولو الى اجل مسمى، وان حكومتي سورية ولبنان ستحتاجان اليه لقطع دابر الغلاء المصطنع فقد روى مكاتب المقطم ان سعر الدقيق في بيروت زاد في الحال خمسين في المئة وليس لكل هذه الزيادة مسوغ

والذين لا يزالون يذكرون حادث خروج النقد الاسترليني والنقد المصري عن قاعدة الذهب يذكرون الخوف الذي عرا الناس من احتمال ارتفاع اثمان الحاجيات فلم يقع شيء من هذا بل وقع عكسه وهبطت الاسعار ولا سيما اسعار مواد الطعام فلم يشعر الناس بفرق يذكر بسبب هبوط قيمة النقد

وبعض المشتغلين بالاقتصاد يرحب بارتفاع اسعار الاشياء ويرى فيه اصلاحاً ما برحت الدول تنشده لان تكاليف الانتاج لم تعد تبقي شيئاً من الربح للمنتجين ، فاذا ارتفعت اسعار الانتاج ولا سيما الانتاج الزراعي كان بارتفاعها خيراً وبركة

وهذا صحيح ، لكن ليس على اطلاقه فالذي يخشى منه في هذه الازمات هو الغلاء المصطنع لانه حالة غير طبيعية وخيمة العواقب من الوجهات الاقتصادية والاجتماعية

لذلك يرى كثيرون ان حادث خفض قيمة الفرنك الفرنسوي وسائر النقود التي خفضت قيمتها ولا سيما الليرا الايطالية سيفضي الى ترويج التبادل التجاري لا الى الافراط في الغلاء، والحيلولة دون عواقب الغلاء المصطنع في عصر تعاني فيه اوروبا بالاجمال ازمات اجتماعية تهز قواعد الحضارة في بعض بلدانها .

في السياسة الدولية

العصبة تجتمع ولكنها لا تقر شيئاً!

مصير العصبة وعلاقته بتطورات الحالة الدولية

كادت اجتماعات عصبة الامم تنتهي ، فان سفر المسيو بلوم والمستر ايدن وبعض كبار وزراء الدول من جنيف امس الاول والذي قبله دل على انه لم يبق امام العصبة سوى اعمال ثانوية عادية ترك امر انجازها للمندوبين الاخرين

وهكذا تكون عصبة الامم قد اجتمعت لكي لا تفعل شيئاً ولو لا الضجة التي اثارها قبول مندوبي النجاشي بين اعضائها وامتناع المندوبين الايطاليين عن حضور جلساتها، لكان اجتماعها قد انتهى من دون ان يشعر به احد

اعمال لا اقوال

ولقد القيت فيه خطب خطيرة الشأن كخطبة المستر ايدن وزير خارجية انجلترا . ولكن انظار العالم متجهة الان الى الاعمال لا الى الاقوال ، وهي ترقب سير الحوادث في جهات اخرى ، غير جنيف لان الحوادث ادعى الى اهتمام البشر من الخطب مهما تكن بليغة ، وخصوصاً بعد ان اثبتت تجارب السنوات الاخيرة ان المظاهرات الخطابية لم تصلح فاسداً في العالم ولا قومت معوجاً ولا اجتنبت خطراً ، فمن الطبيعي اذن ان يعاملها الجمهور وان لا يعنى بها عنايته السابقة ، وان تكن هي الوسيلة الوحيدة التي تمكنه من الاطلاع على خطط الحكومات واغراضها وامانيها وعلى كل ما تتوقف عليه تطورات السياسة الدولية سواء في في طريق الحرب او في طريق السلم

يأس الشعوب

وهذا الاهمال الذي قوبل به الاجتماع الحالي لهيئة عصبة الامم يوضح لنا حقيقتين خطيرتين : الاولى يأس الشعوب من العصبة بعد الفشل الذي منيت به من جراء المشكلة الحبشية ، والثانية تفاقم الازمة الدولية وشعور الرأي العام بالاخطار العظيمة التي تنذر بها

فماذا يكون مصير العصبة في هذه الحالة ، وهل يمكن ان تسترد مكانتها التي فقدتها والنفوذ الذي كانت تتمتع به؟

المبادىء سبب حياتها

ولا نرى ان ذلك ممكن في الاحوال الحاضرة ، لان هذا النفوذ وتلك المكانة اكتسبتهما بفضل المبادىء السامية التي اضطرت الى انكارها او اهمالها ، لعجزها عن تنفيذها . فمن الان الى ان تتمكن من القيام بالمهمة التي انشئت من اجلها ، ومن تنفيذ احكام عهدها ، ستظل هيئة ادبية محدودة النفوذ تسير امام القوة كيفما سارت الى ان تهب عليها عاصفة جديدة تجرفها امامها ، او يطرأ حادث خطير يعيدها الى سالف عزها

اصلاح العصبة تخدير

نعم ان هناك فكرة ترمي الى اصلاح العصبة بحجة الرغبة في تقويتها وتعزيز شأنها . ولكن هذه الفكرة لم يقصد اصحابها بها ، على ما نعتقد ، سوى تهدئة خواطر الشعوب وذر الرماد في العيون فهذا الاصلاح اما ان يقتصر على الاجراءات ويبقى العهد على حاله ، فلا تستفيد العصبة منه ، بل تظل ضعيفة وعاجزة كما هي الآن. واما ان يتناول العهد نفسه ولا يمكن ان يتناوله الا على اساس تضييق سلطة العصبة وتحديدها بتعديل بعض المواد التي تكفل للضعيف حقوقه ، وتمنع القوى من الاعتداء عليه . فتصبح هيئة جنيف حينئذ اشبه بهيئة تحكيم يكون شأنها شأن محكمة العدل الدولية في لاهاي ان لم تقل اقل ، ولا تبقى للشعوب فائدة من الانضمام اليها ، وخصوصاً ان هذا الانضمام لا يمنع التسابق الى التسلح وعقد المعاهدات والمحالفات السرية ولا العودة الى نظام التوازن بين القوى الحربية في العالم .

الدليل بالاجتماع الحالي

وقد رأينا في اجتماع العصبة الحالي مظاهر كثيرة تدل على ان الدول العظمى هي التي ترغب في تعديل العهد بشكل يجعله اداة في يدها ووسيلة لتحقيق اغراضها من دون ان يلقي عليها شيئاً من الاعباء ، وان الدول الصغيرة وبعض الدول الكبيرة في اوربا وخارج اوربا تعارض في هذا التعديل الذي يحرمها كل فائدة يمكن ان تجنيها من اشتراكها في العصبة وتصرح بعزمها على الانسحاب منها ، او ان تحذف من عهدها المواد التي تكفل ضمان السلم والطمأنينة وعدم الاعتداء

هذا الخلاف بين الدول التي يهمها بقاء عصبة الامم كيفما كانت الحالة والدول التي لا تريدها الا قوة قادرة على تأمين السلام واحقاق الحق في العالم ، حال في الاجتماع الحالي دون البحث الجدي في مسألة اصلاح عصبة الامم او اصلاح الاجراءات المتبعة الى الآن في تنفيذ احكام عهدها ، ولا ريب في انه سيحول دون مثل هذا البحث في اجتماعات العصبة المقبلة اذا تيسر لها ان تجتمع بعد الآن، ما دام الموقف الدولي على تعقده الحالي

مراوغة الساسة

ولا عبرة بما قاله ويقوله بعض اقطاب الحكومات عن شدة تمسكهم بعهد العصبة وعلى اتخاذهم هذا العهد اساساً لسياستهم الخارجية فان هؤلاء الذين يكثرون من هذا الكلام وما هو بمعناه هم الذين حالوا دون توقيع العقوبات في اثناء الازمة الحبشية ووضعوا بذلك لغماً في اساس عصبة الامم

لا نستطيع التفاؤل

ولا نريد ان نكون متشائمين بمصير العصبة ولكننا لا نستطيع ان نتفاءل الى حد الاعتقاد بانها تستطيع في الاحوال الحاضرة ان تسترد مكانتها السابقة ، او ان تكون اساس نظام جديد للضمان والسلام في العالم ، سواء عدلت احكام عهدها او ابقتها على ما هي عليه ، لان التعديل ينذر بانسحاب دول كثيرة منها ويهددها بخطر الانحلال والزوال، ولان بقاء هذه الاحكام كما هي الان لا يخرجها من مأزقها الحالي ولا يكسبها اقل قوة او نفوذ ما دامت عاجزة عن التنفيذ

فاذا قلنا الان ان النظام الذي قام عليه السلم في ظل عصبة الامم قد انهار ، وحل محله نظام التوازن القائم على اساس التسلح وعقد المحالفات ، فلا نستند في قولنا هذا الى التكهن او الرجم بالغيب بل الى الحقائق التي نراها ونلمسها في كل مكان .

لعبة الشطرنج ...أو التوازن الدولى

القوى المتعادلة تمنع وقوع الحرب

الثورة الاسبانية – فرنسا وسياسة التوازن

عقد الكاتب الكبير «يونس نادي» رئيس تحرير جريدة (جمهوريت) التركية فصلا كبيراً استعرض فيه السياسة الدولية نخص للقراء بعض ما جاء فيه قال :

اثر تدخل الدول

لقد اشتدت الثورة الاسبانية الدامية اليوم بفضل تدخل الدول الكبرى فيها من جهة وانصراف بعض الدول الجانحة الى معاضدة احد الفريقين المتناحرين الى الحياد من الجهة الاخرى بخيط دقيق واه ، واستطاعت فرنسا التي القت الخطوة الاولى للمقترحات الحيادية ازاء الحرب الاسبانية الداخلية ان تبلغ بتلك المقترحات ما بلغته حتى الان من السلامة والسبب في جنوح الدول الى عدم التدخل في تلك القضية المفجعة ، كما يبدو جلياً ، هو احتمال سريان عدوى هذه الثورة الى البلدان الاخرى ، وتطورها الى معضلة دولية خطيرة وهكذا فقد حسب الذين فكروا في التدخل حسابا لامكان نشوب اضطرابات كثيرة من جراء الثورة الاسبانية

بلوم وسياسته

إن الحكومة الفرنسية التي يرأسها المسيو بلوم تبذل جهودا عظيمة للاحتفاظ بسياستها وسياسة احلافها الحالية الرامية الى عدم التدخل في شؤون اسبانيا الحالية ورغم ما يبديه من الحماس الشديد على ادمغة الاشتراكيين الفرنسيين ورغبتهم الملحة في فوز الحكومة الاسبانية في هذه الثورة فان حكومة المسيو بلوم على ما يظهر ستتمكن من المحافظة على موقف فرنسا الحيادي من الثورة الاسبانية ولفداحة سياسة فرنسا التي اتخذتها لصيانة الحياد ازاء اسبانيا وكذلك المقررات والمقترحات المقررات في هذه الناحية الى تقوية تلك السياسة والواقع ان وقوع اي تدخل من جانب احدى الدول في الثورة الداخلية كان من الميسور جداً ان تظهر عواقبه في اوروبا وان يجر الى معضلة اوروبية عامة

المانيا وانكلترا وفرنسا

ولقد بدت على أفق السياسة الاوروبية قبيل تمديد مدة الخدمة العسكرية الفعلية في الجيش الالماني الى سنتين، بعض المظاهر الغريبة ، التي كانت تظهر دولتي انكلترا وفرنسا الكبيرتين في اوروبا الغربية في موقف العزلة والتجريد بصورة فجائية في الايام التي تم فيها التفاهم الالماني – الايطالي الذي كان يبدو حلفاء املا اوروبا الوسطى ومن الحوادث التي ظهرت عقب تمديد الخدمة الفعلية في الجيش الالماني الى سنتين والتي ما برحت تلك الحكومة تشتغل بالاهتمام في قضية خروج المسيو تيتولسكي وزير خارجية رومانيا من الوزارة

في بولونيا

وعقب الحوادث المارة الذكر قضية اخرى هي رحلة قائد الجيوش الفرنسية الجنرال غاملان الى وارسو وزيارة الجنرال ليدز سمجلي قائد الجيوش البولونية باريس قبل حلول المدة المعينة لزيارته فاذا انتهت المفاوضات الفرنسية البولونية التي تقرب فرنسا من بولونيا فسيكون ذلك تأسيس توازن جديد في اوروبا يبدو للعين لاول وهلة

النتيجة

وهكذا وقعت في خلال اربعين يوم بضع حوادث خطيرة : تعزيز الاتفاق الفرنسي – البولوني وتأييده ببروتكول عسكري جديد وانصراف فرنسا مقابلة لتمديد المانيا مدة الخدمة العسكرية في جيشها لاحداث قطعات فنية قوية وارصاد مبالغ فوق العادة حديدة لتعزيز الجيش بما في امكانها. وهكذا اصبح مبدأ التوازن الذي كان على وشك الاختلال منأ مسا من جديد ولكن في شكل اقوى وارسخ ، وبذلك اصبحت الاحتمالات التي حدت برومانيا ان تضحي في سبيلها بوزير خارجيتها المحنك فاقدة قوتها وبهذه الشروط الجديدة ستحافظ رومانيا على مكانتها في الحلفين الصغير والبلقاني وستتخذ بولونيا شكلا مجدداً اتفاقها السابق ، مدعما له

لقد تأسس الآن توازن حقيقي يمنع الاصطدام بين القوات وفي الواقع ليست هناك وسائل اخرى تصون السلم. وها نحن ايضاً نكرر ان السلم لا يحافظ عليه إلا باتحاد القوات التي تعاضده وبتضامن هذه القوات .

* * *

لحيازته منشوراً شيوعياً

حكم القاضي البريطاني على محمد الحاج ابراهيم يوسف المغربي بالسجن ١٢ شهراً لحيازته منشوراً شيوعياً وكان قد تبرأ من جرم القاء قنبلة في شارع ابي خضره بعد ان مزقت كفه وبترت في المستشفى البلدي .

صلاة

اقام اليهود في كنس فرنسا والجزائر الصلاة على أرواح الكهنة الذين قتلوا في ثورة اسبانيا الاهلية .

يافا يوم الاثنين في ٢٦ رجب سنة ١٣٥٥ الموافق ١٢ تشرين اول ١٩٣٦

صاحب الامتياز ابراهيم الشنطي

المحرر المسئول شوكت حماد

رقم التلفون ١١٨٧ و١٠٧٥

الدفاع

جريدة يومية سياسية مصورة

العدد ٧١٥ السنة — الثالثة

ادارة الدفاع : شارع اسكندر عوض — يافا

العنوان البرقي : الدفاع يافا — ص. ب. ٢٥٥

قيمة الاشتراك في فلسطين عن سنة ١٥٠ عن نصف سنة ٨٠

« « « الخارج « « ٣٠٠ « « « ١٦٠

مطعم ومقهى المغربي

لصاحبه * علي المغربي

رقم التلفون — ١٢٦٥

شارع الملك جورج عمارة المستقيم أمام موقف بصات تل أبيب — يافا

احدث مطعم ومقهى عصري في يافا وأبدع ملتقى لافراد الطبقة الراقية. موقعه في أحسن بقعة من المدينة يطل عليها من اربع نواحيها. أول مطعم عصري اكتسب شهرة غريبة في برهة قصيرة وأول صالة رحبة ممتازة لملتقى رجال الفكر والقلم والاعمال وللحفلات والمآدب الخاصة. زيارة واحدة تحقق لكم اكثر مما ذكرنا

تلفون رقم ١٢٦٥

صونوا عيونكم من الرمد باستعمالكم

قطرة القنواتي العجيبة

بشرى ازفها الى مواطني الاكارم سكان فلسطين خاصة والى سكان البلاد العربية عامة في جميع اقطار سوريا ومصر والحجاز وشرقي الاردن والعراق والعجم : وهي نجاحي العظيم بتركيب هذه القطرة العجيبة « قطرة القنواتي » بعد جهود عظيمة صرفت من اجلها .

معمل القنواتي يقوم بخدمة بني قومه بامرين : احدهما تهيئة احسن الادوية عملا وانفعها تأثيراً . والاخر تنزيله القيم الباهظة الى اصغر حد ممكن . فها هو الآن يتقدم بهديته الثمينة الجديدة العظيمة الفائدة ، قطرة القنواتي العجيبة، الى ابناء وطنه الاكارم

ركبت هذه القطرة بعد ان اجريت تحاليل دقيقة على جميع انواع القطرات الشائعة في سوريا ومصر والعراق والتي تباع بقيم فاحشة ، واستحصلت منها بعد التعديل على تركيب يناسب طبائع اهل البلاد ونوع الامراض العينية المنتشرة فيما فينهم فجاءت قطرة القنواتي بحمد الله ومنته غاية في الاحكام وآية في الاتقان .

وقد اثبت تركيبها لاهم الاخصائيين بامراض العيون من اطبائنا الوطنيين الاكارم فاظهروا اعجابهم بها وقالوا ان قطرة القنواتي من اهم القطرات المتداولة اليوم في الاسواق واعظمها فائدة واحسنها تأثيراً . تشفي التهاب الملتحمة الحادة والمزمنة النزلوية والحبيبية « التراخوما » . تدفع الاحتقان فتزيل الاحمرار والحرارة وتقطع الدمع وتصون العين من الرمد .

تخلص العين من العمش وهو ضعف البصر مع سيلان الدمع في اكثر الاوقات . تسكن الالم بسرعة فتخلص المصاب من آلامه المزعجة . يجلو العين فيصفو رونقها ويمتد بصرها ، تقتل جميع الجراثيم التي تتسلط على العين وتؤذيها فيخلص المرء من الرمد وتصلح تخريش الغبار والحشرات .

قطرة القنواتي عظيمة التأثير كبير الفائدة رخيصة الثمن لا يجاريها بحسن تأثيرها قطرة من القطرات . والخلاصة قد اصبحت قطرة القنواتي بعد التجربة صديقة العائلات ومن احتياجات البيت الضرورية التي لا يستغنى عنها .

كيفية الاستعمال : يقطر في كل عين نقطتان صباحاً ومثلهما مساء للكهول من رجال ونساء .

ويقطر للاطفال نقطة واحدة صباحاً ونقطة واحدة مساء في كل عين .

واخيراً اقول يا ايتها الوالدة المصونة لا تنسي غسل عيني ولدك بعد القدوم من الاسفار او النزهات بماء البوريك ثم تقطير قطرة واحدة من (قطرة القنواتي) في كل عين لتخلصيهما من الغبار والجراثيم التي تنتقل بواسطته ولتقي ولدك الحبيب من الرمد المزعج في ايام الصيف . وما توفيقي الا بالله .

دمشق : عبد الوهاب القنواتي

استاذ الكيمياء في المعهد الطبي العربي

قطرة القنواتي العجيبة : تباع في جميع الصيدليات في عموم البلاد العربية عامة واطلبوها من مستودع الادوية الفلسطيني يافا شارع بسترس. وتباع في عكاء في صيدلية درويش قبلاوي ، حيفا : صيدلية عمر ابو غزالة ، نابلس : راشد ابو غزالة ، القدس : مافرو ميخالي ، شارع الباب الحديد ، وصيدلية الحسيني وصيدلية العلمي باب العامود وصيدلية عطا الله اخوان شارع مأمن الله

حبوب أورشيتونين

اختراع حديث لتقوية الاعصاب وتجديد الشباب

علاج حيوي كيماوي لمعالجة الشيخوخة التناسلية والعنانة وضعف التناسلية

ان افضل العلاجات في معالجة هذه العلة المضنية هو ما بني على تقوية جهاز التناسل الحقيقي في الرجل هذا العضو الذي ثبت منذ زمن ليس بالقريب انه عدا عن افرازه الحوينات المنوية (سيرماتوزوئير) له مفرز داخلي خاص يؤثر في احوال الشخص النفسية وفي نموه الجسماني وفي قواه العصبية ، وان العنانة والضعف التناسلي تعود معظم اسبابهما الى نقص هذا المفرز وهو (الهرمون التناسلي) الذي لا يزال العلم الخاص يجهل حقيقته ولكنه يعرفه حق المعرفة بآثاره ، فالمفرز أو (الهرمون) اذن مادة نجهل جوهرها وانما نستدل على وجودها بتأثيرها وفاعليتها وذلك بواسطة التجارب والاختبارات العديدة على الحيوانات ولا سيما القرد الكثيرة الشبه بالانسان ، فاذا ما نفذت هذه المادة الجوهرية التي يتوقف عليها حسن قيام الاعضاء التناسلية بوظيفتها ، كان على الطبيب المداوي ان يعوض للبدن ما يقوم مقامها ويفعل فعلها . هذا ما اتجهت اليه أفكار الاطباء الاخصائيين باعضاء التناسل منذ أمد بعيد وقد توالت جهودهم وتتابعت تحرياتهم الى ان توصلوا (بفضل الاختبار في الحيوانات) لاقتطاف ثمرة مساعيهم بايجادهم جواهر كيماوية حيوية تؤثر في الجهازين العصبي والتناسلي معاً فتقوي هذا وتنبه ذاك ، فاصبح العالم يجد أمامه اليوم هذا العلاج الحديث الذي أسموه (أورشي تونين) ويستدل على مفعوله من اسمه ومعناه (المقوي الخصوي)

وان فائدة هذا العلاج الثابتة علمياً وعملياً فهو يقوي الخصية على عمل الحوينات المنوية وينبه الجهاز العصبي . ففائدته إذن مضاعفة : يزيل العنانة ويقوي الباه وعدا عن هذا وذاك ، ونظراً لان العنانة والضعف التناسلي هما مرضا الشيوخ ومرض الذين يبكرون في شيخوختهم ويهرمون قبل أوانهم من الشباب المنهمكين، فقد أضيف الى (الاورشي تونين) جواهر أخرى من خاصتها تقوية الدم ليكون هذا صالحاً لتغذية الخصية والجهاز العصبي

مستودع الادوية الوطني الفلسطيني — ٢٥ شارع بسترس — يافا

ويطلب من مستودع قيالة وصباغة في يافا

لا رمد بعد اليوم ولا عذر لمن أهمل

أميرتي القطرات

قطرة اللؤلؤ البيضاء و قطرة اللؤلؤة الزرقاء

ها بين أيديكم ، فصونوا عيونكم ، ولا تهملوا هذه الجواهر

العين جوهرة غالية لا تقدر بثمن وقد حل فصل الصيف الذي يهددها بشتى الامراض التي تصيبها فتقض مضجع المصاب وخصوصاً الاطفال الذين لا يستطيعون لتحفظ من حرارة الشمس المؤذية ولا رد هجمات الطفيليات الحاملة للجراثيم المعدية وقد بات من السهل وفي مقدور كل انسان صيانة هذه الجوهرة من كل طارئ قبل وقوعه وبعده باستعمال إحدى أميرتي القطرات : قطرة اللؤلؤ البيضاء وقطرة اللؤلؤة الزرقاء . قطرة اللؤلؤ تشفي العين من سائر الامراض كالحمية والحبيبات (التراخوما) والغاشة وتمنع نزول الدموع وتشفي من الرمد الصديدي الحاد والمزمن وتقوي البصر وقطرة اللؤلؤة تمتاز باحتوائها زرقة المرتيل المعقمة التي تمنع ازدياد الالتهاب والاحتقان في الجفون في أشد حالاتها فلا تتأخر عن استعمال إحدى هاتين القطرتين المصنوعتين من أنقى المواد والمحضرة على طريقة (الدكتور وابتر) أشهر أطباء العيون في النمسا وقد نالتا شهادة أعظم أطباء العيون في الاقطار العربية لعظم فائدتها وملاءمتها طقس هذه البلاد فاطلبها لحاح من صيدليتك ولا تدع عينيك مسرحاً للتجارب.

تطلب من كافة الصيدليات الشهيرة والمستودعات الوطنية ومن مستودعها العام صيدلية الحنفي بحيفا علك نور الله

ولما كانت وطأة الحر الشديدة والجهود بايام الصيف لها تأثير كبير على سائر انحاء الجسم وخاصة الجلد وبشرة الوجه فقد فكرنا بصنع علاج شاف من جميع الامراض الجلدية كالاكزيما الناشفة والدمامل وحب الشباب والتسميط حتى وفقنا الى صنع هذا العلاج الذي جاء غاية في الابداع وعظم الفائدة وقد اخرجناه ضمن انبوب وسميناه (نواكزلاما) نسبة الى الاكزيما التي هي شر الامراض الجلدية المزمنة (الاستعار الجلدي) وهو فوق ذلك يشفي الجروح والقروح ولذعة الشمس والحشرات. وله من المزايا ما لا يوصف ولا يعرف فضله الا من جربه

النواكزلاما يطلب من المستودعات الوطنية والصيدليات الشهيرة بالبلاد العربية ومن مستودعها العام

صيدلية الحنفي بحيفا تلفون (٨٣٢) علك نور الله

دخنوا السجاير التركية الفاخرة

المصنوعة من اجود التبغ التركى

الجودة

الوجاهة

الاتقان

جميع هذه الاصناف تجدها في السجاير التركية

الاصناف : جوكيه كلوب . ياووه. يكي تورك غازي . بنيجه. خانم اكسترا. ايكنجي

الوكيل العام

يوسف البينا

تداوي حديث لشفاء التعقيبة الحادة « حرقة البول » والمزمنة والنقطة العسكرية بمدة اسبوع

بحبوب الغونوفاكس Gonovax

تجهيز الدكتور S. M. K رئيس شعبة الامراض الزهرية في نانسي — فرنسا

ان آفات المجاري البولية والتناسلية المنتشرة في هذه البلاد انتشاراً هائلا والتي لها اثرها السيء والمحسوس في قطع انسل او تشويه المولودين قد دعتنا الى وضع المستحضر المسمى « غونوفاكس » ويجب ان لا يخفى ان اكثر الامراض انتشاراً في هذه البلاد هو حرقة البول او التعقيبة التي لا بد لسريانها وانتقالها من وجود احد امرين :

١ — المناسبات الجنسية المشبوهة

٢ — تلوث العضو التناسلي بالافرازات والمواد القيحية الحاملة لعامل التعقيبة ومما هو جدير بالذكر ان كل آفة لا تعقبها المداواة الباكرة لا شك انها تصبح مزمنة وان آفات المجاري البولية وخاصة منها التعقيبة هي من الآفات التي ازمانها وطول مدتها يجعل شفائها صعباً وعويصاً فان استعمال **الغونوفاكس** اسبوعاً واحداً يكفي لشفاء التعقيبة الحديثة الانتقال ولكن كلما تأخرت مدة التداوي اصبحت مدة الشفاء اطول واصعب .

والحالة التي لا تزال البشرية تئن من وطأتها هي : انقطاع النسل ، واسبابه غالباً اهمال مداواة التعقيبة لان عامل هذه الآفة السريع الانتقال الى الخصي حيث يستولي على مولدات الحوينات المنوية فيقتلها فيصبح المرء عقيماً اي مقطوع النسل واحياناً يتوضع عامل هذه الآفة على المفاصل فيسبب الم المفاصل وكثيراً ما يتوضع بطريق السراية في العين فيسبب عمى العين « ان لم تعقبها المداواة » بل وكثيراً ما تكون سبب هدم العائلة وخراب صرحها المشيد حيث هنالك كثير من الرجال المتزوجين وغير المتزوجين من تهوي به شهوته فتوقعه في مثل هذه الآفات ولا يلبث هو بدوره ان ينقلها الى زوجتي المسكينة فتصبح العدوى منتشرة بين الزوجين وحينئذ إما ان يصبح النسل منقطعاً واما ان تلد الزوجة اولاداً مشوهة الخلقة وكثيراً ما يلد الطفل اعمى « ان لم تسعفه المداواة »

وهذا ما نعيد ونحذر شباب هذه البلاد من الوقوع فيه وذلك للاسراع باستعمال حبوب **الغونوفاكس** الذي يطهر المجرى البولي فيمنع حصول هذا المرض. كما اننا ننصح النساء المصابات باستعمال حبوب **الغونوفاكس** لان لمواده خواص عجيبة في قطع السيلان القيحي وحرقة البول بمدة لا تزيد عن اسبوع واحد .

فوائد هذه الحبوب : يقتل جميع الميكروبات الموجودة في اعضاء التناسل . يزيل الالم عند التبويل . يمنع التشنجات والانتفاضات الليلية فيسهل شفاء قروح المجرى البولي وفي الاجمال بين جميع الادوية التي يستعملها الاطباء الاخصائيون لا يوجد مادة اقوى واسرع من **الغونوفاكس** لشفاء التعقيبة او حرقة البول والنقطة العسكرية وفوق ذلك فاذا اخذ حبة او حبتين من هذا العلاج قبل المناسبات الجنسية فانه يكون واقياً من الاصابة في الاحوال المشبوهة وكل علبة تحتوي على تعليمات مفصلة عن كيفية الاستعمال. « احذروا التقليد » الوكلاء في فلسطين يافا شارع بسترس رقم ٢٥

مستودع الادوية الوطني الفلسطيني قيالة وصباغة

بودرة كيتنج

سائل كيتنج

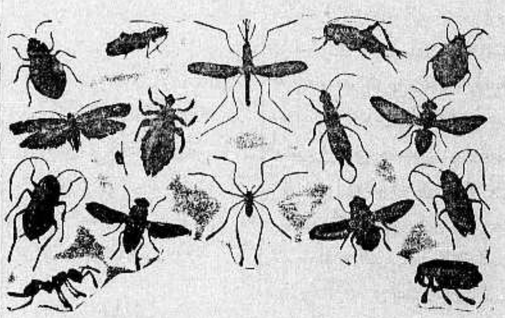

يقتل جميع هذه الحشرات

ان الصراصير ، والخنافس ، والبق ، والناموس ، والذباب ، وجميع الحشرات تنقل الامراض ، وتحمل الميكروبات وتزعج الناس ، اما طريقة محاربتها وقتلها وابادتها فهي ان ترش كيتنج .

كل شيء غير كيتنج يدوخ الحشرات ولا يقتلها فتعود اليك بعد ساعة . أما كيتنج فانه يقتل الحشرات قتلا فلا ترجع ابداً ، رش كيتنج حول السرير وفي المطبخ وغرف النوم او رش سائل كيتنج فيقتل جميع الحشرات

KEATING'S

كيتنج سائل - وكيتنج بودرة

الوكلاء : المستودع — الشركة المصرية البريطانية التجارية مصر ، سوريا وفلسطين

فرع فلسطين : يافا — شارع يافا — تل ابيب تلفون ١٠٦٢

مطبعة جريدة الدفاع : يافا

يافا — يوم الخميس في ٢٩ رجب ١٣٥٥ الموافق ١٥ تشرين اول ١٩٣٦

صاحب الامتياز : إبراهيم الشنطي

المحرر المسئول : شوكت حماد

رقم التلفون ١١٨٧ و ١٠٧٥

الدفاع

جريدة يومية سياسية مصورة

« العدد ٧١٨ — السنة الثالثة »

ادارة الدفاع : شارع اسكندر عوض — يافا

العنوان البرقي : الدفاع يافا — ص. ب. ٢٥٥

قيمة الاشتراك في فلسطين عن سنة ١٥٠ عن نصف سنة ٨٠

« « « الخارج « « ٣٠٠ « « ٦٠

في التنظيم الاقتصادي . البلاد تبدأ خطوتها الثانية . إجماع الهيئات على التنفيذ

دراسة الحالة والبدء بالترتيب . في الموقف الحاضر . فرسان مراكش حول مدريد

بل وطنية شريفة

لم تترك الصحف الاجنبية ذات النية السيئة منها ، نقيصة إلا الحقتها بكفاحنا الشريف ، لا سيما حينما بلغ هذا الكفاح أوجه وأبعد الشأو فيه . ولقد شاركت الصحف الانكليزية المأخوذة بالدعاية اليهودية ، وذات الميل اليهودي بسبب من الاسباب — زميلاتها في حملة السوء والباطل . واشتد غضب الجميع على الثوار العرب ، فوصفتهم هذه الصحف بانهم رجال عصابات ، همها النهب والسلب ، والعبث بالامن لمجرد الشهوة ، والرغبة المتبرمة . وكلما كان يتسع نطاق الحركة ، كان اشتداد هذه الحملة ملحوظاً وكبيراً . وحتى في الايام الاخيرة ، أخذت هذه الصحف تشك في هل تلبي « العصابات » نداء الملوك والامراء ، أم تظل على انسياق شديد لمواهبها « التي تميل الى الهدم » — كما تصفها تلك الجرائد .

وخاض آخرون المعركة مساهمين في الدعاية الهائلة ، ليس بعمل المال والاغراء ، ولكن بعمل الدعاية وحدها . هذا الفريق نحب أن نتحدث اليه . فان حسن النية موجود لديه فيما يظهر ، وما ينقصه الا تفهم الحقيقة . اما اولئك الذين تنطوي نفوسهم على سوء قصد ونية ، فما عندنا قول لهم . لان هذا القول يزيد في حقدهم على الحقيقة نفسها . انهم متشبعون بفكرة جانية ، لا يريدها استجلاء الحق الاغرابية ، واسترسالا في الجنايات . والعرب مع مثل هؤلاء الخصوم لا يساجلون القول ، بل يقومون بالعمل ، جواباً حاسماً . أما اولئك الذين تتوفر لديهم النيات الشريفة ، فهم المعنيون حين يخاطبهم العرب بالمنطق المعقول

لم تكن « عصابات هدامة غرضها السلب والنهب وسفك الدماء » هذا كذب على الحقيقة ، وأولى المؤسفات ان يكون الانسان عدو الحقيقة . ونحن نترك للسياسة ان تطلق ما تشاء على رجال الجبال من نعوت ، لكن اذا شاء أحد تفهم الواقع عن هؤلاء ، فليعلم انهم وراء هدف سام ، وغاية هي اشرف ما عند الانسان من غايات . وفيما يلي من حديث التدليل على هذا القول

أية « عصابة » تعرضت لمستعمرة بنهب أموالها ؟ أية « عصابة » سلبت اليهود أمتعتهم ؟ أية « عصابة » كانت تتلصص وراء المادة ؟ أية « عصابة » كانت توقف المسافرين ، فتأخذ ما معهم ، ثم بعد ذلك تتركهم ؟ هاتوا مثلا واحداً ، إذا تسنى لكم المثل تضربونه في حركة دامت مئة وسبعة وسبعين يوماً . أما جوابنا نحن ، فنفي ذلك بالمرة . نفيه لان النفي صادق ، حقيقي ، شريف . نفيه لان النفي أمانة وطنية وانسانية معاً . نفيه لان النفي حق ، ولو كره كل مأخوذ بالدعاية اليهودية ، وبالمــال اليهودي .

ولم تكتف تلك الصحف بتجنيها هذا ، بل شرعت تقول : ومــن ذا الذي يضمن أن يلبي « رجال العصابات » نداء الملوك ؟ ومن لا يشك في أن « هذه العصابات تستمر على سياسة النهب والسلب ؟ » حتى اذا صدر البيان سكتت كل بندقية ، واستتب الامر ، وقال كل عربي في نفسه وجهاراً : الطاعة لبيان الملوك والامراء ، ونداء الامة !

هذا الموقف وحده سيذهل الذين خدعتهم دعايات اليهود . سيقول لهــم صراحة : لم يكن المدافعون عن اوطانهم لصوصاً ، ولا كانوا بالمشردين ، بل هم أولئك الذين استفزتهم النخوة ، واستثارهم حال الوطن ، فاذا الناس يرونهم فوق الذرى ، وعلى سفوح الجبال . واسألوا أيها المفترون على الحق ، اسألوا عائلة فقدت ثلاث ضحايا ، أباً وولدين . وأخرى فقدت ثلاثة بنين . وغيرهما عائلات استشهدت رجالها من استشهد ، ومن سيذكر بالتفصيل في المستقبل

مثل جنود المعسكر ، نفخ لهم في البوق ، فألقوا أسلحتهم وأطاعوا على الفور . لا اعتراض ، ولا مماطلة . بل أخذوا النداء على أنه كلمة القائد ، وأمره . لقد تحملنا مرارة هذا التعبير ، وصبرنا على جروحه . وسنتحمل كل قول مجترح في سبيل فلسطين العزيزة ، فلسطين الخالدة ، فلسطين العربية . كل لسان باطل سكت اليوم ، وأخذت الشهادات الشريفة تنطق بمآثر المدافعين عن أوطانهم . ولقد أصاب قائدهم حصة وافرة من الاعجاب أبداه مراسلو الصحف الانكليزية ، وكتبته جرائدهم . هل بعد الوطنية العربية قول يحتمي وراء درع السياسة ؟

أخلاق وطنية من الصميم . أخلاق في ذروة المجد والفضيلة . أخلاق تسير على اشرف التعاليم والمبادىء . أخلاق تتحرك طبقاً لاكرم الغايات . أخــلاق بدأت بفكرة الدفاع عن الوطن الاقدس ، وستنتهي بفكرة الدفاع عنه

لقد علم الخصوم هذه الحقيقة ، فبهرت بعضهم ولم يقل كلمة ، وراح البعض الآخر يتلجلج ، لكن الرهبة ، والاعجاب ، والاخذ تكاد جميعها تتكلم من خلال ما يقول وما يكتب

وغداً عند ما يستطيع التاريخ الصادق أن يتكلم ، سينثر على قبر الشهيد زهرة المجد ، وسيحني الهام للذي أبقاه الله حياً ، يستمر في رسالته

ابراهيم

حديث الامــــة

على هذين الاساسين

نقوم في عملنا الوطني الثاني : ايجاد اليهود في عزلة اقتصادية ، على أساسين ١ ـ التنظيم ، ٢ ـ التضحية . فلا ريب ان لدى اليهود مصنوعات ليست لدينا . ومن ههنا يتحتم على الشركات والمتمولين سد النقص ، وايجاد المعدوم . وهذا يكون بان يفرج الغني عن ماله السجين في البنوك ، ويتقدم متضافراً مع إخوانه في انشاء الشركات الوطنية الكبيرة ، هــذه التي تتصل بالخارج اتصالا مباشراً ، ليس عن طريق الخصوم كما كان في السابق . ولدى البلاد صفوة من الشباب المتعلم الملم بالشؤون التجارية أوسع إلمام . يستطيع هؤلاء ، بالتعاون مع الاغنياء سد حاجات البلاد بالمرة ، وبسرعة كبيرة

لسنا أقل وطنية

والاساس الثاني — التضحيــة . نعتمد على هذه كما اعتمدنا عليها في كل زمن مضى . انظروا الامم الاخرى تحدد الوارد عليها ، وتمنع استيراد كثير من المواد الضرورية . لسنا أقل وطنية من هذه الامم . وليست هي في موقف شديد الخطر مثلنا . على العكس ، الصراع الذي بين العرب واليهود صراع على الحياة نفسها . ظفر أحدهما هزيمة نهائية للثاني فلنبتعد عن معاملة الخصم ، ولنجعله في عزلة اقتصادية ، أولا بقوة التضحية ، وثانياً بقوة التنظيم

رغبات الجزء الضعيف

كبح جماح النفس واجب وطني . ربما لم يكن عندنا الآن ما عند اليهود . لكن هذا لا يعني اننا سنظل على هذا النقص . فالى ان نسد كل حاجة ، يجب ان نعتصم بوطنيتنا . كل قرش يذهب اليوم يعلم العرب ما ذا يشترى به من أرض ، وغير الارض . اذن لماذا الضعف الخلقي فينا — لا سيما وقد بادأنا اليهود بالعمل .

سوف لا يضيع جهد امة في سبيل رغبات الجزء الضعيف ، وهو قليل جداً

متى يكمل كفاحنا

لقد فشل اليهود معنا في الحركة الاخيرة ، فهل ينتصرون في مثل هذا العمل البسيط ؟ العزلة الاقتصادية مرحلة الكفاح الثانية . ولن تكمل المرحلة الاولى إلا بتمام هذه المرحلة . وإلا فكفاحنا كله لا خير فيه — لا قدر الله . ان العربي الذي يخرج الآن على أمته إنمــا يعبث بذلك التراث العظيم الذي أوجدته الحركة الاخيرة . وسوف لا تكون هذه الامة ضحية الضعف الخلقي ، والتربية القاصرة . من شاء أن يعامل الخصم فليغادر صفوف أمته الى صفوفه . لقد أدركت الامة أن الفوز النهائي انما يجيء عن طريق استكمال عدد الكفاح ، وهذا الاستكمال يتناول الآن تلك العزلة التي تكلمنا عنها كثيراً

امتهانه لعقولنا وعواطفنا

نقتصر الآن على ما عندنا . نكتفي بما نستطيع تناوله . ونظل على بعد عن الخصم فان الخطيئة اذا ارتكبت أول مرة أصبحت سهلة في المستقبل . وان الذنب إذا اقترف مرة ، أصبح عرضة لا يرتكب مرات . فلنقلل من حاجياتنا ، لا سيما الحاجيات التي نصفها بالترف . وامتهان لعقولنا وعواطفنا الوطنية أن نقوي خصمنا بأموالنا . ثم ازدراء وخرق لحرمة الشهداء الذين لا زالت انفاسهم ترطب تراب الوطن المفدى

اياكم وأخلاق الجيل

وثمة اعتبار آخر ، كبير القدر : لا نريد أن نفسد أخلاق الجيل الجديد . بل على العكس نريد أن نهذبه تهذيباً يبدأ بالانعزال عن الخصم انعزالا تاماً . ان الابن الذي يرى والده شارياً من اليهود لا يجد الغضاضة في تقليده ومن الآثم في هذا إلا الاب ؟

سلطانه الامة كبير

هذا الوطن ليس لنا وحدنا . انــه للاجيال القادمة التي أول واجباتنا أن نزيح الخطر عنها . وطريق إزاحة الخطر الآن هو عزلة الخصم الاقتصادية عزلة تامة . فلنبدأ العمل من الآن . وأينا يستطيع أن ينسى التضحيات الهائلة ، والمواقف الشريفة ، والشهداء ، والمصابين واليتامى ـ ثم يطأ برجله على أرض محلات الخصم ليعاملها ؟

أيها الذين تحدثهم أنفسهم بذلك ـ تأخروا . للامة سلطانها الذي لا ينسى

هل حزب سياسي في دانتزيغ

برلين — حل رئيس بوليس دانتزيغ الحزب الديموقراطي الاجتماعي وجميع فروعه بحجة انــه يمتلك اسلحة محظر امتلاكها إلا على الجنود .

في الموقف الحاضر

التخوف من التدخل

أخذ بعض الصحف الانكليزية يبحث « خطورة » التدخل العربي ، ويرى فيه مجالا للتخوف الشديد ، لا سيما في المستقبل . ومع إجماع هذه الصحف على شكر ملوك العرب وامرائهم لتوجيههم النداء الذي أوقف الاضراب ، وأنهى العنف ، فانها تخشى أن يتكرر هــذا التدخل في مناسبات أخرى قادمة .

قوة العرب المعنوية

وتشعر هذه الصحف بأن معنوية العرب من القوة الآن بحيث أنها ترجح كثيراً على معنوية اليهود التي باتت كسيرة جداً . ومع كل هذا التحسب فان كلمة تسوء الملوك والامير لم تقل بالمرة . بل على العكس وصفت هذه الصحف النداء بأنه الحل المعقول بعد تصادم فكرة العرب مع فكرة الحكومة

اليهود ومحاولة المساواة

ويحاول اليهود التأثير على قسم من الجرائد يبحث ما نعتوه بـ « المساواة » ، فيتقاسم العرب واليهود هذه البلاد . ومؤسف ان (لديلي تلغراف) وقعت في هذا الخطأ . واذا كان ذلك منها عن قصد فانها فاشلة فيما تكتب . ويأسف العرب جداً أن يروا بعض الصحف الكبيرة تناوىء الحق الى درجة تنزع ثقتهم منها بالمرة

بل عربية لاهلها

وهذا الفريق الذي أشرنا اليه يقول بان فلسطين ليست للعرب ، ولا هي لليهود ، بل امانة في عنق بريطانيا . هذا سخف ما بعده سخف . فلسطين عربية ، ويكفي برهاناً على عربيتها الحركة الاخيرة التي قامت بها صادقة الكفاح ، باذلة كل ثمين في سبيل القضية

في موسم البرتقال

وتزعم هذه الصحف أن موسم البرتقال أضعف من معنوية العرب . هذا أيضاً تضليل . لقد استغنت البلاد عن برتقالها أربع سنوات خلال الحرب العالمية ، وفي سبيل قضيتها تستغني عنه عاماً ، واكثر من العام معنوية العرب قوية ، لم تنكر قوتها الصحف الاخرى المحايدة وذات النزعة البريئة .

لا صهيونية سياسية

ومن الصحف التي ترى حق العرب واضحاً « الاوبزرفر » . تقول هذه ان نسبة اليهود من العرب يجب أن لا تزيد عن الثلث ، وأن تظل هذه النسبة قائمة .

العرب لا يبحثون الآن مسألة النسبة . وأقصى ما يعنيهم هو سحق الصهيونية السياسية . فلا حلم لليهود بعد الآن بانشاء الوطن القومي . وأما ذلك الذي يقولون عنه « دولة يهودية » فقد اختفى من عالم الوجود

السر في التايمس

وعلمنا اليوم ان التايمس عادت امس فحملت على الحركة العربية ، رغم قولها بوجوب ايجاد حل شريف عادل . اذن هناك سر في الامر ، وفي هذا الانقلاب . ان الذي نعرفه عن مراسليها في البــلاد ، المستر لامبي والمستر بردجان ، هو غير هــذا على الاقل . اذن ربما كان ذلك من فعل المستر غريفز مدير سياستها . ويظهر ان هذا الرجل أساء فهم الحالة الحاضرة رغم وقوفه على تفاصيلها ، لا سيما وقد زار هذه البلاد وهو يعرفها معرفة جيدة

ماذا يكتب غداً

وان تساءلت هل تقف اعمال العنف بعد نداء الملوك والامراء ، أو لا تقف ، لدليل على هذه الاساءة . فماذا ترى يكتب غداً عندما يعلم بالنتيجة ؟ هل يظل يطلق على المدافعين عن أوطانهم نعوت « العصابات التي تريد النهب والسلب » ؟ سنرى ماذا تقول التايمس قريبا

من صدى النداء

وقد أذاع راديو لندن ان لا حوادث ولا اصابات واردة في بلاغ الحكومــة الرسمي . واذاع وزير الحربية منشوراً على عائلات الجنود يطمئنها بان ابناءها في حالة هادئة ، وانهم سيعودون قريباً

والواقع ان رغبة الحكومة البريطانية في السلم اقوى جداً من رغبتنا . وقد ظهر ذلك في اقوال الصحف ، والسرور الذي لازم الجند . والصدى الذي شعرنا به في لندن .

اختصاص الوزارة كلها

والذي نقوله الآن ان قضية فلسطين لم تعد من اختصاص وزارة المستعمرات وحدها ، بل اصبحت قضية الوزارة باسرها يشترك في بحثها وزير الخارجية ، ووزير الهنــد مثل اشتراك وزير المستعمرات نفسه . وسبب هذا ان اصبحت القضية عالمية ، وراءها دول وملايين .

أمر العالم الاسلامي

والواقع ان المسئولين في الحكومة البريطانية يحسبون حساب العالم الاسلامي الى حد كبير . ففي الامبراطورية اكثر من مليون مسلم ، يهم بريطانيــا أن يكونوا معها في هدوء وقد علمنا ما لهذه القوة من اثر في المسئولين البريطانيين ، لا سيما وهم يعلمون صفات هذه الملايين من حيث الشجاعة ، والصدق ، والشرف ، وعدم التقلب . ويعلمون الى جانب ذلك الصفات اليهودية

هل يتبدل الوزير

وفي مايو القادم ، وبعد حفلات التتويج ، تجتمع الوزارة تحت رئاسة مستر بلدوين لاجراء تعديلات كثيرة فيها . والذي اتصل بنا أن وزير المستعمرات الحالي ربما تبدل لا سيما وانه مرشح لان يكون لورداً . كما ربما جاء المستر نيفل تشمبرلن مكان المستر بلدوين في الرئاسة وتغييرات اخرى ملحوظة ستقع

في سفر اللجنة

وقد اذاع روتر أن سفر اللجنة الملكية سيكون في لا أقل من اسبوعين . الذي فهمناه أن الامر يتوقف ، كما قلنا أمس ، على نبأ من القدس . ولكن المرجح أن ما قاله مراسل الديلي هيرالد قريب الى الحقيقة ، وهو سفر اللجنة في خلال عشرة أيام . على أن النبأ الصادق سيكون في هذين اليومين

موقف الامة ومعنويتها

ونحن إذ ننشر خبر سفر اللجنة إنما نفعل ذلك من قبيل إيراد الانباء . أما البلاد فراسخة الايمان . وهي عظيمة الامل بمستقبلها ، مؤمنة بحقها ، قوية بمعنويتها . وانها الآن في موقف المنتظر ، لكنها تبصر وطنها وحدة لم تتجزأ ، ولا خطر عليها بعد الذي بدا منها من رجولة

مؤتمر الغرف التجارية

وجوب عقده لبحث الشئون الاقتصادية

لا نستطيع مقاومة اليهود الا بالاساليب المنظمة

الايام تمر سراعاً، والفرص قلما تسنح الا في ظروف خاصة. فمن انتهزها فاز. ومن فاتته حاق به الندم، وغدا في المؤخرة. وعلى الافراد النابهين في الشعوب حيال الجماعات تبعات عظمى تلقيها على عواتقهم مصلحة الوطن. فهم المسؤولون عما يلحق به من اذى، وهم الذين يكتسبون فخر العمل في سبيله، فيقتطفون بذلك ثمار مواهبهم ومزاياهم ومجهوداتهم شهية يانعة.

المسؤولون...

ومن الطبيعي ان لا تشذ فلسطين عن هذه النظرية الصحيحة. فالافراد النابهون المثقفون فيها هم المسؤولون بالمرتبة الاولى عن مقدراتها وتدرجها في سبيل الحياة، وارتقائها في مختلف النواحي التي يتوقف على ارتقائها فيها صيانتها من عبث العابثين ومزاحمة المزاحمين. ولقد رأينا في السنوات الاخيرة افراداً عدة يظهرون في الميدان وبخاصة ميدان الحياة الاقتصادية، فيبرزون على غيرهم ويأتون باعمال مفيدة. وهذا مما يدل في جلاء على استعداد عظيم كامن في هذا الشعب للنضال في معترك الحياة، حتى مع القوى التي تفوقه مرات، كما اتضح هذا في غضون الشهور الماضية. فكل فرد يشعر في قرارة نفسه بتوافر المزايا والمواهب، لاستثمار اي عمل من الاعمال التي تعود على هذا الوطن العربي بالنفع، انما يكون مسؤولا عن كل احجام وتقصير يتبدیان فيه. ذلك لانه في الوقت الذي يحجم فيه عن الاضطلاع بهذا العمل، يقدم غيره من الخصوم عليه فائزاً منتصراً، بينا هو يرتد خائباً مدحوراً.

بين السياسة والاقتصاد

وانه لمن نكد الطالع أن نرى في ميدان السياسة كثيرين من العاملين حتى ممن لا يصلحون لممارسة شؤونها؛ بل من نكد الطالع ان نرى معظم العاملين فينا ازلم نقل كلهم، يعملون في الحقل السياسي لوحده باسم الوطنية، في حين ان الحقول الاخرى، خلت الا من افراد قلائل، ممن يجدون بالعمل كل الجد، وممن افلحوا الى مدى بعيد رغم المزاحمات الشديدة التي يلاقونها من الخصوم. وهنا نجيز لانفسنا التساؤل عما اذا كانت مصلحة الوطن تقضي بحصر جهودنا في الميدان السياسي دون غيره من الميادين، ام ان هذه المصلحة تحتم علينا بكل تأكيد ان نطفر من فوق هذا النطاق الى غيره.

الناحية الاقتصادية

وليس العمل السياسي باسم الوطنية كل شيء في الشعوب، وبخاصة ما كان منها مغلوباً على امره كالشعب العربي في فلسطين. والاستعمار نفسه انما هو وليد الحاجة الى الاستثمار الاقتصادي. لذا كان لزاما على العرب في هذه البلدان ان يعنوا كل العناية بكل ما له صلة بحياتهم الاقتصادية. ولا نسرف اذا قلنا ان الشعب العربي في هذه البلاد انما هو اكثر احتياجاً من غيره الى العناية بهذه الناحية. ذلك لانه يعيش — مرغماً او مختاراً — في محيط يعيش فيه واياه شعب آخر، هو اكثر شعوب الارض مهارة بالشؤون الاقتصادية. وهو الشعب الذي لم تستطع امة من الامم ان تخلو من غزواته الجائحة في ميادين التجارة والاقتصاد

الغرف التجارية في فلسطين

ولقد كان عملا رائعا فيما ذلك الذي قام به التجار بتأسيسهم الغرف التجارية الوطنية في فلسطين. وهو المشروع الجليل الذي كانت مصلحة الوطن تقضي بالقيام به منذ سنين. وهو على الرغم من كونه جاء متأخراً، إلا انه جاء في الظرف المواتي. وليس من شك في ان الحاجة هي التي تفتقت عنها فكرة خلق المشروع. وثمة شيء آخر. فان استعداد الغرف السابقة بالامر، كان في عداد البواعث التي حملت فريقاً صالحاً من تجارنا والاقتصاديين فينا على العمل له. وفي هذا برهان حي على ان نزعة الاستعداد كانت متوفرة في تلك الغرف التي لم تنحصر هذه النزعة فيها لوحدها وانما تعدتها الى الدوائر الاخرى الرسمية وشبه الرسمية. واذن فنحن في حاجة الى خلق تدابير جديدة تنقذنا من هذه النزعة، وتضفي على مشاريعنا نجاحاً وفلاحاً يبعثان في المجموع الثقة والنشاط والاقدام على المشاريع الاخرى التي تحتاج اليها البلاد، والتي تقف حجر عثرة في طريق الطامعين والمستثمرين والمضاربين من ابناء الشعوب الاخرى وبخاصة أولئك الذين ينزعون الى امتصاص دمائنا باساليبهم المعروفة

مؤتمر الغرف التجارية

ونعتقد ان ليس في البلاد من هيئة صالحة لوضع الاسس الصالحة ابتغاء مباشرة الاعمال الخطيرة التي تدرأ الخطر الاقتصادي او بعض هذا الخطر الا هيئات الغرف التجارية، والرجالات الذين عانوا الشؤون الاقتصادية ودرسوها حق دراستها. لذا نتقدم الى هذه الهيئات برمتها باقتراحنا هذا لعقد مؤتمر يضم مندوبين عن الغرف التجارية ويضم أيضاً نخبة رجال الاقتصاد وذوي الافكار النيرة من التجار الذين مارسوا التجارة وخبروها حق الخبرة وذلك لتأتي نتائج الابحاث والمقررات في هذا المؤتمر بعيدة عن كل عاطفة، لا تمثل الا الحقيقة لوحدها

ونعتقد الاعتقاد الجازم ان مؤتمراً يعقد على هذه الاسس وتراعى فيه مصلحة البلاد بالمرتبة الاولى هو المؤتمر الذي ينقذنا من فوضى اقتصادية خطرة يجب ان نعمل على تلافيها باسرع فرصة ممكنة

«...»

شجعوا
المصنوعات الوطنية

مذكرة رئيس حزب الاستقلال

عرب فلسطين وعرب البلدان الاخرى

لا يمكن التوفيق بين فكرتي الوعد المتناقضتين

نشرت شركة البرقيات الالمانية امس نبأ يقول ان الاستاذ عوني عبد الهادي رئيس حزب الاستقلال قدم الى فخامة المندوب السامي كتابا طلب فيه وقف الهجرة ونوه بما بين عرب فلسطين وعرب البلدان الاخرى من علاقات، وبرغبة الاولين في عدم الانفصال عن اخوانهم، كما اشار الى الفكرتين المتناقضتين في وعد بلفور، والى استحالة التوفيق بينهما

نحن وعرب البلدان الاخرى

ولقد لفتت نظرنا في الكتاب، العبارة التي توضح ما لعرب فلسطين من صلة بعرب البلدان الاخرى وهو مالم نعهد نظيره من قبل في سواء في الكتب او في المذكرات التي كانت تقدم الى رجال الحكومة. فقد كان مقدموها يكتفون بذكر ما للعرب من حقوق مضاعة، وما يتهددهم به الهجرة الصهيونية من اخطار، ويطلبون ايصالهم الى هذه الحقوق باسم العدل. اما ذكر الصلات القائمة بين سكان فلسطين وبين عرب البلدان الاخرى فلا نذكر انه كان موضوع بحث جدي في مثل هذه الصراحة التي جنح اليها عوني بك في كتابه الى المندوب السامي

ظاهرة جديدة

اذن ظاهرة جديدة في افق سياستنا كانت معدومة فيه من قبل. ولكن هذه الظاهرة التي يحمل فكرتها افراد قلائل ويعتنقونها منذ تفتحت عيونهم للنور، وادركوا ما للقومية من معنى سام وفوائد جليلة، يجب ان تكون عامة شاملة فلا تحصر بافراد ينوؤون بالقيام باعبائها، وانما ينبغي ان تعم كما قلنا فيساهم فيها كل فرد ينزع الى الاضطلاع بواجبه نحو وطنه الكبير الذي يورثه العمل في سبيله انتعاشاً وازدهاراً وقوة وهي العناصر التي يحتاج اليها هذا الوطن الكبير ليبقى عزيزاً سالماً موفور الكرامة في غمرات يفخر العالم فيها بالفجائع والمآكر!

لا غنى لنا عنهم

والحقيقة الخالدة التي نود ان نحملها الى الشعب العربي في فلسطين في كثير من الصراحة، هو ان شعباً كالشعب العربي الفلسطيني قليل بعدده، فتي بنهضته، لا يستطيع، وهو ماثل حيال قوى موفورة بوسائلها الاخضاعية والاستعمارية، ان يصامدها ويقارعها في مختلف الميادين، الا اذا حسب نفسه جزءاً من هذه الجماعات التي تزخر بها بلدان العرب، فتنصره في كفاحه، كشعب تعتقد ان مصيره انما هو ذو صلة وثقى بمصيرها في حالتي الخير والشر. فنحن في هذا البلد الذي تغمره المطامع من كل صوب لا غنى لنا عن اخواننا العرب في البلدان الاخرى، وعن معونة يسدونها الينا اليوم حتى إذا انقذنا كان هنالك في الغد تكاتف عام واضح الاثر في مجرى حياتنا القومية.

الفكرتان المتناقضتان

والفكرتان المتناقضتان انما هما الفكرتان الاثنتان جاءتا في وعد بلفور والقائلتان بانشاء وطن قومي لليهود في فلسطين على ان لا يلحق هذا الانشاء بسكانها ضرر.. وهما في الواقع مما لا يمكن التوفيق بينهما. ولا ترانا في حاجة الى بحثهما في كلمتنا هذه. فقد غدا ذلك معروفا من كل عربي في هذا البلد. ولكننا نقول ان طلب الاعتراف من الحكومة البريطانية بتناقض الفكرتين بصراحة، انما هو طلب معقول، يفضي الى وضع حد للمشادة القائمة بين العرب وبريطانيا وهي المشادة التي لا يمكن ان تزول، ما دامت الفكرتان راسختين في صلب وعد بلفور الخيالي!

وقف الهجرة حالا

وفي الكتاب طلب خاص بضرورة وقف الهجرة حالا، وتنويه بان حل الاضراب لا يعني تنازل العرب عن طلباتهم التمهيدية.

ولقد كان من الضروري حقا ان يشفع المسعى الذي بذل حثيثاً لحل الاضراب اثر اذاعة نداء اصحاب الجلالة والسمو ملوك العرب وامرائهم، بمسعى آخر، يذكر القابضين بايديهم على زمام مقدراتنا بالبواعث الخطيرة التي اهابت بالناس الالتجاء الى الاضراب، والخروج على نطاق الهدوء والسكينة، وتحمل الكوارث المنصبة على رؤوسهم والتضحيات العظيمة التي بذلوها في هذا السبيل، وذلك ليتفهم ذوو الشأن ان الشعب لن ينسى، وان مرور الزمن لا يمكن ان ينسيه مطالب تتعلق حياته وحفظ كيانه بانفاذها.

ولا ريب ان وقف الهجرة، هو المطلب الاول الذي يقف في رأس مطالب عرب فلسطين، والذي ينبغي ان يجابوا اليه، ليتبدى لهم حسن نية، يحملهم على ان يثقوا بعض الثقة في المستقبل القريب الذي ما يزال جوه غائما مكفهر السحب!

اعلان

ان قنصلية ايطاليا العامة في فلسطين وشرق الاردن تعلن لمن يهمهم الامر ان الطلبة الايطاليين والاجانب الذين يقطنون خارج ايطاليا ويذهبون اليها للدراسة في الجامعات او المعاهد او المدارس العليا او الاكاديميات الايطالية بما فيها الفروع العلمية او الاكاديمية يتمتعون بتخفيض في اجور السفر قدره خمسون في المائة في بعض البواخر وخمسة وسبعون في المائة في بعض البواخر الاخرى ما عدا الاكل لسفرة واحدة في السنة من المستعمرات او من الخارج الى ايطاليا ذهابا وايابا.

وعلى من يود الحصول على معلومات مفصلة بهذا الخصوص ان يراجع القنصلية الملكية الايطالية في القدس

القدس في ٨ تشرين الاول سنة ١٩٣٦

صحف مصر

وانهاء الاضراب بفلسطين

قال البلاغ الاغر قبل ان يتصل به نبأ حل الاضراب: توشك ان تنتهي حركة فذة في تاريخ النضال القومي وتطوى صفحة من امجد الصفحات وابهرها واروعها واخلدها ذكراً وابقاها على الزمن فقد قامت فلسطين، وحدها ولا معين، مالم تفعله امم اكبر منها عدداً واكثر مالا وانصاراً وعدة وسلاحا. وهي الآن اذ تجيب هذه الدعوة لا تلقى السلاح ولا تكف عن النضال لفتور اصابها او هزيمة نزلت بها او تضعضع اصاب عزمها، فما انهزمت فلسطين الابية الكريمة وانما ترجع عن هذا الجهاد الرائع لان ملوك العرب يدعونها الى ذلك ويريدون حقن الدماء ويتعهدون بالسعي في سبيلها ويحملون عنها بعض العبء. وليس يسع فلسطين الا ان تلبي نداءهم وتصدر عن مشورتهم. وقد يكون من الاسراف في التقدير والتخمين ان يقول ان اصحاب الجلالة ملوك العرب ما كانوا ليشيروا بانهاء الاضراب وحقن الدماء ويتضامنون في الدعوة الى ذلك جهرة وبعبارة دارت حولها مفاوضات طويلة حتى تم الاتفاق على صيغتها فيما بينهم من ناحية، ومع اللجنة العربية العليا من ناحية اخرى – الا وجلالتهم مطمئنون الى حد ما الى ان الحكومة البريطانية ستحقق العدل المنشود وتجيب فلسطين الى ما يرضيها. ولكننا نقول ان فضل اصحاب الجلالة الملوك في انهاء الاضراب واعادة السكينة والنظام، واراحة الحكومة البريطانية من جهة المقاومة وتكاليفها ومغارمها المختلفة المتعددة، يكسبهم حقاً في التدخل لمصلحة عرب فلسطين والدفاع عن حقوقهم ويحمل الحكومة البريطانية منة ليست مما ينسى بسهولة. وهذا وحده اذا لم يكن ثم، من دواعي الاطمئنان.

مسألة فلسطين في لندن

لندن — تقول الدوائر العليمة الليلة انه يحتمل في الحالة الجديدة التي نشأت في فلسطين ان تقضي الحاجة بعد الآن بتخويل الجنرال دل السلطات الاستثنائية التي منحت اخيراً للمندوب السامي

اما اللجنة الملكية فستذهب الى فلسطين حالما تقتنع الحكومة البريطانية بان النظام قد اعيد الى البلاد، وتدل الابحاث التي توصل اليها مكتب «الاهرام» ان الحكومة البريطانية ستسترشد في قرارها الخاص بذلك بمشورة الجنرال واكهوب المندوب السامي الذي سيقدم تقريراً عن الحالة المحلية

وهذا يدعو الى تأخير يستغرق بضعة ايام على الاقل اذ ان الجنرال واكهوب يجب ان يقتنع اولا بان النظام قد اعيد قبل تقريره الذي تبني الحكومة البريطانية قرارها عليه بشأن سفر اللجنة

فقد دفتر حسابات

سليمان العبد بن السويد عقيلي من نجد فقد له دفتر حسابات بين القدس وغزة فمن يجده يخبر قسطندي افندي شحيبر من غزة وله مجازاة

علي الحلبي

مظاهرة الشيوعيين في لندن

اعتداء الاحداث على مخازن اليهود ونهبها

حملت الينا برقيات لندن منذ ايام، نبأ مظاهرة الفاشيست البريطانيين فيها، ضد اليهود ويلوح ان هؤلاء ارادوا ان يظهروا للحكومة ما قد ينشأ من خطر على الامن اذا ابت الفاشستيون قائمين بحركتهم العدائية هذه. فحملوا الشيوعيين — واليهود هم المسيطرون على الشيوعيين — بالقيام بمظاهرة معاكسة. وقد اذاع الراديو امس الاول انباء هذه المظاهرة، وذكرناه في حينها. وقد وافتنا الآن التفصيلات الآتية عنها:

في ايست اند

لندن — اجتذبت امس المظاهرات التي اقامها الشيوعيون وغيرهم ضد الفاشست جماهير كبيرة الى (ايست اند) في لندن

وقد تألف الموكب في (تورهل) وسار الى (فيكتوريا بارك) وهناك في الحديقة صادف المتظاهرون معارضة تذكر

وقد ذكر بوليس اسكوتلنديارد انه لم تقع حوادث كبيرة مخلة بالنظام وان المتظاهرين تفرقوا بعد عقد الاجتماع

الاعتداء على المباني

واراد بعض المتظاهرين الاعتداء على المباني فحطموا بعض النوافذ في منطقة «بتنال جرين» فأسرع البوليس الى منعهم عن غرضهم.

مهاجمة مخازن اليهود

وحدث مساء في (ميل اندرود) ان جماعة مؤلفة من احداث تتراوح سنهم بين السادسة عشرة والثامنة عشرة يحملون في ايديهم مناديل سوداء هجموا على مخازن تجارية اصحابها من اليهود فحطموا نوافذها ونهبوا بعضاً منها وقد انصرفوا هاربين عند وصول البوليس

وقد قيل ان عدد النوافذ التي حطمت في المخزن ٢٥ نافذة كما أحرقت سيارة يملكها خياط يهودي

عدد المتظاهرين!

لندن — ألف الشيوعيون خصوم الفاشست مظاهرة شترك فيها عدد يتراوح بين عشرة آلاف وعشرين ألف نفس في (وست اند) بلندن احتفالا (بالانتصار) على الفاشست وكانوا قد ظنوا المظاهرة يوم الاحد الماضي منعوا من السير في (وست اند)

وقد وقعت اضطرابات صغيرة جرح فيها عدد من المتظاهرين وألقى البوليس القبض على بعض منهم.

انتبهوا...

مكتب صروف للدعاية

نقل من

وقف عوض في شارع عوض

الى

شارع الاسعاف – زاوية شارع عوض

في

عمارة الاسعاف

قبل ان تعلنوا. استشيروه. لفائدتكم

مدرسة النجاح الوطنية بنابلس

تستأنف عملها

بدأ تسجيل الطلاب في مدرسة النجاح الوطنية بنابلس اعتباراً من يوم الاثنين الواقع في ١٢ تشرين الاول وستفتح ابوابها للتدريس يوم الثلاثاء في ٢٠ الجاري.

ادارة مدرسة النجاح

سينما اوريانت

اتصل بنا ان السادة تلحمي اخوان قد استأجروا سينما اوريانت الواقعة في كولونية الالمان في البقعة في القدس وهذه السينما تسع خمسماية شخص وقد ادخلوا عليها تصليحات كبيرة في جميع مناظرها وقد استأجروا ايضاً سينما جمعية الشبان المسيحية التي تستوعب ثمانماية شخص هذا لاجل ان يستغني العرب عن السينمات اليهودية وهذا هو الفراغ الذي املته هذه الشركة الوطنية فتأمل من الشعب مؤازرتها وان يقدروا لها هذه الغيرة الحسنة

اعلنوا

عن بضائعكم

في جريدة الدفاع

اعلان

سعادة رئيس بلدية غزة الافخم

بموجب قانون بيع المسكرات لعام ١٩٣٥ جئت معلنا عن تجديد رخصة مسكرات لعام ١٩٣٧ للاستهلاك بالمفرق خارج محلي البقالة الواقع في شارع عمر المختار مالك محمد سعيد الغزالي بغزة

في ٨–١٠–٣٦ نقولا سابا

السياسة المتناقضة

السبب الاول للثورات المتعاقبة في البلاد

العالم الاسلامي أبقى للامبراطورية

في عددها الصادر بتاريخ ٣ تشرين اول الجاري نشرت « الايفننغ ستاندارد » بقلم رئيس تحريرها مقالا رئيسيا عن فلسطين وعن الموقف الحاضر الذي نتج عن الاضطرابات والاضراب العام. وبحث الكاتب موقف الحكومة البريطانية ازاء العهد الذي قطعته للعرب. ونترجم المقال فيما يلي :

سياسة بريطانيا في فلسطين

أذاعت وزارة المستعمرات عزمها على انهاء الاضطرابات القائمة في فلسطين والقضاء على أعمال العنف السائدة في البلاد. وفي بيان الحكومة البريطانية الذي نشرته عقب بحث التقارير العديدة التي وصلتها عن الحالة قالت «انها لا تذعن للتهديد ولا ترضخ لاعمال العنف ». للحكومة الحق في اتخاذ هذه التدابير لانها مسئولة امام عصبة الامم عن تنفيذ المهمة التي وكلت اليها بتنفيذ الانتداب على فلسطين. ولكن هل لنا أن نسأل الحكومة ما هو السبب الذي يجعلها تقول انها لا تذعن للتهديد وما هي السياسة التي تنوي التمشي عليها في فلسطين. إن هذا السؤال يجول في خاطر كثيرين من افراد الشعب البريطاني.

السبب الرئيسي للاضطرابات المتكررة

والسبب الرئيسي في الاضطرابات في فلسطين خلال العشرين عاما الماضية هو ان الحكومة البريطانية لم تعمد في سياستها الى الصراحة التامة ، فالعرب واليهود يعتقدون ان الحكومة البريطانية وعدتهم بشيء ويجب ان تنفذ ما وعدت. ولكن أي فريق منهما لم يعط شيئاً ؟

وعد مكماهون للملك حسين

ويرجع العرب الى زمن الحرب العالمية الماضية فيقولون ان السر هنري مكماهون المندوب السامي البريطاني في مصر اذ ذاك قطع عهدا للحسين شريف مكة باستقلال جميع العرب في شبه الجزيرة العربية اذا حاربوا مع الحلفاء ضد تركيا. وعرب فلسطين يرون أن هذا الوعد المقطوع للشريف يشملهم كجزء من الجزيرة العربية.

اليهود يشتطون ويجهلون حدودهم

ويرجع اليهود قضيتهم الى وعد بلفور الذي اعطي لهم في ٢ نوفمبر عام ١٩١٧ والذي فيه ان الحكومة البريطانية تنظر بعين العطف الى انشاء وطن قومي في فلسطين بحيث لا يؤثر ذلك على حقوق الطوائف الغير اليهودية. ولسوء الحظ لم يعين بلفور نفسه ولا أي حكومة بريطانية جاءت بعده حدود انشاء الوطن القومي ولا حدود « بقاء الطوائف غير اليهودية ».

حالة معقدة في سياسة متناقضة

وامام هذه الحالة المعقدة رأينا أن اليهود اخذوا يتخيلون أن حدود (الوطن القومي) تمتد الى مسافات بعيدة ، الى ان يصبحوا الاكثرية الساحقة في البلاد، أو يكونوا الحكام على فلسطين. وكان على العرب ان يعتقدوا ايضا ان الهجرة اليهودية يجب ان توقف وان يظل العرب العنصر الغالب في البلاد.

العالم الاسلامي ابقى للامبراطورية

واستطرد المحرر فقال (ان الوقت قد حان لتحديد مدى الوطن القومي) وان تعرف نهاية كل هذا الذي يجري في البلاد. لقد عرف البريطانيون ، من اليهود الانكليز ، القضية الصهيونية معرفة تامة ، لكننا لا نعرف كثيرا عن وجهة النظر العربية التي يساندها ٢٥٠ مليون مسلم في الامبراطورية البريطانية واذا كانت بريطانيا قد اعطت وعد المفور بانشاء وطن قومي في فلسطين فليس ذلك من اجل يهود بريطانيا وحدهم بل من اجل يهود بولونيا ويهود المانيا نظير الخدمات التي قدموها للحلفاء ايام الحرب العظمى هذا ليس معناه اننا نغامر في سياستنا لدرجة يرى معها المسلمون في الامبراطورية اننا نقضي على عرب فلسطين.

ايقاف الهجرة خطوة ضرورية

اما بعد ذلك فالحالة الآن تستدعي اعادة النظام والطمأنينة. وهذه لا تتوفر إلا بايقاف الهجرة الى فلسطين عربية ويهودية إلى ان تسافر اللجنة الملكية إلى هذه البلاد وتقدم تقريرها بنتيجة تحقيقها في اسباب الاضطرابات في البلاد المقدسة.

وقد ذكرت الحكومة أن اللجنة الملكية لا تغادر انكلترا قبل إيقاف اعمال العنف ، ومع هذا نرى أن ارسال الجنود إلى فلسطين لا يشجع على انهاء هذه الاعمال وايقاف الهجرة اليهودية الى فلسطين في هذه الآونة لا يؤثر على هيبة الامبراطورية ولا يعد مظهر ضعف من جانب الحكومة، إنما يعد خطوة ضرورية لتطهير البلاد.

عدد قوات الثوار والحكوميين في اسبانيا

تقول انباء لندن ان قوات الثوار الاسبانيين عندما استولت على مدينة سيربروس ، اسرت ستين فتاة لابسات (مرايل) وقبعات زرقاء ، وكن اثبت الجنود استبسالا في القتال

وتقول هذه الانباء ان اركان حرب جيش الثوار ، يقدرون قواتهم وقوات الحكومة بمائتي الف مقاتل ، يستعدون لخوض المعارك التي ستنشب قريباً حول مدريد وهم مجهزون بأحدث انواع القتال

العرب أم اليهود

استفتاء عام تقوم به صحيفة انكليزية

وعدان متناقضان : احدهما في جانب الحق والآخر باطل

جاءنا في البريد الجوي من لندن العدد الاخير من « الدلي اكسبرس » فاذا الجريدة تقوم باستفتاء عام تطلب فيه الى القراء ان يعطوا أصواتهم لواحد من ثلاثة اسئلة أثبتتها في « كوبون » يرسل الى الجريدة برأي القارىء. وفيما يلي نترجم ما جاء في « الدلي اكسبرس » عن هذا الاستفتاء :

بادر الى اعطاء صوتك اليوم

« الدلي اكسبرس » تدعوك اليوم الى اعطاء صوتك وابداء رأيك في أحد الاسئلة الثلاثة المثبتة في « الكوبون ».

السكان العرب في فلسطين يطلبون إيقاف الهجرة اليهودية. ويعملون على انفاذ هذا الطلب بسياسة العنف

وعدان متناقضان للعرب واليهود

ثم قالت الجريدة بعد ذلك : أعطت الحكومة البريطانية خلال الحرب العظمى وعدين ، الاول أعطي من السر هنري مكماهون في اكتوبر عام ١٩١٥ الى الملك حسين ملك الحجاز. وينص هذا الوعد على انشاء امبراطورية عربية مستقلة تضم معها فلسطين. والثاني أعطاه اللورد بلفور لليهود في نوفمبر عام ١٩١٧ ويقول ان الحكومة البريطانية تنظر بعين العطف الى انشاء وطن قومي في فلسطين. ولما وضعت الحرب العالمية أوزارها أعطي الانتداب على فلسطين لبريطانيا

السكان العرب تهددهم الهجرة اليهودية

ويقول العرب في فلسطين الآن ان الهجرة اليهودية المتدفقة على البلاد تهدد السكان الاصليين بالاخطار ويقول اليهود أن البلاد تقدمت على أيديهم وأن السكان العرب زادوا في فلسطين عن ذي قبل. ويعتقد بعض الانكليز أن وجود بريطانيا في فلسطين ضروري لضمان السلام في الشرق الادنى. ويرى البعض الاخر ان وجود بريطانيا في فلسطين ضروري من الوجهتين السياسية والحربية.

اسئلة الاستفتاء وطريقة ارسالها

ثم كتبت الجريدة بعد ذلك اسئلة الاستفتاء وشرحتها وطريقة ارسالها وغير ذلك من الامور اللازمة في مثل هذه الحالات وهي :

١ — هل تعطف على اليهود في فلسطين ؟

٢ — هل تعطف على العرب في فلسطين ؟

٣ — إذا لم يكن هذا ولا ذاك فهل ترى وجوب بقاء الانتداب على فلسطين ؟

حادثة عكا ـ صفد في صحف انكلترا

الطائرات لا تتمكن من اكتشاف الثوار

كتبت « الدلي ميرور » في عددها الصادر بتاريخ ٣ الجاري في طبعة لندن الثانية عن حادث اطلاق العيارات النارية في طريق عكا — صفد على القائدين الماجور جنرال هاورد قائد الفيلق الخامس والبريجادير جنرال بومان قائد الفيلق الخامس عشر. ووصفت الجريدة الحادث فقالت ان الضابطين كانا برفقة سيارات عسكرية واطلقت العيارات من جانبي الطريق واجاب جنود الهايلندرز على اطلاق النار بالمثل وعقبوا الثوار وصادروا ذخائر. وسارت القوة العسكرية في طريقها فاطلقت عليها العيارات النارية مرة ثانية على بعد ميلين تقريباً من المكان الاول. وكان اطلاق العيارات من مسافة بعيدة واعتصم الثوار في اماكن وعرة كثيفة باشجار الزيتون. واستنجدت القوة العسكرية في الحادثين بالطائرات التي لم تتمكن من اكتشاف مكامن الثوار لتكاثف الاشجار.

وزير خارجية ايطاليا يعود

بودابست — غادر الكونت شيانو وزير الخارجية الايطالية بودابست عائداً الى روما

تأجيل الهجوم العام على مدريد

لندن — كان من المنتظر شروع الجنرال فرانكو امس بالهجوم العام على مدريد. غير ان الهجوم أجل لكرة قامت بها قوات الحكومة ، ولاشتداد الامطار. وينتظر ان تقع معارك عظيمة على بعد ٤٠ ميلا من مدريد. وتبذل الحكومة جهوداً كبيرة لمنع الثوار من الاستيلاء على الامكنة القريبة من العاصمة ويقول الثوار ان القوات الحكومية حاولت القيام بحركة التفاف فارتدت بعد ان هزمت وخسرت ٥٠٠ رجل بين قتيل وجريح

الهجوم العام يقع غدا

والمنتظر ان تقع غداً معارك عظيمة بين القوات الحكومية والثورية لاعتزام الثوار قيامهم بهجومهم

معركة حلب وبيان الكتلة الوطنية

نشرنا في عدد ماض نبأ مقتضباً عن وقوع معركة دامية في حلب. وقد وافانا مكاتبنا الدمشقي بالتفصيل التالي عنها ننشره للتدليل على ما يجنيه اذناب الاستعمار على اوطانهم من ضروب الاذى:

عدد القتلى والجرحى

بلغ عدد القتلى في حلب خمسة كما بلغ عدد الجرحى من الفريقين ما يقرب من مائتين. وقد استنكرت البلاد باسرها هذا الحادث وعدته حركة عدائية للاستقلال كما انه قوبل في لبنان بأسف عام

بيان الكتلة الوطنية

وقد أذاعت الكتلة الوطنية في حلب بياناً استنكرت فيه هذا الحادث ذكرت فيه : ان المغرضين الذين يريدون عرقلة الاتفاق الذي تم بين سوريا وفرنسا وابطال المعاهدة ، قد تستروا وراء الشارة البيضاء لا يقاع الحوادث التي وقعت. ورغم المراجعات التي قامت بها الكتلة الوطنية في دوائر الامن العام والحكومة لمنع اصحاب الشارة البيضاء من جمع الاعانات من الاهالي فان المذكورين تجاهلوا عمداً في اتخاذ التدابير اللازمة حتى تقع الحوادث وتتم المؤامرة ليفسروا الوقائع بانها عداء بين المسلمين والمسيحيين

وقد القت الكتلة الوطنية التبعة على دوائر الامن والحكومة ودعت الشعب الى التزام الهدوء

اعادة لقب قائد القوات المصرية

لندن — اعلنت الجريدة الرسمية « لندن غازيت » اعادة القيادة العليا في مصر الى لقبها الطبيعي. وهو « قائد القوات » وذلك بعد انتهاء الحركة لافريقية وازالة حالة التوتر غير العادية التي سادت البحر الابيض المتوسط في اثناء الحرب الايطالية الحبشية

وقد كان لقب قائد القوات في مصر قد ابدل في اثناء الاستعدادات الحربية الناتجة عن الحرب الحبشية فجعل « القائد العام للقوات »

جهاد فلسطين

ارسل الينا السيد الجوريشي نزيل قرية صور باهر قصيدة مطولة حمل فيها على الصهيونية حملة شعواء. وكيف انهم بعد تشريد دام اكثر من عشرين قرناً في جميع بقاع الارض وتفرقهم في مختلف الاقطار والبلدان يقومون اليوم ويعملون على تأسيس وطن قومي، الحلم الذي لن يحقق. ثم وصف جهاد فلسطين المبرور وصبر أهلها على تحمل المشاق ومقابلة الشدائد بابتسام وبذل كل مرتخص وغال. وحفظ سدانة اولى القبلتين وثالث الحرمين الشريفين

تنقلات البوليس

علمنا ان هناك ترتيبات خاصة لاجراء تنقلات بين ضباط وصف ضباط البوليس في اللواء الجنوبي وان بين هذه التنقلات نقل ضابط البوليس السيد كامل عريقات والسيد عاصم الاغا الى مركز هاتكفا بالقرب من سلمة

البحر المتوسط

بين أطماع ايطاليا وبريطانيا وألمانيا

المواصلات الامبراطورية وتجارة الشرق في خطر

كتبت مجلة بريطانيا العظمى والشرق — النير ايست سابقا — المقال التالي للفتنانت كنيش ادواردز عن ثورة أسبانيا وعلاقتها بمركز الامبراطورية البريطانية في البحر الابيض المتوسط وقد نقلت (النيوز دايجست) هذا المقال في عددها الصادر بتاريخ ٤ تشرين اول الجاري :

مركز بريطانيا في البحر المتوسط

تتوارد الشائعات في هذه الايام بكثرة زائدة عن انباء الثورة الاسبانية وان الجنرال فرانكو ، القائد النافذ الكلمة في هذه الثورة ، سيكافىء ايطاليا بمنحها مراكش الاسبانية وجزائر البليار في البحر الابيض المتوسط مقابل المساعدة التي تقدمها ايطاليا الفاشستية للثوار الاسبان.

واذا انتصر الثوار واستولت ايطاليا على هذا الجزء الموعودة به فانها ستنشىء في جزائر البليار قاعدة بحرية كبيرة للاسطول الايطالي. وانشاء هذه القاعدة خطر كبير على خطوط التجارة البريطانية في البحر المتوسط. وخطورتها أشد على المواصلات الامبراطورية فهي تهدد الشرق البعيد بكثير من الاخطار وتهديدها لمركز فرنسا لا يقل عن تهديدها لمركز بريطانيا.

قاعدة بحرية تنافس جبل طارق

ثم بعد ذلك يأتي دور الاستيلاء على مراكش الاسبانية، فان دخول هذه الرقعة من الارض تحت النفوذ الايطالي يضرب التجارة البريطانية ضربة شديدة ويلحق بالتجارة الفرنسية خسائر فادحة. ونجاح الثورة في اسبانيا ووقوع هذه التعديلات الفجائية يهيىء لالمانيا فرصة لا تتوانى فيها عن انشاء قاعدة حربية تنافس بها قاعدة جبل طارق

طريق الرأس تهدده الاخطار أيضا

واستطرد الكوماندور كينش ادواردز فقال عن طريق رأس الرجاء الصالح انه مهدد بالاخطار ايضا في حالة اعادة استيلاء المانيا على مستعمراتها. وكان المعروف في الدوائر البحرية والحربية البريطانية ان هذا الطريق احتياطي للوصول الى الهند وحدث في الحرب العالمية الماضية ان بريطانيا وجدت ضرورة الاحتفاظ بطريق الرأس في حالة تهديد الغواصات لحوض البحر الابيض المتوسط وانه الطريق الوحيد الذي يصل بين ارجاء الامبراطورية الواسعة.

اعلن

في الدفاع

عن مؤسستك التجارية

عن مؤسستك الصناعية

عن مؤسستك العلمية

عن مؤسستك الفنية

تلبد السحب بين المانيا وفرنسا

برلين — تتوقع المانيا ان تتخذ الحكومة الافرنسية التدابير اللازمة ضد المسيو توربل رئيس الحزب الشيوعي الافرنسي وهي تنتظر ما سيقوم به المسيو ليون بلوم من اجراءات بعد المظاهرات العدائية التي قامت في الالزاس واللورين مما يتناقض والمبادىء الدولية. وقد نشرت الصحف الالمانية احتجاجات مفعمة بالسخط. ووصفت جريدة (نورث برايتن) رئيس الشيوعيين بالنذالة

مذكرة المانيا الى بريطانيا

لندن — المعتقد ان الحكومة الالمانية ارسلت الى الحكومة البريطانية مذكرة تعترض فيها على مشروع المعاهدة البحرية المعقودة بين بريطانيا وروسيا بحجة ان الامتيازات والتساهل فيها تجاوز الحد. وتخشى المقامات السياسية ان يكون هذا الاحتجاج مقدمة لطلب تعديل المعاهدة البحرية بين المانيا وبريطانيا لا سيما اذا لم تحور الامتيازات الممنوحة لروسيا

التقارب بين المجر وايطاليا

بودابست — تقرر سفر المسيو داراني رئيس وزراء المجر الى روما في اواخر الشهر المقبل

مجلس الحرس الوطني

تنظيم اقتصاديات المدينة

عقد مجلس الحرس الوطني الاول اجتماعاً في مساء أمس، بحث فيه عدة شئون وطنية هامة، تتعلق بعزلة اليهود الاقتصادية، وتنظيم حالة المدينة على أساس يكفل الاعتماد على ما عند العرب إلى أن يستقدموا ما ينقص تجارتهم والصناعة. وسيشرع المجلس في عمله، بعد أن أعد ترتيبات قائمة على دراسة عميقة للوضع الذي نجم عن الاضراب العظيم وسيتصل المجلس بالتجار والهيئات التجارية في البلد

الضريبة على البرتقال

وبحث المجلس مسئلة الضريبة على البرتقال، فرأى ان ذلك يحتاج الى جهود منظمة وعلى ذلك وطن العزم على التفرغ اياما لهذه المسئلة الهامة. وقد اعتقد المجلس ان هذه الضريبة ستكون مورداً وطنياً كبيراً، فيجب لذلك ان يستعد له استعداداً يكفل نجاحه. والمفهوم ان المدينة ترحب بهذه الخطوة الناجحة. وسيتعاون المجلس في ذلك مع الهيئات الاخرى

انشاء صحيفة انكليزية

ومن الشئون التي عرض لها مجلس الحرس انشاء صحيفة انكليزية كبيرة يومية، تصدر حافلة بالانباء البرقية والمحلية ويشرف عليها قلم تحرير اختصاصي. والغاية الاولى من هذه الصحيفة عرض القضية العربية على الخارج أشرف عرض وأصدقه، وايقاف الدعاية التي يبثها اليهود هنا وفي خارج البلاد

الى المجلس البلدي

وسيرسل المجلس كتاباً الى سعادة رئيس بلدية يافا، يتضمن اقتراحاً مفيداً تهتم له المدينة. والذي لا ريب فيه ان المجلس البلدي سينظر الى هذا الاقتراح بعين الاعتبار، لا سيما وهو يمثل رغبة سكان المدينة، اذا لم تكن رغبة البلاد كلها.

مكتب لفض المشاكل

وقرر المجلس الاتصال بالهيئات الوطنية لانشاء مكتب يفض المشاكل المحلية التى نجمت عن الاضراب، فلا تصل شكوى الى محكمة ما. وهذا المكتب يتألف من اختصاصيين ونزهاء، يثق الجمهور بهم اوسع ثقة، ويتقبل احكامهم بسرور وارتياح

التعاون مع الجميع

وفى كل ما تقدم، سيتصل مجلس الحرس بالهيئات المحلية، ليكون العمل أدعى الى الارتياح من ناحية التنظيم والبدء به، فلا ينحصر التنفيذ في جماعة دون أخرى، بل تساهم الجماعات كلها فى هذه الغايات الوطنية الشريفة

وقد انفض الاجتماع على أن يتلوه آخر فى اليومين القادمين.

فرسان المراكشيين

هل يعلم ابو عبد الله الصغير

يقوم فرسان المراكشيين الآن بالهجوم على مدريد، عاصمة اسبانيا. وقد قرأنا وصفاً مختصراً لذلك فى صحيفة انكليزية. وهؤلاء الفرسان يتصدرون الحملة الكبيرة التى اعدها الثوار لمهاجمة عاصمة الحكومة.

هؤلاء، أحفاد الذين اخرجهم الاسبانيون من بلادهم بالحرب، يعودون الآن اليها فاتحين، بل واقفين في الصفوف الامامية، وفى اعظم معركة نشبت في الثورة الاسبانية الرهيبة!

هل يعلم ابو عبد الله الصغير، ان ابناءه يحيطون الآن بمدريد على جيادهم المطهمة — هل يعلم الرجل الذي اخرجه الاسبان بعد أن سلم مفاتيح غرناطة. أن دور الانتقام قد جاء، ولكن في صورة تختلف، وفي حالة لم يكن احد يحسب لها الحساب؟

خوضوا المعركة يا فرسان سادة طليطلة، وغرناطة، والقصر — يا هؤلاء الذين لا تزال ذكرى الاندلس الجميلة الخالدة ممزوجة في دمائهم. خوضوها إلى الاعناق. ولكن من يدري، فربما كنتم تحاربون اخواناً وأبناء أعمام اضطر آباؤهم إلى البقاء في الاندلس، بتبديل العقيدة!

لا ريب، وانتم تقتحمون النار والفولاذ على مدريد، تتخيلون تلك المعارك التى خسر فيها أجدادكم، فتلتهب نفوسكم غيرة وحمية. أظهروا ضروب الشجاعة والفروسية، وظلوا في الصفوف الاولى

وأيها التاريخ، سجل المتناقضات، والغرائب: اسبانيا تستعين بأحفاد عرب الاندلس لتوطيد الحكم فيها!

اكبر مطار في الشرق الادنى

يقام في فلسطين قرب اللد

يقوم العمال الآن بانشاء مطار في الشرق الادنى على اراضي قرية كفرجنس قرب اللد. وسيكلف انشاء هذا المطار ربع مليون جنيه. ويقوم على قطعة ارض مساحتها بضعة آلاف من الدونمات. ويعمل العمال الآن في تنظيفه ليضاهي احسن مطار في العالم. وستقام هناك عمارة كبيرة من طابقين، الاول تتخذ لمكاتب شركات الطيران والثاني سيكون فندقا من فنادق الدرجة الاولى. وستقام هناك محطة لاسلكية كبيرة. وهناك تنظيمات وترتيبات اخرى كثيرة لجعل هذا المطار من المطارات العالمية

— فهل هذا ايضاً في الانتداب!

بعد انتهاء الاضراب العظيم

ورد على سماحة رئيس اللجنة العربية العليا البرقيات التالية: — ارجو سماحتكم بالنيابة عن الحركة الوطنية الباكستانية ان تتفضلوا بقبول تهانينا القلبية على التضحية الباسلة التى قامت بها الامة النبيلة لصيانة حقوقها الخالدة تحت قيادتكم الملهمة. نبتهل الى الله ان يبارك قضيتكم المقدسة.

رحمت علي الرئيس المؤسس ١٦ شارع مونتاغ

— ان العصبة الوطنية والاوردات والمسلمين يهنئون الامة العربية على القيادة الحكيمة وعلى ملوك العرب

الرئيسة

فار كهرسن

باب الخلق — مصر — لتهنأ البلاد بثمرة النجاح ومفخرة الكفاح

حسان

من وسائل دخولهم الى فلسطين

يذكر القراء ان مهاجراً يهوديا حاول الدخول الى فلسطين بدون جواز سفر فقذف بنفسه من الباخرة الى البحر فوصل الشاطىء سباحة. وقد جرت محاكمته صباح امس امام القاضي البريطاني في تل ابيب فحكم عليه بالسجن ثلاثة اشهر مع الابعاد

لجنة اغاثة منكوبي فلسطين بالقاهرة

أصدر السكرتير العام للجنة اغاثة منكوبي فلسطين ما يأتي: أجاب دعوة المركز العام لجمعيات الشبان المسلمين واللجنة العليا لاغاثة منكوبي فلسطين الى الاحتفال بليلة المعراج جمهرة عظيمة من العلماء والكبراء والادباء غصت بهم قاعة المحاضرات الكبرى،

وكان يستقبل الوافدين حضرات اعضاء مجلس ادارة الشبان المسلمين وموظفي المركز العام. وكان في مقدمة الحاضرين حضرات اصحاب السعادة والعزة اللواء علي شوقي باشا واللواء احمد فطين باشا. واللواء عبد الحميد راغب باشا، وفؤاد اباظه بك والاستاذ الشيخ محمد عبد المطيف دراز والاستاذ احمد غلوش والاستاذ محمد حسين جبره. والاستاذ الشيخ عبد المتعال الصعيدي والاستاذ بيومي محمد وآخرون. وقد افتتحت الحفلة بتلاوة ما تيسر من القرآن الكريم ثم القى الاستاذ الشيخ عبد الوهاب النجار خطابا تاريخياً جامعاً في الاسراء وتاريخ العرب واليهود في فلسطين. وتبعه الاستاذ عبد العزيز الثعالبي، فتكلم عن النهضات الشعبية، ومما قاله: ان النهضة في فلسطين تدل على روح جديدة ملأت قلوب العرب والمسلمين وقد خطب بعده محمد افندي الشافعي نائباً عن جمعية الشبان المسلمين. وتبعه الاستاذ الشيخ محمود مكي، فتكلم عن فضل ليلة الاسراء والمعراج ومغزاها ثم تكلم في ختام الحفلة الاستاذ حامد الميحي عن منكوبي العرب في فلسطين ودعا الى بذل المال والعون لهم. وقال ان اللجنة العليا لاغاثة المنكوبين قد اعدت صناديق لجمع التبرعات ابتداء من صباح الغد. ثم ختمت الحفلة بتلاوة آي الذكر الحكيم

اجتماع الغرفة التجارية الوطنية بيافا

جاءنا من الغرفة التجارية الوطنية بيافا ما يلي: اجتمعت هيئة ادارة الغرفة التجارية الوطنية بيافا للبحث في الحالة الاقتصادية والنتائج التي تسببت بسبب الاضراب، وكذلك بحثت موضوع تحسين التجارة والمشروعات الاقتصادية في الاوساط العربية واتخذت قرارات بهذا الشأن منها دعوة التجار المفاوضة معهم والاسترشاد بآرائهم عن أحسن الطرق للاتكال تجارياً على التجار العرب وتوسيع تجارتهم ليصبح البلد في حال يمكنه من القيام بأموره التجارية مستغنياً عن العناصر اليهودية. وستستمر الغرفة في مساعيها وجهودها الى ان تحقق برامج فعالة وتتخذ طرقاً حاسمة لتأمين هذه الفكرة. وهي متأكدة من أن جميع طبقات الشعب، وعلى الخصوص التجار والوكلاء والمستهلكين منهم، سوف يساعدون الغرفة في مساعيها وجهودها لتحقيق هذه الفكرة العظيمة وبناء صرح استقلال الامة الاقتصادي وانها بذات الوقت تتخذ التدابير الممكنة واللازمة مع المصارف لحملها على الاستمرار في مساعدة التجار في مثل هذه الاوقات بسبب الاحوال الاقتصادية

مدير الغرفة

فخري النشاشيبي

بولونيا ولتوانيا تضيقان ذرعا باليهود

حملة شديدة لتسفير اليهود وطردهم

جاء من بولونيا ان وزارة الخارجية هناك اصدرت بياناً رسمياً عن مشكلة اليهود أعلنت فيه رغبتها في نزوح جميع اليهود من بلادها ووضع مشروع لذلك وطلبت الوزارة ان تكون نفقات تسفيرهم على حساب لجنة دولية. وأعلنت الوزارة ايضا أنها تريد من عصبة الامم ان تؤلف لجنة لتبحث لليهود عن اقطار يلجأون اليها غير فلسطين.

ونشرت ها آرتس برقية واردة من كوفنو عاصمة لتوانيا جاء فيها ان الحركة الفاشستية ضد اليهود قويت هناك كثيرا وان الصحف هناك قامت بحركة شديدة تطالب فيها طرد جميع اليهود من بلادها

اليهود الحالة تعود سيرتها الاولى

حضرت ليلة ١٢ — ١٣ الجاري سيارة تقل عدداً من اليهود الى بيارة السيد زكي بن فياض عبد الرحمن الصادق الكائنة باراضي مجدل الصادق وبعد اطفاء السيارة، دخلوا البيارة ونسفوا «موتورها» مع بيته بالديناميت فتركوه وتركوا البيت ركاماً. ثم تحولوا الى جهة منزل السيد عبود محمد ابي حجلة الكائنة بقرب هذه البيارة واضرموا النار فى بابها فأتت عليه وتسربت منه الى كمية من التبن ثم الى النافذة فاحرقتها، الى ان جاء بوليس ملبس واطفأ النار المشتعلة بالتبن

وبعد فحص آثار المجرمين اتضح انها لسبعة اشخاص من اليهود. وقد حضر عدد من اهل قرية مجدل الصادق الى مكتب اللجنة القومية واطلعوا اعضاء اللجنة على هذه الحوادث

موظفو الجمرك يعودون الى اعمالهم

بمناسبة انتهاء الاضراب واستئناف العمل في ميناء يافا علمنا ان جميع الموظفين الذين نقلوا الى جمرك حيفا سيعودون بعد ثلاثة ايام الى يافا لاستلام اعمالهم في دوائر الجمرك والميناء

المانيا تفرض رسوما على التبرعات لليهود

تقول دافار ان الحكومة الالمانية قررت اصدار قانون تفرض فيه رسوما على الاموال التي يجمعها اليهود لجمعية الكارن كايمت والكيرن هايسود وغيرها من جمعيات الجمع والتبرعات

وفد البحارة يشكر اللجنة العليا

ذهب وفد من جمعية رؤساء البحارة مؤلف من السادة حسن ابي شليح والحاج مصطفى الدهشان وحسين جبر الى القدس لشكر اللجنة العربية العليا على موقفها من قضية البلاد، وقد عاد الوفد مساء امس الى يافا

المندوب السامي فى يافا

وصل المندوب السامي امس الى يافا وتفقد البلدة القديمة، ثم ذهب الى تل ابيب، عاد وبعدها الى العجمى حيث استحم في البحر، وقفل بعدها راجعاً الى القدس.

شركة المرايا والبلور العربية

٤٠٠ جنيه تجمع فى جلسة واحدة

أخذت اللجنة القومية في يافا تعمل لتشجيع المنتوجات الوطنية والسعي لجلب جميع المواد الغير موجودة عند العرب في يافا.

وقد عقدت امس اجتماعا حضره عدد من اصحاب مصانع النجارة في يافا لمباحثتهم فى الامور المختصة بمهنتهم. وبعد ذلك عقد النجارون اجتماعا على حدة وبحثوا الطرق والاساليب التي تضمن تصريف الانتاج الوطني وقرروا انتخاب لجنة منهم لهذا الغرض لتكون صلة الوصل بينهم وبين اللجنة القومية ففاز بالانتخاب السري خمسة وهم السادة: علي الدباغ، وقسطنطين سعادة، ومارون عبد الله، ومحمد العلمى، وابراهيم لطفى. وبعد الانتخاب عقدت اللجنة جلسة خاصة، وانتخبت السيد علي الدباغ معتمداً لها وقررت تأسيس شركة «شركة المرايا والبلور العربية» واعتبرت اللجنة نفسها مجلس ادارة موقت للشركة المذكورة على ان يكون السيد علي الدباغ معتمداً لها والسيد قسطنطين سعادة امينا للصندوق وستتكون هذه الشركة المباركة من ٧٥٠ سهما، كل سهم بسعر جنيهين وقد اكتتب اعضاء مجلس الادارة بمئتى سهم فوراً. وفقهم الله لما فيه الخير

وستعقد اللجنة القومية فى كل يوم اجتماعا مع اصحاب كل حرفة على حدة لانشاء مثل هذا المشروع المفيد

لجنة القدس القومية

قالت دافار ان اللجنة القومية في القدس قررت في جلستها التى عقدتها امس ان تقوم بحركة مقاطعة قوية ضد اليهود.

«ها آرتس» تدعو للمقاطعة

كان المقال الرئيسي في جريدة ها آرتس امس يدور حول ما يجب على اليهود اتخاذه عقب انتهاء الاضراب العربي من ترتيبات لمقاطعة العرب وتعزيز مركزهم الاقتصادي والعمل على الاستغناء عن العرب ومنتوجاتهم.

— وجواب العرب؟

وزير الحربية البريطانية يعلن انتهاء الثورة

ويطمئن اهالي الجنود على عودة ابنائهم

جاء فى برقية واردة من لندن ان وزير الحربية اذاع بلاغا رسمياً أعلن فيه انتهاء الثورة في فلسطين واعرب عن امله في ان تعود الاكثرية الساحقة من الجنود الانكليز الى لندن قبل عيد الميلاد القادم وطلب من الجنود ان يطمئنوا على دعوة ابنائهم

مضبطة ببراءة عربي

القدس — جاءنا في هذه الوكالة السيد الحاج حسن يوسف عثمان نزهة من اهالي بيت صفافا يحمل مضبطة موقعة بمئات التواقيع من وجهاء المدن والقرى من قضاء القدس ينفون ما أشيع عنه ويشهدون له بانه من المحافظين على وطنهم

حاجة مدرسة الى معلمة

جمعية الاصلاح الاسلامية في ابي كبير بيافا في حاجة الى معلمة للتعليم في مدرستها فرع البنات، وتجيد الخياطة والاشغال ويكون قد سبق لها مزاولة مهنة التعليم. والمخابرة مع صندوق البريد ٤٨٤ يافا. أو الحضور شخصياً لادارة المدرسة في أقرب فرصة.

حركة التفريغ فى ميناء يافا

افرغ البحارة العرب امس ٣٥ طناً من مختلف البضائع من الباخرة (اوزيدون) وستحضر اليوم باخرة سويدية تحمل ٦٠ طناً من شتى البضائع وبعد تفريغها في ميناء يافا تبحر الى حيفا

براءة عربي من تهمة قتل يهودي

قررت محكمة الجنايات الكبرى المنعقدة صباح امس برئاسة المستر كوبلاند وعضوية المستر «شو» براءة السيد محمد محمود عوض المصري المتهم بقتل اليهودي اسحق فرانكل بالقرب من بنك انجلو فلسين. وقد جاء قرار البراءة بناء على اختلاف بين رأي الرئيس والعضو وهكذا اسدل الستار على هذه القضية، وقد كانت للاستاذ فائز افندي الكنفاني محامي الدفاع جهود مشكورة في الدفاع عن المتهم.

تلفونات الدفاع وبرقياتها الخاصة

الغرفة التجارية العربية بالقدس

القدس ـــ اجتمعت هيئة الغرفة التجارية العربية اليوم وبحثت عدة امور هامة بخصوص تشجيع الصناعة والتجارة العربية وتناولت البحث فى عدة نواحي الوصول الى السبل المؤدية الى تشجيع التجارة الوطنية . وقد تفرع البحث الى ان توصلت الهيئة إلى اقتراح أساسي وهو تأسيس شركة برأس مال محدود تسمى شركة التسليم والتجارة المحدودة وعنايتها الاولى تسليف الافراد والتجار والشركات التجارية المراد تشكيلها المال الكافى والاتجار به برأس مال يتراوح بين خمسين ومئة جنيه وتطرح هذه الاسهم للشعب العربي للاشتراك في هذا المشروع وقد تشكلت لجنة تحضيرية لدرس المشروع ووضع الاسس اللازمة للتنفيذ

أول شهر شعبان

بث الينا أحد المهتمين بدراسة الايام أن أول شعبان سيكون يوم السبت المصادف ١٧ اكتوبر الجاري

تل ابيب والسرقات

ذكرت دامار في ملحق المساء امس ان السرقات في تل ابيب كثر عددها في المدة الاخيرة كثرة هائلة وراجع البوليس هناك كثيرون من سكان جميع النواحي في تل ابيب يشكون من السطو على محلاتهم .

عودة «الوجهاء»

حيفا ـــ بدأ بعض «الوجهاء» المصيفين في لبنان بالعودة ابتداء من امس الى حيفا بالتدريج لمزاولة اعمالهم التى اضطروا الى تركها مدة ستة اشهر كاملة ، فأهلاً وسهلاً بـ «الوجهاء»

تبرعات البصريين لفلسطين تبلغ الف دينار

من ابلغ مظاهر العطف التى ظهر بها ابناء الرافدين اقبالهم العظيم على الاكتتاب والتبرعات بسخاء فاق حد التصور ذلك لان العراقيين وجدوا ان من أسمى واجباتهم ان يعملوا على انقاذ العوائل العربية المنكوبة من غائلة الجوع والفاقة

وها ان البصرة وحدها ضربت مثلا أعلى فى الجود والسخاء فقد بلغت التبرعات التى جمعت فيها حتى الان الف دينار

خطبة انتخابية للرئيس روزفلت

نيويورك ـ خطب الرئيس روزفلت في خطاب انتخابي ان احتياطي الذهب العظيم الذي لدى الولايات المتحدة الآن يكفي لتغطية ما عندها من الدولارات ، وربما زاد كثيرا عن مئة في المئة ، وذكر ان نظام حكومة الولايات المتحدة النقدي هو امتن نظام في العالم.

بلاغ رسمي رقم ٢٨٨-٣٦

لم يرد نبأ عن وقوع حوادث منذ ظهر أمس .

١٤ تشرين الاول سنة ١٩٣٦

القدس

حماه تطلب رفات ابنها الشهيد

القدس في ١٤ تشرين الاول ـــ لمراسل الدفاع الخاص ـــ وردت على الاستاذ سامي بك السراج كتب من حماه يطلب فيها اصحابها اتخاذ الوسائل لنقل رفات المغفور له شهيد الخضر ليدفن في حماه باحتفال مهيب ، ويبنى له ضريح يليق بمجاهد مثله . وعلمنا ان رأي الاستاذ السراج يختلف عن رأي سكان مدينته فهو يؤثر إبقاء جثمان الشهيد راقداً في قرية الخضر حيث استشهد لكي يبقى في تربة فلسطين التى توى فوقها رمزاً من رموز الوحدة العربية

وقد اعتزمت سكرتيرية جمعية السيدات العربية في القدس طبع كراسة تاريخ حياة الشهيد تبيعها للجمهور لحساب وحيدته (سعاد) . وستصدر هذه الكراسة مع مقدمة بقلم الاستاذ السراج مواطن الشهيد ورفيقه في الدراستين الابتدائية والثانويـــة .

نعي شهيد معركة الخضر في حماه

تلقى احد الوطنيين كتاباً من الدكتور شيشكلي بأن استشهاد قائد معركة الخضر قد وقع في مدينة «حماه» وقوع الصاعقة . وقد وزع مكتب الكتلة الوطنية نشرة مجللة بالسواد نعاه فيها لابناء المدينة التى هي مسقط رأسه وموطن اسرته وعشيرته . وان الكتلة دعت السكان للحداد ثمانية ايام كاملة لا تقام خلالها الافراح ، وستقام الصلوات على روحه في جميع المساجد . وقد أبنته صحف دمشق تأبيناً مؤثراً وعقدت الصحف مقالات حول سيرة الشهيد في جميع أدوارها واطلقت عليه لقب «بطل حماه»

السلطة تسمح للاستاذ السراج بثلاث ساعات

سمحت السلطة للاستاذ سامي بك السراج بثلاث ساعات قضاها فى القدس ثم عاد الى بيت لحم .

ضباط يقابلون سعادة روحي بك

قابل اليوم اربعة من كبار ضباط الجيش البريطاني سعادة روحي بك عبد الهادي السكرتير العربي لحكومة فلسطين ومكثوا عنده مدة قصيرة

الافراج عن معتقلين في صرفند

وصل المدينة السادة : محمد حسين حماد ، محمد مصطفى بخيت ، احمد عيسى شحاده ، محمد موسى ، حسين عاطف ، ياسين ابراهيم الخطيب ، محمد ابو رمضان ، الحاج رشيد زناده ، من معتقلي صرفند وقد افرجت السلطة عنهم بعد ظهر امس

مسألة فلسطين ستحل باسلوب يرضى العرب

ارسل فخامة ياسين باشا الهاشمي كتابا الى الاستاذ سامي بك السراج يطمئنه فيه بان مشكلة فلسطين ستحل باسلوب يرضي العرب جميعاً . ووصله ايضا كتاب من فخامة ابراهيم باشا هاشم لا يفترق عن موضوع الكتاب الاول

السلطة تفرج عن مئة موقوف

افرجت السلطة عن السيد رشاد قطينة بعد ان اضرب عن تناول الطعام مدة يومين وقد أفرجت ايضا عن مئة شخص كانوا موقوفين بقشلاق البوليس دون تهمة

المستر اليفر عند المندوب السامي

دعا المندوب السامي صباح اليوم المستر اوليفر فذهب فى الساعة التاسعة ومكث زهاء ساعة ، وقد قابل بعدها سعادة راغب بك النشاشيبي بدار الحزب ثم زار سعادة رئيس بلدية القدس في دار البلدية وعلمنا انه ابرق الى وزارة المستعمرات برقيتين حول الموقف الحاضر وأرسل ثالثة الى سمو الامير عبد الله يهنىء سموه بنجاح المفاوضات . وفهمنا انه سيذهب في الساعة الثالثة بعد ظهر اليوم الى معتقل صرفند ثم إلى يافا لزيارة الاستاذ عجاج نويهض في المستشفى

تجديد مدة ابعاد ثلاثين معتقلا

جددت السلطة مدة ابعاد ثلاثين من المعتقلين الاحرار في صرفند في المعسكر الاول لمدة شهر . ونستغرب هذا في الوقت الذي علمنا فيه ان الحكومة ستفرج قريبا عن جميع المعتقلين

تصادم سيارتين واصابة بعض الركاب

تصادمت في الساعة التاسعة من صباح اليوم احدى سيارات شركة (النجد) للركاب مع سيارة شحن محملة بالبضائع على طريق القدس يافا بالقرب من (قالونية) وقد اصيب بعض الركاب بجراح خطرة نقلوا على اثرها الى مستشفى هداسا لاسعافهم كما تضررت السيارة بعطل كبير في مقدمتها . وذهبت قوة من البوليس الى مكان الحادث واجرت التحقيق

اطلاق عيارات نارية قرب القطمون

اطلقت العيارات النارية في الساعة السابعة ونصف مساء بالقرب من محلة القطمون ودام ذلك ساعة تقريباً ولم نعلم عن وقوع شيء

نابلس

برقية من سمو الامير عبد الله

نابلس في ١٤ تشرين الاول ـــ لمراسل الدفاع : تلقى الاستاذ عبد اللطيف بك صلاح رئيس اللجنة القومية بنابلس برقية من سمو الامير عبد الله جوابا على برقيته التي أبرقها باسم المصلين في المسجد الكبير وهذا نصها : سررت جداً لاستئناف الامة اعمالها . وفقها الله الى مرضاته وما فيه سعادتها وهناؤها . وبقدر ما يظهر في منهاجها من بعد اليوم من حكمة واناة تكون قد اقتربت من امانيها وراحة بال القائمين بأمرها وسيجعل الله من بعد عسر يسراً .

عبد الله

سير السيارات بدون ترخيص لمدة

كانت نقابة السيارات بنابلس قد راجعت السلطة وطلبت اليها السماح للسواقين بتسيير سياراتهم مدة شهرين بدون ترخيص فرفضت السلطة ذلك . وذهب اليوم رئيس نقابة السيارات بنابلس الاستاذ وليد صلاح الى القدس وقابل سعادة روحي بك عبد الهادي والمستر نوروك وبحث معهما في هذا الشأن فسمح للسائقين بتسيير سياراتهم مدة ثلاثة اسابيع بدون ممانعة

وصول صحافي لمشاهدة عدة مواقع

وصل اليوم الى المدينة صحفي اجنبي ووكيل شركة روتر ، وزار معسكرات الجيش واماكن المواقع التي وقعت بين الثوار والجند ومن ثم غادرنا الى جنين

حيفا

ظروف البلاد لا تستدعى هذا

حيفا فى ١٤ تشرين الاول ـــ لمراسل الدفاع الخاص : وردت الى هـذه الوكالة شكاوى كثيرة على بعض تجار المدينة الذين يعمدون الى رفع اسعار حاجياتهم استغلالا لحراجة الموقف والظروف الحاضرة ، وقد حدثنا بعضهم ان هؤلاء التجار قد اتفقوا على رفع كيس الطحين من جنيه واحد الى ١٢٦ قرشاً وأكد البعض الآخر انه اشترى كيساً من هذا النوع فوجدها ناقصة . البلاد تتمعض لهذا ولا تجيزه بوجه من الوجوه

استقبال عهد جديد من واجب البلاد

راق للوطنيين المقترحات التى ارتآها بعض الشباب والتجار الذين زاروا وكالة هذه الجريدة امس ، والتي نشرت على صفحات (الدفاع) امس فحضر الى هذه الوكالة ايضاً عدد كبير من الشباب والتجار والاعيان ، واكدوا لنا انهم احسوا باهتمام زائد في جميع الاوساط بتنفيذ هذه المقترحات واخراجها لحيز العمل . ثم اتبعوا ذلك بمقترحات وجيهة نرى ان نعرضها امام الرأي العام العربي والهيئات العربية المسؤولة ذات الاختصاص آملين اعارتها ما تستحق من عنايـــة واهتمام

١ـ لقد ارتأى بعضهم تأليف شركة مساهمة تجلب جميع انواع البضائع من ملابس ومأكولات ، وما اشبه من كماليات وضروريات حتى تضع حدا لبعض الخوارج الذين يستأثرون بالموقف

٢ ـــ ان يعقد مؤتمر من الغرف التجارية العربية فى فلسطين لدرس حالة البلاد الاقتصادية ، وتأليف جبهة قوية تقف امام كل ما هو اجنبي غريب ، وتستقبل عهدا جديدا من واجب الامة تستعد فيه للعمل والكفاح ، وان يلفت نظر اللجنة العربية العليا واللجان القومية وباقي الجمعيات العربية في البلاد ، الى الاهتمام بهذه الشؤون ، وان تتفق الغرف التجارية على مخابرة الشركات الاجنبية بعدم قبولها التعامل مع شركة يكون وكلاؤها من اليهود

وان يفكر فى انشاء مراكز في كل مدينة لبيع البضائع والحاجيـات التى يشتريها الفلاح . مع لفت نظر التجار الى ضرورة العمل المتواصل . لابتكار خير الطرق ، وأقربها الى تأليف جبهة اقتصادية عربية تقف امام عاصفـة الخصوم كالطود الراسخ مع اهتمام البنك العربي وفروعه وشركة استثمار الاراضي وسائر المشاريع التى يقوم عليها عطوفة احمد حلمى باشا عضو اللجنة العربية العليا ، بالعمل على تعضيد هذه المسائل والدعوة الى عقد المؤتمرات والاجتماعات المتواصلة التى ينال البلاد من جرائها نفع كبير وخير عميم

تسريح البوليس الاضافي من الخدمة

تلقى البوليس الاضافي في حيفا والقضاء كتباً بانتهاء مدة خدمته في اليوم الثامن من الشهر القادم

لجنة «الميناء» الهزيل

تقول هاآرتس ان لجنة ميناء تل ابيب عقدت اجتماعا امس بحثت فيه مسألة ميناء يافا ودعت اليه التجار واصحاب المصانع . وقد خطب في هـــذا الاجتماع مندوبو هذه اللجنة فقرر المجتمعون ان الحالة الحاضرة في ميناء يافا تجبر اليهود على عدم العودة اليه وانه ليست هناك اية ضرورة تضطر اليهود الى ميناء يافا وتقرر اتخاذ جميع الوسائل لتنفيذ هذا القرار.

صفد

اطلاق سراح موقوفي الاضطرابات

صفد في ١٤ تشرين الاول ـــ لمراسل الدفاع الخاص : اطلقت الحكومـــة سراح موقوفي الاضطرابات الاخيرة الموجودين في سجن عكا المركزي وهم السادة: المحامي عارف حجازي ، علي عمار ، علي السويد ، الشيخ ملاح الاسدي ، محمود علي ، رؤوف حجازي (مراسل الدفاع) ، فؤاد سعد الدين ، يوسف قدوره ، علي الخولي ، نجيب طافش ، سعيد الشاعر ، توفيق الشاعر ، حسن الشاعر ، شكري الاعرج ، حسين الكبرا ، حبيب اسويد ، محمود منصور ، صالح عيسى ، حسن الاشاق ، خالد عمار ، احمد كورس ، احمد كايد ، محمد يوسف طافش ، عبد الرحمن وعبد الغني النحوي ، وقد حضر وفد عن اللجنة القومية بصفد لاستقبالهم ساعة خروجهم من السجن

وفى الساعة الرابعة غادر المعتقلون السجن الى صفد فاستقلوا السيارات وعموا شطر المدينة ، وكان فى استقبالهم وفود القرويين الذين قابلوهم بحماسة ولما اطلت السيارات على صفد استقبلها الوطنيون بالاناشيد والهتافات ، ثم تشكلت مظاهرة سلمية كبرى اشترك فيها الرجال والنساء والاطفال وكان الهتاف لاصحاب الجلالة والسمو ملوك وامراء العرب يبلغ عنان السماء وفي وسط هـــذه المظاهرة وقف الاستاذ المحامي عارف حجازي . وشكر الجميع على عواطفهم وحسن استقبالهم .

الانباء الخارجية

اعطاء الحكم الذاتي الى مراكش

لندن ـــ تناقضت الانباء الواردة من اسبانيا ، فالثوار يقولون انهم سيطرون على الموقف ، والحكومة تزعم هذا لها . وقد جاء من مراكش الاسبانية ان احد قواد الثورة اذاع وعد حكومة الثوار باعطاء مراكش الحكم الذاتي . واذيع هذا الوعد بالعربية ايضاً

بلاغ حكومة فلسطين الرسمي امس

لندن ـــ من الدلائل التي لها مغزاها الكبير على تبدل الحالة في فلسطين بعد انهاء الاضراب ، بلاغ الحكومة الذي اذاعته امس وقالت فيه انه لم تقع حوادث بعد ظهر امس ، وهذا هو البلاغ الرسمي الاول من نوعه منذ بدء الاضطرابات

مقالة «الدفاع» في انباء الراديو

القدس ـــ نوهت الصحف العربية بتدخل ملوك العرب فقالت «الدفاع» ان هذا التعهد الملكي يماثل وعد بلفور . وتزعم الصحف اليهودية ان العرب لم يكسبوا سياسياً بحجة ان المطالب الثلاثة التى اعلن الاضراب من اجلها لم تحقق . وتقول هذه الصحف ان تدخل ملوك العرب ، انما هو عنصر خطر لانـــه يدخل بأذهان العرب انه سيغدو للبلدان العربية الاخرى الحق بالتدخل في شؤون فلسطين .

الثوار يطلبون تسليم مدريد

مدريد ـــ طلب الثوار من حكومة مدريد تسليم العاصمة بشروط اقترحوها وقد القت طياراتهم عليها مناشير بطلب التسليم ، تقول انه اذا رفضتها الحكومة فان مدى العقوبة ليتوقف اذ ذاك على مدى المقاومة . ويقال ان الثوار قد قطعوا الخط الحديدي بين مدريد وبلنسية ، كما ان بعض قواتهم قد دخلت مدينة اوفيدو

الف جندي بريطاني الى فلسطين

بورسعيد ـــ وصلت امس الى بورسعيد النقالة الحربية «ولوارا» تقـــل نحو الف جندي بريطاني . وقد نزل منهم ٦٥٠ الى البر وقصدوا الى الحمامات للاستحمام والنزهة ، ثم عادوا الى الباخرة بعد ان طافوا ببعض شوارع المدينـــة تتقدمهم موسيقاهم ، وفي المساء سافر منهم ٢٥٠ في ثماني عربات الحقت بقطار الساعة الثامنة الى القنطرة ففلسطين

آخر البرقيات

لندن ـــ سوف لا يذيع الملك اي شيء في عيد الميلاد ، بل يتكلم يوم تتويجه ، موجهاً خطابه الى الامبراطورية

ـــ قابل المستر بلدوين الملك بعد الظهر . وقد رأس اجتماع مجلس الوزراء بعد العطلة

ـــ وجه رئيس اساقفة كنتربري نداء الى الايست اند (لندن) للتخلص من المظاهرات الصاخبة .

ـــ اقيمت محاورة طريفة بين برنارد شو ومستر ويلز

تضافر العرب وتناصرهم

يوم فلسطين الاكبر

والمعراج الشريف في العراق

قال الله تعالى في كتابه العزيز (سبحان الذي اسرى بعبده ليلا من المسجد الحرام الى المسجد الاقصى الذي باركنا حوله لنريه من آياتنا انه هو السميع العليم)

ايها الوطنيون

في مساء الاثنين القادم ١٢ تشرين اول سنة ٩٣٦ يصادف ليلة المعراج الشريف الذي يحتفل به المسلمون في مشارق الارض ومغاربها ويجتمعون في المساجد لسماع قصة المعراج الشريفة والاحتفال بليلة الاسراء المباركة

ايها الوطنيون

في هذه الليلة التاريخية العظيمة التي اسرى فيها نبيه الكريم سيدنا محمد صلى الله عليه وسلم من المسجد الحرام الى المسجد الاقصى الذي باركنا حوله والذي قع في القدس الشريف وفي فلسطين العزيزة يهب المسلمون في جميع اقطارهم لتمجيد وتقديس هذه الذكرى المباركة

ايها الوطنيون

في هذه الليلة المباركة التي نالت فيها فلسطين المجاهدة شرف اسراء النبي العظيم الى بقعتها المقدسة الطاهرة ، والمعراج منها الى السماء يهرع المسلمون في العالم اجمع الى بيوت الله ليذكروا الله ويرتلوا آيات الذكر الحكيم ويبجلوا ويعظموا ليلة المعراج والاسراء الشريفة .

ايها الوطنيون

في هذه الليلة التي تذكرون فيها بالتعظيم والتبجيل وتتلون فيها قصة المعراج الشريفة بالتكبير والتهليل اذكروا اخوانكم وابناء عمومتكم حراس المسجد الاقصى ومدنة قبلتكم الاولى والمجاهدين عن مقدساتكم الدينية والقومية والباذلين ارواحهم واموالهم في سبيل الله وهذه المقدسات العظيمة وهذه البقعة المباركة

ايها الوطنيون

اذكروا في هذه الليلة المباركة عندما تتجهون الى بيوت الله وعندما تجتمعون في المساجد مليونا من المسلمين والمسيحيين المدافعين والمقاتلين لصيانة بيت المقدس والصخرة المشرفة وثالث الحرمين والمسجد الاقصى ومهد المسيح عليه السلام وكنيسة القيامة يسامون الخسف وتصب على رؤوسهم جميع انواع الشقاء والبلاء لدفاعهم المجيد عن مقدساتكم

ايها الوطنيون

في الليلة المباركة التي تجتمعون فيها للتبرك في تلاوة تلك الذكرى الكريمة وتهرعون الى المساجد اذكروا نفوساً ابية وارواحاً عربية وامة اسلامية ومسيحية يريدون استبدالها بشذاذ الآفاق من الصهيونيين والمشردين من حثالات الامم

أيها الوطنيون

في ليلة المعراج الشريفة سيقوم فريق الشباب المتطوعين من ابنائكم لتوزيع وبيع تذاكر مساعدة فلسطين ونجدتها لتخفيف الآلام والاسقام التي يعانيها اخوانكم المسلمون والمسيحيون المدافعون عن اقدس المقدسات واشرف الحريات وانبل الغايات فبادروا لشراء هذه التذاكر ذات الاثمان الزهيدة التي لا تتجاوز الاربعة فلوس والعشرة فلوس ففي ذلك ترضون الله العظيم وواجب العروبة والاسلامية والمسيحية وتخدمون الانسانية الشريفة واقبلوا على نصرة فلسطين المجاهدة موطن الانبياء ومرقد الشهداء الاكرمين

أيها الوطنيون

في ليلة المعراج الشريف تبادر جماهير كم من مسلمين ومسيحيين بالذهاب الى المساجد لسماع قصة المعراج الشريف وتلاوة القرآن الكريم والاشتراك في ذكرى الشهداء الاحرار والمجاهدين الابرار الذين باعوا الارواح بيوم السماح دفاعا عن موطن العروبة والاسلام والنصرانية فلسطين المرزوءة فاذكروا في تلك الليلة المباركة ما يقاسيه اهل فلسطين الباسلة في سبيل العروبة والاسلام والمسيحية واقبلوا على بذل الفلوس اغاثة لهم وانتصاراً لمنكوبيهم

أيها الوطنيون

لقد أظهرتم في جميع مواقفكم الوطنية وغيرتكم وحميتكم الدينية والقومية ما يرفع الرأس ويملأ النفس اعجاباً وفخاراً فانصروا فلسطين الغالية في يوم المعراج الشريف الذي سيكون يوم فلسطين الاكبر الثالث في العراق فتضيفوا بذلك مجداً الى امجادكم وعملا عظيما الى اعمالكم « وان تنصروا الله ينصركم ويثبت أقدامكم والله يجزي المحسنين »

سعيد ثابت

رئيس لجنة الدفاع عن فلسطين

براءة عرب من تهمة حيازة قنبلة

نظر رئيس محكمة يافا المركزية بعد ظهر اول امس في القضية المقامة على عبد الهادي داود ورشيد محمد حسن ومحمد شحادة من قرية الجليل بتهمة حيازة قنبلة فقرر براءتهم وقد اجل اعطاء القرار في القضية المقامة على عبد القادر البنامين بيت دجن بتهمة حيازة اسلحة الى بعد ظهر اليوم .

الرملة

وفد اللجنة القومية يزور المعتقلين والسجناء

ذهب وفد من اعضاء اللجنة القومية بالرملة الى معتقل الاحرار في صرفند يحمل الحلويات وانواع الزينة ليتمكن الاحرار من الاحتفال بليلة الاسراء وتلاوة قصة المعراج ، ثم ذهب الوفد المذكور الى سجن الرملة ، وقدم ايضا الحلويات الى مسجوني الاضطرابات .

الصلاة في المساجد والكنائس

تلقى الناس هنا نداء اصحاب الجلالة والسمو ملوك وامراء العرب بالبشر والابتهاج فاخلدوا الى السكينة ، وكفوا عن اعمال العنف والارهاب ، وبكروا صباح اول امس الى معابدهم فصلوا صلاة شكر لله تعالى ، ثم اقاموا صلاة الغائب عن ارواح الشهداء المجاهدين الابرار ، وقد اقيم قداس وجناز في كنيسة القديس جورجيوس عن ارواح الشهداء ودقت اجراس الكنائس دقات الحزن للغاية ذاتها . وعقب ذلك خرج المصلون من الجوامع والكنائس ومضوا معاً الى مقبرة الشهداء ونثروا على الاضرحة الزهور والرياحين وخطب فيهم الاستاذ نمر المصري ثم تليت الفاتحة عن ارواح الشهداء ، ومن ثم ذهب كل واحد لفتح حانوته او مخزنه لمباشرة اعماله كالمعتاد .

الاحتفال بليلة الاسراء الشريفة

احتفل الاهلون هنا بليلة الاسراء والمعراج احتفالاً مهيباً ، فاجتمع فريق منهم في الجامع الكبير بينما كان الفريق الآخر مجتمعاً في قاعة جمعية الشبان المسلمين وقد زينت الاماكن والاندية ومقر الجمعيات والشوارع الرئيسية بالانوار . ورفعت الاعلام العربية على شرفات المنازل ، وتليت القصة في الجامع من قبل فضيلة الشيخ رباح التاجي الكيلاني ، وفي جمعية الشبان من قبل الاستاذ نمر افندي المصري وخطب في الجمهور في هذا المكان عدد من الخطباء وشرحوا حالة البلاد ومجدوا فيها التضحية والبذل ، وعلى اثر ذلك انفض عقد الاجتماع .

بئر السبع

عودة اللجنة القومية لقبيلة الترابين

عاد اليوم من القدس وفد اللجنة القومية لقبيلة الترابين المؤلف من السادة : الشيخ علي افندي النجدي ، الشيخ حسين ابو ستة ، الشيخ عبد ربه ابو الحصين ، الشيخ عبد الرزاق ابو ستة ، وذلك بعد ان حضروا اجتماع اللجنة العربية العليا لاخذ اراء اللجان القومية في البلاد في اجابة نداء اصحاب الجلالة والسمو ملوك وامراء العرب ، وقد تقابل الوفد المذكور مع كثير من الهيئات الوطنية وتداول معها امورا هامة قد تعود في المستقبل القريب بالخير العميم على قضاء بئر السبع والقضية الوطنية العامة .

صلاة ودعاء واتحاد مع الكنائس الوطنية

فيما يلي موجز الكلمة التي القاها قدس الاب المشر الانجيلي حنا يوسف بحوث صبيحة يوم انتهاء الاضراب :

الوطن ، كلمة تهتز لها القلوب وتثير النخوة في النفوس وتجعل الجبان شجاعاً والبخيل كريما والضعيف بطلا . الوطن البلد المحبوب الذي تظللنا سماؤه ويروينا ماءه . وتغذينا تربته . وتجري في عروقنا محبته الوطن هو الذي نفتديه بكل نفيس وغال . هو الحياة والحرية والايمان والامان . ومن لا محبة لوطنه في نفسه فلا ضمير له . ولا دين في قلبه . فالمحبة الوطنية افضل واشرف عاطفة في صدر الانسان

اني اجيل بصري في حالة فلسطين واتفرس وجوه الشباب فلا املك نفسي من شدة السرور والاطمئنان . السرور برؤية الشبيبة سائرة في طريق الاخلاص والتضحية للوطن . والاطمئنان لنجاح قضيتنا بواسطة ملوكنا وامرائنا التي أصبحت مأمونة من السقوط صبراً « ان الله مع الصابرين » اياه وحده نسأل ان يقوينا في الاتحاد والمحبة والاخلاص لخير الامة العربية والله القادر ان يحرس ملوكنا وامراءنا وزعماءنا لنصرة الشعوب العربية . والشهداء الانزلة الرفيعة في افئدتنا ، سبحانه وتعالى القدير ان يباركهم بشآبيب عفوه ويجعل ارواحهم في جناته الفسيحة وان يعزي قلوب جميع الذين فقدوا اعزائهم في سبيل الوطن انه السميع المجيب

واجب تشجيع التجارة العراقية

ارسل الينا السيد اسعد عبد المعطي الخطيب من الخليل الكلمة التالية :

كلنا يعلم ان العراق حكومة وشعباً قد بذل كل ما في وسعه من مال وغيره لنصرة فلسطين وحفظها عربية الى ما شاء الله وهذا الانتصار يجب ان نقابله بما نستطيع من الجميل استئناساً بقوله تعالى « من جاء بالحسنة فله عشرة أمثالها » . ولا يشك احد أن في إمكاننا مساعدة هذه البلاد الشقيقة بتشجيع منسوجاتها والاقبال على منتوجاتها وتفضيلها على البضاعة والمنسوجات الاجنبية التي يذهب فيها قرشنا الى حيث لا مرد له ثم يستعمل سلاحاً يجهز به علينا . ثم قال : اني ادعو بني وطني الى العمل بهذه الفكرة الطيبة وحث الغير عليها ونشرها بين طبقات شعبنا حتى تعم الفائدة وتزدوج الفائدة ، والله في عون العبد ما دام العبد في عون اخيه

دعوة عامة الى عمال البناء

ان هيئة ادارة نقابة عمال البناء العرب تدعو جميع عمالها لحضور الاجتماع العام الذي سيعقد بدار النقابة في يوم الجمعة مساء الموافق ٢٣ — ١٠ — ٣٦ للنظر في اعادة تنظيم شؤون عمالها وترقية شؤونهم وحفظ حقوقهم في الاشغال العمومية والخصوصية . ولتضمن النقابة لنفسها حق البقاء والعمل ولتنفذ واجباتها نحو عمالها وتحفظ حقوقهم التي هي من أوجب الواجبات عليها ترجو عدم التأخير عن حضور الاجتماع في الوقت المعين ، واخيراً تحيي هيأة الادارة روح التضحية في اعضائها وعمالها الذين رفعوا شأن البلاد في سائر الاقطار بموقفهم المشرف

كلمة شكر

جاءنا ما يلي : يشكر جاويش مركز بوليس سارونا عاصم الاغا طبيب المستشفى البلدي حسين بك الخالدي وصبحي افندي جاده لما بذلاه من الجهد في تخفيف آلامه وتضميد جراحه . وفي الوقت ذاته يتقدم بالشكر ايضاً لجميع اصدقائه الذين تكبدوا مشاق القدوم لزيارته والممرضات على ما اولينه من عناية ورعاية . اثناء مرضه في حادث الاصطدام المعلوم وهو يرجو من الله ان لا يريهم مكروها

اختصاصي في التصوير لمدة ثلاث سنوات

جاءنا ما يلي من السيد محمد سعيد الرصاصي من القدس — محلة البقعة الفوقا : التحقت بقوة بوليس فلسطين بتاريخ ١—٤—٩٣٣ وقضيت في الخدمة حتى اليوم الاول من الشهر التاسع من هذه السنة ، أي ان مدة خدمتي كانت ثلاث سنوات عملت خلالها في مركز بوليس صفد كاختصاصي في التصوير والبصمة

اعلان

بالقضية الاجرائية رقم ٢١٠ — ٣٥

بتاريخ ١٢ ايلول سنة ٩٣٥ اعلن بجريدة الدفاع الغراء رقم ٤٢٤ بيع ثلاثة اسهم من اصل خمسة اسهم في الدار الواقعة في المجدل ضمن محلة حمدونة مقيدة في الطابو تحت رقم ٣٥٦ شباط سنة ٩٨ خاصة المحكوم عليهما خليل بن علي الهندي واخته زينب من المجدل الموروثة لهما عن مورثهما علي الهندي والمبينة حدودها واوصافها في راپور وضم اليه لقاء الذمة المطلوبة منهما لصالح حسن علي الهندي وقد تقرر احالتها موقتا لعهدة المحكوم له حسن المذكور لقاء مبلغ عشرين جنيها ثم قرر اخيراً تمديد المزاد مدة شهر واحد .

لذلك في من له رغبة بالشراء مراجعة دائرة اجراء المجدل ودلال المدينة ويضم اسمه بذيل قائمة المزاد بظرف مدة شهر من تاريخ نشر هذا الاعلان بالجريدة على ان لا يقبل ضم اقل من ٥ في المئة لي ان تكون رسوم التفرغ واجرة الدلال عائدة على المشتري لذلك صار اعلانه تحريراً في ٧—٦—٩٣٦

مأمور اجراء المجدل

وهذا ايضا

لهجة التخوف مع محاولة الزراية

عقدت جريدة هابوكر مقالا عن وساطة ملوك العرب اثبته فيما يلي : اما وقد انتهينا من الفترة الدموية فقد انتقلنا الى فترة سياسية ستكون شديدة الخطورة ولا شك ان العرب بعد ان فشلوا (كذا)) في التأثير على الرأي العام البريطاني بواسطة اعمال العنف سيحاولون الآن توجيه تأثيرهم في الرأي العام البريطاني بموقفهم الحاضر . وسيكون لبيان اللجنة العربية العليا أثر قوي في لندن ، لان البريطاني الشريف يرى انه يجب معاملة المهاجم الذي أغمد سلاحه معاملة شريفة ولائقة . وها هي اللجنة العربية العليا تنزع سلاحها بعد ان قامت بحرب دامية خلال ستة اشهر عادت فاوقفت هذه الحرب لا خوفاً ولا خضوعاً وانما ارادة ورغبة حسنة واعتماداً على العدل البريطاني ، ولذلك فان الانكليز سوف لا يجعلون العرب يشعرون بخيبة أمل ، او بأن الحكومة قد هزأت بهم .

وسترى اصدقاءنا في لندن يشكرون العرب الذين اعتمدوا على الشرف البريطاني وتخلوا عن اضرابهم واضطراباتهم وعادوا الى عملهم . ومن المعلوم ان الشكر الشخصي يفهم منه منحة مكافأة . والرأي العام البريطاني الذي بذلنا جهوداً كبيرة لحفظه الى جانبنا ظهرت منه دلائل واضحة على ميله الى جانب العرب .

يجب على اليهود جميعاً ان يذكروا ان الاخطار على الصهيونية لم تختف وما زالت باقية بل انها زادت قوة وخطراً (كذا) .

الخيال يؤدي الى اكثر من هذا ..!

جاء في ملحق جريدة دافار المسائي ان دائرة البوليس في نابلس اعتقلت في الاسبوع الماضي شخصين احدهما انكليزي والثاني ايرلندي نقلتهما الى القدس للتحقيق معهما وقد ظهر من التحقيق انهما جاءا الى فلسطين مرسلين من جهة خاصة وقد وزعا مبالغ كبيرة على العرب في نابلس باسم الاتحاد الاسلامي المسيحي ولا زال التحقيق معهما جاريا

بيان الى الامة العربية الكريمة

« وتعاونوا على البر والتقوى »

جاءنا ما يلي :

ايتها الامة العربية الكريمة . ها قد انتهى الاضراب على أشرف غاية واحسن طريقة بعد مضي ستة اشهر جالدت فيها الامة وقارعت الخطوب صابرة ثابتة معتمدة من الله العون والصبر معتمدة عليه فيما يأتي وتدع : نعم مضى الاضراب حافلا بحوادثه مخلفاً وراءه اطفالا صغاراً ونساء ثكالى يبكون عائلهم . مخلفاً وراءه جماعة انكبوا بنسف بيوتهم فأصبحوا بلا مأوى لذا ندعوك ايتها الامة الكريمة ان تبرهني للعالم ان من سجاياك الطيبة اغاثة الملهوف واعانة المنكوب والعطف على اليتامى وانك جديرة بالحياة فنأمل من كل فرد من هذه الامة ان يمد يد المساعدة بالانفاق في سبيل الله حتى تؤمن لكل عائلة معيشتها فتشعر بانها ان فقدت عائلا واحداً وجدت الامة باسرها تعيلها وتأخذ بناصرها . ولا يخفى أن قضاء بني صعب قد اصابه قسم كبير من النكبات والويلات في المال والارواح وتضرر من جراء الاضطراب بنسبة عظيمة . الامر الذي حدا بنا ان نوجه نداءنا هذا راجين اهل الخير واللجان والهيئات الوطنية في عموم البلاد الفلسطينية مستدرين عطفهم لمساعدة المنكوبين حتى نخفف من ويلاتهم ونهيب كذلك اخواننا في الخارج اذ يراعوا هذه النقطة الحساسة فيجودوا بما تسمح به نفوسهم في هذا السبيل والله لا يضيع اجر من احسن عملا

القاضي الشرعي معتمد اللجنة المركزية

لمنكوبي الاضطرابات بطولكرم

مصطفى فاضل العوري

اقتراح لمساعدة منكوبي الاضطرابات

جاءنا في ادارة هذه الجريدة السيد محمد يامين التاجر بمحلة المنشية بيافا وادلى الينا بالاقتراح التالي : اني كعربي وتاجر ولي دخل من تجارتي لا بأس به ادعوا اخواني ومواطني التجار في مدينة يافا وباقي المدن الفلسطينية لتضحية اثنين ونصف في المئة من مجموع ارباحنا السنوية لمدة عشر سنوات زكاة لمالنا وان تسلم هذه القيمة كل سنة الى هيئة لتصرف على عائلات الشهداء والمسجونين والمنكوبين ، اني اعاهد الله تعالى ان ابدأ بنفسي بتنفيذ هذا الاقتراح ابتداء من يوم نشره على صفحات الجرائد . وفي الوقت نفسه اتنازل لمستأجري سوق الكرتون الذي استأجرته بنفسي عن اجار اشهر الاضراب الستة . كما انني على اتم الاستعداد لتسليم اجار هذه الاشهر لكل شخص مستأجر مني ودفع القيمة لي على وجه السلف ، وارجو الله تعالى ان يوفق مواطني للعمل بمقترحي هذا وان يبدأوا بتنفيذه لنضمن لعائلات الشهداء والمنكوبين عيشة طيبة وحياة سعيدة ونخفف عنهم ويلاتهم وآلامهم ، والله في عون العبد ما دام العبد في عون اخيه .

الاعتداء على بيارة عربية وقذف قنبلة

داهم مجهولون بيارة زكي احمد الواقعة بالقرب من رأس العين واتلفوا ٢٠ شجرة من اشجارها ثم قذفوها بقنبلة وولوا هاربين .

دعوة اليهود

الى اجتناب التعامل والعرب

وواجب العرب حيال هذه الحركة الناشطة

كان اليهود فى غضون الاضراب يتمنون من الصميم ان يعود العرب الى افتتاح مخازنهم ومتاجرهم . فمن يوم حتى كانت صحفهم تشجب فكرة الاضراب العربي ، وتحض الحكومة على ارغام العرب على فتح المتاجر والمخازن . ولكن كانوا يرمون فى هذا الارغام الى اظهار البلاد بالاجانب التي يقدمون اليها ، على غير حقيقتها ، فانهم دون ادنى ريب كانوا يرمون ايضاً الى فكرة اخرى تتبدى جليا للعيان .

فان افتتاح المتاجر يعد لهم حساباً بلا فسيحا لاقتناص اموال العرب ، طريق التجارة وغيرها . وهو ما فقدوه فى ستة شهور ، لحقهم فى خلالها كثير من الاضرار والخسائر وليست انباء افلاس بعض معاملهم ومعاهدهم عنا ببعيدة .

اما اليوم

اما اليوم وقد حل الاضراب ، وافتتح العرب موارد رزقهم فقد انتقل اليهود من الضرب على النغمة القديمة الى الضرب على نغمة جديدة وهاك صحفهم الصادرة فى الامس ، تشير فى كثير من الوقاحة الى الخطة الجديدة التي ينبغي لليهود ان يسيروا عليها ، بعد ان حل العرب اضرابهم ولكن هل يدري القارىء ما هي هذه الخطة الجديدة وما تستبطن من مقاصد وما ستنتهي اليه من نتائج

مقاطعة العرب !

اما الخطة الجديدة هذه فهي مقاطعة العرب مقاطعة تامة ، بمنتوجاتهم ومحاصيلهم بكلمة اوضح كل ما يستطيعون الاستغناء عنه من هذه المنتوجات والمحاصيل فالصحف اليهودية بعد ان كانت تحرض الحكومة على العرب لحل الاضراب ، وبعد ان تم هذا الحل تلبية لدعوة ملوك العرب ، طفقت تحرض ابناء جلدتها على المقاطعة . واذن فالغاية من شجب الاضراب ، اذا كانت ترمي الى حمل العرب على حله انفاذا لخطة قديمة تود هذه الصحف ان تغذيها بعناصر جديدة من الكره والبغض لتأتي بالفائدة التى تتوخاها

فائدة

المقاطعة المزدوجة

وللمقاطعة فى نظر اليهود فائدة مزدوجة تتجلى اولاها بتجنبهم الاخذ والعطاء مع العرب من جهة ، كما تتجلى اخراها من جهة ثانية بجذب التجار العرب اليهم ليبتاعوا منهم ما يحتاجون اليه من المواد . ورغم ان هذه الفكرة ليست بحديثة العهد وانما هي قديمة كما ذكرنا ، إلا انها تدل فى جلاء على النشاط الجديد الذي طفق يتبدى فى الاوساط اليهودية هذه الايام . ولا ريب ان اليهود يكتسبون من مقاطعتهم العرب فوائد عظيمة يكفي ان نحصر باحتفاظهم باموالهم فيما بينهم فى حين انهم يفيدون بتعامل العرب واياهم فوائد اخرى لا يستهان بها

على حساب العربي

ولم تنكر الصحف اليهودية ما تتوخاه من منافع في مقاطعة العرب . فقد اشارت الى ذلك فى كثير من الجلاء ، وقالت : ان في هذه المقاطعة تشجيعاً لكل ما هو يهودي ، وانها ستكون باعثاً قويا على امتداد اجل الهجرة اليهودية الى فلسطين

والواقع ان اليهود يحاولون اليوم ان يصيبوا بحجر واحد اهدافا ثلاثة : صيانة اموالهم من ان يتسرب شطر منها الى العرب ، وابتزاز اموال العرب بطريق التعامل التجاري ، وتعزيز الهجرة اليهودية ، وكل هذا يجري على حساب العربي المسكين الذي فقد وسائل التنظيم الدفاعية عن كيانه الاقتصادي ، فراح يتعثر بخطاه فى ظلمة حالكة محاولا الخلاص من هذه السلاسل فلا يستطيع الى ذلك سبيلا !

النغم الفردى

وانا لنعتقد ان تجرؤ الصحف اليهودية على بث هذه الفكرة فى الاوساط اليهودية ، انما بعثه افراد استهانوا بالشعب وبمصالحه ، فتقربوا من اليهود وعاملوهم في الحقل التجاري ، معاملة واسعة النطاق ، ادت الى هذه النتيجة التى أمن فيها اليهود شر مقاطعة العرب لهم ، وطفقوا يصارحونهم القول غير عابئين بشعورهم من ان يمس ، وغير خاشين حركة معاكسة تشل تعاملهم والمتاجر العربية وتفقده شأنه لوجود افراد كأولئك وكثيراً ما كان النغم الفردي سبباً في الحاق الاضرار العظيمة بابناء هذه البلاد !

واجب العرب

ونحن الذين نرى في حركة اليهود هذه ، اعظم الخطر على كياننا الاقتصادي لا يسعنا الا ان نلفت انظار العرب اليها ليحسنوا اتقاءها . ولعل العاملين في البلاد يعيرون ورجال الغرف التجارية ، هذه الحركة جزءاً عظيما من عنايتهم ، فانها تمثل الخطر الحقيقي الذي يهددنا كما ذكرنا ، والذي يجب ان ننجو منه بأية وسيلة كانت !

★ ★ ★

المدارس الاميرية ومباشرة الاعمال

ينتظر ان يباشر العمل في مدارس المدينة الاميرية ابتداء من يوم الاثنين القادم . اما المدارس في القرى فستفتح ابوابها يوم السبت الآتي وتباشر اعمالها كالمعتاد ويبذل حضرة مفتش معارف اللواء الاستاذ مصطفى افندي الدباغ جهوداً طيبة فى تحقيق ذلك باقرب وقت ممكن . ولهذا لا يفتأ يقوم بزيارات ومحادثات مع بعض الدوائر العسكرية لاخلاء المدارس المحتلة ، وجعلها جاهزة في الوقت المعين .

مدرسة الرابطة الاسلامية بالمنشية

تعلن ادارة مدرسة الرابطة الاسلامية بيافا انها فتحت ابوابها يوم الاثنين الواقع في ١٢ – ١٠ – ٢٦ وقد خصصت اماكن لقبول ثلاثين تلميذا من الفقراء مجانا وتزويدهم بما يلزمهم من الادوات المدرسية فعلى اولياء الطلاب ان يبادروا بتسجيل اسماء ابنائهم

مدير المدرسة
سمير الجاعوني

ايطاليا تنقل جنودها من الحبشة

اجتازت بالامس الباخرة الايطالية «بلوتي» ميناء بورسعيد قادمة من شرقي افريقيا . وهي تقل ٢٥٠٠ ضابط وجندي ايطالي من القوات الايطالية التى اشترك فى الحرب الحبشية . ومرت الباخرة سانيو تقل ١٥٠٠ جندي من الطرابلسيين فى طريقهم الى الحبشة ليحلوا محل الجنود الذين اعيدوا الى ايطاليا

تحديد عدد الطلاب الجدد بالجامعة الازهرية

نظر مجلس الازهر الاعلى فى تحديد عدد الطلاب فى السنة الاولى من القسم الابتدائي . وهذه هي المذكرة التى عرضت عليه في هذا الشأن ونصت المادة ٩٨ من القانون رقم ٣٦ لسنة ١٩٣٦ على ان يحدد المجلس الاعلى للازهر فى كل عام عدد الطلاب الذين يقبلون في السنة الاولى من القسم الابتدائي . وقد قرر المجلس تحديد العدد بالف ومائتين طالب يقبلون فى السنة الاولى الابتدائية في الازهر ومختلف المعاهد الدينية

ايطاليا اقوى دول اوروبا المسلحة

جنيف — علقت الصحف الاوروبية على قرارات مجلس الوزراء الايطالي فقالت ان ايطاليا الان هي اقوى دولة مسلحة فى اوروبا . وان التسلح هو الضامن الوحيد لحفظ التوازن بين الدول ، ولاحظت تأسيس جمعيات الشباب المدربة ، والتى تضم مليوني شاب منظم تنظيما يساعد على الحاقهم بقوات الجيش اذا اقتضت الحال

اجتماع مجلس الفاشست الايطالي الاعلى

روما — اصدر السكرتير العام للحزب الفاشستي قراراً يقضي بعقد اجتماع المجلس الفاشيستي الاعلى بسراي البندقية يوم ١٥ تشرين الاول في الساعة ١٤ والدقيقة ١٠

ماذا فى برلين ؟

توتر العلاقات بين المانيا وفرنسا

هل تؤدى حوادث ستراسبورغ الى ازمة دولية

حملت الينا البرقيات امس وامس الاول نبأ المظاهرات التى قام بها الشيوعيون في مقاطعتي الالزاس واللورين اللتين انسلختا عن المانيا في الحرب الماضيه ، انفاذا لنصوص معاهدة فرساي كما حملت الينا انباء خطيرة ، عما احدثته هذه المظاهرات من وقع سيء في المانيا . ولقد كان اكثر ما أثر به الالمان خطبة للمسيو توريز رئيس الحزب الشيوعي ، وجه فيها كلمات قارصة لزعيم الرايخ الهر هتلر ، اثارت ثائر الشعب الالماني ، وحملت صحفه على ان تقوم بحملات شديدة على الشيوعيين ، كما انها غمزت من قناة المسيو بلوم رئيس الوزارة الافرنسية الذى كان قد القى منذ ايام خطبة عرض فيها الى مسألة السلام في العالم ، واحترام المواثيق ، وحقوق الجوار .

وقد اذاعت انباء امس الاول مقالة خطيرة لجريدة (الساعة ١٢) الالمانية ، تنم على نفسية الشعب الالماني بعد هذه الحالة وقد علقت فيها على حوادث ستراسبورغ وجعلت عنوانها شتائم فظيعة توجه الى رئيس الدولة الالمانية — قالت فيها :

ان خطبة توريز هي من اولها الى آخرها مطاعن موجهة الى رئيس الدولة الالمانية . فالقاء هذه الخطبة هو عار على الحكومة الفرنسية لا نستطيع ان نجد الفاظا لوصفه . وبينما يسعى رجال السياسة في العالم كله الى ايجاد التقارب بين فرنسا والمانيا لسد الثغرة الاوروبية المفتوحة في وجه الشيوعيين تسمح فرنسا لدعاة الشيوعية بتوسيع تلك الثغرة . فليس في وسعنا ان نجد اي عذر لتوريز بان يتكلم بمثل تلك اللهجة . فان لم يكن المسيو بلوم من الشجاعة للاطلاع على خطبة توريز قبل القائها فكان عليه على الاقل ان يمنع توريز من المضي في خطبته بعد التمادي في المطاعن في الجزء الاول منها ولكنه لم يفعل شيئاً من ذلك واستطاع توريز ان يواصل مطاعنه وشتائمه بدون ان يقاطعه احد . اننا نفهم ان لا يحب توريز الاشتراكية الوطنية وان لا يشعر باي ميل نحو ادولف هتلر وزعيم الشعب الالماني الذي ابادها الشيوعية من المانيا ولكن من دواعي الدهشة ان يستطيع رجل كتوريز ان يجمع في خطبة وحيدة كل تلك الاكاذيب الواضحة وكل ذلك التشويه المخجل لافكار الاخرين واقوالهم لان كل ما قاله توريز عن هتلر والشعب الالماني ليس سوى كتلة من الاكاذيب والشتائم . فلم يقل هتلر قط ان الصوم والجوع يفيدان العامل الالماني صحياً بل قال عكس ذلك على خط مستقيم . ولم يقل هتلر بالحرب بل قال عكس ذلك في جميع خطبه بالسلام . واعرب عن تمسكه به تمسكا لا يتزعزع . وصرح امام العالم كله بانه يفضل انفاق ٨ الاف مارك على انشاء منزل لعائلة لكي يستطيع العامل الالماني ان يعيش سعيدا راضيا على ان ينفق ٨ الاف مارك على صنع قنبلة ولكن توريز قلب الحقائق الصريحة واقام الدليل بذلك على انه لا يستعمل الكذب والمطاعن جهلا وغفلا بل تعمدا ان دعاة السوفييت يسعون الى حرب عمومية . الم يكفهم ما ارتكبوه من الفظائع في الحرب الاسبانية ؟ وهل يريد رجال السياسة الاوروبية لا سيما بلوم ان يبقوا مغموضي العيون ؟ على الحكومة الفرنسية ان تبدي رأيها في حوادث ستراسبورغ .

ديكتاتورية المستشار النمسوى شوشنغ

شوشنغ يحل فرق الهيموهر ليحتفظ بنفوذه

لقد اصبح الدكتور شوشنغ مستشار النمسا ديكتاتورا هذا ما وافتنا به البرقيات ونشرنا نبأه امس الاول ولكن كيف اصبح المستشار الحاكم المطلق بامره فى النمسا ؟ فيما يلي تفصيل ذلك :

بعد موت دلفوس

لما أطلق بلانتا رصاصته على صدر دلفوس في صيف سنة ١٩٣٤ وخر دلفوس صريعاً يجري الدم فى صدره التفت الى فاي وكان الى جانبه وسأله :

«أين شوشنغ ؟» ثم لفظ نفسه الاخير كان شوشنغ خارج رئاسة مجلس الوزراء ، فلما بلغه النبأ ، نهض بالعبء وافسد الخطة المدبرة لاحداث انقلاب فى حكم البلاد ، وما لبث حتى عينه الرئيس ميكلاس مستشاراً خلفاً للمستشار الصريع

من هو شوشنغ

يتحدر شوشنغ من صغار اشراف النمسا ، وهو كاثوليكي راسخ العقيدة ، وكان حتى الآن من دعاة عودة الملكية الى بلاده تلقى علوم القانون في جامعة أنزبروك ودخل ميدان السياسة تحت رعاية المونسنيور سيبل فتقلد منصب وزير المعارف فمنصب وزير الحقانية ، فمنصب المستشار

وليس فيه من صفات السياسي ما يستوقف النظر ، بل يقال انه كان يطمح الى ان يكون استاذاً فى تاريخ القانون ولكنه رجل نزيه يعمل بوحي من ضميره ولذلك أجمع الجميع على احترامه

فاى وستارمبرج

كان معه في وزارته التى الفها على اثر مصرع دلفوس البرنس ستارمبرج ، وكيلا للمستشار والماجور فاي . فاخرج فاي من الوزارة في اكتوبر سنة ١٩٣٥ ثم اخرج البرنس ستارمبرج منها في مايو سنة ١٩٣٦ وكان يخشى أن يقوم البرنس ستارمبرج والهيمفهر بحركة معادية لشوشنغ ولكن تعزيزه لقوات البوليس والجيش ، وولاءها له حالا دون ذلك

حل الهيموهر

وما لبث أن أحس شوشنغ بهذه القوة ، حتى ادرك ان المجال لا يتسع لقوة غير قوة البوليس والجيش النظامية في حكم البلاد ، فادرك ان جميع الفرق العسكرية والشبيهة بالعسكرية ، الخارجة عن نطاق البوليس والجيش لا مكان لها فى حكم النمسا . ولا سيما عندما استفحل الخلاف بين الماجور فاي والبرنس ستارمبرج على السيطرة عليها ، فاصدر أمره بحلها من يومين

فهو الآن دكتاتور النمسا ، وقد وصل الى هذا المقام ، بخطوات اتخذها في حذر وحسن تقدير

الشعور العام بفشل العصبة

اسباب الاخفاق عدم انفاذ الميثاق

هل يؤدى اخفاق العصبة الى انهيار دعائمها ؟

الشعور العام بالخيبة

ختمت عصبة الامم اعمالها امس الاول تاركة وراءها شعوراً عاماً بالخيبة والفشل فقد كان اجتماعها طويلا في هذه السنة ، ولكنه انتهى والعالم لا يكاد يشعر به ، لان انظار البشر انصرفت عنه الى الحوادث الخطيرة الواقعة في انحاء مختلفة من اوربا ، ولان الشعوب لم تعد تعني بالخطب ولا بالنظريات ، بعد ما رأت ان القوة وحدها هي التى يحسب لها حساب في هذا العصر

سبب

ضعف العصبة

والحقيقة ان عصبة الامم ولدت ضعيفة لامتناع اميركا عن الاشتراك فيها وازدادت ضعفاً بانسحاب اليابان والمانيا منها ، ولكنها على رغم هذا الضعف ظلت تدعي لنفسها الحق في ادارة شؤون السياسة الدولية وسن الشرائع والانظمة للعالم اجمع . فكان من الطبيعي والحالة هذه ان يظهر عجزها للعيان ، وان لا تقوى على مقاومة العواصف التى توالت عليها في السنتين الماضيتين . فتحولت الشعوب حينئذ عنها ، وانتزعت ثقتها منها ، واصبحت ترى فيها مركزاً للدسائس ومسرحاً للمناورات والمطامع

الفوضى العالمية

ومما زاد موقف العصبة حرجاً ظهور الفوضى السياسية والاقتصادية والاجتماعية في العالم بمظهر تتطلب معالجته كثيراً من تضحية ورباطة الجأش وبعد النظر ، وقوة انشائية عظيمة من اهم عناصرها العدل ولما كانت هذه المزايا غير متوفرة فى عصبة الامم اقتضت الحال اهمالها والسير فى طريق اخر غير طريقها . ولكن الدول العظمى لم تر فى مصلحتها اظهار هذه الحقيقة للرأي العام بتخليها صراحة عن العصبة بعد ان تخلت عن عهدها ، فعمدت حينئذ الى وسيلة عكسها من المحافظة على الظواهر وهي تحويل اجتماعاتها الى مؤتمرات للخطابة في موضوعات نظرية صرفة ، فطرحت على بساط البحث فيها مسألة اصلاح العهد واصلاح الاجراءات المتبعة في تنفيذ احكامه ، وهو بحث يحتمل ان يدوم سنوات طويلة لاختلاف آراء الدول فيه ، ولكثرة النظريات التى يمكن ان تبدى بشأنه

عهد العصبة

ولا نعرف سبباً لتفكير الدول العظمى في اصلاح العهد غير عدم رغبتها في تنفيذه فهو اصلح نظام وضعه البشر حتى الآن ، والعيوب التى تعزى اليه عيوب ليست فيه ، بل في الدول التى وقعته ، وفي ذهنية الشعوب التى لم تبلغ المستوى الذي يجعلها جديرة بان تتخذه قاعدة لسياستها والعلاقات القائمة بينها ، وقد جاء اقتراح صلاحه الآن في وقت يستهدف فيه السلم لاخطار عاجلة ، نرى اهمها في الثورة الاسبانية وتطوراتها ، وفي النزاع القائم بين الشيوعية والفاشستية اي بين المانيا وروسيا وفي المطامع الظاهرة والخفية التي تجيش في صدور الدول العظمى وفي الاستعداد الهائل للحرب ، واحتكاك المصالح واضطراب العلاقات في كل مكان .

الاصلاح والمطامع

فالتفكير في اصلاح عصبة الامم فى الساعات العصيبة التي يجتاز بها العالم الى نفوذها ومساعيها لا يمكن ان تكون الغاية منه رفع شأن هذه العصبة ، وتقويتها كما يدعي اقطاب السياسة ، بل القضاء عليها بالتدريج من دون ان يشعر الرأي العام بذلك لان الدول العظمى بدأت ترى فيها عقبة كأداء في طريق تحقيق مطامعها وهي تعتقد ان الاصلاحات المقترحة ستتطلب درسها جلسات طويلة ويشير اختلافا شديداً فقد ينتهي أما بقبول الدول الصغيرة سيطرة الدول الكبيرة على العصبة أو بانسحابها منها . وفي الحال يخلو الجو للدول العظمى ، فتصبح العصبة آلة في يدها ، اذا أمكنها ان تحفظ بها ، وتسترد حريتها فى العمل اذا لم يمكنها ذلـك .

رمز الزوال

وسواء بقيت عصبة الامم في الاحوال والشروط التي تريدها الدول العظمى لها ، او انهارت بانسحاب الدول الصغيرة منها فان نفوذها قد زال الآن ، وليس من السهل ان يعود . واي نفوذ يمكن ان يبقى لها ، مهما يكن مصيرها في المستقبل اذا كانت لا تستطيع ان تفعل شيئاً اليوم لتهدئة الحالة الدولية ومعالجة الاخطار المحدقة بها ، وهي انما انشئت لمثل هذا اليوم العصيب . فالاهمال الذي قوبل به اجتماعها في الاسبوعين الماضيين هو والحالة هذه رمز للموقف الذي يقفه الرأي العام بازائها بعد الآن ، ودليل على ما قد تكون عليها حالتها فى مستقبل الايام .

ساعدوا

عائلات الشهداء

يافا: يوم الخميس في ٢٩ رجب سنة ١٣٥٥ الموافق ١٥ تشرين اول ١٩٣٦

صاحب الامتياز إبراهيم الشنطي

المحرر المسئول شوكت حماد

رقم التلفون ١١٨٧ و ١٠٧٥

الدفاع

جريدة يومية سياسية مصورة

العدد ٧١٨ السنة الثالثة

ادارة الدفاع : شارع اسكندر عوض — يافا

العنوان البرقي : الدفاع يافا — ص. ب. ٢٥٥

قيمة الاشتراك في فلسطين عن سنة ١٥٠ عن نصف سنة ٨٠

« « الخارج « « ٣٠٠ « « « ١٦٠

مطعم ومقهى المغربي

لصاحبه ✫ علي المغربي

رقم التلفون — ١٢٦٥

شارع الملك جورج عمارة المستقيم أمام موقف بصات تل أبيب - يافا

احدث مطعم ومقهى عصري في يافا وأبدع ملتقى لافراد الطبقة الراقية. موقعه في أحسن بقعة من المدينة يطل عليها من اربع نواحيها. أول مطعم عصري اكتسب شهرة غريبة في برهة قصيرة وأول صالة رحبة ممتازة لملتقى رجال الفكر والقلم والاعمال والمحفلات والمآدب الخاصة. زيارة واحدة تحقق لكم اكثر مما ذكرنا

تلفون رقم ١٢٦٥

صونوا عيونكم من الرمد باستعمالكم

قطرة القنواتي العجيبة

بشرى ازفها الى مواطني الاكارم سكان فلسطين خاصة والى سكان البلاد العربية عامة في جميع اقطار سوريا ومصر والحجاز وشرقي الاردن والعراق والعجم : وهي نجاحي العظيم بتركيب هذه القطرة العجيبة « قطرة القنواتي » بعد جهود عظيمة صرفت من اجلها .

معمل القنواتي يقوم بخدمة بني قومه بامرين : احدهما تهيئة احسن الادوية عملا وانفعها تأثيراً . والاخر تنزيله القيم الباهظة الى اصغر حد ممكن . فها هو الآن يتقدم بهديته الثمينة الجديدة العظيمة الفائدة ، قطرة القنواتي العجيبة، الى ابناء وطنه الاكارم

ركبت هذه القطرة بعد ان اجريت تحاليل دقيقة على جميع انواع القطرات الشائعة في سوريا ومصر والعراق والتي تباع بقيم فاحشة ، واستحصلت منها بعد التعديل على تركيب يناسب طبائع اهل البلاد ونوع الامراض العينية المنتشرة فيما فينهم فجاءت قطرة القنواتي بحمد الله ومنته غاية في الاحكام وآية في الاتقان .

وقد اثبت تركيبها لاهم الاخصائيين بامراض العيون من اطبائنا الوطنيين الاكارم فاظهروا اعجابهم بها وقالوا ان قطرة القنواتي من اهم القطرات المتداولة اليوم في الاسواق واعظمها فائدة واحسنها تأثيراً . تشفي التهاب المنضمة الحادة والمزمنة النزلوية والحبيبية « التراخوما » . تدفع الاحتقان فتزيل الاحمرار والحرارة وتقطع الدمع وتصون العين من الرمد .

تخلص العين من العمش وهو ضعف البصر مع سيلان الدمع في اكثر الاوقات . تسكن الالم بسرعة فتخلص المصاب من آلامه المزعجة . يجلو العين فيصفو رونقها ويمتد بصرها ، تقتل جميع الجراثيم التي تتسلط على العين وتؤذيها فيخلص المرء من الرمد وتصلح تخريش الغبار والحشرات .

قطرة القنواتي عظيمة التأثير كبير الفائدة رخيصة الثمن لا يجاريها بحسن تأثيرها قطرة من القطرات . والخلاصة قد اصبحت قطرة القنواتي بعد التجربة صديقة العائلات ومن احتياجات البيت الضرورية التي لا يستغنى عنها .

كيفية الاستعمال : يقطر في كل عين نقطتان صباحاً ومثلهما مساء للكهول من رجال ونساء .

ويقطر للاطفال نقطة واحدة صباحاً ونقطة واحدة مساء في كل عين .

واخيراً اقول يا ايتها الوالدة المصونة لا تنسي غسل عيني ولدك بعد القدوم من الاسفار او النزهات بماء البوريك ثم تقطير قطرة واحدة من (قطرة القنواتي) في كل عين لتخليصهما من الغبار والجراثيم التي تنتقل بواسطته ولتنقذي ولدك الحبيب من الرمد المزعج في ايام الصيف . وما توفيقي الا بالله .

دمشق : عبد الوهاب القنواتي

استاذ الكيمياء في المعهد الطبي العربي

قطرة القنواتي العجيبة : تباع في جميع الصيدليات في عموم البلاد العربية عامة واطلبوها من مستودع الادوية الفلسطيني يافا شارع بسترس . وتباع في عكاء في صيدلية درويش قبلاوي ، حيفا : صيدلية عمر ابو غزالة ، نابلس : راشد ابو غزالة ، القدس : مافرو ميخالي ، شارع الباب الحديد ، وصيدلية الحسيني وصيدلية العلمي باب العامود وصيدلية عطا الله اخوان شارع مأمن الله

حبوب أورشيتونين

اختراع حديث لتقوية الاعصاب وتجديد الشباب

علاج حيوي كيماوي لمعالجة الشيخوخة التناسلية والعنانة وضعف التناسل

ان افضل العلاجات في معالجة هذه العلة المضنية هو ما بني على تقوية جهاز التناسل الحقيقي في الرجل هذا العضو الذي ثبت منذ زمن ليس بالقريب انه عدا عن افرازه الحوينات المنوية (سيرماتوزوئير) له مفرز داخلي خاص يؤثر في احوال الشخص النفسية وفي نموه الجسماني وفي قواه العصبية ، وان العنانة والضعف التناسلي تعود معظم اسبابهما الى نقص هذا المفرز وهو (الهرمون التناسلي) الذي لا يزال العلم الخاص يجهل حقيقته ولكنه يعرفه حق المعرفة باثاره ، فالمرز (الهرمون) اذن مادة نجهل جوهرها وانما نستدل على وجودها بتأثيرها وفاعليتها وذلك بواسطة التجارب والاختبارات العديدة على الحيوانات ولا سيما القرود الكثيرة الشبه بالانسان ، فاذا ما نفذت هذه المادة الجوهرية التي يتوقف عليها حسن قيام الاعضاء التناسلية بوظيفتها ، كان على الطبيب المداوي ان يعوض للبدن ما يقوم مقامها ويفعل فعلها . هذا ما اتجهت اليه أفكار الاطباء الاخصائيين باعضاء التناسل منذ أمد بعيد وقد توالت جهودهم وتتابعت تحرياتهم الى ان توصلوا (بفضل الاختبار في الحيوانات) لاقتطاف ثمرة مساعيهم بايجادهم جواهر كيماوية حيوية تؤثر في الجهازين العصبي والتناسلي معاً فتقوي هذا وتنبه ذاك ، فاصبح العالم يجد أمامه اليوم هذا العلاج الحديث الذي أسموه (أورشي تونين) ويستدل على مفعوله من اسمه ومعناه (المقوي الخصوي)

وان فائدة هذا العلاج الثابتة علمياً وعملياً فهو يقوي الخصية على عمل الحوينات المنوية وينبه الجهاز العصبي . ففائدته إذن مضاعفة : يزيل العنانة ويقوي الباه وعدا عن هذا وذاك ، ونظراً لان العنانة والضعف التناسلي هما مرضا الشيوخ ومرض الذين يبكرون في شيخوختهم ويهرمون قبل أوانهم من الشباب المنهمكين فقد أضيف الى (الاورشي تونين) جواهر أخرى من خاصتها تقوية الدم ليكون هذا صالحاً لتغذية الخصية والجهاز العصبي

مستودع الادوية الوطني الفلسطيني — ٢٥ شارع بسترس — يافا

ويطلب من مستودع قياله وصباغه في يافا

لا رمد بعد اليوم ولا عذر لمن أهمل

أميرتي القطرات

قطرة اللؤلؤ البيضاء وقطرة اللؤلؤة الزرقاء

هما بين أيديكم ، فصونوا عيونكم ، ولا تهملوا هذه الجواهر

العين جوهرة غالية لا تقدر بثمن وقد حل فصل الصيف الذي يهددها بالامراض التي تصيبها فتقض مضجع المصاب وخصوصاً الاطفال الذين لا يستطيعون التحفظ من حرارة الشمس المؤذية ولا رد هجمات الطفيليات الحاملة للجراثيم المعدية وقد بات من السهل وفي مقدور كل انسان صيانة هذه الجوهرة من كل طارئ عند وقوعه وبعده باستعمال إحدى أميرتي القطرات : قطرة اللؤلؤ البيضاء وقطرة اللؤلؤة الزرقاء . قطرة اللؤلؤ تشفي العين من سائر الامراض كالحمية والحبيبات (التراخوما) والغماشة وتمنع نزول الدموع وتشفي من الرمد الصديدي الحاد والمزمن وتقوي البصر وقطرة اللؤلؤة تمتاز باحتوائها زرقة المرتين المعقمة التي تمنع ازدياد الالتهاب والاحتقان في الجفون في أشد حالاتها فلا تتأخر عن استعمال إحدى هاتين القطرتين المصنوعتين من أنقى المواد والمحضرة على طريقة (الدكتور وابتر) أشهر أطباء العيون في النمسا وقد نالتا شهادة أعظم أطباء العيون في الاقطار العربية لعظم فائدتها وملائمتها لطقس هذه البلاد فاطلبها الآن من صيدليتك ولا تدع عينيك مسرحاً للتجارب.

تطلب من كافة الصيدليات الشهيرة والمستودعات الوطنية ومن مستودعها العام صيدلية الحنفي بحيفا بملك نور الله

ولما كانت وطأة الحر الشديدة والجهود بايام الصيف لها تأثير كبير على سائر انحاء الجسم وخاصة الجلد وبشرة الوجه فقد فكرنا بصنع علاج شاف من جميع الامراض الجلدية كالاكزيما الناشفة والدمامل وحب الشباب والتسميط حتى وفقنا الى صنع هذا العلاج الذي جاء غاية في الابداع وعظم الفائدة وقد اخرجناه ضمن انبوب وسميناه (نواكزيما) نسبة الى الاكزيما التي هي شر الامراض الجلدية المزمنة (الاستعمار الجلدي) وهو فوق ذلك يشفي الجروح والقروح ولدغة الشمس والحشرات. وله من المزايا ما لا يوصف ولا يعرف فضله الا من جربه

النواكزيما يطلب من المستودعات الوطنية والصيدليات الشهيرة بالبلاد العربية ومن مستودعها العام صيدلية الحنفي بحيفا تلفون (٨٣٢) بملك نور الله

تداوي حديث لشفاء التعقيبة الحادة « حرقة البول » والمزمنة والنقطة العسكرية بمدة اسبوع

بحبوب الغونوفاكس Gonovax

تجهيز الدكتور S.M.K رئيس شعبة الامراض الزهرية في نانسي — فرنسا

ان آفات المجاري البولية والتناسلية المنتشرة في هذه البلاد انتشاراً هائلا والتي لها اثرها السيء والمحسوس في قطع النسل او تشويه المولودين قد دعتنا الى وضع المستحضر المسمى « غونوفاكس » ويجب ان لا يخفى ان اكثر الامراض انتشاراً في هذه البلاد هو حرقة البول او التعقيبة التي لا بد لسريانها وانتقالها من وجود احد امرين :

١ — المناسبات الجنسية المشبوهة

٢ — تلوث العضو التناسلي بالافرازات والمواد القيحية الحاملة لعامل التعقيبة ومما هو جدير بالذكر ان كل آفة لا تعقبها المداواة الباكرة لا شك انها تصبح مزمنة وان آفات المجاري البولية وخاصة منها التعقيبة هي من الآفات التي ازمانها وطول مدتها يجعل شفائها صعباً وعويصاً فان استعمال الغونوفاكس اسبوعا واحداً يكفي لشفاء التعقيبة الحديثة الانتقال ولكن كلما تأخرت مدة التداوي اصبحت مدة الشفاء اطول واصعب .

والحالة التي لا تزال البشرية تئن من وطأتها هي : انقطاع النسل ، واسبابه غالباً اهمال مداواة التعقيبة لان عامل هذه الآفة السريع الانتقال الى الخصي حيث يستولي على مولدات الحوينات المنوية فيقتلها فيصبح المرء عقيماً اي مقطوع النسل واحياناً يتوضع عامل هذه الآفة على المفاصل فيسبب الم المفاصل وكثيراً ما يتوضع بطريق السراية في العين فيسبب عمى العين « ان لم تعقبها المداواة » بل وكثيراً ما تكون سبب هدم العائلة وخراب صرحها المشيد حيث هنالك كثير من الرجال المتزوجين وغير المتزوجين من تهوي به شهوته فتوقعه في مثل هذه الآفات ولا يلبث هو بدوره ان ينقلها الى زوجته المسكينة فتصبح العدوى منتشرة بين الزوجين وحينئذ إما ان يصبح النسل منقطعاً واما ان تلد الزوجة اولاداً مشوهة الخلقة وكثيراً ما يلد الطفل اعمى « ان لم تسعفه المداواة »

وهذا ما نعيد ونحذر شباب هذه البلاد من الوقوع فيه وذلك للاسراع باستعمال حبوب الغونوفاكس الذي يطهر المجرى البولي فيمنع حصول هذا المرض. كما اننا ننصح النساء المصابات باستعمال حبوب الغونوفاكس لان لمواده خواص عجيبة في قطع السيلان القيحي وحرقة البول بمدة لا تزيد عن اسبوع واحد .

فوائد هذه الحبوب : يقتل جميع الميكروبات الموجودة في اعضاء التناسل . يزيل الالم عند التبويل . يمنع التشنجات والانتفاضات الليلية فيسهل شفاء قروح المجرى البولي وفي الاجمال بين جميع الادوية التي يستعملها الاطباء الاخصائيون لا يوجد مادة اقوى واسرع من الغونوفاكس لشفاء التعقيبة او حرقة البول والنقطة العسكرية وفوق ذلك اذا اخذ حبة او حبتين من هذا العلاج قبل المناسبات الجنسية فانه يكون واقياً من الاصابة في الاحوال المشبوهة وكل علبة تحتوي على تعليمات مفصلة عن كيفية الاستعمال. « احذروا التقليد » الوكلاء في فلسطين يافا شارع بسترس رقم ٢٥

مستودع الادوية الوطني الفلسطيني قيالة وصباغة

دخنوا السجاير التركية الفاخرة

المصنوعة من اجود التبغ التركي

الجودة

الوجاهة

الاتقان

جميع هذه الاصناف تجدها في السجاير التركية

الاصناف : جوكيه كلوب . ياووه . يكي تورك غازي . بنيجه . خانم اكسترا . ايكنجي

الوكيل العام

يوسف البينا

هدية تمكنك من الحلاقة بلذة وراحة !

تلك هي

ماكينة الحلاقة « ايفر - ريدي »

ومعها

موسى واحدة

مجاناً

ماكينة ايفريدي ومضمونة عشر سنوات تتركب على بعضها بالضغط بدون قلاووظ ومعها شفرة ايفريدي مسقية ٣ مرات

إذا اشتريت أنبوبة من صابون « بالموليف » للحلاقة

حينما تشتري انبوبة من صابون بالموليف للحلاقة اطلب من البائع ان يسلمك الهدية التي ترى رسمها هنا اعلاه وهي ماكينة « ايفر ريدي » مضمونة لعشر سنوات ومعها شفرة واحدة للحلاقة از « ايفر ريدي » مسقية ثلاث مرات ويمكن استعمالها شهراً

الوكلاء والمستودع العام : الشركة المصرية البريطانية التجارية

مصر : شارع سليمان باشا — الاسكندرية شارع طوسن

فرع فلسطين في بناية ميخا شويلي شارع يافا — تل ابيب تلفون « ١٠٦ »

مطبعة جريدة الدفاع : يافا

يافا — يوم الجمعة في ٣٠ رجب ١٣٥٥ الموافق ١٦ تشرين اول ١٩٣٦

صاحب الامتياز : إبراهيم الشنطي

المحرر المسئول : شوكت حماد

رقم التلفون ١١٨٧ و ١٠٧٥

الدفاع

جريدة يومية سياسية مصورة

العدد ٧١٩ — السنة الثالثة

ادارة الدفاع : شارع اسكندر عوض — يافا

العنوان البرقي : الدفاع يافا — ص. ب. ٢٥٥

قيمة الاشتراك في فلسطين عن سنة ١٥٠ عن نصف سنة ٨٠

» » » الخارج » » ٣٠٠ » » » » ٦٠

البلاد والتنظيم الاقتصادي . فلسطين في مجلس الوزراء البريطاني . سفر اللجنة الملكية في أوائل نوفمبر . العراق وفلسطين . في الموقف الحاضر . وثيقة خطيرة

بين عهدين

يذكر العربي الآن بمرارة وألم كيف كان فى مساواة مطلقة مع التركي إبان الحكم العثماني . فلقد نص الدستور على ان كل عثماني فى الدولة ، سواء كان عربياً أم تركياً ، أم حتى يهودياً ، له جميع الحقوق التي يتمتع بها جميع اخوانه على السواء . لا حاكم ولا محكوم ، بل مساواة تحطم قيود الجنس ، والطبقة ، وسائر الفروق الاخرى . ونذكر ان محمود شوكت باشا ، العربي أصلا ، كان ذات يوم يشغل ارفع مركز في الدولة بعد الخليفة ، فقد كان الصدر الاعظم ، أو رئيس الوزارة . ونذكر ان سليمان البستاني ، العربي أيضا ، كان وزيراً للزراعة

وكان لنا في الآستانة سبعون مبعوثاً عربياً ، أربعة فيهم من فلسطين بينهم المرحوم توفيق حماد ، وأمين بك عبد الهادي . ما كان عربي واحد يشعر أيامئذ بأن هنالك حاكماً ومحكوما . بل مساواة تامة ، في أوسع معانيها الحقيقية . بل اشتراك صميمي في الحكم الاساسي . وعدد الموظفين الأتراك في بلادنا كان أقل من عدد الموظفين العرب في تركيا نفسها ! هذا شيء لا يكاد يصدق ، لكنه الواقع يا أبناء الجيل الجديد .

وتعال الى اللغة ، تجد انها العربية رسمية في البلاد . وتعال بعدئذ الى الاستقلال الداخلي تجده قائما في أوسع معانيه أيضاً . كانت البلاد مقسمة الى ولايات ، ومتصرفيات ، و « قائمقامية » و « ناحية » . ولهذه كلها مجالس ينتخبها الاهلون ، وليس الوالي ، او المتصرف ، او القائمقام الا اشخاصاً ينفذون ما تقضي به هذه المجالس — حكم داخلي متغلغل في صميم شئون الامة . الاهلون يحكمون انفسهم بأنفسهم مئة بالمئة .

مع ذلك هل رضي العرب ؟ هل اكتفوا بالاشتراك فى أساس الحكم ، وفي استقلالهم الداخلي ؟ لا ، بل راحوا يطالبون استقلالا نهائياً عن الدولة ، لا تربطهم بها الا صلة الطاعة للخليفة !

من هذا السؤدد . من هذا المجد . من ذروة الحرية الواسعة . من الاستقلال الفسيح — من هذا كله هبطنا الى درجة الرق الفظيع . وأخذنا الحكم البريطاني على اننا سكان مستعمرة ، أو زنوج في بلاد افريقيا . فلا اشتراك في حكم ، ولا استقلال داخلي ، ولا نسمة من نسمات الحرية . بل حكم مباشر لم نكن نتصور شيئاً مثله جوراً علينا ، وإمعاناً فى اغتيال عربيتنا ، ووطنيتنا ، وانسانيتنا جميعاً !

هذا ، أيها السادة البريطانيون ، هو السر في الفوضى ، والاضطراب ، وما كابدته البلاد على أدوار رهيبة ذاقت فيها المر والعذاب . السر هو ضياع سيادتنا ، وتلاشيها ، وقلبها الى عبودية في الصميم . لقد أصبحنا في عهد الاحتلال نحيا حياة هي أبعد ما تكون عن الحياة الانسانية الطبيعية . حقوقنا الطبيعية ذهبت . حقوقنا السياسية ضاعت . من ذروة الحرية الى سحيق العبودية — وبعد ذلك يعجبون لهذه الاضطرابات المتعددة ؟

لقد أصبحنا نخجل أن نجتمع بأخواتنا من سوريا أو العراق أو الحجاز . جميع هؤلاء يعيشون عيشة الحرية والشرف ، إلا نحن . إذن هل نحن من أمة غيرهم ؟ لا ، بل الجبن ، والذل ، والخضوع هو الذي انتهى بنا الى ما قد انتهى ، حتى اذا قمنا في الحركة الاخيرة نسحق هذا كله ، ونعتصم بأخلاقنا الاولى ، أخلاقنا التي جعلتنا في مساواة مطلقة مع الاتراك ، منا الوزراء ، والقواد ، وكبراء الدولة ، ورجال الحكم . نعم نسحق هذا كله ، لكي لا نخجل أن نجتمع بعد اليوم بأخوان لنا في العراق والشام كله ، كنا الى أمس القريب نعيش معهم عيشة واحدة ، لنا نفس الحق ، والحرية ، ونوع الحياة

ليس غرضنا الآن أن نبحث عن أقدر بريطاني يدير بلادنا . بل غرضنا أن نبحث عن أقدر عربي يستطيع ذلك . نريد العودة الى تلك الحياة الطبيعية . وكل اتجاه غير هذا يسبب ما رأى العالم في فلسطين خلال ثماني عشرة سنة جعلتها من بلدان الدنيا التي لم تكن تهدأ .

ليس غرضنا زيادة عدد الموظفين ، ولا انشاء الطرق ، ولا تشجيع المصانع ، ولا إشباع البطون ، واملاء الجيوب . لا ، بل هدفنا الصادق الصحيح ، هو العودة الى حريتنا كبشر على الاقل من حقهم أن يعيشوا حياة البشر التي لا ذل فيها ولا خضوع ، ولا هدر للحق ، والعدالة

لا يمكن أن تكون فلسطين مستعمرة ، وسوريا والعراق ، ومصر بلاد مستقلة تتمتع بأجمل معاني الحياة وحقائقها . إذن الى عهد جديد يا بريطانيا ، الى عهد يخرجك ويخرجنا معاً من هذا المأزق . الى عهد الحق ، والشرف ، والعدل . إلى عهد المساواة !

ابراهيم

ترجمة العدد

النيرايست تطعن في سياسة الحكومة

تناولت مجلة بريطانيا العظمى والشرق ، النير ايست سابقاً ، في عددها الاخير بحث مسألة فلسطين من الوجه الاخلاقي ، فقدمت للمقال بمقدمة اشارت فيها الى صعوبة بحث حالة البلاد المقدسة في مثل الظروف التي تراق فيها الدماء كل يوم وتذهب فيها الاموال هباء . على أن الفرصة يجب ان تسنح للبحث فى كيفية تضميد هذه الجراح

لا تريد الامبراطورية الاساءة للبلاد المقدسة

ونسأل الآن لماذا كل هذه القوات العسكرية في فلسطين ؟ يجيب البعض أنها لثورة العرب . ويقول آخرون انها لوضع حد لمخاوف العرب من تهديد البلاد بوجود أغلبية يهودية . ويقول فريق ثالث انها لشد أزر السلطة المحلية في فلسطين . لكننا نقول في النهاية ان الامبراطورية البريطانية لا ترغب في اطلاق النار في البلاد المقدسة ، ولا تسهل الطريق لازهاق ارواح الجنود البريطانيين ولا تريد اعادة تمثيل ما وقع مع اللنبي في هذه البلاد ، بدون مراعاة للمبدأ والعنصر ، أيام الحرب العالمية الماضية

لقد كلفنا هذا الانتداب كثيرا

وزادت (النيرايست) فقالت : الانتداب في فلسطين كلفنا كثيرا . ومسئوليته في هذه البلاد من اكبر المسئوليات . لقد قدمت حلول ومقترحات كثيرة من هؤلاء الذين يعطفون على العرب من جهة وعلى اليهود من جهة ثانية . اننا نهتم فى الدرجة الاولى لهؤلاء الذين يشايعون الجانب البريطاني . إن الظروف الحاضرة مؤسفة للغاية ، يمكن نعتها بأنها مأساة مؤلمة . وليس من الحكمة البحث فى آراء مضللة أو ما شابهها . إن الذي يجب أن ينفذ في البلاد المقدسة يجب أن يستند الى المثل البريطانية العليا . المثل التى يجب أن تتجلى فيها فضيلة العدل البريطاني القديم ، والعطف البعيد النظر جداً

الروح لحل مشكلة فلسطين

يجب ان لا نلقي بأنفسنا في حمأة دينية . لان الدين في فلسطين نقطة حساسة . الحالة تستدعي من محبي فلسطين ان يستعملوا عقلهم على احسن صورة ، وان يكونوا بأرواحهم عندما تعرض لهم حالة البلاد . وعلى السياسي ان لا يأخذ الحالة من مداها السطحي الضيق

هل تنير اللجنة الملكية الطريق

ثم تختم المجلة مقالها بقولها « ان الحالة في البلاد الآن يسودها الظلام الحالك . وتحتاج منا ان نقدم لها المصابيح . » وترى المجلة ان هذا الظلام الذي يسود ليس في امكان غير اللجنة الملكية ان تجلوه .

اجتماع في وزارة الخارجية العراقية

بحث قضية فلسطين ونتائج المفاوضات

بغداد في ١٣ الجاري — بالبريد الطيار — لمراسل الدفاع الخاص — قابل وفد لجنة الدفاع عن فلسطين المؤلف من سعيد بك ثابت ونوري بك فتاح باشا وسليم بك عبد الرحمن فخامة نوري باشا السعيد في وزارة الخارجية واطلعوا على جميع الوثائق والمفاوضات والمخابرات التي جرت بين العراق والمملكة العربية والانكليز واللجنة العربية العليا وسائر الجهات المختصة بقضية فلسطين وما تم عليه الاتفاق . وبعد ان امضوا ثلاث ساعات بوزارة الخارجية خرجوا مرتاحين ومطمئنين الى ما شهدوا من مساعى جبارة من اجل فلسطين ، وشكروا فخامة الوزير عليها ورجوه دوام العمل والسعى حتى تتحقق مطاليب فلسطين القومية.

اجتماع مجلس الحرس الوطني الاول

يجتمع مجلس الحرس الوطني الاول اليوم لاستئناف النظر في مسألة التنظيم الاقتصادي فى المدينة . والمتوقع أن يتم في جلسته هذه البرنامج الذي أعده والذي سيتعاون مع الهيئات والتجار على تنفيذه

فى الموقف الحاضر

توقف البلاغ الرسمي

في الانباء المحلية ان الحكومة أبطلت البلاغ الرسمي الذي جرت على إصداره منذ قيام الثورة الحاضرة . وقد أذاع راديو لندن ذلك ، واعتبر هذا خبراً ساراً . وقد جاء عزم الحكومة هذا على أثر الهدوء بين نداء ملوك العرب ، وتبديل السياسة العسكرية في البلاد ، فلا تفتيش ولا تعقيب

هل يسافر بعضها

والمفهوم ان القوات العسكرية التى قدمت من مصر ستعود اليها . أما بقية القوات فان الجنرال «دل» يقرر متى ستعود . على ان الذي فهمناه هو أن قسما غير قليل منها سيسافر الى انكلترا في عيد الميلاد . وقد ابدى الجنود انفسهم رغبة ملحة فى ذلك

مجلس الوزراء واللجنة

وعقد مجلس الوزراء جلسة استعرض فيها حالة البلاد ، وأمضى فى ذلك زهاء الساعة . والمفهوم أنه بنى ابحاثه على ما وصله من القدس . والظاهر أنه أبدى رأياً فى سفر اللجنة فى أوائل نوفمبر كما ذكر ذلك راديو لندن نفسه ، وترك للمندوب السامي ، ولقائد القوات صلاحية في ذلك أيضاً

الطرق التى ستتبعها

والمفهوم ان معدات اللجنة هناك في لندن قد انتهت على السواء . وعلى ذلك لا يبعد أن تكون اللجنة هنا في ٢٠ الشهر القادم ، أو قبل ذلك . وسترى اللجنة نفسها أية طرق تتبع فى الاتصال بالعرب ، والحكومة ، واليهود . فان ذلك من صلاحيتها وحدها .

الاجماع عن المطاليب

أما وقد اقترب سفر اللجنة ، فان واجب العرب أن يكونوا أقوى عزيمة من كل وقت مضى . يجب اظهار الاتحاد ، والاجماع على المطاليب . ويجب أن لا يكون هناك اتصال عربي — يهودي بالمرة . ومن جهة اخرى لا ينبغي أن يترك الافراد أو الهيئات فوضى ، كل يحاول أن يتقدم بشهادة . هذا خطأ كبير

المهم الاساس والصميم

والطريقة التي يتبعها العرب هى اجماع هيئاتهم وافرادهم على المطاليب الوطنية المعروفة . سوف لا ندخل في تفاصيل . سوف لا نقول نقدا في موظف او غيره . هذا ليس مهماً البتة . بل المهم الاساس والصميم . والاساس يتناول صلب البلاد نفسه ، قبل غيره . فلسطين تريد على الاقل عهداً تعيش فيه كالعهد العثماني حينما كانت مشتركة فى الحكم الاساسي ، ومتمتعة باستقلال داخلي مدهش . أما التفاصيل — بعد ذلك — فلا !

* * *

فلسطين ليلة المعراج

بغداد فى ١٢ تشرين الاول — بالبريد الجوي — لمراسل الدفاع الخاص : تجري مساء اليوم الاحتفالات الكبيرة وتعقد الاجتماعات العظيمة فى جميع مساجد العراق لسماع قصة المعراج الشريفة والبحث فى امر مساعدة فلسطين العزيزة وقد خصص لبغداد ومساجدها عشرون خطيباً يخطبون عن فلسطين وسترفع البرقيات لاصحاب الجلالة ملوك العرب بشكرهم ورجائهم متابعة العمل حتى تنال فلسطين مطاليبها كاملة

مليونا جنيه من روسيا لاسبانيا

موسكو — تجمهر عدد غفير من العمال في احد شوارع موسكو وطلبوا من الحكومة ان تقوم بمساعدة الحكومة الاسبانية لا سيما اذا رفض طلبها المبسوط في المذكرة التي قدمتها الى لجنة عدم التدخل في شؤون اسبانيا . وقد جمع مليونا جنيه لمساعدة حكومة مدريد فى الحرب الحاضرة .

جواب البرتغال على مذكرة روسيا

لندن — قدمت البرتغال جوابها على مذكرة الحكومة السوفيتية منكرة فيه ادعاءها ، بتدخلها في شؤون اسبانيا . وقالت انها تقبل بمراقبة تفرض على الحدود البرتغالية الاسبانية . بشرط ان تفرض مثلها على الحدود الاسبانية الافرنسية

الانباء الخارجية

بدء الهجوم على عاصمة اسبانيا

لندن — بدأ الجيش الثوري بحركاته الهجومية على مدريد من اوفيادو . كما أن جيشاً آخر من الثوار زحف عليها من الشمال الشرقي . وقد باتت جيوشهم على بعد ٣٤ ميلا من العاصمة وهم يقولون انهم حملوا الحكومة فى معارك اوفيدو خسائر تقرب من الالفي جندي ما بين قتيل وجريح

خطاب وزير الخارجيه البريطانيه

لندن — ألقى المستر انتوني ايدن وزير الخارجية البريطانية امس خطبة قال فيها : ان الاخطار التى يمكن ان تثار في اوروبا والناجمة عن حوادث اسبانيا قضت على حكومتنا بالموافقة على الاقتراح الافرنسي القائل بوجوب عدم التدخل فى شؤون اسبانيا . وقد قيل ان الوقت حان للخروج على هذه الخطة ولكن حكومتنا ترى عكس ذلك . وهي تؤيد سياسة عدم التدخل تأييداً تاماً.

لجنة عدم التدخل وشحن الاسلحة

لندن — طلب اعضاء لجنة عدم التدخل في شؤون اسبانيا ، النظر فى المذكرة الاحتجاجية التي قدمها المسيو لتفنوف اليها والقائلة ان اكبر قسم من الاسلحة المرسلة الى الثوار الاسبانيين انما يرسل من ثغور البرتغال . وهي تقترح ان تنظم المراقبة على تلك الثغور وان يكلف بها الاسطول الافرنسى او الاسطول البريطانى او الاسطولان معاً . وستطرح هذه المذكرة على بساط البحث فى اول اجتماع تعقده اللجنة .

عشرة ملايين لضمان سعر العملة

لندن — اذاعت وزارة مالية الولايات المتحدة ان الدولار سيسند باحتياط ذهبى قدره عشرة ملايين دولار وكور كطريقة صالحة لضمان تثبيت سعر العملة الجديد في الولايات المتحدة وبريطانيا وفرنسا

وزير خارجية بولونيا في باريس

باريس — وصل الكولونل بك وزير خارجية بولونيا العاصمة الافرنسية عائداً من مونت كارلو ، وسيجتمع غداً الى المسيو دلبوس وزير خارجية فرنسا ليبحثا الحالة الدولية على ضوء المصالح الافرنسية — البولونية

— تجمهر عدد كبير من العمال في موسكو ونادوا بارسال الاسلحة الى اسبانيا لمساعدة الحكومة

واجب مؤتمر الغرف التجارية

في التنظيم والابداع والاسراع

نريد منكم جهوداً متوالية في الحقل الاقتصادي

ارسلنا في الامس كلمة في الضرورة التي تدعو الى عقد مؤتمر اسميناه «مؤتمر الغرف التجارية» لبحث الحالة الحاضرة من الوجهة الاقتصادية، واتخاذ التدابير اللازمة باسرع فرصة ممكنة، للقيام بالاعمال التي تتطلبها البلاد، والتي نستطيع بها ان ندرأ عنها الخطر اليهودي من هذه الوجهة، بعد ان سمينا في درءه عنا من الوجهة السياسية

الغرفة التجارية بالقدس

وقد ترامى الينا اليوم ان اعضاء الغرفة التجارية العربية في القدس قرروا في جلسة عقدوها امس، تأليف شركة مساهمة يتراوح رأسمالها ما بين الخمسين والمائة جنيه، وان لجنة تحضيرية تألفت لدراسة هذا المشروع ابتغاء اخراجه الى حيز العمل باسرع فرصة ممكنة.

وهذه حركة نشيطة ابتعثتها الغرفة التجارية في القدس فكانت سباقة في هذا المضمار. لذا لا يسعنا الا ان ندلي اليها بعظيم الشكر لما ابدته من نشاط وعناية في الموضوع الخطير. وفي هذا ولا ريب دلالة على ان في السويداء رجالا، وعلى ان البلاد لم تحرم رجالها الاماثل الذين عرفوا موطن الداء فاقدموا على وصف الدواء. وهي ظاهرة تبشر ولا ريب بالخير وتدعو الى التفاؤل الكثير الذي ينعش الجماعات اليائسة ويبعث فيها الامل فسيحاً مشرقاً.

الاجتماعات الفردية

على اننا نود ان لا نكتم ملحوظة تبدت لنا في الاجتماعات الفردية التي عقدت في يافا والقدس. ونقصد بكلمة الفردية الاجتماعات التي تعقدها لجنة كل مدينة على حدة. فانه على الرغم من الفوائد الملموسة التي تنجم عن عقدها محلياً وعلى الرغم من انها ضرورة معترف بها الا اننا نرى انها لا تكفي لوحدها لايصالنا الى الغاية التي نتوخاها، وهي غاية بعيدة المدى، وفيرة المشاق متفرعة الشعاب، تتطلب تضامناً عاماً وجهوداً مشتركة، وتضافراً لا يقتصر على المادة وبذلها فقط، وانما يتعداه الى التنظيم المستند الى قواعد الاقتصاد العلمية وهذه ولا ريب عوامل تهيب بنا الى مصارحة العاملين الاكارم في غرفتي القدس ويافا الرأي الصافي نرسله في غير غمغمة، ذلك لاننا لا نبتغي من ارساله الا الخير للبلد والا الفائدة والنفع.

الاجتماعات العامة

ان في اجتماعات عامة تعقدها الغرف التجارية العربية التي تألفت حديثاً في البلاد، فوائد جليلة، لا تخفى على احد. فازاء الجهود الفردية، نرى ضرورة عقد اجتماعات عامة، في بلد يختار لعقدها، على ان تؤلف من مندوبين عن الغرف، ومن الرجالات الذين اشتهروا ببعد النظر وبالخبرة الصحيحة في هذه الشؤون. وذلك لوضع الاسس التي يجب ان تسير عليها الكتلة الاقتصادية الوطنية في الميدان المفعم بالاشواك... بحيث تتوافر في عملها عناصر العلم والخبرة والاختصاص والنشاط والسرعة والاجماع على التضافر للقيام بهذا العمل مما يسبغ عليه كثيراً من القوة التي تبتعث في الجماعات املا نضيراً بنجاح كل مشروع تقرره الكتلة

مؤتمر الغرف التجارية

لذا اقترحنا في الامس عقد مؤتمر للغرف التجارية تبحث فيه الاسس المنوه بها، ثم تضعها ثابتة راسخة، ويشرع في بحث المشروعات العامة التي يرى البلاد في اشد الحاجة اليها، فيسد بذلك فراغا فسيحاً يشغله اليهود هذه الايام، ويجنون منه المكاسب الطائلة. وللمؤتمر فوائد لا يستطيع انكارها احد، اقلها تبادل الافكار والاراء ومعرفة كل هيئة بحاجة البلد الذي تنتمي اليه الهيئة الاخرى. فالاتصال الوثيق بين الهيئات ضرورة تفرضها حاجة البلد ومصلحته، وتحتمها القواعد والنظريات المأخوذ بها في بلدان الغرب. وقد لمست هذه البلدان عظيم فائدتها وخبرت نفعها، واقدمت على الاخذ بها والحت المدى بعيد. لذا كان حقاً علينا ان نحتذي حذوها وان نسير على غرارها في كل ما نستطيعه

التنظيم والاسراع

ومؤتمر يضم خيرة رجالنا سواء أكانوا من ذوي الاختصاص او الخبرة لا نشك لحظة في انه سيقوم على اسس من التنظيم فريدة. ذلك لان التنظيم شرط اساسي في كل مشروع من المشروعات مهما تحقر وتضاءل، فكيف بمشروع خطير او بمشاريع عدة جسيمة لفوز شعب من الشعوب بها علاقة بحياته، كما ان لخسرانه فيها اضمحلاله، وفسح المجال لخصومه لان يبتلعوه بعد اخفاقه؟ واهل من مميزات التنظيم الملحوظة، الاسراع في العمل. وهو ما نتطلبه من الصميم. فقد تعودنا ان نرى التشوش يسود كثيراً من اعمالنا وبخاصة السياسية منها.. وكان هذا في عداد البواعث التي أدت الى اخفاقنا سنين طويلة في الميدان السياسي. وهو ما ينبغي ان نتخذ منه عبرة وعظة، فنرغب عنه، ثم نتجه بكليتنا الى تنظيم مثمر نسير اليه بالسرعة المتوخاة الى الهدف الذي نستهدفه

نريد جهوداً مثمرة

وهذه كلمة تمهيدية نطلقها آملين بان يكون لها وقعها في الاوساط التجارية واننا نعود فنعزز اقتراحنا القائل بعقد المؤتمر الذي أسميناه «مؤتمر الغرف التجارية» لاعتقادنا ان البلاد في اشد الحاجة اليه، وبخاصة في ظرفها الحاضر

(...)

ساعدوا

عائلات الشهداء

بعد انتهاء الاضراب

تعليقات جديدة للصحف البريطانية

تأثير نداء الملوك – تشاؤم اليهود – مخاوف العرب

هل تسلم بريطانيا بحق تدخل الملوك؟

تو الي الصحف البريطانية تعليقاتها يومياً على مجرى الحالة في فلسطين فتبدي آرائها فيما يختص بموقف الملوك والعرب، وبموقف اليهود، فتعالجها في كثير من الجلاء واحياناً في كثير من الخطأ. وفيما يلي طائفة من اقوال التيمس والدلي تلغراف والدلي ميل، نثبتها ليبقى القراء على صلة بالنهج الذي تتبعه الصحف البريطانية في هذا العهد، وبخاصة جريدة التيمس التي لا تزال في حاجة لان تشجب مزاعمها، ما دام الواقع يكذبها:

اكاذيب التيمس

قالت جريدة التيمس: «ان مفتي فلسطين وغيره من الزعماء انما وجدوا في نداء ملوك العرب وسيلة للنجاة من المأزق الذي تورطوا فيه. فالاضراب كان قد بدأ يضايق الناس بطول عهده وامتداده الى وقت موسم البرتقال، وكان يهدد اكثر السكان العرب بخسائر مالية لا تقل عن الخراب

«اما التهويل الذي كانت لجان الاضراب المحلية تلجأ اليه، والابتزاز الذي كان الوطنيون المسلحون يمارسونه، والفتك حينا بعد آخر بالعرب المعتدلي الرأي، كل هذه الوسائل كانت تبرد من حرارة الفلاحين...

تأثير نداء الملوك

«ولا بد من مرور بعض الوقت ريثما يبلغ نداء اللجنة العليا مسامع الاقوام الضاربين في انحاء فلسطين البعيدة. وان يكون هذا النداء سريع التأثير في المتشبعين من الوطنية العربية المتطرفة. مثل ذلك ان قائد عربي كبير قد لا يكترث كثيرا لدعوة ابن السعود المظنون ان حكومته حكمت عليه بالموت، لاجل اشتراكه في ثورة القبائل!»

تشاؤم اليهود بالمستقبل

وبعد ما قدرت التيمس ان الاهالي العرب مبتهجون بعودتهم الى اعمالهم العادية وانهم يستفظعون كل محاولة استئناف للاضراب ختمت ذلك بقولها: «اما شعور اليهود فبطبيعة الحال اقل تفاؤلا».

العرب ومخاوفهم

«على ان السرور بانتهاء التعديات تقابله المخاوف من فشل التوسط الودي الذي قام به ملوك العرب. وهذه المخاوف يشترك في الشعور بها جميع الدارسين لاحوال الشرق الادنى ونفسيات شعوبه

اثر تدخل الملوك

«اجل ان خطوة الملوك الثلاثة والامير عبدالله مفيدة في الوقت الحاضر بان تكون عذراً للمضاة على التسليم... ولكن لا يجوز ان تعد سابقة يقتفى اثرها او تحمل ملك العراق او الملك عبد العزيز على التدخل في مناطق النفوذ البريطاني مثلا في خليج ايران، او تدخل ملك اليمن في ما قد يقع من الخلافات والمنازعات المقبلة بين ادارة عدن الانكليزيه والقبائل المجاورة لها

هل تسلم انكلترا؟

«والمأمول ان انكلترا اوضحت او ستوضح انها لا تسلم بحق التدخل في امور فلسطين لاحد من ملوك العرب. اما ما يلي ذلك من تدبير الامور في فلسطين فيتوقف على مسالك العرب انفسهم. فاذا توهموا خطأً ان خطة الدفاع التي التزمها الجنرال «دل» هي نتيجة ضعف فزيارة اللجنة الملكية لفلسطين اذا تأخر ريثما يستتب النظام بالوسائل العسكرية»

حملة صهيونية

ثم عددت التيمس الامور التي يترتب على اللجنة الملكية التحقيق فيها وقالت: «ان في جملتها سلوك مفتي القدس الذي تعده بعض المراجع نذير الشؤم والشر لعرب فلسطين!

تعليق الدلي تلغراف

وقالت جريدة الدلي تلغراف: «لقد كان هذا اقبح الاختبارات وكلف كثيرا من المال والدم، ولا شك ان انكلترا تقدر قيمة التوسط الذي لطف به ملوك العرب. لكن قولهم في النداء «كونوا على ثقة باننا سنتابع الاهتمام بمصلحتكم» سيثير في اذهان العرب آمالا بعيدة. واذا لم تقبل اللجنة العليا قرارات اللجنة الملكية امكن ايجاد حال للتراضي الموقت بين العرب واليهود بشرط أن يزداد حسن النية من الفريقين وقبول الواقع الذي لا تستطيع انكلترا العدول عنه: اي ان فلسطين تبقى ارضا لا للعرب ولا لليهود. بل للعرب واليهود معا يعيشون فيها جنبا الى جنب»..

تعليق الدلي ميل

وقالت الدلي ميل: «ان الاضطرابات المكررة اثبتت ان التمسك الشديد بالانتداب غير ممكن. فاذا امكن اقناع زعماء الصهيونيين بالموافقة الودية على تحديد المهاجرة الصهيونية زالت مخاوف العرب وهانت الامور المستصعبة. وهذا الامر جوهري وضروري جدا لان مئة مليون مسلم من رعايا الملك ادوارد الثامن يرقبون الان بقلق واهتمام معاملتنا لاخوانهم في فلسطين. فاذا لم ينل العرب ضمانا بان الهجرة الصهيونية لن تغمرهم فثقة اولئك المسلمين بالانصاف الانكليزي تصاب بصدمة خطرة جدا»

اعلنوا

عن بضائعكم

في جريدة الدفاع

لبنان ومعاهدته

قال مكاتبنا الخاص ببيروت: تبدي الاوساط اللبنانية من رسمية وشعبية اهتماماً فائقاً في القضية اللبنانية. وقد اجتمع رئيس الجمهورية يوم ١٣ تشرين الاول برئيس المفاوضة البرلمانية، وبحثا مسألة الهيئة التي يجب ان تتولى المفاوضة لعقد المعاهدة الافرنسية – اللبنانية. ثم اجتمع رئيس الجمهورية بالمندوب السامي اكثر من ساعة، وقد اذاعت الحكومة اللبنانية اثر هذه الاجتماعات البلاغ التالي:

بلاغ الحكومة اللبنانية

«جرت صباح اليوم بين فخامة المندوب السامي وفخامة رئيس الجمهورية اللبنانية محادثة اتفقا في اثنائها على الشروع في المفاوضة وعقد معاهدة صداقة بين فرنسا ولبنان، ولما كان الشروع حالا في المفاوضة وعقد معاهدة صداقة بين فرنسا ولبنان، ولما كان اجراء المفاوضة من الجهة اللبنانية عائدا الى الحكومة فقد قررت ان تضم اليها رئيس مجلس النواب مع رئيس ونائب رئيس اللجنة البرلمانية الذي سيدعي المجلس الى تعيينها لاجل الوقوف على مجرى المفاوضات وابداء رأيها في جميع المسائل التي تراها مناسبة»

تأجيل البرلمان اللبناني

ثم اصدر رئيس الجمهورية مرسومين الاول بتأجيل دورة مجلس النواب التي كان موعد ابدائها في ٢٠ كتوبر الجاري شهرا كاملا لان الحكومة لم تنجز مشروع الميزانية لعام ١٩٣٧ بسبب سقوط الفرنك لذلك تأجل عقد الدورة البرلمانية الى ٣٠ نوفمبر

الاجتماع الاستثنائي

ويقضي المرسوم الثاني بدعوة مجلس النواب الى الاجتماع في دورة استثنائية يوم الخميس «امس» لانتخاب اللجنة البرلمانية التي تشرف على مجرى مفاوضات المعاهدة اللبنانية الفرنسوية

والمؤكد ان المجلس سينتخب الشيخ بشارة الخوري رئيساً للجنة البرلمانية وابراهيم بك حيدر نائباً للرئيس

انكلترا لا تسحب قواتها

لندن – لا تفكر الحكومة البريطانية في سحب اية قوات من فلسطين في الوقت الحاضر.

اعلان

سعادة رئيس بلدية غزة الافخم

بموجب قانون بيع المسكرات لعام ١٩٣٥ جئت معلنا عن تجديد رخصة مسكرات لعام ١٩٣٧ للاستهلاك بالمحرق خارج محلي البقالة الواقع في شارع عمر المختار ملك محمد سعيد القرابلي بغزة

في ٨–١٠–٣٦ نقولا سابا

* * *

مزاعم التيمس واوهامها

هل يخشى العرب فشل التوسط؟

تدخل الملوك لا يجوز ان يكون سابقة...

ما زالت اليمن تنفث في انهارها سما زعافاً، وتحمل على العرب في تضاعيف سطورها حملات توجه الى خططهم واهدافهم، ثم تتعدى هذا الى ما تتصوره انه سيكون فنعرض الى مسألة توسط الملوك ومداها، وما سينجم عنها من نتائج. ويرى القارىء في مكان آخر من الدفاع فقرات مسهبة عن آرائها في هذه الشؤون، نثبت منها هنا الفقرة التالية:

هل يتخوف العرب

... على ان السرور بانتهاء الاعتداء تقابله المخاوف من فشل التوسط الودي الذي قام به ملوك العرب، وهذه المخاوف يشترك بالشعور فيها جميع الدارسين لاحوال الشرق الادنى ونفسيات شعوبه!

لا سابقة...

وتابعت التيمس كلامها فقالت: اجل ان خطوة الملوك الثلاثة والامير عبد الله مفيدة بالوقت الحاضر بان تكون عذراً للمضاة على التسليم. ولكن لا يجوز ان تعد سابقة يقتفى اثرها. وقالت: والمأمول ان انكلترا اوضحت او ستوضح انها لا تسلم بحق التدخل في امور فلسطين لاحد من ملوك العرب الخ...

اما المخاوف

وعجيب ان تجنح التيمس الى هذا التعليل فتزعم ان العرب يخشون اخفاق الوساطة التي قام بها الملوك فانه من الواضح ان العرب، اقدموا على حل الاضراب بكل ارتياح وبمطلق ارادتهم ورضاهم، بعد ان اذيع النداء الذي وجهه الملوك اليهم. وقد كان في وسعهم ان يحلوا الاضراب من تلقاء نفسهم، لو انهم وثقوا مقدار ذرة بوعود الحكومة البريطانية بحسن نيتها. فالمخاوف التي تشير اليها لتيمس اذن لا اثر لها في الاوساط العربية على الاطلاق. انما هي من تخيلات محررها او مكاتبها ولقد تعودنا ان نرى في انباء هؤلاء ما لا يتفق قط والحقيقة الراهنة لذا ترانا مضطرين الى تلقي كل ما ينشر لهم في الصحيفة الكبرى، بتحفظ شديد ان لم نقل بعدم اكتراث!

انتقال القضية

ولقد غاب عن محرر التيمس، ان العرب سلكوا في خطتهم هذه مسلكا رشيداً مفعما بالحكمة. ذلك لانهم لا يجهلون ان انفرادهم في الصراع الهائل القائم بينهم وبين الاستعمار، من جهة والصهيونية من جهة ثانية، لا يبعد ان يؤدي الى عواقب وخيمة طفقت تتراءى لهم منذ لمسوا نزعة التحيز في البريطانيين ومنذ رأوا تكاتف اليهودية العالمية وتضافرها على الوقوف في وجههم ضفراً تقول في كثير من الصراحة انه مخيف مزعج، فانهم – العرب – يعرفون حق المعرفة ما ينطوي عليه هذا التضافر وما قد ينجم عنه من اخطار عظيمة، لا يستطيعون درءها اذا هم بقوا لوحدهم في المضمار. فجنحوا الى نقل القضية من نطاقها الضيق الى نطاقها الواسع، من النطاق الاقليمي، الى نطاق هو كالخضم اتساعاً وانفساحاً.

أثر هذا الانتقال

ولقد تعمدوا ان يتدخل ملوك العرب في قضيتهم وان يتوسطوا لحلها تعمداً صارخاً غدا ملحوظاً ممن كانوا يجهلونه... ذلك لان هذا التدخل يضفي على قضيتهم لوناً جديداً يبدل من اللون الغيض الذي اسبغ عليها حتى اليوم، فيكسبها قوة ونفوذاً وانتعاشاً، ويهيب باصحابها الى ان لا ييأسوا فيقطعوا الامل من نجح في كفاحهم الوطني، ويحملهم على الاستمرار في الكفاح الى ان ينالوا بغيتهم فيه

أثر الخوف

ولقد ذكرنا ان العرب لا يحسون جزعاً يتملكهم، في حالة اخفاق توسط الملوك. فانهم يستندون في المرتبة الاولى الى قواهم الخاصة والى العناصر التي تغذيها. فالنهضة التي انبثق فجرها، من بين الالم والنجيع، انما هي وليدة شعور فياض ملح، وشعور كهذا لا ينتظر له الاندثار والاضمحلال، وانما يقدر له ان يبقى حياً نامياً وافر النشاط. وهذه عوامل يصح ان تستند الشعوب اليها في نهضاتها وفي نضالها القومي الى حد بعيد. لذا لم يفكر العرب يوما في نتيجة التوسط الذي قام به ملوك العرب تفكيراً يحملون فيه الى التشاؤم، وانما كانوا وما برحوا مستبشرين بهذا التوسط كل الاستبشار، متفائلين كل التفاؤل وهما تفاؤل واستبشار منشؤهما الاعتماد على قوة الشعب الخاصة بالمرتبة الاولى، وعلى معونة ملوك العرب واقطابهم وشعوبهم بالمرتبة الثانية. ولا خوف اذن ولا جزع، وانما هنالك تريث وتربص، يتركان في فترة سيكون الشعب العربي بفلسطين في غضونها ناشداً حذراً متهيئاً لكل ما تفرضه عليه الواجبات القومية!

بين السابقة واللاحقة

ولقد كان اعراب التيمس عن تخوفها في ان يكون التوسط سابقة للاحقة في غير محله فليس في البلدان العربية الاخرى ما يحاكي وضعه وضع فلسطين. وهذا هو الباعث على ما نراه من عناية بشؤونها. وما فكر عربي في ان يتدخل – وبخاصة في هذه الظروف – في شؤون بريطانيا في النواحي العربية الاخرى. على ان هذه السابقة ستكون حتماً وسيلة اللاحقة فيما يختص بفلسطين اذا لم تحل مشكلاتها على الاساس الذي يكفل لها حريتها ويصون مقدراتها ويحفظ كيانها، وهذه وجهة نظر نود ان لا يجهلها احد منذ اليوم. ولكل حادث حديث

اعلان

بلدية الناصرة

بموجب قانون بيع المسكرات لعام ١٩٣٥ جئنا معلنين عن طلب رخصة مسكرات لعام ١٩٣٧ للاستهلاك المفرق داخل محلنا الواقع في شارع الكراجات ملك الخواجات سليم ونخلة السروجي

دحدل وصباغ

وأخيراً أمريكا

اليهود يعملون بنشاط ضد أميركا

ويوسعون شقة الخلاف بين الساسة لبسط نفوذهم

واخيراً بدأ الامريكيون يشعرون بالنفوذ اليهودي ونعتقد ان محاكمة المستر ادموندسون كانت الاولى من نوعها او على الاقل تثبت ان الولايات المتحدة ستصبح في القريب العاجل ميدان حملة شديدة على اليهود ، وخلاصة القضية ان رئيس بلدية نيويورك المستر لاغارديا اليهودي اقام قضية على المستر ادموندسون اتهمه فيها انه نشر في جريدته « نيوز اكسبريس » مقالات فيها تحقير وطعن على اليهود .

وقد اعترض محامي الدفاع على صلاحية المحكمة للنظر في مثل هذه الدعوى لا سيما وان تسعة من ستة عشر محلفا من اليهود ولهذا طلب تأليف هيئة قضائية لا يكون فيها احد منهم اذ ان التهمة التي وجهت الى موكله هي تحقير جميع اليهود وعلى ذلك لا يكون لهؤلاء المحلفين حق النظر في هذه القضية التي يشتركون فيها كما يقول المدعي .

واعترض محامي الدفاع على تقديم القضية امام قاض يهودي غير ان القاضي رد هذا الطلب وبسبب المشاحنة الشديدة التي وقعت بين القاضي والمحامي طلب المدعي العام تأجيل القضية.

وقد جاء في دفاع المستر ادموندسون ما يأتي :

اني لست خصما لليهود بسبب دينهم او جنسهم او بصفتهم الافرادية او الشعبية انما ضد الزعامة اليهودية التي تعمل بنشاط ضد مصلحة الولايات المتحدة وذلك بتوسيع شقة الخلاف بين قادة الحركة السياسية في البلاد لتستطيع هي تسليم زمام الامور والسيطرة على شؤون اميركا ان اليهود يجب ان يبقوا يهوداً او لا يمكن بعد الآن ان يعتبروا ابناء البلاد التي ولدوا فيها . »

وقد اشغلت هذه القضية الرأي العام الامريكي واهتمت الصحف بنشر ادق التفصيلات عنها . اما اليهود فقد قاموا وقعدوا لها واخذوا يبذلون مجهودات عظيمة لحصرها في نطاق ضيق خوف انتشارها في اميركا وقيام حركة مقاومة الساميين كما هو الحال في اوروبا

توالي الحملات على الحكومة البريطانية

لفشلها في انهاء مشاكل الامبراطورية الكثيرة

تأليف جبهة شعبية لمنافسة الاحزاب المعارضة

تحاول الجمعيات الاشتراكية تأليف جبهة شعبية من عناصر اليسار شبيهة بالجبهة الشعبية الافرنسية ، يحتمل ان يطلق على هذه الجبهة اسم حزب الوسط

ويحاول انصار هذه الفكرة الدعاية لها بواسطة الصحف وقد عرف ان السر سولتر والمستر ما كميلان هما اللذان يتزعمان هذه الحركة. وتدل المعلومات التي وصلتنا حتى الآن بان الفكرة ستخرج قريبا الى حيز الوجود

والسبب الذي دفع بتلك الجمعيات الى تحقيق هذه الغاية هو ازدياد معارضة الشعب البريطاني للحكومة القومية التي فشلت في تحقيق آمال بريطانيا والتغلب على المنافسة الحزبية واذا تشكل هذا الحزب الجديد فينتظر ان يضم عدداً كبيراً من نواب حزب الحكومة

ايطاليا تحتفظ بالدم الايطالي

فتحرم الزواج من غير الايطاليات

كتبت جريدة « فولكشير بيوباختر » الالمانية عن القوانين التي أصدرتها الحكومة الايطالية بحفظ الدم الايطالي نقياً دون أن يختلط بدم أقل منه . وقد اصدرت إيطاليا هذه القوانين بعد أن لاحظت نجاحها في ألمانيا التي تعمل على الاحتفاظ بالدم الالماني .

وتنص القوانين الايطالية الجديدة بأن ايطاليا لا يمكنه التزوج من غير ايطالية والعكس بالعكس. ويعد هذا الزواج ان وقع باطلا لا تعترف به الحكومة الفاشستية . وتؤكد الدوائر المسؤولة في الحكومة الايطالية أنها عمدت الى اصدار هذه القوانين والوقوف على تنفذها بدقة لان مشاكل كثيرة وقعت في مسائل زواج الايطاليين في المستعمرات من غير الايطاليات .

ولتفادي هذه الحالة أذاعت وزارة المستعمرات هذه القوانين في المستعمرات كما أذاعتها في إيطاليا .

اطاعة ارادة اصحاب الجلالة والسمو

ارسلت اللجنة القومية في قرية زكريا التابعة لقضاء الخليل البرقية التالية الى المندوب السامي ، وهذا نصها : امتثالا لارادة اصحاب الجلالة والسمو ملوك العرب وامرائهم قد لبينا نداءهم بانهاء الاضراب بهذا اليوم الاثنين في ١٢-١٠-٣٦ ورضوخاً لقرار لجنتنا العربية العليا ، قد بدأنا فعلا بمزاولة اعمالنا حسب المعتاد فنأمل من الحكومة ان تراعي ذلك بعين الاعتبار

قرية زكريا — عن بلاد العرقوب

عبد اللطيف شمروخ الفاعور

بريطانيا تعمل على تقوية الجيش

لأن الاخطار تحيط بالامبراطورية من كل جانب

اشارت « المورننغ بوست » في عددها الصادر في ٣ تشرين اول الجاري الى تسلح بريطانيا والى واجب الحكومة في تقوية اسلحة الدفاع عن الامبراطورية مادامت الدول الاوروبية تعمد في كل يوم الى تقوية أسلحتها خوفا من حدوث طارىء مفاجىء . وتقول الجريدة ان الحكومة البريطانية سوف لا تعود الى بحث مشاكل نزع السلاح مالم تتم تنفيذ برنامج تسلحها. وأن هذا التدبير موجه بصورة خاصة لالمانيا والدول الاوروبية الاخرى التي تزيد في قوات دفاعها وترصد في ميزانياتها مبالغ طائلة للاغراض الحربية من بناء الاساطيل والطائرات والتجنيد الاجباري وغير ذلك ، ويهمهم مقدار عزم الحكومة البريطانية على انفاذ قوانين الدفاع من الخطاب الحسي الشديد اللهجة الذي القاه السر صموئيل هور في المؤتمر السنوي الذي عقده حزب المحافظين في « مارجيت » والذي يقول فيه أن الحكومة البريطانية وطدت عزمها على تقوية سلاحها في المستقبل القريب وستتخذ تدابير حاسمة وسريعة لاعادة بناء الجيش . وطلب السر صموئيل هور في ختام خطابه الذي قوبل من الحاضرين بالتصفيق الحاد والهتاف الى زعماء اتحاد النقابات والاشتراكيين أن يتقدموا وأن يكونوا خلفاء هؤلاء الذين قدموا لبريطانيا اكبر الخدمات ايام الحرب العالمية .

* * *

أنصار الفاشست في بريطانيا

يزدادون كل يوم وتشتد حركتهم

تناولت « المورننغ بوست » في عددها الصادر بتاريخ ٣ تشرين الاول الجاري الحركة الفاشستية في لندن وتكاثر عدد أصحاب القمصان السود فقالت عنها أنها تنتقل بسرعة غريبة في الاوساط البريطانية ، واصبحت الدوائر الحكومية تنظر إلى هذه الحركة واشتدادها نظرة حذر وانتباه . واستدلت « المورننغ بوست » على ذلك بقولها إن عرائض رفعت إلى وزارة الداخلية البريطانية عليها تواقيع مئة ألف نسمة تقريباً يعارضون الزحف على حي « الايست اند » في لندن وهو الحي الشرقي الذي يقطنه اليهود وقالوا في هذه العرائض أنها تعرض الامن العام للخطر إذ يعتقد وقوع مصادمات عنيفة بين أنصار كل فريق .

مجلس الوزراء البريطاني

يبحث العداء بين الفاشست وخصومهم

في برقيات لندن الاخيرة أن مجلس الوزراء البريطاني عقد جلسة مساء أمس الاول « الاربعاء » وبحث في هذه الجلسة موقف الفاشست وانصارهم في بريطانيا ووقوع الاضطرابات والمصادمات بين هؤلاء واخصامهم في المبادىء وكانت هذه الجلسة اول جلسة يحضرها المستر بلدوين بعد غيابه عن لندن لمرضه وقد رفع السر جون سيمون وزير الداخلية البريطانية تقريراً عن هذه الحوادث على ان قراراً نهائيا لم يتخذ في جلسة مجلس الوزراء لمعالجة الحالة والمفهوم ان لجنة فرعية ستؤلف لبحث اسباب هذه الاضطرابات وتعيين المعتدين ومع كل هذا تروي البرقيات ان الحالة على ماهي عليه من شدة العداء وتقوم مظاهرات بسطية بين الآونة والاخرى

هجوم طائرات الوطنيين على مدريد

بورجوس — كان الهجوم الجوي الاخير الذي هجمته ثلاثة أسراب من طائرات القنابل الوطنية وسربان من طائرات المطاردة على مدريد عنيفا جداً . وقد ضربت الطائرات الثكنات العسكرية ومعامل الذخائر ومراكز حشد المليشيا الشيوعية . ورأى الطيارون ان عملهم احدث ذعراً عظيما . ويقول اللاجئون ان اقتراب الوطنيين من العاصمة يحدث تبدلا عظيما في آراء الاهالي . ويرى المرء منذ حين ان عدد الشارات والاعلام الشيوعية يتناقص كثيراً

مدريد — القت طائرات الوطنيين قنابلها على مدريد فصابت بعضها مصانع الذخيرة والاسلحة واحدثت انفجارات هائلة سمع دويها في جميع انحاء المدينة وجاء في بلاغ الحكومة الرسمي من اشبيلية ان الجنود الوطنية استولت على فيلا هانا جنوب طليطلة .

ابطال المانيا يجتمعون بهتلر

برلين — اثار اهتمام الناس التكتم الشديد الذي يحيط بالمؤتمر المعقودة في برختسغادين بين الزعيم هتلر وزعماء حزب النازي ولم يرشح الى الخارج من موضوعات البحث لا اقتراح تنظيم جديد لبناء مدينة برلين ولكن لما كان آخر مؤتمر مثل هذا قد اسفر عن قرار تمديد الخدمة العسكرية لسنتين فالافكار منصرفة هذه المرة الى تقرير حركة جديدة في سبيل استعادة المستعمرات

تعاون اليابان والصين

شنغهاي — طالب جريدة (شنغهاي نيو) تعاون اليابان مع الصين لصد مساعي البلشفية التي نجحت نجاحاً كبيراً بين مجموع الصينيين وايدت مطالب اليابان في انشاء مخافر يابانية على طول مجرى النهر الاصفر

سحب

القوات البريطانية

بور سعيد — وصلت الميناء النقالة البريطانية « لورينتيك » قادمة من حيفا تحمل خمسمائة ضابط وجندي من الاسكوتلانديين الذي اشتركوا زهاء خمسة اشهر في قمع حوادث الاضطرابات في فلسطين وقد جاءوا على اثر هدوء الحالة وانتهاء الاضراب ليقيموا شهرين في ثكنات القاهرة على ان يبحروا بعد ذلك الى الصين وقد اعد لهذه الفرقة قطار خاص اقلها الى القاهرة فوصولها.

ايطاليا

وسياستها الاسلامية

روما — نوهت الصحف الايطالية بالمظاهرة التي قام بها المسلمون في اديس ابابا اعرابا عن شكرهم للمرشال غرازياني وعن اخلاصهم لايطاليا

وقد قالت جريدة جورنالي ديتاليا في هذا الموضوع ان ايطاليا ستحقق العهود التي قطعتها على نفسها وانها جازمة على تحسين حالة المسلمين في البلاد الواقعة تحت سيادتها .

اعلان

صادر من دائرة اجراء نابلس

درسيه ٣٣٩-٣٥

تاريخ ٢١-١١-٢٣، المدينة: نابلس بساتين ، موقع :جنان النصارى ، جنس ونوع : ارض ميري مشجرة مع نوبة ماء، مساحة: ٨ دونم و ١٢٨٠ ذراع، مقدار الحصص المحجوزة : ١٤ سهم من ٩٦ سهم ، ٢٨٤٠ حصة من ٢٣٠٤٠، حدود شمالاً طريق ، جنوباً ملك أولاد الشيخ اشهاده (النصب) ، شرقاً طريق ، غرباً ارض البغدادية ملك ورثة يوسف السليمان ملاحظات وضع اليد : ان الحدود والمساحة حسب القيد وقائم على الارض المذكورة اشجار متنوعة ويوجد للبستان المذكور نوبة ماء بكل اسبوع سنه ساعات وقدرت قيمة الحصص المحجوزة بمبلغ ٧٥ جنيه فلسطيني

نومرو ٢٠٣ ، تاريخ ٢١-١١-١٣٢١ منه. المدينة نابلس بساتين ، موقع جنان النصارى ، جنس ونوع: ارض ميري مشجرة مع نوبة ماء ، مساحة ٨ دونم و ١٢٨٠ ذراع، مقدار الحصص المحجوزة ٩٨٠ حصة من ٢٣٠٤٠ حصة

بناء على القرار المعطى من جانب الرياسة وضع بالمزاد العلني الحصص المبين مقدارها واوصافها اعلاه خاصة المحكوم عليه شاكر حسين الشخشير المحجوزة لاداء ما يطلب منه للمحكوم له الحاج توفيق اطبيله كلاهما من نابلس البالغ قدره ٥١ جنيهاً و٥٠٠ مل فلسطيني . والفائد من تاريخ ٦-٣-٣٥ ومصاريف ورسوم المحكمة والاجراء فعلى من يرغب شراء الحصص المذكورة عليه مراجعة دائرة اجراء نابلس والدلال امين أسمه بنابلس مستصحباً التأمينات القانونية بخلال ثلاثين يوماً على ان يكون ابتداء المدة المذكورة بعد مضي اسبوع من تاريخ نشر هذا الاعلان بالجريدة

في ٨-١٠-٣٦

مأمور اجراء نابلس

الانباء الخارجية

خطبة جديدة للسر صموئيل هور

لندن — القى السر صموئيل هور وزير البحرية البريطانية في ادنبرغ خطبة بحث فيها مسألة الدفاع عن الامبراطورية ونوه بالاقتراحات القائلة بتأليف لجنة عليا للدفاع ومما قاله انه اذا وجدت هذه اللجنة فاننا لا نكون قد اتينا بعمل جديد ذلك لان تأليفها كان مقررا من قبل للنظر في النواحي البحرية والحربية والجوية وتعزيزها تعزيزاً يمهد لنا سبيل الدفاع عن القواعد الحربية والممتلكات . ونحن مقتنعون ان من أهم واجباتنا ان نثبت كل الثبات في موقفنا ، فنثبت بذلك وجودنا ، وليس من المعقول ان نعمل على حماية غيرنا ، اذا لم نكن قادرين اولاً على حماية انفسنا .

وقارن الحاضرون بين فائدة البارجة والطيارة ، فاقترعوا للبارجة ، اذ انها عظيمة الاهمية في الدفاع عن الامبراطورية

وزارة خارجية فرنسا وحادث ستراسبورغ

باريس — اعلنت وزارة الخارجية الافرنسية امس ان القائم باعمال المفوضية الالمانية قابل المسيو بارجوتون مدير الشؤون السياسية في الوزارة واحتج باسم حكومته على الكلمات التي فاه بها في ستراسبورغ المسيو توريل زعيم الحزب الشيوعي الافرنسي . وعلى الرغم من ان القائم باعمال المفوضية الالمانية ، حافظ في حديثه على تقاليد اللياقة المألوفة فانه نبه مخاطبه الى الاثر السيء الذي تحدثه حادثات كالحادثة المنوه بها والتي من شأنها تعكير العلاقات بين البلدين . ومما يلفت النظر ان المانيا لم تكلف سفيرها في باريس بالاحتجاج لدى وزير الخارجية الافرنسية بنفسه ، وانما كلفت مستشار مفوضيتها بذلك ، مما يدعو الى الاعتقاد ان الاوساط الرسمية في برلين لم تعلق اهمية كبرى على خطاب ستراسبورغ خلافا لما كان منتظراً ، وخلافا لما صرحت به الصحف الالمانية ، لان المانيا لا تجهل ان توريل رغم مقامه الرفيع في عالم السياسة ، ليس عضواً في الحكومة المسؤولة ، فتبعة اقواله تقع اذن عليه وحده ، وليس على الحكومة

الهر هتلر يدرس مسألة المستعمرات

برلين — درس الهر هتلر سياسة المانيا التي يجب ان تسلكها في قضية المستعمرات ، والمعتقد ان المحافظين الذين يؤيدون علاقة الصداقة بين المانيا وبريطانيا قريبا ان تشدد المانيا بطلب المستعمرات التي كانت تملكها قبل الحرب

المانيا تعود الى حريتها البحرية

برلين — تشتغل مصانع السفن الحربية في كييل بنشاط لمناسبة عودة المانيا الى حريتها بالتسلح البحري وفي احواض كييل اليوم بارجتان انتهى العمل فيهما وحمول كل منهما ٢٦٫٠٠٠ طن وهناك طرادات اخرى حمول كل منهما ١٠ الاف طن على وشك ان تنتهي الاحواض من صنعها

وصول وزير خارجية روسيا لباريس

باريس — وصل المسيو لتفينوف وزير خارجية روسيا الى العاصمة الافرنسية وقضى فيها يومين لم يزر في خلالهما احداً من الشخصيات السياسية الافرنسية ، لانه كان تحدث اليها في جنيف عن كل المسائل المختصة بالعلاقات بين روسيا وفرنسا

السوفييت ولجنة عدم التدخل

لندن — تقول الاندية السياسية ان حكومة السوفييت بعثت باحتجاج جديد الى لجنة عدم التدخل في شؤون اسبانيا . والشائع ان حكومة موسكو تقترح باحتجاجها اتخاذ تدابير خاصة لحفظ ميثاق عدم التدخل في المستقبل ، بعد ان كانت تميل الى ترك الباب حراً في اسبانيا

وقع نبأ سفر شيانو لبرلين

روما — لفت نبأ سفر الكونت شيانو وزير الخارجية الايطالية الى برلين انظار الساسة ، كما لفت انظارهم الاجتماع الثلاثي في العاصمة النمسوية ، وما قد ينجم عنه من تطورات في وسط اوروبا والقسم الجنوبي الشرقي منها

حكومة السوفييت تعدم اديبا يهوديا

— اعدم في روسيا الاديب اليهودي المعروف في الاوساط اليهودية لاتهامه بالمكيدة التي حاك خيوطها الرفيق تروتسكي . وقد اعربت الاندية اليهودية عن حزنها عليه لمقامه الرفيع لديها

مشكلة لقب ملك ايطاليا

روما — شاع ان الحكومة الايطالية طلبت من الحكومة الافرنسية ان يقدم المسيو سان كانتان سفيرها الجديد لدى بلاط روما اوراق اعتماده ، باسم ملك ايطاليا وامبراطور اثيوبيا ، وانه اذا رفضت فرنسا هذا الطلب ، فان القائم باعمال السفارة الافرنسية ، هو الذي سيبقى متوليا هذه الاعمال

العراق وفلسطين

بغداد في ١٢ تشرين الاول — بالبريد الطيار — ازدحمت قاعة لجنة الدفاع عن فلسطين ولجنة اعانة فلسطين ومكتب الدعاية والنشر مساء السبت الماضي بجماهير كبيرة من الزعماء والوجهاء والاعيان والشباب لاستماع قرار اللجنة العربية العليا وقرار مؤتمر اللجان القومية المنعقد في القدس . ودام هذا الاجتماع الخطير الى الساعة التاسعة مساء والكل ينتظر القرار التاريخي الخطير على أثر نداء اصحاب الجلالة ملوك العرب لاهل فلسطين . وفي الساعة التاسعة مساء وردت إشارة هاتفية على الاستاذ سليم بك عبد الرحمن من مقام رسمي كبير تفيد إذاعة نداء الملوك وقرار وقف الاضراب العام والثورة من قبل اللجان القومية اعتبارا من صباح الاثنين فاذيع الخبر على الحاضرين الذين قابلوه بالهتاف لفلسطين المجاهدة وحياتها وحريتها . ووزعت لجنة الدفاع عن فلسطين منشوراً عاماً على الشعب ، وكانت اماكن الراديو مملوءة بألوف المجتمعين لسماع قرار فلسطين الهام وقوبل نداء الملوك وقرار اللجنة العربية العليا واللجان القومية بالارتياح التام في العراق .

تقديم آيات الشكر لجلالة الملك

وقد توجه صباح اليوم وفد مؤلف من حضرات الافاضل سعيد بك ثابت رئيس لجنة الدفاع عن فلسطين ومعتمد لجنة الاعانة ونوري بك باشا امين مال لجنة الاعانة وسليمان بك فوزي نائب البصره وعضو لجنة الدفاع والاعانة وسليم بك عبد الرحمن سكرتير لجنة الدفاع ومدير مكتب الدعاية والنشر لفلسطين مندوبين عن لجنة الدفاع ولجنة الاعانة ومكتب النشر للقصر الملكي فتشرفوا بمقابلة جلالة الملك غازي الاول وشكروا لجلالته عطفه الملكي على فلسطين راجين استمرار هذا العطف السامي حتى تنال البلد المجاهدة امانيها القومية فابدى عطفه الكريم على فلسطين وحبه لاخوانه وابنائه اهلها

تقديم الشكر لرجالات العراق

وبعد هذه المقابلة الملكية ذهب الوفد لديوان فخامة رئيس الوزراء ياسين باشا الهاشمي ورفعوا لفخامته شكرهم على جهوده من اجل فلسطين ورجوا استمرار هذه الجهود حتى تنفذ المطاليب الوطنية فوعدهم خيراً وتوجهوا بعد ذلك الى فخامة وزير الداخلية رشيد عالي بك الكيلاني وفخامة نوري باشا السعيد وزير الخارجية شكروا مساعيهما وما قاما به من أعمال وأسدوا من خدمات لفلسطين الباسلة ، فقوبلوا بالحفاوة وأبدى الوزراء عطفاً كبيراً على فلسطين التي تعتبر قطعة من العراق والوطن العربي الاكبر

الوفد يزور دار المفوضية العربية

وذهب الوفد يزور دار المفوضية العربية السعودية فقابلوا معالي الوزير المفوض الشيخ ابراهيم بن معمر وشكروا لجلالة الملك عبد العزيز بن السعود عطفه ومساعيه الملكية الكريمة التي بذلها لمساعدة فلسطين وانقاذها من سياسة التهويد ورجوا من معالي الوزير رفع هذا الشكر لجلالته باسم لجنة الدفاع ولجنة الاعانة فشكر الوزير للوفد جهوده وزيارته وأبدى من الغيرة على فلسطين ، والاهتمام بشؤونها ما شكره الوفد عليه . وعاد الوفد لمقر اللجان مرتاحاً لما لقيه من احترام

التبرعات للمنكوبين من الولايات المتحدة

كتاب من عربي وتحية المجاهدين

جاءنا كتاب من مواطننا الفاضل عثمان ابراهيم اللفتاوي من « ديترايت » في الولايات المتحدة يقول بأن اخواننا المهاجرين ناشطون في جمع التبرعات للمنكوبين وعائلات الشهداء في فلسطين ، وأنه قد تجمع لديهم حتى الآن حوالي الثلاثة آلاف دولار لهذه الغاية ، أرسل بعضها للجنة العليا ، وسيرسل الباقي اليها قريباً . وقد عينت لجان وجمعيات في مختلف المدن الاميركية لجمع التبرعات والقيام بالدعاوة للقضية العربية في الاوساط الاميركية ، وان الحركة تسير بنشاط ملحوظ . وأخيراً يهنىء — بالاصالة عن نفسه وبالنيابة عن اخوانه — الامة العربية على ما ابدته من شجاعة وصبر على المكاره . وختم كتابه بارسال التحية إلى المجاهدين والشهداء الذين قضوا في سبيل غوث وطنهم وافتدائه .

ابطال اصدار البلاغات الرسمية

بلاغ رسمي رقم ٢٨٩ — ٣٦

لم يرد نبأ عن وقوع حوادث منذ ظهر امس

يعلن للعموم انه بالنظر لعودة النظام وتوقف اعمال العنف تصدر البلاغات الرسمية في المستقبل عند ما تدعو الحالة الى ذلك فقط . وسيبطل اصدار البلاغات الرسمية يوميا كما هي العادة الآن

١٥ تشرين الاول سنة ١٩٣٦

راديو لندن

سفر اللجنة الملكية في نوفمبر

انتهاء اللجنة من التحضيرات الاولية واستعدادها

أذيع في راديو لندن مساء أمس ما يأتي : ان أحسن الاخبار تلقيناها من فلسطين . فلقد أعيد النظام فيها . ولم يذكر البلاغ الرسمي حادثاً ما . وبما أن الامن قد أعيد فلا بلاغ رسمي يصدر بعد الآن .

لقد سبق للحكومة في مناسبات كثيرة ان صرحت بأن اللجنة الملكية لا تغادر هذه البلاد قبل ان يستتب النظام في فلسطين . اما اللجنة فانها انتهت الآن من تحضيراتها الاولية . وهي على استعداد للسفر . وبما ان الامن قد استتب ان تسافر اللجنة في اوائل نوفمبر القادم

مجلس الوزراء

ينظر ساعة في قضية فلسطين

تقول البرقيات الواردة من لندن ان مجلس الوزراء عقد جلسة اول امس بحث فيها قضية فلسطين اكثر من ساعة . وكان المجلس برئاسة المستر بلدوين ، ولم يتغيب الا اللورد هايلشام . وبعد ان درس المجلس التقارير التي وصلت اليه اخيراً عن الحالة في فلسطين بعد انتهاء الاضراب وافق على رأي حكومة فلسطين وهو عدم اتخاذ اي قرار قبل ان تستقر الحالة على اساس معين في البلاد يجعل الحكومة تطمئن الى اتخاذ قرارات في هذا الشأن

وتقول المصادر الرسمية ان الفترة المقبلة لقضية فلسطين تتعلق بالعرب وحدهم لتسارع الحكومة الى النظر في شكاواهم وان الحكومة لن تتخذ أي قرار في توقيف الهجرة مثلا او غيره الا اذا تأكدت ان الحالة في فلسطين استقرت تمام الاستقرار

برقية جلالة الملك ابن السعود

جوابا على برقية اللجنة العربية العليا المرسلة لجلالة الملك عبد العزيز آل سعود على اثر وقف الاضراب وردت البرقية الآتية من جلالته بتاريخ ١٤-١٠-٣٦ :

«قد سرنا اخلاد اخواننا عرب فلسطين للسكينة واقبالهم على مزاولة اعمالهم حقناً للدماء ، وحبا للاصلاح ، فنشكر لهم هذه العاطفة والشعور نحوناً ولما أبدوه من حب السلام واظهار نواياهم الحسنة وفي الطريقة التي نتمنى ان تكون موصلة الى الغاية المنشودة . اما من جهتنا فكونوا واثقين من أننا لم ولن نقصر في السعي لمعاونة اخواننا في هذا السبيل وندعو الله ان يوفق الجميع لما فيه الخير والاصلاح .

« عبد العزيز »

اليهود يطلقون الرصاص على عمال عرب

بينما كان سبعة من العمال العرب يعملون في بيارة السيد الزعبلاوي الكائنة بالقرب من مستعمرة ملبس ، اطلق اليهود الرصاص عليهم بكثرة ولاذوا بعدها بالفرار ، ولم يصب احد من العمال العرب بسوء .

وقد وصل نبأ هذا الحادث الى اللجنة القومية في يافا فأرسلت امس نص الاحتجاج التالي الى المندوب السامي بواسطة حاكم اللواء الجنوبي : راجع اللجنة القومية بيافا احد وجوه قرية كفر عانة الشيخ مصطفى الشيخ حسن وافادها بانه بينما كان جماعة من العرب منهمكين باعمالهم في بيارة شركة الزعبلاوي الواقعة في اراضي كفر عانة المجاورة لمستعمرة ملبس واذا باكثر من عشرين طلقة تطلق عليهم من اراضي اليهود المجاورة ، وقد استلقى العمال على الارض لاتقاء الرصاص المنصب عليهم حتى اذا انقطع عاد العمال الى اعمالهم

ومن هنا نلاحظ ان اليهود اخذوا بعد هدوء الحال يكثرون من اعتداءاتهم على العرب وقد تبينا ذلك في مناسبات مختلفة .

لذلك نلفت نظر فخامتكم الى وضع حد لمثل هذه الاعتداءات التي من شأنها ان تثير حفيظة العرب . هذا وتفضلوا الخ

الغرفة التجارية وبحث مسألة البضائع

جاءنا من حضرة مدير الغرفة التجارية الوطنية بيافا ما يلي : اتصلت الغرفة التجارية مع ادارة البوندد وبعد مباحثات مع حضرة مديرها بشأن البضائع المودعة في مخازن البوندد ولزوم ايجاد حل لهذه البضائع التي لم يتمكن التجار من سحبها بسبب الاضراب فقد وافقت ادارة البوندد على لزوم الاتصال حالا بالادارة العامة بالاسكندرية لاخذ موافقتها على حل يوافق مصلحة التجار ووعدت ادارة البوندد بان تحصل على رأي ادارتها العامة يوم الاثنين حيث يستطيع التجار عندها سحب بضائعهم

مدير الغرفة
فخري النشاشيبي

مرة اخرى

ليس لكم هذا النهر

ذهب محمد بن محمد الغريب واخوه احمد صباح امس الى نهر العوجا لصيد الاسماك وما كادا يلقيان شبا كهما في الماء حتى داهمهما زورق بخاري فيه عدد من اليهود وانتزعوا معظم الشباك منهما وعادوا بزورقهم الى تل ابيب

وقد طلب العربيان من احد افراد البوليس اليهود اعادة الشباك اليهم فرفض فحضرا الى يافا واجتمعا الى اعضاء اللجنة القومية التي اهتمت بالموضوع وقدمت الاحتجاج اللازم الى المراجع الحكومية

من نشرة الصباح

الشبه رسمية

لواء القدس

ورد ان محاولتين للقيام بالسرقة بقوة السلاح قد وقعتا في لواء القدس اثناء الليلة الماضية ولم يحصل اللصوص في الحادثتين على مأربهم واجبروا على الفرار

اللواء الشمالي

اطلق خلال الليلة عشرون عياراً نارياً على دورية عسكرية لسكة الحديد بالقرب من العفولة واطلق مثل هذا العدد على رامات يوحنان فأجاب الجند والحراس بالمثل ولم تقع اصابات

اللواء الجنوبي

اطلق في ساعة مبكرة من ليلة امس تسعة عيارات نارية على بير يعقوب من مسافة بعيدة ولم يجب على اطلاق هذه العيارات بمثلها كما انه لم تسفر عن اصابات

ملاحظة : ورد ان الهدوء يسود كلا من القدس وغزة ونابلس

وثيقة خطيرة

نص كتاب لملك البلجيك

ينذر فيه بخطر وقوع حرب اوروبية

بروكسل — نشر في عاصمة بلجيكا امس نص الكتاب الذي بعث به جلالة الملك الى المسيو فان زيلاند رئيس الوزراء . وقد تكلم فيه باديء ذي بدء عن الاسباب التي دعت بلجيكا الى تعزيز قواتها فقال :

ان هذه الاسباب متولدة عن خمسة امور الاول : استئناف التسلح في أوروبا بعد ان تسلحت ايطاليا وروسيا تسلحاً تاما . فهذه الحالة دعت معظم الدول المعروفة بحبها وميلها للسلم كسويسرا وهولندا مثلا ، لاتخاذ تدابير احتياطية خارقة للعادة . ثانياً تحول الاساليب الحربية بتأثير الارتقاء الفني لا سيما ما يتعلق منه بالطيران . ثالثاً : احتلال المانيا منطقة الرين من جديد . وانشاء قواعد للهجوم على المراكز التي تتصور حصولها عليها في حدودنا . رابعاً : تقلقل قواعد السلامة الدولية الناشيء عن خرق المواثيق الموقع عليها بمطلق الاختيار والرضى . لذا اصبح انقاذ ميثاق العصبة في هذه الظروف غير مستطاع . خامساً : الشقاق الواقع ببعض الدول ، فانه يخشى ان يفضي الى حرب اشد هولا من الحرب العالمية السابقة . ثم قال :

ان احتلال الرين من جديد قضى على السلام قضاء مبرما . فنحن الآن في الحالة التي كنا فيها قبل الحرب الماضية على وجه التقريب . فوضعنا الجغرافي يضطرنا الى اتخاذ تدابير عسكرية ، لنحبط مساعي من يريد اختراق حدودنا من جيراننا ، بقصد الهجوم على دولة اخرى ، لذا لا بد لنا في هذا الظرف من اتباع سياسة بلجيكية محضة ، من شأنها أن تجعلنا في معزل عن الحرب المتصور وقوعها بين جيراننا .

جلسة في دائرة البلدية بيافا

عقد المجلس البلدي قبل ظهر امس جلسة برئاسة سعادة عاصم بك السعيد وحضرها اكثر الاعضاء . وقد بحث في بعض الامور الهامة والمستعجلة المتعلقة بالتنظيم والاشغال وأجل النظر في باقي المواضيع الى جلسة ثانية تعقد قبل ظهر يوم الاثنين القادم

اجتماع تجار الجلود واصحاب المدابغ

حضر صباح امس عدد كبير من تجار الجلود واصحاب المدابغ الى مكتب اللجنة القومية للبحث في موضوع تجارة هذا الصنف فتقرر عقد اجتماع آخر صباح يوم السبت القادم

اجتماع مفتشي المعارف

الاساتذة

الذين حضروا

القدس ... الخ . اجتمع مفتشو المعارف صباح امس برياسة المستر هوغبن لمرض المستر بومن ، مدير ادارة المعارف . وكان حاضراً الاجتماع الاساتذة : احمد سامح الخالدي ، جميل زنانيري ، مصطفى الدباغ ، عفيف الططوط ، شريف صبوح ، احمد خليفة ، المس ردلر . وقد حضر الاجتماع الاستاذ احمد القاسم مفتش الحدائق والبساتين

متى

تفتح المدارس

وتقرر في الاجتماع فتح المدارس التي لا يحتلها الجند ولا المنكوبون يوم السبت او الاثنين . أما المدارس التي يحتلها هؤلاء فانه ينظر في امرها ، فيما بعد . وستفتتح مدرسة الرشيدية في يوم ٢٢ الجاري . والمنتظر اذلا تقبل الكلية العربية طلاباً جدداً

اعتبار

الفصلين الاولين

وتقرر في الاجتماع ايضاً اعتبار نتائج الفصلين ، الاول والثاني من السنة الدراسية . فالطالب الناجح فيهما يرقى الى صف أعلى ، والا أعاد السنة ، وبقي في صفه

أما

مدرسة طولكرم

أما مدرسة طولكرم الزراعية فلم يبت في أمرها على كل حال . وفي مناسبة قادمة نبحث في مشكلة هذه المدرسة على أسس واقعية . ونذكر بهذه المناسبة أن عدد الجند الذين كانوا يحتلونها قد نقصوا بمناسبة هدوء الحالة . ولا ينتظر استئناف صف التربية والتعليم فيها هذا العام

العطل

المدرسية قليلة

وعلمنا أن العطل المدرسية ستكون قليلة جداً ، لكي يستعاض بها عن مدة التعطيل الكبيرة التي شارك الطلاب فيها أمتهم مشاركة شريفة ، سمت بهم الى ذروة الخلق الوطني الصحيح . وسوف يقتصر على الاعياد الدينية ، وفي ضمنها طبعاً شهر رمضان

شعور

الطلبة بهذا

والذي نأسف له أنه لا ينتظر توسيع مدارس القرى او ايجاد أخرى . وقد علمنا أن سبب ذلك عدم التصديق على ميزانية المعارف في هذا العام . كما لا ينتظر تسجيل تعيينات جديدة .

وفي الوقت الذي نأسف فيه من أجل ذلك ، نشعر مع هذا كله ، بأن الطلاب يقابلون كل تضحية في سرور وفخار . فالمهم الوطن الذي يفضل على البيت والمدرسة معاً

مدير المعارف

الجديد

وقد علمنا أن تغييراً أساسياً سيتناول الادارة ، فان المستر بومن سيغادر البلاد في أواخر هذا العام . والذي فهمناه أن المستر فرل سيكون هو مدير المعارف الجديد

سيارة تنقل جريحاً عربياً

شوهدت في الساعة الثامنة من مساء امس سيارة رقمها ٧١٣ تنقل جريحاً عربياً الى المستشفى البلدي في يافا بحراسة عدد من البوليس ، وسنزيد القراء غداً .

تلفونات الدفاع وبرقياتها الخاصة

المستدروت لن تنسى الرجولة العربية

اعتاد اليهود في موسم البرتقال في كل سنة ان يؤلفوا حاميات تعمل على طرد العمال العرب من البيارات اليهودية ويظن ان العمال اليهود يفضلون ان يموتوا جوعا في تل ابيب من ان يذهبوا الى المستعمرات اليهودية ولذلك تسعى الهستدروت على ارغامهم في الذهاب الى المستعمرات للعمل هناك في الحاميات. وقد عقدت الهستدروت اجتماعا كبيرا في تل ابيب امس اتخذت فيه عدة قرارات ورسمت فيه عدة طرق لمطاردة العامل العربي ومن جملة هذه القرارات ما يلي :

يرى الهستدروت ان هناك خطراً شديداً على موقف العمل اليهودي في المستعمرات هذا العمل الذي دفع العامل دمه وعرق جبينه ثمناً له . ونظراً لان الحكومة تريد ان تخفف الهجرة فان الهستدروت تطلب من جميع العمال بشدة على ان يذهبوا الى المستعمرات ويصطفوا في جبهة الدفاع عن العمل اليهودي خصوصاً وانها تعلم بالحالة السيئة التي يقاسيها العمال العاطلون لذلك فهي تخول اللجنة التنفيذية اتخاذ جميع الوسائل لاجبار مئات العمال في الذهاب الى المستعمرات وتخول اللجنة التنفيذية اتخاذ جميع ما يلزم ضد العمال الذين يرفضون الذهاب الى المستعمرات .

— هل جاء الآن دور التظاهر بالبطولة . الهستدروت لن تنسى الرجولة العربية على كل حال !

تجني اليهود العجيب !

انعقد في تل ابيب امس مؤتمر اصحاب المصانع اليهودية وحضره المستر ستيد مدير الجمارك واربعة من موظفي الحكومة وقد القى رئيس هذا المؤتمر الادون شنكر خطابا طويلا حمل فيه على دائرة الجمارك وقال انها تتبع الطريقة التركية في فرض الرسوم الجمركية على البضائع وذكر ان ثلاثين الف عامل يتعاشون من المصانع اليهودية في البلاد وان هذه المصانع قد خففت ضغط العمال العاطلين وقللت من عددهم ولذلك فيجب على دائرة الجمارك وعلى الحكومة وعلى الوكالة اليهودية ان تساعد هذه المصانع لتمكنها من اتقاء خطر الافلاس .

ثم حمل الادون شنكر على سوريا حملة شديدة وخصوصاً على تجار دمشق فقال :

يظن تجار دمشق اننا سنقبل بان نشتري منهم مع اننا نعلم بانهم يقاطعون بضائعنا ، انهم مخطئون ونحن لن نقبل بهذا ابداً واذا كانت الاضطرابات قد اشغلتنا عن محاسبتهم فسيكون حسابنا لهم شديداً »

وبعد ان انتهى هذا الادون من خطابه وقف المستر ستيد والقى خطبة طويلة رد فيها التهم عن دائرته واعلن ان دائرة الجمارك تدرس الآن مشروع تعديل الرسوم الجمركية بمساعدة دائرة الاحصاء الجديدة .

★ ★ ★

القدس

الافراج عن ثمانية من عين كارم

القدس في ١٥ تشرين الاول — لمراسل الدفاع الخاص — افرجت السلطة بعد ظهر امس عن ثمانية اشخاص من اهالي عين كارم بعد ان قضوا مدة ابعادهم في رام الله وقد اقبل عليهم كثيرون من اصدقائهم للسلام عليهم .

التنظيم الاقتصادي وتشجيع البضائع الوطنية

تقوم اللجنة القومية بترتيبات كبيرة لتشجيع البضائع الوطنية وقد خصصت لهذه الغاية عدداً كبيراً من الشباب وعلمنا ان التجار العرب قد خصصوا جنيهين شهرياً تدفع الى اللجنة القومية كرواتب للقائمين بهذه الحركة ومن المستحسن جعل سعر البضائع على حالها العادية كي يتمكن الجميع من موآزرة التجار الوطنيين والاقبال على بضائعهم .

الجنرال « دل » عند المندوب والنائب العام

قابل حوالي الساعة الحادية عشر من صباح اليوم الجنرال (دل) مع اثنين من القواد البريطانيين المندوب السامي مدة نصف ساعة ثم قابلوا النائب العام لحكومة فلسطين المستر تراستد مدة طويلة

عودة مساعد السكرتير العام من لندن

عاد امس من لندن المستر جاكوب مساعد السكرتير العام بعد ان قضى مدة اربعة اشهر بالاجازة وكان يقوم بالنيابة عنه المستر تاتنيون مساعد مدير دائرة المهاجرة والسفر وقد استلم زمام عمله اليوم .

وكيل دائرة المهاجرة يزور مساعد السكرتير

زار صباح اليوم المستر صمويل وكيل مدير دائرة المهاجرة والسفر مساعد السكرتير العام المستر سكس نوروك مدة غير قصيرة .

مدير السكك الحديدية في غرفة التجارة

زار صباح اليوم مدير السكك الحديدية الغرفة التجارية العربية بالقدس وقد قابله سكرتير الغرفة الاستاذ جورج خضر وبعض اعضائها ، ودار الحديث بينهم عن المسائل التجارية التي تختص بشحن البضائع وكيفية ارسالها من حيفا ، ويافا الى القدس وقد وعد حضرته باعطاء التسهيلات اللازمة لتجار العرب وغادر الغرفة بعد أن مكث فيها مدة طويلة .

وفد من السيدات لزيارة المرضى والجرحى

ذهب وفد من السيدات العربيات بالقدس اليوم الى مستشفى الحكومة بالقدس لزيارة المرضى والجرحى في حوادث الاضطرابات . وقد أخذن معهن الفواكه والمأكولات الفاخرة لتقديمها لهم .

وطدنا العزم على اجابة الدعوة

علقت على لوحات البلدية في شوارع المدينة ملاحق الصحف اليهودية تدعو الصهيونيين لمقاطعة العرب وقد استغربنا جرأة اليهود وتعليقهم مثل تلك الملاحق على لوحات الحكومة

اجتماع اللجنة العربية العليا

تجتمع هيئة اللجنة العليا في الساعة التاسعة والنصف من يوم السبت القادم الواقع في ١٧ الجاري للمداولة في موقف الامة بعد انتهاء الاضراب والاضطرابات

وفد السيدات على ضريح شهيد الخضر

زار بعد ظهر اليوم وفد عن السيدات العربيات بالقدس ضريح البطل الخالد شهيد موقعة الخضر وقد وضعن عليه باقات الزهور وألقت الآنسة شاهنده دزدار كلمة طيبة بالنيابة عن لجنة السيدات العربيات بالقدس

وسيتوجه غداً وفد عن لجنة السيدات العربيات الى عمان لزيارة وحيدة الشهيد (سعاد) . وقد اهتمت لجنة السيدات بالسهر على مستقبلها تقديراً لخدمات المغفور له والدها

لتوطيد العلاقات التجارية بين مصر وفلسطين

ارسلت الغرفة التجارية العربية بالقدس كتاباً الى سعادة الاستاذ احمد رمزي بك قنصل المملكة المصرية في فلسطين يطلبون فيه ان يتوسط لدى الوزارة بمساعدة التجار العرب بمناسبة انتهاء الاضراب وجلب البضائع من القطر المصري حتى لا يصعب على التاجر العربي السفر مرة اخرى بناء على وعد سعادته لهيئة الغرفة التجارية العربية

برقية من صديقة العرب

ورد على السيدة متيل مغنم من السيدة مسز ايرسكن الكاتبة الشهيرة ونصيرة العرب في لندن البرقية التالية

شكراً على موقفكم . نمحضكم أطيب التمنيات

مخابرات بين القدس ولندن

اتصل بنا من مصدر ثقة أن مخابرات رسمية تجري بين القدس ولندن بخصوص طلب الافراج عن المعتقلين في صرفند . وننشر هذا الخبر بكل تحفظ

حيفا

اجتماع لجنة البلدية ووضع مقررات

حيفا في ١٥ تشرين الاول — لمراسل الدفاع الخاص : اجتمعت لجنة بلدية حيفا للبحث في شؤون المدينة ثم اقرت عدة مقررات من جملتها مراجعة الحكومة في دفع الـ ١٧ الف جنيه الاعانة التي كانت الحكومة قد قررتها للبلدية ، وقررت أيضاً اتخاذ الاجراءات لتحصيل مبلغ خمسة آلاف جنيه من شركة بترول العراق لقاء رسوم رخص لبناء الخزانات ومباني الشركة

انتهاء اوامر أصدرها البوليس

تنتهي غداً « الجمعة » مدة الاوامر التي اصدرتها دوائر البوليس بضرورة استعداد رجاله للعمل متى دعت الحال

يهود يلصقون تهمة بعرب

جاء مساء امس بعض اليهود من مستعمرة المجدل قرب حيفا الى دائرة بوليس شفاعمرو . وأخبروها ان عدداً كبيراً من اشجار الصنوبر قد اقتلعت فخف رجال البوليس الى مكان الحادث وبحثوا عن الفاعلين فوجدوا أنه لم يكن للعرب يد في قلع الاشجار . وان كل ما حدث هو ان بعض الماشية قد رعت قسما من اوراق الصنوبر وهشم اليهود بعض شجرات ثم راحوا يلصقون التهم بالعرب ليضللوا الحكومة ، ويدلوها على ان اعمال العنف والارهاب لم تقف بعد

حادث آخر مشكوك فيه

وشبيه بهذا الحادث إطلاق بعض العيارات النارية قرب هذه المستعمرة ورؤية اشارات استنجاد حمراء آتية من ذلك المكان قبل منتصف ليلة امس ، مع العلم انه قد مر على اضطراب الحالة حوالي ستة شهور بدون ان تطلق رصاصة واحدة في تلك الناحية

دعوة تلاقي نجاحا وتشجيعا

كان المقترحات التي ارسلناها على صفحات (الدفاع) امس اثر حسن في نفوس الاهلين ، اذ تألفت منهم على الاثر لجنة من كرام الوطنيين لحث التجار على ضرورة عدم استغلال الشعور الوطني في مثل هذه الظروف الحاضرة برفع اسعار بضائعهم ، والمفهوم ان هذه الدعوة قد لاقت اقبالا من التجار الذين نأمل ان يكونوا عند حسن ظن الامة بهم .

غزة

المجلس البلدي يخفض الضرائب

غزة في ١٥ تشرين الاول — لمراسل الدفاع الخاص — اذاع المجلس البلدي في غزة اليوم البيان التالي على الاهالي : ان المجلس بمدان انزل عن محلاتكم لمضربة نصف الضرائب عن المدة التي قطعتموها مضربين في خدمة بلادكم ، رأى في جلسته المنعقدة اليوم أن يخفض الضرائب عموما عن دور السكن . ولذلك فالمجلس البلدي يعلن لكم ما يلي :

١ — تنزيل ضريبة المنازل التي يدفعها المستأجر عن الدور الى ١٠ في المئة

٢ — تنزيل ضريبة الاملاك التي يدفعها المالك عن الدور الى ٥ في المئة وعلاوة على ذلك فقد قرر المجلس الكتابة الى الحكومة فيما يختص بتنزيل نصف اجورات الدكاكين المضربة ، وسيعلن المجلس ذلك بعد موافقة الحكومة

فهمي الحسيني

رئيس بلدية غزة

عودة وجيه من معتقل صرفند

عاد الوجيه عبد القادر افندي حتحت احد معتقلي صرفند اليوم الى غزة وقد استقبله الاهلون استقبالا حافلا وزارته الوفود الكثيرة في داره

الابراق الى مصر والعراق بالشكر

سبق ان ابرق الاستاذ فهمي الحسيني رئيس بلدية غزه الى الوطني العراقي الكبير سعيد بك ثابت في العراق ، والى الدكتور عبدالحميد سعيد بالقاهرة يشكرهما على جهودهما الجبارة في خدمة قضية فلسطين العربية . وقد تلقى اليوم البرقيتين التاليتين وهذا نصهما :

— نشكر عواطفكم . لم نقم الا ببعض الواجب ، العراق معكم الى النهاية

بغداد سعيد ثابت

— مجلس ادارة المركز العام لجمعية الشبان المسلمين يشكر لمجلسكم الموقر تقدير ما قام به حضرة رئيسنا العام من الواجب نحو فلسطين في جهادها الذي لم يسبق له نظير ، واذا كانت غزه نقشت اسم الدكتور عبد الحميد بك سعيد على احد شوارعها الرئيسية جزاء جهاده فان كل مسلم قد نقش اسم فلسطين في قلبه اعجابا بجهادها المقدس

عن الرئيس العام لجمعية الشبان المسلمين

اللواء — احمد فطين

العراق

استقبال الوزير

عودة وزير خارجية العراق

بغداد في ١١ تشرين الاول - بالبريد الجوي - لمراسل الدفاع الخاص — وصل ظهر امس الاحد على طائرة كبيرة فخامة نوري باشا السعيد ونجله وعائلته الكريمة عائداً من اوروبا فقوبل بالمطار المدني بحفاوة بالغة واستقبله فخامة رئيس الوزراء والوزراء وسفراء الدول والعظماء والكبراء ولجنة الدفاع عن فلسطين وعدد كبير من الشباب الوطني وبعد ان صافحه المستقبلون ، علا التصفيق الحاد لفخامته لما بذله من الجهود الجبارة لفلسطين الباسلة ونجاحه في مهمته ومساعيه العظيمة .

اجتماع شخصيات بفخامته وتفصيل المفاوضة

وفي صباح اليوم زاره في مقر وزارة الخارجية وفد مؤلف من سعيد بك ثابت رئيس لجنة الدفاع ونوري بك فتاح الباشا وسليم بك عبد الرحمن واجتمعوا بفخامته طويلا وبعد ان اطلعوا على تفاصيل المفاوضات والمخابرات والاتفاقات التي تمت بشأن حل قضية فلسطين خرجوا من وزارة الخارجية مرتاحين . وسأبعث لكم ببعض المعلومات عن تفاصيل هذه المساعي والاتفاقات العتيدة التي ستعود بالخير الكبير على فلسطين وتحقيق مطالبها القومية

عودة الوفد وبحث يوم فلسطين

عاد لبغداد امس الاول وفد النجف الاشرف الذي بعث به نادي المثنى بن حارثة المؤلف من الوطنيين السادة سعيد بك ثابت ومحمد مهدي كبه والمحامي القدير عيسى طه وسليم بك عبد الرحمن بعد ان زار مدن وبلدان المحمودية والمسيب والحلة والكوفة والنجف الاشرف وكربلاء والقفل واجتمع بالسادة العلماء والزعماء والوجهاء ولجان الاعانة والشباب وباحثهم بشأن يوم فلسطين الاكبر الثالث الذي يقع في يوم المعراج (غداً) وقد نجح الوفد في مهمته اعظم نجاح .

ارسال الاعانات الى فلسطين

وقد ارسلت لجنة الاعانة خمسمائة دينار حوالة برقية للقدس وبعثت البصرة بمائتاية دينار والموصل بأربعماية دينار ولا تزال الاعانات التي تجمع هنا ترسل الى فلسطين لتأمين اعاشة المنكوبين والهمم كبيرة في هذا الشأن وينتظر ارسال بعثة طبية مع الادوية والعلاجات اللازمة

الشروع بالمفاوضات الافرنسية اللبنانية

قال مكاتبنا الخاص ببيروت : اشرنا قبلا الى الابحاث التي دارت بين رئيس الجمهورية اللبنانية والمندوب السامي الافرنسي توطئة للمفاوضات المقبلة بين فرنسا ولبنان لعقد معاهدة بينهما .

وقد ترامى الينا في آخر لحظة ان مرسوماً صدر بدعوة مجلس النواب اللبناني ، لتعيين لجنة برلمانية تقف على مجرى مفاوضات المعاهدة لابداء رأيها بمشروعها . اما الذين سيتولون المفاوضات بالاشتراك مع الحكومة فانهم سينتخبون على اساس تمثيل الطوائف . وسيشرع في المفاوضات يوم الاثنين المقبل .

الانكليز يمقتون الفاشستيه والشيوعيه

لندن — بحثت الوزارة في اجتماعها الاخيرة الاضطرابات التي وقعت في لايست إند بين الشيوعيين والفاشستيين . وجاء في تصريح للمستر توماس انسكب وزير الدفاع البريطاني ، أن الشعب البريطاني لا يطمئن للمذهبين الفاشستي والشيوعي على السواء . والاضطرابات التي احدثها كلا الفريقين تشوه مكانتهما اكثر مما تشوه مكانة لندن نفسها . وقال الوزير ان اعمال الفاشست والشيوعيين الاخيرة ، وما ينتظر منهم في المستقبل ، تجعل الحكومة تفكر في هل من المصلحة وضع قوانين لتقييد حرية انتشار هذين المذهبين .

آخر ساعة

— بلغ عدد القتلى في حادث بومباي المؤسف ١٣ والجرحى ١٤٠

— توشك اللجنة الملكية على السفر . وسوف لا تنشر بلاغات رسمية جديدة في فلسطين الا اذا دعت الحاجة

— كان من أثر كتاب ملك البلجيك ان زاد في حراجة الحالة الاوروبية الحاضرة . وقد ذكر ذلك راديو لندن باسهاب في ساعة متأخرة من الليل

— ذكرت صحيفة المانية ان سبب نفور بلجيكا يعود الى كرهها الحزب اليساري الفرنسي المستولي على الحالة الحاضرة ، والى الاتفاقية التي بين فرنسا والسوفييت .

في تل ابيب

الشباب الممغنطون

وكيف تعصف النذالة بوجداناتهم القذرة ؟!

... وتل ابيب هو البلد المرح ، الذي يلقى الشباب فيه متعته فيجد المجال فسيحاً للهو يغمر فيه غمراً ، فاذا به في دنيا الاحلام والاوهام، حتى اذا استفاق من غيبوبته ، اصطدم بالحقيقة الرائعة ، وعاد يعض بنان الندم ، مردداً القول المأثور : ما مضى فات والآن الساعة التى انت فيها ...

هذه تل ابيب . وقد يكون هذا الوصف موجزاً . وقد نكون بخسناها فيه حقها ، لكنها في كل حال بلد المرح ويكفي هذا وصفاً يجتذب ضعفاء الاعان اليها !

ولكنها الجحيم !

ولكن هذه البلد الذي يتراءى للشباب، وبكلمة اصح، لفريق من الشباب انه بلد المرح والفرح ، بلد الغبطة والمتعة تغمرها الجنان والحسان ، فتبرزه لعيون كالنعيم المقيم ، انما هو الجحيم تتلظى فيه القلوب وتشتعل الافئدة، ثم يتوارى فى سراديبه النظار ذئباً في ثور الضلال وينعدم فيه الشعور الذي يحسه خائض هذه الغمرة، فاذا به يكاد يستوي والجماد، واذا به عالة على المجتمع الذي يعيش فيه، وقد ذهب بثروته الفسق الطاغي ، كما ذهب بالبقية الباقية من شعور وكرامة ..

بعد الاضراب !

وقد يكون لكل من الغني الفاسق والتاجر الطامع ، والجاهل المغامر عذره في زورة ، او صفقة ، او نزهة يقوم بها يوم كانت فكرة الاضراب فى حيز العدم، ويوم كانت طريقة الكفاح خالية لاأثر للجهود العملي فيها ، ولا مفعول . ولكن ما عساه يكون عذر هذا الفتى ، وذلك التاجر ، وذلك الجاهل ، بعد ان فهم كل منهم حقيقة الوضع ، وأيقن ان وراء تل ابيب الدمار الابدي، والاستعباد البغيض، بل انها الجحيم ؟

نقول هذا بعد ان قالته الصحف اليهودية قبلنا . فاها قد تهت عجبا هذه الصحف بذكرها نبأ زيارة فريق من العرب « تل ابيب » ثم هزأت بنا وبالاضراب الذي لجأنا اليه دفاعاً عن كرامتنا ، والذي ضحينا في سبيله الشيء الكثير مما رأينا تضحيته مفروضة علينا باسم المثل الاعلى . ولقد جاء هذا الهزؤ طامة في الصميم ، في صميم القلوب التى يشعر ذووها بالكرامة والاباء والترفع عن الدنايا ، ويحافظون على سمعة الوطن من ان تلوث بمثل حوادث كهذه تتناقلها صحف اليهود هنا في الداخل كما تتناقلها برقياتهم هناك في الخارج ، فاذا بالمرؤة يغدو مزدوجا ، واذا بالمظاهر الذي نزعا الى الظهور به متعففين عن الاختلاط بالاوساط اليهودية المغرية يصبح اثراً بعد عين بحيث يخيل الى متتبعي الحوادث اننا انما نمثل رواية مضحكة ، والواقع انها مأساة ، ومأساة محزنة مخجلة معاً

الوجدانات القذرة

أرأيت الى اشباه الرجال هؤلاء ، يتلمسون سبيل اللذاذة والمرح والكسب من أدنى الموارد وأحطها ، فيخرجون على اجماع الشعب ويسودون صفحته البيضاء التي خط فيها سطوراً خالدة ، ستبقى ابد الدهر، مزاً للرجولة الصحيحة والوطنية الحقة ؟ هؤلاء هم ذوو الوجدانات القذرة ، الذين اشتروا الضلالة بالهدى فراحوا يعمهون بطغيانهم وينحدرون في مهاوي الرذيلة حتى اعمتهم دون ان أبهوا لسمعة الشعب المضحي ، ودون ان يكترثوا ، بسمعة ، سفك النجيع غزيراً في سبيل صيانتها من التلوث ، وترملت نساء وتيتم اطفال ، واقتيد شباب وزعماء الى حيث تثلم كرامتهم ويهانون، والى حيث يلقون من شظف العيش ما لا يستطيعه الفقير المعوز فى اشد العيش الايام شقاء وبؤساً .

فذوو الوجدانات القذرة هؤلاء ، انما هم لوثة في الجبين تلطخه عاراً ، وما كان لشعب يتطلب الحياة حرة طليقة خالية من الادران ، ليرضى عن عار يلصق به حتى الابد !

الجحيم ...

أجل ! ان « تل ابيب » هو البلد المرح الذي يلقى الشباب فيه متعته فيبرزه للعيون نعيما مقيما ، ولكن « تل ابيب » ايضاً بؤرة تضل فيها الاخلاق القويمة ويذوب المال ، وتتنوع العلل والاسقام وتثلم الكرامة وتساء السمعة ، وها ان صوت صحف اليهود يدوي في آذان اليهود : اليكم عن العرب أيها اليهود ، فلا تعاملوهم ، ولا تتصلوا بهم بسبب . انهم خصومنا الالداء . واحتفظوا باموالكم لانفسكم ، ثم اقرنوا اليها اموال هؤلاء الخصوم ، لا ترونه عليكم سبة . حتى فيها أجمع الشر على انه سبة !..

ولعل العرب يذكرون !

رأى التيمس في موقف الثوار

لندن — قالت جريدة « التيمس » ان وقف الاضراب في فلسطين لا يترتب عليه بالضرورة انتهاء حرب العصابات حالا في مناطق فلسطين حيث الاضطرابات على اشدها . وزادت الجريدة على ذلك ان اللجنة العربية العليا لم تكن في وقت ما صاحبة اية سيطرة فعلية على العصابات المسلحة التي عززت اخيرا بانضمام الانصار اليها من سوريا الفرنسوية ومن وراء شرقي الاردن . على ان عقد الهدنة واستخدام ملوك العرب لنفوذهم في مصلحة السلام كانا من بوادر الخير

سفر اللجنة الملكية

لندن — اجتمعت الآراء على ان ميعاد سفر اللجنة الملكية لن يتقرر في ذهن الحكومة قبل اسبوعين اما الصحف فمع نشرها اخبارا منافية عن فلسطين فانها تتخذ التحفظ في مقالاتها الرئيسية !

عنبتا

صلاة الغائب عن ارواح الشهداء

اقيمت امس في مسجد عنبتا ومساجد القرى المجاورة صلاة الغائب عن ارواح الشهداء الابرار ، وقد القى فريق من الشبان عدة خطابات شكروا فيها ملوك العرب . وامراءهم لمناصرتهم القضية الفلسطينية .

مدرسة الاناث تفتح بعد الاضراب

اتصل بنا ان مدرسة الاناث ستفتح ابوابها ابتداء من غد وذلك بعد اقفال دام ستة اشهر بمناسبة الاحوال الحاضرة

المعتقلون واثبات وجودهم

رفع فريق من المعتقلين الذين حكم عليهم باثبات وجودهم يومياً لمدة سنة عريضة لاولي الشأن يطلبون فيها اعفاءهم من ذلك ليتمكنوا من مباشرة اعمالهم الزراعية

اصلاح آلة المياه

وصل صباح اليوم فريق من عمال دائرة الاشغال لتصليح آلة المياه الرافعة في بئر عنبتا الذي عطل منذ اول الاضراب .

معتقلو قرية « ذنا »

ارسل الينا السيد محمد ابراهيم البلوط كلمة لفت فيها نظر المسئولين الى ضرورة الافراج عن معتقلي قرية (ذنا) التابعة لقضاء عكا كي يتمكنوا من مباشرة اعمالهم الزراعية وملاحظة ارزاقهم ، لا سيما وانهم قد ابعدوا بعد ان برأتهم المحكمة التي حوكموا أمامها من التهمة التي ألصقت بهم .

تعيين استاذ

عقد اتفاق بين ادارة كلية روضة المعارف بالقدس وبين الاستاذ عبد الرحمن الكيالي خريج دار العلوم العليا بالقاهرة على العمل فيها كمدرس للغة العربية .

المغاربة ومعركة مدريد

لشبونة — قال مكاتب جريدة ديار يودي لشبونة من اسبانيا ان الجنود المغربية ستكون في مقدمة الصفوف الزاحفة من كل الجهات على مدريد . ويتقدم الفرسان في وادي نهر تيتار الذي يصب في نهر تاجه. وتتوقع هيئة اركان الحربية للثوار ان يكون الاستيلاء على نافال كارنيرو البعيدة نحو عشرين ميلا عن مدريد على طريق ما كيدا اصعب عمل في هذه الحرب

برنامج موسوليني يرفع ايطاليا

وارسو — علقت الصحف على خطبة الدوتشي فيما يختص بالتسلح الايطالي وقالت انه برنامج عظيم يرفع مركز ايطاليا بين الدول ويجعلها مستعدة للطوارئ استعداداً تاما

لا تنسوا عائلات الشهداء

ارسل الينا السيد عمر الصادق من طولكرم كلمة حماسية جاء فيها : ثمانية عشر عاماً مرت وفلسطين تدر على السلطة لبنها العزيز وبريطانيا لم تعوض عليها ما فقدته فتتقدم اليها بشيء من الغذاء وما زالت بها حتى ظنت ان جسمها هزل فاستغلت الفرصة واخذت تثخنها جراحاً حتى هب أبناؤها من اقصاها الى اقصاها فنصروها نصرا عزيزاً ورفعوا رأسها عاليا بين شعوب المعمورة وامم الارض . ثم ختم كلمته بقوله : هل نجف الجروح ونتسى شهداءنا ونخدع بالمناصب والالقاب ام تبقى دامية فتذكرنا بتابذلنا وما ضحينا ؟ الجواب عند الساسة ان هم صلحوا صلح الشعب وان هم فسدوا فسد الشعب : وها نحن في انتظار ما يفعلون .

قضية فلسطين

اذاعت جمعية الاخوان المسلمين فى القاهرة نداء اشارت فيه الى البيان الذي اذاعه ملوك العرب خاصاً بانتهاء حالة الاضراب القائمة فى فلسطين ، واستطردت من ذلك الى القول بانه اذا كانت المعونة واجبة فى اثناء الثورة فهي الآن اوجب ، وذلك بسبب الحالة التى نشأت عن الجهاد المستمر . وكان من نتائجها « التخريب والتدمير وترك كثير من اطفال الشهداء بلا عائل او معين »

وقد ختمت الجمعية نداءها مناشدة الشعب المصري والعالم الاسلامي اجمع ان يؤازروا فلسطين « فى هذه الآونة الدقيقة » ويواصلوا جمع الاعانات لها

فلسطين عرفت أبناءها

ارسل الينا السيد جودت عبد الهادي العزه ، من بيت جبرين — الخليل كلمة حماسية جاء فيها : ها قد اوشكت الازمة ان تنفرج ، واضحت العقدة على قاب قوسين او ادنى . ولقد ظهر الخبيث من الطيب . وعرف البلد المقدس ابناءه البررة الاتقياء وسينبذ من أساء اليه حتى اصحاب الشح الذين تشردوا في مخالف بقاع الارض هربا من الواجب وكان حرصهم على الدرهم أكثر من حرصهم على امتهم وبلادهم ووطنهم

اعلان

صادر من دائرة اجراء يافا دوسيه ٥٣٢١ — ٣٦

ابيع منقولات محمد خير بن خليل التباع من اهالي الشام مجهول الاقامة: سبق ان اعلنا عن بيع منقولات الشخص المذكور اعلاه وتعين ذلك يوم السبت الموافق فى ١٠—١٠—٣٦ ونشر ذلك الاعلان بجريدة الدفاع المؤرخة فى ٥—١٠—٣٦ ولم يجر البيع فى ذلك اليوم وعليه اعلن للعموم ان بيع هذه المنقولات سيجري يوم الاربعاء الموافق فى ٢١—١٠—٣٦ الساعة ٣ بعد الظهر امام ساحة النوفرة طريق الميناء فعلى راغب الشراء الحضور لمحل البيع والدلال اصولا اقتضى اعلانه

١٥—١٠—٣٦

مأمور اجراء يافا
فياض الخاش

المائدة المستديرة

يتهالك اليهود على عقد مؤتمر بينهم وبين العرب حول مائدة مستديرة وتمني صحفهم والصحف المشتراة باموالهم كل العناية بهذا الامر ، وفيما يلي نبذة معربة عن جريدة جورنال ديجبت التى تصدر فى مصر ننشرها ليطلع العرب على هذه العقلية المتحجرة التى لم يفهم اصحابها بعد ان العرب لن يعترفوا بالانتداب وبوعد بلفور ، ولن يقبلوا باجتماعهم واليهود حول مائدة كهذه ، وليأخذوا منها عظة تهيب بهم الى الاستمرار في الكفاح حتى النهاية :

انتهى الاضراب في فلسطين من صباح امس اجابة الى نداء مشترك وجهه ملوك العرب وامراؤهم الى شعب الارض المقدسة وقد دام عصر الارهاب فى تلك البلاد نحو ستة اشهر . اما النتيجة فلا بد من القول انها كانت خرابا عم اليهود والعرب على السواء .. وسواء اراد الفريقان ام لم يريدا فان اقتصاديات فلسطين مبنية كلها على تعاون وثيق العرى بين جميع عناصر سكانها .

ومن بضعة اسابيع نشر الدكتور وايزمن مقالة فى جريدة التيمس اقترح فيها عقد مؤتمر على شكل مؤتمر المائدة المستديرة يشهده زعماء العرب وزعماء اليهود للمناقشة بصراحة فى الحالة الحاضرة رغبة فى التفاهم

وقيل ان الزعماء العرب رفضوا رفضا قطعيا النزول على ذلك الاقتراح ويلوح لنا ان الرجوع اليه واشراك ملوك العرب فيه اذا اقتضت الحاجة ذلك امر مستحسن. فهؤلاء الملوك هم خير من تتولى التدخل في هذه المسألة باسداء النصيحة الى الزعماء العرب في فلسطين لنبذ التباغض والسعي للوفاق مع اليهود ...

ان القانون الاساسي لفلسطين الجديدة سن باتفاق دولي لا يمكن الغاؤه بمجرد رغبة فريق من الناس وقد دل تصريح الدولة المنتدبة على حقيقة هذا الامر ولم يبق ادنى شك في النفوس

وثمة وعد بلفور فهو القاعدة الاساسية للانتداب والوطن القومي لليهود وهذا لا يحتمل الالغاء ولا التنقيح ولا سبيل الى اعادة النظر فيه . اما المهاجرة اليهودية وهي تتمة ضرورية لذلك الوعد فلا وجه لتقييدها !!

وعليه فلم يبق للزعماء العرب الا ان يفهموا مجمل الحالة ويعملوا لمصلحة عامة الشعب العربي في فلسطين. وهذه المصلحة تقوم في التقرب بين اليهود والعرب ليس الا . وكل شيء يدل على صحة ذلك وقد دل عليها قبلا فلا الارهاب ولا الاضراب بخذلان الحرف على الانكليز ولا على اليهود وهؤلاء الاخيرون ما زالوا يجاهرون بانهم راغبون في الاتفاق مع اخوانهم فى الجنس اي العرب ، فهم يبسطون ايديهم لمصافحتهم بالرغم من الحوادث الاخيرة فعليهم ان يفهموا ان مصلحتهم تقضي عليهم بقبول تلك المصافحة ...

اجل ان الاضراب قد انتهى في فلسطين ولكن لماذا لا يكون الان فاتحة عصر جديد يتم فيه التفاهم والسلام المجدي الصريح ؟؟

شجعوا المصنوعات الوطنية

من اللجنة القومية بيافا الى حاكم اللواء الجنوبي

ارسلت اللجنة القومية بيافا الكتاب التالي الى حاكم اللواء الجنوبي بواسطة حضرة قائمقام يافا وقد ارسلت اللجنة نسخة من الكتاب الى مدير الميناء بيافا :

جاء الى اللجنة القومية جماعة من الصيادين العرب الذين يشتغلون بصيد الاسماك بموجب رخص رسمية وقالوا انهم اعتادوا من القديم مزاولة عملهم على الشواطىء وخصوصاً عند مصب نهر العوجا . وعند انتهاء الاضراب ذهبوا للصيد عند النهر المذكور فمنعهم اليهود الموجودون هناك وجاء اثناء ذلك مستر هدس ضابط الميناء اليهودي فايد اليهود وقال هذا الشاطىء لليهود وان مجيء العرب اليه للصيد ممنوع . وقد جرى هذا مع الحاج محمد الرباعي ومحمد الشربجي وقدم الحاج محمد الرباعي شكوى الى سعادتكم بهذا الشأن بحينه بتاريخ ١٣—١٠—١٩٣٦

وقد تكرر التعرض للصيادين العرب مرة اخرى فى صباح هذا اليوم فان الصياد محمد الغريب السحلي ذهب للصيد عند مصب نهر العوجا والقى شباكه في البحر فجاء زورق بخاري (لنش) يهودي وسحب ركابه اليهود هذه الشباك وقطعوها واخذوا جانبا منها وذهبوا بسرعة فذهب الرجل الى بوليس الميناء هناك وهو يهودي وشكا اليه فشتمه وطرده .

ان اللجنة القومية بيافا تستغرب جدا ان تكون عند موظف مسؤول مثل ضابط الميناء مستر (هدس) فكرة بان الصيادين العرب ممنوعين من الصيد في قسم معين من شواطىء البلاد وان هذا القسم خاص لليهود .

فنحن نطالب اجراء التحقيق معه في هذا الموضوع واتخاذ التدابير التى تكفل منع اليهود من التعرض لحرية الصيادين العرب في مزاولة مهنتهم في ذلك المكان.

يافا في ١٥—١٠—٩٣٦

(اللجنة القومية بيافا)

صفد

دائرة البلدية وضريبة المسقفات

ينتظر الاهلون ان تعفي دائرة البلدية اصحاب المخازن من ضريبة « المسقفات » اسوة ببلدية غزه

مجلس وطني ينظر في مشاكل الاضراب

علمت ان اللجنة القومية ستشكل مجلساً وطنياً للنظر فيما يتعلق بمشاكل الاضراب ، وذلك وفقاً لما اقترحته جريدة الدفاع

الى دائرة البوليس

اتصل بنا ان بوليس الجاعونة يسيء الى موقوفي (الجش) ويعاملهم معاملة شديدة الذي حمل المحامي عبد الغني النحوي ان يقدم شكوى بذلك لمدير البوليس العام

عودة طبيب كبير

عاد الدكتور النطاسي البارع فؤاد بك الدجاني من رحلته فى الخارج التي قام بها بقصد الترويح عن النفس من اجهاد العمل المستمر فى مستشفاه

مدرسة دار الثقافة العربية

افتتحت هذه المدرسة ابوابها وباشر رجالها العمل فيها كالمعتاد ومدرسة دار الثقافة تعد من ارقى المدارس الوطنية ومن اكملها نظاماً واقومها سبيلا ومنهاجا وقد فهمنا ان مديرها الاستاذ شفيق افندي الانصاري قد ادخل عليها في هذه السنة كثيراً من التحسينات وتم قد مع مدرستين قديرين للعمل فيها ، وهي مع هذا في حاجة لمعلم قدير لتعليم الرياضيات .

افتتاح المدارس والاساتذة المعتقلون

كلفنا فريق من الاهلين لان نلفت نظر حضرات مفتشي المعارف بمناسبة قرب افتتاح المدارس ان الاساتذة الذين اعتقلوا فى صرفند وغيرها بمناسبات الحوادث الاخيرة . وان لا يكون ذلك حائلا بينهم وبين مباشرة اعمالهم . لا سيما وان القسم الاعظم منهم قد اعتقل بسبب وشايات ربما كانت لا تستند الى دليل غير دليل الظروف الاستثنائية

التنظيم الاقتصادي ،

وتشجيع المصنوعات الوطنية

بعث الينا السيد عبد الحميد بدوره من عكا كلمة شكر فيها ملوك العرب وامراءهم على نصرتهم لقضية فلسطين المجاهدة ، واثنى ثناء عاطراً على سكان الجزيرة العربية وبلاد الرافدين وسوريا لبذلهم وسخائهم ومساعدتهم لنا مادياً وادبياً وما بذلوا من الجهود في سبيل نصرة فلسطين واعلاء شأنها ، ثم ذكر انه معجب باقتراح قرأه على صفحات بعض الصحف العربيه لبعض الشباب في عكا المتضمن العمل على التنظيم الاقتصادي وتشجيع جميع المصنوعات والمنسوجات الوطنية والعربية ، على ان يبادر الشبان الى تنظيم لجان في المدن والقرى لتتولى تنفيذ هذه الرغبة بصورة عمليه ثم شكر النائب العراقي الجريء سعيد بك ثابت رئيس لجنة الدفاع عن فلسطين في بغداد والدكتور عبد الحميد بك سعيد رئيس جمعية الشبان المسلمين بالقاهرة على ما بذلاه من الجهود الجبارة في سبيل هذه البلاد ونصرة اهلها .

العمال العراقيون

جاءنا من السيد علي بغدادي كلمة بالنيابة عن العمال العراقيين المقيمين في يافا شكر فيها جمعية العمال العرب بيافا للمساعدات التى قدمتها للعمال من العراق أثناء اضراب العام

بين سوريا الفتاة

وتركيا الفتاة

مشادة تنكأ الجراح وتعيد ذكرى العهد القاتم

يشتد الحوار بين الصحف التركية والسورية اشتداداً يتطور كلما استرسل الصحفيون في تحمسهم للقضية التي يناصرها كل من الفريقين. ولقد تجلت في الصحف التركية منذ اسبوع، بوادر يفهم منها ان الاتراك ينزعون الى المضي في المطالبة بالاسكندرونة وما يليها من بقاع بحجة انها بلاد تركية لا يجوز ان تبقى خاضعة لسيطرة اجنبي. وقد كنا نشرنا في اعداد ماضية نبذاً مما نشرته الصحافتان التركية والسورية في هذا الصدد، فلا حاجة بنا الى العودة اليه

الحقيقة الراهنة

والواقع ان منطقة الاسكندرونة كما يفهم من احصاءات السكان الاخيرة لا تضم اكثر من ستين الف تركي استعرب بعضهم حتى ليكادوا يحسبون عرباً، في حين انها تضم اكثر من مائة وخمسين الف عربي، وهذه لاريب اكثرية مطلقة يحق للعرب ان يجهروا بها كل الجهر، فانها تثبت في جلاء ان هذه المنطقة انما هي منطقة عربية محضة، لا يجوز لعنصر آخر ان يسودها او يتحكم بمقدراتها. وكما ان الاتراك يأبون ان يسيطر على جزء من بلدانهم مسيطر اجنبي فالعرب ايضا في سوريا، وفي عهدهم الجديد، يودون ان يكونوا في نجوة من هذه المظلمة وهم من هذه الوجهة لا يفرقون في شيء عن الاتراك، او عن غيرهم من شعوب العالم التي تود ان تكون صاحبة السيادة في بلادها، دون ان تفكر في الاعتداء على الآخرين

مساومة!

والاتراك لا يجهلون هذه الحقيقة الرائعة التي تنطق بها في كل يوم الكتب المتداولة في مدارسهم، والكتب الجغرافية الاجنبية والاحصاءات الصحيحة التي تضمها اضبارات حكومتهم، كما تضمها اضبارات لواء الاسكندرونة، ودار المندوب السامي في بيروت ولكنهم على الرغم من وثوقهم من هذه الحقيقة، فانهم يتجاهلون كل التجاهل ويعمدون الى المطالبة بحق مزعوم، لا يرى له العرب بل لا يرى له العدل من اثر في هذا الوجود وهم انما يتجاهلون هذه الحقيقة لغاية في النفس. فانهم رأوا الفرصة سانحة للمساومة، من قبل ان تستقر سوريا على حال ثابتة، فجنحوا الى المطالبة بلواء الاسكندرونة ليتمكنوا من ايجاد امتيازات موضعية للاتراك الذين يقطنون هذا اللواء

مطامع تركيا

ونحن الذين كنا نظن ان مطامع الاتراك قد زالت بتاتاً وانمحى اثرها حيال سوريا، يحق لنا ان نعود الى شكوكنا التي كانت تساورنا من قبل. فان الذين عملوا في حقل القضية العربية منذ ما يقرب من ربع قرن، ما كانوا ليثقوا يوماً من نزوع الاتراك الى التخلي عن البلاد السورية، سواء كان ذلك ناجماً عن غايات اقتصادية او نفسية... حتى اذا كانت الحرب الايطالية – الحبشية وتجلي جزع الاتراك من ايطاليا، وتفاقم نفوذها في البحر المتوسط، انكمشوا وراء احلامهم انكماش الامة التي تبتغي الحياد ثم راحوا يعززون قواهم في البر والبحر والجو، معلنين ان تركيا لا تبتغي الا السلام، وذلك محافظة على كيانها وسلامة اراضيها من دون ان تفكر في الاعتداء على احد. فكان ذلك سبباً في ان تقوى ثقة السوريين العرب بان ساسة تركيا نزعوا من ادمغتهم فكرة التوسع، او العودة الى الماضي القريب بغية الانتقام منهم، فكانوا كالاتراك عواطف وشعوراً في كل ازلة تنزل بهم. لكن المظهر الاخير حمل العرب على ان يوقنوا بان ما تخيلوه لم يكن الا سراباً، وان الاتراك ما برحوا ينظرون الى الماضي نظرة المقت والشره معاً!

اذا انسلخ اللواء

ومن البديهي ان سوريا في مساحتها الحاضرة وفي حدودها، انما هي ذات مساحة صغيرة، لا تكاد عندما يغدو مجال الاعمال العظيمة فيما امامها، تكفي للقيام بهذه الاعمال التي تحتمها عليها حاجاتها في الحياة، كما انها غير واثقة من صيانة حدودها من العبث، فكيف بها اذا سلخ عنها هذا اللواء؟ نقول هذا على فرض ان الاتراك يودون سلخه. ونحن لا يسعنا الا القول ان منح امتيازات محلية لاتراك الاسكندرونة، لا يعني الا التدخل في شؤون البلاد السورية الداخلية، كما انه سيكون حتما سابقة للاحقة، يعتقد العرب في سوريا انها لاحقة خطرة على كيانهم، لا يجوز ان تكون في وجه من الوجوه

ويكفي سوريا انها فصلت عنها فلسطين وشرق الاردن وان في فصلها أوقع بها وبهذه البلدان اعظم الضرر وأفدحه. وهي في الوقت الذي تسعى فيه الى اعادتها الى احضانها، لا تجيز لاحد ان يعبث بكيانها الحالي ويعرضه الى اخطار عظيمة، ذلك لان تدني نفوذ العرب في الاسكندرونة لا يعني الا تهديد دمشق العاصمة...

لا تنكأوا الجراح

ولاريب ان في هذا كله نكأ للجراح يعيد الينا ذكرى عهد قاتم نود ان نتناساه فان من مصلحة هذا الشرق التاعس ان تتحد شعوبه، وتتناصر ثم تتعاون على تعزيز قواها، لدرء الغزوات المجتاحة في الظروف الطارئة، لا ان تتناحر وتختلف فيما بينها، في حين ان الخصوم يقفون لها بالمرصاد

ولعل اقطاب سوريا وتركيا يعملون على حل هذه المعضلة حلا يبعد الشقاق بين الجارتين، ويصون حق العرب كاملا كما انه يبعث في الاتراك، على مواطنيهم، الطمأنينة وراحة البال!

* * *

المانيا تطالب بمستعمراتها

اليهود يقاومون المانيا في الاسواق

المدافع خير للشعب من الزبدة!!

القى الهر هس، احد زعماء النازي البارزين، خطبة خطيرة عرض فيها الى موقف المانيا الاقتصادي والى ما يقيمه اليهود من عراقيل لمنتوجاتها في الاسواق التجارية. ثم نوه بحاجة المانيا الى المستعمرات، فقال:

اننا في حاجة من اجل ذلك الى اسواق استهلاك، وقد بذل اليهود كل جهدهم لمقاطعة البضائع الالمانية ووضع عقبات اخرى في وجه صادراتنا ولكن ذلك السعي الذي كان يرمي الى اكراه شعب عظيم عامل على الاستسلام للجوع قد اخفق وستخفق جميع المساعي الاخرى التي تبذل في هذا السبيل

المانيا لا تخضع للقوة

ان شعب ادولف هتلر يعرف حقيقة الامور وهو مستعد لتحديد حاجاته وقتيا، ولكنه لن يستسلم قط. وينبغي ان لا يخطر لاحد في بال أنه من الممكن اخضاع المانيا بقوة السلاح كالجيوش السوفياتية مثلا اذا تعذر اخضاعها بهجوم اقتصادي

مواجهة جميع التضحيات

فنحن متنبهون مستعدون ولا نجد بأساً عند الحاجة في تخفيض ما نأكله من اللحوم والبيض والادهان، لاننا نعلم ان هذه التضحية الصغيرة هي تضحية على مذبح حرية الامة

المدافع خير من الزبدة

ونعلم ايضاً ان العملة الاجنبية التي نقتصدها تفيدنا للتسلح فتكون لنا المدافع بدلا من الزبدة، وبما ان العالم المسلح قد اكرهنا على التسلح فسنتسلح الى حد الكمال، وكل مدفع ودبابة وطيارة تعزز اطمئنان نسائنا وتقنعهن بان ابناءهن لن يقتلوا في حرب ولن تذبحهم العصابات البلشفية، وتزول من الاخرين شهوة حب الاعتداء علينا.

حاجتها الى المستعمرات

وقد ارشدنا الزعيم الى الطرق التي نسير فيها للتغلب على المصاعب التي تبدو امامنا — (١) ينبغي ان يتيح لنا العالم الفرصة لنستخرج من أراضينا المواد الاولية التي كنا حتى الآن نشتريها من الخارج، اي ان يضع تحت تصرفنا مستعمرات تحتوي على هذه المواد الاولية. واعطاء هذه المستعمرات هو في مصلحة البلدان الاخرى ايضاً لاننا اذا لم نحصل عليها فسنضطر الى اصدار بضائعنا باي ثمن، فنؤذي بذلك المواد الاخرى المصدرة. (٢) ينبغي ان ننتج المواد الاولية التي نحتاج اليها من اراضينا الخاصة الى اقصى حد مستطاع، ونحن الآن نبني المعامل التي ستجعلنا في غنى عن الخارج في كثير من النواحي.

لا نريد التنافس واحد

على ان في وسع الاجانب ان يكونوا مطمئنين من هذه الناحية، فنحن لا نريد بالمواد الاولية التي نستخرجها من اراضينا او التي ننتجها ان نزيد صادراتنا وننافس الاخرين، ان هناك مصيراً واحداً يجمعنا هو غرض الذين يعلقون آمالهم في الخارج على اجتماعاتنا؟ انهم يأملون ان تنحدر الوطنية الاشتراكية في النضال بينها وبين البلشفية واليهود، ويأمل البلاشفة واليهود ان ينتصروا على المانيا، ولكن ينبغي ان يعرف كل احد ان هذا الامل سراب خادع

انتبهوا...

مكتب صروف للدعاية

نقل من

وقف عوض في شارع عوض

الى

شارع الاسعاف - زاوية شارع عوض

في

عمارة الاسعاف

قبل ان تعلنوا. استشيروه. لفائدتكم

الثوار يتقدمون نحو مدريد

تفيد الانباء الواردة من الحدود الافرنسية ان الثوار تقدموا اثني عشر كيلو متراً من الشمال واصبحوا داخل اراضي مقاطعة مدريد على بعد ٥٠ كيلو متراً فقط منها.

وقد كذب الجنرال فرانكو نبأ اذاعته الحكومة يقول ان الثوار اخفقوا بهجومهم على «بلادان»، ويؤكد ان البلدة مهددة بالاحتلال

التعاون بين انكلترا وفرنسا واميركا

لندن — اعلن رسميا ان الاستعدادات تمت للتعاون الفني مع السلطات المختصة بشؤون العملة في الولايات المتحدة، وان وزير المالية الاميركية سينشر نظاما جديداً يمكن الحصول به على الذهب في الولايات المتحدة بدلا من الدولارات بواسطة اية دولة تقدم الى الولايات المتحدة تسهيلات مماثلة

وقد اتخذت الحكومة البريطانية التدابير التي تكفل للسلطات الاميركية مثل هذه التسهيلات في لندن. ولا ريب ان هذا النظام سيسهل كثيراً الاعمال الفنية الخاصة بمراقبة القطع. وقد اتخذت مثل هذه التدابير مع بنك فرنسا ليكون التعاون تاما بين المراكز الثلاثة

والمفهوم ان النظام الذي اتخذته وزارة الخزانة انما هو نظام متبادل لتسهيل الاعمال الفنية الخاصة بالنقد، كما ان الحكومات الثلاث قد عملت متحدة معاً فيما يتعلق بالتصريحات التي اعلنتها السلطات الثلاث الخاصة بالنقد، فان النظام الجديد لا يتضمن كذلك اي تبديل في السياسة ولا اي تغيير في الحقيقة او الواقع وهي ان لا استرليني عملة حرة

والمعروف ان الرصيد في نيويورك الناتج من تدخل مراقبة القطع سيستبدل بذهب يشترى بسعر محدد كما سيدل البيان الاميركي على ذلك، ومثل ذلك سيستبدل الرصيد في لندن وباريس بالذهب بشروط يتفق عليها على ضوء الظروف اليومية.

الاسطول التركي يزور مالطة

استانبول — وصل قائد البارجة «لابربوني» للاتفاق على تاريخ زيارة الاسطول التركي لمالطة ويرجح ان يبدأ رحلته في البحر الابيض المتوسط يوم ١٦ نوفمبر بقيادة الطراد «ياووز»

ضحايا اعصار على جزر الفلبين

لندن — جاء من «مانيلا» انه يتبين من ان ضحايا الاعصار الذي هب على جزر الفلبين يبلغون على الاقل ٣٠٠ قتيل وان هناك مائة من التائهين الذين لم يعرف مقرهم حتى الآن

شركة مدارس برليتس العمومية

الاكتتاب للدراسة في مدرسة برليتس بالقدس

(عمارة اسيكوراسيوني جنرالي)

باللغات الانكليزية، الافرنسية، العربية، العبرية، الايطالية، الالمانية الخ

دروس عمومية — دروس خصوصية

ودروس عمومية وخصوصية للسيدات

المدرسة مفتوحة كل ايام السنة

من الساعة ٨ صباحا

الى الساعة ٩ مساء

اسرعوا للاكتتاب

لتعلم اللغة التي تختارونها

ايطاليا وسرعة تسلحها في اوروبا

الحالة الاقتصادية فيها – صراعها مع روسيا

روما — في حين ان اشارات السنيور موسوليني الى ضرورة الاسراع بالتسلح قد احدثت شيئا من القلق بين الجمهور الايطالي تاركة في النفوس اعتقادا بان الحالة في اسبانيا ترى هنا اكثر خطورة مما يعترف به، فان المقامات الاجنبية العليمة في روما لا تميل الى الاعتقاد بان هناك اسباباً خفية وراء اقوال السنيور موسوليني التي هي في الحقيقة اخف مما جهر به علينا وبعبارة اخرى يعتبرون تلك الاقوال مقصودة للاستهلاك في الداخل

حالة ايطاليا الاقتصادية

اما حالة ايطاليا الاقتصادية فيستحيل الحصول على بيانات دقيقة عنها بالنظر للطريقة المتبعة في كتمان كل نوع من المعلومات الخاصة بالواردات والصادرات والشؤون المالية العامة واعلان المحاصيل الخ الخ

ولكن الحقائق الغير مباشرة المعروفة تدل على ان الحالة الاقتصادية عقب الحرب الحبشية لا تتفق كثيرا مع التبجحات الحاضرة ومظاهر الابتهاج القومي بالفوز

صعوبة ايجاد المال في ايطاليا

وان صعوبة ايجاد المال الكافي لفتح الحبشة مع فشل المحاصيل الايطالية وسقوط الليرة يحتمل ان تفرض تضحيات كبيرة على الشعب الايطالي لذلك التعجل في التسلح الدال على خطر خارجي سواء أكان حقيقيا او خياليا يحول الانظار تحولا ملائما في وقته عن الهموم الداخلية

مركز روسيا ومركز ايطاليا ازاء اسبانيا

ومع ذلك فان النضال السياسي بين روسيا وايطاليا على موضوع عدم التدخل في اسبانيا يحتمل كثيرا ان يكون قد ترك اثره في نفس السنيور موسوليني الذي قصد باعلانه عن توسع ايطاليا في التسلح ان يدلل انه اذا كان تهديد روسيا يتحول من القول الى العمل فان ايطاليا في مركز يفضل مركز روسيا لحماية مصالحها في اسبانيا

☆ افر شارب ☆

القلم الذي لا يسيل منه الحبر

اتساخ الاصابع وتلطيخ الورق والمحافظ والملابس دلائل كافية على سيلان الحبر من الاقلام العادية مهما أحكم سدها

أقلام افر شارب

تغلبت على كل هذه العيوب لانها مجهزة تجهيزا خاصا. ادارة «البرغي» الخاصة كفيلة بعدم سيلان الحبر ويصبح القلم كأنه زجاجة محكمة الاغلاق

الاقلام الوحيدة الحائزة لجميع الصفات الممتازة. توزع الحبر توزيعا منتظما وأشكالها جميلة جدا

افر شارب: أقلام حبر ورصاص

ذي هويك قومباني — شيكاغو

الولايات المتحدة

رقم ٦

الى حضرات المهندسين

يعلن انوساقاز سيمونيان الحائز على شهادة B.C. من انكلترا لعموم حضرات المهندسين المعماريين في أنحاء فلسطين أنه على استعداد تام للقيام بعمل الخرائط المعمارية والتصميمات وكافة الاشغال الهندسية.

المراجعة بالبريد بعنوان: انوساقاز سيمونيان ص. ب. رقم ٥٣٦ يافا» أو مقابلته بدير الارمن يافا

مدرسة النجاح الوطنية بنابلس

تستأنف عملها

بدأ تسجيل الطلاب في مدرسة النجاح الوطنية بنابلس اعتباراً من يوم الاثنين الواقع في ١٢ تشرين الاول وستفتح ابوابها للتدريس يوم الثلاثاء في ٢٠ الجاري.

ادارة مدرسة النجاح

يافا: يوم الجمعة في ٣٠ رجب سنة ١٣٥٥ الموافق ١٦ تشرين أول ١٩٣٦

صاحب الامتياز: إبراهيم الشنطي

المحرر المسئول: شوكت حماد

رقم التلفون ١١٨٧ و١٠٧٥

الدفاع

جريدة يومية سياسية مصورة

العدد ٧١٩ السنة الثالثة

ادارة الدفاع : شارع اسكندر عوض — يافا

العنوان البرقي : الدفاع يافا — ص. ب. ٢٥٥

قيمة الاشتراك في فلسطين عن سنة ١٥٠ عن نصف سنة ٨٠

» » » الخارج » » ٣٠٠ » » » ١٦٠

مطعم ومقهى المغربي

لصاحبه * علي المغربي

رقم التلفون — ١٢٦٥

شارع الملك جورج عمارة المستقيم أمام موقف بصات تل أبيب — يافا

احدث مطعم ومقهى عصري في يافا

وأبدع ملتقى لافراد الطبقة الراقية.

موقعه في أحسن بقعة من المدينة يطل

عليها من اربع نواحيها .

أول مطعم عصري اكتسب شهرة غريبة

في برهة قصيرة وأول صالة رحبة ممتازة

لملتقى رجال الفكر والقلم والاعمال

وللحفلات والمآدب الخاصة . زيارة واحدة تحقق لكم اكثر مما ذكرنا

تلفون رقم ١٢٦٥

زهرة النيلة النقية

هى معبودة السيدة الراقية

لاول مرة يصل فلسطين ورق سريع الذوبان في الماء يستعمل لتزهير البياضات الثمينة عوضا عن النيلة الحجرية والزابية المستعملة لغاية الآن والتي كانت دائما تترك رشوبا يتلف الثياب

ورق زهرة النيل الاصلي مصنوع بنقاوة تامة وهو خلو من الرواسب المضرة يعطي البياض لونا نقيا زاهيا ولا يمكن ان يترك فيه بقعا

كل سيدة تغار على ثيابها وبياضاتها لا تستعمل بعد اليوم سوى

ورق زهرة النيل الاصلي

لانه احسن وارخص

سيداتي : —

تشددن في طلب ورق زهرة النيل الاصلي لتزهير ثيابكن وثياب رجالكن فالثوب النظيف النقي الناصع البياض هو زينة المرأة والرجل في آن واحد

اطلبوا ورق زهرة النيل الاصلي من عموم الباعة ومحلات العطارة

يطلب الصنف من محل — حنا الحلو — يافا صندوق البريد : ١٧٦

١٠ قطع ضمن مظروف صغير ثمنها ٥ ملات

هدية تمكنك من الحلاقة بلذة وراحة !

تلك هي

ماكينة الحلاقة « ايفر — ريدي »

ومعها

موسى واحدة

مجاناً

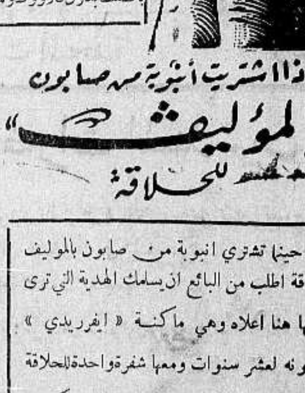

ماكينة ايفريدي ومضمونة عشر سنوات تتركب على بعضها بالضغط بدون قلاووظ ومعها شفرة ايفريدي مسقية ٣ مرات

إذا اشتريت أنبوبة من صابون

« پالموليف »

للحلاقة

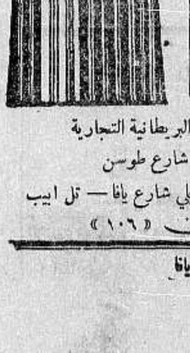

حينما تشتري انبوبة من صابون بالموليف للحلاقة اطلب من البائع ان يسلمك الهدية التي ترى رسمها هنا اعلاه وهي ماكنة « ايفريدي » مضمونه لعشر سنوات ومعها شفرة واحدة للحلاقة از « ايفر ريدي » مسقية ثلاث مرات ويمكن استعمالها شهراً

الوكلاء والمستودع العام : الشركة المصرية البريطانية التجارية

مصر : شارع سليمان باشا — الاسكندرية شارع طوسن

فرع فلسطين في بناية ميخا شوبلي شارع يافا — تل ابيب

تلفون « ١٠٦ »

مطبعة جريدة الدفاع: يافا

ماذا بعد الاضراب

غير

التسابق في الحياة!

اسمعوا ...

موسم البرتقال على الابواب

والاستعداد له قائم على

قدم وساق والفوز

لمن يسبق

بالحصول

على

تراك ويلز

الذي يضمن لصاحبه وفر في مصاريف الوقود مع قدرة على الطرق الوعرة

يافا	الوكيل العام	حيفا
تلفون ٦٤٨	سبيرو حبش	تلفون ١١٠٧
وكيل منطقة القدس	جميل حلبي	تلفون ١٢٥٥

تداوي حديث لشفاء التعقيبة الحادة « حرقة البول » والمزمنة والنقطة العسكرية بمدة اسبوع

بحبوب الغونوفاكس Gonovax

تجهيز الدكتور S.M.K رئيس شعبة الامراض الزهرية في نانسي — فرنسا

ان آفات المجاري البولية والتناسلية المنتشرة في هذه البلاد انتشاراً هائلا والتي لها أثرها السيء والمحسوس في قطع النسل او تشويه المولودين قد دعتنا الى وضع المستحضر المسمى « غونوفاكس » ويجب ان لا يخفى ان اكثر الامراض انتشاراً في هذه البلاد هو حرقة البول او التعقيبة التي لا بد لسريانها وانتقالها من وجود احد امرين :

١ — المناسبات الجنسية المشبوهة

٢ — تلوث العضو التناسلي بالافرازات والمواد القيحية الحاملة لعامل التعقيبة ومما هو جدير بالذكر ان كل آفة لا تعقبها المداواة الباكرة لا شك انها تصبح مزمنة وان آفات المجاري البولية وخاصة منها التعقيبة هي من الآفات التي ازمانها وطول مدتها يجعل شفائها صعباً وعويصاً فان استعمال الغونوفاكس اسبوعا واحداً يكفي لشفاء التعقيبة الحديثة الانتقال ولكن كلما تأخرت مدة التداوي اصبحت مدة الشفاء اطول واصعب .

والحالة التي لا تزال البشرية تئن من وطأتها هي : انقطاع النسل ، واسبابه غالباً اهمال مداواة التعقيبة لان عامل هذه الآفة السريع الانتقال الى الخصي حيث يستولي على مولدات الحوينات المنوية فيقتلها فيصبح المرء عقيما اي مقطوع النسل واحياناً يتوضع عامل هذه الآفة على المفاصل فيسبب الم المفاصل وكثيراً ما يتوضع بطريق السراية في العين فيسبب عمى العين « ان لم تعقبها المداواة » بل وكثيراً ما تكون سبب هدم العائلة وخراب صرحها المشيد حيث هنالك كثير من الرجال المتزوجين وغير المتزوجين من تهوي به شهوته فتوقعه في مثل هذه الآفات ولا يلبث هو بدوره ان ينقلها الى زوجته المسكينة فتصبح العدوى منتشرة بين الزوجين وحينئذ إما ان يصبح النسل منقطعاً واما ان تلد الزوجة اولاداً مشوهه الخلقة وكثيراً ما يلد الطفل اعمى « ان لم تسعفه المداواة »

وهذا ما نعيد ونحذر شباب هذه البلاد من الوقوع فيه وذلك للاسراع باستعمال حبوب الغونوفاكس الذي يطهر المجرى البولي فيمنع حصول هذا المرض. كما اننا ننصح النساء المصابات باستعمال حبوب الغونوفاكس لان لمواده خواص عجيبة في قطع السيلان القيحي وحرقة البول بمدة لا تزيد عن اسبوع واحد .

فوائد هذه الحبوب : يقتل جميع الميكروبات الموجودة في اعضاء التناسل . يزيل الالم عند التبويل . يمنع التشنجات والانتفاضات الليلية فيسهل شفاء قروح المجرى البولي وفي الاجمال بين جميع الادوية التي يستعملها الاطباء الاخصائيون لا يوجد مادة اقوى واسرع من الغونوفاكس لشفاء التعقيبة او حرقة البول والنقطة العسكرية وفوق ذلك فاذا اخذ حبة او حبتين من هذا العلاج قبل المناسبات الجنسية فانه يكون واقياً من الاصابة في الاحوال المشبوهة وكل علبة تحتوي على تعليمات مفصلة عن كيفية الاستعمال. « احذروا التقليد » الوكلاء في فلسطين يافا شارع بسترس رقم — ٢٥

مستودع الادوية الوطني الفلسطيني قيالة وصباغة

حبوب اورشيتونين

اختراع حديث لتقوية الاعصاب وتجديد الشباب

علاج حيوي كيماوي لمعالجة الشيخوخة التناسلية والعنانة وضعف التناسل

ان افضل العلاجات في معالجة هذه العلة المضنية هو ما بني على تقوية جهاز التناسل الحقيقي في الرجل هذا العضو الذي ثبت منذ زمن ليس بالقريب انه عدا عن افرازه الحوينات المنوية (سبرماتوزوئير) له مفرز داخلي خاص يؤثر في احوال الشخص النفسية وفي نموه الجسماني وفي قواه العصبية ، وان العنانة والضعف التناسلي تعود معظم اسبابهما الى نقص هذا المفرز وهو (الهرمون التناسلي) الذي لا يزال العلم الخاص يجهل حقيقته ولكنه يعرفه حق المعرفة باثاره ، فالمزوا (الهرمون) اذن مادة نجهل جوهرها وانما نستدل على وجودها بتأثيرها وفاعليتها وذلك بواسطة التجارب والاختبارات العديدة على الحيوانات ولا سيما القرود الكثيرة الشبه بالانسان ، فاذا ما نفذت هذه المادة الجوهرية التي يتوقف عليها حسن قيام الاعضاء التناسلية بوظيفتها ، كان على الطبيب المداوي ان يعوض البدن ما يقوم مقامها ويفعل فعلها . هذا ما اتجهت اليه أفكار الاطباء الاخصائيين باعضاء التناسل منذ أمد بعيد وقد توالت جهودهم وتتابعت تحرياتهم الى ان توصلوا (بفضل الاختبار في الحيوانات) لاقتطاف ثمرة مساعيهم بايجادهم جواهر كيماوية حيوية تؤثر في الجهازين العصبى والتناسلي معاً فتقوي هذا وتنبه ذاك ، فاصبح العالم يجد أمامه اليوم هذا العلاج الحديث الذي أسموه (أورشي تونين) ويستدل على مفعوله من اسمه ومعناه (المقوي الخصوي)

وان فائدة هذا العلاج الثابتة علمياً وعملياً فهو يقوي الخصية على عمل الحوينات المنوية وينبه الجهاز العصبى . ففائدته إذن مضاعفة : يزيل العنانة ويقوي الباه وعدا عن هذا وذاك ، ونظراً لان العنانة والضعف التناسلي هما مرضا الشيوخ ومرض الذين يبكرون في شيخوختهم ويهرمون قبل أوانهم من الشباب المنهمكين، فقد أضيف الى (الاورشي تونين) جواهر أخرى من خاصتها تقوية الدم ليكون هذا صالحاً لتغذية الخصية والجهاز العصبي

مستودع الادوية الوطني الفلسطيني — ٢٥ شارع بسترس — يافا

ويطلب من مستودع قياله وصباغه في يافا

لا رمد بعد اليوم ولا عذر لمن أهمل

أميرتي القطرات

قطرة اللؤلؤ البيضاء وقطرة اللؤلؤة الزرقاء

هما بين أيديكم ، فصونوا عيونكم ، ولا تهملوا هذه الجواهر

العين جوهرة غالية لا تقدر بثمن وقد حل فصل الصيف الذي يهددها بشتى الأمراض التي تصيبها فتقض مضجع المصاب وخصوصاً الاطفال الذين لا يستطيعون التحفظ من حرارة الشمس المؤذية ولا رد هجمات الطفيلات الحاملة للجراثيم المعدية وقد بات من السهل وفي مقدور كل انسان صيانة هذه الجوهرة من كل طارىء قبل وقوعه وبعده باستعمال إحدى أميرتي القطرات : قطرة اللؤلؤ البيضاء وقطرة اللؤلؤة الزرقاء . قطرة اللؤلؤ تشفي العين من سائر الامراض كالمحمية والحبيبات (التراخوما) والغماشة وتمنع نزول الدموع وتشفي من الرمد الصديدي الحاد والمزمن وتقوي البصر وقطرة اللؤلؤة تمتاز باحتوائها زرقة المرتيل المعقمة التي تمنع ازدياد الالتهاب والاحتقان في الجفون في أشد حالاتها فلا تتأخر عن استعمال إحدى هاتين القطرتين المصنوعتين من أنقى المواد والمحضرة على طريقة (الدكتور وابتر) أشهر أطباء العيون في النمسا وقد نالتا شهادة أعظم أطباء العيون في الاقطار العربية لعظم فائدتها وملائمتها لطقس هذه البلاد فاطلبها الحاح من صيدليتك ولا تدع عينيك مسرحاً للتجارب.

تطلب من كافة الصيدليات الشهيرة والمستودعات الوطنية ومن مستودعها العام صيدلية الحنفي بحيفا بملك نور الله

ولما كانت وطأة الحر الشديدة والجهود بايام الصيف لها تأثير كبير على سائر انحاء الجسم وخاصة الجلد وبشرة الوجه فقد فكرنا بصنع علاج شاف من جميع الامراض الجلدية كالاكزيما الناشفة والدمامل وحب الشباب والتسميط حتى وفقنا الى صنع هذا العلاج الذي جاء غاية في الابداع وعظم الفائدة وقد اخرجناه ضمن انبوب وسميناه (نواكزاما) نسبة الى الاكزيما التي هي شر الامراض الجلدية المزمنة (الاستعمار الجلدي) وهو فوق ذلك يشفي الجروح والقروح ولذعة الشمس والحشرات. وله من المزايا ما لا يوصف ولا يعرف فضله الا من جربه

النواكزاما يطلب من المستودعات الوطنية والصيدليات الشهيرة بالبلاد العربية ومن مستودعها العام

صيدلية الحنفي بحيفا تلفون (٨٣٢) بملك نور الله

يافا — يوم السبت في ١ شعبان ١٣٥٥ الموافق ١٧ تشرين اول ١٩٣٦

صاحب الامتياز : إبراهيم الشنطي

المحرر المسئول شوكت حماد

رقم التلفون ١١٨٧ و ١٠٧٥

الدفاع

جريدة يومية سياسية مصورة

العدد ٧٢٠ — السنة الثالثة

ادارة الدفاع : شارع اسكندر عوض — يافا

العنوان البرقي : الدفاع يافا — ص. ب. ٢٥٥

قيمة الاشتراك في فلسطين عن سنة ١٥٠ عن نصف سنة ٨٠

» » » الخارج » » ٣٠٠ » » » ٦٠

كلمة ممثل العراق في عصبة الامم. الرابطة القوية بين بلاده وفلسطين. شعور الامة نحو التنظيم الاقتصادي. في الموقف الحاضر. اللجنة وانتظار تقرير المندوب

الفارق العظيم

أطلق الفرنسيون على كاميو فيما اطلقوا من القاب، لقب «مسقط الوزارات». فقد سبب سقوط واحدة وعشرين وزارة. وحينما سئل لماذا يفعل ذلك، أجاب: لاني أعتقد كل الاعتقاد بأنني أليق منهم للحكم، وأنفع لفرنسا.» واذا سألت هتلر، أو موسوليني، أو بلدوين : هل تغادر كرسي الحكم، أجابك على الفور: لا . وربما بعضهم حسب فيك مس . لماذا ؟ لان كاميو، وهتلر، وموسوليني، وبلدوين يعتقدون أنهم يخدمون بلادهم عن طريق الحكم، والوظيفة . لان وجودهم في ذلك الكرسي يمكنهم من اسداء النفع لبلادهم. ولو تناولت أصغر موظف في المانيا، وانكلترا، وايطاليا، وفرنسا، وسألته نفس السؤال لا نكره عليك، وأجابك بانه سيظل في كرسيه إلى أرقى منه، وان يغادره مادام فيه خدمة لبلاده.

هل الحال في فلسطين نفس الشيء ؟ هل الموظف العربي يجيبك نفس السؤال؟ أم ترى يقول لك على الفور : هذا مورد رزقي، أريد أن أعيش منه !

الوظيفة هناك لخدمة الوطن . وهنا للعيش . فيا شر المقارنة، ويا بعد الفرق. هناك اعتزاز بها وفخار، واطمئنان الضمير . وهنا عيش بها، وأخذ المادة عن طريق الخدمة التي تتصل بالجسد وحده دون الروح . واني لواثق أن كل موظف عربي في البلاد لا ينكر هذا الفرق، وهذه الحقيقة الاليمة

لقد جاء الانكليز بلادنا وليس معهم فكرة ترقيتها من ناحية الحكم، واعطاء الحرية. بل جاؤا ومعهم فكرة استعمارها، واستغلالها لمصلحة الامبراطورية قبل كل شيء . واذا قالوا أتينا لنعودكم الحكم الذاتي رددنا هذا القول في وجوههم، لان البلاد كانت تتمتع باكثر من هذا الحكم في العهد العثماني، فلما جاء الانكليز سلبوه بالمرة الموظف العربي، وهو على كرسيه، إنما يمثل الناحية المادية . مسكين هو . قولوا : أي هؤلاء الموظفين يحمل مسئولية ؟ قولوا : أي هؤلاء يرأس دائرة ؟ قولوا : أي هؤلاء مستقل في عمله ؟ انه هناك بجسمه، وليس بقلبه — مع الاسف! وهذه هي نقيصة السياسة وعهد الاحتلال . نقيصة الفكرة التي جاءت تحكم هذه البلاد كما تحكم أية مستعمرة أخرى . وكل عربي يذكر كيف كان منا القواد، والحكام، والولاة، وحتى رؤساء الوزارات في زمن الاتراك — أين الآن شيء من هذا ؟ لقد سقطنا من ذروة الحرية الى سحيق الرق

والآن، وهذه اللجنة الملكية قادمة، نرجو أن لا يبحث عربي التفاصيل . نرجو أن لا يقال : مطالب العرب في الاصلاح، وسد النقص كبناء الطرق، وإقامة المدارس، وحماية المصنوعات، وزيادة الموظفين، واصلاح التشريع . لا — بالمرة . هذه كلها ثانويات لا يهتم لها العربي . ان الذي يعنينا تبديل ماهو موجود . نزع الفكرة الاستعمارية التي جاءت تحسب من الموظفين العرب خدماً . إرجاع كل ما كانت البلاد تتمتع به قبل مطلع هذا القرن — قرن الحضارة . السير بها في طريق الاستقلال الذي يبتديء الانتداب منه، وينتهي عند نهايته في حرية هذه الامة، وحياتها الشريفة .

لقد سئمنا من الابحاث التاريخية والسياسية . فليس يهمنا أن نعود من جديد لتذبذب وعود بريطانيا، ومراسلات الحسين — مكماهون . لا، نريد العودة الى حياتنا الاولى، الحياة التي لم يكن التركي لحماً ودماً يمتاز عنا فيها بشيء . نريد أن نحيا حياة البشر، لا ذل فيها، ولا حقارة، ولا خضوع . نريد أن نلحق باخواننا في العراق، وسوريا، ومصر، والجزيرة — هؤلاء الذين كنا معهم في مساواة، فحافظوا على مستواهم وتقدموا، وفقدنا المستوى وتأخرنا

ليست المسئلة، كما قلنا امس، ايجاد خير بريطاني يدير هذه البلاد . بل هي ايجاد خير عربي يديرها . وهنا نفترق نحن والفكرة البريطانية في النظر الى هذه البلاد . نحن نريدها حرة، مستقلة، تلحق باخواتها . وهم يريدونها مستعمرة، أو من املاك التاج بالفعل اذا لم يكن بالقول

والخطأ الآخر هو ان الانكليز تناولوا قضيتنا على انها مشكلة ارقام وحسابات. هذا شر يجب ان نضع نحن الحد له . قضيتنا : روح، وحياة، ومعنوية . انها ليست الاعتبارات المادية فحسب، بل مع هذه وقبلها اعتبارات معنوية، روحية، لا يستغني شعب من الشعوب عنها بالمرة

أما اولئك الحالمون بجمعنا واليهود في مجلس تشريعي،

وأما اولئك الحاسبون أننا نرضى بتجزئة البلاد بيننا وبينهم،

وأما اولئك القائلون بأننا نقنع بالاصلاح فقط

— هؤلاء جميعاً مخطئون جداً . هدف عرب فلسطين أبعد من هذا وأسمى. هدفهم في أن يستطيع احدهم الجلوس مع أخيه العراقي، والسوري، والمصري، والسعودي، رافع الرأس، لا يقال عنه :

يا ابن احدى المستعمرات !

ابراهيم

بيان مندوب العراق في العصبة
الذي يتجلى فيه اهتمام العراق بشؤون العرب
وبخاصة في الدفاع عن قضية فلسطين

يذكر القراء اننا نشرنا منذ ايام برقية تضمنت نبأ دفاع السيد صبيح نجيب، مندوب العراق في عصبة الامم، عن قضية فلسطين في لجنة الانتدابات وطلبه حلها حلا مرضياً للعرب، واعرابه في الوقت نفسه عن غبطة العراق لعقد المعاهدة البريطانية ـ المصرية واقرب عقد المعاهدة الافرنسية ـ السورية .

وقد ورد علينا نص البيان لذي القاه السيد صبيح في اللجنة المذكورة، ننشره فيما لي :

غمز القناة !

حضرة الرئيس، سيداتي، سادتي

كنت اود ان تتسنى لي فرصة الكلام بعد جميع زملائي في مسائل فلسطين وسوريا الحيوية، ولكن لم اشأ ان احول دون تمتعكم بكرم الوفد الصيني . وها انذا اقف الآن بفضل الرئيس فاقول بضع كلمات

صلات العراق بفلسطين

سيداتي وسادتي

ان صلاتنا بسوريا وفلسطين لا تخفى على احد وذلك من جهة العاطفة العنصرية والروابط القومية العامة التي تربطنا كثيراً باهل تلك البلاد . فمن الواجب علي كممثل للعراق ومن دواعي السرور العظيم لي ان اعرب عن الشعور الذي شعر به كل عراقي نحو السياسة الرشيدة التي نهجتها الحكومة الفرنسوية والزعماء السوريون، والتي أدت الى النتيجة السعيدة في سوريا بانهاء ادارة الانتداب الوقتية

من اماني العرب

ومن اماني العرب ان يروا عامل الصداقة والتعاون بين فرنسا وسوريا زاهراً على الدوام . اننا نرحب سلفا بسوريا الشقيقة كعضو في هذه الجامعة السعيدة . وان شعور الصداقة الذي عبر عنه زميلاي المحترمان ممثلا تركيا وايران يحق ان يسجل لهما بمزيد الشكر والامتنان

الخلاف السوري التركي

اما فيما يتعلق بالاقلية التركية في سوريا فان ازالة ما يمكن وقوعه من الخلاف بادئ ذي بدء هو بلا ريب امر ذو اهمية كبيرة لجميع الذين يهمهم امر هذا الموضوع . واني اعتقد ان حكمة الزعماء السوريين وشعور تركيا الودي وصداقتها الحقيقية للعراق والبلاد السورية المجاورة ستتغلب على جميع الصعوبات وتضمن نتائج مرضية

حقوق العرب المشروعة

سيداتي وسادتي

ان الموقف في فلسطين هو كما يعلم العالم أجمع من اكبر دواعي الهم والقلق لنا، ومع ذلك لا نزال نأمل بلوغ الحل الموافق الذي يأخذ بنظر الاعتبار حقوق العرب المشروعة . ونحن الذين جربوا كلمة بريطانيا وشعورها الطيب حكومة وشعبا نحو اماني العراق القومية ونحو جميع الشعوب الاخرى نجريا على القول ان هذا الامل لن يخيب

سعادتهم ببلدان العالم

واننا نتمنى ايضا سعادة اليهود ورفاههم في جميع انحاء العالم . وانني لا اجهل البواعث الخاصة التي دعت بعض الممثلين الى الاهتمام بهجرة اليهود الى فلسطين، ولكنني في الوقت نفسه ارجو من اعضاء الجمعية ان يظهروا مثل هذا الاهتمام بأمر أهل البلاد الحقيقيين . واني استحسن وجهة نظر زميلي الممثل البولوني المحترم بأنه يجب على اللجنة ان تعمل على ايجاد حل مرض لمسألة اليهود الذين يشعرون بالضيق السياسي والعنصري اينما وجدوا

الوطن القومي

وان تنويه بعض الوفود بانشاء وطن قومي لليهود في فلسطين وضمان حقوق العرب من جهة اخرى لهو امر مهم ودقيق جدا

خطر الهجرة اليهودية

واننا لنرجو جميعا من صميم الفؤاد الوصول الى حل من شأنه ان يوفق بين وجهات النظر المختلفة، ومع ذلك فان هنالك حقيقة ناصعة يجب ان لا نغفلها وهي سيل هجرة اليهود المتدفق الى فلسطين والخوف من ان يصبحوا اكثرية بالنسبة الى اهل البلاد الاصليين . وهذه الحقيقة هي التي كانت السبب الجوهري في الاضطرابات الحاضرة واننا منتظرون جميعا بفارغ الصبر تقرير اللجنة الملكية ولنا كل الثقة بأنها ستنهض بمسؤوليتها الخطيرة بروح الحياد والعدل التامين . واننا كذلك واثقون من عدالة الحكومة البريطانية والجامعة وباسم السلام العام

البقية على الصفحة الخامسة

في الموقف الحاضر

في المعسكرات الثلاث

النشاط يبدو الآن على المعسكرات الثلاثة : العربي، والبريطاني، واليهودي. أما الاول فيمشي الآن في التنظيم الاقتصادي، على أساس تطبيق العزلة الاقتصادية على خصمه . وهو يدرس هذه الخطة دراسة واقعية قائمة على الاختبارات الماضية، مستفيداً من ذلك اكبر الفوائد

العرب والتنظيم السريع

ويتجه العرب الآن بشدة نحو هذا التنظيم . ويهمهم ان يجيء الوقت القريب جداً الذي لا يكون فيه عربي واحد محتاجاً الى ما قيمته ثمن الابرة من اليهود ولذلك برنامج انشائي تدعم فيه الدراسة العلمية، الشعور الوطني القوي ويستغني العرب الآن عن خصومهم مهما تحملوا في ذلك، وغداً يستغنون وهم في راحة لانهم يكونون قد سدوا كل نقص

مساهمة الجميع في العمل

وفي كل مدينة لا تجد الهيئات جميعا مفكرة الا في هذا . وهناك تفكير آخر وهو ايجاد مال قومي يغذي الحركة الوطنية . فسياسة التبرعات لم تعد تفيد كثيراً . والمهم هو توزيع التضحية على الجميع بحيث يساهم فيها كل عربي في البلاد بما يستطيع ومهما كان مقدار المساهمة

رأس مال قومي

وهذا الرأس المال يأتي عن طرق كثيرة تحتاج الى : نظام، وثقة، ومثابرة . فاذا توفرت العناصر المذكورة أصبح من الميسور ايجاد مبلغ ضخم جداً من المال . وهذا المبلغ كفيل بتغذية الحركة الوطنية سنوات طوالا . وفي الامة استعداد مدهش لذلك

في موقف الانتظار

والعرب جميعاً، من الناحية السياسية في موقف الانتظار . فقد أصبح مجيء للجنة الملكية محتقاً في أوائل الشهر المقبل، وليس مقدر للجنة أن تمكث اكثر من ثلاثة شهور . ففي خلال ذلك يعمل العرب على تنظيم شؤونهم الوطنية عامة، وينتظرون النتائج

بعد ان صارت عالمية

أما في المعسكر البريطاني فان المندوب السامي سيرسل تقريراً خلال هذا الاسبوع عن الحالة، تمهيداً لقدوم اللجنة الملكية . وأما في لندن فاللجنة على أهبة السفر . ولديها سائر المعدات جاهزة. والحكومة البريطانية تقدر أن قضية فلسطين أصبحت عالمية، ولذا فان خطورتها زادت جداً، ويجب الانتهاء منها على وجه يضع حداً لكل تبرم عربي واسلامي

قلق اليهود وتشاؤمهم

أما في المعسكر اليهودي فالقلق يسود جميع دوائره هنا، وفي الخارج، وتكتب الصحف اليهودية كثيراً في المقاطعة بصراحة . وهي تأخذ ذلك على انه انتقام، ومحاولة اتعاب العرب . واليهود أول ما يتضررون بهذا العمل أنفسهم . على اننا شاكرون له كل الشكر، فقد حفز الهمم جميعاً الى العمل السريع

العرب يرفضون المساواة

ويعتقد اليهود ان الهجرة ستقف موقتاً عند مجيء اللجنة وان قضية فلسطين اصبحت قضية العرب والمسلمين على وجه الارض . ولذا يوجسون خيفة من النتيجة، واكتفوا بما اسموه « المساواة » — وهو ما يرفضه العرب كل الرفض، لانهم لا يطيقون صهيونية سياسية في بلادهم .

هذه بادرة الخطر

ومن جهة أخرى صاروا يوجسون خيفة من الحركة الاخيرة التي ظهرت في انكلترا نفسها . فان المظاهرات التي قامت ضدهم، والشبان الذين اعتدوا على متاجرهم — ليسوا إلا بادرة الخطر. وقد بلغ من قلق الوزارة لذلك أن تكلم وزير الدفاع في الموضوع

ما ينقص العرب

ويسود التشاؤم الدوائر اليهودية جميعاً . فان الحركة الاخيرة لم تزعزع الوطن القومي فحسب، بل أوشكت أن تنسفه من الاساس . وما ينقص العرب لاتمام ظفرهم غير التنظيم الاقتصادي، والاسراع في العمل لعزلة خصومهم الاقتصادية

* * *

في سياسة الاعتقال

كلمة المندوب السامي

حينما نقل المعتقلون الاحرار من الحفير الى صرفند جاء المندوب السامي، واجتمع بقسم منهم . ومما صرح به يومئذ أنه سوف لا يطلق سراحهم الا اذا وقفت الاضطرابات . وكان هذا سياسة الحكومة فيما نعلم نحو المعتقلين

بعد نداء الملوك

وامتد الزمن بالحركة الحاضرة . وثبتت الامة أمام كل عناد في السياسة. وثبت معتقلوها الاحرار أيضا . حتى اذا جاء دور المفاوضات، ووجه الملوك نداء لهذا الشعب، وقف الاضراب والعنف معاً، وكادت الحياة العامة تعود كما كانت، أو هي عادت بالفعل

أما الاكثرية فقد بقيت

وكان طبيعياً بعد هذا، أن يطلق سراح المعتقلين، طبقاً لقول المندوب السامي . لكن في واقع الامر ان هذا لم يتم . وكل ما في الامر أنه افرج عن قسم منهم، وظلت الاكثرية في المعتقل تتجدد مدة المعتقلين، واحداً بعد آخر

لاثبات حسن نيتها

لسنا نذكر ما نقوله الآن على أنه شكوى . لا، بل نقرر خطة واقعية . وهي أنه ما دام الاضراب قد انتهى فلا معنى البتة لاصرار الحكومة على سياستها في اطالة مدة الاعتقال . بل الذي يعرب عن حسن نيتها هو ان تبادر حالا الى اطلاق سراح المعتقلين الاحرار جميعاً

نترك احوال المعتقل

ان هذا هو الذي تتوقعه الامة الآن. وكل تأخر من الحكومة فيه يشير الى ان النية الحسنة فيها غير متوفرة . ولسنا نشير الى احوال المعتقل نفسه من نواحي الحياة فيه الآن . بل كل ما في الامر هو مطالبة الحكومة باطلاق سراح اخواننا — طلباً نقوله وليس رجاء . وان هذا الاطلاق هو النتيجة المنطقية المتوقعة، والتسويف في ذلك لا يليق، ولا هو بالذي يقم من هذه الامة موقفاً مقبولا

سنعود للموضوع .

الملاكون

ونصيب المستأجرين من عدلهم ورأفتهم

حالة شاذة يجب ان تعالج حتماً

تصرأ على بلدان العالم من حين الى آخر حادثات مفاجئة لم تكن في الحسبان، فتوقع بهم اضراراً غير منتظرة يتحمل كل فرد منها ما يصيبه من غرم بسببها وقد يكون هذا فوق طاقته الا ان المصيبة الجامعة تخفف من بلوائه وتحمله على الخضوع للامر الواقع مرغماً

التضافر العام

وفي غمرة كهذه تبرز العاطفة الانسانية الى الميدان ويتجلى التعاضد بين افراد البلد الواحد في نطاق واسع، يحول دون التجني على الكثيرين ممن حاق بهم الضرر، فتنقذهم من عاقبة قد تكون جد مؤلمة. فالانسان تحفزه الى عمل الخير عاطفة إشفاق وجدت في البشر منذ اقدم ازمنة التاريخ، وكان طبيعياً ان تتبدى هذه العاطفة فيه واضحة اشد وضوح بعد ان توغل في الحضارة، واوجب عليه الطبع المدني ان يكون جنوحاً الى التعاون وبخاصة في عهد الكوارث والنوازل. وما تخلو طبقة في البشر من نزعة التعاون هذه، فالفقير والغني والمتوسط بينهما، فيها سواء، يقوم كل منهم بواجبه وفاق استطاعته وقد يكون هناك من تحجر قلبه فصدف عن القيام بالواجب الانساني فهذا لا يحسب ولا ريب من البشر، انما هو اهل لكل احتقار وازدراء!

فلسطين وعهد الرعب

واقد مر بفلسطين عهد هو شديد الشبه بعهد الرعب، اذ لم يكن هو نفسه. فقد هدرت فيه دماء، ونسفت دور، وعطلت اعمال، واندثرت منتوجات، وهوى من كان عالياً، وكاد يبيد من غدا معدماً والى هذا كله لم يسلم المتوسطون من التجار واصحاب المهن المختلفة، من اضرار غير بعيدة، ونجا منه من كان منهم مجبراً على دفع اجور مخزنه أو دكانه او منزله، وليس ايصاد ابواب الرزق، وعليها المحور في التعيش بالامر اليسير، في شعب اذا عمل عاش، واذا هو لم يعمل فترة من الزمن، تبدت الضائقة، الخانقة فيه، وكأنه لم يكن ذا عمل...

الطبقة الفقيرة

لقد غمرت الطبقة الفقيرة المستورة غضون الاضراب، ببعض العطف جهد الطاقة. ونقول جهد الطاقة لان المصادر التي كان يتوجب عليها ان تغذي هذه الطبقة لم تساهم بما كان يؤمل ان تساهم به من معونة وافية، فقد ضنت وابت الا ان تأتينا ببرهان جديد على حرصها.. وانا لنسميه حرصاً تأدبا منا. فهو في الواقع اكثر من حرص.. ولقد كان من جراء ذلك ان العطف على الطبقة الفقيرة تلك كان عطفاً ناقصاً غير فياض. بيد انه خفف في كل حال من بلوائها ولم تعدها الى العدم.. ولكن في الشعب طبقات اخرى، تستحق ضرباً آخر من ضروب العطف يتمثل بالعدل، ينبغي الا تهمل لها شكوى إذا هي صعدتها حرى

وفي عداد هذه الطبقات المستأجرون. فان فيهم رب المخزن الكبير الذي ينوء باجرته الباهظة، وفيهم صاحب الدكان الصغيرة التي تغذي صاحبها اذا افتتح ابوابها بائعاً شارياً، وتقوده الى العوز اذا هو اقفلها. وفي هذه الطبقة ايضاً مستأجرو الدور على اختلاف انواعها وتباين اجورها. فهؤلاء انما هم من ابناء هذا الشعب الذين يجب ان يشعروا بان هنالك تسانداً بينهم وبين الطبقات الاخرى، لا سيما في الازمة الضاغطة.

تأففهم وتألمهم

لكن هؤلاء المواطنين لم يشعروا بهذه الظاهرة، لذا كان التأفف فيهم ظاهراً واضحاً في احاديثهم الخاصة والعامة، انما هو تأفف مقترن بالم النفس وارتماضها. فقد اضطروا الى ايصاد ابواب موارد رزقهم طيلة شهور ستة، لحقت بهم في غضونها خسائر جسيمة لا نرانا في حاجة الى تعدادها، ولكننا نكتفي بالقول انهم كانوا ينفقون من رأس المال نفسه او مما ادخروه ليضيف الى رأس المال، ابتغاء تجاراتهم واعمالهم، اتقاء لمزاحمة اليهود مخافة ان يصبحوا سادة السوق. واذا ضمنا الى هذا كله ما هم معرضون له في تعاملهم والمصارف، وما يتبع ذلك من ذيول وحواش.. لا نود ان نعرض لها ليبقى ما يريدون اخفاءه طي الصدور، مكتوماً، ندرك اذ ذاك ما يسود ابناء هذه الطبقة من قلق، وما قد تعرض له من خطر، اذا ابثوا رازحين تحت اعباء هذا الضغط المنهك.

المستأجرون الآخرون

وفي هذه الطبقة آخرون. لا يمت عملهم الى التجارة بصلة. وانما يشبهون العمال كل الشبه. وهؤلاء هم اصحاب الحوانيت الصغيرة، الذين قلنا عنهم انهم يأكلون اذا عملوا ويجوعون اذا اوصدوا ابواب رزقهم وموارد معيشتهم. أفلا يشعر القارىء معنا أنهم في أشد الحاجة الى عطف يشملونه، ابتغاء تخفيف الويل عنهم؟ اذا كان اولئك الذين ما يعدمون بلغة، غدوا في حاجة الى النصفة أفلا يستحق هؤلاء عطفاً؟

كلمتنا الى الملاكين

لقد ساهم بالعمل الوطني كل فرد من افراد هذا الشعب المرزوء فناله من الاذى ما ناله وحاق به من الضر ما حاق. وكان طبيعياً ان يكون ما اصيب به الملاكون اقل وطأة مما اصيب به الآخرون. فانهم كانوا وما زالوا ضامنين حقهم الذي لا يستطيع احد ان يقوم على هضمه، ما دام هناك قانون ومادامت هناك قوة تعمل في كل هذا القانون.. وهذا وحده كاف لان يهب بهم الى معونة اخوانهم. ان هؤلاء المواطنين يجب ان يكون لهم نصيب من عدلهم وعطفهم. واننا نكتفي اليوم بكلمتنا هذه واثقين من انها سيكون لها صداها في اوساطهم. ولعل رجاءنا لا يخيب.

معمل المرايا والبلور

في فلسطين

الخطوة الاولى في المضمار الصناعي

يلذ لنا ان ننوه بما نشعر به من ارتياح عظيم، اذ نرى الحيوية تدب في صفوف العاملين دبيبا منبعثا عن اقتناع اكيد بوجوب القيام بالواجب المفروض عليهم كقادة، في ناحية خطيرة من النواحي التي يتعلق بها ازدهار الوطن ومنجاته من سلاسل الاستعباد الاقتصادي. وانا لنفخر اذ نرى مثل هذه الحيوية تتجلى في الظرف الحالي الذي نشعر فيه باننا على اشد الحاجة اليها

شركة المرايا والبلور

ولقد قامت اللجنة القومية امس بعمل هو الاول من نوعه بعد الاضراب العام كما نعتقد، فكان عملا صالحا يجدر التنويه به، انبعث التشجيع في نفوس المحجمين.. فقد جمعت اللجنة اليها فريقا من اصحاب مصانع التجارة وبحثت واياهم فكرة ترويج المنتوجات الوطنية المتعلقة بهذه المهنة وما يتفرع عنها من فروع، وكان من نتائج هذا الاجتماع ان انتخبت لجنة من ذوي المهنة لتنظر في هذا المشروع، ثم عقدت اجتماعا خاصاً قررت فيه تأسيس شركة اسمتها (شركة المرايا والبلور العربية) لتأسيس معمل لصنع هذه الاصناف. واكتتب اعضاء مجلس الادارة لهذه الغاية بمائتي سهم بمبلغ ٤٠٠ جنيه من اصل ١٥٠٠ سهم، بحيث يكون سعر السهم الواحد جنيهين فقط

الشركة

المرايا والمواد البلورية وما يليها من انواع وقيرة انما هي من الاصناف الرائجة في كل بقعة من بقاع العالم. فالمنازل والفنادق والمطاعم والمدارس، سواء في المدن او في القرى، ومهما يكن اثر الحضارة في هذه المدن والقرى، مضطرة الى استعمالها. وهي من المواد الصناعية كثيرة الاستهلاك اسرعة عطبها، لذا يقولون انها تدر على اصحابها ارباحاً غير قليلة

وانا لنجد من انفسنا كل الميل الى تحبيذ المشروع من حيث الاساس، والى الارتياح لتأليف الشركة التي ستقوم به ناجحة ان شاء الله

الاستيراد رأساً

واذا كان لا بد من انشاء معمل وطني لاخراج هذه المنتوجات، لتكون الفائدة اعم وأوفى للبائع والمستهلك معاً فان اخراج هذه الفكرة الى حيز العمل، يتطلب وقتاً غير قصير ومجهودات غير يسيرة، لذا كان لزاما على القائمين بهذا العمل ان يفكروا تفكيرا خصبا في هذه الناحية ليتسنى لهم ارضاء المستهلك في الوقت الذي تقضي فيه مصلحتهم ان لا يكونوا خاسرين بل بالعكس، فانهم يجب ان ينالوا ربحا معقولا يرضيهم هم ايضا. فان هذا الضرب من ضروب الربح وحده هو الذي يبقي على المشاريع في الشرق حية مزدهرة، وهو الذي يحمل الآخرين على الاقتداء بمن سبقهم ممن افلحوا في هذا الميدان. ونعتقد ان هذا لن يكون الا باستيراد هذه الاصناف رأساً من اوروبا او من اليابان او من كل من الناحيتين

الالمام

بدقائق المشروع

ونود ان ندلي بما عن لنا الادلاء به، لعله ذو فائدة ونفع. فالتجارة خضم زاخر يضيع في عبابه من لا يجيد شؤونها ويطلع على خفاياها وأسرارها، وكثيراً ما اخفق الذين مارسوها باعمالهم، ثم عزوا ذلك الى الحظ... والواقع ان الجهل والتسرع، هما من العوامل في الخسران، رغم اعتقادنا ان هنالك ظروفا خاصة، تؤدي الى الحضيض في بعض الاحايين لذا كان من الطبيعي ان يكون القائمون بمشروع المرايا والبلور على اطلاع واسع بخفايا هذه المهنة ودقائقها فلا تفوتهم من شؤونها كبيرة وصغيرة، حتى اذا باشروا عملهم، باشروه عن علم ومعرفة راسختين رسوخ الطود

كيفية الاستيراد

على ان هذا لا يكفي ايضا. ففي المشروع نواح فنية يجب ان تدرس حق دراستها. وليس هذا في مكنة من مارس التجارة. فان الاستيراد مثلا يستند الى اسس لا بد من ان تكون متوافرة في القائم به. وفي مقدمتها وعلى رأسها، ان يكون قد تعاطى هذه المهنة امداً طويلا، فلم تعد تخفاه خافية فيها. وهناك من تخصص بهذه الصناعة فاكتسب فيها مهارة وجدارة تذكران بالاعجاب. فالتخصص اذن شرط من شروط النجاح في هذه المهنة، نرجو ان يراعى كل المراعاة. واذا لم يكن في فلسطين من اخصائي يقوم بهذه المهمة، فان في البلدان المجاورة كمصر وسوريا، اختصاصيين في الامكان ان يضموا مجهوداتهم الفنية الى خبرة الآخرين، فيقطع المشروع بذلك مراحله الاولى على اسس ثابتة راسخة، تكفل له النجاح كما تضمن له عدم التعثر بعقبات قد تعترض سبيله، اذا لم تكن الشروط متوافرة في عهد تأسيسه

الخطوة الاولى

انها الخطوة الاولى يقدم عليها رجال هذه الصناعة، فنرجو ان يسيروا فيها، وفيما يليها، باتزان وحكمة، فان عليهما يتوقف نجاحهم بمشروعهم الذي نتمنى له الازدهار من الصميم، كما نأمل ان يسير ابناء الصناعات الاخرى على غرار هؤلاء المقاحيم، لتتوافر في بلادنا المنتوجات الوطنية، التي تجعلنا في غنى عن اوروبا، او عن تل ابيب على الاقل!

...

مدرسة

النهضة الاسلامية

تستأنف مدرسة النهضة الاسلامية بالعجمي الدراسة اعتباراً من اليوم (السبت) الموافق ١٧ - ١٠ - ٣٦

هذا دور العمل

لا دور الكلام

تكثر المقترحات التي يدلي بها بعض الشباب المثقف المتحمس وفريق من المتقدمين والكهول والشيوخ وكل فريق يطلب العمل بمقترحه او مقترحاته لاعتقاده بكبير فائدتها وعظيم منفعتها، اما الهيئات الوطنية فتراها صامتة ازاء هذا لاهية لا تبدي في هذه الشؤون شيئاً ولا تعيد كأن الامر لا يعنيها

فهذه مقترحات يود اصحابها ان يعفى المستأجرون من دفع اجور الحوانيت والمساكن والمخازن طيلة مدة الاضراب السابقة رحمة بهذا الفريق العامل الضعيف من هذه الامة، واخرى يلح اصحابها في ضرورة تشكيل لجان للتنظيم الاقتصادي والاقبال على مشترى البضائع الوطنية لا سيما العراقية منها، وهذه اخرى يقول مقترحوها بفرض ضريبة وطنية على الاشجار الحمضية الى حدمعين على ان يشترك في دفعها الملاك والتاجر على السواء وفي ثنايا هذه كلها تتطاير الاقوال وتكثر المقترحات الاخرى، ولكنها تتبخر دون ان ننتفع منها او نجني من ورائها فائدة

المعروف عند الامم التي تريد النهوض والتقدم والمساواة بالامم الاخرى الراقية حينما تكون في ظرف مثل ظرفنا الحاضر ان تجمع الامة على اختيار لجنة او لجان تحت اشراف هيئة عليا لبحث هذه المسائل بعد جمعها والعمل بالنافع منها ونبذ الغث الذي لا يفيد، وبالرغم من اننا نرى الصحف مشحونة كل يوم بطائفة من المقترحات التي لا تخلو من الفائدة فضلا عن ان اصحابها لا يجنون من ورائها شيئاً اللهم خدمة الوطن ومنفعة الامة، بالرغم من هذا كله نراها تقرأ كل يوم ولا يؤخذ بشيء منها مع ان جلها نافع مفيد ان لم يكن كلها

اذن نرى من الواجب علينا ان نسارع الى ايجاد هيئة او هيئات لجمع هذه المقترحات وانتقاء ما يفيدنا منها او تعديله ان كان لا بد من ذلك ثم يباشر العمل على ضوء التجارب والناحية التي نعتقد بأنها نافعة مثمرة، اما ان يظل الناس هكذا يقترحون ويقول كل من ناحيته دون عمل او جدوى فهذا ما لا نستطيع السكوت عليه في هذه المرحلة الشاقة التي نجاهد في قطعها وتذليل صعابها. فلقد جاء دور العمل الجدي الذي ترتكز عليه دعائم حياتنا ويبنى عليه مستقبل بلادنا. فالى العمل المفيد النافع، والى المبادرة والاسراع، والى التنظيم، ادعو شعب فلسطين المجيد

«م...»

اللجنة

التنفيذية الصهيونية

تقول هآرتس ان مؤتمر اللجنة التنفيذية الصهيونية انفض بعد ان استمر منعقداً في القدس ثلاثة ايام وقد جرى نقاش طويل بين اعضائه حول الشؤون السياسية واتخذت قرارات كثيرة لم تذكر الصحف اليهودية شيئا عنها!

* * *

نشر المعاهدة

السورية في دمشق

قال مكاتبنا الخاص في دمشق: القى الاستاذ جميل مردم بك في حفلة كبيرة خطابا باسم الوفد قال فيه: «ان البلاد قادمة على عهد مفعم بالمصاعب فيجب على الامة ان تكون صفا واحدا للنضال عن حقوقها. نعم ان البلاد تجتاز دوراً عظيم الخطورة ولكن ما دامت الامة مستيقظة ترى كل ما يحاك حولها من دسائس فانها واصلة باذن الله الى اهدافها القومية انما حصلنا على معاهدة تؤمن لكم استقلالكم وسيادتكم، على ان هذه المعاهدة خطية وهي تحتاج الى تطبيق فتقوا اننا سنظهر للعالم اننا نحسن تطبيقها وان السوريين جديرون بالاستقلال والسيادة»

سعد الله الجابري

ثم خطب السيد سعدالله الجابري فقال انا كحلبي لا يسعني إلا ان اهتف بحياة دمشق الخالدة فلولا دمشق لما كان هناك قضية عربية او قضية سورية فدمشق توحي العمل والاباء والرجولة. اننا لم نأت بالمستحيل ولكننا اتينا بمعاهدة لا تخجلنا ولا تخجل هذه الامة

المعاهدة

قبل الانتخابات

وثقوا أن المعاهدة ستنشر قبل الانتخاب وستطلعون عليها وترون انها محققة لاستقلالكم ووحدتكم. اما السبب في تأخير نشرها فيعود الى امور فنية كالترجمة والطبع والنشر»

السكينة في حلب

وقد عاد الهدوء الى حلب وتبادل رجال الكتلة الوطنية الزيارة مع بعض المطارنة والاعيان المسيحيين لتهدئة الخواطر. واذاع رؤساء الطوائف المسيحية الدعوة الى الاتحاد وضرورة تناسي ذلك الحادث المؤسف الذي وقع يوم الاحد الماضي

وقد ارسل اعيان المسيحيين في حلب من جميع الطوائف برقية الى المندوب السامي افرنسوي يستنكرون فيها حوادث حلب ويعدونها دسا لتأخير التحالف بين فرنسا والشعب السوري. فالطوائف المسيحية تستنكر هذه الاعمال وتعلن تضامنها مع جميع سكان الوطن العزيز وتأييدها لمعاهدة السورية الفرنسية

ست طائرات جديدة

لحكومة العراق

صوفيا — ستمر بصوفيا في ٢٠ الجاري ست طائرات حربية انكليزية بقيادة طيارين عراقيين وانكليز ووجهتها بغداد وقد اشترتها الحكومة العراقية

المانيا تتمسك

بمسألة المواد الاولية

برلين — خطب وزير المالية الالمانية فقال ان المانيا لا تستطيع ان تتساهل في مسألة توزيع المواد الاولية بالعدول. وان هذه المسألة هي مفتاح مسألة المستعمرات فحلها وحل العقد الدولية هما مقدمتان لازمتان لاعادة الاقتصاد الصحيح الى العالم.

قراران

للمندوب السامي

في سوريا

قال مكاتبنا الخاص في بيروت: اصدر المندوب السامي قرارين على جانب كبير من الاهمية فيما يتعلق بتخفيض سعر الفرنك واثره في سوريا ولبنان.

قرار تأجيل الديون

وينص القرار الاول على اصدار موراتوريوم على ديون الذهب والعملة الاجنبية غير الفرنك لمدة سنة واحدة اي ان الدائن مضطر الى ان يمهل المدين سنة كاملة من تاريخ الاستحقاق بدون فائدة ما.

تأجيل اجور العين

والقرار الثاني يتعلق باجور العين وينص على ان يعطي المستأجر مهلة شهر فاما ان يقبل في خلاله بقيمة الايجار المطلوب من المؤجر واما ان يعود الحق للمالك باخلاء المستأجر.

اقتراح جمعية التجار

وقد اقترحت جمعية تجار بيروت بشأن اجور العين اعتبار الليرة السورية الورق في الدفع ٢٥ فرنكا بدلا من ٢٠ وكان هذا الاقتراح موضوع درس طويل بين التجار والمفوضية الفرنسوية

وفد يماني

رسمي الى العراق

جاءنا من صنعاء انه غادرها وفد رسمي أوفده سيادة الامام يحيى الى العراق يحمل كتابا خاصا وهدايا الى جلالة الملك غازي

ويتألف هذا الوفد من القاضي عبد الله بن محمد السرجي ومعاونه السيد يحيى الشهاري ويرافقه في سفره الى بغداد خمسة من الطلاب اليمانيين برئاسة زيد لدرسة الطب في بغداد.

منع

المظاهرات في لندن

لندن — منعت الحكومة مظاهرتين شوعيتين فاشستيتين حفظا للنظام العام وتحاول احزاب اليسار ان تضغط في الساعة الاخيرة على الحكومة التي ستنظر اليوم في مسألة الاضطرابات في الحي الشرقي فقد ارسل سكرتير مجلس النقابات في لندن الى وزير الداخلية كتابا طلب فيه تطبيق القوانين القائمة تطبيقاً قويا على العسكرية وشبه العسكرية الخصوصية

قتلى وجرحى

في مدينة بومباي

بومباي — وقعت مشاغبات طائفية بسبب روح الجفاء الذي وقع بين الهندوس والمسلمين الذين طفقوا يبنون منذ صباح اليوم مسجداً قرب مذبح للهندوس. فاضطر البوليس الى التدخل. وقد قتل سبعة وجرح سبعون من المتظاهرين كما جرح ثلاثة من مفتشي البوليس و كونستبلات. وقبض على ٥٠ شخصاً وتطوف الشوارع الان سيارات البوليس المسلح لمنع المصادمات بين الهندوس والمسلمين

هتلر يحمل على روسيا الشيوعية
ويذكر الشعب الالماني ببطولته وتضحيته
العالم يغمض عينيه على فظائع الحمر في اسبانيا

في عدد « الديلي ميل » الذي وصلنا أخيرا رسالة لمراسلها في برلين أشار فيها الى خطاب الهر هتلر وحملته الشديدة على روسيا السوفياتية . ويقول المراسل ان الاجتماع الذي خطب فيه الهر هتلر كان يضم عشرين الف الماني في صالة « دوتشلاند » . وقد قوبل خطاب هتلر بحماس شديد عند ما قال « ها نحن نرى الدولة إثر الدولة تسقط ضحية « السم الاحمر » الذي تنفثه روسيا في الشعوب الآمنة المطمئنة » .

حملة على الشيوعية

ثم قال « واذا بحثنا في انواع الحكومات الديموقراطية واحدة تلو الاخرى ، لايمكننا ان نعد البلشفية من انواع هذه الحكومات. انها نوع من الحكم الديموقراطي الزائف . لقد وجهت حملات شديدة منذ ثلاث سنوات ضد الحكم الاشتراكي الوطني في المانيا ، لكن هؤلاء الذين كانوا يوجهون الحملات اليه قد اغمضوا عيونهم الآن لانهم رأوا أن هذا الحكم قد جاء بأحسن الثمرات وعاد على الشعب الالماني بالخير الذي لم يكن منتظرا . ويغمضون أعينهم ايضا على مشاهد المذابح المآسي التي تتمثل كل يوم في اسبانيا .

دعايات
تقابل بالسخرية

واستطرد قائلا: « لماذا يعيبون على هؤلاء القائمين في اسبانيا لمناوئة نظام من الحكم يقود الى الدمار المحقق . وهل تكون المانيا مخطئة اذا هي وقفت الى جانب الخير . إن اليهود والشيوعيين في موسكو يقولون انهم سيقلبون هذه الارض الى جنات من النعيم وهم في الوقت نفسه يقلبون سراعاً الى (جهنم) ويعملون على اساءة سمعة المانيا ويقومون ضدها بالدعايات الكاذبة التي لاأساس لها والتي لا تقابل منا بغير الضحك منهم . ان المانيا الحاضرة مفخرة التاريخ العلمي. لكن هؤلاء الذين يقدرون البطولة والتضحية والاعتماد على النفس قليلون .

التضحية
لازمة وضرورية

ثم قال: « التضحية لا تزال لازمة وضرورية . وليذكر كل الماني انه كان يشارك في صحن الطعام الواحد الذي لديه اكثر من واحد . وها هو الآن يشعر انه اجتاز كل ازمة توالت عليه بصبر منقطع النظير . وليشعر الآن ايضا انه في امكانه العودة الى ذلك مرة اخرى . »

حوادث فلسطين في صحيفة انكليزية
اجتماع اللجنة الملكية وفي عصبة الامم

أثبتت « الديلي ميل » في عددها الصادر بيوم الاربعاء ٧ الجاري ما جاء حول أول اجتماع للجنة الملكية لفلسطين والذي ذكر في « الدفاع » في حينه. قالت اجتمعت اللجنة الملكية التي انيط بها التحقيق في أسباب الاضطرابات التي بدأت في فلسطين في شهر أبريل الماضي. وكان اجتماعها في دار وزارة المستعمرات وأعادت الجريدة مرة اخرى أن سفر اللجنة معلق بشرط هدوء الحالة وأن هذا الاجتماع لم يكن إلا لبحث بعض الامور التمهيدية .

رسالة
من فلسطين

وأثبتت الجريدة أيضاً لمراسلها في القدس حادث انفجار لغم تحت سيارة عسكرية في طريق خان يونس . وقالت : ولو أن السيارة تحطمت بكاملها إلا أنه لم تقع إصابات في الارواح ، كما كتبت عن تفتيش الجنود لقرية « الحميدية » بالقرب من بيسان واعتقال ١٥ عربياً بتهمة الاعتداء على أنابيب بترول العراق، واعتقال ٢١ عربياً آخرين لمخالفتهم قانون منع التجول . واعتقال خمسة آخرين بالقرب من الناصرة .

في لجنة
عصبة الامم

وجاءت الجريدة في نفس المكان على اجتماع اللجنة السادسة في عصبة الامم والنقد الذي وجهه المسيو لانج مندوب النروج لفشل الحكومة المنتدبة في انهاء أعمال العنف والاضطرابات في فلسطين وطلبه التقرير عن الحالة الحاضرة في فلسطين ورد اللورد كرانبورن عليه بأن الحكومة المنتدبة ليس في امكانها أن تقدم تقريراً نهائياً في الوقت الحاضر وان مهمة الحكومة البريطانية في فلسطين هي إعادة النظام والسلام بين الشعبين العربي واليهودي دون ازهاق عدد كبير من الارواح .

القواعد البحرية الجوية في المحيط الهادي
اعادة النظر فيها بعد انتهاء معاهدة وشنطن

في « المانشستر غاردیان » بتاريخ ٩ الجاري رسالة لمراسلها الخاص في نيويورك أشار فيها الى القواعد البحرية في المحيط الهادي وانه اذيع نبأ رسمي عن المقترحات التي قدمتها بريطانيا بشأن الاتفاق على عدم انشاء قواعد بحرية جوية جديدة في عرض المحيط الهادي بعد انتهاء المعاهدة البحرية المنعقدة في وشنطن . ولم تعط حكومة الولايات المتحدة أي جواب على هذه المقترحات التي تعد سابقة لاوانها لان الدوائر السياسية الامريكية لم تبحثها لان دورها لم يأت بعد وعلى الاخص في مثل هذه الظروف التي تشتغل فيها البلاد بالمعركة الانتخابية لرئاسة الجمهورية . وصرح المستر كلاود سوانسون وزير البحرية بقوله « إن امريكا لا يمكنها اتخاذ تدبير حاسم في هذه المسألة مالم تنته مدة الاتفاق التي نصت عليها معاهدة وشنطن البحرية . » والمفهوم ان هذه المعاهدة ينتهي العمل بها في آخر هذا العام

تقرير المستر ايدن عن الموقف الدولي
لا يبحثه مجلس الوزراء لضيق الوقت

رفع المستر ايدن وزير الخارجية البريطانية تقريراً الى مجلس الوزراء البريطاني في الجلسة التي عقدت اخيراً عن الحالة السياسية الحاضرة والموقف الدولي . وبالرغم من ان اجتماع المجلس دام ساعتين كاملتين لم يتمكن من بحث هذا التقرير لان الاعمال التي كانت معروضة للبحث لم تعط فرصة للنظر في تقرير المستر ايدن وقد تقرر تأليف لجان فرعية للبحث في المسائل التي عرضها وزير الخارجية. وستنظر احدى هذه اللجان في خطاب العرش الذي سيلقيه الملك في اليوم الخامس من تشرين الثاني القادم في موعد افتتاح البرلمان . وانيط بلجنة اخرى مسألة البحث في حظر لبس الملابس الحزبية. وتقرر في نهاية الجلسة التي حضرها جميع الوزراء ان تكون الجلسة القادمة يوم الاربعاء من الاسبوع المقبل

معاملة شاذة من شركتين
يجب ان تظل الثقة متبادلة

اتصل بنا أن شركتي « فاكوم اويل وشل » عمدتا الى معاملة أصحاب الباصات والسيارات معاملة تختلف بكثير عن السابق وقبل الاضراب العام . والذي نعرفه ان هاتين الشركتين كانتا تقدمان البنزين وغيره من لوازم السيارات الى اصحاب الباصات دون ان تطلب اليهم الدفع سلفا او ان يقدموا كفالة ما ، لان الثقة كانت متبادلة بين الفريقين . والذي نعرفه أن أصحاب السيارات لم يسيئوا معاملة هاتين الشركتين و كانوا يدفعون اليهما كل مالهما دون اللجوء الى طرق قانونية أو غيرها . وواقع الحال ان المبالغ التي تدفع ثمنا للبنزين طائلة ، علمنا انها تزيد على الخمسين الف جنيه سنويا . لا نحب من شركتين كبيرتين « كشل وفاكوم » ان تعملا على تعجيز هؤلاء بطلب تأمين باهظ لا لزوم له ما دامت المعاملات جارية لا تأخير فيها ولا خوف عليها . إن هذا التدبير يسيء للشركتين اكثر مما ينفعهما فنفقات سنة واحدة يجمعها هؤلاء كفيلة جدا باقامة شركة تعود على أصحاب البلاد بالنفع الكبير وتضم بين دفتيها جمهرة كبيرة من العمال العرب

المنطاد هندنبرغ

برلين — عاد البلون هندنبرغ من رحلته العاشرة والاخيرة الى اميركا الشمالية في هذه السنة . وقد جاءت هذه الرحلات دليلا ساطعاً على ان البلونات وسيلة سريعة من وسائل النقل لا شك في ضمان السلامة والسرعة فيها . وكانت مواعيد القيام والوصول التي وضعت في البرنامج اقل من المدة التي استغرقتها معظم الرحلات. واستغرقت اعظم رحلة من فرنكفورت الى ليكهرست ٥٢ ساعة و ٤٩ دقيقة واستغرقت اعظم رحلة في الرجوع ٤٢ ساعة و ٥٠ دقيقة وكان متوسط السرعة ١٣٠ كيلومتراً ولكن الريح الملائمة مكنت من رفع هذا المتوسط الى ٣٠٠ كيلو متر. وكانت جميع غرف البلون مملوءة بالركاب وزاد الطلب في كثير من الاحيان على الاماكن الموجودة فانشئت غرف اضافية واصبح من الممكن نقل ٧٢ راكبا وقد رحل البلون هندنبرغ من اول مارس ستا واربعين رحلة جوية تتفاوت في الطول والقصر اي ما يساوي ستة اضعاف الرحلة حول الارض ونقل ٢٠٧٥ راكباً منهم ١٣٠٩ الى ما وراء البحار ، فهذه الارقام تدل على مقدار ما لقيه البلون الجديد من الثقة والشهرة في العالم كله

في غربي الحبشة

روما — يؤخذ من اقوال المصادر العليمة ان السنيور ليزونا وزير المستعمرات الذي وصل الى اديس ابابا مؤخراً سيتوجه قريباً الى جوري الواقعة في غرب الحبشة حيث يدعى ان حكومة حبشية مستقلة لا تزال قائمة

والمعروف ان المستر ارسكين القنصل البريطاني قد غادر جوري اخيراً قاصداً الى السودان بسبب عدم استقرار الاحوال هناك فعزم السنيور ليزونا على الذهاب الى جوري يدل على ان القوة الايطالية الميكانيكية التي توجهت لاخضاع غرب الحبشة ينتظر ان تحتل المدينة قريباً

مظاهرات
الفاشست الانكليز

جاء من لندن ان زعيم الفاشست السير ازوالد موزلي أخبر رئاسة البوليس العامة في لندن انه يريد تنظيم مظاهرات عديدة في وقت واحد وفي نواح مختلفة من لندن وهو يطلب من البوليس اتخاذ الاحتياطات اللازمة لمنع وقوع اضطراب بسبب هذه المظاهرات .

نداءات
اصحاب الجلالة

أرسلت إلينا الآنسة سعاد تلاوي قصيدة من نظمها أشارت فيها إلى الموقف الحاضر بعد انتهاء الاضراب وإلى نداء أصحاب الجلالة ملوك العرب وامرائهم والطاعة لهذه النداءات . ودعت فيها إلى الاتحاد والصبر والثبات إلى النهاية

ساعدوا
عائلات الشهداء

عربية فلسطين
قديمة منذ بدء التاريخ

كثيراً ما قرأت في الصحف عن ان العرب هم اصحاب فلسطين منذ الف وثلاثمائة سنة فقط ولكني اشك في ان القائلين بهذا القول يستندون الى برهان تاريخي. فالتاريخ يثبت ان العرب كانوا اصحاب البلاد منذ فجر التاريخ اي قبل اليهود وفي عهد اليهود وبعدهم ولما كانت هذه الجهة اساسية في معرفة حياة الامة العربية السياسية والقومية في هذه البلاد كان قيمناً ان يعنى المؤرخون من العرب كل العناية في هذا الامر فيزيلوا الستار الذي وضعه بعض المؤرخين الاجانب الذين لا شك انهم ضلوا تحت تأثيرات يهودية .

فلسطين
لم تكن قفراء

ولم تكن فلسطين بلاد قفراء بل كان يسكنها قبائل عدة واكثرها من القبائل العربية القحطانية وكانت تدعى ارض كنعان ولما جاء اليها الاسرائيليون من مصر كانت هذه القبائل لا تزال تقيم فيها وكانت لكل قبيلة لهجة خاصة بها تختلف عن الاخرى بميزات الا انها كلها بمجموعها تتفرع من اصل واحد وهو الاصل العربي ولم يدخل بنو اسرائيل هذه الاراضي بسهولة بل وقعت حروب كثيرة بينهم وبين السكان الاصليين دامت سنين طوالا فاستولوا على بعض اقسام منها وسكنوها واما الاقسام الاخرى فظل فيها سكانها من القبائل العربية بالرغم من تقلب الازمان . ولم يستتب الامن لاسرائيل الا على عهد الملك سليمان حيث عقدت بينه وبين القبائل عهود اساسها المنافع وقد زال هذا السكون بعد وفاة سليمان .

عربية
فلسطين قديمة

ان الادلة على ان فلسطين عربية منذ قبل التاريخ كثيرة. ومن يقرأ تاريخ اشور للشيخ ابراهيم اليازجي يسلم ذلك واكثرنا يعرف والتاريخ يؤكد ان الرعاة الذين حكموا مصر مدة طويلة كانوا من ارض كنعان وانهم عرب

ولما عرج السيد المسيح له المجد الى السماء كان ارسل البراقليط الى الرسل فصاروا يتكلمون بلغات مختلفة منها اللغة العربية حيث كان في جبل الزيتون كثيرون من العرب .

وليس من ينكر ان الفينيقيين الذين كانوا يسكنون القطعة الممتدة حتى جبل الكرمل كانوا من بني حمير .

ولما بدأت التشكيلات الكهنوتية في صدر المسيحية كان للقبائل العربية في فلسطين اساقفة عدا عن ان شرق الاردن كان يسكنه عرب لا اعجمي بينهم وكان جميع اساقفته من العرب .

نرى ايضاً بين سلسلة البطاركة قبل ظهور الاسلام بطاركة من العرب. كذلك نرى اديرة حوالي القدس مخصصة لقبائل عربية مسيحية كدير مار عطاالله اي دير بني عبيد وكذلك يدل التاريخ المسيحي بان الاديرة التي كانت خارج القدس كانت هدفا لغزوات القبائل العربية التي لم تكن اعتنقت الدين المسيحي .

الفتح الاسلامي
وتطهير البلاد

ولما صار الفتح الاسلامي كانت فلسطين مسكونة من العرب والرومان اي الروم المرتبطين بالدولة الرومانية لغة وعرقا وكان بينهم ايضا البعض من اليهود الذين جلبهم الى القدس جوليانوس العاصي نكاية بالمسيحيين وكانوا تلك الفترة أسباب فتن واضطرابات . وكان العرب يعرفون ما كان يحلم به اليهود من اعادة بناء الهيكل في اورشليم. لذلك اعطى عمر بن الخطاب البطريرك صفرونيوس عهداً يحافظ به على المسيحيين ومقدساتهم وشعائرهم وامر بهذا العهد ان لا يسكن اليهود ايليا « اورشليم » وان يخرج منها الروم المرتبطون بالدولة الرومانية لغة وعنصرية .اذن، وبمقتضى هذا العهد قد خرج اليهود والروم من اورشليم ولم يبق فيها سوى العرب من المسيحيين مع العرب الفاتحين من المسلمين واما القبائل العربية الأخرى فقد اعتنقت الاسلام .

خطأ تاريخي
يجب اصلاحه

إذن خطأ تاريخي ما يقوله الكتاب والمشتغلون بالسياسة من العرب بان العرب هم اصحاب البلاد منذ الف واربعمائة سنة فقط .

اذن مغالطة ما يقوله اليهود بانهم كانوا اصحاب فلسطين

اذن لم يكن الفتح الاسلامي بدء عربية فلسطين بل مطهراً لفلسطين من العناصر الاجنبية التي كانت تسكنها مع العرب المسيحيين .

المحامي
نجيب الحكيم

اجتماع برياسة رئيس الجمهورية

باريس — عقد مجلس الوزراء جلسة برئاسة رئيس الجمهورية وبحث فيه التدابير والشؤون الاجتماعية التي تشغل افكار الافرنسيين هذه الايام . ثم عقد أجتماع آخر في قصر سينيون حضره اصحاب العمل وممثلو العمال . وقد صدر بلاغ رسمي في الاجتماعين يقول : ان وزير الخارجية عرض نتيجة اعماله في جنيف واشار الى المفاوضات الدولية الجارية في شؤون خطيرة مختلفة ، كما عرض وزير المالية حالة الميزانية ونوه بالاصلاحات المتعلقة بالضرائب ، وقد تقرر منح حق الانتخاب لبعض طبقات الشعب الجزائري

* * *

حكومة الثوار في اسبانيا
وزارة الجنرال فرانكو واسماء الوزراء

كتبت « الديلي ميل » في عددها الصادر بتاريخ ٧ تشرين اول الجاري عن الحكومة التي ألفها الجنرال فرانكو قائد الثورة في اسبانيا . والمعلومات التي وصلت للجريدة ارسلها اليها مراسلها الخاص في الميدان . ويقول المراسل ان رئاسة الحكم وضعت في يد الجنرال فرانكو ويديرها بنشاط زائد برغم كثرة الاعمال الملقاة على عاتقه و تتألف الحكومة من خمس دوائر او وزارات : الاولى للسكرتارية العامة ويتولاها السنيور نيكولاس فرانكو ومهمة هذه الدائرة تحضير الاعمال والمشاريع التي تقوم على تنفيذها بقية الدوائر الاربع ، والثانية وزارة الحربية ويتولاها الجنرال يوست والثالثة وزارة الخارجية ويتولاها السنيور سرانت، والرابعة للنظر في الشؤون الفنية العامة . وهناك لجان أخرى فرعية للنظر في الامور المالية والزراعية والتجارية وغيرها . والجنرال فرانكو نفسه متصل شديد الاتصال بكل ما يجري في هذه الادارات . أما الوزارة الخامسة فهي وظيفة المحافظ العام ويتولاها الجنرال فرموزو .

ويقبض هؤلاء جميعهم على ناصية الحكم بشدة وحنكة سياسية ممتازة.

اعلان
بلدية الناصرة

طلب رخصة مسكرات

بموجب المادة ١٢ الفقرة الاولى من قانون بيع المشروبات الروحية لعام ٩٣٥

اسم المستدعي : ورور وشركاه

نوع المحل : بقال

موقع المحل : سوق الروم ملك الجمعية الخيرية الارثوذكسية تحت نمرو ١٤ — ١٩١

صنف الرخصة — بيع بالمفرق

سعادة رئيس بلدية الناصرة المحترم

نعلن اننا نرغب في الحصول على رخصة مسكرات حسب التفاصيل المذكورة اعلاه ونرغب ايضاً ان تبدأ الرخصة في اليوم الاول من ١ كانون الثاني سنة ٩٣٧

ورور وشركاه

اعلان
بلدية بيت جالا

بموجب قانون بيع المسكرات سنة ١٩٣٥ جئت معلنا عن تجديد رخصة مسكرات لسنة ١٩٣٧ للاستهلاك داخل وخارج المحل (حانه) الواقع في شارع السوق في بيت جالا

حنه قنقر

اعلان
بلدية بيت لحم

بموجب قانون بيع المسكرات لسنة ١٩٣٥ جئت معلنا عن تجديد رخصة مسكرات لسنة ١٩٣٧ للاستهلاك داخل وخارج المحل (حانه) الواقع في حارة الحريزات في بيت لحم

عيسى قنقر

مسئولية يافا
واجبها وواجب شبابها ثانياً

بلد الثروة الكبيرة

تعتبر يافا الآن نقطة ارتكاز في الحركة الجديدة،حركة التنظيم الاقتصادي والسير في عزلة الخصوم . فهذه المدينة مركز الثروة في البلاد الى حد كبير . وهي مدينة البرتقال أيضاً . نجاح الحركة فيها ضمان لنجاحها في البلدان جميعاً . وفشلها — لا قدر الله — فشل في الجميع أيضا

يافا محاطة باليهود

إذن المسئولية الوطنية كبيرة على يافا . فلتتقدم لتحملها بثقة وثبات . ولتنظر فيما حواليها لترى أنها محاطة باليهود إلا من جهة البحر . وليس من الممرات العربية التى تصل يافا بالمدن الاخرى غير الممر المفضي الى الرملة ، فالقدس . والى هذا ينظر اليهود في عين الطمع التى تريد به شراً

شراء الممر الخطير

ويمتد هذا الممر الى قرية يازور في بيارات البرتقال . فمن يافا الى هذه القرية يجثم الخطر اليهودي . إذن يجب تأليف شركة وطنية لشراء البيارات التى تحيط بالممر الى القرية على جانبيه . وبعد أن تشترى هذه الاراضي ، وتصبح ملكاً وطنياً ، نفكر في أنفع السبل للاستفاده منها . وليس من شك ان إقامة دور عليها هو الشيء النافع الطبيعي

يوم العمل الوطني

وما دامت يافا مدينة الثروة الى حد كبير ، فلتستعد لتأسيس الشركات الوطنية بحيث لا ينقص العرب شيء من مواد الحياة والعمران . فحرام أن تبقى الاموال مكدسة في البنوك ، لا يستفاد منها . هذا يوم العمل الوطني الذي يحرر أمة ، وهو يوم الربح أيضاً

واجب شباب المدينة

وأول الذين ينبغي ان يتقدموا الصفوف هم الشباب ، ومسئولية هؤلاء كبيرة جداً . لا تل ايب بعد اليوم . بل انفصال عنها الى الابد . يجب أن يقيم الشباب حياتهم الجديدة على اسلوب آخر غير الذي قد كان . الشباب عند الامم الاخرى يقومون بأعظم الاعمال . فليكن شأنهم هنا نفس الشيء . بل فلسطين في حاجة الى جهود خارقة ، يقوم الشباب بالنصيب الاوفر منها

حركتنا بدأت الآن

وليتقدم الشباب للتنظيم الاقتصادي . مهمته في هذا العمل خطيرة تقتضي السهر عليه ليلا نهاراً . ولنبدأ العمل من الآن . حركتنا الآن شرعت ، وليس قبل الآن . هذا الذي يجب ان نعتقده

تخوف الخصوم منهم

يتخوف خصومنا من الشباب اكثر من غيرهم . ويحسبون لجهودانهم اكبر حساب . لقد رأوهم في الحركة الوطنية الاخيرة ، كيف مدوا الاكف، يسخون على اوطانهم بالذي تطلب من اثمن ما يمتلكه الفتي اوالشاب . وهم الان يتقدمون ليكفلوا نجاح التنظيم الوطني ، فلماذا لا يتخوف اليهود !

هي اولا وشبابها

هذه المدينة مسئولة في الدرجة الاولى أمام بقية المدن . وشبابها مسئولون أيضاً في الدرجة الاولى أمام جميع اخوانهم الشباب . ترجو الامة ان تقرأ أخبارها وأخبارهم في لغة الاعمال المنظمة القائمة على الفكر الملهم ، والشعور النبيل . وهذا يراه الشعب قريباً ، ان شاء الله

الناصرة

الافراج عن ستة من قرية المجيدل

افرجت السلطة في الاسبوع الماضي عن ستة اشخاص من قرية المجيدل كانوا مبعدين في الحمة وبينهم الشاعر الزجلي القروي السيد فرحات احمد سالم

القوات العسكرية تأتي وتسافر

لا تزال القوات العسكرية تأتى الى المدينة وتسافر بعض الفرق الى المدن الاخرى . ويقوم الجند في بعض الاوقات بمناورات عسكرية للتمرين ولا يعرف السبب في بقائهم بالرغم من هدوء الحالة تماماً

الحرس الوطني والتنظيم الاقتصادي
توالي الاجتماعات وتوقع اصدار بيان

اجتمع مجلس الحرس الوطني أمس . ودام الاجتماع ثلاث ساعات متواليات. وقد فرغ المجلس من دراسة الاوضاع التي سيقوم عليها الاستقلال الاقتصادي في المدينة ، فلا يكون ثمة اتصال بين العرب واليهود من هذه الناحية

والمنتظر أن يذيع الحرس كلمة فى الموضوع في اليومين القادمين وأن يشرع فى العمل لتنفيذ هذه السياسة ، متعاوناً مع بقية الهيئات

وسنذكر الخبر غداً مفصلا ، بعد استئناف الحرس اجتماعه اليوم

وزارة المستعمرات تنتظر تقريراً من المندوب
توقع وصول التقرير خلال الاسبوع القادم

اذاعت وكالة الشرق العربي البرقية التالية :

تنتظر وزارة المستعمرات وصول التقرير الذي طلبته الحكومة البريطانية من المندوب السامى في فلسطين عن تطور الحالة بعد وقف الاضراب لكي تقرر نهائياً سفر لجنة التحقيق الملكية وتحدد موعد السفر . وينتظر وصول التقرير المشار اليه في خلال الاسبوع القادم . والمفهوم ان اللجنة اذا تقرر سفرها لن تبرح انكلترا قبل آخر الشهر الجاري

اقتراح بضم البنك الصناعي
الى شركة التسليف والتجارة العربية

جاءنا بتوقيع « س » مساهم في البنك الصناعي العربي الاقتراح التالي :

قرأت بمزيد السرور خبر تأسيس (شركة التسليف والتجارة العربية) ولما كانت هذه الشركة من الخطورة بمكان واستقلالنا الاقتصادي يتوقف على قوتها لذا جئت بالاقتراح الآتي :

في البلاد الآن عدة شركات مثل شركة البنك الزراعي وشركة البنك الصناعي واستثمار الاراضي والسينما . . . الخ واقربها الى التجارة والتسليف هو البنك الصناعي. واقتراحي الآن يدور حول ضم البنك الصناعي الى (شركة التسليف والتجارة) فيتشكل عندنا رأس مال قوي سيما والمدفوع الآن من اسهم البنك الصناعي يزيد على عشرة الاف جنيه والمساهمون لا يزال عليهم مثل هذا المبلغ . فاذا اراد مساهم في البنك الصناعي الاشتراك في شركة التسليف تتعذر عليه ذلك لارتباطه بالبنك الصناعي ولا شك ان المساهمين في الصناعي يرحبون بذلك سيما والغاية الاولى تقوية التجارة العربية .

المملكة العربية السعودية تتهيأ لدخول العصبة

في برقية للشرق العربي ان دوائر عصبة الامم تعتقد ان القانون الذي سنته حكومة جلالة الملك ابن السعود بمنع استيراد الرقيق الى المملكة العربية السعودية هو خطوة اولى في سبيل اشتراكها في الجمعية

وتعتقد هذه الدوائر ان جلالة الملك ابن السعود سيتوصل بحنكته وبعد نظره الى منع الرقيق بتاتاً بعد ان يتقيد عدد الارقاء في داخل المملكة العربية السعودية من جراء عدم استيرادهم من الخارج

البحث عن اماكن لاقامة الجند

تبحث السلطة المحلية في يافا عن أمكنة لاقامة القوات العسكرية المرابطة في الثغر وفهمنا ان هذا التدبير توطئة لاخلاء المدارس التابعة لادارة المعارف التي يحتلها الجند بعد ان انتهى الاضراب وتقرر اعادة فتح المدارس

اطلاق سراح ١٦ معتقلا في صرفند

أفرجت السلطة عن ١٦ شخصا من المعتقلين الاحرار في صرفند بين هؤلاء تسعة من إهالي الخليل وبعضهم من قريتي صوبا وبيت اكسا . وفهمنا أن عدداً آخر من المعتقلين سيطلق سراحهم في القريب العاجل

القدس

الافراج عن بعض موقوفي الاضطرابات

القدس في ١٦ تشرين الاول — لمراسل الدفاع الخاص : افرجت السلطة أمس عن تسعة اشخاص من موقوفي الاضطرابات . وكان قد مضى على توقيفهم مدة تسعة أيام

يضربون عن الطعام احتجاجا

أضرب أحد عشر شخصا من موقوفي الاضطرابات عن الطعام في سجن قشلاق البوليس مدة يومين احتجاجا على المعاملة التي يعاملون بها داخل السجن

اجتماع
جمعية البدو العربية

بئر السبع — دعت جمعية البدو العربية الى عقد اجتماع في دارها لبحث الحالة عقب نهاية الاضراب ووقوف اعمال العنف والاضطرابات ، وذلك على اثر عودة وفد اللجنة القومية من القدس وقد لبى هذه الدعوة جميع اعضاء الجمعية دون ان يتخلف منهم احد

ولما انتظم عقد الاجتماع وقف رئيس الجمعية الشيخ حسين ابو ستة وشكر الحضور على تلبيتهم الدعوة ، ثم اثنى على الذين قاموا بقسط وافر من واجبهم الوطني اثناء الحركة الاخيرة ثم وجه شكر وفد اللجنة القومية لقبيلة الترابين الى جميع ابناء الامة لا سيما اعضاء اللجنة العربية العليا ، ثم تكلم عن القضية الوطنية وتطوراتها وما لاقته اخيراً من حسن التوفيق بتدخل اصحاب الجلالة والسمو ملوك وامراء العرب

ثم دعا ابناء هذه القبيلة الى وجوب احترام وتقديس النداءات التى وجهها اصحاب الجلالة والسمو واللجنة العليا وضروره الطاعة لها والعمل بها حتى نصل الى الغاية التى ينشدها كل عربي في هذه البلاد ، ثم اعقبه فضيلة الاستاذ الشيخ علي النجدي والقى على السامعين محاضرة قيمة في الموضوع لاقت إعجاب السامعين

وعلى اثر ذلك ارفض عقد الاجتماع على ان يعودوا الى اجتماع هام اخر ستدعو إليه الجمعية لتجدد فيه النشاط والعمل .

اللجنة الملكية

تنتظر كتابا من المندوب

لم يستقر الرأى الان بصورة نهائية على شيء بشأن زمان سفر اللجنة الملكية الى فلسطين ، وكل ما هو معروف الان عن سفرها انها تغادر انكلترا حالما يأتى نبأ من المندوب السامى يبين فيه ان اللجنة فى استطاعتها التنقل في انحاء البلاد دون ان تلاقى صعوبة ما .

توزيع شارات
باسم ابنة الشهيد

القدس — وزعت اليوم في جميع انحاء المدينة شارات باسم ابنة الشهيد وكان الاقبال عليها من الجميع عظيما

تصحيح اسم

ذكر مراسلنا في نابلس ان سعادة روحي بك عبد الهادي قابل مع المستر نيوروك وفداً عن نقابة سيارات نابلس العربية ، لتسهيل مهمتها في اطلاق سياراتها بعد الاضراب

الواقع ان سعادة روحي بك قابل الوفد . لكن اسم المستر نيوروك ورد خطأ . والصحيح أنه المستر أوروك مدير دائرة « الترافيك » ولذا اقتضى التصحيح

خطورة الحالة
في مدينة بومباي

جاء فى برقية اخيرة من الهند ان عدد القتلى في الحوادث التي وقعت اخيرا بين المسلمين والهندوس بلغوا ١٣ قتيلا وان عدد الجرحى زاد على مئة واربعين. وتقول البرقية ان الحالة بين الفريقين تزداد خطورة . وتتخذ السلطات المحلية التدابير اللازمة لقمع الحالة

ساعدوا المنكوبين بشراء كتاب
«الانتداب الفلسطيني باطل ومحال»

زارنا في ادارة هذه الجريدة الاستاذ وديع البستاني المحامي وقدم لنا نسختين من كتابه الاخير الذي وضعه (الانتداب الفلسطيني باطل ومحال) واحدة باللغة العربية والثانية باللغة الانكليزية . وقد كتب (منصف) عن الكتاب في غير هذا المكان من عدد اليوم . وعلمنا ان الاستاذ وضع ترتيباً خاصاً لبيع كتابه فمن يشتري من مئة الى مئتين نسخة يخصم من ثمنها ١٠ في المئة لاعانة المنكوبين ومن مئتين الى ثلاثمئة نسخة يخصم منها ٢٥ في المئة ومن ثلاثمئة فما فوق يخصم منها ٣٠ في المئة . وكل نسخة تباع ابتداء من اليوم يخصم منها خمسة في المئة لعائلات الشهداء والمنكوبين . وثمن النسخة العربية ٢٠٠ مل والانكليزية ٢٥٠ ملا وتباع فى مكتبة فلسطين الجديدة . نرجو للكتاب ما يستحقه من نجاح ورواج للغاية النبيلة التى وضع من أجلها

يعيدونه الى صرفند وهو مريض

علمنا أن السلطة أبلغت السيد صادق سعيد الشنطي الموجود الآن فى مستشفى «الكرنتينا» بيافا ، خبر نقله اليوم الى صرفند

والسيد صادق لا يزال يعاني آلاما شديدة في أنفه وقد ذكر الطبيب ان هذه الآلام مزمنة ، وأنها ستعالج في المستقبل ، ولا بأس الآن من عودته الى معتقله في صرفند

والذي فهمناه ان السيد صادق أضرب عن الطعام احتجاجا على هذه المعاملة . فقد قضى مدة اعتقاله الاولى وهو فى حالة خطرة من جراء آلام أنفه

نلفت لهذا نظر السلطة

حيفا

ماذا يقصدون بمثل هذا؟

حيفا فى ١٦ تشرين الاول — لمراسل الدفاع الخاص : تعمد يهود كفر يشوعا ليلة امس اطلاق النار على الجهات العربية المجاورة . وقد زعموا لنقطة بوليس الشومرية ان العرب يطلقون عليهم النار من الجبال وقد حضر ضابط بوليس المركز ونفران من البوليس العربى الى المستعمرة فتحققوا ان لا صحة لادعاء اليهود وعلى اثر ذلك عادوا الى المركز . وقد استمر اطلاق النار حتى الساعة الرابعة صباحا وهذا يدل على تعمد اليهود تعكير جو قضية العرب فى هذه الظروف

يجب وضع حد لمثل هذا

منذ بضعة ايام اعتدى عمال احدى المستعمرات التابعة لشركة تحسين الاراضي اليهودية على قسم كبير من اراضي قرية « القيرة » التي يزرعها ويفلحها عرب السعايدة والكعابنه التابعون لحيفا ، ووضعوا حولها سياجاً من الاسلاك الشائكة ومنذ يومين حاول اليهود تسليك القسم الباقى فمنعهم العرب

وقد ساعد اليهود بعض افراد البوليس الاضافي واطلقوا النار فجرح مختار القرية . وعاد اليهود الى عدوانهم أمس فردهم العرب خائبين وأطلق البوليس النار ثانية لكنهم لم يصيبوا احداً

وقد ذهب اليوم حضرة قائمقام حيفا رفيق بك بيضون يرافقه الضابط فريد افندي ابو نصب للتحقيق . ووكل العرب الاستاذ فؤاد افندي عطا الله الذي اخذ يباشر اعداد القضايا المنوى اقامتها على اليهود

القاء القبض على شيوعيين

القت دائرة بوليس حيفا القبض على شيوعيين احدهما أتم دروس الشيوعية فى روسيا ، واسمه ابراهام ساير ، ثم اتخذت الاجراءات اللازمة لابعادهما من البلاد وينتظر ابعاد شيوعى آخر فيخرج من السجن بعد ثلاثة ايام

يسافر الى لندن بمهمة

سافر بمهمة خاصة على الباخرة جليليا الى لندن الاستاذ ادعيبس المر ، نقيب المحامين السابق في لبنان ومراسل جريدة التيمس فى سوريا ولبنان بعد مكوثه هنا زهاء اسبوع

السلطة تطلق سراح طالب

اطلقت السلطة مساء امس سراح الطالب السيد احمد بشناق بعد ان اعتقلته فى سجن حيفا مدة اسبوع

اطلاق عيارات نارية على مزرعة عربية

اطلقت عيارات نارية من مستعمرة هربج اليهودية على مزرعة ابطن العربية ابتداء من الساعة السابعة من مساء امس حتى الساعة الرابعة والنصف صباحاً وقد خفت قوة من الجيش الى مكان الحادث واخذت تطلق عيارات المتراليوز . الامر الذي اقلق سكان المزرعة وعرب المعمرية القاطنين فى بيوت الشعر هناك

وقد اهتم عرب تلك الجهة بهذا الامر وذهبوا اليوم الى دائرة بوليس حيفاء واطلعوها على جلية الامر والمفهوم ان البوليس سيهتم لهذه المسألة ايما اهتمام

موقوفو الاضطرابات تنتهى مدتهم

يستغرب الناس كثيرا تناسى السلطة امر الموقوفين في سجن عكا بموجب قانون منع الجرائم بعد ان انتهت مدة اكثرهم ، وانتهى الاضراب والاضطرابات ، والذي علمناه ان هؤلاء الموقوفين يفكرون بالاضراب عن الطعام احتجاجاً على هذه المعاملة .

بيان مندوب العراق في العصبة

بقية المنشور على الصفحة الاولى

والانسانية ارجو ان تعار هذه الامور الاهتمام التام

حل قضية فلسطين

واغتنم هذه الفرصة لاعرب عما يشعر به كل عراقي من اسباب الاغتباط بالتسوية الاخيرة التي تمت بين مصر وبريطانيا. واني اهنىء الحكومة البريطانية والزعماء المصريين من اعماق القلب بهذا التفاهم الحسن. ونتطلع الى اليوم السعيد الذي سنرحب فيه بمصر الشقيقة كعضو جديد في الجامعة، وهذا الحادث مضافا اليه تحرير سوريا. واملنا بحل القضية الفلسطينية حلا مرضيا وانهاء الاضطرابات باسرع ما يمكن — كل ذلك يفتح لاهل الشرق الادني ابواب مستقبل سعيد وهناء عظيم. واعتقد بان الاهتمام الكبير الذي ابداه اعضاء الجامعة سواء في هذه اللجنة ام في الجمعية لهو ضمان اكيد لتحقيق ما نرجوه

انتهاء الاضراب في الصحف الانكليزية

لا تزال الصحف الانكليزية تكثر من التعليق على وقف الاضراب في فلسطين وقالت جريدة « المانشستر غارديان » ان من واجب بريطانيا القيام بتعهداتها ورحبت جريدة « المورننغ بوست » بانتهاء الاضراب ونصحت الحكومة بالقيام بتعهداتها بكل اخلاص. وقالت « الدلي هرالد » ان المسألة الفلسطينية لا زالت قائمة. أما جريدة « الايفننغ ستاندارد » وهي لسان حال اللورد بيفربروك فقد عقدت مقالا اشارت فيه الى اسباب الاضطرابات التي تتكرر بين الفترة والاخرى. وحملت حملة شديدة على الصهيونية وطلبت وقف الهجرة اليهودية لانها تضر بمصالح السكان الاصليين للبلاد

جهود استاذ للكشافة

علمنا ان الاستاذ جميل القدومي قد أنعم عليه بوسام التقدير الذهبي اعترافاً بخدماته لحركة الكشافة العربية

معمل احذية الحاج علي ابي كر

أشيع أن الحاج على ابى كر صاحب معمل الاحذية بشارع المحطة يجلب بضائع اجنبية لبيعها في محله، والحقيقة أنه لا يتعامل مع الاجانب وكل البضائع الموجودة في محله وطنية. وزيارة واحدة لمحله تثبت ذلك.

شجعوا المصنوعات الوطنية

اتجاه بلجيكا والسلام العالمى

رأي الدوائر السياسية فى الموقف – انتخابات رياسة الجمهورية فى أمريكا

رأي روما فى موقف بلجيكا الجديد

روما — بدأ الموقف يتضح في اوروبا. فان خطبة الملك ليوبولد اوضحت ما يكمن من الاخطار في طيات الحوادث الحالية ذات العلاقة القوية بمقدرات العالم والمفهوم ان بلجيكا رأت نفسها معرضة الى موقف خطر، لارتباطها بنصوص معاهدة فرساي، ففضلت العزلة في حالة وقوع الحرب، على انها لن تحجم عن صد كل هجوم المانى يقع على بلادها. وقد وصفت الاوساط السياسية في اوروبا خطبة الملك انها جرأة ادبية نادرة المثال، ازاء الغموض العام. وقد طفقت صحف فرنسا تندد بسياسة بلجيكا تنديداً عظيما. وهي تعتبر ان سياسة الوزارة الحاضرة مؤيدة من الملك

سفير فرنسا في بلجيكا

بروكسل — اجتمع سفير فرنسا في بروكسل الى وزير الخارجية البلجكية مستوضحاً عن مرامي خطبة الملك ليوبولد، وقد صرح السفير للوزير، ان سياسة بلجيكا المقررة حديثاً تتطلب بعض ايضاحات تود ان تكون حكومته على بصيرة منها.

وزير فرنسا بلندن وحياد بلجيكا

لندن — احدثت خطبة الملك ليوبولد التى يعتبر فيها حياد بلجيكا مقرراً هزة عنيفة في فرنسا. وقد زار سفير فرنسا في بريطانيا المستر ايدن وزير الخارجية البريطانية وبحث معه الموقف الحيادي الجديد الذي تود بلجيكا ان تقفه.

جزع بلجيكا وقرار حيادها

لندن — يرون هنا ان السبب الذي حمل بلجيكا على سلوك نهج حيادي، انما هو جزعها من غزوة مفاجئة. وتقول الصحف ان هذا الجزع لا مبرر له ما دامت سلامة البلدان المنخفضة (بلجيكا وهولاندا) مصانة بتعهدات الحكومة البريطانية

تصريح سفير بلجيكا في لندن

لندن — زار سفير بلجيكا في لندن المستر ايدن وباحثه في الحال الحاضرة وقد نشرت الصحف تصريحاً له قال فيه: ان بلجيكا لا تريد العبث بالتوازن الدولي والخروج على ميثاق العصبة. ولكن سياسة بلجيكا التي قرر تعديلها، انما تدور حول الالتزامات التي ترى نفسها مرغمة على القيام بها في حين انها التزامات خطرة عليها. وهي ستعد لها ضمن نطاق ميثاق عصبة الامم

سفير بلجيكا يزور وزارة الخارجية

باريس — زار سفير بلجيكا في باريس وزارة الخارجية الافرنسية، وتحدث الى سكرتير الشؤون الخارجية فقدم اليه هذا مذكرة رسمية تستفسر الحكومة الافرنسية فيها عن مرامي الخطبة التى القاها رئيس وزارة بلجيكا باسم الملك في البرلمان. وتوضح ان خطة بلجيكا الحيادية فيها مساس بسلامة فرنسا لانها قررت بغتة ودون سابق تنبيه.

انتخابات رئاسة الجمهورية فى اميركا

نيويورك — تحول اهتمام الاميركيين هذه الايام الى العناية بالمسائل السياسية عناية فائقة، اذ لم يبق لانتهاء الانتخابات لرئاسة الجمهورية غير ثلاثة اسابيع واكثر ما يبدو هذا الاهتمام، في الصحف التي تتبادل التهم والطعن بين الراديكاليين والجمهوريين. ويدور برنامج هؤلاء على مساعدة المزارعين في مسألة المحاصيل معاونة لا حد لها. في حين ان الديموقراطيين يتعهدون بان يوازنوا الميزانية العامة، ويعيبون على المستر روزفلت تلاعبه. ولا يستطاع التكهن بمن سيكون الفائز من الفريقين، ولكن الكفة تميل حتى الآن نحو الجمهوريين الذين يؤيدون المستر روزفلت

مستقبل وزارة المسيو بلوم

باريس — يتوقف مستقبل الوزارة الافرنسية الشعبية على المؤتمر الذي سيعقده الراديكاليون الاشتراكيون في بيارتز. ولا يعلم حتى اليوم فيما اذا كان هؤلاء سيقررون اسقاط المسيو ليون بلوم رئيس الوزارة الافرنسية من مركزه لينتخبوا محله المسيو كاميل شوطان، على ان يبقى المسيو بلوم في الخارجية. ولكن الاوساط السياسية تعتقد اليوم ان فرنسا على وشك ان تمرض الى انتعاش اقتصادي كبير، بشرط ان تبقى الوزارة الشعبية في الحكم، وتبذل الآن جهود متوالية لدعم التحالف الاشتراكي والراديكاليين الاشتراكيين

موسكو تكذب نبأ معونتها اسبانيا

موسكو — كذبت حكومة موسكو الانباء القائلة انها قدمت الى حكومة مدريد ٢٦ مليون روبل لمساعدتها في محاربة الثوار

الصحف التركية وقضية السنجق

انقرة — كتب يونس نادي في جريدة (جمهوريت) بصدد الحادثات الخاصة بالسنجق يقول: (اننا لا نطالب بتعديل معاهدة الاسكندرونه وانطاكية بل بتطبيقها لا غير. ان اظهار فرنسا استعدادها للتفاهم معنا بشأن الكيفية الجديدة التي ينبغي على مقتضاها استقلال هذه المنطقة هو عمل يشرف تلك البلاد العظيمة. وينبغي لذلك ان نقول اننا بحثنا عن خير الكيفيات المعقولة التي يصح ان يحكم السنجق كل اساسها. لا نبغي أي غرض خفي كان كاعادة النظر في المعاهدة مثلا. واننا لنكرر قولنا اننا لا نطلب تغيير المعاهدة بل مجرد تنفيذها)

ويعتبر هذا المقال دلالة على بدء حالة انتهاء حالة الجفاء

الصحف الفرنسية تستنكر حياد بلجيكا

باريس — علقت صحف فرنسا على خطبة الملك ليوبولد فاجمعت على استنكار حياد بلجيكا وقال بعضها ان جزع جارتنا لا مسوغ له، ما دامت خطة اركان الحرب العامة في الجيش الافرنسي شرقاً وشمالا كفيلة بصد كل اعتداء يقع عليها ويتفاءل بعض الصحف بعودة المياه الى مجاريها بين الدولتين ولكن الاندية السياسية ترتاب في ذلك كل الريبة.

فرنسا وخطبة ملك بلجيكا

باريس — لم تعلق المقامات الرسمية على خطبة ملك بلجيكا. ويقال ان الحكومة الافرنسية اعتزمت السؤال من الحكومة البلجيكية عما اذا كانت تنوي الانسحاب من العصبة او التنصل من المقررات الدولية، او تفكر في نقض مبادىء الضمان المشترك. وستقدم فرنسا الى بلجكا مذكرة تطلب فيها ايضاحاً عن مسألة حيادها التى عرض لها الملك في خطبته

اجتماع المجلس الفاشستي الاعلى

روما — اجتمع المجلس الفاشيستى الاعلى وبحث الحالة الحاضرة ولكن التكتم شديد حول ابحاثه. وقد درس موقف الحزب ونشاطه منذ شهر آب الماضي وقرر وضع جوائز لتنشيط العاملين فيه

فى سياسة البانيا الخارجية

تيرانا — اعلنت الحكومة في البرلمان ان سياستها الخارجية هي سياسة ولاء مع جميع الدول لا سيما المجاورة منها. وان العلاقات بين البانيا وايطاليا قد توطدت عن ذي قبل، بعد عقد المعاهدة التجارية الجديدة بين البلدين

التقارب بين المجر وايطاليا

بودابست — ابرق وزير خارجية المجر الجديد الى الكونت شيانو معرباً عن أمله بتوثيق العلاقات بين البلدين بعد تأليف الحكومة المجرية الجديدة وباستمرار هذه العلاقات صيانة للسلم. فرد الكونت شيانو معززاً تمنيات الوزير ومؤيداً تضامن الدولتين في سبيل السلم العام

حركة ضد الشيوعيين فى البرتغال

لشبونة — ظهرت في البرتغال حركة جديدة ضد الشيوعيين. فقد منعتهم الحكومة من ان يتعاطوا المهن التى لها علاقة بشؤون الحرب والطب

البرتغال لا تقبل بتدخل الاسطولين

لندن — وردت من حكومة البرتغال مذكرة تستنكر فيها التهم الموجهة اليها من مندوب روسيا في لجنة عدم التدخل في شؤون اسبانيا، من انها خرقت الحياد بتدخلها، وترفض فكرة مراقبة الاسطولين الافرنسي والبريطاني لسواحلها كما اقترح مندوب روسيا

العراك في مدينة بومباي

بومباي — امتدت الاضطرابات الى بضع نواح في المدينة ما عدا الاحياء الاوروبية فان الهدوء ما يزال يسودها. وقد وقع في المظاهرات التى اقيمت اليوم وبعد الظهر بين الهندوس والمسلمين ١٤ قتيلا و١٧٠ جريحاً. واشتد نشاط البوليس اشتداداً عظيما. كما ان المستشفيات غصت بالمصابين.

وزير شيوعى يعين قوميسيرا عاما

باريس — عين وزير شيوعى اسباني قوميسيرا عاما. وهى وظيفة جديدة تشبه بعض الشبه الوظائف المبتكرة في روسيا السوفيتية

ضرب ملقة بقنابل المدافع ثانية

مدريد — اطلق الثوار قنابل مدافعهم مرة ثانية على ملقة

تفاصيل الاحتفال بذكرى المتنبي

سفراء البلاد العربية يؤدون واجب الشكر

جاءتنا تفاصيل الحفلة التي اقيمت فى دار المفوضية المصرية في لندن احياء لذكرى مرور الف عام على وفاة الشاعر العربى المشهور المتنبى.

وكان في مقدمة من لبوا الدعوة اليها وزير الافغان ووزير ايران وحرمه والمسيو كاكلامانوس وامام المسجد ومدام سيموبولوس والفيكونتس بكماستر والسير ادوارد ماكلاجان وعقيلته والسير دينسون روس والسير روبرت فانسيتارت وكيل الخارجية الدائم وعقيلته وسير دنبار بلمكت بارتون وسير جون مارشال وعقيلته ولورد وليدي سلسدن وسير فرنسيس شلمردين وعقيلته وسير فردريك ليث روس (الذي زار مصر لتسوية ديون الجزية) وعقيلته والانورابل دونو ومسز أوبريان وليدي ساسون وسير برترام هونسي وعقيلته وليدي مرغريت لانجفورد وليدي سنودن وسير هرى بريتن وعقيلته وسير ادوارد بويل وعقيلته وسير جون لانا وعقيلته والليدي كوري والكولونيل جارسيا باشا وعقيلته والجنرال سير إيان هاملتون وعقيلته ومستر ومسز فان جلدر ومستر ومسز روبني والاستاذ مارجوليوث ومستر ومسز تشارلس تنيسون والاستاذ جيب عضو المجمع اللغوي وعقيلته وسداد زكي بك وسين لانموت اوليفانت وسير كليمنت كوك وعقيلته والدكتور فرير وسير ادوارد وليدي دافسون والكولونيل مالون وعقيلته وسير سيسيل هاركوت سمث وعقيلته والكابتن جوردن كانتج وسير شانفيلد وعقيلته والحج محمد علي رضا والفيس اميرال باشر وكوماندر بليرز وسير برسي كوكس وعقيلته والشيخ عبد الله عثمان وسير جون سكوايروسير رونالد ستورس وعقيلته والدكتور صدقي وليدي دنكان كامبل ومسز إلينور جلين والدكتور حجاج وليدي كوهين والسير كامبل متسلكوتس والدكتور شكير محمدي وعقيلته وسفير تركيا وعقيلته والسير الكسندر كين بويد ومسز يوسف على والدكتور مدور وعقيلته ومستر برترام توماس وعقيلته وسير مردوخ ماكدونلد وعقيلته وسير ادجار بونهام كارتر وعقيلته وجنران دافيدسون وعقيلته وسير بيجوت وعقيلته

وكان وزيرا المملكة العربية السعودية والعراق والقائم بأعمال المفوضية المصرية يستقبلون المدعوين. وهم الذين أعدوا هذا الاحتفال ليذيعوا في بريطانيا صيت المتنبي.

استنكار شباب انطاكية العرب

المطالبة بنظام اداري خاص للواء الاسكندرونة

قال مكاتبنا الخاص في دمشق: طير رجال الوطنية والشباب المثقف في انطاكية برقية الى وزارة الخارجية الافرنسية وجمعية الامم بواسطة فخامة المفوض السامي رداً على مزاعم الاتراك الطائشة ومفتريات الصحف التركية وقد ارسلوا نسخة عنها الى هاشم بك الاتاسي رئيس الوفد السوري واليكم نص هذه البرقية:

تصريحات وزير الخارجية التركية ومغالطة الصحافة التركية وادعاءات نفر من مشتركي انطاكية المنتحلين حق تمثيل الاتراك في مسألة لواء اسكندرون لا تستند على اسس حقة مشروعة

نشجب كل محاولة تغيير فى شكل اللواء السوري اكراماً لخاطر قبضة من الاتراك لا يتجاوز عددهم ربع السكان ولا يقارب نصف عرب كيليكيا المضطهدين فهو جزء متمم لسوريا من الوجهات التاريخية والجغرافية والجنسية وسيبقى ابداً سوريا. العرب الذين يشكلون اكثرية السكان الساحقة البالغة ١٥٠٠٠٠ نسمة ضد ٩٠٠٠ مستترك يردون كل محاولة تعطي اللواء وضعاً خاصاً مستقلا عن سوريا وكل تشبث من هذا القبيل نحتج عليه ونعده تعدياً على الحق والامن.

نلتمس رفع احتجاجنا الى وزارة الخارجية الفرنسية وجمعية الامم.

(وتليها التواقيع)

سويسرا تعزز قواها البرية والجوية

برن — تتخذ الحكومة السويسرية هذه الايام تدابير سريعة لتعزيز قواها المختلفة ولاجراء تعديل اساسي في القوات البرية والجوية. وقد قررت عقد قرض مقداره ٢٣٥ مليون فرنك سويسري (عشرة ملايين ونصف مليون استرليني) لهذه الغاية. ووافق البرلمان على هذا المشروع. وسيجمع هذا المال بواسطة اصدار سندات عامة بفائدة قليلة. وعند ما بدىء اليوم بالاكتتاب، بلغ ما جمع ١٦٠ مليون جنيه اي ضعفي ما طلبته الحكومة

تطورات الثورة في اسبانيا

الثوار يضغطون على العاصمة ويقومون بمعركة شديدة

جبل طارق — مدريد ضغط الثوار على مدريد شديد يوماً فيوماً. وتدور حول العاصمة وعلى بعد ٣٥ كيلو متراً منها رحى معركة شديدة بين جيشي الحكومة والثوار. وتفيد انباء اشبيلية ان قوات حكومية غفيرة كانت مرابطة قرب اوفيادو قد التحقت بالثوار

النجاشي يبتاع قصرا في جنيف

جنيف — ابتاع النجاشي فى المنطقة الافرنسية الحرة بجنيف قصراً يبعد نصف ساعة فقط عن مقر عصبة الامم

العراق وفلسطين

بغداد في ١٤ تشرين الاول — بالبريد الطيار — اجتمعت آلاف المسلمين والمسيحيين هذه الليلة في مسجد الفضل والحيدر خانة والامام الاعظم وسيد علي سلطان والحان والكيلاني وبعد صلاة العشاء تلى العلماء قصة المعراج الشريفة وآي الذكر الحكيم وبعد صلاة الغائب على ارواح الشهداء في فلسطين وقف في كل مسجد ثلاث خطباء فألقوا خطبهم وقصائدهم الحماسية عن فلسطين وجهاد اهلها وواجب الدفاع عن كعبة المسلمين الاولى وثالث الحرمين الشريفين والصخرة المشرفة ومهد السيد المسيح وقد قام المجتمعون واقسموا الايمان وعاهدوا الله على متابعة الجهاد حتى تحقق بريطانيا تنفيذ مطاليب عرب فلسطين .

نداءات اصحاب الجلالة والسمو

وتليت نداءات الملوك في المساجد فقوبلت بالتهليل والتكبير وكان الخطباء في هذه الجوامع حضرات السادة : سعيد ثابت والشاعر الكبير ابراهيم الزهاوي وسليم بك عبد الرحمن ونعمان العاني وسعدي الخليل والحاج نجم الدين وعبد الرحمن البنا والاستاذ المحامي عبد الرحمن الخضير وكمال ابراهيم والسيد شاكر البدري وصدقي حمدي وحسين علي وصدقي احمد وبهجت الولي .

بطاقات يوم فلسطين الثالث

وبعد انتهاء الخطابات في المساجد الستة في آن واحد قام الشباب المتطوعون فوزعوا على آلاف المجتمعين تذاكر يوم فلسطين الثالث فاقبلوا على شرائها وتجولت فرق المتطوعين طيلة ليلة امس وصباح هذا النهار في أنحاء العاصمة وتبرع عدد كبير بمبالغ طائلة جسيمة للشباب المتطوعين فحيا الله همم ابناء العراق الكريم

هياج النجف الاشرف لفلسطين

وقد ملئت ساحات الحضرة الشريفة والصحن الشريف ومقام سيدنا علي بن ابي طالب كرم الله وجهه وما جاورهما من اماكن مقدسة بمئات الالوف من المسلمين والعرب من رجال ونساء صباح اليوم وازدحمت الشوارع والاماكن المجاورة واكتظت الاسطحة والبيوت والمخازن والقهاوي بالاف الحاضرين لهذا اليوم العظيم. وفي الوقت المعين قرئت قصة المعراج الشريفة وبعد انتهائها تليت الختمة الشريفة واهديت لارواح الشهداء وبعد ذلك وقف عدد كبير من السادة العلماء فصاحوا بالجماهير قائلين : الله اكبر الله اكبر الله اكبر، فأسمعت الخلائق التي لا تحصى لها عدد ووقف احد الشباب فالقى فتوى سماحة حجة الاسلام الشيخ محمد الحسين آل كاشف الغطاء بصوت جهوري مع خطبة عظيمة وتضمن الفتوى والخطبة الكبرى وجوب المساعدة شرعاً لانقاذ فلسطين ومقاومة تهويدها وحفظ الاماكن المقدسة الاسلامية في فلسطين وما جاورها من بيوت ومدن واراضي وفداء فلسطين بالارواح فهلل القوم وكبروا والقيت كلمة المجتهد الكبير الشيخ عبد الكريم الجزائري بشأن قضية فلسطين وواجب العرب والمسلمين في الدفاع عنها . وبعده وقف اصحاب الفضيلة معتمد جمعية الرابطة العلمية والسيد محمد رضا الحساني والسيد جعفر الخليلي صاحب مجلة الهاتف ورئيس جمعية منتدى النشر ورئيس جمعية المنسوجات الوطنية السيد بحر العلوم فالقوا خطباً حماسية عن فلسطين وقضيتها وواجب الدفاع عن عروبتها واسلاميتها .

برقية بتأييد عرب فلسطين

وتليت صورة برقية سيرفعها السادة والعلماء والزعماء الى المقامات العليا والسفارات الدولية بتأييد اهل فلسطين وواجب تنفيذ مطاليبهم فامن الحاضرون عليها .

المجتمعون يعاهدون الله بمد يد المساعدة

وبعد ذلك عاهد المجتمعون باصوات تشبه الرعد القاصف ربهم على ان يدافعوا عن عروبة فلسطين واسلاميتها وان يحولوا دون تهويدها فكان مشهداً مؤثراً للغاية أبكى الحاضرين ولم يتمالك الزعماء من ذرف الدموع على هذه الحالة .

لجنة الدفاع تشكر الحضور

وتقدم بعد الانتهاء من هذا الاجتماع العتيد وفد لجنة الدفاع عن فلسطين المؤلف من المجاهد العربي سعيد بك ثابت وسليم بك عبد الرحمن والسيد محمد مهدي كبه نائب رئيس المثنى بن حارثه والمحامي القدير عيسى بك طه الى اصحاب السماحة العلماء وهيئات الجمعيات والرجالات والشباب الذين ابدوا شعورهم الشريف بهذا الاجتماع القومي الخطير فشكروهم واثنوا على غيرة الشعب العراقي الكريم

اعلان

سعادة رئيس بلدية رام الله المحترم

بموجب قانون بيع المسكرات لعام ١٩٣٥ جئنا معلنين عن تجديد رخصة مسكرات عام ١٩٣٧ للبيع بالمفرق داخل وخارج محلنا المعروف بنزهة رام الله الواقع في جبل الدعق شارع اليوسفة رام الله

١٦-١٠-٣٦

سليم عبدو وخليل ياسين

اعلان

تعلن هيئة بلدية طولكرم عن حاجتها الى مهندس بلدية له خبرة كافية في اعمال البلديات الهندسية وتنظيم المدن براتب شهري من ١٢ الى ١٥ جنيها . الطلبات مرفقة بشهادات المؤهلات الى رئيس بلدية طولكرم خلال عشرة ايام من تاريخ نشر هذا الاعلان .

رئيس بلدية طولكرم

عبد الرحمن الحاج ابراهيم

التنظيم الاقتصادي

دليل التجارة والصناعة والحرف والمهن العربية

تلقينا من هيئة الغرفة التجارية العربية بالقدس ما يلي :

سيحضر وينشر عما قريب تحت رعاية الغرفة التجارية العربية في القدس كتاب للدلالة يدعى « دليل التجارة والصناعة والحرف والمهن العربية في فلسطين » . ان الغاية من نشر هذا الكتاب هي معاضدة الصناعة الوطنية وانعاش التجارة العربية وتحسينها وتشجيع الصادرات ومساعدتها على النمو والتقدم كيما تتحسن بواسطتها اقتصاديات البلاد فيعم بها اليسر والرخاء .

ان الدليل هذا هو عبارة عن مرجع تجاري وصناعي ومرشد للتجار وأرباب الصناعات والحرف وافراد الجمهور عامة عن الحركة التجارية العربية والمشاريع الاقتصادية العامة . وكيما يعم نشر الكتاب بين افراد الجمهور العربي في فلسطين والاقطار العربية الاخرى وفي البلاد الاجنبية المجاورة فسيألف الكتاب من جزئين : عربي وانكليزي على ان الجزء الانكليزي سيحتوي على فهرس باللغة الافرنسية وستظهر فيه اسماء انواع التجارة والصناعة واسماء الحرف والمهن باللغة الافرنسية ايضاً .

ان كل جزء من الدليل سيتألف من :

اولا — فهرس مرتب حسب الحروف الهجائية يبين جميع اصناف البضائع وانواع التجارة والصناعة والحرف والمهن والمشاريع الاقتصادية الخ ...

ثانياً — فهرس مرتب حسب الحروف الهجائية يبين اسماء الاشخاص وأسماء الشركات المدونة بالدليل .

ثالثاً — ارشادات عامة

رابعاً — الدليل نفسه ويتألف من قسمين : أولا قسم التجارة والصناعة وثانياً قسم الحرف والمهن ويحتوي الدليل على جدول باسماء الشركات والتجار واصحاب الحرف والمهن الخ .. وعناوينهم الكاملة وارقام تلفوناتهم وعناوينهم البرقية ويصف باختصار التجارة او المهنة التي تتعاطاها تلك الشركات او هؤلاء الاشخاص فستكون مرتبة حسب الحروف الهجائية ومندرجة في الجداول تحت اسم التجارة التي تتعاطاها الشركة او الحرفة التي يقوم بها الشخص .

خامساً — باب الاعلانات .

وكيما ينال الدليل قيمته الحقيقية لدى المكتتبين والجمهور او لدى البلاد باجمعها فمن الضرورة ان تظهر النشرة الاولى في اقرب وقت ممكن ، ولما كان قصر الوقت هذا او طوله يعتمد على المدة التي يتطلبها جمع المعلومات لذلك يؤمل من الجمهور العربي الكريم ان يعطف على هذا المشروع الحيوي فيبادر بتشجيعه . فنجاح العرب هو في ايدي العرب انفسهم. لذلك يرجى ان يستفيد العرب من هذه الفرصة فيبادروا الى استغلالها .

عمال التنظيفات في دائرة البلدية

كانت جمعية العمال العرب بيافا قد أعلنت اضراب عمال دائرة التنظيفات بموجب قرار خاص وقمه العمال انفسهم اعلاناً لتأييدهم هذه الامة الكريمة في كفاحها .

وقد عاد العمال من قراهم الى يافا على أثر توجيه نداء اللجنة العربية العليا الى الامة بوقف الاضراب ، لاستئناف اعمالهم في البلدية . واتخذت الجمعية الترتيبات اللازمة فقابلت بعض اعضاء المجلس البلدي فوعدوا خيراً ، وطلبت مقابلة سعادة الرئيس غير انها لم تتمكن من ذلك بسبب كثرة المشاغل ، فأرسلت الى سعادته تحريراً حول الموضوع فوعد بعرضه على المجلس في جلسته التي عقدت اليوم

وقد علمنا ان المجلس لم يبحث هذه القضية الهامة التي تتعلق بمئة وخمسة وثمانين عاملا لانها لم تكن ضمن برنامج أعمال الجلسة ، وهكذا أصبح من المنتظر ان تعرض قضيتهم على بساط البحث يوم الاثنين القادم ومعنى هذا أن عمال التنظيفات في بلدية يافا سيبقون بلا عمل اسبوعاً آخر

وبسبب هذه الحالة ستعمل الجمعية على اعانة هؤلاء العمال بتوزيع الخبز والمصروف اليومي الى ان تتوفق في اعادتهم الى اشغالهم

ونحن ننتظر ان يسارع المجلس البلدي الموقر في إعادتهم الى اشغالهم لاسيما وقد قضى هؤلاء العمال مدة الاضراب بدون عمل واصبحوا في حالة تستدعي سرعة النظر في أمرهم

نأمل من سعادة الرئيس الذي كانت له تلك المواقف الطيبة في الحركة الوطنية ان يحقق أمل هؤلاء العمال فيه فيحل قضيتهم على وجه طيب .

« عامل »

اعلان
بلدية الناصرة

بموجب قانون بيع المسكرات لعام ١٩٣٥ جئنا معلنين عن طلب رخصة مسكرات لعام ١٩٣٧ للاستهلاك بالمفرق داخل محلنا الواقع في شارع الكراجات ملك الخواجات سليم ونخلة السروجي

دهدل وصباغ

اعلان
بلدية حيفا

بموجب قانون بيع المسكرات لعام ٩٣٥ جئنا معلنين عن طلب تجديد رخصة محلنا الكائن في سوق الابيض ملك الخواجا خوري لعام ٩٣٧ للاستهلاك بالمفرق خارج المحل

سليم وامين عصفور

كلمة واقتراح

ارسل الينا السيد متري متى ، من عكا كلمة تتضمن شدة تعلق العرب بملوكهم وامرائهم وثقتهم في لجنتهم العربية العليا، ثم حذر هذه الامة من الوقوع في الاخطاء السابقة من مصافاة اليهود ومعاملتهم ، اذ لا تزال الامة تذكر ما حل بها من جراء فقدان اراضيها واملاكها بسبب تسرب مساحات كبيرة من تلك الاراضي على ايدي سماسرة خونه . وختم كلمته بالاقتراح التالي : « فانا اقترح على لجاننا مراقبة بيوع الاراضي حتى نحصل على معطلتنا من الحكومة في هذا السبيل . »

دمعة على الشهداء

تحت هذا العنوان ارسل الينا السيد م . ا . ل . من مدرسة النجاح كلمة مؤثرة تفيض عاطفة على الشهداء الذين قضوا في ميدان الحرية وساحة الشرف . وقد جاء فيها ما يلي :

(أليس هذا هو اليوم الذي تؤبن فيه الامة شهداءها الابرار ؟ . أليس هذا هو اليوم الذي يشعر فيه العربي ان قطرات من دمائه قد اريقت ، وفتاتاً من كبده قد تناثر ، ألمس في صميم فؤادي لوعة لا عهد لي بمثلها من قبل اخوان عشت وإياهم مدة من الزمن ، اظلتنا فيها سماء واحدة . وغذتنا فيها تربة الوطن المحبوب، وسبحت ارواحنا في جوه الرائق ، فارقتهم الى الابد بدون امل في اللقاء الا في الدار الآخرة) .

تقدم صحة
الوجيه الياس صهيون

جاءنا من مراسلنا في حيفا : علمنا ان صحة الوجيه السيد الياس صهيون آخذت بالتحسن . وقد اجتمع في بيته أول أمس جمعية اطباء فافضوا برأيهم بعدم اللجوء الى اجراء عملية ، ونذكر السيد الياس بالتقدير والاعجاب لجهوده المتواصلة في سبيل امته واخوانه طول أيام الاضراب . وجميع الاهالي هنا يقدرون ماله من الايادي البيضاء في هذا السبيل .

فندعو الله ان يمن عليه الشفاء ليتمكن من متابعة جهوده النافعة

اعلان
بلدية الناصرة

بموجب قانون بيع المسكرات لعام ٩٣٥ جئت معلنا عن تجديد رخصة محلي الكائن في الشارع العام ملك السيد واصف اللحام لعام ٩٣٧ للاستهلاك بالمفرق داخل المحل

راجي الصباغ

اعلان
بلدية الناصرة

بموجب قانون بيع المسكرات لعام ٩٣٥ جئت معلنا عن تجديد رخصة محلي لعام ٩٣٧ الكائن في شارع الخانوق ملك المرحوم قسطة ورور داخل المحل بالمفرق

نقولا عبده

الانتداب الفلسطيني باطل ومحال

كتاب يستند على الحق والحجة الثابتة

الاستاذ وديع البستاني مؤلف هذا الكتاب علم من اعلام البيان ، وشاعر بادع الاسلوب ، مشرق الديباجة، خصب الخيال . وقانوني ضليع ، ووطني فاضل خدم القضية العربية عامة ، والقضية الفلسطينية خاصة، في كل دور من ادوارها ، وكان في ذلك جميعاً المخلص الموفق الذي يسير على نهج قويم وصراط مستقيم .

وكتابه (الانتداب الفلسطيني ، باطل ومحال) الذي نحن بصدده ، عبارة عن حجج وحقائق ووثائق في سبيل حل للمشكلة الفلسطينية رفعها الى المندوب السامي لفلسطين في حزيران ، ورفعها المندوب بدوره الى وزير المستعمرات في تموز ، وقدمت الصيغة العربية الى اللجنة العربية العليا في آب سنة ١٩٣٦

والنسخة العربية تقع في ٢٠٨ صفحات مطبوعة في المطبعة الاميركانية في بيروت طبعاً متقناً على ورق صقيل جذاب .

أما النسخة الانكليزية التي ترجم المؤلف النسخة العربية عنها — والاصل الانكليزي من وضع المؤلف ايضاً — فقد رمى الاستاذ من وضعها الى بث الدعاية للقضية العربية الفلسطينية بين الانكليز . ويسرنا ان نعلن أن اللجنة العربية العليا ساهمت في دفع مبلغ من المال لاخراج هذا الكتاب الذي كلف مؤلفه حوالي ٥٠٠ جنيه

وقد اجتمعنا الى الاستاذ المؤلف وعلمنا منه انه مرعليه طول ايام الاضراب وهو باذل وسعه في سبيل اخراج الكتاب وطبعه ، وقد صرف ، في ذلك ، من وقته وجهده وماله ما يراه القارىء واضحاً انم وضوح في الاحرف والسطور ، والجلد والورق !

وقد اهدانا الاستاذ البستاني مسودتي النسختين العربية والانكليزية فاطلعنا على كلتيهما والفينا الفكر الصافي ، والعقل المهذب، والرأي المستنير، والحجة البالغة، والبيان القوي، واللغة السلسلة، والاسلوب المتين ، والنهج الواضح ، في كل طية من طيات الكتاب ، وفي كل ثنية من ثناياه .

ولا غرو في ذلك ولا عجب ! فالاستاذ البستاني معروف ، وهو ذو المواقف الخطابية والدفاعية المدهشة. واسلوبه في الشعر والنثر يدل على ثقافة عالية ، واطلاع واسع ، وله مؤلفات عدة في الادب واللغة والبيان ، تشهد بطول باعه في فن الكتابة والترجمة والتأليف

اما مؤلفه الجديد ، فرأينا انه يهم كل عربي الاطلاع عليه ، وسننقل للقراء بعض فصول منه تحوي حججاً ووثائق دقيقة ، كلها في صالح العرب ، ولا تتفق ومصالح الانكليز واليهود في هذه البلاد

والاستاذ البستاني يعد محام قدير، وهو ممثل العرب في اتفاق الاراضي المدورة مع حكومة فلسطين وعضو الوفد العربي الفلسطيني الثالث الى لندن

ولنا في الكتاب كلمة تحليلية نرجئها ريثما يتم طبعه بعد وقت قريب ، وقد اخبرنا الاستاذ قبل مبارحته حيفا الى بيروت انه يترقب نتيجة الاضطرابات الحاضرة وتدخل اصحاب الجلالة ملوك العرب وامرائهم في قضية عرب فلسطين العادلة لاتباع كتابه بفهرست وملاحق أكد لنا انه سائر فيها على اسلوب مبتكر طريف يخدم الحقيقة ، ويرضي القراء ويفيد البلاد اعم فائدة ، وأجل نفع . ا

حيفا : «منصف»

قفف ليف مجوز

لعصر الزيتون

ماركة C.M.M الفرنساوية الشهيرة

تجدها بمحلات توفيق واحمد ابو لبن وشركاهم

يافا — ص ب ٢٨٩ تلفون ١٤١٦

الخليل

رغم الغاء قانون منع التجول

لا تزال دوريات الجند البريطاني تتحرش بالمارة رغم الغاء نظام منع التجول في الخليل . وعلمت ان بضعة انفار من قوة الجند التقوا ليلة أمس بالسيد أمين كمال أمين صندوق مالية الخليل وحاولوا اعتقاله رغم التصريح الذي يحمله وعدا عن الغاء نظام منع التجول الذي اشرنا اليه ويظهر ان الجنود المذكورين كانوا في حالة غير عادية فلهذا نوجه نظر رجال السلطة

اللجنة القومية وغرامة الالف جنيه

سافر صباح أمس وفد من اعضاء اللجنة القومية الى القدس لمقابلة اعضاء اللجنة العليا على أثر اشاعة عزم الحكومة على تحصيل الالف جنيه التي فرضت على الخليل مؤخراً

ساعدوا عائلات الشهداء والمنكوبين

حول كتاب ملك البلجيك

هل تنفك بلجيكا عن فرنسا

خوفها من حرب تعرض فيها الى المحاق

نشرنا امس كتاباً خطيراً لجلالة ملك البلجيك، في السياسة الدولية وجهه الى المسيو فان زيلاند رئيس الوزارة البلجيكية الحاضرة . ويستفاد مما جاء فيه ان جلالته يخشى البواعث اوضحها في كتابه ـ وقوع حرب اخرى شبيهة بالحرب الماضية، تذهب بلاده فيها ضحية الفتح

بلجيكا في الامس

كانت بلجيكا في القوات الماضية خير حليفة لفرنسا . وقد وقفت في الحرب الكبرى سداً منيعاً في وجه الجيوش الالمانية التي تدفقت عليها فاكتسحت مدنها المحصنة في الحدود، وقضت على شطر كبير من جيشها الذي تراجع الى الحدود الافرنسية فلولاً مشتتة وكان من جراء ذلك ان اصيبت البلاد البلجيكية بضربات قاصمات للظهر، نءت بحملها، وكانت فيها عظة بالغة للبلجيكيين الذين ايقنوا انهم ذهبوا ضحية شهامتهم ونخوتهم

لولا جيش بلجيكا

فلولا الجيش البلجيكي ومقاومته الجيوش الالمانية الزاحفة بقيادة امهر قواد المانيا واعظمهم كفاءة واقتداراً، لما تسنى للجيوش الافرنسية ان تعد للدفاع عدتها بادىء ذي بدء، ثم لما تسنى لها ان تعد المدة ايضاً للقيام بمعركة المارن الكبرى التي تولى القيادة فيها المارشال جوفر، فحاز فيها نصراً مبيناً، اذ استطاع صد الهجوم الالماني عن باريس ودرء الخطر عنها . وهذه خدمة جليلة ادتها بلجيكا لفرنسا مدفوعة بعاملي الإباء والحزم معاً. اما النبل فلانه ذهالاتفاق الذي عقد بينها وبين حليفتها رغم تعرضها الى الخطر الالماني . واما الحزم، ففي مطامع الالمان، الذين ما كانوا يخفون استياءهم من بلجيكا لوقوفها الى جانب فرنسا .

ماذا افادت بلجيكا

وهنا يحق لنا ان نتساءل عما افادته بلجيكا من نصرتها الحلفاء بعد عقد الهدنة .. فان الدول المتحالفة اقتسمت الغنيمة فيما بينها، ولم تمنح بلجيكا ما يعوض لها الخسائر التي تكبدتها في الحرب، ولقد كان طبيعيا ان لا تمنحها شيئاً بعد ان امتنعت عن مكافأة ايطاليا، التي نرى اليوم من اثر سخطها على الحلفاء ما زاده من جفاء، يضاعف المشاكل الاوروبية ويزيد في خطورتها . فقد تناسى الحلفاء بلجيكا بعد ان نالوا لبانتهم منها، ولم يفكروا إلا في منحها تعويضاً مالياً يسيراً مما اخذته فرنسا من المانيا كغرامة حربية

نقمة البلجيكيين

وكانت هذه الحالة مثار جدل عنيف في الاوساط البلجيكية، انتهى الى وجوب مضاعفة العناية في حالة البلاد لانعاشها دون الركون الى مشادات غير مثمرة ولكن هذه العاقبة التي اثارت نقمة البلجيكيين، بقيت ذات اثر عظيم يحز نفوسهم حزاً . ورغم معرفة فرنسا بهذه الحالة النفسية، فانها لم تفكر يوما في التعويض عليهم، وانما وقفت منهم موقف جفاء غير مشكور ضاعف من نقمتهم واثار حفيظتهم، والهب كامن الحقد فيهم

العنصران البلجيكيان

وفي بلجيكا عنصران هما الفلون والفلامان، يميل الاول منهم الى السياسة الافرنسية، كما يميل الثاني الى السياسة الالمانية، ولكن كلاً منهما يفضل ان تبقى بلجيكا مصانة من كل نفوذ يؤدي الى مس استقلالها . وقد كان حرمان بلجيكا غنيمة حربية مثيراً لكوامن الفريقين على السواء، الا ان السخط كان في العنصر الفلامندي اكثر منه في العنصر الفلوني . وترتب على ذلك ان سادت النفرة العنصرين، واستفحل الخلاف الحزبي بينهما وبخاصة في الظروف الدولية الحاضرة

أتحالف أم حياد؟

اما اساس هذا الخلاف فيبعث عن فكرتين مختلفتين تقول احداهما بوجوب وقوف بلجيكا على الحياد عند وقوع حرب عامة، كما تقول الاخرى بوجوب اندماجها بالحلفاء كرة ثانية لتأمين شر المانيا واحتياجها بلدانها، وقد تصاعدت هذه الأزمة منذ اكثر من سنتين، وكان من جرائها ان اشتد النزاع بين العنصرين . بين الاحزاب، ثم ما لبثت ان سكتت اتقاء لخلاف قد يقع بين بلجيكا وفرنسا ولكن الفكرتين اللتين اختفتا في الصحف والمجالس العامة، لم تخفيا في الاندية السياسية . ويلوح انهما كانتا موضوع بحث طويل الامد . ذلك لان بلجيكا تود ان تضمن كيانها وتكفل السلامة لبلادها من الجيوش الجناحة

كتاب الملك

ولقد جاء كتاب الملك صورة ناطقة لهذا الماضي السحيق رغم ما اكتنفه من غموض فان بسط جلالته الموقف الاوروبي العام في هذا الظرف، الذي قال فيه انه يحاكي ظرف سنة ١٩١٤، واعرابه عن خشيته على بلاده من ان تخترق حدودها ابتغاء الزحف على بلد آخر ـ فرنسا طبعاً ـ كل هذا دليل قاطع على ان الفكرتين كانتا موضوع بحث جدي منذ امد غير قصير، وعلى ان الفكرة القائلة بوجوب البقاء على الحياد هي التي كانت الفائزة . وهذا ما قاله الملك في هذا الصدد :

لذا لا بد لنا في هذا الظرف من اتباع سياسة بلجيكية محضة، من شأنها ان تجعلنا في معزل عن الحرب المتصور وقوعها بين جيراننا

وقع كتاب الملك

ويقول نبأ اذاعه راديو لندن في ساعة متأخرة من الليل ونشرناه أمس في الدفاع بعنوان (آخر ساعة ما يلي : كان من اثر كتاب ملك البلجيك انه زاد في تحرج الحالة الاوروبية الحاضرة تحرجاً ملحوظاً . ونزيد على هذا ان وقع الكتاب كان اليماً في بريطانيا لانه دل على ان هناك سياسة جديدة تود بلجيكا السير عليها في الظروف الحاضرة التي تقف فيها مقدرات الشعوب معلقة ما بين الارض والسماء .

اثر ذلك في فرنسا

ومن الطبيعي ان يكون للكتاب اثره العظيم في فرنسا ايضاً، فهي الدولة الوحيدة التي يعنيها وقوف بلجيكا على الحياد، وانضمامها اليها . ذلك لان حياد بلجيكا لا يعني الا سنوح الفرصة للجيوش الالمانية للانقضاض على الحدود الافرنسية على حين غرة في وقت لا تستطيع فرنسا فيه ان تهيء من جيوشها كتلات ضخمة لصد الهجوم الالماني، رغم وجود حصون (ماجينو) الحصينة . وليس من شك في انه سيكون للكتاب صداه الكبير في الاوساط الالمانية، فان وقوف بلجيكا على الحياد يخفف من عبء الجيش الالماني ويضيف الى ميادين الحرب الاخرى القوات الغفيرة التي كان من المتوجب عليها ان تضعها على حدود بلجيكا فيكون قد اكتسب بذلك وقتاً وقوات اضافية في آن واحد .

تحرج الحالة

واذا كانت برقيات أمس قد اشارت بايجاز الى تحرج الحالة في اوروبا الغربية بعد نشر كتاب ملك البلجيك، فاننا نعتقد ان هذه الحالة قد تحرجت الى ابعد ما يتصوره الفكر، ولا نود ان نستبق الحوادث، ولذا نكتفي بالقول ان الشبح الراعب طافق يجثم على صدور ابناء القارة بعد ان كان يلوح لهم من بعيد، وليس في هذا ما يدعو الى الطمأنينة على السلام العام .

* * *

السياسة السرية

اتجاه السياسة في فرنسا

الاصلاح الاجتماعي ضمن نظام الرأسمالية

« عن الصنداي اكسبرس ـ المستر جورج لوكرمب »

تفتحت عيون اوروبا على فرنسا منذ امد قصي وهي ما زالت، منذ سنة ١٧٨٩ (اول الثورة المشهورة) مركز اعصاب اوروبا وبلد الثورة حينا والمحافظة حينا آخر والارهاب مرة والمبدأ الحر اخرى، والتقدم آنا والرجعة آخر

منذ اوائل القرن

وفي اوائل القرن الحالي لما صارت فرنسا الجمهورية حليفة قيصر روسيا وركنا من اركان الرجعية المتطرفة في اوروبا نسي الناس ان فرنسا في المئة السنة التي سبقت ذلك رأت ثلاث ثورات وكذلك نسوا ان الناس في وقت اخماد حكم الكومون في باريس سنة ١٨٧١ قتل ٣٠ الف رجل الى ٤ الفا في الشوارع وكان الرجال والنساء والاولاد الذين شوهدت ايديهم سوداء من بارود البنادق يعدمون بالرصاص في شوارع العاصمة بلا محاكمة ولا رحمة

فاذا تساءل الناس الآن هل تحذو فرنسا حذو اسبانيا ينسوا او يتناسون، انها حذت حذوها ثلاث مرات قبل هذه المرة

فوز الجبهة الشعبية

ففي فرنسا كما في اسبانيا انتهى عهد طويل للعبودية الاقتصادية بنصر سياسي للجبهة الشعبية فقد مضت ١٦ سنة كانت فيه احوال العمال والصناع واطئة وساعات الشقاء الاجتماعي طويلة وكانت اتحادات العمال عاجزة عن العمل ثم جاء زمان وجد العمال انفسهم وقد بلغوا درجة من الرخاء النسبي فزيدت اجورهم وقلت ساعات عملهم واعطوا اجازة اسبوعين كل سنة مع دفع اجورهم فيها . واعترف لهم بمبدأ المساومة الاجتماعية وهذا فوز حازه العمال قبلهم في بلاد اميركا وكسبوا جعل بنك فرنسا ملكا للامة وادخال مندوبيهم في مجلس ادارته وجعل مصانع السلاح والذخيرة تحت الاشراف الوطني

الاصلاح الاجتماعي

فالذي يطلبه العمال بعد هذا أيقتنعون ببلوغ هذا الحد ام يحاولون وضع ايديهم على الصناعات وادارتها في وجه الطبقة الوسطى المعادية لهم وطبقة الفلاحين التي تشك في حسن نيتهم

وقد قال المسيو بلوم حاثا الاصحاب المصانع واصحاب الدخل في فرنسا ان برنامج حكومته مبني على نظرية الاصلاح الاجتماعي ضمن نطاق نظام الرأسمالية

ومع ذلك تدل على الموقف الفرنسوي انه متقدم على كل وزير او على اي حزب وسابق لها قد تعهدت الحكومة بالا تسمح باحتلال المصانع فيما بعد ولكنها سمحت باحتلال مصانع النسيج في ليل وتنسي واينالولون واحتلال مصنعين في باريس مدة ثلاثة اشهر

خطر جمعيات الفاشست

غير ان الخطر الحقيقي من اعمال العنف لا يجيء من ناحية برنامج الجبهة الشعبية بل من بروز جمعيات الفاشست بعد اختفائها . ولا ريب في ان اصحاب المصانع في فرنسا كباراً او صغاراً يستمدون سراً لمقاومة التغييرات الاجتماعية التي يتهددون بها كما فعل زملاؤهم في ايطاليا سنة ١٩٢١ وسنة ١٩٢٢ سراً قبل قيام موسوليني

باسم حزب آخر

وقد حلت جمعية الصليب الناري التي للكولونل دي لاروك وجميع فروعها، ولكنها انشطت تحت اسم آخر وهو الحزب الاجتماعي . ومن اول الذين انتظموا فيه المسيو دي فندل من اعظم رجال الصناعة وصاحب الملايين من صنع السلاح

ولكن اعظم اعمال الحزب خطرا هي اعماله السرية فقد وجدت مستودعات خفية للسلاح في ليل وكبراي ومتز وانانسيه وبوردو ووهران في الجزائر وشانه يعقدون الاجتماعات نصف الليل في مزارع نورمندي القاصية وبريتانيا وغيرها من مقاطعات فرنسا والتمرن على ضرب النار يجري انتظاماً في اماكن كثيرة

تواطؤ الفاشست

وهناك ادلة تدل على تواطؤ الفاشست الفرنسويين واعوان هتلر وموسوليني وطالما اكدت صحف الحكومة ان الفاشست الفرنسويين يتلقون الاموال من «البيت الاسمر» في ميونخ

ومادام الاشتراكيون والراديكاليون والشيوعيون في فرنسا متحدين وخصومهم مختلفين فلا خوف على احزاب اليسار فيها من احزاب اليمين ولكن اتحاد الجبهة الشعبية في فرنسا (احزاب اليسار) هو كذلك على خطر فان لم يقم قائد كبير يقود احزاب اليمين لحل الخصومات التي بين الملكيين والفاشست وانصارهم من الطبقة الوسطى فلا خوف على الجبهة الشعبية في الوقت الحاضر . وكان يلوح منذ سنة ان الكولونل دي لاروك موسوليني آخر او هتلر آخر ولكن على قدر اصغر ولكنه تضاءل في الزمان الاخير امام منافسة جاك دوريو لانه اكثر اقداماً منه واشد عزيمة . فهو يشبه موسوليني في انه كان ثوريا متطرفاً وطرد من الحزب الشيوعي منذ سنين لانه مرق منه ثم مال كل الميل الى اليمين، فلا عجب اذا تولى قيادة الثورة على الثورة

بين العملة الذهبية والورقية

الذهب وما قد يكون مصيره

هل تنحط قيمته بالتعامل ويستغني الناس عنه

تنمر العالم اليوم موجة من القلق على مصير العملة الورقية، وما قد يتصور بعضهم لها من تدن وخفض قيمتها . وقد انتهز المضاربون فرصة قرار الدول الثلاث الكبرى فرنسا وبريطانيا واميركا الاخير وسيلة للمضاربات . ولولا حزم هذه الحكومات لكانت هناك كارثة عالمية مالية لم يقع نظيرها منذ وحدت النقود الورقية للتعامل بين الامم . وقد عقد المقطم الاغر فصلاً فيا في هذا الموضوع نوه فيه بالقرار المذكور ثم عطف الى بحث مسألة الذهب ومصيره فقال :

الذهب بعد الاتفاق

وفي البرقيات العديدة التي تذاع في العالم برقية اذاعها وزير المالية الاميركية امس عن نقود الدول الكبرى الثلاث فرنسا وبريطانيا واميركا، وهي الدول صاحبة الاتفاق النقدي وكيفية تبادلها الذهب .

فيخطر للباحث لهذه المناسبة ان يتساءل عن مصير الذهب اذا عم هذا الاتفاق النقدي وجرت الحكومات عليه وعينت النسب بين نقودها تعييناً قانونيا على مثال الاتفاق الاخير بحيث يكون لكل نقد سعره الثابت بالنسبة الى سائر النقود . وهل تبقى حاجة الناس او الدول الى الذهب كما هي الآن او كما كانت قبل الاتفاق الاخير ؟

فرنسا والذهب فيها

والذي يبعث على هذا السؤال هو ان فرنسا كانت تملك من الذهب اعظم مما يملك غيرها من الدول الاوروبية، ولم يفقها في ذلك سوى الولايات المتحدة، ولكن كثرة الذهب في بلادها او في بنكها الوطني لم تعصم نقدها فاضطرت الى العدول عن قاعدة الذهب مرة ثانية، وخفض قيمة الفرنك وانشاء نسبة جديدة بينه وبين الجنيه الانكليزي والدولار

خفض النقد

ولا يخفى ان فرنسا قد خفضت نقدها في سنة ١٩٢٦ خفضاً قانونياً الى خمس قيمته قبل الحرب وربطته بالذهب، وان بريطانيا حذت حذوها في سنة ١٩٣٢ وتبعتها الولايات المتحدة، في حين انها لم تكن مضطرة الى هذا العدول اضطرار الدولتين الاخريين له

لا يجوز الابدال بالذهب

ومعنى الموقف الحاضر ان من يملك ورق نقد في هذه البلدان الثلاث لا يستطيع ان يلزم مصارف الاصدار فيها بأن تبدل ورقة النقد بذهب كما كانت الحال في فرنسا الى هذا الشهر، وكما كان الحال في بريطانيا الى سنة ١٩٣١

هل يظل لازما؟

وقد يقال ان الذهب يظل لازما لانشاء التوازن وضبط ما يطبع من ورق النقد فلا تسرف فيه البلدان، فاذا حدث اسراف سقطت قيمة النقد المسرف واضطر الى تعزيزه بما عنده من ذهب . ولكن مشروع المستر مورغنتو وزير المالية الاميركية قد يفضي في نهاية الامر الى تدبير محكم يستغنى فيه عن التوسل بالذهب لهذا الغرض

وهل تسقط قيمته ؟

فاذا تم ذلك وتوحدت كل دولة بعهود معينة، يستطاع الوفاء بها، لا كعهود السلاح، فماذا يكون مصير الذهب؟ وهل يبقى محافظاً على قيمته الحاضرة، او تنحط قيمته بسبب استغناء الناس عنه للتعامل التجاري والمالي ؟

وقايته

هذا سؤال يتبادر الى ذهن كل من يملك كميات من النقود الذهبية، وما كان للدول التي كادت تكون حاصرة للذهب من نقود وسبائك وبخاصة فرنسا والولايات المتحدة، ان تغفل عن هذه الحقيقة . ونعتقد ان ليس في مصلحتها او في مصلحة الدول والشركات والافراد ان تتدنى قيمة الذهب، بل ان تتدنى حداً يسيراً ايضاً لما ينجم عن هذا التدني من اضرار جسيمة ومن الطبيعي ان تقوم هذه الدول بالتدابير الواقية لضمان سعر الذهب من سبائك ونقود تجنباً لهذه الاضرار

الاوراق النقدية

واذا كان هناك من خطر فانما يقع على الاوراق النقدية التي هي عرضة للهبوط اكثر مما هي عرضة للسقوط . ولكن الدول الثلاث تداركت هذا الخطر بقرارها الذي اتخذته مؤخراً . ولذا لم يعد هناك ما نخشاه على نقدها الورقي، الا في ظروف طارئة، تفقد فيها هذه الدول مكانتها السياسية والحربية . ليس هذا موضوع بحث اليوم . اما الذهب فانه، كما قلنا، لا يخشى على تدني قيمته ما دامت له قيمته في السوق التجارية العالمية، وما دام المستند الوحيد للنقد الورقي

زيارة شيانو لبرلين

فينا ـ تلقت جريدة «ريشبوست» رسالة من مكاتبها في روما المعروف عادة بصحة معلوماته اشار فيها الى زيارة الكونت شيانو المقبلة الى برلين

وقال أنه يعتقد انه لن يحاول هناك عقد اي ميثاق أو معاهدة بل ستجري فقط مباحثات غير رسمية بشأن الموقف الاوروبي جملة

وقال ان زيارة الكونت شيانو لبرلين ستكون اول زيارات مماثلة لها لبلدان اوروبية اخرى لان وزير خارجية ايطاليا يسعى لاستعادة الثقة بين البلدان المختلفة ليخفف بذلك حالة التوتر في اوروبا

حركة التفريغ

وصلت الباخرة « فيك كلاند » السويدية صباح امس الى يافا وأفرغ البحارة العرب منها ٦٢ طناً من مختلف البضائع، وبعد ان شحنت كمية من البراميل الفارغة ابحرت الى حيفا

اعلنوا

عن بضائعكم

في جريدة الدفاع

اعلان

بلدية الناصرة

بموجب قانون بيع المسكرات لعام ٩٠٥ جئت معلنا عن تجديد رخصة محلي الكائن في سوق الناصرة ملك توفيق بك الفاهوم لعام ٩٣٧ للاستهلاك لمفرق خارج المحل

توفيق عصفور

اعلان

بلدية الناصرة

بموجب قانون بيع المسكرات لعام ٩٠٥ جئت معلنا عن تجديد رخصة محلي الكائن في سوق الناصرة لسنة ٩٣٧ ملك طاهر الفاهوم للاستهلاك بالجملة خارج المحل

سليم عصفور

اعلان

بلدية الرملة

بموجب قانون بيع المسكرات لعام ٩٣٥ جئنا معلنين عن طلب تجديد رخصة محلنا الكائن في الشارع العام وقف الاسلام لعام ٩٣٧ للاستهلاك بالمفرق خارج المحل

سليم وامين عصفور

يافا : يوم السبت في ١ شعبان سنة ١٣٥٥ الموافق ١٧ تشرين اول ١٩٣٦

صاحب الامتياز : إبراهيم الشنطي

المحرر المسئول : شوكت حماد

رقم التلفون ١١٨٧ و ١٠٧٥

الدفاع

جريدة يومية سياسية مصورة

العدد ٧٧٠ السنة — الثالثة

ادارة الدفاع : شارع اسكندر عوض — يافا

العنوان البرقي : الدفاع يافا — ص. ب. ٢٥٥

قيمة الاشتراك في فلسطين عن سنة ١٥٠ عن نصف سنة ٨٠

« « « الخارج « « ٣٠٠ « « « ١٦٠

حبوب أورشيتو نين

اختراع حديث لتقوية الاعصاب وتجديد الشباب

علاج حيوي كيماوي لمعالجة الشيخوخة التناسلية والعنانة وضعف التناسلية

ان افضل العلاجات في معالجة هذه العلة المضنية هو ما بني على تقوية جهاز التناسل الحقيقي في الرجل هذا العضو الذي ثبت منذ زمن ليس بالقريب انه عدا عن افرازه الحوينات المنوية (سيرماتوزوئير) له مفرز داخلي خاص يؤثر في احوال الشخص النفسية وفي نموه الجسماني وفي قواه العصبية ، وان العنانة والضعف التناسلي تعود معظم اسبابهما الى نقص هذا المفرز وهو (الهرمون التناسلي) الذي لا يزال العلم الخاص يجهل حقيقته ولكنه يعرفه حق المعرفة باثاره ، فالمرزوأ (الهرمون) اذن مادة نجهل جوهرها وانما نستدل على وجودها بتأثيرها وفاعليتها وذلك بواسطة التجارب والاختبارات العديدة على الحيوانات ولا سيما القرد الكثيرة الشبه بالانسان ، فاذا ما نفذت هذه المادة الجوهرية التي يتوقف عليها حسن قيام الاعضاء التناسلية بوظيفتها ، كان على الطبيب المداوي ان يعوض للبدن ما يقوم مقامها ويفعل فعلها . هذا ما اتجهت اليه أفكار الاطباء الاخصائيين باعضاء التناسل منذ أمد بعيد وقد توالت جهودهم وتتابعت تحرياتهم الى ان توصلوا (بفضل الاختبار في الحيوانات) لاقتطاف ثمرة مساعيهم بايجادهم جواهر كيماوية حيوية تؤثر في الجهازين العصبي والتناسلي معاً فتقوي هذا وتنبه ذاك ، فاصبح العالم يجد أمامه اليوم هذا العلاج الحديث الذي أسموه (أورشي تونين) ويستدل على مفعوله من اسمه ومعناه (المقوي الخصوي)

وان فائدة هذا العلاج الثابتة علمياً وعملياً فهو يقوي الخصية على عمل الحوينات المنوية وينبه الجهاز العصبي . ففائدته إذن مضاعفة : يزيل العنانة ويقوي الباه

وعدا عن هذا وذاك ، ونظراً لان العنانة والضعف التناسلي هما مرضا الشيوخ ومرض الذين يبكرون في شيخوختهم ويهرمون قبل أوانهم من الشباب المنهمكين، فقد أضيف الى (الاورشي تونين) جواهر أخرى من خاصتها تقوية الدم ليكون هذا صالحاً لتنذية الخصية والجهاز العصبي

مستودع الادوية الوطني الفلسطيني — ٢٥ شارع بسترس — يافا

ويطلب من مستودع قياله وصباغه في يافا

لا رمد بعد اليوم ولا عذر لمن أهمل

أميرتي القطرات

قطرة اللؤلؤ البيضاء و قطرة اللؤلؤة الزرقاء

« ها بين أيديكم ، فصونوا عيونكم ، ولا تهملوا هذه الجواهر »

العين جوهرة غالية لا تقدر بثمن وقد حل فصل الصيف الذي يهددها بشتى الامراض التي تصيبها فتقض مضجع المصاب وخصوصاً الاطفال الذين لا يستطيعون التحفظ من حرارة الشمس المؤذية ولا رد هجمات الطفيلات الحاملة للجراثيم المعدية وقد بات من السهل وفي مقدور كل انسان صيانة هذه الجوهرة من كل طارئ قبل وقوعه وبعده باستعمال إحدى أميرتي القطرات : قطرة اللؤلؤ البيضاء وقطرة اللؤلؤة الزرقاء . قطرة اللؤلؤ تشفي العين من سائر الامراض كالحمية والحبيبات (التراخوما) والغاشة وتمنع نزول الدموع وتشفي من الرمد الصديدي الحاد والمزمن وتقوي البصر وقطرة اللؤلؤة تمتاز باحتوائها زرقة المرتيل المعقمة التي تمنع ازدياد الالتهاب والاحتقان في الجفون في أشد حالاتها فلا تتأخر عن استعمال إحدى هاتين القطرتين المصنوعتين من أنقى المواد والمحضرة على طريقة (الدكتور وابتر) أشهر أطباء العيون في النمسا وقد نالتا شهادة أعظم أطباء العيون في الاقطار العربية لعظم فائدتها وملائمتها لطقس هذه البلاد فاطلبها لحاجتك من صيدليتك ولا تدع عينيك مسرحاً للتجارب.

تطلب من كافة الصيدليات الشهيرة والمستودعات الوطنية ومن مستودعها العام صيدلية الحنفي بحيفا بملك نور الله

ولما كانت وطأة الحر الشديدة والجهود بايام الصيف لها تأثير كبير على سائر انحاء الجسم وخاصة الجلد وبشرة الوجه فقد فكرنا بصنع علاج شاف من جميع الامراض الجلدية كالاكزيما الناشفة والدمامل وحب الشباب والتسميط حتى وفقنا الى صنع هذا العلاج الذي جاء غاية في الابداع وعظم الفائدة وقد اخرجناه ضمن انبوب وسميناه (نواكزيما) نسبة الى الاكزيما التي هي شر الامراض الجلدية المزمنة (الأستعمار الجلدي) وهو فوق ذلك يشفى الجروح والقروح ولدغة الشمس والحشرات.وله من المزايا ما لا يوصف ولا يعرف فضله الا من جربه

النواكزيما يطلب من المستودعات الوطنية والصيدليات الشهيرة بالبلاد العربية ومن مستودعها العام

صيدلية الحنفي بحيفا تلفون (٨٣٢) بملك نور الله

صونوا عيونكم من الرمد باستعمالكم

قطرة القنواتي العجيبة

بشرى ازفها الى مواطني الاكارم سكان فلسطين خاصة والى سكان البلاد العربية عامة في جميع اقطار سوريا ومصر والحجاز وشرقي الاردن والعراق والعجم : وهي نجاحي العظيم بتركيب هذه القطرة العجيبة « قطرة القنواتي » بعد جهود عظيمة صرفت من اجلها .

معمل القنواتي يقوم بخدمة بني قومه بامرين : احدهما تهيئة احسن الادوية عملا وانفعها تأثيراً . والاخر تنزيله القيم الباهظة الى اصغر حد ممكن . فها هو الآن يتقدم بهديته الثمينة الجديدة العظيمة الفائدة ، قطرة القنواتي العجيبة، الى ابناء وطنه الاكارم

ركبت هذه القطرة بعد ان اجريت تحاليل دقيقة على جميع انواع القطرات الشائعة في سوريا ومصر والعراق والتي تباع بقيم فاحشة ، واستحصلت منها بعد التعديل على تركيب يناسب طبائع اهل البلاد ونوع الامراض العينية المنتشرة فيما فيهم فجاءت قطرة القنواتي بحمد الله ومنته غاية في الاحكام وآية في الاتقان .

وقد اثبت تركيبها لاهم الاخصائيين بامراض العيون من اطبائنا الوطنيين الاكارم فاظهروا اعجابهم بها وقالوا ان قطرة القنواتي من اهم القطرات المتداولة اليوم في الاسواق واعظمها فائدة واحسنها تأثيراً . تشفي التهاب المنضمة الحادة والمزمنة النزلوية والحبيبية « التراخوما » . تدفع الاحتقان فتزيل الاحمرار والحرارة وتقطع الدمع وتصون العين من الرمد .

تخلص العين من العمش وهو ضعف البصر مع سيلان الدمع في اكثر الاوقات . تسكن الالم بسرعة فتخلص المصاب من آلامه المزعجة . يجلو العين فيصفو رونقها ويمتد بصرها ، تقتل جميع الجراثيم التي تتسلط على العين وتؤذيها فيخلص المرء من الرمد وتصلح تخريش الغبار والحشرات .

قطرة القنواتي عظيمة التأثير كبير الفائدة رخيصة الثمن لا يجاريها بحسن تأثيرها قطرة من القطرات . والخلاصة قد اصبحت قطرة القنواتي بعد التجربة صديقة العائلات ومن احتياجات البيت الضرورية التي لا يستغنى عنها .

كيفية الاستعمال : يقطر في كل عين نقطتان صباحاً ومثلهما مساء للكهول من رجال ونساء .

ويقطر للاطفال نقطة واحدة صباحاً ونقطة واحدة مساء في كل عين .

واخيراً اقول يا ايتها الوالدة المصونة لا تنسي غسل عيني ولدك بعد القدوم من الاسفار او النزهات بماء البوريك ثم تقطير قطرة واحدة من (قطرة القنواتي) في كل عين لتخلصيهما من الغبار والجراثيم التي تنتقل بواسطته ولتنقذي ولدك الحبيب من الرمد المزعج في ايام الصيف . وما توفيقي الا بالله .

دمشق : عبد الوهاب القنواتي

استاذ الكيمياء في المعهد الطبي العربي

قطرة القنواتي العجيبة : تباع في جميع الصيدليات في عموم البلاد العربية عامة واطلبوها من مستودع الادوية الفلسطيني يافا شارع بسترس.وتباع في عكاء في صيدلية درويش قبلاوي ، حيفا : صيدلية عمر ابو غزالة ، نابلس : راشد ابو غزالة ، القدس : مافرو ميخالي ، شارع الباب الحديد ، وصيدلية الحسيني وصيدلية العلمي باب العامود وصيدلية عطا الله اخوان شارع مأمن الله

تداوي حديث لشفاء التعقيبة الحادة « حرقة البول » والمزمنة والنقطة العسكرية بمدة اسبوع

بحبوب الغونوفاكس Gonovax

تجهيز الدكتور S. M. K رئيس شعبة الامراض الزهرية في نانسي — فرنسا

ان آفات المجاري البولية والتناسلية المنتشرة في هذه البلاد انتشاراً هائلا والتي لها اثرها السيء والمحسوس في قطع النسل او تشويه المولودين قد دعتنا الى وضع المستحضر المسمى « غونوفاكس » ويجب ان لا يخفى ان اكثر الامراض انتشاراً في هذه البلاد هو حرقة البول او التعقيبة التي لا بد لسريانها وانتقالها من وجود احد امرين :

١ — المناسبات الجنسية المشبوهة

٢ — تلوث العضو التناسلي بالافرازات والمواد القيحية الحاملة لعامل التعقيبة ومما هو جدير بالذكر ان كل آفة لا تعقبها المداواة الباكرة لا شك انها تصبح مزمنة وان آفات المجاري البولية وخاصة منها التعقيبة هي من الآفات التي ازمانها وطول مدتها يجعل شفائها صعباً وعويصاً فان استعمال الغونوفاكس اسبوعا واحداً يكفي لشفاء التعقيبة الحديثة الانتقال ولكن كلما تأخرت مدة التداوي اصبحت مدة الشفاء اطول واصعب .

والحالة التي لا تزال البشرية تئن من وطأتها هي : انقطاع النسل ، واسبابه غالباً اهمال مداواة التعقيبة لان عامل هذه الآفة السريع الانتقال الى الخصي حيث يستولي على مولدات الحوينات المنوية فيقتلها فيصبح المرء عقيماً اي مقطوع النسل واحياناً يتوضع عامل هذه الآفة على المفاصل فيسبب الم المفاصل وكثيراً ما يتوضع بطريق السراية في العين فيسبب عمى العين « ان لم تعقبها المداواة » بل وكثيراً ما تكون سبب هدم العائلة وخراب صرحها المشيد حيث هنالك كثير من الرجال المتزوجين وغير المتزوجين من تهوي به شهوته فتوقعه في مثل هذه الآفات ولا يلبث هو بدوره ان ينقلها الى زوجتي المسكينة فتصبح العدوى منتشرة بين الزوجين وحينئذ إما ان يصبح النسل منقطعاً واما ان تلد الزوجة اولاداً مشوهه الخلقة وكثيراً ما يلد الطفل اعمى « ان لم تسعفه المداواة »

وهذا ما نعيد ونحذر شباب هذه البلاد من الوقوع فيه وذلك الاسراع باستعمال حبوب الغونوفاكس الذي يطهر المجرى البولي فيمنع حصول هذا المرض. كما اننا ننصح النساء المصابات باستعمال حبوب الغونوفاكس لان لمواده خواص عجيبة في قطع السيلان القيحي وحرقة البول بمدة لا تزيد عن اسبوع واحد .

فوائد هذه الحبوب : يقتل جميع الميكروبات الموجودة في اعضاء التناسل . يزيل الالم عند التبويل . يمنع التشنجات والانتفاضات الليلية فيسهل شفاء قروح المجرى البولي وفي الاجمال بين جميع الادوية التي يستعملها الاطباء الاخصائيون لا يوجد مادة اقوى واسرع من الغونوفاكس لشفاء التعقيبة او حرقة البول والنقطة العسكرية وفوق ذلك ما اذا اخذ حبة او حبتين من هذا العلاج قبل المناسبات الجنسية فانه يكون واقياً من الاصابة في الاحوال المشبوهة كل علبة تحوي على تعليمات مفصلة عن كيفية الاستعمال. « احذروا التقليد » الوكلاء في فلسطين يافا شارع بسترس رقم ـ ٢٥

مستودع الادوية الوطني الفلسطيني قيالة وصباغة

تهدية تمكنك من الحلاقة بلذة وراحة !

تلك هي

ماكينة الحلاقة « ايفر ـ ريدي »

ومعها

موسى واحدة

مجاناً

ماكينة ايفريدي ومضمونة عشر سنوات تتركب على بعـ

بالضغط بدون قلاووظ ومعها شفرة ايفريدي مسقية ٣ مر

إذا اشتريت أنبوبة من صابون

"بالموليف"

للحلاقة

حينما تشتري انبوبة من صابون بالموليف للحلاقة اطلب من البائع ان يسامك الهدية التي ترى رسمها هنا اعلاه وهي ماكنة « ايفريدي » مضمونه لعشر سنوات ومعها شفرة واحدة للحلاقة ان « ايفر ريدي » مسقية ثلاث مرات ويمكن استعمالها شهراً

الوكلاء والمستودع العام : الشركة المصرية البريطانية التجارية

مصر : شارع سليمان باشا — الاسكندرية شارع طوسن

فرع فلسطين في بناية ميخا شوبلي شارع يافا — تل ابيب تلفون « ١٠٦ »

مطعم ومقهى المغربي

لصاحبه ☆ علي المغربي

رقم التلفون — ١٢٦٥

شارع الملك جورج عمارة المستقيم أمام موقف بصات تل أبيب ـ يافا

احدث مطعم ومقهى عصري في يافا

وأبدع ملتقى لافراد الطبقة الراقية.

موقعه في أحسن بقعة من المدينة يطل

عليها من اربع نواحيها .

أول مطعم عصري اكتسب شهرة غريبة

في برهة قصيرة وأول صالة رحبة ممتازة

لملتقى رجال الفكر والقلم والاعمال

والحفلات والمآدب الخاصة . زيارة واحدة تحقق لكم اكثر مما ذكرنا

تلفون رقم ١٢٦٥

اوتيل باريز

يقع في الطابق الثالث فوق المطعم اوتيل باريز

وهو الفندق الجديد الذي افتتحه السيد يوسف الرملاوي

فرعاراقياً وجهزه باحدث الاثاث واحدث فيه الوسائل

الراحة واعده فقط للمسافرين الممتازين والاوتيل الجديد

يمتاز بموقعه البديع المطل على بساتين يافا وبحرها الجميل

ويلقى فيه المسافرون الراحة بتمامها وليس الوصف كالعيان

شارع الملك جورج ـ عمارة المستقيم ـ رقم التلفون ٢٢٥٠

امام موقف باصات تل ابيب ـ يافا

فوق مطعم ومقهى المغربي الطابق الثالث

مطبعة جريدة الدفاع : يافا

يافا — يوم الاحد في ٢ شعبان ١٣٥٥ الموافق ١٨ تشرين اول ١٩٣٦

صاحب الامتياز : إبراهيم الشنطي

المحرر المسئول : شوكت حماد

رقم التلفون ١١٨٧ و ١٠٧٥

الدفاع

جريدة يومية سياسية مصورة

العدد ٧٢١ — السنة الثالثة

ادارة الدفاع : شارع اسكندر عوض — يافا

العنوان البرقي : الدفاع يافا — ص. ب. ٢٥٥

قيمة الاشتراك في فلسطين عن سنة ١٥٠ عن نصف سنة ٨٠

» » » الخارج » » ٣٠٠ » » » ٦٠

تفاصيل حادث يافا. كيف وقع الاعتداء ووقعه في المدينة. اجتماع اللجنة العليا واصدار بيان والابراق للملوك والامراء. بلاغ الحكومة واصابة طائرتين

حادث يافا

الحكومة وسياسة الاعتقال أيضاً

كانت يافا أمس مثلا رائعاً للنضوج الوطني ، تجلى في موقفها من الواجب والعاطفة . فقد بلغها خبر الاعتداء الجبان على اثنين من بحارتها ، في صميم المدينة اليهودية ، وراحت تعاني المشقة الصعبة في تهدئة مزاجها ، لتبقى مع أخواتها عند كلمة الشرف التي قطعتها لملوك العرب وامرائهم . وقد أغلق جانب من السوق الكبير فيها ، لكن ذلك لم يمتد بفعل أشخاص كثيرين حالوا دونه . وماعهدنا بيافا أبداً مثل هذا التأني ، بل عرفناها سريعة التأثر جداً

كل عربي يقدر الآن صعوبة الموقف . فلقد اذيع نداء الملوك والامراء ، وتقدمت البلاد فلبت النداء ، في نظام مدهش ، فياض المظهر والحقيقة . وأتيح للخصوم التجول في سائر أنحاء البلاد ، في حرية واطمئنان ، استناداً الى كلمة الشرف تلك . ذلك الى أن وقع هذا الحادث ، فحارت يافا بين أن تغضي عنه ، في كبرياء وشمم ، وبين أن تنساق لعواطفها ، فيذهب العمل العظيم ، الذي تملت فيه فلسطين جميعاً ، سدى . موقف يقدره الذين رأوا مئات الناس مجتمعين ، تتنازعهم الحالة التي ذكرنا

لكن ثمة كلمة تقال لليهود : مهما بلغ العرب من التريث والاغضاء عن مقترفات الجبن النذل ، فانهم سيجدون أنفسهم غير قادرين على ضبط عواطفهم . وعندئذ يقع الذي ارادته تلك اليد الجانية ، مطلقة الرصاص على البحارين الباسلين الذين حسبا في الخصم أشخاصاً على شيء من الشجاعة فلا يغافلونهم ، وهم في صميم الاحياء اليهودية . واذا وقع هذا ، كانت الخسارة كلها على الذين أشعلوا النار من جديد . هذا التحذير تقوله ليست يافا فقط ، ولكن كل مدينة وكل قرية في البلاد . واليهود يعلمون مبلغ وقعه من الحقيقة . وقد جربوا في الماضي ، فما بهم من حاجة الى تجربة جديدة

ان ارتباطنا بكلمة الشرف من نداء ملوكنا وأمرائنا لا يعني استمرار الاغضاء عن أعمال نذلة تقع في الظلام ، وحين يكون المارة العرب في غفلة . بل استمرار هذه الاعمال معناه اثارة النفس العربية لتركب المركب الخشن الذي يحزن له اليهود جداً . وما من شك في أن الجاني اليهودي أراد كل السوء من جنايته ، لكن اكتفت الامة بارسال إنذارها إليه والى الذين على شاكلته ، وقد عنت ما قالت في إنذارها ، كما عنت ما قالت في الماضي !

. . .

تحدثنا مرات عن سياسة الاعتقال التي اتبعتها حكومة فلسطين . فقد كانت الغاية منها في بادىء الامر منع وقوع ما تتصور السلطة أنه قد يقع . ونذكر ذلك المندوب السامي حين زيارته معتقل صرفند ، لاول مرة ، منذ شهور . وقال ان الحكومة قررت أن لا يفرج عن المعتقلين إلا اذا هدأت الحالة ، وانتهى الاضطراب

أما الحالة فقد هدأت لنزول العرب عند نداء ملوكهم وامرائهم ، وكذلك الاضطراب . وإذن فقد زال السبب الذي من أجله اعتقل مئات من رجال هذه الامة وشبابها . وكان ينتظر من الحكومة أن تقابل البادرة الكريمة التي ظهرت بها الامة في تلبية نداء ملوكها ، بمبادرة إخراج المعتقلين من معسكرهم في صرفند ، مع غير ذلك من أعمال تتفق والنية الشريفة التي ظهرت من عرب فلسطين

ولقد اوقفت السلطة عدة إجراءات أهمها القاء المعتقلين الاخوان في معسكرهم فقد كفت عن تفتيش القرى ، وملاحقة الثوار في الجبال . فلماذا لا تتقدم خطوة أخرى في مسألة الاعتقال ، فتطلق سراح اربعمائة بين رجل وشاب ، ليس من معنى لاستمرار اعتقالهم غير المعنى الذي لا يسر الحكومة نفسها

إننا نقول ما نقوله الآن ونحن عالمون بان كل كلمة من هذا النوع تجرح شعور إخواننا الذين ارتضوا كل تضحية في سبيل بلادهم . ومن أجل هذا ، فنحن أشفق على هذا الشعور الحي الشريف من أن نصف حياة المعتقل ، لا سيما في هذه الايام .

نستميحكم العذر ، يارجال المعتقل . نستميحكم العذر في إرسال هذه الكلمة وغيرها . فما أردنا إلا إظهار الحق ، وإحراج السلطة في نية هي تدعيها . ومن حق البلاد أن تطالب بالحاح في إطلاق سراحكم ما دام أن السبب الذي من أجله وقع الاعتقال قد ذهب .

هل الحكومة مصرة بعد هذا على استمرار الاعتقال ؟ لقد قيل لنا غير ذلك ، وإذن فليس من معنى لاي تأخير ، بل الواجب الاقدام على هذه الخطوة .

تحية للنفس الشريفة ، لا تبالي بما يصيبها من سوء في سبيل وطنها الاقدس

ابراهيم

ممثل العراق

في العصبة

تعليق على موقف ممثل العراق

كان لبيان ممثل العراق في العصبة ، الذي انتصر فيه لفلسطين واغتبط بما وصلت اليه سوريا ومصر من نتيجة ، مفعول حسن جداً في الاوساط الشرقية وبخاصة العربية منها . وقد علق المقطم الاغر على هذا البيان فقال :

تعاون شعوب الشرق

كان تعاون شعوب الشرق املا بعيداً فصار اليوم حقيقة مقررة لا يقتصر في اظهارها على الاقوال والتمنيات ، بل تجاوزها الى الفعال . واذا طلبنا دليلا يدل على هذا الحكم فالدليل قائم في ما حدث في فلسطين وقضيتها في هذين الشهرين ، علاوة على ما سبقهما وما تخللهما من مظاهر العطف الادبي والمادي التي تجلت في جميع شعوب الشرق ، حتى كادت حوادث فلسطين الدامية تؤدي الى عواقب خطيرة وعلى كل حال فقد ادت الى توثيق عرى التعاون بما اذكت من شعور الاخاء ووجوب التضافر وعقد الخناصر على درء الخطر واعلاء الحق ووجوب احترام حقوق هذه الشعوب احتراما تقتضيه هذه القوة الجديدة .

صراحة وابهام

وامس نشرنا نص البيان الذي القاه مندوب العراق في لجنة الانتدابات في جامعة الامم وقد حوى من الاقوال الصريحة والضمنية والاشارات ما يؤيد مذهبنا المتقدم ويدل دلالة صريحة على اتجاه هذه الشعوب وفيه ما يبعث المفكرين من الاوروبيين ولا سيما اقطابهم السياسيين وصحافييهم ، ونخص منهم المتعنتين ، على التروي في ما يقولون وما يقدرون لهذا الشرق وشعوبه فيفطنون الى ان الموقف اليوم غير ما كان في القرن الماضي لما كان ضعف الدولة العثمانية يضعف الشعوب الخاضعة لها ويقعدها عن النهوض

العراق وبلاد العرب

يقول مندوب العراق في جامعة الامم لسامعيه من ممثلي الدول والشعوب ولا قوام هؤلاء الممثلين بواسطتهم : «ان صلاتنا (العراق) بسوريا وفلسطين لا تخفى على احد ، وذلك من جهة العاطفة العنصرية والروابط القومية التي تربطنا كثيراً بأهل تلك البلاد» . وتخلص من هذا الى الثناء على الدولة الفرنسوية فقال : «ومن دواعي السرور العظيم لي أن اعرب عن الشعور الذي شعر به كل عراقي نحو السياسة الرشيدة التي نهجتها الحكومة الفرنسوية وزعماء السوريون والتي ادت الى النتيجة السعيدة في سوريا بانتهاء ادارة الانتداب الوقتية »

ما يشعر به العراقي

ثم قال : « ان الموقف في فلسطين هو كما يعلم العالم أجمع من اكبر دواعي الهم والقلق لنا ، ومع ذلك لا نزال نأمل بلوغ الحل الموافق الذي يأخذ بنظر الاعتبار حقوق العرب المشروعة الخ »

وختم المندوب خطبته بالاعراب «عما يشعر به كل عراقي من اسباب الاغتباط بالتسوية الاخيرة التي تمت بين مصر وبريطانيا »

المغزى

هذا نداء يرتفع في الغرب . وقد افرغت عباراته بما تقتضيه أصول المجاملات الدياسية والعرف الدولي ، لكن مغزاه يجب ان لا يفوت كل حديد البصر دقيق السمع من اقطاب الغرب والمشتغلين بالسياسة من الاوروبيين

* * *

آخر الانباء الهامة

— أذاعت محطة دفنتري في الساعة الحادية عشرة ليلا أنباء فلسطين ، فذكرت أن هذا اليوم الخامس الذي يسود فيه السلام البلاد . وتكلمت المحطة عن ضرب الطيارتين شرق عكا ، وعن حادث تل أبيب . ومما قالته ولم تكن صادقة فيه هو أن العرب واليهود الآن يختلطون في دور السينما . هذا غير صحيح بالمرة

—وقع حادث خطير أثناء عودة النحاس باشا واستقبال الالوف له . فعلى بعد ٣٠ ميلا وقفت الطيارة تحيط بها جماهير هائلة . وفجأة وصل القطار السريع الذي لم ير سائقه الجماهير ، فقتل في الحادث ١١ بينهم اربعة من الطلبة

الغاء تدابير من نظام الطوارىء

القدس — كانت الليلة الماضية اكثر الليالي هدوءاً فقد استردت البلاد مظهرها السلمي الاعتيادي . وازدحمت الشوارع بالمارة وشرع الفلاحون بجلب الزيت والعنب الى المدن . وقد انتهت امس الهدنة التي اعلنتها السلطات . لهذا بات من المنتظر الغاء تدابير اخرى من تدابير نظام الطوارىء

حكومة اسبانيا تسحب النقود الفضية

مدريد — تفكر الحكومة الاسبانية بسحب النقود الفضية التي تحمل الرمز الملكي من التعامل وان تستعيض عنه بالعملة الورقية الدارجة ، والنقود الفضية الاسبانية هي اجمل واثمن النقود الفضية في العالم .

المناورات الليلية في باريس

باريس — اقيمت في باريس مساء امس المناورات التي كان اشير اليها سابقا فنجحت نجاحاً باهراً . وهي المناورات التي ترمي الى اتقاء هجوم الطيارات على العاصمة ليلا . وقد اطفئت جميع الانوار بباريس مدة ساعة

بلوم يلقي غداً خطبة سياسية

باريس — يسافر المسيو بلوم غداً الى اورليان ليرأس المأدبة التي اقامها حلف الاحزاب الراديكالية على شرف وزير المعارف . وسيلقي بلوم في هذه المأدبة خطبة سياسية مسهبة في الحالة الحاضرة . ويتبعه المسيو كاميل شوطان وزير الدولة والمسيو بيير كوت وزير الطيران

رئيس جمهورية فرنسا في الالزاس

باريس — زار المسيو البر لبرون رئيس جمهورية فرنسا مدينة ستراسبورغ عاصمة الالزاس فاستقبل بحفاوة بالغة . وقد صحبه في سفره هذا وزيران من وزراء الدولة والجنرال غملان رئيس هيئة اركان الحرب العامة .

* * *

الصحف اليهودية

هذا اختلاق بالمرة

تحاول الصحف اليهودية التهويل في الاخبار عن حوادث رشق السيارات اليهودية بالحجارة ، وما الى مثل ذلك . وغرضها أن تظهر العرب في مظهر الذين لا يجمعون على أمر ، ويرجعون اليوم عما ابرموه امس . وقد تطاول بعض هذه الصحف فزعم أن اللجنة العليا تلقت إنذارات من الثوار يطلبون فيها أموالا ، ويتوعدون . هذا اختلاق بالمرة ، الغرض منه تشويه سمعة الثوار ، ومحاولة اظهار العرب في صورة مشوهة .

لذا هولت بالاخبار

وقد ذهل اليهود ، كما ذهل غيرهم ، لتلبية العرب نداء ملوكهم وامرائهم على ذلك الوجه المدهش . ففي أقل من أربع وعشرين ساعة وقف الاضراب ، والثورة معه . ولم يكن هذا في حسبان الصحف اليهودية . لذا راحت اليوم تهول في أخبارها ، كما كانت دائما تهول

الثقة بكلمة العرب

على ان الحكومة ، من ناحيتها ، عالمة بان هذه الامة مجموع منسجم ، له أخلاق وتقاليد . فحين قررت الامة تلبية النداء ، عرفت الحكومة أنها صادقة في قرارها . ولذا رفعت منع التجول ثلاث ساعات ، واوشكت أن تزيله بالمرة . ومن جهة ثانية ، لم تعد ترسل سياراتها المسلحة مع اكثر القوافل ، ليس ثقة بهذه القوافل اليهودية العاجزة ، ولكن ثقة بشرف العرب

هل هذا معقول

وبعد غد « الاثنين » يزول آخر مظهر من القوات التي تخفر القوافل اليهودية . وهذا من الحكومة نفسها جواب عملي على مفتريات الصحف اليهودية .

إن العرب لم يقفوا عجزاً ، ولا تعباً ، ولكن نزولا على نداء ملوكهم ، وانتظارهم انتصار الحق . وغير معقول أن يقف منهم كل شيء إلا هذه الحجارة ترشق بها السيارات اليهودية

— كفى ، وهذا عار

((• • •))

حادث يافا

في الساعة السابعة من صباح امس «السبت» خرج السادة : محمود الشنشيه والعبد الجمل ومحمود المصري البدري . اولهم رئيس بحارة في ميناء يافا والثانيان من البحارة ، في عربة الى تل ابيب في طريقهم الى نهر العوجا لاحضار «مواعينهم» الراسية هناك في النهر

ولما وصلت العربة بالبحارة العرب الى شارع بن يهودا اطلقت عليهم عيارات نارية فأصاب محمود الشنشية أحدها في صدره وجراحه خطرة . واصيب الآخران أحدهما في يده والثاني في فخذه . ونمي الخبر الى البوليس فنقل الجرحى الى مستشفى هداسا حيث اجريت لهم الاسعافات الاولية ثم نقلوا الى المستشفى البلدي في يافا . فأجريت للاول عملية جراحية لان إصابته خطرة .

أطلقها وهو راكب دراجته

أما مطلق العيارات النارية فعرف أنه كان يركب دراجة نارية . أطلق العيارات ولاذ بالفرار . وفهم من التحقيقات الاولية انه يلبس الملابس الافرنكية

البوليس يشرع في تفتيش المنازل

وعقب وقوع الحادث خفت قوة عسكرية الى المكان ورابطت في مداخل الشارع الذي وقع فيه الحادث وأخذت تفتش المارة تفتيشا دقيقا . وأعطيت

— البقية على الصفحة الرابعة —

قدوم اللجنة الملكية

ماذا اعددنا من احصاء لمجابهتها

لنثبت نضجنا السياسي بعد ان اثبتنا

اننا أهل للحياة فى مضمار التضحية؟

عقلية الغربيين، بعيدة كل البعد عن عقليتنا نحن الشرقيين، بل ان عقلية ابناء امة منهم تختلف اختلافا اساسيا بينا عن عقلية ابناء امة اخرى. واذا نحن سلمنا بهذه الحقيقة التي نعتقد اننا لسنا في حاجة الى اثباتها، نجد ان هناك ضرورة قصوى فينا لدراسة هذه العقليات وبخاصة عقلية الامم التي تصلنا بها صلات عدة بحكم الاوضاع الحاضرة التي لا اختيار لنا فيها، كالامة البريطانية. فهل فعلنا شيئا من هذا رغم اعتقادنا انه ضرورة لا غنى لنا عنه، ما دمنا مرتبطين بهم ارتباطا قهريا؟

فينا افراد فقط

الواقع ان فينا افرادا نبغوا في دراسة العقلية والتقاليد الانكليزية فرفوها حقها. فهم يتكلمون كابناء التيمس، ويجيدون لغتهم اجادة كاملة، وهم بعد على اطلاع واسع على تقاليدهم، والمام كبير بالشؤون التي يعنون بها كل العناية ويهملون غيرها اهمالا تاما. ولكن عدد هؤلاء الافراد لا يكفي في شعب يقارب المليون عدا. نقول هذا ونحن على ثقة مطلقة من ان في الشعب من يستطيع ان يضطلع بهذه الدراسة كل الاضطلاع. فان عدد المثقفين فينا موفور غير شحيح. والثقافة وسيلة صالحة تمهد السبيل كل التمهيد للقيام بهذا الواجب الكبير الذي يجب ألا نطرحه جانبا، ما دامت مصلحتنا تقضي علينا بالقيام به

اللجنة قادمة

وها ان اللجنة الملكية التي ستقوم بالتحقيق في فلسطين، قادمة الينا فقد تضافرت الانباء على انها ستفد على بلادنا في اوائل شهر نوفمبر المقبل. فهل اعددنا لها من العدة ما يسهل مهمتها، وما ينبغي ان يتفق وما نسعى اليه من نتيجة؟

اننا في موقف يكاد يكون فاصلا وقد تكون طريقة اللجنة الملكية في التحقيق الذي ستباشره، مختلفة كل الاختلاف عن الطرق التي جنحت اليها لجان تحقيق قدمت فلسطين للغاية نفسها في عهود مضت. فهل فكرنا في هذا تفكيرا أصليا يحملنا على اتخاذ الحيطة اللازمة، خشية الوقوع في مهواة اشراك قد تنصب لنا؟

الدراسة القانونية

ونعتقد ان خير ناحية تقضي مصلحة هذا الوطن بان تدرس دراسة صحيحة وافية، انما هي الناحية القانونية، من حيث شرعية الانتداب، او عدم شرعيته، ومن حيث انفاذه وفق ما تقول به نصوص ميثاق العصبة، وعدم انفاذه، واثبات حق العرب الصريح من هذه الوجهة، واثباتها من جهة الوعود والعهود المقطوعة لهم، في عهد المغفور له الملك حسين. ونعتقد ان قصر الابحاث على هذه الناحية كاف لان يوضح في جلاء حق العرب الصريح الذي هضمته الاحكام الكيفية سنين طويلة

اليهود فى فلسطين

وليس من شك في ان وجود اليهود في فلسطين، انما هو قضية ستكون مدار بحث عميق مسهب، اثناء قيام اللجنة الملكية بمهمتها. وهذا بحث له خطورته وعظم شأنه. واكثر ما ينبغي ان نعد له العدة في حلبته، انما هو اثبات كون الهجرة اليهودية أضرت بالبلاد ولم تنفعها كما تزعم التقارير اليهودية وكما يقضي به اقطاب اليهود وزعماؤهم العالميون، وان هذه الهجرة غير شرعية، وان العرب لم يرضوا ولن يرضوا عنها في وجه من الوجوه

الاحصاء الدقيق

ولكن رضاءنا وعدمه لا يهم اللجنة الملكية في كثير او قليل انما هي تتطلب براهين محسوسة وادلة ناصعة على صحة ما ندلي به اليها. وهي ترمي بذلك الى وجوب اقتناعها به. وهذا متوقف ولا ريب على مبلغ ما نقدمه اليها من احصاءات صحيحة لا يكون في مقدور الوكالة اليهودية، او بعض الدوائر الحكومية التي تأتمر بامر هذه الوكالة، تكذيبه او شجبه شجبا اساسيا يقضي على قيمته وجوهره. ونعتقد ان هذا متوفر في التقارير التي كانت قدمت الى اللجان السابقة. ولكن هذه التقارير يجب ان تدرس كرة ثانية وان تكون مشاعة للجميع، وذلك بتلخيصها تلخيصا يكون في متناول غير المثقفين بحيث يتفهمونه تفهما مكينا صحيحا لا يشبه تفهم الببغاء للكلمات التي تلتقطها من الهواء!

غير الاختصاصيين

وفي هذا الشعب فريقان ينبغي لنا ان نعد العدة لصدهما عن الميدان، الاول الفريق الضال المضل الذي لا يرى في نفسه غضاضة بتسخير وجدانه.. والثاني ذلك الذي قتله حب الظهور، في حين انه لم يتفهم من القضية الا القشور وبعض اللباب. ولا ريب ان في ظهور احد هذين الفريقين في الميدان او في ظهورهما كليهما ضررا بليغا يجب ان نجتنبه منذ اليوم ولعل اللجنة العليا والهيئات الوطنية القائمة في البلاد، تحرص على ذلك الحرص كله وتحول دون وقوعه في الظرف الذي (قد) تتوقف مقدراتنا فيه متحولة نحو الخلاص على مبلغ ما يتوافر فينا من اخلاص وتجرد ووطنية غير زائفة وادلة ناصعة بينة!

مثلنا الاعلى

ونحن في هذه الفترة من الزمن يجب ألا نتناسى أن لنا هناك مثلا أعلى، عملنا وما برحنا نعمل في سبيل الوصول اليه وهو الاستقلال الذي ننشده بكل ما فينا من قوة، والاندماج بالاقطار العربية الاخرى. فلا تنسينا الشؤون الاخرى، كمسألة الهجرة اليهودية، وطريقة انفاذ الانتداب، ومسألة الانتداب نفسه، هذه الناحية الخطيرة التي تهيب بنا المصلحة القومية الى ان لا نتغاضى عنها. والى أن نتمسك بها كل التمسك

اتساع نطاق الاضراب في لبنان

قال مكاتبنا الخاص في بيروت: مضى خمسة ايام على اضراب عمال شركة الريجي يطالبون زيادة الاجور بسبب تخفيض سعر الفرنك والعملة اللبنانية السورية وقد الف العمال لجنة منهم قصدت لمقابلة رئيس الجمهورية. وعند وصولها الى فرن الشباك وورائها وفود عمال التبغ في طريقهم الى بيروت ظن رجال الدرك المحافظون ان هذه الوفود تحاول مهاجمة معامل التبغ فهجموا دفعة واحدة على العمال وبينهم كثيرات من العاملات وانهالوا عليهم بالضرب فوقعت معركة شديدة اسفرت عن ١٥ جريحا من العمال

وقد قابلت اللجنة يرافقها النائب الاستاذ ميشال زكور فخامة رئيس الجمهورية وقدمت له المطالب فاستدعى الرئيس مدير الشركة المسيو كالان واتفق معه على تلبية مطالب العمال وزيادة اجورهم ٣٠ في المائة الى ان توضع تعرفة للحاجيات والمواد الغذائية

اتساع نطاق الاضراب

وقد امتد الاضراب الى عمال المهن الاخرى فاضرب القسم الاكبر من عمال الخياطة مطالبين بزيادة اجورهم.

وقد علمت ان عمال النجارة مستعدون لاعلان الاضراب في هذين اليومين

تمرد بارجة بريطانية

وقع حادث تمرد بسيط على البارجة «غارديان» من سفن الاتلانتيك المعدة اث الشباك يوم اول اكتوبر.

وتقول وزارة البحرية ان الحادث لم يدم سوى بضع دقائق وكان عبارة عن رفض وابطاء قليل في الخروج الى الصف ولكن ذلك لم يؤثر في اعمال البارجة العادية.

عد الحادثة منتهية

لندن – وتقول بيان شبه رسمي عن حادثة البارجة «غارديان» انه لا لزوم لاجراء محاكمات عسكرية لان الحادثة تافهة وقد عدت منتهية تماما

فنعض عليها بالنواجز.

وهذه قضايا تستلزم اعداد العدة والتهيؤ لكل ما نتصور ان البلاد مستقبلة بعد أمد وجيز. وأننا لنرجو ان تكون الهيئات الوطنية في البلاد قد اعدت هذه العدة وتهيأت لمقابلة الطوارىء والمفاجئات مدعومة بالايمان القوي والتجرد المنشود.

فى المضمارين

وكما اثبتنا اننا أهل للحياة في مضمار النضال العملي الذي ثبتت اقدامنا فيه شهورا ستة، فأرهبتنا قوة ومارعشت افئدتنا ظاهرات بعيدة.. فاننا يجب ان نثبت اهليتنا في المضمار الجديد، مضمار الجدل السياسي الذي يتطلب أحلاما واسعة وتجردا عميقا وخبرة صحيحة، ليتسنى لنا الفوز فيه، فيكون انتصارنا بذلك مضاعفا باهر النتائج.

«...»

عطف اسقفين بريطانيين على العرب

اسقف ونتشستر يتساءل عن عواقب الهجرة

لندن – صدر أمس تصريحان اسقفيان عن حالة فلسطين في اجتماع مرسلي القدس والشرق. فقد بحث اسقف ونتشستر في موضوع تزايد اليهود السريع في فلسطين وما يمكن أن يؤدي اليه من ازدياد البطالة وسأل: اذا تدفق اليهود على فلسطين من كل جانب فماذا يجري، وكيف يمكن ان نجد العرب واليهود معا عند ذلك اشد لا تقوم بالودهم. اين هي ثروة البلاد التي ستكفي احتياجاتهم. وماذا يحدث في حالة ظهور ازمة اخرى اقتصادية كبيرة وانقطاع امريكا واوروبا عن مد اليهود بالمساعدات؟ اجل يمكنكم ان تجدوا حينئذ البطالة واسعة النطاق في فلسطين. وبعد تقاطر هذه الالوف من اليهود في السنوات الثلاث الاخيرة اقول ان الحكومة محقة في تأييدها لليهود الذين سمحت بدخولهم الى فلسطين. ولكن عليها ان تبذل كل عنايتها لمنع الزيادة من اجل هناء العرب واليهود ويسرهم معا.

«فمن الجوهري ان تستوثق الحكومة من العدد الممكن ادخاله الى الارض المقدسة من دون خطر الافلاس وانتشار البطالة»

اسقف لندن يؤيد هذا العطف

وقد كان اسقف لندن يرأس هذا الاجتماع فصرح بعطفه الشديد على العرب في مصاعبهم وقال ان التطورات الاخيرة في فلسطين انما كانت من اعمال المتطرفين الذين لا يمثلون افكار عقلاء العرب

وزير المملكة السعودية فى لندن

لندن – يسافر الاستاذ الشيخ حافظ وهبه وزير المملكة السعودية العربية الى بلاد العرب بعد عشرة ايام

حاكم الصلح فى تل ابيب

يقر مبدأ قانونيا يلفت النظر

مستأجر المخزن معفى من دفع اجرته

لانه لم يستعمله طيلة مدة الاضراب

في نبأ نشر في الصحف ان حاكم صلح تل ابيب الاد. ن سوكرمان رفض دعوى اقامها ملاك يهودي ضد يهودي آخر استأجر مخزنا له في يافا وابى ان يدفع له اجرة الستة الشهور الماضية التي لم يفتح مخزنه في خلالها وقد ردالة في هذه الدعوى قائلا:

(بما أن المستأجر لم يتمكن من استعمال المخزن بسبب الاضطرابات فانه معفى من دفع اجرته)

كلمتنا فى الامس

لقد ارسلنا في الامس كلمة في القضية التي تشغل بال المستأجرين هذه الايام، وذهبنا فيها حدا بعيدا في الصراحة التي لجأنا اليها ابتغاء لفت الانظار الى حل هذه القضية قبل ان يعرض لها تعقيد يزيدها اشكالا، فيستفحل في المواطنين خلافا ينبغي ان لا يكون، وانه ينبغي ان يحل من ايسر السبل واوفرها سهولة

قرار القاضى

ولقد دعانا ذلك الى الاهتمام بالقرار الذي اصدره القاضي في تل ابيب ذلك لانه ذو صلة وثيقة بالقضية التي بحثناها امس. بل اننا لا نسرف اذا قلنا انه متعلق بها فما اقدم عليه اليهودي في تل ابيب من رفض دفع اجرة المخزن، بحجة انه لم يمارس عمله طيلة مدة الاضراب، قد يتخذ في ايدي الآخرين من التجار العرب حجة تحركها، وهي حجة ستكون لها وجاهتها وقيمتها، ما دامت هناك سابقة في القضية المختلف فيها بين فريقي الملاكين والمستأجرين.

ما نخشاه

فما نخشاه انما هو لجوء المستأجرين العرب الى الطريقة نفسها التي اتبعها التاجر اليهودي، في سبيل التخفيف عنهم، والخلاص مما يشكون منه من اجحاف. وليس هذا في مصلحتهم، كما انه ليس في مصلحة الملاكين ايضا. فان في ذلك قتلا للوقت وخلقا لجو مكهرب في العلاقات القائمة بين الفريقين يجب الا يكون بل ويجب الابتعاد عنه كل الابتعاد لتبقى هذه العلاقات مكينة وطيدة مبنية على اساس الثقة والطمأنينة، كما كانت في السابق، وكما هي اليوم.

مبدأ قانونى جديد

وليس من شك في ان قرار قاضي تل ابيب، خلق مبدأ قانونيا جديدا ينظر اليه المستأجرون في كثير من الاهتمام والعناية، ذلك لانه ليس من المعقول ان تتعدد الاحكام في قضايا متشابهة كل التشابه وانما من المعقول ان تكون واحدة ومماثلة كل التماثل في قضايا كهذه. وهذا ما يعلق عليه المستأجرون املا كبيرا في انصافهم ودفع الاجحاف عنهم فما جاز على المستأجر اليهودي يجوز على غيره من المستأجرين في المبدأ القانوني الجديد الذي جنح القاضي اليه في حكمه.

رجاؤنا

ورجاؤنا الى بعير الملاكين هذه الاعتبارات وغيرها مما نوهنا به في الامس باسهاب فانهم يسدون بذلك الى المستأجرين على اختلاف طبقاتهم يدا بيضاء تحلى في تدعيم وتأهيلهم وفي هذا خدمة جليلة يقومون بها نحو هؤلاء المواطنين من الوجهتين الانسانية والقومية يستحقون عليها شكرا جزيلا واجلالا كبيرا.

العمال العرب

وابعادهم عن البيارات اليهودية

ظاهرة مؤلمة تضطرنا الى العناية بهم

يشتد نشاط عمال الهستدروت عند دنو موسم البرتقال في يافا اشتدادا ملحوظا. فما يكاد يخلو موسم من شغب يقومون به على العمال العرب الذين يعملون في البيارات اليهودية. وقد جاءنا امس ان الهستدروت هددوا اصحاب البيارات اليهود بعدم تشغيل العمال العرب وتعهدوا بان يقدموا لهم عمالا من اليهود أجر ادنى مما يتقاضاه العامل العربي

عاطفة الكره

ونحن على الرغم من اننا نشجب عمل العمال العرب في البيارات اليهودية لعلمنا ان ما يدفع اصحاب البيارات الى تشغيلهم انما هو ضآلة الاجور التي يتقاضونها وليس رحمة بهم او عطفا عليهم.. فاننا لا يسعنا الا ان نلفت انظار العرب الى لون من الوان الكرم الذي يحسه اليهود – حتى عمالهم – نحوهم. فسكرتير حزب الهستدروت يتعهد بان يضحي ببعض ما يتنعم به عمال حزبه من ترف بنسبة طراز حياتهم الى طراز حياة العمال العرب، وذلك بان يقدم لاصحاب البيارات عمالا بأجور ادنى كان الاجور التي يتقاضاها العمال العرب. اليس مبعث هذا التنازل عن بعض ترف هؤلاء العمال يتنعمون به، الكره الكامن والبغض الدفين للعرب الذين ما يتورع بعض افراد فيهم عن التقرب من اليهود رغم هذه المظاهر الحقيقية فيهم؟

درس قيم

انما هو درس قيم يلقيه العمال اليهود على هذا الفريق من العرب الذين غاض ماء الحياء في وجوههم، فلم يعودوا يلوذون بكرامة. ولو درى هؤلاء بما يجنون على الوطن من جنايات، لرأوا بانفسهم من ان يترددوا في مهوى الصفاقة حدا يفقدون به كرامتهم، بتعاملهم واليهود، ثم بالاستمرار في هذا التعامل وبتوثيقه، رغم انهم كانوا وما برحوا يلمسون الى هذه النقائص الخلقية التي أسوأ العواقب على القضية الوطنية

هذه كلمة اوردناها على الهامش للمناسبة الطارئة فلنعد اذن الى موضوعنا

العمال واجورهم

من المفهوم ان العمال العرب يتقاضون اجورا مخفضة بالنسبة الى العمال الآخرين. ونعتقد ان ذلك كان في عداد البواعث القوية التي دفعتهم الى العمل في البيارات اليهودية، ان لم يكن الباعث الاقوى. وقد تكون مزاحمة العمال اليهود لهم سببا في رضاهم عن العمل في البيارات اليهودية باجور ضئيلة جدا هذا اذا أفسح عمال الهستدروت لهم مجال العمل فيها. اما اذا وقفوا سدا دونهم وهذا العمل – وهو ما نرجحه – فان موقف العمال العرب يغدو اذ ذاك حرجا جدا. ذلك لان عددهم لا يتيح لهم العمل في البيارات العربية لوفرته. وذلك لان اصحاب هذه البيارات لا يرون في مصلحتهم دفع اجور العمال، التي اعتادوا دفعها بعد ان غزر عددهم، إثر ابعادهم عن العمل في البيارات اليهودية

انصاف العمال

وهنا نقف متسائلين عما سيكون من امر العمال العرب في موسم البرتقال بعد تنحيتهم عن بيارات اليهود، واضطرارهم الى العمل في بيارات العرب، باجور ادنى من الاجور التي كانوا يتقاضونها في السنوات السابقة؟ انه موقف عسير يجب ان يعالج في كثير من الانصاف والرفق، صيانة لهذه الفئة من ابناء الشعب، وحفظا لحقوقها في الحياة، من ان يكون العبث فيها سببا في نكبتها وتحول الصفات الخلقية فيها الى ناحية قد تؤدي الى القيام بكثير من اعمال الطيش والنزق بل من الاندفاع وراء مغامرات تضطر الى الجنوح اليها بحكم الحاجة الى التعيش وفي هذا وزر نرى ان في وسع اصحاب البيارات تلافيه، بل اننا نعتقد ذلك جازمين

اجورهم

ولعلنا لا نثير جوا قلقا اذا نحن اقترحنا زيادة اجور هؤلاء العمال ضنا بهم كافراد في هذا المجموع، وكابناء بلد، تقضي الشهامة، كما يقضي الواجب الوطني، ان لا نتناساهم وان نحدب عليهم عاطفين بكل ما نستطيعه، لننقذهم من ويل سيعرضون له حتما، ولنرضي وجداناتنا قيامنا بواجب وطني كبير يتحتم علينا أداؤه، بل لنرضي الله بعمل انساني جليل، مضاعف الفائدة عميم النفع – أبي دليلا بينا على رقيق العاطفة وسمو المبدأ، وتوثيق التعاون الانساني والوطني بين ابناء البلد الواحد

بين فرنسا وتركيا

استنبول – ينتظر ان تدور مفاوضات خطيرة بشأن منطقة الاسكندرون في انقرة بعد وصول سفير فرنسا الجديد الى العاصمة التركية في ٢٠ اكتوبر الحالي.

تعديل الجنيه التركي

استنبول – ابلغ وزير الاقتصاد جميع التجار ان من الواجب عليهم أن يقدموا صور عقود بيع البضائع التي لم يجر تصديرها بعد الى الخارج ويجب بالعملة التركية

وقد احدث هذا البلاغ تأثيره إذ فسر بانه تمهيد للتعديل المحتمل في الليرة التركية

اعلان

بلدية بيت جالا

بموجب قانون بيع المسكرات سنة ١٩٣٥ جئت معلنا عن تجديد رخصة مسكرات لسنة ١٩٣٧ للاستهلاك داخل وخارج المحل (حانه) الواقع في شارع السوق في بيت جالا

حنه قنقر

حصار مدريد

يصفه مراسل يرافق قوات الثوار

الثوار يحاصرون العاصمة من ثلاث جهات

وصفت « الدلي ميل » الصادرة بتاريخ ١٠ الجاري لمراسلها الحربي الخاص المرافق لجيوش الثوار خطورة الحالة حول مدريد وشدة بأس القوات العسكرية المعادية للشيوعيين فقال : أبلت القوات العسكرية بقيادة الجنرال فرانكو بلاء حسنا في حركة التضييق على مدريد . وقد أصبحت هذه القوات على مسافة قريبة جدا من العاصمة وينتظر الهجوم على العاصمة نفسها بين يوم وآخر . ومن جانب آخر يقوم الجنرال مولا بالتضييق على العاصمة من الجهة الشمالية الشرقية . وتقوم قوات عسكرية ثالثة بالهجوم من جانب ثالث واستولى هؤلاء على عدة مدن تؤمن الطريق الى مدريد واصبحوا على مسافة قريبة منها . وبهذه الخطة الحربية المحكمة تكون مدريد قد حصرت من ثلاثة جوانب .

خط القتال يمتد الى مسافة طويلة

واستطرد المراسل الحربي فقال : ويعتقد الآن ان القوات العسكرية الممتدة على خطوط القتال في الجهة الشمالية الشرقية قد اتصلت بالقوات التي تعمل من الجانب الشمالي الغربي . وذكر أن طول خط القتال ١٢ ميلا ونصف وأن قوات الثوار استولت كل الخط الحديدي الممتد بين مدريد ونافال كارنيرو .

شدة الحصار على العاصمة

ووصف المراسل باسهاب شدة الحصار على العاصمة فقال : وأصبحت مدريد منقطعة عن بقية المدن الاخرى ومن اصعب الامور على قوة عسكرية من الخارج تتمكن من الوصول اليها لنجدة قواتها . ويلاقي الاهلون صنوف العذاب في توفير ما يحتاجونه ، لان الطرق اليها في قبضة الثوار الذين يدققون تدقيقا شديدا على الداخلين والخارجين . وزاد على أن هناك حركة تمرد بين الجنود الحمر الذين يحاربون في صف القوات الحكومية وقال انهم هددوا باطلاق النار على الجنود الذين يحاربون معهم . وختم المراسل وصفه بقوله ان قوات الثوار تتقدم تقدما سريعاً وفي كل يوم تزيد المناطق التي يبسطون عليها نفوذهم . ومن جانب آخر نرى أن المسؤولين عن القوات الحكومية يصرحون بأنهم سيدافعون عن العاصمة حتى لا يبقى جندي واحد .

شبح الحرب بين المانيا وروسيا

بريطاني يحبذ عقد معاهدة مع اليابان

وصل اللورد رودرمير الى اليابان وقد نشرت له جريدة الدلي ميل تصريحاً يحذر فيه بريطانيا من خطر وقوع حرب بين المانيا وروسيا

وقد جاء في تصريحه ان قسما كبيراً من الشعب البريطاني يحبذ عقد معاهدة مع اليابان على أن لا تفسر بانها ضد الولايات المتحدة .

وقد امتدح اليابان وأظهر انها كثيرة الشبه ببريطانيا ولذلك يحبذ فكرة التآلف معها وقد وصف مؤسساتها الصناعية وامتدح تقدمها العظيم ومن قوله : ان على بريطانيا أن تستيقظ وإلا فاليوم الذي تسيطر فيه اليابان سيطرة مطلقة على التجارة في الشرق الاقصى وغيره يصبح قريباً جداً .

المظاهرات الشيوعية في النمسا

وردت الانباء من فينا أن الحكومة اعتقلت مئة واربعين شخصاً بسبب حوادث دموية وقعت في النمسا على اثر وصول بعض اصحاب السيارات الالمان الى فينا بزيارة رسمية وقام النازي بمظاهرة ترحيبية خرجت على أثرها قوات شيوعية وقامت بمظاهرة عدائية فكانت النتيجة وقوع هذا الاصطدام بين الفريقين وأدى الى اعتقال هذا العدد من المتظاهرين .

مدرسة النجاح الوطنية بنابلس

تستأنف عملها

بدأ تسجيل الطلاب في مدرسة النجاح الوطنية بنابلس اعتباراً من يوم الاثنين الواقع في ١٢ تشرين الاول وستفتح ابوابها للتدريس يوم الثلاثاء في ٢٠ الجاري.

ادارة مدرسة النجاح

الى المزارعين

جميع انواع بذور الخضار والازهار تجدونها

في المكتب الفني الزراعي لصاحبه

نعيم ابو ضبه

شارع جمال باشا ـ عمارة المظفر ص.ب ٣٤٥

تجارة
انجلترا الخارجية

لندن ـ جاء في تقرير وزارة التجارة عن شهر سبتمبر ان الواردات في انجلترا زادت ٥ ملايين و٨٣٤ الفاً و٤٤١ جنيها ، والصادرات مليونا وسبعمئة والفين و٦٢٢ جنيها، عن مثلها في اغسطس

وبلغ مجموع الواردات في التسعة الاشهر الاولى من سنة ١٩٣٦ الحاضرة ٦٠٨ ملايين و٧٦١٨ جنيها اي زيادة ٦٨ مليونا و٥٦٨ الفا و٨٣٦ جنيها عن مثلها في عام ١٩٣٥ ومجموع الصادرات ٣٢٠ مليونا و٩٢٠ الفا و١٥٩ جنيهاً اي بزيادة ٨ ملايين و٢٩٦ الفا و٣٧٧ عن مثلها في عام ١٩٣٥

ويقدر ثلثا الزيادة في الواردات بانها في الاطعمة والمواد الخام .

برنامج السنوات الخمس في تركيا

استامبول ـ وافق مجلس الوزراء على برنامج الخمس السنوات لرفع المستوى القروي في تراقيا وقد ابلغت المصالح المختصة ضرورة الاهتمام بتطبيق هذا البرنامج وهو يشمل بعض اعمال صحية لتجفيف المستنقعات وانشاء الطرق القروية

اسطول انجليزي في مياه اليونان

اثينا ـ وصل الى مياه اثينا اسطول انجليزي بقيادة الاميرال لوبلي باوند على المدرعة كوين اليزابت

هيئات العمال في بريطانيا

لندن — تبدي جريدة « الديلي هرالد » أسفها لتبدد شمل العمال البريطانيين بسبب الازمة الاقتصادية التي ادت الى انقاص المنتمين الى نقابات العمال فيوجد ٣٧٥٠٠٠٠ ليسوا من هيئات العمال من ١٣ مليون عامل

وزير حربية اسبانيا قائد عام

مدريد ـ نصب وزير حربية اسبانيا قائداً ومفتشاً عاماً للجيوش الحكومية ليتسنى له مراقبة الجيش وتفتيشه .

استعداد الصين العظيم

بكين ـ اذاعت شركة دوميني من بكين ان ٢٣ فرقة صينية اتجهت من هونان الى شانسي في قطارات شركة سكة حديد هانكو ـ بكين وتقول ان في نية الجنرال ارسال ٣٠ فرقة اخرى الى شمال الصين

وتعتقد الدوائر اليابانية ان حكومة نانكين تفكر في بسط نفوذها على مقاطعات شمال الصين مما سيزيد في الجفاء بين الصين واليابان .

اشاعة الخلاف في الوزارة الفرنسوية

باريس ـ فهم ان المسيو بلوم نفى في اجتماع الوزارة أمس اشاعة وجود خلاف بين المسيو دلبوس وزير الخارجية والوزارة باقتراح المسيو بلوم على الثقة بالمسيو دلبوس وسياسته العامة

برنامج الابحاث العلمية للمئة سنة القادمة

الحد الادنى لعمر الانسان ١٢٠ سنة

الوصول الى القمر وايجاد اشعة الشمس

كتبت « النيوز ريفيو » عن برنامج الابحاث العلمية للمئة سنة القادمة فقالت : سأل الاستاذ فرانك ثويندول من جامعة بنسلفانيا وهو سويدي الاصل جميع المشتغلين بالابحاث العلمية عن التجارب التي يجب ان يقوموا بها ليوجهوا اليها العناية الكافية طول مدة المئة عام القادمة . وقد تلقى الاستاذ فرانك اجوبة عديدة من كافة انحاء العالم . ورتب هذه الاجوبة واعلن عنها في الاسبوع الماضي .

أما الابحاث فهي : إطالة عمر الانسان ليكون متوسط حياته ١٢٠ سنة على الاقل ، علاج ناجع لشفاء السرطان شفاء تاماً ، القضاء على كافة أمراض القلب والزهري والآلام الجسمانية ، الطيران حول العالم بأمان وراحة في مدة ٢٤ ساعة ، ايجاد اجهزة للراديو ، ترسل وتستقبل ، في حجم ساعة الجيب ، الوصول الى ايجاد آلات لاسلكية تستهلك اقل مقدار من القوة الكهربائية ، الطيران الى القمر ، أشعة شمس صناعية لا تختلف عن الاشعة الطبيعية ، أطعمة مركبة لمنع حدوث المجاعات ، حفظ جمال النساء بصورة دائمة ، استحصال مستحضرات كيماوية اذا تعاطاها الانسان يشعر بالسرور . فهل يتحقق هذا البرنامج خلال المئة سنة القادمة .

الحالة الحاضرة في الشرق الاقصى

الهدوء النسبي الذي يسبق العاصفة

تناولت (المانستر غارديان) الصادرة بتاريخ ٩ تشرين الجاري في قطعة من مقالها الافتتاحي بحث الحالة بين الصين واليابان والتوتر الذي نشأ بين الدولتين في الاسابيع القليلة الماضية والذي كان يخشى ان يؤدي الى حرب طاحنة في الشرق الاقصى ربما اشتركت فيها اكثر من قوة واحدة . وقالت ان هذا التوتر نشأ على اثر مقتل البحار الياباني في شانغهاي . ثم قالت ان المساعي السلمية التي بذلت لانهاء الحالة الحرجة الطارئة كان لها نتيجتها ولكنه ليس في الامكان أن يقال أن الخطر قد زال تماما . على اننا لا ننسى أن اليابانيين يطمحون في استملاك مناطق تحت النفوذ الصيني وأن لهم سياسة خاصة في التوسع ، وان أمامهم خمس مناطق يشتاقون لها . وأمام هذه الحالة تقول ان الخطر لا يزال قائما في الشرق الاقصى وأن هذا الهدوء هو الذي يسبق العاصفة .

أنصار الحركة الفاشستية في انكلترا

يكثر عددهم في الاحياء والمدن الآهلة باليهود

تناولت « النيوستيتسمان آند نيشن » الحركة الفاشستية في بريطانيا فوصفتها بانها تزداد شدة وخطورة وأن عدداً كبيراً من الانجليز ينضمون اليها . وقالت إن اصحاب القمصان السود يكثرون في مانشستر وليدز وحي « الايست اند » في لندن . وبصورة واضحة يكثرون في المدن والاحياء التي يسكنها اليهود ويقومون ضدهم باعمال يقولون عنها انها مخلة بالامن العام . ثم اشار الكاتب الى تعدد وقوع المظاهرات ووصف المصادمات الاخيرة التي وقعت في لندن والتي اشتركت فيها قوات البوليس ووقعت فيها عدة إصابات ثم ختمت « النيوستيتسمان » بقولها إن الحالة تستدعي قيام الحكومة باتخاذ تدابير واسعة لاصلاح كثير من المساوئ ، وليست هناك طريقة لانهاء هذه المظاهرات وتفادي وقوع مصادمات أخرى جديدة غير النظر الى ما يشكو منه هؤلاء أو أولئك باقصى ما يمكن من السرعة . »

* * *

الوقاية من الغازات السامة

انكلترا تعمل على تدريب جميع السكان

تقول (الصندي دسباتش) ان بريطانيا ستحتاج في المستقبل القريب الى مليون شخص لتدريب الشعب البريطاني على استعمال الاقنعة الواقية من الغازات السامة ، وان على الحكومة ان تؤسس اماكن لمعالجة الذين سيصابون بالغازات في جميع انحاء البلاد .

وأضافت الى هذا ان رئيس دائرة الوقاية ضد الغارات الجوية صرح بان الشركات الصناعية في البلاد طلبت ارسال مدربين لعمالها لشرح طريقة الوقاية ضد الغازات السامة .

وقد اعلن انه من المحتمل جداً ان تضطر الحكومة الى حماية كل بريطاني في البلاد من ذلك الخطر الداهم .

وقد انشأت الحكومة مدرسة في لندن لتخريج مدربين للشعب على استعمال الاقنعة الواقية . وهذه المدرسة تخرج ثمانين شخصاً كل شهر وسيزداد العدد الى مئة وعشرين في شهر كانون الاول . وتفكر الحكومة الآن في انشاء مدرسة اخرى من هذا النوع في الجهات الشمالية من انكلترا .

ساعدوا
عائلات الشهداء

الجنرال فرانكو

منقذ اسبانيا من الشيوعية

تصريحات قائد الثورة عن نظام الحكم

نقل مراسل جريدة « الدلي ميل » لدى حكومة الثورة في شمالي اسبانيا تصريح الجنرال فرانكو التالي الى جريدته :

ستقوم في اسبانيا حكومة دكتاتورية مع احترام التقاليد الاسبانية التاريخية ووحدتها .

وهذا النظام من الحكم لن يحول دون تمتع اصحاب الامتيازات في بعض المناطق من التمتع بها ما دام هذا لا يؤثر في وحدة البلاد

نظام الحكم في اسبانيا الجديدة

والتفكير كله متجه لجعل نظام الحكم في اسبانيا الجديدة نظاماً دكتاتوريا متعلقا بالحكومة وحدها ويصبح لا شأن للبرلمان الاسباني ولا وجود ، وستعطى المجالس البلدية الصلاحية التامة للقيام باعمالها كالعادة

وعندما تكون الظروف موآتية فان الشعب الاسباني سيعبر عن آرائه بواسطة الاجتماعات التي تنظم لذلك . وستوجه عناية خاصة للعمل فلا يترك المجال لظهور العيوب الرأسمالية من التأثير فيه

المساواة تسود جميع السكان

وزاد الجنرال فرانكو فقال : والهدف الذي نرمي اليه هو تقسيم الارباح بين جميع العمال . وسيجبر جميع الاسبان على القيام بنوع من العمل اذ ان الحكومة لن تقبل ببقاء جماعة يكونون عالة على الآخرين ، وسوف لا يكون للحكومة دين رسمي . وستفاوض الحكومة روما للوصول معها الى اتفاقية بهذا الخصوص .

العلاقات الخارجية لحكومة فرانكو

اما بخصوص العلاقات الخارجية فان الافضلية ستكون للبلدان ذات العنصر النقي والتي تؤمن بمبادئنا . وستحافظ الحكومة على علاقاتها الودية مع جميع الممالك الاخرى عدا روسيا التي لا يمكن الاعتراف بها بوجه من الوجوه

قوات الثوار تغني النشيد الملكي

ويقول الكاتب ان الجنرال فرانكو هو سيد الموقف ودكتاتور البلاد لا سيما بعد الانتصارات الباهرة التي نالها ، وبعد ان انتخبته حكومة الثورة رئيساً لها . وهو يعتمد الآن على الفاشستيين وحزب الكارلي والملكيين . ولاول مرة منذ خروج الملك الفونسو من اسبانيا انشد الثوار النشيد الملكي ، وهو اعتراف برغبة حكومة الثورة في اعادة النظام الملكي الى البلاد .

اليابان تغمر اسواق العالم ببضائعها

اسطول تجاري حمولته أربعمائة ألف طن

تقول مجلة « الكرونيكل اليابانية الاسبوعية » التي تصدر في كوبا ان سياسة اليابان لغمر الاسواق العالمية بالمصنوعات اليابانية لا تزال الحكومة تمشي عليها وتبذل وزارة التجارة اليابانية جهوداً كبيرة في هذا السبيل . وتشترك معها في هذه الجهود وزارة المواصلات فتهيء الاسباب لسرعة وصول الصادرات الى البلاد النائية . وتزيد المجلة فتقول إن وزارة المواصلات قد أرصدت في ميزانيتها مبالغ طائلة لانشاء بواخر تجارية كبيرة مهيأة لكافة أنواع البضائع . وحمولة هذه البواخر اربعمائة الف طن . وزيادة في تسهيل الشحن إلى الخارج جعلت الاجور منخفضة جدا لتشجيع التجار على ارسال بضائعهم . كما ان الرسوم التي تتقاضاها الحكومة قد خفضت بنسبة كبيرة

* * *

التطويق العسكري لقرية كفرصور

تصف شدته جريدة « الديلي ميل »

كتبت (الدلي ميل) في عددها الصادر بتاريخ ١٠ تشرين الاول الجاري لمراسلها الخاص في القدس عن التطويق الذي قام به الجنود في كفرصورقال : غادرت جميع قوات الفيلق السادس عشر اليوم للقيام بحركة تطويق واسعة في الجبال الممتدة بين طولكرم ونابلس .

ويقول المراسل ان هذا التطويق كان على اثر صدام وقع بين فريق من الثوار والجند وعدد من الطائرات الحربية وسقط ١٥ عربيا . وأن عدداً من المصفحات اشترك في عمليات التطويق ، وأجري تفتيش دقيق عن مكامن الثوار في منطقة متسعة من هذه الجبال .

وأشار المراسل الى الفرقة العسكرية التي اشتركت في العملية وذكر اسم كل فرقة . وإلى ان مصفحتين اصيبتا بعطب كبير لم يمكن اصلاحه واضطرت بقية المصفحات الى المرابطة بجوارهما لحراستهما . وختم المراسل برقيته بذكر حادث قطع الاشجار في الحرش الذي غرس في السنة الماضية احتفالا بذكرى اليوبيل الفضي للملك جورج .

شجعوا
المصنوعات الوطنية

كلمة العدد

التجار الاستغلاليون

الامة تحاسب الذين يتاجرون بشعورها

في البلد فريق من التجار استغل شعور الامة الحي ، وموقفها من معاملة اليهود ، فهب يرفع أسعار حاجياته ، وبضائعه ، على وجه غريب جداً . هـذا النوع من التجار أول ما يوقع الضرر بنفسه هو . فان الامة المدركة تقف منه موقف المحاسب ، فلا تقرب متاجره ، ولا تعامله

وقد حمدنا الله أن هذا الفريق قليل العدد جداً . أما مجموع التجار فراغب في الخطة الوطنية الجديدة ، ومستعد للمساهمة فيها الى أبعد حد ، ويرى — مع الامة — أن الاستغلال عقوبته عدم المعاملة بالمرة

لقد جاءتنا حوادث واقعية على سوء التصرف الذي أشرنا إليه . ورغم أننا سجلناها كلها ، فقد آثرنا حفظها ، لنعطي هؤلاء التجار فرصة التوبة ، والاسراع بالعودة الى صف الامة

والآن . سوف يتقدم الشعب في خطته الوطنية المثلى . ولا يطيق بتاتا أن يستغل شعوره هذا وعزمه . وكل من وقف في طريقه ، لضعف في التربية ، أو نقص في الخلق ، فانه مستعد إلى محاسبته ، بالدعوة الى نبذه !

كلمة الحرس الوطني

حوادث وليدة الشعور المهزوم والنفس الكسيرة

على اثر حادث تل ابيب المنشورة تفاصيله في غير هذا المكان ، اجتمع مجلس الحرس الوطني اليوم وأصدر الكلمة التالية : تكررت حوادث الاستفزاز التي يقترفها اليهود بقصد إعادة الاضطراب في البلاد . وقد تغاضت الامة عن ذلك مستخفة به ، عالمة أنه وليد الشعور المهزوم ، والنفس الكسيرة . وظلت عند كلمة الشرف من نداء ملوكها وامرائها . على ان لذلك حداً ، تحذر اليهود من بلوغه ، لا سيما وقد عرفوا كيف تغضب الامة لشرفها ، وكيف تبذل في سخاء مدافعة عنه » واتخذ الحرس عدة مقررات نذكرها في عدد الغد

حادث يافـــا

— تابـــع المنشور على الصفحة الاولى —

الاوامر للبوليس بمراقبة راكبي الدراجات النارية وخاصة التي مرت من هذا الشارع وأخذ عدد من أصحابها الى دائرة البوليس للتحقيق معهم . وقيل لنا ان البوليس فتش حوالي الـ ٢٣٠ منزلا

مراقبة شديدة في ملبس

واعتقل بسبب هذا الحادث سبعة من اليهود في تل ابيب اشتبه بهم كما اعتقل ثمانية من هاتكفا . واتخذت مراقبة شديدة ايضاً في ملبس وفتش عدد غير قليل من المارة في الطريق بين تل ابيب وملبس

سوق البلابسة يغلق ابوابه

وتناقل الاهالي في يافا الخبر بجملته فهرع عدد كبير منهم الى مكتب اللجنة القومية وتجمهروا هناك واغلق « سوق البلابسة » القريب من اللجنة ، فنزل بعض الاعضاء وهدأوا الجمهور وطلبوا الى اصحاب المحلات إعادة فتحها

اللجنة العليا تتصل باللجنة القومية

ثم طلبت اللجنة القومية مقابلة حاكم اللواء الجنوبي . وكانت قد اتصلت بها جمعية رؤساء البحارة وطلبت اليها اتخاذ التدابير اللازمة . وفهمنا ان حاكم اللواء الجنوبي لم يتمكن من مقابلة اعضاء اللجنة القومية . فرفعت اليه احتجاجاً بالحادث كما رفعته الى المندوب السامي وابرقت به ايضاً الى اللجنة العليا واتصلت اللجنة العليا اكثر من مرة باللجنة القومية مستفسرة عن الجرحى وعن حالة المدينة كما طلبت الى اللجنة القومية ان تنصح للجمهور بالتزام الهدوء والسكينة وذكرت انها ستقوم بما يلزم

لجنة طولكرم تتصل بيافا

وقد اتصلت اللجنة القومية بطولكرم بلجنة يافا مستفسرة عن الحادث الذي وصلها بصورة مكبرة ، فأجابتها بحقيقة الحادث ، وأن الحالة في يافا هادئة .

واصدرت بلدية تل ابيب منشورا استنكرت فيه الحادث وطلبت الى كل فرد لديه معلومات عن الحادث أو يعرف مطلق النار أن يتقدم لاعطاء معلوماته الى البوليس واستنكرته أيضا جمعية العمال اليهودية والوكالة اليهودية .

حالة الجريح كما هي

واتصلنا في الساعة الحادية عشرة مساء بالمستشفى البلدي للسؤال عن حالة الجريح السيد محمود الشعشنيه وخاصة بعد اجراء العملية فقيل لنا ان حالته على ما هي عليه

فلسطين

في راديو لندن

وصفت محطة اذاعة « دفنتر » الطريقة التي ساد فيها السلام فلسطين، فقالت : يستطيع المسافر الاجنبي الآن التجول في كل مكان على سيارته ، دون توقع الخطر .

وذكرت حادث يافا ، كما ذكرت مهاجمة سيارات الجند في شرق عكا ، وضرب الثوار طيارتين لم تصابا — كما قالت المحطة — بعطب شديد

حادث اعتداء

اتصل بنا أنه نقل إلى المستشفى البلدي في يافا في الساعة التاسعة مساء الحاج محمد وهو حارس في احدى البيارات الواقعة في ضواحي يافا وهو مصاب بطعنة خنجر في بطنه . والمعتدي عليه مجهول وقد اجريت له عملية جراحية وحالته لا تزال خطرة . ويتولى البوليس التحقيق. وسنوافي القراء غداً بتفاصيل الحادث ووقوع الاعتداء .

نشر نصوص

المعاهدة السورية

جاءنا كتاب من صديق في بيروت يقول فيه أن نصوص المعاهدة السورية الفرنسية ستنشر يوم الخميس القادم . وأن لبنان قد أعد أهبته لعقد معاهدة مثيلة لها في الاسابيع المقبلة

نقل

طبيب عربي

جاءنا من مراسلنا في حيفا : نقل الدكتور سعيد الدجاني احد اطباء مستشفى الحكومة بحيفا الى مثل وظيفته في مستشفى البلدية في يافا

وقد اقام له السيدان انيس جورج، واحمد أبو السعود حفلة وداع دعي اليها بعض موظفي المستشفى وغيرهم .

اطلاق

سراح متهم

حيفا — اطلق امس سراح محمد الدالي من « عبابن » وهو المتهم الثاني بمقتل المرحوم الحاج خليل طه

مرض معتقل

حيفا — لا يزال الشاب السيد فريد فخر الدين يتداوى في مستشفى الحكومة، وقد فهمنا ان مرضه ناجم عن حصاة في الكلية، وأن الدكتور فؤاد بك حمزه طبيب مستشفى الحكومة ، سيجرى له عملية يوم الثلاثاء القادم

بلاغ رسمي

الغاء القوافل المخفورة

اذيع امس البلاغ الرسمي التالي : اعتباراً من ١٩ تشرين الاول تلغى القوافل المخفورة بين القدس — العفولة كفر سابا — دير شرف . وابتداء من يوم الاثنين في ١٩ تشرين الاول ترفع جميع التحديدات المفروضة الآن على الطلبات من فلسطين واليها .

حادث الامس واللجنة القومية

ماذا يقصد اليهود بهذا الاستفزاز

رفعت اللجنة القومية بيافا الى المندوب السامي بواسطة حاكم اللواء الجنوبي الكتاب التالي :

الحاقاً بكتابينا المقدمين الى فخامتكم بتاريخ ١٣ — ١٠ — ٣٦ و ١٥ — ١٠ — ٣٦ بخصوص استمرار اعتداء اليهود على العرب بعـد وقف الاضراب والاضطراب ، نتشرف بان نقدم اليكم الحوادث المؤلمة التالية :

ذهب اليوم ثلاثة من البحارة العرب في عربة لاحضار مواعينهم من مرساها في نهر العوجه ، وهم الريس محمد المصري البدري والعبد الجمال ومحمود الشعشنية ، وعند مرورهم بشارع (اليعازار يهودا) بتل ابيب قابلهم يهودي يركب دراجة نارية « موتورسيكل » واطلق عليهم الرصاص فاصاب الثلاثة بجراح مختلفة وفر بدراجته . وأحدهم الآن في حالة خطرة .

وكذلك شكا الى اللجنة القومية ثلاثة من السواقين وهم حسن محمد النزلي وياسين سعيد الطباع وحسن المطر ، انهم كانوا قادمين بسياراتهم من الجنوب محملين خضارا ، وعند مرورهم بمستعمرة «ديران» وجدوا الطريق مقفلة بالحواجز الشائكة عند محلة اليهود اليمانيين ، فاضطروا للوقوف وعندها هاجمهم جمع من اليهود واتلفوا خضارهم وضربوا أحدهم .وقد ذهبوا الى نقطة البوليس هناك للشكاية فانتهرهم الضابط اليهودي لولا ان اتفق وجود ضابط بريطاني امر بسماع شكواهم واجراء التحقيق . ويقولون ان اليهود في ذلك المكان اعتادوا ان يسدوا الطريق بهذه الحواجز في وجه المارة العرب منذ اليوم الذي انتهى فيه الاضراب

ان توالي هذه الاعتداءات من شأنه ان يثير شعور العرب ، خصوصا وان الاضراب والاضطراب الذي بدأ بتحرش اليهود والذي انتهى منذ بضعة ايام بتأثير نداء الملوك لا يزال حديث العهد في الاذهان ، وبالفعل فقد اضطربت الافكار بيافا اليوم لما تسامع الناس نبأ الاعتداء على البحارة

فنحن كما نسجل على اليهود هذا الاستمرار في الاعتداء على العرب استمراراً فيه كل مظاهر الاستفزاز واثارة النفوس نكرر طلب اتخاذ التدابير التي كانت السلطة تتخذ امثالها مع العرب لردع اليهود من موالاة اعتداءاتهم حتى تستقر النفوس القلقة وتطمئن

وتفضلوا يا صاحب الفخامة بقبول الاحترام

يافا في ١٧ — ١٠ — ١٩٣٦ « اللجنة القومية بيافا »

هؤلاء الخفراء اليهود

يسيئون وظائفهم ويستفزون الشعور

حضر الى ادارة هذه الجريدة كل من أحمد محمود حمدان من قرية المغار والعبد حمد من خانيونس واخبرانا أنهما بينما كانا الليلة الماضية في طريقهما الى يافا مـــع رفاق لهم في ثلاث سيارات ، اعترض طريقهم بالقرب من مستعمرة دبران (رحبوت) خفراء المستعمرة اليهود وأوقفوهم واعتدوا عليهم بالضرب والسباب، وكان عدد الخفراء اليهود خمسة.

وقد ذهب العرب الى مركز بوليس ديران وقابلوا الضابط (كارلك) فارسل معهم بوليساً عربياً أحضر هؤلاء الخفراء الى مركز البوليس وسأل الضابط الخفراء عن سبب ما حصل . وبعد اخذ إفادة كل من المشتكين والخفراء طلب الى أولئك الحضور للمحكمة يوم الاثنين « غداً »

نطلب الى مدير البوليس العام وضع حد لهذا الاستفزاز والى ما في هـذا الخبر الذي نورده بدون تعليق .

حقوق المسلمين التائهة في لبنان

المجلس الاسلامي القومي يدعو لعقد مؤتمر

نشطت الدوائر اللبنانية في الاسبوعين الاخيرين ، وبعد عودة المندوب السامي من باريس الى بيروت ، الى الاهتمام للمفاوضة المقبلة التي تقوم بين مندوبي لبنان ومندوبي فرنسا . وقد اتضح من الخطة التي سلكتها الحكومة في هذه المسألة ، انها تود ان تطبخها طبخاً ، شأنها في كل المسائل التي تسعى فيها الى هضم حقوق الطائفة الاسلامية ، وكان ذلك باعثاً على سخط المسلمين وحذرهم من شرك ينصب لهم في الظلام .

لذا قرر المجلس الاسلامي القومي عقد مؤتمر طائفي واصدر البيان التالي لهذه الغاية :

ان المجلس الاسلامي القومي نظراً للاحداث السياسية الجارية في لبنان يستنكر بشدة كل محاولة يريدون معها ان يضعوا فيها المسلمين امام الامر الواقع. وقد وجه المجلس دعوة الى عموم مفكري المسلمين في لبنان لاجتماع عام يعقد قريباً تحدد فيه التدابير الفعالة الواجب اتخاذها تجاه هذه المحاولات المجحفة والخطة السياسية العامة الواجب السير عليها لتحقيق رغبات الطائفة وصون حقوقها وكرامتها

بيروت في ١٤ تشرين الاول سنة ١٩٣٦

رئيس المجلس الاسلامي القومي

حيفا

عودة رئيس البلدية والمجلس القديم

حيفا في ١٧ تشرين الاول — لمراسل الدفاع الخاص : ينتظر عودة رئيس بلدية حيفا حسن بك شكري من لبنان بعد يومين لاستلام منصبه في البلدية ، وقد علمت انه حين وصوله حيفا سيحاول إعادة الهيئة القديمة في المجلس البلدي

عودة آخر المصطافين من لبنان

كان اليوم آخر ميعاد وصول باقي المصطافين في لبنان وقد عاد اكثرهم الى مزاولة اعمالهم بعد غياب طويل دام ستة اشهر وبضعة أيام!

متهمان يطلبان تقديمهما للمحاكمة

زار وكالة هذه الجريدة بعض الاشخاص وشكوا الينا من ان يوسف عماره وحافظ الموسى المتهمين بقتل يهودي مضى عليهما خمسة اشهر موقوفين بالسجن بدون ان يفكر في استدعائهم للمحاكمة . وهما يطلبان من المحكمـــة الاسراع في محاكمتهما لانهما موقوفان الى اجل غير مسمى وليس من الانصاف ان يظلا كذلك

حاجة طبريا الى طبيب وتجار عرب

كتب الينا كثيرون من طبريا وقضائها يلفتون الانظار الى أن الاعمال التجارية والطبية في طبريا جميعها في ايدي اليهود واما القضاء فانه في امس الحاجة الى طبيب عربي وتجار عرب يضعون حداً لاحتكار اليهود لهذه الاعمال هناك

وفد لجمع الاعانات للمنكوبين

ذهب بعض شباب المدينة والقضاء بينهم السادة اسعد كمال، رفيق خازن . حسني سيام ، جودت جرار الى قرية حطين قرب طبريا لجمع الاعانات للفقراء والمنكوبين في الحوادث الاخيرة . وكانوا يحملون وصولات رسمية من اللجنة القومية فجمعوا هناك مبلغ خمسة جنيهات . وقد ساعدهم في مهمتهم لفيف كبير من اهالي القرية

الرملة

عيارات نارية على قرية عربية

الرملة في ١٧ تشرين الاول — لمراسل الدفاع الخاص : سمع اهالي قريـــة صرفند الجديدة الكائنة بالقرب من مستعمرة وادي حنين اصوات عيارات نارية تطلق على قريتهم من الجهة الشمالية الغربية . وقد راحوا يستطلعون الخبر فاتضح لهم ان مطلقي الرصاص هم افراد البوليس اليهودي الاضافي . وقد ابلغ الخبر الى دائرة البوليس فخفت قوة من رجاله مع الجنود الى مكان الحادث وبوشر في التحقيق

تجديد اعتقال الدكتور ابي العافية

تبلغ الدكتور خليل افندي ابو العافية تجديد مـــدة اعتقاله لثلاثة أشهر اخرى اعتباراً من أمس ، وقد عجبنا لعمل السلطة هـــذا مع الدكتور الفاضل واخوانه الذين جددت مدة اعتقالاتهم . لا سيما وقد زال السبب الذي كانت تدعين في حجز حريات الوطنيين .

تأليف لجنة المباحث الاقتصادية

جاءنا ما يأتي : ألفت اللجنة القومية لجنة من رجال الاقتصاد والاعمال باسم « لجنة المباحث الاقتصادية » لاجل الشؤون الاقتصادية وتنشيط الاعمال التجارية والاقتصادية بين العرب . وقد شرعت هذه اللجنة في عملها بنشاط ، وقررت تأسيس مكتب دائم يتولى العمل فيه موظفون مسؤولون يدعى (مكتب المباحث الاقتصادية) ويهتم بجمع المعلومات والاحصاءات عن البضائع والاصناف التجارية التي لا توجد عند التجار العرب ، والسعي لايجادها ، وارشاد المشترين اليها ، وتشجيع التجارة والصناعة العربية ، ودرس الاسعار الصحيحة ، وتمكين روح التفاهم والتعاون بين المشترين والبائعين العرب ، ودرس الصناعات الضرورية التي يمكن تأسيسها ، والوسائل اللازمة لها ، وما الى ذلك من الشؤون الاقتصادية. وسيتم تأسيس هذا المكتب واختيار موظفيه في اقرب وقت .

وقررت هذه اللجنة ايضا دعوة جماعات التجار والصناع لاجتماعات تعقدها لهم للنظر في شؤون اعمالهم ودرس مشاكلهم وتذليلها

وقد بدأت بدعوة جماعة من التجار المشتغلين ببيع (صودا الغسيل) لاجتماع يعقد في مكتب اللجنة القومية لاجل النظر في مشروع انشاء مصنع للصودا . وذلك في الساعة السادسة من مساء يوم السبت (أمس) ١٧ — ١٠ — ١٩٣٦ . ووجهت الدعوة الى تجار ألمانيفاتورة لاجتماع آخـــر يعقد في مكتب اللجنة القومية ايضا ويبحث في شؤون تجارتهم ، وموعده الساعة الخامسة والنصف من مساء يوم الاحد في ١٨ — ١٠ — ١٩٣٦ «اليوم»

وستعقد في الايام التالية اجتماعات اخرى لسائر الجماعات التجارية والصناعية . وهي تهتم بوجه خاص بتركيز مسائلنا التجارية والصناعيـــة على اسس اقتصادية صحيحة .

تلفونات الدفاع وبرقياتها الخاصة

عنبتا

الحكم على اطفال

مرت سيارة يهودية بالامس من القرية فرشقها بعض الاطفال بالحجارة ، وقد تابع السائق سيره الى طولكرم ، وابلغ الحادث الى مركز البوليس فسير قوة من رجاله وبعض افراد الجند الى القرية ، وقد اعتقلوا ثلاثة اطفال واخذوهم الى طولكرم وحكم عليهم بالسجن اسبوعاً في إصلاحية الاحداث مع ان اكبرهم لا يتجاوز سنه العاشرة

افتتاح المدارس

علمنا ان مدرسة المدارف الاميرية ستفتح ابوابها للتدريس صباح يوم الاثنين القادم « غدا » . وستحذو حذوها جميع المدارس الوطنية والاميرية في قرى عنبتا وبلعا وكفر لبد

دبابة محطمة

وسيارة تجرها اخرى

مرت ظهر اليوم دبابة محطمة متجهة نحو الغرب ، ومرت بعدها سيارة محطمة تجرها أخرى ولكنها متجهة الى الشرق

اصلاح

جسر خرب

وصل صباح هذا اليوم الى القرية قائد بريطاني ، وطلب تقييد اسماء عشرة اشخاص ليعملوا في الجسر الخرب الواقع بين عنبتا ورامين على ان يتناولوا أجورهم يومياً ، وبعد ان اتم مهمته غادرنا من حيث اتى

تدهور

سيارة يهودية

تدهورت الليلة سيارة يهودية كانت تسير بين عنبتا وطولكرم بالقرب من الكيلو الثاني . وقد كلف الجند شخصين عربيين بحراستها حتى الصباح !

سحب دعوى

حيفا : سحب البوليس امام قاضي التحقيق بحيفا اليوم دعواه ضد عباس محمد عباس المتهم بقتل شخص آخر وجدت جثته قرب قرية الطيرة

بلاغ رسمي

جاءنا من قلم المطبوعات ما يلي :

اطلقت النار بعد ظهر امس على دورية من اورطة ياف الثانية بالقرب من قرية معليا في قضاء عكاء . وقد شتت الجنود بمعونة الطائرات المعتدين الذين يعتقد انهم دروز من سوريا . (ويعتقد ان الجنود اوقعوا في المعتدين ثلاث إصابات وقد اصيب ضابط بريطاني وجندي بجراح طفيفة .

اطلق معتدون مجهولون في ساعة مبكرة من صباح اليوم في تل ابيب النار على شخصين من العرب وجرحوهما (وحالة احدهما خطرة) وقد هرب المعتدون .

الى رحمة الله

انتقل إلى جوار ربه الشاب يعقوب احمد شنات أحد اعضاء فرقة الكشاف المسلم في قرية الرام عن عمر يناهز ٢٠ عاماً . رحمه الله رحمة واسعة وألهم آله وذويه الصبر والعزاء .

صفد

حرس وطني للاشراف على التنظيم الاقتصادي

صفد في ١٧ تشرين الاول - لمراسل الدفاع الخاص : عقد صباح اليوم اجتماع تمهيدي بدار اللجنة القومية لمباشرة التنظيم الاقتصادي . وقد حضر هذا الاجتماع بالاضافة الى اللجنة القومية عدد كبير من شيوخ ووجهاء القرى والتجار والزراع فقرر كتدبير احتياطي تشكيل حرس وطني في كل قرية . وكذلك تقرر تشكيل لجنة من التجار تنظر فيما يقدم اليها من الاقتراحات

حاجة المدينة الى فرع للبنك العربي

وليس آلم للنفس من رؤية المدينة خالية من بنك عربي وهي التي طالبت كثيراً بانشاء فرع للبنك وهي اول مدينة ساهمت في البنك الزراعي على اثر اضطرابات سنة ١٩٣٣ وكان من المنتظر ان يفتح فرع البنك خلال عام ١٩٣٤ ولكن ذلك لم يتم . ان وجود بنك عربي لما يسهل التنظيم الاقتصادي

وفي اوائل حركتنا الوطنية في هذا العام عقدت اللجنة القومية جلسة خاصة للبحث بشأن البنك العربي وقد عهد للاستاذ صبحي بك الخضرا ان يعيد البحث مع مدير البنك العام عطوفة احمد حلمي باشا لكن سير الامور ونفي الاستاذ صبحي بك حالا دون ذلك

نرسل هذه الكلمة ، لعلها تكون الاخيرة . وها هي دار البنك مفتوحة الابواب تنتظر من يشغلها وقد مضى على انتهاء البناء ما يقرب من سنتين فلماذا هذا التأخير ؟

السلطة ورافع بك الفاهوم

لا تزال السلطة متعنتة في موقفها مع الوجيه رافع بك الفاهوم وكانها تريد ابقاءه في السجن الى ان ينتهي موسم الفلاحة والزراعة . ان هذا العمل لا يؤثر على نفسية رافع بك ولا يزيده إلا تمسكا في عقيدته .

ثلاثمائة جنيه من رواتب موظفي البلدية

بلغ مساعد حاكم اللواء رئيس واعضاء المجلس البلدي قراره القاضي بتنزيل ثلاثمائة جنيه من رواتب موظفي البلدية وقد عقد المجلس جلسة للنظر في هذه المسألة

ضريبة المسقفات وانتظار الغائها

لا يزال الناس ينتظرون ان تصدر دائرة البلدية قراراً تعفي به اصحاب الحوانيت من ضريبة المسقفات طيلة ايام الاضراب اسوة بغزة فهل هي فاعلة ؟

لا يزال معتقلا بعد خسارته الفادحة

اثناء وجودي بسجن عكا اجتمعت بالشيخ محمد بكر القلي من قرية السنديانة التابعة لحيفا وهو موقوف بموجب قانون منع الجرائم بعد ان فتشت السلطة داره وفقد له أشياء كثيرة

ثلاثة شباب مضى على اعتقالهم ٧٠ يوما

هناك ثلاثة شباب هم رباح حمادي العوض من الغابسية احمد صالح الميني من الشيخ ذنون ، سليم عبد الرزاق من الزيب مضى على توقيفهم بقانون منع الجرائم ما يقرب من سبعين يوما دون ان توجه اليهم اية تهمة وهذا اجحاف لا يقره القانون ومن العدالة ان ينظر في اطلاق سراحهم اسوة بغيرهم

نابلس

المندوب يزور سعادة رئيس البلدية

نابلس في ١٧ تشرين الاول - لمراسل الدفاع الخاص - وصل المندوب السامي صباح اليوم على متن طيارة ، وقد زار سعادة رئيس البلدية في بيته زيارة خاصة وكان يرافقه سكرتيره الخاص ومساعد حاكم اللواء الشمالي المستر (بيلي) وحضرة قائمقام نابلس . وقد مكث في زيارته عشرين دقيقة ، ثم زار قشلاق البوليس ومعسكراته وتفقدها ومن ثم غادر نابلس بالطيارة الى حيفا .

اطلاق سراح بعض المعتقلين

اطلقت السلطة سراح فريق من شباب نابلس المعتقلين في صرفند وهم السادة فضيلة الشيخ راضي افندي الحنبلي ، خليل عبده ، السبع العقاد ، عزمي بكري ، محي الدين المصري ، سعدي عرفات ، فايز الثرية ، عبد الرزاق السخن ، ابراهيم زعتر ، رفيق فياض ، حسين البهلول ، محمد البرقاوي ، وقد اخذ الناس يفدون على بيوتهم للسلام عليهم

مواعيد فتح مدارس القرى والمدن

قررت ادارة المدارف فتح مدارس القرى جميعها في يوم الاثنين القادم الموافق ١٩ الجاري ، اما مدارس المدن التي لم يحتلها الجيش فستفتح ابوابها صباح يوم السبت الموافق ٢٤ الجاري .

القدس

حادث يافا

اللجنة العليا تذيع الحادث وتبرقه

القدس في ١٧ تشرين الاول - لمراسل الدفاع الخاص : اجتمعت اللجنة العربية العليا صباح اليوم وبحثت في امور عديدة في الحالة الحاضرة وبعد ان وصل اليها خبر اعتداء اليهود على ثلاثة من بحارة يافا طلبت مقابلة المندوب السامي ونظرا لغيابه عن القدس قدمت احتجاجا كتابيا

وقد ابرقت اللجنة بالحادث الى اصحاب الجلالة والسمو ملوك العرب وامرائهم كما ابرقت الى بعض الصحف الانكليزية تلفت نظر الرأي العام في الخارج الى هذا العدوان الذي يقصد منه استفزاز العرب واعادة الاضطرابات

بيان من اللجنة العربية العليا

ان الاعتداءات الاثيمة المتتالية التي اقترفها اليهود على العرب وكان آخرها اطلاقهم النار واصابتهم ثلاثة من بحارة يافا بجراح اثنين منهم خطيرة قد اثارت البلاد من اقصاها الى أقصاها . وقد وقعت هذه الاعتداءات بالوقت الذي امتثل فيه العرب لنداء اصحاب الجلالة والسمو ملوكهم وامرائهم ولا ريب في أن الغرض السيء من ذلك كله هو استفزاز العرب ثانية لاعادة الاضطراب بعد ان اخلد العرب الى السكينة التامة تلبية لنداء ملوكهم وامرائهم. وهي تعد هذه الاعتداءات ضربا من الجبن يحاول اليهود ان يستروا به فشلهم المريع

اللجنة العربية العليا واثقة ان الامة العربية الكريمة التي عرفت كيف تدافع عن حقها ، تستطيع الاَن ان تحتفظ بهدوئها وتقابل هذا الاستفزاز برباطة جأش متوقعة من السلطة البريطانية القيام بواجبها في حفظ النظام بما ينتج عن هذه الاعتداءات المتعمدة والعواقب السيئة

اللجنة العربية العليا

الافراج عن الاستاذ عجاج نويهض

افرجت السلطة اليوم عن الاستاذ الكبير عجاج نويهض بعد اعتقاله خمسة اشهر. وساعة وصوله القدس يرسل تحيته الحارة الى اخوانه الاحرار بالمعتقل والمستشفى وفي سجون فلسطين آملا ان تكون ساعة الافراج عنهم جميعهم قد قاربت الوقوع وهم اشد ما يكونون استعداداً لخدمة الامة والبلاد . ويشكر حضرات الدكتور حسن بك الخالدي كبير اطباء المستشفى في يافا والدكتور سعيد افندي الدباغ والدكتور صبحي افندي حماده طبيبي المستشفى لما لاقاه منهم من عناية كبيرة اثناء اقامته في المستشفى ويشكر ايضاً حضرات رئيسة المستشفى ومساعدتيها الانكليزيتين والممرضات العربيات جميعاً لعنايتهن به وما تحلين به من روح وطنية عربية .

وفد السيدات يزور وحيدة شهيد الخضر

سافر أمس الى عمان لزيارة الآنسة (سعاد) وحيدة البطل الخالد شهيد معركة الخضر وفد من السيدات العربيات بالقدس مؤلف من السيدات عقيلة نبيه بك العظمه ، عقيلة عوني بك عبد الهادي ، عقيلة منعم افندي منعم الانستين شاهنده دزدار وزهيه نشاشيبي . وكان في استقبالهن في صويلح وفد من لجنة سيدات عمان بالنيابة عن صاحبة السمو الاميرة والدة الامير طلال ترافقه الآنسة (سعاد) فتقدم وفد سيدات القدس اليها للسلام عليها . وقد ألقت خطاباً بليغاً عن حياة والدها وقالت انها مسرورة جداً باستشهاده في سبيل الوحدة العربية لعربية فقوطع خطابها بالتصفيق الحاد . ثم أجاب وفد السيدات بأن كل عربي والدها وكل امرأة والدتها . ثم سارت السيارات من صويلح الى بيت سليم بك رزاز في عمان . وهناك وفد سيدات عمان وألقت الآنسة سلوة انسير خطاباً بالنيابة عن صاحبة السمو ام طلال وحرم فخامة ابراهيم باشا هاشم رئيس الوزارة في عمان فرحبت بوفد سيدات القدس وذكرت صفحة حياة الشهيد والد (سعاد) وأن استشهاده كان في سبيل الوحدة العربية . وكان للخطاب احسن الاثر في النفوس . ثم دعي الوفد لتناول طعام الغداء على مائدة حرم فخامة ابراهيم باشا هاشم . وبعد تناول طعام الغداء ذهب الوفد للسلام على سمو الاميرة ام طلال حيث قدم لسمو الامير والاميرة والدى الامير طلال شكر ابنائهم عرب فلسطين لعطفهما عليهم . ثم قضى اعضاء الوفد ليلتهن في بيت الاستاذ نظمى بك عبد الهادي . وفي الصباح قدمن الهدايا الثمينة الى الآنسة (سعاد) وعدن الى القدس ظهر اليوم .

الافراج عن موقوفي الاضطرابات

افرجت السلطة عن السيدين ابراهيم نزال وبولس ابو رزق من قرية الطيبة التابعة لقضاء رام الله بعد ان مضى على ابعادهم ثلاثة شهور واطلق سراح ٣٧ شخصاً كانوا موقوفين بسجن قشلاق البوليس ولم يبق فيه غير عشرة اشخاص

نوروك يسافر بالاجازة الى لندن

سافر صباح اليوم بالاجازه الى لندن المستر مكس نوروك مساعد السكرتير العام لمدة ثلاثة اشهر

كتاب سياسي من الامير شكيب ارسلان

عن المعاهدة السورية الافرنسية والوحدة العربية

ارسل الامير شكيب ارسلان عضو الوفد السوري الدائم في جنيف الى الشاعر الكبير الاستاذ حليم دموس كتابا جمع بين السياسة والادب جاء فيه :

المعاهدة السورية الفرنسية

— اما من جهة (المعاهدة السورية الفرنسية) فكل من معاهدة مصر ومعاهدة العراق مع انكلترا ليست خيراً منها . وسترون ان السوريين بذكائهم يجتنون منها ثمرات تزيد على ما يجتنيه غيرهم من امثالها . وغالب الظن ان الفرنسيين انفسهم سيسلكون بعد الان حيال سوريا خطة ولاء غير مشوبة بمقاصد استعمارية لان الوقت تغير . وقد شاهدوا ما جرى من انقلاب السوريين في لحظة واحدة من الجفاء الى الصفاء وادركوا انهم كانوا غير مسددين في سياستهم الماضية

وهذه الاحتفالات الباهرة من اجل الوفد الذي ابرم المعاهدة زادتهم يقيناً بان سياستهم الماضية في سوريا لم تكن رشيدة

المعاهدة مع لبنان

اما (لبنان) فستنعقد معه معاهدة مماثلة لمعاهدة سوريا وسيأتي يوم تتحد فيه الحكومتان في الامور العمومية ويبقى لكل بلاد استقلالها في ادارتها الخاصة .

— اما الوحدة العربية فهي سائرة الى الامام في الطريق . وقد خطت خطوات شاسعة في وقت قصير حتى فوق ما كنت اتصوره انا . انه لا يوجد بين المؤسسين لهذا المشروع من عمل في سبيله اكثر مني والمكاتيب الكثيرة التي عندي من ابن السعود وفيصل والامام يحيى والتي سابقيها لاجل التاريخ مصونة محفوظة تؤيد انني كنت اول من اخرج هذه الفكرة من طور التصور الى طور العمل . وعندي كتاب من المرحوم الملك فيصل يقول لي فيه : أشهد امام الله والناس انك اول من تكلم معي في (الوحدة العربية) !

من عناصر الوحدة

ان الوحدة العربية في الامور الخارجية والعسكرية والاقتصادية آتية لا ريب فيها . بل من الان توجد مكالمات بين مصر والعراق في عقد تحالف عسكري كما جرى بين ابن سعود والعراق .

فالشرق تنبه وعلم انه لا يقدر ان يثبت في وجه الغارات الاجنبية الا اذا كان كله كتلة واحدة . هنالك تبقى حريته بين الامم محفوظة والا فهو مأكول لا محالة .

عكا

الاقبال على منتوجات العراق

ما كاد الاضراب ينتهي والبلاد تستقبل عهد كفاحها الجديد الا وبدرت بادرة تعضيد المنتوجات والمصانع العربية ولهذا أقبل الشباب العكي اقبالا عظيما على شراء المنسوجات العراقية وتفضيلها على باقي المنسوجات الاجنبية . وعلمنا ان التجار في المدينة سيطلبون كميات كبيرة من هذه المنسوجات تعضيدا للعراق واهله لما بذلوه لاخوانهم الفلسطينيين من المساعدات المادية والمعنوية ، راجين من بقية البلدان الفلسطينية ان تحذو حذو شباب عكا ما دام في البلاد منتوجات عربية

القوات العسكرية في المدينة

في كل يوم نشاهد قوات الجيش البريطاني تغدو وتروح في شوارع المدينة بكثرة لفتت انظار الاهالي وعلمنا ان الحكومة تفكر في جلب ١٠٠٠ جندي بريطاني للاقامة الدائمة في عكا فيصبح مجموع من في المدينة ٢٠٠٠ جندي

دائرة البلدية واعفاء المستأجرين

كان القرار بلدية غزة المتضمن باعفاء مستأجري املاك البلدية مدة الاضراب (ستة اشهر) وقع حسن في المدينة وقد راجعنا كثيرون من مستأجري املاك البلدية مستفسرين عما اذا كانت البلدية ستحذو حذو بلدية غزة . نلفت نظر دائرة البلدية لما تكبده الاهالي وما لحق بهم خلال الاضراب العام

المندوب السامي يزور مستشفى الحكومة

زار المندوب السامي صباح اليوم مستشفى الحكومة بالقدس وطاف بجميع انحائه وكان يرافقه الدكتور تمبسون ورئيسة الممرضات ثم زار الجناح الخاص بالبوليس والجند الذين جرحوا أثناء الاضطرابات

السيدات يشجعن المصنوعات الوطنية

يطوف فريق من السيدات العربيات على جميع المنازل العربية لتشجيع الاقبال على المصنوعات الوطنية

كتاب الاستاذ السراج عن شهيد الخضر

اهتمت لجنة السيدات العربيات اهتماما كبيراً بالكتاب الذي يقوم بتأليفه الاستاذ سامي بك السراج عن حياة البطل شهيد معركة الخضر وتقمن ببث الدعاية لترويج هذا الكتاب بين الاوساط العربية ليرصد ريعه على وحيدة الشهيد

اعتداء اليهود

على ثلاثة من العرب

وقصد وتنائجه بعد جنوح العرب الى السكون

توالى اعتداء اليهود على العرب في مصب نهر العوجا هـذا الاسبوع . وكان ذلك حادياً باللجنة القومية الى تقديم مذكرة احتجاجية لحاكم اللواء استنكرت فيها هذا الاعتداء ، كما شجبت فكرة طلق اليهود يقولون بها من ان العرب ممنوعون من الصيد في ضفاف النهر بحجة انه نهر يهودي ..

غير الصيادين ايضاً

ولكن اذا كان اليهود لا يرمون في الحقيقة في عملهم هذا ، إلا الى منع العرب من الصيد على ضفاف النهر فلماذا يحولون دون تردد غير الصيادين منهم الى تلك الجهات ؟ اليس هناك من عمل فيها غير الصيد ؟ ثم اليس النـــاس احراراً بالتجول في بقاع يعدونها قطعة من وطنهم غير المجزء ؟

هذه النظرية

واذا كانت نظرية اليهود تلك صحيحة فلماذا يحلمون في تل ابيب ما يحرمونه في العوجا ؟ ان فئة فقيرة بشعورها الوطني من العرب — كما هي الحال في شعوب العالم — تتردد بين آونة واخرى على المدينة اليهودية فعلام لا يقف اليهود — نساء ورجالا — في وجوهها ، كما يقفون في وجوه الصيادين وغير الصيادين ممن يترددون على النهر صائدين او متنزهين ام ان هناك كسباً — مشروعا وغير مشروع — يحلل هنا ما يحرم هناك ؟

انها نظرية خاطئة تلك نعتقد ان الاخذ بها سيؤدي حتما الى وقائع تتكرر فيكون لها اثرها في الاوساط العربية ، وقد تكون لها نتائجها ايضاً !

اعتداء الامس

ويرى القاريء في الصفحة الرابعة من الدفاع ، نبأ اعتداء يهودي جديد على ثلاثة من العرب في نهر العوجا . وقد تضاربت الاقوال فيهم . فمن قائل انهم صيادون ومن قائل انهم غير ذلك . على انهم سواء أكانوا صيادين او متنزهين فان الاعتداء وقع عليهم حقا . ومن الافن ان يتبادر الى ذهن احد ان المعتدين عرب مثلهم فليس هناك مجال لهذا التوهم . فمن المؤكد إذن ان المعتدي ، او المعتدين ، انما هم من اليهود الذين يعكر صفـو مزاجهم منظر عربي يرتاد بقعة كتلك يتردد اليهود اليها . .

بعد حل الاضراب

ماتزال الهيئات اليهودية على عقيدتها السابقة من ان العرب لا يصلحون للعمل في الميدان السياسي . وهي ما كانت تتوقع جنوحهم الى حل الاضراب ، رغم ما قيل من ان نداء ملوك العرب لا يكفي لان يهيب بهم الى حله . لذا كان جنوح العرب الى نهج الهدى ، مثيراً للحفائظ اليهودية باعثاً على اظهار حقدها الدفين . وما الاعتداء على العرب في العوجاء إلا اثر من آثار هذا الحقد اللاهب الكامن في الصدور وكأنها تود ان تحتكر النضج السياسي لنفسها وتجرد العرب منه بتاتا !

دليل النضج

وضبط النفس الصحيح

واذا كان العرب ابدوا في حركتهم الاخيرة نضجاً سياسياً غير منكور ، أيدته الحادثات ، فانهم يبدون اليوم ضربا من ضروب ضبط النفس تتمثل فيه الروعة كل الروعة ، وهو يختلف كل الاختلاف عن ذلك الذي دق اليهود له الطبول وزمروا ، حتى وصل صداه الى لندن وتناقله زعماؤهم في خيلاء ، ثم تناوله الساسة في البرلمان — بغمزة من اليهود طبعاً — معجبين مفاخرين .

ففي مكنة العرب اليوم مجابهة العنف بمثله لو ارادوا ، ولكن النضج فيهم هو وحده الذي يحول دون مقابلة هذا العدوان . وهم لا يجهلون ان الهيئات اليهودية تتمنى من الصميم ان يقدم العرب على هذا العمل . ولكن العرب لن يفعلوا . وفي هذا ضبط النفس هو وحده يبعث على الاعجاب والفخر

كلمة الى التائهين

وهنا نحول لان نلفت انظار هؤلاء الذين تحملهم اقدامهم الى البلد اليهودي مسرفين مبذرين ، الى ما يكنه اليهود لهم من شعور بغضاء طافح يتجلى في كثير من المواقف ، وهو شعور ينبغي لهم ان يقابلوه بالمثل ، على ان لا يخرجوا عن النطاق الذي خرجوا عنه هم ، وانما يجب ان يكتفوا بهجرهم وبالصد عنهم ، ليشعروا من انهم لا حياة لهم في هذه البلاد الا اذا وقفوا امام العرب صاغرين

كلمتنا الى الحكومة

اما كلمتنا الى الحكومة فاننا نرسلها في كثير من التؤدة طالبين اليها ان تبني العناية كلها بهذه الناحية التي قد تتطور جداً ، تطوراً يغدو ضبط النفس فيه امراً مخجلا . رغم اعتقاد العرب بان من اقصى واجباتهم في الظرف العصيب ان يخلدوا الى السكينة إنفاذاً لامر الملوك وضناً بقضيتهم من ان يحيق بها اذى او يمسها ضر !

محاكمة أصحاب الشهيد الشيخ القسام

وردت على وكالة الدفاع بالقدس البرقية التالية :

بمناسبة قرب محاكمة اصحاب الشهيد العظيم القسام وحبا ببقاء صحيفة العرب نقية بالسلم ايضا وتجنبا لاثارة نفوذ المئات من اخوانهم الموجودين بصفوف المجاهدين نرجو باسم ناحية وادي الشعير وخدمة لمصلحة السلم ان تعجلوا لتأجيل تلك القضية وربط مقدرات الموقوفين والمتهمين منهم بالمقدرات الحاضرة

عبد السلام البرقاوي ، فهمي العبد الله ، مختار بقا رشدي .

من اللجنة القومية

بقرية بتير

ارسلت الينا اللجنة القومية بقرية بتير وفريق من اعيانها ووجهائها المضبطة التالية ، مذيلة بما يقرب من الثلاثـين توقيعاً يتبرأ فيها موقعوها الى الله من التهمة التي الصقها بعض ذوي الاغراض بالسيد عبد الرحيم ابو نعمة . وفيما يلي نصها : —

مختار اختيارية واعضاء اللجنة القومية في قرية بتير نعلن انه بلغنا ان اوراقا وجدت في بعض جهات الحرم الشريف بالقدس كتب عليها اسماء بعض الجواسيس والخوارج على امتهم ، وكم كانت دهشتنا عظيمة عند ما علمنا ان من بين هـذه الاسماء اسم السيد عبد الرحيم ابو نعمه الذي لم يزل في طليعة العاملين لامتهم وبلادهم ، فدفعاً لهذه التهمة التي يراد بها تسويد صحيفته جئنا بهذه العريضة المذيلة بامضاءاتنا مشهدين الله ورسوله على صدق قولنا «يا ايها الذين آمنوا ان جاءكم فاسق بنبأ فتبينوا الخ الآية » .

« التواقيع .. »

المدرسة الاحمدية

عكا : — اتصل بنا أن المدرسة الاحمدية ستفتح أبوابها يوم السبت القادم . بعد ان انتهى الاضراب العام . نلفت نظر الآباء لضرورة تشجيع هذه المدرسة الوطنية وادخال ابنائهم فيها

التنازل عن نصف اجار دكانين

جاء الى ادارة هذه الجريدة السيد محمود حافظ العش وذكر لنا ان له دكانين أجرهما لتاجرين عربيين وقد ابلغهما تنازله عن نصف اجرتهما طول مدة الاضراب العام وتبلغ الاجرة الكاملة تسعين جنيها .

كتاب صدى الجهاد

جمعت الآنسة سروة بشارة منصور (القصائد التي نشرت) في الصحف الفلسطينية ابان ثورة سنة ١٩٣٦ في كتاب اطلقت عليه اسم (تاج التاريخ ، او صدى الجهاد) وقد ارصدت ريعه اعانة للمنكوبين . واهدت الآنسة سروة كتابها « الى الفتاة العربية الناهضة ، الى رجل الحركة السياسية ، الى كل مجاهد عربي أرفع كتابي هذا ليكون درساً تاريخيا للعصور المقبلة ومنه يتلقون قيمة الحرية والاستقلال وما اريق في سبيلهما من الدماء الطاهرة بيد الاجنبي الغاصب»

وزير خارجية بولندا في فرنسا

باريس — تباحث وزير خارجية بولندا مع الوزراء الفرنسويين في الحالة الاوروبية الحاضرة .

وهناك ما يدعو الى الظن ان هذه المباحثات تناولت طريقة تنفيذ الاتفاقات التي ابرمت في اثناء وجود الجنرال ريدز سميجلي والاثر الذي تركته خطبة ملك بلجيكا امرس في المقامات الاوربية .

الناصرة

حافظوا على شعور اليتامى والمنكوبين

لم يكد ينتهي الاضراب حتى راح بعض الناس يستعمل المذياع في بيته لا لاستماع اخبار او التقاط انباء ، او للاطلاع على ما يجري في قضية بلاده ، بل لاجل المتعة واللهو وسماع الاغاني وما الى ذلك من الامور التي لا تتناسب وجهاد هذه الامة ولا يرضى عنها الشهداء في اجداثهم

لا تخلو بلد او قرية من وجود ارامل ويتامى او منكوبين ممن دفعوا الثمن عظيما وغالوا في التضحية . فهؤلاء يجب الاشفاق عليهم ومراعاة احساساتهم وشعورهم ولا نعمد الى مثل هذا ليكون فريق من هذه الامة في مأتم والآخر في عرس وفرح . ان الامة المجاهدة الصابرة يجدر بابنائها ان يهتم كل فرد منهم بمصلحة المجموع . وان لا يعمد من لا شعور عندهم الى مس شعور الغير وجرح عواطفهم والاساءة الى امتهم

لجنة السيدات واعانة المنكوبين

وزعت لجنة السيدات العربيات بالناصرة المبالغ الآتية الى عائلات الشهداء والفقراء والمنكوبين

جنيه	
١٨	الى بعض المعتقلين في الناصرة
١	الى زوجة شهيد في اسدود
٢١	الى فقراء الناصرة ومعتقليها
٢٠	الى منكوبي مدينة طولكرم
٢٠	الى تجارة يافا الاشاوس
٤	الى والدة شهيد قرية اكسال
٨٤	المجموع

ولا يسعنا تجاه هذه المبرات الا ان نشكر هذه اللجنة ونثني على همة القائمات بامرهـا اجمل الثناء

رفع المستوى الادبي والثقافي في البلاد

كتاب تسجيل « النادي الثقافي » في نابلس

بعث حضرة مساعد حاكم اللواء الشمالي بالكتاب التالي بتسجيل « النادي الثقافي » الى الاستاذ الفاضل قدري افندي طوقان سكرتير النادي :

دوائر الحاكم الشمالي — حيفا

سيدي — اتشرف باعلام حضرتكم بوصول طلبكم بشأن تأسيس « النادي الثقافي » بموجب المادة ٦ من قانون الجمعيات العثماني .

اسم النادي	:	النادي الثقافي	
عنوان النادي	:	قدري طوقان — نابلس	
غاية النادي	:	رفع المستوى الادبي والثقافي في البلاد	
المديرون المسؤولون	:	سليمان بك عبد الرزاق طوقان	رئيس
		الاستاذ القس نجيب قبعين	:
		الاستاذ صباح كنعان	امين صندوق
		الاستاذ قدري طوقان	سكرتير

والفت نظر حضرتكم الى المادة ٦ من قانون الجمعيات العثماني التي تقضي بنشر هذا الكتاب في الصحف .

ولي الشرف ان اكون خادمكم المطيع .

بديع بشروئي
مساعد حاكم اللواء الشمالي

صالح عبده

افتتح كراجه بباب العامود بالقدس

بدأ العمل بعد ان اعلنت البلاد حل الاضرب . باصات ممتازة تتوفر فيهـا الراحة التامة على خطوطه المعروفة في فلسطين والى شرق الاردن ،

اعـــلان

نلفت نظر الجمهور الى الشارات التالية الموضوعة على اللحوم التي جرت معاينتها بمعرفة طبيب بيطر البلدية

لحم بقر وضاني	مختوم بختم ازرق
لحم جمل وماعز	مختوم بختم احمر

بسبب مرض الحمى الفحمية (انتراكس) المتفشي في المواشي يطلب من الجمهور ان يتأكد من ان اللحم الذي يشتريه قد ذبح بصورة قانونية اي انه يوجد عليه الختم الرسمي لبيت الذبحية .

عاصم السعيد
رئيس بلدية يافا

يافا في ١٧—١٠—٣٦

الحزب الاجتماعي ورئيسه

من هو الكولونل ده لاروك

وهل يقبض على زمام الامور في فرنسا ؟

تنظيم الحزب الاجتماعي

نشأ في فرنسا في السنين الاخيرة كما نشأ في غيرها في البلدان الاوروبية جماعات خاصة ، منظمة تنظيما عسكريا دقيقاً ، وخاضعة لزعامة زعيم واحد ، على مثل القمصان السود من ايطاليا والقمصان السمر في المانيا والهيمفهر المنحل في النمسا .

وفي مقدمة هذه الجماعات الفرنسوية جماعة (الصليب الناري) زعامة الكولونيل ده لاروك . الا انه بعد الحوادث الاليمة التي حدثت في باريس ، في ٦ فبراير ١٩٣٤ عندما وقع شغب في باريس أمام مجلس النواب وافضى الى سقوط وزارة دلاديه وقيام وزارة دومرج القومية ، أخذت البلاد تنظر بعين الريب الى اعمال هذه الجماعة واشباهها . فلما فازت الجبهـة الشعبية في انتخابات ابريل — مايو — من هذه السنة ، حلت جميع الجماعات التي من هذا القبيل ، فأعاد ده لاروك تنظيم جماعته باعتبارها حزباً سياسياً كسائر الاحزاب السياسية التي تناضل في حياة فرنسا العامة ، ودعا حزبه (بالحزب الاجتماعي) وهو الحزب الذي وردت أنباء بعض مظاهراته . أو أنباء سعيه للقيام بمظاهرات ضد الحكومة ، لانها تعلم أن وراء مظاهر الحزب تتوارى جماعة حلها القانون .

الكولونيل ده لاروك

أما الكولونيل ده لاروك ، زعيم الصليب الناري ورئيس الحزب الاجتماعي وهي جماعة واحدة ، فولد سنة ١٨٨٥ في اسرة امتازت بخدمتها العسكرية لفرنسا وكان ابوه يحمل لقب كونت ورتبة جنرال في المدفعية . تلقى العلوم العسكرية في سان سير حيث امتاز على الاقران ، وخدم في مراكش فكان من اذكى الضباط الذين التفوا حول المارشال ليوتي وقضى هناك تسع سنوات ، حيث تعلم اللغة العربية . وكان من هيئة اركان الحرب التابعة للمارشال فوش من سنة ١٩٢١ الى سنة ١٩٢٣ وارسل معه في ان الى بولونيا . ثم عاد الى مراكش سنة ١٩٢٥ في حرب الامير عبد الكريم ، وعين رئيسا (للمكتب الثاني) المشهور وهو مكتب المخابرات السرية . وفي سنة ٩٢٨ خرج من الجيش ونظم جماعـة (الصليب الناري)

وهو من الطبقة المتوسطة العالية . كاثوليكي العقيدة ، راغب عن المذاهب الحرة في السياسة . اما جماعته فكانت عضويتها أولاً محصورة في المحاربـين القدماء الذين حاربوا في المقدمة . وكان اعضاؤها أولا يميلون إلى الميسرة ومن اغراضهم اصلاح بنك فرنسا على نحو ما فعلت وزارة بلوم . ولكن الشائع في فرنسا ان ده لاروك نفسه متحالف مع اصحاب الصناعات الكبيرة ، ويقال ان ده وندل احد كبار صناع الاسلحة ، عضو في جماعته ورقم ورقة عضويته ١٣ . الكولونيل ده لاروك يميل عن المبادىء الاشتراكية ، حتى المعتدل منها ، ويحتم احترام مبدأ « الزعيم » . اما أنصاره من اليمين فيرون انه كثير التردد ، وانه كان في امكانه القبض على السلطان غير مرة في السنتين الماضيتين فاحجم ، فساءهم هذا منه . ولكنه يقول انه يفضل ان ينتظر ، وقد علق على ذلك الكاتب الاميركي جون جنثر بقوله « ولعله ينتظر اكثر مما يجب ! »

السيدات العربيات في غواتيمالا

يتبرعن لعائلات الشهداء والمنكوبين

تلقت السيدة متيل مغنم كتابا من السيد جريس حنا اندراوس باسم الجالية العربية في « غواتيمالا » — اميركا — مرفقا بحوالة مالية قدرها خمسة وثلاثون دولارا اميركيا مجموعة من بعض الفضليات العربيات في ديار المهجر كي تقدم بواسطتها الى اولاد الشهداء الذين سقطوا في ميادين العز والشرف . والكتاب مملوء بعبارات التقدير لما قامت به السيدات العربيات من الاعمال الوطنية والخدمات الجليلة تجاه موطنهن العزيز

وقد حولت السيدة متيل الحوالة الى جمعية السيدات العربيات بالقدس كي تصرف في سبيل الغاية التي ارسلت من اجلها :

وفيما يلي قائمة باسماء السيدات المتبرعات ننشرها تقديراً لحريتهن الوطنية ومواطفهن النبيلة :

ريال اميركي

٥	روجينا ابو العراج عقيلة جاد الله الجابرية
٣	ابلانكة ابو العراج عقيلة جميل دكرت
٣	الويزا ابو العراج عقيلة بشاره دحبوره
٢	سعده ايوب عقيلة بطرس سعدي

٢	حماده عيد عقيلة بشير زايد	١	مريا عقيلة خليل عبود
٢	عزيزة ارملة انطون الزمري	١	ايبات كرم عقيلة انيس عبود
٢	اديل ابراهيم عقيلة مجدي ذياب	١	جميلة عقيلة انطون ابو العراج
٢	رحمة عقيلة عطا الله ابو العراج	١	رحمه عقيلة داود ابو العراج
٢	روجينا عقيلة جميل السقا	١	ساره ارملة جريس ابو العراج
٢	مريا عقيلة محمد محمود داري	١	روزه عيسى دكرت
١	نزهة ارملة ايوب شلهوب	١	مريا عقيلة عيسى دكرت
١	زهية عقيلة سليم زيبارة	١	غراشيلا عقيلة سليم اندراوس

وقع

كتاب جلالة ملك البلجيك

في مختلف الاوساط الاوروبية السياسية

نشرنا امس الاول نصاً لكتاب الذي وجهه جلالة ملك البلجيك الى رئيس وزارته المسيو فان زيلاند، كما عقدنا امس فصلا مسهباً في البواعث التي حملت بلجيكا على اتخاذ خطة الحياد في الحرب مقبلة. وقد اتصلت بنا اليوم انباء خطيرة عن الصدى الذي وقعه كتاب الملك ليوبولد في مختلف الاوساط السياسية والصحفية ننشرها فيما يلي، ليبقى القراء على صلة بالتطورات التي تحيق قضية قد تنشأ عنها نتائج خطيرة في هذا الظرف الذي تعاني فيه القارة الاوروبية مشاكل لا عداد لها، يكفي كل منها لان يكون مصدر خطر عظيم على العالم:

مخاوف اوروبا

لقد اثارت خطبة الملك ليوبولد مخاوف اوروبا باتجاهها اتجاهاً سياسية وحربية جديدة وهي تعد في جنيف تحولا تاما في سياسة بلجيكا الخارجية

ويعد الخطاب بمثابة نقض لميثاق لوكارنو والتفاهم العسكري الذي تم بين فرنسا وبلجيكا في سنة ١٩٢٠ والمظنون ان بلجيكا قد ذعرت من احتمالات ميثاق المساعدة المتبادلة بين فرنسا والسوفييت وهي تلغى ضماناتها لسلامة الحدود بين فرنسا والمانيا

في انكلترا

وترى الدوائر السياسية في انكلترا ان رجوع بلجيكا الى ما كانت عليه قبل الحرب العالمية من خطة الحياد يقم ضربة قاسية على مبدأ السلامة المشتركة. فان حياد بلجيكا يجعل كل مفاوضة بينها بين فرنسا وانكلترا عقد في ميثاق لوكارنو مستحيلة. كما ان كل حركة من هاتين الدولتين بحسب الاتفاقات الماضية تصير خرقاً لحياد بلجيكا. وفي حالة الحرب الاوروبية لا يمكنهما طيراناً مثلا في جو بلجيكا. وتخسران فوق ذلك منافع الاستخدام لمطارات البلجيكية

في فرنسا

اما في فرنسا فقد وقعت الخطبة وقع القنبلة فاثارت ضجة امتعاض في الصحف وعدت من اكبر العوامل على تبديد الآمال المعقودة على وضع ميثاق لوكارنو الجديد ويشعر الناس بتخوف عام من رد الفعل المحتمل لان المحالفة الفرنسوية البلجيكية كانت من عهد بعيد عاملا مهما في استعدادات فرنسا الدفاعية وسيصبح من الضروري بعد الان تمديد خط ماجينو في الحدود البلجيكية الى البحر

حياد بلجيكا والعصبة

فالمقامات السياسية لا تزال ملتزمة التحفظ، واذا اولت تصريحات الملك تاويلا دقيقا فان مسألة حياد بلجيكا التام سيكون لها أثر خطر في عهد عصبة الامم وفي ميثاق لوكارنو الذي تستنكره المانيا

بين اركان الحرب

وهي ترى ان الخطبة يجب ان تعد الغاء للتعاون بين هيئتي اركان الحرب الفرنسية والبلجيكية. فالامل الوحيد الذي بقي والحالة هذه هو ان تحترم بلجيكا تعهداتها في عصبة الامم واخصها بالذكر التعهدات المذكورة في المادة ١٦ من عهد العصبة!

اقوال الصحف الفرنسوية

وقالت جريدة الجورنال ان رجوع البلجيك عن جميع تعهداتها الصادرة من جانب واحد لا يقتصر على كونه فاتحة لاتجاه النية الى رفض كل مساعدة متبادلة تكون اساساً لكل ميثاق من طراز لوكارنو. بل هو ايضا بدء انتهاء الاتفاق الفرنسي البلجيكي

هل تخسر بلجيكا

وتزعم جريدة بتي باريزيان ان بلجيكا تخسر بتصريحها الجديد جميع المزايا المستمدة من معاهدة لوكارنو اي ضمانة الدول العظمى الثلاث

لم يكن هناك اي دليل يدل على ان الملك يبلغ حد ابطال تعهداته الدولية ابطالا عاديا صادراً من جانب واحد، فيفعل مثل ما فعلته المانيا في شهر مارس سنة ١٩٣٦. فليس في العالم اي رجل حقوقي يستطيع ان يوافق على ذلك. وقد اصيبت السلامة المشتركة ضربة قاسية وبهذا تكون المانيا التي ترمي الى عقد اتفاقات ثنائية قد نجحت

الملك يعمل كهتلر

وقالت جريدة ايكو دي باري قرار بلجيكا يعمل الهر هتلر الذي عمله في ٧ مارس.

وتقول المقامات الافرنسية ان السياسة البلجيكية الجديدة تطابق رغبات الرأي العام البلجيكي، وهي ترمي الى وضع البلاد في مأمن من الغزو والاحتياج

في سويسرا

اما في سويسرا فقد اوجدت خطبة الملك ليوبولد ولا سيما في جنيف تأثيراً حسناً اذ انه ذكر سويسرا وهولندا كمثل في السياسة الخارجية

وترى المقامات السياسية السويسرية ان خطبة الملك تعد قوة دفاعية ضد الشيوعية في اوروبا. والمظنون ان هذا الحادث له اهمية كبرى لدى دول اوروبا اوروبا الغربية ولدى عصبة الامم التي ترى نفسها مقصودة لان بلجيكا تضم نفسها في مصاف الدول التي لا تعتقد في قوة عهد العصبة وامكان ايجاد تقوية له

بلجيكا تعزز قواها

وقد بسطت في اجتماع مجلس الوزراء البلجيكي ايضاحات عن الاصلاحات التي سيصير ادخالها على كيان القوات البلجيكية للدفاع عن سلامة البلد.

ومما جاء في هذه الايضاحات ان بلجيكا يجب ان تكون في حالة تساعدها على مجابهة جميع الطوارئ، وهذا التعزيز سيكون في الحدود الشمالية الشرقية.

وسترسل الآيات من الداخلية الى تهوت رتونكر وسيوضع حول لييج ستة الايات من البيادة وفرقة مطاردة على الحدود

اما في الجنوب فستوضع ثلاثة الايات والاي في فلاندر. وستبقى ثلاثة الايات من الفرسان المجهزين بالالات في بروكسل كقوة للامداد.

اضلولة الصحف البريطانية

مسألة فلسطين وتطوراتها الاخيرة

شعور الرأى العام البريطانى بهضم حق العرب

عقد الاستاذ سدداغ، محرر الشؤون الخارجية في جريدة الاهرام، فصلا ممتعاً عرض فيه الى ما ذهبت اليه الصحف البريطانية عن موقف المضربين والثوار وكيف اخابت ظنونها عند ما ذكرت ان العرب لن يصيخوا سمعاً الى نداء الملوك وبيان اللجنة العليا، وعند ما حل الاضراب فنزل العرب بذلك على ارادة الملوك وانتهى من ذلك الى القرار الذي اتخذته السلطة العسكرية في فلسطين القاضي بوقف قواتها موقف الدفاع فقال:

المهمة السياسية

ان القرار الذي اتخذته السلطة العسكرية امس لا يترك مجالا لمثل هذه المخاوف. فقد قررت ان تلزم قواتها خطة الدفاع، وان لا تقوم بان عمل حربي الا لدرء ما يحتمل وقوعه من حوادث الاعتداء. ومعنى ذلك انها قبلت مع الثوار حالة شبه الهدنة. فاذا عقب ذلك إعلان العفو العام اليوم او غدا، اي قبل اجتماع مؤتمر الثوار وقفت الاضطرابات في الحال

الرأى العام البريطانى

وقرار السلطة العسكرية بالامتناع عن مقاتلة الثوار ووقف الحركات العسكرية ضدهم يدل دلالة صريحة على قرب صدور العفو العام، الذي يعقبه حتما وقف الثورة وعودة المياه الى مجاريها الطبيعية. وحينئذ تبدأ مهمة السياسة وهي مهمة شاقة لا يمكن التكهن بنتائجها ولا بمدى الفوز الذي يمكن ان تنتهي اليه وكل ما نستطيع ان نقوله الآن ان الرأي البريطاني العام بدأ يشعر ان في فلسطين حقا مهضوما وان ملايين من العرب والمسلمين يرقبون احقاق هذا الحق بفارغ الصبر. وقد قالت جريدة ستاندارد في هذا الموضوع ما خلاصته: «يجب تذكير اليهود بان وعد بلفور وضع ثمنا لخدماتهم في اثناء الحرب، وان الذين يتدفقون الآن منهم على فلسطين هم الذين حاربوا ضدنا مع المانيا وحلفائها. ثم ان العرب ايضا نالوا وعوداً ما في مقابل خدماتهم. فلماذا ننساها، ونحن نعلم ان الملايين من مسلمي الامبراطورية ينتظرون منهم تحقيقها

انصاف!

وقالت جريدة النيوز كرونيكل: «لقد اجمع المنصفون على ان العرب اصحاب حق. ولكن كان من المستحيل ان تسمع قضيتهم وهي معروضة على رؤوس الحراب فما دامت السكينة قد عادت الى فلسطين فان الواجب يقضي بالنظر في هذه القضية بعين الانصاف، وهي من اصعب القضايا، ولكن لا يجوز ان يكون حلها مستحيلا»

وقالت الدلي هرالد: «قد تستطيع انجلترا ان تعيد النظام الى فلسطين، لكنها لن تستطيع ان تعيد اليها السلام والرجاء إلا اذا اختطت لنفسها خطة جديدة. قد حان الوقت الآن لدرس هذه الخطة»

صداقة مائة مليون

وقالت جريدة لدلي ميل ان الحكم بالانتداب اصبح مستحيلا. فاذا امكن اقناع اليهود بتحديد الهجرة قلت مخاوف العرب، واحتفظت انجلترا لنفسها بصداقة مئة مليون مسلم من رعاياها

اما جريدة الايفنغ نيوز فقد ابدت شيئا عظيما بامكان حل القضية الفلسطينية حلا مرضيا للفريقين، وقالت انها تخشى ان تدفع انجلترا ثمنا باهظا للحل الذي يقع اختيارها عليه

؟

ماذا بعد الاضراب

غير

التسابق في الحياة!

اسمعوا ...

موسم البرتقال على الابواب
والاستعداد له قائم على
قدم وساق والفوز
لمن يسبق
بالحصول
على

تراك ويلز

الذي يضمن لصاحبه وفر في مصاريف الوقود مع قدرة على الطرق الوعرة

حيفا	الوكيل العام	يافا
تلفون ١١٠٧	سبيرو حبش	تلفون ٦٤٨
تلفون ١٢٥٥	جميل حابي	وكيل منطقة القدس

شركة سيارات غزه الوطنية

سفريات يومية
بين غزه ويافا
وبالعكس
سيارات فخمة
سائقون ماهرون

اعلان

انا الواضع امضائي بذيله ادناه احمد حسين مختار قرية بيت تقوبا التابعة للقدس اشهد أن موسى بن حسين عوض هو من خيرة الشباب الوطنيين وذي اخلاق حسنة وان ما اشيع عنه من كونه خارج على ارادة الامة ليس بصحيح لذلك جئت بهذا البيان اعلانا للعموم.

مختار قرية بيت تقوبا
احمد حسين

اعلان

تعلن بلدية طولكرم عن حاجتها الى مهندس بلدية له خبرة كافية في اعمال البلديات الهندسية وتنظيم المدن براتب شهري من ١٢ الى ١٥ جنيها. الطلبات مرفقة بشهادات المؤهلات الى رئيس بلدية طولكرم خلال عشرة ايام من تاريخ نشر هذا الاعلان.

رئيس بلدية طولكرم
عبد الرحمن الحاج ابراهيم

...

اعلان
بلدية الناصرة

طلب رخصة مسكرات

بموجب المادة ١٢ الفقرة الاولى من قانون بيع المشروبات الروحية لعام ٩٣٥

اسم المستدعي: ورور وشركاه

نوع المحل: بقال

موقع المحل: سوق الروم ملك الجمعية الخيرية الارثوذكسية تحت نمرو ١٤ — ١٩١

صنف الرخصة — بيع المفرق

سعادة رئيس بلدية الناصرة المحترم

نعلن اننا نرغب في الحصول على رخصة مسكرات حسب التفاصيل المذكورة اعلاه ونرغب ايضاً ان تبدأ الرخصة في اليوم الاول من ١ كانون الثاني سنة ٩٣٧

ورور وشركاه

اعلان
بلدية الناصرة

بموجب قانون بيع المسكرات ١١ ٩٠٥ جئت معلنا عن تجديد رخص محلي الكائن في سوق الناصرة ملك توفيق بك الفاهوم لعام ٩٣٧ للاستهلاك بالمفرق خارج المحل

توفيق عصفور

اعلان
بلدية الناصرة

بموجب قانون بيع المسكرات لعام ٩٠٥ جئت معلنا عن تجديد رخصة محلي الكائن في سوق الناصرة لسنة ٩٣٧ ملك طاهر الفاهوم للاستهلاك بالجملة خارج المحل

سليم عصفور

اعلان
بلدية الناصرة

بموجب قانون بيع المسكرات لعام ٩٣٥ جئت معلنا عن تجديد رخصة محلي الكائن في الشارع العام ملك السيد واصف الحاج لعام ٩٣٧ للاستهلاك بالمفرق داخل المحل

راجي الصباغ

اعلان
بلدية الناصرة

بموجب قانون بيع المسكرات لعام ٩٣٥ ارغب في تجديد رخصة محلي لواقع في ساحة الكراج مطعم ومار الشرق اسم المشروبات الروحية لعام ٩٣٧ داخل المحل بالمفرق

راجي الياس صليح

اعلان
بلدية الناصرة

بموجب قانون بيع المسكرات لعام ١٩٣٥ جئنا معلنين عن تجديد رخصة بيع المشروبات الروحية لعام ١٩٣٧ الاستهلاك خارج المحل بالمفرق في المحل الواقع في سوق الناصرة ملك طاهر الفاهوم

امين السالم ويعقوب فرح

اعلان
بلدية بيت لحم

بموجب قانون بيع المسكرات لسنة ١٩٣٥ جئنت معلنا عن تجديد رخصة مسكرات لسنة ١٩٣٧ للاستهلاك داخل وخارج المحل (حانه) الواقع في حارة الحريزات في بيت لحم

عيسى قنقر

اعلان
بلدية الرملة

بموجب قانون بيع المسكرات لعام ٩٣٥ جئنا معلنين عن طلب تجديد رخصة محلنا الكائن في شارع يافا — القدس في ملك السيد حسن عبد اللطيف لعام ٩٣٧ للاستهلاك بالمفرق خارج المحل

سليم وامين عصفور

اعلان
بلدية الناصرة

بموجب قانون بيع المسكرات لعام ٩٣٥ جئت معلنا عن تجديد رخصة محلي لعام ٩٣٧ الكائن في شارع الخانوق ملك المرحوم قسطة ورور داخل المحل بالمفرق

نقولا عبده

اعلان
بلدية حيفا

بموجب قانون بيع المسكرات لعام ٩٣٥ جئنا معلنين عن طلب تجديد رخصة محلنا الكائن في سوق الابيض ملك الخواجا خوري لعام ٩٣٧ للاستهلاك بالمفرق خارج المحل

سليم وامين عصفور

اعلان

سعادة رئيس بلدية رام الله المحترم

بموجب قانون بيع المسكرات لعام ١٩٣٥ جئنا معلنين عن تجديد رخصة مسكرات عام ١٩٣٧ للبيع بالمفرق داخل وخارج محلنا المعروف بنزهة رام الله الواقع في جبل الدعق شارع اليوسطة رام الله

١٦—١٠—٣٦

سليم عبدو وخليل ياسين

اعلنوا
عن بضائعكم
في جريدة الدفاع

بيافا يوم الاحد في ٧ شعبان سنة ١٣٥٥ الموافق ١٨ تشرين اول ١٩٣٦

صاحب الامتياز: إبراهيم الشنطي

المحرر المسئول: شوكت حماد

رقم التلفون ١١٨٧ و١٠٧٥

الدفاع

جريدة يومية سياسية مصورة

﴿ العدد ٧٢١ السنة - الثالثة ﴾

ادارة الدفاع: شارع اسكندر عوض — يافا

العنوان البرقي: الدفاع يافا — ص. ب. ٢٥٥

قيمة الاشتراك في فلسطين عن سنة ١٥٠ عن نصف سنة ٨٠

« « « الخارج « « ٣٠٠ « « « ١٦٠

حبوب اورشيتونين

اختراع حديث لتقوية الاعصاب وتجديد الشباب

علاج حيوي كيماوي لمعالجة الشيخوخة التناسلية والعنانة وضعف التناسلية

ان افضل العلاجات في معالجة هذه العلة المضنية هو ما بني على تقوية جهاز التناسل الحقيقي في الرجل هذا العضو الذي ثبت منذ زمن ليس بالقريب انه عدا عن افرازه الحوينات المنوية (سيرماتوزوئير) له مفرز داخلي خاص يؤثر في احوال الشخص النفسية وفي نموه الجسماني وفي قواه العصبية ، وان العنانة والضعف التناسلي تعود معظم اسبابهما الى نقص هذا المفرز وهو (الهرمون التناسلي) الذي لا يزال العلم الخاص يجهل حقيقته ولكنه يعرفه حق المعرفة باثاره ، فالمرزوأ (الهرمون) اذن مادة نجهل جوهرها وانما نستدل على وجودها بتأثيرها وفاعليتها وذلك بواسطة التجارب والاختبارات العديدة على الحيوانات ولا سيما القرد الكثيرة الشبه بالانسان ، فاذا ما نفذت هذه المادة الجوهرية التي يتوقف عليها حسن قيام الاعضاء التناسلية بوظيفتها ، كان على الطبيب المداوي ان يعوض للبدن ما يقوم مقامها ويفعل فعلها . هذا ما اتجهت اليه أفكار الاطباء الاخصائيين باعضاء التناسل منذ أمد بعيد وقد توالت جهودهم وتتابعت تحرياتهم الى ان توصلوا (بفضل الاختبار في الحيوانات) لاقتطاف ثمرة مساعيهم بايجادهم جواهر كيماوية حيوية تؤثر في الجهازين العصبي والتناسلي معاً فتقوي هذا وتنبه ذاك ، فاصبح العالم يجد أمامه اليوم هذا العلاج الحديث الذي أسموه (أورشي تونين) ويستدل على مفعوله من اسمه ومعناه (المقوي الخصوي)

وان فائدة هذا العلاج الثابتة علمياً وعملياً فهو يقوي الخصية على عمل الحوينات المنوية وينبه الجهاز العصبي . ففائدته إذن مضاعفة : يزيل العنانة ويقوي الباه

وعدا عن هذا وذاك ، ونظراً لان العنانة والضعف التناسلي هما مرضا الشيوخ ومرض الذين يبكرون في شيخوختهم ويهرمون قبل أوانهم من الشباب المنهمكين، فقد أضيف الى (الاورشي تونين) جواهر أخرى من خاصتها تقوية الدم ايكون هذا صالحاً لتغذية الخصية والجهاز العصبي

مستودع الادوية الوطني الفلسطيني — ٢٥ شارع بسترس — يافا

ويطلب من مستودع قيالة وصباغة في يافا

لا رمد بعد اليوم ولا عذر لمن أهمل

أميرتي القطرات

قطرة اللؤلؤ البيضاء وقطرة اللؤلؤة الزرقاء

﴿ هما بين أيديكم ، فصونوا عيونكم ، ولا تهملوا هذه الجواهر ﴾

العين جوهرة غالية لا تقدر بثمن وقد حل فصل الصيف الذي يهددها بشتى الامراض التي تصيبها فتقض مضجع المصاب وخصوصاً الاطفال الذين لا يستطيعون التحفظ من حرارة الشمس المؤذية ولا رد هجمات الطفيليات الحاملة للجراثيم المعدية وقد بات من السهل وفي مقدور كل انسان صيانة هذه الجوهرة من كل طاريء قبل وقوعه وبعده باستعمال إحدى أميرتي القطرات : قطرة اللؤلؤ البيضاء وقطرة اللؤلؤة الزرقاء . قطرة اللؤلؤ تشفي العين من سائر الامراض كالحمية والحبيبات (التراخوما) والغماشة وتمنع نزول الدموع وتشفي من الرمد الصديدي الحاد والمزمن وتقوي البصر وقطرة اللؤلؤة تمتاز باحتوائها زرقة المرتيل المعقمة التي تمنع ازدياد الالتهاب والاحتقان في الجفون في أشد حالاتها فلا تتأخر عن استعمال إحدى هاتين القطرتين المصنوعتين من أنقى المواد والمحضرة على طريقة (الدكتور وابتر) أشهر أطباء العيون في النمسا وقد نالتا شهادة أعاظم أطباء العيون في الاقطار العربية لعظم فائدتها وملاءمتها لطقس هذه البلاد فاطلبها حالاً من صيدليتك ولا تدع عينيك مسرحاً للتجارب.

تطلب من كافة الصيدليات الشهيرة والمستودعات الوطنية ومن مستودعها العام صيدلية الحنفي بحيفا بملك نور الله

ولما كانت وطأة الحر الشديدة والجهود بايام الصيف لها تأثير كبير على سائر انحاء الجسم وخاصة الجلد وبشرة الوجه فقد فكرنا بصنع علاج شاف من جميع الامراض الجلدية كالاكزيما الناشفة والدمامل وحب الشباب والتسميط حتى وفقنا الى صنع هذا العلاج الذي جاء غاية في الابداع وعظم الفائدة وقد اخرجناه ضمن انبوب وسميناه (نواكزيما) نسبة الى الاكزيما التي هي شر الامراض الجلدية المزمنة (الاستعمار الجلدي) وهو فوق ذلك يشفي الجروح والقروح ولذعة الشمس والحشرات. وله من المزايا ما لا يوصف ولا يعرف فضله الا من جربه

النواكزيما يطلب من المستودعات الوطنية والصيدليات الشهيرة بالبلاد العربية ومن مستودعها العام

صيدلية الحنفي بحيفا تلفون (٨٣٦) بملك نور الله

اثناء الثورة والاضراب

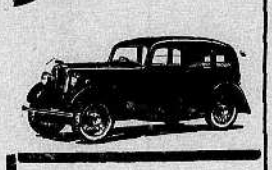

هل شاهدت انواع السيارات الصغيرة التي كان يركبها ضباط الجيش ؟ ....

هل عاينت انواع الموتوسيكلات التي كان يستعملها البوليس البريطاني ؟ ....

هل فهمت كيف كان يصل رجل الجند حالا الى مكامن الثوار الاغرار ؟ ....

SINGER

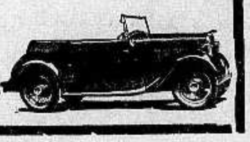

كانوا يستعملون سيارات صغيرة ولكنها قوية متينة !!!

كانوا يصلون حالا لمكامن الثوار الاغرار لسرعة هذه السيارات !!!

كانوا يفضلون هذه السيارات على غيرها لمتانتها وقلة نفقاتها !!!

كانوا يستعملون سيارات

سنجر

سيارة سنجر رشيقة ، متينة ، صغيرة ولكنها رحبة ، مصروفها قليل ولكن مفعولها كبير

الوكيل العام لفلسطين **سبيرو حبش** يافا تلفون ٦٤٨ حيفا « ١١٠٧

وكيل منطقة القدس **جميل حلبي** القدس تلفون ١٢٥٥

تداوي حديث لشفاء التعقيبه الحاده « حرقه البول » والمزمنه والنقطة العسكريه بمدة اسبوع

بحبوب الغونوفاكس Gonovax

تجهيز الدكتور S. M. K رئيس شعبة الامراض الزهرية في نانسي — فرنسا

ان آفات المجاري البولية والتناسلية المنتشرة في هذه البلاد انتشاراً هائلا والتي لها اثرها السيء والمحسوس في قطع النسل او تشويه المولودين قد دعتنا الى وضع المستحضر المسمى « غونوفاكس » ويجب ان لا يخفى ان اكثر الامراض انتشاراً في هذه البلاد هو حرقة البول او التعقيبة التي لا بد لسريانها وانتقالها من وجود احد امرين :

١ — المناسبات الجنسية المشبوهة

٢ — تلوث العضو التناسلي بالافرازات والمواد القيحية الحاملة لعامل التعقيبة ومما هو جدير بالذكر ان كل آفة لا تعقبها المداواة الباكرة لا شك انها تصبح مزمنة وان آفات المجاري البولية وخاصة منها التعقيبة هي من الآفات التي ازمانها وطول مدتها يجعل شفائها صعباً وعويصاً فان استعمال **الغونوفاكس** اسبوعا واحداً يكفي لشفاء التعقيبة الحديثة الانتقال ولكن كلما تأخرت مدة التداوي اصبحت مدة الشفاء اطول واصعب .

والحالة التي لا تزال البشرية تئن من وطأتها هي : انقطاع النسل ، واسبابه غالباً اهمال مداواة التعقيبة لان عامل هذه الآفة السريع الانتقال الى الخصي حيث يستولي على مولدات الحوينات المنوية فيقتلها فيصبح المرء عقيماً اي مقطوع النسل واحياناً يتوضع عامل هذه الآفة على المفاصل فيسبب الم المفاصل وكثيراً ما يتوضع بطريق السراية في العين فيسبب عمى العين « ان لم تعقبها المداواة » بل وكثيراً ما تكون سبب هدم العائلة وخراب صرحها المشيد حيث هنالك كثير من الرجال المتزوجين وغير المتزوجين من تهوي به شهوته فتوقعه في مثل هذه الآفات ولا يلبث هو بدوره ان ينقلها الى زوجتي المسكينة فتصبح العدوى منتشرة بين الزوجين وحينئذ إما ان يصبح النسل منقطعاً واما ان تلد الزوجة اولاداً مشوهه الخلقة وكثيراً ما يلد الطفل اعمى « ان لم تسعفه المداواة »

وهذا ما نعيد ونحذر شباب هذه البلاد من الوقوع فيه وذلك للاسراع باستعمال حبوب **الغونوفاكس** الذي يطهر المجرى البولي فيمنع حصول هذا المرض. كما اننا ننصح النساء المصابات باستعمال حبوب **الغونوفاكس** لان لمواده خواص عجيبة في قطع السيلان القيحي وحرقة البول بمدة لا تزيد عن اسبوع واحد .

فوائد هذه الحبوب : يقتل جميع الميكروبات الموجودة في اعضاء التناسل . يزيل الالم عند التبويل . يمنع التشنجات والانتفاضات الليلية فيسهل شفاء قروح المجرى البولي وفي الاجمال بين جميع الادوية التي يستعملها الاطباء الاخصائيون لا يوجد مادة اقوى واسرع من **الغونوفاكس** لشفاء التعقيبة او حرقة البول والنقطة العسكرية وفوق ذلك ما اذا اخذ حبة او حبتين من هذا العلاج قبل المناسبات الجنسية فانه يكون واقياً من الاصابة في الاحوال المشبوهة كل علبه تحتوى على تعليمات مفصلة عن كيفية الاستعمال. « احذروا التقليد » الوكلاء في فلسطين يافا شارع بسترس رقم ـ ٢٥

مستودع الادوية الوطني الفلسطيني قيالة وصباغة

هدية تمكنك من الحلاقة بلذة وراحة !

تلك هي

ماكينة الحلاقة « ايفر - ريدي »

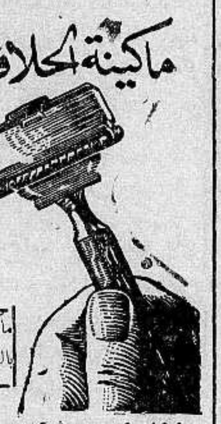

ومعها

موسى واحدة

مجاناً

ماكينة ايفريدي ومضمونة عشر سنوات تتركب على بعضها بالضغط بدون قلاووظ ومعها شفرة ايفريدي مسقية ٣ مرات

إذا اشتريت أنبوبة من صابون

« بالموليف »

للحلاقة

حينما تشتري انبوبة من صابون بالموليف للحلاقة اطلب من البائع ان يسلمك الهدية التي ترى رسمها هنا اعلاه وهي ماكنة « ايفريدي » مضمونه لعشر سنوات ومعها شفرة واحدة للحلاقة از « ايفر ريدي » مسقية ثلاث مرات ويمكن استعمالها شهراً

الوكلاء والمستودع العام : الشركة المصرية البريطانية التجارية

مصر : شارع سليمان باشا — الاسكندرية شارع طوسن

فرع فلسطين في بناية ميخا شويلي شارع يافا — تل ابيب تلفون « ٠٦ »

مطعم ومقهى المغربي

لصاحبه * علي المغربي

رقم التلفون — ١٢٦٥

شارع الملك جورج عمارة المستقيم أمام موقف بصات تل أبيب ـ يافا

تلفون رقم ١٢٦٥

احدث مطعم ومقهى عصري في يافا وأبدع ملتقى لافراد الطبقة الراقية. موقعه في أحسن بقعة من المدينة يطل عليها من اربع نواحيها . أول مطعم عصري اكتسب شهرة غريبة في برهة قصيرة وأول صالة رحبة ممتازة لملتقى رجال الفكر والقلم والاعمال والحفلات والمآدب الخاصة . زيارة واحدة تحقق لكم اكثر مما ذكرنا

اوتيل باريز

يقع في الطابق الثالث فوق المطعم اوتيل باريز وهو الفندق الجديد الذي افتتحه السيد يوسف الرملاوي فرعاراقياً وجهزه باحدث الاثاث واحدث فيه الوسائل الراحة واعده فقط للمسافرين الممتازين والاوتيل الجديد يمتاز بموقعه البديع المطل على بساتين يافا وبحرها الجميل ويلقى فيه المسافرون الراحة بتمامها وليس الوصف كالعيان

شارع الملك جورج ـ عمارة المستقيم ـ رقم التلفون ٢٢٥٠ امام موقف باصات تل ابيب ـ يافا

فوق مطعم ومقهى المغربي الطابق الثالث

مطبعة جريدة الدفاع: يافا

يافا — يوم الاثنين في ٣ شعبان ١٣٥٥ الموافق ١٩ تشرين اول ١٩٣٦

صاحب الامتياز : إبراهيم الشنطي

المحرر المسئول عوكت حاد

رقم التلفون ١١٨٧ و ١٠٧٥

الدفاع

جريدة يومية سياسية مصورة

العدد ٧٧٢ — السنة الثالثة

ادارة الدفاع : شارع اسكندر عوض — يافا

العنوان البرقي : الدفاع يافا — ص. ب. ٢٥٥

قيمة الاشتراك في فلسطين عن سنة ١٥٠ عن نصف سنة ٨٠

» » » الخارج » » ٣٠٠ » » » ٦٠

وداع قاضي القضاة . حادث يافا واللجان القومية . في الموقف الحاضر . الجنود يعودون في عيد الميلاد . الصحف الانكليزية وتنظيم العرب الاقتصادي

سفر رجل

بعد قليل يغادر هذه البلاد رجل وقف، في المدة الاخيرة ،من السياسة موقف الاستاذ ، يلقي أروع الدروس في الاخلاق ، والرجولية ، والحق . هذا الرجل الفاضل ، قال كلمته في جو مظلم عاصف ، فرق بها أقنعة كثيفة تسترت بها السياسة في فلسطين ، وبدت الحقيقة للناس مجروحة الوجه ، تعاني ألم الاضطهاد الشديد.

نعم ، بعد قليل ، يغادر السر ميخائيل مكدونالد قاضي قضاة فلسطين الى انكلترا ، ليس في إجازة ، ولا في سفرة ، ولكن ليغيب عنها ، فلا يعود ، إذا عاد ، إلا كرائر فقط

لقد طالما قلنا قبل الاضطرابات وبعدها إن خطأ الحكومة البريطانية هو في أن يسير التشريع في ركاب السياسة . فقد صنعت قوانين كثيرة ، لم تر البلاد أقسى منها في أظلم عصورها . وكان غرض هذه القوانين ليس السمو بهذه البلاد في التقدم والحضارة ، بل خلق حياة جديدة شاذة تحل مكان الحياة الطبيعية فيها — خلق الوطن القومي اليهودي . وما دام في البلاد عرب هم أصحابها ، فليس من شك في أن « طبخة » القوانين هذه ستفوح منها رائحة الظلم ، والقسر ، والمعاندة ، لان عرب فلسطين يقاومون كل تبدل في وضعية بلادهم ينتهي ولو بجزء ضئيل الى غيرهم من الاجانب والغرباء . ومن ههنا ظهر الشذوذ في سياسة التشريع ، لان هذه السياسة تقاوم أمة ، وحقاً ، وحياة !

ووسط هذا الاضطراب وقعت الحوادث الاخيرة ، بل هذه الحوادث قد نجمت عنه . وكان أن هدمت السلطة جانباً من البلدة القديمة ، وأن رفعت قضايا أمام محكمة العدل العليا ، رأسها السر ميخائيل مكدونالد نفسه . وفوجيء العالم بقرار تاريخي ، هز أركان السياسة الحاضرة ، ومضى يعنف فيها ، في تصوير بليغ ، وعبارات حاسمة . إصغ الى نبذ منه :

« ... غير المستدعي في هذه القضية قد قام بخدمة عامة بتقديمه هذه الدعوى ، وإظهار ما يجب أن ندعوه منتهى عدم الشجاعة الادبية الفريدة في بابها ، من قبل الادارة في فلسطين فيما يتعلق بهذه الحوادث

« ولا شك أن مما يشرف الحكومة اكثر لو أنها بدلا من أن تذر الرماد في عيون الشعب بادعائها ان الموحي بعملية الهدم هو التحسين والتجميل وعمل الخير لتنظيم المدينة ، أو رعاية الصحة العامة — قالت بصدق وبساطة ان الهدم المنوى إجراؤه كان المقصود منه الدفاع عن فلسطين الذي يعني — كما يجوز لاي شخص أن يعتقد — أن ذلك تسهيل لدخول القوى العسكرية ، وقوى البوليس ، الى الاحياء الغاصة بالسكان في المدينة المذكورة

« ولا شك أن محكمة العدل تكون قد قصرت بواجبها ، وجرحت العدالة اذا لم تبد رأيها بصراحة تامة ، في مسئلة ظاهرة علناً كهذه ، ثابت فيها التنصل والابهام من قبل الحكومة

« ويجب على الحكومة عندما تقوم بتنفيذ السلطات المخولة لها في أي وقت كان ، ان تكون صريحة وصادقة في كل ما تفعل ... وعدم قيامها بذلك موجب للتأنيب

« وعلى كل حال ، فان الحكومة قررت ان تخفي الحقيقة ، وان تضع عسلا على العلقم ، بقولها لهم ان المشروع كان فقط لتحسين يافا »

هذه هي السياسة التي وقف السر ميخائيل مكدونالد منها موقف الاستاذ ، او المؤدب على وجه اصح . سياسة ذر الرماد في العيون ، والتنصل والابهام ، وإخفاء الحقيقة ، وذلك الدولاب العجيب . وقد حفظ هذا الرجل الشريف جبين العدالة من ان تجرحه يد السياسة ، او تجور عليه . وكان منتظراً من حكومة لندن ان تختال لوجود هذا الضمير في ادارة فلسطين ، فلا تقف منه إلا موقف الشاكر المشجع . لكننا لم نعجب ، واورمسبي غور في وزارة المستعمرات ، كيف يسافر قاضي القضاة مودعا ، فلقد كنا نتوقع ذلك ، وفي ايام قريبة ربما ميط اللثام عن شئون اخرى خطيرة

لقد وقف قاضي القضاة من السياسة موقف الناقد والمؤنب . ولا شك انه بعمله هذا حفظ للعدالة قدرها بين الناس . فهم حين يعلمون بسفره سيفارقونه كمثال حي للرجولية ونزاهة الفكر . ولا يحزنهم ان تنتصر السياسة في النهاية ، بل يشفقون على السبب في هذا العمل الغريب ، ويضاعفون بعد ذلك من عزمهم في الدفاع عن بلادهم دفاعا يجلوه مثل وداع السر مكدونالد ، صاحب قرار الهدم في يافا

لسنا نعلم ماذا يكون بعد اليوم من قاضي القضاة . لكن الذي يلوح لنا ان كلمة ربما قيلت في لندن ، وقرأها الناس في كتاب او رسالة ، او ما شابه . فاذا صحت هذه النبوءة ، فان السياسة البريطانية في فلسطين ستلقى الجزاء الحق ، من رجل الحق

وداع امة تقدر الوجدان ، ياسر مكدونالد . وداع امة تعطيك الآن يدها ، مصافحة في اعجاب وشكر

ابراهيم

في الموقف الحاضر

بعد الشهور الستة

أوجست الصحف اليهودية شراً كثيراً من المقاطعة ، والعزلة الاقتصادية وقد راحت تكتب متحسبة من ذلك . هي تعلم أن هذا سلاح ماض ، إذا قام به العرب هدموا الوطن القومي من اساسه. وهي ، في نفس الوقت ، لا تشك في قدرتهم على القيام به ، لا سيما بعد تلك البطولة التي تجلت خلال ستة شهور ظهرت فيها الارادة العربية الساحقة

مراسلو الصحف الانكليزية

وقد أبرق مراسلو الصحف الانكليزية بالخبر الى جرائدهم . فجاءتنا الليلة برقية عما ذكره مراسل التايمس . وستعالج هذه الصحف الموضوع بما يقتضيه من خطورة . ومراسلو هذه الصحف سيتحدثون بتفصيل اكثر في المستقبل

ستنجح هذه الغزلة

وتكتب الصحف اليهودية — وفي طليعتها « البوست » — عنه على اعتبار انه باب جديد لايجاد اضطرابات هائلة . وهي في ذلك انما تحرض ، وتتظاهر بالبراءة أمام الحكومة . مع ان هذه الصحف هي البادئة بالكلام عن مقاطعة العرب . ان هذا لا يقلل من عزم اصحاب هذه البلاد فيما يريدونه . فالعزلة الاقتصادية ستكون قريبة جداً

ماذا قالت هذه

وهذه الصحف علقت على حادث تل أبيب متخوفة . أما الحادث في نفسه فمثل للنذالة والجبن . على أن « البالستين بوست » لم تبحثه في افتتاحيتها أمس إلا عرضاً . واكثر هذه الافتتاحية خصص لبحث ميناء يافا ، وأن اليهود لا يريدون مقاطعته ، ولكنهم يرفضون سيادة البحارة العرب عليه

لا ميناء لها

هذا قول حالم . فان ميناء يافا عربي ، وسيظل . وقد جاءتنا عدة مقترحات بأن لا يشحن صندوق برتقال عربي واحد عن غير طريق ميناء يافا . وهي اقتراحات لا شك ستجد الاذن الصاغية والتلبية . على أن الذي نؤكده تمام التأكيد أنه سوف لا يقام في تل أبيب ميناء بحسب اعتبارات فنية محضة . وهذا الذي يسمونه « ميناء » اليوم سيتصدع أمام عاصفة من عواصف البحر الاولى في مطالع فصل الشتاء

وداع قاضي القضاه

وقد أرسلنا افتتاحية العدد عن سفر السر ميخائيل مكدونالد ، قاضي القضاة . والذي لدينا من أنباء أن هذا الرجل الفاضل سوف لا يعود للبلاد . وسبب سفره ما ذكرته (الديرايست) مرة في أنه لا يجب ان يصطدم القضاء والادارة في البلاد ، وإلا تعذر السير المشترك . أما الصدام فقد وقع فعلا . وقد رفض السر مكدونالد السفر قاضي قضاة الى تانجنيكا ، كما رفض السفر الى جهة اخرى من الامبراطورية فيما نعلم

هل هذه مكافأة ؟

ويعد سفر السر ميخائيل صفعة على السياسة البريطانية . فان الرجل وقف من الاساليب الغامضة المضطربة التي سارت عليها السياسة موقف الزاجر ، ذي الضمير الحي ، الذي لا يطيق لولبيات البتة . هل كافأت الحكومة البريطانية قاضيها على ذلك كله بالاقصاء ؟

محاولات وايزمن الاخيرة

وقد جاءت الانباء بان وايزمن قابل مسيو بلوم ، رئيس وزارة فرنسا . هذه المقابلة ليست الاولى . فلقد سبقتها تلك التي تلت مقابلة وايزمن المستر اورمسبي غور . وكان سفره يومئذ الى باريس بالطيارة استعجالا . أما موضوع هذه هذه المقابلات فلا شك ما ينتظر لفلسطين من انجاه . ووايزمن يحاول التأثير ، والتلويح بالمصالح

ماذا تلك الحوادث

وما دمنا بصدد البحث عن رئيس الوزارة الفرنسية فاننا نستغرب ما يقع الآن في أمكنة من سوريا تشوه من معنى الاتحاد الوطني . فان حادث حلب الذي استنكرته الكتلة الوطنية ، واستنكره المندوب السامي ، قد تبعه حوادث اخرى طائفية . ولا شك ان الفكرة في ذلك سيئة . والحكومة الفرنسية تؤكد محافظتها على المعاهدة ، التي بات نشر نصوصها مؤكداً يوم الاثنين

في انتظار كلمة

وتعتبر الحكومة البريطانية الحالة هادئة في فلسطين ، رغم وقوع بعض حوادث . ولذا فاللجنة الملكية التي أعدت كل شيء ستتقدم قريباً . وقد أعدت لها المكاتب ، والغرف التي يجلس فيها العرب واليهود منفردين . وليس إلا كلمة السفر ، وهذه سوف لا تزيد عن الاسبوع أو العشرة أيام

الجنود الى انكلترا

وعندما تأكد سفر قسم كبير من القوات الجديدة الى انكلترا ثانية . فان جميع الجنود ابدوا رغبة شديدة في حضور عيد الميلاد في بلادهم . والوزارة لا تمانع في ذلك البتة ، بل ربما اتخذت قرارا في القريب العاجل له . وسيستقر قسم من العائدين ، في بلادهم

الاتصال تلفونيا بالخارج

وابتداء من اليوم يسمح بالتكلم مع الخارج تلفونياً . والحكومة تريد من ذلك اظهار استتباب الحالة بعد نداء ملوك العرب وامرائهم ، والمشي بسرعة في معالجة المشكلة . أما العرب فانهم يعملون باهتمام مدهش في ميدان التنظيم الاقتصادي ، وعزل اليهود ، وعدم التعامل معهم . وهم يشعرون بأنفسهم القدرة على هذا كما تجلت قدرتهم في الاضراب

هذا الفارق العظيم

فقد ذكر اللورد ونترتون ان في الهند ٦٨ الف جندي بريطاني فقط ، مقابل ثلثمائة مليون نفس . هاهي بريطانيا تضطر الى حشد نصف هذا العدد في فلسطين مقابل مليون واحد فقط !

سينجح العرب في عزل خصومهم اقتصاديا ، كما نجحوا في اضرابهم العظيم

حقنا الطبيعي

هذا انسياق غريب

لبثت القضية ثماني عشرة سنة وهي بين جدل فقهي جاف ، أقحمه الاجانب في أحاديثنا ومعالجاتنا إقحاماً . وقد انساقت الاقلام الى هذا الجدل انسياقا عجيباً ، فاذا وعد بلفور ، ونص صك الانتداب ، وعهود بريطانيا ووعودها — تصبح كلها مدار ليس حديث أولئك الكتاب الاجانب فحسب ، بل وحديثنا ايضاً

حديثهم عن الصك

وقد طفقت السياسة البريطانية تقول في سائر ادوار حياتها معنا ان هذا الامر مخالف لصك الانتداب ، وهذا غير مخالف ، والى شبه ذلك . وطفق اليهود يقولون ذلك ايضاً . كأنما حياة عرب فلسطين واستقلالهم مقرونان بهذا الصك الذي وضعه أجانب ، ولم نعترف نحن به

الدخول في جدل

ثم رحنا نحن نحاول اقناع هؤلاء وهؤلاء بان لنا وعوداً وعهوداً ، أظهرها مخابرات الحسين — مكماهون . وراحوا هم بالتالي يقولون ولليهود عندنا وعود وعهود . وأخذوا يقولون أي هذه يسبق تلك ، كأنما القدم في المواثيق هو السبيل الوحيد لتقرير مصير فلسطين

الحق الطبيعي اولا

لا ! قلناها ، لان لنا حقاً هو فوق العهود والوعود . لان لنا حقاً هو فوق المخابرات ، والمواثيق هذا الحق طبيعي جداً . هو أننا نحن اصحاب البلاد . حتى لو لم تكن هناك مخابرات الحسين — مكماهون ، ولا كان غيرها ، فان الحق الطبيعي الذي نملكه أعظم جداً

سيد بلاده طبيعياً

وقد راحت زميلة تعلق على هذا الاتجاه بأنه خطر . وواقع الامر أن الاخذ بالاتجاه الاول هو الخطر . ويستطيع الانكليز غداً أن يقولوا ما شاؤا عن « حق الفتح » مثلا ، وان يكن يقوم آخرون فيردوا بأن فاتح هذه البلاد لم يكن الانكليز ، بل العرب أيضاً . لكن ما قيمة هذه البحوث الجافة ، وعندك الحق الذي عند الانكليزي ، والفرنسي ، والالماني ، في أن يكون سيد بلاده دون الالتجاء الى صك ، أو وعد ، أو عهد !

بعد فاجعة الحبشة

وماذا يقال في موضوع الحبشة التي مزقتها ايطاليا شر ممزق . ألم تعدها العصبة بمحاربة المعتدي ؟ ألم ينص على ذلك دستور العصبة نفسه ؟ ثم ذا أجدى العهد والوعد ؟ أليس أشرف من ذلك أن تقول الحبشة ان حقها الطبيعي في أن تحكم نفسها بنفسها من أن تستند الى عهود تلك الدول التي كذبت كثيراً ، وأسرفت في الكذب ؟

لها قيمة ولكن

لسنا نقول ان عهود بريطانيا لنا لا قيمة لها بالمرة . كل ما ندعو اليه هو الاعتزاز بغير هذه العهود . الاعتزاز بحقنا في الحياة ، وسيادة بلادنا ، والتحكم في شئوننا الخاصة والعامة . وأي أنفع : أن تقول للشاب أنت سيد بلادك بمقتضى الحق الطبيعي ، ام أنت صاحبها الى حد بمقتضى عهود بريطانيا ومواثيقها ؟

اذن هو الفتح

أما قول الزميلة بأن « هذا العالم المادي لا يعرف من الحقوق إلا ما كان مستنداً على مبدأ سياسي أو قانون دولي أو عهد معترف به ، وأما غير ذلك من الحقوق الطبيعية فأمر منكور ولا قيمة له في نظرهم » فانه يصطدم بما يسميه القانون الدولي نفسه « حق الفتح » ، وعندئذ فدعوى بريطانيا قوية . ان هذا العالم ملزم على الاعتراف بالحقوق الطبيعية قبل كل شيء . اسأل الالماني ، والفرنسي ، والايطالي لماذا يريدون بلادهم دائماً حرة لقالوا لك لانه من حقها الطبيعي أن تكون كذلك . نحن أيضاً مثلهم ، سواء بسواء

حقنا ذاك اولا

لسنا نريد مناقشة . وكل ما في الامر اننا نحب التمسك بحقنا في الحياة ، والحرية ، تمسكا لا يعلو عليه عهد ولا وعد . ولو كان لهذه الوعود المنزلة التي يتحدثون عنها قيمة لتحتم على بريطانيا البر بما وعدت للعرب ، أو التأليف بين عهودها للعرب ولليهود ، وهو ما نستنكره جداً !

البندقية — حصلت في الساعة الثالثة صباحاً هزة ارضية استفيظ الناس اثر حصولها ، فوجدوا الانوار الكهربائية مطفأة والمدينة في ظلام دامس . وقد فر الناس مذعورين الى الشوارع التي ازدحمت بهم ولم ترد انباء عن وقوع خسارة بالارواح

حادثة امس الاول

في حضرة اصحاب الجلالة الملوك

مسعى المتوسطين وواجب الحكومة في الفترة الحاضرة

كانت حادثة امس الاول حادثة مروعة حقاً وجفت لها القلوب واضطرمت النفوس. وجلت يافا بسحابة قاتمة لولا حكمة العاقلين وحزم العاملين، لرأيناها تمطر هذه السحابة رذاذا، ثم لرأينا التهطل يعم فيروي الارض بما لا تزال به ندية حتى اليوم.

الخلق الغادر

وفي هذه المرة ايضاً تبدى الخلق الغادر يأتينا دليل جديد يضاف الى الادلة السابقة، على الانحطاط النفسي الذي تأصل بقوم منذ الوف السنين فاستحكمت فيهم جرثومته، ولم يعد في وسعهم استئصالها واجتثاثها.

ولعل في هذا اقوى حجة على انهم قوم تجردوا من الصفات النبيلة التي تحتاج اليها الشعوب في نهضاتها وفي هذه النهضات التي لا ينحصر ارتقاؤها بالمادة دون غيرها، وانما ينبغي ان تبنى ايضاً على اسس خلقية صلدة، لتبقى حية نامية مزدهرة لا تستطيع يد الحدثان ان تغير عليها وتعبث بها. وما كان لنا نحن العرب الذين نلمس تسيطر اليهود على المادة إلا ان نغتبط لهذه النقائص الخلقية تفعل مفعولها فيهم. ذلك لانها تبعث الطمأنينة الى نفوسنا وتحملنا على الاعتقاد بان شعباً يضم مثل هذه النقائص ليس في مقدوره ان يبني ملكا او يؤسس وطناً، ثم يتغلب على شعب آخر اضفت عليه الفضائل والمكرمات من مآثرها الشيء الكثير، ثم مهدت له سبيل البقاء عصوراً، وكانت في عداد البواعث التي صانته من الانعدام والاندثار.

الملوك ونحن

وانا لنعتقد ان هذه الحادثة التي اتتنا بدليل جديد على الانحطاط الخلقي في القوم الغادرين، سيكون لها في نفوس اصحاب الجلالة ملوك العرب من الوقع ما كان لها من اثر في نفوسنا نحن ابناء هذه البلاد. وانا لنود ان نرجح بان اصحاب الجلالة لن يتوانوا عن القيام بما يفرضه عليهم موقفهم الجديد حيالنا. فان نداءهم الذي وجه الينا فعل فينا فعل الكهرباء في الاجسام، وحملنا على أن لا نفكر في تضحياتنا وما اصابنا فيها من اضرار وخسائر، فنزلنا على ارادتهم، لاعتقادنا ان مصلحة فلسطين تقضي بالامتثال لهذه الطاعة. وهم ولا ريب يقدرون كل التقدير الموقف العسير الذي كانت تقفه البلاد في الوقت الذي اذاعوا فيه نداءهم عليها.

بين عاطفتين

فبينا كانت العاطفة تثور جائشة، وقد وصلت الحركة الوطنية في المدن والجبال الى اعلى دارها واسماها، تبثث روح المقاومة في الجماعات، كانت هناك عاطفة ثانية خلقها النداء. ولقد كان وأيم الحق صراعاً هائلا اصطدمت فيه العاطفتان اصطداماً عنيفاً، كانت الغلبة فيه للاولى التي تمثلت فيها الحكمة بالطاعة لنداء اصحاب الجلالة ملوك العرب

وبرغم ان عرب فلسطين يلمسوا بايديهم الدليل القاطع على المدى الذي سيذهب اليه الملوك في مساعيهم، وعلى مدى ما نالوه من وعد في انصافهم.

اثر الطاعة

وهذا ما ينبغي ان يكون اثره في نفوسهم، فليس من الحكمة ولا النصفة في شيء ان ينقاد سكان البلاد الى اشارة صغيرة، متناسين ما قاموا به من تضحيات جسام، ومسلمين قيادهم الى الملوك في غير توان وفي غير قيد، وان يروا انفسهم بعد هذا في لجة تتقاذفهم فيها الاعيب السياسة ودسائس الخصوم. فان للطاعة ثمناً نود ان نعتقد انه سيؤدى، وانه سيؤدى على اتم وجه واكمله

الفترة الحاضرة

ونحن اليوم في فترة شديدة الشبه بالهدنة تعقد بين فريقين. والواقع اننا في هدنة بيننا وبين الحكومة. اما اليهود فلا نحسبهم خصوما يستحقون مثل هذه العناية. فهذه الفترة ينبغي ان تكون لها حرمتها في النفوس. ولكن هذه الحرمة لم يكن لها من اثر في الاوساط اليهودية فانتهكتها ونعتقد انها ستلبث في خطة الانتهاك هذه الى ان تلاقى صداً يرجعها الى محجة الصواب

اللجنة الملكية

ومن الضروري ان نقول ان حركات اليهود هذه، انما هي حركات مفتعلة يرمون بها الى استثارة العرب كرة ثانية، ليضعوا العراقيل في طريق اللجنة الملكية. ونحن على الرغم من اننا لا نعلق كبير امل على نتيجة تحقيق هذه اللجنة الا انا لا نود ان يقال أننا وقفنا في طريق بحثها، فيتهمنا المتهمون اننا جنينا على انفسنا، ولكننا لا نود من جهة ثانية ان نذهب طعمة للقدر في سوق اللؤم والمكر، وليس في مكنة العاملين ان يقفوا صداً حائلا دون تيار السخط الذي طفق يعم البلاد من جراء اعمال الغدر التي طفق العرب يعرضون لها بعد حل اضرابهم

استثمار حادثة

وليس من شك في ان اعتزام الحكومة الضرب على ايدي المعتدين لتحول دون قيام غيرهم باعتداءات اخرى، لن يروي غليل العرب، وانما هم يودون ان تستثمر الحادثة لمصلحتهم ولقد احسنت اللجنة العليا صنعاً بابراقها الى الملوك. وامالهم لا يكتفون بالاحتجاج وباستنكار وقوعها وانما يأتون بها دليلا يضم الى الادلة الاخرى يثبت ما في اليهود من مخافة ومن شر.. ويثبت ايضاً ان العرب لم يكونوا يوما بالمعتدين، فان في ذلك نفعاً لهم وفائدة، في ناحية من ادق النواحي التي عنى اليهود بها قبلا، فحاولوا ان يثبتوا انهم وادعون كالحملان، وان العرب هم المجرمون الآثمون!

• • •

اليهود والهجرة الى فلسطين

كتاب اللورد ملتشت الى جريدة التيمس

« ما برح اليهود على الرغم مما يتجلى في العرب من عزيمة، ومن تضافر عام في جميع بلدانهم، يصرون على اتخاذ فلسطين وطناً قومياً لهم. وقد اشتط زعماؤهم في الآونة الاخيرة اشتطاطاً عظيماً بمطالبهم، فهم بعد ان كانوا يجنحون في احاديثهم الى التلميح غدوا يعمدون الى التصريح. وفيما يلي خلاصة لرأي زعيم صهيوني يرى ان حشر اليهود في مكان آخر غير فلسطين انما هو تدبير غير عملي، وان فلسطين هي التي يجب ان يتخذها اليهود وطناً قومياً لهم:

لندن — نشرت جريدة « التيمس » كتابا بتوقيع اللورد ملتشت عارض فيه الفكرة القائلة بانشاء مستعمرة يهودية في اوغنده، وهي الفكرة التي اثارها اللورد لامنغتون، ومما قاله: « انني اعارض في استقرار اليهود في اي مكان خارج فلسطين وشرق الاردن، ولست ممن يؤمنون بنقل اليهود من بلد اجنبي الى اخر فراراً من الحملات التي توجه الى اليهود ليوضع اساس حملة اخرى، كما انني لا اعتقد ان هذه المشروعات تنال شيئاً من النجاح العملي. وقد ترك البارون هرش بضعة ملايين من الجنيهات لتنفيذ مثل هذه المشروعات فامكن بذلك ارسال نحو اربعين الفا من اليهود استقر معظمهم في امريكا الجنوبية. وقد استطاع الصهيونيون ببنسات اليهود الفقراء، وبالروح الفنية التي تذلل جميع العقبات والعراقيل، ان يرسلوا الى فلسطين نحو اربعمائة الف من اليهود

حكومة فلسطين وسلاح الثوار

اليهودية قلقون لعدم تجريد الثوار من سلاحهم

في نبأ خاص وارد الى القاهرة ان الحكومة في فلسطين قررت ان تعدل عن طلب تجريد الثوار من السلاح رغبة منها في تهدئة الخواطر

وقد احدث هذا القرار قلقاً عظيما في الاوساط اليهودية

ويقول النبأ ايضا، ان التنافس الاقتصادي طفق يظهر بين العرب واليهود على اشده. وان الهيئات الوطنية تعرب عن تعلقها بميثاق يافا. وهي تجد في العناية بالشؤون الاقتصادية عناية فائقة، تمهيداً لقطع الصلات التجارية التي كانت قائمة بين العرب واليهود

المندوب السامي في سوريا يوضح

اسباب تأجيل نشر المعاهدة الافرنسية السورية

قال مكاتبنا الخاص في دمشق:

ذهبت الصحف مذاهب عدة في الاسباب التي حملت السلطات والكتلة الوطنية على تأجيل نشر المعاهدة الافرنسية السورية. فزعم بعضهم ان ترجمتها تستغرق وقتاً طويلا، وزعم بعضهم الاخر ان هناك تعمداً بعدم نشرها الى ان يتألف المجلس النيابي وتطرح فيه للنقاش

لكن المندوب السامي الافرنسي بدد الغياهب التي كانت تسود الجو وافضى بحقيقة الاسباب بالتصريح الخطير التالي

المعاهدة ناتج عن انهماك الدوائر في ترجمتها الى اللغة العربية، وهذا خطأ، فان المعاهدة تأخرت لاسباب اخرى. ذلك انها تتضمن ضم دولتي العلويين وجبل الدروز الى سوريا وتوحيدهما في دولة واحدة لذلك يتحتم استفتاء الدولتين عن طريق المجلسين النيابيين فيهما. وقد تقرر تأخير نشر المعاهدة الى ان تكون التدابير المتخذة في الدولتين المذكورتين قد تمت وفاقا لنصوص المعاهدة

ولقد كفلنا موافقة جبل الدروز، ونحن الان « نطبخ » قضية المجلس العلوي.

* * *

في سبيل الوحدة

ذكرت الصحف ان تأخير نشر

الى المزارعين

جميع انواع بذور الخضار والازهار تجدونها
في المكتب الفني الزراعي لصاحبه
نعيم ابو ضبه
شارع جمال باشا – عمارة المظفر ص.ب ٣٤٥

مدرسة النجاح الوطنية بنابلس
تستأنف عملها

بدأ تسجيل الطلاب في مدرسة النجاح الوطنية بنابلس اعتباراً من يوم الاثنين الواقع في ١٢ تشرين الاول وستفتح ابوابها للتدريس يوم الثلاثاء في ٢٠ الجاري.

ادارة مدرسة النجاح

المسلمون في لبنان واحتجاجهم

على وفد المفاوضة

ذكرنا في عدد ماض ان لبنان يتمخض هذه الايام عن حوادث خطيرة سيكون لها شأنها الكبير بمستقبله، وان المفاوضات بينه وبين فرنسا تبدأ بعد حين قريب. وقد اشار الى ذلك مكاتبنا البيروتي في رسالة له فقال:

هيئة المفاوضة

تألفت هيئة للمفاوضة بشكل عرفي لا ينطبق على الاصول التي يجب ان تتبع في مثل هذه المواقف. وقد استقبل المسيو دي مارتيل اعضاء هذه الهيئة الذين قدمهم اليه رئيس الجمهورية اللبنانية فالقى المندوب السامي عليهم الكلمة التالية:

يسرني ان احيي الوفد اللبناني الذي الف للمفاوضة مع ممثلي السلطة المنتدبة بشأن الاتفاقات التي يكرس بها استقلالكم وتؤمن بها الصداقة الفرنسوية اللبنانية على اسس جديدة في معاهدة تحالف تعقد بملء الحرية

حدود لبنان

حدوده الحالية

لقد اكد المسيو فينو باسم الحكومة الفرنسوية في رسالته الى رئيس الجمهورية ان لبنان سيبقى في حدوده الحالية وانه لا يلحق ادنى نقص في سلامة اراضيه

المعاهدة السورية

وقد صرح ايضاً بان الحكومة الفرنسوية وطدت النية على ان تتفاوض معه على اسس مماثلة للاسس التي اوحتها الاتفاقات المعقودة مع الوفد السوري

وبناء عليه كونوا ايها السادة على يقين بانه لا يكون اي فرق او تمييز في المعاملة وان الحكومة الفرنسوية تريد ان تتفاوض في بيروت بالروح نفسها التي فاوضت بها في باريس

الايام التاريخية

ايها السادة: ان هذه الساعة هي خطيرة جداً للبنان، اذ ان الامر يتعلق بوضع الاتفاقات التي يجب ان تكون كصك ميلاده في الحياة الدولية، وقد ادركتم ذلك فتركتم انشقاقاتكم الداخلية، ورفعتم نفوسكم الى ما فوق المنازعات الحزبية لتجابهوا في صف واحد هذه المسألة الوطنية

وان ما قيل امس في جلسة مجلس النواب شهد بهذه الروح وهذه الفكرة الوطنية العليا، فانا اهنئكم عليها لاني ارى فيها برهانا على هذا النضج السياسي الذي ستكون المعاهدة تكريساً له

وفي الختام اعرب لكم عن تمنياتي بنجاح مفاوضاتنا بسرعة. وما من شك عندي في ان نتيجتها ستكون موافقة لاماني الشعب اللبناني

ابتداء المفاوضات

وستبدأ المفاوضة رسمياً في الساعة الرابعة بعد ظهر يوم الثلاثاء المقبل الواقع في ١٠ اكتوبر الحالي

احتجاج المسلمين

وعلى اثر تأليف الوفد اللبناني المفاوض جاء من طرابلس الزعيمان عبد الحميد كرامة افندي والدكتور عبد اللطيف البيسار الى بيروت وذهبا الى صوفر حيث اجتمعا الى بعض وجهاء الساحل للاحتجاج على وفد المفاوضة. وقد اخذا موعداً بالاتفاق مع رياض الصلح بك وسليم سلام بك وعمر بيهم بك لمقابلة المفوض السامي يوم الاثنين القادم (اليوم) في الساعة ١٠ صباحاً والتحدث اليه في هذا الصدد

التفاهم الاكيد

بين ملوك العرب والحكومة البريطانية

عرب فلسطين واستنادهم الى عناصر القوة فيهم

ودت الصحف اليهودية بعد ان اذيع نداء اصحاب الجلالة ملوك العرب، ان تمثل دوراً جديداً هو دور الوقيعة بين الملوك وعرب فلسطين، بل بين طبقات السكان انفسهم. فذكرت ان النداء لم يشر الى وعد صريح، وان العرب لم يصلوا الى مطلب واحد من المطالب الثلاثة التي كثيراً ما نوهوا بها والتي اعلنوا الاضراب من اجلها، ثم لم يكتفوا بهذا وانما ثاروا ايضاً وبذلوا تضحيات غير يسيرة في سبيل هذه الغاية، وكانت النتيجة ان عادوا الى حياتهم الطبيعية ووقفت ثورتهم دون ان يقتطفوا ثمر مجهوداتهم وتضحياتهم منها!!

الوقيعة

وهذا اثر من آثار الدعاية البارعة التي مهر اليهود بها في العالم كله، والتي توصلوا بفعلها الى المقاصد التي استهدفوها في مختلف الشؤون التي يهمهم الفوز فيها وليس ادل على هذا من نجاحهم بالفكرة الصهيونية في الاوساط البريطانية نفسها التي غدوا فيها ذوي نفوذ عظيم. وما حاولوا اذاعته على الملأ العربي من انه لم يقتطف ثمار جهاده، ان هو الا ضرب من ضروب الدعاية الخبيثة التي لم تلق تربة صالحة في بلد لم يعد يجهل ابدؤه الطراز الذي يلجأ اليه اليهود في دعايتهم، لذا لم يكن لهذه الوقيعة من اثر في نفوسهم وانما دفعوها عنهم هازئين غير عابئين

الحقيقة الملموسة

والواقع ان نداء الملوك لم يكن متضمناً صراحة وعداً قطع او عهداً منح. فقد وقفت في هذا السبيل عقبات عدة حالت دون اثبات ما ضمنته المخابرات والمحادثات بين ملوك العرب وانطاليهم من جهة، وبين الحكومة البريطانية من جهة ثانية. واذا كنا لا نود ان نميل الى التفاؤل لابقاء ما دار من المحادثات مكتوماً، فاننا لا يسعنا في الوقت نفسه ان نكون من المتشائمين، واذا لم يكن هناك وعد منح او عهد قطع، فاننا نرجح انه كانت هناك ثقة بحسن نية تجلت للملوك اثناء المحادثات وفي متون المخابرات. ولولا هذا لما اقدموا على تحمل تبعة كبرى تنوء بحملها دول عظمى

ماذا تقول

صحيفة انكليزية

على ان صحيفة انكليزية تصدر في القاهرة وهي جريدة الاجبشيان غازيت عقدت فصلا في قضية فلسطين وانفردت مؤكدة ان اتفاقاً تم بين ملوك العرب وحكومة لندن على اجابة عرب فلسطين الى مطالبهم ونحن نأتي على ذكر ما نشرته الجريدة، لنبسط للقراء ما يقال في هذا الصدد وليس للتدليل على ان هناك وعداً وعهداً. ولكن ما نوهت به الاجبشيان غازيت يتفق وما تتحدث به بعض الاوساط الوطنية التي كان لها اتصال مباشر بملوك العرب وانطاليهم الذين قاموا بالمحادثات مؤخراً

ما نرمي اليه

وما نود ان نرمي اليه الآن انما هو لفت انظار العرب في هذه البلاد الى الدعايات الخبيثة التي يبثها اليهود في صحفهم وعلى لسان زعمائهم سواء في فلسطين او في البلدان الاخرى، مخافة ان تحدث في ضعفاء الايمان اثراً سيئاً يجب ان نجتنبه في هذه الايام التي تقضي مصلحة البلاد ان نظهر فيها بمظهر يجب ان يفهم منه الخصوم أننا والملوك على وفاق اكيد، واننا ننتظر من توسطهم وتدخلهم في قضيتنا خيراً عميما بعد ان انتقلت هذه القضية من نطاقها الضيق الى نطاقها الواسع

عناصر القوة فينا

على اننا يجب الا نحجم عن التصريح ان العرب في هذه البلاد انما يستندون في سبيل الوصول الى حقهم الصريح الى عناصر القوة فيهم، هذه العناصر التي انكمشت حيناً من الدهر بفعل مؤثرات عديدة، كانت سبباً قوياً في تخديرهم وتأجيل وثبتهم التي رأينا من اثرها ما ادهشنا مما اعجب به العالم كله، وما كان ليضيرهم ان يتقدم الملوك الى نصرتهم ثم يحققوا بتأثير السياسة العادلة التي لمسنا من اعمالها في غضون ربع القرن الماضي الشيء الكثير. وقد يكون في هذا كل الخير للعرب. فانه يبعث فيهم التعاون ويخلق جواً جديداً من التفكير في المصير الذي تتيح لهم الفرصة اذ ذاك ان يحددوه هم بانفسهم...

الاسطول اليوناني

يزور مالطة

اثينا — دعا الاميرال بوند قائد الاسطول البريطاني الموجود الآن في زيارة اليونان الاسطول اليوناني لزيارة مالطة.

اعلان
بلدية الناصرة

بموجب قانون بيع المسكرات لعام ٩٣٥ ارغب في تجديد رخصة محلي الواقع في ساحة الكراج مطعم وبار الشرق لبيع المشروبات الروحية لعام ٩٣٧ داخل المحل بالمفرق

راجي الياس صليح

شجعوا
المصنوعات الوطنية
★ ★ ★

الجبهة العربية

أصحاب الجلالة ملوك العرب وامرائهم

في جبهة عربية تزداد قوة وارتباطاً

كتبت « الدبلي تلغراف » في عددها الصادر يوم الاثنين ١٢ تشرين اول الجاري عن النجاح العظيم الذي انتهت اليه المساعي التي قام بها اصحاب الجلالة ملوك العرب وامرائهم وانتهاء هذه المساعي الى اعادة السلام والطمأنينة في البلاد المقدسة بعد ان بقيت في غليان شديد طوال الستة اشهر الماضيـــة ، وقالت ان هذا النجاح الذي انتهى اليه اصحـاب الجلالة الملوك وسمو الامير عبد الله ظهر الحنكة السياسية التي يتمتعون بها و كان فرصة اخرى زادت بها الجبهة العربيـة قوة .

جلالة الملك فيصل
مؤسس هذه الجبهة

ثم انتقلت الجريدة الى استعـادة الماضي فقالت ان المغفور له جلالة الملك فيصل كان المؤسس الاول لهذه الجبهة ودعمها قبل وفاته بمعاهدة الصداقة والمودة بينه وبين جلالة الملك ابن السعود في عام ١٩٣٠ . وكانت هذه المعاهدة خاتمة العداء الذي استحكم بين العائلتين الملكيتين بعد خروج المغفور له جلالة الملك علي ، اكبر اشقاء جلالة الملك فيصـل وسمو الامير عبد الله أمير شرقي الاردن ، من الحجاز واستيلاء جلالة ابن السعود عليها

جلالة الامام يحيى
يخرج من عزلته

أما بعد ذلك فتقول الجريدة : وقد بقي جلالة الامام يحيى إمام اليمن في عزلته حتى عام ١٩٠٤ وكان خارج هذا الفلك السياسي . وانتهت هذه العزلة بعد النزاع الذي قام بينه وبين جلالة ابن السعود وامضاء معاهدة الاخوة وحسن الجوار بين العاهلين العربيين . وجلالة الامام يحيى يناهز من العمر ستين عاماً . وهو اكبر اصحاب الجلالة والسمو ملوك العرب وامرائهم وأغناهم ايضاً وهو مليونير « على قاعدة الذهب » المكدس في خزائن قصره في صنعاء .

إلى اوغندا

البلاد التي تتسع لليهود وأعمالهم

كتاب اللورد لامنجتون الى التيمس

نشرت « التيمس » بعددها الصادر بتاريخ ١٠ تشرين اول الجاري رسالة بعث بها اللورد لامنجتون الى المحرر بحث فيها حالة فلسطين الحاضرة واقترح حلا للخلاف القائم بين العرب واليهود ، قال : اذا كان لسوء الحظ لم يتوصل العـرب واليهود الى العيش في فلسطين بسلام ولم يتمكنوا من ايجاد سياسة يتفاهمون عليها للعمل سوية في فلسطين ، أفليس في الامكان ايجاد حل يكفل اتفاق الطرفين وانهاء المشاكل القائمة بينها ؟

اقتراح
قبله اليهود

ثم ذكر اللورد لامنجتون في كتابه الى محرر « التيمس » أن لديه اقتراحاً يمكن ان يكون الحل الذي يرضى بـه العرب واليهود . يصف اللورد ملتشت في كتابه (يا جاري) الذي يستعرض فيه حالة اليهود بصورة معتدلة في الصفحات ١١٢ الى ١١٧ فيقول عن تقديم المستر تشمبرلن مساحات واسعة من الاراضي في اوغندا تصلح لسكن اليهود ، وهناك يقيمون فيه الدولة التي يريدون اقامتها . ثم سأل اللورد لامنجتون : لماذا لا يعاد النظر في احياء هذا المشروع من جديد . لقد قوبل بكثير من الارتياح والموافقة من كثيرين من اليهود . ولم يظهر مؤسس الصهيونية هرتسل نفسه واللورد ملتشت اي اعتراض عليه . ولم تظهر منهما مقاومة الفكرة . هذه الاراضي الواسعة في اوغندا تتسع لخمسة ملايين يهودي الذين يقدر اللورد ملتشت ان فلسطين تتسع لسكناهم .

فلسطين لا تتسع
لاطماع سياسية

ثم يقول اللورد لامنجتون : ان اليهود اذا نزحوا الى اوغندا وانشأوا هناك الدولة التي يريدون انشاءها فليتخذوا من فلسطين وطناً قومياً من الوجهة الدينية والتقليدية كما تبقى رمز معتقداتهم او ما شابه . وبصورة مختصرة تكون فلسطين مركز الثقافة العبرية تحت اشراف الحكومة المنتدبة

مصدر الخطر
على الامبراطورية

ويختم اللورد لامنجتون كتابه بقوله : « وأؤكد ان هذا الحل يصادف هوى في نفوس الصهيونيين ويكون احسن تسوية يمكن ان ينهى بها الكفاح الحاضر المستمر . وهذا الحل اذا لم يرض به العرب واليهود فلا يسيء لغير الصهيونية ، كما يكون مصدر خطر على امبراطوريتنا

◆◆◆◆◆◆◆◆◆◆◆◆◆

شركة سيارات غزه
الوطنية

سفريات يومية
بين غزه ويافا
وبالعكس
سيارات فخمة
سائقون ماهرون

◆◆◆◆◆◆◆◆◆◆◆◆◆

انتهاء الاضراب فى فلسطين

تصفه الصحف الانكليزية فى أبرز أمكنة وبعناوين ضخمة

ما تقوله جريدة (الصنداي اكسبرس)

طاعة الملوك واقامة الصلوات والدعاء الى الله
انتهاء حركات العنف وعودة الثوار الى اعمالهم

الاضراب العام في فلسطين ينتهي غدا ـ اربعة ملوك يطالبون الى العرب الثقة ببريطانيا ـ انتهاء أزمة ستة أشهر يذهب ضحيتها ٢٩ بريطانيا

اعمال العنف
في البلاد المقدسة

بهذه العناوين نفسها نشرت (الصنداي اكسبرس) في عددها الصادر بتاريخ ١١ الجاري عن انتهاء الاضراب العام في فلسطين الذي دام ستة اشهر واخلاد الشعب العربي الى السكينة وأراء اعمال العنف التي قامت في البلاد المقدسة طوال هذه المدة فقالت : انتهت ، بتدخل اصحاب الجلالة ملوك العرب وامرائهم ، الحالة العنيفة التي قام بها العرب في فلسطين ورافقتها أعمال العنف وسفك الدماء . وقد أرسل اصحاب الجلالة والامراء امس الى اللجنة العربية العليا في القدس نداءات طلبوا فيها اعادة السلام وحقن الدماء في فلسطين . وذكر اصحاب الجلالة أيضاً انهم يعتمدون على حسن نية حكومة جلالته التي صرحت بأن العدالة ستأخذ مجراها .

بحث نداءات
اصحاب الجلالة

وزادت الجريدة فقالت : وتحمل النداءات التي وصلت الى القدس بالبرق تواقيع اصحاب الجلالة والسمو الملك ابن السعود ، الملك غازي ملك العراق ، الامام يحيى إمام اليمن ، والامير عبد الله امير شرق الاردن . وبعد ساعات قضتها اللجنة العليا في استشارة مندوبي اللجان القومية الذين استدعوا خصيصاً لاخذ آرائهم من المدن والبلاد في انحـاء فلسطين تقرر انهاء الاضراب العام الذي بدأ في اليوم التاسع عشر من شهر نيسان الماضي واخذ يزداد طوال هذه المدة .

تقاليد العرب
وطاعة الملوك

ثم اذاعت اللجنة العربية العليا بياناً جاء فيه « ان الشعب العربي برهن للعالم بشكل يبعث على الدهشة أن السياسة الحاضرة المتبعة في البلاد يجب ان يتناولها التغيير . » ثم قالت اللجنة في بيانها « ولكن تقاليد العرب الموروثة تحتم طاعة اصحاب الجلالة الملوك والامراء العرب . وبما انهم لا يطلبون الى ابنائهم في فلسطين إلا ما يكون في صالحهم ، فاللجنة العربية العليا تدعو عرب فلسطين الى انهاء الاضراب والاضطرابات »

اقامة الصلوات
والدعاء الى الله

ويزيد البيان : « وعلى العرب جميعهم أن يذهبوا غداً الى أماكن عباداتهم ، وإقامة الصلاة على الشهداء ، والدعاء الى الله أن يمدهم بالعون في المستقبل . وتدعوهم اللجنة بعد هذا الى استئناف أعمالهم » ولم يفت اللجنة الاشادة بالموقف التاريخي الذي وقفه الشعب العربي في جهاده ولا الضحايا الغالية التي بذلت بذل سماح ، كما نوهت بفخر بالصبر والثبات وقوة الاحتمال التي تذرع بها العرب في كفاحهم .

الثوار يعودون
الى قراهم

ثم قالت الجريدة : أما بعد ذلـك فمن المنتظر أن يعود الثوار الى قراهم . وان بيان اللجنة العربية العليا كان مرتقباً ، وان كثيرين من التجار طلبوا كميات كبيرة من البضائع لمواجهة كثرة الطلبات المفاجئة في الاسبوع القادم .

ما تقوله جريدة « التيمس »

العرب يؤدون الطاعة لملوكهم
ويحافظون على عهد الشرف اذا قطعوه

الوساطة في فلسطين ـ نداءات السلام من ملوك العرب ـ التأثير على الاضراب

وبهذه العناوين نفسهـا نشرت جريدة « التيمس » الصادرة بتاريخ ١٠ الجاري لمراسلها الخاص في القدس عن انهاء الاضراب في فلسطين . قال : اصبح من المؤكد الآن ان نداءات اصحاب الجلالة ملوك العرب وامرائهم قد وصلت الى القدس ، وان اللجنة العربية العليا بحثتها في الجلسة التي عقدتهـا امس . وتقرر بعد المناقشة اذاعتها مع بيان من اللجنة يوم الاثنين بمناسبة ذكرى ليلة المعراج وبهذا ينتهي الاضراب والمقاومة بالسلاح .

نداءات ملوك العرب

ثم انتقل المراسل الى ذكر استشارة اللجنة العربية العليا لمندوبي اللجان القومية في البلاد والتي دامت مـدة يومين . وقال ان النداءات موقعة وموجهة من اصحاب الجلالة الملك ابن السعود ، الملك غازي ، الامام يحيى ، والامير عبد الله . وعرض فحوى النداءات وطلب اصحاب الجلالة الملوك والامراء الاخلاد الى السكينة وانهاء الاضراب . وذكروا اعتمادهم على حسن نيات بريطانيا وانهم يبذلون اقصى جهودهم لخير عرب فلسطين . ثم اشار المراسل الى بيان اللجنة العربية العليا الذي اذاعته مع نداءات اصحاب الجلالة

اقوال لا تتفق
وحقيقة الواقع

وختم الرسالة بما لا يتفق والحقيقة ، فيقول المراسل : ان التجار ضاقوا ذرعاً بالاضراب . وان كثيرين من القرويين تبرموا من انقطاع المواصلات » . ويترك متسعاً لخياله فيقول ان العرب قبلوا بانهاء الاضراب لان الذخائر لدى الثوار اوشكت على الانتهاء

ـ وتؤكد التيمس ان الطاعة لاصحاب الجلالة ملوك العرب وامرائهم واعطاء فرصة اخرى لبريطانيا لتثبت فيها حسن نيتها نحو عرب فلسطين هما العاملان الوحيدان اللذان وضعهما العرب في فلسطين نصب اعينهـم حين القوا السلاح واعطوا كلمة الشرف

القوات العسكرية في فلسطين

العناصر المعتدلة وموقف الجنرال (دل)

كتبت « الصنداي اكسبرس » في العدد الاخير الذي وصلنا منها عن القوات العسكرية في فلسطين فقالت : إن المناورات التي كان يقوم بها الجنود كل سنة في انكلترا قـد الغيت واستدعيت قوات عسكرية من الاحتياطي وزيدت القوات العسكرية في فلسطين إلى ١٥ وحـدة بالاضافة إلى وحدات أخرى . ثم تناولت الجريدة موقف الفتنانت جنرال « دل » الذي اسندت إليه القيادة العامة للقوات البريطانية في فلسطين وتوليه هـذا الموقف برزانة . وتدخل العناصر المعتدلة واستعمال نفوذها الشخصي لتهيئة جو صالح وفتح الطريق لوساطة أصحاب الجلالة ملوك العرب وامرائهم .

وانتقلت الجريدة مباشرة الى فرقة « السي فورث هايلندرز » التي كانت ترابط في أحد سهول بيت لحم فقالت عنها أنها تغادر فلسطين في القريب العاجل إلى القاهرة .

وفاة الرأس نسيبو

توفي امس الرأس نسيبو قائد القوات الحبشية السابق في الاوغادين ورئيس الوفد الحبشي الى جنيف في تموز الماضي

بومبي — انتقلت الاضطرابات من باكولا بالضاحية الى قلب المدينة وبلغ عدد القتلى بعد ظهر (السبت) ٤٠ قتيلا و ٤٠٠ جريح

لورنس

فى خطبة للمستر تشرتشل

ارتباطات مؤتمر الصلح حملته على العزلة !!

أقيمت في المدرسة العليا باكسفورد حفلة لرفع الستار عن نصب تذكاري أقيم بها إحياء لذكرى الكولونل لورنس المعروف بأعمـاله الكثيرة في الشرق ، وخصوصاً بلاد العرب

وقد رفع الستار المستر ونستن تشرتشل والقى خطبة قال فيها :

لو استمرت الحرب العظمى فربما تمكن الكولونل لورنس من تحقيق حـلم نابليون وهو غزو الشرق وربما استطاع ان يصل الى الآستانة في سنة ١٩١٩ أو ١٩٢٠ مؤيـداً من معظم الاجناس المتوطنة في آسيا الصغرى وبلاد العرب ثم قال

انقضت سنة على فقدنا الكولونل لورنس ، ومع ذلك فان الشعور بشخصيته لا يزال حياً ماثلا في عقول اصدقائه

ولقد تجمعت الاخطار والمصاعب حول بريطانيا وامبراطوريتها هذه الايام وشعرنا بانه تنقصنا الشخصيات البارزة التي نستطيع بها التغلب على هذه الاخطار والمصاعب

ولم يكن هذا الرجل على كفاءة عظيمة للخدمة فحسب بل كان معروفاً أيضاً بذكاء يعترف له به كل انسان ولا يستطيع أن يصفه إنسان . فقد كان متفوقاً على كل من اتصل به سواء فى فترة مغامراته وادارة منصبه أو فى تلك السنوات التى انقطع فيهـا عن العمل وقضى بنفسه على نفسه بالاحتجاب . فقد كان يشعر من يختلطون به انهم امام مخلوق خارق للعادة . ويرجع السر في هذا التفوق الى ترفعه عن حب المكافآت ، وبعده عن ملذات الحياة واسباب التنعم فيها

وطالما استولى علي العجب لما كان يقع للورنس لو استمرت الحرب العظمى . فقد كان صيته آخذاً فى الذيوع بسرعة ، ولم يكن في وسع احداث ترى ما يستحيل عليه عمله ، ولكن العاصفة الشديدة وقفت فجأة كما قامت فجأة

لقد كان الجوصافيا واصوات اجراس الهدنة تدق عالية وعاد النوع الانساني بعد ان تنفس الصعداء الى الحياة العادية التي طال اشتياقه اليها . وترك لورنس يسير وحده في مستوى آخر ، وبسرعة أخرى .

ولقد تركت فيه المشاق التى تجشمها جسميـا ونفسانيا ـ خلال الحرب جروحاً وآلاما . وزادت اوجاعـه بالضيق الذي شعر به مما كان يعده سوء معاملة للعرب الذين صادقهم وحالفهم ، والذين ارتبطمعهم بعهد بريطانيا وبعهد لورنس فكانت آلامه النفسية مما لا يحيط به الوصف

وانني واثق ان ما شاهده من عجز العرب عن عمل شيء ما فى الارتباكات الكبيرة التي عرف بها مؤتمر الصلح كان سبباً في تخليه عن كل نفوذ له ، وتركه الاهتمام بالشؤون العامة الكبيرة بقدر الامكان

كان لورنس خادماً لامته وجنديا وعالما بالآثار ، ورجل عمل ومهندساً وميكانيكياً ، كما كان فيلسوفاً

زعامة المحافظين في بريطانيا

هل يتقلد المستر تشرتشل زعامة الحزب !

كثر القول في الشهور الاخيرة بقرب اعتزال المستر بلدوين زعيم المحافظين لاعباء الحياة العامة ومما قيل ان هذا الاعتزال تم بعد حفلات تتويج الملك ادوارد الثامن في شهر ما من السنة القادمة ولكن المستر بلدوين كذب هذا ، ولاسيما كان مصدره حملات صحيفة عليه في صحف اللورد بيفربروك

إلا أن الاعتقاد بقرب اعتزاله أخذ يتعزز ، فتضاربت الآراء في من يخلفه في زعامة المحافظين ورآسة الوزارة . وكاد الرأي يجمع على ان المستر نيفل تشمبرلن هو هذا الخلف . ولكن المعترضين على المستر تشمبرلن قالوا ان خلقه ليس فيه تلك الشعلة التي تحببه الى الجمهور . فهو اشبه ما يكون بمدير شركة كبيرة لا يخضع في اعماله الا المنطق والارقام . وخطبه في البرلمان اشبه ما تكون بتقارير رسمية يكتبها مدير الشركـــة ويتلوها على أعضاء مجلس الادارة .

ولكن مؤتمر حزب المحافظين الذي عقد أخيراً فى مارجيت كان فرصة أتيحت للمستر تشمبرلن ليظهر فيها بغير المظهر المأثور عنه . فقد خطب فيه خطبة تخللتها نكات طرب لها السامعون وحفلت باشارات وعبارات تـدل على ما تحت مظهره الهادىء من قوة على الكفاح ورغبة فيه فتحمس لها الاعضاء ، وصاح احدهم من مقعد خلفي « هو ذا قطعة من الصخرة القديمة » إشارة الى والد المستر تشمبرلن ، المستر جوزيف تشمبرلـن المشهور.

وقد كانت خطبة المستر تشمبرلن ، التي تناول فيها دقائق خطة الحكومة من التسلح الى الصحة العامة في رأي الكتاب السياسيين بمثابة تجربة تهيؤه لتقلد زعامة المحافظين ورآسة الوزارة . وزاد هذا الاعتقاد رسوخا ان المستر بلدوين لم يشهد المؤتمر بل أناب المستر تشمبرلن عنه

فاذا صح هذا التقدير ، فالمرجح ان يختار المستر تشمبرلن السر صموئيل هور لمنصب وزير المالية . وهو اهم منصب بعد الرآسة . يدل على ذلك ان السر صموئيل هور كان ابرز المحافظين في المؤتمر ما خلا المستر تشمبرلن وهنا يتساءل بعضهم عن مصير المستر ايدن في وزارة الخارجية ، بعد عودة السر صموئيل هور الى الوزارة ، وظهوره بهذا المظهر القوي ، ولاسيما اذا تقلد وزارة المالية تحت رياسة تشمبرلن . فالمتداول الآن أن تأييد المستر بلدوين للمستر ايدن ، اضعف الان مما كان قبل بضعة شهور . ولعل القرار الذي اتخذه الحزب بوجوب الاعتماد على ممثلي الحكومة الدبلوماسيين في المفاوضات الدولية ضربة موجهة الى المستر ايدن شخصيا

مجلس الحرس وصحافتهم

حملة هذه الصحف

اشرنا في عدد امس الى ان الصحف اليهودية حملت على مجلس الحرس الوطني حملة شديدة، ونذكر هنا أن هذه الحملة كانت دامة من جميع الصحف اليهودية. فقد كتبت جريدة ها آرتس كلمة طويلة في هذه الحملة قالت فيها ان التحريض العربي بعد انتهاء الاضراب بدأ يشتد، ويدعو الى مقاطعة اليهود .

المجلس والعزلة الاقتصادية

وان مجلس الحرس الوطني في يافا عقد اجتماعا اتخذ فيه عدة قرارات لمقاطعة اليهود في الشؤون الاقتصادية ولتنظيم شؤون يافا على قاعدة تسمح لها بالاكتفاء ببضائعها الى ان تستورد البضائع اللازمة. ومنها ايجاد صناعات ومنتوجات غير موجودة عند العرب . وان المجلس سيبدأ عمله بعد ان وضع استعدادات مستندة على اسس وتمحيص شديدين للحالة التي سببت الاضراب . وان المجلس سيتصل بالتجار والهيئات التجارية في يافا لدرس هذه المسائل .

بعض مقترحات أخرى

ودرس كذلك مسألة فرض رسم على صناديق البرتقال وبحث في اقتراح اصدار جريدة يومية كبيرة باللغة الانكليزية .

وقرر انشاء مكتب لتصفية الخلافات الواقعة بين الاهالي بسبب الاضراب .

المجلس في الاضطرابات

أما جريدة خدشوت اخرونوت فقد قالت ما يلي: في مساء يوم الاربعاء اجتمع مجلس الحرس الوطني في يافا في جلسة خاصة للبحث في الطرق التي تقوي مقاطعة العرب اليهود . ونحن نعرف مجلس الحرس هذا منذ بدء الاضطرابات والايام الاولى للاضراب العربي حينما ادار دعايته السامة واعماله الارهابية في يافا وضواحيها . وها هو الآن يعقد اجتماعا خاصا للبحث في الاعمال الهادئة .

ضريبة على البرتقال

وقد بحث اعضاء هذا المجلس في اقتراح قدمه أحد هؤلاء الاعضاء يطالب فيه فرض رسم على البرتقال فقرر المجتمعون تنظيم هذا العمل بالصورة اللائقة

ما قالته البوست

أما البالستين بوست فقد قالت : اجتمع مجلس الحرس الوطني في يافا يوم الاربعاء الماضي للبحث في التدابير التي تقوي مقاطعة العرب للمنتوجات اليهودية . أن هذه الهيئة ينظر اليها اليهود كجماعة لها نفوذ مخيف . لقد تألفت في بدء الاضطرابات قبل ستة شهور عند ما كان الهياج يسود يافا وضواحيها. والى جانب المقاطعة، بحث الحرس وسائل الدعاية للمنتوجات العربية . ويرمي المجلس في ذلك الى عزلة اليهود اقتصاديا

الحادث الذليل

كما كتبت عنه الصحف اليهودية

صدرت الصحف اليهودية صباح أمس وفي صدر صفحاتها الاولى عناوين ضخمة كلها استنكار لحادث الاعتداء الذي وقع على ثلاثة من العرب في تل ابيب صباح امس . ودارت مقالات هذه الصحف حول هذا الحادث ونشر فيها بيانات استنكار للمجلس الملي اليهودي وللمجلس بلدية تل ابيب .

عار يلطخ سمعة اليهود جميعاً

وقد وصفت الصحف اليهودية هذا الحادث بما يستحقه من النعوت المستقبحة فقالت انه حادث سافل وانه يلطخ الشعب اليهودي بالعار . وذكرت بلدية تل ابيب في بيانها انها ترجو من الاهالي ان يدلوا البوليس على المجرمين . وطلبت جريدة خادشوت اخرونوت من الله ان تقص يد المجرم الذي رفعها للاعتداء على الناس الهادئين . واعترفت جريدة دافار بان المعتدي يهودي لكنها قالت انه قصد من عمله هذا مقصداً اجراميا بحتا . وهو يريد ان يلطخ اسم تل ابيب والشعب اليهودي بالعار .

كيف تصف الحادث النذل

ثم سردت الصحف اليهودية تفاصيل الحادث فذكرت انه وقع في الساعة الثامنة والدقيقة العاشرة من صباح يوم السبت اذ مر العرب الثلاثة يركبون عربة صغيرة يقودها عربي رابع في شارع اليعازر بن يهودا . فلما قاربوا حدائق الكارن كايمت مرت من ورائهم دراجة نارية تحمل شخصين يلبسان القمصان البيضاء فانتضى احدهما مسدساً اطلق منه عدة عيارات نارية على العربة ومن فيها ثم اسرع فسبقها ودار في الحدائق المجاورة حيث كان بعض الجنود الانكليز مارين من هناك ولانهم لم يعرفوا الحادث لم يحاولوا ايقاف الدراجة ، الا انهم عرفوها وكانوا اول من انجد المصابين

الخيل تفزع بعد اطلاق الرصاص

وبعد اطلاق الرصاص على العربة فزعت الخيول وأسرعت الى ان تمكن الجنود من ايقافها بالقوة . وسارعوا الى نجدة الجرحى فنقلوهم الى مستشفى هداسا حيث قرر الطبيب ضرورة نقل دم جديد الى الجريح الاول وان لا خطر على الجريحين الاخيرين .

التدابير التي اتخذها البوليس للتحقيق

أما ما اتخذه البوليس من وسائل في الجريمة فقد اجمعت الصحف اليهودية انه كان تحقيقا شديداً بمعنى الكلمة ، فقد انتشرت قوات الجنود في جميع الانحاء وعطلت حركة المرور من تل ابيب واليها واجرت تفتيشا عاما في الباصات والسيارات والدراجات والبيوت المجاورة للحادث . واعتقلت عددا كبيرا من الشباب الاصلاحيين واستند التحقيق في ادواره الاولى على اقوال طفلة يهودية صغيرة كانت واقفة بجوار مكان الحادث عندما وقع . وقد اعطت البوليس وصفا دقيقا للدراجة وراكبيها ساعد على حصر القاء القبض والاشتباه . ومن المنتظر ان يتمكن البوليس من وضع يده على المجرمين بسرعة .

التنظيم الاقتصادى العربي يقلق بالهم

تقول جريدة خدشوت اخرونوت انها علمت من مصدر مطلع ان اللجان القومية العربية في فلسطين ستسعى في المستقبل لجمع مبلغ لا يقل عن ثمانين الفاً من الجنيهات في مدة لا تتجاوز ستة اشهر ، وان تجار البرتقال وافقوا على أن يدفعوا رسماً معيناً عن كل صندوق يصدر الى الخارج . وان القصد من جمع هذه المبالغ الكبيرة هو تقوية الحركة الاقتصادية بين العرب وجعلها اساساً لنهضة اقتصادية تجعل العرب يستغنون عن الاستيراد بواسطة اليهود وغيرهم .

اقوال الصحف اليهودية عن المقاطعة

تقول جريدة خدشوت اخرونوت انها علمت من مصدر عربي بأن الزعماء العرب عقدوا اجتماعا كبيراً حضره مندوبون عن فئات الشباب حيث وضعت الاسس لتأليف لجان اقتصادية من جميع انحاء البلاد تشرف على حركة مقاطعة اليهود وستسمح هذه اللجان لتجار الخضار والبضائع الاخرى ان يبيعوا لليهود بشرط ان لا يشتروا منهم شيئاً ، أي أنه يحق لكل تاجر عربي الكسب من اليهود ويحق لكل عامل عربي ان يعمل عند اليهود اذ بذلك يكسبون امكنة العمل بدلا من العمال اليهود !

وتقول هذه الجريدة ايضا ان اللجان القومية ستوجد في البلاد حركة مراقبة شديدة على التجار ستدعى حركة الجواسيس الوطنيين لمنع السماسرة وأصحاب الاراضي من بيع أية قطعة من الارض لليهود

وتقول انه تقرر اتخاذ جميع الوسائل الشديدة لمعاقبة كل سمسار او بائع ارض .

برقيات الاحتجاج على حادث يافا

اللجان القومية في مختلف البلدان تتكلم

وردت على وكالة الدفاع بالقدس البرقيات التالية :

— ارسلت اللجنة القومية بالقدس الى المندوب السامي ما يلي : ان اللجنة القومية بالقدس تستنكر ما تقترفه ايدي اليهود الاثيمة من الاعتداءات المتكررة على العرب الآمنين بعد أن امتثلوا لنداء ملوكهم وامرائهم وأخلدوا الى الهدوء والسكينة

والعرب الذين تذرعوا بالصبر ونهجوا خطة حكيمة وموقفاً مشرفا يتوقعون ان تقوم الحكومة بما يوقف المعتدين عند حدهم ويحول دون هذه الاعتداءات التي تستفز الشعور وتؤدي الى نتائج وخيمة وتفضلوا . . .

سكرتير اللجنة القومية بالقدس
ابو الوفا الدجاني

— ان من احسنتم الظن بضبط نفوسهم الشريرة يعملون على النكوث . ونكسة المرض اشد قسوة على الجسم من المرض . نرجو ان يثبت لفخامتكم ان مضطهدي السيد المسيح رسول السلام لا يستحقون أي عطف . نحتج باسم اللجنة القومية بغزه لحادث تعدياتهم الاخيرة في تل ابيب وكر الشيوعية، ونطلب اتخاذ اشد العقوبات تهدئة للنفوس الثائرة

اللجنة القومية بغزه

— تكرار عدوان اليهود على العرب بقصد استفزاز الشعور العربي لغمر البلاد بنيران المصائب طابع السجية اليهودية . تعاهد العرب ان يضبطوا عواطفهم للعالم انهم بفطرتهم امة انشأوا حضارة . نرجو ان توفق الحكومة لاملاء هيبة القانون فتقتص من مجرمي اليهود الذين دأبهم غمس اظافرهم بالدماء البريئة

اللجنة القومية البيتلحمية

اعتداءات اليهود على العرب الآمنين في الطرق يعكر صفو السلام ويستفز النفوس . نطلب اتخاذ الاجراءات الشديده

اللجنة القومية بطولكرم

— اعتداء جبناء الامة اليهودية على اسود العرب في تل ابيب أهاج الرأي العام ، ننتظر الضرب على الايدي الاثيمة بيد من حديد تهدئة للشعور المهتاج خوفاً من وقوع ما لا يحمد .

اللجنة القومية بالمجدل

— الليلة الماضية نصب اليهود جبهة حربية امتدت من مكديل لكلمانيا — عشرة كيلو مترات — وصوبوا رصاصهم على القرى العربية المجاورة . لم يحرك العرب ساكنا ازاء لعبهم بالنار ، نرجو وضع حد لهذه الاعمال المثيرة .

اللجنة القومية بقلقيلية

قتل بوليس اضافى عربى

في ساعة مبكرة من صباح اليوم قتل طعناً بوليس اضافي عربي على مفرق طريق جنين والناصرة المؤدي الى حيفا . وقد هرب المعتدي . ويجري البوليس التحقيق

الى وظيفة ارقى

نقل الشاب الاديب السيد محمد عايش من وظيفته في الرملة كمفتش لمقاومة الملاريا الى وظيفة أرقى في بئر السبع ، وهي مفتش الصحة .

والسيد محمد شاب على أخلاق فاضلة ونشاط جم . ومعروف أنه مستقيم في عمله ، يخدم المرضى والجمهور في إخلاص وهمة . وقد كان يتخلف على مستقبل صرفند بصحبة الدكتور حداد الطبيب المعروف . نهنئه بهذه الترقية

في حادث يافا

— التحقيق لم ينته الى نتيجة بعد

— لم يقبض اليوم على احد

— تقول الصحف اليهودية انه من المنتظر اطلاق سراح المقبوض عليهم اليوم أو غداً

— المعتقلون يبلغون ٣٥ شخصاً تقريباً

— حقق البوليس مع عائلات المقبوض عليهم لحصر مكان وجودهم

— زار وفد من اعضاء اللجنة القومية الجرحى الثلاثة

— لم تجر للجريح السيد محمود الشنيه عملية جراحية لان الرصاصة اخترقت صدره وخرجت من ظهره ولم تبق في داخل جسمه . وحالته آخذة في التحسن ببطء

— زيدت القوة العسكرية في تل ابيب . ورابطت قوة بالقرب من من محلات وا كنر

مقتل يهوديين في العراق

الخبر كما ترويه الصحف اليهودية

ذكرت الصحف اليهودية ان يهود بغداد اضربوا جميعا فاغلقوا متاجرهم وانقطعوا عن الاعمال لان جماعة مجهولة قتلت اثنين من اليهود طعنا بالخناجر في شوارع بغداد »

وقد طلب منهم رئيس الطائفة ان يعودوا الى اعمالهم ويحلوا اضرابهم فرفضوا ذلك

اليهود في بولونيا

يخيرون بين الهجرة أو الطرد

جاء من بولونيا ان مقاطعة غاليسيا كلها خرجت بحركة اضطهاد عامة ضد اليهود واصبح الاعتداء على اليهود علناً في الشوارع وهناك اصابات كثيرة بين اليهود .

وفي برقية واردة من لودزر ان الفلاحين البولونيين عقدوا مؤتمراً قرروا فيه مطالبة اليهود باخلاء بولونيا حالا .

وفي برقية اخرى ان الصحف الوطنية البولونية عقدت مقالات طويلة اشارت فيها على اليهود ان يوافقوا على خطة جابوتنسكي ويخلوا بولونيا بملء رضاهم والا فان البولونيين يجبرونهم ويطردونهم .

جابوتنسكي يطلب القاء محاضرات

جاء في الصحف اليهودية ان الادون جابوتنسكي زعيم الحزب الاصلاحي قابل رئيس جمهورية لتوانيا مقابلة طويلة تحدث اليه فيها عن شئون فلسطين وقد طلب من رئيس الجمهورية ان يسمح له بالقاء عدة محاضرات عن الصيهونية و«فوائدها» لليهود !

محاكمة يهودي لحيازة اسلحة

ذكرت دافار ان محكمة مركزية حيفا حاكمت شابا يهوديا اسمه ارنست بوخار بتهمة حيازة مسدس وواحد وعشرين طلقة فحكم عليه بالسجن خمس سنوات

اسكتلندا تطلب استقلالا داخليا

جاء من لندن ان الدوق اوف منتروز خطب في مؤتمر الاحرار الاسكتلنديين وطلب استقلالا داخليا لمقاطعة اسكتلندا لانها ترى ان مجلس العموم البريطاني ومجلس اللوردات يهتم بالشؤون الخارجية كثيرا ولا يعنى بدرس حالة اسكتلندا أبداً لذلك فان اهالي اسكتلندا يريدون ان يكون لديهم استقلال داخلي يتمكنون معه من الاشراف على تحسين حالة بلادهم وهم لا يقصدون بذلك الاستقلال عن الجزر البريطانية . وقد تقرر تأليف لجنة للتحقيق في هذا الموضوع

فتح المدارس الاميريه

تم اخلاء اكثر المدارس الاميرية في يافا من العائلات المنكوبة . وستكون جميعها كذلك في خلال يومين . وقد وافق طبيب الصحة على فتح هذه المدارس بعد أن يتم دهانها وترميمها. وهذا العمل يتعلق بدائرة الاشغال العامة ، فليعجل المستر تويل به ، وبما تتطلبه المدارس من إصلاحات

الى اللجان القومية ودوائر الاوقاف والبلديات

تصلنا كل يوم رسائل ومقترحات من جميع انحاء المدن الفلسطينية يطلب فيها مرسلوها الى اللجان القومية القيام بعمل حاسم مع اصحاب الاملاك ليقوموا باجراء تخفيض معقول في آجارات المحلات التجارية والبيوت طيلة مدة الاضراب العام . كما يطلب الى دوائر البلديات اعفاء الاهالي من الضرائب عن نفس هذه المدة . وطلب نفس الطلب ايضا الى دائرة الاوقاف . الأمل كبير في تلبية هذه الطلبات .

المعتقلون من اليهود في حادث أمس

زيادة قوات الجند في تل ابيب

تقول جريدة ها آرتس في ملحقها المسائي الصادر امس ان عدد الذين اعتقلهم البوليس بسبب حادث الاعتداء على العرب في تل ابيب بلغ ١٤ شخصا وهم الذين تدور حولهم الشبهات وبينهم اشخاص من الخضيرة وناتانيا وتسعة اشخاص من ملبس . وقد اعتقل امس شاب يهودي آخر تحوم حوله الشبهة والجميع موجودون الآن في سجن يافا . وقد حقق البوليس مع عائلاتهم واصدقائهم لمعرفة أين كانوا وقت وقوع الحادث . وزيدت قوات الجند في انحاء تل ابيب وطلب من اليهود ان لا ينزلوا الى يافا

وقد اذاع المجلس الملي اليهودي العام في القدس بيانا يستنكر فيه الحادث

في محل رشاد ومدحت الافرنجي تشكيلة جميله من الاصواف . ومستعدون لتفصيل البيجامات والقمصان على احدث طرز

تلفونات الدفاع وبرقياتها الخاصة

الامير جميل ناصر

القدس — وصل المدينة بعد ظهر اليوم قادماً من عمان الامير فوزان وسيتوجه غداً الى محطة اللد لمقابلة سمو الامير جميل القادم من القاهرة

المستر اوليفر

القدس — سافر أمس الى سوريا المستر أوليفر بعد أن مكث في القدس مدة أربعة ايام وسيعود للقدس يوم وصول اللجنة الملكية ليجتمع بها

حركة الميناء

رست الباخرة «ايغن كوردن» التابعة للشركة العربية في ميناء يافا امس «الاحد» وشحنت كمية كبيرة من صناديق الكريب فروت والليمون الحامض ورسا ايضا مركب شراعي كبير اسمه «الامل بالله» وافرغ منه مئة طن البضائع المختلفة وافرغ من الباخرة الاميركيه «اكس كالينور» ٣٥ طناً

مدرسة دار العلوم الاسلامية بيافا

جاءنا ما يلي: تعلن مدرسة دار العلوم انها تفتح ابوابها لطلابها القدماء وتستأنف التدريس يوم الثلاثاء في ٤ شعبان وفق ٢٠ تشرين الاول وستنظر في امر قبول الطلاب الجدد في وقت آخر.

الادارة

بلاغ شبه رسمي

منطقة نابلس هادئه

أطلق ما يقرب من ٣٠ طلقة على مستعمرة سجره البارحة مساء وقد فتش البوليس الاماكن المجاورة ولم يرد خبر عن وقوع إصابات.

وجد هذا الصباح عربي مقتول عند جسر الحارثية على طريق الناصرة ـ جنين ويقوم البوليس بالتحقيق.

بلاغ رسمي رقم ٢٩٠-٣٦

جاءنا من مكتب المطبوعات البلاغ الرسمي التالي: لا يغرب عن البال ان المندوب السامي اعلن في البلاغ الرسمي رقم ٤٠ـ٣٦ الصادر في شهر ايار المنصرم اعفاء القبائل القاطنين في قضاء بئر السبع من نصف الاعشار المقطوعة اعفاء كان من جرائه ان خفض عنهم مبلغ ٤٥٠٠ جنيه فلسطيني.

وقد جرى هذا التخفيض نظراً لجدب المحصولات الشتوية في سنة ١٩٣٥، المسبب عن قلة الامطار. وقد اجدبت المحصولات الشتوية ايضاً في هذه السنة فرفع المندوب السامي مرة اخرى توصية الى وزير المستعمرات بضرورة اتخاذ اجراءات ملائمة للتفريج عن قبائل قضاء بئر السبع واعفائهم من دفع الاعشار المقطوعة.

ويسر المندوب السامي ان يعلن ان وزير المستعمرات قد وافق على توصيته واعطيت التعليمات بهذا الخصوص الى حاكم اللواء ليوزع على القبائل المبلغ الذي صدر الامر بتخفيضه من الضريبة وقدره ٦٣٧٠ جنيهاً فلسطينياً.

القدس

محاكمة رفقاء الشهيد الشيخ القسام

القدس في ١٨ تشرين الاول — لمراسل الدفاع الخاص: تجري غداً (الاثنين) محاكمة رفقاء الشهيد الخالد القسام في محكمة الجنايات الكبرى التي ستعقد في مدينة الناصرة للغرض ذاته. وقد سافر بعد ظهر اليوم الاساتذة المحامون: عمر الصالح، جورج صلاح، عفيف الخوري ليدافعوا عن هؤلاء الاحرار امام المحكمة المذكورة. وستكون المحكمة برئاسة القاضي المستر «مانغ»

توزيع الشارات باسم ابنة شهيد الخضر

بلغ ما جمع من توزيع الشارات يوم الجمعة الماضي لمساعدة ابنة «الشهيد» عشرة جنيهات وخمسمائة وثمانية ملات بواسطة لجنة السيدات العربيات وهذه اللجنة تشكر وتثني ثناء طيبا على الشبان الذين ساعدوها في حمل الصناديق وجمع هذا المبلغ

اتلاف منزل أثناء غياب صاحبه

اتلف منزل السيد احمد فايز الموقت الكائن في محلة راطز ون بشارع بعماليل وذلك اثناء غيابه في الاسبوع الماضي في مدينة الخليل وقد حطمت جميع ابواب ونوافذ المنزل كما انه اتلف بلاط ارض المنزل وتقدر الخسائر بـ ٤٠٠ جنيه وقد ذهب الى مركز بوليس محنة يهودا واخبره بالامر فذهبت قوة من البوليس واجرت التحقيق لمعرفة الفاعلين

الاوقاف وتخفيض آجار املاكها

قرر المجلس الاسلامي الاعلى تنزيل قيمة اجار الدكاكين ملك الاوقاف التى اقفلت خلال مدة الاضراب وهي المدة الواقعة بين ١٩ نيسان و١١ تشرين الاول

يهود يعتدون على عربي وحيد

هاجم عدد كبير من اليهود بالقرب من بيت فيغان شخصا عربياً كان في قرية المالحة يبيع بعض الخضار على دابته التي رجعت الى المالحة. وعندما شاهد اهالي المالحة الدابة آتية دون صاحبها هرع الشباب من المالحة للتفتيش على الشخص فشاهدوا عن بعد عدد من اليهود. وعندما اقتربوا منهم فر اليهود هاربين ولم يبق الا اربعة من الخفراء اليهود اشتركوا بالضرب مع بقية اليهود ثم شاهدوا العربي طريحاً على الارض مصابا بجرح في رأسه وقد اخبر البوليس بالحادث.

بن زفي والمالح عند قنصل ايطاليا

قابل الادونان بن زفي والمالح قنصل ايطاليا الجديد في دار القنصلية ودام الاجتماع مدة طويلة وقد علمت ان الحديث كان بينهم حول القضية الفلسطينية

سيارة عسكرية تصدم عربيا

بينما كانت احدى سيارات الجيش من النوع الكبير رقمها ١٧٨٧ تقل عدداً من الجنود من فرقة (اسكوتش) سائرة على طريق باب الساهرة — أريحا صدمت عربياً يدعى محمد يوسف حسين علي من قرية عيوبن بالقرب من دوائر الحكومة فاصيب بجرح بليغ في رأسه تركته طريحاً على الارض وقد شاهد الحادث بوليس بريطاني فالقى القبض على سائق السيارة ونقل الجريح الى مستشفى الحكومة بالقدس.

يطلق سراحه من السجن ثم يبعد

افرجت السلطة عن السيد عبد الله العمري بعد ان أمضى واحداً وثلاثين يوماً في مستشفى السجن المركزي بالقدس وقد امرت بابعاده الى بيت لحم لمدة ثلاثة أشهر.

الخليل

الجنرال «دل» يزور الحرم الابراهيمي

الخليل في ١٨ تشرين الاول — لمراسل الدفاع الخاص — قدم المدينة قبل ظهر امس الجنرال «دل» قائد القوات البريطانيه في فلسطين يرافقه قائد الطيران واحد كبار ضباط الجيش البريطاني، وبوصولهم زاروا الحرم الابراهيمي الشريف وبعد ان تفرجوا على الآثار التي داخل الحرم ذهبوا على قرية دورا وتفرجوا على مدرستها الاميرية وحوالي الساعة الرابعة قفلوا راجعين الى القدس

جباة الاموال يقومون بتحصيل الغرامة

يسافر غداً جميع جباة الاموال الى قرى القضاء لتحصيل الغرامات التى فرضت عليهم. وقد علمنا ان مدير المال اوعز الى الجباة المذكورين بضرورة التشديد في تحصيل الاموال المطلوبة، مع الحجز على جميع المنقولات والمفروشات والامتعة والاثاث في سبيل الوصول الى الغاية المطلوبة.

حيفا

جمعية الرابطة للشبيبة العربية

حيفا في ١٨ تشرين الاول — لمراسل الدفاع الخاص: تألفت في المدينة هيئة عاملة من الشباب الادباء تدعى «جمعية الرابطة للشبيبة العربية» مؤلفة من السادة: خليل عيد رئيساً، حسن الزاير نائب رئيس، محمد عارف الدابلسي، امين سر، اديب حسن امين صندوق، وكل من اديب خاف ووديع طقطق ورجا حوا اعضاء. ومن غايات هذه الجمعية رفع مستوى الهيئة الاجتماعية العربية اقتصادياً وادبياً وتعليم الفقراء وتشجيع المصنوعات العربية واحترام التقاليد والعادات العربية من حيث اللغة والمظهر والشعور، وستؤلف لجان فرعية لتنفيذ هذه الغايات في جميع جهات فلسطين.

ومما يذكر لهذه الجمعية بالتقدير عزمها على عدم الاشتغال بالشؤون الطائفية وامام هذه الجمعية الفتية النشيطة مشاريع اقتصادية عديدة ستقوم بها وتعمل لها بجد واخلاص، وسنكتب عن هذه المشاريع حين تخرج لحيز العمل في الوقت القريب انشاء الله

وفد الشباب لحضور محاكمة اصحاب الشهيد القسام

تنظر صباح غد بالناصرة محكمة الجنايات الكبرى قضية عصبة الشهيد القسام وسيذهب من حيفا وفد كبير من الشباب ووجوه المدينة لحضور المحكمة، وقد اشتغل المحامون اليوم في تحضير عناصر القضية. واتصل بي انه سيترافع عن المتهمين عدد كبير من محامي العرب بالقدس ونابلس وحيفا وغيرها، الامر الذي يدل على اهمية القضية وشدة اهتمام الوطنيين بها وسأوافيكم بالتفاصيل.

جماعة لوضع حد للاستغلال

يواصل جماعة من القرويين العاملين اجتماعاتهم للاتصال بالتجار العرب، ووضع حد لاستغلالهم ومعاملاتهم التى لا ترتكز على المبادىء الوطنية. وقد اتخذوا من اجل هذه الغاية عدة مقررات وخطط نافعة

نشر روح الرجولة وتشجيع المنتوجات

يفكر بعض شباب المدينة بتأليف ناد عراقي في حيفا، يؤسسون له فروعاً في جميع مدن فلسطين، ويكون من اهم غاياته تشجيع المصنوعات العراقية والدعوة الى ارتداء الفيصلية ونشر روح الرجولة في نفوس الشباب، والمأمول ان تخرج فكرة تأليف هذا النادي الى حيز الوجود بعد ايام قليلة.

يهود يحاولون تحطيم انابيب البترول

قبض اليوم على بعض اليهود وهم يحاولون تحطيم انابيب البترول بجانب اراضي عرب ابي شوشه قرب حيفا وهذا يدل على رغبة اليهود في متابعة الشغب والاضطراب ووضع العرب موضع المتهمين بهذا الاعتداء الظاهر الغايات والمقاصد

شكاوى على بعض الخوارج

وردتنا شكاوى عدة على احد الخوارج وهي انه ينقل «بالعربة» اكثر من خمسين شوال طحين كل يوم ويبيعها الى العرب تحت ستار الوطنية، نحتفظ اسم هذا الخارجي عساه ان يعود الى الصواب

برقيات محلية

أصحيح ان هناك قلقاً؟

القدس — تشعر الدوائر الرسمية ببعض القلق لاحتمال تجدد اعمال العنف بعد المناوشة التي وقعت شرقي عكا، واطلاق الرصاص على عربيين قرب تل ابيب. على ان الاهالي عادوا الى الحياة العادية.

ويعني كل من العرب واليهود اليوم بجمع الوثائق لعرضها على اللجنة الملكية

هل يفرج عن المعتقلين؟

في نبأ خاص للمقطم ان المخابرات تدور بين حكومة فلسطين والوزارة البريطانية للافراج عن المعتقلين بصرفند، وانه من المنتظر ان تنتهي هذه المخابرات قريباً. وقد أشرنا الى ذلك في حينه.

مساعى اليهود لقتل حركة الفاشست

لندن — عزمت العناصر الشيوعية واليهودية في الحي الشرقي، يؤيدها حزب العمال، على ارسال وفد الى الحكومة ليطلب منع لبس الملابس الحزبية ويقيد حرية الاجتماع. وقد قال السرجون سيمون للمستر موليسون احد نواب العمال عند ما بحث معه في هذا الموضوع: انه سيقابل وفد الحي الشرقي طبعاً ولكنه يأمل من رجال هذا الوفد ان يقدموا اليه اقتراحات عملية لحل مشكلة صعبة جداً. وقد دافع الوزير عن البوليس ضد التهم التى وجهها الشيوعيون واليهود اليه، كما احتج على ما قيل من ان الحكومة تجنح الى التسويف والمماطلة. والرأي السائد ان الحكومة لن تستطيع منع الفاشست من ارتداء ملابسهم الحزبية، وهو ما يدلل اليهودية على تساهلها معهم.

توسط الملوك

ومزاعم الصحف اليهودية فيه

بريطانيا راضية عن تدخل ملوك العرب

نشرنا في مكان آخر من «الدفاع» كلمة فيما تنفثه الصحف اليهودية من سموم حول توسط ملوك العرب وامرائهم وزعمها بانه لم تكن له من قيمة عملية، وان العرب لم يحصلوا منه على مطلب واحد من المطالب الثلاثة التى كثيراً ما رددوها. وقد بحثنا هذه الدعاية التى لا يقصد بها الا الوقيعة، واحداث التبلبل في صفوف العرب. وقد عالج المقطم الاغر ناحية توسط الملوك واذعان العرب لندائهم ثم عرض الى ما يشعر اليه عرب فلسطين من وعد ملوك العرب لهم، والى قبول الحكومة البريطانية بتوسطهم فقال:

رضى بريطانيا

نعم. ان بعض الصحف البريطانية اعاد وأبدى في الكلام على توسط ملوك العرب في القضية الفلسطينية وحاول ان يجرده من كل صفة وناشد حكومته ان لا تسمح بتكراره في المستقبل خوفا من ان يعود هؤلاء الملوك فيتدخلوا في شؤون البلدان العربية الاخرى الخاضعة لبريطانيا بالطبع فان هذا الانكار المجرد لا قيمة له امام الحقيقة القائمة وهي ان ملوك العرب تدخلوا في القضية الفلسطينية برضاء الحكومة البريطانية وموافقتها، وأنتج تدخلهم افضل النتائج وساعد على حل الاضراب ووقف الثورة ومهد لمجيء اللجنة الملكية وأراح بريطانيا من مشكلة صعبة عجزت عن حلها ستة اشهر. وما كان يعلم سوى الله وحده اية نتيجة تنتج وماذا يصحبها من مضاعفات لو لم يتدخلوا ويدعوا قومهم الى الهدوء ووضع السلام فيلبي هؤلاء النداء ويستجيبوا له

السابقة

فتوسط ملوك العرب كان اذن في مصلحة السلام العام وفى مصلحة الانسانية وفى مصلحة بريطانيا نفسها، وهو ما يستحقون الشكر عليه وهو (سابقة) لا يستهان بها. اي ان انكلترا صارت ملزمة ادبيا بالتقيد بما تقيد به الملوك تجاه عرب فلسطين لانهم لم يتوسطوا ولم يعدوا ما وعدوا به الا بعد الاتفاق مع انكلترا مقدما ونيل موافقتها

الوسيلة الوحيدة

والذي نرجوه ونتمناه ان يتم على يد لجنة اللورد بيل حل المشكلة الفلسطينية فتقترح اقتراحات عملية يرضاها العرب ويطمئنون اليها وتنفذها الحكومة البريطانية باخلاص وسخاء وتلك هي الوسيلة الوحيدة للحيلولة دون تدخل ملوك العرب في هذه المشكلة اما إذا كان الامر بالعكس وكان نصيب اقتراحات اللجنة الاهمال فلا بد من تجدد الثورة والاضطرابات، وستكون اشد مما سبقها حتى الآن قياسا على الماضي والامور تقاس بأشباهها ونظائرها

هل تقع ازمة وزارية افرنسية

باريس — ابلغ المسيو شوطان وزير الدولة، المسيو بلوم رئيس الوزراء انه اذا وقعت ازمة وزارية فان الراديكاليين الاشتراكيين يضطرون الى ادخال اصلاحات انتخابية جديدة، تكون نتائج الانتخابات فيها غامضة.

وتتطلع فرنسا باسرها اليوم الى بياريتز حيث يعقد مؤتمر الراديكاليين الاشتراكيين كما تتطلع أوروبا كلها، لمعرفة ما تسفر عنه ابحاث المؤتمر من نتائج لها صلتها بمقدرات اوروبا.

عودة آل هابسبورغ الى النمسا

فينا — دهشت المقامات السياسية في اوروبا لخطاب المسيو شوشنيغ الذي القاه في ١٢٠٠ من اعضاء جمعية الوطن، الموظفين، فقد قال فيه: ان حركة اصحاب الحق بعرش البلاد انما هي حركة مشروعه، رغم انها لن تتم الا بعد استفتاء ابناء البلاد. فالنمسا ستظل الى الابد مرتبطة بأسرة آل هبسبورغ التي أدت للبلاد خدمات عظيمة.

هذا ويحبذ معظم سكان النمسا عودة الملكية اليها. وقد انكر المسيو شوشنغ انه كان قد وعد المانيا بان لا يسمح بعودة آل هابسبورغ الى العرش وقال: لا يجوز لاحد التصرف بمسألة خطيرة كهذه من دون استفتاء الشعب

وقد احدث هذا التصريح دهشة في الاوساط السياسية الاوروبية، لا سيما بعد اتفاق المانيا والنمسا في شهر تموز الماضي على عدم عودة آل هبسبورغ الى النمسا، كما هو معروف عن بغضها لهم. لذا يعد هذا التصريح صدمة لالمانيا لا يحقق آمالها السياسية والاقتصادية في النمسا

دعوة البرلمان البلجيكي لدورة استثنائية

بروكسل — قرر مجلس الوزراء دعوة البرلمان البلجيكي الى دورة استثنائية لبحث الاصلاحات العسكرية المقترحة، في ٢٧ تشرين الاول. ووافق مجلس الوزراء ايضا على التدابير التى تتخذها الحكومة ضد كتلة المعارضة المؤلفة من الشيوعيين والفلمنكيين

الاستماع الى آلات الطرب

في الشوارع العامة !!

أنة الحزين تمتزج بنغمات الطرب ...

... وكأن القوم في عيد ، يحلو لهم الطرب فيستمعون الى الاغاني التي تعبر عما في النفس من وجد وحرقة — ثم يطلبون المزيد فيسرفون في الاستماع . وما ينقضي النهار حتى يبدأ الليل بمراكبه ، فاذا بالاغنية تلو الاغنية ، واذا بالنشيد يعقب بالنشيد !

الانة ...

وبينا يطرب بعض القوم في لياليهم الملاح ، تتصاعد من الناحية الاخرى انات الثكالى والايامى من قلوب قرحتها الآلام والاحزان ، وافئدة كلمتها الخطوب والنوازل ، فتمتزج بالاغنية امتزاجاً لا ندري بم عساك تفسره ، ولكننا لا نستطيع إلا القول انه يشير في جلاء الى استهتار صارخ في ناحية ، والى عذاب مستمر استمراراً في ناحية ثانية . وليس في الاستهتار ما يتلاءم ، والشعور العام الذي يفيض بالاسى واللوعة . وليس في هذا العذاب الذي تحسه الطبقات المعوزة ما يشجعنا على الطرب ، وعلى المضي فيه دون ان نبالي بالام الآخرين الذين اصيبوا بما اصيبوا به في سبيل المجموع الذي كان ينظر اليهم بعد الرعب نظرة التوسل والاستعطاف ..

ذوق !

واذا لم يكن لهؤلاء الذين يشنفون اسماعهم بالالحان المطربة ، من وطنية ملتهبة او من حس انساني ، يهيب بهم الى مراعاة شعور المنكوبين الذين نالوا من الاذى الشيء الكثير ، فان الذوق — على الاقل — يحتم عليهم ان يراعوا هؤلاء المواطنين ، وان لا يعمدوا الى تجريح افئدتهم وكلمها ، بعد ان اصيبوا بطعنات نافذات قاصمات للظهر في سبيل غاية مشتركة وهدف موحد ، اذا وصلنا اليه كان هؤلاء الذين اخلدوا الى الطرب أول من اقتطف ثماره ، وكان أولئك في الحالين الضحية الشقية ...

البلد الحزين

والبلد المرزوء هذا الرزء يتطلب من بنيه ان لا يسرفوا في مظاهر المرح والفرح في زمن ما تزال مقدراته فيه معلقة بين الارض والسماء ، ولم ينس فيه بعد ضحاياه التي ما برح الخصوم يتناولون منها ما تصل اليه ايديهم كلما سنحت لهم فرصة . وفي حادثة امس الاول لنا كل العبرة وكل العظة اذا كنا ممن يودون ان يعتبروا ويتعظوا

في الشارع

وليس من شك في ان جنوح بعضهم الى تشغيل الآلات المطربة في الشارع وعلى مسمع من جميع الناس ، انما هو عمل خال من المجاملة المطلوبة في مثل هذا الظرف القاسي الذي يسطو فيه على هؤلاء الناس الالم والتحسب لعواقب المستقبل الذي ما يزال مفعما ظلمة وقتاما . وهذه كلمة نرسلها في سكون آملين ان لا يكون هنالك اغراق في طرب . فان ايام العيد لا تزال بعيدة ، وفيها وحدها يجب ان نجيز لانفسنا الاخلاد الى الحياة الهنيئة التي لا يمتزج فيها الطرب بالالم !

خمسة عشر الف جندي افرنسي

يقومون بمناورات حربية في سهول حمص

في نبأ لمكاتبنا الخاص في دمشق ان المناورات العسكرية الكبرى لجيش الشرق في سهول حمص وحماه بدأت منذ امس بقيادة الجنرال هوتزنجر وقد حضرها المندوب السامي ورئيسا الجمهوريتين السورية واللبنانية . ورئيس الكتلة الوطنية واعضاء الوفد السوري وبعض اقطاب الكتلة . ويقال ان هذه القوى سترسل الى الحدود السورية — التركية بعد ان تنتهي من مناوراتها !

العلاقات التجارية بين مصر وفلسطين

لندن — نشرت جريدة «المانشستر غارديان» لمراسلها لمكاتبها في القاهرة بمناسبة الاتفاق التجاري بين مصر وفلسطين . ومما قاله انه على الرغم من عرقلة الاعمال التجارية في فلسطين فانه يوجد أمل قوي فيما يتعلق بالمستقبل في البنأ القائل بان الاتفاق الدائم بين البلدين دخل في دور التنفيذ

ويتناول الاتفاق في الغالب تجارة الفواكه والخضروات . ولكن تعهد مصر باستيراد زيت الزيتون والصابون من فلسطين ، يدل على انه ينتظر ان تزداد التجارة بين البلدين عند تقدم الصناعة الفلسطينية ، والواقع أن الامل قد اشتد عما كان عليه في السنين الماضية عندما القي برتقال يافا معلا في البحر في ميناء الاسكندرية لان مستورديه رفضوا ان يدفعوا الرسوم العالية التي فرضت عليه لمنع دخوله الى البلاد

الى حضرات المهندسين

يعلن انو شافان سيمونيان الحائز على شهادة (B.C.) من انكلترا لعموم حضرات المهندسين المعماريين في انحاء فلسطين على انه على استعداد تام للقيام بعمل الخرائط المعمارية والتصميمات وكافة الاشغال الهندسية .

المراجعة بالبريد بعنوان انو شافان سيمونيان

ص . ب . رقم ٥٣٦ يافا او مقابلته بدير الارمن بيافا

عباقرة الشعوب

من هو ازانا رئيس جمهورية اسبانيا

يمارس السياسة بعد الادب فتتجلى عبقريته

من الادب الى السياسة العملية شقة بعيدة ولكن السنيور ازانا اجتازها سريعاً ولم يلتفت الى الوراء .

ولد في ست وخمسين سنة في الكالا دي هناريس ، مسقط رأس سرفنتس أديب اسبانيا العظيم ومؤلف دون كيشوت . وتلقى العلم في المدارس العادية ثم طلبه في باريس ، واشتغل بتأليف الروايات والمسرحيات وغيرها من الاعمال الادبية ويؤكد عارفوه ، ان المشتغلين بالشؤون العقلية في اسبانيا ، ما كانوا لينصرفوا عن مطالعته ، ولو ظل موظفاً مدنياً .

في رئاسة الجمهورية

ولكنه كان من وراء الثورة التي حولت اسبانيا من ملكية الى جمهورية فانتخب عضواً في المجلس النيابي الجديد وعين وزيراً في وزارة زامورا الوقتية ثم رئيساً للجمهورية .

السلطان المطلق

والسنيور ازانا رجل ديمقراطي العقيدة . ورغبته في تحويل كل انسان الى ديمقراطي تجعله مستعداً أن يعمد الى القوة اذا اخفق الاقناع فهو يذكرك بالرئيس ودرو ولسن عندما كان رئيساً لجامعة برنستن ، فكان ولسن على ما يروى ، اذا عيل صبره من تردد زملائه في مجلس الجامعة في قبول أي اقتراح اصلاحي ، يضرب المائدة بقبضته ويقول لهم كيف ينتظرون منه أن يجعل الجامعة معهداً ديمقراطياً ان لم يضعوا في يديه السلطان المطلق !!

وهذا كان يصدق على ازانا إذ كان رئيساً للوزارة الاسبانية (١٩٣١ — ١٩٣٣) كان يبغي أن يجعل الجمهورية الاسبانية ديمقراطية بالمعنى الصحيح ، ولكنه كان في رأيه يحتاج الى ان يكون مطلق السلطان في تحويلها ، حتى لا يعرقل مساعيه المتطرفون من اليمين أو المتطرفون من اليسار ، ومن آياته أن وزارته لم تكن تحتوي على احد من متطرفي اليسار ، بل كانت من أصحاب الرأي الجمهوري المعتدل من احزاب الوسط .

هو والملك الفونسو

نشأ في مدرسة دينية التقاليد ، ولكنه في ميدان السياسة ، ضد الدين وضد الملكية وضد تدخل الجيش في شؤون الحكومة . كان الملك الفونسو يعتمد على الكنيسة والاعيان والجيش ، ولكن ازانا هاجم الثلاثة معا ، وها هي هذه الطوائف مؤتلفة الآن على هدم الجمهورية الديمقراطية التي حاول انشاءها

ومن الغريب ان هذا الاديب كان يعني ، وهو اديب ، عناية خاصة بشؤون الجيش والحرب . بل يقال ان اول كتاب كتبه كان بحثا في النظام العسكري الفرنسي . ولولا خبرته بالشؤون العسكرية لما اختير ان يكون وزيراً في وزارة زامورا التي تقلدت الحكم بعد فرار الفونسو من اسبانيا . فلما عجز زامورا عن وجود رجل يصلح لوزارة الحربية لان مشكلة السيطرة على الجيش في النظام الجمهوري الجديد كانت مشكلة تنطوي على خطر كبير لمن يتصدى لها ، لذلك لما انشأ الوزارة بنفسه في اكتوبر سنة ١٩٣١ تولى وزارة الحربية علاوة على الرياسة .

سأكون وزيراً

ومما يرويه جون جنثر في كتابه « داخل اوروبا » ان اصحاب ازانا كانوا يسألونه عن سر اهتمامه بالشؤون العسكرية فكان جوابه : « لانني سأكون وزيراً للحربية بعد عشرين سنة » !

آثاره في الحكم

وقد اخفق ازانا في وزارته الاولى في اقامة الجمهورية الجديدة على اركان راسخة فهاجم الكنيسة والاشراف والجيش ، ولكنه لم يقض على مقامها وما لها من النفوذ . فخلف منها اعداء ، وهي ما تزال على جانب واف من القوة لمواجهة عدوها

ولكن آثاره في الحكم عظيمة الشأن فقد كان وراء مشروع عظيم واسع النطاق غرضه نشر نور العلم في صفوف الامة بتعميم المدارس . فأنشأ وزير المعارف بوزارته عشرة آلاف مدرسة في أقل من سنتين . ثم عمد الى تنظيم الجيش على اساس احترام سلطة الحكومة ، وأحال الى المعاش عشرة آلاف ضابط ، معظمهم ولا ريب يقود صفوف الثوار الآن ، وأخيراً حل مشكلة قطالونية على اساس الاستقلال الداخلي وهي مشكلة ما زالت بعبع السياسة الاسبانية منذ خمسة قرون

ماذا يخبىء المستقبل ؟

ثم دب دبيب الرجعية في البلاد فأقصي عن الحكم ، وكاد يحكم عليه في الانتقاض الذي قام في برشلونة من عهد قريب ، ثم اشترك في انشاء « الجبهة الشعبية » مع الاشتراكيين ففازت في انتخابات مارس الماضي ، وعاد الى تقلد رياسة الوزارة ، واذ كان في هذا المنصب اسقط الكورتس زامورا من منصب الرياسة ورفع ازانا اليه

فهل تسقط الجمهورية ويسقط ازانا معها ؟ ان المستقبل القريب كفيل بكشف ذلك .

الذهب

في اميركا

واشنطون — يبلغ الذهب المخزون اليوم في الولايات المتحدة اكثر ما بلغ في تاريخها . ففي منتصف اكتوبر كان المجموع يزيد على احد عشر مليار دولار ذهبا وقد علق المستر مورغانتو وزير المالية على ذلك بقوله ان المعاملات بالذهب بناء على الاتفاق الذهبي الثلاثي تعد جزءاً من اعمال تثبيت النقد ، ولذلك تبقى مكتومة ولكن يجوز ان تعلن في ما بعد ببلاغ يومي تصدره وزارة المالية .

ذيول

حوادث حلب

بيروت — من جملة التدابير التي اتخذتها السلطات على اثر وقوع حادث حلب بين اعضاء « الشارة البيضاء » وبعض الاهلين انها عزمت على ابعاد بعض الموطفين

وقد استدعت الحكومة السورية محافظ حلب نبيه بك المارتيني وقيل انها ستنقله الى وظيفة اخرى او تحيله الى الاستيداع .

المصانع الافرنسية

ملك للامة

باريس — اصدر وزير الطيران الافرنسي امراً بجعل جميع مصانع الطيران الافرنسي ملكا للامة طبقاً للقانون الخاص بصناعة الاسلحة وستنشأ اربع طيارات جديدة تدفع الحكومة نصف نفقاتها تنفيذاً للقانون المنوه به

اعلان

بلدية الناصرة

بموجب قانون بيع المسكرات لعام ١٩٣٥ . نعلن عن طلب تجديد رخصة مسكرات لعام ١٩٣٧ للاستهلاك المفرق خارج المحل الواقع في سوق الخضار ملك الخواجات جبيب ونجيب البطحيش

عزيز ابراهيم عزام

اعلان

بلدية الناصرة

بموجب قانون بيع المسكرات لعام ١٩٣٥ جئنا معلنين عن تجديد رخصة بيع المشروبات الروحية لعام ١٩٣٧ للاستهلاك خارج المحل بالمفرق في المحل الواقع في سوق الناصرة ملك طاهر الفاهوم

امين السالم ويعقوب فرح

اخطار

اخبار صادر من دائرة اجراء غزة بالقضية الاجرائية رقم ٣٦٠ — ٣٥

الى المحكوم عليه عبد الدايم ابن عبد الدايم ابو بركه من قرية بني سهيلا مجهول الاقامة

بناء على انتهاء مدة المزايدة الجارية بلداً على ارض ام الشوكة خاصتك المقيدة تحت رقم بلوك ٢٣٢ قسيمة ١٤ تقرر من قبل سعادة رئيس المحكمة المركزية بيافا احالتها قطعيا لعهدة المزاود الاخير (المحكوم له) محمود ابراهيم ابو بركه بمبلغ اربعين جنيهاً فلسطينياً لذلك اقتضى اخطارك بانك اذا لم تدفع للمحكوم له المبلغ المحكوم به وقدره ٣٤ جنيهاً فلسطينياً و ١٦٧ ملا والرسوم والمصاريف والفائدة القانونية او لم تجر الفراغ لعهدة المشتري بظرف شهر من تاريخ نشر هذا الاعلان وإلا تجري معاملة الفراغ بدون ان ينظر لرضاك ولاجله حرر في ١٤ — ١٠ — ٣٦

مأمور اجراء غزة

ساعدوا

عائلات الشهداء

احصاء جريدة «الصنداي اكسبرس»

لعدد القتلى والجرحى في ثورة فلسطين

نشرت «الصنداي اكسبرس» في عددها الصادر يوم الاحد ١١ تشرين اول الجاري احصاء بعدد القتلى والجرحى الذين راحوا ضحية الاضطرابات الاخيرة في فلسطين ، فقالت ما نترجمه فيما يلي بنصه : وقعت هذه الحوادث منذ بدء الاضراب بتاريخ ١٩ نيسان الماضي فقتل من البريطانيين ٢٩ وجرح ١٤٢ . وقتل من اليهود ٨٠ وجرح اكثر من مئتين ، وقتل من العرب على الاقل ٢٠٠ وجرح منهم اكثر من ثمانمئة . ويصعب تقدير العدد الحقيقي للخسائر في ارواح العرب لان رفاقهم كانوا لا يتركون شهداءهم . ويضم عدد القتلى والجرحى من البريطانيين أفراد البحرية والجيش والطيران والبوليس

الانباء الخارجية

بين باريس ولندن وبروكسل

باريس — فتح خطاب الملك ليوبولد الثاني ملك بلجيكا باب تبادل الآراء بين العواصم الاوروبية لاسيما بين باريس ولندن وبروكسل . وقد تفاوض سفيرا فرنسا وبريطانيا في العاصمة البلجيكية ، ووزير الخارجية والقيا عليه بضعة اسئلة خطيرة .

اتجاه السياسة البلجكية الجديد

باريس — يستنتج من مقالات نشرتها الصحف البلجيكية اليوم تعليقاً على خطاب الملك ، ان هذا الخطاب لا يضم قط قاعدة تسير عليها بلجيكا ، وانما تسير الى اتجاه السياسة البلجيكية الذي تتجه اليه الحكومة من الآن فصاعداً ، وان المقررات التي تود ان تتخذها تتعلق بالمستقبل والحاضر فقط ، وليس بالماضي .

بلجيكا وتعهداتها حيال المواثيق والاتفاقات

باريس — يؤخذ من برقيات يوثق بها صادرة عن بروكسل ان بلجيكا لا تنوي ابداً نكران واجباتها الدولية المذكورة في ميثاق لوكارنو ، والاتفاق المبرم في شهر آذار الماضي بلندن . كما انها لا ترغب من جهة ثانية في تبديل موقفها تجاه العصبة .

اهتمام فرنسا العسكري بالحياد البلجيكي

باريس — تفاوض المسيو ليون بلوم رئيس الوزارة الافرنسية اثر إعلان بلجيكا حيادها ، مع وزير الشؤون الخارجية ، وتباحثا في المسألة الطارئة . وقد انضم اليهما على الاثر وزير الدفاع الوطني والجنرال غملان رئيس هيئة اركان الحرب . وفي المساء جمع المسيو بلوم الوزراء الاشتراكيين ، خصيصاً في قصر ماسينيون واطلعهم على الحالة الناشئة عن اعلان الحياد البلجيكي .

خطبة لوزير خارجية بلجيكا

بروكسل — القى وزير خارجية بلجيكا خطبة حدد فيها سياسة بلاده الجديدة فقال : اننا نأمل بان لا تستخدم دولة من الدول اراضي بلجيكا كوسيلة للعبور ، او لانشاء قواعد حربية فيها . وهذا تمهيد يدعو لتهدئة الخواطر التي اقلقتها خطبة الملك .

وزيرا خارجية فرنسا وتشكوسلوفاكيا

باريس — استقبل المسيو دلبوس وزير خارجية فرنسا ، وزير تشكوسلوفاكيا المفوض ، ودار بينهما الحديث في مسألة الحياد البلجيكي ، وتأثيره المحتمل الوقوع .

على بعد ٩ اميال من مدريد

مدريد — لا يزال هجوم الثوار على مدريد مستمراً وقد اصبحت مؤخرتهم على بعد ٤٠ كيلو مترا منها . وقطع الثوار طريق بلنسية — مدريد بعد ان أستولوا على المراكز الواقعة بينهما . وجاءت الاخبار تنبىء بتهديم الشيوعيين كثيراً من المعابد وبتدمير عدد كبير من المساكن فضلا عن فظائع منكرة ارتكبوها في خلال هذين اليومين بنواح عدة من النواحي التي لا تزال في ايديهم .

جبهة طولها ثلاثين كيلو مترا

مدريد — يستمر القتال في جبهة طولها ثلاثون كيلومترا . وقد استولت فرقتان احداها فرقة الجنرال مولا على مركز يبعد عن مدريد ٩ كيلومترات فقط من الجهة الجنوبية الغربية .

السلاح الى اسبانيا بباخرة نروجية

اوسلو — رخص للباخرة النروجية بنقل الاسلحة والذخيرة الى اسبانيا . وقد صرح رئيس وزارة نروج ان حكومته تعمل باتفاق عدم التدخل باخلاص . ولكنها لا حق لها بالتدخل في شحن مركب نروجي مواداً تخص دولة أخرى

الاسكندرونة

بين سوريا وتركيـــا

موقف فرنسا الشاق بين الشعبين المتجاورين

دخلت مسألة الاسكندرونة في دور جدي على اثر المذكرة التي ارسلتها تركيا الى فرنسا . فان مفاوضات جديدة ستدور بشأنها بين الدولتين بعد وصول سفير فرنسا الى انقرة في آخر الشهر الحالي.

وقد عقد الاستاذ اسعد داغر فصلا مسهباً في هذه المشكلة الجديدة بسط فيه التطورات التي تعرضت لها ثم قال :

السبب !

لكننا نتساءل عن السبب الذي حمل الحكومة التركية على قبول النظام الذي وضعته فرنسا لمنطقة الاسكندرونة وهي تحت انتدابها ، ثم رفض هـــذا النظام نفسه بعد ما اوشك الانتداب ان يلغى ، لتحل محله السيادة السورية ؟

عطف تركيا !

وما من شك في ان تركيا تعطف على سوريا كما تعطف على سائر الاقطـــار العربية ، وتريد لها الخير ، وتمد لها يد المساعدة بقدر الامكان كلما وجدت الى ذلك سبيلا . وهذا العطف ناشيء عن الروابط الكثيرة الوثيقة العرى بين الشعبين وعن التاريخ المشترك الذي جمعهما تحت راية واحدة عدة قرون ، وعن الدماء التي اريقت في ميادين واحدة ، لاغراض واحدة ، فامتزج بعضها ببعض وأوجد اتحاداً لا تفصم عراه الايام ، وعن وحدة التقاليد والعادات والاخلاق ، كما هو ناشيء عن مصالح حيوية للامتين تهم تركيا كما تهم سوريا ان لم نقــل اكثر

اعتبارات

فتركيا اليوم هي في مقدمة شعوب الشرق الادنى ، ومن مصلحتها ان يسير هذا الشرق وراءها في سبيل تحقيق امانيه ، وقد سارت في هذا السبيـــل خطوات واسعة في العامين الماضيين

وتركيا يهمها كثيراً ان لا تقوم على حدودها دولة قوية ، اذا كانت صديقتها اليوم فقد لا تكون كذلك في المستقبل ، بل تفضل بلا نزاع مجاورة دولة صديقة كسوريا لا مطامع لها في التوسع ، على مجاورة دولة عظمى كفرنسا

واذا صح ذلك ، وهو صحيح ، فكيف يمكن تعليل عمل تركيا ، وهـــل يستطيع السوريون ان يوافقوا عليه غير عقبة تقام في طريق استقلالهم ؟

مشكلة الموصل

ولقد سبق لتركيـــا ان نهجت مثل هذه الخطة ازاء مشكلة الموصل ، وكانت النتيجة ان اضطرت العراقيين تشددها في تلك المسألة الى التمسك بأهـــداب الانجليز ، والى عقد معاهدة معهم تطيل اجل الانتداب في بلادهم ٢٥ سنة ، ولكن حكومة الغازي أتاتورك ما لبثت ان ادركت عظم الضرر الذي يعود عليهـــا من جراء ذلك ، فعمدت الى سيـــاسة التساهل مع العراق ، ومكنته بهـــذه السياسة من استئناف المطالبة باستقلاله والحصول عليه وهي الآن على اتم صفاء معه ، وسيعقد بينهما قريبا ميثاق تحالف تشترك فيه ايران وافغانستان ، ثم تنضم اليه دول اخرى في مقدمتها سوريا بعد ان تنال استقلالها

فما فعلته تركيا مع العراق في مسألة الموصل ، يرجى ان تفعله مع سوريا في مسألة الاسكندرونة ، فتمهد لها بذلك سبل استقلالها ، ولا تترك حجة تمكن فرنسا من ترسيخ اقدامها في بلادها

مرامي سوريا

ويعرف الاتراك حق المعرفـــة ان المشاكل التي تقع بينهم وبين جيرانهم في الجنوب يكون حلها على اساس العدل مع هؤلاء الجيران اسهل وأدعى الى الطمأنينة منه مع سواهم من الاجانب ، وهذا القول ينطبق تماما على مشكلة الاسكندرونة

فسوريا العربية التي لا تريد ان يعتدى على سلامتها لا تطمح في الوقت نفسه الى التوسع على حساب جيرانها ، وهي تقول ان اكثرية السكان في منطقة الاسكندرونة عربية ، كما أن الترك يقولون انها تركية ، ولكن من السهل جداً ان يعرف أي القولين اصح ، ومتى عرف ذلك سهلت تسوية المشكلة تسوية عادلة

خليج الاسكندرونة

وهذه السهولة وهذا العدل لا نجدهما الحكومة التركية في مفاوضاتها مع دولة اجنبية تعـــد الاحتفـــاظ بخليج الاسكندرونة حيوياً لها ، سواء أكان امتلاكه من حق تركيا او حق سوريا ، ثم ان الترك لم يتخلوا عن البلاد المنسلخة عن السلطنة العثمانيـــة للاجانب ، في معاهدات الصلح ، بل تخلوا عنها لاصحابها وقد سارت حكومة الغازي أتاتورك على هذا الاساس في سياستها الخارجية : أفليس من الغريب ، والحالة هذه ، ان تعدل الآن عن هذه السياسة وتحـــاول الاتفاق مع فرنسا على امور تتعلق بها وبسوريا مبـــاشرة ، في الوقت الذي أوشكت فيه الامة السورية ان تسترد استقلالها وان تتولى ادارة شؤونهـــا بنفسها

الامل ...

واذا أبدينا الآن هذه الملاحظات فانما نبديها اعتقاداً منا بان الترك لا يضمرون لجيرانهم الا الخير ، وان صداقتهم لسوريا لن تكون أقل من صداقتهم للعراق ، فمن المستحيل والحالة هذه ان تكون الغاية من اثارتهم مسألة الاسكندرونة حمل السوريين على الارتماء في احضان فرنسا او الحيلولة دون استقلالهم والغاء الانتداب على بلادهم ولذلك لا نكون مبالغين في التفاؤل اذا قلنا ، ان مفاوضات انقرة الفرنسية لا يمكن ان ترمي الى ما يثير مخـــاوف السوريين او تعرقل سيرهم في طريق الاستقلال ، او يضعف الصداقة التي يشعرون بهـــا نحو الاتراك او يبدد الآمال التي يعقدونها على هذه الصداقة في المستقبل

* * *

التقارب بين المانيا وبريطانيا

المانيا تعدل عن المطالبة بمستعمراتها

وتؤثر الاحتفاظ بصداقة بريطانيا في الازمة الحالية

يتموجج التوازن الدولي اليوم في الفضاء فلا يستقر على حال . فكفتا التوازن في اوروبا لم تزالا مجهولتين رغم اتحاد بعض دولها بمواثيق ومعاهدات كفرنسا وروسيا فبينا تتقارب ايطاليا والمانيا تقارباً يخيل فيه الينا انهما اصبحتا مرتبطتين بميثاق يرمي الى صيانة مصالحهما في القارة ، اذ بنا نجد في ايطاليا تحولا لاقل بادرة تبدر من الناحية البريطانية تدل على ميل الى تفاهم بريطاني — ايطالي حتى اذا ما خالته ماء كان سرابا تلفتت بوجهها نحو المانيا .

الحيرة

وحالة المانيا حيال بريطانيا من هذه الوجهة شديدة الشبه بحالة ايطاليا ، فان الاتفاق البحري بينهما مهد السبيل الى الاعتقاد بان سيكون وسيلة للتقارب بينهما تقارباً يؤدي حتما الى تدعيم وجهة النظر الالمانية في سياستها الاوروبيـــة والاستعمارية ولكن موقف المحافظين البريطانيين الذين شجبوا الفكرة القائلة باعادة المستعمرات الى المانيا ، والذين يتوقون الى فصم عهد الاتحاد الافرنسي — البريطاني ، وقف سداً دون هذه الامنية التي تسعى اليها المانيا حثيثاً ، فاشاحت بوجهها عن بريطانيا الى ايطاليا . وهكذا يجوز القول ان كفتي التوازن ما زالتا مجهولتين تماماً وهذا ما حمل المانيا على ان تخفف الوطأة في مطالبتها بمستعمراتها السابقة . وفيما يلي البرقيات المذاعة في هذا الموضوع :

تقارب جديد

بين المانيا وبريطانيا

ولكن بادرة جديدة تبدت امس في الافق تشير الى نزوع المانيا الى التقرب من بريطانيا . ويرى القارىء الى ما يلي هذه الكلمة انباء برقية تنبىء بعدول المانيا عن المطالبة بمستعمراتها ايثاراً للصداقة الالمانية البريطـــانية التي طفقت تشعر بوجوب المحافظة عليها ، صيانة لمصالحها في أوروبا ، في زمن تثاقل فيه التوازن واضطربت اسسه ، فباتت تخشى ان تصبح وحيدة في حين انها محاطة من الشرق بروسيا ومن الغرب بفرنسا فضلا عن تشكوسلوفاكيا وبولونيا في الشرق والجنوب الشرقي من بلادها .

صداقة بريطانيا الثمينة

برلين — فهم ان مسألة المستعمرات عرضت للبحث في مؤتمر برخستغادن . ولكن فاز رأي القائلين بالمحافظة على صداقة انكلترا وتقرر عدم التشديد في استرجاع المستعمرات في الوقت الحاضر .

أتحل الجمعية الاستعمارية

برلين — المظنون ان الهر هتلر قد قرر ان ينقص كثيراً من نشاط الجمعية الاستعمارية الالمانية . اما اشاعة عزمه على حل الجمعية بالمرة فلم تؤيد ولكن يقال اذا لم يعلن حلها فقد يمنع الاعلان عنها والاشارة الى أعمالها

مسألة المواد الخام

برلين — خطب الكونت شوارين فون كروسيك وزير المالية فقال : « لا يمكننا التخلي عن طلب معالجة المشكل الرئيسي ، وهو مشكل توزيع المواد الخام على الدول ، وعليه ، ففي هذا الموضوع يوجد المفتاح لمعالجة مسألة المستعمرات. وان حل هذا المشكل ومشكل الديون العالمية واشتما كانا ضروريين للتمهيـــد لارجاع النظام الاقتصادي الى العالم »

بيان الدكتور شاخت

برلين — نشر امر بتوقيع الدكتور شاخت وزير الاقتصاد الاهلي ، يقضي بجمع المواد العتيقة والعظـــام والخردة والاوراق المهملة بطريقة منظمة وطلب الى السلطات العامة ان تضرب مثلا لغيرها في هذا الكفاح الجديد ضد قلة المواد الاولية .

هو اقتراح روبنتروب

برلين — اصدر الهر رودلف هس نائب هتلر امراً بحل الاتحاد الاستعماري بإشارة من الهر هتلر بناء على اقتراح الهر روبنتروب سفير المانيا الجديد في لندن، الذي يود ان يعالج هذه المشكلة بالطرق الدبلوماسية وبجو هادىء .

اعلان — لفت نظر

نظراً لاهتمام الشعب العربي بالاقمشة العراقية نلفت نظر الجميع بان الوكلاء الوحيدون للاجواخ العراقية في فلسطين وشرق الاردن هم السادة :

عيسى فريج واولاده القدس — يافا

فمن له رغبة بالاشتغال بالاجواخ العراقية عليه ان يراجع ويخابر الوكلاء المذكورين في القدس .

اعلان

بلدية الناصرة

بموجب قانون بيع المسكرات لعام ١٩٣٥ جئت معلناً عن طلب تجديد رخصة مسكرات لعام ١٩٣٧ للاستهلاك بالجملة داخل المحل الواقع في شارع الكراجات ملك الخراجات سليم ونخلة السروجي

جميل فريد حداد

اعلان

بلدية الناصرة

بموجب قانون بيع المسكرات لعام ١٩٣٥ جئت معلناً عن طلب تجديد رخصة مسكرات لعام ١٩٣٧ للاستهلاك بالمفرق داخل المحل الواقع في شارع الكراجات ملك الخراجات سليم ونخلة السروجي .

جميل فريد حداد

بريطانيا بين موسكو وبرلين

أتحالف الشيوعية أم النازية ؟

تعاليم ستالين تؤذيها وسياسة هتلر تحداها وتضربها

بين الصحف الانكليزية معركة حامية جداً حول الموقف الذي يجب ان تقفه حكومة لندن من السياسة الدولية الحاضرة ، فهناك من يدعو الى الاتفاق مع فرنسا ، ومن يقول ضرورة الاتفاق مع المانيا ، ومن يطالب اعتزال المنازعات الدولية وانصراف بريطانيا الى اقرار سياسة أمبراطورية خاصة بعيدة عن اوروبا ومشاكلها

ولكل فريق حجته وبرهانه . فقد كتبت جريدة « النيوستيتسمان » وهي من الصحف التي تدعو للحياد تقول : « ليس من ينكر انه من رغبة الحكومة الانكليزية الصحيحة في تأييد السلامة المشتركة فانها لا تستطيع اقرار نظريتها هذه اذا كانت مترددة ، وقد كان من اثر ترددها نشوب الحرب الكبرى ، اذ لو أبدت يومئذ رغبتها بصراحة بانها تؤيد فرنسا لما اقدمت المانيا على اعلان الحرب

والحالة اليوم أشد خطراً منها قبلا ، فان النفوذ السياسي الانكليزي قد تولاه كثير من الضعف ، وليس من ثقة بوعود انكلترا في اوروبا وخارج اوروبا . وأفضل ما تصنعه الحكومة الحاضرة ، الوقوف موقف الحياد ، وترك اوروبا وشأنها ، واعلان هذه السياسة بصراحة لا تبقي مجالا للشك والتردد »

ونشرت « الديلي تلغراف » مقالا للسير واردز شيلكوت ، دعا فيه الحكومة الى اعتزال المشاكل الدولية ولا صراف الى تعزيز الاواصر والعلاقات الحبية بينها وبين مستعمرات التاج ، واذا لم يكن لها بد من سياسة اوروبية ، فمن الحكمة تأييد الدول التي تحارب الشيوعيـــة كالمانيا وايطاليا واليابان

فعلقت ادارة تحرير الجريدة المذكورة على هذا المقال بما يأتي :

« نحن بين احد امرين : إما ان نتفق مع فرنسا وروسيا ضد المانيا فنستطيع الاطمئنان الى الفوز في الحرب المقبلة التي ليست ببعيدة الاحتمال وان كان من وراء نجاحها تفوق الشيوعية وانتشارها ، واما ان نتفق مع المانيا التي هي اقوى دولة في اوروبا ، مع ما تنعم به سياستها من كذب ، إخلاف بالوعود ، وتمزيق المعاهدات ، وعدم احترام الاتفاقات . انه ليس هناك من اختلاف اقتصادي بين المانيا وفرنسا ، والمانيا لا تطلب شيئاً من فرنسا ومستعمراتها ، لان تجارتها تزاحم التجارة الانكليزية لا الفرنسية . اذا كانت تطلب بعض المستعمرات ، فانها تطلب المستعمرات التي هي تحت سلطان بريطانيا العظمى . . .

واذا ايدنا المانيا فهل نستطيع الاطمئنان الى انها لن تطلب منا ما يصعب علينا اعطاؤه : كقبول توسع المانيـــا في بلجيكا ، والسيطرة على مرافىء بحر المانش ؟ وكيف يكون شعورنا عندئذ ان ترفض هذه المطالب بعد ان اصبحنا وجهاً لوجه امام المانيا ، وليس بين الدول من يؤيدنا ويناصرنا ؟ خصوصاً وهي اقوى منا سلاحاً ، واكثر جنداً ، وامضى نظاما . . .

فتأييدنا لفرنسا وروسيا اذ ذاك ، مع ما فيه من مخاطر ، يكون اقل ضرراً من تأييدنا لالمانيا الكثيرة المطامع والقوية السلاح ! ! »

وقال المستر غارفين في (الاوبزرفر) ان الحكومة الانكليزية تواجه حالة شاذة كثيرة الخطورة . ولما كانت بريطانيا العظمى ترغب في السلام وتعمل على تأييده ما كان الى ذلك سبيل ، فانهـــا لا تستطيع في حال من الاحوال تأييد السياسة الروسية الفرنسية التي تطلب منها المساعدة العسكرية فيما اذا حاولت المانيا مهاجمة بعض الممالك في شرقي اوروبا

« ونحن لا نطالب من الحكومة الحرب من المعركة ، ولكننا نقول لها ان الشعب البريطاني لا يرضى أبـــداً بان يحارب لاجل موسكو وباريس لغير ما سبب إلا لان المانيا تريد اقتطاع بعض الاراضي في الحدود الروسية ، ويرفض ان يحارب المانيا دفاعاً عن ارض بعيدة لا تتصـــل مصالحها بمصالحه ، ولا يهمه أمرها »

وتذهب صحف اخرى الى ان الانتخابات الانكليزية المقبلة ستدور حول نقطتين : تأييد روسيا او تأييـــد المانيا ، ومن المؤكد ان الرأي العام الانكليزي لا يرى كبير خير في السياسة الشيوعية ولكنه ينفر في الوقت نفسه من طغيان هتلر الاستفزازي ، وقد تفاجئنا الانتخابات بتطور مستغرب ! . . .

* * *

قفف ليف مجوز

لعصر الزيتون

ماركة C.M.R الفرنساوية الشهيرة

تجدهـــا بمحلات توفيق واحمد ابو لبن وشركام

يافا — ص ب ٢٨٩ تلفون ١٤١٦

صالح عبده

افتتح كراجه

بباب العامود بالقدس

بدأ العمل بعد ان اعلنت البلاد حل الاضراب باصات ممتازة تتوفر فيهـــا الراحة التامة على خطوطه المعروفة في فلسطين والى شرق الاردن

العلم العجيب :

العلماء الذين يقومون بتجارب احياء الموتى

يحاولون ابقاء أدمغة الكبراء تفكر وتتحدث

يحاول العلماء الذين يقومون بتجارب احياء الموتى تجربة ابقـــاء رؤوس الكبراء والساسة والزعماء حية تفكر وتتحدث وهي مفصولة عن الجسم كما لو كانت مركبة عليه في حال حياته

فلقد ثبت بالتجارب العلميـــة ان بعض العلماء استطاع ان يستبقي رؤوس بعض الحيوانات حية تطلق الاصوات بعد فصلها عن اجسامها ، والمفهوم ان ما يستطاع تطبيقه على الحيوانات لا يعسر تطبيقه على الانسان

ولقد عرضت حكومة السوفييت مكافأة كبيرة على احد كبار علمائها تطلب اليه ان يجري التجـــارب حتى ينجح في احيـــاء الرأس المفصول عن الجسد . وهي مستعدة ، اي الحكومة السوفيتية ، لان تقدم له الاف الرؤوس التي يجري عليها تجاربه على ان يصبح لها وحدها امتياز الرأس الحي المفكر وامتياز سر التجربة ذاتها

فهل نرى يوما احد برلمانات العالم مثلا وقد صفت على مقاعده صفوف من الرؤوس الموضوعة في الصناديق الزجاجية تتناقش وتتكلم وتدير دفة السياسة..؟!

الحكومة الافرنسية واصحاب الحوانيت الصغيرة

باريس — عقدت سلفيات مقدارها مليار فرنك لاصحاب الحوانيت الذين تضرروا أثر خفض قيمة الفرنك وفاق قرار حكومي يقول انه يحق للحكومة ان تقدم تعويضاً الى الذين تضرروا من اصحاب الحوانيت بفائدة مخفضة .

يافا يوم الاثنين في ٣ شعبان سنة ١٣٥٥ الموافق ١٩ تشرين اول ١٩٣٦

صاحب الامتياز : إبراهيم الشنطي

المحرر المسئول : شوكت حماد

رقم التلفون ١١٨٧ و ١٠٧٥

الدفاع

جريدة يومية سياسية مصورة

العدد ٧٧٢ السنة - الثالثة

ادارة الدفاع : شارع اسكندر عوض — يافا

العنوان البرقي : الدفاع يافا — ص. ب. ٢٥٥

قيمة الاشتراك في فلسطين عن سنة ١٥٠ عن نصف سنة ٨٠

« « الخارج « « ٣٠٠ « « « ١٦٠

حبوب أورشيتونين

اختراع حديث لتقوية الاعصاب وتجديد الشباب

علاج حيوي كيماوي لمعالجة الشيخوخة التناسلية والعنانة وضعف التناسلية

ان افضل العلاجات في معالجة هذه العلة المضنية هو ما بني على تقوية جهاز التناسل الحقيقي في الرجل هذا العضو الذي ثبت منذ زمن ليس بالقريب انه عدا عن افرازه الحوينات المنوية (سبرماتوزوئير) له مفرز داخلي خاص يؤثر في احوال الشخص النفسية وفي نموه الجسماني وفي قواه العصبية ، وان العنانة والضعف التناسلي تعود معظم اسبابهما الى نقص هذا المفرز وهو (الهرمون التناسلي) الذي لا يزال العلم الخاص يجهل حقيقته ولكنه يعرفه حق المعرفة باثاره ، فالمرزوأ (الهرمون) اذن مادة نجهل جوهرها وانما نستدل على وجودها بتأثيرها وفاعليتها وذلك بواسطة التجارب والاختبارات العديدة على الحيوانات ولا سيما القرد الكثيرة الشبه بالانسان ، فاذا ما نفذت هذه المادة الجوهرية التي يتوقف عليها حسن قيام الاعضاء التناسلية بوظيفتها ، كان على الطبيب المداوي ان يعوض المبدذ ما يقوم مقامها ويفعل فعلها . هذا ما اتجهت اليه أفكار الاطباء الاخصائيين باعضاء التناسل منذ أمد بعيد وقد توالت جهودهم وتتابعت تحرياتهم الى ان توصلوا (بفضل الاختبار في الحيوانات) لاقتطاف ثمرة مساعيهم بايجادهم جواهر كيماوية حيوية تؤثر في الجهازين العصبي والتناسلي معاً فتقوي هذا وتنبه ذاك ، فاصبح العالم يجد أمامه اليوم هذا العلاج الحديث الذي أسموه (أورشي تونين) ويستدل على مفعوله من اسمه ومعناه (المقوي الخصوي)

وان فائدة هذا العلاج الثابتة علمياً وعملياً فهو يقوي الخصية على عمل الحوينات المنوية وينبه الجهاز العصبي . ففائدته إذن مضاعفة : يزيل العنانة ويقوي الباه وعدا عن هذا وذاك ، ونظراً لان العنانة والضعف التناسلي هما مرضا الشيوخ ومرض الذين يبكرون في شيخوختهم ويهرمون قبل أوانهم من الشباب المنهمكين، فقد أضيف الى (الاورشي تونين) جواهر أخرى من خاصتها تقوية الدم ليكون هذا صالحاً لتغذية الخصية والجهاز العصبي

مستودع الادوية الوطني الفلسطيني — ٢٥ شارع بسترس — يافا

ويطلب من مستودع قياله وصباغه في يافا

لا رمد بعد اليوم ولا عذر لمن أهمل

أميرتي القطرات

قطرة اللؤلؤ البيضاء وقطرة اللؤلؤة الزرقاء

(هما بين أيديكم ، فصونوا عيونكم ، ولا تهملوا هذه الجواهر)

العين جوهرة غالية لا تقدر بثمن وقد حل فصل الصيف الذي يهددها بشتى الامراض التي تصيبها فتقض مضجع المصاب وخصوصاً الاطفال الذين لا يستطيعون التحفظ من حرارة الشمس المؤذية ولا رد هجمات الطفيليات الحاملة للجراثيم المعدية وقد بات من السهل وفي مقدور كل انسان صيانة هذه الجوهرة من كل طاريء قبل وقوعه وبعده باستعمال إحدى أميرتي القطرات : قطرة اللؤلؤ البيضاء وقطرة اللؤلؤة الزرقاء . قطرة اللؤلؤ تشفي العين من سائر الامراض كالحمية والحبيبات (التراخوما) والغماشة وتمنع نزول الدموع وتشفي من الرمد الصديدي الحاد والمزمن وتقوي البصر وقطرة اللؤلؤة تمتاز باحتوائها زرقة المرتيل المعقمة التي تمنع ازدياد الالتهاب والاحتقان في الجفون في أشد حالاتها فلا تتأخر عن استعمال إحدى هاتين القطرتين المصنوعتين من أنقى المواد والمحضرة على طريقة (الدكتور وابتر) أشهر أطباء العيون في النمسا وقد نالتا شهادة أعاظم أطباء العيون في الاقطار العربية لعظم فائدتها وملاءمتها لطقس هذه البلاد فاطلبها لحالاً من صيدليتك ولا تدع عينيك مسرحاً للتجارب.

تطلب من كافة الصيدليات الشهيرة والمستودعات الوطنية ومن مستودعها العام صيدلية الحنفي

بحيفا بملك نور الله

ولما كانت وطأة الحر الشديدة والجهود بايام الصيف لها تأثير كبير على سائر انحاء الجسم وخاصة الجلد وبشرة الوجه فقد فكرنا بصنع علاج شاف من جميع الامراض الجلدية كالاكزيما الناشفة والدمامل وحب الشباب والتسميط حتى وفقنا الى صنع هذا العلاج الذي جاء غاية في الابداع وعظم الفائدة وقد اخرجناه ضمن انبوب بوسيناه (نواكزهما) نسبة الى الاكزيما التي هي شر الامراض الجلدية المزمنة (الاستعمار الجلدي) وهو فوق ذلك يشفي الجروح والقروح ولذعة الشمس والحشرات. وله من المزايا ما لا يوصف ولا يعرف فضله الا من جربه

النواكزهما يطلب من المستودعات الوطنية والصيدليات الشهيرة بالبلاد العربية ومن مستودعها العام

صيدلية الحنفي بحيفا تلفون (٨٣٢) بملك نور الله

صونوا عيونكم من الرمد باستعمالكم

قطرة القنواتى العجيبة

بشرى ازفها الى مواطني الاكارم سكان فلسطين خاصة والى سكان البلاد العربية عامة في جميع اقطار سوريا ومصر والحجاز وشرقي الاردن والعراق والعجم : وهي نجاحي العظيم بتركيب هذه القطرة العجيبة « قطرة القنواتى » بعد جهود عظيمة صرفت من اجلها .

معمل القنواتي يقوم بخدمة بني قومه بامرين : احدهما تهيئة احسن الادوية عملا وانفعها تأثيراً . والاخر تنزيله القيم الباهظة الى اصغر حد ممكن . فها هو الآن يتقدم بهديته الثمينة الجديدة العظيمة الفائدة ، قطرة القنواتي العجيبة، الى ابناء وطنه الاكارم

ركبت هذه القطرة بعد ان اجريت تحاليل دقيقة على جميع انواع القطرات الشائعة في سوريا ومصر والعراق والتي تباع بقيم فاحشة ، واستحصلت منها بعد التعديل على تركيب يناسب طبائع اهل البلاد ونوع الامراض العينية المنتشرة فيما فيهم فجاءت قطرة القنواتي بحمد الله ومنته غاية في الاحكام وآية في الاتقان .

وقد اثبت تركيبها لاهم الاخصائيين بامراض العيون من اطبائنا الوطنيين الاكارم فاظهروا اعجابهم بها وقالوا ان قطرة القنواتي من اهم القطرات المتداولة اليوم في الاسواق واعظمها فائدة واحسنها تأثيراً . تشفي التهاب الملتحمة الحادة والمزمنة النزلوية والحبيبية « التراخوما » . تدفع الاحتقان فتزيل الإحمرار والحرارة وتقطع الدمع وتصون العين من الرمد .

تخلص العين من العمش وهو ضعف البصر مع سيلان الدمع في اكثر الاوقات . تسكن الالم بسرعة فتخلص المصاب من آلامه المزعجة . تجلو العين فيصفو رونقها ويمتد بصرها ، تقتل جميع الجراثيم التي تتسلط على العين وتؤذيها فيخلص المرء من الرمد وتصلح تخريش الغبار والحشرات .

قطرة القنواتي عظيمة التأثير كبير الفائدة رخيصة الثمن لا يجاريها بحسن تأثيرها قطرة من القطرات . والخلاصة قد اصبحت قطرة القنواتي بعد التجربة صديقة العائلات ومن احتياجات البيت الضرورية التي لا يستغنى عنها .

كيفية الاستعمال : يقطر في كل عين نقطتان صباحاً ومثلهما مساء للكهول من رجال ونساء .

ويقطر للاطفال نقطة واحدة صباحاً ونقطة واحدة مساء في كل عين .

واخيراً اقول يا ايتها الوالدة المصونة لا تنسي غسل عيني ولدك بعد القدوم من الاسفار او النزهات بماء البوريك ثم تقطير قطرة واحدة من (قطرة القنواتي) في كل عين لتخلصيهما من الغبار والجراثيم التي تنتقل بواسطته ولتنقذي ولدك الحبيب من الرمد المزعج في ايام الصيف . وما توفيقي الا بالله .

دمشق : عبد الوهاب القنواتى

أستاذ الكيمياء في المعهد الطبي العربي

قطرة القنواتى العجيبة : تباع في جميع الصيدليات في عموم البلاد العربية عامة واطلبوها من مستودع الادوية الفلسطيني يافا شارع بسترس. وتباع في عكاء في صيدلية درويش قبلاوي ، حيفا : صيدلية عمر ابو غزالة ، نابلس : راشد ابو غزالة ، القدس : مافرو ميخالي ، شارع الباب الحديد ، وصيدلية الحسيني وصيدلية العلمي باب العامود وصيدلية عطا الله اخوان شارع مأمن الله

تداوي حديث لشفاء التعقيبة الحادة « حرقة البول » والمزمنة والنقطة العسكرية بمدة اسبوع

بحبوب الغونوفاكس Gonovax

تجهيز الدكتور S.M.K رئيس شعبة الامراض الزهرية في نانسي — فرنسا

ان آفات المجاري البولية والتناسلية المنتشرة في هذه البلاد انتشاراً هائلا والتي لها اثرها السيء والمحسوس في قطع النسل او تشويه المولودين قد دعتنا الى وضع المستحضر المسمى « غونوفاكس » ويجب ان لا يخفى ان اكثر الامراض انتشاراً في هذه البلاد هو حرقة البول او التعقيبة التي لا بد لسريانها وانتقالها من وجود احد امرين :

١ — المناسبات الجنسية المشبوهة

٢ — تلوث العضو التناسلي بالافرازات والمواد القيحية الحاملة لعامل التعقيبة ومما هو جدير بالذكر ان كل آفة لا تعقبها المداواة الباكرة لا شك انها تصبح مزمنة وان آفات المجاري البولية وخاصة منها التعقيبة هي من الآفات التي ازمانها وطول مدتها يجعل شفائها صعباً وعويصاً فان استعمال الغونوفاكس اسبوعا واحداً يكفي لشفاء التعقيبة الحديثة الانتقال ولكن كلما تأخرت مدة التداوي اصبحت مدة الشفاء اطول واصعب .

والحالة التي لا تزال البشرية تئن من وطأتها هي : انقطاع النسل ، واسبابه غالباً اهمال مداواة التعقيبة لان عامل هذه الآفة السريع الانتقال الى الخصي حيث يستولي على مولدات الحوينات المنوية فيقتلها فيصبح المرء عقيماً اي مقطوع النسل واحياناً يتوضع عامل هذه الآفة على المفاصل فيسبب الم المفاصل وكثيراً ما يتوضع بطريق السراية في العين فيسبب عمى العين « ان لم تعقبها المداواة » بل وكثيراً ما تكون سبب هدم العائلة وخراب صرحها المشيد حيث هنالك كثير من الرجال المتزوجين وغير المتزوجين من تهوي به شهوته فتوقعه في مثل هذه الآفات ولا يلبث هو بدوره ان ينقلها الى زوجته المسكينة فتصبح العدوى منتشرة بين الزوجين وحينئذ إما ان يصبح النسل منقطعاً واما ان تلد الزوجة اولاداً مشوهه الخلقة وكثيراً ما يلد الطفل اعمى « ان لم تسعفه المداواة »

وهذا ما نعيد ونحذر شباب هذه البلاد من الوقوع فيه وذلك للاسراع باستعمال حبوب الغونوفاكس الذي يطهر المجرى البولي فيمنع حصول هذا المرض. كما اننا ننصح النساء المصابات باستعمال حبوب الغونوفاكس لان لمواده خواص عجيبة في قطع السيلان القيحي وحرقة البول بمدة لا تزيد عن اسبوع واحد .

فوائد هذه الحبوب : يقتل جميع الميكروبات الموجودة في اعضاء التناسل . يزيل الالم عند التبويل . يمنع التشنجات والانتفاضات الليلية فيسهل شفاء قروح المجرى البولي وفي الاجمال بين جميع الادوية التي يستعملها الاطباء الاخصائيون لا يوجد مادة اقوى واسرع من الغونوفاكس لشفاء التعقيبة او حرقة البول والنقطة العسكرية وفوق ذلك اذا اخذ حبة او حبتين من هذا العلاج قبل المناسبات الجنسية فانه يكون واقياً من الاصابة في الاحوال المشبوهة كل علبه تحتوي على تعليمات مفصلة عن كيفية الاستعمال. « احذروا التقليد » الوكلاء في فلسطين يافا شارع بسترس رقم ـ ٢٥

مستودع الادوية الوطنى الفلسطينى قيالة وصباغة

هدية تمكنك من الحلاقة بلذة وراحة !

تلك هي

ماكينة الحلاقة « ايفر - ريدي »

ومعها موسى واحدة

مجاناً

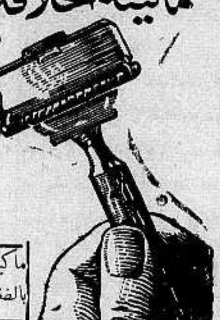

ماكينة ايفريدي ومضمونة عشر سنوات تتركب على بعض بالضغط بدون قلاووظ ومعها شفرة ايفر ريدي مسقية ٣ مرات

إذا اشتريت أنبوبة من صابون

« پالموليف » للحلاقة

حينما تشتري انبوبة من صابون بالموليف للحلاقة اطلب من البائع ان يسلمك الهدية التي ترى رسمها هنا اعلاه وهي ماكنة « ايفر ريدي » مضمونه لعشر سنوات ومعها شفرة واحدة للحلاقة از « ايفر ريدي » مسقية ثلاث مرات ويمكن استعمالها شهراً

الوكلاء والمستودع العام : الشركة المصرية البريطانية التجارية

مصر : شارع سليمان باشا — الاسكندرية شارع طوسن

فرع فلسطين في بناية ميخا شويلي شارع يافا — تل ابيب تلفون « ٠٦ »

مطعم ومقهى المغربي

الصاحبه ☆ علي المغربى

رقم التلفون — ١٢٦٥

شارع الملك جورج عمارة المستقيم أمام موقف بصات تل أبيب - يافا

تلفون رقم ١٢٦٥

احدث مطعم ومقهى عصري في يافا وأبدع ملتقى لافراد الطبقة الراقية. موقعه في أحسن بقعة من المدينة يطل عليها من اربع نواحيها . أول مطعم عصري اكتسب شهرة غريبة في برهة قصيرة وأول صالة رحبة ممتازة لملتقى رجال الفكر والقلم والاعمال وللحفلات والمآدب الخاصة . زيارة واحدة تحقق لكم اكثر مما ذكرنا

اوتيل باريز

يقع في الطابق الثالث فوق المطعم اوتيل باريز وهو الفندق الجديد الذي افتتحه السيد يوسف الرملاوي فرعاراقياً وجهزه باحدث الاثاث واحدث فيه الوسائل الراحة واعده فقط للمسافرين الممتازين والاوتيل الجديد يمتاز بموقعه البديع المطل على بساتين يافا وبحرها الجميل ويلقى فيه المسافرون الراحة بتمامها وليس الوصف كالعيان

شارع الملك جورج ـ عمارة المستقيم ـ رقم التلفون ٢٢٥٠

امام موقف باصات تل ابيب ـ يافا

فوق مطعم ومقهى المغربي الطابق الثالث

مطبعة جريدة الدفاع : يافا

يافا — يوم الثلاثاء ٤ في شعبان ١٣٥٥ الموافق ٢٠ تشرين اول ١٩٣٦

صاحب الامتياز : إبراهيم الشنطي

المحرر المسئول شوكت حماد

رقم التلفون ١١٨٧ و ١٠٧٥

الدفاع

جريدة يومية سياسية مصورة

العدد ٧٢٣ — السنة الثالثة

ادارة الدفاع : شارع اسكندر عوض — يافا

العنوان البرقي : الدفاع يافا — ص. ب. ٢٥٥

قيمة الاشتراك في فلسطين عن سنة ١٥٠ عن نصف سنة ٨٠

« « « الخارج « « ٣٠٠ « « ٦٠

محاكمة عصبة الشهيد القسام. براءة وإدانة. لجنة تمثل ملوك العرب وامراءهم لقضية فلسطين. رسالة العراق. تنظيم البلاد الاقتصادي. في الموقف الحاضر

وداع ممثل العدالة

لا نجزم بالاسباب التي من أجلها يودع السر ميخائيل مكدونالد، قاضي القضاة، هذه البلاد. لكن أن يجيء هذا الوداع بعد القرارات العظيمة التي صدرت عن محكمة العدل العليا — دليل على وجود صلة وثقى بين تلك القرارات وبين اتجاه السياسة في فلسطين. وعسى المستقبل يكشف لنا عن صفحة ظلت خبيئة حتى الآن. عسى المستقبل الذي من عادته إماطة اللثام عن الماضي عسى المستقبل الذي يكاد يحدثنا بأن في هذا السفر الاخير سراً بليغاً ربما كشفت عنه الايام القادمة. ونحن أسف للذهاب في الظن هكذا، لكن ما الحيلة وهذا السفر يجيء بعد تلك القرارات، والحالة العامة لم تكد تهدأ؟

لقد عرفنا ميزة للقضاء البريطاني في بلاده والامبراطورية. وهي انه يجعل الموظفين وغير الموظفين سواء أمامه. فليست للاوابن محاكم خاصة كتلك التي في فرنسا مثلا. هناك اذا أقام فرنسي قضية على موظف، نظرت محكمة ادارية في القضية. ورئيس تلك المحكمة، وأعضاؤها موظفون لا يمتون بصلة للقضاء. فلقد تأبت فرنسا ان تكون الادارة تحت سلطة القضاء، عكس الحال في انكلترا والامبراطورية. مادام الامر كذلك، فهل فلسطين غير انكلترا؟ وهل السر مكدونالد في فلسطين غيره في انكلترا؟

كل ما عند الانكليز الآن قضاؤهم. أما سياستهم فقد انحطت معنويتها الى درجة غريبة. إذن واجبهم أن لا يزعزعوا ثقة الناس بذلك القضاء. واجبهم ان ينصفوا الغير، فلا يخشى قاض نتيجة اذا حكم في غير مصلحة الحكومة. وفي الساعة التي تصبح فيها سمعة القضاء كسمعة السياسة، فقل عندئذ على هذه الامبراطورية السلام.

ان قرارات المحاكم، في الدنيا جميعاً، حقيقة الحقائق. لا تستطيع حكومة أن تعترض عليها. وحينما أصدرت محكمة لندن قرارها في قضية المستر توماس، وزير المستعمرات السابق، لم تبحث الحكومة في هل ذلك القرار حق أو غير حق، رغم احتجاج المستر توماس نفسه. واستقال الرجل، وتكلم المستر بلدوين في مجلس العموم يودعه ليس من كرسي الوزارة، بل من عضوية البرلمان أيضاً، والى الابد

وقرار السر ميخائيل مكدونالد نفسه في قضية هدم البلدة القديمة في يافا، أراد أحد أعضاء مجلس العموم التصدي له، فأعلن وزير المستعمرات أن ذلك شيء لا يناقش لانه صدر عن ممثل العدالة والقانون. فليس بسائغ التعرض له بالمرة

ويتساءل الناس: هل أرادت السياسة بخطتها مع السر ميخائيل إخضاع القضاء لها. ان كان ذلك فالامة معذورة حين لا تثق بسير العدالة. وان كان غيره فالناس أيضاً يتساءلون: ولكن لماذا جاء هذا السفر الآن، السفر الذي لا عودة بعده؟ وهل جميل وحق أن يعلم الناس أن قاضياً اقصي عن منصة القضاء لحكم أصدره، لاستعمال حقه كممثل للعدالة؟ ان القاعدة الحقوقية تنص على أن لسان القاضي حر. وقد ذكر اللورد هالسبوري ذلك في كتابه «القوانين الانكليزية». فهل تنسف هذه القاعدة، وتجرر السياسة عليها من أجل اليهود؟

هذا هو الذي يتحدث الناس فيه. نضعه أمام الحكومة هنا وفي لندن فانهم حين يتلون سفر السر ميخائيل يذكرون قراراته الاخيرة في الاضطرابات وما أسرع ما تبدو على وجوههم أمارات الاسف، والاشفاق على السياسة نفسها. وجدير بنا أن نصف ذلك كله للذين يعنيهم الامر، فكتمانه غير حق، وغير شريف

مرة أخرى تبعث هذه البلاد بكلمة وداع للرجل الذي قال كلمة الحق في السياسة المتبعة. قالها كممثل للعدل الذي من شأنه أن يتسامى عن سائر الاعتبارات الاخرى. قال في وقت أصغى الناس فيه وتساءلوا: لعل القضاء وحده يستطيع أن يؤدب ويهذب. وسيرى الناس فاجعة إذا علموا أن شخصاً محترماً، له الكلمة الحقة، يؤذى في مركزه من أجل اتجاه خاطىء في السياسة. وإذا تبين لهم غير ذلك، فلهم ساعتئذ الاعتقاد الذي يريدون

لقد أصبحت السياسة الاستعمارية كثيرة السيئات والذنوب. وما أحد ينظر اليها وفي نفسه شيء غير الامتعاض، والكره، والصمود في وجهها. وكل ما تبقى في الامبراطورية هو ذلك القضاء الذي قالت دساتير العالم باستقلاله، فلا يكون خاضعاً للسياسة، بوجه من الوجوه. ويا سوء عاقبة السياسة في هذه البلاد، إذا طغت اعتباراتها على العدالة في شخصها، وفي شخص رجالها!

ابراهيم

في الموقف الحاضر

الاتصال بالحكومات الاوروبية

تحاول الجمعية الصهيونية في انكلترا اثارة عطف الحكومات في أوروبا وأميركا للتأثير على وضعية اليهود في فلسطين. وتتصل هذه الجمعية بشخصيات من الرجال والنساء. وانشط هؤلاء جميعاً وايزمن الذي يتنقل من مكان الى آخر، ويبذل اقصى الجهود في محاولاته الاخيرة

انتظار كلمة اللجنة

لكن المفهوم ان اتجاه هذه الحكومات لا يساعد الصهيونية الى الحد الذي تصوره اليهود. واكثرها بات ينتظر ما تقوله اللجنة الملكية. ومع كل هذا فان الدكتور وايزمن يتوسل بكافة الوسائل، ويحاول من جهة اخرى اقناع مثل بولونيا بالتسامح مع اليهود الذين فيها

جلاء عاجل وبالمرة

فان هذه الدولة ظهرت شديدة الميل جداً الى الحذو حذو المانيا، في اجلاء اليهود عن بلادها. وهي لا ترى في فلسطين قطراً يستوعب اليهود. ومن جهة اخرى تريد السرعة في إخراجهم. لذلك تقول للعصبة بضرورة ايجاد منافذ غير فلسطين، يهاجر اليها اليهود، ولكن هذه المنافذ في افريقيا.

اليهود وانتصارات اسبانيا

ولا ريب أن انتصارات الثوار في اسبانيا تقض مضاجع اليهود الى حد بعيد ففي هذه البلاد مئات ألوف من اليهود، لا يرضى عنهم الحكم الفاشستي بصورة من الصور. والفاشست الاسبان يعلمون أن الشيوعية في اسبانيا انما هي أثر من آثار اليهودية العالمية. لذا يوجس اليهود شراً من الانتصارات الاخيرة

في انكلترا نفسها

وفي انكلترا نفسها أصبحت الحالة حرجة تجاههم. ومهما أرادت الحكومة البريطانية أن تشملهم بعطفها فان موجة الكره لهم تكبر وتتسع. ولا تستطيع الحكومة أن تصدم مثل هذا التيار، وتقف غير مهتمة به، ومتجاهلة شعور جزء كبير من السكان. وربما كانت هذه السنة الاولى التي يتجلى كره قسم كبير من سكان لندن لليهود عملياً

تلك المحاولات الاخيرة

وربما أتاحت لنا الايام القليلة المقبلة نشر أنباء عن محاولات اليهود مع الحكومات الاخرى، واشتغال الجمعية الصهيونية في انكلترا، والوكالة اليهودية في القدس، والزعماء اليهود في اميركا وبولونيا وغيرهما — بمخابرات برقية في ذلك. ونرجو ان نتمكن من نشر شيء يهم القراء من ذلك، في مدة وجيزة

حول تلك المساواة

وقد لفتنا نظر القراء الى ما يردده اليهود حول «المساواة السياسية» بين العرب وبينهم. فمقالات كثيرة أرسلت في ذلك الى الصحف الانكليزية. ووايزمن نفسه، وملتشت، كتبا في الموضوع. والشعب البريطاني الذي لا يعرف دقائق الحالة في فلسطين خدع الى حد بهذا القول

مثال من أقوالهم

فان اليهود يحاولون فيه اظهار براءتهم. يقولون: لا نريد سيادة على العرب، ولا نقبل بسيادة العرب علينا. وكل ما يريده اليهود هو المساواة — فهل أحد يستنكرها عليهم؟»

هذا مثل مما يسممون به عقول شعب لا يكاد يعرف عنا شيئاً يذكر.

ليس لها سيدان

أما العرب فيرفضون هذه المساواة

البقية على الصفحة الخامسة

الشهيد المجهول

الى روحه الطاهرة، تزجى أزكى التحيات.
وإلى شرفه الرفيع تحنى الرؤوس.

الافق باك أيها المجهول — وعلى جوانبه دم مطلول
مشت الوغى عجلى تجر حديدها — فوق الاظى ووحيدها مقتول
وتزاحف الدهر الرهيب مضمخاً — عصر الجهاد وكل يوم جيل
حملتك أجنحة الزمان على المدى — ما الخلد إلا حيث أنت نزيل
تشكو المعارك عربها وعراءها — وعلى الشكاة بيارق وخيول
فاليوم لا حمر الثياب قشيبة — واليوم لا ظل هناك ظليل
والساح بعدك أقفرت جنباتها — لا البيض باسمة، ولا الاكليل
وتأوهت دنيا العروبة واعتلى — من كل ناحية عليك عويل
فجبالها خلف السواد حزينة — أودى بها بعد الفراق ذهول
وبكتك في السفح الحزين صوارم — وبكتك في الوادي قنا ونصول
والرمل في الصحراء أشجته الرؤى — واهتاج في كبد السماء غليل
وعلى الروج كآبة قدسية — وعلى الروابي عثير وصليل
علم العروبة لو سمعت خفوقه — لعلمت ان فؤاده متبول
نسجته آباد ورفت فوقه — غرر مخضبة الذرى وحجول
إلا التراب! تضاحكت ذراته — وشدت ترحب فالمقاء جميل
عبق على الايام منه مخلد — عبق الشهيد على الشهيد دليل

. . . . .

قالوا توارى السيف بعد ضرابه — طي التراب وما عليه فلول
من أنت صاح الترب وهو مخضب — فأجابه دمه الزكي يقول:
إني أنا الصوت المجلجل في الفضا — لا عاش في هذي البلاد ذليل
الأم تحسبني ابنها فيؤودها — عبء الليالي والثرى المجهول
والبنت تحسبني أباً فتجيئني — والليل ساج والدموع تجول
والخود تحسبني حليلا حينما — تهفو وتنشج والفراق طويل
إني أخ للثائرين ووالد — للناشئين وللحياة رسول
أنا في ديار العرب شارة مجدهم — أنا رمز وحدتهم أنا المجهول

ابو سلمى

لأنه الشرق

لكن هذه الصحف

لو قيل ان الجمهور في بولونيا قتل عشرة من اليهود، لتلقت الصحف اليهودية الخبر على انه عادي جداً، لانه سبق ان قتل هناك اضعاف هذا العدد. وما نحسب بولونيا البلد الوحيد الذي نقم على اليهود، بل اكثر بلدان اوروبا شاركته هذه النقمة. لكن الصحف اليهودية، وفي طليعتها (البالستين بوست) تلقت نبأ مقتل اليهوديين في العراق بغضب، والصحيفة الاخيرة شتمت هذه البلاد، وشتمت العراق، والشرق كله. والى القراء ملخص افتتاحيتها في عدد امس:

ملخص ذلك المقال

ترى الاكثرية ان مشكلة فلسطين قائمة على اساس وجود اليهود فيها. لكن اليهودي راح ضحية هذا الاعتبار الخاطىء. وها هي الاضطرابات تقوم في الهند حيث لا صهيونية البتة وفي سوريا كذلك. اذن المسألة ليست وجود اليهود وعدمه، بل طبيعة الشرق المتأخرة. وفي العراق لا تجد اثراً لنضوج السكان، ودليل ذلك في معاملتهم اليهود والاشوريين على السواء. ولم تنجح المدنية الاوروبية في فلسطين إلا عن طريق الصهيونية

أين تلك النهضة

ويسوء العنصر العربي المتحكم وجود اليهود في البلاد. وعلى فرض عدم وجود اليهود في البلاد، فان هذا العنصر لا بد ان يصطدم مع الحكومة البريطانية نفسها. وان في اغتيال اليهوديين المخيف في العراق لدليل على خطأ السماح لشعب شرقي بالتحكم في امره قبل نضوجه. ولو كان العرب عقلاء لرضوا باليهود في البلاد ليلطفوا من حدة الهزة العنيفة التي يحدثها دخول المدنية الاوروبية على شعب ساذج

زعم عن الاتجاه

ان اليهودي إذ يحمل معه المدنية الاوروبية ليس غريباً عن فلسطين أبداً، بل هو يعود الى وطنه وبيته. وما دام العربي ينظر الى اليهودي نظرته لعدو، فسوف لا يتقدم بالمرة. وها قد جاءت المقاطعة تحل محل الارهاب والاضراب، لكنها ستضر العرب قبل اليهود، لان الاخيرين صبروا ستة أشهر، ومستعدون للصبر مدة أطول

طبيعة لا تتبدل

هذا هو ملخص افتتاحية (البالستين بوست). تدعي أن اليهود رسل الحضارة الاوروبية، وتقول ان معاداتهم تنتهي بتأخر العرب. والذي يستنتجه العربي من هذه الشتائم هو أن الطبيعة اليهودية القائمة على الغش، والتضليل، والافتراء، سوف لا تتغير أبداً. وعلى ذلك فلا مكان البتة لشيء اسمه احتمال التعامل مع هؤلاء. لولا وجود اليهود لكانت فلسطين اليوم أسعد بلد في هذا الشرق كله. هم الذين أخروها. هم الذين جعلوها في حكم المستعمرة هم الذين سببوا لها النكبات والتاريخ المضطرب

ولكن الغرب قبلنا

والشرق الذي آوى اليهود وحماهم، ها هم الآن يشتمونه بكل وقاحة. هو الغرب الذي أذلهم. هو الغرب الذي اضطهدهم. هي أوروبا التي فتكت بهم. ومع ذلك خذ جزاءك، أيها الشرق، من هؤلاء!

في العراق قتل يهوديان، فانظروا كم قتل في بولونيا، ورومانيا، وروسيا، والمانيا. هل في هذه الدول نضوج سياسي إذن وفي العراق لا نضوج؟ هل هي طبيعة الشرق فقط، أم ترى هذه الطبيعة عرفت في الغرب أولا؟

في احضانهم ترعرعت

العرب ليسوا دخلاء على الحضارة. أن ضوءها لا يعمي عيونهم. لقد ترعرعت الحضارة في احضانهم. لكن العرب علموا أن الطبيعة اليهودية الشاذة، فلا تتحول أو تتبدل، ورأوا من مؤامرات اليهود شيئاً كثيراً عليهم، فهبوا يرفضون بالمرة وباستماتة السماح لشيء اسمه صهيونية ينمو في بلادهم

لن يغفر لهم

وانظر مبلغ اللؤم في هذا القول عن العراق. لو كان بدل عرب فلسطين امة بولونية صغيرة. وبدل عرب العراق بولونيا الكبرى نفسها. واراد اليهود مع بولونيا الصغرى ما يريدونه الان مع عرب فلسطين، ترى كيف يكون حالهم في بولونيا الكبرى؟ هل كانوا يقابلون هناك بالتسامح والاعفاء، او تتناولهم اليد القوية بالعصر والفتك؟

لا سبيل للتفاهم مع اليهود على اساس شيء اسمه «مطمح سياسي». وهذا الشرق العربي الذي ظلل اليهود بجناحيه يوم كانت أوروبا تسومهم سوء العذاب، سوف لا يغفر لهم بعد اليوم، ولن تقم بينه وبينهم هدنة حتى يتم إجلاؤهم سياسياً عن بلاده

الحركة الناشطة في الحقل الاقتصادي العربي

مشاريع الهيئات الوطنية الاقتصادية بين القول والعمل

اثر الفوز والاخفاق في الاوساط اليهودية وفي الاوساط العربية

في البلد حركة ناشطة، تكاد تكون عامة او هي في الواقع عامة. فمن لم يخض غمار البحث، ساهم في العمل. ومن لم يساهم، وقف محبذا ومشجعاً. وإذن فالحركة عامة شاملة. وهذه ظاهرة خير تبشرنا بمستقبل — مهما يبعد — زاهر باهر، فان الاجماع لا يمكن ان يكون الاعلى ما فيه النفع والفائدة للمجموع

الحقل الاقتصادي

انه حقل فسيح تتشعب عنه فروع تزداد امتداداً وانتشاراً كلما زادت حاجة الانسان في الحياة الى وسائل الراحة والترف والكمال، وكلما طغت المزاحمة في هذا المعترك الفسيح الارجاء، فكان طبيعياً ان لا يخوضه إلا من أمن العثار، وأخذ العدة خشية الخسران. ونحن بعد حديثو العهد في هذا المضمار، نتعثر في احقر عقبة قد تعترضنا في منعرجاته وملتوياته. وما كانت قوة الإيمان لوحدها بكافية لان تقودنا الى التغلب على صعاب تقف في سبيلنا، انما هناك عناصر اخرى نحتاج اليها في هذا المعترك. وقد نوهنا عنها في مقالات سابقة فلا نرانا في حاجة الى بسطها كرة ثانية، انما نود ان نبحث ناحية اخرى من النواحي التي تتعلق بالاسس وبالنفسية التي تسود خصومنا في حالة نجاحنا بما شرعنا به وفي حالة الاخفاق

بمعزل الاضطراب

قضيتان خطيرتان يعنى عرب فلسطين فيهما اليوم عناية لا حد لها. الاولى: وفود اللجنة الملكية الى فلسطين. والثانية المسألة الاقتصادية. وقد بحثنا الاولى لماماً في اعداد ماضية، وسنبحثها فيما بعد بقيت هناك المسألة الاقتصادية، فهي مهما نبحث شؤونها انما نكون مقصرين كل التقصير في هذه الحلبة. وقد يكون فقدان الاختصاص السبب المباشر لهذا التقصير، وقد يكون لاضطرارنا الى وضع الاسس العملية المفقودة بتاتاً علاقة وثيقة به أيضاً لذا قلنا: مهما نبحث هذه الشؤون فاننا لا نفيها حقها من البحث لفقد العناصر الحيوية اللازمة لها وغير المتوافرة فينا. وانا نصارح الملأ القول بهذا الذي بسطناه، لان الغرور لا يعرف الى نفوسنا سبيلا

العناصر المبتعدة

ومهما يكن من امر فانا لا نرى بدا من بحث الفكرة من وجهة نفسية لنرى ما يسودنا وما يسود اليهود ايضاً من تأثر في نتيجة المساعي المبذولة في حالتي النجاح والاخفاق. على اننا قبل ان ننفذ الى هذا البحث، نجد من الضروري ان نقول ان في الشعب العربي بفلسطين عناصر قوية صالحة للاضطلاع بالعمل الكبير الذي يشغل ادمغة العاملين في هذه الايام، ولكن هذه العناصر، انكمشت لسوء الحظ قابعة في مخابئها، متنكبة الاشتراك بالعمل الجليل الذي يتوقف عليه ازدهار البلاد في بعض نواحيها، بل في اهم ناحية من هذه النواحي

الثقة . . .

وقد يكون هذا الانكماش ناجماً عن غرور او عن حالات نفسية خاصة وقد يكون ناجماً عن الثقة من ان الذين يعالجون الشؤون الاقتصادية ليسوا من ارباب هذا الميدان. وسواء كان هذا او ذاك، فان ابتعاد هذه الطائفة عن العناية بمثل هذه الشؤون انما هو خطل عظيم، لا حد لفترته. ولعل العاملين اليوم يعملون على اجتذاب ابناء هذه الطائفة او بعضهم، الى الحظيرة لتتوافر الجهود في العمل الشاق المنهك. فانهم قوة تحمل الثقة الى النفوس بالنجاح. وليس كالثقة باعثاً على التشجيع، وهو البادرة الاولى من بوادر النجاح

الايمان بالعمل

ولقد ذكرنا في صدر هذه الكلمة ان في البلد حركة ناشطة عامة يعنى ذووها ليلا نهاراً عناية فائقة بالشؤون الاقتصادية. وقلنا انها تبشر بالخير العميم وهي ولا ريب حركة تبعث الدلالة على حيوية كامنة، ومواهب موفورة، واخلاص منبثق عن الايمان الصحيح بفائدة المشاريع التي يفكرون في القيام بها، بل بضرورتها لحاجة البلاد اليها ولوجود مزاحم قدير ما انفك منذ الاحتلال يلتهم الغنم وحده مبتزاً اموال البلاد والخيرات التي يجب ان تكون لبنيهم وحدهم

الاختصاص!

ولكن الايمان لا يكفي وحده للقيام بمثل هذه المشاريع الضخمة، مهما ينتوي العاملون القيام بها مشروعا مشروعا، اذا تتوافر العوامل الرئيسية فيها. وقد اشرنا اليه في مقالات سالفة هذه العوامل ولكننا لا يسعنا الآن نشير الى اكثرها خطورة وهو الاختصاص

بين الفوز والاخفاق

واليهود واقفون لنا بالمرصاد. ما في ذلك شك. وهم يرقبون حركتنا هذه في كثير من التيقظ والحقد. ولا يتورعون عن عرقلتها مهما يكلفهم ذلك من مشاق ويكبدهم من خسارة. وهذه حقيقة ينبغي لنا ان نكون على إلمام تام بها. فاذا وعيناها استطعنا اذ ذاك ان نتفهم مقدار ما يعتور سبلنا من صعاب

وليس من شك في أن اخفاق العاملين في الحقل الاقتصادي هذه الايام سيكون حتما مدعاة لشماتة اليهود بنا، واعلانهم هذا الاخفاق في طول العالم وعرضه، بدعاية لا تشرفنا في قليل او كثير

ويجب ألا نتناسى طغمة حاسدين فينا ما يعنيهم من الامر الا عرقلة المساعي المبرورة رغم انها تعود على المجموع بالفوائد العظيمة، فلا يحرمون منها رشاشا . . .

الثقة

وبعض الناس ممن حرموا قوة التفكير والتمييز وهم كثرة لا يستهان بها. لا يؤمنون الا بما يتراءى لهم امام عيونهم وبما يلمسونه بأيديهم ويتحسسون. ولا ريب ان اقل بادرة اخفاق تبدو في مضمار جهود العاملين، يبعث ريبتهم بهذه الجهود، وهي ريبة خطرة، يتولد منها ضياع الثقة وفي هذا كل البلاء

الحرص العظيم

ولعل في هذا التنبيه ما يلفت انظار العاملين الى هذه الناحية الهامة، ويحملهم على ان يستكملوا الوسائل التي تنقصهم حتى اليوم، ابتغاء التثبت من نجاح المشروعات المقبلة بعد توطيدها على اسس راسخة مكينة، لا تتصدع اذا عصفت بها ريح، او عرضت لها مزاحمة، نعتقد انهم لا يجهلون مبلغ قوتها وخطورتها!

(. . .)

شعور العراقيين نحو فلسطين

رفع رئيس لجنة اعانة منكوبي فلسطين كتاباً الى المفوضية المصرية في بغداد يشير فيه الى الخبر القائل ان هناك أياد تعمل لجمع عمال مصريين وارسالهم الى فلسطين للعمل هناك في الحملة على ذلك القطر الشقيق ويعبر عن الدهشة والالم العميق والاستياء الشديد الذي شعر به الاهلون هنا لدى سماعهم هذا الخبر وهو يرتاب في صحته وطلب رفع صورة عن هذا الكتاب الى رئيس حكومة مصر ليصدر امره لقمع اية حركة يراد بها استخدام المسلم لقتال اخيه المسلم

وكتب حضرته الى الدكتور عبد الحميد رئيس جمعيات الشبان المسلمين ورئيس اللجنة العليا لاعانة منكوبي فلسطين بالقاهرة يظهر له اغتباط العراقيين لدى اطلاعهم على البيان الذي اصدره الجمل يوم ٢٧ رجب موعداً لاحياء يوم فلسطين في مصر وجمع التبرعات والاعانات، ويخبره ان العراق ينتهز هذا اليوم بما فيه المسلمون والمسيحيون للاحتفال بهذه الذكرى وسماع الخطب الشارحة للحالة في فلسطين وجمع الاعانات لمنكوبي العرب فيها. وشكره في آخر كتابه لاستنكاره حركة العمال في مصر لاستخدامهم في الحملة على مجاهدي فلسطين

ضباط الجيش في الشمال يتبرعون للمرة الرابعة

من انباء الموصل ان بعض ضباط وحدات المنطقة الشمالية تبرعوا لمنكوبي فلسطين ما يقرب من ستين ديناراً وهذه هي المرة الرابعة التي يتبرع بها هؤلاء الضباط الاشاوس الى عوائل المنكوبين

اعلنوا

عن بضائعكم

في جريدة الدفاع

مسألة فلسطين في انكلترا

المطالبة بسحب الجنود والاعتراف بحقوق العرب

اصدر المؤتمر السنوي لجمعية منع الحرب في برستول اليوم قراراً يتضمن المطالبة بسحب الجنود البريطانية من فلسطين والاعتراف بحق العرب في الحكم الذاتي بواسطة جمعية عمومية ديمقراطية منتخبة

وقد وصف القرار الانتداب بانه «عذر مبني على الرياء لنظام حكم ضروري لمصلحة الاستعمار البريطاني»

فلسطين وحوادثها في ايطاليا

نشرنا اليوم على الصفحة الثالثة من الدفاع نبأ برقياً صادراً عن ميلانو يقول ان مؤتمر الدراسات السياسية الايطالية اجتمع في ميلانو وبحث علاقة ايطاليا بتركيا، كما بحث الشؤون العربية وقضية فلسطين وعلاقتها ببريطانيا

وقد اتصلت بنا اليوم انباء عما بحثه المؤتمر بشأن فلسطين ننشرها فيما يلي:

اما فلسطين فاسف الاستاذ على تمنع انكلترا حتى في ٢٦ سبتمبر من ان تعطي معلومات عن الحالة المفجعة هناك. ولا يجهل احد ان احوال فلسطين ليست امراً داخلياً يتعلق بسياسة بريطانيا الامبراطورية وحدها بل هي امر دولي يتعلق بجميع الشعوب ويترتب على عصبة الامم ان تهتم بها اشد الاهتمام اما ايطاليا فلها في فلسطين مصالح مادية وادبية

لبنانيان يطلبان الوحدة العربية الكبرى

بيروت — نشر السيدان عمر بيهم وسليم على سلام بيانا في صحف بيروت قالا فيه انهما قابلا فخامة المفوض السامي ولم يطلبا وحدة لبنان بسورية فحسب بل طلبا الوحدة العربية الكبرى وقالا ان هذه هي غاية البلدان العربية بأجمعها.

حركات الاتراك في الاسكندرونة

بيروت — نشرت دائرة المطبوعات في انطاكية البيان التالي الذي نترجمه عن جريدة «ينى كوز» الصادرة بالتركية في تلك المدينة وهو:

ان حقوق سكان لواء الاسكندرونة محفوظة وبناء على ذلك نرى قلق افكار الترك في غير موضعه وأنا أوصي الشعب بالسكون والاعتدال واجتناب ما تولده بعض الحركات من صدى سيء يأتي بعكس ما يؤمله سكان المنطقة

المفوض السامي للجمهورية الفرنسوية

دي مارتيل

وقد وردت برقية من انقرة تفيد ان فرنسا قبلت فتح باب المفاوضات لاعادة النظر في قضية لواء الاسكندرونة تأييداً لحقوق سكانه الاتراك!

جريدة «الاتحاد الصحافي» في دمشق

صدرت جريدة «الاتحاد الصحافي» التي تنوب موقتاً عن جميع صحف دمشق الكبرى، صدرت هذه الجريدة المشتركة باربع صفحات عربية وصفحتين أفرنسيتين وبيعت في اسواق دمشق في الساعة الرابعة والنصف من مساء امس

سعر النقد المصري واشاعة خفضه

التجارة بين مصر وبريطانيا في سنتين

كتب مراسل من منشستر الى «الفاينشل نيوز» يقول ان الاشاعات مستمرة في دوائر البورصة الملكية بان الحكومة المصرية تفكر في تخفيض نقدها، وان التلغرافات الواردة على شركات تجارة القطن في منشستر وليفربول من وكلائها في القاهرة والاسكندرية تشير الى تواتر الاشاعات هناك بان الحكومة المصرية ستقطع علاقة الجنيه المصري بالجنيه الانكليزي

وقد علقت جريدة «الفاينشل نيوز» على هذه الاخبار بقولها ان الاسباب الظاهرة قليلة وضئيلة لقطع العلاقة القديمة بين الجنيهين المصري والاسترليني ما لم تكن السلطات المصرية تفكر في تخفيض نقدها

وتدل ارقام التجارة في هذا العام على انها أقل موافقة منها في العام الماضي ولكن الميزان الصافي للتجارة المصرية مع انجلترا يدل على ان هناك مالا يقل عن ٣٠ في المائة في صالح مصر، فاذا صممت الحكومة المصرية على تخفيض نقدها فيجدر ان تقبل النصيحة في ان تظل محافظة على ارتباط نقدها بالجنيه الاسترليني، ولكن من المحتمل ان تكون السلطات المصرية عازمة على مد استقلالها الجديد الى مناطق البورصات الاجنبية

جريدة «التيمس» والتنظيم العربي

استحالة انشاء الوطن القومي اليهودي

جاء من لندن ان جريدة التايمس نشرت كلمة لمكاتبها في القدس قال فيها ان عرب فلسطين يعملون الآن في وضع برنامج لتنظيم مقاطعة عامة لليهود في جميع انحاء البلاد العربية

ويقول مراسل التايمس في القدس ان العرب يقصدون من هذه الحركة ان يثبتوا لليهود والزعماء الصهيونيين استحالة انشاء وطن قومي يهودي في فلسطين مع معارضة العرب.

المعتقلون

لا ندري وايم الحق للخطة التي تتبعها الحكومة مع المعتقلين من مدني، فبينا نراها تطلق سراح بعضهم بعد انتهاء امد اعتقالهم، نجدها من جهة ثانية، تجدد مدة اعتقال بعض لآخر. ولا ريب ان في هذه الخطة تناقضاً ملحوظا لا يتفق والقانون حتى ولا قانون الطوارىء الذي نعتقد انه لا يجيز الكيل بكيلين!

التناقض الغريب

المعتقلون فئة مختارة من ابناء الشعب العربي في فلسطين تكاد تتساوى بشعورها الوطني، وان تكن قد اختلفت بمواهبها الطبيعية وبالمزايا الاكتسابية. ولقد رأينا كثيرين ممن اطلق سراحهم يكادون يتساوون في كثير من النواحي، بالباقين في المعتقل من حيث النشاط القومي، والتحمس للعمل الذي كانوا باشروه قبل ان اعتقلوا. فكيف يطلق سراح هؤلاء في حين ان الآخرين يبقون في مقر الاسر، عرضة للحجز على حرياتهم؟

توهم السلطات

ولعل السلطات التي خلقت هذا البون العظيم بين المعتقلين فاطلقت سراح بعضهم وضنت على بعضهم الآخر بحريته، على شيء كثير من التوهم فيما ترأيه بمن تصر على حجز حريتهم. فهؤلاء انما هم من الصفوة التي قدر لهذا الوطن ان يكونوا من اوفر بنيه حكمة وتعقلا. ونعتقد انهم لا يجيزون لانفسهم عملا يتناقض وما اقرته الجماعات كلها، نزولا على ارادة اصحاب الجلالة ملوك العرب، بل نزولا على ما اقتضته مصلحة الوطن من سكون وهدوء. وعلى هذا تكون السلطات قد اغرقت بالتوهم واسرفت بالتخيل حداً لم تسىء به الى المعتقلين فقط، وانما اساءت الى نفسها ايضاً بتعريض نفسها الى الريبة في خطتها، والشك في نزاهتها بقضية يستوجب الوضع الحاضر ان لا يكون هناك فيه شك او ريبة!

مخلوقات بشرية

وآن لقد آن للسلطات ان تدرك ان هؤلاء الذين بقوا في الاعتقال انما هم مخلوقات بشرية، يحق لها ان تنتشق نسيم الحرية، كما تنشقها الآخرون، وان البواعث الذين اعتقلوا من اجلها قد زالت وامحت في هذه الفترة من الزمن، بدليل الغاء كثير من التدابير التي اقرها قانون الطوارىء، مما يثبت ان الاسباب التي لجأت اليها السلطات لاعتقال هؤلاء الابرار، لم يعد لها من اثر الآن، وفي هذا ما يبرر لها سبيل اطلاق حرية المعتقلين، وما يبرر لنا ان نطلب هذا منها وان نلح فيه ونغرق في الالحاح، الى ان يتبين لنا ان التحامل معدوم في خطتها التي تتبعها نحوهم.

لا ندري!

ونحن لا ندري حتى اليوم شيئاً عن القواعد الاساسية التي جرت عليها الابحاث التي ادت الى اقتناع العاملين لحل الاضراب فالاسباب الظاهرة هي في الواقع غير الاسباب الخفية. ولكننا نود ان نعتقد ان العاملين لم يقصروا في حلبة الدفاع عن المعتقلين وغيرهم ممن اصيبوا بهذا الرزء، رزء الاعتقال والسجن والابعاد الذي عرضوا له في سبيل الغاية التي يعمل لها العاملون الذين بقوا احراراً مطلقي السراح. واذا كان هذا واقعاً، فمن الطبيعي ان يعنى العاملون بهذه الفئة من ابناء الوطن عناية خاصة فائقة تدل على انهم لم ينسوها في الايام العصيبة وتدل ايضاً على انهم لا يهملون ناحية من النواحي الخطيرة التي يتوقف على العناية بها تشجيع الآخرين من ابناء البلاد في اليوم العبوس!

مراجعة السلطات

وانه لمن اعظم واجبات العاملين ان يراجعوا السلطات في شأن المعتقلين وغيرهم ممن أوذوا في سبيل المصلحة الوطنية، وان يلحوا في المراجعة الى ان تأتي مجهوداتهم ومساعيهم باطيب الثمر، فهل كان هناك شيء من ذلك؟

لا ندري فالجو غائم قاتم محاط بالالغاز والاحاجي التي يستطيع ان ينفذ اليها حتى اكثر الناس اتصالا بالشؤون العامة

هذه كلمتنا نطلقها آملين ان يكون لها وقعها في نفوس السلطات من جهة، وان يكون لها صداها في اذن العاملين من جهة ثانية.

ان الواجب يحتم ذلك!

اعلان

نمرة القضية ٨٩٠-٩٣٥ اجراء عكا

اسم المحكوم له: الخواجه الياس منسي من عكا

اسم المحكوم عليه: جان قبيس من عكا.

العقار المطروح للبيع وأوصافه: ثلاثة اسهم من اصل ثمانية أسهم بكامل قطعة الارض الواقعة ضمن اراضي الطوب التي خارج عكا مقيدة في الطابو تحت نومرو ٨، ٤-٤٣ تاريخ كانون أول سنة ١٩٢٨ صالحة للابار مساحتها ٨٠٠ متر.

الحدود الحاضرة: شرقاً ورثة منداين بنضا شمالا وجنوباً طريق غرباً ورثة رفول جوا وحبيب عوض

قيمة الدين: ٣٠ جنيهاً فلسطينياً بهذه القضية و ١٣٠ جنيهاً فلسطينياً للقضية الاجرائية رقم ٣١٧-٩٣٦ المشتركة بهذا الحجز لصالح ابراهيم افندي ابو حرب من عكا عدا عن الرسوم والمصاريف والفائدة القانونية.

قيمة الحصة المخمنة: تسعين جنيهاً فلسطينياً باعتبار ثمن المتر الواحد ثلاثة مل.

مطروح للبيع بالمزاد العلني سهام المحكوم عليه المبينة اعلاه لقاء الدين المذكور. الحصة مشاعة. فمن له رغبة بالشراء عليه ان يراجع دائرة اجراء عكا او دلال بلديتها بظرف ثلاثين يوماً اعتباراً من تاريخ نشر هذا الاعلان بالجريدة مستصحباً عشرة بالمائة التأمينات القانونية بنسبة القيمة المخمنة مع العلم بان رسوم الدلالة وأجرة الدلال ورسوم ومصاريف التسجيل في الطابو عائدة على المشتري تحريراً في ١٥-١٠-٩٣٦

مأمور اجراء عكا

في مجاهل المحيط الباسيفيكي

الوف من الجزر مهملة

استعار النار تحت الارض — البرميل وسيلة للسفر

الجزر المنسية

من غرائب تاريخ الاستعمار الملحوظة ان الدول التي تملك قوات بحرية عظيمة تخلت عن كثير من البقاع النائية والجزر التي تصلح لان تتخذ مطارات او قواعد حربية لتستعمر بقاعا اخرى دانية تستثمر تربتها وتجعل منها مراكز توطد فيها نفوذها وتنشرها على ماحولها ، في حين ان هنالك بقاعا او جزرا تصلح لهذه الغاية ولكن الاستعمار يهملها لبعدها السحيق .

ففي مجاهل المحيط الباسيفيكي جزر لم يفكر فيها احد وبعضها لا يخرج عن مجرد نقط صغيرة من اليابسة لم تذكر في الخرائط الجغرافية ولكنها اصبحت لآن ذات خطورة حيوية

ذلك انها قد تتخذ قواعد للطيران عبر ذلك المحيط العظيم

ولقد اصبح من المعلوم ان اية محاولة اخرى من الولايات المتحدة يراد بها ضم تلك الجزيرات او استعمارها في المحيط الباسيفيكي الجنوبي قد يؤدي الى (حوادث دولية) جديدة . وقد استعمرت الولايات المتحدة — وهي اول من وضع خط الملاحة الجوية عبر المحيط الباسيفيكي — جزر جارفس وباكر وهاولند وجعلتها قواعد لهذا الخط بين الولايات المتحدة ونيوزيلند . والمظنون ان بريطانيا العظمى لن تعترض الان على استعمارها لهذه الجزر ولكنها قد تتخذ تدابير لمنع امريكا من ضم جزر اخرى اليها وان لوجود سفينتين من سفن زيت البترول النيوزيلندية وتعليق احداهما المسماة (ليث) اعلانات على النخيل في جزر (فونكس) بالمحيط الباسيفيكي الغربي تقول « هذه الجزيرة تابعة الملك ادوارد الثامن » مغزى لا يغيب عن الاذهان .

وقد اتفق وجود سفن البترول النيوزيلندية على مقربة من جزر (كرسماس) في الوقت الذي زار فيه الطراد البريطاني ولنجتون جزر جارفس وكانت زيارة الطراد ذات صبغة رسمية صريحة وان كان قد أعلن من قبل ان زيارته لها من طريق المجاملة ولكنها اتخذت دليلا على اهتمام بريطانيا بتطورات الاستعمار في ذلك المحيط

نار تستعر خمسين سنة

وتبحث حكومة الولايات المتحدة في اخماد النار الذي استمرت مستعرة ٥٢ عاما . وهذه النار تتأجج تحت الارض في مناجم الفحم بوادي هوكنغ في الجنوب الغربي من أوهيو . وقد بدأت هذه النار في الاشتعال وأخذت في الامتداد حتى بلغت مساحة المنطقة التي هي فيها ستة اميال مربعة واتلفت من الفحم ما قيمته ثمانية ملايين من الجنيهات

اتقدت هذه النار اثناء اضراب عمال التعدين في منجم الفحم سنة ١٨٨٤ ويقال عن قصة هذا الحادث ان العمال المضربين حينئذ جاءوا بمقدار كبير من الفحم وغمروه بالكيروسين ثم اشعلوا فيه النار وألقوه في فتحة المنجم فوصل الى باطنه وكان يلوح احيانا ان النار قد خمدت ولكنها لا تلبث ان تظهر من جديد حتى اصبحت حياة السكان المقيمين في تلك المنطقة وبيوتهم معرضة للخطر .

قد بحث المهندسون التابعون لمصلحة الاشغال ذلك المنجم وقدروا النفقات اللازمة لعملية الاطفاء وقرروا ان في الامكان اخماد النار المتأججة في باطنه والمسألة الآن مطروحة للبحث امام وزارة المناجم الامريكية

عبور المحيط في برميل

وعزم المستر ارنست بيجاجسكي على ان يبحر من نيويورك الى سوثمبتون في برميل في هذا الفصل . وهو بحار قضى حياته في (بحيرات امريكا الكبيرة) وقد اخذ الآن يعد التجهيزات الاخيرة في سفينته العجيبة قبل مغادرته بوفالو الى نيويورك

والبرميل كبير الحجم . وقد أحاط جوانبه بحزم كبيرة من الفلين لكي لا ينقلب . وجهزه بدفة تحرك بعجلة من الداخل وبسارية ارتفاعها عشرة اقدام وشراع مربع

ويأمل البحار بيجاجسكي ان يتم عبور المحيط الاطلانطيكي في ٤٠ يوما ولكنه سيحمل معه من المؤن ما يكفيه شهرين تقديراً للطوارىء

قواعد حربية

ويفسرون هذه الاعلانات بان بريطانيا اخذت تفحص اعمال الاستعمار الامريكي كما اخذت في عمل استكشاف عام لمئات من الجزر الصغيرة الواقعة في المحيط الباسيفيكي والتي كان يظن انها لا تستحق زيارة فاصبحت الآن بعد اتساع اعمال الطيران في ذلك المحيط ذات اهمية كقواعد جوية

تنبه الدول

ومع ان دولة او اكثر من دول المحيط الباسيفيكي قد ادعت ملكيتها لهذه الجزيرات فانها لم تستعمرها وقد أخذت الولايات المتحدة في استعمار جزر هولند وباكر وجارفس ، ويلوح ان هذا العمل قد نبه الدول الاخرى الى ضرورة اتخاذ التدابير لاثبات ملكيتها للجزر الاخرى بعد ان شعرت بان مجرد القول بانها تملكها لا يكفل تقرير حقها هناك .

الوف من الجزر

وهنالك الوف من الجزر الصغيرة في المحيط الباسيفيكي تابعة لليابان واكثر هذه الجزر غير مسكونة ولكن لها أهمية عظيمة من ناحية موقعها الحربي

يصدر

قريباً جداً

في معاقل الناشئين

البحر المتوسط

بين اطماع بريطانيا وايطاليا

تناولت مجلة بريطانيا العظمى والشرق حالة البحر الابيض المتوسط والمسائل القائمة عليه بين بريطانيا وايطاليا .

واشارت فيما كتبت إلى تعيين السنيور غراندي حاكما على رودس فقالت :

ان الخبر الذي يقول ان السنيور غراندي سيغادر لندن ليحل محل السنيور ماريو حاكما على جزيرة رودس ، قوبل بعاصفة من الاستحسان في جميع الاوساط التي تتوق الى علاقة انجلو — ايطالية حسنة في البحر الابيض المتوسط وليس هذا اننا ننكر على السنيور ماريو مجهوداته الجبارة في رودس . ولكنها مجهودات عمرانية لم تتعرض الى سياسة شرقي البحر الابيض المتوسط فتركتها في غموضها .

اما الآن فقد بانت الحقيقة واضحة : لقد افلت من بريطانيا العظمى ، وصار لجميع دول ذلك البحر حرية التمتع ، على ان لا تتحكم احداها فيه ، فاذا ما استقر السنيور غراندي في مركزه الهام ، ونحن على يقين من ميله الى تحقيق ما اسلفنا ذكره ، فان جميع الشكوك والمخاوف الحالية ستموت الميتة التي تستحقها .

* * *

موقف انكلترا من السياسة الاوروبية

النضال الذي يؤدي الى اضعاف الدول

نشرت مجلة بريطانيا العظمى والشرق — النير إيست سابقا — عن [illegible] موقف بريطانيا من السياسة الاوروبية قالت :

تتمخض الآراء الآن في انجلترا عن مدرستين فكريتين . الاولى ، ولعلها تناصر سياسة الحكومة ، تدعو الى تجنب التدخل الاوروبي . وتعتقد جزماً ان فرنسا وانجلترا لا تستفيدان من مؤتمر لوكارنو آخر مهما كان الامر .

واما الثانية ، وهي على خطل من الرأي ، فتعتقد ان سياسة التريث لازمة . وليس على الحكومة حاليا ، إلا ان تقف مكتوفة اليدين حيال تناطح الامم وتقاتلها القوى فيما اذا كان هذا النضال سيؤدي الى اضعاف الدول التي ترمي الى تغيير خارطة العالم

وليس يعلم احد بالضبط موقف تلك الدول الدكتاتورية تجاه ملابسات الظروف . وعلى كل اذا كانت بعض الحوادث تضعف من سلطان الدول الغير دكتاتورية فليس هذا انها تغل ايدي بعض الدول الاخرى التي لها رغبتها الحادة في العمل والتقدم

نزع السلاح

فرنسا تدعو لعقد المؤتمر

في الوقت الذي تغلي فيه اوروبا كالمرجل

تناولت « المانشستر غارديان » في عددها الاخير عقد مؤتمر نزع السلاح الذي دعت اليه فرنسا مؤخرا فقالت :

تمهيدات لنزع السلاح

دعت فرنسا مؤخراً الى عقد مؤتمر نزع السلاح للبحث فيه حول تخفيض السلاح العام ولا شك ان الجمعية ستوافق على اقتراحها

ولما طرح الامر على بساط البحث وافق جميع الخطباء مبدئيا وقرروا اتخاذ اجراءات بسيطة في أول الامر منها تعميم المصاريف الحربية ورقابة تجارة الاسلحة . واقترح بول بونكور ان يشمل هذا التحديد القوى الجوية ايضاً . وقال في خطابه : « ان عزم فرنسا على زيادة سلاحها بموافقة الميثاق ليس الا إضطراراً لملاءمة سياستها الدولية ولحفظ سلامة البلاد وليس احب على حكومته من تقليل مصاريف التسلح ازاء مؤتمر عام »

وقال مستر مكدونالد سكرتير المستعمرات البريطانية ان سياسة التسلح التي لجأت اليها انجلترا مؤخراً لا ترمى الى عداء ، وهي وليدة فكرة واحدة : بريطانيا قوية تقلل من المشاكل الدولية . وقد المع في خطابه الى سبب فشل مؤتمر نزع السلاح وعزا ذلك الى فقدان الثقة بين الممالك الاوروبية وبين ساستها ، وما على المؤتمر الآن إلا ان يبذل الجهد لاستعادة تلك الثقة

ثم تكلم الرفيق لتفنوف فشكر فرنسا على دعوتها لعقد المؤتمر واقترح ان تتخذ بعض التدابير الحازمة من الآن لصد المخاطر التي نجمت من جمع التسابح الدولي وطلب من المؤتمر ان يدرس بدون ابطاء مقترحات الدول في هذا الصدد

• • •

هل يستثمر الاغنياء اموالهم

عكا : قابلنا فريق من الشباب وطلبوا توجيه كلمة للاغنياء عكا علهم يتقدمون بشيء من اموالهم المكنوزة وينشئون مصانع ومعامل وطنية . فهل لهؤلاء الاغنياء ان يصغوا لهم ؟؟؟ ويتقدموا بتلك الاموال المدخرة ؟؟؟ لانهم بذلك ينمون تلك الاموال اولا وينتفع بها المجتمع ثانياً ...

فخامة السيد السعيد في بغداد

قال مكاتبنا الخاص ببغداد : وصلت الطائرة الخاصة التي كانت تقل حضرة صاحب الفخامة السيد نوري السعيد وصاحبة العصمة حرمه وحضرة نجله الكريم الرئيس صباح والنبيلة عروسه مطار الكرخ وكان في استقبالهم اصحاب الفخامة والمعالي رئيس الوزراء والوزراء ومعالي رئيس النواب واصحاب الفخامة والمعالي والسعادة سفير بريطانيا العظمى ووزراء تركيا والمانيا وايران وهولانده المفوضون والقائم باعمال المفوضية العربية السعودية والقائم باعمال المملكة المصرية واعضاء السلك القنصلي والمديرون العامون وجماعة من النواب والاعيان ورجال الصحافة والاساتذة المصريون وكثير من السيدات الاجنبيات والوطنيات

تأسيس معمل للزجاج في العراق

فكر جماعة من المتمولين بتأسيس معمل للزجاج في بغداد والبصرة . والمفهوم ان مخابرات جرت مع اصحاب بعض المعامل في المانيا واليابان بهذا الشأن وفي النية اذا نضجت هذه الفكرة وبرزت الى حيز الوجود ان يقام هذا المعمل في « الفاو » لتوفر كميات الملح فيه الذي هو المادة الاولى المستعملة في صنع الزجاج

وقد اشتد نشاط هؤلاء المتمولين في الآونة الاخيرة بعد ان درسوا اهمية هذا المشروع من كافة وجوهه وثبتت لديهم فوائده الكبرى التي يمكن ان يستفيد منها العراق . وانه قد يكون في المستقبل مصدراً للزجاج الى سائر البلدان العربية والاقطار المجاورة .

◆◆◆◆◆◆◆◆◆◆◆◆◆

اقلام افر شارب

الاقلام العادية تنضح حتى ولو أحكم اقفالها .

افر شارب : القلم الذي لا ينضح — الاصابع لا تتسخ . لا تنس ميزات « افر شارب » : الاولى كثرة استيعاب الحبر . وضوح مادة الحبر . جمال الخط . امتلاء القلم بضغطة واحدة وبسهولة .

◆◆◆◆◆◆◆◆◆◆◆◆◆

اعلان

بلدية الناصرة

بموجب قانون بيع المسكرات لعام ١٩٣٥ جئت معلناً عن طلب تجديد رخصة مسكرات لعام ١٩٣٧ للاستهلاك بالجملة داخل المحل الواقع في شارع الكراجات ملك الخواجات سليم ونخلة السروجي

جميل فريد حداد

اعلان

بلدية الناصرة

بموجب قانون بيع المسكرات لعام ١٩٣٥ جئت معلناً عن طلب تجديد رخصة مسكرات لعام ١٩٣٧ للاستهلاك بالمفرق داخل المحل الواقع في شارع الكراجات ملك الخواجات سليم ونخلة السروجي .

جميل فريد حداد

الدكتاتورية في بلاد اليونان

مخاوف يبددها نظام الحكم

كتبت مجلة بريطانيا العظمى والشرق عن الدكتاتورية في بلاد اليونان مقالا طويلا نوجز ترجمته فيما يلي :

لما اعلنت الدكتاتورية في بلاد اليونان راح جميع الذين يعتقدون ان أية دكتاتورية خارج اوروبا معناها خطوة حاسمة الى العصور المظلمة .... راح هؤلاء يتطيرون ويتوقعون شراً مستطيراً ، ورحنا نتلمس اخبار اليونان واذا بحكومتها تتعسف كل التعسف فتقضي على حرية النشر ، وتقصي كثيرين من الاساتذة الذين ناوأوها العداء . وتشكل لجنة الامن لتقبض على اي شخص بمجرد الشبه ، وتضع مراقبة شديدة على جميع المطبوعات الداخلة والخارجة . ولم تكتف بهذا كله بل ترسمت خطى ايطاليا واخذت تدخر كميات هائلة من « زيت الخروع »

[illegible] هذا كله واذا به يدعو الى المناحة والندب لو كان صحيحاً او لكنه ليس كذلك . نعم لقد ابدى رئيس الوزارة بعض الصلابة السياسية ، واظهر بعضهم التشيع حيال الحكومة الجديدة . ولكن ليس هنالك دليل قطعي على ان العهد الجديد يشبه في درجته المانيا النازية او ايطاليا الفاشستية

ان الحايد يرى ان البلاد ترمي الى ايجاد علاقة ودية مع الدول الكبيرة

وتبذل كل غاية لترقية احوالنا التجارية وهي في كل هذا تصادف النجاح . اما ماذهب اليه بعضهم من التخوف لكثرة تطلعها الى المانيا ، فليس في ذلك مايوجس منه خيفة اذ انه لغرض اقتصادي ، لا سياسي

خطبة مصطفى كمال

انقرة — سيلقي كمال اتاتورك في حفلة افتتاح البرلمان الذي دعي للاجتماع في اول نوفمبر خطابا كبيراً سيتناول قسم منه سياسة تركيا الخارجية وسيكون لهذا القسم على جانب عظيم من الاهمية بسبب الحالة الدولية الحاضرة

الانباء الخارجية

المانيا ترقب فرنسا بقلق

لندن — يدل تطور الموقف الاوروبي لا سيما من ناحية المانيا ، بعد حوادث الالزاس واللورين ، ان الدوائر الالمانية العليا ترقب سير الامور في فرنسا بقلق .

على بعد ٥ اميال من مدريد

لندن — تفيد انباء اسبانيا الموثوقة ان جيوش الثوار اصبحت محيطة بمدريد . وقد استولى الثوار على « نافال » كارنيرو اقرب حصن للعاصمة التي لا يبعد عنها اكثر من خمسة اميال . وبات من المنتظر ان لا تقوى المدينة على مقاومة الهجوم رغم مناعة الحصون . فالاستيلاء على هذا الحصن يعد خطوة كبيرة للاستيلاء عليها . وعلى بعد اربعة اميال لقي الثوار مقاومة شديدة ، ولكن هؤلاء قاموا بهجوم عنيف ، وقبل ان يصلوا الى خنادق الجند الحكومي فر هؤلاء تاركين مدفعين للميدان ، وبضعة رشاشات .

الثوار يحتلون مدينة اوفيادو

باريس — جاء من هنداي ان الثوار احتلوا اوفيادو وانقذوا حاميتهم فيها . وهي عاصمة ايالة استوريا ويقال ان جيش الحكومة خسر في هذه المعركة ٥٠٠٠ جندي .

الثوار يستولون على مدن كثيرة

لشبونة — تقدم الثوار سبعة عشر ميلا في خط طوله ٢٢ ميلا واستولوا على كثير من المدن والقرى والمراكز العسكرية ، ثم قطعوا خطوط المواصلات كلها مع مدريد التي اصبحت ولا منفذ لها الا الطريق الموصل الى بلنسية .

مؤتمر الدراسات السياسية في ايطاليا

المؤتمر يبحث الشؤون العربية ومسألة الانتدابات

ميلانو — تناقش اعضاء مؤتمر الدراسات السياسية الخارجية في مصالح ايطاليا في البحر الابيض المتوسط واوضحوا عظيم اهميتها ، كما تناقشوا في العلاقات التركية الايطالية وخطة ايطاليا ازاء العالم العربي وقناة السويس واستقلال سوريا ومسألة الانتدابات . وكان الاهتمام بادياً في العلاقات التي بين انكلترا وايطاليا . وقد اعرب الاعضاء عن املهم بتبدد الغيوم السياسية بين الدولتين ، ومعاملة انكلترا لايطاليا معاملة الند للند ، بعد ان نفضت ايطاليا الحديثة عنها سيطرة الدول الاجنبية .

تطور حركة التمرد في الهند

بومباي — وقعت حرائق كثيرة في البلدة . فقد اضرمت النار في هيكل هندوكي وسادت الفوضى الشوارع . والبوليس يطلق الرصاص بصورة متوالية على الجماهير المصطدم بعضها ببعض . وقد قتل اليوم ٥ اشخاص وجرح ٦٠

والشغب يمتد ببطء الى منطقة مصانع القطن ومعظم سكانها من الهندوكيين وبخاصة في القسم الشمالي منها حيث اعتدي على المسلمين المسالمين وقتل وجرح فريق منهم . ورغم منع التجول فقد وقعت عدة اضطرابات في الليل .

العراق وفلسطين

لا تبديل في الوزارة الهاشمية

بغداد في ١٧ تشرين الاول ـ بالبريد الجوي :

ان وزارة ياسين باشا الهاشمي الحاضرة تتمتع باكبر ثقة وعطف صاحب الجلالة مليك البلاد المعظم وثقة البرلمان العراقي التامة ولا يوجد أية فكرة باجراء تبديل او تغيير في الوزارة الهاشمية الحاضرة البتة التي تسير امور الدولة بمقدرة وحزم عظيمين . وما اشيع قبل ايام ونشرته شركة البرقيات الشرقية عن فكرة ضم عضو جديد أو عضوين اليها بعيد عن الحقيقة ولم يتحقق من هذه الاخبار اي شيء والوزارة الحاضرة ثابتة في الحكم سائرة بما عرف عن رجالها من وطنية ومقدرة

استمرار جمع الاعانات لفلسطين

لا يزال جمع الاعانات في العراق لمساعدة فلسطين قائما. فاللجان في كل مدينة وبلدة ومزرعة توالي ذلك . وقد اذاعت اللجنة المركزية لاعانة فلسطين بيانا عاما على الشعب دعته للاستمرار على البذل الى ان تنال فلسطين مطاليبها القومية وكذلك قررت لجنة الدفاع عن فلسطين الاستمرار في اعمالها ودوام مكتب الدعاية والنشر الى ان تحقق انكلترا مطاليب اهل فلسطين

كيف قوبل ايقاف الاضراب العظيم

قوبل وقف الاضراب العام ووقف الثورة العربية في فلسطين تلبية لنداء الملوك بالاعجاب والدهشة لذلك الاتحاد والتنظيم. وقد صرح الزعماء بان في هذا التنظيم قوة كبيرة لفلسطين لا تقل عن قوة اضرابها العام والكل معجب بوطنية فلسطين وجهادها .

الاستعداد الحافل لافتتاح البرلمان

يفتتح البرلمان العراقي دورته السنوية في اليوم الاول من شهر تشرين الثاني المقبل ويستعد النواب لابداء شعور وعطف العراق وسيجري انتخاب تسعة نواب للمقاعد النيابية التي شغرت بسبب وفاة بعض اعضاء المجلس النيابي وتوظيف البعض الاخر بوظائف كبيرة . وستظهر نتائج الانتخابات في اوائل الاسبوع القادم .

زعماء اليهود وبراءتهم من الصهيونية

عاد اليهود في بغداد ففتحوا مخازنهم بعد ان اغلقوها يومين كاملين زاعمين ان هجوما عنيفا يجري ضدهم وأن خمسة عشر يهوديا اغتيلوا في ابان اضطرابات فلسطين ، وان عددا من القنابل القي على نواديهم واعتداءات كثيرة وقعت على شبابهم ، وانهم طيلة ايام الثورة في فلسطين كانوا محرومين من الخروج من بيوتهم بسبب الهياج العام ضدهم ، وانهم ليسوا بصهاينة الى آخر ما ادعوه وزعموه. وقابل وفد منهم فخامة رئيس الوزراء ياسين باشا الهاشمي وفخامة وزير الداخلية رشيد عالي بك الكيلاني طالبين حمايتهم فابلغتهم الحكومة سهرها على النظام والامن العام ، واذيع بلاغ رسمي يتضمن تحذير كل من يحاول تعكير صفو الامن والسلامة ، ويشير الى وقف الاضراب في فلسطين. وكان اذاع اليهود بلسان مجلسهم الاعلى والحاخام ساسون خضوري براءتهم من الصهيونية وانضمامهم الى اخوانهم في العراق . وزار وفد من زعمائهم معتمد لجنة اعانة فلسطين وابدوا استعدادهم للتبرع وتبرع عدد كبير منهم بمبالغ طائلة لاعانة عرب فلسطين . وقد اذاعت لجنة الاعانة بيانا بهذا الشأن ، وعادت الامور الى مجاريها ويقوم اليهود بعقد اجتماعات مع زعماء العراق ورجالاته ليثبتوا براءتهم من الصهيونية .

حفلات للتحدث في الشؤون الوطنية

اقام معالي وزير البلاط رستم بك حيدر رئيس الديوان الملكي حفلة غداء حافلة على اثر انتهاء المفاوضات الجارية بشأن قضية فلسطين دعى اليها السادة الفضلاء : سعيد بك ثابت رئيس لجنة الدفاع عن فلسطين وسليم بك عبد الرحمن وعميد الكلية الطبية الدكتور احمد قدري بك وعددا من العاملين لقضية فلسطين. وبعد تناول طعام الغداء تبادل المدعوون مع معالي صاحب الدعوة احاديث كثيرة عن قضية فلسطين ونداءات اصحاب الجلالة ملوك العرب وخرجوا مرتاحين لما سمعوه ووقفوا عليه في هذا الشأن

وأقام ظهر امس « الجمعة » سعادة سعيد بك الرشاش امين سر المفوضية العربية السعودية وليمة غداء حضرها معالي الوزير السعودي المفوض الشيخ ابراهيم ابن معمر والدكتور احمد بك قدري وحسن بك الحكيم مدير البنك الزراعي الصناعي في بغداد وسليم بك عبد الرحمن وتحسين بك قدري مرافق جلالة الملك وعبد القادر سري بك استاذ الكلية الطبية. وبعد تناول الطعام شكر معالي المفوض وامين سر المفوضية الحاضرين على جهودهم التي بذلوها لقضية فلسطين ، وجرت احاديث عديدة عن كيفية تنفيذ المطالب القومية وما يقوم به اصحاب الجلالة من خدمات . ودامت الاجتماعات حتى المساء وخرج المجتمعون مستبشرين خيراً بالنتائج .

ستة قتلى من اليهود في بولونيا
طلاب الجامعات يرفضون الجلوس مع اليهود

جاء في برقيات الصحف اليهودية ان محكمة وارصو ، عاصمة بولونيا ، حكمت على طالبة بولونية بالسجن شهرين لانها اهانت الامة البولونية فوصفت الشباب الذين يعتدون على اليهود بالوحوش .

وما زال طلاب الجامعات في بولونيا يصرون على عدم الجلوس مع الطلاب اليهود وقد طلبوا من وزارة المعارف ان توجد لهم مقاعد خاصة

وقد عمت الاعتداءات على اليهود في جميع انحاء غاليسيا الشرقية . وبلغ عدد القتلى من اليهود ستة اشخاص

اليهود في لنـــدن
يعقدون مؤتمرا يقر خطورة موقفهم

جاء في برقيات هافاس ان المجالس الملية اليهودية في انكلترا عقدت مؤتمرا للبحث في حالة اليهود والاعتداء عليهم في لندن ، وقد أقر المؤتمر بان الحالة شديدة تستدعي الانتباه ، وقرر الاستنكار على كل محاولة يقصد منها اعتبار اليهود في انكلترا منتمين الى أي حزب كان

جهود الملوك
لجنة خطيرة لمتابعة قضية فلسطين

بغداد في ١٧ تشرين الاول ـ بالبريد الجوي : المفهوم ان لجنة مؤلفة من أربعة وزراء تمثل أصحاب الجلالة الملك غازي الاول والملك عبد العزيز بن السعود والامام يحيى حميد الدين والامير عبدالله ستتالف قريبا لمتابعة العمل على تحقيق مطاليب اهل فلسطين القومية والوطنية تخفيفا لعبء المخابرات والمراسلات والتطويل في المفاوضات . ولم تعرف بعد المدينة العربية التي ستكون مقر هذه اللجنة

عائلة ابي خضرا تفجع بأحد وجهائها

في الساعة الثامنة من صباح امس فوجئت البلدة بوفاة أحد وجهائها الطيبي السمعة المرحوم يوسف افندي ابو خضرا ، والد السادة رباح ، وأنور ، وممدوح ابو خضرا . وقريب السادة الفضلاء : محمود بك أبو خضرا ، وتوفيق ، حلمي فوزي ، مجدي ، مصباح . وسعيد وغيرهم من آل ابي خضرا الكرام في يافا وغزة . وما انتشر الخبر في المدينة حتى توافد الجميع على بيت المرحوم في النزهة ، وظلوا كذلك الى ساعة متأخرة من الليل

وستشيع الجنازة ظهر اليوم في احتفال مهيب. أجمل التعازي لآل ابي خضرا ، والدعاء المتواصل للفقيد أن يرعاه الله في فسيح جنانه

الاحتجاج على الحادث الفظيع

وردت على وكالة « الدفاع » بالقدس البرقيتان التاليتان احتجاجا على حادث تل ابيب الفظيع :

— اعتداءات اليهود على البحارة العرب بعد اقرار السلام في البلاد امر فظيع يستفز الشعور . نطلب الضرب على ايدي الائمة المجرمين .

اللجنة القومية بعكا

— بئر السبع — ان الارزاء والمحن التي جرها حادث اعتداء اليهود بالقرب من ملبس في منتصف شهر نيسان لم تندمل جروحها . تكرر الاعتداء بحادث يافا وديران بالامس اثار الشعور وهيج النفوس . الافكار مضطربة. نطلب الضرب على ايدي الآثمين بالحديد

اللجنة القومية

خطورة الحالة في الهند
استدعاء قوات عسكرية كبيرة

تقول البرقيات الاخيرة ان الحالة تحرجت كثيرا في الهند وان عدد القتلى قد زاد كثيرا حتى اضطرت الحكومة الى استدعاء قوات كبيرة لتهدئة الحالة . وتدور المفاوضات الآن بين المسلمين والهندوس على العودة الى الهدوء والسلام .

دافار تقول سلاح المقاطعة خطر

كان المقال الرئيسي في جريدة دافار امس يدور حول سلاح المقاطعة العربية. وقد ابدت دافار خوفها من هذا السلاح وطلبت من الحكومة ان تتدخل لتمنع العرب من اعلانه .

وأعلنت أن المقاطعة سلاح خطر يجب على العرب ان لا يشهروه لان اليهود يرغبون في جيرة حسنة ولا يريدون من « جيرانهم » العرب ان يحاولوا مقاطعتهم

لجنة المباحث الاقتصادية
توالي اجتماعاتها

توالي لجنة المباحث الاقتصادية عقد اجتماعاتها كل ليلة مع بعض التجار وأصحاب الحرف والمهن لاتخاذ انجع الطرق وأسهلها لتنظيم مصلحتهم وتأمين جميع الحاجيات التي يحتاجها العرب .

ولا شك ان هذه اللجنة ستوصل الى غايتها ما دام هدفها خدمة المصلحة العامة وانعاش حالة البلاد الاقتصادية .

شعور ملاك وطني

جاءنا أن الوطني السيد حسن افندي الدرهلي أعفى السيد ممدوح كنعان ، أحد المستأجرين في مخازنه ، من إيجار ستة شهور الاضراب

ان هذه الشعور الطيب، مثال وطني يجب أن يشمل جميع أصحاب الاملاك

الميجور هار نفتونه
بدل الضابط سكرست

القدس: تسلم الميجور هر نفتون رئاسة قسم قرى المدينة بدلا من الضابط سكرست وقد باشر اليوم أعماله .

اجازة جماعة
من المحامين الجدد

القدس ـ يجيز سعادة قاضي القضاة يوم الاثنين الموافق ٢٦ الجاري ١٢ محاميا بينهم ثلاثة من العرب

جرحى
السادة البحارة

علمنا أن صحة الجريح السيد محمود الشثنية قد اجتازت مرحلة الخطر . وتقدمت عن ذي قبل ، اما الجريحان الآخران فصحتهما آخذة في التحسن باستمرار دائم

اندماج
شركتين للسيارات

اتفق السيدان يوسف بامية ومحمد ابو رمضان مع شركة سيارات غزة الوطنية ، وبذا اصبحت الشركتان شركة واحدة

إننا نسر كثيرا لهذه الظاهرة التي جاءت بعد الاضراب العظيم ، واتحاد الامة . فالمنافسة العنيفة التي كانت من قبل قد زالت، بفضل الجهود التي نجحت في التوفيق بين هاتين الشركتين

نشرة
شبه رسمية

لواء القدس

لا يوجد شيء لايراده

اللواء الشمالي

منطقة نابلس هادئة .

اطلقت مساء أمس ست عيارات نارية بالقرب من نبي شعنان

اللواء الجنوبي

قطعت ٢٣ شجرة في بيارة برتقال في بيت عدس .

احتجاج اللجنة القومية بيافا
على حوادث الاعتداءات اليهودية

رفعت اللجنة القومية الاحتجاج التالي الى المندوب السامي بواسطة حاكم اللواء الجنوبي

الحاقا بحوادث اعتداء اليهود على العرب بعد وقوف الاضراب والاضطرابات تتشرف اللجنة القومية بيافا بتقديم ما يلي :

١ ـ في منتصف ليلة الاحد ١٧ ـ ١٨ تشرين الاول ٩٣٦ اطلق اليهود من مستعمرة كفر سابا اليهودية الرصاص على قرية كفر سابا العربية « قضاء طولكرم » وقد اصاب الرصاص جدران البيوت واخترق ابوابها . ولم يقابلهم العرب بالمثل وفي الصباح ذهب الفلاحون العرب الى قائد القوة الموجودة في قلقيلية واخبروه بالحادث . والمفهوم ان مطلقي الرصاص هم من البوليس الاضافي اليهودي الموجود في المستعمرة

٢ ـ يشكو العرب الذين يضطرون الى المرور في طريقهم بالمستعمرات اليهودية من تحرش سكان هذه المستعمرات بهم بالسب والشتم والاتيان بحركات مثيرة والقذف بالحجارة . وقد وقع هذا مع عمال مشغل الحاج حسن القدسي احد تجار البرتقال بيافا . فانهم كانوا عائدين بالسيارة من عملهم في احدى البيارات في قلقيلية يوم ١٧ ـ ١٠ ـ ٣٦ ولما مروا بالمستعمرات اليهودية الواقعة في طريقهم وهي « كفر سابا ، مكدين ، ملبس ، بني براق ، وتل ابيب » جعل اليهود في هذه المستعمرات يوجهون اليهم الشتائم البذيئة ويسبون دينهم ويصفقون عليهم ويقومون بحركات اخرى مثيرة ويقذفونهم بالحجارة ولم يقابلهم العرب المذكورون بشيء

ونحن بناء على هذا نطالب ما يلي :

اولا ـ نكرر الطلب بوجوب تسريح البوليس الاضافي اليهودي الذي اصبح الآن أداة للاعتداء على العرب وتعكير الامن والتسبب باعادة الاضطراب .

ثانيا ـ اجراء التحقيق في مستعمرة كفر سابا عن مطلقي الرصاص على القرية العربية واتخاذ تدابير رادعة في المستعمرة المذكورة من النوع الذي كان يتخذ مع العرب كالتفتيش وفرض غرامة ، حتى يطمئن الفلاحون الى المساواة في المعاملة ويتأكدوا ان اليهود ليسوا فريقا ممتازا وان القصاص ينالهم فلا يفكروا بالثأر لانفسهم . وهذا مهم جدا لمنع تجدد الاضطراب .

ثالثا ـ اتخاذ التدابير التي تكفل منع اليهود في المستعمرات من التحرش بالمارة العرب حين يضطرون الى المرور بمستعمراتهم ولاسيما المستعمرات الواقعة على الطرق الرئيسية التي لا بد للعرب من المرور بها حتى لا يتسع الامر فتحدث بسبب ذلك مشاجرات قد تؤدي الى حوادث وخيمة .

يافا : ١٩ ـ ١٠ ـ ٩٣٦

« اللجنة القومية بيافا »

قرارات جلسة امس في بلدية يافا

عقد المجلس البلدي هذا اليوم جلسة هامة دامت من الساعة التاسعة صباحا حتى الخامسة مساء . وقد حضر الجلسة اكثر اعضاء المجلس، واتخذت عدة مقررات منها ما هو اداري ، ومنها ما يتعلق بحالة المدينة العامة . واهم هذه المقررات هي:

١ — قرار يتعلق بتنظيف محلتي شبيرو وفلورنتين . وهاتان المحلتان سبق ان قدم سكانها اليهود طلبا لحاكم اللواء بفصلهما عن بلدية يافا ، وإلحاقهما ببلدية تل ابيب ، ولم يعر المجلس هذا الطلب اي اهتمام لعدم انطباقه على القوانين المعمول بموجبها ، ورأى انه قد قام بجميع خدماته حسب القانون ويجب أن يحصل من سكانهما الضرائب بالطرق القانونية

٢ ـ احال المجلس الى لجنة المناقصات مشترى المواد اللازمة لتعبيد بعض الطرق واصلاحها .

٣ ـ نظر المجلس في الطلب المقدم اليه من عمال التنظيفات الذين أضربوا عن اعمالهم مشاركة للامة في شعورها العام ، فقرر انتخاب هيئة من اعضائه ، وهم السادة مع حفظ الالقاب : حسن ابو الوفا الدجاني ، سليمان ابو غزله ، درويش ابو العافية ، للاجتماع بمفتش صحة البلدية للبحث معه في امر هؤلاء العمال الذين شاركوا الامة في اضرابها على ان ترفع هذه الهيئة تقريرها للمجلس في اقرب وقت بما يتم في هذه المسألة الهامة

٤ ـ ان يباشر في اقرب وقت انشاء سوق الخضر الجاهزة خرائطه إنعاشا للحالة الاقتصادية العربية

٥ ـ الفات نظر الهيئة المنتخبة منه لدرس مسألة خزان الماء في العجمي ، واعطاء تقرير نهائي عما يجب ان يتخذ من الاجراءات لاتمام هذا الخزان باسرع وقت ممكن .

الغرفة التجارية الوطنية والبضائع المودعة

بنتيجة المجهودات والمساعي التي بذلتها غرفة التجارة مع ادارة البوندد وبنتيجة المراسلات التي صار مبادلتها بين يافا وادارة البوندد العامة ترجو الغرفة من تجار يافا مراجعة ادارة البوندد لاجل تخليص بضائعهم والاتفاق معها مباشرة على ان الغرفة مستعدة في كل وقت ان تسمع اي شكوى من أي تاجر يعتقد ان ادارة البوندد لم تنصفه . وتؤكد الغرفة لحضرات التجار الكرام بانها ستبذل جهدها لانصاف المشتكين عند ما يتبين لها بان ادارة البوندد لم تراع مصلحة التجار

مدير الغرفة فخري النشاشيبي

في الموقف الحاضر

بقية المنشور على الصفحة الاولى

رفضا جازما ولو كلفهم الحياة كلها. بل ويرفضون قبول الصهيونية السياسية في بلادهم. ولا يرون أحداً غيرهم سيد هذه البلاد. فالمساواة نغمة تضليل، يجب نبذها من الآن. هذه بلاد لا تقبل سيدين معاً، واذا كان اليهود يخدعون العالم بتخوفهم من سيادة العرب على فلسطين، فان تاريخ هذه الامة كان مثالا من التسامح مع الذين يسألونه

اقتراح

اللورد لمنغتون

وقد اقترح اللورد لامنغتون على اليهود السفر الى اوغنده. فان تلك البلاد تتسع لخمسة ملايين منهم. على أن تبقى علاقتهم بفلسطين روحية ثقافية. وفي الحال أجاب ملتشت رافضاً الاقتراح في (التيمس). إذن هناك نية سوء يظهر أن اليهود يصرون عليها الى أن تكلفهم اكثر!

بدء

العمل والمتابعة

أما العرب فان آخر أنباء بغداد تقول باعتزام الملوك والامراء أليف لجنة من شخصيات كبيرة لمتابعة العمل لقضية فلسطين. وسوف تتلقى البلاد هذا الخبر بسرور. فقد كان ذلك متوقعا. ان ملوك العرب وامراءهم أصبحوا في عهد قوي لا يستطيعون إلا متابعة العمل لتنفيذه. وهم الى ذلك يعملون الآن

المندوب السامي في عتليت

لا يزال المندوب السامي يقيم في عتليت من يومين. ومن المنتظر أن يعود اليوم طائراً الى القدس.

حارس يهودي وواش

شكا الينا فريق من اهالي قرية إيبار عدس حارساً يهودياً في مستعمرة مجدبل اليهودية المجاورة لقريتهم من انه يتعمد دائماً الصاق التهم والوشاية بهم لدائرة البوليس، فيذهب في كثير من الاحيان لتفتيش بعض بيوت القرية المذكورة بحثاً عن السلاح ويتهم الاهالي بانهم يطلقون الرصاص مع انه الذي يطلق ويشي في الوقت نفسه

حركة البواخر

رست في ميناء الثغر اليوم البواخر الآتية:

١ـ الباخرة «انين كوردن» الاميركية فشحنت ٢٧٢٧ صندوقا من الكريب فروت والليمون

٢ ـ الباخرة «ابو كير» التابعة للشركة الخديوية وقد أفرغت من حمولتها ما زنته ٢٠٠ طن حبوب ودقيق

٣ ـ الباخرة زعفران، وقد افرغت من حمولتها (١٥٠) طن دقيق وحبوب ايضاً

٤ ـ المركب الشراعي «توكلت على الله» وقد افرغ من حمولته ٧٤ طن بضائع مختلفة

تلفونات الدفاع وبرقياتها الخاصة

القدس

تكريم القاضي الشريف العادل

القدس في ١٩ تشرين الاول ـ لمراسل الدفاع الخاص ـ ورد على الاستاذ مغنم مغنم سكرتير لجنة المحامين العرب بالقدس البرقية التالية من لجنة المحامين العرب بيافا وهذا نصها:

كل ما تتخذونه لتكريم قاضي القضاة بسبب استقالته نؤيدكم فيه ونحبذه في مواقفه الشريفة لخدمة الحق. نحتم هذا. ننتظر اعمالكم.

لجنة المحامين العرب بيافا

وقد علمنا أن لجنة المحامين العرب بالقدس اهتمت بهذا الامر وستأخذ رأي اللجنة العربية العليا في هذا الشأن.

النظر في قضايا الاضطرابات

تنظر محكمة الاستئناف العليا يوم الاربعاء القادم الواقع ٢١ الجاري في احدى وعشرين قضية من قضايا الاضطرابات.

فتح المدارس في المدن والقرى

قررت ادارة المعارف فتح جميع المدارس في المدن والقرى حالا ما عدا المدارس المتعذر فتحها في الوقت الحاضر بسبب احتلال الجند لها. وتبذل ادارة المعارف جهدها في عدم تأخير فتحها. وقد ارسلت منشورات الى حضرات مديري ومديرات ومعلمي ومعلمات لواء القدس وبينت لهم الترتيبات اللازمة وقد جاء في نشرة الادارة العامة انه ليس في وسعها زيادة الصفوف في اية مدرسة ولا انتخاب طلاب للكلية العربية او المدرسة الزراعية

الافراج عن تسعة من الموقوفين

افرجت السلطة عن تسعة اشخاص من العرب الموقوفين في سجن قشلاق البوليس في القدس وقد نفت احدهم السيد بطرس أسعد من اهالي رام الله الى اريحا ولم يبق سوى اثنين في السجن موقوفين بسبب الاضطرابات

اجتماع تجار الالبسة العرب

يعقد غداً الثلاثاء في الساعة السادسة والنصف مساء اجتماع لنقابة التجار العرب للالبسة الجاهزة في قاعة دار الغرفة التجارية العربية بالقدس للبحث في المواضيع التجارية العائدة لمصلحتهم

اجتماع اللجنة العربية العليا

تجتمع هيئة اللجنة العربية العليا غداً الثلاثاء في الساعة الثالثة بعد الظهر للبحث في الاحوال الحاضرة وستبحث اللجنة في امور هامة.

جهود شركة الباصات الوطنية

افتتحت شركة الباصات الوطنية مكاتبها في القدس ويافا وحيفا بعد احتجاب مدة ستة شهور وشاركت الامة في اضرابها وتقوم هذه الشركة الوطنية بخدمات ممتازة وسياراتها الفخمة وموظفوها من ذوي الاخلاق الطيبة.

قضية المصري ورفيقه أمام محكمة الجنايات

تنظر محكمة الجنايات الكبرى يوم الخميس القادم الموافق ٢٢ الجاري في قضيتي السيد عادل فتح الله المصري من نابلس ورفيقه المحكوم عليهما بالاعدام من قبل محكمة الجنايات الكبرى في القدس ويرافع عنهما الاستاذ عمر الصالح

الجنود يحتلون المدارس والطلاب ...؟

استلم الجيش اليوم المدرسة البكرية الواقعة في حي المصرارة والمدرسة العمرية الواقعة في محلة البقعة بعد نقل جميع ادوات المدرستين واثاثهما الى مخزن دير الروم. وبهذه المناسبة سيصبح اكثر من ٨٠٠ طالب خارج مدرستهم، هذا عدا عن قرار عدم قبول تلاميذ آخرين طلبوا الدخول في هاتين المدرستين وعلمنا ايضا بأن الجيش سيستلم المدرسة الرشيدية الواقعة في حي باب الساهرة بعد يومين على الاكثر والتي تضم حوالي ٤٠٠ طالب وهذه المدرسة من ارقى المدارس في فلسطين سيحرم طلابها من التعليم في هذا الفصل ايضاً. نلفت نظر إدارة المعارف الى ذلك!.

سبايسر وشرتوك يقابلان السكرتير العام

زار حوالي الساعة الثانية عشرة من صباح اليوم المستر سبايسر مدير الامن العام والادون شرتوك رئيس القسم السياسي في الوكالة اليهودية السكرتير العام المستر هول زيارة طويلة

سيارات عسكرية ملأى بالجند

شوهدت صباح اليوم سيارات عديدة ملأى بالجند والذخيرة متجهة بطريق الشرق الى عمان

السلطة تمدد ساعات منع التجول

اعتبارا من هذه الليلة تكون ساعات منع التجول في نابلس وجنين وطولكرم وقلقيلية من الساعة الحادية عشرة مساء حتى الرابعة صباحا

الناصرة

محاكمة عصبة الشهيد

تفصيل لما جرى في المحكمة

والنطق بالحكم براءة وادانة في قضيتين

الناصرة في ١٩ تشرين الاول ـ لمراسل الدفاع الخاص ـ اكتظت ساحة محكمة الناصرة نهار الاثنين امس بالاهلين الذين دلفوا لحضور محاكمة عصبة الشهيد العظيم القسام، كما ان الجنود من عرب وبريطانيين بكروا في الحضور الى المحكمة ومنعوا الناس من الدخول ما عدا المحامين، وبعض أقارب المتهمين، ورجال الصحافة الذين اعدت لهم منضدة خاصة.

انعقاد الجلسة ووقوف المتهمين

وفي تمام الساعة التاسعة صباحا افتتحت الجلسة برئاسة القاضي البريطاني الاول المستر مانغ، وعضوية القاضي البريطاني المستر ايفنس والقاضي العربي الاستاذ محمد البرادعي. وكان يقوم بالترجمة السيد صالح الحكيم، ويمثل النيابة السيد عمر الوعري. وقد حضر من المحامين الاساتذة: عمر الصالح، جورج صلاح، محمود الماضي، نجيب الطيب، موسى عمران، نجيب عبد الرحمن، عبد الرحمن الحوي ومثلت الصحف العربية: اللواء، والجامعة، و«الدفاع». وحضر ممثلون عن البالستين بوست، ودافار، وها آرتس وخدشوت اخرونوت وهابوكر

ثم جيء بالمتهمين وهم السادة: الشيخ نمر السعدي، محمد يوسف محمود، عرابي بدوي، احمد الحاج عبد الرحمن، حسن باير، اسعد المفلح، وقد تليت عليهم التهمة التالية:

طلب تخفيض الحكم وقول النيابة

القتل تسهيلا للفرار خلافا للمادة — ١٧٤ — الفقرة (٣) من قانون الجزاء العثماني والمادة (٣) من قانون الجزاء المعدل رقم (٢) سنة ١٩٢٧. وهنا طلب الدفاع تعديل الفقرة الاولى من المادة ١٧٤، وقد قبلت النيابة تعديل هذه التهمة الموجهة اليهم كما أقروا بذلك. وهنا قال المحامي السيد عمر الصالح: بما ان المتهمين كبار السن، وكانوا يقومون بعملهم استناداً الى طريقة صوفية، وقد مضى على توقيفهم مدة سنة، أطلب من المحكمة الموقرة مراعاة هذه النقطة وتخفيض الحكم عليهم. كما ان النيابة طلبت دفع تعويض عن الجاويش اليهودي «روزنفلد» قدره (٢٥٠) جنيها تدفع الى ورثته

النطق بالحكم وبراءة وادانة

وقد أحضرت النيابة المستر فردي، وادى شهادة مفادها بأنه يعرف ان للقتيل امرأة وولدين. واستمعت ايضاً الى شهادة والد القتيل شلمون اسحق روزنفلد، الذي قال ان الشريعة اليهودية تنص على أن يدفع تعويض عن القتيل لورثته وهم زوجته «يهوديت» وولداها. وقد كان يتكلم بحدة وبصوت مرتفع، الامر الذي حدا بالقاضي ان يطلب اليه تخفيف حدته هذه والا اخرجه من الجلسة وبعد مذاكرة قصيرة حكمت المحكمة على المتهم الاول احمد الحاج عبد الرحمن بدفع التعويض الى ورثة القتيل، وكذلك حكمت على كل من محمد يوسف محمود، احمد الحاج عبد الرحمن، حسن باير، عربي بدوي بالسجن مع الاشغال الشاقة ١٤ سنة. اما الشيخ نمر السعدي، واسعد المفلح، فقد قررت المحكمة براءتهما لعدم تقديم بيانات من النيابة ضدهما.

النظر في قضية اخرى على المتهمين

وعقب الانتهاء من القضية، انعقدت المحكمة المركزية برئاسة القاضي ايفنس وعضوية محمد بك البرادعي. ومحمد يوسف بك الخالدي. وكان يقوم بالترجمة الاستاذ ميشيل قطران للنظر في الدعوى المقامة على ثمانية من عصبة الشهيد القسام المتهمين بتدبير مؤآمرة للقيام بعمل عدائي ضد طائفة من الطوائف الموجودة في فلسطين خلافاً للمادة ٤ و ٩ من قانون جرائم الفساد سنة ١٩٢٩ والمواد ٣ و ٤ من القانون المعدل لقانون الجزاء رقم (٢) وبعد تلاوة التهم طلب الدفاع تعديل التهمة واعادة السير في الدعوى.

وبعد مداولة قصيرة نطقت المحكمة على كل من السادة: اسعد المفلح، الشيخ نمر السعدي، داود علي الخطاب، معروف الحاج جابر بالسجن سنتين على ان تحسب لهم مدة التوقيف منذ احالة قضيتهم من قبل قاضي الصلح الى المحكمة المركزية مع التوصية بان يعاملوا معاملة خاصة ممتازة اثناء سجنهم، وبرأت كلا من حسن الباير، احمد الحاج عبد الرحمن، محمد يوسف محمود، عربي بدوي لان النيابة لم تورد اية بينات ضدهم

ساعدوا عائلات الشهداء والمنكوبين

حيفا

وفد لحضور قضية اصحاب الشهيد القسام

حيفا في ١٩ تشرين الاول ـ لمراسل الدفاع الخاص: ذهب صباح اليوم وفد كبير من الشباب ووجوه المدينة الى الناصرة لحضور قضية اصحاب الشهيد القسام التي نظرت فيها في الساعة التاسعة من صباح اليوم محكمة الجنايات الكبرى المؤلفة من المستر مانغ وعضوية المستر ايفنس ومحمد بك البرادعي كبير حكام الصلح بالقدس.

اطلاق النار على معسكر والقبض على يهوديين

هاجم مجهولون ليلة امس معسكر الجيش البريطاني الواقع بين عكا والقرى المجاورة، واخذوا يطلقون النار على المعسكر فأجابهم الجند بالمثل، وتمكنوا من القبض على اثنين منهم تبين انهم من اليهود.

غرامة على كل من يعامل العرب

عقدت الجمعية الصهيونية في حيفا مساء امس اجتماعا قررت فيه عدة مقررات كان اهمها فرض غرامة قدرها خمسة جنيهات على كل يهودي او يهودية تجسر او يجسر على شراء أي شيء من المحل العربية

وقد كانت مقاطعة اليهود للعرب بعد هذا القرار بادية الاثر في هذا اليوم وما دام الشيء بالشيء يذكر فاننا نستطيع ان نؤكد للقراء انه قد تألف في المدينة هيئات منظمة من الشباب والرجال العاملين لبث الدعوة الواسعة لتأسيس الشركات والمصانع العربية ويسرنا ان نعلن ان هذه الهيئات ناجحة في عملها الوطني الى حد بعيد

قوات عسكرية من نابلس واليها

وصلت حيفا اليوم قوات كبيرة من الجيش البريطاني قادمة من جهات نابلس، وغادرتها قوات اخرى متجهة شطر طولكرم ونابلس والمدن الاخرى.

تبرع اهالي قرية يازور

لعائلات الشهداء والمنكوبين في الشمال

حضر الى مكتب اللجنة القومية بيافا اليوم فريق من اهالي ومختاري قرية يازور، وتعهدوا للجنة من تلقاء انفسهم بدفع مبلغ (٥٠) جنيهاً كاعانة لعائلات الشهداء والفقراء والمنكوبين في الشمال على ان يصرف هذا المبلغ بمعرفة اللجنة وقد شكرتهم هذه على غيرتهم الوطنية. والمعتقد ان باقي القرى العربية ستحذو حذو هذه القرية وتبادر الى مكتب هذه اللجنة للقيام بما يجب عليها نحو منكوبي الوطن.

لماذا توالى الاعتداءات

اعتقل البوليس بالامس كل من محمد عثمان ومحمد احمد الخضراوي من اهالي قرية إيبار عدس بتهمة قطع اشجار حمضية من بيارة يحيى ابرهم، وقد زج بهما في سجن مستعمرة هرتسليا رهن التحقيق، وقد صادف ان ذهب والد احد هذين المتهمين الى المستعمرة المذكورة لتقديم اكل لهما فاطلق اليهود عليه الرصاص وهو سائر. وكاد يرديه قتيلا لولا انحرافه وتواريه، وهكذا يوالي اليهود اعتداءاتهم

من بوادر التعاون المنتظر

على اثر إعلان المجلس الاسلامي الاعلى تنازله عن اجور الحوانيت والمخازن التابعة للاوقاف الاسلامية طيلة مدة الاضراب جاء الى اللجنة القومية فريق من اصحاب الاملاك واعلنوا تنازلهم عن اجور حوانيتهم طيلة المدة نفسها. وستذيع اللجنة القومية بياناً بهذا الشأن. والمنتظر ان يحذو جميع الملاكين واصحاب المخازن والحوانيت حذو هؤلاء الوطنيين

أهم الانباء

— عين الجنرال غيرنغ على رأس مشروع هتلر الاقتصادي الذي سيتم في أربع سنوات. وتساءلوا عن موقف الدكتور شاخت الذي لم يتنبأ بتخفيض الفرنك

— سافر الكونت شيانو الى برلين لمقابلة هتلر

— صرح الهر شوشنغ بأن عودة الملكية الى النمسا يكون باستفتاء شعبي فقط

— أصبح الثوار على بعد ٣٠ ميلا من مدريد

— احتل الثوار أفيدو. وخطاب الجنرال مولا: انقذنا القصر، وأفيدو وسندخل مدريد بعد ايام

— قتل ٤ في بومباي وجرح ٣٠ وقبض على مئات. وربما نجحت المفاوضة بين المسلمين والهندوس

بعد المرحلة الاولى

ايها الاغنياء: الى استثمار اموالكم

في المشاريع العامة والتنظيم الاقتصادي

ستة اشهر والامة في كفاحها الشريف ورجال البلاد تعصف في رؤوسهم نخوة القومية ، والحرية ، والكرامة . فلا يفكرون الا في الكفاح ولا يعملون إلا له حتى تخطت الامة هذه المرحلة المشرفة من الجهاد الى مرحلة ايجابية اخرى ، هي احوج ما تكون للتنظيم والانشاء .

ولعل اولى الخطوات التي ستسلكها هي وضع الخصم في عزلة اقتصادية التي لن تتم إلا بالقيام بمشاريع انشائية متعددة تفي بحاجات الامة المختلفة . والمال في حالة كهذه قوة تنفيذية ، وعلى رجال المال تقع معظم المسئولية ، فليس من الصالح ان يبقى معظمهم جاثين على اموالهم المكدسة جثوم الدجاجة على بيضها العقيم

قد لا يستثمر معظم الاغنياء اموالهم بانفسهم لنقص في الكفاءة ، او للبعد عن المتاعب ، وقد يكون لهم في ذلك بعض العذر ، اما انهم لا يكلون استثمار اموالهم لغيرهم ويبعدونها عن المشاريع العامة المنتجة ففي هذا عقم لها وحرمان للامة وضرر للصالح العام .

لقد تقاعس معظم المتمولين في المرحلة السابقة ، وخرجوا من غمراتها والمكتنزات لم يمسها سوء ، بل بقيت آمنة مطمئنة سالمة في جو ساده الاضطراب والخسارة اما الآن فالفرصة سانحة ، والدافع موجود اذ ليس في هذا الميدان ما يعود على الغني بالخسارة او النقص . بل كل ما هنالك استثمار للاموال المكدسة في المشاريع العامة ، وفي ذلك توفيق بين مصلحة الغني والصالح العام .

ان في البلاد كثيرين من ذوي المواهب ، والخبرة ، والالمام بالشؤون الاقتصادية . ومن الخسارة ان يتجهوا اتجاهاً آخر ، فان جاء لهم الاغنياء بالاموال شيدوا البنوك ، وانشأوا الشركات وكونوا ثروة الامة . وفي البلاد مؤسسات اقتصادية ناشئة لو عاضدها المتمولون لنمت ، وتفرعت ، واتسعت ، وعادت على الاغنياء والامة بالخير الجزيل

وفي البلاد من الاغنياء من هم رجال انشاء وعمل ، واصحاب تدبير وخطة ، وامامهم الميدان متسع . وما عليهم الآن يقودوا الحياة الاقتصادية ، ويكونوا رسلاً من رسل الوطنية المادية ، فيرفعوا العمران بوفرة الانتاج ، ويضمنوا حياة هذه الامة ووقوفها امام الخصم بقوة الثروة ، ويربوا لهذا الشعب شباب اقتصاد وروية ، هم مكان العقل المنظم واليد العاملة .

ان الطريق في هذه المرحلة شاقة والنجاح بطيء ، ولكن لا بد من هذا المسلك ، خصوصاً ونحن امام خصم دخيل لا سلاح له إلا المال ونجاح الامة في هذا المضمار هو وحده السياج والسلاح القاطع وهو وحده الحجة الدامغة على نضوج هذا الشعب لان هذا النسق من الكفاح لا يقوم على الهوى ، ولا يتقدم على المعجزة بل هو نوع من الضرورة والقدرة على النظام ، والثقة .

لقد اظهرت الامة في المرحلة الاولى من الوان الكفاح ما ادهش وشرف ، وهي أملنا ان تسير في المرحلة الثانية كذلك . فالى الامام يا رجال المال .

حسن مصطفى

العمل على تشجيع مصنوعات العراق

جاءنا من صاحب التوقيع ما يلي :

قبل ايام قرأت في « الدفاع » (اقتراح) اخواننا العكيين نظراً لما قام به العراق من مساعدة لشقيقته فلسطين وانقاذها من الاستعمار الصهيوني . وقد طلبوا من جميع سكان فلسطين ان يلبسوا من منسوجات العراق . وهذا الاقتراح يحتاج الى العمل الجدي لتنفيذه والسير به الى الامام . ارى ان تصدر اللجنة العربية العليا بالقدس بياناً الى الشعب الفلسطيني وبعده تجمع اللجان القومية الخياطين وتأخذ عليهم عهوداً قاطعة على ان لا يستوردوا منسوجات اجنبية غير الموجودة الآن في مخازنهم وان لا يقبلوا من أي شخص يحمل قطعة من المنسوجات الاجنبية يريد خياطتها . عندئذ يصبح الشعب الفلسطيني وملابسه من منسوجات العراق وبالوقت نفسه يكون الشعب قد انجز وعده وساهم في المصنوعات العراقية بجزء لا يذكر مما بذلوه لهذا الشعب . والمعروف ان صاحب المصنع هو نوري بك فتاح باشا احد اعضاء لجنة الدفاع عن فلسطين وهو من الشخصيات المعروفة والبارزة في العراق . ترك السلك العسكري وأسس المصنع المشهور في العراق باشارة من جلالة المرحوم الملك فيصل .

نابلس : عبد الرزاق النابلسي

اطلاق النار على قرية عربية

أطلق يهود مستعمرة كفر سابا العيارات النارية على كفر سابا العربية ولم يجرح احد بالمثل . وفي صباح اليوم التالي ذهب وفد من اهالي القرية واخبر الضابط المرابط في المفرزة المرابطة في قلقيلية فأرسل قوة من الجند والبوليس إلى المكان المذكور لاجراء ما يلزم من التحقيق .

برقية سمو الامير الى اللجنة العليا

ورد على اللجنة العربية العليا البرقية التالية من سمو الامير عبد الله . برقيتكم وصلت . نشكركم على بذل الجهد في تهدئة الخواطر . سنجري اللازم .

عبد الله

احتجاج اللجنة القومية على حادث اعتداء

طلب تسريح البوليس اليهودي الاضافي والتحقيق

رفعت اللجنة القومية بيافا الى المندوب السامي بواسطة حاكم اللواء الجنوبي الكتاب التالي :

تتشرف اللجنة القومية بيافا أن تضيف الى حوادث اعتداء اليهود على العرب بعد وقوف الاضراب والاضطراب الحادثة التالية:

في صباح هذا اليوم كان السائق مصطفى محمد ابو صلاح من قرية شويكة (اللواء الشمالي) يقود سيارة شحن رقمها (٩٠٤٦) قادماً بها الى يافا من الشمال وقد حملها فحماً ومعه صاحب الفحم امين احمد الفلاح . وبعد ان اجتاز جسر العوجه كان على جانب الطريق ثلاثة من البوليس الاضافي اليهودي مسلحين على بعد نحو عشرين متراً . فلما تحقق هؤلاء اليهود من كون السائق ورفيقه عربيين ناموا على الارض وجعلوا يطلقون عليهما الرصاص من بنادقهم . وكان عدد الطلقات التي اطلقوها بين ١٠ و ١٥ طلقة . وقد اسرع السائق بالسير حتى نجا

ونحن نستخلص من هذا الحادث امرين :

١ — ان اليهود لا يزالون يتحرشون بالعرب ويقومون بالاعتداء عليهم بعد وقوف الاضراب والاضطراب

ب — ان البوليس الاضافي اليهودي الذي اشترك افراد منه في القيام باعتداءات خطيرة على العرب اثناء الاضطرابات وقد كتبنا الى فخامتكم بهذا الخصوص في حينه لا يزال يقوم بالاعتداء على العرب حتى بعد وقوف الاضطراب مستعملاً سلاح الحكومة في ذلك

فنحن الآن نطلب ما يلي :

اولاً — تسريح هذا البوليس الاضافي اليهودي الذي تكررت من افراده هذه الاعتداءات التي تدل على عدم اخلاصه وعدم اهليته

ثانياً — اجراء التحقيق بين هذا البوليس في المنطقة التي وقع فيها الاعتداء الاخير بواسطة ضباط غير يهود لاظهار المعتدين ومجازاتهم

ثالثاً — اتخاذ تدابير رادعة في المنطقة التي وقع الاعتداء فيها من النوع الذي كان يتخذ مع العرب. وتفضلوا .....

يافا في ١٨ — ١٠ — ٣٦ «اللجنة القومية بيافا»

الناصرة

اعضاء اللجنة القومية يطوفون القرى

انتهى كل من السادة حنا الخليل خليف ، شفيق قعوار ، محمد عون الله ، محمد عبد العزيز الفاهوم ، ميخائيل اسكندر اعضاء اللجنة القومية في الناصرة من الطواف على القرى وافهام القرويين بانتهاء الاضراب وعودة المياه الى مجاريها

لجنة لزيارة المعتقلين والموقوفين

ألفت لجنة قوامها السادة حنا خليل خليف ، محمد عون الله ، احمد توفيق الفاهوم ، ميخائيل اسكندر ، خالد عون الله ، محمد عبد العزيز الفاهوم لزيارة المعتقلين والموقوفين في عكا والجزة وطبريا من اهالي الناصرة

اطلاق العيارات النارية قرب المستعمرات

يسمع في بعض الليالي بالقرب من المستعمرات اليهودية اطلاق عيارات نارية في المرج وقيل لنا ان هذه الاعمال صادرة عن اليهود للايقاع بالاهالي العرب الآمنين فالى متى تبقى هذه الاعمال مستمرة

الجند البريطاني والمدرسة الثانوية

فهمنا ان الجند البريطاني المرابط في المدرسة الثانوية الاميرية سينتقل منها في اقرب مدة ليتاح للتلاميذ الدخول وعلمنا ان التدريس سيبدأ فيها في ٢٦ الجاري

بئر السبع

السلطة تطلق سراح معتقلين

افرجت السلطة امس عن الشيخ علي ابو زينة وولده مختار قرية اسدود المبعدين بئر السبع منذ شهرين

وفد لزيارة معتقلي غزة

غادرنا وفد مؤلف من حضرات السادة تاج الدين شعث ، يوسف السقا ، الحاج علي جرادة ، والشيخ سلامة بن سعيد للسلام على معتقلي غزة الذين افرج عنهم وهم السادة ، الحاج عادل افندي الشوا ، موسى افندي الصوراني ، عبد القادر افندي حتحت

اجتماع اللجنة القومية للنظر في أمور هامة

تعقد اللجنة القومية اليوم اجتماعاً بعد صلاة العشاء للنظر في كثير من الامور الهامة وسأبعث لكم بنتيجة هذا الاجتماع .

تنقلات بين ضباط البوليس

غادرنا الى غزة الضابط يوسف افندي احمد لتسلم مهام عمله هناك وقدم المدينة الضابط بكر افندي عبد الله

صفد

عودة قائمقام صفد

عاد الى عمله بعد غياب بضعة ايام في بيروت قائمقام المدينة الاستاذ حلمي الحسيني .

مساعد مدير البوليس

ذهب مساعد مدير البوليس مستر مارتن الى قبرص بالاجازة لمدة اسبوعين

مشروع القرش

اطلعنا على دفاتر وأعمال لجنة مشروع القرش فكانت غاية في الدقة والنظام والنشاط .

بيسان

عودة العمل

عادت المدينة لحالتها العادية قبل الاضراب امتثالاً لنداء اصحاب الجلالة والسمو ملوك العرب وبهذه المناسبة نذكر ذوي الغيرة بالمدينة والقضاء لمد يد المعونة لعائلات المنكوبين والشهداء وذوي الحاجة .

تمديد ساعات التجول

مددت السلطة قانون منع التجول فصار من الساعة ٩ مساء لغاية الساعة الرابعة صباحاً .

فتح مدرستي المعارف

تقرر فتح مدرستي البنين والبنات التابعتين للمعارف العمومية اعتباراً من يوم الاثنين ١٩ الجاري

عفر

بئر ارتوازي

بئر السبع — باشرت الحكومة بحفر بئر ارتوازي بالقرب من بئر السبع

الاعانات للمنكوبين من عمال قسم اللد

تبرع عمال سكة حديد قسم اللد بالمبالغ الآتية مساعدة لاخوانهم المنكوبين:

مل	جنيه	
	٨٠	نابلس
	٣٠	الرملة
	٢٠	غزة
١٥٠	١٦	خان يونس
٦٠٠	١٠	القدس
	١٤	اللد
	٤	قلقيلية
٧٦٠	٦	الطيبة
٥٩٠	١٨١	المجموع

فنشكر للمتبرعين نخوتهم وتهافتهم على مساعدة الفقراء والمعوزين .

أنباء

المعتقلين الاحرار

افرجت السلطة عن الحاج نديم افندي ابي طه نائب رئيس جمعية العمال العرب المعتقل في صرفند .

وقد توافد عدد كبير من اصدقائه للسلام عليه . وعلمنا أن السلطة جددت اعتقال فريق من الشباب الاحرار لمدد مختلفة بعد أن انتهت مدة اعتقالهم .

* * *

صفد

الافراج عن معتقلي الجاعونة

اطلقت الحكومة سراح السادة : احمد كايد ، احمد حسن ، علي الجلبوط ، الحاج عوض ابو حوران من قرية الجاعونة بعد ان قضوا شهرين في سجن عكا بسبب الاضطرابات وقد كان خروجهم مع اخوانهم معتقلي صفد وجرى لهم في القرية استقبال حافل اشترك فيه جميع الاهالي

موعد افتتاح المدارس الاميرية

تفتح بعض المدارس الاميرية ابوابها يوم الاثنين الآتي اما المدرسة الثانوية فقد يؤجل افتتاحها لفرصة اخرى نظراً لاحتلالها من قبل الجيش

حاجة المدينة الى بنك عربي

لا حديث للناس في تنظيم الامور الاقتصادية الا حديث البنك العربي وضرورة العمل على فتح فرع له بالمدينة ويفكر الاهالي بارسال وفد لمقابلة اللجنة العربية العليا وعطوفة احمد حلمي باشا والمحادثة معهم بهذا الشأن لقد قامت المدينة بقسطها من الجهاد طيلة ايام الاضراب وهي لا ترضى بالعودة الى العمل مع البنوك اليهودية ، ومن الخير ان تسارع اللجنة العليا ومديرو البنوك العربية العاملة الى فتح فرع بصفد وخاصة كان دورها قبل عكا وبيسان والخليل والرملة وغزة ونابلس فتقدمت عليها واسباب ذلك ان صفد فقيرة . نعم انها فقيرة ولكنها تستطيع ان تسير بنكا على احسن وجه والا فكيف تعيش بنوك انجلو وكانكر والايتام اليهودي وبار كلاس !

التجار يقبلون على البضائع الوطنية

اخذ تجار المدينة يولون وجوههم تجاه دمشق لجلب المصنوعات والبضائع الوطنية فلا يمر يوم دون شحن عدد كبير من السيارات مملوءة بمصنوعات سوريا ومما زاد في هذا الاقبال هبوط سعر الفرنك

الرملة

الخلاص من الكابوس اليهودي الثقيل

سبق أن باع أهالي قرية صرفند الجديدة الكائنة بقرب وادي حنين أثمار بياراتهم من الشركة اليهودية للأثمار الحمضية ، وتقاضوا على حساب ذلك مبالغ طائلة ، كسلفية وهذه الشركة معروفة بانها تسلف اصحاب البيارات العرب مبالغ كبيرة جداً حتى يتضخم المبلغ ويعجز صاحب البيارة عن التسديد فيكون لها متسع من الوقت في ان تتخذ الاجراءات التي تخولها الاستيلاء على البيارة ، وهذه احدى الطرق التي يتبعها اليهود في تجريد الفلاح العربي من اراضيه واملاكه ، غير ان اهالي قرية صرفند الجديدة شعروا في المدة الاخيرة بما تبيته هذه الشركات لهم فبذلوا جهداً في بيع اثمار بياراتهم من التجار العرب ، وتخلصوا من كابوس هذه الشركات ، ونحن لا يسعنا الا نثني على همتهم ونكبر فيهم هذه الروح ونرجو ان تحذو البلدان الاخرى التي وقعت في شراك اليهود والشركات اليهودية حذو هذه القرية حتى تتخلص بدورها من هذا الكابوس اليهودي الثقيل .

في اجتماع اللجنة القومية

عقدت اللجنة القومية أمس اجتماعاً دعت اليه جميع اعضاء المكتب للنظر في الموقف الحاضر وقد اتخذت عدة مقررات ، منها ارسال كتاب استنكار واحتجاج للمندوب السامي بواسطة حضرة قائمقام الرملة على تعديات اليهود على العرب لا سيما حادث تل ابيب الفظيع ، ثم ارسال كتاب شكر الى سعادة قاضي القضاة السر ميخائيل مكدونلد لمواقفه المشرفة في القضاء لا سيما موقفه الاخير من السلطات العسكرية والمدنية ، ثم دعوة التجار واصحاب المهن الذين يستوردون بعض المواد من التجار اليهود للتفاهم معهم والسعي لتحويلهم عن هذه الوجهة والتعامل مع المحلات العربية التي تتجر بهذه المواد . وقد بذلت اللجنة جهوداً تشكر عليها في اخراج عشرة اشخاص من اهالي قرية ذنبه المعتقلين في سجن الرملة من جراء حوادث الاضطرابات الاخيرة ، ولا تزال هذه اللجنة تواصل اعمالها لاخراج بقية مسجوني الاضطرابات في سجن هذه المدينة .

دائرة البلدية والمهندس اليهودي

غادر مهندس البلدية اليهودي مركز عمله منذ بدء الاضطرابات الاخيرة حتى الآن ، مع ان هذه الوظيفة التي يتقلدها تتطلب الدوام والمثابرة على العمل في دائرة البلدية ولا يزال حتى الآن متغيباً عن عمله بالرغم من حل الاضراب وسكون الحالة مع ان المصالح في البلدية متعطلة من جراء هذا التغيب ، وغداً نرى هذا المهندس قد جاء يطالب الحكومة والبلدية بالتعويضات ودفع الراتب كأن مصلحته هو فقط تعطلت ، وليس مصالح الناس

ولا ندري الى متى تظل هذه البلديات العربية جماً ودماً تستخدم امثال هؤلاء الناس بالرغم من انه يوجد من العرب من هم اصحاب كفاءة ودراية بالامور ومصالح البلديات اكثر من هؤلاء المهندسين اليهود . فهل تكون بلدية الرملة السباقة في طريق التحرر من هذا الاستعمار اليهودي وبين الشباب العرب من هم أرقى في مؤهلاتهم العلمية .

الحركة القومية

واستقلال بلاد العـــرب

القضية الفلسطينية تنبه الشعور القومي العام

ليس ادل على اتجاه الشعوب العربية الى فكرة الوحدة القومية ، مما تكتبه صحف الاقطار العربية في هذا الموضوع وفي الحق ان وضع فلسطين ، وما نشأ عنه من ثورات، وما تبدى من مطامع لليهود في هذه البلاد كان حافزاً قويا لمفكري العرب على بث روح القومية التي رأينا من أثارها ما رأينا في الشهور الماضية التي وقفت البلاد العربية فيها حيال فلسطين موقفا يدعو الى الامل الفسيح بدنو ما اتخذه العرب لهم مثلا على تضامنهم العنيف في مختلف اقطارهم . وقد عقدت الزميلة الاستقلال البغدادية الغراء فصلا ممتعاً في «الحركة القومية» آثرنا اقتباسه فيما يلي توخياً للفائدة :

سياسة الاستعمار

وقف تباين سياسة الاستعمار في بلاد العرب عقبة في طريق الحركة القومية حيناً من الدهر ، فاضطر رجال الحكم الى مسايرة الاوضاع الخاصة واجتناب الوحدة الجامعة لئلا تثير مخاوف المستعمرين وتدعوهم الى التصلب في معالجة المشاكل القائمة بين الطرفين ، وكان المنصفون ينتحلون لهؤلاء شتى المعاذير لتبرير موقفهم من الشؤون القومية ويرون التدخل فيها قبل استقرار الوضع الداخلي وتوطيد العلاقات مضيعة للوقت واشتكاساً للقضايا ، ولكن بالرغم من هذه العوامل والاسباب بقيت الروح القومية وثابة نامية في الامة العربية على اختلاف اقطارها واستطاعت ان تقيم الدلائل الكثيرة على اعتناقها الوحدة الكبرى وحاولت مراراً تحطيم الحواجز الاستعمارية والخروج عليها غير ان قوة الموانع كانت تصدها وتمنيها لمستقبل القريب .

استعداد

العرب للامتزاج

فالشعب العربي باسره مستعد للامتزاج القومي ، وتحقق الفكرة التي تجول في الرؤوس ، من بداية اليقظة الى هذا اليوم . وقد دنت الساعة المنتظرة واقترب العهد المنشود لكي يعمل المفكرون على توثيق الروابط بين جميع الاقطار من دون استثناء لان الفرصة سانحة والظروف مواتية لاخراج رغبة الملحة الى الوجود لتشق طريقها وتأخذ مقامها اللائق بعد ان زالت العوارض ونالت بعض الاقطار امانيها المقصودة . فقد نظمت العلاقات بين انكلترا ومصر على اساس المعاهدة التي عقدت اخيراً ولقد اصبح في مقدورها ان تساهم في الحركة القومية العتيدة واتسع لها المجال للانضمام الى التحالف العربي فتفيده بثقافتها وعلومها واقتصادياتها ولا مبرر لتأخرها عنه. وغدا الشعب المصري في نجوة من العتب والملام. واجتمعت التبعات على الحكومة القائمة التي كثرت في عهدها الصلات القومية سواء عن طريق التعليم والاقتصاد . وهذه سوريا قد وقعت المعاهدة التي اعترفت فيها فرنسا باستقلال الامة السورية وسيادتها، وعما قريب تباشر حكمها الذاتي وتتصرف بشؤونها كما تشاء . فليس من مصلحتها ان تبقى بعيدة عن الوحدة الشاملة منزلة في اداراتها الضيقة بل لا بد لها من الظهور امام السياسة القومية لتقوم بدورها ، فهي التي ضحت بالضحايا الغالية في سبيل العروبة منذ عهد سحيق في القدم ، والآن يجدر بها ان تكون اسبق من غيرها الى الاشتراك بالتحالف. فخير للعرب ان ينضموا تحت هذا اللواء من ان يتفرقوا امما وشيعا ، لا تجمعهم جامعة او يوحد مقاصدهم هدف ، وهم يرون الشعوب المتمدنة الراقية تتسابق الى قومياتها تسعى في اعادة امجادها الغابرة .

القضية

الفلسطينية تنبه

والامة العربية لست بحاجة الى ضرب الامثلة والتدليل على ما يجري في بلاد العرب لتحقيق القوميات مع مناعتها وقوتها وكثرتها

وقد نبهت القضية الفلسطينية الشعور القومي في الايام الاخيرة وكان من مظاهره تعاون اصحاب الجلالة الملوك على انقاذها بالتضامن ، واحتمال اعظم تبعة حتى لاحت التباشير وظهرت بوادر الرجاء .

فعسى ان تتحرك سوريا ومصر نحو الاتجاه القومي فنسترجع بذلك عز العرب ومجدهم

اعلان

من محكمة شرعية غزه

تقدمت الينا مضبطة من مختاري قرية بربر التابعة لغزه تتضمن ان علي ابن مصطفى سالم من القرية المذكورة توفي منذ سبع وعشرين سنة وانحصر ارثه الشرعي في زوجته حسن بنت يوسف عبد الحميد وفي اولاده منها حسن وعزيزه وساره ثم منذ عشرين سنه ذهب حسن المذكور الى الخدمة العسكرية ولم يرجع منها ومجهولة حياته من مماته. فمن له اعتراض على ذلك فليراجع هذه المحكمة بظرف شهر واحد من تاريخ نشره .

١ شعبان سنة ١٣٥٥ هـ

١٧ تشرين اول سنة ١٩٣٦ م

قاضي غزه الشرعي

اعلان

بلدية الناصرة

بموجب قانون بيع المسكرات لعام ١٩٣٥ جئت معلناً عن طلب تجديد رخصة مسكرات لعام ١٩٣٧ للاستهلاك بالمفرق خارج المحل الواقع بالقرب من الجرينة القديمة ملك السيد ميخائيل اسكندر

جبرا الدبك

شجعوا

المصنوعات الوطنية

سياسة

تشكوسلوفاكيا

براغ — ستجتمع اللجنة البرلمانية لوزارة الخارجية في ٢٢ الجاري للمناقشة في تصريح الدكتور كروفتا وزير الخارجية . وقد أعلن الحزب الجمهوري انه سيتقدم بالاسئلة التالية عن السياسة الخارجيـــة وهي :

١ — يجب توجيه السياسة الخارجية في صالح تشيكوسلوفاكيا .

٢ — شد روابط العلاقات مع الدول المتعاقدة مع تشيكوسلوفاكيا بمعاهدات اقتصادية .

٣ — السعي للاتفاق مع دول اخرى

٤ — العمل على الابتعاد عن روسيا الشيوعية حتى نكتسب صداقة دول جـــديدة .

٥ — العمل على التخلص من كل سيطرة اجنبية سواء أكانت روسية أم المانية والاعتماد على قوة جيوشنا وليس على عصبة الامم .

فرنسا تتم

بناء حصونها للبحر

باريس — أذيع من مصدر موثوق به أن الحكومة الفرنسوية قررت مد خط الحصون على حدود البلجيك إلى البحر وهو الخط المعروف بخط ماجينو باسرع ما يمكن وذلك بعد خطبة ملك البلجيك التي اذاع فيها قرار حكومته بأن تلزم الحياد . ولم تحقق صحة هذا الخبر الى الآن

وقد عقد الجنرال غاملان والمسيو ليون بلوم رئيس الوزارة والمسيو دلاديه وزير الحربية والمسيو دلبوس وزير الخارجية مؤتمراً لدرس نتائج تصريح الملك ليوبولد البلجيكي

سياسة بلجيكا

ووقعها في المانيا

برلين — كان الدكتور روزنبرغ رئيس فرع الثقافة في حزب النازي اول من علق من كبار رجال النازي بصورة علنية على سياسة بلجيكا الخارجية الجديدة وذلك في خطاب القاه في سار بروك الليلة وقد قال فيه ما يلي : « ان عودة بلجيكا الى الحياد هو من غرض سياسة هـذه الايام العالمية الجديدة بالائتلافات فانها تدل على ان العالم قد اخذ يدرك لى درجة مستمرة في الزيادة ان المحالفة الفرنسوية الروسية كما كانت في سنة ١٩١٤ هي شيء يختلف اختلافا تاما عن الميثاق الفرنسوي السوفيتي . فان روسيا في الماضي كانت على الاقل شبه اوروبية اما اليوم فان الاتحاد السوفيتي الروسي بقيادة زعامته اليهودية لا يهدد الامم فقط بل هو خطر على جوهر الحضارة ذاته »

اعلان

بلدية الناصرة

بموجب قانون بيع المسكرات لعام ١٩٣٥ جئت معلنا عن طلب تجديد رخصة مسكرات لعام ١٩٣٧ للاستهلاك بالمفرق خارج المحل الواقع في سوق الخضار ملك الخواجات حبيب ونجيب البطحيش

عزيز ابراهيم عزام

الحركة الفاشستية في بريطانيا

كلما اعتدي علينا نشتد ونقوى

عطف المانيا النازية على الفاشستية البريطانية

يذكر القراء ان وفداً من اليهود والشيوعيين قابل وزير الداخلية البريطانية وطلب اليه منع الفاشست الانكليز من التحرش بهم ، ومن القيام بمظاهرات عدائية لهم . وقد قابل الفاشست هـذه الحركة باهتمام لعلمهم ان اليهود ذوو نفوذ عظيم في الاوساط البريطانية الرسمية والاجتماعية . وقد أدلى زعيمهم السر اوزوالد موزلي بهذا الصدد بحديث هام نوهت به انباء الراديو بايجاز ثم اتصلت بنا عنه الانباء التالية ننشرها ، ليتتبع العرب في فلسطين مجرى الحركة الفاشستية البريطانية ، التي تتفق من بعض نواحيها ومراميها التي يسعون اليها لدرء الخطر اليهودي عنهم :

نشتد ونقوى

« ان الاشاعة القائلة بان الحكومة البريطانية تنوي نفي اصحاب القمصان السود من بلادهـا يدل على تأخر الديمقراطية في مسيرها . فالفاشستية خلقت في انكلترا روحا بديعاً من التنظيم ، ومنع القمصان السود لا يوقف تقدم هذا الروح يوما واحداً ، وبقدر ما يعتدى علينا بقدر ذلك نشتد ونقوى »

ازدهار حزبه

ويقول موزلي ان المنضمين الى حزبه يتكاثرون يوما عن يوم بعد الاضطرابات الاخيرة وأنكر ان تكون الفاشستية البريطانية مبنية على اساس ايطالي او الماني لكنهم لا ينكرون فضل السنيور موسوليني في رفعه شأن الامة الايطالية الى عظمتها الحالية ونحن نحيي لا اصدقاء فقط بل موحي الهمة في العالم ومثل اعظم المظاهر للرجل الاوروبي

اثر التصريح

ولقد كان لهذا التصريح اثره العظيم في الاوساط البريطانية وبخاصة اليهودية منها فانه ابرز في جلاء اعتزام السر موزلي وصحبه الذين يعملون معه في هذه الغمرة على المضي في نهجهم حتى النهاية ، من دون ان يكترثوا لما يعترضهم من عثرات وصعاب في طريقهم وقد كان لحركة الفاشيست الاخيرة ضد اليهود وقعها الحسن في المانيا

وفيما يلي خلاصة لما تقوله الصحف الالمانية عن حركة زعيم الفاشست البريطاني :

برلين — اجمعت الصحف على القول ان السر ازوالد موزلي يحاول اكتساح الطرف الشرقي من لندن باسم "الفاشستية" ونجد تأييداً لذلك في الاخبار الواردة من لندن عن تقدم حركة القمصان السود

عطف المانيا

وتقول انه طبيعي ان يرقب جماعة النازي الالمانيين هذا النمو بروح العطف لان بينهم وبينه اتفاقاً كثيرا . وهو كالحركة الركسية في بلجيكا والفاشستية في ايطاليا يمثل كل سنة بطريقة رسمية او غير رسمية في مؤتمر نورمبرغ الالماني

زيارة لبرلين

ولا شك ان اهتمام الالمان بحركات الفاشست الانكليز قد ازداد كثيرا بعد زيارة السير ازوالد موزلي لبرلين في الاسبوع الماضي اذ تحدث خلالها الى الدكتور غوبلز وزير الدعاية طالبا منه معلومات وافادات عن اساليب تنظيم النازي وكيفية اشتغالهم وهلم جرا

الفاشستية والنازية

ولا شك ان وجوه الشبه كثيرة بين الدعايتين فان سير المتظاهرين من فاشست الانكليز في شوارع تعج بجماهير مخالفة لرأيهم تعيد الى اذهان الالمان ذكريات الاساليب التي تمكن بها الدكتور غوبلز من اكتساح « برلين الحمراء » واكتسابها الى مبدأ النازي

سياسة

رومانيا الجديدة

بخارست — سيسافر الملك كارول الى براغ في ٢٦ اكتوبر الجاري يرافقه المسيو انتونسكو وزير الخارجية . وستستغرق زيارة ملك رومانيا ثلاثة ايام. وسيرأس عند عودته صحبة ولي العهد الامير ميشيل حفلة وضع الحجر الاساسي في كوبري الدانوب الذي سيربط رومانيا بيوغوسلافيا . ومن المحتمل ان يحضر المسيو بول الوصي على العرش هـذه الحفلـة .

الرباعيات

في الحكم !

اربعة يجب ضبطها: اللسان والاعصاب والنفس والشعور

اربعة يجب الدفاع عنها: الدين والشرف والوطن والمبدأ

اربعة سارة: الجمال والتواضع والعفة والطهارة .

اربعة يجب التخلي عنها : التملق والوشاية والتبذير والكسل

اربعة مطلوبة : الاعتراف بالجميل ومحبة الوالدين والصديق الوفي والوفاء بالوعد .

اربعة مشرفة : الامانة والصدق والطاعة والاجتهاد

اربعة مكروهة : الكذب والحماقة ونكران الجميل والتكبر

اربعة محبوبة : التقوى والحرية والشجاعة والصراحة

اربعة مرضية : انكار الذات والاخلاق الحسنة وبساطة القلب والاخلاص في العمل .

اربعة ممتازة : المحبة والعفو عند المقدرة والصحة والاحسان

اربعة لا بد منها: الموت والكلام والماء والهواء .

اربعة يجب اجتنابها: الحسد والشرور والبغضاء وكثرة المزاح

* * *

الانباء الخارجية

وهيب باشا والاندية التركية

اديس ابابا — تزعم الاندية السياسية التركية ان الجنرال وهيب باشا موجود في فلسطين . وهي تستدل على وجوده فيها ، بتغيبه عن القاهرة التي كان قد قرر اتخاذها مقراً للسكن فيها . ومما يؤيد هذا ان قائد الثورة كان قد عمل في زمن مضى تحت امرته !

المحكوم عليهم بالاعدام من الثوار

بورغوس — تفيد انباء بلنسية ان عدد المحكوم عليهم بالاعدام من الثوار والذين نفذ فيهم الحكم بلغ سبعة آلاف . وان الوفا من الصبيان يغادرون مدريد الى بلنسية .

موسوليني يقابل وزير الطيران الالماني

روما — قابل السنيور موسوليني اليوم الجنرال ميلك وزير الطيران الالماني، وباحثه في شؤون الطيران والتعاون فيه . كما قابل رئيس البوليس السري العام في المانيا ، ورئيس البوليس النظامي فيها .

١٥٠ طائرة روسية في مدريد

فينا — ذكرت الصحف نبأ نزول ١٥ طائرة حربية في برشلونه . وتقول الريخسبوست ان هذه الطائرات قادمة من روسيا وانه ينتظر وصول غيرها أيضاً وقد اصطحب هذه الطائرات ضباط وانفار روسيون ارتدوا لدى وصولهم المدينة ملابس عسكرية اسبانية .

حركة التمرد في الهند

بومبي — اذاع حاكم بومباي بياناً قال فيه ان البوليس قابض على ناصية الحالة رغم عودة المتظاهرين الى حركتهم اليوم ايضاً ولكن رؤي من قبيل الحيطة ارسال نجدات صغيرة من الجند ، ويؤمل ان تنتهي المفاوضات الدائرة بين المسلمين والهندوس الى نجاح .

اقتراح لتخليد ذكرى الشهداء

جاءنا من السيد موسى السعودي الطالب بمدرسة الفرندز الاقتراح التالي تخليداً لذكرى الشهداء قال :

... وبعد فقد رأيت ان الواجب يحتم علينا تخليد ذكرى شهدائنا الذين وقعوا صرعى في سبيل الحرية

فكرت في الموضوع ملياً ، فلم أر أنسب من ان يستعمل عرب فلسطين تاريخاً رمزيا يذكرهم بشهدائهم ، ويكتب هذا التاريخ مع تاريخ التقويم الاعتيادي

وهذا التقويم يتكون من سنة كاملة عدد ايامها يساوي عدد ايام السنة الغربية (الشمسية) وتتكون من ١٢ شهراً والاسماء هي اسماء بعض الشهداء الذين سقطوا في ميدان الجهاد . وتبتدي السنة يوم ١٨ نيسان (ابتداء الاضراب) من كل سنة شمسية ، ويكون عدد ايام الاشهر يساوي عدد الاشهر التي تقابلها في السنة الشمسية والاشهر هي :

القسام . العوري . ابو الغيلات . الطاهر . القوي . الياسين . الانصاري . التميمي . ارشيد . حمد . شعبان . صقر .

تحريراً في ١ — ٧ — ١ أضرابية — الانصاري سنة ١

طالب بمدرسة الفرندز — موسى السعودي

هجرة اليهود الى البرازيل

جاء في ملاحق الصحف اليهودية ان جماعة من اصحاب الاموال اليهود عقدوا اتفاقا مع جمهورية البرازيل لاسكان عشرة آلاف يهودي من يهود المانيا على ضفاف نهر سالوايكو ويبدي اليهود تخوفهم من حركة اضطهاد ايضاً فقد اظهر اهالي البرازيل معارضتهم لهذه الهجرة .

هذا امر مستبعد !

تقول هاآرتس انه بالرغم من دعوة زعماء العرب ، وبالرغم من تهديدات الصحف العربية ، فان هناك بعض الشباب العرب يذهبون الى تل ابيب . نعم ان عددهم قليل ، لكنهم يأتون بكثرة ملحوظة !

— فليقرأ هؤلاء الشباب ، ولو كان عدد اصابع اليد . وليخجلوا بعد ذلك اما « الكثرة الملحوظة » فنستطيع أن نقول انها غير صادقة ، ولا صحيحة !

اليهود يستفزون شعور العرب

يعمل فريق من عمال البرتقال العرب في بيارة الحاج حسن القدومي في قلقيلية وبينما كان فريق منهم عائداً الى يافا ماراً بالمستعمرات اليهودية سبيه ، مكدين، ماس وغيرها اعترضهم عدد من اليهود واخذوا يرشقونهم بالحجارة ويكيلون لهم الشتائم والسباب تحدياً واستفزازاً للشعور وعند وصول هؤلاء العمال الى يافا ذهبوا الى مكتب اللجنة القومية وابلغوها الحادث وفهمنا ان اللجنة اهتمت للامر وراجعت بشأنه الجهات المسئولة .

يوم الثلاثاء في ٤ شعبان سنة ١٣٥٥ الموافق ٢٠ تشرين اول ١٩٣٦

صاحب الامتياز : إبراهيم الشنطي

المحرر المسؤول : شوكت حماد

رقم التلفون ١١٨٧ و١٠٧٥

الدفاع

جريدة يومية سياسية مصورة

العدد ٧٢٣ السنة — الثالثة

ادارة الدفاع : شارع اسكندر عوض — يافا

العنوان البرقي : الدفاع يافا — ص. ب. ٢٥٥

قيمة الاشتراك في فلسطين عن سنة ١٥٠ عن نصف سنة ٨٠

« « الخارج « « ٣٠٠ « « « ١٦٠

حبوب اورشيتو نين

اختراع حديث لتقوية الاعصاب وتجديد الشباب

علاج حيوي كيماوي لمعالجة الشيخوخة التناسلية والعنانة وضعف التناسلية

ان افضل العلاجات في معالجة هذه العلة المضنية هو ما بني على تقوية جهاز التناسل الحقيقي في الرجل هذا العضو الذي ثبت منذ زمن ليس بالقريب انه عدا عن افرازه الحوينات المنوية (سبرماتوزوئير) له مفرز داخلي خاص يؤثر في احوال الشخص النفسية وفي نموه الجسماني وفي قواه العصبية ، وان العنانة والضعف التناسلي تعود معظم اسبابهما الى نقص هذا المفرز وهو (الهرمون التناسلي) الذي لا يزال العلم الخاص يجهل حقيقته ولكنه يعرفه حق المعرفة بآثاره ، فالمرزوأ (الهرمون) اذن مادة نجهل جوهرها وانما نستدل على وجودها بتأثيرها وفاعليتها وذلك بواسطة التجارب والاختبارات العديدة على الحيوانات ولا سيما القرد الكثيرة الشبه بالانسان ، فاذا ما نفذت هذه المادة الجوهرية التي يتوقف عليها حسن قيام الاعضاء التناسلية بوظيفتها ، كان على الطبيب المداوي ان يعوض للبدن ما يقوم مقامها ويفعل فعلها . هذا ما اتجهت اليه أفكار الاطباء الاخصائيين باعضاء التناسل منذ أمد بعيد وقد توالت جهودهم وتتابعت تحرياتهم الى ان توصلوا (بفضل الاختبار في الحيوانات) لاقتطاف ثمرة مساعيهم بايجادهم جواهر كيماوية حيوية تؤثر في الجهازين العصبي والتناسلي معاً فتقوي هذا وتنبه ذاك ، فاصبح العالم يجد أمامه اليوم هذا العلاج الحديث الذي أسموه (أورشي تونين) ويستدل على مفعوله من اسمه ومعناه (المقوي الخصوي)

وان فائدة هذا العلاج الثابتة علمياً وعملياً فهو يقوي الخصية على عمل الحوينات المنوية وينبه الجهاز العصبي . ففائدته إذن مضاعفة : يزيل العنانة ويقوي الباه

وعدا عن هذا وذاك ، ونظراً لان العنانة والضعف التناسلي هما مرضا الشيوخ ومرض الذين يبكرون في شيخوختهم ويهرمون قبل أوانهم من الشباب المنهمكين، فقد أضيف الى (الاورشي تونين) جواهر أخرى من خاصتها تقوية الدم ليكون هذا صالحاً لتغذية الخصية والجهاز العصبي

مستودع الادوية الوطني الفلسطيني — ٢٥ شارع بسترس — يافا

ويطلب من مستودع قياله وصباغه في يافا

لا رمد بعد اليوم ولا عذر لمن أهمل

أميرتي القطرات

قطرة اللؤلؤ البيضاء وقطرة اللؤلؤة الزرقاء

« هما بين أيديكم ، فصونوا عيونكم ، ولا تهملوا هذه الجواهر »

العين جوهرة غالية لا تقدر بثمن وقد حل فصل الصيف الذي يهددها بشتى الامراض التي تصيبها فتقض مضجع المصاب وخصوصاً الاطفال الذين لا يستطيعون التحفظ من حرارة الشمس المؤذية ولا رد هجمات الطفيلات الحاملة للجراثيم المعدية وقد بات من السهل وفي مقدور كل انسان صيانة هذه الجوهرة من كل طارئ قبل وقوعه وبعده باستعمال إحدى أميرتي القطرات : قطرة اللؤلؤ البيضاء وقطرة اللؤلؤة الزرقاء . قطرة اللؤلؤ تشفي العين من سائر الامراض كالحمية والحبيبات (التراخوما) والغماشة وتمنع نزول الدموع وتشفي من الرمد الصديدي الحاد والمزمن وتقوي البصر وقطرة اللؤلؤة تمتاز باحتوائها زرقة المرتيل المعقمة التي تمنع ازدياد الالتهاب والاحتقان في الجفون في أشد حالاتها فلا تتأخر عن استعمال إحدى هاتين القطرتين المصنوعتين من أنقى المواد والمحضرة على طريقة (الدكتور وابتر) أشهر أطباء العيون في النمسا وقد نالتا شهادة أعاظم أطباء العيون في الاقطار العربية لعظم فائدتها وملاءمتها لطقس هذه البلاد فاطلبها بالحاح من صيدليتك ولا تدع عينيك مسرحاً للتجارب.

تطلب من كافة الصيدليات الشهيرة والمستودعات الوطنية ومن مستودعها العام صيدلية الحنفي بحيفا بملك نور الله

ولما كانت وطأة الحر الشديدة والجهود بايام الصيف لها تأثير كبير على سائر انحاء الجسم وخاصة الجلد وبشرة الوجه فقد فكرنا بصنع علاج شاف من جميع الامراض الجلدية كالاكزيما الناشفة والدمامل وحب الشباب والتسميط حتى وفقنا الى صنع هذا العلاج الذي جاء غاية في الابداع وعظم الفائدة وقد اخرجناه ضمن انبوب وسميناه (نواكزهما) نسبة الى الاكزيما التي هي شر الامراض الجلدية المزمنة (الأستعمار الجلدي) وهو فوق ذلك يشفي الجروح والقروح ولدغة الشمس والحشرات. وله من المزايا ما لا يوصف ولا يعرف فضله الا من جربه

النواكزهما يطلب من المستودعات الوطنية والصيدليات الشهيرة بالبلاد العربية ومن مستودعها العام صيدلية الحنفي بحيفا تلفون (٨٣٢) بملك نور الله

صونوا عيونكم من الرمد باستعمالكم

قطرة القنواتي العجيبة

بشرى ازفها الى مواطني الاكارم سكان فلسطين خاصة والى سكان البلاد العربية عامة في جميع اقطار سوريا ومصر والحجاز وشرقي الاردن والعراق والعجم : وهي نجاحي العظيم بتركيب هذه القطرة العجيبة « قطرة القنواتي » بعد جهود عظيمة صرفت من اجلها .

معمل القنواتي يقوم بخدمة بني قومه بامرين : احدهما تهيئة احسن الادوية عملا وانفعها تأثيراً . والاخر تنزيله القيم الباهظة الى اصغر حد ممكن . فها هو الآن يتقدم بهديته الثمينة الجديدة العظيمة الفائدة ، قطرة القنواتي العجيبة، الى ابناء وطنه الاكارم

ركبت هذه القطرة بعد ان اجريت تحاليل دقيقة على جميع انواع القطرات الشائعة في سوريا ومصر والعراق والتي تباع بقيم فاحشة ، واستحصلت منها بعد التعديل على تركيب يناسب طبائع اهل البلاد ونوع الامراض العينية المنتشرة فيما فينهم فجاءت قطرة القنواتي بحمد الله ومنته غاية في الاحكام وآية في الاتقان .

وقد اثبت تركيبها لاهم الاخصائيين بامراض العيون من اطبائنا الوطنيين الاكارم فاظهروا اعجابهم بها وقالوا ان قطرة القنواتي من اهم القطرات المتداولة اليوم في الاسواق واعظمها فائدة واحسنها تأثيراً . تشفي التهاب المنضمة الحادة والمزمنة النزلوية والحبيبية « التراخوما » . تدفع الاحتقان فتزيل الاحمرار والحرارة وتقطع الدمع وتصون العين من الرمد .

تخلص العين من العمش وهو ضعف البصر مع سيلان الدمع في اكثر الاوقات . تسكن الالم بسرعة فتتخلص المصاب من آلامه المزعجة . يجلو العين فيصفو رونقها ويمتد بصرها ، تقتل جميع الجراثيم التي تتسلط على العين وتؤذيها فيخلص المرء من الرمد وتصلح تخريش الغبار والحشرات .

قطرة القنواتي عظيمة التأثير كبير الفائدة رخيصة الثمن لا يجاريها بحسن تأثيرها قطرة من القطرات . والخلاصة قد اصبحت قطرة القنواتي بعد التجربة صديقة العائلات ومن احتياجات البيت الضرورية التي لا يستغنى عنها .

كيفية الاستعمال : يقطر في كل عين نقطتان صباحاً ومثلهما مساء للكهول من رجال ونساء .

ويقطر للاطفال نقطة واحدة صباحاً ونقطة واحدة مساء في كل عين .

واخيراً اقول يا ايتها الوالدة المصونة لا تنسي غسل عيني ولدك بعد القدوم من الاسفار او النزهات بماء البوريك ثم تقطير قطرة واحدة من (قطرة القنواتي) في كل عين لتخلصيهما من الغبار والجراثيم التي تنتقل بواسطته ولتنقذي ولدك الحبيب من الرمد المزعج في ايام الصيف . وما توفيقي الا بالله .

دمشق : عبد الوهاب القنواتي

استاذ الكيمياء في المعهد الطبي العربي

قطرة القنواتي العجيبة : تباع في جميع الصيدليات في عموم البلاد العربية عامة واطلبوها من مستودع الادوية الفلسطيني يافا شارع بسترس. وتباع في عكاء في صيدلية درويش قبلاوي ، حيفا : صيدلية عمر ابو غزالة ، نابلس : راشد ابو غزالة ، القدس : مافرو ميخالي ، شارع الباب الحديد ، وصيدلية الحسيني وصيدلية العلمي باب العامود وصيدلية عطا الله اخوان شارع مأمن الله

تداوي حديث لشفاء التعقيبة الحادة « حرقة البول » والمزمنة والنقطة العسكرية بمدة اسبوع

بحبوب الغونوفاكس Gonovax

تجهيز الدكتور S.M.K رئيس شعبة الامراض الزهرية في نانسي — فرنسا

ان آفات المجاري البولية والتناسلية المنتشرة في هذه البلاد انتشاراً هائلا والتي لها أثرها السيء والمحسوس في قطع النسل او تشويه المولودين قد دعتنا الى وضع المستحضر المسمى « غونوفاكس » ويجب ان لا يخفى ان اكثر الامراض انتشاراً في هذه البلاد هو حرقة البول او التعقيبة التي لا بد لسريانها وانتقالها من وجود احد امرين :

١ — المناسبات الجنسية المشبوهة

٢ — تلوث العضو التناسلي بالافرازات والمواد القيحية الحاملة لعامل التعقيبة ومما هو جدير بالذكر ان كل آفة لا تعقبها المداواة الباكرة لا شك انها تصبح مزمنة وان آفات المجاري البولية وخاصة منها التعقيبة هي من الآفات التي ازمانها وطول مدتها يجعل شفائها صعباً وعويصاً فان استعمال الغونوفاكس اسبوعا واحداً يكفي لشفاء التعقيبة الحديثة الانتقال ولكن كلما تأخرت مدة التداوي اصبحت مدة الشفاء اطول واصعب .

والحالة التي لا تزال البشرية تئن من وطأتها هي : انقطاع النسل ، واسبابه غالباً اهمال مداواة التعقيبة لان عامل هذه الآفة السريع الانتقال الى الخصي حيث يستولي على مولدات الحوينات المنوية فيقتلها فيصبح المرء عقيما اي مقطوع النسل واحياناً يتوضع عامل هذه الآفة على المفاصل فيسبب الم المفاصل وكثيراً ما يتوضع بطريق السراية في العين فيسبب عمى العين « ان لم تعقبها المداواة » بل وكثيراً ما تكون سبب هدم العائلة وخراب صرحها المشيد حيث هنالك كثير من الرجال المتزوجين وغير المتزوجين من تهوي به شهوته فتوقعه في مثل هذه الآفات ولا يلبث هو بدوره ان ينقلها الى زوجتي المسكينة فتصبح العدوى منتشرة بين الزوجين وحينئذ إما ان يصبح النسل منقطعاً واما ان تلد الزوجة اولاداً مشوهه الخلقة وكثيراً ما يلد الطفل اعمى « ان لم تسعفه المداواة »

وهذا ما نعيد ونحذر شباب هذه البلاد من الوقوع فيه وذلك للاسراع باستعمال حبوب الغونوفاكس الذي يطهر المجرى البولي فيمنع حصول هذا المرض. كما اننا ننصح النساء المصابات باستعمال حبوب الغونوفاكس لان لمواده خواص عجيبة في قطع السيلان القيحي وحرقة البول بمدة لا تزيد عن اسبوع واحد .

فوائد هذه الحبوب : يقتل جميع الميكروبات الموجودة في اعضاء التناسل . يزيل الالم عند التبويل . يمنع التشنجات والانتفاضات الليلية فيسهل شفاء قروح المجرى البولي وفي الاجمال بين جميع الادوية التي يستعملها الاطباء الاخصائيون لا يوجد مادة اقوى واسرع من الغونوفاكس لشفاء التعقيبة او حرقة البول والنقطة العسكرية وفوق ذلك فاذا اخذ حبة او حبتين من هذا العلاج قبل المناسبات الجنسية فانه يكون واقياً من الاصابة في الاحوال المشبوهة كل علبه تحتوي على تعليمات مفصلة عن كيفية الاستعمال. « احذروا التقليد » الوكلاء في فلسطين يافا شارع بسترس رقم ـ ٢٥

مستودع الادوية الوطني الفلسطيني قيالة وصباغة

تسدية تمكنك من الحلاقة بلذة وراحة !

تلك هي

ماكينة الحلاقة « ايفر - ريدي »

ومعها

موسى واحدة

مجاناً

ماكينة ايفريدي ومضمونة عشر سنوات تتركب على الضغط بدون قلاووظ ومعها شفرة ايفر يدي مسقية

إذا اشتريت أنبوبة من صابون

"بالموليف"

للحلاقة

حينما تشتري انبوبة من صابون بالموليف للحلاقة اطلب من البائع ان يسلمك الهدية التي ترى رسمها هنا اعلاه وهي ماكنة « ايفريدي » مضمونه لعشر سنوات ومعها شفرة واحدة للحلاقة از « ايفر ريدي » مسقية ثلاث مرات ويمكن استعمالها شهراً

الوكلاء والمستودع العام : الشركة المصرية البريطانية التجارية

مصر : شارع سليمان باشا — الاسكندرية شارع طوسن

فرع فلسطين في بناية ميخا شويلي شارع يافا — تل ابيب

تلفون « ٠٦ »

مطعم ومقهى المغربي

لصاحبه ☆ علي المغربي

رقم التلفون — ١٢٦٥

شارع الملك جورج عمارة المستقيم أمام موقف بصات تل أبيب ـ يافا

تلفون رقم ١٢٦٥

احدث مطعم ومقهى عصري في يافا وأبدع ملتقى لافراد الطبقة الراقية. موقعه في أحسن بقعة من المدينة يطل عليها من اربع نواحيها . أول مطعم عصري اكتسب شهرة غريبة في برهة قصيرة وأول صالة رحبة ممتازة لملتقى رجال الفكر والقلم والاعمال وللحفلات والمآدب الخاصة . زيارة واحدة تحقق لكم اكثر مما ذكرنا

اوتيل باريز

يقع في الطابق الثالث فوق المطعم اوتيل باريز وهو الفندق الجديد الذي افتتحه السيد يوسف الرملاوي فرعاراقياً وجهزه باحدث الاثاث واحدث فيه الوسائل الراحة واعده فقط للمسافرين الممتازين والاوتيل الجديد يمتاز بموقعه البديع المطل على بساتين يافا وبحرها الجميل ويلقى فيه المسافرون الراحة بتمامها وليس الوصف كالعيان

شارع الملك جورج ـ عمارة المستقيم ـ رقم التلفون ٢٢٥٠

امام موقف باصات تل ابيب — يافا

فوق مطعم ومقهى المغربي الطابق الثالث

مطبعة جريدة الدفاع : يافا

يافا — يوم الاربعاء في ٥ شعبان ١٣٥٥ الموافق ٢١ تشرين اول ١٩٣٦

صاحب الامتياز : إبراهيم الشنطي

المحرر المسئول شوكت حماد

رقم التلفون ١١٨٧ و ١٠٧٥

الدفاع

جريدة يومية سياسية مصورة

— العدد ٧٢٤ — السنة الثالثة —

ادارة الدفاع : شارع اسكندر عوض — يافا

العنوان البرقي : الدفاع يافا — ص. ب. ٢٥٥

قيمة الاشتراك في فلسطين عن سنة ١٥٠ عن نصف سنة ٨٠

« « « الخارج « « ٣٠٠ « « « ٦٠

اللجنة العليا تؤسس مكتبا لجمع المعلومات . برقية ابن السعود الاخيرة. البلاد وحملة التنظيم الاقتصادي الوطني. الامة وأصحاب الاملاك. الثوار حول مدريد

رقابة الامـــة العليا

أمام تلك التضحيات البليغة . أمام تلك الجهود الهائلة. أمام ذلك العزم الجبار — أمام كل هذا ، هل نقف اليوم جامدين ، لا ننظم شئوننا ، لا نستغني عن الخصم ، لا نتابع الكفاح العظيم في سبيل تحرير فلسطين ؟ إذن لماذا كان الاضراب ! لماذا كان الاستمرار الطويل ؟ ألكي نعود بعد ذلك على نفس الاساليب ، والفوضى ؟ لا ، فلسطين العربية لا ينقذها الوقوف عند هذا الحد ، فالآن لقد بدأنا . الآن لقد أخذنا نبني . الآن لقد شرعنا في السير .

من سئم حياة الكفاح ، فرجاء الامة إليه أن يتنحى من كان عدواً للتنظيم ، فرجاء الامة إليه أن يعتزل . من كان يؤمن بان الكفاح هو ذلك الذي قد كان فقط ، فرجاء الامة إليه — رجاؤها الحار — أن ينزوي .

لكن هل في فلسطين من سئم ، وخشي ، وتعب ؟ هل فيها بين أبنائها المليون من يسطو بأنانيته على ذلك الجهد الملائكي فيدك أو يصدع قسماً منه على الاقل ؟ اللهم اننا نسمع كلمة النفي ، ترسل نفسها كهزيم الرعد : لا أحد ! إذن لمـــاذا الوقوف أيها الوطنيون ؟ لماذا الانتظار أيها المجددون؟ لماذا الحيرة أيها المصممون ؟

علمنا الاضراب أن نكون اسخياء ، فاذا هدرنا الالوف في سبيل الوطن بسطنا كفنا بمزيد مستعدين للبذل

علمنا الاضراب أن نكون مثاليين ، نجري وراء المثل الاعلى في الوطنية ، فاذا نادى علينا الوطن أن ثباتاً وصبراً ، قلنا له : خذ من الثبات والصبر ، يأيها الخالد المقدس ، ما تشاء !

علمنا الاضراب أن نكون منظمين ، فاذا أمرنا الوطن أن نظل كالجنود في الصفوف شهوراً ، لا أياماً ولا أسابيع ، قلنا له : عند أمرك يأيها الآمر العزيز !

وعلمنا الاضراب أن نكون متحدين ، فاذا قال لنا : تناسوا كل اعتبار في الحياة إلا أن تكونوا إخواناً جميعاً ، قلنا له : فلتتحطم الحزبيات ، والعائليات ، والفوارق جميعاً عند قدميك، يأيها الغالي يرخص في سبيله بذل النفس ، والمال ، والولد !

هذا الذي علمنا اضرابنا العظيم . لقد كان مدرسة للفكر الملهم ، والخلق السامي تخرج جيلا كأنما ملائكة السماء انشأته على مثل كريم من الوطنية الشريفة ، والانسانية القعساء . المدرسة ، يا عرب فلسطين ، لا تزال قائمة بعد الاضراب . إنها تغمر الوطن بضوئها المنبعث كسنا البرق في لجة السماء المظلمة وهذه المدرسة لم تتبدل ، وانما الذي قد تبدل فيها منهاجها المدرسي فقط. كانت تعلم النخوة ، والتضحية ، والثبات ، والصبر . وهي الآن تعلم : الاتحاد ، والتنظيم ، والسعي ، والتحمل ، والبناء . جميع هذه الدروس من بنات المثل الاعلى في حياة كل وطن ، لا سيما هذا الذي يحتاج الى عزائم الجبابرة لكي يستطاع إنقاذه من المخالب الزرقاء ، والمطامع الرهيبة

لا وقوف أيها المترددون ، ولا رجعة الى الحياة الاولى . الوطن الآن هو الرقيب الاعلى . سوف لا يتسامح بالعودة إلى الاتصال بالخصوم . وليحـــذر الذين يسيئون اليه غضبة الله في السماء ، وغضبة الامة على الارض . حياة الشعوب تحصى بالقرون ، أما حياة فلسطين فتحصى بالساعات . أينا ، أينا يجرؤ على ان ينشب أصابعه في عنق أمه الساجية على فراش المرض ؟ نعم ، عين التشبيه . فان كل مسيء الى فلسطين ، إنما كالناشب إصبعه في عنق والدته ... المريضة ، فليتق هؤلاء الله ، وليتقوا الامة

على ان ما أسلفناه كان مبعثه القلق والتحسب . أما الواقع فان هذه الارض التي رطبت ثراها مهج الشهداء والضحايا ، لم تعد تنتج غير المثاليين من البشر . غير أصحاب السمو في الخلق ، والادراك والطبيعة . ومنذ اليوم الذي ارتفع فيه شجي صوت المؤذن ، ورنين الجرس — منذ ذلك اليوم ، والبلاد تستقبل الحياة كما يستقبل الربيع الفجر الضاحك الجميل

أعدي يا فلسطين جيلا جديداً ، خرجته مدرسة إضرابك العظيم . جيلا لا يعيش إلا في جو الحرية والشرف ، والمثل الاعلى . بعد ذلك تهيأي لكل خصم . قفي في شجاعة ومروءة ، والبسي رداء الرحمة لكل مستغيث بك ، والبسي درع الفارس لكل من جاء يطلب إذلالك !

ابراهيم

في تلك الصحف

حملة على بلدية الخليل — الاستاذ السراج شهيد الخضر — سوريا « اجنبية »

الشوارع واسماء الشهداء

عقدت جريدة دافار مقالا في عددها الصادر امس قالت فيه ما يلي :

تريد بلدية الخليل ان تطلق على شوارع البلدة اسماء رجال « العصابات » الذين قتلوا في الثورة . ليس لنا إلا ان نصدق هذا الخبر المزعج ! ومعنى اطلاق اسم الشخص على شارع هو شرف واحترام لهذا الشخص، وذكرى للاجيال القادمة . وقد يمر ولد في الشارع ويسأل: اسم من هذا الذي على « يافطة » الشارع؟

ولما يعرف الحادثة يفهم ان هـذا الشخص كان شجاعا، وبطلا قام باعمال عظيمة لشعبه ، ولولا ذلك لمـــا سمي الشارع باسمه . فيصبح والشوق يضطرم في صدر كل ولد عربي ليجعل شعبـــه يخلده ويخلد اسمه على الشارع

ماذا كان هؤلاء الرجال الذين تريد بلدية الخليل ان تطلق اسماءهم على شوارع المدينة ؟

لقد رأوا قاذامتهم بالعنف والفظاعة والاعتداءات وسفك الدماء . لقد رأوا ان هذه هي الطريق الوحيدة لتسويـــة العلاقات بين العرب واليهود

تريد بلدية الخليل ان تعلم اولاد مدينتها هذه الدروس، مع انه ليس هناك اي درس أقسى ولا افظع ولا اخطر من هذه الدروس ، دروس رجال العنف لا يحق لحكومة فلسطين ان تسمح ببث هذه الروح الهدامة التي ستوجـــد في البلاد خرابا جديداً

ولكن هذا المنع سيؤدي الى ضجة تثور على الحكومة من احتجاجات وبرقيات الى غير ذلك . لهذا فسنسكت على هذه المسألة .

الحقيقة ان روح العنف قد تغلغلت في نفوس العرب، وأمام الحكومة واجب كبير يدعوها الى قمعها

مقال الاستاذ السراج

ثم تحدثت جريدة « دافار » في مقال آخر عن الاستاذ سامي بك السراج والشهيد المجاهد الذي سقط قرب الخليل فاسمع ماذا تقول :

هذا الرجل ، سامي السراج ، لذي يقيم في البلاد منذ سنوات هو سوري الاصل . انه يقوم بدعاية محرضة على اليهود ، وقد نفي الى صرفند لا الى

— البقية على الصفحة الخامسة —

دمعة ... وعهد جديد

« للاستاذ حسن صدقي الدجاني »

أما الدمعة !

فاذرفوها معي حارة ، مغموسة بدم القلب .

إبعثوا بها الى ارواح الشهداء ، الابرار . الذين عرفوا قيمة الوطن ، فقدموا له ما يستحقه من تضحية .

وأية تضحية أثمن من دم الانسان ، يقدمه طائعاً مختاراً في سبيل الوطن ؟

فلمن عرفنا .....

ولمن لم نعرف من الشهداء !

نرسلها دمعة حارة تتساقط على قبورهم الطاهرة كقطرات الندى ترطب ثراهم ، تقديراً لهم ، واعترافاً بجميلهم ، وإعجاباً ببسالتهم وعظيم مفاداتهم .

* * *

اما الذين نسفت بيوتهم ، وهدمت قراهم، وفرضت عليهم الغرامات ، واحرقت مزروعاتهم ، وأتلفت مؤونتهم وذخائرهم .....

وأولئك الذين تيتموا وترملوا وفجعوا بالولد ، والزوج ، والاخ ....

ففي سبيل الله والوطن ما اصيبوا به ، وما لاقوا .

وأما اولئك المساجين ، والمعتقلون ، فلهم أسوة باولئك الابطال الذين مثلوا « الباستيل » ، ثم دار الفلك (والفلك دوار) واذا بضيوف « الباستيل » يرفعون بايديهم « التي كانت مكبلة بالحديد » علم الحرية والاستقلال فوق اوطانهم ، وينشرون السلام فوق ربوع بلادهم العزيزة

واما المرأة العربية !

فليس بوسعي ان أفيها حقها من الشكر والثناء على ما أبدت من شجاعـــة وبسالة وجهود وتضحية . وإنما اكتفي ان أقف امامها وقفة احترام واجلال . فخوراً بها ، معتزاً ببطولتها

وأما العهد الجديد ..

فهو وليد الحاجة بعد أن ربحنا من معمعتنا توحيد الرأي ، وفزنا بعطف العالمين ، وخطونا بقضيتنا مرحلة يجدر بنا أن نتابعها ، ونواصل الكفاح ، والجهاد الى ان نصل الى آمالنا الوطنية الكاملة باذن الله

لقد فكرت كثيراً أثناء اعتقالي في حالة البلاد الحاضرة، واستعرضت الماضي والحاضر ، وفكرت في المستقبل ، فرأيت ان من الواجب علينا ان لا نقتصر في جهادنا على الجهود السياسية وحدها ، بل يجب ان نتناول نواح اخرى في الجهاد والكفاح .

ورأيت ان القضاء على الوطن القومي اليهودي ، ووعد بلفور ، وإيصـــال البلاد الى الحرية والاستقلال ، كل هذا يتطلب منا أن نوجه عناية خاصـــة الى الامور الاقتصادية ، وتنظيم حركة واسعة النطاق تؤدي الى تشجيع ، وشراء ، واستهلاك ، واستهلاك البضائع الوطنية العربية . والاستغناء عن الخصوم استغناء تاماً يقضي عليهم اقتصادياً ، قضاء يؤدي الى افلاسهم ،

ولما أن كان مثل هذا العمل يحتاج الى جهود وقوى عظيمة .

ويتطلب من الذي يتولاه أن يتفرغ اليه تفرغا تاماً .

ويحتاج الى مؤآزرة جميع الاحزاب وأفراد الامة (لا سيما الغرف التجارية واللجان القومية) .

ويحتاج بصورة خاصة الى تأييد الصحافة ومساعدتها .

ولما أن عزمت على القيام بهذه المهمة الشاقة (مستعيناً بالله) فأهيء لهـــا الاسباب ، وأنظم المشاريع ، وأجوب من أجلها البلاد العربية ، وأشكل لهـــا الفرق واللجان .

ولما ان كان مثل هذا العمل يحتاج الى رجل حيادي ، لا ينتمي الى حزب من الاحزاب السياسية ، مستعينا بموآزرة جميع الاحزاب .

لهذا كله اعلن انفصالي عن كل حزب سياسي في البلاد ، معاهداً ابناء الامة على التعاون مع جميع افرادها ، وخدمتها خدمة صادقة خالصة لوجه الله والوطن.

وهذه يدي أمدها الى جميع من يرغب في التعاون معي وموآزرتي في هذا العمل الوطني الجليل .

هذا هو العهد الجديد الذي اقطعه على نفسي للامة .والله من وراء القصد .

خرافة التدريب

من المنزلة العالية

مرة ثانية نصف حالتنا في العهد التركي ، وحالتنا اليوم . ولسنا بآسفين في ذلك على العهد الاول ، ولكن نريد ان نظهر للقراء تلك المنزلة العالية التي تحدرنا منها الى حضيض الرق. وقد ذكرنا كيف كنا نشترك في الحكم الاساسي نفسه، وكان لنا اسبعون مبعوثاً في الآستانة وكيف أن عدد الموظفين العرب في تركيا كان اكبر من عدد الموظفين الاتراك في البلاد العربية !

لا امتياز بينهما

وقلنا أن هذه البلاد كانت تحكم نفسها بنفسها على وجه أوسع جداً من الحكم الذاتي . فقد كان لها مجالس نيابية محلية. وقلنا كيف أن الكفاءة الشخصية والعلمية كانت الفارق الوحيد بين الموظف التركي ، والموظف العربي . لا امتياز للاول على الثاني إلا بمقدرته . كان عارف بك مدني ، والي الشام ، من أصل عربي . كذلك كان الصدر الاعظم في يوم ما

حين يبلغ التقاعد

خذ الموظف العربي في هذه الايام، ثم هات بعد ذلك أحد هؤلاء يكاد يحمل مسئولية لا، إنه يقوم باعمال أوتوماتيكية صرفة . إنه تقدم للوظيفة وراء هدف مادي ، أو جعلته السياسة الحاضرة ماديا. ولم يأت اليها لكي يرقى منها الى وظيفة عالية، فيها مسئولية. يبلغ العربي الموظف سن التقاعد وهو لا يزال في مركزه!

لا يحمل مسئولية

سنضرب الامثل . هذا شاب عربي مثقف ، عينته الحكومة قائمقاماً . يبدأ معاشه من ٣٠٠ جنيه وينتهي الى ٥٥٠، أي بمعدل عشرة جنيهات زيادة كل عام. فبعد ٢٥ سنة يصل أقصى حد في راتبه! لا أمل له بالرقي درجة أعلى . بل كل أمله ضاع وتلاشى من حين أن جلس على كرسيه، لا يحمل مسئولية ، ولا يحفزه باعث الى العمل والنشاط

لا طموح ولا أمل

لقد ظهرت مقدرة كثيرين من الموظفين العرب لا سيما في الادارة والبوليس . لكن هذه المقدرة وجدت امامها حواجز . لا يمكن تخطيها، فوقفت عند هذه الحواجز . وكيف تريد من القدرة أن تتجلى اذا كان الافق الذي تعمل فيه ضيقاً محصوراً! وهكذا أمام الموظف نفسه للايام ، لا طموح ، ولا أمل ، ولا انتظار الترقي

مرؤوس يصبح رئيسا

ونعلم عن حادثة . فقد جاؤا بشاب بريطاني لتعيينه مساعداً لحاكم اللواء ، « تحت التمرين » وهذا المساعد يدربه موظفون من العرب وغير العرب . وبعد قليل سيرى الموظف العربي المدرب كيف اصبح ذلك الذي جاء يتعلم عنده ، في وظيفة أعلى ! كيف يكون هذا المنطق سائغاً ؟ لماذا لا تفتح الابواب امام الموظفين العرب فيكون الاساس الكفاءة بينهم وبين الموظفين البريطانيين ؟ لماذا لايكون رؤساء الدوائر جماعة من الموظفين العرب ، لها كفاءتها وقدرتها ؟

لسنا دخلاء عليه

ليس من شك ان السبب في ذلك كله تلك النظرة الاستعمارية التي جاءت تجعل من فلسطين مستعمرة صرفة . اما حديثهم عن « تدريب » هذه البلاد على الحكم الذاتي فباطل . هذه البلاد كانت تحكم نفسها بنفسها . كانت لها مجالسها النيابية ، ولها حكامها ، وقضاتها. فليست دخيلة على الاستقلال المحلي على الاقل. كان منها قواد الجيش وكبار الموظفين الملكيين

لسنا دون البشر

ويتجلى زعم الانتداب حينما يقول بتدريب البلاد على حكم نفسها بنفسها. كيف يكون هذا التدريب وليس من فرصة تتاح في اظهار الكفاءة والمقدرة؟ ألا ترى الى هذا الزعم كيف يصبح ضعيفاً واهياً ؟

فلسطين العربية استيقظت ، فليس يرضيها تحديد هجرة او منعها ، ومنع البيوع . هذه بلاد تريد أن تحيا أشرف الحياة . هذه بلاد تريد حريتها كاملة . إن أهلها بشر مثل سائر البشر ، فلامعنى لبقائهم على الحال الحاضرة

لا نتخلف عنهم

ليس من المعقول أن يظل العربي الفلسطيني متأخراً عن إخوانه في سوريا، والعراق ، والجزيرة ، ومصر . إنه مثلهم في الكفاءة والاستعداد . وإذا كانت الصهيونية هي العائق أمام هذا الحق ، فسيظل العرب معها في صراع هائل حتى تزول كل عقبة في سبيل استقلالهم . لقد قلنا مرة ، ونعيد : إننا نخجل ان نجتمع بأخواننا ، لانهم سبقونا في السير نحو حريتهم . وليس من مسوغ لهـذا التأخر إلا الجبن ، وعرب فلسطين ليسوا بجبناء البتة !

١ — التنازل عن الاجور
٢ — في مؤتمر يهود فرنسا

التنازل عن الاجور

ارسلنا منذ ايام كلمة في موقف المستأجرين ، وما يعانونه من صعاب في هذا ... هد ، بعد ان اقفلوا موارد رزقهم طيلة ستة شهور ظلوا في غضونها عاطلين عن ... مل . وقد نشرنا امس نبأ يقول ان فريقاً من الملاكين اعرب عن رغبته في اعفاء ... متأجري املاكه وحوانيته من الاجور ، خلال المدة المنوه بها .

... صدى النداء

وانا ليغبطنا ان يستمع هذا الفريق الكريم من الملاكين ، الى نداء الوجدان ... لي ، والى الصيحة المرسلة في تجرد ، فان في هذا دلالة على مبلغ الشعور الرقيق ... النفوس ، ونزعة التكاتف ، بين ابناء البلد الواحد . شعور ونزعة يود الخصوم ... يجدونا منهما ، ولكن تأبى الاقدار الا ان يبرزا على انبل صورة واتم شكل ... وزاً جلياً واضحاً ، يكذب مفتريات هؤلاء الخصوم ، ويسمو بابناء البلاد الى ... لى ذروة في المجد .

... ضئيلة

ولئن كان هؤلاء الاكارم ، سباقين الى هذه المنقبة في حلبة التضحية ... مدفوعين الى الجود بعامل الوطنية والانسانية ، فاننا نودان نعتقد ان اخوانهم ... آخرين لن يكونوا اقل منهم تضحية وبذلا في هذه الحلبة . وليس من شك في ... الاقتصار على فئة خاصة من الملاكين في التنازل عن اجور امد الاضراب ، لا ... ي بالفائدة التي ينشدها الجميع ، رفع الضر عن المستأجرين . فالتخصيص من ... ذه الوجهة انما يكون اثره ضئيل وضئيل جداً ، في حين ان ما نرجوه هو ان ... كون عاماً ليتجلى عظيما باهراً يتحدث به الخصوم كمفخرة من المفاخر الوفيرة التي ... تحلى بها العرب ، وكوسيلة يدركون فيها ان روح التعاون المشترك في الجماعات ... عربية ، اصبح راسخاً وطيداً ، مبنياً على اساس الشعور بالفائدة منه .

... الفئة الكثيرة

وللوصول الى هذه الغاية النبيلة ، التي نعتقد ان كل فرد في هذا الشعب يحبذها لانها ... فف بعض العبء مما يعانيه فريق من بنيه من ضغط شديد في الازمة الحاضرة ، ... ى ان لا ينحصر الاعفاء بفئة ضئيلة من الملاكين ، وانما ينبغي ان يتعداه الى ... ئة الكثيرة منهم ، هذه الفئة التي رأينا فيها خلال الحركة الوطنية من التشجيع ... يحملنا على الاعتقاد بانها قائمة بهذا الواجب الوطني الكبير ، الذي يصبغ على ... قائمين به فخراً يظل خالداً ابد الدهر ، ما دام هناك صنيع ، وما دام هناك من ... ترف بصنيع .

...

... مؤتمر يهود فرنسا

عقد اليهود بباريس في مطلع هذا الاسبوع ، مؤتمراً خصص المجتمعون فيه ... عاتهم ، في المشكلة الفلسطينية ، وحضره ممثلو ٤٢ مؤسسة من مؤسسات فرنسا ... يهودية . ومن الطبيعي ان تكون الغاية من عقد هذا المؤتمر حث يهود فرنسا ... التضافر ويهود العالم لانقاذ فلسطين من المحنة التي وقعت فيها او تكاد .

ومما قاله احد اعضاء المؤتمر المحامي برنهايم في هذا الصدد : ان على يهود ... رنسا ان يعيشوا ، بالاشتراك ويهود العالم ، يهود فلسطين وان يتناصروا لتدعيم ... سس الوطن القومي فيها . ومع ان يهود فرنسا لم يكونوا بالغرباء عن يهود فلسطين ، ... بذلوه من مال لانشاء هذا الوطن وعما يبذلونه من نفوذ في العاصمة الافرنسية ... ذه الغاية ، فان عقد المؤتمر المذكور فيها يدل دلالة اكيدة على تنبه يهود ... رنسا الى العمل والى ان ينشطوا فيه حداً بعيداً ، مستفيدين من سيطرة الجبهة ... شعبية ومساعدتها لهم في خلال حكمها الذي يقوم اليوم في فرنسا .

ونعتقد ان في عداد العوامل التي شجعت اليهود الافرنسيين على عقد المؤتمر ، ... جود المسيو ليون بلوم في رئاسة الوزارة الافرنسية . فهو على الرغم مما قيل عنه ... ن انه لا يناصر الفكرة الصهيونية ، الا انه لم يحجم مرة عن التصريح ، بان ... يهود يجب ان يعيشوا احراراً في فلسطين ، وان يمتزجوا بالعرب امتزاجاً قوياً ... يح للفريقين ان يعيشا معاً بسلام .. وهذا يدل في جلاء على ان المسيو بلوم ، ... غم انه لا يعضد الفكرة الصهيونية ، الا انه يرى أن في التخلي عن يهود فلسطين ... ناية ، وان مساعدتهم او اغاثتهم واجب تحتم عليه الانسانية القيام به !

ولقد اغرق بعض اعضاء المؤتمر في تصلفهم اثناء البحث واشتطوا في مطالبهم ، ... ى ان الادون غرلدمن عضو اللجنة التنفيذية الصهيونية قال : ان العرب ... درون على طرد اليهود رغم استعداد هؤلاء للتفاهم والوئام ، ولهذا من المحال ان ... فاهم ومن يريد طردنا من بلادنا ؟

وليست هذه بالمرة الاولى التي نرى الغرور فيها مجسماً بالهيئات اليهودية ، فهم ... كل مرة يعقدون فيها مؤتمراً لهم ، نجد مثل هذا الغرور مسيطراً على نفوسهم ، ... لعل خدع يهود العالم من ابرز الاسباب التي تهيب بمثل هؤلاء الى التظاهر ... صلف والعناد ، ليستدروا عطفهم ويبتزوا أموالهم . ولكن العرب في فلسطين ... ب ان لا يسهو عن بالهم ، هذا النشاط الذي يتبدى بالعاملين في زعماء اليهود في

هذه الفترة ، وبخاصة في باريس ، حيث يؤيدهم يهود فرنسا والعناصر الشيوعية والاشتراكية المتطرفة .

ويلوح ان ليس يهود فرنسا لوحدهم هم الذين يعملون في هذا الظرف فهناك ايضاً يهود الولايات المتحدة وبولونيا وبريطانيا وايطاليا وروسيا . وتدل الانباء الاخيرة الواردة من هذه البلدان التي يلقى اليهود في بعضها — كبولونيا وبريطانيا — ارهاقاً غير يسير ، ان يهود هذه البلدان قد اجمعوا امرهم على التعاون والتكاتف لانقاذ فلسطين بعد ان تجلى لهم الخطر على الوطن القومي الذي باشروا بوضع اسسه ، فعرضت في الحركة العربية الاخيرة الى التصدع .

واليهود بعملهم هذا انما يؤلفون جبهة قوية متراصة تسير في برامج جديدة ، مدعومة بالمال وبالنفوذ ينبغي للعرب ان يوجدوا جبهة مثلها موحدة ، ليستطيعوا اتقاء شرها ، ودفع اذاها عنهم ، . وكما ان المسألة اليهودية غدت فكرة عالمية فالقضية العربية ايضاً يجب ان تكون عالمية لا تنحصر في اقطار بنيها وبريطانيا فقط ، وانما تتعداها الى البلدان الاخرى التي يتمتع اليهود فيها بنفوذ عظيم ، تقضي المصلحة بان يصادمه ويقارعه نفوذ عربي مثله ، اذا هو ما تسنى للعرب بطريق الحق والعدل ، فانه يتسنى لهم بطرق التكافل والتعاون المشترك والبذل ، وباتباع مناهج الشعوب الاخرى التي خلقها التفكير الناضج والثقافة العالية ، والاخلاص المجسم .

حملة هتلر الشعواء على البلشفية

اما المعترضون بانهم يدفعون الاعانة مراراً ...

افتتح الهر هتلر الحملة الرابعة لانقاذ الفقراء من الالمان في فصل الشتاء من ويلات الجوع والبرد بخطاب من خطبه التي تتقد حماسة حمل فيه حملة عنيفة على البلشفية فقال :

ظلت الممالك الاوروبية طوال ثلاثة اعوام تقاوم الاشتراكية القومية في المانيا ولكنها تتعامى عن الحوادث المريعة التي تقع الآن في اسبانيا ... فياله من نفاق ... وان هذه الامم لا تزال تتحدث عن انقاذ الامة الالمانية من مضطهديها بينما هي تتعامى عن العشرة آلاف ضحية من ضحايا الثورة الاسبانية الذين أحرقوا احياء ! ... إن هذا النفاق لا نتيجة له سوى الانقياد السريع إلى البلشفية العارية .. المجردة المكشوفة

ثم قال متهكماً :

وانكم لا تقدرون إلى أي حد يفيد معدمكم لو تناول لون واحد من الطعام مرة واحدة في كل شهر

أما الذين يعترضون ويحتجون بانهم يدفعون الاعانة مرتين او ثلاثا في اليوم الواحد فالاولى بهم ان يتذكروا عظم التضحيات التي ضحاها جنود الهجوم في سنوات الجهاد التي سبقت الثورة النازية . . .

ثم أشار الى الصحافة الاجنبية المعارضة فقال : هؤلاء الصحافيون الذين ينشرون سخافاتهم المضحكة ويسممون العقول ، سنعرف كيف نقضي عليهم قضاء أبدياً ...

* * *

مقررات الاجتماع الوطني في طرابلس

قال مكاتبنا الخاص في بيروت : عقد زعماء الحركة الوطنية في طرابلس مساء امس اجتماعاً خطيراً ظل منعقداً الى انتصاف الليل فدار البحث فيه حول الوضع السياسي الحاضر في لبنان

وقد علمت ان المجتمعين قرروا اولا :

١ — المطالبة بالوحدة السورية

٢ — عدم الاعتراف بهيئة اعضاء الوفد اللبناني الذي تألف لمفاوضة الجانب الفرنسي .

٣ — الاحتجاج على انتخاب السيدين النائبين نجيب عسيران ومحمد العبود

٤ — مطالبة المفوضية العليا بطلب ادخال عناصر المعارضة الصحيحة في هيئة الوفد اللبناني المفاوض .

٥ — كل مفاوضة تأتي عن طريق الهيئة الحالية التي كانت مفاوضة الفرنسويين لعقد معاهدة فرنسوية لبنانية تكون لغواً امام رغبة اكثرية السكان الذين يريدون الوحدة الشاملة .

٦ — تأليف وفد من كافة العناصر المعارضة في طرابلس لمراجعة المفوض السامي في الامر والطلب منه تعديل هيئة الوفد المفاوض

شركات البنزين في لبنان ايضا

ثارت ثائرة سائقي السيارات في فلسطين منذ ايام لمطالب شركات البنزين الجائرة منهم . وقد كانت هذه المطالب سبباً في تفكير بعض المواطنين في تأليف شركة لاستيراد البنزين . ويظهر ان هذه العلة لم تنحصر بفلسطين فقط وانما شملت سوريا ولبنان ايضاً . فان مكاتبنا البيروتي يقول في رسالة له :

رفعت شركات البنزين سعر تنكة البنزين عشرين قرشاً فاصبح ثمنها الآن مائة وسبعين قرشاً

وقد ضج السائقون لهذه الزيادة فهم لا يستطيعون ان يزيدوا اسعارهم لان شركة سكة الحديد تزاحمهم برخص اسعارها وهي كما هو معروف تؤمن خسارتها من صندوق المصالح المشتركة وكذلك فان الحكومة قد حددت اسعار التاكسي فلا يمكن للسائق ان يزيد فيها

ويرجح العارفون ان هذه الزيادة ستضطر السائقين الى اعلان الاضراب في امد وجيز اذا لم تحل المشكلة في مصلحتهم

في السياسة العربية

المسلمون في لبنان ولجنة المفاوضين اللبنانيين

مصالح فرنسا في لبنان تحتم عليها التصافي والمسلمين

وطن مسيحي محض يجعل من لبنانه هيكلا فسيحاً

في غفوة من الدهر ، ظل المسلمون في لبنان سبع عشرة سنة ونيفاً في غمرة من حكم شاذ غريب ، غمطت فيه حقوقهم وعوملوا كاقلية ضئيلة ، في حين انهم الاكثرية المطلقة التي ينبغي ان تكون صاحبة الكلمة الراجحة فيه . وهذه حقيقة ابرزها الغبارى فيهم طيلة السنين التي مروا فيها بهذا الحكم الشاذ ، وعلى الرغم من الصيحات الداوية التي كانوا يرسلونها بين حين وآخر فان القوة من جهة ، والتعنت من جهة ثانية كانا يخنقان نامات الالم والشكوى هذه ، المتصاعدة من صميم قلوب ، آلم ذويها ان تهضم حقوقهم ، وان تداس كرامتهم ، وان يتغفل المسيطرون ومن والاهم عن امانيهم القومية التي كانت عاصمة لبنان اليوم ، مهد العاملين لها في الامس .

النفرة العامة وبواعثها

ولئن كان في هذا الغمط ما حمل المسلمين على استنكار الانتداب ، فان نفرة عامة سادت ابناء الطوائف الاخرى ، حتى اولئك الذين اتاح الحظ لفئة من بنيهم ان تتحكم ، وان تسيطر على شؤون الدولة في الدوائر الحكومية الرئيسية والثانوية ، ولا نفرة هذه بواعث لا سبيل الى بسطها وتبيانها . ويكفي ان نشير هنا الى ما لحق بالطبقات التجارية والزراعية والصناعية من اضرار عظيمة ، عسير على الانسان ان يأتي على وصفها لوفرتها ، او ان يأتي على اسبابها لضعتها .. وان نشير ايضا الى ما حاق بثروة البلاد الذهبية من جفاف ، والى التشريع الكيفي الذي قضى على البقية الباقية من موارد ومرافق ، كان في مكنة سكان لبنان ان يتلافوا بها ما مسهم من ضرر لو بقي هذا التشريع في ايديهم يوجهونه الى الناحية التي تقتضيها مصلحة بلدهم ، بدلا من ان يوجه الى الناحية الاخرى ...

الكل سواء

ولقد كان سكان لبنان برمتهم من مسلمين ونصارى ، سواء في الانزلاق الى الهاوية العميقة التي لم يجدوا في قعرها الا الورق السوري يقوم مقام ذهبهم الذائب .. وكان طبيعياً بعد هذا ان تكون النفرة من الانتداب عامة ، فقد عد هذا الانتداب أس البلاء والسبب الرئيسي لهذه الكارثة . لذا رأينا التقارب بين الفريقين يتوثق كلما كان الحكم الكيفي يمتد ويرسخ في البلاد ، ويغمرها بمساوئه ان لم نقل باخطاره . ولقد وصل هذا التقارب في مطلع السنة الحالية حداً يشعر فيه المطلع البصير بالفارق العظيم في العلاقات التي كانت تسودها قبل انصباب الكوارث وقبل ان يشعر بها المجموع الذي يتألف منه لبنان الكبير !

التنبه العام

ولقد كان هذا التقارب وليد التنبه العام ، اثر الشعور بالخطر الذي يهدد كيان لبنان وبخاصة من الوجهة الاقتصادية التي يعيرها الشطر الاعظم من بنيه اهتماما كبيراً ، بل اننا لا نغالي اذا قلنا انه يعني بها اكثر مما يعنى بالشؤون السياسية والوطنية التي يرى بعض الطوائف العناية بها على غير اساس الانتداب ، او على غير اساس معاهدة مماثلة له من بعض الوجوه ، جناية نكراء لا حد لفظاعتها ولاثمها ..

التقارب يذوب

ولكن ما ان طفقت سوريا تدب دبيبا الى حقها وبكلمة أصح الى بعض حقها الذي تستطيع ان تنتزع بنيله الكابوس الثقيل الجاثم فوق صدرها ، حتى دوى في لبنان صوت كان القوم قد تناسوه انما هو الصوت المنبثق من اعماق العصور المظلمة التي تتظاهر المثقفون في لبنان اليوم بمجب مآسيها ، بينما يعمل ذوو السلطان فيهم على استعادة ذكرياتها ، بما يسموز اليه من مصير للبنان ، ومن انعتاق إلا من الانتداب أو من معاهدة تحاكيه ...

وهكذا يذوب هذا التقارب في بوتقة التعنت . وكأنه لم يكن . ذلك لان الطمع والخوف والاثرة ، كل هذه العناصر قد اطلت برأسها منذ قيل ان معاهدة ستعقد بين سوريا وفرنسا ، ومنذ قيل ان لسوريا رأيا في المسألة اللبنانية ، محترما

من ذكريات الماضي !

اما الطمع ، فللاستئثار بالمركز الذي تبوأته احدى الطوائف في لبنان بفضل الانتداب وقوة الانتداب . فانها ضنينة به هذه الطائفة من ان يغدو (هذا الحق) مشاعا بين بنيه وفاق ما يقتضيه العدل وما تستوجبه النصفة ذلك لانها تستوحي فكرتها هذه من ذكريات الماضي الاليم ، عهد كانت الوطنية جريمة ... ويوم كان التساهل في الجماعات كلها مفقوداً ، وكانت الثقافة معدومة ، ولم يكن للاندماج الشعبي الصحيح الذي يبتعث التآلف والوفاق ، من اثر . اما الخوف فمن هذا الشبح الراعب الذي ترتعد منه الافئدة ، خشية تحكم المسلمين بالطوائف الاخرى . وهو — كما نعتقد — خوف مصطنع — تلجأ اليه الطائفة المتحكمة ، بفضل الانتداب ليتسنى لها بناء حكمها على اسس تقول بها الاساطير التي ما برحت الادمغة محشوة بها بفعول التربية المنزلية والثقافة المدرسية التبشيرية ، ولا انعدام التربية الوطنية الصحيحة في هاتين الحلبتين اللتين تجردتا إلا من الحيرة التقليدية الزائفة !

احد فريقين

وحاشانا ان نجرد لبنان من نهضة وطنية ملحوظة ، ولكن هؤلاء الذين يدينون بها ، هذه النهضة ، ويعملون لها هم احد فريقين : اما عاجز عن ان ينفذ بدعايته للوطن ، التي تتجرد السلطة فيه عن كل صبغة اجنبية او دينية ، الى اعماق نفوس الشعب التائه ، ليستنكر سياسة خاطئة لا يجوز الاخذ بها في عهد القوميات ، وإما مقيد بتقاليد تبهظ عاتقه فلا يستطيع الخروج عليها ، خشية نقمة اللاعبين بمقدراته ، بينما هم في مخابئهم قابعون ! وهناك فريق ثالث لا شأن لنا به ذلك لان التحدث الى الجدران أولى واجدى من التحدث اليه . انما هو هذا الذي يرى النعمة كل النعمة في البقاء عبداً محكوما ، لا تجد الكرامة القومية اليه من سبيل !

في هذه الغمرة

ولقد وافتنا الانباء الاخيرة من بيروت تقول ان لجنة مفاوضة تألفت فيها لمفاوضة الجانب الافرنسي ، في عقد معاهدة افرنسية — لبنانية وان هذه اللجنة لم تؤلف وفاق القواعد والاصول التي يجب ان تراعى في موقف كهذا ، يبت فيه بمقدرات الشعب اللبناني كله حتى أمد طويل . ومعنى هذا ان الجانب اللبناني الذي يؤيد الحكم الطائفي ، على ان يكون مشاعا لطائفة معينة هي الطائفة المارونية فقط ، قد استطاع حمل السلطات على تأليف هذه اللجنة وفاق الطريقة التي اختارها ، وهي شديدة الشبه بالطرق التي كان يلجأ اليها رجال الانتداب ، عندما كانوا يودون نيل مأرب ، والوصول الى نتيجة ، ليس في المكنة الوصول اليها الا بطرق كهذه ،

معبد فسيح

والملحوظ مما يجري وراء ستار ان الذريعة التي اختارها اللبنانيون القابضون على زمام الامور اليوم في لبنان لابقاء سيطرتهم ، انما هو العمل على انشاء وطن مسيحي محض ، لا أثر للصبغة القومية فيه ؟ وبذا يغدو لبنان معبداً فسيحاً ، تتضاءل أمام عظمته معابد العالم !

ولكن الطوائف الاخرى التي تقطن لبنان وبخاصة الطائفة الاسلامية ، لا ترى هذا الرأي ، وهي تود ان تسير في نهضتها على غرار الشعوب الاخرى ، التي فازت في ميدان الحياة فوزاً مبيناً واستطاعت بتربيتها القومية ان تحتل المكان اللائق بها تحت الشمس ، وان تدرأ عنها عاديات الزمان واخطار الطوارىء والمفاجآت .

فرنسا والعرب

والمسلمون في لبنان ، بكيانه الحالي انما هم عرب يمتون الى ابناء الاقطار العربية بصلة وثيقة هي صلة الجنس والمصلحة ، وليس في وسعهم ان يتغاضوا عن هذه

البقية على الصفحة الثالثة

في محل رشاد ومدحت الافرنجي تشكيلة جميلة من الاصواف . ومستعدون لتفصيل البيجامات والقمصان على احدث طرز — عمارة الاسعاف

حصار مدريد

الثوار يضيقون الخناق على العاصمة

رائحة التمرد تفوح بين قوات الحكومة

نترجم فيما يلي ما نشرته (الدلي ميل) بتاريخ ١٢ تشرين أول الجاري عن شدة حصار الثوار الاسبان لمدريد وتوقع سقوطها خلال اسبوع واحد قالت:

تتربص الآن جيوش فرانكو لتقوم بحملتها الأخيرة على مدريد. وتتوقع اسبانيا من اولها الى آخرها هذا الهجوم العنيف من يوم «عيد الشعب الاسباني» الذي يصادف ذكرى اكتشاف كولمبوس لاميركا. ويتنبأ بعض الخبراء ان سقوط مدريد سوف لا يستغرق اكثر من اسبوع واحد. ويقول مراسل خصوصي ان القوات المرابطة في جبال مدريد الشمالية قد بدأت هجومها وهاهي زاحفة نحو العاصمة.

ويقول مراسل آخر ان الملل دب في جيوش الحكومة في مدريد وانهم سرعان ما يغادرون متاريسهم عند ما يهاجمون بشدة. وتشتم رائحة التمرد في اورطات خط الدفاع وفي كثير من الاحيان لم يطيعوا اوامر الهجوم.

الشرقي طبيعته الحرب والقتال

اخضاع الشرق من الامور الصعبة القاسية

ازيح الستار في الايام القليلة الماضية عن النصب التذكاري الذي اقيم في اكسفورد لتخليد ذكرى لورنس، ملك العرب غير المتوج وكتبت مجلة بريطانيا العظمى والشرق في قطعة من مقالها الافتتاحي عن خطاب تشرتشل في حفلة ازاحة الستار فامتدحت تشرتشل، وهذا من حقها كمجلة استعمارية اكثر ما تنطق بلسان وزارة المستعمرات. ثم اشارت الى عمل لورنس في الشرق والى طبيعة الشرقيين فقالت:

« لا يشك احد في عبقرية تشرتشل وجليل خدماته التي اداها في مضمار السياسة. واذا اردنا أن نسجل له حسنة من حسناته الجمة فيكفي أن نقول أنه لم يتوان قط عن تقدير الكولونيل لورنس واظهار اعجابه الشديد بنبوغه ودهائه في جميع المناصب التي تولاها سواء أكان في المكتب الاستعماري أو في بلاد العرب. نقدر كل هذا لتشرتشل ونعتقد ان لورنس جدير بكل اطراء وتبجيل. ولكن هل كان تشرتشل مصيباً في قوله حينما ازاح الستار عن النصب التذكاري للورنس في اكسفورد، وحين قال: إنه لو امتدت الحرب العظمى بضع سنوات اخرى لاخضع لورنس جميع قبائل الشرق الاوسط، ولحقق بكل تأكيد حلم نابليون في اكتساحه الشرق؟ إنه من الصعب تصديق ذلك. بل من الصعب ان تصدق أن شرقيا نفسه يتمكن من اخضاع الشرق الذي ما زال كعادته يتناسل ويتكاثر، والذي ما زالت طبيعته الحرب والقتال. نعم ان تأثير الشخصية عظيم في الشرق، ولعله اعظم فيه من اي بلد آخر. ولكن لكل شيء حده. ويكفي لتمجيد لورنس ما قام به في بلاد العرب كفرد. واذا ما اردنا المزيد فهناك (كتاب اعمدة الحكمة السبعة) ففيه ما فيه.

انتهاء الاضراب العام في صحيفة انكليزية

وساطة أصحاب الجلالة والسمو تحقن الدماء

نشرت «الصنداي دسباتش» عن انتهاء الاضراب العام بوساطة أصحاب الجلالة الملوك والامراء والنداءات التي اذيعت على الشعب الفلسطيني وكتبت عن الخسائر في الارواح ما نوجز ترجمته فيما يلي:

لقد انتهى الاضراب في فلسطين بعد ان اودى بحياة ٣٠٠ شخص منهم ٢٩ بريطانيا. وقد كلف الاضراب الحكومة مشقة ارسال ثمانية آلاف جندي الى الشرق الادنى

وقد صدر القرار بعد اجتماع اللجنة العليا مع اللجان الفرعية في ثلاث اجتماعات واتفقوا على الرهاقبول وساطة اصحاب الجلالة ملوك العرب وامرائهم وهم الملك ابن السعود، الملك غازي، والامير عبد الله. وسيقيم العرب الصلوات على ارواح الشهداء ويبتهلوا الى الله ان يكون لهم عونا وظهيرا في المستقبل. وقد اعتمد الملوك في وساطتهم على نيات حكومة جلالته الطيبة التى اعلنت فيما قبل ان الحق سيأخذ مجراه

كانت غاية الاضراب اقناع الحكومة بلزوم ايقاف الهجرة الصهيونية والحوادث التى نأتت عن هذا الاضراب هي كما يلي:

بريطانيون: قتلى ٢٩ جرحى ١٤٢

يهود: قتلى ٨٠ جرحى ٢٠٠ او اكثر

عرب: قتلى ٨٠ على اقل تقدير وجرحى ٨٠٠ او يزيدون

والارقام البريطانية تشمل جميع قوات القتال بما فيها الاسطول والجيش والبوليس وقوة الطيران

اعلان

بلدية الناصرة

بموجب قانون بيع المسكرات لعام ١٩٣٥ جئت معلناً عن طلب تجديد رخصة مسكرات لعام ١٩٣٧ للاستهلاك بالمفرق خارج المحل الواقع بالقرب من الجرينة القديمة ملك السيد ميخائيل اسكندر

جبرا الدباك

ايرلنده الحرة

دي فاليرا يعمل على تعديل الدستور

خطوة جديدة في سبيل الحرية المطلقة

أشارت «الصنداي دسباتش» في عددها الصادر بتاريخ ١١ الجاري إلى الحالة السياسية في ايرلنده الحرة والتعديل الذي ينوي دي فاليرا إدخاله على الدستور قالت:

سيصدر دي فاليرا في اوائل شهر نوفمبر المقبل دستوراً جديداً لحكومة ايرلنده الحرة. وسوف ينص هذا القانون على اقصاء الملك عن الدستور. ويقصد دي فاليرا من هذه الخطوة الجديدة ومن الغائه مجلس الشيوخ ووظيفة الحاكم العام ان يجعل من ايرلنده جمهورية ليس لها اية علاقة بالدولة البريطانية.

الفكرة تقابلها بعض المصاعب

وتعتور هذه الفكرة بعض المصاعب ولذلك فان دي فاليرا يسعى بنشاط للتوفيق بين جعل بلاده جمهورية وبين ارضاء رغبة مواطنيه فى شديد تعلقهم بالامبراطورية البريطانية. ويعتقد دي فاليرا ان هذه المشكلة قابلة للحل بملاحظة يديها في الدستور الجديد تنص على ان رئيس حكومة ايرلنده الحرة وهو بمثابة خليفة للحاكم العام. مع العلم ان هذه الملاحظة لا تعني رئيس الحكومة كوصي اعلى للحقوق الملكية. وبهذه الوسيلة سيترك الخيار لحزبي اليمين والشمال لاجراء انتخاباتهم كل حسب تأويله حقوقه الملكية. هذ ويدعي بعض المتصلين بالحكومة ان الدستور كما وضعه دي فاليرا سوف يتعرض لتغييرات هامة قبل عرضه على مجلس «الدبل».

سكرتير الحزب الاشتراكي الفرنسي

يصرح متحاملا على سياسة هتلر

تكلمت «الدبلي ميل» في عددها الصادر بتاريخ ١٣ الجاري عن الحملة التي حملها سكرتير الحزب الاشتراكي الفرنسي على الهر هتلر واحتجاج السفير الالماني رسمياً على ذلك قالت:

طلب من السفارة الالمانية في باريس ان تحتج رسمياً الى الحكومة الافرنسية ضد عدوان توريز السكرتير العام للحزب الاشتراكي في فرنسا لانه صرح ان غاية الهر هتلر الوحيدة هي انهاك فرنسا وسوف يتخذ السفير الالماني الكونت فون ولكزج موقفاً حازما لافهام توريز انه ليس من المراسيم الدولية الطعن في رئيس دولة اخرى. وقد قالت جريدة (برلينر جبلات) في هذا الصدد: نحن قانعون ان عامة الشعب الافرنسي يحب صداقة المانية دائمة وليس يرغب في فقدانها بكلمات مثل التي تفوه بها توريز

من يشك ان توريز بعد خطابه هذا لا يعمل باتفاق مع موسكو

وقالت جريدة المانية اخرى ان الخطاب من اوله الى آخره عبارة عن قذع مشين في رئيس الحكومة الالمانية

تحسن الموقف بين الصين واليابان

الغيوم تنقشع من الجو رويداً رويداً

تكلمت مجلة بريطانيا العظمى والشرق — النير إيست سابقا — عن الموقف بين الصين واليابان وعن تحسن هذا الموقف بعض الشيء وانتظار نتائج المفاوضات بين الحكومتين قالت:

الغيوم تنقشع رويدا رويدا

تكاثفت الغيوم مؤخراً في الجو السياسي الصيني — الياباني، ثم مالبثت ان انقشعت. والمفهوم جلياً الآن ان اليابان لا ترمي الى خلق أزمة جديدة رغم ما تقوله بعض الجرائد بعكس ذلك. وهاهي اليابان تؤيد روح التفاهم بسحب غواصاتها من هونغكيو وترحيل بعض النساء والاطفال من هانكو. ولقد صرح سكرتير المكتب الاجنبي في طوكيو ان اليابان على استعداد للتضحية في سبيل اتمام المفاوضات مع تانكنغ. والمفهوم ان اليابانيين يبتغون اجتذاب جانغ — كاي — شك الى بساط المفاوضات ولكن هذا يصر على تركها في يدي جانغ — جن وزير الخارجية

انتظار نتائج المفاوضات

ولقد قال المستر هيروتا وزير خارجية اليابان ان هذه المفاوضات إما ان تؤدي الى علائق حسنة جدا واما ان تزيد الموقف وعورة وغموضاً وقال ايضا انه يجب على الصين ان تتخذ احزم الخطوات لاستئصال الاسباب الرئيسيه لسوء التفاهم

طلبات اليابان غير واضحة

هذا ورغم ان طلبات اليابانيين غير واضحة. فالمفهوم انها ترمي الى ايجاد تضامن اقتصادي مع الصين، وازالة لدعاية ضد اليابان في مدارس الصين، واعطاء الحكم الذاتي لخمس المقاطعات الشمالية. ويتكهن البعض على ان هنالك طلبات للصين تود تحقيقها من اليابان ولكنهم يصفون هذه الطلبات بشكل اقتراحات وهي: الضرب على ايدي المهربين. سحب القوات اليابانية من فنغتاي. ووضع اتفاقية تمنع وجود هكذا قوات في بلاد الصين

أقوال مأثورة

نترجم هذه الاقوال عن «النيوز ريفيو»

اذا كان هيلاسلاسي هو الشخص الوحيد الذي يحق له تمثيل الحبشة — إذن — فوريث العرش الروسي الدوك سيرل هو الشخص الوحيد الذي يحق له تمثيل روسيا في عصبة الامم.

لادي هوستون

لا ازال منتعش الأمل

هيلاسلاسي

لم يتحد ابناء فرنسا كاتحادهم اليوم، ولم يحبوا فرنسا كحبها الآن

ادوارد هريو

يتمتع البريطانيون بحيوية ضئيلة كما تبدو الآن وقد اضعفتها اليهودية والمسيحية والماسونية.

ايرخ ليودندروف

لقد انذر رجال الاكليروس الالماني الهر هتلر لانه لم يتفوق على الله.

هرالد تريبون

لقد نشر الحق الوثنه، وارخى التمدن اردیته فى افريقيا واوروبا!

بنيتو موسوليني

اكتشف البروفسور لايردان الاشخاص يختلفون في حاسة الشم والعائلات تختلف في حاسة الشم والامم تختلف في حاسة الشم

فاكت دايجست

نشاط انجلترا في تسلحها

لندن — يزداد النشاط يوما فيوما في اعمال التسلح في انجلترا. وتقول جريدة «صنداي كرونيكل» ان الحكومة تنوي ان توصي على عدد كبير من محركات طيارات المطاردة والقنابل في اميركا، وهذه الطيارات من النوع السريع المجهز بمحركات قوتها الف حصان وهذه المحركات تتولد منها سرعة تبلغ ٥٤٠ كيلو مترا في الساعة، وقد درست وزارة الطيران البريطانية قدرة الطيارات الاميركية وكانت النتيجة مرضية جدا

في السياسة العربية

(بقية المنشور على الصفحة الثانية)

لعلاقات التي ترى الشعوب الأخرى تبذل لجهودات الجبارة في سبيل تنميتها وانعاشها.

وما كانت فرنسا العظيمة لتجهل هذه الحقيقة الرائعة والتى نعتقد انها تعني بها كل العناية، فلا تسيء الى عنصر اصبحت تربطها به روابط عدة، بعد ان احسنت الى احد شعوبه، وبعد ان غدا هذا الشعب يتغنى بفضلها ويشيد ذكرها، وبعد العدة لأن يفتح لها اسواق بلده لتكون مستقراً لتجارتها، ومعاهد التثقيف فيه لتعم ثقافتها وينمو نفوذها الادبي في أوساطه، تنقله الى الاوساط العربية الأخرى، فيتحول من نفوذ أدبي محض الى نفوذ عام يغمر كل النواحي التى تعنى بها فرنسا في الشرق العربي.

ولعل اقطاب المسلمين فى لبنان لا يفرطون بعد هذا بحقهم مثقال ذرة!

«عربي»

الرجل الذي يهابه موسوليني

والذي يستطيع أن يقول للدوتشي: يازميلي!

كتبت «النيوز ريفيو» في عددها الذي وصلنا اخيراً عن ايطاليا وعن الرجل الايطالي الوحيد الذي يخاف موسوليني قالت:

ليس موسوليني اجرأ رجل في ايطاليا بل هو «جبرائيل ده انتزيو» الذي يتجاسر ان يدعو (جبار) ايطاليا (يازميلي!). وجبرائيل هذا شاعر ايطاليا وفنان وكاتب وطيار. وكانت له اطماع سياسة جسيمة في اول عهد الفاشستية، اذ كان يحلم باحتلال الكرسي الذي يحتله الدوتشي الآن. فلما فشل في تحقيق اغراضه السياسية انزوى عن العالم واخلد الى السكينه في قصر له في جزيرة آل — فتوريال. ومن هذا القصر يبعث ده انتزيو بكتبه الشاذة الى زميله بنيتو موسوليني. ويقول له في احدى تلك الرسائل: «انك انت الرجل الوحيد الذي وقف في وجه العالم قاطبة لينقذ الشرف الايطالي.. لقد ترجمت خطابك الرائع الى لغة الادب اللاتيني القديم. ذلك الخطاب الذي القيته على مسمع من الامة والجيش بعد مناورات افلينو العظيمة والذي صرحت فيه بحزم وبطولة بمقدرتك على تجنيد ثمانية ملايين من الرجال اذا لزم الأمر... لا تكترث لترهات جمعية الامم... ولا تلوث نفسك بمراحيض جنيف القذرة»

ويختم هذا الشاعر كتابه الغريب بهذه الكلمات «...ومع دعائي لكم بطول البقاء فانني ارجو ان تموتوا في خدمة ايطاليا»

العلماء وأبحاثهم في جسم الانسان

الطعام يسيطر على تكوين الجسم

كتبت مجلة «نيوز ريفيو» عن جهود العلماء وأبحاثهم في جسم الانسان. وها هم اليوم يقولون بسيطرة الطعام على شكل الانسان. وفيما يلي نوجز ترجمة ما كتبته النيوز ريفيو»:

توصل فكتور ج. هيزر مدير الصحة سابقاً في جزائر الفلبين بعد دراسات تتعلق بالطعام وتأثيره على تركيب البنية... تقول توصل هذا العالم الى حقيقة قد تبدو غريبة وهي ان بنية الانسان وتركيب شكله الفزيولوجي اخذ شكله الحالي المعروف من الطعام الذي تعود عليه وورثه عن اجداده الاقدمين. ويدعي هذا العالم ان شكل الانسان يكون في هيئة اخرى لو كان لون طعامه مختلفاً عما اعتاد ان يكون اولا.

ويقول هيزر في تطور الاميبا من خليات بسيطة الى حيوانات أرقى ان هذا التطور قد تأثر بواسطة التغذية التي كان لها الفضل في تنويع الفصائل والذريات. وانه ظاهر للعيان ان اليابانيين والجاويين والصينيين وغيرهم من الشرقيين ليسوا قصاراً إلا لكثرة اكلهم للرز. كما ان بعض عمالقة افريقيا وأهل اوروبا الشمالية ليسوا طوال الاجسام الا لاختلاف اطعمتهم.

ولقد أجريت في اليابان عدة تجارب للتأكد من هذه النظرية وكانت النتيجة تؤيدها. لقد اختير عدد من طلاب المدارس وتربوا على غذاء الأمم ذات القامات الكبيرة ولما قورنوا بعد بضع سنوات بلداتهم الذين نشأوا على الغذاء الياباني وجد أنهم اطول جسما واثقل وزنا. وكذلك ظهرت نفس النتيجة من تجارب اجريت في اميركا

قفف ليف مجوز

لعصر الزيتون

ماركة C.N.R الفرنساوية الشهيرة

تجدها بمحلات توفيق واحمد ابو لبن وشركاهم

يافا — ص ب ٢٨٩ تلفون ١٤١٦

الى حضرات المهندسين

يعلن انو شافان سيمونيان الحائز على شهادة (B.C.) من انكلترا لعموم حضرات المهندسين المعماريين فى انحاء فلسطين على انه على استعداد تام للقيام بعمل الخرائط المعمارية والتصميمات وكافة الاشغال الهندسية.

المراجعة بالبريد بعنوان انو شافان سيمونيان

ص. ب. رقم ٥٣٦ يافا ومقابلته بدير الارمن بيافا

ساعدوا عائلات الشهداء والمنكوبين

كلمة العدد

فرصة للجميع

لا تزال البلاد تنتظر من أصحاب الاملاك الموقف الذي تريده . الموقف الذي يجعلهم يتسامحون الى أبعد حد ، فلا إرهاق للمستأجرين ، ولا تحميلهم فوق طاقتهم حينما اضرب التجار وغيرهم مشاركين الامة في سياستها الوطنية ، لم يفعلوا ذلك إلا مدفوعين بمصلحة الوطن . وقد رضوا تحمل الخسائر الجسيمة في سبيل هذا المبدأ الشريف . أمن الحق إذن أن نضاعف عليهم الخسارة؟ أمن الحق إذن أن لا يتسامح صاحب الملك معهم ؟

لقد أحسن المجلس الاسلامي الاعلى إذ أعفى التجار المستأجرين الذين شاركوا الامة . ورأينا عمله هذا قدوة . لا سيما والاديرة ممتلكات كثيرة ينتظر الشعب سماع كلمة عن إعفاء تجارها من الاجارات .

ولقد تقدم قسم غير صغير من اصحاب الاملاك فوقفوا من المستأجرين عندهم أجمل موقف ، وأدعاه الى الارتياح . لكن الامة تنتظر من سواد الملاكين ، بل منهم كلهم أن يقفوا عين ذلك الموقف . هذا واجب من الامانة تأديته ، لا سيما ورغبة الامة كلها في القيام به في أسرع وقت ، وعلى اكمل وجه

* * *

بعد هذا تتقدم لفئة صغيرة من التجار أوشكت أن تستغل الموقف الحاضر ، ووطنية هذه الامة . فقد عمدت هذه الفئة الى رفع الاسعار ، حاسبة ان ذلك في مصلحتها . لكن الامة الساهرة ، ذات الرقابة العليا ، سوف لا تتسامح البتة . بل من الساعة أخذت تنذر هؤلاء الاستغلاليين بما يؤدبهم في الحال ، فانها — اذا أصروا — تعرض عنهم ، وتعلن ابتعاد الجمهور عن معاملتهم أيضاً

لقد ولى الزمن الذي كان للامة فيه سلطان ضعيف . ها هي الايام تأتي ، فيها الامة صاحبة الشأن ، والكلمة . وليحذر من ينشق عليها ، فانها تنبذه في قوة وسرعة

آخر الانباء البرقية

— انتحر قائد من قواد الحكومة في اسبانيا لانسحاب وحداته أمام الثوار من غير نظام وقد اسقط الثوار ثماني طائرات في يوم واحد . وقد عين الكولونل الذي دافع عن الثوار أثناء قيادته لهم في حصار اوفييدو المشهور ، جنرالا

— في آخر ساعة ورد احصاء طريف عن خسارة الهند في الحرب العظمى فقد بلغت في الرجال ٦٢ الفا ، وفي المال ١٤٦ مليوناً

— ذكر وزير خارجية بلجيكا في دفاعه عن تصريح الملك ان بلاده سوف لا تتوكل كالحبشة اعتماداً على إنصاف دول العصبة وتعهداتها !

— أصبح الثوار على بعد ١٩ كيلو متراً من مدريد . والمفهوم أن سفر مسيو أزانا ، رئيس الجمهورية ، الى اشبيلية كان تمهيداً لايجاد عاصمة جديدة وقد دار القتال في المستعمرات بين الثوار وانصار الحكومة فتغلب الاولون

— تحسن الموقف في بومباي

— عادت فلسطين الى حالتها الطبيعية . ولم تقع حادثة ما مساء امس . وأفرج عن قسم من المعتقلين في صرفند . وتقدمت للمحاكمة في الناصرة عصبة قتلت يهودياً في نوفمبر الماضي

أبحاثهم حول تدخل الملوك والامراء

كتب أدون يهودي اسمه لوبان مقالاً في جريدة « داڤار » زعم فيه ان العرب أوقفوا اضرابهم دون قيد ولا شرط وليس هناك أي وعد قطع لهم

فرد عليه كاتب يهودي آخر في جريدة « داڤار » نفى فيه هذا وقال فيه ان انتهاء الاضراب العربي لم يقع حتى اوجد مجلداً ضخما شمل مخابرات طويلة بين ملوك العرب وممثلي بريطانيا في البلاد العربية وحكومة لندن وحكومة القدس . دون ان يطلع المرء على هذه المخابرات لا يمكنه ان يزعم ان اضراب العرب انتهى على لا شيء

من الغرفة التجارية العربية بالقدس

القدس في ٢٠ تشرين الاول — لمراسل الدفاع الخاص : جاءنا من سكرتير الغرفة التجارية العربية بالقدس ما يلي :

١ — تجري مخابرات بين الغرفة ودائرة الكهرباء بشأن تنزيل رسوم الكهرباء للتجار واصحاب المصالح عن المدة التي فيها تعطلت اشغالهم ومصالحهم التجارية .

٢ — كما ان المخابرات جارية بين الغرفة ونيافة بطريرك دير الارمن ومدير املاك دير الروم الارثوذكس بالقدس للنظر في مسألة اعفاء التجار واصحاب المصالح في القدس عن دفع الايجارات طيلة مدة الاضراب التي في خلالها تعطلت اشغالهم والغرفة لها وطيد الامل بان هذه المؤسسات ستأخذ بعين الاعتبار الاحوال الشاذة والاستثنائية وتمنح موافقتها لهذا الاعفاء مجاراة لما قرره المجلس الاسلامي الاعلى بهذا الصدد .

٣ — بناء على طلب حضرة مدير الجمارك في حيفا سيسافر وفد من قبل تجار الدقيق والحنطة لمواجهته شخصياً والبحث معه في شؤون متعلقة باستيراد الدقيق والحنطة وذلك لعدم وجود الغلال في البلاد واحتياج الفلاح البذار نظراً لقرب موسم الزراعة .

ماذا ينتظر الشعب من الملاكين

بعد انتهاء الاضراب جعل المستأجرون من التجار العرب يراجعون اللجنة القومية بخصوص الاجور المترتبة على محلاتهم مدة الاضراب . ويطلبون وساطتها لاعفائهم منها بالاتفاق والتراضي بينهم وبين المؤجرين . ويعتذرون بتعطيل محلاتهم طول هذه المدة وما اصاب تجارتهم خلالها من وقوف وأضرار

وقد رأينا المجلس الاسلامي الاعلى يضرب للناس المثل في هذا الامر ويعطيهم القدوة الحسنة فيعلن انه متنازل عما يترتب على هذه المدة من اجور الحوانيت العائدة للاوقاف الاسلامية . وعلى اثر هذا اخذ الملاكون يتوافدون على مكتب اللجنة القومية ويعلنون تنازلهم لمستأجريهم عن اجور مخازنهم طول مدة الاضراب

واللجنة تأمل ان يقتدي بهذا جميع الملاكين والمؤجرين ، فيعلنوا تنازلهم عن اجور الحوانيت مدة الاضراب وبهذا يضرب الشعب العربي الكريم مثلا جديداً رائعاً في التضامن والتعاون والله في عون العبد ما دام العبد في عون اخيه

وستعلن اللجنة اسماء السابقين من المؤجرين واصحاب الاملاك الذين يلبون في هذا الموضوع نداء الواجب ونداء اللجنة ، فيشعرونها بالتنازل ، والله الموفق

اللجنة القومية بيافا

بعد منتصف الليل

— وقعت امس أعظم معركة في الحبشة منذ احتلال اديس ابابا . وقد ظهر الاحباش شجاعة هائلة . وانتهت المعركة ، كما تقول ايطاليا ، بهزيمة الاحباش

— يبحث الكونت شيانو مع الحكومة الالمانية احتمال تدخل روسيا في الحرب الاسبانية

— عادت الحالة في بومباي الى طبيعتها . والمدينة الآن في سلام

— الحالة الآن في فلسطين هادئة . إلا أن الشبان العرب في القدس يقاومون شراء البضائع من المخازن اليهودية .

— استمر تقدم الثوار الاسبانيين وهم يجتاحون خطوط دفاع الحكومة ويقتربون من مدريد

من المعتقل

نقلت السلطة السيد صادق سعيد الشنطي ، أحد معتقلي قلقيلية ، الى مستشفى « الكرنتينا » ثانية في المدينة والسيد صادق في حاجة الى اجراء عملية في الانف

رئاسة بلدية تل أبيب

حتى الساعة الحادية عشرة مساء ومجلس بلدية تل ابيب مجتمع لانتخاب الرئيس . وينتظر انتخاب شلوش لها .

شجعوا
المصنوعات الوطنية

على اثر حادث الاعتداء
جمعية سرية ثورية في تل ابيب

تحدثت الصحف اليهودية ان التحقيق في قضية الاعتداء على العرب في تل ابيب قد ادى الى اكتشاف جمعية سرية ثورية اسمها « نوعرهامري » أي شباب الثورة وقد اعتقل حتى الآن من افراد هذه الجمعية ٤٨ شخصاً اكثرهم من طلبة المدارس والخفراء .

— وبعد ذلك هل تحسن الحكومة الظن بالخفراء اليهود !

الخفراء اليهود يضربون عن العمل

تقول هآرتس ان الخفراء اليهود في مستعمرة بيت فيغان قرب يافا قد اضربوا عن العمل وقرروا تقديم الاستقالة لان المستعمرة لم تدفع لهم رواتب أربعة اشهر حتى اصبحوا لا يملكون ما يطعمون به عائلاتهم !

توقيف وايزمن « الصغير » بتهمة الاحتيال

قال مكاتبنا الخاص في بيروت : يوسف بنيامين وايزمن صهيوني من فلسطين له في السرقة والاحتيال سوابق عديدة فقد اعتقل وسجن في العام الماضي لاحتياله على اشخاص كثيرين في لبنان ثم نفي الى خارج الحدود ، ولكنه تمكن أخيراً من العودة الى لبنان وارتكب احتيالات جديدة

واراد ان يستغل اسم الزعيم الصهيوني المعروف « وايزمن » فادعى انه ابن عم ذلك الزعيم واحتال بهذه الطريقة على خمسة اشخاص بمبالغ مختلفة صرفها على الظهور بملابس جديدة وبملامح العظماء

واستغل ثقة هؤلاء السذج به فخدع بعض الفتيات متظاهراً بعزمه على الزواج . . . واستطاع أن يبتز منهن ومن ذويهن مبالغ مختلفة من المال

ولما كثرت حوادثه ووردت الاخبار بفساد انتحاله نسب الزعيم الصهيوني قبضت عليه الشرطة امس فاعترف بحوادثه كلها واثبتت مصلحة الادلة الجنائية سوابقه فاحيل مخفوراً الى القضاء

حركة البواخر وتجار البرتقال

رست اليوم في ميناء الثغر الباخرة « ارن فجل » النروجية التابعة لاجنسية « ايجاو برتيس » وأفرغت من حمولتها (٦٣) طن بضائع مختلفة . والباخرة « ايجتو » التابعة لشركة الاويدتريستينو وافرغت من حمولتها (٩٠) طن بضائع مختلفة . وقد شاهدنا بعض تجار البرتقال يسعون في تنظيم وايجاد الامكنة والمنابر التي يكترونها عادة في كل موسم ، لخزن الصناديق واتخاذ ما يلزم تمهيدا لشحنها .

دائرة البلدية وعمال التنظيفات

علمنا ان المجلس البلدي قد دعي الى عقد جلسة اليوم للنظر في بعض المسائل وبصورة خاصة مسألة عمال التنظيفات التي لا تزال قيد البحث ولم يبت فيها بعد . وسيدعى لحضور هذه الجلسة المستر « سكوت » مدير صحة البلدية ليبحث معه في امر ارجاع هؤلاء العمال الذين لم يأتوا شيئا مغايراً لشعور الامة حتى يحال بينهم وبين اعمالهم . والامة تنتظر من المجلس موقفاً مشرفاً

في معتقل الاحرار بصرفند

من اخواننا المعتقلين بصرفند السيد محمود منور رئيس قلم البنك العربي بحيفا حكم عليه بالابعاد ثلاثة اشهر بتاريخ ٢٣—٥—١٩٣٦ قضاها في عوجا الحفير وصرفند . وقبل انتهاء المدة المذكورة جددت ثلاثة اشهر اخرى تبتدىء بتاريخ ١١—٧—١٩٣٦ .

وفي ١١—١٠—٣٦ وبعد اذاعة نداء ملوك العرب بيوم واحد ابلغه الضابط المسؤول في المعتقل امراً جديداً صادراً من حاكم اللواء الشمالي ومؤرخاً في ٢٦—٨—٣٦ يجدد فيه إعتقاله ستة اشهر (لا ثلاثة) تبدأ في ٢٦—٨—٣٦

اننا نستغرب هذا التمديد المرة بعد الاخرى لا سيما وقد مضى على السيد محمود خمسة اشهر بعيداً عن عمله .

نعتقد ان السيد محمود لم يضق ذرعا بما يلاقيه من ظلم وارهاق ، وانما فوضى التمديد المرة بعد الاخرى وحجز حرية اخواننا المعتقلين بعد عودة الحياة الطبيعية للبلاد ، هما اللذان يدفعاننا الى لفت نظر المسئولين الى ضرورة الافراج القريب عن جميع الاخوان

يحاولون التخفيف من عار الحادث

علمنا ان اللجنة التنفيذية الصهيونية قد عقدت اجتماعا مساء اول أمس ابتدأ في الساعة الخامسة وانتهى في الساعة العاشرة مساء للبحث في حادث تل ابيب . وفهم أنه تقرر عمل اذاعة عامة على الوكالات اليهودية في لندن لتعمل على تخفيف وقع الحادث الذي يعد ضربة قاضية على الدعايات التي قام بها اليهود خلال الستة اشهر الماضية

سفر اللجنة الملكية وقانونها
اعضاء اللجنة يبحرون اول الشهر القادم

في برقية خاصة من لندن ان أعضاء اللجنة الملكية للتحقيق في اضطرابات فلسطين قرروا السفر الى فلسطين في اول الشهر القادم . ومن المنتظر ان تصدر الحكومة قانوناً يسمى قانون اللجنة الملكية لفلسطين لسنة ١٩٣٦ ينص على الطرق التي ستتخذ في سماع البينات التي تعطى امامها .

البريطانيون المدنيون و اللجنة الملكية

علمنا من مصدر خاص أن البريطانيين المدنيين في فلسطين ينوون تأليف هيئة منهم غايتها اعطاء آرائهم ومقترحاتهم في قضية فلسطين أمام اللجنة الملكية . ويعد هؤلاء احصاءات وبيانات كثيرة سيقدمونها أثناء التحقيق .

خريجو الجامعات الاجنبية ومعهد الحقوق

من المنتظر أن يصدر النائب العام لحكومة فلسطين في أواخر هذا الشهر قانونا يبين فيه غايات وبرامج معهد الحقوق في القدس ليكون للمعهد قيمته واهميته في سالكي القضاء والمحاماة في فلسطين . وعلمنا أن هذا القانون سيخول جميع الذين دخلوا الجامعات الاجنبية وتخرجوا منها بشهادات تؤهلهم للدخول في سلك المحاماة في البلاد التابعة لها المعاهد المذكورة بالدخول الى الصف الثالث من معهد الحقوق في القدس بدون فحص في المباحث القانونية على أن يفحص الطالب في اللغتين العربية والانكليزية .

فكرة تسمية شارع باسم قاضي القضاة

اتصل بنا ان هناك فكرة بين اعضاء المجلس البلدي بغزة حول تسمية احد شوارعها باسم سعادة القضاة السر ميخائيل مكدونل لداعترافا بنزاهته وعدالته وبالقرار الذي اعطاه في قضية غزة .

تشييع جنازة المرحوم يوسف أبو خضرا

شيعت أمس في الساعة الحادية عشرة والنصف قبل الظهر جنازة المرحوم يوسف افندي ابي خضرا في موكب مهيب بدأ سيره من دار الفقيد الى الجامع الكبير في يافا حيث صلي على الجثمان . وقد اشترك في تشييع الجنازة جمهور كبير من الوجهاء والاعيان وكبار الموظفين واعضاء الهيئات المختلفة وعدد كبير جدا من الشباب . وكان في مقدمة المشيعين السادة مع حفظ الالقاب : عاصم السعيد ، مصطفى الخالدي ، الحاج يوسف عاشور ، الدكتور حسين الخالدي ، اسحق البديري ، احمد سامح الخالدي ، عمر البيطار ، الشيخ راغب ابو السعود ، الدكتور حسن الخالدي ، موسى الصوراني وجماعة الحرس الوطني الذين ينتسب اليهم السيد رباح نجل المرحوم الاكبر ، وغيرهم كثيرون . ولما وصل الموكب الى شارع جمال باشا حمل النعش الى مقبرة الشيخ مراد حيث ووري جثمان الفقيد مقره الاخير . نقدم التعزية لشقيقي الفقيد ، الوجيه محمود بك ابو خضرا وفهمي افندي ابو خضرا ، وانجاله وجميع آل ابي خضرا الكرام .

التنقلات بين رجال المحاكم

تقرر أن يستلم الاستاذ شكري المهتدي رئاسة الترجمة في المحكمة المركزية بيافا مكان الاستاذ حبيب حمصي الذي نقل الى القدس قبل الاضطرابات الى محكمة الاستئناف العليا . وقد رقي رزق افندي حلزون من كاتب اول المحكمة المركزية بالقدس الى رئيس تراجمة المحكمة نفسها

الغرفة التجارية الوطنية والتنظيم الاقتصادي

جاءنا من الغرفة التجارية الوطنية بيافا ما يلي : تأميناً لمشروع تحسين التجارة العربية في مدينة يافا وتنفيذاً لفكرة ايجاد وتكوين وسط تجاري يشتغل مباشرة مع البلاد الاجنبية — والاستغناء عن العناصر الغريبة ، فان غرفتنا التجارية الوطنية ترحب باي سؤال من اي تاجر عن اي امور تجارية في اي قطر من اقطار العالم وهي مستعدة للحصول على المعلومات والتفاصيل — المطلوبة من منابعها الاصلية مباشرة كما انها تسعى لازالة — الصعوبات التي يتذمر منها التجار عند وجود مثل هذه الصعوبات وان الغرفة مستعدة لتقديم اي مساعدات بهذه المواضيع .

فعلى التجار الذين يرغبون في الحصول على معلومات وتفاصيل ان يتصلوا بالغرفة لتتمكن من خدمتهم عملا بواجبها وقياما بوظيفتها في مثل هذه الاوقات التي يستعد فيها التجار العرب لتحسين احوالهم التجارية والصناعية

مدير الغرفة
فخري النشاشيبي

تلفونات الدفاع وبرقياتها الخاصة

في تلك الصحف

(بقية المنشور على الصفحة الاولى)

سوريا ، ثم نقل الى بيت لحم حيث يستطيع ان يكتب المقالات التي تثبت ان اليهود غرباء عن فلسطين

وسوريا كان كان ذاك الرجل الذي لم ينشر اسمه او الذي قتل في احدى المعارك قرب بيت لحم وتطلق عليه الصحف العربية لقب « المجاهد الكبير » وتمنحه احتراماً وتأنجيا حسب ما يفعل سامي السراج

وذلك العربي الذي اتهم باشتراكه في العصابات واحضر للمحاكمة في القدس شهد بأن ثلاثة من المغاربة وسورياً واحداً كانوا معه في العصابة

وهذا فصل جديد يضاف الى فصول عدة ويمكن تسمية هــذا الفصل بفصل اشتراك « الاجانب » في اضطرابات فلسطين

— يا للحيرة في التعليق على هــذه الصحف . فلسطين ، يا دافار ـ قطعة من سوريا . فالاجانب انت وقومك . اما اخواننا السوريون فهم اخواننا وأهلونا

ـ وقليلا من الخجل !

« الدفاع » في جريدة دافار

حملت جريدة دافار في عددها الصادر امس على جريدة « الدفاع » حملة من نوع جديد قالت فيها ما يلي :

لما تحدثت جريدة « الدفاع » عن حادث الاعتداء على العربيين في تل ابيب قالت ان اللجنة العربية العليا فعلت خيراً لانها سارعت الى نشر ذلك لتثبت ان العرب ما كانوا يوماً معتدين (كذا) هكذا تقول « الدفاع » . والحقيقة ان اليد تكتب اما الورق المسكين فانه يسكت!

في محكمة الجنايات

انعقدت اليوم محكمة الجنايات الكبرى برئاسة المستر كوبلاندو نظرت في القضايا التالية : —

١— قضية مصطفى احمد حشمه من اهالي قرية بيت جيز المتهم فيها بالقتــل عمدا وقد تأجل اعطاء القرار فيها الى الغــد .

٢— قضية يوسف حسن قنديل ، يازي السيد عبد الرحمن حماد المتهم بقتل يهوديين في حوادث الاضطرابات الاخيرة وقد تأجل اعطاء القرار فيها ايضاً الى الغــد

وقد أجلت قضية كل من محمد احمد صابر من يافا ، وعبد العال ومحمد سبيك من اهالي قرية دير البلح الى يوم الاثنين الموافق ٩ـ١٢ـ٩٣٦

طلب وكلاء

لدليل التجارة والصناعة والحرف والمهن العربية في فلسطين

سيصدر قريباً تحت رعاية الغرفــة التجارية العربية في القدس دليل عام باسماء الشركات والتجار واصحاب الحرف والمهن وعناوينهم الكاملة والاعلانات .

فناشرو الدليل يطلبون من الاشخاص الذين يرغبون خدمة اقتصاديات البلادان يخابروهم على صندوق البريد ٨٢١ القدس للاتفاق على العمل مقابل عمولة .

القدس

برقية من جلالة الملك ابن السعود
اللجنة العليا وانشاء مكتب لجمع المعلومات

القدس في ٢٠ تشرين الاول ــ لمراسل الدفاع الخاص ــ اجتمعت اللجنة العربية العليا بعد ظهر اليوم ، وتباحثت في شؤون عديدة ، ومن جملة قراراتها فتح مكتب لجمع المعلومات والاحصاءات المتعلقة بالقضية ، وعهدت الى لجنة فرعية من اعضاء اللجنة الاشراف على اعمال المكتب ، ودام اجتماعها ثلاث ساعات

ووردت من حضرة صاحب الملك عبد العزيز آل السعود البرقية التالية الى اللجنة العربية العليا :

لقد احسنتم في وقف الاضراب والاضطراب ، وعمل اليهود الذي ذكرتموه مما يؤسف له ، والذي نوصيكم به الاعتصام بالحزم والصبر والمحافظة على السكون لان ذلك أضمن للنجاح انشاء الله . عبد العزيز

التجار اليهود والتنظيم الاقتصادي العربي

القدس في ٢٠ تشرين الاول ــ لمراسل الدفاع الخاص — اجتمع التجار اليهود مساء امس وقرروا اغلاق متاجرهم من الساعة السابعة مساء اما دكاكين البقالة فتغلق في الساعة الثامنة مساء وذلك محافظة على مقرراتهم . وقد قرروا رفع احتجاج الى الدوائر الحكومية على رجال العرب الذين يقومون بالعمل على مقاطعة البضائع اليهودية لاعتقادهم ان هذه المقاطعة تسبب اضراراً جسيمة . وقد اجتمعوا بمراسلي الصحف الاجنبية وسلموا لهم هذه المقررات لنشرها ودام اجتماعهم مدة طويلة

قضية غرامة لفتا أمام محكمة العدل

تعين يوم الجمعة القادم الموافق ٢٣ الجاري موعداً للنظر في القضية التي اقامها الاستاذ عفيف الخوري لدى محكمة العدل العليا بالوكالة عن اهالي لفتا على حاكم لواء القدس لفرضه غرامة على اهالي القرية بدفع رواتب البوليس الاضافي في مدرسة لفتا الاميرية . وقد أرسل سعادة قاضي القضاة مذكرة الى حاكم لواء القدس والنائب العام يدعوهما فيها للحضور ، لبيان الاسباب المانعة من دفــع رواتب البوليس الاضافي من صندوق حكومة فلسطين .

البوليس للمحافظة على التجار اليهود

وضعت السلطة انفار من البوليس والجند في سوق الشماعة ليحافظوا على التجار اليهود

اعتداء ثمانية من اليهود على عربي

بينما كان عربي ماراً من طرق ميشوريم اعتدى عليه ثمانية اشخاص من اليهود وانهالوا عليه ضربا بعصيهم وقد شكا امره الى البوليس الذي اهتم لهذا الحادث وباشر في التحقيق

الافراج عن ثلاثين من معتقلي صرفند

افرجت السلطة اليوم عن ثلاثين معتقلا من معتقلي صرفند من المعتقل الثاني وقد وفد على بيوتهم كثيرون من اصدقائهم للسلام عليهم

وقد جاءنا من قلم المطبوعات ما يلي :

أخلي سبيل الاشخاص الاتية اسماؤهم من صرفند : محمد سليم وزير . عبدالله مشلي . جبران خليل جبران . ناصر عبد الرحمن . محمد عبد القادر . طاهر محمد طاهر ابراهيم شحاده . وجميعهم من القدس . احمد طلب . ابو رحيا وتوفيق شراب من خان يونس . الاستاذ عجاج نويهض من القدس اخلي سبيله لاسباب صحية

ساعات منع التجول في بيت لحم

اعتبارا من يوم الثلاثاء الموافق ٢٠ تشرين الاول تكون ساعات منع التجول في منطقة بيت لحم من الساعة التاسعة مساء حتى الرابعة صباحا .

اصطدام بين سيارتين واصابة يهودي

تصادمت سيارة يهودية من سيارات البحر الميت مع سيارة كبيرة من سيارات الجيش على طريق اريحا بالقرب من الكيلو (٢١) فتدهورت الاولى واصيب شخص يهودي من ركابها برضوض في رأسه وجبينه ، وقــد نقل الى المستشفى بالقدس

ترقية الطلاب الى صفوف أعلى

طلبت دائرة المعارف من مديري المدارس في جميع الالوية بان يرقوا جميــع الطلبة الذين كانوا في درجة الاجتهاد في السنة الماضية من صفوفهم الى صفوف أعلى

قضية يهودي ضد دائرة البلدية

اتصل بنا ان احد اليهود ، يوسف واينبرغ ، اقام قضية لدى محكمة العدل العليا على سعادة الدكتور حسين بك الخالدي رئيس بلدية القدس زاعماً ان الاعضاء العرب الذين اضربوا عن البلدية لا يحق لهم الدخول في جلسات البلدية

قطع اشجار واتهام يهودي

قطع مجهولون في مستعمرة موتزا اليهودية خمسين شجرة زيتون لاحد اليهود وقد اشتبه بشخص يهودي

حيفا

عشرون دونما لاقامة شركات ومصانع وطنيــة

حيفا في ٢٠ تشرين الاول — لمراسل الدفاع الخاص — زار وكالة هذه الجريدة السيد عمر الخضرا واعرب عن استعداده بتقديم قطعتي ارضه البالغتين من العمر (٢٠) دونماً والواقعتين بجوار شركة « شل » والسعادة قرب حيفا لكل هيئة او شركة عربية . لاقامة شركات ومصانع ومخازن لبيع المصنوعات الوطنية وان يترك لها حرية التصرف في ارضه ، وان على من اراد القيام بمشاريع كهذه ان يراجعه بهذا الشأن .

مصنوعات العراق في هذه البلاد

يفكر فريق من الشباب في تأليف فرق منظمة منهم تسير على نظام كشفي ، ويرتدي افرادها الفيصلية والملابس العراقية على ان تكون تابعة لجلالة الملك غازي ، ويطلق على افرادها « ذوو القمصان الحديدية » ثم تشكل لها فروع في جميــع انحاء فلسطين لتقوم باوسع دعاية للمصنوعات العراقية قياماً بشيء من الواجب نحو العراق الشقيق

المندوب السامي يطير الى القدس

حامت ظهر اليوم اربع طائرات في سماء المدينة ، وكان في أحداها المندوب السامي الذي غادر حيفا اليوم الى القدس بعد مكوث زهاء ثلاثة ايام فيها

الافراج عن كامل الحسين

افرجت السلطة اليوم عن الشاب السيد كامل الحسين زعيم الحولة بعد ابعاد خمسة اشهر قضاها في طبريا والناصرة . وقد ودع اليوم جميع اخوانه بالناصرة وغادرها الى الحولة

اليهود يحاولون تحطيم انابيب البترول

حاول بعض اليهود تحطيم انابيب البترول في مرج ابن عامر قرب الناصرة وقد تمكن البوليس من القبض على عدد منهم .

يهود يطلقون النار على عربي

اطلق يهود النار على عربي بجانب مستعمرة الخضيرة . وقد نجا منهم بأعجوبة والبحث جار الآن لمعرفة الفاعلين .

صدى التنظيم الاقتصادي عند اليهود

اخذ اليهود يقاطعون الخضر والسمك وغيرها من المواد الغذائية التي يبيعها العرب . ويستوردون الخضر والفواكه والاسماك من بيروت ، وقد شاهدت اليوم بنفسي بعض التجار العرب يرفضون البضائع اليهودية الواردة اليهم من حيفا وتل ابيب ويشرف فريق من الشباب على الحالة والحث على تشجيع المصنوعات الوطنية

اللد

اول اجتماع بعد الاضراب العام

اللد في ٢٠ تشرين الاول ــ لمراسل الدفاع الخاص : اجتمع المجلس البلدي لاول مرة بعد الاضراب ورأى من واجبه ان يفتتح الجلسة مبتدئا ببحث حالة المستأجرين وما لحقهم من اضرار بالنظر لتعطيل مخازنهم طيلة شهور الاضراب وقد اتخذ قراراً اجماعياً يقضي بتخفيض ٢٥ في المئة من مجموع الايجار السنوي والمجلس الان يواصل ابحاثه موفقاً في بعض الامور الحيوية

الافراج عن الاستاذ حسن صدقي الدجاني

افرجت السلطة امس عن الاستاذ حسن صدقي بك الدجاني الذي اعتقل منذ بدء الاضطرابات . وغادر المستشفى البلدي بيافا حيث كان مريضــا . ونظراً لضعف صحته العامة فقد آثر البقاء في مستشفى الدكتور فؤاد بك الدجاني لاتمام معالجته . وقد توافد عدد كبير من أصدقائه للسلام عليه والاطمئنان على صحته

سياسة فرنسا في تونس

مرسيليا ــ وصل وكيل وزارة الدولة في وزارة الداخلية من تونس وصرح ان المسألة الاقتصادية في القطر التونسي قد سويت بمساعي المقيم العــام ، وان ثقة التونسيين بفرنسا قد عادت اليوم

٦٠٠ راكب في باخرة تجنح

لندن ـ جنحت احدى البواخر الانكليزية التي تقل ٦٠٠ راكب على مصب احد الانهر تصب مياهه في البحر المتوسط . وقد انقذ الركاب

الانباء الخارجية

هل تصبح فلسطين سابع دومنيون ؟

لندن ـ قالت مجلة بريطانيا العظمى والشرق في مقالة نشرتها اليوم لكولونل بريطاني يعني بالشؤون الشرقية : ان ارغام فلسطين بالامبراطورية البريطانية كسابع دومنيون أمنية مرغوب فيها ، رغم ان الصهيونيين ينظرون الى هذا الاقتراح ، كامر سابق لاوانه . لكنها فكرة تستحق الاعتبار ، وقد تنظر اللجنة الملكية فيها ، اثناء قيامها بمهمتها التحقيقية في فلسطين !

الشيوعيون يحرقون دار الاتحاد الفاشيستي

لندن — لا يزال الشيوعيون يقومون بحركاتهم العدائية ضد الفاشيست . وقد احرقوا بالامس دار الاتحاد الفاشيستي البريطاني على حين غرة . وكان ذلك سبباً في نقمة الفاشيست والعناصر الاخرى عليهم

فرار رئيس جمهورية اسبانيا

هنداي — غادر السنيور ازانا رئيس جمهورية اسبانيا العاصمة قاصداً الى برشلونة .

فرانكو يريد تطهير اسبانيا

برغوس ـ صرح الجنرال فرانكو بان حركات الثوار لن تتوقف عند حد استيلائهم على مدريد وانما سيستولون على قطلونية عش الشيوعية ، التي هي جزء متمم للوطن الاسباني الذي يجب ان تنقذه من الشيوعية .

روسيا تنشر الشيوعية في اوروبا

موسكو — عقد اجتماع استثنائي في موسكو من قبل اللجنة العليا . وقــد تقرر فيه ايفاد خمسة رجال ممن تثق بهم اللجنة ثقة تامة الى باريس لتأليف لجنــة خاصة فيها ، مهمتها مراقبة الشيوعيين الافرنسيين وتنظيم النشاط الشيوعي في غربي اوروبا .

بوادر نجاح الثوار في اسبانيا

بورغوس ــ تقدم الثوار نحو مدريد بعد استيلائهم على اليكانتي جنوباً غرب حتى غدت طلائعهم من هذه الجهة على بعد ٣٢ كيلو متراً منها . واحتلت فواتهم الطرق كلها الواقعة ما بين مدريد وطليطلة

وقد انتشرت الفوضى في العاصمة كلها . وكثر القاء القبض على المشبوهين واعدامهم . وعلى الرغم من تدخل حكومات اميركا الجنوبية . فقد اعدم اب وابنه هما بقية سلالة كريستوف كولومب

خطبة خطيرة للمستر تشرشل

لندن ــ ألقى المستر تشرشل خطبة بحث فيها مطولا مسألة الامن المشترك الذي يمكن ان يعزز الدفاع الوطني فقال : كان وزير خارجية بلجيكا صرح ان دولته لا تستطيع ان تتكل على الامن المشترك ، واستشهد بقوله هذا على ما جرى في الحبشة ، ولكن عجز العصبة في القضية الايطالية ــ الحبشية ، لا يمكن ان تكرر نحو بلجيكا وسويسرا وتشكوسلوفاكيا ، ذلك لان دولا مسلحة تدافع عنها بمقتضى الاتفاقات الدولية التي تستطيع ان تفيد المانيا نفسها منها اذا انضمت اليها . وقال : يجب على الدول الاوروبية كلها ان تنضم بعضها الى بعض مستندة الى القانون وحده ، وبنزعة المحافظة على السلام .

روزفلت يلقي ١٣ خطبة

واشنطن ــ يغادر المستر روزفلت رئيس جمهورية الولايات المتحدة واشنطن غداً في رحلة انتخابية يلقي فيها ثلاث عشرة خطبة في ايدمين . وقد قدرت الاموال التي انفقت في سبيل الانتخابات من الفريقين ما بين ٤ ـــ ٥ ملايين جنيه تحمل الجمهور اكبر قسط منها .

رد ايطاليا على مقترحات بريطانيا

روما ــ ارسل رد ايطاليا على مقترحات الحكومة البريطانية المتعلقة بميثاق لوكارنو . وزار سفير بريطانيا في روما السر اريك دربموند امس وزارة الخارجية وباحث وكيل الشؤون الخارجية في هذه المسألة

مباحثات شيانو ـ هتلر

برلين ــ رحبت الصحف الالمانية بالكونت شيانو ترحيباً عظيما . وتقول المقامات العالية ان المباحثات بينه وبين الهر هتلر ستشمل جميع ما يتعلق بسياسة اوروبا . وبخاصة المعاهدة الروسية ــ الافرنسية ، وحياد بلجيكا والمسألة الاستعمارية ومشاكل البحر المتوسط ، وتقول هذه المقامات ايضاً ، ان الغاية الحقيقية من هذه الزيارة التوفيق بين الدولتين ، والمنتظر ان يجري البحث في الحالة الاسبانية

نداء الى الغرف التجارية الوطنية

تشجيع التجارة العربية وفائدة وجود شركة قومية

اذاع مدير الغرفة التجارية الوطنية في يافا الاستاذ فخري النشاشيبي نداء وزعه على التجار الوطنيين واصحاب الرأي في البلدة طلب اليهم فيه ان يمدوا الغرفة التجارية بارائهم السديدة لتحسين البلاد وما يلزم اتخاذه من الاجراءات في سبيل نمو التجارة العربية وتنمية اقتصاديات البلاد . ولما كان هذا الامر مما يفكر فيه كل عربي منذ الاحتلال حتى اليوم رأيت ان اجعل جواب النداء على صفحات الجرائد . وفي ذات الوقت ارسل من جوابي هذا نسخة للغرفة التجارية في يافا كي تدرس كلمتي مع ما تدرسه من الاقتراحات التي ستصلها قبل ٢٤ تشرين الاول الحالي وهو اليوم المحدد لاجتماع الغرفة التجارية .

فى البلاد
منتج ومستهلك

اقول ان في صناعة البلاد منتج ومستهلك . المنتج يشكل ثلاثين في المئة من السكان والمستهلك يشكل سبعين في المئة .

والمنتج في البلاد فئة من الرأسماليين اليهود أوجدوا عدة مصانع ومعامل — ثم حمت الحكومة انتاجهم بوضع ضرائب جمركية باهظة على مثل بضائعهم التي ترد من الخارج . وهذا كلف المستهلك الذي يشكل سبعين في المئة من السكان وهم من العرب تكاليف كانوا بغنى عنها لو ان الحكومة ارادت ان تنظر لهؤلاء نظرة حق

اقتراح
عقد اجتماع

فلهذا ارى انه يجب على الغرف التجارية ان تتفق فيما بينها لعقد اجتماع قريب تدرس فيه الانتاج اليهودي ومن ثم تنظر الى الضرائب الجمركية التي كانت الحكومة قد وضعتها على البضائع قبل عام ١٩٢٠ ومن ثم تنظر الى الضريبة ذاتها في عام ٩٣٦ الحالية وان تطالب الحكومة بالحاح لارجاع الضريبة الى ما كانت عليه في عام ١٩٢٠ اذ انه من غير المعقول ان يجبر العربي على شراء بضاعة ممن لا يحب ان يعاملهم . ومن غير المعقول ان تكون حكومة منتدبة كالحكومة الانجليزية مثلا تعمل على تكليف العربي فوق طاقته وتجبره وتضع له حواجز جمركية وضرائب باهظة يرزح تحتها وتؤخر بذلك انشاء البلاد وعمرانها .

المؤسسات الوطنية
تلاقى النجاح

لا يوجد حتى الآن مؤسسة مالية عربية كبيرة غير مؤسسات البنك العربي والزراعي والصناعي وهذا الاخير لم يبدأ العمل بسبب الاضطرابات . أما البنك العربي فقد افاد البلاد فائدة كبرى ويكفيه فخراً انه وضع حداً لجبروت البنوك الاجنبية وارغمها على انزال قيمة الفائدة من تسعة الى ستة بالمئة . وهذا كثير وكثير جداً على مؤسسة مالية صغيرة لم يمض على تأسيسها بعد سنوات ولم يزد رأسمالها عن ثمانين الف جنيه .

أما البنك الزراعي وهو برأسماله القليل ايضاً فقد حفظ قسماً من الاراضي دون ان تتسرب لليهود . ولم يضطر اصحاب هذه الاراضي لبيعها لاولئك اذ وجدوا ضالتهم وانفرجت أزمتهم بفضل البنك الزراعي واموله التي استلفوها والتي كانت من الشعب واليه وفي هذا البنك وجد الرأسمالي العربي طريقاً لاستثمار أمواله ووجد بعض الفائدة التي تعود عليه . وقد وزع البنك سبعة ونصف بالمائة في السنة الاولى ، وهذا جيد جداً وبادرة طيبة في حياة بنك في مستهل اعماله

ولما كان البنك العربي برأسمال محدود لا يسد احتياجات البلاد وتجارتها الواسعة ، خاصة وان في البلاد اليوم ثروة تقدر بثلاثة ملايين من الجنيهات تنتجها البلاد سنويا ويتصدر هذا المورد الضخم الى البلاد الاوروبية . وتصدير هذه المنتوجات واستيراد اثمانها من الخارج بواسطة البنوك الاجنبية وفي هذا ما فيه من النفع الجزيل واغناء الثروات الاجنبية على حساب الشعب الفلسطيني الفقير . لذلك أرى أنه من الضروري السعي حالا بتأسيس بنك وطني قومي وأقصد بقولي (قومي) اشتراك اكبر عدد من السكان العرب في اسهم هذا البنك ، وجعل قيمة أسهمه بتناول كل السكان اي ان يكون السهم الواحد بجنيه فلسطيني مثلا ليستطيعه كل فرد من أفراد هذه الامة ان يشترك وتدفع قيمته على اربعة اقساط مثلا في كل مرة مئتين وخمسين ملا . ويجمل رأسمال البنك مئتين وخمسين الفاً من الجنيهات قابلا للزيادة

أعمال البنك
وتشجيع التجارة العربية

أما أعمال البنك فهي أن :

أ) يشجع المساهمين على تأسيس شركات في البلاد ويساهم معهم تشجيعاً لهم

ب) يشجع التاجر العربي فيمده باعتماد من عنده لينمي تجارته ويستزيد مما يستورده

ج) شجع الصنائع العربية فيؤسس عدة فبارك يساهم فيها على قدره

د) يستفيد من تصدير البرتقال ويحصل اثمانه من البلاد المصدرة اليه

و) يخلص التاجر العربي من التدهور بتعامل هذا مع البنوك الاجنبية التي تفتح له اعتماداً تجعل لها فيه كل الحق بتسديد قيمة الاعتماد في مدة خمسة عشر يوما من تاريخ الطلب ومعنى ذلك ان التاجر العربي الذي عنده رأسمال خمسة آلاف جنيه مثلا استطاع ان يكسب ثقة احد البنوك الاجنبية فتفتح له اعتماداً قدره ثلاثة آلاف جنيه . واعتماداً على هذا الاعتماد يطلب التاجر بضائع من الخارج رأسماله والاعتماد معاً . ومن ثم يطرأ طارئ خارجي على البنك أو على البلاد من جراء حرب او خلافه وعندها يستعمل البنك سلاحه الذي بيده والذي رضى به التاجر يوم ان فتح له الاعتماد ووقع على الاتفاقية المعقودة بينهما فيطلب الى البنك ان يسدد قيمة الاعتماد في البرهة المعينة وقدرها خمسة عشر يوما . والتاجر لا يمكنه ملاً آنئذ وكل ما عنده بضاعة ويصعب بيعها في برهة قصيرة كهذه ، وهنا يضطر التاجر لبيع بضائعه بخسارة عشرة او عشرين او ثلاثين او اربعين بالمئة لتسديد ما عليه ولحفظ اسمه خوف الافلاس والتدهور

تأسيس شركة
مالية قومية

ان تأسيس شركة مالية وطنية قومية كبيرة لها من المزايا الحسنة ما يعرفها كل السكان تقريباً هي التي تحفظ التجارة العربية والتاجر العربي ، وهي التي تحفظ اقتصاديات البلاد وتنميها . فالى تأسيس هذه الشركة ادعو الى عقد اجتماع عام للغرف التجارية لبحث هذا النداء والله من وراء القصد

مصطفى ابو زيد

دائرة
البريد والتلغراف
اعلان

عطاءات لحفر خنادق الخ

مطلوب تقديم عطاءات لحفر خنادق لمواسير اسلاك التلفون ولبناء غرف اسمنت صغيرة تحت الارض لنغرض نفسه في القدس

ويشمل العمل ما يقارب ٤٦٨٢ متراً من الخنادق ونحو ٥٥ من الغرف المذكورة اعلاه

على الراغبين في تقديم عطاءات ان يراجعوا مكتب كبير المهندسين لدائرة البريد والتلغراف الكائن في عمارة مرقص شارع سان لويس بالقدس للحصول على خرائط العمل وعلى نماذج وغلافات العطاءات غير متأخرين عن يوم ١ تشرين ثاني سنة ١٩٣٦ ويدفع رسم جنيهين فلسطيني عن كل خريطة كما انه يجب على مقدم العطاء ان يرفق معه شيك مصدق عليه من أحدى البنوك المشهورة بمبلغ ٤٨ جنيه فلسطيني كتأمين وسيضاف مبلغ الجنيهين الى قيمة التأمين في حالة الشخص الذي يمنح له التعهد فقط وبذلك يصبح مبلغ التأمين ٥٠ جنيه فلسطيني .

فالعطاءات التي يجب ارسالها الى مدير البريد العام في القدس داخل ظروف مقفولة مؤشراً عليها « عطاء لحفر خنادق » ويجب ان تصل مدير البريد العام غير متأخرة عن الساعة العاشرة من صباح يوم ١٦ تشرين ثاني ١٩٣٦

العطاءات البرقية لا ينظر بها ولمدير البريد العام الحق بقبول او رفض أي عطاء

مكتب البريد العام
القدس
١٩ تشرين اول ١٩٣٦

اعلان

انا رشيد محمد حسان من اهالي حيفا فقدت يوم ١٨ الجاري في شارع يافا جواز سفري رقم ٣١٦٢٢ مع اوراق خاصة فمن وجده فيسلمه الى صاحبه في مقر فرقة كشافة فيصل وله مكافأة حسنة

رشيد محمد حسان

الفاشست فى بريطانيا
« يريدون شرب دماء اليهود »

حملت « الجويش كرونيكل » المجلة اليهودية على حركة الفاشست في انكلترا وأصحاب القمصان السوداء ، وقالت ان العداء يزداد بشكل غريب . وفيما يلي نترجم ما كتبته المجلة اليهودية التي تريد توجيه عطف العالم على اليهود الذين أصبح لا يطيقهم أحد :

لقد ذاق اليهود الامرين من عدوان الفاشست عليهم ، وتحديهم بكل الوسائل وقد هجم لفيف من هؤلاء نهار الاحد الواقع في ٢٧ سبتمبر وجاسوا خلال الديار والمتاجر اليهودية وأخذوا يصيحون ويزمجرون بهتافات عدائية ضد اليهود ، ولم يكتفوا بذلك بل اخذوا يعملون على تخليد تلك الهتافات بكتاباتها على ابواب اليهود ومساكنهم بحروف بارزة وتنم تلك الكتابات عن تشفٍ مريع وحفيظة بالغة على اليهود . وكان منها هذا النداء : « نحن نبتغي شرب دماءكم . »

ولما لم يطق اليهود صبراً على هذه الاهانات وتذرعا بفضيلة « ضبط النفس » كتبوا الى رئيس بلدية ستبني محتجين ومطالبين ايقاف هذا التحدي عند حده وإلا ... !!! ولا نعرف ماذا بعد إلا ..

المانيا تحطم صناعة اليهود
وتضع شارات خاصة على المحال اليهودية

كتبت مجلة « الجويش كرونيكل » عن حملة المانيا ضد اليهود واستمرار هذه الحملة والتضييق الشديد على كل ما هو يهودي قالت :

لا تزل جبهة العمل في المانيا تقوم بحملة شعواء ضد التجارة والصناعة اليهودية . وقد انذرت جميع الذين ينتمون الى مشروعات يهودية وطلبت منها الكف عنها او بيعها . وقد عمدت اخيراً الى وضع شارات خاصة على المحال اليهودية حتى يتجنبها الآريون . وتسعى جبهة العمل الى تصفية المحل اليهودية بهذه الطريقة الهادئة حتى ترغم اليهود على افراغ محلاتهم للآريين . .

واكثر المجهودات الآن توجه لطرد اليهود من تعاطي تجارة المواد الغذائية وقد افلح الالمان في هذا الى حد كبير ، ففي برهة قصيرة اقفل نحو من الفي محل للبيض واللحم والخبز وغيرها . وكذلك في برلين ، فان اكثر من خمسين شركة للحبوب اقرت بعجزها وافرغت محالها للآريين . ومن تلك الشركات ما يرجع تأسيسها الى اكثر من مائة سنة !!!

ولم تأل الجبهة جهداً في توجيه مقاطعتها نحو الكيماويين فشددت عليهم النكير وافلحت ، اذ اضطر ٦٥٠ صيدلياً يهودياً لاقفال صيدلياتهم ومستودعاتهم خلال الاسبوع المنصرم .

ولم تفت هذه المقاطعة اصحاب الصنائع والفنون ايضاً ، فقد انذرتهم غرفة الثقافة الالمانية ان يكونوا على استعداد لاخلاء جميع محلهم في آخر هذه السنة

كتاب جلالة ابن السعود عن ثورة فلسطين
وعد بلفور سخافة وجناية فى وقت واحد

تقول جريدة « باري سوار » ان جلالة الملك ابن السعود أبدى اهتماماً خاصاً بثورة فلسطين ، وانه ارسل كتابا مطولا الى جلالة الملك ادوارد ، اشار فيه الى حقوق عرب فلسطين واعتداء اليهود على هذه الحقوق ، وقال بان نتائج الثورة لن تكون في صالح انكلترا ، ولا في صالح اليهود . وان « الشعوب العربية اجمع تقابل السياسة المتبعة في فلسطين بكثير من الاستياء والاحتجاج » .

كتاب
لبق في لهجة شديدة

وتضيف الباري سوار الى ذلك قائلة بان كتاب الملك ابن السعود لم يكن يخلو ، رغم لباقته ، من لهجة شديدة ، وانه طلب من جلالة الملك ادوارد ان يتوسط لوقف الثورة لا لمصلحة العرب فقط ، بل لمصلحة انكلترا ، ومستقبلها في الشرق . وانه اشار في كتابه هذا الى الثورة العربية الكبرى والوعود التي قطعت فيها للعرب ، وقال بان هذه الوعود عندما قطعت للعرب — ومنهم عرب فلسطين — لم يكن هناك اي بحث في مشروع الوطن القومي ، وان الوعود الجديدة لا يمكن باية حال من الاحوال ان تمحو الوعود السابقة ؟ .

سياسة
تقضى على الامل

وتقول « باري سوار » ايضا بان المستر فيلبي (توسط) — على قدر استطاعته — في سبيل عرب فلسطين ، وانه كتب مقالا للتايمس ، حمل فيه على سياسة الحكومة الانكليزية وموقف المندوب السامي في فلسطين ، وقال بان هذه السياسة تقضي على كل امل لانكلترا في الشرق — وخاصة بعد ان عدلت فرنسا سياستها . ولكن التيمس ، اهملت هذا المقال ولم تنشره ، بل اشارت اليه اشارة !

ومما قاله المستر فيلبي في مقاله الذي لم ينشر ان (وعد بلفور سخافة وجناية في وقت واحد) !

خطأ مطبعي

وقع خطأ مطبعي في « الدفاع » أمس فذكر اسم ممدوح كنعان والحقيقة انه السيد ممدوح مناع فاقتضى التنويه

قلقيلية

صدى حادث الاعتداء على البحارة

كان لحادث الاعتداء على البحارة البواسل من العرب اسوأ الاثر في نفوس الاهلين . وقد تناقل السكان الخبر بسرعة البرق واهتاجت النفوس لاستفزاز شعور العرب الذين لبوا نداء ملوكهم وامرائهم بالطاعة التامة وقد ارسلت برقيات الاحتجاج للمراجع المسؤولة

اطلاق النار على القرى العربية

نصب اليهود ليلة أول امس ساحة حربية امتدت من جهات مستعمرة مجدوئيل الى مستعمرة كفانيا على بعد عشرة كيلومترات واخذوا يطلقون نار بنادقهم الى جهة القرى العربية بكثرة . وقد تجلت فضيلة ضبط النفس العربية ولم يحرك الاهلون ساكناً تجاه هذا الاستفزاز وقد ابرقت اللجنة القومية بقلقيلية محتجة على هذا الحادث للمندوب السامي واللجنة العربية العليا منذرة بسوء العاقبة تجاه هذه الحوادث

حول اضراب معتقل عن الطعام

استاء الاهلون كثيراً عندما قرأوا خبر اضراب السيد صادق سعيد الشنطي احد معتقلي قلقيلية الاحرار عن تناول الطعام وذلك احتجاجاً على معاملة السلطة له وهو مريض ومصاب بالام الزوائد الانفية الذي كثيراً ما تسبب له الاختناق وذلك بعد نقله للمستشفى للمعاينة ولاجراء العملية . وقد نقل الى صرفند بينما كان في انتظار العملية الضرورية التي وافق عليها أطباء الصحة وقد كان لهذا الخبر رنة اسى لمعاملة هذا الشاب بهذه الصورة . فنوجه انظار المسؤولين اليه

الجند يقومون بتمرينات عسكرية

شاهدنا صباح اول امس بعض افراد الجند المعسكر يخرجون في صفوف منظمة ويجرون الحركات العسكرية في الشارع العام وقد صفوا على شكل (طابور) منظم وبعد مدة عادوا الى معسكرهم

رفع المصباح الكهربائي الكاشف

رفع افراد المعسكر في المدرسة المصباح الكاشف من على مركز البوليس وعلمنا انه ستغادر قلقيلية في هذين اليومين فرقة الجنود المعسكرة في المدرسة الى طول كرم . وحتى الآن لم يعرف موعد افتتاح المدرسة بعد

ربح فرنسا من تخفيض الفرنك

يقدر ربح فرنسا من التخفيض الاخير في قيمة الفرنك بمبلغ ١٧ الف مليون فرنك أو ١٦٢ مليون جنيه . منها ١٠ آلاف مليون فرنك لانشاء مال للموازنة في بنك فرنسا و٧ آلاف مليون تودع في الخزينة لمقاصد أخرى

ولكن اذا كان الذهب المودع في بنك فرنسا ٨٠٠ مليون جنيه كما يقدرون وكانت نسبة تخفيض قيمة الذهب ٣٠ في المئة فيكون الربح نحو ٢٧٠ مليون جنيه لا ١٦٢ مليونا فقط كما هو في التقدير المتقدم

اعلان

دائرة البريد والتلغراف

يعلن للجمهور انه نظراً لتعديل مواعيد سفر القطارات الذي سيجري ابتداء من ٢١ تشرين اول ١٩٣٦ ستتغير آخر مواعيد ايداع الرسائل الصادرة الى بعض الجهات اعتباراً من ذلك التاريخ .

ويمكن التحقيق عن المواعيد المعدلة لدى مراجعة مديري البريد او النظر الى الاعلانات المعروضة في مكاتب البريد المحلية .

مكتب البريد العام
القدس في ١٩ تشرين اول ١٩٣٦

◆◆◆◆◆◆◆◆◆◆◆◆◆◆

شركة سيارات غزه
الوطنية

سفريات يومية
بين غزه ويافا
وبالعكس
سيارات فخمة
سائقون ماهرون

◆◆◆◆◆◆◆◆◆◆◆◆◆◆

حيفا

محام جديد

حيفا — ورد الى الشاب الاديب الاستاذ انس الخضرا كتاب من الهيئة القضائية بالقدس بحلف اليمين القانونية امام سعادة قاضي القضاة لمزاولة مهنة المحاماه في ٢٦ الجاري ، والسيد انس من شبابنا الناهضين فنتمنى له النجاح

عاطفة سيدة

جاء الى وكالة هذه الجريدة السيد احمد البيروتي مدير مدرسة روضة الاطفال بحيفا ، وابرز لنا تعهداً رسمياً بامضاء « هدلى » على الاسم صاحبة بناية المدرسة تسامحه فيه باجر ستة اشهر الاضراب والأمل ان يقتدي باقي الملاكين في حيفا بهذه السيدة المعروفة بالكرم

تلفونات عامة

اقرت البلدية وضع اربعة تلفونات في المدينة احدها في ساحة الخضرا ، والثاني في الحارة الشرقية والثالث في الحارة الغربية والرابع في هدار هاكرمل . وسيتبع فيها النظام المتبع في تلفونات القدس الموضوعة حديثاً

هل يعين الكونت شيانو
رئيساً للوزارة الايطالية تخفيفاً لاعباء الدوتشي ؟

سافر الى برلين امس الاول الكونت [شي]انو وزير الخارجية الايطالية وصهر [السن]يور موسوليني لمباحثة اركان [الح]كومة الالمانية في الحالة الدولية [الحا]ضرة ، وقد نشرنا امس الى سفره [الذ]ي اذيع نبأه في محطة اذاعة روما . [ولا] ريب ان الاوساط السياسية ستعلق [اهتم]اما عظيما على هذه الزيارة التي تدل على [توث]ق العلاقات بين الدولتين توثقاً كبيراً

هل يعين رئيساً

وترى بعض المقامات الموثوق باخبارها [ا]ن الكونت شيانو — وهو صهر [مو]سوليني — سيعين قريباً رئيساً [للو]زارة الايطالية ، لان الدوتشي يرغب [في] التخلي عن بعض اوظائف العديدة التي [يشغ]لها ، والتي هي في الواقع فوق طاقة [الش]خص الواحد ، وقد كان في الماضي [يحتف]ظ بها لانه لم يكن يثق باحد من [انص]اره واعوانه كما يظهر ، واما اليوم فانه يثق بصهره كل الثقة ويذهب بعضهم الى ان تعيين القريب لرئاسة الوزارة يدل على رغبة موسوليني في ان يجعله خليفة اا

وعلى ذكر السياسة الايطالية نقول : ان السياسة الروسية تلعب دوراً خطيراً في التفرقة بين الدول ، حتى لا يصار الى اتفاقها وتعاونها ، لانها تعلم ان اتفاق اوربا معناه القضاء على الشيوعية . وقد سعت في المدة الاخيرة لادخال الحبشة في عصبة الامم فاغضبت ايطاليا واوقعت بينها وبين فرنسا الاختلاف العظيم . وهي تسعى اليوم ليظل الاختلاف بين فرنسا والمانيا قائما فلا تتخلى عنها فرنسا ، وتظل سياستها مرتبطة بها

وقد احست السياسة الايطالية بنوايا روسيا واغراضها فاخذت تتقرب الى المانيا وتحاول الاتفاق معها والوقوف وجهاً واحداً في وجه الشيوعية المدمر

* * *

دبلماتور روسيا الصامت

لا يتكلم الا ليخدع محدثيه

قليل الكلام حقود يبني سلطانه على الجماجم

اول ما يلفت نظرك في ستالين اذ يقع نظرك عليه حينما تقابله عينان حائرتان تنمان عن خبث وشراسة ودهاء وجثة جبارة يعلوها رأس كبير انتثرت في جوانبه خصائل شعر كثيفة متجعدة لا يستشف الناظر من ورائها شيئاً هذا هو ستالين النمر السوفييتي كما يدعوه محبوه ، او الدب الابيض كما يصفه خصومه

غريب امر هذا الرجل الذي اشترك في الثورة الروسية وساهم في بناء البلشفية تحت لواء لينين . غريب في شخصيته غريب في اطواره وعاداته لا يشبه بشيء زعماء الامم وقادة الشعوب بميزات صفات نادرة واخلاق شاذة استطاع بفضلها من الوصول الى السلطة والحكم ، ولولاها لكان كغيره من الناس

وهي صفات مختلفة تدلنا على ما انطوت عليه نفس هذا الشيوعي من دهاء وشدة وانانية

١ — لا يتكلم الا نادراً جداً . واذا تكلم فليضلل محدثيه ويخدعهم . لا يعبر مطلقاً في كلامه القليل عما يجول في نفسه ، وانما يخدع محدثيه ويظهر له خلاف ما يبطن وتاريخ حياته مملوء بالحوادث والمشاهدات التي تؤيد هذه الناحية من خلقه ونفسيته ويكفي ان نشير الى ان ستالين لم يصل الى رئاسة السوفيات الا بفضل هذه الصفة التي امتاز بها ، وهي صفة المخاتلة والرياء .

متكتم جداً حريص على ان يحفظ بكل شيء في قرارة صدره ، ومهما لغ ذلك درجة لم يبلغها احد من الزعماء الذين عرفوا لكتمهم لانه لا يثق باحد من الناس ولو كان من أشدهم قرابة اليه اخلاصاً له . رفقه كثيرون اخلصوا له اشد الاخلاص واظهروا من التضحية في سبيله ما جعله يؤمن كل الايمان باخلاصهم له ومع ذلك فلم يبح لواحد منهم بشيء من اسراره ولم يأمن واحداً منهم من قرارة قلبه كأنه ينتظر بين كل وقت وآخر ان ينقلب اقرب الناس اليه عدواً لدوداً له .

ومن اشهر صفاته انه حقود ومفرط في الحقد يضمره لجميع خصومه واعدائه وفي طليعتهم تروتسكي ، هذا الرجل ناصب ستالين العداء وحاك له المؤامرات الكثيرة لتقويض سلطانه وهدم نفوذه وهو آخر من بقي في الحياة مع ستالين من قضاة البلشفية ومؤسسيها ولقد أضمر ستالين لرفيقه هذا حقداً لم يضمره لاحد سواه ، وبادله الآخر هذا الحقد ولم يحجم عن التصريح أمام ستالين في جلسة اللجنة المركزية الشيوعية في اواخر سنة ١٩٢٧ حيث قال مخاطباً ستالين بعد ان حصلت بينهما مشادة عنيفة :

اذا قدر وصارت السلطة الي والى رفاقي فسأعدمك انت ورفاقك رمياً بالرصاص

ولم يجب ستالين الا بابتسامة اودعها كل ما يمكن ان يودعها من الحقد والكراهية

واذا كان ستالين لا يتكلم الا نادراً فهو لا يدع شيئاً يمر امامه دون ان يتنبه اليه ويقتله درساً وامعاناً فهو يتنبه الى أقل المسائل وأدق الحوادث ويرى فيها ما لا يراه سواه ولنا في حادث (فروتزاه) اكبر دليل على ذلك واليك خلاصته :

استطاع الداهية الرفيق فروتزاه ان يصل الى رئاسة الوزارة الحربية في سنة ١٩٢٠ وهو لا يزال شابا . فانصرف الى تنفيذ برنامج كان قد اعده ليحدث انقلابا عظيما في الحكومة السوفياتية والنظام السوفيتي فأخذ يصرف من الجيش جميع القادة الشيوعيين وصرف عن الخدمة ثلاثة ارباع الجنود الذين اشتركوا في الثورة الروسية وأحل مكانهم جنودا من الفلاحين والقرويين وكان يقوم بتنفيذ برنامجه هذا بطرق خفية جداً لم تدع مجالا للشك امام احد اركان الحكومة السوفياتية إلا ستالين .

ومرة علم ستالين ان (فروتزاه) مريض قد لزم فراشه وامتنع عن الخروج من منزله لممارسة وظيفته فقصده الى منزله وهناك استحلفه باسم الشعب الروسي واسم الجيش ان يتدارك صحته ولم يزل به حتى اقنعه بضرورة استشارة الطبيب واستقدم له جراحا خاصا فأجرى له عملية أوحى اليه بها الرفيق ستالين فمات تحت سكين الطبيب

وفي اليوم التالي اذاع الاطباء نشرة جاء فيها ان الوزير السوفياتي الراحل مات متأثراً من مرضه وكان ستالين في طليعة من شيعوه

غرق مدرعة
المانية في طنجة

طنجة — غرقت المدرعة الالمانية (دوتشلاند) في الساعة الخامسة من بعد ظهر امس في مياه طنجة

تركيا تطبع
اوراقا مالية جديدة

استنبول — قررت وزارة المالية التركية ان توصي في لندن على طبع اوراق نقد من فئة ٥٠٠ و ١٠٠٠ ليرة تركية ، وقد سافر احد موظفي الوزارة المذكورة الى لندن للاشراف على طبعها

خروج البلجيك
من محالفة فرنسا

روما — قالت الجرنال ديطاليا عن قرار حكومة البلجيك الاخير الخاص بالحياد ما يلي :

(ليست البلجيك في النزاع الفرنسي الالماني عاملا مشتركا فيه وانما هي مشاهد لا غير . وهذا الامر شديد على فرنسا لانها فقدت به أول حليف عسكري لها من سلسلة حلفائها والقاعدة السياسية الحربية التي كانت تعتمد عليها في حدودها الشرقية . ونحن الآن في وقت تتنح فيه مراكز اوروبا . وتنقح مركز البلجيك قد يؤثر كثيراً في لوكارنو القادمة وسياسة اوروبا

الانباء الخارجية

اذا بقيت بلجيكا على الحياد

باريس — اجمعت الصحف على القول ان بقاء بلجيكا على الحياد يوقع بفرنسا ضرراً عظيماً فاذا وقعت حرب يتعذر اذ ذاك وقوع مباحثات بين رجال اركان الحرب في الدول الثلاث : فرنسا وبريطانيا وبلجيكا ، كما انه يتعذر الطيران فوق الاراضي البلجيكية في حالة اعلان حرب ، اذ ان هذا الطيران يكون خرقاً للحياد ومن ثم فان فرنسا وبريطانيا تحرمان من الامتيازات التي تتمتعان بها في المطارات ، وفي مراكز آلات استكشاف الطائرات . وتنصح الصحف الحكومة البلجيكية بالعدول عن موقفها الجديد بحجة ان سلامة اراضيها هي من سلامة اراضي فرنسا وبريطانيا اللتين لا تحجمان عن مساعدتها عند الاقتضاء .

اجتماع الوزارة الايطالية برئاسة الدوتشي

روما — عقد مجلس الوزراء الايطالي اليوم جلسة باشارة من السنيور موسوليني الذي ترأس الجلسة . وقد دام الاجتماع ما يقرب من ثلاث ساعات ، [تعر]ض الوزراء في خلاله الى الحالة الاوروبية العامة ، والى سفر الكونت شيانو . وفي عداد المقررات التي اتخذتها قرار يقضي بعدم اخراج كثير من الاصناف التي تصدرها ايطاليا الى الخارج ومنها جلود البقر .

الايطاليون يحاولون دخول المنطقة المستقلة

روما — تحركت فرقة من الجيش الايطالي قاصدة الى مركز البحيرات وقد اقتربت من بحيرتي مرغريتا وغوسيولي . والحركات العسكرية ناشطة في تلك المنطقة لاحتلالها ، بعد انقضاء موسم الامطار .

الطائرة بين اديس ابابا وروما

روما — ابتدأ الخط الجوي بين روما واديس ابابا منذ ١٥ اكتوبر . وتقطع الطائرة هذه المسافة في خلال اربعة ايام فقط .

سفر وزير خارجية ايطاليا لبرلين

روما — سافر اليوم الى برلين الكونت شيانو وزير الخارجية الايطالية على متن طائرة . وقد ذكرت الصحف الافرنسية ان زيارة الوزير للهر هتلر في هذا الظرف ، هي ذات مغزى سياسي ، وانها قد تؤدي الى تفاهم وطيد بين الدولتين ، والى الاتفاق على كثير من المسائل الهامة التي ظلت معلقة حتى اليوم .

الحكومة المصرية تنظم القوة الجوية

القاهرة — قررت الحكومة ان تنظم قوة الطيران بشراء عدد غير قليل من الطيارات وبتأسيس اكاديمية للطيران ، بعد ابرام المعاهدة البريطانية — المصرية

شكوى جديرة بالنظر

شكا الينا فريق من اصحاب البيوت المتشعثة في البلدة القديمة من عدم عناية الحكومة باصلاح هذه البيوت ، لا سيما وقد بات فصل الشتاء على الابواب ، ولا ندري لماذا لا تسارع الحكومة في تنفيذ مشروع القرية العربية الذي بحثته ولم تتخذ فيه قراراً قطعياً .

الافتتاح العظيم بسينما الشرق

سينما اوريانت

كولونية الالمان — القدس

الجمعة في ٢٣ تشرين الاول سنة ١٩٣٦

ادارة شركة تلحمي اخوان

تراك

ويلز

حمولة

طنات

٣ وربع و ٤ ونصف

هو التراك الذي كنتم بانتظاره لموسم البرتقال لانه الوحيد من نوعه من حيث سعة الاستيعاب والمتانة وقلة نفقات الوقود

وكيل فلسطين العام وشرقي الاردن

سبير وحبش

يافا تلفون ٦٤٨

حيفا تلفون ١١٠٧

وكيل منطقة القدس في القدس

جميل حلبي

تلفون ١٢٥٥

مدرسة النجاح الوطنية بنابلس

تستأنف عملها

بدأت مدرسة النجاح الوطنية بنابلس قيد الطلاب وتسجيلهم وستفتح ابوابها للتدريس يوم الاربعاء الواقع في ٤ تشرين الثاني سنة ٣٦ بدلا من ٢ تشرين الاول سنة ٣٦ فالمرجو مراعاة التقييد الذي حصل لاسباب مشروعة .

صالح عبده

افتتح كراجه

بباب العامود بالقدس

بدأ العمل بعد ان اعلنت البلاد حل الاضراب . باصات ممتازة تتوفر فيها الراحة التامة على خطوطه المعروفة في فلسطين والى شرق الاردن

مطعم صبحي

المعروف سابقا باسم العريس

شارع الملوك عمارة الكرمليت حيفا تلفون ١٠٤٠

بسبب الاحوال الحاضرة رأينا تخفيض اسعار مأكولاتنا وحلوياتنا الجديدة المعروفة باسم محي الدين الصمدي واولاده المشهورة في الشرق

مع العلم بان المطعم ممتاز يحوي افخر المأكولات . وقد احضرنا له اشهر الطهاة المعروفين . وفيه ألذ المرطبات والنواشف والـ[...]

مع طلبات خاصة للافراح والولائم ووكالة عامة لهذه الاصناف في جميع انحاء فلسطين . نظافة ، اتقان ، معاودة في الاسعار

صبحي الزين

طرافة
الاحتيال في انجلترا

سيدة تدعي أن زوجها لا يستطيع كتابة الشيكات بسبب الحزن !

اتهمت سيدة من الاسر الراقية في [...] بالاحتيال على صديقة لها باستلام مبلغ قدره ٨٣٥ جنيها وبعض الحلى والجوهرات بان ابتكرت لها رواية كاذبة لا تخلو من طرافة فقالت ان زوجها قد افلس ولكن مجلس اللوردات قد نظر في قضيته وقرر بأن يعطى فرصة لتسديد ديونه واسترداد مكانته ولكن الصدمة كانت قوية بدرجة جعلته في ذهول وهو لا يستطيع كتابة شيك واحد واخذت تغريها بعدة طرق الى ان استلبتها مبلغ ٨٣٥ جنيها وبعض الحلى والجوهرات

وقد حكمت عليها المحكمة بالسجن مدة سنتين

هل يقوم دي لاروك
بهجوم مسلح

باريس — تعتقد جريدة البوبلير التي تنطق بلسان المسيو بلوم ان الكولونيل دي لاروك زعيم جمعية الصليب الناري سيقوم غداً بهجوم مسلح للاستيلاء على ابنية النقابات الماركسية والجرائد الاشتراكية

* * *

يوم الاربعاء في ٥ شعبان سنة ١٣٥٥ الموافق ٢١ تشرين اول ١٩٣٦

صاحب الامتياز : إبراهيم الشنطي

المحرر المسئول : شوكت حماد

رقم التلفون ١١٨٧ و ١٠٧٥

الدفاع

جريدة يومية سياسية مصورة

العدد ٧٢٤ السنة الثالثة

ادارة الدفاع : شارع اسكندر عوض — يافا

العنوان البرقي : الدفاع يافا — ص. ب. ٢٥٥

قيمة الاشتراك في فلسطين عن سنة ١٥٠ عن نصف سنة ٨٠

« « الخارج « « ٣٠٠ « « « ١٦٠

حبوب أورشيتو نين

اختراع حديث لتقوية الاعصاب وتجديد الشباب

علاج حيوي كيماوي لمعالجة الشيخوخة التناسلية والعنانة وضعف التناسلية

ان افضل العلاجات في معالجة هذه العلة المضنية هو ما بني على تقوية جهاز التناسل الحقيقي في الرجل هذا العضو الذي ثبت منذ زمن ليس بالقريب انه عدا عن افرازه الحوينات المنوية (سيرماتوزوئير) له مفرز داخلي خاص يؤثر في احوال الشخص النفسية وفي نموه الجسماني وفي قواه العصبية ، وان العنانة والضعف التناسلي تعود معظم اسبابهما الى نقص هذا المفرز وهو (الهرمون التناسلي) الذي لا يزال العلم الخاص يجهل حقيقته ولكنه يعرفه حق المعرفة باثاره ، فالمرزوا (الهرمون) اذن مادة نجهل جوهرها وانما نستدل على وجودها بتأثيرها وفاعليتها وذلك بواسطة التجارب والاختبارات العديدة على الحيوانات ولا سيما القرد الكثيرة الشبه بالانسان ، فاذا ما نفذت هذه المادة الجوهرية التي يتوقف عليها حسن قيام الاعضاء التناسلية بوظيفتها ، كان على الطبيب المداوي ان يعوض للبدن ما يقوم مقامها ويفعل فعلها . هذا ما اتجهت اليه أفكار الاطباء الاخصائيين باعضاء التناسل منذ أمد بعيد وقد توالت جهودهم وتتابعت تحرياتهم الى ان توصلوا (بفضل الاختبار في الحيوانات) لاقتطاف ثمرة مساعيهم بايجادهم جواهر كيماوية حيوية تؤثر في الجهازين العصبي والتناسلي معاً فتقوي هذا وتنبه ذاك ، فاصبح العالم يجد أمامه اليوم هذا العلاج الحديث الذي أسموه (أورشي تونين) ويستدل على مفعوله من اسمه ومعناه (المقوي الخصوي)

وان فائدة هذا العلاج الثابتة علمياً وعملياً فهو يقوي الخصية على عمل الحوينات المنوية وينبه الجهاز العصبي . ففائدته إذن مضاعفة : يزيل العنانة ويقوي الباه وعدا عن هذا وذاك ، ونظراً لان العنانة والضعف التناسلي هما مرضا الشيوخ ومرض الذين يبكرون في شيخوختهم ويهرمون قبل أوانهم من الشباب المنهمكين، فقد أضيف الى (الاورشي تونين) جواهر أخرى من خاصتها تقوية الدم ليكون هذا صالحاً لتغذية الخصية والجهاز العصبي

مستودع الادوية الوطني الفلسطيني — ٢٥ شارع بسترس — يافا

ويطلب من مستودع قياله وصباغه في يافا

لا رمد بعد اليوم ولا عذر لمن أهمل

أميرتي القطرات

قطرة اللؤلؤ البيضاء وقطرة اللؤلؤة الزرقاء

【 هما بين أيديكم ، فصونوا عيونكم ، ولا تهملوا هذه الجواهر 】

العين جوهرة غالية لا تقدر بثمن وقد حل فصل الصيف الذي يهددها بشتى الامراض التي تصيبها فتقض مضجع المصاب وخصوصاً الاطفال الذين لا يستطيعون التحفظ من حرارة الشمس المؤذية ولا رد هجمات الطفيليات الحاملة للجراثيم المعدية وقد بات من السهل وفي مقدور كل انسان صيانة هذه الجوهرة من كل طاريء قبل وقوعه وبعده باستعمال إحدى أميرتي القطرات : قطرة اللؤلؤ البيضاء وقطرة اللؤلؤة الزرقاء . قطرة اللؤلؤ تشفي العين من سائر الامراض كالتحمية والحبيبات (التراخوما) والغماشة وتمنع نزول الدموع وتشفي من الرمد الصديدي الحاد والمزمن وتقوي البصر وقطرة اللؤلؤة تمتاز باحتوائها زرقة المرتيل المعقمة التي تمنع ازدياد الالتهاب والاحتقان في الجفون في أشد حالاتها فلا تتأخر عن استعمال إحدى هاتين القطرتين المصنوعتين من أنقى المواد والمحضرة على طريقة (الدكتور وابتر) أشهر أطباء العيون في النمسا وقد نالتا شهادة أعظم أطباء العيون في الاقطار العربية لعظم فائدتها وملائمتها لطقس هذه البلاد فاطلبها لحاح من صيدليتك ولا تدع عينيك مسرحاً للتجارب.

تطلب من كافة الصيدليات الشهيرة والمستودعات الوطنية ومن مستودعها العام صيدلية الحنفي بحيفا بملك نور الله

ولما كانت وطأة الحر الشديدة والجهود بايام الصيف لها تأثير كبير على سائر انحاء الجسم وخاصة الجلد وبشرة الوجه فقد فكرنا بصنع علاج شاف من جميع الامراض الجلدية كالاكزيما الناشفة والدمامل وحب الشباب والتسميط حتى وفقنا الى صنع هذا العلاج الذي جاء غاية في الابداع وعظم الفائدة وقد اخرجناه ضمن انبوب وسميناه (نواكزيما) نسبة الى الاكزيما التي هي شر الامراض الجلدية المزمنة (الاستعمار الجلدي) وهو فوق ذلك يشفي الجروح والقروح ولدغة الشمس والحشرات. وله من المزايا ما لا يوصف ولا يعرف فضله الا من جربه

النواكزيما يطلب من المستودعات الوطنية والصيدليات الشهيرة بالبلاد العربية ومن مستودعها العام صيدلية الحنفي بحيفا تلفون (٨٣٢) بملك نور الله

صونوا عيونكم من الرمد باستعمالكم

قطرة القنواتي العجيبة

بشرى ازفها الى مواطني الاكارم سكان فلسطين خاصة والى سكان البلاد العربية عامة في جميع اقطار سوريا ومصر والحجاز وشرقي الاردن والعراق والعجم : وهي نجاحي العظيم بتركيب هذه القطرة العجيبة « قطرة القنواتي » بعد جهود عظيمة صرفت من اجلها .

معمل القنواتي يقوم بخدمة بني قومه بامرين : احدهما تهيئة احسن الادوية عملا وانفعها تأثيراً . والاخر تنزيله القيم الباهظة الى اصغر حد ممكن . فها هو الآن يتقدم بهديته الثمينة الجديدة العظيمة الفائدة ، قطرة القنواتي العجيبة، الى ابناء وطنه الاكارم

ركبت هذه القطرة بعد ان اجريت تحاليل دقيقة على جميع انواع القطرات الشائعة في سوريا ومصر والعراق والتي تباع بقيم فاحشة ، واستحصلت منها بعد التعديل على تركيب يناسب طبائع اهل البلاد ونوع الامراض العينية المنتشرة فيما فينهم فجاءت قطرة القنواتي بحمد الله ومنته غاية في الاحكام وآية في الاتقان .

وقد اثبت تركيبها لاهم الاخصائيين بامراض العيون من اطبائنا الوطنيين الاكارم فاظهروا اعجابهم بها وقالوا ان قطرة القنواتي من اهم القطرات المتداولة اليوم في الاسواق واعظمها فائدة واحسنها تأثيراً . تشفي التهاب المنضمة الحادة والمزمنة النزلوية والحبيبية « التراخوما » . تدفع الاحتقان فتزيل الاحمرار والحرارة وتقطع الدمع وتصون العين من الرمد .

تخلص العين من العمش وهو ضعف البصر مع سيلان الدمع في اكثر الاوقات . تسكن الالم بسرعة فتخلص المصاب من آلامه المزعجة . بجلو العين فيصفو رونقها ويمتد بصرها ، تقتل جميع الجراثيم التي تتسلط على العين وتؤذيها فيخلص المرء من الرمد وتصلح تخريش الغبار والحشرات .

قطرة القنواتي عظيمة التأثير كبير الفائدة رخيصة الثمن لا يجاريها بحسن تأثيرها قطرة من القطرات . والخلاصة قد اصبحت قطرة القنواتي بعد التجربة صديقة العائلات ومن احتياجات البيت الضرورية التي لا يستغنى عنها .

كيفية الاستعمال : يقطر في كل عين نقطتان صباحاً ومثلهما مساء للكهول من رجال ونساء .

ويقطر للاطفال نقطة واحدة صباحاً ونقطة واحدة مساء في كل عين .

واخيراً اقول يا ايتها الوالدة المصونة لا تنسي غسل عيني ولدك بعد القدوم من الاسفار او النزهات بماء البوريك ثم تقطير قطرة واحدة من (قطرة القنواتي) في كل عين لتخليصهما من الغبار والجراثيم التي تنتقل بواسطته ولتنقذي ولدك الحبيب من الرمد المزعج في ايام الصيف . وما توفيقي الا بالله .

دمشق : عبد الوهاب القنواتي

استاذ الكيمياء في المعهد الطبي العربي

قطرة القنواتي العجيبة : تباع في جميع الصيدليات في عموم البلاد العربية عامة واطلبوها من مستودع الادوية الفلسطيني يافا شارع بسترس. وتباع في عكاء في صيدلية درويش قبلاوي ، حيفا : صيدلية عمر ابو غزالة ، نابلس : راشد ابو غزالة ، القدس : مافرو ميخالي ، شارع الباب الحديد ، وصيدلية الحسيني وصيدلية العلمي باب العامود وصيدلية عطا الله اخوان شارع مأمن الله

تداوي حديث لشفاء التعقيبة الحادة « حرقة البول » والمزمنة والنقطة العسكرية بمدة اسبوع

بحبوب الغونوفاكس Gonovax

تجهيز الدكتور S.M.K رئيس شعبة الامراض الزهرية في نانسي — فرنسا

ان آفات المجاري البولية والتناسلية المنتشرة في هذه البلاد انتشاراً هائلا والتي لها اثرها السيء والمحسوس في قطع النسل او تشويه المولودين قد دعتنا الى وضع المستحضر المسمى « غونوفاكس » ويجب ان لا يخفى ان اكثر الامراض انتشاراً في هذه البلاد هو حرقة البول او التعقيبة التي لا بد لسريانها وانتقالها من وجود احد امرين :

١ — المناسبات الجنسية المشبوهة

٢ — تلوث العضو التناسلي بالافرازات والمواد القيحية الحاملة لعامل التعقيبة ومما هو جدير بالذكر ان كل آفة لا تعقبها المداواة الباكرة لا شك انها تصبح مزمنة وان آفات المجاري البولية وخاصة منها التعقيبة هي من الآفات التي ازمانها وطول مدتها يجعل شفائها صعباً وعويصاً فان استعمال الغونوفاكس اسبوعا واحداً يكفي لشفاء التعقيبة الحديثة الانتقال ولكن كلما تأخرت مدة التداوي اصبحت مدة الشفاء اطول واصعب .

والحالة التي لا تزال البشرية تئن من وطأتها هي : انقطاع النسل ، واسبابه غالباً اهمال مداواة التعقيبة لان عامل هذه الآفة السريع الانتقال الى الخصي حيث يستولي على مولدات الحوينات المنوية فيقتلها فيصبح المرء عقيماً اي مقطوع النسل واحياناً يتوضع عامل هذه الآفة على المفاصل فيسبب الم المفاصل وكثيراً ما يتوضع بطريق السراية في العين فيسبب عمى العين « ان لم تعقبها المداواة » بل وكثيراً ما تكون سبب هدم العائلة وخراب صرحها المشيد حيث هنالك كثير من الرجال المتزوجين وغير المتزوجين من تهوي به شهوته فتوقعه في مثل هذه الآفات ولا يلبث هو بدوره ان ينقلها الى زوجتي المسكينة فتصبح العدوى منتشرة بين الزوجين وحينئذ إما ان يصبح النسل مقطعاً واما ان تلد الزوجة اولاداً مشوهه الخلقة وكثيراً ما يلد الطفل اعمى « ان لم تسعفه المداواة »

وهذا ما نعيد ونحذر شباب هذه البلاد من الوقوع فيه وذلك للاسراع باستعمال حبوب الغونوفاكس الذي يطهر المجرى البولي فيمنع حصول هذا المرض. كما اننا ننصح النساء المصابات باستعمال حبوب الغونوفاكس لان لمواده خواص عجيبة في قطع السيلان القيحي وحرقة البول بمدة لا تزيد عن اسبوع واحد .

فوائد هذه الحبوب : يقتل جميع الميكروبات الموجودة في اعضاء التناسل . يزيل الالم عند التبويل . يمنع التشنجات والانتفاضات الليلية فيسهل شفاء قروح المجرى البولي وفي الاجمال بين جميع الادوية التي يستعملها الاطباء الاخصائيون لا يوجد مادة اقوى واسرع من الغونوفاكس لشفاء التعقيبة او حرقة البول والنقطة العسكرية وفوق ذلك ما اذا اخذ حبة او حبتين من هذا العلاج قبل المناسبات الجنسية فانه يكون واقياً من الاصابة في الاحوال المشبوهة كل علبه تحيوى على تعليمات مفصلة عن كيفية الاستعمال. « احذروا التقليد » الوكلاء في فلسطين يافا شارع بسترس رقم ٢٥

مستودع الادوية الوطني الفلسطيني قيالة وصباغة

هدية تمكنك من الحلاقة بلذة وراحة !

تلك هي

ماكينة الحلاقة « ايفر - ريدي »

ومعها

موسى واحدة

مجاناً

ماكينة ايفريدي ومضمونة عشر سنوات تتركب على بعض بالضغط بدون قلاووظ ومعها شفرة ايفريدي مسقية ٣ مرات

إذا اشتريت أنبوبة من صابون

"پالموليف"

للحلاقة

حينما تشتري انبوبة من صابون بالموليف للحلاقة اطلب من البائع ان يسلمك الهدية التي ترى رسمها هنا اعلاه وهي ماكنة « ايفرريدي » مضمونه لعشر سنوات ومعها شفرة واحدة للحلاقة از « ايفر ريدي » مسقية ثلاث مرات ويمكن استعمالها شهراً

الوكلاء والمستودع العام : الشركة المصرية البريطانية التجارية

مصر : شارع سليمان باشا — الاسكندرية شارع طوسن

فرع فلسطين في بناية ميخا شويلي شارع يافا — تل ابيب تلفون « ٠٦ »

مطعم ومقهى المغربي

لصاحبه ☼ علي المغربى

رقم التلفون — ١٢٦٥

شارع الملك جورج عمارة المستقيم أمام موقف بصات تل أبيب - يافا

احدث مطعم ومقهى عصري في يافا وأبدع ملتقى لافراد الطبقة الراقية. موقعه في أحسن بقعة من المدينة يطل عليها من اربع نواحيها . أول مطعم عصري اكتسب شهرة غريبة في برهة قصيرة وأول صالة رحبة ممتازة لملتقى رجال الفكر والقلم والاعمال والحفلات والمآدب الخاصة . زيارة واحدة تحقق لكم اكثر مما ذكرنا

تلفون رقم ١٢٦٥

اوتيل باريز

يقع في الطابق الثالث فوق المطعم اوتيل باريز !!

وهو الفندق الجديد الذي افتتحه السيد يوسف الرملاوي فرعاراقياً وجهزه باحدث الاثاث واحدث فيه الوسائل الراحة واعده فقط للمسافرين الممتازين والاوتيل الجديد يمتاز بموقعه البديع المطل على بساتين يافا وبحرها الجميل

ويلقى فيه المسافرون الراحة بتمامها وليس الوصف كالعيان

شارع الملك جورج — عمارة المستقيم — رقم التلفون ٢٢٥٠ امام موقف باصات تل ابيب — يافا

فوق مطعم ومقهى المغربي الطابق الثالث

مطبعة جريدة الدفاع: يافا

يافا — يوم الخميس في ٦ شعبان ١٣٥٥ الموافق ٢٢ تشرين اول ١٩٣٦

صاحب الامتياز : إبراهيم الشنطي

المحرر المسئول : هوسكت حاد

رقم التلفون ١١٨٧ و ١٠٧٥

الدفاع

جريدة يومية سياسية مصورة

العدد ٧٧٥ — السنة الثالثة

ادارة الدفاع : شارع اسكندر عوض — يافا

العنوان البرقي : الدفاع يافا — ص. ب. ٢٥٥

قيمة الاشتراك في فلسطين عن سنة ١٥٠ عن نصف سنة ٨٠

« « الخارج « « ٣٠٠ « « « ٦٠

حفلة وداع لسعادة قاضى القضاة. ماقيل فى الحفلة من كلمات . البلاد في طريق التنظيم الاقتصادي. حادث مؤسف في يافا. بعد منتصف الليل. الاحداق بمدريد

المشروع العظيم

تعبئة مدنية لانقاذ الوطن

بدلت الحرب العالمية كثيراً من أساليب الامم والشعوب . فلم يعد هناك في اكثر الامم طبقات هي المعنية دون غيرها بقيادة الوطن . بل توزعت الجهود على الجميع ، فليس من فرد في المانيا ، وانكلترا ، واليابان مثلا ، إلا ويقوم بنصيبه من السهر على مصلحة الوطن ، في السبيل الذي يستطيع . وقد أصبحت الامة مجموعاً واحداً ، يوجه عند الضرورة كل قواه لخدمة الوطن ، فتعمل جماعاته ، وطبقاته ، وأفراده كأجزاء الآلة الكبرى ، للخير العام ، ولمصلحة المجموع .

ونشأ عن هذه النفسية الجديدة ما تسميه الدول بالمشاريع الوطنية الكبرى ، التي توضع لانقاذ ، أو بناء ، أو توسع ، أو فتح . مثال ذلك مشروع التسلح البريطاني الذي حددت له خمسة سنوات لانجازه . ومثاله مشروع هتلر الاول الذي حدد له أربع سنوات لانجازه ، ومشروعه الثاني الذي عين الهر غورنغ رئيساً له . ومثاله مشروع السنوات الخمس الروسي ، ومشروع هذه السنوات التركي .

هذه المشاريع الدولية ، او الشعبية الكبرى ، تكون كالتعبئة العسكرية ، أو الحملة الكبيرة ، لا يبقى فرد في الامة إلا يساهم فيها . وهو في نظر الامة جندياً يقوم بقسطه من العمل ، أو جزءاً من الآلة الكبرى ، اذا تعطل توقف سير العمل كله . وقد نجحت هذه المشاريع لانها ، نفسها ، كانت حافزاً هائلا يبعث في الامة روح النشاط ، والهمة ، والكبرياء الوطني

لماذا لا نبدأ ذلك في بلادنا ؟ لماذا لا نضرب وقتاً من الزمن لانهاء حالة ، أو تنفيذ تدبير وطني ؟ لقد أثبت الماضي القريب أننا أمة حياة ، وكفاح ، وبناء لقد أعلن الزمن أننا نستأهل بلوغ أرفع مراتب الحياة الانسانية . ان الامة التي يشترك كل أبنائها في عمل كالذي قمنا به ، جديرة بمغالبة كل عقبة تقف في سبيلها لتمنعها عن بلوغ المثل الاعلى

عندنا خطتان ، أو مشروعان . أحدهما سياسي ، والآخر اقتصادي . هذان لا يمكن فصل احدهما عن الآخر . إنهما وحدة متشابكة . أما الاول فمحاربة الصهيونية إلى أن يتم لنا النصر عليها ، فلا يكون ثمة خطر منها يهدد هذا الوطن وقد بدأنا هذا العمل العظيم من قبل ، لكن بدأناه على وجه أتم في حركتنا الاخيرة . بدأناه ، انما لم ننته بعد منه . فلنسلك نفس السبيل . ولنعين ثلاث سنوات أو خمساً لانفاذ هذا التدبير الوطني . وليوضع لذلك برنامج عام ، فيه الاسس والتفاصيل . مع الاسف لقد بادرنا الخصم بمشروع من هذا النوع لاكتساح اكبر مساحة من الاراضي . لكن الحركة الاخيرة هزته من الاساس ، ودكت ركناً قوياً من أركان ذلك المشروع . فلنعمل الآن ، أو فلنتابع العمل بصورة أوسع وأسرع وأقوى ، لدك بقية تلك الاركان

وعندنا الخطة الثانية — الاقتصادية . هذه لها برنامج ايضاً يقوم على اساسين : اعتزال الخصم اعتزالا اقتصادياً بالمرة ، ومن ثم تشجيع كل منتوج وطني ، هنا ومن البلاد العربية ، والاتصال بالخارج اتصالا مباشراً ، ليس عن طريق اليهود بوجه من الوجوه

التحرير السياسي ، والتحرير الاقتصادي . هذا هو خلاصة خطتنا الوطنية القادمة لمدة سنوات . ثم بعدئذ نبحث في تحرير بلادنا بالمرة ، وإعدادها للحلف العربي الذي لن تقف قوة في الوجود ، في سبيله .

والآن . يشترك في هذا المشروع الوطني العام كل عربي وعربية . وتوجه كل قوى الوطن لتنظيمه وإنجازه . نقوم في البلاد تعبئة مدنية عامة ، يساهم فيها كل رجل وامرأة . وفي سنوات قليلة ، لا شك سترى الامة مبلغ النجاح الذي تحرزه عن هذا الطريق . لقد جربته امم قبلنا فأصابت أوفر سهم من الظفر والمجد . هل فينا نقص يقعد بنا عن اللحاق بتلك الامم ؟

وهذا المشروع ، أو التعبئة الوطنية تقوم على عناصر ثلاثة : التنظيم ، والتضحية ، والثبات . فليعمل القلب والفكر معاً . على هذا الاساس نستطيع وضع البرنامج ، وتنظيم العمل ، واحتمال التضحية ، والثبات في السير . على هذا الاساس تتوزع التضحية فتصيب كل شخص في البلاد ، ويشعر الجميع عندئذ بأنهم بناة مجد ، وحياة ، ومستقبل

لا شك أن الشعب عنده الاستعداد العظيم لهذا كله . وإنما البدء يكون من الطبقة المثقفة والتي عندها المال . فلسطين لا تزال في صميم الاعصار ، ينقذها الفكر ، والتضحية ، والثبات

ابراهيم

عندما الرجولة تتجلى

ثلاث مواقف للبطولة

لاشك ان اكثر سكان اسبانيا من اصل عربي ولا شك أن ذلك الدم الفوار الذي يجري في أجسامهم انما هو عين الدم الذي كان يجري في أجدادهم سكان غرناطة ، وطليطلة ، واشبيلية وقد ظهر ذلك جلياً في الحرب القائمة الآن ، اذ قدمت الشجاعة ، والفروسية ، والبطولة نفسها ، على مثل ما كانت تقدمه في تلك الازمنة . وسنضرب ثلاثة امثلة وقعت في الحرب القائمة الآن ، كمثال للبسالة الوطنية :

هل تصدق هذا

في حصار « القصر » الشهير ، ذلك البناء العربي الخالد ، تجمع الثوار يدافعون باستماتة عن قلعتهم . وانقلة مواد الغذاء اصبحت وجوههم لاتكاد تعرف او تتبين . وقد اضطروا لمعالجة الجرحى ، واجراء العمليات بدون الالتجاء الى البنج — وهذا منتهى الصبر وضبط النفس . تصور جريحاً يضطر الطبيب الى اخراج رصاصة من جسده بآلات الجراحة دون بنج . او يضطر الى بتر عضو او قطع رجل مثلا . رجولة لا نجد لها شبيهاً إلا في القرون الوسطى ، عهد الفروسية الزاهر

ألوف صارت مئات

اما الثاني فقد وقع في حصار « افييدو » . ثلاثة الاف من الثوار اعتصموا بقلعة هناك . وضيقت الحكومة عليهم الحصار ، ولكن لا استسلام . واخذ الهول ، فاذا الثلاثة آلاف يتناقصون كل يوم ، ولكن لا تسليم صاروا الفين ، صاروا الفاً ، صاروا خمسمائة . وحينما جاء جيش الثوار وانقذهم كانوا ثلثمائة فقط — لكن لا تسليم

استعد اطلقوا النار

والحادث الثالث وقع في حصار ايضاً وعرف القائد العاقبة . فدعا كتيبته الثائرة . وجعلها نصفين في العد . وواجه الصفوف مقابل بعضها البعض ونادى : استعد ! اطلقوا النار ! وفي ثانية لم يبق واحد فيهم حياً الا القائد تناول مسدسه وفي لحظة كان مع اخوانه بطلا . آثروا الموت على الاستسلام أو الاسر

...

ثلاثة امثلة واقعية ، بين عشرات الامثلة . كلها تقول بان سكان اسبانيا الآن انما هم أحفاد العرب الاولين ، رجال الفتح ، والكفاح ، والرجولية !

وداع ممثل العدالة

« كلمة الاستاذ عوني بك عبد الهادي »

في حفلة وداع سعادة قاضي القضاة التي يرى القراء وصفها على الصفحة الخامسة من هذا العدد ألقى الاستاذ عوني بك عبد الهادي الكلمة البليغة التالية :

يا سعادة الرئيس الكريم

حضرات القضاة

اخــواني

ذكر حضرة القاضي البريطاني الجالس على يمين سعادة قاضي القضاة أنه يكاد يحس الآن بالالم الذي يخالج سعادته لتركه القضاء بعد ان خدمه سنوات طوالا . أؤكد لسعادته أن الالم الذي يشعر به ، أشعر به أنا وإخواني رجال المحاماة في فلسطين ، أولئك الذين عرفوا فضل سعادته عن كثب — لكنه ألم لا ريب أشد وأمض .

منذ أيام قرأنا خبر مغادرة سعادة الرئيس فلسطين ، فسرعان ما سرى النبأ سريان البرق في البلاد العربية جمعاء ، من أقصاها الى أقصاها . فما كنت ترى غير الوجوه الواجمة ، والنفوس المتألمة . وكان الجميع بين مصدق للخبر ومكذب

وأحسب أني لست مبالغاً اذا قلت انه كان لانفصالكم عن قضاء فلسطين ، وقع سيء جداً ليس فقط في نفسي ونفوس إخواني المحامين فحسب ، ولكن في نفوس عرب فلسطين جميعاً

ولا أظن أحداً يتهمني بالمبالغة اذا قلت انه لم يصادف قبل اليوم أن عرب فلسطين حزنوا لسفر غير كم من البريطانيين حزنهم لخبر سفركم هذا المفاجيء . ولا عجب في ذلك . فالعرب ، كما تعلمون ، قوم يمقتون الباطل ، ويحبون الحق . وقد رأوا فيكم ، يا سعادة الرئيس الكريم ، في السنوات التسع التي قضيتموها في بلادهم ، رجلا يمقت الباطل ، ويحب الحق

لقد سمعت أثناء دراستي الحقوق في جامعة باريس الشيء الكثير عن نزاهة القضاء البريطاني . وكان الاساتذة الفرنسيون يتمدحون هذا القضاء بقدر ما ينتقصون من قضائهم ، الامر الذي يدعوني الى ان أحمل كلامهم هذا على محمل المبالغة والمغالاة ، دأب الفرنسيين في كل شيء

ولكن ما لبثت أن رأيت المرحوم السر توماس هايكرافت ، ثم السر ميخائيل مكدونالد ، حتى عرفت مبلغ ما كان في أقوال أولئك الاساتذة الفرنسيين من صدق عن نزاهة القضاء البريطاني

ان صورة ذلك الشيخ الجليل ، السر هايكرافت ، تمثال العدل والاخلاص ، لا تزال ماثلة أمام عيني . كما أعتقد انها ماثلة ، بنفس ذلك الجلال والوقار ، أمام عيون اخواني المحامين العرب الذين عرفوه وقدروه حق قدره ، طيب الله ثراه لقد كان يجلس على نفس هذا الكرسي كالقلعة

انني يا سعادة الرئيس الكريم آخر شخص يمكن ان يتهم بالمجاملات الرخيصة لبريطاني في هذه البلاد . ذلك لانني أحب قوميتي العربية حباً جماً . وأعتقد ان اخواني العرب الحاضرين الآن هنا يوافقونني — كما يوافقني كل عربي في البلاد — على ما يأتي : أعلن على رؤوس الاشهاد ، ومن هذه القاعة التي طالما حكمت فيها بالحق والعدل ، بأنني واخواني في المحاماة ، وسائر عرب فلسطين — مدينون لفضلك وعلمك ، وفوق ذلك مدينون لاخلاصك ونزاهتك ، ومدينون أخيراً للخلق العظيم الذي تتحلى به

لم يتسن لي الشرف بمعرفة عقيلة سعادة القاضي الكريم لكن هذا لا يعني أنني أجهلها وأجهل خدماتها للبلاد . وأستطيع أن أؤكد لاخواني بأن تلك السيدة المحترمة قامت بخدمات جليلة ، وبذلت مجهودات شاقة طيلة سني إقامتها في بلادنا ، في سبيل المصلحة العامة .

أتمنى لسعادة قاضي القضاة الكريم ، وللسيدة عقيلته المحترمة ، عمراً طويلا ، وعيشاً سعيداً

روسيا تعتزم التدخل بشؤون اسبانيا

باريس — استقبل المسيو دلبوس وزير خارجية فرنسا امس السفير السوفيتي بباريس . وقد دار البحث بينهما حول المذكرة التي كانت روسيا ارسلتها الى لجنة عدم التدخل في شؤون اسبانيا ، وعلى المساعي التي تبذلها موسكو بشأن اطلاق حريتها أزاء الحوادث الاسبانية . اما بريطانيا وفرنسا فانهما مازالتا تريان انه يجب أن تحترم بعض الدول الحياد أزاء اسبانيا ، وانهما يجب ان يقفا على الحياد ، فلا تقدما على مساعدة احد الفريقين

ميناء يـــافا

كيف ابى الشرفاء

في طليعة الامة قد وقف . أعلنت الاضراب فأرقضى حركته العظيمة ، وجعل من نفسه مثالا وطنياً . رأى الوطن في خطر ، ورأى دفع الخطر بالاضراب والتضحية ، فأقدم عليهما ، غير حاسب للخسائر الجسيمة حسابا وفي ساعة واحدة سكنت الحركة في ذلك الميناء الصاخب الكبير ، فلا « ماعونة » تنزل ، ولا مركب يمخر . وكان بالطبع أن هدأت حركة المدينة نفسها ، لان ميناءها ، يبعث حركتها وحركة جزء كبير من البلاد

التنظيم وبذل المال

كان بحارة يافا يعلمون أن اليهود ان يتغاضوا . لكنهم آثروا مصلحة الوطن على مصلحتهم ، كما فعل ذلك أبناء هذه الامة جميعاً . وشرعوا ينظمون أنفسهم بانفسهم وشرعوا يقسمون جماعاتهم وحدات لكي يسهل مدها بالمال والاعانة . لم يطالبوا أحداً بادىء الامر بمال ، بل أخذوا مما كان وفراً لهم في البنك العربي ، وجعلوا يمدون به العامل المحتاج ، والبحار المعوز

قلعة وطنية حصينة

ونفذ المبلغ المدخر ، فاستدانوا من البنك ، ومن غيره . ثم بعدئذ تلقوا المساعدات من اللجنة العليا

ليس المهم هو هذا السرد . بل المهم القول بان بحارة يافا جزء قوي في الامة ، يجب المحافظة على كيانه . والمهم هو أن ميناء يافا قلعة منيعة من قلاع الوطن ، يجب صيانتها . وللامة واجب ينبغي أن تؤديه في ذلك

اعتزال الخصوم بالمرة

وأول ذلك الواجب في التنظيم الوطني الاقتصادي . هذا إذا تم وبسرعة ، واعتزل العرب خصومهم جانباً ، أصبح جميع الشركات ، والتجار ، يتعاملون مع الخارج رأساً . وعندئذ فالبضائع التي ترد لا تفرغ في ميناء حيفا ، ولا في تل أبيب ، بل تجيء رأساً الى ميناء يافا الكبير ، الذي عرف عن بحارته أنهم أمهر بحارة العالم ، واكثرهم نشاطاً وحيوية في العمل

الكفاح بدأ الآن

أما إذا لم ننظم اقتصادياتنا على أساس وطني ، فان لاتصال بين تجارتنا وتجارة الخصم سيظل قائما . وعندئذ تأتي البضائع الى ميناء تل أبيب ، ومنه توزع على المدن والبلدان !

ليس ميناء يافا وحده الحافز للتنظيم . لا . هذا شيء ثانوي . بل الحافز حالة الوطن نفسها ، واستمرار الكفاح لانقاذ فلسطين . وانما نحن نصف معالجة واقعية فقط

تبقى له السيادة

إذا العرب اعتزلوا اليهود اقتصادياً ، فان « ميناء » تل أبيب لا يستطيع الوقوف منافساً . وعندئذ تبقى السيادة لميناء يافا . وفي نفس الوقت يتمم العرب كفاحهم الوطني الى حد كبير . فاننا الآن — كما رددنا مراراً — قد بدأنا . وما كان منا سوف لا يأتي بنتيجة اذا لم نتابع العمل النشيط الشاق

في موسم البرتقال

وفي موسم البرتقال هذا لا يجب أن يشحن صندوق عربي إلا عن طريق الميناء العربي الصرف . ان ذلك مما يحفظ لميناء يافا سيادته ، وتفوقه . ويرد ، في نفس الوقت ، كيد الخصم الحاقد عليه . وأربعة ملايين صندوق أو خمسة تشحن عن هذا السبيل عمل يبعث الحياة في نفس هذه القلعة الحصينة

ضعف ميناء حيفا

ثم لنفرض فلسطين بلاداً ليس لها منفذ على البحر إلا ميناء يافا . فاذا جاءت بضاعة إلى القدس ، أو نابلس ، أو غزة وبقية المدن والبلدان ، فلتكن عن طريقه فقط . ومؤسف جداً أن السيادة العربية على ميناء حيفا غير تامة ، وإلا لدعونا إلى نفس المعاملة معه . وقد رأينا كيف ظهر ذلك في الاضراب العظيم

تنظيم اقتصاديات الامة

لسنا ندافع عن ميناء يافا من حيث أن جزءاً من سكان هذه المدينة يعيشون عليه . كلا ، أبداً . انما دفاعنا عن ركن من أركان القضية العامة نفسها . فواجب اللجنة العليا ، وواجب الهيئات المحلية ، وطنية واقتصادية ، أن تهب لصيانة هذا الركن.

وواجب الوطن ، قبل ذلك ، ان ينظم اقتصادياته على وجه يكفل الانقطاع التام عن الخصم

شجرة الملك جورج

اذاع روتر امس ان المرحوم الملك جورج كان قد اهدى فلسطين شجرة سرو لتغرس ضمن الغابة التي غرست فوق ذرى الناصرة وانها اقتلعت كما اجتث غيرها

في السياسة العربية

تأليف لجنة وزارية رباعية

يمثل فيها ملوك العرب لمتابعة العمل

ارسلنا في مكان آخر من الدفاع كلمة بعنوان «ما يشغل بعض الناس» بحثنا فيها على لون من الوان السلبية التي يتمسك بها بعضهم لاذة او لغاية، وقد يكون لقصر نظر، في بحث دار حول تدخل الملوك وما نشأ عنه من ذائعات قيل في بعضها ان هذا التدخل كان عديم الاثر خالي النتائج!

ونذكر ان مثل هذا القول تعودت الصحف العبرية قوله اياماً متتالية في جرائدها، واننا كنا شجبناه من الاساس واوضحنا الغاية من ترديده، وذكرنا انها الدعاية الوقيعة بين عرب فلسطين والملوك، وبين سكان البلاد أنفسهم

حجتنا

ولم يكن اذ ذاك في ايدينا من حجة إلا ما تراءى لنا من بعد، من اهتمام الملوك بقضيتنا اهتماما فائقاً، ومن الطمأنينة التي سادت رجال اللجنة العليا من جهة، ورجال اللجان القومية من جهة ثانية، هؤلاء الذين ساروا في اقل من القليل، ودون تردد، في نهج اللجنة العليا. فكان ذلك حافزاً لنا على ان هناك ما يبعث الطمأنينة الى النفس، وما يجب ان يهيب بنا الى الثقة بالملوك وبندائاتهم رغم ما جاء فيها من ايجاز

وقد لا يكون في هذه الحجة ما يقنع متعنتاً او قصير نظر او ذا غاية. ولكن العاملين ليسوا بمضطرين الى اكتساب رضى مخلوقات شاذة الاطوار والطباع، فان القضية تواجه صعابا لا يستطيع تخطي مفاوزها إلا من سلم خلقه وتنزه عن الاهواء ورأى في نفسه مقدرة على الثبات في الميدان الذي يتطلب العمل فيه، عناصر سليمة اولاها الحكمة وبعد النظر والمرونة، ما دام النضال سائداً بين قوي وضعيف!

اما اليوم

ولئن كانت حجتنا ضعيفة في الامس فا كنا نستطيع ان ندلل على اهتمام الملوك بنا وبقضيتنا حتى النهاية، فقد تراءت لنا في الافق اليوم بادرة جديدة، في مقدورنا ان نتخذها برهاناً سديداً على نشاط الملوك، ونية الملوك، واعتزام الملوك الاستمرار في متابعة العمل لقضية فلسطين الى ان تحل على الوجه الاكمل الذي يرضي العرب بعد جهاد طويل افعم بالتضحيات الثمينة. وهذا يتجلى لنا في نبأ وردعلينا من بغداد فكان له وقعه العظيم في النفوس

النبأ!

اجل! انه نبأ احدث في الاوساط العربية هزة ارتياح وغبطة، وفتح للنفوس مجال الاستبشار في المستقبل. وانا ليلذنا ان نبسطه هنا كرة ثانية ليتسنى للقارئ الجنوح الى دراسته والتعمق فيها لعل القارئ — ولعل السلبيين المتشائمين ايضاً — يرى فيه ما يبعث على التفاؤل العظيم. وهذا هو النبأ:

بغداد — لمكاتب الدفاع الخاص — في البريد الجوي: «ستألف عما قريب لجنة مؤلفة من اربعة وزراء تمثل اصحاب الجلالة الملك عبد العزيز والملك غازي والامام يحيى والامير عبد الله، وذلك لمتابعة العمل على تحقيق مطالب اهل فلسطين القومية والوطنية تحقيقاً اسرع المخابرات والتطويل في المحادثات. اما المدينة العربية التي ستكون مقر هذه اللجنة، فانها لم تعرف بعد ولكن من المرجح ان تكون بغداد»

العامل القومي

وفي هذا ولا ريب دلالة واضحة على ان عناية الملوك لم تنحصر بالقشور دون اللباب، وعلى ان هناك حافزاً يحفزهم الى مواصلة العمل الذي اخذوا على عاتقهم القيام به متعهدين حيال عرب فلسطين. انما هو العامل القومي الذي يستحثهم على نصرتنا بعد ان رأوا ما حاق بنا من هون وما كابدناه من اهوال. وليس صحيحاً كما يشيع المغرضون، ان الملوك واقطابهم وشعوبهم بعيدون عن التألم لنا، فان في مظهر بلدانهم خير دليل على كذب ما يشيعه المغرضون. ولقد لمسنا أثر العطف والغوث في هذه البلدان لمس اليد، فكانت اموالهم دافقة، ومساعيهم السياسية متوالية، ونصرتهم العملية حقيقة واقعة بارزة لا سبيل الى انكارها

العامل الدولي

واذا كان هناك عامل قومي استفز الملوك الى العمل، فكان من جراء هذا الاستفزاز ان اثمر السعي، فان هناك عاملا دولياً نشأ عن هذا الذي نراه متجلياً بنزعة الملوك الى الاستمرار في المساعي، استمراراً يتبدى بتأليف لجنة وزارية رباعية تفوض في مواصلة العمل دون اللجوء الى مراجعة الملوك إلا في ظروف الحرجة ونود ان نعتقد ان هذا العامل الدولي، انما نشأ عن نتيجة المباحثات والمكاتبات التي دارت بين الملوك وملك بريطانيا وبينهم وبين الحكومة البريطانية نفسها، وسواء كانت هذه النتيجة منتهية الى وعد صريح، او الى اعراب عن رغبة في حل المشكلة الفلسطينية حلا يتفق ومصلحة العرب فان هذه النتيجة هي التي حفزت الملوك الى متابعة العمل، وذلك بتأليف لجنة وزارية رباعية تمثل الملوك الثلاثة والامير

شعاع النور

وهذا شعاع من نور، نودان نصفه بانه نور ينفخ فينا نسمة الامل، ويهيب بنا الى ان نومن بان هناك كتلة دولية شرقية، تعمل في سبيل انقاذنا من المهواة التي قادتنا اليها السياسة الاستعمارية، ومطامع اليهود، وان هذه الكتلة انما تعمل في هذا المضمار، دون ان ترى في الدولة البريطانية المرتبطة معها بمعاهدات واتفاقات، بادرة استياء، وعدم ارتياح، مما يجيز لنا ان نعده تشجيعاً على المضي في النهج الذي اعتزم الملوك السير فيه

وما كنا لنتطلب مزيداً!

ورجاؤنا الى هؤلاء الذين سطت عليهم السلبية فتملكت نفوسهم، ألا يذهبوا في التشاؤم مذهباً قصياً. فليس أقتل للشعوب من اليأس

ما يشغل بعض الناس!!

قال لي صديق تعرفت اليه حديثاً:

أصحيح ان العرب كانوا يخوضون غمرة معركة نهائية مع اليهود؟ ثم ألم تشعروا ان العرب خرجوا من نضالهم صفر اليدين، رغم اذاعة نداء الملوك؟ وتتابع التساءل متهاطلا يأخذ بعضه برقاب بعض، فما كان هناك الا نقد سلبي بكل ما في هذه الكلمة من معنى، تعرى عن البراهين، الذي لم ير الصديق حاجة في نفسه لان يأتي بواحد منها — في الاقل

وجمعتني الصدفة منذ حين الى آخر كان يتدفق في حديثه كالسيل مهتاجاً طاعنا. والبحث انما كان يدور في الخطيئات المرتكبة، وبكلمة اصح ان البحث كان دائراً في الخطيئات التي يزعم الزاعمون، انها ارتكبت إبان الاضراب وفي غضونه. فكانت الناحية السلبية هي السائدة، وكان التشاؤم هو الذي يخيم من فوق الحديث ومحدثه.

ولسنا ندري علام يجنح فريق من الناس الى هذا الضرب من ضروب البحث المحصور بالنقد والسلبية وبالتشاؤم؟ ألنقص في تفهم الحقيقة، أم لتحامل تعود ان نجنح اليه لنزعة تأكل نفوسنا، أم لنقص في عمل العاملين، أم لكل هذا الذي ذكرناه؟

الواقع ان خطة السلبية تلاقي في نفوسنا كثير من الارتياح، بل انها تلاقي كثيراً من المتعة. ولولا هذا، ما رأيناها عامة شاملة او تكاد تكون عامة شاملة ألا نحس معنا ايها القارئ، ان حلقة ضيقة لا يتعدى نطاقها المترين، تضم فئة من الناس، ما تخلو، وما تخلو ابداً من حديث تسوده روح السلبية، فيؤدي النقاش في كثير من المرات الى الاصطدام؟

ونود ان نعتقد، وقد يكون في اعتقادنا هذا كل الصواب وكل الصحة، ان مجالس المجموع تكاد تحاكي كل المحاكاة هذه الحلقة الصغيرة. فالنقد والسلبية يطغيان طغياناً عظيما علينا، في طرائق تفكيرنا واحاديثنا واعمالنا، حتى لا يكاد يسلم المحسن نفسه منها. وقد اخترنا الاستشهاد بناحية الاحسان، لانها من النواحي النقية، التي يجب ان لا تغمر بمثل هذه النقائص لنقائها وصفائها.

على ان ما نود ان نشير اليه هي كثير من الجلاء ان الناقدين الذين تطغى هذه النزعة عليهم، لا يستطيعون تخطي هذا النطاق السلبي الى النطاق الايجابي ذلك لان سلبيتهم هذه غير مبنية على التجرد او الالمام بالامور حق الالمام، ليكون لديهم متسع من التفكير، يهيب بهم الى الترسل في تبيان البواعث الموجهة للخطة السلبية التي اتبعوها، وفي الوصول الى النتائج في بحث مفعم بالمادة وبالنضوج فالتجرد وحده هو الذي يتيح للباحث اوالناقد ان يبرز الامور على حقيقتها في البحث، والاطلاع الواسع هو الذي يكفل له خوض غمرة بحثه في طلاقة مقرونة بالادلة الصحيحة التي لا يجد المستمع اليها سبيلا لاجتراحها، والطعن بها.

والواقع ان العلل الاجتماعية التي منينا بها، فرسخت فينا وامتزجت بدمائنا وسيطرت على تفكيرنا وطرائق تفكيرنا ايضاً، ثم وقفت حائلا دون نفاذنا الى الحقيقة الملموسة، نقول ان هذه العلل هي الباعث على هذه النقائص، التي نراها — لسوء الحظ — قد تفشت في المجموع، تفشياً غريباً، لم يسلم منه إلا من توخى الحقيقة صافية من الادران، وهي علل قتالة، اقل ما يقال فيها انها باعثة على الانقسام بين ابناء البلد الواحد، ثم على التنافر بين المواطنين، يشطرون شيعاً واحزاباً وفئات — كبرت ام صغرت — وفي هذا كل البلاء.

انه من اليسير على الانسان ان يصف العلة وصفاً مسهباً حتى ليخيل الى سامعه انه الحكيم البصير، ولكنه من العسير جداً عليه ان يصف العلاج الشافي، وهذا ما نراه بارزاً في الناقدين السلبيين الذين يكتفون بوصف الداء دون ان يصفوا الدواء.

وبينا نرى هذه الفئة — وهذه الفئات — كيف شئت — تغرق في النقد وتسرف في السلبية اسرافاً عظيما لا حد له، نجدها من جهة ثانية قابعة في كوخها او منزلها او قصرها، تبتغي العزلة والحيدة، حتى في ماله مساس بهذا الوطن، لا تشرك المجموع فيما ترتأيه من خير او فيما يخيل اليه انه من الخير لتعم بالتضافر فوائده ومنافعه، بعد ان يقتبس هذا المجموع من نتاج تفكيرها ما يفيد منه، وما يقوم اعوجاجه ويقوده الى الصراط السوي، ليسلم — في الاقل — من نقد كثيراً ما يكون غير بريء!

ان المواهب الكامنة في الانسان لم تخلق فيه الا ليبرزها للملأ على احسن صورة. فالانسانية والوطنية والحياة نفسها من جميع مناحيها، تتطلب استثمار المواهب الصالحة. ونعتقد ان المتحلي بهاء هذه المواهب الكاملة، لا يحجم لحظة عن استثمارها في مختلف المضامير سواء لمنفعة الخاصة او لمنفعة المجموع او للاثنتين معاً. اما من وهب نزراً منها يزينه بعض ذكاء يستثمره في سبيل التهديم والتقويض، في نقد غير سليم او في سلبية محضة، لا لسبب سوى نزوعه اليها بدافع التحامل او الاثرة او لعلة اخرى، فان الابصار يجب ان تشيح عنه، ذلك لانه علة متأصلة في جسم هذا المجتمع يجب ان تستأصل وتجتث، وذلك لانه لا خير فيه الوطن الذي يحتاج الى افراد تجردوا عن النقيصة!

تكاليف الهند في الحرب العالمية

٦٢ الف قتيل و١٤٦ مليون جنيه

نيودلهي — تلا المستر توتنهام وزير الدفاع في الجمعية العمومية في سملا بياناً جاء فيه ان مقدار ما تكلفت الهند نقداً على الحرب العالمية بلغ مائة وستة واربعين مليون جنيه. اما الرواتب التي لا تزال الهند تدفعها الى اولادها الذين حاربوا في تلك السنة فبلغ ٨٦٢ الف جنيه في السنة. وزاد المستر توتنهام على ذلك ان الهند خسرت في الحرب العالمية اثنين وستين الف قتيل!

ما تطلبه تركيا

للواء الاسكندرونة

اذاعت حكومة أنقرة خلاصة رسمية للمذكرة التي رفعتها وزارة الخارجية التركية الى وزارة الخارجية الفرنسية هذا تعريبها:

«ان البلاد السورية واللبنانية المتسامحة عن السلطنة العثمانية والتي اختارت من تلقاء نفسها وبالاتفاق مع فرنسا انتداب الدولة الفرنسية عليها! قد اتفقت مع فرنسا بصفة كونهما فريقين متعاقدين، ودون ان يكون هناك طرف ثالث في القضية، على ان تنال جمهوريتا سوريا ولبنان استقلالها تبعاً لنصوص صك الانتداب وروح عصبة الامم التي ما عهدت بانتدابها الى فرنسا على هذه البلاد الا لتشجيع الروح الوطنية وتهيئة هاتين الامتين للحصول على حريتهما واستقلالها

اما وقد نالت هاتان الامتان ما تصبوان اليه من حرية واستقلال فان حكومة الجمهورية التركية تبدي سرورها من ذلك وتقديرها لعمل فرنسا الحرة الا ان هناك قضية اخرى منفصلة عن القضية السورية اللبنانية لدخول فريق ثالث فيها وهي اراضي لواء اسكندرون وانطاكية الموضوعة تحت الانتداب الفرنسي فان هذه الاراضي تعد منفصلة تمام الانفصال عن قضيتي سوريا ولبنان اللتين ليس بينهما دولة ثالثة، وذلك بموجب معاهدة انقرة الاولى المنعقدة في سنة ١٩٢١ ومعاهدة انقرة الثانية المنعقدة سنة ١٩٢٦ اللتين اتخذتا شكلا دولياً خارجيا. واعترفت فرنسا بموجبهما باستقلال هذه المنطقة اللامركزي ووعدت بترك الحرية لسكانها في ممارسة حقوقهم السياسية والادارية

والآن، قررت فرنسا التخلي عن انتدابها على سوريا ولبنان ومنحهما الاستقلال الذي ينشدانه، ترى الحكومة التركية وجوب اتخاذ ما يلي:

اولا — منح لواء انطاكية واسكندرون استقلالا موازيا من كل وجوهه للاستقلال الذي سيعطى لسوريا ولبنان

ثانيا — عقد اجتماع لبحث الموقف تمثل فيه سوريا وفرنسا وتركيا لتقرير شكل العلاقات المقبلة بين هذه الدول الثلاث

ثالثا — تأسيس حدود فاصلة بين دولة اسكندرون المستقلة وسوريا وتركيا

رابعاً — عقد معاهدة صداقة وولاء بين دولتي تركيا وسوريا ودولة اسكندرون المستقلة»

هذه خلاصة المذكرة التركية كما اذيعت منذ ايام وقد جاء امس في برقية من انقرة ما نصه:

انقرة — استقبل مسيو دلبوس امس في باريس مسيو هنري بونسو سفير فرنسا في تركيا ثم استقبل سعاد بك سفير تركيا في باريس وتناول الحديث العلاقات السياسية التي ولدتها المذكرة التركية

وتقول الشركة الاناضولية ان مسيو هنري بونسو سيغادر باريس اليوم الى استنبول ويحضر منها تواً الى انقرة لمحادثة اركان الحكومة في مستقبل العلاقات السياسية بين الدولتين.

وتؤكد الشركة المذكورة ان الحكومة الفرنسية خولت سفيرها مسيو بونسو صلاحية فتح باب المحادثات لحل مسألة اسكندرون وانطاكية»

كيف تناصر الهند فلسطين

مذكرة الوفد الاسلامي الهندي

الى نائب الملك في انصاف العرب

بمحو وعد بلفور وبانهاء الانتداب

المعت البرقيات والانباء الخاصة منذ امد الى موقف النواب المسلمين من اخواننا الهنود، من الحالة في فلسطين، وكيف انهم وتقدموا من نائب الملك موقفاً حازما طلبوا فيه انصاف عرب فلسطين وانقاذهم من المحنة التي اوقعتهم فيها السياسة الخاطئة. وقد ترامت الينا صورة عن مذكرة رفعها وفد اسلامي هندي الى نائب الملك في هذا الصدد نثبتها فيما يلي لخطورتها:

العرب والانتداب

تعلمون فخامتكم ان عرب فلسطين قد احتجوا منذ البداية على الانتداب، وظلوا منذ سنة ١٩١٩ الى يومنا هذا وهم يطالبون بحكومة ذاتية مستقلة وبنهو الانتداب، وبوقف الهجرة اليهودية، وفي هذه المطالب اتخذت الهيئات الاسلامية والمسيحية مالا يعد ولا يحصى من المقررات، وقامت بالكثير من المراجعات وارسال الوفود الى انكلترا

قرار المؤتمر السوري

وفي اذار ١٩٢٠ اعلن المؤتمر السوري في دمشق استقلال سوريا وفلسطين، ومنذ ذلك التاريخ والشعبان يكافحان في سبيل الحرية ولكنهما اجبرا قسراً على الامتثال لفرنسا وبريطانيا

المؤتمر الفلسطيني

وفي المؤتمر الفلسطيني الثالث الذي عقد في حيفا في شباط ١٩٢١، قرر العرب المطالبة بمحو الوطن القومي اليهودي، وتأسيس حكومة وطنية نيابية ووقف الهجرة اليهودية الى فلسطين

الوفد العربي بلندن

وفي شباط من العام التالي، زار الوفد العربي انكلترا وصرح بهو هناك «بانه لا شيء يصون مصالح العرب من خطر الهجرة، إلا ايجاد حكومة وطنية مسؤولة يكون لها حق الاشراف التام على الهجرة»

اللجنة التنفيذية

وفي تشرين الثاني ١٩٢٣ صرحت اللجنة التنفيذية للمؤتمر العربي مرة اخرى بان العرب لا يريدون إلا الاستقلال

في سنة ١٩٢٩

وفي ١٩٢٩ زار الوفد العربي انكلترا مرة اخرى مطالباً بتحريم الهجرة اليهودية وبتأسيس حكومة دستورية في فلسطين.

الحكومة النيابية

وفي المذكرة التي قدمها العرب الى لجنة الانتدابات في ايار ١٩٣٣ احتج العرب ايضاً على سياسة بريطانيا في فلسطين وفي تشرين الثاني من العام نفسه قابل المندوب السامي وفداً من العرب كرر عليه مطالبة البلاد بتأسيس حكومة نيابية وبوقف الهجرة

الازمة الصماء!

ولهذه المطالب المتكررة اعارت السياسة البريطانية في فلسطين اذناً صماء بدلا من السعي الى ايجاد علاجات صافية لهذه المظالم التي ظلت تتغذى بالوعود التي لم يحقق منها اي وعد

صك الانتداب

ومع ان المادة الثانية من صك الانتداب على فلسطين تنص على وجوب تهيئة البلاد للحكم الذاتي فان الحكومة البريطانية لم تفشل في اداء الواجب الملقى على كاهلها طبقاً لهذه المادة فحسب ولكنها تراجعت ايضاً عن تأسيس حكومة مسؤولة عندما اوصاها بذلك مندوبها السامي

سبب ضعف الموقف

ويدلنا ما تكرر من استقالات المندوبين الساميين وغيرهم من كبار الموظفين البريطانيين على ضعف الموقف الذي تقفه بريطانيا العظمى من الارض المقدسة

نقطة سوداء

تعد هذه الاضطهادات الصارمة النازلة بالعرب في فلسطين، النقطة السوداء في جبين المدنية والعار الملتصق باسم بريطانيا العظمى

ان بريطانيا، لاسيما في وسط هذه الازمات السياسية المخيمة على الدنيا، لفي اشد الحاجة الى العطف والتعاون مع العالم الاسلامي، وليس من السياسة في شيء ان تستمر بريطانيا في الارض المقدسة للمسلمين على اقتراف هذه النكرات التي تضمنها وعد بلفور وصك الانتداب

اهمية التعاون الاسلامي

وفي المعاهدة المصرية الحديثة وفي زيارة صاحب الجلالة البريطانية لتركيا، ما يحمل حكومة جلالته على ان تدرك اهمية التعاون الاسلامي — الانكليزي ولا بد لنا نحن هنا من ان نقر ونعترف بان السياسة البريطانية في فلسطين تقف حجر عثرة في سبيل هذا التحالف

باسم الانسانية

وعليه فاننا باسم السياسات واسم الانسانية واسم الانصاف نطلب من حكومة صاحب الجلالة ان تعيد الحق الى نصابه للشعب العربي الفلسطيني وذلك يكون الآن بمحو الاجراء الحالي وهو وعد بلفور، وبنهو الانتداب وبالمساعدة على تأسيس حكومة مسؤولة في فلسطين، وبالسماح لشعبها بان يعيش بسلام في بلاده ليؤدي الواجبات الدينية والانسانية التي عليه

وكلما تأخر...

وكلما تأخر اتخاذ هذه الاجراءات الضرورية كلما زاد نفور المسلمين من بريطانيا

اما الاضطراب الذي في نية السياسة الحاضرة فيخشى ان يحدث اسوأ الاثر في جميع انحاء العالم الذي يعيش فيه المسلمون

حمى التسلح

تظهر اعراضها على موسوليني

فيعود الى سياسة التهديد والوعيد

نشرت مجلة « الانسرز » في آخر عدد وصلنا منها عن التسلح والحمى التي اعترت السنيور موسوليني فألقى خطابه ليبرر موقف ايطاليا بتقريرها الاعتمادات الهائلة للتسلح. وفيما يلي ترجمة هذا المقال بصورة موجزة وفيها يرى القراء ان موسوليني لا يزال يهدد :

حمى التسلح تظهر اعراضها

ان حمى التسلح التي ظهرت اعراضها على موسوليني اخيراً قد بهرت العالم وفتحت آذانه واعينه لهذا الحدث العظيم وقد وقف موسوليني يخطب ويظهر الملأ سبب نزوعه الى هذا التسلح المخيف فقال ليس التسلح الايطالي الا ظاهرة تسير في ركاب حياتنا الفاشستية كما اوضحت ذلك في مقالة « فاشست » التي كتبتها الموسوعة الايطالية . ولقد اوضحت في تلك الرسالة نظرتنا تجاه الحرب التي اعتقد كل الاعتقاد انها العامل الوحيد الذي يسيطر على مقدرات الامم .

الحياة حرب وحمل سلاح

ثم قال : ليس احب على الفاشستي ولا شيء اشرف عنده من حمل السلاح ان الحياة عنده حرب، ولذلك فهو يمتهن الحياة اللدنة . انه يتعشق المغامرات ولا يهاب الموت الفاشستي يعتقد ان الشخص الذي لا يعيش الا للخبز لا بد وان يفقده

اننا نعتقد ان كل شعب كثير التمدن كثير النعومة ، كثير الرفاهية سيتلاشى ويفقد تنعيم نفسه وتطريتها وسوف لا تكون فيه تلك الحيوية لمقاومة من اختلف طراز معيشته عن هذا .

الدوتشي يتغنى بالدولة الرومانية

واستطرد الدوتشي : « ان اسباب سقوط الدولة الرومانية كثيرة ولكن يمكن ان نجملها بهذا : ـ اتسعت المملكة وعظم سلطانها . انهار عليها المال فاغتنت . ترفه اهلها وتنعموا . هجمت عليهم قبائل اقل مدنية ولكنها اقوى بنية واشد شكيمة فدحرتهم . ليس لاحد ان يعتب علينا انظروا الى روسيا ، وانظروا الى اليابان ، تجدوا الروح الحربية قد تجلت بأجلى مظاهرها . فهل يمكن لاحد ان يعتب علينا ؟

والمهم في التسلح الفاشستي ان الجندي المدني يشكل في وقت واحد جبهة واحدة من ١٨ الى ٥٥ سنة . لم يسبق لهذا مثيل في التاريخ الغابر او الحاضر . انه حادثة جديدة والمهم فيها انها غير قابلة للتقليد لا يمكن لاي امة ان تترسم خطى ايطاليا في تسلحها ذلك لان في ايطاليا وحدها يتحد العامل . التاريخي والسياسي والادبي ليدعم هذا التسلح العظيم ويعززه وينصره

واني لا اشك ابداً في نجاح هذا المشروع في الحاضر والمستقبل لانني اعتقد تماما أن الشعب الايطالي هو اعظم شعب نظامي في العالم . لقد اكسبتهم الثورة والحرب مرونة وصلابة وادخلت في يقينهم ان الامة العزلاء لا تثق بكينونتها ولا بمستقبلها . »

ميثاق الذهب بين أمريكا وبريطانيا وفرنسا

اتفاق يحفظ النقد ويتجنب المضاربات المالية

بحثت (الدلي ميل) في عددها الصادر بتاريخ ١٣ الجاري عن الاتفاق الثلاثي المالي الذي عقد بين امريكا وفرنسا وبريطانيا قالت :

اصدرت ادارة المالية البريطانية مؤخراً قراراً جاء فيه ان اتفاقية واسعة النطاق وقعت بين اميركا وبريطانيا لتحديد الصرف الاجنبي . واعلن فيه، أي القرار ، ان بعض التدابير قد اتخذت على اساس التبادل الذهبي بين الدولتين مع التعاون في مسائل النقد الفنية

ولقد اصدر وزير المالية الاميركية قانونا ينص على انه يسمح لاي دولة ان تبدل الدولار بالذهب في اميركا على ان يكون هذا التبادل مشتركا. وكان هذا القرار بموافقة ومساعدة بريطانيا

واجريت اتفاقية مع بنك فرنسا على هذا المبدأ ايضا حتى يتم ويتأكد الاتفاق الذهبي بين المراكز الثلاثة

وعلى ذلك فان اي دولة تدخل هذا الميثاق يصح لها ان تشتري عملة الاخرى بلا مخاطرة او خوف لان تحويلها الى قاعدة الذهب من أسهل الامور . فسوف لا يخشى الانكليزي من سقوط الدولار الاميركي لانه يجوز ان يحول دولاراته في اميركا الى ذهب فيأمن تدهورها

وكذلك اعطيت تسهيلات شبيهة بهذه لتحويل الجنيه الاسترليني الى ذهب في لندن

وان أهم نتيجة لهذه الاتفاقية انها سوف تسهل سبل التجارة الدولية . كما انها تعكس نوايا الدول الطيبة وتبشر بثقة أشرف من هذه واعم نفعاً

بقي هناك مسئلة واحدة دار البحث حولها كثيراً وهي ما هو السعر الذي سيدفع عند بيع الذهب او شرائه ؟ .. اذا اتفق على ان يكون السعر ثابتا فهذا يعني استقرار الصرف بين الدولار والجنيه الاسترليني واما اذا تغيرت قيمة الصرف فهذا يعني ان السعر الذي تدفعه بريطانيا للذهب يكون قابلا للتغيير والتبديل وعليه نقول انه يجب ان يلاحظ ان هذه الاتفاقية قد نصت على ان سعر الذهب يجب ان يقرر يوما بيوم

وعلى هذا تم الاتفاق بين انجلترا واميركا وفرنسا وهو اقوى من اي اتفاق نقدي سبق، لانه متصل ومتماسك

النظام الشيوعي غير صالح لروسيا نفسها

السجون ملأى وآلاف العمال كالعبيد

كتبت « السبكتاتور » بتاريخ ٩ تشرين الاول الجاري عن الشيوعية في روسيا فحملت عليها حملة شديدة وقالت ان هذا النظام الذي تريد روسيا السوفياتية ان تطبقه وتنشره في جميع انحاء العالم لا يعد تجربة ناجحة في روسيا نفسها . كثيراً ما يتكلمون عن الرخاء في انحاء روسيا وان السكان جميعهم يعيشون في رخاء . لكن هذا خلاف الواقع ، فالعمال يأخذون بقدر ما ينتجون من الاعمال وهناك تفاضل بين الطبقات . وقد يكون هناك بعض الشيء من المساواة ، لكن لا تنسى المئات والالوف المؤلفة من السكان الذين لا يخرجون عن كونهم من العبيد ، وفي السجون كثيرون من الذين يعتنقون آراء سياسية حرة لكنها تخالف ، في قليل او كثير المبدأ الشيوعي . هؤلاء لا يستولون على اجور ما وكأنهم يسخرون

وزادت « السبكتاتور » فقالت : « ان الشيوعية في روسيا تجربة في الامكان ان يقال عنها انها فشلت تماما . وهناك اعمال كثيرة جداً تسير في روسيا على نظام الرأسمالية . واصبحنا نعتقد ان كل هذه الاعمال التي تقوم بها روسيا ليست لنشر النظام الشيوعي في العالم ولكن لتفادي ايجاد جبهة معادية للنظام السوفياتي »

* * *

المانيا تطالب باعادة مستعمراتها

الحكومة البريطانية لا تجيب بلا أو نعم

كتبت « فولكشير بيوبختر » في عددها الصادر بتاريخ ٢ تشرين أول الجاري عن إعادة المستعمرات الالمانية ونقلت « النيوز دايجست » في العدد الذي وصلنا منها أخيراً ما كتبته الجريدة الالمانية فقالت : لم تعط الحكومة البريطانية أي قرار نهائي بشأن طلب المانيا اعادة مستعمراتها إليها وهي بذلك تثبت أنها لا تتأثر بالاهواء الحزبية التي تملى عليها من الخارج أو تؤخذ بها قرارات لا يمكن أن تعد رسمية أو ممثلة لسياسة الحكومة الخارجية .

ثم استطردت الجريدة فقالت : إن أكثرية حزب المحافظين يرون عدم إعادة المستعمرات لالمانيا كما كانت لها قبل الحرب العالمية .

وهنا ترى الحكومة البريطانية أن تأجيل النظر في المسألة الى أبعد مدى خير من النظر فيها في الوقت الحاضر وإعطاء قرار حاسم بشأنها . وهي ، أي الحكومة البريطانية ، تريد المحافظة على الشعور الالماني ولا تريد ان تجيب بالنفي أو ابداء المعارضة ، كما أبديت صراحة في مؤتمر حزب المحافظين في « مارجيت » . إن الحكومات تعرف واجبها ازاء الحالات الدولية أكثر مما تعرفه الاحزاب التي تساق بعواطفها .

* * *

تركيا تخطو بسرعة نحو التقدم

التحرر من قيود العهود الماضية

كتبت « الصنداي تايمس » في عددها الصادر بتاريخ ١١ تشرين الاول من تركيا بقلم السر هاري ليوك قال :

يعتبر السر هاري ليوك من اوثق المصادر عن تركيا الحديثة . فقد درس حالة البلاد الراهنة عن كثب من سنة ١٩٠٤ الى سنة ١٩٢٠ ووجه اهتماما خاصاً لدرس معاملة الزميين في تركيا وما لاقاه المسيحيون من حفاوة وامتيازات خاصة .

ويرجع تاريخ تقدم الاتراك الى الحرب البلقانية الثانية عندما اشتدت فكرة القومية التركية . ولاقت هذه الفكرة في بادي، امرها بعض المصاعب لانها في نفس الوقت الذي كانت تسعى فيه الى وحدة تركية ديموقراطية كانت تنظر بجهم الى الممالك الاسلامية وتشعر بحاجتها الى وحدة اسلامية ولكن سرعان ما تلاشى هذا المنزع حينما ظهرت جمعية الاتحاد والترقي لتلعب دورها الخطير في السياسة التركية

ويصدق السر هاري ليوك حينما يقول ان طرد اليونان من بلاد الاتراك سنة ١٩١٩ قد انعش الامل التركي وقواه بعد ان بدى لهم ان حيويتهم قد فقدت الى الابد . هنالك تجلى الحماس التركي وبدت وطنيتهم وثابة قوية .

عرض لتاريخ التحرر

وفي ١٥ مايو سنة ١٩١٩ استقر اليونان في ازمير تحت مراقبة اسطول الحلفاء . وفي نفس الشهر من نفس السنة نزل مصطفى كمال الى سمسون كمفتش عام للجيش الشمالي . نزل هذا البطل لينقذ تركيا . والغريب في ذلك ان الحلفاء والاتراك انفسهم لم يكونوا ليقدروا قيمة ذلك الرجل الذي انزل نفسه هذا الموطن الصعب .

لقد نزل مصطفى كمال لينقذ العرش البيزنطي ـ الذي حكمته تركيا اكثر من اربعة قرون ، من دمار محقق وهلاك اكيد .

خطوة واسعة نحو التقدم

والذي خطى بتركيا خطوة واسعة نحو التقدم هو هذا العهد الجديد بما فيه من اصلاحات وتغييرات فقد ابطلت قوانين الشريعة في البلاد وتحكم فيها القانون السويسري . ونقلت العاصمة من القسطنطينية الى انقرة . وتقدمت المرأة في مضمار الحياة . وادخلت اصلاحات جمة على الثقافة التركية من حيث اللغة والملبس والتربية .

وها هي تركيا قد خلصت نفسها من عبء الاستعمار الاجنبي لتعمل مع الغرب وتترسم خطاه .

السلام في فلسطين

ألمعت « الابزرفر » في عددها بتاريخ ١١ الجاري الى حل الازمة الفلسطينية بعد وساطة اصحاب الجلالة والسمو الملوك والامير وقالت ان تقارير الملوك الاربعة ستقدم كل تقرير على حدة لانها تختلف عن بعضها من حيث اسبقية الصلة بالقضية الفلسطينية

واتصل الى الجريدة من مصدر وثيق ان نص النداء الذي قرره الملوك هو هذا : « ان علينا مسؤولية كبرى تجاه فلسطين الآن . اننا ندعوكم الى السلام والى الكف عن اراقة الدماء . » اننا نعتمد على ارادة حكومة جلالته الطيبة التي صرحت قبل الآن ان الحق سيأخذ مجراه . وكونوا الى ثقة تامة اننا لا نزال نبذل مجهوداتنا لمساعدتكم . »

النزاع بين الاشتراكيين في مؤتمر العمل

قال (الصنداي دسباتش) لمراسل خاص :

(رغم ان مؤتمر العمل لم يكن صاخباً كعادته هذه السنة فان الجو الحماسي الذي يخلقه الاعضاء في قاعة الاجتماع جعلني اصغي الى اقوالهم ومجادلاتهم بلذة وشوق .

وكثيراً ما أسأل نفسي لماذا تهتم الجمعيات المحلية بارسال قراراتها للمؤتمر طالما انها تعجز عن ارسال نواب يمثلونها فتصبح والحالة هذه قوتهم الانتخابية ضئيلة جداً وتحت رحمة ارنست بفن .

والذي يلوح لي ان السلطة التنفيذية وقعت في نزاع مع الحزب التعاوني لان هذا شعر انه مهضوم الحق لعدم مساواته بحزب العمال في المقاعد البرلمانية . والذي أود ان اقوله هو ان النزاع حول المقاعد البرلمانية لا يؤثر في روح الاشتراكية مطلقا ، واعتقد في نفس الوقت ان رؤساء الحزب التعاوني لا يتمكنون في اغلب الاحيان من ضبط مشاعر اتباعهم السياسية .

زعماء اليهود في المانيا

من انباء برلين ان هناك إشاعة تتردد بان البوليس السري الالماني قد القى القبض على (رابي نوسوم) الزعيم الصهيوني وعلى رفاقه امثال (بينو كوهين) وغيره . ولم توضح بعد الاسباب في قبض عليهم ولكن يقال انه وقع على اثر مناقشة حادة دارت بين الهر (هانز هيكل) القوميسير النازي وبين هؤلاء الزعماء عن مستقبل الجمعيات الصهيونية في المانيا !

الشباب

الشباب هو الزمن الذي يشيد فيه المرء صرح اخلاقه وعاداته وآماله ، فما من ساعة من ساعاته الا وهي ملأى بالاحتمالات الكثيرة ، وما من دقيقة من دقائقه لا وتمر الى غير عودة

رسكن

حياة الأرض قصيرة الأمد

والانسان عاش قبل الآن مرات

فيما يلي نترجم هذا المقال عن نظرية التناسخ التي تقول ان الانسان عاش من قبل وان الحياة على الارض قصيرة المدى . وقد نشر المقال في مجلة (بيرسونز) في آخر عدد منها :

كان علم الغيبيات ، بما فيه من اسرار غامضة يشغل العقل البشري القديم وكثيراً ما كان يتوارد الى اذهان الاول مثل هذه الاسئلة : ماهو مصير الانسان ؟ لماذا يصادف الحظ بعض الناس عفواً بدون اجهاد او كد ذهن ؟ ولماذا يفشل البعض رغم اجتهادهم وتفانيهم في سبيل النجاح ؟ كل هذه الاسئلة والخواطر دلها العقل البشري القديم وتكهن عن سرها ، ولكن لم يطمئن الى شيء منها اطمئنانه الى نظرية التناسخ التي وجد فيها ما يشبع رغابه ويجيب على اسئلته ونظرية التناسخ هي العقيدة التي تقول : اننا عشنا من قبل . اي ان الانسان ربما يعيش ويتكون على وجه الارض أكثر من مرة . فلا غرو إذن ان هؤلاء الذين يصادفهم النجاح عفواً قد استعاروا شخصيات أخر لتسيرهم في معيشتهم بدون عناد بينما الذين يفشلون في الحياة ليسوا الا رهائن شخصيات شاذة يعجزون عن تطبيقها وتسييرها

تعاليم الشرق الروحية

ولما اجتاحت المادة العالم الغربي ، جنحت بافكاره عن تعاليم الشرق الروحية ولم يكن هذا الجنوح الا وهما ، لان فلاسفة الغرب اليوم ينسجون نظرياتهم على افكار الشرق القديمة . وسيأتي ذلك اليوم الذي سيعترف فيه علماء هذا العصر بفضل القدماء عليهم . وعلام التبجح ؟ وهذه نظرية التطور التي ادعينا انها من بنات افكارنا ترجع بقدمها الى آلاف السنين . وتجاربنا في القوة المغناطيسية واستنباطنا الحد الرابع . قد بحثها فلاسفة الهند منذ اكثر من الفي سنة خلت . ولقد اخذنا بشعوذة العقائد المذاهب فتعلقنا بهذه وطرحنا تلك حتى بتنا في شك من عقائدنا . واخذ رواد الكنائس يتضاءل عددهم شيئاً فشيئاً . لان ذلك الشك زعزع ايمانهم وابلى عقائدهم

اهمال الروح وانكار وجودها

وقد عبدنا المادة واهملنا الروح وغلونا في ذلك غلواً كبيراً ، حتى راح بعض قادة الفكر عندنا ينكرون وجود الروح . هزئنا بالقوة الروحية واعتبرنا الجسم قبل كل شيء . واذا تصورنا ان الجسد ليس إلا عبارة عن تركيب كيماوي لا تزيد قيمته عن خمسة شلنات ادركنا مبلغ خطانا في الاهتمام به ذلك الاهتمام

نظرية تجيب على جميع الاسئلة

ومع ان نظرية التناسخ يسخر منها كثير من الناس فان المفكرين في انحاء المعمورة يميلون الى قبولها لانها السبيل الوحيد الذي يجيب على اسئلتهم . فان هذه النظرية توضح لماذا يخلق بعض الناس في جو رفاهي كمالي ؟ ولماذا يخلق آخرون في مواقع الفقر . ولماذا يخلق بعض الناس وتحليهم عدة مواهب بينما نجد البعض الآخر بلهاء .

حياة الارض قصيرة الامد

ان نظرية التناسخ تفيد ان الروح تدخل الجسد ليس كخلق جديد ولكن بعد تجارب عديدة في الماضي تكون قد اكسبتها متاعبها او مناقبها . ان حياة الارض قصيرة المدى وسرعان ما تغادرها الروح مشحونة بالخبيث او الطيب لتهديه الى الشخص الذي ستحل فيه ثانية فاذا ما تساءلنا عن سبب نجاح زيد في العالم نجد ان روحه قد هذبت وصقلت من قبل، وعكس هذه الروح قد جلبت الفشل لعمرو الذي سكنت جسده روح كسولة او شريرة . ان الاشخاص الذين نكرههم ربما يلحقون بنا من جيل الى جيل ، حتى تتكيف وطباعهم فتنسى احقادنا . وقد يصادف في يوم ما ان يمد لك شخص يد المعونة دون ان تنتظر منه ذلك فلا تعجب ... انه يسدي لك جميلا ازاء جميل قدمته روحك اليه، ربما منذ الف سنة .

١٢٠٠ جنيه للبحث عن زوجة

اذاع أخيراً احد اغنياء التجار الصينيين في مديرية (شيكيانغ) نشرة تعهد فيها بان يدفع ١٢٠٠ جنيه لمن يفضي اليه بالمعلومات التي يهتدي بها الى العثور على زوجته التي اختفت من دارها أول يوم من ايام السنة الصينية الجديدة حاملة معها ما لا سبيل الى تقدير قيمته من الحلى والجواهر والثياب

ويرى الصينيون ان هذا المبلغ اكبر تقدير سمعوا به للزوجة !!.

جائزة لاكثر الامهات اولادا

ارصد احد المتمولين في نيويورك جائزة قدرها ٥٦٠ الف دولار امريكي للمرأة التي تكون قد ولدت بطريقة شرعية في خلال السنوات العشر الاخيرة اولاداً اكثر من غيرها .

ان مثل هذه الجائزة الكبرى يجعل كثيرات من النساء يطمعن في الحصول عليها

والظاهر ان غرضه هو التباهي بعمله وطمعه في ان يرى الناس صورته على الشاشة البيضاء وهذا شأن السواد الاعظم من الناس في هذه الايام

اعلنوا عن بضائعكم في جريدة الدفاع

كلمة العدد

الى «سعاد»

علبة زرقاء صغيرة . فتحناها ، فاذا داخلها « حلق » من الالماس ، واذا معه هذه الكلمات : الى فتاة شهيد الخضر . ونظرنا الى التوقيع ، فاذا هو : عقيلة طالب الخيري »

المروءة تستقر مع هذا الحلق الدقيق الثمين . المروءة التي كنا نقرأ عنها في كتب الآباء . المروءة التي جعلت أصابع سيدة تمتد الى أذنيها فتنتزع منهما هذه الحلية الذهبية ، وتتقدم بها إلى وحيدة شهيد ، وفتاة رجل

تناوليها يا « سعاد » ، ليست إحساناً ، ولا إعانة ، ولا هبة . ولكن تناوليها تقدير سيدة عربية ، وإعجابها ، وعاطفتها . ضعيها في أذنيك ، تذكاراً تاريخياً . ليست القيمة في هذا الحلق أنه من ذهب وألماس ، ولكن القيمة كل القيمة في أنه من شعور ومروءة

تحدثي الى ابيك يا « سعاد » إذا طرق باب بيتك في الليل ، في السحر ، عندما تكون العيون مغمضة إلا عين قلبك التي ترف على الذكرى — قولي له: ها أنا، أبتاه . كل امرأة في هذه البلاد امي . كل رجل فيها ابي . كل فتى فيها اخي . كل فتاة فيها أختي . » قولي له هذا ، ليهز قوالب الملائكي روحه الجبار ، فيرقد عالماً ان مكان ابنته مثاوي الافئدة ، وعروش القلوب

وأنت أيها الاضراب العظيم : لقد بعثت فينا أخلاق الامة التي أخرجتها الى العالم أشرف التعاليم الانسانية . لقد ربيتنا على التضحية ، والصبر ، وإسداء الجميل . لقد انشأت جيلاً ناماً على فعل الخير ، وأكرم المروءات . لقد خلقتنا أمة من مبادىء ، ورجوليات ، وفضائل

تحية لك يا سيدة . وسلام على روح أبيك الكبيرة يا «سعاد»

نـداء من اللجنة القومية بيافا
الى التجار العرب في فلسطين

ان لجنة يافا القومية في الوقت الذي تشكر فيه بحارة يافا لما بذلوه من جهود جبارة طول مدة الاضراب ترى من واجبها ان توجه الآن نداءها الى تجار لواء نابلس واللواء الجنوبي وتجار الشرق العربي لاجل ان يعيدوا الحياة والنشاط الى ميناء يافا باعتباره الميناء الوحيد منذ القدم الى هذه المناطق وذلك باستيراد بضائعهم عن ميناء يافا ومن هناك توزع هذه البضائع على المدن الاخرى في المناطق المذكورة سابقا . ليس في مثل هذا العمل مصلحة وطنية فحسب بل ان هنالك سببا اقتصاديا هو الوفر في اجور الشحن وسلامة البضائع من الاسباب الكثيرة التي تؤثر فيها عند شحنها بالسكك الحديدية من ميناء حيفا . واذا ما وجهت اللجنة القومية نداءها الى التجار لاعادة النشاط الى ميناء يافا فا ذلك الا لانها تعتبر التجار مسئولين مباشرة من الناحية الادبية تجاه هذا الامر الحيوي وعليهم يتوقف امر اعادة الحياة الى ميناء يافا . واللجنة لا تشك ابدا ولا ترتاب بان التجار يقدرون جهود اخوانهم البحارة حق قدرها كما انهم يقدرون مصلحتهم التجارية وهم سيعملون بكل ما بوسعهم وسيبذلون آخر ذرة من جهودهم لاستيراد بضائعهم الى ميناء يافا واجبار البواخر على الرسو فيها مهما بلغت حمولة تلك البواخر من البضائع المستوردة من قبل التجار العرب . ان في ذمة عرب فلسطين ديناً وطنيا للبحارة يجب عليهم ان يؤدوه والذين يجب عليهم ان يوفوا هذا الدين هم التجار الذين نوجه اليهم نداءنا هذا آملين منهم ان يتضافروا ويساعدوا لتحقيق هذه الامنية التجارية الوطنية الكبرى . والسلام

عن اللجنة القومية بيافا
عمر البيطار

هذا الشعور المنتظر من الجميع

زارنا في ادارة هذه الجريدة السيد اسماعيل خليل العزه وطلب ان نعلن باسمه أنه يتنازل عن مبلغ (١٥٠) جنيها فلسطينيا من اجار قطعة ارضه البالغة مساحتها خمسة دونمات و٦٠٠ متر المقام عليها معمل شركة المعامل العربية بيافا المحدودة الضمان ، والكائنة على طريق القدس — يافا . ولا يسعنا ازاء هذا التنازل الا شكر المتبرع على هذه الهمة ونرجو أن يقتدى به بقية اصحاب الاملاك والمخازن والحوانيت فيتنازلوا عن اجور محالهم طيلة مدة الاضراب ، والله في عون العبد ما دام العبد في عون اخيه .

حركة البواخر والمراكب في الميناء

رست اليوم في ميناء الثغر الباخرة «زمالك» التابعة للشركة الخديوية وأفرغت من حمولتها (١٧٥) طناً من البضائع المختلفة . والباخرة «منصيا» التابعة للوكالة الالمانية «أبرلي» وافرغت من حمولتها (٨٠) طن بضائع متنوعة . والمركب «يولا» أفرغ من حمولته (٢٧) طناً من البضائع . والمركب «جورجيت» أفرغ من حمولته ٣٤ طنا ، و«حفظ الرحمن» افرغ من حمولته (٣٣) طنا

اجتماع للعمل
على تأسيس
شركات وطنية

اجتمع فريق من رجال البحر اليوم ببعض وجهاء المدينة ومفكريها . وتباحثوا في شأن تأسيس شركات تجارية لمختلف البضائع بطريق المساهمة ، على أن تستورد هذه الشركات بضائعها ولوازمها من الموارد رأساً من الخارج . وسيكون لهذه الشركات فروع في حيفا والقدس وبعض البلدان الاخرى . وقد دام الاجتماع اكثر من ساعة وانفض على ان يجتمعوا مرات اخرى لاتمام العمل في اقرب فرصة

المندوب
في مستعمرة ناثانيا

حيفا — زار المندوب السامي اليوم مستعمرة ناثانيا

الجيش
يخلى بعض الاماكن

نابلس — اخذت قوات الجيش تخلي بعض البيوت التي استولت عليها . وقد اخلت دار المحكمة الشرعية ودار الحاج عبد السلام القمحاوي . ويقال انها ستخلي في هذين اليومين مدرسة النجاح الوطنية والمدارس الاميرية

مجرد تهمة !

حيفا: احضر ضابط نهلال احمد عيسى جابر ، وهو راع بالياجور بتهمة اطلاق النار على حدود الياجور ثم اطلق سراحه لعدم ثبوت شيء ضده

اضراب جماعات العمال
في لبنان

جاءنا اليوم زائر فاضل من بيروت فحدثنا عن إضراب عدد كبير من عمال الشركات والمصانع بعد اضراب عمال الصحف . والذي تخشاه الحكومة الآن ، إضراب سائقي السيارات الذي تتوقع إعلانه بين وقت وآخر

مقتل وزير
يقول بتسليم العاصمة

تقول إحدى شركات البرق ان وزير الحربية الاسبانية قد قتل ، وأن قاتله هو رئيس الوزارة الذي اصبح دكتاتوراً . وسبب القتل هو أن الوزير يئس من جراء قوة الثوار فقال بتسليم المدينة إبقاء على ارواح عشرات الالوف

التدخل البريطاني
لتأمين الرهائن في مدريد

تدخلت الحكومة البريطانية في مسئلة الرهائن التي عند الثوار والحكومة في اسبانيا على السواء . وذلك من جراء الخوف على مستقبل هذه الرهائن حينما يشدد الثوار الحصار على مدريد . ويقول الراديو الاخير ان هذا التدخل ربما لا ينجح . وبذلك تهدد حياة الالوف من من الابرياء ، رجالا ونساء

بوليس اضافي يطلق الرصاص على صبية
فيصيب واحدا بطلقه ناريه قاتلة

بينما كان العبد كستيرو احد افراد البوليس الاضافي ماراً بشارع المنشية بالقرب من حمامات هداروم المحترقة لحق به بعض الصبية الذين لم يتجاوز عمر اكبرهم العاشرة . واخذوا يصيحون عليه ، فاستشاط البوليس هذا غضباً ولم يتمالك نفسه بل اخرج مسدسه واطلق منه رصاصتين على الصبية المجتمعين فأصابت احداهما طفلا لا يتجاوز السادسة من عمره يدعى حسام الحاج هاشم المملوك ، في صدره ونفذت من ظهره . فسقط الطفل يتخبط بدمه ، ، اما القاتل فقد سارع واحتمى بدائرة بوليس المنشية التي اوفدت بعض رجالها الى مكان الحادث . ونقل الطفل المصاب الى المستشفى البلدي لتضميد جراحه البالغة .

لا تعنينا شخصية العبد كستيرو هذا . ولكن تعنينا البذلة الحكومية التي يرتديها . وذلك المسدس الذي يحمله . وكيف يعطى مسدس لشخص لا يجد في نفسه من الحياء ما يمنعه من اشهار مسدسه على اطفال ان هذا منتهى الاستهتار بالارواح لقد تصرف كستيرو هذا تصرفا شائنا لا يكون الا من شخص فاقد كل معاني الرجولية

الحكم بالاعدام على السيد يوسف قنديل

انعقدت محكمة الجنايات الكبرى أمس برئاسة المستر كوبلاند وعضوية المستر شو ونظرت في قضية السيد يوسف حسن قنديل ، بياري الحاج عبد الرحمن افندي حماد المتهم باطلاق النار من بندقيته في يوم ٢٠ — ٤ — ٣٦ في مستعمرة هانكفا بالقرب من تل ابيب على كل من زيلك ليفنسون وشلومو مورتسون ، بقصد القتل عمداً فسبب وفاتهما ، وبعد أن استمعت الى شهادات شهود النيابة وهم البوليس البريطاني سرجون ريدرغ رقم ١٢٠٣ ، والدكتور جوليان . طبيب مستشفى هداسا ، وليب بن كرسليق واليميله ثور كيلوب ، وسنار كان ، ومفتش البوليس كرلدمن . واونباشي البوليس البريطاني فريدريك رقم ١٠٢٠ ، ومفتش البوليس العربي السيد احمد بدر ومرافعة المستر روز وكيل النيابة ، والمحامي الاستاذ مغنم افندي مغنم وكيل المتهم أصدرت حكمها على المتهم السيد يوسف قنديل بالاعدام الذي تلقاه رابط الجأش ثابتاً

من سيدة عربية الى «سعاد»

تقدمت السيدة المحترمة عقيلة السيد طالب الخيري وكريمة المرحوم احمد عارف الحسيني مفتى غزة السابق ، بحلق ألماسي ، الى الآنسة « سعاد » وحيدة شهيد الخضر ، طيب الله ثراه . وسترسل الحلق الى سليم بك عبد الرزاز ، رئيس أطباء البيطرة في عمان ، وصى «سعاد» الشرعي

حيفا

العمال والعتالة المضربون في الجمرك

حيفا في ٢١ تشرين الاول — لمراسل الدفاع الخاص : زار وكالة هذه الجريدة مساء اليوم زهاء عشرين عاملا من عتالة الميناء والجمرك المضربين . وحدثونا ان مئة عتال وأربعة رؤساء قد اضربوا عن العمل طوال ايام الاضراب ، وانهم لم يعودوا الى اعمالهم في الميناء حتى هذه الساعة ، لان ادارة الميناء قد عمدت خلال ايام الاضراب الى وضع عمال جدد من المصريين والحوارنة بدلا منهم ، مع العلم بان هؤلاء العمال المضربين مضى عليهم ثماني عشرة سنة وهم يعملون في الميناء ولهم عائلات تعتمد عليهم في امور المعيشة

وقد حاولوا مراجعة اللجنة القومية بحيفا وأبرقوا في النهاية الى اللجنة العربية العليا بالقدس البرقية التالية :

«عتالة مرفأ حيفا لم يعودوا الى العمل حتى الآن . نلفت نظركم الى البحث في هذا الامر الضروري» وسيسافر غداً السيدان احمد عكاشه ، وامين بدوي السيد ممثلين للعمال الى القدس . ويمران بطريقهما على سعادة سليمان بك طوقان بنابلس

اجتماع في مكتب حاكم اللواء

اجتمع حكام الالوية صباح اليوم في مكتب حاكم اللواء الشمالي للبحث في امر المبعدين السياسيين وغير ذلك ، ولم تتصل بي النتائج .

شركة مساهمة لاستيراد الاقمشة العراقية

يفكر فريق من الشباب في تأليف شركة مساهمة تتصل بمصانع نوري بك فتاح احد اعضاء لجنة الدفاع عن فلسطين لاستيراد الاقمشة وانواع الملابس العراقية وقد جعل رأس مال هذه الشركة الف جنيه وقيمة السهم خمسة جنيهات . واقبل عدد كبير من الشباب على الاشتراك في اسهم هذه الشركة الوطنية العاملة ولا يزال المجال واسعاً للاشتراك ، والمخابرة والتفصيلات مع وكالة هذه الجريدة

اطلاق سراح رافع بك الفاهوم

اطلقت السلطة اليوم سراح رافع بك الفاهوم وقد غادر عكا اليوم الى الناصرة ورافع بك هو الذي نسفت له السلطة داره في قرية عين دور وكبدته بذلك خسارة مادية قيمتها (١٥) الف جنيه

الانباء الخارجية

فرانكو يشدد الخناق على مدريد

لندن — شدد الجنرال فرانكو الخناق على مدريد ، وما تزال الجنود الجدد تتوافد على منطقته استعداداً للقيام بالهجوم العام على العاصمة حيث تتفاقم المصاعب لنفاذ الفحم وبعض المواد الغذائية

وقد ارسلت وزارة الخارجية البريطانية الى سفارتها في مدريد تقول انه أزاء توقع الهجوم على العاصمة وما قد ينجم عن ذلك من محاذير ، فان بريطانيا تناشد الفريقين بان يتبادلا الرهائن ، ويطلقا سراح النساء . وعرضت الحكومة البريطانية خدمات اسطولها لنقل الرهائن ، على ان تضع السفارة التدابير اللازمة لذلك .

لماذا سافر شيانو الى برلين

برلين — اجتمع الكونت شيانو وزير خارجية ايطاليا الى البارون فون نوراث والهر غيرنغ والهر غوبلز في مأدبة اقيمت في السفارة الايطالية . وتعلق برلين اهمية كبرى على تبادل الاراء بين الهر غيرنغ والكونت شيانو ، في التعاون الاقتصادي والتبادل التجاري ، في اوروبا الوسطى .

وقد اشارت جريدة ناسيونال زيتونغ الى هذه الزيارة فقالت : ان موقف المانيا وايطاليا واحد ازاء عدوهما المشترك ، وهم الشيوعيون . ولا ريب ان اتحاد الرأيين أضمن للسلام الاوروبي الذي تهدده الشيوعية بقواتها .

وقال مراسل ناسيونال زيتونغ في روما :

لقد سافر الكونت شيانو الى برلين مزوداً بمقترحات معينة ، يدور البحث فيها بين البلدين لضمان مصلحتهما .

وقالت البرلينر تاجبلات : ان زيادة الكونت شيانو وقعت في عهد يسود اوروبا فيه القلق والتحرج . وهي حالة توجب عليهما كدولتين من دول اوروبا الوسطى ان تنظرا في هذه الحالة بعين يقظة حذرة .

معاهدة صداقة المانية — ايطالية

برلين — تؤكد المقامات العليا ان زيارة الكونت شيانو لبرلين سينشأ عنها عقد معاهدة صداقة بين الدولتين يذاع نبأوها بصورة رسمية في وقت قريب .

بدء المحادثات بين شيانو ونوراث

برلين — بدأت المحادثات صباح اليوم بين الكونت شيانو والبارون فون نوراث في دار السفارة الايطالية . وقد وضع الوزير الايطالي في المساء اكليلا من الزهر على النصب الحربي ، كما استعرض مع فون شيراخ فرق الشباب الهتلري .

وسيلقي الكونت شيانو غداً خطبة خطيرة في مأدبة العشاء التي سيقيمها البارون فون نوراث وزير الخارجية الالمانية ، على شرفه .

قلق بريطانيا لصمت الدول الثلاث

لندن — تبدي بريطانيا قلقاً ملحوظاً لصمت الدول الثلاث : المانيا وايطاليا والبرتغال بعد تقديم مندوب السوفيت في آخر اجتماع عقدته لجنة عدم التدخل في شؤون اسبانيا ، مذكرة تقول بعدم التدخل . ولن تنتظر اللجنة وصول ردود الدول الثلاث لتجتمع ، وانما ستعقد اجتماعها الاول في اقرب فرصة

ميعاد انعقاد البرلمان البريطاني

لندن — بحثت الوزارة البريطانية اليوم طلب حزب العمال في عقد البرلمان لبحث مسألة عدم التدخل في الشؤون الاسبانية . فردت الوزارة الطلب اذ لم تر فائدة من تلبيته .

وقد تقرر ان يجتمع مجلس العموم يوم ٢٨ تشرين الاول

الجنرال فرانكو لا يقبل مساومات

برغوس — صرح الجنرال فرانكو بان زعماء الثوار لن يدخلوا في مفاوضات مع الحكومة ، وانهم لن يقبلوا الا الاستسلام دون قيد ولا شرط

اسبانيا تتهم المانيا وايطاليا

لندن — قدم سفير اسبانيا الى وزير الخارجية البريطانية مذكرة جاء فيها ان دبابات وذخيرة من ايطاليا انزلت يوم ١٥ اكتوبر في قادس ، كما ان مدمرة المانية انزلت في الجزيرة مدافع مضادة للطيارات استعملها الثوار في المعارك الاخيرة

الفاشيست البريطانيون في خطبة العرش

لندن — قال السرجون سيمون عند ما استقبل وفداً من الشبان الذين يشكون من وقوع اضطرابات فاشيستية ان خطة الحكومة ستتضح في معالجة هذه المسألة ، ستعلن عليه خطبة العرش عند افتتاح البرلمان .

معاهدة لبنان على وشك الانجاز

تلقينا نبأ من مصدر ، خلاصته أن معاهدة لبنان التي سيعقدها مع فرنسا ستكون على مثال المعاهدة السورية ، لولا فارق بسيط في الشؤون العسكرية البحتة . والذي علمناه أيضاً أن المفاوضات مستمرة ، وأنه لا يبعد بعد أسابيع أن توقع هذه المعاهدة ، وربما كان ذلك قبل توقيع المعاهدة السورية نهائياً

الافراج عن معتقلين

عكا ـ وصل المدينة عصر امس ثلاثة من الاحرار المعتقلين في صرفند بعد ان افرجت السلطة عنهم وهم السادة: صبري كنعتو، فائز عبيان، وعمر العيس كما اطلق سراح السيد محمد الدوخي من اهالي قرية نحف بعد انقضى في السجن مدة ٦٥ يوماً بموجب قانون منع الجرائم.

حالة جريح أمس الصغير

سألنا في الساعة العاشرة والنصف مساء عن صحة الطفل حسام المملوك من المستشفى البلدي في يافا فعلمنا أنه لا يزال يعاني الآلام وإن إصابته لا تزال خطرة. ولم تجر له عملية لان الطلقة اخترقت صدره وخرجت من ظهره.

اليهود ومزرعة عربية

ذهب الحاج هاشم عيسى الداهوك أحد مزارعي من غزة والقاطنين في قرية صميل مساء أمس الى بيارته التي يزرعها خضراً وفولا كمو بعض المزروعات الشتوية الاخرى. فوجد فريقاً من العمال اليهود يقومون بفتح شارع وسطها ولما سألهم عن أسباب هذا الاعتداء على مزروعاته تجمهروا عليه وكادوا يلحقون به الضرر ولا نعلم الى متى سيظل اليهود يوالون اعتداءهم. فهل يريدون بهذا استفزاز العرب ؟

رئاسة بلدية تل ابيب

انتخب موسى شلوش نهائياً لرئاسة بلدية تل ابيب بعد اجتماع دام مدة طويلة

الطلاب في صفد

وردت على وكالة الدفاع بالقدس البرقية التالية:

سبعمائة تلميذ يتسكعون بالشوارع لعدم وجود مدرسة لهم. نرجو ايجاد مدرسة للاحداث الذكور والاناث حرصاً على مستقبلهم

عن الصحافيين امين سعد الدين. عن التجار امين حيفاوي. عن الرأي العام علي طه مفتي

عودة قاضي التحقيق

القدس ـ يعود قاضي التحقيق البريطاني المستر كيرس الى القدس يوم الاثنين الموافق ٢٧ الجاري ويستلم عمله بدلا من القاضي البريطاني يورك

حاكم صلح في شرق الاردن

القدس ـ عينت الحكومة البريطانية المستر هبارد قاضي التحقيق البريطاني في حيفا قاضياً بريطانياً في شرق الاردن وسيغادر حيفا قريباً الى عمان ليكون حاكم الصلح البريطاني فيها

تلفونات الدفاع وبرقياتها الخاصة

القضاء والمحاماة يودعان الرجل العادل

حفلة تكريم وداعية. اقوال الخطباء. التنظيم الوطني. تأسيس اللجان

تكريم القاضي العادل

القدس في ٢١ تشرين الاول ـ لمراسل الدفاع الخاص ـ في تمام الساعة الثامنة والنصف من صباح هذا اليوم توافدت الجماهير الى قاعة محكمة العدل العليا لحضور الحفلة الوداعية لسعادة القاضي النبيل، قاضي قضاة فلسطين. وقد مثل الجرائد العربية مندوبون عن: اللواء، الجامعة الاسلامية، فلسطين، «الدفاع». وغصت قاعة المحكمة بالمحامين العرب وثلاثة من المحامين اليهود. وفي الساعة التاسعة صعد على منصة المحكمة سعادة قاضي القضاة، والمستر مانغ ومصطفى بك الخالدي، وافتتح الجلسة القاضي المستر مانغ بقوله:

كلمة القاضي البريطاني الاول

أرد ان أوجه الكلمة التالية: ستكون هذه الجلسة الاخيرة لسعادة قاضي القضاة بعد احالته على المعاش. ومعروف أن سعادة قاضي القضاة له التاريخ الباهر اثناء دراسته في المدرسة وجامعة كمبردج. وقد خدم الحكومة البريطانية مدة خمسة وعشرين عاماً، منها ستة عشر عاماً قضاها في غربي افريقيا، ثم جاء فلسطين وتسلم أعلى منصب قضائي فيها تسع سنوات ونصف. اذ بدي مغلولة عن التحدث عن نزاهة قاضي القضاة لانني لم اقض هنا أكثر من أربعة أشهر تقريباً. ومع هذا فقد سمحت لي الظروف وأتيحت لي فرص في المحكمة وفي الخارج، عرفت فيها ما اتصف به سعادة السر مكدونالد من علم جزيل، وصبر ونزاهة ورزانة في العقيدة التي تجمل القاضي قاضياً حقيقياً ليحق الحق، ويزهق الباطل. وواجب علينا ان نشعر ان قاضي القضاة صرف هذه المدة في خدمته بشرف، ونبل، وشجاعة. واذا وصفنا سعادته بهذه الصفات فلا تنس اللادي مكدونالد التي بذلت جهوداً في سبيل ترقية الحياة الاجتماعية في البلاد، وأجزلت العطاء للمحتاجين ونهضت بالبائسين. ولي اعتقاد جازم أن هذه الكلمة صادرة عني وعن جميع اخواني وزملائي قضاة المحكمة العليا وقضاة واعضاء المحكمة المركزية وحكام الصلح في فلسطين.»

كلمة محامي الحكومة المركزي بالنيابة

وبعد ان انتهى سعادة المستر مانغ وقف الاستاذ فوزي بك الغصين محامي الحكومة المركزي بالنيابة فالقى كلمة طيبة نوه فيها بصفات سعادة قاضي القضاة والخدمات الجليلة التي أداها للقضاء في فلسطين وقال ما نختصره في عبارتين موجزتين «حقا انه من دواعي الاسف أن أقف هذا اليوم كمحامي الحكومة لاصف كلمتي هذه سعادة قاضي القضاة، القاضي النزيه، صاحب الشرف». ثم قال «إن السنوات التي قضاها سعادته في هذه البلاد كانت تصور لنا نزاهته وشرفه أحسن تصوير.

ولا ينسى القضاة في فلسطين جليل الاعمال التي قام بها سعادته وأياديه البيضاء التي اسداها لهذه البلاد.» وختم الاستاذ فوزي بك كلمته بتقديم الشكر والتمنيات الطيبة لسعادة قاضي القضاة.

كلمة الاستاذ زكي الاسطة

ثم وقف الاستاذ زكي الاسطة والقى الكلمة التالية:

صاحب الشرف: يؤسفنا ان تغادر هذه البلاد. سيما وأن يكون ذلك في مثل هذه الظروف، التي نحن فيها أحوج من كل وقت آخر الى القضاء العادل الجريء. ولكن اذا رحلت عنا فاننا لا ننساك، ولسوف نذكر فيك مثال القاضي الانكليزي النبيل الذي لم يخش في قول الحق لومة لائم، في احرج الاوقات، ولم يعبأ لما قد يستهدف له من النتائج والاعتبارات الشخصية مهما عظم شأنها في سبيل تطبيق مبادىء العدالة المجردة، وفي سبيل احقاق الحق، وفي سبيل ردع الظالم عن المظلوم. إن هذا وايم الحق كان برهاناً ساطعاً على ان القاضي الانكليزي الذي تضرب به الامثال بين مختلف الشعوب، هو ليس فقط القاضي العادل في بلاد الانكليز، بل هو نفس القاضي الانكليزي العادل ايضاً في هذه البلاد التي يسيطر عليها الاستعمار الجائر تحت ستار الانتداب

ولقد أدهشنا من الادارة أنها بدلا من أن ترفع الرأس عالياً وتفخر علينا بعدلك والتزامك جانب الحق، عملت على اقصائك عنا كما سبق لها أن فعلت ذلك مع سعادة قاضي القضاة السابق المرحوم السر هيكرافت والسكرتير العام الاسبق المستر لوك وغيرهما من اشراف الانكليز الذين لا تزال اسماؤهم منقوشة على قلوبنا بأحرف الوفاء والاخلاص، ولا نزال نذكرهم في كل مناسبة بالاكبار والاجلال نعم يا صاحب الشرف ان عرب فلسطين لن ينسوك، ولسوف يذكرون عنك دوما مناصرتك لهم بالحق في الايام العصيبة، تلك الايام التي أمعنت فيها السلطة في إرهاقهم وإلحاق الاذى بهم مما لا ينسى مدى الاجيال. وان لنا وطيد الامل انك يا صاحب الشرف لا تنسى عرب فلسطين وقضيتهم العادلة وانت في بلاد الانكليز حتى اذا كانوا اقصوك عنا لكي يحرموا من مؤازرتك للحق وأنت موظف فلن يستطيعوا ذلك وانت طليق في بلاد تسود فيها حرية الرأي والضمير، وحرية العمل في سبيل العدل والانصاف»

ثم وقف المحامي اليهودي هوروفتش وقال كلمة نختصره

كلمة سعادة قاضي القضاة

ثم تكلم سعادة قاضي القضاة فقال: «كان قصدي ان اذكر البيان التالي فقط، وهو ان جلالة الملك تلطف فوافق على احالتي على المعاش اعتباراً من تاريخ رحيلي مأذونيتي، وان وزير المستعمرات وافق ان يعفيني من اجراء المحاكمات. هذا هو البيان الذي اتيت خصيصاً لالقائه. أعلمني هذا الصباح اخي المستر مانغ أنه يود إلقاء كلمة وداع رغبة منه ومن المحامين العرب. اني اشكر قلبياً اخي القاضي مانغ ووكيل النيابة والمحامين الثلاثة الذين تكرموا بالقاء كلماتهم وبالاخص اشكرهم لاشاراتهم اللطيفة تلقاء عقيلتي، وأقدم شكري الخاص الى زملائي قضاة محكمة العدل العليا وقضاة وموظفي المحكمة المركزية وحكام الصلح وجميع موظفي دوائر العدلية. واشكر المحامين الذين بمساعدتهم سهلوا علي القيام بمهمتي التي القيت على عاتقي مدة تسع سنوات ونصف التي قضيتها في فلسطين»

اليهود يأتون بالخبز من تل ابيب

قرر التجار اليهود احضار الخبز من تل ابيب اعتباراً من الغد وذلك لمضاربة اصحاب الافران في القدس

اجتماع اللجنة التحضيرية للشركة الوطنية

اجتمعت اللجنة التحضيرية لاشركة المنوي تأسيسها في قاعة الغرفة التجارية العربية بالقدس وحتى هذه الساعة والمباحثات جارية بين حضرات الاعضاء وسأوافيكم بالنتيجة غداً

معتقلون يتبرعون لوحيدة شهيد الخضر

تبرع المعتقلون الاحرار في المعتقل الاول بعشرين جنيهاً لوحيدة شهيد موقعة الخضر الآنسة (سعاد)، وسيرسل لها المبلغ بواسطة البنك العربي

الافراج عن ستة من المعتقلين

افرجت السلطة اليوم عن الاساتذة والسادة الفضلاء: عزة دروزة، الشيخ صبري عابدين، جميل وهبة، صالح عبدو، داود عمر الدجاني، الدكتور خليل البديري ـ من المعتقل الاول. وقد توافد عليهم الاصدقاء الكثير وزاروهم بالسلام والتحية

الحكم ببراءة ثلاثة من العرب

نظرت اليوم محكمة الاستئناف العليا المؤلفة من المستر مانغ والمستر بلانكيت والاستاذ فرنسيس خياط في قضيتي السيدين عوده عواد ابي اصبيله من عرب غزة المحكوم عليه بالسجن ١٢ سنة لحيازة مفرقعات، وعلى احمد مصطفى من حيفا المحكوم عليه بالسجن خمس سنوات لحيازة مفرقعات وذخيرة. وقد قدم الاستاذ فؤاد النشاشيبي وكيلهما دفاعاً قوياً شكرته عليه هيئة المحكمة وقررت براءتهما.

رئاسة محكمة العدل وسفر قاضي القضاة

يباشر المستر مانغ رئاسة محكمة العدل العليا بدلا من سعادة قاضي القضاة.

ايقاف المتهمين بقتل المرحوم ناصر الدين

جيء اليوم امام القاضي البريطاني المستر بورك بـ جميل ابو عصب ورفيقه المتهمين بقتل المرحوم ناصر الدين ناصر الدين فقرر اصدار مذكرة بتوقيفهما مدة ٧ ايام.

موعد افتتاح المدرسة الرشيدية

تفتتح المدرسة الرشيدية بالقدس يوم الاثنين القادم الواقع في ٢٧ الجاري وكذلك مدرستا المامونية والعلوية للاناث

تعديل قانون منع التجول

اعتباراً من يوم الخميس الواقع ٢٢ الجاري يفرض نظام منع التجول على مدينة القدس والخليل والخليل ويت لحم من الساعة الثانية عشرة مساء الى الساعة الرابعة صباحاً.

قضية البلدية امام محكمة العدل العليا

تنظر اليوم «الخميس» محكمة العدل العليا في قضية اليهودي يوسف واينبرك على سعادة رئيس بلدية القدس الدكتور الخالدي باعتبار ان اعضاء البلدية الذين شاركوا الامة في اضرابها لا يحق لهم حضور جلساتها

نابلس

احتجاج اللجنة القومية على حادث الاعتداء

نابلس في ٢١ تشرين الاول ـ لمراسل الدفاع الخاص ـ ابرقت اللجنة القومية بنابلس الى المندوب السامي البرقية الآتية:

اللجنة القومية بنابلس ترفع احتجاجها لفخامتكم مستنكرة اعتداء اليهود الدنيء على بحارة يافا العرب، وإننا نعده تحدياً لنا ومساً بكرامتنا، فاذا لم تكفوا شرهم فان الامة العربية قادرة على مطاردتهم وتأديبهم حرصاً على كرامة امة صممت على الحياة، مع العلم اننا ما اخلدنا الى السكينة الا نزولا على ارادة اصحاب الجلالة والسمو ملوك العرب وامرائهم

سكرتير اللجنة القومية بنابلس مدحت كمال

موقف السلطة من المعتقلين

يستغرب الناس هنا تأخير اطلاق سبيل معتقلي نابلس في صرفند واخوانهم حتى اليوم، لا سيما بعد ان مضى على كثيرين منهم وهم في المعتقل خمسة شهور، وجددت مدة اعتقالهم ثلاث مرات. اننا نستغرب هذا التأخير وتجديد الاعتقال المرة بعد الاخرى ونعتقد ان بقاء اخواننا المعتقلين في صرفند حتى اليوم وحجز حريتهم لا مبرر له بعد ان اخلدت البلاد الى السكينة اطاعة لاوامر اصحاب الجلالة والسمو

لجنة المعارف المحلية واخلاء المدارس

اجتمعت لجنة المعارف المحلية في المدينة اليوم وبحثت في مصير مدارس الحكومة التي احتلها الجند. ولما كانت الاحوال العامة في البلاد قد تحسنت وعادت الامور الى مجاريها، رأت اللجنة من واجبها ان تطالب مساعد حاكم المقاطعة باتخاذ الوسائل المؤدية لاخلاء المدارس وتسليمها لادارة المعارف لكي تتسنى للطلاب والطالبات الذين يبلغ عددهم ٢٣٤٧ الرجوع الى مدارسهم بعد انقطاعهم عنها ستة اشهر كاملة. وعلى ذلك قررت ان ترفع هذا الطلب وترسل نسخة عنه لمدير المعارف ليواصل مساعيه لتخلية المدارس.

مدرسة النجاح وضرورة اعادة فتحها

اما مدرسة النجاح الوطنية التي يبلغ عدد طلابها ٤٠٠ طالب، وهي المدرسة الوطنية الداخلية الوحيدة في القاطعة، والتي يؤمها اكثر من سبعين طالباً داخلياً من سائر انحاء فلسطين، فاللجنة، وهي تقدم اوراق الطلب للحكومة، تعتقد بان رجال الادارة والمعارف لا يضنون بمساعدتها بهذا الامر الهام لهذه المدرسة الكبيرة قيمتها العلمية في البلاد. ولها في حياة كل عربي أثر قيم

التنظيم الاقتصادي وانتخاب لجنة

دعت اللجنة القومية فريق من تجار المدينة الى مكتبها للبحث في التنظيم الاقتصادي وبعد البحث في هذا الامر تقرر انتخاب لجنة تنظيم للاشراف على التنفيذ. وانتخبت اللجنة عشرة من خيرة التجار لتنفيذ هذه الفكرة وتشجيع المصنوعات الوطنية. واخذ سكرتير اللجنة القومية مدحت افندي كمال بمخابرة قناصل الدول وطلب اليهم ان يوافوا اللجنة باسماء وعناوين اصحاب ووكلاء البيوت التجارية في بلادهم ليتسنى لتجار العرب معاملتها ومباشرة دون الالتجاء الى الوسطاء.

اول قاطرة تصل بعد الاضراب

سار خط السكة الحديدية بين نابلس وحيفا بعد ان مضى على تعطيله خمسة شهور بسبب العطل الذي اصابه في الحوادث الاخيرة. وقد وصلت بعد ظهر امس اول قاطرة تجر عربات ملاءى بالجند المسلح والذخيرة. وكان في مقدمة القاطرة بضعة جنود شاكي السلاح للحراسة.

وقد لاحظنا ان عمال القاطرة وسائقها جميعهم من الجند. وبعد ان افرغت حمولة العربات من الذخائر والامتعة الحربية عادت القاطرة من حيث اتت. ويقال ان ادارة السكة الحديدية ستعود الى تسيير هذا الخط في اول الشهر القادم للشحن فقط.

منع الجند من دخول المدينة القديمة

علقت السلطة في مدخل شوارع المدينة لوحات باللغة الانكليزية حظرت فيها على الجند دخول شوارع المدينة القديمة

تعديل ساعات منع التجول

وزعت السلطة اليوم في المدينة اعلانا بامضاء مساعد حاكم المدينة المستر بيلي مددت فيه مدة التجول في المدينة من الساعة الحادية عشرة مساء الى الساعة الرابعة صباحا

قوات الجند ترابط فوق الجبال

ترابط في جبال نابلس قوات من الجند في مراكز خاصة بأسلحتها الكاملة وقد جهزت هذه المراكز بالمدافع الجبلية والرشاشة وآلات اللاسلكي. وتنقل الطائرات لهذه المراكز جميع المواد الغذائية يومياً لصعوبة المواصلات اليها وارتفاعها على قمم الجبال

غزة

قضايا الاضطرابات امام المحكمة المركزية

نظرت أمس المحكمة المركزية المتشكلة بغزة برئاسة المستر ادواردز وعضوية عزيز بك الداودي والدكتور ماني في باقي قضايا الاضطرابات وحكمت على كل من صالح عبد العزيز الاسطل وسعيد ضاهر الداعور بالحبس مدة شهر لحيازة ذخيرة

ثم برأت ساحة محمود مصطفى المصري ورشاد سعد سعدية وصالح سعد سعدية، خالد نبهان الاغا، عبد الله ابو حلوب، محمد دردس، ديب البراوي من تهمة حيازة قنابل وذخيرة وكان يرافع عنهم المحامي الاستاذ رشدي الشوا

وبرأت المحكمة ساحة الاستاذ محمد علي افندي ابو شعبان المتهم بحيازة بارود وكان يدافع عنه المحامي سعيد افندي زين الدين

طائرات يظن ان الجنرال (دل) في احداها

حلقت صباح امس ثلاث طائرات في سماء المدينة ثم اتجهت الى مطار غزة حيث هبطت هناك وعلمت ان الجنرال (دل) كان ممتطيا احدى هذه الطائرات ولما نزل تفقد الجنود الانكليز المعسكرين في المطار وبعد ذلك غادرنا طائراً الى القدس

تعديل ساعات منع التجول

بمناسبة هدوء الحالة في المدينة وقضائها اذاع اليوم المستر ليز مساعد حاكم اللواء الجنوبي غزة اعلاناً على الاهالي يوسع فيه مدة التجول لغاية الساعة الحادية عشرة مساء

تنفجر فيه قنبلة أثناء الصيد

انفجرت اليوم قنبلة في الصياد علي المنسي من قرية الزلة عند ما اراد قذفها وهو في قارب الصيد في البحر بصيد الاسماك فهوى الى قاع البحر وقد اسرع بعض زملائه وانتشلوه وهو جثة هامدة مشوه الوجه ومقطوع اليدين. وقد أعلم مأمور الوفيات بذلك

اربع طائرات تحلق فوق المدينة

حلقت صباح امس اربع طائرات مدة ربع ساعة واخيراً اتجهت نحو المطار حيث هبطت هناك

قلقيلية

اعادة فتح المدارس بعد الاضراب

افتتحت المدارس الوطنية ابوابها وبوشر التدريس فيها كالمعتاد، وذلك بعد اضراب دام ستة اشهر. وقد عاد اساتذتها الى نشاطهم وعكفوا على مزاولة اعمالهم، وقد افتتحت مدرسة الاناث الاميرية ابوابها ايضاً ولكنها لم تقبل اية طالبة جديدة هذه السنة، ولا تزال مدرسة الذكور الاميرية يحتلها الجيش ولا نعلم حتى الآن متى يجلو عنها.

تعديل ساعات منع التجول

عدلت السلطة مدة منع التجول. فبعد ان كانت من الساعة الثامنة والدقيقة حتى الخامسة صباحاً، جعلتها من الساعة الحادية عشرة مساء حتى الرابعة صباحاً، وقد وزعت مناشير رسمية بهذا الخصوص.

المصلحة العامة تقتضي غير هذا

علمنا ان بعض تجار البرتقال عمدوا الى شراء اثمار بعض البيارات اليهودية في الوقت الذي يفكر فيه بتأليف لجان للتنظيم الاقتصادي، وقد كان بودنا التشهير باسماء هؤلاء الخوارج، الا ان المصلحة العامة والظروف الحاضرة تدعو الى التريث.

الى مدير البريد العام

مضى على تأسيس وكالة البريد في قلقيلية مدة لا تقل عن الاربع سنوات وهي وكالة صغيرة لا تفي بالحاجة والمصلحة التي اسست من اجلها، لا سيما اذا علمنا انها تغلق ابوابها من الثانية عشرة من ظهر كل يوم. وبذلك يتعذر على اصحاب المصالح الاتصال باي مخابرة تلفونية او تلغرافية مع الخارج، ولذلك نطلب من حضرة مدير ادارة البريد العامة مراعاة هذه الناحية واعارتها ما تستحق من العناية والاهتمام.

هيئة الحرس الوطني بقلقيلية
تحتج على حوادث اثارة الشعور

أرسلت هيئة الحرس الوطني بقلقيلية الكتاب التالي الى المندوب السامي بواسطة مساعد حاكم اللواء الشمالي بطولكرم احتجاجا على الحوادث المتكررة التي تقع من اليهود على العرب:

١ — حوالي الساعة الواحدة بعد ظهر يوم السبت الماضي بتاريخ ١٧ — ١٠ — ٣٦ كان حسني بن محمد النيص من قرية بيار عدس التابعة اقضاء يافا مارا في الطريق التي توصل قلقيلية — كفر سابا العربية — بيار عدس. وعند ما وصل بالقرب من بيارة كامل حسن هلال الكائنة بالقرب من قرية بيار عدس المذكورة والتي تقع في الجانب الغربي من الطريق المذكورة اطلق عليه عياران ناريان من بيارة يهودية بالقرب من الطريق. وعند ما سمع الطلقة الاولى نزل الشخص عن ظهر (حماره) والقى بنفسه على الارض ولم يصب باذى.

٢ — في ليلة الاحد الماضي بتاريخ ١٨ — ١٠ — ٣٦ اطلق الرصاص بكثرة هائلة يقدر عددها بـ (١٠٠) طلقة على قرية كفر سابا العربية من البيارات اليهودية الواقعة في الجهة الغربية من القرية والتي تبعد مقدار نصف كيلو متر تقريبا عن القرية المذكورة. وقد روع النساء والاطفال. وفي صباح الاحد حضر فريق من وجوه القرية الى قلقيلية وشكوا امرهم للقائد العسكري في قلقيلية.

٣ — في صباح يوم الاحد الماضي بتاريخ ١٨ — ١٠ — ٣٦ بينما كان عبد الرحمن طاحون من قرية مسكة خارجا من قريته وذاهبا الى بيارة عربية يشتغل بها. وفي الطريق تعرض له بعض اشخاص من اليهود «فشتموه» وارادوا الاعتداء عليه لو لا انه تفادى ذلك وعاد الى قريته ومنها حضر الى قلقيلية وشكا امره الى ضابط المركز في قلقيلية.

انني بالنيابة عن هيئة الحرس الوطني بقلقيلية الفت النظر الى الاعتداءات التي وقعت من اليهود على العرب. منذ حل الاضراب ووقف الاضطراب، الامر الذي جعل اليهود يتحرشون بابناء العرب ليعيدوا الحالة السابقة. وانني ارجو أن تضعوا حداً لمثل هذه الاعمال وان تعجلوا بصدور اوامركم على هؤلاء المعتدين حتى لا تصل الحالة الى دور الخطورة وتكون لها اسوأ العاقبة.

وتفضلوا......

قلقيلية في ١٩ — ١٠ — ١٩٣٦ رئيس هيئة الحرس الوطني بقلقيلية
سعيد حسن هلال

وسامان من جامعة العلوم الالمانية
يمنحان الى اثنين من عرب فلسطين

منحت جامعة العلوم «اكاديمي» الالمانية في مونيخ هذه السنة للمرة الاولى وسام همبلدث الذي انشيء في ٨ نيسان ١٩٣٥ تذكاراً لمرور مائة سنة على وفاة العلامة وليم فون همبلدث وقد جرت مباريات للحصول على هذا الوسام بين ٣١ امة منها بريطانيا وفرنسا واليابان ولبنان والبرازيل واسبانيا وسيام واسوج والبلجيك والدانيمارك والمكسيك وفلسطين وغيرها وقد احرز قصب السبق ٤١ شخصاً من كل بلدان العالم ممن اشترك في مباراة الحصول على هذا الوسام الذي يمنح للمبرزين في الادب الالماني من الاجانب

ويحق لمن ينال هذا الوسام ان يصرف مدة اربعة اسابيع في «مركبريث» قرب «ورتسبرغ» على نفقة دار العلوم حيث تلقى محاضرات من قبل جامعة العلوم

الاستاذ المثل الدكتور مكس لنغه من مونيخ هو واضع تصميم وسام همبلدث الجميل وقد نال قصب السبق في هذه المباراة الادبية من فلسطين:

الاستاذ الياس نصر الله الحداد — القدس

الاستاذ شديد بار الحداد — بيت جلا

وقدم سعادة قنصل جنرال المانيا السيد «دوله» هذا الوسام مع براءته الى الاستاذين المذكورين بحضور نفر من اعيان العرب والالمان في ٣١ الجاري وبعد ان قدم تهانيه الى الاستاذين اشار في كلامه الى ان الاقبال على دراسة الادب الرقي الالماني سيساعد على تقرب الامتين العربية والالمانية وعلى الاحترام المتبادل بينهما وبعد استلام الوسامين وبراءتيهما تقبل الاستاذان تهاني الحضور ومن ثم دعي الجميع الى تناول طعام الغداء على مائدة سعادة القنصل العام

مطعم صبحي
المعروف سابقا باسم العريس
شارع الملوك عمارة الكرمليت بحيفا تلفون ١٠٤٠

بسبب الاحوال الحاضرة رأينا تخفيض اسعار مأكولاتنا وحلوياتنا الجديدة المعروفة باسم محي الدين الصمدي واولاده المشهورة في الشرق

مع العلم بان المطعم ممتاز بحوي افخر المأكولات. وقد احضرنا له اشهر الطهاة المعروفين. وفيه ألذ المرطبات والنواشف والدوندرمه

مع طلبات خاصة للافراح والولائم ووكالة عامة لهذه الاصناف في جميع انحاء فلسطين. نظافة، اتقان، معتدلة في الاسعار

صبحي الزين

اعلان
بلدية حيفا

بموجب قانون منع المسكرات لعام ... جئت معلناً عن تجديد رخصة ... الكائن في شارع الكولونية الالمانية ... متزن ماي) لعام ١٩٣٧ للاستهلاك داخل المحل

فريد وامين جروس

اعلان
بلدية حيفا

بموجب قانون بيع المسكرات لعام ١٩٣٥ جئت معلناً عن تجديد رخصة محلنا الكائن في شارع السوق ملك الدر، لعام ١٩٣٧ للاستهلاك بالمفرق داخل المحل

فريد وامين جروس

الناصرة

سياسة الاعتقال

اعتقلت السلطة كلا من السادة: علي دخان. محمود دخان. امين الشهاب سليمان مصطفى. يوسف بن نايف ابو احمد. وكان هذا في الاسبوع الماضي وقد اودعوا السجن. وذلك على اثر اطلاق الرصاص على المدرسة الثانوية الاميرية

السلطة واللجنة الملكية

فهمنا ان دائرة القائمقام طلبت الى رئيس البلدية ان ينتخب اربعة اشخاص من المدينة ليدلوا بمعلوماتهم امام اللجنة الملكية عند حضورها

لجنة السيدات

تفكر لجنة السيدات بتقديم هدية عينية الى «سعاد» ابنة شهيد الخضر بارك الله فيهن

الاعانات للمنكوبين

قررت شبيبة فرقة مناصرة التمثيل الناصرية القيام بتمثيل رواية يرصد ريعها لمنكوبي وفقراء فلسطين

القافلة المحروسة

لا تزال القافلة اليهودية بين طبريا وحيفا تمر مصحوبة بقوة كبيرة من رجال الجيش رغم هدوء الحالة

الاستاذ صلاح

وصل المدينة الاستاذ عبد اللطيف بك صلاح وحل في منزل السيد عبد المجيد بك الفاهوم وفهمت انه سيزور السيد رافع بك الفاهوم الذي مضى على توقيفه ما يقرب من ستين يوما تحملها بجلد وصبر

من أبناء السلامة

وزق الدكتور خليل ابو غزالة طبيب المستشفى البلدي بغرة بمولود ذكر أسماه «باسم» جعله الله من ابناء السلامة واقر به عيون والديه.

ورزق السيد احمد افندي ابو قاعود الموظف برئاسة الميناء بمولود ذكر أسماه «سامي» جعله الله من ابناء السلامة واقر به عيون والديه

في دائرة الزراعة

قررت دائرة الزراعة العامة نقل عبد الله افندي بشناق مأمور زراعة طبريا إلى مثل وظيفته في يافا. وقد تسلم أعماله قبل ايام قليلة.

سقوط يهودية من على سطح

القدس — وقعت من على سطح بيت كانت فيه حفلة غناء الفتاة اليهودية منزل كوهين وعمرها ١٧ سنة وقد كسر رأسها ويدها ورجلها ونقلت الى مستشفى هداسا.

اعلان
بلدية الناصرة

بموجب قانون بيع المسكرات لعام ١٩٣٥ جئنا معلنين على ان مرادنا بيع الخمور (مشروبات خفيفة) للاستهلاك في جنينة البلدية.

كامل الياس بولس وسليم نصيره

بئر السبع

قرار المجلس البلدي باعفاء الضرائب

قابل سكان المدينة قرار المجلس البلدي القائل بالغاء الضرائب التي تحصل عن الاملاك والتنوير والتنظيف طيلة ايام الاضراب بكل شكر واعتبروا ذلك مشاركة للامة في جهادها

حادث الاعتداء على البحارة الثلاثة

ما كاد الناس يعرفون بحادثي الاعتداء اليهودي في ديران وقرب العوجا حتى تجدد سخطهم وعم استياؤهم، وعلى الاثر قابل وفد من الاهالي حضرة القائمقام واحتجوا لديه على تلك الاعمال فوعدهم تبليغ احتجاجهم للمراجع المسئولة وابرقت اللجنة القومية محتجة للمندوب وللجنة العليا مظهرة مبلغ الاستياء العام وطالبت الضرب بيد حديدية على ايدي الجناة الآثمين

لجنة للتنظيم الاقتصادي وثانية لانهاء المشاكل

تألفت لجنة للاشراف على حركة تشجيع البضائع الوطنية على التنظيم الاقتصادي وقوام هذه اللجنة شباب من خيرة شبان المدينة، وكذلك تألفت لجنة من وجوه المدينة غرضها اصلاح ذات البين بين كل متخاصم، وفض المشاكل بصورة محلية

البوليس يرجع «اميناداف» من حيث اتى

حضر الى المدينة (اميناداف) بطل حادثة ديران وكان يرغب مباشرة اعماله الزراعية في موقع السر، الا اننا علمنا ان البوليس ارجعه الى ديران مبيناً له ان وجوده غير مرغوب فيه في المدينة أو قضائها

صالح عبده
افتتح كراجه
بباب العامود بالقدس

بدأ العمل بعد ان اعلنت البلاد حل الاضراب. باصات ممتازة تتوفر فيها الراحة التامة على خطوطه المعروفة في فلسطين والى شرق الاردن

من جمعية البدو العربية

نشرت جريدتكم الغراء في العدد ٧٢٠ الصادر يوم السبت غرة شعبان الموافق ١٧ تشرين الجاري كلمة عن جمعية البدو العربية ببئر السبع جاء فيها: ادعا الشيخ حسين ابو ستة رئيس جمعية البدو العربيه الى عقد اجتماع في دار الجمعية الخ؟. ان ماجاء في هذه الكلمة الطيبة حول وفد اللجنة القومية لقبيلة الترابين وشكرها الوطنيين وعلى رأسهم اللجنة العربيه العيا في صدق وطنيتهم وتمجيد اعمالهم. صوابه ان صاحب الاجتماع المذكور والكلمة المذكورة ورئيس جمعية البدو العربية المعروفة هو الشيخ عبد الرزاق ابو ستة الذي كان عضواً في وفد اللجنة القومية السالفة الذكر، وهو المؤلف لجمعية البدو العربية المذكورة. واما الشيخ حسين ابو ستة شيخ عشيرة ابو ستة فهو عضو الوفد عن اللجنة القومية لقبيلة الترابين فقط ولم يكن رئيساً للجمعية المنوه بها. لذلك اقتضى التصحيح

بئر السبع: الجمعية

في لفتا!

في لفتا رجل يملك «ماكنة» لتكسير الحجارة في شرفة عين كارم عنده ثلاثة عشر عاملا من اليهود. وقد استنكر بعض الوجهاء في القدس المجاورة لقرية لفتا هذه الجرأة من المذكور بتشغيله العمال اليهود بدلا من العمال العرب

— لم نصدق أن هذا يقع في لفتاء العربية الباسلة

العمال البريطانيون
يطالبون بمساعدة اسبانيا

لندن — كتب الميجر أتلي زعيم حزب العمال في مجلس النواب كتابا الى المستر بلدوين رئيس الوزارة طلب فيه «بسبب ازدياد تفاقم الحالة» كما قال عقد البرلمان قبل ميعاده باسبوع للتناقش في الموقف الاسباني

وأشار في كتابه الى نقض معاهدة عدم التدخل ثم قال:

«صحيح ان هذه التهم لم تثبت نهائيا الى الآن ولكن هناك أسبابا قوية تبعث على الاعتقاد ان سياسة عدم التدخل نقضت عمداً وبينما تجري اللجنة الدولية تحقيق هذه التهم نخشى ألا يمكن اجتناب التأجيل كله وهذا ما يحمل على التمادي في نقض خطة عدم التدخل لمساعدة الثائرين على سلطة حكومة اسبانيا

مسجلان للمحاكم المركزية

عينت حكومة فلسطين الاستاذين زكي التميمي وجميل حبيبي حاكمي الصلح مسجلين المحاكم المركزية احدهما في نابلس والثاني في حيفا، ونظام التسجيل هذا نظام جديد ادخل في فلسطين حديثاً وهو يسير على نمط نظام المحاكم الانكليزية. وليوفر على المحكمة النظر في عدة قضايا، ومراجعات تدخل ضمن اختصاص المسجلين

عرب الساحل السوري

يطعنون من وراء !!

ثم يعاملون كالاقليات بعد ان كانوا السادة

ارسلنا امس كلمة فيما يعانيه سكان الساحل السوري من نصب في سبيل استعادة حقهم الذي هضمه الحكم الشاذ منذ مد الانتداب رواقه على البلاد، ومنذ طفقت بعض الطوائف اللبنانية تتمتع بامتيازات عظيمة لم يحرزها الاالقوة .. وقد عقد الاستاذ محي الدين الصولي في جريدة « بيروت » الغراء فصلا ممتعاً في هذا الموضوع ننشره فيما يلي ليطلع ابناء سوريا الجنوبية على مايلاقيه عرب الساحل السوري من صد لاماينهم القومية إنفاذاً لسياسة تبشيرية خاصة لاتود ان تسعى الى خلق كيان قومي مستقل مؤثرة عليه استعباداً بغيضاً أنف منه اقوام افريقيا :

العقيدة النقية

يظن الكثيرون ان الوظائف والمرتبات هي قطب الرحى في عقيدتنا وانه اذ اعطينا نصيبنا منها سكتنا وقبلنا بالوضع الحاضر واصبحنا من حماته والذائدين عن بيضته

هذا ظن فيه كثير من الاثم وهو لا يمت الى الحقيقة بسبب لان عقيدتنا شيء وحقوقنا في هذه البلاد التي تغذي حكومتها شيء آخر

ان الوظائف والمرتبات شيء مهم جداً وهي حق من حقوقنا اغتصبه فريق منا ونحن نطالب اليوم بهذه الحقوق على ضوء الارقام والبحث، واننا واصلون الى هذه الحقوق لانه ما ضاع حق وراءه مطالب

لقد سن الدستور الذي يعمل به اليوم ان تسند الوظائف الى الطوائف موقتاً، وكلمة موقت غير محدودة. لذلك سنظل نطالب بالوظائف على اساس الدستور الى ان نحن الجدارة والاهلية محل الطائفية واننا نرجو ان يكون هذا الوقت غير بعيد لنتخلص من آفات الطائفية

وليدة ١٨ عاماً

ان عقيدتنا في الوحدة ليست بنت اليوم ولكنها وليدة ثمانية عشر عاماً لقد شرد كثير من احرارنا في سبيلها ارسلوا الى غياهب السجن واضطهدوا من اجلها اضطهاداً سجله التاريخ وحفظه الابناء حتى ان كثيرين منا رفضوا الوظائف في لبنان الحاضر احتراماً لهذه العقيدة واجلالا لها مع اننا كنا نفضل كثيراً ان يدخلوا الوظائف وان يحافظوا على مصالحنا التي لم يرعها الباقون ولم يقيموا لها وزناً

الاضطهاد وطرها

ان عقيدتنا في الوحدة اصبحت راسخة وقد زادها رسوخاً هذا الاضطهاد الذي حل بر جالنا الوطنيين، وهذا الجود في توزيع الوظائف، وهذا التحدي في تجميل المناطق اللبنانية الصرفة، وشق الطرقات اليها، وفتح المدارس فيها، وجر المياه الى دساكرها وقراها، وانارتها بالكهرباء وربطها باطراف العالم

ما يودونه
انتزاعه منا

وان عقيدتنا في الوحدة هي وليدة هذا الشعور العربي الذي يود اخواننا ان ينتزعوه منا، والذي طغى علينا فجعلنا نؤمن بالعروبة ونعتقد ان لا حياة لنا الا بها، واننا اذا اصبحنا ثلاثين او اربعين مليوناً من العرب فان شأننا لا يقل، اذا عرفنا ان نساير الزمن، وان نقبل على العلم، وان نأخذ باسباب الحضارة، عن شأن اية امة غربية عظيمة

بسمرك
وكافور ومزيني

ان المانيا لم تحتل مكانتها تحت الشمس وتصبح دولة الحديد والنار والعلم والنازية الا عند ما انتظم عقدها على يد بسمارك. وان ايطاليا لم تخط هذه الخطوات الجبارة الا عند ما جمع شملها « كافور » و « مازيني » ولم تصر الى ما صارت اليه من بسطة وتوسع الا عند ما اصبح كل ايطالي من الاربعين مليوناً يعتقد انه ابن الي حد كوحدة ، ادايطالي ق الجميع.

اذا قاطعنا الداخل

هل نلام اذا نحن طالبنا بربط البلاد داخلها وساحلها ثم تطلعنا الى الوحدة العربية ؟ ولم يطلبون منا ان نعيش في هذه البقعة الضيقة التي لا تلم شتات مليون من العرب والتي لا تقدر ان تكفي نفسها اذا اراد اخواننا في الداخل ان يقطعوا عنا القمح والشعير وخلافها واذا احبوا غداً ان يحولوا تجارتهم الى مرفأ اللاذقية مثلا الم يعودوا يتبضعون من تجارنا في بيروت وطرابلس وصيدا ؟

المرفأ بأموالنا

ان هذا المرفأ الذي نقيمه والذي كلفنا اموالا طائلة دفعنا جلها من جيوبنا اي من اموال المصالح المشتركة سيظل فارغاً لا نرى فيه حركة ولا نسمع له ركزاً وهذه المصانع التي شيدناها والتي صرفنا عليها الملايين من انعم نسكاتها ماذا تريدون ان نفعل بها ؟

ومنتوجاتنا ؟

ثم ماذا تريدون ان نعمل بمصنع الاجواخ الذي شيده اللبنانيون في الحدث والذي هو آية من آيات الفن الصناعي الحديث اذا سدت سوريا ابوابها في وجهنا وتبعتها فلسطين ومصر والعراق والحجاز واليمن ؟ لمن نبيع منتوجاتنا ؟ أنبيعها لانفسنا ونصبح في فقر مدقع ثم بعد ذلك نصرخ ونستجير ونقول لاخواننا العرب تعالوا انقذرنا من هذه الفاقة التي نعانيها .

وشبابنا ؟

ثم ان لنا شباباً متعلماً منتشراً في العراق وسوريا وفلسطين والحجاز فهل تقولون غداً بهؤلاء الشباب اذا تألب عليكم العالم العربي . قال لكم عودوا الى لبنانكم فلبنانكم لا يرى في العروبة امراً جللا ؟

اما الاصطياف !

تقولون الاصطياف !!

هذه فلسطين الشهيدة التي تمد لبنان بكثرة اصطيافها قوسها كنفوسكم انقطعت عنكم هذا العام فرأيتم ما حل بكم وبعرسم اصطيافكم

من يحترم نفسه

يا ابناء هذه البلاد !!

ليس قطب الرحى في عقيدتنا الوظائف والمرتبات، ولكن هناك شيء اسمى من هذا بكثير لا يحسه الا الذي يحترم نفسه ويفكر في غده .

سياسة بلجيكا الجديدة

في المعترك الاوروبي

الايضاحات التي طلبتها بريطانيا عن الخطاب

كثر هذه الايام تردد السفراء والوزراء المفوضين ووزراء الخارجية في العواصم الثلاث لندن وباريس وبروكسل للتداول في موقف بلجيكا الحيادي وتعمل بريطانيا وفرنسا بنشاط لاعادة بلجيكا الى احضانهما بعد ان اظهرت الرغبة من اشتراكها بالشؤون الدولية حرصاً على كيانها . وفيما يلي أنباء خطيرة عن مجرى المفاوضات الدائرة بين الدول الثلاث وعما تتكهن به الدوائر العليا من نتائج قد تنجم عن السياسة البلجيكية الجديدة :

وزير خارجية بلجيكا

بروكسل — تكلم المسيو سباك وزير الخارجية في اجتماع عقده مندوبو الاتحاد الاشتراكي في بروكسل عن خطبة الملك ليوبولد المشهورة وعن انطباقها فيما يتعلق بالسياسة الخارجية على النظريات الماركسية فلاحظ الوزير ان بلجيكا تحتفظ بمبادىء السلامة المشتركة والمساعدة المتبادلة لكن لا يمكن ان تكون هذه الافكار هي الاساس الوحيد للسياسة الخارجية وضرب المسيو سباك مثلا بالحبشة التي عاقت آمالها على نظام السلامة المشترك . وتساءل هل تقضي على بلجيكا بمثل مصير الحبشة ؟ وقال ان من الواجب طبعاً الدفاع عن مبدأ السلامة المشتركة والمساعدة المتبادلة ولكن هذين النظامين ما زالا ضعيفين في الوقت الحاضر

اسباب الحياد

وقد بحث مراسل روتر الدبلوماسي اسباب رغبة بلجيكا في العودة الى حالة الحياد التي كانت تلتزمها قبل الحرب العالمية فوجد لذلك سببين جوهريين : اولهما ان بلجيكا اضطرت الى تحديد مركزها بمذكرة لوكارنو البريطانية يوم ١٨ سبتمبر . والثاني نفورها من حكومة المسيو بلوم في فرنسا ومن الميثاق الفرنسوي السوفياتي، وخوفها من تمادي فرنسا في الانحياز الى جهة اليسار

مضر بمصالح الدولتين

اما من وجهة نظر فرنسا وانكلترا فرجوع بلجيكا الى حيادها السابق يعد ضربة قاضية لانها اذا كانت محايدة فالمباحثات بينها وبينهما بمقتضى ميثاق لوكارنو تصبح مستحيلة . فالطيران في جوها واستخدام مطاراتها يعتمدان عليهما وهي تدرك من جهة ثانية ان سلامتها جوهرية لسلامة انكلترا وفرنسا . ولهذا السبب تكون واثقة من ان فرنسا وانكلترا عند التعدي عليها تسرعان بطبيعة الحال الى معاونتها من دون ان تكون مقيدة بمعاونتهما عند احتياجهما اليها

فرنسا تطلب ايضاحات

وقد اهتمت الدوائر السياسية والصحافية بتصريح الملك ليوبولد واستوضحت حكومة بروكسل في الامر وتسود الرأي العام الحيرة بين التعاون مع الدول او الاتفاق مع روسيا

مباحثات قبل الحياد

وتكلمت جريدة « سنار » عن الشؤون التي تقدمت اعلان الحياد البلجيكي فزعمت ان خطبة الملك اعدت بعد تبادل الآراء بين الحكومتين البلجيكية والهولندية . وكانت نتيجة هذا التبادل ان الدولتين سألتا الدول العظمى ان تشتركا في المفاوضات المنتظرة لعقد ميثاق بين الدول الغربية تتضمن حياد اراضيهما وجعلهما بمعزل عن كل نزاع يقع بين الدول الاخرى . وطلبت بلجيكا وهولنده ان تحصلا من المؤتمر على ضمان مشترك لحيادهما على انهما تقبلان عند الضرورة ضماناً منفصلا لهذا الحياد اما اذا لم تتفق الدول على هذه النقطة فانهما تمتنعان عن الاشتراك في كل تحالف يمكن عقده

اقوال الدبلي تلغراف

وقالت جريدة الدلي تلغراف ان الوسيلة الوحيدة للخروج من الازمة البلجيكية ان تعقد الدول الغربية الاربع اي المانيا وانكلترا وفرنسا وايطاليا ميثاقاً يضمن حياد بلجيكا دون اشتراكها فيه

اقوال صحيفة المانية

ويقول مراسل الناخبلات البرلينية في هذا الموضوع ان البروتة ظاهرة الميدان في علاقات انكلترا وروسيا وان خطة روسيا نحو لجنة عدم التدخل في الشؤون الاسبانية خدعت انكلترا كما خدعها تهويل روسيا بالانتقال من التهديد الى العمل

اقوال الابزرفر

وكتب المستر جارفن في جريدة الابزرفر يستحب مشروع وسيلة واسعة لتحويل اوروبا الى فدرس شيوعي بطريق اسبانيا وفرنسا . هذا المشروع حبط الان تماماً لان اوروبا كلها ما خلا روسيا رفضت الشيوعية رفضاً باتاً واذا استطيع اوروبا ان تنقذ نفسها بثلاثة شروط :

ما ينقذ اوروبا !

اولا — ان تمتنع روسيا عن بث دعايتها

ثانيا — ان تلغى الاتفاقات المعقودة بين فرنسا وروسيا وتشكوسلوفاكيا، اذ لا يمكن عقد ميثاق في غرب اوروبا ما دامت اتفاقات روسيا مع هاتين الدولتين تمرق السبيل

ثالثا — اصلاح عصبة الامم بشكل يتعارض تماما مع سياسة الرفيق ليتفينوف فان هذا السياسي الروسي فعل اكثر من كل انسان آخر لتحطيم العصبة بكونه ابا روحياً لكل ويلاتها . وقد انضمت روسيا الى عصبة الامم منذ عامين ومن ذلك الحين ما مر بها يوم سعيد .

حديث الدكتور احمد ماهر

المعاهدة البريطانية المصرية خطوة عظيمة

لا ظل للمعارضة في مصر — فكرة الوحدة العربية

أدلى صاحب الدولة احمد ماهر باشا القطب المصري المعروف جداً في الاوساط العربية الراقية، بحديث خطير عن المعاهدة البريطانية — المصرية في باخرة كانت تقله من روما الى الاسكندرية تطرق فيه الى فكرة الوحدة العربية، قال :

رأيه في المعاهدة

اما المعاهدة الجديدة فيمكن اعتبارها خطوة مهمة وعظيمة في تحقيق أمانينا الوطنية واستقلالنا الفعلي، وبعبارة اخرى فانها قد وضعت مستقبلنا في ايدينا اني اعتقد وزملائي ان مواطني سيقدرون التبعة التي نتحملها الآن وسيتمكنون من التغلب على كل الصعوبات التي ستجابهنا حتى نصل بالسفينة الى مرفأ الامان .

في سوريا ومصر

وقد عقدت مصر معاهدة تحالف وصداقة مع الانكليز، وكذلك فعلت سوريا مع فرنسا . فالمركز في مصر وسوريا متشابه وواحد . ومن واجب الوطنيين في البلدين ان يعملوا على تنفيذ برنامج انشائي اصلاحي مع تدعيم اسس الحكم لاحترام مبادىء الحكم والعدالة وأرى ان يسعوا الى جمع الكلمة وتوحيد الجهود وانهم لفاعلون ان شاء الله

تعاون بلاد العرب

وقال ان اختم كلمتي فاني ارجو ان يعمل الجميع على توثيق العلاقات بين سوريا من جميع النواحي ان كانت ادبية او اقتصادية او اجتماعية، وان يكون التعاون بين البلاد العربية عاملا من عوامل النهوض فيها على الاطلاق . لقد وثق هذه الصلات بين الاقطار العربية سعادة طلعت حرب باشا وصحبه الكرام وربطوها بسلاسل الذهب وهم لهذا يستحقون جزيل الشكر والثناء في هذا السبيل

فكرة الوحدة العربية

واني مؤمن بفكرة الوحدة العربية ورغم شعوري بالصعوبات الحائلة الآن دون تحقيق هذه الوحدة فاني شديد الايمان بان الزمن والعمل والرغبة الصحيحة كل هذه كفيلة بتحقيق ما يظنه الكثيرون اليوم وهماً وخيالا

واني اهنىء سوريا بما جنته من ثمرة جهاد ابنائها الابطال الذين ضحوا في سبيلها وتجشموا المشاق وتكبدوا الخسائر وعانوا كثيراً في سبيل تحريرها. وأرجو ان تكون هذه الثمرة التي جنوها، ثمرة النصر، قد أنستهم ما تحملوه من التضحيات الغاليات . وأظن انهم بما نالوه تجددت قواهم للجهاد من جديد في سبيل رفعة وطنهم الذي اضحت ملامحه على عواتقهم وحدهم الآن

المعارضة في مصر

اما المعارضة في مصر فلا اهمية لها وليس هناك من وجود للاحزاب المعارضة . واذا وجدت فاننا باخلاصنا سنضمها الى الحظيرة، ولن نفكر فيها أبداً . وليس لنا فكر في تعديل الدستور وتجديد الانتخابات

وكان لنا معارضون من الانكليز وقد ظهرت هذه المعارضة في بعض صحف الانكليزية على ان هذه المعارضة قد تضاءلت كثيراً لانه كما في الاقتصاد كذلك في السياسة فان كل دولة مضطرة للاتفاق مع الثانية . وبالنسبة الى مصر فلا يوجد مصالح مصرية تتعارض مع المصالح الانكليزية

واما سبب وجود المعارضة فناتج عن عدم الثقة في كفاءتنا ! ولا شك في ان العمل سيظهر لهم صدق اقوالنا، وعندئذ يشعرون بقدرتنا على حكم انفسنا فيسحبون عن شواطىء القنال جنودهم ويلغون التحفظات ويتولى الجيش المصري حراسة هذه الاماكن . وهذا في مصلحة البريطانيين لانهم بذلك يوفرون على انفسهم نفقات جسيمة

المعاهدة والبرلمان

وأظن انني سأدعو المجلس الى دورة غير عادية في آخر هذا الشهر لان موعده الرسمي تاريخ آخر نوفمبر (تشرين الثاني) وسيدعى للتصديق على المعاهدة

الديكتاتور ستالين

يريد إبقاء الخلاف فسيحاً

بين المانيا وفرنسا — خطر حرب اوروبية

تمكنت جريدة الدلي اكسبرس من الوصول الى معلومات خطيرة لم تنشر قبل اليوم عن الاسباب التي حملت روسيا على اتهام ايطاليا والمانيا والبرتغال بمساعدة الثوار الاسبانيين نعرضها فيما يلي لما تضم من اسرار غريبة وحوادث طريفة :

التزاحم الخطر

اذا اراد الروس مساعدة الشيوعيين في اسبانيا، فان المانيا لن تتأخر عن مساعدة الثوار

والواقع ان الالمان لم يحجموا عن مساعدة الثوار كل المساعدة . والطيارات الالمانية التي تمزق صفوف الجيش الحكومي اكبر شاهد على ذلك، ونحن لا ننكر ضعف القوات الحكومية امام الطيارات الالمانية، ولكن من هو المسؤول عن هذا الضعف، ولماذا لم تمون حكومة مدريد جيوشها بمدافع ضد الطيارات، وكان في وسعها ان تفعل ذلك لان صناديقها كانت ملآى باموال يقول الخبيرون انها لا تقل عن مائة وخمسين مليوناً من الليرات الانكليزية ...

اين ذهبت الاموال

اين ذهبت هذه الاموال ؟ ولماذا لم تشتر الحكومة الاسبانية بها اسلحة وذخائر ومدافع وطيارات لجنودها كما فعل الثوار؟

ان الحق في هذا كله يقع على الحكومة الاسبانية السابقة والحاضرة، واذا كان ليس للوزارة الاسبانية ان تستطيع ان تمثل دور ستالين في اسبانيا فانه من الجهة الحربية يمثل دوراً بائساً ضعيفاً، لا يبشر بخير، ولا يدل على نجاح ...

دور ممثله روسيا

وأتي الآن الى موقف الحكومة الروسية، وحملتها الجديدة على المانيا وايطاليا والبرتغال، واتهامها هذه الدول بتأييد الثوار : ماذا تريد روسيا من وراء هذه الرواية الجديدة؟ الم تساعد الحكوميين الاسبان هي ايضاً، الم ترسل لهم بعض الضباط؟ الم تبعث اليهم بالاطعمة ومختلف الحاجيات؟؟

ولماذا تنكر روسيا على غيرها ان يفعل ما تفعله هي ؟؟ واي حق لها في منع سواها عن عمل ما يريد؟؟ لقد ارسلت الى اسبانيا اكثر من مليون جنيه استرليني حتى الآن مساعدة للحكومة، وأيداً لمرقها في حربها الحاضرة ...

واذا كانت الحكومة الاسبانية بحاجة الى الطيارات فلماذا لا تبتاع ما تريده منها؟ ان الجو حر بينها وبين فرنسا وبينها وبين انكلترا ولدى الحكومة الاسبانية في الوقت الحاضر من الطيارات الانكليزية اكثر مما عند الثوار !!

الحمر يخسرون المعركة

اما الحقيقة فهي ان الحمر قد خسروا المعركة، وهذا هو السبب الذي حمل ستالين على القيام بحملته الاخيرة، اما الغرض الذي يرمي اليه فهو ما يأتي : اعتقد ستالين ان اوروبا تفكر في عقد مؤتمر لوكارنو دون روسيا وهذا ما اغضب ستالين فهو يكره اتفاق المانيا وفرنسا ويرغب ان تظل فرنسا مرتبطة بروسيا ومعتمدة عليها كما فعل منذ ايام في عصبة الامم لما اخذ يسعى بمختلف الاحابيل لبقاء الحبشة في عصبة الامم نكاية بايطاليا بحيث توترت العلاقات بين هذه وفرنسا وستظل متوترة ما دام ستالين يسعى لايجاد النفرة بين دول اوروبا

تلك سياسة ستالين

هذه هي سياسة ستالين يعلمها على وزرائه ورجاله فيقومون بتنفيذها، فهو المسؤول في الدرجة الاولى عن كل هذه الحوادث

اما اذا قررت روسيا ارسال المدافع والذخائر الى حكومة مدريد، فان الموقف يتطور تطوراً خطيراً، لان طريق السفن الروسية سيكون المرافىء الاسبانية التي هي اليوم تحت سيطرة الثوار، والثوار لن يسمحوا لهذه الذخائر والعتاد الحربي بالوصول الى الحكومة الاسبانية، وعندئذ يقع ما لا تحمد عقباه وتصبح الحرب في اوروبا امراً واقعاً !!!

تمزيق وحدة الدول

هذا هو ما يريده ستالين، ولكنه لن يعلن الحرب على الثوار، بل سيعتصم بالهدوء ويترك هذه المشاكل لغيره من الدول تصرفها بالطريقة التي لا تصرفها، والتي قد تمزق وحدة تلك الدول، وتدفعها الى حرب لم تفكر فيها

• • •

يافا يوم الخميس في ٦ شعبان سنة ١٣٥٥ الموافق ٢٢ تشرين اول ١٩٣٦

صاحب الامتياز : إبراهيم الشنطي

المحرر المسئول : شوكت حماد

رقم التلفون ١١٨٧ و١٠٧٥

الدفاع

جريدة يومية سياسية مصورة

العدد ٧٧٥ السنة الثالثة

ادارة الدفاع : شارع اسكندر عوض — يافا

العنوان البرقي : الدفاع يافا — ص. ب. ٢٥٥

قيمة الاشتراك في فلسطين عن سنة ١٥٠ عن نصف سنة ٨٠

« « « الخارج « « ٣٠٠ « « « ١٦٠

حبوب أورشيتو نين

اختراع حديث لتقوية الاعصاب وتجديد الشباب

علاج حيوي كيماوي لمعالجة الشيخوخة التناسلية والعنانة وضعف التناسلية

ان افضل العلاجات في معالجة هذه العلة المضنية هو ما بني على تقوية جهاز التناسل الحقيقي في الرجل هذا العضو الذي ثبت منذ زمن ليس بالقريب انه عدا عن افرازه الحوينات المنوية (سيرماتوزوئير) له مفرز داخلي خاص يؤثر في احوال الشخص النفسية وفي نموه الجسماني وفي قواه العصبية ، وان العنانة والضعف التناسلي تعود معظم اسبابهما الى نقص هذا المفرز وهو (الهرمون التناسلي) الذي لا يزال العلم الخاص يجهل حقيقته ولكنه يعرفه حق المعرفة بآثاره ، فالمرزوا (الهرمون) اذن مادة نجهل جوهرها وانما نستدل على وجودها بتأثيرها وفاعليتها وذلك بواسطة التجارب والاختبارات العديدة على الحيوانات ولا سيما القرد الكثيرة الشبه بالانسان ، فاذا ما نفذت هذه المادة الجوهرية التي يتوقف عليها حسن قيام الاعضاء التناسلية بوظيفتها ، كان على الطبيب المداوي ان يعوض للبدن ما يقوم مقامها ويفعل فعلها . هذا ما اتجهت اليه أفكار الاطباء الاخصائيين باعضاء التناسل منذ أمد بعيد وقد توالت جهودهم وتتابعت تحرياتهم الى ان توصلوا (بفضل الاختبار في الحيوانات) لاقتطاف ثمرة مساعيهم بايجادهم جواهر كيماوية حيوية تؤثر في الجهازين العصبي والتناسلي معاً فتقوي هذا وتنبه ذاك ، فاصبح العالم يجد أمامه اليوم هذا العلاج الحديث الذي أسموه (أورشي تونين) ويستدل على مفعوله من اسمه ومعناه (المقوي الخصوي)

وان فائدة هذا العلاج الثابتة علمياً وعملياً فهو يقوي الخصية على عمل الحوينات المنوية وينبه الجهاز العصبي . ففائدته إذن مضاعفة : يزيل العنانة ويقوي الباه وعدا عن هذا وذاك ، ونظراً لان العنانة والضعف التناسلي هما مرضا الشيوخ ومرض الذين يبكرون في شيخوختهم ويهرمون قبل أوانهم من الشباب المنهمكين، فقد أضيف الى (الاورشي تونين) جواهر أخرى من خاصتها تقوية الدم ليكون هذا صالحاً لتغذية الخصية والجهاز العصبي

مستودع الادوية الوطني الفلسطيني — ٢٥ شارع بسترس — يافا

ويطلب من مستودع قياله وصباغه في يافا

لا رمد بعد اليوم ولا عذر لمن أهمل

أميرتي القطرات

قطرة اللؤلؤ البيضاء وقطرة اللؤلؤة الزرقاء

《 هما بين أيديكم ، فصونوا عيونكم ، ولا تهملوا هذه الجواهر 》

العين جوهرة غالية لا تقدر بثمن وقد حل فصل الصيف الذي يهددها بشتى الامراض التي تصيبها فتقض مضجع المصاب وخصوصاً الاطفال الذين لا يستطيعون التحفظ من حرارة الشمس المؤذية ولا رد هجمات الطفيلات الحاملة للجراثيم المعدية وقد بات من السهل وفي مقدور كل انسان صيانة هذه الجوهرة من كل طارىء قبل وقوعه وبعده باستعمال إحدى أميرتي القطرات : قطرة اللؤلؤ البيضاء وقطرة اللؤلؤة الزرقاء . قطرة اللؤلؤ تشفي العين من سائر الامراض كالحمية والحبيبات (التراخوما) والغماشة وتمنع نزول الدموع وتشفي من الرمد الصديدي الحاد والمزمن وتقوي البصر وقطرة اللؤلؤة تمتاز باحتوائها زرقة المرتيل المعقمة التي تمنع ازدياد الالتهاب والاحتقان في الجفون في أشد حالاتها فلا تتأخر عن استعمال إحدى هاتين القطرتين المصنوعتين من أنقى المواد والمحضرة على طريقة (الدكتور وابتر) أشهر أطباء العيون في النمسا وقد نالتا شهادة أعظم أطباء العيون في الاقطار العربية لعظم فائدتها وملائمتها لطقس هذه البلاد فاطلبها لحاح من صيدليتك ولا تدع عينيك مسرحاً للتجارب.

تطلب من كافة الصيدليات الشهيرة والمستودعات الوطنية ومن مستودعها العام صيدلية الحنفي بحيفا بملك نور الله

ولما كانت وطأة الحر الشديدة والجهود بايام الصيف لها تأثير كبير على سائر انحاء الجسم وخاصة الجلد وبشرة الوجه فقد فكرنا بصنع علاج شاف من جميع الامراض الجلدية كالاكزيما الناشفة والدمامل وحب الشباب والتسميط حتى وفقنا الى صنع هذا العلاج الذي جاء غاية في الابداع وعظم الفائدة وقد اخرجناه ضمن انبوب وسميناه (نواكزيما) نسبة الى الاكزيما التي هي شر الامراض الجلدية المزمنة (الاستعمار الجلدي) وهو فوق ذلك يشفي الجروح والقروح ولدغة الشمس والحشرات. وله من المزايا ما لا يوصف ولا يعرف فضله الا من جربه

النواكزيما يطلب من المستودعات الوطنية والصيدليات الشهيرة بالبلاد العربية ومن مستودعها العام صيدلية الحنفي بحيفا تلفون (٨٣٢) بملك نور الله

صونوا عيونكم من الرمد باستعمالكم

قطرة القنواتى العجيبة

بشرى ازفها الى مواطني الاكارم سكان فلسطين خاصة والى سكان البلاد العربية عامة في جميع اقطار سوريا ومصر والحجاز وشرقي الاردن والعراق والعجم : وهي نجاحي العظيم بتركيب هذه القطرة العجيبة « قطرة القنواتى » بعد جهود عظيمة صرفت من اجلها .

معمل القنواتي يقوم بخدمة بني قومه بامرين : احدهما تهيئة احسن الادوية عملا وانفعها تأثيراً . والاخر تنزيله القيم الباهظة الى اصغر حد ممكن . فها هو الآن يتقدم بهديته الثمينة الجديدة العظيمة الفائدة ، قطرة القنواتي العجيبة، الى ابناء وطنه الاكارم

ركبت هذه القطرة بعد ان اجريت تحاليل دقيقة على جميع انواع القطرات الشائعة في سوريا ومصر والعراق والتي تباع بقيم فاحشة ، واستحصلت منها بعد التعديل على تركيب يناسب طبائع اهل البلاد ونوع الامراض العينية المنتشرة فيما فيهم فجاءت قطرة القنواتي بحمد الله ومنته غاية في الاحكام وآية في الاتقان .

وقد اثبت تركيبها لاهم الاخصائيين بامراض العيون من اطبائنا الوطنيين الاكارم فاظهروا اعجابهم بها وقالوا ان قطرة القنواتي من اهم القطرات المتداولة اليوم في الاسواق واعظمها فائدة واحسنها تأثيراً . تشفي التهاب المنضمة الحادة والمزمنة النزلوية والحبيبية « التراخوما » . تدفع الاحتقان فتزيل الاحمرار والحرارة وتقطع الدمع وتصون العين من الرمد .

تخلص العين من العمش وهو ضعف البصر مع سيلان الدمع في اكثر الاوقات . تسكن الالم بسرعة فتخلص المصاب من آلامه المزعجة . تجلو العين فيصفو رونقها ويمتد بصرها ، تقتل جميع الجراثيم التي تتسلط على العين وتؤذيها فيخلص المرء من الرمد وتصلح تخريش الغبار والحشرات .

قطرة القنواتى عظيمة التأثير كبير الفائدة رخيصة الثمن لا يجاريها بحسن تأثيرها قطرة من القطرات . والخلاصة قد اصبحت قطرة القنواتى بعد التجربة صديقة العائلات ومن احتياجات البيت الضرورية التي لا يستغنى عنها .

كيفية الاستعمال : يقطر في كل عين نقطتان صباحاً ومثلهما مساء للكهول من رجال ونساء .

ويقطر للاطفال نقطة واحدة صباحاً ونقطة واحدة مساء في كل عين .

واخيراً اقول يا ايتها الوالدة المصونة لا تنسي غسل عيني ولدك بعد القدوم من الاسفار او النزهات بماء البوريك ثم تقطير قطرة واحدة من (قطرة القنواتي) في كل عين لتخلصيهما من الغبار والجراثيم التي تنتقل بواسطته ولتنقذي ولدك الحبيب من الرمد المزعج في ايام الصيف . وما توفيقي الا بالله .

دمشق : عبد الوهاب القنواتى

استاذ الكيمياء في المعهد الطبي العربي

قطرة القنواتى العجيبة : تباع في جميع الصيدليات في عموم البلاد العربية عامة واطلبوها من مستودع الادوية الفلسطيني يافا شارع بسترس. وتباع في عكاء في صيدلية درويش قبلاوي ، حيفا : صيدلية عمر ابو غزالة ، نابلس : راشد ابو غزالة ، القدس : مافرو ميخالي ، شارع الباب الحديد ، وصيدلية الحسيني وصيدلية العلمي باب العامود وصيدلية عطا الله اخوان شارع مأمن الله

تداوي حديث لشفاء التعقيبة الحادة « حرقة البول » والمزمنة والنقطة العسكرية بمدة اسبوع

بحبوب الغونوفاكس Gonovax

تجهيز الدكتور S. M. K رئيس شعبة الامراض الزهرية في نانسي — فرنسا

ان آفات المجاري البولية والتناسلية المنتشرة في هذه البلاد انتشاراً هائلا والتي لها اثرها السيء والمحسوس في قطع النسل او تشويه المولودين قد دعتنا الى وضع المستحضر المسمى « غونوفاكس » ويجب ان لا يخفى ان اكثر الامراض انتشاراً في هذه البلاد هو حرقة البول او التعقيبة التي لا بد لسريانها وانتقالها من وجود احد امرين :

١ — المناسبات الجنسية المشبوهة

٢ — تلوث العضو التناسلي بالافرازات والمواد القيحية الحاملة لعامل التعقيبة ومما هو جدير بالذكر ان كل آفة لا تعقبها المداواة الباكرة لا شك انها تصبح مزمنة وان آفات المجاري البولية وخاصة منها التعقيبة هي من الآفات التي ازمانها وطول مدتها يجعل شفائها صعباً وعويصاً فان استعمال الغونوفاكس اسبوعا واحداً يكفي لشفاء التعقيبة الحديثة الانتقال ولكن كلما تأخرت مدة التداوي اصبحت مدة الشفاء اطول واصعب .

والحالة التي لا تزال البشرية تئن من وطأتها هي : انقطاع النسل ، واسبابه غالباً اهمال مداواة التعقيبة لان عامل هذه الآفة السريع الانتقال الى الخصي حيث يستولي على مولدات الحوينات المنوية فيقتلها فيصبح المرء عقيماً اي مقطوع النسل واحياناً يتوضع عامل هذه الآفة على المفاصل فيسبب الم المفاصل وكثيراً ما يتوضع بطريق السراية في العين فيسبب عمى العين « ان لم تعقبها المداواة » بل وكثيراً ما تكون سبب هدم العائلة وخراب صرحها المشيد حيث هنالك كثير من الرجال المتزوجين وغير المتزوجين من تهوي به شهوته فتوقعه في مثل هذه الآفات ولا يلبث هو بدوره ان ينقلها الى زوجتي المسكينة فتصبح العدوى منتشرة بين الزوجين وحينئذ إما ان يصبح النسل منقطعاً واما ان تلد الزوجة اولاداً مشوهه الخلقة وكثيراً ما يلد الطفل اعمى « ان لم تسعفه المداواة »

وهذا ما نعيد ونحذر شباب هذه البلاد من الوقوع فيه وذلك للاسراع باستعمال حبوب الغونوفاكس الذي يطهر المجرى البولي فيمنع حصول هذا المرض. كما اننا ننصح النساء المصابات باستعمال حبوب الغونوفاكس لان لمواده خواص عجيبة في قطع السيلان القيحي وحرقة البول بمدة لا تزيد عن اسبوع واحد .

فوائد هذه الحبوب : يقتل جميع الميكروبات الموجودة في اعضاء التناسل . يزيل الالم عند التبويل . يمنع التشنجات والانتفاضات الليلية فيسهل شفاء قروح المجرى البولي وفي الاجمال بين جميع الادوية التي يستعملها الاطباء الاخصائيون لا يوجد مادة اقوى واسرع من الغونوفاكس لشفاء التعقيبة او حرقة البول والنقطة العسكرية وفوق ذلك ما اذا اخذ حبة او حبتين من هذا العلاج قبل المناسبات الجنسية فانه يكون واقياً من الاصابة في الاحوال المشبوهة كل علبه تحتوي على تعليمات مفصلة عن كيفية الاستعمال. « احذروا التقليد » الوكلاء في فلسطين يافا شارع بسترس رقم ـ ٢٥

مستودع الادوية الوطني الفلسطيني قيالة وصباغة

لسدية تمكنك من الحلاقة بلذة وراحة !

تلك هي

ماكينة الحلاقة « ايفر ـ ريدي »

ومعها موسى واحدة

مجاناً

ماكينة ايفريدي ومضمونة عشر سنوات تتركب على بعضها بالضغط بدون قلاووظ ومعها شفرة ايفريدي مسقية ٣ مرات

إذا اشتريت أنبوبة من صابون

« پالموليف »

للحلاقة

حينما تشتري انبوبة من صابون بالموليف للحلاقة اطلب من البائع ان يسلمك الهدية التي ترى رسمها هنا اعلاه وهي ماكنة « ايفريدي » مضمونه لعشر سنوات ومعها شفرة واحدة للحلاقة از « ايفر ريدي » مسقية ثلاث مرات ويمكن استعمالها شهراً

الوكلاء والمستودع العام : الشركة المصرية البريطانية التجارية

مصر : شارع سليمان باشا — الاسكندرية شارع طوسن

فرع فلسطين في بناية ميخا شويلي شارع يافا — تل ابيب تلفون « ٠٦ »

مطعم ومقهى المغربي

لصاحبه * علي المغربي

رقم التلفون — ١٢٦٥

شارع الملك جورج عمارة المستقيم أمام موقف بصات تل أبيب ـ يافا

احدث مطعم ومقهى عصري في يافا وأبدع ملتقى لافراد الطبقة الراقية. موقعه في أحسن بقعة من المدينة يطل عليها من اربع نواحيها . أول مطعم عصري اكتسب شهرة غريبة في برهة قصيرة وأول صالة رحبة ممتازة لملتقى رجال الفكر والقلم والاعمال وللحفلات والمآدب الخاصة . زيارة واحدة تحقق لكم اكثر مما ذكرنا

تلفون رقم ١٢٦٥

اوتيل باريز

يقع في الطابق الثالث فوق المطعم اوتيل باريز وهو الفندق الجديد الذي افتتحه السيد يوسف الرملاوي فرعاراقياً وجهزه باحدث الاثاث واحدث فيه الوسائل الراحة واعده فقط للمسافرين الممتازين والاوتيل الجديد يمتاز بموقعه البديع المطل على بساتين يافا وبحرها الجميل ويلقى فيه المسافرون الراحة بتمامها وليس الوصف كالعيان

شارع الملك جورج ـ عمارة المستقيم ـ رقم التلفون ٢٢٥٠ امام موقف باصات تل ابيب ـ يافا

فوق مطعم ومقهى المغربي الطابق الثالث

مطبعة جريدة الدفاع : يافا

العدد ٧٢٦ — السنة الثالثة

ادارة الدفاع : شارع اسكندر عوض — يافا
العنوان البرقي : الدفاع يافا — ص. ب. ٢٥٥
قيمة الاشتراك في فلسطين عن سنة ١٥٠ عن نصف سنة ٨٠
» » الخارج » » ٣٠٠ » » » ٦٠

الدفاع

جريدة يومية سياسية مصورة

٧ شعبان ١٣٥٥ الموافق ٢٣ تشرين اول ١٩٣٦

صاحب الامتياز : إبراهيم الشنطي
المحرر المسئول شوكت حماد
رقم التلفون ١١٨٧ و ١٠٧٥

مقال هام في النير ايست. ضرورة صداقة العرب لبريطانيا. معنوية عرب فلسطين لازالت قوية جداً. الصحف اليهودية وقاضي القضاة. بعد منتصف الليل

رسالة مفتوحة الى :

فخامة المندوب السامي السر آرثر واكهوب

لنا نحو ثلاثة آلاف عربي من معتقل وسجين

فهل يسرح هذا « الجيش الاسير » ؟

« بقلم الاستاذ عجاج نويهض »

مقدمة

تجتاح البلاد اليوم موجات يركب بعضها بعضاً من الهمس واللغط، والاستغراب والتعجب ، مصحوبة بعلامات حادة واضحة تفيد شيوع القلق والاضطراب في النفوس والافكار والخواطر بعد فك الاضراب . ولا يكاد يخلو بيت او منزل من حديث المعتقلين والمسجونين . ولا يلتقي اثنان الا ويبادر احدهما الاخر بالسؤال عما عنده من اخبار «الجيش الاسير» . دع عنك تلهف الاهل والامهات والبنين والبنات الى اهليهم واقربائهم الذين فى حراسة « ابي دلي (١) » في صرفند ، او حراسة اصدقاء « ابي علي » في السجون .

هذا الاسلوب البطيء

ظهرت هذه الموجات بعد ان فك الاضراب وما اليه . اذ كان العرب قد فهموا من وحي الحالة وتلقاء انفسهم ، او افهموا بطرق ضمنية غير مباشرة انه غداة يفك الاضراب ، تخلو المعتقلات بطبيعة الحال من المعتقلين وهم مئات عديدة، وينظر في امر المسجونين الذين قذف بمعظمهم قانون الطوارىء الى السجون قذفا، فيستوحى العدل والانصاف في امرهم وهم لا أقل من (٢٥٠٠) عربي ، فترد احكام قضاياهم الى ما يتساوق وهذا العدل والانصاف في امرهم . ولكن الى هذا اليوم لم يظهر ان الحكومة تجيز فكرة تخلية سبيل المعتقلين بعدة ايام ، فجرت م اسلوبها البطيء في اطلاق سراح العدد القليل الاقل ، وجعلت تظهر من الناحية الثانية بمظهر الرجل الماشي الى غاية الدرب فجددت مدد الذين انتهت مددهم ولم يكن التجديد شهراً أو اسابيع بل الى كانون الاول والثاني وشباط . فراحت آمال الناس في رؤية المعتقلين في منازلهم تتبدد وتنهار امام هذه التدابير الحكومية بعد انهاء الاضراب . واتخذت هذه الآمال المتبددة شكل المخاوف المتجددة

فى طول البلاد وعرضها

ونظر الناس ، من جهة الحساب والارقام، فوجدوا ان مجموع المعتقلين والمسجونين يتألف من اربعة ارقام اذا صف بعضها الى جانب بعض كان معناه نحو ثلاثة آلاف . ولذلك عند ما جئت اكتب هذه الرسالة المفتوحة لم ار بأساً ان اعبر عن هؤلاء الاخوان « بالجيش الاسير » .

توجيهها الى المندوب السامى

ونظرت في الظروف الحاضرة السائدة في البلاد ، حسنها وقبحها ، مخوفها ومرجوها ، فترجح لي انه من الخير ان اوجه هذه السطور الى فخامة المندوب السامي رسالة مفتوحة على جناح صحيفة سيارة ، مطوية على طائفة من الحقائق المحسوسة الصريحة المتعلقة بالمعتقلين والمسجونين . ومرادي ان اورد هذه الحقائق على علاتها وكفى ، فلا العاطفة القومية تجمح بي الى ناحية شاردة ، ولا من ج الممكن بالمستحيل انبهه في ما اكتب في هذا « الجيش الاسير » ، ولكن الحقائق المجردة لا غير ولا اكثر هي ما اعرض بيد نقية وعبارة غير ملتوية .

(١) جندي بريطاني له نوع غريب من الصداقة مع العرب منذ سنوات طويلة ، وكافأه العرب على « أستعرابه البريطاني » بان اطلقوا عليه اسم « ابى علي » . ومرة سألنا في صرفند أنوظفه في الحكومة العربية بعد خروج الانكليز فلم تفجعه في أمله وقلنا له نعم يا « أبا علي »

البقية على الصفحة السابعة

بعد منتصف الليل

١ — اذاعت محطة مدريد ان هذه أحرج الساعات . وقد أصبح الثوار على مسافة ١٦ ميلا من العاصمة . أما أمس فقد كانوا على مسافة عشرين ميلا والتقدم لا يزال مستمراً . والى الان تدور معركة بدأت منذ عشر ساعات . وتطلق مدفعية الحكومة قنابلها بسرعة وقوة . وقد احاط الثوار بقصر الاسكوريال من جهاته الثلاث ، لكن الجنرال فرانكو لا يريد هدم هذا الاثر الخالد .

— تجتمع لجنة عدم التدخل غداً « اليوم »

— أصبحت القوات البريطانية في فلسطين قادرة على التنزه . وتسيح وحدات الجيش فى يافا وحيفا ، وتل ابيب، والبحر الميت ايضاً . وقد أصدرت محكمة العدل العليا قراراً بايقاف أعضاء بلدية القدس الاربعة عن حضور الجلسات لامتناعهم عن ذلك منذ مايو الماضي . ووقعت حادثة عرضاً على طريق يافا — القدس قتل فيها اثنان من الجند البريطاني ، وجرح اثنان آخران ، والحادث نجم عن انفجار

— صرح وزير خارجية فرنسا ان حكومته مستعدة للاعتراف بحكومة الجنرال فرانكو اذا احتل الثوار مدريد

— وصل السنيور أزانا الى طولوز على انه لا ينوي استئناف السفر الى باريس بل يعود الى برشلونه

رسل الانتداب

الحضارة تقذفنا بشحنات الجنود

يرى القراء على يسار هذا الكلام صورة تمثل إحدى المظاهرات التي قامت بها وحدات الجيش البريطاني في القدس . وقد كان ذلك قبيل صدور نداء ملوك العرب وأمرائهم

كانت هذه البلاد تتمتع أوسع معاني الحكم الذاتي ، بشيء قريب من الاستقلال التام نفسه . ولما جاء « حلفاؤنا » بعهودهم ووعودهم حسبنا ان فلسطين لا تلبث حتى تلحق أخواتها وفجأة إذا بالحكم المباشر يسود البلاد مع الصهيونية . وعرف العالم كيف قاومت هذه البلاد السياسة الحاضرة ، وهبت تريد حريتها وحقها . وكان أن جاءت القوات التي ترى قسما منها في الصورة . لكن هذا كله سوف لا يسوق فلسطين عن غايتها ، بل لقد قلبت بيدها صفحة جديدة من صفحات المجد تنتهي بانشاء من استقلال ، وشرف ، وحق

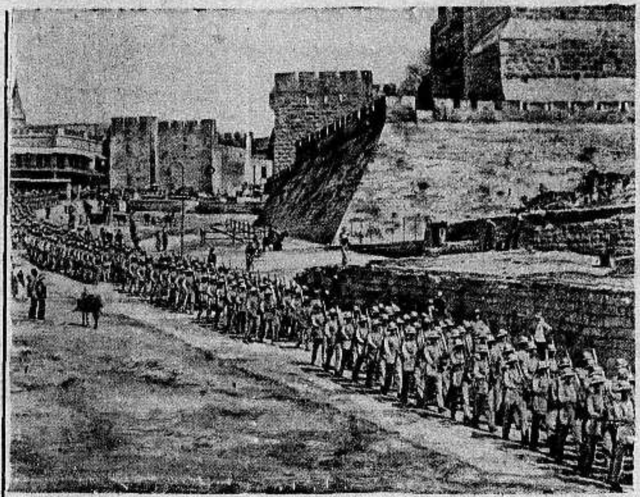

من أجلهم يتقاتل حتى الانكليز أنفسهم

في صميم لندن يتقاتل أبناء البلد الواحد لاجل اليهود

اطلع القراء في البرقيات على مظاهرات الفاشست التى أقاموها فى « الحي الشرقي » في لندن . هؤلاء أتباع السر ازوالد موزلي ، يريدون تحرير بلادهم من النفوذ اليهودي . يريدون انقاذ الامبراطورية من خطر خبيث يهددها

ويرى القارىء فوق هذا الكلام البوليس قابضاً على بعض اليهود الشيوعيين الذين تصدوا لتلك المظاهرات . وقد وقعت حوادث صدام عنيفة جعلت الوزارة تنظر الى هذا الامر باهتمام كبير

وهكذا ، حتى فى صميم العاصمة البريطانية يعمل اليهود على تفرقة أبناء الوطن الواحد. لكن سوف يأتي اليوم القريب الذي ترى فيه بريطانيا مبلغ الخطر الذي يتهددها ، كما رأته المانيا وبولونيا ورومانيا ودول اخرى ، من قبل !

حيث الفزع الاكبر

اسبانيا النارية

منتهى الفظاعة والفتك

يسود الرعب ، والقتل ، والارهاب ، جهات كثيرة في اسبانيا ، أهمها مدريد العاصمة . فان جيوش الثورة أصبحت على قيد أميال منها . ومنتظر أن تحتلها بعد أيام . وقد أظهرت العناصر الشيوعية في العاصمة وحواليها منتهى الفظاعة فحكمت الشبهات وحدها . وأخذت تفتك أبشع فتك بالابرياء

معقل الشيوعية ينتقم

وقد عرف عن مدينة « برشلونة » أنها حصن الشيوعية الاسبانية ، حيث أنواع الجرائم بلا حساب . ويرى القارىء تحت هذا الكلام صورة لاثر الارهاب في تلك المدينة . فقد احتل الشيوعيون الكنائس ، وانتزعوا منها أجمل التحف التاريخية وأثمنها وألقوا بها في الشوارع ليطأ المارة عليها بأقدامهم

الثوار باستمرار يتقدمون

ولقد أصبحت اسبانيا اليوم بركاناً يقذف الشر ، والارهاب، والجريمة وليس إلا أن ينتصر أحد الفريقين ، وهو فريق الثوار الذي أظهر من ضروب البسالة ما وصفنا أمس شيئاً منه . وعندئذ يستتب الامن ، والحياة ، والمدنية

عرش ينتظره

تحت هذا الكلام صورة الدون كارلوس سليل اسرة هابسبورغ ، ينتظره عرش اسبانيا بعد انتصار الثورة الوشيك . والمنتظر أن لا تمر أيام حتى تفتح مدريد ابوابها للظافرين

النضال التجاري بين العرب واليهود

اليهود يحاولون قتل ميناء يافا تشفياً وانتقاما

وبعض تجارنا يساوقونهم جهلا أو علماً متناسين الخطر العظيم

... وتلك هي امنية قديمة تجول في ادمغة اليهود، فنأكلها أكلا: خلق ميناء في تل ابيب

ولليهود برامج سرية غير ما يتراءى لنا منها، لا يرمون فيها إلا الى التهديم وتهديم العرب تقصد، ذلك لانهم يعتقدون انه خير وسيلة تمهد لهم التسيطر على البلاد وشؤونها. فحيثما يجس الناحية العربية ضعف، تكون اوصال الناحية اليهودية قد اشتدت

الناحية العربية

وفي يافا ناحية عربية محضة، حاول اليهود في غضون سنوات عدة ان يسيطروا عليها، او ان يشتركوا بالتسيطر فآبوا مخفقين. ولكنهم لم يدب اليأس الى نفوسهم، فبدأوا على العمل بالاغراء تارة وبالتهديد طوراً، حتى اذا لم يفلحوا، وحتى اذا كان هنالك اضراب وثورة، وحقدوا مقت انثنت عزيمتهم عن الاشتراك والعرب بهذه الناحية، وقرروا إما ان يكون لهم مثلها، واما ان تكون لهم ميناء اخرى

أليس؟

ولم لا؟ أليست تل ابيب بلد كبير يضم مائة واربعين الفاً من السكان؟ أليس ان اثرياء اليهود قادرون على انشاء مرفأ فيها؟ أليس لديهم من العمال ما يستطيعون ان يجعلوا الميناء بهم مزدهراً ناشطاً؟ ثم أليس ان انشاء ميناء في تل ابيب من شأنه ان يقتل ميناء يافا كما يتوهمون؟ واذا لم تكن بواعث انشاء الميناء متوافرة توصلا لهذه الغاية، أليس في استيراد بضائعهم بطريق حيفا، ولو موقتاً، ما يدنيهم منها؟

واذن؟

ان الهدف الذي ينشده اليهود اذن هو: إما إشراكهم في ميناء يافا، بحيث تكون لهم حصة الاسد، رغم تخنث عمالهم وكسلهم وجمودهم، مما يقابله في البحارة العرب بطولة ونشاط وحركة، وإما الاساءة الى هؤلاء البحارة بانشاء ميناء في تل ابيب، او باستيراد بضائعهم بطريق حيفا بصورة موقوتة، وهذا ما كان. فان اليهود طفقوا يستوردون بضائعهم بواسطتها، فوقع في ميناء يافا بعض جمود هو ما يتقرن وقوعه.

هل هذا طبيعي؟

وهنا يحق لنا ان نتساءل عما اذا كان في العمل ما يتفق والقواعد التجارية والنظريات الاقتصاديات المعمول بها. والواقع انه يخالف كل المخالفة هذه القواعد والنظريات، فان الاستيراد بطريق حيفا يكلف التجار اليهود من النفقات الاضافية، ما لا يتلائم واياها قط، بيد ان ما يحمل التجار اليهود على تحمل هذه النفقات، علمهم بانها لن تدفع من جيوبهم وانما هي تدفع من جيوب المستهلك، سواء أكان هذا المستهلك عربياً ام يهودياً والحقيقة ان المستهلك بالمرتبة الاولى انما هو عربي لا يهودي. ونقول انه عربي لاننا لا نجهل ان هنالك فئة طاغية، تحال ما حرمته المجموع وتخرج على الجماعات، فتؤدي للتجار اليهود بذلك اجل خدمة واوفر نفع، بشرائها بضائعهم، وبنشرها هذه البضائع في الاوساط العربية بحجة انها مواد افرنجية او من منتوجات البلدان العربية المجاورة او انها مستوردة من قبلهم رأساً من البلاد الاوروبية، او بواسطة عملاء من العرب

الجناية!

ونود ان نتساءل هنا: هل درت هذه الفئة من التجار العرب بما تجنيه على البلاد اليوم، وبما تجنيه على نفسها في المستقبل؟ وهل علمت انها إنما تغذي التجارة اليهودية والجماعات اليهودية التي تمارس هذه التجارة في حين انها تقتل التجارة العربية قتلا وتطعن المتعاطين بها في الصميم؟

من النظريات المنطقية الثابتة ان ما يعزز قوى اليهود، يضعف من قوى العرب والعكس بالعكس. فما كان لنا اذن ان نسدي الى اليهود يداً، فنعمل بانفسنا على انعاش مشاريعهم، انعاشاً يؤدي حتما الى قتل مشاريعنا، تلقاء منافع يسيرة لا تتناسب والاضرار التي تلحق بالبلاد اليوم، والتي قد تغدو في المستقبل خطرة كل الخطر

ميناء تل ابيب

ويخطيء من يظن ان اليهود يقومون على انشاء ميناء في تل ابيب يستقلون بها عن الموانيء الاخرى. ويخطيء من يظن انهم سيبقون حتى الابد يستوردون بضائعهم بطريق حيفا. انما هذه طرائقهم في العمل ابتغاء توطيد دعائم الوطن القومي الذي لا يقوم فقط على المال والنفوذ والمشاريع، وانما يقوم ايضاً على الدعاية والدهاء.

ان اليهود يعتقدون الاعتقاد الراسخ انه قد يأتي يوم، تنتعش فيه الحركة العربية في فلسطين انتعاشاً كبيراً لا يبعد ان يكون من اثره العظيم اجتناب كل ما هو يهودي في البلاد، وفي عداده بضائعهم التي يستوردونها من الخارج، او التي يصنعونها هنا. وهذا وحده كاف لان يحملهم على الثقة من ان انشاء ميناء في المدينة اليهودية لن يفيدهم شيئاً. فهم لا يجهلون ان معظم تجارتهم الرابحة، انما هي متفشية في العرب وليس في اليهود، وان اشاحة هولاء العرب بوجوههم عنهم كافية لان تجعل هذه التجارة في كساد، ان لم تقتلها قتلا!

ميناء حيفا

واستيراد اليهود بضائعهم بطريق حيفا انما هو تدبير موقوت اذا كلفهم بعض النفقات الاضافية، فانهم واثقون من انها لن تضيرهم شيئاً، ما دام هنالك تجار عرب يتحملونها.. ثم يلقونها على عاتق المستهلك العربي!

وما كان لنا ان نشجب فكرة الاستيراد بطريق حيفا لو ان العاملين في مينائها عرب خلص: ولكنهم مزيج من يهود وغير يهود ممن لا يشاركوننا بآلامنا التي تنصب علينا. ولا ريب ان انعاش بلد عربي تسيطر عليه اكثرية يهودية افتل بلد عربي محض، انما هو جناية عظمى لا يصح السكوت عليها وهذا ما حدانا الى نقد التجار الذين يتعاونون والمعاهد التجارية اليهودية التي تستورد بضائعها بطريق حيفا، فانهم بعملهم هذا يشجعون اليهود على الاستمرار في نهجهم فيستلون من جيب المستهلك العربي ما كان في غنى عن التفريط فيه، ثم ينعشون ميناء اكثرية العاملين فيها العظمى تتألف من يهود ومن عناصر اخرى، ويقتلون في الوقت نفسه ميناء عربية محضاً اذا هي قتلت بارت فيها التجارة، وسادها الجمود، وحاقت بها خسائر عظيمة لا يستهان بها.

صفوة القول

وصفوة القول اننا يجب ان نجتنب كل عمل من شأنه ان يؤدي الى اضعاف ميناء يافا، والمساس ببحارتها الغيارى الذين ابرزوا من ضروب الوطنية، ما لم نر عشر معشاره في الآخرين.. او الحاق الاذى بتجارها الافاضل ممن تأبى نفوسهم النبيلة ان يقودوا البلاد الى الدرك الاسفل، ويورثوه خساراً.

عود على بدء

ولا نغرق في القول اذا نحن صارحنا الملأ العربي في هذا البلد، بان تلافي هذه الاخطار، يجب ان لا يستند الى العاطفة فقط، فانها قابلة للتحول والتبدل تحول فصول السنة.. ما دام هناك طمع، وما دامت هناك اثرة. وان اجدى ما ينبغي ان نقوم به لتلافي هذه الاضرار ولسد الثلمات التي يتراءى منها خطر، انما هو الجنوح الى ما جنح اليه غيرنا في بلاد الناس.. التي امسك بنوها بناصية شؤونهم ثم تركوا سبيلا للاغيار لان يزاحموهم في ناحية يتوقف حفظ كيانهم على صيانتها وسيطرتهم عليها. ويقيننا ان خير ما يصنع في هذا الصدد انما هو تأليف الشركات التجارية!

يتنازل عن آجار مخازنه

زارنا في إدارة هذه الجريدة السيد محمد وهبه سكجها وطلب الينا ان نعلن باسمه بانه يتنازل عن اجور حوانيته ومخازنه للمستأجرين مدة اربعة اشهر. نرجو ان يقتدي به سائر اصحاب الاملاك في المدينة ليؤدوا واجب التعاون

اعلان

بلدية الناصرة

بموجب قانون بيع المسكرات لعام ١٩٣٥ جاءت معلناً عن طلب تجديد رخصة المشروبات الروحية لعام (١٩٣٧) للاستهلاك بالمفرق خارج المحل الواقع في شارع الكازانوفا ملك السيد واصف اللحام

نايف الزهر

الغرفة التجارية العربية

والتنظيم التجاري

التجارة خضم لا تسوغ لممارسها افشاء سر مهنته

نشرنا في الصفحة الرابعة من عدد امس بياناً للغرفة التجارية العربية في يافا، اعربت فيه عن استعدادها للاجابة على اي سؤال يوجه اليها من التجار في اية نقطة من النقاط عن اي امر من الامور التجارية في اي قطر من اقطار العالم، وذلك ابتغاء الاستغناء عن العناصر الغريبة التي يستند اليها معظم تجار فلسطين باستقاء المعلومات التجارية كتلك التي عنتها الغرفة التجارية

جهد مشكور

وانه لجهد مشكور هذا الذي تبديه اعضاء الغرفة الاكارم الذين يلوح لنا انهم يعنون عناية لا مزيد عليها في هذا الموضوع الخطير. فانه من المعلوم ان الكثرة من تجارنا انما يستوردون بضائعهم بواسطة العملاء (قوميسيونجية) الذين يلتهمون شطراً غير يسير من ارباح تقدر بمبالغ لا يستهان بها، لوفرة ما يستورده التجار من مختلف البضائع التي تحتاج اليها البلاد. وهذا ولا ريب موطن ضعف شديد في حياتنا التجارية ينبغي ان يمحى اثره ويزول بتاتا. وانا لنعتقد ان الاضطرار هو الذي حدا بالتجار الى طرق ابواب العملاء، لبواعث عدة في مقدمتها عدم إلمامهم باللغة وبالاصطلاحات التجارية، وجهلهم المراكز التي يستورد منها هؤلاء العملاء البضائع المرغوب فيها والتي تلائم التاجر من حيث الرخص من جهة ومتانة المادة من جهة ثانية

ولكن

ولكن الاضطرار الذي كان يحدو بالتاجر الى الالتجاء الى الوسطاء وبخاصة الاجانب، وبصورة اخص اليهود، لم يعد له من اثر كما نعتقد. فان كثيرين من شباب البلاد. اصبحوا ملمين باللغات الاجنبية الماماً كافياً، يمهد لهم سبيل المخابرة مع الاقطار الاجنبية، اما مراكز الصناعات فليس اسهل للاطلاع على مصادرها من مراجعة القنصليات الاجنبية، التي لا تعني بالشؤون السياسية فقط، وانما تعني عناية خاصة بالشؤون الاقتصادية والتجارية ايضاً، فالعقبة الاولى التي تتمثل بانعدام الطبقة المثقفة التي تستطيع القيام بالمخابرات قد وجدت اليوم لوفرة عدد الشباب المتعلمين الذين يمكن الافادة منهم، بعد ان نفروا من التوظف في الحكومة، او بعد ان نفرت الحكومة من توظيفهم، لمساوقتهم الحركة الوطنية، وفي مراجعة لدور القنصلية تزول العقبة الثانية، التي لا ندري كيف سها عن بال التجار اللجوء اليها حتى اليوم!

الاختصاص

ولسنا ننكر ان في التجارة اختصاصاً بفرع المخابرة، يتطلب الماماً تاماً باصطلاحاتها، واطلاعاً عميقاً وافياً بالمادة، ولكن الاختصاص مفقود في بلادنا، او انه يكاد يكون مفقوداً، ذلك لان شبابنا المثقف اندفع وراء تيار السياسة والادب فغمر فيهما غمراً، حال دون تطلعه الى النواحي الاخرى وعنايته بها كالتجارة والزراعة والصناعة، والتخصص بفروعها وشعبها. ولكن هذا النقص الذي يخاله بعضهم عظيماً، ليس بالعظيم كما يبعث اليه الوهم في نفسه. فلئن — ومعظم اعمالنا في الشرق العربي مبنية عليه وليس على التخصص — وحده كفيل بان يضمن سد هذه الثلمة. ولو وجد الشبان المثقفون من الاوساط التجارية تشجيعاً لهم، وذلك بالاعتراف بمواهبهم، وعدم غمط حقهم وتقدير درجاتهم العلمية، تقديراً يحسون به انهم غير ممتهنين، ولكنهم واصلون الى حقهم، نقول لو وجد شباننا من الاوساط التجارية طرائق التشجيع هذه، لكفلوا منهم عدداً غير يسير، يخوض غمرة فما ينقضي امد حتى تنكشف لنا مواهبه العلمية، ومزاياه في الحقل الجديد الذي ينشط الى العمل فيه. وبذا تنجو اوساطنا التجارية من العميل الدخيل الذي يمتص دماءنا فيتركنا في الميدان الاقتصادي اشلاء لا حراك بها

في كلمة الغرفة

ونعود الى كلمة الغرفة لنبدي في بعض فقراتها ملحوظة صغيرة نرجو ان يكون لها مفعولها ووقعها الحسن

ان التجارة خضم فسيح يتوقف النجاح فيه على مقدرة الربان الذي يدير دفة اعماله التجارية، وعلى مبلغ ما يحوطها به من كتمان هو اس النجاح فيها ومصدر الفلاح، والعامل الاول في ازدهارها ونموها وعدم انحطاطها وتدنيها. وهذه من القواعد الدولية التي لا يجهلها التجار فيلجأون اليها في كثير من الحرص. لذا فان تكوين وسط تجاري يشتغل مباشرة مع البلدان الاجنبية لا يتوقف على مراجعة التجار الغرفة، في كل حين تبدو لهم فيه مشكلة او يودون فيه استكمال تفهم مسألة استعصر عليهم بعض نواحيها. فالتاجر اكثر حرصاً من ان يلجأ الى هذه الطريقة ويطرق هذا الباب خشية افتضاح اعماله او افتضاح شطر منها مهما يكن ضئيلا يسيراً... وقد يكون في هذا الذي اقترحته الغرفة بعض الفائدة من وجهة الاستعلام فقط. ولكنه استعلام يستحيل ان يدفع بالتاجر الى الافضاء بكل ما يريد حرصاً على كتمان مصالحه كما ذكرنا

الشركة الكبرى

ويقيننا ان فكرة تأليف شركة كبرى تملك رأس مال ضخم يجب ان تدرس دراسة علمية صحيحة، فانها فيها وحدها — وفي مثيلاتها — منجاة البلاد من الهوة التي تغفرها لابتلاعنا. فهي التي يكون في مقدورها استيراد المواد التي تحتاج اليها البلاد، او معظمها وهي التي يمكن ان تكون نواة لشركات اخرى تقوم بالواجب العظيم نحو وطنها

ان في مثل هذه الشركات تنتعش البلاد وتزدهر، وبدونها تحرم هـذا

لا نتماش، وتسير في الطريق نفسه الذي سارت فيه حتى اليوم وليس هناك من يجهله ويجهل العواقب التي نشأت عن السير في هذا الطريق، اما المساعي الفردية فانا رغم اعتقادنا بانها لا تخلو من فائدة، إلا ان فائدتها لا تعدو النطاق الضيق، في حين ان مساعي الجماعات تتعداه الى نطاق اكثر اتساعاً وانفساحاً. وعلى المشروعات الكبيرة التي تؤخذ لها الاهبة من جميع نواحيها تتوقف حياة البلاد، ومنجاتها من شراك المزاحمين، وهم اكثر اهل الارض براعة في مثل هذه الشؤون

وهذا ما يخيفنا

الدعاية اليهودية المضللة

موقف ايران وتركيا من قضية فلسطين

حملت الينا البرقيات اليهودية منذ ايام نبأين لهما في اوساطنا وقعه الاليم. احدهما يقول ان مندوب ايران في لجنة الانتدابات اعرب عن امله بان تحافظ الدولة المنتدبة على حقوق ومصالح جميع سكان فلسطين.. والثاني يقول ان مندوب تركيا في اللجنة نفسها صرح بضرورة انفاذ صك الانتداب. والاخذ بوعد بلفور الذي جاء في صلبه

ريبتنا في النبأين

وقد كنا افضينا يومذاك بريبتنا فيما جاء في النبأين المذكورين، واستنكرنا اقدام ممثلي الدولتين الشرقيتين على امر لا تقولان به. ولكي يكون القاريء على بصيرة من خطة الحكومتين ازاء فلسطين يجدر به ان يقرأ مما استخرجناه من بطون ضبط الجلسات التي عقدتها لجنة الانتدابات، مما يناقض كل التناقض ما وافتنا به البرقيات اليهودية.

حفظ مصالح العرب

وفيما يلي النص الصحيح لما ادلى به ممثل ايران في اللجنة:

الامل ان المساعي السلمية التي تقوم بها الدولة المنتدبة في قضايا فلسطين الحالية، تحل هذه القضايا بصورة حسنة ومرضية وعلى اساس الروح الحيادية التي تظاهرها الدولة المذكورة. وأملي ان تحافظ وتؤمن حقوق ومصالح العرب

اقوال ممثل تركيا

وقد ترامى الينا ان ممثل تركيا في اللجنة، لم يكن اقل تضمنة وغيرة من زميله ممثل ايران، وانه بسط التمني نفسه، ونوه بضرورة صيانة حق العرب في فلسطين. وهذا ولا ريب، كان منتظراً من الممثلين التركي والايراني الذين — كما يذكر القراء — كانا قد انتصرا لفلسطين منذ امد انتصاراً كان له وقعه في دوائر العصبة.

اخفاق الدعاية اليهودية

وهكذا تخفق الدعاية اليهودية اخفاقاً عظيماً. فلا يبقى لها من اثر. وهذا ما يحدونا الى لفت انظار العرب، الى هذه الدعاية السامة التي يتوخى اليهود منها ايهان العزائم واضعاف الهمم. نقول هذا على الرغم من اعتقادنا ان الدعاية اليهودية غدت عديمة الاثر في بلادنا لتنبه الناس الى الالاعيب اليهودية التي رأوا منها اشكالا عدة، نعتقد انها استنفذت مجهود اليهود، فلم يبق لديهم منها ما هو مجهول عند العرب!

موقف تركيا وايران

ويجدر بنا في هذا المقام ان نشير الى موقف الحكومتين الايرانية والتركية الودي، حيال شعوب الشرق التي ما برحت ترزح تحت اعباء الاستعمار. فانه موقف صريح لا يسوده لبس او غموض يتجلى فيه العطف بوضوح. ولقد كان مشروع الحلف الشرقي في مقدمة البواعث التي اهابت بالدولتين الى مراعاة مصالح الشعوب الشرقية المستعبدة، ومساعدتها جهد الطاقة.

المندوب السامي الافرنسي في سوريا

وتعاون فرنسا القوى مع الحكومة السورية

اقام القائد الافرنسي العام في سوريا بعد المناورات الكبرى التي قام بها الجيش الافرنسي مأدبة جامعة حضرها رجال الحكومية السورية والمفوضون الافرنسيون ورجال الكتلة الوطنية والقى الكونت دو مارتل المندوب السامي الافرنسي فيها الكلمة التالية التي تعرب عن تصميم فرنسا السير في التعاون المشترك اعراباً صريحاً:

«في الاتفاق الذي تم في باريس اجتزنا المرحلة الاولى من مراحل التعاون الفرنسوي السوري ولقد توصلنا الى هذا التعاون بفضل حسن النية والثقة المتبادلة وقد وصلنا الآن الى المرحلة الثانية، وهي مرحلة التنفيذ، ولما كان التعاون النزيه بيني هو الذي وصل بنا الى حيث وصلنا فأبذل اقصى ما عندي من حسن النية لاجتياز هذه المرحلة الثانية، واتمنى ان تتم هذه المرحلة ايضاً لنترك للشعب السوري مقاليد امره واتخلى عن المسئوليات التي كنت اتولاها للسوريين انفسهم لان الانتداب لم يكن الا دورة انتقال الغاية منه تسليم المسئوليات الى ذويها.

اهالي طرابلس الغرب يعودون

طفق الطرابلسيون المبعدون من بلادهم، يعودون اليها بعد قرار الحاكم العام الماريشال بالبو بشأن اعادة المبعدين وهذا القرار تنفذه السلطات المحلية وقد اعيدت الى المبعدين املاكهم التي سبق تجريدهم منها.

المعاهدة المصرية في البرلمان

تفيد انباء مصر التي تؤيدها انباء لندن ان البرلمان المصري سيبدأ المناقشة في مشروع المعاهدة المصرية الانكليزية يوم ٣١ تشرين الاول فتدوم عشرة ايام تقريباً

المجزرة الحامية

بين القوات الوطنية والحكومية في اسبانيا

٤٠٠ الف اصابة من الفريقين المتقاتلين

كتبت (الصنداي تايمس) في عددها الاخير عن مجزرة اسبانيا والبسالة التى يبديها الجنود الوطنيون ونترجم فيما يلي بعض ما قالته الجريدة في هذا الصدد :

زار باريس مؤخراً بدعوة خاصة الكابتن ج . مناشم قائد احدى الفرق الحكومية التى تعمل امام بلباو . ومن محادثة معه اخبرنا ان احدى الفرق التى كان يقودها ضمت اشتاتاً من الجند فيهم الانجليزي والاميركي والكندي والاسباني

ولما سئل عن عدد الاصابات التى وقعت في جيش الحكومة قال : « اني اخشى ان الرقم ٤٠٠,٠٠٠ لا يشمل جميع الذين قتلوا في كل الخطوط الحربية »

روزفلت رئيس جمهورية مبذر

حملة انتخابية يوجهها اليه منافسه

تشتد الحملة الانتخابيـــة لرئاسة الجمهورية الامريكيـــة يوما عن يوم . ويقوم انصار كل مرشح للرئاسة بمختلف انواع الدعايات لمناصرة المشاريع التي ينوي مرشحهم انفاذها . وفي الصحف الامريكية والاوروبية أنباء كثيرة عن المعركة الانتخابية . وفيما يلي نترجم ما كتبته « الصنداي تيمس » عن ناحية من نواحي هذه الحملات التي توجـــه للرئيس روزفلت :

قام مستر لاندن منافس روزفلت في رئاسة الولايات المتحدة بحملة شعواء على اقتصادي انكليزي فهم ضمناً انه المستر ج . م . كينيس . وقد وعد لاندن اذا انتخب رئيساً للولايات المتحدة ان يضبط ميزانيتها خلال اربع سنوات . وفي نفس الوقت حمل على سياسة روزفلت التبذيرية « والوازع الغريب لهذه السياسة » ، قال لاندن : هو تصريح احد اقتصـــاديي الانجليز الذي قال اذا صرفت حكومة الولايات المتحدة ثمانين مليوناً من الجنيهات كل شهر فان كل شيء يسير على مايرام »

ولما كان هذا الاقتصادي اجنبياً فانـــه بالطبع وجد كثيراً من الاتباع المتحمسين في هذا البلد ، ولولانه لم يجد تابعاً واحداً في بلده . وعلى ذلك فان خطتـــه قبلت وراجت

اما مستر جون ماينارد كينيس المشار اليه فهو اقتصادي انجليزي وعضو في المجلس الاقتصادي الاستشاري واستاذ الاقتصاديات في كمبردج

* * *

قوة الارادة على النوم واليقظة

سر من أسرار نجاح الانسان في حياته

اشارت مجلة « أنسرز » في عددها الاخير الى قوة الارادة على النوم ، وانها سر من اسرار النجاح في الحياة وقالت : ان هذه الارادة يمكن ان يمرسها كل انسان ويصبح من السهل جداً ان ينام اذا اراد وان يستيقظ في الوقت الذي يريده كذلك . ثم قالت :

هل في وسعك ان تقفل عينيك وتسترسل في سبات عميق في اي وقت وفي اي مكان ثم تستيقظ عند الحاجة منتبهاً نشيطاً ومستعداً لاداء اي فرض عليك ؟ اذ كان ذلك في وسعك فاعلم ان الله حباك بموهبة هي سر النجاح

لا ينام عظماء العالم الا لماما . كان المخترع اديسون يكتفي من النوم باربع ساعات . وكذلك يوليوس قيصر ونابليون كان نومهما قليلا . والسر في ذلك كله هو قوة ارادتهم على النوم متى شاءوا . وكذلك كان السر في مجهودات لويد جورج الجبارة إبان الحرب العظمى لم يخضع هذا الرجل قط للضجيج والصخب بل كانت ارادة النوم تحت اجفانه كان يمكنه ان ينام تحت ازيز الرصاص ودوي القنابل !

ان الانسان يتوصل الى هذه الصفة بمجرد تطويع ارادته عليها من غير اعتماد على المنعشات والمنومات

* * *

حكومة مدريد تطلب المساعدة من روسيا

مظاهرات الجماهير ضد الفاشستية الاسبانية

تتظاهر الجماهير الآن في موسكو طالبة من الحكومة السوفيتية ان تمد يد المساعدة للحكومة الاسبانية . ولكن بدلا من ان نرى الاسلحة والمعـــدات الحربية تشحن لاسبانيا نجد ان اوديسا تصدر لها الحلويات والمارغرين وما شابهها من البضائع الناعمة .

وتعمل الصحف السوفيتية الآن على تسكين ثائرة الشعب الروسي الذي تبطت عزيمته بنشرها هذه الرسالة من السنيور كاباليروس ، التي يشكر فيهـــا الحكومة على تهديدها جمعية الامم بعدم التدخل في اسبانيا واخطارها بالانفصال اذا هي ثابرت على خطتها . وهذا نص الرسالة : « لقد أعرب رئيس الحكومة الاسبانية عن امتنانه العظيم وارتياحه الشديد لتضامن الشعب الروسي في تظاهره ضد اسبانيا الفاشستية » ولكن الصحافة الروسية التي تنشر هذا التهديد لا تعلق عليه ولو بكلمة استحسان والمفهوم انها مسيرة لا مخيرة في ما تكتبه

* * *

المانيا تتهم روسيا السوفيتية

وتحمل عليها حملة شديدة ومنظمة

كتبت « الابزرفر » في عددهـــا الاخير عن تهديد المانيا لروسيا التي تساعد القوات الحكومية باسبانيا وتمدها بالسلاح والمعدات الحربية قالت :

لما اذاعت الحكومة السوفيتية تهديدها للجنة عدم التدخل في الحرب الاسبانية ازاء صمتها تجاه الحكومة الاسبانيـــة . تداولت الصحافة الالمانية هذا التهديد بالصخب والضجيج ، هذا مع ان الحكومة الالمانية نفسها لم تعر هـــذا الحادث اهتمامها الكبير . ولما كان النصر الى جانب الثوار في اسبانيا فان تهديد الحكومة الروسية ليس إلا بلفة سياسية . ومن هنا يتضح جلياً ان سياسة السيف اصدق تعبيراً من سياسة القلم .

ويسود الارتياح الآن في البلاد بعد افتتاح جلسة الحزب الغير متداخـــل في لندن وموقف إيـــدن في مناصرته السنيور غراندي ضد روسيا . ويعتقد ان الحكومة الالمانية ستقدم قائمة بالخدمات التي قدمتها روسيا لحكومـــة اسبانيا وستكون هذه القائمة بمثابة تهديد لها .

التقدم السريع في الطيران

الوصول الى الهند في يومين ونصف

تقول « الابزرفر » إن خط الجو بين بريطانيا وجنوبي افريقيا سيتعرض لبعض التغيير قرب كيسومو . فبدلا من طريق موبيا — روكن هل — بولوايو — وجوهنسبرغ ستتبع الطائرات طريق الشاطىء الشرقي الى دوربان التي تكون آخـــر نقطة في الخط بالنسبة لخط الامبراطورية الجوي

واما بين دوربان ومدينة الكاب فستعمل شركة الجو الافريقية الشمالية على تيسير سبل الراحة للركاب . وتقوم الطائرات الانجليزية ، التي تتوفر فيها اسباب الراحة ، في السياحة بين برنديزي ودوربان .

وستستعمل الطائرات من الاسكندرية الى افريقيا نفس المحطات الموجودة الآن على حافة النيل

وسوف توفر هذه الطريق الجديدة بين انجلترا وجنوبي افريقيا ستة ايام فبعد ان كانت الرحلة تستغرق عشرة ايام ونصف فانها الآن سوف لا تتحمل اكثر من اربعة ايام ونصف . ولكن لا يتم هذا الا بعد التغلب على بعض المصاعب التي تعتور هذا البرنامج

وحينما يتم هذا المشروع ويباشر الاسطول الجوي المكون من ٢٩ طائرة باربعة محركات فان السفر للهند سيستغرق يومين ونصف ، والى سنغافورة اربعة ايام ونصف ، والى استراليا من ست الى سبعة ايام

مؤتمر لتعديل القانون الالماني

والمحافظة على حرية القضاء واستقلاله

جاء في « الابزرفر » عن مؤتمر المحامين في المانيا ما يلي :

تتجه انظار الاشتراكيين الآن الى ادخال بعض المواد في القانون الالماني وقد اجتمع مؤتمر المحامين في قاعة تبلن لدرس هذا التحوير . ولما التأم المجلس بحضور المندوبين رحب بهم المستر ستافورد كريس واعلن اليهم انه منذ الحـــرب العظمى وادارة القضاء في المانيا تفقد استقلالها وحريتها شيئاً فشيئاً . ولقد مـــرت علينا فترة تجارب وانقلابات سياسية كبيرة . وليست الاحوال الحاضرة في المانيا إلا نتيجة لتلك التجارب وهؤلاء الذين سوف يدرسون نتائج هذا المؤتمر وتجاربه سيتمكنون من الحكم فيما اذا كانت بلادهم بحاجة الى هكذا تجارب .

ثم تكلم الاستاذ كورلي استاذ التشريع التجاري والصناعي في جامعة لندن وقال ان المانيا لم تتمتع يوما ما بما يسمونه القانون الحر والغير متحيز . فالبوليس السري هو قبل كل شيء قوة سياسية تعمل على حفظ النظام من الوجهة السياسية . فاذا قبض البوليس السري على شخص بتهمة سياسية فان مجرد القبض عليه يوقعه في جريرة الجرم . والذي اود ان اقوله صراحة ان القانون كما نعرفه قد فقد من المانيا عمليا ونظريا .

وقال مستر د . ن . برت في مقارنته بين روسيا السوفيتية والمانيا انه مع وجود اختلاف كثير في المحاكم السوفيتية الاختلاف الذي منه ما هو سيء ومنه ما هو حسن ، فان نظام ادارتهم القضائية على الاجمال جيد .

الصادرات

من الاثمار الحمضية

حيفا ـ شحن من ميناء حيفا اليوم (٣٤٠٠) صندوق من الأثمار الحمضية الى اوربا .

الى حضرات المهندسين

يعلن انو شافان سيمونيان الحائز على شهادة (B.C.) من انكلترا لعموم حضرات المهندسين المعماريين في انحاء فلسطين على انه على استعداد تام للقيام بعمل الخرائط المعمارية والتصميمات وكافة الاشغال الهندسية .

المراجعة بالبريد بعنوان انو شافان سيمونيان

ص . ب . رقم ٥٣٦ يافا ومقابلته بدير الارمن بيافا

الشيوعية واليهودية العالمية

سلسلة متصلة الحلقات من الجرائم وقضايا الاحتيال والسرقات

نكبة العالم وأسباب البلاء والشر المستطير ـ الضحايا من الجياع والمضطهدين

البلشفية الروسية
والاشتراكية الالمانية

حاولت احدى الجرائد البريطانية الكبرى ان تقوم بمقارنة بين البلشفية الروسية والاشتراكية الالمانية . والمقال في حد ذاته جاء كبرهان قطعي لاماطة اللثام عن اخطار البلشفية التى لم تلمسها الى الان اكثر الاوساط الاوروبية والحقيقة الراهنة لدينا الان هي ان دعاة البلشفية قاموا بدعاية واسعة النطاق لاظهار مبدأهم على غير حقيقته وإلباس باشفيتهم ثوبا فضفاضاً خلاباً .

البلشفية تنكر
سجايا الامم

فبينما البلشفية تعمل على انكار سجايا الامم والشعوب ، وبينما هي ترجم العالم الى النظام الرأسمالي ـ وبينما هي تهمـــل المواهب الشخصية ، نرى الاشتراكية الالمانية بعكس ذلك تعتقد في هـــذه الاشياء وترى انها القوى الفعالة في تقدم المدنية البشرية

والبلشفية ترمي الى خلق ثورة في جميع الامم وتعمل على اسقاط جميـــع الحكومات الاشتراكية المؤسسة على قواعد اجتماعية ، فهي تريد الخير لغيرها من الامم كما تريده لنفسها

هدم القواعد
الاجتماعية والسياسية

والبلشفية تنكر الاديان كمبادىء . والاشتراكية توالي اسعادها وتقويتها مع العقيدة الراسخة بالله . وهي ترمي الى هدم القواعد التجارية والاجتماعية والسياسية والثقافية . واصبح وعـــدها بفردوس للعمال والزراع ، صحراء مرعبة تبعث الدمار والهلاك . ان نظرية البلشفيـــة خلابة ومكيرة ولكنها في نفس الوقت تقدم على مئات التضحيات تحت عامل السوط والرصاص والموت جوعا . وهؤلاء الذين تمنيهم بالسعادة والرخاء هم اشقى الناس طراً . ودعاة البلشفية يقدمون على جميع انواع المخاطر والشرور للوصول الى تحقيق امانيهم ، لان الغاية في نظرهم تبرر الواسطة

سارق يهودي
يشغل منصبا كبيرا

حدثت في سنة ١٩٠٧ سرقة في بنك روسيا ذهب بسببها ثلاثون شخصا . فقد اقدم (تفليس) على نقـــل ٢٥٠,٠٠٠ روبل الى لينين في سويسرا لغايات ثورية . وفي سنة ١٩٠٨ اقـــدم يهودي على سرقة ما نقله تفليس وقبض عليه في باريس . ثم تسمى هذا اليهودي باسم لتونيوف فيما بعد وارسله البلشفيك الى جنيف وهنالك عينته جمعية الامـــم رئيسا لمجلسها

سلسلة متصلة
من الجرائم

وكذلك اقدم الحزب الشيوعي في المانيا على عدة سرقات من هذا النوع تداولت قضيتها محاكم المانيا . وقد بلغ عدد تلك السرقات الكبيرة ثلاثين سرقة . هذا واذا اضفنا الى هذه اللائحة السوداء سلسلة الحرائق والنسف التي قام بهـــا الشيوعيون بلا رحمة ولا شفقة تبين لنا خطرها ونفرها

حرق الكنائس
ونسف البيوت

وفي ١٦ ابريل سنة ١٩٢٥ نسف البلاشفة كتدرائية في صوفيا . وفي يوليو سنة ١٩٢٧ اضرموا النار في قصـــر العدالة في فينا ، وفي احياء ذكرى لينين من اليوم الثاني والعشرين من سنـــة ١٩٣٠ نسف ديرسيمونوف في موسكو ويرجع بناء هذا الدير الى القرن الرابع عشر . وفي فبراير سنة ١٩٣٣ اضرمت النار في الريشستاغ في برلين

مظاهرات مسلحة
وثورات متوالية

وهناك مظاهرات مسلحـــة ذهبت بالارواح والدماء في عدة مناسبـــات . قامت سنة ١٩١٧ في روسيا ، وفي سنة ١٩١٩ في المانيا ، وفي سنة ١٩٢٠ في وادي الروهر بالمانيا ، وفي سنة ١٩٢١ في المانيا الوسطى ، وفي سنة ١٩٢٣ في هامبورغ وفي سنة ١٩٢٤ في رفل ، وفي سنـــة ١٩٢٦ الى سنـــة ١٩٢٧ قامت ثلاث مظاهرات من هذا النوع في شنغهاي ، وفي سنة ١٩٢٧ في كانتون ، وفي سنة ١٩٣٤ في اسبانيا ، وفي سنة ١٩٣٥ في كوبا وجزائر الفلبين وقد اقدم الحزب الشيوعي في المانيـــا على اقتراف ١١١ جريمة خيانة كبرى بين سنة ١٩٣١ وسنة ١٩٣٢ . وقد صرح اليهودي الدكتور اوسكار كوهن انه استلم في ٥ نوفمبر سنة ١٩١٨ اربعة ملايـــين روبـــل من السفير السوفيتي اليهودي ليعين الثورة الالمانية

عدد ضحايا
المبدأ الشيوعي

واما عن الارواح التي ازهقت فحدث ولا حرج : اخرج من المستشفى البلدي في اليالتا ٢٧٢ مريضا وقتلوا شر قتلة لامر صدر من جمعية الصليب الاحمر في جنيف . وفي سنة ١٩٢٢ اعدم اليهودي بلاكن بين ٦٠,٠٠٠ و ٧٠,٠٠٠ الف شخص رميا بالرصاص .

وقد بلغ عـــدد الضحايا الذين اضطهدوا في السنوات الخمس الاولى من حكم الشيوعيين ١,٨٦٠,٠٠٠ شخصا .

اساتذه	٩٦,٠٠٠
اطباء	٨٦,٠٠٠
ضباط	٥٤,٠٠٠
جنود	٢٦٠,٠٠٠
رجال بوليس	١٠٥,٠٠٠
رجال السواري	٤٩,٠٠٠
موظفون	١٢,٨٠٠
ارستقراطيون	٣٥٥,٠٠٠
عمال	١٩٢,٠٠٠
زراع	٨١٥,٠٠٠

عدد الضحايا
من الجائعين

وقدر اوغاسكي الاحصائي الشيوعي ان عدد الذين ماتوا جوعا ٥,٢٠٠,٠٠٠ بين سنة ١٩٢١ وسنة ١٩٢٢ ، وان ٤٠,٠٠٠ من الرهبان الروسيين قبض عليهم وسيقوا للنفي او القتل

سبب البلاء
والشر المستطير

والآن من هو سبب هذا البلاء الكبير والشر المستطير الذي يهدد البشرية ويسحق الفئة ويمني الناس بالجوع والشقاء ؟ انه مبتدع البلشفية اليهودي ابن اليهودي كارل ماركس . وورثته هم اليهود الذين يسعون لنشرها وسيادتها

أم عشرة اطفال

وهي في العشرين

من عمرها

هي فتاة من اهالي سيبريا اقامت اخيراً حفلة عيد ميلادها لبلوغها عشرين عاماً ومما يذكر انها ام لعشرة اطفـــال يتمتعون جميعاً بالحياة

ويرجع السبب في كثرة اطفالهـــا بالنسبة الى سنها انها وضعت مرة توأمين ووضعت مرة اخرى ثلاثة اطفال دفعة واحدة .

مداليات من البطيخ

عرض الجنرال سنج شوان من القواد الصينيين المعروفين القوة التي تعمل تحت امرته في ميدان هوبي وعددها ٢٠٠ الف جنـــدي

وبعد العرض امر بان يوزع على كل جندي منهم بطيخة جزاء لهم على حسن نظامهم .

احقر امرأة في العالم !!

انعمت جريدة الصنداي تايمس بهذا اللقب على سيدة لانها مكثت في اوتيـل مدة ستة اشهر فلما غادرته نقدت صبي الغرفة نصف ريال فقط .

وكان هذا النعت في صدد كلامها عن اجتماع اتحاد النزل والمطاعم في انجلترا لدرس مسألة البقشيش .

اللاسلكي في المانيا

لقد ازداد عدد مستمعي اللاسلكي المسجلين رسميا في المانيا خلال سبتمبر ١٠٨,٩٠٠ وكانوا قبلا ٧,٥٨٩,٥٢٧ فقط لا غير .

ساعدوا

عائلات الشهداء

بريطانيا والعرب

النيرايست تلح في صداقة الدول العربية

في آخر اعداد مجلة « بريطانيا العظمى والشرق » أو النيرايست سابقاً القطعة البليغة التالية نترجمها لعدد اليوم

فلسطين وموقف حزب العمال البريطاني

اجتمع مؤخراً حزب العمال فازال من تبلبل بعض الافكار لما درس الحالة في فلسطين . ولكن المؤتمر لم يخل من بعض المتطرفين الذين راحوا يتهمون الحكومة بالقصور ويلقون عليها تبعة المسؤولية عن جميع الاضطرابات في فلسطين غير ان هؤلاء قد تأثروا كثيراً بالدعاية الشيوعية .

ولم يبد الاعضاء المسؤولون أية رغبة في الجنوح عن الخطة التي اتبعها الحزب منذ بدء الاضطرابات الى الان . ولقد آزر الحزب الحكومة ووافق معها على عدم درس ظلامات العرب قبل انتهاء الاضطراب .

وتوصل المؤتمر الى قرار نهائي يرمي الى جعل فلسطين تحت الانتداب الدولي ، لمكانتها الجغرافية التي ربما تعكر صفو السلام في المستقبل وتعمل على خلق النزاع بين الدول الكبيرة .

مصير تقرره اللجنة الملكية وسلوك الحكومة

في ١٣ اكتوبر اعلن انتهاء الاضراب في فلسطين بعد أن اضربت البلاد ما يقرب من الستة اشهر احتجاجا على سياسة الحكومة . ولا يسعنا نحن والعرب إلا ان نقول «الحمد لله» . لكن لننظر في الامر ملياً : لقد اوقف الاضراب رغبة لنداء ملوك العرب المستقلين ، فلا يجب ان تفوتنا اهمية هذه النقطة

ما هي اهميتها ؟ انها تعني ان فلسطين قد ضمت الى صلب الجزيرة العربية جغرافياً وعاطفياً . إنها تعني أن كل عربي قد حماق بعينيه ليراقب بريطانيا هل تؤدي عداالتها كما ينتظر العرب . انها تعني ان ليس هذا هو الانتهاء بل هو بدء الكفاح العربي — البريطاني . ذلك الكفاح الذي سيقرر مصيره تقرير اللجنة الملكية وسلوك الحكومة تجاهه

دعونا من الضجيج والصياح ، ولنأتلف سوية لنقرر انه يجب على بريطانيا ان تقوي اواصر الصداقة بينها وبين الشرق الاوسط

قوة العرب المعنوية لم تنحط

ويتكهن بعض المراقبين لحالة فلسطين عن الاسباب التي دعت العرب الى ان يلبوا نداء ملوكهم دون ان يحققوا شيئاً من مطاليبهم ، فذهب البعض منهم الى القول ان العرب قد دب في نفوسهم اليأس ، وان موسم البرتقال كان في خطر ، وان اللجنة العليا قد رأت من الحصافة ان تبيض وجهها في هذا الموقف فألقت المسؤولية على عاتق الملوك وهكذا انحلت الازمة .

هذه نظرة خاطئة ، واستنتاج خطر ! ان العرب ، وان أثرت تلك الاسباب فيهم بعض التأثير ، لم يكفوا عن متابعة كفاحهم الا لقوتهم المعنوية وايمانهم الشديد ذلك الايمان الذي لم يصل في قوته الى ابعد من هذا . وواجب الحكومة الآن هو الاهتمام بالقضية لان المعضلة لا تزال امامها . ان عرب فلسطين تعززهم الممالك العربية كلها وتناصرهم في كفاحهم ، لا يمكن ، وليس من المعقول ، ان يعدوا انفسهم مقهورين . وليس من الحكمة ان لا تحسب الحكومة الحساب للمستقبل

تنظيم موسم البرتقال الحالي

يتطلب موسم البرتقال العربي هذا العام نحو خمسة ملايين صندوق من الاخشاب . والموجود الآن في البلاد وتحت الطلب لا يزيد على المليونين والنصف لدى اليهود نحو ستة ملايين صندوق . وحاجة موسمهم لا تتجاوز الخمسة ملايين يكون لديهم الآن مليون صندوق ينتظرون بيعه من العرب وهذا ما لا ينتظر من عربي واحد في البلاد . علينا ان نبادر الآن الى طلب ما نحتاجه من الاخشاب لتصل في الوقت المعين لكي لا يتأثر الموسم بشيء ما بسبب الاخشاب

وقد علمنا ان اللجنة القومية ستدعو تجار الاخشاب والبرتقال في المدينة لعقد اجتماع عام نهار الاثنين المقبل للبحث معهم في كيفية تنظيم موسم البرتقال وبهذه المناسبة نذكر ان اليهود يقومون الآن بدعاية واسعة النطاق هنا وفي اوروبا لعرقلة استيراد الاخشاب بواسطة التجار العرب

انذار وتحذير لليهود في لندن

ارسل الى اليهود في لندن انذار وتحذير بان لا يفكروا في طلب المساعدة من الشيوعيين ضد الفاشستين وان اليهودي المحافظ على القانون لا يجد ملجأ له غير البوليس ضد اي اعتداء يحيق به ، فالبوليس ملزم بالمحافظة المطلوبة . ويحذر على اليهود طلب مساعدة الشيوعيين او الاشارة الى ذلك ولو من طرف خفي .

تراستيد مكان سعادة قاضي القضاة

تقول ها آرتص ان المستشار القضائي المستر تراستيد هو الشخص الذي يخلف سعادة قاضي القضاة السر ميخائيل ما كدونالد

قاضي القضاة

تحمل عليه الصحف اليهودية

نشرت جريدة دافار في افتتاحية الامس مقالا حول انتهاء خدمة سعادة قاضي القضاة السر ميخائيل ما كدونالد وحملت فيه على العرب بما نلخصه فيما لي : لقد حاز السر ميخائيل ما كدونالد باحالته على المعاش ، احترام العرب وتقديرهم ومديحهم له . نحن نفهم جيداً سبب تقدير وحب الزعماء العرب لقاضي القضاة . لقد قدم هذا اكبر خدمة لزعماء العرب في ظروف أشدما تكون حراجة . في وقت كانت الحكومة في صدام عنيف مع الثوار . وقد ظهر هذا الشعور في حفلة الوداع التي اقيمت له قبل سفره . وقد قدرت هذا الشعور الصحف الانكليزية ايضاً فذكرت تفصيل الحفلة والموقف الذي وقفه السير ميخائيل ما كدونالد ضد الحكومة .

وهذا امر يستدعي العجب ورواية لا يمكن الانسان الا ان يستغربها . فكيف يصدر هذا الامر من رجل متعلم خبير في بلاد استعمارية (كذا)

نسأل هذا السؤال : لماذا قام السير ميخائيل ما كدونالد بهذا العمل وفي وقت شديد وظروف حرجة جداً ؟

نحن لا نعتقد انه قام بما قام به ليكسب عطف العرب ومحبتهم . بل انه فعل ذلك بناء على اوامر وصلته من مرجع أعلى . فقد اراد ان يظهر في هذا موقف الحكومة وسياستها وانه ينتقد الصهيونية وما تجره على البلاد

صحة الطفل الجريح

علمنا ان صحة الطفل الجريح الذي اطلق عليه الرصاص ليلة امس قد تقدمت لدرجة تدعو الى الاطمئنان بقد اجتازت دور الخطر . وفهمنا ان حاكم صاح المدينة الاستاذ خليل افندي شحاده ذهب اليوم الى المستشفى البلدي واستطاع ان يأخذ من الطفل افادته

موعد سفر اللجنة الملكية

يقول مراسل خاداشوت اخرونوت ان موعد سفر اللجنة الملكية الى فلسطين لم يعين بعد رسمياً . وعلمنا فقط ان وزارة المستعمرات تقوم بجميع الاستعدادات والتجهيزات اللازمة لقرب سفر اللجنة . وينتظر ان تسافر في اوائل الشهر القادم

وفد يهودي يقابل حاكم القدس

قابل وفد يمثل جميع الطوائف اليهودية في القدس امس حاكم اللواء وتحدثوا معه حول الامن في المدينة القديمة ، وطلبوا مضاعفة قوة البوليس حتى يتمكن اليهود من العودة الى الحياة القديمة ، وحتى يتمكنوا من مباشرة اعمالهم وطلبوا مضاعفة القوة في محلة الاكراج . فأجابهم الحاكم ان هدف الحكومة اعادة الامن والحياة العادية

بنك دي روما والتنظيم العربي

نشرت ها آرتس ان مدير بنك دي روما في القدس صرح أمام كثيرين من التجار اليهود ان البنك دخل الغرفة التجارية العربية كعضو تجاري ، وانه لم يفوض ممثله بأن يقبل بأن ينتخب نائب رئيس للغرفة التجارية العربية ، واذ اتضح بان الغرفة التجارية العربية تعمل على مقاطعة اليهود فان البنك ينسحب منها! — ولحين نتأكد من الخبر نعالجه

لكي يتعظ المفرطون بحقوق الامة

اتصل بنا ان سوقا كبيراً ينصب كل يوم على حدود يافا — تل ابيب من جهة المنشية ، ويرتاد هذا السوق الخوارج ومهربوا البضائع اليهودية صباح كل يوم وقد حدث اليوم في شارع الكرمل الذي ينصب فيه هذا السوق تصادم عنيف بين اليهود الذين يشترون خضاراً وفواكه عربية واليهود الذين ينظمون حركة المقاطعة ، وقد تغلب هؤلاء الاخيرون على الاولين وتمكنوا من اتلاف جميع ما اشتروه من خضر وفواكه بعد ان داسوها بارجلهم وعفروها بالتراب وحضرت قوة من البوليس اليهودي وفرقتهم لكن بعد مجهود طويل

حركة البواخر في الميناء

رست في ميناء الثغر أمس الباخرة « بنيسيا » التابعة لشركة ابرله الالمانية وافرغت من حمولتها مازنته (٥٠) طن بضائع مختلفة ، والباخرة « ايرلاند » التابعة لشركة « اسفنسكا اوريانت لاين » وافرغت من حمولتها (٣) طن بضائع متنوعة ، والمراكب الشراعية « نوريه » وافرغ مازنته (٣٠) طن حبوب و « توفيق الله » وافرغ من حمولته مازنتة ٥٢ طن خشب « سند » للاشجار الحمضية « وكوثر » افرغ « ٣٤٠ » طن اسمنت

سيارة

يهودية هوجاء

بينما كان صالح الشراوي احد سائقي سيارات الشحن على طريق نابلس يافا ، قادما صباح اليوم بسيارته ليافا ، رأى شخصا عربياً ملقى على وجهه بالقرب من جسر نهر العوجا ، والدم يطفح من وجهه المهشم بصورة فظيعة ، وقد بادر السائق بالنزول وسأل شخصاً آخر تبين انه رفيق للجريح عما اصاب صاحبه فقال : بينما كنا سائرين في الطريق العام لحقت بنا سيارة يهودية ولما حاذتنا ضايقنا السائق حتى كاد يخرجنا عن الطريق ثم صدم صاحبي بمقدم سيارته صدمة عنيفة سببت له هذه الجراح وتركته على هذه الحالة وفر اليهودي بسيارته . وقد حمل السائق العربي الجريح حتى مركز بوليس ملبس حيث اجريت له اسعافات اولية ، ثم نقله الى المستشفى البلدي . واهتمت اللجنة القومية بالحادث واتصلت بمديرية البوليس لاجراء التحقيق

المستر اوليفر

وصل القدس مساء امس المستر اوليفر وقد زار صباح اليوم الاستاذ عجاج نويهض في بيته ثم قابل المندوب السامي في دوائر الحكومة . وعلمنا ان قدومه للقدس على أثر برقية وردت عليه في سوريا بضرورة رجوعه وقد تعذر علينا معرفة لاسباب التي عاد من اجلها

لم يمثلهم احد

لاحظنا ولاحظ القراء عدم تمثيل اليهود في الاجتماع الذي أقيم لوداع سعادة القاضي النبيل ، السر ميخائيل مكدونالد ، قاضي قضاة فلسطين . وقد دل موقف اليهود هذا على منتهى عدم اللياقة والتقدير

هذه البلاد عن بكرة أبيها ، تودعك يا سعادة القاضي العادل وهي أشد ما تكون اسفاً . ويودعك فيها كل قلب محب للحق ، وكل فم يتغنى بمحامد العدالة والشرف

المدارس القروية

باشرت المدارس القروية في اللواء الجنوبي عملها في يوم الاحد السابق . وكان ابرز ما يلفت النظر في موضوع المدارس هذا العام ان لا تعيينات جديدة ولا زيادة في الصفوف ولا تحسناً في الميزانيات . يجري كل هذا بينما نسمع ان الميزانية الفلسطينية قد اتسعت بمبلغ ٤٢ الفا من الجنيهات تصرف لتحسين المدارس اليهودية !

الافراج

عن معتقل

افرج نهائيا عن الاستاذ الشيخ اسماعيل السوافيري الذي كان معتقلا في عوجا حفير ثم في صرفند واضطروه فيما بعد الى اثبات الوجود في نقطة البوليس مرتين يومياً . ووصل اول الامس الى قرية الشيخ مونس لمباشرة عمله التدريسي فقوبل بالترحاب

نشر المعاهدة السورية ـ الافرنسية

خلاصة النص التي نشرت في « الدفاع »

بيروت — لمكاتب الدفاع الخاص — بالتلفون : جاءني من دمشق ان نص المعاهدة السورية الافرنسية قد نشر اليوم في العاصمة السورية ، وهو لا يختلف كثيراً عن النص الذي كانت نشرت الدفاع خلاصته منذ شهر تقريباً . والمفهوم ان المعاهدة تحفظ لسورية حريتها في شؤونها الداخلية والخارجية مع قيود طفيفة جداً لم ير فيها اقطاب الوطنيين انفسهم ضيرا او تأثيرا على استقلال البلاد . فهي تطلق للسوريين الحرية التامة بشؤونهم الداخلية ، وبالتمثيل الخارجي ، وبتأليف الجيش الوطني ، وتوحد البلاد التي كانت منفصلة عن سورية الداخلية . وبالجملة فان المعاهدة تنتقل بسورية من حالة الحكم المطلق الى حالة الحكم الحر بما في هذه الكلمة من معنى .

الفئة الزراعية في البلاد

يعقد في الساعة الحادية عشرة من صباح اليوم الجمعة اجتماع تمهيدي في دار النادي الرياضي الاسلامي في الثغر ، لجماعة من شبابنا الزراعي المثقف المتخرجين من اميركا وفرنسا والسليمية وخضوري وغيرها ، لبحث امر تنظيم العمل الزراعي في البلد وايجاد اتحاد عام لهذه الطبقة يساهم فيما يختص به من المسائل العامة المفيدة . وسنزيد القراء ايضاحاً في العدد القادم نظراً لاهمية الاجتماع كما ان للاستاذ محرر هذه الجريدة الزراعي كلمة في الموضوع سيقولها في العدد نفسه .

يقولون لليهود اجلسوا على يسارنا

ازداد كره الطلبة في بولونيا للطلاب اليهود ازدياداً عظيما . من ذلك ما وقع اخيراً وهو أن طلاب مدرسة التجارة العليا وكليات الطب والصناعة والفنون ، رأوا امتهاناً لهم أن يجلس الطلاب اليهود ، على المقاعد ، عن يمين الطلاب البولونيين ووقعت مشادة عنيفة ، كان من جرائها إغلاق هذه الكليات جميعاً . وأبى الطلاب البولونيون أن يقبلوا الاختلاط بالطلاب اليهود

قدوم الاستاذ امين الريحاني

وصل القدس ظهر اليوم الاستاذ الريحاني «فيلسوف الفريكة» ونزل في فندق القامة . وقد توافد عليه كبراء المدينة ، وبينهم عدد من أعضاء اللجنة العليا . وللاستاذ الريحاني منزلة في قلوب قومه العرب ، فقد نشر قضيتهم في كتب بالانكليزية قيمة قدرها لها قراؤه الكثيرون في تلك اللغة التي يجيدها إجادة فائقة . نرحب بالاستاذ مقيما ومتنقلا بين أهله وعشيرته

سمو الامير عبد الله الى مصر

وصل سمو الامير عبد الله القدس صباح اليوم . وقد استقبله خارج المدينة فريق من اعضاء اللجنة العليا وبعض الوجهاء . ووصلت سيارة الامير نايف بعد ذلك . وتوجه الجميع الى محطة اللد ومنها الى القاهرة . اما الامير نايف فانه عاد الى عمان .

ويستقل سمو الامير من القنطرة صالوناً خاصا وضعته الحكومة المصرية تحت تصرفه . وفي محطة القاهرة يستقبله ممثل عن الملك فاروق

اللجنة العليا لمقابلة المندوب السامي

تقابل اللجنة العليا المندوب السامي في الساعة الثانية عشرة من ظهر يوم السبت القادم «غداً» . وستكون الابحاث حول الحالة الحاضرة من جميع وجوهها وربما دامت المقابلة وقتاً غير قصير

الاستغناء عن البوليس الاضافي اليهودي

اتصل بنا ان الحكومة تفكر الآن في الاستغناء عن افراد البوليس اليهودي الاضافي الراكب ، وستصدر قريباً جداً امرا تحدد فيه اليوم الذي تسرح فيه افراده . وستذكر في قرارها هذا لمن يرغب مواصلة الخدمة منهم ان ينضم الى سلك البوليس الرسمي

جولة مفتش المعارف

يقوم مفتش معارف اللواء الجنوبي الاستاذ مصطفى الدباغ الآن ابتداء من اول الاسبوع بجولة في المنطقة يتفقد فيها المدارس في المدن والقرى ويشرف على مدى سيرها ، وبأي شكل يستطاع تحسينها وارضاء الطلبات الوافرة المتواردة عليها

ساعدوا عائلات الشهداء والمنكوبين

تلفونات الدفاع وبرقياتها الخاصة

كتاب مفتوح

من شركة المعامل العربية المحدودة بيافا
الى الشعب العربي الفلسطيني الكريم

تتشرف ادارة شركة المعامل العربية بان تعلن الجمهور العربي ما يلي .

١ — ان الشركة قد نقلت فرعها القديم الكائن في شارع الدرهلي الى عمارتها الجديدة المنشأة في بيارة آل العزة على طريق يافا — القدس . كما انها باشرت اعمالها بما عرف عنها من الاتقان و لدقة في العمل والمهاودة في الاسعار تحت اشراف العمال الفنيين . وهي مستعدة لقبول الاشغال الميكانيكية على اختلاف انواعها من تصليح وسكب وخراطة وتركيب موتورات ومبيع جميع الادوات اللازمة

٢ — ان الشركة قد استعدت لتوسيع اعمالها وذلك بجلب جميع المواد والادوات الحديدية والمحركات الميكانيكية ومواسير المياه والادوات الصحية وما يتبع ذلك .

وفضلا عن ما تقدم فان الشركة عربية بحتة عمالها عرب رأسمالها عربي مدراؤها وموظفيها عرب وهي من العرب والى العرب

لذلك يتشرف مجلس الادارة بدعوة ارباب الاموال العربية وعموم الشعب العربي الكريم لتغطية اسهمها الباقية والتي اصبحت محدودة ليحفظوا للبلاد ثروتها ويدعمون زاويتها الاقتصادية الحديثة وتقوية لنهضتها الصناعية التي بها ونهالن تتقدم البلاد .

اسرعوا لمشتري اسهمكم قبل النفاد وحافظوا على مشاريعكم العربية الوطنية وعاضدوا عمالكم العرب

تقبل المراجعات يومياً في مكتب الشركة الكائن على اول طريق القدس امام النوفرة الجديدة من الساعة ٨ صباحاً الى ١٢ ومن الساعة ٢ مساء الى الساعة ٦ ما عدا ايام الجمعة

شركة المعامل العربية المحدودة
يافا ص. ب. ٤٤٥

مدير الميناء

عاد المستر « باكسنديل » مدير ميناء يافا أمس من اجازته السنوية بعد ان مكث غائباً في انكلترا مدة ثلاثة اشهر ، وقد استلم اليوم عمله في الميناء .

اعلان
بلدية حيفا

بموجب قانون منع المسكرات لعام ١٩٣٥ جئت معلناً عن تجديد رخصة محلنا الكائن في شارع الكولونية الالمانية ملك (متزن ماي) لعام ١٩٣٧ للاستهلاك بالمفرق داخل المحل.

فريد وامين جروس

اعلان
بلدية الناصرة

بموجب قانون بيع المسكرات لعام ١٩٣٥ جئنا معلنين على ان مرادنا بيع الخرر (مشروبات خفيفة) للاستهلاك في جنينة البلدية .

كامل الياس بولس وسليم نصيره

القدس

اعتداء اليهود على سيدة عربية

القدس في ٢٢ تشرين الاول — لمراسل الدفاع الخاص — بينما كانت السيدة عزية بنت حسن خليل من اهالي لفتا مارة بشارع محنة يهودا هاجمها من الخلف يهودي وانهال عليها ضرباً ولكماً وقد تمكنت السيدة من الافلات منه فهجم عليها آخر واخذ الاثنان يتعاونان على قطع بعض جدائل شعرها وقد اضطرت ان تستنجد فانجدها نفر البوليس الفلسطيني السيد احمد عريقات واستطاع ان يخلصها من الاثنين واراد القاء القبض على الاول فهجم عليه عدد من اليهود يزيدون عن العشرين شخصاً وارادوا تخليص بندقيته وقد حضر في هذه الاثناء بوليس بريطاني فانهزم اليهود ما عدى المعتدى الاول فوضعت الاغلال في يديه وسيق الى مركز بوليس المستشفى ونقلت السيدة العربية الى مستشفى الحكومة بالقدس ولما علم بالحادث اهالي لفتا هرع الشباب الى المستشفى للاطمئنان عن صحتها. والذي نحب ان نسأل اليهود عنه : هل يعلمون مغبة الاعتداء على سيدة؟ وهل يعلموا نظرة العرب الى حماية السيدات ؟ حسب !

للسلام على السيد صالح عبدو

زار سعادة راغب بك النشاشيبي ووفد من وجهاء مدينة الخليل الشاب المعروف السيد صالح عبدو الذي حضر امس من معتقل صرفند ولا تزال الوفود تجيء مسلمة

اللجنة التحضيرية للتنظيم الاقتصادي

تأجل البحث في تشكيل اللجنة التحضيرية المنوى تأسيسها الى يوم الاثنين القادم الموافق ٢٦ الجاري وسيعقد اجتماع في ذات اليوم في قاعة الغرفة التجارية العربية للغرض عينه .

الجنرال (دل) يزور مرضى الجند

زار الجنرال (دل) وخمسة من كبار ضباط الجيش البريطاني جناح مستشفى الحكومي بالقدس حيث يعالج المرضى البريطانيين وقد رافقهم في هذه الزيارة طبيب المستشفى .

يساقان للموت فيهتفان للوطن

نظرت اليوم محكمة الاستئناف العليا المؤلفة من المستر كوبلاند رئيساً وعضوية المستر بلانكت ومصطفى بك الخالدي في قضيتي السيدين عادل فتح الله المصري ورفيقه محمد الحج اسعد المحكوم عليهما بالاعدام فصدقت الحكم عليهما وعندما بلغهما خبر تصديق الحكم عليهما علا صوتهما : في سبيل الوطن ، ارواحنا فداك يا وطن الشباب ، الموت للرجال » وكانت قاعة المحكمة الكبرى غاصة بالجماهير من جميع الطبقات

قضية البلدية امام محكمة العدل

نظرت اليوم محكمة العدل العليا المؤلفة من المستر مانغ والمستر كوبلاند في قضية يوسف وايزبرك على رئيس بلدية القدس فأعطت امراً تمهيديا في القضية وارسال مذكرة لسعادة الرئيس بان يوقف ضم اصوات الاعضاء العرب الاربعة وهم الاساتذة : حسن صدقي الدجاني . ابراهيم درويش . سعد الدين الخليلي . انسطاس حنانيا حتى نتيجة المحاكمة

تعطيل الزميلة « اللواء » الغراء

عطلت السلطة الزميلة « اللواء » لمدة ثلاثة ايام اعتباراً من الغد ، آسفين جداً لهذا التعطيل ، وفي سبيل هذا الوطن

الترحيب بوصول المبعدين الاحرار

أقيمت في قرية سلوان احتفالات قروية ترحيباً بقدوم الاحرار المبعدين الذين وصلوا القدس امس

الناصرة

المجلس البلدي يتنازل عن ضريبة المنازل

عقد المجلس البلدي بالامس اجتماعا قرر فيه اعفاء اصحاب الحوانيت والمخازن من ضريبة المنازل طيلة مدة الاضراب ، وهذا عمل تشكر عليه البلدية

اطلاق سراح المعتقلين والمبعدين

اطلقت السلطة سراح المعتقلين والمبعدين الساده : عبد العزيز الزعبي ، سعيد حواري ، فضل المصري ، معروف الزاوي ، ابراهيم الشراري ، حسن عبد الحميد حسن الصبح ، هجرس احمد الحريس ، صلاح ناصر الباشا ، وقد توافد كثيرون على بيوتهم للسلام عليهم

حيفا

المهاجرة المهربة

عثر مأمور الجمرك وهو يقوم قبل ظهر اليوم بتفتيش امتعة المهاجرين اليهود على علبة شطرنج مع احد هؤلاء المهاجرين ، وقد حملها بيده فوجدها ثقيلة فاشتبه بها وطلب الى المهاجر فتحها ، فابى هذا ورءاه عدم الاهتمام بالامر ، لكن المأمور أرغمه على فتحها فاذا فيها آلة لتزييف النقود من فئة العشرة جنيهات والخمسة والجنيه الواحد . وآلة دقيقة الصنع ومسبوكة بشكل مدهش ، وقد سلم مدير الجمرك هذا المهاجر الى مدير الميناء لمتابعة البحث معه . والمأمول ان يحقق المسئولون في هذا الحادث الخطير لتعرف الحكومة اي شحنات خطرة يقذفها البحر الى هذه البلاد .

اهتمام الهيئات بعتالة الجمرك

كان للكلمة التي ارسلناها امس في الدفاع حول ضرورة الاهتمام بأمر عتالة الجمرك بحيفا المائة ورؤساؤهم الاربعة اثر فعال في جميع الاوساط العربية وكان في جملة المهتمين بها السيدان عبد الرؤوف قرمان وسكرتير الغرفة التجارية الذي تداول مع مدير المرفأ في هذا الامر . وسأله عما اذا كان قد توصل الى نتيجة فيه ، فأجاب هذا بأن المسألة لا تزال قيد البحث وانه اشار اليها امام المندوب السامي يوم كان في حيفا في المرة الاخيرة . والمنتظر ان ينهى الامر بعد وقت قصير فيعاد هؤلاء العتالة ذوو العائلات الكبيرة الى عملهم

التبرع بمساحة لانشاء مسجد ومدرستين

زار وكالة هذه الجريدة اليوم السيد عمر الحمرا وأعرب لنا عن استعداده ان يقدم فضلا عن قطعتي ارضه في شركة شل القديم والجديد اربع قطع اخرى قرب داره مساحة كل قطعة ٥٠٠ متر لكل جمعية أو هيئة عربية لاقامة مسجد ومدرستين ويستعد لوضع «موتور» الخاص تحت تصرف هذه الهيئات تابعاً المسجد والمدرستين . وان داره واقعة في شارع «الفورته» تحت دار السيد سليم الخوري ، فهل من هيئة عربية تتقدم الى مفاوضة هذا المتبرع وتقوم بهذا العمل الخيري العظيم ؟

معاملة قاسية لا مبرر لها

اعتاد الضابط المخصص لحي الهدار كرمل اليهودي ان يتخطى دائرة اختصاصه الى البيوت العربية المجاورة فيداهمها في الليل والنهار بحجة البحث عن اسلحة ومفرقعات ، وقد داهم منذ ايام بيت السيد مصطفى اسعد السوري لو قع في حي ارض اليهود المخصص له ضابط آخر ، داهمه مرة ، وبدون ان يصحب معه مختارا واخذ يكسر الاواني ويروع النساء والاطفال بدون سبب مبرر وقد ضبط فيه بندقية صيد ظهر فيما بعد انها مرخصة ، وقد وردتنا شكاوي كثيرة من هذا النوع .

انظر الى هيئات قومك اولا

قبض اونباشي يهودي صباح اليوم على عدد من الشباب العرب في شارع يافا بدعوى التحريض على المقاطعة ولا ندري كيف يقبض هذا الانباشي على جماعة من العرب بتهمة لو فرضنا صحتها لكانت دون قرار الهيئات اليهودية التي فرضت على كل شخص يهودي غرامة خمسة جنيهات على كل من يجرؤ على شراء أي شيء من العرب

أيها الملاكون رحمة بأبناء جلدتكم

تألفت في اكثر مدن فلسطين لجان خاصة لبحث مشاكل الملاكين والمستأجرين . إلا في هذه المدينة فانه لم يتشكل فيها لجنة لهذا الغرض . والملاكون يرهقون المستأجرين بمطالبتهم بالاجور . اننا ننتظر تشكيل هيئة في هذا البلد تنصف الفريقين معاً

خانيونس

السلطة تطلق سراح المعتقلين

خانيونس في ٢٢ تشرين الاول — لمراسل الدفاع الخاص : اطلقت السلطة سراح السيد احمد طالب والحاج توفيق شراب والسيد عبد سليم آغا وعبد الله الاسطل بعد ان قضوا مدة في معتقل الاحرار في صرفند . وقد جرى لهم استقبال اشترك فيه جميع الاهالي وذهب عدد كبير من اصدقائهم للسلام عليهم

سيارة عسكرية تصدم طفلا حالته خطرة

صدمت في مساء امس سيارة عسكرية كانت تسير بسرعة عند مفترق الطرق بين شوارع جمال باشا والمحطة وسوق بسترس طفلا لا يتجاوز عمره ثماني سنوات وقد نقل الجريح الى المستشفى البلدي بيافا . وفهمنا من ادارة المستشفى ان الطفل مصاب في رأسه وان حالته تبعث على القلق .

الانباء الخارجية

مصطفى كمال ووزير خارجية الافغان

في محطة استانبول ان وزير الحربية الافغانية قابل مصطفى كمال ، ومكث عنده ساعات طوالا

الفاشستية والنازية تتعاونان في الازمات

فهم أن المفاوضات التي دارت بين المانيا وايطاليا خلال اجتماع الكونت شيانو ، وزير الخارجية الايطالية بالبارون فون نوراث — تناولت: منع روسيا من الانتصار للشيوعية الاسبانية . وموقف الدولتين من جامعة الامم . وموقفهما من ميثاق لوكارنو ثم التقريب بين النازية والفاشستية على وجه العموم

ولم يصدر عن هذه المحادثات بلاغ رسمي . والجدير بالذكر أن الدولتين تنويان الاعتراف بحكومة الجنرال فرانكو بعد دخول مدريد . وستتابع المحادثات في فينا

استمرار تقدم الثوار نحو العاصمة

يتقدم الثوار ، وقد احتلوا نافال كارنيرو التي تبعد عن مدريد ٢٠ ميلا . وهم لا يريدون هدم الاسكوريال ، لذا يتحفظون في الزحف ، وحرصاً على الارواح وتقام مظاهرات في مدريد . اما رئيس الجمهورية المسيو أزانا فقد اقام في برشلونه هو وسكرتيرته

خطة فرنسا اذا تدخلت روسيا

باريس — رد المسيو دلبوس على سؤال وجه اليه في الشؤون الخارجية امام البرلمان عن خطة فرنسا اذا انسحبت روسيا من لجنة عدم التدخل في شؤون اسبانيا فقال : ان الميثاق المعقود بين الدولتين لا يقيد فرنسا اذا اعتدى فعلا على الاراضي الروسية

وليس الان هناك شيء من ذلك ، وسئل المسيو دلبوس عما اذا تدخلت روسيا في شؤون اسبانيا رغماً عن هذا التدخل النزاع فقال : لقد احتفظ كل من الفريقين المتعاقدين لنفسه بحق تقدير معنى الاعتداء . ثم سئل عن موقف فرنسا ازاء حكومة قطلونيا الجديدة اذا استجارت بها فقال: ان فرنسا لا تستطيع عمل شيء في هذه الحالة فما تقرره لجنة عدم التدخل يكون

الثورة الاسبانية

هجوم الثوار العنيف على مدريد وتوقع سقوطها

لشبونة — اصدرت القيادة العليا للثوار امرها الى الجيش بالزحف الى الامام في جميع الميادين ، فشرعت بالهجوم بعد ان مهدت لها المدفعية طريق التقدم .

— بدأ الثوار يطلقون مدافعهم بشدة على قوات الحكومة في الساعة ٣ والدقيقة ٤٥ من بعد ظهر (الخميس) واشتركت الطائرات قاذفات القنابل بهذا الهجوم الذي يوجه نحو نافال كارنيرو لقربها من العاصمة .

— فتح الثوار في نافال كارنيرو ثغرة فسيحة من جهة الغرب . فاستأنف المراكشيون زحفهم اثر هذا الفوز بقيادة الكولونل تارا ، فلاقوا مقاومة من جنود الخنادق ولكن الثوار ارسلوا عشرة اسراب من الطيارات قذفت الخنادق بالقنابل الكبيرة فاسكتت مدفعية الحكومة ، وتمكن الثوار من احتلال المراكز كلها الواقعة بضاحية نافال كارنيرو

— يدعي الثوار انهم احتلوا نافال كارنيرو في الساعة الثالثة بعد ظهر الخميس

لندن — بدأ الهجوم العام على مدريد بعد ان مهد الثوار له بالمدفعية. ولا يزال الزحف مستمراً . ويقول الخبراء العسكريون ان سقوط نافال كارنيرو مقدمة لسقوط مدريد .

— اخترق الثوار ستة خطوط حصينة فلم تستطع قوات الحكومة الثبات في وجوههم . وفي الوقت نفسه كانت الطائرات تلقي قنابلها على المدينة بشدة

— سقطت نافال كارنيرو بأيدي الثوار الذين اصبحوا على بعد ١٢ ميلا من مدريد

— قال الجنرال فرانكو في اذاعة لاسلكية : لن نقبل بعد الآن بالمفاوضة ، فانا فائزون حتما بحركتنا لا سيما بعد سقوط نافال كارنيرو . وها نحن نحاصر اليوم مدريد في خط ضيق جداً . وقد تقدمنا في اسابيع قليلة مئات من الكيلومترات وكان في مقدورنا ان نتقدم اكثر ولكننا ما كنا نريد ان نهدم المدن والقرى . ويهمني ان اقول ان الثوار لم يستعملوا قط الغازات السامة

— يعتقد الجنرال فرانكو ان قوات الحكومة ستلتجيء الى مقاطعة قطلونيا مقر الشيوعية ، فتتخذها مقراً لها كما تعلن الحكومة الجمهورية فيها

— طفق الثوار يضربون العاصمة مدريد بالقنابل منذ صباح امس. وهي واقعة اليوم تحت ضغط شديد قد لا تستطيع تحمله اكثر من يومين .

— احاط الثوار بجميع المراكز الحربية التي تبدى الضعف فيها كلها وبخاصة ما كان منها واقعاً في الجنوب الغربي من مدريد . وقد امر الجنرال فرانكو بالاحداق بالاسكوريال من دون ان يرموها بالقنابل .

في محل رشاد ومدحت الافرنجي تشكيلة جميلة من الاصواف . ومستعدون لتفصيل البيجامات والقمصان على احدث طرز ـ عمارة الاسعاف

انتهاء الاضراب في الصحف العربية

عرب فلسطين يطيعون أصحاب الجلالة والسمو

كتبت «الاستقلال» العراقية الغراء مقالا افتتاحيا عن انتهاء الاضراب في فلسطين وتلبية نداءات أصحاب الجلالة ملوك العرب وامرائهم . وفيما يلي نقتطف بعض ما جاء في هذا المقال :

يسود فلسطين نوع من الاستقرار والهدوء بعد تلك الثورة الدامية التي عجزت عن اخمادها والقضاء عليها جميع المحاولات والقوى الفتاكة ، وكادت تلهب شعور العرب والمسلمين في جنبات الارض ، بهولها وشدتها ، وصبرها على المقاومة والنضال . وقد اظهرت فلسطين العربية في ثورتها اللاهبة واضرابها الشامل أعظم الخوارق في الاستمرار على البسالة والتضحية مدة ستة اشهر لم يجد الضعف الى النفوس سبيلا . ورأت بريطانيا الحقيقة ماثلة لعينيها وهي ان فلسطين تموت ولا تستسلم حتى تجاب مطاليبها وشروطها التي بقيت بين الوعد والتسويف اعواما كثيرة وكانت تنتهي بالخديعة والكذب . واصبحت الثقة بأبناء اللجان الملكية وتحقيقها امراً مستحيلا لان القوم لدغوا منها مراراً عديدة ، فنشبت الثورة الاخيرة بدافع اليأس والاعتماد على مجابهة القوة بالقوة فاضطرت الحكومة البريطانية لهذه الحركة الجبارة وصمم الثوار على القتال والغارات حتى النفس الاخير . وكلما ازدادت الجيوش المرسلة ازدادوا حماسة وايمانا وشجاعة مما جعل الانكليز في حيرة وارتباك وخشوا من ظهور معنويات جيوشهم امام العرب وبطولتهم وكم مرة حاولوا ان يستميلوا العرب بالعهود والمواثيق فلم يفلحوا وراموا خذلهم بالتدمير والهجوم والعنيف فلم يوفقوا . وهكذا تتابع فشلهم ولكن بنداء موجز يذيعه اصحاب الجلالة ملوك العرب وسمو الامير على ابناء فلسطين العرب فتلبيه الافئدة طائعة ، وتقف الثورة ويرجع الناس عن الاضراب وتعود الحياة العملية الى ما كانت عليه من قبل

انها الثقة غالية باصحاب الجلالة الملوك . ولولا هذه الثقة لما استطاعت الجيوش الجرارة ان تخمد الثورة ، وتفتر العزيمة الماضية في الجهاد والكفاح ، ولو صدر هذا النداء من غير ملوك العرب لما التفتت اليه فلسطين أو اعارته اقل اهتمام

واذا رأينا الاحوال قد عادت الى مجاريها ففي النفوس آمال جسام اتجهت كلها الى المساعي التي وعد الملوك بمواصلتها ، والعالم باسره ينتظر نتائجها وثمراتها .

ولا شك ان اصحاب الجلالة قدروا لفلسطين الثائرة هذه الطاعة المنبعثة من اعماق القلوب وحددوا على مدى الاثر الذي تركه نداؤهم في النفوس وسوف لا يدخرون وسعا في معالجة قضيتهم واسترجاع حقوقهم المغصوبة وتحقيق امانيهم المنشودة ، ويكون هذا التدخل فاتحة خير وسلام ، وحداً للاضطراب والخصام .

ان الفضل كل الفضل يرجع الى اصحاب الجلالة ملوك العرب ولولاهم لطالت الثورة اضعاف هذه المدة ، وتكبدت الحكومة البريطانية خسائر فادحة في الانفس والاموال . ثم اضاعت سياستها وصداقتها مع العالم العربي والاسلامي وهي اعز ما عندها في الشرق .

* * *

بيان الى الشعب العراقي الكريم

من اللجنة المركزية لاعانة منكوبي فلسطين

أذاعت اللجنة المركزية لاعانة منكوبي فلسطين في بغداد البيان التالي على الشعب العراقي الكريم :

يا ابناء الوطن

ان اخوانكم وبني عمومتكم مجاهدي فلسطين الباسلة قد لبوا نداء اصحاب الجلالة ملوك العرب وامتثلوا امرهم فأوقفوا الاضراب واطلوا اعمال الارهاب على اساس العدل لنوال مطاليبهم الوطنية العادلة فقررت اللجنة العربية العليا واللجان القومية بالاجماع العودة الى الهدوء ومزاولة الاعمال الطبيعية فكانوا باجماعهم وحركتهم السامية هذه عظماء كما كانوا في جهادهم طيلة الستة اشهر الماضية . وها قد مضى نحو اسبوع على وقف الاضراب والاضطرابات في فلسطين لم تقع في خلاله اي حادث مهما كان نوعه فاظهر اهل فلسطين بذلك احترامهم العظيم لارادة اصحاب الجلالة الملوك وبدا تنظيمهم الرائع واتحادهم القوي ووحدتهم لاعمالهم ونحن اخوانهم وبنو عمومتهم امتثالا لارادة صاحب الجلالة مليك البلاد المفدى ونزولا عند رغبة زملائه اصحاب الجلالة ملوك العرب واجماع اهل فلسطين المجاهدة يجب ان نتذرع بضبط النفس ونخلد الى الهدوء والسكينة ليتسع المجال امام اصحاب الجلالة الملوك العرب الذين اخذوا على عواتقهم تحقيق مطاليب فلسطين بالطرق السلمية وندعو ابناء الشعب الكريم ان يضاعفوا نشاطهم لجمع التبرعات لانقاذ عائلات الشهداء والجرحى وغائلة المنكوبين من اخواننا ابناء فلسطين الذين نكبوا في اموالهم واوطانهم وارزاقهم ولم يبق لديهم شيء يستطيعون به ان يدفعوا عن انفسهم غائلة الجوع وشبح الفقر

ولا يفوتنا ان نلفت انظار ابناء العراق البررة الى وجوب الاتحاد والتضامر على اختلاف الملل والنحل والوقوف في صف واحد غير ملتفتين الى دسائس الدساسين وإرجاف المرجفين الذين يحاولون ان يوقعوا بين أبناء الشعب الكريم الذي عاش قروناً ولم يظهر منه سوى التآلف والتحابب بين كافة الطوائف فعلى الشعب النجيب ان لا يلتفت الى الدعايات الضارة وان يعتصم بالوحدة التي فيها القوة الكبرى لتحقيق الاماني القومية والسير بالامة الى شاطئ السلامة

ولا يسعنا إلا ان نشكر لابناء الوطن العزيز ما أظهروه من عطف وما أبدوه من شعور نبيل تجاه قضية الشقيقة العزيزة فلسطين التي هي جزء من وطنهم الكبير فعشتم يا ابناء العراق احراراً اعزاء فأنتم ارباب النجدة والشهامة ، وحماة الحرية والاستقلال

العراق قبلة أنظار الاقطار العربية

نهضة القطر الشقيق تحيي الآمال

نشرت «العراق» الغراء المقال الافتتاحي التالي :

اصبح العراق قبلة انظار الاقطار العربية ومشحب آمال ابنائها القومية بعد ما احرزه من استقلال ورقي في مرافق الحياة رقياً امتاز به عن غيره من هذه الاقطار

وهذا ما يحدو باليمن وغير اليمن ان ترسل بعثتها العلمية اليه وهذه البعثات فضلا عن انها تجيء العراق لرضاع لبان العلم والعرفان فانها تأتي لتشم عبق هذا الحماس القومي الذي يتحلى في ثقافة العراقيين.

ولا غرو في ان العراق الذي قاد الاقطار العربية الى المجد والعظمة في سالف الازمان بامبراطوريته العظمى هو جدير بتعلق الاقطار الشقيقة به وجعله زعيمها الحقيق بتقلد زمام الحركة العربية ، وهو جدير بان يعيد تلك الزعامة لنفسه ويقوم بأداء الرسالة المطلوب منه تأديتها في النهضة العربية الحاضرة التي نؤملها مما لدى العالم الآن من وسائل علمية وفنية تقدمت كثيراً على ما كان للعالم منها في سالف الزمن . ان مدنيته الحاضرة ستبز مدنية الاجداد في ميدان الثقافة العلمية والادبية ، وتكون عاملا قويا في اصلاح المفاسد التي سادت شعوب العالم في مدنيتها الحاضرة وساقتها الى هذا التناحر والتخاصم والتناجز ، وتقضي على روح هذا الطمع الشخصي المستولي على نفوس الافراد والجماعات والدافع بهم الى الاعتداء على حقوق غيرهم تحت ستار مختلف المبادىء الانسانية

ان هذه المدنية ليست في الحقيقة الا همجية لا تختلف عن همجية الانسان الغابر المتوحش الا بانها بدلا من ان كان يقتل الخصم خصمه بصعوبة يتحملها بالنضال والكفاح والصراع اصبح الآن يقتل عشرات بل المئات بل الالوف بضغط قاتق فهي قد سهلت افناء بني الانسان بفضل ما لها من تفنن وابداع في وسائل الموت والتدمير . وترى في كل امة أن همها الوحيد زيادة سلاحها او تقوية جيشها ، وهذا بلا شك معناه نية الاعتداء على الغير وجر المغانم بلا اكتراث الى الضحايا الغالية في نفوس هذا البشر الذي يدعي انه راق له عقل وله ضمير وفيه انسانية تميزه عن باقي الحيوان الذي لم يعرف احد انه يعتدي على ابناء جلدته مثقال ذرة من قناطير الاعتداءات التي يوجهها الانسان الى اخيه الانسان

فقد يظهر لك ان احدى هذه الامم تكافح وتنافح في سبيل ترقية حياة افرادها ولكن لا تلبث ان يتضح لك انها انما تضيق حياتهم وتتعسها من حيث تدري او لا تدري فتجيعهم وتقتني السلاح وتعريهم وتكسو الاساطيل الحربية باردية القوة المدمرة

وقد استطردنا هذا الاستطراد لبيان ما يسبب كل هذا الشقاء للعالم ، وان هو إلا الطمع والجشع الفردي الذي لا يرمي إلا لمنفعة خاصة مهما كان في ذلك من اضرار على الباقين

على ان العرب في نهضتهم هذه سوف لا تكون بينهم مثل الحال التي تسود العالم المتمدن بهذه المدنية المزيفة التي ط لما انجر بسببها الى خوض الحروب الساحقة الماحقة

نقول هذا نظراً الى ما للعرب من اخلاق فاضلة وسجايا ممتازة ورفق انساني عرفوا به في زمن امبراطوريتهم وحروبهم العديدة مع الاعجام والاروام وفي طليعتهم ابطال العراق الذي ادى رسالة الزعامة الحقة كما سيؤديها في هذه النهضة العربية الحاضرة التي يعززها هذا التقارب والارتباط المشهودين بين اقطار العروبة اللذين تظهرهما للناس عوامل مختلفة ومنها هذه البعثات العلمية التي تتقاطر من بلد عربي الى بلد عربي وكان آخرها هذه البعثة اليمانية التي وصلت العراق للدخول في الكلية الطبية الملكية العراقية

الى دائرة البريد

نابلس ـ مازالت تلفونات المشتركين في المدينة معطلة بسبب حوادث نسف البيوت ، وقد راجع اكثر المشتركين الدائرة البريد لتقوم باصلاح الخطوط التي مضى عليها اكثر من شهرين وهي معطلة ولا ندري ما هي الاسباب الداعية لتأخير الدائرة عن تصليحها بالرغم من شدة حاجة الاهالي والتجار لقضاء مصالحهم .

بين ضباط البوليس

حيفا ـ ينتظر تعيين المستر جيمس بعد ايام قليلة ضابطاً للقرى بدلا من الضابط كوهين .

طلب عمال

محل رشاد ومدحت افرنجي بحاجة الى عمال قصان أو عاملات الخابرة باسم اصحاب المحل شارع اسكندر عوض بعمارة الاوقاف

اعلان

صادر من محكمة يافا الشرعية .

تقدمت اليّ المضبطة من مختاري محلة الجبالية تتضمن ان ابراهيم بن عبد الهادي رمضان من المحلة المذكورة توفي وانحصر ارثه الشرعي والانتقالي في زوجته لولو بنت عبد اللطيف الحلبي في اولاده منها وهم خليل واحمد ومحمد أسما وخيرية وفاطمة وصبحية ولطفية ميسر وهدى وأنه لا وارث للمتوفى المذكور سوى الورثة المذكورين وعليه فمن كان له اعتراض على ذلك فيراجع هذه المحكمة خلال ثلاثين يوما من تاريخ النشر والاعلان .

وكيل قاضي يافا الشرعي

محمود زكي الامام

قلقيلية

توزيع

نشرات شيوعية

وزعت صباح هذا اليوم نشرات شيوعية في المدينة وهي تكذيب لنشرات وزعت في القدس

حفلة عسكرية

أقام الجند المرابط في المدرسة الاميرية حفلة موسيقية وذلك عصاري امس . وقد دعا القائد العسكري اهالي قلقيلية شيباً مع شبابا لحضور الحفلة وحوالي الساعة الثالثة بعد الظهر ذهب المدعوون الى هنك وقد استقبلهم القائد مع الجند وبعد انتهاء الحفلة ودعهم القائد وبعض مساعديه.

مصباح كهربائي

في سيارة

وضعت السلطة المصباح الكهربائي الذي كان منصوبا على المركز في سيارة لوري وقد علمنا ان السبب في ذلك مراقبة من يطلق العيارات النارية على القرى العربية المجاورة للمستعمرات

تشجيع

المصنوعات الوطنية

على اثر انتهاء الاضراب سارع التجار الى شراء مصنوعات العراق الشقيق والعمل على التنظيم الاقتصادي وشراء جميع ما يلزم من التجار العرب .

مباراة

في كرة القدم

علمنا ان بعض الشباب سيتبارون مع فريق من الجند المرابط في المدرسة الاميرية بكرة القدم على ملعب الاول في هذين اليومين .

شركة مدارس برليتس العمومية

الاكتتاب للدراسة في مدرسة برليتس بالقدس

(عمارة اسيكوراسيوني جنرالي)

باللغات الانكليزية ، الافرنسية ، العربية ، العبرية ، الايطالية ، الالمانية الخ

دروس عمومية ـ دروس خصوصية

ودروس عمومية وخصوصية للسيدات

المدرسة مفتوحة كل ايام السنة

من الساعة ٨ صباحا

الى الساعة ٩ مساء

اسرعوا للاكتتاب

لتعلم اللغة التي تختارونها

اعلان

بلدية حيفا

بموجب قانون بيع المسكرات لعام ١٩٣٥ جئنا معلنين عن تجديد رخصة محلنا الكائن في شارع السوق ملك الدير ، لعام ١٩٣٧ للاستهلاك بالمفرق داخل المحل

فريد وامين جروس

صفد

رواتب المخاتير تدفع لفريق منهم

شاهدنا عدداً من مخاتير القرى يذهبون الى دائرة امين الصندوق لاخذ مخصصاتهم وقد حرم من هذه المخصصات عدد من المخاتير

لجنة الاسعاف وضرورة عقد اجتماع

هناك اعمال كثيرة وضرورية تتطلب البت السريع وانهاء مثل هذه الامور يتوقف على لجنة الاسعاف فهل لها ان تعقد اجتماعا قانونياً للنظر في المسائل المؤجلة لديها

يوم الاربعين لشهيد مجهول

اقام اهالي الجاعونة اليوم ، بمناسبة مرور اربعين يوما احتفالا دينيا لشهيد مجهول سقط في ضواحي الجاعونة وقد اشترك في هذا الاحتفال جميع اهالي القرية

الناصرة

اطلاق النار على عرب المزاريب

قصد جماعة من اليهود القاطنين بالقرب من المكان المزروعة فيه شجرة الملك الواقعة بين مستعمرتي نهلال وكفار هاخورش وأطلقوا النار على عرب المزاريب المخيمين بالقرب من اراضي قرية عيلوط ثم عادوا من حيث اتوا فاسرع رجال القبيلة وابلغوا أمرهم لدائرة البوليس التي اخذت تحقق في الامر . والذي فهمناه ان الاثر وصل الى قرب المستعمرات المذكورة ثم عاد وهناك انقطع اي من والى المستعمرات اليهودية

الافراج عن رافع بك الفاهوم

افرجت السلطة عن الوجيه السيد رافع بك الفاهوم بعد توقيفه في سجن عكا زهاء شهرين بسبب الحوادث الاخيرة وقصد من فوره الناصرة فوصلها مساء ، الامر الذي حال دون قيام الاهالي باستقباله الاستقبال اللائق به إلا ان هذا لم يمنع العدد الكبير من اصدقائه ومعارفه من الوفود الى منزله والسلام عليه وقد اكتظت الدار بالاصدقاء

اطلاق سراح الشيخ نايف الزعبي

وأفرجت السلطة عن الشيخ نايف افندي الزعبي الذي اوقف في سجن عكا مدة طويلة وقد وصل والسيد رافع بك الفاهوم في ذات النهار وأسرع آله واصدقاؤه الاحتفاء به والسلام عليه

الافراج عن ٣٦ معتقلا من صرفند

أخلت السلطة يوم أول أمس «الاربعاء» سبيل ٣٦ من اخواننا معتقلي صرفند الاحرار لانتهاء مدة ابعادهم ، وهم السادة :

ابراهيم طريف مصطفى ، عيسى احمد عبد الله ، محمود عثمان عبد الله ، عبد الله محمد سليمان الحرامي ، ويعقوب علي عبد الله ـ من بيت لحم .

موسى حسن حسين من الخضر ـ القدس . يوسف عليان عبيد من قرية النبي صموئيل . عبد الحميد لفانه عبد الحميد من قرية بير نبالا ، محمود محمد زيدان . محمد حمد محمود ، علي رمضان ، احمد عبد الكريم ، موسى مصطفى شحاده من قرية بيت نقوبا .

حنا سالم الهدوي ، سالم موسى أبو سابا ، الياس يوسف كعبار . الياس جوما ، عواد ، حكيم يوسف ابو حمشه ، جودة اسماعيل وهار ، هاشم حسن حنان . موسى جوده الزبيدي ، داود راشد عبد الرازق ، محمد سلامة عبد المنعم ، جميل حمدان ، فوزي عبد الغفور ، عودة عبد الله ، احمد عبد الله احمد ، جميل مسعود اسعد ، محمود سليمان عبد السلام ، عز الدين محمود ابو شريف ، بادي جوده عبد الله ، حامد عبد الرحمن فرح ، مصطفى حسن محمود ، محمود شحاده سنليك ، الحاج احمد علي سلامي ، عبد الرسول جابر عيسى وجميعهم من قضاء القدس.

اجتماع في الكويت من أجل فلسطين

المرأة العربية تستفز الهمم لمساعدة المنكوبين

كانت قد تألفت لجنة في الكويت لاعانة منكوبي فلسطين برئاسة الشيخ يوسف ابن عيسى وسكرتارية السيد علي السليمان وعضوية كل من الحاج محمد الحميضي وخضير الشعبان ومحمد الاثنيان ومحمد الاحمد الغانم

وقد عقدت هذه اللجنة اجتماعا حضره عدد غير قليل من اثرياء الكويت القيت فيه بعض الخطب ثم اعلن التبرع فتبارى الحاضرون على الاكتتاب وقد بلغ ما تبرعوا به في هذا الاجتماع (١٧٠) ديناراً

وفي ثاني يوم عقد اجتماع آخر للغرض نفسه وقد استطاع اعضاء اللجنة من جمع ٤٠٠ دينار

ومما هو جدير بالذكر ان المرأة العربية في الكويت كانت لها اليد الطولى في استفزاز الهمم لمساعدة عوائل شهداء فلسطين

رسالة مفتوحة الى:

فخامة المندوب السامي السر ارثر واكهوب

تابع المنشور على الصفحة الاولى

نقطة الابتداء

وهذه تناولها بغير إبطاء من التاريخ الذي لم يجف حبره بعد . اعني من الساعة التي اصدر سماحة رئيس اللجنة العربية العليا الحاج امين افندي الحسيني النداء الخطير المبني على برقيات ملوك العرب ، موجهاً الى الامة بوقف الاضراب فمنذ تلك الساعة اختفى وضع سابق اختفاء تاماً ، وقام في مكانه وضع جديد ، ذلك بعبارة اخرى كان هناك وضع يتعلق بالمعتقلين فلما صدر بيان اللجنة ومضى على ذلك عدة ايام ولم يفك الاعتقال اصبح المعتقلون اشبه بالرهائن . وقد كان معلوماً ومفهوماً ، بحسب طبيعة الحال واخذاً بكلام فخامة المندوب السامي الذي فاه به في صرفند في اول زيارته للمعتقل ، ان شأن المعتقلين جملة وتفصيلا تابع لمجرى قضية الاضراب العامة فوقف هذا كله وما اليه وكان ينبغي ان يكون مصحوباً باطلاق المعتقلين والنظر العادل في امر المسجونين، ولكن هذا لم يتم .فانحل الاضراب أما المعتقلات فبقيت احواضها زاخرة بالناس تموج ما بين سواحل اسلاكها الشائكة . وبقيت السجون غاصة محشوة بالآلاف من المسجونين الذين منهم يتألف معظم « الجيش الاسير » .

هل هناك عند الحكومة مخاوف ؟

واطلاق السراح البطيء هذا ، يجيء رشحاً يرشح من الاحواض الزاخرة . فالانتظار الى ان يفرغ الحوض بالرشح لا بفتح السدود والابواب ، انتظار فيه مرارة ومضض ، فاذا كان للسلطة بعض المخاوف تستتر بها في إطالة الاعتقال وتجديد مدده بعد انتهاء الاضراب ، فتلك المخاوف لا تقوم على اساس صحيح ولا تستند الى علة معقولة كما سنوضحه قريبا

ما قاله المندوب السامي في صرفند

ولما زار فخامة المندوب السامي معتقل صرفند لاول مرة متفقداً شؤونه ومستطلعاً حالة عن كثب، وقد كانت في دور الابتداء ، طلب ان يجتمع مع عدد من المعتقلين وكان الاجتماع ، فما قاله في مقدمة كلامه بغاية الصراحة ان السبب في جمع المعتقلين في معسكرات صرفند هو لتقييد من حريتهم وحجزهم في مكان معين ريثما تنقشع غمامة الاضطراب . هذا كلام صريح واضح ، ولكن فخامته لم يقل أن السلطة ستبطيء مثل هذا الابطاء في فك الاعتقال وتطيل مده وتجدد بعد فك الاضراب . أفلا يحق للبلاد الآن ان تطالب فخامته بأن يرفع الاعتقال بلا تردد فيذهب المعتقلون الى بيوتهم وأهليهم واعمالهم

موقف السلطة من المعتقلين والمسجونين

اما السلطة فلم تزل تعامل المعتقلين حتى اليوم كأن الاضراب لم يزل قائماً فهل العلة في هذا كون الحكومة تساورها مخاوف من اطلاق سراح جميع المعتقلين في ظرف يومين او ثلاثة ؟ اذا كانت هذه المخاوف حاصلة ، فهي وهمية اذا كانت الحكومة تخشى اطلاق سراح عدة مئات يقيمون في البلاد ، وهي ظلم شديد اذا كانت الحكومة تستشعر هذه المخاوف مما قام به اليهود من اعمال عدوان صريح على العرب بعد فك الاضراب كحوادث تل ابيب واطلاقهم النار على ثلاثة من تجارة يافا العرب . ونقول : اذا كان الوجه الاول، وهو ان السلطة لا ترغب في فض معسكر الاعتقال في ظرف يومين او ثلاثة درءاً للمحاذير حتى لا ينتقض السكون والهدوء ، فهذا الوجه باطل ولا يقوم على اساس البتة . فان عرب فلسطين هذه المرة لا يؤمنهم ان يشقوا على القول المعروف الذي قاله العلامة الاكبر عبد الرحمن بن خلدون في شأن العرب وايلافهم النظام ، فنحن اليوم نريد ارادة مطلقة ان نكون اقوياء في النظام ، بان نكون قوة منظمة تسير على نظام، وبزمام وضبط وإحكام . ومعتقلو صرفند اذا خرجوا من المعتقل جملة واحدة فلا اعتقد ان احداً منهم يجب ان يشوه جمال النظام الذي ظهرت به الامه منذ تلقت نداء الملوك من الخارج والقادة من الداخل . اضيف الى هذا انه لم تقع حوادث في البلاد على يد العرب بعد وقف الاضراب مما يصح ان تعده الحكومة نقضاً لشريعة السكون والنظام العام .

واما اذا كانت تلك المخاوف في الحقيقة لا تتعلق بمعتقلي صرفند انفسهم ولكنها تتعلق بحوادث عدوان على العرب ارتكبها اليهود بعد فك الاضراب ، فترى الحكومة ان اطلاق سراح المعتقلين لا يستحسن ومثل هذه الحوادث يقع على العرب من اليهود ، فنقول ان هذا غير مبرور ، بل هو نوع غريب من الظلم يلحق بالعرب الوادعين من جراء استهتار المستهترين من اليهود بالامن العام والنظام بعد الاضراب. ومعنى هذا ان العرب اذا اخلدوا الى السكينة ولم يأتوا باعمال مناقضة للسكينة فذلك لا يكفي لاطلاق سراح معتقليهم، فتسوغ الحكومة اطالة الاعتقال والاسر حتى تكف تل ابيب عن الاعتداء !

موقف الامة من المعتقلين والمسجونين

بعد شرح هذه الحالة ، تاركين التفصيل للقارىء ، يصح ان نطلب من الامة على يد اللجنة العربية العليا واللجان القومية في مدن البلاد كبيرها وصغيرها، وعلى يد الصحف العربية ، ان يترجم للحكومة بالطرق الفضلى العاجلة عما يغمر النفوس العربية من قلق شديد ، شيء من بطء اطلاق سراح المعتقلين وارجاء النظر في امر المسجونين . ففي كل صباح يتناول الناس الصحف ويتصفحونها متلهفين ، واصابعهم شائعة في اعمدتها ، يريدون ان يبردوا غليلهم بأنباء سخية عن المعتقلين ، فاذا عثروا على شيء من الانباء فتكون اخبار (رشح الاحواض) رشحاً يسيراً بسيطاً ، او اخباراً مستقاة على غير تثبت ، ولا تثبت في الواقع ، فيزيد هذا في مضض الانفس . وكل صباح كالسابق. فالى متى تتمطى هذه الحالة ؟ اننا نريد ان يتذكر فخامة المندوب السامي بيانه الحلي في صرفند وانا ننتظر العمل به جملة واحدة لا اقساماً جزئية .

هل يأتي رمضان وفي صرفند معتقلون ؟

سيجيب القارىء على هذا بـ (لا) تنطح سماء الغرفة ! وأخذه يستعرض الثلاثة والعشرين يوماً الباقية لحلول رمضان ، ويستبعد الا يكون المعتقلون في بيوتهم وبين أهليهم قبل رمضان . وربما كان بعض المتحمسين الى « التطرف » يرشح ليلة نصف شعبان بحيث عندها يكون المعتقلون في منازلهم وقد عادوا الى عائلاتهم. اما انا فلا اريد ان اعين ميعاداً مضبوطاً ،ولكنني احب ان اقول ان الذي يعين الميعاد الاخير لنضوب « الاحواض » هو فخامة السر آرثر واكهوب ورأيه القاطع النافذ الجازم وهو يعين هذا الميعاد قريباً من هذا التاريخ، اليوم الذي نحن فيه ، او بعيداً منه ، على مقدار ما تقتضيه البلاد نفسها بلسان اللجنة العربية العليا واللجان القومية والصحف . فاذا كان لنا في السجون « والاحواض » ما يقرب من ثلاثة آلاف عربي ، فلهذا « الجيش الاسير » من الاقرباء الاهليين نحو ستين الف نسمة في فلسطين من امهات ووالدات وآباء واولاد واعمام واخوال الخ . لا ينقطعون ليل نهار يفكرون في السجون وفي « احواض » صرفند !

« الجيش الاسير » واللجنة الملكية

هذه الفقرة ، طالت ام قصرت ، خالطتها حلاوة أم مرارة ، هي خاتمة هذا المقال ، فألفت اليها النظر ، نظر الامة والشعب ، قبل نظر فخامة المندوب الموجهة اليه هذه الرسالة .

اريد حصر المعنى بتوجيه سؤال واحد وهو : بيننا وبين اللجنة الملكية البريطانية من هذا التاريخ لا أكثر من ثلاثة اسابيع ، اذا صحت الانباء الرسمية من ان هذه اللجنة ستبرح لندن في أوائل نوفمبر ،وأوائل نوفمبر الاسبوع الاول منه فهل تريد البلاد ان تكل امر « الجيش الاسير » الى « الظروف » ورياح السياسة ، وتكتفي بالافراج عن المعتقلين ، هذا اذا خرجوا جميعاً قبل رمضان ، وتسكت عن الذين في السجون بفضل قانون الطوارىء العجيب ؟ اكتفي بتوجيه هذا السؤال مذكراً قومي ان « للجيش الاسير » اكثر من ستين الف نسمة حياتهم ومعاشهم وعمالهم كل ذلك مرتبط « بالجيش الاسير » . فهل نقبل على اللجنة الملكية ونقبل ببقاء هذا الجيش الى ان ينزل الغيث تستسقيه لنا اللجنة الملكية ؟

اذا استقبلنا اللجنة الملكية ، ولنا بقية باقية في صرفند ، ولنا في السجون الالفان والخمسمائة ، فان استقبالنا هذا حري بأن اذكر القارىء بسببه ما قاله بن المقفع في مثل ضربه فقال :

« . . . فاذا مثله مثل رجل نجا من خوف فيل هائج الى بئر ، فتدلى فيها وتعلق بغصنين كانا على سمائها ، فوقعت رجلاه على شيء في طي البئر . فاذا حيات اربع قد اخرجن رؤوسهن من اجحارهن ثم نظر فاذا في قعر البئر تنين فاتح فاه منتظر له ليقع فيأخذه فرفع رأسه الى الغصنين فاذا في اصلهما جرذان اسود وابيض ، وهما يقرضان الغصنين دائبين لا يفتران . فبينما هو في النظر لامره والاهتمام لنفسه ، اذ ابصر قريباً منه ، كوارة فيها نحل عسل فذاق العسل فشغلته حلاوته ، والهته لذته عن الفكرة في شيء من امره وان يلتمس الخلاص لنفسه . ولم يذكر ان الجرذين دائبان في قطع الغصنين ومتى انقطعا وقع على التنين . فلم يزل لاهياً غافلا مشغولا بتلك الحلاوة حتى . . . . » اه

اني تعمدت وضع النقاط بعد حتى هذه لاني لا اريد نقل كلام ابن المقفع كله، بل محل الشاهد الرمزي الكافي منه . ولكني اريد ان انبه الى هذا النوع من العسل ولنا في السجون وصرفند « جيش اسير » !

القدس في ٧ شعبان ١٣٥٥
٢٢ــ١٠ــ١٩٣٦

عجاج نويهض

الافتتاح العظيم لسينما الشرق

كولونية الالمان ـ القدس ـ Cinema Orient

اليوم ـ الجمعة في ٢٣ تشرين اول سنة ١٩٣٦

الحفلة الاولى تبتدأ في الساعة ٦ ونصف والحفلة الثانية في الساعة ٨ ونصف ـ حفلات بعد الظهر تبتدىء يوم السبت الساعة ٣

ادارة شركة تلحمي اخوان

١ ـ الجريدة المصورة الاسبوعية اخبار العالم
٢ ـ فصل مضحك (ميكي ماوس)
٣ ـ رواية بفصلين عن حياة الكواكب بهوليوود
٤ ـ فيلم (الغريق) الذي اهلكته الآلهة

تمثيل أشهر نجوم هوليوود

اعلان عمومي

١ ـ شيخة بنت عبد العزيز اتيم من يازور
٢ ـ السعدي بن حسين طه الوصي على خليل وعبد المعطى وعائشة وفاطمة اولاد علي طه من يازور
٣ ـ احمد علي حسن طه من يازور
٤ ـ شفيقة بنت علي حسن موسى طه من يازور
٥ ـ السيد محمد علي الشيخ علي المعروف أبي سليمان

احيطكم علماً بان موكلتي سعاد بنت احمد ... الدباب من يافا لا تفوض ولا تسمح لاحد منكم في بيع او ضمان حصتها في اعمار البيارات المتروكه عن مورثها علي حسن موسى طه ولا تفوض ولا تسمح لاحد ان يتعرض لحصصها الآتية في البيارات والاعمار والنواعج المتروكه عن المورث المذكور مهما كان نوعها وهي وحدها صاحبة الحق في ادارة شؤون حصتها الارثية من صرف وبيع وضمان وتعمير وغيره من الشؤون وان كل عمل او تصرف من جانبكم او من جانب اي شخص كان يعتبر لاغياً وباطلا وتتحملون وحدكم المسئولية .

وان كل شخص ضمن او يشتري منكم او من خلافكم اي جزء من حصتها الارثية يكون وحده المحتمل نتيجة عمله .

ولاجله صار اخطاركم واعلانه للعموم .

المحامي لوكيل
في ٢٢ــ١٠ــ١٩٣٦

اعلان

تعلن لجنة المناقصات في بلدية يافا تلزيم زبل المسالخ فقط عن مدة تبتدىء من اول شهر تشرين الثاني سنة ١٩٣٦ لغاية ٣١ مارس سنة ١٩٣٧ حسب الشروط المحفوظة في دائرة البلدية فمن شاء الالتزام فليراجع دائرة البلدية للاطلاع على الشروط .

تقدم الطلبات بظرف مختوم لاسم رئيس لجنة المناقصات وبلدية يافا . تقبل الطلبات حتى يوم الاربعاء في ٢٨ــ١٠ــ٣٦ الساعة الحادية عشرة قبل الظهر اذ تكون الاحالة . ولجنة المناقصات لا تتقيد بقبول ادنى او اي طلب كان

عاصم السعيد
رئيس لجنة المناقصات
وبلدية يافا

من فوق البركان

التطورات في الحالة الاوروبية

المانيا تعترف بالامبراطورية الايطالية ـ اوروبا الوسطى

تتطور الحالة في اوروبا تطوراً سريعاً، وعلى الرغم من التكتم الذي يسود اوساطها فان الانباء التي تذاع في العالم تدل على ما تعانيه دولها من قلق عظيم يحمل كلا منها على الاستزادة في التسلح وفيما يلي طائفة من هذه الانباء التي يتضح للقارىء منها التقارب الايطالي، الالماني والمجري الالماني ، والروح الحربي في البرتغال ، واستعداد بريطانيا العظمى في الجو ، فضلا عن حوادث اخرى تأتي بعد قليل نوهنا به

اعتراف المانيا بالامبراطورية الايطالية

برلين ــ تصرح الدوائر السياسية الالمانية ان محادثات الكونت شيانو تناولت جميع المسائل العالمية الحالية وفي مقدمتها المسألة الاسبانية وخطر البلشفية وهي تنفي امضاء اي اتفاق بين ايطاليا والمانيا . وقد اضافت ايضا ان المحادثات التي جرت بين الكونت شيانو وحكومة الريخ تناولت بوجه خاص الامبراطورية الايطالية الجديدة واعترف المانيا بها اعترافا نهائيا

وقوع حوادث خطيرة في طنجة

طنجة ــ وقعت حوادث جديدة على جانب كبير من الاهمية ليلة امس في طنجة بين انصار الثوار والجبهة الشعبية وقد تدخل البطليون في هذا العراك ويخشى ان تتفاقم هذه الحوادث التي تعكر صفو السلم في المدينة

الاهتمام المجري بمحادثات برلين

بودابست ــ تراقب الدوائر السياسية في بودابست زيارة الكونت شيانو لالمانيا أعظم اهتمام

وتؤكد ان لهذه الزيارة أهمية عظيمة خصوصا لانها جاءت عقب قرار بلجيكا وتقدمت اجتماع ثلاث دول في فينا

وترى مراسلو الصحف الانكليزية في روما وبرلين ان لهذه الزيارة أهمية خطيرة فقد قالت التيمس ان المحادثات ستتناول مؤتمر الدول الخمس وانتقاده مع مراعاة خطبة ملك البلجيك وماذا يتبع نحو عصبة الامم ومشروع الدانوب .

وجاء من برلين ان الصحف الالمانية خصصت اعمدة من صحفها لزيارة الكونت شيانو فقالت الجريدة الديبلوماسية ان سياسة المانيا وايطاليا ترمي إلى غرض واحد وهو اعادة توثيق العلاقات بينهما.

عرض عسكري كبير في البرتغال

لشبونه ـ انتهت مناورات فرق الفرسان التي جرت اليوم في لشبونه بعرض عام للجنود . وعلى اثر هذه المظاهرة القى السنيور سالازار خطبة اشار فيها الى ان هذه المناورات لم يعرف لها مثيل منذ اكثر من عشرين سنة

ثم اضاف الى ذلك قوله : ان هذه التمرينات ستصبح منذ الان فصاعداً من مقتضيات كل يوم

ثم اكد ان اوروبا تجتاز وقتاً مضطرباً. واعرب عن اعتقاده بوقوع حرب اجتماعية

استعداد بريطانيا العظمى في الجو

لندن ــ أتمت وزارة الطيران استعداداتها لانشاء ستة معامل حكومية لصنع محركات للطيارات على ان تكون ادارة هذه المعامل في يد لجنة من شركة محركات اوستن. شركة طيارات بريستول وشركة ديملر وغيرها من الشركات

وصرح وكيل وزارة طيران انجلترا السر فيليب ساسون عند ذكر نيقوسيا ان قبرص ملك للامبراطورية فيجب وضعها في نطاق البحر الابيض المتوسط. ثم قال ان البحث جار عن امكان ايجاد قاعدة للطيران فيها

موقف روسيا السوفياتية

وهذه صورة صادقة عما يتهم في اوروبا،رغم انها حصرت في سطور . واذا اضفنا اليها مساعي روسيا للتدخل في شؤون اسبانيا ، وتدخلاتها وفرنسا وربط بلوتوقهما بما قد ينجم عنه من نتائج ، ايقنا الى اي درجة بلغ الاستهتار بالسلم، والى اي درجة بلغت نزعة الشر في العالم الذي يتعرض في هذا الزمن الى كارثة عظيمة هي اعظم كارثة واجهها البشر في تاريخ حياتهم

مطعم صبحي

المعروف سابقا باسم العريسي

شارع الملوك عمارة الكرمليت بجانب القهوة ١٠٤٠

بسبب الاحوال الحاضرة رأينا تخفيض اسعار مأكولاتنا وحلوياتنا الجديدة المعروفة باسم محي الدين الصمدي واولاده المشهورة في الشرق مع العلم بان المطعم ممتاز يحوي افخر المأكولات. وقد احضرنا له اشهر الطهاة المعروفين . وفيه ألذ المرطبات والنواشف والبوظه مع طلبات خاصة للافراح والولائم ووكالة عامة لهذه الاصناف في جميع انحاء فلسطين. نظافة ، اتقان ، مهاودة في الاسعار

صبحي الزين

بتاريخ الجمعة في ٧ شعبان سنة ١٣٥٥ الموافق ٢٣ تشرين اول ١٩٣٦

صاحب الامتياز إبراهيم الشنطي

المحرر المسئول شوكت حماد

رقم التلفون ١١٨٧ و١٠٧٥

الدفاع

جريدة يومية سياسية مصورة

العدد ٧٢٩ السنة الثالثة

ادارة الدفاع : شارع اسكندر عوض — يافا

العنوان البرقي : الدفاع يافا — ص. ب. ٢٥٥

قيمة الاشتراك في فلسطين عن سنة ١٥٠ عن نصف سنة ٨٠

» » » الخارج » » ٣٠٠ » » » ١٦٠

باب الربح مفتوح • • •

ومضمـــون

لمن يسبق بالحصول

على

تراك

ويلز

تراك ويلز
قوي صلب
يسع كثيرا
يصرف قليلا
يعمر طويلا

تراك ويلز
كبير رحب
يتسع لحمولة
٣ اطنان وربع
او ٤ اطنان و نصف

الوكيل العام لفلسطين وشرق الاردن

يافا تلفون ٦٤٨ **سبيرو حبش** حيفا تلفون ١١٠٧

وكيل منطقة القدس جميل حابي تلفون ١٢٥٥

اعلان ـ لفت نظر

نظراً لاهتمام الشعب العربي بالاقمشة العراقية نلفت نظر الجميع بان الوكلاء الوحيدين للاجواخ العراقيه فى فلسطين وشرق الاردن هم السادة :

عيسى فريج واولاده القدس ـ يافا

فمن له رغبة بالاشتغال بالاجواخ العراقية عليه ان يراجع ويخابر الوكلاء المذكورين فى القدس .

مطعم ومقهى المغربي

لصاحبه ☆ علي المغربي

رقم التلفون — ١٢٦٥

شارع الملك جورج عمارة المستقيم أمام موقف بصات تل أبيب ـ يافا

تلفون رقم ١٢٦٥

احدث مطعم ومقهى عصري في يافا وأبدع ملتقى لافراد الطبقة الراقية. موقعه في أحسن بقعة من المدينة يطل عليها من اربع نواحيها . أول مطعم عصري اكتسب شهرة غريبة في برهة قصيرة وأول صالة رحبة ممتازة لملتقى رجال الفكر والقلم والاعمال والحفلات والمآدب الخاصة . زيارة واحدة تحقق لكم اكثر مما ذكرنا

اوتيل باريز

يقع في الطابق الثالث فوق المطعم اوتيل باريز وهو الفندق الجديد الذي افتتحه السيد يوسف الرملاوي فرعاراقياً وجهزه باحدث الاثاث واحدث فيه الوسائل الراحة واعده فقط للمسافرين الممتازين والاوتيل الجديد يمتاز بموقعه البديع المطل على بساتين يافا وبحرها الجميل ويلقى فيه المسافرون الراحة بتمامها وليس الوصف كالعيان

شارع الملك جورج ـ عمارة المستقيم ـ رقم التلفون ٢٢٥٠
امام موقف باصات تل ابيب — يافا

فوق مطعم ومقهى المغربي الطابق الثالث

اعلنوا عن بضائعكم

في جريدة الدفاع

صونوا عيونكم من الرمد باستعمالكم

قطرة القنواتى العجيبة

بشرى ازفها الى مواطني الاكارم سكان فلسطين خاصة والى سكان البلاد العربية عامة في جميع اقطار سوريا ومصر والحجاز وشرقي الاردن والعراق والعجم : وهي نجاحي العظيم بتركيب هذه القطرة العجيبة « قطرة القنواتى » بعد جهود عظيمة صرفت من اجلها .

معمل القنواتي يقوم بخدمة بنى قومه بامرين : احدهما تهيئة احسن الادوية عملا وانفعها تأثيراً . والاخر تنزيله القيم الباهظة الى اصغر حد ممكن . فها هو الآن يتقدم بهديته الثمينة الجديدة العظيمة الفائدة ، قطرة القنواتي العجيبة، الى ابناء وطنه الاكارم

ركبت هذه القطرة بعد ان اجريت تحاليل دقيقة على جميع انواع القطرات الشائعة في سوريا ومصر والعراق والتي تباع بقيم فاحشة ، واستحصلت منها بعد التعديل على تركيب يناسب طبائع اهل البلاد ونوع الامراض العينية المنتشرة فيها فيهم فجاءت قطرة القنواتي بحمد الله ومنته غاية في الاحكام وآية في الاتقان .

وقد اثبت تركيبها لاهم الاخصائيين بامراض العيون من اطبائنا الوطنيين الاكارم فاظهروا اعجابهم بها وقالوا ان قطرة القنواتي من اهم القطرات المتداولة اليوم في الاسواق واعظمها فائدة واحسنها تأثيراً . تشفي التهاب المنضمة الحادة والمزمنة النزلوية والحبيبية « التراخوما » . تدفع الاحتقان فتزيل الاحمرار والحرارة وتقطع الدمع وتصون العين من الرمد .

تخلص العين من العمش وهو ضعف البصر مع سيلان الدمع في اكثر الاوقات . تسكن الالم بسرعة فتخلص المصاب من آلامه المزعجة . يجلو العين فيصفو رونقها ويمتد بصرها ، تقتل جميع الجراثيم التي تتسلط على العين وتؤذيها فيخلص المرء من الرمد وتصلح تخريش الغبار والحشرات .

قطرة القنواتى عظيمة التأثير كبير الفائدة رخيصة الثمن لا يجاريها بحسن تأثيرها قطرة من القطرات . والخلاصة قد اصبحت قطرة القنواتى بعد التجربة صديقة العائلات ومن احتياجات البيت الضرورية التي لا يستغنى عنها .

كيفية الاستعمال : يقطر في كل عين نقطتان صباحاً ومثلهما مساء للكهول من رجال ونساء .

ويقطر للاطفال نقطة واحدة صباحاً ونقطة واحدة مساء في كل عين .

واخيراً اقول يا ايتها الوالدة المصونة لا تنسي غسل عيني ولدك بعد القدوم من الاسفار او النزهات بماء البوريك ثم تقطير قطرة واحدة من (قطرة القنواتي) في كل عين لتخلصيهما من الغبار والجراثيم التي تنتقل بواسطته ولتنقذي ولدك الحبيب من الرمد المزعج في ايام الصيف . وما توفيقي الا بالله .

دمشق : عبد الوهاب القنواتى

استاذ الكيمياء في المعهد الطبي العربي

قطرة القنواتى العجيبة : تباع في جميع الصيدليات في عموم البلاد العربية عامة واطلبوها من مستودع الادوية الفلسطيني يافا شارع بسترس. وتباع في عكاء في صيدلية درويش قبلاوي ، حيفا : صيدلية عمر ابو غزالة ، نابلس : راشد ابو غزالة ، القدس : مافرو ميخالي ، شارع الباب الجديد ، وصيدلية الحسيني وصيدلية العلمي باب الاسود وصيدلية عطا الله اخوان شارع مأمن الله

حبوب اورشيتو نين

اختراع حديث لتقوية الاعصاب وتجديد الشباب

علاج حيوي كيماوي لمعالجة الشيخوخة التناسلية والعنانة وضعف التناسلية

ان افضل العلاجات في معالجة هذه العلة المضنية هو ما بني على تقوية جهاز التناسل الحقيقي في الرجل هذا العضو الذي ثبت منذ زمن ليس بالقريب انه عدا عن افرازه الحوينات المنوية (سيرماتوزوئير) له مفرز داخلي خاص يؤثر في احوال الشخص النفسية وفي نموه الجسماني وفي قواه العصبية ، وان العنانة والضعف التناسلي تعود معظم اسبابهما الى نقص هذا المفرز وهو (الهرمون التناسلي) الذي لا يزال العلم الخاص يجهل حقيقته ولكنه يعرفه حق المعرفة باثاره ، فالمرزوأ (الهرمون) اذن مادة نجهل جوهرها وانما نستدل على وجودها بتأثيرها وفاعليتها وذلك بواسطة التجارب والاختبارات العديدة على الحيوانات ولا سيما القرد لكثيرة الشبه بالانسان ، فاذا ما نفذت هذه المادة الجوهرية التي يتوقف عليها حسن قيام الاعضاء التناسلية بوظيفتها ، كان على الطبيب المداوي ان يعوض البدن ما يقوم مقامها ويفعل فعلها . هذا ما اتجهت اليه أفكار الاطباء الاخصائيين باعضاء التناسل منذ أمد بعيد وقد توالت جهودهم وتتابعت تحرياتهم الى ان توصلوا (بفضل الاختبار في الحيوانات) لاقتطاف ثمرة مساعيهم بايجادهم جواهر كيماوية حيوية تؤثر في الجهازين العصبى والتناسلي معاً فتقوي هذا وتنبه ذاك ، فاصبح العالم يجد أمامه اليوم هذا العلاج الحديث الذي أسموه (أورشي تونين) ويستدل على مفعوله من اسمه ومعناه (المقوي الخصوي)

وان فائدة هذا العلاج الثابتة علمياً وعملياً فهو يقوي الخصية على عمل الحوينات المنوية وينبه الجهاز العصبى . ففائدته إذن مضاعفة : يزيل العنانة ويقوي الباه

وعدا عن هذا وذاك ، ونظراً لان العنانة والضعف التناسلي هما مرضا الشيوخ ومرض الذين يبكرون في شيخوختهم ويهرمون قبل أوانهم من الشباب المنهمكين، فقد أضيف الى (الاورشي تونين) جواهر أخرى من خاصتها تقوية الدم ليكون هذا صالحاً لتغذية الخصية والجهاز العصبي

مستودع الادوية الوطني الفلسطيني — ٢٥ شارع بسترس — يافا

ويطلب من مستودع قياله وصباغه في يافا

تذكروا

عائلات الشهداء والمنكوبين

مطبعة جريدة الدفاع : يافا

issue no. 727 missing

يافا — يوم الاثنين في ١٠ شعبان ١٣٥٥ الموافق ٢٦ تشرين اول ١٩٣٦

صاحب الامتياز : إبراهيم الشنطي

المحرر المسئول : شوكت حماد

رقم التلفون ١١٨٧ و ١٠٧٥

الدفاع

جريدة يومية سياسية مصورة

العدد ٧٧٨ — السنة الثالثة

ادارة الدفاع : شارع اسكندر عوض — يافا

العنوان البرقي : الدفاع يافا — ص. ب. ٢٥٥

قيمة الاشتراك في فلسطين عن سنة ١٥٠ عن نصف سنة ٨٠

« « « الخارج « « ٣٠٠ « « « ٦٠

استياء البلاد من حركة التطويق. موقف الجيش والثوار. وقوع إصابات بين الجند. تفاصيل وافية. احتجاج اللجنة العليا. أنباء جنين ونابلس. مدريد في خطر

التطويق أيضا

حسبنا انما يسمونه التطويق ، أو المناورة ، أو التدريب ، قد وقف كله بعد المقابلة التي جرت بين اللجنة العليا والمندوب السامي . وحسبنا أن انصراف الجند عن قرى قباطية ، والكفير ، وطوباس ، وبيت امرين ، كان مقدمة لانتهاء هذه الحركة التي بعثت في النفوس قلقاً وتحسباً عظيمين . وقلنا لا بد رأت الحكومة وضع حد لذلك « الزحف » ولو كان على سبيل المناورات ، لا يريد تطويق الذين في الجبال

هذا الذي حسبناه أمس الاول . دانه ادعى الى الطمأنينة ، وتهدئة النفوس ، وانصراف العرب في المدن ، والقرى ، والجبال ، إلى إعداد قضيتهم إعداداً وطنياً أمام اللجنة الملكية . لكن جاء ، مع الاسف الشديد ، ما يلاشي ذلك الحسبان بالمرة . فان قوات كبيرة استقرت في « وادي المالح » وشرعت من هناك تقوم بنفس المناورة التي تخطت طوباس ، وقباطية ، وصيده . وان هذه القوات ، أو ان قسماً منها على الاقل ، كان ينتوي عملاً لا يرضى عنه العرب بصورة من الصور . هذا هو الذي اعتقده سكان القرى العربية ، وتحسبوا له . واعتقدوا ، كذلك ، أن هذه القوات تريد أمراً بالرجل ، رغم الاتجاه السلمي الشريف الذي كان منه بعد صدور نداء الملوك . ومن يعرف أخلاق سكان القرى التي تنطوي على المروءة ، والشهامة ، وحماية الجار او الضيف ، يقدر مبلغ ما أدخلت هذه القوات في روعهم من شعور أليم ممزوج بشيء كثير من التحسب

ولقد علمنا أن قوات أخرى من جنود « الحدود » بيننا وبين شرق الاردن تترقب امراً . وان عدد هذه القوات غير قليل . وهي منبثة على خط طويل وأنها رتبت بحيث لا تسمح لمجتاز نهر الاردن من بلوغ ما يريد . وهي ساهرة الليل ، مترقبة في النهار . وجاءتنا الانباء أمس بما يفيد تصديها لجماعة عبرت النهر تنفيذاً لخطة سلمية ، ربما لا تجهلها الحكومة .

ما معنى هذا إذن ؟

ما ترمي الحكومة من وراء هذا التضييق ؟

ما الذي تريده بعد أن استمعت هذه البلاد الى نداء ملوكها ؟

هذه الاسئلة تتبادر الى الاذهان . وقد أجاب كل عربي عليها بما لا يبعث على الطمأنينة ، وهدوء البال . وأخذ العرب يقلبون وجوه الرأي : نحن قوم أصغينا الى نداء ملوكنا . وقلنا كلمة الشرف في المحافظة على تنفيذ ذلك النداء . وسمعنا السلطة تقف فلا تفتيش ، ولا تطويق ، ولا اقتفاء أثر . وعلى هذا كله عادت الحياة الى مجراها الطبيعي . لكن فجأة إذا قوات كبيرة تجوب أماكن معينا وراء هدف معين . واذا هذه القوات تذكر اسماً واحداً أثناء سيرها . واذا هي تتبع الاثر كأنما تحاول منع الرجل وجماعته من تنفيذ خطة سلمية شريفة — هذا كله لا يجعلنا نطمئن الى المستقبل بعد كل الذي ظهر منا من سلم ، وهدوء ، وطمأنينة . والحكومة تعلم ما تجره هذه الخطة على البلاد ، وما قد يقع . فان فلسطين العربية لا تتسامح في أن يمس الرجل بسوء ما . »

بهذا تناجي الامة نفسها . وقد انصرفت به عن التفكير المطمئن . وكان السبب تلك القوات التي نشهد أنها لم تخرج للتفتيش عن سلاح ، لكنها خرجت لابحث عن رجل . وهذا البحث يستوي في الخطورة وذلك التفتيش ، فهما في الاهمية سواء عندها .

الذي تقوله فلسطين العربية ، انها حافظت على تلبية النداء محافظتها على قوة الاضراب . وكما كانت تعمل أمس لدوام الاضراب في أروع صوره ، أخذت تعمل لاستقرار السلام في أروع صوره أيضاً . وفي الحالتين كانت وفية قوية ، تعني ما تقول اذا قالت ، وتعني ما تفعل إذا فعلت . والآن ، ليس من مصلحة السلام في شيء ان يتبدل هذا الوضع . وليس من مصلحته أن تتغير تلك النفسية الشريفة الصادقة . لكن مع الاسف وجد السبب في ذلك التبدل ، وهذا التغير . وهذا السبب هو في حركات الجيش ، واتجاهه نحو غاية لا يطمئن العرب اليها بصورة من الصور .

إذن عرب فلسطين الذين لبوا نداء ملوكهم في أروع صور التلبية وأدعاها الى الاحترام والاعجاب ، يقفون اليوم وقفة خطيرة أمام التاريخ والعالم يشهدونهما على براءة الساحة إذا تبدل الحال غير الحال الحاضر . وبقي للحكومة ان تعيد الثقة الى النفوس فلا بحث عن رجل ، ولا اقتفاء لاثر .

هذا سبيل اعادة الثقة ، دون غيره .

ابراهيم

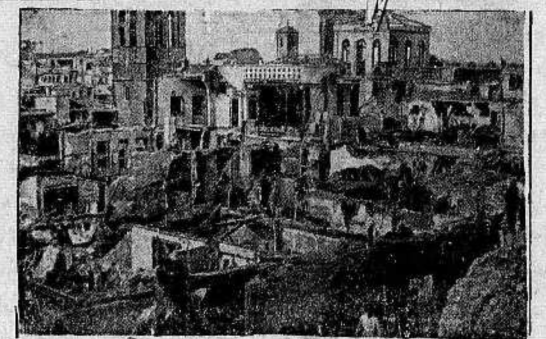

معارك القصر

بناه العرب ، فاتحو اسبانيا . وذاع اسمه في الثورة الاسبانية . احتمى فيه جماعة من الثوار ، حوصروا فوق السبعين يوماً . كانت القنابل تمطر هذا البناء الضخم الذي يرى القراء صورته في أعلى هذا الكلام . لكن ثبتت بروج القصر ، ودور القصر ، وجدران القصر في وجه المفرقعات الجهنمية ثبات الراسيات . روحه العربية الخالدة كانت توحي الى الحامية المستقرة فيه بالصبر ، والثبات ، وطول المجالدة ، والتضحية . أخيراً انتصر الثوار ، ونجت الحامية بعد تسجيل اشرف صفحة في الثورة القائمة

مدريد — كان يوم أمس من أشد الايام هولا في ثورة اسبانيا وقد استمرت المعارك بين الثوار وقوات الحكومة طول النهار . وقطع الثوار المواصلات الحديدية بين مدريد والمناطق الواقعة في شرقها . وليس لمدريد الآن سوى طريق واحد الى فلنسيا . ولوحظ أن طيارات الحكومة لا تعمل .

جنود الحكومة الاسبانية خلف خطوط الدفاع عن مدريد — فهل يصمدون !

مدريد — غادرت مدريد كريمات رئيس الوزارة والمنتظر ان يصلن قريباً الى تولوز وتقول محطات الاذاعة أن هذا دليل على تحرج مركز الحكومة . وقد طارت ٥٠ طائرة من طائرات الثوار فوق مدريد والقت مناشير طالبة الى الاهلين التسليم

اللجنة الملكية

بعد مكاتبات جرت بين القدس ولندن ، اعتزمت وزارة المستعمرات سفر اللجنة الملكية في اليوم الخامس من الشهر القادم . وفي هذه المراسلات قيل ان الامن قد استتب ، وليس ما يمنع قدوم اللجنة . ويستقل رئيس اللجنة واعضاؤها القطار الى باريس فرسيليا

والمنتظر ان تصل اللجنة هذه البلاد في اليوم الثاني عشر او الثالث عشر من الشهر المقبل . وستشرع اللجنة حال وصولها في إعداد وسائل الشروع في العمل . وقد نظمت اماكن لجلوس اللجنة ، وأخرى للعرب ، وثالثة لليهود

اما مدة اقامة اللجنة فمجهولة . لكن ربما تراوحت بين الثلاثة أشهر والاربعة . واما الطريقة التي ستتبعها للوصول الى غايتها فمعلومة لها وحدها الى أنها سوف لا تكون طريقة محاكمة أو استجواب قضائي ، كعادة اللجان الملكية دائماً التي تختلف بهذا عن لجان التحقيق

ذيول الاتفاق الايطالي الالماني

روما — تقول جريدة جورنالي ديتاليا انه علاوة على اعتراف المانيا بالامبراطورية الايطالية في الحبشة ، فقد تم الاتفاق بين الكونت شيانو والبارون فون نوراث ، على ميثاق لوكارنو ، واعادة تنظيم الشؤون الاوروبية ، واصلاح العصبة ، والعناية بمسائل الدانوب واسبانيا . وينتظر صدور بلاغ رسمي في هذا الصدد

جنين

تفاصيل التطويق

جنين في ٢٥ تشرين الاول — لمراسل الدفاع الخاص : لم ينقطع مرور سيارات الجيش طيلة ليلة أمس واليوم ، وقد فهم ان قوات كثيرة قامت بحركة تطويق واسعة ، امتدت من جبال « دير ابو اضعيف » شمالا فالمالح حتى الجفتلك جنوبا . وقد وصلت قوات كبيرة من نابلس والجهات الاخرى ، واحاطت بالجبال الشرقية وفهم ان الغاية من التطويق تحصين ممر نهر الاردن . وقد راجت اشاعات مختلفة وقضى الناس يومهم وهم يطلعون علينا ويستفسرون عما وقع في الجهة المطوقة

واتصل الخبر بالقرى بسرعة البرق وترك الناس اعمالهم واخذوا ينتظرون الاخبار بفارغ الصبر ، ولا تزال الاشاعات متضاربة ، الا اننا نستطيع ان نؤكده هو ان الجند لم يتصلوا مع احد في الجبال المطوقة ، وقد كانت عملية التطويق هذه مبعثاً للقلق . وكادت تشل الحركة خلال اليومين الماضيين

وقد اختلف شعور الرأي العام عن ذي قبل وظن الناس مختلف الظنون خصوصاً وان هذه العمليات لم يكن الدافع لها وقوع حوادث مخلة بالامن والواقع ان هذا لما يشوه الهدوء الذي اخضع له العرب نزولا عند رغبة الملوك والامراء ويسير الان في الشوارع مئات من الصبية والطلبة بمظاهرات

العمال يحتجون على موقف الحكومة

وقد اضرب فريق من عمال دائرة النافعة الذين يعملون على طريق جنين نابلس وعددهم نحو (٥٠٠) عامل احتجاجاً على موقف الحكومة الحاضر

قائد الجند ومخاتير القرى

وذهب فريق من الجيش لقرية (ميثلون) فاحضر القائد مخاتير القرية ووجهاءها الى مكان معين . وقد جمع الجند رجال القرية واخذوا اسم كل شخص وكتبوه في ورقة ووضعوها في جيوبهم وعرضوا الجميع على المخاتير بحضور القائد حيث كانوا يسألون المختار عن اسم الشخص ويقابلون بينه وبين المكتوب في الورقة . والغاية من هذا العمل هي التفتيش عن الثوار الذين يظن الجيش انهم موجودون في القرى

تصدي الجند لفريق من الثوار

وقد وصلني الآن وانا احدثكم تلفونيا الخبر التالي : رابط اليوم قسم كبير من الجيش على مفارق الطرق في المحل المجاورة للمالح عند « برديه » حيث الطرق المؤدية الى نهر الاردن ، وقد جرب فريق من الثوار عبور نهر الاردن فأطلق الجند عليهم النار فاجابوهم بالمثل ، وانسحب الثوار ولم تقع اصابات سوى قتل حصانين للثوار ، ويقال بان جماعة من المجاهدين جاؤا لنجدة اخوانهم فتصادموا مع الجند وقتلوا اثنين منهم .

وقد ارسلت البرقية التالية الى فخامة المندوب السامي بواسطة القائمقام ، وهذا نصها : تعرض الجيش البريطاني بكافة معداته الحربية للمجاهدين في جبال قباطيه امس واليوم واطلاقه النار في جبال طوباس اثار البلاد طولا وعرضاً .

البقية على الصفحة الخامسة

جنود الحكومة الاسبانية انهزموا في جبهة الحرب ، فعادوا في القطار الى مدريد يدافعون عنها أمام الهجمة الكبرى التي يشنها الثوار

وقع حادث تل ابيب في بلاط الملوك

الملوك يعنون بالحادث ويتمسكون بحقهم المكتسب حديثاً

الفائدة المرتجاة من انتقال قضيتنا الى ميدان عالمي فسيح

حملت الينا رسالة بغدادالتي نشرت على الصفحة الرابعة من عدد امس طائفة من انباء العراق الخطيرة ذات الصلة بقضية فلسطين وحوادثها. وقد لفت نظرنا فيها نبأ على جانب عظيم من الخطورة، وهو النبأ القائل بتبادل اصحاب الجلالة، البرقيات اثر وقوع حادث تل ابيب الاخير وبابرقهم الى لندن مستهجنين

لا نريد العودة

ولسنا نريد، اذ ننوه بوقوع هذا الحادث، العودة الى الماضي فاننا من احرص الناس على ان يسود الهدوء البلد في هذا الظرف، رغم اعتقادنا ان اليهود يريدون عكس ما نريد، ليغذوا في مقدورهم الاصطياد في الماء العكر في يوم تقضي مصلحة العرب فيه ان يجنحوا الى السكينة تلبية لنداءات الملوك، ونزولا على رغبات الهيئات الوطنية التي ارتأت وجوب الاذعان للنداءات. اجل، لا نود العودة الى الماضي. ولكننا نود ان نبحث هذه الظاهرة الجديدة، التى لمسناها في نبأ رسالة بغداد، والتي تتجلى فيها عناية ملوك العرب بقضية فلسطين، عناية ما كنا لنتخيل وقوعها، بمثل هذه الدقة، وبمثل هذه السرعة

الملوك
يتبادلون البرقيات

ودلالتنا الاولى على عناية الملوك بنا ومتابعتهم العمل في سبيل قضيتنا، انما تتبدى بمراقبتهم الحالة التي نشأت في فلسطين بعد اذاعة النداءات مراقبة تتجلى فيها الرغبة كل الرغبة في ان تكون تلك الحالة، متمشية والخطة التي ساروا عليهم منذ تدخلهم في القضية الفلسطينية. والمراقبة هذه نلمسها في البرقيات التى تبادلها الملوك، بعدان اتصل بهم نبأ اعتداء اليهود الاخير على العرب. فلولا عظيم عنايتهم بالقضية ولولا اهتمامهم بما سيكون في فلسطين بعد ان جنح العرب فيها الى السكون، لما تبادل الملوك البرقيات التى وافانا بنبأها مكاتبنا الخاص في بغداد. وهذه حالة نفسية يجدر بنا ان ننفذ الى اعماقها فلا ننمي فقط بظاهرها. ولعل العربي في فلسطين يدرك بعد هذا ان هناك قوة تعضده فتتربص لخصمه، وتعمل على مصامدته ومقارعته في اقل بادرة تبدر منه، يحاولا فيها مواصلة الاعتداء عليه

ويبرقون الى لندن

ولم تقتصر عناية ملوك العرب على تبادل البرقيات فيما بينهم فقط، وانما تعدت هذا النطاق الى اكثر منه اتساعا، فانهم ابرقوا ايضاً الى لندن مستهجنين العمل الذميم الذي اثار النقمة وكاد يعيد البلاد الى فتنة لا تريد العودة اليها

أليس في هذا كل التدليل على ان ملوك العرب لم يكتفوا، باذاعة نداءاتهم وانهم لن يكتفوا؟ ثم أليس في هذا ما يهيب بالعربي الذي عدم من قبل النصير والمعين، ان يتعث عمل الملوك فيه انتعاشاً وأملا؟

نحن لم نكن مخطئين يوم قلنا ان قضية فلسطين انقلبت من حدودها الضيقة الى حدودها الواسعة. من حدودها المحصورة بهذه الخشبات الضيقة الى الحدود التي تترامى على ضفاف الاوقيانوس الهندي والبحر الاحمر، فتشمل العراق ونجد والحجاز واليمن، وما يلي هذه البلدان من اقطار اذا حال تقييدها بالسلاسل، دون مساعدتنا سياسياً فانه لم يحل دون مساعدتنا عملياً!

المفكر الحصيف
وضعيف الايمان

ولكن كيف يبرق الملوك الى لندن، وباي حق؟ هذا ما يتبادر الى ذهن المفكر الحصيف الذي يرى في هذا التدخل خروجاً على القواعد الدولية والمجاملات الديبلوماسية. فما دامت فلسطين من وجهة الحقوق الدولية تابعة لبريطانيا المنتدبة عليها، فلا يجوز تدخل ملوك العرب فيها حداً يهيب بهم الى الابراق مستهجنين، وقد يكون اكثر من مستهجنين. وهذا ما يتبادر ايضاً الى ذهن ضعيف الايمان، قصير النظر، فيكذب النبأ من اساسه، زاعما ان ليس للملوك من حق في تدخل كهذا، جاهلا او متجاهلا ان عرب فلسطين انفسهم هم الذين مهدوا للملوك، بتضحياتهم العظيمة، سبيل هذا التدخل، الذي لم نكن لنعلم مداه لولا انباء بغداد التى كشفت عنه الستر فارتنا مبلغ ما يتمتع به الملوك من حق!..

ما وراء الستار

وكثيراً ما قلنا ان حركتنا الوطنية التى اوصلتها العناصر الكامنة بابنائها، الى الذروة، لا يمكن ان تخبو اوارها في نداء يرسل، او وعد ساذج يمنح، وان هناك وراء الستار ما لا تستطيع ان تنفذ اليه العيون، وما نحتم المسائل الدولية ابقاءه سراً مكنوناً. ولكننا نود ان نرى في نشاط ملوك العرب الذي تبدى حديثاً، ما يهيب بنا الى القول انه نشاط يستند الى اسس ركينة صليبة يقوم عليها الحق العربي في هذه الديار، وان هذه الاسس هي التي اجازت للملوك ان يتبادلوا البرقيات من جهة، وان يبرقوا الى لندن مستهجنين من جهة ثانية.

أهو حق مكتسب؟

انه حق اكتسبه الملوك — كما نميل الى الاعتقاد — في غضون مخابراتهم ومحادثاتهم الاخيرة، فهم فضلا عن الحق الذي يكتسبونه باسم القومية، والذي كان حداهم الى التدخل من قبل فانهم قد اكتسبوا حقاً جديداً، اقدموا على استثماره على الوجه الاكمل، وبسرعة غير منتظرة، فابرقوا مستهجنين، ولافتين نظر حكومة لندن الى قيام فريق دون آخر بتعهده. وفي هذا كل الدلالة على ما كنا ذهبنا اليه من ان قضية فلسطين غدت بعطف ملوك العرب وشعوبهم وبعض الامم الاخرى، عليهم قضية عالمية وهو ما يحملنا على التفاؤل والاستبشار بنجاحها، رغم ما يعوقها من عقبات وعثرات.

ولكن...

على انه يجب ان لا يسهى عن بالنا ان ما اوصل قضيتنا الى هذه المرتبة انما هو نضالنا العظيم وكفاحنا المتواصل والوعي العام الذي حدا بهذا الشعب الى مواصلة الكفاح والاستمرار فيه، الى ان يبلغ نبأ كفاحه عواصم العرب وعواصم العرب، فكان له الصدى الذي اوصل القضية الى نتيجة ان لم تظهر محاسنها اليوم فانها ما تلبث ان تظهر بعد حين. فهذا الكفاح، وبكلمة اوضح، هذه النزعة التى دفعتنا الى الكفاح، يجب ان تبقى فينا حية نامية. فانها وحدها التى أسمعت صوتنا الى العالم، وحملته على ان يخدم وجهة نظرنا، في الاقل، كما ستحمله على ان يحترم مطالبنا التي تتوقف عليها حريتنا ومستقبل ذرارينا.

التقارب بين العرب واليهود

فكرة هزيلة يبسطها مندوب متمصر باسم مصر

القى الاستاذ ليون كاسترو، الكاتب والمحامي المعروف في القاهرة، يوم الخميس الماضي خطبة في نادي العصبة الدولية ضد مكافحة العنصر السامي، على اثر عودته من باريس وكان قد ذهب اليها في الشهر الماضي لحضور المؤتمر العالمي الذي عقدته فيها تلك العصبة. واليك شيئاً مما جاء في خطبته:

في المؤتمر الذي عقد في باريس بسطت قضية جديدة هي قضية الصهيونية وقد كانت العصبة الآنفة الذكر لا تتدخل قبل الآن في شؤون فلسطين، ولكنها — بناء على طلب المندوب المصرى قررت ان تكون الصهيونية في المستقبل من المسائل المهمة التى تعالجها العصبة.

ثم تكلم بعد ذلك عن ابراءوطنه فنوه بما يجنونه من المنافع من وراء تأليف لجنة يهودية عربية للدفاع عن العنصر السامي وقال ان ازالة مخاوف المندوبين المصريين في ما يتعلق بحوادث فلسطين لها حل واحد وهو اعلان رغبة اليهود في كل العالم، ولا سيما اليهود المحليون — في ان يسود عصر سلام بين اليهود والعرب في فلسطين وان يمهد الى العرب دون سواهم في وجود حل للخلاف الشاجر بين الفريقين

وعليه فاذا تم التفاهم بيننا وبين زعماء المحليين فقد نستطيع في العام القادم تمثيل تلك البلاد تمثيلا ذا شأن في المؤتمر العالمي الذي سيعقد في باريس للدفاع عن العنصر السامي ويكون فيه مندوبون ينوبون عن مئات الملايين من البشر من مختلف الاجناس والاديان ويتحدون جميعهم لمقاومة روح التفريق بين الاجناس والاديان

وختم الاستاذ كاسترو خطابه بعبارات [illegible] فقال ان الشعب اليهودي يرغب في [illegible] كل العالم مسالمة مقرونة بالانفة و[illegible]. فصفق له الحاضرون تصفيقاً [illegible]

(الدفاع) [illegible] كلمة حول هذا الموضوع نقولها في [illegible] الغد

٩ شعبان

مر اليوم التاسع من شعبان، ونحن في غمرة من الآلام دافقة تنزى لها قلوبنا، فما تترك لنا سبيلا الى التفكير في ذكريات الماضي التي قد تكون باعثة على تخفيف هذه الآلام، كما قد تكون سبباً في انبعاث الامل مورقاً نضيراً، بمستقبل ما يزال حتى اليوم مجهولا.

اجل! مر اليوم التاسع من شعبان ونحن في غمرة من الآلام ما نحسب إلا انها ستدوم طويلا. وكأنما [illegible] تقف بيننا وبين الماضي القريب الزاخر بالمفاخر والامجاد، والمترع بالآمال المش[illegible] التحول حتى في التفكير، يناوئ هذه الآمال. وكأن القدر يأبى إلا ان نظل [illegible] في خضم من الاتراح، ما ينقضي هم حتى تتوالى هموم، وما تزول غصة حتى تتبعها غصص!

اليوم التاسع من شعبان هو اليوم الذي اطلق فيه الحسين بن علي ملك الحجاز يومذاك، وملك العرب فيما بعد، اول طلقة في الهواء من بندقيته التي كانت تلازمه في قصره، مذيعاً فيها اول اشارة لاعلان الثورة العربية. وهو اليوم الذي اطلق فيه الاتراك مدافعهم من قلعة «اجياد» على قصره، بعد ان اطلق منه رصاصته الاولى معلناً تمرده.

وهذه عبارة وجيزة وصفنا فيها عهداً، يصح انه نقول فيه انه عهد الرعب. فان سيد العرب في ذلك العهد لم يكن موقناً بنجاح حركته حتى النهاية. ذلك لان مكة وما يليها من مدن الحجاز كالمدينة والطائف وجدة وينبع ورابغ والوجه، كانت مفعمة بالجند التركي، في حين ان الملك حسيناً لم يكن ليملك من قوى إلا النذر اليسير، ولولا خوف الاتراك من القبائل التى كانوا يتخيلون انها خاضعة له، مع انها لم تكن كذلك ما فاز بامنيته، وما قامت لحركته قائمة.

في هذا اليوم وضع الملك العربي الاول، بعد زوال الملك العربي واندثار امجاده، الحجر الاساسي للنهضة العربية الحديثة، التي نرى من آثارها استقلال الحجاز ونجد، وهما على الرغم من انهما كانا بلدين مستقلين، الاول لسيطرة الاتراك الاسمية عليه، والثاني لبعده عن النفوذ الاوروبي. إلا ان الحرب الكونية التي ابعثت فكرة استقلال العرب في الملك حسين، واقدامه على انفاذها بجرأة فائقة مدفوعاً بالعقيدة الراسخة التي طغت عليه طغياناً عظيما حمله على المجازفة، وطدت من اركان استقلال البلدين، وجعلتهما في منعة مطلقة من النفوذ الاجنبي

وما كان لنا ان نتناسى ما يتمتع به العراق اليوم من استقلال زاهر هو وليد ثوراته المحلية، خلقت فكرتها النهضة الاولى التي قام بها الحسين واشياعه من رجالات العراق وكبار قواده. وها هي سوريا التى عللت امداً طويلا بعد ان ذاقت طعم الاستقلال في عهد فيصل ما يقرب من السنتين، تسير في السبيل الذي شقته لنفسها آمنة مطمئنة، الى حيث مثلها الاعلى التي عملت من اجله سنين طويلة فبذلت من التضحيات ما يقصر الوصف دونه. وليس من شك ان العهد العربي في دمشق، لم يكن الا وليد تلك النهضة المباركة، التى وضع اسسها الحسين بن علي في مكة، مهد حركته العظيمة.

هذا يوم ٩ شعبان نأتي على ذكره وفي القلب لوعة، وفي النفس حرقة. ذلك لان ظلم الانسان للانسان ابى إلا ان تسود صفحته. وذلك لان القوة ابت إلا ان تقف من الضعف موقف اللؤم، فقضت على آمال فسيحة كانت تجول في ادمغة كبار العاملين من العرب الذين نهدوا الى استعادة مجد مندثر قضت عليه الفتوحات التي قام بها غزاة لم يدركوا للحضارة معنى

وهذا هو اليوم الذي صدق فيه بطل العرب العظيم، وكذب حلفاؤه. فهو بعد ان ركن اليهم في وعود وعهود شفوية ومكتوبة، نكثوا اذ قضوا لبانتهم وثملوا بخمرة النصر ولم يأبهوا للوعود والعهود.

هذا هو اليوم الذي خبأ فيه القدر للحسين آخرة لم تكن منتظرة، جزاء اخلاصه للقضية التي خلفها بعدان طوتها العصور، وجزاء اخلاصه لقضية فلسطين بصورة أخص، اذ ابى ان يعترف بالصهيونية وبالوطن القومي، وكانت آخرته، وأسفاه، اليمة.

انه اليوم الذي يجب ان يذكره العرب حتى الابد، فانه باعث فيهم الرجولة الحقة، وباعث فيهم ذكرى تحقق فيهم روحاً نورياً، لا ينطفئ نوره، الا بانطفاء آخر شعلة من نار الاستعباد والاستعمار!

. . .

اعلان
بلدية القدس

بموجب قانون بيع المسكرات لعام ١٩٣٥ جئت معلنا عن طلب تجديد رخصة مسكرات لعام ١٩٣٧ للبيع بالمفرق خارج المحل في كلونية الالمان ملك يعقوب المصو

حنا فرج

ساعدوا
عائلات الشهداء

اعلنوا
في جريدة الدفاع

كيف يخدرون الهنود

في قلب الحقائق عن فلسطين

شجبنا الانتداب والوطن القومي فرمونا بقسوة

نشرنا امس على الصفحة السابعة مقالة لاديب عربي يقيم في «لكنو» تتضمن انباء خطيرة، يجدر بكل عربي الاطلاع عليها، ليرى كيف تعمل السياسة على قلب الحقائق الواقعة عمالها، فتصورها كما تريد وتشاء، وفاق ماتقتضيه مصالحها ومقاصدها

املاك العرب مهددة

ان ما يصل نبأوه الى آذان اخواننا الهنود انما هو حقيقة لا وهم، كما ذكر الحاكم البريطاني لرجال الوفد الهندي فان املاك العرب، الذين يشكون ضياعها، انما هي مهددة بخطر عظيم، يتجلى بالطرق والاساليب التى تلجأ اليها الحكومة لحمل العرب على بيعها ولو لا وطنية مشتعلة، ولو لا ما ترأى من خطر على كيان فلسطين العربي، لرأينا بقاعاً، بقيت حتى اليوم في ايدي اصحابها العرب، تنتقل الى الايدي اليهودية بواسطة تلك الاساليب، وبواسطة ذرائع الاغراء التى يمتلكها اليهود.

وعد بلفور السبب

وانه لمن الغريب حقاً ان يزعم المندوب البريطاني ان الباعث على الاضطرابات في فلسطين، لم يكن وعد بلفور نفسه وانما كان لبواعث اخرى سياسية وقومية. أليس في هذا القول من المغالطة، ما لا ترانا في حاجة الى دحضه وشجبه. لقد كان وعد بلفور، وما زال، سبباً في كل حركة عنف، تصدر من العرب في هذه البلاد. ذلك لانه مهد وما برح يمهد لليهود امتلاك الاراضي العربية واقصاء اصحابها عنها بطبيعة الحال، لانشاء وطن قومي لهم تسوده الصبغة اليهودية بعد ان تزول عنه الصبغة العربية التي سادته ثلاثة عشر قرناً ونيفا.

الانتداب ومضاره

ونجد انفسنا هنا حيال زعم آخر يقول ان الانتداب كان في مصلحة العرب، كما ذكر المندوب لرجال الوفد الهندي

ونحن لا ندري كيف يمكن ان يكون انتداب تلك اساليبه ومقدماته، وهذه نتائجه وعواقبه، في مصلحة العرب. ألا ان الانتداب افقدهم الحكم الوطني الذي ما برحوا يعملون له ويضحون في سبيله منذ سنين؟ ألا انه اوجد في بلادهم شعباً آخر، غريباً عنهم، يزحمهم في ميادين العمل المختلفة، فضلا عن تهديده اياهم بسيادتهم الوطنية واستقلالهم السياسي؟ فكيف يقال بعد هذا ان الانتداب في مصلحة العرب في حين انه قضى على كثير من مرافقهم كما كاد يقضي على امانيهم لو لا الذين عمرت صدورهم الايمان الصحيح، فراحوا يعملون ويحضون الجماعات على العمل؟

المهاجرون العرب
هم السبب...

ولئن كان في تلك المغالطات ما حملنا على ان لا نتبسط في شجبه، فاننا نرى انفسنا ما نلبث حيال مغالطة جديدة لم نسمع بها من قبل. بل ان اليهود انفسهم لم يعمدوا اليها في يوم ما. فقد قال المندوب في عداد ما قاله: ان ما حدث اخيراً من البطالة انما كان بسبب المهاجرين من العرب الذين يفدون على فلسطين كل يوم!

ان هذا القول بعيد عن الصحة بعد الارض عن السماء. فالعرب الذين يستطيعون دخول فلسطين، انما يعدون على الاصابع، ذلك لان عقبات عظيمة وضعت في سبيل دخول العرب اليها. ونحن لم ننس بعد كيف ان السلطات في فلسطين أبعدت ما يقرب من الف حوراني الى خارجها في غضون الاضطرابات الاخيرة، وكيف ان الداخلين الى البلاد من العرب، يقيدون بقيود ثقيلة باهظة لا يقيد اليهود قط بمثلها. فالبطالة انما هي ناشئة عن الهجرة اليهودية التي تتدفق كالسيل، من المانيا وبولونيا وغيرهما من البلدان الاوروبية، بتشجيع الوكالة السياسية اليهودية في القدس، التى تدعي السلطات البريطانية في فلسطين لمشيئتها في امور كهذه.

اما صداقة المسلمين

ولقد نوه المندوب بصداقة المسلمين واستشهد بزيارة جلالة ملك بريطانيا العظمى، البلاد التركية، وبتدخل ملوك العرب بقضية فلسطين. وهو استشهاد فيه كثير من الدهاء. ولكن الهنود الذين لا يجهلون مثل هذه المصانعة، لا يجهلون ايضاً ان تلك العلاقات التى كانت تربط مسلمي الهند، بدولة الخلافة قد زالت وامحى اثرها. وان هذه الصداقة التى اراد ان يحشرها حشراً في مجرى قضية، لا علاقة لها بالصداقة، لا يمكن ان تؤثر على اعصاب الهنود، فتحول افكارهم عن امر واقع الى ما هو خيالي محض. وليس من شك في ان استثمار عواطف الهنود وعقائدهم في موقف كهذا انما هو مغالطة مفضوحة، نعتقد انها لن يكون لها اثرها في نفوس اخواننا المسلمين هناك!

التخدير المفضوح

ومما هو جدير بالذكر ان صحف الهند وبخاصة جريدة (حق) لم تجز عليها هذه المغالطات، فعقدت فصلا قيما انتقدتها فيه انتقاداً مراً، ولوحت بما قد ينشأ من محاذير عنها، وعن اصرار الحكومة البريطانية على الاستمرار في سياستها التى سارت عليها حتى اليوم في فلسطين

واذن فالتخدير لم يفد شيئاً. بل بالعكس فانه قد يبعث في نفوس اخواننا الهنود الحذر الشديد.

ما نريده من اخواننا

ان صفوة ما نتطلبه من اخواننا في الهند، انما هو ألا تعمل المخدرات فيهم عملها. وان ينشطوا اكثر من ذي قبل الى اغاثة فلسطين. فان لصوتهم صدى مسموعاً في الاوساط السياسية البريطانية التي نود ان تشعر بما لسياستها من اثر سيء في البلدان الشرقية وبخاصة الاسلامية منها ولدى اخواننا الهنود وثائق قديمة وجديدة، يمكنهم الاستناد اليها. فانها لا تتضمن الا الصحيح من الوقائع. اما ما يقال غير هذا مما لا ينفق وهذه الوقائع فانه ينبغي ان يهمل، وان لا يكون له شأن!

الوطنيون الاسبان

يتقدمون على طول الخط

قوات الحكومة تصلها المساعدات من الخارج

كتبت « الاجشيان ميل » عن الثورة في اسبانيا قالت :

وصل الى برشلونه السنيور ازانا رئيس الجمهورية الاسبانية يصحبه السنيور فوميس وزير الحقانية والسنيور جيرال الوزير بلا وزارة

وتقول اخبار مدريد ان معدنى النمساضمدوا الثوار عنداوفيدو واوقعوهم بين نارين وقطعوا عليهم خط الرجعة

وتأتينا الاخبار المسهبة من اوفيدو وفيها ان الثوار احتلوا المدينة في الساعة الثامنة ونصف زوالية من يوم السبت ، وان الجيش الاحمر اذعن للفرار جهة جيجون وافيلس. وقد اوقع رجال المدفعية ضررا جسيما بالمدينة قبل احتلالها ولم يعرف حتى الآن عدد الاصابات والمظنون انها تقرب من الالف

وقد ادلى الجنرال ارندا المدافع عن مدريد بتصريح للصحف عن الخسائر التى لحقت بالحكومة فقال :

من الـ ٧٧ ضابطا الذين وضعوا تحت امرتي قتل ٨ وجرح ٥٥ ومن الفين من الجنود قتل في نفس المدة نحو ٤٠٠ وجرح نحو ١٠٠٠

الايدى الاجنبية تمد قوات الحكومه

واذاعت محطة الراديو في اشبيليه البيان التالي :

« صرح سجناء ماركزت الذين القي عليهم القبض في اوفيدو انه كان يتسلم قيادتهم ضباط اجانب » وقال الجنرال مولا في خطاب له « ستكون بعد بضعة ايام في مدريد »

ووصلت الباخرة السوفيتية (نيفا) الى ميناء (أاكنتيه) فاستقبلها جم غفير من الناس والقت السفينة حمولتها المقدرة بثلاثة آلاف طن وفيها الحنطة واللحم والقديد والحليب والزبدة

الحالة فى فرنسيا

اعلن من فالندوليد ان الحالة في فلانسيا على اسوأ ما يكون. وقد هدمت جميع الكنائس ونصف قسم من الكندرائية الكبرى

عدم التدخل

لفت نظر الحكومة البريطانية سياسة الصمت التي ابدتها المانيا وايطاليا والبرتغال عقب النداء الذي اذاعته جمعية عدم التدخل للنظر فى تهديد الحكومة السوفيتية لها . وقد دعيت الدول الثلاث لابداء ملاحظاتها ولكنها لم تقدم شيئا الى الآن . ولا تفكر جمعية عدم التدخل بدعوة الى عقد جلسة اخرى ما لم تتسلم اجوبة الدول الثلاث

موزلي عدو اليهود اللدود

زيارته لروما وطيرانه الى برلين

عرضت « النيوز ريفيو » لحركة الفاشست في بريطانيا واشتدادها يوما عن يوم وانضمام عدد كبير من البريطانيين الى اصحاب القمصان السود وزيارة السر اوزوالد موزلي لروما وطيرانه الى برلين قالت :

زار قائد اصحاب القمصان السوداء السر ازوالد موزلي مدينة روما منذ بضعة اسابيع وأنكر ان زيارته تمت الى مآرب سياسية . ثم ما عتم بعد ذلك ان طار الى برلين لمحادثات مهمة ولكنها غير رسمية . وهنا ايضا لم يصرح السر موزلي بشيء عن سبب رحلته الى برلين كما انه اهمل صيحات الاستنكار التى قامت على اثر اعتداء اتباعه في الحي الشرقي « الايست اند » على اليهود

ويشاع ان الهر هتلر قد آزر موزلي مؤازرة ادبية . ويشاع عكس ذلك عن علاقته مع موسوليني . والدوتشي ، كما فهمت النيوز ريفيو من مصدر وثيق ، انكر على موزلي ان يعتبر حركته فاشستية ذلك لان الفاشستية لم تضع في برامجها قط فكرة اللاسامية ومناوأتها . واذا كان الفاشست قد غيروا لقبهم بلقب « الوحدة البريطانية للفاشست » او بلقب « الاشتراكيين الوطنيين » ليكون على اتفاق مع النازيين فانهم على العكس لم يتلقوا الحمس المرغوب من روما

بشرى لاهالي القدس الكرام

بافتتاح المخزن الجديد للاحذية

للتاجر القدير والمعروف

كيروز

وقد استحضر جميع انواع الاحذية من اكبر المعامل والفنانين الوطنيين للرجال والسيدات والاولاد من احدث الطراز كما استحضر أيضاً جميع أنواع الكلسات وشنت وكفوف الجلد للرجال والسيدات على جميع انواعها

زوروا محل كيروز

الواقع في شارع مأمن الله نهار الاحد في ٢٥ تشرين الاول

ارلندا الحرة

لا تحلف يمين الولاء لبريطانيا

وحكومتها جمهورية فى كل شيء

جئنا في الانباء البرقية قبل ايام على نبأ تعديل الدستور الارلندي وخلقه من جديد . وفيما يلي تفاصيل هامة عن الدستور الجديد لحكومة ارلندا الحرة.

ارلندا جمهورية في كل شيء

وضع الرئيس ديفاليرا تعديلا لدستور الدولة الارلندية الحرة لكي يعرضه على برلمان الدولة الارلندية الحرة عند عودته للانعقاد في ٤ نوفمبر . وستخرج الدولة الحرة بمقتضى هذا التعديل جمهورية في كل شيء ما عدى اسمها

ديفاليرا ثائر لا يرضى

كان المستر ديفاليرا من الثائرين الذين يتعذر ارضاؤهم وهو الآن (دكتاتور الامبراطورية البريطانية رقم ١) والمعتقد أنه سيصبح حاكم إرلندا الحرة اسماً وفعلا وستكون له اختصاصات تشبه اختصاصات رئيس الولايات المتحدة . واذا ما ازيلت آثار منصب الحاكم العام الذي يمثل الملك شخصياً في الدولة الارلندية الحرة استولى الرئيس على جميع اختصاصات منصب الحاكم العا[م]

دستور جديد باعلان الجمهورية

ولن يقضي الدستور الجديد باعلان الجمهورية في ارلندا ولكنه سيوضع بحيث لا يكون — كما قال الرئيس ديفاليرا — ثمة ضرورة لتغيير كلمة أو حرف واحد منه اذا تحقق يوما ما حلمه بجعل ارلندا باجمعها دولة جمهورية ، او حتى اذا تحقق جعل القسم الجنوبي منها جمهوريا

اسم الملك في الدستور الجديد

ولا يعرف الى الآن ما اذا كان اسم الملك ادوارد الثامن سيكون مذكوراً في ذلك الدستور فهذا امر لا يعرفه احد غير المستر ديفاليرا وعدد قليل من زملائه في الوزارة ، ولو حذف اسم الملك من الدستور فان ذلك يدل على انقطاع آخر حلقة دستورية تربط الدولة الارلندية الحرية بجامعة الامم البريطانية . وعلى انفصام العلاقة التي ربطت ذلك الجزء من ارلندا بالتاج البريطاني ٣٠٠ عام

ضرورة وضع الدستور الجديد

وقد وضع الدستور الجديد ليحل محل الدستور الاصلي الذي وضع في اكتوبر سنة ١٩٢٢ وقد تعدل من ذلك الوقت الى اليوم ما لا يقل عن اثنين وعشرين مرة وقد اخذ المستر ديفاليرا في قطع الحلقات التي تربط ذلك القسم من ارلندا بانجلترا واحدة فواحدة حتى اصبح الدستور الجديد مشوها ورؤي انه لا مناص من وضع دستور جديد

اهم نقاط تقتضيها الحاجة

والمنتظر أن يشتمل الدستور الجديد الذي سيعلنه المستر ديفاليرا على ما يأتي :

١ — يوضع منصب الحاكم العام في سلة المهملات ويقوم رئيس الدولة الجديد بما بقي من اختصاصاته

٢ — سيعين رئيس جديد للدولة تكون اعماله هي اعمال رئيس الوزارة ورئيس الجمهورية ويكون اختياره بطريق الانتخاب المباشر

وقد كان الرئيس ديفاليرا يرى فيما مضى ان هذا الرئيس الجديد سيكون شخصا (خارجاً عن سياسة الاحزاب وقوامها) ولكن يلوح انه قد عدل الآن عن هذه الفكرة . والمحتمل ان يكون ذلك الرئيس الجديد في مركز يعادل مركز رئيس جمهورية الولايات المتحدة ومن الامور التى تكاد تتفق عليها الآراء ان المستر ديفاليرا سيكون اول من يتولون هذا المنصب

٣ — سيعود تأليف مجلس الشيوخ القديم في ارلندا الحرة ولكن الراجح ان عدد أعضائه سيكون نصف عددهم في المجلس القديم وتكون قرارات هذا المجلس استشارية محضة وله ان يقترح تعديلات القوانين وتغييرها ولكن لا سلطة له في تنفيذها . وفوق هذا وذاك لا تكون لهذا المجلس سلطة تأخير اصدار بعض القوانين التي كان يرغب في اصدارها

وقد تألفت لجنة خاصة برياسة رئيس القضاة المستر اوده أو كندي لوضع تقرير تقترح فيه شكل مجلس الشيوخ الجديد فأتمت وضع مقترحاتها وقدمتها للحكومة في أول هذا الشهر

٤ — لا ينص في الدستور الجديد على يمين الولاء للتاج البريطاني كما نص عليها في الدستور السابق ثم الغى في سنة ١٩٣٣

٥ — يعاد النص الخاص بقانون الامن (قانون الارغام) الذي يخول الحكومة حق تشكيل المحكمة العسكرية ذات السلطة العنيفة لمعالجة الاضطرابات الخاصة بالامن العام

وكان الرئيس كوزجراف هو الذي أراد وضع هذا النص فقاومه حزب ديفاليرا مقاومة شديدة ولكنه لما تولى الحكم وجده ضروريا للقضاء على جمعية ذوي الاقمصة الزرقاء الشبيهة بالفاشستية ثم وجدها ضرورية بعد ذلك لقمع حركة المتطرفين في الجيش الجمهوري الارلندي

٦ — سيقلل من مركز الملك أدوارد الثامن في الدولة الارلندية الحرة ولا ينص في الدستوري الجديد على حق الالتجاء الى المجلس الخاص في لندن وهو الحق الذي الغاه المستر ديفاليرا

وسيترتب على الدستور الجديد تقوية السلطة الشخصية للمستر ديفاليرا التي بلغت الآن درجة عظيمة فلا تكون أمامه عقبات تشريعية لاعلان الجمهورية اذا اعتزم يوما ما اعلانها نهائيا وسيجعل الارلندي — كما قال المستر توماس دهيرج — وزير المعارف — سيداً في بيته

* *

ضد اليهود في تشكوسلوفاكيا

براغ — وقعت سلسلة من الاضطرابات ضد اليهود وجهت الى البروفسور كيلسن الذي يعد من كبار الثقات في القوانين الدستورية ولذلك عطلت الحكومة الدراسة في كلية الحقوق بجامعة براغ وانذرت الطلبة بحرمانهم من الامتيازات التي يتمتعون بها اذا لم يخلدوا إلى النظام

صوف من غير غنم

اصبح الحرير الصناعي مألوفا معروفا عند الناس جميعاً ، ولكن غير المألوف ان يهتدي بعض الاخصاصيين الى صوف صناعي ايضاً . وان يلقى هذا الصوف نصيبه من الذيوع والانتشار فانهم يزعمون انه اصبح في الامكان استخراج مادة من متانة الصوف الطبيعي وتمتاز عليها بالنعومة ومع ذلك فثمنها اقل بمقدار ستة اضعاف من الصوف الطبيعي

ويستخرجون هذا الصوف من نوع خاص من الحشائش يغلونه في بعض المواد الكيماوية وهذا الحشيش يشبه بعض النباتات التي تنمو في الشرق الاقصى وقد عثر عليه مكتشفوه بطريق المصادفة

ولكن بعض الاختصاصيين يسفهون هذا الرأي ويقولون انه امكن فعلا الحصول على صوف صناعي بنفس الطرق التى استعملت للحصول على صوف صناعي بنفس الطرق التى استعملت للحصول على الحرير الصناعي ولكن ظهر انه يزاحم الصوف الطبيعي في يوم من الايام فى ميدان الصناعة والتجارة

اعلان

بلدية الناصرة

بموجب قانون بيع المسكرات لعام ١٩٣٥ ارغب بتجديد رخصة بيع المشروبات الروحية لعام ١٩٣٧ للاستهلاك بالمفرق داخل المحل الواقع في شارع الخانوق ملكى الخاص

نصرات سليم قعوار

اعلان

بلدية الناصرة

بموجب قانون بيع المسكرات عام ١٩٣٥ ارغب في طلب تجديد رخصة بيع المشروبات الروحية لعام ١٩٣٧ للاستهلاك بالمفرق داخل المحل الواقع في حارة الروم ملك السيد مالك الحلاق

عبدة قبطي

اعلان

صادر من المحكمة الشرعية بالقدس

تقدمت لنا مضبطة من مختار محلة البقعة بالقدس تتضمن ان السيد حسن بن عبد ارحيمه من اهالي القدس توفي منذ سنتين وانحصر ارثه في اولاده عرفات ومصطفى وعندليب فقط ولا وارث له غيرهم فمن له اعتراض على ذلك فليراجع المحكمة الشرعية خلال شهرين من تاريخ النشر

قاضي القدس الشرعي

مشكلة ايطاليا

من يكون خليفة الدوتشي ؟

نشرت « النيوز ريفيو » في العدد الذي وصلنا منها أخيراً عن مشكلة تحتل مكانا هاماً فى الدوائر السياسية الايطالية وهي انتخاب الشخص الذي يصلح لان يكون خليفة موسوليني . وفيما يلي ترجمة موجزة لما كتبته المجلة :

كثيرا ما يتساءل السياسيون عن الشخص الذي سيخلف موسوليني . فقد اظهر جميع الذين ائتمنهم الدوتشي خطرهم الشديد في المنافسة فما عتموا ان خبت شخصياتهم وتلاشوا من ميدان السياسة. وينتظر الآن ان يقرر مجلس الفاشست الكبير الذي سينعقد في ١٨ نوفمبر المقبل الشخص الذي يليق لان يخلف موسوليني. وتحوم الشبهات حول الكونت غوليازو شيانو الذي تبناه موسوليني والذي يشغل منصب وزارة الخارجية الآن والذي يتشابه شكلا مع الدوتشي

المعاهدة البحرية بين روسيا وانكلترا

احتجاج المانيا على الاتفاقية الجديدة

تناولت « المانشستر غارديان » في عددها الاخير بحث الاتفاقية البحرية الجديدة التي وقعتها روسيا وبريطانيا وبحثت الاصلاحات الرئيسية فقالت :

احتجت الدوائر السياسية الالمانية على الاتفاقية الجديدة التى امضتها روسيا وانجلترا بصدد المعاهدة البحرية الدائمة وأهم الاصلاحات في هذه الاتفاقية هي كما يلي :

١ — حرية الملاحة الروسية في الشرق الاقصى بشرط ان لا يجوزها ذلك الى بناء سفن تخالف شروط بنائها نصوص معاهدة لندن

٢ — لروسيا الحق في بناء سبعة طرادات حمولة ثمانية آلاف طن ومادون، مجهزة بمدافع قطرها ٧٠١ انشات بدلا من ٦٤١ انشات كما هو منصوص عليه فى معاهدة لندن

٣ — لروسيا الحق ببناء بارجتين مجهزتين بمدافع قطرها ١٥ انشاً بدلا من ١٤ انشاً كما هو متفق عليه بمعاهدة لندن على شرط ان توافق اليابان على ذلك

وأما أسباب احتجاج المانيا على ذلك فهو الاتفاقية الموجودة بينها وبين روسيا ، تلك الاتفاقية التي لا تسمح لروسيا ، باجراء تعديلات بحرية دون موافقة المانيا . فاذا أصرت المانيا على عدم الموافقة فان كل التمهيدات التى اتت بها انجلترا لعقد هذه المعاهدة ستذهب هباء منثورا

* * *

الانباء الخارجية

روسيا تكشف القناع عن وجهها

لندن — اجتمعت لجنة عدم التدخل في شؤون اسبانيا في وزارة الخارجية وحضرها جميع ممثلي الحكومات الداخلة فيها . فبسط رئيس اللجنة الرسالة التى قدمها ممثل حكومة السوفييت متهما فيها حكومة البرتغال بالتدخل . فقررت اللجنة ان تقدم هذه الرسالة الى رئيس اللجنة الفرعية ليطلب بعض ايضاحات بهذا الشأن من حكومة موسكو . وقد قررت حكومة السوفييت ان لا تعد نفسها مشتركة باللجنة بعد ما ظهر من جمودها وتقصيرها . وذكر مندوبها ان هناك وسيلة واحدة لانهاء الازمة وهو منح اسبانيا حق شراء الاسلحة ، كما افسح المجال للثوار بان يصبحوا في مركز ممتاز بمساعدة بعض الدول لهم

وقد اشار رئيس اللجنة الى اقتراح مندوب روسيا المتعلق بفرض رقابة على السواحل البرتغالية بواسطة الاساطيل البريطانية والافرنسية فقال ان هذه الرقابة غير ممكنة ، ما دامت البرتغال لم ترسل جوابها في هذا الشأن حتى الآن . وقد عطلت اللجنة اعمالها دون ان تصل الى نتيجة وستجتمع في ٢٨ اكتوبر

البرتغال تقطع علاقتها باسبانيا

اشبونة — اذيع رسميا ان الحكومة قطعت اليوم العلاقات الديبلوماسية مع حكومة مدريد وانها ستوضح الاسباب التي حملتها على اتخاذ هذا التدبير

طائرات الثوار فوق مدريد

لشبونة — حلقت طائرات الثوار اليوم مرتين فوق مدريد والقت عليها القنابل فاحدثت ذعراً عظيما في الاهالي ، كما احدثت تخريباً في بضعة مراكز حربية

هل تؤلف حكومة شيوعية بقطلونيا

طنجة — تؤكد انباء مدريد ان الحكومة قررت حشد قواتها في مقاطعة قطلونيا بعد تأليف الحكومة الرسمية فيها ، وتقول انباء برشلونة ان نجدات غفيرة ستصل من روسيا الى السواحل الاسبانية الخاضعة للحكومة ، بعد ان اعلنت حكومة موسكو عن رغبتها في اطلاق الحرية للحكومة الاسبانية بالتصرف كما تشاء وشجبها فكرة وقوف الدول على الحياد

ساعدوا عائلات الشهداء والمنكوبين

كلمة العدد

صاحب العرش

حذار أن تذكروه بسوء القول

« أيها الطبيب ، عالج نفسك »

بهذا العنوان استهلت « البالستين بوست » افتتاحيتها على جاري عادتها طعناً في حكومة العراق . والمرة الاولى اجترأت هذه الصحيفة على مقام صاحب العرش في بغداد ، فقالت عن جلالته انه في الوقت الذي وجه نداءه الى عرب فلسطين لم « يرغب أو لم يستطع » حماية الاقلية اليهودية في بلاده . هذا القول ليس من الحق أن تسكت حكومة فلسطين عنه بصورة من الصور . أو فالبالستين بوست تحسب نفسها فوق القانون لمجرد أنها يهودية ، وتكتب بالانكليزية !

المقال برمته سنترجمه غداً ليطلع عليه العرب ، وجلالة الملك غازي نفسه ، ليرى جلالته كيف ان نداءه الذي متع اليهود بسلام وطمأنينة يقابل الآن بالجحود ، والقول الذي لا يعترف بالجميل

لم يقتل يهوديان في العراق فحسب . بل في العراق تصيب اليهود النقمة في أنعم صورها . ومن شاء مقارنة فليضع رقم القتلى في بغداد مثلا ورقمه في وارسو عاصمة بولونيا . عندئذ يرى الفرق الشديد . ذلك ، وفي العراق ليس من أثر للكراهية العنصرية كالتي توجد الآن في المانيا ، وبولونيا ، والنمسا ، ورومانيا ، وانكلترا نفسها . هناك يكرهون اليهودي لمجرد أنه يهودي . وهنا في بغداد يكرهونه لانه يعتدي على إخوانهم عرب فلسطين ، ولانه يضمر سوءاً للبلدان العربية جميعاً .

بين الحكومة البريطانية وبين حكومة العراق رابطة الصداقة والتحالف فليس من الحق أن تتسامح مع هذه الاقوال ، تعبث بها صحيفة يهودية لمجرد الشهوة والحقد . ان العرب لا يتسامحون في هذا أبداً . وبه يزداد مقتهم لليهود يوماً عن آخر . وبه يعاهدون الله أن لا رجعة الى الماضي مع اليهود

سنتوسع في الموضوع

الافراج عن فوج من المعتقلين في صرفند

افرجت السلطة اليوم عن فوج من معتقلي صرفند الاحرار وهم السادة : احمد افندي يانس من بيت دجن ، عبد الله موسى من عاقر ، حسين البياري من يافا ، عبد الحميد شاكر واحمد عبده من بشيت ، عبد الهادي وعبد القادر شقفه ومحمد كوحه وعلي بكير من عاقر ، صادق النجار ، عبد الله ابو نزهة من القبيبة ، محمد راغب قدوره ، رضوان الحلو ، عزت عميره ، سعد الدين البلناجي من يافا . احمد جبريل النجار من يبنا . والمفهوم انها ستفرج غداً عن فريق آخر

البوليس يطارد الصيادين العرب

علمنا ان فريقاً من الصيادين العرب كانوا يصطادون اليوم على شاطىء نهر العوجا وتل ابيب كما هي عادتهم منذ القدم ، واذا بقوة من البوليس تطاردهم وتحظر عليهم التجول والصيد على هذه الشواطىء . مع ان لهم اكواخاً على شاطىء النهر يبلغ عددها ٣٦ كوخاً ، ومعنى هذا ان السلطة تريد ان تضيق الخناق على الصيادين العرب في الوقت الذي تسمح فيه لليهود بارتياد هذه الاماكن والاصطياد منها ، مع انهم ليسوا اصحاب الحق الاول وليست لهم اكواخ مبنية على شاطىء النهر لهذا الغرض كما للعرب . وعلمنا ان اللجنة القومية اهتمت لهذا الحادث ورفعت كتابا بهذا الشأن الى المندوب السامي بواسطة حاكم اللواء

عيد الهدنة ومواكب اليهود

نمي الينا ان البريطانيين الموجودين في فلسطين من موظفين ومدنيين اظهروا عدم ارتياح من اشتراك اليهود في احتفال عيد الهدنة الذي يصادف اليوم الحادي عشر من شهر تشرين الثاني القادم

وعلمنا ان هناك عدة مساع للحيلولة دون سير اي مواكب من اليهود في شوارع القدس احتفالا بهذا العيد لان مثل هذه المواكب قد تستفز شعور العرب ويكون لها رد فعل لديهم وخاصة في الوقت الحاضر . وهناك فكرة بين بعض الشباب العرب لاظهار ما قام به العرب من الاعمال المجيدة اثناء الحرب مع قوات الحلفاء

افتتاح معهد الحقوق والامتحانات المؤجلة

اتصل بنا ان معهد الحقوق بالقدس سيفتح ابوابه في اليوم الثاني من شهر تشرين الثاني القادم ، وان فحوص الصف الثالث التي تأجلت بسبب الاضطرابات قد عين لها اواخر شهر كانون الاول القادم

يطلبون ايقاف قطار في محطتهم

يظهر اهالي غزة ضجرهم الشديد من إدارة السكة الحديد لعدم وقوف قطار السكة الحديد الذي يأتي من القنطرة ويصل في الساعة الرابعة والنصف صباحاً في محطتهم ، وقد كان هذا القطار يقف في المحطة المذكورة حتى بدء الاضطرابات

صدام عنيف

جاءنا من قلم المطبوعات البلاغ الرسمي التالي : ضبط البوليس بندقية من شخص عربي في وادي النسناس امس . حصلت في ليلة ٢٤ و ٢٥ اكتوبر مناوشة بالغرب من وادي الشرار بين الجند البريطاني وعصابة مسلحة من العرب وقد اسر بعض افراد العصابة ، وقتل اثناء العمل جندي بريطاني وجرح جنديان آخران . ان هذا الخبر يحتاج الى تأييد عندما نحصل على تفصيلات وافية

تفتيش قرية عن السلاح

على اثر وشاية وصلت بوليس قطرة ، ذهبت امس قوة من البوليس والجند الى قرية بشيت واحاطتها من جميع اطرافها واخذت تفتش البيوت والاماكن بحثاً عن السلاح وقد علمنا انها عثرت على ثلاث بنادق وبضع قنابل في بيتي شخصين من اهالي القرية المذكورة فالقت القبض عليهما وزجت بهما في السجن رهن التحقيق — ولا نعلم ، هل خرجت السلطة على سياستها في هدم التفتيش أم ماذا ؟

من خسائر اليهود بسبب الاضراب العام

اتصل بنا من مصدر موثوق ان اليهود قدموا لشركة واحدة من شركات التأمين طلبات بالخسائر التي أصابتهم أثناء الاضراب العام والاضطرابات . وتبلغ قيمة هذه الطلبات ٢٠٠ الف جنيه . وتنظر هذه الشركة في الوقت الحاضر في هذه الطلبات !!

المجلس البلدي يعقد جلسة اليوم

يعقد المجلس البلدي « اليوم » جلسة للنظر في عدة أمور ، بينها مسألة عمال التنظيفات المضربين ونتيجة أبحاث اللجنة التي الفت للبحث مع المستر سكوت لارجاع هؤلاء العمال الى اعمالهم . فعسى ان يهتم المجلس بهذه المسألة لا سيما وهي تتعلق بمصير (١٧٠) عاملا يقومون على عائلات فقيرة

اللجنة والتطويق

اتصلت اللجنة العربية العليا صباح اليوم بالسكرتير العام واحتجت لديه شفويا عن عملية التطويق التي قام بها الجند في جبال نابلس فوعد برفع هذا الاحتجاج الى المندوب السامي والجنرال « دل » ونذكر بهذه المناسبة انه كان لهذه العملية التي قام بها الجند في جبال نابلس اثر بالغ في النفوس ، واضطرت السلطة لاعادت تسيير الداوريات المسلحة من الجند والبوليس بعد ان كانت قد الغتها

الحكم ببراءة متهم بالقاء قنابل

نظر قاضي صلح تل ابيب اليوم في قضية الحج محمود الرماعي المتهم بالقاء قنابل ومفرقعات فقضى ببراءته

لجنة الوكلاء العرب وتجار الكبريت

اجتمعت لجنة الوكلاء العرب بمكتب اللجنة القومية حوالي الساعة العاشرة قبل ظهر اليوم وبحثت في تنظيم شؤونها للحصول على وكالات المعامل من اوربا . اما الاجتماع الذي عقده تجار الكبريت فقد تقرر فيه ان يستورد تجار هذا الصنف موقتاً ما يسد حاجتهم من مصر وسوريا ، ريثما يتم مشروع تأسيس معامل للكبريت في فلسطين

اجتماع لجنة المباحث الاقتصادية

اجتمعت لجنة المباحث الاقتصادية في الساعة السادسة من مساء هذا اليوم بمكتب اللجنة القومية بتجار البرتقال ، وتباحثت معهم في مسألة اخشاب صناديق البرتقال التي تنقص التاجر والملاك العربيين في موسم هذا العام . والعمل على ايجاد حل يؤمن هذا الموسم على ان لا يلتجيء التجار الى شراء ما ينقصهم من اليهود او الوكالات اليهودية في الخارج وقد انتهى البحث بتأليف لجنة من هؤلاء التجار للاجتماع بتجار الاخشاب والملاكين قوامها السادة : الفرد روك ، زهدي ابو الجبين ، محمد عبد الرحيم ، الحاج عبد الرحمن حماد ، الحاج ابراهيم البنا ، كامل الدجاني ، ايليا عبد النور . وستجتمع هذه اللجنة غداً مساء بتجار الاخشاب وبعض الملاكين لاتمام درس هذا الموضوع الهام

اعادة بناء محطتي غزة والمجدل

علمنا ان ادارة السكك الحديدية قررت توسيع محطتي غزة والمجدل واعادة بنائهما من جديد . واتصل بنا ايضا ان الغرفة التجارية بغزة ستطلب من ادارة السكة ان تقوم بنقل المحطة من مكانها الحالي الى مكان قريب من المدينة لتسهيل المواصلات وسرعتها

موقف تاجر من مستغلين

نذكر بالتقدير ان احد تجار حيفا الكرام ذهب اليه بعض التجار وطلبوا اليه ان يبيعهم كمية من اكياس الدقيق فرفض ذلك لعلمه ان هؤلاء يستغلون الموقف الحاضر ويرفعون اسعار الدقيق وقد اعرب عن استعداده لبيع اكياس الدقيق للفقراء المعوزين بأرخص ثمن . وبدون التفكير باقل ربح ، فهل يقتدي به باقي التجار ؟

المستر اوليفر

غادر القدس الى سوريا المستر أوليفر وسيعود الى القدس بعد اسبوع

اللجنة الرياضية

حيفا — اجتمع اليوم افراد اللجنة الرياضية في جمعية العمال العربية في حيفا وبحثوا في ضرورة التنظيم الرياضي في هذا البلد ووضعوا مقررات لهذه الغاية

جريح الخضر

القدس — فاتنا ان نذكر ان الاستاذ عبد القادر الحسيني جريح معركة الخضر اخرج من سجن القدس بكفالة قدرها ٢٥٠ جنيها دفعت انتظارا لنتيجة المحاكمة

الافراج عن معتقلين

بين الذين افرج عنهم امس ثلاثة من اعضاء جمعية الاصلاح الاسلامية في محلة ابي كبير وهم السادة : يوسف مراد ، محمد الجبالي ومحمد ابو هدروس . وقد احتفل بهم سكان المحلة بحفاوة بالغة ، وتوافدوا على بيوتهم مهنئين . والجمعية تنتظر قدوم رئيسها وبقية الاعضاء لتقوم بواجبها نحوهم .

بين مفتشي المعارف

القدس — أحيلت إدارة المعارف الاستاذ كاتول وقد تولى منصبه الاستاذ منسي حنوش

الدفاع عن النظام الاجتماعي في اوروبا

أدلى الكونت شيانو بتصريح بعد مقابلته للهر هتلر أشار فيه الى العلاقات الايطالية الالمانية وتقارب وجهتي نظر المانيا وايطاليا من حيث الدفاع عن النظام الاجتماعي في اوروبا . والمفهوم من الدفاع عن النظام الاجتماعي هو الوقوف ضد روسيا السوفياتية . ثم تكلم عن المبادلات التجارية بين الدولتين .

يوغوسلافيا والتحالف الايطالي الالماني

براغ — فهم أن يوغوسلافيا بعد ان اعترفت بضم الحبشة لايطاليا ستدخل ضمن التحالف الايطالي الالماني .

روسيا وميثاق عدم التدخل

ارسلت لجنة عدم التدخل الى روسيا تقريراً تطلب فيه الرد على ما يأتي : ألا تزال حكومة السوفييت مقيدة باتفاق عدم التدخل أم ترى نفسها في حل منه

حيفا

لجان تشجيع المصنوعات الوطنية

حيفا في ٢٥ تشرين الاول — لمراسل الدفاع الخاص : اجتمع صباح اليوم لفيف من الشبان في نادي الطلبة العرب للبحث في خير الطرق وأقربها لتشجيع المصنوعات الوطنية والاتصال الوثيق بالتجار العرب ومراقبتهم . وقد بحث المجتمعون في مسائل عدة نافعة . ووضعوا خططاً صالحة . وتشكلت على الاثر هيئة تحضيرية من اربعة اعضاء . وقد حضر هذا الاجتماع السيد شافع سعد الدين موفداً من لجنة تشجيع المصنوعات الوطنية بنابلس . فأقر جميع الحاضرين بالاتفاق معه على ان تكون لهم صلة تامة بلجنة نابلس وغيرها من اللجان في مدن فلسطين المتشكلة لهذا الغرض . وستذيع هذه اللجنة غداً بياناً على الشعب الحيفاوي تبين فيه خططها والمقررات التي تضعها لتنظيم هذا العمل

صدى حركة التطويق وشعور الاهلين

راجت اليوم في المدينة شائعات قوية ان حركة تطويق واسعة يقوم بها الجند حول جبال نابلس بحجة القيام بمناورات عسكرية ، وقد استغرب الناس اقدام الحكومة على هذا العمل الذي يعد تحديا لنداء ملوك العرب وامرائهم . واتجه اليوم عدد كبير من القرويين واهالي المدينة شطر نابلس والقرى المجاورة لاكتشاف الحقيقة ، وأحدثكم الان بالتلفون وهذه الوكالة تعج بوفود المستوضحين عن مدى الشائعات من الصحة . ودلائل القلق والاضطراب بادية على الجميع

اجتماع يبرق فيه للمندوب السامي

تجتمع غداً هيئات من الاطباء والمحامين والرؤساء الروحانيين والبحارة والتجار والشباب في حيفا للابراق الى المندوب السامي بشأن المحكوم عليهما بالاعدام السيدين عادل رزق المصري ، ومحمد الحاج اسعد من نابلس لتغيير ذلك الحكم او تخفيضه

معاملة افراد عصبة الشهيد القسام

اثار هياج الناس سوء المعاملة التي يلقاها افراد عصبة الشهيد القسام الذين حكم عليهم بالسجن ١٤ سنة واجهادهم بالعمل الشاق والوضع في الزنزانة بسجن عكا ، في حين ان السلطة تعلم انه لا يجوز معاملة هؤلاء المجاهدين كما يعامل المجرمون العاديون .

اقامة حفلة تكريم للاستاذ رشيد

وجه السيدان جمال ومحمد علي الحاج ابراهيم دعوة الى فريق من الشباب ووجوه البلد لحضور حفلة الغداء التي يقيمانها بعد ظهر « غد » في بيتهما تكريما للاستاذ رشيد الحاج ابراهيم لمناسبة عودته من معتقل الاحرار بصرفند

طولكرم

المندوب السامي يصل طائرا

طولكرم في ٢٥ تشرين الاول — لمراسل الدفاع الخاص — وصل منذ يومين المندوب السامي بالطائرة يصحبه مرافقه الخاص ، وتوجه بالسيارة الى مستعمرة ناتانيا ثم عرج على ام خالد وخربة بيت ليد واجتمع مع سكانها وباحثهم بالشؤون الزراعية والاقتصادية ، ثم ذهب لزيارة الوجيه الحاج عمر النابلسي حيث تناول الشاي ، وفي عودته زار ثكنات الجند وركب الطائرة وعاد الى القدس ، وقد كان يرافقه في هذه الرحلة المستر اكنر حاكم المدينة . والمستر تمن مفتش البوليس .

الحكومة تتشدد في تحصيل الاموال الاميرية

بدأت الحكومة تشدد على الاهلين هنا بتحصيل الاموال الاميرية حيث ارسلت عدداً من الجباة الى القرى . وقد استغرب الاهلون تسرع الحكومة في هذا الوقت الذي يحتاج فيه اهالي القرى الى المساعدة ليتمكنوا من تأمين الموسم الزراعي المقبل ، والاغرب من هذا كله ان بنك باركلس بنابلس بدأ يطالب المدينين بالقرض الزراعي دون ان ينظر لما اصاب الفلاحين من خسائر واضرار جسيمة بسبب الاضراب والاضطرابات . واعتزم الاهلون رفع عريضة الى المندوب السامي يطلبون فيها ارجاء تحصيل تلك الاموال حتى تنتعش الحالة الاقتصادية ويأملون من الحكومة ان تسلفهم قروضا زراعية تساعدهم على استئناف اشغالهم

اللجنة القومية وتشجيع المصنوعات الوطنية

رأت اللجنة القومية شذوذاً من بضعة نفر من التجار يتعاملون مع اليهود . لذلك عقد اجتماع حضره قسم كبير من تجار البلدة وتباحثوا معهم في هذا الشأن فقرروا تشجيع المصنوعات الوطنية

معتقلو عتيل يطلق سراحهم

اخبرتكم عن اطلاق سراح بعض المعتقلين وعودتهم ، وقد فاتني ان اذكر اسماء معتقلي قرية عتيل الذين عادوا لقريتهم وهم السادة العبد ابو حسنه محمد الراضي ، احمد ابراهيم العتيل . وننتظر سرعة الافراج عن بقية الاخوان

تلفونات الدفاع وبرقياتها الخاصة

شعور السيدات نحو الواجب الوطني

عكا ــ على اثر الدعوة التي وجهتها لجنة سيدات عكا لسيدات المدينة والقرى لحضور حفلة تأبين الشهيد المجاهد الذي سقط في معركة الخضر لبى الدعوة جمع غفير من السيدات يقدر عددهن بخمسماية واجتمعن عصر امس في جامع احمد باشا الجزار ، وقد ابتدأ الاحتفال بقراءة عشر من القرآن الكريم من الآنسة صبيحة جراح ، وبعد التلاوة نشد الفتيات نشيد (يا شهيد الوطن الق سر الخلود) وبعد ذلك وقفن حداداً على روح الشهيد ثلاث دقائق ، وقد خطبن بالمجتمعات السيدتان بولين حسون ، وانيسة الخضرا والآنستان سعاد الخالدي ، واحسان الصفدي ورثين الشهيد احسن رثاء كما انهن دعون الى واجب تعضيد المنسوجات العراقية وتبرع جمع من السيدات بمبلغ خمسة جنيهات للآنسة سعاد ابنة الشهيد ، وقد دام الاجتماع ساعتين ونصف واختتم بنشيد (يا ظلام السجن خيم) بعد ان طيرت البرقيات التالية :

الآنسة سعاد العاص ــ عمان :

سيدات عكا وفتياتها ونساء قضائها المجتمعات في حفلة تأبين والدك فقيد العرب يقدمن لك احر التعازي ، فمصابك مصاب الامة

المندوب السامي ــ القدس :

من جامع الجزار ترفع اصوات المئات من سيدات وفتيات عكا وقضائها راجيات من عدالتكم اطلاق سراح المعتقلين ومساجين الاضطرابات جميعا قبل حلول شهر رمضان

ــ سماحة رئيس اللجنة العربية العليا . القدس

سيدات وفتيات عكا وقضائها المجتمعات في حفلة أبين شهيد الخضر يقدمن لكم خالص شكرهن وتقديرهن راجيات منكم تشديد الطلب في إطلاق سبيل مساجين الاضطرابات والمعتقلين جميعاً

المستر ميخائيل مكدونالد ــ القدس .

سيدات عكا المجتمعات في جامع الجزار يقدمن لسعادتكم والسيدة قرينتكم تحيات التكريم والتقدير ويأسفن لخلو كرسي القضاء من عدالتكم .

لجنة سيدات عكا

تفاصيل التطويق

« تابع المنشور على الصفحة الاولى »

قرات المجاهدين من كافة الجهات بدأت تتحرك لنجدة اخوانهم ، حكمة المجاهدين تغلبت على اسباب السلم . اكثار تحدي الجيش للمجاهدين يجعل تغلب الحكمة بهذه المرة مستحيلا . اذا لم يكف الجنود عن التعرض وتعود الى معسكراتها قبل فوات الوقت فالخطر واقع . وتكون جيوشكم هي التي بدأت العدوان . وعلى عاتق حكومتكم تقع تبعة المستقبل الرهيب . باسم الانسانية وباسم السلام الذي رحبت فيه الامة البريطانية عند اعلان الهدنة نستحلفكم بان تحولوا دون وقوع هذا الخطر قبل فوات الوقت

محمد رشيد . عبد السلام البرقاوي . حسني الصوفي . فارس عبد الله

القدس

مجيء اللجنة الملكية قريبا

القدس في ٢٥ تشرين الاول ــ لمراسل الدفاع الخاص : اتصل بنا من مصدر رسمي ان اللجنة الملكية تغادر لندن يوم الخميس الموافق ٥ تشرين الثاني وتصل الى مرسيليا يوم الجمعة الموافق ٦ تشرين الثاني . وينتظر ان تصل الى فلسطين يوم ١٢ تشرين الثاني

ابعاد ١٨ شيوعيا وشيوعية

ابعدت السلطة ١٨ شيوعياً الى بلاد مختلفة بينهم خمس فتيات وثلاثة عشر شابا وقد كانوا موقوفين في السجن المركزي قبل ابعادهم

مدير التعليم في عدن

علمنا أن مدة انتداب الاستاذ ضاهر حمزه كمدير للتعليم في عدن قد انتهت وسيعود الى فلسطين قريباً الى المنصب الذي كان يشغله في ادارة المعارف وقد علمنا ان ادارة المعارف سترسل احد الاستاذين طلعت السيفي وعرفات الدويك للقيام بهذا المنصب براتب شهري قدره ٥٠ جنيهاً

ترقيات المعلمين في دائرة المعارف

علمنا ان دائرة المعارف ستفتح باب الترقية أمام المعلمين من درجة (٥) الذين أوقفت رواتبهم عند حد ١٢ جنيها فجعلتها تصل الى نهاية الدرجة وهي ١٥ جنيها وعلمنا ان الترقية ستشمل ٥٠ معلماً في السنة من نفس الدرجة

تعيين المستر فرل مديرا للمعارف

عين المستر فرل مديراً للمعارف مكان المستر بومن بصورة مؤقته لمدة ثلاث سنوات وقد يحل بعدها الى معاش التقاعد . وقد ذكرنا ذلك من اسبوعين .

البوليس الاضافي من طلاب الجامعة العبرية

طلبت الجامعة العبرية من السلطة السماح لخفراء اليهود الذين أدخلوا في سلك البوليس الاضافي اثناء نشوب الاضطرابات للمحافظة على المستعمرات اليهودية رجوعهم لاكمال دراستهم فيها

تكريم الاستاذ الفيلسوف أمين الريحاني

اقام الاستاذ عوني بك عبد الهادي اليوم مأدبة غداء تكريماً للاستاذ امين الريحاني وقد حضرها كل من سماحة الحاج أمين افندي الحسيني وسعادة روحي بك عبد الهادي ، وعزت افندي دروزة واحمد افندي الشكعة وعبد الفتاح بك طوقان وصبري بك عبد الهادي من جنين وفريد افندي العنبتاوي وفؤاد افندي سابا واعتذر كل من سعادة راغب بك النشاشيبي نظراً لمرضه . وحلمي باشا والدكتور حسين الخالدي . وبعد تناول طعام الغداء ذهب الاستاذ الريحاني الى دار الدكتور حسين بك الخالدي تلبية لدعوته لحفلة شاي حضرها كل من السادة الفضلاء مع حفظ الالقاب : الحاج امين الحسيني ، الحاج راغب الخالدي ، روحي عبد الهادي ، مصطفى الخالدي ، ماجد عبد الهادي ، عوني عبد الهادي ، نصوحي بيضون ، علي حسنا ، سعيد الحسيني ، عفيف طوقان ، الشيخ حسام جار الله ، احمد سامح الخالدي ، راسم الخالدي ، عمر الصالح ، ابراهيم طوقان ، رجائي الحسيني ، الدكتور خليل البديري ، الدكتور عزت طنوس ، شبلي الجمل ، الدكتور يوسف حجار ، الدكتور توفيق كنعان ، عطا الله منطورة ، علي الحسيني ، صبحي الدجاني ، كامل الدجاني ، ممدوح الخالدي ، عيسى البندك ، الدكتور سعد الله قسيس .

تأسيس شركة لاستيراد آلات الخياطة

تفكر بعض الهيئات الوطنية في المدينة بتأسيس شركة كبيرة لجلب ماكنات الخياطة من أوروبا وأميركا لمضاربة شركة سنجر التي قررت أن يكون جميع وكلائها من اليهود وبهذه المناسبة نذكر ان اكثر موظفي هذه الشركة من اليهود .

حفلة شاي للاستاذ الريحاني

يقيم غداً الاستاذ فؤاد افندي سابا سكرتير اللجنة العربية العليا حفلة شاي في منزله للاستاذ الريحاني . وقد دعا اليها فريقا من وجهاء واعيان القدس

استئناف الدراسة في المدرسة الرشيدية

يبتدىء التدريس غداً في المدرسة الرشيدية بعد ان تم ترفيع الطلاب الفائزين من صفوفهم الى اعلى منها اما مدارس العمرية والبكرية والكلية العربية فلا تزال مغلقة ويحتلها الجند البريطاني ولا يزال المئات من الطلاب يتسكعون بالشوارع

الجنرال « دل » يزور كنيسة القيامة

زار صباح اليوم الجنرال « دل » كنيسة القيامة داخل المدينة القديمة وكان يرافقه أربعة ضباط من اركان حربه وقوة من الجيش وقد تجولوا داخل المدينة وقد زار ايضاً الجامعة العبرية

نابلس

اتطويق هذا

نابلس في ٢٥ تشرين الاول ــ لمراسل الدفاع الخاص ــ في الساعة السادسة من مساء امس بينما كان فريق من الثوار يحاول اجتياز نهر الاردن ذاهبين الى الشرق العربي ويربو عددهم عن الستين شخصاً ، ولديهم كمية من الامتعة والارزاق ــ فوجئوا بعدد من الجند بالقرب من اراضي بردلة الواقعه في غور طوباس ، ورابط الجنود في خنادق واستحكامات وأخذوا يطلقون النار على الثوار من مدافعهم الرشاشة والبنادق السريعة الطلقات ، وقد تراجع الثوار بانتظام ولم يطلقوا أي عيار ناري رغبة منهم في المحافظة على كلمة الشرف في تنفيذ نداء اصحاب الجلالة والسمو ملوك وامراء العرب ، ويقال ان الجنود لحقوا بالثوار وامطروهم وابلا من رصاصهم ، لكن الثوار تسلقوا الجبال واخذوا في اماكن حصينة على رؤوسها . ولا نعلم حتى هذه الساعة عن وقوع اصابات بينهم .

قلق النفوس وانتشار الشائعات

وما كادت تصل انباء هذه الحوادث الى المدينة وقراها حتى اضطربت الافكار وقلقت النفوس وانتشرت الشائعات ، واخذت الجماهير تهرع الى مكتب اللجنة القومية للاستفسار وأخذت المخاطبات التلفونية من سائر انحاء المدن والبلدان الفلسطينية تنهال على رجال الحركة الوطنية مستفسرين عن الحقيقة

كتابا تفويض للجنة السائقين

بعثت لجنة السائقين بطولكرم وجنين الى الاستاذ وليد افندي صلاح كتب تفويض في جميع ما يتعلق بشؤون السواقين واعمالهم

طلب اخلاء المدارس من الجند

علمنا ان بين الطلبات التي قدمتها اللجنة العليا للمندوب السامي نهار أمس اخلاء المدارس التي احتلها الجند

المستر سبايسر يزور الجنديين الجريحين

زار اليوم المستر سبايسر مدير الامن العام ومعه ضابطين بريطانيين مستشفى الحكومة بالقدس للاطمئنان على الجريحين البريطانيين اللذين اصيبا بحادث يوم ٢٢ الجاري على طريق القدس ــ يافا

اعانات السيدات المصطافات للمنكوبين

جمع من السيدات المصطافات في عاليه وبحمدون من أعمال لبنان مبلغ ستة وستين جنيها و٥٣٥ ملا فلسطينياً وقد أرسلت الى اللجنة المركزية بالقدس

التنظيم الاقتصادي واستيراد المواد رأسا

علمنا ان اللجنة القومية طلبت من الغرفة التجارية العربية الاهتمام بجلب الادوات والمواد اللازمة للاستغناء عن معاملة الآخرين واهم هذه المواد الكبريت والسجاير الانكليزية والصابون الانكليزي استغناء عن صابون شمن الذي يباع الى العرب بكثرة . والذي أمله ان تهتم الغرفة التجارية العربية لجلب هذه المواد وستعقد اللجنة اجتماعا للبحث في المسائل الوطنية الهامة التي اخذتها على عاتقها

التجار اليهود لا يجدون مخازن

رفع التجار اليهود في باب الخليل وداخل البلدة القديمة وقرب دائرة البريد عريضة للمجلس الملي اليهودي يطلبون فيها ايجاد مخازن لهم في المحلات اليهودية لان العرب لا يعاملونهم

اللجنة القومية تزيد عدد الاعضاء وتنظم اللجان

اجتمعت امس اللجنة القومية ورفعت عدد اعضائها من ١٢ عضوا الى ٣٦ عضواً يؤلفون اربع لجان وهي (١) لجنة تشجيع المصنوعات الوطنية (٢) لجنة تنظيم المالية (٣) لجنة الاسعاف للمنكوبين والمعوزين (٤) لجنة سياسية . وقد ارسلت اللجنة القومية الى حاكم اللواء كتاباً تطالب فيه تسجيل الجمعية بصورة رسمية بموجب قانون الجمعيات وستتخذ لها مكانا في شارع مأمن الله

توزيع الاجازات على المحامين الجدد

أصدر سعادة قاضي القضاة المستر مكدونالد قراراً قال فيه أنه سوف لا يوزع اجازات المحاماة على الاثني عشر شخصاً في هذا اليوم « الاثنين » وقد وقع عليها ووكل أمر توزيعها للقاضي الاول المستر مانتغ

اجتماع البوليس البريطاني

اجتمع البوليس البريطاني صباح اليوم وبحث في شؤونه الخاصة ومن جملة أبحاثه زيادة راتبه

الانباء الخارجية

مدريد المهددة

لشبونة ــ أمر الجنرال فرانكو جيوشه بان توقف حركاتها لتتمكن من اخذ قسطها من الراحة . ولكن اعمال الطيارات مستمرة وذلك لازالة الثقة من نفوس المدافعين ، بحكومتهم ، ولتدمير الخنادق . وقد خرق الثوار صباح امس نطاق خط الدفاع الحكومي الاول الذي يبعد عن العاصمة ١٥ ميلا فقط

ولا تبدو في مدريد اية محاولة يقصد بها اخفاء ما يداخل السكان من جزع وهذا ما يدل على تحرج الحالة . لا سيما وان المؤونة اصبحت مفقودة فيها

سفر اللجنة الملكية يوم ٥ نوفمبر

لندن ــ تم الاتفاق على ان تغادر اللجنة الملكية لندن يوم ٥ نوفمبر على ان تصل مرسيليا يوم ٦ منه فتستقل باخرة منها قاصدة الى فلسطين

نائب سفير البرتغال يغادر مدريد

لشبونة ــ غادر القائم باعمال سفارة البرتغال العاصمة الاسبانية على ظهر بارجة برتغالية عائداً الى لشبونة . وقد قدم وزير الخارجية امس الى سفير اسبانيا مذكرة ينبئه فيها بقطع علاقات البرتغال السياسية باسبانيا

ايطاليا والمانيا تستميلان النمسا

مونيخ ــ افضى الكونت شيانو وزير خارجية ايطاليا الى الصحفيين بتصريح في نتيجة مباحثاته مع الهر هتلر واقطاب المانيا فقال : ان الحكومتين ترغبان كل الرغبة في العمل للسلم ، وفي ان تستمر بينهما العلاقات فيما له صلة بعصبة الامم . وهما وان لم تعترفا بحكومة بورغوس الا انهما تعتقدان ان الشعبين الالماني والايطالي يؤيدان حكومة الجنرال فرانكو ، كما تؤيدان مبدأ عدم التدخل في الشؤون الاسبانية ، وقد قررتا الدفاع المشترك عن المدنية الاوروبية ، والتبادل الثقافي بين البلدين وتوطيد العلاقات التجارية بين كل منهما في البلاد الحبشية

اما سياسة البلدين فيما يتعلق بالنمسا فانها سياسة ملائمة للاهداف النمسوية كل الملائمة .

مقررات الحزب الراديكالي الاشتراكي

باريس ــ انتهت مباحثات الحزب الراديكالي الاشتراكي الذي عقد في بيارتز ، وقد اتخذ المؤتمر مقررات عدة لها خطورتها هذه اهمها : تطبيق مبادىء الحزب تطبيقاً صحيحاً ، المحافظة على السلم واحترام التعهدات الدولية وميثاق عصبة الامم ، وتعزيز قوى الامن وتعزيز السياسة الوطنية ، وحمل جميع الهيئات على احترام القوانين ، وإنه ذلقوا بين الاجتماعية المتخذة حديثاً ، والتي تتخذ فيما بعد ، واللجوء الى التحكيم الاجباري عند الاقتضاء ، والتضامن الفعلي بين العمال . والدفاع عن المنتوجات الزراعية ، وتثبيت خطة الحكومة ضد كل اعتداء ، وتوازن الموازنة العامة .

اعتراف الدول الثلاث بحكومة بورغوس

باريس ــ تتكهن المقامات السياسيه في باريس بعد انقطعت البرتغال علاقاتها السياسية باسبانيا ، ان تعترف والمانيا وايطاليا بحكومة الوطنيين الجديدة بعد احتلالها العاصمة الاسبانية .

تأييد الحزب الراديكالي حكومة بلوم

بيارتز ــ أيد الحزب الراديكالي الاشتراكي وزارة المسيو ليون بلوم . لذا لا ينتظر وقوع ازمة وزارية في فرنسا

بئر السبع

الاحتجاج على احتلال الجنود لمدرسة

بئر السبع في ٢٥ تشرين الاول ــ لمراسل الدفاع الخاص : وردت على وكالة « الدفاع » بالقدس البرقية التالية من بئر السبع : ــ مصلحة الشعب والحكومة تقضي باخلاء المدرسة التي يحتلها الجند . تسكع ٤٥٠ طالباً بالشوارع ضار بالامة والآداب . نطالب اصدار الامر لمن يهمهم الشأن

رئيس المجلس البلدي : تاج الدين شعث

سقوط منزلة مصر
في الاقطار العربية الاخرى

« بقلم الاستاذ ابراهيم عبد القادر المازني »

ما اظن المصريين الا انهم غافلون لا يدركون ما أصاب سمعة بلادهم ومنزلتها عند الامم العربية و ظهر اننا من الذين يقول فيهم (ماكس نورداو) انهم لا يفطنون الى ان حولهم اربعة جدران حتى تصطدم رؤوسهم بواحد منها . وما دام ان الامر بيننا وبين جاراتنا العربية على حدود السلام ولاحرب هناك فالدنيا بخير . وما دمنا قد سمعنا في بعض السنوات الخالية — وصدقنا — ان مصر زعيمة الامم العربية فذا تبغي... والزعامة عندنا في حالة تكسب حقوقا ولا تفرض واجبات . وقد صارت مصر زعيمة فمن حقها ان ترى الامم العربية الاخرى تتبعها وتوقرها وتعظمها وتخدمها وليس عليها هي واجب تطالب باداءه لهذه الامم واذا اخطأت مصر فان زعامتها تقتضي ان يغتفر لها الخطأ بل ان يقلب حسنة واذا قصرت فان التقصير من مزايا الزعامة واذا ضلت وتخبطت وأساءت وافسدت فان من الخيانة للزعامة ان نحاسب على شيء من ذلك الخ ..

ويجب ان يعرف المصريون ان تخابطهم كثر وطال عليه الزمن وحجته النفوس فلولا مركز بلادهم الجغرافي لما كانت حقيقة بأدنى عناية من جاراتها العربية ولكن مركزها يكسبها مقاما لا تدرك قيمته ولا تعرف ماذا تصنع به لتنتفع وتنتفع والفضل كله — فيما تتمتع به مصر من منزلة عند الامم الشرقيـة عامة والعربية خاصة لهذا الموقع الجغرافي وحده، فما صنعت شيئاً تستحق به غير النفور منها والانصراف عنها والسخط عليها والزهد فيها

ناوأت لدولة العربيـة نحو عشر سنين وابت دون امم العالم قاطبـة ان تفرض لها وجوداً رسمياً بل إلا ان تبالغ في العنت والطغيان فعينت لها ممثلا سياسياً في البلاد العربية كأنما يجب ان تعترف الدولة العربية بها وان تقر لها على حين لا تعبأ هي بها ولا تباليها. ولولا ان صاحب الدولة علي ماهر باشـا رجل حازم سريع الفطنة وانه عجل بعقـد المعاهدة بين مصر والدولة العربية السعودية لكان الارجح ان يظل الامر معلقاً إلى الآن والى ما بعد الآن

ومثال آخر حديث جـداً يحسن ان اذكره لعل الذكرى تنفع — لما سافر المندوبون المصريون — أعضاء الوفد الرسمي ـــ الى انجلترا لتوقيع المعاهدة ومروا بباريس كان السوريون الذين هناك بين مستقبليهم والمرحبين بهم ووقعت المعاهدة المصرية البريطانية وعاد المفوضون المصريون الى باريس وفيها وفد سوري يفاوض الحكومة الفرنسية فهل سمع أحد أن مندوبينا أقاموا وليمة غداء أو عشاء او حفلة شاي لاعضاء الوفد السوري فيكون ذلك بمثابة إعلان للرابطة التي بين الامتين وتأكيد لها وتوثيق لعراها، فيعرف من لا يعرف ان ما بين هاتين الامتين الشقيقتين أكبر في الحقيقة من أن يجوز تجاهله ...ولم يكن الوفد السوري محتاجا الى مثل هذه المظاهرة ولكن ابراز هذه العلاقة في قلب أوروبا كان يفيد على كل حال ولا يضر ـ يفيد مصر قبل أن يفيد سوريا فان مصر هي التي ستكون أحوج في المستقبل الى الانصار والاحلاف والموازرين

وقامت حركة فلسطين ولم يكن احد ينتظر من مصر ان تزحف بجيوشها الجرارة لتنجدها وتشد أزر مجاهديهـا وتلقي بالانجليز واليهود في البحر الابيض المتوسط او في البحر الميت فما جرى هذا لاحد في خاطر . ولكن المنتظر كان أن تبدي الامة المصرية ـ شعبا وحكومة عطفا وأن تبذل المنكوبين عونا غير ان الامة التي أقامت القيامة من أجل الحبشة وجمعت آلافا غير قليلة من الجنيهات لاعانتها وأرسلت الى بلادها الموبوءة بعثات طبية متوالية أغضت عن فلسطين اختها وجارتها

والحكومة المصرية التي منعت العمال المصريين أن يسافروا الى الارتيرية وسهلت للبعثات الطبية عملها واشتركت في فرض العقوبات الاقتصادية على ايطاليـا وان كانت مصر ليست عضوا في عصبة الامم ومنحت اللجنة العليا لاعانة الحبشة خمسة آلاف من الجنيهات تسد بها العجز الذي في حسابها ـ هذه الحكومة التي كانت تأخذ الاهبة وتعد العدة حتى للحرب من جراء حكاية الحبشة متابعة في ذلك السياسة الانجليزية بلا تفكير او تدبير هي بعينها الحكومة التي سمحت للعمال المصريين ان يسافر منهم غير قليل الى فلسطين ليكونوا في خدمة الجيش الانجليزي، وهي التي فضت بوليسها اجتماعا خاصا جداً عقده احد ابناء الخليل في بيته ولم يدع اليه الا زملاءه ابناء الخليل ليتبرعوا لمواطنيهم بمـا يستطيعون سداً لخلتهم

ثم خطب رئيس الوزارة المصرية الحكومة البريطانية في أمر فلسطين كما خاطب وخاطبها غيره من أعضاء الوفد الرسمي المصري ولكن هذا كان كل شيء ولم تشترك حكومة مصر في أي سعي آخر لحقن الدماء واجراء العدل، ولم يظهر اسم مصر بين أسماء الدول العربية التي تدخلت بالسعي الحسن وأتم تدخلها وقف الاضراب والامل القريب في تحقيق العدل

وليس بالخافي ولا بالمجهول ان لمصر بانجلترا علاقة ولكن لانجلترا كذلك مثل هذه العلاقة بالعراق ولم يمنع ذلك ان تبذل العراق وساطتها وهو أن يذهب وزير خارجيتها الى القدس وأن يتصل بحكومة فلسطين من ناحية واللجنة العربية من ناحية أخرى وان يظل يتصل بهما بعد سفره الى اوروبا ولا منع ان يشترك صاحب الجلالة ملك العراق في السعي الذي انتهى بتوجيه النداء المشترك من ملوك العرب جميعا الى العرب في فلسطين وبه انتهى الاضراب فحال مصر والعراق واحد ولكن العمل هو المختلف

قد يقال ان في مصر اقليات وان واجب الحكومة ان تحافظ عليها وتصون حقوقها وتحميها وهذا صحيح ولم يقل احد ان على مصر ان تهمل واجباتها نحو اقلياتها . والعطف على فلسطين لا يؤذي أية اقلية في مصر وليس معناه العداء لهذه الاقليات ويجب ان يكون من المقرر ان للاقليات حقوقها تامة موفورة ولكنه ليس من بين هذه الحقوق التحكم في حقوق الاغلبية والسيطرة حتى على شعورها وعواطفها بل حتى الى حد رسم السياسة التي تجري عليها حكومتها. هذا غير معقول، بل هو خطر لانه لا يؤدي إلا الى شيء واحد في النهاية بعد ان يشقى الصبر من تحكم الاقلية في الاكثرية . وهذا الشيء هو الذي حدث في المانيا ويحدث في غيرها ايضـا لان الرغبة في تحكم القلة في الكثرة لا تلبث ان تنفر الكثرة من القلة فيحدث الاضطهاد بسبب ما كمن من الكرة على السنين وقد عاش اليهود في مصر على احسن حال مع المسلمين والاقبـاط . واليهود في مصر يعطفون على الصهيونيين منهم في فلسطين ويعينونهم بالمال وغيره ولا يعترض عليهم احد لان من غير المعقول ان تنتظر غير ذلك ومن الخرق ان يضيق به صدرك ما دام في حدود النظام والقانون والحرية المكفولة لكل فرد من افراد الامة فلماذا لا يباح للمسلمين الذين هم الكثرة بل هم الامة ان يبدوا مثل هذا العطف على اخوانهم واشقائهم . على ان الاعتذار بهذا لا قيمـة له فان اليهود لم يكونوا العامل الوحيد في الموقف السخيف الذي وقفته مصر فان هناك عوامل اخرى مع الاسف بعضها ظاهر وبعضها خفي — بعضها مرجعه الى الغفلة والجهل، وبعضه مرجعه الى السياسة المحكمة والتدبير المحكم

ولا شك ان لاخواننا الفلسطينيين الحق في العتب المر على مصر .وصحفهم معذورة اذا كانت تكتب لائمة عاتبة شاكية متذمرة . وليت المصريين يقرأون ما يكتب عن موقفهم هـــذا بل ليتهم يطلعون على ما صارت تنطوي عليـه نفوس العرب من الرأي فيهم والاحساس نحوهم لعل هذا يكون درساً لهم يفتح عيونهم ويريهم الى اين يسيرون فان بهم حاجة الى ذلك شديدة

ابراهيم عبدالقادر المازني

شركة سيارات غزه الوطنية

سفريات يومية

بين غزه ويافا

وبالعكس

سيارات فخمة

سائقون ماهرون

اعلان

يطلب من جميع اصحاب رخص المسكرات ان يقدموا طلباتهم لتجديد الرخص عن سنة ١٩٣٧ طبقا لنصوص قانون بيع المسكرات لسنة ١٩٣٥ . ويمكن الحصول على النماذج المخصوصة لهذه الطلبات من مكتب البلدية ما بين الساعة ٨ـ١٢ يوميا .

يافا في ٢٥ـ١٠ـ٩٣٦

عاصم السعيد

رئيس بلدية يافا

كتاب النادي الرياضي الاسلامي
الى نادي الشبيبة الارثوذكسية بيافا

فيما يلي صورة الكتاب الذي بعث به هيئة ادارة النادي الرياضي الاسلامي بيافا الى نادي الشبيبة الارثوذكسية بمناسبة قرار السلطة اتخاذ نادي الشبيبـة مسكناً للجند كما ذكرنا ذلك في « الدفاع » امس :

حضرات الاخوان الافاضل رئيس واعضاء نادي الشبيبة الارثوذكسية

تحية واحتراما، وبعد تأسف هيئة ادارة النادي الرياضي الاسلامي بيافا القرار الحكومة باتخاذ دار ناديكم الموقر مسكناً للجنود الامر الذي يحول دون متابعة جهودكم الموفقة في حلبة الثقافة والرياضة .

ان نادي الشبيبة الارثوذكسية الذي كان لنا شرف التعاون معه في الحركة الرياضية والثقافية والذي ولا شك له المكانة السامية والمنزلة الرفيعة بين الاندية الوطنية في فلسطين حرام ان يقضى عليه بمثل هذا القرار الذي اتخذته الحكومة . وقد اجتمعت هيئة ادارة النادي وقررت الاحتجاج لدى حاكم اللواء الجنوبي على هذا القرار وارسلت احتجاجها اليه

ان النادي الرياضي الاسلامي يرحب بجميع الاخوان اعضاء نادي الشبيبـة ويرجو ان يعتبروه ناديا لهم ولهم جميع امتيازات الاعضاء . وحتى تتمكن ادارة ناديكم من متابعة اعمالها وجهودها ومشاريعها فقد قررت هيئة اداري النادي تخصيص غرفة لاجتماعات هيئة ادارة ناديكم الموقرة . وستوضع تحت تصرفكم في اي وقت شئتم . وتفضلوا ...

هيئة ادارة النادي الرياضي الاسلامي

فؤاد بك حمزه يصل الى مصر

قدم القاهرة من بيروت سعادة فؤاد بك حمزه وكيل الخارجية السعودية حيث كان يقضي مدة الصيف فاستقبله في المحطة عدد كبير من اخوانه واصدقائه الذين عرفوا بقدومه وفي المقدمة رجال المفوضية السعودية وحل ضيفا في فندق الكنتيننتال .

وسئل سعادته عن الغاية من زيارته فقال انني وصلت الى القاهرة في طريقي الى الحجاز

ـــ وما هي المدة التي تقضونها في مصر

ـــ لا استطيع تعيينها

ـــ هل اجتمعتم باحد من ولاة الامور هنا

ـــ لقد زرت معالي وزير الخارجية في ديوانه وانا ذاهب الآن الى دار رئاسة مجلس الوزراء لمقابلة دولة رئيس الحكومة

قال هذا ثم ركب السيارة مع سعادة الشيخ فوزان السابق القائم باعمال المفوضية الى دار رئاسة الوزارة

نابلس

حركة التطويق

في الساعة السادسة من مساء أول امس شاهدنا حركة غير طبيعية بين قوات الجند المرابطة في مدينة نابلس ورأينا على حين غرة افراد الجند المخيم في القشلاق والبيوت يهرعون الى السيارات باسلحتهم وعتادهم الحربي، في سرعة عظيمة استعدت هذه القوات بمدافعها الرشاشة والجبلية ومصفحاتها ودباباتها وانقسمت الى قسمين احدهما توجه الى الجهة الشرقية من المدينة والاخر الى الجهة الغربية

وقد تابعت هذه القوات سيرها متجهة من الشرق الى غور طوباس والجفتلك في حركة تطويق للجبال والسهول وكان يرافق هذه القوات القائد العام لقوات نابلس واشرف عليها بنفسه وتابعت هذه القوات حركاتها العسكرية حتى طوقت جبال نابلس وطوباس واستمرت حتى بيسان . والقوة الثانية اتجهت الى الغرب واخذت تقوم بتطويق جبال بلعا وبيت امرين والسيلة وبرقة حتى سهل جنين واخذ الجنود يزحفون الى هذه الاماكن ويتبادلون مع بعضهم الاشارات الحربية

وانتشرت الاشاعات في نابلس حول هذا التطويق. وبات الاهالي قلقين وفي الصباح حلقت في السماء ثلاث طائرات تبادلت مع الجند الشارات الحربية

طبريا

وفد اللجنة القومية لزيارة المبعدين

توجه في هذا اليوم وفد الى الخالصة مؤلف من السادة صدقي افندي الطبري رئيس اللجنة القومية والشيخ نايف الطبري والياس دياب سكرتير اللجنة لزيارة كامل افندي الحسين بمناسبة الافـــراج عنه ولزيارة المبعدين من قريـــة الشجرة

الغاء نظام منع التجول

الغت السلطة نظام منع التجول في المدينة واخذت الاحوال تسير سيرها الطبيعي المعتاد

ماذا تسمع اليوم
عن محلات دجاني اخوان

الاذاعة اللاسلكية للحكومة المصرية يوم الاثنين في ٢٦ اكتوبر

٦ر٤٥	صباحا ـ محمد شكري افندي ـ تمرينات رياضية
٧ر٠٠	الشيخة منيره عبده ـ قرآن كريم
٧ر٥٠	ختام
١٠ر٠٠	رباعي العقاد ـ حفلة موسيقية
١٠ر٣٠	اسطوانات مختلفة
١٠ر٤٠	فريد الاطرش وفرقته ـ حفلة غنائية
١١ر١٠	ختام
٢ر٠٠	مساء اسطوانات مختلفة
٢ر٤٠	النشرة الاخبارية والنشرة التجارية بالعربية
٢ر٥٠	ختام
٥ر٣٠	الشيخ امين حسنين ـ قرآن كريم
٦ر٢٥	ابلا زوزو ـ حديث الى الاطفال
٧ر٠٠	الاستاذ احمد رامي ـ حديث محمود سامي باشا البارودي
٧ر٣٠	النشرة الأخبارية والنشرة التجارية الثانية بالعربية
٧ر٤٠	فرقة الراديو الشرقية بقيادة عزيز صادق
٨ر١٠	الاستاذ فؤاد صروف ـ حديث جولة في دار الاذاعة اللاسلكية بلندن
٨ر٣٠	الاستاذ صالح عبد الحي وفرقته
٩ر٢٥	فرقة الراديو الشرقية ـ بقيادة عزيز صادق
٩ر٥٥	اسطوانات مختلفة
١٠ر٥٠	الاستاذ صالح عبد الحي وفرقته
١١ر٠٠	السلام الملكي ـ ختام

برنامج الاذاعة الفلسطينية
يوم الاثنين ٢٦ تشرين الاول ١٩٣٦

٥ر٣٠ مساء	اشارة الوقت ونشرات ثم حديث الاطفال بالانكليزية
٦ر٠٠	اسطوانات اوروبية
٦ر١٥	منولوجات فكاهية
٦ر٣٥	خلاصة الاخبار للقرى
٦ر٤٥	موسيقى اوروبية
٧ر٢٥	حفلة غنائية ـ يحيى السعودي وفرقة استديو الاذاعة
٧ر٤٥	حديث للاستاذ عادل جبر موضوعه «رحلات في الشرق والغرب»
٨ر٠٠	برنامج عبري
٨ر٥٥	نشرة الاخبار بالانكليزية والعربية والعبرية
٩ر٠٠	اشارة الوقت
٩ر٢٠	بزق منفرد ـ محمد عبد الكريم
٩ر٣٥	حفلة غنائية ـ آمال حسين وفرقة استديو الاذاعة
٩ر٥٥	اسطوانات اوروبية
١٠ر٣٠	ختام

افتتاح
صيدلية جديدة

افتتح الشاب الاديب رفيق افندي الجاعوني خريج قسم الصيدلية من الجامعة الامريكية في بيروت صيدلية بباب الخليل بالقدس وقد جهزها بكافة المستحضرات الطبية . تحضير الوصفات الطبية بعناية ودقة زائدتين .

كلمة شكر

جاء ما يلي من شركة المعامل العربية المحدودة بيافا :

ان مجلس ادارة شركة المعامل العربية المحدودة بيافا يتقدم بشكره للسيد اسماعيل خليل العزة لتنازله عن اجرة الارض المنشأة عليها فابريكة الشركـة عن عام ١٩٣٦

اعلان

بلدية الناصرة

بموجب قانون بيع المسكرات لعام ١٩٣٥ ارغب في طلب تجديد رخصـة بيع المشروبات الروحية لعـام ١٩٣٧ للاستهلاك بالمفرق داخل المحل الواقع في حارة الميدان ملك مدام هزل شمرت المعروف باسم اوتيل الجليل

ميشيل حداد

بئر السبع

الزهور على ضريح
شهيد الخضر

غادرنا صباح أمس الباكر الشابان شريف افندي الحلبي ورشاد افندي السقا يحملان الزهور لوضعها على ضريح شهيد الخضر طيب الله ثراه

الاهالي يعطلون
اعمالهم في ايام الجمعة

قررت اللجنة القومية ان يعطل الأهالي جميع الاعمال بعد اداء فريضة الجمعة من كل اسبوع وقد استثنيت المطاعم والمقاهي ولم يشذ احد

القوات العسكرية
واحتلال مدرسة

يبلغ عدد الطلاب الذين يتسكعون في الشوارع بعد ان احتل الجنود مدرستهم ٤٥٠ طالبا

في السياسة الاوروبية

بعد الانتهاء من محادثات برلين

هل توفق ايطاليا بمساعيها في اوروبا الوسطى

انتهت مباحثات برلين بين الكونت ثيانو وزير خارجية ايطاليا واقطاب المانيا، مساء امس الاول، الى اتفاق وطيد بين الدولتين، تأسس على اعتراف ايطاليا بحق المانيا باستثمار مشاريعها في بلاد الحبشة، مقابل اعتراف المانيا بحق ايطاليا في تلك البلاد. وكان هذا الاتفاق المشترك داعياً الى توطيد العلاقات بين الدولتين وتفاهمها على كثير من الشؤون التي بقيت حتى يوم الاتفاق معلقة بينها

استعراض

ويذكر القراء ان العلاقات بين المانيا وايطاليا اجتازت ادوار آخذة بعد تولي النازي زمام الحكم في برلين، فان النظام الذي اقاموه فيها قوبل بارتياح في ايطاليا منذ ظهوره، لما بينه وبين النظام الفاشستي من التجانس، ولان كلا من النظامين يعتز على الانظمة المتبعة في البلاد الاخرى، من حيث الخطوط العملية التي سيسير عليها

على ان هذا التجانس لم يحل دون ظهور خلاف في الآراء والمصالح بينها ادى في بعض الاحوال الى تنافر صريح استفحل امره الى حد انذر بالتقاطع التام

الموقف الحازم

فالسنيور موسوليني رأى في السنة الماضية، بعد تردد طويل، ان يقف موقفا حازما بازاء مطامع المانيا في النمسا، فعقد مع فرنسا في شهر يناير سنة ١٩٣٥ اتفاقا حل به المشاكل المعلقة بين الدولتين، ومهد السبيل لتحالفهما، ثم سار في طريق هذا التحالف شوطا بعيداً، بالاتفاق الذي عقد عقب ذلك بين هيئتي اركان الحرب الفرنسوية والايطالية، وكان من مظاهره الاولى سحب الحاميات التي كانت موجودة على حدود الدولتين

الجبهة المتحدة

ولم يكتف السنيور موسوليني بهذا المظهر وما فيه من تهديد لالمانيا، بل اشترك في مؤتمر ستريزا الذي ادى الى قيام جبهة متحدة بين فرنسا وايطاليا وانجلترا ضد السياسة الالمانية وضد كل محاولة ترمي الى تعديل الحالة الحاضرة في اوروبا ولا سيما اوروبا الوسطى

كيف تبدلت الحالة

وظلت ايطاليا تسير في هذا الطريق الى ان وقعت حرب الحبشة، فتوترت العلاقات حينئذ بينها وبين انجلترا وخابت آمالها في تأييد السياسة الفرنسوية لها كما يذكر القراء

وقد استفادت المانيا من هذه الحالة ببراعة تامة، فعرفت ان تحتفظ بعلاقاتها الحسنة مع انجلترا، وان تقنع ايطاليا في الوقت نفسه بانها تؤيدها وتعطف على امانيها

وجنت المانيا ثمرة سياستها هذه يوم ٧ مارس سنة ١٩٣٦ باحتلالها منطقة الرين المجردة من السلاح خلافا لاحكام معاهدة فرساي وميثاق لوكارنو فقد كان موقف ايطاليا بازاء هذا الحادث الخطير من اهم الاسباب التي حالت دون التجاء فرنسا وانجلترا الى القوة في معارضته، ومكنت الرئيس هتلر من تحقيق هذه الامنية الغالية عليه ومعرفة الطريق التي ينبغي له ان يسلكها لتحقيق امانيه الاخرى.

فكرة التقرب

ومن هنا نشأت فكرة التقريب بين برلين وروما، فالمانيا رأت انها لا تستطيع ان تعتمد في اوروبا على غير ايطاليا الآن، كما ان ايطاليا رأت ان المانيا هي الدولة العظمى الوحيدة التي تستطيع السير معها الى النهاية في الطريق الذي رسمته لنفسها

وبدأت سياسة التقرب تعمل عملها من ذلك الحين. وقد كان الاتفاق بين المانيا والنمسا اول نتيجة عملية لها. بل كان اساسا لمشروع واسع النطاق في السياسة الدولية يرمي الى تأليف كتلة قوية من الدول الاوروبية تشترك فيها المانيا وايطاليا والنمسا وهنغاريا، ثم يستدرج اليها بعض دول التحالف الصغير والاتحاد البلقاني

مشاكل

اوروبا الوسطى

ولا يخفى ان في اوروبا الوسطى مسائل كثيرة يمكن ان تكون موضوع خلاف بين السياستين الالمانية والايطالية وفي مقدمتها مسألة النمسا التي كانت وستظل من اهم بواعث الطمع واسباب النزاع في السياسة الاوروبية. فمهمة الكونت شيانو في برلين ترمي، والحالة هذه قبل كل شيء الى تفاهم الدولتين بشأن هذه المسألة فاهميتها بعث على الاطمئنان اليها ولو بضع سنوات

شيانو في فينا

وقد جاء في الانباء الاخيرة ان الكونت شيانو سيزور فينا بعد عودته من برلين وان المباحثات التي دارت في العاصمة الالمانية ستستأنف قريبا في العاصمة النمسوية. وفي هذا دليل قاطع على ما للمشكلة النمسوية من الشأن العظيم في العلاقات الحالية والمقبلة بين المانيا وايطاليا. ولا ريب في ان الدكتور شوشنيغ سيكون من اعظم العوامل في تذليل العقبات التي تعترض تعزيز هذه العلاقات، لانه يريد ان تصبح بلاده صلة وصل بينهما بعد ان كانت مسرحاً لصادم سياستيهما. فاذا وفق الى ذلك كما تدل جميع الدلائل الآن، فلا يبقى ريب في اتفاق الحكومتين الالمانية والايطالية على توحيد خطتهما بازاء المشاكل القائمة

مدرسة للخياطة

تعلن مدام حام باجاعادت وافتتحت مدرستها بعد أن عادت المياه الى مجاريها وترجو من جميع السيدات مؤازرتها.

العنوان ـ العجمي ـ يافا

ملك هريش ـ شرقي المقام

لبنان يطوح بنفسه

المحادثات بين لبنان وفرنسا

دكتاتورية رئيس الجمهورية ـ بقاء الجند الافرنسي

بيروت في ٢٥ تشرين الاول (لمكاتب الدفاع الخاص)

النصوص الدولية

نشرت الحكومة اللبنانية بيانا اعلنت فيه مباشرة المحادثات بين المندوبين اللبنانيين والافرنسيين، ودرس النصوص المبدئية التي سلمها ممثل فرنسا الى مندوبي لبنان... وهي عبارة عن مواد تسع تتألف منها المعاهدة الجديدة وهناك ملاحق عسكرية، وملحق خاص بالمصالح المشتركة، ومراسلات يعتبرونها متممة للمعاهدة.

احتجاج المسلمين

ولكن المسلمين في لبنان كله احتجوا وما برحوا يحتجون على هذه الحالة التي لم ترضهم لخلو المفاوضين اللبنانيين ممن يمثل فكرتهم الحقيقية في الوطن اللبناني والبرقيات الاحتجاجية تنهال من كل صوب على الحكومة لهذه الغاية

رئيس الجمهورية ديكتاتور

ويقال ان رئيس الجمهورية سيمنح سلطة مطلقة لتأسيس التنظيم الجديد في لبنان، كما انه ستؤلف وزارات بدلا من المديريات العامة على ان يكون للوزراء وكلاء وزارات يبقون بقائهم، يسقطون لسقوطهم.

بقاء الجند الافرنسي

ومع ان هناك معاهدة يرمي المتعاقدون فيها الى غاية واحدة هي استقلال لبنان، فان احد بنود المعاهدة يقول بوجوب ابقاء خمسة عشر الف جندي افرنسي في لبنان، عدا عن القوى العسكرية الوطنية، او الوطنية اسما، التي يسيطر عليها الفرنسيون

١٢٥٠٠ عامل

بلغ عدد المضربين في لبنان وحده ١٠٥٠٠ عامل. والاضراب ناشيء عن سقوط سعر الفرنك وارتفاع اسعار المعيشة.

البرلمان اللبناني

والمفهوم ان المعاهدة الجديدة ستعرض على البرلمان الحالي فيوافق عليها ثم ينحل..

غايات المانيا السرية

الحصون الجديدة على حدود فرنسا

معقل عظيم للطيارات الالمانية في ميونيخ

بدأت التحصينات على حدود الرين كما يظهر، فالاخبار الاخيرة تؤيد ذلك، او بالاحرى الاخبار الواردة من مصادر اجنبية تؤيد ذلك، واما الحكومة الالمانية فانها لا تكذب هذه الاخبار ولا تؤيدها

والتحصينات الجديدة تقوم على منوال واسع جداً، فبعد ان كانت المانيا مكتفية ببناء الحصون فوق الارض قررت اخيراً ان يصار الى بنائها تحت الارض وفقاً للخطة الفرنسية، في بناء حصون ماجينو الشهيرة...

وستتمم هذه الحصون الجديدة بشيء ليست تنعم به الحصون الفرنسية فيما يتعلق بحجمها وطراز بنائها، وقوة مدافعها والاكثر من الفولاذ والحديد فيها، وقد بدأ الفرنسيون يحسبون الف حساب لهذه الخطوط الدفاعية الجديدة تقام على مقربة من حدودهم، وهم يعلمون ان المانيا ستجعلها من القوة والمناعة بحيث تأمن معها كل خطر من ناحية فرنسا فيما اذا نشبت حرب جديدة شرقي اوروبا، وقررت المانيا خوضها..

والواقع ان غايات المانيا من بناء هذه الحصون والمعاقل ليست تخفى على احد، فالالمان لا يريدون مهاجمة فرنسا في الوقت الحاضر، ولا يرغبون في الاشتباك بحرب معها، ولكنهم في الوقت نفسه لا يأمنون حيادها، ويحسبون الف حساب لهذه الاتفاقات العسكرية التي عقدتها روسيا من الدول المعادية لهم، ولذلك قرروا بناء هذه الحصون والمعاقل المنيعة بحيث تقف سداً في وجه فرنسا والحدود الالمانية، حتى اذا فكرت هذه بمهاجمتهم اصطدمت بهذه المعاقل القائمة كالجبال في وجه كل جيش... اوتمكنت المانيا في الوقت نفسه من الاكتفاء بوضع بعض الجنود للدفاع عن حدودها الالمانية الفرنسوية، ووجهت كل همتها الى العدو الآخر في شرقي اوروبا

ولم يكتف هتلر بذلك بل اصدر اوامره مؤخراً ببناء معقل او دائرة تكون مركزاً للطيارات الالمانية في غربي اوروبا، وسيكون مركز هذه الدائرة في ميونيخ، وستبنى وفقاً للخطط الهندسية التي وضعها اركان حرب الطيران والجيش معاً، وستكون في الواقع عبارة عن معقل كبير منيع يقوم تحت الارض وفوقها، وسيصار الى استعمال كميات وفيرة من الفولاذ والحديد في بنائه بحيث لا يتأثر من المدافع، ولا القنابل، والمنتظر ان يتم بدؤه في شهر تشرين الاول من السنة القادمة، وسيكون اعظم معقل من نوعه في العالم!!

وقد اسميناه معقلا لانه في الحقيقة يستحق هذه التسمية، واذا كانت الحكومة الاسبانية ترغب في القول انه ليس إلا عبارة عن دائرة كبيرة لاركان حرب وزارة الطيران فهي حرة في ذلك وان كان من الصعب اقناع الناس بما تريد، خصوصاً ان هذا المعقل سيقام حول دائرة تبلغ ميلا مربعاً واحداً وسوف لا يقل عن عشرة طوابق نصفها تحت الارض والنصف الآخر فوقها الارض وكلها مصفحة بالحديد والفولاذ بقوة الجند تؤثر عليه اعظم القنابل ولا يمكن ان يخفى حتى اليوم... طويلا

ولا تعوزني البراهين لتأييد القول، لكنني أتساءل على مسمع

حكومة فلسطين

دائرة الزراعة ومصائد الاسماك

مطلوب تقديم عطاءات لتوريد اعلاف للحيوانات الى مدير مزرعة سعاد الحيوانات ما بين ١٥ تشرين الثاني سنة ١٩٣٦ و ٣١ آذار سنة ١٩٣٧ كما يلي.

(أ) شعير. قمح. ذرة بيضاء. فول. وذرة صفراء.

(ب) كسبة بزر كتان. كسبة جوز هند. وكسبة فستق

(ج) نخالة. وخشارة الدقيق (خشكار).

(د) مسحوق العظام. مسحوق السمك. مسحوق اللحم. حليب مجفف. ملح. زيت سمك. وصدف.

يمكن الحصول على جميع التفاصيل من رئيس مصلحة البيطرة صندوق البريد ٤٨٣ ـ القدس

يلزم ارسال العطاءات في ظروف مختومة ومكتوب عليها «اعلاف للحيوانات» الى رئيس مصلحة البيطرة بالقدس قبل الساعة العاشرة من يوم الاحد الموافق ٨ تشرين الثاني سنة ١٩٣٦.

ان مدير الزراعة ومصائد الاسماك لا يرى نفسه ملزوماً لقبول اي عطاء حتى ولا الادنى.

(الامضاء) م. ت. داو

مدير الزراعة ومصائد الاسماك

اعلان

صادر من دائرة اجراء الناصرة لبيع اموال منقولة محجوزة بالدوسية الاجرائية رقم ٣٩٥١ ـ ٣٣ اجراء حيفا.

يوم الخميس الموافق ٢٩ ـ ١٠ ـ ٣٦ الساعة الثالثة بعد الظهر سيباع بالمزاد العلني في بستان صالح محمد الموعد ويوسف سليم الموعد بقرية صفورية موتور ماء ماركة ديتش رقم ٢٥١٤١٤ مع طلمبة ماء محجوزين بمعرفة هذه الدائرة.

فكل من له رغبة بالشراء عليه الحضور لمحل البيع باليوم والوقت المعين

٢٣ ـ ١٠ ـ ٩٣٦

سري الكيلاني

مأمور اجراء الناصرة

كلمة شكر

اكتب هذه الكلمة، كلمة الشكر، واخص فيها السيد توفيق شارة الضابط النشيط والجاويش السيد اسماعيل عمر لما قاما به نحوي من دماثة الاخلاق ومعاملة حسنة لطيفة تحليا بها... ارسل كلمة الشكر هذه بعد ان انهيت خدمتي في مركزهما بجنين وهي وظيفة «بوليس إضافي» مدة تزيد على ستة شهور سائلا المولى ان يجزيهما عني خير الجزاء

جنين احمد عبد الرحيم

اعلنوا

عن بضائعكم

في جريدة الدفاع

بشرى عظيمة

لارباب الصناعات والتجار العرب في فلسطين

«مصانع الاسلاك والمسامير العربية»

تألفت شركة بهذا الاسم قوامها السادة سليحيت وحويط، لصنع المسامير والاسلاك الشائكة، والاسيجة الغير شائكة على اختلاف انواعها وقياساتها. وقد احضرت الشركة الماكينات المختصة بصنع المسامير من اعظم واشهر المصانع الالمانية في المانيا. وستصل قريبا انشاء الله ماكينات صنع الاسلاك والاسيجة الخ. من نفس المصانع.

وستتمكن الشركة من المباشرة باعمالها بظرف شهر واحد. وسيكون بوسعها انتاج ما يتجاوز الثلاث طنات من المسامير يومياً ريثما تصل الماكينات الاخرى.

وعليه فالشركة ترحب بمن يشجعها من الشعب العربي الكريم وستحاول ان تجعل الاسعار غاية في المهاودة. وهي بحاجة الى وكلاء في كافة انحاء البلاد لتوزيع مصنوعاتها. على انها ترجو في الوقت الحاضر ان ترسل الطلبات باسم السادة (سليحيت وحويط ـ البقعة الفوقا ـ القدس)

تذكروا عائلات الشهداء والمنكوبين

مدرسة النجاح الوطنية بنابلس

تستأنف عملها

بدأت مدرسة النجاح الوطنية بنابلس قيد الطلاب وتسجيلهم وستفتح ابوابها للتدريس يوم الاربعاء الواقع في ٤ تشرين الثاني سنة ٣٦ بدلا من ٢ تشرين الاول سنة ٣٦ فالرجو مراعاة التقييد الذي حصل لاسباب مشروعة.

صالح عبده

افتتح كراجه

بباب العامود بالقدس

بدأ العمل بعد ان اعلنت البلاد حل الاضراب. باصات ممتازة تتوفر فيها الراحة التامة على خطوطه المعروفة في فلسطين والى شرق الاردن

الى المزارعين

جميع انواع بذور الخضار والازهار تجدونها

في المكتب الفني الزراعي لصاحبه

نعيم ابو ضبه

شارع جمال باشا ـ عمارة المظفر ص.ب ٣٤٥

مطعم صبحي

المعروف سابقا باسم العريسي

شارع الملوك عمارة الكرمليت حيفا تلفون ١٠٤٠

بسبب الاحوال الحاضرة رأينا تخفيض اسعار مأكولاتنا وحلوياتنا الجديدة المعروفة باسم:

محي الدين الصمدي واولاده المشهورة في الشرق

مع العلم بان المطعم ممتاز يحوي افخر المأكولات. وقد احضرنا له اشهر الطهاة المعروفين. وفيه ألذ المرطبات والنواشف والدوطه

نقبل طلبات خاصة للافراح والولائم ووكالة عامة لهذه الاصناف في جميع انحاء فلسطين نظافة، اتقان، مهاودة في الاسعار

يافا يوم الاثنين في ١٠ شعبان سنة ١٣٥٥ الموافق ٢٦ تشرين اول ١٩٣٦

صاحب الامتياز ابراهيم الشنطي

المحرر المسئول شوكت حماد

رقم التلفون ١١٨٧ و ١٠٧٥

الدفاع

جريدة يومية سياسية مصورة

العدد ٧٢٨ السنة — الثالثة

ادارة الدفاع : شارع اسكندر عوض — يافا

العنوان البرقي : الدفاع يافا — ص. ب. ٢٥٥

قيمة الاشتراك في فلسطين عن سنة ١٥٠ عن نصف سنة ٨٠

« « الخارج « « ٣٠٠ « « « ١٦٠

صونوا عيونكم من الرمد باستعمالكم

قطرة القنواتي العجيبة

بشرى ازفها الى مواطني الاكارم سكان فلسطين خاصة والى سكان البلاد العربية عامة في جميع اقطار سوريا ومصر والحجاز وشرقي الاردن والعراق والعجم : وهي نجاحي العظيم بتركيب هذه القطرة العجيبة « قطرة القنواتي » بعد جهود عظيمة صرفت من اجلها .

معمل القنواتي يقوم بخدمة بني قومه بامرين : احدهما تهيئة احسن الادوية عملا وانفعها تأثيراً . والاخر تنزيله القيم الباهظة الى اصغر حد ممكن . فها هو الآن يتقدم بهديته الثمينة الجديدة العظيمة الفائدة ، قطرة القنواتي العجيبة، الى ابناء وطنه الاكارم

ركبت هذه القطرة بعد ان اجريت تحاليل دقيقة على جميع انواع القطرات الشائعة في سوريا ومصر والعراق والتي تباع بقيم فاحشة ، واستحصلت منها بعد التعديل على تركيب يناسب طبائع اهل البلاد ونوع الامراض العينية المنتشرة فيما فيهم فجاءت قطرة القنواتي بحمد الله ومنته غاية في الاحكام وآية في الاتقان .

وقد اثبت تركيبها لاهم الاخصائيين بامراض العيون من اطبائنا الوطنيين الاكارم فاظهروا اعجابهم بها وقالوا ان قطرة القنواتي من اهم القطرات المتداولة اليوم في الاسواق واعظمها فائدة واحسنها تأثيراً . تشفي التهاب الملتحمة الحادة والمزمنة النزلوية والحبيبية « التراخوما » . تدفع الاحتقان فتزيل الاحمرار والحرارة وتقطع الدمع وتصون العين من الرمد .

تخلص العين من العمش وهو ضعف البصر مع سيلان الدمع في اكثر الاوقات . تسكن الالم بسرعة فتخلص المصاب من آلامه المزعجة . يجلو العين فيصفو رونقها ويمتد بصرها ، تقتل جميع الجراثيم التي تتسلط على العين وتؤذيها فيخلص المرء من الرمد وتصلح تخريش الغبار والحشرات .

قطرة القنواتي عظيمة التأثير كبير الفائدة رخيصة الثمن لا يجاريها بحسن تأثيرها قطرة من القطرات . والخلاصة قد اصبحت قطرة القنواتي بعد التجربة صديقة العائلات ومن احتياجات البيت الضرورية التي لا يستغنى عنها .

كيفية الاستعمال : يقطر في كل عين نقطتان صباحاً ومثلهما مساء للكهول من رجال ونساء .

ويقطر للاطفال نقطة واحدة صباحاً ونقطة واحدة مساء في كل عين .

واخيراً اقول يا ايتها الوالدة المصونة لا تنسي غسل عيني ولدك بعد القدوم من الاسفار او النزهات بماء البوريك ثم تقطير قطرة واحدة من (قطرة القنواتي) في كل عين لتخلصيهما من الغبار والجراثيم التي تنتقل بواسطته ولتنقذي ولدك الحبيب من الرمد المزعج في ايام الصيف ؛ وما توفيقي الا بالله .

دمشق : عبد الوهاب القنواتي

استاذ الكيمياء في المعهد الطبي العربي

قطرة القنواتي العجيبة : تباع في جميع الصيدليات في عموم البلاد العربية عامة واطلبوها من مستودع الادوية الفلسطيني يافا شارع بسترس. وتباع في عكاء في صيدلية درويش قبلاوي ، حيفا : صيدلية عمر ابو غزالة ، نابلس : راشد ابو غزالة ، القدس : مافرو ميخالي ، شارع الباب الحديد ، وصيدلية الحسيني وصيدلية العلمي باب العامود وصيدلية عطا الله اخوان شارع مأمن الله

تداوي حديث اعفاء التعقيبة الحادة « حرقة البول » والمزمنة والنقطة العسكرية بمدة اسبوع

بحبوب الغونوفاكس Gonovax

تجهيز الدكتور S. M. K رئيس شعبة الامراض الزهرية في نانسي — فرنسا

ان آفات المجاري البولية والتناسلية المنتشرة في هذه البلاد انتشاراً هائلا والتي لها اثرها السيء والمحسوس في قطع النسل او تشويه المولودين قد دعتنا الى وضع المستحضر المسمى « [illegible] » [illegible] يخفى ان اكثر الامراض انتشاراً في هذه البلاد هو حرقة البول او التعقيبة التي لا بد لسريانها وانتشارها من وجود احد امرين :

١ — المناسبات الجنسية المشبوهة

٢ — تلوث العضو التناسلي بالافرازات والمواد القيحية الحاملة لعامل التعقيبة ومما هو جدير بالذكر ان كل آفة لا تعقبها المداواة الباكرة لا شك انها تصبح مزمنة وان آفات المجاري البولية وخاصة منها التعقيبة هي من الآفات التي ازمانها وطول مدتها يجعل شفائها صعباً وعويصاً فان استعمال الغونوفاكس اسبوعا واحداً يكفي لشفاء التعقيبة الحديثة الانتقال ولكن كلما تأخرت مدة التداوي اصبحت مدة الشفاء اطول واصعب .

والحالة التي لا تزال البشرية تئن من وطأتها هي : انقطاع النسل ، واسبابه غالباً اهمال مداواة التعقيبة لان عامل هذه الآفة السريع الانتقال الى الخصي حيث يستولي على مولدات الحوينات المنوية فيقتلها فيصبح المرء عقيما اي مقطوع النسل واحيانا يتوضع عامل هذه الآفة على المفاصل فيسبب الم المفاصل وكثيراً ما يتوضع بطريق السراية في العين فيسبب عمى العين « ان لم تعقبها المداواة » بل وكثيراً ما تكون سبب هدم العائلة وخراب صرحها المشيد حيث هنالك كثير من الرجال المتزوجين وغير المتزوجين من تهوي به شهوته فتوقعه في مثل هذه الآفات ولا يلبث هو بدوره ان ينقلها الى زوجتي المسكينة فتصبح العدوى منتشرة بين الزوجين وحينئذ إما ان يصبح النسل منقطعاً واما ان تلد الزوجة اولاداً مشوهه الخلقة وكثيراً ما يلد الطفل اعمى « ان لم تسعفه المداواة »

وهذا ما نعيد ونحذر شباب هذه البلاد من الوقوع فيه وذلك الاسراع باستعمال حبوب الغونوفاكس الذي يطهر المجرى البولي فيمنع حصول هذا المرض. كما اننا ننصح النساء المصابات باستعمال حبوب الغونوفاكس لان لمواده خواص عجيبة في قطع السيلان القيحي وحرقة البول بمدة لا تزيد عن اسبوع واحد .

فوائد هذه الحبوب : يقتل جميع الميكروبات الموجودة في اعضاء التناسل . يزيل الالم عند التبويل . يمنع التشنجات والانتفاضات الليلية فيسهل شفاء قروح المجرى البولي وفي الاجمال بين جميع الادوية التي يستعملها الاطباء الاخصائيون لا يوجد مادة اقوى واسرع من الغونوفاكس لشفاء التعقيبة او حرقة البول والنقطة العسكرية وفوق ذلك فاذا اخذ حبة او حبتين من هذا العلاج قبل المناسبات الجنسية فانه يكون واقياً من الاصابة في الاحوال المشبوهة كل علبة تحتوي على تعليمات مفصلة عن كيفية الاستعمال. « احذروا التقليد » الوكلاء في فلسطين يافا شارع بسترس رقم ـ ٢٥

مستودع الادوية الوطني الفلسطيني قيالة وصباغة

مطعم ومقهى المغربي

لصاحبه * علي المغربي

رقم التلفون — ١٢٦٥

شارع الملك جورج عمارة المستقيم أمام موقف بصات تل أبيب ـ يافا

تلفون رقم ١٢٦٥

احدث مطعم ومقهى عصري في يافا

وأبدع ملتقى لافراد الطبقة الراقية.

موقعه في أحسن بقعة من المدينة يطل عليها من اربع نواحيها .

أول مطعم عصري اكتسب شهرة غريبة في برهة قصيرة وأول صالة رحبة ممتازة لملتقى رجال الفكر والقلم والاعمال للحفلات والمآدب الخاصة . زيارة واحدة تحقق لكم اكثر مما ذكرنا

حبوب أورشيتونين

اختراع حديث لتقوية الاعصاب وتجديد الشباب

علاج حيوي كيماوي لمعالجة الشيخوخة التناسلية والعنانة وضعف التناسلية

ان افضل العلاجات في معالجة هذه العلة المضنية هو ما بني على تقوية جهاز التناسل الحقيقي في الرجل هذا العضو الذي ثبت منذ زمن ليس بالقريب انه عدا عن افرازه الحوينات المنوية (سبرماتوزوئير) له مفرز داخلي خاص يؤثر في احوال الشخص النفسية وفي نموه الجسماني وفي قواه العصبية ، وان العنانة والضعف التناسلي تعود معظم اسبابهما الى نقص هذا المفرز وهو (الهرمون التناسلي) الذي لا يزال العلم الخاص يجهل حقيقته ولكنه يعرفه حق المعرفة باثاره ، فالمرزوأ (الهرمون) اذن مادة نجهل جوهرها وانما نستدل على وجودها بتأثيرها وفاعليتها وذلك بواسطة التجارب والاختبارات العديدة على الحيوانات ولا سيما القرد الكثيرة الشبه بالانسان ، فاذا ما نفذت هذه المادة الجوهرية التي يتوقف عليها حسن قيام الاعضاء التناسلية بوظيفتها ، كان على الطبيب المداوي ان يعوض البدن ما يقوم مقامها ويفعل فعلها . هذا ما اتجهت اليه أفكار الاطباء الاخصائيين باعضاء التناسل منذ أمد بعيد وقد توالت جهودهم وتتابعت تحرياتهم الى ان توصلوا (بفضل الاختبار في الحيوانات) لاقتطاف ثمرة مساعيهم بايجادهم جواهر كيماوية حيوية تؤثر في الجهازين العصبي والتناسلي معاً فتقوي هذا وتنبه ذاك ، فاصبح العالم يجد أمامه اليوم هذا العلاج الحديث الذي أسموه (أورشي تونين) ويستدل على مفعوله من اسمه ومعناه (المقوي الخصوي)

وان فائدة هذا العلاج الثابتة علمياً وعملياً فهو يقوي الخصية على عمل الحوينات المنوية وينبه الجهاز العصبي . ففائدته إذن مضاعفة : يزيل العنانة ويقوي الباه

وعدا عن هذا وذاك ، ونظراً لان العنانة والضعف التناسلي هما مرضا الشيوخ ومرض الذين يبكرون في شيخوختهم ويهرمون قبل أوانهم من الشباب المنهمكين، فقد أضيف الى (الاورشي تونين) جواهر أخرى من خاصتها تقوية الدم ليكون هذا صالحاً لتغذية الخصية والجهاز العصبي

مستودع الادوية الوطني الفلسطيني — ٢٥ شارع بسترس — يافا

ويطلب من مستودع قيالة وصباغة في يافا

اوتيل باريز

يقع في الطابق الثالث فوق المطعم اوتيل باريز وهو الفندق الجديد الذي افتتحه السيد يوسف الرملاوي فرعاراقيا وجهزه باحدث الاثاث واحدث فيه الوسائل الراحة واعده فقط للمسافرين الممتازين والاوتيل الجديد يمتاز بموقعه البديع المطل على بساتين يافا وبحرها الجميل

ويلقى فيه المسافرون الراحة بتمامها وليس الوصف كالعيان

شارع الملك جورج ـ عمارة المستقيم ـ رقم التلفون ٢٢٥٠

امام موقف باصات تل ابيب — يافا

فوق مطعم ومقهى المغربي الطابق الثالث

هدية تمكنك من الحلاقة بلذة وراحة !

تلك هي

ماكينة الحلاقة « ايفر ريدي »

ومعها موسى واحدة

مجاناً

ماكينة ايفريدي مضمونة عشر سنوات تتركب على بعضها بالضغط بدون قلاووظ ومعها شفرة ايفريدي مسقية ٣ مرات

اذا اشتريت انبوبة من صابون

« بالموليف » للحلاقة

حينما تشتري انبوبة من صابون بالموليف للحلاقة اطلب من البائع ان يسلمك الهدية التي ترى رسمها هنا اعلاه وهي ماكنة « ايفريدي » مضمونه لعشر سنوات ومعها شفرة واحدة للحلاقة از « ايفر ريدي » مسقية ثلاث مرات ويمكن استعمالها شهراً

الوكلاء والمستودع العام : الشركة المصرية البريطانية التجارية

مصر : شارع سليمان باشا — الاسكندرية شارع طوسن

فرع فلسطين في بناية ميخا شويلي شارع يافا — تل ابيب تلفون « ١٠٦٢ »

اوتيل خليل الرحمن

بعمارة ابو نصار — النوفرة

اول طريق القدس تجاه بيارة الشماس

اجمل واحدث اوتيل

عرفته يافا

بزيارة واحدة تجعلك زبوناً دائماً

جمعية ترويج الفواكه والخضار

التعاونية

شارع القطب بالعمارة الجديدة مستعدة

لترويج الفواكه والخضار والتعامل

مع اي جهة من جهات فلسطين

بنظام وسرعة وامانه

متعاونة لخير المجموع

مطبعة جريدة الدفاع : يافا

تأسست يوم الثلاثاء في ١١ شعبان ١٣٥٥ الموافق ٢٧ تشرين اول ١٩٣٦

صاحب الامتياز : إبراهيم الشنطي

المحرر المسؤول : شوكت حماد

رقم التلفون ١١٨٧ و ١٠٧٥

الدفاع

جريدة يومية سياسية مصورة

العدد ٧٧٩ — السنة الثالثة

ادارة الدفاع : شارع اسكندر عوض — يافا

العنوان البرقي : الدفاع يافا — ص. ب. ٢٥٥

قيمة الاشتراك في فلسطين عن سنة ١٥٠ عن نصف سنة ٨٠

» » » الخارج » » ٣٠٠ » » » ٦٠

خمسة عشر ألفاً في وداع القائد. مظاهرات عند اجتياز النهر. وصف شيق للوداع الكبير. البلاد وتنظيم مقاطعة اليهود. مدريد المهددة. سقوطها يوم الخميس

القائد العابر

نجا الرجل، واجتاز الحدود بسلام.

وليس من غريب في هذا. فقد كان مقدراً للقائد أن يجتاز الحدود، رغم المحاولات الاخيرة. وقد ظهر عزمه هذا في الاسبوع الاخير، فانه ظل يتنقل بجماعاته من قرية إلى أخرى، متجهاً نحو الحدود. واقتفى الجيش أثره في هذا السير السريع، لكنه كان يفشل في سائر محاولاته. وما طلع فجر يوم الاثنين «أمس» حتى كان آخر رجل من جماعة القائد قد عبر الماء، من وراء طوباس، الى الشرق العربي

ذهب كل هذا. لكن بعد أن ترك أثراً سيئاً في النفوس وقد رأت الحكومة بعينها هذا الاثر في اتجاه القرويين نحو منطقة الرجل. فقد ذهبوا جماعات كثيرة، عرفت الحكومة عنها ما عرف الناس. وما أراد هؤلاء القرويون أمراً سيئاً — شأنهم دائماً وشأن طبيعتهم الشريفة — ولكن أرادوا إجابة النداء الذي أرسلته النخوة، والشهامة، وحماية الجار، والوفاء كل الوفاء للضيف. ولو لا حكمة الرجل نفسه الذي تشدد في وجوب الولاء لنداء الملوك، ولو لا الشعور المنظم الذي يسود القرى العربية — لو لا هذا لوقع ما يبدل صفحة هذه البلاد، بعد اذ استقر فيها السلام والطمأنينة فصار اليهودي وغيره يجوب البلاد تحت كنف الوفاء العربي، واحترام كلمة الشرف

لقد علم العرب أن الحكومة تريد الرجل. وههنا، لم يستطيعوا كتم شعورهم، فظهر ما قرأ الناس أخباره أمس واليوم وأمس الاول. وهو لا يخرج عن تقديم هؤلاء القرويين ما عندهم لحماية الرجل الذي يكنون له أشرف عواطف المحبة، والتقدير، والاحترام. واستغربوا جداً إقدام الحكومة على هذا الهدف، فان الرجل نفسه كان أول من دعا إلى تلبية النداء، وهو الذي قال الكلمة كلها في الجبال، بعد أن قالها الملوك والامراء واللجنة العليا. ولولا مشيئته لتعذر إخفات الصوت بسهولة. إذن، هل يكون الجزاء محاولة القبض عليه، وتعقيبه من مكان إلى آخر، وإثارة هواجس القرويين؟

خرجت القوات في ألوف. وخرجت في الليل، ليس في النهار فقط. مع ذلك حفظ الفلاح العربي رباطة جأشه. وأخذ يتساءل: لكن لماذا «المناورات» في هذه الاماكن وحدها؟ لماذا سلوك طريق معينة دون أخرى؟ لماذا التنقل من قرية الى قرية، كأن المقصود اقتفاء أثر جماعة معينة؟ » وعلم الفلاح العربي أن هنالك نية القبض على الرجل. فوقع بين أمرين: الوفاء لملوك العرب، والوفاء للرجل نفسه وإخوانه. ولولا أن انتهى الموقف أمس على الشكل الذي ذكرنا، لتغير الحال حتماً بما لا يحب العرب، لكنهم أكرهوا عليه

ان هذه الحركات الاخيرة كانت مناسبة مدهشة أظهرت صفات الفلاح العربي في أروع صورها. فقد كان بقلبه الوفي الصادق الحب، يشيع الرجل من مكان الى آخر. وكان على اتصال دائم به. هات العين التي تغمض في القرية العربية والرجل ما يزال عرضة للخطر! وحين تم اجتياز النهر، اطمأنت تلك الافئدة الكبيرة، وراحت تشيع العابرين بأبلغ الشعور والقول الشاكر

لم نكن نحب للحكومة أن تقع في هذا الخطأ. ولنفرض جدلاً ان الجيش استطاع القبض على الرجل بعد مباغتة أو تطويق، فهل كان من مصلحة السلم في شيء أن يقع ذلك؟ هل كانت اللجنة الملكية تحضر بعد شهر أو حتى سنة، هل كان العرب يطمئنون في المستقبل لكل وعد مهما قيل؟

واقع الامر ان الحكومة تسرعت. نحن نعلم أنها لا تتسامح في وجود جماعات مسلحة تعتصم في الجبال كأية حكومة في العالم. لكنها تعلم هي أن هذه الجماعات المعتصمة في ذرى الجبال، والسفوح، قررت مبارحة هذه البلاد، وأخذت بالفعل تنفذ خطتها. فمجرد قيام القوات لعرقلة هذا التنفيذ، دلالة ساطعة على أنها بيتت سوءاً، وأنها تريد الرجل الذي لبث في البلاد مدة، فلما جاء النداء كان أشرف من لباه، وأسرع الناس الى قبوله انتظاراً من جهة، واطمئناناً لكلمة الملوك من جهة أخرى

صفوة ما يستنتجه القارئ، أن السلطة خابت خيبة مضاعفة: فقد أثارت في العرب الهواجس، وفشلت في المحاولة. أما الرجل فقد عبر الماء، وتبعه اخوانه، تشيعه القلوب قبل العيون، تنطق بأبلغ القول، وتكاد تخرج من صدورها في أثره شاكرة، مقدرة

مدريد

المهددة

مدريد — تقابلت جبهات الثوار الثلاث الزاحفة على مدريد. وأصبح الثوار يسيطرون على الطرق المؤدية الى العاصمة. وهم يزحفون بحذر حتى لا يتمكن رجال الحكومة من قطع مواصلاتهم ويتوقع قائد الثورة الاستيلاء على مدريد يوم الخميس «بعد غد»

الطيار الشهير

وشقيق قائد الثورة

لشبونه — وصل الطيار المشهور رامو نا فرانكو شقيق قائد الثورة الجنرال فرانكو قادماً من امريكا وصرح انه سيتوجه رأساً للانضمام للثوار الذين يقاتلون قوات الحكومة

الشباب الفوضوي

قبيل سقوط العاصمة

مدريد — هدد الشباب الفوضوي في مدريد الحكومة بعدم التوجه الى ميدان القتال ما لم يعد تأليف الوزارة بحيث يكون العنصر الفوضوي ممثلاً فيها اكبر تمثيل. وقد شرع الاهالي في بناء الخنادق الحصينة حول العاصمة

سفيرها

كان يحضر مجلس الوزراء

لشبونه — أرسلت حكومة البرتغال مذكرة الى لجنة عدم التدخل قالت فيها ان روسيا هي التي بذلت نفوذها لقيام الشيوعية في اسبانيا. وقالت ان سفير روسيا في مدريد كان المحرك الاكبر للحكومة حتى انه كان يشترك في اجتماعات مجلس الوزراء. وقد برهنت في مذكرتها على مساعدة روسيا العسكرية للحكومة الاسبانية بالادلة والارقام.

الاسطول الروسي

في الموانيء الافرنسية

موسكو — أشيع أن روسيا تنوي مخاطبة الحكومة الفرنسية بشأن فتح موانئها للاسطول الروسي الحربي طبقاً للميثاق المبرم بين الدولتين. ويقال ان وزير الخارجية الفرنسية المسيو دلبوس يرى أن هذا الطلب غير مقبول لان الميثاق بين الدولتين لا يتناول هذه الحالة.

لبنان العربي

قامت في لبنان مشادة عنيفة بين انصار الفكرة العربية، وبين دعاة الانفصال. وفي المؤتمر الكبير الذي عقد يوم الجمعة في مدينة بيروت ألقى الوطني المعروف رياض بك الصلح خطاباً قوياً، ننبت القسم المهم منه فيما يلي

أصحاب رسالة

لم يكن قط دعاة الوحدة بعيدين عن ادراك الحقائق حتى والاوهام ومراعاتها بقدر الامكان. وعلى ذلك هم يقولون لاخوانهم دعاة لبنان المنفصل: نحن لا نجركم الى الوحدة بالاكراه، ولكن باي حق وباية قوة تريدون اكراه دعاة الوحدة، وهم مثلكم عدداً، على القبول بلبنان المنفصل؟ الا تخطون خطوة ونحن نخطو خطوة فنلتقي في نصف الطريق؟ ألا تضحون في سبيل لبنانكم بعض الشيء كما نضحي نحن؟ أفلا نتفاهمنا على نوع من الاتحاد لا يؤذي هواكم بالانفصال ويؤمن لكم كثيراً من المنافع ويؤمن لهذا الوطن منعة وعزة لا يؤمنهما انفصاله المطلق؟

لقد اجتمعت الى كثيرين من اخواني اللبنانيين دعاة الانفصالية، وفي طليعتهم رجال الجبهة القومية المحترمة، وكلهم وطني مخلص واستقلالي نبيل، وجرت احاديث بيني وبينهم اخيراً لعلنا نصل الى اتفاق فكانت كل براهينهم ومقاييسهم لتأييد نظرية الانفصال تصح لتأييد الوحدة. واذكر من حججهم حجة عاطفية نبيلة، هي ان موقفنا من قضية لبنان وانفصاله لما يقوي فئة المتفرنجة من اللبنانيين واعادة الاتجاه نحو الغرب، واملهم فينا ان نكون انصاراً لهم على دعاة هذه النزعة

ان هذا البرهان يؤيد اعتقادنا اننا نحن منا اصحاب رسالة في هذا العالم العربي، وان لبنان الاصيل اولى من يتولى تأدية هذه الرسالة

ان في هذا القول حجة تؤيد دعوة الداعين الى الاتحاد او «الكونفدراسيون» وتلبية لبنان هذه الدعوة كتلبية القائد الدعوة الى تسلم القيادة

اذن فلنسبقها

لو تبصر اخواننا دعاة الانفصال، لرأوا ان الاغترار بقوة الجند لا يصح في بناء الدول، ولا يمكن ان يحفظ هذا البناء امداً طويلاً

ولا تعوزني البراهين لتأييد هذا القول، لكنني أتساءل على مسمع من أبناء لبنان: ألا يمكن أن يأتي يوم قريب تقول لكم فيه الحكومة الفرنسية ما قالته للاذقية والسويداء من قبل. اقد آن لكم ان تتوحدوا؟ أليس الافضل أن تسبقوها الى مثل هذا القول فيكون الفضل في ذلك لكم؟

ان فكرة «الكونفدراسيون» لم تخرج من رأس المسلمين حتى نرى عذراً لغيرهم في الاعراض عنها، بل الفضل فيها للوجيه الكبير صديقي حبيب بك طراد الذي القاها الينا يوم كنا في باريس، فرأيناها بين دعاة الوحدة والانفصال حلاً وسطاً في الكفاءة القائمة لارضاء كل الميول ولحفظ جميع الحقوق في آن واحد. وان الذين يعتقدون هذه الفكرة ليس المسلمين وحدهم بل عدد كبير من بقية الطوائف، الارثوذكس اجلالاً، هؤلاء الاخوان الذين كان شأنهم دائماً كما هو اليوم شأن الصلة واللحمة بين النزعات المختلفة في البلاد

الفكرة العربية

لقد ازدهرت القضية العربية في هذا العام وازدهرت ازدهاراً عظيماً بهر العيون في الشرق والغرب، وكأني بالضحايا والجهود التي قدمتها الامة العربية منذ فجر نهضتها الاخيرة حتى اليوم قد استحقت اليوم اثمانها فبدأت تحصل الامة العربية على امانيها المشتراة بالدم الغالي، فكانت دفعاتها الاولى استقلال العراق ثم الحلف العربي بينه وبين مملكتي الجزيرة العربية السعودية واليمن، ثم اعتراف مصر بدولة ابن السعود، وعقد معاهدة، واستعداد مصر لدخول الحلف، ثم استقلال مصر ومعاهدتها، ثم استقلال سوريا ومعاهدتها ثم جهاد فلسطين الامجد الاوحد في تاريخ جهاد الامم جميعاً وتدخل ملوك العرب وامرائهم تدخلاً لا بد ان يضمن لفلسطين سيادة وحرية قيمتين

والى كل ذلك اللألاء المعنوي الباهر الذي تلألأت به الوحدة العربية عند الدول واقطابها فآمنت بها على انها حقيقة واقعة واعترف بها رسمياً، من كانوا حتى أمس القريب الد اعدائها

افيمكن بعد هذا ان يكفر بها من أوتي شيئاً من البصيرة والحكمة

نسير معاً

اني اتوجه الى خصوم الفكرة العربية من اللبنانيين أن يسألوا الذين يعتقدون معهم معاهدة اليوم، عن الاثر الذي للفكرة العربية نفسها في حصول لبنان على معاهدته هذه. ثم اسألهم بعد ذلك أي عربون للعرفان سيقدمونه لهذه الفكرة العربية الخطيرة والاقطار العربية التي بنت قوة هذه الامة، ومنها لبنان، بالدماء والجماجم

ان لبنان لا يحفظه عزيزاً منيعاً موفور الكرامة الا العروبة. هي في الداخل عماده، وهي في الخارج سياجه، فليكن عهد لبنان الجديد عهداً مبنياً على هذا الاساس، رفيع العماد منيع الجوانب

وليس يصعب على المخلصين الذين أوتوا من الحكمة وبعد النظر قدراً، ان يتوصلوا الى تقريب الميول المتباعدة وارضاء النفوس الثائرة.

وليس بعيداً ان تجتمع الآراء حول اوضاع جديدة تقوم على اساس الاتحاد واللامركزية والمعاهدة الضامنة للسيادة الوطنية، والعروبة تسيطر على شؤون لبنان وفي اتجاهه بعهد الاستقلال

اننا في كفاحنا للوطن لا نرضى ان نسير وحدنا، بل نعتبر ان سيرنا فيه نحن واخواننا المسيحيين معاً من اشرف غاياتنا وانبلها

نابلس

الوداع الكبير

خمسة عشر الفاً يشيعون القائد

باتت المدينة أمس مضطربة وعم القلق جميع السكان من حدود الناصرة شمالاً الى حدود القيلية غرباً بما فيهم مناطق جنين وبني صعب وبيسان. وما اذاع نبأ مهاجمة الجند لفريق من الثوار بالقرب من «دردلا» الواقعة في غور طوباس وخرقهم حرمة نداء ملوك العرب حتى بدأت جماهير العرب تهرع من مسافات بعيدة الى مقر الرجل وصحبه الكرام المرابطين في البطحاء. وظلت الجماهير على حالها حتى اطمأنت على الضيف وعلمت انه خارج حدود فلسطين

حفلة الوداع يشترك فيها ١٥ الف نسمة

وقد اقيمت بهذه المناسبة حفلة وداع شائقة اشترك فيها نحو الـ ١٥٠٠٠ نسمة. وقد ألف هذا العدد ثلاث حلقات وجعلوا يرتلون الاناشيد والاهازيج الوطنية. وكانت الحماسة عظيمة بشكل لم يسبق له نظير في تاريخ فلسطين

السيدات يشتركن في الحفلة الكبرى

وقد اشترك في حفلة الوداع فريق من السيدات القرويات اللائي كان حماسهن عظيماً وكانت زغاريدهن تشق عنان السماء. وبعد ان اجريت مراسيم الوداع والهتافات بحياة فلسطين عربية حرة، أعد الاخوان العدة للرحيل عن طريق شرق الاردن وقد سبقهم عدد كبير من الرجال واحتلوا عبر نهر الاردن بالقرب من غور طوباس، وهناك قاموا بعملية قطع الاسلاك الشائكة التي وضعت لمنع اجتياز الحدود.

تحرك الموكب في ساعة متأخرة

وفي ساعة متأخرة من الليل تحرك موكب الضيوف ترافقهم الوف مؤلفة لوداعهم حتى آخر الحدود وتمكنوا من عبور نهر الاردن بهذا الموكب العظيم الحافل.

وكانت الطريق المؤدية الى الشرق العربي مكتظة بالناس على الصفين من شباب ونساء واطفال وشيوخ يقابلونهم بالتصفيق والهتاف العالي المتواصل الذي كان يقطعه صوت النساء وهن يزغردن. أما الاناشيد التي كان ينشدها المودعون فكانت وطنية حماسية وكلها نداءات بحياة فلسطين عربية حرة الى الابد. أما الاهازيج فيكفي ان تقول انها كانت بحياة الاخوان البواسل واعمالهم المجيدة في سبيل فلسطين العربية وبحياة العربي العظيم

وبعد أن قطع الاخوان الضفة الشرقية لنهر الاردن، وبعد ان اطمأنت عليهم الجماهير وعرفت انهم اجتازوا البلاد بالسلامة تحرسهم عناية الله عاد المودعون بمظاهر الارتياح والسرور ينشدون الاناشيد الوطنية سائلين المولى ان يجعل خاتمة اعمال الامة مقرونة بالنجاح والتوفيق!

المعارك في جبهة مدريد

باريس — تدور معارك حامية حول اوفييدو وقد قطعت مدريد كل علاقة لها بالخارج لتطويقها من قبل قوات الثوار. وقد غادر حاكم مدريد العام العاصمة على متن طائرة قاصداً الى باريس

دليل جديد

قالوا لنا :

علامكم لا تثقون بنا رغم ان امر ايفاد اللجنة الملكية الى فلسطين غدا مقرراً ؟؟

وقالوا : اننا لا نخضع للقوة ، فحلوا الاضراب لتتبينوا صدق ما نعدكم به من اطلاق سراح المعتقلين ، والتنكب عن مطاردة الثائرين ، والابتعاد عن استفزاز نفوس المتوترة اعصابهم الهائجة خواطرهم القلقة افكارهم !

وقالوا : ان عنادكم واصراركم قد يوقعان بكم افدح الضرر . فنحن لا نكن لكم إلا الخير !

قالوا كل هذا ، ولكن احداً لم يصدق ما قالوا مقدار ذرة . . ذلك لان العرب لا يجهلون ان ايفاد اللجنة الملكية الى فلسطين لا يعني شيئاً . . وانه لن ينتج شيئاً . فهم ما علقوا املهم يوما ، عليها ، هذه اللجنة ، ولن يعلقوا !

وما كنا بالمغرورين لنفكر في اخضاعهم بالقوة . ولقد خلقوا هذه الاحدولة ليجعلونا ماثلين امام الامر الواقع ، ولكننا ابينا ان نخضع للامر الواقع ، ثم حاولوا اقناعهم اننا لم يدر قط في خلدنا ان نجنح الى تهديدهم ، فما آمنوا ، وما آمنا ، فاذا بنا يمنة ، وإذا هم يسرة .

واذيع النداء ، فكان كافياً لان يتبينوا بعد اذاعته ، الحالة النفسية الصحيحة في العرب . فانه فعل فيهم ما لم تفعله القوة المعززة بالارهاب والاخضاع بالوسائل المرهقة التي لا تتخذ إلا في حالة الحرب ، وإلا في محيط لم يفهم للحضارة معنى !

وحل العرب اضرابهم العظيم امتثالا لارادة الملوك ، وليس خضوعاً للقوة او اذعاناً للارهاب ، فأيقن المتحكمون انهم يقارعون شعباً تنبه من غفلته ، فجنحوا الى اظهار ما لا يبطنون . وكان هدوء وكان سكون !

ولكن . . .

ولكن المعتقلين ما يزال عدد غفير منهم في المعتقل ، والمسجونين ما برحوا يلاقون من الارهاق أمره ، والاستفزاز ما انفك يتجلى في ابشع صوره وأشدها قسوة . فقلنا انها سحابة صيف ما تلبث ان تنقشع ، وان المعتقلين يطلق سراحهم فرادى وأزواجا وتدريجا . اما الاستفزاز ، فما فكرنا لحظة في انهم سيتحولون عنه ما دامت فلسطين تدار كمستعمرة . . .

وشيء واحد لم نكن لنتصور وقوعه ، وهو مطاردة الثائرين ، والتحرش بهم والالتحام معهم بمعارك ابتغاء القضاء عليهم . ذلك لاننا كنا واثقين من انهم لا يريدون العودة الى العهد السابق . وبكلمة اصح انهم حملونا على ان نثق من انهم لا يريدون العودة اليه . بيد ان الواقع كذب ما وددنا ان نعتقد بصدقه . وابوا الا ان يكونوا من الخاطئين ليثبتوا للملأ العربي في فلسطين ، وفي غير فلسطين ، انهم هم الذين عاهدوا الملك حسيناً فلم يفوا بالعهد ، ثم وعدوا عرب هذه الديار فنكثوا بالوعد !

* * *

لقد طاردت القوات امس الاول ، فصائل من الثوار بعدان طاردتهم أرحا... تطويقهم ، فلم يكن لها ما تريد . إما لاستطاعة الفصائل الافلات من هذه المحاولة ، وإما لتمكنها من الثبات في وجه القوات . ووصل النبأ مجسما . ذلك لان هذه القوات كان كثيراً عددها وفيرة عددها ، وكان للشائعات صداها العظيم في الاوساط العربية ووقعها الاليم ايضا

وكانت هناك ثورة نفسية . . .

واستطاع العرب ان يفهموا من الخروج على ما تقرر . . . ان هناك غاية تستهدف في استثارة العرب كرة ثانية

إن اليهود انفسهم يتطلبون هذا ، فهل باتت السلطات تتطلبه ايضاً ؟

وعلامهم يعملون على تعكير صفو الجو ؟

ان امام القادة العرب سبيلين لا ثالث لهما :

الابراق الى ملوك العرب بما كان وبما نعتقد انه سيكون . . . وافهام الجماعات العربية ان لا تركن الى الاوهام ، وان تكون على حذر مما يراد بها

ان خرق ما تفاهم عليه الفريقان ، مؤد حتما الى عاقبة ، نعتقد انها ليست في مصلحة كل منهما ، وانما هي في مصلحة اليهود فقط ، فهل لاجل هذا يعمل البريطانيون ؟

اليهود يريدون ان تعكر الاجواء في فلسطين بعد ان منيت ايامنا ، بينا تطلع علينا انباء لندن معلنة مغادرة اللجنة الملكية البلاد البريطانية في اوائل الشهر المقبل . فاذا كان في تعكير صفو الامن في البلاد ما يود اليهود استثماره لمنفعتهم ، فالعرب يرون ان في ذلك خرقاً لما تعهدوا به لاصحاب الجلالة الملوك .

ولكن هل في مكنة احد ان يقول ان استمرار هذه الحالة ، مما يهيب بالعرب الى الثبات في وجهة نظرهم ، فلا يعمدون الى تحويرها ؟

هذا ما لا يستطيع التكهن به احد . ولكن ما ينبغي لنا ان نقوله في جلاء ، هو ان السلطات يجب ان تكون اكثر تبصراً في العواقب وابعد نظراً .

ان محاولة القضاء على هذه الجماعات لا يعني إلا ان النيات ما زالت على حالها الاولى ، وإلا ان العرب يجب ان لا يثقوا ، ومن ثم فان القضاء على هذه الجماعات لا يحل معضلة مزمنة ، ذلك لان معين الانجاد في العرب لم ينضب وان ينضب !

مدرسة النجاح الوطنية بنابلس
تستأنف عملها

بدأت مدرسة النجاح الوطنية بنابلس قيد الطلاب وتسجيلهم وستفتح ابوابها للتدريس يوم الاربعاء الواقع في ٤ تشرين الثاني سنة ٣٦ بدلا من ٢ تشرين الاول سنة ٣٦ . فالمرجو مراعاة التقييد الذي حصل لاسباب مشروعة .

تحية فلسطين
الى العراق العظيم

يا ابناء العراق

ان حراس المسجد الاقصى واولى القبلتين وثالث الحرمين الشريفين والصخرة المشرفة ومهد المسيح عليه السلام وحماة فلسطين العربية الاسلامية المسيحية يرفعون لكم تحية الاخاء والولاء على ما قمتم به نحوهم ابان المحنة من عطف ووفاء

يا ابناء العراق

ان اهل فلسطين المجاهدة المكافحين المدافعين عن تراث آبائكم الاولين والذابين من امجاد اجدادكم الاقربين يقدمون لكم تحياتهم الحارة على وقفتكم الجبارة لانقاذهم ونجدتهم من مخالب الاعداء ونصرتهم في دفع البلاء

يا ابناء العراق

ان اهل فلسطين من اعالي الجبال التي شهدت البطولة والفروسية ، ومن اداني الوديان التي رأت الشجاعة العربية ، ومن فيافي السهول التي نظرت قتال الحرية ، ومن المدن والدساكر والقرى والمزارع التي سفكت على جوانبها الدماء الطاهرة الزكية يرسلون لكم تحيات الاخوة والقرابة والدم على ما بذلتم من قوى وصرفتم من جهود واظهرتم من نبل وعطف طيلة ايام قتالهم وكفاحهم واضرابهم فكنتم المنقذين والمنجدين ، وسجلتم بمداد الفخر هذا الفوز المبين

يا ابناء العراق

ان اهل فلسطين رجالا ونساء ، شيوخاً واطفالا يبعثون لكم من تحت سماء وطنهم ، ومن على ضفاف نهر الاردن الذي سالت على جوانبه دماء ابطالكم ، ومن شواطىء البحر الابيض الذي شهد عظمتكم وشجاعتكم باعظم التحيات واسمى الاحترامات لما ابديتموه من نصرة وجد ، وما قدمتموه لهم من عون وجهد . فلا زلتم اهل الشهامة والشرف الاعلام وحماة العروبة والاسلام .

يا ابناء العراق

لقد قارع اخوانكم وبنو عشيرتكم اعظم القوى واخبث الاساليب طيلة الستة اشهر الماضية فما وهنت عزيمتهم التي استمدوها من روحكم الجبارة ولا ضعفت قدرتهم امام الاعداء واخيراً وقفوا ملبين نداء اصحاب الجلالة ملوك العرب والاسلام وارادتهم التي هي ارادتكم فأوقفوا الاضراب وثورة الحرية الكبرى منتظرين تنفيذ طلباتهم القومية شاكرين فضلكم مفاخرين بجهودكم وجهادكم .

يا ابناء العراق

لقد غيرتم ظنون الاعداء وخيبتم آمال الخصوم الاشداء بما ابديتموه من شهامة وما اظهرتموه من بسالة فغضبتم لكرامة اخوانكم التي هي كرامتكم ودافعتم عن مقدساتكم فاعدتم سيرة الجدود الفاتحين وذكرى واقعة اليرموك وحطين وحفظتم فلسطين للعرب والمسلمين والمسيحيين فلكم الشكر والمنة والفضل والحمد الى يوم الدين . وسلام الله عليكم اجمعين من اهل فلسطين المخلصين الهاتفين بحياة العراق العظيم

بغداد : سليم عبد الرحمن
رئيس لجنة الشباب وعضو
اللجنة القومية في مدينة طولكرم
وقضاء بني صعب بفلسطين

الوسطاء الاجانب

في شؤوننا التجارية
عقليات متحجرة ، وأدمغة قاصرة ، تجني على الوطن

ارسلنا في هذه الصفحة احاديث عدة تحدثنا فيها الى القراء في بعض شؤوننا التجارية . وكنا في مقدمة مؤيدي النهضة الجديدة التي طفقنا نرى بوادرها في الاوساط التجارية والهيئات الوطنية . وعلى الرغم من اننا فضحنا فيما كتبناه كثيراً من الوسائل التي يعمد اليها الاغيار لابتزاز اموال البسطاء من تجارنا ، فان ذلك لم يكن ، على ما يلوح ، كافياً لتحديد هذه الطبقة وحملها على ان لا تتعامل والوسطاء الاجانب الذين لا يتركون فرصة تسنح ، دون ان ينتهزوها لامتصاص دم التاجر الذي يستورد بضائعه من اوروبا .

العملاء الاجانب

وفي البلد طائفة من العملاء الاجانب الذين لا يمتون الى العروبة باقل صلة . ويخطىء من يظن انهم ليسوا على اتصال وثيق بالاوساط التجارية اليهودية ، او المعامل اليهودية التي تنتج المنتوجات المطلوبة في فلسطين . ويظهر ان العملاء الاجانب هؤلاء ، ذوو حظ كبير ، لادخل لمقدرتهم وكفاءتهم فيه ، فان سذاجة بعض تجارنا وحدها ، كافية لان تدعهم يتمتعون بما لا يستطيعون التمتع به في الاوساط غير العربية !

الدور
الذي يلعبونه

ونحن ما كان لنا ان نهاجم هذه الفئة من الوسطاء ، لولا ما تبدى لنا من افرادها في امد طويل ، من اعمال لا تتفق ومصلحة التجار العرب ، فضلا عن النزاهة التي ينبغي ان تكون متمثلة بهذه الطبقة من الناس ، التي يجب ان يكون رأس مالها الاول الاخلاص لمن يتعامل واياها ، والاخلاص المجسم فالادوار التي مثلت على مسرح التجارة العربية في هذه البلاد ، بواسطة فريق من العملاء الاجانب ، تهيب بنا الى عدم الثقة بهم وتحملنا على الابتعاد عنهم . والالتجاء الى من هم اوفى الينا واقرب من القادرين على القيام بالعمل نفسه الذي يقومون به .

الغرفة التجارية

دعانا الى بسط هذه الكلمة ، ما علمناه من اقدام فئة من سذج التجار ، على الارتماء في احضان العملاء الاجانب ، والاتصال ببعض المصارف ذات العلاقة الوثيقة بالاوساط اليهودية التجارية ونحن ما كنا لنجهل ان كثيرين من العرب كانوا قبل الاضراب وما زالوا على صلة بهذه المصارف ، ولكن هذه الفئة من تجارنا ، لم تكن قبلا لتتعامل واياها ، وهذا ما حملنا على ان نستغرب تصرفها الشاذ في حين ان الغرفة التجارية في يافا ، لم تقصر في بث الدعاية من هذه الوجهة ، بل اقدمت بكل ارتياح على عرض خدماتها ، غير مبتغية على ذلك جزاءاً ولا شكورا .

الهيئات الوطنية

ولم تقصر اللجنة القومية في هذا المضمار ايضاً ، فاذا بها اعلنت عن استعدادها لمد يد المعونة لكل تاجر يطلب ايضاحاً عن امور يجهلها . فكان ذلك منها ومن الهيئات الوطنية الاخرى ، عملا جليلا ، كان من المتوجب على الفريق الساذج . . من التجار ، ان يتلقوه بارتياح عظيم وبغبطة زائدة ، اذ يوفر لهم سبيل الاستعلام من اقرب الموارد واكثرها صحة واخلاصاً وتجردا .

هذا الشذوذ

فالشذوذ ذن عن السبيل القويم ، انما هو تعمد في الاساءة الى الفكرة التجارية التي انبعثت في اوساطنا متولدة عن الحاجة الى تدعيم وضع تجاري مستقل عن الاوضاع الاجنبية الاخرى ، نستطيع ان نستغني به عن كل ما هو غير عربي جهد الطاقة والامكان . فهل لهذه الفئة من التجار ان تعلم ما تجنيه على البلد من اوزار ، اذا هي استمرت في انتهاجها هذه الخطة غير المشكورة ؟

العقليات المتحجرة

واذا نحن وصفنا هذه الفئة من تجارنا بالسذاجة ، فقد كان رغبة منا في ان لا نسيء اليها ، على الرغم من انها تسيء الى الوطن بتصرفها الذي لا يستند الى ظاهرة نبيلة . ونود ان نقول هنا ان الاصرار في تعاملها والعملاء الاجانب ، انما يدل على عدم ثقة بالعملاء الوطنيين ، وفي هذا منتهى الجهل بالحقائق التي تود تلك الفئة ان تتجاهلها !

نصيحتنا !

ونصيحتنا الى هؤلاء الذين يرون في الاجنبي ، كل شيء حسناً . . . ان يثقوا ولو مرة واحدة في الهيئات الوطنية التي تعمل في سبيلهم ولمصلحتهم دون ان تتقاضى على ذلك اجراً .

وقد تكون لنا عودة الى الموضوع !

البصرة تجمع
١٥٠٠ دينار

لا يزال الغيارى من البصريين يوالون جمع الاعانات لاخوانهم منكوبي فلسطين وقد ترامى الينا من البصرة ان لجنة الاعانة هناك قد استطاعت جمع (١٥٠٠) دينار والمنتظر ان يصل رقم هذه الاعانات الى الالفي دينار في نهاية الشهر الحالي .

نبأ :
الاسطول الروسي

روما — تناولت الانباء البرقية اليوم اشاعة خطيرة احدثت هزة عنيفة في اوروبا كلها وفحوى هذه الاشاعة ان الاسطول الروسي في البحر الاسود ابحر قاصداً الى جهة غير معلومة . ويقال انه تلقى امراً سريا لا يفتح إلا بعد خروج الاسطول من بحر مرمرة

* * *

في السياسة العربية

موقف لبنان من سوريا العربية
العرب لن يرضوا عن خطة اللبنانيين

عجائب لبنان وغرائبه

توافينا انباء لبنان ، وكلها عجيب غريب يبعث على الدهشة . فما كنا نراه في عهد الانتداب من اعاجيل شاذة يتمثل امام عيوننا اليوم بشكل مجسم وفي كيفية تأليف الوفد اللبناني انصع دليل على صحة ما نقول . فقد الف الوفد من عنصرين فقط احدهما يمت الى اللبنانية الدينية من جهة ، وآخر يمت الى اللبنانية الوضيعة التي احتقرها الاكارم من ابناء لبنان انفسهم فيما مضى من الزمن ، واليوم ايضاً ! ولما كان هذان العنصران ليمثلا سكان لبنان حق التمثيل ، فان فيه من فضل الصلة الجنسية على النعرة القومية كل التفضيل ، ممن لا يرضون عن استقلالهم بديلا ، وهؤلاء هم صفوة اللبنانيين — وليلاحظ القارىء انهم لبنانيون بالرغم منهم — بل ان هؤلاء الاكثرية فائقة ، لو ألفت لجنة دولية نزيهة ، لما كان لمن يزعمون انهم اقلية ، إلا ان يغضوا ابصارهم خجلا . . خجلا من كذب ما يدعون !

الاساس الذي يريده العبيد البيض

ولكن هذه الاكثرية لم تمثل في الوفد اللبناني المفاوض فقد تعمد اللبنانيون الذين تسلطوا على زمام الامور ، بفضل الانتداب ، ان يتجاهلوها وان لا يحسبوا لها حساباً ، وكأنها لم تكن . وكان من جراء ذلك ان ثارت ثائرة هذه الاكثرية واعترضت على عدم تمثيلها ، ثم شجبت فكرة استقلال لبنان على الاساس الذي يريده (العبيد البيض) ، وطالبت بالوحدة السورية واعربت عن رأيها الذي احتفظت به امداً طويلا ، في صراحة وجلاء ، فاذا بها تتطلع باعناقها الى الوحدة العربية الكبرى ، في حين ان (العبيد البيض) لا يريدون لا صغرى ولا كبرى ، وانما يريدون سلاسل تقيد ايديهم ، وعصياً تعودوا على رؤيتها تهز في وجوههم حيناً ، ويقرعون بها حيناً آخر !!

الظلم حتى أبعد مداه

وبينا يتنادى زعماء الاكثرية ، في طول الساحل وعرضه ، الى عقد مؤتمر يشجبون فيه الفكرة المنحطة ، تراث العصور المظلمة . . . وبينا يقوم اللبنانيون الذين لا يرضون عن الاستعباد بديلا ، بنشاطهم المعهود استناداً الى قوى الآخرين ، في سبيل تأييد وجهة نظرهم ، وليدة النعرة البغيضة والمقت الكامن في الصدور ، نقول بينا نرى أولئك يتنادون شاجبين الفكرة ، وبينا نرى هؤلاء يدعمونها بقوى الانتداب . . . يقف عرب الاقطار الاخرى موقفاً مفعما بالتألم لما حاق بسكان هذه البقعة العربية من تباعد ، ولما اصاب بعض بنيها من ظلم قاهر ، يحبذ وقوعه بعضهم الآخر ، ويذهب به الى اقصى حد وأبعد مدى !

موقف الاقطار العربية من لبنان

وليس من القومية في شيء ان يتطلع عرب العراق وفلسطين والجزيرة الى ما يجري في لبنان من المآسي الاليمة ، وان يقفوا منها بعد هذا موقف الحياد . بل ليس من الانسانية والنصفة ان يتجردوا من عاطفة الحدب على قوم تربطهم بهم روابط عدة ، في مقدمتها الرابطة الجنسية ، وعليها المعول في حياة الشعوب في عصرنا هذا . فهل نسيء الى اللبنانيين الذين حادوا عن النهج القومي ، اذا نحن صارحناهم القول وافهمناهم ان عرب الاقطار الاخرى لن يرضوا ولا يمكن ان يرضوا عن الخطة التي اتبعوها حيال الاكثرية التي هضمت حقوقها منذ بسط الانتداب رواقه على لبنان ؟

فلسطين والاكثرية اللبنانية

ان عرب فلسطين ينظرون في كثير من التألم الى ما تلقاه الاكثرية اللبنانية من ارهاق ومن اجحاف بحقها العظيم . وهم بينا يقارعون الحديد والنار تخلصاً من الانتداب ومن الصهيونية ، ويناضلون ابتغاء ضم الشطر الجنوبي من سوريا الى شطرها الشمالي ، حباً بالوحدة السورية وتوصلا الى الوحدة العربية الكبرى التي بها وحدها تصان مقدرات الشعوب العربية المندمجة بعضها ببعض ، من المطامع والغزوات المجتاحة ، يرون عشاق الانتداب من اللبنانيين ينحرفون عن هذا السبيل ضاربين بعواطف السكان الذين يمثلون في لبنان الاكثرية ، وهم المسلمون ، يحاولون ان يفصموا كل عروة تربطهم بالعروبة . وهو موقف اقل ما يقال فيه انه موقف عدائي صريح ، ليس حيال مسلمي لبنان العرب فقط ، وانما حيال مسلمي وعرب الاقطار الاخرى ايضاً !

العراق وعشاق الانتداب من اللبنانيين

واذا كانت فلسطين تطمح لان تكون هناك وحدة سورية تامة بين شطريها الشمالي والجنوبي ، فان العراق يطمح لان يرى جميع هذه البلدان العربية التي تقع غربي بواديه [illegible] ساحل البحرين الابيض والاحمر ، داخلة في نطاق الوحدة العربية الكبرى [illegible] مقدراته يتساهل ، وهو حامل احد ألوية النهضة ، في كل ما له [illegible] — لجهل او لتعصب —

البقية على الصفحة [illegible]

الناس يظهرون على غير حقيقتهم

ويمثلونه على مسرح الحياة تحت القناع

كتبت «البيرسونز» عن ظهور الناس خلف القناع وضرورة هذا الاختفاء في كثير من الحالات التي تظهر الحقيقة أو غيرها، قالت:

كتب الروائي الاميركي قصة غريبة منذ بضع سنين أسماها «الاله الرمادي الكبير» وكان اشخاص الرواية من العاديين غير ان كلا منهم كان يحمل قناعا في يده، فاذا تكلم مع رفيقه وضع ذلك القناع على وجهه، واذا انفرد أزله ورجع الى مظهره الاصلي

وكان تمثيل تلك الرواية صعبا لان النظارة كانت تحتار أتصغى لاقوال الممثلين ام تنتبه الى حركات ايديهم وهي تنزع القناع وتضعه. نعم كان صعبا ولكنك حينما تدرك الحقيقة وتعلم ان هؤلاء الاشخاص اذ يمثلون حياتنا العادية، حياة كل فرد اليومية تتأكد من قوة الرواية ولذتها

اي قناع لبسته اليوم يا سيدي ؟.. وانت يا سيدتي ! أبدا ؟... لاقناع ؟.. لنرى !

حينما دعاك رئيسك اليوم الى مكتبه هل دخلت بتؤدة واتزان ام دخلت بمشية الجندي المطيع وأديت التحية العسكرية ؟ ولما انتهت بينكما المحادثة وكانت النتيجة لك او عليك، ألم تخلع ذلك القناع الذي تسترت به وظهرت للملأ واضحا جليا كما هي صفتك ؟

كلنا نلبس ذلك القناع، وكلما ازداد احساسنا فاننا نبقيه على وجوهنا اكثر. ان تلك الاقنعة تحفظنا من اقاويل الناس وانتقاداتهم الذين ربما يهزأون من دقة احساسنا او يتعرضون لاشياء نهتم بها ولا نسمح بانتقادها كما اننا نحب ان نظهر على غير حقيقتنا ولا نتعرض لسخرية الناس، حتى ولو ادى ذلك الى سوء تقديرنا

العالم مسرح يمثل عليه الناس

ان العالم مسرح، وجميع الناس يمثلون عليه. فكم من مرة اظهرنا الشجاعة في مواطن الخوف. وتحملنا المصاعب بصبر وثبات، وفي كل حادثة وكنا نظهر على غير حقيقتنا، كنا نمثل، كنا نخدع. والحق يقال ان الانسان يضطر الى التستر خلف هذا القناع فى كثير من الاحيان واذا لم يفعل ذلك ربما ألحق الضرر بنفسه وبغيره من الناس. وهذه الحياة التي نرتدي فيها الاقنعة قد تصبح ثقل عبئاً لو ظهرنا على حقيقتنا. ان ذلك القناع ضروري للحياة وهو فلسفة لا بد منها. ولكن ضرره يتفاقم حينما لا يجد الشخص منا شخصا يظهر امامه على حقيقته. فكم من اناس ما كين ليست لهم اسرار، ومع ذلك تراهم مضطرين لبس ذلك القناع لاخفاء شعورهم الاصلي. فكم من زوجات وآباء وابناء يضطرون للبس تلك الاقنعة للظهور امام بعضهم البعض هذه الاقنعة تخفى كثيراً لحب قد أذبلها. هناسرور قد تحول الى اسى، او صداقة قد تغيرت الى حقد

ضرورة إصلاح عصبة الامم

بعد أن ثبت أنها أداة غير صالحة

نشرت «المانشستر غارديان» في عددها الذي وصلنا أخيراً عن اصلاح عصبة الامم والمقترحات التي قدمت بهذا الشأن وتقول الجريدة أن العصبة لم تتمكن من انهاء المشاكل التي قدمت لها بصورة مقبولة أو قاطعة. وفيما يلي ترجمة لموجز ما كتبته «المانشستر غارديان»:

ارفض مجلس الجمعية دون احداث شغب او صياح هذه المرة، ورجع كل عضو الى بلده. وقد وجه الى المجلس اقتراح يبدي ضرورة اصلاح فى الجمعية، فانتخبت لجنة من جميع الدول ودرست المسألة درسا وافيا. وبعد عقد اجتماعين قدمت اللجنة تقريراً تقبله المجلس بموافقة تامة عامة. وقد جاء في ذلك التقرير سؤال موجه لجميع الحكومات التي لم تقدم اقتراحاتها بصدد الاصلاح عن السبب الذي حداه بها لذلك التأخير والسرعة في ارسال مقترحاتها. كما انه اصبح بتأليف لجنة من ثمانية وعشرين شخصا لتدرس هذا الاصلاح، قبل انعقاد الجلسة الثانية، درسا وافيا. ولهذه اللجنة الحق بان تدعو الجمعية الى جلسة خصوصية اذا اضطرت الى ذلك. وسرعان ما اجتمع اعضاء هذه اللجنة وقرروا انعقاد جلسة عامة في ٧ ديسمبر لانتخاب الرئيس حتى يتحقق درس المقترحات التي لا بد وان تكون قد وصلت الى تاريخه. ولم يصل المجتمعون الى هذا القرار إلا بعد صخب وجدل اصر في اثنائه الرفيق لتفنوف على ضرورة السرعة في العمل

آبار نفط جديدة في نجد

منذ مدة ومهندسو النفط يشتغلون في انحاء نجد للبحث عن النفط هناك. وقد وردت الانباء تؤكد بان اكتشافا خطيراً للنفط قد جرى في منطقة (ظهران) بالقرب من القطيف على ساحل الخليج العربي، والمقول ان الشركة التى اكتشفت هذا النفط هي شركة (استندرد اويل) الاميركية

وفى نبأ خاص من البحرين ان من بين الشروط التى فرضتها حكومة جلالة الملك السعودية ان يكون للحكومة الحق بانشاء مصفى خاص للنفط للاستهلاك المحلي هنك وان لا يشتغل في الاعمال غير الفنية إلا ... النـ...

اعلنوا

عن بضائعكم

فى جريدة الدفاع

رواد الاعماق

يسبرون غور البحار الى مسافات بعيدة

كرة عجيبة ستكشف عن اسرار البحر وغرائبه

كتبت «الانسرز» عن الابحاث التى يقوم بها العلماء للوصول الى اعماق البحار قالت:

الغطسة العجيبة

بذل العلماء مجهود الجبابرة ليتوصلوا الى أعلى قمم الارض فنجحت مجهوداتهم واكتسح الانسان أعلى طبقات الجو. وهاهم الان يأتون بالعجائب ليتوصلوا الى اسفل بقع الكرة الارضية وابعد القرارات غوراً. ولنحدثكم عن الغطسة العجيبة التي لم يسبر غورها قبل الان احد

وترجع نظرية «بدلة الغوص» الى حشرة ضئيلة يمكن رؤيتها في اي مستنقع. تلك هي «عنكبوت الماء». تنسج هذه الحشرة صندوقا (مسيكا) (لا ينفذ منه الماء) من اسلاك حريرية يفرزها جسمها ثم ترسي هذا الصندوق وبابه الى اسفل فيمتلىء بطبيعة الحال ماء. بعد هذه العملية تقوم الحشرة بعملية التمرين فتصعد الى سطح الماء وتحبس كمية لهواء بشعرات معقوفة في اعلى ظهرها ثم تكر غاطسة وتفرغ حمولتها في الصندوق فيصعد الهواء الى اعلاه ويستقر هناك. وتكرر هذه العملية عدة مرات حتى تتجمع لديها كمية من الهواء تكفي لتموينها زمناً طويلا وهي آمنة داخل غواصتها الصغيرة

جرس الغطس

وكثير من هذه النظرية استعمل في تركيب آلة للغطس عرفت «بجرس الغطس» والتي يرجعون اختراعها الى «روجر باكون» في القرن الثالث عشر او الى «أدمو ندهالي» الذي نزل واربعة من رفاقه الى قاع البحر على عمق خمسين قدما، ومكث ساعة من الزمن بدون عناء

وجرس الغوص الحديث هو عبارة عن آلة مكبرة لتلك تزن اربعين طناً، مجهزة باحدث الآلات، وتستعمل لاصلاح قواعد الجسور او غيرها من العمليات.

ويجدر بنا قبل ان لم نجميع آلات الغوص ان نرى الوقت والغور الذي يمكن ان يصل اليه الانسان بغير تنفس اصطناعي، او ما يمكننا تسميته «الغطس المجرد»

توصل السباح الانكليزي المحترف «فيني» الى المكوث تحت سطح الماء مدة اربع دقائق ونصف. ويستطيع صائد الاسفنج عادة ان يغطس الى عمق مائة قدم. على ان غطاساً يونانياً اسمه جورجيوس توصل سنة ١٩١٠ الى الغوص الى عمق مائتي قدم.

بدلة الغوص

واتت «بدلة الغوص» بعد «جرس الغوص». وهي عبارة عن بدلة لدنة محكمة السد وميزتها أنها تمكن الغواص من السير في قاع البحر بدل ان يحبس في غرفة الهواء. ولا يزال الغوص محصوراً بهذه الطريقة وذلك من تأثير الضغط المائي الذي يزيد اربعة ارطال في كل عشرة اقدام. كما انه يجب ان يتوازن ضغط الهواء الموجود مع قوة الضغط المائي، وإلا فان الرئتين تفقدان توازنهما فتنكمشا.

فترى من هذا ان الانسان يمكنه ان يغوص بعيداً لمدة قصيرة، او ان يغوص كثيراً بعد قليل. وبدلة الغوص التي سبق ذكرها لها خوذة تزن ٣٦ رطلا وحذاءان وزنهما ١٨ رطلا. وكما ان وزنهما ٤٠ رطلا ومجموع وزنها ١٤٠ رطلا، فالذي يدخل اليها يجب ان يرتدي الملابس السميكة لتقيه قر البحر الشديد.

بهذه البدلة توصل جيمس هوير في مدينة الكاب الى الغوص الى ٢٠٠ قدم وكثيراً ما كان يمكث على هذا العمق مدة اربعين دقيقة وكان الرقم القياسي للغوص في هذه البدلة بأمان هو مئتي قدم، ولكن الآن زاد الى ٣٠٠ قدم بدون اي مخاطرة. هذا موجز لتاريخ الغوص الى البارحة، واما اليوم ؟!...

الآلة العجيبة

توصل الدكتور و. بيبي للغوص في باتسفيره الشهيرة (كرة لجس اعماق البحر) الى عمق نصف ميل! وآلته العجيبة هذه هي عبارة على كرة من الصلب ثخن جدارها لا يزيد عن انش ونصف مجهزة بطاقات مبلورة بزجاج ثخنه ثلاثة انشات. وضع الدكتور بيبي نفسه في هذه الكرة وراح في دياجير البحر تحت ضغط قوته الف رطل لو لم يحل دونه جدار الكرة لجعل من الدكتور قطعة من العجين. وفي داخل تلك الكرة خزانات للاوكسجين مع كمية من المواد الكيماوية لامتصاص غاز «الاوكسيد الكربون» الذي يخرج مع النفس، مع شريط كهربائي لاضاءة النوافذ وآلة تلفون للمخابرة مع السفينة التي اتصلت بهذه الآلة مربوطة اليها بشريط سميك يتحمل ضغط ثلاثين طناً. زد على هذا كله آلة الهيدروفون التي تقيس اعماق البحار بواسطة الصدى، وتمكن العلماء بواسطتها من اكتشاف اعماق في البحر تربو على ثمانية اميال

هذه هي الآلة العجيبة التي توصل اليها الفن الحديث والتى ستكشف عن اسرار البحر وغرائبه

التحالف الصغير ودول اوربا الوسطى

براغ — ادلى الدكتور هودزا رئيس مجلس الوزراء الى مراسل شركة ستيفاني بتصريحاته عن التعاون الاقتصادي في اوروبا الوسطى. وبعد ان ذكر ان الصعاب التي تحول دون تحقيق التعاون المذكور بدأت تخف وطأتها قال: «ان التحالف الصغير هو اداة انشائية قابلة للتعاون على النهج الاقتصادي بكيفية عملية ومثمرة مع ايطاليا وغيرها من الدول المنضمة الى بروتوكولات روما وكذلك مع المانيا. ومن الواجب درس طريقة الافضلية الداعية الى التقرب بين الكتلتين كتلة دول التحالف الصغير وكتلة روما لا الى ارتباكها. واذا كان التقرب من المانيا بانتهاج هذه الطريقة غير صعب فمن البديهي ان الاتفاق مع ايطاليا يكون اقرب منالا واسرع انجازاً»

جمعية الامم

تعمل على تحرير التجارة

انعقدت الجلسة السابعة عشرة لجمعية الامم يوم السبت المنصرم ودارت في الجلسة عدة ابحاث بصدد نزع السلاح واصلاح الجمعية وما شاكلها من الابحاث التي اتخذت الجلسة بعض القرارات الحاسمة تجاهها، وكان اهم تلك القرارات هي الاربعة التي اتى بها تقرير اللجنة الثانية والتي تتعلق بالمسائل الاقتصادية:

١ — تحديد العوائق التي تقف حجر عثرة في سبيل التجارة الدولية مع الغاء النظام الحاضر الذي يقيد حرية الصرف.

٢ — انتخاب لجنة لتدريس (كيفية التوصل الى المواد الخام).

٣ — ولتجيب عن مسألتي الضريبة المزدوجة والتدليس المالي.

٤ — درس مسألة الهجرة ووضعها في شكل مذكرة لتدرس فى الاجتماع المقبل.

قرينة رئيس جمهورية اسبانيا

لندن — جاء من برشلونة ان السنيوره ازانا زوجة رئيس الجمهورية الاسبانية وصلت اليها صباحاً بطريق الجو من جنيف وهي قد غادرت اسبانيا في اوائل الاسبوع طائرة اولا الى فرنسا

بولونيا بين روسيا والمانيا

لندن — علمت جريدة ستار ان المستر ايدن وضع مشروعا لجعل بولونيا متحايدة بأزاء المانيا وروسيا وسيكون هذا المشروع موضع البحث في اثناء زيارة المسيو بيك للندن

اعلان

نلفت انظار اصحاب الاملاك ضمن منطقة بلدية يافا الى نصوص قانون البلديات التى تستوجب عليهم ان يعلنوا المجلس البلدي تحريراً عن اسماء المستأجرين وبدلات الاجارة ونمرة البلوك والقسيمة.

واذا لم يقدم اي مالك مثل هذه المعلومات الى بلدية يافا ضمن مدة اسبوعين من تاريخ هذا الاعلان يكون مسؤولا عن دفع كافة الضرائب والرسوم المطلوبة للبلدية من المستأجر عن سنة ١٣٥٥ هجرية وما بعدها.

وتوجد في دائرة البلدية نماذج مخصوصة لتقديم المعلومات المطلوبة ويمكن الحصول عليها يومياً ما بين الساعة ٨ الى الساعة ١٢ صباحاً

يافا في ٢٥-١٠-٩٣٦

عاصم السعيد

رئيس بلدية يافا

ساعدوا

عائلات الشهداء

التسلح الاوروبى

فرنسا تعمل على تعزيز قوات السلاح

فترصد فى ميزانيتها ١٨٢ مليوناً من الجنيهات

عقدت الحكومة الفرنسوية العزم على ان تنفق على زيادة وسائل الدفاع البري والجوي والبحري في السنوات الاربع المقبلة مبلغا يقدر بـ ١٨٢،٠٠٠،٠٠٠ جنيه من هذا المبلغ ١٠،٣٠٠،٠٠٠ على البحرية واكثر منه بقليل على تقوية وتعزيز الاسطول الجوي

والذي حدا بالحكومة الفرنسوية الى اتخاذ مثل هذا القرار في الوقت الحاضر هو ضعف وسائل المعدات الحربية اذا قيست بتلك التى للدول الاخرى

وفي اجتماع مجلس الوزراء الذي عقد اخيراً وقف المسيو دالاديه وزير الحربية الفرنسوية وقال «ان في الجيش الالماني اليوم ٢٦٠،٠٠٠ جندي مدربين تدريبا حسنا وقد قضوا سنوات طويلة في خدمة الجيش بينما فرنسا لا يوجد في جيشها سوى ٨٠،٠٠٠ جندي فقط

وستوجه الحكومة في السنوات المقبلة اهتماما خاصا الى زيادة السيارات المصفحة بعد ما ثبت لها فائدتها فى الحرب الكبرى الماضية والى تقوية خطوط الدفاع التي بينها وبين المانيا هذا وفى الوقت ذاته ستبني عددا كبيرا من الطائرات الحربية وتعمل على زيادة تضارع العدد الذي في المانيا

ووجهة نظر الحكومة الفرنسوية فى اتخاذ مثل هذه التدابير اضطراب الحالة الدولية عامة واوروبا خاصة واستعداد الدول المتواصل للحرب استعداداً منقطع النظير

وقد لفتت الحكومة الفرنسوية نظر الدول فى بلاغها الاخير الى الخطر الدائم والخراب المستعجل من نشوب حرب لا قبل للدول بها اليوم لان هذا من شأنه ان يزيد فى الالتزامات الدولية ويحمل الاجيال المقبلة اعباءاً لاقبل لهم بها

* * *

عشرة آلاف كنيسة في انكلترا

تحتفل بذكرى وفاة مترجم التوراة

احتفلت عشرة الاف كنيسة في انكلترا يوم ٦ الجاري بعيد انقضاء ٤٠٠ سنة على موت وليم تنداي لمترجم التوراة الى الانكليزية شهيداً. وقرئت في هذه الكنائس فصول من ترجمته السابقة للترجمة المتداولة الآن. ومن غريب امره انه ترجم التوراة فى خارج انكلترا وقتل بامر حكومتها ولندا وهربت نسخ التوراة الى انكلترا فجمعت وحرقت في حفلة كبيرة في ساحة كنيسة سنت بول.

ولما نفذ حكم الاعدام فيه قرب بروكسل خنق اولا ثم حرق حياً. وفي اول الامر اشترت الحكومة الانكليزية منه جميع النسخ التي طبعها لحرقها فجمع من ذلك مالا كثيراً انفقه على طبع نسخ اخرى منقحة وارسالها الى انكلترا. واعلنت جمعية التوراة البريطانية والاجنبية انها ستحتفل به فجاءتها طلبات لاتحصى من طالبي شراء نسخ من ترجمته

* * *

هـ. ج. ويلز يكره سن السبعين

ويتمنى لو يعود الى زمن الطفولة

وصفت «المانشستر غارديان» الحفلة التي أقيمت للمستر هـ. ج ويلز بمناسبة مرور سبعين عاما على ولادته قالت:

اقام نادي «البي اي ان» بلندن حفلة عيد ميلاد ويلز السبعينية بحضور خمسمئة من اصدقائه. وكان فيهم العالم والاقتصادي والمخرج والاديب وكلهم يعترفون لويلز بالفضل وطول الباع في جميع ما الف من مختلف الكتب. وبعد ان القى الخطباء، ومنهم برناردشو واندرى موريس، كلماتهم، قام ويلز وأفصح عما يخالجه من ألم لبلوغه سن السبعين. وقارن بين نفسه الآن شيخاً هرما وبين نفسه طفلا لا يود أن يترك لعبه وأترابه الصغار. ومما قاله أيضاً أن السنين سوف لا تمكنه من القيام بتتمة عمله «الانسيكلوبيدي» الذي يشعر ان الجيل الجديد بأمس الحاجة اليه في هذا العالم الجديد

ثم تكلم عن السينما فقال «تمت ببعض المحاولات الفنية لاجعل السينما تقول شيئاً جديداً ولكنني شعرت بالفشل. ورغم انه عمل مضنى وشاق فانني لا ازال أتوق الى اسداء شيء آخر الى عالم السينما» وختم خطبته بالتماس وجهه للنادي يطلب فيه مؤازرته حرية الفكر والتسامح بين الكتاب. وقال ليس هنالك يمين او شمال فى مضمار الثقافة والادب. وتضرع الى الله ان يضم النادي حداً لهاتين الكلمتين. ثم شكره على خدماته الجليلة في سبيل حرية القول وحرية الفكر وحرية الكتابة

الاتفاق العسكرى بين دول التحالف الصغير

اثينا — عقد اجتماع برياسة المسيو متيكساس حضره المسيو باباداكس وكيل وزارة الحربية والجنرال زويوولس ورئيس اركان الحرب العامة ووكيلها والمسيو مفرودس وكيل وزارة الخارجية الدائم وبعض العظماء

وقد بحث المجتمعون فى موقف اليونان تجاه الاتفاق العسكري الذى سيبرم في بخارست يوم ٨ نوفمبر القادم بين دول التحالف البلقاني

ضرب من نهاية الخيال
أحلام بددتها ثورة فلسطين الاخيرة

نشرت الصحف اليهودية برقية واردة من لندن مفادها ان اللورد ملتشت نشر كلاماً في جريدة « صاندي كرونيكل » تحدث فيه عن فلسطين فقال : ان زيادة الضغط اللا سامي على اليهود واعمال العنف التي تقع عليهم في انحاء العالم جعلت ملايين اليهود وألوف الانكليز يشعرون بان فلسطين هي البلاد الوحيدة التي يمكن لليهودي ان يعيش فيها بحرية وبدون عطف الاخرين »

والغريب ان هذا اللورد اليهودي لا يريد ان يكتفي بفلسطين فهو يستطرد في أحلامه ويقول :

يجب على عصبة الامم ان تؤسس مصرفا دوليا وتعقد قرضا دوليا يساعدان على ان تتدفق هجرة اليهود الى فلسطين وشرق الاردن لكي يعد ذلك علامة جديدة على اتحاد سياسي بين فلسطين وشرق الاردن لان ضفتي الاردن الشرقية والغربية تؤلفان مملكة متحدة ذات سلطة مستقلة تحت كنف الامبراطورية البريطانية ! !

ثم يستطرد اللورد ملتشت في حلمه وخياله فيقترح المساواة في الحقوق بين العرب واليهود بعد ادماج هذين القطرين لكنه مع ذلك لا ينسى في النهاية ان يطلب الاعتراف رسميا بحق اليهود في انشاء وحدة عسكرية مدربة للدفاع الشخصي .

— أحلام بددتها ثورة فلسطين الاخيرة، أيها اللورد الشاب !

اليهود سبب كل خراب في العالم

هذا هو اسم العدد الخاص الذي اصدرته جريدة « شتورمر الالمانية » التي تصدر عن برلين

وقد تحدثت عنه جريدة ها آرتس في عددها الصادر أمس فقالت إن مصدري هذا العدد أرادوا ان يقولوا ان اليهود هم منظمو الثورات في العالم ، وهم المسؤولون عن كل حرب أهلية وعالمية ، وعن تخريب الكنائس وانتهاك حرمة الاديرة وخراب المدن وتدمير القرى

صدام بين سيارتين واصابة ثلاثة

وقع صدام بين باص يهودي وبين سيارة نقل رقمها ١٩٣٨ على طريق القدس فاصيب ثلاثة من ركاب الباص بجراح بليغة نقلوا على اثرها الى المستشفى ويقال ان جراح احدهم خطرة

سيارة عسكرية تصدم حاخاماً فتقتله

بينما كانت سيارة من سيارات الجيش تسير ظهر امس في شارع اللنبي بتل ابيب قرب الكنيس الكبير صدمت احد كبار الحاخامين اليهود واسمه (زلمن) فقتل لساعته ويجري البوليس الآن في هذا الحادث

في المجلس البلدي

علمنا ان المجلس البلدي عقد اليوم جلسة حضرها اكثر الاعضاء وتباحثوا في عدة امور تتعلق بشؤون المدينة والادارة . وفهم أن مسألة عمال التنظيفات المضربين قد اثيرت في هذه الجلسة غير انه تقرر ارجاء البت فيها الى يوم الخميس القادم . واتخذ المجلس عدة مقررات ننشرها في عدد قادم

لجنة الانتدابات الدائمة وقضية فلسطين

تعقد لجنة الانتدابات الدائمة دورتها القادمة ابتداء من ٢٨ اكتوبر وستدرس ١٥ مذكرة بشأن فلسطين وردتها من مصادر عربية ويهودية .

اما المذكرات اليهودية فقد وردتها من الصهيونيين الاصلاحيين الذين يطلبون انشاء مملكة يهودية ولذلك فان اللجنة سوف لا تدرس مذكراتهم

سوق خيري لجمعية السيدات العربيات

تقيم جمعية السيدات العربيات بيافا سوقاً خيرية تجمع فيها الهدايا من التجار وذوي البر والاحسان ، وسيرصد ريع هذه السوق لمنفعة المنكوبين في الشمال ، كما ان بعض السيدات سيقمن بجولة على التجار واصحاب المخازن لجمع الهدايا . نرجو ان يقابل مشروع سيداتنا بالتشجيع للغاية النبيلة التي يعملن في سبيلها

معمل وطني للبلور والمرايا

جرت مفاوضات اليوم بين السيد علي افندي الدباغ وأحد كبار التجار في بيروت ومصر على نقل معمله الذي يصنع البلور والمرايا الى يافا في اقرب وقت ممكن وربما وقع الاتفاق في هذين اليومين وسيكون هذا المعمل لحساب الشركة التجارية الصناعية للوازم النجارين المزمع تأسيسها . لا شك ان هذه خطوة مباركة في سبيل التأسيس

جريح عربي
من قرية فجة

اتصل بمركز بوليس ملبس ان هناك عربياً جريحاً في قرية فجة المجاورة للمركز المذكور، وسارع ضابط البوليس المستر كامبل الى المكان لاجراء التحقيق وقد علمنا ان احد الخفراء اليهود قد أدى شهادة ضد الجريح اذ قال بانه شاهد هذا العربي يحاول اخذ خضار من مزرعة مجاورة فأطلق عليه الرصاص!

— وها نحن ننتظر على كل حال، فلا تكفي شهادة هؤلاء الخفراء التي عرفنا قيمتها التافهة جداً

في راديو لندن

— ذكرت أنباء لندن خبر مقتل ضابط بريطاني، وجرح اثنين من الجنود البريطانيين أيضاً ، في الصدام الذي وقع بين إحدى القوات وبين جماعة مسلحة . وتقول الاذاعة ان القوة اسرت سبعة من العرب

— قطع آخر حبل اتصال بين مدريد والخارج

— وزعت اجوبة البرتغال على اعضاء لجنة الحياد ، وكلها تكذيب لتهم حكومة مؤسكو

درس قاس

روت ها آرتس ان بعض الشباب اليهود في تل ابيب اعتدوا على شاب يهودي اسمه شلومو نسيم فضربوه ضرباً مبرحاً وتركوه ملقى على الطريق بدون وعي ملطخاً بدمه . وقد جاء رجال البوليس وحققوا في الحادث فظهر لهم ان سبب الاعتداء على هذا اليهودي هو لانه يشتري خضاراً من العرب . »

— خذوا من العرب ضعف هذه المقاطعة

برقيات لندن
تؤكد سفر اللجنة

تقول البرقيات الواردة من لندن ان المصادر الرسمية اكدت سفر اللجنة الملكية الى فلسطين يوم ٥ تشرين الثاني القادم

حفلة
غداء تكريمية

حيفا — على اثر الدعوة التي وجهها السيدان جمال ومحمد علي الحاج ابراهيم لحضور حفلة الغداء التي اقيمت تكريما للاستاذ رشيد الحاج ابراهيم بمناسبة عودته من المنفى ، لبى هذه الدعوة فريق كبير من الشباب والوجوه والاعيان في المدينة

أمام
القاضي البريطاني

القدس — نظر القاضي البريطاني المستر كيري في قضية السيد رشاد شفيق عدامي من المتهم باتلاف خضار الغير اثناء الاضراب فحكم عليه بالسجن شهرين .

طلبة بولونيا لا يجلسون الى جانب اليهود
حركة الاعتداء على اليهود تتسع وتعم البلاد

تقول البرقيات اليهودية ان ادارة الجامعات في بولونيا قررت ارغام الطلبة اليهود على ان يجلسوا على مقاعد منفردة كما طلب ذلك الطلاب الوطنيون

اما حركة الاعتداء على اليهود في بولونيا فقد زادت كثيراً واتسعت ، حتى عمت جميع الانحاء . وقد تظاهر الاهلون ايلا في مدينة لفوف وهاجموا ٣٣ مخزناً في سوق اليهود وأتلفوا بضائعها وجرح عشرات من اليهود

— ما قول البالستين بوست في هذا ؟ هل بولونيا ايضاً مثل العراق بلاد « متأخرة » ؟ ام اليهودي في بولونيا والعالم أجمع يهودي لا يتغير !

اليهود يقاطعون خضار العرب

أشارت الصحف اليهودية الى ان جدران شوارع تل ابيب كانت صباح امس مملوءة باعلانات كبيرة ذات حروف ضخمة يدعو فيها اصحابها الى مقاطعة خضار العرب ، وقد وجدت موقعة باسم « جمعية الحرس الوطني » ويظهر ان هذه جمعية سرية تألفت حديثاً من شباب اليهود تدعو الى مقاطعة العرب

حملة (دافار) على المعلمين العرب

شنت جريدة دافار في عددها الصادر امس حملة شديدة على المعلمين العرب في المدارس الحكومية فقالت ان الحكومة قد ابعدت عشرات منهم الى صرفند ومع ذلك فلا تزال رواتبهم تصلهم الى المعتقل من اموال الحكومة التي يعملون ضدها .

حملة الصحف اليهودية على العراق

يقول المترجم عن العبرية لهذه الجريدة ان الحملة على حكومة العراق عامة في صحف اليهود . ولا تقف هذه الصحف عند حد في حملتها على هذه الحكومة العربية الناهضة . ومن الغريب ان الجرأة بلغت بمحرري صحف اليهود الى حد بعيد لا ندري كيف تسكت الحكومة عنه

حول مقتل يهوديين في العراق

ذكر مراسلنا في بغداد منذ اربعة ايام مقتل يهوديين . وظهر في ملحق ها آرتس امس ان احدهما يحزقيال موراد ، وهو عضو المحكمة الجزائية . والثاني اسمه منشي جورج احد كبار التجار في بغداد . وتقول الجريدة اليهودية ان هذا الخبر يحتاج الى اثبات

ثور هائج يصيب يهوديا بجراح

هاجم ثور هائج يهودياً في شوارع حيفا وانطلق يعدو وراءه حتى لحق به وانقض عليه وسبب له عدة جراح بالغة نقل على اثرها الى المستشفى

غزه
قرارات اللجنة القومية في جلسة أمس

غزة في ٢٦ تشرين الاول — لمراسل الدفاع الخاص اجتمعت اللجنة القومية هذا المساء بحضور اعضائها السادة : حمدي خيال ، رشدي الشوا ، موسى الصوراني الحاج عادل الشوا ، عاصم بسيسو ، رجب ابو رمضان ، عبد القادر حتحت ، يعقوب الطويل واتخذت القرارات الآتية :

١ — الابراق الى المندوب السامي واللجنة العربية العليا والصحافة العربية البرقية التالية وهذا نصها :

الامن في فلسطين مستتب ، والاعمال عادت الى مجراها الاعتيادي ، فمحاولة تحدي الجيش للعرب الجانحين للسلم والهدوء يثير عواطف الشعب العربي ، فتكون جيوشكم السبب في تعكير الصفو ، ونقع على حكومتكم تبعة المستقبل الرهيب . باسم السلام نستحلفكم ان تحولوا دون الرجوع الماضي قبل فوات الوقت

٢ — مراجعة الحكومة بواسطة القائمقام بشأن افتتاح عموم المدارس المحتلة من قبل الجند لاخلائها في اقرب وقت ممكن وفي حالة عدم تلبية هذا الطلب يقوم الاهلون بمظاهرة كبرى

اعفاء دافعي الضرائب مدة الاضراب

٣ — ارسال الكتاب التالي الى المجلس البلدي لاعفاء دافعي ضرائب البلدية من عموم الضرائب طيلة مدة الاضراب وهذا نصه :

ان البلاد كما تعلمون قد احتملت الكثير من الاضرار المادية بسبب الاضراب الوطني الرائع مما ادى الى ضائقة مالية لا يخففها سوى مساعدة الاهلين وتخفيض الضرائب عنهم ، الامر الذي جعل رغبة اكيدة لدى اللجنة القومية بغزة ان تلفت نظر المجلس البلدي لان يقرر اعفاء عموم دافعي الضرائب عن كامل مدة الاضراب اسوة بباقي بلديات المدن الاخرى بفلسطين . واقبلوا ... الخ

٤ — عقد جلسات خاصة لتنظيم الحركة الاقتصادية من ارباب المهن والحرف والصناعات

حيفا
التجار الخوارج

حيفا في ٢٦ تشرين الاول — لمراسل الدفاع الخاص — يؤسفنا ان نطلع الرأي العام العربي الذي يذكر المحسن باحسانه والمسيء باساءته ، ان قسما من تجار المدن العربية يستوردون بضائعهم من بعض التجار اليهود في حيفا ، ويبيعونها في مدنهم على انها تستورد من الخارج رأسا . ومن هؤلاء التجار فريق من يافا نذكر اسماءه : الخواجه مارون صاحب فبركة النجارة في يافا . فقد اشترى عربتين من خشب السويد في ٢٠ الجاري من التاجر اليهودي برمن بحيفا ، وحمزة ملص تاجر الاخشاب بيافا اشترى ١٢ عربة خشب ابيض وست عربات حديد من محلات برمن وسبرمن اليهودية بحيفا . والتاجر محمد خيري الطباع ، اشترى ثلاث عربات خشب أبيض من التاجر اليهودي برمن ، وجميع هذه البضائع شحنت الى يافا عن طريق سكة الحديد . وعلمنا ان هؤلاء التجار استطاعوا شراء ذمة تاجر عربي كبير وابتاعوا منه فاتورة بمبلغ ثلاثة جنيهات فهل سيظل هؤلاء في خروجهم على اجماع الامة !

الافراج عن مراسل « الدفاع » بحيفا

افرجت السلطة اليوم عن الاستاذ صبحي عبد الخالق مراسل هذه الجريدة بحيفا بعد قضاء ١٦٣ يوما مبعداً الى الناصرة يثبت فيها وجوده كل يوم ثلاث مرات . وقد عاد اليوم الى مقر عمله في حيفا فاحتفى به اخوانه الشباب احتفاء يدل على ما تكنه له قلوبهم من حب نحوه ، وسيستأنف عمله الصحفي ابتداء من الغد بما عهد فيه من الهمة والنشاط

تجار حيفا ومعاملة الشركات اليهودية

علمنا ان تجار حيفا لا يزالون يستوردون كبريت شركة نور وملح عتليت اليهوديتين بينما يستورد تجار يافا والقدس وسائر مدن فلسطين الاخرى الكبريت السوري والمصري وملح مصنوعات السادة شكري ديب وشركاه بالقدس. والمنتظر ان يحذو تجار حيفا حذو اخوانهم في باقي المدن الفلسطينية ولا يخرجوا على اجماع اخوانهم التجار العرب في البلدان الاخرى

اجتماع لمقاطعة البضائع اليهودية

اجتمع اليوم السيد شافع سعد الدين الى الاستاذ رشيد الحاج ابراهيم والدكتور رشدي التميمي وفريق من شباب العرب المتحمسين وتحدث اليهم في تنظيم هيئات عامة لتشجيع المصنوعات الوطنية ومقاطعة البضائع اليهودية . وقد اتفقت جميع الآراء على تنظيم خطة حاسمة ووضع حد لجشع التجار العرب واستغلالهم للظروف الحاضرة

الافراج عن مبعدين الى الناصرة

افرجت السلطة اول امس عن السيد صادق العطاري احد وجهاء يبنا ، وقد كان مبعد الى الناصرة فودعه فريق من الشباب الناصري ونذكر هنا ان المبعدين الذين كانوا بالناصرة هم السادة : كامل الحسين ، صادق العطاري ، محمد خليل العبد ، ومراسل هذه الجريدة الحيفاوي وقد افرجت عنهم جميعاً

وهذا الحكم الاخر ايضا

قضت محكمة الجنايات الكبرى المؤلفة من المستر كوبلاند والمستر شو بالاعدام اليوم على السيد علي آدم المتهم باطلاق النار على الجيش . وقد رافع عن المتهم في هذه القضية المحاميان محمود الماضي وحسن حواء

جدير بالاغنياء وأبنائهم الاغنياء التسامح

وصل حيفا اليوم شاب ، ابن أحد الاغنياء، من خارج المدينة لتحصيل أجور حوانيته ومخازنه عن ايام الاضراب . وقد حضر الى وكالة هذه الجريدة عدد كبير من هؤلاء المستأجرين وشكوا الينا حراجة الموقف وعدم قدرتهم على دفع هذه الاجور ، فهل للسيد . . . ان يتنازل عن هذه المطالبة لا سيما ووالده كان في طليعة المتبرعين إبان الاضطرابات .

نشرات لا ندري لماذا تعلق

علقت اليوم اعلانات بامضاء حاكم اللواء على الجدران مؤداها انه يحق للبوليس القاء القبض على فريق او جماعة متجمهرين او من يحمل نبوتا او سكينا شأن الحكومة التي تلجأ الى مثل هذه الاعلانات في مثل هذه الظروف

يلبسونهم أردية عربية لخدع قومهم

من أغرب ما يلجأ اليه اليهود لتشويه مقاطعة العرب ، هذا الاسلوب الجديد. فقد أخذوا يلبسون يهود اليمن والعراق أردية عربية ، ويسيرونهم في اكبر الشوارع الرئيسية . والغرض من هذا إيهام العرب أن قسماً منهم أخذ يتعامل مع تل أبيب ، ويدخلها دون . . . حياء

— لكن هذه أساليب العاجز ، الشاعر بضعفه !

افتتاح المدرسة الوطنية الارثوذكسية

يبتدىء تسجيل اسماء التلامذة في المدرسة الوطنية الارثوذكسية في الثغر اعتباراً من يوم الاربعاء « غداً » الواقع في ٢٨ تشرين اول سنة ٩٣٦ لغاية يوم السبت الواقع في ١٨ [illegible] نه . فنحث اولياء التلامذة على الاسراع بتسجيل ابنائهم في الايام المعينة

تلفونات الدفاع وبرقياتها الخاصة

وفد اللجنة القومية لزيارة المعتقلين

طبريا - توجه يوم امس وفد من اللجنة القومية لزيارة المعتقلين في إعكا مؤلف من السادة : صدقي افندي الطبري ومحمد افندي السخن ووفضلو افندي العلبوني ومراسل هذه الجريدة وقد شكا المعتقلون سوء المعاملة

زعيم الفاشست الانكليز

تقول دافار ان السر ازوالد موزلي رئيس الفاشست في انكلترا ارسل بخبر صحف ايطاليا ان اليهود هم السبب في حملة انكلترا على ايطاليا أيام حرب الحبشة وانهم هم المسؤولون عن توتر العلاقات بين المملكتين لانهم يكرهون ايطاليا

قائمقام طولكرم

اجيز قائمقام طولكرم الاستاذ فريد افندي السعد مدة خمسة عشر يوماً وقد استلم العمل بالوكالة حكمت افندي الخوري

حركة الميناء

رست في ميناء الثغر الباخرة «اتيني» اليونانية التابعة لشركة «السلوف» وافرغت من حمولتها ١٠٥ اطنان من البضائع المختلفة

والمراكب الشراعية «نورية» وافرغ من حمولته ٣٠ طن حبوب «وتوفيق الباري» وافرغ من حمولته ٨٤ طن دفش «وتوكلت على الله» وافرغ من حمولته ٥٠ طن بطاطا «ومبروكة» وافرغ من مشحونه ٢٠ طن حبوب «وخيرية» وافرغ من حمولتها ١٣٠ طن بضائع مختلفة

نشرة الصباح غير الرسمية

ورد الآن انه قبض على سبعة اشخاص عن العرب اثناء المناوشة التي حصلت في وادي الشرار ليلة السبت الماضية .

يسود الهدوء مدينتي حيفا ونابلس .

اطلقت بعض العيارات النارية على البوليس بالقرب من شفا عمرو ليلة أمس واجاب البوليس بالمثل

افتتاح الدورة الجزائية

كان اليوم «الاثنين» موعد افتتاح الدورة الجزائية الجديدة . وقد بكرت ثلة من الجند بقيادة بعض الضباط البريطانيين واصطفت عند مدخل السراي ولدى مرور هيئة المحكمة المركزية الى الداخل أدى الجنود التحية العسكرية

وقد انعقدت المحكمة على الاثر برئاسة المستر ادوارد وعضوية عزت بك الداودي والدكتور سليم شحادة ونظرت قضية كل من احمد ديب ضبان ، عمر ديب ضبان سلامه ابراهيم البرغوث ، ديب مصطفى ضبان . المتهمين بقتل حبيب حجارة من العجمي فقضت بسجن عمر ديب ضبان ١٢ سنة واحمد ديب ضبان بست سنوات وبرأت ساحة الباقين .

جنين

وفد يحتج على حركة التطويق الاخيرة

جنين في ٢٦ تشرين الاول — لمراسل الدفاع الخاص : قابل صباح اليوم وفد يمثل وجهاء المدينة والقضاء حضرة القائمقام للاحتجاج على حركة الجيش الاخيرة فأيدوا البرقية التي أرسلت امس للمندوب السامي ، وتكلم القائمقام باسم الحكومة قائلا : ان الحكومة لم تعد في أي وقت بالسكوت على بقاء فرق مسلحة في بلادها ككل حكومات العالم . وان نعت الحكومة بالغدر يخالف الحقيقة . انني اكذب رسمياً خبر التطويق في اقرر ، وان الذي وقع هو أن دورية من الجند تقابلت مع جماعة من الثوار وجرى تبادل الرصاص بينهما . ان لدى الحكومة تعليمات سترسل بموجبها مفارز من الجيش لبعض القرى للتعارف على الاهالي وتحسين العلاقات ان الجند مأمورون بعدم تفتيش أي بيت او التعرض لاحد من الاهالي . »

بماذا اجاب الوفد على ذلك

واجاب الوفد بان الشعب العربي لا يريد ان يعاتب الحكومة لان ملوكه أعلم بالموقف وأحق بالعتاب . وكل ما يعرفه العرب انهم تلقوا نداء من ملوكهم فاطاعوه بكل دقة وصدق ، فلا تستطيع الحكومة ان لاحد منهم اي عمل يخالف ذلك . غير أن العرب بعد الذي اختبروه يصعب عليهم ان يصدقوا وعداً ، ومن اجل هذا ينتظرون من السلطة إطلاق سراح المساجين والمحكومين والعفو عن حملة السلاح ، وإلا بقوا على حذر . وان قادة القرى والجبال يتداولون» . فوعد القائمقام بايصال هذه المطالب للمراجع الايجابية

قرية عربية لا ماء فيها

ذهب قسم من الجيش الذي رابط امس عند ممر الاردن الى قرية (فاعون) ومنع اهلها من نقل المياه لحاجاتهم الضرورية . واستعمل القسوة مع الاهالي على اختلافهم ومنع الناس طيلة امس من ارتياد عين الماء . وبقيت القرية لا ماء فيها طيلة النهار . وقد وصل حضرة قائمقام نابلس ومدير البوليس للقرية وأجريا التحقيق .

اضطراب النفوس طيلة الليلة الماضية

لم يهدأ اضطراب النفوس طيلة الليلة الماضية للاشاعات المختلفة التي انتشرت عن التطويق والغاية منه ، وقد كانت الشوارع غاصة بالجماهير تتهامس متسائلة . وزاد في قلق النفوس ان الدبابات وسيارات الجيش اخذت تسير نحو الجنوب كما ان معسكرات الجيش كانت في حركة غير عادية . ولم يغمض للناس عين طيلة الليل . وكانوا في الصباح الباكر يتلهفون لمعرفة النتيجة ، وشاهد ناجماعات العمال مجتمعة حتى ينجلي الموقف

هذه فضيلة ضبط النفس عندهم

ذهب تاجر عربي من قرى القضاء الى مستعمرة رعنانا اليهودية بطولكرم ليطالب بدين له على يهودي كان يتعامل معه قبل الاضطرابات . ولم يكد قدما الرجل تطآن المستعمرة حتى هاجمه شباب المستعمرة خارجين عن «فضيلة ضبط النفس» وارادوا الفتك به لولا شجاعته . إلا ان عدد اليهود تكاثر وافصادف مرور بعض العرب وهكذا تكون فضيلة ضبط النفس .

غزة

بناء مستودع كبير في المحطة

شوهد عدد كبير من العمال يقومون بصب عدد كبير من الاعمدة بالاسمنت في محطة غزة تمهيداً لبناء مستودع كبير توضع فيه البضائع اتقاء المطر في ايام الشتاء وحرارة الشمس في ايام الصيف .

قيمة الاجارات في ايام الاضراب

قرأنا على صفحات الجرائد ان المجلس الاسلامي الاعلى قرر تخفيض قيمة الاجارات عن جميع الحوانيت طيلة مدة الاضراب واعلن المجلس البلدي قرار التخفيض مشاركة للامة في جهادها وللان لم نر اي ملاك في هذه المدينة تقدم واعلن تنازله عن قيمة آجار حوانيته المؤجرة للاهالي طيلة مدة الاضراب ، كما اننا لم نسمع أن اللجنة القومية قامت وعقدت اجتماعاً مع الملاكين ليخففوا قيمة اجار الحوانيت مشاركة للامة . نأمل من اللجنة ان تسارع لهذا العمل .

تشجيع المصنوعات الوطنية وتأليف الشركات

رأينا في المدة الاخيرة نشاطا محسوساً بين جميع طبقات الاهالي بتشجيع المصنوعات الوطنية وقد الف صانعي الاحذية في الاسبوع الماضي شركة لاستيراد الجلود واجتمع امس عدد كبير من العطارين وبحثوا في تأليف شركة لاستيراد جميع مواد العطارة وسيعقد النجارون اجتماعا لهذا الغرض وفق الله الجميع .

طولكرم

حركة التطويق

طولكرم في ٢٦ ايلول — لمراسل الدفاع الخاص — استغرب الناس قيام السلطة في المدة الاخيرة بمحاولة تطويق الثوار بالرغم من انتهاء الاضراب والاضطراب . ولا ريب ان هذا العمل يجعل الناس يسيئون الظن بنيات الحكومة ويبعث على قلق النفوس وهياج الافكار . ويفهم من توزيع المناشير على القرى أن السلطة لا تزال معتزمة إعادة الكرة في تعقيب الثوار والتضييق عليهم وهذه صورة المناشير التي وزعتها السلطة على الاهالي :

ديوان قائمقام طولكرم

تاريخ : ٢٤ — ١٠ — ٩٣٦

الى عموم مختيري قرى قضاء طولكرم

اشيع ان الحكومة قد وعدت بعدم تعقيب الجماعات المسلحة ، والحقيقة ان الحكومة قد منحت هؤلاء فرصة اثني عشر يوماً لكي يتفرقوا ، واذا لم ينتهزوا مثل هذه الفرصة الحسنة فهم على غير حق ، حيث انه لا يوجد اي حكومة يمكنها ان تتحمل وجود جماعات مسلحة في بلادها والسلام

وكيل قائمقام طولكرم

القوات العسكرية واحتلال المدارس

بالرغم من انتهاء الاضراب والاضطرابات ومضي اكثر من شهر على موعد افتتاح هذه المدارس فاننا لم نر الحكومة أصدرت اوامرها باخلاء تلك المدارس . وقد اهتمت اللجنة القومية بهذا الامر وارسلت احتجاجا للمندوب السامي نأمل الاسراع في استئناف الدراسة خصوصا والطلاب الذين يعدون بالمئات اصبحوا يتسكعون في الشوارع بدون عمل .

قضية توزيع نشرات على الجنود

نظر الحاكم الانكليزي المستر او كنر في قضية السيد محمود بدموس الشامي من نابلس المتهم بحيازة مناشير باللغة الانكليزية موجهة لافراد الجيش تحضهم على التمرد وتفهمهم انهم سيقوا الى فلسطين للمحافظة على ارواح اليهود خاصة ، وحكم عليه بالسجن ثلاثة اشهر فاستأنف الحكم ويؤسفنا حقا انه لم يتقدم احد من المحامين للدفاع عنه

اثبات الوجود يعرقل الاعمال

كانت السلطة قد حكمت على بعض اهالي القضاء باثبات وجودهم يوميا لدى دائرة البوليس وكنا نأمل ان تسرح السلطة هؤلاء الى بلادهم لا سيما وا كثرهم من المزارعين والعمال .

اننا لا نرى حاجة لابقائهم بعد ان هدأت الحالة

المجلس البلدي يعود الى العمل

باشر المجلس البلدي اعماله كالسابق بسبب انتهاء الاضراب . وعقد جلسة تداولت عدة شؤون تختص برسوم «التاج والسطار» والانارة والمياه ثم بحث في امر تعيين مهندس للبلدية بدلا من المهندس السيد سعد الدين عرنات المستقيل وقد ترشح لهذه الوظيفة الشاغرة السيد جودت شعبان الذي اشتغل في الهندسة مدة طويلة حاز اثناءها اعجاب الجميع لكفاءته

وفد من عنبتا لزيارة المعتقلين

ذهب من مدة قريبة الى قريه سلفيت وفد من اهالي قرية عنبتا وقاقون لزيارة السيدين حافظ حمد الله ومدحت ابو هنطش المعتقلين هناك وقدموا لهما الهدايا الكثيرة وقد سر الوفد من اهالي سلفيت وخاصة مختارها الحاج رشيد مرار لحسن معاملتهم المعتقلين وتأمين راحتهم

بئر السبع

السلطة تطلق سراح معتقلين

اطلق مركز البوليس سراح فضيلة الاستاذ الشيخ علي افندي النجدي وكذلك اطلق سراح الاخوان المنفيين من الرملة الى بئر السبع وقد سافروا امس الى بلدانهم وسيخرج اليوم الاستاذ النجدي الى مضارب عشيرته والمشائر الاخرى لتفقد احوالهم الدينية والوطنية

بلاغ رسمي بمحادثات شيانو - هتلر

مونيخ — بعد انتهاء محادثات الكونت شيانو في برلين صدر بلاغ رسمي عنها هذا نصه :

دارت ابحاث هامة اثناء زيارة الكونت شيانو وزير خارجية ايطاليا للهر هتلر ، في الشؤون السياسية والاقتصادية والاجتماعية ، لا سيما ما كان منها ذا علاقة مباشرة بالبلدين . وقد قررت الحكومتان توثيق العلاقات بينهما لادراك الغايات المنشودة من كل منهما

القدس

الشيخ علي شاهين يضرب عن تناول الطعام

القدس في ٢٦ تشرين الاول — لمراسل الدفاع الخاص — اضرب عن تناول الطعام الشيخ علي شاهين السجين في سجن القدس المركزي . وقد مضى على اضرابه اربعة ايام احتجاجاً على المعاملة التي يعامل بها وعلمنا انه وضع في السجن الانفرادي . نلفت نظر دائرة السجن الى هذا فانه شيء كثير

توزيع الشهادات على المحامين الجدد

وزع القاضي الاول المستر مانتغ شهادات المحاماة على اثني عشر محامياً بينهم ثلاثة من العرب وهم الاساتذة نجيب جرمانوس ، انس الحزم ، حنا نقارة

هيئة محكمة الجنايات الكبرى

سافرت اليوم هيئة محكمة الجنايات الكبرى برئاسة المستر كوبلاند وعضوية المستر افنس الى حيفا للنظر في قضية جنائية

جنود يزورون الحرم الشريف والبراق

سمحت دائرة الاوقاف العامة لمئة جندي بينهم ثلاثة وعشرون ضابطاً زيارة الحرم الشريف . وقد زاروا البراق الشريف وكان يرافقهم بعض التراجمة

اجتماع اللجنة العربية العليا

تجتمع غداً هيئة اللجنة العربية العليا للنظر في الشؤون الحاضرة

الرملة

اللجنة القومية وتدوين الحوادث

الرملة في ٢٦ تشرين الاول — لمراسل الدفاع الخاص — أوفدت اللجنة القومية اليوم فريقاً من اعضائها الى القرى المجاورة وهم السادة : عمر المصري ، محمد علي الغصين ، جبران اشبيطه ، خليل يعقوب النحاس مراسل هذه الجريدة ، لجمع المعلومات وتدوين الحوادث التي تتعلق بالمنكوبين وعائلات الشهداء واصحاب البيوت المنسوفة ، تمهيداً لتقديمها الى اللجنة الملكية .

الافراج عن فريق من المعتقلين

افرجت السلطة اليوم عن فريق من المعتقلين الاحرار وهم السادة : عبدالفتاح سلام ، سعيد سليم الشامي ، عبد الفتاح عبد ربه ، سعدي العوض . وقد توافد الاهلون والاصدقاء على بيوتهم للسلام عليهم .

مفرزة من الجند تغادر المدينة

سافرت اليوم مفرزة الجند التي كانت تقوم بحماية دار البريد . ولم يبق في هذه الدائرة من الجنود الا الذين يتمرنون على كيفية استعمال الآلات التلفونية بمقتضى نظام المخابرة في فلسطين

اول جلسة للبلدية بعد الاضراب

يعقد المجلس البلدي غداً اول جلسة عقب انتهاء الاضراب وسينظر في بعض الامور الهامة التي تتعلق بشؤون المدينة والمياه والمجاري وتعبيد الطرقات وما الى ذلك من المسائل الحيوية التي تعود على المدينة بالنفع .

الجند واحتلال مدرسة الاناث الاميرية

لا يزال رجال الجيش يحتلون بناية مدرسة الاناث الاميرية دون ان يعلم الوقت الذي سيخلونها فيه ، ان هذا الاحتلال ... يضيع على طالبات هذه المدرسة السنة الدراسية ويحرمن خلالها من التعليم

التيمس واجتماع شيانو - هتلر

لندن — علقت الصحف البريطانية صباح اليوم على البلاغ الذي نشر بعد زيارة الكونت شيانو وزير خارجية ايطاليا لبرلين ، فقالت التيمس :

تشير المانيا وايطاليا الى رغبتهما في السعي وراء سلامة اوروبا الغربية وذلك بعد ابرام ميثاق يكفل هذه السلامة ويلوح ان الحكومتين غير موافقتين على وجود عصبة الامم بشكلها الحاضر ، كما انهما تقاومان الشيوعية مقاومة عظيمة

بيد ان عدم تصريح البلاغ الرسمي بهذه النقاط ، يحملنا على الاعتقاد ان اتفاقهما ليس تاماً . فايطاليا لا تزال عضواً في العصبة . ومصالحها الاقتصادية تقضي عليها بعدم قطع علاقتها بروسيا .

اما موقف الحكومتين الرسمي تجاه اسبانيا فانه يتناقض وموقف بريطانيا لا سيما بعد ان كانت حكومة مدريد قبلت باقتراحها القائل بتبادل الرهائن ، في حين ان الثوار رفضوا ذلك

عودة شيانو الى روما

روما — عاد الكونت شيانو مع حاشيته الى روما بعد ان انهى محادثاته في برلين مع الهر هتلر ، مصحوباً بالسفير الالماني في العاصمة الايطالية

شركة استيراد المواد الحديدية

فيما يلي قائمة باسماء الذين ساهموا في شركة استيراد المواد الحديدية وقد دفعت هذه المبالغ في الجلسة التمهيدية لهذه الشركة. وثمن السهم في هذه الشركة جنيها واحدا:

جنيه			
٥٠	حسن صمصم	٢٥	نعيم حسين الجمل
١٥٠	احمد صباح	٢٥	حسين حسن المصري
٥٠	مصطفى دولة	٥٠	على عياد
٥٠	الحج مصطفى ابو غين	٥٠	على نصر
٣٠٠	موسى شعبان	٥٠	يوسف نصر
٣٠٠	امين اندراوس	٥٠	عزت بيبي
١٠٠	ديب عبد الوهاب	٥٠	على ابو لغد
٢٥	طانيوس السكان	٥٠	حمدي زينو
		٥٠	درويش مصطفى دوله
		٢٥	حسين داغر
		٥٠	موسى عبد النبي
		٥٠٠	شركة السكب الفلسطينية
		٢٠٠٠	المجموع

عط

توسيع العمل في القرى العربية

دعت لجنه عكا القومية وجهاء القرى الى اجتماع عام في جامع احمد باشا الجزار حضره كل من سماحة مفتي عكا الشيخ عبد الله افندي الجزار، وقاضيها الشيخ اسعد افندي قدورة، وحضره رئيس البلدية حسني افندي خليفة، ووجهاء البلدة واعضاء اللجنة. وتكلم فضيلة القاضي عن اتحاد الامة والشيخ حفظي افندي عبد الحميد في نفس الموضوع والواعظ الشيخ راضي افندي الطاهر في ايجاد شركات تجارية وتشجيع البضائع الوطنية وتنظيم حركة مشروع القرش وتكلم الطالب السيد احمد عبد الحميد، ووقف حضرة رئيس البلدية وأيد مقترحات الواعظ وطلب من الحضور ان ينتخبوا من بينهم لجنة تحضيرية تشترك مع اللجنة القومية العكية في تكوين لجان في القرى تعمل على تحقيق مقترحات الواعظ وبالفعل تألفت لجنة من خمسه عشر وجيها من وجهاء القضاء وسيباشرون اعمالهم منذ اليوم ودام الاجتماع ثلاث ساعات ونصف

اول دليل عربي

دليل التجارة والصناعة والحرف والمهن العربية في فلسطين

يطلب وكلاء

فاتحة يقظة اقتصادية

الناشرون صندوق البريد ٨٢١ القدس

فروع
شركة باتا العربية

يسر السيد داود نصر وكيل محلات احذية باتا في يافا ان يعلن للجمهور: على اثر اهتمامه بمسألة مناصرة المصنوعات والمحلات الوطنية العربية . ان محله في يافا متعلق رأساً مع شركة باتا التشكوسلوفاكية وهو مستقل كل الاستقلال عن المحلات اليهودية . كما انه يود ان يظهر للجمهور بان معظم الاحذية التي يجلبها لمحله من صنع معامل شركة باتا في بيروت التي تصنع بايد عربية . وهو يؤكد ان عموم الفروع العربية لهذه الشركة في القدس ونابلس والرملة وعمان علاقتها رأسا مع الشركة في تشكوسلوفاكيا

تأسيس شركة والشروع في بناء معمل

عقد تجار الصوداء والزهرة » النيلة اجتماعا في مكتب اللجنة القومية وبحثوا في بعض الشؤون التي لها علاقة بتجارتهم، وقد اتفقوا جميعاً على تأسيس شركة والشروع في بناء معمل لهذه الاصناف على ان يشتروا مستلزماتها رأساً من اوروبا دون وساطة

صفد

الافراج عن معتقل

اطلقت السلطة سراح السيد سعيد عزيز عيسى بعد ان قضى ما يقرب من اربعة اشهر معتقلا بصرفند وقد خفت جماهير كثيرة لاستقباله خارج المدينة وما كاد يطل من السيارة حتى قوبل بالتصفيق الحاد والهتاف للوطن والاحرار ثم القى حضرته كلمة وطنية حيا فيها الشهداء والمسجونين وشكر المحتشدين حفاوتهم .

شكر سيدات عكا

ارسل موقوفو صفد بسجن عكا المركزي كتاب الشكر التالي الى لجنة السيدات بعكا وهذا نصه : اننا ننتهز هذه الفرصة لنقدم للجنتكن الموقرة جزيل شكرنا لما قمتن به من المساعدة والمعونة لنا ابان وجودنا معتقلين بسجن عكا وهذا فضل لا يمكن نسيانه لكن ما دمنا احياء ادامكن لله ذخراً للامة. وان وطنا انتن امهاته لا شك انه واصل الى ما يصبو اليه من الحرية والاستقلال

الاستاذ جمال حميد

استقال في مطلع هذا العام الاستاذ جمال حميد من عمله في دائرة الصحة بالقدس وذلك ليقضي مدة التمرين استعداداً للمحاماة بعد ان نال الشهادة من معهد الحقوق بالقدس اننا نستغرب ان تظل الحكومة مصرة على اعتقاله بصرفند، فهل تريد بهذا ان يضيع السنة كلها . هذا غاية في التعسف وتعمد الاذى باخواننا المعتقلين !

لجنة الاسعاف

عقدت لجنة الاسعاف امس جلسة وقد نظرت في شؤون شتى .

ما هذا الاصرار

عادت السلطة وطلبت من حضرات السادة الذين اطلقت السلطة سراحهم من سجن عكا المركزي ان يثبتوا وجودهم في دائرة البوليس !

مفتش البوليس العام

زار صفد مفتش البوليس العام المستر سبايسر وكان برافقه قومندان البوليس بلواء الجليل المستر فرادي

السجين احمد طافش

لا يزال السجين السيد احمد طافش موضوعاً في الزنزانة وقد مضى على وجوده فيها ما يقرب من ثلاثة اشهر وبذلك ساءت صحته لا سيما وأنه لا يزال يشكو من ساعده الذي اطلق عليه الرصاص لما حاول الهرب .

سفينة برتغالية تغرق سفينة اسبانية

قدمت السفارة الاسبانية في لندن مذكرة للحكومة البريطانية تقول فيها أن سفينة برتغالية أغرقت سفينة اسبانية وغرق معها ٤٠ بحارا .

كلمة شكر

عزت بك النمري وعائلته يتقدمون بوافر شكرهم الى جميع من واساهم بمصابهم بفقيدهم المرحوم عبد الكريم النمرى سواء كان بحضورهم تشييع الجنازة شخصياً او بارسالهم البرقيات والتحارير ويرجون الله ان لا يريهم مكروها بعزيز

انكلترا تتهم حكومة روسيا السوفياتية

ايطاليا تخالف ميثاق عدم التدخل في اسبانيا

تضمنت المذكرة البريطانية ثلاث تهم موجهة الى السوفيت وتهمة موجهة الى ايطاليا بانهما خالفا ميثاق عدم التدخل في اسبانيا وقد وزعت على اعضاء اللجنة في ساعة متأخرة من الليلة الماضية ولم تذع محتوياتها إلا الآن فقط

والتهمة الاولى هي ان الباخرة « تاهي ـ باشفيك ـ أنزلت في ميناء كارتجينا يوم ١٨ اكتوبر أجزاء ثمانية عشرة طيارة وخمس عشرة دبابة وأكثر من مائة صندوق من القنابل والذخائر الاخرى

والتهمة الثانية هي ان الباخرة الاسبانية كامبيش قد أنزلت في كارتجينا منذ اسبوعين تقريباً عدداً من البنادق ومدافع الخنادق وغيرها وذخائر وكلها من مصدر سوفيتي

والتهمة الثالثة أن الباخرة السوفيتية شوسشف أنزلت في ميناء أليكانت في أليكانت في ١٩ اكتوبر ٨٥ سيارة نقل حربية من مصدر روسي مجهزة بكاوتشوك للعجلات من صناعة روسية

اما التهمة الموجهة الى ايطاليا فهي ان ثلاث طيارات ايطالية نزلت في بالما في اول اكتوبر وان سفينة ايطالية أنزلت صناديق من الاسلحة والذخائر حوالي ذلك التاريخ

وطلب السنيور غراندي أثناء انعقاد لجنة عدم التدخل توضيح نقطة وهي هل المسيو ميسكي يمثل حكومة لا تزال متمسكة بالاتفاق أو أنه يحضر الجلسات كمراقب فقط وقال ان ايطاليا لا تقبل وجود مراقب روسي ورفض المناقشة في التهم الموجهة الى ايطاليا الى أن توضح هذه النقطة

وطلب البرنس فون بسمارك والمسيو كوربن توضيح الخطاب السوفيتي وبعدئذ عاد المسيو ميسكي فأكد طلبه الخاص بمراقبة الموانىء البورتغالية بواسطة الاسطولين الفرنسي والايطالي ولكن اللجنة رأت ان هذا غير عملي

واقترح اللورد بليموث اقتراحاً غير رسمي وهو ارسال لجنة تحقيق الى الموانىء البرتغالية ولكن اللجنة لم تصدر قراراً فيه

بعثة الجامع الازهر الى اوروبا

نشرت جريدة الاوبزرفر تلغرافا لمراسلها في القاهرة قال فيه ان الازهر ارسل بعثة تجريبية مؤلفة من ستة من مشايخه الى اوروبا منهم أثنان الى لندن واثنان الى باريس واثنان الى برلين . وقد ازيلت الصعوبات الابتدائية الخاصة بدخول الامتحان وبات من المقرر الان ان يدخل الطالبان اللذان ارسلا الى جامعة لندن

اعلان
الى حضرات المزارعين

تتشرف هيئة ادارة شركة الصناعات الكيماوية الامبراطورية (للشرق) ليمتد في فلسطين بأن تعلن لحضرات المزارعين ولمن يهمهم الامر في فلسطين انها قد دشنت في هذا الاسبوع افتتاح دائرة زراعية خاصة ملحقة بمكتبها في يافا وسيكون هم هذه الدائرة الزراعية القيام بالتجارب الزراعية المختلفة ومساعدة المزارعين على حل مشاكلهم الفنية بصورة عامة وارشادهم فيما يخص استعمال الاسمدة وتدخين الاشجار الحمضية ومكافحة العاهات الزراعية .

ان هذه الدائرة الزراعية مؤلفة من مهندسين زراعيين من ذوي الاختصاص الفني . ويسر الشركة ان يكون احد أركان هذه الدائرة المهندس الزراعي المعروف السيد حسني المقدادي خريج جامعة مونبيليه والحائز على اختبارات واسعة في زراعة هذه البلاد وبلدان الشرق الادنى .

ان مركز هذه الدائرة الزراعية هو في مكتبنا في يافا في عمارة المستقيم في شارع يافا . تلفون ١٣٠١ صندوق البريد ١٠٢ .

كل الطلبات والمخابرات يجاب عليها بسرعة .

اعلان بيع

صادر من دائرة اجراء يافا

دوسيه ٧٣٥٢ـ٣٦

قونصول مع مرآة كبيرة وبلاط رخام خشب جوز

٢) خزانة ملابس بثلاثة ابواب ومرآة واحدة كبيرة بالوسط خشب جوز

٣) خزانة ملابس بثلاثة ابواب موديل افرنجي مع مرآة بالوسط خشب جوز .

٤) بوفيه خشب جوز ذات طبقتين وثلاثة ابواب الطبقة العليا بلور

ستباع الاشياء المحجوزة المذكورة اعلاه خاصة محمد افندي الصلاحي، ذلك يوم السبت في ٣١ـ١٠ـ٣٦ الساعة الثالثة بعد الظهر عند النوفرة امام الجامع الكبير لقاء النفقة المطلوبة منه الى احمد افندي الصلاحي بصفته وصياً على اولاد اخيه المرحوم عبوده الصلاحي فعلى من له رغبة بالشراء ان يحضر المزاد كما هو مذكور ولاجله اقتضى اعلان الكيفية اصولا

في ٢٦ـ١٠ـ٣٦

مأمور اجراء يافا

فياض الخماش

الحكم الجمهوري في تركيا

تحتفل تركيا في التاسع والعشرين من تشرين الاول الجاري الذكرى السنوية لاعلان الحكم الجمهوري .

ماذا تسمع اليوم

عن محلات دجاني اخوان

الاذاعة اللاسلكية للحكومة المصرية يوم الثلاثاء في ٢٧ اكتوبر

٦ر٤٥	صباحا ـ محمد شكري افندي ـ تمرينات رياضية
٧ر٠٠	الشيخ محمد عكاشة ـ قرآن كريم
٧ر٥٠	ختام
١٠ر٠٠	فرقة موسيقى اليد المصرية برئاسة محمد بدوي ومحمد الصبان ـ حفلة موسيقية
١٠ر٣٠	اسطوانات مختلفة
١٠ر٤٠	هيام وفرقتها ـ حفلة غنائية
١١ر١٠	ختام
٢ر٠٠ مساء	اسطوانات مختلفة
٢ر٤٠	النشرة الاخبارية والنشرة التجارية بالعربية
٢ر٥٠	ختام
٥ر٣٠	اوركسترا مدرسة الايتام برئاسة مختار شكيب
٦ر٠٠	اسطوانات مختلفة
٦ر٣٠	اوركسترا مدرسة الايتام برئاسة مختار شكيب
٧ر٠٠	الاستاذ عبد الغني المنشاوي ـ تفسير ما تبقى من سورة الرعد والارباع الثلاثة الاولى من سورة ابراهيم
٧ر٣٠	النشرة الاخبارية والنشرة التجارية الثانية بالعربية
٨ر٠٠	الاستاذ الشيخ محمد رفعت ـ قرآن كريم (الربع الاخير من سورة الرعد والربع الاول من سورة ابراهيم)
٨ـ٥٥	مصطفى رضا بك ـ قانون منفرد
٩ر١٠	الاستاذ سامي شوا ـ كمان منفرد
٩ر٣٠	رياض السنباطي وفرقته
١٠ر١٠	الاستاذ محمد الخضر حسين ـ حديث في أثر الشعر
١٠ر٣٠	رياض السنباطي وفرقته
١١ر٠٠	السلام الملكي ـ ختام

برنامج الاذاعة الفلسطينية

يوم الثلاء ٢٧ تشرين الاول ١٩٣٦

٥ر٣٠ مساء	اشارة الوقت ونشرات ثم حديث الاطفال بالعربية للانسة وديعة شطارة
٦ر١٥	مواويل بلدية ـ الحاج رزق اليافاوي وفرقة استديو الاذاعة
٦ر٣٥	حديث للمزارعين ـ دائرة الزراعة
٦ر٥٠	موسيقى اوروبية ـ نقلا عن فندق الملك داود
٧ر٢٥	حفلة غنائية ـ سعاد هانم وفرقة استديو الاذاعة
٧ر٤٥	حديث للاستاذ محمد عبد السلام البرغوثي موضوعه « جامعات القرون الوسطى »
٨ر٠٠	برنامج عبري
٨ر٥٥	نشرة الاخبار بالانكليزية والعربية والعبرية
٩ر٠٠	اشارة الوقت
٩ر٢٠	موسيقى اوروبية
١٠ر١٠	اغان عربية عصرية
١٠ر٣٠	ختام

اعلان

صورة عن القرار الصادر في القضية الحقوقية رقم ٨ ـ ٣٦ المقامة من عبد الفتاح آغا طوقان رئيس مجلس ادارة الشركة الاقتصادية الوطنية المحدودة في نابلس بالنظر لعدم وقوع اعتراض ما على الطلب الاتي ذكره بالرغم عن اعلان ذلك في جريدة الجامعة الاسلامية عدد ١١٥٧ تاريخ اول ايلول ١٩٣٦ وبالنظر للتصريح المعطى من قبل القسم من مدير الشركة تقرر تصديق القرار الخاص الصادر بالجلسة المنعقدة فوق العادة بتاريخ ٢٤ حزيران سنة ١٩٣٦ بتخفيض رأسمال الشركة الاقتصادية الوطنية المساهمة المحدودة بنابلس عشرة بالمائة من ستة الاف واربعمائة وثمانين جنيهاً مصريا مقسما الى الف ومائتين سهم كل سهم خمسة جنيهات واربعمائة مليم مصري وتأمر المحكمة الشركة المذكورة لاضافة الكلمات الآتية :

الشركه الاقتصادية الوطنية بنابلس المحدودة المساهمة المخفض رأسمالها من ستة الاف واربعمائة وثمانين جنيهاً مصريا باعتبارها الف ومائتين سهم كل سهم خمسة جنيهات واربعمائة مليم مصري الى خمسة الاف وثمانمائة واثنين وثلاثين جنيها مصريا مقسماً الى الف ومائتي سهم كل سهم اربعة جنيهات وثمانماية وستين مليم مصري لمدة سنة وتأمر باعلان تسجيل هذا الامر ومحضر التخفيض من طرف مسجل الشركات ليصير نشره في عددين متوالين من الجريدة الرسمية وفي ثلاثة اعداد في جريدة عربية منتشرة على ان يكون بين العدد والاخر اسبوعا واحداً قراراً وجاهيا أعطي وفهم بتاريخ ١٥ ـ ٩ ـ ٣٦

قاضي	و . قاضي
أمضاء : محمد سعيد طوقان	امضاء: محمد البرادعي العباسي

فلسطين فى العراق

الى صاحب الجلالة

الملك غازى الاول المعظم

ياصاحب الجلالة :

تلقى ابناؤكم ورجالكم حماة المسجد الاقصى وسدنة اولى القبلتين وثالث الحرمين الشريفين وفرسان البراق والذابون عن فلسطين العربية ارادة جلالتكم بشأن وقف اضرابهم العام الذي امتد طيلة ستة أشهر متتابعات رغم جميع الفوات المدمرات ووقف ثورتهم الكبرى التي اشتعلت نيرانها دفاعا عن الحرية وعن العربية والاسلام والمسيحية فبادروا ملبين واسرعوا مطيعين ولامركم منفذين.

كيف لا وانتم مليك البلاد المفدى وسليل بيت النبوة الطاهر ووارثو المجد العربي وتالد المفاخر. ووقف مليون عربي مسلم ومسيحي في سائر انحاء فلسطين الباسلة هاتفين بحياتكم شاكرين عطفكم الملكي السامي وما كاد يمر على اذاعة نداء جلالتكم بضع ساعات حتى عادت البلاد الى حياتها الهادئة ووقفت الامة باسرها مطيعة لهذا الامر الكريم معتقدة ان فيه الخير العميم وارتفعت اصوات النساء والرجال المجاهدين الابطال والشيوخ والاطفال مرددة الهتافات العالية بحياة جلالتكم الغالية معتمدة بعد الله على جلالتكم في تلبية مطاليبها التي تحفظ هذه البقعة المقدسة الابية عربية اسلامية مسيحية وان اهل فلسطين العزيزة ليعتزون بهذه النجدة الهاشمية ويرفعون لجلالتكم آيات الحمد والشكر والثناء والامتنان ابد الدهر وابقاكم الله فخر العروبة والاسلام يا صاحب الجلالة المعظم

المخلص لجلالتكم
سليم عبد الرحمن
رئيس لجنة الشباب وعضو
اللجنة القومية بمدينة طولكرم
وقضاء بني صعب بفلسطين

* * *

رأي صحف المانيا بانسحاب روسيا

المذكرة الروسية القائلة بالتدخل كلها استفزاز

نشرنا امس نبأ اجتماع لجنة عدم التدخل في شؤون اسبانيا وبحثها المذكرة الروسية التي قدمها مندوب روسيا البهاء والباحثة في وجوب اطلاق يد الدول فيما يتعلق باسبانيا لتستطيع هذه استيراد ما تريد استيراده مما تحتاجه من المواد للدفاع عن بلادها، بحجة انها حكومة مشروعة. وذكرنا ان اللجنة لم تصل الى نتيجة في اجتماعها هذا.

وقد علقت الصحف الالمانية على مضامين المذكرة لروسية بما يشتم منه ان حكومة السوفيت تود ان تتملص من القرار الذي كان قد اتخذ في اللجنة المذكورة، بعدم التدخل في شؤون اسبانيا فقالت جريدة فولكشر بيوبختر في هذا الصدد :

القناع يكشف

برلين ـــ ان لهجة المذكرة التى اعلنت بها حكومة السوفييت انسحابها مملوءة بالاستفزاز. فيلوح انها لم تعد تحسب حسابا للردود التى يمكن ان توجه الى سخافاتها المستمرة. ولكن يجب ان يعرف القوم في موسكو انه لم تبق فائدة من الالاعيب. وان اعظم أييد لحكومة مدريد وبرشلونه لن يوقف سير القوات الوطنية بل قد يفضى الى جعل اصدقاء الوطنيين يتدخلون. فكلما ازالت موسكو القناع عن سياسة التخريب احسنت صنعا لان العالم كله يعرف حقيقة هذه السياسة.

ألاعيب موسكو

وقالت جـــريدة دويتش الجماينه زيتونغ ان موسكو لا تجسر على القول صراحة بان حكومة السوفييت لن تشترك بعد الان في لجنة عدم التدخل مع ان لا سبب يدعوها الاشتراك. فقد كان اشتراكها مؤسسا على الاكاذيب لانها كانت تؤيد حكومة مدريد بالقول وبالعمل وتمثل فى الوقت ذاته الحمل البرىء في لندن. ثم قالت فى الكتاب الذي ارسلته الى اللورد بلايموث يتجاوز في الغرور أبعد حد عرف حتى الان. وكلما مر يوم ظهر للعيان ان موسكو راهنت على الجواد الخاسر. وان ليس من المنكر انقاذ اصدقائها الاسبانيين. فهي ترد الآن ارسال اكداس من المهمات الحربية الى الشيوعيين لكي توقف تشتتهم في الساعة الاخيرة. وهذا هو الاساس الحقيقي لتلك المذكرة. على اننا لا نجهل خطر الموقف ولكن ينبغي حل المسألة الآنية وهي ـــ هل النظام هو الذي يسود في اوروبا او الفوضى ؟ ان موسكو تريد الفوضى، فعلى الدول الاوربية الاخرى ان تختار بينهما

◆◆◆◆◆◆◆◆◆◆◆◆◆

شركة سيارات غزه الوطنية

سفريات يومية
بين غزه ويافا
وبالعكس
سيارات فخمة
سائقون ماهرون

◆◆◆◆◆◆◆◆◆◆◆◆◆

اعلان

بلدية الناصرة

بموجب قانون بيع المسكرات لعام ١٩٣٥ ارغب فى طلب تجديد رخصة بيع المشروبات الروحية لعـــام ١٩٣٧ للاستهلاك بالمفرق داخل المحل الواقع في حارة الميدان ملك مدام هزل شفرت المعروف باسم اوتيل الجليل

ميشيل حداد

اكفهرار الجو

في القارة الاوروبية !

رحيل السفراء عن مدريد ـ وثائق المانية ايطالية

بريطانيا لا تتدخل ـ مجلس العموم واسبانيا ـ نداء مؤثر لامبراطور الحبشة

تسير الحالة في اوروبا من سيء الى اسوأ. فمدريد اصبحت على وشك السقوط في ايدي الثوار الذين سيؤلفون في اسبانيا حكومة فاشستية، لا تنظر فرنسا اليها بعين الارتياح لانها ستكون متاخمة لها، ولانها ستكون نصيرة لالمانيا وايطاليا. وكذلك بريطانيا التي ترى فى امتداد النفوذ الفاشستي حتى الاوقيانوس الاتلانتيكي ما يزعجها بعد ان رأت من نتيجة امتداد النفوذ الايطالي في البحر المتوسط ما رأت.

وفي برلين محادثات اسفرت عن اتفاق صريح اشرنا اليه في البرقيات التي نشرناها امس. وهو اتفاق تخشى بعض الدول الاوروبية، بخاصة فرنسا وروسيا نتائجه، لاسيما اذا وافقت الدولتان في ضم النمسا والمجر اليهما ثم في ضم بعض الدول الصغيرة الواقعة شرقي اوروبا فيما لي انباء خطيرة عن الحالة في اوروبا لا تؤذن بالطمأنينة الى بقاء السلام سائدا في القارة الاوروبية امدا طويلا :

رحيل سفراء الدول عن مدريد

رباط ـــ وردت برقية لاسلكية من اشبيلية تقول ان جميع سفراء الدول الاجنبية قد رحلوا عن مدريد، ثم اضافت ان طائرات الوطنيين حامت فوق المدينة والقت قنابلها على بالونين روسيين فحطمتهما. وقد ترك عمال مناجم استريا في مدينة افيدو ٣٠٠٠ بندقية و ٢٠٠ مدفع من نوع المترالبوز

وثائق خطيرة توقع في برلين

روما ـــ قالت جريدة «البوبولو ديطاليا» ان وثائق خطيرة توقع اليوم فى برلين بين ايطاليا والمانيا. وان هذه الوثائق اعدت من اشهر بطريقة المفاوضات الدبلوماسية ونظر فيها النظرة الاخيرة في مباحثات الكونت شيانو مع البارون فون نوراث

وهذه الوثائق لا يمكن ان تسمى معاهدة ولا محالفة لان الغاية منها تنحصر في «تسجيل السياسة المتفق على اتباعها بأزاء جميع الشؤون بلا استثناء» وهذه السياسة تتناول المسائل الاساسية التالية :

١ـــ مسألة ميثاق لوكارنو الجديد فقد قررت الحكومتان ان يبقى عدد الدول التي توقعه كما كان في الميثاق السابق اي ان لا تشترك فيه روسيا ولا غيرها

٢ـــ مسألة عصبة الامم. فسياسة الحكومتين بازائها يجب ان تكون سياسة سلبية

٣ـــ مسألة حوض الدانوب. وقد قررت الحكومتان بأزائها ان تحولا دون كل مناورة اجنبية ترمي الى اثارة خلاف بين برلين وأوتاوا بشأن النمسا

٤ـــ مسألة الاعتراف بحكومة الثوار فى اسبانيا ومعارضة قيام جمهورية مستقلة في قطالونية

٥ـــ مسألة المواد الاولية

٦ـــ مسألة الشيوعية ومكافحتها

وزير داخلية بريطانيا وعدم التدخل

لندن ـــ قال السر جون سيمون وزير الداخلية في «نيوكاسل على التايمز» الليلة الماضية انه اذا كانت قد وقعت مخالفات لاتفاق عدم التدخل في اسبانيا فيكون من التسرع الافتراض انهـــا وقعت من جانب واحد فقط. ولكن من المحقق ان منع امتداد الحرب وحصر النزاع كلاهما من الاعتبارات ذات الاهمية القصوى. واما على اولئك الذين يريدون الانتصار لاية خطة اخرى إلا ان يفكروا باعتناء، اذا يمكن ان تكون العواقب والحقيقة انه يتعـــذر على الانسان ان يدرك اية سياسة اخرى يمكن ان تقوم مقام عدم التدخل. ولم توضع حتى الآن بصورة جدية اية سيـــاسة اخرى

ثم قال ان النداء الذي وجهته الحكومة البريطانية الى الفريقين كي يتفقـــا على تبادل الرهائن واطـــلاق سراح النساء السجينات هو عمل يلقى التأييد من كل رجل وامرأة في هذه البلاد

« ان فى زاوية اوروبا اتون تخيف من النار المضطرمة ومن الواجبات الملقاة على عاتقنا ان نعمل على عدم امتداد تلك النار »

السر جون سيمون وحياد انجلترا

لندن ـــ القى السر جون سيمون في نيوكاسل خطبة قال فيها ان الحكومة البريطانية تواصل السير بكل دقة على سياسة عدم التدخل لكي تدرأ اتساع نطاق الحرب وتحصرهـــا. وطلب الى حزب العمال ان يتبصر في عواقب السير على سياسة اخرى وقال ان الحكومـــة البريطانية تنتظر من الدول الاخرى ايضا ان تراعي ذلك الاتفاق بكل دقة

البرلمان البريطانى وحوادث اسبانيا

لندن ـــ حملت جريدة نيوز كرونيكل حملة شديدة على ما تقرر من البدء عند افتتاح البرلمان في مناقشة المسألة الاسبانية وقالت انه يلوح ان ليس للبرلمان ما يبحث فيه أهم من هذه المسألة. ولعل المعارضة هي التى تضع جدول اعمال البرلمـــان لا الحكومة. ولا شك ان مثل هـــذه المناقشة تجعل انصار الشيوعيين في اسبانيا مغتبطون اذ يسمعون لفظة « الحكومة الدستورية الاسبانية » من اعضاء البرلمان. ثم حملت الجريدة على سياسة الحكومـــة الخارجية وقالت انها مهازل يمثلها ساسة سخفاء

امبراطور الحبشة وعصبة الامم

جنيف ـــ وجـــه الامـــبراطور هيلاسلاسي نداء مؤثرا الى المسيو افينول السكرتير العام لعصبة الامم ارفق بـــه برقية تلقاها من رأس امرو القائد العام في غربي الحبشة ومستودا دولد صادق نائب جلالته فيها أكدا فيه ان حكومة الامبراطور محتفظة بالسيادة التامة على جميع غربي الحبشة وتسير باعمالها بسلام وهما ناشدا الامبراطور ان يجدد مساعيه لدى عصبة الامم بطلب مساعدتها ضد الاعتداء الجديد الذي يدبره الايطاليون الان للقضاء على شعب ذكي هادىء محب للسلام.

في حفلات السباق...

دائما تتجه الانظار
الى
كل أنيق جذاب

سنجر

كانت قبلة الانظار منذ ان وصلت الى الاسواق الفلسطينية فلماذا تقبلوا عليها وهي سيارة وإن كانت من الحجم الصغير إلا انها ذات قوة ومتانة سيارات الحجم الكبير مع فرق وفر المصاريف :

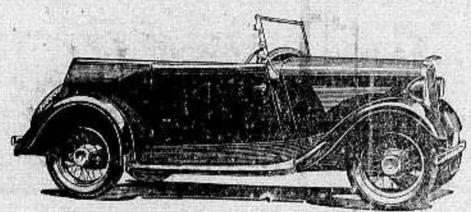

SINGER

الوكيل العام لفلسطين وشرقي الاردن
سبيرو حبش
يافا ـ تلفون ٦٤٨ حيفا ـ تلفون ١١٠٧
وكيل منطقة القدس
جميـــل حلبى
تلفون ١٢٥٥

صروف

بلجيكا وسياستها الجديدة

لندن ـــ اكدت المقامات المطلعة في لندن ان رد بلجيكا الخاص بالمؤتمر الخماسي يظهر الرغبة في عقد ميثاق بين الدول الغربية. ولكنه يقول في صراحة ان بلجيكا تسعى الى تأييد المبدأ الذي اعلنه الملك ليوبولد في خطبته الاخيرة. وترمى على الاخص الى جعل الدول المعاقدة لا تقتصر على ضمان الحدود الالمانية البلجيكية بل تضمن الحدود الفرنسية البلجيكية ايضا. على انه ينبغي انتظار نشر نص المذكرة لكي يتسنى فهم اتجاه الافكار الموجود فيها ومن الطبيعي ان تبقى الان المذكرة البلجيكية كالمذكرات الالمانية والفرنسية والايطالية في طي الكتمان. وقد شرع القسم القضائي في وزارة الخارجية في جمع هذه المذكرات وتلخيصهـــا في مذكرة واحدة

المانيا وايطاليا تعترفان بحكومة الثوار

بورغس ـــ اعترفت حكومتا المانيا وايطاليا بحكومة الثوار فى اسبانيا

فى السياسة العربية

موقف لبنان من سوريا العربية

بقية المنشور على الصفحة الثانية

ان يشذ به عن الصراط الذي اعتزم العرب السير فيه دون ان يحيدوا يمنة او يسرة ليتمكنوا من استعادة مجدهم المندثر، وليتمكنوا ايضا من ان يتبوأوا المكان اللائق بهم تحت الشمس

وما نقوله عن العراق وفلسطين، نقضي به باسم عرب الجزيرة ايضا فان اقطارهم ما كانوا ليرضوا باقل مما يرضى به عرب العراق وما نرضى به في فلسطين

علاقات العرب بلبنان

والعرب في مختلف اقطارهم علاقات عدة بلبنان منها ثقافية ومنها تجاريـــة ومنها اجتماعية، وهذا فضلا عن العلاقة القومية، التي تنكرها طائفة فيه، وهم يتمنون ألا يحيق بهذه العلاقات وهن، نعتقد الاعتقاد الراسخ انه ليس في مصلحة لبنان بما يضم من طوائف. ولكن هذا المظهر الذي تظهر فيه الفئة الانانيـــة المسيطرة القابعة وراء ظلال سيوف الانتداب، يحمل العرب على ان يفكروا كثيرا في علاقاتهم هذه، بالجبل المتمرد على الحياة القومية التي يستهدفها الساحل بكل ما فيه من قوة

ان اقل ما يستطيع ان يجنح اليه العرب الذين يرون بقمة عربية تسلخ عن اقطارهم بدافع التعصب، انما هو اعادة النظر فى العلاقات التي نوهنا بها وليس هذا في مصلحة لبنان !

((• • •))

اعلان

بلدية الناصرة

بموجب قانون بيع المسكرات لعام ١٩٣٥ ارغب فى تجديد رخصة بيـــع المشروبات الروحية لعام ١٩٣٧ للاستهلاك بالمفرق خارج المحـــل الواقع في سوق الكاثوليك ملك المرحوم بشارة عزام

جرجي الشقمه

اعلان

بلدية القدس

بموجب قانون بيع المسكرات لعام ١٩٣٥ بحثت معلنا عن طلب تجديد رخصة مسكرات لعام ١٩٣٧ للبيع بالمفرق خارج المحل في كلونية الالمان ملك يعقوب المصو

حنا فريج

يافا: يوم الثلاثاء في ١١ شعبان سنة ١٣٥٥ الموافق ٢٧ تشرين اول ١٩٣٦

صاحب الامتياز: إبراهيم الشنطي

المحرر المسؤول: شوكت حماد

رقم التلفون ١١٨٧ و١٠٧٥

الدفاع

جريدة يومية سياسية مصورة

العدد ٧٢٩ السنة الثالثة

ادارة الدفاع : شارع اسكندر عوض — يافا

العنوان البرقي : الدفاع يافا — ص. ب. ٢٥٥

قيمة الاشتراك في فلسطين عن سنة ١٥٠ عن نصف سنة ٨٠

» » » الخارج » » ٣٠٠ » » » ١٦٠

صونوا عيونكم من الرمد باستعمالكم

قطرة القنواتي العجيبة

بشرى ازفها الى مواطني الاكارم سكان فلسطين خاصة والى سكان البلاد العربية عامة في جميع اقطار سوريا ومصر والحجاز وشرقي الاردن والعراق والعجم : وهي نجاحي العظيم بتركيب هذه القطرة العجيبة « قطرة القنواتي » بعد جهود عظيمة صرفت من اجلها .

معمل القنواتي يقوم بخدمة بني قومه بامرين : احدهما تهيئة احسن الادوية عملا وانفعها تأثيراً . والاخر تنزيله القيم الباهظة الى اصغر حد ممكن . فها هو الآن يتقدم بهديته الثمينة الجديدة العظيمة الفائدة ، قطرة القنواتي العجيبة، الى ابناء وطنه الاكارم

ركبت هذه القطرة بعد ان اجريت تحاليل دقيقة على جميع انواع القطرات الشائعة في سوريا ومصر والعراق والتي تباع بقيم فاحشة ، واستحصلت منها بعد التعديل على تركيب يناسب طبائع اهل البلاد ونوع الامراض العينية المنتشرة فيما فيهم فجاءت قطرة القنواتي بحمد الله ومنته غاية في الاحكام وآية في الاتقان .

وقد اثبت تركيبها لاهم الاخصائيين بامراض العيون من اطبائنا الوطنيين الاكارم فاظهروا اعجابهم بها وقالوا ان قطرة القنواتي من اهم القطرات المتداولة اليوم في الاسواق واعظمها فائدة واحسنها تأثيراً . تشفي التهاب المنضمة الحادة والمزمنة النزلوية والحبيبية « التراخوما » . تدفع الاحتقان فتزيل الاحمرار والحرارة وتقطع الدمع وتصون العين من الرمد .

تخلص العين من العمش وهو ضعف البصر مع سيلان الدمع في اكثر الاوقات . تسكن الالم بسرعة فتخلص المصاب من آلامه المزعجة . بجلو العين فيصفو رونقها ويمتد بصرها ، تقتل جميع الجراثيم التي تتسلط على العين وتؤذيها فيخلص المرء من الرمد وتصلح تخريش الغبار والحشرات .

قطرة القنواتي عظيمة التأثير كبير الفائدة رخيصة الثمن لا يجاريها بحسن تأثيرها قطرة من القطرات . والخلاصة قد اصبحت قطرة القنواتي بعد التجربة صديقة العائلات ومن احتياجات البيت الضرورية التي لا يستغنى عنها .

كيفية الاستعمال : يقطر في كل عين نقطتان صباحاً ومثلهما مساء للكهول من رجال ونساء .

ويقطر للاطفال نقطة واحدة صباحاً ونقطة واحدة مساء في كل عين .

واخيراً اقول يا ايتها الوالدة المصونة لا تنسي غسل عيني ولدك بعد القدوم من الاسفار او النزهات بماء البوريك ثم تقطير قطرة واحدة من (قطرة القنواتي) في كل عين لتخلصيهما من الغبار والجراثيم التي تنتقل بواسطته ولتنقذي ولدك الحبيب من الرمد المزعج في ايام الصيف . وما توفيقي الا بالله .

دمشق : عبد الوهاب القنواتي

استاذ الكيمياء في المعهد الطبي العربي

قطرة القنواتي العجيبة : تباع في جميع الصيدليات في عموم البلاد العربية عامة واطلبوها من مستودع الادوية الفلسطيني يافا شارع بسترس. وتباع في عكاء في صيدلية درويش قبلاوي ، حيفا : صيدلية عمر ابو غزالة ، نابلس : راشد ابو غزالة ، القدس : مافرو ميخالي ، شارع الباب الحديد ، وصيدلية الحسيني وصيدلية العلمي باب العامود وصيدلية عطا الله اخوان شارع مأمن الله

تداوي حديث اشفاء التعقيبة الحادة « حرقة البول » والمزمنة والنقطة العسكرية بمدة اسبوع

بحبوب الغونوفاكس Gonovax

تجهيز الدكتور S.M.K رئيس شعبة الامراض الزهرية في نانسي — فرنسا

ان آفات المجاري البولية والتناسلية المنتشرة في هذه البلاد انتشاراً هائلا والتي لها اثرها السيء والمحسوس في قطع النسل او تشويه المولودين قد دعتنا الى وضع المستحضر المسمى « غونوفاكس » ويجب ان لا يخفى ان اكثر الامراض انتشاراً في هذه البلاد هو حرقة البول او التعقيبة التي لا بد لسريانها وانتقالها من وجود احد امرين :

١ — المناسبات الجنسية المشبوهة

٢ — تلوث العضو التناسلي بالافرازات والمواد القيحية الحاملة لعامل التعقيبة ومما هو جدير بالذكر ان كل آفة لا تعقبها المداواة الباكرة لا شك انها تصبح مزمنة وان آفات المجاري البولية وخاصة منها التعقيبة هي من الآفات التي ازمانها وطول مدتها يجعل شفائها صعباً وعويصاً فان استعمال الغونوفاكس اسبوعا واحداً يكفي لشفاء التعقيبة الحديثة الانتقال ولكن كلما تأخرت مدة التداوي اصبحت مدة الشفاء اطول واصعب .

والحالة التي لا تزال البشرية تئن من وطأتها هي : انقطاع النسل ، واسبابه غالباً اهمال مداواة التعقيبة لان عامل هذه الآفة السريع الانتقال الى الخصي حيث يستولي على مولدات الحوينات المنوية فيقتلها فيصبح المرء عقيما اي مقطوع النسل واحيانا يتوضع عامل هذه الآفة على المفاصل فيسبب الم المفاصل وكثيراً ما يتوضع بطريق السراية في العين فيسبب عمى العين « ان لم تعقبها المداواة » بل وكثيراً ما تكون سبب هدم العائلة وخراب صرحها المشيد حيث هنالك كثير من الرجال المتزوجين وغير المتزوجين من تهوي به شهوته فتوقعه في مثل هذه الآفات ولا يلبث هو بدوره ان ينقلها الى زوجتي المسكينة فتصبح العدوى منتشرة بين الزوجين وحينئذ إما ان يصبح النسل منقطعاً واما ان تلد الزوجة اولاداً مشوهه الخلقة وكثيراً ما يلد الطفل اعمى « ان لم تسعفه المداواة »

وهذا ما نعيد ونحذر شباب هذه البلاد من الوقوع فيه وذلك بالاسراع باستعمال حبوب الغونوفاكس الذي يطهر المجرى البولي فيمنع حصول هذا المرض. كما اننا ننصح النساء المصابات باستعمال حبوب الغونوفاكس لان لمواده خواص عجيبة في قطع السيلان القيحي وحرقة البول بمدة لا تزيد عن اسبوع واحد .

فوائد هذه الحبوب : يقتل جميع الميكروبات الموجودة في اعضاء التناسل . يزيل الالم عند التبويل . يمنع التشنجات والانتفاضات الليلية فيسهل شفاء قروح المجرى البولي وفي الاجمال بين جميع الادوية التي يستعملها الاطباء الاخصائيون لا يوجد مادة اقوى واسرع من الغونوفاكس لشفاء التعقيبة او حرقة البول والنقطة العسكرية وفوق ذلك ما اذا اخذ حبة او حبتين من هذا العلاج قبل المناسبات الجنسية فانه يكون واقياً من الاصابة في الاحوال المشبوهة كل علبة تحوي على تعليمات مفصلة عن كيفية الاستعمال. « احذروا التقليد » الوكلاء في فلسطين يافا شارع بسترس رقم ٢٥

مستودع الادوية الوطني الفلسطيني قيالة وصباغة

مطعم ومقهى المغربي

لصاحبه ☆ علي المغربي

رقم التلفون — ١٢٦٥

شارع الملك جورج عمارة المستقيم أمام موقف بصات تل أبيب — يافا

احدث مطعم ومقهى عصري في يافا

وأبدع ملتقى لافراد الطبقة الراقية.

موقعه في أحسن بقعة من المدينة يطل

عليها من اربع نواحيها .

أول مطعم عصري اكتسب شهرة غريبة

في برهة قصيرة وأول صالة رحبة ممتازة

لملتقى رجال الفكر والقلم والاعمال

تلفون رقم ١٢٦٥

وللحفلات والمآدب الخاصة . زيارة واحدة تحقق لكم اكثر مما ذكرنا

حبوب اورشيتونين

اختراع حديث لتقوية الاعصاب وتجديد الشباب

علاج حيوي كيماوي لمعالجة الشيخوخة التناسلية والعنانة وضعف التناسلية

ان افضل العلاجات في معالجة هذه العلة المضنية هو ما بني على تقوية جهاز التناسل الحقيقي في الرجل هذا العضو الذي ثبت منذ زمن ليس بالقريب انه عدا عن افرازه الحوينات المنوية (سيرماتوزوئير) له مفرز داخلي خاص يؤثر في احوال الشخص النفسية وفي نموه الجسماني وفي قواه العصبية ، وان العنانة والضعف التناسلي تعود معظم اسبابهما الى نقص هذا المفرز وهو (الهرمون التناسلي) الذي لا يزال العلم الخاص يجهل حقيقته ولكنه يعرفه حق المعرفة باثاره ، فالمرزوأ (الهرمون) اذن مادة نجهل جوهرها وانما نستدل على وجودها بتأثيرها وفاعليتها وذلك بواسطة التجارب والاختبارات العديدة على الحيوانات ولا سيما القرد الكثيرة الشبه بالانسان ، فاذا ما نفذت هذه المادة الجوهرية التي يتوقف عليها حسن قيام الاعضاء التناسلية بوظيفتها ، كان على الطبيب المداوي ان يعوض للبدن ما يقوم مقامها ويفعل فعلها . هذا ما اتجهت اليه أفكار الاطباء الاخصائيين باعضاء التناسل منذ أمد بعيد وقد توالت جهودهم وتتابعت تحرياتهم الى ان توصلوا (بفضل الاختبار في الحيوانات) لاقتطاف ثمرة مساعيهم بايجادهم جواهر كيماويه حيوية تؤثر في الجهازين العصبي والتناسلي معاً فتقوي هذا وتنبه ذاك ، فاصبح العالم يجد أمامه اليوم هذا العلاج الحديث الذي أسموه (أورشي تونين) ويستدل على مفعوله من اسمه ومعناه (المقوي الخصوي)

وان فائدة هذا العلاج الثابتة علمياً وعملياً فهو يقوي الخصية على عمل الحوينات المنوية وينبه الجهاز العصبي . ففائدته إذن مضاعفة : يزيل العنانة ويقوي الباه

وعدا عن هذا وذاك ، ونظراً لان العنانة والضعف التناسلي هما مرضا الشيوخ ومرض الذين يبكرون في شيخوختهم ويهرمون قبل أوانهم من الشباب المنهمكين، فقد أضيف الى (الاورشي تونين) جواهر أخرى من خاصتها تقوية الدم ليكون هذا صالحاً لتغذية الخصية والجهاز العصبي

مستودع الادوية الوطني الفلسطيني — ٢٥ شارع بسترس — يافا

ويطلب من مستودع قياله وصباغه في يافا

اوتيل باريز

يقع في الطابق الثالث فوق المطعم اوتيل باريز

وهو الفندق الجديد الذي افتتحه السيد يوسف الرملاوي

فرعاراقياً وجهزه باحدث الاثاث واحدث فيه الوسائل

الراحة واعده فقط للمسافرين الممتازين والاوتيل الجديد

يمتاز بموقعه البديع المطل على بساتين يافا وبحرها الجميل

ويلقى فيه المسافرون الراحة بتمامها وليس الوصف كالعيان

شارع الملك جورج ـ عمارة المستقيم ـ رقم التلفون ٢٢٥٠

امام موقف باصات تل ابيب — يافا

فوق مطعم ومقهى المغربي الطابق الثالث

هدية تمكنك من الحلاقة بلذة وراحة !

تلك هي

ماكينة الحلاقة « ايفر - ريدي »

ومعها

موسى واحدة

مجاناً

ما كينة ايفريدي ومضمونة عشر سنوات تتركب على بعضها بالضغط بدون قلاووظ ومعها شفرة ايفريدي مسقية ٣ مرات

إذا اشتريت أنبوبة من صابون

« پالموليف »

للحلاقة

حينما تشتري انبوبة من صابون بالموليف للحلاقة اطلب من البائع ان يسلمك الهدية التي ترى رسمها هنا اعلاه وهي ماكنة « ايفريدي » مضمونه لعشر سنوات ومعها شفرة واحدة للحلاقة از « ايفر ريدي » مسقية ثلاث مرات ويمكن استعمالها شهراً

الوكلاء والمستودع العام : الشركة المصرية البريطانية التجارية

مصر : شارع سليمان باشا — الاسكندرية شارع طوسن

فرع فلسطين في بناية ميخا شويلي شارع يافا — تل أبيب تلفون « ١٠٦٢ »

اوتيل خليل الرحمن

بعمارة ابو نصار — النوفرة

اول طريق القدس تجاه بيارة الشماس

اجمل واحدث اوتيل

عرفته يافا

زيارة واحدة تجعلك زبونا دائما

جمعية ترويج الفواكه والخضار

التعاونية

شارع القطب بالعمارة الجديدة مستعدة

لترويج الفواكه والخضار والتعامل

مع اي جهة من جهات فلسطين

بنظام وسرعة وامانه

متعاونة لخير المجموع

مطبعة جريدة الدفاع: يافا

يافا — يوم الاربعاء في ١٢ شعبان ١٣٥٥ الموافق ٢٨ تشرين اول ١٩٣٦
صاحب الامتياز : إبراهيم الشنطي
المحرر المسئول : فوسكت حاد
رقم التلفون ١١٨٧ و ١٠٧٥

الدفاع

جريدة يومية سياسية مصورة

العدد ١٣٠ — السنة الثالثة
ادارة الدفاع : شارع اسكندر عوض — يافا
العنوان البرقي : الدفاع يافا — ص. ب. ٢٥٥
قيمة الاشتراك في فلسطين عن سنة ١٥٠ عن نصف سنة ٨٠
« « الخارج « « ٣٠٠ « « « ٦٠

رئيس لجنة الانتدابات يطلب بيانا عن فلسطين. ممثل بريطانيا يعتذر والرئيس يلح. البلاد والمسارعة في التنظيم الاقتصادي. الثوار نحو مدريد. عبور الاسطول الروسي

أمة تودعك

لك المنزلة العالية عند قومك العرب ، وفي التاريخ . وليس يضيرك هذه النعوت الشوهاء ، يطلقها عليك اليهود وهم آمنون سطوتك تحت ظل الحراسة المسلحة ، حيث تظهر هناك فقط فضيلة « ضبط النفس » ، وتختفي في كل مكان أنت ، أو رجالك ، قريبون منه .

قومك العرب يعلمون الدافع الذي حملك على جناح المشقة والخطر من قصرك في بغداد ، إلى ذرى الجبال الخشنة في فلسطين . فلقد ، بذلك الدافع ، هجرت خفض العيش ، والحياة التي تتقلب فيها بين النعيم والنعيم ، والفرح والمرح ، والسعادة والهناء . هجرتها ، وتقدمت الى الصحراء تقطع مساحاتها الواسعة ، إلى حيث إخوانك يدفعون الخطر عن بلادهم ، وإلى حيث يهودي يعتدي — لاول مرة في التاريخ — على عربي .

وقد تعمل ، لا زعيم عصابة ، ولا « مجرماً » كما قالوا ، وكما يعلمون — في قرارة النفس — أنها قولة زور . كلا ، بل قد تعمل كرجل يتمتع بأمجد صفات الرجولية من : خلق ، وتربية ، وسجايا ، وفضائل . وليس أحد اكرم من الذي ، في سبيل الحق ، والشرف ، والوطن ، يضع نفسه ثمناً للدفاع عن هذه المثل العليا في الحياة ، يعانق الهول ، والجوع ، الخطر معانقة الحبيب حبيبته ، وكله أمل ، وإشماع ، وغبطة . هل هذا الذي صفاته ما ذكرنا أهل لتلك النعوت المشوهة الخانقة ، أملتها الشهوة ، والغيظ ، والفجيعة في المستقبل دمره العمل الرجولي الباهر ؟

وحين دنوت من ضفة النهر ، وأحاطت بك القوى ، أرأيت إلى جموع "قروبين" تحتشد تحت كل كوكب في تلك القمة ؟ أرأيت اليوم وقد أخذت شفاههم لا تنطق بسوى اسمك ، تذكره شاكرة مقدرة — وهذا الذكر يستحثها اليك غير مبالية بالخطر ؟ لقد شعرت بهذا . لقد رأيت نساء من أرواح تشيعك دامعة العين على هذا الفراق . تشيعك ، راجية أن تستقبلك غداً حين تزور هذه البلاد وهي متمتعة بالحياة الحرة . تشيعك وتود لو لها جناح فتحملك ، أيها القائد عليه ، إلى المكان الذي تنشد .

سمعتك تقول : من أيام العباسيين لم تر فلسطين ما رأت هذه المرة أمجاداً ومواقف باهرة . » ولقد رضيت كل الرضا عن رجولية الذين أحاطوا بك من أبناء هذه البلاد ، فما عبرت بهم غباراً إلا انجلت الغمرة عن موقف مدهش لهم . وما سلكت بهم طريقاً وعراً ، إلا بلغوه ، هم أعز مايكونون نفساً ، وأوفر مايكونون عزماً وإثباتاً . تلك شهادة منك فيهم ، ترسل اليوم في سطور نقلا ، وغداً ترسل أكثر من ذلك إن كانوا كما وصفت ، فيا سيدي ، ذلك أثر روحك الطيبة فيهم

ولقد أمطت اللثام عن أخلاق هذه الامة ، يا قائد الجيل . كانت تجربة عادت بنا إلى روح اخوان بدر ، ونفسية أهل اليرموك . وحين كانت المنايا تسد المسالك على المجاهدين ، كان هؤلاء يقتحمونها بالصبر ، والثبات ، والمفاداة ، فلا أثر لجبن ، أو تحسب ، أو أنانية . وبعثت المرأة العربية — لله ما أروع صفحتها المجيدة — فوصلت ما انقطع بينها وبين أخوات اليرموك والقادسية . أي شكر يفي بحقك ، يا أيها الرجل كل الرجل ، حين يذكر الذاكرون هذا ؟

ويوم اقتربت من الاردن لتلقي على هذه البلاد نظرة الوداع ، ووقعت الازمة ، رأيت كيف ماج الجبل بالوف الخلائق ، تحرسك بأفئدتها والمهج . لو طاولك الخطر لجعلت من نفسها درعاً أحاطتك به لئلا يصيبك الضرر . وأحاطت بك ليلا ، وفي النهار ، ومشت معك توزع على نفسها دموع الفراق ، ودموع الفوز أيضاً . يا مثالا في الغيرية والهمة القعساء : تكلم غداً عن هذا الشعور العظيم ، يعرب عن نفسه في دمعة العين ، وخفقة الفؤاد ، وارتفاع الجبين الناصع ، يفخر بان لا سيادة على هذه البلاد إلا لله ولشعبها فقط

أعذر الناس إذا بدر منهم عجز في الوفاء نحوك . حالة البلاد عرفتها ، ولا ريب ، لقد عذرت أهله أجل عذر ، لا سيما وأنك الرجل السمح الكريم . لقد كتب الله لك ، أيها السيد ، صفحة تفيض مجداً ، وذكرى ، ورجولية . نعم غامرت — ولكن المغامرة في نفسها كانت مجداً يغذي نفسك المتعطشة الى اكرم السجايا الوطنية ، والخلق العربي المتين

كل ذرة مررت عليها من تراب هذا الوطن تودعك . كل نبع شربت من مائه يرسل نفسه خلفك حناناً وحباً . كل عين وقعت عليك يغمض جفنها الآن عن دمعة التقدير

أيها القائد العظيم ، قبلة الام
تطبعها هذه البلاد على جبينك !

ابراهيم

فلسطين في لجنة الانتدابات

موقف بريطانيا. جواب اللجنة. تقدم الثوار. لاسطول الروسي. بريطانيا واسبانيا

نحو مدريد

لماذا قطعت علاقاتها بحكومة مدريد

لشبونه — أذاعت حكومة البرتغال بلاغاً رسمياً بأسباب قطع علاقاتها مع اسبانيا قالت فيه أن اول سبب هو ان اسبانيا اتهمتها بمساعدة الثوار بدون تقديم أي دليل . وانها ارسلت مذكرة إلى عصبة الامم وإلى لجنة عدم التدخل تردد فيها هذه التهمة بدون انتظار رد البرتغال عليها . والسبب الثاني ان اسبانيا بلغت البرتغال أنها لا تضمن مراسلاتها الدبلوماسية بعد الآن والسبب الثالث هو ان اسبانيا تفتش جميع المراسلات الدبلوماسية التي تصل الى سفارة البرتغال في اسبانيا . والسبب الرابع هو ان سفير اسبانيا في البرتغال كتب رسالة كاذبة الى حكومته يقول فيها انه اصبح اسيرا في البرتغال . ولذلك رأت حكومة البرتغال ان بقاء علاقاتها مع اسبانيا مستحيل . وقد أرسلت الى سفيرها تطلب منه أن يغادر اسبانيا في الحال

محمد علي باشا يعارض المعاهدة

القاهرة — صرح اليوم محمد علي علوبه باشا بأنه سيلقي خطاباً سياسياً في اجتماع جمعية مصر الفتاة يقف فيه موقف المعارضة بأزاء المعاهدة المصرية ولكنه لا يريد ان يكون رئيساً لحزب بل يكون مستقلا في معارضته

اسطول روسيا يعبر الى اسبانيا

لندن — كذبت اليوم الاشاعات التي اذيعت أمس عن ان ٢٦ بارجة روسية عبرت البحر الابيض المتوسط قاصدة الى اسبانيا ولكن ثبت ان ١٣ باخرة روسية حمولة كل منها ثمانية آلاف وخمسمئة طن ارسلت الى اسبانيا تحمل المؤن لمساعدة ضحايا الجند من الحكوميين .

استمرار تقدم الثوار واحتلالهم الاماكن

مدريد — احتل الثوار مدينة جواد نجارا .

انشاء الف طائرة وانجازها بسرعة

باريس — فهم ان مشروع الاعتماد المالي الذي قدمه المسيو بيير كوت هو لانشاء الف طيارة وانجازها بسرعة زائدة

ستالين مريض

باريس — تأيدت الاخبار القائلة بأن الرفيق ستالين قد اصيب بداء الكلى ومرض القلب وقد انتابته نوبة قلبية شديدة وأخيرة ودخل بسببها المستشفى وحالته الصحية سيئة .

اسباب قطع علاقة البرتغال باسبانيا

لشبونة — نشر اليوم بلاغ رسمي اوضحت فيه الاسباب التي حملت البرتغال على قطع علاقاتها باسبانيا . وهو يقول ان الحكومة الاسبانية اتهمتها بمساعدة الثوار . ثم رفعت احتجاجاً الى العصبة والى لجنة عدم التدخل في شؤون اسبانيا قبل ان تنتظر ورود الجواب اليها . واشار البلاغ الى خطة اسبانيا عندما كانت البواخر البرتغالية تعيد اللاجئين الاسبانيين الى بلادهم ، واتهم البلاغ السفير الاسباني في لشبونة بنشره انباء غير صحيحة منها زعمه انه اسير في دار سفارته وقد كتبت حكومة البرتغال الى سفيرها في مدريد بمغادرتها حالا

اجتماع خطير للوزارة الافرنسية

باريس — عقدت الوزارة الافرنسية اليوم اجتماعا حضره جميع الوزراء . وقد كانت لهذا الاجتماع اهمية خاصة ، فان الوزراء قرروا فيه استئناف الاعمال البرلمانية . وعينوا تاريخ انعقاد البرلمان الذي سيكون قريبا جداً

قنابل الثوار الصغيرة فوق مدريد

مدريد — حلقت طيارات الثوار قبل ظهر اليوم في سماء مدريد والقت على المدينة قنابل صغيرة العيار لم ينشأ عنها ضرر

تجدد الاضطرابات في الهند

بومباي — تجددت امس الاضطرابات في بومباي وحدثت عدة اصابات طعناً بالخناجر .

هجوم للثوار

وعدد خسائر الحكومة

مدريد — في آخر الانباء ان هجوم الثوار على مدينة نازار كارميرا خلف ٣٥٠ قتيلا من الجنود الحكوميين واستولى الثوار في ميدان القتال على خمسين بندقية

شائعة عن البواخر الروسية

القاهرة — لا صحة على الاطلاق للاشاعة القائلة ان بواخر سوفيتية تنقل مواد غذائية ومؤونة قد اجتازت قناة السويس قاصدة الى لشبونة

موسوليني يلقي غدا خطابا سياسيا

روما — عاد السنيور موسوليني الى روما وسيلقي في ميدان البندقية غداً خطابا سياسيا

تبادل الاسرى

والرهائن وموقف بريطانيا

لندن — رفضت حكومة مدريد تدخل بريطانيا بشأن تبادل الاسرى والرهائن بحجة ان ذلك يعزز قوة الثوار ولكن بريطانيا ألحت بشدة على قبول تبادل الاسرى . ويقال انه اذا رفضت اسبانيا مرة اخرى ذلك فان بريطانيا ستهددها باعترافها بحكومة الجنرال فرانكو

حكومة مدريد تعلن استقلال مقاطعة

مدريد — اعلنت حكومة مدريد اليوم استقلال مقاطعة اراجون . وقد تقدمت الجنود الحكومية نحو استوريا الغربية

فلسطين في لجنة الانتدابات

لندن — قال الممثل البريطاني في لجنة الانتدابات ان حكومته غير مستعدة لتقديم اي بيان عن الحالة في فلسطين الان . فاجابه الرئيس ان انتظار التقرير حتى حزيران المقبل امر غير مرغوب فيه ، وانه من الضروري ان تعقد جلسة غير اعتيادية قبل حلول الوقت المذكور .

اضعاف قوة الجيش الحكومي

جبل طارق — يواصل الوطنيون الضغط على العاصمة . والخطة الحربية المتبعة ترمي الى ايصال قوة مقاومة الحكومة الى حدها الادنى ، اجتنابا لوقوع معركة في قلب العاصمة . وقد قطع الثوار خط مواصلة مدريد بلنسيه ودمرت احدى طائراتهم منطادين من صنع روسيا وبلغ ما دمروه حتى اليوم ٧٧ طائرة حكومية .

ويسود مدريد اليوم نوع من الحكم الارهابي فظيع ، وتكفي تهمة خطيرة لاعدام المتهم . وقد قدر عدد الاشخاص الذين اعدمهم الشيوعيون بعشرة آلاف شخص .

الارهاب في البلاد الروسية

برلين — اثار اتفاق المانيا وايطاليا خواطر ساسة روسيا الحمراء وعدوه اخفاقاً لسياستهم في اوروبا الوسطى والشرقية . وقد خشوا ان يكون لهذا الاتفاق صداه ووقعه في بلادهم فعمدوا الى الارهاب . وقد اعدم في عدة انحاء اشخاص كثيرون . وفي تفليس وحدها اعدم فقط ٢٥٠ ، بحجة انهم تآمروا على على المارشال فوروشيلوف رئيس اركان الحرب العام . وقد اتهم كثيرون من عظماء السوفيت بتهم عديدة

مندوب روسيا والتهم الموجهة لدولته

لندن — استقبل المستر ايدن سفير اسبانيا وقد فهم ان الحكومة الاسبانية رفضت اقتراح بريطانيا المتعلق بتبادل رهائن الحرب . وستجتمع لجنة عدم التدخل في شؤون اسبانيا غداً والمنتظر ان يجيب مندوب روسيا في هذا الاجتماع على التهم التي وجهتها الى حكومته ، الحكومتان الالمانية والايطالية . ولا بد ايضا من ان يجيب مندوب روسيا على التهم التي وجهتها البرتغال والشائع ان بريطانيا ستأخذ مضمون المذكرة البرتغالية بعين الاعتبار

اجتماع لجنة الانتدابات

جنيف — اجتمعت لجنة الانتدابات صباح اليوم (الاربعاء) في بهو سكرتيرية عصبة الامم وناقشت في تقارير في بعض الدول المنتدبة . ورغم ان اليابان انسحبت من العصبة فقد كان لها في هذه الجلسة ممثل . والمنتظر ان تدوم اجتماعات اللجنة ثلاثة أو أربعة ايام . وهي عامة

المعارك بين الحكوميين والثوار

تالافيرا — وقعت امس معركة شديدة بين قوات الحكومة وقوات الثوار خارج تالافيرا . وقد حاول الحكوميون الاحداق بالثوار ودخول البلدة . ولكن نجدات المغاربة حالت دون نجاحهم والمعتقد ان هذه آخر كرة يقوم بها الحكوميون قبل ان يقوم الثوار بهجومهم العام هذين اليومين .

موقف بريطانيا من اسبانيا الحكومية

لندن — نشرت الحكومة اليوم بلاغا مؤثرا عن فظائع الشيوعيين في اسبانيا وهو يضم اسماء الضحايا والشهود الذين شهدوا ارتكاب الفظائع المنكرة

نهضتنا الصناعية الحديثة

المعمل الوطني للمرايا والبلور

الاساس الصناعي الذي ينقذ الوطن من مخالبهم!

في البلد نهضة صناعية مباركة، نرجو من الصميم ان تسير ناجحة حتى النهاية. وهذا ما لا نود ان نرتاب به قط، لاعتقادنا ان هذه النهضة انما هي وليدة الحاجة من جهة ووليدة الرغبة في درء خطر هؤلاء المجتاحين الذين يريدون القضاء علينا من نواح عدة، الناحية الصناعية فيها اكثرها خطورة وأعظم شأن

بوادر النهضة

وتتجلى لنا بوادر النهضة هذه في الاجتماعات التي عقدت، والتى لم تنته الى مقررات تتخذ فقط، وانما انتهت الى نتيجة عملية بتأليف شركة او اكثر وباقرار عدد الاسهم، وتسديد بعضها او شطر غير يسير منها، ثم باعتزام الهيئات العاملة الاستمرار في العمل الى ان تبلغ النهضة أوجها. وهي بوادر تبعث فينا الطمأنينة على المستقبل الذي كان يبدو لنا قاتم الجو مكفهر السحب، وتدعونا الى الاعتقاد بان خصومنا فى الحلبة الاقتصادية التي تتفرع عنها فروع كثيرة، لن يوفقوا في برامجهم التي يرمون فيها الى القضاء علينا فيها

الاصناف البلورية

ولقد بحثنا في اعدادنا الماضية حاجة البلاد الى الاصناف البلورية والزجاجية التى تستهلك منها كميات عظيمة تستورد من الخارج، وبواسطة اليهود انفسهم دون ان يكون للعربي ضلع في العمولة او في المرابح التي تنشأ عن الاستيراد وطرقه، وهي وفيرة لا يجهلها اليهود، بل باستطاعتهم خلقها ان لم تكن موجودة، ونوهنا بجلائل الفائدة التي تكتسبها البلاد من وراء حصر هذه الاصناف بالفئات العربية، وبالخدمة العظيمة التي يؤديها القائمون بهذا المشروع

المعمل أم الاستيراد؟

كان السادة الذين عنوا بالمشروع قد بحثوه من وجهتين مختلفتين. تقول احداهما باستيراد هذه الاصناف رأساً من البلدان الاجنبية، كما تقول الاخرى بوجوب تأسيس مصنع لها في فلسطين نفسها. ويلوح ان الفكرة الثانية هي التي كانت الغالبة. ونعتقد انها لم تكن كذلك، الا بعد دراسة عميقة وبحث وتمحيص كافيين لان يجملا المتصدين للقيام بالمشروع، على الاقتناع بان تأسيس المعمل اكثر نفعاً من الاستيراد

معمل ينقل

وقد اشرنا امس الى ان مخابرة دارت بين التاجر المعتبر السيد علي الدباغ، واحد كبار التجار في بيروت ومصر على نقل معمله الذي يصنع الاصناف البلورية الى يافا، وان اتفاقاً سيتم قريباً في هذا الشأن. ونريد ان نفهم من هذا النقل انه تأسيس مبني على دعامات صحيحة ركينة، فالمعمل انما ينقل الى يافا بعماله واخصاصييه وذوي الخبرة التامة فيه. وفي هذا ضمانة اكيدة لنجاحه، عند ما تكفل له السوق التجارية في فلسطين وشرقي الاردن وما يليهما من بلدان، بل في العراق ايضاً فانه شروم من هذه الصناعة التي يستورد منتوجاتها من اوروبا واليابان، وبواسطة التجار اليهود الذين لا يتم عمل تجاري في العراق الا بهم او بواسطتهم، الا ما ندر

ينقذون الوطن

اننا نكبر في الافراد الذين يقدمون على القيام بمشاريع نافعة كهذه، الاكبار كله. ذلك لانهم يؤدون الوطن خدمات جليلة، ينقذونه بها من الخطر الصناعي اليهودي، ويقتلون في الوقت نفسه المشاريع اليهودية التي لا تستطيع الحياة والانتعاش بواسطة المستهلك اليهودي وحده، والتي عاشت حتى اليوم بنقل ما يستهلكه العرب وحدهم فقط!

هل تعترف رومانيا

بالحكم الايطالي في الحبشة

بخارست — تشك المقامات الايطالية هنا في الانباء التي وردت من بغداد وفحواها انه قد تعترف رومانيا قريباً بالحكم الايطالي في الحبشة وهي تبني شكوكها هذه على خطة رومانيا الاخيرة في جنيف

البريد

الى مناطق الثورة الاسبانية

لشبونة — اذاع مركز قيادة الجنرال فرانكو بياناً يشير فيه على الذين يريدون ارسال خطاباتهم بالبريد الى الجهات التي صارت في ايدي الوطنيين بان يعملوا ذلك على ان يكون ارسالها بطريق البلدان التي يتأكدون من انها تسلم خطاباتهم مباشرة والا فانه لا يمكن التحقق من فضها. ويقول البيان ان جميع المراسلات المعنونة الى الاراضي التي في قبضة الوطنيين وارسلت بطريق فرنسا قد سلمت عن قصد الى الاراضي التي لا تزال تحت حكم الشيوعيين ففتحوها

اليهود وحادث العراق

تحت عنوان «العراق قاتل اليهود يغضب لحادث البحارة في تل ابيب» نشرت هابوكر ما كتبته «الدفاع» لمراسلها الخاص في بغداد عن حوادث العراق في الاسبوعين الاخيرين

◆◆◆◆◆◆◆◆◆◆◆◆◆◆

شركة سيارات غزه الوطنية

سفريات يومية

بين غزه ويافا

وبالعكس

سيارات فخمة

سائقون ماهرون

◆◆◆◆◆◆◆◆◆◆◆◆◆◆

السيدات

والسوق الخيرية

المشروع الدائم اجدى من المشروع الموقوت

السيدات والسوق الخيرية

... وهذا اثر من آثار الاشفاق في النفس يتجلي باعتزام جمعية السيدات العربية اقامة سوق خيرية ابتغاء اغاثة منكوبي الشمال

وبينا يتغاضى الرجال عن معونة المنكوبين بعد انتهاء الاضراب، إما لظنهم ان عهد الرعب والفاقة قد انتهى، واما تقصيراً منهم في حلبة الاغاثة، نسمع من الناحية الثانية نأمة الألم على المنكوبين، ونحس الارادة القوية في اتمام العمل الذي باشره ذوو البر والمحسنون في عهد الاضراب في كثير من الجود وفي كثير من النشاط

المجموعة التى عانت آلاماً مبرحة

وهذه وايم الحق عاطفة اشفاق تستحق الشكر العميق وتستحق الاعجاب المعظم. فانها تأتينا بدليل ناصع، على السمو والرفعة في النفس، وعلى انه اذا نسي او تناسى بعض الافراد الواجبات المفروضة عليهم نحو المنكوبين، فان هناك من يدفعه شعوره الرقيق الى ان لا ينساه او يتناساه، ذلك لان ميزان الشعور فيه اكثر رقة منه فى غيره. ومن كان كذلك، فانه لا يستطيع ان يتجاهل مجموعة غير يسيرة من ابناء الشعب، تعاني من الماضي وعواقبه ما تعانيه من مشاق وصعوبات وآلام، في سبيل العيش، كما يتجاهلها غيره، ممن يعضون في ترفهم، دون ان يعبأوا بها وبعنائها

طريقة جمع الهدايا

ويقول النبأ الذي اتصل بنا عن هذا المشروع الانساني، ان السيدات المحترمات سيطفن على التجار لجمع الهدايا منهم. وهي همة مشكورة تظهر لنا مبلغ الحماسة في السيدات للمشروع، وعظيم عنايتهن به. ولكننا نرى ان هذه الطريقة لا تكفل لوحدها نجاح الفكرة النبيلة التي يعملن في سبيلها. فمهما تجمع السيدات من هدايا، فانها لا تكفي لتوزيعها على عدد يسير من المنكوبين، وقد يكون فيه كثير من النقص، هذا التوزيع. وبذا يزول النفع الذي رمت اليه السيدات بقيامهن بالمشروع

الطريقة الفضلى

ان الطريقة الفضلى التي تترأى لنا، ابتغاء اتمام العمل، على ان يكون كاملاً، انما هو اقامة سوق تضم مصنوعات يدوية وغير يدوية من منتوجات الوطن الدقيقة، تعرض للبيع في مكان خاص، فتكون عبارة عن معرض وطني صغير لطائفة من المصنوعات الوطنية القيمة، يعلن في الصحف عنه وعما يضم من مصنوعات تعدد اجناسها، لتجتذب ذوي الخير والبر وذوي الحاجة معاً اليها. وهي فكرة غير مبتكرة، وانما نراها تنفذ فى البلدان الاخرى. ورغم اعتقادنا ان هذا المشروع يتطلب همة ووقتاً لاخراجه الى حيز العمل، فاننا نرى انه المشروع الامثل الذي يجب ان يقام به، لاغاثة المنكوبين، عن مثل هذه الطرق

مشروع دائم

ولئن فكرنا في اقامة مشروع كهذا ابتغاء اغاثة المعوزين الذين نكبوا في غضون الشهور الستة الماضية، فاننا نرمي فيه ايضاً الى غاية اخرى، وهو ان يظل المشروع قائماً ثم يتطور مع الزمن، فيفاد منه في نواح اخرى، وليس من شك في ان عملاً مصدره الشعور الرقيق والرغبة الملحة والهمة القوية، انما هو العمل الذي يتمنى له ان يحيا نامياً مزدهراً. ولعل السيدات المحترمات يعرن الفكرة ما هي له من العناية. وليس ما نرمى اليه، حملهن على الابتعاد عما فكرن به من طرق لجمع المال. ففي وسعهن اتباعها، هذه الطرق الموقوتة، ولكن المشروع الدائم هو الذي يسبغ على اعمالهن الروعة كما يفضى به الى النجح

حفلة حداد لشهداء فلسطين

جاءنا ما يلي: عزم محفل الاقصى بيافا على ان يقيم حفلة حداد للشهداء مساء الخميس الواقع فى ٢٩-١٠-٣٦ فى الساعة السابعة مساء وذلك في الدار الماسونية بالقرب من المستشفى الفرنسي على طريق الجمرك فمن اراد مشاركتنا من ابناء العشيرة فليتفضل بالحضور في الوقت المعين

رئيس محفل الاقصى بيافا

اسطول روسيا وطلب اذن تركيا

استنبول — طلبت روسيا من الحكومة التركية ان تسمح لاسطولها الحربي، اي الاسطول الروسي، باجتياز بحر مرمرة ومضيق البوسفور في طريقه الى البحر الابيض المتوسط.

بين مصر وجاراتها بعد المعاهدة

قال المقطم الاغر:

كان عذر مصر في قصر اهتمامها بشؤون جاراتها العربيات على امدادها العاطفة والمعونة المالية والتأييد السياسي المستتر — كان عذرها ظاهراً وهو انهما كانا بقضيتها القومية واضطرارها في تدبيرها الى مراعاة حسن العلاقات بجهات اوروبية معينة فكان لها من هذا كله ما حال دون تحقيق ما تخامرها من عطف ومودة واخاء وما تضمره من حسن النية وحب العون للشعوب العربية الاخرى

اما وقد بلغت مصر المنزلة التي بلغتها بجهاد ابنائها وحصافة زعمائها صار في طاقتها ان تسلك الطريق الذي ما برحت تتوق الى سلوكه

وربما كان امر علاقاتها بالمملكة العربية السعودية ولا سيما الحجاز منها من اظهر الدلائل على ما نروم توجيه النظر اليه فقد تبدلت العلاقة بين البلادين والحكومتين تبدلاً غريباً في هذا العام وانتقلت الامتان من حالة مودة مستترة متنكرة الى حالة صداقة جلية واضحة معززة بصلات دبلوماسية جديدة وان لم تبلغ حتى الآن المبلغ الذي هي جديرة به كتعيين ممثل دبلوماسي مصري يقيم في الحجاز على الدوام بدلا من ان يقيم في طهران ويمثل دولته في الحجاز

وفي مصر اليوم وكيل وزارة الخارجية العربية وقد قابل ولاة الامور ودامت مقابلته لوزير الخارجية ساعتين ستنتج من مدتها ان البحث طال بين هذين السياسيين على ما بقى من الشؤون المعلقة بين الحكومتين والتي يرجى الفصل فيها بمثل الروح الذي توسلت الحكومتان به في الفصل فى الناحية السياسية مما كان له خير وقع في النفوس في جميع بلدان الشرق الادنى والشرق الاوسط

اما وقد بلغت مصر المنزلة التي صبت اليها فلا يسعها ان تغفل مقامها الآخر كدولة شرقية عربية اللسان ولا تنسى المكانة التي لها في هذا الشرق، فقد انزلتها شعوبه في منزلة رفيعة واعترفت لها مختارة بالزعامة. فاذا قبلت مصر هذا الاختيار ولبت هذه الدعوة اخذت على عاتقها مهام جديدة اضطلعت بجانب منها من عهد محمد علي الكبير لما كان تبسط نفوذها على معظم بلدان هذا الشرق ومع انها لا تطمع الان ببسط نفوذها الحكومي والعسكري كما كان الامر حينذاك ولكن لا نفوذ الادبي اليوم مقاماً ممتازاً ونحن نرى دول اوروبا تشتهيه وتنشده وتبذل في سبيل ادراكه

فاذا كان الاعتراف باستقلال مصر سيلقي على عاتقها التزامات داخلية خطيرة فانه يلقى عليها كذلك التزامات خارجية من حيث صلتها بسائر شعوب الشرق ولا سيما الناطقة بالعربية وهي التزامات نعتقد بان نهوضها بها يفضي الى تعزيز مقامها وزيادة قوتها ويكسبها مزايا تعظم قدرها في عيون الامم الناهضة

★ ★ ★

ايران وطرق الترانزيت

طرابزون التركية تقوم مقام حيفا

تضامن تركيا وايران الاقتصادى فى الشرق الاوسط

ايران بلاد عظيمة متسعة الآفاق مترامية الاطراف، وهي من بلدان الشرق التى لعبت فى التاريخ التجاري دوراً عظيماً هو دور الوسيط بين الشرق والغرب. ولقد كان ما أصابها من تدن وما لحق بوسائل النقل من تطور، تأثير عظيم عليها افقدها ما كانت تتمتع به من ميزات، وكان افتتاح قناة السويس ضربة قاضية على طرقها التي كانت تصل الشرق بالغرب، بعد ان قصرت المسافات ودنت الابعاد

عناية جديدة

ولكن ايران الناهضة تأبى ان تتبع مثل ايران القاجارية، وما سبقها من عهود افقدتها عظمتها وأهميتها من الوجهة الاقتصادية، فطفقت تتلمس الاساليب والوسائل التي تعيد اليها عهد الازدهار بعد ان قطعت في حلبة الارتقاء شوطاً غير يسير وكان تضافرها وتركيا سبباً في عناية كل منهما في هذه الناحية الخطيرة عناية فائقة

طرابزون وحيفا

وتفيد انباء طهران وانقرة ان النية منصرفة الى اتخاذ ثغر طرابزون التركي الواقع على البحر الاسود، مرفأً للصادرات والواردات الايرانية، القادمة من اوروبا والمرسلة الى الغرب، ولا ريب ان قراراً يتخذ من هذا القبيل، انما يقضي على ما كان يعلق عليه بعضهم من آمال في جعل ثغر حيفا مركزاً للترانزيت بين الغرب وايران. والواقع ان القرار قد اتخذ وبذا قضي على هذه الفكرة

الوفد التركى

ولقد سافر الى ايران مؤخراً وفد تركي كبير برئاسة جمال حسنو عضو الجمعية العمومية الوطنية ووزير تركيا المفوض فى سويسرا سابقاً لمفاوضة الحكومة الايرانية في عدة اتفاقات ذات صفة اقتصادية وتجارية

طريق طرابزون — تبريز

ومن الاتفاقات التي ستجري المفاوضة في طهران بشأنها تعلق الحكومة اكبر اهمية على الاتفاق المختص بمرور البضائع من ايران واليها بطريق طرابزون وتبريز فقد شمل كمال اتاتورك ومساعدوه هذه المسألة درساً منذ بدء العهد الكمالي رغبة في احياء ذلك الطريق التجاري التاريخي، لكن لم يكن من المستطاع حل هذه المسألة حلاً مرضياً الا بتقصير مسافة السفر.

مواصلات تركيا السريعة

وقد رؤي انه لا بد لتركيا من ايجاد مواصلات سريعة اذا ارادت ان يكون مرور التجارة الايرانية الى الخارج من طرقها والا فقد تستمر تجارة ايران مع البلدان الاخرى متبعة طرقها الحالية وهي إما بالمرور من روسيا او عن طريق موانيء ايران الجنوبية الى البحر الاحمر أو بطريق العراق وسوريا

شبكة الطرق

فمسألة طريق ايران التجاري كانت موضع درس من زمان بعيد وكان ينبغي ان تسوى من قبل لولا رغبة تركيا فى ان لا تفاوض بشأنها الا بعد ان يصير عندها شيء معين تقدمه أييداً لنظريتها، وقد يسر لها نشاط رجال حكومتها في انشاء الطرق ومد الخطوط الحديدية العامل الذي تطلبه فانشأت شبكة واسعة من الطرق واصبح خط سكة الحديد على أهبة الوصول الى حدود ايران وجميع الطرق والخطوط التركية تتصل بمثلها مما انشأته ايران ولا تزال تعمل فى انشائه في بلادها وذلك كله يعود بفائدة كبيرة على منافع ايران الاقتصادي ويضمن لها مواصلات سهلة لتصريف محصولاتها وتجارتها عن طريق البحر الاسود وبحراتجه

طرق ايران

ونظرة سريعة الى الخارطة تكفي للدلالة على مدى اعوجاج الطرق الحالية التى تسير عليها تجارة ايران الخارجية في الوقت الحاضر وطولها وهي طرق كثيرة النفقة مما ينقص كثيراً من ربح التجارة التى تنقل عليها وذلك مع استثناء طريق البحر الاحمر وهو قد لا يكون كبير التكاليف، ولكن طوله وما يترتب على استعماله من اضاعة الوقت يضيعان هذه الميزة. ثم ان طريق روسيا هو اكثر تلك الطرق نفقة وليس أقل من طريق البحر الاحمر اضاعة للوقت.

طريق العراق

فيبقى بعد هذا طريق الصحراء الى العراق وسوريا. فهذا مع امكان سير السيارات الكبيرة عليه فان اتباعه بعيد جداً عن موطن الاقتصاد لان النقل بالسيارات يقتضي تسيير قوافل منها، ونفقة النقل بهذه الكيفية باهظة جداً بالنسبة للنقل بسكة الحديد، وتقدر التفاوت بنسبة خمسة الى واحد

الاسطول التجارى

ولتحقيق السرعة المطلوبة في نقل التجارة الايرانية تفكر الحكومة التركية الآن فى تعزيز اسطولها التجاري ولا ريب فى ان فتح خطوط المواصلات الجديدة مع ايران من شأنه ان ينعش الحركة في استنبول وغيرها من الموانيء التركية وتستعيد استانبول به فوق ذلك اهميتها كنقطة اتصال بين الشرق والغرب.

وايران أيضا

وكما تفيد تركيا من هذا الاتصال، فان ايران تفيد منه اضعافاً مضاعفة، اذ يعيد الى القسم الشمالي الغربي منها نشاطه السابق ويبعث فيه انتعاشاً عظيماً فيكون تبريز وما يليها من بلدان ايران مصدر حركة نشطة، تزدهر فيها التجارة فى الشرق الاوسط كله

المسيو بلوم يواجه صعوبات كثيرة

وحكومته تحس بحراجة الموقف الحاضر

كتبت « المانشستر غارديان » في عددها الاخير عن المصاعب التي يواجهها المسيو بلوم رئيس الوزارة الفرنسية وعن العلاقات بين فرنسا وروسيا الشيوعية وعن الخلاف الناشيء عن تباين وجهات النظر بشأن التدخل في شؤون اسبانيا قالت :

توترت العلاقات بين الحكومة الافرنسية وبين الشيوعيين الذين لم يمثلوا في الوزارة والذين كانوا سبب نجاح الحكومة الحالية .

ولما شكل المسيو بلوم وزارته الجديدة دعا الشيوعيين الى مناصرته واكنهم رغم رفضهم طلبه قرروا سند الحكومة (التي قررت تنفيذ برنامج يشمل مطاليبهم) باخلاص وبلا مواربة .

ولكن المسيو بلوم الذي لم يكن يثق بالشيوعيين كل الثقة لم يتأثر من رفضهم ، سيما وهو يعتقد ان وجود الشيوعيين في وزارته سيخلق سوء تفاهم في الخارج لانه يرمي كثيراً الى تحسين العلائق الانجلو — فرنسية

وقد حافظ الشيوعيون على عهدهم مع اغفال الاضراب الاخير الذي قاموا به لان الحزب الاشتراكي ساهم فيه ايضاً . وفي الوقت الذي صرح فيه « توريز » سكرتير الحزب الشيوعي بان المعامل يجب ان تصبح في ايدي العمال لم يتعرض للاشتراكيين قط وظاهرهم بكل اخلاص . واما ما ذهب اليه محرر « الريفيودي باريس » من ان الشيوعيين يدبرون مكيدة لتسلم زمام الحكم في ١١ يونيو فلا يستند على اساس من الصحة . فنرى انه الى تاريخ اواخر يوليو قد حافظ الحزب الشيوعي على صداقة الحزب الاشتراكي .

واما الآن فقد دب الخلاف بينهما من جراء سياسة بلوم تجاه الثورة الاسبانية ، فقد وقف الشيوعيون وبعض الاشتراكيين يطلبون من الحكومة ارسال طائرات الى اسبانيا وانه من الضرورة ان تعدل عن سياسة عدم التدخل .

حكومة بلوم تحس بحراجة الموقف

وهنا احست حكومة بلوم بحراجة الموقف ورأت انها بغير معاضدة انجلترا لا يتسنى لها إلا متابعة سياسة عدم التدخل مهما كلفها ذلك . ولكن الرأي العام الافرنسي الذي رأى ، حباً او كراهة ، انه لا مندوحة عن السياسة التي اختطها بلوم طمأنت الاحوال لدرجة ان الشيوعيين انفسهم خففوا من حدتهم وكان نصيب اسبانيا من البحث في آخر اجتماع للاهترا كيين ضئيلا جداً

وما كادت هذه الازمة تنفرج حتى قام توريز يناويء حكومة بلوم من جديد وراح يطالب « بجبهة فرنسية » الشيء الذي يتعارض تماماً وسياسة الحكومة اللافاشستية . قام توريز بندائه هذا فقابله الراديكاليون والاشتراكيون بالمماكسة الشديدة مما جعله يسحب مطلبه

الشيوعيون مسؤولون عن الاضطرابات الدائمة

وليس هذا فحسب فان الشيوعيين مسؤولون عن الاضطرابات الدائمة وعن جعلهم البلاد في حالة فوران دائم يفت في عضد الحكومة ويضعف من شأنها . ولكي تتدارك الحكومة هذا اعلنت منع التظاهر السياسي في باريس فقامت قائمة الحزب الشيوعي واتهم بلوم انه يضعهم في مرتبة واحدة مع الفاشست ، فرد عليهم بلوم طالباً منهم ان يخلدوا الى السكينة لان برنامج الحكومة الحالية لا يمكن تطبيقه الا في جو قانوني نظامي هادىء . وقال ايضا اذا كان للحكومة واجبات تجاه الشعب فان للشعب واجبات تجاه الحكومة ولم يكن على الشيوعيين ان يصروا للحكومة الجديدة فحسب بل ان يساعدوها قولا وعملا وهذا ما لا نراه منهم الان

وهدد المسيو شوتيمس الشيوعيين اذا لم يتآلف الشعب الافرنسي وكذلك لامهم المسيو بول فور واتهمهم بتعكير صفو الامن بتشويشهم الاشتراكيين وبعائهم السياسة الاسبانية وطلب اليوم ان يشرحوا ظلاماتهم سراً دون ان يلجأوا الى التهويل والضجيج

ساعدوا

عائلات الشهداء

كمال أتاتورك

آراء السياسيين والكتاب والادباء فيه

رجل يعيد القوة والحياة ويخلق تركيا الجديدة

ان صعود تركيا الكمالية في مراقي النجاح وتألق نجمها في سماء المجتمع ونهضتها السريعة وفضائل شعب عرف بذكائه الفطري كيف يسيغ بسهولة جديرة بالاعجاب جميع الاصلاحات التي ابتكرتها لخيره ونفسه عبقرية أتاتورك . كل ذلك قد فتح الباب لظهور مؤلفات كثيرة جليلة عن تركيا الجديدة فتقاطر رجال الحكومات والسياسيون والصحفيون والعلماء والكتاب من جميع انحاء العالم لزيارة هذا القطر الذي كانت تنظر اليه اوروبا حتى الساعة التي قامت فيها الحركة الوطنية نظرتها الى شطر بعيد عن كل مظهر من مظاهر الحضارة الغربية للبحث والتحري والدرس ولمشاهدة تركيا الجديدة والتحدث الى كمال اتاتورك باعث نهضتها ومصلح هذه البلاد العريقة في القدم

وسنورد فيما يلي بعض الاراء التي ساقتنا اليها المصادفة لبعض الشخصيات البارزة من الاجانب في هذا الصدد . ولاهمية هؤلاء الاشخاص ومركزهم الخاص وشهرتهم العالمية ولما لهم من فضل في العلم والادب . فاننا بايرادنا هذه الاراء نثبت في الواقع الرأي الدولي العام في كمال اتاتورك .

قال المسيو ادوار هريو ، رئيس مجلس النواب الفرنسي الحالي ، عن كمال اتاتورك : « ان التاريخ نادراً ما يجود بامثال الزعيم اتاتورك الذي يخطط بشعبه ويناضل ويتألم من اجله ويقوده بالرغم مما يعترض سبيله من عقبات الى الى تحقيق غاياته المثلى »

وقال الهر نوربرت تون بيشوف المستشار السابق بمفوضية النمسا في أنقره وهو من خيرة الادباء في بلاده في كتاب له عنوانه « انقرة » :

« ان الانقلاب التركي يمتاز بروحه التركية البحتة فليس فيه هجوم يماثل الهجوم على الباستيل ، ولا ايام ارهاب كالتي تمثلت بها الثورة الفرنسية . ان هذا الانقلاب يحمل طابع اتا تورك »

وقال السياسي الانجليزي المعروف ، اللورد لويد ، في حديث له مع روتر :

« في اقل من سنة قابلت كمال اتاتورك مرتين وقد كان لرئيس الدولة التركية الذي خلق الجمهورية أعظم أثير في نفسي فان عبقرية هذا الرجل لا تنازع اما فيما يتعلق بي فانني ادعو دائماً الى التعاون الوثيق بين انجلترا وتركيا ولقد أيدت الحوادث أمنيتي لان التعاون المنشود ضارب اطنابه الان »

ونشر المسيو باتزياريا عضو مجلس الشيوخ الروماني الذي كان من اعضاء الشيوخ في عهد الامبراطورية العثمانية ايضا في مجلة « رومانيا العظمى » مقالا عن تركيا جاء فيه : « ان الترك في ظل اتا تورك قد سبقوا في ميدان الحياة الاجتماعية البلاد الاخرى التي تنعم منذ اجيال بالانظمة الحرة »

وقالت مدام كلود ايلند التي اوفدتها « مجلة العالمين » لتقوم بكتابة بحث عن تركيا في معرض كلامها عن حديث لها مع المغفور له الملك اسكندر في بلغراد :

« ولقد كلمني الملك اسكندر ملك يوغوسلافيا عن كبار الزعماء القابضين في يدهم على مصائر دولهم في اوروبا فقال لي عن رئيس الجمهورية التركية « لا مراء في ان كمال اتاتورك هو أذكى السياسيين قاطبة فهو ثاقب الرأي وينظر الى الحوادث وتطورها عن بعد ولقد كنت أحس كلما طال بنا الحديث انه تزداد تشرافاً . إن اعجابي به لعظيم »

وتوفر المسيو ليون انكال رئيس تحرير « لي بتيه مرسيليه » على بحث عن تركيا التي اقام بها عدة اشهر وعند عودته القى في جمعية خريجي معهد الغرفة التجارية الاعلى بمرسيليا محاضرة عن تركيا الجديدة قال فيها :

« انه بفضل ايمان اتا تورك وقوة شخصيته الخليقة بالاكبار ، استطاعت تركيا وهي ذلك القطر الذي كانت الدول تنظر اليه يوم وضعت الحرب اوزارها كفريسة على وشك الوقوع بين براثن الغزاة ان تنهض من كبوتها أعظم قوة وأشد بأساً مما كانت عليه في عهد الامبراطورية العثمانية . ان تركيا الجديدة الحريصة على السلام بلا مراء هي عنصر من عناصر النظام والامن وعامل ضروري للمحافظة على التوازن في أوروبا » .

اعلان

تلفت انظار اصحاب الاملاك ضمن منطقة بلدية يافا الى نصوص قانون البلديات التي تستوجب عليهم ان يعلنوا المجلس البلدي تحريراً عن اسماء المستأجرين وبدلات الاجارة وغرة البلوك والقسيمة .

واذا لم يقدم اي مالك مثل هذه المعلومات الى بلدية يافا ضمن مدة اسبوعين من تاريخ هذا الاعلان يكون مسؤولا عن دفع كافة الضرائب والرسوم المطلوبة للبلدية من المتأخر عن سنة ١٣٥٥ هجرية وما بعدها .

وتوجد في دائرة البلدية نماذج مخصوصة لتقديم المعلومات المطلوبة ويمكن الحصول عليها يومياً ما بين الساعة ٨ الى الساعة ١٢ صباحاً

يافا في ٢٥-١٠-٩٣٦

عاصم السعيد

رئيس بلدية يافا

اعلنوا

عن بضائعكم

في جريدة الدفاع

تجارة الموت

تفاصيل مروعة عن صناعة الاسلحة

ضمائر لا تتحرك لخير الانسانية والسلام العام

لجنة للتحقيق في تجارة الاسلحة

منذ سنتين عينت حكومة الولايات المتحدة لجنة للتحقيق في تجارة الاسلحة وقد انهت اللجنة عملها بعد ابحاث طويلة وقدمت تقريراً عما اتضح لها . وقد تلقت اللجنة اثناء جلساتها العديدة معلومات جديدة توضح كيف تمكن (المتاجرون بالموت) من استغلال الامم لمنفعتهم الشخصية

وينبغي اولا ان نذكر بعض الوقائع لكي يمكن فهم النتائج التي وصلت اليها اللجنة وما لها من الخطورة

فهناك شركتان لبناء السفن وهي شركة فيكرز في انجلترا وشركة (الكتريك بوت) في الولايات المتحدة احتكرتا بناء الغواصات في العالم

تجارة الموت والعمل على تشجيعها

واشتركت الشركتان المذكورتان في ايجاد سباق في التسليح بين شيلي وبيرو حتى كاد يودي الى نشوب الحرب بينهما

وفي لندن شركة اسلحة خاصة تبيع اكثر من مليون بندقية وعدداً مثل ذلك من المدافع الرشاشة والمدافع الاخرى وهي مستعدة لبيع هذا المقدار لكل من يقدم لها ثمنا أعلا من غيره . وتتخذ هذه الشركة مما تستطيع ان تحدثه من التأثير السياسي في مصير بعض الامم الصغيرة

وقد تأسس مصنع سلاح خاص للمتاجرة في بيع الاسلحة في الحرب التي قامت بين بوليفيا واوراغواي رغماً عن حياد الولايات المتحدة وغنمت من هاتين الامتين عدة ملايين من الجنيهات

وحدث في مايو سنة ١٩٣٣ عندما أرسلت بوليفيا أول طيارة حربية من صنع الولايات المتحدة للاغارة على باراغواي أن كتب وكيل الشركة يقول : « يسرنا ان نعلم انكم عزمتم اخيراً على استعمال طياراتكم ونرجو ان تقتنعوا من عملياتها بالفوائد التي تجنونها بشراء طيارات اخرى »

وأرسلت الشركة طيارين ومهندسين ميكانيكيين الى منطقة الحرب لمساعدة الطيارين البوليفيين

ودفعت شركة أمريكية لصناعة الغواصات أكثر من مليون دولار عمولة لشخص يدعى باسيل زاهاروف من الاشخاص المشكوك في اخلاقهم وساعدته في غش السلطات الجمركية في توريد الذخائر

وكان رصيد شركة دو بونت لصناعة الذخائر الحربية ١٫٢٥٠٫٠٠٠٫٠٠٠ دولار من بيع البارود خلال الحرب . وقد بلغت ارباح صاحب هذه الشركة ٢٥٠ مليون دولار وهو يفخر بانه لولا مساعدته لاصبحت الولايات المتحدة مستعمرة المانية

ولا تزال الاسلحة والذخائر تورد الى الصين رغم قيود التوريد الموجودة الآن وبذلك تساعد الشركة المتحاربين عن التمادي في القتال

اتفاقات دولية بين الشركات الكبيرة

وقد تحقق وجود اتفاقات دولية بين الشركات الكبيرة لصناعة السفن والمواد الكيمائية فيما يتعلق بالاختراعات الحربية المسجلة وتبادلها وهذه الاتفاقات تتناول معدات الدفاع عن الولايات المتحدة أيضا كما تتناول إذاعة الاسرار العسكرية التي يجب كتمانها

وفي سنة ١٩٢٧ منعت شركات بناء السفن الامريكية عقد اتفاق خاص بنزع السلاح بواسطة مندوب ماهر في اجتماع جنيف . كذلك حدث في سنة ١٩٢٥ ان شركات امريكية وشركات في ممالك اخرى منعت امضاء اتفاق يتعلق بوضع رقابة خاصة على الاسلحة

أرباح طائلة وضمير لا يتحرك

وربحت شركة واحدة كبيرة نحو ثلاثة ملايين دولار من عقد بناء طراد واحد لحكومة الولايات المتحدة

وثبت ان احدى الشركات ارادت أن تتخلص من الضريبة العالية التي فرضتها حكومة الولايات المتحدة على أرباح تجارة التسليح خلال الحرب العظمى فعمدت الى تغيير تواريخ العقود

ولا تتورع بعض الشركات من توريد الذخائر الحربية للطرفين المتحاربين دون ان يعلم احدهما بذلك وتستخدم معرفتها بمقدار استعداد أحد الطرفين لحض الطرف الآخر على زيادة تسليحه .

سياسة الحياد ضربة قاضية

والحق لا يوجد شيء يضايق صناع الذخائر الحربية اكثر من سياسة الحياد التي تتخذها وزارة الخارجية ، فهم لا يدعون طريقاً إلا سلكوها للتغلب عليها

اثارة الدول ضروري للنجاح

ان ذكر الوقائع السابقة ليس إلا صورة مصغرة من الصور الكبيرة التي لدى لجنة التحقيق عن اعمال مصانع الذخائر . ومن اغرب ما اكتشف في هذا التحقيق اعمال بنك مورغان الذي لا يعد — بالمعنى الدقيق — من شركات التسليح ومع ذلك فقد ثبت من تحقيق اللجنة ما يأتي :

١ — كان من السياسة العملية لمصانع الذخائر الامريكية محاولة رشاء الموظفين

٢ — تمكن عمال هذه الشركات في كثير من الاموال من احباط مساعي الحكومة لوقف التسابق الى التسليح .

٤ — تسعى صناعة التسليح باستمرار في اثارة الدول على بعضها وحينئذ تعد مسؤولة مباشرة عن زيادة التنافس الدولي في التسليح

البقية على الصفحة السادسة

مدريد في خطر

الثوار يتقدمون الى العاصمة بسرعة

يقوم الجنرال فاريلا بهجوم عنيف على مدريد من الجهة الجنوبية الغربية ويحاول اليوم الاستيلاء على « نفالكارنيرو » وهي آخر قلعة حكومية تقف دون العاصمة . والمدينة محصنة تحصينا قويا وقد ارسلت الحكومة كثيرا من قواتها للدفاع عنها مما يجعل الثوار يلاقون اشد المصاعب في الاستيلاء عليها . ولكن تقدمهم عشرة اميال البارحة قوى ثقتهم بنصر قريب

ان وقوع هذه القلعة بأيدي الثوار سيكون ضربة قاضية على الحكومة . لان سقوطها سيفتح طريق ضواحي مدريد امام الثوار وهي طريق معبدة تسهل الحركة لقوة الثوار الميكانيكية

مهاجمة العاصمة من ثلاث جهات

وليس هذا الهجوم على « نفالكارنيرو » الا متمماً لخطة واسعة النطاق ترمي الى مهاجمة العاصمة في وقت واحد ومن ثلاث جهات

ويهاجم الثوار الآن قصر اسكوريال الذي يبعد عن العاصمة ثلاثين ميلا والذي يصلها بطريق جيدة .

وقد استولوا على روبليدو ، ويقومون الآن بضرب سكة حديد اسكوريال بالمدافع . واهمية سقوط اسكوريال عظيم جداً لانه سوف يمكن الثوار من مهاجمة قوى الحكومة المتمركزة في غواداراما ، من الخلف . وبانتصار الثوار عليهم يسقط القسم الجنوبي من مدريد .

حفر الخنادق وتحويل الابنية الى قلاع

وتقول انباء مدريد ان التحصين فيها قائم على قدم وساق فقد حفرت الخنادق وتحولت الابنية الى قلاع مصغرة .

وهاجم الجنرال فاريلا قرية فالموجادا واستولى عليها وهي آخر قرية قبل حصن « نافالكارنيدو » . وقد هاجم الثوار هذه القرية بالسلاح الابيض وتوغلوا في جبهة الحكومة حتى غدوا على بعد مئتي ياردة . فلما احدق جنود الحكومة بالخطر ولوا الادبار تاركين خلفهم بعض الذخيرة . وفي الساعة الثالثة صباحاً دخل الثوار القرية من الشمال ومن الجنوب .

البواخر الشيوعية تحمل الاسلحة لاسبانيا

القاهرة — أشيع أن ثلاث بواخر روسية ملأى بالذخيرة والاسلحة ستعبر هذه الليلة بورسعيد في طريقها إلى اسبانيا .

هل تنضم يوغوسلافيا الى المانيا

بلغراد — تعتقد الدوائر الرسمية ان اعتراف الحكومة اليوغوسلافية بالامبراطورية الايطالية في الحبشة ، يعني انها دخلت منطقة النفوذ الالماني — الايطالي :

سفير المانيا الجديد في لندن

برلين — سافر اليوم الى لندن الهر فون روبنتروب سفير المانيا الجديد فيها

الزحف العام على مدريد

بورغوس — صدر الامر اليوم الى الجيوش الوطنية بالزحف على مدريد ويتوقع الجنرال فرانكو الاستيلاء على العاصمة الاسبانية يوم الخميس المقبل (غداً).

كلمة العدد

لماذا تبقى

أتدابير استثنائية والبلاد في سلم!

لا يزال قانون الطوارىء قائماً في البلاد . وتلك التدابير الاستثنائية ، لا تزال هي الاخرى قائمة . والبلاد التي خلت من حالة الاضطراب لا تزال تحكم بالقوانين والتشاريع التي وضعت لحالة الاضطراب !

إن عربياً يقبض عليه الآن ــ في السلم ــ ومعه خمس رصاصات يحكم عليه بالسجن سنوات ربما قفزت على العشر . هل هذا حق من ناحية أن الاضطرابات قد انتهت ؟

كل القوانين والتدابير الاستثنائية إنما وضعت لمجابهة حالة استثنائية أيضاً . وبزوال تلك الحالة يجب أن تزول التدابير التي اتخذت لها . والعرب ليسوا من النكث بالعهد بحيث يرجعون الاضطرابات . كلا ، لقد أصبحوا عند كلمة الشرف تجاه نداء الملوك ، وظهر منهم أقصى ما يظهر من أمة تقوم على أشرف الصفات الانسانية من صدق ، ووفاء ، وذمة

لقد تسنى لهذه الحكومة فرصة سعيدة جداً . فقبل نداء الملوك لم يكن أحد في البلد يحسن بها الظن . ولما جاء النداء ، قالت فلادخل هذه التجربة . على الحكومة إذن أن تغتنم الفرصة ، وتتقدم بجميع تلك التدابير الاستثنائية تعمل على محوها

ــ بهذا تقابل اليد السمحة الشريفة بيد مثلها ، وتستأنف السير على أصول الحق ، والعدالة ، والشرف

الصحف اليهودية والاتصال بالقائد

من الذي تعهد بموافاتها بالانباء!

درجت الصحف اليهودية منذ اول عهدها ان تنشر بين كل آن وآخر معلومات عن اتجاه القضية العربية التي لا يعرف عنها شيئاً نفس المتصلين بهذه القضية . وتزعم في كل مرة ان هذه المعلومات وافاها بها مراسلها اليافي ! واليك بعض ما يقوله هذا المراسل اليافي المزعوم نشرتها دافار في ملحقها المسائي قالت:

كانت الفرقة الخاصة في يافا المتصلة رأساً مع العصابات وقائدها العربي في جبال نابلس توافيه اولا باول بالمعلومات اللازمة عن حركات الجند وتحذره سلفا. وفي الايام الاخيرة قبل مغادرته البلاد الفلسطينية كان هذا القائد يفد الى قرية عتيل ثم انتقل منها الى قاقون ، وقد زاره عدد من الصحفيين العرب هناك . ولكي يسهل عليهم امر هذه الزيارات كان ينتقل من مركزه الى قرية برقة » .

ــ والازمن هو هذا المراسل العربي اليافي الذي يشترك مع هذه الصحف !

التجار الخوارج

في البلد جماعة من التجار شرعت تتاجر بعواطف هذه الامة الشريفة، فتتصل سراً بالخصوم تعاملهم ، وتتقدم بعد ذلك للامة ، في وجوه لا أثر للحياء فيها. هذه الجماعة سيتولى فريق من الشباب إشعار الامة بأسمائها لكي تنبذها ، لكي تقاطعها ، لكي لا تعاملها مطلقاً

أي جور على الوطن أشد من جور هؤلاء يتاجرون بإضرابه العظيم ، وضحاياه الغالية ؟

أي هضم لحق الوطن مثل هضم هؤلاء ، يفسدون على الامة خطتها الوطنية المثلى ، في قطع صلاتها بخصومها

إن هذه الامة التي أسمعت مشيئتها العالم كله لا تعجز أن تسمعها نفراً خرج عليها ، في الظلام يتصل بخصومها ، ونهاراً يتصل بها ، يغش ويخدع ، ويحفر له حفرة الشر . هذا العنصر خطر على قضية البلد ، فليفهم أين موضعه الآن من الامة . وكل ما نحتاج اليه من معالجة معه ، قطع الصلة به قطعاً تاماً ، وليذهب الى الخصم يعيش معه وعنده

هذا وهؤلاء الخوارج

علمنا ان رجلا معروفا من سكان حي كرم الزيتون بيافا يشغل في داره عمالا يهوداً يزيد عددهم عن العشرة في اشغال يستطيع ان يقوم بها أدنى عربي بسهولة مع الفارق العظيم بين اجر العربي واليهودي. نكتفي بالاشارة الى ذلك الآن لعل الرجل المعروف المذكور لا يستمر في جرح شعور امته

ويؤسفنا أن نذكر ان بعض الخوارج قد اشتروا هذه الليلة كمية كبيرة من الخردوات والبضاعة الاخرى من اليهود ، وبالرغم من انهم جنحوا الى التستر بظلام الليل فاننا وقفنا على الخطة التي سلكوها في الخروج على مبدأ هذه الامة . وفي عدد غد مستعدون لنشر الاسماء

احتلال الجيش لمدرسة بئر السبع

جاءتنا البرقية التالية من جمعية اتحاد مشايخ البدو ببئر السبع :

ــ احتلال الجيش مدرسة بير السبع اضر بمصلحة التلاميذ وتعريض مستقبلهم للضياع ، نطلب اخلاء المدرسة وتمكين التلاميذ من استئناف دروسهم

جمعية اتحاد المشايخ بقضاء بئر السبع

بعيداً ما تزعمين

بعيداً عن الحقيقة أيتها الصحف اليهودية لا تنفث الا الدعاية السوء. بعيداً عن الحقيقة، فلا خلاف بين التجار المسلمين واخوانهم المسيحيين . هذا غير صحيح بالمرة . العنصران الوطنيان يشعران بأنهما عرب وكفى

هذا الذي زعمته هابوكر ، ثم خاداشوت أخرنوت لا يمت لحقيقة بسبب ولتنظر الصحف اليهودية الى المثل العالي الذي ضربته لجنة النادي الرياضي الاسلامي إذ تقدمت لاخوانها اعضاء النادي الارثوذكسي ليحتلوا ناديها بعد أن احتل الجند ناديهم ،

مثل عال يدل اسطع الدلالة على الروح الوطنية التي تسود أخوي القضية

حكم ببراءة

حيفا ــ برأت محكمة الجنايات الكبرى ساحة احمد قاسم عرفاني من قرية ام الزينات التابعة حيفا المتهم بقتل مريم محمد ، والتهمة شخصية

هذا السجل الاسود

١ ــ

٢ ــ

٣ ــ

٤ ــ

٥ ــ

السجل الاسود

أيها التاجر : احذر أن يرى الشعب اسمك في قائمة السجل الاسود واحذر اذن أن تستغل الشعور الوطني في البلد، فتتصل بالخصوم ، وتربح على ظهر الامة. وكما قاطعت الامة خصومها ، تنبذك وتقاطعك . فاياك ، واحذر

التنازل عن آجار

حيفا ــ تنازل عزيز بك ميقاتي لمدير الاستقلال الوطنية لسجين في عكا الاستاذ على الصالح عن اجور ستة اشهر الاضراب واملنا ان يشمل هذا التنازل أناساً آخرين من مستأجري املاكه الذين نكبوا طول ايام الاضراب ، كما اننا نأمل من باقي الملاكين في حيفا ان يحذوا حذو عزيز بك ميقاتي في هذا السبيل

على البلدية !

تقوم معركة قلمية عنيفة بين فريقين من اليهود حول رئاسة البلدية

الى رحمة الله

انتقل الى رحمة الله تعالى المرحوم السيد عبد الله شوشاني من وجهاء قرية ام الزينات التابعة لحيفا ، وقد اشترك في تشييع جنازته عدد كبير من المشيعين لما للمرحوم من مكانة في النفوس ، واهل الميت يعتذرون عن عدم ارسال كتب الاشتراك في الجنازة لوجود دعوة قتل على قريبهم .

غاية الوقاحة والجنون في الزعم

مثال مما تكتبه صحفهم عن هذه البلاد

يريدونه اكثرية وهم الذين «حرروا» العرب

عقد بن زيون كاتسي مقالا طويلا في جريدة هابوكر تحدث فيه عن طلبات العرب « وطلبات » اليهود وقارن بينها وقال ان اليهود تعودوا بعد كل اضطرابات ان يجددوا حركة « بريت شالوم » بينهم ليتقربوا من العرب، وأنهم في هذه المرة سيحاولون ذلك . لكن هذه المحاولة ستفشل لان العرب مصرون على ان فلسطين لهم وان لا شيء فيها لليهود ، وان العرب لا يريدون ان يفهموا شيئا من طلبات اليهود ولا يريدون ان يفهموا أن بريطانيا لا يمكنها ان تلغي الانتداب ولا يريدون ان يفهموا ان دول العصبة كلها مضطرة الى المحافظة على صك الانتداب وان مندوب العراق لم يجرأ (كذا) في العصبة على التكلم عن الغاء صك الانتداب

ثم قال : ان القضية الآن هي اهم بكثير مما كانت عليه في السنين الماضية ويجب على زعمائنا في هذه المرة ان يتقدموا للجنة الملكية بطلبات لا ان يكتفوا بالدفاع كما فعلوا امام لجنة شو وغيرها . يجب علينا ان نقول للجنة الملكية باننا نريد أكثرية (كذا) يهودية في فلسطين . يجب علينا ان نقول لها ان صك الانتداب لم ينفذ بتمامه ، ويجب علينا ان نفهمها ما معنى انشاء وطن قومي في فلسطين ، يجب علينا ان نصرح امامها بان فلسطين هي الزاوية الوحيدة لنا في العالم بينما للعرب مساحات واسعة ، وان قطعة صغيرة من العراق اذا اراد عرب فلسطين يجدون فيها اماً وراحة اكثر من هنا

يجب علينا ان نشرح للعالم ان آمال العرب في فلسطين فاشلة لان اليهود يريدون ان يكونوا هم الاكثرية فيها وفي شرقي الاردن معاً . يجب علينا ان نقول للجنة ان اليهود هم الذين اشتركوا في الحرب العالمية وانقذوا العرب من نير الاتراك (كذا) وان اليهود هم الذين حرروا العرب ، وانه بفضل اليهود اصبح لدى العرب اقطار مستقلة يمكنها ان تميل ثلاثين مليون نسمة ، وان بريطانيا لم تمنح اليهود انشاء وطن لهم في فلسطين الا بعد ان رأت الفائدة العظيمة التي اوجدها اليهود بدمائهم المسفوكة . اما بعد اذا حاولت اللجنة الملكية ان تقرر قراراً غير عادل لمطاليبنا فاننا سنوجه قولنا الى الرأي العام الانكليزي والى العالم والى عصبة الامم والى محكمة لاهاي لان العرب سيفعلون ذلك اذا ما حكمت اللجنة لغير صالحهم . فكل طريق سياسية تصلح للسير فيها اذا كانت غير مصحوبة باعمال عنف واضطرابات»

ــ هل رأى القراء مثل هذه الثرثرة ؟ هل رأوا مثل هذه الوقاحة !

هذا الحقد كيف يظهر نفسه

ماذا يقول حاخام عن قطع شجرة ...

عقدت جمعية الكرن كاييمت اجتماعا في لندن خطب فيه كثيرون بينهم الحاخام بيرل تسوانغ الذي تعرض في خطبته الى مسألة قطع شجرة الملك في نهلال .وقد قال الحاخام :

ان قطع شجرة الملك في غابة الملك جورج في فلسطين دليل قاطع على وقاحة اعمال العنف والشدة الموجهة ضد اليهود ، بل ضد السلطة البريطانية والادارة البريطانية في فلسطين»

وقد خطبت في هذا الاجتماع زوجة الحاخام زيف فطالبت من الهيئات الصهيونية ان تجد طريقة «للتفاهم» بين العرب واليهود

وقالت ان الوصول الى هذا الاتفاق مع العرب يتطلب تغيير قوانين الكيرن كاييمت ليتمكن اليهود من الخلاص من حركة العرب الوطنية

وخطب في هذا الاجتماع ايضا المستر بارنيت جانر صديق اليهود وغيره

ــ وليقل الحاخام عن تلك الشجرة ما يقول ، فان المهم هو أن التربة العربية أصبحت لا تطيق ظلا يهودياً يمر فوقها!

منع التجول على سكك الحديد

جاءنا من قلم المطبوعات ما يلي : ،

اعتباراً من ٢٧ تشرين الاول يبطل العمل في نظام منع التجول المفروض على سكك الحديد في اللواء الشمالي والصادر في ٢٩ حزيران الماضي

٢٦ تشرين اول سنة ١٩٣٦

الشركة المساهمة لبيع لوازم السيدات

جاءنا ما يلي من الغرفة التجارية الوطنية بيانا : ان المشروع الذي قامت به السيدات العربيات في يافا لاجل تأسيس شركة مساهمة لانشاء محل تجاري لبيع لوازم السيدات والبيت قد صادف ارتياحاً عظيما بين طبقات السيدات على اختلافها وقد تلقت الغرفة التجارية الوطنية خبر اقبال السيدات والرجال على مشترى الاسهم بكل سرور والامل ان تغطى الاسهم في القريب العاجل لما بدا من النشاط من السيدات لتحقيق هذه الفكرة وتأمين فتح المحل باسرع ما يمكن

الغرفة التجارية الوطنية

التعاليم الخبيثة

اقرأ أيها العربي واعجب

نشرت هابوكر مقالا كانت نشرته جريدة دافار في ملحقها الصادر يوم الجمعة الماضي تحت العنوان التالي « ماذا اقول لولدي »

والمقال موجه الى الآباء والامهات يطلب الكاتب فيه منهم ان يقولوا لاولادهم واطفالهم ما يلي :

من الذي أثار علينا هذه الحرب الدموية . يجب ان تعلم ايها الطفل اليهودي ان مثيري الحرب علينا هم اغنياء العرب واصحاب الاملاك بينهم ومحاموهم وزعماؤهم الذين يرغبون في السيطرة على غيرهم ، ورجال دينهم ــ هؤلاء كلهم يطلقون على انفسهم لقب زعماء الامة ، مع انه لا يوجد بينهم اي مندوب للعمال أو المزارعين او أي ممثل للصناعة

لقد قام هؤلاء الزعماء وساعدوا على تأليف عصابات من قطاع الطرق الذين معظمهم من المجرمين والقتلة الذين هربوا من مواطنهم الاصلية في شرقي الاردن وسوريا والعراق واعتدوا في خلال اشهر الدماء لا على اليهود وحدهم بل على العرب من فلاحين وغيرهم »

هذا ما قالته دافار وصفاً لحركة الجهاد والثورة . وقد ردت عليها هابوكر مخطئة زعمها قائلة ان جماهير العرب هم الذين ثاروا والاغنياء تبعوهم فقط وان «اطفالنا لا يجب ان يتلقنوا هذه الكلمات كوصف لثورة العرب لانه وصف شيوعي اشتراكي»

الى جميع حاملي بنادق الصيد المرخصة

جاءنا من قلم المطبوعات ما يلي

اثناء قيام الجنود باعمال الدورية في البلاد ينصح المرخص لهم بحمل السلاح ان لا يتجولوا في البلاد حاملين سلاحهم حيث يكونوا في خطر كبير من ان تشتبه بهم الدورية خطأ كمجرمين فارين .

واذا وابه احد الصيادين عن نية حسنة احدى الدوريات فعليه ان لا يحاول الهرب بحال من الاحوال لانه بذلك يعرض نفسه لزيادة الشبهة عليه خطأ كمجرم فار ويجب عليه ان يقف وان يضع بندقيته على الارض وعند الاستجواب ان يقدم البندقية ورخصة الصيد . واذا تأخر عن القيام بذلك يسبب مصادرة بندقيته ويعرض نفسه للاعتقال الفوري

أخذوا يحسسون الواقع

جاء من لندن ان الصحف الانكليزية حملت على اللورد ملتشت حملة شديدة بسبب مقاله الذي نشره في جريدة الصنداي كرونيكل (والذي ترجمنا خلاصته في عدد امس) حتى ان جريدة الايفننغ ستاندرد نشرت مقالا رئيسياً بقلم محررها قالت فيها ان الحكومة البريطانية لا يمكن ان تصغي الى مثل هذا الكلام بل بالعكس يجب عليها ، ونطالب ذلك بشدة ، ان توقف الهجرة اليهودية والعربية الى فلسطين الى ما بعد حل القضية الفلسطينية حلا صحيحاً عادلا .

سمعة بلادكم تتوقف على هذا

وردت على وكالة الدفاع بالقدس البرقيتان التاليتان :

العرب لبوا نداء ملوكهم واخلدوا للسكينة في يوم واحد . تقاليد الشرف والشجاعة تقضي ان تقابلوا هذا العمل الباهر بمثله فلا تطعنوا المجاهدين في ظهورهم وتنصبوا لهم الاشراك لتصطادوهم وهم عائدون بعد ان ارتبطوا بعهد الملوك والامراء . ان سمعة بلادكم في الشرق تتوقف على الطريقة التي تجري بها الامور في الظروف الحاضرة فالعالم مرهف الاذان لما يقع في هذه البلاد العربية والتاريخ شاهد عدل عليكم

عن المعتقلين بصرفند : عبد القادر اليوسف عبد الهادي

ــ الامن بفلسطين مستتب والاعمال عادت لمجراها الاعتيادي فمحاولة تحدي الجيش للعرب الجانحين للسلم والهدوء يثير عواطف الشعب العربي وتكون جيوشكم السبب في تعكير الصفاء وتقع على حكومتكم تبعة المستقبل الرهيب ، باسم السلام نستحلفكم الحيلولة دون الرجوع للماضي قبل فوات الوقت

اللجنة القومية بغزه

حول تصديق حكم بالاعدام

ــ وردت على وكالة الدفاع بالقدس البرقيات التالية :

ــ تصديق حكم الاعدام على السيد عادل المصري وزميله في الاضطرابات التي لم يعرف بعد صاحب الحق فيها مجابهة للحق والقانون ، نسترحم نقض هذا الحكم الجائر ولفت نظر فخامتكم للاحوال الحاضرة .

جمعية البدو العربية

ــ اللجنة القومية ببئر السبع تسترحم فخامتكم استعمال صلاحيتكم بتخفيض جرم الاعدام عن عادل المصري ورفيقه رحمة بعيالهم والعطف الانساني

ــ تطبيق الحكم بالاعدام على السيد عادل المصري وزميله ضربة للعرب في الصميم في وقت يضمد العرب فيه جراحهم الدامية ويهدئون منه شعورهم الثائر. نسترحم الابقاء على حياتهما ومراعاة الوفاق .

جمعية اتحاد المشايخ لقضاء بئر السبع

تلفونات الدفاع وبرقياتها الخاصة

الغاء منع التجول في يافا

ابتداء من ليلة امس الغي نظام منع التجول طوال الليل في يافا واللواء الجنوبي بأمر حاكم اللواء

الميناء الهزيل

القدس ــ اجتمع التجار اليهود في فندق اندروسكي بحضور الموظفين اليهود من ميناء تل ابيب وقد قرروا في اجتماعهم تأييد ميناء تل ابيب وجلب البضاع عن طريقه.

تجديد مدة توقيفه الى متى!

حيفا ــ نظرت المحكمة المركزية اليوم في قضية السيد جميل يعقوب المتهم بالقاء عدد من القنابل قرب قلقيلية وأجل النظر في إتمام هذه القضية ثم جددت مدة توقيفه وأعيد الى سجن عكا.

ونتساءل الى متى تجدد مدة توقيف هذا الشاب!

ما هي أرقامها

من المؤسف جداً ان تنشر هآرتس في ملحقها المسائي الليلة ان بعض اصحاب السيارات العرب اغتنموا أمس فرصة الغاء منع التجول وزاروا تل ابيب في سياراتهم ووجد بعضهم في دور السينما بينما كانت سياراتهم مرابطة على ابواب هذه الدور

ــ ونسأل هل هذا صحيح؟ ونسأل ما هي أرقام السيارات، أيها الشباب، لتعرفها الامة

في خطاب العرش

ذكرت التايمس في عددها الصادر اليوم ان الملك ادوارد سيعلن تحسن الحالة في فلسطين في خطاب العرش الذي سيلقيه في افتتاح البرلمان البريطاني يوم ٢٩ الجاري، وسيذكر انه بات في امكان اللجنة الملكية ان تسافر الى فلسطين لمباشرة مهمتها وتستطيع ان تزور خلال ذلك المدن المهمة فيها.

عادت الى عادتها

ابتدأت السرقات في تل ابيب وبدأت الصحف اليهودية تنشر الانباء الكثيرة عنها، وهي التي اغفلتها طيلة مدة الاضراب في السابق

الرابطة السنية العربية

حيفا ــ وزعت الرابطة السنية العربية في حيفا رقاع دعوة للدخول في عضويتها ومؤازرتها في مشاريعها الوطنية الاقتصادية التي تنوي القيام بها بعد وقت قصير. وقد اصبحت تضم عدداً كبيراً من الاعضاء العاملين والمؤازرين وجلهم من الشباب الناهض الذي يرجى من ورائهم النفع العميم للقضية والوطن.

معلمو مدرسة المنشية

دعي معلمو مدرسة المنشية الى الاجتماع اليوم في مدرستهم للنظر في شؤون الطلبة واستئناف الدراسة

القدس

اجتماع في دوائر الحكومة برئاسة المندوب

بحث استعمال الصلاحية باستبدال حكم الاعدام

القدس في ٢٧ تشرين الاول ــ لمراسل الدفاع الخاص: علمنا انه عقد اجتماع في دوائر الحكومة اليوم برئاسة المندوب السامي وحضره كل من المستر هول السكرتير العام لحكومة فلسطين والمستر تراسيد النائب العام والمستر جونسون مدير الخزينة. والمفهوم ــ وهذا لا نجزم به ــ ان الحديث دار حول استعمال الصلاحية باستبدال حكم الاعدام القاضي على كل من عادل فتح الله المصري ورفيقه بعقوبة غيرها

اجتماع اللجنة العليا يدوم ثلاث ساعات

اجتمعت اللجنة العربية العليا في الساعة التاسعة من صباح اليوم. ودام اجتماعها ثلاث ساعات بحثت خلالها موقف البلاد الحاضر ومسألة التطويق التي قام بها الجند في الايام الاخيرة، وشئون أخرى.

طلب تخفيض اجور الكهرباء اثناء الاضراب

قدم تجار العرب في المدينة القديمة مضبطة موقعة من مئتي شخص الى مدير شركة الكهرباء في القدس يطلبون فيها تخفيض اجور الكهرباء اثناء الاضراب

تعيين بريطاني لمكتب اللجنة الملكية

عينت الحكومة المستر هارفي احد كبار موظفي وزارة المعارف العامة موظفاً في مكتب اللجنة الملكية في فندق بلاس

قوة الحدود تعود الى عمان

عادت قوة الحدود التي كانت تحافظ على معابر نهر الاردن لمساعدة الجيش البريطاني بأمر من القيادة العامة الى عمان

قوة كبيرة من الجند تصل من صرفند

وصلت صباح امس قوة كبيرة من الجند البريطاني المقيم في معسكر صرفند تتقدمهم دراجة نارية يركبها ضابط كبير ومرت من شوارع المدينة بصورة مظاهرة.

وفد يطلب زيارة المبكى

زار وفد من اليهود حاكم اللواء المدينة وطلبوا منه ان يسمح لهم زيارة حائط المبكى وزيارة قبر رجل من كبار اليهود فلم يبد رأياً في الموضوع

العمال اليهود والمحافظة على العمل العبري

عطل العمال اليهود من جمعية الدقاقين والحجارة لعدم تأمين المحافظة على العمل العبري والاحجار اليهودية التي تقطع من محجر موتزا اليهودي. وتألفت لجنة تضم اصحاب العمارات اليهودية والمقاولين ليأخذوا حجارة يهودية فقط

وصول الكولونل كوكس من عمان

وصل القدس قادما من عمان الكولونل كوكس المعتمد البريطاني في عمان وقد قابل كبار رجال الجيش البريطاني المقيمين في لوكاندة داروني وفندق الملك داود.

الشباب المثقف يشكر قاضي القضاة

أرسل الشباب المثقف عدة كتب الى صاحب الشرف النبيل قاضي القضاة السر مكدونلد شكروه فيها لموقفه المشرف تجاه الامة ولمناسبة سفره الى لندن قريباً

تصادم سيارتين واصابة ثلاثة من اليهود

تصادمت سيارتان من سيارات شركة ايجد بالقرب من القسطل فجرح ثلاثة اشخاص من اليهود ونقلوا على الاثر الى مستشفى هداسا

تحليق ثلاث طائرات حربية

حلقت في سماء المدينة ثلاث طائرات حربية صباح أمس وكانت منخفضة ودامت محلقة مدة غير قليلة

حفلة شاي لتكريم الاستاذ الريحاني

اقام امس الاستاذ فؤاد سابا سكرتير اللجنة العربية العليا حفلة شاي تكريما للاستاذ الريحاني حضرها عدد كبير من اعضاء اللجنة العربية العليا ووجهاء المدينة.

انارة المدينة القديمة بالمصابيح الكهربائية

أوصت دائرة البلدية المهندسين بالاهتمام بتركيب المصابيح الكهربائية للمدينة القديمة وسيباشر بتركيبها قريبا

دائرة البلدية مع مستأجري املاكها

راجعنا كثيرون من مستأجري املاك البلدية في شارع باب الخليل ــ يافا وأطلعونا على تحارير مضمونة أرسلت اليهم من محامي البلدية ينذرهم فيها بلزوم دفع بدل ايجار حوانيتهم عن الستة اشهر السابقة، وهي المدة التي أضربت فيها البلاد والا فأن البلدية ستحجز اموالهم المنقولة. وطلبوا منا لفت نظر المسؤولين لتدارك هذا الامر، الذي لا نحب ان نقم مطلقاً. ونتوقع من سعادة الرئيس والاعضاء أن يكونوا عند ظن الامة بهم.

تسريح ٣٥ يهوديا من البوليس الاضافي

سرحت السلطة ٣٥ شاباً من شباب اليهود الذين التحقوا في سلك البوليس الاضافي اثناء الاضطرابات وقد استلمت منهم اسلحتهم وملابسهم وكذلك بناء على طلب الجامعة العبرية

١٥٠٠ طالب لا يزالون خارج مدارسهم

ضج الاهالي بسبب عدم افتتاح مدارس البكرية، العمرية، لفتا، والكلية العربية وطلاب هذه المدارس يقدرون باكثر من الف وخمسمئة طالب يتسكعون في الشوارع ويجلسون في المقاهي وقد اخذت الريبة تستولي على قلوب اولياء الطلاب، لا سيما طلاب الكلية العربية الذين كان من الضروري ان يكونوا اول من يبدأون في الدراسة ليتمكنوا من التقدم لفحص «المتريكوليشن» في حينه. فهل للجنة العليا وللهيئات الوطنية الاخرى ان تعير هذه المسألة ما تستحقه من العناية والاهتمام

فتيات اليهود يجمعن الاعانات للاجئين

اجتمعت لجنة الفتيات اليهوديات في القدس قبل ظهر اليوم ومن جملة المقررات التي اتخذتها انشاء فرع لفتيات اليهوديات لجمع التبرعات من يهود القدس لتصرف على اليهود اللاجئين في ضواحي المدينة

الجنرال دل وزيارة الاماكن اليهودية

اتصل بنا ان الجنرال (دل) سيزور غداً «الاربعاء» بعض الاماكن اليهودية داخل المدينة القديمة

استعداد اليهود لقدوم اللجنة الملكية

اجتمعت اللجنة الصهيونية امس وقد دار البحث حول قدوم اللجنة الملكية وقد اتخذت لها برنامجا تسير عليه امامها

ثلاث سيارات لتنقلات اعضاء اللجنة الملكية

استأجرت السلطة ثلاث سيارات من سيارات «التاكسي» لمكتب زنانيري وشركاه لمدة ثلاثة اشهر لتوضع تحت تصرف اللجنة الملكية

تعطيل الزميلة «مرآة الشرق»

عطلت السلطة الزميلة مرآة الشرق الغراء لمدة سبعة ايام اعتباراً من اليوم

المندوب السامي يزور مستشفى مستعمرة

سافر اليوم المندوب السامي الى مستعمرة ملبس لزيارة المستشفى الجديد فيها ومنها انتقل في سيارته الى يافا وكانت امامه دراجتان ناريتان وتتبعه قوة من الجند

بنتويتش للدفاع عن وجهة النظر اليهودية

وصل القدس قادما من لندن الصهيوني المعروف الادون بنتويتش رئيس النيابات العامة السابق، وقرينته وحلا ضيفين على المندوب السامي. وقد علمنا ان لقدوم الادون بنتويتش علاقة بحالة البلاد الحاضرة واللجنة الملكية حيث يتولى ابداء وجهة النظر الصهيونية امام هذه اللجنة

وقد عرفت البلاد في هذا الرجل «طباخاً» لاقسى تشاريعها

دائرة الاشغال العامة تعيد العمال المقالين

طلبت دائرة الاشغال العامة رجوع العمال الذين اقالتهم في ايام الاضراب ليقوموا بتصليح الطرق والجسور التي هدمت اثناء الاضراب والاضطرابات.

الصحف اليهودية وسفر القائد

كتبت الصحف اليهودية كتابة مطولة جداً لتفاصيل نزوح القائد العربي الكبير عن جبال فلسطين الى شرق الاردن نقلا عن الصحف العربية في اماكن بارزة

شكر آل أبي خضرا

عائلة ابي خضرا تتقدم بالشكر لجميع الذين تكرموا بمواساتها في مصابها بوفاة المرحوم يوسف ابي خضرا سواء من حضر منهم بالذات بتشييع جنازة الفقيد او من تكرم بالتعزية شخصياً او برقيا وهي تسأل الله ان لا يفجع احداً منهم بعزيز.

حيفا

غرفة التجارة العربية والتنظيم الاقتصادي

حيفا في ٢٧ تشرين الاول ــ لمراسل الدفاع الخاص ــ عقدت غرفة التجارة العربية مساء امس جلستها الاولى بعد حل الاضراب، وقد وقف اعضاؤها دقيقتين اجلالا لشهداء الاضطرابات، ثم بحث المجتمعون مسألة دخول البلاد في طور جديد يقتضي التنظيم والعمل لبناء الاقتصاديات العربية على اساس متين، وذلك بتوسيع نظام المشاريع العامة، ثم بحثوا في امر تموين البلاد بالقمح والدقيق في هذه الظروف الحرجة وعين لهذا الغرض لجنة فرعية وكل اليها النظر في كمية المخزون من الصنفين في البلاد ومقدار حاجتها اليهما في الثلاثة اشهر القادمة. وضرورة توزيع الاذونات الكافية لاستيرادها وغير ذلك

بيان لجنة تشجيع المصنوعات الوطنية

اذاعت لجنة تشجيع المصنوعات الوطنية بيافا على السكان تحثهم فيه على تشجيع البضائع الوطنية وقد أبدت فيه خطتها التي ستسير عليها مع كل تاجر تسول له نفسه الخروج على امته، واجازت لاعضائها الاطلاع على فواتير التجار والاتصال بهم في كل وقت.

الجنرال «دل» يتفقد قوات الجيش

حلقت اليوم ثلاث طائرات في سماء المدينة وكان في احداها قائد القوات العامة الجنرال «دل» الذي تفقد قوات الجيش، ثم غادرنا الى الشمال، وذكر ما ان قوات الجيش لم تغادر احداها المدينة في هذا اليوم مما يدل على هدوء الحالة في الجهات الاخرى.

سيدة كريمة تجمع الاعانات لمنكوبي يافا

طافت اليوم على عائلات حيفا المعروفة عقيلة الدكتور سليم سلامه وجمعت مبلغا من المال لا بأس به وسترسله الى اللجنة القومية بيافا ليوزع على منكوبي المدينة

يطلقون النار على مستعمراتهم

اطلقت النار اول امس على مستعمرة «بيالك» وشفاعمرو وكفريوحانان والمفهوم ان مصدر اطلاق النار يهودي صرف

ألأنهم صيادون عرباً

لا تزال السلطة تمانع في اصطياد العرب من على ساحل تل ابيب ونهر العوجا بالاماكن التي اعتادوا الاصطياد فيها قبل الاحتلال وبعده. وقد علمنا ان وفداً من هؤلاء الصيادين قابل بعض رجال الميناء اليوم وحدثوهم عما اذا كان لدى هذه الادارة موانع تحرم عليهم الاصطياد على الشواطئ المذكورة. فاجابوه بان لا مانع لديهم البتة ولهم ان يذهبوا لكن بعد مراجعة مدير بوليس اللواء الذي ربما يكون لديه موانع، ولا ندري الى متى ستظل السلطة تحول دون هؤلاء الصيادين وبين ارزاقهم الذين تتوقف عليها معايشهم، في الوقت الذي تسمح فيه لليهود التجول والاصطياد أنى وكيف يشاؤون.

المندوب السامي في يافا

وصل المندوب السامي الى يافا حوالي الساعة الثانية عشرة من ظهر اليوم «الثلاثاء» وتوجه فور وصوله الى نادي السباحة بالعجمي حيث استحم هناك ثم تناول طعام الغداء. وقد قابله المستر كروسبي حاكم اللواء وكبار الموظفين وحوالي الساعة الثانية استأنف سفره الى «بتاح تكفا» لزيارة المستشفى وعاد عند المساء الى القدس

كيف روت ذلك الخبر

وقع حادث في الطريق التي تعمل فيه دائرة الاشغال العامة بين قرية مجيدل وحيفا روته الصحف اليهودية بشكل يتفق وغاياتها. وقد ذكرت ان العمال العرب الذين يشتغلون في الطريق المذكور تحت حراسة بعض الجنود البريطانيين اختلفوا مع احد افراد الجند فما كان من احدهم الا ان اختطف بندقية الجندي وولى هاربا، وقد حاول الجندي تعقيبه فاصطدم بعصبة مؤلفة من ٣٠ رجلا يحملون البنادق، الامر الذي اضطر الجندي الى امتطاء سيارة العمل التي يسوقها يهودي وسارع الابتعاد عن ذلك المكان، وبعد برهة وصلت قوة من الجند لتعقيب اثر العصبة ولكن دون جدوى. وقد ذهبت قوة من الجند الى قرية اللجون، بلد العربي خاطف البندقية، وجمعت رجالها وهددتهم بنسف بيوتهم اذا لم ترد البندقية المخطوفة، وقد ردت هذه البندقية بواسطة فني وسلمت الى القائد العسكري في تلك المنطقة

قدوم مدير المطبوعات وتنقلاته

قدم المستر تويدي، مدير قلم المطبوعات، الثغر، وتنقل أمس بين الصحف العربية زائراً. وسيتنقل اليوم بين الصحف العبرية، ثم يعود الى القدس

الصحافة المصرية وحكومة فلسطين

صحافة مصر والمعاملة الشاذة التي عوملت بها

قرأنا في بعض صحف مصر عتاباً موجهاً الى الحكومة الفلسطينية للغزوة التي قامت بها دائرة المراقبة نحوها. واذا ليهمنا ان نقول ان هذا الاجتياح لم تلم به صحيفة واحدة تصدر في الاقطار العربية الاخرى، في غضون الاضراب. وفيما يلي نفثة حارة ارسلها المقطم عتاباً ولوماً وشجباً:

الآن وقد هدأت الحالة في فلسطين وعقد الامل بان تتمكن اللجنة الملكية من الذهاب اليها لدرس الحالة فيها وتقديم تقرير عنها يرى الباحث ان الاوان آن لعتاب حكومة فلسطين على الكيفية التي عاملت بها صحف مصر معاملة تخالف القوانين الدولية والنظم المرعية بين البلدان المتمدنة

فان حكومة فلسطين من غير ان تعلن الاحكام العرفية مدت يدها الى الرسائل البريدية الصادرة من بلادها ولا سيما الرسائل الصحافية وعهدت الى نفر من موظفيها بمراقبتها وطمس ما لا يروقها من محتوياتها وهذه مخالفة صريحة وخطرة للقوانين الدولية فان هذا العمل لا يجوز الا في ظل الاحكام العرفية

ونبهت حكومة فلسطين وهي حكومة اوروبية وفرع من الحكومة البريطانية الى هذا الاعتداء على القانون العام وخافت من عاقبة عرض امر على المحكمة العليا فكشفت عن رقابة الرسائل. ولكنها توسلت وسيلة اخرى وهي رقابة صحف مصر المرسلة الى فلسطين فطلبت من الصحف المصرية الصباحية ان ترسل اليها نسخا بالبريد الجوي كل يوم لفحصها فاذا اجازتها ارسلت تلك الصحف بذلك لترسل نسخها في المساء بالقطار اما صحف المساء المصرية فكانت عرضة لان يبتر منها ما لا يروق الحكومة ويسلم الباقي الى المشتركين او الباعة متأخراً عن ميعاده تأخراً يضيع الفائدة من مطالعة هذه الصحف

وحظرت حكومة فلسطين على مكاتبي الصحف المصرية من القدس وسواها ارسال انبائهم بالتلفون مع عدم وجود احكام عرفية ومع ان التلفون بين البلادين ليس ملكا لحكومة فلسطين وحدها تفتح بابه متى شاءت وتقفله حينما تشاء

واغرب من هذا انها طلبت من المكاتبين ان يدفعوا تأمينا على المكالمات التلفونية مبالغ طائلة اريد بها التعجيز لا التأمين

هذا بعض ما لقيت الصحف المصرية من معاملة الحكومة الفلسطينية ولم نستغربه في الواقع بعد الذي شهدناه من مظاهر ضياع صواب بعض المسؤولين فيها وارتباكهم وتخبطهم في قراراتهم واعمالهم حتى اصدرت المحكمة البريطانية العليا في القدس احكاما نقدت بها الحكومة واستهجنت قراراتها ونقضت بعض هذه القرارات نقضاً صريحاً منع الفلسطينيين من ان يقطعوا الرجاء بالعدل البريطاني

لم نستغرب ما اصاب الصحافة من معاملة الحكومة الفلسطينية لا سيما وانه جاء دليلا على شدة خوفها من الرأي العام في مصر وسائر البلدان التي تقرأ فيها الصحف المصرية. غير اننا نروم بايراد ما تقدم تنبيه تلك الحكومة على ان هذه المناورات لا تجدي نفعاً والعلاج يجب ان يتجه الى اصل العلة لا الى ظواهرها، والعمل لا يعالج بحجبه عن الانظار

ان حوادث فلسطين دلت فيما دلت عليه على ان في طاقة رجل او نفر يسير من الرجال ان ينهضوا ببلاد الى ذروة الرفاهية وراحة البال والهناء او ينحدروا بها الى دركات البؤس والشقاء والخراب. ولكن التبعة العليا تقع على الذين يعهدون اليهم في ما لا يحسنونه من الاعمال

بلوم والراديكاليون الاشتراكيون

اتجهت انظار فرنسا خاصة واوروبا عامة، الى مؤتمر الحزب الراديكالي الاشتراكي الفرنسي الذي بدأ من ايام في بيارتز. ووجه العناية بهذا المؤتمر، ان الحزب الراديكالي الاشتراكي ركن لا يستغنى عنه في الجبهة الشعبية الفرنسية وثاني حزب في مجلس النواب الفرنسي في عدد نوابه، لا يفوقه الا الحزب الاشتراكي في ذلك. ومن رجاله طائفة من اقطاب فرنسا امثال هريو ودالادييه وشوتان وسارو وجميعهم ممن تقلدوا رئاسة الوزارة الفرنسية سابقا

فالجبهة الشعبية التي فازت في انتخابات ابريل ـ مايو من هذه السنة باكثرية كبيرة مؤلفة من الاشتراكيين والراديكاليين الاشتراكيين والشيوعيين. والوزارة التي يرأسها المسيو بلوم مؤلفة من رجال الحزبين الاولين دون الثالث. فكل خروج من قبل الراديكاليين الاشتراكيين على الوزارة القائمة يعني تصدع الجبهة الشعبية وسقوط وزارة بلوم التي تستند اليها

وكان الحديث قد تواتر في فرنسا في الاسبوعين الاخيرين، عن نقمة الراديكاليين الاشتراكيين على فعال الشيوعيين ومظاهراتهم وعدم ردع الحكومة لهم ردعا كافيا، فشاع في الدوائر السياسية، ان النية متجهة الى انقلاب هذا الحزب على الوزارة، وقيل ان الامر رهن القرارات التي يصدرها الحزب في مؤتمر بيارتز

وقد صدرت هذه القرارات، وليس فيها قرار واحد بالمعنى المتقدم بل كلها مما يوافق عليه بلوم وحزبه، وقد كان الوتر الذي نقر عليه معظم اقطاب الحزب في خطبهم، وتر الاحتفاظ بوحدة الجبهة القومية لمتابعة عمل الاصلاح الاجتماعي في الداخل وخطة السعي الحكيم الى المحافظة في الخارج فتنفس الناس الصعداء في فرنسا، وفي البلدان الموالية لها، لان سقوط وزارة بلوم في هذا الظرف يعني، غير قليل من القلق في تأليف وزارة تخلف وزارته والمحافظة على ثبات النقد، هذا اذا صرفنا النظر عن تهديد المسيو بلوم بحل البرلمان واجراء انتخابات جديدة، وهو ما يجيز به العرف الدستوري في فرنسا فيضاف الى اضطراب الحالة الدولية واثره في فرنسا، اضطراب الاستعداد للانتخابات وخوض معمعتها

تجارة الموت

بقية المنشور على الصفحة الثالثة

٤ ـ لهذه الشركات نفوذ كبير في المصالح الحكومية الامريكية وهذا ظاهر في تكرار اتصال الضباط والسفراء الامريكيين ببيع المواد الحربية الامريكية للحكومات الاجنبية

٥ ـ ظهر ان من سياسة المصانع المشتغلة بالاسلحة ان المصالح التجارية الدولية مقدمة في نظرها على الدفاع الوطني

٦ ـ ثبت انها تعرقل التدابير الاحتياطية التي تتخذ لتقييد توريد الاسلحة.

ويجب ان لا تبرح الاذهان هذه النتائج التي وصلت اليها لجنة التحقيق عند البحث في مسألة رقابة صناعة الاسلحة وبيعها كما يجب ان لا تنسى ان التشعبات الموجودة في الموقف الدولي تمكن من التملص من الانظمة التي توضع لهذا الغرض وقد حان الوقت لاتخاذ تدابير فعالة لهذا الدور الخطر الذي تقوم به تلك الشركات والذي تهدد به الامن العام في العالم

مقررات الغرفة التجارية

حيفا ـ اجتمع اليوم اعضاء الغرفة التجارية في حيفا للبحث عن بضع امور اقتصادية تهم البلد وقد دام هذا الاجتماع ست ساعات متوالية وضعوا خلالها عدة مقررات سارسل لكم تفاصيلها

الاعانات للمنكوبين

جاءتنا قائمة بمجموع التبرعات التي جمعت لاعانة المنكوبين من سيدات حمولة قرط من بيتونيا وتبلغ ثمانية جنيهات و ٧١٥ ملا.

كتاب تسجيل
« نادي الشاب الناهض العربي »
في يافا

بعث حاكم اللواء الجنوبي بالكتاب التالي بتسجيل نادي الشاب الناهض الى السيد كامل افندي البيطار سكرتير النادي

دوائر حاكم اللواء الجنوبي ـ يافا

سيدي ـ اتشرف باعلام حضرتكم بوصول طلبكم بشأن تأسيس « نادي الشاب الناهض » بموجب المادة ٦٥ من قانون الجمعيات العثماني

اسم النادي: نادي الشاب الناهض

عنوان النادي: المدرسة الابتدائية الوطنية

غاية النادي: رقي الشاب العربي

المديرون المسؤولون: علي محمد معروف رئيس

محمد كامل البيطار سكرتير

محمد علي السانوسي عضو

محمد احمد الرشيدي عضو

علي مصطفى شعبان عضو

موسى ابراهيم الشاعر عضو

علي محمود الملبلي عضو

وألفت نظر حضرتكم الى المادة (٦) من قانون الجمعيات العثماني التي تعني نشر هذا الكتاب في الصحف ولي الشرف ان اكون خادمكم المطيع

كروسبي

حاكم اللواء الجنوبي

استعدادات المانيا على الرين

معلومات خطيرة تصل الى اركان حرب فرنسا

وصلت الى اركان حرب الجيش الفرنسي معلومات سرية تدل على الاستعدادات العسكرية العظيمة التي يقوم بها هتلر في منطقة الرين

ومن اهم هذه المعلومات ان الهر هتلر قد قرر رفع القوات الالمانية الموجودة في الرين من اربعين الف جندي الى مائة وستين الفاً

والتحصينات في المنطقة تقوم على قدم وساق وقد تمكنت المانيا حتى الآن من اقامة عدد عظيم من الحصون القوية التي يقال انها تفوق حصون ماجينو الفرنسية في القوة والمناعة. واسرار هذه التحصينات لا تزال مجهولة، ولكن ما هو معروف عنها حتى الآن يدل على ان المانيا تستعد استعداداً عسكريا عظيما على حدود فرنسا، وهذا يفسر القلق الذي استحوذ على الفرنسويين، والذي ظهر في صحفهم ومختلف نشراتهم، ويدل في الوقت نفسه على ان الحالة الدولية مليئة بالاضطراب مغمورة بالقلق

* * *

العيد الثالث عشر لتأسيس الجمهورية التركية

تركيا الجديدة تسعى في مراقي النجاح بثبات

في ٢٩ اكتوبر سنة ١٩٢٣ قرر المجلس الوطني اعلان الجمهورية. ولقد كانت جميع اعمال القائد مصطفى كمال وقراراته حتى ذلك التاريخ ترمي الى غرض واحد هو تحرير تركيا من العدو واعادة استقلالها اليها تاما غير منقوص

ولقد كان من آثار اعلان الجمهورية ان فتحت امام الشعب التركي طريق التقدم والحضارة مما جعلها في مصاف اعظم الامم في العالم

ان عمل اتاتورك الهائل في عظمته، الخصب في نتائجه هو بلا ريب عمل عالمي، ففي داخل البلاد قد علم الشعب معنى الحياة الوطنية وفي المضمار الدولي قد جعل تركيا عنصراً هاماً من عناصر النظام واداة ضرورية من ادوات السلام في العالم.

ان تركيا الجديدة أعني تركيا الكمالية ما زالت تسعى في مراقي النجاح بخطى وئيدة ثابتة والشعب التركي الملتف حول زعيمه الاكبر يبذل في هذا السبيل قصارى جهوده. بل ان تركيا الجمهورية المتشبعة بأهداب الديموقراطية والمذاهب الحكومية والعلمانية ستظل وفية لمبادئها الوطنية التي قامت ثورتها على اساسها. لذلك فانها ترى ـ يحدوها دائم التعلق بنظامها الخاص ـ ان نظم الدول ليست سلعة يعلن عنها ولا موضوعاً يمكن ان ينال منه حتى تعمل له الدعاية في جميع انحاء العالم الا ان يكون الغرض من تلك النظم هو الافتئات على سيادة الشعوب

الاعمال التي تمت في الداخل

وتبدأ النهضة الوطنية باعلان الجمهورية فجميع الخسائر التي منيت بها تركيا من جراء الحروب البلقانية والحرب العظمى وحرب الاستقلال الى ذهب ضحيتها مئات الالوف من الارواح البشرية وانفقت في سبيلها مئات الالوف من الجنيهات قد عوضتها الادارة الجمهورية. فالاراضي التي تملكها الدولة قد وزعت على الفلاحين واتبعت فيما يتعلق بالهجرة سياسة واسعة النطاق لاقامة مهاجري الحروب البلقانية والحرب العظمى. اما اللاجئون من ايران والقوقاز وسوريا والعراق فقد خصصت أماكن لاقامتهم ومنحت لهم الاراضي. وأما النازحون من بلغاريا ورومانيا فيقيمون في تراقيا ومنطقة الايجه والاناضول الشرقية. وفي خلال العشرة الاعوام الاولى لتأسيس الجمهورية وزعت الدولة نحو مليون دونم من الاراضي الزراعية على ٢٥٫٣٤٥ اسرة.

وزارة المستعمرات تمنع السفر الى فلسطين

التعليمات الى القناصل في جميع الانحاء

جاء في برقية وردت من لندن ان وزارة المستعمرات البريطانية صرحت بانها وزعت تعليمات على القناصل في جميع الانحاء تأمرهم فيها بعدم منح أشارات سفر الى فلسطين لاي شخص كان الا اذا كان له علاقات هامة بفلسطين

لكن من الذي وضع فيها اللغم

جنين ـ ذهب جماعة من موظفي شركة بترول العراق لتصليح الانابيب المنفجرة بجوار كوكب الهوى في عدد من السيارات وعندما اقتربوا من مستعمرة يهودية هناك كان يتقدم السيارات سيارة تحمل عمالا من اليهود وخلفها سيارة مدير الشركة الذي ذهب للاشراف على التصليح وفجأة ظهر من جوار الطريق يهوديان أشارا إشارة الخطر للسيارات فوقفت. وتقدم اليهوديان وقالا: ان الطريق ملغومة، وان العرب هم الذين لغموها ولم تنطل الحيلة على مدير الشركة فاخبر البوليس بالحادث وهذا اعتقل اليهوديين رهن التحقيق. والمفهوم ان العمال العرب هم الذين اعتادوا الذهاب لتصليح الانابيب

ارتفاع اسعار الخبز في تل ابيب

تلقي دافار التهمة في ارتفاع اسعار الخبز في تل ابيب على كواهل التجار والخبازين اليهود الذين يتاجرون، كما تقول، بمصائب الشعب اليهودي ولا يخجلون

ماذا تسمع اليوم

عن محلات دجاني اخوان

الاذاعة اللاسلكية للحكومة المصرية يوم الاربعاء في ٢٨ اكتوبر

٦٫٤٥	صباحا ـ محمد شكري افندي ـ تمرينات رياضية
٧٫٠٠	الشيخ عبد العزيز الدريني ـ قرآن كريم
٧٫٥٠	ختام
١٠٫٠٠	فرقة الراديو الشرقية بقيادة عزيز صادق ـ حفلة موسيقية
١٠٫٣٠	فاضل شوا ـ كمان منفرد
١٠٫٤٠	احمد عبد القادر وفرقته ـ حفلة غنائية
١١٫١٠	ختام
٢٫٠٠ مساء	اسطوانات مختلفة
٢٫٤٠	النشرة الاخبارية والنشرة التجارية بالعربية
٢٫٥٠	ختام
٥٫٣٠	اسطوانات مختلفة
٦٫١٠	سيد مصطفى وكورس ـ اسكتش كفر غنيم
٦٫٤٠	الاستاذ احمد كامل مرسي ـ حديث سر عظمة جريتا جاربو
٧٫٠٠	اسطوانات مختلفة
٧٫٣٠	النشرة الاخبارية والنشرة التجارية الثانية بالعربية
٨٫٠٠	الشيخ عبد الفتاح الشعشاعي ـ قرآن كريم
٩٫٠٠	عزيز عثمان وفرقته ـ حفلة غنائية
٩٫٤٥	الثلاثي الشرقي للاذاعة اللاسلكية ـ حفلة موسيقية
١٠٫١٥	عزيز عثمان وفرقته
١١٫٠٠	السلام الملكي ـ ختام

برنامج الاذاعة الفلسطينية

يوم الاربعاء ٢٨ تشرين الاول ١٩٣٦

٥٫٣٠ مساء	اشارة الوقت ونشرات ثم حديث الاطفال بالعبرية
٦٫١٥	حفلة موسيقية
٦٫٣٠	حديث للسيدات ـ الانسه فخرية الحجاوي
٦٫٤٥	موسيقى زنطية
٧٫١٠	حديث بالانكليزية
٧٫٢٥	قصة للاستاذ خليل بيدس موضوعها « الحقيقه »
٧٫٤٥	اسطوانات عربية
٨٫٠	برنامج عبري
٨٫٥٥	نشرة الاخبار بالانكليزية والعربية والعبرية
٩٫٠٠	اشارة الوقت
٩٫٢٠	حفلة غنائية ـ كوثر وفرقة استديو الاذاعة
٩٫٥٠	موسيقى اوروبية
١٠٫٣٠	ختام

مطعم صبحي

المعروف سابقا باسم العريسي

شارع الملوك عمارة الكرمليت بحيفا تلفون ١٠٤٠

بسبب الاحوال الحاضرة رأينا تخفيض اسعار مأكولاتنا وحلوياتنا الجديدة المعروفة باسم:

محي الدين الصمدي واولاده المشهورة في الشرق

مع العلم بان المطعم ممتاز بحوي افخر المأكولات. وقد احضرنا له اشهر الطهاة المعروفين. وفيه ألذ المرطبات والنواشف والموظه

مع طلبات خاصة للافراح والولائم ووكالة عامة لهذه الاصناف في جميع انحاء فلسطين. نظافة، اتقان، مهاودة في الاسعار

جمعية ترويج الفواكه والخضار التعاونية

شارع القطب بالعمارة الجديدة مستعدة لترويج الفواكه والخضار والتعامل مع اي جهة من جهات فلسطين بنظام وسرعة وامانه

متعاونة لخير المجموع

بودرة كـيتنج
سائل كـيتنج

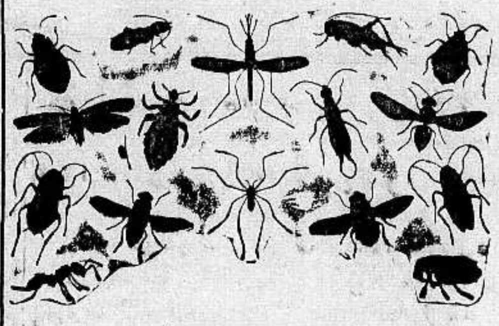

يقتل جميع هذه الحشرات

ان الصراصير ، والخنافس ، والبق ، والناموس ، والذباب ، وجميع الحشرات تنقل الامراض ، وتحمل الميكروبات وتزعج الناس ، اما طريقة محـاربتها وقتلها وابادتها فهي ان ترش كيتنج .

كل شيء غير كيتنج يدوخ الحشرات ولا يقتلها فتعود اليك بعد ساعة . أما كيتنج فانه يقتل الحشرات قتلا فلا ترجع ابداً ، رش كيتنج حول السرير وفي المطبخ وغرف النوم او رش سائل كيتنج فيقتل جميع الحشرات

KEATING'S

كيتنج سائل ـ وكيتنج بودرة

الوكلاء : المستودع — الشركة المصرية البريطانية التجارية
مصر ، سوريا وفلسطين
فرع فلسطين : يافا — شارع يافا — تل ابيب تلفون ١٠٦٢

مدرسة النجاح الوطنية بنابلس

تستأنف عملهـــا

بدأت مدرسة النجاح الوطنية بنابلس قيد الطلاب وتسجيلهم وستفتح ابوابها للتدريس يوم الاربعاء الواقع فى ٤ تشرين الثاني سنة ٣٦ بدلا من ٢ تشرين الاول سنة ٣٦ فالمرجو مراعاة التقييد الذي حصل لاسباب مشروعة .

حبوب اورشيتو نين

اختراع حديث لتقوية الاعصاب وتجديد الشباب

علاج حيوي كيماوي لمعالجة الشيخوخة التناسلية والعنانة وضعف التناسل

ان افضل العلاجات في معالجة هذه العلة المضنية هو ما بني على تقوية جهاز التناسل الحقيقي في الرجل هذا العضو الذي ثبت منذ زمن ليس بالقريب انه عدا عن افرازه الحوينات المنوية (سبرماتوزوئير) له مفرز داخلي خاص يؤثر في احوال الشخص النفسية وفي نموه الجسماني وفي قواه العصبية ، وان العنانة والضعف التناسلي تعود معظم اسبابهما الى نقص هذا المفرز وهو (الهرمون التناسلي) الذي لا يزال العلم الخاص يجهل حقيقته ولكنه يعرفه حق المعرفة باثاره ، فالمرزوا (الهرمون) اذن مادة نجهل جوهرها وانما نستدل على وجودها بتأثيرها وفاعليتها وذلك بواسطة التجارب والاختبارات العديدة على الحيوانات ولا سيما القرد الكثيرة الشبه بالانسان ، فاذا ما نفذت هذه المادة الجوهرية التي يتوقف عليها حسن قيام الاعضاء التناسلية بوظيفتها ، كان على الطبيب المداوي ان يعوض للبدن ما يقوم مقامها ويفعل فعلها . هذا ما اتجهت اليه أفكار الاطباء الاخصائيين باعضاء التناسل منذ أمد بعيد وقد توالت جهودهم وتتابعت تحرياتهم الى ان توصلو (بفضل الاختبار في الحيوانات) لاقتطاف ثمرة مساعيهم بايجادهم جواهر كيماوية حيوية تؤثر في الجهازين العصبي والتناسلي معاً فتقوي هذا وتنبه ذاك ، فاصبح العالم يجد أمامه اليوم هذا العلاج الحديث الذي أسموه (أورشي تونين) ويستدل على مفعوله من اسمه ومعناه (المقوي الخصوي)

وان فائدة هذا العلاج الثابتة علمياً وعملياً فهو يقوي الخصية على عمل الحوينات المنوية وينبه الجهاز العصبي . ففائدته إذن مضاعفة : يزيل العنانة ويقوي الباه

وعدا عن هذا وذاك ، ونظراً لان العنانة والضعف التناسلي هما مرضا الشيوخ ومرض الذين يبكرون في شيخوختهم ويهرمون قبل أوانهم من الشباب المنهمكين ، فقد أضيف الى (الاورشي تونين) جواهر أخرى من خاصتها تقوية الدم ليكون هذا صالحاً لتغذية الخصية والجهاز العصبي

مستودع الأدوية الوطني الفلسطيني — ١٥ شارع بسترس — يافا

ويطلب من مستودع قياله وصباغه في يافا

صونوا عيونكم من الرمد باستعمالكم

قطرة القنواتى العجيبة

بشرى ازفها الى مواطني الاكارم سكان فلسطين خاصة والى سكان البلاد العربية عامة في جميع اقطار سوريا ومصر والحجاز وشرقي الاردن والعراق والعجم : وهي نجاحي العظيم بتركيب هذه القطرة العجيبة « قطرة القنواتي » بعد جهود عظيمة صرفت من اجلها .

معمل القنواتي يقوم بخدمة بني قومه بامرين : احدهما تهيئة احسن الادوية عملا وانفعها تأثيراً . والاخر تنزيله القيم الباهظة الى اصغر حد ممكن . فها هو الآن يتقدم بهديته الثمينة الجديدة العظيمة الفائدة ، قطرة القنواتي العجيبة ، الى ابناء وطنه الاكارم

ركبت هذه القطرة بعد ان اجريت تحاليل دقيقة على جميع انواع القطرات الشائعة في سوريا ومصر والعراق والتي تباع بقيم فاحشة ، واستحصلت منها بعد التعديل على تركيب يناسب طبائع اهل البلاد ونوع الامراض العينية المنتشرة فيهم فجاءت قطرة القنواتي بحمد الله ومنته غاية في الاحكام وآية في الاتقان .

وقد اثبت تركيبها لاهم الاخصائيين بامراض العيون من اطبائنا الوطنيين الاكارم فاظهروا اعجابهم بها وقالوا ان قطرة القنواتي من اهم القطرات المتداولة اليوم في الاسواق واعظمها فائدة واحسنها تأثيراً . تشفي التهاب المنضمة الحادة والمزمنة النزلوية والحبيبية « التراخوما » . تدفع الاحتقان فتزيل الاحمرار والحرارة وتقطع الدمع وتصون العين من الرمد .

تخلص العين من العمش وهو ضعف البصر مع سيلان الدمع في اكثر الاوقات . تسكن الالم بسرعة فتخلص المصاب من آلامه المزعجة . يجلو العين فيصفو رونقها ويمتد بصرها ، تقتل جميع الجراثيم التي تتسلط على العين وتؤذيها فيخلص المرء من الرمد وتصلح تخريش الغبار والحشرات .

قطرة القنواتي عظيمة التأثير كبير الفائدة رخيصة الثمن لا يجاريها بحسن تأثيرها قطرة من القطرات . والخلاصة قد اصبحت قطرة القنواتي بعد التجربة صديقة العائلات ومن احتياجات البيت الضرورية التي لا يستغنى عنها .

كيفية الاستعمال : يقطر في كل عين نقطتان صباحاً ومثلهما مساء للكهول من رجال ونساء .

ويقطر للاطفال نقطة واحدة صباحاً ونقطة واحدة مساء في كل عين .

واخيراً اقول يا ايتها الوالدة المصونة لا تنسي غسل عيني ولدك بعد القدوم من الاسفار او النزهات بماء البوريك ثم تقطير قطرة واحدة من (قطرة القنواتي) في كل عين لتخلصيهما من الغبار والجراثيم التي تنتقل بواسطته ولتنقذي ولدك الحبيب من الرمد المزعج في ايام الصيف . وما توفيقي الا بالله .

دمشق : عبدالوهاب القنواتى
استاذ الكيمياء في المعهد الطبي العربي

قطرة القنواتي العجيبة : تباع في جميع الصيدليات في عموم البلاد العربية عامة واطلبوها من مستودع الادوية الفلسطيني بيافا شارع بسترس. وتباع في عكاء في صيدلية درويش قبلاوي ، حيفا : صيدلية عمر ابو غزالة ، نابلس : راشد ابو غزالة ، القدس : ماقرو ميخالي ، شارع الباب الحديد ، وصيدلية الحسيني وصيدلية العلمي باب العامود وصيدلية عطا الله اخوان شارع مأمن الله

اعلنوا عن بضائعــــكم

في جريدة الــــدفاع

تداوي حديث لشفاء التعقيبة الحادة « حرقة البول » والمزمنة والنقطة العسكرية بمدة اسبوع

بحبوب الغونوفاكس Gonovax

تجهيز الدكتور S.M.K رئيس شعبة الامراض الزهرية في نانسي — فرنسا

ان آفات المجاري البولية والتناسلية المنتشرة في هذه البلاد انتشاراً هائلا والتي لها اثرها السيء والمحسوس في قطع النسل او تشويه المولودين قد دعتنا الى وضع المستحضر المسمى « غونوفاكس » ويجب ان لا يخفى ان اكثر الامراض انتشاراً في هذه البلاد هو حرقة البول او التعقيبة التي لا بد لسريانها وانتقالها من وجود احد امرين :

١ ـــ المناسبات الجنسية المشبوهة

٢ ـــ تلوث العضو التناسلي بالافرازات والمواد القيحية الحاملة لعامل التعقيبة ومما هو جدير بالذكر ان كل آفة لا تعقبها المداواة الباكرة لا شك انها تصبح مزمنة وان آفات المجاري البولية وخاصة منها التعقيبة هي من الآفات التي ازمانها وطول مدتها يجعل شفائها صعباً وعويصاً فان استعمال الغونوفاكس اسبوعا واحداً يكفي لشفاء التعقيبة الحديثة الانتقال ولكن كلما تأخرت مدة التداوي اصبحت مدة الشفاء اطول واصعب .

والحالة التي لا تزال البشرية تئن من وطأتها هي : انقطاع النسل ، واسبابه غالباً اهمال مداواة التعقيبة لان عامل هذه الآفة السريع الانتقال الى الخصي حيث يستولي على مولدات الحوينات المنوية فيقتلها فيصبح المرء عقيماً اي مقطوع النسل واحياناً يتوضع عامل هذه الآفة على المفاصل فيسبب الم المفاصل وكثيراً ما يتوضع بطريق السراية في العين فيسبب عمى العين « ان لم تعقبها المداواة » بل وكثيراً ما تكون سبب هدم العائلة وخراب صرحها المشيد حيث هنالك كثير من الرجال المتزوجين وغير المتزوجين من تهوي به شهوته فتوقعه في مثل هذه الآفات ولا يلبث هو بدوره ان ينقلها الى زوجته المسكينة فتصبح العدوى منتشرة بين الزوجين وحينئذ إما ان يصبح النسل منقطعاً واما ان تلد الزوجة اولاداً مشوهي الخلقة وكثيراً ما يلد الطفل اعمى « ان لم تسعفه المداواة »

وهذا ما نعيد ونحذر شباب هذه البلاد من الوقوع فيه وذلك الاسراع باستعمال حبوب الغونوفاكس الذي يطهر المجرى البولي فيمنع حصول هذا المرض. كما اننا ننصح النساء المصابات باستعمال حبوب الغونوفاكس لان لمواده خواص عجيبة في قطع السيلان القيحي وحرقة البول بمدة لا تزيد عن اسبوع واحد .

فوائد هذه الحبوب : يقتل جميع الميكروبات الموجودة في اعضاء التناسل . يزيل الالم عند التبويل . يمنع التشنجات والانتفاضات الليلية فيسهل شفاء قروح المجرى البولي وفي الاجمال بين جميع الادوية التي يستعملها الاطباء الاخصائيون لا يوجد مادة اقوى واسرع من الغونوفاكس لشفاء التعقيبة او حرقة البول والنقطة العسكرية وفوق ذلك فاذا اخذ حبة او حبتين من هذا العلاج قبل المناسبات الجنسية فانه يكون واقياً من الاصابة في الاحوال المشبوهة

كل علبة تحتوي على تعليمات مفصلة عن كيفية الاستعمال. « احذروا التقليد » الوكلاء في فلسطين يافا شارع بسترس رقم ـ ٢٥

مستودع الادوية الوطني الفلسطيني قيالة وصباغة

مطعم ومقهى المغربي

لصاحبه ☆ علي المغربي

رقم التلفون — ١٢٦٥

شارع الملك جورج عمارة المستقيم أمام موقف بصات تل أبيب ـ يافا

احدث مطعم ومقهى عصـري في يافا
وأبدع ملتقى لافراد الطبقة الراقيـة.
موقعه في أحسن بقعة من المدينـة يطل
عليها من اربع نواحيها .
أول مطعم عصري اكتسب شهرة غريبة
في برهة قصيرة وأول صالة رحبة ممتازة
لملتقى رجال الفكر والقلم والاعمال
وللحفلات والمآدب الخاصة . زيارة واحدة تحقق لكم اكثر مما ذكرنا

تلفون رقم ١٢٦٥

اوتيل باريز

يقع في الطابق الثالث فوق المطعم اوتيل باريز وهو الفندق الجديد الذي افتتحه السيد يوسف الرملاوي فرعاراقياً وجهزه باحدث الاثاث واحدث فيه الوسائل الراحة واعده فقط للمسافرين الممتازين والاوتيل الجديد يمتاز بموقعه البديع المطل على بساتين يافا وبحرها الجميل ويلقى فيه المسافرون الراحة بتمامها وليس الوصف كالعيان

شارع الملك جورج ـ عمارة المستقيم ـ رقم التلفون ٢٢٥٠
امام موقف باصات تل ابيب ـــ يافا

فوق مطعم ومقهى المغربي الطابق الثالث

دخنوا السجاير التركية الفاخرة

المصنوعة من اجود التبغ التركى

الجودة

الوجاهة

الاتقان

جميع هذه الاصناف تجدها في السجاير التركية
الاصناف : جوكيه كلوب . ياووه. يكي تورك
غازي . بنيجه. خانم اكسترا. ايكنجي

الوكيل العام

يوسف البينا

صالح عبده

افتتح كراجه

بباب العامود بالقدس

بدأ العمل بعد ان اعلنت البلاد حل الاضراب باصات ممتازة تتوفر فيهـا الراحة التامة على خطوطـه المعروفة في فلسطين والى شرق الاردن

اوتيل خليل الرحمن

بعمارة ابو نصار ـــ النوفرة

اول طريق القدس تجاه بيارة الشماس

اجمل واحدث اوتيل
عرفته يافا

زيارة واحدة تجعلك زبونا دائما

يافا يوم الأربعاء في ١٧ شعبان سنة ١٣٥٥ الموافق ٢٨ تشرين اول ١٩٣٦

صاحب الامتياز: إبراهيم الشنطي

المحرر المسؤول: يوسف حنا

رقم التلفون ١١٨٧ و١٠٧٥

الدفاع

جريدة يومية سياسية مصورة

العدد ٧٣٠ — السنة الثالثة

ادارة الدفاع: شارع اسكندر عوض — يافا

العنوان البرقي: الدفاع يافا — ص. ب. ٢٥٥

قيمة الاشتراك في فلسطين عن سنة ١٥٠ عن لنصف سنة ٨٠

« « « الخارج « « ٣٠٠ « « « ١٦٠

هل «تصافح بعضها العرب»؟

السياسة المصرية و الاقطار العربية

لماذا اسكتت حكومة الوفد الصحف عن نجدة فلسطين

«بقلم الاستاذ حبيب الزحلاوي»

فلسطين وسياسة الوفد

يمت ادارة الصحافة والنشر والثقافة التي يرأسها الاستاذ الكبير احمد فريد رفاعي (المعزو اليه خبر دعوة مندوبين عن الصحف المصرية والاسرار اليوم ان لا يكثروا من الاهتمام والدخل بشؤون فلسطين وسألته: «هل للحكومة الوفدية سياسة خاصة بالاقطار الشرقية خصوصاً فلسطين؟

لا أبخل عليك

فاجاب بما يأتي بالنص:

«هذا السؤال بصفة العامة يتعلق برئيس الحكومة او بوزير الخارجية لاتصاله بالسياسة وما يتعلق بها، ولكني في حدودي الخاصة المتعلقة بمصلحة الصحافة والنشر والثقافة لا أبخل عليك، ولا على صناعتك، ولا على قرائك بان اجيبك بما أعلمه وما يقع في اختصاصي وفاء مني للحق، واداء مني الواجب، وتسجيلاً مني الواقع:

امر النحاس باشا

«الذي أعلمه، وأعلمه يقيناً، ان دولة مصطفى النحاس باشا أمرني قبيل سفره بمسألتين اثنتين تتعلقان بموضوعك من ناحية معينة، ولكني اذا ما قدرت ان ذلك كان في وقت دقيق حرج كثرت فيه مشاغله المستعجلة وهو على أهبة الرحيل، ولم تنسه تلك المشاغل المستعجلة ان يفكر في الجارات الشقيقات، وان يفكر في توطيد العلاقات معها، استطعت في معدلة وانصاف ان اقدر مبلغ عنايته بها، وفرط تقديره لها وانها في سويدائه حلت، وبين جوانحه سكنت

المسألة الاولى

«اما المسألتان اللتان أمر بهما دولة الرئيس فاولاهما: تبادل النشرات بين مصر والبلاد العربية وتقرير مبدأ التعاون الثقافي الفكري بين مصر والممالك الشقيقة. فكتبنا لخيرة المؤلفين، ودور التعليم والمجامع والمنتديات طالبين امدادنا بخيرة تواليفهم، وأحسن آثارهم، وافخر نتاج عقولهم، لنبعث بها الى دور الصحافة والنشر والدعاية في الممالك العربية جمعاء كما طلبنا من الوزارات عندنا أن تمدنا بما عندها لنرسله الى دور ومعاهد الاقطار الشرقية

المسألة الثانية

«والمسألة الثانية: يفكر في ندب بعثة صحافية لرد زيارة الصحافة في تلك الممالك، ولا يخفى عليك المعنى النبيل الذي تنطوي عليه كل من المسألتين، وان هذا المعنى كاف لاثبات عطفه وتقديره ومحبته لتلك البلاد، واذا ما علمت بما شاهدته بعينك من تقدير البلدان العربية لزعامة مصطفى النحاس ووطنيته، ونظرتهم اليه انه رجل الشرق، وكبيره المناضل الذائد عن نهضته، المتفاني في استقلاله... الخ اذن لاستطعت ان تقصر تدخله الجليل وهو في لندن في سبيل الشقيقة فلسطين

لم تلهه مصر

فلم تلهه معاهدة مصر، ولا التوقيع عليها، ولا الغبطة بالنجاح فيها، والمسرة من قطع مراحلها، والبهجة بالتوفيق الموازر، دون التفكير فيما تعانيه فلسطين المجاهدة، لانه بطل استقلال، وزعيم جهاد، وقائد كفاح، ورسول وطنية..

فمن غيره ياسيدي يقدر لذة الجهاد، وتضحيات الاستقلال، وغن الكفاح، وآلام التشريد، وارزاء النضال واعباء الاستقلال. ومن غيره ياسيدي يحنو على الوطني في ذوده عن حرمة وطنه وبيضة بلاده واستقلال امته، وراية استقلاله وعلم جهاده ونيل آماله..

ولكن كيف دعاهم؟

قلت مقاطعاً حضرة الاستاذ الدكتور:

«ان كل ما ذكرت ياسيدي لا ينفي دعوته اصحاب الصحف الوفدية والايعاز اليهم بان يخففوا من حملاتهم على الحكومة البريطانية بشأن حوادث فلسطين!.»

النحاس يقدر الحرية

فاستطرد الدكتور رفاعي قائلا:

«من غير النحاس باشا يقدر الحرية وسعادتها وباهظ ثمنها وغالي تكاليفها ومستمر كفاحها؟ من غيره ياسيدي يقدر معنى الجلاد والكفاح ومعنى التضحية والاستبسال؟ ان ضيق وقتي يضطرني الى الاقتضاب وعدم الاسترسال في هذه المعاني التي لاتتطلب ايضاً؟

هذا لا يمنع!

قلت: ان بيانك البديع هذا واشاداتك البارعة بصفات رئيس الدولة لاينفيان واقعة ولا يدفعان عنك ما نشر في جريدة «صوت الاحرار» الدائمة الانتشار في البلاد العربية من انك جمعت مندوبين عن الصحف المصرية واسررت اليهم ان لايكثروا من الاهتمام والتدخل بشؤون فلسطين!

من هو؟

فابتسم وقال لي ان اخفيه من الدفاع عن نفسه ازاء هذه «الفرية» التي عزاها عليه صحافي فلسطيني — لم يشأ ان يذكر اسمه — وقال انه لا يكره ان كلم ذلك الصحافي بالذات داعياً اياه الى الصدوف عن اثارة الجماعات وانه اجدى له وانفع للمصلحة الوطنية ايراد الحوادث والوقائع فقط.

في وسعك

وافضى إلي حضرة الدكتور رفاعي بمعلومات الح علي نشرها وقال انه يعرفها اصحاب الصحف والمجلات المصرية التي منعتها حكومة فلسطين من الدخول اليها فسعى وفاز بالسماح بادخالها، ثم قال ما نصه: «في وسعك وانت الصحافي تفتح الابواب الرسمية امامه ان تسأل وتستقصي الاخبار من مصادرها فينجلي لك الحق فتجلوه بدورك الى قرائك» اه

أطلت الحديث وسأعود الى استيفائه ونشر آراء الوفد في سياسته حيال الاقطار العربية التي تواضع القوم على تسميتها بالجارات الشقيقات

أكلة اللحوم البشرية

لحوم النساء و الاطفال ألذ اللحوم

حوادث غريبة يرويها عالم جغرافي كبير

كان سكان فيجي الى عهد قريب من أكلة لحوم البشر وإن كانوا لا يزالون يحنون الى هذه العادة الوحشية التي حرمتهم منها المدنية الحديثة بقيودها وقوانينها ومطالبها المتعددة

وقد تمكن ولفريد واكر عضو الجمعية الجغرافية الملكية بلندن من الوصول الى جزر فيجي معه ترجمه الخاص والاجتماع بعدد من الفيجيين ومحادثتهم في هذا الموضوع الغريب

وكان اول سؤال القاه عليهم:

— ما رأيكم في اللحم البشري؟

فصرخوا جميعاً. بصوت واحد: فيناكا.. فيناكا أي لذيذ.. لذيذ. انه أفضل من لحم الخنزير!.

— وأي اجزاء الجسم الانساني تفضلون؟

— السيقان والاذرع، وراحات اليد ألذ من سواها من اعضاء الجسم الاخرى

— هل تفضلون لحوم النساء على الرجال؟

— نعم ان لحوم النساء والاطفال ألذ بكثير من لحوم الرجال!

ثم قالوا: واننا نتلذذ ايضاً بأكل الامخاخ والعيون ولا نأكل مطلقاً الرجل الذي توفي وفاة طبيعية

وذكروا أنهم أكلوا لحوم البيض ولكنهم وجدوها مالحة. ومدهنة. ومع هذا في لذيذة وان كانت لم تكن لذيذة كاللحوم الوطنية... لحوم أهل فيجي!.

حادث طريف وتفاصيل مروعة

ومن الحوادث الطريفة التي رووها أنهم قطعوا مرة أرجل بعض الاوروبيين مع احذيتها ثم أخذوا يساقون الارجل مع الاحذية على ظن منهم ان الحذاء هو جزء لا يتجزأ من الجسم أو قطعة لا تنفصل عنه. وظلوا عدة ايام يغلون هذه الارجل والاحذية في المياه الساخنة ولكنهم لم يستطيبوا لحمها..

وذكروا انهم كانوا يسمنون الاسرى ويطعمونهم ثم يتركونهم للنساء ليتمتعن بأكلهم فكانت كل جماعة من النساء تقود أسيراً الى شاطئ البحر وينهشنه حياً ويمزقن قلبه بحجر كبير مسنن

وسألهم اذا كانوا لا يزالون يحنون الى أكل اللحم البشري اذا أعطوا الفرصة وإذا لم يتعرضوا لأي اذى أو عقوبة فاجابوا دون تردد بصوت واحد:

ايو.. ايو.. أي نعم! نعم!..

وكانت أصواتهم اشبه بعواء الذئاب الجائعة. وعيونهم تخرج شرراً، فأيقن أنه حقاً بين جماعة من المتوحشين الذين يحنون الى عهد وحشيتهم القديم

ولا تزال تقع بعض الحوادث فوق الجبال عندما ينفردون برجل يلتهمونه التهاما.

وقد قال المستر ولفريد واكر انجليزيا يقيم في فيجي وهو كهل في السبعين من عمره ذاق طعم اللحم البشري في عيد من الاعياد الوطنية وأكد له انه لم يستطع تمييزه عن لحم الخنزير وأنه لا ينكر أنه كان لذيذاً جداً!..

دوائر لندن

لا تحسب حسابا

لندن — تشك دوائر لندن في أن المسيو شيانو قد انهى اتفاقا بينه وبين حكومة المانيا، كما ترى ان زيارته لم تكن إلا محض رغبة في التفاهم، وترى أن ايطاليا لا تزال تحافظ على بقائها في عصبة الامم. كما ان مصالحها تقضي التنحي عن حكومة السوفيت وعلى حسين الصلة بينها دائما. أما اعتراف الحكومتين الالمانية والايطالية بحكومة برغوس فليس له حساب في دوائر لندن خصوصاً بعد رفض حكومة اسبانيا مساعدة انجلترا للعمل على تبادل الاسرى بين الطرفين المتحاربين.

وتشك الصحافة الانجليزية في قدرة الجنرال فرانكو على القبض على ناصية الحال في اسبانيا ولو بعد مدة طويلة، كما أن مساعدة المانيا له عن طريق السنيور موسوليني لا تكفي كما أنه مشكوك فيه أيضاً

اعلنوا في جريدة الدفاع

كتلة اوروبية لمقاومة البلشفية

هذه الناحية الدولية من الحرب الاهلية الاسبانية، تبين مكانة الاتجاه الجديد، نحو تأليف كتلة من الدول الاوروبية غرضها مقاومة البلشفية، وهي الكتلة التي وردت انباء الامس بان المانيا وايطاليا اتفقتا على أن تكونا نواتها

فالهر هتلر ما زال منذ ما تقلد زمام الامر في المانيا، وانقذها بحسب زعمه من الشيوعية يدعو الى انشاء هذه الكتلة في معظم خطبه وبياناته الرسمية. وقد بلغت دعوته هذه أوجها في مؤتمر نورمبرغ الاخير الذي عقده حزب النازي في سبتمبر الماضي حيث قال مشيراً الى روسيا: لترفع نجمها السوفيتي. اننا تتغلب تحت لواء الصليب المعكوف

وقد ابانت كل من جريدة آل سوسياليستا الاسبانية والفولكيشر بيوباختر الالمانية عن الهوة التي تفصل بين الفريقين فقالت الاولى: لاسبانيا ولروسيا في الآونة الحاضرة نفس المثل التي لفرنسا وانكلترا وهي مقاومة الفاشستية وصون الديمقراطيات من القوميات الوثنية وحماية الثقافة الانسانية من تحكم التكتلات. وقالت الثانية إن اوروبا واقفة أمام مسألة خطيرة وهي هل تنحني أمام مشيئة البلشفيك الحربية أو تستطيع الشعوب الصحيحة ان تعبئ قواها للدفاع عن نفسها ضد الفوضى الحمراء

اعلان

بلدية الناصرة

بموجب قانون بيع المسكرات لعام ١٩٣٥ ارغب في تجديد رخصة بيع المشروبات الروحية لعام ١٩٣٧ للاستهلاك بالمفرق خارج المحل الواقع في سوق الكاثوليك ملك المرحوم بشارة عزام.

جرجي الشقمة

خطبة خطيرة لرئيس وزارة فرنسا

الوزارة المدعومة بالراديكاليين تنتوي استعمال الشدة

باريس — القى المسيو ليون بلوم رئيس الوزارة الفرنسية امس خطبة خطيرة في وزارته، عرض فيها الى موقف الحزبين الاشتراكي والراديكالي الاشتراكي، والى ما ينشأ عن اختلافهما من خطر على فرنسا، نقتطف منها الفقرات التالية وهي اهم ما جاء فيها:

تألفت في فرنسا حكومة لا اري واجباً ان اوضح من جديد المزية التي تمتاز بها. فهي ليست حكومة اشتراكية عليها ان تخرج الى حيز الوجود برنامج الحزب الاشتراكي. وانما هي حكومة الجبهة الشعبية المؤسسة على تعاضد الاحزاب الملتفة حول المجموع الشعبي.

وهي حكومة مكلفة بتنفيذ البرنامج الموضوع بالاتفاق المشترك، قبل الانتخابات النيابية واذا نحن استثنينا ايام الحرب الكونية نجد ان لاول مرة تألفت في فرنسا حكومة ضمت اعضاء الحزب الاشتراكي، وانه لاول مرة ايضا، فوض المنتخبون الاشتراكيون في ادارة الحكومة

اني ارجو ان يوضع حد للحملات التي توجه الى الاوساط السياسية والصحافية والمالية. فان خطرها يأتي باضرار جسيمة على نتائج التسوية المالية الاخيرة. فالاخبار المختلفة عن الموازنة، عجزنا المزعوم، عن تنظيمها، ومايروج من شائعات بانه وقع خلاف بين الوزراء من اجل الميزانية، وبان هناك نقصاً كبيراً فيها، كل هذه الاخبار يستعملها اصحاب الغايات ليقنعوا السذج بان تسويتنا المالية ليست تسوية نهائية (يشير المسيو بلوم الى مزاعم خصومه القائلة بان الفرنك ما زال معرضاً لخطر الخفض). لذا لا بد لنا من تنبيه الرأي العام الى اننا سنطالعه بعد ايام على ميزانية منظمة يرتاح اليها كما ارتاح لانداءاتي التي كنا اقترحناها ثم نفذناها في الماضي

«الدفاع»: يلوح ان المسيو بلوم فاز بعد انعقاد المؤتمر الراديكالي الاشتراكي في بياريز، بتعضيد الحزب، فأمن شر سقوط وزارته. وبهذا يمكن القول ان برامج الوزارة الفرنسية الحاضرة، أيد من قبل الراديكاليين، وان عمر هذه الوزارة غدا طويلا

خطبة اخرى لوزير الدفاع

باريس — القى المسيو دالادييه وزير الدفاع الوطني ورئيس الحزب الاشتراكي الراديكالي، خطبة حازمة قال فيها:

كان بعضهم يرجو ان يقع الشقاق في حزبنا، ولكننا نعلم ان الانشقاق يؤدي الى دمار هذا الحزب، وفي ذلك ضربة قاضية على فرنسا

لقد انتشرت الانظمة الديكتاتورية في اوروبا انتشاراً مروعا، اما عندنا فقد صادفت سداً منيعاً. ذلك لان عظمة فرنسا متوقفة على كونها لا تزال متمسكة بالحرية وهائمة بها، فالذين يرون تحطيم حزبنا يضيعون مجهودهم ووقتهم واموالهم، ففرنسا الجمهورية وهي متحدة اتحاداً وثيقا وهي مستعدة لخوض المعارك السياسية المحتمل وقوعها في الغد.

ولكننا لابد لنا من القول انه لا يمكن ان يوجد ارتقاء اجتماعي من دون استقرار النظام وانتشار السلام بين جميع الافرنسيين. فسياسة الجبهة الشعبية لا تنجح الا اذا برهنت انها قادرة على حفظ الديمقراطية

ان المذهب الراديكالي وحده هو القادر على حل مشاكل العالم الطارئة

طبعت بمطبعة جريدة الدفاع: يافا

افخر انواع الصابون النابلسي

له شهرة واسعة

مصنوعات معامل

احمد الشكعه بنابلس

انقى صابون يستعمل في البيوتات الكبيرة نظيف يطري البشرة ويجعلها بضة لامعة

ماركة مسجلة

نال الجائزة الاولى في معرض نابلس سنة ١٩٢٤ رائحته جميلة لانه مصنوع من زيت الزيتون النقي

الوكلاء. محمود كمال قطان: يافا محمد حمدي المصري: حيفا محمود فيضي اخوان: القدس السادة صوراني وشعث: غزه

لا تدخل الى بيتك صابونا سواه

يافا — يوم الخميس في ١٣ شعبان ١٣٥٥ الموافق ٢٩ تشرين اول ١٩٣٦

صاحب الامتياز : إبراهيم الشنطي

المحرر المسئول : شوكت حماد

رقم التلفون ١١٨٧ و ١٠٧٥

الدفاع

جريدة يومية سياسية مصورة

العدد ٧٣١ — السنة الثالثة

ادارة الدفاع : شارع اسكندر عوض — يافا

العنوان البرقي : الدفاع يافا — ص. ب. ٢٥٥

قيمة الاشتراك في فلسطين عن سنة ١٥٠ عن نصف سنة ٨٠

» » » الخارج » » ٣٠٠ » » » ٦٠

حملة الصحف اليهودية على القائد . تصريح للامير عبد الله . الشعب يريد المقاطعة تامة . اقتراب الثوار من مدريد . المراكشيون على ابواب العاصمة

هنيئاً يا «سعيد»

منذ اللحظة الاولى ، لم تكن ابن دنيا يا « سعيد »

من شرخ الشباب وأنت تطلب الشهادة ، وتسأل نهاية العمر . تقلبت في احضان الثورة السورية ، وتكشفت للهول والموت ، فسلمت ، وأبقاك القدر ليوم آخر ، تقيم فيه البرهان على أن الوحدة العربية آتية لا ريب فيها ، فالعربي من سوريا يثوي في ثرى فلسطين ، وراء المطالبة بتلك الوحدة الكبرى

شق خبرك على الناس . كانت ليلة ، يا لها ، لم تبق فيها عين إلا أرسلت الرثاء دمعاً هتوناً . لم يبق فم إلا أخـذ يهتف باسمك في خشوع ، وتقدير ، وفرح أيضاً . لم يبق قلب لم يرف على شذى الاستشهاد ، هب عليه من التربة السعيدة التي حظيت برقدتك فوقه . وغبت عن الدنيا ، والبلاد كلها صامتة خاشعة ، كأنها ترى جموع الملائكة تحف بروحك الطاهرة الصاعدة إلى الله ممجد الاستشهاد في سبيل الوطن ، والعقيدة ، والمثل الأعلى

حزنت عليك فلسطين . ثم أخذت نفسها تشع سروراً ، فقد ظفرت بجثمانك الطاهر ، في تربتها المقدسة . وظفرت بك شهيداً لا ميتاً كسائر الناس . واحتواك ترابها ، وهو يكاد ينتفض من هزة الفرح ، جذلان بهـذا المؤدد يحرزه في أن يثوي فيه « سعيد » الرجل ، « سعيد » المجاهد ، « سعيد » البطل

كنت كريماً جداً . معارك هائلة طافت عليك فيها كؤوس الموت في جبل الدروز ، والغوطة ونواح أخرى من سوريا . لكنك لم تشرب . وأبقيت الكأس ليوم آخر ، ليوم تقدم فيه روحك رمزاً على الوحدة العربية ، واجتماع فتيـان العرب تحت كل سماء ، في سبيل الذود عن حياض الوطن الأكبر . وتحـدثت إلى الناس أن لا فرق مطلقاً بين تربة « حماه » وتربة « الخضر » ، فهما واحدة رغم كل المسوخ الجغرافية التي أوجدها الاستعمار الظالم

كيف ودعت سعاداً يا أبا سعاد ؟

كيف تركتها والانسة الصغيرة لا ترى السعادة إلا بك ؟

كيف حدثتها وأنت تهم بكتابة الصفحة الاخيرة من كتبك المديدة ؟

وازنت بينها وبين الوطن . بين حقها وحقه . بين مستقبلها ومستقـبله فعلمنا أنك تناولتها في ذراعيك ، وأخذتها الى صدرك ، ثم عانقت طويـلا وسألتك الفتاة سر هذا ، فأجبت : شعور أبيك يا سعاد» وكان الاصح أن تقول : شعور أبيك المودع يا سعاد . » هل كنت تعلم إذن تلك النهاية ؟ هـل كنت حقيقة تفارق وأنت عالم بأن لا رجعة ؟ إنـه ما في الحق كان يبلغك رسالته يومئذ ، فأخذت تحتضن تلك الصغيرة ، وتقبلها ، وتطيل النظرة الراحلة الى وجهها البريء الملائكي

اطمئن أبا سعاد . كل والد في البلاد والدها . كل أم فيها أمها . كل أخ فيها أخوها . كل أخت فيها أختها . نم على هذا الاطمئنان ، فالذين ضحيت من أجلهم يناجين تلك اليد البيضاء السمحة تخط في كتاب جهادهم أنصع صفحاته .

اطمئن أيها الرجل ، كره الموت على الفراش كما كرهه خالد من قبل ، وجاءه ينشده في ذرى الجبال ، وسفوحها ، وفي البرد ، والمشقة ، والصبر على الجوع والعناء .

اطمئن يا « سعيد » ، يا صديق كل حر ، يا مؤرخ الثورة السورية ، ومؤرخ هذه الثورة ولكن بنجيعك الطاهر ، تختم فيه أيامك الحافلة ، أيامك في الجهـاد ، والتضحية ، والشرف .

وتكلم . قل ، أي شيء كان يدور في خلدك ساعة فاجأك الخائن ، ووراءه القوات ؟ لا شك تمثلت فلسطين وسعاداً ، ثم احتفظت برباطة الجأش الى أقصى حد ، وعلمت النهاية ، فوقفت رجلا في وجه الخطر ، والموت ، تبسم لها واستقرت رصاصة الظلم في جسد الرجل الحر ، ووضع العباءة على وجهه ، وألقى آخر نظرة الى السماء ، ثم عانق نجيعك التراب المقدس ، وثويت هناك .

هنيئاً يا « سعيد » تلك الرقدة الشريفة ،

هنيئاً يا « سعيد » تلك النهاية الفاضلة ،

هنيئاً يا « سعيد » ختام الحياة يأتي مجداً وسؤدداً

وأحب اخوانك المفجوعون نقل جثمانك الى « حماه » . لا ، لا . هذا حق فلسطين . فلسطين التي جدت عليها بأكرم ما يجود الانسان . ثم هو حق الوحدة العربية ، يثبت فتاها البطل أن لا سبيل حائل دون تحقيقها ، وأن برهان ذلك جسمك الطاهر انبتته « حماه » ، وثوى في « الخضر »

أما وحيدتك ، فلا يزعجك مستقبلها . موضعها سويداء هـذه الامة التي تذكر ولا تنسى . ويا فتى الجهاد ، لقد سبقت الى المجد ، عادتك . فسعيد من يلحق بك يا « سعيد »

ابراهيم

المراكشيون في الطليعة نحو مدريد

اقتراب الثوار . البرلمان البريطاني . الجنود العرب المراكشيون . المعارك الفاصلة

رماد خمس جثث للثوار الاسبان احرقتهم قوات الحكومة

بدء هجوم الثوار على مدريد

لشبونة — بدأ فجر امس هجوم جيوش الثوار على العاصمة الاسبانية ، وهي تزحف عليها من الجنوب . وتفيد انباء جبل طارق ان حركات الثوار الحربية في الميادين ناجحة وبخاصة في منطقة الاسكوريال . وقد اسقطوا اليوم خمس طائرات حكومية .

محاكمة الصينيين الذين قتلوا البحار الياباني في شنغهاي وكاد هذا الحادث يؤدي إلى حرب طاحنة في الشرق الاقصى .

نقل تحف الاسكوريال الى مدريد

جبل طارق — نقلت الحكومة الاسبانية اليوم تحف قصر الاسكوريال الى مدريد

من سيكون البادىء بدخول مدريد ؟

طيطلة — قال الجنرال فرانكو ان جيوش المستعمرات هي التي ستتقدم القوات الوطنية بالدخول الى مدريد ، مخافة ان يصطدم الثوار الاسبانيون بسكان العاصمة بتأثير الشعور السياسي

تقدم الثوار في قطلونيا

جبل طارق — تتقدم قوات الجنرال فرانكو نحو قطلونيا التي وجه اليهـا جيشاً منظماً خليطاً من الاسبانيين والمغاربة ، بعد ان علم ان الحكومة اعتزمت بان تؤلف فيها حكومة بلشفية

اميركا الجنوبية تعترف بالثوار

باريس — تفيد انباء اميركا الجنوبية ان حكوماتها قررت الاعتراف بحكومة الجنرال فرانكو بعد دخول جيوشه العاصمة الاسبانية

بريطانيا وسفارتها في الحبشة

تبحث الحكومة البريطانية اليوم في موقف سفارتها في ادیس ابابا . وقد استشيرت حكومتا فرنسا والولايات المتحدة بهذا الشأن

ولكن للدوائر الرسمية تؤكد بان بريطانيا لا تزال متمسكة بعدم الاعتراف بانتصار ايطاليا في الحبشة ، الا اذا قررت ذلك عصبة الامم ، فان هذا الاعتراف لا يمنعها اذ ذاك من تحويـل سفارتها الى قنصلية .

بين ايطاليا والنمسا والمجر

روما — تقع في بودابست يوم ١٣ تشرين الثاني محادثات بين ممثلي ايطاليا والنمسا والمجر ، الغاية منها التوصل الى اتفاق ثلاثي من شأنه ان يجدد إنشاء اوروبا الوسطى ويضمن السلام في العالم

حدوث ازمة في لجنة الحياد

لندن — تجتمع لجنة عدم التدخل غداً (الخميس) وتصغي الى بيان مندوب روسيا طبقاً للتعليمات التي قال ان حكومة موسكو وضعتها له . وينتظر حدوث ازمة حادة في اللجنة ، فان البرتغال قدمت امس الى اللورد بليموث ، رئيسها ، مذكرة تقول فيها انها تحتفظ لنفسها بحق الدفاع متى شاءت امام اللجنة ذلك لان بريطانيا لم تحترم القواعد الموضوعة ، اذ انها لم تحقق في شكاوى اسبانيا ، قبل ان ترفعها رسمياً الى اللجنة .

وتثور الآن ضجة عظيمة من التهم والتهم المعاكسة وقد قدمت الحكومة الايطالية مذكرة تضم ٢٠ تهمة وجهتها الى روسيا .

الاشتراكيون

والبلجيكيون ومسألة الحياد

بروكسل — صرح اعضاء المؤتمر الاشتراكي ان ميثاق عدم التدخل في شؤون اسبانيا كان ضربة قاضيـة على الديموقراطية ، وقد اقترحوا وقف العمل بمقتضى هذا الميثاق الى ان تنظم لجنة لندن مراقبة فعلية على ضفاف اسبانيا

البرتغال لم تعترف بحكومة بورغوس

لشبونة — كذبت حكومة البرتغال رسمياً الاشاعة القائلة انها اعترفت بحكومة بورغوس الاسبانية الوطنية .

انذار الجنرال فرانكو الاخير

طليطلة — ارسل الجنرال فرانكو الى حكومة مدريد انذاراً نهائياً منحها فيه مهلة للتسليم مدة ٤٨ ساعة فقط ، والا تعرض العاصمة الى عقاب صارم

اسبانيا تجند الشباب للدفاع

مدريد — اصدرت الحكومة امراً بتجنيد الشباب الذين تتراوح اعمارهم ما بين ٢٠ و ٢٥ سنة

النجدة الروسية الى حكومة اسبانيا

استامبول — اجتازت باخرة روسية حمولتها ٥٨٠٠ طن مضيق الدردنيـل مشحونة بعتاد مختلف ، في عدادها مواد حربية الى اسبانيا . ويقال ان خمس عشرة سفينة اخرى مرت بالمضيق في غضون الشهر الحالي عليها انواع مختلفة من المؤونة والذخيرة مرسلة الى الحكومة الاسبانية . وقد بلغت تبرعات الروس النقدية ٤ ملايين روبل ونصف المليون

وزير المانيا الجديد في لندن

لندن — زار الهر فون روبنتروب سفير المانيا الجديد في بريطانيا ، امس المستر ايدن . والشائع ان جلالة الملك سيستقبل السفير يوم الجمعة « غـداً » في قصره فيقدم اليه السفير اوراق اعتماده

خطبة حماسية للسنيور موسوليني

روما — وجه السنيور موسوليني امس الى الفاشستيين الايطاليين خطبة شديدة الحماسة لمناسبة الاحتفال بالعام الرابع عشر للعهد الفاشستي ، وقد بدأه بكلمة يا رفاقي ! ثم نوه بما قام به الفاشست خلال ١٤ عاما وقال : ان سنة ١٩١٤ سعيدة وستكون سنة ١٩١٥ كذلك ، وان الايطالي سيضع امام عينيه بعد الان النصر والامبراطورية فيريق في سبيلها آخر نقطة من دمه .

وقد استقبل موسوليني اليوم المارشال بادوليو الذي الف حديثاً كتابا عن افريقيا الشرقية كتب مقدمته الديكتاتور الايطالي .

ملك رومانيا في تشكوسلوفاكيا

براغ — وصل جلالة الملك كارول ملك رومانيا الى براغ فاستقبل استقبالا حافلا وقد استعرض الجيش امام البرلمان واحدثت هذه الزيارة في الاوساط الالمانية والايطالية دهشة عظيمة

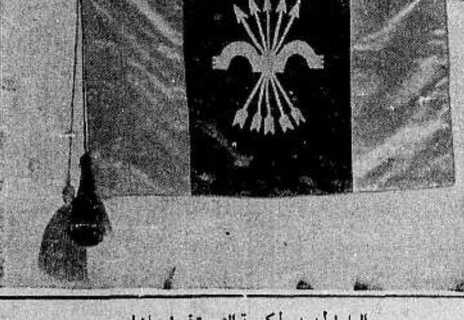

العلم الجديد لحكومة الثورة في اسبانيا

في السياسة العربية

بين فلسطين ولبنان

لم يعني الفلسطينيون بالشؤون اللبنانية؟

البلدان العربية وحده لا تتجزأ ، مهما تختلف الثقافات فيها ، وتتنوع الاحكام ... وهذه فكرة اخذ بها اقطاب العرب والعاملون في سبيل اعادة امجادهم الغابرة، واعتنقوها حتى غدت فيهم عقيدة، لم تستطع القوة ان تضعف من شأنها ، ولا كر السنين ان يحدث فيها اقل تحول او تطور ، ذلك لانها فكرة تستند الى الحقيقة الخالدة ، المؤيدة بشواهد وادلة علمية ، والتي ليس في مقدور احد شجبها وانكارها ، مهما تبلغ الحيلة فيه مبلغها !

الرقعة ...

وانه لمن العسير على العربي ان يرى البلدان العربية تتحرر من رقة الامر ، فينال ابناء العراق والحجاز ونجد واليمن وسوريا ، ما يصبون اليه من نعمة الحرية ، وان تعمل فلسطين بكل ما فيها من قوة على ان تتبع مثلهم وتسير على غرارهم ، ثم يرى احداها تنفرد عن هذه البلدان ، فتؤلف في رسمها الجغرافي رقعة ، هي شديدة الشبه بالرقعة الباهتة ... في الثوب البهي القشيب . واذا بها حصن المستعمرين ومعقل الفاتحين الرائدين، يجوسون خلاله في أي وقت ارادوا . وما كان هذا ليبعث الطمأنينة الى نفوس العرب، على كيانهم في الحاضر والمستقبل ولعل هذا هو السبب الفذ في ثورتهم النفسية التي نرى اثرها مجسما في مساعي لبنان !

عرب فلسطين

ونعتقد ان عرب فلسطين لا يقلون عناية في شؤون لبنان عن عرب الاقطار الاخرى ، فالحدود متلاصقة ، والمصالح مشتبكة ، والعلاقات وثيقة ، والصلات المختلفة ، تحملهم على ان يعنوا كل العناية في هذه الشؤون . وهم يتطلعون الى الحركة العدائية التي تتبدى في جانب المغرقين بلبنانيتهم غير العربية — الفينيقية — في كثير من الحذر والمقت والتشاؤم معاً . فان جوار بقعة عربية يلبس سكانها الثوب الافرنجي ، ويتخلقون باخلاق الغرب ، فيأخذون عنه الطالح دون الصالح من العادات ، انما هو جوار يبعث على الخوف والجزع . ذلك لان التقاليد التي يحافظ عليها ابناء فلسطين ، لا تتفق وتلك العادات المستقبحة ، التي يخشون ان يمتد تيارها اليهم فيجرفهم كما جرف اللبنانيين من قبلهم

وأبعد من هذا

وليس هذا بالباعث الوحيد . فان هناك امنية تختلج في نفس كل عربي في هذه الديار، وهي وحدة فلسطين والبلدان العربية الاخرى . ولا ريب ان لبنان وسوريا وشرقي الاردن ، هي البلدان التي يطمح عربي فلسطين بابصاره الى الاندماج بها قبل غيرها ، لقربه منها ولاتصاله بها اتصالا وثيقاً مستمراً . والوحدة هذه هي الاساس الذي يبني العرب عليه آمالهم العظيمة في المستقبل، ليغدوا أمة لها مكانتها تحت الشمس .

وهي امنية غالية ليس في وسعهم ان يروا عقبة تقف في سبيلها دون ان يقولوا كلمتهم فيها ، ودون ان يزيحوها من طريقهم بأية وسيلة كانت !

لم ينسوا

والفلسطينيون — والعرب اعني — لن ينسوا ولا يمكن ان ينسوا ، ان بلدهم شطر من سوريا الشمالية . وان ما يصيب سوريا ولبنان من خير او شر انما يلحقها منه رشاش غير يسير . وهم يودون الا يبتلوا بأكثر مما ابتلاهم الاستعمار به ، من نوازل ، هي وحدها كافية لان تعيقهم عن السير الى الامام ، فتحول دون تقدمهم في حلبة الارتقاء، فاذا شجبوا الموقف الذي تقفه اللبنانيون المتطرفون الذين يستندون في حركتهم الى اساطير الاولين . . فانما يكونون على حق . ذلك لان الحياة الحرة غايتهم ، وليس في موقف اولئك المتطرفين الا ما يقود الى الاستعباد والى اكثر مهاويه عمقا

كلمتنا

وكلمتنا التي نود ان نفضي بها في كثير من الصراحة ، هو ان عرب فلسطين ينظرون الى حركة اللبنانيين هذه ، بعين الاستياء ويتتبعونها بحذر عميق ويقظة تامة ، وسيكون لها ، هذه الحركة ، أثرها العظيم، في حالتي السلب والايجاب ، في نفوسهم الظامئة الى رؤية الجيران هؤلاء عائدين الى محجة الصواب، والسبيل القويم

ولقد ذكرت حوادث لبنان هذه في حلقة من الاصدقاء ، فقال أحدهم، وقد تبدي قصر نظره !

علام هذه الضجة تثار في فلسطين؟

فاجابه الآخر :

لاننا لا نريد ان نرى في حدود بلادنا الطبيعية خشبة تحني لها الرؤوس، ثم تشطر الشمال والجنوب الى شطرين ، في حين انهما شطر واحد ...

وهذا هو الواقع !

اعلان

بموجب قانون بيع مسكرات لعام ١٩٣٥ ارغب في طلب تجديد رخصة لبيع المشروبات الروحية لعام ١٠٣٧ للاستهلاك بالمفرق داخل محلي الواقع في «جاردن ستريت» — شارع البساتين ملك كونراد بلهاتس بحيفا

يوسف عطا الله

اعلان

بلدية الناصرة

بموجب قانون بيع المسكرات لعام ١٩٣٥ ارغب تجديد رخصة بيع المشروبات الروحية لعام ١٩٣٧ للاستهلاك بالمفرق داخل المحل الواقع في حارة الروم ملك وقف الروم الارثوذكس

عبده قبطي

* * *

خواطر

مكتب لمراقبة الآداب في مصر

من طريف ما قرأناه في صحف البريد المصري الاخيران وزارة الداخلية المصرية تفكر في اخراج مشروع جليل يقضي بانشاء مكتب لمراقبة الاداب في القاهرة سواء في صالات الملاهي او في المحلات العامة التي تستخدم للمقامرة ولاغراض اخرى منافية الاداب ، وكذلك لمراقبة المراهنات الخفية ودور المقامرة والبيوت السرية . ويقول الخبر ان انشاء هذا المكتب يرجع الى كثرة الجرائم الماسة بالاداب وانتشار بيوت الدعارة والمقامرة

قرأنا هذا النبأ فاعجبنا بحكومة مصر التي تبذل جهداً مشكوراً في سبيل صيانة الاخلاق من التدني ، ووضع حد للمفاسد الاجتماعية التي انتشرت في بعض اوساطها ، واكبرنا همة عالية في رجالها العاملين في اول العهد الحالي الذي تود ان تخطو فيه خطوات صحيحة صائبة في سبيل الاصلاح

قرأنا هذا النبأ ثم تلفتنا يمنة ويسرة عسانا نرى في فلسطين ناحية حكومية تعني بمثل هذه الشؤون الخطيرة التي يتوقف على العناية بها، مستقبل الشباب والاحداث والشابات والبنات ، وحاضر الرجال الذين سدروا في غياهب الجهل ، فاضاعوا ثروتهم وصحتهم ، واضاعوا معهم ذويهم الابرياء ، فلم نجد لهذه الناحية من اثر

ثم تلفتنا لنرى ما تصنعه هذه الحكومة في فلسطين ، فاذا بها تحصر همها في :

١ — توطيد دعائم الوطن اليهودي واخفات صوت العرب

٢ — اتخاذ فلسطين مركزاً حربياً وجعلها همزة وصل بين بريطانيا والهند

٣ — العناية بالناحية المادية لتخدير ضعفاء الايمان ممن خدروا فعلا !

٤ — اتباع مناهج خفية لادامة البغضاء والشحناء بين العرب واليهود

٥ — وضع حواجز صلبة بين فلسطين والبلدان العربية الاخرى

٦ — حكم فلسطين حكماً مباشراً يشعر العربي معه انه غريب في بلاده

٧ — اباحة الحرية الممجوجة للحانات اباحة تبيد الاخلاق الفاضلة ، وتنشر المفاسد الاجتماعية نشراً قاتلا

٨ — هضم حق العرب الطبيعي حتى في احقر مناحي الحياة واكثرها تفاهة .

٩ — عجرفة وتعال وترفع

١٠ — صمم !

وهذه بلايا عشر عالجت مصر شطراً منها ، وهاهي تعالج اليوم الشطر الاخير .

فمتى نعالج الشطرين نحن ؟

م

المانيا وايطاليا ودول الاتفاق الصغير

روما — تدور في بعض الدوائر والمقامات احاديث ملخصها ان الكونت شيانو والبارون فون نوراث قد اتفقا على السعي الى التعاون مع دول الاتفاق الصغير .

ايجاد حل لمشكلة فلسطين

ومهمة اللجنة الملكية العسيرة

صحيفة بريطانية تقول بفرض الحل فرضاً !!

هم في واد ونحن في آخر . إنهم يهيمون أما نحن فنتيه !

هم يريدون ان يوجدوا الحل المعضلة المزمنة ولا يجسرون مخافة اغضاب اليهود.

اما نحن فاننا لم نجد حتى اليوم العبارة التي يجب ان نجبه بها اللجنة الملكية !

وبين زوغان ساستهم وجمود العاملين فينا ، تقف الصحافة البريطانية هذه الايام ، موقفاً خشناً ، ولكنه لا يخلو من قلق وتردد وحيرة

ولقد بحثت احدى الزميلات منذ ايام ، الموقف الذي ينبغي للبلاد ان تقفه من اللجنة الملكية ، واشارت الى ان هناك طريقتين يجب اتباع احداهما — الاولى : بحث الاسس والفروع، والثانية : بحث الاسس فقط واطراح الفروع . وفضلت اتباع الطريقة الثانية . وقد تكون على جانب عظيم من الحق فيما ارتأت

ولكن جريدة «ذي نيوز اوف ذي وورلد» ابتدعت رأياً جديداً ، يجعل البحث في الاسس او الفروع، أو في الاثنين معاً عقيماً عديم الجدوى فهي بعد ان بسطت موقف العرب الحازم ، ووصفت مواهبهم الحربية ، مشيرة الى نصرة العالم الاسلامي لهم ، وبعد ان نددت باليهود ولوحت لهم بانهم لا يجوز ان يجعلوا وطنهم القومي قائما الى الابد على اسنة حراب الدولة المنتدبة ، قالت :

وهناك بلا ريب «وسيلة ذهبية» يجب على الخصمين المتنافسين ان يقبلا بها. وسيكون على اللجنة الملكية ان تجد هذه الوسيلة الذهبية ، وسيكون على بريطانيا ان تتولى انفاذها قسراً !..

فهل تتفق ما نفكر فيه نحن ، وما تفكر فيه الصحافة البريطانية التي نعتقد ان معظمها يضرب على هذه الوتيرة ؟

لنفرض اننا بحثنا الاسس وحدها ، او الاسس والفروع معاً ، ثم طلعت علينا اللجنة بقرار يتنافى وامانينا في الحياة ، وحقنا الطبيعي الذي لا يستطيع انكاره إلا القوي . فما عساه يكون موقفنا من الحكومة البريطانية ؟

قد تقول اللجنة لنا في الغد : ان هؤلاء اليهود الذين يقرب عددهم من اربعمائة وخمسين الفاً ، انما هم فلسطينيون مثلكم — ويهود بولونيا وروسيا والنمسا ورومانيا الذين وفدوا على البلاد في غضون خمس السنوات الماضية ، نعني — لهم ما لكم وعليهم ما عليكم !

وقد تقول اللجنة ان هؤلاء يجب ان يحسبوا متساوين واياكم في العدد ، فيكون لهم نصف ما يكون لكم ...

وقد تطلع علينا اللجنة برأي يقضي باستمرار هجرة يهودية خفيفة اذا هي استمرت عشرين سنة مثلا ، تساوى عدد الفريقين ان لم نقل ان عدد اليهود طغى

وقد ترتأي اللجنة ان يبقى الحكم في فلسطين استعماريا محضا ، او ان تغدو هذه البلاد مستعمرة من مستعمرات التاج

قد يقع كل هذا — والمرجح انه واقع — فهل نستطيع ان نتبين منذ اليوم ، النهج الذي يجب ان يتبع ؟

اننا نعرض الى طرق البحث مع اللجنة فقط ، في حين ان هناك نتيجة ، يجب ان تتراءى لنا منذ اليوم ، ايجابية كانت هذه النتيجة او سلبية، فاذا كانت الاولى وقد تساوقت وامانينا كلها ، فبها ونعمت ، اما اذا كانت سلبية . . .

هل من مجيب ؟

على ان الصحيفة البريطانية لم تكتف بالتنويه بالوسيلة الذهبية التي تقضي ، بان تتولى بريطانيا انفاذها قسراً ... وانما عرضت ايضاً الى توسط الملوك وما اعربوا عنه من ثقة ببريطانيا ، ولكنها انتهت الى القول «انه يجب على العرب ان يعلموا انه ليس في استطاعة اي انسان ان يغير الحقائق او يقلبها رأساً على عقب ، وان الجنسين بعد هذا يجب ان يحسبا حسابا لها ، هذه الحقائق ...

فهل نستشف من هذه الفقرة ان هناك فكرة تقضي بعدم الاعتداد بالمتوسطين... وان الحكومة البريطانية سترغم الفريقين على اتباع الخطة التي تضعها اللجنة الملكية سواء أكانت هذه اللجنة مستقلة بوضع هذه الخطة ام مشتركة والحكومة بها ؟ ؟

ان «الوسيلة الذهبية» هذه ، هي التي يجب ان يفكر فيها كل عامل في البلاد منذ اليوم ، وهي التي يجب ان تحملنا على الريبة في المستقبل الذي ما يزال يبدو مظلما !

الواقع ان الانسان ليحار في الطريقة التي ينبغي له ان يتبعها حيال اللجنة الملكية ، بعد ان ترأت له النيات غير الصافية ، وتبدت لعينيه طرق للحلول ، غير مرضية ، ان لم نقل انها خطرة ، على امانينا ومستقبلنا ، وكياننا العربي ، وقاضية على الحلم العظيم الذي تحقق بعضه ، والذي ننتظر تحقيق بعضه الآخر، ولو بعد حين!

ان خير ما نقوله للجنة :

إننا شعب لا يرضى عن الاستقلال والسيادة العربية بديلا

• • •

واجبنا نحو العراق الشقيق

جاءتنا بتوقيع الطالب السيد سليم عطية كلمة عن انتهاء الاضراب والاخلاد الى السكينة في فلسطين . وأشار الى ما قام به العراق الشقيق نحو عرب فلسطين . ثم قال : إن كل عربي في فلسطين يشعر بالجهود التي بذلها العراق حكومة وشعبا . وقال: «ان الواجب يحتم علينا تشجيع المصنوعات العراقية التي تصنع بايد عربية» ثم اقترح جمع اموال تشترى بها طائرة تهدى الى الجيش العراقي باسم فلسطين .

عطف العالم الاسلامي على فلسطين

تلقينا من جمعية الشبان المسلمين ما يلي : —

ورد على حضرة الاستاذ الدكتور عبد الحميد سعيد الرئيس العام لجمعيات الشبان المسلمين من السيد محمد الصادق بس رئيس جمعية الشبان المسلمين بتونس ان لجنة اغاثة منكوبي فلسطين هناك ارسلت خمسة آلاف فرنك وهي الدفعة السابعة — وبذا تكون جميع المبالغ التي وصلتنا الى الآن من تونس لمنكوبي فلسطين هي ٣٥ الف فرنك حولت جميعها بمجرد وصولها الى بنك مصر لحساب منكوبي فلسطين

وتلقينا ايضاً من السيد يوسف العبد الله الفرزان رئيس جمعية الشبان المسلمين ببومباي بالهند ١٨ جنيهاً استرلينيا و١٥ شلنا و٧ بنسات لمنكوبي فلسطين ايضاً وهي الدفعة الثالثة وبذا تكون المبالغ التي وصلت منهم الى الآن لمنكوبي فلسطين هي ٥٤ جنيها و ٨٨٣ مليما وقد حولت الى بنك مصر لحساب المنكوبين

وقد ارسل حضرة الرئيس العام اليهما يشكرهما على شعورهما الفياض ومجهودهما العظيم نحو مجاهدي فلسطين جزاهم الله عن الاسلام والانسانية خير جزاء .

مؤلف عن فلسطين العربية

وورد على المركز العام لجمعيات الشبان المسلمين عدة نسخ من — كتاب جهاد فلسطين العربية — تأليف الكاتب الكبير الاستاذ عمر ابو النصر بالاشتراك مع الاستاذ ابراهيم افندي نجم والاستاذ امين عقل المحامين الفلسطينيين وهو كتاب نفيس يقع في ٣٦٨ صفحة من الورق الجيد يبحث في تاريخ القضية الفلسطينية وما طرأ عليها من تطور وتحول منذ النضال العربي الاول حتى الحوادث الاخيرة وبه ملحق مدون فيه

١ — نص معاهدة سايكس وبيكو

٢ — صك الانتداب على فلسطين

٣ — وعود مكماهون للملك حسين .

ويحتوى على عدة صور ورسوم تاريخية فريدة

مكرم عبيد وامام اليمن

كان جلالة ملك اليمن تفضل واهدى الى حضرة صاحب الدولة مصطفى النحاس باشا وبعض حضرات اصحاب المعالي الوزراء كميات كبيرة من البن اليمني وقد ارسل اليوم حضرة صاحب المعالي الاستاذ مكرم عبيد باشا وزير المالية برقية الشكر الآتية الى جلالته وهي:

حضرة صاحب الجلالة الامام يحيى ملك اليمن

تشرفت بعد عودتي من اوربا بتسلمي ما تفضلتم بارساله الي من البن اليمني وشكرت لجلالتكم ما انطوى عليه هذا الاهداء الكريم من عطف ودعوت الله ان يحفظكم ويديم فضلكم

وزير المالية

مكرم عبيد

روسيا تميل الى مسالمة اليابان

لندن — جاء من طوكيو ان جريدة نيشي شمبون اليابانية تلقت من مراسلها في موسكو برقية تشير الى التغيير العظيم في خطة روسيا تجاه اليابان فان موسكو اصبحت مسالمة جداً بعد الاتفاق على استنباط البترول في جزيرة سخالين التي تملك روسيا شمالها واليابان جنوبها ويعزو المراسل هذا التغيير الى خوف روسيا من عقد معاهدة بين المانيا واليابان ضد البلشفيك

اعلان

بلدية الناصرة

بموجب قانون بيع المسكرات لعام ١٩٣٥ ارغب في اعطائي رخصة لبيع المشروبات الخفيفة لعام ١٩٣٧ للاستهلاك بالمفرق داخل المطعم الواقع في شارع «الكازانوفا» ملك السيد واصف اللحام

نايف الزهر

اجتماع النمسا والمجر

بودابست — اجتمع المسيو جويدو شميدت وزير خارجية النمسا مع المسيو دارانيي والمسيو كانيا وزير خارجية هنغاريا للبحث في نتائج الاتفاق الايطالي الالماني على أوروبا الوسطى

وقد حددوا خلال هذا الاجتماع موقف النمسا وهنغاريا ازاء المؤتمر الايطالي النمساوي الهنغاري الذي يعقد قريباً .

ومن المحتمل ان تعقد اجتماعات اخرى للبحث في إعادة تنظيم أوروبا الوسطى على قاعدة ثابتة .

جزر البليار

بين اسبانيا وايطاليا والمانيا

لندن — تدل الانباء التي أذيعت في لندن على ان الاتفاق الايطالي الالماني يقضي بالاحتفاظ بالسيادة الاسبانية في جزر البليار ، وقد صادف ذلك ارتياح الاوساط السياسية التي ترى ان هذا يتفق مع التأكيدات التي أعطيت في هذا الموضوع . وبناء على ذلك فان الدوائر السياسية ترى أن هناك خلافا في الرأي بين ايطاليا والمانيا في مسألة خطة مندوبي الروسيا ازاء الايضاحات التي تنتظرها لجنة عدم التدخل في شؤون اسبانيا من ناحية استمرارهم على التمسك باتفاق عدم التدخل

الاتفاق بين ايطاليا والدانمرك

روما — وقع اليوم بيزوزبر خارجية ايطاليا ووزير الدانمرك المفوض اتفاق تمهيدي لتسوية العلاقات التجارية ودفع الديون بين البلدين

اقفال المكتب الصحافي

اقفل المكتب الصحفي التابع للجيش والذي افتتح على اثر قدوم الجنرال «دل» قائد القوات البريطانية العام في فلسطين.

الديكتاتوريات في اوروبا

البلشفية والفاشستية في معسكرين

اذا اصطبغت الامة الاسبانية بالصبغة الفاشستية

لم يكن انقسام اوروبا الى معسكرين احدهما فاشستي ، والآخر باشفي بالامر الحديث . فقد وقع منذ اطل موسوليني على القارة الاوروبية بمذهبه الجديد الذي اخاف البلاشفة اذ يناقض مذهبهم مناقضة تامة وقد تبدى انقسام المعسكرين في الآونة الاخيرة بجلاء ، وبخاصة بعد الخطب التي القيت في نورمبرغ ، وبعد ما ظهر من موقف حكومة روما الفاشستية العدائي ، حيال موسكو .

ثم جاء نبأ المحادثات الاخيرة بين القطب الايطالي واقطاب المانيا ، مؤيداً لما ذكرناه . وبذا اتضح بجلاء انقسام اوروبا الى معسكرين يتربص احدهما بالآخر الفرص للقضاء عليه .

المعلوم والمجهول

ولا تزال صحف اوروبا تتكهن في حقيقة ما افضت اليه محادثات برلين ومونيخ حتى بعدما اذاع الكونت شيانو ما اذاع في احاديثه للصحافيين عن الامور التي تم الاتفاق عليها فقد اعتاد الاقطاب في امثال هذه المحادثات ان يوحوا بجانب مما عالجوا وما اتفقوا عليه وان يكتموا الجانب الآخر حرصاً على المصلحة . فلا غرو اذا شهدنا هذه الرغبة من جانب وزراء وزارات الخارجية للدول الاخرى في البحث والتحري لعظم خطر هذه الاشاعات وما قد تسفر عنه في النهاية من تضافر هاتين الدولتين على ما هو ابعد مدى مما جاء في احاديث الكونت شيانو وما نشرته صحف المانيا وصحف ايطاليا

مكافحة البلشفية

اما الذي استوقف نظرنا استيقافاً خاصاً في ما باحوا به فهو ما جاء على لسان وزير الخارجية الايطالية بصدد موقف الدولتين من البلشفية وتصميمهما على مكافحتها ، فقد قال : « ومن المقرر أن مقاصد البلادين ليست قائمة على وحدة المصالح وحدها ، بل هي قائمة كذلك على ان المانيا وايطاليا تتوليان الدفاع عن مؤسسات الحضارة الاوروبية . وقد أبدى الزعيم المستشار والبارون فون نوراث رأيا ايضاً عزمنا عزماً صادقاً بازاء الاخطار التي تهدد نظام اوروبا الاجتماعي على الدفاع عن ميراث الحضارة الاوروبية المقدس لا سيما الآن وعلى صون اسس العائلة والعنصر »

حضارة اوروبا !

وجاء في بيان آخر عن حديثه أنه قال : « وعقدت ايطاليا والمانيا العزيمة تجاه الخطر البلشفي على ان تحشدا جميع قواهما لحماية الخصائص المقدسة في الحضارة الاوروبية »

الدولتان ازاء اسبانيا

ويلي هذا كلام الوزير الصريح عن اسبانيا وما تعرفه الدولتان من حقيقة ميل اهلها وانهم مؤيدون للقوى التي تحارب الفوضى فيها

بادرة فوز فرانكو

ويلوح للقارىء ان الكونت شيانو يتوقع الفوز للجنرال فرانكو ومذهبه ودعوته فيتوقع ان تصطبغ اسبانيا الجديدة بالصبغة المعادية للبلشفية وتكون من هذه الناحية عوناً لايطاليا والمانيا ونصيرة لمذهبهما الذي يصفه بانه دفاع عن قواعد الحضارة المقدسة

لمن النصر ?

ومعنى هذا فيما بعد ان اوروبا ستنقسم الى معسكرين في الواحد منهما الدول الفاشستية والتي ترى رأيها من غير ان تصطبغ صبغتها وفي الآخر الدول البلشفية وان المعسكرين سيتطاحنان الى ان يقهر احدهما ، ويكاد يكون من المحقق الآن ان النصر سيكون لخصوم البلشفية والشيوعية ، وان الخوف من هذا النصر هو الذي يبعث روسيا على الهياج والسخط والتوعد بالخروج من لجنة عدم التدخل لتطلق يدها في انجاد حكومة مدريد قبل ان يحل بها البوار المنتظر لها في هذا الاسبوع .

اعلان

تلفت انظار اصحاب الاملاك ضمن منطقة بلدية يافا الى نصوص قانون البلديات التى تستوجب عليهم ان يعلنوا المجلس البلدي تحريراً عن اسماء المستأجرين وبدلات الاجارة ونمرة البلوك والقسيمة .

واذا لم يقدم اي مالك مثل هذه المعلومات الى بلدية يافا ضمن مدة اسبوعين من تاريخ هذا الاعلان يكون مسئولا عن دفع كافة الضرائب والرسوم المطلوبة للبلدية من المستأجر عن سنة ١٣٥٥ هجرية وما بعدها .

وتوجد في دائرة البلدية نماذج مخصوصة لتقديم المعلومات المطلوبة ويمكن الحصول عليها يومياً ما بين الساعة ٨ الى الساعة ١٢ صباحاً

يافا في ٢٥–١٠–٩٣٦

عاصم السعيد
رئيس بلدية يافا

اعلان
بلدية اريحا

بموجب قانون بيع المسكرات لعام ١٩٣٥ جئت معلناً عن طلب تجديد رخصة مسكرات لعام ١٩٣٧ للبيع بالمفرق في لوكاندة جوردن اوتيل في ملك صبري افندي خلف

توفيق ناصر

طغيان الشرق على الغرب

اليابان تغمر أسواق أوربا وأميركا ببضائعها

العامل الياباني قوى الاحتمال يكتفي بالقليل

كتبت (النيوز دايجست) في عددها الاخير عن طغيان تجارة الشرق على تجارة الغرب و كيف ان اليابان تغمر اسواق العالم بتجارتها . وفيما يلى ترجمة ما كتبته (النيوز دايجست) :

تجارة الشرق والغرب

هل ضربت البضائع اليابانية البلاد الشرقية ? او بعبارة اوضح ، هل ضربت تجارة الشرق تجارة الغرب ? واذا كان ذلك حقيقة فما هو تأثير ذلك على الغرب ? هذا هو السؤال الذي يجب ان يبت فيه اليوم .

وقبل أن نتوسع في البحث هل يجوز لنا ان نعتبر التجارة (ككعكة) كبيرة يجب ان توزع على جميع الامم نسبيا ? هذا لا يتفق والمنطق في عرف الاقتصاد ، وقد برهنت اليابان عكسه . فان هذه البلاد العاملة قد انتجت من البضائع اوفرها كمية وابخسها ثمنا فاكتسحت بذلك اسواق العالم وروجت بضائعها في انحاء المعمورة . واليك الدليل الساطع على ذلك : عاشت القبائل الافريقية طيلة عمرها دون ان تعرف الحذاء او على الاقل دون ان تنتعله . ولكنها اليوم بفضل الصناعة اليابانية قد عودت نفسها على ذلك : فماذا صنعت المعامل اليابانية ? اوردت كمية من الاحذية المصنوعة من المطاط الى تلك البلاد وحددت الثمن على ان لا يزيد على اثني عشر سنتاً ، فراج وانتشر .

وبهذه الطريقة او ما شابهها اتصلت امم كثيرة بعالم الصناعة .

الارباح اليابانية تتدفق من جميع الجهات

وبهذه النظرية الاقتصادية تتدفق الارباح على بلاد اليابان فتمكنها من ابتياع المواد الخام بكثرة ، كما هو الحال في تجارتها مع استراليا مثلا . وتستورد اليابان من هذا البلد كمية كبيرة من الاصواف لتنسج منها ملابس افرنجية يزداد استعمالها في المدن اليابانية يوماً عن يوم . وتكون النتيجة ان استراليا نفسها تستفيد من هذه المنافسة اذ انها تتمكن من توسيع تجارتها في الخارج .

ان توسع التجارة اليابانية قد اثر اسوأ تأثير في الاسواق الاوروبية ، وزاد في عدد العاطلين في بلدان الغرب ، وما ذلك إلا لزهد العامل الياباني وانحطاط مستوى معيشته بالنسبة للعامل الاوروبي تهافت ملايين العمال على العمل ، ثم اهتمام البلاد باصدار نوع خاص من البضائع .

اكثر الحاجيات تغدقها الطبيعة

ويعتمد الانسان في اكثر حاجياته من مأوى ومأكل على ما تغدقه عليه الطبيعة ، ولكنه قلما يعتمد عليها في الملبس . وقد اخذ الانسان ينسج ملابسه بيده منذ العصر الجلدي . وهذا يوضح لنا اهمية صناعة النسيج . وحينما كان الانسان يعتمد على قوة النول في نسجه ، كان الغرب مستقلا عن الشرق في مسألة المنسوجات . لان كل بلد اعتمد على ما عنده من المواد الطبيعية كالقطن في الشرق والصوف في الغرب . ولكن سرعان ما تأثر هذا الاستقلال الصناعي بالمنتوجات الشرقية فان تجارة الحرير الصينية امتدت الى الغرب منذ اقدم عصور التاريخ . وظلت صناعة الهند والصين اليدوية تسيطر على بلاد الغرب من القرنين الثامن والتاسع عشر .

اندحار الصناعة الغربية امام صناعة الشرق

ان ادخال البخار الى الصناعة غير كل شيء . فقد توسعت الصناعة في الغرب واخذت معامل لانكشير تتغلب على الاسواق بمنتوجاتها القطنية فوجدنا في منتصف القرن ان قسما من الشرق صار يكتفي بما تنتجه المعامل البريطانية . وهكذا رغم مزاولة الصناعة اليدوية في الشرق فان صادرات الحرائر ماتت في بلاد الصين والهند .

كان ذلك الى اواخر القرن التاسع عشر حينما بدأت الصناعة الشرقية تنتعش فقد ابتدأت الهند اولا ثم اليابان ثم الصين بادارة معاملها الخاصة . وكان الغرب يمدها بآلاته ومعامله دون ان يحسب انه يهدم تجارته بيده . وابتدأت هذه البلاد بنسج الخيوط أولا ثم ما عتمت ان تخطتها الى نسج الاقمشة ، وما كاد يبدأ القرن العشرين حتى اشتغلت البلاد بنسج الاقمشة الخشنة . ولما طوحت الحرب الكونية باوروبا شلت ايديها عن العمل وفتحت بابا واسعا لصناعة البلاد الشرقية التي ما لبثت ان دخلت اسواق العالم — وعلى الاخص البضائع اليابانية — واخذت تنافسها اشد منافسة . وكذلك اعتمدت الهند على نفسها فصارت تنتج ٧٥ في المئة ابان الحرب العظمى . هذا مع العلم ان اكثر ما تستورده من اليابان

واما الصين فانها تستورد من الملابس القطنية بقدر ما تصدر علاوة على اكتفائها بما تنسجه من الخيوط أما ما يزيد على حاجتها فتصدره الى اليابان وكوريا

هذه هي قصة اندحار الصناعة الغربية امام قوة الشرق ليس بالمنسوجات فحسب بل في سائر الاشياء التي اخذت مصانع اليابان تمد بها الاسواق بغزارة

الصناعة في الصين تجعلها بلاداً عملية

ان رقي الصناعة في الصين محدود بتأثير السياسة اليابانية التي ترمي الى جعل الصين مصدراً خاصاً لموادها الاولية ولتجعل منها سوقا لترويج بضائعها . ونجد الى تاريخه ان اليابان تملك ٣٧ بالمئة من صناعة القطن الصينية ويترك بد الاحتكار اليابانية تلعب دورها الخطر . ولكن اذا مرت الثورة الصينية الحالية في مجراها الطبيعي فان كل شيء سيتغير وستصبح الصين بلاداً عملية هامة .

حكومة اليابان وترقية الصناعة

واذا ما قارنا بين الصناعة في اليابان ومثلها في الهند والصين نجد البون شاسعا . فبدلا من ان تكون الصناعة في اليابان احتياطية كما هي في جارتيها نرى على العكس ان الحكومة لها يد طولى في تحقيق مآرب البلاد الصناعية ، فقد كانت اول من اقدم على الصناعات ، منذ سبعين سنة ، ولما انتعشت وترعرعت حتى تركتها للناس . وفي نفس الوقت اخذت ترعى وتراقب الصناعات الناشئة فاذا ما نمت وترعرعت كفت يدها عنها وهكذا دواليك وكان من معجزات اليابان العملية انها حين ابتدأت في عهد الاستغراب حولت جميع العائلات الاقطاعية الفنية الى ناحية الانتاج فنشأ منها التجار واصحاب البنوك والمعامل . وكان من جراء ذلك ان انحصرت الصناعة الى يومنا هذا بيد فئة قليلة . أضف الى هذا كله وحدة الشعب الياباني في الغاية وسهر الحكومة التام على رعاياها .

ان صفة العمل المشترك هذه مع قوة تحمل المصاعب هي التي جعلت اليابان تشق طريقها في مضمار الصناعة والتجارة وتجلى فيه تاركة غيرها من الامم مصلية . ولا يجب ان نظن ان اجر العامل الياباني اقل من غيره في الاقطار الغربية ، كلا ، ان السر في ذلك هو صغر معدته التي تكون عبئا ثقيلا على جيبه . زد على ذلك انه لا يحب ان يكون في ضنك من العيش بل يعتمد على الكفاف منه

فلا مشاحة اذن بعد كل هذا ان تمد اليابان منافسا قويا للغرب بما لديه من مميزات . وفي نفس الوقت لا يمكننا ان نهمل قلة الكفاءة في بعض صناعاتها الاولية

اعلان

محكمة صلح حيفا الحقوقية
نمرة القضية ٥٣٩٠ — ٣٦

الى الخواجه فريد خوري من عكا والآن مجهول الاقامة

يقتضي حضورك للمحكمة المذكورة اعلاه يوم الخميس الواقع في ٢٦ — ١١ — ٣٦ الساعة ٨ صباحاً لرؤية الدعوى المقامة ضدك من قبل المدعية الشركة الفلسطينية للهندسة ليمتد بواسطة المحامي المستر سامون تطالبك بمبلغ ٢١ جنيه و ٨٢٠ ملا بموجب كمبيالة فاذا لم تحضر بالوقت المعين او لم ترسل وكيلا قانونياً ينوب عنك تحكم غيابياً ولا يحق لك الاعتراض على الحكم مالم تثبت بأن تغيبك كان لعذر قانوني

حاكم الصلح

في المحكمة المركزية

نظرت المحكمة المركزية أمس في قضية مصطفى علي عابدين من مصر فقضت بسجنه تسعة اشهر ، وفي قضية علي ابراهيم حسين فانوس من بني سهيلة المتهم بمحاولة القتل فقضت بسجنه ثلاثة اشهر .

اعلان
بلدية القدس

بموجب قانون بيع المسكرات لعام ١٩٣٥ جئت معلنا عن طلب تجديد رخصة مسكرات لعام ١٩٣٧ للبيع بالمفرق داخل وخارج المحل في البقعة الفوقة بالقدس ملك حنا زغروت

خميس تودوسي

دعاة موسكو أسباب محنة اسبانيا

روسيا السوفياتية تحب الرقص على اشلاء البشر

صاحب هذا المقال هو كرنسكي رئيس الحكومة الديموقراطية في روسيا سابقا ، والذي تولى الحكم مدة تسع عشرة سنة . وهو هنا يدلي بآرائه الصريحة التي جاءت عن خبرة طويلة في عراك المستميت . وقد نشر هذا المقال في عدد «الصنداي دسباتش» الذي وصلنا مؤخرا :

الحرب نكبة اسبانيا

انني على يقين تام ان النصر سيكون حليف الوطنية . وليس هذا يعني اندحار النظام الجمهوري . بل انه يعني ان الديموقراطية الاسبانية التى وقعت بين نارين لا بد زائلة

انني اعرف السنيور ازانا واحفظه في قلبي كل تقدير . ومع ذلك لا يسعني إلا ابداء أسفي الشديد لانه لم يتمكن من السيطرة التامة على الجناح الايسر

وقد جرت العادة ان تتهم الاشتراكيين والدمقراطيين لانهم يمهدون السبيل للفاشستية

ان هذا بعيد عن الصواب . والشيوعيون انفسهم هم الذين يحاولون اضعاف الحزب الدمقراطي وهم الذين يمنون المتطرفين من حزب اليمين بالنصر

النظام الفاشستي يشق طريقه

ان نشوء الديكتاتورية الفاشستية على مختلف انواعها ، يرجع الى شيء واحد ، فبعد ان نشبت الثورة الشيوعية الاولى في هنغاريا ويونيخ واستتب الحكم المشفي في تلك البلاد موقتا تيقنت تماما ان الفاشستية لابد وان تشق طريقها فيها ان عاجلا او آجلا . كذلك فان نجاح النازية في المانيا يعزى اولا الى افلاس المانيا المادي والادبي بعد خروجها من الحرب العظمى . ثانياً وهو العامل الاهم تحرش الشيوعيين في الحكم . وفي اسبانيا اخذ لارغو كاباليرو وعهد لدسائس الشيوعية منذ فبراير . فما كان من المسيو بريتو الا ان الب عليه حزبا وناوأه . وعبثاً حاول اقناعه ، الى ان قال له : « انك تعلم ان قوة حزب اليمين تزداد يوما من يوم . ويجب ان تتبصر في الامر . انك اذا ثابرت على متابعة سياستك فسوف لا تتمكن من تلافي المصيبة »

حرب طاحنة تضرمها البلشفية

وها نحن اليوم نشاهد ذلك التأثير الخبيث بايد مكتوفة عن العمل انها ليست ثورة بل هي حرب طاحنة ضرمت نيرانها البلشفية ، ومما لا شك فيه ان النصر في الحروب يكون حليف الجيوش . وها هم الثوار في اسبانيا يتفوقون كثيرا بعددهم ومعداتهم على الحكومة . انهم جنود تجارتهم الحروب . واما قوة الحكومة فليست الا عبارة عن عساكر مهدمة القوى لا يمكنها ان تدوم في ميدان القتال كثيرا . فليس عندهم نظام منافسيهم ولا معداتهم . ان الشجاعة لا يمكن ان تحتل مكانة السلاح ومدريد لا بد ان يحتلها الثوار

الحكم الاستبدادي اشد النظم خطرا

ان الحرية الاسبانية ستتلاشى مع النيران . انا اتهم لارغو كاباليرو ولا اتهم فرانكو لان الاول بدأ الحرب الاهلية . سيسود الحكم الاستبدادي وهو اشد خطراً من الاشتراكية ومن الشيوعية ايضا . هؤلاء الاستبداديون الذين لا يعرفون النظام سوف يحتقرون الحرية الفردية وغير الحرية الفردية . سوف يهدمون الامة كرابطة موحدة وسوف يهدمون الفرد ايضا

الخطر نفسه يحدق بفرنسا

وفي فرنسا ايضا !... الخطر محدق بها ، ولكن لا يمكنني ان اكون رأياً عن مستقبل فرنسا . ولكنني اتأمل انها باتباعها خطوات الديموقراطية ستوفر على نفسها كثيرا من النكبات التي ربما تحدثها العناصر المتطرفة من اليمين او الشمال . انني اتأمل ان يكون الراديكاليون والاشتراكيون والمعتدلون جبهة واحدة تقف في وجه التيار الشيوعي والفاشستي ايضاً .

ويمني دعاة السوفيت في الخارج جميع الناس بحكومة محببة ، ولكنهم في بلادهم يتمتعون بأشد انواع الحكم ظلماً ودكتاتورية . وحادثة زينوفييف تشهد على ذلك .

لم تمت الديموقراطية بعد . انظروا الى دول اسكندنافيا وعلى الرأس بريطانيا تجدوا انهم لم يسمحوا للشيوعية ان تتخطى عتبة بابهم ، فسادت في ديارهم الديموقراطية المحببة . وقد توصل هؤلاء الى تلك الديموقراطية دون ان يتوسعوا الى دكتاتورية حمراء او سوداء أو زرقاء او غير هذه الالوان

نداءات الملوك والامراء

جاءتنا قصيدة من نظم السيد يوسف داود القاسم من طولكرم عرض فيها الى المساعي التى قام بها دولة نوري باشا السعيد وزير خارجية العراق . ثم اشار الى وساطة اصحاب الجلالة الملوك والامراء وانتهاء مساعيهم باصدار النداءات الى ابنائهم عرب فلسطين الذين اطاعوا ملوكهم . ثم وصف الثوار وصفاً عاطفياً رقيقا . لم نتمكن من نشر القصيدة بكاملها لضيق المقام

ضائقة الفلاحين

جاءتنا مضبطة موقعة من عدد كبير من مزارعي ووجوه قرية شويكة ومرفوعة الى المندوب السامي يشرحون فيها حالة البلاد الحاضرة ومبلغ الاثر الذي تركته في الفلاحين وعرضوا فيها الى فداحة الضرائب وتراكمها على كاهل الفلاح الذي يئن منها انينا شديداً .

اعلنوا
في جريدة الدفاع

كلمة العدد

المقاطعة والاعتقال

حديث الناس يتداول اليوم أمرين: مقاطعة اليهود، ومسئلة المعتقلين. اما المقاطعة فالامة ماضية فيها بأقصى حدود السرعة، والحزم. وقد أنذرت الذين يخرجون عليها من التجار الاستغلاليين بالمقاطعة ايضا والنبذ.

وان أعداد هذه الجريدة سوف لا تخلو من موضوع المقاطعة، على اعتبار أن عملنا بدأ الآن، فلا هوادة مع الخصم ولا تعامل، بل قطع الصلة به. وليس لفكر أن يتخيل كيف بعد تلك التضحيات الهائلة، بعد الشهداء الابرار، بعد الاعمال الباهرة، يعود عربي فيتصل باليهود في بيع أو شراء

المقاطعة ايها الشعب. المقاطعة في أقصى حدودها. المقاطعة وتأديب الخوارج بالمقاطعة ايضاً!

ويتحدث الناس في المعتقلين الابرار الاوفياء. صحيح أن الحكومة تطلق سراحهم، لكن هذا يجيء تدريجياً، وعلى صورة متقطعة بخيلة. ان سياسة الحكومة في اطلاق سراح المعتقلين كانت مثالا لضيق النظر، وتعمد الاساءة. فبين الاخوان الباقين عدد كبير أمضى شهوراً وأعماله معطلة. وكان الاليق بالحكومة أن لا تتبع هذه السياسة الضيقة ما دام أن الحالة قد هدأت.

ننتظر اطلاق سراح الجميع، ليعود هؤلاء الاوفياء الى بلدانهم يتممون أعمالا بدأوها لخير الوطن العزيز

اجتماع التجار في البنك الالماني

علمنا ان اجتماعا عقد في البنك الالماني حضره مدير البنك والخواجه جورج خوري «قومسيون» تجارة البرتقال العربية في برلين وقد جرى الحديث بين الطرفين على كيفية تصدير البرتقال العربي الى المانيا وتحديد الكمية التي يجب تصديرها وقد فهمنا ان البحث في هذا السبيل لا يزال جاريا، وربما وصلت المباحثات الى نتيجة نهائية في الاجتماع الذي سيعقد غداً

قتيل عربي في ضواحي ملبس

عثر على عربي قتيل ملقى في ضواحي مستعمرة ملبس. وقد أبلغ احد العمال العرب بوليس قلقيلية بالحادث فخف البوليس لاجراء ما يلزم من التحقيق. كما ان مركز بوليس يافا ارسل بعض رجاله مع قصاص الاثر لتعقيب المجرمين وسنوافي القراء بتفاصيل الحادث غداً

يهود يعتدون على عربي واحد

اعتدى فريق من يهود مستعمرة شبيرو على عربي كان ماراً من هنالك اسمه حسن ابو غربية وانهالوا عليه ضرباً ولكماً ثم تخاطفوا ما معه من الخبز الذي يبلغ عدده نحو ٣٠ رغيفاً من الصنف الكبير

الجاويش البريطاني الذي دخل الكنيس

روت هابوكر ان جاويشاً بريطانياً دخل كنيسا يهودياً على حدود يافا — تل ابيب وهو في حالة سكر واعتدى على عدد من اليهود هناك. وقد ذكرت ان قيادة البوليس انزلت درجة هذا الجاويش الى رتبة نفر وارسلته الى نابلس كعقاب له، ونذكر ان هذه الحادثة روتها بعض الصحف عن جاويش مركز بوليس المنشية

الافراج عن السيد توفيق ابي خضرا

علمنا ان السلطة افرجت اليوم عن السيد توفيق افندي ابو خضره الذي اعتقلته في غزة بعد ان قضى المدة التي حكم عليه بها في معتقل صرفند. وقد توافد اصدقاؤه ومعارفه على بيته للسلام عليه. ونذكر بهذه المناسبة ان السلطة ستفرج غداً عن فوج من المعتقلين الاحرار

أول اجتماع للعمال العرب

عقدت جمعية العمال العرب أول اجتماع لها بعد الاضراب في دارها الجديدة بحي ارشيد حضره جميع اعضائها. وقد بحثت عدة امور تتعلق بأدارتها وبمسألة العمال العاطلين المنتسبين اليها، ثم قررت ان تبذل جهدها لدى المراجع الايجابية لارجاع عمال البلدية المضربين الى اعمالهم السابقة.

اعادة بناء الامبراطورية الالمانية

بعث مراسل جريدة «الانفور ماسيون» في برلين يقول ان الهر هتلر سيختط سياسة محلية يقيم بها الامبراطورية الالمانية من جديد وانه لهذا الغرض سيضع التاج الالماني على رأس الامير ارنست اغست لومبورغ من آل هانوفر.

اطلاق سراح معتقل

نابلس — اطلقت السلطة سراح السيد فتحي الصابر احد معتقلي صرفند واخذ الناس يتوافدون على بيته للسلام عليه.

البريد في ميعاده

نابلس — اخذ البريد يصل المدينة كالعادة السابقة في السيارة عن طريق طولكرم بعد ان مضى اكثر من خمسة اشهر كان ينقل فيها عن طريق القدس – نابلس بحراسة مفرزة من الجند المساح

حركة الميناء

رسا اليوم في الميناء المركب الشراعي «وهبة الله» وافرغ من حمولته ٧٢ طن بضائع مختلفة، ويظهر ان رداءة الطقس هذا اليوم حالت دون وصول بواخر ومراكب شراعية جديدة اذ كان من المنتظر ان تصل الباخرة «قدرن» لشحن بضعة آلاف من صناديق الكريب فروت

زلت رجله فمات

نابلس — بينما كان حسن الزاغه احد عمال مشروع المياه ذاهبا صباح اليوم الى عمله لفتح مجاري المياه في خزان رأس العين كعادته رافقه في هذه المرة على ابو شلبك الى مكان عمله. وهناك زلت قدم الاخير فهوى الى قعر الخزان وتوفى على الاثر، ولما علم البوليس بامر هذا الحادث ارفد بعض رجاله الى المكان لمباشرة التحقيق

الباعة المتجولون

نشط بوليس الشوارع في مطاردة صغار الباعة المتجولين نشاطاً عجيباً رغم مرور بضعة ايام على حل الاضراب، وقد مضى يطاردهم أنى وجدهم ويسجل عليهم المخالفات لاتفه الاسباب، وقد علمنا ان فريقا منهم قدم اليوم الى محكمة الصلح فحكم على اصحاب هذه المخالفات بغرامة تتراوح بين العشرة قروش والجنيه الواحد، مع ان هؤلاء لا يربحون هذه الغرامة التي حكم عليهم بها!

في المحكمة المركزية

نظرت المحكمة المركزية في اليوم في قضية الشيوعيين التسعه وهم اسحق كرامر اليعازر شبيرو، ابراهيم ابلانش، بنحاس كاوتش، يوسف ابركر، حاييم شالكرت، ابريت لويتس، شالوم مكوفتش مناحم برتشين وبعد ان سمعت شهادات الشهود ومرافعة النيابة اجلت اعطاء القرار فيها الى يوم ٤–١١–٣٦

ونظرت ايضا في قضية الفتاة هيلا كروس المتهمة بحيازة اوراق شيوعية وانتمائها الى جمعية غير مشروعة، ولعدم توفر الادلة ضدها قررت براءتها

وبرأت ايضا ساحة كلا من عيسى احمد صفية وعطا ديب ايوب وعيسى اسماعيل الحصان المتهمين بجرم سرقة لعدم وجود الادلة الكافية ضدهم

★ ★ ★

تصريح للامير عبد الله
مطاليب العرب وقدوم اللجنة الملكية

قابل مراسل جريدة المانشستر غارديان في مصر سمو الامير عبد الله، فصرح له الامير انه يأمل بان تجيب اللجنة الملكية التي ستزور فلسطين جميع طلبات العرب فسأله المراسل عما اذا كانت الهجرة اليهودية ستتوقف. فلم يجب الامير على هذا السؤال، وانما قال «ان للعرب طلبات اخرى هامة عدا عن طلباتهم التي لها علاقة باليهود»

حملة الحاقد

حملت الصحف اليهودية في مقالاتها الرئيسية أمس حملة شديدة على قائد الثورة العظيم «الذي تمكن من تخطي نهر الاردن سالما»، وقد طلبت جريدة خاداشوت اخرونوت من الحكومة مطالبة حكومة شرق الاردن بتسليم القائد الباسل لها لان سكوت حكومة شرق الاردن عن دخوله بلادها يعتبر عملا عدائياً ضد حكومة فلسطين (كذا)

اما جريدة هابوكر فقد حملت على الحكومة حملة شديدة لانها لم تهتم بوجود خمسة عشر الفاً تظاهروا في مكان معين مودعين هذا الرجل دون أن تمتد لهم يد الحكومة لتفريقهم

اجتماع فوق العادة لبحث قضية فلسطين

في برقية وردت ليلة امس من جنيف تقول ان لجنة الانتدابات تستعد لعقد اجتماع فوق العادة لبحث قضية فلسطين في اليوم الذي تنتهي فيه اللجنة الملكية من مهمتها في فلسطين وتذيع بياناً عن توصيتها على ضوء التحقيقات التي قامت بها في البلاد المقدسة.

براءة من خارجي

علمنا ان زين طاهر الحسيني قد باع باسمه وبوكالة يدعيها عن شركائه في الوراثة أرضاً في قرية ادنبه من اليهود

وبما اننا نعد هذا العمل خيانة عظمى فاننا انا وجميع العائلة الحسينية نبرأ الى الله منه كما تبرأ النبي صلى الله عليه وسلم من عمه أبي لهب، ونبرأ من الذين اقترفوها معه او ساعدوا مقترفها الاثيم، وسنتبع في هذا الشأن فتوى السادة العلماء وقرار مؤتمرهم المعروف

واننا ندعو عموم مواطنينا الكرام الى نبذ (زين) المذكور ومقاطعته هو وكل من شاركه وساعده في هذه الخيانة. وقد بدأنا باتخاذ الاسباب القانونية لاسترجاع الارض وكبح جماح هذا الخارجي، ولا حول ولا قوة الا بالله

عن العائلة
جمال الحسيني

آخر الانباء الهامة

— تقدم الثوار نحو قصر الاسكوريال. وجموع المراكشيين العرب في الطليعة نحو العاصمة. وقد ضعفت مقاومة خمسة آلاف من جنود الحكومة تقهقروا اليوم. وأنذر الجنرال فرانكو بوجوب تسليم مدريد في خلال ٤٨ ساعة. ويبعد الثوار عن العاصمة مسافة ٧ أميال. وتبدي طيارات الثورة مهارة وقوة

— في خطاب موسوليني لذكرى الزحف على روما قال: ان زحفنا على أديس أبابا سنة ١٩٣٦ هو تكملة تاريخية ومنطقية لزحفنا على روما سنة ١٩٢٢

— ذكرت الصحف العربية نجاة فوزي القاوقجي «عدو الشعب رقم ١» (كذا) وذهابه الى شرق الاردن. وقد تدهورت سيارة تحمل سبعة بريطانيين بين يافا والقدس

— توفي ربان الباخرة «كوين ماري»

— يثار في اجتماع مجلس العموم غداً موضوع عدم التدخل وسيصر حزب العمال على العمل لاعادة السلام الى اسبانيا

الاستاذ الريحاني في بيت لحم

أقامت جمعية الاسعاف والاصلاح الوطنية في بيت لحم مأدبة غداء للاستاذ الكبير الريحاني في بيت رئيسها الوجيه المعروف سليمان طه القنواتي حضرها اعضاء الجمعية ونخبة من وجوه بيت لحم السادة الآتية اسماؤهم: عيسى عبد الله مرقص، ميخائيل القواس، ميخائيل زكريا، الشيخ شحادة، احمد صالح، حنا البطارسة، عيسى حجار، عيسى القتاوين، جودة الاعمى، عبد الله الدبدوب خليل جريس القنواتي، عيسى بندك، حنا ميلاده.

وقد تكلم الاستاذ شاكراً الجمعية على دعوتها فشكره الاستاذ القنواتي على تلبية الدعوة باسم الجمعية واهالي بيت لحم.

الصهيونيون كالديكة

حملت برقية من لندن عبارة صرح بها المطران البريطاني في الاجتماع الكنسي الذي عقد في لندن. وجاء في خطابه الذي القاه في ذلك الاجتماع ضد اللاسامية انه حمل على الصهيونية ونعت الصهيونيين بانهم كالديكة تفقأ عيون الغير لكي لا ترى هذه العيون شكاوى العرب من الصهيونية

«هابوكر» ومجلس الحرس الوطني

تقول هابوكر ان مجلس الحرس الوطني قرر ان يطلب من اللجنة العربية العليا اعلان اضراب يوم ٢ نوفمبر القادم، وقرر رفع الاعلام السوداء على جميع المؤسسات العربية وارسال احتجاج الى جميع انحاء العالم كل عام لمناسبة ذكرى وعد بلفور واحياء صلاة خاصة في بيوت العبادة، وقد قدم طلب صباح اليوم الى مكتب حاكم اللواء لعقد اجتماعات يوم (٢) نوفمبر

سترون من العرب اكثر من هذا

تظاهر اصحاب الحوانيت من باعة الخضار اليهود في تل ابيب امام البلدية اليهودية وطلبوا منع باعة الخضار المتجولين من التجول في الشوارع لان البائع المتجول يمكنه ان يشتري خضاراً عربية ويبيعها في الاسواق وقد حمل المتظاهرون لوحات كتبوا عليها: يجب ان نأكل تل ابيب الخضار اليهودية من القرية اليهودية

اجتماع التجار في الغرفة التجارية

جاءنا من الغرفة التجارية الوطنية بيافا ما يلي: بناء على دعوة الغرفة حضر في الساعة الثالثة من بعد ظهر اليوم ما ينوف عن ماية وخمسين تاجراً يمثلون مختلف انواع التجارة في المدينة وبحثوا المواضيع الآتية:

البواخر — ميناء يافا — تشكيل هيئات تمثيلية لكل نوع من انواع التجارة صناديق البرتقال والمواد اللازمة لتصدير البرتقال.

وبعد اجتماع دام ساعتين اتخذ المجتمعون مقررات هامة كلفوا مكتب الغرفة بتنفيذها وسيوالي مكتب الغرفة بقية هذا الاسبوع وطيلة الاسبوع الاتي عقد الاجتماعات لاتخاذ افضل الوسائل من اجل تنفيذ التواصي المحالة اليه لاجل النهضة التجارية العربية والانعاش الاقتصادي والتخلص من الوساطات الاجنبية

مدير الغرفة — فخري النشاشيبي

الخليل

مدير التعليم في عدن

الخليل في ٢٨ تشرين الاول — لمراسل الدفاع الخاص: قررت ادارة المعارف العامة ايفاد الاستاذ عرفات الدويك مدير المدرسة الثانوية بالخليل مديراً للتعليم في عدن. وسيخلفه في ادارة المدرسة الاستاذ طاهر افندي حمزه

اصلاح جسر نسف أثناء الاضطرابات

باشرت دائرة الاشغال العمومية في اصلاح جسر وادي البيار الذي نسف اثناء الاضطرابات الاخيرة

اسلاك تلفونيه بدل التي قطعت

تباشر ادارة البريد غداً في نصب اسلاك تلفونية جديدة بدل الاسلاك التي قطعت نحو مئة مرة اثناء الاضطرابات الاخيرة حيث اصبحت غير صالحة للاستعمال

احصاء الطلاب تمهيداً لرفع تقرير

اخذت وكالة هذه الجريدة في إحصاء الطلاب الذين رفضتهم دائرة المدارس الاميرية تمهيداً لرفع تقرير لدائرة المعارف بالقدس بواسطة اللجنة القومية.

نابلس

الاستاذ الريحاني ضيف رئيس البلدية

نابلس في ٢٨ تشرين الاول — لمراسل الدفاع الخاص: وصل الى نابلس مساء امس فيلسوف الفريكة الاستاذ امين الريحاني وحل ضيفاً على سعادة رئيس البلدية سليمان بك عبد الرزاق طوقان. وقد أقام له الرئيس مأدبة عشاء فاخرة دعا اليها فريقاً من وجهاء المدينة، وقد اخذ الادباء والشباب المثقف يفدون على بيته للسلام على الضيف الكريم، وفي الصباح زار نادي الثقافة حيث استقبله سكرتير النادي الاستاذ قدري طوقان والاعضاء استقبالا حاشداً، وأقام له الوجيه الحاج عز النابلسي حفلة غداء فخمة في بيارته في طولكرم دعا اليها عدداً من كبار رجال الحركة الوطنية بنابلس

انشاء معمل وطني للكبريت

وصل المدينة أمس حمدي بك النابلسي صاحب مشروع انشاء معمل الكبريت وقد تم الاتفاق مع البنائين بصورة قطعية. وسيباشر هؤلاء في بناء هذا المعمل الوطني في شرقي المدينة بالقرب من قرية (بلاطه) والمعمل خطوة اولى في طريق استقلالنا الاقتصادي.

تلفونات الدفاع وبرقياتها الخاصة

اليهودي ضارب الطفل

نظر القاضي هركابي في تل ابيب في قضية اليهودي حورش المتهم بالاعتداء على طفل بالضرب بوحشية في عرض الشارع وقد نجم عن هذا الاعتداء كسر يد الطفل . وتركه الرجل صريحاً ملقى في الطريق وانصرف هادئاً مع زوجته دون ان يفكر في اسعافه . فحكم عليه بالسجن اربعة اشهر او بدفع غرامة قدرها (٩٠) جنيها فلسطينياً

كيف تسمح البلدية!

روت جريدة خاداشوت أخرونوت ان مخارحي فلورنتين الواقع ضمن منطقة بلدية يافا قد اخبر البلدية بان اهل حيه عزموا على مقاطعة مشروع مياه بلدية يافا ، ولذلك فهم يطلبون من البلدية أن تقطع عنهم المياه لانهم يريدون أخذها من تل ابيب .

— وسؤالنا هو كيف تصغي البلدية الى مثل هذا !

كلمة شكر

الشيخ المحترم سعيد افندي درويش

وانا نرى من واجبنا ان نعرب عن شكرنا لكرام مدينة المجدل على اكرامهم وفادتنا اثناء اقامتنا الاجبارية في مدينتهم كما يخنص الشيخ سعيد افندي كرام المجدليين بمثل هذا الشكر ونشكر جميع الاخوان الذين تفضلوا علينا برسائل وبرقيات التهنئة في الافراج راجين ان يعتبروا هذه الكلمة مغنية عن اجابتهم برسائل وبرقيات خاصة ولهم علينا اصدق العهد بان نستمر في خدمة الامة ما وسعنا الخدمة ووفقنا الله اليها في اخلاص وتجرد

سامي السراج

رواية لمساعدة المنكوبين

القدس — سمحت السلطة لنادي الموسيقى والتمثيل العربي لتمثيل رواية « في سبيلك يا وطن » وذلك على مسرح جمعية الشبان المسيحية وقد خصص النادي ريع الرواية لمساعدة عائلات المنكوبين .

كلمة شكر لاخوان

في الوقت الذي اغادر فيه صرفند ارى لزاما علي ان اشكر اخواني عموما هناك وهم الذين شملوني بعطفهم ، حافظاً لهم أجمل الذكرى كما انني اتقدم بالشكر الكثير لمواطني الكرام الذين حبوني بعواطفهم السامية ، وكانوا أنفسهم مشقة زيارتي ، سواء في المنفى أو في البيت . ولا أنسى غيرة وشهامة إخواننا أهالي قرية بيت جبرين الذين قابلوني بالترحاب أثناء اقامتي عندهم ، سيما عائلة العزة الكرام الذين احفظ لهم اطيب الاثر ، معاهداً الجميع على المضي في مقاومة الاستعمار ومكافحته حتى يحكم الله بيننا وبينه وهو خير الحاكمين .

الخليل رشاد الخطيب التميمي

القدس

قضية الاستاذ عبد القادر الحسيني

القدس في ٢٨ تشرين الاول — لمراسل الدفاع الخاص — كان اليوم موعد التحقيق في قضية الاستاذ عبد القادر الحسيني الذي اعتقله الجند يوم حادثة الخضر المعروفة . وبالنظر لمرضه الثابت بالتقرير الطبي الذي قدم لقاضي التحقيق تأجل التحقيق معه الى يوم السبت القادم الواقع في ٣١ الجاري ، وسأوافيكم بما يتم في هذه القضية .

تنقلات الجنرال « دل » وزياراته

زار اليوم الجنرال « دل » السكرتير العام ومكث عنده نحو عشرين دقيقة وقبلها زار المدينة القديمة مع بعض الضباط البريطانيين وكذلك زاروا البراق .

سعادة نبيه بك واخوان آخرون

اطلقت السلطة سراح سعادة الاستاذ الوطني الكبير نبيه بك العظمة الذي أمضى في معتقل صرفند اربعة شهور وهي المدة التي حكم عليه بها في الاعتقال فوصل أمس ظهراً الى القدس وما ان اخذ اصدقاؤه علماً بقدومه حتى جاءت الوفود الى منزله للترحيب بحضرته والسلام عليه . وكذلك وصل ايضاً من اخواننا المعتقلين السادة : رشاد الشيخ خالد الجراح ، جمال الخطيب ، سعيد السوريكي من القدس فنهنئهم جميعاً ونلفت نظر المندوب السامي الى العدد الضخم من اخواننا المعتقلين الذين لا يزالون في صرفند مع أنه لم يعد هناك ثمة اسباب لاستمرار اعتقالهم

تأجيل قضية المرحوم ناصر الدين

تأجل استئناف التحقيق في قضية مقتل المرحوم ناصر الدين ناصر الدين الى يوم الثلاثاء الواقع في ٣ تشرين الثاني القادم ويعرف القراء ان المتهمين في هذه القضية هما جميل ابو عصب وعلى احمد الشريف

استمرار اضراب الاستاذ علي شاهين

لا يزال الاستاذ الشيخ علي شاهين مضرباً عن تناول الطعام احتجاجا على المعاملة التي تعامله بها ادارة السجن . وقد عاينه احد اطباء مستشفى الحكومة وهذا اليوم السادس الذي يمتنع فيه عن تناول الطعام أليس من الانسب ان يعامل هذا السجين السياسي معاملة تليق بمقامه وصفته الدينية . ننتظر حداً لذلك

الافراج عن معتقلي بيت لحم

افرجت السلطة عن جميع المعتقلين الموجودين في مدينة بيت لحم ومن بينهم الاستاذ عبد الله العمري فنهنئهم جميعاً .

تدهور سيارة عسكرية ووقوع اصابات

في منتصف الساعة الحادية عشرة من صباح هذا اليوم بينما كانت سيارة كبيرة من سيارات الجيش قادمة من صرفند وهي ملأى بالجند ووصولها الى عقبة القسطل تدهورت بركابها فاصيب منهم سبعة جنود باصابات مختلفة منهم اثنان اصابتهما خطرة ، وقد نقلوا جميعهم الى مستشفى مرتزا . وبعد ان اجريت لهم الاسعافات الاولية نقلوا الى المستشفى البريطاني . أما السيارة فقد تحطمت .

الجزء الثاني من كتاب سعادة قاضي القضاة

يصدر قريباً الجزء الثاني من مؤلف سعادة قاضي القضاة النبيل السر مكدونل الذي يبحث عن قرارات محكمة العدل العليا فنلفت نظر الشعب الى هذا المؤلف القيم .

شرتوك يقابل المندوب السامي

قابل اليوم قبل الظهر الادون شرتوك رئيس القسم السياسي في الوكالة الصهيونية المندوب السامي في دوائر الحكومة ومكث عنده مدة من الزمن .

السلطة تطلب اليه البقاء في منزله

ابلغت السلطة السيد صبحي الغول بلزوم بقائه في بيته من الساعة السابعة مساء حتى الساعة السادسة صباحاً لاشعار آخر

يعودون تحت حراسة البوليس

عاد قسم من السكان اليهود في المدينة القديمة وهم الذين نزحوا عنها اثناء الاضراب والاضطرابات . وقد كانت قوات البوليس تحافظ عليهم وعلى النظام

يصعد على عمود كهربائي فيصعق

بينما كان احد الفتيان العرب البالغ من العمر ١٣ سنة يصعد على اعمدة الكهرباء في محلة البقعة التحتا تكهرب ثم قضى نحبه وقد نقل الى مستشفى الحكومي لاجراء الفحص عليه .

سفر مؤسس محطة الاذاعة اللاسلكية

يغادر فلسطين في اوائل شهر تشرين الثاني القادم المستر رامبل مؤسس محطة الاذاعة اللاسلكية وسيقيم له موظفو الاذاعة غدا حفلة وداع دعي اليها عدد كبير من الموظفين .

ترفض تعيين قائمقام يهودي

وردت على هذه الوكالة البرقية التالية من صفد : تعمدت الحكومة بالماضي اهانة شعورنا بتعيينها قائمقاماً يهودياً لقضاء عربي محض بينما نحن عن تعيين عربي لبلد يهودي . وادركت خلال الاضراب عقم هذه السياسة وخطرها فأتت بقائمقام مسلم بالوكالة ، ونراها تفكر اليوم بنقله . نحذر الحكومة من الوقوع بالاخطاء الماضية ، ونرفض نهائياً قائمقاماً يهودياً معبرين بذلك عن شعور الرأي العام

جمعية العمال العرب . جمعية الشبان العرب ، النادي الرياضي الاسلامي . جمعية الشبان المسلمين . اللجنة القومية .

اجتماع الغرفة التجارية العربية

اجتمعت في الساعة السادسة من مساء هذا اليوم هيئة الغرفة التجارية العربية للبحث في أحوال التجارة وحتى هذه الساعة والهيئة مجتمعة وسأوافيكم بالتفاصيل

حرق سيارة والقاء القبض على يهودي

شبت النار في سيارة يهودية بالقرب من سينما سيون بالقدس فالتهمتها والقي القبض على شخص يهودي

تعيين عدد من البوليس الفلسطيني

علمنا ان دائرة الامن العام شرعت في تقييد عدد كبير من البوليس الفلسطيني

وصول ستين سيارة اسعاف جديدة

أحضرت السلطة ستين سيارة جديدة من سيارات الاسعاف وقد اعدتها لحين الحاجة اليها ووصلت القدس هذا اليوم

احالة مراقب العدلية على المعاش

اتصل بنا من مصدر موثوق ان المستر دنهم مراقب دوائر العدلية سيحال الى التقاعد قريباً وربما كان ذلك على اثر سفر سعادة قاضي القضاة السر مكدونل

الاحتفال بذكرى دخول روما

احتفلت اليوم القنصلية الايطالية بمرور اربع عشرة سنة على دخول روما وقد اقيمت حفلة حضرها ابناء الجالية

المدينة تقضي وقتا بدون كهرباء

حصلت أضرار في انوار الكهرباء في مدينة القدس وفي تمام الساعة الخامسة اطفئت الانوار جميعها ثم عادت في الساعة الخامسة والدقيقة ٤٥ وقد مضت مدة والمدينة جميعها بدون كهرباء ولا نعلم أسباب ذلك .

المندوب السامي يلقي خطابا بالراديو

يذيع المندوب السامي في الساعة السابعة من مساء الغد الخميس الواقع في ٢٩ الجاري خطابا في الراديو . وعلمنا ان الخطاب يتعلق بحالة البلاد الحاضرة

سيارات عسكرية تصل من نابلس

وصل من نابلس عدد كبير من السيارات العسكرية الملأى بالجند والمعدات الحربية والآلات اللاسلكية وقد تفرقت على المعسكرات في ضواحي المدينة

حفلة وداع لا يشترك فيها عربي

اقام موظفو دائرة الاراضي حفلة وداع للادون دخان لمناسبة نقله من القدس الى لواء آخر ولم يحضر هذه الحفلة احد من موظفي العرب

انتهاء نظام منع التجول

ينتهي نظام منع التجول ضمن منطقة لواء القدس اعتباراً من نهار الغد ٢٩ الجاري وستصدر الحكومة بلاغا رسمياً بذلك

حيفا

حول معاملة عصبة الشهيد القسام

حيفا في ٢٨ تشرين الاول — لمراسل الدفاع الخاص — قدم المحامي محمود الماضي احد محامي الدفاع في قضية الشهيد القسام ، الى رئيس المحكمة التي نطقت بالحكم على افراد العصبة وأوصى بمعاملتهم معاملة ممتازة استدعاء يلفت نظره فيه الى سوء المعاملة التي يلقاها أفراد العصبة في سجن عكا . وارفق الاستاذ المحامي استدعاءه بعريضة موقعة من عدد كبير من الاشخاص المعروفين يبينون فيها بأن المحكومين من افراد العصبة يتمتعون بمركز ديني واجتماعي الامر الذي لا يجوز معاملتهم بهذا الشكل الشاذ ونحن أمل ان يلاقي الاستدعاء والعريضة اهتماما كبيرا من سعادة الرئيس .

تنقلات بين معسكرات الجيش

علمنا من المصادر الموثوق بها ان هناك تنقلات واسعة ستجري بين معسكرات الجيش في جميع انحاء فلسطين . والمفهوم ان هذه التنقلات لها مساس في هدوء الحالة .

الخليل

جباة البلدية يحصلون الضرائب بقسوة

الخليل في ٢٨ تشرين الاول — لمراسل الدفاع الخاص — باشر جباة البلدية في تحصيل رسوم الانارة والتنظيفات وارفقت دائرة البوليس ، كل جاب ببضعة انفار من البوليس الاضافي الذين صدرت اليهم الاوامر بضرورة التشديد في تحصيل الاموال والحجز على منقولات كل من يتأخر او يماطل في الدفع . وهذه هي المرة الاولى التي نشاهد البوليس فيها يستعمل صلاحية مأموري الاجراء في تحصيل الاموال . والمؤسف ان نرى هيئة المجلس البلدي الجديد ترفض النظر في الطلبات التي قدمها المخاتير بشأن تخفيض الرسوم اسوة ببقية بلديات فلسطين التي شعرت بما اصاب الامة من خسائر مادية فجاءت تعمل باخلاص على تخفيضها

٦٥٠ طالبا يتسكعون في الشوارع

قدم المدينة الاستاذ شريف صبوح مفتش معارف لواء القدس والخليل واطلع على المضابط العديدة التي قدمها المخاتير والوجهاء والتجار الى ادارة المعارف العامة للحيلولة دون بقاء ستمائة تلميذ رفضتهم ادارة المدرسة الاميرية بالخليل وظلوا يتسكعون في الشوارع رغم وجود متسع في صفوف المدرسة عدا عن ثلاث غرف انشئت حديثاً على سطح المدرسة الثانوية فهل نرى ادارة المعارف تهتم بشأن هؤلاء الطلاب؟ ننا نرجو وننتظر .

الافراج عن خمسة من المعتقلين

افرجت السلطة امس عن خمسة من معتقلي صرفند وهم السادة : راشد عرفه عضو المجلس البلدي ، والشيخ حلمي المحتسب ، وأحمد بيوض . حجازي الدويك ماهر ابو حمدية . وفاتنا ان نذكر ان السلطة افرجت في الاسبوع الماضي عن فضيلة الاستاذ الشيخ محمد صبري عابدين والسيد رشاد الخطيب . وعلى اثر وصول السادة المذكورين زاروا الحرم الابراهيمي الشريف وأضرحة الشهداء ثم وفد الاصدقاء في المساء للسلام عليهم

اللجنة القومية والغرامة العسكرية

لا تزال اللجنة القومية مهتمة بالغرامة التي فرضت على المدينة مؤخراً وعلمت ان مضابط عديدة قدمت لحاكم اللواء الذي وعد بمراجعة المندوب السامي واعطاء جواب بالنتيجة في هذا اليوم

انشاء مدرسة صناعية للاطفال

طلب القائمقام الى مخاتير المدينة تقديم بيان بعدد الاطفال العاجزين الموجودين بالمدينة تمهيداً لانشاء مدرسة صناعية لهم

يوم الاربعين للمرحوم الشيخ مرقة

احتفل امس باربعين المرحوم الشيخ طالب مرقة واقتصرت الحفلة على رجال الدين .

تعيين ١٥ بوليسا اضافيا

بينما نرى الحكومة تسرح البوليس الاضافي في مدن فلسطين نشاهد دائرة بوليس الخليل على العكس من ذلك فقد عينت امس خمسة عشر نفراً اضافيا من مختلف القرى وخصصت اكثرهم لمرافقة جباة الاموال

قضيتان تنظرهما محكمة الجنايات

تعقد محكمة الجنايات الكبرى جلسة في يوم ٢ تشرين الثاني القادم للنظر في قضية عربي متهم بالاشتراك في معركة عاره المشهورة التي وقعت قرب جبال الكرمل وقد اشتبك الجند يومئذ مع الثائرين اشتباكا عنيفا . وتنظر المحكمة المركزية بحيفا غداً في قضية السيد احمد الصالح من قرية يافا التابعة للناصرة المتهم بحيازة بندقية ويرافع في هاتين القضيتين المحامي الاستاذ محمود الماضي

من القنصلية العراقية الى التجار

ارسلت القنصلية الملكية العراقية خبراً الى غرفة تجارة حيفا مؤداه ان التجار الذين يريدون ان يصدروا منتوجات حيوانية الى العراق عليهم ان يرفقوها بشهادة بيطرية تشهد بسلامة المنطقة المصدرة وذلك حفظاً من امراض الحيوانات الموبوءة .

قنصل اسوج في الغرفة التجارية

زار غرفة تجارة حيفا صباح اليوم المسيو وتجنست قنصل جنرال اسوج السيد يوسف منطورة ومعه وكيل البواخر السويدية وقد قابلهم في الغرفة الرئيس والسكرتير وتباحث الفريقان في شئون اقتصادية يصلح تبادلها بين فلسطين والسويد وستكون نتائج هذه المباحثات حسنة للغاية!

سقوط امطار واستبشار الناس

امطرتنا السماء اليوم مطراً غزيراً جعل الجميع يستبشرون خيراً بهذه السنة

عكا

بارجة حربية قادمة من حيفا

وصلت المدينة عصر امس بارجة حربية قادمة من حيفا من الجهة الشرقية للمدينة وحال وصولها شاهدنا السيارات العسكرية أي من المعسكر البريطاني الى الشاطيء وتأخذ ما تفرغه البارجة من البضائع

الافراج عن بعض المعتقلين الاحرار

افرجت السلطة اول امس عن بعض المعتقلين الاحرار بصرفند وهم السادة عبد المطلب فضة ، احمد الادلبي ، احمد حسن عطايا . والاخير من قرية الزيب وقد هرع الاصدقاء للترحيب بهم والسلام عليهم

رداءة الطعام الذي يقدم للسجناء

كتبنا قبل الآن عن طعام السجن ، وحتى الآن لم نر تغييراً بل زادت رداءته وفهمنا انه اضرب عن تناول الطعام عدد كبير من المساجين والموقوفين احتجاجا

طائرتان حربيتان تحلقان وتتبادلان الشارات

في صباح امس الباكر شاهدنا طائرتين حربيتين محلقتين في سماء المدينة ، واتجهتا الى جهة المعسكر البريطاني وتبادلتا والجند الاشارات ، وبعدها اتجهتا الى الجهة الشرقية وحامتا فوق الجبال مدة ساعتين ، وقفلتا راجعتين الى مطارها بحيفا دون ان نعرف السبب

الافراج عن معتقل واحتفال فرقته به

أحيت فرقة النهضة الرياضية حفلة شاي في بيت احد اعضائها السيد سامي صدقة بمناسبة الافراج عن احد اعضائها السيد فائز عيبان وكان قد نفي الى صرفند وقضى في السجن ٤٥ يوما بموجب قانون منع الجرائم

صفد

الافراج عن مسجونين في اضطرابات عام ١٩٢٩

اتهم السيدان محمود عثمان وعلي السمساني بالاشتراك في اضطرابات سنة ١٩٢٩ وحكم عليهما بالسجن سبع سنوات وقد خرجا امس بعد ان قضيا طيلة هذه المدة وما كادا يصلان المدينة حتى استقبلهما جماهير كثيرة من الاهلين وتوافد الاهلي للسلام عليهما . نلفت نظر الهيئات الوطنية الى السيدين المذكورين لانهما في حاجة الى الاعانة

المجدل

البلدية تعفي الاهالي من نصف الضرائب

عقد المجلس البلدي امس ، جلسته الاعتيادية ، حضرها حضرة الرئيس يوسف افندي نجم ومن الاعضاء الشيخ سليم افندي الشريف . الحج سليم افندي ابو شرخ . ويوسف افندي ابو سمرة . وقد دار البحث حول اعفاء الاهالي والسكان من دفع الضرائب . واخيراً تقرر اعفاء السكان من نصف الضريبة عن المياه والمنازل طيلة ايام الاضراب العظيم . وقد رفع المجلس هذا القرار الى حاكم اللواء للتصديق عليه .

مباشرة العمل في بناء المحطة

شرع بعض العمال امس بمباشرة العمل في بناء المحطة ، من جديد ، بصورة افسح وأعظم

السلطة تطلق سراح مبعدين

افرجت السلطة عن الاستاذ الشيخ فهمي الاغا الذي كان مبعداً الى المجدل ، وكذلك افرجت عن السيدين عمر يوسف الفار وحسين مصطفى عباس من قرية حمامة اللذين كانا مبعدين الى المجدل ايضا

يتنازل عن آجار املاكه طول مدة الاضراب العربي العظيم

جاءنا من السيد محمد وهبه سكجها ان له ما يقرب من ٣٩ مخزناً واقعة بشارع الصلاحي تنازل لمستأجريها عن قيمة آجارها طول مدة الاضراب « ستة اشهر » كما تنازل عن فائدة الكمبيالات التي دفعوها للبنك . فبارك الله في همته .

هذا الذي يغيظهم جداً

أشد ما يغيظ الصحف اليهودية الانباء التي تنشرها الصحف العربية عن النشاط الاقتصادي بين عرب فلسطين والمشتغلين في الحركة الاقتصادية العربية ، وهي تعني بنقل كل ما يكتب في هذه الصحف عن هذا النشاط

الصادرات من الاثمار الحمضية

بلغ عدد صناديق الاثمار الحمضية التي صدرت من فلسطين ابتداء من اول الموسم حتى يوم ٢٤ تشرين الاول الجاري ١٨٤،٥٢٧ صندوقا ونصف صندوق وجميع هذه الكميات المصدرة من الكريب فروت باستثناء ١٣،٤٥٠ صندوقا من الليمون الحامض و١١٨ صندوقا من اثمار حمضية مختلفة

غزة

افتتاح مدرسة الاناث

فتحت مدرسة الاناث التابعة للبلدة ابوابها بعد ان اقفلت طيلة مدة الاضراب

حركة التطويق

.. كان لصدى تطويق الجيش لجبال نابلس اثر سيء في نفوس الاهالي الذين كفوا عن اعمال العنف وحلوا الاضراب امتثالا لنداءات اصحاب الجلالة والسمو ملوك وامراء العرب . والحكومة بعملها هذا توقد النار في نفوس الشعب العربي الفلسطيني

مديرة مدرسة الاناث

عادت الآنسة فهيمة حسين مديرة مدرسة البلدية للاناث من مصر بمناسبة افتتاح المدرسة والعودة الى العمل بعد الاضراب

احتلال المدارس

لا زال في انتظار اخلاء الجيش المدارس التي يحتلها الان ولا نزال نرى التلاميذ يتسكعون في الشوارع والازقة ينتظرون اخلاء مدارسهم والعودة الى عملهم فالفت نظر الجهات المسئولة الى ذلك.

الناصرة

الافراج عن معتقل

افرجت السلطة عن الشاب السيد طاهر ابو هرم بعد ان امضى في معتقل الاحرار في صرفند زهاء اربعة اشهر وقد توافد الاصدقاء للسلام عليه

الافراج عن مراسل الدفاع في خانيونس

افرجت السلطة عن السيد حمتو عبد الباري مراسل هذه الجريدة في خان يونس وكان قد ابعد بسبب الاضطرابات الحاضرة الى غزه ومكث هناك مدة طويلة .

اعلان

صادر من محكمة غزة الشرعية

تقدمت الينا مضبطة من مختاري محلة التركمان بغزة تتضمن ان كامل بن علي سليمان حلس توفي منذ ثماني سنوات وانحصر ارثه الشرعي في زوجته مبروكة بنت مصطفى سلمان حلس ضية وفي اخوانه لابيه سعيد وعبد الحي ومحمد وحسين وحمدة وفاطمة . ثم منذ ست سنوات واربعة اشهر توفي محمد المذكور وانحصر ارثه الشرعي في زوجته مريم بنت سليمان حمدية وفي اولادها منه ديب ورجب وغياض وفي اولاده عبد القادر وعبد الله وصالحة ومبروكة من زوجته صبحة بنت سليمان حلس المتوفاة قبله . وثم منذ ست سنوات توفي حسين المذكور وانحصر ارثه في زوجته مريم بنت محمود حسن حلس وفي اولاده منها محمود وحليمة فقط . فمن له اعتراض على مضمون هذا الاعلان فليراجع هذه المحكمة بظرف اسبوع واحد اعتباراً من تاريخ نشره

في ١٠ شعبان سنة ١٣٥٥ هجري
و٢٦ تشرين اول سنة ١٩٣٦ ميلادي

قاضي غزة الشرعي

تركيا الجديدة

النظام الجمهوري والنهضة الثقافية

من اظهر الاصلاحات التي تمت في عهد النظام الجمهوري هو تغيير الحروف الابجدية فمنذ ماغزا الترك المسلمون ايران والعراق في القرنين الثامن والتاسع اندمجوا في الحضارة العربية وتحت تأثير هذه الحضارة استعملوا في كتابتهم الحروف العربية . ودام ذلك حتى عام ١٩٢٨ ولقد كان هذا الاصلاح ضروريا بل محتما لان الامة التركية التي لم تتقهقر امام جميع الاصلاحات الاساسية في جميع مرافق الحياة الاجتماعية لم يكن في وسعها ان تظل محتفظة بحروفها الابجدية التي كانت كأداة ثقافية قد فقدت كل قوتها وحيويتها . فلقد كان من آثار صعوبة فهم هذه الحروف المعقدة ان غدا العلم وقفا على نخبة خاصة ممتازة محدودة العدد بيد ان الرغبة في العلم كانت آخذة في الانتشار بين طبقات الشعب ، فبفضل الحروف الابجدية الجديدة هبطت نسبة الاميين في مدى خمسة اعوام من ٨٥ في المئة الى ١٥ في المئة والتعليم الابتدائي الان الزامي ومجاني للجميع .

ولقد جر اصلاح الحروف اصلاح اللغة فقد كانت اللغة التركية بحاجة ايضا الى اصلاحات اساسية ولقد كان الغرض من اجتماع اول لجنة لغوية تطهير اللغة من الالفاظ الدخيلة عربية كانت او فارسية والبحث عن الكلمات التركية البحتة التي بطل استعمالها . وقد تأسست بعد ذلك جمعية المباحث والدراسات اللغوية التركية وهي مؤلفة من اعضاء الهيئتين . وفي ٢٤ اغسطس الماضي انعقد بقصر دولما باغجه المؤتمر اللغوي الدولي الثالث الذي اشترك فيه الكثيرون من العلماء الاجانب وقد درس المؤتمر نظرية « لغة الشمس » التي رأى فيها العلماء موضوعا جديراً بالاستقصاء والعناية .

الصبر والثبات والتنظيم

غادرت معتقل صرفند — وكلي عزم وثبات وأمل — بعد أن امضيت خمسة اشهر كابدت واخواني الاحرار اثناءها الصعاب ولاقينا صنوف العذاب غير ان كل ذلك لن يثنينا عن عزائمنا القوية وليس يغير من عقيدتنا الراسخة قيد شعرة في سبيل انقاذ البلاد من مخالب الاستعمار ما دام الدم يجري في عروقنا

ان احداً لا ينكر ان شهداءنا الابرار الذين ضحوا بارواحهم الطاهرة قاموا باعظم خدمة نحو وطنهم وسجلوا صحيفة خالدة في تاريخ الجهاد الوطني المقدس واثبتوا انهم من امة لن تقبل الضيم . فرحمة الله على ارواحهم الزكية وعزاء لاهلهم وذويهم وللامة . قال الله تعالى في كتابه العزيز: «ولا تحسبن الذين قتلوا في سبيل الله امواتا بل احياء عند ربهم يرزقون»

وان انس لا انسى اخواني المعتقلين الرابضين كالاسود والذين ضحوا بصحتهم وراحتهم في سبيل اعزاز كلمة الامة والوطن

انى اشكر شباب قضاء بني صعب خاصة ، الذين كان لهم القدح المعلى في خدمة وطنهم المحبوب ورفعوا الرأس عاليا في القيام واجبهم في هذه الحركة المباركة

ولتعلم السلطة أنها مهما حاولت قتل روحنا الوطنية سواء كان ذلك بالسجن او بالاعتقال او بالارهاق ازددنا ثباتاً في موقفنا وتمسكا بمطالبنا الحقة وان تصرفها هذا لا يزيد المؤمن إلا ايماناً وقوة ايمانه

هذا وقد عاهدنا الله بعد ان لبت الامة نداء اصحاب الجلالة والسمو الملوك والامراء وانتهى الاضراب والاضطرابات على ان نقوم بتنظيم حركتنا السياسية والاقتصادية لنصل الى هدفنا ، وهو الحرية والاستقلال .

وأرجو من جميع الهيئات الوطنية واللجان القومية ان تضاعف جهودها في سبيل العطف على عائلات الشهداء الابرار ومد يد المساعدة الى المنكوبين والمعوزين

طاهر حنون

موقف من عمال !

علمنا ان عمال التنظيفات المضربين قد رفعوا عريضة الى مدير صحة المدينة المستر سكوت يطلبون فيها ارجاعهم الى اعمالهم لانهم لم يأتوا شيئاً يستأهلون عليه هذا الحرمان والحيلولة بينهم وبين اعمالهم التي يعتاشون من ورائها . والمفهوم انه لم يصغ الى طلبهم وخيب أملهم . ولا تزال مشكلة هؤلاء العمال قيد البحث من اعضاء المجلس البلدي . لان اللجنة التي عينت للنظر فيها والعمل على ايجاد حل لها مع المستر سكوت لم ترفع قرارها النهائي الى هيئة المجلس بعد . وربما اعلنت هذا القرار في أول جلسة يعقدها المجلس البلدي بعد اليوم — وهو الذي ننتظره !

يتنازل عن آجار

جاءنا أن السيد محمد الشرقاوي تنازل عن أجرة أربعة أشهر لمستأجري دكانتيه الواقعتين في المنشية

مجهولون يحاولون السطو على منزل

قال مراسلنا في اللد : بينما كانت الآنسة صوفيه دباس وشقيقاتها نائمات في منزلهن ، حوالي منتصف ليلة الاحد الماضي إذ بمجهولين يحاولون السطو على مسكنهن ، في بيت المغربي قرب محطة اللد وتفصيل ذلك ان احدى الشقيقات رأت مصادفة شخصاً مجهولا ملثماً يقترب من النافذة . وبعد ذلك أخذ يطرق الباب بشدة طالباً ممن في الداخل فتحه وعند ما أخذن في الصياح سمع المجاورون اصوات عيارات نارية تنبعث ولم يلبث فخف بوليس انكليزي سمع الطلقات الى مكان الحادث للوقوف على جلية الامر لكنه وصل بعد ان تمكن المجهولون من الفرار ، فاتصل ببوليس الرملة فخفت قوة من بوليسها الى المكان للتحقيق . لكنهم لم يعثروا على أحد . ولا تزال التحقيقات جارية لمعرفة الفاعلين .

— الى متى تظل ارواح الناس واموالهم عرضة للخطر ، ومخصصات دائرة البوليس تكاد تساوي نصف ميزانية البلاد؟!

ماذا تسمع اليوم

عن محلات دجاني اخوان

الاذاعة اللاسلكية للحكومة المصرية يوم الخميس في ٢٩ اكتوبر

٦،٤٥	صباحا ـ محمد شكري افندي ـ تمرينات رياضية
٧،٠٠	الشيخه منيره عبده ـ قرآن كريم
٧،٥٠	ختام
١٠،٠٠	اوركسترا رادو القاهرة بقيادة محمود عبد الرحمن
١٠،٣٠	اسطوانات مختلفة
١١،١٠	ختام
٢،٠٠ مساء	اسطوانات مختلفة
٢،١٠	السيد امين المهدي ـ عود منفرد
٢،٤٠	النشرة الاخبارية والنشرة التجارية بالعربية
٢،٥٠	ختام
٥،٢٥	النشيد القومي
٥،٣٠	الشيخ محمد الصيفي ـ قرآن كريم
٦،٣٠	اسطوانات مختلفة
٧،٢٠	اسطوانات مختلفة
٧،٣٠	النشرة الاخبارية والنشرة التجارية الثانية بالعربية
٧،٤٥	سداسي الراديو برئاسة عبد الحليم علي ـ حفلة موسيقية
٨،٠٥	الاستاذ عبد العزيز البشري ـ حديث
٨،٣٠	اسطوانات مختلفة
٨،٤٥	حسين ابراهيم ـ منولوجات فكاهية
٩،٠٠	عبد الغني السيد وفرقته ـ حفلة غنائية
٩،٤٥	مساء سداسي الراديو برئاسة عبد الحليم علي
١٠،١٥	حسين ابراهيم ـ منولوجات فكاهية
١٠،٣٠	اسطوانات مختلفة
١٠،٤٥	عبد الغني السيد وفرقته
١١،٠٠	السلام الملكي ـ ختام

برنامج الاذاعة الفلسطينية

يوم الخميس ٢٩ تشرين الاول ١٩٣٦

٥،٣٠ مساء	اشارة الوقت ونشرات ثم حديث الاطفال بالعبرية
٦،١٥	حفلة غنائية
٦،٣٥	خلاصة الاخبار للقرى
٦،٤٥	موسيقى انكليزية
٧،٤٥	حديث للاستاذ وصفي العنبتاوي موضوعه « النهضة الصناعية في سوريا (٢) »
٨،٠	برنامج عبري
٨،٥٥	نشرة الاخبار بالانكليزية والعربية والعبرية
٩،١٠	اشارة الوقت
٩،٢٠	حديث بالانكليزية
٩،٣٥	الفرسان الاربعة ـ حفلة موسيقية
١٠،٠٠	حفلة غنائية ـ آمال حسين وفرقة استديو الاذاعه
١٠،٣٠	ختام

جمعية الامر بالمعروف والنهي عن المنكر

سلواد ـ تألفت في قرية سلواد التابعة لقضاء رام الله جمعية تضم عدداً كبيراً من وجهائها وشبابها العاملين تأمر بالمعروف وتنهى عن المنكر ، تتعاون على البر والتقوى ولا تألو جهداً في عمل كل ما يرفع من شأن الدين الاسلامي الحنيف وتأتمر باوامر الله تعالى وتقتدي بسنة نبيه محمد صلى الله عليه وسلم . وتعمل على صلاح شؤون القرية وتسعى لرقيها وعمرانها وقد قدمت طلباً الى سماحة رئيس جمعيات الامر بالمعروف والنهي عن المنكر لتسجيلها وطلب الترخيص لها .

حركة البواخر في الميناء

رست في ميناء الثغر أمس الباخرة (زمالك) التابعة للشركة الخديوية وافرغت من حمولتها (٥٠٠) طن حبوب ، والباخرة زعفران التابعة للشركة ذاتها وافرغت من حمولتها ٧٥ طن حبوب ايضا ، والباخرة (موريا) التابعة لشركة اللويد تريستينو وافرغت من حمولها ٣٥ طن بضائع مختلفة .

ويلاحظ ان عنابر البرتقال في الميناء باتت مترعة بصناديق الكريب فروت والليمون تمهيداً لشحنه الى الخارج ، والمنتظر ان تصل غدا الباخرة قدرن التابعة للخط العربي للاثمار وستشحن بضعة آلاف من صناديق الكريب فروت المخزون في عنابر الميناء انتظارا لوصولها .

تسريح عدد كبير من السائقين

سرحت الحكومة بمناسبة هدوء الحالة عدداً كبيراً من السائقين المحليين الذين عينتهم عند حاجتها اليهم في تنقلات الجيوش . وقد جاء هذا التسريح بعد ان تأكد من هدوء الحالة . وقد تقتصر السلطة على السائقين من الجنود في الشؤون العسكرية

اثبتت الاحصاءات الطبية فى انجلترا ان وفيات الاطفال تقع بنسبة ٢٥ فى المئة فى خلال السنة الاولى من ولادتهم وان ٦٠ فى المئة من هذه الوفيات ترجع الى التغذية الغير الصحيحة • فاذا كانت هذه هى الحال فى انجلترا ذات الجو البارد فماذا تكون بالحرى فى بلاد حارة كالقطر المصرى!

وقد اجمع الاطباء على ان لبن الام السليمة هو افضل غذاء للرضيع • فاذا عجزت الام عن تغذية طفلها لضعف لبنها او قلته او لاى سبب اخر فيتحتم استبداله بطعام اخر يحوى العناصر الحيوية الموجودة فى لبن الام بنسبها الصحيحة •

وحيث ان لبن الام تزداد فيه عناصر التغذية تدريجيا كلما نما الطفل وزادت قواه الهاضمة وبالتالى حاجته الى غذاء اقوى فمن البديهى ان تغذية الطفل يجب ان تكون تدريجية تمشيا مع التغذية الطبيعية •

وهذا هو السر فى ان البان «اللنبريس» تصنع على ثلاث درجات كل منها خاص بمرحلة معينة من حياة الطفل وكل منها محتو على المقادير الصحيحة لكافة العناصر الحيوية الموجودة فى لبن الام فى تلك المرحلة

اطلبوا من الوكلاء والشركة المصرية البريطانية التجارية شارع اللنبي بيروت كتاب التغذية الصحيحة للاطفال « طبعة ثانية » الذى يعلمكم كيف تدراون عن اطفالكم اخطار التغذية السيئة يرسل اليكم مجانا برجوع البريد

أطعمة "اللنبريس"

تماما كلبن الام
طعام لكل مرحلة من حياة الرضيع

الوكلاء والمستودع العام : الشركة المصرية البريطانية التجارية

مصر : شارع سليمان باشا — الاسكندرية شارع طوسن

فرع فلسطين في بناية ميخا شوبلي شارع يافا — تل ابيب
تلفون « ١٠٦٢ »

مدرسة النجاح الوطنية بنابلس

تستأنف عملهـــا

بدأت مدرسة النجاح الوطنية بنابلس قيد الطلاب وتسجيلهم وستفتح ابوابها للتدريس يوم الاربعاء الواقع فى ٤ تشرين الثاني سنة ٣٦ بدلا من ٢ تشرين الاول سنة ٣٦ فالمرجو مراعاة التقييد الذي حصل لاسباب مشروعة .

حبوب اورشيتو نين

اختراع حديث لتقوية الاعصاب وتجديد الشباب

علاج حيوي كيماوي لمعالجة الشيخوخة التناسلية والعنانة وضعف التناسلية

ان افضل العلاجات في معالجة هذه العلة المضنية هو ما بني على تقوية جهاز التناسل الحقيقي في الرجل هذا العضو الذي ثبت منذ زمن ليس بالقريب انه عدا عن افرازه الحوينات المنوية (سيرماتوزوئير) له مفرز داخلي خاص يؤثر في احوال الشخص النفسية وفي نموه الجسماني وفي قواه العصبية ، وان العنانة والضعف التناسلي تعود معظم اسبابهما الى نقص هذا المفرز وهو (الهرمون التناسلي) الذي لا يزال العلم الخاص يجهل حقيقته ولكنه يعرفه حق المعرفة باثاره ، فالمرزوأ (الهرمون) اذن مادة نجهل جوهرها وانما نستدل على وجودها بتأثيرها وفاعليتها وذلك بواسطة التجارب والاختبارات العديدة على الحيوانات ولا سيما القرد الكثيرة الشبه بالانسان ، فاذا ما نفذت هذه المادة الجوهرية التي يتوقف عليها حسن قيام الاعضاء التناسلية بوظيفتها ، كان على الطبيب المداوي ان يعوض للبدن ما يقوم مقامها ويفعل فعلها . هذا ما اتجهت اليه أفكار الاطباء الاخصائيين باعضاء التناسل منذ أمد بعيد وقد توالت جهودهم وتتابعت تحرياتهم الى ان توصلوا (بفضل الاختبار في الحيوانات) لاقتطاف ثمرة مساعيهم بايجادهم جواهر كيماوية حيوية تؤثر في الجهازين العصبى والتناسلي معاً فتقوي هذا وتنبه ذاك ، فاصبح العالم يجد أمامه اليوم هذا العلاج الحديث الذي أسموه (أورشي تونين) ويستدل على مفعوله من اسمه ومعناه (المقوي الخصوي)

وان فائدة هذا العلاج الثابتة علمياً وعملياً فهو يقوي الخصية على عمل الحوينات المنوية وينبه الجهاز العصبى . ففائدته إذن مضاعفة : يزيل العنانة ويقوي الباه

وعدا عن هذا وذاك ، ونظراً لان العنانة والضعف التناسلي هما مرضا الشيوخ ومرض الذين يبكرون في شيخوختهم ويهرمون قبل أوانهم من الشباب المنهمكين، فقد أضيف الى (الاورشي تونين) جواهر أخرى من خاصتها تقوية الدم ليكون هذا صالحاً لتغذية الخصية والجهاز العصبي

مستودع الادوية الوطني الفلسطيني — ٢٥ شارع بسترس — يافا

ويطلب من مستودع قياله وصباغه في يافا

صونوا عيونكم من الرمد باستعمالكم

قطرة القنواتى العجيبة

بشرى ازفها الى مواطني الاكارم سكان فلسطين خاصة والى سكان البلاد العربية عامة في جميع اقطار سوريا ومصر والحجاز وشرقي الاردن والعراق والعجم : وهي نجاحي العظيم بتركيب هذه القطرة العجيبة « قطرة القنواتى » بعد جهود عظيمة صرفت من اجلها .

معمل القنواتي يقوم بخدمة بنى قومه بامرين : احدهما تهيئة احسن الادوية عملا وانفعها تأثيراً . والاخر تنزيله القيم الباهظة الى اصغر حد ممكن . فها هو الآن يتقدم بهديته الثمينة الجديدة العظيمة الفائدة ، قطرة القنواتي العجيبة، الى ابناء وطنه الاكارم

ركبت هذه القطرة بعد ان اجريت تحاليل دقيقة على جميع انواع القطرات الشائعة في سوريا ومصر والعراق والتي تباع بقيم فاحشة ، واستحصلت منها بعد التعديل على تركيب يناسب طبائع اهل البلاد ونوع الامراض العينية المنتشرة فيهم فجاءت قطرة القنواتي بحمد الله ومنته غاية في الاحكام وآية في الاتقان .

وقد اثبت تركيبها لاهم الاخصائيين بامراض العيون من اطبائنا الوطنيين الاكارم فاظهروا اعجابهم بها وقالوا ان قطرة القنواتي من اهم القطرات المتداولة اليوم في الاسواق واعظمها فائدة واحسنها تأثيراً . تشفي التهاب المنضمة الحادة والمزمنة النزلوية والحبيبية « التراخوما » . تدفع الاحتقان فتزيل الاحمرار والحرارة وتقطع الدمع وتصون العين من الرمد .

تخلص العين من العمش وهو ضعف البصر مع سيلان الدمع في اكثر الاوقات . تسكن الالم بسرعة فتخلص المصاب من آلامه المزعجة . يجلو العين فيصفو رونقها ويمتد بصرها ، تقتل جميع الجراثيم التي تتسلط على العين وتؤذيها فيخلص المرء من الرمد وتصلح تخريش الغبار والحشرات .

قطرة القنواتى عظيمة التأثير كبير الفائدة رخيصة الثمن لا يجاريها بحسن تأثيرها قطرة من القطرات . والخلاصة قد اصبحت قطرة القنواتى بعد التجربة صديقة العائلات ومن احتياجات البيت الضرورية التي لا يستغنى عنها .

كيفية الاستعمال : يقطر في كل عين نقطتان صباحاً ومثلهما مساء للكهول من رجال ونساء .

ويقطر للاطفال نقطة واحدة صباحاً ونقطة واحدة مساء في كل عين .

واخيراً اقول يا ايتها الوالدة المصونة لا تنسي غسل عيني ولدك بعد القدوم من الاسفار او النزهات بماء البوريك ثم تقطير قطرة واحدة من (قطرة القنواتي) في كل عين لتخلصيهما من الغبار والجراثيم التي تنتقل بواسطته ولتنقذي ولدك الحبيب من الرمد المزعج في ايام الصيف . وما توفيقي الا بالله .

دمشق : عبدالوهاب القنواتى
استاذ الكيمياء في المعهد الطبى العربي

قطرة القنواتى العجيبة : تباع في جميع الصيدليات في عموم البلاد العربية عامة واطلبوها من مستودع الادوية الفلسطيني يافا شارع بسترس. وتباع في عكاء في صيدلية درويش قبلاوي ، حيفا : صيدلية عمر ابو غزالة ، نابلس : راشد ابو غزالة ، القدس : مافرو ميخالي ، شارع الباب الحديد ، وصيدلية الحسيني وصيدلية العلمي باب العامود وصيدلية عطا الله اخوان شارع مأمن الله

اعلنوا عن بضائعـــكم

في جريدة الـــدفاع

تداوي حديث اشفاء التعقيبة الحادة « حرقة البول » والمزمنة والنقطة العسكرية بمدة اسبوع

بحبوب الغونوفاكس Gonovax

تجهيز الدكتور S.M.K رئيس شعبة الامراض الزهرية في نانسي — فرنسا

ان آفات المجاري البولية والتناسلية المنتشرة في هذه البلاد انتشاراً هائلا والتي لها أثرها السيء والمحسوس في قطع النسل او تشويه المولودين قد دعتنا الى وضع المستحضر المسمى « غونوفاكس » ويجب ان لا يخفي ان اكثر الامراض انتشاراً في هذه البلاد هو حرقة البول او التعقيبة التي لا بد لسريانها وانتقالها من وجود احد امرين :

١ — المناسبات الجنسية المشبوهة

٢ — تلوث العضو التناسلي بالافرازات والمواد القيحية الحاملة لعامل التعقيبة ومما هو جدير بالذكر ان كل آفة لا تعقبها المداواة الباكرة لا شك انها تصبح مزمنة وان آفات المجاري البولية وخاصة منها التعقيبة هي من الآفات التي ازمانها وطول مدتها يجعل شفائها صعباً وعويصاً فان استعمال الغونوفاكس اسبوعا واحداً يكفي لشفاء التعقيبة الحديثة الانتقال ولكن كلما تأخرت مدة التداوي اصبحت مدة الشفاء اطول واصعب .

والحالة التي لا تزال البشرية تئن من وطأتها هي : انقطاع النسل ، واسبابه غالباً اهمال مداواة التعقيبة لان عامل هذه الآفة السريع الانتقال الى الخصي حيث يستولي على مولدات الحوينات المنوية فيقتلها فيصبح المرء عقيما اي مقطوع النسل واحياناً يتوضع عامل هذه الآفة على المفاصل فيسبب الم المفاصل وكثيراً ما يتوضع بطريق السراية في العين فيسبب عمى العين « ان لم تعقبها المداواة » بل وكثيراً ما تكون سبب هدم العائلة وخراب صرحها المشيد حيث هنالك كثير من الرجال المتزوجين وغير المتزوجين من تهوي به شهوته فتوقعه في مثل هذه الآفات ولا يلبث هو بدوره ان ينقلها الى زوجته المسكينة فتصبح العدوى منتشرة بين الزوجين وحينئذ إما ان يصبح النسل منقطعاً واما ان تلد الزوجة اولاداً مشوهه الخلقة وكثيراً ما يلد الطفل اعمى « ان لم تسعفه المداواة »

وهذا ما نعيد ونحذر شباب هذه البلاد من الوقوع فيه وذلك الاسراع باستعمال حبوب الغونوفاكس الذي يطهر المجرى البولي فيمنع حصول هذا المرض. كما اننا ننصح النساء المصابات باستعمال حبوب الغونوفاكس لان لمواده خواص عجيبة في قطع السيلان القيحي وحرقة البول بمدة لا تزيد عن اسبوع واحد .

فوائد هذه الحبوب : يقتل جميع الميكروبات الموجودة في اعضاء التناسل . يزيل الالم عند التبويل . يمنع التشنجات والانتفاضات الليلية فيسهل شفاء قروح المجرى البولي وفي الاجمال بين جميع الادوية التي يستعملها الاطباء الاخصائيون لا يوجد مادة اقوى واسرع من الغونوفاكس لشفاء التعقيبة او حرقة البول والنقطة العسكرية وفوق ذلك فاذا اخذ حبة او حبتين من هذا العلاج قبل المناسبات الجنسية فانه يكون واقياً من الاصابة في الاحوال المشبوهة كل علبه تحيوى على تعليمات مفصلة عن كيفية الاستعمال. «احذروا التقليد» الوكلاء في فلسطين يافا شارع بسترس رقم ـ ٢٥

مستودع الادوية الوطنى الفلسطينى قيالة وصباغة

مطعم ومقهى المغربي

لصاحبه ✡ علي المغربى

رقم التلفون — ١٣٦٥

شارع الملك جورج عمارة المستقيم أمام موقف بصات تل أبيب - يافا

تلفون رقم ١٣٦٥

احدث مطعم ومقهى عصري في يافا وأبدع ملتقى لافراد الطبقة الراقية. موقعه في أحسن بقعة من المدينة يطل عليها من اربع نواحيها . أول مطعم عصري اكتسب شهرة غريبة في برهة قصيرة وأول صالة رحبة ممتازة لملتقى رجال الفكر والقلم والاعمال وللحفلات والمآدب الخاصة . زيارة واحدة تحقق لكم اكثر مما ذكرنا

اوتيل باريز

يقع في الطابق الثالث فوق المطعم اوتيل باريز وهو الفندق الجديد الذي افتتحه السيد يوسف الرملاوي فرعاراقياً وجهزه باحدث الاثاث واحدث فيه الوسائل الراحة واعده فقط للمسافرين الممتازين والاوتيل الجديد يمتاز بموقعه البديع المطل على بساتين يافا وبحرها الجميل ويلقى فيه المسافرون الراحة بتمامها وليس الوصف كالعيان

شارع الملك جورج - عمارة المستقيم - رقم التلفون ٢٢٥٠
امام موقف باصات تل ابيب — يافا

فوق مطعم ومقهى المغربي الطابق الثالث

تذكروا عائلات الشهداء والمنكوبين

صالح عبده

افتتح كراجه
بباب العامود بالقدس

بدأ العمل بعد ان اعلنت البلاد حل الاضراب . باصات ممتازة تتوفر فيها الراحة التامة على خطوطه المعروفة في فلسطين والى شرق الاردن

الصابون النابلسي الممتاز

مصنوع من زيت الزيتون الخالص

الصابون النابلسي الممتاز ماركة النعامة
استعملوه فانه نقي
ماركة طاهر المصري بنابلس مسجلة

ذائع الشهرة عبق الرائحة
يباع بالجملة في محلات :

الوكلاء

السادة وردة وكباب — حيفا
السيد محمد مصطفى الجبشة — القدس
السيد عبدالله الصوراني واولاده — يافا
السيد محمد رفعت الاتوني — الشام

مطبعة جريدة الدفاع يافا

يافا يوم الخميس في ١٣ شعبان سنة ١٣٥٥ الموافق ٢٩ تشرين اول ١٩٣٦

صاحب الامتياز : إبراهيم الشنطي

المحرر المسئول : شوكت حماد

رقم التلفون ١١٨٧ و ١٠٧٥

الدفاع

جريدة يومية سياسية مصورة

العدد ٧٣١ السنة — الثالثة

ادارة الدفاع : شارع اسكندر عوض — يافا

العنوان البرقي : الدفاع يافا — ص. ب. ٢٥٥

قيمة الاشتراك في فلسطين عن سنة ١٥٠ عن نصف سنة ٨٠

« « « الخارج « « ٣٠٠ « « « ١٦٠

المسائل المعلقة

بين مصر والحجاز

المساعي المبذولة لحلها ولتوثيق العلاقات

استحكم بين مصر والحكومة العربية السعودية فيما مضى، خلاف شديد تطور حتى غدا جفاء. وقد كان وضع مصر السابق .. سبباً في معالجة الموقف ، معالجة من شأنها ان تؤدي الى تفاهم الدولتين العربيتين . اما اليوم وقد باد العهد البغيض فاننا نرى بوادر حركة جديدة ترمي الى التقارب بينهما . وقد عقد الاستاذ الكبير اسعد داغر فصلا ممتعاً في هذا الموضوع نقتطف منه ما يلي :

معاهدة ١٩٣٦

وضعت معاهدة القاهرة المعقودة بين مصر والمملكة العربية السعودية في ٧ مايو سنة ١٩٣٦ حداً نهائياً لحالة شاذة كانت قائمة بين الدولتين، وقررت بعض مبادىء وقواعد عامة لعلاقاتهما في المستقبل. ولكنها ابقت ، لمباحثات اخرى، عدة مسائل لم تساعد الحالة حينئذ على تسويتها واهمها ما يأتي :

اولا — مسألة المبالغ المتجمدة من الصدقات منذ توقفت الحكومة المصرية عن ارسالها الى الحجاز حتى الآن .

ثانياً — الاتفاق على الطريقة التي ترسل بها الصدقات من الآن فصاعداً

ثالثاً — الاتفاق على نوع الاعمال التي تنوي الحكومة المصرية القيام بها في بلاد الحرمين الشريفين وفقاً للمادة الخامسة من معاهدة القاهرة

رابعاً — المفاوضة في بعض المسائل الجمركية والبريدية وتقرير العلاقات الاقتصادية والتجارية بين البلدين على قواعد مفيدة لكليهما

خامساً — مسألة المحمل المصري وهل يستأنف ارساله الى الحجاز

سادساً — مسألة الكسوة التي كانت ترسل في الماضي الى الكعبة المشرفة ثم توقف ارسالها للاسباب التي حالت دون ارسال المحمل

سابعاً — البحث في السياسة العامة وفي الخطة التي تتبعها الدولتان بازائها .

وكيل خارجية الحجاز

وكان القرار قد استقر في شهر مايو الماضي ، بعد عقد معاهدة القاهرة ، على أن يؤجل البحث في هذه المسائل الى الخريف الحالي بسبب وفاة المغفور له الملك فؤاد والتطورات التي طرأت على السياسة المصرية بعد ذلك . فسافر سعادة فؤاد حمزة بك وكيل خارجية المملكة العربية السعودية ومندوبها في مفاوضات القاهرة حينئذ الى اوربا على ان يمر بمصر في اثناء عوده الى مكة .

اجتماعه بالرئيس

وقد وصل سعادته الى مصر في اوائل الاسبوع الماضي ، واجتمع طويلا بدولة رئيس الوزارة المصرية ، كما انه اجتمع موتين بمعالي وزير الخارجية . ومن الطبيعي ان يكون الحديث الذي دار بينهم قد تناول استئناف المفاوضات في المسائل التي لا تزال معلقه

هل تستأنف المفاوضات

ولا ندري الآن هل اتجهت النية الى استئناف المفاوضات ام لا ، وهل يجد رجال السياسة المصريون متسعاً من الوقت للشروع فيها ، وهم على اهبة عرض المعاهدة المصرية على البرلمان في دورته القريبة التي ستعقد خصيصاً لذلك ، ام انهم يفضلون تأجيلها الى وقت آخر .

فاذا حالت مشاغل الحكومة المصرية دون هذه المفاوضات الآن ، فقد يؤجل الى الشتاء القادم ويستأنف وكيل الخارجية السعودية سفره الى الحجاز في هذا الاسبوع . اما اذا كانت المفاوضة ممكنة قريباً فانه يؤجل سفره الى ما بعد انتهائها

رغبة الحكومتين بالتصافي

ولا ريب في ان الحكومتين المصرية والعربية السعودية ترغبان رغبة اكيدة في تسوية المسائل المعلقة بينهما تسوية عاجلة ، وخصوصاً ان موعد الحج اصبح قريباً .

اهتمام النحاس باشا

والذي عرفناه ان دولة رئيس الوزارة المصرية اهتم امس وقبله بدرس هذه المسائل ليرى هل يتسع المجال امام حكومته للنظر فيها الآن ومن المحتمل ان يبدي رأيه في ذلك قبل اواخر هذا الاسبوع

المسائل البسيطة

والذي نعتقده انه ليس بين الدولتين مسائل تتطلب تسويتها مباحثات طويلة وهذا ما يحمل على الاعتقاد بان المفاوضات قد لا تؤجل الى موعد آخر . فان مسألة المتجمد من الصدقات لا خلاف فيها ، وكذلك مسألة ارسال الصدقات في المستقبل اما مسألة المشروعات التي تنوي الحكومة المصرية القيام بها فلا نظن انها تكون موضوع مناقشات طويلة ، ومثلها المسائل الجمركيه والبريدية وكل ما يتعلق بالشؤون الاقتصادية والتجارية

المحمل والكسوة

بقيت مسألة المحمل والكسوة ، وقد نشأت عنها ، كما هو معلوم ، الحالة الشاذة التي سادت علاقات الدولتين في السنوات الاخيرة . فالذي نعرفه عنها الآن ، ان العقبات القائمة في سبيل تسويتها قد ذللت او اصبح من السهل تذليلها . لان الحكومة المصرية لا غرض لها منها سوى الاحتفاظ بتقليد اسلامية تعود فائدتها كلها على الحجاز نفسه ، كما ان الحكومة العربية السعودية لم تقف الموقف الذي وقفته في الماضي بازاء مسألة المحمل إلا لاسباب وجيهة واعتبارات محلية لا تخلو من اهمية

أثر التفاهم

في العالمين العربي والاسلامي

فاذا صح ما قدمناه عن سهولة حل هذه المسائل الان ، وامكان الاتفاق شأنها في اجتماعات قليلة يعقدها مندوبو الحكومتين ، فلا ريب في ان الرأي العام في البلدين ، بل في العالم الاسلامي ، كله يسره ان يرى في اقرب وقت زوال كل خلاف وكل سوء تفاهم بين مصر التي هي اعظم حكومة اسلامية ، والمملكة العربية السعودية القائمة بالامر في الاراضي المقدسة

في غمرة الدسائس الدولية

صدى مباحثات برلين ونتائجها

اقوال الاوساط الايطالية وصحف روسيا والمانيا

اذاعت الصحف الروسية والافرنسية منذ حين ان اسبانيا قررت منح ايطاليا جزر البليار مقابل المعونة التي اسدتها اليها . وقد احدثت هذه الشائعة أثيراً سيئاً في الاوساط السياسية الافرنسية والبريطانية وتبين الايطاليون انها خدعة يراد بها اثارة حفيظة الانكليز والافرنسيين عليهم ، فبادروا الى تكذيبها

وقد دل موقف صحف روسيا من الاتفاق الالماني الايطالي الاخير على ما يضمره الحمر من سوء النية نحو الدولتين الفاشستيتين . وبما يلي وصف للمجهود الذي بذل في ايطاليا عن مسألة جزر البليار ، وعن موقف الصحافة الروسية والالمانية في مباحثات شيانو — نورات وما كان لها من صدى ونتائج :

سيادة اسبانيا على جزر البليار باقية

لندن — فهم من المعلومات المتصلة بالدوائر السياسية ان الانباء القائلة بان ايطاليا والمانيا قد وقعتا بروتوكولا يثبت الحالة الراهنة في غربي البحر الابيض المتوسط صحيحة

وينص البروتوكول على بقاء السيادة الاسبانية على جزر البليار

المانيا وايطاليا والتحالف الصغير

روما — يقال في بعض المقامات ان الكونت شيانو والبارون فون نورات اتفقا على السعي الى التعاون مع دول التحالف الصغير

وهذه الاشاعة وجدت ما يؤيدها في عودة وزير تشيكوسلوفاكيا المفوض في برلين فجأة الى براغ

ثم اشيع ان المؤتمر المنوي عقده بين ايطاليا والنمسا وهنغاريا في فينا في ٩ نوفمبر القادم سيؤجل الى شهر ديسمبر المقبل . وهذا تأييد جديد للاشاعة الانفة البيان

وهناك تأييد آخر لها وهو ما نشرته صحف لندن اليوم عن استعداد يوغوسلافيا الى الاعتراف بالامبراطورية الايطالية في الحبشة

الصحافة الروسية

موسكو — علقت جريدة ازفستيا على اخبار الشؤون التي بحثها الكونت شيانو في برلين فقالت في صدد التدخل في بلاد الكتلان من اسبانيا :

مفتاح غربي المتوسط

« تحت ستر الصياح ضد السوفيات تحاول ايطاليا وروسيا القبض على مفتاح المراكز المهمة في غرب البحر المتوسط وينتقل قسم كبير من الاسطول الالماني الى المياه الاسبانية موفقا حركاته مع حركات اسطول الدولة . لهذا السبب نجد الفاشستية الايطالية والالمانية تتوحد في الجزر الشرقية (الباليار) وتصرخ على شدقيها ضد بروز روسيا في البحر المتوسط ولعمري ان هنالك خطرا اشد يهدد الشعب الاسباني . فمنذ بدء الثورة ما برح الفاشست الالمان والايطاليون ينشرون اقبح السخافات وانفلها عن وكلاء موسكو ومندوبيها في اسبانيا . وهم بتلك الاكاذيب الخبيثة يعدون ستارا على الاسفافات التي يبذلونها سرا للثوار وها ان الصحف الالمانية والايطالية مجمعة على التصريح بان الاتفاق ضد حكومة برشلونة قد تم بين الكونت شيانو والهر فون نورات

حكومة قطلونيا

« وتوجد حال واحدة مخصوصة تجعل يسعى التدخل من الالمان والايطاليين يفقدون رزانتهم ومي الاتحاد والانتظام في جماهير اسبانيا . فالمحض ان بلاد الكتلان اتحدت على الجهاد ضد العدو العام وجمعت قواها حول الحكومة الكتلانية ترفع ايطاليا والمانيا صوتهما في حملة عنيفة ضد بلشفة الكتلان وتنادي بوجوب اتلافها

« على ان الرأي العالمي لا يسمح ان تخدعه اقاويل غير معقولة عن بلاد الكتلان ل يطلب تعريض الالمان والايطاليين الراغبين في التدخل لكل ما يستحقون من الهوان . ولا يتسامح بان يدفع الشعب الاسباني دماءه ثمنا المهزلة المدبرة حول مسألة عدم التدخل »

الصحافة الالمانية

وقد اذاعت صحف المانيا تبحث لى قبول اوروبا بجماتها لنتائج المحادثات الايطالية الالمانية بدون عاصفة كدر . وانتبهت خصوصاً الى ملاحظات الانجليز الذين لم يروا في اتفاق برلين شيئاً موجهاً ضدهم

بين سياستين

وقالت جريدة دتش الجمين زيتونغ : « من المهم جداً ان تكون هذه الخطوة الايطالية الالمانية ، قد خرقت حائط الارتياب العام وبدأت اوروبا الغربية تشعر بان الخطة التي سلكتها ايطاليا والمانيا قد تكون افضل من السماح لموسكو بالتفوق السياسي الذي تسعى له . على انه لا بد لانجلترا من التخلي عن فكرة الخطر الالماني لكي تسير الحكمة البديهية في طريقها »

صدى نغمة لذيذة

وقالت التاجبلات : « تريد ايطاليا والمانيا التوفيق بين رأيهما وآراء باقي الدول الاوروبية لا الانفراد عنهن . وقد رجع صدى النغمة التي رنت في برلين لذيذاً في جميع الآذان على ما يظهر

بادرة تفاؤل

هذه لمحة عن الموقف السياسي في اوروبا اليوم . ولقد كان الخبر الموثوق القائل بان ايطاليا والمانيا لا تفكران في اتخاذ قاعدة حربية في غربي البحر المتوسط (جزر البليار) مفعوله الحسن في فرنسا وبريطانيا . والمفهوم حتى الان ، ان محادثات شيانو — نورات لم ترم إلا الى نشاط لدولتين لحفظ كيانهما وحقوقهما فقط وليس لمحاولة الاعتداء على الآخرين وهو ما تعده بعض الاوساط بادرة تفاؤل ، وقد تؤدي الى تقارب وجهات النظر بين الدول ، او تقصي شبح الحرب عن القارة ، في الاقل ، بعد ان كان منها قاب قوسين.

النعرة الجرمانية

هل تتفق المانيا والنمسا؟

سفير المانيا في النمسا وآماله الفسيحة

لم تتوطد العلاقات بين المانيا والنمسا توطيداً قوياً ، يجعل منهما حليفتين تدعم احداهما الاخرى في سياستها الخارجية، وبخاصة فيما يتعلق بأوروبا الوسطى . وقد كانت حركة المستشار النمسوي شوشنغ في الاسبوع الماضي سبباً في نفرة الحكومة الالمانية منه، فقد دلت حركته هذه على رغبة النمسا في البقاء بعيدة عن المانيا التي تود ان تتخذ من جارتها حليفة صادقة ، مستندة بذلك الى معونة العنصر الجرماني فيها

مساعي شيانو

ورغم ان الجفاء استحكم بين الحكومتين — وليس بين الامتين — فان اثر النفرة لبث خفياً . ويلوح ان ايطاليا اخذت على عاتقها ازالة الجفاء بين الحكومتين وقد تجلى ذلك في زيارة الكونت شيانو وزير الخارجية الايطالية ، فينا ، بعد زيارته برلين . ولم تكتم البرقيات مساعي الوزير في هذا الشأن

مساعي المانيا

وبينما يعمل الوزير الايطالي على التقارب بين المانيا والنمسا، يقوم اقطاب المانيا بقسطهم من العمل ايضا توصلا الى حل نهائي مرضي مع جارتهم . واكثر الاقطاب الالمان نشاطاً في هذا الميدان هو الهر فون بابن وزير الخارجية الالمانية فقد افضى اثناء وجود الكونت شيانو في فينا — امس الاول — بتصريح خطير يستدل منه على جنوح المانيا الى التفاهم والنمسا

النمسا دولة المانية

وهذا ما قاله فون نورات :

فينا — قالت الحكومة النمسوية مراراً انها حتى في اشد الازمات لم تفه بأية كلمة يفهم منها انها دولة غير المانية

ومن دواعي الغبطة ان يكون بيننا الان الوزير جلايز هورستنو رجل النمسوي المخلص لوطنه والالماني المقتنع بالخطة الجديدة التي اقرتها الدولتان في ١١ تموز الماضي

تأثير هذه الخطة

وستقوم النمسا بمهمتها في تنفيذ هذه الخطة التي سيكون لها شأن عظيم في تاريخ حوض الدانوب وتحقق بهاماً سياسة المانية حسنة ، ونحن في الريخ نتمنى ان تجاريننا الشعوب الاخرى في تنشيط الاصلاح الاوروبي وتعزز مبدأ التخلي عن المصالح المصطنعة التي املاها سياسة المطامع وان تقتصر في مساعينا على ما هو ضروري لحاجاتنا القومية الواضحة ، ولا يحق لاحد ان يدفع العالم نحو مطامع استعمارية او ان يحتكر الثروات الطبيعية التي لا غنى للانسانية كلها عنها ، فينبغي ان يعلم العالم ان في اوروبا الوسطى الى جانب الامبراطورية البريطانية والشعب الفرنسي العظيم والامبراطورية الايطالية شعباً ايطالياً مخلصا بجميع احزابه تعود تقاليده الى الوف من السنين وهو مستعد الى استخدام قواه لصيانة السلام الدولي ورخاء الامم

* * *

شركة سيارات غزه الوطنية

سفريات يومية

بين غزه ويافا

وبالعكس

سيارات فخمة

سائقون ماهرون

اعلان

بلدية اريحا

بموجب قانون بيع المسكرات لعام ١٩٣٥ جئت معلناً عن طلب تجديد رخصة مسكرات لعام ١٩٣٧ للبيع بالمفرق داخل المحل في عين السلطان في ملك الحكومة

حمدان حسين فرح

اعلان

بلدية اريحا

بموجب قانون بيع المسكرات لعام ١٩٣٥ جئت معلنا عن طلب تجديد رخصة مسكرات لعام ١٩٣٧ للبيع بالمفرق داخل المحل وخارجه في ملك صبري افندي خلف في اريحا

الياس فراج

مطعم صبحي

المعروف سابقا باسم العريسى

شارع الملوك عمارة الكرمليت بحيفا تلفون ١٠٤٠

بسبب الاحوال الحاضرة رأينا تخفيض اسعار مأكولاتنا وحلوياتنا الجديدة المعروفة باسم :

محي الدين الصمدي واولاده المشهورة في الشرق

مع العلم بان المطعم ممتاز يحوي افخر المأكولات. وقد احضرنا له اشهر الطهاة المعروفين . وفيه ألذ المرطبات والنواشف والدوظه

مع طلبات خاصة للافراح والولائم ووكالة عامة لهذه الاصناف في جميع انحاء فلسطين. نظافة ، اتقان ، مهاودة في الاسعار

اوتيل خليل الرحمن

بعمارة ابو نصار — النوفرة

اول طريق القدس تجاه بيارة الشماس

اجمل واحدث اوتيل

عرفته يافا

زيارة واحدة تجعلك زبونا دائما

يافا — يوم الجمعة في ١٤ شعبان ١٣٥٥ الموافق ٣٠ تشرين اول ١٩٣٦

صاحب الامتياز : إبراهيم الشنطي

المحرر المسئول : فوكت حداد

رقم التلفون ١١٨٧ و ١٠٧٥

الدفاع

جريدة يومية سياسية مصورة

العدد ١٣٢ — السنة الثالثة

ادارة الدفاع : شارع اسكندر عوض — يافا

العنوان البرقي : الدفاع يافا — ص. ب. ٢٥٥

قيمة الاشتراك في فلسطين عن سنة ١٥٠ عن نصف سنة ٨٠

« « « الخارج « « ٣٠٠ « « ٦٠

مقال هام في النير ايست . بريطانيا وموقف العالم الاسلامي . ابحثوا عن غير فلسطين . قدوم اللجنة الملكية وخطاب المندوب السامي . التنظيم الاقتصادي

الزحف القادم

قلنا بعد حل الاضراب العظيم : الآن بدأنا . ونردد هذه الجملة مراراً لانها الحقيقة الناصعة . نرددها ونحن سائرون في زحفنا الوطني الكبير على الصهيونية زحفاً يدمر خنادقها الاولى ، ويصل الى آخر صفوفها . وليس من رجعة عن هذا الزحف إلا بعد أن نعلم بأن التقويض قد تم ، وأن لا أثر للطموح السياسي اليهودي في البلاد . حينئذ نبدأ حملة جديدة ، في برنامج متصل الحلقات ، الى اليوم الذي تتطهر فيه هذه البلاد من كل شيء اسمه صهيونية سياسية

لقد انتصرنا في الاضراب العظيم ، وكان فوزنا فيه مئة بالمئة . أقدمت عليه الامة بكل قواتها ، فلم يبق فرق بين الغني والفقير ، بل تساوى الجميع في ذلك الزحف ، وكان من ثم الظفر

ولقد انتصرنا في الثورة ، ظهرت فيها أشرف مزايا رجوليتنا ، ووصلنا ما انقطع بيننا وبين أمجاد آبائنا . وانطلقت قلوبنا من صدورها تحيط الوطن الاقدس بالرعاية ، والصيانة ، والوفاء الذي ينتهي بصاحبه الى التضحية الكبرى في الحياة .

ولقد انتصرنا في عبور القائد وإخوانه النهر الى الضفة الشرقية حيث ودعته البلاد في خمسة عشر الفاً من رجالها ، وداع الذاكر ، المقدر

— في هذا كله كانت انتصاراتنا تامة . نريد الآن أن ننتصر في أخطر معركة تواجهنا ، وهي «المعركة الاقتصادية» — إذا صح هذا التعبير . هنا تظهر مواهب الامة في التنظيم ، والتضحية ، والانتاج . هنا تقف الامة وجهاً لوجه أمام خصمها الذي تتوقف حياته في بلادنا على معاملتنا إياه . هنا تجابه الامة فصلا حاسما من فصول الرواية الخالدة ، فاما ثبات — وهو ما نتوقع — وإما تراجع ، لاقدر الله . في هذه المعركة نختم تاريخاً من سيرة كفاحنا الوطني وهي المعركة التي أعد لها الخصم عدته ، وأعددنا نحن لها سلاحاً من مادة في المال الذي لدينا ، وسلاحاً من معنى ، في النفس الكبيرة التي توحي الينا بالاستغناء عما عند العدو

في البلاد الآن نحو الاربعمائة الف يهودي . هـذا عدد ضخم تمنى له الاستقرار عندنا تحت كنف سياسة خانقة لكل حرمة ، وحق ، وطبيعة حسناء ، لكن فلسطين العربية لا تطيق أن يظل هذا العدد الماثل فيها . وإذن فلنشرع في تنظيم اقتصادياتها على أساس يكفل مغادرة مئتي الف لها . ولعل يجب أن يتم هذا في ثلاث سنوات مثلا أو أربع . ولنكن حديداً في ارادتنا ، اذا قلنا نعني ما نقول ، وإذا عملنا نعني ما نعمل . أربعمائة الف يهودي شيء ضخم جداً ، لا تطيق فلسطين العربية احتماله . والسبيل الاوحد للتخلص منه تنظيم المقاطعة تنظيما مدهشاً بحيث لا نتعامل مع اليهود ، شارين أو بائعين . واليهودي الذي لا أمل له في الربح ، والذي يستشعر الخسارة كل يوم ، لا يطيق أبداً البقاء في هذه البلاد ، بل يغادرها الى أخرى يجد فيها ربحاً ومادة

هذا هو مشروعنا الوطني ، نعلنه ليتم في ثلاث سنوات مثلا وساعة اعلانه إعلاناً شعبياً توجه كل قوى الوطن الى تنفيذه تنفيذاً دقيقاً مدهشاً . ويتبقى في بلادنا مئتا الف ، لنا معهم برنامج آخر

الوعي الشعبي قائم . انما نحن في حاجة شديدة الى الفكر المنظم . وفي حاجة أشد الى المال العربي ينزل الى السوق فلا يظل جامداً في الخزائن والبنوك . عربي واحد يستطيع تأسيس شركة ، بمفرده . ثلاثون عربياً في يافا وحدهـا يستطيعون ايجاد رأسمال قدره ستون الف جنيه دون تأثير على اقتصادياتهم . إذن أيها المال القادر على كل هذا : اتق الله ، وحرمة الوطن ، وتعال الى الاسواق ، أقم المشاريع الكبيرة ، سد الفراغ الذي تنتجه سياسة المقاطعة ، اكمل الناقص عندنا . واذا لم تلب نداء الامة فانك جاهل تحتاج الى وصايتها . وانك مضر تحتاج الى يد تبدأ إصلاح حالك ، وتوجيهك للبناء ، والخير ، والنفع العام

لقد انتصرنا في المعارك الثلاث وأي عربي فيه قلب حي ويمنع الظفر الحاسم عن أمته ؟ من الذي يتاجر بمئات الشهداء ، والضحايا ، وتلك الخسائر الماثلة في سبيل أن يزيد ماله مالا آخر ؟ من الذي يتحدى برنامج الامة الوطني ، ويجرها الى أسفل وهي المتجهة بكل جوانحها ، ومواهبها ، وقوانا الى قمة المجد ، وذروة الحياة المستقلة ؟

فلسطين — تقدمي ، باب المستقبل مفتوح امام عزمك المرهف !

ابراهيم

الزعيم الشهبندر

يتشاءم من المعاهدة

بعث معالي الزعيم الدكتور عبد الرحمن شهبندر الى دولة هاشم بك الاتاسي رئيس الكتلة الوطنية والى السيد صبري العسلي السكرتير العام للعصبة القومية ، برقية ابدى فيها تشاؤمه مما ضمته المعاهدة السورية — الافرنسية من قيود ، ننشر صورتها فيما يلي :

نصوص المعاهدة ايدت تشاؤمنا فهي لا تحقق مطالبنا الاساسية . الامر بيد الامة . ثقتنا بتبصرها .

وقد صرح الزعيم السوري الكبير لمن اتصلوا به مستفسرين عن رأيـه بالمعاهدة فقال انه غير راض عنها وانـه يجد فيها خمسة عشر مأخذاً وطائفة من النقاط الضعيفة

«الدفاع» : سننشر رأي معالي الزعيم الكبير ببنود المعاهدة اثر اتصاله بنا

حمى اليهود

العرب أعدوا اكثر

في اخبار الصحف اليهودية ان بلدية تل ابيب نظمت مظاهرات من الشباب اليهود لدعوة الناس الى استهلاك المنتوجات اليهودية والاستغناء عن خضار الاجانب ومنتوجاتهم وقد سارت هذه المظاهرة تخترق شوارع تل ابيب ملتهبة صاخبة منادية بالويل والثبور لكل من يشتري خضاراً من غير اليهود ولكل من لا يشجع الخضار اليهودية

وقرب اورا مغربي جاءت قوة من الجند وفرقت المظاهرة بالقوة واعتقلت قائدها فتجمهر عدد كبير من الشباب اليهود قرب دار البلدية وطالبوها بالتوسط لاخراج المعتقل وساروا في مظاهرتهم فجاءت قوة الحكومة وفرقتهم واعتقلت ١٥ شخصا منهم بينهم كثيرون من زعماء الهستدروت واودعوا سجن يافا

— العرب أعدوا اكثر من هذا . أعدوا مقاطعة مدهشة منظمة تقوض النظام الصهيوني من الاساس !

طائرة من بولونيا

ذكرنا امس نبأ خروج طائرة من بولونيا تقل البريد الى فلسطين على سبيل التجربة ، حتى اذا نجحت ، اسس نظام للبريد الجوي بين البلدين في شهر نيسان المقبل . وقد قدر للطائرة ان تصل امس الى حيفا حاملة البريد الى فلسطين ، بعد ان غادرت فرسوفيا يوم الثلاثاء لكنها اضطرت لرداءة الطقس ان تنزل في رودس ولولا ذلك لوصلت امس . وهي تحمل ٧٤٠ كيلو . وتقل لجنة علمية خاصة وعاملا لاسلكيا ، ولفيف من الركاب

ابحثوا عن غيرها

يتوقف على الاتصال بحالة البلاد

نترجم فيما يلي المقال الرئيسي الهام في « النير ايست » التي وردت في آخر عدد صدر ووصل البلاد : اذا انكر احد وجود مسألة يهودية في الماضي فمن العبث أن ينكر وجودها الآن . فقد عملت اللاسامية كثيراً على تكبير هذه المشكلة ، ولكن هذا لم يكن شيئاً بالنسبة الى خطر التقلبات الاقتصادية الذي ازداد تفاقماً يوماً عن يوم منذ الحرب العظمى . خذ مثلا قانون الحكومة الجديد التي تتحكم بواسطته في المشاريع الصناعية والزراعية ، فان هذا القانون لم يترك للتاجر اليهودي الصغير مجالا للعمل الواسع . ولما عصرته الآلة الاقتصادية تركته فريسة الفقر . انها نكبة ... نكبة عالمية ! فكيف يجب ان تحل ؟ واما الجواب على ذلك فيختلف باختلاف الشخص فيما اذا كان متصلا بحوادث فلسطين او هو غير متصل .. !

كيف تحاول الدول تملصاً منهم

وتنظر بعض الدول الاوروبية الى البلاد المقدسة كمأوى عام يجب ان يلجأ اليه ما تزايد عندها من اليهود . إليك مثلا بولونيا التي يقطنها نحو ثلاثة او ثلاثة ملايين ونصف من اليهود . (والمعروف عنها رسميا انها مزدحمة السكان) فماذا عملت بولونيا ؟ اقدمت حكومتها على بعض الاصلاحات في قوانين الاراضي والعقارات فاثر ذلك تأثيراً سيئاً في اصحاب الاملاك ، حتى اضطر كثير من اولاد المزارعين الى احتراف التجارة بين الحقل والقرية وبين القرية والمدينة ، وهذا بدوره اثر في اليهود كثيراً لان هذه التجارة هي حرفتهم . وقد وقفوا الآن امام منافس قوي ، منافس اقتصادي وليس عدواً جنسيا كما قد يفهم . ومجمل القول فان البلاد وقعت في ثورة داخلية لا بد ان تجتاحها

ولما كانت البلاد في حالة اقتصادية لا تسمح لها ببناء المعامل الكبيرة ، ولما كانت ترغب في ان تبقى دولة زراعية ، اصبح اذن لا محالة من اقصاء اليهود عن مرافق التجارة . فماذا سيعتورهم ؟ وكيف يجب ان يسرح ذلك الجيش العرمرم من اليهود ؟ هذه المسألة اصبحت شغل الدولة الشاغل ، واخيرا اهتدت الى الحل ! ... لما كان معظم مهاجري اليهود الى فلسطين قبل الحرب العظمى من يهود بولونيا فأي مانع سيقف الآن في تهجير باقي اليهود الى نفس البلاد ؟ وكأني بالحكومة اطمأنت الى هذا الحل رغم مناداة كثير من العقلاء بسقوطه واظهار صعوبته

البحث عن بلاد غير فلسطين

ومن الجنون ان نحاول التكهن عن توصي اللجنة الملكية ، ولكن من المؤكد انها ستنظر الى المسأله بالتساوي من كونها معضلة استعمارية ومن كونها مسألة انسانية . ان اضراب العرب الحالي والصيغة التي انتهى فيها القى كثيرا من الشما على المسؤولية التي تتخذها بريطانيا العظمى . وليس ثمة ضرورة للافصاح ، فان فلسطين لا يمكن ان تكون وطنا لجميع هؤلاء اليهود الذين ينبذهم اقرانهم في اوروبا . فما هو مصيرهم اذن ؟ الجواب الواقع لهذا (وهو جواب نظري) ، انـه يجب ايجاد السكن لهم في بلاد اخرى غير فلسطين ، ترحب بهم ويتمتعون فيها بالحرية والسلامة . واليهود يشعرون بهذا الخطر المحدق بهم ولذلك تجري التحريات الآن عن امكان اتخاذ « امكدار » كمسكن لليهود المنبوذين من اوروبا . ومثل هذه التحريات تجري في روسيا بينها وبين يهوداهير كالاعطائهم مملكة مستقلة الادارة داخل الاتحاد السوفيتي ، ومثلها ايضا يجري لاقطاع اليهود أرغندا

الامبراطورية لا تحمل عبء اليهود

لقد اعتاد اليهود على القلق منذ ان تشتتوا في انحاء الارض . وربما صادفوا من الاضطهاد قبلا ما لم يصادفون الآن . كما ان مستقبلهم الآن أغمض مما كان عليه في اي عصر قبله . ولذلك اخذوا يتطلعون بشوق شمالا وجنوبا ، شرقا وغربا ، ليجدوا مأوى ولكن بدون جدوى . والذي يظهر لي ان كل حل يجب ان يكون من عدة حلول صغيرة مختلفة . ذلك لان الاقليم الذي يضمن لليهود سلامتهم وحريتهم لم يوجد بعد .

يجب ان نتذكر شيئاً واحداً ألا وهو ان الامبراطورية البريطانية لا يمكن ، ولن يمكن ، ان تأخذ على عاتقها اعباء يهود العالم كلهم

فلسطين الامل

تحت عنوان « الامل في فلسطين » نشرت النير ايست القطعة التالية من افتتاحيتها التي نترجمها فيما يلي لاهميتها القصوى : ها هي قوة ضبط النفس التي اظهرها العرب وقائدهم العام قد آتت أكلها . وها هو الهدوء التام يسود البلاد رغم تشدق البعض وادعائهم ان اللجنة العليا قد خرجت من يدها السلطة . إذ ما كاد بيانها يتخطى جدران القدس حتى ساد السلام البلاد من اقصاها الى اقصاها . وليس من السهولة ان نتنبأ عن مستقبل فلسطين ، ولكن الامل عظيم ان اللجنـة الملكية ستباشر في الشهر المقبل درس ما سيوضع امامها من الحجج والبراهين . أما تكهننا عما سيحصل بعد ان تذيع اللجنة بيانها فهو شيء ثان . ويكفي الآن ان نوطد الامل هناك .

تدخل ملوك العرب مكرمة باهرة

وهنالك وجهة واحدة عن « السلام » ستطرح على بساط البحث . فقد قيل ان تدخل ملوك العرب سيصبح سابقة خطرة على الامبراطورية البريطانيـة وانه يجب تجنب ذلك . ان هذا تخوف من الصعب ان ندرك كنهه . أنسي هؤلاء الذين يدعون ذلك ان بريطانيا ، لما قامت ثورة اسلامية في الهند ، فعلت مثل هذا واستغلت تدخل الخليفة عبد المجيد ؟

وهل نسي هؤلاء انه إبان الثورة السورية في وجه فرنسا اعتمدت الحكومة البريطانية وبارادتها الصارمة على خدمات المرحوم الملك فيصل ؟

صحيح .. ان على قوة الانتداب ان تتحمل اعباء المسؤولية في فلسطين ، ولكن رفضها المساعدة الخارجية تأويل سياسي غريب .

خطاب رئيس الحكومة الاسبانية

مدريد — وجه السنيور لارغو كفاليرو رئيس الحكومة الاسبانية خطابا الى الشعب الاسباني دعاه فيه الى الثبات في وجه العدو والدفاع عن حياض الوطن لئلا تنفذ براثن الفاشستية الى قلب العاصمة او تقضي قضاء مبرما على الحريـة والديموقراطية

وبينما تؤكد الحكومة انه لم تقع امس معارك تستحق الذكر ، فان الثوار يقولون ان جيش الجنرال فاريلا تقدم ١٠ كيلو مترات على طريق طليطلة — مدريد . وقد ثبت ان الجنرال كرومبو بعث بانذار الى حكومة مدريد طالباً فيه استسلامها الى الجيش الوطني

وتستمر طيارات الثوار في القاء قنابلها على العاصمة والسواحل الشرقية لمنع الامدادات عن القوى الحكومية

معركة بحرية بين الثوار والحكوميين

جبل طارق — سمع اطلاق المدافع بشدة بين سبتة والجزيرة . ودل ذلك على وقوع معركة بحرية بين اسطول الثوار والحكوميين

كيف انهال عليها الخزي والعار

ولو ان الحكمة تلعب دورها في حل هذه القضية اذن لكان من الواجب ان نتوجه بانظارنا الى اميركا لحلها . لان في اميركا وحدها ما ينيف عن ربع يهود العالم . ومع ذلك فليس من واجب اي رجل ان يقول ان هذه البلاد او تلك تتسع لبعض اليهود ، لان كل دولة تعرف شأنها . كما وانه ليس من المنطق ان تعتبر بريطانيا مسؤولة عن ذلك . وقد رأت بعد تجربتها في فلسطين كيف انهال عليها الخزي والعار من العالم الاسلامي ، وهي تعتبر حسابيا امبراطورية اسلامية . ولا يجب ان يسهى عن بالنا ان وعد الحكومة بوطن قومي كان مقيداً بشروط — وقد كنا اعلنا كثيراً إشارتنا تلك الشروط على بناء الوطن القومي

لن تصبح مأوى للجماعات اليهودية

ان مستقبل فلسطين القريب والبعيد لا يمكن التكهن به . ولكن الشيء الواضح والذي يؤيده العقل هو ان تلك البلاد المقدسة لا يمكن ان تصبح مأوى لملايين اليهود واذن فالمشكلة ليست متعلقة ببريطانيا بل بالعالم كله

لسياسة العربية

انضمام فلسطين الى العراق

المثل الاعلى للعرب وحدة عربية عامة

يهود والشؤون العربية

طالع الصحف العبرية علينا بين حين وآخر بانباء، نقف حيالها مأخوذين بين، كيف انها تحظى بتلقيها، دون الصحف العربية، في حين انها مما ن يعني العرب وحدهم بها دون غيرهم، رغم اعتقادنا ان اليهود يعنون رة والكبيرة من شؤون فلسطين. وبخاصة ما كان منها ذا صلة بالمسألة العربية مق انجهها الجديد يخيفهم ويقض مضاجعهم

دافار

قول دافار في ملحقها المسائي الذي اصدرته امس الاول، ان حكومة العراق مجهودات عظيمة لضم فلسطين وشرقي الاردن الى العراق، بحيث تصبح ار الثلاثة .. مملكة واحدة موالية لبريطانيا. وعزت دافار هذا المسعى الى العراق في ان تكون له ميناء على البحر الابيض المتوسط !

وساط العربية

وقد رحنا نستطلع اثر هذا النبأ في الاوساط العربية العليمة، ولكن من جدوى. فلم نعجب لهذا الاخفاق، بعد ان لمسنا الاختلاق في كثير من انباء ف العبرية، التي تخلق مخيلات اصحابها ومحرريها، اخباراً توصيها اليها مة، في كل موسم سياسي، تود ان توجه الجماعات اليهودية فيه الى ناحية ! فالقول ان العراق يطمح بضم فلسطين وشرقي الاردن اليه، وانما هو قول ر في اليهود نزعة البذل للزعماء والجمعيات التي تعمل على توطيد دعائم الوطن ي اليهودي في هذه البلاد، وهذا ما تبتغيه الصحف العبرية

لكن ...

على ان ما تود هذه الصحف ان تبسطه من انباء، انبعث الجزع في نفوس ات اليهودية، قد يتفق في كثير من الاحايين واماني العرب. فالتصريح بان ق يعمل على ضم الاردن وفلسطين اليه، يثلج صدورهم، ويخلق فيه عزماً طاماً وأملاً فسيحاً، ويهيب بهم الى الاستمرار في الكفاح الذي باشروه، وما را يتوقون به منذ سنين

حدة سوريا الكبرى

وليس ما اتتنا به دافار بالامنية التي رحنا نتطلع اليها من جديد. فان وحدة يا الكبرى، التي يجب ان تتألف من سوريا ولبنان وفلسطين، على اساس من م يلائم هذه البلدان، انما هي فكرة قديمة يرجع عهدها الى زمن الاتراك يوم لا يفكر احد في ان هناك سورياً اوفلسطينياً، وانما كانوا يفكرون في العربية عملوا وضحوا في سبيلها، مما هو غير مجهول من احد

حدة العربية

والوحدة العربية التي هي مناط امل كل عربي في هذا العالم انما هي امنية ة ايضاً وهل تستطيع الصحف اليهودية، ان تنكر بان سوريا ماضحت الا اجل هذه الفكرة، وان ما يجري في لبنان اليوم من تشاد عظيم بين بعض ئفه وبعضها الآخر، انما هو من اجل هذه الغاية ؟ وهل في مقدورها ان لا ف بنضال العرب في فلسطين، هذا النضال الذي لم يستهدفوا فيه، إلا الوحدة ان يغدوا في نجوة من الحكم المطلق، ومن الخطر الصهيوني الذي اصبح حلماً الاحلام ؟

ضة العرب وثورتهم النفسية

واقد سار العرب في نهضتهم الكبرى بعد الهدنة في اتجاه واحد لم يحيدوا عنه ار ذرة، ولولا الحكم الشاذ الذي ساد بعض بلدانهم لرأينا من آثار هذه ضة، البلدان العربية التي لم يمر على تمتعها بنعمة الاستقلال، بضع سنوات ـ، وهو اتجاه استهدفوا فيه هدفاً واحداً، كان الوصول اليه الشاغل للعاملين ب في مختلف اقطارهم، وهو الوحدة بعد الاستقلال. وما هذه الثورة سية التي نراها بارزة في بعض البلدان الخاضعة للحكم القهري، الا اثر من النقمة الطاغية في الصدور على الاقوياء الذين يحولون باساليب احكامهم يفة دون وصولهم الى هذا الهدف.

ثل الاعلى

وان ما طلعت علينا به دافار لا يمثل الا ناحية واحدة فقط من النواحي يستهدفها العرب في نضالهم القومي العام. وهذا ما نود ان نقوله في جلاء اليهود من ان عرب فلسطين لا يطمحون فقط الى الانضمام الى العراق، وانما ون الاندماج بالاقطار الاخرى ايضاً، انفاذاً للبرنامج العربي الكبير، التي قف على انفاذه عظمتهم كدولة تؤلف من بضعة ملايين يستطيعون ان يصونوا انهم وان يسيروا في حلبة الارتقاء، مع الزمن فلا يطمح الى استعبادهم طامح، يطمع في اجتياح بلادهم غاز مجتاح !

مفاوضات سياسية خطيرة

بين العراق والحجاز

تدور بين بغداد والرياض منذ امد — مخابرات لها شأنها وعلاقتها بالقضية العربية الكبرى. وقد علمنا من مقامات عليمة ان دولة نوري باشا السعيد يصل الى الرياض بالطائرة يوم الاثنين المقبل (٢ نوفمبر) للاجتماع بجلالة الملك عبد العزيز السعود النازل فيها

وقد تلقى سعادة فؤاد بك حمزة برقية مستعجلة للرجوع الى الحجاز للاشتراك في المفاوضات التي ستدور في الرياض ومن المنتظر ان يبرح القاهرة في أول باخرة الى جدة ومنها الى مكة فالرياض

موضوع المفاوضات

وتتناول المفاوضات التي تدور حل بعض الامور التي بقيت بلا حل حين عقد ميثاق الحلف العربي وربما عقدت اتفاقات اخرى. وبحث شؤون هامة لها صلتها بالقضية العربية الكبرى.

اليمن والحلف العربي

وسينظر المجتمعون في الرياض في قضية ادخال اليمن في الحلف العربي وربما سافر وفد خاص يمثل الحكومتين العربيتين المتحالفتين الى صنعاء لمقابلة الامام يحيى ومباحثه في هذه الشؤون

من الامير عبد الله الى الملك عبد العزيز

ومما له صلة باجتماع الرياض والمباحثات التي ستدور فيه ما علمناه امس وهو ان صاحب السمو الامير عبد الله اجتمع بسعادة فؤاد بك حمزة اجتماعا خاصا واطلعه على امور تختص بالسياسة العربية لابلاغها الى جلالة الملك عبد العزيز

وسنزيد هذه الامور ايضاحاً وبياناً في اعدادنا المقبلة

بين مصر والحجاز

قال مكاتبنا الخاص في القاهرة :

دعى سعادة فؤاد بك حمزة وكيل الخارجية السعودية الى مأدبة العشاء التي تؤدب مساء اليوم تكريما لسمو الامير عبد الله

ومن المنتظر ان يغتنم فرصة هذا الاجتماع فيتحدث الى دولة النحاس باشا في المسائل المعلقة بين الحكومتين ويستعرضانها طويلا

وقيل لنا من بعض المصادر ان دولة رئيس الوزراء اطلع في خلال اليومين الماضيين على ملف اوراق هذه القضايا وانه سيعالجها بالذات مع فؤاد بك مما يبشر بقرب حلها وانتهائها على الوجه المرغوب

عند وزير الاوقاف

وقد اجتمع سعادة فؤاد بك امس بمعالي محمد صفوت باشا وزير الاوقاف ونظرا في بعض الامور الخاصة بشؤون الحجاز

ما ينتظر الآن

والمأمول ان تحل بعض الشؤون في خلال هذه الرحلة ويؤجل حل القضايا الاخرى الى فرصة مناسبة، لاضطرار فؤاد بك الى السفر الى الرياض.

ماعساهم يقولون ؟

لم تقل السياسة حتى اليوم كلمتها في الوضع الحاضر، بعد ان حل الاضراب وتخطى الثائرون للكرامة، حدود النهر الى الضفة الاخرى، تاركين وراءهم قلوبا تتنزى بالالم. وحفائظ ثائرة على الاقدار .. ولولا ما نوهت به صحف لندن التي اعربت في كثير من الارتياح عن ابتهاجها، للوصول الى النتيجة التي وصلت اليها فلسطين، لبقينا جاهلين مفعول النهج الذي انتهجه العرب بعد اذاعة نداء الملوك.

على اننا اذا وددنا ان نتخذ من موقف الصحف البريطانية دليلا على موقف الحكومة، فاننا نرتكب خطأ فاحشاً، وندلل بذلك على سذاجتنا. فقد عودتنا هذه الحكومة، ان تقف في جانب، بينا تكون صحفها احيانا في جانب آخر. ومن يدري ؟ فقد تنقلب الصحف التي سرت للنتيجة، ثم بشرت العرب بالاستماع الى شكواهم ومطالبهم، في لمح البصر الى صحف متندة معنفة عاتبة، ما تتورع حتى عن الوعيد، ولو من بعيد، عندما تتضح لها خطة الحكومة من العرب، اذا هي ضمت اثرآمها يضؤل من السلبية !

نكتب هذه الكلمة بعد اذ علمنا ان فخامة المندوب السامي سيذيع اليوم على الملأ الفلسطيني — استغفر الله بل على الملأ العربي، بل على الملأ الاسلامي — بياناً في الحالة الحاضرة. وما كنا نود ان نستبق الحوادث فنتكهن بما عساه يقول فخامته ولكننا يسرنا ان نقول ان كلمته ستكون الكلمة الرسمية الاولى من نوعها في هذه الحالة، أي أنه سيتقدم حكومة لندن، في بحثها.

فهلا يرى القارىء ان في موقف فخامته هذا، بعض التحرج اذا هو أراد ان يستجلي الحقائق الواقعة، يطلع بها على الملأ ناصعة جلية ؟

قلنا اننا لا نود ان نستبق الحوادث، ولكن هذا لا يمنعنا من الادلاء برأينا وبما نحس ونشعر. فان لنا رأينا أيضاً، حاولنا ان يحترم، وأفلحنا بمحاولاتنا هذه فيما مضى الى حد بعيد، ونود ان يبقى هذا الرأي محترماً، لان ما مضى لم يفت، ولسنا ممن يحبذون قول القائل : ولك الساعة التي انت فيها » فماضينا القريب مرتبط بحاضرنا، كما يرتبط ماضينا البعيد بجلائله وعظائمه التي نستمد منها قوانا المعنوية بهذا الحاضر !

واننا نفضي بكلمتنا هذه في كثير من الاخلاص، وفي كثير من البساطة، فلا نسبغ عليها شيئاً من التنميق، ولا نضفي عليها من الزخرف ما يفقدها قيمتها، فتضيع بين التنميق والزخرف، وبين التشويه :

اننا اصحاب البلاد. ولنا الحق الاول في تكييف مقدراتنا كيف نشاء.

اننا نريد ومنا نظم نظاماً خالصاً، يرتبط بالوطن العربي الكبير، ويخلو من الجرائم التي تحاول الفتك به

اننا نشجب كل حل لا يتفق وأمانينا القومية، ويتساوى وتضحياتنا، او يقف عثرة في سبيل وحدتنا الكبرى.

اننا نريد ان نحالف بريطانيا كما حالفها العراق، وكما حالفتها مصر، وكما حالفت سوريا فرنسا العظيمة.

ذلك لاننا نريد الحياة

فهل تكون الكلمة الرسمية الاولى، بعد حل الاضراب، وتخطي الثائرين ضفاف النهر. متساوقة وهذه الاماني ؟

ان الشعوب التي تستند في نهضاتها القومية الى قواها الزاخرة الكامنة فيها، لا تموت، ولا تعود القهقرى

حقيقة نود ان تفهم

وشيء آخر : نحن لسنا أعداء لبريطانيا

ولكننا خصوم لكل من يقف في سبيل نهضتنا !

((. . .))

الاذان الواعية

١٥٠ تاجرا

يبحثون في الغرفة التجارية شؤونهم اليوم

اذا نحن وددنا ألا نغالي بما نراه من اثار نهضتنا الاقتصادية والتجارية الحديثة، فاننا لا نريد في الوقت نفسه، ان نبخس العاملين حقهم، وان نلقي على الحركة النشطة التي يقوم بها بعض التجار الاكارم، في سبيل هذه النهضة، نظرة سطحية، وانما نود ان نأتي في كثير من الاسهاب على ما يقومون به من عمل جليل، ليس لتشجيعهم فقط، وانما اعترافا منا بنبل نفوسهم وبعظيم غيرتهم، واثباتاً لما ذهبنا اليه مراراً في هذه الصحيفة، من ان في البلد نهضة صحيحة، رغم انها تسير ببطء إلا انها في كل حال تسير، وتسير بنجاح

وقد نشرنا في الانباء المحلية من (دفاع) امس، نبأ اجتماع عقدته الغرفة التجارية، حضره ما يقرب من مائة وخمسين تاجراً، بحث فيه المجتمعون مسألة تأليف هيئات تمثيلية، لمختلف المهن التي يمارسونها، والتي تمت الى تجارة البرتقال بوثيق الصلة، واتخذوا فيه مقررات عدة

نشرنا هذا النبأ وفي النفس خلجات من الفرح والغبطة، لاقدام تجارنا على التمشي في الطريق الذي يتمشى عليه التجار في بلدان العالم، وهو الطريق الذي يسوده النظام، والدقة، والتخصص، والشورى، والتكاتف، وهي عوامل لها علاقتها الاكيدة في انجاح المشاريع اذا روعيت وأخذ بها، كما ان لها علاقتها الاكيدة في اخفاقها اذا هي اهملت جانبا

وليس من شك في ان فكرة تأليف هيئات تمثيلية لكل نوع من انواع تجارة البرتقال، تعنى بالشؤون المختصة فيها، انما هي فكرة صالحة، لها قيمتها، ولها نتائجها ايضاً فالمشروعات التي تبنى على اساس التنظيم، هي المشروعات الناجحة حقا. وتأليف الهيئات التمثيلية، هو الاساس الاول للتنظيم العملي، وبكلمة اصح، هو الوسيلة الفضلى للتنظيم. فليس في وسع فرد أو افراد يمارسون هذه التجارة، ان يقوموا بالعمل المنظم الذي يتوقف عليه نجاحها بسبب توافر الفروع، وتعدد الشعب فيه وهذا ما كان باعثاً على اخفاق الكثيرين من ممارسي هذه التجارة بعملهم

هذا من جهة، ومن جهة ثانية فان المزاحمة المنظمة التي يقوم بها اليهود، لها مفعولها القوي، في الاخفاق الذي يلاقيه بعض تجار البرتقال العرب في بعض السنين. ذلك لانهم لهم نقاباتهم واختصاصهم، في كل فرع من فروع الصناعات ذات العلاقة بتجارة البرتقال. فاذا لم يجارهم العرب في هذا التنظيم، ولم تتفرد كل جماعة بالعمل الذي تخصصت به ومارسته، ثم ظلت مبتعدة عن الجماعات الاخرى التي لها صلة بعملها، فالسبق انما يبقى في ميدان التزاحم لليهود. وهذا لا يعني لا اضمحلال هذه الناحية من النواحي التجارية الخطيرة التي تتوقف على بقائها في ايدي العرب، ان لم نقل على ازدهارها، حياة عشرات الالوف من العرب، كما يتوقف على تلاشيها واخفاقها مماتهم

اننا نحيي هذه الظاهرة الجديدة التي لاحت لنا في المعترك التجاري العربي ونرجو ان نراها متوافرة في النواحي التجارية الاخرى، التي يتشعب عن كل ناحية فيها فروع يجب ان ينضم بعضها الى بعض في هيئات تمثيلية او نقابات، تقصر همها على التنظيم الذي يؤدي الى توثيق العلاقات فيما بينها، وتسيير الشؤون في طريق موحد، يمهد لها الحصول على المواد الرئيسية اللازمة لتجارتها المختلفة، باسعار ملائمة، لتستطيع القيام بمهمة التنافس واليهود، كما يمهد لها سبيل التصدير بانجع وسيلة، تضمن لها رصانة الاسعار وحسن التصريف في الاسواق العالمية.

ان الهمة وحدها هي التي تهيب بالانسان الى العمل الى جانب الطموح في الكسب المشروع الذي اقرته القوانين والشرائع منذ اقدم ازمنة التاريخ، والذي حث المواطنين عليه، فكرة اخرى يجب ان نعيرها كثيراً من الاعتبار، ان لم يكن كل الاعتبار. وهي انجاح المشاريع الوطنية باختلاف انواعها، ليغدو في مقدورنا الاستغناء عن (١) اليهود ومنتوجاتهم، والمواد التي يستوردونها ويبيعونها في اسواقنا، فننمي بذلك قواهم الانتاجية من حيث لا نريد (٢) القضاء على بكرتهم في انشاء الوطن القومي اليهودي (٣) مساوقة الشعوب المجاورة في نهضاتها المختلفة، كي لا نكون في المؤخرة يوم ينادي منادي الوحدة التي نود ان نعتقد ان عهدها غير بعيد، وانها متوقفة على انقلاب عالمي جديد.

وهذا ما يحدونا الى لفت انظار التجار الاكارم الى اتباع مثل التجار الذين لاقوا في الغرفة التجارية خير معوان لهم على تنظيم امورهم وارشادهم الى ما غمض عليهم من شؤون، ينبغي ان تتكشف خباياها لهم ليكونوا على بصيرة من امرهم في المعترك الحاد والنضال الذي يقوم بين الهيئتين العربية واليهودية في فلسطين.

كيف يسطو اليهود

على حقوق العرب !!

حادث المهندس العربي في بلدية القدس

لليهود طريقتان للعمل حيال العرب، احداهما سلبية والاخرى ايجابية. اما السلبية فانهم يمشون فيها عندما يكون لهم في قضية من القضايا، للعرب ضلع فيها، "قل نعم"، فيتذامون اذ ذاك، صيحات صحفهم وتصريحات زعمائهم، القائلة انهم لا يطمعون في سلب العرب حقهم او الاعتداء عليهم، وانهم يريدون ان يعيشوا في وفاق ونئام ورضى . . . اما الايجابية فلا حاجة بنا لشرحها، فانها تتجلى باليهودي في كل لحظة يحتاج فيها الى العربي !

والتدليل على صحة ما نقول نورد فيما يلي حادثة وقعت في مدينة القدس، تريننا مبلغ مزاعم اليهود، وتريننا ايضاً مبلغ ما يحيق بالعرب من غدر، وبخاصة أولئك الذين ثبتت أهليتهم وكفاءتهم، فاستحقوا عناية لم يحرموا منها إلا لانهم عرب فقط ..

لنا في كل يوم، لا بل في كل دقيقة، برهان على طمع اليهود وقصدهم الاستيلاء على جميع مرافق البلاد واشغال مراكزها من جماعتهم الدخلاء. أما ابناء الوطن ذو المواهب السامية، فيهملون بدون ان يحصلوا على مناصب فيها يقدرون لمن يدينوا مواهبهم ويستعملوها في صالح اسعاد البلاد ومساعدة اهلها الاصليين يدعي اليهود انهم يريدون أن يعيشوا مع العرب جنباً الى جنب بموجب سنن العدالة والحق ولكن الحق بعيد عنهم والعدل غير موجود في قواميسهم فهم متعصبون وكفى

والحادث الآتي هو خير دليل على طمع أولئك الدخلاء وغصبهم ونبذ كل الاشخاص الذين يقدرون ان يقودوا امتهم الى الطرق المستقيمة ويهتموا بجميع مصالحها.

دعت بلدية القدس منذ سنة فريقا من المهندسين القانونيين لتنتخب منهم خمسة يؤخذون الى ستة أشهر تحت التجربة على ان يبقى افضلهم بصورة دائمة في البلدية فاختار المجلس حينذاك مهندسا عربيا واحد وثلاثة من اليهود وبعد مضي ستة أشهر رأى مهندس المدينة المسؤول ان مواهب ومقدرة المهندس

البقية على الصفحة الثامنة

آخر عقبة قبل دخول مدريد

فك حصار أفييدو بعد ١٣ اسبوعا

محاولة الثوار تخريب الخط الحديدي الى مدريد

وصف مراسل التيمس تفاصيل فك الحصار عن اوفييدو قال :

بارح الثوار مدينة اوفييدو بعد ان ضيقوا عليها الخناق ثلاثة عشر اسبوعا ويعزى ذلك كما يشاع الى تقهقر فرقة معدني استوريا , وقد حصل هذا الانسحاب في نفس الوقت الذي هاجمت فيه قوة من الثوار قلمة (تفالكارنيرو) وهي آخر قلمة قبل مدريد . وعلى بعد ٢٢ ميلا من هذه النقطة حاولت قوة اخرى تخريب الخط الحديدي الرئيسي الذي يصل مدريد بكل اسبانيا

وقال مراسل رومي « رغم ان حكومة السوفييت تعمل على الفت من عضد حزب الحايدة الذي لا يبغي تدخلا في اسبانيا ، فان الحكومة نفسها لا ترى داعياً الى الاشتراك الفعلي بالقتال .

وينتظر ان تجيب المانيا وايطاليا والبرتغال هذا الاسبوع على زعم الذين اتهموها باخلال صيغة الاتفاقية ، ولهذا السبب ستدعو لجنة عدم التدخل الى عقد اجتماع في القريب العاجل

كيفية فك الحصار عن اوفييدو

لقد انتهى حصار اوفييدو عاصمة استوريا بعد ان استمر ٢١ يوما زيادة على حصار القصر في طليطلة . ويقول بلاغ الثوار ان نجدة وصلت الى ضواحي اوفييدو من غاليسيا واخذت تناوىء حامية الثوار في الساعة الرابعة صباحاً . ويضيف البلاغ على ذلك ان الحصار فك عن المدينة وانسحبت حامية معدني استوريا

وصول الحامية الى اوفييدو

وقامت النجدة بمحاولة فاشلة مدة اسبوع لتصل الى اوفييدو . فلما رأت قوة شكيمة الثوار اخذت تهاجم جبل نارانكو الذي تقع عليه المدينة وفي نفس الوقت ضاعفت قواها لتستولي على المدينة في بحر هذا الاسبوع . وبهذه الوسيلة استطاعت أن تدخل المدينة وتعلن فيها احتلالها

واما الثوار فقد احتموا بالكندرائية واخذوا يصبون من قلعتها حمم مدافعهم الرشاشة على المهاجمين . ولكن مدفعية هؤلاء اصلتهم نارا حامية وجعلت من الكتدرائية قاعا صفصفا . وفي هذا الصباح اخذت بنادق النجدة ومدافعها الرشاشة تدوي بشدة هائلة من اسفل التلال [illegible]

كيف تقضى السيدة نهارها؟

مسابقة طريفة لمجلة انكليزية

أعلنت مجلة ([illegible]) عن مسابقة طريفة الى قارئاتها تطلب منهم الاجابة على سؤال . كيف يقضين نهارهن . والى مقالة السيدة التي نالت الجائزة الأولى في هذه المسابقة :

من سوء حظي ، ان القيام بمهام البيت قد فرض لي فرضا ، وذلك بمناسبة مرض زوجي الفجائي الذي اقعده عن العمل . انني استيقظ في الساعة السادسة صباحا ، وارتب بيتي ، واجيء بالفطور الى زوجي ، وابعث بولدي الى المدرسة ، ثم ارتب الفراش واغتسل . وفي الساعة التاسعة اذهب الى عملي فأجلس الى الآلة الكاتبة حتى الساعة الواحدة وفي اثناء القيلولة اقوم ببعض الاصلاحات في البيت ثم اكر الى عملي في الساعة الثانية . وفي الساعة السادسة مساء أهرول الى بيتي واجيء بالعشاء لزوجي — وقد اتركه من الظهر .

وبعد تناول العشاء احمم ولدي ثم آخذه الى النوم واحاول بعد ذلك ان اجعل ليلة زوجي مبهجة . وفي الساعة الثامنة اغادر البيت الى مدرسة للرقص اعزف فيها على البيانو حتى الساعة العاشرة حيث اعود الى البيت في العاشرة والنصف منهوكة القوى . انظف الشقة وأهيء وجبات الغد حتى الساعة الثانية عشرة وبعد ذلك اذهب الى فراشي منهوكة القوى مهدمة الاعصاب .

هذه هي حياتي اليومية التي اثابر عليها ولا اظنها توافق كثيراً ميول امرأة شابة مثلي . انما يؤنسني في ذلك عقيدتي ان الاشياء لا تبقى على ما هي عليه ، ولا بد ان يأتي يوم يتغير فيه كل شيء .

ما يشغل فرنسا اليوم

باريس — عاد المسيو ليون بلوم الى العاصمة وحضر اجتماع مجلس الوزراء . وقد خصص اعضاء مجلس النواب والاعيان الذين حضروا هذا الاجتماع ابحاثهم اليوم في الشؤون السياسية والاجتماعية .

وعرض المسيو دلبوس وزير خارجية فرنسا على زملائه الحالة الدولية الحاضرة ثم تقرر ان يحضر النواب المذكورون الاجتماع الوزاري الذي سيعقد يوم ٥ تشرين الثاني .

وقد بسط المسيو دالادييه وزير الدفاع على الوزراء التدابير المتخذة لجعل الصناعات الحربية ملكاً للدولة طبقاً للقانون الاخير .

وسيقدم وزير المالية في الجلسة القادمة اقتراحات تتعلق بالضرائب التي يرزح التجار تحت عبئها .

قائد الثوار العرب في فلسطين

خوضه نهر الاردن ليلا والتجؤه الى المملكة السعودية

قال مكاتب الدبلي تلغراف الخصوصي في مدينة اريحا ان جميع الادلة تدل على ان قائد الثوار العرب في فلسطين والمعروف بلقب « العدو العمومي رقم ١ » وغيره من القواد الاجانب عن البلاد ! تركوها . وان القائد نفسه ذهب الى بلاد العرب السعودية لان سوريا وشرق الاردن والعراق أوصدن ابوابهن دونه . . والمرجح انه أفلت من المراقبة الشديدة على الحدود بخوض نهر الاردن ليلا . ومع شدة التيار في النهر الآن فان فيه مخاضات لعبوره من عدة مواضع

ويؤخذ من منشوره الذي نشره قبل ذهابه وأطرى فيه أتباعه وأوصاهم باستبقاء سلاحهم معهم انه لا يستبعد عود الاضطرابات الى البلاد . وهذا يطابق قول زعيم من زعماء العرب حديثا انه ان لم يسو النزاع وتكشف ظلامات العرب على منوال دائم عادت الاضطرابات في خلال ١٨ شهراً وكانت في المرة الثانية شراً من الاولى .

مهمة لجنة التحقيق في فلسطين

وفي اي شيء تنحصر ؟ ؟

لندن — لمناسبة قرب سفر اللجنة الملكية الى فلسطين طلب مراسل الشرق العربي في لندن من الدوائر المختصة تصريحاً عن مهمة اللجنة بالضبط وعن السلطة المعطاة لها . فاجابته الدوائر المشار اليها الى طلبه وصرحت له بان مهمة التحقيق الملكية في فلسطين تنحصر في الامور الآتية :

أولا — تحديد اسباب الاضطرابات التي وقعت في فلسطين ابتداء من شهر ابريل الماضي

ثانياً — الوقوف على كيفية تطبيق نظام الانتداب في فلسطين وهل هي موافقة للعهود التي قطعتها بريطانيا العظمى للعرب واليهود !

ثالثاً — درس مطالب العرب واليهود والوقوف على مبلغ الحق فيها على اساس التفسير الصحيح لمواد الانتداب

رابعاً — إذا كانت تلك المطالب كلها أوجلها عادلة تقدم اللجنة للحكومة البريطانية مقترحات من شأنها إذا وضعت في موضع التنفيذ ان تمنع تكرار الشكوى من احد الطرفين

واضافت الدوائر المختصة على ما تقدم ان الحكومة البريطانية قد اتخذت جميع التدابير اللازمة لتسهيل مهمة اللجنة إلى أبعد حد مستطاع

الطيران من بولونيا الى فلسطين

وارسو — بدأت اليوم من وارسو رحلة جوية تجريبية يرجى ان تؤدي الى انقاص المسافة بين بولندا وفلسطين اربعة او خمسة ايام وقد قامت بهذه الرحلة طيارة تابعة لشركة الخطوط الجوية البولندية تحمل ١٠٠،٠٠٠ خطاب وينتظر ان تصل الى حيفا غداً بطريق بخارست واثينا ورودس الذي يبلغ ٢٠٠٠ ميل

والنية متجهة الى القيام بعدة رحلات جوية كهذه فاذا جاءت النتيجة مرضية يفتتح خط منظم لنقل الركاب والبريد بين البلدين

سياسة الثوار في المغرب الاسباني

قلق فرنسا العظيم — غواصات المانية للثوار

باريس — بحثت جريدة « الاوفر » في سياسة الجنرال فرانكو وتقدم الثوار في اسبانيا فقالت ان الانباء الواردة من المغرب وقطلونية تبعث على كثير من القلق

مؤتمر وطني مغربي

ففي ٢١ اكتوبر دعا الجنرال فرانكو الى عقد مؤتمر من زعماء الوطنيين في المغرب الاسباني ، اعلن في خلاله انتهاء نظام الاستقلال الاداري في المغرب

خوف فرنسا

ولا ريب في ان هذا العمل يقصد منه الاساءة الى فرنسا واثارة المشاكل امامها لانه يشجع جميع الوطنيين المغاربة على المطالبة بان يعاملوا بالمثل . وهكذا تظهر من وراء عمل الجنرال فرانكو دولة عظمى .

في جزيرة ميورقه

ثم قالت الجريدة ان غواصات المانية اجتازت مضيق جبل طارق في ١٩ اكتوبر وفي ٢٣ اكتوبر وصلت خمس طيارات من قاذفات القنابل وقوة من المشاة الى مقاطعة ترجونه بقصد القيام بهجوم فجائي على برشلونه . وزادت الجريدة على ذلك فقالت ان الفاشستيين الايطاليين الذين يقودون القوات الاسبانية في جزيرة ميورقه يقومون بتحصين الجزيرة بسرعة عظيمة

غواصات ايطالية لاسبانيا

والمفهوم ان ثماني غواصات صنعت في احد معامل شمالي ايطاليا ولونت بالالوان الاسبانية قد ابحرت اخيراً قاصدة الى جزر البليار تقل بحارة ومهندسين من الفاشستيين الاسبانيين الذي يرأسهم بريمو دي ريفييرا . ولكن القيادة يتولاها ضباط ايطاليون . وستكون مهمة هذه الغواصات حراسة البحر بين جزر البليار وقطلونية لمنع دنو اية سفينة حربية من شواطيء اسبانيا التي لا تزال في يد الحكومة .

حول خطبة السنيور موسوليني

لندن — قالت الصحف البريطانية في تعليقها على خطبة الدوتشي في بولونيا انه سيوضح في خطابه المقبل في ميلانو اقتراحاته في سبيل السلام . اما فيما يختص بمباحثات برلين فقد تصدت لها هذه الصحف محاولة الانتقاص من اهمية اعتراف المانيا بالامبراطورية الايطالية وان المانيا قامت بذلك للاشتراك في استغلال مرافق الحبشة ، وانفردت (النيوز كرونكل) في القول بان الاتفاق الايطالي الالماني دليل واضح على اتخاذ سياسة جديدة ضد سياسة انجلترا ومبادئها وهذا ما دعا الصحافة البريطانية الى الامتعاض

انارة تركيا بالكهرباء

قالت « النيوز دايجست » : تنوي حكومة تركيا انارة البلاد فصممت على انشاء محطتين كبيرتين لتوليد الكهربائي اولاهما في كارابك وستكون قوتها ٦٥ الف حصان . وثانيتهما في تنشيا وستكون قوتها ٤٥ الف حصان . وتجري المفاوضات لاتمام الخطة مع بعض مهندسي الالمان ويعتقد ان تركيا ستدفع المصاريف بالتقسيط وسيكون الدفع بالجنيه التركي والاموال التي أخذها الالمان يجب ان يشتروا بها بضائع تركية

شركة مدارس برليتس العمومية

الاكتتاب للدراسة في مدرسة برليتس بالقدس

(عمارة اسيكوراسيوني جنرالي)

باللغات الانكليزية ، الافرنسية ، العربية ، العبرية ، الايطالية ، الالمانية الخ

دروس عمومية — دروس خصوصية

ودروس عمومية وخصوصية للسيدات

المدرسة مفتوحة كل ايام السنة

من الساعة ٨ صباحا

الى الساعة ٩ مساء

اسرعوا للاكتتاب

لتعلم اللغة التي تختارونها

اعلان
بلدية اريحا

بموجب قانون بيع المسكرات لعام ١٩٣٥ جئت معلناً عن طلب تجديد رخصة مسكرات لعام ١٩٣٧ للبيع بالمفرق داخل المحل في عين السلطان في ملك الحكومة

حمدان حسين فرح

اعلان
بلدية اريحا

بموجب قانون بيع المسكرات لعام ١٩٣٥ جئت معلنا عن طلب تجديد رخصة مسكرات لعام ١٩٣٧ للبيع بالمفرق داخل المحل وخارجه في ملك صبري افندي خلف في اريحا

الياس فراج

اعلنوا في جريدة الدفاع

اذكروا

و ي ل ز

W I L L Y S

ويلز

الزاك الذي يلزمكم في موسم البرتقال اذا شئتم ضمان الارباح لانه الزاك الوحيد ذات حمولة ٣ اطنان وربع و ٤ اطنان ونصف

الوكيل العام لفلسطين وشرق الاردن

سبيرو حبش

يافا: تلفون ٦٤٨ — حيفا: تلفون ١١٠٧

وكيل منطقة القدس جميل حلبي تلفون ١٢٥٥

قليل النفقات — صروف — يعمر طويلا

لن تتسخ الاصابع بالحبر بعد اليوم

انك حالما تضع الغطاء فان قلم افر شارب يحكم اقفاله . مثل خزائن البنوك في يوم الاحد . وأما « برغي » الحبر فانه يحكم عليه بالسجن في برميله . فلا يمكن أن ينضح بعد ذلك . ولا تتسخ الملابس والاصابع والورق . اقلبه رأساً على عقب أو أمله إلى أي جهة فانه لا يمكن أن ينضح

قلم أفر شارب

هو القلم الوحيد الذي يتمتع بهذه الصفات الكتابية : الوضوح . . . جمال الخط . . . ليونة الريشة . . . والامتلاء بضغطة واحدة .

في بناية الدرهلي

افتتحت محلات السادة درويش ويوسف حداد

بحيفا محلا جديداً لبيع جميع المواد اللازمة للبناء . وستصل غداً اول باخرة قادمة من سوريا باسم المحل وعليها كميات كبيرة من الاسمنت « ماركة الحمامة »

مدرسة الخياطة والتفصيل

بالعجمي لصاحبتها مدام حمام

يسر هذه المدرسة ان تعلن لعموم السيدات العربيات انها قد فتحت ابوابها من جديد بعد ان شاركت الامة في الاضراب العام

وهي مستعدة لقبول التلميذات الجدد وجميع التفاصيل والخياطة .

هي اول مدرسة وطنية من نوعها في يافا ويجب على السيدات والاوانس ان تشجعها باقبالهن وزيارتهن حيث يلاقين ما يرغبن فيه من تعليم متقن وتفصيل بديع بحيث لا يمضي على الطالبة ٣ اشهر الا وتكون قد اتقنت فن الخياطة والتفصيل .

ساعدوا عائلات الشهداء والمنكوبين

مؤتمر الحكام العامين الافرنسيين

باريس — قرر وزير المستعمرات دعوة الحكام العامين في المستعمرات، الى مؤتمر يعقد في الوزارة يوم ٣ تشرين الثاني ، والغاية من هذا الاجتماع ، ايجاد مجلس استعماري حديث يستأنس به الحكام والادارات في وزارة المستعمرات وسيرأس رئيس الوزراء اول جلسة يعقدها هذا المؤتمر

الدس والتحريض

حملة الصحف اليهودية على العراق

صدرت الصحف اليهودية صباح امس وفي صدرها حملة منكرة على حكومة العراق وعلى مليكها المفدى وقد تناولت الصحف اليهودية في حملتها هذه المرة اموراً ما كنا نظن انها تجرأ على الهمس فيها

فقد عقد الكاتب بن ناحوم مقالا في جريدة هابوكر ملاءه بالطعن في حكومة العراق وزعم ان العراق ما نالت استقلالها إلا بمعونة الصهيونية وانها اثبتت عدم جدارتها بهذا الاستقلال وعدم وجود مؤهلات لديها تجعلها صالحة لان تكون مستقلة

واغرب من هذا ان الكاتب المذكور تجرأ على ان يقول بان استقلال العراق فشل فشلا تاما بعكس استقلال مصر الذي اثبتت جدارتها للاستقلال لانها عرفت كيف تعامل اليهود وكيف تمنع جمع الاعانات لثورة فلسطين

اما مقال جريدة هاآرتس فيجدر بنا ان لا نقدمه للقراء ونكتفي بتوجيه نظر الحكومة اليه فالمقال كله دس يقصد منه ايقاد الفساد بين حكومتين عربيتين كبيرتين

القتيل العربي في ضواحي ملبس

ذكرنا في عدد الامس عن مقتل عربي في ضواحي ملبس . ووعدنا القراء بالتفصيلات عن هذا الحادث . ان العربي الشهيد يدعى عيسى الرمال السلفيتي من قرية سلفيت التابعة لقضاء جماعين في منطقة نابلس ، وكاد يتردد على قرية الشيخ مونس كثيراً لوجود قرابة له فيها ، وقد حضر امس الاول الى هذه القرية لحضور عرس وظل حتى الساعة الحادية عشرة مساء ثم سافر على اثر ذلك عن طريق عرب السوالمة وابي كشك . ولدى وصوله الى بيارة محمد افندي صلاح اعتدى عليه باطلاق عدة رصاصات على رأسه فهشمتها . وآخر ما علمناه عن سير التحقيق ان الذين تعرفوا على القتيل هم من اهالي كفر سابا واوصلوا الخبر الى نقطة ملبس ، وهذه كلفت بوليس هرتسليا بالتحقيق ويقال ان الكلاب سارت على الاثر الى مكان نمسك عن ذكره حرصاً على سير التحقيق

حملة الصحف اليهودية على عرب حوران

حملت الصحف اليهودية على وجود الحوارنة في فلسطين وقالت انهم زاحموا العامل اليهودي في البيارات ، وان البوليس يعتزم في هذين اليومين مطاردتهم و «تطهير» «كذا» البلاد منهم

مقررات يمليها الخيال

عقد سكان المحلات اليهودية الواقعة بين تل ابيب ويافا اجتماعا واتخذوا فيه مقررات بضم هذه المحلات الى بلدية تل ابيب والالحاح على الهيئات اليهودية لتحقيق هذه المقررات

اللجنة الملكية تغادر انكلترا اليوم

جاء في ملاحق الصحف اليهودية ان البرقيات الواردة من لندن تفيد بان اللجنة الملكية ستغادر بلاد الانكليز صباح اليوم على ظهر احدى البواخر المسافرة الى فلسطين .

البوليس يطارد الباعة المتجولين

أشرنا في عدد الامس الى مطاردة البوليس البريطاني صغار الباعة المتجولين في الشوارع ، ونذكر اليوم أنه طاردهم بصورة أشد من الامس وحرر لهم ولاصحاب المقاهي والحوانيت عدة مخالفات لمجرد وجود كرسي أو بعض الحاجيات على رصيف الشارع .

وفهمنا انه قدم اليوم الى محكمة الصلح نحو (٥٠) قضية مخالفة وحكم على المخالفين بغرامة تتراوح بين الخمسة جنيهات أو السجن لاسبوع .

مظاهرات يهودية لمقاطعة العرب

اقيمت مظاهرات عديدة امس في تل ابيب قام بها الاصلاحيون ، واخرى قام بها الاصلاحيون ، واخرى قام بها مختلف السكان وحملوا الاعلام واللوحات وطلبوا فيها استهلاك البضائع اليهودية فقط ، ولكثرة هذه المظاهرات في مختلف اوقات النهار اضطر البوليس الى اعتقال عشرة من المتظاهرين بينهم بعض اولاد كبار الزعماء اليهود

اجتماع المجلس البلدي

عقد اليوم اجتماع في المجلس البلدي حضره جميع الاعضاء . وبحثوا في عدة امور تتعلق بشؤون المدينة وإصلاحها وبعض الامور الادارية الاخرى

لا ضرورة لوجود قوات عسكرية في فلسطين

في برقية واردة من لندن ان المستر دوف كوبر وزير الحربية الانكليزية القى خطبة قال فيها ان القوة الاحتياطية من الجيش الانكليزي التي ارسلت الى فلسطين ستعود الى عائلاتها حالا لعدم ضرورة وجودها هناك بعد استقرار السلام

هل صحيح هذا؟

تقول الصحف اليهودية ان الجيش يقوم الآن بتفتيش في الجبال على مخابىء الاسلحة التي تركها الثوار وراءهم — هل صحيح هذا !

حركة البواخر في الثغر

رست في ميناء الثغر الباخرة « زمالك » وافرغت من حمولتها «٥٢٥» طن بضائع مختلفة . والباخرة «اسكوتش بنس » وافرغت من حمولتها ٢٠ طنا من مختلف البضائع ايضا . ورست المراكب الشراعية « توفيق الله » وأفرغ من حمولته ١٩٠ طن اسمنت « وفضل الله » وافرغ من حمولته ١٩٠ طن حبوب . « ونعمة الله » وافرغ ما زنته ٢٩٥ طن بضائع مختلفة « والحميدية » وافرغ ٧٠ طن عفش «ومسعوده» وافرغ من حمولته ١٠٠ طن سكر

طلبة بولونيا

يصيبون عشرين يهوديا بجراح

تقول جريدة خاداشوت اخرونوت ان الطلبة البولونيين في عاصمة بولونيا قاموا بمظاهرات صاخبة ضد اليهود تمكنوا فيها من اصابة عشرين يهوديا بجراح بعضها خطر فجاء البوليس واعتقل ٢٠٠ طالب وفي صباح امس الاول جاء باقي الطلاب واحتلوا الجامعة احتلالا عسكريا ووضعوا المتاريس لمنع البوليس من الدخول واعلنوا انهم لن يوقفوا احتلالهم إلا عقب اطلاق سراح زملائهم ولا تزال الحالة حرجة .

قدوم وطني فاضل

قدم يافا الوطني الفاضل السيد سليم الصايغ ، الصحفي المعروف ، فعلى الرحب والسعة .

اليهود في شهر

بلغ عدد اليهود الذين دخلوا فلسطين في شهر ايلول الماضي (٢٦٠٥)

الامير فوزان

القدس – وصل المدينة اليوم قادماً من عمان الامير فوزان وحاشيته في اشغال خاصة

نقل مدير الميناء

نقل المستر « بوب » مدير ميناء يافا الى ادارة ميناء حيفا ، وسيحل محله المستر « باكسنديل »

من هو مرتينوس لوثيروس؟

ستحتفل الكنيسة اللوثرية العربية في مدينة القدس ، بذكرى عيد الاصلاح يوم الاحد الواقع في ١ تشرين الثاني سنة ١٩٣٦ وستقام خدمة العبادة الساعة التاسعة والنصف صباحاً وسيتكلم القس الشاب حنا بحوث نجل الدكتور يوسف بحوث . والدعوة عامة

خطاب المندوب

الذي أذاعه في الراديو أمس

فيما يلي نص الخطاب الذي أذاعه مساء أمس المندوب السامي : إنني اتحدث اليكم هذه الليلة في ظروف اسعد كثيراً من الظروف التي كانت سائدة عند ما جئت الى هذا المذياع للتحدث اليكم في المرة الاخيرة . فلقد سرت بسيارتي عندئذ في شوارع تكاد تكون خالية الا من رجال ونساء تبدو على وجوههم دلائل الانشراح والاطمئنان . وهم يزاولون اعمالهم الاعتيادية . ولسنا في حاجة بعد الآن لحرس من الجنود لحماية المسافرين ، واصبحنا اخيراً في حل من قيود منع التجول . واصبحت فلسطين الآن لاسباب عديدة اسعد حالا منها منذ عدة شهور

لقد كان رائدي الرئيسي خلال السنوات الخمس الماضية العمل على تحسين احوال اهالي فلسطين وزيادة راحتهم ورفاهيتهم . غير ان الخمسة اشهر الماضية قد جرت في اذيالها كثيراً من الضيق الذي لحق بالكثيرين من الطبقة الفقيرة بصورة خاصة . ولذا فانا مسرور لان الاضراب والاضطرابات واعمال العنف الكثيرة قد اصبحت الآن اثراً بعد عين. ويقيني ان كل واحد منكم يشاطرني هذا السرور .

وأرد في هذه الليلة ان اتحدث اليكم حديثاً خاصاً يتناول اللجنة الملكية التي ننتظر وصولها الى فلسطين في اليوم الحادي عشر من تشرين الثاني

لما تحدثت اليكم في المرة الاخيرة وفي المناسبات الاخرى أكدت لكم ما للجان الملكية من عظيم الاهمية ، وكم يصدق هذا القول في لجنة يتحلى اعضاؤها بمثل الخبرة الواسعة والمقام الرفيع الذي نرحب بقدومهم في غضون الاسبوعين القادمين .

واني لانظر الى مجيء هذه اللجنة الملكية كحدث له اهميته التاريخية . فقد شاهدت خلال الاشهر الستة الماضية كثيرا من الضيق والبؤس والعناء اثناء تجولي في القرى والمستعمرات في فلسطين ذهابا وايابا . اما الآن وقد خيم السلام ثانية في المدن والقرى والضواحي . فاني أرد ان ارى هذا السلام قد غدا سلاما حقيقياً متأصل الجذور دائمياً . تلك هي المهمة العظمى الملقاة على عواتقكم يا اهل فلسطين، فاني على يقين من ان اللجنة الملكية ستمد لكم يد المعونة لتحقيق تلك الغاية

ان اللجنة الملكية تتيح لكم فرصة عظمى . لان مهمتها التحقيق في جميع الظلامات المزعومة التي ستعرض عليها [illegible] الطرق التي تؤدي الى ازالة الظلامات التي يثبت لها انها مستندة الى اساس صحيح

وانني اكرر القول انها فرصة عظيمة تتاح اليوم لسكان الطائفتين دون ان يغرب عن بال الطائفة الواحدة ما للاخرى من الاماني المشروعة . وفي الحق ليس هذا بالوقت الذي يضحك فيه بلا ترو في المقاطعة العنصرية . فلقد كان من هذا كله ما فيه الكفاية ، ومثل هذه المقاطعة تضر بالذين يذيعونها والتي توجه اليهم على السواء .

ونحن في حاجة اليوم الى القاء الحقد والمنافرة جانبا والعمل للصالح العام في المستقبل . وهذا ما يحدو بي الى الامل بانكم ستتقدمون الى اللجنة الملكية باقتراحات ترمي الى انماء شعب في فلسطين يرتع في بحبوحة من السعادة والاطمئنان . ولانكم ستعرضون عليها الشهادات التي ترغبون في تقديمها بدقة واعتدال ، ولا يغربن عن بالكم ، وانتم تتهيأون للجنة الملكية ان الاقتراحات التي ستعرضونها والشهادات التي ستقدمونها ستكون بدرجة ما محكة لحنكتكم السياسية .

انكم تصغون الي الآن في بيوتكم بعد ان فرغتم من عملكم اليومي في الحقول والمعامل والمكاتب والمتاجر . وانا اعرف واقدر ما تحلى به الزراع واهالي المدينة في هذه البلاد من المهارة والنشاط . فانتم ايها المزارعون تدركون ضرورة تهيأة الارض تهيأة وافية اذا كنتم تمنون انفسكم بغلة وفيرة

اما انتم ايها الصناع والبناؤن تعلمون كذلك ان ما من بناء يصلح الا اذا كان ثابت الاساس متين الاركان

والآن امامكم مهمة جليلة هو اعداد التربة ووضع الاسس لمستقبل السلام الدائمي والرفاهية. واني واثق ان النتيجة ستثبت ما يبرر ادعاء الاهلين ادعاءكم انتم بالحنكة السياسية

لقد قيل مرة قبل ثلاثة قرون ان الصبر وكرم الاخلاق والطمأنينة والهدوء هي عنوان البسالة . فما احرانا اليوم وما اشد حاجتنا الى انماء هذه السجايا وبذر بذور النية الطيبة في نفوسنا كي يسود السلام لا الفوضى ربوع البلاد

اطلاق سراح الاستاذ حمدي الحسيني

أخلي سبيل فريق من معتقلي صرفند الاحرار بينهم الاستاذ حمدي افندي الحسيني ، وما ان علم اصدقاء الاستاذ باخلاء سبيله حتى وفدوا لتهنئته والسلام عليه .

تنازل اصحاب دور عن آجارها

تنازل بعض اصحاب الدور التي تشغلها الآن المدارس الاهلية في المدينة طيلة ستة اشهر الاضراب ، والمأمول ان يحذو حذوهم باقي اصحاب هذه الدور التي تعمل لخدمة الامة والوطن

الترتيبات لمجيء اللجنة الملكية

خطاب وزير المستعمرات في مجلس العموم

فيما يلي نص الخطاب الذي فهم ان وزير المستعمرات ألقاه أمس في مجلس العموم رداً على الاسئلة التي ستوجه اليه من اعضاء البرلمان: يسرني ان الاضراب العام قد انتهى اعتباراً من ١٢ تشرين الاول . أما فيما يتعلق بالاضطرابات فان الحالة في معظم انحاء البلاد قد تحسنت بسرعة . فمنذ اليوم الخامس عشر من شهر تشرين الاول لم يقع سوى حوادث فردية طفيفة وبالرغم من العصابات المسلحة التي تشتمل على افراد غير فلسطينيين لا تزال مصدراً لبعض القلق في مكان واحد او مكانين ، فقد اخذت هذه العصابات بالتفرق الآن . والحالة اجمالا هادئة واخذ الاهالي يزاولون اعمالهم الاعتيادية . وتتخذ الآن التدابير لانقاص عدد الجنود البريطانيين الذين ارسلوا لتعزيز الحامية

وقد تم الآن اتخاذ الترتيبات لقيام اللجنة الملكية من انجلترا الى فلسطين حوالى الاسبوع القادم ، واني واثق ان كل واحد في هذا المجلس يتمنى معي للجنة الخروج من اعمالها العظيمة المسؤولية بنتيجة موفقة تأميناً للسلام والتقدم لكافة الطوائف في فلسطين

حول مقال «الدفاع» أمس

كان للمقال الذي كتبه صاحب هذه الجريدة في وداع الزعيم المجهول الذي تمكن من الوصول سالما الى عمان ضجة كبيرة في صحف اليهود وكان سببا لحملة جديدة من صحف اليهود على هذه الجريدة وقد بلغت وقاحة هذه الصحف في الحملة على « الدفاع » مبلغاً كبيرا واتخذته وسيلة للطعن بالجريدة ومبدئها .

موقف البوليس من عربي فاضل

القدس — امرت الحكومة على تقييد حرية الاستاذ الكبير المفضال عجاج افندي نويهض بموجب قانون الطوارىء بعد خروجه من المعتقل والمستشفى ، وعلمنا اليوم انه بعد اخذ ورد في الايام الثلاثة الاخيرة بين الاستاذ عجاج وبين البوليس حضر اليوم ضابط مخفر بوليس البقعة ابراهيم افندي جرجوره الى بيت الاستاذ وبلغه امرين : الاول صادر من حاكم لواء القدس المستر كامبل باجباره على الاقامة الجبرية في مدينة القدس لمدة ثلاثة اشهر والامر الآخر من مدير بوليس القدس يتضمن مواعيد اثبات الوجود على ان يكون الاستاذ في بيته من الساعة الواحدة بعد الغروب الى شروق الشمس وللبوليس ان يزوره في بيته في اي وقت كان وليس له ان يبرح القدس الى خارجها الا باذن خطي من مدير البوليس

« الدفاع » : لنا تعليق في العدد القادم

البرلمان العراقي وفلسطين

يجري افتتاح البرلمان العراقي (مجلس النواب ومجلس الاعيان) صباح يوم الاحد (١ تشرين ثاني القادم) باحتفالات رسمية باهرة ويشرف جلالة الملك لافتتاح البرلمان في الساعة العاشرة من اليوم المذكور لمقر البرلمان وتتلى خطبة العرش وبعد سماعها يجري انتخاب مجلس النواب وديوان الرئاسة ، كذلك الاعيان وقد اعد فريق كبير من اعضاء البرلمان اقتراحا يتضمن مناصرة فلسطين وانقاذها والعمل لتأمين مطالبها . والمفهوم ان البرلمان سيكون له موقفا مشرفا تجاه هذا الاقتراح العتيد وسيكون القرار خطيراً . ودعي لحضور حفلة الافتتاح عدد كبير من سفراء الدول ووزرائها وكبار الاعيان والاشراف وتلقت لجنة الدفاع عن فلسطين الدعوة لحضور اعضائها حفلة الافتتاح . ويجري الآن انتخاب تسعة اعضاء بدلا من الاعضاء المتوفين او الذين اشغلوا مناصب في الدولة وفق الله العراق ورجاله لاتمام مساعيهم القومية الباهرة

الوزير السعيد وفلسطين

بغداد في ٢٧ الجاري : يغادر صباح « الخميس » بغداد فخامة نوري باشا السعيد وزير الخارجية عن طريق البر وفي السيارات متوجهاً ، الى نجد والرياض تصحبه حاشية كبيرة وسيجتمع مع جلالة الملك عبد العزيز بن السعود لاتمام تبادل «البروتوكولات» والوثائق المتضمنة تنفيذ معاهدة التحالف المعقود بين المملكة السعودية ودولة العراق وسيمكث بضعة ايام في الرياض يتم خلالها تأليف اللجنة الدولية العربية التي ستتابع العمل لانقاذ فلسطين وتنفيذ طلباتها القومية نيابة عن اصحاب الجلالة ملوك العرب والتي ينتظر ان تصل لفلسطين في الاسبوع الاول من شهر تشرين الثاني . وعلى ذلك فلا يطول غياب فخامة الوزير السعيد زيادة عن اسبوع في الرياض وفقه الله

أهم الانبـــاء الاخيرة

— بحث في مجلس العموم سفر اللجنة الملكية ، فصرح وزير المستعمرات بسفرها في ٥ الجاري ، بعد ان تحسن الموقف وذكر ان الجيوش البريطانية ستنسحب رويداً رويداً . وذكر ايضا أن عدد الشهداء العرب ١٨٧ وعدد القتلى اليهود ٨٠ والجيش ٢١ والبوليس ١٦

— اذاع السر آرثر واكهوب خطابا في الراديو عن الحالة في فلسطين ووصول اللجنة الملكية اليها في ١١ نوفمبر يوم الهدنة . وقد ذكرت المحطة خلاصة وجيزة لخطاب المندوب .

— اتخذت حكومة مدريد موقف المهاجم بعد خطاب ألقاه رئيس الوزراء

تلفونات الدفاع وبرقياتها الخاصة

القدس

عدد من اليهود

يعتدي على عربي واحد

بينما كان السيد احمد ابراهيم من اهالي قرية الجورة ماراً من محلة محنة يهوداً اذ هجم عليه عدد كبير من اليهود بقصد الاعتداء عليه لولم ينقذه البوليس من ايديهم . فهل يريد اليهود من هذا التحرش بالعرب استثار تهم لغايات ليست بخافية علينا

المستر هيث

يقابل المندوب السامي

قابل صباح اليوم المستر كنجزلي هيث احد كبار موظفي دائرة الامن العام المندوب السامي

شائعة قوية

عن نقل قاضيين

راجت هنا اشاعة قوية عن نقل القاضيين البريطانيين المستر ماننغ والمستر بلانكيت الى احد المستعمرات

الافراج عن اربعين

معتقلا من صرفند

افرجت السلطة عن اربعين معتقلا من صرفند عرفنا منهم السادة : الاستاذ حمدي الحسيني ، عوني الشهابي ، عادل التميمي ، رفعت النمر ، جمال حميد ، سعيد العنبتاوي . وقد علمنا ان السلطة ستفرج عن بقية اخواننا المعتقلين في ٣ تشرين الثاني القادم

المندوب السامى

في بيت لحم وبيت جالا

توجه المندوب السامي اليوم صباحاً الى بيت لحم واجرى التفتيش على فرقة الجيش الموجودة هناك وتحدث الى رئيس البلدية مدة خمس دقائق وبعد ذلك توجه الى بيت جالا وتفقد فرقة الجيش الموجودة فيها ومن ثم عاد الى القدس

كراسل وادواردز

رئيسان لمحكمتين مركزيتين

تبلغ المستر كراسل والمستر ادواردز بصفة رسمية تعيينهما رئيسي محكمة مركزية

الاستعداد

لقدوم اللجنة الملكية

اتمت الحكومة الترتيبات اللازمة لاعداد المكاتب التي خصصت للجنة الملكية في عمارة الاوقاف وعلقت الارحة باسم اللجنة باللغات الثلاث .

غرق قاربين

لشركة البوتاس اليهودية

غرق اليوم قاربان من قوارب شركة البوتاس مع حمولتهما في البحر الميت .

حفلة استعراض

موسيقية

اقيمت في الساعة الرابعة من بعد ظهر اليوم حفلة استعراض موسيقية عسكرية حضرها قائد حامية المدينة وكبار موظفي اللواء .

القدس

ياشباب العرب ماهكذا العهد

القدس في ٢٩ تشرين الاول — لمراسل الدفاع الخاص : يؤسفنا ان نذكر ان بعض « الشباب » العرب اخذوا في ارتياد دور السينما اليهودية . نطلب من هؤلاء — مع قلة عددهم — ان يحافظوا على شعور الامة ، نكتفي بهذه الكلمة الآن والا فالقائمة السوداء مفتوحة لهؤلاء الخوارج

وكالة شركات الاقمشة العراقية

ذكر الزميل مراسل « الدفاع » في حيفا ان شركة في حيفا تأسست لاستيراد الاقمشة العراقية فاستغربنا الخبر لان وكلاء السادة فتاح باشا وشركاه في سائر انحاء فلسطين وشرق الاردن هم السادة عطا الله فرج واولاده . نظن ان نشر الخبر على الشكل السابق كان سهواً من الزميل

لتلبية دعوة في المالحة

دعا الوجيه سعيد افندي درويش فريقاً من الوطنيين لتناول طعام الغداء غداً على مائدته في قرية المالحة عرفنا منهم السادة مع حفظ الالقاب : عوني عبد الهادي ، نبيه العظمه ، سامي السراج ، ابراهيم الشنطي ووكيل هذه الجريدة وغيرهم .

اطلاق سراح ١٤ من معتقلي اريحا

اطلقت الحكومة سراح ١٤ من معتقلي اريحا وقد غادروها كل الى بلده فنهنئهم جميعاً ، ونهنئهم لما بعثتهم العمل في سبيل الوطن .

سوريا والافراج عن نبيه بك العظمة

قوبل نبأ الافراج عن سعادة نبيه بك العظمه في سوريا بالاغتباط . وتلقى سعادته اليوم برقيات كثيرة من دولة الاتاسي بك ومن رجال الكتلة الوطنية : الخوري ، الصلح ، البكري ، القوتلي ، مردم ، الحفار ، الشريف ، البارودي ومن اصحاب الصحف اليومية ومن شباب عصبة العمل القومي وعدد كبير من رجالات سوريا . ويتوافد على منزله عدد كبير من الاصدقاء والمعارف .

قضية السيدين عادل المصري ورفيقه

رفع الاستاذ هنري كتن المحامي عن السيدين عادل المصري ورفيقه كتاباً الى المندوب السامي يطالب فيه استعمال صلاحيته في تبديل الاعدام بعقوبة السجن

الاختام على غرفة مدير المكتب الاقتصادي

لا تزال السلطة واضعة الاختام على غرفة مدير مكتب المؤتمر الاقتصادي الاستاذ سامي بك السراج بالرغم عن عدم وجود اسباب لختمها وعن المراجعات المتعددة لرفعها . نلفت نظر مفتش البوليس العام الى ذلك

وصول مدير الاستخبارات في عمان

قدم اليوم من عمان مدير قسم الاستخبارات البريطاني وقابل بعض اركان الجيش في فندق داره نى

الامة عرفت هؤلاء جيدا

اخذ بعض التجار اليهود في العودة الى فتح حوانيتهم الواقعة داخل المدينة القديمة ولكن الامة تعرف كيف يجب ان تقاطعهم

كثرة السرقات في المحلات اليهودية

كثرت السرقات في المحلات اليهودية وقد وقعت أمس عدة سرقات في مخزن لليهود في شارع يافا واخذ البوليس في اجراء التحقيق والتحري عن الفاعلين

يتنازل للمستأجرين عن آجار املاكه

ابلغ السيد بدر قطينة جميع مستأجري املاك قطينة الواقعة في محلة الدباغ ، وعددها ١٢ دكانا تنازله عن حصته في بدل الايجار عن المدة التى كانت البلاد فيها مضربة فاستحق الشكر على هذا العمل الوطني وحبذا لو اقتدى به بقية اصحاب الاملاك

البيره

الجنود واحتلال مدرسة الذكور

البيره في ٢٩ تشرين الاول — لمراسل الدفاع الخاص : أرسلت اللجنة القومية الى المندوب السامي البرقية التالية :

استمرار احتلال الجنود بناء مدرسة ذكور البيرة يحول دون تعليم الطلاب البالغ عددهم ٤٠٠ طالب . نرجو بذل المساعي . واتخاذ مأوى آخر للجنود او للطلاب . نرجو تسليم بناء المدرسة حالا

وقد ارسلت نسخا عنها الى اللجنة العربية العليا والقائد العام الجنرال « دل » ومدير دائره المعارف وحاكم لواء القدس

الجنود يقومون باستعراض عسكري

قام الجنود المعسكرون في المدينة باستعراض في الساعة السابعة وقد دام ما يقرب من ساعة تقريبا تجولوا فيها في جميع شوارع المدينة

حيفا

مع سوريا

وصول معتقلين من صرفند واستقبالهم

حيفا في ٢٩ تشرين الاول — لمراسل الدفاع الخاص : وصل حيفا اليوم قادمين من معتقل صرفند السادة : الشيخ حسين حماد ، حكمت النملة ، جمال حميد كمال سعد الدين ، وحسني سمع العيش . وقد استقبلهم الجمهور امام وكالة هذه الجريدة استقبالا رائعاً جداً وحياهم بالتصفيق والهتاف « مرحباً أيها الاوفياء لاوطانهم » .

تأليف شركة وطنية للسينما

علمنا ان السيدين عبد الرحمن رمضان وابراهيم حسون بالاشتراك مع غيرهما من الشباب الوطني قد باشروا تأليف شركة وطنية للسينما وأن معظم أسهمها قد غطي وحضر عقد التأسيس للتسجيل . وسنوافيكم ببيان آخر عن هذه الشركة وموقع القاعة التي وضع تصميمها . وقد فكر هؤلاء الشباب منذ اسبوع وتوصلوا الى هذه النتيجة في هذه المدة القريبة مما يدل على الثقة الحسنة التي يتمتعون بها امام الجمهور العربي الذي يقدر المشاريع الوطنية

احمد طافش ومعاملته القاسية

زارنا في وكالة هذه الجريدة عدة اشخاص وشكروا الينا ان السيد احمد طافش السجين بعكا قد مضى عليه شهران وهو بالسجن الانفرادي ويعامل معاملة قاسية . فما كان احرى بالسلطة ان تحاكمه على هربه أو تضع حداً لوجوده في السجن الانفرادي وارهاقه بما لا يطاق .

طائرة بولونية تضل الطريق

كان من المنتظر أن تصل الطائرة البولونية حيفا نهار أمس لافتتاح الخط التجاري الجديد بين فلسطين وبولونيا وقد حضر افراد الجالية البولونية في حيفا لاستقبالها وقد انتظروا أربع ساعات بعد ميعاد وصولها واتصل قنصل بولونيا على الاثر مع قنصل بولونيا في اثينا لاخذ المعلومات عن هذه الطائرة التي لم يعرف مصيرها حتى الآن .

عمال نيشر يطلبون اعادتهم للعمل

تجمهر نحو ١٧٥ عاملا من عمال شركة نيشر العرب حول مقر عمل الشركة قرب الياجور وطالبوا باعادتهم الى العمل بعد أن انتهت مدة الاضراب فاتصل متعهدو الشركة بالبوليس للمحافظة على النظام فجاءت قوة اضافية ولا تزال حتى الآن

لجنة تشجيع المصنوعات العربية

تعقد لجنة تشجيع المصنوعات العربية يوم الاحد القادم اجتماعا في نادي الجامعة للبحث في مواضيع مهمة وقد دعت اللجنة لفيفا من الشباب الوطنيين

بين اعضاء الكتلة الوطنية والاستاذ رشيد

تبودلت بين السادة الآتية اسماؤهم وبين الاستاذ رشيد الحاج ابراهيم البرقيتان التاليتان : سرتنا عودة حريتكم . جهادكم مشكور ، تهانينا الحارة

الصلح – فارس وفائز الخوري – الشريف – مردم – البارودي – البكري القوتلي – الحفار

وقد أجاب بالبرقية التالية :

حياتنا وقف للقضية ، اهنئكم بالمعاهدة . لسوريا سيادة مطلقة ولكم نصر دائم

رشيد

نابلس

الافراج عن ثمانية من المعتقلين

نابلس في ٢٩ كانون الاول — لمراسل الدفاع الخاص : أفرجت السلطة عن ثمانية من الاحرار المعتقلين في صرفند وهم السادة الفضلاء : عبد القادر اليوسف عبد الهادي ، أسعد المصري ، عادل التميمي ، رفعت النمر ، ابراهيم الصابر ، عبد الحليم الفجاوي ، رشيد الكوسا ، ابو فاسية ، ديب الشخشير . كما أفرج عن اثنين من شباب عصيرة الشمالية . وقد أخذت الجماهير تفد على بيوتهم ، مرحبة مسلمة .

حارس كسارة حجارة يهودية وادعاء كاذب

التهمت النيران أول أمس بيت موتور كسارة حجارة في أراضي كفر قاسم وهي ليهودي من تل ابيب وقد ادعى حارس هذه الكسارة أن مجهولين قيدوه بالحبال وأشعلوا النار في « الموتور » . وخفت قوة من البوليس الى مكان الحادث وقامت بالتحقيق . وتبين ان الحارس كاذب في ادعائه . وكان اليوم موعد محاكمته أمام حاكم صلح فحكم عليه بالسجن أربعة أشهر لاعطائه بيانات كاذبة

الانباء الخارجية

الحالة السيئة في مدريد

باريس — يؤخذ من انباء مدريد ان سفير روسيا فيها ابلغ حكومته ان الحالة اصبحت لا تطاق فيها وان القنصل الروسي العام في برشلونة ، اجتمع الى السنيور ازانا رئيس الجمهورية وبحثا مسألة تنظيم نقل المواد الواردة من روسيا الى اسبانيا .

استعداد ايطاليا في جزر البليار

مدريد — اذاعت الحكومة الاسبانية بلاغاً رسمياً اكدت فيه شمول سيادة ايطاليا على جزر البليار ومدينة برشلونة ، وذكرت ان هناك ٨ غواصات ايطالية دهنت بالالوان التي يستعملها الثوار ، قوادها ايطاليون يقومون بمراقبة الشواطيء الاسبانية .

وقد تضمن البلاغ انباء فحواها ان فصيلة من المشاة الايطاليين نزلت في مينورقة وان طائرات حربية على اهبة الاستعداد لمهاجمة برشلونة وانهم يشيدون استحكامات مقابل هذه المدينة .

في لجنة عدم التدخل

لندن — صدر بلاغ رسمي يقول ان لجنة عدم التدخل في شؤون اسبانيا وجدت ان ليس هناك من دليل على صحة التهمة التي وجهت الى ايطاليا والبرتغال . وقد قال اللورد بليموث : إن الحكومة البريطانية يهمها قبل كل شيء وضع حد للنزاع في اسبانيا مخافة ان يمتد فيغدو عاما . وقد اعتبرت اللجنة ردايطاليا على التهم التي وجهتها روسيا اليها مرضية . ومع هذا فقد قدم سفير روسيا اقتراحاً جديداً من حكومته ولكن اللجنة لم تبحثه بعد ان رأت انه غير قابل للتطبيق

لعبة جديدة لحكومة موسكو

روما — لجأت حكومة موسكو الى طريقة جديدة لانجاح سياستها . فهي تعمل على ارغام الاحزاب الشيوعية في مختلف البلدان الاوروبية حكوماتها ، لتأخذ على عاتقها امر التدخل في شؤون اسبانيا ، وارسال اسلحة وذخائر ومؤونة الى حكومة مدريد

موقف بريطانيا يتضح اليوم

لندن — استأنف مجلس العموم اعماله اليوم وتناقش الاعضاء في سياسة حكومة المستر بلدوين الخارجية ، وفي نتائج تطبيق سياسة عدم التدخل في شؤون اسبانيا .

وترى احزاب اليسار انه قد آن لبريطانيا ان تعترف بالاتفاق مع فرنسا بفشل تدابير عدم التدخل ، وان تعيد الى حكومة مدريد حق اشتراء الاسلحة في سبيل الدفاع عن الحرية والديموقراطية . والمنتظر ان يعرف موقف بريطانيا من هذه المسألة اليوم .

اما الاوساط السياسية فتعتقد ان الحالة قد تحرجت كثيراً عن ذي قبل

بين رومانيا وتشكوسلوفاكيا

براغ — القى المسيو ادوار بنيس رئيس الوزارة التشكوسلوفاكية امام جلالة الملك كارول عاهل رومانيا ، بعد استعراض الجيوش خطبة قال فيها :

ان المعنى السياسي الذي استخلصه من زيارتكم يا صاحب الجلالة ، هو الاعراب عن الصداقة الدائمة الكائنة بين وطنينا ، وعن الاتحاد الوثيق بين الدول الثلاث التي يتألف منها دول التحالف الصغير . فرومانيا هي صديقتنا الموالية التي ما نبرح نذكرها بكل حرارة

فاجاب الملك شاكراً وشرب نخبه

موسكو وزيارة شيانو لبرلين

روما — اذاعت محطة موسكو نبأ زيارة الكونت شيانو وزير خارجية ايطاليا لبرلين وذكرت ان الغاية الرئيسية منها تعزيز الجبهة الفاشستية تهديداً للشيوعية ، والعمل على سحقها ، وهنا نبه المذيع الى قوة روسيا الخارقة في العهد الحاضر ، والى ان البلشفية لا تندثر الا بعد اندثار المدنية .

لنقل الجند والمؤونة من المعسكرات

استأجرت قيادة الجيش عدداً من الحمير لنقل فريق من الجند والمؤونة من المناطق العسكرية المخيم فيها الجند الى قمم الجبال التي لا تستطيع السيارات الوصول اليها .

قوات عسكرية مسلحة تغادر المدينة

غادر المدينة اليوم عدد كبير من الجند بالسيارات العسكرية بأسلحته وعدده الحربية ووجهته حيفا . وعلمنا أن عدداً آخر من الجند سيغادر نابلس في هذين اليومين إلى القدس .

الجحيم الثائر

جولات الاقطاب ومساعيهم السياسية

بين المانيا وايطاليا ـ التحالف الروسي الافرنسي

يظهر اقطاب السياسة الاوربية هذه الايام ، نشاطاً عظيما ، ويزداد كلما طغت المشاكل وتعقدت ، وبخاصة في اوروبا الوسطى والشرقية ، حيث تعمل المانيا وايطاليا على اجتذاب النمسا ودول البلقان اليها . وقد قام اقطاب المانيا والنمسا وايطاليا في هذين الاسبوعين بجولات عديدة في بودابست وبخارست وفينا وبلغراد ، وبراغ ، للوصول الى هذه الغاية

ومن جهة ثانية فان هناك مسألتين خطيرتين من المسائل التي تعني بها السياسة الالمانية والافرنسية والبريطانية ، وهما مسألة التقارب بين المانيا وبريطانيا ومسألة الميثاق الروسي الافرنسي وفيما يلي طائفة من الانباء البرقية الخطيرة عن تجوال اقطاب السياسة وعنايتهم في هاتين المسألتين نوردها فيما لي :

فون بابن في بخارست

بودابست — وردت الانباء بان البارون فون بابن وزير المانيا المفوض في فينا وصل الى جيولا تاري على حدود رومانيا بحجة الصيد ، ولكن يقال انه ينوي الاجتماع ببعض رجال السياسة الرومانية

رئيس وزارة

يوغوسلافيا في تركيا

اسطنبول — وصل الى اسطنبول المسيو شويابوفيتش رئيس وزارة يوغوسلافيا وسيذهب الى انقرة لحضور الاحتفال في عيد اعلان الجمهورية

رئيس وزارة كندا

لندن — حضر المستر مكنزي كنج رئيس وزراء كندا اجتماع المجلس الخاص في قصر بكنجهام صباح اليوم وتشرف بعد ذلك بمقابلة جلالة الملك ومكث في حضرته نصف ساعة

بين انجلترا والمانيا

باريس — علقت جريدة ايكو دي باري على وصول السفير الالماني فون روبنتروب لندن فقالت ان التقرب الالماني البريطاني الذي بدأ بعقد الاتفاق البحري سيتخذ الآن شكلا اعظم رسوخا ومن المفيد ان نرى ان التقرب بين لندن وباريس وروما لم يعد الآن في بدئه ففرنسا معرضة لخطر العزلة والبقاء مع السوفييت وقد استطاعت حكومة الجبهة الشعبية ان تجعل فرنسا في عزلة وان تشوه علاقاتها مع ايطاليا ثم قالت هذه الجريدة ان سفير المانيا وصل الى لندن في الوقت الذي تقدم فيه المذكرة البلجيكية، وتعتقد الجريدة ان بلجيكا تعرب في مذكرتها عن قبول النظرية الالمانية الخاصة بتنظيم السلام في اوروبا الغربية وليست هذه النظرية مما تستاء منه انجلترا

بين فرنسا وروسيا

باريس — قرر المسيو هنري هاي عضو مجلس الشيوخ وعمدة فرساي ان يودع — لدى اجتماع البرلمان — اقتراحا يطلب فيه الى الحكومة ان تنقض او على الاقل ان تعيد النظر في الميثاق الفرنسوي السوفياتي

القضايا الاخرى

واذا نحن اضفنا الى كل هذا ما كنا نشرناه من انباء هامة ،عن الحالة الداخلية في فرنسا واسبانيا ،وعن موقف البرتغال من المسألة الاسبانية ، والجفاء المستحكم بين بريطانيا وايطاليا ، ندرك اذ ذاك مدى خطورة المساعي التي يبذلها الاقطاب في تجوالهم واسفارهم في عواصم البلدان الاخرى .

الوضع القلق

وهو وضع قلق يدل على ان الاستقرار بعيد كل البعد عن أوروبا إلا في حالة انتزاع المطامع من الرؤوس ، وتسوية مسألة التسليح وطمأنينة كل دولة الى جارتها ، بعد ان تسوى المشاكل بينهما على اساس عادل .

ولكن هذا ما لا يتوقعه احد !!

* * *

المسكب العربي اليافي
والفابريكة الميكانيكية لصاحبها
محمود صالح عطية

شارع يافا — القدس بجوار مطحنة الجلاد

استعداد تام

. لتركيب وتصليح جميع انواع الموتورات ، طلمبات للسيارات عقاييس مختلفة ، طواحين ، مكابس للزيت
. ماكنات للثلج والكازوز

اخصائيون فنيون يقومون بكافة ما يلزم بدقة وعناية ، اسعار متهاودة لا تقبل المزاحمة ، والدفع بالتقسيط

زيارة واحدة

تثبت نجاح الاعمال العربية الوطنية

نابلس

الجنود لا يزالون يحتلون المدارس

ما زالت المدارس الوطنية والاميرية يحتلها الجند . وما زال جيش الطلبة يتسكع في الشوارع عاطلين عن دروسهم وقد بدأ الناس يرتابون من نوايا السلطة ويظنون انها تعمد الى تأخير فتح المدارس لغايات لا نعلمها ،ونلفت انظار الهيئات الوطنية الى هذه المسائل الخطيرة التي تتعلق بمستقبل بضعة آلاف من الطلاب

ارتفاع ظاهر في اسعار الحنطة

ارتفعت اسعار الحنطة هذا الاسبوع ارتفاعا فاحشاً الامر الذي بعث القلق في نفوس سكان المدينة وسبب سخط الرأي العام على التجار الذين يستغلون هذه الظروف الحرجة . نلفت نظر مدير الجمرك في فلسطين الى هذه النقطة الهامة ونرجو ان يمنح تجار الحنطة بنابلس اذونات كافية لاستيراد الحنطة من الخارج بالقدر الذي يكفي حاجة الاهلين

نداء لجنة تشجيع المصنوعات الوطنية

وجهت لجنة تشجيع المصنوعات الوطنية ومراقبة البضائع اليهودية بنابلس نداء الى التجار واصحاب المحل والحوانيت والمخازن التجارية بفلسطين ترجوهم فيه بان يستعملوا الفواتير الرسمية للبيع والشراء ، حيث قررت لجنة نابلس بان لا تقبل بعد اليوم اية فاتورة دون ان تكون رسمية وممضاة بختم اللجنة

اصلاح الخطوط التلفونية المقطوعة

اتمت مصلحة التلفونات اصلاح الخطوط في المدينة التي عطل اكثرها اثناء الاضطرابات لا سيما حوادث النسف المعروفة

الخليل

عملية جراحية ناجحة

اجرى الجراح الدكتور غملين طبيب المستشفى الالماني فى القدس اول امس عملية جراحية خطرة للسيد هاشم افندي نيلوف . وكيل مفتش زراعة الخليل وقد فهمنا ان هذه العملية قد نجحت نجاحا باهراً الامر الذي دل على مقدرة الطبيب النادرة

قلقيلية

حركات الجند في الليل والنهار

لا يمر يوم الا ونرى للجند في حركات وتمارين عسكرية وفي الليل يقيمون بالمهرجانات والموسيقى ، واقاموا امس حفلة موسيقية فاخذوا يرتلون انغامهم في الشارع العام

التحقيق في قضية العربي القتيل

لا يزال البحث جاريا حول العربي القتيل الذي وجد على طريق رعنا — ملبس وقد قدم صباح اليوم الى مركز البوليس المستر تسمن رئيس قسم بوليس طولكرم ولا نعرف اذا كان لقدومه علاقة بهذه القضية ام لغيرها

المعتقلون الاحرار في صرفند

لا يزال المعتقلون من هذا البلد في معتقلهم معطلين عن اعمالهم وحتى الان لم يفرج عن اي واحد منهم مما بعث في نفوس الاهالي الهواجس والقلق ولسنا نرى مانعاً عن الافراج عنهم وخاصة وقد انتهت الاضطرابات

الى حضرات تجار ومصدري البرتقال

جاءنا من الغرفة التجارية ما يلي : اعلمت مصلحة تفتيش الاثمار في دائرة الزراعة غرفتنا بان شهادات (خلو الاثمار من الحشرفة والامراض) سوف لا تعطى الا بعد تفتيش الاثمار ومعاينتها .

ويجب على المصدرين ان يعلموا بانه لا يجوز تقديم طلب للحصول على الشهادات بعد ان تكون الاثمار قد حملت في البواخر والسكك الحديدية .

الغرفة التجارية

حوادث فلسطين واللجنة العليا لاغاثة المنكوبين

اجتمعت في الساعة السابعة والنصف من مساء يوم الاثنين ٢٦ اكتوبر سنة ١٩٣٦ بدار المركز العام لجمعيات الشبان المسلمين اللجنة العليا لاغاثة منكوبي فلسطين برئاسة حضرة الاستاذ الدكتور عبد الحميد سعيد . وقد عرضت اللجنة للحالة في فلسطين لمناسبة محاولة الجيوش البريطانية الان تطويق المجاهدين والتنكيل بهم ثم قررت اللجنة ارسال تلغراف الى كل من حضرات اصحاب الجلالة ملك العراق وامام اليمن وملك المملكة العربية السعودية وصاحب السمو الامير عبد الله وهذا هو نص التلغراف :

« اجابة لنداء اصحاب الجلالة ملوك العرب الذي قدمته الحكومة البريطانية كف مجاهدو فلسطين عن المقاومة لانقاذ البلاد ومقدساتها الإسلامية من الخطر الصهيوني انتظاراً لنتيجة وساطتكم

فمحاولة الجيوش البريطانية الان تطويق المجاهدين والتنكيل بهم نكث للعهد واضرام للفتنة واثارة للشعور. ولما كان الموقف دقيقاً والحال خطرة فالعالم الاسلامي يتوقع تدخل جلالتكم العاجل

عبد الحميد سعيد

رئيس اللجنة العليا لاغاثة منكوبي فلسطين في مصر

وفد اللجنة القومية للسلام على معتقل

على اثر عودة احمد افندي يانس من منفاه في معتقل الاحرار بصرفند،ذهب أمس فريق من اعضاء اللجنة القومية ومكتب مؤتمر الشباب الى بيت دجن للسلام عليه

الدكتور دعمس

قلقيلية — افتتح الدكتور دعمس عيادة له بالمدينة بدار ابي عودة البنا . وهو اول طبيب عربي يتخذ له عيادة خاصة في البلدة وقد سد حاجة الاهالي الذين كان يعوزهم وجود طبيب عربي يستغنون به عن غيره من الاطباء الاجانب .

اعلان

نلفت انظار اصحاب الاملاك ضمن منطقة بلدية يافا الى نصوص قانون البلديات التي تستوجب عليهم ان يعلموا المجلس البلدي تحريراً عن اسماء المستأجرين وبدلات الاجارة ونمرة البلوك والقسيمة .

واذا لم يقدم اي مالك مثل هذه المعلومات الى بلدية يافا ضمن مدة اسبوعين من تاريخ هذا الاعلان يكون مسئولا عن دفع كلفة الضرائب والرسوم المطلوبة للبلدية من المستأجر عن سنة ١٣٥٥ هجرية وما بعدها .

وتوجد في دائرة البلدية نماذج مخصوصة لتقديم المعلومات المطلوبة ويمكن الحصول عليها يومياً ما بين الساعة ٨ الى الساعة ١٢ صباحاً

يافا في ٢٥ـ١٠ـ٩٣٦

عاصم السعيد

رئيس بلدية يافا

اعلان

بلدية الناصرة

بموجب قانون بيع المسكرات لعام ١٩٣٥ ارغب في اعطائي رخصة لبيع المشروبات الخفيفة لعام ٩٣٧ للاستهلاك بالمحل داخل المطعم الواقع فى شارع « الكازانوفا » ملك السيد واصف اللحام

نايف الزهر

اعلان

بلدية اريحا

بموجب قانون بيع المسكرات لعام ١٩٣٥ جئت معلناً عن طلب تجديد رخصة مسكرات لعام ١٩٣٧ للبيع بالمحل في لوكاندة جوردن اوتيل في ملك صبري افندي خلف

توفيق ناصر

اعلان

بلدية القدس

بموجب قانون بيع المسكرات لعام ١٩٣٥ جئت معلنا عن طلب تجديد رخصة مسكرات لعام ١٩٣٧ للبيع بالمفرق داخل وخارج المحل في البقعة الفوقة بالقدس ملك حنا زغروت

خميس تودوسي

ماذا تسمع اليوم

عن محلات دجاني اخوان

الاذاعة اللاسلكية للحكومة المصرية يوم الجمعة في ٣٠ اكتوبر

٩ر٠٠	صباحا ـ الشيخ محمد عكاشة ـ قرآن كريم
١٠ر٠٥	الاستاذ مصطفى فهمي ـ قصة بوليسية
١٠ر٣٥	اسطوانات مختلفة
١١ر٠٠	الآنسة فاطمة فهمي ـ حديث في التدبير المنزلي
١٠ر٣٠	ختام
١٢ر٣٠	مساء اوركسترا محمد حسن الشجاعي
١ر٠٠	عيسى عمران ـ منولوجات فكاهية
١ر١٥	اوركسترا محمد حسن الشجاعي ـ حفلة موسيقية
١ر٤٥	عيسى عمران ـ منولوجات فكاهية
٢ر٠٠	اوركسترا محمد حسن الشجاعي ـ حفلة موسيقية
٢ر٣٠ـ٢ر٤٠	النشرة الاخبارية والنشرة التجارية بالعربية
٥ر٠٠	فرقة موسيقى مدرسة البوليس ـ حفلة موسيقية
٥ر٣٠	اسطوانات ـ منتخبات تركية
٦ر٠٠	مساء نجاة علي وفرقتها ـ حفلة غنائية
٦ر٣٠	الآنسة سنية محمد علي ـ حديث الى الاطفال
٧ر٠٠	الاستاذ اسماعيل شوقي ـ حديث نشأة الحروف الهجائية
٧ر٣٠	النشرة الأخبارية والنشرة التجارية الثانية بالعربية
٨ر٠٠	الاستاذ الشيخ محمد رفعت ـ قرآن كريم (الربعين الثاني والثالث من سورة ابراهيم)
٨ر٥٥	فرقة الاذاعة اللاسلكية للتمثيل تقدم مشاهد من رواية « يوليوس قيصر » لشكسبير ترجمة محمد حمدي بك واخراج الاستاذ محمد عزيز رفعت

السبت ٣١ اكتوبر

٦ر٤٥	صباحاً محمد شكري افندي تمرينات رياضية
٧ر٠٠	الشيخ عبد العزيز الدبني ـ قرآن كريم
٧ر٥٠	ختام
١٠ر٠٠	ثلاثي شفيق حسن ـ حفلة موسيقية تركية
١٠ر٣٠	اسطوانات مختلفة
١٠ر٤	عبد الغنى السيد وفرقته ـ حفلة غنائية
١١ر١٠	ختام
٢ر٠٠	مساء اسطوانات مختلفة
٢ر١٠	الاستاذ صالح عبد الحي وفرقته ـ حفلة غنائية
٢ر٤٠	النشرة الاخبارية والنشرة التجارية الاولى بالعربية
٢ر٥٠	ختام
٥ر٢٥	النشيد القومي
٥ر٣٠ـ٦ر٠٠	اسطوانات مختلفة
٧ر١٠	وزارة الزراعة ـ حديث رسمي
٧ر٣٠	النشرة الاخبارية والنشرة التجارية الثانية بالعربية
٨ر٠٠	الشيخ عبد الفتاح الشعشاعي ـ قرآن كريم
٩ر٠٠	محمود صبح وفرقته ـ حفلة غنائية
٩ر٥٠	الاستاذ سامي الشوا ـ كمان منفرد
١٠ر١٥	محمود صبح وفرقته ـ حفلة غنائية
١١ر٠	السلام الملكي ـ ختام

برنامج الاذاعة الفلسطينية

يوم الجمعة ٣٠ تشرين الاول ١٩٣٦

٥ر٣ مساء	اشارة الوقت ونشرات ثم حديث الاطفال بالعربية للانسة عايدة
٥ر٠٠	اسطوانات عربية
٦ر١٥	أغان بلدية ـ الحاج رزق الباهاوي وفرقة استديو الاذاعة
٦ر٣٥	قرآن كريم ـ محمود الزراري
٧ر٢٠	حفلة موسيقية ـ رباعي عبد الكريم
٧ر٤٥	عزف منفرد على البيانو ـ عفيف بولس (موسيقى عربية)
٨ر٠	حديث اخلاقي (١٥ شعبان)
٨ر٥٥	نشرة الاخبار بالانكليزية والعربية والعبرية
٩ر٠٠	حفلة غنائية ـ يحيى السعودي وفرقة استوديو الاذاعة

السبت ٣١ تشرين الاول

٥ر٣٠ مساء	اشارة الوقت ونشرات ثم اسطوانات أوروبية
٦ر٠٠	معزوفات شرقية مختلفة وغناء
٦ر٣٠	حديث الاستاذ فوزي النشاشيبي موضوعه « الكشافة وغاياتها »
٦ر١٠	عزف منفرد على الكمان ـ محمود حسن
٧ـ٣٠	حديث الاستاذ داود ترزي فيشر موضوعه « انطاكيا »
٨ر٥٥	نشرة الاخبار بالانكليزية والعربية والعبرية
٩ر٣٠	اذاعة منقولة عن محطة الاذاعة البريطانية
١٠ر٠٠	موسيقى رقص منقولة عن فندق الملك داود

ماذا يقول نابغة الادب وحجة العرب في الفوسفورين

الاستاذ مصطفى صادق الرافعي

الاستاذ الشهير مصطفى صادق الرافعي الذى قال سعد باشا زغلول في وصف بيانه « كانه تنزيل من التنزيل »

يقول الشاعر الكبير انه استعمل الفوسفورين فوجد انه لايوجد شيء مثله في تقوية الاعصاب وحشرته ينصح من يشكو الضعف ان يستعمل الفوسفورين اقرأ شهادته بخط يده ممضاة بامضائه :

تعاطيت الفسفورين فما أدري أشربته أم شربت فيه كهرباء؟
إنه قوة تباع وتشترى ... يفرغ من زجاجة منه
حتى يعلم بزيادة جسمه أن المعنى الحديث الذي حل في
أعصابه إنما كان في هذه الزجاجة
ليس الفسفورين تقوية للعصب وليس تجربة في البرهان،
فنصيحتي لمن يشكو الضعف أن يشكو الى الفسفورين....
مصطفى صادق الرافعي
القاهرة في ٩ مايو ١٩٠٩

الفوسفورين مركب علميا وطبيا في لندن ببلاد الانجليز

الوكلاء والمستودع : الشركة المصرية البريطانية التجارية ـ ٢٣ شارع سليمان باشا بمصر • والاسكندرية ٨ شارع النبى دانيال وفروع بيافا وبيروت وفلسطين وسوريا

الوكلاء والمستودع العام

الشركة المصرية البريطانية التجارية

مصر — سوريا — فلسطين

فرع فلسطين ص . ب « ١٧٩ » تلفون « ١٠٦٢ »

مدرسة النجاح الوطنية بنابلس

تستأنف عملهـــا

بدأت مدرسة النجاح الوطنية بنابلس قيد الطلاب وتسجيلهم وستفتح ابوابها للتدريس يوم الاربعاء الواقع فى ٤ تشرين الثاني سنة ٣٦ بدلا من ٢ تشرين الاول سنة ٣٦ فالمرجو مراعاة التقييد الذي حصل لاسباب مشروعة .

حبوب اورشيتو نين

اختراع حديث لتقوية الاعصاب وتجديد الشباب

علاج حيوي كيماوي لمعالجة الشيخوخة التناسلية والعنانة وضعف التناسلية

ان افضل العلاجات في معالجة هذه العلة المضنية هو ما بني على تقوية جهاز التناسل الحقيقي في الرجل هذا العضو الذي ثبت منذ زمن ليس بالقريب انه عدا عن افرازه الحوينات المنوية (سيرماتوزوئير) له مفرز داخلي خاص يؤثر في احوال الشخص النفسية وفي نموه الجسماني وفي قواه العصبية ، وان العنانة والضعف التناسلي تعود معظم اسبابهما الى نقص هذا المفرز وهو (الهرمون التناسلي) الذي لا يزال العلم الخاص يجهل حقيقته ولكنه يعرفه حق المعرفة باثاره ، فالمرزوأ (الهرمون) اذن مادة نجهل جوهرها وانما نستدل على وجودها بتأثيرها وفاعليتها وذلك بواسطة التجارب والاختبارات العديدة على الحيوانات ولا سيما القرد الكثيرة الشبه بالانسان ، فاذا ما نفذت هذه المادة الجوهرية التي يتوقف عليها حسن قيام الاعضاء التناسلية بوظيفتها ، كان على الطبيب المداوي ان يعوض للبدن ما يقوم مقامها ويفعل فعلها . هذا ما اتجهت اليه أفكار الاطباء الاخصائيين باعضاء التناسل منذ أمد بعيد وقد توالت جهودهم وتتابعت تحرياتهم الى ان توصلو (بفضل الاختبار في الحيوانات) لاقتطاف ثمرة مساعيهم بايجادهم جواهر كيماوية حيوية تؤثر في الجهازين العصبى والتناسلي معاً فتقوي هذا وتنبه ذاك ، فاصبح العالم يجد أمامه اليوم هذا العلاج الحديث الذي أسموه (أورشي تونين) ويستدل على مفعوله من اسمه ومعناه (المقوي الخصوي)

وان فائدة هذا العلاج الثابتة علمياً وعملياً فهو يقوي الخصية على عمل الحوينات المنوية وينبه الجهاز العصبى . ففائدته إذن مضاعفة : يزيل العنانة ويقوي الباه

وعدا عن هذا وذاك ، ونظراً لان العنانة والضعف التناسلي هما مرضا الشيوخ ومرض الذين يبكرون في شيخوختهم ويهرمون قبل أوانهم من الشباب المنهمكين: فقد أضيف الى (الاورشي تونين) جواهر أخرى من خاصتها تقوية الدم ليكون هذا صالحاً لتغذية الخصية والجهاز العصبي

مستودع الادوية الوطني الفلسطيني — ٢٥ شارع بسترس — يافا

و يطلب من مستودع قياله وصباغه في يافا

صونوا عيونكم من الرمد باستعمالكم

قطرة القنواتى العجيبة

بشرى ازفها الى مواطني الاكارم سكان فلسطين خاصة والى سكان البلاد العربية عامة في جميع اقطار سوريا ومصر والحجاز وشرقي الاردن والعراق والعجم : وهي نجاحي العظيم بتركيب هذه القطرة العجيبة « قطرة القنواتى » بعد جهود عظيمة صرفت من اجلها .

معمل القنواتي يقوم بخدمة بنى قومه بامرين : احدهما تهيئة احسن الادوية عملا وانفعها تأثيراً . والاخر تنزيله القيم الباهظة الى اصغر حد ممكن . فها هو الآن يتقدم بهديته الثمينة الجديدة العظيمة الفائدة ، قطرة القنواتي العجيبة، الى ابناء وطنه الاكارم

ركبت هذه القطرة بعد ان اجريت تحاليل دقيقة على جميع انواع القطرات الشائعة في سوريا ومصر والعراق والتي تباع بقيم فاحشة ، واستحصلت منها بعد التعديل على تركيب يناسب طبائع اهل البلاد ونوع الامراض العينية المنتشرة فيما فينهم فجاءت قطرة القنواتي بحمد الله ومنته غاية في الاحكام وآية في الاتقان .

وقد اثبت تركيبها لاهم الاخصائيين بامراض العيون من اطبائنا الوطنيين الاكارم فاظهروا اعجابهم بها وقالوا ان قطرة القنواتي من أهم القطرات المتداولة اليوم في الاسواق واعظمها فائدة واحسنها تأثيراً . تشفي التهاب المنضمة الحادة والمزمنة الزلوية والحبيبية « التراخوما » . تدفع الاحتقان فتزيل الاحمرار والحرارة وتقطع الدمع وتصون العين من الرمد .

تخلص العين من العمش وهو ضعف البصر مع سيلان الدمع في اكثر الاوقات . تسكن الالم بسرعة فتخلص المصاب من آلامه المزعجة . يجلو العين فيصفو رونقها ويمتد بصرها ، تقتل جميع الجراثيم التي تتسلط على العين وتؤذيها فيخلص المرء من الرمد وتصلح تخريش الغبار والحشرات .

قطرة القنواتى عظيمة التأثير كبير الفائدة رخيصة الثمن لا يجاريها بحسن تأثيرها قطرة من القطرات . والخلاصة قد اصبحت قطرة القنواتى بعد التجربة صديقة العائلات ومن احتياجات البيت الضرورية التي لا يستغنى عنها .

كيفية الاستعمال : يقطر في كل عين نقطتان صباحاً ومثلها مساء للكهول من رجال ونساء .

ويقطر للاطفال نقطة واحدة صباحاً ونقطة واحدة مساء في كل عين .

واخيراً اقول يا ايتها الوالدة المصونة لا تنسي غسل عيني ولدك بعد القدوم من الاسفار او النزهات بماء البوريك ثم تقطير قطرة واحدة من (قطرة القنواتي) في كل عين لتخلصيهما من الغبار والجراثيم التي تنتقل بواسطته ولتنقذي ولدك الحبيب من الرمد المزعج في ايام الصيف . وما توفيقي الا بالله .

دمشق : عبدالوهاب القنواتى

استاذ الكيمياء في المعهد الطبى العربي

قطرة القنواتى العجيبة : تباع في جميع الصيدليات في عموم البلاد العربية عامة واطلبوها من مستودع الادوية الفلسطيني يافا شارع بسترس . وتباع في عكاء في صيدلية درويش قبلاوي ، حيفا : صيدلية عمر ابو غزالة ، نابلس : راشد ابو غزالة ، القدس : مافرو ميخالي ، شارع الباب الحديد ، وصيدلية الحسيني وصيدلية العلمي باب العامود وصيدلية عطا الله اخوان شارع مأمن الله

اعلنوا عن بضائعـــكم

في جريدة الـــدفاع

تداوي حديث اشفاء التعقيبة الحادة « حرقة البول » والمزمنة والنقطة العسكرية بمدة اسبوع

بحبوب الغونوفاكس Gonovax

تجهيز الدكتور S.M.K رئيس شعبة الامراض الزهرية في نانسي ـــ فرنسا

ان آفات المجاري البولية والتناسلية المنتشرة في هذه البلاد انتشاراً هائلا والتي لها اثرها السيء والمحسوس في قطع النسل او تشويه المولودين قد دعتنا الى وضع المستحضر المسمى « غونوفاكس » ويجب ان لا يخفي ان اكثر الامراض انتشاراً في هذه البلاد هو حرقة البول او التعقيبة التي لا بد لسريانها وانتقالها من وجود احد امرين :

١ ـــ المناسبات الجنسية المشبوهة

٢ ـــ تلوث العضو التناسلي بالافرازات والمواد القيحية الحاملة لعامل التعقيبة ومما هو جدير بالذكر ان كل آفة لا تعقبها المداواة الباكرة لا شك انها تصبح مزمنة وان آفات المجاري البولية وخاصة منها التعقيبة هي من الآفات التي ازمانها وطول مدتها يجعل شفائها صعباً وعويصاً فان استعمال **الغونوفاكس** اسبوعا واحداً يكفي لشفاء التعقيبة الحديثة الانتقال ولكن كلما تأخرت مدة التداوي اصبحت مدة الشفاء اطول واصعب .

والحالة التي لا تزال البشرية تئن من وطأتها هي : انقطاع النسل ، واسبابه غالباً اهمال مداواة التعقيبة لان عامل هذه الآفة السريع الانتقال الى الخصي حيث يستولي على مولدات الحوينات المنوية فيقتلها فيصبح المرء عقيماً اي مقطوع النسل واحياناً يتوضع عامل هذه الآفة على المفاصل فيسبب الم المفاصل وكثيراً ما يتوضع بطريق السراية في العين فيسبب عمى العين « ان لم تعقبها المداواة » بل وكثيراً ما تكون سبب هدم العائلة وخراب صرحها المشيد حيث هنالك كثير من الرجال المتزوجين وغير المتزوجين من تهوي به شهوته فتوقعه في مثل هذه الآفات ولا يلبث هو بدوره ان ينقلها الى زوجتي المسكينة فتصبح العدوى منتشرة بين الزوجين وحينئذ إما ان يصبح النسل منقطعاً واما ان تلد الزوجة اولاداً مشوهه الخلقة وكثيراً ما يلد الطفل اعمى « ان لم تسعفه المداواة »

وهذا ما نعيد ونحذر شباب هذه البلاد من الوقوع فيه وذلك الاسراع باستعمال حبوب **الغونوفاكس** الذي يطهر المجرى البولي فيمنع حصول هذا المرض. كما اننا ننصح النساء المصابات باستعمال حبوب **الغونوفاكس** لان لمواده خواص عجيبة في قطع السيلان القيحي وحرقة البول بمدة لا تزيد عن اسبوع واحد .

فوائد هذه الحبوب : يقتل جميع الميكروبات الموجودة في اعضاء التناسل . يزيل الالم عند التبويل . يمنع التشنجات والانتفاضات الليلية فيسهل شفاء قروح المجرى البولي وفي الاجمال بين جميع الادوية التي يستعملها الاطباء الاخصائيون لا يوجد مادة اقوى واسرع من **الغونوفاكس** لشفاء التعقيبة او حرقة البول والنقطة العسكرية وفوق ذلك ما اذا اخذ حبة او حبتين من هذا العلاج قبل المناسبات الجنسية فانه يكون واقياً من الاصابة في الاحوال المشبوهة كل علبه تحيوى على تعليمات مفصلة عن كيفية الاستعمال. « احذروا التقليد » الوكلاء في فلسطين يافا شارع بسترس رقم ـ ٢٥

مستودع الادوية الوطنى الفلسطنى قيالة وصباغة

مطعم ومقهى المغربي

لصاحبه ✡ علي المغربى

رقم التلفون — ١٢٦٥

شارع الملك جورج عمارة المستقيم أمام موقف بصات تل أبيب ـ يافا

احدث مطعم ومقهى عصري في يافا
وأبدع ملتقى لافراد الطبقة الراقيـــة.
موقعه في أحسن بقعة من المدينـة يطل
عليها من اربع نواحيها .
أول مطعم عصري اكتسب شهرة غريبة
في برهة قصيرة وأول صالة رحبة ممتازة
لملتقى رجال الفكر والقلم والاعمال
وللاحفلات والمآدب الخاصة . زيارة واحدة تحقق لكم اكثر مما ذكرنا

تلفون رقم ١٢٦٥

اوتيل باريز

يقع في الطابق الثالث فوق المطعم اوتيل باريز وهو الفندق الجديد الذي افتتحه السيد يوسف الرملاوي فرعاً راقياً وجهزه باحدث الأثاث واحدث فيه الوسائل الراحة واعده فقط للمسافرين الممتازين والاوتيل الجديد يمتاز بموقعه البديع المطل على بساتين يافا وبحرها الجميل ويلقى فيه المسافرون الراحة بتمامها وليس الوصف كالعيان

شارع الملك جورج ـ عمارة المستقيم ـ رقم التلفون ٢٢٥٠
امام موقف باصات تل ابيب ـــ يافا

فوق مطعم ومقهى المغربي الطابق الثالث

دخنوا السجاير التركية الفاخرة

المصنوعة من اجود التبغ التركى

الجودة

الوجاهة

الاتقان

جميع هذه الاصناف تجدها في السجاير التركية
الاصناف : جوكيه كلوب . يالووه . يكي تورك
غازي . بنيجه . خانم اكسترا . ايكنجي

الوكيل العام

يوسف البينا

اوتيل خليل الرحمن

بعمارة ابو نصار ـــ النوفرة

اول طريق القدس تجاه بيارة الشماس

اجمل واحدث اوتيل عرفته يافا

زيارة واحدة تجعلك زبونا دائما

جمعية ترويج الفواكه والخضار التعاونية

شارع القطب بالعمارة الجديدة مستعدة
لترويج الفواكه والخضار والتعامل
مع اي جهة من جهات فلسطين
بنظام وسرعة وامانه

متعاونة لخير المجموع

يافا الجمعة في ١٤ شعبان سنة ١٣٥٥ الموافق ٣٠ تشرين اول ١٩٣٦

صاحب الامتياز : إبراهيم الشنطي

المحرر المسؤول : شوكت حماد

رقم التلفون ١١٨٧ و١٠٧٥

الدفاع

جريدة يومية سياسية مصورة

العدد ٧٣٢ — السنة الثالثة

ادارة الدفاع : شارع اسكندر عوض — يافا

العنوان البرقي : الدفاع يافا — ص. ب. ٢٥٥

قيمة الاشتراك في فلسطين عن سنة ١٥٠ عن نصف سنة ٨٠

« « الخارج « « ٣٠٠ « « « ١٦٠

استعداد بلجيكا للحرب

انعقاد البرلمان وبحثه مسائل الدفاع

اهتمام هيئة اركان الحرب العامة بشؤون الجيش

القى ملك بلجيكا تصريحاته في خطابه المشهور ، فكان لها اثرها العظيم المختلف في الاوساط الاوروبية . ومع ان المانيا وايطاليا تلقتاها بغبطة وارتياح فان فرنسا وبريطانيا وروسيا ، لم تتلقها الا بالاشمئزاز والاستياء ، بل بالجزع ايضاً

حذر بلجيكا

ولكن بلجيكا لم تقم بما قامت به لتحمس الغبطة بفريق ، والاستياء بفريق آخر ، وانما قامت به لانه من مصلحتها لذا كان لزاما عليها بعد ان شعرت بنفرة فرنسا وبريطانيا منها ان تستند الى قواها الخاصة في الدفاع عن كيانها ازاء كل خطر قد يحدق بها ، وبخاصة من جهة المانيا . وهذا ما وافتنا به الانباء البرقية امس . وليكون القارىء على بصيرة من تطور الحالة في هذه البلاد التي كانت تعد في الامس بلاداً موالية لفرنسا ندرج فيما يلي الانباء التالية التي تدل على خطورة الحالة في هذه الناحية من القارة الاوروبية

في البرلمان البلجيكي

بروكسل — عقد مجلس نواب بلجيكا بعد ظهر اليوم جلسة غير عادية للنظر في مقترحات الدفاع التي وضعتها الحكومة ، فاعيد انتخاب المسيو هيمانس رئيسا للمجلس باغلبية ١٢٤ صوتا ضد ٣٦ صوتا نالها رومسي مرشح الركسيين والوطنيين الفلمنكيين

لتعزيز الدفاع

وقد عرض المسيو دنيس وزير الدفاع على المجلس مشروعات قوانين تتضمن تعديل القوانين الخاصة بالدفاع القومي ، فاحيلت الى لجان مختلفة لدرسها

هيئة اركان الحرب

ومنذ نقضت المانيا في ٧ مارس الماضي اتفاق عدم تحصين الرين ، والحكومة البلجيكية ورجال هيئة اركان حرب الجيش ، يدرسون مشكلة الحصول على العدد الكافي من الجنود العاملين لحراسة الحدود وانشاء ستار منهم يستطيع في حالة وقوع هجوم فجائي ، الوقوف في وجه الاعداء مدة تكفي لتعبئة الجيش .

مدة الخدمة العسكرية

وينص احد هذه المشروعات على ان تخدم اغلبية كل طبقة من المجندين الذين يدعون الى حمل السلاح ، سنة وان تخدم نسبة صغيرة ١٨ شهراً ، و ذلك يمكن التحقق من وجود عدد كاف من الرجال تحت السلاح ، ومن وجود حاميات تكون على استعداد دائم للذهاب الى الحدود وقت الخطر

توسيع نظام المتطوعين

وتقضي مشروعات اخرى بتوسيع نظام المتطوعين ، وتسليح آلايات الفرسان بالمعدات الميكانيكية .

استعداد للحرب

واذ لم يكن هذا استعداد للحرب ، فانه يدل على مبلغ تخوف بلجيكا من الطوارىء والمفاجئات ، بعد ان اصبحت في عزلة تامة عن حلفائها الاولين . وهذا ما دفعها الى تعزيز قواها الحربية كما يتضح مما تقدم . على انه مما لا ريب فيه ان الجمود الذي يستولي اليوم على القارة انما هو جمود صنعي . فان استعداد الدول الهائل في قواتها الجوية والبرية والبحرية لا يمكن ان يدوم طويلا . وهذا لا يعني إلا ان الكارثة واقعة مهما يكن امدها بعيداً !

كيف

يسطو اليهود

﴿ بقية المنشور على الصفحة الثانية ﴾

العربي ونشاطه تمتاز عن مواهب رفاقه ، لذا قدم الى سعادة رئيس البلدية تقريراً يطلب فيه تثبيت المهندس العربي . ولكن عند ما سمع الاعضاء اليهود بذلك قامت قيامتهم وأخذوا يعملون على مقاومة هذا التقرير واضعاف قوته ويحتاطون للامر بدهائهم ووسائلهم المعروفة . . .

وبعد ان اعلن الاضراب سافر المهندس المسؤول بالاجازة فاسدل الستار على القرار ، حتى اذا حل الاضراب قدم القرار الاول ثانية مدعوما بقرار آخر أقوى منه رفعه المهندس المسئول الى سعادة رئيس البلدية واعلن اجتماع المجلس على ان يتناول البحث فيه تثبيت المهندس العربي فاجتمع كل الاعضاء يوم الخميس المنصرم ولم يحضر الاستاذ الدجاني لمرضه فكانت النتيجة ان الاعضاء اليهود رفضوا اشارة مهندس المدينة المسئول ورفضوا مرشحه وصوت الاعضاء الستة لمهندس يهودي من المأخوذين تحت التجربة وممن لم يقدم بهم المهندس المسئول تقرير توصية !

ان في هذه الحادثة ما يدل في وضوح على تضليل اليهود ومخاتلتهم وكذب دعواهم في انهم لا يريدون بالعرب شراً . ونحن لا نقول هذا للتدليل على مناصدهم الشريرة ، فانها غدت معروفة من الجميع ، ولكننا اتينا ببرهان جديد ، ليفهم العرب في هذه الديار ، ان علاقاتهم باليهود انما تؤدي حتماً الى اعظم الخطر وافدح الضرر .

ومما يؤلم حقاً ان بعض اليهود في البلدية صرحوا انهم لم يعملوا على ابعاد العربي عن حقه لعدم اهليته ، وانما ابعدوه لانه عربي ولان الاكثرية في البلدية يجب ان تغدو يهودية !

ولقد كان يشغل المركز الذي احتله المهندس اليهودي ، من قبل مهندسون عرب منهم السيدان : نجيب منصور ، والسيد خليفة . وبينما نرى في بلدية القدس عشرة مهندسين من اليهود ، نرى من جهة ثانية ضناً على العرب في وجود مهندسين عربيين فيها

والواقع ان الحق في تعيين المهندس الجديد انما يعود الى المهندس المسؤول . فقد اخذ المهندسون الاربعة تحت التجربة وبقرار من مجلس البلدية وهو ما يدل على الثقة بالمهندس المسؤول ، فكيف يجوز سلب هذه الثقة منه ، وتعيين مهندس يعمل تحت ادارته ، في حين انه لا يثق بكفاءته ؟

هذه كلمة نرسلها آملين ان يعود الحق الى نصابه وسنعود الى البحث في هذا الموضوع عند الاقتضاء !

الاتفاق الالماني الايطالي

وأثره في السياسة الاوروبية

رغبة المانيا في التقرب من بريطانيا العظمى

ما زال الاتفاق الالماني الايطالي الاخير ، حديث الاندية السياسية في اوروبا ، وبخاصة الرسمية منها . وتقول انباء برلين الاخيرة ان احاديث الدوائر الرسمية فيها انحصرت في هذين اليومين بمضامين الاتفاق وفي كيفية تنفيذه . وقد تبين من هذه الاحاديث ان زيارة الكونت شيانو لبرلين لم تكن موجهة ضد دولة غير روسيا ولا شك انها انطوت ايضا على تظاهر خاص موجه للدول التي لم تقبل حتى الآن الخطة الايطالية الالمانية ولا سيما انكلترا

اقوال صحف المانية

وبعض الجرائد كالفرنكفورتر زيتونغ والدتش الجميين زيتونغ تصرح بكل حرية بان على انكلترا الآن ان تواجه الواقع وتتبع اثر المانيا بالاعتراف بسيادة ايطاليا على الحبشة

التقارب بين الدولتين

وتزيد الفرنكفورتر على ذلك اشارة منها الى اعجاب الرئيس هتلر بمركز انكلترا في العالم ومع ان نداءاته المتوالية الى انكلترا لم تنل جوابا لا تزال غايات المانيا شديدة لان تكون علاقاتها بانجلترا جيدة . واوضحت الجريدة ان ليس لانجلترا ما تخشاه من سياسة ايطاليا وان حرب الحبشة لم تكن مغامرة كبيرة من ايطاليا تتطرق منها الى تهديد المصالح التي تتمنى ايطاليا الاتفاق معها على اساس الاعتراف بسيادتها على الحبشة

اثر تسليح بريطانيا

وقال ايضا ان انكار ايطاليا والمانيا لكل تفكير في التوسع يجب ان يقنع انكلترا بوقف تسلحها الذي لا يدل بتاتا في اتساعه وسرعته وشكله على رغبة منها في تهدئة اعصاب اوروبا بواسطته

ميثاق فرنسوي المالي

اما في شأن البلاغ الايطالي الالماني والمادة المتعلقة فيه بالميثاق الغربي فالدوائر العليمة تقول ان الدولتين تتمنيان قبل كل شيء عقد ميثاق فرنسوي الماني ينبذ فكرة الحرب وتضمنه ايطاليا وانكلترا كما هي الحال في معاهدة لوكارنو

اقتراح موسوليني و نتائجه

وتبرهن هذه الدوائر على ان الميثاق الرباعي الذي يقترحه السنيور موسوليني يكفل اساسا متيناً لعصبة الامم بعد تعديل نظامها . اما العضو الخامس لهذا الميثاق وهو روسيا فغير مرغوب فيه لان ايطاليا تشاطر المانيا رأيها في الاتفاق الفرنسوي السوفياتي .

رسالة المانيا في الحياة

وتشير الدوائر العليمة خصوصا الى موافقة ايطاليا على سياسة المانيا المضادة للبلشفية وتقول ان الدولتين مسوقتان الى هذا الاتفاق بفعل المصاعب التي تعرفها الدول الغربية ولا سيما انكلترا . مع ان قلق المانيا من هذا القبيل ليس شديدا كالقلق الايطالي ما دامت ايطاليا محتاجة الى حل مشكلة البحر المتوسط . لكن المانيا ترحب طبعا بمعاونة ايطاليا في الموضوع الذي اصبح في حكم «رسالة المانيا في الحياة» وهو : «انقاذ الحضارة الاوروبية من البلشفية »

اعلان

بلدية الناصرة

بموجب قانون بيع المسكرات لعام ١٩٣٥ ارغب في طلب رخصة بيع المشروبات الخفيفة لعام ١٩٣٧ للاستهلاك بالمفرق داخل المحل الواقع في شارع النمساوي ملك السيد مالك الحلاق .

رئيف قعوار

اعلان

بموجب قانون بيع المسكرات لعام ١٩٣٥ أرغب في طلب تجديد رخصة لبيع المشروبات الروحية لعام ١٩٣٧ للاستهلاك بالمفرق داخل محلي الواقع في «جاردن ستريت» ـ شارع البساتين ملك كونراد لماتس بحيفا .

يوسف عطا الله

مطبعة جريدة الدفاع

سينما الشرق ـ كولونية الالمان ـ القدس

ابتداء من اليوم الجمعة في ٣٠ تشرين اول سنة ٩٣٦ وبقية الاسبوع

ثلاثة حفلات يوميا

الحفلة الاولى — الساعة ٣ بعد الظهر

الحفلة الثانية — الساعة ٣٠ ، ٦ مساء

الحفلة الثالثة — الساعة ٣٠ ، ٨ مساء

البروغرام

١) الجريدة المصورة الاسبوعية اخبار العالم

٢) فصل مضحك « ميكي ماوس »

٣) رواية فصلين لاشهر المضحكين كوهين وكيلي

٤) فيلم نسور الهواء تمثيل رالف بلامي ويلي وسن

سيعرض في نفس البروغرام قطعة من فيلم «وداد»

للآنسة أم كلثوم

ادارة شركة تلحمي اخوان

الاولى : سريعا يا سمية حتى نصل الى حيث تعرض هذه السيارة قبل الازدحام ...

الثانية : سمعاً وطاعة يا صديقة لانني لن ادع زوجي يبتاع لي سيارة من خلاف هذا النوع الجذاب !

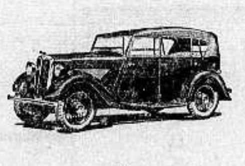

سنجر

SINGER

الزوج : ما بك يا عزيزة الروح ؟

الزوجة : ارجع بي حالا اليها ، لقد أخذت بمجامع فؤادي

الوكيل العام لفلسطين وشرقي الاردن

سبير وحبش

يافا : تلفون ٦٤٨

حيفا : تلفون ١١٠٧

وكيل منطقة القدس

جميل حلبي

تلفون ١٢٥٥

مطعم صبحي

المعروف سابقا باسم العريسي

شارع الملوك عمارة الكرمليت بحيفا تلفون ١٠٤٠

بسبب الاحوال الحاضرة رأينا تخفيض اسعار مأكولاتنا وحلوياتنا الجديدة المعروفة باسم :

محي الدين الصمدي واولاده المشهورة في الشرق

مع العلم بان المطعم ممتاز بحوي افخر المأكولات . وقد احضرنا له اشهر الطهاة المعروفين . وفيه ألذ المرطبات والنواشف والوظه

مع طلبات خاصة للافراح والولائم ووكالة عامة لهذه الاصناف في جميع انحاء فلسطين . نظافة ، اتقان ، مهاودة في الاسعار

اعلان

بلدية الناصرة

بموجب قانون بيع المسكرات لـ ١٩٣٥ ارغب تجديد رخصة بيع المشروبات الروحية لعام ١٩٣٧ للاستهلاك بالمفرق داخل المحل الواقع في حارة الروم ملك وقف الروم الارثوذكس

عبده قبطي

ساعدوا

عائلات الشهداء

issue no. 733 missing

issue no. 734 missing

يافا — يوم الثلاثاء في ١٨ شعبان ١٣٥٥ الموافق ٣ تشرين الثاني ١٩٣٦

صاحب الامتياز : إبراهيم الشنطي

المحرر المسئول : هورسكت حاد

رقم التلفون ١١٨٧ و ١٠٧٥

الدفاع

جريدة يومية سياسية مصورة

العدد ١٣٥ — السنة الثالثة

ادارة الدفاع : شارع اسكندر عوض — يافا

العنوان البرقي : الدفاع يافا — ص. ب. ٢٥٥

قيمة الاشتراك في فلسطين عن سنة ١٥٠ عن نصف سنة ٨٠

« « الخارج « « ٣٠٠ « « « ٦٠

تصريح خطير للهاشمي . اعتزامه العودة الى بغداد . سفر القائد من بلاد الامارة

الاعلام الحمراء في بغداد . راديو لندن وفلسطين . على أبواب عاصمة اسبانيا

دون البشر ؟

احتاج في يوم واحد الى ثلاث مراجعات في ثلاث دوائر ، فاذا الذين قابلوهم بريطانيون . واذا اللغة التي خاطب بها الانكليزية واذا كل ما اتصل بهذه المراجعات أجنبي ، غريب عن هذه البلاد

لماذا ؟ لماذا لا يراجع عرباً ، ولا يتكلم العربية ؟ لماذا أيها الانتداب الفاقد كل انسانية ، وطبيعة خير ؟ لماذا أيها الجائر ، تحرم أمة من حياة شريفة يحياها البريطاني ، واليوناني ، والفرنسي ، والياباني ؟ أفي تكويننا الجسماني نقص ، وتشويه ؟ أفي عقليتنا تأخر ، ومسخ ؟ أنحن من طين غير طين سائر البشر ؟ قل أيها الظالم ، قل ان كان كذلك لنعرف أننا نستأهل الذل الفظيع تصبه السماء علينا ، على يدك الناعمة وان كان غير ذلك ، فقل أيضاً لنعلم أن صبرنا على الذل ، والعار ، والظلم ، صار طبيعة فينا يهبط بنا من مستوى الانسانية الى مرتبة الحيوانية !

أي مانع يقف في وجهنا لنكون أحراراً مستقلين ؟ ألاننا عرب ؟ اذن لماذا العراقي مستقل ، والحجازي مستقل ، والسوري مستقل ؟ ومتى كانت العربية الحرة موضع اتهام وغمزة ؟ إذن لماذا يحول الانكليز بيننا وبين الحق في الحياة المستقلة ، نحكم فيها انفسنا بانفسنا ، نتوسد مناصب دولتنا كلها ، نقر من القوانين ما نشاء ، نفرض من الضرائب ما نريد ، نقيم من الجيوش ما يقتضيه حال الوطن ، نهذب من الاخلاق حسب ما تقره تعاليم قوميتنا ووطنيتنا — لماذا يحال بيننا وبين هذا الذي يتمتع به أناس دوننا في الماضي ، والتعليم ، والمركز ، والثقافة ؟

هناك سبب أيها العربي . هناك سر منع عنك أن تكون إنساناً كاملا . هناك يد رهيبة اوقفتك عن بلوغ ما بلغه أخوك في سوريا ، والعراق ، ومصر ، ونجد هذا السبب . وذلك السر . وتلك اليد كلها تنحصر في كلمتين : الانتداب والصهيونية !

أجل جاء الاول يمهد السبيل للثانية . يمهدها على أساس خرابنا ، واهلاكنا ، وإشقائنا ، والعبث بنا عبثاً اجرامياً كما يعبث تجار النخاسة في مجاهل افريقيا مهد لها السبيل بما ترى من مظاهر القسر ، والافقار ، والتجهيل ، والحيلولة دون بلوغ مرتبة البشر ، المرتبة التي بلغها آباؤك قبل قرون طويلة .

إذا كان علم أجنبي يتماوج في سمائنا . وإذا كان موظفون أجانب يحتلون كراسي الحكم في بلادنا . وإذا كانت لغة غريبة مقدمة على لغتنا . وإذا كان أحدنا يساق إلى السجن لانه دافع عن وطنه . وإذا كان مالنا يذهب إلى خزانة لا رأي لنا في إنفاق ما بها . وإذا كانت ناشئتنا أبعد ما تكون عن التربية الرجولية — إذا كان كل هذا ، فلنقل في صراحة وشجاعة : هذا أنت أيها الانتداب ، وهذه أنت أيتها الصهيونية ! أجل ، هما سبب النكبة الكبرى ، النكبة التي هوت بنا في سحيق الحياة البعيدة عن كل جمال ، وحق ، وشرف

خذها بالامثال أيها العربي الذي تحمل طويلا هذا الشقاء الفظيع : مهما بلغ ابنك من مراتب الذكاء والتعليم ، هل يكون في غير وظيفة سيدها أجنبي يتناول الراتب كما يتناوله كل كاتب محصور التفكير ، مشلول الذهن . قل ، هل يكون في يوم ما رئيس حكومة وطنية ، أو رئيس محكمة عليا ، أو مدير معارف ، أو قاضي قضاة ؟ لا ؟ لماذا ؟ ألا يتمتع عربي العراق ، ونجد ، ومصر ، بهذا الحق ؟ لماذا أنت غير متمتع به ؟

لان الانتداب لا يريد

ولان الصهيونية الفظيعة لا تريد أيضاً !

ليست هذه القضية إيقاف هجرة ، ومنع بيوع . ليست توظيف عدد أكبر من العدد الحاضر في الوظائف . ليست اشباع بطوننا ، وزيادة في ألوان موائد أكلنا . لو كانت كذلك لحرام علينا أن نطلب حقاً . لحرام علينا أن نطلب مساواة بسائر البشر . لكنها قضية حرية ، واستقلال قضية حكم أنفسنا بأنفسنا . قضية السهر على بلادنا . قضية التمتع بما يتمتع به اليوناني ، والايطالي ، والروسي — وهم جميعاً ليسوا فوقنا إنسانية ، وتهذيباً ، وتكويناً .

هذا الذي ينبغي أن تفهمه الحكومة البريطانية . لا كانت الوظائف ، ولا المآكل ، ولا الحياة نفسها بعد أن نفقد حريتنا ، ورجوليتنا ، وخلقنا !

ابراهيم

الهاشمي يصرح باعتزامه العودة الى بغداد

مظاهرات يمشي فيها العمال ومعهم الرايات الحمراء بينما الشعب في وجوم عميق

تصريح
ابي التمن

بغداد — صرح الوزير جعفر شلبي ابو التمن ان بغداد ستسير في سياستها في تأييد فلسطين امام اللجنة الملكية التي ستقوم بتحقيق اسباب الاضطرابات الاخيرة .

خلاصة
برنامج الوزارة

اما خلاصة برنامج الوزارة العراقية الجديدة فيتلخص فيما يلي :

١ — تأليف النقابات للعمال

٢ — تخفيف ويلات الفقر ومقاومة البطالة .

٣ — تعزيز قوات الجيش

٤ — الافراج عن الصحف المعطلة

٥ — تشجيع الصناعات الوطنية

٦ — العفو العام عن السجناء السياسيين

وترقية الزراعة وتوزيع الاراضي على الفلاحين وإباحة عقد الاجتماعات السياسية وتأليف الاحزاب . وستسير الوزارة على خطة اشتراكية

سفر
شقيق الفقيد

وقد قصد اليوم بكر صدقي باشا مع عدد كبير من الضباط الى سراي الحكومة حيث القى القبض على تحسين بك العسكري شقيق المرحوم جعفر باشا العسكري ثم افرج عنه فيما بعد . وقد سافر هذا مع ابناء وزوجة شقيقه قاصداً الى مصر

تصريح
بكر صدقي

وصرح بكر صدقي باشا بان الجيش لا يتدخل في الشؤون السياسية ولكنه اضطر الى ذلك لتنسف الوزارة السابقة

محاولة
صدقي التنصل

وفي آخر الانباء انه لم يعرف حتى الآن الضباط الذين أطلقوا الرصاص على جعفر باشا العسكري ، ولا نعلم اذا كانت الحكومة ستجري التحقيق لمعرفتهم ام لا

تصريح
ياسين الهاشمي

بيروت — صرح فخامة يس باشا الهاشمي بأنه سيعود الى بغداد قريباً إذ أن دستور العراق لا ينص على نفي العراقيين . وقد تناول الهاشمي باشا والكيلاني بك طعام الغداء على مائدة رياض بك الصلح .

الهتلرية
في العراق

لندن — علقت الصحف الانكليزية على حوادث العراق فقالت بعضها انها حركة هتلرية لالمانيا دخل فيها ولا سيما انه كان هناك اتصال بين قنصل المانيا في بغداد وبين رجال العسكرية العراقية قبل حدوث الانقلاب بأسبوع وقالت الصحف الاخرى أنها حركة بلشفية ترمي إلى إثارة الاضطرابات في العراق وسوريا وفلسطين

تصريح
رئيس الوزراء

ودعا رئيس الوزراء الصحافيين ، وحضر مدير الدعاية والنشر ، ونفى ما اشيع عن مصادرة املاك الوزراء المنفيين والفقيد الكبير العسكري . وأدلى بسياسة وزارته . وأشار الى موقف العراق من الاقطار العربية فقرأ ما اذيع رسمياً وهو ما يلي :

ما
يزعمه الرئيس

موقف الحكومة من البلاد العربية موقف الاخ من اخيه . نريد ان تكون الجماهير في الاقطار العربية هي المنتفعة من قضيتها ، بوحدة الشعور العام والتعاون . وموقفنا من سوريا كموقفنا تجاه البلاد العربية الاخرى

لماذا
طبقات العمال

وزع نهار امس وصباح اليوم آلاف النشرات المتضمنة دعوة الشعب وطبقات العمال للقيام بمظاهرات وفي الحيدرخانه التي محمد مهدي الجوهري خطاباً وقصيدة في الانقلاب . وتبعه صاحب جريدة الكرخ الملا عبود الكرخي . وخطب معتمد العمال صالح القزاز

وهذه
الاعلام الحمراء

ثم سارت المظاهرة بالاعلام العربية ، والاعلام الحمراء . وسار فوج العمال . وكل فوج حمل قطعة كتب بالاحمر عليها : ليسقط الاستعمار . لتحيا جبهة الشعب ، لتحيا طبقات العمال والجماهير . الموت للفاشستية المجرمة . واستمرت المظاهرة من الساعة السادسة صباحاً حتى التاسعة مساء .

حركة
تحرير شعبية

وخطب بعض اليهود فأثنوا على حركة التحرير الشعبية (كذا)

« الدفاع » : القراء يدركون السر

واجتمع مع وزير الدفاع ورئيس أركان الجيش ، السادة : جبران التويني سليم عبد الرحمن ، الدكتور رويحه ، الدكتور البستاني ، محمد الفحام . وأكد الهم متابعة الانتصار لقضية فلسطين

اين
يوجد الجيش

وصرح بكر صدقي أن الجيش عاد الى عمله ، وليس له بعد اليوم تدخل في السياسة . أما الجيش فوجود في : الوشاش ، واطراف بغداد وداخلها وقسم في قرغان ، وفي بعقوبه . وصرف النظر عن المناورات .

وزار تحسين بك العسكري مع السيدة عقيلة المرحوم جعفر باشا قبر زوجها الفقيد الكبير

شاه
ايران يقترب

والمفهوم ان الشاه بهلوي ذهب الى حدود ايران ليتفقد الجيش القائم بمناوراته وتعين حاكم صالح نائبة ، حسين جميل ، مديراً للدعاية والنشر ، بدلا من السيد حلمي العمر . وسر اليهود كثيراً لهذا الانقلاب . ويسود الشعب وجوم عميق

— كتب السنيور غايدا افتتاحية هذا المساء تعليقاً على خطاب موسوليني فقال : ايطاليا لا تخشى أحداً . انها مسلحة في المادة والروح ، ومعها حليفة

— خطب المستر غرينوود زعيم العمال معلقاً على خطاب موسوليني فقال انه مرائي ، وانه من فعل « الملاخوليا »

— استقبل الثوار الاسبان خطاب موسوليني بحماسة . وتقدم الثوار في الجنوب فصاروا على بعد عشرة أميال من مدريد .

— نسبة الانتخاب في اميركا ٢ — ١ مع روزفلت حتى الآن

— يصل الجنود العائدون من فلسطين في ١٩ الجاري

عودة القائد لبغداد

كيف
تلقته المنطقة

فتحت ابواب شرق الاردن أمام القائد العظيم ، فتخطاها . وقد ودعته البلاد يومئذ في خمسة عشر الفاً من كرام أبنائها . ومشى الرجل الكبير بين أودية وجبال ، في منطقة عجلون الى مستقر هناك ، لا نرى ذكر اسمه . واستقبلته تلك المنطقة بحفاوة باهرة

استقرار
بعد قلق

واطمأنت فلسطين على الرجل الذي قطع الصحراء ، تاركاً الحياة وراءه ، في سبيلها . وغامر ، ومشى ، وغدا له في تاريخ كفاح هذه البلاد صفحة مشرقة نيرة . وهدأ القلق الذي ساور النفوس أسابيع ، بعد حركات تطويق لم تكن محققة . واستقر القائد ورجاله بين اخوان له مقدرين ، ومحبين

اثنتا عشرة
دبابة

ماذا أيضاً ؟

لكن نبأ رشح النباء في ساعة متأخرة من مساء أمس . وهو أن اثنتي عشرة دبابة ، اتجهت أمس الاول الى الناحية التي يقيم فيها القائد الشهم وأن الناس حسبوا لذلك الحساب ، وتذكروا حركات الجيش في قرية قباطية ، ثم في قرية رابة

انعكاس
العمل الغريب

وحالا ظهر الشعور . وحالا بدأ الاتصال . وحالا عرفت بعض الجهات ان ثمة خطر من الامر . وأن النتيجة سوف لا تكون سارة منطقة عجلون عربية مثل منطقة نابلس وجنين . والرجل الكبير اليوم ضيفها . وعرب عجلون يحفظون الجميل لرجل ممتاز . ثم هم لن يتركوا ايدياً تحاول الامتداد اليه بسوء

نتائج
خطيرة جداً

كل هذا عرفته جهات يهمها جس نبض الرأي العام في عمل سيكون له اثر بليغ في النفوس . والظاهر ان هذه الجهات اشارت بايقاف المحاولة ، وعدم الاقدام على خطة يكون من ورائها حوادث على غاية من الخطورة . وكانت النتيجة أن وضع حد ، ولم تنفذ المحاولة

بين
عمان وبغداد

والذي نؤكده من جهة عربية عالية في بلاد الامارة اتصلت ببغداد ، ودارت المخابرة التلفونية حول موضوع القائد وعودته الى مقره الاصلي في العراق . واستمرت المحادثة طويلا . وكان موقف الجهة العربية في عمان طيباً كما نتوقع كل التوقع

سفر
شيخين معروفين

وانتهت المحادثة بالسماح للبطل بالعودة ، هو ومن معه . وعلى ذلك امتطى مثقال باشا الفايز ، والشيخ حديثة الخريشة السيارات الى مقر النسر بين الادغال في جبال عجلون . وكان السفر أمس الاول الى هناك

فلسطين
لا تنسى

والمفهوم أن القائد واخوانه سيمتطون سيارات أعدت لهم وسيغادرون منطقتهم اليوم ، او ربما غادروها الليلة

أيها الرجل الكبير في نفسه وهمته : فلسطين العربية تشكر ، وتذكر ، وتقدر . في رعاية الحق ، وعناية الله . وسيجمع الزمن بيننا ، وعندئذ تستقبلك هذه البلاد استقبال الفاتح . ففلسطين — أيها الرجل الكبير — لا تنسى

الجبال المشرفة على وادي الجرة

جبل طارق — احتل الثوار الجبال المشرفة على وادي الجرة ونهر دوشي

في السياسة العربية

موقف حكومة العراق من فلسطين

العقيدة وحدها تعمل وليس المجاملة !...

ارسلنا في الامس كلمة في الوزارة العراقية الجديدة وموقفها من الشؤون العربية ، وبخاصة في فلسطين . وذكرنا ان الصبغة العراقية المحضة هي التي تسودها ، دون الصبغة العربية الصافية التي كانت تسود الوزارة السابقة ، وافضينا برأينا ، بموقفها ذاك ، فحزمنا بان الفكرة العربية في عهد الوزارة الحاضرة قد اصيبت بشلل ، وقد استنتجنا ذلك من بين ثنايا الماضي ، ومن تضاعيف حوادث الانقلاب ، فلا ترانا في حاجة الى ترديده

انباء الامس

ولكن الانباء التي وافتنا من بغداد ونشرناها في الصفحة الاولى من الدفاع عرضت الى موقف الوزارة من قضية فلسطين في موقفين الاول في رئاسة الوزراء ، والثاني في وزارة المالية ، وخلاصتها ان الوزارة ستعمل للقضية العربية وقضية فلسطين !

لم نكن متحاملين

وانا ليغبطنا ان نقول بعد هذا انا لم نكن فيما سردناه عن موقف الوزارة الحاضرة من القضية العربية ، بالنزاعين الى التحامل عليها ، ولكننا وددنا ان نثبت حقيقة تراءت لنا فآمنا بها وما زلنا مؤمنين . وها اننا نكرر اليوم ما قلناه امس من ان الوزارة العراقية الحاضرة ، لن تعمل للمصلحة العربية كما كانت تعمل تلك ، للبواعث التي كنا نوهنا بها ، وان تصريحاً يدلي به بعض اعضائها في هذا الصدد ، لا يمكن ان يمحو الحقائق الثابتة التي بنينا عليها اعتقادنا بخطتها

الى أبعد حد

وقد تذهب الوزارة الى حد ابعد من هذا ، فلا تكتفي بالتصريح الفردي وانما تضع في برنامجها الوزاري الذي ستصدره ، مادة تقول بوجوب العناية بالشؤون العربية ، ولكن وضع البرامج الوزارية شيء وانفاذها شيء آخر . وليست المسألة مسألة برنامج انما هي مسألة عقيدة وطموح العقيدة الصحيحة بالفكرة العربية ، والطموح الى انشاء الوحدة الكبرى التي لا يحلم بها ، ولا يعمل في سبيلها إلا العربي دون غيره

العرب في العراق

وهل في مكنة الوزارة — والمسيطرون عليها غير عرب — ان تتجاهل رغبة الاكثرية العظمى في العراق ، وهي عربية محضا ؟ ان في العراق عرباً عملوا وما زالوا يتوقون الى العمل في سبيل القضية العربية ، وليس في وسع المتحكمين في شؤون العراق اليوم ، ان يتعمدوا عن هذه الحقيقة ، مهما تكن نزعاتهم ، ومهما تبلغ فيهم القوة مبلغها . لذا كان لزاما عليهم ان يعنوا بهذه الناحية كل العناية ولو من الجهة اللفظية . . .

لسنا بخصوم

وما كنا بخصوم لهؤلاء الذين امسكوا اليوم بايديهم زمام مقدرات العراق ، في انقلاب عسكري أحكم وضعه ، ووقع على حين غرة فانفيهم من نجل الماضيه اللامع . ولكن هذا — وهو الوحيد — الذي نجله قد سطت عليه نزعة الاتئاد من الهاشمي وصحبه ، فأبى الا ان يندفع الى مدى بعيد في انتقامه ، فيقر المؤامرة رغم ان نتائجها ، تتناقض حتما والمبدأ الذي كان يعمل في سبيله ، وجعفر ابا التمن وزير المالية نبي اجل الا لسنا بخصوم لرجل الوزارة الحاضرة ولكننا نرى ان البرنامج العربي الواسع النطاق الذي درج على اتباعه اقطاب العراق منذ عهد الملك فيصل قد باد واندثر ، بابعاد هؤلاء الاقطاب وبانشاء حكم ديكتاتوري لا نصيب للعنصر العربي فيه !

التريث ...

بيد اننا لا نستطيع وقد طلعت علينا انباء بغداد الخطيرة .. إلا ان نتريث لنرى المدى الذي ستسير فيه الوزارة الحاضرة في سياستها العربية . وليس من الحكمة في شيء ان نقول لمن يتظاهر بمعونتنا : انك من المموهين . ولكن هذا لا يمنعنا من ان نقول اننا ما برحنا على رأينا ثابتين من ان الحكومة الحاضرة في العراق لن تشبع ميول العرب ، كما تشبعها الحكومة السابقة !

الحاكم الحقيقي

ويلوح مما ترامى الينا من انباء بغداد ، ان الحكم العسكري هو الذي يسود العراق اليوم ، وان الوزارة الحاضرة ليست الا شبحاً يأتمر بامر الديكتاتور بكر صدقي ، ومن يلف لفه من الجماعات غير العربية التي كانت تعمل في الخفاء للقيام بهذا الانقلاب ، وهي الجماعات التي تود ان لا ترى الصبغة العربية سائدة في العراق.. فقوم متسلطون هذه عقيدتهم ونزعتهم السياسية التي ترمي الى اضعاف الفكرة العربية ، لاحلال فكرة اقليمية مكانها ، لا يبعث تسلطهم في نفوس العرب الثقة والطمأنينة ، في خدمة القضية العربية ، التي نعتقد انها ستبقى في العراق اذا لبثت هذه الحكومة المؤيدة بالجيش متحكمة بمقدراته .

العقيدة وليست المجاملة

اننا لا نريد ان نؤخذ بالمزخرف من الكلام ، فنخدع انفسنا بما لا ثقة لنا به ونخدع في الوقت نفسه الملأ العربي ، لذا نقول ان المجاملات فيما يتعلق بحياة الشعوب ، قد تعود بهذه الشعوب الى اوهام مبيدة ، وان العمل بمقول المجاملات ، هو غير العمل بتأثير العقيدة ولا ريب ان انفاذ البرنامج العربي في وزارة العراق الحاضرة ، هو وحده الذي يدلنا على مبلغ عنايتها بالشؤون العربية ، وليس ذكره فقط في هذا البرنامج .

وانا لمنتظرون !

ساعدوا

عائلات الشهداء

بطريرك الموارنة

يطالب بالغاء الامتيازات

ارسل غبطة البطريرك الماروني مذكرة الى فخامة رئيس الجمهورية حول قضية المفاوضات وقد لفت غبطته نظر الوفد اللبناني الى بعض الامور الاقتصادية الهامة والشؤون القضائية

ورأى غبطته ايضاً ان يرسل نسخاً عن مذكرته الى حضرة رئيس المجلس النيابي والى حضرة امين سر الدولة والى الشيخ [illegible] الخوري

و[illegible]نا ان غبطة البطريرك طلب الى المفاوض اللبناني العناية بالامور التالية :

١ — النقد اللبناني ووجوب العناية بتسعيره بطريقة تضمن ثباته

٢ — الغاء المحاكم المختلطة والرجوع في ماله تعلق بمصلحة اجنبية الى ما كان معمولا به قبل الحرب ومعترفا به للدول الست الكبرى من حق كل منها بارسال مندوب الى المحاكم

٣ — حق مجلس النواب ببحث امتياز الدخان والسكك الحديدية لتحويرها او لالغائها

٤ — حق مجلس النواب ببحث الضرائب المفروضة من قبل شركة المرفأ في بيروت لتعديلها او لالغائها

وقد اهتم الوفد لهذه المذكرة واخذ بدرسها .

وصول جيش الجياع الى لندن

لندن — وصل جيش الجياع المؤلف من ٢٠٠ شخص والذي زحف منذ ٢٥ يوما من جارو بمقاطعة دورهام الى لندن أمس وهو ينوي اجراء مظاهرة في الايام المقبلة ضد سياسة الحكومة الاجتماعية

وهناك الوف عديدة من امثال هؤلاء الجياع في ويلز الجنوبية وفي اسكتلاندا ولنكشير وهم زاحفون الآن على لندن وقد صرحت الحكومة بانها لن تستقبل اي وفد من هؤلاء الزاحفين.

وقد صحب جيش الجياع النائب عنهم في البرلمان وهو مس ايلن ولكنسون التي ستقوم بتقديم عريضتهم .

وسيحضر اعضاء جميع الاحزاب اجتماع مجلس العموم يوم الاربعاء حيث يتول كل من محافظة مدينة تاين سايد وكاتبها ومس ولكنسون وصف نكبة هذه المنطقة وما يعانيه اهلوها من الجوع والفاقة .

وسيدعى جيش الجياع الى حفلة شاي في مجلس العموم !

الاعتداء على اليهود في بولونيا

وارسو — هوجم عدد كبير من التجار اليهود واعتدى عليهم بعض الوطنيين الاشتراكيين اعتداء شديداً في سوق نوتايش منطقة المدينة الحرة (دانتزغ)

وقد نهبت عدة منازل لليهود ولكن البوليس تدخل في الامر فنجم عن هذه الاعتداءات جرح عدد كبير منهم

اعلنوا

في جريدة الدفاع

اللجنة العربية العليا

واللجنة الملكية

الانسجام في موقف الوطنيين من اللجنة

اذاعت اللجنة العربية العليا امس بياناً دعت فيه كل من يود ان يجتمع الى اللجنة الملكية ، الى الاتصال بها ، للاطلاع على ما لديه من بيانات والتفاهم معه عليها . فدل هذا البيان على ان اللجنة العليا جادة في تحضير ما يجب تحضيره من الوثائق لابرازها للجنة الملكية عند مباشرتها مهمتها

الاصول والفروع

ولم يتصل بنا حتى اليوم ما يشير الى الاتجاه الذي ستتجهه اللجنة العليا حيال اللجنة الملكية ، فيما اذا كانت ستبحث الاصول ام الفروع ، على اننا نرجح انها ستعنى بالناحيتين عناية فائقة تمهد للمحققين سبيل الاطلاع على الحقائق التي يجب ان يطلعوا عليها ، كما تمهد لهم سبيل الاقتناع بعدالة مطالب العرب في البلاد .

الانسجام

ونعتقد ان اللجنة العليا كانت على حق في ما طلبته في بيانها الى الراغبين في الاجتماع باللجنة الملكية ، فان الانسجام واجب في مثل هذا الموقف الذي قد تتوقف عليه مقدرات الشعب العربي في فلسطين ، وليس كالفوضى باعثة على إلحاق الاضرار العظيمة بقضيتنا التي ينبغي ان تبسط شؤونها للجنة الملكية ، على أتم وجه وأكمله وأوضحه . ذلك لان اقل تباين فيها يتخذ لديها حجة ، قد تكون باعثة على تحوير فكرتها ، وباعثة على ايقاع أفدح الضرر بنا . لذا كان الانسجام ببسط المطالب والبيانات ضرورة تقتضيها مصلحة البلد في موقفه الحالي وهذا ما حدانا الى تأييد اللجنة العليا بطلبها

عناصر !

اننا نود ان يكون الشعب كله يداً واحدة في بسطه مطالبه العادلة وفي الاعراب عن امانيه القومية ، والشرعية في التوصل الى حقه الطبيعي في الحياة . وليس هناك من يجهل مطالب الشعب ، بعد ان بسطتها اللجنة العليا في مذكرتها التي كانت قدمتها الى الحكومة ، وبعد ان نوهت بها الصحف مراراً

نقول هذا ثقة منا ان هناك عناصر قد تقدم في هذه الفترة على الاصطياد في الماء العكر ، فتنتحي ناحية لا تتفق والناحية التي سيتجه اليها الشعب ، كما انها لا تتفق ومطالب المفكرين الذين تبدت مرونتهم وبعد نظرهم في وضع صيغة المطالب المعلومة

خصوم القضية

وهؤلاء ولا ريب هم خصوم القضية الوطنية ، الذين يلذهم في كل فرصة سانحة أن ينشقوا عن الصفوف ليعربوا عن اراء لهم شاذة تناقض اماني ابناء البلاد الذين عانوا من الاوضاع الحاضرة ، ومن النظام المفروض عليها ، ما حملهم على مقاومتها مقاومة عنيفة ، تبدت في نضال الشهور الماضية الذي دل على نفرة شديدة من هذه الاوضاع ، وعلى الرغبة في ازالتها ليحل محلها حكم وطني محض ، ليس فيه من آثار الانتداب البغيض ، ما يرمز الى الاستعباد !

خصوم العرب

وان للعرب في هذه البلاد خصوما لا يستهان بقوتهم ، فرض بعضهم النظام الحالي بالقوة ، وفرضه بعضهم الآخر بالمال ... لذا نريد ان لا يكون هناك عنصر ثالث يقف في مصاف خصومهم ، بطريق غير مباشر ، فيسعى بذلك في القضاء عليهم ، وعلى نفسه قضاء مبرماً من حيث يدري او من حيث لا يدري ..

الى الامام

على ان ما يجب ان نقوله في كثير من الصراحة ، ان العرب ماشون الى الامام باقدام ثابتة راسخة لا تزلزلها دعاوة ، ولا يوهنها شذوذ فريق منهم تعود الشذوذ عنهم حتى في المواقف الخطيرة التي يتوقف عليها توطيد كيانهم ومستقبلهم وما كان لاي عنصر ضعيف الايمان في هذا الشعب ان يمني نفسه ، بالفوز فيما يسعى إليه ، بعد ان غدا التنبه عاما شاملا ، فهو اليوم شعب يقظ ، يقدر الحسنة فيكافيء عليها ولا ينسى السيئة !

عود على بدء

اننا نعود هنا ونؤيد بيان اللجنة العربية العليا ، القائل ببسط صيغة كل شهادة او بيان عليها ، لترى رأيها فيه وتنقره ، خشية التبلبل في الاراء ، تبلبلا قد لا تسلم البلاد من عواقبه السيئة !

برنارد شو يقول :

انا لست من اليهود

ويتنحى جهاراً عن الصهيونية

كتبت « الصنداي اكسبرس » في عددها الصادر بتاريخ ٢٥ تشرين الاول الماضي عن تنحي برنارد شو عن الصهيونية قالت :

رفض برنارد شو الدعوة التي ستقام في كنكز واي — هو لاحياء الذكرى العاشرة لوفاة اسرائيل زانويل الكاتب الصهيوني . وقد قال مستر شو : ان الاجتماع سيفضي لا محالة الى الحديث عن المسألة اليهودية . انا لست يهودياً ، ولا ادري كيف يمكنني ان افيد بخطابي ، وعلى كل فقد بلغت من الكبر عتيا ، بعد أن ضقت ذرعا بالاجتماعات العامة وبما انني اعانق الشيخوخة الآن فاني افضل البقاء بعيداً .

عصبة العمل القومي

لا تؤيد المعاهدة السورية الافرنسية

لانها لا تؤيد الميثاق — نقاط الضعف فيها

اذاعت عصبة العمل القومي في العاصمة السورية بياناً اودعته رأيها في المعاهدة السورية الافرنسية ، يستفاد منه انها لا تقر المعاهدة لتناقضها وميثاق العصبة القومي . وقد ارسل هذا البيان الينا ننشره فيما يلي :

في مؤتمر العصبة

عندما اجتمع المؤتمر القطري لعصبة العمل القومي في دمشق بتاريخ ٢٢ رجب ١٣٥٥ الموافق ٨ تشرين الاول ١٩٣٦ ، رأى ان يعهد الى لجنة ممثلة لفروع العصبة في بر الشام : ساحله وداخله ، بمراقبة الاحداث الحالية في سوريا ، والاجتماع على اثر نشر مشروع المعاهدة ، الذي يتطلع اليه العرب في كل الاقطار ، لقراءته على ضوء منهاج العصبة ، واماني الامة ، وحاجة البلاد وتقدير ما فيه من خير أو شر ، واذاعة ذلك بين الناس ، ليتدبروا امرهم ، ويجعلوا كلمتهم على ما فيه صلاحهم .

بعد اعلان المعاهدة

وقد اجتمعت اللجنة في دمشق ، بعد اعلان المعاهدة بنصيها العربي والفرنسي ، وقامت بدراسة مستفيضة ، استعرضت خلالها قضية القطر الشامي السياسي في دورها الحديث : منذ الاحتلال الفرنسي حتى اليوم ، بما رافقه من جهاد نبيل ، وتضحيات بالغة ، ووقائع هامة ، وتدبرت تصريحات الجانبين (السوري والفرنسي) حول الاهداف الوطنية — فتبينت لها أن تبدل الانتداب المفروض بمعاهدة عقدية ، هو من جملة الاماني التي اجمع عليها كثرة العاملين في الحقل الوطني ، وان انصياع الجانب الفرنسي الى قبوله ، بعد ان كان — الى عهد قريب — يتهم السوريين بعدم جدارتهم به ، فيه مغزى يبين لنا الخطوات الموفقة في الجهاد من حسنات

هدف المعاهدة

ويصح القول ان المعاهدة تستهدف امرين :

١ — تسوية علائق هذه البلاد مع فرنسا

٢ — تنظيم البلاد على شكل يؤهلها لاحتلال موقعها اللائق بين الامم

فاما التسوية فانها قد أبقت نقاطاً ، منها : ماله شأن وخطر انحل فيما بعد ، دون مبرر لهذا التأجيل .

تعابير !

وهي ، على الرغم مما يزينها من تعابير المساواة التامة ، بين الفريقين المتعاقدين ، وتنازل الفريق الفرنسي عن حقوق كان يدعيها ، فانها تنتقص السيادة وتخرج عن منطوق المصالح الضرورية باعطاء الفرنسيين حق ابقاء جيش غير محدود في جبل الدروز وبلاد العلويين المدة خمس سنوات

المادة السادسة

من الاتفاق العسكري

وبالزام الحكومة السورية ان تضع تحت تصرفهم جميع المواقع والامكنة اللازمة لاحتياجات القوى الفرنسية (الفقرات الاخيرة للمادة السادسة من الاتفاق العسكري)

وباعطاء القوى الفرنسية والعسكريين والبحريين والمستخدمين المدنيين الفرنسيين وعائلاتهم المقيمين في الاراضي السوريه الميزات والمناعات التي يتمتعون بها حالياً والمبنية على نظرية خارج حدود الدولة

المادة السابعة

من الاتفاق العسكري

وبرجوع المعلمين والاختصاصيين الفرنسيين الى رئيس البعثة العسكرية ، في الادارة والانضباط دون تحديد سلطات هذا الرئيس ، ومصدر النفوذ عليه

وبربط النقد السوري بالعملة الفرنسية ، خصوصاً وان هذا الربط لم تعين وسائله بشكل يدفع عن البلاد الكوارث التي ما زالت تقع فيها بين حين وآخر

المراسلة التاسعة

واما تنظيم البلاد على شكل يؤهلها لاحتلال موقعها اللائق بين الامم ، اذا قسناه بما عليه البلاد في وضعها الراهن من الفوضى والسوء والارتباك جاز لنا اعتباره حسنة قد تساعد — اذا أخلصت النوايا عند التنفيذ — الوصول بالبلاد الى شيء من الازدهار المنشود

اما اذا قسناه على المبادىء العامة ، وما للنصوص الباحثة عنه من المحاذير القريبة والبعيدة ، فقد تتبدل الحال ، وخشينا ان لا تكون البلاد في عهدها المقبل متمتعة بوسائل النهوض والرقاء في مسائل الجيش والادارة والمعارف والاقتصاد

في الاقتصاد

ففي الاقتصاد نجد عدا مسألة النقد ان المراسلة الثامنة تفرض على سوريا التقيد بالامتيازات والاتفاقات والحقوق المكتسبة باسمها وحسابها ، لمنفعة الاشخاص الماديين والمعنويين الفرنسيين

في التعليم

وفي التعليم نجد المراسلة السابعة حافظة لمؤسسات التعليم والاسعاف والخير الاجنبية ، ولبعثات التنقيب الاثرية ، حق الانتفاع من النظام الحالي

في الادارة

وفي الادارة نجد المراسلة السادسة قد قضت بتعيين نظام خاص في الادارة والمال لجبل الدروز وبلاد العلويين ، كان يجدر ترك تعيينه ، اذا وجب ، للجمهورية السورية المعترف في المعاهدة باستقلالها وسيادتها

في الجيش

وفي الجيش نجد الاتفاق العسكري قد ألزم الحكومة السورية ، في مادته

(البقية على الصفحة السابعة)

العلاقات السياسية بين ايطاليا والمانيا

حكومة الريخ ومطامعها التجارية فى الحبشة

كتبت « الديلي تلغراف » في عددها الصادر بتاريخ ٢٦ تشرين الاول الماضي عن العلاقات بين المانيا وايطاليا وعن اعتراف المانيا بانتصار ايطاليا في الحبشة. وأشارت الى زيارة الكونت شيانو الاخيرة ومقابلته مع الهر هتلر فقالت :

أظهرت الصحافة الالمانية اطمئنانها الشديد بشور الحكومة الذي اذاعته البارحة معلنة فيها اعترافها بسيادة ايطاليا في الحبشة. وقد ابلغ الهر هتلر نفسه تصريح الحكومة هذا الى الكونت شيانو الذي وصل البارحة الى (برختسكادن) وبعد ذلك اذيع هذا البلاغ : « استقبل المستشار هتلر اليوم الكونت شيانو . وفي اثناء الحديث اخبر المستشار ممثل الحكومة الفاشستية أن حكومة الريخ قررت رسميا اعترافها بالامبراطورية الايطالية في الحبشة . ثم قال وزير خارجية ايطاليا ان حكومته قابلت هذا الاعتراف بارتياح كبير وتقدير عظيم لاهميته القصوى .

وعلى هذا فان المانيا تكون أول دولة قوية تقر باعترافها ان الملك فكتور عمانوئيل هو امبراطور الحبشة .

توطيد الصداقة

وقد صدر الليلة آخر منشور بصدد زيارة الكونت شيانو وفيه ان الحكومتين ستشدان ازر بعضهما في المستقبل » وجاء فيه : « ان جميع المسائل السياسية والاقتصادية والاجتماعية الحاضرة التى تخص الدولتين قد بحثت اثناء محادثة الوزير مع المستشار وغيره من الشخصيات الالمانية الفذة . وكانت تلك الاحاديث تدور فى جو من الحب والصفاء . وقد اتفقت الآراء محبذة كل التحبيذ توطيد دعائم السلم بين الدولتين والعمل على تقدمهما فى مضمار الحياة . وجاء في آخر البلاغ : « قررت الدولتان ان تبقيا على اتصال دائم لتحقيق هذه الاماني ووضعها في حيز العمل »

وقد قابل الشعب الالماني بلاغ الحكومة بابتهاج واعتبروه انتصارا لما يطلق عليه في عرفهم « السياسة الحقيقية » والذي يرى من تتبع المانيا لهذه السياسة، هو مطامعها التجارية في بلاد الحبشة .

وقد قالت « انقرن » التي هي لسان حال حزب النازي في هذا الموضوع ما نصه : « ان المارشال غرازياني نائب الملك في الحبشة قد اعرب لممثل المانيا في اديس ابابا عن ارتياحه الشديد لهذا الاتحاد الاقتصادي بين ايطاليا والمانيا . »

ويأمل الناس هنا ان تحذو باقي الدول ـ وخصوصا انجلترا ـ حذو المانيا فتعترف بالامبراطورية الايطالية الحبشية .

الانتخابات الامريكية

قالت « المانشستر غارديان » :

تتمخض معركة الانتخابات الاميركية الآن عن آخر مراحلها ويعتقد اكثر الذين يدرسون السياسة عن كثب ان النصر سيكون حليف روزفلت . بيد ان مجلة « لتراري دايجست » تعتقد ان منافسة الحاكم لاندن سيفوز بالوية النصر . ويعتقد ان الولايات الجنوبية والغربية النائية ستصوت لروزفلت وان المعركة الحامية ستكون في الغرب الاوسط وفي بعض الولايات الشرقية . وقد اظهر لاندن نفسه نشاطاً هذا الاسبوع لقيامه برحلة الى كاليفورنيا يقوم فيها بالدعاية الكافية

واما روزفلت فانه يتم السفر الى ولايات نيوانغلند التى صوتت للديمقراطيين سنة ١٩٣٢ وللجمهوريين سنة ١٩٢٨ ولا يزال لاندن فى خطاباته يعد بيسر اقتصادي وتعديل الميزانية ، وقد بدأ حديثا يهاجم الاتفاقية التجارية ذات الوجهين التي اتى بها مستر كوردل هل وقد بدأ التسامح المزعوم الذي اظهره لاندن للجمهوريين يتلاشى الآن مما حدى ببعض المحايدين الى الانضمام لصفوف روزفلت . وان تقدم اهالي نيويورك لتسجيل اصواتهم للانتخابات بكثرة يجعلنا نعتقد ان معركة الانتخاب فيها ستكون احمى من ذي قبل

مصاعب ايدن

قالت النيوز ريفيو عن مصاعب ايدن : مضى زمن على تصريح ملك البلجيك بصدد سياسة بلاده المحايدة والمستر انطوني ايدن لم يزل غير قادر على اجابة السفراء عن شعور انجلترا تجاه ذلك التصريح وقد تهامس بعض قصار النظر من السياسة عن انهزام ايدن رغم انهم لم يستطيعوا اخفاء بعض العطف عليه لشدة حراجة موقفه . والحقيقة هى ان ستانلي بلدوين الذي يسرع الآن في شيكرز يعتقد ان المعجلة من الشيطان ولذلك فقد ترك على مكتب الخارجية مسؤولية رد السائلين .

بريطانيا

وتعاون السوفيات ومدريد

لندن ـ قال مكاتب الماتان هنا ان الدوائر البريطانية قلقة جد القلق من تعاون السوفيات ومدريد هذا التعاون الوثيق ولا سيما ان تأثيره الوحيد سيكون اطالة الحرب الاهلية لا غير . ولما قدم رئيس وزارة اسبانيا الجنرال جوروف السوفياتي « الذي عين لادارة الدفاع عن مدريد » الى هيئة اركان حرب الميليشيا الحمراء قال في تقديره ان موسكو ومدريد مقرونتان الواحدة بالاخرى برابطة الافكار المشتركة ورابطة الرفقة في السلاح

مدريد تقترح هدنة بورغوس

اشبيلية ـ اقترح الرئيس ازانا على حكومة بورغوس عقد هدنة على اساس بقاء كل من الفريقين في الاماكن التي يحتلها . فرفض الجنرال فرانكو هذا الاقتراح وعده معيبا

احتفظ بذكرياتك السعيدة

التصوير الشمسى صلة الماضى بالحاضر • فهو الوسيلة الفعالة لاحياء اللحظات السعيدة التى يمر بها الدهر • فكم من ذكريات سعيدة ووجوه عزيزة فقدتها الى الابد وكان فى امكانك ان تحتفظ بها بواسطة كوداك • ان الصورة التى تثير ذكرى سعيدة هي كنز لا يقدر بثمن !

ابدا من اليوم بممارسة امتع هوية فى العالم ـ هوية التصوير الشمسى ولا تحسبن انها صعبة او كثيرة التكاليف • فقد رفعت مصانع كوداك عن عاتقك اقل صعوبة فى التصوير • واصبح كل ما عليك ان تفعله هو « ان تضغط على الزناد وكوداك تتكفل بالباقى » اما عن نفقات هذه الهوية الممتعة فقد جعلتها كوداك قليلة لا تثقل على اى جيب

تأمل أنه فى امكانك أن تلتقط صورا ناجحة من أول مرة بكوداك ثمنها ٢٥٠ مل فقط !

يمكنك ان تبتدىء باحدى آلات براونى الصندوق (صنع كوداك) ـ التى ترى رسمها هنا ـ وكل ما عليك ان تفعله هو ان تملأ الآلة بالشريط وتصوبها ثم تضغط على الزناد !

وتمتاز آلات براونى بخفتها المتناهية وبرشاقتها وصغر حجمها ومتانتها • وبانها تلتقط صورا جميلة واضحة فى الجو الصحو وفى الجو الملبد بالغيوم • وفى داخل البيت وفى خارجه • وعلى مدى بعيد او قريب على السواء • حقا انها صفقة رابحة !

وهى تباع فى جميع محلات الفوتوغرافية حيث تجد دائما من يسره ان يشرح لك سهولة استعمالها المنقطعة النظير

آلة ٦٢٠ براونى جونيور
Six-20 Brownie Junior
تلتقط صوراً مقاس ٦ × ٩ سانتى بالخطف وبالوقف

آلة ٦٢٠ براونى ماينر
Six-20 Brownie Minor
تلتقط صوراً مقاس ٦ × ٩ سانتى بالخطف وبالوقف

آلة بيبى براونى
Baby Brownie
تلتقط صوراً بالخطف مقاس ٤ × ٦½ سانتى

استعمل شريط كوداك ڤيريكروم

الشريط الذى جعل نجاح صور الخطف اكيداً !

صنع هذا الشريط خصيصا للقضاء على حالات الفشل الناجمة عن عدم ضبط زمن تعرض العدسة للضوء • فقد زيدت سرعته لضمان الحصول على صور متقنة فى الظل او عند غروب الشمس • كما جهز بطبقة ثانية بطيئة نسبيا حتى لاتتعرض العدسة لاكثر من الزمن الضرورى فى الضوء الشديد وهو يمتاز بحساسية ضبط الالوان وبالقضاء على الاشعاع

لاتجازف باستعمال أى شريط ـ بل اطلب اشرطة كوداك بالحاح

الى كوداك (مصر) شركة مساهمة
الساحة التجارية ـ ممر « ١ » ـ حيفا
ارجو موافاتى بكتاب « التصوير الشمسى فى متناول الجميع »
الاسم ________
العنوان ________
البلد ________ العمر ________

مجاناً

« كتاب التصوير الشمسى فى متناول الجميع » وهو كتاب ظريف قيم ظهر حديثا • اطلبه اليوم بهذا الكوبون يصلك دون مقابل

كوداك

تركيا الجديدة

الطرق الحديدية والسياسة المتبعة حيالها

ان السياسة الانشائية التى اتبعتها الحكومة الجمهورية قد ظهرت بأجلى معانيها حيال السكك الحديدية فمنذ تحررت ارض اوطان كانت الحاجة ماسة الى تزويد البلاد بشبكة من الخطوط الحديدية تربط حدودها بعضها ببعض. ففي الواقع ان الحكومة عندما اتخذت انقرة مقراً لها لاحظت ان معظم الخطوط الحديدية في البلاد كانت مجتمعة فى المنطقة الغربية فكان لا مندوحة اذن عن الشروع في انشاء خطوط جديدة تربط تلك المنطقة بمنطقتي الوسط والشرق كما تربطها بالشواطىء . وكانت الحكومة قد اهتمت قبل كل شيء بشراء الخطوط الحديدية التي كانت موجودة اصلا والتى كانت جميعها بأيدي الاجانب الذين انشأوها برؤوس اموال اجنبية ولم يكن لهم غرض الا الحصول على اكثر ما يمكن من الارباح من وراء ذلك المشروع دون ان يعيروا مصالح البلاد الاقتصادية اي اهتمام وكثيراً ما كانت مصالح الشركات صاحبات الامتياز تناقض مصالح الدولة وكان نظام الضمان الكيلو متري وضغط الدول الاجنبية قد حرم تركيا ان تكون متمتعة بشبكة حديدية . وفضلا عما تقدم فان الخطوط التي انشأتها الشركات الاجنبية كان يكلف الكيلو متر الواحد منها نفقات باهظة وبالتالي فان اجورها كانت مرتفعة . بيد ان الاستقلال التام الذي احرزته الجمهورية سواء من الناحية السياسية او الاقتصادية هو الذي يسر للبلاد ان تكون نفسها وان تتبع بلا قيد ولا شرط السياسة التي تراها متفقة ومصالحها الوطنية فاشترت الحكومة جميع الخطوط التي انشأتها الشركات الاجنبية بلا استثناء . ويرجع الفضل بذلك الى الجنرال عصمت اينونو رئيس وزارة تركيا الجمهورية الذي يرأس الحكومة منذ عشر سنوات في تنفيذ سياستها حيال السكك الحديدية

الحكومة تنهج سياسة انشائية

وعندما قبضت الحكومة الجمهورية على زمام الدولة لم يكن في تركيا الا ٤٠٣٣ كيلو متراً من الخطوط الحديدية وكانت جميعها ملكا للشركات الاجنبية فاشترت الحكومة هذه الخطوط جميعا . وفضلا عن ذلك فان الحكومة الجمهورية قد أتمت في خلال الاثنى عشر عاما الاخيرة انشاء ٢٥٠٠ كيلو متر من الخطوط الحديدية ويجري العمل الآن في انشاء ١٠٠٠ كيلو متر عدا المشروع الجاري اعداده لانشاء ٢٠٠٠ كيلو متر اخرى

ثم اخذت الحكومة على عاتقها تمشياً مع هذه السياسة الانشائية الحكيمة انشاء الثغور وتجهيزها بالمعدات اللازمة وتنظيم العمل فيها اما الثغور التي تم انشاؤها فهي مرسين وهرقليه وزنجولدك وسمسون وطرابزون وجميعها ملتقى خطوط حديدية. وبالجملة فقد ساعدت سياسة الخطوط الحديدية في تركيا الجمهورية على ربط البحر الابيض المتوسط بالبحر الاسود .

***

الشيوعية تريد ابتلاع اسبانيا

لتفنوف يعمل بجد لاحباط عدم التدخل

اشارت « النيوز ريفيو » الى المساعي التي تقوم بها روسيا السوفياتية لاحباط عدم التدخل وكتبت عن الجهود التى يبذلها لتفنوف فى هذا السبيل قالت :

اذا ترك لمكسيم لتفنوف ان يعمل رغائبه فأول شيء يصنعه هو نسف عدم التدخل في شئون اسبانيا كما نسف قبلا الاكراز ، ولا يزال الوزير خارجية السوفيت يصر على العمل السريع ضد البرتغال وغيرها من البلدان التي اقدمت على مساعدة الثوار ضد حكومة مدريد . وقد اتصل بمجلة النيوز ريفيو من مصدر وثيق ان لتفنوف لما رأى مماطلة تنفيذ طلباته تجاه حزب عدم التدخل ، نوى طلب عقد جلسة فوق العادة لجمعية الامم تبحث فيها المسألة الاسبانية

وهذا سيكون آخر أمل لتفنوف في محاولاته السياسية قبل أن يدخل الجنرال فرانكو بجيوشه عاصمة اسبانيا . ان موسكو ترغب فى مساعدة الحكومة لظنها ان الثوار لن يتمكنوا من احتلال قطلونيا

إن آمال موسكو قوية بتشكيل جمهورية حمراء يكون زعماؤها في برشلونة . وازاء هذه الرغبة الملحة تعتقد انه من الضروري طرح لجنة عدم ـ التدخل جانباً

موسوليني يقول بالاستيلاء على الحبشة

والحرب لا تزال تدور رحاها في افريقيا

فيما يلي نبذة من خطاب لموسوليني القاه امام الشباب يقول فيه انه استولى على امبراطورية في سبعة اشهر فى الوقت الذي لا تزال الحرب في الحبشة قائمة ولم تعترف اكثر الدول بهذا الاعتداء الظاهر ، قال :

استعرض السنيور موسوليني شباب الفاشست في مدينة بولونا ومما قاله فى خطابه لهم : (لقد دحرنا امبراطورية بسبعة اشهر . لكننا نحتاج الى اكثر من هذا لاحتلالها وتمدينها) .

(لقد رفعت في وجه العالم إكليلا هائلا من الزيتون . وهذا الاكليل قد برز من غابة عظيمة ذات ثماني ملايين حربة لماعة يطعن بها رجال اشداء أولي بأس واقدام)

وقد اول الصحافة هذا الكلام المجازي بأنه آخر إكليل من الزيتون يقدم الى دول اجنبية

كلمات مقتضبة

سيجيد الفتى الالماني فى المستقبل الرماية كما يجيد الكتابة ، ذلك لان الرماية في الحرب المقبلة ستستوي اهمية مع الكتابة

كولونيل هوانز

التمس مدير البريد في رانغون ـ برما ـ الى اهالي الشمال (وهم من أكلة لحوم البشر) ان يكفوا عن ارسال الرؤوس الآدمية في البريد . ورغم انه يشعر بوجوب ارسال رأس القتيل الى اهله فان دائرة البريد لا يمكن ان تتخذ وسيلة لتنفيذ هذه الغاية

لترارى دايجست

ان الانقسام بين الامم سببه غير ياسي بل اقتصادي

جورج لانسبوري

لا تطيرين فوق بلاد المكسيك اذا كنت حامل . فقد اعلن رجال القانون في بلاد المكسيك ان كل طفل يلد في طائرة مكسيكية ستصبح جنسيته مكسيكية

الينوز ابرلي

لاريب ان تروتسكي يعد اكبر قائد عالمي فى الحركات الثورية . وأنه تحت ستار الابعاد عن روسيا ، يذهب من بلد الى آخر ليبرهن فيه على مقدرته في خلق الاضطراب

مجلة رفندر

في محل
نجيب القطان
سوق لدير ـ يافا
يباع احسن انواع
زيت الزيتون للمونة
والسمن الحلبي الحديدي
الممتاز
ماركة
كامل هيكل

شركة سيارات غزه الوطنية
سفريات يومية
بين غزه ويافا
سيارات فخمة
سائقون ماهرون

حـــديث خطير

قضية فلسطين قضية العرب جميعاً

نقوى دولتنا لاننا نشك فى اوروبا

تحدث مندوب البورص اجبسيان في مصر الى سعادة فؤاد بك حمزة وكيل وزارة الخارجية السعودية حديثاً طويلا يتعلق بالقضية العربية ، فذكر سعادتـه ان مقابلته لسمو الامير عبد الله فى مصر ليست الا حادثاً طبيعياً غير مقصود ، وما هي الا تبادل زيارات تقضي بها العادات العربية .

تعذر الاستمرار

ثم قال ان القضية الفلسطينية تشغل جميع رجالات العرب ولكنهم ينتظرون انتهاء اللجنة الملكية من تحقيقاتها . ويعتقد سعادته ان الحالة الحاضرة في فلسطين لا يمكن ان تبقى مستمرة .

اتحاد الدول العربية

ثم تحدث عن اتحاد البلاد العربية وتقدمها نحو العمل المشترك فقال ان حكومته تمكنت من عقد اتفاقيات ومعاهدات مع اليمن والعراق . والقصد من ذلك ايجاد جبهة دفاع مشتركة من الممالك العربية . واستمر : ويهمنا جدا ان نوحد قوانا لنقوي موقفنا الدولي في العالم »

نشك فى أوروبا

ولما سأله المكاتب عن السبب في عدم اشتراك مملكته فى عصبة الامم أجاب « ان جلالة مولاي الملك يقدر عصبة الامم من وجهة عامة لا من وجهة سياسية. نحن نريد ان نشترك فى العصبة ودائما كنا نرجو ذلك . لكن الحالة السياسية هي السبب في ترددنا . فنحن نذكر ان الحبشة كانت عضوة فى عصبة الامم . والحالة في اوروبا تنذر بعاصفة ، ولا بد ان يأتي يوم يحدث فيه انفجار ولا يمكن منع وقوع حرب اذ ذاك »

الاضراب يزعزع أركانه وعد بلفور

تحدثت الصحف اليهودية في مقالاتها امس عن يوم وعد بلفور المشؤوم ومدى تأثيره على القضية الصهيونية فذكرت جريدة خاداشوت اخرونوت ان هذا اليوم يوم « تاريخي » لا لليهود وحدهم بل لامم العالم كلها التي قبلت بكل سرور (كذا) ان تعيد ارضا بدون امة الى امة بدون ارض ! وان رجالات العالم قد اراحوا ضمائرهم لانهم انقذوا الشعب الشريد من ضغط العالم المسيحي عليه خلال الالفي سنة الماضية .

ثم قالت انه يجب على العالم ان يعتبر هذا اليوم يوم العدل التاريخي اما اليهود فلديهم ايام تاريخية كثيرة يمكنهم ان يحتفلوا بها ولكنهم يقبلون ان يضموا يوم وعد بلفور الى اعيادهم العظيمة الجديدة بالاحتفال « كذا »

وتعتبر جريدة خاداشوت اخرنوت ان هذا الوعد المشؤوم هو وعد مقدس يجب احترامه .

هذه الاخلاق اليهودية في التحدي سببت دائما في العرب قوة تحطم التماثيل التي انشأها الاستعمار في بلادنا ، ومنها وعد بلفور الفظيع !

حادث الميناء والقبض على ٢١ شخصاً

ذكرنا امس حادث الاعتداء الذي وقع على السيد حنا الخوري وهو في طريقه الى الميناء ومحاولة احد رجال التحري انقاذه باشهار مسدسه . ونضيف اليوم أنه قبض على اثر الحادث على خمسة من رجال جمعية البحارة وهم السادة : حافظ العباس ، سالم سالم ، العبد العاصي ، ابراهيم الميناوي ، ابو حسن الخنع . وفي صباح أمس احضر الى مركز بوليس المدينة نحو مئة من رجال البحارة وجرى تشخيصهم امام الشهود : مصطفى الترك ، مصطفى زعرب ، يوسف معتوق ، وانسان آخر لم نتمكن من معرفة اسمه . وذلك بحضور المستر هيكت ، والضابط سليمان افندي عازر . وقد تعرف الشهود المذكورون على ستة عشر شخصا من الذين زعموا بأن لهم علاقة بالحادث ، فيكون مجموع المقبوض عليهم في اليومين الاخيرين ٢١ شخصاً وضعوا في السجن رهن التحقيق .

البضائع لا تشحن عن طريق بورسعيد

جاء في جريدة هابوكر ان تجار القدس اليهود الذين اعتادوا ان يستوردوا بضائعهم عن طريق ميناء بور سعيد علموا بأن الحكومة المصرية قررت عدم شحن بضائع من بور سعيد الى فلسطين بواسطة عربات السكة الحديدية لانه ليس لديها عربات تستخدمها على هذه الطريق

وترى جريدة هابوكر ان حكومة مصر تقصد من هذا العمل ان ترغم اليهود للعودة الى استعمال ميناء يافا

حدود

يافا – تل ابيب

نظر اليوم صباحاً في مكتب حاكم اللواء في جلسة اشترك فيها ممثلون عن بلدية يافا وقائمقاميها ، في وضعية الحدود بين يافا وتل ابيب ، ومن المنتظر ان يطرأ تغيير جديد في هذه الوضعية في الاسبوعين القادمين .

حادث في باخرة

بينما كان موسى عصفور احد عمال الباخرة فيستا يقوم بعمله على ظهر العنبر نمرو (٢) زلت قدمه فجأة وسقط الى ارض العنبر فشج رأسه شجاً بليغاً وقد صادف وجود الدكتور مشعلاني فى الباخرة اذ ذاك فأجرى له اسعافاً اولياً ثم ارسل بالجريح الى مستشفى الحكومة بحالة خطرة

حوادث السرقات

على أثر تعدد حوادث السرقات فى تل ابيب قام البوليس هناك بتفتيش دقيق فى معظم محل المدينة اليهودية ، فأسفر عن اعتقال سبعة اشخاص اشتبه بأن لهم علاقة بأمر هذه السرقات . وقد اودعوا السجن رهن التحقيق

تفتيش بيت

فتش البوليس أمس بيتاً معيناً في قرية سلمة بحثا عن السلاح ، على اثـر اخبارية وردت اليه لكنه لم يعثر فيــه على شيء .

مدرسة البوليس

القدس — ابتدأت دورة مدرسة البوليس الجديدة وقد التحق بها فريق من الشباب العرب

الافراج عن معتقل

القدس — افرجت السلطة عن السيد عادل عبد اللطيف احمد معتقلي صرفند واحد اصحاب شركة بصات الشيخ جراح وقد توافد اصدقاؤه الى منزله للسلام عليه

حركة الميناء

رست اليوم في ميناء الثغر الباخرة (فيستا) وافرغت من حمولتها ١٩٥ طن خشب اصناديق البرتقال و ٩ اطنان من المفش ، والباخرة (أرطا) وافرغت من حمولتها ٦١ طن بضائع مختلفة . والمركب الشراعي (ورده) وافرغ ما زنته ٤٠ طن خفاف (وغاري) وافرغ من محموله ١٧٣ طن عفش

هذه دسائسهم دائما

يشتغل في تعبيد طريق سارونا — يافا نحواً من ٢١ عاملا عربياً تحت اشراف دائرة الاشغال العمومية ويشتغل مع هؤلاء العمال في الوقت ذاته اربعة عمال من اليهود ، وقد مضى هؤلاء الاخرون يشون بالعمال العرب ويلصقون بهم التهم ويصفونهم بالاهمال وعدم القيام بالعمل على الوجه الاكمل امام الرئيس اليهودي حتى اخرجوهم جميعاً بتعنت هذا الرئيس واستبدلوهم بفريق آخر من ابناء جلدتهم.. نلفت انظار المسؤولين الى تلافي هذه الاعمال التي من شأنها اثارة الشعور

الصحف الحاقدة

وحوادث الانقلاب العسكري فى العراق

انتهزت صحف اليهود فرصة الانقلاب الجديد في العراق فراحت تطعن في صميم العراق وتنزل من درجته وتتخذ من هذا الانقلاب دليلا على عدم جدارة العراق بالاستقلال ، وراحت اقلام الكتاب اليهود المملوءة غيظاً وحقداً تغمز من قناة العراق غمزاً مجرما غير شريف

وقد عقد الكاتب دافيد صتون مقالا في جريدة خاداشوت أخرونوت حاول فيه ان يلبس الانقلاب العراقي رداءاً غير ردائه الحقيقي وراح يتخيل الاسباب التى ادت الى هذا الانقلاب فزعم تارة ان اهتمام الوزارة السابقة بقضية فلسطين هو السبب فى النقمة عليها ، ويحاول مرة اخرى ان يقنع نفسه ويقنع اليهود معه ان هناك ثورة طائفية بين الاكراد والعرب ، ثم يحمل على رئيس الوزارة الجديدة فيقول انه من عائلة اشتهرت بالوقيعة في احداث الانقلابات وانه — دليلا على ذلك — شقيق لوزير تركي قلب عرش عبد الحميد

اما الصحف الاخرى فقد نشرت اخباراً لا طائل تحتها من حوادث وقعت خلال هذا الانقلاب ، فزعمت جريدة هابوكر ان ماوقع فى العراق لا يعد وماوقع في اسبانيا وان الثوار يريدون الاستيلاء على الحكم ومحاولة احتلال البلاد من جديد ، وانهم قد تمكنوا حتى الان من احتلال العاصمة ، وهم الآن يعملون على احتلال باقي الجهات .

وزعمت في ناحية اخرى ان الثوار تمكنوا من قتل ياسين باشا الهاشمي ونوري باشا السعيد لانهما فضلا قضية فلسطين على قضية العراق — كذا يا صحف السوء!

اما رأي جريدة هآرتس في الانقلاب فهو ان حمى الشباب في رأس المليك الشاب « كذا » هي التي دفعت العراق الى هدم حكومة الديمقراطية وايجاد حكومة هائجة تريد ان تجعل القوة عنواناً لكل عمل تريد ان تخترعه في المستقبل وان الوزارة الجديدة تحمل مشعل النقمة في يمينها على الاقليات ومشعل القوة في يسارها لكبت اطماع الدول الاخرى

ونكتفي عند هذا الحد في نقل رأي الصحف اليهودية في انقلاب العراق

« الدفاع »: هذه هي الصحف الحاقدة التي لا تترك فرصة دون ان تعمل على الدس والوقيعة ، ولكن دون جدوى

روما والانقلاب الوزارى فى العراق

اذاعت محطة روما اللاسلكية نقلا عن روتر نبأ الانقلاب الوزاري في العراق وزعمت ان سبب نفي الوزراء الثلاثة الهاشمي والسعيد والكيلاني هو موالاتهم بريطانيا ... (كذا)

ثم نوهت بذكر اللواء بكر صدقي فوصفته بانه زعيم الاكراد في العراق . وقالت : ان بكر صدقي معاد للاجانب . وانه من دعاة النظام الملكي ومعارض للاصول البرلمانية ، وانه مصمم على انشاء ديكتاتورية عسكرية من الطراز السائد في ايران وتركيا !

بريطانيا لا تتدخل في حوادث العراق

بغداد — نفت الوزارة الجديدة في بغداد الانباء التي نشرتها بعض الصحف عن تدخل الحكومة الانكليزية بالحوادث الاخيرة وانها سترسل قوات من جيشها للمحافظة على الامن . وتقول الوزارة ان بريطانيا لم تتدخل بالحوادث الاخيرة مطلقا اذ ليس من حقها مطلقاً مثل هذا التدخل

تأليف شركة عربية لصنع الاحذية

علمنا ان عمال الاحذية الوطنية في المدينة قد اعتزموا تأليف شركة عربية مساهمة باسمهم لصنع الاحذية الوطنية وبيعها وسيكون الاقبال على شراء اسهمها عظيما شأن كل مشروع وطني . نتمنى لهذا المشروع النجاح المظيم

لجنة المباحث الاقتصادية

بحثت لجنة المباحث الاقتصادية امس مسألة الفلاحين والمزارعين في قضاء يافا الذين اثقل كاهلهم الدين اليهودي والربا الفاحش وايجاد حل للخلاص من هؤلاء المرابين اليهود الذين يحاولون بهذه الاعمال الاستيلاء على اراضي الفلاح القروي .

آخر قضية من نوعها

نظر حاكم الصلح البريطاني اليوم فى آخر قضية من قضايا حامية المدارس التي انشأتها ادارة المدارف في محاني النزهة والعجمي قبل حوادث الاضطرابات المتهم فيها كل من السادة سعيد حامد رمضان والشيخ محمد غزال وبعد سماع اقوال النيابة حكم عليهما بتقديم كفالة حسن سير وسلوك لمدة سنة

القوات العسكرية واحتلال المدارس

غزة — وردت على وكالة الدفاع بالقدس البرقية التالية : الحالة في البلاد اعتيادية ولا يزال الجيش محتلا المدارس والتلاميذ يتسكعون في الطرق مما يؤدي ذلك لحرمانهم من الدراسة وسوقهم لما لا تحمد عقباه باسم الانسانية نطلب الاسراع بتخلية المدارس من الجيش

اللجنة القومية

الاحتجاج على منع التجول

وردت على وكالة الدفاع بالقدس البرقية التالية :

جنين — منعنا من التجول ليلا ونهاراً لاجل غير مسمى . مضى علينا ٤٨ ساعة الفقراء هلكوا جوعا البلدة بهياج . النتيجة سيئة الحكومة مسئولة

سكرتير اللجنة القومية بجنين محمد خير

وعد بلفور وصمة عار وذكرى بغيضة

تلقت وكالة الدفاع بالقدس البرقية التالية :

صفد — وعد بلفور وصمة عار في جبين السياسة البريطانية في الشرق. القضاء على شعب من لا يقره عدل

عن اللجنة القومية فؤاد سعدي

نتخذ منه فرصة لتجديد العهد

تلقت وكالة الدفاع بطولكرم البرقية التالية :

طولكرم — الشعب العربي اليوم اكثر تضامناً واستعداداً للتضحية رغم جهاده المنيف مدة ستة اشهر وانه يتخذ من وعد بلفور المشؤوم فرصة يعاهد فيها الله والوطن على مواصلة الجهاد الى ان يلغى الوعد وينال العرب جميع حقوقهم وحريتهم

اللجنة القومية

عصابة لصوص يهودية ذات اختصاص ...

اتصل بنا ان البوليس اكتشف عصابة من اللصوص اليهود ذات اختصاص بسرقة الدراجات وتغيير معالمها وطرحها للبيع في الاسواق ، وكذلك اكتشف مصنعاً خاصاً لتصليح الدراجات المسروقة وبيعها وهو الذي تصلح فيه العصابة المذكورة « منتوجاتها » قبل طرحها في الاسواق

الى اولياء طلاب مدرسة النجاح الوطنية

لقد سبق ان اعلنت المدرسة انها ستفتح ابوابها يوم الاربعاء في ٤ تشرين ثاني وعلى الرغم من الجهود الجبارة والمساعي الكثيرة التى بذلت لاخلاء المدرسة من الجند لم تتمكن الادارة من استلام المدرسة فى الميعاد المحدد . لكن تأكد لدينا من مصدر رسمي موثوق أن اخلاء المدرسة يتم فى مدة قريبة جداً . لهذا نطلب من اولياء الطلاب التريث قليلا ، وليثقوا بأننا عازمون على مواصلة السعي لاستلام المدرسة الذي سنعلن عن ميعاده قريبا واننا سنعمل جهدنا وجميع قوانا فى تعويض الايام الدراسية التى اضاعها الطلبة بمناسبة الظروف الحاضرة كما إننا لم نترك فرصة تمر دون الاستفادة منها داعيا واستغلالها لصالح الطلاب ولسنا فى حاجة الى القول الى ان هذا التريث لا يجب أن يكون ولا بحال من الاحوال مدعاة للقلق والتشويش بعد أن تأكد لدينا قرب اخلاء المدرسة .

إدارة النجاح

شركة لصيد الاسماك يؤلفها البحارة

تألفت شركة لصيد الاسماك من فريق من البحارة البواسل برئاسة الحاج مصطفى الدهشان بطريق المساهمة على أن لا يقل رأسمالها عن خمسة آلاف جنيه وقد اشترت هذه الشركة قاربين بخاريين قوة كل واحد منهما ١٢٥ حصانا . والمفهوم انها ستباشر عملها بعد مضي اسبوعين على الاكثر . والذي يعرف همة رئيس الشركة وماله من الخبرة في هذه الامور يتأكد من نجاح هذا المشروع الوطني .

عمان

سمو الامير عبد الله يفتتح المجلس التشريعي

افتتح أول أمس المجلس التشريعي وتلا سمو الامير عبد الله خطاب العرش. وغادر سموه المجلس إلى قصر رغدان بعد ان جرت مراسيم افتتاح المجلس وقد استقبل وودع بحفاوة وتكريم بالغين . ونص الخطاب نثبته غداً

تذكروا عائلات الشهداء والمنكوبين

تلفونات الدفاع وبرقياتها الخاصة

آخر الانباء البرقية

لندن — اذيعت خطبة موسوليني في الراديو في ايطاليا والمانيا معاً وبحث الدوتشي مركز بريطانيا ومركز ايطاليا في البحر المتوسط . وحمل على العصبة ، والسلامة المشتركة وأحلام ولسن . وقال ان مركز بلاده من فرنسا التحفظ — مثل خطتها هي . وان السلام الاوروبي يجد عن طريق بلاده والمانيا سبيله الحق

باريس — حمل الدال على خطاب موسوليني . وفي بريطانيا لم تعلق عليه الدوائر الرسمية بعد . وتساءلت التايمس : من الذي يهدد مصالح ايطاليا ؟ لا شك ان الجواب لن يتناول بريطانيا على كل حال .

مدريد — شدد الجنرال فرانكو حملاته الهجومية . واكثر ما يكون الهجوم قوة في الجنوب الغربي من العاصمة

القاهرة — خطب النحاس في البرلمان في جلسة خاصة للمجلس واحيلت المعاهدة على لجنة الشئون الخارجية للدراسة

طوكيو — عبر عشرون الفاً من الشيوعيين النهر الاصفر « الصين »

واشنطن — بلغت لجنة الانتخابية لرياسة الولايات المتحدة بين روزفلت ولاندون الليلة شدتها

في راديو لندن

أذاع راديو لندن أن اليهود لم يحتفلوا بذكرى وعد بلفور رسميا وعلانية . وذكر النداء الذي أذاعته اللجنة العربية العليا . ثم ذكر الحكم بالاعدام على ثلاثة من العرب في حادثتي قتل مع الجيش ، أحدهما وقع في ٢٠ يونيو الماضي وقتل فيه احد جنود فرقة الهايلندرز ، والثاني في يوليو وقتل فيه بريطاني ايضا

وذكر الراديو أن ثلاثة آلاف من الجنود يغادرون البلاد يوم السبت القادم

الجنرال « دل » في يافا

زار الجنرال (دل) بالامس يافا وتفقد حالتها بعد نهاية الاضطرابات وتجول في معظم شوارعها الرئيسية للوقوف على مجرى الحركة .

رومانيا تميل نحو ايطاليا

بخارست — القى رئيس وزارة رومانية خطبة على هيئة حزبه اعرب فيها عن ضرورة اتخاذ سياسة خارجية موالية للعرق اللاتيني ، والاتفاق مع حكومة السنيور موسوليني ، انه قا تؤيده دول التحالف الصغير في سياستها العامة

الى رحمة الله

توفي الى رحمة الله المحامي الاستاذ محمد علي الدجاني ظهر امس عن عمر يناهز ٥٢ عاماً على اثر مرض الزمه الفراش خمسة عشر يوما . وسيحتفل بتشييع جنازته من داره الكائنة بمحلة العجمي قبل ظهر اليوم الثلاثاء ، وستقام الصلاة في الجامع الكبير ، ومن ثم يسير موكب الجنازة الى المقر الاخير في مدفن العائلة في بيت دجن . تغمد الله الفقيد بالرحمة والهم اشقاءه وآله وذويه الصبر والعزاء .

القدس

اجتماع اللجنة العربية العليا

القدس في ٢ تشرين الثاني — لمراسل الدفاع الخاص — اجتمعت اللجنة العليا وبحثت حالة البلاد الحاضرة واتخذت مقررات هامة رأت عدم ضرورة نشرها

اجتماع في مكتب حاكم اللواء

عقد اجتماع في سراي حاكم اللواء المستر كامبل حضره بعض القائمقامين العرب . والمفهوم ان البحث جرى حول تحصيل الضرائب من الاهالي .

تدهور سيارة عسكرية واصابة ضابطين

تدهورت سيارة صغيرة من سيارات الجيش البريطاني كان فيها ثلاثة من كبار الضباط فاصيب اثنان منهم بجراح احدهما اصابته خطرة وقد نقلا الى المستشفى العسكري .

تسريح ٢٤ بوليسا اضافيا يهوديا

سرحت السلطة ٢٤ بوليسا اضافيا من اليهود اكثرهم من طلاب الجامعة العبرية

قوة من البوليس تفرق مظاهرة يهودية

احتفل اليهود اليوم بذكرى وعد بلفور وقاموا بمظاهرة كبيرة في شارع يافا فجاءت قوة من البوليس وفرقتهم بالعصي .

انتهاء خدمة خمسة من رجال البوليس

انتهت خدمة خمسة اشخاص من العرب في سلك البوليس وقد رأوا الاشتغال بالاعمال الحرة .

الحكومة المصرية وتشجيع ميناء يافا

تلقى التجار اليهود كتباً من عملائهم في بور سعيد جاء فيها ان الحكومة المصرية منعتهم من شحن البضائع في القطار تشجيعا لميناء يافا وعلى اثر ذلك احتج التجار اليهود على هذا العمل

السماح بالتأشير على جوازات السفر

ارسلت الحكومة الى القناصل البريطانيين بمباشرة عمل « الفيزا » للسياح الذين يرغبون زيارة فلسطين . وقد علمنا من بعض شركات السياحة ان السياح سيفدون بعد مدة قريبة بكثرة عظيمة

القوات العسكرية تغادر فلسطين

سافرت صباح هذا اليوم على قطار مصر فرقة (الهرسار) مع جميع معداتها ومصفحاتها الى القاهرة وقد علمنا ان فرقة الكاميرون هايلندرز ستغادر فلسطين في اوائل الشهر القادم . كما سافرت فرقة الرويال تانكس من طولكرم الى القاهرة .

لجان مهمتها فاشلة دون ريب

الف اليهود لجانا مختلفة وغايتها الدعاية للتفاهم بين العرب واليهود . ونحن نقول لهؤلاء الخياليين ان فلسطين لا تتسع لغير أهلها ، وكل عمل يقومون به مصيره الفشل التام .

سوء حالة التجارة اليهودية

الف اليهود من فريق التجار وفداً لمقابلة الدكتور وايزمن حين وصوله الى القدس واطلاعه على سوء حالة التجارة اليهودية

الحكم باعدام ثلاثة من العرب

نظرت محكمة الجنايات الكبرى التي تألفت برئاسة المستر مانغ وعضوية المستر افنس في قضية السيدين محمد الحاج حسين قعدان وأحمد محمد سلمان من قرية دير الغصون المتهمين بقتل الشاويش البريطاني « سامس » فقررت الحكم عليهما بالاعدام . وكذلك حكمت على السيد اهليل عثمان اللوح من قرية عورته المتهم بقتل البوليس البريطاني « رين » بالاعدام . وقد تلقى المحكوم عليهم الحكم برباطة جأش . وكان يدافع عن الاولين الاستاذ جورج صلاح وعن الاخير الاستاذ راشد الحداد . وسيستأنف الحكم الى محكمة الاستئناف العليا

سبايسر يقابل السكرتير العام

قابل المستر سبايسر وثلاثة من كبار ضباط الجيش السكرتير العام المستر هول ومكثوا عنده مدة قصيرة .

يهودي يطعن آخر اشترى من عربي

طعن يهودي من الحالوتسيم يهوديا اشترى زيتا من العرب فنقل المصاب الى المستشفى ، وأخذ البوليس في التحقيق معه وتعقب الفاعل .

حركة غير عادية بين الجنود

شوهدت اليوم حركة غير طبيعية داخل المدينة وخارجها ، ولم يسبق ان شاهدنا مثلها في أشد ايام الاضطرابات اذ كان افراد البوليس البريطاني المسلح منتشرين في سائر انحاء المدينة والقوات مرابطة بأسلحتها في مداخلها من جهات: أريحا ، الخليل ، يافا والجنود باسلحتهم يتجولون في اطراف المدينة

جنين

ساعتان فقط للتجول و٢٢ ساعة في البيوت

جنين في ٢ تشرين الثاني — لمراسل الدفاع الخاص — لا تزال المدينة تقاسي اشد انواع التعب من قانون منع التجول الذي فرضته السلطة بعد حادث اطلاق الرصاص على ضابط البوليس ، اذ انه فرض على الناس ان يظلوا داخل بيوتهم ٢٢ ساعة من ٢٤ ساعة حتى اشعار آخر . وقد فهم ان حاكم اللواء يريد ابقاء هذا القانون ساريا الى ان يظهر مطلق الرصاص وقد انقضت ثلاثة ايام والاهالي محصورون في بيوتهم والمدينة مقفلة بجميع مرافقها حتى الافران وعيادات الاطباء والصيدليات والجيش يحتل الشوارع بشكل مزعج لدرجة ان الجند يمنعون الناس من الاشراف على الشارع من النوافذ ، وقد حوكم في الايام الثلاثة الاخيرة عدد كبير من الناس لمخالفتهم قانون التجول . وتقاسي البيوت ازمة شديدة ، والعائلات الفقيرة باتت في شبه مجاعة ويتحمل المرضى مختلف الوان الالم

وقد انقطع القرويون عن المدينة ، ومنعت السيارات التي تمر بها من الوقوف ، وغدت المدينة في عزلة تامة عن العالم حتى تعسر علي الاتصال بكم منذ وقوع الحادث ، ولكنني تمكنت اليوم من الوصول الى حيفا لابعث اليكم بهذه الرسالة وقد عمم الاستياء من هذه القسوة التي بدت من السلطة ، اما منطقة جنين التي ضحت بكل غال فانها لا يذلها مثل هذا الارهاق خصوصا وانها قاست ما هو اشد منه هولا خلال ايام الاضراب ، ولكن هناك اطفالا ونساء ومرضى يجب ان تهتم السلطات بهم . ومن الظلم ان يؤخذ خمسة آلاف نسمة بجريرة شخص واحد وهذا عمل يعد تحديا للاهلين الذين نزعوا الى الهدوء ولا ريب ان واجب اللجنة العليا واللجان القومية والصحف ان تقف موقفاً حازماً تجاه هذه الحالة الشاذة التي لم يسبق لها نظير .

وقد قيل هنا ان المندوب السامي كان ينوي زيارة جنين الا انه عدل في آخر لحظة عند وقوع حادث اطلاق النار على الضابط .

نابلس

تشييع جنازة فقيد الوطن

نابلس في ٢ تشرين الاول — لمكاتب الدفاع الخاص — احتفلت مدينة نابلس اليوم بتشييع جنازة الشهيد الحاج محمد المغربي احد الذين جرحوا في معركة بلعا المعروفة والتي جاهد فيها جهاد الابطال . وقد نعاه المؤذنون من أعلى المآذن وفي الساعة الواحدة والنصف بعد ظهر هذا اليوم اقفلت المدينة حوانيتها وهرعت الجموع الغفيرة التي كان عددها لا يقل عن عشرة آلاف شخص الى المسجد الكبير للصلاة على جثمان الشهيد ، وبعد ان ابنه المؤبنون تأبيناً مؤثراً خرجت الجماهير من المسجد تحمل على اعناقها الجثمان الطاهر ملفوفا بالعلم العربي ونثرت عليه انواع الزهور والرياحين

وكانت تتقدم النعش فرق الكشافة ، فتلاميذ المدارس الوطنية والاميرية فرجال الطرق الصوفية باعلامهم ، فحملة الاكاليل التي ارسلتها الهيئات الوطنية والتي لا يقل عددها عن الثلاثين اكليلا ، ثم وجهاء المدينة وعلماؤها وشبابها ، وقد تابع موكب الجنازة سيره على هذا الترتيب حتى الجبانة ، وهنا وقفت الطالبة منيفة الشرابي وابنت الفقيد بابيات شعرية رقيقة كان لها ابلغ الاثر في نفوس المشيعين . ثم ووري الجثمان التراب في روضة الشهداء وعادت الجموع وهي تترحم على ارواح شهدائنا الابرار

اصبحت مدريد ضمن نطاق الثوار

لندن — يؤخذ من الانباء التي تذيعها محطات الثوار ان مدريد اصبحت داخلة ضمن نطاق مدافع الثوار . وقال مكاتب روتر في مدريد ، بعد زيارته جبهات الحرب ان قتالا عنيفاً يدور بين طليطلة والعاصمة وانه شاهد قنابل الثوار على بعد ٥٠٠ ياردة من ضواحي مدريد . وتمتد خطوط الثوار اليوم في مثلث قوي من الجنوب والشمال الغربي والشرق

خطبة بلوم في حفلة صحافية

باريس — اقامت الصحافة الاشتراكية للمسيو ليون بلوم حفلة القى فيها خطبة عرض فيها الى الاشتراكية فقال : نحن اشتراكيون . وقد انتخبنا الحزب الاشتراكي لنؤلف حكومة التآلف الشعبي . ولكن برنامجنا ليس حزبيا انما هو برنامج الشعب — الجبهة الشعبية . ولذلك فان حكومتنا ليست بحكومة الحزب الاشتراكي وانما هي لفرنسا كلها . فعلينا واجبات يجب ان نؤديها كما تؤديها كل حكومة ومع ذلك فاننا ما نزال اشتراكيين وسنبقى .

سفير بلجيكا بمدريد يغادرها

باريس — غادر سفير بلجيكا مدريد اثر التحريات التي يقوم بها جنود المليشيا في المنازل ودور السفارات والقنصليات والتجار الى فرنسا

الانباء الخارجية

خطاب الدكتاتور

وقع خطبة موسوليني في بريطانيا

لندن — تلقت المقامات العليا خطبة السنيور موسوليني بحذر . وقد ابت الاوساط السياسية التعليق عليها الى ان تتاح لها دراستها . وتقول التيمس ان رغبة السنيور موسوليني بتحسين العلاقات بين بريطانيا وايطاليا ستنفذ لان الشعور بالتقارب متوافر رغم المتاعب الاخيرة . فاهم مرامي بريطانيا ان يبقى البحر المتوسط مفتوحا . والحكومة البريطانية مستعدة للذهاب مع ايطاليا في هذا الشأن حتى اقصى حد للمحافظة على حريته . وليس في الموقف شيء جديد لتقدف سلطات اخرى الى حقوق ايطاليا . وما كانت المسألة مسألة تحكم بين الفريقين . ولكن الحالة تتطلب اتفاقاً ودياً لا يمكن ان ينفذ بطريق التهديد والوعيد .

وتقول المورننغ بوست ان خطة السنيور موسوليني مقدمة لمحاولة جديدة يرمي فيها الى سد الثغرة التي فتحت في علاقات الدولتين

وقع خطبة موسوليني في اوروبا

لندن — قال روتر ان خطبة السنيور موسوليني قوبلت بشعور مختلف في الاوساط الاوروبية فالمقامات السياسية في برلين رحبت بها في حين ان صحف باريس انتقدتها بشدة . وأجمعت على القول ان السنيور موسوليني التجأ فيها الى التهديد وهو ليس خير وسيلة تؤدي الى الاتفاق مع بريطانيا ، حليفة فرنسا ، في البحر المتوسط .

وتقول اوساط جنيف ان الخطبة عبارة عن تحد لفرنسا

فرنسا وخطبة السنيور موسوليني

باريس — اعربت الدوائر الرسمية عن دهشتها من خطاب السنيور موسوليني وأكد احد الذين يستطيعون التحدث باسم فرنسا انه يسوءهم ان يسمعوا رئيس حكومة مجاورة يصف اعز اغراض رجال السياسة الافرنسية التي تسعى اليها بجد كنزع السلاح والضمان المشترك وميثاق العصبة ، ضرباً من الاوهام . وقد احدثت خطبة موسوليني بصورة عامة تأثيراً سيئاً في فرنسا

زيارة وزير خارجية ايطاليا للنمسا

فينا — يصل الكونت شيانو وزير خارجية ايطاليا ، فينا ليحضر مؤتمر الدول الموقعة على اتفاقات روما .

وتقول الاوبزرفر تعليقاً على نبأ عقد المؤتمر ، ان زيارة الكونت شيانو لبرلين كانت عاملا خطيراً لحدث عظيم في اوربا انتهى بتقارب الدولتين وسيوجد مؤتمر فينا النتيجة نفسها التي اوجدها اجتماع برلين ، بما يتعلق بمصلحة دول اوربا الوسطى والشرقية ، وبخاصة دول التحالف الصغير .

خطبة اتاتورك في المجلس الوطني

انقرة — اجتمع المجلس الوطني الكبير امس والقى فيه كمال اتاتورك رئيس الجمهورية خطبة اختتم فيها الاجتماع مشيراً الى الحوادث السياسية التي وقعت في السنة الماضية ، ثم اعرب عن سروره لاجتماعه الى الملك ادوارد وقال ان هذه الزيارة وثقت علاقات الولاء بين الامتين البريطانية والتركية . ونوه بمؤتمر مونترو فشكر الذين ساعدوا تركيا في انهاء مسألة المضائق وقال ان المضائق اصبحت تركية محضة ، وانها لن تخلق بعد الآن مشاكل جديدة ، لانها غدت تحت مطلق تصرف تركيا .

وانتقل على الاثر الى ذكر العلاقات الودية القائمة بين الجمهورية التركية والحكومة السوفيتية ، والى صلاتها الحسنة بالدول البلقانية . وقال : ان بقاء السلم في البلقان وآسيا الغربية والبحر المتوسط مضمون اكثر منه في بقاع العالم الاخرى

الثوار يقتحمون خطوط مدريد

لندن — وردت انباء موثوقة تفيد ان الثوار اصبحوا على بعد ١٠ كيلومترات جنوب غربي مدريد . واستولوا على مركزين حربيين منيعين . وقد دارت معارك عنيفة بين الفريقين انتهت بتراجع المليشيا . وبات من المنتظر ان يقوم الثوار بهجوم مشترك في جميع الميادين بالجو والبر

تناقض الاخبار عن ثورة اسبانيا

باريس — ترد الانباء متناقضة عن المعارك في اسبانيا ، فبينما زعم الحكوميون انهم الفائزون في الميادين ، يدعي الثوار الادعاء نفسه . ولكن الانباء الموثوقة تشير الى ان القتال بين الفريقين يكاد يكون منحصراً بالمدفعية وبالطيارات ، اما حركة زحف القوات البرية فبطيئة

العراقيون يشعرون بخطل الانقلابيين وبنياتهم السرية

جعفر ابو التمن وعبد اللطيف نوري يفكران في الاستقالة

رستم حيدر وعلاقته بالانقلابيين – كيف قتل الجنرال جعفر باشا

لم تخطيء عندما هاجمنا في مقالة امس اولئك الذين قاموا بالانقلاب العسكري في بغداد. ومع أننا استنبطنا ما وقع من المقدمات ومن الماضي الذي تتصل به اتصالا وثيقا. فقد كان ما ارتأيناه هو الواقع وهو الصحيح. وقد وردت علينا فيما بعد تفصيلات هامة عن الانقلاب واثره في العراقيين وما كان للمؤامرة المحكمة في نفوسهم من مفعول ننشرها فيما يلي راجين الى اولئك الذين تخيلوا فينا التسرع اذ لا يتسرعوا بعدا لآن:

موقف الرأى العام

اخذت اضرار هذا الانقلاب تتحلى للرأي العام، فجعل الناس يتساءلون عن مصير مشروع التحالف الشرقي بين العراق وتركيا وايران وافغانستان وعن مصير الاتفاقات التي كان نوري السعيد باشا عازما على السفر من اجلها الى الرياض لو تأخر الانقلاب يوما واحدا

مسألة فلسطين

واهم ما يؤسف له سقوط الوزارة السابقة قبل ان تنهي مساعيها فيما يتعلق بمصير فلسطين لان التدابير التي اتخذتها بالاتفاق مع المملكة العربية السعودية والمباحثات التي دارت بين هاتين الحكومتين وانكلترا كانت تعلل بامكان حل المشكلة الفلسطينية حلا عادلا يكفل طمأنينة البلاد ويصون حقوق اهلها ومصالحهم

الخلاف مع ايران

ثم ان الخلاف القائم بين العراق وايران على مسائل جوهرية بدا الان يكون موضوع البحث في جميع المقامات والمجتمعات، فقد كانت الوزارة السابقة على وشك الاتفاق مع الحكومة الايرانية على الاسس التي وضعت في اثناء زيارة نوري باشا لطهران ثم اوضحت وافرغت في قالب مبدئي اثناء زيارته الاخيرة لانقرة

وهكذا بدأ الرأي العام يشعر بان سياسة العراق الخارجية تعطلت وان عطف الشعوب العربية بدأ يتبدل وان مصير علاقاته مع الدول الاجنبية اصبح مجهولا بعد ان كان مستقرا داخل حدود معينة في عهد الوزارة السابقة

رستم حيدر

وقد نشرت جريدة «الايام» في دمشق رسالة بالبريد الجوي عن اسباب الفتنة الاخيرة في العراق قالت فيها انها نشأت عن الخلاف الموجود بين الملك غازي ودولة يسين باشا الهاشمي من بضعة اسابيع وقد ازداد هذا الخلاف في الايام الاخيرة وانقطعت العلاقات بين الحكومة والبلاط فكان رجال البلاط وعلى رأسهم رستم بك حيدر على اتصال برجال المعارضة ...

رئيس الوزارة

وعند ماعهد في تأليف الوزارة الى حكمت بك سليمان دعا عبد اللطيف نوري باشا الذي كان في ميدان المناورات الى

العاصمة وكلفه تولي وزارة الدفاع كما كلف جعفر شلبي ابو التمن تولي وزارة المالية باسم المصلحة، وقد الف وزارته ولم يكن احد من اعضائها قد سمع بمقتل جعفر باشا ولا عرف ما اتضح له بعد ذلك عن رغبات بكر صدقي باشا ومطامعه الدكتاتورية

انسحاب

بعض اعضائها

ويعتقد الرأى العام ان جعفر شلبي ابو التمن وعبد اللطيف نوري باشا يفكران في الاستقالة من الوزارة وان بقاءهما فيها الى الآن ناشيء عن رغبتهما في اجتناب وقوع اضطرابات في البلاد لا عن موافقتهما على الحالة الحاضرة

بين

البلاط والدكتاتورية

ويتوقع الجمهور حدوث اختلاف في الرأي بين البلاط والديكتاتور الجديد، ويقول بعض الناس ان هذا الخلاف بدأ من الآن

كيف قتل جعفر

خرج جعفر باشا من بغداد بسيارته الخاصة قبيل الساعة الحادية عشر من صباح الخميس، وكان بكر صدقي باشا على بعد ثلاثين كيلو مترا منها، فلما قترب من المكان الذي يقيم فيه استقبله ثلاثه ضباط ورجوا منه ان يستقل سيارتهم ويترك سيارته في مكانها، ففعل، وسارت السيارة به وبالضباط الذين معه في طريق غير معبد مسافة كيلو متر تقريبا حتى اذا ما اختفت السيارة عن انظار المخفر الامامية فاجأوه باطلاق الرصاص فقتل في الحال ودفن في المكان نفسه من دون ان يشعر به احد في تلك الساعة

متى عرفت بغداد

ويسود المدينة سكون رهيب، ولم تعرف بمقتل جعفر باشا إلا بعد ظهر امس فوجمت وعمها الحزن والاسف، وبدأ الرأي العام يطالب بمحاكمة القتلة

تأثير

الحادث في البلاد

وقد احدث خبر مقتل جعفر باشا اضطرابا شديداً في العاصمة، ولم نعرف حتى الان هل وصل هذا النبأ الى الجيش ولا التأثير الذي احدثه فيه، ولكن المفهوم انه سيكون شديد لان جعفر باشا كان محبوبا منه ولان الجيش بجملته ينفر من كل تدخل في الشؤون السياسية

شعور العاصمة

وتفيد المعلومات التي اتصلت بنا بصورة خاصة ان سكان العاصمة العراقية بدأوا يشعرون بخطورة الحدث الذي تم وما اقترف فيه من اخطاء، وما يتذر به من عواقب، وما يحدثه من تأثير عظيم في علاقات العراق بالدول

الاخرى، وفي ما اكتسبه من عطف الشعوب العربية عليها والتفافها حولها ثم ان مقدمات الانقلاب الاخير وحوادثه واغراضه بدأت تظهر للعيان فتزيد في اسف الرأي العام وهذا أهم ما تتناقله الالسنة عن هذا الانقلاب

الجمعية الفدائية!

وقد الف بكر صدقي باشا جمعية من «الفدائيين» في الجيش قوامها سبعة اشخاص او ثمانية اخذت على عاتقها اغتيال اعضاء الوزارة السابقة. وقد حدث ذلك قبل اربعة اشهر

الناقمون في اورطتين

ثم جعل بكر صدقي باشا يقرب فريقا من الضباط الذي يمكنه الاستفادة منهم اليه مستفيدا في ذلك من مكانته في الجيش ولدى القيادة العليا، وقد جمعهم مع الضباط الفدائيين في اورطة واحدة

منصب طه الهاشمي

ولما سافر طه باشا الهاشمي رئيس اركان الحرب الى اوروبا تولى بكر صدقي باشا هذا المنصب بالنيابة عنه وادرك انه صار في امكانه تنفيذ مشروعه في قلب الحكومة فجعل منذ ذلك الحين يستخدم بعض انصاره في بث الدعاية ضد الوزارة بين ضباط هذه الاورطة واورطة اخرى اتفق ان معظم ضباطها كانوا من غير العرب.

تعديل الوزارة الهاشمية

ويقال ان احد المقامات العراقية العالية كان يرغب في تعديل الوزارة الهاشمية بابعاد وزير او اثنين منها فاستفاد بكر صدقي باشا من هذه الرغبة لترويج فكرته في صفوف المعارضة، واتفق مع حكمت سليمان بك على احداث انقلاب سلمي

انتهازه فرصة المناورات

ثم جاء موعد المناورات السنوية الكبرى وكان بكر صدقي باشا بحكم مركزه في رياسة اركان الحرب هو الذي يتولى تنظيم هذه المناورات وادارتها فاصدر اوامره الى جميع القوات العراقية بالتوجه الى «قره غان» للقيام بهذه المناورات، ثم خرج من بغداد للالتحاق بها مع الاورطتين اللتين سبق له الاتفاق مع بعض ضباطهما

اثناء

انهاك الجيش

ولما وصل الى مسافة مائة كيلومتر من بغداد ورأى ان الجيش كله اصبح منهمكا في المناورات في مكان يبعد مسير ثلاثة ايام عن العاصمة امر الاورطتين المشار اليهما بالتوقف وعاد بهما بسيارات اللوري التابعة للجيش الى (بعقوبة) حيث توقف في صباح يوم الخميس الماضي وارسل ثلاث طيارات بقيادة طيار من الفدائيين لانذار الحكومة بالاستعفاء

كيف فهم الاهالي

معنى الانذار

والقت هذه الطيارات منشورات تضمنت نداء الى الامة نشرناه في عدد ماض.

فلما اطلع اهل بغداد على هذا البيان ظنوا انه يعني ان جلالة الملك هو الذي كلف بكر صدقي باشا باقالة الوزارة

وشعرت الوزارة بذلك فعقدت اجتماعا قررت فيه ان يذهب رئيسها لمقابلة جلالة الملك وان يوضح سوء التفاهم الذي يمكن ان ينشأ عن نداء بكر صدقي باشا

الهاشمي

يسأل الملك

واجتمع ياسين الهاشمي باشا بجلالة الملك وقال له ان هذا النداء يمكن ان يفهم منه ان لجلالتكم رغبة في اقالة الوزارة. ولا ريب في انه كتب بهذه الصيغة لكي يفهم ذلك منه، فاذا كنتم قد نزعتم ثقتكم منا فلا حاجة الى تكليف الجيش ان يقول لنا ذلك، وأما اذا كانت لا تزال باقية فأصدروا بيانا بان بكر صدقي باشا ثائر لنتخذ التدابير اللازمة في الموضوع

الوزارة تستقيل

ويظهر ان الهاشمي باشا خرج من البلاط وليس لديه مثل هذا البيان الملكي فاجتمعت الوزارة مرة ثانية وبحثت الامر ثم قررت الاستقالة رغبة في حقن الدماء

وفي خلال ذلك جاءت ثلاث طيارات الى بغداد وألقت احداها ثلاث قنابل على دوائر الحكومة

الملك

وبكر صدقي

وبعد ان استقالت الوزارة الهاشمية رأى جلالة الملك ان يبعث برسالة الى بكر صدقي باشا تتضمن اوامر جلالته في التدابير الذي يجب ان يتخذها الجيش اذا شاء دخول بغداد

ثم ابلغ بكر صدقي باشا بالتليفون نبأ استقالة الوزارة ورغبة جلالة الملك في ان لا يبدأ بالزحف الا بعد ان تصل اليه رسالة يحملها جعفر باشا العسكري

واجاب بكر صدقي باشا انه يصدع بهذا الامر وانه يرحب بجعفر باشا وينتظر وصوله.

«الدفاع»: ثم قتل القائد العربي الكبير في هذه المؤامرة الدنيئة!

اعلان

من بلدية يافا

تعلن بلدية يافا لعموم اهالي المدينة انه يقتضي على كل من يشاهد او يعلم بوجود بناء متشعث سواء كان ذلك في سكنه او في اي بيت آخر في منطقة البلدية ان يعلم دائرة الهندسة فوراً للكشف على المكان منعا لحصول ضرر للساكنين أو الجمهور وتنبه البلدية اهالي القصبة بنوع خاص ان اكثر الابنية في تلك المنطقة في حالة خطرة ويخشى من سقوطها فجأة ولا سيما عند سقوط الامطار.

يافا في ٣١-١٠-١٩٣٦

عاصم السعيد

رئيس بلدية يافا

شكر واجب

غادرت معتقل صرفند بعد اعتقال دام حوالى الخمسة شهور، قضيت منها الشهر الاخير مريضاً في المستشفى، حاملا في نفسي اجمل الذكرى الطيبة لاخوان فضلا من معتقلين وغيرهم. ومن هؤلاء الاخوان حضرة النطاسي البارع الدكتور سعيد افندي الدباغ الذي لاقيت منه اثناء وجودي في المستشفى (الكرنتينا) مع زملائي المرضى من المعتقلين كل عناية طيبة ومعاملة جميلة. بما اني اقدر هذه الجهود لدكتور سعيد افندي رأيت من الواجب علي شكره تنويها باخلاصه وجميل عنايته مفتخراً به شاباً وطبيباً فاضلا، وطبيباً انسانياً بارعاً، وان نسيت لا انسى طبيب المعتقل الدكتور اديب افندي حداد الذي لاقيت منه وجميع اخواني المعتقلين كبير اعتناء وعطف طيب راجياً من الله ان يكثر من امثالها

صادق سعيد الشنطي

منكوبو

البلدة القديمة

لا يزال سكان البلدة القديمة الذين نسفت بيوتهم يقاسون التشريد والتشتت والالتجاء الى القرى المجاورة واماكن الاصدقاء والمعارف. ولا يزالون ينتظرون بفارغ الصبر ما ستعمله الحكومة من اجلهم وهي التي نسفت بيوتهم وتركتهم يهيمون على وجوههم في المدن والقرى، والظاهر ان الحكومة أشاحت بوجهها عنهم فلم تعد تلتفت الى مصيرهم او تسمع لهم شكاوى متناسية في الوقت ذاته ان فصل الشتاء قد اصبح على الابواب، وان مسألة هؤلاء المنكوبين يجب ان يسارع بحلها لتناولها بعدد كبير جداً من العائلات الذين اصبحوا بدون مأوى. نلفت نظر الهيئات واللجان القومية للاعتناء بهؤلاء ومطالبة الحكومة باتخاذ ما يجب من الوسائل لتأمين سكنى المنكوبين.

تفتيش

بيت مختار قرية

علمنا ان قوة من رجال البوليس ذهبت بعد ظهر امس الى قرية ساكية وعلى رأسها ضابط. وعند وصولها الى القرية ذهبت الى بيت المختار وارادت تفتيشه بحثاً عن السلاح. ولما لم يجدوا احداً في البيت المذكور كسروا الباب وهدموا قسما من الحائط ودخلوا الى بيت «الموتور» وفتشوه، فعثروا على أنبوبة حديدية كانت تستعمل لوصل بعض الانابيب لتغيير مجرى المياه وأدعوا انها كانت تستعمل لخزن السلاح المحظور وفي اثناء عملية التفتيش حضر المختار صاحب البيت وسأل الضابط عن الاسباب التي دعته الى كسر الباب وهدم قسم من الحائط. فأجاب بان اخبارية وصلت البوليس تتضمن وجود اسلحة، ولكنهم رغم هذا التفتيش لم يعثروا على شيء. ثم علمنا أن القائمقام الاستاذ جمال طوقان قام بالتفتيش والتحقيق

اعلنوا

في جريدة الدفاع

ماذا تسمع اليوم

عن محلات السادة دجاني اخوان

لاذاعة اللاسلكية للحكومة المصرية الثلاثاء يوم في ٣ تشرين الثاني

٦ر٤٥	صباحا – محمد شكري افندي – تمرينات رياضية
٧ر٠٠	الشيخ محمد عكاشة – قرآن كريم
٧ر٥٠	ختام
١٠ر٠٠	اوركسترا محمد حسن الشجاعي
١٠ر٣٠	اسطوانات مختلفة
١٠ر٤٠	محمود صبح وفرقته
١١ر١٠	ختام
٢ر٠٠	مساء اسطوانات
٢ر٤٠	النشرة الاخبارية والنشرة التجارية بالعربية
٥ر٣٥	سداسي الراديو برآسة عبدالحليم علي
٦ر٠٠	ابو بثينه
٦ر٣٠	اسطوانات مختلفة
٧ر٠٠	الاستاذ محمد هاشم عطية – تفسير
٧ر٣٠	النشرة الأخبارية والنشرة التجارية الثانية بالعربية
٨ر٠٠	الاستاذ الشيخ محمد رفعت – قرآن كريم
٨ر٤٥	الاستاذ صالح عبد الحي وفرقته
٩ر٥٥	الاستاذ سامي الشوا – كمان منفرد
١٠ر٢٠	اسطوانات مختلفة
١٠ر٣٠	الاستاذ صالح عبد الحي وفرقته
١١ر٣٠	ليلى مراد وفرقتها

برنامج الاذاعة الفلسطينية

يوم الثلاثاء ٣ تشرين الثاني ١٩٣٦

٥ر٣٠ مساء	اشارة الوقت ونشرات ثم حديث الاطفال بالعربية
٦ر١٥	مواويل بلدية
٦ر٣٥	حديث للمزارعين بالعربية
٦ر٥٠	اسطوانات اوروبية
٧ر٢٠	معزوفات شرقية متنوعة
٧ر٤٥	حديث بالعربية
٨ر٥٥	نشرة الاخبار بالانكليزية والعربية والعبرية
٩ر٠٠	اشارة الوقت
٩ر٢٠	موسيقى اوروبية
١٠ر١٠	حفلة غنائية

اعلان

صورة عن القرار الصادر في القضية الحقوقية رقم ٨ — ٣٦ المقامة من عبد الفتاح اغا طوقان رئيس مجلس ادارة الشركة الاقتصادية الوطنية المحدودة في نابلس بالنظر لعدم وقوع اعتراض ما على الطلب الاتي ذكره بالرغم عن اعلان ذلك في جريدة الجامعة الاسلامية عدد ١١٥٧ تاريخ اول ايلول ١٩٣٦ وبالنظر للتصريح المعطى من القسم من مدير الشركة تقرر تصديق القرار الخاص الصادر بالجلسة المنعقدة فوق العادة بتاريخ ٢٤ حزيران سنة ١٩٣٦ بتخفيض رأسمال الشركة الاقتصادية الوطنية المساهمة المحدودة بنابلس عشرة بالمائة من ستة الاف واربعمائة وثمانين جنيهاً مصريا مقسما الى الف ومائتين سهم كل سهم خمسة جنيهات واربعمائة مليم مصري وتأمر المحكمة الشركة المذكورة لاضافة الكلمات الآتية:

الشركة الاقتصادية الوطنية بنابلس المحدودة المساهمة المخفض رأسمالها من ستة الاف واربعمائة وثمانين جنيهاً مصريا باعتبارها الف ومائتين سهم كل سهم خمسة جنيهات واربعمائة مليم مصري الى خمسة الاف وثمانمائة واثنين وثلاثين جنيها مصريا مقسماً الى الف ومائتي سهم كل سهم اربعة جنيهات وثمانمائة وستين مليم مصري لمدة سنة وتأمر باعلان تسجيل هذا الامر ومحضر التخفيض من طرف مسجل الشركات ليصير نشره في عددين متوالين من الجريدة الرسمية وفي ثلاثة اعداد في جريدة عربية منتشرة على ان يكون بين العدد والاخر اسبوعا واحداً قراراً وجاهياً أعطي وفهم بتاريخ ١٥ — ٩ — ٣٦

و. قاضي — قاضي

امضاء: محمد البرادعي العباسي — أمضاء: محمد سعيد طوقان

الدكتور

حسام الدين الحسامي

يعلن الدكتور حسام الدين الحسامي طبيب الانسان وامراض الفم بانه نقل عيادته من نابلس الى حيفا في شارع جامع الاستقلال ملك ناجي بك الصلاح وهو يستقبل الزائرين يومياً بين الساعة الثامنة والثانية عشرة قبل الظهر ومن الساعة الثانية الى السادسة بعد الظهر

الانتداب الفلسطيني

باطل ومحال

فهمنا ان اللجنة القومية ستشتري عددا من نسخ كتاب «الانتداب الفلسطيني باطل ومحال» لمؤلفه الاستاذ وديع افندي البستاني، وستوزع نسخ هذا الكتاب على شخصيات بريطانية بارزة من أنصار القضية العربية

الاقتصاد وهبوط النقد

الشيوعية تسلب قيمة النقد

لينفر الناس منه ويتركوه متداولا في السواق

سياسة النقد

اذا تجنبنا البحث في سقوط قيمة النقد في اميركا في اواخر القرن الماضي ثم في اوروبا في اثناء الحرب الكبرى وبعدها قليلا لانه كان نتيجة لا خير فيها وجب ان نبحث في سياسة اسقاط قيمة النقد منذ ١٩٣٠ . لقد كان الايمان بالايرة الانكليزية كالايمان بالاديان ثابتاً مطمئناً ، ولكن كان هنالك منه ضرر على انكلترا ظاهر لان اكثر البشر لهم في الاقتصاد نظرية عجيبة مبنية على ما ينفق احدهم لا على ما يتعوضه بدراهمه . وكم رجل ينظر في قوائم المطاعم ثم يدخل الى المطعم الذي يقدم له طعاما بأبخس ما يمكن من الثمن ، ويغيب عنه ان ذلك المطعم يقدم له طعاما يتفق مع الثمن الذي يقدر على دفعه ، لا طعاما جيداً بثمن رخيص ، وهكذا كان الشأن في البضائع الانكليزية فاذا كان ثمن الذراع من النسيج عشرة شلنات فمعنى ذلك ستون فرنكا و ثلاثمئة دراخمة او مائة « لي » روماني وهو رقم يكفي لازعاج التاجر المستورد لان الشعب يريد بضائع يتمكن من دفع ثمنها .

من هذه الناحية فقط كانت انكلترا على حق في انزال قيمة النقد ، وعلى هذا الاساس تبعتها اميركا اختياراً ايضا ثم خطرت لالمانيا فكرة المارك المسجل الذي لا نبحث فيه الآن لبعده قليلا عن الموضوع ، ولكن يكفي ان نقول انه كان كيلا تفقد المانيا السياح وخصوصا الانكليز والاميركيين فالانكليزي الذي يطوف اليوم في المانيا لا يشعر ان قيمة الجنيه قد سقطت ما دام يستبدل كل شلن بمارك ورقا

الفرنك واللير

وفي المدة الاخيرة سقط الفرنك مجدداً وسقط الليرا الايطالي معه وكذلك الفرنك السويسري، والفولدن الهولاندي قليلا لاسباب كثيرة لا بأس ان نجملها موضوع بحثنا

ليس بغريب ان تكون هذه الحركة موجهة الى التجارة الالمانية والسياحة في المانيا فاذا بقي المارك ثابتا وسيبقى كذلك على الارجح ، لم يبق بامكان التاجر غير الالماني ان يستصدر من المانيا بضائع مع ابقاء الاثمان على اصلها ، ولا يبقى هناك امل للسائح ان يأتي الى المانيا فيستفيد من المارك المسجل . واذا رأينا ان الامم التي اسقطت قيمة النقد مناحمة لالمانيا تماما ادركنا حالا ان هذه الفكرة غير بعيدة عن الواقع

الليرا وحرب الحبشة

اما اسقاط قيمة الليرا فمعناه جباية ضرائب من كل من يحملها جبراً ، هي ضريبة على رؤوس الاموال ، والاموال المتداولة واذا كان لدولة من الدول الحق في جباية ضرائب من شعبها فليس لها حق بجباية ضرائب من الاجانب من اجل ذلك نقلت الجرائد ان انكلترا انتحر لما سقطت قيمة عملة بلاده فقد شعر ان عزته القومية قد جرحت .

اثر العقوبات

اما الليرا الايطالي فقصته سياسية بحتة ولا عذر له ولا للفرنك الافرنسي بالهبوط فان الليرة الانكليزية لما سقطت اصبحت قيمتها نحو ستين بالمائة مما كانت قبل الحرب ، اما الليرا الايطالي فكانت قيمته عشرين بالمائة مما كانت قبل الحرب ثم اسقط الآن واحداً واربعين بالمائة من سعره الحالي مع احتفاظ الحكومة باسقاط سعره عشرة اخرى بالمائة ، وما ذلك الا اثر من اثار العقوبات التي فرضت على ايطاليا في اثناء الحرب الحبشية فان ايطاليا تجلدت آنئذ ولكنها كانت تشتري من الخارج ذهب بلادها فقد قسم كبير منه ولم يبق بد من « سقوط » سعر الليرا من ناقة نفسه ان لم يكن اليوم ففي الغد القريب

سقوط الفرنك

فلما اسقطت فرنسا قيمة الفرنك تنفست ايطاليا الصعداء لانها وجدت عذراً يبرر اسقاط عملتها مع الاحتفاظ بشيء من هيبتها الاقتصادية وقد تكذب بعض الجرائد الايطالية تدخل السياسة في سقوط الليرا ولكن الرجل الاقتصادي لا يقيم وزناً « للبيانات السياسية » فالخط في السياسية وحدها مفيد اما الاقتصاد فعلم له قوانين، وقوانينه نتائج كنتائج الحساب فالحرب الحبشية هي السبب الصحيح في اجبار ايطاليا على اسقاط قيمة الليرا

الشيوعية واسقاط النقد

وتتهدد روسيا بانها تحاول انزال قيمة النقد في بلدان مخاصمة والوسيلة الى ذلك سهلة جداً اذ يكفي ان تجمع دولة كروسيا مليون ليرة انكليزية او مليونين ثم تترقب بانكلترا بعض الدوائر او سكون الحركة الاقتصادية وتلقي هذا المبلغ الضخم مرة واحدة في الاسواق الدولية الكبرى فيختل التوازن بين العرض والطلب . ولكن دولة كانكلترا ايضاً تستطيع شراء هذا المبلغ او القيم الاكبر منه فتحفظ بذلك قيمة نقدها غير متزعزعة ولكن ما غاية روسيا من ذلك؟

غاية الشيوعية

لروسيا من ذلك او للشيوعية التي تمثلها روسيا غاية واحدة هي سلب النقد قيمته الحقيقية وتعريضه للخسران دائما فينفر الناس من جمعه ويتركونه متداولا في الاسواق، ولا اعتقد ان رجلا متضلعاً بالاقتصاد يجمع ليرات ايطالية في صندوقه وهو يعلم ان سعرها سيهبط بعد ايام او اشهر بل يحاول ان يجمع عملة اجنبية او ذهباً وبما ان هذا في اكثر البلدان الاوربية متعذر جعل من ثروته كلها رأس مال واحد او اشترى به عقاراً فزاد في ثروة السوق التجارية وحركتها ورد هذه الاموال باسرع ما يمكن الى ايدي المرتزقين .

اثر سقوط العملة

الا ان لذلك خطراً يجب ان لا ننساه ذلك ان سقوط العملة في بلد ما يعرض ثروته الطبيعية وانتاجه للضياع في البلدان الاجنبية . فان تجار العالم يستطيعون ان يشتروا من رومانيا كل شيء تريده من العالم التجاري الا اذا دفعت ذهباً نقداً او بدلا واحتفظت لشعبها باوراق نقدية لا قيمة ذاتية لها بينما الثروة الطبيعية نفسها تذهب الى الخارج . ولنضرب لذلك مثلا بسيطاً : لنفرض جدلا ان في رومانيا مادتين للاصدار : الخشب والبترول، فيجب ان يكون سعر اللي الروماني حامل قيمة ما في رومانيا من الخشب والبترول مقسومة على عدد اوراق النقد فكلما قل الخشب والبترول في رومانيا اذن انحدر سعر اللي حتى يصل نظريا الى العدم .

بين الغني والفقير

والفكرة الشيوعية وراء ذلك انه كلما هبط سعر النقد قل الفرق بين الفقير والغني فلنفرض ان هنالك رجلين احدهما يملك مليوناً والآخر يملك الفاً ثم هبط سعر النقد خمسين بالمائة فتصبح ثروة الاول نصف مليون وثروة الثاني خمسمائة ولا ريب ان الفرق بين الخمسمائة وبين نصف المليون اقل بكثير من الفرق بين المليون والالف وهو عامل كبير من التنفير من بذل الجهد في سبيل جمع النقد

* * *

استمرار رحلة

ملك الانكليز في البحر الابيض

الملك ادوارد يستميل اتاتورك الى بريطانيا

قام الملك ادوارد الثامن في خلال شهري آب وايلول برحلة بحرية فزار يوغوسلافيا والنمسا ولغاريا واليونان وتركيا وقد اذيع حينئذ ان الملك يحتاج الى راحة وان الرحلة التي يقوم بها الآن هي للنزهة وليس لها اي صبغة سياسية !

ولكن المطلعين على مجرى السياسة البريطانية يدركون ان الملك لم يقم بهذه الرحلة إلا لخدمة المصالح الانكليزية المهددة ، واستمالة الحلفاء الذين نفروا من السياسة البريطانية وانضموا تحت لواء السوفيات او انحازوا الى السياسة الايطالية

وتخشى انكلترا اليوم عدوين لدودين قاوما سياستها ويحاولان اضعاف مركزها بين الدول في العالم هما ايطاليا والسوفيات !

استمالة يوغوسلافيا

زار الملك ادوارد الثامن يوغوسلافيا واجتمع الى الامير الوصي على العرش وتوصل بفطنته الى استمالة قلوب اليوغوسلافيين الى انكلترا . ولهذه البلاد اهمية في نظر الانكليز لانها تشرف على شواطىء البحر الابيض المتوسط الشرقية وليوغوسلافيا اهمية اخرى ، فهي في مركز دفاعي بديع تجاه روسيا وقد اصبحت مدينة « شبليت » مركزاً بحريا للاسطول البريطاني في الادرياتيك يشرف على حراستها جنود يوغوسلافيا

وهكذا كسب الملك الفوز في المرحلة الاولى !

المرحلة الثانيه : اليونان

ويعلم الجميع ان الملك جورج الثاني ، ملك اليونان الحالي ، يمت بصلة قرابة الى العائلة المالكة البريطانية ، وهو لم ينل التاج الا بمساعدة انكلترا ووساطتها وقد سهلت هاته الزيارة القيام بواجبه وتدعيم مركز بريطانيا في البلاد اليونانية

ويعلم البعض ان مركز اليونان مشهور في البحر الابيض المتوسط والبلقان ، وهذا مما يقلق ايطاليا ويثير خوفها وما يسر انكلترا ويزيل مخاوفها

ولكن اليونان بلاد فقيرة تحتاج الى المال والتنظيم

وقد باحث مستر دوف كوبر وزير الحربية البريطانية الذي رافق الملك الجنرال متكساس في شؤون اليونان المالية والاقتصادية وتمكن بالقروض العظيمة التي جاءت بها المصارف البريطانية والمشاريع العمرانية التي قررت القيام بها بعض الشركات الانكليزية من اقناع ساسة اليونان بضرورة الاتفاق مع انكلترا وقبول اشراف وزارة البحرية فيها على الاسطول اليوناني وتجهيزه بقطع جديدة قوية وسريعة !

وهكذا تم للملك الفوز في المرحلة الثانية !

المرحلة الثالثة : تركيا

وقابل الملك الغازي وتحدث معه اكثر من مرة وتمكن بلباقته وظرفه وحنكته من استمالته الى انكلترا . ودعا عصمت باشا وزملاءه الى زيارة لندن وقبلت الدعوة وتقرر ان يزور رئيس الوزارة العاصمة البريطانية في الخريف القادم على رأس وفد تركي

وقد قيل ان تركيا قد تعاقدت مع المانيا لتسليح المضائق وانضح بعد ذلك ان انكلترا ستشرف على تسليحها وستمنح تركيا القروض المالية وستساعدها في بناء السفن الحربية

وقد اثمرت هذه الزيارة ثمرة طيبة . وتقرر ان يزور الاسطول التركي جزيرة مالطة ليحيي فيها الاسطول الانكليزي وهذه اول مرة يقوم فيها الاسطول التركي برحلة بحرية ويزور المرافىء الانكليزية

عصبة العمل القومي

بقية المنشور على الصفحة الثانية

الا لي ، باخذ القوى العسكرية المنظمة مع تكاليفها ، وواجباتها ، وحقوقها المكتسبة ، وشكل تأليفها يبعد الاعتقاد بان تكون نواة صالحة لجيش البلاد العتيد

الوحدة !

والمعاهدة بوجه عام ، قد اكتفت من الوحدة بضم جبل الدروز وبلاد العلويين ضماً لم يسبق المعاهدة ليدخل في صلبها ، وتشمله تعابير « السيادة » الواردة فيها .

والانسان اذا ترك مسألة الصلات التي تربطنا بالمناطق السورية ، التي طالما رغبنا ورغبت بالانضمام صعب عليه ان يظن بان مثل هذه الوحدة المبتورة كفيلة بانعاش البلاد

مدة المعاهدة

ومدتها طويلة لا تتفق مع تطور العصر الحديث وتقدمه وسرعته، والمدة المشروطة لامكان البحث بتعديلها ، تكاد تكون مدة المعاهدة نفسها

وتنفيذه ، معلق على وانا في « جامعة الامم » ولا يستبعد المنطق السليم نشوء ما يحول دونه . فهي ، اذن ، معلقة على شرط غير مؤكد الحصول

مسؤولية المعنيين

لعصبة العمل القومي ، التي تقدر جهود العاملين في الحقل الوطني ، في داخل البلاد وخارجها ، والتي تأسف لانقضاء هذا العهد من حياة الامة في غياب طائفة كبرى من خيرة رجالها ترى ان هذه النظرات ، في مشروع المعاهدة ، من شأنها ان توجه افكار من يقدمون على تثبيت هذا الموقف الحرج على مسؤوليتهم، الى وجوب الحذر والحيطة ، حتى لا يكون ما تحصل عليه البلاد في هذه الفرصة المواتية غير متكافىء مع شدة البذل ولا محقق المنافع الاساسية ، التي لا تستقيم امور البلاد دونها

العصبة

تجدد العهد

وهي ما زالت على قناعتها بان الاستقلال لا تؤمنه العهود والبنود ، بل تؤمنه ميزات الشعب وكفاءته ، وحسن استعداده لمجالدة الحوادث ، وصراع الحياة .

لذلك فالعصبة تجدد العهد للامة العربية الكريمة ، ان تبقى على نضالها ، في سبيل انشاء وضع في هذا القطر من الوطن العربي وبقية اقطاره ، يهيئها للانضمام وتأليف الدولة العربية الكبرى التي قامت العصبة لتذليل العقبات في سبيل تأليفها .

لجنة المؤتمر القطري
لعصبة العمل القومي

?

ايها التجار

ماذا رسمتم من خطط لموسم البرتقال
وماذا فعلتم لتأمين الشحن
وهل فكرتم بالاقتصاد
وضرورة سرعة الشحن
اليكم إذن :

تراك ويلز

الذي :
١ — يتسع لحمولة اكثر من غيره
٢ — ويحرق وقوداً أقل من غيره
٣ — ويعمر اطول من غيره
٤ — لا تؤثر فيه الطرق الوعرة
٥ — يوازي اضعاف ثمنه

معروف

شركة مدارس برليتس العمومية

الاكتتاب الدراسي في مدرسة برليتس بالقدس

« عمارة اسيكوراسيوني جنرالي »
باللغات : الانكليزية ، الافرنسية ، العربية ، العبرية ، الايطالية ، الالمانية ، الخ . .
دروس عمومية — دروس خصوصية
دروس عمومية وخصوصية للسيدات
المدرسة مفتوحة كل ايام السنة
من الساعة ٨ صباحاً الى الساعة ٩ مساء
اسرعوا للاكتتاب لتعلم اللغة التي تختارونها

مطعم صبحي

المعروف سابقا باسم العريسي

شارع الملوك عمارة الكرمليت بحيفا تلفون ١٠٤٠

بسبب الاحوال الحاضرة رأينا تخفيض اسعار مأكولاتنا وحلوياتنا الجديدة المعروفة باسم :

محي الدين الصمدي واولاده المشهورة في الشرق

مع العلم بان المطعم ممتاز يحوي افخر المأكولات . وقد احضرنا له اشهر الطهاة المعروفين . وفيه ألذ المرطبات والنواشف والروظه
مع طلبات خاصة للافراح والولائم ووكالة عامة لهذه الاصناف في جميع انحاء فلسطين نظافة ، اتقان ، مهاودة في الاسعار

تذكروا

عائلات الشهداء والمنكوبين

بتاريخ الثلاثاء في ١٨ شعبان سنة ١٣٥٥ الموافق ٣ تشرين الثاني ١٩٣٦

صاحب الامتياز : إبراهيم الشنطي

المحرر المسؤول شوكت حماد

رقم التلفون ١١٨٧ و١٠٧٥

الدفاع

جريدة يومية سياسية مصورة

العدد ٧٣٥ السنة الثالثة

ادارة الدفاع : شارع اسكندر عوض — يافا

العنوان البرقي : الدفاع يافا — ص. ب. ٢٥٥

قيمة الاشتراك في فلسطين عن سنة ١٥٠ عن نصف سنة ٨٠

» » الخارج » » ٣٠٠ » » » ١٦٠

مطعم الشرق

لصاحبه مصطفى عمر قلماوى

حيفا : البوابة الشرقية تلفون ٩٢٨

مفاجأة سارة يفاجئكم بها هذا المطعم الوطني الممتاز ، اصبة الاصلاحات الجديدة الحسنة التي ادخلناها عليه لنستطيع ان نقدم لزبائننا الكرام افخر المأكولات الشهية بنظافتها والمياه العذبة بمذاقها ونظراً للحالة الاقتصادية الحاضرة فقد بذلنا جهدنا لتخفيف الاسعار على ان تلائم جميع زبائننا الكرام على اختلاف طبقاتهم وزيادة على ذلك ففي المطعم تلفون وخدم لتلبية الطلب لأي محل كان وذلك ارضاء لزبائننا الكرام

شرفوا تروا ما يسركم

شعارنا : الاستقامة . والنظافة . وحسن المعاملة

جمعية ترويج الفواكه والخضار التعاونية

شارع القطب بالعمارة الجديدة مستعدة لترويج الفواكه والخضار والتعامل مع اي جهة من جهات فلسطين بنظام وسرعة وامانه

متعاونة لخير المجموع

مطعم ومقهى المغربي

لصاحبه ✡ علي المغربي

رقم التلفون — ١٢٦٥

شارع الملك جورج عمارة المستقيم أمام موقف بصات تل أبيب — يافا

احدث مطعم ومقهى عصري في يافا وأبدع ملتقى لافراد الطبقة الراقية. موقعه في أحسن بقعة من المدينة يطل عليها من اربع نواحيها . أول مطعم عصري اكتسب شهرة غريبة في برهة قصيرة وأول صالة رحبة ممتازة لملتقى رجال الفكر والقلم والاعمال وللحفلات والمآدب الخاصة . زيارة واحدة تحقق لكم أكثر مما ذكرنا

تلفون رقم ١٢٦٥

اوتيل خليل الرحمن

بعمارة ابو نصار — النوفرة

اول طريق القدس تجاه بيارة الشماس

اجمل واحدث اوتيل

عرفته يافا

زيارة واحدة تجعلك زبونا دائما

في حفلات السباق...

دائما تتجه الانظار

الى

كل أنيق جذاب

سنجر

كانت قبلة الانظار منذ ان وصلت الى الاسواق الفلسطينية فلماذا تقبلوا دواها وهي سيارة وإن كانت من الحجم الصغير إلا انها ذات قوة ومتانة سيارات الحجم الكبير مع فارق وفر المصاريف :

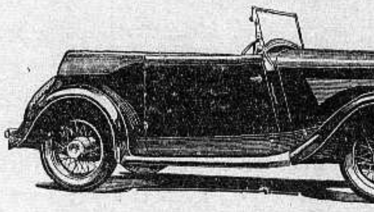

SINGER

الوكيل العام لفلسطين وشرقي الاردن

سبيرو حبش

يافا — تلفون ٦٤٨   حيفا — تلفون ١١٠٧

وكيل منطقة القدس

جميل حلبي

تلفون ١٢٥٥

معروف

تداوي حديث اعفاء التعقيبة الحادة « حرقة البول » والمزمنة والنقطة العسكرية بمدة اسبوع

بحبوب الغونوفاكس Gonovax

تجهيز الدكتور S.M.K رئيس شعبة الامراض الزهرية في نانسي — فرنسا

ان آفات المجاري البولية والتناسلية المنتشرة في هذه البلاد انتشاراً هائلا والتي لها اثرها السيء والمحسوس في قطع النسل او تشويه المولودين قد دعتنا الى وضع المستحضر المسمى « غونوفاكس » ويجب ان لا يخفي ان اكثر الامراض انتشاراً في هذه البلاد هو حرقة البول او التعقيبة التي لا بد لسريانها وانتقالها من وجود احد امرين :

١ — المناسبات الجنسية المشبوهة

٢ — تلوث العضو التناسلي بالافرازات والمواد القيحية الحاملة لعامل التعقيبة ومما هو جدير بالذكر ان كل آفة لا تعقبها المداواة الباكرة لا شك انها تصبح مزمنة وان آفات المجاري البولية وخاصة منها التعقيبة هي من الآفات التي ازمانها وطول مدتها يجعل شفائها صعباً وعويصاً فان استعمال الغونوفاكس اسبوعا واحداً يكفي لشفاء التعقيبة الحديثة الانتقال ولكن كلما تأخرت مدة التداوي اصبحت مدة الشفاء اطول واصعب .

والحالة التي لا تزال البشرية تئن من وطأتها هي : انقطاع النسل ، واسبابه غالباً اهمال مداواة التعقيبة لان عامل هذه الآفة السريع الانتقال الى الخصي حيث يستولي على مولدات الحوينات المنوية فيقتلها فيصبح المرء عقيماً اي مقطوع النسل واحياناً يتوضع عامل هذه الآفة على المفاصل فيسبب الم المفاصل وكثيراً ما يتوضع بطريق السراية في العين فيسبب عمى العين « ان لم تعقبها المداواة » بل وكثيراً ما تكون سبب هدم العائلة وخراب صرحها المشيد حيث هنالك كثير من الرجال المتزوجين وغير المتزوجين من تهوي به شهوته فتوقعه في مثل هذه الآفات ولا يلبث هو بدوره ان ينقلها الى زوجته المسكينة فتصبح العدوى منتشرة بين الزوجين وحينئذ إما ان يصبح النسل منقطعاً واما ان تلد الزوجة اولاداً مشوهه الخلقة وكثيراً ما يلد الطفل اعمى « ان لم تسعفه المداواة »

وهذا ما نعيد ونحذر شباب هذه البلاد من الوقوع فيه وذلك للاسراع باستعمال حبوب الغونوفاكس الذي يطهر المجرى البولي فيمنع حصول هذا المرض. كما اننا ننصح النساء المصابات باستعمال حبوب الغونوفاكس لان لمواده خواص عجيبة في قطع السيلان القيحي وحرقة البول بمدة لا تزيد عن اسبوع واحد .

فوائد هذه الحبوب : يقتل جميع الميكروبات الموجودة في اعضاء التناسل . يزيل الالم عند التبويل . يمنع التشنجات والانتفاضات الليلية فيسهل شفاء قروح المجرى البولي وفي الاجمال بين جميع الادوية التي يستعملها الاطباء الاخصائيون لا يوجد مادة اقوى واسرع من الغونوفاكس لشفاء التعقيبة او حرقة البول والنقطة العسكرية وفوق ذلك فاذا اخذ حبة او حبتين من هذا العلاج قبل المناسبات الجنسية فانه يكون واقياً من الاصابة في الاحوال المشبوهة وكل علبة تحتوي على تعليمات مفصلة عن كيفية الاستعمال. « احذروا التقليد » الوكلاء في فلسطين يافا شارع بسترس رقم — ٢٥

مستودع الادوية الوطني الفلسطيني قيالة وصباغة

فلا تستعمل أنت سواه

الوكلاء والمستودع

الشركة المصرية البريطانية التجارية — تلفون ١٠٦٢ : يافا

اعلان

يوجد ثلاث سيارات شحن للبيع في كراج صنوبر ماركة (فدلار) وماركة (البدفورد) والمراجعة مع صاحبها اسماعيل ابو النادي من اللد

لن تلطخ اصابعك بالحبر بعد اليوم

انه هذا القلم لا ينضح !

اقفل اي قلم عادي فان الحبر ينضح ويلطخ الاصابع والقفازات والمحافظ ... اما قلم افر - شارب فقد وضع حدا لمشاكل الحبر كلها ... اقفل القلم بغطائه الذي يحفظ الحبر فانه لن ينضح ... احمله رأسا على عقب او امله الى اي جنب ... سواء أكان في الجيب او المحفظة او المقلمة فان الحبر محفوظ في البرميل حتى ترفع الغطاء وتكتب ... ضغطة واحدة تملأ القلم ... انه يستوعب كمية كبيرة من الحبر ... واذا أردت أن تملأه مرة أخرى فان البرميل يريك ذلك ... وافر - شارب هو وحده ذو الريشة اللينة التي تصلح لاي نوع من الكتابة وخطه بدون استثناء أجمل الخطوط

جرب فان القلم لا ينضح رقم (٧)

issue no. 736 missing

issue no. 737 missing

issue no. 738 missing

يافا — يوم الاحد في ٢٣ شعبان ١٣٥٥ الموافق ٨ تشرين الثاني ١٩٣٦

صاحب الامتياز : إبراهيم الشنطي

المحرر المسئول : شوكت حماد

رقم التلفون ١١٨٧ و ١٠٧٥

الدفاع

جريدة يومية سياسية مصورة

العدد ٧٣٩ — السنة الثالثة

ادارة الدفاع : شارع اسكندر عوض — يافا

العنوان البرقي : الدفاع يافا — ص. ب. ٢٥٥

قيمة الاشتراك في فلسطين عن سنة ١٥٠ عن نصف سنة ٨٠

» » » الخارج » » ٣٠٠ » » » ٦٠

البلاد تقرر عدم التعاون مع اللجنة الملكية. السخط على تصريح وزير المستعمرات

جيش الثورة يدخل مدريد. قائد الثورة يدخلها اليوم راديو لندن وفلسطين

لا اتصال باللجنة الملكية

وزير المستعمرات يتحدى عرب الارض ومسلميها

هذه نيات الرجل

بعد تضحيات جبارة ،

بعد أعمال عظيمة ،

بعد خسائر وتضحيات وجهود ،

بعد هذا كله ، يقف وزير المستعمرات أمس الاول ، فيعلن ان الهجرة تظل قائمة وأن مجرد «التخفيض» في شهادات العمال قد وقع

هذه هي الخديعة الرسمية . هذه هي المراوغة المستمرة . هذا هو الدوران الظاهر . إذن خذوا ، أيها العرب ، نيات وزير المستعمرات . خذوا مكائد السياسة خذوا هذا التبييت لكم !

لماذا سافرت اللجنه

سوف لا تأتي اللجنة الملكية لدرس وقائع . سوف لا تأتي لمجرد الاطلاع . سوف لا تعوزها الحقائق . سوف لا تحتاج الى كثير من البحث والاستقصاء ما لهذا غادرت اللجنة لندن . لا ، بل جاءت تسبر غور الامة . جاءت تلمس مبلغ الشعور جاءت ترى عواطف واحساسات ، ومشاعر : هل هذه الامة حقيقة تغضب لكرامتها . هل هذه امة حقيقة تصدق في الدفاع عن حقها . هل هذه أمة تطيق السياسة الحاضرة

— لهذا سافرت اللجنة ، ولهذا تأتي بلادنا !

اللجنة لا تأتي لترى هل حقيقة فلاحنا مظلوم . ولا تأتي لترى هل صحيح ابن المدينة في خطر . ولا تأتي لترى العربي ، بوجه عام ، مهدداً في حاضره ومستقبله . لا ، بل تأتي اللجنة لترى شعور الفلاح ، وابن المدني ، والعربي بوجه عام . تأتي لترى عزة الامة ، وما تنوي فعله إذا خيبت الحكومة البريطانية أملها في بلوغ حقها الشريف

الامة تقف مستبسلة

وفجأة يقف اورمسبي غور مدلياً بتصريحه . ويصر هذا الرجل على جرح عواطف العرب بكثرة ترديده ان ملوكهم وامراءهم انما دعوا « ابناء دينهم من تلقاء أنفسهم وبدون قيد ولا شرط » ! كل هذا والامة ترتعد أعصابها ، لكنها تحتمل إلى ان علمت ان الهجرة سوف لا تقف ، وعندئذ لم تطق سكوتاً ، بل ثابت ترد الكيد ، وتتحدى المتحدي ، وتسلم أمرها مرة ثانية لله ربها ، مستمرة على جهودها ، إلى ان تسترد الحق

صهيوني النزعه جدا

ليس عندنا أية ريبة في خضوع الوزير للصهيونية في هذا . بل ، كما قلنا مرات ، سوف يأتي الزمن الذي يظهر اكثر من الخضوع نفسه . وعندئذ يطلع العالم على صفحة من النية السيئة يبيتها رجل لامة شريفة ، كريمة ، لا تنشد اكثر من حق ، ولا تعتدي على أحد

وزير المستعمرات ، في رأي هذه الجريدة ، صهيوني النزعة ، من قمة رأسه الى أخمص قدمه !

هي اللحظه الاخيرة

حينما لبى العرب نداء ملوكهم وأمرائهم ، فعلوا ذلك وهم على مثل اليقين أن الهجرة ستقف فور ذلك ، أو عند مبارحة اللجنة الملكية بلادها على الاقل . لكن ذهب الوقت سدى . وضياع على هذه الامة حسن ظنها الاخير ، وظهر المستر أورمسبي غور في مظهر المتحدي شعور ملوك العرب ، وأمراء العرب ، وملايين أبناء العربية ، والاسلام

تلك المعالجه الفاسدة

لقد قالت جريدة « ستاندرد » الانكليزية أمس بأيقاف الهجرة لان هناك « مهادنة » بين العرب وخصومهم ومع ذلك يصر وزير المستعمرات . ويصر على معالجة قضيتنا على أساس الاستيعاب الاقتصادي ، تلك المعالجة ذات النظر القصير ، وذات الباطل الواضح ، وذات النتائج التي جرت على البلاد خسائر ، وتضحيات ، وكوارث !

قضية الحق والشرف

قضيتنا — أراد أورمسبي غور أم لم يرد — لن تعالج على أساس الحسابات ، والدخل والخرج ، والصادر والوارد . قضيتنا ليست حساباً تجارياً . تعالت عن هذا كله . إنها قضية الحق ، والشرف ، والمادة ، والمعنوية . إنها مجموع نبيل لاشرف الاعتبارات الانسانية . هذه هي قضية عرب فلسطين ، التي تعتبر جزءاً من القضية العربية الكبرى

ألم الامه حينئذ

ولقد أرقفت الأمة اضرابها ، وهي شاعرة بشيء من الألم ، وفتور الحس لكنها صدعت لأمر ملوكها والأمراء . وتغاضت عن ذلك الاعتبار فعلت ذلك وهي واثقة أن الهجرة ستقف . لكن وزير المستعمرات ، صاحب المواقف المشهورة في التحدي ، استمر على خطته المظلمة

لا يطيق التلاعب

وكانت اللجنة العليا موفقة في ندائها الذي دعت الى عدم التعاون فيه مع اللجنة الملكية . وكلمة عدم التعاون المقاطعة بعينها . ولا ريب ان هذا هو شعور البلاد جميعاً . فأن الشعب العربي الباسل لا يطيق بعد اليوم هذا التلاعب في السياسة ، بل يصر على اخذ مطالبه

لا تعاون البتة

واجتمع فريق من اعضاء اللجنة العليا بالمندوب السامي لكن لذي نهمناه ان نتيجة الاجتماع كانت الفشل . وعاد وقد اللجنة ، واستمرت الخطة التي كان واجباً ان تستمر . فلا تعاون ابداً وهذه السياسة قائمة . ولا تعاون ونفوذ وزمن يخيم على الوزير !

أمل بالامه النبيلة

أيها الشعب العربي الصابر ،

يا ملوك العرب وأمراءهم ،

يا ملايين أبناء العرب والاسلام ،

فلسطين العربية المؤمنة ، المكافحة ، تقف اليوم دون حقها ، كما وقفت في الماضي . تسلم أمرها باريء هذا الكون تضع أمامها عهد الكفاح المقدس ، وتتقدم للعمل المتواصل الشريف ، إلى ان تبلغ هدفها الاشرف ، او تسقط شهيدة الجور الاستعماري !

ابراهيم

جيش الثورة يدخل مدريد فاتحا

الجنرال فرانكو يدخل العاصمة الاسبانية. شئون فلسطين في راديو لندن

مدريد المنتظرة

لندن — منذ الصباح والشائعات تتوارد عن سقوط مدريد. لكن الواقع أنها الى هذه الساعة لم تسقط . فقد صمدت المليشيا الحكومية . لكن رجال الحكومة هربوا إلى فالنسيا . وقد أخبر السفير البريطاني وزير الخارجية ان الحكومة اصبحت عسكرية في العاصمة لتدبير الموقف . والمعركة دائرة منذ الساعة الثامنة صباحاً . والهجوم أشد ما يكون من ناحية الجنوب الغربي

الحالة العامة في المعسكرين

والمتوقع سقوط العاصمة غداً . والمدفعية في المعسكرين ، تطلق قنابلها بشدة لكن طيارات الثوار متفوقة جداً . والمليشيا الحكومية مهتمة بتحصين الشوارع باقامة المتاريس

وفي السفارة البريطانية اكثر من ٢٠٠ ملتجيء ، يكفيهم الطعام اسابيع ، وبناية السفارة قوية

السقوط لا يعني نهايه الحرب

وقد صرحت مصادر الحكومة ان سقوط مدريد لايعني نهاية الحرب الاسبانية بحال من الاحوال ، لاسيما وأن قوات المليشيا صامدة للثوار في اكثر من ناحية في البلاد

لندن واخبار اللجنة العربيه

ظهر ان اللجنة العربية العليا قررت المقاطعة غالبية ضئيلة وأن اثنين من اعضائها كانا في عمان وخمسة ظهروا معتدلين

« الدفاع » علمنا من اوثق المصادر ان القرار لم يكن كما روته محطة لندن على هذا الوجه المشوه ، بل كان بالاتفاق الجميع

بريطانيا تحارب الالبسه السياسيه الملونه

يقدم وزير الداخلية بعد غد مشروعا الى البرلمان البريطاني يبحث في تمكين الامن العام . وهذا المشروع ينطوي على منع ارتداء الملابس الملونة التي ترمي الى اهداف سياسية تعكر صفو الامن والطمأنينة

قاتل الشهيد العربي الكبير

بغداد — ثبت الآن ان قاتل جعفر باشا العسكري هو ضابط يدعى اسماعيل طحانه ولم يحقق معه او يستجوب

جزاء خدمته في حركة الانقلاب

صدر مرسوم ملكي بتعيين محمد علي بك جواد الضابط في الطيران والذي قاد سرب الطيران الذي حلق في سماء العاصمة يوم الانقلاب والقى القنابل على دور الحكومة — قائداً للقوات الجويه في العراق

اسطول بريطاني يأتي الى البصرة

وجاء من ميناء البصرة ان عدة مدرعات حربية انكليزية وصلت الى الميناء ورست هناك . وقد انتقلت القوات الجوية البريطانية من مطار الموصل الى المطار القريب من العاصمة

بكر صدقي باشا والسياسة

ثم قال الوزير ان بكر صدقي باشا رجل عسكري لا يحب التدخل في السياسة ولكنه اراد ان يقوي الجيش طبقاً لمطالب البلاد .

تكريم القائد

أقامت الشبيبة العراقية حفلة تكريم كبيرة لزعيم ثورة فلسطين القائد الكبير وقد خطب في الحفلة القائد نفسه والاستاذ سليم عبد الرحمن فنوها بتضامن العرب الذي تجلى في ثورة فلسطين

تصريح وزير الخارجية العراقية

بغداد — صرح وزير الخارجية الجديد ناجي بك الاصيل لمراسل احدى الصحف الانكليزية بقوله : ان العراق كان مستاء جداً من الوزارة السابقة حتى ان رجال القبائل قاموا بخمس ثورات في اثناء حكمهم . وكانت الوزارة تهاجم المعارضين بشدة فتلغي الاحزاب ولا تجيب القبائل الى مطالبهم العادلة فصبر الشعب على هذا الحال ١٨ شهراً ولكنه لا بد انه مرتاح الآن لعمل الجيش الذي تمكن أن يخلصه من هذه الوزارة

الشهيد هو الذي الح

وذكر الوزير مقتل جعفر باشا العسكري فقال ان الملك اراد ان يبعث بالكتاب الذي يطلب فيه من قائد الثورة وقف الزحف على بغداد مع شخص آخر ، ولكن جعفر باشا الح في ان يحمل هو هذا الكتاب باعتباره وزيراً للدفاع فانذره الملك بعاقبة الامر ، ولكنه الح وسار بنفسه الى الموت . ولما علم حكمت بك سليمان بذهاب جعفر باشا بهذه المهمة ساوره القلق وطلب ان يستدعيه من منتصف الطريق ، ولكن كان ما كان

مستعدون للتنازل عن مراكزنا

وقال اننا نحن الوزراء مستعدون للتنازل عن كراسينا اذا وجدنا من يقوم بأعمالنا احسن منا

تصريح عن السياسه الخارجيه

وقال عن سياسة العراق الخارجية اننا سنحافظ على علاقاتنا الودية مع انكلترا وسنعمل على التقارب مع تركيا وتسهيل مشاكلنا مع ايران

ماذا يقول عن فلسطين

وقال عن فلسطين ان الوزارة الجديدة ستتابع مساعيها لما فيه مصلحة فلسطين وتعمل على ان يشمل العدل مطالب العرب بدون ان يصاب غيرهم بظلم

يسافر الى الحجاز لانهاء المفاوضة

وصرح بانه سيسافر اليوم الى الحجاز لتوقيع معاهدة الصداقة بين العراق والملك ابن السعود .

دخول مدريد

مدريد — بعده — غادر الوزراء الاسبانيون مدريد في ساعة مبكرة من صباح اليوم وعينوا المدينة حاكما عسكريا . وقد نسف الفوضويون دور الحكومة والابنية الاثرية في العاصمة قبل تركها . وقد دخلت قوات من الثوار مدريد في الساعة الرابعة بعد الظهر من الشمال والجنوب الغربي

وأعلن رسميا بعد ذلك انه تم للثوار الوصول الى قلب العاصمة على ان المعارك لا تزال شديدة بين الثوار وجنود الحكومة الذين اعتصموا بالابنية الكبيرة ووراء التحصينات التي اقاموها . وقد اعلن ان الجنرال فرانكو سيدخل مدريد رسمياً غداً ويقال ان المانيا وايطاليا والبرتغال ستعترف رسميا بحكومة الجنرال فرانكو

البقية على الصفحة الرابعة

اللورد بيل يتكلم

ما أشبه الليلة بالبارحة اننا لن نؤمن !

قذف وزير المستعمرات بقنبلتـه فتفجرت شظاياها في هبوب العرب تعمل فيهم تجريحاً وتقتيلا . . بما عرف عنهم من صبر وسعة صدر ، على الرغم من انها دلتهم على الاتجاه الذي ستسير عليه الحكومة في المستقبل حيالهم : ولكن اللورد بيل رئيس اللجنة الملكية يأبى الا ان يكون متفائلا !

تصريح اللورد

قال اللورد بيل في تصريح له قبل ان غادر لندن بعد ان نوه بالمشاكل الصعبة التي ستواجهها اللجنة في فلسطين! انى شديد الاعتقاد بمقدرة زملائي وكفاءتهم على تذليل كل عقبة

وهذه كلمة لا يمكن ان تصدر الا عن رجل يثق بمقدرته وبكفاءة زملائه ثقة تامة : فهو على الرغم من اعتقاده ان هناك مشاكل دقيقة تعسر حلها على غيره من قاله ، فانه لا يحجم عن الافضاء بتفاؤله حتى في اشد الاوقات تحرجا

اين البوادر ؟

نقول هذا في حين اننا لا نرى بادرة واحدة من البوادر التى تجلت للورد بيل فحملته على ان يستبشر بالمستقبل خيراً، بل بالعكس ، فاننا لا يتراءى الا البوادر التى تبعث على التشاؤم ، وتهيب بنا الى الحذر وتجيز لنا الاعتقاد ان الحكومة البريطانية ، في نهجها المقبل ، لن تكون حيال العرب اكثر انصافاً وعدلا منها في النهج الذي اتبعته في الماضي. ولنا بتصريح وزير المستعمرات انصع برهان واسد دليل

سذاجة العرب

ولن تبلغ السذاجة بالعرب بعد الآن ، حداً يصدقون فيه كلمة يقولها وزير او تصريحا يدلي به قطب من اقطاب السياسة البريطانية ، بعد ان لمسوا غدر السياسة بأيديهم ، وبعد ان شعروا بتحدي الساسة البريطانيين عواطفهم ، وصمم القوم الذبح الذي كان ينتظر بادرة واحدة — في الاقل — تدل على ان هؤلاء الساسة يحترمون شعوره ، ويقدرون تضحياته ، ويجلون فكرته ، ويحذرون سوء العقبة التى قد تنجم عن صهر كرامته ودوسها بالاقدام

اما تفاؤل اللورد بيل فاننا لا ندري كيف نفسره او نتفهمه ، بعد ان تبدت هذه البوادر الملونة.. امور ناما ثارت فلوبنا ، واهابت بنا الى الذهاب حتى اقصى حدود التشاؤم !

قضية معروفة

اما هذه المظاهر التى تبدو بين حين وآخر فى افق السياسة البريطانية ، فانها تحملنا على ان نرتاب كثيراً بتفاؤل اللورد بيل . فاننا على الرغم من اننا اصحاب حق صريح اعترف به كثيرون من شرفاء بريطانيا . . . وعلى الرغم من ان الثورة الماضية ، اتت بدليل جديد على عدالة مطالبنا ، فاننا ما زلنا نرى في افق تلك السياسة ، ما لا يحمل الطمأنينة الى نفوسنا . وليعذرنا اللورد بيل ورجال اللجنة اذا نحن صارحناهم بتشاؤمنا ، بل اذا نحن ذهبنا الى ابعد من هذا المدى وقلنا اننا لا نعلق اقل شأن على نتيجة التحقيق الذي سيقومون به في فلسطين فان قضيتنا معروفة لا تحتاج الى مثل التدابير والمساعي التي سيلجأون اليها عند قدومهم الى هذه الديار !

ما اشبه الليلة بالبارحة

أجل ! ما اشبه الليلة بالبارحة . فقد كنا في الامس نتخبط في الديارجير ، وما برحنا اليوم نتسكع في الظلمات لذا كان جديراً بنا ان نقول : ما اشبه الليلة بالبارحة فالنهج واحد والعقلية واحدة، والرغبة في القضاء على العرب في هذه البلاد ما زالت ماثلة في نفوس رجال السياسة البريطانية . واذا كان هناك ما نأسف له فهو لاننا وثقنا بما قيل لنا يوم كنا قادرين على الا نثق ... عهد كنا في عنفوان مجدنا الوطني ، وفي ذروة كفاحنا العظيم .

اننا لن نؤمن

ولنا بعد هذا ملء الحق في ان لا نؤمن بما يقال لنا ، وفي ان لا نثق بكل بادرة تبدو من الجانب البريطاني .

ولعل هذه السنة التى سيستهلها العرب في فلسطين بعد اليوم ، والتي تخلق فيهم نزعة جديدة للاتجاه نحو العمل المثمر في المستقبل — قصياً كان او قريباً — ما يهيب بالسياسة البريطانية الى تقدير الموقف حق قدره فتتنكب الطغيان باساليبها البغيضة ، خشية اتساع الخرق واثارة النفوس الظمأى الى استرداد حقها والعاجزة عن الاصطبار !

لماذا

يسيئون معاملة البحارة

وجوب احترام القانون وترك العقاب للمحاكم

احترام القانون واجب ينبغي ان لا يحيد عنه احد . واذا كان هذا الواجب محتم الاداء بكل دقة وعناية ، من دون ان يكون هناك تشخيص فلا يشذ عنه أحد من الاهلين ولا من الموظفين فانه من الاولى ان يكون الموظفون سباقين في هذه المكرمة ... ذلك لانهم هم المكلفون بصيانة القوانين والانظمة من ان تخالف وتنتهك حرماتها .

البحارة

وليس من شك في انه عندما يكون القانون محترماً ، يسود النظام فلا شكوى تقع ولا تذمر . وما من أمة تتصاعد في الاوساط الاهلية وتدل على نقمة او سخط الا ويكون لها باعث ، ومن غير المعقول ان يجنح الاهالي الى الشكوى من دون سبب ، وان يجمعوا برمتهم على الشكوى من دون ان يكون هناك ما يدعو الى هذه الشكوى .

ومما سمعناه بآذاننا استنكار هؤلاء الاهالي المعاملة التي يلقاها البحارة الموقوفون في حادثة انفجار الذي وقع في الميناء .

سوء المعاملة

ومن الطبيعي ان نقول ان المعاملة هذه والتي استنكرها الاهلون انما كانت معاملة شاذة لا تنطبق على قانون او نظام فالموقوف مثلا لا يجوز ان يشتم او يهان فضلا عن ان يضرب . والانباء التى اتصلت بنا ، تقول ان هناك اهانة وشتما، وان هناك تعمداً بالاهانة والشتم ، وان هناك ضرباً ، لا يقصد به الا الحط من كرامة الموقوفين واذلالهم .

وهذه سوء معاملة لا يقول ولا يرتب بها قانون ، ولا يرضى عنها ذو وجدان .

الآمرون

اننا واثقون كل الثقة من ان الآمرين وكبار الموظفين ، لا ينظرون الى مثل هذه المعاملة بعين الارتياح، وأنهم عاملون على منعها لتوفاق ما يقتضيه القانون ، ووفاق ما تقتضيه الانسانية . فالموقوف وان يكن مجرماً ، الا انه لم يخرج عن كونه بشراً ، حدد قانون له طريقة عقابه ، التي لا يجوز ان يتعداها القائمون على حرسته ، والموكول اليهم امر مراقبته، الى الشتم ثم الضرب !

أثر المعاملة

ولقد كان من اثر هذه المعاملة فى نفوس الاهالي ، ما جعلهم يعتقدون ان الحكومة تكيل في كيلين ، وان الموظفين المسيطرين على المركز يلقون على الموقوفين نظرتين تختلف كل منهما عن الاخرى ، فاذا كان الموقوف يهودياً عومل بالرفاء والتؤدة واللين ، واذا كان عربياً جوزي بكل شدة وباغراق، ونعتقد ان القانون لا يقول بهذا على الاطلاق!

كلمتنا

اننا نرسل هذه الكلمة ، رغبة منا في رفع الظلامة ، عن اشخاص لم تثبت بعد ادانتهم ، ولم يقل القانون فيهم كلمته وليس نزوعاً من الانتقاد او التشفي . فان ما نرمي اليه انما هو ان يلم كل موظف بما هو مطلوب منه ضمن النطاق الذي يحدده النظام ولعل كلمتنا هذه تضع حداً لهذا الشذوذ ، الذي لا يرتاح اليه العدل ، ولا يروق الناس الذين يريدون ان يروا القانون فوق كل شيء

ساعدوا

عائلات الشهداء

بلدية حيفا

اعلان مناقصة

تعلن البلدية بالمناقصة العمومية شغل تعبيد القسم الاعلى من طريق جبل الكرمل يمكن الاطلاع على الخرائط وشروط المناقصة في دائرة الهندسة في البلديـة يومياً ما بين الساعة العاشرة (١٠) قبل الظهر والساعة الثانية عشر (١٢) ظهراً من يوم الجمعة الواقـع في ٢٠ تشرين ثاني سنة ١٩٣٦

رئيس لجنة البلدية

اعلان

صادر من المحكمة الشرعية بالقدس

تقدمت لدينا مضبطة من مختار محلة باب العامود بالقدس تتضمن ان راتب بن يوسف بن نبهان الجاعوني من اهالي القدس توفى منذ عشر سنين وانحصر ارثه فى زوجته جميلة بنت شمس الدين الشرفا وفي اولاده منها جميل وعلى وعمر وفي ولديه سعيد وزينب المولودين له من مطلقته فريدة بنت سلمان ابو حمده وفي ابنة شريفة المولودة له من زوجته تحفه بنت ابراهيم جار الله المتوفاة قبله ولا وارث له غير من ذكر فمن له اعتراض على هذه الحصة عليه ان يراجع المحكمة خلال اسبوعين من تاريخ النشر .

وكيل القاضي بالقدس

شجعوا ابناءكم على مباشرة أفيد وأمتع هِوَاية

لا غنى لولدك عن هواية يتسلى بها فى اوقات فراغه • والتصوير الشمسى هو يقينا خير هواية تصلح له • فانها تسليه وتريح ذهنه من عناء المذاكرة وتخلق فيه ذوقا فنيا قد ينفعه فى مستقبل حياته • فضلا عن انه قد يتخذها يوما مهنة تدر عليه ربحا وفيرا

ولا تحسبن ان التصوير بكوداك يحتاج الى أية معلومات فنية او الى مصاريف تذكر • فمثلا التصوير بآلات براونى الصندوق (صنع كوداك) — التى ترى رسمها هنا — يمكن لاى ولد عمره ٨ سنوات ان يباشره بنجاح من اول مرة • فما عليه الا ان يملأ الآلة بالشريط ويصوبها ثم يضغط على الزناد !

اما عن قلة التكاليف فيكفى ان نذكر ان ثمن آلة بيبى براونى Baby Brownie ٢٥٠ مل وان الشريط الذي تستعمله — وهو لثماني صور — ثمنه ابتداء من ٦٥ مل ؛

تباع آلات براونى — التى تمتاز برشاقتها وبخفتها وصغر حجمها فى جميع محلات الفوتوغرافية حيث تجد دائما من يسره ان يشرح لك سهولة استعمالها المنقطعة النظير

كوداك ڤيريكروم - الشريط السريع

الذى صنع خصيصاً لاتقان صور الخطف

يلتقط هذا الشريط الممتاز ذو الحساسية الكاملة لضبط الالوان صورا ناطقة مدرجة تدريجا جميلا تظهر فيها ادق التفاصيل سواء فى الظل او فى الضوء الشديد • فهو افضل شريط للمبتدئ

آلة بيبى براونى Baby Brownie
تلتقط صوراً بالخطف مقاس ٤ × ٦ ½ سنتي

آلة ٦٢٠ براونى ماينر Six-20 Brownie Minor
تلتقط صوراً مقاس ٦ × ٩
سانتي بالخطف بالوقف

آلة ٦٢٠ براونى جونيور Six-20 Brownie Junior
تلتقط صوراً مقاس ٦ × ٩
سانتي بالخطف وبالوقف

كوداك

مجاناً

« كتاب التصوير الشمسى في متناول الجميع » وهو كتاب قيم محلى بصور طريفة ظهر حديثا • اطلبه اليوم بهذا الكوبون يصلك دون مقابل

الى كوداك (مصر) شركة مساهمة
الساحة التجارية — ممر « ا » — حيفا
ارجو موافاتى بكتاب « التصوير الشمسى فى متناول الجميع »
الاسم ____
العنوان ____
البلد ____ العمر ____

وزير المستعمرات يتحدى عرب فلسطين

صحف لندن تعلق متخوفة على صدى تصريح الوزير في الاوساط العربية المختلفة وتتوقع خطة سلبية

ما تقوله التايمس - ما تقوله الديلي تلغراف - ما تقوله ستاندارد - موقف بولونيا تصريح عربي كبير

جريدة ستاندارد تقول ان تخفيض العدد لا يزيل امتعاض العرب، بل يزيده ايقاف الهجرة ايقافاً تاماً

صدى موقف العرب

حالت عطلة الجريدة الاسبوعية دون مناقشة النظر في تصريح وزير المستعمرات على انها كانت فرصة لدراسة الموقف من وجهة النظر الشعبية . فقد رأينا موجة من التبرم والسخط تسود مختلف الاوساط الوطنية . وقد ظهر صدى ذلك في صحف لندن ، وسيظهر اكثر في الايام القليلة القادمة وانتشر في اوساط لندن ان العرب قرروا مقاطعة اللجنة الملكية ، وذكر ذلك في محطات الاذاعة

التايمس تخطىء مموجة

وتقدمت «التايمس» الشديدة الصلة بالحكومة ، فأظهرت قلقها من حملة العرب على وزير المستعمرات . وشعرت ان العرب سوف يهاجمونه أعنف مهاجمة على ان هذه الجريدة التي عرفت في الايام الاخيرة ، بل طول مدة الاضراب بموالاتها لوزير المستعمرات ، راحت تقول «لكن هذا التدبير يفهم العرب أن خططهم في العنف لم تنتج ما توقعوه من فائدة . » والتايمس في ذلك لا تزال على خطتها التي تجاهلت فيها حق العرب ، وقوتهم

وجهة نظر الوزير

وعجيب كيف تقول «التايمس» ذلك وقد كان لها مراسلان في القدس أحدهما مستر «لامبي» الذي لمس الحقيقة في البلاد . لكن الذي نعلمه تماما والذي قلناه غير مرة ، أن هذه الصحيفة هي اشد صحف انكلترا اتصالا بوزارة المستعمرات . وقد علمنا ان ما يكتب فيها انما هو يحوي وجهة نظر الوزير نفسه

ماذا تقول هذه

ومن الصحف التي كان لها مراسل في القدس ايام الثورة ، جريدة الديلي تلغراف وقد عرفنا باللمس ان هذه الجريدة ، او مراسلها على الاقل ، تعطف على العرب . وقد علقت على تصريح وزير المستعمرات ، وموقف العرب منه بان فلسطين حفظت نفسها من ناحية مادية ، وانها قوية اقتصاديا

المغزى من ذلك

والذي تذهب اليه الجريدة ان البلاد اذن تستطيع استيعاب عدد كبير من المهاجرين . وقد جاءت الجريدة معتدلة في قولها «اما تخفيض عدد المهاجرين فلعله رمز الى رغبة اللجنة في التحقيق بصدر واسع في شكاوي (كذا) العرب من كون قوميتهم تغرق عملا في سبيل جارف من اليهود» لكنها عادت فقالت «وفي الوقت نفسه لا تعارض اللجنة نصوص صك الانتداب الذي تعهدنا بتنفيذه ، والذي ترتكز عليه المهاجرة اليهودية في ماضيها ومستقبلها»

لكن الانتداب تتأباه

وقد اجتمعنا بالمستر مارتن ، مراسل هذه الصحيفة اكثر من مرة وكنا نقرأ له البرقيات التي لا تعرب عن نفس طيبة نحو العرب . وموقفه خلال مدة الاضطرابات كان اقرب الى الريبة منه الى حسن الظن به .

الانتداب نفسه ، يا جريدة الديلي تلغراف ، نرفضه رفضاً باتاً من الاساس !

رأى صريح شريف

وثمة صحيفة انكليزية ، كان لها أشرف المواقف خلال الثورة . هذه هي جريدة «ستاندارد» قالت في افتتاحيتها تعليقاً على وزير المستعمرات :

لقد الحمنا منذ عدة اشهر بوجوب وقف المهاجرة اليهودية تماما في اثناء مباحثات اللجنة الملكية ، والحكمة الواضحة تقضي حين تحقيق اللجنة في صحة اعتراض العرب على ازدياد المهاجرة اليهودية السريع ان تقف كل مهاجرة الى فلسطين من العرب واليهود معاً ، اولا لكي لا يتمكن العرب من التظلم بان شكواهم لا تسمع حتى في وقت استماعها ، وثانيا لان اللجنة انما تستطيع تنفيذ مهمتها في جو مهادنة بين الفريقين المتنازعين ، لكن الصحافة اجلا لم تؤيد براهيننا في حين ان الحكومة قبلت بعضها

الدعوة للوقف التام

واستمرت «ستاندرد» في تحليل الموقف بتوفيق ظاهر مدهش ، فقالت : ان هنالك ادلة على امتعاض العرب منه ، لكن المسألة المهمة ليست هل العرب راضون ام غير راضين ، بل هي هل خطة الحكومة عادلة وحكيمة ؟ فالجواب على ذلك انها بعيدة عن العدل والحكمة معا ، فان الحكومة بقبولها بتخفيض عدد المهاجرين اثناء اشتغال اللجنة في التحقيق دلت على اعترافها بان المهاجرة سبب الامتعاض وسمحت مع ذلك باستمرار هذا السبب ، فاذا كان الامتعاض مبنيا على اساس حقيقي فتخفيض العدد لا يزيله ، بل يزيله طريقة واحدة معقولة وهي معقولة وهي الوقف التام

بولونيا وموقف العرب

وظهر صدى موقف العرب حالا في بولونيا ، فان المسيو «بيك» وزير خارجيتها سيكون غداً بلندن في اجتماعات مع المستر ايدن ، وزير الخارجية البريطانية وهذه الاجتماعات ستتناول أولا وقبل كل شيء مشكلة هجرة اليهود من بولونيا الى فلسطين

أفقر يهود اوروبا

وقـد عرف القراء موقف وزير خارجية بولونيا في اجتماع لجنة الانتدابات فان الرجل صرح بالفعل ان بولونيا لا تطيق أن ترى فلسطين وحدها منفذاً لاستيعاب اليهود ، بل تريد منفذاً أخرى وفي بولونيا اليوم موجة كره شديدة لليهود — شديدة جداً . ويقول مسيو «بيك» أن اليهود أفقر يهود اوروبا . ولا ريب أن بولونيا ستحذو حذو المانيا تجاه اليهود

لا استقرار لهم

وقد علقت الديلي تلغراف على تأثير موقف العرب في بولونيا فقالت «ان هذه ضربة مؤلمة تصيب بولونيا»

واذا كانت بلاد مثل بولونيا لا تطيق ان ترى اليهود فيها ، فهل نطيقهم نحن وهم الخطر كل الخطر علينا . لا ! لن يكون لليهود استقرار في هذه البلاد من الناحية السياسية .

تصريح وطني كبير

ونرى مناسباً ان ننقل حديثاً لوطني كبير في القدس أدلى به الى مراسل «الاهرام»

كانت خدعة عجيبة

«ان الامة العربية في فلسطين لما لبت نداء ملوك العرب وامرائهم في وقف الاضراب الذي دام ستة اشهر ، نزلت على نداء ملوكنا الذين يغارون على عرب فلسطين كغيرتهم على رعاياهم . وفي الوقت نفسه ابديت دلائل سياسة مفهومة بالطرق المعلومة على ان الحكومة البريطانية ستقف الهجرة قبل ان تبدأ اللجنة الملكية عملها ، ففهم ساسة العرب من ذلك ان السياسة البريطانية لا تصل في الخداع الى هذا الحد .

التلاعب في السياسة

والان وقد اصدر وزير المستعمرات بيانه ، فان هذا البيان كشف لعرب فلسطين عن ان السياسة البريطانية تقدر التلاعب بالعرب ما استطاعت الى ذلك سبيلا .

فساد تلك النظرية

وكان الاولى بالسياسة البريطانية ان تقف الهجرة وقفا تاما بجميع انواعها غير ناظرة الى اسلوبها القديم من حيث بنائها نظرية اصدار الشهادات على مقدرة البلاد الاقتصادية على الاستيعاب . فان العرب لا يسلمون بهذه النظرية ويقولون ان اصلها سياسي محض . فمنذ دخلت فلسطين في مشكلتها الاخيرة قبل ستة اشهر ، واعلنت الحكومة البريطانية عزمها على ايفاد لجنة ملكية تكونت مسألة . ونشأت قضية بين العرب والحكومة

لا مسوغ لايفادها

وقالت الحكومة ان مهمة درس هذه القضية معهود فيه الى اللجنة الملكية . فكيف تتغاضى عن هذا وتجري في اعطاء الشهادات على الطريقة القديمة متجاهلة الحالة الحاضرة ؟ فاذا كانت نظرية وزير المستعمرات صحيحة من حيث لا مانع من اصدار الشهادات فلا لزوم لايفاد اللجنة الملكية

واما اذا كانت مهمة اللجنة الملكية اهم ما يتعلق منها بوقف الهجرة فما كان ينبغي اصدار اي شهادة قبل ان تقول اللجنة كلمتها في المسألة

فلسطين
محور السياسة

ولم يبق ريب بعد اليوم في ان فلسطين اصبحت محور السياسة العربية في العالم العربي . وستكون نقطة التجاذب بين انجلترا والعرب في الشرقين الادنى والمتوسط ومهما حدثت طوارئ سياسية على الحكومات والدول العربية ، فان فلسطين ستشغل حيزا واسعاً من عناية كل منها وخاصة العراق والمملكة السعودية

لجنة بيل
ولجنة ملنر

ويلوح لنا ان فلسطين ستمثل الآن ازاء لجنة لورد بيل ما مثلته مصر ازاء لجنة ملنر قبل ١٦ سنة . واهل فلسطين ما كانوا في يوم مضى اقوى حيوية واشد استمسا كا بقاعدة التعاون السياسي منهم اليوم

هذه خلاصة الموقف الحاضر . ويطلع القراء على رأي الجريدة في الصفحة الاولى ثم الانباء الاخيرة التي نكتبها في الليل على الصفحات الاولى والرابعة والخامسة .

والبلاد مطمئنة الى شجاعتها ، وقوتها وتحمل التضحية في سبيل حقها وشرفها

مظاهرة امام
سفارة المانيا بلندن

لندن — تجمهر بضعة اشخاص من متطرفي الميسرة امام سفارة المانيا وصاحوا بهتافات عدائية ، على اثر اعدام احد زعماء الشيوعيين

وقد القيت «طوبة» على نافذة السفارة فحطمت لوحاً من الزجاج ، وشتتت البوليس جماعة المتظاهرين وقبض على ثلاثة منهم

اعلان

سعادة حاكم لواء القدس

بموجب قانون بيع المسكرات لسنة ١٩٣٥ جئت معلنا عن طلب تجديد رخصة مشروبات روحية لسنة ١٩٣٧ للاستهلاك بالمفرق في محلي بجنينة البوسفور بشرفة عين كارم

ارتين وانيس زاكريان

اعلان
بلدية القدس

بموجب قانون بيع المسكرات لعام ١٩٣٥ جئت معلنا عن طلب تجديد رخصة مسكرات لعام ١٩٣٧ للبيع بالمفرق خارج المحل في محلة الشطمون

سمعان السقاب

بين
مصر وفلسطين
تصدير الدقيق من بور سعيد

قالت الاهرام : كتبت الغرفة التجارية العربية بالقدس الى حضرة قنصل مصر بالقدس تطلب اليه التوسط لدى السلطات المصرية في اعادة الترخيص لاعضاء هذه الغرفة باستصدار الدقيق من بور سعيد الى فلسطين ، اذ هو من المواد الحيوية والضرورية التي لا غنى عنها

وقد احالت القنصلية هذا الكتاب الى وزارة الخارجية ، وهذه ابلغته الى مصلحة السكك الحديدية عن طريق وزارة المواصلات فكان الجواب ان وقف التصدير لم يكن من تصرف مصلحة السكك الحديدية المصرية بل كان تنفيذاً لطلب سكك حديد فلسطين وان هذه الاخيرة طلبت رفع حظر التصدير فبادرت مصلحة السكك الحديدية المصرية الى اجابة طلبها

اعلان
بلدية الناصرة

بموجب قانون بيع المسكرات لعام ١٩٣٥ ارغب في تجديد رخصة بيع المشروبات الروحية لعام ١٩٣٧ الاستهلاك بالمفرق داخل المحل المعروف بالبار الواقع في ساحة الكراجات ملك السيد عبد المجيد الفاهوم .

راضي صالح الزاوي

اعلان
بلدية القدس

بموجب قانون بيع المسكرات لعام ١٩٣٥ جئت معلنا عن طلب تجديد رخصة مسكرات لعام ١٩٣٧ للبيع داخل المحل بالمفرق في حارة النصارى

الياس دميان الشبر

اعلان
بلدية القدس

بموجب قانون بيع المسكرات لعام ١٩٣٥ جئت معلناً عن طلب تجديد رخصة مسكرات لعام ١٩٣٧ للبيع بالجملة في عقبة دير الروم

نيقولا زفريادس

اعلان
بلدية القدس

بموجب قانون بيع المسكرات لعام ١٩٣٥ جئت معلنا عن طلب تجديد رخصة مسكرات لعام ١٩٣٧ للبيع داخل المحل لمفرق في عقبة دير الروم

نقولا زفريادس

شركة سيارات غزه الوطنية
سفريات يومية
بين غزه ويافا
سيارات فخمة
سائقون ماهرون

محادثة تلفونية
انباء العراق الاخيرة في سطور

ننقل عن «الاهرام» المحادثة التلفونية التالية لاهميتها :

محادثة تليفونية مع معالي وزير البلاط

اتصلنا امس تليفونيا ببعض رجالات بغداد ، فعلمنا منهم ان الحالة هادئة الان تماما في جميع انحاء العراق . وكان معالي رستم حيدر بك وزير البلاط في جملة من اتصلنا بهم

هدوء الحالة الداخلية وعودة الامور الى مجراها الطبيعي

وقد اجاب معاليه على بعض ما طرحناه عليه من الاسئلة مما نورده فيما يلي

— كيف الحالة اليوم في العراق ؟

— الحالة الداخلية هادئة تماما وقد عادت الامور الى مجراها الطبيعي

الحالة من وجهة السياسة الخارجية

فقلنا لمعاليه :

— تتناقل البرقيات والالسنة انباء كثيرة عن موقف العراق من وجهة السياسة الخارجية

— لا اعرف ماذا يقال ، ولكني اعتقد ان الموقف الخارجي لم يتبدل

— اشيع ان في النية ارسال جنود بريطانيين لحماية المطارات ؟

— لم اسمع هذه الاشاعة ، وهدوء الحالة الداخلية يدعو الى عدم تصديقها

مسألة كتب التهديد

— سمعنا ان كتب تهديد ارسلت الى بعض رجالات العراق والى فريق من السوريين فهل هذا صحيح ؟

— الحادث صحيح ، ولكن لا اهمية له لانه من صنع افراد لا قيمة لهم ولا شأن وقد عنيت الحكومة بامره عناية خاصة

— هل طرأ على سياسة البلاد الخارجية شيء من التبدل ، وهل جلالة الملك مطمئن الى سير هذه السياسة

— لست مطلعاً على الحالة الخارجية ولكني اعتقد انها مرتبطة بالحالة الداخلية وقد قلت لك انها تبعث على الطمأنينة

مسألة اغتيال جعفر باشا العسكري

— هل وجدت جثة المرحوم جعفر باشا العسكري وهل جرى تحقيق في قضية اغتياله

— لم توجد جثته حتى الان

جميل بك المدفعي لا يزال في بغداد

— طلبنا الان الى التلفون دولة جميل بك المدفعي فقيل لنا انه غير موجود ، فهل كان في خارج داره ام انه غير موجود في بغداد ؟

— جميل بك المدفعي موجود في بغداد ، وكثيراً ما اقابله . ويغلب على ظني انه لم يكن في داره لما اردتم مخاطبته

فسألناه :

الزعماء الذين غادروا العراق

وهل بين رجالات العراق المعروفين كثيرون غادروا بغداد بعد الانقلاب ؟

الوزراء الذين وصلوا الى سوريا ومصر فقط ، وسعادة طه الهاشمي باشا ، فانه لم يعد من تركيا حتى الان . وقد سمعنا انه سيذهب منها الى سوريا

الى «رقيب» الخليل
كلمة حول المجلس البلدي فيها !

أخي (الرقيب)

قرأت كلمتك المنشورة في عدد الخميس الماضي من «اللواء» الغراء حول المجلس البلدي في الخليل وعن التطورات التي مرت عليه وانتهت بتعيين عبد الله افندي كردوس القائمقام رئيساً له والدكتور احمد افندي عبد العال عضواً ثم تصريحك على الشائعات التي يتهامس بها الناس وعن اعتزام السلطة ابعاد الاعضاء الثلاثة الباقين عن العمل وتعيين مكانهم جزاء وطنيتهم ؟

الحقيقة ان كلمتك حيادية ولم تقصد بها الا وجه الله ، ثم هي الحقيقة بعينها لذا كان سرور الناس بها عظيما اذ عبرت عن أفكارهم أحسن تعبير . بيد انه سهى عن بالك ان تذكر صراحة ان اهل الخليل عموماً وبدون استثناء يرقبون عمل السلطة تجاه الاعضاء الثلاثة الذين لم يبتعدوا عن المجلس إلا لانهم اضربوا عن العمل احتجاجاً على تصرف السلطة الممقوت . وان الاهالي اجمعوا امرهم على مقاطعة البلدية والامتناع عن دفع ضرائبها اذا اصرت الحكومة على عدم ارجاعهم . وإذا كنت يا اخي (الرقيب) لم تعلم هذا فأنا انادي به من على منبر «الدفاع» الاغر بان الاهالي صمموا على مكافحة السلطة لارجاعهم جميعاً . ثم هنالك قرار آخر لا اكون قد اذعت سراً اذا قلته وهو ان الاهلين اعتزموا مقاطعة المجلس البلدي الحالي المؤلف من الموظفين الاثنين ابتداء من نصف شهر رمضان المبارك القادم

هذا ما اعتزمه الاهالي وصمموا على انفاذه

ثم هنالك شيء آخر أظنه لم يصلك بعد ، وهو أن الدكتور احمد افندي عبد العال العضو الجديد المعين قد أخذ اذنه السنوي وسيقضيه في مسقط رأسه (مصر) . وعلى هذا فيبقى القائمقام وحده في البلدية ويمكننا تسميته الآن بذي الرياستين (الادارة والبلدية) !

هذا ما خطر ببالي تعليقه على كلمتك ارجو ان تنال قبولا واستحسانا مع حسن النية . وسنعود اذا احتاج الامر للعوده

الخليل «خبير»

كتاب القائد

بعث به وهو على أبواب العراق

تلقينا من مراسلنا في بغداد الكتاب التالي الذي بعث به «القائد» الى سمو الامير عبد الله . ونرى من المصلحة نشره ، بعد الحصول عليه بصعوبة شديدة

سيدي سمو الامير

اجلالا واحتراما . وبعد اتبعنا ما رسمتم لنا من الخطة بكل دقة ووصلنا سالمين ولم يحصل ما يكدر وقد قام السيد جويبر ورفقاؤه والمشايخ والباشا بكل ما يجب من العناية والاهتمام حتى وصلنا حدود العراق ونحن نحسب انفسنا في رغد رغدان . لا يوجد عندي من التعابير والكلمات ما يمكن ان اصف امتناني لسموكم لا زلتم ملجأ وحصنا للعرب واقد شعرنا في رحلتنا هذه ان لا حواجز ولا حدود بين البلاد العربية ولمسنا وحدة الجزيرة وحريتها . اننا وضعنا بيننا وبين فلسطين شرق الاردن حسب رغبتكم ويعلم سموكم انه لا بعد ولا الحواجز تفصلنا عن تأدية الواجب عند اللزوم ولكننا واثقون من اهتمام سموكم بقضية فلسطين التي اصبحت عربية محضة ذات علاقة متينة بالشرق العربي وكرامته ولا احق من سموكم في الدفاع عن جيرانكم وختاما تقبلوا يا صاحب السمو مني ومن اخواني فخري بك زعيم فلسطين ومحمد بك زعيم مجاهدي الدروز كل الاحترام والشكر والامتنان سيدي

الرطبه ٥ــ١١ــ٣٦ فوزي القاوقجي

الحرس الوطني

يوجه نداء الى الامة الشريفة

منذ بدء الثورة ووزير المستعمرات يدلي بالتصريح تلو الآخر بأن الحكومة البريطانية ستتخذ قرارها بشأن الهجرة في الحين المناسب لكن تصريحه الاخير أثبت أنه يبيد الكيد لهذه القضية الشريفة . وقد كان الرجل يختفي وراء حجاب «عدم الخضوع للتهديد» في مراوغة عجيبة جداً

وبعد شهور قضتها الامة في أمجد ضروب الجهاد . وبعد أن وثقت بايقاف الهجرة فور تلبيتها نداء ملوكها وأمرائها . وبعد ان راحت تتوقع ذلك الايقاف بين ساعة وأخرى ـــ بعد هذا كله قام الوزير يتحدى هذه الامة ويتحدى الملوك العرب وأمراءهم .ويتحدى العالم الاسلامي أيضاً

ومجلس الحرس الوطني الذي قد لمس هذه المؤامرة جيداً مثل مختلف طبقات الشعب ، يرى واجباً عليه اعلان مقاطعة اللجنة الملكية واستئناف الامة كفاحها الوطني مشهدة العالم على موقف الحكومة البريطانية ، ومسلمة أمرهـــا الى الله تعالى . فالى :

العمل الجبار المتواصل

الى التضحيات الوطنية

الى استئناف الكفاح العظيم

مجلس الحرس الوطني

ستالين يستعرض جيوشه الحمراء

وقف ستالين على منصته يحيط به رجال حكومته ، مستعرضاً الجيش الاحمر لمناسبة الذكرى التاسعة عشرة للثورة الشيوعية . وقد القى وزير الحربية بياناً استعرض فيه أعمال البلشفية ، ورغبتها في السلام المستند الى تقوية الدفاع. لكنه قال: وجميع سكان روسيا على استعداد للتجمع في الحدود إذا ما عدو أراد الاقتراب منا»

الرملة

اجتماع اللجنة بعد تصريح الوزير

الرملة في ٧ تشرين الثاني ـــ لمراسل الدفاع الخاص : عقدت اللجنة القوميـة بالرملة عصارى اليوم اجتماعا خطيراً استعرضت فيه تصريح وزير المستعمرات امام مجلس العموم في لندن بعدم وقف الهجرة . ودرست الموقف الحاضر ، واتخذت المقررات الآتية :

١ـــ استنكار تصريح وزير المستعمرات بكل شدة

٢ـــ تأييد اللجنة العربية العليا بمقاطعة اللجنة الملكية مقاطعة تامة

٣ـــ عقد مؤتمر قروي كبير لاستعراض الموقف الحاضر ، وتعيين موعده ومكانه في اقرب وقت

٤ ـــ الابراق الى الحكومة واللجنة العليا بقرارات لجنة الرملة تستنكر بشدة التصريح المشؤوم الذي ادلى به وزير المستعمرات امام مجلس العموم بعدم وقف الهجرة ، نطلب ان تبادر الحكومة لاثبات حسن نيتها الـتي فقدتها عند العرب تؤيد اللجنة العربية العليا في مقاطعة اللجنة الملكية ، ونعلمكم ان البلاد مستعدة لاستئناف جهادها حتى تنال مطاليبها كاملة

جيش الثورة

يدخل مدريد فاتحا

ـــ تابع المنشور على الصفحة الاولى

مهاجمة السفارة الالمانية وتدميرها

وقد هاجم الفوضيون سفارة المانيا في العاصمة ودمروها . ولكن موظفي السفارة كانوا قد غادروها قبل ذلك . ويقال ان احتلال مدريد لا يعني انتهاء الحرب لان الحكومیين ينوون مواصلة القتال من فلنسيا

الحكوميون

ينتقمون من الرهائن

وقد انتقم الحكوميون من رهائن الثوار فذبحوا ابن الدكتاتور السابق بريمو دي ريفيرا وشقيقه الجنرال جيبو دي لانو

روزفلت يعود

للقصر الابيض

وشنطن ـــ عاد المستر روزفلت صباح اليوم إلى القصر الابيض في مظاهرة شعبية حارة واستقبل سفراء الدول والوزراء

الانباء البرقية

بعد منتصف الليل

لندن ـــ في آخر نبأ تلفوني ورد من السفارة البريطانية في مدريد ان الثوار دخلوا العاصمة من الغرب . وقد اكد ذلك انباء عاصمة البرتغال . وجاء انهم كانوا يرتدون كمامات . وقد كذبت السفارة في لندن خبر احتلال العاصمة، لكن الواقع ان جيوش الثورة دخلتها

بك وشئون

الهجرة الى فلسطين

بولونيـــا ـــ غادر الكولونل بك وارسو الى لندن ليحل ضيفاً على المستر ايدن . وسيكون البحث حول هجرة اليهود من بولونيا الى فلسطين

« الدفاع » طالع غير هذا المكان

الجيش الاحمر

يمر بوحداته الميكانيكية

موسكو ـــ في الاستعراض الذي جرى امام ستالين ورجال الحكومة والجيش، مرت مئات الطائرات والدبابات والمصفحات ، والوحدات الميكانيكية الكبيرة .

اسطول اميركي

في مياه اسبانيا

لندن ـــ يرابط أسطول أميركي في المياه الاسبانية لحماية مصالح الرعايا الاميركان الذين أنذروا بمغادرة العاصمة

ماذا تقول لندن

عن فلسطين

لندن ـــ لم يحضر خمسة من العرب اجتماع اللجنة العليا الذي قررت فيه مقاطعة اللجنة الملكية . وحاول اثنان من المعتدلين الرجوع عن القرار لكن اجتماع اليوم يثبته

اللجنة القومية تسجل للسادة

تلحمي اخوان عملهم الوطني

القدس في ٤ تشرين الثاني ـــ لمراسل الدفاع الخاص ـــ بعد اطلاع اللجنة القومية على كل ما له علاقة بسينما الشرق لاصحابه السادة تلحمي اخوان فقد تأكد لديها ان هذا المشروع وطني لا غبار عليه وتشجيع للامة الكريمة على الاقبال عليه وتسجل للسادة تلحمي اخوان عملهم هذا خدمة وطنية .

السيدات العربيات والتنظيم الاقتصادى

عقد فريق من السيدات العربيات اجتماعا في الساعة الرابعة من مساء امس السبت في «كليف اوتيل» لصاحبه السيد سليم بركات . والغاية من هذا الاجتماع تحسين التجارة والمساهمة لانشاء محل تجاري لتأمين احتياجات السيدات والاطفال ولوازم البيت . وقد خطت السيدات بالمشروع الخطوات الاولى

لا تعاون معها

بيان الى الامة العربية الكريمة في فلسطين

اجتمعت اللجنة العربية العليا ودرست بيان وزير المستعمرات الذي القاه في مجلس النواب البريطاني بتاريخ ٥ـ١١ـ٣٦ حول قرار الحكومة البريطانية بعدم توقيف الهجرة اليهودية من الآن وبالموافقة على السماح اصدار شهادات هجرة عمال جديدة واستمرار انواع الهجرة الاخرى خلافا لما كان ينتظره العرب من وقف الهجرة بجميع اصنافها وقد رأت في الاسباب التي ذكرها وزير المستعمرات مغالطة صريحة .

وبما ان الاضراب الذي اعلنه العرب واستمراره ستة اشهر انما كان استنكاراً لسياسة الحكومة البريطانية في حرمانهم من حقوقهم السياسية وطلباً لتغيير السياسة تغييراً اساسياً تظهر بوادره بوقف الهجرة اليهودية ، ولما كان هـــذا القرار الذي اعلنه وزير المستعمرات تحدياً شديداً لعواطف العرب وعدواناً على حقوقهم ودليلا على فقدان حسن النية في حل القضية العربية في فلسطين حلا صحيحاً قائما على تحقيق مطالبهم وحفظ كيانهم القومي فان اللجنة تستنكر بكل شدة هذا الموقف وتقرر عدم التعاون مع اللجنة الملكية وتدعو الامة الكريمـــة التي برهنت للعالم اجمع على نضوجها السياسي وقوة ايمانها الوطني ان تعمل بهذا القرار والله ولي التوفيق

٢١ شعبان سنة ١٣٥٥ و ٦ تشرين الثاني ١٩٣٦

اللجنة العربية العليا

شركة صيد الاسماك الوطنية المحدودة

تألفت شركة لصيد الاسماك الوطنية المحدودة «تحت التسجيل» برأس مال قدره ٣٠٠٠ جنيه كل سهم بجنيه واحد . وستباشر عملها من يوم الثلاثـــاء . واشترت الشركة قاربين قوة واحد منهما ١٢٥ حصانا والثاني ٦٠ حصانا واتخذت مركزا لها بمحل الحاج حسن الرشيدي حسبة السمك سوق الصلاحي وانتخب لرآستها الحاج مصطفى الدهشان

اللد

الحاق قريتين بالمستعمرات اليهودية

اللد في ٧ تشرين الثاني ـــ لمراسل الدفاع الخاص ـــ بدلا من ان تصغى الحكومة الى شـــكاوي العرب المتكررة بخصوص فصل القرى العربية عن المستعمرات اليهودية وعدم ربطها بمراكز البوليس اليهودية فانها فاجأت قريتي المزيرعة ومجدل الصادق بسلخهما عن بوليس الرملة والحاقهما ببوليس مستعمرة (ملبس) فكان لهذا العمل اسوأ تأثير في نفوس القرويين وسارع اهل القريتين العربيتين فرفعوا عرائض الشكوى والاحتجاج طالبين ابقاءهم مع قومهم العرب العرب مستنكرين هذا التدبير الجائر معلنين انه اذا بقيت الحكومة مصرة على تدبيرها فانهم يفضلون حتى النزوح عن قراهم على البقاء تحت رحمـــة البوليس اليهودي . اننا نلفت نظر الحكومة إلى الاهتمام باخلاء القرى العربية من البوليس اليهودي وسلخها عنه وخصوصاً في هذا الظرف الدقيق

اللجنه القوميه باللد والموقف الحاضر

تجتمع اللجنة القومية باللد هذا المساء في بيت فضيلة رئيسها للبحث فيما وصلت اليه الحاله من التطور على اثر تصريح وزير المستعمرات الذي تحدى فيه العرب ولا نشك في ان اللجنة ستتخذ قراراً حازماً في هذا الموضوع وستدرس في اجتماعها هذا عدة مواضيع أخرى من اهمها الحاق قريتي المزيرعة ومجدل الصادق بمستعمرة ملبس اليهودية وسلخها عن المركز العربي

الانباء الخارجية

على ابواب مدريد

المعارك النهائية في اسبانيا

لندن ـــ تدور الآن معركة قد تكون الاخيرة . ويقوم الثوار بالالتحام مع المليشيا بالسلاح الابيض

وجاء من لشبونة ان الحكومة اصدرت امرها بجلاء جنودها من المنـــاطق المحيطة بالعاصمة والقريبة منها ، لانها ستتخذ منها ساحة حرب

تصريحات خطيرة لطه الهاشمي

تفيد الانباء الخاصة ان الفريق طه باشا الهاشمي قد وصل استامبول ، ثم تابع سفره الى انقره . وقد افضى الى الصحف التركية بحديث مسهب عما شاهده في مناورات الجيش التركي ثم عرض الى الانقلاب العراقي الاخير فقال :

ـــ انني احمد الله على ان هذا الانقلاب انتهى بسلام ولم تسفك فيه قطرة من الدماء فاخي ياسين باشا لو كان يعلم من قبل ان هناك مؤامرة تدبر في الخفاء ضده وضد وزارته لـكان قضى عليها وهي في المهد ، ولكنه لم يعلم بها الا قبـــل حدوثها بساعه فقط

ولقد كان بمقدور اخي ياسين باشا حينئذ القضاء على خصومه بدون سفك دماء ،ولكن الاقدار لم تساعده وانني اطلب من المولى ان يوفق الوزارة الحالية لما فيه الخير للبلاد

ثم قال في حديثه عن مقتل جعفر باشا ! لا اعتقد ان مقتل القائد الكبير، سيؤدي الى اعلان الثورة في العراق لا سيما اذا قامت الوزارة الحالية بتحقيق دقيق لمعرفة الذين غدروا به . ولكنني لا اعتقد انها ستقوم بهذا التحقيق لان مقتل جعفر باشا كان نتيجة مؤامرة واسعة النطاق دبرت بمهارة

حكومة مدريد تغادر مدريد

لندن ـــ يؤخذ من انباء اسبانيا ان حكومتهـــا غادرت العاصمة مدريد الى بلنسيه

وتقول انباء بورغرس على اسبانيا ان الثوار . ادركوا الصفحة الاخيرة من تاريخ كفاحهم باقتحامهم خطوط مدريد . وقد اصبح دخولهم العاصمة محتما في امد وجيز . فقد تحطمت قوى الحكومة في الخطوط الامامية وتراجعت الى الخط الاخير

هنداي ـــ اصبح المشاة المراكشيون على بعد ميلين فقط من العاصمة

ياسين الهاشمي لم يسافر الى لندن

جاء في بعض الانباء ان فخامة ياسين باشا الهاشمي قد غادر بيروت قاصداً الى لندن . والواقع ان فخامته ما زال في بيروت ، وهو لن يبرحها ، اذ اعتزم السفر الا فلسطين

اجتماع اقطاب فرنسا ورئيس الاركان

باريس ـــ عقد المسيو شوطان والمسيو دلبوس وزير الخارجية والمسيو اوريول وزير المالية والجنرال غاملان رئيس هيئة اركان حرب جلسة خاصة دار البحث فيها عن الاعمال المتعلقة بتحصين الحدود الشمالية

موقف العرب من اللجنة الملكية

روما ـــ اعرب العرب في فلسطين عن استيائهم من تصريحات وزير المستعمرات الذي قال ان الحكومة ستمنح اليهود ١٨٠٠ شهادة للهجرة ، وهم يقولون ان عملا كهذا سيؤدي الى مقاطعة اللجنة الملكية اثناء قيامها بمهمتها في فلسطين .

وجاء في نبأ اخير ان اللجنة العليا اصدرت بياناً تقول بمقاطعة اللجنـــة الملكية ، وعدم التعاون معها

معاهدتان تجاريتان بين بريطانيا وايطاليا

روما ـــ وقع الكونت شيانو وزير خارجية ايطاليا والسر اريك درموند سفير بريطانيا على اتفاقيتين تجاريتين

صدى خطبة المستر ايدن

لندن ـــ قوبلت خطبة المستر ايدن في الاوساط البريطانية بالارتياح التام. واتفقت احزاب العمال والاحرار والمحافظين على شكر الوزير للوضوح الذي جاء في خطبته ، اذ اوضح فيها ما تريده بريطانيا وما لا تريده وعبرت جميع الاوساط التي ما زالت تثق بتقاليد الحرية عن سرورها فيما يتعلق بالتعاون بين فرنسا وبريطانيا الذي لم يتوطد فقط بل عزز ايضا ، وبات في امكان الدول الصغيرة التي سادتها الحيرة منذ حين بسبب بعض الحوادث الطارئة ، ان تصل الى حالة الاستقرار التي تتطلبها

زيارة وزير خارجية بولونيا البريطانيا

فرسوفيا ـــ غادر الكولونل بك وزير خارجية بولونيا ، فرسوفيا اليوم قاصداً الى لندن ليزور المستر ايدن رسمياً . وسيصل مساء الاحد الى لندن. فتجري بينه وبين وزير الخارجية البريطانية مباحثات رسمية في ٩ و ١٠ نوفمبر .

تلفونات الدفاع وبرقياتها الخاصة

من قلم المطبوعات

جاءنا من قلم المطبوعات ما يلي : ذكرنا في عددنا الصادر بتاريخ ١ تشرين الثاني لمراسلنا الخاص بنابلس ان ادارة السجن في القدس تعامل الشابين عادل المصري ورفيقه محمد الحاج اسعد معاملة قاسية من حيث وضع الاغلال والقيود في ايديهما وارجلهما

لقد علمنا بصورة رسمية ان هذا الخبر عار عن الصحة

حركة البواخر في الميناء

رست في ميناء الثغر الباخرة «زمالك» وافرغت من حمولتها ٣٥٠ طن بضائع مختلفة . والباخرة «شلين ريفر» وافرغت من مشحونها ٥٠ طن فواكه ، والمركب الشراعي حفظ الرحمن وافرغ ما زنته ٤٠ طن بضائع متنوعة «وعصفور» وافرغ من مشحونه ٦٠ طن حبوب

جولة تفتيشية في القرى

طولكرم - قام الاستاذ فريد افندي السعد قائمقام طولكرم مع الضابط سليم افندي امين بجولة تفتيشية بالقرى بحثا اثناءها الحالة الزراعية و الاقتصادية . وفي امر انشاء المدارس ، وتصليح الطرق لبعض القرى ، وقد طلب الاهلون مساعدة الحكومة لهم لتسليفهم قروضاً زراعية ، وارجاء تحصيل الضرائب منهم وخاصة ديون بنك الباركلس الزراعية ، فاجابهم بانه سيرفع طلباتهم الى المحلات الايجابية

اطلاق سراح

اطلقت السلطة اليوم سراح الشابين السيدين حامد حمد الله ومدحت هنطش المعتقلين في سلفيت ، وقد ذهبت وفود لاستقبالهما وفي عنبتا عرجوا على بيت آل حمد الله حيث تناولوا طعام الغداء وبعدها واصل السيد مدحت سيره الى طولكرم ، ونزل ضيفاً في بيت الوجيه طاهر افندي حنون وتناول طعام العشاء ، ولا تزال الوفود تذهب الى بيتيهما للسلام والتهنئة

مساعد مدير الطيران

غادر فلسطين الى لندن مساعد مدير الطيران العام في فلسطين

مباراة رياضية

تجري اليوم الاحد في الساعة الثالثة والنصف بعد الظهر على ملعب «البصة» بيافا مباراة بكرة القدم بين فريق فرقة النجاح الوطنية وفريق الجيش البريطاني.

رئيس وزارة روسيا والاشتراكيه

موسكو — نشرت برافدا لرئيس الوزارة الروسية الرفيق مولوتوف، مقالة قال فيها .

لقد بلغت المنتوجات والصناعات الكبرى في بلاد اتحاد الجمهوريات السوفيتية هذه السنة ٦٧ مليار روبل مقابل مليار و ٢٥ مليون روبل سنة ١٩١٣

القدس

اجتماع اللجنة العليا لمقابلة المندوب

القدس في ٧ تشرين الثاني — لمراسل الدفاع الخاص — عقدت اللجنة العربية اجتماعا صباح اليوم في محلها الجديد واستأنفت البحث في مسائل عديدة منها مسألة شهادات الهجرة التي اصدرتها الحكومة وذكرها في بيان وزير المستعمرات بتاريخ ٥ الجاري ، فقررت انتخاب اصحاب السماحة والسعادة السادة الحاج امين الحسيني ، راغب النشاشيبي ، جمال الحسيني ، يعقوب فراج لمقابلة المندوب السامي والبحث معه في هذه المسألة الهامة ، وبالفعل وقعت المقابلة قبل ظهر هذا اليوم واستغرقت ساعة من الزمن

وقد استأنفت اجتماعها بعد ظهر هذا اليوم واستأنفت البحث حول هذه المسألة بصورة اوسع

الابحاث بين وفد اللجنة والمندوب

أعلمتنا سكرتارية اللجنة العربية العليا ان الابحاث التي دارت بين وفد اللجنة والمندوب السامي صباح هذا اليوم هي حول الهجرة اليهودية والشهادات التي اعطيت في المدة الاخيرة بموجب بيان وزير المستعمرات وحول قانون الطوارىء وضرورة الغائه بعد استتباب الامن في البلاد وعودة الحالة الى مجراها الطبيعي . وحول العفو عن المعتقلين والمحكومين بسبب الاضطرابات الاخيرة وخصوصاً المحكوم عليهم بالاعدام وحول مرفأ تل ابيب الذي جاء على اثر الاضطرابات وحول عمل مرفأ حيفا وقد وعد المندوب السامي بالنظر في هذه المطالب

اللجنة العليا تطلب نشر بيانها

رجت اللجنة العربية العليا من الصحف العربية نشر البيان الذي اصدرته امس حول عدم التعاون مع اللجنة الملكية

«الدفاع» هذا لا يعتبر رجاء ، بل هو واجب الصحافة كل الواجب

اجتماع اللجنه وصدى تصريح الوزير

كان لتصريح وزير المستعمرات الذي ادلاه في مجلس العموم يوم ٥ الجاري حول سياسة الحكومة البريطانية عن الهجرة اسوأ الاثر في نفوس العرب الذين استنكروا هذه السياسة اشد استنكار ، لا سيما وقد كان الاضراب الطويل بسبب هذه الهجرة ، ولم ينه العرب الاضراب الا بعد ان وثقوا من وقف الهجرة وقفاً تاماً وتغيير السياسة التي سارت عليها بريطانيا مدة ١٨ سنة . وقد عقدت اللجنة اجتماعا خاصاً صباح امس بحثت فيه هذه المسألة فقررت استنكارها واصدرت بياناً تدعو فيه الامة الى عدم التعاون مع اللجنة الملكية لعدم فائدة هذا التعاون والبيان يراه القراء في مكان آخر

الجنرال دل عند المندوب السامي

قابل الجنرال «دل» صباح هذا اليوم المندوب السامي مقابلة خاصة استغرقت مدة طويلة من الزمن

من معتقل صرفند

عاد من معتقل صرفند الشيخ رشاد الحلواني امام جامع الاستقلال بحيفا بعد ان قضى فيه حوالي ثلاثة اشهر

تنقلات بين الموظفين الاداريين

بلغ القائمقام رفيق بك بيضون امر انتقاله الى صفد بدلا من القائمقام حلمي بك الحسيني الذي وصل الى حيفا اليوم ، والمنتظر ان تجري تنقلات كثيرة بين الموظفين الاداريين

عودة الاستاذ عوني والدكتور الخالدي

القدس في ٧ تشرين الثاني — لمراسل الدفاع الخاص — عاد من عمان الاستاذ عوني بك عبد الهادي سكرتير اللجنة العربية العليا والدكتور حسين بك الخالدي عضوها ، بعد ان مكثا يوماً واحداً في ضيافة سمو الامير عبد الله

احالة قضيه الى المحكمه المركزيه

حقق قاضي التحقيق البريطاني في قضية الاستاذ عبد القادر الحسيني الذي اعتقله الجند في حادثة الخضر فتقرر احالته الى المحكمة المركزية . وحضر معه الاستاذ هنري كتن وقد رفضت المحكمة احالته بموجب قانون الاسلحة النارية واستندت في قرارها على قانون الطوارىء

الافراج عن معتقلين

افرجت السلطة امس عن السادة الوطنيين: محمد صالح قاسم ، طه محمد ابو طه ، صادق عبد الله الكرد ، احمد خليل العودي ، ومجموع الذين افرج عنهم اثنان وثلاثون معتقلا وتبقى في المعتقل ٦٧ معتقلا

وكذلك افرج عن السادة : كامل عويضه ، منير اللبان ، علي حسن شنك ، احمد عبد الرحيم مختار بيت اكسا ، شكري شاكر ، سليمان حبايه

طرابلس تستفسر عن حالة المعتقلين

وردت برقيات عديدة الى بعض الوطنيين من طرابلس الشام الدامية يستعلمون فيها عن مصير المعتقلين الذين لم ينسهم اخوانهم في طرابلس بالرغم من الحوادث الهامة والدماء الذكية التي تراق في تلك المدينة . وقد اجاب الوطنيون بواقع الحال

اهتمام فلسطين بأنباء طرابلس المجاهدة

ارسلت برقيات عديدة من فلسطين الى الزعيمين كرامي والبيسار بطلب الاطمئنان عن حالة طرابلس والتعزية بالشهداء وشكر الفيحاء على موقفها المشرف ودفاعها المجيد عن الوحدة العربية

وكلاء شركات السيارات ودفع الكمبيالات

تتوارد علينا التحارير والاستعلامات من سائر الجهات عن معاملة وكلاء شركات السيارات لزبائنهم العرب في كيفية دفع الكمبيالات المستحقة اثناء الاضراب . ولما كان الاستاذ حسن صدقي الدجاني مهتماً بهذه المسألة لارتباطها بلجنة اضراب السيارات العليا فاستعلمت منه عن هذه المسألة فاجاب :

الذي اعلمه ان وكلاء شركات السيارات عقدوا اجتماعا فيما بينهم وقرروا فيه عدم التساهل عن الفوائد غير ان السيدين قسطندي وحنا سلامه قررا اعفاء عملائهم من فوائد الكمبيالات التي استحقت خلال مدة الاضراب . واجاب ايضاً انني لم اقابل حتى الان سائر الوكلاء غير انني اعتقد ان السادة طنوس اخوان وغيرهم من الوكلاء الوطنيين لا يتأخرون عن مساعدة اخوانهم السائقين كما تساهل معهم السادة سلامه اخوان . وبما ان هذه المسأله مهمة فاننا نأمل من حضرات الوكلاء ان يبرهنوا عن عطفهم على طبقة السائقين التي تكبدت خسائر كبيرة من جراء قيامها بواجبها الوطني اثناء الاضراب

الاعلام الحمراء في مظاهرات اليهود

احتفل اليهود الحمر اليوم احتفالا كبيراً بعيد الثورة الشيوعية الذي يصادف ٧ الجاري . وقد ساروا في شبه مظاهرات داخل الاحياء اليهودية والمستعمرات الواقعة في جوار القدس . وقد لفت نظرنا في هذه المظاهرات ان الشبان والشابات اليهود كانوا يحملون الشعار الشيوعي وهو المنجل والمطرقة والاعلام الحمراء

خمسمائه جندي يغادرون فلسطين

غادر فلسطين امس الى لندن ٥٠٠ جندي بريطاني من فرقتي كاميرون يونز والهامشير وذلك لانتهاء مدة خدمتهم في الجيش البريطاني

طائرة بريطانيه تصاب بعطب

اصيبت طيارة من طائرات الجيش البريطاني بعطب بينما كانت طائرة امس ولكن قائدها تمكن من انزالها في مطار قلندية دون ان يصاب بضرر

اخلدت البلاد للسكينه فاطلقوا سراحهم

وردت علينا البرقية التالية : ما دامت البلاد قد اخلدت للهدوء فحجز حرية باقي اخواننا المعتقلين الاحرار ليس له مبرر . وواجب الامة المطالبة باطلاق سراحهم وان اللجنة القومية الممثلة لكافة طبقات الشعب بالناصرة وقضائها تصر بالحاح على اخلاء سبيلهم عاجلا .

السكرتير : طاهر الفاهوم

حيفا

الشك بعد تصريح وزير المستعمرات

حيفا في ٧ تشرين الثاني — لمراسل الدفاع الخاص : تسود الاوساط الوطنية هذه الايام موجة اشمئزاز واستغراب للتصريح الذي ادلى به اورمسبي غور وزير المستعمرات والسماح باعطاء شهادات لليهود الامر الذي ترك مجالا واسعاً للشك في حسن نية السياسة وكان له اثر سيء في النفوس

كتاب الاستاذ البستاني والهيئات الوطنيه

تلقى الشاعر الاستاذ وديع البستاني (٥٠) جنيها من اللجنة القومية بيافا و٥٠ من شركة قرمان ديك وسلطي و ٥٠ من السيد عزيز خياط ثمناً لكمية من النسخ الانكليزية لمؤلفه : الانتداب البريطاني باطل ومحال . وهو لا يزال ينتظر اجوبة اللجان القومية في المدن الاخرى وبعض الوجهاء الذين كتب اليهم في الموضوع والمنتظر ان تصل اجوبة الذين كتب اليهم الاستاذ البستاني في وقت قريب تمهيداً لتعميم الكتاب في جميع الاوساط العربية والاوروبية

طولكرم

اجتماع اللجنة القومية ومتابعة العمل

طولكرم في ٧ تشرين الثاني — لمراسل الدفاع الخاص : عقدت اللجنة القومية اجتماعا حضره الاعضاء الاصليون الذين عادوا من المعتقل . والاعضاء بالوكالة عنهم . وقد القى السيد فريد الحمد الله سكرتير اللجنة كلمة ترحيب باخوانه الذين كانوا بالمعتقل وهنأهم بسلامة العودة . ثم شرح لهم الخدمات التي قامت بها اللجنة اثناء غيابهم . فرد عليه السيد طاهر حنون شاكراً ، وقد جرى دور تسليم بين الوكلاء والاصليين . ثم اتخذت عدة مقررات هامة ، منها تشجيع المصنوعات الوطنية مع تشكيل لجنة لهذه الغاية قوامها السادة طاهر حنون ، المحامي رشدي الجيوسي ، عبد الله السماره ، للبحث في مشكلة المستأجرين والملاكين الذين اقفلوا حوانيتهم مدة الاضراب ، واقرار دعوة الملاكين للبحث معهم بهذا الخصوص . وارسال كتاب لمساعد حاكم اللواء لاخلاء المدارس من الجنود المرابطين فيها تمهيداً لمباشرة التدريس . وتقديم احتجاج على عدم اطلاق سراح المعتقلين بصرفند مع الذين لا يزالون يثبتون وجودهم يومياً لدائرة البوليس ورفع احتجاج الى فخامة المندوب السامي على عدم الغاء قانون منع التجول في منطقة طولكرم رغماً عن الغائه في عدة مناطق لا سيما وان شهر رمضان المبارك اصبح على الابواب . ولا تزال اللجنة توالي عقد اجتماعاتها يومياً للبحث في المسائل الوطنية

الحكومه تعبد الطرق الى المستعمرات

استغرب الناس انصراف الحكومة للاهتمام بانشاء وتعبيد الطرق المؤدية للمستعمرات اليهودية في الوقت الذي لا تزال تهمل فيه تصليح الطرق التي تربط البلدان العربية وقد يفهم من خطة السلطة انها تريد انشاء تلك الطرق لتأمين خططها العسكرية حيث باشرت الآن في تعبيد طريق شمال طولكرم عند من هنا مارة من قرى اشويكة ، وباقة الغربية ، وجت ، وقتين ، حيث تنتهي بوادي الحج وجنين وقامت باصلاح طريق ناتانيا ، ووادي الحوارث ، ومن المؤسف جداً انها تستخدم عمالا من اليهود وتهمل المئات من العمال العرب العاطلين الذين يلحفون بالطلب على اللجنة القومية هنا لايجاد اشغال لهم ، ونحن بدورنا نلفت نظر فخامة المندوب السامي لهذا الامر

نابلس

اطلاق سراح شابين من صرفند

نابلس في ٧ تشرين الثاني — لمراسل الدفاع الخاص — اطلقت السلطة سراح الشابين راشد افندي ابو غزاله ورضوان افندي النابلسي وكانا معتقلين في صرفند وقد اخذت الجماهير تفد الى بيوتهما للسلام عليهما

الموافقه على منح راتب التقاعد

وافق السكرتير العام على منح راتب التقاعد لثلاثة وثلاثين معلماً في لواء السامرة ومنح مثل ذلك الى خمس معلمات

استئناف الدراسه في المدرسه الصلاحيه

قررت ادارة المعارف فتح المدرسة الصلاحية الثانوية وستبتدىء الدراسة يوم ١٥ الجاري الموافق يوم الاحد القادم

واتصل بي ان الجند سيخلون المدرسة الغزالية والعائشية بعد عشرة ايام والمأمول ان تسرع السلطة في اخلاء المدارس من الجند ليعود الطلاب الى دروسهم

دائرة الاوقاف واعفاء المستأجرين

اخذت دائرة الاوقاف تهيء دفاترها بناء على طلب المجلس الاسلامي للنظر في امر المستأجرين في حوانيت دائرة الاوقاف تمهيداً لمعافاتهم من دفع اجور المدة التي تعطلت فيها الحوانيت في اثناء الاضراب

الاهتمام بالحكم على شابين بالاعدام

يسود مدينة نابلس قلق للحكم الصادر على عادل رزق المصري ورفيقه محمد الحاج اسعد بالاعدام وبات الناس ينتظرون بفارغ الصبر من المندوب السامي تبديل حكم الاعدام . وأبرق الوجهاء والعلماء والتجار والطائفة المسيحية والشباب واللجنة القومية ورجال الحركة الوطنية الى سمو الامير عبد الله والمندوب السامي واللجنة العليا بالقدس بشأن تخفيف حكم الاعدام عن الشابين

تصريح وزير المستعمرات واثره السيء

كان لبلاغ السلطة عن البيان الذي القاه وزير المستعمرات على الاسئلة التي وجهت اليه في مجلس العموم وتقريره باعطاء ١٨٠٠ شهادة اسوء وقع في مدينة نابلس وقضائها ، وقد كان لهذا التصريح في المحافل السياسية قلق عظيم ، واخذ الناس يتحدثون باهتمام عن تصريح وزير المستعمرات ، واتصل امس واليوم الكثيرون من رجال الحركة الوطنية بنابلس باللجنة العليا بالقدس يسألونها عما اتخذته من التدابير اعطاء الشهادات

العربي على ابواب مدريد

سئم البندقية فأنتضى سيفه وأخذ يضرب مستبسلا

العاصمة تواجه مجازر فيها الرعب والهول واليأس المميت القاتل

الحقيقة الدامية

المدينة تحت الخط

مدريد الآن مثل اديس ابابا حينما غادرها النجاشي راحلا

المدينة الكبيرة فى اضطراب

النهب والسلب منتشران

أعمال القتل تسود العاصمة

كل شيء يدل على النهاية !

كيف نكون

الحرب بنفس مستميتة

اذاع رئيس الوزارة الشيوعى ببيانه فدعا الى التضحية الهائلة قبل التخلي عن مدريد . دعا الى سفك الدماء بصورة مخيفة ، قبل تسليم العاصمة الى جيوش الجنرال فرانكو . والشيوعية الاسبانية تحارب الآن يائسة وباسماتة فى سبيل رد الزحف الفاشستى الاسبانى ، ولكن دون جدوى

فى العاصمة

همس وتخوف ورهبة

مدريد الان تعيش أبأس معيشة .

واذا شاء قارىء « الدفاع » ان يتخيل الموقف فهو كما يلى : مدينة كبيرة تحيط بها الجبال . الناس رائحون غادون فى تخوف . لا يستطيع احد ان يظهر تبرمه والذين يريدون السلامة يقبعون فى بيوتهم ومع ذلك فهم عرضة للخطر داخلياً وخارجياً

الشيوعيون يقولون

الموت والفناء اولا

والطيارات تنتشر فى سماء العاصمة وفوق القرى المحيطة . هذه حكومية تهوي محترقة بعد معركة عنيفة . واخرى من طائرات الثورة تسقط بقنبلة مدفع . لكن الثوار فى الجو أقوى كثيراً

أينما تلفت ترى الاسلاك الشائكة هى تسد منافذ الطرق ، ورؤوس الشوارع والشيوعيون يتصايحون : الموت أولا ! الفناء قبل ان تسقط مدريد ! لا بد من حرب رهيبة فظيعة !

الماضي يتحدث

الجندي العربي يتقدم

وهنا نسمع بالانباء تأتي على ذكر الدم والقتل والكفاح الرهيب . ويتقدم جنود فرانكو عرب مراكش المغاربة . فقد وقفوا خمس ساعات يوم الخميس الماضي يردون جيوش الحكومة ، واستطاعوا وهاهم الان يقسمون انهم سيكونون اول من يدخل مدريد ، فيا لله ويا للتاريخ . !

يا للتاريخ ! ما اعجبه

لقد رموا بنادقهم ، وهجموا امس ويومه بسرعة ، فاحتلوا بعض القرى القريبة ، واخذوا في استعمال الحراب وحدها . ووقعت المجزرة ، والجنرال يشهد استبسال هؤلاء الذين أخرج اجداده أجدادهم من « الاندلس » الجميلة ، الاندلس الخالدة ومن يدري فقد يكون « فرانكو » قريباً لاحد هؤلاء الجنود ، وقد يكون المتحاربين أبناء عمومة ، وقد يقتل الاخ أخاه !

هذيج عربي

في اول الجيش

لم يكفهم هذا ، بل تقدموا ومعهم القنابل اليدوية . عربي مراكشي صار يتقن ضربها اكثر من الجندي الاسباني وتحت هجمات الطائرات وغاراتها المتوالية وتحت القنابل التى تمطر مدريد بالمئات ، هجم الجنود العرب ، يحتلون موقعاً موقعاً وهم يزجون وينشدون ـ وربما كان آباؤهم يزجون أيضاً .

تعال يا عبد الله الصغير انظر

مدريد فى

حالة فظيعة دموية

وبدأ مساء أمس القتال في الشوارع واشتدت قنابل الثوار . واصبحت مدريد العظيمة رهيبة فظيعة كل شيء فيها دم وخراب وقتل ، والخصوم يتكون بخصومهم النهب والسلب على ساق وقدم . هذا دليل السقوط ومقدمة الخضوع للغزاة

انتضاء السيوف

والحراب والخناجر

وأخذ الجنود العرب يقصلون في الموقف شدة . اذ تقدموا بسيوفهم وتقدموا ومعهم السيارات المصفحة . وأمسكوا بجنود المواقع الامامية حول العاصمة ، وبدأ الضرب والطعن بالسيوف والحراب والخناجر . منظر تعيد الى الاذهان ذكري موقعة « الزلاقة » العظيمة حينما انتصر أجداد هؤلاء البواسل على جنود الاسبانيول ، يوم كانت الاندلس أندلس !

معارك الهول

في وادي الرمان

وفي وادي الرمان ، هذا الاسم العربي التاريخي ، تدور الان معارك هائلة ، تنسحب فيها جنود الحكومة امام الثوار . وتتراجع الميليشيا الحكومية والحرس الوطنى الى الشوارع تعتصم بها من قنابل الثوار وأسلحتهم البيضاء على أن من الحق أن يقال بان الشيوعيين ظهرون استماتة في الدفاع أيضاً

على رابية

بعيدة قليلا عن العاصمة

ماذا يفعل « فرانكو » الان ؟

انه في خيمته بعيداً عن « سيرودي لوس انجلوس » ـ الموقع العربي الممتاز الذي احتله عرب مراكش ـ يدرس حالة مدريد ، ويضم قائمة باسماء الموظفين الجدد فى مختلف دوائر الحكومة ، بعد فتحه العاصمة . ومن حوله قواد الجيش العربي ينظرون الى مدريد تشتعل النار فى اطرافها ، وترفرف الاعلام البيضاء على بعض دورها

كيف اولئك

وكيف شأن هؤلاء

إذن ستسقط العاصمة . وهذا الذي يتوقع ذكره في غد أو بعد غد . ولكن بعد مجزرة دموية فى الشوارع . فقد أقسم جنود الحرس الوطني ببذل آخر نقطة من دمائهم . والثوار ، في نفس الوقت ، يستعجلون فتح المدينة الكبيرة وفي مقدمتهم الان جنود مراكش

مدريد الان بلد الدماء ،

مدريد بلد الضحايا والفظائع !

المفاوضات بين مصر والحجاز

هل يسافر المحمل المصري هذا العام ؟

قال مكاتبنا الخاص في القاهرة : يجتمع سعادة فؤاد بك حمزة وكيل خارجية الحجاز يوم الاثنين المقبل بدولة رئيس الوزراء ، لبحث المسائل المعلقة والامل كبير بحلها . اما الحلول التى يرجح الاتفاق عليها فهي :

١ ـ ترسل الحكومة المصرية الصدقات والهدايا الى الحجاز حسب العادة القديمة .

٢ ـ لا تطالب الحكومة السعودية ، الحكومة المصرية بشيء من اموال الصدقات المتأخرة على ان يكون للحكومة المصرية الحق بان تنفذ ما تراه من المشروعات الخيرية فى الحجاز لمصلحة الحجاج

٣ ـ يسافر المحمل المصري الى الحجاز في هذا العام .

وهذه خطوة طيبة نعتقد انها ستكون طليعة لخطوات اخرى ، تتوثق فيها العلاقات السياسية توثقاً كبيراً قد يقضي الى عقد معاهدة تحالف بين البلدين .

مفتش دائرة الاراضي

غزة ـ قدم المدينة السيدين سعيد علاء الدين وميشيل عرمان مفتش دائرة الاراضي للتفتيش في دوائر الطابو غزة

اعـــلان

بلدية يافا

بموجب قانون بيع المسكرات لعام ١٩٣٥ جئت معلناً عن طلب تجديد رخصة مسكرات لعام ١٩٣٧ للبيع بالمفرق داخل المحل الكائن في شارع الملك جورج ملك السيد علي المستقيم

علي المغربي

غزة

عودة أحرار الى المدينة

عاد الاستاذان حمدي الحسيني وخضر الجعفراوي من معتقل الاحرار في صرفند ، وكذلك عاد فضيلة الأستاذ الشيخ حسين افندي الشوا من معتقل الاحرار في عوجا حفير . وقد زارهم عدد كبير في بيوتهم مهنئينهم بسلامة العودة .

فرقة كشافة تكرم الاحرار

بمناسبة عودة جميع الاحرار المعتقلين في صرفند وعوجا حفير ورام الله وزعت فرقة كشافة عمر الفاروق رقاع الدعوة على عدد كبير من وجهاء واعيان المدينة لحضور حفلة الشاي التى أقيمت أمس بعد الظهر في مقر الجمعية ولما اكتمل عدد المدعوين افتتحت الحفلة بعشر من القرآن الكريم . وبعد الانتهاء من تلاوته وقف السيد حسين اللولو أحد افراد الفرقة وشكر الحاضرين لتلبيتهم الدعوة . وبعد أن أنتهى من كلمته هذه وقف الأستاذ حمدي افندي الحسيني والقى كلمة حماسية قوطعت بالتصفيق الحاد وبعد الانتهاء وقف الأستاذ خضر الجعفراوي قائد فرقة كشافة عمر الفاروق وشكر الحاضرين بصفته رئيسا للفرقة على تلبيتهم الدعوة .

لا تخرجو على قرار الامة

لاحظنا اخيراً ان نفراً قليلا من التجار قد استورد بضائع مختلفة من اليهود اعداء البلاد ، وبعملهم هذا يكونون قد خرجوا على قرار الامة .

تشجيع المصنوعات العراقية وورود ارساليه

نظراً لما أبداه القطر الشقيق (العراق) نحونا من العطف على قضيتنا فقد وجد الجمهور الغزي ان يكافيء أخوانه أهل العراق بالاقبال على شراء منسوجاته وبضائعه . وقد وصل اليوم الى السيد صبحي برزق وكيل الاقمشة العراقية تشكيلة جميلة من الاقمشة الجديدة والبدل الجاهزة من مصنوعات العراق ، وكان إقبال الاهالي عليها عظيما ولا شك ان كل عربي يشعر بالواجب يدفعه لعضيد هذه المصنوعات وقد شاهدنا فاعجبنا جداً بجمال الوانها ومتانتها .

اللد

الافراج عن شباب معتقلين

افرجت السلطة عن السادة : يوسف اللالا ، علي ابوالعميد ، زكي التتنجي رشاد الدقاق ، حسن خير من معتقلي صرفند . وعلمنا انه سوف يفرج في هذين اليومين عن باقي المعتقلين اذ لم يبق في المعتقل غير عدد قليل من الأحرار . وقد اقبل عليهم الاصدقاء والشباب مرحبين ومهنئين .

لجنة اعادة بناء الدور المنسوفة

تواصل هذه اللجنة سعيها لجمع الاعانات والتبرعات من اجل بناء الدور التى نسفتها السلطة . وقد بوشر العمل في دار السيد العبد ابوغوش ولا يمضي اسبوع الا ويكون قد تم بناؤها كما كانت قبل النسف ، وترجو من الاهلين الكرام ان يمدوا يد المعونة الى اللجنة لكي تتمكن من القيام بواجبها وتؤديه كما يبتغيه الاهلون

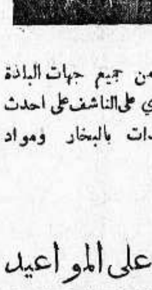

مصبغة الشرق الكبرى

لصاحبيها : امين البديري ومحمد خلف

تلفون رقم (١٩١)

شارع الاسعاف ـــ يافا

مستعدين لتلبية الطلبات الوافدة من جميع جهات البلاد استعداد عظيم : غسيل نظيف . كوي على الناشف على احدث طراز فى فن الغسيل للرجال والسيدات بالبخار ومواد كيماوية

أسعار متهاودة

محافظة على المواعيد

اعلان

بلدية القدس

بموجب قانون بيع المسكرات لعام ١٩٣٥ جئت معلنا عن طلب تجديد رخصة مسكرات لعام ١٩٣٧ داخل المحل للبيع بالمفرق في حارة النصارى

نقولا جورجي بابا مورس

اعلان

بلدية القدس

بموجب قانون بيع المسكرات لعام ١٩٣٦ جئت معلناً عن طلب تجديد رخصة بيع مسكرات لعام ١٩٣٧ داخل المحل للبيع بالمفرق باب الجديد

جريس وهبه

اعلان

بلدية القدس

بموجب قانون بيع المسكرات لعام ١٩٣٥ جئت معلناً عن طلب تجديد رخصة مسكرات لعام ١٩٣٧ للبيع بالمفرق داخل المحل في عقبة الخالدي

بولس جورج ملوك

ماذا يقول نابغة الادب وحجة العرب

في الفوسفورين

الاستاذ مصطفى صادق الرافعي

الاستاذ الشهير مصطفى صادق الرافعي الذى قال سعد باشا زغلول فى وصف بيانه

« كأنه تنزيل من التنزيل »

يقول الشاعر الكبير انه استعمل الفوسفورين فوجد انه لايوجد شيء مثله فى تقوية الاعصاب وحضرته ينصح من يشكو الضعف ان يستعمل الفوسفورين اقرأ شهادته بخط يده ممضاة بامضائه :

تعاطيت الفسفورين فما أدري أشربته أم شربت فيه كهرباء ؟ إن قوة تباع في شيشة ... حتى يعلم بشريط بدنه جسمه أن المعنى الذي ... في أعصابه إنما كان في هذه الزجاجة ليس ... التجربة في البرهان ، فنصيحتي لمن يشكو الضعف أن يشكوه الى الفسفورين ...

مصطفى صادق الرافعي

القاهرة في مايو ١٩٢٩

الفوسفورين مركب علميا وطبيا في لندن ببلاد الانجليز

الوكلاء والمستودع : الشركة المصرية البريطانية التجارية ـ ٢٣ شارع سليمان باشا بمصر • والاسكندرية ٨ شارع النبى دانيال وفروع بيافا وبيروت وفلسطين وسوريا

الوكلاء والمستودع

الشركة المصرية البريطانية التجارية — تلفون ١٠٦٢ : يافا

بين العراق والحكومة السعودية

وزير خارجية العراق يسافر الى الرياض

ما زالت الانباء ترد مؤيدة خبر سفر وزير خارجية العراق الى نجد لمباحثة جلالة الملك عبد العزيز فى الشؤون المعلقة بين البلدين . وقد وافتنا امس انباء خاصة تشير الى ان سفر وزير الخارجية العراقية الى الرياض اصبح مؤكداً . ويقول مكاتبنا الخاص في مصر ان سعادة فؤاد بك حمزة تلقى برقية من مكة جاء فيها ان الحكومة السعودية تلقت نبأ من بغداد يفيد بان الدكتور ناجي الاصيل وزير الخارجية الجديد قرر السفر يوم ٦ تشرين الثاني (امس) الى عاصمة نجد لاداء المهمة التي نوهنا بها ، وانه قد يصلها يوم ٩ منه .

سكك حديد حكومة فلسطين

اعلان

اعادة فتح خطوط العفولة ـ المسعودية ونابلس وطولكرم

يعلن للجمهور أنه ابتداء من يوم الاثنين الواقع فى ٩ تشرين الثاني سنة ١٩٣٦ سيعاد فتح خطوط السكة الحديد بين العفولة والمسعودية ونابلس وطولكرم ما عدا بين طولكرم ونابلس . وستسير القطارات للركاب وشحن البضائع الى اعلان آخر

سيسير قطار للركاب والبضائع يوميا بين حيفا ونابلس عن طريق العفولة في المواعيد الآتيه :

حيفا	يسافر الساعة		٨،٣٠
كفار يهوشع	:	:	٩،١٢
العفولة	:	:	٩،٥٢
جنين	:	:	١٠،٤٢
عرابه	:	:	١١،٢٧
السيله	:	:	١٢،١٧
المسعوديه	:	:	١٣،٢٧
سباسطيه	:	:	١٣،٤٩
نابلس وصول	:	:	١٤،٣٠

نابلس	يسافر الساعة		١٥،٣٠
سباسطيه	:	:	١٦،٠٠
المسعوديه	:	:	١٦،٢٦
السيله	:	:	١٧،٤٦
عرابه	:	:	١٨،٢٣
جنين	:	:	١٩،٠١
العفوله	:	:	١٩،٤١
كفار يهوشع	:	:	٢٠،١٥
حيفا وصول			٢٠،٥٠

يمكن زيادة الاستعلامات عن الاجور والاسعار بطلبها من أحد نظار المحطات

حيفا في ٥ ـ ١١ ـ ٣٦

المدير العام بالنيابة

ج • م • كامبيجلي

مشكلة البحر المتوسط

بين بريطانيا وايطاليا

خطر ميل اوربا الوسطى والشرقية للفاشستية

لا زال خطبة السنيور موسوليني في ميلانو الشغل الشاغل لاقطاب السياسة في جميع العواصم الاوروبية ، ولا غرابة في ذلك ، لانها تضمنت تحديدا صريحا لسياسة ايطاليا وسياسة الدول الموالية لها وفي مقدمتها المانيا ، واعلنت الاغراض التي تتوخاها هذه السياسة المشتركة باسلوب لا غموض فيه ولا ابهام

والاغراض التي لدى السنيور موسوليني بدأ من بلوغها كثيرة ، واهمها يتعلق بتحقيق مطالب هنغاريا ، اي باعادة النظر في المعاهدات السابقة ، وبتأمين مصالح ايطاليا في البحر المتوسط « الذي كان بحر روما فيما مضى »

وأول هذين الغرضين يمس تحقيقه كيان الدول التي يتألف منها التحالف الصغير ، والثاني يتعارض ومصالح انجلترا الحيوية في البحر المتوسط ، وينذر بالقضاء على سيادتها فيه ، وهي السيادة التي تعدها ضرورية للمحافظة على سلامة المواصلات البريطانية ، والدفاع عن الامبراطورية

اما موقف دول التحالف الصغير تجاه المطالب التي بسطها السنيور باسم هنغاريا في خطبته في ميلانو فصريح واضح لا يقبل تفسيراً ولا تأويلا ، لان هذا التحالف لا يقضي بتوحيد العمل الحربي بين الدول المشتركة فيه الا في مسألة واحدة ، هي حالة وقوع اعتداء على احدى هذه الدول من جانب القائلين باعادة النظر في معاهدات الصلح مع هنغاريا ، والمطالبين باسترداد المقاطعات التي سلخت منها على اثر الحرب العظمى

فدول التحالف الصغير المتفقة على توحيد خطتها السياسية بازاء جميع المسائل الدولية حصرت اتفاقها الحربي في دائرة محدودة هي دائرة الدفاع عن معاهدات الصلح

ولكن السنيور موسوليني اعلن صراحة في خطبته الخطيرة في ميلانو ان السلم لا يمكن ان يستتب في حوض الدانوب وان التعاون الدولي لا يمكن ان يتم ما لم تحقق مطالب هنغاريا ، اي انه جعل تعديل المعاهدات شرطاً اساسياً للتعاون الدولي على توطيد اركان السلم لا في اوربا الوسطى فقط ، بل في اوربا كلها ايضا

فهل يمكن التوفيق بين ما طلبه السنيور موسوليني في خطبته باسمه واسم حلفائه ، وبين مصالح دول التحالف الصغير والقواعد الاساسية التي بني عليها هذا التحالف ؟ ذلك ما لا نستطيع ان نعتقده مهما تقلبت الاحوال

نعم ، اشيع في الاسابيع الاخيرة ان التحالف الصغير يعاني ازمة داخلية خطيرة نشأت عن تمسك تشكوسلوفاكيا بالميثاق الذي عقدته مع روسيا ، وعن نفور رومانيا ويوغوسلافيا من هذا الميثاق ورغبتهما في الغائه ، ولكن مباحثات براغ الاخيرة التي قام بها ملك رومانيا ووزير خارجيته مع اقطاب السياسة التشكوسلوفاكية اسفرت عن تحديد المدى الذي يجب ان لا تتعداه التزامات تشكوسلوفاكيا تجاه روسيا ، ومن عد هذه الالتزامات غير مضرة بالتحالف الصغير ان لم تكن مفيدة له

وقد دلت مباحثات براغ على ان وحدة الرأي بين دول التحالف الصغير لم تكن في وقت ما اعظم منها الان . ثم جاءت خطبة السنيور موسوليني فزادتها قوة ، لان تعديل معاهدات الصلح يحدث تصدعا خطيراً في كيان كل من هذه الدول ، اذا لم يؤدي الى سلخ مقاطعات واسعة عن رومانيا ويوغوسلافيا واعادتها الى هنغاريا والنمسا والمانيا ، بحيث ترجع دول التحالف الصغير الى حالات لا تختلف كثيراً عن الحالة التي كانت فيها قبل الحرب العظمى ، وهذا ما لا يستطيع قبوله بالوسائل السلمية او الحجج المنطقية الا ما

واما بيانات السنيور موسوليني عن مستقبل البحر المتوسط فقل خطورة من بياناته بشأن تعديل معاهدات الصلح وتحقيق المطالب الهنغارية ، ومعلوم ان امانيه في هذا البحر تصطدم بمصالح انجلترا الحيوية اصطداما شديداً ، فليس من المنتظر والحالة هذه اجتناب هذا الاصطدام ، الا اذا رأت انجلترا ان تتخلى عن مستعمراتها وطرق مواصلاتها البحرية ، او اذا قبلت ايطاليا ان تكتفي بالمركز الثانوي الذي كان لها في بحر يحاول السنيور موسوليني ان يجعله بحيرة ايطالية ، وقد سماه « بحر روما » في خطبته الاخيرة ، ولكن تساهل انجلترا في هذه المسألة الحيوية مستحيل كتساهل ايطاليا ، فاذا قلنا ان الخطر الذي يهدد السلم في البحر المتوسط لا يقل عن الخطر الذي يهدده في اوربا الوسطى ، فقد لا نكون والحالة هذه ، بعيدين عن الحقيقة ولا ممعنين في التشاؤم لا سيما بعد ان اضعف مركز بريطانيا في هذا البحر

الدكتور
حسام الدين الحسامي

يعلن الدكتور حسام الدين الحسامي طبيب الانسان وامراض الفم بانه نقل عيادته من نابلس الى حيفا في شارع جامع الاستقلال ملك ناجي بك الصلاح وهو يستقبل الزائرين يومياً بين الساعة الثامنة والثانية عشرة قبل الظهر ومن الساعة الثانية الى السادسة بعد الظهر

اعلان
بلدية القدس

بموجب قانون بيع المسكرات لعام ١٩٣٥ جئت معلنا عن طلب تجديد رخصة المسكرات لعام ١٩٣٧ للبيع بالمفرق داخل محل في شارع مأمن الله

محمد عبد الكريم حب الرمان

اعلان
بلدية القدس

بموجب قانون بيع المسكرات لعام ١٩٣٥ جئت معلناً عن طلب تجديد رخصة مسكرات لعام ١٩٣٧ داخل المحل بالمفرق في عقبة الخانكي فليب بدور

اللامركزية في لبنان

حكومة الجبهة الشعبية لا ترضى

عن الحوادث الدامية في مدينة طرابلس

ادلى الزعيم المعروف رياض بك الصلح بحديث خطير عن الحوادث الجارية في لبنان وبخاصة ما يتعلق منها بالمفاوضات الدائرة بين اللبنانيين وفرنسا لعقد معاهدة جديدة بين البلدين وبالحالة التي سادت طرابلس منذ ستة عشر يوما فقال :

لامركزية مناطق

المؤتمر الاسلامي وهو مؤتمر ... المؤتمر عام ما زلنا نبحث في عقده ... وقد قرر هذا المؤتمر فيما قرره اللامركزية الادارية والمالية في لبنان . وأظن ان هذه اللامركزية هي لامركزية مناطق اكثر مما هي لامركزية طوائف

فعندما تتمكن محافظة من المحافظات الحاضرة او المستقلة من الاحتفاظ بشيء من ايراداتها تنفقها في سبيل مصالحها الداخلية من طرق ومدارس ابتدائية ، والمصلحة الصحية في القرى وغيرها ، وعندما تتمكن هذه المحافظة من تعيين قسم من مأموريها بدون ان ترجع الى الحكومة المركزية كما هو الواقع في كثير من الدول الكبيرة والصغيرة فهل يعني ذلك تقوية شأن الطائفية ام اضعافها ؟

والذي اراه ان هذه السياسة تضعف الطائفية وينال كل ذي حق حقه عن طريق قانون معين ومحدود يشمل الجميع لان المناطق في لبنان ليست طائفية وهي للجميع

فاللامركزية في بيروت وطرابلس وغيرها من المناطق يصيب خيرها الجميع على السواء

الطائفية

على ان الطائفية لا يمكن على ما اظن ان تموت في لبنان الا في موتها عند الطائفة التي يظن انها الطائفة الحاكمة

واريد ان استخرج من هذا ان العزة السياسية في لبنان التي تأمر وتنهى وتعمل هي لفئة دون اخرى . على ان طالب انفصال لبنان عن الداخل قائم بحد ذاته على الاستطاعة ! ولماذا لا يريدون ان تكون الطائفية ايضاً فاصلة في بعض الاحكام الاخرى ما دامت هي تفصل لبنان عن ورياولاشي يفصل بينهما غيرها

المفاوض اللبناني ضعيف

ويسوءني جداً ان تجري المفاوضة بين فرنسا ولبنان وقسم غير قليل من البلاد مضرب وشبابه يسوقون الى السجون . يسوءني هذا جداً وكنت افضل ان تجري المفاوضات في جو مشبع بالصداقة والاتحاد كما كانت الحالة في سوريا خلال المفاوضات فكان المفاوض قويا فجاءت المعاهدة قوية ولهذا طرحنا في مؤتمرنا الصيغة التي اتيت

الاستقلال التام

اني واخواني من طلاب الاستقلال التام الناجز وبهمنا بصورة خاصة توسيع الصلاحيات الدستورية والحريات وان ينال لبنان اعظم قسط منها . لهذا فاني اؤيد غبطة البطريرك في اكثر ما ورد في مذكرته ويهمني جداً كما يهمه رفع كل القيود عن كاهل لبنان وبقية البلاد العربية واعود الآن فأقول ان يدينا لم تزل ممدودة وستظل ممدودة في سبيل الاتفاق والتفاهم والاتحاد

حوادث طرابلس

واني احتج بكل قواي على ما يجري في طرابلس من الحوادث المؤسفة وانني متضامن مع اخواني الطرابلسيين في مطاليبهم وآلامهم وشكاويهم واشعر انني سجين مع شبابهم ، واعتقد ان هذه الحوادث الجارية في طرابلس لا ترضي الحكومة الرئيسية في باريس ، فان الحكومة الشعبية التي عرفناها تتحاشى كثيراً اسالة الدماء تثبت رغبتها هذه بالفعل في مظاهر مختلفة . لهذا احزابها لن ترضى عن هذه الاعمال التي تستهدف الفكرة والعقيدة . فرجال الجبهة الشعبية يحترمون حرية الفكر ويقدرون الدفاع...

اعلان
بلدية القدس

بموجب قانون بيع المسكرات لعام ١٩٣٥ جئت معلناً عن طلب تجديد رخصة مسكرات لعام ١٩٣٧ داخل المحل للبيع بالمفرق في عقبة الخانكي

داهود بدور

اعلان
بلدية القدس

بموجب قانون بيع المسكرات لعام ١٩٣٥ جئت معلناً عن طلب تجديد رخصة مسكرات لعام ١٩٣٧ للبيع بالمفرق داخل المحل في حارة النصارى

نخله وهبه

اعلان بلدية القدس

بموجب قانون بيع المسكرات لعام ١٩٣٥ جئت معلنا عن طلب تجديد رخصة مسكرات لعام ١٩٣٧ للبيع بالمفرق خارج محلي في الطالبية نجيب جمال

اعلان

تعلن لجنة المناقصات في بلدية يافا عن تقديم وتسليم ١١ قنطاراً من الشعير و ٨٠ قنطاراً من التبن لحيوانات البلدية في شتا. فليقدم طلبه بظرف مختوم معنونا باسم رئيس البلدية ولجنة المناقصات بعد ان يطلع على الشروط المحفوظة في دائرة صحية البلدية الواقعة في المنشية .

على الطالب ان شرح في طلبه بانه ملم على الشروط .

تقبل الطلبات حتى الساعة العاشرة من صباح يوم الخميس الواقع في ٢٦ تشرين ثاني سنة ٩٣٦ اذ تكون الاحالة ولجنة المناقصات غير مقيدة بقبول ادنى او اي طلب كان .

عاصم السعيد
رئيس لجنة المناقصات

* * *

اعلان
بلدية القدس

بموجب قانون بيع المسكرات لعام ١٩٣٥ جئت معلنا عن طلب تجديد رخصة مسكرات لعام ١٩٣٧ داخل المحل للبيع بالمفرق في حارة النصارى

حنا باسيلي

اعلان
بلدية القدس

بموجب قانون بيع المسكرات لعام ١٩٣٥ جئت معلناً عن طلب تجديد رخصة مسكرات لعام ١٩٣٧ خارج المحل للبيع بالمفرق في حارة النصارى

ميخائيل كازرولس

اعلان
بلدية القدس

بموجب قانون بيع المسكرات لعام ١٩٣٥ جئت معلنا عن طلب تجديد رخصة مسكرات لعام ١٩٣٧ داخل المحل للبيع بالمفرق في عقبة الخانكي

يعقوب جريس مرزوق

اعلان
بلدية القدس

بموجب قانون بيع المسكرات لعام ٩٣٥ جئت معلناً تجديد رخصة بيع مشروبات العام ١٩١٧ للبيع بالمفرق داخل محلي في شارع مأمن الله خليل بكار

اعلان
بلدية القدس

بموجب قانون بيع المسكرات لعام ١٩٣٥ جئت معلنا عن طلب تجديد رخصة مسكرات لعام ١٩٣٧ للبيع بالمفرق داخل محلي في شارع مأمن الله

حسن زمرد

اعلان
بلدية القدس

بموجب قانون بيع المسكرات لعام ١٩٣٥ جئت معلناً عن طلب تجديد رخصة مسكرات لعام ١٩٣٧ للبيع بالمفرق خارج محلي في شارع مأمن الله

ميخائيل عودة بدر

اعلان
بلدية القدس

بموجب قانون بيع المسكرات لعام ١٩٣٥ جئت معلناً عن طلب تجديد رخصة مسكرات لعام ١٩٣٧ للبيع بالمفرق داخل المحل في شارع الملكة ماري بالقدس

حنا ميخائيل البطة

اعلان
بلدية القدس

بموجب قانون بيع المسكرات لعام ١٩٣٥ جئت معلناً عن طلب تجديد رخصة مسكرات لعام ١٩٣٧ للبيع بالمفرق في عقبة دير الروم نقولا زفردياس

اعلان
بلدية القدس

بموجب قانون بيع المسكرات لعام ١٩٣٥ جئت معلناً عن طلب تجديد رخصة مسكرات لعام ١٩٣ داخل المحل للبيع بالمفرق في حارة النصارى

سليم باسيل مرتا

ماذا تسمع اليوم
عن محلات السادة دجاني اخوان

لاذاعة اللاسلكية للحكومة المصرية يوم الاحد في ٧ تشرين الثاني

١٠ر٠٠	صباحاً – الشيخة كريمة العدلية قرآن كريم
١٠ر٥٠	فرقة موسيقى مدرسة البوليس
١٠ر٠٥	محمد الصبع وفرقته – حفلة غنائية
١٢ر٠٠ – ١٢ر٣٠	فرقة موسيقي مدرسة البوليس
٢ر٠٠	مساء اسطوانات
٢ر٤٠	النشرة الاخبارية والنشرة التجارية بالعربية
٢ر٥٠	ختام
٥ر٣٠	اسطوانات مختلفة
٦ر١٠	النشيد القومي
٦ر١٥	الاستاذ الشيخ محمد الصيفي – قرآن كريم
٧ر٠٠	فرقة الاذاعة اللاسلكية للتمثيل تقدم رواية « التجربة » تأليف الاستاذ صالح سعودي
٧ر٣٠	النشرة الاخبارية ونتائج سباق الخيل بالعربية
٧ر٥٠	محمد صادق وفرقته – حفلة غنائية
٨ر٢٠	اسطوانات نجاة علي
٨ر٤٠	مساء * مدامس الراديو برئاسة عبد الحميد علي – حفلة موسيقية
٨ ٥٥	حسين ابراهيم – منولوجات فكاهية
٩ر١٠	اسطوانات مختلفة
٩ر٣٠	الى مراد وفرقتها – حفلة غنائية
١٠ر٠٠	اسطوانات مختلفة
١٠ر٣٠	كورس سيد الجمل
١٠ر٠٠	السلام الملكي – ختام

برنامج الاذاعة الفلسطينية

يوم الاحد في ٨ تشرين الثاني ١٩٣٦

٥ر٣٠ مساء	اشارة الوقت ونشرات ثم حديث الاطفال بالعربية
٦ر٠٠	اسطوانات عربية
٦ر١٥	قصة للاستاذ ابن يحيى
٦ر٣٠	اناشيد مدرسية متنوعة
٦ر٥٠	اسطوانات اوروبية
٧ر١٥	حديث بالانكليزية
٧ر٣٠	عزف منفرد على البيانو – يوسف البتروني
٧ر٤٥	حديث للسيدات – السيدة صفية الدبابيدي
٨ر٠٠	برنامج عبري
٨ر٥٥	نشرة الاخبار بالانكليزية والعربية والعبرية
٩ر٠٠	اشارة الوقت
٩ر١٥	حديث رياضي بالانكليزية
٩ر٢٠	موسيقى اوروبية
١٠ر٠٥	حفلة غنائية

بيان للجنة العربية العليا
رقم ـــ ١٠٧

تطلب اللجنة العربية العليا كل تقرير أو بحث او اقتراح من شأنه ان يساعدها في تحضير القضية العربية وموقفها من اللجنة الملكية . وتأمل من كل ذي خبرة واختصاص ان يعاونها في درس وبحث اية نقطة من النقاط الاساسية والفرعية مما يدخل في خبرته واختصاصه وذلك بتقرير يرسله اليها وترجو أن تكون التقارير التي ترسل نتيجة درس وتمحيص فني واختصاصي ومحتويا على ارقام ووقائع مدقق فيها بقدر ما يمكن . وللمرسل الخيار في توقيع تقريره او اغفال التوقيع . وان ترسل المخابرات باسم سكرتير اللجنة العربية العليا في القدس صندوق البريد ٦٨٠ .

اللجنة العربية العليا

مطعم صبحي
المعروف سابقا باسم العريسي
شارع الملوك عمارة الكرمليت حيفا تلفون ١٠٤٠

بسبب الاحوال الحاضرة رأينا تخفيض اسعار مأكولاتنا وحلوياتنا الجديدة المعروفة باسم :

محي الدين الصمدي واولاده المشهورة في الشرق

مع العلم بان المطعم ممتاز يحوي افخر المأكولات . وقد احضرنا له اشهر الطهاة المعروفين . وفيه ألذ المرطبات والنواشف والبوظه

مع طلبات خاصة للافراح والولائم ووكالة عامة لهذه الاصناف في جميع انحاء فلسطين. نظافة ، اتقان ، مهاودة في الاسعار

يافا يوم الاحد في ٢٣ شعبان سنة ١٣٥٥ الموافق ٨ تشرين الثاني ١٩٣٦

صاحب الامتياز إبراهيم الشنطي

المحرر المسئول شوكت حماد

رقم التلفون ١١٨٧ و١٠٧٥

الدفاع

جريدة يومية سياسية مصورة

العدد ٧٣٩ السنة الثالثة

ادارة الدفاع : شارع اسكندر عوض — يافا

العنوان البرقي : الدفاع يافا — ص. ب. ٧٥٥

قيمة الاشتراك في فلسطين عن سنة ١٥٠ عن نصف سنة ٨٠

» » الخارج » » ٣٠٠ » » » ١٦٠

مطعم ومقهى المغربي

لصاحبه ✡ علي المغربى

رقم التلفون — ١٣٦٥

شارع الملك جورج عمارة المستقيم أمام موقف بصات تل أبيب يافا

تلفون رقم ١٣٦٥

احدث مطعم ومقهى عصري في يافا وأبدع ملتقى لافراد الطبقة الراقية. موقعه في أحسن بقعة من المدينة يطل عليها من اربع نواحيها . أول مطعم عصري اكتسب شهرة غريبة في برهة قصيرة وأول صالة رحبة ممتازة لملتقى رجال الفكر والقلم والاعمال وللحفلات والمآدب الخاصة . زيارة واحدة تحقق لكم اكثر مما ذكرنا

المسكب العربى اليافي والفابريكة الميكانيكية لصاحبهما

محمد صالح عطية

شارع يافا — القدس بجوار مطحنة الجلاد

استعداد تام

. لتركيب وتصليح جميع انواع الموتورات ، طلمبات
. للبيارات بمقاييس مختلفة ، طواحين ، مكابس للزيت
. ماكنات للثلج والكازوز

اخصائيون فنيون يقومون بكافة ما يلزم بدقة وعناية ، اسعار متهاودة لا تقبل المزاحمة ، والدفع بالتقسيط

زيارة واحدة

تثبت نجاح الاعمال العربية الوطنية

اوتيل باريز

يقع في الطابق الثالث فوق المطعم اوتيل باريز وهو الفندق الجديد الذي افتتحه السيد يوسف الرملاوي فرعاراقياً وجهزه باحدث الاثاث واحدث فيه الوسائل الراحة واعده فقط للمسافرين الممتازين والاوتيل الجديد يمتاز بموقعه البديع المطل على بساتين يافا وبحرها الجميل

ويلقى فيه المسافرون الراحة بتمامها وليس الوصف كالعيان

شارع الملك جورج ـ عمارة المستقيم ـ رقم التلفون ٢٢٥٠

امام موقف باصات تل ابيب — يافا

فوق مطعم ومقهى المغربي الطابق الثالث

مطعم الشرق

لصاحبه مصطفى عمر قدماوى

حيفا: البوابة الشرقية تلفون ٩٢٨

مفاجأة سارة يفاجئكم بها هذا المطعم الوطني الممتاز بمناسبة الاصلاحات الجديدة الحسنة التى ادخلناها عليه لنستطيع ان نقدم لزبائننا الكرام افخر المأكولات الشهية بنظافتها والمياه العذبة بمذاقها. ونظراً للحالة الاقتصادية الحاضرة فقد بذلنا جهدنا لتخفيف الاسعار على ان تلائم جميع زبائننا الكرام على اختلاف طبقاتهم وزيادة على ذلك ففي المطعم تلفون وخدم لتلبية الطلب لأي محل كان وذلك ارضاء لزبائننا الكرام

شرفوا تروا ما يسركم

شعارنا : الاستقامة . والنظافة . وحسن المعاملة

تداوي حديث الشفاء التعقيبة الحادة « حرقة البول » والمزمنة والنقطة العسكرية بمدة اسبوع

بحبوب الغونوفاكس Gonovax

تجهيز الدكتور S.M.K رئيس شعبة الامراض الزهرية في نانسي — فرنسا

ان آفات المجاري البولية والتناسلية المنتشرة في هذه البلاد انتشاراً هائلا والتي لها أثرها السيء والمحسوس في قطع النسل او تشويه المولودين قد دعتنا الى وضع المستحضر المسمى « غونوفاكس » ويجب ان لا يخفى ان أكثر الامراض انتشاراً في هذه البلاد هو حرقة البول او التعقيبة التي لا بد لسريانها وانتقالها من وجود احد امرين :

١ — المناسبات الجنسية المشبوهة

٢ — تلوث العضو التناسلي بالافرازات والمواد القيحية الحاملة لعامل التعقيبة ومما هو جدير بالذكر ان كل آفة لا تعقبها المداواة الباكرة لا شك انها تصبح مزمنة وان آفات المجاري البولية وخاصة منها التعقيبة هي من الآفات التي ازمانها وطول مدتها يجعل شفائها صعباً وعويصاً فان استعمال الغونوفاكس اسبوعا واحداً يكفي لشفاء التعقيبة الحديثة الانتقال ولكن كلما تأخرت مدة التداوي اصبحت مدة الشفاء اطول واصعب .

والحالة التي لا تزال البشرية تئن من وطأتها هي : انقطاع النسل ، واسبابه غالباً اهمال مداواة التعقيبة لان عامل هذه الآفة السريع الانتقال الى الخصي حيث يستولي على مولدات الحوينات المنوية فيقتلها فيصبح المرء عقيماً اي مقطوع النسل واحياناً يتوضع عامل هذه الآفة على المفاصل فيسبب الم المفاصل وكثيراً ما يتوضع بطريق السراية في العين فيسبب عمى العين « ان لم تعقبها المداواة » بل وكثيراً ما تكون سبب هدم العائلة وخراب صرحها المشيد حيث هنالك كثير من الرجال المتزوجين وغير المتزوجين من تهوي به شهوته فتوقعه في مثل هذه الآفات ولا يلبث هو بدوره ان ينقلها الى زوجته المسكينة فتصبح العدوى منتشرة بين الزوجين وحينئذ إما ان يصبح النسل منقطعاً واما ان تلد الزوجة اولاداً مشوهه الخلقة وكثيراً ما يلد الطفل اعمى « ان لم تسعفه المداواة »

وهذا ما نعيد ونحذر شباب هذه البلاد من الوقوع فيه وذلك الاسراع باستعمال حبوب الغونوفاكس الذي يطهر المجرى البولي فيمنع حصول هذا المرض. كما اننا ننصح النساء المصابات باستعمال حبوب الغونوفاكس لان لمواده خواص عجيبة في قطع السيلان القيحي وحرقة البول بمدة لا تزيد عن اسبوع واحد .

فوائد هذه الحبوب : يقتل جميع الميكروبات الموجودة في اعضاء التناسل . يزيل الالم عند التبويل . يمنع التشنجات والانتفاضات الليلية فيسهل شفاء قروح المجرى البولي وفي الاجمال بين جميع الادوية التي يستعملها الاطباء الاخصائيون لا يوجد مادة اقوى واسرع من الغونوفاكس لشفاء التعقيبة او حرقة البول والنقطة العسكرية وفوق ذلك فاذا اخذ حبة او حبتين من هذا العلاج قبل المناسبات الجنسية فانه يكون واقياً من الاصابة في الاحوال المشبوهة وكل علبة تحتوي على تعليمات مفصلة عن كيفية الاستعمال. « احذروا التقليد » الوكلاء في فلسطين يافا شارع بسترس رقم ٢٥

مستودع الادوية الوطني الفلسطيني قبالة وصباغة

صونوا عيونكم من الرمد باستعمالكم

قطرة القنواتى العجيبة

بشرى ازفها الى مواطني الاكارم سكان فلسطين خاصة والى سكان البلاد العربية عامة في جميع اقطار سوريا ومصر والحجاز وشرقي الاردن والعراق والعجم : وهي نجاحي العظيم بتركيب هذه القطرة العجيبة « قطرة القنواتى » بعد جهود عظيمة صرفت من اجلها .

معمل القنواتي يقوم بخدمة بنى قومه بامرين : احدهما تهيئة احسن الادوية عملا وانفعها تأثيراً . والاخر تنزيله القيم باهظة الى اصغر حد ممكن . فها هو الآن يتقدم بهديته الثمينة الجديدة العظيمة الفائدة ، قطرة القنواتي العجيبة، الى ابناء وطنه الاكارم

ركبت هذه القطرة بعد ان اجريت تحاليل دقيقة على جميع انواع القطرات الشائعة في سوريا ومصر والعراق والتى تباع بقيم فاحشة ، واستحصلت منها بعد التعديل على تركيب يناسب طبائع اهل البلاد ونوع الامراض العينية المنتشرة فيما فينهم فجاءت قطرة القنواتي بحمد الله ومنته غاية في الاحكام وآية في الاتقان .

وقد اثبت تركيبها لاهم الاخصائيين بامراض العيون من اطبائنا الوطنيين الاكارم فاظهروا اعجابهم بها وقالوا ان قطرة القنواتي من اهم القطرات المتداولة اليوم في الاسواق واعظمها فائدة واحسنها تأثيراً . تشفي التهاب المنضمة الحادة والمزمنة والدلوية والحبيبية « التراخوما » . تدفع الاحتقان فتزيل الاحمرار والحرارة وتقطع الدمع وتصون العين من الرمد .

تخلص العين من العمش وهو ضعف البصر مع سيلان الدمع في اكثر الاوقات . تسكن الالم بسرعة فتخلص المصاب من آلامه المزعجة . يجلو العين فيصفو رونقها ويمتد بصرها ، تقتل جميع الجراثيم التي تتسلط على العين وتؤذيها فيخلص المرء من الرمد وتصلح تخريش الغبار والحشرات .

قطرة القنواتى عظيمة التأثير كبير الفائدة رخيصة الثمن لا يجاريها بحسن تأثيرها قطرة من القطرات . والخلاصة قد اصبحت قطرة القنواتى بعد التجربة صديقة العائلات ومن احتياجات البيت الضرورية التي لا يستغنى عنها .

كيفية الاستعمال : يقطر في كل عين نقطتان صباحاً ومثلهما مساء للكهول من رجال ونساء .

ويقطر للاطفال نقطة واحدة صباحاً ونقطة واحدة مساء في كل عين .

واخيراً اقول يا ايتها الوالدة المصونة لا تنسي غسل عيني ولدك بعد القدوم من الاسفار او النزهات بماء البوريك ثم تقطير قطرة واحدة من (قطرة القنواتي) في كل عين لتخلصيهما من الغبار والجراثيم التي تنتقل بواسطته ولتنقذي ولدك الحبيب من الرمد المزعج في ايام الصيف . وما توفيقي الا بالله .

دمشق : عبدالوهاب القنواتى

استاذ الكيمياء في المعهد الطبى العربي

قطرة القنواتى العجيبة : تباع في جميع الصيدليات في عموم البلاد العربية عامة واطلبوها من مستودع الادوية الفلسطيني يافا شارع بسترس. وتباع في عكاء في صيدلية درويش قبلاوي ، حيفا : صيدلية عمر ابو غزالة ، نابلس : راشد ابو غزالة ، القدس : مافرو ميخالي ، شارع الباب الحديد ، وصيدلية الحسيني وصيدلية العلمي باب العامود وصيدلية عطا الله اخوان شارع مأمن الله

بار وقهوة القدس الجديدة

لصاحبيه طبسه وزخريا

شارع الملكة ماري - القدس

قهوة ومشروبات روحية

افخر انواع المشروبات الروحية . خدمة ممتازة . نظافة تامة. اسعار متهاودة

فيه لغناء عن المحلات الاجنبية

اوتيل خليل الرحمن

بعمارة ابو نصار — النوفرة

اول طريق القدس تجاه بيارة الشماس

اجمل واحدث اوتيل

عرفته يافا

زيارة واحدة تجعلك زبونا دائما

جمعية ترويج الفواكه والخضار التعاونية

شارع القطب بالعمارة الجديدة مستعدة لترويج الفواكه والخضار والتعامل مع اي جهة من جهات فلسطين بنظام وسرعة وامانه

متعاونة لخير المجموع

حبوب اورشيتونين

اختراع حديث لتقوية الاعصاب وتجديد الشباب

علاج حيوي كيماوي لمعالجة الشيخوخة التناسلية والعنانة وضعف التناسلية

ان افضل العلاجات في معالجة هذه العلة المضنية هو ما بني على تقوية جهاز التناسل الحقيقي في الرجل هذا العضو الذي ثبت منذ زمن ليس بالقريب انه عدا عن افرازه الحوينات المنوية (سبرماتوزوئير) له مفرز داخلي خاص يؤثر في احوال الشخص النفسية وفي نموه الجسماني وفي قواه العصبية ، وان العنانة والضعف التناسلي تعود معظم اسبابهما الى نقص هذا المفرز وهو (الهرمون التناسلي) الذي لا يزال العلم الخاص يجهل حقيقته ولكنه يعرفه حق المعرفة باثاره ، فالمرزوأ (الهرمون) اذن مادة نجهل جوهرها وانما نستدل على وجودها بتأثيرها وفاعليتها وذلك بواسطة التجارب والاختبارات العديدة على الحيوانات ولا سيما القرد الكثيرة الشبه بالانسان ، فاذا ما نفذت هذه المادة الجوهرية التي يتوقف عليها حسن قيام الاعضاء التناسلية بوظيفتها ، كان على الطبيب المداوي ان يعوض البدن ما يقوم مقامها ويفعل فعلها . هذا ما اتجهت اليه أفكار الاطباء الاخصائيين باعضاء التناسل منذ أمد بعيد وقد توالت جهودهم وتتابعت تحرياتهم الى ان توصلوا (بفضل الاختبار في الحيوانات) لاقتطاف ثمرة مساعيهم بايجادهم جواهر كيماوية حيوية تؤثر في الجهازين العصبي والتناسلي معاً فتقوي هذا وتنبه ذاك ، فاصبح العالم يجد أمامه اليوم هذا العلاج الحديث الذي أسموه (أورشي تونين) ويستدل على مفعوله من اسمه ومعناه (المقوي الخصوي)

وان فائدة هذا العلاج الثابتة علمياً وعملياً فهو يقوي الخصية على عمل الحوينات المنوية وينبه الجهاز العصبى . ففائدته إذن مضاعفة : يزيل العنانة ويقوي الباه وعدا عن هذا وذاك ، ونظراً لان العنانة والضعف التناسلي هما مرضا الشيوخ ومرض الذين يبكرون في شيخوختهم ويهرمون قبل أوانهم من الشباب المنهمكين، فقد أضيف الى (الاورشي تونين) جواهر أخرى من خاصتها تقوية الدم ليكون هذا صالحاً لتغذية الخصية والجهاز العصبي

مستودع الادوية الوطني الفلسطيني — ٢٥ شارع بسترس — يافا

ويطلب من مستودع قبالة وصباغة في يافا

مطبعة جريدة الدفاع : يافا

issue no. 740 missing

issue no. 741 missing

يافا — يوم الاربعاء في ٢٦ شعبان ١٣٥٥ الموافق ١١ تشرين الثاني ١٩٣٦

صاحب الامتياز : إبراهيم الشنطي

المحرر المسئول : شوكت حماد

رقم التلفون ١١٨٧ و ١٠٧٥

الدفاع

جريدة يومية سياسية مصورة

العدد ٧٤٢ — السنة الثالثة

ادارة الدفاع : شارع اسكندر عوض — يافا

العنوان البرقي : الدفاع يافا — ص. ب. ٢٥٥

قيمة الاشتراك في فلسطين عن سنة ١٥٠ عن نصف سنة ٨٠

» » » الخارج » » ٣٠٠ » » » ٩٠

مقاطعة حفلة افتتاح أعمال اللجنة الملكية. التايمس تعلق على قرار المقاطعة وتقول باستحالة التوفيق بين وجهتي نظر العرب واليهود. انباء بغداد التلفونية

حقنا يا بريطانيا

ليست هذه الامة في عداء مع اللجنة الملكية ، ولا في صداقة . وقد كانت معتزمة الاتصال بها ، لولا ذلك الموقف الشاذ الذي وقفه أورمسبي غور ، واستمراراعتباره «مقدرة البلاد على الاستيعاب» القاعدة الاساسية التي تبنى عليها مشكلة فلسطين . والامة إذ تقاطع اللجنة مقاطعة قوية رائعة ، تجيب على عمل وزير المستعمرات بعمل مثله ، أو أشد . وهي الآن أقل منها ثقة في كل وقت مضى ، بكل ما يتصل بالسياسة البريطانية من أسباب . بل هي تقف مشمئزة من تلك المشيئة العاتية التي تريد فلسطين العربية بلداً يهوديا — تريده على الرغم من كل عدالة على الارض ، ومن كل حق ، وانسانية

وقد كان وزير المستعمرات غير موفق البتة في تصريحه . بل لماذا لا نقول انه لم يكن موفقاً فيما اوحى به اليه وايزمن نفسه ، وحمله على إرسال ذلك التصريح يثير به امة سكنت الى نداء ملوكها وأمرائها . ولم يكن شيء يحول دون هذه الامة وتقرير المقاطعة . بل لو لم تقررها لشك الناس في وطنيتها ، وارتابوا في تلك الرجولية الساحرة التي تجلت في شهور نقشت المجد نقشاً في أسفار الكفاح الوطني وتواريخه . تعالت همتك القعساء ، يا هذه الامة ، كلما نظرت الى عددك الضئيل ، صاحت هي في استبسال : «وما قل من كانت بقاياه مثلنا» . نعم مليون فلسطين يوازي اليوم ملايين أذعنت للحكم الاجنبي ، وباتت تدب على الارض كما تدب السائمة وعشي الانعام ، مسلوبة الكرامة ، مهدورة الشرف ، صريعة الوجدان

ربما يقول نفر من الناس : لو صبرنا حتى تقرير اللجنة الملكية . » هذا قول له منطقه . لكن لماذا لا نقول : بعد ان عرفنا اتجاه السياسة البريطانية معرفة عارية مجردة ، لماذا لا نطلق هذه السياسة طلاقا لا رجعة فيه ، حتى ترجم هي عن النية السيئة التي بيتتها لهذه البلاد ، والتي لم تستطع إخفاءها حتى في شهور قليلة تنتهي فيها اللجنة الملكية من التحقيق ؟

وبعدئذ ماذا تريد اللجنة . فلتذهب أنى شاءت . سترى مستعمرات ، ومصانع ، وعمراناً يهودياً . فإذا خدعتها هذه المظاهر فقد خدع من قبل رجال غيرها . وإذا ذهبت الى الاعماق ، لمست زفرات الغيظ والتبرم تتنزى لهذا العدوان الاجنبي الصارخ ، عندئذ لايسعها الا أن تقول : لقد اقيم ذلك العمران على أساس من رمال السوافي !

لقد أرادتنا هذه السياسة البريطانية أن نجعل قضيتنا وقف هجرة ، ومنع بيوع . وأرادتنا أن نحصر مطالبنا في زيادة عدد الموظفين ، وبناء الطرق وتناولت مصالحنا على أنها مائدة طعام لا يهمنا إلا أن نزيد في عدد ألوان طعامها ، او كمياتها . نعم ، ايها العرب ، هكذا ارادت بريطانيا قضيتكم . أما الكيان الوطني أما الحرية والحكم المستقل . أما أسيس ملك عربي في البلاد — أما كل هذا فقد حاولت بريطانيا أن تطمس معالمه في سبيل هؤلاء اليهود . في سبيل مصالحها الاستعمارية . في سبيل النفوذ الصهيوني العالمي !

وحتى في اليومين الاخيرين . بدل أن يعمد وزير المستعمرات إلى ايقاف الهجرة ، ولو على حسبان أن هناك هدنة بين العرب وخصومهم ، كما قالت «ستاندر» ، جرى في عمل على نحو أراده وايزمن ، وهو أن لا تقف الهجرة ، لكي لا يقال لقد أوذي الانتداب أي انتداب هذا ؟ أي نظام أسود هذا الذي يجور على عرب فلسطين فيجعلهم تحت حكم مباشر ، يحرمهم مما يتمتع به الهمج في مستعمرات افريقيا ؟ أي نظام هذا الذي يفرض على العربي ، صاحب البلد وسيده ، أن يتخلى عنه لليهودي القادم من بولونيا مثلا ؟ بل وأي انتداب هذا الذي يجعل العربي كاتباً أجيراً ، وموظفاً يقنع بالراتب فقط ، لا يرى فوقه إلا كل ما هو بريطاني ؟

لقد كاد عربي فلسطين يشك في عربيته . كاد يشك في أنه انسان . أخذ يتصور النقص في خلقه ، وذهنيته ، وحتى في جسده . فأن الحكم المباشر جعل منه آلة مسخرة ، تعتصر نفسها اعتصاراً للاجنبي ، ثم تنحطم ليحل محلها شيء يهودي ولو كان هذا الشيء قادماً من سحيق روسيا . اذن ؟ هل غير التألب على هذه السياسة المتناهية الحد في الظلم والجبروت ؟

تشعب بنا الحديث . ذلك لان العين لا تكاد تقع في بلادنا إلا على كل مؤلم موجع ، مثير . فلنمش في سياسة المقاطعة . فلنظل نسيء الظن بالوزير ولن نتبدل إلا حين تتبدل هذه السياسة ، أو لا ، فالذي عند الله خير

ابراهيم

فى اسبانيا

اليوم الثالث لمهاجمة مدريد

كواترو — انتهى اليوم الثالث للهجوم على مدريد بتغلب الثوار على المليشيا وبتسربهم الى كثير من منافذ المدينة بعد معركة توالى فيها اطلاق المدافع . وقد اصبح خط القتال الحكومي مهلهلا .

آخر الانباء البرقية

— وصلت اللجنة الملكية اليوم بورسعيد ، ومنها تسافر الى فلسطين فتصل القدس صباحاً . وستقيم في الفندق الذي حجز فيه «الجنرال» بيل مكاناً له . وقد دعا الاسقف الانجليكاني في القدس لصلاة تقام لانجاح مهمة اللجنة

— الحالة العسكرية في اسبانيا كما هي . والمقاومة التي بدت لا تشير الى سقوط العاصمة قريباً . وزداد اطلاق القنابل بشدة على مختلف الاحياء والطائرات تحوم في سماء المدينة . وقد أصدرت المليشيا بياناً في كيفية ممارسة حرب الشوارع وكثيرون من السكان غادروا مدريد . وفي بلنسية — مقر حكومة مدريد الجديد — ينعقد الكورتس في الاسبوع المقبل

فشل الاصلاح الذي أراده العمال جواباً على خطاب العرش . وتقدم الاحرار بأصلاحهم الذي يدور حول لجنة التحقيق في تجارة الاسلحة . وتكلم المستر انسكب وزير الدفاع ، فقال اننا لا نرغب في مهاجمة أحد . ونعتبر الاسطول اولى خطوط دفاعنا ، ولا أرى الجيل الجديد إلا مقبلا على تسجيل اسمه في الجيش . ولا زال البحث مستمراً في البرلمان « لدفاع : الساعة الآن الحادية عشرة والنصف ليلا »

ذعر السكان

مدريد — استولى الذعر على سكان العاصمة بعد ان ظلت قنابل المدافع والطائرات تقصف امداً طويلا ، بحيث كان قذف القنابل بمعدل ثلاث منها لكل دقيقة حول استحكامات المليشيا الحكومية واذا استطاع الثوار اصابة وزارة الحربية والمستشفى العسكري فانهم يوقعون بالمدينة نكبة كبيرة ، اذ ان المساحات الواقعة بين هذين المركزين تضم مقادير عظيمة من المواد المتفجرة

التايمس وقرار العرب بمقاطعة اللجنة

الجريدة تقول باستحالة التوفيق بين وجهتي نظرنا ونظر اليهود

بكر صدقي

يذيع بيانا على الشعب

بغداد في ١٠ ت ٢ بالتلفون — لمراسل الدفاع الخاص : اذاع سعادة الفريق بكر صدقي باشا العسكري ، اركان حرب الجيش العراقي ، البلاغ الآتي للصحف وعلى الدوائر العسكرية أولا

رسائل كاذبة وشايات تافهة

تردني رسائل كثيرة معظمها غفل من الامضاء يشي فيها كاتبوها وشايات متنوعة في ان احد الناس جاسوس ، وان زيداً غير ذلك ، فليعلم اولئك الذين يرسلون هذه الرسائل اني لا أعيرها أي اهتمام ، وان مصيرها سلة المهملات ، وأرجو ان لا يضايقني احد في هذه الاشياء لان واجباتي كثيرة ، ولا وقت لدي للعناية بمثل هذه الوشايات والامور التافهة

وهذا النوع من الرسائل

ثانيا — تردني رسائل كثيرة يذكر فيها مرسلوها أن قد لحق بهم ضيم من العهد الفلاني ، وان حقوقهم مهضومة من جراء الامر الفلاني ، فارجوا الذين يبعثون بهذه الرسائل ان يعلموا ان طريقتهم هذه ليست بالطريقة المثلى لطلب حقهم اذا كانت دعواهم صحيحة بل عليهم ان يعنونوها لوزارة الدفاع لتنظر فيها حسب الاصول المرعية

الفريق : بكر صدقي العسكري

رئيس اركان الجيش

الاكراد متضامنون تحت ظل الملك

أذاع توفيق بك وهبه من زعماء الاكراد على اثر وصول تحارير تهديدية الى عدد كبير من رجالات العراق بيانا يبرأ فيه الاكراد قاطبة من هذه الكتب التهديدية وقال في بيانه أن الاكراد إخوان للعرب يحبون العراق ويعتبرونه كتلة واحدة متضامنة في ظل جلالة الملك غازي الاول أيد الله عرشه

بعد مقاطعة اللجنة الملكية

بعثت لجنة الدفاع عن فلسطين ببرقيات الى جلالة الملك عبد العزيز ابن السعود وجلالة الملك غازي الاول وفخامة رئيس الوزراء ، طلبت فيها سرعة تأليف لجنة من ممثلي أصحاب الجلالة الملوك والامراء المهتمة بقضية فلسطين والذهاب الى بيت المقدس بالنظر لقرب وصول اللجنة الملكية وقد توجه صباح اليوم الى ديوان رئاسة مجلس الوزراء حضرة سعيد بك ثابت وسليم بك عبد الرحمن فقابلا فخامة رئيس الوزارة والتمسا منه سرعة سفر ممثلي الملوك الى فلسطين نظراً لتطور الحالة وحراجة الموقف فوعدهما بعمل ما يلزم بكل اهتمام وسرعة

الشباب وفرق الاقمصة الخضراء

عقد اجتماع كبير ليلة أمس من فريق من الشباب قرروا فيه تأليف فرق باسم فرق القمصان الخضراء وقدموا طلب الى الحكومة بمباشرة العمل بعد الموافقة عليه

اتجاهات الحكومة نحو الاشتراكية

سنت الحكومة مشروع قانون يتضمن توزيع الاراضي الاميرية على الفلاحين والمزارعين والغاء الملكية الكبيرة وعدم اعطاء الاراضي بمساحات كبيرة الى الافراد

عودة منفي بسبب ثورة سابقة

وصل صباح اليوم الى بغداد الشيخ شعبان المطية الذي كان منفيا بسبب الثورة الاخيرة فقوبل في الكاظمية بحفاوة كبيرة . وأقام عضو لجنة الدفاع عن فلسطين ابراهيم عطار باشا حفلة تكريمية كبرى حفاوة به

التايمس وفلسطين

خيبة الامل مصدرها وزير المستعمرات

لندن — قالت جريدة «التايمس» ان العرب في فلسطين يفضلون السير في سياسة سلبية عن السير في السياسة الصريحة . وقد كان العرب يعتقدون ان بريطانيا كانت تنوي منذ البداية ان تسلم بمطاليبهم الى النهاية . وان تدخل ملوك العرب من شأنه ان يحمل وزارة المستعمرات على هذا التسليم . غير ان البيان الذي أدلى به وزير المستعمرات خيب آمالهم فلجأوا الى مقاطعة للجنة الملكية وهو عمل يحول بينهم وبين بث مطاليبهم الى اللجنة

موظفو الحكومة على استعداد لتأدية الشهادة

ثم قالت الجريدة انه لو امتنع زعماء العرب عن الادلاء بمطاليبهم الى اللجنة فان هناك كثيرين من موظفي الحكومة على استعداد لابداء رأيهم في الحالة بدون تحيز ، غير ان اللجنة العربية العليا قد اضرت بمصالح التجار والصناع (كذا) وغيرهم من العرب الذين لهم ظلامات (كذا) كانوا يريدون ابداءها وكان يتحتم على اللجنة النظر فيها

لا تفاهم يرجى بين العرب واليهود

وقالت الجريدة ايضا أنه لا يرجى اي تفاهم بين العرب واليهود . فالعرب يقاطعون تجارة اليهود ويعملون على منافستها في الاسواق حتى يجيء اليوم الذي يستغنون عنها بالمرة ، بينما اليهود ينظمون من ناحيتهم مثل هذا العمل ضد العرب

تشاؤم الجريدة فى ايجاد حل معقول

ثم اعربت الجريدة عن تشاؤمها في أن تجد اللجنة الملكية حلا مقبولا من العرب ومن اليهود في نفس الوقت

اصلاح الدستور الالماني والغاء الريخستاغ

برلين — يشتغل الهر هتلر في اصلاح الدستور الالماني وسيعلن هذا الاصلاح في ٣٠ يناير المقبل وهو عيد الذكرى الرابعة لقيام النازي . ويشمل الاصلاح تنظيم المانيا على أساس المناطق النازية فيها . وينتظر ان يعين الجنرال غيرنغ رئيساً لوزارة المانيا بدلا من رئيس وزارة بروسيا

مجلس من زعماء النازى فقط

ويقال ان المشروع يتناول الغاء مجلس الريخستاغ وتأليف مجلس شيوخ بدلا عنه من زعماء النازي في البلاد

صدى تصريحات موسوليني الاخيرة

لندن — رحبت الصحف الانكليزية بالتصريحات التى ادلى بها السنيور موسوليني والتى ابرقت بها اليكم امس فيما يتعلق بوجوب عقد اتفاق عادل شريف بين بريطانيا وايطاليا فى البحر المتوسط . وتقول الصحف ان هناك تبادل مذكرات بين بريطانيا وايطاليا تعترف كلا الدولتين فيها بمصالح الاخرى فى هذا البحر . ومن شروط الاتفاق ان لا تلجأ احدى الدولتين الى توقيع اتفاق مع دولة اخرى فى هذا البحر كالمعاهدة التى وقعتها بريطانيا مع يوغوسلافيا واليونان اثناء الحرب الحبشية

عيد الهدنة !!

النجاة من الوحوش الكاسرة

اليوم تحتفل السلطات بعيد الهدنة ، الذي اسموه عيد السلام والوئام ، وعيد نجاة الانسانية من الوحوش الكاسرة !

تحتفل السلطات اليوم بهذا العيد ، احتفالا كبيراً شأنها في كل عام ، فيشتركها فيه اليهود ، الذين حاربوا الحلفاء ومع الحلفاء معاً .. فكرموا في دول الحلفاء ، وايدوا او كادوا في دول خصومهم ، ثم يشركها فيه نفر من العرب ، الذين الفوا التهنئة بهذا العيد ميكانيكياً ، فلا يهنئون الا بالتمتمة المتصاعدة من الشفتين ، اما ما في القلب فعلمه عند الله !

مظاهر ...

وهذا مظهر بسيط من المظاهر التي تتجلى في العيد (عيد الهدنة طبعاً) فيستعرض فيه جند ، وتعلق اوسمة ، وتعزف موسيقى ، وتلقى خطب ، ويبدو التهلل في الوجوه حتى الصفراء منها ، ثم تنقضي الحفلة ، وكأنها لم تكن .. ولا يبقى من آثارها الا ذاك الخفقان الذي يرى صاحبه في الاحتفال ما لم يره الآخرون والذي يحمل الى الملاء الفكرة الصحيحة التي تجول في الادمغة عنه ، هذا العرض !

يوم الديموقراطية والمبادىء الانسانية

هو عيد حكومي — يهودي . ما في ذلك شك . فالحكومة تعيد في هذا اليوم ، لانه اليوم الذي ، انتصرت فيه الديموقراطية على الديكتاتورية الامبراطورية الالمانية ... وفازت فيه المبادىء الانسانية على المبادىء الهمجية ، فقضت عليها قضاء ، كان واسفاه — والحلفاء هم الذين يأسفون — غير مبرم .. ونشرت لواء العدل في ارجاء العالم ، فانقذت بذلك الشعوب المستعبدة ، من الظلم المرهق واسلمت الى بعضها قيادها ، وضنت على بعضها الآخر بدافع الشفقة والانسانية ، فابت الا ان تكون منتدبة عليها : لتدربها على الحكم الذاتي ولتدربها : على الاستقلال ...

أما رأي شعوب الارض

هذا هو اليوم الذي يحتفل فيه الحلفاء بعيد الهدنة ، والذي ينظرون اليه كعيد طبع بالطابع الذي نوهنا به !

ولكن هل تشارك شعوب الارض ، هؤلاء الحلفاء برأيهم في هذا اليوم ، وهل تعتبره عيداً عالمياً ؟

ايطاليا حليفتهم بالامس !

لقد شاركت ايطاليا حلفاءها بالاحتفال في السنين الاولى التي اعقبت الهدنة اما الآن ، فانها تنظر الى هذا اليوم نظرها الى أي يوم آخر من ايام السنة ، ذلك لانها كانت تطمح في السنوات الاولى الى التهام شطر من الغنيمة الكبرى التي التهمتها بريطانيا وفرنسا ، حتى اذا مرت هذه السنون ، ولم تصل الى مبتغاها ، كشرت عن انيابها ، واستعاضت عن تلك الغنيمة بالحبشة ، ولم تعد تحتفل بعيد الهدنة : العيد الذي انقذ البشر من الحكم الاوتوقراطي ...

اما العرب ...

ولقد شارك العرب الحلفاء في الحرب ، فكانوا في جبهة في فلسطين قوة تتجلى بهذه العشائر التي لبت نداء الحسين ، وبالشباب الميامين الذين كانوا يعملون في الخفاء على مقاومة الاتراك ، والذين كان جزاء اخلاصهم لبلادهم الموت شنقاً ، والسجن والتشريد الى مجاهل الاناضول ، والفرار الى الصحاري ، وكانوا في جبهة الحجاز وسيلة لاجتذاب الجند التركي ، ابتغاء عدم الضغط على الجيش البريطاني في فلسطين ، وكذلك كانوا في سورية والعراق ، وفي بلدان القارة الاميركية ، شمالها ووسطها وجنوبها ، حيث تطوع الالوف في جيوش الحلفاء ، بعد ان وعد هؤلاء الحلفاء ، العرب بالاستقلال ومنوهم بالحياة الحرة . .

ماذا كانت النتيجة ؟

ماذا كانت النتيجة ؟ انها كانت كذلك :

١ — احتل الانكليز فلسطين العربية وحكموها كمستعمرة

٢ — منحوا اليهود وعداً بانشاء وطن قومي في فلسطين

٣ — قسموا سورية الى اشطار عدة وانشأوا فيها حكومات خمس !

٤ — حكموا العراق حكماً عسكرياً محضاً ، ثم حكماً انتدابيا لا يفرق عنه في الشيء . واضطروا لاعتبارات داخلية . اهمها انتشار الفكرة الثورية ، واخطرها التخوف من خصومهم في الشمال الى منح العراق استقلاله بعد تضحيات لاعدادها

٥ — لعبوا في شبه جزيرة العرب ادواراً ، لا تتفق والمبادىء التي اذاعها ولسون ، وأقروها . فكانت لها نتائجها الاليمة !

٦ — مرت ١٨ سنة على وعودهم الخطية والشفوية ، فلم يفوا بواحد منها ، بل أنهم ما تجلت فيهم بادرة واحدة تدل على انهم سيفون بها . .

٧ — خلقوا في الشرق العربي روح كره ومقت يطغى تمادي الزمن طغيانا عظيما ، قد يكون له اثره القوي في الحالات الطارئة وفي المفاجئات !

٨ — اثاروا عليهم نقمة العالم الاسلامي ، ففي كل بلد يحكمونه ، اما ثورة دموية واما ثورة نفسية هي مقدمة لثورة دموية

٩ — الفوا النكول بالوعد الى درجة ان العرب ، لم يعودوا يثقون بهم ، بل انهم باتوا يرتابون ولو صدقوا . . .

المدارس المحتلة بالجند

يجب ان يحتلها الطلاب

لا تتهمونا بالجهل ثم تمنعوا عنا مناهل العلم !

تعودت السلطات في هذه البلاد الا تحترم رأياً وطنياً ، والا تعبأ بارادة السكان مهما يكونوا على حق فيما يريدون . وان هي الا نفسية المستعمر حيال الشعب المحكوم وهي نفسية تنم على مبلغ ما يكنه هذا المستعمر في صدره من الاحترام للشعب الذي اذعن للانتداب بالرغم منه ، والذي لم يأته هذا الانتداب الا بحجة تدريبه على اساليب الحكم الوطني ، كما يقول الصك نفسه ...

هذه النفسية هي التي يشكوها العربي في بلده ، العربي الذي يعتقد انه كان فيه سيدا ، فغدا مسودا وحاكما فأصبح محكوما ، ذلك لانها نفسية الرجل الآنف المتكبر والمخلوق المتعالي المتعجرف ، الذي يطل على الآخرين بنظرة مفعمة بالاحتقار مترعة بالهزوء مليئة بالاستهتار ، وذلك لانها لا تتفق وما فطر عليه العربي من انفة وشمم ونخوة وعزة نفس . وهي الصفات التي حمته طيلة العصور الغابرة من المحاق ، كما صانت وطنه من الاندثار .

اجل ! هذه النفسية هي التي يشكوها العربي ، الذي اذله الاستعمار طيلة سبع عشرة سنة ، فحسبه المستعمر شبيهاً بالمخلوقات التي لم تسمع بالحضارة ، ولم تر من آثارها شيا وهي التي تهيب به الى الدفاع عن كرامته . فهو يستمد من مواهبه الكمينة ، قوة حية ، يقاوم بها تلك النفسية التي تعرت عن الاسلوب الانساني ، وتجردت من كل معاني الرجولة الصحيحة ، التي يجب ان تتوافر بابن الحضارة ، ايان وجد ، سواء في بريطانيا ، حيث يكون مثالا مجسماً للصفات السامية ، او في البلدان التي القتها الاقدار بين يديه ، حيث يمثل أدق وأصح تمثيل ، الرجل الذي عاش في العصور الخالية ، وفي القيعان والوديان والجبال والانجاد ، فلم يسمع بما يقال له مدنية ، ولم يروض نفسه على ان يكون ذا شعور ، وشعور رقيق..

نعود الى بحثنا الذي بدأناه في صدر هذه الكلمة . . فقد قلنا ان السلطات تعودت الا تحترم رأياً وطنياً ، والا تعبأ بارادة السكان مهما كانوا على حق فيما يريدون ولكن هل نحن في حاجة لان نأتي بالادلة الدامغة تثبت بها صحة ما نقول؟

ان كل ما يتراءى امام عيوننا ، انما هو شاهد ناطق بالحق واصدق ، على صحة ما ذكرناه . ويكفي ان نقول ان البلاد تدار باحكام كيفية يتجلى فيها الشذوذ حتى ابعد حدوده ، ليدرك القارىء انما نوهنا يمثل الحقيقة أصدق وأصح تمثيل .

على اننا لا نرى بدا من ان نشير الى قضية ، بحثناها في عدد سابق لنأتي بالدليل الواضح يدعم قولنا ويؤيده في كثير من الجلاء ، ولسنا نأتي به لنفخر بأننا اكتشفنا في السلطات نقصاً كبيراً لم يتصل بغيرنا . فان هذه النقائص غدت معروفة حتى من صغار الصبية ، فكيف بمن هم على اطلاع واسع ومعرفة تامة باحوال السلطة وسياستها واجراءاتها ، لا سيما ما كان منها متعلقاً بالعرب وبالاساءة اليهم ؟؟

لقد بحثنا منذ ايام موضوعاً له خطورته وعظم شأنه تلامذة المدارس ، رجال المستقبل الذين يعلق عليهم الشعب العربي آمالا فسيحة ، والذين يود ان يكونوا من انجب ما انجبه الوطن من بنيه ، ليضاهي بهم شعباً يزحمه في مخالف سبل الحياة ، وبخاصة الثقافية منها . نقول لقد بحثنا هذا الموضوع منذ ايام ، ثم طلبنا الى الحكومة ان تفكر فيه جدياً ، وان تعمل على اخلاء المدارس من الجند الفاتح ليحتلها جند المستقبل . . فكانت هناك آذان ولكنها كانت اذانا صماء ، وصماء عن الحق ، فلم تستمع الى صوته ولم تأبه لندائه ، وانما ابقت الجند في المنشآت العلمية ، ليكون مقراً لابرز مظهر يمقته العرب ، لانه المظهر الواضح الذي ينبئهم بانهم به مستعبدون ، وبواسطته يحكمون بالقوة والجبروت .

ولقد طلبنا هذا حرصاً على مستقبل هؤلاء التلامذة ، وخوفاً من ان يخسروا سنة من سني دراستهم . فلم تجب الى طلبنا وواضح من هذا ان السلطات لا يهمها ان يبقى هؤلاء التلامذة متسكعين في الطرقات والقهاوي ، محرومين من ارتضاع لبان العلم

الا يحق لنا بعد هذا ان نقول ان السلطات تعودت الا تحترم رأياً وطنيا ؟

اننا نعود فنطالب باخلاء المعاهد العلمية المحتلة بالجند ، رحمة بفتياننا ، وانقاذهم من مهاوي الجهل ، والا كان في ايدينا دليل جديد ، على ان السلطات لا تحترم رأياً وطنياً ودليل جديد ، على ان هناك نزعة الى الاثثار من التلامذة ، بحجة ان ليس هناك من امكنة يأوي اليها الجنود ، ودليل جديد ايضاً على ان النيات لم تتبدل وانها ما زالت كما كانت .

وليس هذا مما يغفل عنه العرب او يسكتون . ولكل حادث حديث !

الاستعداد للحرب لمنع الحرب !

هذه بعض نتائج عيد الهدنة ، الذي حصرنا نتائجه بالعرب دون غيرهم ، في حين ان هناك من المآتم ، ما يحمل المطلع الخبير على الحكم بأن هذا العيد انما هو عيد تحكم القوي بالضعيف وانه اليوم الذي بدأ فيه حذر الغالب من المغلوب ، والاستعداد للحرب بحجة منع الحرب !

ممثلو الانكليز واليهود في الاحتفال

وهذا هو اليوم الذي تحتفل فيه السلطات ، احتفالا رسمياً ويشترك به ممثلون من اليهود والانكليز . . . اشتراكا ، لا رابطة فيه ، تضفي عليه شيئاً من المهابة والروعة ، ولا صلة مجردة عن الاهواء والميول ، بين فريقي هؤلاء الممثلين ، بينما هو عيد انقاذ الانسانية من الحكم المطلق . . .

ولكنه عيدهم مأتم لنا

ان العرب ايها السادة ! يذكرون هذا اليوم في كثير من المرارة والالم ذلك لان اليوم الذي دفن الحلفاء فيه امالهم وامانيهم ، وتنكروا لهم تنكر العدو الفائز للعدو المقهور

هو عندكم عيد
ولكنه فينا مأتم اي مأتم
وسنذكر حتى الابد !

يهود بولونيا

ينتظرونه

فرسوفيا — ينتظر ملايين من اليهود باهتمام عظيم ما يحتمل ان تسفر عنه محادثات الكولونل بيك في لندن بالرغم من وجود ما يؤيد ذلك رسمياً يظن انه من المستبعد ان تغفل مشكلة المهاجرة اليهودية من مباحثات لندن

وقد نشرت جريدة « غازيتا بوليسكا » مقالا مهما اشارت فيه الى « الحاجة الملحة » الى مهاجرة اليهود من بولاندا مصرحة في ذلك الصدد ان البلاد مزدحمة بالسكان وان ٨٠ في المئة من يهود بولاندا وعددهم ثلاثة ملايين هم من الفقراء والهجرة هي الحل الوحيد ويرى الموظفون البولنديون ان الاموال اليهودية في الخارج يجب ان تقدم المبالغ اللازمة لذلك الغرض

واضافت الجريدة الى ما تقدم ان الحكومة البولندية تبحث باهتمام عن مكان غير فلسطين يستطيع اليهود ان يهاجروا اليه

ويؤخذ من اقوال جريدة « غازيتا بوليسكا » ان سفير بولاندا في لندن قابل منذ ايام قليلة وزير الخارجية البريطانية في شأن ذلك وينتظر الى جانب ذلك ان يسعى الكولونل بيك الى بحث هذه المسألة مع المقامات المالية في لندن التي سيتصل بها الليلة عند تناوله العشاء في ضيافة محافظ لندن في مأدبة « جلد هول » السنوية

مخاطبة روسيا في امر

قبول المهاجرين

ويشاع في وارسو ان روسيا قد تفاتح بواسطة عصبة الامم بان تسمح لنسبة معينة من يهود بولندا بالمهاجرة الى جمهورية « بيروبدجيان » اليهودية

رأي يهود بولندا

في الموضوع

ومع التسليم بان مئات الالوف من يهود بولندا يهاجرون بسرور فالاكثر يكره الفكرة لاسباب شتى ليس اهمها لانها تسجل اليهود كانهم سكان لا ضرورة لهم ولا فائدة منهم وقد اختيروا من بين سائر سكان بولندا لمغادرتها لانهم لا يستحقون مساعدة البلاد التي ولدوا فيها والتي عاش فيها اسلافهم ومع كل هذا فان بعض الزعماء اليهود بينهم جابوتنسكي يؤيدون هذا المشروع

قبائل الريف

تنال استقلالها

نشرت جريدة التيمس تلغرافا لكاتبها من الدار البيضاء روى فيه ان زعماء المغرب الاقصى عقدوا اتفاقا مع الجنرال فرانكو زعيم الثوار الاسبانيين يقضي بان تنال قبائل الريف في المغرب الاقصى استقلالا ذاتياً تاما وأن يكون لاسبانيا حق السيطرة على علاقاتها الخارجية

سلطان للريف

وقد ذكر اسم عضو من اعضاء الاسرة السلطانية السابقة ليكون رئيساً للدولة الجديدة

في السياسة الجمركية

مأمورو الجمارك المرفوتون في حيفا

يعين عوضا عنهم موظفون من اليهود !

اعيدوا الى موظفي العرب حقهم المكتسب

لا حيلة لهذا الشعب بالسياسة الحكومية الحاضرة التي تسير طاغية في طريق الاستفزاز والتعمد بالاساءة بل والتعمد بالاضرار بالعرب جميع الدوائر اجل الا حيلة لهذا الشعب بالسياسة القاهرة التي تنفذ وفاق برامج لا ترمي الا الى ابادة العرب ابادة لا تكون الا باضعاف نفوذهم وافقارهم وبيع اراضيهم والاقلال من عدد موظفيهم .

الناحية الجمركية

ودعنا الان ايها القارىء الكريم نتحدث اليك في ناحية واحدة من النواحي التي غمطت فيها حقوق العرب لندلك فيها على ان سياسة الحكومة لا ترمي الا الى ضرب العرب في الصميم . هي الناحية الجمركية ، التي اغفل ابناء البلاد شأنها فلم يأبهوا لها ولم يعنوا بامرها العناية التي تستحقها ، وكان من جراء ذلك ، ان طغى سيل السياسة فيها فجرفهم جرفا ، وهم بعد ان كانوا اكثرية تجيزها وفرة عددهم في البلاد وبعد ان كانوا يمسكون بايديهم زمام الاعمال الكبيرة والصغيرة فيها ، اصبحوا اليوم اقلية وأقلية مهملة ، لا سلطة في ايديهم الا ما يمنحها لرئيس الانكليزي او معاونه اليهودي ، او من يقعان تحت نفوذهم وسلطانهم ، ممن لا مرد لنفوذه وسلطانه !

في حيفا

ولقد تدرجت الحكومة في اضعاف سلطة الموظفين العرب في الجمرك بتمادي السنين الطويلة ، التي غمرت فيها البلاد بالحكم الانتدابي الكيفي . الذي هو حكم مباشر لا يستند فيه الى قانون ، ولا يراعي حق ، فهي بعد ان نزعت السلطة فيهم ، طفقت تدني من عددهم ، بحجج واهية غير معقولة . ولنا في موظفي جمرك حيفا الذين اخرجوا من الخدمة ، اصدق دليل واعظم شاهد

الحيلة

في العمل الرسمي !

ومما يبعث على الدهشة والاستغراب ان يجنح المتحكمون في شؤون الجمارك الى الحيلة في انفاذ ما يريدون انفاذه فهم مثلا بدلا من ان يقولوا للموظف الذي يودون اخراجه من مركزه : سنخرجك لانك عربي ، وسنعين عوضاً عنك يهوديا يقولون له ! لقد استغنت الحكومة عن خدماتك واذا هم تفضلوا وتكرموا واوضحوا البواعث قالوا له : ان الضائقة التي اجتاحت البلاد ، أدنت من واردات الجمارك ، تضطرنا الى الاستغناء عنك الخ ..

ولكن هل هذا صحيح ؟

لليهود فقط ..

لا ! ليس في هذا اثر من الصحة . فان الموظف العربي في الجمرك — وفي غير الجمرك ايضاً — يخرج من وظيفته بهذه الحجة او بما يماثلها ، ولكنه لا يلبث ان يرى رجلا آخر يحتل مركزه لا يلبث ان يرى موظفاً يهودياً يستولي على وظيفته التي يتبجح المتسلطون على شؤون الجمارك بانها الغيت بحكم الضائقة .

فاوظف اذن انه تخلق لليهود خلقا في حين ان العرب يحرمون منها حرماناً يتجلى فيه التعمد بالاضرار !

المأمورون المرفوتون

في حيفا

ولقد دعانا الى بسط هذه الكلمة ، الحالة التي يعانيها المأمورون المرفوتون من جمرك حيفا ، هؤلاء الذين اخرجوا من وظائفهم في زمن الاضراب ، لاسباب كالتي نوهنا بها آنفاً . وهي اسباب على الرغم من انها تافهة ، لا تجيز اخراج الموظفين العرب وحدهم من عملهم الا اننا رددنا — ولو مرة واحدة — الا نظهر تألمنا لهذا الظلم . اما وقد عادت الحالة الى مجراها الطبيعي . فهل لادارة الجمارك ان تنشط بالبواعث التي تهيب بها الى ابقاء هؤلاء الموظفين خارج مراكزهم ؟

والانكى !

والانكى من كل هذا ان موظفين من اليهود حلوا محل الموظفين المخرجين من الخدمة ، فبلغ عددهم العشرين

عشرون يهودياً ، يعينون بدل عشرين من الموظفين العرب .

أليس في هذا كل الظلم ؟

فعلى أي اساس استندت ادارة الجمارك في تعيين هؤلاء اليهود مكان اولئك العرب ؟

ويقولون بعد هذا ، لماذا تشكون الحكم الكيفي المباشر ؟

حقنا في الحياة

وهذه كلمة نرسلها في كثير من الصراحة آملين ان يكون لها وقعها في نفوس المهيمنين على الشؤون الجمركية . ذلك لان لنا حقاً في الحياة ، كأصحاب بلاد ، وكأكثرية ، وكذوي حق مكتسب — كيف شئتم — . وما كان هذا الطراز الذي يحكم به الموظفون ، اذا هو دام ، الا عاملا قوياً من عوامل النقمة والنفرة واستمرارها الى ان تزول بواعثهما . ولعل في هذه الكلمة ما يغنينا عن العودة الى هذا البحث ، آملين ان يعاد الى موظفي جمرك حيفا العرب ، حقهم الذي لا يقول بهضمه قانون

الراية الاسبانية

في برلين

برلين — رفعت الراية الوطنية ذات اللونين الاحمر والاصفر على السفارة الاسبانية في برلين التي عاد السنيور تجراموتي السفير السابق بعد استقالته من خدمة حكومة مدريد في شهر يوليو الماضي لتيولى منصبه فيها من جديد ممثلا لحكومة الجنرال فرنكو

الانقلاب العراقي

وأسبابه الظاهرة !

مصائب ثلاث تتفتح منها ابواب الفتن

نشرت الصحف العربية انباء عديدة عن اسباب الانقلاب الوزاري في العراق والنتائج التي قد تنشأ عنه، فاصاب بعضها ثم اضطر بحكم المصلحة القومية الى التزام الصمت، واخطأ بعضها وما برح... وقد عقد الاستاذ محمود ابو الفتح احمد اصحاب المصري ومندوبها في العراق، فصلا مسهباً في هذا الانقلاب نقتطف منه ما يلي:

ثلاث مصائب

للعراق ثلاث مصائب نفت في عضد القومية العراقية وتفتح منها ابواب الفتن لانها ثلاثة اسباب الخلاف (الاول) الخلاف المذهبي فهناك سنيون وشيعة (والثاني) الخلاف الجنسي، فهناك عرب وكرد (الثالث) الخلاف المدني اهل الحضر واهل البادية على اختلاف اجناس كل منهم ومذاهبه.

وقد عرف المغفور له الملك فيصل هذه الخلافات فكان يعالجها ويحتال لتحاشي إثارتها بشتى الوسائل واهمها حفظ التوازن بين كل فريق وكان هذا يقتضي منه حكمة واسعة وكياسة وحزما وهي صفات اشتهر بها الملك فيصل عليه رحمة الله

بعد الملك فيصل

ولما توفي الملك فيصل فتحت أبواب تلك الخلافات على أشدها، لان المطامع المتعددة لم تجد من يحد منها ويكبح شكيمتها وتعاقب الوزارات، وكل مستوزر أي ناقم على الحكومة لتصرفاتها يعمل على إسقاط الوزارة القائمة بالفتن والدسائس وتحريض العشائر وما الى هذا من الوسائل

العصيان وموقف الجيش

وحدث منذ اقل من عامين ان قام الحاج عبد الواحد سكر بحركة تمرد، بتأثير من ياسين باشا الهاشمي ورشيد عالي بك الكيلاني لاسقاط وزارة جميل بك المدفعي يومئذ، فاراد جميل بك استخدام الجيش لقمع الحركة بالقوة، فصرح طه باشا الهاشمي شقيق ياسين باشا ورئيس اركان الحرب بان الجيش غير مستعد للقيام بحملة كبيرة فاستقال اذ ذاك جميل بك من الوزارة مضطراً، والف الهاشمي باشا الوزارة من بعده.

رئيس الوزارة الحالي

وقد عرض الهاشمي الوزارة على كل من رشيد عالي بك وحكمت سليمان بك فاختلف الاثنان اذ تمسك كل منهما بوزارة الداخلية ففضل الهاشمي الاول وانسحب الثاني ليغدو معارضا وكانت وزارة قوية ومحبوبة.

غيرة العشائر

وكان الحاج سكر يشعر بطبيعة الحال ان له على الوزارة حقوقا وان عليها نحوه واجبات، مما جعله يجيء لقبائل اخرى منهم اراضي كانت مدينة له فساعدته وجماعته الى حد انها فثار هذا غيرة القبائل الاخرى وذمرها. مسلحا وكانت ابواب الوزراء مفتحة له، وكانت الحكومة من جانبها تشعر بانها بغداد في ابهة وعظمة تصحبه حاشية

خمس ثورات

واشتد التذمر وتحول الى فتن، قامت خمس ثورات على الفرات فمهدت وزارة الهاشمي الى قمعها بالشدة وجردت الجيش في كل مرة على العشائر لضربها وهو الاجراء الذي منعت وزارة المدفعي من اتخـاذه

استياء الامة والجيش

وقد كان لاستخدام الجيش ضد العشائر رنة في البلاد فاء كان صدمة شديدة لعواطفه فان اولئك الجنود كانوا يسلطون على عشائر لهم فيها أهل واقرباء وانسباء، على عشائر اقل ما يقال فيها انها تتألف من عراقيين كاولئك الجنود

تضييق الحريات والديون الخاصة

وأشار الاستاذ ابو الفتح الى ما ساور الخواطر في جوء الحكومة الى الشدة وبخاصة حيال الصحف المعارضة والى ان الديون الخاصة زادت عن ذي قبل في مدة وجيزة حتى بلغت ٥٧ الف جنيه. في حين انها كانت في آخر عهد المغفور له الملك فيصل ٣١ الفاً

وهنا نوه الاستاذ ابو الفتح بالخلاف الذي دب بين الوزارة والملك، وهو كان له اثره في الانقلاب الاخير

اقصاء رئيس الديوان

والقت الوزارة تبعة ذلك على علي جودت بك رئيس الديوان الملكي إذ ذاك وطلبت اقصاءه، وكما حدث في مصر حدث في العراق، ذلك أن علي جودت عين سفيراً في لندن لابعاده عن البلاد، ورضي الملك واختار حيدر بك خلفاً له لما يعرفه من صلته السابقة بالمغفور له والده الملك فيصل ولكفاءته

شبهات وتهم فارغة

وليس عندي شك في نزاهة ياسين الهاشمي واكثر زملائه ولكنهم عرضوا انفسهم لشبهات استغلت ضدهم فقد بنى بعضهم لانفسهم منازل وأقام آلات لاستصلاح الاراضي مما جعلت المعارضة تتهمهم بنهب الاراضي وبناء القصور واستخدام اموال الدولة في شؤونهم الخاصة

وحدث ان اصيب نجل نوري باشا في حادث الطيارة فاجتمع مجلس الوزراء وقرر ان تكون كل مصاريف نقله بالطيارة الى انجلترا وعلاجه على الدولة — وقد استقل هذا ضد الوزارة، اما

انصارها فيقولون انها كان لا يسعها ان تعمل غير هذا لان نجل نوري باشا اصيب في طيارة ركبها بأمر الملك

وقد جرت العادة بان يتولى نقيب الاشراف النظر على أوقاف نقادرية ولما مات لم يعين النقيب الذي خلفه ناظراً بل اسند النظر الى رشيد عالي بك وزير الداخلية، وقد اخذ عليه انه استخدم الشدة في تحصيل اموال الاوقاف، وجر هذا الامر الى قيل وقال

وقد استغلت هذه الامور وغيرها ضد الوزارة

المعارضة تتحرك

ورأت المعارضة الفرصة سانحة فاجتمعت كلمة زعمائها حكمت سليمان بك وكامل الجادرجي بك والسيد جعفر ابو التمن على العمل، واتصلوا بالقائد بكر صدقي باشا — وكانت الحركة التي بعرفها القراء.

الوصايا العشر للصداقة والتحبب

عن مجلة «بيرسون» في آخر عدد وصلنا في البريد الجوي:

١— لا تجعل آراءك تستبد بآراء الآخرين

٢— لا تحتقر اعمال الناس

٣— لا تخالف كل عبارة يقولها لك آخر.

٤— لا تخبر كل شخص بآلامك

٥— لا تندد بأعمال اصدقائك وأقاربك.

٦— اياك ان تصدق كثيراً في اخبار اصدقائك عن اخطائهم

٧— لا تقبض على تلابيب غيرك او تصفعه على ظهره

٨— لا تجعل يدك مغلولة ولا تبسطها كل البسط. ويجب عليك ان تساهم في الكرم

٩— لا تكن اداة استعارة لاهم الآخرين وحاجياتهم.

١٠— لا تتكلم كثيراً عن «عائلتك الشريفة» او «شعبك النبيل»

مؤتمر حربي

بوخارست — عقد رؤساء هيئات اركان حرب الجيوش الرومانية والتركية واليونانية واليوغوسلافية، وهي الدول الاربع التي يتألف منها التحالف البلقاني، مؤتمراً عظيم الشأن هنا اليوم وكان اجتماعهم سريا

وقد اثار هذا الاجتماع شديداً بين الدوائر السياسية الرسمية التي تعده اهم من كل مؤتمر حربي عقد في البلقان منذ الحرب العالمية

والمعتقد ان البرنامج العسكري لدول التحالف الصغير — وهي رومانيا والتشكوسلوفاكيا ويوغوسلافيا — يدرسه رؤساء هيئات اركان الحرب وتشتمل المقترحات اولا على توحيد القيادة في حالة الحرب، ثانيا استخدام طراز واحد من الاسلحة والمدافع والذخيرة، ثالثاً — تكون التعليمات العسكرية لجميع الجنود واحدة. رابعاً — تبادل الضباط والجنود

مشاريع فرانكو في البلاد الاسبانيه

قالت مجلة وورلد ريفيو في عددها الاخير:

يقول الجنرال فرانكو عن مشاريعه التي رسمها لاسبانيا انها تعكس قبل كل شيء أماني جميع الذين حاربوا في صفوفه

دمج الاحزاب

وسيدمج جميع رجال الاحزاب الذين رفرف فوق رؤوسهم العلم الفاشستي في حزب واحد اسمه (فلنكس) وسيكون هذا الحزب العنصر الاساسي للنظام الفاشستي

قوة الشباب

وفي هذا الحزب نجد قوة الشباب والى جانبها باقي العناصر التي تكون النظم الاجتماعية والمؤسسات الاقتصادية التي ستكون نواة الدولة في المستقبل

العناصر الثلاثة

ولهذه الحركة الجديدة ثلاثة عناصر: اولا الانقلاب العسكري في الحكومة. ثانيا اشتراك الشعب فيها — وهذا معناه النصر. ثالثا الثورة الوطنية ويقوم بهذه المهمة حزب «فلنكس» الذي سيعمل على تحوير شؤون الدولة من اولها الى آخرها

هدف الحركة

ويقول اقطاب الحزب (الكارلستي) ويرجع تاريخه الى منتصف القرن التاسع عشر، انهم ما خاضوا غمار هذه الحرب الا بدافع ادبي. فانهم لما رأوا البلاد في موقف شاذ اضطروا الى حمل السلاح كي يعيدوا النظام والقانون الى نصابه

وغاية ذلك الحزب الآن هي:

اولا حفظ سلامة البلاد

ثانياً احترام الدين الكاثوليكي

ثالثاً استئصال شأفة (الماركسية) وهي حركة لادينية

الجندية سياج الامة

واما الجيش فيقول الجنرال مولا بانه لم يقدم على مغامرته الا لابسط الدوافع.

فالجيش في ذلك العنصر الحساس الذي يثأر للشرف ويقدم نفسه قرباناً على مذبح الوطنية. وقد تفقد الامة خلالها — كما هي الحال في اسبانيا الآن — فالجيش لا يصبح وحده القوة المسلحة في البلاد عندما يتدخل في شؤونها بل ان الامة بأسرها تغدو قوة مسلحة باسلة تحافظ على شرفها وكيانها

امالي الثوار

وحينما يستتب الامن للثوار ويقبضون على زمام اسبانيا فأول شيء سيعملونه هو ابادة الحركات الهدامة من جذورها فلا يبقى اذ ذاك شيء في اسبانيا يسمى بالشيوعية والماسونية او غيرها من النظم اللاوطنية

أمة وقوة ورخاء

ان رسالة الجنرال فرانكو هي ان يجعل من اسبانيا امة عظيمة. ولسوف يحررها من قيود الظلم والاستبداد. فيبنيها من جديد ماديا وروحيا حتى يجعل منها بلاداً آمنة، قوية كثيرة الرخاء

...

روسيا تشعل النار

يعيشون على احلام الحرب العظمى

قالت مجلة «وورلد ريفيو» في آخر اعدادها ما ترجمته:

احلام الحرب العظمى

لا تزال اوروبا — وعلى الاخص انكلترا — تعيش على احلام الحرب العظمى التي اخلت بالتوازن الدولي اخلالا مروعا وتسعى بريطانيا الآن الى اعادة ذلك التوازن، لكي تضع يديها في ماء بارد فيما لو توترت العلاقات بين الشرق والغرب

هاهي تتوتر

وها هي العلاقات تتوتر بين روسيا واليابان وكلتاهما تتهيبان الاقدام على معركة حاسمة. واما روسيا فانها لو تأكدت من سلامة جبهتها الغربية لخاضت غمار تلك المعركة. والذي يلوح لنا ان بريطانيا تحاول اقناع روسيا ان ذلك في ميسورها وما نظن الا ان محادثات موسكو—دونغ ستريت التي ادت الى اتفاقية تجارية تمت الى ذلك بصلة قوية

تقهقر روسيا

ولقد منيت روسيا بتقهقر مستمر في المحيط الهادي طيلة القرن الماضي فانها اضطرت الى بيع الاسكا وخط حديد منشوريا، وكذلك تنازلت عن كوريا ومنشوريا عقب الحرب الروسية — اليابانية وشعرت الحكومة السوفيتية الحالية ان هيبة روسيا مائلة للزوال فقامت تعمل على حفظ كيانها وتعزيز قوتها وهي ترأ بتلك الهيبة ان تزول وذلك السلطان ان يبيد واخذت تحصن مراكزها في الشرق الاقصى فضاعفت خط حديد سيبيريا، واستعمرت مقاطعاتها البحرية ونشرت الصناعة المحلية في الشرق لتمكنها من صنع الذخائر الحربية، وكان آخر ما لجأت اليه خلق جيش كبير تحت قيادة الجنرال لوخر الذي عرف بنشاطه وجدارته

لكنها ما زالت تخاف

ولم تكتف روسيا بكل هذه التحصينات التي لم تكن الا عبارة عن رد فعل لخوفها من المانيا في الغرب واليابان في الشرق، لم تكتف بهذا كله بل امنت جانبها بمحالفة جديدة عقدتها مع فرنسا

تسعى الى الدمار

ولا نرى ازاء هذه السياسة الا ان روسيا ترمي من ورائها الى شعل جذوة حرب هائلة تطوح باوروبا وتنزل بها الى مهاوي التهلكة

فها هي بعد ان اخفقت محاولاتها في مسألة احتلال الرين تلعب نفس الدور الخطير في الحرب الاسبانية الاهلية. وهي ترمي بتدخلها في شؤون اوروبا الى اضعاف المانيا بواسطة فرنسا لا سيما ان نفوذها لا يزال يشتد في باريس يوماً عن يوم

معاهدة رباعية

بعد هذا نجرؤ على الاستنتاج بان سياسة اوروبا الصاخبة ليست الا رد فعل لمعضلات الشرق الاقصى. والذي يصوب نظره الى اوروبا دون ان يعير هذه الحقيقة اهميتها يخطيء الخطأ كله. فان الخطوة الاولى لحفظ السلام العالمي انما هو ابرام معاهدة ولاء بين المانيا وايطاليا وفرنسا وانكلترا

وقف النفوذ الروسي

ومن ثم يجب ايقاف النفوذ الروسي في غربي اوروبا عند حده وحفظ التوازن الدولي في اوروبا وفي المحيط الهاديء. وبهذه الوسيلة فقط يمكننا حفظ السلام العالمي والتقدم به الى مراقي المدنية والعمران

* * *

مصبغة الشرق الكبرى

لصاحبيها: امين البديري ومحمد خلف

تلفون رقم (١١١)

شارع الاسعاف — يافا

مستعدين لتلبية الطلبات التلفونية من جميع جهات البلدة استعداد عظيم: غسيل تنظيف. كوي على الناشف على احدث طراز في فن الغسيل للرجال والسيدات بالبخار ومواد كيماوية

أسعار متهاودة

محافظة على المواعيد

اوتيل باريز

يقع في الطابق الثالث فوق المطعم اوتيل باريز وهو الفندق الجديد الذي افتتحه السيد يوسف الرملاوي فرعاراقياً وجهزه باحدث الاثاث واحدث فيه الوسائل الراحة واعده فقط للمسافرين الممتازين والاوتيل الجديد يمتاز بموقعه البديع المطل على بساتين يافا وبحرها الجميل

ويلقى فيه المسافرون الراحة بتمامها وليس الوصف كالعيان

شارع الملك جورج — عمارة المستقيم — رقم التلفون ٢٢٥٠

امام موقف باصات تل ابيب — يافا

فوق مطعم ومقهى المغربي الطابق الثالث

شركة صيد الاسماك الوطنية المحدودة

تحت التسجيل — تلفون ٤٩

تألفت شركة لصيد الاسماك بيافا رأسمالها ثلاثة الآف جنيه مقسمة الى ثلاثة آلاف سهم قيمة كل سهم جنيه واحد ويكون الدفع نقداً وقد اتخذت الشركة مركزاً لها سوق الصلاحي عمارة روك محل الحاج حسن الرشيدي وانتخبت لرآستها الحاج مصطفى الدهشان وقد اشترت الشركة قاربين بخاريين قوة احدهما ١٢٠ حصاناً والثاني ٦٠ حصان

فبادر ايها العرب الى شراء الاسهم قبل نفاذها

اعلان

بلدية القدس

بموجب قانون بيع المسكرات لعام ١٩٣٥ جئت معلنا عن طلب تجديد رخصة مسكرات لعام ١٩٣٧ لابيع بالمفرق خارج المحل في البقعة الفوقة بالقدس ملك حنا مخلوف

جورج قسطندي حنوش

اعلان

بلدية غزة

بموجب قانون بيع المسكرات لعام ٩٣٥ جئت معلنا عن طلب تجديد رخصة بيع المسكرات لعام ٩٣٧ للاستهلاك بالمفرق داخل محلي الكائن في محلة الزيتون بغزة ملك الشيخ حسن افندي ساق الله

سمعان ظريفة

اعلان

بلدية القدس

بموجب قانون بيع المسكرات لعام ٩٣٥ جئت معلناً عن طلب تجديد رخصة المسكرات لعام ٩٣٧ في محلي الواقع في عقبة دير الروم للبيع بالمفرق خارج المحل

غريغوريوس مساكيلاريدس

كلمة العدد

رأي أصحاب النداء

لسنا ندري — الى هذه الساعة — ما هو موقف الملوك والامراء، بعد تقرير عدم الاتصال باللجنة. أما القرار في نفسه فلم يكن عنه مفر. انه متعلق بكرامة أمة وحيانها. ونعلم انهم امتعضوا لتصريح الوزير مثلنا. لكن لهم موقف رسمي على كل حال. والذي لا ريب فيه أنه ربما ورد، أو قد يرد قريباً، ما يظهر وجهة نظرهم. فأنهم ما تقاعسوا لحظة عن نصرة فلسطين العربية. وازداد اهتمامهم الى حد بعيد بها بعد النداء الذي أصدروه، والذي جعل أمة بأسرها تخلد في ساعة فقط الى الهدوء. ذلك البيان الذي باعه أورمسبي غور بتصريح مشوه، دل على قصر النظر، وسوء النية. هذا شكرك يا وزير المستعمرات للملوك. هذا شكرك لاذين تفضلوا على وجه كفل إيقاف الاضراب في ساعة واحدة. هذا شكرك لمن تعجز عن ابداء الشكر لهم — لو كنت غير خاضع لليهود!

هابوكر تروى الخبر «فصدقوها»

نشرت جريدة هابوكر في صدر صفحتها الاولى من عددها الصادر امس خبرا لا ندرى من اي مصدر استقته. ومن المعتقد انه مختلق، قالت فيه ان اللجنة العربية العليا في القدس تسلمت مساء امس برقية من الرطبة على حدود العراق جاء فيها خبر باعتقال «رئيس العصابات» المعروف ومرسل البرقية هو أحد الفلسطينيين (كذا) الذين رافقوا هذا القائد فوزي بك القاوقجي الى العراق وهو لا يذكر اسباب الاعتقال. وتقول هابوكر بعد ذلك انها علمت بان كل ما نشرته الصحف العربية عن الاستقبالات التي جرت للقائد المعروف في شرق الاردن وبغداد غير صحيحة (كذا) وان هذا القائد لم يغادر فلسطين الا بعد اسبوع من الموعد الذي ذكرته الصحف العربية انه غادره فيه. وان قصد الصحف العربية من تقديم الموعد هو توجيه نظر السلطة الى جهة اخري

«الدفاع» كل ما ذكرته هابوكر غير صحيح بالمرة. القائد العظيم فوزي بك القاووقجي سافر في الوقت الذي ذكرته الصحف، وكان يستقبل استقبال الفاتحين

الامة تؤدى واجبها الوطني

وردت على وكالة هذه الجريدة في القدس البرقية التالية: اللجنة القومية بالمجدل تؤيد قراركم الحكيم بمقاطعة اللجنة الملكية وتعلن استنكارها الشديد لتصريح وزير المستعمرات الاخير وتعتبره مثيراً للاضطراب. الامة مستعدة لاداء واجبها الوطني.

اللجنة القومية بالمجدل

— تؤيد قراركم الحكيم بمقاطعة اللجنة الملكية. الامة مستعدة للتضحية بالنفس والنفيس دفاعا عن شرفها وكيانها.

اللجنة القومية بصفد

من الغرفة التجارية الى التجار العرب

من النواقص التى لا يستغنى عنها الشعب والتي يحتاجها لاستعماله في بيته بل التى لم يكن التجار العرب يتعاملون بها مباشرة هى صباغ النيلة الذي يستعمل في تزهير الغسيل وبما ان هذه المادة كانت ولا تزال تستجلب بواسطة وكلاء اجانب فعملا بدستور الاستغناء عن مثل هؤلاء الوكلاء وتحسين التجارة والصناعة بين العرب، فقد كان للجهود التي بذلتها الغرفة التجارية الوطنية النتائج الطيبة إذ ان السيد بولس الحلو اتفق مع مصانع كارل كونزد ومرتس المشهورة في المانيا وبموجب هذه الاتفاقية تمكن من صنع مادة تعوض عن النيله الحجرية والترابية المستوردة بواسطة الاجانب. ويسر الغرفة التجارية جدا ان تعلن العملاء الكرام بان التجارب التي قامت بها في استعمال هذه المادة قد ادت الى نتائج مرضية جدا تفوق النيله الترابية والحجرية من حيث الجودة ورخص الاسعار. لا سيما وانها مصنوعة على الورق الذي لا يترك وراءه الرواسب في اوعية الغسيل مما يحمي الغسيل من البقع ولهذا وفي الوقت الذي تعتقد فيه الغرفة بان الجمهور الكريم الذي قرر الاستغناء عن الوساطات الاجنبية سوف يشجع هذه الصناعة بالاقبال على استعمال ورق زهرة النيل فانها بذات الوقت تسر جدا بان يزرع فى الحقل التجاري الوطني نبت جديد تستفيد منه البلاد

مدير الغرفة

فخري النشاشيبي

بئر السبع

المندوب السامى ببئر السبع وغزة

بئر السبع فى ١٠ تشرين الثاني — لمراسل الدفاع الخاص: زار المندوب السامي امس بئر السبع وغزة بالطيارة ثم عاد الى القدس بعد الظهر. وقد قابل في بئر السبع رئيس البلدية، وقضى بعض الوقت فى محكمة العشائر، واستقبله فى غزة رئيس البلدية، ثم زار الطريق الجديدة الممتدة حتى البحر حيث تباحث مع صيادي السمك

براءة متهم بحيازة اسلحه

نظرت المحكمة المركزية اليوم فى قضية السيد محمود عبد الله كسوحة من عاقر المتهم بحيازة بندقية وذخيرة. ولما لم تكن الادلة كافية لادانته قررت براءته

فى الميناء

رست اليوم في ميناء الثغر الباخرة «ايكي» وافرغت من حمولتها ٢٥ طن بضائع مختلفة، والباخرة «كاليون» وافرغت من مشحونها ٨٠ طن عفش، «وايرلند» وستشحن كمية كبيرة من صناديق الليمون والكريب فروت الى اوربا. ورست المراكب الشراعية «الامل بالله» وافرغ ما زنته ٩٢ طن بضائع مختلفة «والطيف» وافرغ ما زنته ١٠٢ طن بضائع «وحمامات الخضر» وافرغ من حمولته ٨٤ طنا من مختلف البضائع

الى سوريا

غادر القدس الى سوريا السيد سليم البندك احد كبار تجار الموبيليا لجلب كمية كبيرة من الموبيليات وغيرها من المصانع السورية

ورود مراسلات هامة

علمنا والجريدة ماثلة الى الطبع، أن مراسلات هامة وردت على احدى الهيئات الكبيرة من بعض الاقطار العربية. ولهذه المراسلات الخطيرة أهميتها فى الحالة الحاضرة. وقد آثرنا عدم العرض لها لمصلحة البلاد. والمفهوم أن هذه المكاتبات موضع درس وبحث

عائلة ابى قاعود تشكر

عائلة المرحوم محمد ابي قاعود يشكرون جميع من واساهم في فقيدهم العزيز سواء بتشييع الجنازة او الحضور شخصياً في ليالي المأتم ويشكرون ايضاً موظفي دائرة المساحة لعواطفهم التي أبدوها لعائلة الفقيد. ويسألون الله ان لا يصيب احدهم في عزيز لديهم.

عرض فلم سنمائى

اتصل بنا ان السيد داود عمر الدجاني سيعرض الفيلم العربي «ملكة المسارح» تمثيل السيدة بديعة مصابنى وفريق كبير من اشهر الممثلين والممثلات في مصر على مسرح «الشرق» اعتباراً من يوم الجمعة الواقع فى ٢٠ تشرين الثاني الجاري

اقتحام الثوار للعاصمه

لندن — اطلق الثوار مدافعهم صباحا (صباح الثلاثاء) على مدريد فكانت القنابل تتساقط على الاسواق كالمطر. وقد اصيب الناديان البريطاني والاميركي بضرر كبير وسقطت قنبلة فى حديقة السفارة البريطانية كما قتل امس بتأثير القنابل المقذوفة على المدينة ١٣ وجرح ٣٢٠

موقف اليهود من اللجنة الملكية

معالجات فى صحفهم واضطراب فى احزابهم

عالجت الصحف اليهودية في مقالاتها الرئيسية خلال هذا الاسبوع موقف الصهيونيين من اللجنة الملكية. هل سيظهرون امامها بمظهر المطالب بأنشاء مملكة يهودية في فلسطين وشرق الاردن أم سيقفون موقف البراءة وموقف الرجل الذي لا يطلب شيئاً ولا يريد الا سلاما كقول بعض زعمائهم

وقد تحدثت هذه الصحف في اعدادها الصادرة امس عن مؤتمر سيعقده الاحزاب اليهودية في القدس مجتمعة لتقرر الموقف الفصل للصهيونية، فأما ان تتخذ قراراً بالتطرف في طلبات الصهيونيين واما ان تتخذ قراراً حسب ما يريد وايزمن ورجال الادارة الصهيونية.

وقد علقت هاآرتس في مقالها الرئيسي امس حول هذا الموضوع فقالت: «غداً تأتي اللجنة الملكية واليوم تعقد اللجنة التنفيذية الصهيونية اجتماعها في القدس لايجاد طريق تقف منها امام اللجنة الملكية. ومنذ ان وضعت بنود الصهيونية بقلم هرتسل والقضية تنتقل من أدوار الى ادوار وتقف امام ساعات فاصلة كثيرة. ومسألة اللجنة الملكية هي إحدى ساعات الفصل هذه واللجنة التنفيذية الصهيونية التي سيشترك في اجتماعها هذه المرة مندوبون عن جميع الهيئات الصهيونية يجب عليها ان تقرر موقف الصهيونية أمام اللجنة الملكية

لقد اثيرت حرب على مشارعنا ولم نكن نحن السبب في اثارتها. اثيرت هذه الحرب على وطننا القومي (كذا) الذي بدأ ينمو حاملا معه آمال الشعب اليهودي في جميع انحاء العالم. والآن اصبحنا في موقف حاسم فالمشورات والاقتراحات لا تكفي للوقوف امام هذه الحرب، ولن ينقذنا ويضمن لنا النجاح في هذا الموقف إلا العقل السليم والمصافاة

وقد عقد اوسشكن مقالا في هذا الموضوع في جريدة هابوكر قال فيه ان الصهيونية الان اصبحت على مفترق الطرق، وأبدى أسفه لان الوكالة اليهودية ترفض الا ان تعمل وحيدة دون ان تهتم بآراء الاحزاب الصهيونية الاخرى، فقال ان هذا التشدد سيؤدي حتما الى تمزق صفوف الصهيونية والى اخطار جمة، وأعلن حملة شعواء على الوكالة اليهودية من الاحزاب الصهيونية الاخرى

اللجنة الملكية تمنح صلاحية المحاكم

علمت جريدة هاآرتس ان عدداً خاصاً من الجريدة الرسمية لحكومة فلسطين سيصدر غداً يحتوي على قانون للجنة الملكية وتمنح اللجنة الملكية بموجب هذا القانون صلاحيات المحاكم فتصبح كمحكمة فلسطينية من حقها اخذ الشهادات بالقسم ومن حقها ارغام الشهود على الحضور وفرض العقاب على من لا يحضر وفرض العقاب على من يكذب في شهادته او من يترجم للجنة ترجمة كاذبة او خاطئة

لا نريد تسوية كهذه

لسنا فى صدد بحث اكثرية واقلية

ذكرت الصحف اليهودية ان مراسل النيويورك تايمس في لندن ذكر في جريدته مشروعا وضعه موظفون انكليز في لندن والقدس حول تحديد الهجرة اليهودية من شأنه ان يضمن بقاء العرب اكثرية في فلسطين. واهم ما في هذا المشروع ان لا تزيد الهجرة اليهودية في كل سنة عن الزيادة الطبيعية للعرب. فأذا بلغت الزيادة الطبيعية للعرب خمسة وعشرين الفاً في السنة وبلغت زيادة اليهود الطبيعية سبعة آلاف أصبح من حق اليهود ان يدخلوا في تلك السنة ثمانيه عشر الف مهاجر. ويعتقد الخبراء في حركات السكان ان اليهود سيزيدون في فلسطين في السنة القادمة ١٨٠٠٠ نسمة وسيصبح عدد اليهود نسبياً ٣٦ في المئة بعد عشر سنوات

ويقول مراسل النيويورك تايمس ان وزارة المستعمرات ترفض ان تسير على سياسة موقتة قبل ان تسمع تقرير اللجنة الملكية. لكن واضعي هذا التقرير او هذا الاقتراح بتحديد الهجرة اليهودية يثقون ان اللجنة الملكية ستصغي الى اقتراحهم وتهتم به!

ويقول المكاتب ان هذا الاقتراح يثير معارضة الصهيونية ككل اقتراح من شأنه تحديد الهجرة اليهودية لاسباب سياسية، لان فيها خروجا على صك الانتداب. والمعتقد ان اللجنة الملكية لا يحق لها ان تثير مسائل خارجة عن صك الانتداب

— فلسطين تريد ان تبقى عربية، ليس ليهودي فيها اي مطمع سياسي

موزلى يحمل على سموم اليهود

تقول هاآرتس ان صحف ايطاليا نشرت تصريحا خطيرا للسر ازوالد موزلي زعيم الفاشست الانكليز أسند فيه الى اليهود تهما عديدة فقال انهم ينفثون سمومهم فى الرأي العام البريطاني ليقوم بحركات تتفق مع مصالح اليهود ضد اية جهة كانت

وقد نشرت الصحف الايطالية هذا الحديث باحرف ضخمة. ويعتقد ان كره اليهود راجت سوقه في ايطاليا ايضاً. وقد ابدت جريدة هاآرتس تخوفها من هذه الحركة

حيفا

الاستغناء عن خفراء جسور السكة

حيفا في ١٠ تشرين الثانى — لمراسل الدفاع الخاص: استغنت السلطة عن الخفراء الذين كانوا يحرسون جسور السكة في ايام الاضطرابات. وقد حضر هؤلاء امس الاول الى حيفا لتسليم معداتهم

الافراج عن متهم بحادث

افرجت السلطة اليوم عن السيد احمد خليل المتهم بقتل المرحوم الحاج خليل طه لعدم ثبوت الادلة الكافية ضده

يرفضون دعوة افتتاح اعمال اللجنة

دعت السلطة عدداً من وجوه المدينة لحضور الاحتفال بعيد الهدنة وافتتاح اعمال اللجنة الملكية، وقد فهمنا ان المدعوين رفضوا حضور هاتين الدعوتين

وايزمن يصل لحضور اللجنة الملكية

شاع في الاوساط اليهودية ان وايزمن سيصل حيفا عن طريق مرسيليا يوم ٢٢ الجاري ليؤدي شهادة امام اللجنة الملكية

سيل المهاجرين واللجنة هنا

وصلت ميناء حيفا اليوم الباخرة اليونانية «اتيكي» قادمة من روسيا وعليها ٤٢ مهاجراً يهودياً، و ٢٥٠ طن بضائع، ووصلت الباخرة «ويلك» من الاستانة، وعلى ظهرها ٢٠٠ رأس بقر و ١٠٠ قفص من الدجاج، وستصل الباخرة هاكرمل وعليها ٥٠ مهاجرا و ١٥٠ رأس بقر و ٢٠٠ دجاجة

البواخر الى ميناء يافا العربى

نقص تفريغ البضائم في ميناء حيفا عن ذي قبل لان البواخر اخذت تفرغ حمولتها في ميناء يافا العربي، وقد تلقى السيد جميل عطا الله امراً باعادته الى يافا لازدحام العمل هناك

قوة الحدود تستغنى عن البوليس

علمنا ان قوة حدود شرق الاردن قد استغنت عن البوليس الاحتياطي الذين عينوا في ايام الاضطرابات، وقد تلقى البوليس المذكور كتبا تشير الى انتهاء مدة خدمته

الى فتاة شهيد الخضر

قدم اليوم السيد شفيق الديك بالنيابة عن فريق النادي الرياضي الاسلامي بحيفا مبلغ ١٣ جنيهاً و ١٧٠ ملا الى البنك العربي لترسل حوالة الى فتاة الشهيد سعيد بك العاص الانسة (سعاد) وهذا المبلغ هو ربح مباراة رياضية اقامها النادي المذكور قبل اسبوع

تأجيل قضية لمحكمة الجنايات

اجلت محكمة الجنايات الكبرى في صفد قضية السيد عبد الهادي الحاج المتهم بالقاء قنبلة على معسكر الجيش الى الدورة الجزائية القادمة.

عتالة الجمرك وتقرير مصيرهم

اجتمع عتالة جمرك حيفا هذا اليوم وبحثوا في اصرار دائرة الجمرك على عدم ارجاعهم الى العمل. وقد فهمنا ان ثلاثة من اعضاء غرفة التجارة سيجتمعون يوم الخميس (غداً) الى مدير الجمرك العام لاخذ النتيجة عن مصير هؤلاء الابرياء

نابلس

نابلس تستقبل ابناءها الاحرار

نابلس في ١٠ تشرين الثاني — لمراسل الدفاع الخاص: ما كاد يسمع الناس نبأ الافراج عن الاساتذة اكرم زعيتر، واصف كمال، ممدوح السخن، شفيق سعد الدين، المعتقلين فى صرفند. والذين مضى على اعتقالهم اكثر من ستة شهور، حتى عم الفرح الجميع. وقد عقد الشبان اجتماعا قرروا فيه استقبال الاحرار استقبالا حافلا. وفي الساعة الواحدة بعد الظهر ذهب رتل من السيارات يقل عدداً كبيراً من وجهاء المدينة وشبابها الى طولكرم لاستقبال الشباب الوطني الثابت. وحوالى الساعة الثالثة بعد الظهر وصلت سيارة الاحرار. وفى مقدمتها العلم العربي فهرع الاهلون لاستقبالها بالهتافات الوطن، ولذكرى القسام والشهداء وبعد ان سلمت الجماهير عليهم تابع موكبهم سيره الى نابلس. ولما وصل الى عنبتا كان جمهور كبير من اهالي القرية والقرى المجاورة في استقبال الاحرار فهتف لهم والوطن وللقضية العربية. وبعد ان تناولوا المرطبات تابع الموكب سيره الى نابلس، ولما وصل الى شارع الشويتره الذي كان غاصاً بجماهير هرعت لاستقبالهم بالهتاف والتصفيق. وظل الموكب يسير بين الجماهير المتحمسة حتى بيت الوجيه الحاج احمد السخن الذي حل الاحرار ضيوفا عليه. وقد اقبل الناس يعانقونهم والهتافات تتصاعد وتزداد لاصحاب الجلالة ملوك وامراء العرب. وبسقوط الاستعمار والصهيونية. ولدى تفرق الجماهير هرع الوجوه والاعيان للسلام على الاحرار وتهنئتهم، ونحن بدورنا نهنيء الاحرار بالعودة الى ميدان العمل الوطني

تلفونات الدفاع وبرقياتها الخاصة

الاستاذ عجاج
غدا مقالته الثانيه

فى بداءة موسم البرتقال

علمنا ان موسم البرتقال سيبتدىء منذ يوم ١٨ من الشهر الحالي | قد شاهدنا التجار وأصحاب الملك والمصدرين يستعدون لاستقبال الموسم العظيم . وشاهدنا كذلك الحركة في الميناء تبعث على الارتياح . وكانت حركة تفريغ الصناديق الخشبية للبرتقال ووضعها في المخازن تسير بنشاط

رصاص على حدود المنشية

بينما كان بعض رجال داورية المنشية يقومون بمهمتهم سمعوا فجأة حوالي منتصف الليل صفيراً عالياً اتبع بطلقتي مسدس ، وقد سارعوا الى مكان اطلاق الرصاص فى شارع الكرمل فالتقوا بدورية بوليس تل ابيب ، ولكنهم لم يعثروا على احد . والظاهر ان مصدر اطلاق الرصاص يهودي صرف ولا تزال التحقيقات جارية فى هذ الشأن

موظف لاستقبال اللجنه الملكيه

سافر اليوم المستر « هريس » الذي سيقوم بمهمة الصلة بين الحكومة واللجنة الملكية الى القطر المصري لاستقبال اللجنة هناك والعودة معها اليوم

تسريح البوليس الاضافي اليهودي

علمنا أنه لم يبق فى مدينة تل ابيب سوى ١٨٣ بوليساً إضافيا وذلك بعد ان سرحت الحكومة معظم رجال هذا البوليس الذين عينوا ءاسبة الاضطرابات الاخيرة فى تل ابيب

استدراك

في الخبر المنشور عن شركة البواخر العالمية لم يرد اسم مكان وكلاء هذه الشركة ولاحاطة الجمهور علماً نقول ان مركزها القدس ، شارع أمن الله نمره ٩٤ تلفون ١٣٩٧ ص . ب ٥٤١

في محل
نجيب القطان
سوق الدير — يافا
يباع احسن انواع
زيت الزيتون المونه
والسمن الحبي الحديدي
الممتاز
ماركة
كامل هيكل

القدس

لا إضراب اليوم

من اللجنة العليا الى الشعب الكريم

القدس في ١٠ تشرين الثاني — لمراسل الدفاع الخاص — في ساعة متأخرة ورد علينا من اللجنة العليا البيان التالي :

سرت اشاعة بان البلاد ستضرب « غداً » الاربعاء ، فاللجنة العربية العليا تنفي ذلك بتاتاً ، ولا ترى فيه مصلحة ، وترجو من الامة العربية التي اخلدت الى الهدوء والسكينة اطاعة لاوامر اصحاب الجلالة والسمو ملوك العرب وامرائهم وان تظل محافظة على هدوئها وسكينتها وان لا تؤخذ بالاشاعات ، والله ولي التوفيق

معنى عدم التعاون مع اللجنة

بناء على اسئلة وردت الينا من بعض الجهات للاستفهام عن شمول قرار عدم التعاون مع اللجنه الملكية بحفلة الافتتاح التى دعي اليها بعض الوطنيين علمنا ان اللجنة العربية بعد الاتصال بها والاستعلام منها ، بان قرار عدم التعاون المذكور يشمل حفلة الافتتاح ايضاً لجميع ما في ذلك الصحافة العربية

اللجنة العليا توالي اجتماعاتها

حضر اجتماع اللجنة العربية العليا الذي عقد فى منتصف الساعة الرابعة بعد ظهر هذا اليوم واستمر الى مابعد الثامنة ، عدا عن اعضاء اللجنة فضيلة الشيخ كامل القصاب . والشيخ فؤاد باشا الخطيب ومعين بك الماضي .

قرار بزيادة رأسمال البنك العربي

عقد مجلس ادارة البنك العربي اجتماعا هاماً بعد ظهر هذا اليوم ، قرر فيه زيادة رأسمال البنك ٦٠ الف جنيه حيث اصبح رأس المال ١٥٠ الف جنيه عدا عن رأس مال الاحتياطي وقدره ٢٠ الف جنيه

الافراج عن آخر فوج من المعتقلين

القدس في ١٠ تشرين الثاني — لمراسل الدفاع الخاص : افرجت السلطة عن ثلاثة وثلاثين معتقلا وهم البقية الباقية من اخواننا معتقلي صرفند ومن الذين افرج عنهم الاساتذة السادة : اكرم زعيتر ، ممدوح السخن ، تحسين كمال ، واصف كمال ، عبد المحسن قطينة ، علي جابر ، شعبان جابر ، عبد الله صبيحي ، عبد السلام صبيحي ، ابراهيم خليل ، محمد نتان حجازي ، محمود عرفه ، موسى محمد علي حسن ، عبد محمود حميده ، فهمي حميده ، احمد عثمان . وبخروج هؤلاء الاخوان اقفل المعتقل واستلمه الجيش . فنهنىء الاخوان جميعاً

قنصل ايطاليا يزور سمو الامير

سافر الى عمان وزار سمو الامير عبدالله قنصل ايطاليا العام في فلسطين وشرق الاردن وتناول طعام الغداء على مائدة سموه ، وتفقد المستشفى الايطالي في عمان والكرك واثناء عودته الى القدس زار المدرسة الايطالية في اريحا

يهودي يحكم بالسجن ١٨ شهرا

نظرت المحكمة المركزية اليوم في قضية اليهودي موشه صوصور المتهم بحرق دكانه عمداً اثناء الاضطرابات بقصد الحصول على قيمة التأمين فقررت الحكم عليه بالسجن لمدة ثمانية عشر شهراً مع الاشغال الشاقة

جهود لجنة السيدات العربيات

لا تزال لجنة السيدات العربيات تبذل جهودها ومساعيها المشكورة في سبيل جمع المال الى « سعادة » كريمة المرحوم الخالد شهيد الخضر . وتسلمت من سيدات لفتا مبلغاً قدره خمسة جنيهات وستماية وخمسون ملا

استعداد الجند لاستقبال اللجنه الملكيه

قام الجند والبوليس اليوم بشبه مظاهرة في شارع باب الخليل حتى فندق الملك داود . وكان عددهم نحو ٥٠٠ جندي امام فندق الملك داود وقف احد الضباط والقى عليهم خطابا وفهمنا ان هذه الاجراءات عملت استعداداً لاستقبال اللجنة الملكية التي ستصل به

من قضايا الاضطرابات في الخليل

سافر القاضي البريطاني المستر كيري الى الخليل لاستئناف التحقيق في بعض القضايا التي نشأت عن الاضطرابات

تجولات المندوب السامى في البلاد

سافر اليوم الى بئر السبع المندوب السامي لتفقد قوات الجيش وعاد الى القدس واجتمع الى بعض الهيئات الوطنية.

طولكرم

الحفاوة بالاحرار في طريقهم لنابلس

طولكرم في ١٠ تشرين الثاني — لمراسل الدفاع الخاص: مر بالمدينة الاساتذة اكرم زعيتر ، واصف كمال ، ممدوح السخن ، شفيق سعد الدين . وقد استقبلهم الاهلون في قلقيلية وطولكرم بحفاوة بالغة ولما وصلوا الى عنبتا تناولوا المرطبات والقى الاستاذ عبد الرحيم محمود كلمة ترحيب كان لها وقع حسن ، ثم ارتجل الاستاذ اكرم زعيتر خطابا قوطع بالتصفيق وبعد ذلك امتطوا سياراتهم واستأنفوا السير الى نابلس مشيعين بكل حفاوة .

الافراج بعد صدور الحكم بالبراءة

افرج اليوم عن الاستاذ محمود يعقوب ورفقائه على اثر صدور الحكم ببراءتهم كما ذكرت امس ولما علم الاهلون بذلك اقبلوا مسلمين ومهنئين من مكائد نصبت لهم .

اخلوا المدارس حفظا لمستقبل الطلبة

رغما عن الحاح الاهالي بوجوب اخلاء المدارس لا تزال السلطة تصم اذنيها غير عابئة باحتجاجات الاهلين الامر الذى يسبب الاستياء والتذمر ، وقد علمت ان الطلاب قد اعتزموا الذهاب الى مدارسهم والطلب من افراد الجيش اخلاءها كي يتمكنوا من استئناف دروسهم

لانها قرية عربية فيهمل شأنها

طرأ اثناء الاضطرابات خلل بسيط على موتور الماء في عنبتا وظل الاهلون منذ ذلك الوقت يعانون ازمة الماء حتى الان ومن المؤسف جداً ان ادارة النافعة قد تركت هذه المسألة رغم الطلبات الكثيرة التى قدمها الاهلون لاصلاح هذه الآلة . لذلك نلفت نظر المسؤولين الى ضرورة الاسراع في تصليح هذا الخلل أمين مصلحة قرية برمتها

الغاء قانون منع التجول

اعلنت السلطة اليوم الغاء قانون منع التجول ، وقد سلم الحاكم البريطاني المستر « اوكنر » مهمته الى القائمقام وعاد الى وظيفته السابقة فى التسوية

يبرأون بعد توقيفهم اربعة اشهر

جرت امس محاكمة اشخاص كثيرين كان قد قبض عليهم اثناء الاضطرابات الاخيرة فقضت المحكمة ببراءتهم بعد أن مضى على توقيفهم أربعة اشهر .وقد كان ترافع عنهم المحامي الاستاذ راشد افندي الجيوسي

صفد

الافراج عن شباب معتقلين

صفد فى ١٠ تشرين الثانى — لمراسل الدفاع الخاص — افرجت السلطة عن السادة الوطنيين جمال حميد . كمال سعد الدين . فؤاد الخضراء . نصوح منور . بعد ان مكثوا خمسة اشهر معتقلين بصرفند وقد استقبلهم الاهلون احسن استقبال . ولا زالت الوفود تأتي الى بيوتهم مرحبة مسلمة

« الدفاع » تكرر التهنئة للاخوان ليس على الافراج عنهم ، ولكن على عودتهم الى بذل مجهودات كبيرة في سبيل الوطن العزيز

براءة عربيين من قتل يهود

عقدت محكمة الجنايات الكبرى جلسة في الساعة التاسعة من صباح أمس ونظرت الدعوى المقامة على السيدين حماده عز وحسين محيي الدين الاحام بتهمة مهاجمتهما المحلة اليهودية والقاء قنبلة وقتل اربعة اشخاص ولما التأمت الجلسة قدمت النيابة بقولها بانه لا يوجد شهود فى هذه القضية ولذلك فهي تسحبها فوافقت المحكمة وقررت اخلاء المتهمين بعد ان اوقفا ثلاثة اشهر

الجنرال دل يتفقد المعسكرات

سافر صباح اليوم الى رام الله الجنرال دل وكانت ترافقه قوة كبيرة من المصفحات والسيارات الملاى بالجند وبعد ان تفقد معسكرات الجيش رجع الى مقر عمله

المعتمد البريطاني في عمان يصل القدس

وصل القدس المعتمد البريطاني في عمان المستر كوكس ومدير الاستخبارات وقابلا المستر سبايسر ، مفتش البوليس والسجون العام

اللجنة العليا والحالة الحاضرة

عقدت اللجنة العربية العليا اجتماعا بعد ظهر اليوم عرضت لابحاث هامة عن حالة البلاد الحاضرة والى هذه الساعة الحاضرة والجلسة منعقدة

مستشار سمو الامير عبدالله

وصل القدس الشيخ فؤاد باشا الخطيب ، مستشار سمو الامير عبدالله الخاص،

الانباء الخارجية

الثوار يقررون الهجوم على مراكز الحكومة

لشبونة — قرر الثوار الهجوم على ثلاثة مراكز منيعة للحكومة وهي أشتبونا وميرابلا وملقا في الوقت نفسه الذي يهجمون فيه على مدريد ، وتقدر قوات الحكومة في هذه المراكز بخمسين الف جندي . ولا تزال السفن الحربية الثائرة تنقل الجنود المغاربة الى الجزيرة الخضراء استعدادا للهجوم على ملقا

من دسائس اليهود ضد الفاشست

لندن — وافق البرلمان البريطانى على مشروع القانون القاضي بتحريم ارتداء الالبسة السياسية والظهور بمظهر عسكري في الشوارع

يحتلون مدريد واللجنة لا تزال تجتمع

لندن — اجتمعت لجنة عدم التدخل للنظر فى انشاء نظام الرقابة فى اسبانيا لمنع وقوع خرق قانون عدم التدخل . وقد نشرت بلاغا على اثر ارفضاضها جاء فيه ان البحث في هذا الموضوع لم ينته وانها ستعقد اجتماعا آخر لهذا الغرض

الجنود المصريون في السودان

مصر — أسفرت المباحثات بين رئيس الوزراء والسر ميلز لامبسون على ارجاع قسم كبير من الجنود المصريين الى السودان وتعيين ضابط مصري كبير كمستشار في جيش السودان

نجدات المغاربة

جبل طارق — اجتاز الف من الجنود المغاربة المضيق للانضمام الى جيش الثوار . وقد القت طائرة وطرادة للثوار قنابلها على صهاريج البترول في ساحل لا يزال في ايدي الحكومة فاشعلت فيها النار

صحة مكدونالد تتحسن

بعد أن أغمي عليه

لندن — تحسنت صحة المستر رمزي ماكدونالد بعد الاغماء الذي حصل له في أثناء المأدبة التي أقيمت لمحافظ لندن . وحضر اليوم اجتماع لجنة الدفاع من الامبراطورية.

انتهاء المحادثات الايطالية النمسوية

فينا — اختتمت المحادثات السياسية الايطالية النمسوية امس بحفلات ومظاهرات رائعة لها صبغتها الخاصة التي تتعدى التشريفات نظراً للطابع الاحوال غير العادية التي طبعت بها العلاقات بين ايطاليا والنمسا مجدداً

والمفهوم ان الفريقين اتفقا على الاسس السياسية التي يجب ان تتمشى عليها الدولتان فى اوروبا الوسطى والغربية فى حالتي السلام والحرب

احتلال القسم الاعظم

مدريد — بات قسم عظيم من مدريد فى ايدي الثوار الذين طوقوا « الاسكوريال » وما يليه من المراكز القريبة من قلب المدينة

عكا

الاستاذ الخضرا موضع حفاوة وتكريم

عكا فى ١٠ تشرين الثاني — لمراسل الدفاع الخاص : لا تزال الوفود ترد على بيت الاستاذ الوطني صبحي بك الخضرا مهنئة . وقد كان استقباله يوم قدومه حافلا ، اذ خرجت سيارات كثيرة لملاقاته واحتفت عكا بابن وفي من اعرق ابنائها اشتغالا فى الميدان الوطني زمن الثورة الكبرى ، وبعده

تذكروا

عائلات الشهداء والمنكوبين

طبيب بيسان العربي

يقول مكاتبنا الخاص في بيسان في رسالة له ، ان مركز القضاء خلا من طبيب عربي يقوم بمهمته الانسانية نحو المرضى ، فادى ذلك الى مر الشكوى .

والواقع ان خلو قضاء كبير كقضاء بيسان من طبيب عربي ، انما هو حدث يلفت النظر حقاً فان هذا القضاء ، الذي نقل فيما مضى بكثير من الاطباء العرب الذين لقوا فيه صدوراً رحبة ، فأفادوا واستفادوا ، وخدموا وخدموا ، نقول ان هذا القضاء لا يجوز ان يخلوا من طبيب عربي ، يؤاسي سكانه بعطفه ، ثم يفضلونه على غيره من الاغيار ، فتكون المنفعة بذلك مشتركة والمصلحة مضمونة فضلا عن ان هناك مهمة انسانية يجب ان لا نتناساها ، وان نعمل في سبيلها بكل ما في مكنتنا .

ان خلو بيسان من طبيب عربي ، يحمل اهلها حتما على الركون الى الاطباء اليهود الذين رأى العرب من اصول تطبيبهم ، ما رأوا من غرائب وعجائب ومدهشات ... حملت الكثيرين منهم على الابتعاد عنهم ، والحرص على ان لا يعاملوا الا الاطباء العرب ، الذين خلوا من نقائص تحرمها مهنتهم الشريفة كما تحرمها اخلاقهم المتوارثة ايضاً .

أترها نتيجة محمودة تلك التي تنتهي الى تعامل العرب واليهود مرغمين ؟

ومن ثم هلا فكر الاطباء العرب ، في اناكبر واجباتهم ، ان لا يدفعوا بالاهالي الى احضان الاطباء اليهود ضنا بمصلحتهم هم وحرصا على ما جم عليه الشعب في هذه الغمرة التي لم تنحل بعد غياهبها ؟

ان الترف الذي يحدو بالكثيرين من مواطنينا الى الحياة في المدن الكبيرة حيث المتعة بالراحة والهدوء والكسب المضمون ، وبكل ما يبهج ويفرح ، يجب ان لا يكون له كل هذا السبيل للذين القيت على عواتقهم مهام انسانية لا يستطيع غيرهم أن يقوم بها ، سواء اكانوا اطباء ام غير اطباء .

ان في القرية والبلدة الصغيرة مخلوقات بشرية ، هم مواطنونا الذين يجب ان نعنى براحتهم ، ونعني كل العناية في شؤونهم الصحية . وفي القرية والبلدة الصغيرة ، ايضا ما يتوق له عامل الخير من كسب ومنفعة ، يتوازيان وخدمته الانسانية . ومشقته الوفيرة في هذا المضمار . وهو ما يجب ان يمهد السبيل لرجال الانسانية لان يفرقوا بين القرية والمدينة . كما انه يمهد السبيل لمن يريد ان تتوازى خدمته وكسبه . لان لا يحجم عن القيام بالواجب الانساني الملقى على عاتقه كمخلوق وكمواطن

ولعل هذه الكلمة البريئة ما يحمل الاطباء الاكارم على التفكير في هذا الموضوع الهام ولعلنا ايضا لا نرى قضاء بيسان محروما حتى امد بعيد من طبيب

حديث عراقي في الانقلاب الوزاري

الهاشمي عمل العجائب في تقدم العراق

وصلت بيروت منذ يومين شخصية عراقية كبيرة تحدث صاحبها عن الانقلاب العراقي فنفى ما اذيع عن ميل الهاشمي الى تغيير شكل الحكم في العراق وقال :

ان الشعب العراقي يحب فخامة ياسين باشا الهاشمي ويثق به خلا بعض رجال الاحزاب التي تعمل على مناوئته ودفعه الى الاستقالة وهناك حالة روحية في الجيش هي التي حملت حياة السكون واتفقت ميول القائد العام مع هذه الحالة الروحية فاقدم على انذار وزارة الهاشمي باشا وحمله على الاستقالة

وليس الشائعة القائلة على الهاشمي لتغيير شكل الحكم في العراق نصيب من الصحة ولقد تقدم الهاشمي باشا بالعراق خطوات واسعة الى الامام ، وان ما قام به لما تعجز عنه جبابرة الرجال والهاشمي باشا يقدر كل التقدير توافق شكل الحكم القائم الآن في العراق مع نفسية الشعب العراقي ، وقد كان من الرجال الذين عملوا لتحقيقه وتدعيمه وترسيخ اقدامه ، من هذا يظهر لك ان هذه التهمة انما يرمي بها خصومه الى النيل منه ولكن دون جدوى

وبعد ان علم نوري باشا السعيد وجميل بك المدفعي بمقتل جعفر باشا العسكري رفضا الاشتراك بالوزارة بعد ان اعلن اسماهما متأثرين بهذا الحادث المنكر .

اما الوزارة الحاضرة فانها لا تتمتع بثقة من جميع طبقات الشعب لان فيها رجالاً غير اكفاء للمناصب التي تسلموها وسوف لا تدوم هذه الوزارة اكثر من عدة اشهر .

مذكرة اخبار

صادر من دائرة اجراء حيفا

بالدوسيه رقم ١١١٠–٣٥

الى المحكوم عليهم : محمد واحمد وشقيقتهما السيدات بهية وواصل وامينه وانيسة ابناء حسن المرحوم الشيخ حسين بالاضافة لمورثهم المذكور من اهالي عكا والمجهولين محل الاقامة :

بما انه تقرر اجراء عملية وضع اليد والتخمين على ملك مورثكم المرحوم حسن الشيخ حسين المحجوز بالدوسيه رقم ١١١٠–٣٥ لصالح المحكوم له الخواجه بيترو ابيلا المقيم الآن في عكا وبما انه تعين موعد اجراء المعاملة في الساعة ٣ من بعد ظهر يوم الخميس الواقع ٣–١٢–٣٦ فعليه اكلفكم لزوم الحضور لدائرة اجراء حيفا لاجل تسمية خبيركم قبل اليوم المعين لوضع اليد والتخمين باسبوع واحد مع اثبات وجودكم على رقبة الملك باليوم والوقت المعين لاجراء المعاملة ويمكنكم تعيين خبيرا عنكم الشخص الذي يراه سعادة رئيس الاجراء مناسباً ولا يحق لكم الاعتراض على التخمين الذي سيجري للملك المار ذكره اقتضى نشر هذه الاخبار لتأخذوا علماً بذلك

٣–١١–٩٣٦

مأمور اجراء حيفا

الجمهور وضرائب البلدية

القدس — بينما نقرأ في « الدفاع » وغيرها في الصحف العربية عن اعفاء البلديات في انحاء فلسطين المكلفين من دفع ضريبة البلدية . اذ بنا نرى لمدينة القدس تطاردهم بواسطة محصليها مطاردة عنيفة وتنذرهم بلزوم الدفع . نلفت نظر سعادة الرئيس لهذا الامر ونرجو ان ينظر الى التجار الذين اضربوا مدة طويلة تكبدوا خلالها خسائر تكفيهم مؤونة دفع ضرائب اخرى لا تضر صندوق البلدية في شيء اذا لم تدخله.

من انباء المحاكم

القدس — اصدر القاضي البريطاني قراراً بحبس اليهودي بنيامين منا كور مدة ستة اشهر لتهريبه الفتيات اليهوديات الى فلسطين وقد سيق المحكوم عليه الى السجن مكبلا بالحديد

— وحكم على عبد الرحمن عيسى النابلسي بغرامة ١٥ جنيهاً لحيازته مدية

— سافر الى حيفا المستر ماننغ القاضي البريطاني الاول في محكمة الجنايات العليا لترأس محكمة الجنايات الكبرى هناك والى حيفا المستر كوبلاند عضو المحكمة المذكورة للغرض ذاته

مجلس حيفا البلدي

حيفا — يعقد المجلس البلدي غداً « اليوم » جلسة ينظر فيها في عدة مسائل منها تعبيد بعض الطرق وفرش الاسفلت على وجه بعض آخر . وفي وضع اعمدة للانارة وسط واطراف الحدائق التي تقع في وسط المدينة ، وفي مسألة المضبطة التي قدمت اليه من سكان الماشية بخصوص عن الماء . وينظر في مسالة مضبطة اخرى قدمت اليه بخصوص ارجاء هدم التخاشيب وقد علمنا ان لجنة التنظيم قد عقدت اجتماعا هذه الليلة واقرت بعض القرارات التي تتعلق بامر تنظيم المدينة

اجازات القضاء وتنقلاتهم

حيفا — عاد المستر شرول رئيس المحكمة المركزية بحيفا من انكلترا بعد ان قضى إجازته هناك . وسيستلم زمام عمله ابتداء من نهار الغد وقد اجيز القاضي البريطاني المستر هيردن اسبوعين وسيحل محله القاضي المستر باوك

اعلان
بلدية القدس

بموجب قانون بيع المسكرات لعام ١٩٣٥ جئت معلنا عن طلب تجديد رخصة مسكرات لعام ١٩٣٧ لبيع المأكولات خارج المحل في محل الواقع في المصرارة

داود حداد

اعلان
بلدية القدس

بموجب قانون بيع المسكرات لعام ١٩٣٥ جئت معلنا عن طلب تجديد رخصة مسكرات لعام ١٩٣٧ للبيع بالمذاق داخل المحل في محل الواقع في المصرارة

جريس يعقوب ابو العوينات

اسمعن النصيحة

اذا شئن الاحتفاظ بقوامكن واناقتكن وكامل هندامكن ، او بالتالي اذا شئتن الاحتفاظ بجاذبيتكن فاسرعن بعد عدة ايام الى المحل الجديد خاصة

اللباس منه

محل عريقة حالياً بشارع بطرس حيث تحصلن على امتن واجمل

١ - قبعات
٢ - كرسيهات
٣ - احذية

باسعار لا تقبل مزاحمة

الاقمشة !

ان محلنا القديم (اللباس منه للاقمشة) في شارع بطرس ايضاً فيسره ان يعلن انه قد وصله تشكيلة كبيرة من افخر انواع اصواف الشتاء للفساتين والمعاطف

صروف

ماذا تسمع اليوم
عن محلات السادة دجاني اخوان

الاذاعة اللاسلكية للحكومة المصرية يوم الاربعاء في ١١ تشرين الثاني

٦٫٤٥	صباحاً – محمد شكري افندي – تمرينات رياضية
٧٫٠٠	الشيخة كريمة العدلية – قرآن كريم
٧٫٥٠	ختام
١٠٫٠٠	فرقة موسيقي مدرسة البوليس – حفلة موسيقية
١٠٫٣٠	اسطوانات
١٠٫٤٠	كورس سيد الجمل
١١٫١٠	ختام
٢٫٠٠	مساء اسطوانات
٢٫١٠	ليلى مراد وفرقتها – حفلة غنائية
٢٫٤٠	النشرة الاخبارية والنشرة التجارية الاولى بالعربية
٢٫٥٠	ختام
٦٫٠٠	فرقة موسيقي مدرسة الحربية برئاسة محمود طه – حفلة موسيقية
٧٫٠٠	اسطوانات
٧٫٣٠	النشرة الاخبارية والنشرة التجارية الثانية بالعربية
٨٫٠٠	الاستاذ الشيخ عبد الفتاح الشعشاعي – قرآن كريم
٩٫٠	خيرية وفرقتها – حفلة غنائية
٩٫٤٠	الاستاذ سامي شوا – كمان منفرد
١٠٫٠٠	الاستاذ محمود ابو الوفا – حديث في الادب العربي
١٠٫٢٠	خيرية وفرقتها – حفلة غنائية
١١٫٠٠	السلام الملكي – ختام

برنامج الاذاعة الفلسطينية

يوم الاربعاء في ١١ تشرين الثاني ١٩٣٦

٥٫٣٠ مساء	اشارة الوقت ونشرات ثم حديث الاطفال بالعربية
٦٫١٥	مارشات شرقية متنوعة
٦٫٣٥	قصة « المرأة المشؤوم » للاستاذ خليل بيدس
٦٫٥٠	حديث بالانكليزية
٧٫٠٥	موسيقي اوروبية
٧٫٣٠	حفلة موسيقية – عيسى السافيتي وفرقته
٧٫٤٥	حديث صحي للدكتور محمود طاهر الدجاني « صوموا تصحوا »
٨٫٥٥	نشرة الاخبار بالانكليزية والعربية والعبرية
٩٫٠٠	اشارة الوقت
٩٫٢٠	حفلة غنائية – يعقوب زيادة
٩٫٤٥	برنامج خاص بمناسبة عيد الهدنة
١٠٫٣٠	ختام

راديو كريم (Medicated)

ان راديو كريم هو الكريم الوحيد المضمون الذي يزيل عن الوجه جميع الكلف وضربة الشمس والنمش والبقع السود ويجعل البشرة نظيفة ناصعة بيضاء كالثلج

اذا كنت ايتها المادموزال او السيدة تشكين من بقع سوداء على خدك او انفك او جبينك او اذا كان عندك نمش او كلف فاستعملي راديو كريم الذي يزيل جميع هذه البقع السود ويجعل وجهك ابيض جميلا — حافظي على وجهك ويوجد ايضا راديو كريم غذاء للجلد (Skin Food) فادلكي به الجلد قبل النوم فيتغذى به الجلد ويصبح جميلا طريا كوجه بنات المدارس

الوكلاء تعهدوا بارجاع الثمن اذا لم تجد الكريم اعلاه بانه يزيل البقع السود والنمش

الوكلاء والمستودع

الشركة المصرية البريطانية التجارية — تلفون ١٠٦٢ : يافا

الرجل الانيق يتطلب الاناقة في كل شيء

سيارة

سنجر

عدا اناقتها اذكروا وفرها

الوكيل العام لفلسطين وشرق الاردن

سبيرو حبش

وكيل منطقة القدس جميل حلبي تلفون ١٢٥٥

صروف

قلم اوفر شارب ميزاته كثيرة

١ — اذا لمسته ان تتسخ اصابعك بالحبر
٢ — ضعه في حقيبتك
٣ — احمله رأساً على عقب في جيبك
٤ — اتركه على مكتبك لا ينضح

عندما تقفل القلم فان سكارة الحبر توقف سيل الحبر وتمنع خروجه منعاً باتاً — يمتلاء في ضربة واحدة وهذا القلم هو احسن موديل ظهر ويظهر في الوجود جربه ترى الفرق العظيم وترى انه اصبح ملك الاقلام في العالم

الغراندوق اوتو

واشاعة زواجه من مراتب ملك ايطاليا

تعمل ايطاليا في السر والعلن على اعادة عرش هابسبورغ الى ذروته تدعيما لنفوذها في النمسا . وقد نشر في برقيات امس ان أمر الكونت شالاتوزي خارجية ايطاليا الى فيقا ومعيه في عقد مؤتمر يضم مندوبين عن ايطاليا والنمسا والمجر لوضع اسس الاتفاق وطابد السياسة هذه الدول العامة في اوروبا الوسطى والشرقية وفي عداد هذه الاسس ، اعادة الملكية الى النمسا

زواج البرنس اوتو

قول نبأ وارد من روما ان خطبة البرنسيس ماريا الى الغراندوق اوتو ستعلن قريبا . ويتعذر الحصول على اي تأييد كان لهذه الاشاعة ولكن زيارات الكونت شيانو الفنا وبودابست قد اثارت اشاعات كثيرة في روما بشأن عودة آل هابسبورج التي اذا تمت يصير بها الغراندوق اوتو ملكا على المجر وليس على النمسا كما يقال حتى الآن

زعيم الملكية

وتؤيد هذه الاشاعات الى حد بعيد اشارة الدويتشي الاخيرة بوجوب انتهاز اول فرصة من ايطاليا لاظهار صداقتها للمجر وعدا ذلك يظهر ان البارون ويزبرزعيم انصار الملكية في النمسا الذين امضى اخيراً بضعة ايام في روما قد اجتمع سراً بالسنيور موسوليني ولم تقل الصحف الايطالية شيئ عن ذلك ولكن الرسائل الكثيرة التي تنشرها عن رحلة الكونت شيانو الحالية تدل على ان شيئ خطيراً قيد الاستعداد وفوق ذلك فان زيارة وصي مملكة المجر الى روما في اخر نوفمبر قد تتخذ كمناسبة ملائمة لاعلان الخطة .

لا صعوبات

واعادة الغراندوق اوتو الى العرش لا تصادف صعوبات داخلية لان المجر بقيت دائما مملكة تنتظر عودة ملكها واهم الاعتراضات على ذلك يجيء من قبل دول الاتفاق الصغير التي تخشى ان عودة آل هابسبورج تنطوي على تهديد للتوسع في الحدود التي حصلت الدول المذكورة عليها بمقتضى معاهدات الصلح

ارتداد الموجه الشيوعية

وطغيان الموجة الفاشيستية في اوروبا

على اثر الانتخابات الفرنسية التي تمت في ٣ نيسان وايار الماضي زاد عدد المقاعد التي يحتلها الشيوعيون في مجلس النواب الفرنسي من عشرة مقاعد الى اثنين وثمانين مقعداً ، فظنوا انهم في فجر فوزهم العالمي . ولم يمض شهران تحول الظن الى يقين لانهم اعتقدوا ان اسبانيا تنقلب شيوعية قبل ثلاثة اشهر وفرنسا قبل انقضاء ثلاث سنوات ولم يخفوا ما يجول في اذهانهم عن احد بل نادوا عليه من المنابر والسطوح

ولكن ماذا نرى الآن؟ ان المظاهرات التي ينظمها الشيوعيون في فرنسا لا تلم إلا عدداً يسيراً من الناس . وفي الانتخاب الفرعي الذي تم في بوردو في أواخر الاسبوع الثاني من اكتوبر نقص عدد الناخبين الشيوعيين بمقدار الثلث . وليس يخفى ان طوائف من العمال قد تجاهلت ما صدر اليها من الاوامر بالاضراب

فالزيادة في مقاعد الشيوعيين في مجلس النواب الفرنسي ، لم تكن دليلا على استفحال الشيوعية في فرنسا ، بل كانت نتيجة حيل انتخابية

هذا في فرنسا : أما في اسبانيا ، فقد ارتدت القوات الشيوعية بارتداد الحكومة أمام الثوار ، واذ تحصنت في قطالونية يا الجنرال فرنكو مصمم على مهاجمتها هناك ، ويقول المسيو مورين احد كتاب فرنسا المشهورين في السياسة الخارجية ، ان انكلترا لا بد لها من الاعتراف بحكومة الثوار بعد دخولهم مدريد وحينئذ تكون جميع المساعي التي بذلها الشيوعيون لتحويل اسبانيا شيوعية قد أخفقت الآن على الاقل

وها هي ذي سويسرا تتخذ الوسائل اللازمة لمكافحة الشيوعية في بلادها ، بعد ان كانت عاصمتها على الغالب مأوى اللاجئين من اقطاب الشيوعيين ، ومركزاً لدسائسهم ودعايتهم

والغريب ان فرنسا التي كانت متحمسة اشد التحمس قبل شهرين لحكومة اسبانيا ، وغيرها اعظم الاثارة تدفعها انصار الثوار قد خادت الى السكينة الآن ، بل ليس من المستبعد ان يكون الاتجاه في فرنسا الى سياسة دولية غنيها عن الميثاق الفرنسي السوفيتي . واقوى دليل على ارتداد موجة الشيوعية في فرنسا ، تلميح المسيو شوتان والمسيو بلوم و لاول راديكالي والثاني اشتراكي بحل المجلس واجراء انتخاب ولو لا تقتهن ترجح بعض المقاعد من الشيوعيين ومن متطرفي اليمين ، لما هدد بهما

ولسنا من الذين يقولون اطلاقا ان الشيوعية فساد وخراب ووحشية ، إذ لا ريب في أن امتداد الشيوعية في بعض بلاد اوروبا كان من أقوى البواعث على تقويم مبادىء العدل الاجتماعي فيها ، ولكننا نفرق بين الشيوعية والبلشفية ، فالاولى منظمة اقتصادية اجتماعية مثالية ، ولكن الثانية هي النظام الذي اختير لتطبيق هذه الفلسفة ، وهو كشكل الدكتاتوريات ينطوي على استبداد وظلم وخنق للحريات

اعلان

بلدية القدس

بموجب قانون بيع المسكرات لعام ١٩٣٥ جئت معلنا عن طلب تجديد رخصة مسكرات لعام ١٩٣٧ في محلي الواقع في عقبة الخانكي للبيع بالمفرق خارج المحل

جميل غور

المعاهدة المصرية في البرلمان

طالبو الكلام ما عدا الرئيس معارضون او مستقلون

يجتمع البرلمان المصري اليوم للنظر في تقرير لجنة الشؤون الخارجية عن مشروع المعاهدة وسيتكلم الدكتور احمد ماهر رئيس المجلس عن هذا المشروع باسهاب وقد فهم من اسماء طالبي الكلام انهم ما عدا رئيس المجلس ، من المعارضين او المستقلين ، وان الهيئة الوفدية اتفقت على نظام الكلام بينها عند البحث في شؤون المعاهدة ، بعد حفلة الافتتاح وقال ان دولة محمد محمود باشا رئيس حزب الاحرار الدستوريين سيتولى رئاسة المعارضة في البرلمان . بيد انه من الثابت هو ان البرلمان سيقر المعاهدة باكثرية عظمى .

انتهاء المحادثات بمسألة الاسكندرونة

بيروت في ٩ تشرين الثاني — لمراسل الدفاع الخاص : اتصل بي ان المفاوضات التمهيدية التي بدأت في انقره بين المسيو بونسو وتوفيق رشدي اراس ، قد انتهت امس وان المسيو بونسو ارسل نتيجة مفاوضاته الى حكومته وهو ينتظر الان الجواب عليها .

ويقال ان الاتفاق الذي تم بين فرنسا وتركيا هو حفظ حقوق الاتراك في ذلك اللواء وان تشرف هيئة تركية على تنفيذ المواد المتفق عليها بين الحكومتين

الى

عموم التجار والبنائين

يسرنا جداً ان نرى هذه النهضة التجارية بين افراد الامة العربية ، وهذا التسابق في العمل على سد النقص الضروري من الاصناف التي كان ولا يزال يحتكرها غير العرب امثال الادوات الصحية للبناء مثل حمامات وبلاط صيني ابيض وملون والمناقم العمومية التي جلبها مؤخراً بكميات كبيرة السادة مصرصع اخوان وشركاهم الذين افتتحوا تجارتهم في القدس موقتاً لعموم هذه الاصناف مع لوازم البناء وعدد النجارة والشمينتو وكافة انواع البويا (الدهان) من اشهر فبارك العالمية

وقد شاء مصرصع اخوان ان تكون للمصنوعات العربية من هذه الاصناف المقام الاول في محلاتهم فسافر لهذه الغاية احدهم الى سورية ولبنان والعراق فنرجو لهم التوفيق في عملهم هذا النافع المفيد ، ولا نشك في ان الاقبال على متاجرهم سيكون عظيماً

صروف

دخنوا السجاير التركية الفاخرة

المصنوعة من اجود التبغ التركي

الجودة

الوجاهة

الاتقان

جميع هذه الاصناف تجدها في السجاير التركية
الاصناف : جوكيه كلوب . يالووه . يكي تورك
غازي . بنيجه . خانم اكسترا . ايكنجي

الوكيل العام

يوسف البينا

مطعم ومقهى المغربي

لصاحبه ٭ علي المغربي

رقم التلفون — ١٣٦٥

شارع الملك جورج عمارة المستقيم أمام موقف بصات تل أبيب - يافا

تلفون نمرة ١٣٦٥

احدث مطعم ومقهى عصري في يافا
وأبدع ملتقى لافراد الطبقة الراقية .
موقعه في أحسن بقعة من المدينة يطل
عليها من اربع نواحيها .
أول مطعم عصري اكتسب شهرة غريبة
في برهة قصيرة وأول صالة رحبة ممتازة
لملتقى رجال الفكر والقلم والاعمال
وللحفلات والمآدب الخاصة . زيارة واحدة تحقق لكم اكثر مما ذكرنا

الوكيل العام لفلسطين وشرق الاردن

سبيرو حبش

يافا : تلفون ٦٤٨ حيفا : تلفون ١١٠٧

وكيل منطقة القدس

جميل حلبي

تلفون ١٢٥٥

القدس

صروف

جبل في قاع المحيط

اثبت علماء الجغرافيا ان مستوى قاع البحر غير منتظم انتظاماً تاماً بل هناك ارتفاعات وانخفاضات كثيرة .

وقد شوهد ان في قاع المحيط الاطلنطي ارتفاعا هائلا يعرف باسم جبل - لورا استيل - ويبلغ ارتفاعه ٢٠،٠٠٠ قدم

ويختلف ذلك الجبل في انه سريع الانحدار فلا يستطيع الرجل العادي تسلقه ، اما التربة المكون منها فهي صلبة جداً ومتحجرة .

ويرجع تكوين ذلك الجبل الى اصل بركاني من الازمان الجيولوجية القديمة وتعتبر هذه الجبال عقبة كبيرة في سبيل الملاحة فقد حدث عام ١٩١٨ ان اصطدمت احدى السفن في احد الجبال قريبة من جزائر تونجا فغرقت بمن فيها لكن علم تخطيط البحار يتقدم تقدما سريعاً ولن يمضي كبير وقت حتى يصبح في استطاعة كل ربان ان يعرف مواضع هذه الارتفاعات المخالفة من الخرائط الدقيقة التي تكون أمامه في كل آونة .

اميركا واستعدادها الحربي

وشنطن — جاء في التقرير السنوي الذي اصدره المستر سوانسن وزير البحرية الاميركية ان اميركا في حاجة إلى زيادة استعداداتها الداخلية للبحرية حتى يصبح مجموعها ٥٣٠ مليونا

وقد جاء في التقرير ان مصانع البحرية الاميركية تبني الآن ٧٩ سفينة حربية من طرادات وناقلات للطائرات ومدمرات وناقلات وغواصات

اعلان

صادر من دائرة اجراء يافا

٣٥-٤٩٤٩

ستطرح في ميدان المزايدة العلنية خلال عشرة ايام من تاريخ نشر هذا الاعلان ١٢٠ من حصة ١١٠٠ في اشجار برتقال بيارة اولاد عليان الواقعة في قرية اليهودية وهذه الحصة هي حصة المديونين يوسف ومحمود ولدي انيس اشحاده عليان لقاء التأمينة المطلوبة منهما الى فارس حسونة ٦٥ جنيه والرسوم والمصاريف مع العلم بان جميع ثمر هذه البيارة تقدر صندوق فمن له رغبة في شراء حصص المديونين التي هي ١٢٠ حصة من ١١٠٠ حصة كما هو مذكور اعلاه فعليه مراجعة هذه الدائرة خلال العشرة ايام المذكورة اقتضى اعلانه لعموم مع العلم ان الثمر يباع على الشجر مشاع

١٠-١١-٣٦

مأمور اجراء يافا
فيض الجمش

اعلان

مدعى عليه

محكمة صلح حيفا الحقوقية

نمرة القضية ٤٩١٣-٣٦

الى السيد نظمي مصطفى ايوب من جنين والآن مجهول محل الاقامة .

يقتضي حضورك للمحكمة المذكورة اعلاه بيوم الثلاثاء ٨-٢-٣٦ الساعة صباحا لرؤية الدعوى المقامة ضدك من قبل المدعي بنك انجلو فلسطين المحدود حيفا بواسطة المحاميان سلمون واليكر بطلب مبلغ ١٢ جنيه و ٦٠٠ مل بموجب كمبياله فاذا لم تحضر بالوقت المعين او لم ترسل وكيلاً قانونياً ينوب عنك نحكم غيابياً ولا يحق الاعتراض على الحكم ما لم تثبت بان تبليغك كان اعذر قوي -

حاكم الصلح

تصريح خطير

لوزير خارجية النمسا

فينا — قال المسيو دي كانيا وزير خارجية النمسا الى مراسل جريدة نيو فراي برس ان اهمية معاهدة فينا لم تنشأ عن ابتداء سلسلة اجتماعات بين وزراء خارجية الدول الثلاث الموقعين على بروتوكولات روما بل لانها جاءت بعد زيارة الكونت شيانو لالمانيا والتي كان لها اجل وقع في هنغاريا بالاغراض تلك الزيارة جاءت مطابقة لاغراض النمسا هنغاريا والمجر والسلمية

جواسيس افرنسيون

في انكلترا

باريس - اعتقل البوليس في نولون امس خدمة بحارة من غواصة فرنسية وارسلهم الى سجن البحرية واحيطت اسباب اعتقالهم بسياج كثيف من الكتمان

اعلان

بلدية القدس

بموجب قانون بيع المسكرات لعام ١٩٣٥ جئت معلنا عن طلب تجديد رخصة مسكرات لعام ١٩٣٧ في محلي الواقع في الصرارة للبيع بالمفرق خارج المحل

يعقوب عبده

يوم الاربعاء في ٢٦ شعبان سنة ١٣٥٥ الموافق ١١ تشرين الثاني ١٩٣٦

العدد ٧٤٢ السنة الثالثة

الدفاع

جريدة يومية سياسية مصورة

صاحب الامتياز: إبراهيم الشنطي

المحرر المسئول شوكت حماد

رقم التلفون ١١٨٧ و١٠٧٥

ادارة الدفاع: شارع اسكندر عوض — يافا

العنوان البرقي: الدفاع يافا — ص. ب. ٢٥٥

قيمة الاشتراك في فلسطين عن سنة ١٥٠ عن نصف سنة ٨٠

« « « الخارج « « ٣٠٠ « « « ١٦٠

لا يرضون في عكا عربيات لاطفالهم إلا من واردات بو تاجي

حضرة الفاضل

طالعت في الجرائد المحلية انكم ترحبون بالطلبات الكتابية وعملا بهذه الرغبة ارسل لكم الان بطلبيتي بالبريد. رزقت ولداً في هذا الاسبوع وهو لا يفتأ يقول ويصيح مالئاً ارجاء المكان بصراخه المزعج وبصوت يصم الآذان وقد اتضح لنا بانه يطالب بحقوقه. نعم يحق لهذا الجسم الصغير ان يرتاح واي مكان ادعى للراحة من عربية بوتاجي فتكرموا بارسال العربية في اول فرصة ممكنة وذلك بسيارتكم الخاصة واقبلوا شكر المخلص

الياس

لقد احسن الصديق صنعاً بأن بالكتابة قد اقتصد من الوقت وتعب الذهاب والمجيء وبالوقت نفسه تأكدبأننا نختار له المطلوب من افخر الموجود عندنا. وبعد برهة وجيزة من قراءة الرسالة بادر بوتاجي فاختار عربية لصديقه ذات لون فاخر ومنظر بديع محبوب وارسلها حسب طلب صديقه في سيارته الخاصة الى عكا.

ذاعت شهرة عربيات بوتاجي في الاقطار اجمع وياما لما بزغ من هذه العربيات الصغيرة شموس علم وادب ونجوم زاهرة في افق الجو او ميادين القتال مثل نابليون العظيم والمخترعون العظام الذين افادوا العالم بمواهبهم

تخاص النصح للامهات في موضوع هو عندهن من الاهمية بمكان فان المسألة تتعلق براحة الاطفال يتألمون ولكنهم لا يتكلمون فلا تقبل ان يضطجع اطفالكن الا في عربيات بوتاجي المتوفرة فيها شروط الراحة.

اشتروها وادفعوا الثمن اقساطاً شهرية وكونوا مع اطفالكم في فرح وانتعاش.

زوروا محلات بوتاجي واختاروا الموديلات التي تناسب الالوان متنوعة والاحجام متفاوتة. ويوجد ايضاً في محلات بوتاجي راديو وثلاجات من اشهر ماركات العالم قاطبة وحرامات صوفية وملبوسات مختلفة لفصل الشتاء واحذية ماركة بارات وجميعها بضائع انكليزية مكفولة

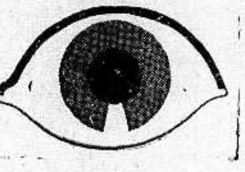

زوروا محلات بوتاجي في حيفا يافا القدس

حيفا ـ تحت بنك الباركليس يافا ـ عمارة الاوقاف امام السراي القدس ـ تحت البنك العربي

الوكلاء: غزه: الحاج عبد الرؤوف البورنو. اللد: سليم ومحمد الخالدي. الرمله: زنانه اخوان. نابلس: عادل التميمي. طولكرم: حسن القدادي

مطعم الشرق

لصاحبه مصطفى عمر قلماوى

حيفا: البوابة الشرقية تلفون ٩٢٨

مفاجأة سارة يفاجئكم بها هذا المطعم الوطني الممتاز بمناسبة الاصلاحات الجديدة الحسنة التي ادخلناها عليه لنستطيع ان نقدم لزبائننا الكرام افخر المأكولات الشهية بنظافتها والمياه العذبة بمذاقها. ونظراً للحالة الاقتصادية الحاضرة فقد بذلنا جهدنا لتخفيف الاسعار على ان تلائم جميع زبائننا الكرام على اختلاف طبقاتهم

وزيادة على ذلك ففي المطعم تلفون وخدم لتلبية الطلب لأي محل كان وذلك ارضاء لزبائننا الكرام

شرفوا تروا اما يسركم

شعارنا: الاستقامة. والنظافة. وحسن المعاملة

اوتيل خليل الرحمن

بعمارة ابو نصار — النوفرة

اول طريق القدس تجاه بيارة الشماس

اجمل واحدث اوتيل عرفته يافا

زيارة واحدة تجعلك زبونا دائما

جمعية ترويج الفواكه والخضار التعاونية

شارع القطب بالعمارة الجديدة مستعدة لترويج الفواكه والخضار والتعامل مع اي جهة من جهات فلسطين بنظام وسرعة وامانه

متعاونة لخير المجموع

صونوا عيونكم من الرمد باستعمالكم

قطرة القنواتي العجيبة

بشرى ازفها الى مواطني الاكارم سكان فلسطين خاصة والى سكان البلاد العربية عامة في جميع اقطار سوريا ومصر والحجاز وشرقي الاردن والعراق والعجم: وهي نجاحي العظيم بتركيب هذه القطرة العجيبة « قطرة القنواتي » بعد جهود عظيمة صرفت من اجلها.

معمل القنواتي يقوم بخدمة بني قومه بامرين: احدهما تهيئة احسن الادوية عملا وانفعها تأثيراً. والاخر تنزيله القيم الباهظة الى اصغر حد ممكن. فها هو الآن يتقدم بهديته الثمينة الجديدة العظيمة الفائدة « قطرة القنواتي العجيبة » الى ابناء وطنه الاكارم

ركبت هذه القطرة بعد ان اجريت تحاليل دقيقة على جميع انواع القطرات الشائعة في سوريا ومصر والعراق والتي تباع بقيم فاحشة، واستحصلت منها بعد التعديل على تركيب يناسب طبائع اهل البلاد ونوع الامراض العينية المنتشرة فيهم فجاءت قطرة القنواتي بحمد الله ومنته غاية في الاحكام وآية في الاتقان.

وقد اثبت تركيبها لاهم الاخصائيين بامراض العيون من اطبائنا الوطنيين الاكارم فاظهروا اعجابهم بها وقالوا ان قطرة القنواتي من اهم القطرات المتداولة اليوم في الاسواق واعظمها فائدة واحسنها تأثيراً. تشفي التهاب الملتحمة الحادة والمزمنة النزلوية والحبيبية « التراخوما ». تدفع الاحتقان فتزيل الاحمرار والحرارة وتقطع الدمع وتصون العين من الرمد.

تخلص العين من العمش وهو ضعف البصر مع سيلان الدمع في اكثر الاوقات. تسكن الالم بسرعة فتخلص المصاب من آلامه المزعجة. تجلو العين فيصفو رونقها ويمتد بصرها، تقتل جميع الجراثيم التي تتسلط على العين وتؤذيها فيخلص المرء من الرمد وتصلح تخريش الغبار والحشرات.

قطرة القنواتي عظيمة التأثير كبير الفائدة رخيصة الثمن لا يجاريها بحسن تأثيرها قطرة من القطرات. والخلاصة قد اصبحت قطرة القنواتي بعد التجربة صديقة العائلات ومن احتياجات البيت الضرورية التي لا يستغنى عنها.

كيفية الاستعمال: يقطر في كل عين نقطتان صباحاً ومثلهما مساء للكهول من رجال ونساء.

ويقطر للاطفال نقطة واحدة صباحاً ونقطة واحدة مساء في كل عين.

واخيراً اقول يا ايتها الوالدة المصونة لا تنسي غسل عيني ولدك بعد القدوم من الاسفار او النزهات بماء البوريك ثم تقطير قطرة واحدة من (قطرة القنواتي) في كل عين لتخلصيهما من الغبار والجراثيم التي تنتقل بواسطته وانقذي ولدك الحبيب من الرمد المزعج في ايام الصيف. وما توفيقي الا بالله.

دمشق: عبد الوهاب القنواتي

استاذ الكيمياء في المعهد الطبي العربي

قطرة القنواتي العجيبة: تباع في جميع الصيدليات في عموم البلاد العربية عامة واطلبوها من مستودع الادوية الفلسطيني يافا شارع بسترس. وتباع في عكاء في صيدلية درويش قبلاوي، حيفا: صيدلية عمر ابو غزالة، نابلس: راشد ابو غزالة، القدس: مافرو ميخالي، شارع الباب الحديد، وصيدلية الحسيني وصيدلية العلمي باب العامود، صيدلية عطا الله اخوان شارع مأمن الله

اعلنوا عن بضائعكم في جريدة الدفاع

حبوب اورشيتونين

اختراع حديث لتقوية الاعصاب وتجديد الشباب

يجعل من الشيخ الضعيف شابا قويا هو حبوب الاورشيتونين

لحضرات الاطباء الافاضل

سلاما وتحية: وبعد فان هناك مرض كثير الانتشار في كل مكان، هو العنانة التناسلية، وهو كما تعلمون، مرض صعب المعالجة جداً، والعلاجات الموصوفة لاجلها غالباً يكون تأثيرها موقتاً، ما دام المريض يستعملها وماذلك الا للاقتصار في ذلك على الادوية المنبهة للمراكز العصبية، والموسعة لاوعية القضيب على ان هذا غير كاف فلا بد اذن من الالتفات الى نقطة اخرى مهمة في معالجة هذا الداء هي ملاحظة الغدد التناسلية نفسها. وتقويتها، وهذا لا يتم الا بتطعيم الخصية او باستعمال خلاصة هذه الغدة، هذه هي النقطة التي عاز بها محضرنا المسمى اورشيتونين ORGHITONINE عن سواه من المحضرات المماثلة، حيث ادخلنا في تركيبه خلاصة الخصية المكثفة والمستحضرة بطرق فنية خاصة

وهكذا اصبح محضرنا هذا مقويا خصوياً كما يفهم من اسمه ORGHITONINE ومنبهاً لمركز الانتعاظ وموسع الاوعية ولا سيما أوعية القضيب. فيعيد الشباب ويقوي الرجولة ويجعل من الشيخ الضعيف شاباً قويا، ولدينا شهادات كثيرة من معظم المستشفيات تثبت اهمية هذا العلاج الناجع

وان في كل زجاجة ورقة خاصة تشرح خواصه، وتركيبه، واننا على استعداد تام لارسال العينات الكافية، عند اول اشارة تصدر من حضراتكم.

وتفضلوا سادتي الاطباء بقبول اسمى تحياتي

الصيدلي الكيماوي

M . A . FAhAM

مطعم صبحي

المعروف سابقا باسم العريسى

شارع الملوك عمارة الكرمليت بحيفا تلفون ١٠٤٠

بسبب الاحوال الحاضرة رأينا تخفيض اسعار مأكولاتنا وحلوياتنا الجديدة المعروفة باسم:

محي الدين الصمدي واولاده المشهورة في الشرق

مع العلم بان المطعم ممتاز يحوي افخر المأكولات. وقد احضرنا له اشهر الطهاة المعروفين. وفيه ألذ المرطبات والنواشف والموطه

مع طلبات خاصة للافراح والولائم ووكالة عامة لهذه الاصناف في جميع انحاء فلسطين. نظافة، اتقان، مهاودة في الاسعار

مطبعة جريدة الدفاع يافا

يافا — يوم الخميس في ٢٧ شعبان ١٣٥٥ الموافق ١٢ تشرين الثاني ١٩٣٦

صاحب الامتياز : إبراهيم الشنطي

المحرر المسئول : يوسف حنا

رقم التلفون ١١٨٧ و ١٠٧٥

الدفاع

جريدة يومية سياسية مصورة

العدد ٧٤٣ — السنة الثالثة

ادارة الدفاع : شارع اسكندر عوض — يافا

العنوان البرقي : الدفاع يافا — ص. ب. ٢٥٥

قيمة الاشتراك في فلسطين عن سنة ١٥٠ عن نصف سنة ٨٠

« « « الخارج « « ٣٠٠ « « « « ٦٠

العراق يستدعي الضباط السوريين. الحفاوة بالقائد فوزي بك القاوقجي. العرب واللجنة في الصحف الانكليزية. صدى حكم الاعدام وكلمة حق

نريد معاهدة مع بريطانيا

— ٢ —

ناحية الشعب

بقلم الاستاذ عجاج نويهض

في كلمتي الاولى ما زدت على ان بينت اني اريد الكلام في اننا نريد معاهدة مع بريطانيا . فعرفت قراء «الدفاع» بموضوعي من ناحيته العامة الكلية . ولعل قارئاً يلاحظ بحسب رأيه ان الانتقال طفرة او قفزة واحدة من حالتنا الحاضرة التي نرزح تحت كابوسها ، الى شيء يسمى طلب اقامة الكيان العربي في فلسطين على اساس معاهدة على غرار معاهدة بغداد والقاهرة مع بريطانيا ، ومعاهدة دمشق مع فرنسا ، خطوة هي من السعة بحيث لا طاقة لنا على اجتيازها . مرحلة واحدة ، ولعل قارئاً آخر يتساءل عما هنالك من نصيب الامكان العملي لهذه الخطوة والقابلية لتحقيقها . ولشدة ما قد يراه او يتوهمه بعضهم من طول الشقة بين الحاضر القائم بالاكراه والقوة على اوضع الذي وضعنا فيه ونمانيه منذ ١٨ سنة وبين هذا المستوى الحر الذي نطلبه لمستقبل امتنا وبلادنا وقومنا ، فقد يكثر التساؤل عن الطرق والاساليب والتفاصيل مما يتعلق بهذا المطلب .

ولرغبتي في ان اعرض الموضوع عرضاً نقياً جلياً ، فاني قد اعتمدت ان اتناوله من اهم نواحيه التي يقوم عليها . ولست ادعي العصمة في الخطأ فيما اقول ، ولا اشتهي الاستمساك برأي من آرائي اذا قام البرهان على بطلانه او ضعفه ، او على صحة نقيضه . ولا اكابر في الحق . ولا آبى ان يتقدم كل من يريد تناول آرائي بجرح او تعديل

* * *

الناحية الاولى التي اراها اولى من غيرها بالبسط والعرض ، هي الناحية التي منها تستمد القوة النامية الحية ، الفياضة ، المتواصلة المتلاحقة ، القوة التي يجب ان يستند اليها هذا المطلب وفي مقالي هذا ، وهو الثاني ، اود ان احصر الكلام في هذه الجهة

هذه الناحية هي ناحية الامة والشعب ، سواداً وجمهرة ومجموعا ، اعني بهذا ان الامة إما ان تكون في عزمها المؤكد ادراك هذا الامر ، وفي تصورها انها قادرة عليه تناله كما نال غيرها مثله في بغداد والقاهرة والشام . وإما ان تكون لا سمح الله تنام وتستيقظ على ضعف ، تستشعر بينها وبين نفسها القصور عن السعي المنتج المثمر لاحراز هذا المطلب ، وإخراجه من القوة الى الفعل

فالذي هو ديني ومعتقدي وايماني ، وعنه لا انصرف شعرة ولا انزحزح قيد انملة ، ولا احسبه من النوع الذي يقام البرهان على ضده ، ولا اجيز فيه قولا معارضاً ، ولا جدلا مناقضاً ، ان هذه الامة المختارة التي قال الله تعالى فيها انها خير امة اخرجت للناس ، المتقلبة في مطارف النبل والشرف والفخار ، الباسلة المستبسلة ، المعرقة في كرم المحتد وجودة الارومة ، المتآخية وقت الشدة ، تعتقد بكل ذرة من ذراتها ، وجارحة من جوارحها ، انها قادرة كل القدرة على مفاوضة الانكليز في مشهد يوم عظيم ، وانزالهم من ذروة الجبروت الاستعماري البريطاني الى صعيد طيب من الارض ، نلتقي وإياهم فيه : فنتقدم نحن اصحاب حق وبلاد وهم اصحاب مطامع وقوة وغلبة وعناد واستبداد فيحكم بيننا وبينهم شيء واحد هو صلابتنا في مرادنا ، وشدة اعتصامنا بحقنا ، والتفاف بعضنا على بعض حتى نصير كالحلقة المفرغة لا يدري اين طرفاها ، وانكبابنا في كل معنى من معاني قوتنا على الثبات في الموقف شهراً بعد شهر وسنة بعد سنة ، ومن حولنا ووراءنا اخواننا في الشام والعراق والجزيرة ، يؤيدون قولنا ، وينصرون فعلنا ، ويشدون ازرنا ، ويدافعون عن حصننا وحرزنا ، ويرددون صيحتنا وكلمتنا

* * *

سيدي واخي وابن وطني ! لا تعجل فتسألني : وكيف يمكنني ان نجعل عون العراق والشام والجزيرة لنا عوناً عملياً مجدياً ، مؤثرا في السياسة البريطانية ، له صفة الفاعل لا صفة المفعول فان سألت فاعلم ان الجواب على هذا هو جواب ناحية مستقلة برأسها من نواحي كلامي . وسنبلغ هذه الناحية بحول الله وافصل لك هذا في محله . والسير في العرض وتبادل الفكر على خطة يمسك بعضها بحجز بعض على مساق طبيعي لا اصطناعي . وطبيعة المسألة ، كما ارى ، تقضي بان نستوفي

— البقية على الصفحة السابعة —

انباء العراق على الصفحة الخامسة

اليهود واللجنة

ماذا قالت صحفهم في ذلك

كانت المقالات الرئيسية في الصحف اليهودية امس تدور حول مجيء اللجنة الملكية وضرورة خروج اليهود لاستقبالها وتهنئتها بسلامة الوصول . وقد بذل الكتاب اليهود كل جهدهم في صوغ مقالاتهم قالب لتمويه الحقيقة ، فتفهم القارئ ان اليهود لا يطلبون الا سلاماً ولا يريدون الا العيش مع العرب بامان لكنهم لم يستطيعوا اخفاء نيتهم من ان اليهود لا يتنازلون عن سياسة انشاء الوطن القومي وانهم يرغبون في التساوي بالحقوق مع العرب وقد قالت جريدة دوكر في مقالها :

جريدة هابوكر

« تصل اللجنة الملكية اليوم ونحن نستقبلها بمظاهر الترحيب والتهنئة مهما كانت الاسباب التي ادت الى تعيينها ، ومهما كان القصد من هذا التعيين . ان الشعب اليهودي سيبذل جميع الجهد ليسهل على اللجنة عملها الهام . ونحن نعلم ان هذه المشكلة الخطيرة التي تدور كل مرة في فلسطين يمكن حلها بوسائل بسيطة لو كان المحرضون يشعرون بالمسؤولية الثقيلة التي تنتج عن التحريض . لقد قرر جيراننا (كذا) مقاطعة هذه اللجنة ، ولا ندري اذا كانوا سيرجعون عن هذا القرار ام لا اما نحن فموافقون على كل حل وعلى كل عمل مشترك وعلى كل نتيجة تضمن سلام ومستقبل الآخرين . لكننا لا نريد ان تكون هذه السلامة مضعفة لمركزنا ، ولا نرغب في ان يكون ذلك على حساب الوطن القومي ، فنحن لن نتراجع عن موقفنا

جريدة هآرتس

وجاء في المقال الرئيسي لجريدة هآرتس ان ما يجب ان يطلبه اليهود من اللجنة الملكية هو تنفيذ صك الانتداب . وان القصد من تأليف هذه اللجنة هو اقناع العرب بضرورة التساهل والوقوف على الحقيقة الراهنة وضرورة تنفيذ صك الانتداب الذي ليس فيه اي تناقض » وتقول هآرتس بعد ذلك ما يلي :

هذه فرصة خطيرة وتاريخية امام اعضاء اللجنة الملكية . فرصة خطيرة يمكنهم فيها خدمة شعب عظيم مظلوم انهم بخدمتهم اليهود يخدمون الانسانية والامبراطورية وأمامهم شعب عظيم يريد أن يعود الى وطنه ويجدد حياته الوطنية . لذلك يجب عليهم ان يحلوا مشكلا عظيمة ويفتحوا امام الشعب اليهودي قبساً من النور . عليهم ان يحلوا هذه المشكلة على أساس إنساني وسياسي بحيث تحفظ حقوق الجميع وتصبح متساوية في هذه البلاد »

« الدفاع » أيها العالم اليهودي ما أبعد تحقيقك !

انباء الثورة الاسبانية

ضرب مدريد بالمدافع الضخمة

لندن — جاء الهجوم على مدريد مشفوعا بهجوم الثوار على المناطق الاخرى في داخلية اسبانيا . وقد ضربت العاصمة اليوم بالمدافع الثقيلة العيار ، فدمرت محطة غوريا . ويقول مكاتب يونايتد برس ان مقاومة الحكومة اوشكت على الانتهاء كما ان المليشيا قطعت املها من النجاح . وقد حطمت احدى القنابل سقف البرلمان كما احدثت القنابل الاخرى عدة حرائق مما حمل المارة الفلاحين الذين كانوا في الشوارع الى الاختباء

وتفيد انباء القيادة العامة للثوار ان فرقة الجنود المراكشيين استولت على محطة السكة الحديدية في العاصمة ، وان هذه الفرقة عبرت جسر الملك كافالكامو بجوار حدائق القصر الوطني . اما قوات الثوار الرئيسية فانها ما زالت وراء النهر وقد ضربت ١٦ طائرة للثوار امس مواقع الحكومة فزعزعت فيها النظام كما قذفت المدينة نفسها امس بالقنابل ليلا .

ويقال ان الذخيرة كادت تنفد من جنود الحكومة ، وان هجوم الثوار . اوشك ان ينتهي .

لماذا نصر على الاضراب

عصر القوة والساعد المفتول ايها العربي فاحذر

هذه الاعتبارات الرهيبة

نتساءل في صراحة : من ارسل اللجنة الملكية الى بلادنا ؟

ثم : من الذي ينفذ تقرير اللجنة — اذا كان ثمة تنفيذ ؟

الحكومة البريطانية . الحكومة التي في وزارة مستعمراتها رجل كالمستر أورمسبي غور ، صاحب السياسة المعروفة تجاه عرب فلسطين . الحكومة التي لا زالت سياستها تقوم على اعتبارات تجعل من هذه البلاد قطراً يهوديا يهيء لها السيطرة على شمال الجزيرة ، وقلبها عند الضرورة

يوم هوى توماس

ولنمهد الى موضوعنا بكلمة : الذي نعتقده ان هذه الحكومة قد تأخرت في قوتها ، ومعنويتها ، وسمعتها ، عن دول عديدة أخرى . وبلغ بها العجز والهوان أن يضربها موسوليني ضربة حسرت سيادتها على البحر المتوسط ، وأظهرتها في شكلها الحقيقي تجاه الشعوب الشرقية والمحايدة وبلغت بها السمعة أن يتدحرج المستر توماس ، وزير المستعمرات السابق ، عن كرسيه في تهمة خطيرة جداً ، تتصل من ألفها الى يائها باليهود . وذكرت الصحف الانكليزية خمسة وعشرين الف جنيه ثمناً لهذا الموت الادبي ، و« وداع البرلمان الى الابد » كما قال المستر لدوين مخاطباً الوزير عند إقصائه الاقصاء الرهيب

ثم لا تتنازل

هذه الحكومة هي التي أرسلت اللجنة الملكية الى بلادنا . هي تعلم حق العلم تفاصيل قضيتنا . هي تعلم حق العلم سلامة حقوقنا . هي تعلم أننا أصحاب البلاد بكل ما في هذه الكلمة من روح ومؤدد . وهي تعلم أننا ثرنا ستة أشهر على سياسة فظيعة اتبعتها في هذا البلد المقدس . هذه الحكومة — مع ذلك — ومع منتهى علمها بدقائق الحالة سابقاً وحاضراً ، ونكاد نقول ولاحقاً ، ترسل اليوم لجنة من عندها ، ثم لا تتنازل أن تهجر سياستها تلك شهرين أو ثلاثة ، بدعوى أن وزير المستعمرات لم ير « سبباً اقتصادياً » لايقاف الهجرة ولو موقتاً

إسرافاً في الخضوع

لقد حسب أورمسبي غور أن الشعلة المقدسة التي أضاءت لهذه الامة طريق الحق في إضرابها العظيم ، قد انطفأت . لقد حسب أن العرب ملوا الكفاح وأنهم لا يلبثون أن يذعنوا لعتو السياسة وجبروتها . وكان ماهراً جداً ، ولكن مهارة الثعالب ، في عودته الى أساليب التحقيق التي جرى عليها أسلافه مع فارق واحد ، هو أن أولئك اوقفوا الهجرة مدة التحقيق ، وهو لم يفعل ذلك ، إمعاناً في إغاظة العرب ، إسرافاً في الخضوع للصهيونية ، واصدقائه واليهود على وجه الخصوص

في فم الذئب

لجان كثيرة جاءت بلادنا . خبراء كثيرون جاؤا ، ودرسوا . لكن اين التنفيذ ؟ في كل مرة ، كان العرب يخدعون في كل مرة كان يقال لهم : الى تحقيق « عادل » آخر ! هكذا ، حتى اصبح في بلادهم اربعمائة الف يهودي هكذا حتى اصبحت النسبة في العدد بيننا وبينهم ٣ — ١ بعد ان كانت ١١ — ١ اول الاحتلال . تلك هي خدعة السياسة التي تختفي آونة وراء صك الانتداب وآونة أخرى وراء « الوطن القومي » وثالثة وراء « التزامات » لا حد لها وبريطانيا في هذا كله انما تراوغ حتى تقع الفريسة كلها في فم الذئب ، وحينئذ سلام عليك يا فلسطين العربية !

أنهم دائما الفرع

الحقيقة التي لا ريب فيها ان لبريطانيا مصالح في هذه البلاد . وهي تحسب بامكانها شعباً غريباً يحسن لها الخضوع والذل ، تكون أمينة على مصالحها ، إذ هي تخشى كل الخشية طموح الشعب العربي ، المسرع الخطى في استقلاله ، الذي لا توقفه عقبات عن بلوغ هذا الاستقلال وهكذا تنتقل المسألة بطبيعتها بيننا وبين الانكليز ، أما اليهود فليس لهم معنا حساب غير ان نذل أطماعهم ، كأناس مسخرين لهدم عربية بلادنا . انهم فرع كما كنا نقول دائما ، والحكومة البريطانية هي الاصل

يا للفرق

واذا شئت تفسيراً آخر لهذا ، فاشهد في كيف كنا نعيش أيام الحكم العثماني ، أيام كنا نتمتع بأوسع ضروب الحكم الذاتي القريب جداً من الاستقلال — وفي كيف نعيش في هذا العهد عبيداً ، أرقاء ، أذلاء ، لا نملك من ادارة شؤوننا شيئاً ، ولا نكاد نحيا إلا للاكل والشرب و... الموت ! ذلك لانه لم يكن للدولة العثمانية في بلادنا أطماع شر . وذلك لان لهذه الدولة البريطانية كل أطماع الشر . ومن هنا نجم الفرق العظيم بين حال امة كان العربي فيها يعيش على قدم المساواة مع العثماني ، وبين حالها والعربي يعيش درجات منحطاً عن البريطاني !

ذو الباع الطويل

وفي هذا العصر نشأ « دين » جديد هو دين الحياة للقوي . فلا يستأهل العيش إلا ذو الساعد ، والفكر معاً . والحق يتلاشى اليوم أمام القوة فانظروا يا عرب فلسطين الى قوتكم واعملوا على زيادتها . هذا زمن منكود كل المنكود من يحسب انها بالتأثير على عواطف الانكليز تستقل بلاده . هذا زمن ليس سلاحه الدمع والتأوه واستدرار الرحمة هذا زمن يكتب فيه العمر الطويل لصاحب الباع الطويل . أما غير ذلك فكلام ، وأوهام !

أمام أخلاق الاوروبيين

وجاءتنا اللجنة وقاطعناها لموقف الوزير والسياسة البريطانية ، فلنتصل كما تشاء بالموظفين البريطانيين كما تقول التايمس ولهؤلاء ان يصدقوا النصح ، ولا يصدقوا وعندها معلومات ، وايضاحات ، وبراهين أما العرب فيقولون : نحن ثرنا لاننا حملنا على ذلك فاذا كان هذا لا يقنع الانكليز بتبديل سياستهم ، فلن يقنعهم منطق ، أو نبوغ في صناعة الكلام . كل حيوان ، ونبات ، وجماد في بلادنا ينطق بالاستقلال ، يشدو بالحرية ، يسبح بحمد الخلاص من كل شيء اسمه ذل وعبودية

حذار الرجوع عن القرار وسياسة الحكومة البريطانية قائمة . حذار إذاً أن نزيد في قوة المقاومة فينا . حذار أن نلجأ الى سلاح استدرار الرحمة . لاننا نحب الحياة . له — لانه يستأهلها . له — لانه يعيش في هذا العصر المادي المتحجر القلب له — لانه أمام أخلاق الاوروبيين !

ابراهيم

منشور جديد للحكومة الاسبانية

مدريد — اصدر مجلس الدفاع الوطني بلاغا رسمياً طلب فيه من الاهالي ان يسلموا اسلحتهم وهددت باعتبار كل من لا يطيع هذا الامر من الثوار

هل تقابل
اللجنة العليا اللجنة الملكية ؟

يرتأي الملك العظيم عبد العزيز آل السعود بان يؤلف من اللجنة العليا وفد يقابل اللجنة الملكية ، يرحب بها من جهة ويفضي اليها من جهة ثانية بالقرار الذي اتخذته حيالها ، اي بمقاطعتها

وقع الرأي

ولقد وقع هذا الرأي الجديد بالامعان موقع الاستحسان في بعض الاوساط الوطنية كما تلقته الاوساط الاخرى بشيء من الحرص ، ليس ارتيابا بالمقترح نفسه وانما خشية نتائجه وعواقبه ، لاسيما وان القرار الذي اتخذته اللجنة العليا كان صريحا لا يقبل التأويل ، كما انه خلا من الحيطة ، التي كان في الامكان ان تجيز للجنة اعادة النظر في قرارها كرة ثانية

موقف اللجنة العليا

اما موقف اللجنة العليا من رأي جلالة الملك ، فاننا لم نتبينه حتى الآن ، بيد ان البيان الذي اصدرته امس وافصحت فيه عن رأيها بعدم حضور الحفلة الترحيبية التي ستقام للجنة الملكية اليوم ، يدل على ان موقفها من القرار الذي وضعته لم يتبدل بل ان هناك امارات تدل على انها قد لا تتحول عنه ، مهما يكن من امر

جد لا هزل

وقد يكون في موقف اللجنة العليا هذا الذي تقفه من قرارها موقف الحريص على احترام ارادته المستمدة من ارادة الشعب العربي في فلسطين ، ما يسوغ لنا القول ، انها اتبعت في عملها هذا ، نهج القادة المخلصين الذين يهملون كل اعتبار الا اعتباراً واحداً ، هو صيانة حق الذين اوكلوا اليهم معالجة مقدراتهم في الظرف العصيب . وبهذا تثبت اللجنة العليا انها جادة غير هازلة ، وان ما اهاب بها الى وضع قرارها ، لم يكن الا الحقيقة الواقعة وليست العاطفة ، وانه لم يكن هناك الا المصلحة العامة ، والمصلحة العامة وحدها

اللجنة والملوك

على ان في برقية الملك العظيم كما يلوح لنا ما يصطدم برأي اللجنة فما ترامى الينا عما يرتأيه في مقابلة اللجنة الملكية ، لا يتفق وما اقرته اللجنة العليا . ومن ثم فقد تكون هناك مقترحات اخرى لم تتصل بنا . الا اننا نرجح ـ اذا كانت واقعة ـ انها لا تتساوق والقرار المتخذ

الموقف العسير

وواضح من هذا الذي بسطناه في ايجاز ان الموقف غدا صعباً عسيراً ، ذلك لان التوفيق بين رأي الملك وقرار اللجنة يكاد يكون مستحيلا ولان احدهما يثبت والآخر ينفي ، وذلك لان هناك اعتبارات خطيرة ، تجعل مثل هذا التوفيق مستحيل الوقوع وليس في وسعنا بسط هذه الاعتبارات في وضوح وجلاء ولكننا لا يسعنا الا القول ان موقف وزير المستعمرات الاخير وتحديه الملوك بالمرتبة الاولى وشعور عرب فلسطين بالمرتبة الثانية ثم اعتقاد هؤلاء بان السياسة البريطانية لن تحيد عن نهجها المتبع ، كل هذا كان كافياً الآن يثير نقمة اللجنة العليا ، ويحملها على اتخاذ قرارها المعلوم ، كما يحملها على عدم الرجوع عنه

المرونة في العمل

ويخطئ من يتبادر الى ذهنه ان في الامر عناداً او تصلباً للتصلب والعناد فقط فاللجنة العربية العليا ، والهيئات الوطنية في البلاد ، اظهرت في خلال الشهور الماضية ، من ضروب المرونة والتعقل والنضوج ، ما يثبت لنا ان هذه الهيئات كلها كانت مثالا مجسماً للتجرد عن كل ما يمكن ان يشوه جمال القضية ويسود صفحة الكفاح الوطني الناصعة البياض ،

وانا لنعتقد ان اللجنة العليا لن تحيد عن هذا النهج في نضالها ، وانها ستحجم عن ان تلجأ الى اية طريقة ترى فيها للقضية نجحاً ، ولو ادى ذلك الى نقض قرارها .

مصلحة الوطن

وهذا ما تقتضيه مصلحة الوطن فانها ، فوق كل مصلحة . وليس في مقدور من يعني بالشؤون السياسية ان يتفرد في انتهاج خطة واحدة لا يحيد عنها مهما تتبدل الظروف والمناسبات ، لا سيما اذا كان البت في مقدراته بنفسه خارجاً عن حد طاقته .

ونعتقد ان قضية فلسطين لا تشبه في وجه من الوجوه قضية اخرى من قضايا العالم ، وانه يقتضي لمعالجتها اتباع طرق واساليب خاصة ، العاملون هم ولا ريب ادرى الناس بها .

والآن !

اننا نقترح اتصال اللجنة العربية العليا ، باللجنة الملكية ، بعد الحفلة التي ستقام لها ، والافضاء الى اعضائها ، بما اشار به الملك العظيم ، فقد يكون من وراء ذلك مخرج ، ولكل مقام مقال .

القنصلية الايطالية

ليكن معلوما لدى الجمهور انه ابتداء من ٥ نوفمبر سنة ١٩٣٦ قد نقلت القنصلية الايطالية مركزها الى مقرها الجديد في المدارس الايطالية الثانوية في حي الطالبية

ونلفت نظر من يهمهم الامر ان الباص رقم ٥ . آ يقف امام القنصلية تماما . ان ساعات العمل التي تخص الجمهور تبتدىء من الساعة التاسعة حتى الساعة الثانية عشرة من كل يوم ما عدا نهار الاحد والاعياد . وتبقى نمرة التلفون ٤٢٨ وصندوق البريد ٢٥٦ .

اعلان
بلدية بيسان

بموجب قانون بيع المسكرات لعام ١٩٣٥ جئت معلنا عن طلب تجديد رخصة بيع المشروبات الروحية لعام ١٩٣٧ للاستهلاك بالمفرق في محل المطعم الواقع في ساحة الكراجات شارع المحطة ملك السيد محمد الظاظا

منصور سليم

رأس مال البنك العربي
المؤسسة التي يباهي العرب بها ويفخرون

هو نبأ قرأناه في كثير من الغبطة ، ثم رحنا نتحدث في النشاط العظيم الذي تحلى بالقوامين على شؤون البنك طيلة السنين التي مرت به ، على مختلف ما عرض له فيها من مثبطات وموانع وعثرات ، ونجاته عندما حاول المتآمرون ان ينالوا في مؤامراتهم منه ما يشتهون ، فآبوا مخفقين .

زيادة رأس المال

يقول النبأ ان مجلس ادارة البنك العربي قرر زيادة رأس مال البنك ستين الف جنيه لابلاغه الى مائة وخمسة آلاف وبكلمة اوضح ان مجلس الادارة رأى ان رأس المال الذي قدر بخمسة واربعين الف جنيه ، لم يعد كافياً للقيام بالاعباء الوفيرة ، التي يقوم بها ، فقرر اضافة ستين الف جنيه عليه دفعة واحدة ليتمكن من القيام بها ، بعد ان اتسع نطاق اعماله وتعددت علاقاته .

خدمة البلاد والثقة بالنفس

وليس من شك في ان اجتياز هذه الخطوة في الظرف الحالي يدل في جلاء على امرين اثنين يجدر بنا ان ننوه بهما في كثير من البساطة والايجاز

الاول — رغبة القائمين على شؤون البنك في ان يضاعفوا خدماتهم المثلى للبلاد

الثاني — ثقتهم بانفسهم وبمقدرتهم على العمل والاستمرار فيه بعد توسيع نطاق اعماله رغم ما يتراءى لهم في الجو من معكرات لصفوه .

المتعاملون والبنوك الاجنبية

اما الامر الاول الذي اشرنا فيه الى رغبة القائمين على شؤون البنك في ان يقطعوا شوطاً أكثر انفساحاً في خدمة البلاد فانها تتجلى لنا ، في كل عمل يقوم البنك في مركزه وفروعه . فلسنا في حاجة اذن الى التدليل على هذه الرغبة ولكننا في اشد الحاجة الى لفت انظار هؤلاء الذين يتعاملون والبنوك الاخرى ، لا لسبب سوى انها مؤسسات اجنبية للتوهم والتخيل في انها مؤسسات مضمونة اكبر دافع لهم على التعامل واياها ... بينما يهملون التعامل والبنك العربي الذي اثبت في غضون السنوات الماضية مقدرة فائقة نال فيها ثقة مطلقة لا حد لها ، كان لها اكبر الاثر في نجاحه وازدهار اعماله .

اخلاص ونظام واقدام

اما الامر الثاني ، فانه يثبت لنا بكل تأكيد ان ادمغة جبارة وارادة حديدية واخلاصاً لا حد له ، وجرأة في العمل مبنية على الاساس القويم والتدرج على ضوء النظم المالية المتبعة في المؤسسات الاجنبية الاخرى . وهذا ما اتسمت في [illegible] اعضاء مجلس ادارته نزعة الاقدام على توسيع نطاق اعماله غير آبهين لا كفهرار الجو المنذر بهبوب العواصف

الفرق العظيم بين هدفين

اننا نفخر بمؤسسة كهذه ، شقت لنفسها طريقاً مفعما بالحوائق فأفلحت مساعيها الى مدى بعيد ، وانقذت الكثيرين من المواطنين الذين سلموا من التعامل والمؤسسات الاجنبية التي لا تستهدف الى ما تستهدفه المؤسسة العربية من نزوع الى خدمة مواطنيها ، وتنكب عن الاضرار بهم ، والاخذ بأيديهم ، وانعاش موارد رزقهم واجراء التسهيلات لهم مراراً وتكراراً ، وانما تستهدف المؤسسات الاجنبية ـ أمراً واحداً هو الربح ، في غير مراعاة لمصلحة ابناء البلاد ، وانتهاز الفرص للايقاع بهم ، باسم القانون والنظام .

والبون شاسع بعيد بين الفكرتين !

تشجيع المشاريع الوطنية

ونحن اذا ننوه بفضل هذه المؤسسة الوطنية وبخدماتها الجلى للبلد المطوق بالاموال اليهودية ، وبالمعاملات الشاذة التي تساعد اليهود على استثمار اموالهم ، بصورة لا تتفق ومصالح العرب ، نقول اننا ننوه بهذا ، فاننا لا نبتغي به المدح والثناء والاطراء ، وانما نرمي فيه الى اثبات حقيقة ، نود ان نلفت اليها انظار المتعاملين والمصارف الاجنبية ، لعلهم يجدون من وطنيتهم ومن الثقة المطلقة التي يمنحونها للبنك العربي ، ما يحفزهم الى التعامل واياه ابتغاء تنشيطه وتشجيعه على القيام ، بمشاريع اخرى ، تحتاج اليها البلاد كل الاحتياج

نظرية عتيقة اطرحوها جانبا

ان اكتناز الاموال في الصناديق ، نظرية عتيقة ، لا يعمل بها اليوم شعب من شعوب الارض في البلدان التي تفتحت عيون بنيها للحياة ، وادركوا ان الاستثمار هو كل شيء في العالم ، وان في اكتناز المال في الصناديق ، ضربة لاقتصاديات البلاد التي يعيشون فيها ، وتدنينا لها ، ويكفي انه يفتح المجال ، لاصحاب رؤوس الاموال الاجانب لاستثمار مرافقهم وموارد العيش في بلادهم فيحرمونهم من اقتطاف ثمراتها والافادة منها

مشروع يعزز ومشروع يخلق

اننا نهيب بالقادرين على ان يتضافروا والقوامين على شؤون المؤسسة العربية الكبرى ، على انعاش كل مشروع وطني في فلسطين . فالمشروع القائم يجب ان يؤيد ويعزز ، والمشروع المعدوم ينبغي ان يوجد ويخلق

وفي هذا وحده نستطيع انقاذ انفسنا من تطويق اليهود الاقتصادي ، ومن اسداء اجل خدمة لبلادنا المهددة من كل نواحيها بالاخطار المختلفة

المعارف في صفد
الاهالي هم الذين يدفعون الراتب !
دافع الضرائب العربي وموازنة المعارف

قال مكاتبنا الخاص في صفد :

زار وفد صفدي منذ امد مفتش المعارف وبحث اعضاؤه في انشاء صف ثانوي في مدرسة صفد الحكومية ، على ان يدفع الاهالي انفسهم مرتب المعلم . وقد اجابت ادارة المعارف الوفد الى طلبه هذا ..

خبر يستحق العناية

وهذا خبر قد يمر به القارئ فلا يأبه له ، فانه يضيع بين السطور ككثير من الاخبار المحلية التي تنشرها الصحف كواجب ملقى على عاتقها ، في نشره من دون ان تعلق عليها . والواقع انه خبر يستحق العناية والاهتمام ، فاننا لم نسمع حتى اليوم ان مدينة من المدن ، في بلد له موازنته الكبيرة ولدائرة المعارف فيه مخصصاتها الكافية ، تقدم على دفع راتب استاذ من جيوب سكانها ، بينما هم لا يقصرون في دفع ما هو مفروض عليهم من الضرائب التي يدفعونها بطيبة خاطر رغم انهم ينوءون بحملها

موقف المعارف

مدرسة صفد الحكومية في حاجة الى صف ثانوي ، يدلنا على هذا اقرار الادارة طلب الوفد الصفدي بايجاد هذا الصف .. فعلام تقف الحكومة عند هذا الحد ، حد اقرار الطلب ، من دون ان تنظر في طرق تنفيذه ؟

أما غض الطرف

فاذا كانت دائرة المعارف واثقة من حاجة المدرسة الى هذا الصف ، فان اقل ما يترتب عليها من واجبات ، انما هو ايجاده ، وتعيين استاذ له بعد ايجاد مخصصاته . اما اقرار الطلب ، ثم غض الطرف عن الناحية المادية فيه ، كأن الامر لا يعنيها ، فهذا ما لا يجوز صدوره عن دائرة اخذت على عاتقها العناية بالشؤون الثقافية في البلد

النفقات الاضافية

وليس ما نوجهه من نقد ناشئاً من رغبة منا في التحامل . ونحن على الرغم من اننا نعلم ان للمعارف موازنة محدودة لا تستطيع الخروج عليها ، الا اننا لا نجهل بالوقت نفسه ان هناك نفقات اضافية في مقدورها استعمالها عند الاقتضاء لغاية كهذه ، لا يجوز اهمالها او التغاضي عنها اذا كان المقصد الاهم من وجود ادارة المعارف النفع ، والنفع وحده !

الموازنة قبل تحضيرها

وانا نعتقد ان هذه الادارة لا تجهل حاجة المدارس الحكومية التي يتلقى التلامذة العرب فيها دراستهم الى كثير من الاصلاح ، والى سد النقص في كثير من صفوفها ، فهذا وحده كان كافياً لان يهيب بها الى درس الموازنة دراسة صحيحة مبنية على اساس ما تتطلبه مدارسها من الاصلاح ، وعلى اساس ما هي في اشد الحاجة الى سد النقائص المادية فيها ، فالى م تظل هذا التقصير والاستهتار ؟

دافع الضرائب العربي

ان دافع الضرائب العربي ينظر في كثير من المقت والاستياء ، الى خبر كذلك الذي نشرناه عن صفد ، والى تصرف ادارة المعارف فيه . وهو ود ـ في الاقل ـ ان تتساوى الواجبات المفروضة عليه بالواجبات الملقاة على عاتق الادارة المذكورة ، ليتسنى له القول ، انه غير مغدور ، وانه غير مهضوم الجناح

في هذه الناحية الثقافية ، التي يقدرها حق قدرها ، ويريد الا يكون نصيبه منها اقل من نصيب الآخرين

السنة المقبلة

واذا نحن تلمسنا للادارة عذراً في هذه السنة على الرغم من اننا نتلمسه مضطرين ... فاننا نأمل ان يكون موقفها في السنة المقبلة غير موقفها اليوم فتعنى في موازنتها بهذه الناحية ، وتنصف مدرسة صفد كما تنصف غيرها من مدارس المدن الاخرى التي تحاكيها بهذا النقص .

ولعلها تتلقى كلمتنا البريئة هذه في كثير من رحابة الصدر ، وحسن النية .

ولعلها تنتج ايضاً !

وقع تصريح وزير المستعمرات
في الصحف العربية
عقبات يلقيها الوزير لعرقلة الوساطات

وقفت الصحف العربية في الاقطار الاخرى ، موقفاً مشرفاً من تصريح وزير المستعمرات الاخير ، فكشفت عنه الستر المسبل بالمنمق من عباراته ، كما فضحت المناورة التي قام بها ابتغاء عرقلة توسط ملوك العرب . وقد عقدت الايام الدمشقية فصلا ممتعاً في هذا الموضوع ننشره فيما يلي ليطلع القراء على مبلغ عناية اخواننا بنا في الضمرة الحالكة :

تعطيل الوساطات

قذف وزير المستعمرات الانكليزية في بيانه الذي القاه اول امس عن السياسة الانكليزية في فلسطين قنبلة احدثت في العالم العربي هزة عنيفة ، فبدا الالم جلياً واضحاً في الشام ، وعقدت الاجتماعات وارسلت الاحتجاجات في العراق ، وثارت نقمة العرب في فلسطين من جديد ، ودعت اللجنة العربية العليا الى ان تصدر بياناً توجهت فيه الى الشعب العربي الفلسطيني تدعوه الى مقاطعة اللجنة الملكية

مقاطعة غير منتظرة

ان مقاطعة العرب في فلسطين للجنة الملكية ، لم تكن منتظرة ، لولا ان وزير المستعمرات في بيانه الذي قال فيه ان الحكومة الانكليزية لم تجد اي مبرر لتوقيف الهجرة اليهودية الى فلسطين خلال التحقيق الذي تقوم به اللجنة وضع النازين على ركام من النار ، فثارت النفوس بعد ان جنحت الى الهدوء ، واستسلمت لوعود اصحاب الجلالة ملوك وامراء العرب ، وانصرفت المساعي الى تعيين مندوبي الملوك فكان من هذا التصرف السياسي السيء بالجاليه وزير المستعمرات في هذه الاونة ان حمل العرب على مقاطعة اللجنة الملكية وزج البلاد العربية بما فيها الملوك والامراء في موقف حرج ، وازمة يتعذر التخلص منها .

التحدي للجميع

ان تصريح وزير المستعمرات في هذه الاونة بان الهجرة اليهودية لا يمكن منعها خلال التحقيق ليس تحدياً لشعور العرب في فلسطين فقط ـ كما تقول اللجنة العربية في بيانها المنشور في غير مكان من هذا العدد ـ بل هو في الواقع يتحدى ملوك وامراء العرب الذين دعوا فلسطين العربية الى وقف القتال ، فوقفت ، والقت السلاح ، واعتمدت على وساطتهم وتدخلهم . وبدلا من ان تقدر بريطانية لاصحاب الجلالة والسمو هذا الصنيع ، وتذلل لوساطتهم العقبات وتساعدهم على الوصول الى حلول معقولة فاجأتهم بهذا التصريح الجارح الذي شل مهمتهم وكهرب الجو في بلاد العرب ، وخيب الآمال في عدل بريطانية وحسن نيتها حتى بعد وقف القتال وركون العرب الى الحكمة التي دعتهم اليها ، والهدوء الذي طالما ناشدتهم ان يعودوا اليه .

في ايدي اليهود

ويدلنا تصريح وزير المستعمرات على ان السياسة البريطانية كالكرة الصغيرة في ايدي اليهود يتقاذفونها كما يشاؤون حتى ليذهب بنا الاعتقاد الى ان هذا التصريح وحي اليهود وارادتهم لا بارادة سواهم

نفوذ بريطانيا وبلاد العرب

وبعد فان بريطانيا شاءت بعد وقف القتال في فلسطين ان تضع الاشواك في الطريق ، وان تخلق عقبات جديدة من شأنها ان تزيد في نقمة العرب عليها وأن يجر هذا التصريح وراءه ذيولا اذا انبعثت العرب فانها ستتعب بريطانيا ايضاً وتقضي على كل نفوذ ادبي لها في بلاد العرب

اعلان
بلدية القدس

بموجب قانون بيع المسكرات لعام ١٩٣٥ جئت معلنا عن طلب تجديد رخصة مسكرات لعام ١٩٣٧ للبيع بالمفرق داخل المحل في محلي الواقع في باب الخليل

قسطندي سابا ميخاليدي

الصراع الهائل

بين بريطانيا وايطاليا في البحر المتوسط

اتفاق الدولتين خير ضامن للسلام العام !

تبدو الآن في جو السياسة دلة كثيرة على الرغبة فى حل ازمة البحر الابيض المتوسط ، وعلى امكان تحقيق هذه الرغبة بقليل من التساهل، فبعدما اعلن السنيور موسوليني في خطبة ميلانو ان البحر الابيض المتوسط طريق للمواصلات البريطانية . ولكنه حياة لايطاليا واجابة المستر ايدن بقوله ان هذا الطريق شريان حيوي في جسم الامبراطورية ، عاد الدوتشي في حديثه امس مع المستر وارد برايس ، وقال ان مصالح انجلترا وايطاليا فى البحر المتوسط ليست متناقضة ولا متعارضة بل يتمم بعضها بعضا

لا تناقض . مصلحتهما !

والقى المستر بلدوين مساء امس الاول الخطبة السياسية التي الف كل رئيس للوزارة البريطانية ان يلقيها في حفلة الجلدهول ، فاشار الى مشكلة البحر المتوسط وكرر ماقاله السنيور موسوليني عن ان مصالح الدولتين ليست متناقضة بل يتمم بعضها بعضاً

موسوليني يكذب

ومما يزيد في اهمية هذين التصريحين ان السنيور موسوليني كذب بلهجة قاطعة ما اشيع عن اتفاقه مع الجنرال فرانكو على ضم جزيرة ميورقه الى ايطاليا اذ قال : « اني لا احترم زعيم حركة وطنية يفكر في التخلي عن بقعة ارض من الوطن لدولة اجنبية » ، فقضى بهذا التكذيب قضاء مبرما على اشاعة اثارت كثيراً من المخاوف في اوربا ، وعند تحقيقها فاتحة حرب هائلة بين انجلترا وايطاليا ، بل مقدمة حرب اوربية عامة لانه يكون دليلا على ان الحكومة الفاشستية لا تزال راغبة في محاولة بسط سيطرتها على البحر المتوسط ، بحر روما القديمة ، الذي تريد ان تجعله الآن بحيرة ايطالية

الجو الصالح

ومهما يكن من الامر ، نعتقد ان تصريح الدوتشي بامكان التوفيق بين « المصالح الايطالية والبريطانية التي يتمم بعضها بعضاً فى البحر المتوسط » ، ونفيه كل رغبة فى امتلاك جزيرة ميورقا او غيرها من البلاد الاسبانية من شأنها ايجاد جو صالح للتفاهم مع انجلترا .

امنية ولكن !

ولا ريب فى ان التفاهم هو امنية جميع الدول ، وان المانيا نفسها فى مقدمة مريديه والساعين الى تحقيقه ، ولا يبعد ان تكون لها اليد الطولى فى حمل صديقتها ايطاليا على السير فى هذا الاتجاه السلمي ، فانها مع صداقتها لايطاليا لا تزال حريصة على صداقة انجلترا التي التى تعلق على موقفها فى السياسة الدولية اهمية كبرى

الدول الثلاث

ولا تجهل ايطاليا فى الوقت نفسه هذه الامنية ، ولا تعتقد ان المانيا تسير معها الى النهاية ضد انجلترا او فى سياسة لا ترضيها ، فلا غرابة والحالة هذه اذا رأينا السنيور موسوليني يمد يده الى الحكومة البريطانية ويعلن عن رغبته فى التفاهم معها وعن اعتقاده بامكان هذا التفاهم

اجتناب الاصطدام

وانجلترا نفسها يهمها ان لا تضيف مشكلة جديدة الى مشاكل العالم الحاضرة وان تجتنب كل اصطدام ممكن بينها وبين ايطاليا فهي والحالة هذه شديدة الرغبة في حل مشكلة البحر المتوسط . لا حبا بالسلم فقط بل درءاً لاخطار حرب قد تكون مجهولة العاقبة ايضا . وكما ان السنيور موسوليني كان مخلصا في قوله ان التوفيق ممكن بين مصالح الدولتين كذلك المستر بلدوين كان موفقا بما قاله في هذا الموضوع في خطبة الجلدهول امس الاول

وسيلة الاتفاق

اما كيف يمكن هذا التوفيق فذلك مالا نعرفه لآن . وكل ما قاله السنيور موسوليني في صدده لمراسل الدلي مايل هو انه يريد حلا بسيطا لمشكلة البحر المتوسط يتفق مع ذهنية ايطاليا الفاشستية ومع الاخلاق والتقاليد البريطانية وهذا الحل يجب ان يكون في نظره على اساس حماية المصالح المتبادلة باسلوب تطمئن اليه جميع الدول القائمة على شواطىء البحر الابيض المتوسط اما المعاهدات التي تحدد فيها مناطق النفوذ والمواثيق التي تعقد لضمان السلم ومنع الاعتداء فلا يعدها السنيور موسوليني من الحلول المثمرة بل يرى فيها اسبابا لمشاكل جديدة

تحسن العلاقات

ولا ريب في ان جو العلاقات بين انجلترا وايطاليا بدا يتحسن على اثر تصريحات الدوتشي وخطبة المستر بلدوين في الجلد هول ، وان هذا التحسن سيستمر لان مصلحة الدولتين ، بل مصلحة جميع الدول ، وفي مقدمتها المانيا ، هي فى استمراره ، ولكن المستقبل لا يتوقف على ذلك وحده ، بل على ما قد يعقب هذا الدور ، اي دور التحسن فى العلاقات من جهود ومساع تبذل فى سبيل الحل النهائى

خير ضمان للسلام

والذي نراه ان خير ضمان للوصول الى هذا الحل هو اقدام ايطاليا من الآن على التعاون مع انجلترا والدول الاخرى فى معالجة المشاكل الحالية معالجة تصون السلم وتعيد الطمأنينة الى نفوس الشعوب

تأكيدات خطيرة للسنيور موسوليني

فينا — حدثت تطورات خطيرة لمناسبة قرب انعقاد المؤتمر الايطالي النمسوي المجري فقد علم ان الكونت شيانو وزير خارجية ايطاليا وصهر الدوتشي قد اعطى تأكيداً قاطعاً للنمسا بان موسوليني مصمم على حمايتها ضد الاعتداء بجميع الوسائل التي في طاقته ويقال ايضاً ان الكونت شيانو حمل معه رسالة اخرى من الدوتشي يقول فيها انه يفكر بكل عطف فى اعادة الغراندوق اوتو الى العرش ولكنه لن يتخذ اية خطوة عملية في شأن ذلك الى ان تكون ايطاليا قد انتهت من تسوية مسألة البحر الابيض المتوسط الجوهرية

وهذا التأكيد يؤيد السياسة التي تسير عليها ايطاليا منذ سنين ولكن وجد من الضرورة تبديد مخاوف بعض الدوائر النمسوية التي اثار بها انباء اتفاق موسوليني الاخير مع هتلر واشارة الدوتشي المجردة عن كل تقيد الى النمسا في خطابه الذي القاه فى ميلانو

قانون منع الملابس الحزبية بانكلترا

وتصريحات موزلي زعيم الفاشيست البريطانيين

وافتنا البرقيات الاخيرة بانباء عن قانون منع الملابس الحزبية في انكلترا وقد افادت انباء لندن الاخيرة المذاعة في الراديو انه نشر امس القانون الجديد الذي يمنع اولا لبس القمصان الحزبية وغيرها من الالبسة التي ترمز الى احزاب سياسية ما خلا الاثواب المقررة قانونا لبعض الاحتفالات حيث لا تثير خطر الفتنة ويمنع ثانيا الجمعيات المنظمة المتمرنة والمجهزة بادوات يمكن استعمالها لاغتصاب قوة البوليس والجند واستعمال القوة الجسدية تمهيدا لاغراض سياسية ، وثالثا يخول السلطة حق منع المظاهرات العامة او تعيين الطرق المخصوصة لسيرها عند ما تخشى خطر من اختلال النظام بسببها ، ويمنع القانون ايضا حمل الاسلحة في الاجتماعات واستعمال التعابير المهيجة او المظاهر المثيرة فى الاماكن العامة ، ويعين عقوبة المخالفين تمتد الى سنتين فى السجن وخمسمئة جنيه غرامة ، والقانون يسري مع بعض التحوير في اسكتلندا ، لكنه لا يسري في ارلندا الشمالية ويرجى تقريره قبل عيد الميلاد

وقد خطب السر ازوالد موزلي في برمنجهام في صدد هذا القانون فقال : « يستطيع رجل القانون بحيلهم ان يطفئوا نار الفاشستية ويلوح لي ان الحكومة تتخذ تدابيرها ضد الضحايا بدلا من المعتدين اما الغاء القميص الاسود فانه لا يضر حركتنا .

تركيا تعزز جيشها تعزيزاً عظيما

انقرة — تطبيقا لقانون الخدمة العسكرية الجديد الذي سينشر قريباً سينشأ فصل تحضيري حربى للشبان من سن ١٦ الى ٢٠ وفرض الخدمة العسكرية سيمتد من ٣٠ الى ستين سنة بينما هو الان من ٢٠ الى ٤٥ سنة والنساء ايضاً تسرى عليهن التزامات الخدمة العسكرية وفى حالة التجنيد العام يجب عليهن على ما يظهر ان يقمن بالخدمة من سن ١٦ الى ٦٠ في المكاتب والمنشآت الصحية فى الميدان الخلفي

موقف الصحف البريطانية

من قرار اللجنة العربية العليا

اللجنة الملكية لن تجد حلا يرضى الفريقين

كان موقف الصحافة البريطانية من قرار اللجنة العربية العليا القاضي بمقاطعة اللجنة الملكية ، موقفا سلبيا محضا وهذا ولا ريب امر طبيعي ، ذلك لان الصحافة البريطانية ، تسير وحكومتها اليوم في سياسة واحدة ، فيما يتعلق باللجنة الملكية

لماذا الاهتمام !

وفي الحق ان اهتمام الصحافة بشؤون اللجنة الملكية ، ورغبتها التي تتجلى في ثنايا سطور مقالاتها عنها ، في ان تقوم اللجنة بعملها امر يلفت النظر . فهل فوضت بريطانيا حل المعضلة نهائياً الى ايدي رجال اللجنة ؟ هذا ما يتراءى لنا من حض الصحف على وجوب عدم مقاطعتها ومن نقمة الحكومة ، من كل حركة ترمي الى انفاذ هذه الفكرة

التناقض !

على ان اقوال التيمس ، التي نشرناها على الصفحة الاولى من عدد امس تشجب فكرة مقاطعة اللجنة الملكية وتحض على مقابلتها ، لتتمكن من مباشرة مهمتها بين نراها من جهة ثانية ، تتشائم جازمة بانها لن تجد حلا يرضي كلا من الفريقين العرب واليهود فى المشكلة القائمة

التحريض على اللجنة

اما واذ التيمس تعتقد كما صرحت ان التفاهم غير مستطاع بين العرب واليهود فلماذا تحرض على اللجنة العربية تحريضاً معيباً يجب ان تخلو منه الصحف الرصينة الكبرى ؟ ان ما قامت به اللجنة العليا ، لم يكن مستوحى الا من ضمائر ابناء هذا الشعب ومن ارادتهم وفي نطاق رضاهم واختيارهم ، وهي اذا رأت فى الشعب ميلا الى السلبية ، سارت فيها حتى اقصى مداها ، كما هي الحال اليوم ، واذا هي رأت منه جنوحاً الى الايجابية فعلت بكل رضى وطيبة خاطر . فليس هناك اذن من غلطة فنية سياسية كما تقول التيمس ، وانما هناك ارادة شعب

الفضيلة

على اننا يجب ان نصارح التيمس القول بان العرب من اسرع الناس فى التنكب عن الخطأ والرجوع الى الصواب عند ما تبدي لهم فضيلة الرجوع اليه

نطلب جواً صافياً

ولكن العرب يودون فى الوقت نفسه ان يعملوا في جو صاف خلا من الدسائس والتحريض ، وفي جو يختفى فيه التحرد فى كل من الفريقين ، على الاهواء والميول التى تقف حجر عثرة فى سبيل الحل العادل !

المعادن الالمانية

تخصص لصنع الذخائر الحربية فقط

قالت السنداي ديسباتش فى عددها الاخير :

وسعت المانيا خطتها فى التسلح حينما اعلنت ان المعادن الالمانية يجب ان لا تستعمل الا فى الصناعات الحربية . وقد اعلنت مراقبة المعادن البسيطة فى المانيا مثل التحديد فى استعمال الرصاص والنحاس والنيكل والصفيح وغيرها .

وقد حرم استعمال النحاس والنيكل فى ادوات البيت ، كما ان الرصاص يجب ان لا يستعمل بعد الآن بسكب المواسير او في بناء الجسور . على ان هذا القرار لا يمس الادوات المصنوعة خصيصاً للتصدير .

العسكرية الاجبارية

فى بريطانيا تعزز لاضطراب الموقف الدولى

عظم في الزمان الاخير طلب الجنود للخدمة في الهند وحاميات البحر الابيض المتوسط والشرق حتى وقع في النفوس أن خدمة العسكريين المتطوعين في بريطانيا لا تفي بحاجتها . ولكن الصحف البريطانية تقول في هذا الصدد ان الخدمة الالزامية لا تحل المشكلة مباشرة لان الذين يخدمون في المستعمرات تكون مدة خدمتهم طويلة على ان الخدمة الالزامية تمكن الجنود النظامية من الخدمة خارج بريطانيا وفي ذلك ما فيه من الخطر ولا سيما اذا بقي الموقف الدولي مضطربا إذ تجد بريطانيا نفسها في الموقف الذي وقفته الامبراطورية الرومانية ازمان أكرهت على سحب جيوشها من المستعمرات للدفاع عن روما

وتقدر الجنود اللازمة المحافظة على حرية المواصلات في الامبراطورية ووضع حاميات في الاماكن القوية المهمة الى آخر هذه السنة التي تنتهي في ٣١ مارس القادم بنحو ٣٧ الف جندي للجيش النظامي و٨٦ الفا للجيش الاقليمي (تريتوريال) و٢١ الفا للاحتياطي الاضافي

وفي السنة الماضية تقدم ٦٨ الفا للخدمة فقبل منهم ٣١ الفا ورفض الباقون لعدم اللياقة الطبية وقد أفضى ذلك الى الدهشة ولكن لا مشاحة في انه اذا أصبح المقياس الطبيعي لصحة الامة فان مسألة التجنيد تحل من نفسها . وتلافياً لهذه المشكلة الآن قرر الجيش أن يقبل فى خدمته مجندون أدنى لياقة من المقياس المقرر وبعبارة أخرى قرر تخفيض مقياس الخدمة عما كان الى الآن كما كان يجري أيام الحرب العالمية فان الرجال الذين لم يكونوا يليقون للميدان كانوا يؤخذون الى الحاميات

وبريطانيا تتطلع الآن الى مجندين تأخذهم من الدومنيون وقد عرض كثيرون خدمتهم فقبلوا وهم جميعاً من مقياس صحي عال . والمفاوضات دائرة الآن بين بريطانيا والدومنيون على هذا الموضوع لحل مشكلة التجنيد

فضائح !!

في الوزارة البريطانية

يرتفع الى مركز وزير دون ان يعلم

توصل مراسل « الصنداي دسباتش » السياسي الى هذه المعلومات التي نترجمها للقراء عن عددها الصادر في ١ نوفمبر ليتعرفوا الى فضائح جديدة لا تخطر على بال احد ! :

اكتسب السيرجون سيمون هذا الاسبوع ظفرا سياسيا كبيرا بينما باء مستر بلدوين بالخيبة والخسران . لقد اضطرت الوزارة الى اجراء بعض التغيرات فى اعضائها عقب موت السر غودفري كولنز سكرتير اسكتلندا . واراد المستر بلدوين ان يضع محله واحدا من حزب الرجعيين لكى يرضى بذلك الذين يتهمونه بتضحية حزبه فى سبيل اعلاء شأن الحكومة الوطنية . ولكن السيرجون سيمون وزير الداخلية وزعيم الاحرار قاومه فى ذلك بشدة . واخيرا وبعد محاولة طويلة ورغم ان المستر بلدوين ، رجع من اجازته ، وقد نقصت منه كما تدعى زوجته عشر سنوات . . رغم ذلك كله اندحر امام السر جون سيمون وكانت حجة المستر في هذا الاندحار ، انه عزم مبدأ تضافر الاحزاب وبالتالي الحكومة الرجعية . وهذا ما جعل مستر مزلي هور بليشا وزير المواصلات يدخل الوزارة على حين غرة وعلى غير علم منه وتردد الخبر فى جميع الصحف والاندية وتناقلته الالسن وعرفه الكل الا المستر هور بيليشا الذي كان مع والدته المريضة فى ايستبورت وقد اوغر هذا الخبر صدر الكولونل جودفري كولنز نائب سكرتير الدولة لاسكتلندا حنقا ، لانه كان يأمل بمنصب وزاري .

ثم نرى ان المستر والتر اليوت وزير الزراعة يسقط من مركزه هذا الى وزير اسكتلندا فما هو السبب فى ذلك ؟ ان السبب الوحيد انما هو اندحاره فى مؤتمر حزب الرجعيين . وقد حل محله فى منصب وزير الزراعة مستر وليم شيفيردموريس لاسكتلندي الذي قال عندما اتصل به الخبر : شيء جميل ان ندخل الوزارة . . ولكن ما اصعبها من مهمة !

ملك انكلترا يدخل المعمعان السياسي

بريطانيا تعمل على استعادة قوتها المفقودة

قالت (الديلي تلغراف) في عددها الصادر بتاريخ ٥ نوفمبر ما ترجمته :

ان خطاب الملك الذي القاه البارحة في البرلمان قد اثر تأثيراً عميقا في المانيا فقالت جريدة (دوتش المان زيتنغ) ان الملك الشاب وحكومته قد قررا هذه الليلة القبض على زمام القيادة بعد ان شاع في طول العالم وعرضه ان بريطانيا اليوم بلا زعامة وليس خطاب الملك والمناقشة التى تلته الا دليلا ساطعا على وجود هذه الزعامة . وتسعى الحكومة اليوم الى ايجاد نظام داخلي متين بحيث يكون عملها هذا برهانا تقدمه الى الامم الاخرى لتعلمها ان الحرية والنظام ليسا متناقضين .

اما من حيث سياستها الخارجية فقد قررت بريطانيا ان تعمد بكل قوتها على كسب ما فقدته .

اعلان

بلدية القدس

بموجب قانون بيع المسكرات لعام ١٩٣٥ جئت معلنا عن طلب تجديد رخصة مسكرات لعام ١٩٣٧ للبيع بالمفرق خارج المحل في البقعة الفوقة بالقدس ملك حنا مخلوف

جورج قسطندي خوش

اعلان

بلدية غزة

بموجب قانون بيع المسكرات لعام ٩٣٥ جئت معلنا عن طلب تجديد رخصة بيع المسكرات لعام ٩٣٧ للاستهلاك بالمفرق داخل محلي الكائن في محلة الزيتون بغزة ملك الشيخ حسن افندي ساق الله

سمعان ظريفة

اعلان

بلدية القدس

بموجب قانون بيع المسكرات لعام ٩٣٥ جئت معلناً عن طلب تجديد رخصة المسكرات لعام ٩٣٧ فى محلي الواقع في عقبة دير الروم للبيع بالمفرق خارج المحل

غريغوريوس مساكيلاريدس

◆◆◆◆◆◆◆◆◆◆◆◆◆◆

شركة سيارات غزه الوطنية

سفريات يومية

بين غزه ويافا

سيارات فخمة

سائقون ماهرون

◆◆◆◆◆◆◆◆◆◆◆◆◆◆

اعلان

بلدية القدس

بموجب قانون بيع المسكرات لعام ١٩٣٥ جئت معلنا عن طلب تجديد رخصة مسكرات لعام ١٩٣٧ للبيع بالمفرق خارج المحل في محلي الواقع في المصرارة

داود حداد

اعلان

بلدية القدس

بموجب قانون بيع المسكرات لعام ١٩٣٥ جئت معلنا عن طلب تجديد رخصة مسكرات لعام ١٩٣٧ للبيع بالمفرق داخل المحل في محلي الواقع في المصرارة

جريس يعقوب ابو العوينات

كلمة العدد

فلسطين مثلهما

علمنا اليوم ان المندوب السامي وافق على حكم الاعدام ، على الشابين عادل فتح الله المصري ، ومحمد الحاج اسعد . وعلمنا ذلك ، رغم ما بلغنا عن توصية المحكمة .

نقول كلمة حق في الموضوع : هنالك مادة تقول بأن من أطلق النار على جنود جلالته يحكم بالمؤبد ، او الاعدام . ونعلم ان للمندوب السامي الخيار بين الحكمين . ومن المعقول بعد هذا ان لا يذهب فخامته من التأييد الى الاعدام إلا إذا كان هناك اسباب مشددة . لكن في هذه القضية — على العكس — اسباباً مخففة تنحصر فيما يلي :

١ — اشتبه الخبير الطبي بأن سن احد الشابين تجاوزت الثامنة عشرة

٢ — لم يدع في المحكمة بان أحد الشابين قد جرح أحد الجنود أو قتل

٣ — كل الادعاء ينحصر في اشتراكهما باطلاق النار . ولم يشهد أحد أنه رأى أحدهما يطلقها — مع ذلك . وكل ما في الامر أنها رؤيا في الجبال ، وإلى مكان قريب منهما بندقيتان

— كل ما ذكرنا أسباب مخففة ، تدعو المندوب السامي الى تبديل الحكم

* * *

ثم ان «الجرم» الذي اتهم به الشابان ، وهو الثورة ، قد اشترك فيه ألوف من عرب فلسطين ، بل اشتركت فيه البلاد كلها . واذن فلماذا لا نحاكم البلاد جميعاً ؟ ألأن الشابين وجدا فقط في الجبال على الحال التي وصفنا

فلسطين ، بلا ذل ، تنتظر

جلسة فوق العادة لبحث قضية فلسطين

قررت لجنة الانتدابات الدائمة التابعة لعصبة الامم ان تجتمع بجلسة فوق العادة في ربيع ١٩٣٧ . وقد خصصت هذه الجلسة للبحث في شؤون فلسطين والمعروف ان لجنة الانتدابات الدائمة لاتجتمع الامرة واحدة في السنة في جلسة عادية تكون على الاغلب في شهر حزيران . اما هذه الجلسة فوق العادة فمن المنتظر ان تكون في اواخر شهر آذار او اوائل شهر نيسان

وكيل الخارجية السعودية

شاع في المدينة ان سعادة الاستاذ فؤاد بك حمزه وكيل الخارجية السعودية قدم القدس ولم نتبين صحة الخبر

قرار المقاطعة خير جواب

... الدفاع ...

قراركم بعدم التعاون مع اللجنة الملكية جاء خير جواب لسياسة الغش والخديعة الامة مستعدة للتضحية

اللجنة القومية بعكا

اللجنة الصهيونية وموقفها من اللجنة الملكية

ذكرت جريدة هاآرتس ان المؤتمر الذي عقدته اللجنة التنفيذية الصهيونية في القدس بقي من الصباح الى المساء دون ان يتمكن اعضاؤه من الوصول الى اتفاق في موقف الصهيونية من اللجنة الملكية وقد كان النقاش حاداً بين الجميع ثم انفض المؤتمر في ساعة متأخرة من الليل

سياسة التمويه يتذرع بها اليهود

نشرت الصحف اليهودية في صفحاتها الاول نص بيان اذاعه الحاخام دوشنلسكي رئيس حاخامي الاغودات اسرائيل وفيه يطلب من اهالي فلسطين ان يدعوا الله لتتوفق اللجنة الملكية في الوصول الى حل يبسط السلام على هذه البلاد — وهكذا الرياء اليهودي الخبيث !

محفل الكرمل – حيفا

كان قد قرر فريق من اعضاء محفل الكرمل اقامة مأدبة عشاء تكريماً للاخ المحترم رشيد الحاج ابراهيم بمناسبة عودته من المعتقل وحيث انه بهذه الفترة عاد ايضاً الاخ الاستاذ حنا عصفور فقد تقرر ان يكون الاحتفاء مزدوجاً بالاخوين الغيورين يوم الاربعاء الواقع في ١٨ — ١١ — ٣٦ الساعة السادسة مساء في فندق نصار . فكل من يرغب الاشتراك بهذه الحفلة من اعضاء محفل الكرمل عليه ان يتصل مع احد الامناء اما مع الاخ اميل بوتاجي او مع الاخ منير حداد في مكتبيهما مع العلم ان لجنة الاحتفال ستدعو نفيفاً من الاعيان والوجهاء لحضور هذه المأدبة

الاحتفال

بعيد الهدنة

احتفلت الحكومة اليوم بذكرى عيد الهدنة فعطلت المحاكم ، واقفلت الدوائر الرسمية ، وتوقفت الاعمال في البنوك والشركات ، ورفعت الاعلام فوق دور الحكومة ، ودور بعض الوكالات السياسية وشركات البواخر

الاهلون

وعيد الهدنة

حيفا — قامت السلطة اليوم بمراسيم عيد الهدنة في مقبرة الجنود الانكليز الكائنة في الجهة الغربية من المدينة شأنها في كل عام ، وقد كانت تلوح على وجوه الاهلين العرب في هذا اليوم علامات التبرم والالم

شباب

ظلوا موقوفين

حيفا ـ مضى على السادة محمد حبال ، سعيد المفضل ، احمد نمناءه من طبريا مدة طويلة وهم موقوفون في معسكر المزرعة في عكا بدون معرفة التهم الموجهة اليهم ، وبدون ان تفكر السلطة في إطلاق سراحهم حتى هذه الساعة . ولا ندري الى متى هذا السكوت والاغضاء

دائماً

على الاراضي

حيفا ـ تعين يوم السبت القادم موعداً المداولة في شأن قضية اراضي معلول المختلف عليها منذ أمد بعيد بين العرب واليهود ، وسيذهب وكيل العرب المحامي الاستاذ محمد علي التميمي الى الناصرة لمقابلة القائمقام والبحث معه في هذا الشأن .

قران ميمون

يحتفل بعقد قران الشاب السيد عزمي افندي الدباغ على الانسة كريمة الوجيه الحاج محمود افندي زيد كيلاني في داره الكائنة بمحلة التفاح بالخليل . وذلك في الساعة الثالثة بعد ظهر يوم الجمعة الموافق ١٣—١١—٩٣٦ ، جعله الله قراناً ميموناً

مشايخ السبع

بعد تصريح الوزير

بئر السبع — في الساعة العاشرة من صباح أمس هبط في مطار بئر السبع طائرتان تقل المندوب السامي وسكرتيره وكان بانتظارهم مساعد حاكم اللواء وقائمقام القضاء ومساعد مدير البوليس فامتطى المندوب سيارته الى مجلس العشائر المعقود من دار الحكومة وقال . لقد زرت هذا المجلس قبل الاضراب وكنت مسروراً جداً من سير القضاء وسرعته واقامة العدل . » ثم جلس على منصته وبجانبه مساعد حاكم اللواء وقائمقام القضاء وسكرتيره الخاص ومدير البوليس ونظر المجلس في عدة قضايا واصدر احكاماً مختلفة معه وأخذ سكرتيره عدة صور ومناظر لمحكمة العشائر في عدة مناسبات ومكث مستمعاً مدة ساعة

والجدير بالذكر ان مشايخ القضاء وزعماء القبائل كانوا قد حضروا للمدينة بقصد مقابلة المندوب وتقديم بعض امورهم اليه ولما وصلوا وعلموا بتصريح وزير المستعمرات حول الهجرة اليهودية واستفزاز الشعور قرروا مقاطعته

الرملة

اللجنة الملكية في طريقها الى القدس

الرملة في ١١ تشرين الثاني — لمراسل الدفاع الخاص : مر من هنا اعضاء اللجنة الملكية في سبع سيارات في طريقهم الى القدس

الاحتفال العسكري بعيد الهدنة

احتفلت السلطة اليوم بعيد الهدنة فبكر فريق من موظفي الادارة ولفيف من الجالية البريطانية في يافا والرملة واللد وصرفند والقدس الى مقبرة الجنود الكائنة شرق المدينة . وقد حضر الاحتفال قناصل بعض الدول وست « أرط » من ارط الجيش وقومندان معسكر الطيران وفريق من ضباط الجيش ومساعد حاكم اللواء المستر بلكت ، والمستر ملر رئيس قسم البوليس

مد الاسلاك التلفونية تحت الارض

استأنف اليوم عمال دائرة البرق والبريد مد شبكة الاسلاك التلفونية بطريق الانابيب تحت الارض

اطلاق سراح سكرتير اللجنة القومية

اطلقت السلطة سراح الشاب الاديب السيد محمود علاء الدين سكرتير اللجنة القومية بالرملة بعد ان مضى على اعتقاله في صرفند زهاء شهرين وقد اقام له صديقه فهمي بك الخصين مأدبة غداء دعا اليها لفيفاً من وجهاء المدينة واعيانها ، وقد توافد على بيته الاصدقاء !

قوات الجيش تتجول في القرى

تجولت مفرزة من مفارز الجيش البريطاني اليوم في سبع عشرة سيارة بكامل معداتهم الحربية في قرى : قزازه ، وجليه ، وسجد ، والمفهوم ان الغرض من هذا التجول هو التعرف على تلك المناطق ودرس الاحوال في تلك القرى

كتاب اللجنة العليا

علمنا أن اللجنة العليا أعدت كتاباً وجيزاً لتقدمه الى اللجنة الملكية والكتاب يصف بايجاز محكم حالة البلاد ، ويتناول قضيتها . وفيه اشارة الى المقاطعة ، والاستمرار عليها . ولم نطلع بعد على الكتاب ، لكن ربما نشر غداً في الصحف العربية

لا حاجة الى التشاحن وسوء التفاهم

على اثر هدوء الحالة وانتهاء الاضراب وقع خلاف بين اهالي قرى القضاء أدى الى التشاحن واتهام بعضهم بالمروق والخروج على مبادىء الامة ، لذلك فاننا نقترح على اللجان القومية في يافا والرملة واللد بارسال وفود عنها الى قرى القضاء التي يوجد فيها الشحناء لفض النزاع وازالة سوء التفاهم بين الاهلين

حيفا

صدى اعتزام تنفيذ الاعدام

حيفا في ١١ تشرين الثاني — لمراسل الدفاع الخاص : احدث خبر تبليغ السيدين عادل رزق المصري ، ورفيقه محمد الحاج اسعد تنفيذ حكم الاعدام عليهما في يوم ١٧ الجاري اسوأ الاثر في نفوس الاهلين . ولا يستطيع احد ان يصف التبرم لا سيما ومصدر الحكم هو قانون الطوارىء ومنشأ القضية هو عامل الثورة التي قامت بها البلاد بسبب الوضع الشاذ

وسيزور غداً صباحاً عدد من رجال المدينة وشبابها بالاشتراك مع بعض الرجال المعروفين في عكا ، السيدين المذكورين

جنين لا تزال في شدة

لا تزال مدينة جنين تلاقي من ارهاق السلطة بالحجز على حريتها دون باقي المدن ، ما يبعث في النفس التذمر والالم ، اذ لا تكاد تأزف الساعة السادسة من كل مساء حتى تسير سيارة بريطانية تنفر في البوق وتدعو السكان الى الاعتكاف في منازلهم والتزام الهدوء والسكينة حتى الخامسة صباحاً حيث ينفر في البوق مرة اخرى بدعوة السكان الى الاعمال . ولا ندري الى م ستظل السلطة ممعنة في هذا الارهاق . وسئم الناس هذه الحالة المريرة لا سيما وقد قرب رمضان المبارك الذي يضطر فيه المسلمون الى الاشتراك في صلاة التراويح بعد الساعة السادسة

لا يحضرون حفلة الافتتاح

علمنا ان جميع رؤساء البلديات في اللواء الشمالي سيقاطعون حفلة الافتتاح التي تقيمها الحكومة لاستقبال اللجنة الملكية في الساعة الثالثة بعد ظهر غد على الرغم من ارسال الحكومة دعوات لحضور هذه الحفلة . كما علمنا ان جميع الاشخاص العرب الذين ارسلت اليهم هذه الدعوات عازمون عزماً اكيداً على مقاطعة هذه الحفلة تمشياً مع شعور الامة النبيل

برلين

اليهود في نظر هتلر بصراحة

افتتح هتلر خطابه الذي القاه في ميونيخ بقوله ان عدداً من اليهود لا يمكنهم أن يثبطوا سلطان النازي في المانيا مهما سعوا الى احداث تغييرات في السياسة الدولية في اوروبا ثم وصف اليهود بقوله انهم شعب كسول مجرد من كل مزية أو ضمير

تقرب المانيا من تركيا

يسافر الدكتور شاخت رئيس البنك الامبراطوري الى انقره رداً لزيارة رئيس البنك التركي . وسيطلب التعاون وتركيا في مسائل مختلفة تتعلق بالشؤون الاقتصادية والمالية بين البلدين وتقول الدوائر السياسية في روما ان مهمة رئيس البنك الالماني مزدوجة

بودابست

قامت مظاهرات عنيفة ضد الطلبة اليهود فقد هاجم طلبة الجامعة زملاءهم اليهود وأوسعوهم ضرباً فاضطرت الحكومة الى ارسال قوات من البوليس لاعادة النظام

مدريد

الحالة في عاصمة اسبانيا

تجري رقابة شديدة في العاصمة ضد كل حركة يريد خصوم الحكومة القيام بها ويبدو في جميع ساحات القتال ما عدا مدريد ان جنود الحكومة منتصرة وقد عبر الثوار نهر « فزانيسي »

— اشيع ان لجنة الدفاع عن مدريد فرت من العاصمة

موسكو

حكومة فاشستية في روسيا

اكتشفت مؤامرة واسعة النطاق تقوم بها جمعية ذات نفوذ لانشاء حكم فاشستي في روسيا . وجاء في بلاغ اصدرته الحكومة ان بين الذين قبض عليهم المان ونمسويين ونروجيين وبولونيين

بومباي

استمرار الاضطرابات في الهند

وقعت في مقاطعة كاتاميكورا معارك دامية وقع فيها اربعة قتلى واربعون جريحاً

روما

هتلر يهدي موسوليني وساما

اهدى الهر هتلر ، وسام الوشاح الاعظم من رتبة الصليب الاحمر الالماني الى السنيور موسوليني . وتقول الاندية ان هذا الاهداء ، هو اثر من الاثار الواضحة التي تدل على رسوخ العلاقات الحديثة بين الدولتين

استامبول

تركيا تشتري بواخر بمليون ليرة

قررت حكومة الجمهورية التركية شراء بواخر تجارية تقدر قيمتها بمليون ليرة انكليزية

اللجنة القومية في زيارة المندوب

غزة في ١١ تشرين الثاني — لمراسل الدفاع الخاص — شاهدنا صباح اليوم حركة في المدينة من استعداد الجند وتنقلاتهم ورش الرمال في الشوارع فعلمنا ان المندوب سيزور المدينة وفي الساعة الثانية عشرة والنصف هبطت في مطار غزة طائرتان تقلانه ومرافقه الخاص وكان في استقباله سعادة رئيس البادية والمستر لوتي سمث مدير البوليس وحضرة القائمقام

ثم ركب المندوب سيارة بصحبة رتل من السيارات وتوجه الى البحر وسأل البحارة ماذا يريدون شيئاً فطلبوا ان توسع ميناء غزة نظراً للحاجة الماسة الى ذلك فوعدهم بدرس طلبهم . وتناول طعام الغداء . وحوالي الساعة الثانية بعد الظهر امتطى السيارة الى بيارة عطا افندي الشوا الواقعة على الطريق ، وهناك تناول القهوة ثم حوالي الساعة الثالثة غادر البيارة الى المطار فامتطى الطائرة وعاد الى القدس وعند ما علمت اللجنة القومية بقدوم المندوب السامي أبرقت اليه :

نغتنم فرصة زيارتكم لبلدتنا نتعبر عن استياء الرأي العام بغزة وقضائها لمناسبة تصريح وزير المستعمرات واعطاء شهادات الهجرة اليهودية متحديا بذلك شعور عرب فلسطين الذين هم مصرون على المطالبة بحقوقهم حتى النفس الاخير

تلفونات الدفاع وبرقياتها الخاصة

اعلان صحفي

الاجتماع الافتتاحي للجنة الملكية

جاءنا ما يأتي : سيقوم البوليس باجراء الترتيبات الآتية بمناسبة الاجتماع الافتتاحي للجنة الملكية في دار الحكومة بعد ظهر نهار الخميس الموافق ١٢ تشرين الثاني سنة ١٩٣٦

وستغلق الطرق التي ستسير فيها اللجنة الملكية الى دار الحكومة لجميع السيارات والعربات والحيوانات من الساعة الثانية والدقيقة الثالثة والثلاثين بعد الظهر الى ما بعد مرور اللجنة الملكية

وفيما يلي الطرق التي ستسير فيها اللجنة

شارع جوليان من فندق الملك داود الى محطة السكة الحديدية — ساحة محطة السكة الحديدية والطرق المؤدية الى طريق بيت لحم . طريق بيت لحم من مكاتب مطبعة الحكومة والقرطاسية الى دير الكلاريس

طريق دار الحكومة كلها

وينصح للمدعوين لحضور الاجتماع الافتتاحي ألا يتأخروا عن الوصول الى دوائر الحكومة الى ما بعد اغلاق الطريق الآنفة الذكر ويرغب اليهم ان يعدوا بطاقات الدعوة لابرازها عند مدخل دار الحكومة فيما لو طلب اليهم ذلك

تسير جميع السيارات القادمة الى دار الحكومة الى موقف السيارات المعد لها وسيشار اليه في حينه

وفي الساعة الخامسة من بعد ظهر ذلك اليوم ستغلق الطرق الآنفة الذكر عند عودة اللجنة الملكية من دار الحكومة وتبقى مغلقة الى ما بعد مرورها .

ولن تجري اية ترتيبات بصدد تغيير طرق الباصات بسبب اغلاق الطرق الآنفة الذكر لان مدة الاغلاق قصيرة نسبياً

وينصح للاشخاص الراغبين في السير في المدينة في بحر ساعات اغلاق الطريق الآنفة الذكر ان يسيروا في طرق اخرى

م س. اوروورك

عن المفتش العام للبوليس والسجون

تبرع سيدة للاسعاف

تبرعت السيدة عقيلة السيد عبد الرحيم ابو علي من « قراوه » بني زيد بجنيه فلسطيني عن عباءتها الى لجنة الاسعاف في يافا . وتبرع السيد محمد عبدالله منيف بجنيه . وبعض افراد من القرية بجنيه و٢٥٠ ملا ايضاً وقد سلم هذا المبلغ لجمعية الاسعاف لتتولى صرفه على عائلات الشهداء والمنكوبين . نشكر هذه السيدة ونرجو من اهالي قريتها ونساء باقي القرى الاخرى أن يقتدين بها

حركة البواخر في الميناء

رست في ميناء الثغر اليوم الباخرة (ارلنده) وستشحن نحو خمسة آلاف صندوق من الكريب فروت ، والباخرة (اوتيس) وافرغت من مشحونها ٣٠٠ طن خشب صناديق برتقال ، والباخرة (مدينة اللاذقية) وافرغت من حمولتها ٧٥٠ طن اسمنت والمراكب الشراعية (نعمة الله) وافرغ من مشحونه ٥٠ طن اسمنت (وناجية) وافرغ من حمولتها ٥٠ طن بضائع مختلفة

العراق يرحب بالضباط السوريين ويختارهم

الحفاوة البالغة بالقائد العظيم الموفق فوزي بك القاوقجي

القدس

نقابة المحامين تكرم قاضي القضاة

القدس في ١١ تشرين الثاني — لمراسل الدفاع الخاص : قررت نقابة المحامين العرب بالقدس اقامة مأدبة عشاء لسعادة قاضي القضاة السر ميخائيل مكدونالد وعقيلته في فندق الملك داود وذلك مساء يوم الاربعاء الواقع في ١٨ تشرين الثاني الجاري . وقد ارسلت رقاع الدعوة الى جميع محامين فلسطين العرب والحكام لحضور هذه المأدبة وذلك اعترافاً بفضل سعادة قاضي القضاة ودفاعه عن العدل ، وسيتكلم فيها نقيب المحامين وغيره

سجين تسوء صحته لاضرابه عن الطعام

علمنا ان صحة الاستاذ الشيخ علي شاهين الذي وضع في زنزانة خاصة اصبحت في خطر لاستمراره على الاضراب عن الطعام وعلمنا ان الطبيب يحقنه بحقن لتقوية دمه . اين الانصاف ايتها الحكومة نلفت نظر المسئولين لهذا الحادث

لماذا استمرار احتلال الجند للمدارس

على اثر تمادي الحكومة في احتلال الجند المدارس الاميرية وعدم ايجاد محلات مناسبة للتلامذة العرب قررت بعض الهيئات الوطنية الدعوة لعقد اجتماع عام لبحث هذا الامر الخطير واتخاذ ما يراه المجتمعون مناسباً من القرارات الحاسمة

وصول اللجنة الملكية

وصلت اللجنة الملكية صباح هذا اليوم الى القدس واستقبلت استقبالا حكوميا لم يشترك فيه أحد من العرب

احتفال الحكومة بعيد الهدنة

احتفلت السلطة اليوم بعيد الهدنة وحضر الاحتفال المندوب السامي واللجنة الملكية والموظفون البريطانيون وبعض قناصل الدول والرؤساء الروحيون ولم يحضره أحد من العرب

تعطل دوائر الحكومة بمناسبة الهدنة

عطلت دوائر الحكومة اليوم من الصباح حتى الظهر ، وبعد الساعة الثانية عشرة اشتغل الموظفون في اعمالهم حسب المعتاد

سفر مستشار سمو الامير الى عمان

غادر القدس الى عمان الشيخ فؤاد باشا الخطيب بعد ان حضر اجتماع اللجنة العربية العليا الذي عقد بعد ظهر امس وتقرر فيه تأييد قرار مقاطعة اللجنة الملكية السابق

كتاب اللجنة العليا للجنة الملكية

توالي اللجنة العربية العليا اجتماعاتها لبحث حالة البلاد الحاضرة . وقد علمت انها باتصال مع اصحاب الجلالة والسمو ملوكهم وامرائهم وانها اطلعتهم بصورة جلية على ما اتخذته من مقررات وعن اسباب هذه المقررات . وفهم ان اللجنة ستقدم للجنة الملكية كتاباً لبيان اسباب مقاطعة العرب لها وعدم تعاونهم معها

نابلس

المدينة تقاطع حفلة ذكرى الهدنة

نابلس في ١١ تشرين الثاني — لمراسل الدفاع الخاص — قام الجنود صباحاً باستعراض عسكري لمناسبة عيد الهدنة . اما المدينة فقد قاطعت الحفلة مقاطعة تامة

صدى الحكم بالاعدام على شابين

ما كاد يصل نبأ تبليغ الشابين عادل رزق المصري ورفيقه محمد الحاج اسعد تنفيذ حكم الاعدام بهما في يوم الثلاثاء الموافق ١٧ تشرين الجاري حتى احدث هذا الخبر في مدينة نابلس وقضاها اثراً سيئاً في النفوس وقد اضطربت الافكار ولا ابالغ اذا قلت ان نابلس الآن في حالة هيجان عظيم عسى ان يتدارك المندوب السامي في الساعة الاخيرة الامر

طلب تعديل حكم الاعدام

... الدفاع ...

لاتزال امام فخامتكم فرصة انسانية ثمينة لاظهار حسن نيتكم نحو العرب بتبديل حكم الاعدام عن الشابين العربيين عادل فتح الله المصري ومحمد الحاج اسعد

اللجنة القومية بعكا

تنتظر اجابة المطالب لا الاعدام

... الدفاع ...

ان اقدام الحكومة على تنفيذ حكم الاعدام في عادل المصري ومحمد اسعد في ١٧ تشرين ثاني ١٩٣٦ عمل يثير الشعور ويقطع حبل الامن في البلاد . تنتظر الامة اجابة المطالب لا تعليق ابنائها على اعواد المشانق

اللجنة القومية بالخليل

بغداد

الضباط السوريون

بغداد بالتلفون — أرسل بكر صدقي باشا العسكري برقية الى دمشق يستدعي بها عدداً من الضباط السوريين العرب لاستخدامهم في الجيش العراقي وتمهيداً لتوحيد التعاليم العسكرية في الاقطار العربية . وينتظر وصول عدد غير قليل من الضباط السوريين الى بغداد خلال الاسبوع الحالي .

مذكرة لجنة الدفاع عن فلسطين

نصت المذكرة الخطيرة التى رفعها الاستاذ سعيد بك ثابت رئيس لجنة الدفاع عن فلسطين لفخامة رئيس الوزارة موجز تاريخ القضية الفلسطينية ولزوم سرعة تأليف لجنة تمثل اصحاب الجلالة ملوك العرب وامرائهم لمتابعة العمل على حل قضية فلسطين وفقاً لرغائب الامة العربية . وقد وعد فخامة رئيس الوزراء بسرعة تأليف هذه اللجنة .

فوزي العظيم

تشرف صباح اليوم بمقابلة جلالة الملك غازي القائد المعروف فوزي بك القاوقجي وشرح لجلالته الموقف الحاضر في فلسطين وما يتطلبه من مساعدة ، فوعد جلالته بالاهتمام الكبير بهذا الامر . وبعد ذلك قابل سمو الامير طلال ولي عهد شرق الاردن بهذا الشأن .

مسدس مرصع ذو قيمة تاريخية

أهدى فخامة رئيس الوزراء حكمت بك سليمان مسدساً مرصعاً الى جلالة الملك عبد العزيز بن السعود وهو المسدس التاريخي الذى أهداه المرحوم جلالة السلطان محمد رشاد لفخامة المرحوم محمود شوكت باشا شقيق رئيس الوزراء على أثر دخوله الاستانة بعد الانقلاب العثماني التاريخي الشهير

الف دينار يرسل الى فلسطين

ورد على لجنة اعانة منكوبي فلسطين المركزية في بغداد مبلغ الف دينار من البصرة فبادر معتمد اللجنة بارسال القيمة الى اللجنة المركزية لاعانة المنكوبين في القدس وينتظر وصول الف دينار اخرى من الموصل بعد غد فترسل حوالة برقية الى فلسطين

حفاوة بالقائد العظيم فوزي القاوقجي

زار هذه الليلة معالي وزير الدفاع عبد اللطيف نوري باشا السادة: سليم بك عبد الرحمن والاستاذ يوسف يزبك وباحثهما عن موقف فلسطين الحاضر وأبدى اهتماما وعطفا كبيرين على القضية الفلسطينية وقد شكرا لمعاليه هذا الاهتمام وأقام هذه الليلة سعادة مدير الامور الطبية العسكرية الدكتور حسين بك حسني وليمة كبرى للقائد المعروف فوزي بك القاوقجي ورفاقه المجاهدين حضرها عدد كبير من الاعيان والضباط والقيت فيها عدة خطب حماسية عن قضية فلسطين . وبعد مضي عدة ساعات ودع القائد العام والمجاهدون بالاحترام

لتأليف لجنة الملوك والامراء

توجه عصارى اليوم إلى دار المفوضية السعودية سليم بك عبد الرحمن ورفع مذكرة لمعالي الوزير السعودي الشيخ ابراهيم بن معمر ورجاه أن يرفعها برقيا إلى جلالة الملك ابن السعود بشأن سرعة تأليف لجنة تمثل ملوك العرب للنظر في قضية فلسطين في موقفها الخطير الحاضر . وقد ارسلت المذكرة برقياً إلى الرياض لتعرض على جلالة الملك .

تبديلات في الادارة وتعيينات جديدة

صدرت الارادة الملكية بتعيين سعادة ارشيد بك العمري أمينا للعاصمة وتعيين محمود صبحي بك الدفتري مديرا للعاديات وتعيين مصطفى بك العمري متصرفاً للواء ديالى بدلا من السيد خليل عزمي الذي احيل على المعاش وتعيين جورجي مديرا للتجارة بدلا من السيد عبد الاله وتعيين ابراهيم بك كمال مديراً عاما للمالية بدلا من يوسف بك غنيمة الذي عين مديرا للبنك الزراعي الصناعي العام

— قام فخامة رئيس الوزارة بجولة تفتيشية على المعاهد العلمية وتفقد شؤون بناياتها فامر بالاهتمام بسرعة اتمام ما ينقص ادارة المعارف والعناية التامة والعمل على قبول جميع الطلاب

— وصلت برقية من معالي وزير خارجية ايران الى معالي وزير خارجية العراق يهنئه بها بتسلم منصبه الجديد وقد رد وزير العراق شاكرا

— صدرت عدة صحف جديدة في هذين اليومين فأصبح عدد الصحف التى تصدر في العراق بين يومية واسبوعية حوالي ٣٠ صحيفة .

مصر

العرب واللجنة

لندن : قالت جريدة المانشستر غارديان ان مقاطعة العرب للجنة الملكية تجري للاسباب عينها التي قاطع الهنود من اجلها لجنة سيمون وهي ترمي الى عدم التعاون مع هذه اللجنة الى أن يفوزوا بمطاليبهم او باعتراف من الحكومة الانكليزية بأجابة مطالبهم

ويطالب العرب وقف الهجرة وقفاً تاماً ولم يظهر حتى الآن ماذا كانوا يصرون على الاستمرار في سياسة عدم التراخي مع اليهود ويقول العرب ان الحجج التى أدلوا بها في الماضي كانت قائمة وقوية فليس هناك ضرر إذن من تكرار هذه الحجج امام اللجنة الملكية

باريس

الاسراع في بناء المطارات الحربية

اصدر المسيو كوت وزير الحربية أمره بالاسراع فى بناء مطارات جوية حربية وخصص لهذا الغرض خمسة مليارات فرنك

تزعزع وزارة المسيو بلوم

تتراكم المتاعب حول المسيو بلوم اول رئيس اشتراكي لوزارة افرنسية ، وفى الجو اليوم ما يدعو الى القلق على وزارته ، لا سيما بعد ان استاءت احزاب اليمين من سجن رئيس الحزب الملكي لانه كتب مقالة حرض فيها على قتل المسيو بلوم . وتجمع صحف اليمين على ان سقوط وزارة المسيو بلوم ليس قريبا ولكنه واقع على كل حال . وان المسيو دلاديه سيخلفه بالرئاسة ويؤلف وزارة راديكالية ستأتلف مدعومة باحزاب اليمين شرط ان تحارب الشيوعية

لندن

رسائل لورنس فى سوق المزاد

عرضت بعض رسائل الكولونيل لورنس للبيع في المزاد فبلغ الثمن المدفوع فيها في بدء المزاد ١٠٠ جنيه ويقول الكولونيل لورنس فى احدى رسائله ان الطيارات قاذفات القنابل هي السلاح الديمقراطي الوحيد

المستر ايدن والثورة الاسبانية

تكلم المستر ايدن امس في مجلس العموم عن المساعي التى تبذلها الحكومة البريطانية لحفظ ارواح الاسرى وقال انه طلب من الفريقين صيانة ارواح الرهائن وان الثوار اجابوا الطلب في حين ان الحكومة رفضته

— ستعقد لجنة عدم التدخل جلسة ثانية غداً للبحث في ارسال لجنة مراقبة الى الاراضي الاسبانية ثم تدرس التهم الموجهة من المانيا وايطاليا ضد روسيا

فينا

التقارب بين ايطاليا والنمسا

فينا — لمناسبة مرور يومين على اقامة الكونت شيانو وزير خارجية ايطاليا في العاصمة النمسوية صدر بلاغ رسمي يتضمن ما يلي : دارت خلال اليومين الاخيرين بين وزير الخارجية الايطالية ورئيس حكومة النمسا ووزير خارجيتها محادثات كانت في غاية الولاء دارت حول مختلف المسائل التي تمت بصلة مباشرة الى العلاقات الايطالية النمسوية ، والى المفاوضات التجارية التى كان اتفق عليها أخيراً ، وجرت ايضاً محادثات حول عقد مؤتمر الدول الموقعة على ميثاق روما ، الذي سيعقد غدا بعد وصول وزير خارجية المجر الى فينا

بئر السبع

اجتماع كبير تعقده جمعية البدو العربية

وجهت جمعية البدو العربية الدعوة الى مشايخ القضاء وزعماء العشائر ووجوه المدينة لحضور حفلة التكريم التي ستقيمها في قاعة الجمعية لسكرتيرها السيد عبد الله ابو سته لمناسبة عودته من القطر المصري وقد اقيمت الحفلة وتكلم رئيس الجمعية الشيخ عبد الرزاق ابو صته فبين محاسن المحتفى به وتبعه فضيلة الاستاذ النجدي . ثم وقف السيد احمد طالب فتكلم في الموضوع وعقبه السيد رشاد السقا فالقى كلمة واقترح تأليف لجنة باسم « لجنة مقاومة السمسرة وبيوع الاراضي » همها عمل التقارير والوقوف على الارقام الصحيحة في عدد الدونمات وعدد النفوس والصالح من الاراضي وما يمكن استغلاله وما لا يمكن وذلك لان ايادي استعمارية تلعب في الخفاء إذ انني علمت ان في النية سن قانون لبيوع الاراضي في هذا القضاء وان الامر لا بد ان يعرض على اللجنة الملكية لذلك نرى الحكومة هنا جادة في جمع المعلومات فقد اهتدت من دفاترها الرسمية ان عدد دافعي الضرائب لخزينة الحكومة ٢٥ الفاً وهؤلاء لا يكفي للواحد منهم مساحة ١٥٠ دونماً من الاراضي له ولعائلته وان مساحة القضاء تزيد اضعاف هذا المبلغ . ولقد أتم الامر على تأليف هذه اللجنة ولها وحدها دون غيرها حق تقديم التقارير وهي المسؤولة ازاء هذا الامر وما دون ذلك فلا اعتراف به

وكذلك قرر في الاجتماع الابراق بتأييد اللجنة العربية العليا ، والاحتجاج على تصريح الوزير والابراق للملوك والامراء

ثم وقف الشاب المحتفى به والقى خطاباً حماسياً قوبل بالاستحسان فقوطع بالتصفيق مراراً وبعدها ادرت الوان الشراب والقهوة وانفض الاجتماع على مثل هذا.

المدعون لحضور حفلة افتتاح اللجنة الملكية

تلقى كل من الشيخ حسين ابو سته والشيخ فرج ابو مدين كتاب دعوة من الحكومة لحضور حفلة افتتاح اللجنة الملكية فنزولا عند ارادة الامة وعملا بقرار اللجنة العليا فقد قرروا عدم تلبية الدعوة

اللد

الاستياء من تصريح وزير المستعمرات

كان لتصريح وزير المستعمرات اسوأ الاثر في النفوس ولا حديث للناس الا هذا التصريح الذي اهاج الرأي العام

خروج قافلة من المعتقلين

خرج امس آخر عدد من معتقلي صرفند من اللديين وهم السادة : خليل علي عبد الله ، علي شاهين ، احمد العكش ، خميس زباره ، صقر صقر ، وهذه آخر قافلة يستقبلها الاهل والاصحاب بالتهنئة فأهلا وسهلا

بيسان

تصريح الوزير وأثره السيء

كان لتصريح وزير المستعمرات بعدم ايقاف الهجرة اليهودية ومنح اليهود ١٨٠٠ شهادة جديدة وقع سيء في نفوس الاهلين ولا حديث للاهالي الا بهذا الصدد

وقد قوبل بيان اللجنة العليا القائل بمقاطعة اللجنة الملكية بارتياح تام في جميع اوساط هذه المدينة والقضاء

طبريا

لمناسبة تأسيس شركة وطنية

لمراسل فاضل — دعيت كما دعي غيري للاطلاع على تأسيس شركة مساهمة للاستيراد ولتأسيس محلات وطنية رأسمالها اربعة آلاف جنيه فلسطيني قيمة كل سهم جنيه واحد وبعد اطلاعي على القانون الاساسي للشركة وجدت من المناسب تصحيح وادخال بعض الشيء لاطلاع اخواني المساهمين واطلاع الرأي العام الفلسطيني عليه وهو :

١ — تحديد قيمة الاكتتاب في الاسهم بحيث لا تزيد القيمة الزائدة على مائة سهم لكي تعم الفائدة في الشركة . اذ كلما زاد عدد المساهمين عمت الفائدة المتوخاة

٢ — ان يكون اعضاء مجلس الادارة متعلمين بحيث يعرفون القراءة والكتابة ولا يصح انتخاب امي .

٣ — ان يكون مدير الشركة غير مساهم ، واذا كان غريباً فتكون الفائدة أتم . اذ بذلك تنتفي المحاباة في الشركة ومع المساهمين

٤ — ان لا تقل مدة الاكتتاب عن ستة اشهر ليستطيع اقل الناس مالا ان يساهم في هذه الشركة

٥ — حق انتقال الاسهم من شخص لشخص يجري بواسطة عقد اجتماع مجلس الادارة المنتخب من المساهمين ولا يحق بوجه ما انتقال الاسهم من عربي الى اجنبي وقد اتيته بهذه الكلمة توخياً للمصلحة العامة وحرصاً على نجاح هذه الشركة مع المحافظة على حقوق صغار المساهمين . اذ بهذه الطريقة تزول الانانية وحب الذات ، واحتكار الاسهم ، واجبار المساهمين الصغار على بيع اسهمهم .

« ج . ح »

غـــزة

قـــدوم

قدم المدينة اليوم الاستاذ ابراهيم صالح الحسيني مفتش النباتات بجولة في قضاء غزة لمكافحة ذبابة البحر المتوسط « الصمغة » التي تضر باشجار البرتقال

مركبان شراعيان

رسا في ميناء غزة اليوم المركبان الشراعيان (غازي) وافرغ ١٥٠ طناً من الاسمنت للسيدين صوراني وشمت و(توكلت على الله) وافرغ ايضاً ١٥٠ طناً من الاسمنت

مأدبة . . .

بمناسبة عزم المستر ليز مساعد حاكم اللواء الجوبي بغزة على العودة الى يافا اقام له السادة : فهمي الحسيني ، الحاج عادل الشوا ، موسى الصوراني ، جميل الشوا مأدبة فاخرة .

عـــكا

عودة . . .

عاد الى عكا حضرة الاستاذ العلامة الشيخ ابراهيم افندي المكي ونجله الفاضل احمد افندي فاهلا وسهلا ، وبالمناسبة نرجو من فضيلة الاستاذ اعفاء المستأجرين من دفع اجور املاكه مدة الاضراب !!!

اثـــر

دموع الحب في عكا

لما عرف اهالي حيفا الكرام ان في عكا سينما عربية وطنية تعرض فيلم دموع الحب تدفق على هذه السينما في خلال الايام الثلاثة الماضية جمهور كبير — وحدث ان كان المرحوم يوسف النصراوي في السينما فاصيب بنوبة قلبية على حياته رحمه الله والهم آل النصراوي الصبر والسلوان

كلمة شكر

اعتقلت كما اعتقل الكثيرون من اخواني وارسلت فيمن ارسلوا الى عرين الاحرار في صرفند .

والآن وقد افرج عني بعد ان قضيت ثلاثة اشهر منها خمسة وعشرون يوما في مستشفى الحكومة في يافا لا يسعني الا ان اتقدم بالشكر لطبيب الصحة الدكتور اديب حداد الذي اظهر لجميع المعتقلين كل عناية واهتمام

وكذلك اتقدم بالشكر من صميم قلبي الى البارع الدكتور حسن بك الخالدي والدكتور سعيد افندي الدباغ وسعيد افندي الدجاني ، ورئيسة الممرضات وجميع الممرضات اللواتي لم الق منهن الا كل لطف وعناية وانسانية

عبد عبد الجبار القدومي

قران سعيد

يحتفل غدا بعقد قران الشاب الاديب السيد محي الدين الخالدي على الآنسة كريمة المرحوم العلامة الشيخ عبد الرحيم افندي الدباغ ، وذلك في الساعة الثالثة من بعد ظهر يوم الجمعة الموافق ١٣-١١-٣٥ في بيت شقيقها السيد عوني الدباغ الكائن في شارع يافا - تل ابيب تجاه المسكان جعله الله قراناً ميموناً حافلا بالمسرات

صفد

السلطة تعود

لسياسة الارهاق

ابلغت السلطة المحلية السيد فؤاد سعد الدين بوضعه تحت مراقبة البوليس لمدة سنة على ان يثبت وجوده لدى دائرة البوليس يومياً وان لا يخرج عن حدود منطقة المدينة وكذلك ابلغت السادة : احمد كايد احمد حسن علي الجلبوط . الحاج عوض ابو حوران . من الجاعونة وضعهم تحت مراقبة البوليس لمدة ثلاثة اشهر وان يثبتوا وجودهم بمركز بوليس الجاعونة.

ان هذه الاوامر وهذه الاحكام لغاية في الغرابة فهي فضلا عن انها لا تتمشى والسياسة الجديدة فهي تحول دون ان يمارس الناس اشغالهم ، فالاول مثلا على اهبة السفر لسوريا او لمصر لمتابعة دراسته والاخرون سيكونون مضطرين الى ترك اشغالهم الزراعية والمكوث ضمن جدران القرية

تهنئة الاستاذ الخضرا

ذهبت وفود كثيرة من المدينة والقضاء لتهنئة الاستاذ صبحي بك الخضرا بمناسبة اطلاق سراحه وكذلك ابرق كثير من الشباب مهنئين

الى الكتلة الوطنية

بدمشق

هناك شخص تاجر من دمشق يدعى عمر الازعر يرسل يومياً سيارات فواكه واخضار لليهود في مستعمرة روشبينا والى هذا الشخص نلفت انظار الكتلة الوطنية وعصبة العمل القومي

الغاء نقطة

بوليس حدود

الغت الحكومة نقطة بوليس كفر برعم وهذه النقطة كانت انشئت عام ١٩٣٤ عندما تشكل البوليس الاضافي لمراقبة الحدود

القائمقام الجديد

استلم حضرة القائمقام رفيق بك بيضون زمام عمله في صفد وقد ذهب للسلام عليه وجوه المدينة والقضاء .

قلقيلية

الافراج

عن معتقلين

أفرجت السلطة أمس عن قائد كشافة أبي عبيدة الاستاذ توفيق افندي عبد الرزاق وعن الشاب الشهم فارق افندي الشيخ نجيب من شباب طيرة بني صعب بعد ان قضيا في عوجا الحفير وصرفند مدة ستة شهور . وقد استقبلا في قرية الطيرة استقبالا حافلا وتوافد الاهلون على بيتهما مسلمين

وكذلك افرج عن السيد جميل دشونه من طولكرم

الافراج عن شباب

طيرة بني صعب

أطلقت السلطة سراح ستة عشر كشافا من كشافة طيرة بني صعب بعد ان قضوا مدة ستة اشهر في سجن عكاء وقد استقبلوا على المحطة استقبالا طيباً

واطلق سراح السيد راغب العمر من قلقيلية بعد ان سجن ستة شهور بسبب حوادث الاضراب فأهلا وسهلا

شكر واجب

اني اقدم شكري الجزيل لحضرة النطاسي البارع الدكتور حسين بك الخالدي طبيب مستشفى البلدي في يافا لعنايته الجميلة بي وباخواني المعتقلين المرضى ثم شكر جناب الدكتور فؤاد افندي عز الدين الشهابي الاختصاصي بامراض الانف والاذن لتجشمه الصعاب في زيارتي واخواني في المعتقل وفي المستشفى لتطبيبنا راجياً من الله أن يجزيهما عني وعن اخواني كل خير

قلقيلية صادق سعيد الشنطي

استقالة . .

استقال العبد اسعد ابو حسب الله من سلك البوليس لاسباب مشروعة اعتبارا من اول الشهر الحالي . وقد عزم على مزاولة الاعمال الحرة

. . .

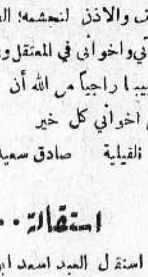

مصبغة الشرق

الكبرى

لصاحبيها : امين البديري ومحمد خلف

تلفون رقم (١١١)

شارع الاسعاف — يافا

مستعدين لتلبية الطلبات التلفونية من جميع جهات البلدة استعداد عظيم: غسيل تنظيف . كوي على الناشف على احدث طراز في فن الغسيل للرجال والسيدات بالبخار ومواد كيماوية

أسعار متهاودة

محافظة على المواعيد

شركة صيد الاسماك الوطنية المحدودة

تحت التسجيل - تلفون ٤٩

ألفت شركة لصيد الاسماك بيافا رأسمالها ثلاثة الآف جنيه مقسمة الى ثلاثة آلاف سهم قيمة كل سهم جنيه واحد ويكون الدفع نقداً وقد اتخذت الشركة مركزاً لها سوق الصلاحي عمارة دولك محل الحاج حسن الرشيدي وانتخبت لرآستها الحاج مصطفى الدهشان وقد اشترت الشركة قاربين بخاريين قوة احدهما ١٢٠ حصاناً والثاني ٦٠ حصان

فبادر ايها العرب الى شراء الاسهم قبل نفاذها

ماذا يقول نابغة الادب وحجة العرب في الفوسفورين

الاستاذ مصطفى صادق الرافعي

الاستاذ الشهير مصطفى صادق الرافعي الذي قال سعد باشا زغلول في وصف بيانه

« كأنه تنزيل من التنزيل »

يقول الشاعر الكبير انه استعمل الفوسفورين فوجد انه لا يوجد شيء مثله في تقوية الاعصاب وحضرته ينصح من يشكو الضعف ان يستعمل الفوسفورين اقرأ شهادته بخط يده ممضاة بامضائه :

تعاطيت الفسفورين فما أدري شربته أم شربت فيه كهرباء ؛
إنه قوة تباع وتشرى . ولا يكاد المريض يفرغ من زجاجة منه
حتى يعلم بتجربة جسمه أن المعنى الكهربائي الذي صح في
أعصابه إنما كان في هذه الزجاجة
ليس كالفسفورين في تقوية الأعصاب وليس كالتجربة في البرهان ،
فنصيحتي لمن يشكو الضعف أن يشكوه إلى الفسفورين !!!
مصطفى صادق الرافعي
القاهرة في ٩ مايو ١٩٢٩

الفوسفورين مركب علميا وطبيا في لندن بلاد الانجليز

الوكلاء والمستودع : الشركة المصرية البريطانية التجارية — ٢٣ شارع سليمان باشا بمصر • والاسكندرية ٨ شارع النبي دانيال وفروع بيافا وبيروت وفلسطين وسوريا

الوكلاء والمستودع

الشركة المصرية البريطانية التجارية — تلفون ١٠٦٢ : يافا

ماذا تسمع اليوم

عن محلات السادة دجاني اخوان

الاذاعة اللاسلكية للحكومة المصرية يوم الخميس في ١٢ تشرين الثاني

٦ر٤٥	صباحاً - محمد شكري افندي - تمرينات رياضية
٧ر٠٠	الشيخ عبد العزيز الدريني - قرآن كريم
٧ر٥٠	ختام
١٠ر٠٠	فرقة الراد و الشرقية بقيادة عزيز صادق - حفلة موسيقية
١٠ر٣٠	اسطوانات
١٠ر٤٠	محمد صادق وفرقته - حفلة غنائية
١١ر١٠	ختام
٢ر٠٠	مساء اسطوانات
٢ر٤٠	النشرة الاخبارية والنشرة التجارية الاولى بالعربية
٢ر٥٠	ختام
٥ر٥٥	النشيد القومي
٦ر٠٠	الاستاذ الشيخ محمد الصيفي - قرآن كريم
٦ر٣٠	اسطوانات
٧ر٠٠	يوسف حسني - منولوجات فكاهية
٧ر٣٠	النشرة الاخبارية والنشرة التجارية الثانية بالعربية
٧ر٤٥	رباعي محمود عبد الرحمن وفرقته
٨ر٢٥	الاستاذ يونس القاضي - ازجال
٨ر٤٥	سيد درويش الطنطاوي وفرقته أغاني ومواويل بلدية
٩ر٠	الاستاذ ابراهيم عبد القادر المازني - حديث - الابتسام
٩ر٣٠	رياض السنباطي وفرقته - حفلة غنائية
١٠ر٠٠	مدحت عاصم - بيانو منفرد
١٠ر٢٥	سيد درويش الطنطاوي وفرقته أغاني ومواويل بلدية
١٠ر٤٥	جرجس سعد - ناي منفرد
١١ر٠٠	رياض السنباطي وفرقته - حفلة غنائية
١١ر٣	السلام الملكي - ختام

برنامج الاذاعة الفلسطينية

يوم الخميس في ١٢ تشرين الثاني ١٩٣٦

٥ر٣٠ مساء	اشارة الوقت ونشرات ثم حديث الاطفال بالانكليزية
٦ر١٥	حفلة غنائية - عبد الرحمن الداوودي
٦ر٣٥	خلاصة الاخبار للقرى
٦ر٤٥	حديث رياضي بالانكليزية
٧ر٢٥	فرقة استوديو الاذاعة
٧ر٤٥	حديث الاستاذ وصفي العنبتاوي
٨ر٥٥	نشرة الاخبار بالانكليزية والعربية والعبرية
٩ر٠٠	اشارة الوقت
١٠ر٠٠	حفلة غنائية - كوثر وفرقة استوديو الاذاعة

نريد معاهدة مع بريطانيا

تابع المنشور على الصفحة الاولى

حاجتنا اولا من ناحيا الامة الاصلية التي هي ، صاحبة البلاد

* * *

هنالك محلان تنبثق منهما قوة الامة وما سمت بعد بمحل ثالث . الاول الفرد الواحد ، والاخر المجموع المتحد.

فالفرد الواحد منطقته اوسع من ان تحد وتوصف. فتبتديء هذه المنطقة من ان يكون العربي في فلسطين مؤمناً مخصاً لامته اخلاصه لنفسه ، اذا استصرخ لبى ، واذا استندى جاد ، واذا دعي الى محل حضر وسمع واستفاد وافاد ، واذا مرت به بالامم الجريدة تناولها وقرأ وفكر ، وتدبر واعتبر . وهو مع ذلك عاكف على ما له من تجارة او صناعة او مهنة او عمل . ومنتهى هذه المنطقة لا يعرف لان هذا بيد الله وتوفيقه

فالدرجة الاولى من السلم هي ما ذكرت لك من الخير الذي يشغله العربي الذي هو من امته كالجندي من الجيش ثم ترتقي درجات السلم وتتصاعد ، حتى تصل فيها الى الشهيد العربي الثوي في السهول والجبال .

والى زعامة سعد في مصر

والى صن - يات - سان في الصين ،

وهما من الغائبين

والى جوهر لال نهرو في الهند

والى عبد الكريم في الريف

والى سلطان الاطرش في سوريا من اهل المشرق

والى موسوليني في ايطاليا

والى هتلر في المانيا

والى دي فاليرا في ارلندا

والى مازاريك في شكوسلوفاكيا ، من اهل المغرب

***

ثم انظر ما بين درجة واخرى ، تجد طبقات من الرجال قد يقلون عن هؤلاء قلباً ونفساً ، ويداً ولساناً ، ومذهباً ومعتقداً ، وعملاً واثراً ، ولا عبرة بعدم ذيوع اسمهم وانتشار صيتهم فالجيش الظافر يعد قواده وافراده وجنوده بالالوف ولكن ينطبع اسم المعركة باسم واحد او اثنين والفضل لا كثر منهما .

اني احسب ان في نفس كل عربي وكل عربية في فلسطين شيئاً قل او كثر ، جامداً قاسياً ، او مختمراً طيباً ، من افضل الاستعداد للعلو والصعود في هذا السلم ، الى الدرجة التي يريدها الله وقد يقول قائل : وما الحاجة الى مثل هذا الاستطراد ، والموضوع طلب عقد معاهدة مع بريطانيا ، والمقدم من الكلام لا يستوي وهذا العباب ؟ وقد يقول آخر : وعلى هذه الوتيرة في مساق الكلام ، فقد توزع اجزاء الموضوع ومعانيه ومقاصده توزيعاً مبعثراً هنا وهناك ، رقيقاً رفيعا ، على غير تضافر واحتشاد بين بعضه بعضا ، فاذا كان هذا فلا تجتمع الموضوع صورة متراصة في اصغر مساحة ممكنة فليثق القاريء ان الداعي الى هذا الاستطراد وامثاله مما نكرره ، هو كون سر الامر الاول متصلا بنفسية الفرد والمجموع ، كلا منا يقم اولا على هذه النفسية وماضيها وحاضرها ومستقبلها . لان الانقلاب والحركة في صنف البشر ، والعرب منهم يصدران من هذه النفسية المفردة والمجموعة . ثم انواضع نصب عيني اني اخاطب امة باسرها ، ولا بد لي من شرح الاسباب ومسبباتها للتقريب والتصوير .

***

فنفسية العربي والعربية في فلسطين هي اول ما ينبغي ان يكون لنا من رأس مال وعدة ، فما هي هذه النفسية ؟

أإذا عاد صديق العرب الوفي مستر كراين ، على رأس لجنة استفتاء ولسونية الى سورية وفلسطين ، تسأل العرب ما يريدون من نوع حكومة ودولة وتقرير مصير ، ومن من الدول يختارون ، اذا كان لا بد من اختيار ، لولي الوصاية عليهم حتى يبلغوا الرشد ، يقولون في سنة ١٩٣٦ ما قالوه سنة ١٩١٩ ؟ ايقولون واذا لم يكن بد من وصي علينا فلتكن اماريكا . والا فبريطانيا ، واما فرنسا فنرفضها رفضاً باتاً ؟

يا بر الدهر ، وعصات الزمان ، وعظات الايام ، اكل الجسم والقلوب والنفوس والضمائر كلا !! انستطيع الآن قوة السماء والارض ان تحول عرباً مجنودوما محماً ، قعيداً كسيحاً ، كلا من كان ، ان يحرك حنكيه ليتلفظ باسم بريطانيا أتكون وصية علينا ؟ !! اللهم اغفر لنا ما سبق من كفرنا يوم احسنا الظن بمن خالفنا ، واجعلنا لا ننسى حديث نبيك ونحن مؤمنون وحجر بريطانيا لا يلدغك يلدغنا ، انك المنتقم الجبار .

***

ثم اليس من العبرة البالغة ايها العرب ان الدولة التي ورداسمها سنة ١٩١٩ في « الجدول » وهي فرنسا ، وقلنا انا نرفضها رفضاً باتاً ، تصافح سورية سنة ١٩٣٦ مصافحة الند للند ، وتنعقد صفقة المعاهدة بينها وبين اهل الشام بقلب طيب ولسان رطيب ، والدولة التي قلنا انها بعد اماركا نقبل بوصايتها علينا ، وهي بريطانيا ، حليفتنا في الثورة والدماء ، يصل الامر بيننا وبينها الى هذا الحد من شدة ما انزلت بنا ، بلاداً وعباداً من ضربات قاصمات للظهور ؟

فلنعد الى النفسية ، نفسية الفرد والمجموع : اليست نفسية العربي والعربية اليوم غيرها سنة ١٩١٩ !

ابعد ان انقلب العالم ودار الفلك الف دورة ، وتدحرجت عشرات التيجان من على عشرات الرؤوس ؟ وهوجت الدبابات في مناطق الانتداب بالمطارق والفؤوس ، وبني ما كان متهدما خربا ، وانهار ما كان عاليا متساميا ، ونسخت نظم واساليب في الحكومات واشكال الحكم ، وقامت طرائق جديدة بالوان مختلفة ، ووقف النظامان المتضادان يتناحران مستقلتين وهما الفاشستية والاشتراكية ، واذا استثنيت بريطانيا هذه ذات المزج السياسي الاجتماعي العجيب ، فتكاد لا تخلو بلاد اوربية من ان تكون في صف من الصفين ، دع عنك ان بعض الممالك هي معترك المعسكرين ، كما هو مشهود ، نبقى كما كنا سنة ١٩١٩ ؟

وعندنا في البلاد انقلاب وتحول : اليس ابقاء الجيل الحاضر ، المخضرمون الذين ادركوا اواخر دولة الترك بالغين راشدين ، واتصلوا بالاحتلال وعاشوا فيه ، وغير المخضرمين من الذين ولدوا قبيل الاحتلال او بعيده ، ولا «جاهلية» لهم بعد ان طلع عليهم الانتداب وبلفور وموني ، اليس جميع هؤلاء اليوم اصحاب نفسية ترفض بريطانيا رفضاً باتاً : وهذه النفسية لا ترضى باقل من المعاهدة الحرة اضف الى هذا الفريق ، الفريق الذي هو اسن واقدم ، وهو ناقم ذرب صائح ، فمن يبقى في هذه البلاد ممن يقول بغير تصفية الحساب مع بريطانيا ؟

* * *

ولكن هل نقصد بتصفية الحساب ان نعود اليوم ونطالب او نرضى ان نتوافق ونتواجه واليهود في محشر موبوء اسمه المجلس التشريعي ، ديوكا متصايحين يتواثب فريق على فريق بالظفر والمنقار ؟ كلا ثم كلا !! أقصر المطلب على وقف الهجرة ؟ كلا ، إنما نريد بتصفية الحساب :

ان نجمع امرنا في الداخل ونحن هنا امة طويلة عريضة ولله الحمد ، وفي الخارج ونحن هناك في العراق والشام والجزيرة امة الامم ومليء السهل والجبل . وان نفتتح طريق السير الى المعاهدة الحرة مع بريطانيا فاما ان نصل الى القمة ونستريح ، وهذا ما تقول به العقول والنفوس والهمم ، واما ان تجهز علينا بريطانيا وتقتلنا

ولكن حذار من التسليم بان هاتين الكفتين هما في الفعل والحقيقة متوازيتان كلا فنحن لا نجيز ذكر الكفة الاخرى ، كفة الاجهاز علينا واقتلاعنا ، الا من باب الفرض والجدل ، لاننا بصمودنا في الداخل وتعلقنا باخواننا اهل الشام والعراق والجزيرة في الخارج وتعلقهم بنا . لا تنوى بريطانيا على ان تبلغ منا ذلك المبلغ ولا تنال ذلك المنال

اتغيب عن البال ان تلتقي المصالح البريطانية في بلادنا العربية ، وفي بلادنا وصحرائنا وارضنا ، شرايين البترول وها نحن والسويس والعقبة مثلث متقارب الزوايا ؟

ايغيب عن البال الزمن ولين بدق ، تدامير طورية روما في الحبشة كأنه .. فه في خاصرة مستربلدوين ومستر ايدن ؟ أفيام دولة رومانية مستأنفة الحياة في شرق افريقيا والبحر الاحمر مواجه لجزيرة العرب ، وشاغلة القسم الشرقي من البحر الابيض ، ليس امراً قالا ليستفيد منه العرب ؟

* * *

فلنعد الى حديث النفسية ايضاً : اذن للعربي والعربية اليوم نفسية جائعة مهمة ولكنها تود ان لا تتناول من الغذاء والطعام شيئاً غير المعاهدة الحرة مع بريطانيا . واما ما هو دون هذه ، فكتقلب في الاوضاع كتقلب العليل المزمن العلة من بطنه الى ظهره فجنبه والعلة مكانها والطبيب بعيد منها . فاذا طالت اسقامها قال المريض : اما حياة تسترد واما موت ولا مرد

. . .

واذن ، فان المادة الاولى والجرثومة الاولى ، والعنصر الاول من هذه المعاهدة هو النفسية الشعبية التي نريد ان ندعوها بكل اخلاص لتتخذ كلا منا منها المطالبة بالوصول الى الغاية . وسنأتي ناحية الوطن القومي وغيره في سلسلة هذا الكلام

واذا صاحت هذه النفسية اليوم قائلة : اخبروني أيتيمة انا لاسند لي في الماضي انبثقت منه ، ولا امل لي في المستقبل ارجوه ؟ اجبناها : لك مرحلة تقدمت ، ولك اخرى مرتقبة الاولى لما تت مع الحسين ، وصدقت الانجليز وجبلت تراب الحجاز وسوريا بدم الشهداء والمرتقبة هي التي تنتظرك لتشرعين في سبيلها وتنصب عينيك تصفية الحساب بالمعاهدة مع بريطانيا .

واما ما بين المرحلتين فنتجاهر انتظام حاولها العرب ، ونريد لا انتظام بعد اليوم القدس ١٠-١١-٣٦

« عجاج نويهض »

اعلان

نشهد لله تعالى ان بركات شحادة احمد بركات من اهالي قرية النبي شمويل من ذوي الاخلاق الحسنة والسيرة الحميدة والاخلاق الفاضلة والعالية متمسكا مع الامة العربية ولم يزل كذلك ولم يشذ عن امته المتضافرة اصلا وحيث اننا نعهد به هذه المزايا الشريفة اعطينا هذه المضبطة مصدقة حسب الاصول تحريراً

التواقيع

هيئة اختيارية النبي شمويل . مختار اول قرية بتير اما عين . اعضاء لجنة بيت اكسا ، مختار واختيارية بيت سيره مختار واختيارية بيت سوريك : مختار واختيارية بيت اعنان . مختار واختيارية بيت خينا . مختار واختيارية لفتا ، مختار واختيارية القبيبة مختار واختيارية بيت دقو

ابراهيم سابا الصباغ

اعلان

بوصلاية المزايدة اجراء طبريا

عدد القضية ٤٠-٣٥

القيمة المخمنة مائة جنيه فلسطيني

مطروح لبيع بالمزاد العلني دار خاصة المحكوم له الشيخ علي المصطفى والمحكوم عليهم حسن ويسرى ولدى خليل الحسن وعبد السلام محمد ولدي الشيخ على المصطفى وهدى ارملة خليل الحسن بطبريا حيث تقرر ازالة الشيوع مضاء من قبل محكمة صلح طبريا قرارها الصادر في ٤-١١-٩٣٥ رقم ٦٥٧-٦٤٣ بالنظر لان الدار غير قابلة للقسمة والمحدودة قبلة حمام يعقوب واعقيبى شمالا طريق غربا ورثة احمد شاكر شرقا داود حديف والمؤلفة من ثلاث غرف وفسحه سماويا وبيت خلاء وان احدى الغرف غير مسقوفة وسقف الغرفتين من قصب وحيث ان قد تقرر الاحالة الموقتة لعهدة المزايدين يسرى وحسن خليل الحسن من طبريا بمبلغ سبعين جنيه فلسطيني لهذا فعلى راغب الشراء مراجعة دائرة اجراء طبريا او دلالها محمد صالح سلامة مستصحباً التأمينات القانونية ان لا يقبل الضم اقل من خمسة في المائة من القيمة المقرر لا حالة عليها ، وذلك خلال خمسة عشر يوما اعتباراً من تاريخ هذا الاعلان بالجريدة مع العلم ان الرسوم لدلالة واجرتها ورسم الفراغ عائدين على المشتري تحريراً في ٩-١-٣٦

مأمور اجراء طبريا

ساعدوا

عائلات الشهداء

افخر انواع الصابون النابلسي

له شهرة واسعة

مصنوعات معامل

احمد الشكعة بنابلس

الصابون النقي المشهور

هو صابون زيت زيتون نابلسي

مارکه حسن شکعة

انقى صابون يستعمل في البيوتات الكبيرة نظيف يطري البشرة ويجعلها بضة لامعة

ماركة مسجلة

نال الجائزة الاولى في معرض نابلس سنة ١٩٢٤ رائحته جميلة لانه مصنوع من زيت الزيتون النقي

الوكلاء . محمود كمال قطان : يافا محمد حمدي المصري : حيفا محمود فيضي اخوان : القدس

السادة صوراني وشعث : غزه

لا تدخل الى بيتك صابونا سواه

تداوي حديث لشفاء التعقيبه الحادة « حرقة البول » والمزمنه والنقطة العسكرية بمدة اسبوع

بحبوب الغونوفاكس Gonovax

تجهيز الدكتور S.M.K رئيس شعبة الامراض الزهرية في نانسي - فرنسا

ان آفات المجاري البولية والتناسلية المنتشرة في هذه البلاد انتشاراً هائلا والتي لها أثرها السيء والمحسوس في قطع النسل او تشويه المولودين قد دعتنا الى وضع المستحضر المسمى « غونوفاكس » ويجب ان لا يخفى ان اكثر الامراض انتشاراً في هذه البلاد هو حرقة البول او التعقيبة التي لا بد لسريانها وانتقالها من وجود احد امرين :

١ - المناسبات الجنسية المشبوهة

٢ - تلوث العضو التناسلي بالافرازات والمواد القيحية الحاملة لعامل التعقيبة ومما هو جدير بالذكر ان كل آفة لا تعقبها المداواة الباكرة لا شك انها تصبح مزمنة وان آفات المجاري البولية وخاصة منها التعقيبة هي من الآفات التي ازمانها وطول مدتها يجعل شفائها صعباً وعويصاً فان استعمال الغونوفاكس اسبوعا واحداً يكفي لشفاء التعقيبة الحديثة الانتقال ولكن كلما تأخرت مدة التداوي اصبحت مدة الشفاء اطول واصعب .

والحالة التي لا تزال البشرية تئن من وطأتها هي : انقطاع النسل ، واسبابه غالباً اهمال مداواة التعقيبة لان عامل هذه الآفة السريع الانتقال الى الخصي حيث يستولي على مولدات الحوينات المنوية فيقتلها فيصبح المرء عقيما اي مقطوع النسل واحيانا يتوضع عامل هذه الآفة على المفاصل فيسبب الم المفاصل وكثيراً ما يتوضع بطريق السراية في العين فيسبب عمى العين « ان لم تعقبها المداواة » بل وكثيراً ما تكون سبب هدم العائلة وخراب صرحها المشيد حيث هنالك كثير من الرجال المتزوجين وغير المتزوجين من تهوي به شهوته فتوقعه في مثل هذه الآفات ولا يلبث هو بدوره ان ينقلها الى زوجتي المسكينة فتصبح العدوى منتشرة بين الزوجين وحينئذ إما ان يصبح النسل منقطعاً واما ان تلد الزوجة اولاداً مشوهه الخلقة وكثيراً ما يلد الطفل اعمى « ان لم تسعفه المداواة »

وهذا ما نعيد ونحذر شباب هذه البلاد من الوقوع فيه وذلك للاسراع باستعمال حبوب الغونوفاكس الذي يطهر المجرى البولي فيمنع حصول هذا المرض. كما اننا ننصح النساء المصابات باستعمال حبوب الغونوفاكس لان لمواده خواص عجيبة في قطع السيلان القيحي وحرقة البول بمدة لا تزيد عن اسبوع واحد .

فوائد هذه الحبوب : يقتل جميع الميكروبات الموجودة في اعضاء التناسل . يزيل الالم عند التبويل . يمنع التشنجات والانتفاضات الليلية فيسهل شفاء قروح المجرى البولي وفي الاجمال بين جميع الادوية التي يستعملها الاطباء الاخصائيون لا يوجد مادة اقوى واسرع من الغونوفاكس لشفاء التعقيبة او حرقة البول والنقطة العسكرية وفوق ذلك اما اذا اخذ حبة او حبتين من هذا العلاج قبل المناسبات الجنسية فانه يكون واقياً من الاصابة في الاحوال المشبوهة وكل علبه تحتوى على تعليمات مفصلة عن كيفية الاستعمال. «احذروا التقليد» الوكلاء في فلسطين يافا شارع بسترس رقم ٢٥

... الصيدلية الوطني الفلسطيني قبالة ... صباغة

اعلان

بلدية القدس

بموجب قانون بيع المسكرات لعام ١٩٣٥ جئت معلنا عن طلب تجديد رخصة مسكرات لعام ١٩٣٧ في محلي الواقع في عقبة الخانكي للبيع بالمفرق خارج المحل

جميل نور

اعلان

بلدية القدس

بموجب قانون بيع المسكرات لعام ١٩٣٥ جئت معلنا عن طلب تجديد رخصة مسكرات لعام ١٩٣٧ في محلي الواقع في المصرارة للبيع بالمفرق خارج المحل

يعقوب عبده

* * *

الصابون النابلسي الممتاز

مصنوع من زيت الزيتونه الخالص

الصابون النابلسي الممتاز ماركة النعامة

استعملوه فائز نفيتا

مارکه طاهر المصري بنابلس مسجلة

ذائع الشهرة عبق الرائحة

يباع بالجملة في محلات :

الوكلاء

السادة وردة وكباب — حيفا

السيد محمد مصطفى الجيشة — القدس

السيد عبدالله الصوراني واولاده — يافا

السيد محمد رفعت الاتوني — الشام

يافا . الخميس في ٢٧ شعبان سنة ١٣٥٥ الموافق ١٢ تشرين الثاني ١٩٣٦

صاحب الامتياز : إبراهيم الشنطي

المحرر المسئول شوكت حماد

رقم التلفون ١١٨٧ و١٠٧٥

الدفاع

جريدة يومية سياسية مصورة

العدد ٧٤٣ السنة الثالثة

ادارة الدفاع : شارع اسكندر عوض — يافا

العنوان البرقي : الدفاع يافا — ص. ب. ٢٥٥

قيمة الاشتراك في فلسطين عن سنة ١٥٠ عن نصف سنة ٨٠

« « « الخارج « « ٣٠٠ « « « ١٦٠

من عرابة يرفضون شراء الراديو من غير بوتاجى

حضرة الفاضل

اما بعد فان مطلوبنا راديو هزماسترز فويس يشتغل على بطارية عيار ٦ فولت التي يمكن تعبئتها المرة تلو المرة بلا نهاية . وشرطنا هو ان يصير تركيب الجهاز بوجه السرعة في قريتنا بدون ان نتكلف شيئا من المصاريف الثانوية كالنقل والتركيب واجرة العامل الخ فاذا ارسلتم لنا الجهاز باحدى سياراتكم الخاصة كان به والا فاننا نطوي كشحاً عن هذه الامنيه وكم من رغبنا الا . ان تعسر عليه نوالها فتناساها حتى نسيها ولا نكتمكم انا ضربنا عرض الحائط بالشروط والنعم التي عرضها علينا بعض الغرباء فان في القلب مافيه من جراح لم تندمل بعد . وقد آلينا على انفسنا ان نشتري من بوتاجي الراديو او نحذف هذه الفكرة تماما كما قدمنا

المخلص : محمود

ـ تصفح بوتاجي الرسالة وامتلاء مسرة بما يختلج صدر هذا الصديق من الامال والثقة والاندفاع المشكور . انهم يرغبون الاتصال بالعالم الراقي ولكن عن طريقة مشروعة اسوة بكثير من اهل وبين في تلك الديار

نهنيء عرابة بسكانها الاشراف لاجل اقدامهم على هذا الرأي الوجيه وبكل حق نفتخر لانه اختار موديل هيزماسترز فويس "His Master's Voice" لانه على يقين بان هذه الماركة هي الوحيدة التي حصلت على رضى الجميع في سائر الاقطار

وبوتاجي الذي تولى توزيع هذه الاجهزة اعد لذلك عدته فارسل سياراته السبع في البلاد تجولها عامدة متعمدة خدمة جميع قرى فلسطين موزعا بذور السعادة والحياة والموسيقى في بيوت عدد لا يحصى من سكان فلسطين

اقدم مؤسسة في البلاد هي محلات بوتاجي التي جعلت شغلها الشاغل تزويد الاصدقاء بما يلزمهم من ثلاجات وراديات وعربيات اطفال وملبوسات وماكنات كتابة وشنتات سفر واسلحة للصيد وخرطوش ومئة صنف وصنف

كل هذه لا غنى للناس عن الحصول عليها على اختلاف طبقاتهم فبادروا الى بوتاجي وتفرجوا وافحصوا واستعلموا عن لوازمكم

زوروا محلات بوتاجى في حيفا يافا القدس

حيفا ـ تحت بنك الباركليس　　يافا ـ عمارة الاوقاف امام السراي　　القدس ـ تحت البنك العربى

الوكلاء : غزه : الحاج عبد الرؤوف البورنو . اللد : سليم ومحمد الخالدي . الرمله : زبانه اخوان . نابلس : عادل التميمي . طولكرم : حسن المقدادي

مطعم الشرق

لصاحبه مصطفى عمر قلعاوى

حيفا : البوابة الشرقية تلفون ٩٢٨

مفاجأة سارة يفاجئكم بها هذا المطعم الوطني الممتاز بمناسبة الاصلاحات الجديدة الحسنة التي ادخلناها عليه لنستطيع ان نقدم لزبائننا الكرام افخر المأكولات الشهية بنظافتها والمياه العذبة بمذاقها . ونظراً للحالة الاقتصادية الحاضرة فقد بذلنا جهدنا لتخفيف الاسعار على ان تلائم جميع زبائننا الكرام على اختلاف طبقاتهم

وزيادة على ذلك ففي المطعم تلفون وخدم لتلبية الطلب لأي محل كان وذلك ارضاء لزبائننا الكرام

شرفوا تروا ما يسركم

شعارنا : الاستقامة . والنظافة . وحسن المعاملة

اوتيل خليل الرحمن

بعمارة ابو نصار — النوفرة

اول طريق القدس تجاه بيارة الشماس

اجمل واحدث اوتيل عرفته يافا

زيارة واحدة تجعلك زبونا دائما

جمعية ترويج الفواكه والخضار التعاونية

شارع القطب بالعمارة الجديدة مستعدة لترويج الفواكه والخضار والتعامل مع اي جهة من جهات فلسطين بنظام وسرعة وامانه

متعاونة لخير المجموع

صونوا عيونكم من الرمد باستعمالكم

قطرة القنواتى العجيبة

بشرى ازفها الى مواطني الاكارم سكان فلسطين خاصة والى سكان البلاد العربية عامة في جميع اقطار سوريا ومصر والحجاز وشرقي الاردن والعراق والعجم : وهي نجاحي العظيم بتركيب هذه القطرة العجيبة « قطرة القنواتى » بعد جهود عظيمة صرفت من اجلها .

معمل القنواتي يقوم بخدمة بني قومه بامرين : احدهما تهيئة احسن الادوية عملا وانفعها تأثيراً . والاخر تنزيله القيم الباهظة الى اصغر حد ممكن . فها هو الآن يتقدم بهديته الثمينة الجديدة العظيمة الفائدة ، قطرة القنواتي العجيبة، الى ابناء وطنه الاكارم

ركبت هذه القطرة بعد ان اجريت تحاليل دقيقة على جميع انواع القطرات الشائعة في سوريا ومصر والعراق والتي تباع بقيم فاحشة ، واستحصلت منها بعد التعديل على تركيب يناسب طبائع اهل البلاد ونوع الامراض العينية المنتشرة فيما فينهم فجاءت قطرة القنواتي بحمد الله ومنته غاية في الاحكام وآية في الاتقان .

وقد اثبت تركيبها لاهم الاخصائيين بامراض العيون من اطبائنا الوطنيين الاكارم فاظهروا اعجابهم بها وقالوا ان قطرة القنواتي من اهم القطرات المتداولة اليوم في الاسواق واعظمها فائدة واحسنها تأثيراً . تشفي التهاب الملتحمة الحادة والمزمنة النزلوية والحبيبية « التراخوما » . تدفع الاحتقان فتزيل الاحمرار والحرارة وتقطع الدمع وتصون العين من الرمد .

تخلص العين من العمش وهو ضعف البصر مع سيلان الدمع في اكثر الاوقات . تسكن الالم بسرعة فتخلص المصاب من آلامه المزعجة . يجلو العين فيصفو رونقها ويمتد بصرها ، تقتل جميع الجراثيم التي تتسلط على العين وتؤذيها فيخلص المرء من الرمد وتصلح تخريش الغبار والحشرات .

قطرة القنواتى عظيمة التأثير كبير الفائدة رخيصة الثمن لا يجاريها بحسن تأثيرها قطرة من القطرات . والخلاصة قد اصبحت قطرة القنواتى بعد التجربة صديقة العائلات ومن احتياجات البيت الضرورية التي لا يستغنى عنها .

كيفية الاستعمال : يقطر في كل عين نقطتان صباحاً ومثلهما مساء للكهول من رجال ونساء .

ويقطر للاطفال نقطة واحدة صباحاً ونقطة واحدة مساء في كل عين .

واخيراً اقول يا ايتها الوالدة المصونة لا تنسي غسل عيني ولدك بعد القدوم من الاسفار او النزهات بماء البوريك ثم تقطير قطرة واحدة من (قطرة القنواتي) في كل عين لتخلصيهما من الغبار والجراثيم التي تنتقل بواسطته ولتنقذي ولدك الحبيب من الرمد المزعج في ايام الصيف . وما توفيقي الا بالله .

دمشق : عبدالوهاب القنواتى

استاذ الكيمياء في المعهد الطبي العربي

قطرة القنواتى العجيبة : تباع في جميع الصيدليات في عموم البلاد العربية عامة واطلبوها من مستودع الادوية الفلسطيني يافا شارع بسترس . وتباع في عكاء في صيدلية درويش قبلاوي ، حيفا : صيدلية عمر ابو غزالة ، نابلس : راشد ابو غزالة ، القدس : مافرو ميخالي ، شارع الباب الحديد ، وصيدلية الحسيني وصيدلية العلمي باب العامود وصيدلية عطا الله اخوان شارع مأمن الله

اعلنوا عن بضائعكم

في جريدة الدفاع

حبوب اورشيتونين

اختراع حديث لتقوية الاعصاب وتجديد الشباب

يجعل من الشيخ الضعيف شابا قوياً هو حبوب الاورشيتونين

لحضرات الاطباء الافاضل

سلاما وتحية : وبعد فان هناك مرض كثير الانتشار في كل مكان، هو العنانة التناسلية ، وهو كما تعلمون ، مرض صعب المعالجة جداً ، والعلاجات الموصوفة لاجلها غالباً يكون تأثيرها موقتاً ، ما دام المريض يستعملها وماذلك الا للاقتصار في ذلك على الادوية المنبهة للمراكز العصبية ، والموسعة لاوعية القضيب على ان هذا غير كاف فلا بد اذن من الالتفات الى نقطة اخرى مهمة في معالجة هذا الداء هي ملاحظة الغدد التناسلية نفسها . وتقويتها ، وهذا لا يتم الا بتطعيم الخصية او باستعمال خلاصة هذه الغدة ، هذه هي النقطة التي يمتاز بها محضرنا المسمى اورشيتونين ORGHITONINE عن سواه من المحضرات المماثلة ، حيث ادخلنا في تركيبه خلاصة الخصية المكثفة والمستحضرة بطرق فنية خاصة

وهكذا اصبح محضرنا هذا مقوياً خصوصياً كما يفهم من اسمه ORGHITONINE ومنبهاً لمركز الانتعاظ وموسع الاوعية ولا سيما أوعية القضيب . فيعيد الشباب ويقوي الرجولة ويجعل من الشيخ الضعيف شاباً قويا ، ولدينا شهادات كثيرة من معظم المستشفيات تثبت اهمية هذا العلاج الناجع

وان في كل زجاجة ورقة خاصة تشرح خواصه ، وتركيبه ، واننا على استعداد تام لارسال المساطر الكافية ، عند اول اشارة تصدر من حضراتكم .

وتفضلوا سادتي الاطباء بقبول اسمى تحياتي

الصيدلي الكبابي

M . A . FAhAM

مطعم صبحى

المعروف سابقا باسم العريسى

شارع الملوك عمارة الكرمليت بحيفا تلفون ١٠٤٠

بسبب الاحوال الحاضرة رأينا تخفيض اسعار مأكولاتنا وحلوياتنا الجديدة المعروفة باسم :

محى الدين الصمدى واولاده المشهورة فى الشرق

مع العلم بان المطعم ممتاز يحوي افخر المأكولات . وقد احضرنا له اشهر الطهاة المعروفين . وفيه ألذ المرطبات والنواشف والموطه

مع طلبات خاصة للافراح والولائم ووكالة عامة لهذه الاصناف في جميع انحاء فلسطين . نظافة ، اتقان ، مهاودة في الاسعار

مطبعة جريدة الدفاع : يافا

يافا — يوم الجمعة في ٢٨ شعبان ١٣٥٥ الموافق ١٣ تشرين الثاني ١٩٣٦

صاحب الامتياز : إبراهيم الشنطي

المحرر المسئول : شوكت حماد

رقم التلفون ١١٨٧ و ١٠٧٥

الدفاع

جريدة يومية سياسية مصورة

العدد ٧٤٤ — السنة الثالثة

ادارة الدفاع : شارع اسكندر عوض — يافا

العنوان البرقي : الدفاع يافا — ص. ب. ٧٥٥

قيمة الاشتراك في فلسطين عن سنة ١٥٠ عن نصف سنة ٨٠

» » » الخارج » » ٣٠٠ » » » ٦٠

صحيفة انكليزية وقرار العرب بالمقاطعة . أثر مسلمي الهند . أنباء العراق . بيان لبكر صدقي باشا . استقالة رستم حيدر . تكريم القائد . البلاد وقرار الحكم بالاعدام

بعد الحفلة

عداء منصب على السياسة البريطانية

نشرنا على هذه الصفحة خطاب المندوب السامي في حفلة افتتاح اعمال اللجنة الملكية . ونشرنا كذلك رد رئيس اللجنة . فقد آثرنا سرد هذه الانباء ليطلع الشعب العربي عليها . وفي مقال العدد الافتتاحي نعاود المعالجة في هذا الموضوع :

أمامنا الآن قصاصة من الورق مكتوب عليها بالعبرية والانكليزية . وترجمة المكتوب هو هذا : « مطلبنا : دولة يهودية ، للشعب اليهودي ، في وطنه التاريخي » نعم هذا هو مطلب اليهود في بلادنا . مطلبهم وإن بدت أجسامهم في نعومة الافاعي في هذه الايام . مطلبهم وإن وجه رئيس الحاخامين نداءه السلمي وهو يعلم حق العلم أن كل نقطة دم أريقت على أديم هذه الارض لم يكن سببها غير وجود اليهود في هذه البلاد ، وجوداً صحبه الطمع ، والمؤامرة ، والشر . أجل ، هذا مطلب اليهود ، وإن أخفوه في مناسبات . واليهود شعب عبقري في إخفاء ما يقصد ، حتى إذا سنحت الفرصة المواتية ، انقلبت طبيعة الانسانية الى اخرى شيطانية ، لا تحب أحداً ، وتكره كل الناس . نداؤك إذن يا رئيس الحاخامين يزيدنا معرفة بصفات المكر ، والخداع ، والتظاهر بالتقى — التي امتاز بها اليهودي على سائر البشر

وجنح اليهود قبل اشهر الى مبدأ « المساواة » شلت هذه الفكرة الخبيثة ، وافتحي يا فلسطين [illegible] لتبتلعي كل عربي يرضى بهذه المساواة . جنح اليهود الى هذا المبدأ لخدع العالم الخارجي ، يوهمون بانهم أمة مسالمة ، لا تطلب سيادة لاحد عليها . هكذا ، وهم يعلمون حق العلم أن فلسطين تصبح مقبرة عند من رأس الناقورة الى آخر حدود بئر السبع على أن لا يتحقق هذا المبدأ الذي ينطوي على أعظم الفكر في ايامنا هذه

ويحاول اليهود الظهور أقصى ما يكون في ثوب المسكنة والبراءة ، وارتداء مسوح الراهبات الصالحات . فأذا كان هذا المظهر يخدع لجنة برأسها اللورد بيل فيها ، وإذا كان لا ، فليس يضيره أن يقرر العرب مقاطعة لجنته ، ليس عداء لها ، ولكن عداء لسياسة فقدت كل قلب ، ووجدان ، وضمير . ويقبل اليهود بعد هذا القول في أثواب الصالحين ، كما يظهرون أمام حائط مبكاهم ، خدعوا أحداً أم لم يخدعوا ، ما دام ان عرب فلسطين سيظلون عالمين بتلك الطبيعة الشريرة ، الطبيعة التي تريد سيطرة على هذه البلاد العربية

وجدير بالذكر هذا الجنوح القوي نحو السلبية . فقد استقبلت الامة قرار مقاطعة اللجنة بحماسة مدهشة . نعم ، لانها برعت في تفهم نيات السياسة البريطانية تفهماً قائماً على تجارب مريرة شاقة . وقد جاءتنا مقترحات كثيرة في كيفية تنظيم تلك السياسة على وجه يكفل نجاحها .

أما خطاب اللورد بيل فقد صيغ بقالب التحفظ وبسط اليد المشي معاً لكن تلك اليد سوف لا تمسك بيد الشعب العربي — ليس تعنتاً أو كرهاً — ولكن رغبة اكيدة في النفور الشديد من السياسة البريطانية ، ممثلة آونة في وزير المستعمرات ، وآونة في إدارة فلسطين ، وثالثة في الحكومة البريطانية بوجه عام

وقد كان كتاب اللجنة العليا الى اللورد غاية في الادب ، والاعراب عن رغبة أمة لا يردها شيء عن هدفها . وهو ، بعد ، ترجمة صحيحة لما يخامر هذه الامة من شكوك تجاه سياسة ، انتهت بمقاطعة اللجنة الملكية ، رغم ان العرب لا يضمرون لها اي سوء ، بل على العكس ودوا لو استطاعوا مقابلتها ، لولا ذلك التاريخ الفظيع ، المليء بالاخطاء ، والخسائر .

وليس من قول الآن ، غير تنظيم مقاطعة اللجنة ما دام الشعب قد اعلن المقاطعة . والعمل من اوله الى آخره — وقول اللورد بيل — موجه الى صميم السياسة البريطانية والذين وجهوا هذه السياسة التوجيه الرهيب الذي كابدت البلاد شروره في ثماني عشرة سنة . أما أشخاص اللجنة ، فبعيدون عن النقد وليس من فضائل العربي أن يحشر رهطاً لم يقل بعد كلمته في زمرة الذين قالوا وعملوا ، فكان الشر كل الشر ما قالوا وما عملوا

وليس من شك أن اللجنة الملكية وغيرها ، حين ترى هذا العنا والشباب في أمة باسلة ، تقتنع اكثر بان من العبث الحيلولة بينها وبين حقها في الحرية ، حقها في الاستقلال ، حقها في حكم نفسها بنفسها . وكل محاولة من هذا القبيل تهز هذا الشعب من أعماقه ، وتحدو به الى ركوب الخطر ، كما تفعل كل أمة باسلة شريفة

ابراهيم

المندوب واللجنة

خطابه في حفلة افتتاح اعمالها

فيما يلي نص خطاب المندوب السامي في حفلة افتتاح أعمال اللجنة الملكية :

ان الايام الخطيرة في تاريخ أية بلاد لا تدرك أهميتها ، كقاعدة مطردة إلا بعد مضي سنين من وقوعها ، وكثيراً تمر دون ان تسترعي الانظار . غير انه قد يقع احيانا حدث ذو بال يعترف به في الحال كحادث عظيم في تاريخ تلك البلاد . واني لاشعر ان اليوم الثاني عشر من شهر تشرين الثاني سنة الف وتسعمائة وست وثلاثين سيبقى ذلك اليوم الخطير الشأن في تاريخ فلسطين ، ففي هذا اليوم تشرع اللجنة الملكية في اعمالها

ان اللجنة الملكية هي اسمى اساليب التحقيق المعروفة في الامبراطورية البريطانية ، وهي بطبيعتها غير متحيزة مستقلة بعملها ، لا سيطرة للحكومة القائمة عليها ومهمتها رفع تقرير حول المسائل التي تنتدب للتحقيق فيها بالصورة التي تراها عادلة وحقة ، والمسؤوليات المترتبة عليها عظيمة لا يستطيع الاضطلاع بها الا من كان يمتاز بمثل المقام الرفيع الذي يتحلى به هؤلاء السادة الذين قبلوا العمل في لجنة فلسطين الملكية ، مع ما في ذلك من التضحية الشخصية

اني ارحب برئيس اللجنة واعضائها واعترف بسرور بما نحن مدينون لهم به لمجيئهم الى فلسطين من اجل القيام بهذا التحقيق وما من احد يعرف اكثر مني صعوبات المهمة التي تواجههم ، غير ان لي كل الثقة بانهم بحكمتهم الجامعة وخبرتهم الواسعة ، وسلطتهم العظيمة ، سيتوفقون في بيان السبيل الذي يؤدي الى ايجاد حل عادل منصف للمشاكل المحيطة بهذه البلاد .

واني لادعو الله تعالى ان يكلل اعمالهم بالتوفيق وآمل ان ينالوا كل مساعدة من كافة فئات السكان حتى يتاح لهم الالمام بسائر وجوه كل مسألة من المسائل المختلف فيها من مصادرها الاصلية واني لارجو واعتقد بان تكون التواصي التي سيقدمونها ممهدة لوضع اسس السلام والاطمئنان الدائمي في هذه البلاد

راديو باريس ومذكرة اللجنة العليا

اذاعت محطة راديو كولونيال في باريس امس نبأ تقديم اللجنة العربية العليا الى اللجنة الملكية المتضمنة الاسباب التي حملتها على الاشتراك باعمالها ، كما نوهت المحطة بافتتاح اللجنة الملكية اعمالها بعياده

اللجنة العليا

كتابها الى رئيس اللجنة الملكية

فيما يلي نص الكتاب الذي بعثت به اللجنة العربية العليا الى رئيس اللجنة الملكية : —

حضرة النبيل اللورد بيل رئيس اللجنة الملكية الموقرة

القدس .

ترحب اللجنة العربية العليا بقدوم لجنتكم الموقرة لفلسطين وتتمنى لها طيب الاقامة في ربوع هذا القطر العربي المقدس . وهي تأسف جداً لعدم تمكن الشعب العربي من القيام بواجب الضيافة نحوها حسب تقاليده الموروثة بسبب موقف الحكومة البريطانية الاخير . وفي الحق مازالت هذه الحكومة تعمل منذ احتلالها ربوع هذا القطر العربي على تهويده بجميع الوسائل ، المتيسرة لديها فلقد حرمت العرب الذين حاربوا بجانبها في الحرب العامة ، بما قطعت لهم من عهود صريحة بالاستقلال ، من هذا الاستقلال ومن جميع حقوقهم الطبيعية والسياسية بحجة ان التسليم باي حق لهم من هذه الحقوق يمنعها من القيام بما اسمته التزاماتها لليهود في بلاد عربية صرفة تتعارض ومصالح العرب القومية كل التعارض والحكومة البريطانية لاتزال مع ذلك مصرة على حكم هذه البلاد حكما اجنبياً مباشراً بعد ان كان اهلها العرب يتمتعون بجميع حقوقهم السياسية في زمن الحكم العثماني . وفي الوقت التي يتمتع فيه اخوانهم وجيرانهم في العراق وفي سوريا بجميع حقوقهم السياسية

ومن المؤكد ان الكيان العربي لا يلبث ان ينهار تماما اذا دامت هذه السياسة بضع سنوات اخرى ، فاليهود اصبحوا يملكون اكبر قسم من الاراضي الخصبة واصبح عدد نفوسهم يقرب من ثلاثين في المائة من سكان البلاد بعد ان كانوا سبعة في المائة . وقد اخذت هذه السياسة في الاربع السنوات الاخيرة شكلا مريعا خصوصاً فيما يتعلق منها في زيادة الهجرة اليهودية وبيوع الاراضي ، الامر الذي دفع العرب الى الاستماتة دفاعا عن كيانهم القومي ، فآثروا ان ينقطعوا عن كل عمل او تجارة وبطلوا والموت مخاطرين او تغير الحكومة البريطانية سياستها تغييراً اساسياً تظهر بوادره بوقف الهجرة اليهودية وقفاً تاما وللحكومة البريطانية بدلا من ان تصغي لمطالبهم الحقة وقفت معهم موقف القوي فاضطرب الامن وعم البلاء ولم يكن هنالك من وسيلة لاعادة هذا الامن ودفع هذا البلاء الا وسيلة تدخل اصحاب الجلالة والسمو ملوك العرب وامرائهم الذين اصدروا في النهاية نداء للشعب العربي لانهاء الاضراب والاضطراب معتمدين في ذلك على نيات الحكومة البريطانية في تحقيق العدل . ولكن لم يكد العرب يخلدون للسكينة التامة ، نزولا على ارادة اصحاب الجلالة والسمو واقتناعا منهم بان ذلك سيعقبه وقف الهجرة اليهودية الضارة تماما ، الامر الذي كان من شأنه ان يدعو لتهدئة النفوس المتهيجة ويساعد الشعب العربي على التعاون مع اللجنة الملكية في جو هادىء حتى عمد وزير المستعمرات لالقاء بيان في مجلس العموم في ٥-١١-٣٦ اعلن فيه ان الحكومة البريطانية لم تر سببا اقتصاديا او اي سبب آخر يحملها على ايقاف الهجرة اليهودية ، وانها لذلك امرت باستمرار هذه الهجرة بجميع اصنافها ، الامر الذي دل على ان هذه الحكومة لا تزال متمسكة بسياستها الضارة لعرب فلسطين خصة وللعالمين العربي والاسلامي بصورة عامة ، والذي فيه ايحاء عن سياستها في المستقبل ولما كانت هذه الحكومة هي المرجع والحكم في نتائج تحقيقات اللجنة الملكية فان العرب لم يعد لهم اي امل في انصاف الحكومة لهم ، لهذا فانهم لم يروا مع الاسف اية فائدة في التعاون مع لجنتكم الموقرة

وترغب اللجنة العربية العليا في النهاية ان تؤكد لحضرات رئيس واعضاء لجنتكم الكرام بانه ليس لدى الشعب العربي اي سبب يدعوه للشك في نزاهتكم واخلاصكم . واذا كان للجنة العربية العليا ما تأسف عليه اخيرا فهو تصريح وزير المستعمرات المذكور الذي كان عثرة في سبيل تعاون العرب مع لجنتكم الموقرة على حل قضيتهم حلا قائما على الحق والانصاف

وتفضلوا بقبول وافر الاحترام

رئيس اللجنة العربية العليا

امين الحسيني

اللورد بيل

كلمة رئيس اللجنة الملكية في الحفلة

فيما يلي كلمة رئيس اللجنة الملكية في حفلة افتتاح أعمال اللجنة ، وهي رد على خطاب المندوب السامي :

يا صاحب الفخامة

سيداتي ، سادتي ،

بالنيابة عن زملائي ، وبالاصالة عن نفسي ، أشكر فخامتكم شكرا جزيلا ما تفضلتم به من رقيق العبارات للترحيب بنا ونود ان نشكر ايضا جميع الذين جاؤا اليوم الى هنا للحفاوة بنا ، في بدء تحقيقنا ، اقول « في بدء تحقيقنا » مؤكدا لاننا كنا شديدي الرغبة في الشروع بالمهمة التي انتدبنا لها في فلسطين واذهاننا خالية من كل ما يشغلها مجردة من كل فكرة سابقة

اقد جئنا وفي اعتقادي ان كلا منا يحمل معه ما اكتسبه من خبرة في هذه الناحية او تلك من نواحي الحياة العامة ، ولكننا صممنا على ان نستعمل أذهاننا مجردة من كافة العوامل ، دون ما تحيز او محاباة ، لدى تكوين آرائنا ووضع احكامنا حول شؤون فلسطين . ولذلك لم نسمع شهادة احد قبل مغادرتنا لندن وقد اقتصرت الجلسة الوحيدة التي عقدناها على البحث في الاصول وفي بعض الامور التفصيلية الاخرى ولما ارجىء سفرنا من لندن اعدنا النظر في هذه المسأله غير اننا توصلنا ثانية الى نفس الاستنتاج بالرغم من ضياع الوقت

الا اننا مع ذلك لم نكن عاطلين عن العمل . فقد صدرت ارادة صاحب الجلالة الملك بتعييننا منذ شهر آب المنصرم ، ولذا اتيح لنا في هذه المدة ان نلم بعض الالمام بالحقائق الاولية عن الحالة في فلسطين وادارة الحكومة والخطط السياسية التي نتوقع سماع شهادات حولها وقد كانت حكومة فلسطين وموظفوها اكبر عون لنا فيما احتجنا اليه من هذه النواحي ، وزودنا بما طلبنا من حقائق وارقام وافية ، رغم ما كان في اجابة طلباتنا من اجهاد . واننا نود ان نعرب ، بواسطة فخامتكم ، عن امتناننا العظيم لموظفيكم لما زودونا به من الوثائق المتكلة الجلية وما امدونا به من الارقام والاحصاءات والتفاصيل الادارية التي كانت موضع درسنا . فقد وفروا علينا بذلك كثيرا من العناء وخففوا عن كاهلنا كثيرا من عبء التحقيق ووضعوا امامنا هيكلا سيسهل علينا كثيرا مهمة تقدير الشهادات التي ستؤدى امامنا

واسمحوا لي ان اتطرق الى ناحية من نواحي الاصول التي سنتبعها في التحقيق فقد كانت مسألة جعل الجلسات علنية او غير علنية موضع بحثنا وقررنا انه من الاصوب ، بالنظر لخطورة التحقيق الذي سنتولاه ، ان نجعل جلساتنا علنية بالقدر الممكن غير اننا ندرك انه قد يكون هنالك بعض الشهود ممن يستحسن سماع شهاداتهم بصورة غير علنية كما ان هنالك بعض الشهود في حالات كثيرة ، قد يفضلون هم انفسهم اعطاء شهاداتهم او قسما منها على هذه الصورة

لقد سمعتم شروط صلاحيتنا التي اقترنت بموافقة صاحب الجلالة الملك . فقد عهد الينا « بالتثبت من الاسباب الاساسية للاضطرابات التي نشبت في اواسط شهر نيسان » وأود ان الفت انتباهكم بصورة خاصة الى عبارة « الاسباب الاساسية » فليس من الضروري ، على ما يلوح لنا ، التحقيق في تفاصيل مجرى الحوادث التي وقعت خلال الستة اشهر او السبعة اشهر الماضية . فاذا كانت ثمة ادعاءات او ادعاءات متقابلة ناشئة عن هذه الحوادث فأمر الفصل فيها يعود للمحاكم او للادارة . اما نحن فيترتب علينا ، حسب اعتقادي . ان نعالج مسائل اوسع من تلك .

ثم عهد الينا بالتحقيق في كيفية تنفيذ الانتداب بالنسبة للالتزامات المترتبة على الدولة المنتدبة نحو العرب ونحو اليهود وبالتثبت ، بعد تفسير نصوص الانتداب تفسيراً صحيحاً ، مما اذا كان لدى العرب او لدى اليهود اية ظلامات مشروعة ناجمة عن الطريقة التي اتبعت فيما مضى او التي تتبع الآن في تنفيذ الانتداب ، وان تقوم ، لدى اقتناعنا باستناد اية ظلامة من هذه الظلامات الى اساس صحيح ، بوضع التواصي لازالة تلك الظلامات ومنع تكررها

ولو عمد الذين ينوون تأدية الشهادة امامنا الى درس شروط صلاحيتنا باعتناء لكان في الامكان تجنب اضاعة الوقت . ومن البديهي اننا لا نملك سلطة التجاوز على شروط صلاحيتنا ولكن شروطها واسعة كثيراً وفي نيتنا ان نفسرها

« البقية على الصفحة الرابعة »

الموظفون العرب

في حفلة عيد الهدنة !

نفسياتهم حيال الموظفين العرب حتى بين الاموات

واذاع مكاتبنا الخاص في نابلس امس نبأ اهتزت له نفوسنا ألما، واعاد الينا ذكرى كدنا ننساها او نتناساها انتاهي ذكرى احتقار العرب حتى في الحفلات التي يدعون اليها، وكلمة اوضح في الحفلات التي يرغمون على حضورها رغاما

ومفاد النبأ ان سيارات الموظفين العرب الذين شاركوا السلطة في نابلس بحفلة عيد الهدنة، كانت تقف على بعد مائة متر عن المكان المعد لهم. باشارة من البوليس البريطاني بينما كانت سيارات الموظفين الانكليز تصل حتى المكان المعد لهم، من دون ان يعانوا تعب السير على الاقدام تحت حر الشمس وبين الغبار المتصاعد من وراء عشرات السيارات الزاحفة !

ظاهرة خبيثة

وهذه ظاهرة خبيثة، تخفي وراءها حالة نفسية نعتقد انها ما زالت مسيطرة على المتسلطين المتحكمين بمقدراتنا، من الكبير فيهم حتى الصغير. ومن الطبيعي ان نقول بعد هذا، انها ظاهرة، تمهد لنا سبيل التمسك بعقائدنا وظنوننا وشكوكنا، في هؤلاء الذين يودون لا يروا فينا الا شعباً منحطاً عن الشعوب الاخرى، ومتدنياً عنهم في مختلف الشؤون حتى في الناحية التي تقف فيها المخلوقات الحية امام الاموات للذكرى والاعتبار !

أمرهذه المعاملة

ويجب الا يغرب عن بال هؤلاء الذين ابوا ان يساووا العرب بغير العرب ممن حضروا حفلة عيد الهدنة. التي تقام للذكرى، ذكرى هؤلاء الذين سقطوا في ميادين الحروب، فراحوا ضحية اصحاب رؤوس الاموال، والعسكريين في سبيل الاستعمار، نقول يجب ان لا يغرب عن بال هؤلاء، ان العرب في فلسطين يرقبون حادثاً كهذا، رغم ما يتجلى فيه من بساطة، ويمنون به عناية فائقة، ويحسبونه حادثاً خطيراً لعلاقته بكرامتهم النفسية، وبالمزايا التي فطروا عليها وفي مقدمتها الانفة

يخطئون

ويخطئون اذا هم ظنوا ان هذا الحادث، يمر من دون ان يكون له اثره العظيم الذي ينطبع في الاذهان فينقش فيها نقشاً لا يزيله الا زوال امثال هذه المظاهر والمعاملات التي يركنون اليها حتى في مثل الموقف الذي نوهنا به

ان واقعة كهذه — ونود ان نسميها واقعة — كانت حديث الخاص والعام في فلسطين طيلة الاربع وعشرين ساعة التي اعقبت الاحتفال بعيد الهدنة في نابلس وهو ما نود ان نلفت اليه انظار هؤلاء المسؤولين عن كرامة العرب وبخاصة في حفلات كتلك

اما الموظفون

وليس لنا ما نقوله للموظفين الذين شهدوا الحفلة، ورضوا عن هجر سياراتهم بعيداً عن المكان المخصص لهم، رغم انهم كانوا عالمين، بان معاملة الانكليز كانت غير معاملتهم... اجل ليس لنا ما نقوله لهم الآن. ولكننا لا يسعنا الا ان نلفت انظارهم الى ما احدثه موقفهم من الاثر في نفوس اهالي البلاد فقد كان جديراً بهم ان يعتذروا عن حضور الحفلة بعد ان لحق بهم ما لحق من مهانة بل من تحد صريح لكرامتهم لا اثر فيه للغموض او الابهام !

في المدن الاخرى

وانه لمن المؤلم حقاً ان يشترك العرب الذي قضوا فيه على امانينا ومثلنا العليا في بعض الاقطار. ثم حاولوا ان لا يكتفوا بهذا في فلسطين، بل ودوا ان يجعلوا منها وطناً قومياً لليهود، ويحرمونا من البلد الذي توارثناه منذ عصور، فاشتراك فرد واحد من العرب في عيد كهذا، لا يعني الا احد امرين :

١ — اما خلو هذا الفرد من الشعور القومي

٢ — واما انه الف الذل وعاف الانفة

حقائق ...

وهذه الحقائق ينبغي للعرب ان يعيروها الكثير من اهتمامهم وعنايتهم، فانها ذات علاقة وثقى بكرامتهم التي يجب ان يثقوا بها ويحرصوا على الاتداس، كما ديست كرامة الموظفين العرب في حفلة عيد الهدنة بنابلس.

وليثقوا ان من لا يأبه لحفظ كرامته في حفلة عيد الهدنة في حين انه العيد لا يكترث الآخرون به وبها معاً.

اللجنة الملكية وحقيقة مهمتها

بعض بنود لقانون الصلاحيات الممنوحة لها

اصدرت الحكومة قانوناً اسمته قانون صلاحيات المندوبين يمنح بعض السلطة للمندوبين المعينين من قبل جلالة ملك الانكليز ليتأكدوا من البواعث التي نجمت عنها اضطرابات سنة ١٩٣٦ والمتعلقة بتنفيذ صك الانتداب، وفي المسائل الاخرى المتفرعة عنه

وواضح من هذا ان مهمة اللجنة الملكية ستقتصر على هاتين الناحيتين فقط أي التحقيق في كيفية تنفيذ صك الانتداب، وفيما يتفرع عنه كالمادة التي تبحث وعد بلفور وتطبيقه شريطة ان لا يمس هذا التطبيق مصالح الطوائف الاخرى. والمادة الثانية والعشرين من الصك

فمهمة اللجنة الملكية اذن لن تخرج عن نطاق البحث في مسألة الانتداب وصكه، وهو الانتداب الذي لم يتعرف اليه العرب، والصك الذي لم يكن لهم ضلع لا بوضعه ولا بالمصادقة عليه. والذي كان وما برح وسيبقى باعثاً على نفرة العرب ونقمتهم، وعلى تكهرب الاجواء في فلسطين

فهل يرضى العرب ان يكون البحث واللجنة الملكية على هذا الاساس ؟

هذا ما كنا تحدثنا الى القراء فيه منذ أمد، عند تساءلنا عما اذا كان يجب على سكان البلاد ان يبحثوا في الاصول او في الفروع. ورمينا في هذا الى ان بحث الاصول انما يكون في تبيان ما للعرب — وهم اصحاب البلاد — من حق طبيعي صريح في ان يكونوا لوحدهم سادتها المهيمنين عليها، وفي ذكر الوعود والعهود المقطوعة لهم بواسطة المغفور له الملك حسين، وفي تصريح الحلفاء الذي صدر سنة ١٩١٨، اما بحث الفروع، فلا يتعدى التصدي الى ذكر الهجرة اليهودية لها واضرارها، ومنع بيوع الاراضي، وقوة الاستيعاب، الى ما هنالك من من ابحاث ثانوية بالنسبة الى تلك

ولكن مهمة اللجنة لا تتعدى صلاحية البحث في الانتداب وصكه كما ذكرنا ومهمتها هذه تتلائم وبحث الفروع فقط دون الاصول، فهي لن تستمع الى ما اسميناه وعوداً او عهوداً، او الى ما يقال له حق طبيعي في الحياة، ما دام ذلك يتنافى وصك الانتداب.. في حين ان العرب في هذه الديار يعلقون على ذلك شأناً كبيراً، بل اننا لا نغالي اذا نحن قلنا إن هذا هو السلاح الوحيد الذي يملكونه لاثبات حقهم

فكيف نوفق بين هذا وذاك ؟

لقد قلنا وما برحنا نقول ان تحقيق اللجنة الملكية ضمن هذا النطاق لن يأتي بالنتيجة التي يتوخاها العرب. واذن فاللجنة ستقوم بمهمتها على الاساس المحدد لها، ثم تبني تقريرها على ما يتفق وذاك الاساس فقط، فتثبت بذلك لليهود حقاً يغدو حتماً حقاً دولياً. وهذا ما كنا وما زلنا نخشاه، وهـذا ما قاومناه وما برحنا على استعداد لمقاومته بكل ما فينا من قوة روح وجسد !

ونحن لم نتبسط في هذا الموضوع الآن، الا لنتكهن بنتائج التحقيق الذي ستقوم به اللجنة، بحيث يكون قريباً من الصواب، ان لم يكن هو بنفسه، مما يحملنا على ان نزهد باللجنة، وان نرتاب كل الريبة بهذه النتائج، فلا نندفع وراء الاحلام، كحقائق واقعة !

وسواء ابقى قرار اللجنة العليا القائل بمقاطعة اللجنة الملكية نافذاً، ام طرأ عليه تعديل باختيارها ومطلق ارادتها، فجنوح العرب الى الاتصال بها، فاننا نعتقد الاعتقاد الراسخ، ان العاقبة واحدة في الحالتين... ولولا تدخل ملوك العرب لما نزع الناس الى السكون، ليتركوا للجنة مجال القيام بعملها ؟!

اما قانون صلاحيات اللجنة الملكية نفسه، فقد رأينا فيه ما يستحق النقد والنقد الشديد. فالمادة الثالثة تقول بجلاء ووجوب جلب اي شخص في فلسطين لحضور اي جلسة من جلسات المندوبين (اعضاء اللجنة الملكية) لاعطاء الشهادة او ابراز اي وثيقة او اي شيء آخر في حوزته. فواضعوا هذه الشهادة يودون ان يحملوا الناس على اعطاء شهادتهم رغم منهم. فاذا هم ودوا مقاطعة اللجنة نزولا على الاجماع الذي جنح اليه الشعب، جلبوا بالقوة لابداء هذه الشهادة

وفي المادة الخامسة. بعد يقول بفرض غرامة قدرها خمسة جنيهات على اي شخص يطلب منه المندوبون اعطاء شهادة بيمين او كتصريح او ابراز وثيقة او اي شيء آخر، فيرفض ذلك بلا مبرر يقتنع به المندوبون.. ونحن لا ندري كيف يجازى رجل يود ان يجتنب الشؤون السياسية مثلاً — وفي الشعوب كثيرون من هذا الطراز — بدفع غرامة نقدية لا لسبب سوى انه يريد اتباع التقاليد التي تعودها...

وهاتان مادتان نرى فيهما كثيراً من نزعة التحكم الكيفي والجبروت المرهق للنفوس غير الذليلة التي تسيطر عليها الانفة والشمم لذا رأينا انفسنا مضطرين الى الاعتراض عليهما. اما المواد الاخرى فما كان لنا ان نعرض لها، اذ ليس فيها ما هو ذو صلة بالحق الطبيعي للفرد، وبالنفسيات !

ان كثيراً مما نراه متجلياً امام عيوننا، انما شاذ كثير الشذوذ غامض شديد الغموض، بعيد كل البعد عن المنطق، وهذا ما يبعث فينا الخشية والريبة وليس من شك في ان الحذر والحرص يجب ان يكونا رائدينا.

فلنحذر ولنحرص !

مُتعة ويالها مِن مُتعة !

التصوير الشمسي هوية ممتعة ساحرة

سل اى صديق من اصدقائك يكون من هواة التصوير الشمسي ينبئك فورا بان التصوير الشمسي اظرف وامتع هوية في العالم • وبان مسراته لا يحصرها عد

فمن التقاط صور لوجوه عزيزة قريبة الى قلبك — صور تكفل بقاء هذه الوجوه حية الى جانبك ما بقيت انت على قيد الحياة • الى تصوير الحوادث السعيدة : الاعياد، الافراح، النزهات الخلوية، السياحات، الوقائع الهامة — التى كان مصيرها النسيان والتى ستبقى حية لانك سجلتها بكوداك

وفى كل يوم تصادفك مئات الفرص لالتقاط صور هامة ذات قيمة — للدرجة انه حتى اذا فرض بان التصوير الشمسى ما زال صعبا وكثير التكاليف كما كان فى الايام الغابرة فان الاحتفاظ بمثل هذه الصور يساوى اية مصاريف او مشقة تبذل فى سبيلها • فما بالك والتصوير الشمسى قد اصبح فى هذه الدرجة من السهولة وقلة التكاليف حتى انه صار

فى إمكان ولد عمره ٨ سنوات أن يلتقط بها أول مرة صورًا ناجحة بكوداك ثمنها ٢٥٠ مل فقط !

فلا تحسبن ان التصوير بآلات براوني الصندوق (صنع كوداك) يحتاج الى اية معلومات فنية او الى مصاريف تذكر • فان الدقة والفن اللذين صنعت بهما هذه الآلات قد رفعا عن عاتقك اية صعوبة فى التصوير بها • فما عليك الا ان تملأها بالشريط وتصوبها ثم تضغط على الزناد !

اما عن قلة التكاليف فيكفي ان تذكر ان ثمن آلة بيبي براونى BabyBrownie ٢٥٠ مل وان الشريط الذى تستعمله — وهو لثمانى صور — ثمنه إبتداء من ٦٥ مل !

تباع الات براونى — التى تمتاز بخفتها وبرشاقتها وصغر حجمها — فى جميع محلات الفوتوغرافية حيث تجد دائما من يسره ان يشرح لك سهولة استعمالها المنقطعة النظير

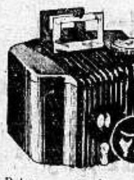

آلة بيبي براونى Baby Brownie
تلتقط صورا بالخطف مقاس ٤ × ٦½ سنتى

آلة ٦٢٠ براونى ماينر Six-20 Brownie Minor
تلتقط صوراً مقاس ٦ × ٩ سنتي بالخطف وبالوقف

آلة ٦٢٠ براونى جونيور Six-20 Brownie-Junior
تلتقط صوراً مقاس ٦ × ٩ سنتي بالخطف وبالوقف

كوداك ڤيريكروم — الشريط البديع
الذى صنع خصيصًا لاتقان صور الخطف

يلتقط هذا الشريط الممتاز ذو الحساسية الكاملة لضبط الالوان صوراً ناطقة مدرجة تدريجا جميلا تظهر فيها ادق التفاصيل سواء فى الظل او فى الضوء الشديد • فهو افضل شريط للمبتدئ

كوداك

٨ صور فى كل شريط كوداك

لا تجازف — استعمل دائما اشرطة كوداك

مجانًا

« كتاب التصوير الشمسى فى متناول الجميع » وهو كتاب قيم محلى بصور طريفة ظهر حديثا • اطلبه بهذا الكوبون يصلك دون مقابل

الى كوداك (مصر) شركة مساهمة
الساحة التجارية — ممر « ا » — حيفا
ارجو موافاتى بكتاب « التصوير الشمسى فى متناول الجميع »

الاسم ______________
العنوان ______________
البلد ______ الممر ______

شركة مدارس برليتس العمومية

الاكتتاب المدرسي فى مدرسة برليتس بالقدس

« عمارة اسيكوراسيوني جنرالي »

باللغات : الانكليزية، الافرنسية، العربية، العبرية، الايطالية الالمانية، الخ..

دروس عمومية — دروس خصوصية

دروس عمومية وخصوصية للسيدات

المدرسة مفتوحة كل ايام السنة

من الساعة ٨ صباحاً الى الساعة ٩ مساء

اسرعوا للاكتتاب لتعلم اللغة التى تختارونها

الان قد اصبح الصعب سهلا

اذا عزمت على السفر الى اي جهة في العالم فاطلب من شركة البواخر العالمية للسياحة ان تساعدك في رحلتك، فهي تسهل لك الصعاب وتجعل رحلتك مريحة وسهلة.

شركة البواخر العالمية لها وكلاء وعملاء في جميع انحاء العالم فهي تسهر عليك اينما كنت وتسهل لك اقامتك اينما حللت.

اطلب جميع البيانات من شركة البواخر العالمية

بادارة السيد توفيق مكيل

شارع مأمن الله. القدس نمره ٩٤. تلفون ١٣٩٧. ص. ب ٥٤١ القدس

ساحة المهد بيت لحم : ٤٣ ص ب ٣٢ بيت لحم

المسكب العربي اليافي
والفابريكة الميكانيكية لصاحبها

محمد صالح عطية

شارع يافا — القدس بجوار مطحنة الجلاد

استعداد تام
. لتركيب وتصليح جميع انواع الموتورات، طلمبات
. للسيارات بمقاييس مختلفة، طواحين، مكابس للزيت
. ماكنات للثلج والكازوز.

اخصائيون فنيون يقومون بكافة ما يلزم بدقة وعناية، اسعار متهاودة لا تقبل المزاحمة، والدفع بالتقسيط

زيارة واحدة

تثبت نجاح الاعمال العربية الوطنية

ايهـــا العربي الشريف

قاوم الاستعمار الاقتصادي بتنشيطك المستحضرات الطبية والتجميلية الوطنية الممتازة تركيباً وأثراً ونقاوة وهي من صنع العرب اخوانك .

اليك منها :

تباع في جميع الصيدليات المشهورة في البلاد العربية

ماذا يقول نابغة الادب وحجة العرب في الفوسفورين

الاستاذ مصطفى صادق الرافعي

الاستاذ الشهير مصطفى صادق الرافعي الذي قال سعد باشا زغلول في وصف بيانه « كأنه تنزيل من التنزيل »

يقول الشاعر الكبير انه استعمل الفوسفورين فوجد انه لايوجد شيء مثله في تقوية الاعصاب وحضرته ينصح من يشكو الضعفان يستعمل الفوسفورين اقرأ شهادته بخط يده ممضاة بامضائه :

فما طبت الفسفورين فما أدري شربته أم شربت فيه كهرباء
إنه قوة تباع وتشرى [illegible] من زجاجة منه
حتى يعلم بشربها جسمه أن المعنى الكهربائي الذي حل في
أعصابه إنما كان في هذه الزجاجة
ليس كالفسفورين لتقوية العصب وليس تجربة في البرهان
فنصيحتي لمن يشكو الضعف أن يشكوه الى الفسفورين
مصطفى صادق الرافعي
القاهرة في [illegible] مايو ١٩٢٩

الفوسفورين مركب علميا وطبيا في لندن ببلاد الانجليز

الوكلاء والمستودع : الشركة المصرية البريطانية التجارية — ٢٣ شارع سليمان باشا بمصر • والاسكندرية ٨ شارع النبي دانيال وفروع بيافا وبيروت وفلسطين وسوريا

الوكلاء والمستودع

الشركة المصرية البريطانية التجارية — تلفون ١٠٦٢ : يافا

شركة السينما العربية المحدودة بحيفا

« تحت التسجيل » تعلن بانها عينت السيد عبد الرحمن رمضان سكرتيراً لها وترجو من ابناء الوطن الافاضل بان يرجعوا اليه للاستعلامات او للاشتراك بهذا المشروع وعنوانه ص . ب ٦٠٢ حيفا او بمكتبه الكائن بشارع النبي عمارة جرمان امام مدرسة الفرير

بار وقهوة القدس الجديدة

لصاحبيه طب وزخريا

شارع الملكة ماري - القدس

قهوة ومشروبات روحية

انواع المشروبات الروحية . خدمة ممتازة . نظافة تامة اسعار متهاودة

فيه الغناء عن المحلات الاجنبية

ايطاليا واليهـــود

أثر مقالة موزلي في الاوساط الايطالية

بعد ان تكشفت فضائحهم

نشرت الصحف الايطالية للسر ازولد موزلي زعيم الفاشيست البريطانيين نصحاً خطيراً وجه فيه الى يهود العالم تهما عدة ، صفوتها انهم يدفنون سمومهم في كل بلاد يعيشون فيها ضد خصومهم ، ولو كان هؤلاء الخصوم ، سكان البلاد التي يقطنونها وقد نشرت الصحف الايطالية هذا الحديث في امكنة بارزة تشهد نشره الايطاليين كره اليهود ومقتهم ، بعد ان ما فقت فضائحهم تتضح للعيان

تخوف اليهود من طغيان النقمة

وقد اعربت هآرتس عن تخوفها من هذه الحركة الجديدة في ايطاليا ضد اليهود ، ومن امتدادها وانتشارها في الاوساط الايطالية انتشاراً قد يؤدي الى جعل موقفهم فيها كموقفهم في بولونيا ورومانيا وغيرها من البلدان التي يسومون فيها الخسف جزاء اطماعهم ومساعيهم في التسيطر على العالم بواسطة الثورات الاجتماعية كما هي الحال في روسيا واسبانيا ، وكما يتكهن كثيرون انها ستكون في فرنسا ايضاً ، بعد ان تسلم رئاسة الوزارة فيها المسيو ليون بلوم رئيس الحزب الاشتراكي الافرنسي .

اليهود في اوربا

يتمتع اليهود في بعض البلدان الاوروبية بمراكز سامية ، يكادون يمسكون في بعضها بمقدرات هذه البلدان ، فيدفعونها الى الناحية التي تخدم مصالحهم كما نرى في بريطانيا وفرنسا والولايات المتحدة ، وبعض الممالك الاخرى ، التي لم يظهر نفوذهم الخفي فيها تماماً حتى الآن ، كالبلدان السكاندينافية وبلجيكا وبلغاريا ويوغوسلافيا وتشكوسلوفاكيا ، هذه البلدان التي يسيطرون على كثير من مقدراتها الاقتصادية وقد تكون دفة السياسة الخفية فيها بايديهم يديرونها من وراء ستار بالبراعة التي اشتهروا بها .

اما في ايطاليا!

ولليهود في ايطاليا نفوذ غير يسير ، وهذا على الرغم من النظام الذي يسودها والذي هو مزيج من النظام الديموقراطي الخاضع للدكتاتورية الصالحة لاقتياد الشعوب ، واذا لم يظهر نفوذهم في البلاد الايطالية جلياً ، كنفوذ متحكم كما هي الحال في الممالك الاخرى ، فان منشأ ذلك ، انما هو تخوفهم من الحكم الذي يسود ايطاليا . على ان الشعب الايطالي ، طفق يدرك الاهداف التي يسعى اليها اليهود ، بما بث من دعايات وما نشر من حقائق عنهم ، وما وصفوا به من انهم لا يهمهم الا تدمير العالم ليأمنوا شره ضدهم ، والا امتصاص دماء الشعوب ليعيشوا سعداء

أثر الاتفاق الالماني الايطالي

وليس من شك في ان الاتفاق الالماني الايطالي الذي وضع اسسه الكونت شيانو وزير الخارجية الايطالية في برلين مؤخراً كان نذيراً لليهود ، بتقلص نفوذهم في ايطاليا ، وباندثار نفوذهم الخفي ، وباعثاً على تخوفهم الشديد من ان يصيروا في هذه البلاد الى ما صاروا اليه في المانيا ونعتقد انهم على حق في تخوفهم هذا ، فان الانباء الواردة من ايطاليا تفيد ان كره اليهود فيها راجت سوقه ، ان لم يكن كرهاً بهم وبطرق استثمارهم موارد ومرافق الشعب الايطالي فمساوقة للشعور النازي في الاقل !

وهكذا يتيه اليهود مرة ثانية . . .

فلسطين تحل محل مصر في البحر الابيض المتوسط

قالت جريدة «الصنداي تيمس» الصادرة في اول نوفمبر :

تواجه بريطانيا الآن مشكلة معقدة في البحر الابيض المتوسط يجب ان يتصدى البرلمان لحلها في جلسته المقبلة . ان طرقنا الجوية والبحرية الى الهند يجب ان تأمن من المصاعب . فلا يمكننا ان نتفهم معناه بعد الخروج من مأزق مصر هو المشكلة الدائمة في فلسطين . ان مشكلة فلسطين هي امر اكثر خطورة من نزاع واقع بين عرب ويهود

ان فلسطين تحتل مكانة مصر من خطتنا الدفاعية ولذاه يجب ان لا نعمل على اسعاد تلك البلاد ورفاهيتها فحسب ، بل يجب قبل كل شيء ايجاد سكان اقوياء فيها مستعدين لسفك آخر نقطة من دمائهم في سبيل المحافظة عليها . وهذا لا يتأتى الا بدمج الشعبين في قومية فلسطينية صرفة . (كذا) وهذا لا يكون بسيطرة الانتداب ولا بابداع توازن متقاقل بين الشعبين المتنافسين ..

موقف تركيا من الحروف العربية

انقرة — قررت الحكومة التركية تطبيق القانون القاضي بعدم استعمال الاحرف العربية بكل شدة وكل من تجرأ على خرق القانون يقاد الى المحاكمة ويكون عرضة للحكم بالسجن مدة ثلاثة اشهر

نفقات الحملة العسكرية على فلسطين

سأل الكبتن مكدونالد في مجلس النواب البريطاني عن المصاريف العسكرية التي سببها الاضراب في فلسطين وكم ستتحمل منها انكلترا والحكومة الفلسطينيه فاجاب المستر اورمسبي غور انه يستحيل الآن اعطاء تقدير صحيح لنفقات النجدات المرسلة الى فلسطين وبالتالي ما تتحمل من مجموعها كل من الحكومتين

حكومة اليابان

تكافح الفاشستية

لندن — خطب البارون واكتسوكي الزعيم السابق لحزب الاحرار فندد تنديداً شديداً بالفاشستية وقال انها لا تجاب فائدة للشعب بل تعرقل الرقي الوطني فعلينا اذن اجمعين ان نكافح هذه الوافدة في مهدها اذ ان الحكم الدستوري مرشرها

وقد نشر حزب الاحرار من قبل اليوم قراراً يؤيد به النظام البرلماني ويندد بالفاشستية وباشتراك الجيش بالسياسة وسارت بقية الاحزاب على خطى هذا الحزب نظراً لما شاع من عزم بعضهم على احداث انقلاب في الحكومة بالقوة العسكرية

بلجيكا تعزز قواتها الحربية

بروكسل — استمرت المناقشة امس في اللجنة العسكرية بمجلس النواب في مشروعات القوانين الخاصة بالاصلاح العسكري وشرح المسيو ستاف دي كلارك النائب الوطني الفلاماندي ان حزبه يوافق على بذل الجهد لتأمين الدفاع عن البلاد ولكنه لا يستطيع ان يوافق على مشروعات القوانين الحالية لان تنظيم الجيش يهمل مصالح الفلاماندين

وحمل الجنرال دنيس وزير الدفاع الوطني على الاقتراحات المعارضة التي تدعوها الماركسيون ضد جعل الخدمة العسكرية ١٨ شهرا ثم صرح في شأن مطالب الفلاماندين قائلا ان الضباط يجب في المستقبل ان يعرفوا اللغتين الفرنسية والفلاماندية لكي تكون وحدة الجيش مضمونة وستستأنف فيما بعد الايات فلامندية وتلقى الدروس في المدرسة الحربية باللغتين .

الكلب والتلفون في بريطانيا

تقدم في لندن في هذه الايام المغنية الايطالية ماريا الزنر وقد بلغ من اعزازها الكلبها انها تتصل ببلادها بالتليفون اربع مرات في اليوم لتطمئن عليه

وقد اشترت هذا الكلب الاسكتلندي المولد بعشرين جنيها ولم يفارقها الا عند ما سافرت الى انكلترا اذ حالت القوانين الصحية فيما بينهما

ومما يذكر انها تحدثت مع امهامرة بالتليفون وطلبت اليها ان تضع السماعة على اذن الكلب فلما سمع صوتها وميزه كاد يطير من الفرح واخذ ينبح نباحا متواصلا

ساعدوا

عائلات الشهداء

اللجنة العليا

ونص كتاب الى اللجنة الملكية

بسطنا امس خلاصة لمقالة نشرتها التيمس برأيها في قرار اللجنة العربية العليا القاضي بمقاطعة اللجنة الملكية ، وعلقنا عليها بكلمة موجزة ، رداً على ما قالته التيمس ، اوضحنا فيها ان اللجنة العليا ، لم تستق نص قرارها الا من معين القوة الشعبية الفياض بالشعور الوطني ، ونوهنا على الصفحة الخامسة من عدد امس ايضاً بالكتاب الذي اعتزمت اللجنة العليا تقديمه الى اللجنة الملكية في جلستها الاخيرة التي شهدها ممثلا ابن السعود والامير عبد الله .

وقد تراءى الينا ان كتاب اللجنة العليا سيسبك بالصيغة التالية :

موقف الحكومة البريطانية

« ان موقف الحكومة البريطانية كان منذ الاحتلال حتى اليوم موقفا مضر بعرب فلسطين ، فقد حرمتهم السياسة البريطانية من جميع حقوقهم الطبيعية والسياسية وخرقت العهود المقطوعة لهم ، وعملت على تهويد بلادهم بجميع الوسائل مما دفع العرب الى الاستماتة غير مرة في الدفاع عن كيانهم

ما آثره العرب

« وكان العرب قد آلوا على انفسهم الاستمرار على الاضراب الى ان تغير الحكومة سياستها ، ولكن الحكومة وقفت منهم موقف القوي من الضعيف ، لم يكن من الممكن العودة الى الحياة الطبيعية في البلاد لو لا ان تدخل ملوك العرب وامراؤهم واصدروا نداءهم دعوا فيه عرب فلسطين الى الاخلاد الى السكينة معتمدين بذلك على حسن نيات الحكومة البريطانية واقتناعا منهم بان الحكومة البريطانية ستعمل على اجراء العدل ، فاخلد العرب الى السكينة نزولا على ذلك

العرب يفاجئون بالبيان

« وبينما ينتظر العرب وقف الهجرة اليهودية وقفاً تاما فوجئوا بالبيان الذي القاه وزير المستعمرات في ٥ نوفمبر الحالي قد اعلن فيه ان الحكومة البريطانية لم ترَ سببا اقتصاديا او اي سبب آخر يحملها على وقف الهجرة اليهودية ، لذلك امرت باستمرار هذه الهجرة على الرغم من ان اليهود اصبحوا اليوم ٣٠ بالمئة بالنسبة الى سكان فلسطين بعد ان كانوا ٧ في المائة فقط في اول عهد الاحتلال وليس للشعب العربي اي سبب يدعوه للشك في نزاهة واخلاص الرئيس واعضاء اللجنة الملكية لذلك لم ير الشعب العربي اية فائدة من التعاون معها

اسف اللجنة العليا

وختم هذا الكتاب بان : اللجنة العربية تأسف جداً لتصريح وزير المستعمرات الذي كان مانعاً لاعارن على حل قضية فلسطين حلا يقوم على الحق والانصاف »

مصبغة الشرق الكبرى

لصاحبيها : امين البديري ومحمد خلف

تلفون رقم (١١١)

شارع الاصفاف — يافا

مستعدين لتلبية الطلبات التلفونية من جميع جهات البلدة استعداد عظيم: غسيل تنظيف . كوي على الناشف على احدث طراز في فن الغسيل للرجال والسيدات بالبخار ومواد كيماوية

أسعار متهاودة

محافظة على المواعيد

شركة صيد الاسماك الوطنية المحدودة

تحت التسجيل - تلفون ٤٩

تألفت شركة لصيد الاسماك بيافا رأسمالها ثلاثة الآف جنيه مقسمة الى ثلاثة آلاف سهم قيمة كل سهم جنيه واحد ويكون الدفع نقداً وقد اتخذت الشركة مركزاً لها سوق الصلاحي عمارة روك محل الحاج حسن الرشيدي وانتخبت لرآستها الحاج مصطفى الدهشان وقد اشترت الشركة قاربين بخاريين قوة احدهما ١٢٠ حصاناً والثاني ٦٠ حصان

فبادر ايها العرب الى شراء الاسهم قبل نفاذها

قداس وجناز

يحتفل في الساعة التاسعة من صباح الاحد الواقع في ١٥ الجاري بالكنيسة الارثوذكسية بكفر كنا بقداس وجناز نصف السنة عن نفس المرحوم :

«الخوري عيسى الخوري»

فارملة الفقيد واولاده يدعون الاقارب والاصدقاء ان يعتبروا هذه الكلمة كدعوة خاصة لكل فرد منهم لا اراهم الله مكروها بعزيز لديهم .

تلفون بغداد

بغداد بالتلفون — لمراسلنا الخاص — أذاع بكر صدقي باشا البيان التالي على الصحف في هذا المساء : يزعم بعض المغرضين في الخارج أن حركة الانقلاب قد وقعت بتشويق او باتفاق مع احدى الدول الخارجية كألمانيا وايطاليا ومنهم وصفها بصفة شيوعية او فاشستية او دكتاتورية او عنصرية . فأصرح لكم بأن كل هذا خطأ وغير صحيح ولا وارد .

« الحكومة متمسكة بالاسس الديموقراطية وليس في رجال الجيش ولا الرجال المشتغلين بالسياسة ، وهم معلومون ، من له اقل تماس او اتصال مع الدول الخارجية . اما مسألة الدكتاتورية فلم تخطر في بال احد . والدليل على ذلك ان قطعاتنا كانت مجتمعة في محل واحد ففرقناها ، ومعظم الضباط والجنود الآن في اجازاتهم الاعتيادية . ثم لدينا نقطة مهمة هي مسألة اتهام الحكومة بالكردية والتركية من قبل جرائد الخارج فاصرح نافياً ذلك نفياً باتاً

واني أشتم من هذه الفكرة رائحة ايجاد التفرقة داخل العراق وليس فيها أية حسن نية أبداً . واذا كانت الاقطار العربية يهمها امر القضية العربية الكبرى كما تهمنا نحن في الدرجة الاولى فكان يجب عليهم ان لا يبثوا أي شيء يوجب التفرقة بين ابناء الشعب العراقي . وطالما هم يعدون العراق اليوم الدعامة للقضية الكبرى فيجب على كل واحد متعطش الى تحقيقها أن يقوي العراق ويساعده ما أمكن . واني أصرح باننا قبل كل شيء خلقنا عراقيين لا فرق بين كردينا وعربينا ومسلمنا ومسيحينا ويهودينا

«الدفاع» لقد كبوت يا بكر صدقي باشا ، وكانت كبوة لا تليق ا

ونحن محتاجون الى ازالة كل سوء تفاهم بيننا ليكون جسم الدولة والمملكة قوياً ومتيناً »

وقد افاض في بيانه عن الخطة التي يتبعها من أجل تقوية الجيش وختمه قائلا اعتقد اليوم ان الشعب يعتمد على جيشه بعد ان تأكد فعلا انه قادر على الدفاع عن مصالح البلاد والاخلاص لمليكه وقائد الجيش الاعظم .

استقالة رئيس الديوان الملكي

قدم معالي رستم بك حيدر رئيس الديوان الملكي استقالته لصاحب الجلالة الملك وينتظر ان يعين بدلاً منه سعادة نصرة بك الفارسي مدير خارجية العراق

صاحبي الجلالة وتصريح الوزير

وردت برقية خطيرة من جلالة ابن السعود الى جلالة الملك غازي بشأن قضية فلسطين وما نشأ من تصريحات وزير المستعمرات وقرار اللجنة العليا بمقاطعة اللجنة الملكية . ولا تزال المخابرات بين اصحاب الجلالة متتابعة بشأن قضية فلسطين

حفلة تكريم لقائد الثورة

اقام حضرة المجاهد الدكتور امين بك رويحه هذه الليلة حفلة تكريمية للقائد فوزي بك القاووقجي وصحبه المجاهدين حضرها جميل بك المدفعي وسعيد بك ثابت وامين بك العمري والدكتور البستاني وسليم بك عبد الرحمن والدكتور الكاتب وصلاح الدين بك وعدد كبير من المدعوين . وتبودلت الخطب والاحاديث عن جهاد فلسطين . وتقام عصاري الغد حفلة في نادي المثنى بن حارثة للقائد البطل وصحبه المجاهدين يحضرها عدد كبير من العراقيين

زيارة الشاه لمنطقة الحدود

زار جلالة رضا شاه بهلوي منطقة الحدود بين العراق وايران . وقضت ارادته بنقل السكان من شمال غربي ايران الى جنوب غربي ايران وسكان جنوب غربي ايران الى شمال غربي ايران . وقيل بوقوع تمرد بين بعض القبائل الكردية هناك .

جريدة تتكلم بلسان الوزارة
تطالب بمحاكمة الوزراء السابقين

صدرت جريدة الاهالي وهي لسان حال الوزارة الحالية وقد طلبت محاكمة الوزراء السابقين وردت عليها جريدة الاستقلال بتبرئة ساحة هؤلاء

رئيس الوزارة والخطة الجديدة

قابل فخامة رئيس الوزراء الصحافيين العراقيين فأدلى لهم بعدة تصريحات عن السياسة التي تنوي الوزارة السير عليها بشأن الاصلاحات الداخلية وغيرها من شؤون الدولة

برقية الى لجنة الدفاع عن فلسطين

وردت برقية من اللجنة القومية بطولكرم الى سعيد بك ثابت وسليم بك عبد الرحمن في بغداد هذا نصها : جهادكم في سبيل فلسطين انتصار للعروبة وتحقيق للوحدة العربية نحييكم فردوا عليها شاكرين

قاهر الصهيونية
حقد الصحافة اليهودية على القائد العظيم

نشرت جريدة دافار في عددها الصادر امس مقالا رئيسياً جاء فيه ما يلي :

نود ان نسأل مدير الاذاعة الفلسطينية ما الذي دفعه الى اذاعة هذا الحادث العظيم الذي قال فيه ان فوزي القاوقجي وصل العراق . ما الذي دفعه الاشتراك في الدعاية التي اقامها العرب حول وصول هذا الرجل ورحيله . ان هذا الرجل هو احد رؤساء «الاشقياء» الاجانب (كذا) الذين جؤا فلسطين وبداء مخضبتين بدم رجال الحكومة المخلصين وبدم جماعة السلام من اليهود

الدفاع — ما هكذا يقدر الابطال يا دافار !

اننا لم نلق جوابا على هذا السؤال لا من مدير المحطة ولا من المسؤولين عن اعماله . وهل كان يجب ان يسلك مدير المحطة هذا السلوك مع رئيس (الاشقياء) قطاع الطرق (كذا) سواء كان الدافع هذا أو ذاك فان الامر يدل على حكم لا يوجد بينه وبين الموظفين المفروض فيهم تنفيذه اية ملاءمة

وها نحن نشاهد المتهمين بجرائم القتل السياسي ضد اليهود وضد العرب ايضا يطلق سراحهم واحداً بعد الآخر ، فبعد ان أطلق سراح المتهمين في حادث صفد الفظيع اطلق سراح المتهمين بمقتل شوسترمان في القدس وبمقتل خليل طه (كذا) في حيفا .

لقد كان عدد المتهمين بالقتل الذين اعتقلتهم الحكومة مئات ولكن هؤلاء إما ان يخرجوا أبرياء من كل تهمة وإما ان لا توجد أدلة كافية لادانتهم

وهذه الحالة ليس لها الا نتيجة واحدة هي انعدام الثقة من اعمال التحقيق وعدم صلاحية رجال هذا التحقيق لعملهم ، وهذا يؤدي الى اعتراف عام هو انه يوجد في البلاد جرائم دموية معينة — هي الجرائم السياسية الوطنية — لا تعاقب الحكومة عليها . وهذا الامر يسبب إهانة بالغة من جهة وزيادة في عدد الجرائم التي من هذا النوع من جهة اخرى

البوليس اليهودي الاضافي حقيقته

ذهب اليوم احد اليهود اليمانيين القاطنين في مستعمرة هاتكفا الى قرية سلمة واشترى مئة صفيحة من الزفزف وشحنها في سيارة الى المستعمرة . وفي الطريق قابله نفر من رجال البوليس الاضافي اليهودي وسألوه عما اذا كان ما شتراه من عربي ، ولما أجابهم بالايجاب انهالوا ضربا وشتما وبصق بعضهم في وجهه وزاد على ذلك احدهم بان هدده بالقتل اذا هو افرغ شيئاً من هذا الزفزف «العربي» في المستعمرة وارغموه على اعادته ونحن نسأل مدير الامن العام هل البوليس الاضافي اليهودي موظف المحافظة على الامن العام ام لتنظيم سلاح المقاطعة ؟ منذ البدء ونحن نشك جداً بسلوك هذا البوليس اليهودي الاضافي ونرى في تشكيله عملا شاذاً

نفقات الاضطرابات ونصيب خزينة فلسطين !

جاء من لندن ان بعض أعضاء مجلس العموم البريطاني طرحوا على وزير المستعمرات اسئلة عن فلسطين منها سؤال حول نفقات الجيش البريطاني ومن الذي سيدفعها ، وما هو نصيب خزينة حكومة لندن منها . فأعلن الوزير ان نفقات الجيش لم تقرر بعد لان الجيش ما زال في فلسطين . ثم اجاب على سؤال آخر فقال ان معاهدة تجارية عقدت بين فلسطين ومصر لتسهيل التبادل التجاري بينهما وتمتد هذه المعاهدة الى شهر آب سنة ٩٣٧ ولا يجوز الغاؤها إلا قبل ثلاثة اشهر من موعد انتهائها

مطلوب في عمان

بوتاجي يرغب تعيين وكيل في عمان ويشترط ان يكون تاجراً قدمضى على تأسيسه في عمان مدة لا تقل عن عشر سنوات وباستطاعته ان يقدم ضمانة مالية من احد البنوك . والمخابرة كتابة مع ادارة محلات بوتاجي . صندوق البريد ٤٦ يحفـا

بلاغ رسمي
صادر عن رياسة الوزراء

جاءنا البلاغ الرسمي التالي من حكومة شرق الاردن : بمناسبة ما نشرته جريدة فلسطين في عددها ١٨٧ — ٣٣٧٨ الصادر بتاريخ ١٠ تشرين الثاني ١٩٣٦ نقلا عن صحيفتي دافار وهابوكر في صدد الشهادة امام اللجنة الملكية تعلن رياسة الوزراء ما يأتي :

اولا — لا صحة بتاتاً للاخبار المنشورة في الجريدة المذكورة والقائلة بان صاحب السمو امير البلاد المعظم وسمو الامير طلال يرغبان في تأدية الشهادة امام اللجنة الملكيه

ثانياً — ان الامراء انجال صاحب السمو امير البلاد المعظم او غيرهم من امراء البيت المالك لا يتدخلون في الشؤون السياسية .

ثالثا — ليست هنالك اية علاقة لشرق الاردن باللجنة الملكية

الاستاذ
جمال طوقان

نابلس — اجريت عملية الزائدة الدودية للاستاذ جمال بك طوقان قائمقام الرملة في المستشفى الالماني بالقدس وقد سافر اليوم سعادة رئيس بلدية نابلس لزيارة شقيقه في المستشفى شفاه الله .

امساكية
رمضان المعظم

بمناسبة حلول شهر رمضان المعظم وزعت شركة الشرق للتأمين على الحياة كعادتها في كل سنة عدداً من امساكية الشهر المبارك للعالم الاسلامي ، في طبعة أنيقة زاهية ، دلت على ذوق ممتاز

محكمة
الجنايات الكبرى

القدس — سافر القاضي البريطاني الاول في محكمة العدل العليا المستر مانتغ الى الناصرة ليترأس محكمة الجنايات الكبرى التي ستنظر في قضية السيد محمد يوسف المحمود بتهمة اطلاق النار على الجيش

بالرفاء والبنين

يحتفل يوم الجمعة القادم الواقع في ١٣ الجاري بعقد قران الشاب الاديب السيد موسى الموقت نجل الوجيه مصطفى افندي الموقت على كريمة الفاضل محمد عارف افندي القسطنطيني فبالرفاه والبنين

اللورد بيل
كلمة رئيس اللجنة الملكية في الحفلة

« بقية المنشور على الصفحة الاولى »

تفسيراً واسعاً شاملا . وأود بهذا الصدد ان اعيد على مسامعكم ما ذكره رئيس الوزراء المستر بلدوين في خطاب القاه منذ بضعة ايام في مجلس العموم فلقد قال:

اود ان اؤكد كل التأكيد ..... ان اللجنة الملكية في هذه البلاد هي هيئة مستقلة كل الاستقلال ، لا سيطرة لحكومة جلالته عليها ، ولها الحرية التامة في ان تضمن تقريرها اي امر من الامور التي تستحسنها ضمن شروط صلاحياتها »

ونحن لا يخامرنا ريب في صعوبة مهمتنا ونود ان نوجه نداء عاما الى جميع اهالي فلسطين ، دون ما تمييز ، بان لا يأتوا بعمل من شأنه ان يزيد في الصعاب التي تواجهنا وبان يمدوا الينا يد التعاون الودي ، والى اولئك الذين يتقدمون لاداء الشهادة امامنا اوجه بعض عبارات جاءت في خطاب رئيس الوزراء الذي اشرت اليه فيما تقدم : —

انني اعتقد ان من الاهمية بمكان كبير اثناء قيام اللجنة بعملها ، ذلك العمل الشاق الدقيق أن نجتنب قدر استطاعتنا الجدل حول ذلك الموضوع بصورة قد تهيج العواطف التي لم تهدأ بعد والتي لا يزال استفزازها سهلا في كلا الجانبين . »

ولسوء الحظ حدث ابان سفرتنا حادث بالكاد يصح القول انه يساعد على اداء مهمتنا فقد اعلن قسم كبير من الاهالي ، بواسطة زعمائهم ، عدم اشتراكهم في اعمال اللجنة الملكية . ولو اضطررنا الى التوصل الى استنتاجات واتخاذ قرارات دون الاستفادة من مشورتهم ومساعدتهم لكان ذلك موجباً للاسف الشديد

ان اللجنة الملكية هيئة مستقلة تمام الاستقلال . وهي لا تتحمل مسؤولية السياسة التي تتبعها حكومة جلالته الآن او التي اتبعتها فيما مضى . فهل لنا ان نسأل جميع اولئك الذين يحبون فلسطين ويرجون الخير لمستقبلها أن يشتركوا معنا ويساهموا في اعمالنا ؟ انه من المؤسف حقا ان يكون النزاع والتخوف والانشقاق نصيب هذه البلاد المقدسة التي بعثت في الماضي برسالة السلام والنية الطيبة الى جميع العالم

نابلس

للمرة الاولى
يعدم العربي المسلم في رمضان

نابلس في ١٢ تشرين الثاني — لمراسل الدفاع الخاص: مدينة نابلس وقضاها في هيجان عظيم لتأييد حكم الاعدام على الشابين السيدين عادل رزق المصري ورفيقه محمد الحاج اسعد ، لا سيما وان تنفيذ الحكم سيوافق الايام الاولى من شهر رمضان المبارك ، ولم يسبق في تاريخ الاسلام ان نفذ حكم الاعدام في مسلم في هذا الشهر وهو صائم . وما زالت النفوس مضطربة والافكار قلقة والحالة أصبحت حرجة ، ويخشى ان يضطرب حبل الامن العام من جراء ذلك . وقد انتشرت فكرة القيام بمظاهرة احتجاج على تنفيذ حكم الاعدام . وابرق اليوم فضيلة مفتي نابلس وفضيلة قاضيها الى المندوب السامي البرقية التالية :

لم يقع في تاريخ الاسلام تنفيذ حكم الاعدام في شهر رمضان لا تنتهكوا حرمة الشهر باعدام الشابين عادل المصري ومحمد الحاج اسعد فاصرار الحكومة استهتار بشعائر المسلمين وتحد لهم . نرجو تأجيل التنفيذ في هذا الشهر المبارك ان لم ترغبوا في تبديل العقوبة

مفتي نابلس	قاضي نابلس
محمد تفاحة الحسيني	عبد الحميد السائح

تغطية اسهم شركة المرايا الوطنية

قام فريق من شباب نابلس وعمالها بانشاء شركه لصنع المرايا ومسح القزاز مؤلفة من الف سهم كل سهم بجنيه واحد . وقد اقبل الناس على المساهمة في هذه الشركة اقبالا عظيما حتى غطيت معظم اسهمها . وستباشر لجنة هذه الشركة عملها في حالة صدور قانون الشركة وتسجيلها لدى مسجل الشركات ، والمنتظر ان تقوم هذه الشركة بتوريد مصنوعاتها في وقت قريب ، لاسيما وهو المعمل الوحيد من هذا النوع في فلسطين

— اخذت السلطة تدفع الى مخاتير القرى في قضاء نابلس الماشات الشهرية التي اعتادت ان تدفعها ، والتي لم تدفع مدة الحوادث الاخيرة

للسلام على معتقلي صرفند الاحرار

مازالت الجماهير تفد للسلام على معتقلي صرفند الاحرار الذين اطلق سراحهم مؤخراً . وقد زارهم اليوم وفود من بيت وزن وعصيرة الشمالية وزواتا وبيت امرين وزارهم اليوم ايضاً سماحة الشيخ كامل القصاب وامين بك التميمي ومعين بك الماضي

وصول سيارات وجند ومعداتهم

وصلت اليوم ١٨ سيارة تقل عدداً كبيراً من الجند البريطاني يصحبها بطارية من المدفعية الجبلية وعدد من المصفحات والدبابات وسيارات الاسعاف ، وقد رابطت هذه القوات في الجهة الشرقية من المدينة

كبريت النهضة

١ـ الكبريت الوطني الممتاز
٢ـ صناعة الايدي العربية
٣ـ يغنيك عن المصنوعات الاجنبية

الوكلاء

يافا : محمد زكي عبده
نابلس: صادق كنعان

القدس : مصطفى ومحمد الجبشة وشركاهم
حيفا كامل الزعلاوي

جنين تؤيد المقاطعة وتعلن سخطها

وردت على وكالة « الدفاع » في القدس البرقية التالية من اللجنة القومية في جنين : نؤيد قراركم بمقاطعة اللجنة الملكية. نذكركم بسجن جنين الاخير من الساعة ٦ مساء الى ٥ صباحاً ففقدنا اذاني العشاء والصبح وجماعتيهما بالمساجد ، وسيدخل رمضان المبارك

سخط الامة على حكم الاعدام

وردت على وكالة هذه الجريدة في القدس البرقية التالية من اللجنة القومية في الناصرة : اقدام السلطة على اعدام الشابين عادل المصري ومحمد اسعد عمل تستنكره البلاد ، نطلب من فخامتكم اصدار امركم تبديل الحكم عنهما تهدئة لخواطر الامة القلقة

— وكالة الدفاع القدس : نشكر موقفكم المشرف ونؤيد قراركم بمقاطعة اللجنة الملكية . اللجنة القومية بطبريا

مباراة هامة بعد ظهر اليوم

تجري بعد ظهر اليوم مباراة هامة على ملعب النهضة بين فرقة النجاح التابعة للنادي الرياضي الاسلامي وبين فريق الجيش البريطاني وذلك في الساعة الثالثة تماما

نشاط موسم البرتقال

يستعد فريق من تجار البرتقال واصحاب الاملاك لاستقبال الموسم الذي يبتديء في اليوم الثامن عشر من هذا الشهر . وقد شاهدنا اليوم بعض هؤلاء التجار يرسلون عمالهم وادوات قطف الثمر الى البيارات التي تقع خارج المدينة . كما ان حركة استحضار وتفريغ خشب صناديق البرتقال في الميناء نشطة للغاية.

في الميناء

رست في ميناء الثغر اليوم الباخرة «ماريا» وافرغت من حمولتها ٤٢ طن حبوب ، والباخرة « ستاتو » وافرغت من مشحونها ٣٠٠ طن اسمنت ، والباخرة « اللاذقية » وافرغت ما زنته ٦٥٠ طن اسمنت ، والمركب الشراعي « منور » وافرغ من حمولته ٢٧٥ طن اسمنت

قبعات السيدات

في محل الكف الاحمر بسوق الاسعاف كل ما يلزم السيدات من حاجيات فيها اكمل معاني الذوق . تصل مجموعة كبيرة من القبعات يوم الثلاثاء في الساعة الثالثة بعد الظهر .

ماء الكاميليا

حضر السيد رشدي طافش الحلاق بالبوابة الشرقية بحيفا كميات كبيرة من زجاجات ماء الكاميليا ، وهو كولونيا تستعمل لصبغ الشعر وتحويله الى السواد ومنع الشعر من السقوط بدون ان يتلف الشعر او الملابس او يلطخ الجلد. والسيد رشدي هو الوكيل الوحيد لهذه الكولونيا وهي من المصنوعات الوطنية في سوريا، وهو لذلك يستحق المعاضدة والتشجيع .

تلفونات الدفاع وبرقياتها الخاصة

القدس

حفلة افتتاح اعمال اللجنة الملكية

القدس في ١٢ تشرين الثاني — لمراسل الدفاع الخاص : اقيمت بعد ظهر هذا اليوم حفلة افتتاح اعمال اللجنة الملكية في قصر المندوب السامي حضرها الانكليز واليهود . أما العرب فلم يحضر منهم احد تنفيذاً لقرار الامة . وقد القى المندوب السامي خطابا ترجم الى العربية ثم العبرية . وتلاه السكرتير العام فتلا البراءة الملكية بتعيين اللجنة للتحقيق في مسائل فلسطين . وبعدئذ القى رئيس اللجنة اللورد بيل خطابه الافتتاحي وبعد ذلك دعا المندوب السامي رئيس واعضاء اللجنة وبعض الموظفين الانكليز الى حفلة شاي أقامها لهم في قصره ويرى القراء نص الخطابين على الصفحة الاول

اللجنة العليا وتكريم قاضي القضاة

تقيم اللجنة العربية العليا في الساعة الرابعة من بعد ظهر الغد حفلة شاي تكريما لسعادة قاضي القضاة في فندق فاست . وقد دعي اليها اعضاء اللجنة واعضاء المجلس الاسلامي الاعلى والاعضاء العرب في محكمتي الاستئناف والمركزية والاعضاء العرب في بلدية القدس .

اللجنة الملكية فوق جبل الطور

زارت اللجنة الملكية جبل الطور وشاهدت الآثار التاريخية والدينية الموجودة على هذا الجبل

مقابلة السكرتير والحكم على الشابين

قابل الاستاذان فؤاد سابا وهنري كتن جناب السكرتير العام ومكثا عنده مدة طويلة وتكلما مع جنابه حول تنفيذ حكم الاعدام في السيدين عادل فتح الله المصري ورفيقه محمد الحاج اسعد

لا يزال بعيدا عن بلده

كانت الحكومة اثناء الاضطرابات ابعدت السيد عبد الرزاق علي عبيد من النبي صموئيل الى رام الله . وعند هدوء الحالة طلبت منه ان يذهب الى اي محل يريده عدا بلده . فاضطر ان يقيم في القدس ولا يزال فيها والغريب ان السلطة وضعت في النبي صموئيل بوليساً اضافيا على حسابه الخاص . نلفت نظر المستر كامبل الى هذا العمل الغريب جداً

حيفا

حل غريب بادارة الجمرك

حيفا في ١٢ تشرين الثاني — لمراسل الدفاع الخاص — بعد مراجعات عدة اجرتها هيئات عربية واشخاص معدودون مع ادارة جمرك حيفا في شأن اعادة الـ ١٢٠ عتالا مع رؤسائهم الاربعة الى اعمالهم في الجمرك والميناء . تنازلت هذه الادارة وسمحت باعادة ١٧ عاملا من الـ ١٠٠ فرفض هؤلاء الرجوع مراعاة لشعور اخوانهم الذين تضامنوا معهم على المطالبة بحقهم المهضوم حتى النهاية وقد استغرب الناس اقدام ادارة الجمرك على هذا الحل الغريب. فنلفت نظر الهيئات الوطنية ، وفي مقدمتها اللجنة العربية العليا الى متابعة الاهتمام بامر هؤلاء العمال الذين لا ذنب لهم الا مشاركتهم الامة في شعورها

تدهور سيارة للجند ووقوع اصابات

علمت ان سيارة جيش تقل عدداً من الجند الانجليزي قد تدهورت في طريق الناصرة — حيفا فاصيب ثلاثة من ركابها الجند بجراح

بدلا من الميناء العربي الصميم

شحن اليوم على ظهر الباخرة « ايرلندا » ٤ آلاف صندوق « كريب فروت » وعلى ظهر الباخرة « سردينان » ٢٠ الف صندوق من الاثمار الحمضية . ويلاحظ ان بعض اغنيائنا لا يزالون يرسلون بصادراتهم لتشحن من حيفا بدلا من ان تشحن عن طريق مرفأ يافا الميناء العربي الصميم

شعور البلاد والحكم على الشابين

طيرت عدة برقيات من حيفا وعكا ومن اللواء الشمالي الى اصحاب الجلالة الملوك وامراء العرب وملك الانجليز واللجنة الملكية والمندوب السامي بشأن تبديل حكم الاعدام على السيدين عادل المصري ومحمد الحاج اسعد

تأبين المرحوم الحاج خليل طه

اقيمت بعد ظهر اليوم حفلة تأبين في نادي جمعية العمال العربية المرحوم الحاج خليل طه . وكان المتكلمون وخطب السادة : الشيخ رشاد الحلواني ، فخري النشاشيبي ، الشيخ يونس الخطيب ، سليمان الحسين ، الشيخ اسعد الشقيري ، برهان العبوشي . « محمود منور » القى كلمة الاستاذ رشيد الحاج ابراهيم ، محمود الماضي المحامي واحمد الامام

جريدة انكليزية وقرار العرب بالمقاطعة

أثر مسلمي الهند في ثورة فلسطين وسؤال أمام البرلمان البريطاني

مقاطعة اللجنة

لندن — قالت جريدة السبكتاتور ان قرار العرب بمقاطعة اللجنة الملكية له سوابق فمصر قاطعت لجنة ملنر ، والهنود قاطعوا لجنة سيمون . ثم قالت ان العرب يحسنون صنعاً إذا اعادوا النظر في قرارهم لان استمرار المقاطعة ، فضلا عن انه لا يعوق أعمال اللجنة ، فان معناه ان الحجج القوية التي لدى العرب قد لا تعرض على اللجنة ، واذا عرضت فانها تكون عن طريق غير مباشرة

حفلة قران الامير عبد الاله

بغداد — احتفل بعقد قران الامير عبد الاله وحضر الحفلة كبار رجال الدولة .

للتقريب بين عدوتي الامس

لندن — يسافر قريبا السنيور جراندي سفير ايطاليا الى روما ليقدم الى حكومته اقتراحات بشأن التقريب بين انكلترا وايطاليا وينتظر ان يعود في الاسبوع نفسه الى انكلترا حاملا رداً جديا من ايطاليا بشأن التسوية

توقيع المعاهدة بين لبنان وفرنسا

بيروت — كان اليوم آخر اجتماع عقد بين الوفد اللبناني المفاوض والوفد الفرنسوي وقد تم الاتفاق على جميع الشؤون العسكرية وهي لا تختلف عن شروط المعاهدة السورية إلا في ان مدة اقامة الجيش الفرنسي في لبنان غير محدودة وسيتم توقيع المعاهدة غداً في الساعة التاسعة صباحاً بالحروف الاولى وسيحضر المندوب الى السراي في موكب رسمي ويكون في انتظاره رئيس الجمهورية وكبار المديرين

خطبة خطيرة لوزير خارجية فرنسا

باريس — القى المسيو دلبوس لمناسبة عيد الهدنة خطبة خطيرة ذات مغاز سياسية هامة قال فيها :

علينا ان نحافظ على السلام بغية جميع الافرنسيين ، وان نبذل جهودنا المتوالية لمنع تكرر فظائع الحرب الاخيرة

ان المحافظ على السلم يعتبر كانه احرز نصراً صعباً احراره ، ولا بد من مقاومة الاطماع والاحقاد التي تلقي الشقاق بين الشعوب ، لاحراز هذا النصر . وتلافيا لهذه الاخطار يجب ان نثبت دعائم عصبة الامم وان نعزز مركزها ونجمع الشعوب الرامية الى السلام من حولها لنتمكن من النجاح في مهمتها

ولقد خصصت فرنسا نفسها لهذه المهمة السامية فهي تدعو كل الامم بلا استثناء الى الاشتراك معها في عملها السلمي

وان فرنسا مستعدة في كل آن للدخول في المفاوضات السلمية ، لابرام اتفاقات صالحة بشرط ان لا تأول هذه الاتفاقات الى تهديد احد . وفرنسا لا تجهل ان صوت الضعيف في الظروف الحاضرة لا يسمع، لهذا قررت ان تبقى قوية ومتحدة لتتمكن من الدفاع عن نفسها وعن السلم

ان التاريخ خير شاهد على ان عهد القوة كان دائما عهد المشاكل الدائمة فدعاة السلم قادرون على التغلب على الصعاب بشرط ان يتحدوا

معاهدة بين مصر والحكومة السعودية

القاهرة — شاع هنا ان فؤاد حمزه بك وكيل خارجية الحجاز غادر مصر بعد ان تفاوض ورئيس الحكومة المصرية ، لعقد معاهدة صداقة بين البلدين . وسيتوجه حمزه بك الى الرياض ليعرض مشروع الاتفاق على جلالة الملك عبد العزيز

اضطرابات خطيرة في روسيا

جنيف — افاد مكتب الصحافة ان اضطرابات خطيرة معادية للشيوعية وقعت في مقاطعات ازربيجان واوكرانيا والقوقاز الشمالي اما في جورجيا فقد اخذت الفتنة شكلا يرمي الى ضرب التشكيلات الشيوعية بجد وعنف

وقد قبضت الحكومة السوفيتية في روسيا الغربية على عدد من الاجانب وجهت التهم والى بعض الشخصيات الروسية تهمة التجسس لمصلحة احدى دول اوروبا الوسطى . وقد تدخلت السفارة الالمانية في الامر ، اثر القبض على افراد من رعاياها

تهديم مواقع مدريد الحربية

لندن — هدمت مدفعية الثوار الثقيلة العيار ، المواقع الحربية في مدريد برمتها وقد شق الحرس المدني في هذه العاصمة عصا الطاعة على الحكومة

في محادثات فينا السياسية

روما — اعترفت حكومتا النمسا والمجر بالامبراطورية الايطالية في الحبشة اثر انتهاء المحادثات السياسية في مؤتمر فينا . وتقول الدوائر الخبيرة ، ان هذا الاعتراف ستعقبه حوادث خطيرة ، تنجلي باتحاد النمسا والمجر كما كانت في السابق بعد عودة الرئيس اوتو الى عرش آل هابسبورغ وكما تتتبع دوائر برلين محادثات مؤتمر فينا باهتمام ، فان دوائر لندن وموسكو وباريس وحكومات اوروبا الشرقية ، تعني بها كل العناية ايضا لما قد يحدث عنها من انقلاب خطير في القسم الاوسط والشرقي من القارة

مفاوضات تركيا وفرنسا بشأن الاسكندرونة

استنبول — تقول جريدة « طان » التركية ان المفاوضات المتعلقة بنظام انطاكيه والاسكندرونة بدأت امس في انقرة ، وتزعم الجريدة ان روح الوفاق تسود هذه المفاوضات وانه سينشأ عنها عهد جديد للعلاقات الودية بين فرنسا وتركيا من جهة وبين تركيا وسورية من جهة اخرى

آخر الانباء البرقية

— لم يحتل الثوار مدريد بعد . والقتال حولها سجال . لكن ضرب المدينة بالقنابل مستمر ، واشتعال النار ظاهرة في كل بقعة فيها . وقد صرح الجنرال فرانكو بانه سوف يستمر في ضرب المدينة حتى تخضع ، ولو اضطر ذلك الى تدميرها ناحية ناحية رغم ان ذلك يؤسفه جداً

— وصل شقيق الجنرال فرانكو الى نابولي في طريقه الى روما . وقد صرح بان الملكية غير ضرورية لاسبانيا . وان الثورة لاحزبية . وسوف يكون اسلوب الحكم كالحال في ايطاليا

— اعترفت النمسا وهنغاريا بفتح ايطاليا الحبشية ، ولقبتا الملك عمانوئيل « ملك ايطاليا وامبراطور الحبشة »

— سئل وزير الداخلية البريطانية هل يتلقى الفاشست اموالا من الخارج ام لا ، فأجاب : لا اريد الدخول في تفاصيل ، لكن الذي أعلمه ان الفاشست والشيوعيين معاً يتلقون اموالا كثيرة

— سئل وزير الهند عن موقف مسلمي من فلسطين ، فاستعرض اتصالهم بنائب الملك ، على اثر الثورة ، وقال ان الحكومة تهتم غاية الاهتمام بشعور المسلمين »

قضية الشابين

اتصل بنا ان احد المحامين المعروفين بنابلس أبدى استغرابه من كتاب المندوب السامي لاحدى اللجان القومية اذ يقول فيه انه لا يرى ما يبرر استعمال صلاحيته بتبديل عقوبة الاعدام بشأن الشابين السيدين عادل المصري ورفيقه ، مع ان اسباب استعمال صلاحيته بتبديل عقوبة الاعدام في هذه القضية متوفرة جداً : برهان ذلك : ان المحكومين لا يزالان حديثي السن .

ان التهمة الموجهة اليهما لم تكن ناشئة عن عمل اقترن بالقتل .

ان السيدين المذكورين قد حكم عليهما بموجب قانون الطوارىء وقد زالت الطوارىء في الوقت الحاضر. ومن ثم تكون عبرة التنفيذ قد زالت . ومنها ان المادة التي حكما بها تخول المحكمة الحكم عليهما بالاعدام او السجن المؤبد. وقد فهمنا ان محكمة الجنايات الكبرى قد اوصت المندوب السامي باستعمال صلاحيته في تبديل الحكم ، وذلك بسبب ان محكمة الجنايات الكبرى كانت ترى ان الحكم عليهما بالسجن المؤبد هو شديد ايضا فكانت تأمل من المندوب السامي ان يبدل حكم الاعدام الى عقوبة اخف من عقوبة الحكم المؤبد

ومنها أن التهمة التي أسندت اليهما لم تكن ناشئة عن عمل شخصي أو أثرة شخصية ذاتية ، وانما هي ناشئة عن رغبة السيدين المذكورين في ابداء شعورهما بالسخط على السياسة التي من شأنها إبادة العرب في فلسطين

يضاف الى هذا أنه كان يجب الملاحظة بان المحكوم عليهما مسلمان ، وأنه ليس من الكياسة أن ينفذ فيهما حكم الاعدام في شهر رمضان، في وقت يكونان فيها صائمين . فهذه الظروف والوقائع جديرة بالاعتبار ، ومن شأنها ان تجعلنا نأمل من المندوب السامي ان يعيد النظر في قراره مراعياً الاحوال الحاضرة التي تستلزم تبديل الحكم

مقاطعة اللجنة الملكية

فى الصحف السورية

وهل هذا ما يريده اليهود الصهيونيون ؟

عقد صاحب القبس الدمشقية الاستاذ نجيب الريس فصلا ممتعاً في موضوع مقاطعة اللجنة الملكية نقتطف منه الفقرات التالية تدلل بها على عواطف العرب الفياضة في الاقطار الاخرى نحو اخوانهم عرب فلسطين ، قال الاستاذ :

اذا كانت فلسطين عربية للعرب في كل قطر ، وكان واجباً على كل عربي ان يعمل في سبيل انقاذها من وباء الصهيونية ، فقد يجوز لنا ان ندلي برأينا في هذه المفاجأة الخطيرة ، وهي مقاطعة عرب فلسطين للجنة الملكية البريطانية ، التى تصل للتحقيق في اسباب الثورة ، وسماع شكاوي العرب والصهيونيين ثم ترفع تقريرها إلى الحكومة البريطانية مع اقتراحاتها التى يجب ان يعمل بها او لا يعمل ا

ولقد كان للصهيونيين غرض واضح من عرقلة مهمة اللجنة الملكية ، وحمل عرب فلسطين على مناداتها ومقاطعتها ليصفو الجو لليهود فيستقلوا وحدهم بها ويتقدموا اليها بتقاريرهم وبياناتهم من غير ان يكون احد رقيباً عليهم من العرب ، بحيث اذا ادعوا كل شيء ، واختلقوا على العرب كل تهمة ، فلا يوجد من يكذبهم او يرد عليهم او ينقض دعواهم .

هذا هو الذي وقع في فلسطين ، فقد احكمت الدسيسة ، ورتبت المناورة ، فالقى وزير المستعمرات بيانه في مجلس العموم البريطاني ، وأعلن انه لا يحدث حدثاً جديداً في السياسة المتبعة في فلسطين قبل ان تقدم اللجنة الملكية تقريرها بعد سماع شكايات العرب واليهود ، وتبين اقتراحاتها او توصياتها ، ولذلك فانه سمح بان يكون عدد المهاجرين الصهيونيين الى فلسطين في الستة اشهر التي تبدأ من اول تشرين الثاني الحاضر الفاً وثمانمائة ، بينهم ثلاثمائة موجودون في فلسطين من يهود الدنيا ، والباقي الف وخمسمائة مهاجر جديد .

لقد كان التصريح مفاجأة لم ينتظرها احد من العرب ، وكانت اللجنة العليا في فلسطين ترقب قبل كل شيء وقف الهجرة الصهيونية ولو بصورة موقتة في خلال وجود لجنة التحقيق الملكية في البلاد ، و اذا بوزير المستعمرات وحامي الصهيونية وحامل لوائها ، يلقي هذه القنبلة ، فتقابله اللجنة العربية باعلان مقاطعة عرب فلسطين للجنة التحقيق الملكية ، وهكذا فقد تم لوزير المستعمرات والصهيونيين ما يريدون .

نحن لا نحاول ان ننتقد اللجنة العربية على قرارها هذا ، ولكننا كنا نفضل ان لا يترك عرب فلسطين ، ساحة اللجنة الملكية للصهيونيين وحدهم ، لان النضال واجب في جميع الساحات والميادين ، وفي السلم والثورة ، وامام اللجان والمحاكم . واذا كانت وسائل الاضطراب والثورة واجبة على الشعوب المضطهدة في سبيل حقوقها وحرياتها وانقاذ اوطانها فان اسماع صوت هذه الشعوب ، امام اللجان الدولية او الرسمية اوجب . لا سيما وان اللجنة الملكية البريطانية ما اتت الى فلسطين الا لتسمع من العرب شكاويهم ، ومن اليهود دعاويهم ، فهل من الواجب ان نترك لليهود وحدهم ان يستقلوا بالشكوى والدعوى والتضليل

ليس عرب فلسطين اول من لجأ الى اللجان والمؤتمرات الرسمية والدولية ودخلوا في مفاوضات ومحادثات انتهت بالفشل او بالنجاح ، فقد سبقهم غيرهم من العرب في مصر وسوريه والعراق وسبقهم ايضاً الهنود فحضروا المؤتمرات وبسطوا قضاياهم امام تلك المؤتمرات وفشلت مفاوضاتهم ، ثم عادوا فاستأنفوا نضالهم وجهادهم . وهذا ما كان واجباً على العرب في فلسطين ، ان يعملوه ، فيتوسلوا بكل وسيلة لبسط ظلاماتهم وشرح دعواهم ، لا ان يقاطعوا لجنة تحقيق قالت عنها الحكومة البريطانية بالحق اوبالباطل ، انها مستقلة كل الاستقلال عن الحكومة وتأثيراتها وانها عبارة عن محكمة قضائية حيادية ، ليس بين اعضائها واحد من اليهود او من الذين عرفوا بعطفهم على الحركة الصهيونية

نعم ان تصريح وزير المستعمرات عن عدم ايقاف الهجرة الصهيونية ، مفاجأة مدهشة ، ولكن الاكثر دهشة من هذا التصريح هو ان يصل الصهيونيون الى اغراضهم بهذه المناورة فيعرقلوا عمل اللجنة ويحولوا بينها وبين الاتصال بالعرب واذا كانت بريطانيا غرقت فلسطين بنصف مليون يهودي ، فان الف وخمسمائة يهودي آخر لا يقدمون ولا يؤخرون بالنسبة الى هذ العدد الضخم ، واذا كان المصريون قاطعوا في الماضي لجنة ملنر وطلبوا اليها ان تفاوض الوفد المصري صاحب التوكيل الشرعي ، فان الخلاف بين المصريين كان خلافاً انكليزيا مصريا ، اما في فلسطين فان الخلاف عربي صهيوني بريطاني ، فلا بد من اقناع البريطانيين بالدرجة الاولى ، في ظلامة العرب من الهجرة الصهيونية قبل كل شيء . اما اذا قوطعت لجنة بريطانية اتت للتحقيق وسماع الشكاوي والظلامات من العرب على الصهيونيين فمعنى ذلك ان الانكليز صاروا في صف الصهيونيين وعادت لجنتهم من غير ان تسمع للعرب صوتاً او تقدم بظلامة

اننا لا نخجل ان نعترف بالخطأ مهما كانت ظروفه واسبابه كما اننا لا نخجل من ان نعود عنه مهما قيل فينا لان الرجوع الى الصواب خير من التمادي في الباطل ونحن نرجو بكل اخلاص ان لا يضيع عرب فلسطين هذه الفرصة سواء كانت ثمينة او رخيصة لان تسجيل الظلامات في سجل رسمي وايضاح الدعاوي امام محكمة دولية او رسمية خير من كتمان هذه الظلامات فالحق دائما صعب المنال لكنه لن يموت اذا كان له طالبون.

* * *

كتاب
الى المندوب

ارسل الينا السيد عبد اللطيف الناعور نسخة عن كتاب بعث به الى المندوب السامي وهذا نصه :

« ان بيان وزير المستعمرات لذي القاه في مجلس النواب البريطاني جاءنا بنزع ثقتنا من الحكومة ومن اللجان التى وافقها حكومة جلالته فامتثالا لبيان لجنتنا العربية العليا فنحن بلاد العرقوب من عرب فلسطين قد قررنا مقاطعة اللجنة الملكية مقاطعة تامة . واذا الحكومة قررت ابادتنا عن بكرة ابينا فانا مستعدون لتفضيل ذلك الموت على حياة ذليلة . ولتعلم فخامتكم بان الطير يرقص مذبوحاً من الألم وخاما تفضلوا ...

عن بلاد العرقوب
عبد اللطيف شمروخ الناعور

حول بيان
وزير المستعمرات الاخير

ارسل الينا السيد « منتقد » من ما لي حيفا كلمة بليغة اشار فيها الى قرار اللجنة العربية العليا المتضمن عدم التعاون مع اللجنة الملكية . والى بيان وزير المستعمرات المجحف الذي خيب آمال العرب في الحكومة البريطانية رغم الوعود والعهود التي اعطيت لاصحاب الجلالة والسمو ملوك وامراء العرب ، ثم اثنى على جهود اللجنة العربية العليا وتساءل لماذا كتفت بهذا دون الالتفات الى وجهة الملوك وتفاوضهم ، وقد طلب من اللجنة الاسراع في الابراق الى الملوك والامراء لاخذ الجواب الصريح منهم فيما يتعلق بقضية فلسطين .

الدفاع — كل من يتابع الاطلاع على سير القضية الفلسطينية ، يدرك مدى ما وصلت اليه اللجنة من المخابرات والتفاهم مع اصحاب الجلالة والسمو ملوك وامراء العرب في شأن القضية العربية الفلسطينية

دليل
التجارة والصناعة والحرف
والمهن العربية في فلسطين

تحت هذا العنوان ارسلت الينا كلمة بامضاء السيد جورج اسعد خضر بالنيابة عن الناشرين لهذا الدليل نقتطف منها ما يلي :

يسرنا ان نعلمكم باننا قد باشرنا مشروعا وطنياً هاما طالما شعر العالم العربي الاقتصادي في فلسطين بالحاجة الماسة اليه . وهو اصدار كتاب للدلالة يدعى دليل التجارة والصناعة والحرف والمهن العربية في فلسطين تحت رعاية الغرفة التجارية العربية بالقدس وسيظهر هذا الدليل بمجلد واحد وباللغات الثلاث العربية والانجليزية والافرنسية ، وسيحتوي على جداول تنشر بها اسماء الشركات والتجار وسيخصص قسم كبير من الدليل للاعلان ، ولا شك في ان اصدار مثل هذا الدليل يعد فاتحة عهد اقتصادي مبارك . نتمنى له التقدم والنجاح

شركة سيارات غزة

وسيارات القرى الجنوبية المحدودة

سفريات يومية بين يافا وغزة والعكس وعموم القرى الجنوبية ابتداء العمل من الساعة الخامسة والنصف صباحاً الى الساعة الرابعة مساء

شارع بسترس رقم « ٣٤ »

كلمة شكر

جاءنا من اللجنة القومية بطولكرم ما لي :

ترى اللجنة القومية بطولكرم لزاما عليها بعد ان استأنفت مهمتها في الحقل الوطني بعودة معظم اعضائها المعتقلين ان تتقدم بالشكر الجزيل لجميع الاخوان الذين قاموا بواجبهم بالنيابة عن الاعضاء المعتقلين فحافظوا على كيان اللجنة القومية بعزم نادر وثبات ملحوظ

وان اللجنة تعلن اعجابها ببسالة جميع المواطنين الكرام ابطال هذا القضاء الذين اظهروا امن ضروب الرجولة الصحيحة والتضحية الغالية ما يسجل لهم في صفحات التاريخ بمداد الفخر والعز

وان اولئك الشهداء الذين سقطوا في ميدان الجهاد اعلاء لكلمة الحق والوطن ستبقى ذكراهم خالدة منقوشة على صفحات القلوب وستحيي اللجنة ذكراهم في كل عام تقديراً لتضحيتهم مستمدة قوتها من ارادة الامة ووحي الشعب .

وان اللجنة لتعاهد الامة على السير بحزم وثبات في سبيل تحقيق الاماني الوطنية والله الهادي الى سبيل الرشاد

اللجنة القومية
بطولكرم

اعلان

صادر من دائرة اجراء الرملة
بالقضية الاجرائية رقم ١٣٠-٣٦

نوع المبيع : ثمر برتقال بيارة بقرية يبنا

يوم الخميس الواقع في ٢٦-١١-٩٣٦ الساعة الثالثة بعد الظهر سيطرح بالمزاد العلني الأشياء المبرمة ذاتها اعلاه والتي تخص المحكوم عليه أحمد خليل البهلول من قرية يبنا المحجوزة من دائرة اجراء الرملة لقاء المبلغ المطلوب منه الى صبحي مقبل من الرملة وقدر ذلك ٦٧ جنيه و ٥٠٠ مل غير الرسوم والمصاريف .

فعلى راغب الشراء الحضور الى سوق قرية يبنا باليوم والوقت المعين . هذا مع العلم أن الدفع يكون مقدما وأن رسم الدلالة عائدة على المشتري . لذلك صار اعلان الكيفية حسب الاصول تحريراً في ١١-١١-٩٣٦

مأمور اجراء الرملة

قصيدة
وطنية عصماء

ارسل الينا الشاب القروي (الاصمى) قصيدة مطولة تفيض اخلاصاً ووطنية صادقة وتفانيا في سبيل العرب والعروبة ووصفاً موجزاً لبعض المعارك الوطنية التى وقعت بين الجند والثوار في الاضطرابات الاخيرة . ثم توسط ملوك وامراء العرب في حل الاضراب اعتماداً على حسن سياسة انكلترا ، ونظراً لضيق المقام آثرنا الاشارة اليها بهذا الشكل الموجز

اعلان

دائرة اوقاف القدس

ستشرع دائرة الاوقاف في القدس في بناء عمارة كبيرة لها في ارض الوقف المحاذية للطريق الجديدة الكائنة في الناحية الغربية الجنوبية من جامع الشيخ جراح في القدس على ان تكون ذات طبقتين تشتمل على سبع دور مستقلة عن بعضها البعض وتقع على مساحة من الارض لا تقل عن الف وثلاثمائة متر مربع :

فمن كانت له رغبة في المناقصة على هذه الانشاآت فليراجع دائرة اوقاف القدس لاخذ المعلومات والاطلاع على الشروط بمدة خمسة ايام تبتدىء من تاريخ نشر هذا الاعلان مع العلم بان لدائرة الاوقاف الحق في رفض اي متعهد كان من دون ابداء لاسباب لهذا الرفض مهما كان البدل المعروض عليها .

٢٦ شعبان ٩٣٥٥
١١-١١-٩٣٦

مأمور اوقاف القدس

اعلان
بلديه بيسان

بموجب قانون بيع المسكرات لعام ١٩٣٥ جئت معلنا عن طلب تجديد رخصة بيع المشروبات الروحية لعام ١٩٣٧ للاستهلاك بالمفرق فى محل المطعم الواقع فى ساحة الكراجات شارع المحطة ملك السيد محمد الظاظا

منصور سليم

اعلان
بلدية القدس

بموجب قانون بيع المسكرات لعام ١٩٣٥ جئت معلنا عن طلب تجديد رخصة مسكرات لعام ١٩٣٧ للبيع بالمفرق داخل المحل في محلي الواقع في باب الخليل

قسطندي سابا ميخاليدي

الرجل الانيق يتطلب الاناقة
في كل شيء
سيارة
سنجر
عدا اذقها اذكروا وفرها
الوكيل العام لفلسطين وشرق الاردن

سبيرو حبش
يافا : تلفون ٨٦٨
حيفا : تلفون ١١٠٧
وكيل منطقة القدس جميل حلبي تلفون ١٢٥٥

سينما الشرق
كولونية الالمان — القدس

ابتداء من الجمعة في ١٣ تشرين ثاني سنة ١٩٣٦ وبقية الاسبوع
ثلاث حفلات يومياً

البروغرام

١ — جريدة باراماونت
٢ — لوريل وهاردي في رواية مضحكة للغاية
٣ — رواية الموسم : جنون هوليود — تمثيل جيمس كاكسنيه - رابي كيلر ديك باول - رحوان بلوندول الفلم الذي يبهر الابصار بمناظره الجميلة يشترك في تمثيله الوف الممثلين والممثلات . واجمل بنات هوليود

ادارة شركة تلحمي اخوان

الاسبوع القادم
رواية ملكة المسارح لبديعة مصابني

بريطانيا تتسلح

حديث التسلح في مجلس العموم

الاسطولين البحري والجوى هما ضمانه للسلم

تقوم الحكومة البريطانية هذه الايام باستعدادات هائلة لصيانة نفوذها في البحر الابيض المتوسط وفي الشرق . ويذكر القراء ان تدابير عدة اتخذت في هذا السبيل ، وان مخصصات جسيمة خصصت لقوى الطيران ولا طول البحري . ولكي يطلعوا على مبالغ ما تعلقه بريطانيا من عظم شأن على تسلحها ننشر فيما يلي صفوة مختارة من المحادثات التي دارت في مجلس العموم مؤخراً عن هذه القضية الخطيرة التي ترقب الامم تطورها بقلق . والتي هي غير غريبة عن فلسطين .

علام يتوقف السلم

قال اللورد ونترتون بعد ان ابدى المستر سميث اسفه لان الحكومة لم تقبل فكرة تأليف وزارة خاصة للذخائر ان صيانة السلام الاوربي سنة ١٩٣٧ يتوقف على استعداد بريطانيا للحرب او عدم استعدادها وقال انه ينبغي تأليف وزارة للذخائر

الاسطولان البحري والجوي

وطالب الاميرال "سر روجر كا زان يعهد الى امارة البحر في السيطرة التامة على القرات الجوية التابعة للاسطول

الخدمة العسكرية الاجباريه

وطلب المستر امري وزير المستعمرات سابقاً تطبيق الخدمة العسكرية الالزامية وقال السر صموئيل هور وزير البحرية ان نزع السلاح لا يمكن ان يعرض على البحث ما دامت الاحوال الحاضرة باقية كما هي اما مسألة تأليف وزارة للذخائر فان الحكومة تنظر فيها من ناحية فائدتها في تحسين الحالة او الاسراع في تنفيذ البرنامج ، هو شخصياً لا يرى ذلك لان وجود مثل هذه الوزارة لا يفيد شيئاً ما لم تكن لها سلطة تامة

اقوال الديلي مايل

علقت جرائد الصباح على مناقشة البرلمان امس فقالت جريدة الديلي تلغراف ان خطبة الوزير انسكيب لا تطمئن الراي العام الى الحد الذي كان منتظراً فالامة تنتظر من الوزراء ان ينسوا معارضهم لسير الامور الحالية الى ان يبلغ الدفاع الوطني الحد الذي لا بد منه وقالت جريدة الديلي ميل ان الذي عمل كل شيء من اجل تعزيز وسائل الدفاع القومية ولا سيما القوات الجوية هو رجل السلام الحقيقي

اقوال الديلي اكسبرس

واقترحت جريدة الديلي اكسبرس على الوزراء ان يتفقوا اولا فيما بينهم قبل ان يسعوا الى الاتفاق مع البلدان الاخرى

المانيا العظيمة

وبرنامجها الجبار

للسنوات الاربع

برنامج السنوات الاربع هو البرنامج الجبار الذي وضعه اقطاب المانيا لغاية واحدة هي الاستغناء عن المواد الاولية التي تحتاج الصناعات في البلاد الالمانية او عن بعضها ، وذلك بخلق مواد اولية بواسطة التوليد الصناعي الكيمائي ، تصلح لاتخاذها عوضاً عن تلك التي تستورد من البلدان الاجنبية ، فتدفع المانيا ثمناً لها الملايين من الجنيهات

ولم تلجأ المانيا الى هذه الوسيلة الا بعد ان فقدت املها او كادت باسترداد مستعمراتها السابقة التي ضمتها فرنسا وبريطانيا الى املاكها ، والا بعد ان رأت تعسر الاستيلاء على البقاع الروسية التي كانت تحلم بالاستيلاء عليها لوفرة ما تضم من معادن مختلفة ، ولجودة تربتها وعظم اتساعها .

وتقول الانباء الاخيرة ، ان الجنرال غورنغ اصدر اوامر لضمان الحصول على العمال الاختصاصيين في الصناعة الثقيلة وفي صناعات المعادن والبناء ولتنظيم سوق البناء وتوظيف العمال والمستخدمين العاطلين الطاعنين في السن

آراء الصحف

وقد تكلمت الجرائد بالتفصيل عن هذه الاوامر فقالت جريدة المراسلات الوطنية الاشتراكية ان الجنرال غورنغ لم يضع مراسيم بل اصدر اوامر ابتغى اجتناب كل شيء يلوح منه انه بيروقراطية وعبارات جوفاء ضيعت الاقتصاد في ايامها وسيقيم برنامج السنوات الاربع الدليل للعالم على ان هناك وسيلة للتوفيق بين اقتصاد منظم وبين ادارة مرنة متناسقه مع ظروف هذا الاقتصاد

جريدة فولكشر بوبختر

وقالت جريدة فولكشر بوبختر ان الشعوب الاخرى تبدي قلقها لاستمصال البطالة السائدة في ديارها وفي الدورة الوطنية الاشتراكية قليل من العمال الاختصاصيين . ولكن برنامج السنوات الاربع يجعل الاكثار منهم ضروريا وسيقضي البرنامج على الحاجة الى المساكن ويرفع مستوى المعيشة في الشعب الالماني كله

اوامر الجنرال ومرونتها

ثم قالت الجريدة ان الوطنية الاشتراكية تنفذ العمل وتجعله غاية وذلك بان تعهد اليه بالمهام التي ترمي الى زيادة رخاء الشعب ولا شك ان الاوامر الستة التي اصدرها الجنرال غورنغ لتنظيم العمل في برنامج السنوات الاربع وتبث فيه روحا وثابة وليست تلك الاوامر قوانين جامدة بل قد حرص واضعوها على جعلها مرنة تنطبق على حاجات الاقتصاد الحية بدلا من ان تصطدم بالضرورات الاقتصادية وقد اورغت في قالب جعلها في كل وقت قادرة على الانطباق على الموقف الجديد فعلى ارباب الصناعات ان يجعلوا معاملهم قادرة على الاستفادة من العمال الاختصاصيين وينبغي توزيع العمل توزيعا حكيما يسد العجز الذي تحدثه الحاجة الى العمال الاختصاصيين .

ماذا تسمع اليوم

عن محلات السادة دجاني اخوان

الاذاعة اللاسلكية للحكومة المصرية يوم الجمعة في ١٣ تشرين الثاني

٩,٠٠	صباحاً الشيخ علي حزين – قرآن كريم
١٠,٠٥	الاستاذ احمد شكري – قصة
١٠,٣٥	اسطوانات
١١,٠٠	الاستاذ محمود حمدي – حديث فوائد وصناعات منزلية
١١,٥٠	ختام
١٢,٣٠	مساء اوركسترا محمد حسن الشجاعي – حفلة موسيقية
١,٠٠	اسطوانات
١,١٥	اوركستر محمد حسن الشجاعي – حفلة موسيقية
٢,٠٠	اوركسترا محمد حسن الشجاعي – حفلة موسيقية
٢,٣٠ – ٢,٤٠	النشرة الاخبارية والنشرة التجارية الاولى بالعربية
٢,٥٠	ختام
٦,٠٠	محمد احمد وفرقته – حفلة غنائية
٦,٣٠	الآنسة سنية محمد علي – حديث الى الاطفال
٧,٠٠	محمد احمد وفرقته – حفلة غنائية
٧,٣٠	النشرة الاخبارية والنشرة التجارية الثانية بالعربية
٧,٤٥	الآنسة سهير القلماوي – حديث
٨,٠٠	الاستاذ الشيخ محمد رفعت – قرآن كريم
٨,٥٥	الاستاذ مختار عثمان وفرقته يقدمون رواية جوزه « بنته » اقتباس الاستاذ امين صدقي
١١,٠٠	السلام الملكي – ختام

برنامج الاذاعة الفلسطينية

يوم الجمعة في ١٣ تشرين الثاني ١٩٣٦

٥,٣٠ مساء	اشارة الوقت ونشرات ثم حديث الاطفال بالعربية
٦,٠٠	اسطوانات عربية
٦,١٥	مواويل بلدية – الحاج يوسف اليافاوي
٦,٣٥	قرآن كريم
٧,٣٠	ليلى وصالح المرحومي وفرقة استودو الاذاعة
٨,٠٠	حديث الصيام – فضيلة الشيخ حسن ابو السعود
٨,٥٥	نشرة الاخبار بالانكليزية والعربيه والعبريه
٩,٠٠	اشارة الوقت
٩,٢٠	رباعي عبد الكريم – حفلة موسيقية
٩,٤٥	حفلة غنائية يحيى السعودي وفرقة استودو الاذاعة
١٠,٣٠	ختام

قبل الشتاء والزمهرير وهطول الامطار

هذا الكلوش م ١٥ – ١٩ غ شا

98057-59

زوروا محلات باتا العربية

في يافا – الرملة – القدس – نابلس – عمان

احذية باتا التي تعرض في محل يافا بادارة السيد داود نصر هي اما من صناعة معامل باتا في بيروت او رأسا من الشركة في تشكوسلوفاكيا وهي من حيث المتانة والجمال لا تضاهى .

هذه الجزمة من ١٩ – ٤٩ غ شا

معروف

دخنوا السجاير التركية الفاخرة

المصنوعة من اجود التبغ التركي

الجودة

الوجاهة

الاتقان

جميع هذه الاصناف تجدها في السجاير التركية

الاصناف : جركيه كلوب . ياووه . يكي تورك

غازي . بنيجه . خانم اكسترا . ايكنجي

الوكيل العام

يوسف البينا

التشاد بين المانيا وبريطانيا

احتجاج سفير بريطانيا في برلين

المانيا تقرر الحرب من دون غمغمة

قالت جريدة «ديلي تلغراف» في عددها الصادر بتاريخ ٤ نوفمبر سنة ٩٣٦ ما ترجمته :

زار السير اريك فيبس سفير بريطانيا في برلين مكتب وزارة الخارجية الالمانية وتصدى الى البحث في الخطابات التي القاها الجنرال غورنغ مندوب مشروع السنوات الاربع والدكتور غوبلس وزير الدعاية ، في الاسبوع المنصرم واعلن السير اريك الى محادثيه ان بريطانيا لا يمكن ان تقبل مزاعم المانيا في ان المصاعب التي يواجهها الشعب الالماني الآن ليست الا نتيجة لسياسة الحكومة البريطانية . وأجابه الجنرال غورنغ ان ذهب المانيا ومستعمراتها قد «سرقت» منها بعد حرب فاشلة ثم قال : ولكن هذه الجملة قد حذفت من نص الخطاب وقد بين معرض كلامه ان المانيا معتزمة اقرار الحرب في سبيل مستعمراتها ، امام العالم في غير خفاء . واضاف الى ذلك قوله «ان لهجة الصحافة الانكليزية كانت مهينة ووقحة» ومع ذلك فان الكلمة الاخيرة المنوه بها قد حذفت من نص الخطاب الرسمي

اما في لندن فقد امتعض الناس من تلك الخطابات وقيل ان الارقام التي تسلح بها غورنغ لا تمت الى الصحة في شيء ، وان بريطانيا على كل حال لا «تملك» تلك المقاطعات . وكان رد الدوائر الرسمية الالمانية ان ما قام به الجنرال غورنغ والدكتور غوبلز يتعلق بمصلحة البلاد الداخلية التي ترمي الى تطبيق مشروع السنوات الاربع باي حال من الاحوال

الوكر الشيوعي في المجر

بودابست — كشف في احدى مدارس بودبست عن مقر للشيوعية فالقي القبض على احد الاساتذة وخمسة من الطلبة

...

بين المانيا وسوريا والعراق

برلين — المفهوم ان خط الطيران بين برلين وبغداد سيفتتح على اثر تصديق الحكومتين اليونانية والالمانية على الاتفاق الذي امضى اليوم في اثينا

وينص الاتفاق على مد الخط الجوي الالماني من سلانيك الى سوريا ثلاث مرات في الاسبوع والى بغداد مرتين

الاتفاق التجاري

بين مصر وفلسطين

لندن — سأل المستر دافيد في مجلس النواب البريطاني عن الاتفاق التجاري بين مصر وفلسطين هل تم عقده وما هو وما هي مدته

فاجاب السير اورمسبي جور نعم هذا الاتفاق عقد وهو يقضي بعض التخفيضات في المكوس واجور السكك الحديدية في البلدين ، وبمتابعة البحث في المستقبل عن الطرق لترقية العلاقات التجاوية وتحسينها ، والاتفاق يبقى الى اغسطس ١٩٣٧ وبعد ذلك الى وقت غير محدود واذا راد احد الفريقين نقضه فبانذار سابق بثلاثة شهور .

دوائر الحكومة الاسبانية في بلنسية

لندن — ورد من بلنسيه ان جميع الاحتياطات قد اتخذت لضمان سلامة اعضاء الحكومة الاسبانية الذين حملوا مقرهم فيها . وقد وضعت المدينة تحت الاحكام العسكرية ونظرا للخوف من الغارات الجوية تطفأ جميع الانوار في الساعة العاشرة مساء . وجميع الهيئات المركزية والحكومية قد نقلت الان الى بلنسية واتخذت التدابير لتمثيلها فيها مثل ذلك ان محكمة مدريد العليا التي لم تتمكن من الانتقال قد عينت احد غرفها لعقد جلساتها في بلنسيه

نداوي مدى شفاء التعقيبه الحادة « حرقة البول » والمزمنه والنقطه العسكريه بمدة اسبوع

بحبوب الغونوفاكس Gonovax

تجهيز الدكتور S.M.K رئيس شعبة الامراض الزهرية في نانسي — فرنسا

ان آفات المجاري البولية والتناسلية المنتشرة في هذه البلاد انتشاراً هائلا والتي لها اثرها السيء والمحسوس في قطع نسل او تشويه المولودين قد دعتنا الى وضع المستحضر المسمى « غونوفاكس » ويجب ان لا يخفى ان اكثر الامراض انتشاراً في هذه البلاد هو حرقة البول او التعقيبة التي لا بد لسريانها وانتقالها من وجود احد امرين :

١ — المناسبات الجنسية المشبوهة

٢ — تلوث العضو التناسلي بالافرازات والمواد القيحية الحاملة لعامل التعقيبة ومما هو جدير بالذكر ان كل آفة لا تعقبها المداواة الباكرة لا شك انها تصبح مزمنة وان آفات المجاري البولية وخاصة منها التعقيبة هي من الآفات التي ازمانها وطول مدتها يجعل شفائها صعباً وعويصاً فان استعمال الغونوفاكس اسبوعا واحداً يكفي لشفاء التعقيبة الحديثة الانتقال ولكن كلما تأخرت مدة التداوي اصبحت مدة الشفاء اطول واصعب .

والحالة التي لا تزال البشرية تئن من وطأتها هي : انقطاع النسل ، واسبابه غالباً اهمال مداواة التعقيبة لان عامل هذه الآفة السريع الانتقال الى الخصي حيث يستولي على مولدات الحوينات المنوية فيقتلها فيصبح المرء عقيما اي مقطوع النسل واحيانا يتوضع عامل هذه الآفة على المفاصل فيسبب الم المفاصل وكثيراً ما يتوضع بطريق السراية في العين فيسبب عمى العين « ان لم تعقبها المداواة » بل وكثيراً ما تكون سبب هدم العائلة وخراب صرحها المشيد حيث هنالك كثير من الرجال المتزوجين وغير المتزوجين من تهوي به شهوته فتوقعه في مثل هذه الآفات ولا يلبث هو بدوره ان ينقلها الى زوجته المسكينة فتصبح العدوى منتشرة بين الزوجين وحينئذ إما ان يصبح النسل منقطعاً واما ان تلد الزوجة اولاداً مشوهه الخلقة وكثيراً ما يلد الطفل اعمى « ان لم تسعفه المداواة »

وهذا ما نعيد ونحذر شباب هذه البلاد من الوقوع فيه وذلك للاسراع باستعمال حبوب الغونوفاكس الذي يطهر المجرى البولي فيمنع حصول هذا المرض. كما اننا ننصح النساء المصابات باستعمال حبوب الغونوفاكس لان لمواده خواص عجيبة في قطع السيلان القيحي وحرقة البول بمدة لا تزيد عن اسبوع واحد .

فوائد هذه الحبوب : يقتل جميع الميكروبات الموجودة في اعضاء التناسل . يزيل الالم عند التبويل . يمنع التشنجات والانتفاضات الليلية فيسهل شفاء قروح المجرى البولي وفي الاجمال بين جميع الادوية التي يستعملها الاطباء الاخصائيون لا يوجد مادة اقوى واسرع من الغونوفاكس لشفاء التعقيبة او حرقة البول والنقطة العسكرية وفوق ذلك فاذا اخذ حبة او حبتين من هذا العلاج قبل المناسبات الجنسية فانه يكون واقياً من الاصابة في الاحوال المشبوهة وكل علبه تحتوى على تعليمات مفصلة عن كيفية الاستعمال. «احذروا التقليد» الوكلاء في فلسطين يافا شارع بسترس رقم ٢٥

مستودع الادوية الوطني الفلسطيني قيالة وصباغة

يوم الجمعة في ٢٨ شعبان سنة ١٣٥٥ الموافق ١٣ تشرين الثاني ١٩٣٦

صاحب الامتياز : إبراهيم الشنطي

المحرر المسئول شوكت حماد

رقم التلفون ١١٨٧ و١٠٧٥

الدفاع

جريدة يومية سياسية مصورة

العدد ٧٤٤ السنة الثالثة

ادارة الدفاع : شارع اسكندر عوض — يافا

العنوان البرقي : الدفاع يافا — ص. ب. ٢٥٥

قيمة الاشتراك في فلسطين عن سنة ١٥٠ عن نصف سنة ٨٠

« « « الخارج « « ٣٠٠ « « « ١٦٠

شهادة طبيب من صفد أن راديو هيز ماسترز فويس منعش وقوي للجسم

حضرة الفاضل

ابعث بهذه الكلمة من قمم جبال صفد واضمنها شكري واعجابي فاني قد تعاطيت هذه المهنة الشريفة ردحاً من الزمن معتمداً على علوم لقنتها في الكليات الكبرى والان حان لي ان اطبب نفسي ولكن بالطريقة التي استنسبها . فاني لي اعتقاد راسخ بان الموسيقى اثر كبير فعال في الجسم كما له ذلك في النفس وبما ان لي ملء الحرية في اختيار العلاج فاني اغض الآن طرفاً عن الطرق العادية وأبادر بتقديم طلبي راجياً ان ترسلوا لي راديو هيز ماسترز فويس يشتغل على بطاريات ناشفة تخدم الف ساعة وعساني ملاق على يدكم خيراً

المخلص صديقكم الدكتور

صفد في قمة جبلة على نشز من الارض تحسدها عليه القرى المجاورة وقد اضافت هذه الميزة اعجاباً جديداً ان كانت في مقدمة البلدان التي ارتبطت بالعالم الراقي بواسطة راديو هيز ماسترز فويس "His Master's Voice"

رجالها تمور في صدورهم نيران الشجاعة والانفة وقد جعلت الطبيعة من بلدتهم قلعة حصينة وكانوا خير جنود حافظين مركزهم بشرف . وان كلمة المديح يوجهها افراد هذا البلد المحبوب الى بوتاجي فهي خير ما يفاخرونه ويرفع الرأس عاليا لانه بمثابة اقرار صريح بتفوق راديو هيز ماسترز فويس "His Master's Voice" على كل الماركات الاخرى

لا يعسر على راديو هيز ماسترز فويس "His Master's Voice" الوصول الى تلك القلة الجميلة وليس من عائق يحول دون جيوش السلام من بلوغ القلاع الاكثر تحصيناً . فارتقت سيارة بوتاجي برشاقة عجيبة حاملة علم النصر واكاليل الفخار وحملت اليها اخبار وموسيقى من وراء البحار من سائر اقطار المسكونة .

لقد خصص بوتاجي سياراته لخدمتكم وتسليم الراديات بأسرع من رد الطرف الى حيث ترغبون .

قدموا طلباتكم وثقوا ان بوتاجي يختار لكم الراديو وتصحبه ضمانة راهنة ثابتة على طول المدى واذكروا بأن بوتاجي هو اخصائي في الطلبيات الكتابية يتلقى كل يوم عدداً لا يحصى سواء كان راديات ام آلات كاتبة او ماوسات او عربيات اطفال ودراجات نارية وبسكليتات الخ ..

زوروا بوتاجي تفرجوا على ما عرض واشتروا راديو موديل جديد قبل ان يصير اضراب آخر فتندموا حيث لا يجدي الندم فتيلا .

زوروا محلات بوتاجي في حيفا يافا القدس

حيفا - تحت بنك الباركليس   يافا - عمارة الاوقاف امام السراي   القدس - تحت البنك العربي

الوكلاء : غزه : الحاج عبد الرؤوف البورنو . اللد : سليم ومحمد الخالدي . الرملة : زبانه اخوان . نابلس : عادل التميمي . طولكرم : حسن القدادي

مطعم الشرق

لصاحبه مصطفى عمر قلعاوى

حيفا : البوابة الشرقية تلفون ٩٢٨

مفاجأة سارة يفاجئكم بها هذا المطعم الوطني الممتاز بمناسبة الاصلاحات الجديدة الحسنة التي ادخلناها عليه لنستطيع ان نقدم لزبائننا الكرام افخر المأكولات الشهية بنظافتها والمياه العذبة بمذاقها . ونظراً للحالة الاقتصادية الحاضرة فقد بذلنا جهدنا لتخفيف الاسعار على ان تلائم جميع زبائننا الكرام على اختلاف طبقاتهم

وزيادة على ذلك ففي المطعم تلفون وخدم لتلبية الطلب لأي محل كان وذلك ارضاء لزبائننا الكرام

شرفوا تروا ما يسركم

شعارنا : الاستقامة . والنظافة . وحسن المعاملة

صونوا عيونكم من الرمد باستعمالكم

قطرة القنواتى العجيبة

بشرى ازفها الى مواطني الاكارم سكان فلسطين خاصة والى سكان البلاد العربية عامة في جميع اقطار سوريا ومصر والحجاز وشرقي الاردن والعراق والعجم : وهي نجاحي العظيم بتركيب هذه القطرة العجيبة « قطرة القنواتى » بعد جهود عظيمة صرفت من اجلها .

معمل القنواتي يقوم بخدمة بني قومه بامرين : احدهما تهيئة احسن الادوية عملا وانفعها تأثيراً . والاخر تنزيله القيم الباهظة الى اصغر حد ممكن . فها هو الآن يتقدم بهديته الثمينة الجديدة العظيمة الفائدة ، قطرة القنواتي العجيبة ، الى ابناء وطنه الاكارم

ركبت هذه القطرة بعد ان اجريت تحاليل دقيقة على جميع انواع القطرات الشائعة في سوريا ومصر والعراق والتي تباع بقيم فاحشة ، واستحصلت منها بعد التعديل على تركيب يناسب طبائع اهل البلاد ونوع الامراض العينية المنتشرة فيما فيهم فجاءت قطرة القنواتي بحمد الله ومنته غاية في الاحكام وآية في الاتقان .

وقد اثبت تركيبها لاهم الاخصائيين بامراض العيون من اطبائنا الوطنيين الاكارم فاظهروا اعجابهم بها وقالوا ان قطرة القنواتي من اهم القطرات المتداولة اليوم في الاسواق واعظمها فائدة واحسنها تأثيراً . تشفي التهاب الملتحمة الحادة والمزمنة المزلوية والحبيبية « التراخوما » . تدفع الاحتقان فتزيل الاحمرار والحرارة وتقطع الدمع وتصون العين من الرمد .

تخلص العين من العمش وهو ضعف البصر مع سيلان الدمع في اكثر الاوقات . تسكن الالم بسرعة فتخلص المصاب من آلامه المزعجة . تجلو العين فيصفو رونقها ويحتد بصرها ، تقتل جميع الجراثيم التي تتسلط على العين وتؤذيها فيخلص المرء من الرمد وتصلح تخريش الغبار والحشرات .

قطرة القنواتى عظيمة التأثير كبير الفائدة رخيصة الثمن لا يجاريها بحسن تأثيرها قطرة من القطرات . والخلاصة فقد اصبحت قطرة القنواتى بعد التجربة صديقة العائلات ومن احتياجات البيت الضرورية التي لا يستغنى عنها .

كيفية الاستعمال : يقطر في كل عين نقطتان صباحاً ومثلهما مساء للكهول من رجال ونساء .

ويقطر للاطفال نقطة واحدة صباحاً ونقطة واحدة مساء في كل عين .

واخيراً اقول يا ايتها الوالدة المصونة لا تنسي غسل عيني ولدك بعد القدوم من الاسفار او النزهات بماء البوريك ثم تقطير قطرة واحدة من (قطرة القنواتي) في كل عين لتخلصيهما من الغبار والجراثيم التي تنتقل بواسطته ولتنقذي ولدك الحبيب من الرمد المزعج في ايام الصيف . وما توفيقي الا بالله .

دمشق : عبد الوهاب القنواتى

استاذ الكيمياء في المعهد الطبي العربي

قطرة القنواتى العجيبة : تباع في جميع الصيدليات في عموم البلاد العربية عامة واطلبوها من مستودع الادوية الفلسطيني بيافا شارع بسترس . وتباع في عكاء في صيدلية درويش قبلاوي ، حيفا : صيدلية عمر ابو غزالة ، نابلس : راشد ابو غزالة ، القدس : مافرو ميخالي ، شارع الباب الحديد ، وصيدلية الحسيني وصيدلية العلمي باب العامود وصيدلية عطا الله اخوان شارع مأمن الله

يجعل من الشيخ الضعيف شابا قويا

هو حبوب الاورشيتونين

يجعل من الشيخ الضعيف شاباً قوياً هو حبوب الاورشيتونين

لحضرات الاطباء الافاضل

سلاما وتحية : وبعد فان هناك مرض كثير الانتشار في كل مكان ، هو العنانة التناسلية ، وهو كما تعلمون ، مرض صعب المعالجة جداً ، والعلاجات الموصوفة لاجلها غالباً يكون تأثيرها موقتاً ، ما دام المريض يستعملها وماذلك الا للاقتصار في ذلك على الادوية المنبهة للمراكز العصبية ، والموسعة لاوعية القضيب على ان هذا غير كاف فلا بد اذن من الالتفات الى نقطة اخرى مهمة في معالجة هذا الداء هي ملاحظة الغدد التناسلية نفسها . وتقويتها ، وهذا لا يتم الا بتطعيم الخصية او باستعمال خلاصة هذه الغدة ، هذه هي النقطة التي يمتاز بها مستحضرنا المسمى اورشيتونين ORCHITONINE عن سواه من المحضرات المماثلة ، حيث ادخلنا في تركيبه خلاصة الخصية المكثفة والمستحضرة بطرق فنية خاصة

وهكذا اصبح مستحضرنا هذا مقويا خصوصياً كما يفهم من اسمه ORCHITONINE ومنبهاً لمركز الانتعاظ وموسع الاوعية ولا سيما أوعية القضيب . فيعيد الشباب ويقوي الرجولة ويجعل من الشيخ الضعيف شاباً قويا ، ولدينا شهادات كثيرة من معظم المستشفيات تثبت اهمية هذا العلاج الناجع

وان في كل زجاجة ورقة خاصة تشرح خواصه ، وتركيبه ، واننا على استعداد تام لارسال المساطر الكافية ، عند اول اشارة تصدر من حضراتكم .

وتفضلوا سادتي الاطباء بقبول اسمى تحياتي

خير الكلام ما قل ودل

لقد اتفق اطباء العيون في فينا (نمسا) على ان احسن قطرة لشفاء امراض العيون هي (القطرة النمساوية) المحضرة بمعرفة الدكتور فلوربعوند الشهير « فلوربعوند » تشفي الرمد بجميع اشكاله ، تأكل الحبيبات من الاجفان ، تزيل احمرار العيون ، تمنع تساقط الدموع ، تشفي الاجفان ، وتحفظ العيون من سائر الميكروبات ، واذا قطر منها الى الاطفال تمنع عنهم حصول الرمد ، تطلب من جميع الصيدليات ، الوكيل العام في فلسطين — يافا : قباله وصباغه .

جمعية ترويج الفواكه والخضار

التعاونية

شارع القطب بالعمارة الجديدة مستعدة لترويج الفواكه والخضار والتعامل مع اي جهة من جهات فلسطين بنظام وسرعة وامانه

متعاونة لخير المجموع

مطعم صبحى

المعروف سابقا باسم العريسى

شارع الملوك عمارة الكرمليت حيفا تلفون ١٠٤٠

بسبب الاحوال الحاضرة رأينا تخفيض اسعار مأكولاتنا وحلوياتنا الجديدة المعروفة باسم :

محى الدين الصمدى واولاده المشهورة فى الشرق

مع العلم بان المطعم ممتاز يحوي افخر المأكولات . وقد احضرنا له اشهر الطهاة المعروفين . وفيه ألذ المرطبات والنواشف والدوظه

مع طلبات خاصة للافراح والولائم ووكالة عامة لهذه الاصناف في جميع انحاء فلسطين . نظافة ، اتقان ، مهاودة في الاسعار

اوتيل خليل الرحمن

بعمارة ابو نصار — النوفرة

اول طريق القدس تجاه بيارة الشماس

اجمل واحدث اوتيل عرفته يافا

زيارة واحدة تجعلك زبونا دائما

اعلنوا عن بضائعكم

في جريدة الدفاع

مطبعة جريدة الدفاع يافا

issue no. 745 missing

issue no. 746 missing

issue no. 747 missing

يافا — يوم الاربعاء في ٤ رمضان ١٣٥٥ الموافق ١٨ تشرين الثاني ١٩٣٦

صاحب الامتياز : إبراهيم الشنطي

المحرر المسئول : [illegible] حداد

رقم التلفون ١١٨٧ و ١٠٧٥

الدفاع

جريدة يومية سياسية مصورة

العدد ٧٤٨ — السنة الثالثة

ادارة الدفاع : شارع اسكندر عوض — يافا

العنوان البرقي : الدفاع يافا — ص. ب. ٧٥٥

قيمة الاشتراك في فلسطين عن سنة ١٥٠ عن نصف سنة ٨٠

« « « الخارج « « ٣٠٠ « « « ٦٠

منع التجول فى بيروت . هل تعلن الاحكام العرفية . فلسطين فى مجلس العموم

التايمس تقول باحتمال تجدد الاضطرابات . تكريم قائد الثورة

مغامرات جنونية

عزيز علينا ان نشهد في هذا القرن ما كان يشهده أهل عصور الظلام والقرون الوسطى . فقد اخذت اليهودية العالمية تمثل ، الى حد ما ، دور حملات الصليبيين، وإن يكن تمثيلا مشوهاً ، تنقصه الشجاعة ، والاقدام ، والفروسية التي كانت لجماعات « قلب الاسد » أيام كانت تلتقي بفضائل السمو ، والرجولية الخالدة التي كانت لجنود صلاح الدين

كنا نصغي الى احدى الاذاعات ساخرين ومشفقين معاً ، وهي تعلن عزم قسم كبير من يهود بولونيا على السفر الى فلسطين مشياً على الاقدام . وهذا ، لا ريب ، مجرد تمثيل ، ومناورة ، يقصد بهما إحاطة اسم اليهود بعطف القلوب الغافلة التي تجهل حقيقة الحال في بلادنا كل الجهل . ومؤسف ان نسمع عن « بطولة » أفراد الحملة الاولى بأن عصي البوليس البولوني فرقتهم — مؤسف ان تنتهي هذه الحملة بقرع العصا فقط ، لا امتشاق الحسام . وسيق المتظاهرون الى أحيائهم في المدينة البولونية كما تساق الاغنام الى زرائبها !

من المسئول عن هذا الهوس ؟ من المسئول عن هذا التمثيل الساخر ؟ من المسئول عن اللعب بعواطف هؤلاء السذج ؟

في بولونيا ثلاثة ملايين يهودي ، كلهم فقراء . هم فيها العنصر الجاهل ، البائس ، البعيد عن جمال الحياة والمدنية . وهذه الملايين الثلاثة يلهبها شوق الى فلسطين العربية ، كما يلهبها اليها كره البولونيين واحتقارهم لها . هذه الملايين الثلاثة طار من أجلها الكولونل « بك » وزير خارجية بولونيا الى لندن يسأل ساستها أن يحشواعن بلد آخر غير فلسطين يستوعب ذلك الرقم . وفي نفس الوقت ألح الوزير وألح على بقاء باب الهجرة مفتوحاً ليحشد في بلادنا المقدسة ما اتسعت له بلاده ، وما ان تستطيع غير القوة المساحة — إذا قدر لها الانتصار علينا — أن تحشده في بلادنا . وتجور السياسة البريطانية ، السياسة المعفرة الوجه ، الملوثة اليدين — تجورهذه فتنتصر للصهيونية علينا ، فتأتي بالفقير اليهودي ، والفاسداليهودي ، والاباحي اليهودي ، والفوضوي اليهودي . تحشدهم جميعاً في بلاد اباسم الشفقة عليهم ، والشعور معهم ، وهي التي لا يعرف قلبها الشفقة ولا الشعور ، ولكن مصالحها الاستعمارية تقتضي ايجاد عنصر دخيل في بلادنا ، يمكنها من رجحان الكفة علينا دائما

إذن من المسئول عن ذلك الهوس الذي انتاب يهود بولونيا — وهم ممن عرفت سوء حال وجهل — غير بريطانيا ؟ غير هذه التاجرة بمستقبل الشعوب والامم — الشعوب الضعيفة ، والامم التي ليس لها قوة بريطانيا المادية ؟

ثم من المسئول حتى عن اضطهاد اليهود في الشرق والغرب غير بريطانيا نفسها ؟ أتدري لماذا أيها القاريء ؟ لان كل أمة على الارض تريد خلاصاً من اليهود . وهذه الامم علمت أن في الدنيا بلداً شقياً اسمه فلسطين ، وهذا البلد أوقعه سوء الحظ تحت الحكم البريطاني المباشر ، ففتحت أبوابه لكل يهودي أو ق . وعلى ذلك راحت هذه الامم تضطهد ما عندها لتحملهم على السفر الى فلسطين . فمن المسئول عن ذلك غير بريطانيا ، وغير أخلاق اليهود التي لا تطاق !

ويسمع اليهود ويقرأون ما نشره وايزمن مثلا ، وترجمناه في هذه الجريدة أمس وأمس الاول يسمعون أن الله هيأهم للاستقرار في هذه البلاد . وأنهم عاجزون عن آخرهم على أن تحول قوة بينهم وبين سكنى فلسطين . يسمعون هذا فيسكرهم الهوس المجنون كما أسكر جماعة منهم في بولونيا فاعتزمت السير مشياً على الاقدام لو لا عصي البوليس البولوني . اذن وايزمن وأمثاله يمثلون دوراً من أخطر الادوار بنفخهم في بني قومهم روح المغامرة — وليس لليهودي شجاعة المغامر — في الوقت الذي يحمي هذه البلاد مليون عربي لا يتحسبون لقوة على الارض ، ل ينازلونها قوة بقوة ، ومقاومة بمقاومة ، دون ما خوف أو تراجع . ماذا يعمل وايزمن بهذا المليون الذي سطر الصفحات الاولى من كتاب جهاده في مواقف بلعا ، وجبع ، وكفر صور ، وبيت امرين ؟ هل يستطيع مواجهة لهذا العزم الجبار ؟ سيعتز بقوة بريطانيا ، صديقته . وربما نعجز نحن عن الصمود أمامها . لكن ليطمئن وايزمن أننا لن نحجم لحظة عن مواجهة كل جبروت على الارض ، وليس تعنينا الخاتمة ، بل يعنينا كيف تفتدي الوطن الاقدس ، وعلى اي وجه مدهش يكون هذا الافتداء

من قبل كنا ندخل مع خصومنا في جدل ومناظرة . لقد ولى ذلك الزمن . هذه بلاد لاتتسع لغير اصحابها . واذا اتسعت — كما يشاء الانكليز — فليس لدخيل أن يستوطنها دون اختيار من اهلها . وكل شيء غير ذلك لايقوم إلا على أساس الباطل . فاذا خصومنا أرادوا ذلك الاساس فليكن ، وليصحبوا عندئذ رغباتهم بالقوة المادية . فدون الغاب على هذه البلاد مقاومة من أهلها ليس لها حد . ولتسر بريطانيا على رأس هذه المغامرات الجنونية ، في محاولة إذلال شعب لايذل لكائن على الارض . نعم فلتسر ، ولنصح ملء أفواهنا :

مرحى يا بريطانيا ، مرحى يا حامية اليهودية العالمية !

ابراهيم

التايمس تقول باحتمال تجدد الاضطرابات

فلسطين تستعد وسوريا في قلق والحالة في الشرق مضطربة

شرقا وغربا

التايمس تقول فلسطين تستعد للاضطرابات

مصر — لمراسل الدفاع الخاص — بالتلفون : نشرت التيمس مقالا جاء فيه ان الاضطرابات السياسية فى بلاد الغرب يقابلها اضطرابات اخرى فى الشرق الادنى ، فقد وقع انقلاب عسكري فى العراق رافقه اغتيال سياسي . ثم ان الحكومة الجديدة لم تصدر بياناً شاملا عن اغراض هذا الانقلاب ، اضف الى ذلك انها رحبت ترحيبا كبيرا بفوزي القاوقجي

حالة الاضطراب في سوريا

وأشار الكاتب الى حالة القلق السائدة الان في سوريا وما تخشاه الاقليات (كذا) فيما يتعلق بمستقبلها . ثم ذكر اضطرابات بيروت الطائفية التي تجري الان

آخر أنباء لندن

لندن — اجاب وزير المستعمرات عن بقاء القوة في فلسطين فقال ان قسما منها قد سحب ، وان انسحاب القسم الباقي يتوقف على حالة البلاد . وقد أحصي عدد القتلى في الجيش والبوليس في مدة معينة

— ذكر راديو لندن أن اضطرابا وقع في بيروت . ثم ذكر عدد القتلى والجرحى في مدة الاضطراب الى امس

— دعي الدكتور شاخت محافظ بنك الريخ لزيارة فارس

— اذاع راديو لندن أنباء تتعلق بشراء الجيش المصري أسلحة جديدة من انكلترا ، وتخصيص وزارة الحربية مبالغ لذلك

— ذكر المستر أورمسبي غور موقف المستعمرات من سياسة الدفاع الوطني والدور الهام الذي ستلعبه

— طالب احد نواب العمال في مجلس الاوردات معلومات عن سياسة التسلح وموقف الحكومة البريطانية من عصبة الامم وبقية الدول

فلسطين تستعد لاستئناف الاضطرابات

ثم قال ان فلسطين الآن في حالة انتظار لاعمال اللجنة الملكية ، ولكنها تستعد لاستئناف الاضطرابات من جديد

اضطراب آخر فى اليمن

ثم قال : ان في اليمن ايضا اضطرابات نشأت عن ظهور مدعين جديدين للعرش اليماني ، وعن وجود فتور كبير بين ولي العهد ووزير اليمن المفوض لدى حكومة جلالة ابن السعود

ايطاليا تتخلى عن ميناء لدولتين

روما — يقال ان ايطاليا تفكر فى التخلي عن ميناء فيومي للنمسا وهنغاريا

تجدد الاضطرابات في بومباي

بومباي — تجددت الاضطرابات الطائفية بين الهندوكيين والمسلمين امس في مدينة دهارواي ولكن البوليس تدخل باطلاق الرصاص واعتقل ٥٠ شخصاً

اكتشاف مؤامرة لنسف نائب الملك

بومباي — اكتشف البوليس مؤامرة لنسف القطار الذي يقل نائب الملك فاحبطها وقبض على كثيرين من مدبريها

الثوار يخترقون شوارع مدريد

لندن — اعترف الآن ان الثوار نجحوا باجتياز نهر مانزاناريس وهم يدعون انهم يخترقون شوارع العاصمة في حين ان الحكوميين يزعمون انهم اوقفوا تقدمهم ، وان بعض قواتهم التي عبرت النهر قد طوقت وحيل بينها وبين قواتها الرئيسية . ومن المرجح ان يكون الادعا آن دعاية أكثر منها حقيقة

وجاء من سلامنكو ان الثوار يتمركزون في الجامعة وانهم يحاولون المعامل القريبة منها كما يحاولون ثكنات مونتانا . وقد وقعت صباح اليوم غارتان شديدتان بعد ان باتت مدريد على دوي صوت المدافع طول الليل ، ولم يغمض السكان جفن حتى الصباح وشبت ثلاث حرائق انبعث لهيبها حتى عنان السماء كما وقع انفجاران وقد دمر فندق سافوا واصيبت سفارة فرنسا بخسائر كبيرة ، كما اصيب مستشفيان ومحطة

حريق هائل في مرسيليا

اشتعال اكبر معامل البارود في فرنسا

باريس — شب فى الساعة الرابعة والنصف من بعد ظهر امس حريق هائل فى معمل البارود بسان شامان . قرب مرسيليا فقتل بالانفجار اربعون شخصاً بينهم مدير المعمل اما المحترقون فلم يحص عددهم بعد، ويظن انه كبير جداً

باريس — قتل ٣٠ وجرح ٢٠٠ فى حادث انفجار معامل البارود التي هي اعظم معامل من نوعها فى فرنسا ومساحتها طولا خمسة اميال وقد دمرت قريتين من هذه المعامل برمتها كما تحطم زجاج نوافذ القرى المجاورة واحترقت منازل قرى قريبة منها بالاورالكم ماني .

ومن المشاهد الغريبة ان كثيراً من الضحايا وجدت مجردة من ثيابها تماماً عند اكتشافها بين الانقاض .

حوادث بيروت في الراديو

اذاعت محطات باريس وروما ومصر حوادث بيروت الاخيرة بايجاز ، ولكن محطة مصر زادت على هذا ان عصابات في جبل لبنان الصغير ألفت للزحف على بيروت في حين ان ليس هناك شيء من ذلك فقد سادت السكينة هذه المدينة رغم ان مخازنها ما زالت مقفلة

اليهود «الزاحفون» الى فلسطين

بولونيا — وصل أمس يهود الى مدينة « بير » القريبة من فرسوفيا في طريقهم الى فلسطين ففرقهم البوليس واعادهم جماعات لا تتجاوز كل جماعة خمسة اشخاص

الاستماتة في شوارع مدريد

مدريد — القت طيارات الثوار صباح اليوم العاشر على العاصمة فسببت عدة طرائق ووقعت قنبلة على السفارة الفرنسية فسببت ضرراً ماديا فقط . وبالرغم من دخول الثوار بعض شوارع المدينة فان الحكومة اعلنت ان لديها مئة الف مقاتل سيقاتلون الى النهاية

شجاعة العرب توقعهم في خطر

دخلت بعض الفرق المراكشية التابعة للثوار الى حي الجامعة لكنها لم تعزز مواصلاتها فحصرتها قوات الحكومة من كل جانب وانزلت بها خسائر وكان ذلك من اثر الشجاعة البادية على فرقة عرب مراكش

نداء روزفلت للاشتراك في معرض

نيويورك — أذاع الرئيس روزفلت نداء الى جميع دول العالم يدعوها فيه الى الاشتراك في معرض نيويورك العام الذي يقام سنة ١٩٣٩

مشكلة تجسس بين المانيا وروسيا

برلين — احتجت المانيا لدى روسيا على اعتقالها ٢٣ المانيا بتهمة التجسس على الدولة . وقد ردت روسيا احتجاج المانيا مرفقا بايضاحات قانونية عن سبب اعتقالهم والتهمة الموجهة اليهم . وقد احتفظت المانيا بحقها فى الرد على هذه الايضاحات .

بريطانيا تضاعف قواتها البحرية والجوية

لندن — زيدت القوات الجوية التي ترافق الاسطول البحري البريطاني زيادة كبيرة وستبلغ قريبا ٤٨٠ طيارة منها ١٣٠ تتبع المدرعات والطرادات . وستحمل السفينة الجديدة « آرك رويل » وحدها في طيارة كما تحمل سفينتان أخريان كل منها ٥٠ طيارة

اعدام القائد دي ريفيرا

مدريد — اعدم القائد دي ريفيرا نجل الديكتاتور السابق ورئيس الفاشست الاسبانيين مع أخيه وزوجة اخيه بتهمة تدخلهم في الثورة الحالية

التقارب بين المانيا واليابان

روما — اذيع فى برلين ان معاهدة تجارية ستعقد بين المانيا واليابان ، تتبادلان فيها بعض المواد الاولية اللازمة لكل منهما ، وذلك تنفيذاً لمشروع السنوات الاربع الذي اقره الهر هتلر . ويقال ان هناك مفاوضات لعقد حلف سياسي يوحد بين مصالح البلدين ، وقد علقت الصحف الايطالية على هذا النبأ ووصفته انه تعاون صريح ضد الشيوعية . ثم عرضت الى اعمال الكومنترن الاخيرة وبما قررته فى جلساتها السرية الاخيرة من مهاجمة الدول غير الراضية عن الحالة الحاضرة كايطاليا والمانيا ، ثم القيام على الدول الغنية بواسطة الجهات الشعبية فيها ، وقالت ان تأليف جبهة من المانيا واليابان وايطاليا ، امر حيوي لمقاومة الفتنة الشيوعية التي كادت تغمر العالم فتهدده بالخراب

وتقول الجورنالي ديتاليا ان نبأ الاتفاق الياباني الالماني ، احدث ضجة عظيمة في الاوساط السياسية الاوروبية ، لانه وقع في زمن مليء بالمخاطر

في تصريحات وايزمن

انكشاف الغطاء عن حقيقة نواياهم

لنحذر حتى النهاية مطامع الصهيونية الخفية !

حتى يموت آخر واحد منا

القى الدكتور وايزمن في مدينة بال (سويسرا) خطبة عرض فيها الى مهمة اللجنة الملكية ، والى مسألة الاقلية والاكثرية في فلسطين فنوه بان اليهود لا يودون التحكم باحد . ثم افضى بما اكمن في صدره وصدور جماعته العاملين على انفاذ الفكرة الصهيونية بخبث ما بعده خبث ، سنين طويلة ، فقال :

.. وما دامت في فلسطين قدرة على الاستيعاب فان من حقنا ان نهاجر ، ومن حقنا ان ندخل الى فلسطين من المهاجرين بقدر ما تتسع ثم قال: يجوز ان نحصر طلابنا في مدارس او ربما نهددهم ، ويجوز ان تعمل الممالك المتمدنة على محاصرتنا اما في فلسطين فهذا لن يكون وسنحارب ضد هذا الامر حتى يموت آخر واحد منا

الحقيقة تنكشف لعيون العرب

وواضح من هذا ان الدكتور حاييم وايزمن الذي لا يريد قومه ان يتحكم باحد .. انما يتطلب تهجير اليهود على نطاق واسع فسيح ، ما دامت فلسطين قادرة على الاستيعاب . وهي في نظره ونظر بني قومه ، قادرة كل القدرة على الاستيعاب . واذن فلا بد من اتمام عملية التهجير . ونحن لا ندري كيف يقول الدكتور وايزمن ان اليهود لا يبتغون التسيطر على احد ، في حين ان الهجرة لا تعني الا صيرورتهم اكثرية ، واكثرية مطلقة ، وجعل العرب اقلية ، اقلية ضئيلة . ولكن الله يأبى الا ان ينطق هؤلاء الخصوم بما تكنه صدورهم من نيات ، وما يجول في ادمغتهم من مطامع ، حاولوا اخفاءها سنين عدة ، وما برحوا ، رامين في ذلك الى خدع العرب ، والاستيلاء على وطنهم بطريق التمويه والتضليل

بوادر اليأس وامارات الذعر

وليس فيما يقوله الدكتور وايزمن : وسنحارب ضد هذا الامر — وقف الهجرة يعني — حتى يموت آخر واحد منا ، ما يخيفنا ويزعجنا فنحن لا نجهل ان اليهود يبذلون ثروتهم كلها عند الاقتضاء ، ويضحون بكل ما حرمته الشرائع السموية والارضية ، للوصول الى امنيتهم في فلسطين اجل! هذا ما لا نجهله قط اما ان اليهود يحاربون ضد وقف الهجرة حتى يموت آخر واحد منهم ، فهو ما لم نسمع به حتى الآن ، وما لا نود ان نصدقه في قليل او كثير ...

وبعد ألا يرى القارىء ان في هذه الكلمات ، ما يشير الى يأس طفق يخيم فوق رؤوس اليهود ، والى ذعر اخذ يدب في قلوبهم ، بعد وصول اللجنة الملكية الى فلسطين ومباشرتها عملها ؟

غير واثقين ولكنهم يتخوفونه

واليهود عندما يقولون بهذا الذي يدل على انبعاث اليأس في نفوسهم ، لا يقولونه مدفوعين بعامل الثقة بان امانيهم ستمنى بالاخفاق حتما ، فتوقف الهجرة فرقتهم من هذه الوجهة يشبه كل الشبه موقف العرب ، الذين لا يعلمون حتى اليوم شيئاً عن الاتجاه الذي ستتجه اليه مسألة الهجرة ، ولكنهم في كل حال يتخوفون من المستقبل ، يتخوفون من وقفها — كما يتخوف العرب من عدم وقفها — وهذا ما يحدوهم الى الظهور بمظهر اليائسين ، كما يحس القارىء في تصريح وايزمن !

أما ما يعنينا نحن

على اننا لا يعنينا ان يدب اليأس الى قلوب اليهود ، أو ان يتظاهروا بانه دب الى قلوبهم ، ولا يعنينا تهديد وايزمن الذي لا يسعنا الا ان نقابله بهز الاكتاف والا بالسخرية الضاحكة ، وانما يعنينا ناحية اخرى ، هي الناحية التي نود ان نلفت اليها انظار العرب الى هذه الحقيقة الراهنة ليطلعوا على ما تراكم في ادمغة اليهود من مطامع . وبما تكنه نفوسهم من طموح الى امتلاك فلسطين ، يجعلهم يرزأون حتى في الحياة ، مع انها كانت — هذه الحياة — كل شيء في نظرهم وهذا ما يدلنا على ما خلقته السياسة التهويدية فيهم من عزم يشتد كلما استمرت هذه السياسة في مجراها ، ويثور كلما خيل اليهم انها تتلون تلون الحرباء ، فهم في الحالتين وافرو المطامع وهو ما يجب ان يحمل العرب على الحذر والحرص في ابقاء الفكرة الوطنية حية نامية وفي انعاشها ، واتباع سياسة السلبية الى ان ينبلج النور ويتضح الصبح لذي عينين !

المهندس المعماري محمد توفيق الخماش

اتصل بنا ان المهندس المعماري القدير محمد توفيق الخماش خريج مدرسة الهندسة العليا في برلين قدم استقالته لمدير الاوقاف العام ويريد التفرغ للعمل في حقل الاشغال الحرة وسيتخذ له مكتبا في القدس وآخر في يافا وسيعلن عنهما قريباً . نرجو له التوفيق ونطلب من الاهلين الكرام معاضدته ولا سيما وله شهرة واسعة وخبرة كبيرة وهندسات عديدة منها جامع النصر في نابلس الذي يعد آية في الفن الحديث وجامع النزهة في يافا كما انه قام بانشاء مئات من الابنية الجميلة على الطراز الحديث والذوق العربي في دمشق وفلسطين وزيادة على ذلك فهو مشهور باخلاصه للعمل

في السياسة العربية

حوادث بيروت واسبابها ونتائجها

لا تنتعش هذه البلاد المنكوبة الا بتناسي الماضي

نشرنا امس على الصفحة الاولى ، انباء وافانا بها مكاتبنا الخاص في بيروت عن حوادث اليمة وقعت فيها ، ادت الى وقوع قتلى وجرحى ، والى احتلال المدينة من قبل الجيش الافرنسي ، بعد ان عجز البوليس اللبناني .. عن صيانة الامن فيها !

المعاهدة اللبنانية

والمفهوم حتى الآن — وهو الواقع — ان المعاهدة الافرنسية اللبنانية التي وقعت منذ ايام هي الباعث على هذه الحركة ولكي يلم القارىء المامة صحيحة بهذه الحوادث واسبابها يجدر بنا ان نأتي على ذكر ما له صلة بالمعاهدة وكيفية توقيعها ، والطراز الذي الف فيه الوفد اللبناني الذي اخذ على عاتقه مفاوضة الجانب الافرنسي لعقد المعاهدة

مفاوضون حكوميون

تألف الوفد اللبناني من شخصيات حكومية خاضعة لشؤون الوظيفة ومن نواب البرلمان الحالي الذي هو اثر من آثار عهد الانتداب ، العهد الماضي الذي يريد الافرنسيون واللبنانيون معاً التماص منه لما جر من متاعب ومصاعب عليهما ، ولما عرضت له البلاد بسببه من تدن اقتصادي جعلها في مؤخرة البلدان المجاورة

احتجاج الاحرار

وكان طبيعياً ان يحتج احرار البلاد ، طلاب الاستقلال ، وطلاب الوحدة السورية على هذا الطراز الذي تألف بمقتضاه الوفد اللبناني المفاوض ، لا سيما وانه ما كان يضم شخصيات عرفت بسعة إطلاعها وبعلمها ونزاهتها ، فضلا عن إخلاصها للقضية الوطنية اخلاصاً مبعثه دراسة حقيقية لمصلحة البلاد ، ولنفسية سكانها على اختلاف طوائفهم

ولكنهم مضوا ...

بيد ان خصوم فكرة الوحدة مضوا في سبيلهم لا يلوون على شيء . فكانوا راضين عن الوفد اللبناني . لذا اقروا تأليفه وعاضدوه على العمياء .. حتى اذا باشر مهمته ، طفق طلاب الوحدة يتساءلون معربين عن استيائهم من اشخاص الوفد ومن كيفية تأليفه . وقد زادت نقمتهم اذ شعروا بان هناك تواطوءاً على عدم احترام ارادة النصف الآخر كاملا من سكان لبنان على اختلاف طوائفه

الاتحاد او اللامركزية

ولما كانت غايتهم المثلى صيانة مصلحة البلاد ولما كانت هذه المصلحة لا تضمن الا باتفاق اجزائها واتحادها على اسس لا تضير طلاب الوحدة ، وخصومهم ، فقد اقترح بعض العاملين انشاء اتحادين سورية ولبنان على اساس اللامركزية . فلقيت هذه الفكرة ايضاً مقاومة عنيفة . ولكن انصار الوحدة اصروا عليها فكان لهم ما ارادوا . وصدرت بذلك مراسلتان ضمنتا اولا : حقوق الطوائف ، وثانياً : قيام حكم شبيه بالحكم اللامركزي في البلدان التي ضمت الى لبنان بالرغم من ارادة ذويها

الشعب راض

ويلوح ان هذه الطريقة كانت طريقة مرضية لكل من الفريقين ذلك لانها تضمن استقلال لبنان من جهة ، وتحفظ حقوق سكان الالوية الاخرى الذين كانوا يطالبون بالوحدة السورية . وقد عد العقلاء التوصل الى هذه النتيجة فوزاً للمفكرين الذين لا يريدون ان يصطدم سكان البلاد الواحدة ، اصطداما يعود بهم الى العهد المظلم وهكذا وقعت المعاهدة ثم وقعت بالحروف الاولى من اسماء الفريقين المتفاوضين ، ولم يبق الا عرضها على البرلمان

مظاهرة

وبينما تسير الامور في مجراها الطبيعي وقد قنع طلاب الوحدة بهذا الحل بالرغم منهم كما أرضى الآخرين ، اذا بمظاهرة تشاد في قلب المدينة ، يقوم بها اناس تدحرجوا من الجبل الصغير اليها ، ليعربوا عن شعورهم ، نحو المعاهدة المعقودة ويلوح ان بعضهم تنادى الى الشر وتفوه بما عده طلاب الوحدة ماساً بشعورهم . فكان ما كان مما نشرناه امس عن حوادث بيروت الاليمة التي سببتها الرعونة والجهل!

في الالوية الاخرى

وتفيد الانباء الاخيرة ان سكان طرابلس وصيدا وصور وجبل عامل وبعلبك وهي البلدان التي سلخت عن سورية وضمت الى لبنان قسراً عنها ، ليسوا براضين عن المعاهدة اللبنانية ، وانهم يتخذون التدابير التي يرونها لازمة الاعراب عن شعورهم نحو هذه المعاهدة وهكذا نرى ان الحالة تتطور ، رغم الهدوء الظاهري الذي يسود سكان هذه البلدان ، ولكنها تتطور الى حالة مزعجة لا يستطاع التكهن بنتائجها

موقف السلطات

ولقد كان موقف السلطة الافرنسية من هذه الحوادث موقفاً نزيهاً . فانها لم تجنح في معاملة طلاب الوحدة الى التحيز ولم يبد منها ما يشير الى اعتزامها ذلك . وهو ما يدلنا على ان هذه السلطات لا تميل لفريق دون آخر ، وانها ترغب في ان يسود السلام لبنان حلا لمعضلته ، لتنصرف الى العناية بالشؤون الاخرى التي تعني بها حكومة باريس ، في الظرف الحالي التي تتطور فيه الاحوال في اوروبة تطوراً مزعجاً .

ما نرجوه

على ان ما يرجوه العرب في هذه البلاد ، وفي جميع اقطارهم ، هو ان لا يستفحل الخلاف في هذه البقعة العربية بين اهليها ، وان يتوصلوا الى حل حقيقي غير وهمي .. دائم يبعث على الاستقرار والازدهار ، ذلك لان هذه البقعة وصلت من الوجهة الاقتصادية والمالية والاخلاقية الى حالة من التدني لا تحسد عليها . ولا ريب ان اصلاح هذه الحالات ، يتطلب تضافراً في الجهود وتضافراً عاماً شاملا .

اللورد روذرمير

وقضية فلسطين

كان بين ركاب الباخرة بوتسدام الالمانية التي اجتازت قناة السويس في الاسبوع الماضي قادمة من الشرق الاقصى في طريقها الى اوروبا اللورد روذرمير الصحافي الانكليزي الشهير وصاحب جريدة الدلي ميل وجريدة الايفنج نيوز وسواهما عائداً من رحلة طويلة رحلها في الشرق الاقصى لدرس حالته

وكان بين ركاب هذه الباخرة ايضاً السيد ابراهيم السقاف عميد العرب في سنغافورة ورئيس جمعية التبشير الاسلامية في بلاد الملايو فاجتمع باللورد اجتماعا خاصاً استمر نحو ساعة ونصف ساعة دار البحث فيه على قضية فلسطين وصلة انكلترا ببلاد العرب والمعاهدة المصرية . وقد اذن اللورد لحضرته ان ينشر آراءه في الصحف العربية فيطلع عليها العرب في جميع اقطارهم ويرسل اليه ما ينشره الى لندره . وقد اختص السيد السقاف المقطم بنشر هذا الحديث وهذا هو موجزاً

قال اللورد : يهتم مسلمو الهند اهتماما كبيراً بقضية فلسطين وقد جمعوا حتى الآن نحو مئة الف جنيه مساعدة لعرب فلسطين . وستجتمع الجمعية التشريعية الهندية في دلهي يوم ١٨ نوفمبر الجاري . والمعروف انها ستثير القضية الفلسطينية وتلح على انكلترا في انصاف العرب ويردد اعضاؤها عدم ارتياحهم الى السياسة المتبعة هنالك وستكون هدفا لحملات شديدة يحملونها عليها

وليس هذا كل ما حدث فان قبائل الافريدي وهي تنزل على الحدود الشمالية الغربية بين الهند وافغانستان قد سببت متاعب جديدة لانكلترا ومنشأ ذلك استنكارها السياسة في فلسطين ويعطف الافغانيون ايضاً عطفاً عظيما على القضية الفلسطينية

وزور رئيس وزرائهم برلين في الوقت الحاضر ويلقي حفاوة كبيرة من قبل البرلمان

ثم قال: لقد بلغ عدد القوات الانكليزية التي حشدت في فلسطين لاخماد ثورتها ٣٠ الف جندي ولا يصبر الانكليز على هذه الحالة طويلا والرأي عندي ان ترحيل اليهود عن فلسطين هو السبيل الوحيد لحل القضية الفلسطينية . واني آسف لان وزارتنا لا تزال تعلن تمسكها بالسياسة القديمة القائمة على تنفيذ وعد بلفور مما يولد لنا مشكلات جديدة

فقال السيد السقاف

— والى اين يرحل اليهود اذا اخرجوا من فلسطين هل تقبلونهم في استراليا ؟

— كلا . فالافضل ان يسافروا الى البرازيل

— الا تخشون من نفوذ اليهود في الصحافة العالمية اذن ؟

— ليس لليهود كبير نفوذ في الصحافة العالمية كما يظنون وهم عاجزون عن القيام باي حركة كانت ضد انكلترا

— وما رأيكم في وعود انكلترا للعرب ؟

انها وعود صحيحة لا غبار عليها ويجب الوفاء بها

— وما رأيكم في مقاطعة العرب للجنة الملكية

— لقد تسرعوا وكان يجب ان يجتمعوا معها ويبسطوا لها آراءهم فهذا لا يضرهم وهي غير مقيدة بسياسة الحكومة

— وما رأيكم في مستقبل الحركة الصهيونية

— انا من المعتقدين بأنه ليس في امكان اليهود البقاء في فلسطين طويلا لان العرب يحيطون بهم من كل مكان ولا يتركونهم

ثم دار الكلام على المسألة المصرية فقال اللورد انه من خصوم الاتفاق مع مصر لاعتقاده ان في المعاهدة خطراً عليها

ماذا قال ؟

.. لقد قابل فخامته امس الاول اللجنة الملكية ، ولبث في هذه المقابلة ما يقرب من ساعات ثلاث . وكان الحديث — ومن الطبيعي ان يكون — دائراً حول فلسطين والهجرة وقوة الاستيعاب ، واسباب نفرة العرب من الوضع الحالي الخ .

لا ندري ما قال فخامته لاعضاء اللجنة وليس من السهل ان نلم به ، وما كان ليجوز لنا ان نقيس العمل الرسمي بالعمل الخاص ، فذاك يخضع للقوانين والتعليمات وهذا يخضع للوجدان والخبرة فقط . اما العمل الرسمي فاننا لم نعرض له ولا يمكن ان نعرض ، لانه جاءو بحثه مذ ... ، اما الخاص ، فليس في وسعنا ان نقول فيه كلمتنا لاننا لم يتصل بنا شيء منه .

ولكن تعالوا نتكهن ونستنتج ، لعلنا نتوصل الى الحقيقة او الى بعضها ، ولعلنا نلم بما بسطه المندوب السامي على رجال اللجنة الملكية من رأي . وليس التكهن بالامر المستقبح ، وما كان الاستنتاج ليؤلف جرماً او ننشأ عنه تبعة ، على اننا قد اقدمنا عليهما في كثير من الجرأة ، لا نبتغي إلا اظهار ما نحسه مهما يكن من امر !

لقد مر على المندوب السامي في هذه البلاد ما يقرب من سنوات ست ، تفهم في غضونها دقائق قضيتها وخوافيها ، فلم تفته منها ناحية الا فتاها درساً وتمحيصاً ، لذا كان من الطبيعي ان نقول ان فخامته ملم بهذه القضية وتطوراتها الماماً تاماً ، كما لم بها العربي ان لم نقل اكثر . فهو إذا بحث مسألة الهجرة ، يشفع بحثه بالارقام ، وهو اذا تطرق الى الناحية التاريخية استطاع الافاضة بها ، افاضة تامة ، وهو اذا تعمق في البحث ثم عرض الى العلاقات البريطانية — العربية وتطوراتها في الماضي والحاضر ، ثم في المستقبل .. فانما يكون خبيراً ثقة في هذه التطورات

وشيء آخر نود ان نفضي به وهو اطلاع فخامته الواسع على الحالة النفسية في عرب فلسطين ، وبخاصة في هذه الايام التي تلت الحوادث المروعة ، والتي اعقبتها سياسة خاطئة ، زادت النفوس استثاراً . هذه الحالة النفسية يعرفها فخامته حق المعرفة ، وليس في وسعه ان يغض الطرف عنها امام اللجنة الملكية ، او يتناساها ، في حين انه يعلم انها باعث قوي من بواعث القلق الذي يسود فلسطين !

وبعد هذا يمكننا اذا نحن رجعنا الى التكهن بما بسطه فخامته للجنة الملكية استناداً الى الشعور الخاص ، وليس الى واجب الوظيفة ، واتكالا على الوجدان وليس على التعليمات الرسمية ، نقول يمكننا إذ ذاك ان نجزم بان فخامته لم يكن في وسعه ان يجنح الى الخيال او ان ينتكب الحق فيما بسطه وان شهادته لم تكن بعيدة عن مصلحة العرب ، وهذا ما نرجحه كل الترجيح ، بل هذا ما نجزم به كل الجزم كما قلنا .

وهو لا يكون بهذا قد ارضى وجدانه والحق فقط ، وانما يكون قد عمل لمصلحة الامبراطورية نفسها ، فان هذه المصلحة تتطلب من كل موظف بريطاني يشعر في نفسه نبلا ونزاهة ، أن يضعها امام عينيه ، فيعلم ان التكتم في بسط الحقائق والغمغمة في سردها ، وتسيطر النزعات والميول الشخصية ، في موقف كالموقف الحالي ، لا يفسح المجال للجنة الملكية ، بان تقول كلمتها خالية من كل ابهام ومن كل تحيز ، وفي هذا ما يلحق اشد الضرر لمصلحة الامبراطورية .

وهذه كلمة بسطناها آمنين ان نكون قد اصبنا فيها الحز ولم نك مخطئين ! على اننا يجب ألا نقف عند هذا الحد ، وانما انها كلمة تتولى في كثير من الجلاء ، وهو ان تحقيق اللجنة الملكية الذي نود ان يستند الى الحقائق ليس صيانة لمصلحة الامبراطورية فقط ، وانما صيانة للحق والعدل ايضا ، نقول ان هذا التحقيق مهما تكن طرقه واساليبه ، ومهما تكن نتائجه ، لا يمكن ان يثني العرب عما اعتزموه من امر . وهو ما نود ان يتفهمه الموظفون البريطانيون في هذه البلاد ، لعلهم يعهدون بشهاداتهم النزيهة للمعضلة الحاضرة حلا يتفق واماني العرب ، ويتلاءم بالوقت نفسه ، ومصلحة الامبراطورية !

شركة صيد الاسماك الوطنية المحدودة

تحت التسجيل - تلفون ٤٩

تألفت شركة لصيد الاسماك بيافا رأسمالها ثلاثة الآف جنيه مقسمة الى ثلاثة آلاف سهم قيمة كل سهم جنيه واحد ويكون الدفع نقداً وقد اتخذت الشركة مركزاً لها سوق الصلاحي عمارة روك محل الحاج حسن الرشيدي وانتخبت لرآستها الحاج مصطفى الدهشان وقد اشترت الشركة قاربين بخاريين قوة احدهما ١٢٠ حصاناً والثاني ٦٠ حصان

فبادر ايها العرب الى شراء الاسهم قبل نفاذها

ساعدوا

عائلات الشهداء

بين بريطانيا وايطاليا

هل وافقت انكلترا على الامر الواقع بالحبشة ؟

تدور منذ امد مباحثات خطيرة بين السنيور غراندي سفير ايطاليا في لندن والمستر ايدن وزير الخارجية البريطانية على شؤون البحر المتوسط ومصالح الدولتين فيه . وقد اشارت الانباء الاخيرة منذ يومين الى قرب انتهاء هذه المفاوضات، كما اذاعت محطات الراديو امس الانباء التالية :

نشرت الصحف البريطانية البلاغ الشبيه بالرسمي عن المحادثات الدائرة بين السنيور غراندي والمستر ايدن وهو :

كان من الامور التي جرى البحث فيها مسألة مصالح انجلترا وايطاليا في البحر الابيض المتوسط على اساس اشارة السنيور موسوليني الاخيرة الى عقد اتفاق ودي ودلت هذه الاحاديث على تقدم في العلاقات الانجليزية الايطالية

ارتياح

صحف بريطانيا

وتذكر الصحف الانجليزية بارتياح الاتجاهات التي تزداد نحو ايطاليا وتؤكد ان بين عاصفة المصائب السياسية التي اجتاحت اوروبا ظهرت اشياء مفيدة وهي قيام لندن وروما بالعمل لاعادة حياة جديدة لصداقتهما التقليدية

هل

وافقت انكلترا

وتقول « الدلي ميل » عن موقف الحكومة الانكليزية وميلها الى التقرب الودي من ايطاليا ان محادثات تبودلت بين الحكومة الانكليزية والحكومة الفرنسوية التي ترغب في انهاء الامر بوجه السرعة وتوافق على الاعتراف بالامبراطورية الايطالية في اثيوبيا ليتسنى لها ارسال سفيرها الجديد الى روما

متى

تبدأ المفاوضات

وجاء في مقالات مراسلي الصحف الايطالية المقيمين في لندن ان الدوائر البريطانية ترى بمناسبة نجاح التقارب الايطالي البريطاني ان المفاوضات الديبلوماسية ستبدأ قريبا في وقت واحد في لندن وفي روما وقد لوحظت في اوساط المحافظين رغبة الاسراع في العمل على تذليل الصعوبات في سبيل عقد اتفاق بين البلدين وقد نشرت الصحف الايطالية اقتراح المستر ونستن تشرتشل على الحكومة البريطانية وعصبة الامم نفسها بالاعتراف بالامبراطورية الايطالية في الحبشة

مايضمره اليهود للعرب

العراق في مجلس العموم

هل يعاد العراق الى تركيا قريبا ؟

لنا في كل يوم دليل بين على مايضمره اليهود من النيات السيئة نحو العرب في جميع اقطارهم . ولقد آلم اليهود ان يقطع بعض هذه الاقطار شوطاً بعيداً في مضمار الارتقاء والمنعة ، فعمدوا الى دس الدسائس ، وتحريض الدول على مقاومتها ، لتبقى مستعبدة وعاجزة عن صد التيار اليهودي الذي يود اليهود ان يغمروا به تلك الاقطار . ولكي يكون القارىء على ثقة مما نقول ندلي فيما يلي ببحث طريف غريب دار بين المستر ودجوود النائب اليهودي ووزير الخارجية البريطانية، وبعض الاعضاء الذين تفتحت امامهم هذه الايام سبل العمل ضد الحركة العربية في العراق وغير العراق ، اثر الانقلاب الاخير الذي جرى في بغداد وانا لننشر هذا البحث من دون تعليق بعد ان أتينا بهذه المقدمة الوجيزة التي نعتقد ان فيها الكفاية لتحذير العرب شر الاشقاق :

العراق يعاد لتركيا !

لندن : سأل المستر ودجوود في مجلس النواب البريطاني هل أخذت انكلترا تسعى وحدها لانهاء معاهدتها مع العراق تمهيداً لارجاع هذه البلاد الى تركيا فاجاب المستر ايدن وزير الخارجية سلبياً، فسأل المستر ودجوود وزير الخارجية هل هو يعلم ان التجارة البريطانية والموظفين البريطانيين واصدقاء الانكليز في العراق يتعرضون لازعاج متواصل من حكومة معادية . فاجاب المستر ايدن : « حقا لا يمكنني قبول هذا الكلام . فكل معلوماتي حتى اليوم تخالفه تماما »

وقوة الطيران ؟

فسأل المستر ودجوود لاي غرض تبقى قوة الطيران البريطانية في العراق، وما هي نفقاتها السنوية ، وهل تدفعها بريطانيا كل هذه النفقات . فاجاب السير فيليب ساسون وكيل وزارة الطيران موجها نظر النائب السائل الى المادة الخامسة من المعاهدة العراقية الانكليزيه وزاد على ذلك ان النفقات تناهز مليونا واربعمئة الف جنيه في السنة تدفعها انكلترا كلها

ما حالة الاشوريين ؟

وسأل المستر فلتشر عن مركز الاشوريين الحالي في العراق . فرد عليه المستر ايدن بان لجنة من مجلس عصبة الامم تعالج الآن هذه المشكلة . وقد انتدبها المجلس بعد سقوط مشروع (الغاب) في سوريا لايجاد مقر خارج العراق ينزل فيه الاشوريون الباقون على رغبتهم في هجر تلك الديار . ان المهمة شاقة ولا استطيع الان ان ازيد شيئاً على قولي ان اللجنة تستعد لتقديم اقتراحاتها في دورة يناير القادم لمجلس عصبة الامم وقد امكن الى الان اسكان نحو ثمانية آلاف وخمسمئة اشوري من العراق موقتاً في ناحية الخابور الاعلى من سوريا . وكنت في ٤ نوفمبر الحالي قد ذكرت ان ليس هنالك ما يخيفنا على سلامة الاشوريين في العراق ويسرني ان اقول ان الحالة لا تزال كذلك .

معركة البواخر التجارية في المحيط

قالت « الصنداي دسباتش » في بحث لها بشؤون الملاحة في المحيط الهادىء :

تستعد الولايات المتحدة وبريطانيا وكندا واليابان لتحسين بواخرها في المحيط الهادي تحسينا كبيرا . وقد ابتدأت هذه المعركة الهائلة بين الدول الاربع وخصصت لها ملايين الجنيهات . وستعمل الشركات على تحسين بواخرها وزيادة عددها وسرعتها حتى تفي بحاجة الركاب الذين سيتقاطرون على اليابان في الاولمبياد الرياضي لسنة ١٩٤٠ وقد باشرت الشركات الكندية بناء خمس بواخر جديدة ، حمولة كل منها ٢٥ الف طن وسرعتها ٢٥ عقدة في الساعة . وتقدم حكومة اليابان المساعدة الكافية لشركة « نيبون يشن كايشا » حتى تتم مشروعها . وتبذل اليابان مجهودا كبيرا لرفع مستوى بواخرها الى الدرجة العليا . وقد اضافت الشركات البريطانية عدة بواخر الى اسطولها التجاري ، كما تنوي اميركا تعزيزه ولديها الآن برامج كثير النفقات تقوم على تنفيذه

موجة الاجرام في اوروبا

(عن مجلة انسرز) : تطفو على اوروبا موجة اجرام تقشعر لها الابدان وترتاع الانفس ، فان غريزة القتل وهي غريزة الانانية لم تقتلها المدنية الغربية . وليست هذه البلاد المتمدنة في عواطفها الاجرامية الا كأحقر الامم حضارة واحطها ثقافة ، والذي يشغل اذهان القضاة الان هو عقوبة الاعدام وهل من الضروري تنفيذها في اناس لم يتصوروا انهم سيجرمون ؟ ومن هنا تباينت الآراء واختلفت النظريات . على ان هذا ليس مما يوجب الدرس بقدر ما يجب ان ندرس اسباب الاجرام وانتشاره

وانه لمن المؤسف حقاً ان نجد المرأة تتساوى والرجل ان لم تزده في اقتراف جرائم القتل مع ما اشتهرت به من رقة شعور ، وقد حكم في غضون هذه السنة على ثلاث نساء لاقترافهن اشنع الجرائم وابشعها

فالاولى واسمها مسز كارمن سوام حكم عليها بالاعدام في ٢٤ مارس ١٩٣٦ لقتلها ابنتها البالغة من العمر ثمانية سنوات

والثانية واسمها مسز جوليا وودموارى حكم عليها بالاعدام في ٥ فبراير ١٩٣٦ لقتلها ولدها البالغ من العمر سبعة عشر شهراً

والثالثة واسمها مسز هلن الكورن حكم عليها بالاعدام في ٢٠ يوليو ١٩٣٦ لقتلها ابنتها البالغة من العمر سنتين

فالى متى تسود هذه النزعة الوحشية البشر ؟ أليس من الممكن ابادتها ؟

مراكش الافرنسية واسباب الثورات فيها

اثر استقلال مراكش الاسبانية في فرنسا

كانت ألسنة الثورة قد اندلعت منذ امد في جميع الممتلكات الافرنسية في مراكش ولا تزال الحالة تشتد تفاقما مما ادى بالحكومة الى ارسال القوات الى تونس والجزائر ومراكش . وترجع اسباب هذه الثورة الى اعتبارات سياسية واقتصادية

اما الاسباب الاقتصادية فترجع الى ضغط فرنسا على مستعمراتها بتحديدها كمية التصدير . كما ان برنامج البناء الهائل الذي تقوم به في تلك المستعمرات قد افلس خزينتها وجعلها تنوء تحت عبء ثقيل من الفوائض اما الاسباب السياسية فترجع الى تصريح الحكومة الفرنسية الاخير الذي شجع العرب على الثورة

ولقد صرح الجنرال فرانكو باعتزامه منح مراكش الاسبانية حكما ذاتيا . فكان لهذا التصريح مفعوله العظيم . اذ لا يخفى ان لفرنسا مصالح خطيرة في مراكش كما لاسبانيا . لذا لم يكن الجنرال فرانكو على صواب عندما ادلى بهذا التصريح دون استشارة فرنسا . ولا ريب ان منح مراكش هذا النوع من الاستقلال ، يسبب ارتباكا عظيما في الادارة الافرنسية ، اولا لانه يشير الى ان فرنسا دولة متحكمة وانها تحارب القومية العربية . ثانيا لانه يؤدي الى نزع ثقة السلطتين في باريس والذي تخشاه فرنسا الآن من هذا المرقف الخطر هو رجوع الثورة الى مراكش كما كانت في اوائل القرن وهذا سيكلفها كثيراً ويكبدها نفقات هائلة

رسالة عن فلسطين

الى م ادت الهجرة اليهودية والحكم البريطاني ؟

نشرت مجلة « لابور » (العمل) الشهرية رسالة عن فلسطين تباع بستة بنسات بقلم انكليزي متستر مقيم في فلسطين وفي هذه الرسالة درس تفصيلي لتأثير الصناعة في اقتصاديات تلك البلاد التي كانت حتى الان زراعية . ومن هذا الدرس يستنتج « ان مهاجرة اليهود والحكم البريطاني افضيا الى تجريد مجموع العرب من املاكهم تدريجا ، وتحويل الفلاحين والبدو شيئاً فشيئاً الى عمال فقراء ثم طرد العرب من المزارع وحشرهم في المدن حيث يعملون ساعات (طويلة باجور قليلة)

وقد جاء في الرسالة المذكورة انه ليس في ظل الصهيونية والحكم الاستعماري الحالي من امل في سن قوانين المصانع والمعامل تمكن فلسطين من اجتناب الويلات والمظالم التي شقيت بها انكلترا نفسها ايام ثورتها الصناعية

واقترح كاتب الرسالة على العمال العرب واليهود ان يدركوا ما في مصالحهم من التشابه والتساوي ، وان يطرحوا جانبا الفارق العنصري الذي يبدد قوتهم الحقيقية ويسعوا لانشاء دولة اشتراكية . . .

ويلز

لاحاجة لان تستوضحوا عنها . بل اقصدوها تواً الى محلات

يافا — سبيرو حبش — حيفا

او جميل حلبي : القدس — صروف

الاسبوع القادم في سينما الشرق

لاسبوع واحد فقط وبالاسعار الاعتيادية يقدم لكم داود عمر الدجاني

الاسبوع القادم كولونية الالمان

في سينما الشرق العربية

ابتداء من مساء الجمعة ٢٠-١١-٣٦ وبقية ايام الاسبوع

بمناسبة شهر رمضان المبارك تبتدىء الحفلة النهارية الساعة الثانية والنصف بعد الظهر

فيلم ملكة المسارح بديعة مصابني
رواية عربية استعراضية ناطقة

ثلاث حفلات يوميا
استعدوا جميعاً لمشاهدة هذا الفلم العظيم

متعهد الفيلم في القدس داود عمر الدجاني - تلفون ٥٥٠

افخر انواع الصابون النابلسي

له شهرة واسعة

مصنوعات معامل

احمد الشكعة بنابلس

انقى صابون يستعمل في البيوتات الكبيرة نظيف يطري البشرة ويجعلها بضة لامعة

ماركة مسجلة

نال الجائزة الاولى في معرض نابلس سنة ١٩٢٤ رائحته جميلة لانه مصنوع من زيت الزيتون النقي

الوكلاء . محمود كمال قطان : يافا محمد حمدي المصري : حيفا محمود فيضي اخوان : القدس

. السادة صوراني وشعث : غزه « لا تدخل الى بيتك صابونا سواه »

الى حضرات مساهمي شركة السينما الفلسطينية

بما ان العمل في عمارة شركة السينما قد شارف الانتهاء ، وقد قرب اليوم الذي سيبدأ فيه العرض لذلك ترجو هيئة ادارة الشركة من عموم مساهميها الكرام تسديد الاقساط المتأخرة لغاية ١٠ — ١٢ — ٩٣٦ وهيئة الادارة تأسف ان تعلن عزمها على تطبيق المادة السادسة من قانون الشركة على المتأخرين عن الدفع حتى التاريخ المذكور . وهي ترجو الا يتأخر احد منهم وان يساعدوا الهيئة في سرعة اخراج هذا المشروع الجليل .

مدير الشركة

ممدوح النابلسي

حكومة العراق تعدل عن طلب استاذ مصري

كانت حكومة العراق قد ابدت رغبتها في تعيين مدير للتعليم فيها من بين كبار الفنيين المصريين بوزارة المعارف وان الوزارة قد وافقت على هذا الطلب وقد علمنا ان الحكومة العراقية عدلت عن هذا الطلب مؤخراً ، وان هذا العدول قد يشمل آخرين ممن اتوا العراق متوظفين مؤخراً .

139/32-33

أربعة أسئلة

وزير المستعمرات وشئون فلسطين

جاء من لندن ان الرفيق « غالاشر » القى اربعة اسئلة على وزير المستعمرات في مجلس العموم تتعلق بشئون فلسطين فوعد الوزير بالاجابة عليها غداً وهذه الاسئلة هي :

أولا ــ ألا تفكر حكومة جلالته بتغيير قرارها بشأن عدم توقيف الهجرة اليهودية الى فلسطين اثناء عمل اللجنة الملكية .

انى ارى ضرورة توقيف الهجرة اليهودية الى ان تنتهي اللجنة الملكية من تقديم قضاياها للمحافظة على ثقة ملوك العرب بالمقاصد الطيبة لانكلترا .

ثانياً ــ ألا تفكر الحكومة بضرورة اعادة الجيوش البريطانية من فلسطين واخلاء البلاد منها .

ثالثاً ــ ما هي المبالغ التى انفقت على الجيش البريطاني منذ بدء ارساله الى فلسطين حتى الآن

رابعاً ــ كم عدد القتلى من الجيش والبوليس منذ بدء الاضطرابات وكم عدد الجرحى الموجودين في مستشفيات مصر من الجيش الانكليزي وكم عدد قتلى العرب في فلسطين بسبب اعمال الجيش

وتقول برقية اخرى ان وزير المستعمرات اجاب على سؤال آخر فقال : ان الحكومة لا تفكر في زيادة الضريبة التى تستوردها فلسطين من الدول التي لا تنتمي الى عصبة الامم لان هذا العمل ليس فيه ما يفيد سكان فلسطين

سماحة رئيس اللجنة والديلي تلغراف

نسبة اليهود الى العرب كما ترويها الجريدة

تقول البرقيات اليهودية الواردة من لندن ان مراسل الديلي تلغراف تحدث الى سماحة رئيس اللجنة العربية العليا عن مطالب العرب الوطنية وقد قال الرئيس في حديثه ان الطلب الاساسي للعرب هو ان يكون اليهود في فلسطين لا يزيد عددهم نسبيا عن ٧ ــ ١٠ في المائة من عدد السكان

جماعة المشى الى فلسطين

فرقهم البوليس بالعصى واعتقل زعيمهم

ذكرت الصحف اليهودية ان جماعة السير مشياً على الاقدام للوصول الى فلسطين التى الفها احد يهود بولونيا قد بدأت طريقها قادمة الى فلسطين . ولكنها فوجئت بعد مسيرها بضعة كيلو مترات برجال البوليس الذين تقدموا من الجماعة وطلبوا منها التفرق حالا . وقد انذرهم البوليس ثلاث مرات فكانوا يجيبون بالاناشيد اليهودية واخيراً تقدم وامعن فيهم ضربا وفرقهم فسقط منهم عدد من الجرحى واقتاد البوليس زعيمهم الى السجن اما الباقون فقد عادوا الى بيوتهم ونقل الجرحى الى المستشفيات .

جابوتنسكي وهجرة يهود بولونيا

المؤامرة تحاك في وارسو ولندن معا

عقد جابوتنسكي الزعيم الصهيوني المتطرف مقالا في جريدة هابوكر تحدث فيه عن الاسباب التى دفعته الى جعل حكومة بولونيا تسعى لاخلاء اليهود جميعاً الى فلسطين ، ومطالبة الحكومة البريطانية بذلك ، فقال ان اليهود يلاقون الان حركتين ضدهم احداهما حركة العرب وهي بسيطة « كذا » في حد ذاتها ، والثانية حركة الدول الاوروبية التى تريد التخلص من اليهود . ونظراً لان هذا الاضطهاد الذي يقع على اليهود في اوروبا امر لا يمكن تلافيه فيجب على اليهود ان يحولوه الى مصلحتهم وكذلك هو فعل ، فقد تقدم الى الحكومة البولونية يطلب منها كدولة تريد الخلاص من اليهود عليها ان تتخلص منهم باحسن الطرق التي لا تغضبهم (كذا) وهكذا ذهب الكولونيل « بك » وزير خارجية بولونيا الى انكلترا لمعالجة هذا الموضوع بناء على رغبة الصهيونية المتطرفة !

مراسل التيمس وربط المستعمرات اليهودية

السبب الحقيقى في ايجاد شبكة الطرق

ذكر مراسل التايمس فى فلسطين فى رسالته الاخيرة ان حكومة فلسطين تساعد المستعمرات اليهودية على ربطها بطرق معبدة . وهى تعمل الآن في انشاء مساحات واسعة من الطرق المعبدة بين المستعمرات ، قاصدة من ذلك غرضين احدهما المحافظة على الامن العام (كذا) والثاني استخدام العمال اليهود العاطلين الذين زاد عددهم كثيرا في البلاد

ــ ولم يقل مراسل التايمس الغرض الحقيقي ، وهو مساعدة اليهود اذا ما ساد البلاد جو كالذي قد سادها خلال الستة أشهر الاخيرة !

هذا الخبر السخيف !

ذكرت الصحف اليهودية ان جمعية الميثاق العسكري اليهودية في فلسطين التي تضم بين اعضائها معظم الخفراء اليهود والشباب اليهود المتطرف تستعد للقيام باستعراض عام لجميع افرادها باللباس العسكري وسيجري هذا الاستعراض في مستعمرة ملبس بحضور احد ضباط هذه الجمعية واسمه هارزهاف الذي وصل مؤخراً من بولونيا الى فلسطين ، والقى عدة خطب عن القصد من هذه الجمعية والف لها قيادة عليا وعين ضباطاً لفرقها في جميع انحاء المستعمرات اليهودية

« الدفاع » : هذا الخبر سخيف ، لكنه في نفس الوقت يظهر لنا بوضوح النيات الخبيثة التى يبيتها اليهود ، فلنستعد دائما!

الاستاذ حبيب جاماتي

هبط الثغر الصحافي المعروف ، والكاتب الذائع الشهرة ، الاستاذ حبيب جاماتي . وقد زارنا فى ادارة هذه الجريدة فآنسنا بحديثه ساعة طيبة من الزمن . نرحب بالاستاذ مقيما بين اهله واخوانه

الاستاذ عزمى النشاشيبى

غادر الاستاذ عزمي النشاشيبي قائمقام يافا الاداري امس القدس بعد نجاح العملية التي اجريت له ، وأقبل على عمله بما عرف فيه من همة ونشاط كبيرين

مطعم بدر

ملتقى الطبقات الراقية

ويقدم أحسن الاطعمة

المحل بعمارة النابلسى

الى مدير الجمارك

كان المستر ستيد مدير الجمارك العام قد وعد بتفريغ الخشب الطويل في ميناء يافا اذا وجدت المحلات المناسبة ، وقد فهمنا اليوم ان هذه المحلات وجدت لذا اصبح التجار العرب ينتظرون تنفيذ الوعد ، اذ لا معنى لتحميل التاجر مصاريف نقل هذا الصنف من ميناء حيفا الى يافا . نلفت نظر الغرفة التجارية العربية لهذا الامر

المندوب السامى

وبقاؤه امس للشهادة

القدس ــ لم ينزل المندوب السامي اليوم الى مكتبه بسبب بقائه مدة طويلة في فندق الاوقاف لأدية الشهادة امام اللجنة الملكية كما ذكرت لكم فى مكان آخر

اجتماع فى مكتب السكرتير العام

القدس : عقد اجتماع صباح هذا اليوم في مكتب المستر هول السكرتير العام حضره المستر ترستيد والمستر جونسون . وبعض رؤساء الدوائر واستمر هذا الاجتماع مدة طويلة

اذاعتها العربية

مسابقة يذيعها راديو روما

اذاع راديو روما ليلة امس اسئلة ستة لمسابقة تود ان تقوم بها محطة اذاعتها على سامعيها العرب وهى كما يلي :

١ ــ هل يوافقكم ميعاد اذاعتنا العربية

٢ ــ اي من الموسيقى العربية يروقكم سماعها (بينوا الاسماء)

٣ ــ ما الذي ترغبون في معرفته عن الحياة والثقافة الايطالية وعن مؤسساتها السياسية والنقابية والاجتماعية

٤ ــ ما قولكم في اذاعة خاصة اسبوعية ليلية يمكن ايصالها الى مسامع العرب المنتشرين في البلدان الاجنبية البعيدة

٥ ــ ما قولكم في اذاعة موسيقية عربية في ايام الجمعة والاحد

٦ ــ ما قولكم في تأسيس دراسة للغة الايطالية من محطتنا هذه

وتقول المحطة ان اصحاب الاجوبة الذين يوفقون في اجوبتهم المصيبة سينالون مكافآت خاصة

وقد طرحت المحطة في اليوم التالي هذا السؤال الاضافي :

ما عدد الرسائل التي ستتلقاها المحطة من سامعيها العرب حتى نهاية دسمبر سنة ١٠٣٦ ؟

تلفون بيروت

المدينة لاتزال مغلقة والحوادث مستمرة

في نبأ تلفوني من بيروت ان الحالة فيها مازالت متوترة فقد هجم صباح اليوم (الثلاثاء) بعض الاهالي ، عدة مخازن وحطموا واجهاتها والمدينة تكاد تكون مغلقة والدوريات تتجول في الشوارع والسلطة قابضة على ناصية الحال . وقد ثبت ان عدد القتلى ٢ والجرحى ٢٥

وقد اذاع راديو لندن أنه وقع بضع اصابات في هذا اليوم

فى زيارة اللجنة القوميه

زار دار اللجنة القومية بيافا حوالى الساعة الحادية عشرة من قبل ظهر امس الوجيه سليمان افندي نوفل القائم بمشروع بنك الوحدة العربية يرافقه السيد منيب رعد من شباب بيروت ، وقد اجتمع بهيئة اللجنة في مكتبها وشرح لهم المشروع واطلع الهيئة على سير الاكتتاب بيافا

دعوة لاجتماع اقتصادى

دعت اللجنة القومية بيافا فريقا كبيراً من اثرياء وملاكي مدينة يافا لاجتماع يعقد في الساعة السابعة من مساء يوم الاحد الموافق ٢٢ الجاري لاجل البحث في امر مشروع اقتصادي

الصحف اليهودية

و « اتصال » العرب باللجنة

هاآرتس تروى خبراً عن كيفية هذا (الاتصال)

علمت جريدة هاآرتس من مصدر مطلع ان اللجنة العربية العليا تمكنت بمعونة سمو الامير عبد الله من ايجاد حل للاتصال باللجنة الملكية دون خرق قرار المقاطعة التى اتخذته اللجنة العربية العليا ، ويقضي هذا الحل ان تعمل اللجنة العربية واللجان القومية على جمع المعلومات والمواد التى ستقدم للجنة الملكية بواسطة مندوبي ملوك العرب الذين سيحضرون قريباً ليستلموا هذه المعلومات ويقدموها باسم الامة العربية جمعاء الى اللجنة الملكية .!

الوكالة اليهودية والتصفية مع بولونيا

عقدت الوكالة اليهودية اتفاقا مع حكومة بولونيا على تصفية اموال المهاجرين اليهود الى فلسطين واستبدالها ببضائع للمحافظة على القاعدة المالية فى بولونيا وتسهيلا للهجرة اليهودية الى فلسطين

شركة مصايد صيد الاسماك العربية

سافر امس الاول القاربان البخاريان اللذان اشترتهما شركة مصايد الاسماك العربية التي تألفت حديثاً ، الى بور سعيد لاحضار الادوات اللازمة لصيد الاسماك ومن المنتظر ان يعودوا في بحر الاسبوع ، وستبدأ الشركة عملها قريباً

موسم البرتقال

بدء الموسم وتدابير جديدة مربكة

قال مخبرنا المحلي : ابتدأ بالامس الموعد الرسمي للشروع في انزال البرتقال الى عنابره في الميناء تمهيداً لشحنه في البواخر الى الخارج . وابتدأ بهذا عمل دائرة تفتيش الاثمار الحمضية . وقد اتخذت هذه الدائرة تدابير جديدة للتفتيش احدثت صعوبات جمة وارتباكات كثيرة في سير الاعمال حتى ضج منها التجار فهي تطلب ان يفرغ من كل سيارة عند مجيئها للتفتيش نصف محمولها على الاقل وبعد التفتيش يعاد الى السيارة حملها وتذهب به لتفرغه في المكان المعد له . وقد كان المتبع قبل اليوم ان يختار المفتشون من محمول السيارة عدداً قليلاً من الصناديق يأخذونه من الجهة التي يريدونها فيفتشونه

وكانت النتائج الاولى لهذه التدابير الجديدة ، فى اليوم الاول ، انه لم يكن من الممكن اجراء المعاينة بالسرعة المطلوبة التى يقتضيها اصدار محصول ضخم مثل محصول البرتقال ، فكانت السيارات المحملة بصناديق البرتقال تأتى وتتجمع وتنتظر دورها ساعات طويلة ، حتى كان اولها امام عنابر البرتقال فى الميناء وآخرها عند جسر العجمي في شارع فيصل .

واذا استمر العمل بهذه الطريقة فسوف يكون من المتعذر اصدار المحصول كله ولا سيما حين تشتد حركة القطف والاصدار . ومن جهة اخرى سيجد المصدرون انفسهم مضطرين لتحمل نفقات كثيرة بسبب هذه الطريقة . فانزال نصف محمول السيارة ثم اعادته اليها يتطلب نفقات جديدة ، وتأخر السيارات في انتظار المعاينة البطيئة يحمل اصحابها على ان يطالبوا اجوراً أعلى للنقل . وهكذا لا نجد مزية لهذه الطريقة غير العرقلة وايجاد الارتباكات وزيادة النفقات . مع انه من القواعد الاولى لنجاح الاصدار في كل محصول ، وفي محصول البرتقال الذي تتدنى اسعاره بوجه خاص ، تخفيض النفقات الى ادنى حد ممكن

وقد علمنا ان السيارات التي رفض قبولها بنتيجة التفتيش على هذه الطريقة الجديدة كانت حتى الظهر سيارتين فقط ، في حين ان الكمية التى امكن معاينتها كانت اقل من نصف المعتاد بالرغم عن زيادة عدد الموظفين في اعمال التفتيش زيادة كبيرة . وهذا يؤيد ما قلناه من ان هذه الطريقة لا مزية لها غير ارتباك الاعمال وزيادة النفقات. وسنعود الى معالجة هذا الموضوع الذي بات حديث المدينة

مكيدة الخصم يردها تصريح جازم

على اثر نشرة كانت من مكائد الخصوم قابل وفد من وجهاء اخواننا المسيحيين مؤلف من السادة الفضلاء فرنسيس بك خياط عضو محكمة الاستئناف العليا ، يعقوب افندي فراج ، عطاالله افندي فريج ، مينا افندي حلبي ــ نيافة النائب البطريركي ، فادلى نيافته بالتصريح التالي الى وكيل « الدفاع » وهذا هو :

وصل لسيدنا نسخة من النشرة التي وزعت في فلسطين ، بتاريخ هذا اليوم بتوقيع « الشباب الماروني في فلسطين » القدس ، يافا ، حيفا ، الموجهة الى : المسيحي الفلسطيني ، المسيحي الشرقي ، المسيحي العالمي ، حول حوادث وقعت في لبنان الكبير.

إننا بعد الاطلاع على ماورد في هذه النشرة من عبارات التفرقة بين العنصرين الشقيقين في البلاد العربية ، ننفي نفياً باتاً ان الشباب الماروني ، المعتصم بحبل الوطنية والقومية العربية يقدم على مثل هذا العمل المشين بكرامة الوطن. ومن بعض عبارات وردت في هذه النشرة نعتقد انها دسيسة اجنبية لايقاع الخلاف وبذر بذور الشقاق بين الطوائف العربية في فلسطين

ونصرح علناً ان المسلم والمسيحي في هذه البلاد اخوان لا تفرق بينهما اية اعتبارات وحوادث فردية اخرى ونطالب من الجميع ان يعتبروا كلمتنا هذه نافية لكل ما ورد فى النشرة المذكورة بالنسبة الى الشباب الماروني ونحث ابناءنا العرب على مختلف طوائفهم على الاتحاد والتضامن والسلام .

الوكيل البطريركي الماروني

الخوري بولس عيد

سرقة فى معسكر صرفند

سطا مجهولون على خزانة معسكر صرفند وسرقوا منها ما وصلت اليه ايديهم من النقود والبضائع . وقد اخطر البوليس بالامر فأوفد فريقا من رجاله لاجراء التحقيق

درس على التجار الخوارج

افرغت في يافا هذا الاسبوع احدى البواخر الالمانية كمية كبيرة من صناديق السمك المجفف لاحد اليهود في ميناء يافا لكن هذا رفض ان يستلم البضاعة خوفه من ان بني جنسه سيقاطعونه اذا هو اقدم على نقلها من الميناء العربي. وقد علمنا ان هذه البضاعة قد شحنت مرة اخرى الى تل ابيب لتفرغ هنــاك. فما رأي التجار العرب في ذلك ؟

تلفونات الدفاع وبرقياتها الخاصة

في ميناء يافا

رست في ميناء الثغر الباخرة (غيرد) وافرغت من حمولتها ١٠٧ اطنان اسمنت وستشحن ٤٠ الف صندوق من البرتقال والباخرة « أنجل » وافرغت من حمولتها ١٧٥ طن كرميد و ١١٥ طن اسمنت ، والباخرة « مدينة اللاذقية » وافرغت ٦٨٠ طن اسمنت ، والباخرة « بيتي مار » وستشحن كمية كبيرة من صناديق البرتقال ربما لا تقل عن الـ ٤٠ الف ورسا المركب الشراعي (طارق بن زياد) وافرغ ١١٥ طن اسمنت

بعض قضايا الاضطرابات

القدس — سافر صباح اليوم الى نابلس للتحقيق في بعض قضايا ايام الاضطرابات المستر كاري القاضي البريطاني وعاد بعد الظهر

طوابع مراسلات الجيش

حيفا — اتصل بنا ان افراد الجيش البريطاني يستعملون في كتبهم التحريرية المرسلة الى الداخل والخارج طوابع انكليزية مكتوب عليها « يستعمل للجيش فقط » والقصد من ذلك تشجيع الخزانة البريطانية .

في قضية عمال

حيفا — عين القائمقام السيد فريد السعد محكماً في قضية عمال شركة نيشر عوضاً عن القائمقام رفيق بك بيضون المنقول الى صفد

ويقولون اتصلوا باللجنة !

حيفا — يصل في الاسبوع القادم ٣٠٠ مهاجر يهودي قادمين من بلاد الافغان وسينزلون في ميناء حيفا !

اللجنة الملكية لفلسطين

القدس — تلقينا من قلم المطبوعات البلاغ الصحفي التالي : تسمع اللجنة الملكية شهادات علنية في جلسة تعقد يوم الاربعاء الواقع في ١٨ تشرين الثاني من الساعة العاشرة والنصف صباحا حتى الواحدة بعد الظهر . وينتظر ان تسمع شهادة مدير دائرة المهاجرة والاحصاء . واذا سنح الوقت ستسمع شهادة مدير الصحة العامة

صادر عن سكرتير اللجنة الملكية في ١٧—١١—٣٦

بشرى لك !

الآن يمكنك ان تحافظ على وقتك

الوقت من ذهب

إختر واضمن ساعتك

صديقك الساعاتي

احمد الدباغ شارع بطرس

صوموا تصحوا

القدس

اللجنة الملكية ومتابعة شهادة المندوب

القدس في ١٧ تشرين الثاني — لمراسل الدفاع الخاص — عقدت اللجنة الملكية جلسة صباح هذا اليوم استأنفت فيها سماع افادة المندوب السامي الذي حضر في الساعة العاشرة الى مكتب اللجنة وغادره في الساعة الواحدة . وكانت جلسة اليوم كجلسة الامس سرية .

اجتماع هيئة الغرفة التجارية

تجتمع هيئة الغرفة التجارية نهار الخميس الواقع في ١٩ الجاري الساعة الخامسة والنصف مساء للنظر في امور تجارية هامة .

محكمة الاستئناف وتكريم قاضي القضاة

اقام حضرات قضاة محكمة الاستئناف العليا في الساعة الثامنة من مساء اليوم حفلة تكريمية في فندق الملك داود لسعادة قاضي القضاة السير ميخائيل مكدونل وعقيلته وكانت مقتصرة على قضاة المدلية وتبودلت خلالها الخطب

ويقيم اعضاء المحكمة المركزية حفلة أخرى لسعادته بعد غد الخميس الواقع في ١٩ الجاري في فندق الملك داود

الوكالة اليهودية ومقابلة كبار الموظفين

تتوالى اجتماعات هيئة الوكالة اليهودية مع كبار موظفي الحكومة وأمس قابل بعض اعضائها السكرتير العام . واليوم واجه شرتوك وبعض الاعضاء مساعد السكرتير العام المستر شو وقد بقوا في مكتبه مدة طويلة ، والمفهوم ان هذه المقابلة تتعلق بوجهة نظر الوكالة حول اللجنة الملكية

اجواخ عراقية يعتز الجمهور بها

وردت على السادة عيسى فريج واولاده كميات كبيرة من الاجواخ العراقية التي لم تشاهد البلاد مثلها حتى الان . وهذه الشحنة نسجت خصيصاً لفلسطين وشرق الاردن بناء على طلب السيد عطا الله فريج مدير هذه المحلات الذي سافر الى العراق خصيصاً لاحضار هذه الشحنة ، وقد ورد ايضاً كمية كبيرة من البطانيات المختلفة الجيدة وقسم منها يقال له « مرعز » وهو من صنع مساجين العراق وقد كان اقبال الاهالي عظيما على هذه الاجواخ والبطانيات ونعتقد انها ستنفد في مدة قليلة

تغيير في المحافظة داخل المدينة

منذ حل الاضراب وامر المحافظة داخل المدينة وخارجها عائد للبوليس الفلسطيني من عربي وبريطاني ويهودي . غير ان هذه القاعدة تغيرت اعتباراً من أمس حيث شوهدت الدورية داخل المدينة وخارجها مؤلفة من جند بريطاني يرافقه بوليس يهودي بأسلحتهم مع ان الدوريات السابقة لم تكن تتقلد إسلحة حتى نهار امس . ولا ندري أسباب هذا التغيير . غير ان الذي نرجوه من السلطة ان تفهم دوريتها كيف يجب ان يكون سلوكها مع العرب .

اجتماع اللجنة العليا ليلا

عقدت اللجنة العليا اجتماعا في الساعة الثامنة من مساء هذا اليوم بحثت فيه عدة أمور تتعلق في حالة البلاد الحاضرة

نقابة المحامين وتكريم قاضي القضاة

تقيم نقابة المحامين العرب في الساعة الخامسة من مساء الغد حفلة تكريمية لسعادة قاضي القضاة السر ميخائيل مكدونل وعقيلته . وقد دعي اليها فريق من المحامين واعضاء محكمة الاستئناف والمركزية العرب.

شهادة مدير دائرة المهاجرة والسفر

علمنا ان الشاهد الثاني الذى سيتقدم الى اللجنة الملكية غداً او بعد غد للشهادة هو المستر ميلز مدير المهاجرة والسفر . وقد علمنا ان اللجنة ستسمع شهادات علنية في جلسة الغد .

محكمة الاستئناف العليا وقضايا الاضطرابات

نظرت محكمة الاستئناف العليا اليوم في قضية السيد رشدي عبد الهادي النوفل المحكوم عليه بالاعدام وبعد ان استمعت الى النيابة ووكيل المحكوم عليه الاستاذ عوني بك عبد الهادي اجلت النطق في القرار لاجل غير مسمى

ونظرت في قضية السيد حبيب الاغواني المحكوم عليه بالسجن ثماني سنوات فبعد ان استمعت اقوال النيابة ووكيله الاستاذ فايز الكنفاني قررت براءته

وكذلك برأت السيد عبد سليم برانس من يافا المحكوم عليه بالسجن خمس سنوات وكان يرافع عنه الاستاذ نجيب جرمانوس

ونظرت في قضية السيد سالم الجمل من يافا المحكوم عليه بالسجن اثنتى عشرة سنة فقررت تخفيض الحكم الى سبع سنوات

ونظرت في قضية السيد محمد عطيه المحكوم عليه بالسجن خمس سنوات فقررت براءته

وتنظر غداً محكمة الاستئناف العليا في قضية السيدين محمد حسين زبلان وعبد القادر سلمان الجبلي المحكوم عليهما بالاعدام

هل تعلن الاحكام العرفية في بيروت

مندوبو ملوك العرب وقضية فلسطين والحفاوة بقائد الثورة

بيروت ومنع التجول

بيروت لمراسلنا الخاص بالتلفون — لا تزال الحالة غير هادئة والجنود السنغالية يتجولون في الشوارع ، وقد وقعت عدة حوادث غير خطيرة جرح في احداها بوليس في رجله

اعلان قانون منع التجول

وقد اعلن قانون منع التجول . ولم يسمح الا للقليل بالتجوال ليلا . ومن المنتظر ان تعلن الاحكام العرفية اذا استمرت الحالة على ما هي وازدادت تحرجا . وقد بلغ عدد الجرحى ١٠٠ جريح .

اما الحالة في صيدا وطرابلس فهادئة والاضراب مستمر .

مجلس النواب يحاط بالقوات المسلحه

وقد خففت وطأة الرقابة على المخابرات . وقد احيط مجلس النواب اللبناني بقوة كبيرة مسلحة لحراسته وذلك على اثر تلقي بعض النواب من انصار الوحدة كتب تهديد بالقتل اذا هم صدقوا على المعاهدة

فلسطين والعرب

بغداد في ١٧ ت ٢ — لمراسل الدفاع الخاص : ادلى فخامة رئيس الوزراء بتصريح عن قضية فلسطين هذا اليوم يؤيد ما سبقه من التصريحات الى الاستاذ يوسف يزبك جاء فيه « كما اني مؤمن حقوق الاقليات في العراق ولا اسمح لاي كان بالاعتداء عليها ، وكما أني احافظ على حقوقها ، فكذلك لا أرضى بان يعتدى على بلاد اخواني العرب في فلسطين وأن يأتي البولونيون والروس والبلقانيون وشعوب أخرى فيحتلونها . وما أننا نعد القضية العربية قضيتنا الكبرى وفلسطين جزءاً من هذه القضية ، فان حياة فلسطين هي حياتنا ونحن حريصون كل الحرص في الدفاع عن هذه الحياة»

الوزراء والصحافيون لافتتاح خط

يغادر فخامة رئيس الوزراء واصحاب المعالي الوزراء مع عدد من الاعيان والصحفيين الى محطة بيجي لافتتاح مشروع تمديد الخط الحديدي من بيجي الى الموصل ومن الموصل الى تل كوجك في سوريا وبذلك يرتبط العراق من هذا الطريق مع اوروبا .

التقارب بين الشعوب العربيه

وصل سكرتير سمو امير الكويت الى العاصمة وحل ضيفا على المفوضية السعودية العربية وقد اذاع بان معاهدة ستعقد بين الكويت والمملكة العراقية في الاسبوع القادم.

لدى جلالة الملك بمناسبة رمضان

زار رئيس الوزراء والوزراء والوجوه والاعيان القصر الملكي وسجلوا اسماءهم في سجل التشريفات بمناسبة حلول شهر رمضان المبارك وقد صدرت الاوامر باغلاق المقاهي والمحلات العامة نهاراً مراعاة للشعور العام

الملوك وفلسطين

ينتظر ان يعقد يوم الاثنين القادم اجتماع لمندوبي ملوك العرب في بغداد للعمل في قضية فلسطين واتخاذ القرار فيها اذا كان من الضروري ذهاب المندوبين الى القدس والاتصال باللجنة العليا

قائد الثورة

اقام الدكتور سعيد بك الكاتب حفلة تكريمية في النادي العسكري الى القائد العام فوزي بك القاوقجي وفخري بك عبد الهادي ومحمد بك ضعب والاستاذ الطباع حضرها عدد كبير من الاركان والضباط والاستاذ نصوح بابيل صاحب الايام وسعيد بك ثابت والدكتور امين بك رويحه وسليم بك عبد الرحمن ، تبودلت فيها الخطب والاحاديث

تكريم صاحب جريدة الايام

اقامت الصحافة العراقية حفلة تكريمية للاستاذ نصوح بابيل في اوتيل « تايجرس » حضرها سكرتير مجلس الوزراء ومرافق فخامة رئيس الوزراء والاستاذ سلمان الشيخ داود ومدير الدعاية والنشر العام والدكتور الكاتب واحد اصحاب جريدة البلاد والاستاذ يونس بحري وسليم بك عبد الرحمن ورجال الصحافة العراقية وقد تبودلت فيها الخطب المتضمنة وجوب العمل للوحدة العربية ومناصرة قضية فلسطين .

بدل رستم بك حيدر

تصدر الارادة الملكية غداً متضمنة تعيين ابراهيم بك كمال مدير الجمارك والمكوس العام رئيساً للديوان الملكي بدلا من رستم بك حيدر المستقيل

فرنسا ونقض معاهدة فرسايل

باريس — عقد مجلس الوزراء الافرنسي برئاسة المسيو البربرون رئيس الجمهورية اجتماعا خاصا للبحث في النتائج التى قد تنجم عن نقض المانيا نصوص معاهدة فرسايل فيما يتعلق بالملاحة النهرية

وقد استقبل المسيو دلبوس وزير الخارجية الافرنسية امس المسيو دولاكروا وزير فرنسا المفوض في براغ عاصمة تشكوسلوفاكيا التي سيلحق بها ضرر عظيم من جراء القرار الذي اتخذته المانيا في مسألة الملاحة في انهارها .

وغادر رئيس مجلس بلدية باريس العاصمة الافرنسية قاصداً الى براغ في مهمة سياسية

وقد تلقى المسيو دلبوس مساء امس الاجوبة من وزراء فرنسا المفوضين في العواصم الاوروبية على الاسئلة الموجهة اليهم عن هذه القضية ، كما اطلع على ردود وزارات الخارجية في الدول ذات الشأن والصلة بها

وتنتظر فرنسا الان بقية الاجوبة قبل ارسال احتجاجها الى برلين . وينتظر ان يكون الاحتجاج مشتركا

اما بروكسل فانها ما زالت متحيرة ولم تتخذ حتى اليوم خطة نهائية ، صرحت روما انها لن تشترك بالاحتجاج . وهذا من نتائج اتفاق برلين الاخير ، اما سويسرا فانها ملازمة الحياد لانها لم تشترك بالتوقيع على معاهدة فرسايل

حيفا

لماذا لا يتقدم احد بالاستئناف

حيفا في ١٧ تشرين الثاني — لمراسل الدفاع الخاص — يذكر القراء ان محكمة الجنايات الكبرى بحيفا قد حكمت على السيد علي اكرم ابراهيم في ١٦ — ١٠ — ٣٦ بالاعدام بتهمة الاشتراك في معركة عاره المشهورة التي دار رحاها بين المجاهدين والجند البريطاني . وقد ذكرت « الدفاع » ذلك في حينه . والشيء المؤسف حقاً أنه لم يتقدم احد لاستئناف هذا الحكم الى محكمة العدل العليا نلفت نظر الهيئات الوطنية والمحامين الى هذا المجاهد الذي دافع عن وطن مغتصب

غرفة التجارة وابحاث سكة الحديد

قابل وفد من اعضاء غرفة تجارة حيفا المدير التجاري الملحق بسكة حديد فلسطين . وعرض الامور الثلاثة الآتية :

١ — ضرورة تمديد الخط الضيق بحيفا في منتصف المرفأ بحيث يمر امام العنابر من جهة المدينة تسهيلا لتجارة الترانزيت

٢ — جعل تعريفة نقل الحبوب مخفضة خصوصاً على الحبوب المشحونة رأساً من الرصيف والمخزونة بحيفا

٣ — تمديد مدة تقديم عربات الشحن الى الساعة الرابعة بعد الظهر بدلا من الساعة الثانية وقد اجاب المدير التجار على ذلك بانه سيبحث هذه النقاط المهمة ويبلغ الغرفة النتيجة التي سيصل اليها

فريق من الجند يغادر البلاد

غادرت المدينة اليوم عشرون سيارة كبيرة الى مدن اللواء الشمالي لتنقل افراد الجيش الذي عزم فريق كبير منه على مغادرة البلاد عن طريق حيفا « غداً » .

لتراكم الاعمال في ميناء يافا

تلقت ادارة الجمرك بحيفا اشارة تطلب سرعة اعادة ثلاثة من الموظفين الى جمرك يافا لتراكم الاشغال في الميناء العربي الصميم .

الخليل

عدول الحكومة عن تحصيل الغرامة

الخليل في ١٧ تشرين الثاني — لمراسل الدفاع الخاص — على اثر المساعي التي بذلتها لجنة الخليل القومية بخصوص الالف جنيه التى فرضت غرامة على المدينة فهم بصورة شبه رسمية ان الحكومة قررت العدول عن تحصيلها

حالة السجون حيث الطعام الرديء

الحالة الصحية والمعاملة القاسية في السجون

جاءتنا الكلمة التالية من « سجين متألم » في سجن القدس المركزي نضعها تحت عين الجمهور والسلطة ونشرح الموضوع في صورة اعم :

١ — حالة الموقوفين : رديئة للغاية والمعاملة معهم قاسية لحد لا يطاق اما اكراههم عن الشغل فعنه لا تسل ، فهم يمسحون جميع السجن وينظفون وفوق ذلك يسخرونهم بنقل الاسمنت والشيد والحجارة لبناء يشيد قرب السجن ، واذا رفض احد الموقوفين الشغل يضرب ويسمع قارص الكلام ثم يوضع في الزنزانة هذا هو حال الموقوفين .

٢ — حال المساجين : كذلك سيئة للغاية وعلى الاخص مساجين الاضطرابات واذا اردتم ان تأخذوا محلا عن حالهم فهو كحال حالة الموقوفين .

٣ — الطعام : سيء ، ردي ، وقليل لا يكفي المساجين والموقوفين الخبز اسود وسخ وعلى العموم فالذي يأكلونه لا يسمى طعاماً .

٤ — الحالة الصحية : سيئة جداً ، متأخرة للغاية وبالاخص حالة المساجين العرب وذلك لان الطبيب والممرض « التمرجي » يهوديان

٥ — معاملة البوليس للمساجين : معاملة قاسية جداً لكنها لا تصدر الا من : الضابط اليهودي شالوم والامباشي اليهودي شولي ، ومما يؤسف حقاً ان تصدر الاساءات بدون سبب من البوليس العربي منهم الجاويشيان رقم ٣٧ ، ٤١ والامباشيان رقم ٧٩ ، ٢٤٣

سجين متألم

* * *

امساكية شهر رمضان المبارك

الاربعاء ٤ رمضان سنة ١٣٥٥

الزمن بالعربي		الزمن بالافرنكي	
غروب	امساك	غروب	امساك
س : د	س : د	س : د	س : د
١٢ :	١١ : ٥٠	٤ ٣٣	٤ ٨

بعد تصديق المعاهدة المصرية

اقوال الصحف البريطانية وآراء مكاتبيها

صدقت المعاهدة البريطانية المصرية في البرلمان المصري في جو هادىء صاف لم يعكره معكر ، على الرغم من معارضة بعض النواب الذين فندوا المعاهدة وانتقدوها انتقاداً لاذعاً نزيهاً وقد كان لهذا الموقف تقفه مصر بواسطة نوابها ، اثر عظيم في الاوساط البريطانية التي اتخذته دليلا على النضج السياسي فيها .

وفيما يلي بعض اقوال الصحف البريطانية ومكاتبيها بموقف دولة النحاس باشا ، ورئيس البرلمان واحد المعارضين .

لا استقلال بلا جيش

قالت التيمس في رسالة برقية لمكاتبها القاهري : ان الدكتور احمد ماهر خالف عادة الرياسة وخطب مؤيداً المعاهدات ، فتكلم كلاما ملؤه الاتزان والتعقل ، كان المرء يسمعه في المحادثات الخاصة اكثر مما يسمعه في المحادثات العامة ، وهو ان مصر لا تستطيع ان تتمتع باستقلالها الحقيقي التام الا متى صار جيشها قادراً على الدفاع عنها ، ولكن هذه المعاهدة تعطيها الفرصة التي تساعدها على بلوغ هذه الغاية

واقتبس المكاتب بعض الاقوال السياسية الحصيفة التي ختم بها النحاس باشا المناقشات ، ثم قال فيما يتعلق بمسألة ارسال الجنود المصريين الى السودان ان الحكومة السودانية تستعد لبناء ثكنات كبيرة ، ولكن اذا كان المراد ان ترسل في الحال قوة تزيد على نصف اورطة ، فانه لابد من ان تقيم هذه القوات في الخيام لانه لا يوجد في الوقت الحاضر الاثكنات في سودان تسع نصف اورطة فقط

بهى الدين بركات

ولفت مكاتب المورننغ بوست الانظار بصفة خاصة الى خطاب بهى الدين بركات بك فقال انه كان اقدر خطباء المعارضة ، ثم لخص ايضاً خطبتي النحاس باشا والدكتور احمد ماهر

وقال مكاتب المانشستر غارديان في القاهرة ان الحملة العنيفة التي حملها بهى الدين بركات بك على المعاهدة كانت من المميزات التي امتاز بها الدور الاخير في المناقشة

حرية المعارضة

وبعد ان لخص المكاتب الخطب التي القاها بهى الدين بك والدكتور احمد ماهر والنحاس باشا ، قال ان المعارضة اعطيت حريتها الكاملة لبث شكواها والتفريج عن نفسها في اثناء المناقشات .

* * *

عريضة المعلمين الاضافيين لمدير المعارف

المعلمون الاضافيون يطالبون بحق صريح

ننشر فيما يلي صورة للعريضة التي قدمها المعلمون الاضافيون الى مدير المعارف بواسطة مفتش معارف لواء الجليل :

نحن المعلمين الاضافيين باحترام نرفع لجنابكم هذه العريضة وأملنا وطيد بان تلقى عندكم قبولا واستحساناً احتراماً لشعورنا وذلك :

(١) لانه قد صار لنا في ادارتكم مدة من الزمن ليست بالقليلة ونحن نشتغل بامانة واخلاص وليس هناك من فرق بيننا وبين زملائنا القانونيين نعمل كما يعملون ونحاسب قانونيا كما يحاسبون

(٢) اننا نعيش معهم في محيط واحد فنستأجر بيوتاً للسكنى مثلهم ونطالب من قبل عائلاتنا وامتنا كمعلمين كما يطالبون

(٣) ان للمعلم شخصية أمام الهيأة الاجتماعية لا يمكن ان تتوفر هذه الشخصية إلا إذا كانت الوسائل المادية متوفرة لديه

(٤) لا يخفى على جنابكم ما نعانيه في العطلة الصيفية من حرمان رواتبنا الضئيلة التي لا تسد حاجاتنا اثناء العمل

(٥) نرجو من جنابكم نظراً للاسباب المتقدمة ان تلبو طلباتنا الآتية

١) ان تزاد رواتبنا زيادة تمكن معها لان نعيش وعائلاتنا اللواتي يعشن معنا ولا ذنب لهن الا بانتسابهن الينا نحن الذين التجأنا الى العلم والى دارة المعارف

٢) ان تعطى لنا رواتبنا اثناء العطلة الصيفية اسوة باخواننا

٣) ان يسمح لنا باستمارات سفر كزملائنا اثناء العطلة الصيفية هذا وتفضلوا بقبول فائق الاحترام

« التواقيع »

مساعي اليهود ضد الفاشست الانكليز

القانون الجديد بحظر ارتداء الملابس السياسية !

عقد مجلس العموم البريطاني امس الاول جلسة خصص فيها البحث في مشروع قانون منع ارتداء الملابس السياسية وهو القانون الذي وضع على اثر المظاهرات التي قام بها الفاشستيون البريطانيون منذ حين ضد اليهود . وواضح من هذا ان اليهود استطاعوا ان يصلوا الى غرضهم في حمل الحكومة على تحريم ارتداء الملابس السياسية بسن مشروع قانون ينفذ بعد تصديقه من قبل البرلمان

وزير الداخلية يشرح

وفيما يلي وصف لجلسة البرلمان ، ولمشروع القانون المذكور

لندن — قال السر جون سيمون في تفسير نصوص مشروع قانون منع ارتداء الملابس الحزبية اثناء عرضه للقراءة الثانية على مجلس العموم ان المادة المختصة بالملابس تنص بان ارتداء الملابس السياسية علانية يعتبر جريمة وان رؤساء البوليس في المناطق التي ينفذ فيها الموضوع في الدرجة الاولى يجمعون في الرأي بان ارتداء الملابس السياسية هو مصدر استفزاز وتحريض وهذا هو الرأي الذي اتخذته في ذلك الشأن بلدان كثيرة منها اسوج ونروج وفنلندا والدنمرك وسويسرا وهولندا حيث بدلت القوانين للغرض ذاته . ولم يحدد نوع الملابس في القانون . اما اقامة الدعوى بمقتضى هذه المادة فلا تتم الا بموافقة المدعي العام وهذا يضمن تطبيق القانون تطبيقا معقولا وبصورة منظمة اما بشأن المادة المختصة بالمواكب فقد ذكر الوزير ان ليس فيها تحريم عام للمواكب ولكنها تعطي السلطة اللازمة لمراقبة سيرها وتقرير الطريق الذي تسير فيه

صوموا تصحوا

فوز الكتلة الوطنية في الانتخابات

نفي سبعة من اتراك انطاكية وتعطيل صحيفة

قال مكاتبنا الخاص في بيروت : انتهت الانتخابات الثانوية في جميع انحاء سورية في جو هادىء لم تعكره الا الحوادث التي جرت في حماه وقتل فيها واحد وقد فاز مرشحو الكتلة الوطنية فوزاً مبيناً بهذه الانتخابات ، ولم يكن هذا الفوز بالمستغرب فانه جاء نتيجة مجهودات عظيمة وتضحيات جسيمة بذلها رجال الكتلة في مختلف الادوار التي مرت بهم منذ الاحتلال حتى اليوم .

اما انتخاب النواب من قبل المنتخبين الثانويين فانه سيتم في ٢٠ من الشهر الحالي ، ولا ريب ان هؤلاء المنتخبين ، سينتخبون رجال الكتلة المرشحين في قوائمها ، سواء في دمشق او في المراكز الاخرى .

هذا وقد اضرب العنصر التركي في انطاكية عن الانتخابات الثانوية ، وكان اضرابه سبباً في وقوع بعض حوادث ادت الى نفي سبعة من الشبان الاتراك وتعطيل صحيفة تركيه « ينزكون »

صالح عبده

افتتح كراجه

بباب العامود بالقدس

بدأ العمل بعد ان اعلنت البلاد حل الاضراب . باصات ممتازة تتوفر فيها الراحة التامة على خطوطه المعروفة في فلسطين والى شرق الاردن

تعديل

الدستور السوفياتي

لندن — جاء في انباء موسكو انه وجهت الدعوة الى عقد مؤتمر استثنائي لمجالس السوفيات في ٢٥ نوفمبر الحالي ، وان الغرض من عقد هذا المؤتمر هو اقرار مشروع الدستور الجديد الذي وضع لاتحاد جمهوريات السوفيات

وقد اثار هذا النبأ حماسة كثيرين من الخياليين وكتب المستر سدني ويب يقول ان الدستور السوفياتي سيحدث في العالم تأثيراً لم يحدثه الدستور الاميركي ولا دستور الجمهورية الفرنسوية

التشاد الخطر

بين المانيا وروسيا

برلين — سألت المانيا حكومة موسكو زيادة ايضاح لمسألة الرعايا الالمان المعتقلين فيها وفي لننغراد لان الجواب الاول اعد غير واف بالغرض نظراً لاكتفائه بالاشارة الى الحادث من وجه اجمالي . فلا تفصيل فيه عن التهم الموجهة الى الالمان على ما تقول الدوائر العليمة

من وجدها ؟

يوم الاثنين الواقع في ٩ـ١١ـ٣٦ فقد من سيارة على طريق يافا ـ حيفا رزمة تحتوي على ثياب ومخدات (مساند) وبعض اغراض اخرى كتب عليها من الخارج حرف (D.T.) فيطلب من من وجدها ان يردها لمكتب صروف للدعاية بيافا وله مكافأة قدرها خمسة جنيهات

وضع كتاب

ابيض تركي !

انقرة ـ تقول جريدة « اسيك سوير » ان وزير خارجية تركيا اخذ في اصدار كتاب ابيض يشرح فيه موقف سنجق الاسكندرونه والتعهدات التي تعهدت بها فرنسا واهميتها الدولية

امركا

تستثير اليابان

طوكيو — كان للخبر القائل بان الحكومة الاميركية قررت تحصين جزيرة « ويك » الواقعة في الشمال الغربي من جزر مارشال اثر عميق في الاوساط اليابانية

الصراع بين

البلشفية والفاشستية

موسكو ـ صرح الرئيس كالينين للوفد الاسباني بضرورة تأسيس جبهة ديموقراطية في أوربا ضد خطر الفاشستي والطنب في مقاومة المليشيا الشيوعية الاسبانية لقوات الثوار

اعلان

بلدية القدس

بموجب قانون بيع المسكرات لعام ١٩٣٥ جئت معلناً عن طلب تجديد رخصة مسكرات لعام ١٩٣٧ للبيع بالجملة خارج المحل في محلي الواقع في شارع يافا نمرو ٢٢

فريدريك كبلر

اثبتت الاحصاءات الطبية في انجلترا ان وفيات الاطفال تقع بنسبة ٢٥ في المئة في خلال السنة الاولى من ولادتهم وان ٦٠ في المئة من هذه الوفيات ترجع الى التغذية الغير الصحيحة • فاذا كانت هذه هي الحال في انجلترا ذات الجو البارد فماذا تكون بالحرى في بلاد حارة كالقطر المصري !

وقد اجمع الاطباء على ان لبن الام السليمة هو افضل غذاء للرضيع • فاذا عجزت الام عن تغذية طفلها لضعف لبنها او قلته او لاى سبب اخر فيتحتم استبداله بطعام اخر يحوى العناصر الحيوية الموجودة في لبن الام بنسبها الصحيحة •

وحيث ان لبن الام تزداد فيه عناصر التغذية تدريجيا كلما نما الطفل وزادت قواه الهاضمة وبالتالي حاجته الى غذاء اقوى فمن البديهي ان تغذية الطفل يجب ان تكون تدريجية تمشي مع التغذية الطبيعية •

وهذا هو السر في ان البان «اللنبريس» تصنع على ثلاث درجات كل منها خاص بمرحلة معينة من حياة الطفل وكل منها محتو على المقادير الصحيحة لكافة العناصر الحيوية الموجودة في لبن الام في تلك المرحلة

اطلبوا من الوكلاء والشركة المصرية البريطانية التجارية شارع اللنبي بيروت كتاب التغذية الصحيحة للاطفال « طبعة ثانية » الذي يعلمكم كيف تدراون عن اطفالكم اخطار التغذية السيئة يرسل اليكم مجانا برجوع البريد

أطعمة «اللنبريس»

تماما كلبن الام

طعام لكل مرحلة من حياة الرضيع

الوكلاء والمستودع

الشركة المصرية البريطانية التجارية — تلفون ١٠٦٢ : يافا

ماذا تسمع اليوم

عن محلات السادة دجاني اخوان

« الاذاعة اللاسلكية للحكومة المصرية يوم الاربعاء في ١٨ تشرين الثاني »

١١٫٠٠	صباحاً ـ عبده السروجي وفرقة حفلة غنائية
١١٫٣٥	اسطوانات
١١٫٥٥ـ١٢٫٣٠	مساء عبده السروجي وفرقته ـ حفلة غنائية
٢٫٠٠	اسطوانات
٢٫١٠	احمد شريف ـ منولوجات فكاهية
٢٫٤٠	النشرة الاخبارية والنشرة التجارية الاولى بالعربية
٤٫٣٠	الشيخ علي حزين ـ قرآن كريم
٤٫٥٨	مدفع الافطار ـ الشيخ علي حزين اذان المغرب
٥٫٤٥	نجاة علي وفرقتها ـ حفلة غنائية
٦٫١٩	الشيخ علي حزين ومحمد احمد العروسي وعبد العزيز الدرني آذان العشاء
٧٫٠٠	اوركسترا محمد حسن الشجاعي ـ حفلة موسيقية
٧٫٣٠	اسطوانات
٧٫٤٥	النشرة الاخبارية والنشرة التجارية الثانية بالعربية
٨٫٠٠	الشيخ عبد العزيز الدرني ـ قرآن كريم
٨٫٥٥	عزيز عثمان وفرقته ـ حفلة غنائية
٩٫٣٥	محمد كامل ـ منولوجات فكاهية
٩٫٥٠	صفر علي ـ عود منفرد
١٠٫٢٠	الاستاذ ابراهيم عبد القادر المازني حديث الصيام
١٠٫٤٥	محمد كامل ـ منولوجات فكاهية
١١٫٠٠	عزيز عثمان وفرقته ـ حفلة غنائية
١١٫٤٠	الاستاذ الشيخ عبد الفتاح الشعشاعي ـ قرآن كريم
١٢٫٣٠	تقريباً السلام الملكي ـ ختام

برنامج الاذاعة الفلسطينية

« يوم الاربعاء في ١٨ تشرين الثاني ١٩٣٦ »

٥٫٣٠	مساء اشارة الوقت ونشرات ثم حديث الاطفال
٦٫٠٥	حفلة موسيقية
٦٫٣٠	اغان انقيادية شعبية ـ نوح ابراهيم وفرقة استوديو الاذاعة
٧٫٣٠	قرآن كريم ـ الشيخ اسماعيل مرنجى
٧٫٤٥	حديث بالعربية
٨٫٥٥	النشرة الاخبارية
٩٫٠٠	اشارة الوقت
٩٫٢٠	حفلة غنائية ـ قاسم عوث وفرقة استوديو الاذاعة
٩٫٤٠	حفلة غنائية ـ سعادة هانم وفرقة استديو الاذاعة
١٠٫٣٠	ختام

في السياسة الدولية

توقع المطالبة بالمستعمرات الالمانية

بعد نقض مواد الملاحة النهرية بمعاهدة فرسايل

لم يكن احدى وقد ان تكون معاهدة فرسايل معاهدة ابدية ، لذا لم تنظر كثير من الاوساط السياسية الى نقض بنودها المتعلقة بالملاحة في الانهر الالمانية بكثير من الاستغراب والتشاؤم . شأنها شأن سائر المعاهدات التي سبقتها والتى عاصرتها والتى ستليها .

وبعد المواقف التي وقفتها المانيا في هذه الاعوام الثلاثة الاخيرة ، وبعد ما فكت من قيود الجنيد للجيش السلاح وبعد ما نقضت الجزء الخاص بلاد الرين واسترداد وادي السار ، وما حدث قبل ذلك كله من نقض المواد المختصة بالتعويض لم يعد من المستغرب ان تعمد الى مواصلة هذا النقض من جانبها ، لكل ما ينطبق عليها من مواد هذه المعاهدة .

ولهذا ما برحنا نتوقع ان تعمد الدولة الالمانية قريبا الى المطالبة بان ترد مستعمراتها اليها سواء شملت بانتدابها او اعترف لها بملكيتها . ومع اننا سمعنا غير واحد من اقطاب بريطانيا ووزرائها المسئولين يجهر على رؤوس الاشهاد بان تخلي دولته عن ارض دخلت في حيازتها سواء بالملكية او الانتداب ، مع كل ما سمعناه من هذا القبيل ، نعتقد ان الدولة البريطانية ستسلم في نهاية الامر لالمانيا بما تطلب ، وترد اليها مستعمرتيها الكبيرتين في شرق افريقيا والجنوب الغربي منها

والنقد الوحيد الذى وجه بحق الى المانيا هو انها عمدت الى هذا الامر من نفسها منفردة ولم تسلك الطريق الذي سلكته تركيا في امر المضايق فقد ارادت الحكومة التركية ان تنقض ما جاء في معاهدة لوزان بشأن هذه المضايق وكان في طاقتها ان تحدث هذا النقض ، غير انها آثرت ان يتم بالاتفاق مع الدول وقد تم ذلك في مؤتمر مونترو .

ولا نعتقد ان الدول كانت تضن على المانيا بقبول رغبتها هذه ولا سيما اذا اتخذ هذا الحدث ذريعة لتعزيز روح التفاهم والتعاون بين الدول وتبادل هذه المنافع في الملاحة الداخلية على قدم المساواة .

ولكن للمسألة وجها آخر وهو تأثير النقض في الامم الالمانية ذاتها بالكيفية التي تم بها وما قد يكون له من تأثير لو تم بكيفية اخرى

والواقع ان الدول ادركت ان معاهدة فرسايل قد تصبح في خبر كان ، واخذت تتوسل بوسائل اخرى لصيانة السلام في تلك القارة المدلهمة ، وهي وسائل تلوح لعين من تتبع زيارات وزير الخارجية الايطالية لبرلين وفيينا وبودابست واحاديث وزير خارجية بولونيا مع وزراء بريطانيا وتقارب بريطانيا وتركيا وبريطانيا واليونان ، وميثاق فرنسا وروسيا ، وعناية بريطانيا بالتسلح الى غير ذلك من مظاهر العودة الى سياسة توازن القوى

ان المعاهدات قد تكون حسنة على اختلافها ولكن خيرها ما يستطاع صونه وهي لا تصان بالمعاهدة وانما بالقوة ، فقد جربوا عصبة الامم واخفقت التجربة

فهل تعود اوروبا الى سياسة توازن القوى كما كانت عليه سنة ١٩١٤ ، هذه السياسة التى أدت الى وقوع حرب آكلة لم ينج البشر كلهم من شرها ؟ هذا ما يلوح لنا ، فهناك مطامع وهناك تطاحن اجتماعي ، وهناك فرق مهضومة

وكل يغني على ليلاه . ولكن لا بد لهذه الاغنية من نهاية ، وقد تكون قريبة !

* * *

وصف لمعارك الجو فى اسبانيا

وقعت يوم الجمعة الماضي في فضاء مدريد ، العاصمة الاسبانية ، معركة جوية هائلة بين طائرات الحكومة وطائرات الثوار ، ويقال ان عدد هذه الطائرات بلغ المائة . وفيما يلى وصف طريف لهذه المعركة التي تعد الاولى من نوعها ، بعد الحرب الكبرى ، بل التي لم يقع مثلها في تلك الحرب التي لم تجتمع في معركة واحدة قامت فيها ، اكثر من عشرين طائرة من الفريقين المتحاربين . وهذا هو الوصف :

صرح الجنرال فاريك احد كبار قواد الثوار فقال :

ان اشد ما نخشاه هو أن يتغير هذا الجو البديع الذي يعتبر ملائما جدا للقتال

ثم استطرد الجنرال يعلق على نتائج المعركة الجوية التى حدثت فوق مدريد في يوم الجمعة فقال : ان سائقي الطائرات الوطنية كانوا يقاتلون وهم كالاسود وقد هاجموا طائرات الحمر رغم ما كان يتمتع به هؤلاء من التفوق فى العدد

ثم قال : وكان في وسع الانسان ان يرى جليا رصاص الرشاشات منبعثا من اربعين طائرة . وما هى الا دقائق معدودات حتى سقطت اربع طائرات حمراء فوق مدريد ثم لم تمض نحو ساعة حتى كانت احدى اسراب الطائرات الحمراء تفر من الميدان بعد ان فقدت ثماني من مطاردات الطائرات وواحدة من قاذفات القنابل وأخذ سائقو الطائرات الوطنية بعد ذلك يقومون بحركات بهلوانية في جو مدريد احتفالا بما احرزوه من النصر على الطيارين الحمر .

وكان ابتهاج جنودنا مما يعجز عنه الوصف .

اعلان

بلدية يافا

بموجب قانون بيع المسكرات الروحية لعام ١٩٣٥ جئت معلنا عن طلب رخصة لبيع مسكرات العام ١٩٣٧ للاستهلاك قناني مختومة خارج محلي البقالة في شارع حسن بك عائد للسيد سعيد الدرهلي

عيسى جميل عيسى

* * *

اعلان

صادر من دائرة اجراء يافا

عدد ٦٠٠٢ سنة ٣٥

المدعى : آمنة اعليوه وسالم محمود واولاده محمد وسليمان والعبد وصفية ، وكيلهم داود افندي ابو السعود الدجاني

المدعى عليهم : كاملة بنت حسن ابو النيل والعبد وحسين محمود اولاد على اعليوه وعاشور ابن يوسف بن علي اعليوه وعندليب وصفية بنت علي اعليوه ومحمد علي ابو شاهين وآمنة الحاج محمد ابو طالب وابراهيم خليل اعليوه ومريم وصبحه بنات خليل اعليوه .

الملك : دار وقعها في سكنة ابو كبير وهي عبارة عن حوش كبير مساحته حسب تقدير الخبراء عند كشف المحكمة بالف ذراع تقريبا يحتوي على غرفتين حجر مسقوفة قرميدا قيمتها قديمة ونصف غرفة في الجهة الشرقية مبنية حديثا وخمسة بخاشيب مع العلم ان نصف الغرفة الشرقية المذكورة اعلاه مبني في ارض مجاورة لارض هذه الدار بناها حسين اليوه .

مقداره : كاملا

تاريخ سند الطابو في ١٠٩٢ مجلد ١ صحيفه ٢٩٧

حدوده : في الطابو ، يمين : بيت ابراهيم . شمالا : بيت حسن ابو ؟ . خلف : طريق امام : بيارة احمد ابو النيل وشركاه .

الحدود الحاضرة : شمالا ابراهيم حمو ورزقه وطريق قبلة ابو النيل وشركاه غربا دار عودة الله واكعان شرقا حمو سابقا والآرموسى اعليوه

ملاحظات : تخمين هذه الدار بمعرفة الخبراء بلغ ٥٠٠ ج ف

بناء على قرار رئاسة اجراء يافا سيطرح في ميدان المزايدة العلنية بعد مضي خمسة عشر يوما من تاريخ نشر هذا الاعلان الاملاك المبينة اعلاه خاصة المدعين والمدعى عليهم تنفيذا لحكم المقاسمة الصادر من محكمة صلح يافا

فمن له رغبة في شراء الملك المذكور فليتقدم الى المزايدة وضع اسمه ومقدار المبلغ الذي يدفعه وديبوزيتو عشرة في المائة او كفالة من احد البنوك في ذيل القائمة التي ستعطى للدلال والاحالة الموقتة تكون بعد مضي ثلاثين يوما من تاريخ القائمة المذكورة ثم تعاد المزايدة ثانية على ان يقبل الضم عليها في المائة خمسة لمدة خمسة عشر يوما وبعده تحال هذه الاملاك قطعيا لاسم المزود الاخير وتجري المعاملات اللازمة حسب الشروط المبينة في قائمة المزايدة ولاجله صار الاعلان الكيفية في ١٠ — ٤ — ٣٦

مأمور اجراء يافا

اعلان

بلدية حيفا

بموجب قانون بيع المسكرات لعام ١٩٣٥ جئت معلنا عن طلب رخصة مسكرات لعام ١٩٣٧ للاستهلاك المفرق داخل محلي « مطعم » الواقع بساحة الحمرا بحيفا

نعيم يوسف البيم

اعلنوا

في جريدة الدفاع

قريبا جدا

يظهر في الاسواق الفلسطينية

الصابون الوطني المصنوع من انقى الزيوت

مركز المعمل في رام الله - فلسطين

دخنوا السجاير التركية الفاخرة

المصنوعة من اجود التبغ التركي

الجودة

الوجاهة

الاتقان

جميع هذه الاصناف تجدها في السجاير التركية

الاصناف : جوكيه كلوب . يالووه . يكي تورك

غازي . يني‌جه . خانم اكسترا . ايكنجي

الوكيل العام

يوسف البينا

رجل واحد يقاوم عشرة امثاله

اذا استعمل هذا الشراب هموبيتوسيرم

Hemopeptoserum

يتركب من كريات الدم الحمراء HEMOGLOBIME مصل الدم الصيفي SERUMPHYSIOLOQÎQUE خلاصة اللبن ، خلاصة اللحم ، فوسفات الكلس ، خلاصة عصير الفواكه ومواد اخرى غنية بالفيتامين

هذا الشراب هو خير علاج اخرج حتى الآن لتقوية الابدان وتجديد القوى واعادة نضارة الوجه ، طعمه لذيذ ، مفعوله ثابت يجلب الشهية ينقي الدم يقوى الاعصاب ، يشفي فقر الدم بجميع اشكاله (وعلى الاخص عند النساء قبل الولادة وبعدها) . ينعش الدول يغذى العضوية ، يولد فيها من قوة الحرور فهو اذن دواء مغذي معيد للقوى ، مجدد النشاط ، منبه لفعالية الجسم ومقوي للدم

كل زجاجة منه تعادل خمس كيلو من زيت السمك . التعليمات مرفقة مع العلاج .

تغيير الطقس يسبب النزلات الصدرية

عندما يشعر احدنا بنزلة صدرية ، زكام ، او سعال ويخشى العواقب يجب عليه ان يسرع باستعمال شراب البوطوفاكس

فهو افضل مسكن للسعال ، وخير شافي لكافة امراض الصدر يسهل التنفس ويجعله غير مؤلم ، يزيل السعال المزعج ، ويسكن نوباته المتكررة ، يذيب البلغم ، ويحفظ الصدر من كافة الامراض

اذا كانت النزلة الشديدة يجب اخذ مسهل قبل استعمال هذا العلاج ، ويجب ان يكون المسهل لطيف وغير مزعج ، يستحسن ان يؤخذ زجاجة من مسهل ابا يلاكس دفعة واحدة قبل اخذ العلاج بساعتين .

نداوي حديث الشفاء التعقيبية الحادة « حرقة البول » والمزمنة والنقطة العسكرية

بحبوب الغونوفاكس Gonovax

تجهيز الدكتور S.M.K رئيس شعبة الامراض الزهرية في نانسي — فرنسا

بين جميع الادوية التى يستعملها الاخصائيون لا يوجد مادة اقوى واسرع من حبوب الغونوفاكس لشفاء حرقة البول (التعقيبة) لانه قتال لجميع الميكروبات الموجودة فى اعضاء البول والتناسل واهم حاجة له ازالته للالم وقت التبويل لانه يمنع التشنجات والانتعاظات الليلية والاحتلامات

يطلب من كافة الصيدليات — الوكلاء في فلسطين : مستودع الادوية الوطني الفلسطيني — نمرة ٢٥ — شارع بسترس — يافا

ايها العربي الشريف

قاوم الاستعمار الاقتصادي بتنشيطك المستحضرات الطبية والتجميلية الوطنية الممتازة تركيبا وتأثيرا ونقاوة وهي من صنع العرب اخوانك .

اليك منها :

تباع في جميع الصيدليات المشهورة في البلاد العربية .

اوتيل باريز

يقع في الطابق الثالث فوق المطعم او بل باريز

وهو الفندق الجديد الذي افتتحه السيد يوسف الرملاوي فرعا راقيا وجهزه باحدث الاثاث واحدث فيه وسائل الراحة واعده فقط للمسافرين الممتازين والاوتيل الجديد يمتاز بموقعه البديع المطل على بساتين يافا وبحرها الجميل

ويلقى فيه المسافرون الراحة بتمامها وليس الوصف كالعيان

شارع الملك جورج — عمارة المستقيم — رقم التلفون ٢٢٥٠

امام موقف باصات تل ابيب — يافا

فوق مطعم ومقهى المغربي الطابق الثالث

مطعم ومقهى المغربي

لصاحبه ✲ علي المغربي

رقم التلفون — ١٢٦٥

شارع الملك جورج عمارة المستقيم أمام موقف بصات تل أبيب - يافا

تلفون ١٢٦٥

احدث مطعم ومقهى عصري في يافا

وأبدع ملتقى لافراد الطبقة الراقية .

موقعه في أحسن بقعة من المدينة يطل عليها من اربع نواحيها .

أول مطعم عصري اكتسب شهرة غريبة في برهة قصيرة وأول صالة رحبة ممتازة لملتقى رجال الفكر والقلم والاعمال

والحفلات والمآدب الخاصة . زيارة واحدة تحقق لكم اكثر مما ذكرنا

اوتيل خليل الرحمن

بعمارة ابو نصار — النوفرة

اول طريق القدس تجاه بيارة الشاس

اجمل واحدث اوتيل

عرفته يافا

زيارة واحدة تجعلك زبونا دائما

يافا يوم الاربعاء في ٤ رمضان سنة ١٣٥٥ الموافق ١٨ تشرين الثاني ١٩٣٦

العدد ٧٤٨ السنة الثالثة

الدفاع

جريدة يومية سياسية مصورة

صاحب الامتياز: إبراهيم الشنطي

المحرر المسؤول شوكت حماد

رقم التلفون ١١٨٧ و١٠٧٥

ادارة الدفاع: شارع اسكندر عوض — يافا

العنوان البرقي: الدفاع يافا — ص. ب. ٢٥٥

قيمة الاشتراك في فلسطين عن سنة ١٥٠ عن نصف سنة ٨٠

« « في الخارج « « ٣٠٠ « « « ١٦٠

بالراديو يزول سوء التفاهم من بين افراد العائلة

نور شمس تطلب زيادة النور من هيز ماسترز فويس

حضرة الفاضل

في هذا الاسبوع صار نقلي الى نور شمس حيث الشتاء ضارب اطنابه والوحدة مخيمة ومع ذلك شعرت ببعض التعزية اذ سوف تكون عائلتي معي وصغاري يلعبون حولي في ذلك القفر لاجرد اذا لا اكون محروماً من كل سلوان. فعدت الى البيت واوعزت الى العائلة بالرحيل فاصفرت وجوه وانقلبت شفاه وهطلت دموع عن اتخاذ اي اجراء لانقل. فوقفت حائراً في امري وفيما انا اقلب في البيت طرفاً ساهياً وقع نظري على الراديو الذي ارسلتموه لي في اول الاسبوع فقلت لقد انحل المشكل فكل الصيد في جوف الفرا. وفي اقل من رد الطرف كان الحمال ينقل من البيت شنتة ثيابي وراديو هيز ماسترز فويس فقط لا غير ووجهتنا المحطة .... مضى اليوم الاول والثاني والراديو مؤنسي الوحيد. ولم يكن اليوم الثالث حتى قدم القطار فنزل منه اولادي الصغار ينادون بابا بابا .... وشرح هذا الانقلاب بسيط: فان غياب الراديو احدث في البيت فراغا عظيما وحالا شعروا بالوحشة فبادروا الى حزم ثيابهم واثاث البيت وتبعوني فزال سوء التفاهم

المخلص: زيدان

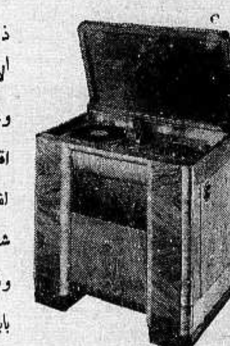

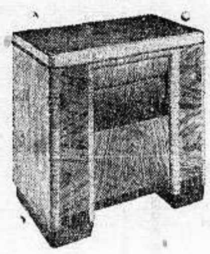

تلقى بوتاجي الرسالة فقرأها باعجاب وظن انه جزء من روايات الف ليلة فاذا بها حكاية حال واقعية فقضى العجب مما سمع بالحقيقة ان وجود الراديو في بيت هذا الصديق كان رابطة وئام وسلام فلما حكمت الظروف القاهرة عليه بالانتقال بداعي الوظيفة الى ان يكون من بعض المحافظين في سجن نور شمس وتعسر عليه قطع عائلته بالنزوح معه الى هنالك لم ير افضل من ان يكتفي بأخذ الراديو الذي عنده ماركة هيز ماسترز فويس [illegible] وهو الذي قد اسمعه في الليالي الغابرة اطيب الاصوات وتحف الخطابات والمحاضرات وشعر بانه مع هذا الرفيق الامين لن يكون وحيداً وبه تتبدل وحشة القفار بسلوى سماوية

افضل ما تصنعونه ايها الاصدقاء ان تطلبوا من بوتاجي ليرسل لكم راديو ولو على سبيل التجربة اسبوعا واحداً. انها سلوى ولذة وفائدة لا تكلفكم الا شيئاً يسيراً. انها لمنفعة خالدة وفي طاقتكم اقتناؤه بقليل من الدراهم ففي البيعة مربح ظاهر والصفقة رابحة فلا تؤخروا انجازها.

اقبلوا على رأس النبع. بوتاجي يقدم لكم افخر جهاز واحدث موديلات هيز ماسترز فويس "His Master's Voice" ويضمنه لكم الى طول المدى وهو مستعد لتخصيص قسمه الفني لخدمتكم والاهتمام بالجهاز

زوروا محلات بوتاجي في حيفا يافا القدس

حيفا ـ قرب بنك الباركليس   يافا ـ عمارة الاوقاف امام السراي   القدس ـ تحت البنك العربي

الوكلاء غزه: الحاج عبد الرؤوف البورنو. اللد: سليم ومحمد الخالدي. الرملة: زبانه اخوان. نابلس: عادل التميمي. طولكرم: حسن القدادي

مطعم الشرق

لصاحبه مصطفى عمر قدماوى

حيفا: البوابة الشرقية تلفون ٩٢٨

مفاجأة سارة يفاجئكم بها هذا المطعم الوطني الممتاز بمناسبة الاصلاحات الجديدة الحسنة التي ادخلناها عليه لنستطيع ان نقدم لزبائننا الكرام افخر المأكولات الشهية بنظافتها والمياه العذبة بمذاقها. ونظراً للحالة الاقتصادية الحاضرة فقد بذلنا جهدنا لتخفيف الاسعار على ان تلائم جميع زبائننا الكرام على اختلاف طبقاتهم وزيادة على ذلك ففي المطعم تلفون وخدم لتلبية الطلب لأي محل كان وذلك ارضاء لزبائننا الكرام

شرفوا تروا ما يسركم

شعارنا: الاستقامة . والنظافة . وحسن المعاملة

اعلنوا في جريدة الدفاع

مطعم صبحى

المعروف سابقا باسم العريسى

شارع الملوك عمارة الكرمليت بحيفا تلفون ١٠٤٠

بسبب الاحوال الحاضرة رأينا تخفيض اسعار مأكولاتنا وحلوياتنا الجديدة المعروفة باسم:

محي الدين الصمدي واولاده المشهورة في الشرق

مع العلم بان المطعم ممتاز يحوي افخر المأكولات. وقد احضرنا له اشهر الطهاة المعروفين. وفيه ألذ المرطبات والنواشف والدوطه

مع طلبات خاصة للافراح والولائم ووكالة عامة لهذه الاصناف في جميع انحاء فلسطين. نظافة، اتقان، مهاودة في الاسعار

صونوا عيونكم من الرمد باستعمالكم

قطرة القنواتي العجيبة

بشرى ازفها الى مواطني الاكارم سكان فلسطين خاصة والى سكان البلاد العربية عامة في جميع اقطار سوريا ومصر والحجاز وشرقي الاردن والعراق والعجم: وهي نجاحي العظيم بتركيب هذه القطرة العجيبة « قطرة القنواتي » بعد جهود عظيمة صرفت من اجلها.

معمل القنواتي يقوم بخدمة بني قومه بامرين: احدهما تهيئة احسن الادوية عملا وانفعها تأثيراً. والاخر تنزيله القيم الباهظة الى اصغر حد ممكن. فها هو الآن يتقدم بهديته الثمينة الجديدة العظيمة الفائدة، قطرة القنواتي العجيبة، الى ابناء وطنه الاكارم

ركبت هذه القطرة بعد ان اجريت تحاليل دقيقة على جميع انواع القطرات الشائعة في سوريا ومصر والعراق والتي تباع بقيم فاحشة، واستحصلت منها بعد التعديل على تركيب يناسب طبائع اهل البلاد ونوع الامراض العينية المنتشرة فيما فيهم فجاءت قطرة القنواتي بحمد الله ومنته غاية في الاحكام وآية في الاتقان.

وقد اثبت تركيبها لاهم الاخصائيين بامراض العيون من اطبائنا الوطنيين الاكارم فاظهروا اعجابهم بها وقالوا ان قطرة القنواتي من اهم القطرات المتداولة اليوم في الاسواق واعظمها فائدة واحسنها تأثيراً. تشفي التهاب الملتحمة الحادة والمزمنة النزلوية والحبيبية « التراخوما ». تدفع الاحتقان فتزيل الاحمرار والحرارة وتقطع الدمع وتصون العين من الرمد.

تخلص العين من العمش وهو ضعف البصر مع سيلان الدمع في اكثر الاوقات. تسكن الالم بسرعة فتخلص المصاب من آلامه المزعجة. يجلو العين فيصفو رونقها ويمتد بصرها، تقتل جميع الجراثيم التي تتسلط على العين وتؤذيها فيخلص المرء من الرمد وتصلح تخريش الغبار والحشرات.

قطرة القنواتي عظيمة التأثير كبير الفائدة رخيصة الثمن لا يجاريها بحسن تأثيرها قطرة من القطرات. والخلاصة قد اصبحت قطرة القنواتي بعد التجربة صديقة العائلات ومن احتياجات البيت الضرورية التي لا يستغنى عنها.

كيفية الاستعمال: يقطر في كل عين نقطتان صباحاً ومثلهما مساء للكهول من رجال ونساء.

ويقطر للاطفال نقطة واحدة صباحاً ونقطة واحدة مساء في كل عين.

واخيراً اقول يا ايتها الوالدة المصونة لا تنسي غسل عيني ولدك بعد القدوم من الاسفار او النزهات بماء البوريك ثم تقطير قطرة واحدة من (قطرة القنواتي) في كل عين لتخليصهما من الغبار والجراثيم التي تنتقل بواسطته ولتنقذي ولدك الحبيب من الرمد المزعج في ايام الصيف. وما توفيقي الا بالله.

دمشق: عبدالوهاب القنواتي

استاذ الكيمياء في المعهد الطبي العربي

قطرة القنواتي العجيبة: تباع في جميع الصيدليات في عموم البلاد العربية عامة واطلبوها من مستودع الادوية الفلسطيني يافا شارع بسترس. وتباع في عكاء في صيدلية درويش قبلاوي، حيفا: صيدلية عمر ابو غزالة، نابلس: راشد ابو غزالة، القدس: مافرو ميخالي، شارع الباب الحديد، وصيدلية الحسيني وصيدلية العلمي باب العامود وصيدلية عطا الله اخوان شارع مأمن الله

يجعل من الشيخ الضعيف شابا قويا

هو حبوب الاورشيتونين

لحضرات الاطباء الافاضل

سلاما وتحية: وبعد فان هناك مرض كثير الانتشار في كل مكان، هو العنانة التناسلية، وهو كما تعلمون، مرض صعب المعالجة جداً، والعلاجات الموصوفة لاجلها غالباً يكون تأثيرها موقتاً، ما دام المريض يستعملها وماذلك الا للاقتصار في ذلك على الادوية المنبهة للمراكز العصبية، والموسعة لاوعية القضيب على ان هذا غير كاف فلا بد اذن من الالتفات الى نقطة اخرى مهمة في معالجة هذا الداء هي ملاحظة الغدد التناسلية نفسها. وتقويتها، وهذا لا يتم الا بتطعيم الخصية او باستعمال خلاصة هذه الغدة، هذه هي النقطة التي يمتاز بها محضرنا المسمى اورشيتونين ORCHITONINE عن سواه من المحضرات المماثلة، حيث ادخلنا في تركيبه خلاصة الخصية المكثفة والمستحضرة بطرق فنية خاصة

وهكذا اصبح محضرنا هذا مقويا خصوياً كما يفهم من اسمه ORCHITONINE ومنبهاً لمركز الانتعاظ وموسع الاوعية ولا سيما أوعية القضيب. فيعيد الشباب ويقوي الرجولة ويجعل من الشيخ الضعيف شاباً قويا، ولدينا شهادات كثيرة من معظم المستشفيات تثبت اهمية هذا العلاج الناجع

وان في كل زجاجة ورقة خاصة تشرح خواصه، وتركيبه، واننا على استعداد تام لارسال المساطر الكافية، عند اول اشارة تصدر من حضراتكم.

خير الكلام ما قل ودل

لقد اتفق اطباء العيون في فينا (نمسا) على ان احسن قطرة لشفاء امراض العيون هي (القطرة النمساوية) المحضرة بمعرفة الدكتور « للورعوند » الشهير تشفي الرمد بجميع اشكاله، تأكل الحبيبات من الاجفان، تزيل احمرار العيون، تمنع تساقط الدموع، تشفي الاجفان، وتحفظ العيون من سائر الميكروبات، واذ قطر منها الى الاطفال تمنع عنهم حصول الرمد، تطلب من جميع الصيدليات، الوكيل العام في فلسطين — يافا

مستودع الادوية الوطني الفلسطيني

شارع بسترس رقم — ٢٥

مطبعة جريدة الدفاع يافا

يافا — يوم الخميس في ٥ رمضان ١٣٥٥ الموافق ١٩ تشرين الثاني ١٩٣٦

صاحب الامتياز : إبراهيم الشنطي

المحرر المسئول : هوكس حاد

رقم التلفون ١١٨٧ و ١٠٧٥

الدفاع

جريدة يومية سياسية مصورة

العدد ٧٤٩ — السنة الثالثة

ادارة الدفاع : شارع اسكندر عوض — يافا

العنوان البرقي : الدفاع يافا — ص. ب. ٢٥٥

قيمة الاشتراك في فلسطين عن سنة ١٥٠ عن نصف سنة ٨٠

« « « الخارج « « ٣٠٠ « « ٦٠

موقف مسلمي الهند من فلسطين . مؤتمر كبير ومقررات خطيرة . التهديد بمقاطعة حفلات التتويج والمصنوعات الانكليزية . الملك غازي يزور مصر

«صديقة» الاسلام

مشى المسلمون في الهند خطوة جريئة في سبيل فلسطين . فقد قرروا مقاطعة حفلات التتويج ، والمنتوجات الانكليزية — إذا لم تنصف بريطانيا إخوانهم في هذه البلاد . واطلقوا اسم « مؤتمر فلسطين » على اجتماعهم ذاك الكبير الذي دام ثلاثة ايام متوالية والذي ضم عدداً وافراً من متطرفي الوطنيين الهنود

هذا الخبر يسوء بريطانيا جداً . إنه إعراب وألم عن المرارة التي شعر بها المسلمون في الهند من جراء السياسة البريطانية المتبعة في فلسطين، والرامية إلى هدر روح هذه البلاد لتكون مثوى لليهودية العالمية . وهو إنذار سريع بالنفسية الجديدة التي أخذت تسود العالمين العربي والاسلامي ، بعد انتظار طويل لم تغتنم بريطانيا فرصته ، بل توغلت في الاثم والجور ، وأسرفت في النكاية والارهاق ، إلى حد لم يصبر معه عرب فلسطين ، بل قاوموا في المدن ، والقرى ، والجبال، وفي كل مكان . ثم هو أيضاً دلالة قوية على عطف مسلمي الارض وتأييدهم إخوانهم الصامدين في وجه قوتين كبيرتين صموداً أذهل العالم ، وكشف عن نفسية وطنية باهرة ، ليس من السهل مقاومتها

ولقد عرف عن بريطانيا أنها كثيرة ترداد القول بأنها « صديقة » المسلمين، وأنها اكبر امبراطورية تضم اكبر عدد منهم . وعرف عنها كثرة القول بميلها الشديد الى إرضاء هذه الملايين . بل في كل يوم نقرأ ونسمع تصريحات في ذلك. لكن أعمال هذه الدولة في فلسطين لا تشير أصغر الاشارة إلى ذلك الادعاء . أعمالها في هذه البلاد تثير بواعث الكره ، والاشمئزاز ، وتكاد تقول والاحتقار أيضاً ، في قلوب العالم الاسلامي .

دخلت بريطانيا هذا البلد وهو مسلم عربي . دخلته ونسبة اليهود فيه الى سكانه العرب سبعة في المئة . ها هم اليهود الآن يبلغون خمسة وثلاثين في المئة . وها هم يطلبون مزيداً ، لانهم شعروا أن هذه الحكومة حكومتهم ، لهم أن علوا عليها ، وهي المنفذة . إن في تبديل وضعية العرب في هذه البلاد الجنائية ليس بالسهل أن يتقبلها العالم الاسلامي . بل كان من جراء ذلك ما رأينا من التهاب ملايينه حمية وانتصاراً لهذا الشعب العربي الفلسطيني الصغير الذي قام بأشرف دور يستطيع شعب مكافح أن يقوم به . ولقد صمد طويلا ، غير مكترث للخسائر ، وأوذي في ماله وولده — آذته السياسة البريطانية التي تدعي « صداقة » العرب والمسلمين . فكان موقفه ذاك مدعاة لتهليل كل عربي ومسلم، واستعدادهم لافتدائه ، لا سيما وهو يدافع عن وطن ، ومقدسات ، وتراث مجد عظيم

وعرف عن المسلمين دائماً حمايتهم لليهود ، رغم أنهم لا يميلون اليهم . عرف عنهم أنهم حموا اليهود يوم كانت أوروبا تجور عليهم وتعاملهم كما يعامل المنبوذون في الهند ، أو أشد قسوة . وفي صفحات القرون الوسطى وصف مؤثر بليغ لتلك الاضطهادات التي لعب فيه الحقد ، والتعصب ، والكراهية دوراً كبيراً وفيها أيضاً رد فعل لما انطوت عليه النفس اليهودية من أنانية ورياء ، وكره للناس ، وانعزال عنهم ، والرغبة في الوقيعة . يومئذ كان اليهود في الشرق ينعمون بمعاملة ممتازة ، في كل بلد عربي وإسلامي ، فلا اضطهاد ، لا اذلال ، ولا قتل

كذا شيمة العرب والمسلمين . وكذا موقفهم من اليهود . وفجأة اذا هؤلاء ينقلبون وفي نفوسهم أجحد ما عرف في النفس البشرية من نكران للجميل، ومقابلة الاحسان بالاساءة . واذا هؤلاء ينادون بفلسطين وطناً قومياً ، ثم ملكاً، ثم دولة. ثم اذا ببريطانيا « صديقة » المسلمين تحني عنقها لليهود ، خضوعاً او عن تعمد ، وتمثل أبشع المآثم في التاريخ ، اذ تعمل على اجلاء شعب عربي مسلم من بلاده ، لتقيم فيها يهوداً من بلدان شتى . كيف يستطيع العالم الاسلامي صبراً على هذه الاعمال الفظيعة ؟ كيف يصدق أن بريطانيا « صديقته » ؟ وهكذا اجتاحته موجة من الكره ، وأخذ ينظم طرق المقاومة .

اما فلسطين العربية المسلمة نفسها ، فانها منذ البدء سارت وهي عالمة بعجزها عن مواجهة قوات بريطانيا المادية . لكنها ، في نفس الوقت اعتزمت الاستشهاد في سبيل جوهرة العرب والمسلمين . أليس هذا الاستشهاد يزيد حقد الملايين المقيمة في الجزيرة ، وشمال افريقيا ، والافغان وفارس ، والهلال الخصيب — والهند على رأس الجميع ؟ إذن فليكن ما دامت بريطانيا تريده . فليكن فلقد استوت الحياة عند عرب فلسطين بعد ان رأوا اليهود الذين غمروهم بالفضل ، اليهود الاذلاء في كل مكان — تأتي بهم بريطانيا « صديقة » العالم الاسلامي ، لتقيمهم في هذه البلاد المقدسة ، مجترحة كل إثم ، عابثة بكل فضيلة

ابراهيم

تشاؤم التايمس

لا أمل في مصالحة العرب لليهود

العراق يضع بترولا على نار فلسطين

في عددها الصادر بتاريخ ١٠ الجاري، عقدت جريدة (التايمس) المعروفة الفصل الافتتاحي التالي ، وفيه الدليل الجديد على ان (التايمس) الانكليزية . . قد اصبحت « يهودية لليهود » بفضل ميول أورمسبي غور:

زعماء العرب « يخدعون » الناس

ستصل اللجنة الملكية الى فلسطين غداً اتجابه (المقاطعة العربية) ، فاللجنة العربية العليا التي تتألف من الساسة المحليين البارزين قد قررت رفض التعاون مع هذه اللجنة الملكية في التحقيقات

ان زعماء العرب في فلسطين يؤثرون دائما السياسة السلبية على السياسة الايجابية

انهم قد خدعوا انفسهم ثم خدعوا اتباعهم (كذا) حتى جعلوهم يعتقدون في ان الحكومة البريطانيه قد اعتزمت ان تستسلم للعرب على طول الخط في مسألة الهجرة اليهودية ، ثم يعتقدون في ان وساطة ملوك العرب لم تكن إلا كحجة يتذرع بها وزير المستعمرات لوقف هذه الهجرة !

والآن وقد اعلن المستر اورمسبي غور ان الحكومة بينما تقيد الهجرة اليهودية وتحددها ، لا تنوي وقفها ، قط — الآن وقد سمع هؤلاء الزعماء هذا التصريح لم يبق لهم أمل من الآمال إلا واندثر ، وقد جاء قرارهم الاخير وفيه ما يعرب عن الدهشة التي عرتهم ، وان لم يكن فيه ما يساعدهم على عرض قضيتهم الخاصة ، وقضية امتهم على اللجنة الملكية !

عرب مستقلون سيؤدون الشهادة

وهنالك اناس مستقلون من العرب قد يكونون .. على استعداد لشرح مظالمهم امام اللجنة ، ويمكننا ان نثق بان موظفي الحكومة سيؤدون شهاداتهم غير تحيز، ولكن من المستحيل علينا ان نعد مفتي القدس وزملاءه في اللجنة العربية العليا إلا . مذنبين قد اقترفوا غلطة كبرى ، وضحوا بالمصالح العربية التي يزعمون انهم يمثلونها كما ضحوا بالعمال وبصغار المزارعين ممن لهم قضايا تستحق ان تسمع !

الموقف لم يتحسن ولا امل في الصلح

ويمكن القول من ناحية أخرى بان الموقف لم يتحسن عما كان عليه قبل شهر، فان اعمال العنف اذا كانت حقيقة قد انتهت ، والاضراب اذا كان قد وقف، واذا كانت الاثار المادية التي للاضطرابات لا تعد آثاراً ضئيلة ، فان مكاتبنا في القدس يقول لنا اليوم انه لا يرى اية علامة تدل على قرب وصول الطائفتين المتنازعتين في فلسطين الى شيء من التفاهم

اما العرب فينظمون مقاطعة المخازن اليهودية ، ويعملون على منافسة اليهود في التجارة

واما اليهود فيستعدون لمقابلة هذا الشر بمثله... وفي الحق ان الفريقين معاً لا يعدون ما وقع الى الآن إلا المرحلة الاولى من مراحل الجهاد ،وقد يستحيل على اللجنة الملكية أن تجد حلا موافقاً يقبله الفريقان

بترول العراق على نار فلسطين

وفي هذا الوقت نفسه قام العراق فوضع قليلا من البترول على نار فلسطين المتأججة ، ورحب — وهو حليفنا — ترحيباً رسمياً بالسوري فوزي الدين القاوقجي وبعض زملائه الذين اشتركوا معه في حرب العصابات التي شنوها على الجنود البريطانيين ، وفي الغارات التي اغاروها على اليهود في فلسطين الشمالية

ولقد اقيمت لهؤلاء ولائم وحفلات تكريم، وتقول الصحف ان الملك غازي قد استقبل زعيم هؤلاء الثوار ، وهكذا تكون النفسية العربية التي يشكو العرب من ان البريطانيين لا يفهمونها حق الفهم ...

مجازر مدريد الدموية

فرقة النساء الشيوعيات تحارب حرب الشياطين

مراحل الحرب متى بدأت ومتى تنتهي

في عددها الصادر بتاريخ ١٠ الجاري نشرت « الدايلي ميل » لمكاتبها الخاص في مدريد نفسها ، رسالة برقية مطولة ، مهدت لها بالكلمة التالية :

« بينما وصفت لنا انباء الليلة الماضية حالة السكان في مدريد بقولها عنها انها حالة فزع اكبر وجنون من جراء القنابل التي تلقيها طائرات الفاشست ومدافعهم على المدينة ، قالت لنا احدى محطات الاذاعة التي في ايدي القوة الوطنية ، ان الجنرال فرانكو قد امر بارسال ٥٠٠٠٠ جندي اخرين، لمعاونة الجيوش التي تعمل على انقاذ العاصمة من ايدي الحمر »

اما الرسالة نفسها ، فننقل اهم ما جاء فيها فيما يلي :

جنود الميليشيا الحمراء مقضي عليهم لا محالة

يستميت جنود الميليشيا الحمراء منذ ثلاثة ايام في صد قوات الجنرال فرانكو عن التقدم الى قلب العاصمة ، ولكن فجر هذا اليوم لم يكد يبزغ حتى كانت طائرات الوطنيين تحوم في سماء المدينة وتلقي على الاهالي المدنيين انذارها الاخير ، وفيه ان عليهم ان يلجأوا الى (منطقة الحياد الطبيعية) وهي التى تتألف من الاحياء الواقعة في الشمال — الشرقي من المدينة ، ولكن الاهالي لخوفهم من الحمر ، ترددوا في اطاعة هذا الامر ، فما كان من الطائرات الا ان قذفت الاماكن العامة بقنابلها ، فساد الذعر والهلع ، واصبح الناس كالمجانين.

اما عدد قتلى هذه القنابل فنحو ١٠٠ ، وأما الجرحى فيقدر عددهم ببضع مئات

ولقد اخبرني صديق لي ممن كانوا وطيدي الامل بنجاح الحمر ، ان امله هذا قد ضاع ، وحل محله الوثوق بان جنود «الميليشيا الحمراء» مقضي عليهم لا محالة اذا استمروا على عنادهم، ولم يستسلموا لقوات الجنرال فرانكو التي تتفوق عليهم في كل شيء ، والتي تتقدم في بطء ، ولكن باضطراد طبقا للخطط الحربية المرسومة لهذا التقدم

ويلوح لي ان الحمر ما يزالون مصرين على المقاومة امام القوات الوطنية التي امامهم ، ستراً لتقهقرهم الذي اعتزموا ان يتقهقروه من الشمال والجنوب — الشرقي من العاصمة ، حتى ولو كبدتهم هذه المقاومة خسارة الالوف من الارواح

الديناميت في الشوارع

والنار في دور الحكومة

وفي بعض الاحياء الواقعة على مقربة من نهر (منزانارس) وضع الحمر الديناميت في شوارع برمتها ، على امل في ان يحولوا بذلك دون تقدم الوطنيين

وقد افتتح هؤلاء معارك اليوم بحملات اشتركت فيها المدفعية والقوة الجوية ضد المواقع الحربية الرئيسية التي للحمر ، وفي الوقت نفسه قذفت طائرات الوطنيين دور الحكومة بوابل من قنابلها فاشتعلت فيها النيران ، ويكاد التدمير يكون تاما في عمارتي وزارة الحربية ووزارة الخارجية

والمعروف لنا هنا الآن في قلب العاصمة هو ان جنود الوطنيين قد اجتازوا بالامس نهر (منزانارس) بين (توليدو) و (سيغوفيا) وبذلك اصبح موقف « الميليشيا الحمراء » من المواقف المريعة المحزنة ، وقابلها من ناحية اخرى ان الحمر استطاعوا ان يخرجوا من المدينة القديمة قوة وطنية معظم رجالها من العرب المراكشيين ، كانت قد احتلتها بمساعدة « التانك »

اورطة حمراء

كلها من النساء

وتشتغل في المعارك التي تدور حول (كاساديل كامبو) اورطة حمراء ، كل افرادها من النساء ، ويقال لنا هنا في العاصمة عن هذه الاورطة انها تأتي بالعجائب... وتحارب كحرب الشياطين ! وهنالك مفارز اخرى من النساء الشيوعيين تعمل في صفوف العمال، في حفر الخنادق ونقل المعدات الحربية من خندق الى آخر .

وتبذل القوات الوطنية الآن جهود الجبابرة للاستيلاء على السجن المركزي الرئيسي ، لتحرر من فيه من المساجين السياسيين ، ويقدر عددهم ببضع مئات ، والذي يشاع هنا ان السلطات الحمراء قد نقلت هؤلاء المساجين امس الى سجن (الكالا دي هينارس) البعيد

مراحل الحرب

متى بدأت ومتى تنتهي

١ — بدأت الحرب الاهلية يوم ١٧ تموز ، وفيه ثار الوطنيون ضد الحمر في مراكش وبامبلونا وسيفيل وسرقوسة

٢ — في يوم ١٤ آب سقطت مدينة (باداغوز) في ايدي الوطنيين

٣ — وفي يوم ٤ ايلول سقطت مدينة (ايرون) واستقالت حكومة مدريد وتسلم الشيوعي الاكبر السنيور لارجو كاباليرو رئاسة الوزراء

٤) في يوم ١٣ ايلول سقطت مدينة (سان سيبستيان)

٥) في يوم ٢٧ ايلول تحررت مدينتا الكازار وتوليدو من الشيوعيين

٦) في يوم ٢٥ تشرين الاول قطع اخر خط حديدي يصل مدريد بالساحل

٧) وفي يوم ٤ تشرين الثاني احتل الثوار ضاحية « غيتف » من ضواحي مدريد ، واهم قاعدة جوية فيها

ولن تمضي الا ايام قلائل ، ثم يصبح الوطنيون مسيطرين على مدريد كلها ، ثم تتجه القوات الوطنية بعد ذلك الى قطالونيا لتحريرها من نير الطغاة

تصريح جديد لوزير المستعمرات

لندن — دعت جمعية الصحافة الاجنبية امس المستر اورمسبي غور وزير المستعمرات البريطانية الى مأدبة غداء فالقى اوزر خطبة عرض فيها الى موقف بريطانيا ازاء المسائل الدولية ، فذكر ان بعض الدول تظن ان حربا عالمية واقعة لا محالة ، اما بريطانيا فانها لا تظن ذلك ، فهي تبذل جهدها لتجتنب الحرب ، كما انها في حاجة الى ان تعزز قواها للمحافظة على الامن في الامبراطورية !

وفاة وزير داخلية فرنسا المتهم

باريس — توفي المسيو سالانجرو وزير داخلية فرنسا والمزعوم انه انتحر فقد وجدت حنفية الغاز في غرفته مفتوحة . وقد كانت تألفت لجنة حكوميه للتحقيق في التهمة الموجهة اليه من انه كان هرب من الجيش في زمن الحرب وحكم عليه بالاعدام ، فبرأته اللجنة

تمحيص ودراسة

مصرف «الوحدة العربية»

الكلمة الاولى في هذا المشروع

«بقلم الاستاذ صاحب التوقيع»

ننشر هذا المقال ، معلنين استعدادنا لنشر ما يؤيده أو يرد عليه شرط أن تكون الكتابة بحثاً غايته المصلحة العامة:

قبل اسبوعين سمعنا همساً عن مشروع مالي سيبدو للعيان خلال فترة قصيرة ولما فاتحنا به شخص وطلب كتمان الموضوع قلنا له لم لا تكون الصراحة مقدمة هذا المشروع الكبير ما دام يتعلق بمصلحة العرب ويتصل بثروتهم العامة ؟ ولكن محدثنا طلب الكتمان واصر على ذلك فقلنا له لك رأيك حتى تفهم اسس المشروع ولا بد بعدها ان نقول كلمتنا فيه

شخصيات المشروع

وطالعتنا امس صحيفتان عربيتان بشيء عن هذا المشروع المالي الكبير فتبينا من هذا الشيء القليل ومما لدينا من معلومات أنه عبارة عن «بنك انجليزي-عربي» وسيطلق عليه اسم «بنك الوحدة العربية» وان من كبار اللوردات الانجليز المؤسسين له امثال جورج لويد ، ووينترتن ، وتشانسلور ، وان المروجين له في فلسطين السيد سليم علي سلام والسيد سليمان نوفل وبعض اقربائهم في فلسطين ، وان رأس مال هذا البنك ٢٥٠ الف جنيه وان هؤلاء الانجليز المساهمين يستعدون ان يغطوا ٥١ في المئة من اسهمه فما فوق شرط ان يشترك الماليون العرب في تغطية الباقي . وهذا المشروع جذاب من ناحية انه يحرم اشتراك اليهود في اسهمه فيكون مقصوراً على الانجليز والعرب ، وبذلك يكون جديرا بان يرحب العرب به ولا يخشون عواقبه لخلوه من اليهود . لكننا منذ الآن نبدي رأينا في صراحة كاملة فنقول ان العرب لا يحجمون عن الترحيب بكل مشروع يكون لهم فيه مصلحة ثابتة ، الا انهم ، أي العرب ، قوم عرفوا بالانتباه ودقة التمحيص ولقد مرت بهم تجاريب كافية لان تجعلهم يتفحصون الشروط الجيدة والشروط التي تتوارى خلفها . ولقد بدا فيهم هذا الانتباه في مشروعي امتياز املاح البحر الميت والحولة فلم تستهوهم الشروط القليلة الجيدة التي كانت ستارة لما وراءها من شروط مجحفة وغايات تناقض مصلحتهم

شروط ضرورية

وبمثل هذا الانتباه سيقفون اليوم امام مشروع البنك الجديد فاحصين مستقصين فهم يرومون اولا ان يكون لهم في البنك الجديد ٥١ في المئة من اسهمه فما فوق لا ان تكون اكثرية الاسهم للانجليز خصوصاً وان في المؤسسين اثنان من اللوردات معروفان عند المشارقة بالصلابة الاستعمارية وان كانا لا يعتان للصهيونية بسبب . بمعنى انه يجب ان يكون للعرب حين تأسيس هذا البنك اكثرية مطلقة في شيئين : المال والادارة . اي ان تكون اكثرية الاسهم بحيازة العرب ، ثم تكون لهم الاكثرية ايضا في مجلس ادارة الشركة العام بلندن ولا يكفي ان يكونوا كذلك في مجلس ادارته بفلسطين ثم يكون القول الفصل لمجلس الادارة العام ينقض ما يشاء ويبرم ما يريد . على هذا النحو يمكن للعرب ان يتقدموا للمساهمة . فالامة تريد ان تكون هي الحاكمة في مقدراتها ومصالحها . والاولى بالذين لهم تمام الاختصاص من العرب في انشاء الشركات المالية اجدر ان يتقدموا للميدان فيؤلفوا شركات على هذا النحو ، عربية صافية ، لا هجينة ولا ممزوجة باشخاص خارجيين ليس يعرف إلا الله ما هي الدوافع التي دفعتهم الى اصطناع الاسماء العربية لباساً لمشروعاتهم المالية الكبيرة

تكافؤ التضحيات

ان الامة جادت بتضحيات جسيمة اثارت اعجاب العالم اسره وتريد اليوم ان تتكافأ تضحياتها فيأخذ بعضها برقاب بعض ، والموقف الحاضر والانتباه العام يقضيان على الامة ان تعمل كثيراً لتأسيس المؤسسات كجهاد حقيقي لحفظ بقائها

ولا مشاحة في ان الطبقات المتوسطة من الشعب قد بذلت تضحيات عظيمة اوجبتها وطنيتها الصادقة بينا رجال المال ، رجال النقد ، رجال الكسب والمغانم ، لم يضحوا بعد بما يعدل تضحيات اولئك او يضارعها

والامة التي تسامحت كثيراً فيما مضى لن تسامحهم في حجزهم اموالهم ان تتقدم الى حلبة التثمير والانماء في شركات مالية عربية صافية . فلديهم فرص عدة لتثمير اموالهم من جهة ونفع مجموعهم العربي العام من الجهة الثانية . ولا شك انه خير للامة ان تؤسس «بنك الوحدة العربية» بمالها الخاص فيكون اسمه مطابقاً مسماه وبذلك يمتنع على انجليز وغير انجليز استغلال الاسماء العربية الجذابة لمصالحهم . فان كان من الخير للبلد العربي ان يساهم في بنك الوحدة العربية مع الانجليز وهم اجانب على كل حال فتمام الخير لهم ان يؤسسوه بانفسهم ويردوا كامل منافعه اليهم ، وهذا ادعى لاحترامهم واضمن لمصالحهم وغني عن البيان انه يوجد في فلسطين واحد أو اكثر من العرب يستطيع او يستطيعون انشاء بنك الوحدة العربية برأسمال ٢٥٠ الف جنيه وباكثر من ذلك ، فما عدمت فلسطين من يقوم من ابنائها لاحتكار فوائد مثل هذا البنك . هذا هو الميدان فليتقدموا ، وكفانا نحن العرب تمويل على الغير سواء أحسنت نياته أم كان وراءها شر مضمر .

«اقتصادي»

لايزال الانكليز يتجاهلون السبب !

ماذا قال اللورد بيل رئيس لجنة التحقيق ؟

«بقلم الاستاذ محمد على الطاهر»

روى مندوب جريدة «المقطم» في بورسعيد انه تمكن من محادثة اللورد بيل رئيس اللجنة الملكية لما مر بتلك المدينة فقال له اللورد: «ان مهمتنا هي نشر السلام في فلسطين والعمل على التوفيق بين العرب واليهود» فقال له المندوب : ولكن اهل فلسطين اعلنوا مقاطعة لجنتكم . فقال اللورد «انا لم اتصل بشيء رسمي عن ذلك ، واذا كان هناك مقاطعة حقاً ولا بد من العمل على تفهيم العرب فوائد التفاهم» ...

هذه مقتطفات مما دار بين المندوب واللورد إذن فلجنة التحقيق التي جاءت الفلسطين من لندن وأعلن الفلسطينيون مقاطعتها تريد التوفيق بين العرب واليهود وتفهيم العرب فوائد التفاهم !

مادام ان مهمة هذه اللجنة هي ما ذكر رئيسها أفما كان اولى بها البقاء في لندن ؟

اربيانات الوزير

وأنني لا اعتقد انه يوجد انسان بعد هذا الكلام ، وبعد بيان وزير المستعمرات الذي كان السبب المباشر لاعلان مقاطعة فلسطين للجنة ، يستطيع ان يلوم اهل فلسطين على مقاطعتها

واذا كان لا يوجد سبب لاعلان المقاطعة للجنة بيل سوى تصريح رئيسها يكفي به سببا يعطى اللجنة العربية العليا بالاندلس الف حق في مقاطعة اللجنة البريطانية

اذا كانت ثورات فلسطين الست التي نشبت في بحر ست عشرة سنة لم تنتج الا بيان وزير المستعمرات وتصريحات اللورد بيل فلا اظن أحداً في العالم كله الا وهو يعذر قومي على سلوك السبيل السلبي مع اناس يتجاهلون الحقائق والقضايا العامة الى هذه الدرجة وخصوصاً اذا كانوا هم مثيرو الخلاف وخالقو اسباب الشقاق !

تجربة سياسة اللجان

ان اهل فلسطين كانوا من اول الامر وبدون ان يجبههم وزير المستعمرات ببيانه الشاذ الاهوج الذي القاه في البرلمان — فكان كمن القى النار على النار — ان اهل فلسطين كانوا غير واثقين بسياسة اللجان . وقد سبق لهم بعيد ثورة سنة ١٩٣٣ ان قاطعوا لجنة السر وليام موريسون قاضي قضاة ملقا التي جاءت في ذلك الحين كما تجيء لجنة بيل اليوم . لان اهل فلسطين جربوا سياسة اللجان فاذا هي كلها لجان تخدير لا اكثر . والدليل على ذلك الابريطانيا ارسلت الى فلسطين لجاناً كثيرة لتحقيق الثورات السابقة ووضع التواصي لازالة اسبابها . وقد تخلل ذلك قيام لجان خبراء بدرس الشكايات العربية فكانت النتيجة ان تقارير هذه اللجان جميعاً ، وقد كانت في مصلحتنا ، قد اهملت على التوالي ، ثم اخذت الحكومة البريطانية تنفذ عكسها ، وبذلك احرجوا صدور اهل فلسطين وكانوا السبب في اثارة الاضطرابات في البلاد المقدسة دائما

ولو كانت نوايا السياسة البريطانية حسنة لما اجترحت مااثير فلسطين ولو كانت نواياها طيبة لما اهملت تقارير لجان التحقيق التي تعددت بتعدد الثورات في هذه البلاد التي امتحنها الله بهذا الاستعمار فصبرت وصمدت ، وستظل كذلك الى ان يرث الله الارض ومن عليها فاما حياة بشرف ، وإما موت بشرف وهو احلى واهون من الصبر على تحكم الاستعمار والصهيونية الاثيمة معه

الوزير وجمع السلاح

هذا وهناك تصريحات لوزير المستعمرات الحالي تعتبر في نظري من اشد ما يحرج الصدور ويثير الكوامن وهي اجوبته للكولنيل يشوعا ودجوود النائب اليهودي في البرلمان الانكليزي فقد قال الوزير رداً على تلك الاسئلة «ان الحكومة البريطانية تدرس مسألة جمع السلاح من العرب واليهود»

ولا شك في ان هذه العبارة قد فعلت مفعولها في نفوس الفلسطينيين وافهمتهم بان الدائرة ستدور عليهم مرة اخرى ، كما دارت عليهم بعد ثورة ١٩٢٩ فقد اتت لجنة شو على اثر تلك الثورة فحققت ودققت ثم اصدرت تقريراً في مصلحتنا بحجم كتاب وقع في ٣٠٠ صفحة تقريباً ، واذا بهذا التقرير يهمل كل ما فيه من حقائق وتوصيات ، واذا بالحكومة البريطانية تبتلعه وتهضمه وتلحس بالكتاب الابيض جميع ما ترك التقرير من اثر ، ثم اخذت تتفنن فى وضع الخطط لاخماد الحيوية الفلسطينية فاستدعت البعثة البوليسية من سيلان برياسة المستر دوجن ، فوضعت خططاً رهيبة لتكبيل فلسطين وخنق صوتها وجعلها فى حالة تعجز معها عن القيام باية حركة ... فكانت النتيجة ان الثورات تكررت في سنوات ١٩٣٠ و١٩٣٣ و ١٩٣٦ وكانت كل ثورة أنى تكون اكبر من سابقتها ويكفي الثورة الاخيرة التي هزت الدهر هزاً

هذا ولم ننس ان بعثة دوجن قد اقرت كل ما ابتكرته قريحة المرحوم صموئيل اليهودي الصهيوني - الذي كان مندوبا سامياً لاول مرة في فلسطين - من توزيع السلاح الحكومي على اليهود بل ان بعثة دوجن قد نظمت هيئات عسكرية لتدريب اليهود على استعمال ذلك السلاح !

ستقتصر علينا فقط

ولذلك جاء بيان وزير المستعمرات اورمسبي غور عن «مسألة جمع السلاح من العرب واليهود» ضغثاً على إبالة ! لان معناه عندنا على ما عودتنا السياسة البريطانية هو تنفيذ الشق الذي يكون في غير مصلحتنا ! لانه لايعقل ان تنزع الحكومة البريطانية السلاح من اليهود بينا هي التي وزعت عليهم السلاح ثم تركت لهم سواحل البلاد بدون حراسة ..

لا.لا لاشك ان حكاية جمع السلاح ستقتصر علينا فقط وسوف تعلمون !

ان تعيين السر اورمسبي غور في منصب وزير المستعمرات في خلال الثورة الكبرى الاخيرة كان وحده يكفي لاساءة الظن بالسياسة البريطانية ونواياها ، فكيف وهو ناقض العهد مع نوري باشا السعيد وصاحب التهديد والوعيد ومرسل النجدات لسحقنا بعد ان كادت الثورة تقف ، وناشر البيان العجيب بعد الثورة الذي تطاول فيه على الامة العربية وعلى ملوكها الكرام ، ثم يريد بعد ذلك ان نصدقه في قوله انه سينزع سلاح اليهود

وآه من بريطانيا التي تصرخ في وجه المضروب وتسلح الضارب . .

وآه من القوي ، وما افجره مع الضعفاء !

القاهرة: محمد علي الطاهر

محل المو بيليا الجديد
القدس - شارع مأمن الله
لصاحبه - سليم بنمل اخوانه
احسن انواع الموبيليا المصرية والتخوت الحديدية والنحاسية المختلفة والكنابايات والكراسي الخيزران على اختلاف انواعها صنع المصانع الوطنية كل هذه تجدونها في هذا المحل الوطني الذي يعمل دائما على ارضاء زبائنه الكرام . احسن انواع الموبيليا باسعار معتدلة يردت على محلنا حديثاً . انواع الموبيليات الفاخرة الممتازة المتينة .
زوروا المحل مرة واحدة تصبحوا من زبائننا الدائميين

شركة صيد الاسماك الوطنية المحدودة
تحت التسجيل - تلفون ٤٩
تألفت شركة لصيد الاسماك بيافا رأسمالها ثلاثة الاف جنيه مقسمة الى ثلاثة آلاف سهم قيمة كل سهم جنيه واحد ويكون الدفع نقداً وقد اتخذت الشركة مركزاً لها سوق الصلاحي عمارة زوك محل الحاج حسن الرشيدي وانتخبت لرآستها الحاج مصطفى الدهشان وقد اشترت الشركة قاربين بخاريين قوة احدهما ١٢٠ حصاناً والثاني ٦٠ حصان
فبادر ايها العرب الى شراء الاسهم قبل نفاذها

هل توقف

اللجنة الملكية

الهجرة اليهودية الى فلسطين ؟

وفدت اللجنة الملكية على فلسطين لتستمع الى شهادات القاطنين فيها من عرب وانكليز ويهود ، ليتسنى لها جمع المعلومات التي ترغب في جمعها فتستند بتوصياتها التي ستتخذها الى هذه الوثائق ، والى عوامل الاقتناع الشخصية التي تشعر بها وتؤمن بصحتها

ولكن الوزير ابى ..

ولكن وزير المستعمرات ابى إلا ان يضع العراقيل في سبيل اللجنة الملكية ، ويقف حائلا دون المهمة التي جاءت هذه البلاد للقيام بها فلوح بتصريحه المعهود الذي اثار نقمة العرب ، وحفيظتهم ، وحملهم على ان يقاطعوها مقاطعة تامة ، فكان بذلك حجر عثرة لم يكن من المنتظر وضعها في طريقها .

اصرار اللجنة العربية العليا

وتدل الانباء الموثوقة التي لا يرتاب بصحتها ان اللجنة العربية العليا ما زالت مصممة على انفاذ قرارها بالمقاطعة ، وانه لم يلح في الافق السياسي حتى الآن ما يحملها على التنكب عن هذا القرار الذي يعمل به الشعب بدقة زائدة فيسير على غرار اللجنة ويحتذى حذوها ، من دون ان يتسرب اليه اقل تفكير في الحيدة عنه

فكيف تضع اللجنة توصياتها

واذن فما عساها تصنع اللجنة الملكية حيال هذا الموقف ؟ انها تود ان تقوم بمهمتها باسرع فرصة ممكنة ، لتضع توصياتها التي يخيل اليها ان تنفيذها يضع حداً للاضرابات في فلسطين وللحالة المزعجة التي تسودها اليوم ، والتي اذا بقيت الى الغد ، فانها ما تلبث ان تتطور فتنجم عنها نتائج اليمة تود اللجنة ان تقف حائلا دون وقوعها

هل تكتفي اللجنة باولئك

هل تكتفي اللجنة الملكية بالاستماع الى شهادات اليهود والانكليز دون العرب انها ان فعلت واكتفت بهذا ، فانها تكون كمن قام ببعض واجبه - وليس بمعظمه فضلا عن كله - وهذا ما لا يمهد لها ولا ريب سبيل الوصول الى الغاية التي توختها من زيارتها فلسطين ، كما ان هذا الحصر لا يؤدي ولا يمكن ان يؤدي الى المقصد الذى انتدبت من اجله ، فما عساها صانعة اذن ؟

نحن اصحاب الحق والمنعة

هذا ما يجول في افكار الناس وما يشغلها اليوم . والعرب لا يجهلون ان اللجنة الملكية لن تكتفي بشهادات الانكليز واليهود دون العرب اصحاب البلاد الاول واصحاب الحق الطبيعي فيها ، وذوو القوة والمنعة اللذين تمهدان السبيل دائما ودائما ابداً الى خلق حالات شاذة ، مبعثها الوضع الحالي والهجرة وهذا ما تعرفه اللجنة الملكية حق المعرفة ، وليس فى مكنتها ان تتجاهله . فهل تعمل اذن على تنقية الجو ليسوده الصفاء ، وباية طريقة ؟

البواعث الاخرى ...

ان الخشية من اضطرابات جديدة قد تقع في المستقبل ان لم تقع في ايام واسابيع ، ليست وحدها التي تحدو الحكومة البريطانية الى وضع تسوية نهائية لمعضلة فلسطين ، وانما هناك بواعث اخرى لها قيمتها ولها خطورتها . هي البواعث الخارجية ، التي تقدرها حق قدرها . والعرب واثقون كل الثقة ان هذه البواعث هي التي تهيب بالحكومة البريطانية الى الاسراع فى وضع حد للمشاكل الحاضرة في هذه البلاد والعرب ايضاً واثقون الثقة نفسها وقد اعاروا هذا العامل عنايتهم واهتمامهم ، على الرغم من انهم ينزعون كل النزوع الى التفاهم وبريطانيا على اساس الاعتراف بحقهم وسيادتهم الوطنية في هذه البلاد

فكيف تنقي اللجنة الملكية اذن هذا الجو المظلم ليغدو صافيا

الهمس !

تدور في بعض الاوساط الوطنية همسات تشير فى جلاء الى ان هناك حلا واحداً يعتقد بعضهم انه الحل الوحيد الذي يعيد الى البلد حالته الطبيعية الاولى، وهو وقف الهجرة اليهودية بواسطة اللجنة الملكية ولقد ذهب بعض الناس الى ابعد من هذا المدى فزعم ان اللجنة نفسها تفكر في اللجوء الى هذه الذريعة لتتمكن من القيام بمهمتها . فهل هذا صحيح ؟

الوسيلة الفضلى

لقد قلنا وما برحنا نقول ان خير وسيلة تتذرع بها اللجنة لتنقية الجو انما هو عملها على وقف الهجرة . وليس هناك من طريقة انجع من هذه واكثر صلاحا . ويهمنا ان نقول هنا ان العرب لن يرجعوا عن عزمهم بمقاطعة اللجنة الا بعد ان يتبدى لهم في الافق بادرة حسن نية ، تحملهم على مساواة الذين فكروا في ايفاد لجنة ملكية الى هذه البلاد ، رغم اعتقادهم ان توصياتها ستكون كتوصيات اللجان السابقة !

فرانكو محرر اسبانيا

رجل سياسة وحرب !

عقدت جريدة الديلي ميل لمكاتبها السياسي المرافق لقوات الثوار الاسبانيين فصلا قيما عرض فيه الى شخصية الجنرال فرانكو رجل اسبانيا الاوحد في هذه الايام، فحلله تحليلا مسهبا عرف العالم فيه الشخصية التي ما برحت حقيقتها مجهولة منه. وفيما يلي تعريب المقالة :

صغير البنية وضاء الجبين، باسم الفم. ذلكم هو الجنرال فرانشيسكو فرانكو محرر اسبانيا

عيناه ترضحان كما توضح بسمته سر عظمته وكبره حملة الباسلة لتحرير بلاده من الخطر الاحمر. ولقد اكسبته فكاهته وبساطته حب الفلاحين له في جميع اطوار حياته

مبادؤه الوطنية

اوحت اليه احلامه ومبادؤه الوطنية بان يتجشم اكبر الاخطار في سبيل بلاده وقد حاز نصراً مبينا رغم كل عقبة كأداء وقفت في سبيله

سياسي وجندي

ان هذا الرجل الهادىء الذي خلق لنفسه سمعة ذهبية بين عظماء اسبانيا ليس ذلك القائد المحنك وانما هو السياسي الداهية الذي يعتبر من الطراز الاول بين سياسيي العالم ولقد كان النجاح حليفه كقائد وكسياسي لم يخطىء مرة واحدة في مضمار كفاحه الجبار

ولدي ثلاث ذكريات عن الجنرال فرانكو تعكس شخصيته كسياسي وجندي وكزعيم

شبيه نابليون

لما قابلت الجنرال فرانكو لاول مرة في معسكره شعرت رغم ان الشيب قد وخط رأسه ان ابرز صفة فيه هي البساطة التي تقترب الى حد الطفولة ولما اطلت النظر الى وجه ذلك الرجل الذي هز مشاعر امته ورأيت انفه الاقنى وشفتيه المليئتين وذقنه الصغيرة وجدت فيه شبها عظيما لنابليون. ولكنه ليس من السهولة ان تدرس ملامح وجهه وانت تتحدث اليه لان شع عينيه المليء بالشجاعة والتصميم لا بد ان يجذبك بقوة مغناطيسية

ذكاؤه المفرط

وعندما قابلته في المرة الثانية تكشف لي حديثه عن ذكاء مفرط وعقل راجح فما من سؤال القيته عليه الا كان او عويصا الا اجابني عليه فوراً وبسرعة وبساطة فائقة وقاطع جرس التلفون حديثنا فقام اليه واجاب على قائمة من الاسئلة باجوبة مقتضبة سريعة

الرجل العسكري

وكانت زيارتي له في المرة الثالثة في معسكره في قرية « كاسيرز » اثناء زحفه على « تلافيرا » و « مدريد » وقد نزل بعد العشاء يحف به الثوار ورجال اركان الحرب وكانت مشيته تدل على هيبة ووقار. ذلكم هو فرانكو العظيم فرانكو الجندي فرانكو السياسي فرانكو رجل الساعة اليوم

تاريخ حياته

ان تاريخ حياة فرانكو بسيطة كنفسه وهو لا يتعدى رجل عسكري

ولد في «فيرول سافال بيـل» في الشاطىء الشمالي من اسبانيا، ودخل المدرسة الحربية في سن الرابعة عشرة. ولما بلغ العشرين من العمر تطوع للخدمة العسكرية في الحملة المراكشية وعمل تحت خدمة الجنرال «برنفير» وفي غضون سنة واحدة برهن فرانكو على قابلية حربية هائلة وعقلية عسكرية مدهشة فارتقى الى رتبة قائـد. وفي سنة ١٩١٦ اصيب بجرح بليغ ارتقى على اثره الى رتبة ماجور وهو لما يتجاوز الرابعة والعشرين من عمره. وفي سنة ١٩٢٠ ارتقى الى رتبة كولونل

وقد برهن على كفاءة وشجاعة نادرتين في الحرب الاسبانية فكان جديراً به ان يرتقى الى رتبة لفتنانت كولونيل. وبعدها اضيف الى لقبه كلمة جنرال

اصغر جنرال

وهكذا نرى فرانكو بعد مناورات هائلة واختبارات عظيمة يتنقل من مجد الى مجد ومن نصر الى آخر حتى نال اللقب الاخير. وكان له من العمر ٣٢ عاما فنال بذلك لقب اصغر جنرال في الجيش الاسباني. وقد حاز وسام الشجاعة العسكري مرتين. ثم عين في منصب حاكم لجزر الباليار. ومن ثم عين قائدا عاما للجيش الاسباني في مراكش. وفي سنة ١٩٣٥ صار القائد العام للجيش الاسباني

قائد الثورة

ولما تعرفت الحكومة الاسبانية الى نواياه اقالته من منصبه الى قائد عسكري في جزائر « كناري » ولكن عملا كهذا لا تمكن ان يقف حجر عثرة في سبيل رجل جبار كفرانكو اذما اندلعت ألسنة الثورة في اسبانيا حتى رأيته يقود جيش المتطوعين ويزحف على عاصمة اسبانيا

المطالعة والرياضة

والجنرال فرانكو مغرم بالمطالعة واحبها اليه ما يتعلق بالتاريخ والسياسة والعلوم. واحب الالعاب الرياضة اليه الجولف وركوب الخيل والصيد والبولو ولكنه في الوقت الحاضر يكتفي بالمشي ومحادثة رفاقه القواد

عمله اليومي

يستيقظ الجنرال فرانكو في الساعة السابعة والنصف صباحا ويتناول فطوره في الساعة الثامنة ثم يباشر عمله حتى الساعة الواحدة. ويكرس وقته من الساعة الرابعة حتى السابعة مساء الى العمل مع موظفيه. ويستقبل زواره من الساعة التاسعة مساء اذ يقوم لتناول طعام العشاء ثم ينصرف الى العمل حتى الساعة الثانية عشرة او الواحدة بعد منتصف الليل. والجنرال فرانكو لا يدخن مطلقا ولا يتناول المنعشات الا في وجباته الطعامية وهو متزوج وقد رزق بولدين يحبهما حباً جماً ولكنه الآن يشارك جميع الامة الاسبانية هذا الحب. فهو يعتقد ان افرادها انما هم ابناؤه. لذا نراه يعمل على اسعادهم وصيانة حقوقهم بمنتهى قوته

موقف بلجيكا يفتح عيني فرنسا

فترى الخطر الكامن في صداقتها لروسيا

على اثر ما اعلنته بلجيكا، بلسان ملكها، من انها ستكون على «الحياد» في الحرب القادمة، عقدت جريدة « نيوز زورخر » الالمانية، فصلا طويلا نقلته عنها الصحف الانكليزية، وعن هذه نجمل هذا الفصل فيما يلي :

كتلة قوية ضد روسيا الحمراء

منذ عام أو أقل من عام، كان موقف روسيا من العالم موقفاً بديعاً براقا، هو الذي اشتهاه لانفسهم الشيوعيون، ففرنسا وتشيكوسلوفاكيا عقدتا معهم حلفاً عسكريا ينص على التعاون المشترك في الحرب، وكانت رومانيا ويوغسلافيا على وشك الوقوع في مثل هذا الفخ، كما ان صداقة بريطانيا العظمى لروسيا كانت قد بدأت تتوطد، وكذلك قل عن العداء الذي كان مستحكماً بين دول البلطيك وبين الحمر فانه كان قد اخذ في التلاشي

ثم كان هذا هو موقف روسيا في اوائل هذا العام، أضف اليه ان ايطاليا وتركيا كانتا قبل ذلك بزمن طويل قد وطدتا علاقات الصداقة والتعاون المتبادل بينهما وبين الحمر، اما الان فقد تغير هذا الموقف تغيراً كلياً، واصبحت في اوربا كتلة قوية تألفت من المانيا وايطاليا ورومانيا ويوغسلافيا، وانقلبت كلها بصورة نهائية ضد الحمر وحلفائهم اليهود

موقف بلجيكا يفتح عيني فرنسا

وتتطلع روسيا الحمراء الآن الى بريطانيا العظمى فاذا بالصداقة التي كانت قد توطدت بين الاثنتين تصبح في مثل برودة الثلج، ثم تتطلع الى فرنسا وتشيكوسلوفاكيا فاذا بهما تقولان انهما مصرتان على تنفيذ المواثيق العسكرية المعقودة بينهما وبينها،، ولكنهما وهما تقولان هذا الكلام لا تتحمسان له كما كانتا تتحمسان في الماضي

وجاءت بلجيكا في النهاية فكانت للحمر الضربة النهائية بما اعلنته من انها ستقف على الحياد، وكان في هذا الموقف ما فتح عيني فرنسا الى الخطر الجسيم الكامن في صداقتها الشيوعيين

اما السبب في ان بلجيكا غيرت موقفها القديم على حين غرة، فتسأل عنه غباوة الساسة في موسكو !

هذا وقد جعلت الايام من تركيا الفتاة صديقة لبريطانيا العظمى كما جعلت ايطاليا كالمانيا عدوة لبلاشفة رجال التخريب والتدمير ...

حادثة اصطدام للمستر بلدوين

لندن — وقعت حادثة اصطدام للسيارة المقلة للمستر بلدوين رئيس الوزراء وقرينته في عودتهما من شيكرز الى دوننغ ستريت امس مساء ولكن لم يلحق باحد أذى وقد اصلح ما تعطل في سيارة رئيس الوزراء وتمكنت من مواصلة السير الى لندن

خصومة الاتراك للغة العربية

استامبول — قررت وزارة الداخلية التركية عقوبة السجن ٣ اشهر لكل من يستعمل الحروف العربية في كتابة اللغة التركية

تصريح خطير للمارشال بلومبرغ

برلين — صرح المارشال فون بلومبرغ وزير الحربية امام رؤساء فروع الحزب الوطني الاشتراكي بان للحزب والجيش هدفا واحداً وهما يعملان في اتجاه واحد، ولا يمكن ان تستقر الثقة الا عندما يكون للاثنين نظرية واحدة في الحياة هي النظرية الوطنية الاشتراكية وهذا ما هو حاصل في الوقت الحاضر، فنحن جميعاً جنود ادولف هتلر.

في محل
نجيب القطان
سوق الدير — يافا
يباع احسن انواع
زيت الزيتون المونة
والسمن الحبي الحديدي
الممتاز
ماركة
كامل هيكل

اعلان

من محكمة غزة الشرعية

تقدمت الينا مضبطة موقعة من مختاري قرية بربرة تتضمن بان محمد محمود الشريف من اهالي قرية بربرة من قرى غزة توفي منذ عشرين سنة تقريباً وانحصر ارثه الشرعي والانتقالي في زوجته حليمة بنت خليل عبد الهادي الشريف وفي ولده منها أحمد فقط. فمن له اعتراض على ذلك فليراجع هذه المحكمة خلال شهر من تاريخ نشره تحريراً في ١ رمضان المبارك سنة ١٣٥٥

و١٥-١١-٣٦ قاضي غزة الشرعي

اعلنوا
في جريدة الدفاع

كبريت غازي
انتظروه
لا سوق للكبريت الاجنبي بعد اليوم

مطعم
حلويات بدر
١ــ ملتقى الطبقات الراقية
٢ــ احسن الحلويات البيروتية
٣ــ افخر انواع الاطعمة الممتازة
٤ــ تلبية كافة الطلبات وخدمة سريعة ونظافة تامة
المحل بعمارة النابلسي اول شارع المحطة

صالح عبده
افتتح كراجه
بباب العامود بالقدس
بدأ العمل بعد ان اعلنت البلاد حل الاضراب. باصات ممتازة تتوفر فيها الراحة التامة على خطوطه المعروفة في فلسطين والى شرق الاردن

في سطور

ظواهر غريبة — النائمة الجميلة

اشتهرت باتريسيا ماغيور في اميركا باسم «النائمة الجميلة» لانها اخذت غفوة مدتها ثلاث سنوات لم تنقطع خلالها عن الابتسام رغم انها لم تفه بكلمة واحدة واقفلت امرأة لمدنية عينيها ذات مرة فلم تتمكن من فتحهما. ولما درس الاطباء الحالة تمكنوا من حقنها بمصل خاص تمكنت بواسطته من الشفاء.

نساء مضيئات

اشتهرت منذ نحو سنة ونصف امرأة ايطالية باسم « المرأة المضيئة » ذكانت اشعة بيضاء مشربة بزرقة تشع من صدر هذه المرأة كلما اسلمت نفسها للرقاد

ومع ان ذلك النور الغريب كان يضيء ملامح المرأة فانه لم ينعكس ابداً على فراشها او على الجدار الموالي لها ولما حاول احدهم التقاط صورة لها وهي في « حالة الاشعاع » لم يظهر شيء في الكميرا.

في داخل عينه

وهذه نادرة اخرى تدل على شذوذ الجسم الانساني فان الطبيبة «جانيغ» الالمانية لما فحصت بعض الاطفال وجدت ان معظمهم حينما ينظرون الى شيء تبقى صورته مرتسمة أمام اعينهم حتى بعدان يبتعدوا عنه، بل وزيادة على ذلك تمكنوا من رسم ذلك الشيء كما لو كان امامهم. والسبب يرجع الى تأثير الغدد. فقد وجد بعد البحث ان المادة الغذائية لهؤلاء الاطفال كان ينقصها العنصر الكلسي فاثر ذلك في غدد في الرقبة تسمى غدد « الباراتيرويد » فكانت تلك الظاهرة الغريبة.

الرقم ٨ في المانيا

قالت مجلة انسرز :

يظهر ان الشعب الالماني يحب الرقم ثمانية حباً جماً. فهو لا يسمح للمرأة الالمانية ان تستعمل اكثر من ٨ دقائق في قلي بيضة البط. كما انه لا يجوز استعمال بيضه في المهلبية او الكعك او الميونيز، والذي يتبادر الى الذهن بعد هذا هو « ما الذي طرأ على البطة الالمانية ؟ »

وكذلك لا يسمح القانون في المانيا ان يكون خاتم العروس اكثر من عيار ثمانية قراريط. وهذا يعني ان ربع الخاتم ذهب صاف والباقي نحاس

صوموا تصحوا

مملكة الجسم الانساني — كيف جن

قالت مجلة «انسرز» في عددها الصادر في نوفمبر :

هبط طيار روسي بواسطة مظلة « ابراشوت » ولما وصل الى الارض وجد انه قد فقد صوابه وبقي مغمى عليه ثلاثة ايام اخرى وقد بلبل هذا الحادث افكار الدكاترة ولم يكتشفوا له تعليلا، وليست هذه الحادثة هي الاولى من نوعها فان التقارير الطبية مفعمة بمثل هذه الحوادث الاختلالية التي تدل على غرابة هذا الجسم الانساني وسر تركيبه

يكتشفون شجراً جديداً للمطاط

تصنع روسيا السوفيتية ٥٠ في المائة من المطاط الذي تستهلكه بالطرق الصناعية ولكنها اكتشفت اخيرا شجرة جديدة تثمر المطاط بمقادير فاقت كل حسبان

ويسمى هذا النبات كوكياجويز ويمكن ان يأتي الفدان الواحد بعشرة اطنان من المطاط بدلا من خمسة اطنان كما كان متوقعاً وقد شيد مصنع خاص لاستخراج المطاط من الاشجار

ويزرع هذا النبات في المزارع الشيوعية بمناطق موسكو وفولانثيره وايفانوفي وكورسك بالجمهورية الروسية السوفيتية.

* * *

كلمة العدد

قاضي القضاة

عقلية الموظف غير نفسية القاضي

فوجئت البلاد حقاً بتعيين المستر تراستد قاضي قضاة . فقد عرف عن هذا الرجل أنه الذي نظم قوانين فلسطين ورتبها . وبعيد جداً ان يجمع رجل واحد بين تنظيم قوانين وتفسيرها !

وغريب ان يعلم الناس أنه ليس في ادارة المستر تراستد غير موظفين كلهم من اليهود . وقد اسند إلى الادون كمتروفتش نحو العشر وظائف ، فاستطاع هذا الموظف اليهودي ، بذلك ، أن يتناول أضخم راتب يتناوله أي موظف في فلسطين !

وعرف عنه انه لم يتصل قط بالعرب . إنه يجهلهم كل الجهل . وغير المستر تراستد موظفون بريطانيون كثيرون أتصلوا بالعرب اكبر اتصال . اما المستر تراستد فلم نعلم انه اتصل بأحد منهم

ثم في طبيعة المستر تراستد نفسية الموظف الذي اعتاد تنفيذ اوامر الحكومة. قاضي القضاة ، أو القاضي نفسه ، تعود الاستقلال في الحكم . الاستقلال الفكري ميزة من مزايا القاضي ، ولم تكن في يوم ما ميزة من مزايا الموظف ، بل الحال في هذا على الضد من ذلك ، لانه تعود تلقي الاوامر والتنفيذ

والمستر تراستد شغل وظيفة محامي الحكومة . ولسنا ندري كيف يستطيع الآن أن يتبدل بسهولة او حتى بصعوبة !

. . .

وفي الوقت الذي تودع فيه البلاد قاضياً نزيهاً ، هو السر ميخائيل مكدونل لعلمها أنه يغادرها بسبب حكمه في قضية هدم يافا ، ذلك الحكم الصارم الجريء الحق — لاندري كيف تستقبل تعيين المستر تراستد قاضي قضاة !

الهند وفلسطين

مسلمو الهند يتخذون قرارات خطيرة

اتجاه جديد واعتزام مقاطعة حفلات التتويج

على اثر مقاطعة العرب للجنة الملكية ، وعدم إيقاف الهجرة ، قرر فريق كبير من المسلمين عقد مؤتمر في نيودهلي . وفعلا عقد المؤتمر وحضرته عناصر اسلامية متطرفة ، عرفت بمخاصمتها السياسة البريطانية . واستمر المؤتمر ثلاثة ايام في أبحاث ، واطلق المجتمعون عليه اسم « مؤتمر فلسطين » . واخيراً أخرجوا بالمقررات التالية بعد الاشتداد في الحملة على خطط الحكومة البريطانية :

١ — دعوة المسلمين في الهند إلى مقاطعة حفلات التتويج التي ستقام في نيودهلي

٢ — مقاطعة المصنوعات الانكليزية

٣ — التبشير في المبدأين السابقين في كافة انحاء الهند

وقد علقوا تنفيذ هذه المقررات الخطيرة على موقف بريطانيا من عرب فلسطين . فاذا هي أنصفتهم عدلوا عنها ، وإلا قرروها بشدة ومضوا فيها الى أبعد حد

وقد اهتمت الدوائر البريطانية لهذا الاتجاه الخطير . وأبرق به نائب الملك في الهند الى لندن . والمفهوم أن تقريراً مهماً في ذلك سيرسل الى وزير الهند. وتعتبر مقررات المؤتمر الكبير حملة شديدة ظهر بها المسلمون إدعاما لمقام إخوانهم في فلسطين . وهم ينتظرون تبديلات في الايام القليلة المقبلة

يضطهد بؤساء البراكات

شكا الينا فريق من منكوبي البلدة القديمة القاطنين في براكات « كرم الدالق » ان بوليس العجمي يتحداهم دائما بهدم براكاتهم وتشريدهم . وقد فهمنا انه يلجأ في عمله هذا الى طريقة قانونية ذلك انه يستحصل على امر من المحكمة بهدم هذه البراكات بحجة انها عشش للمهربات واللصوص ، في الوقت الذي لا يقطنها الا بؤساء ومنكوبو البلدة القديمة . وقد هدم منذ نهاية الاضطرابات حتى الآن ١٥٠ براكة وأصبح اهلوها بدون مأوى . فهل للهيئات الوطنية ان تبحث هذه المسألة وتتخذ ما يجب لانقاذ هؤلاء ؟

صادراتنا من الاثمار الحمضية

بلغت كمية صناديق الاثمار الحمضية التي صدرت من فلسطين الى الخارج من ابتداء الموسم حتى اليوم الرابع عشر من الشهر الجاري ٢١٨ر٢٩٣ صندوقا . وبلغت الكمية التي شحنت من ميناء يافا ١٦,٣٩٥ صندوقا ومن ميناء حيفا ٩٤٨ر٢٤١ صندوقا وعن طريق بور سعيد «ترانسيت» ٦٤٩ر٢٩ صندوقا

وبين الكمية المصدرة ٢٢٥ر١٩ صندوقا من الليمون و ٤٣٤ صندوقا من الاثمار الحمضية المختلفة وبقية المشحون من الكريب فروت

كأنها تدابير يهودية !

لا تزال شركة بواخر اللويد تريستينو الايطالية هي التي تحمل بوسطة فلسطين من اوروبا رغم ان حكومة فلسطين تدفع لها مبالغ طائلة . وإمرار هذه الشركة على انزال البريد في ميناء حيفا وسكوت الحكومة من هذا الامر ، معناه ضياع يوم كامل على التاجر العربي في يافا والقدس !

مثال من خباياهم

يتجول فريق من يهود مستعمرتي ديران وقطرة في القرى العربية في هذه الايام يحملون معهم مضابط وبيانات مكتوبة باللغة العبرية ويعرضونها على مخاتير القرى للتوقيع عليها بحجة أنها تنص على صحة حدود بين المستعمرات والقرى . وقد فهمنا انهم تجولوا بها في عدة قرى وتمكنوا من تغرير بعض البسطاء بالمال ! . فهل بلغ هذا مسامع الهيئات الوطنية ، وما هي الطرق التي اتخذتها للحيلولة دون المضي في مثل هذه الاعمال التي تضر بمصلحة القضية العربية

في الميناء

رست في ميناء الثغر الباخرة ابو قير وافرغت من حمولتها ٢٦٧ طن حبوب ، والباخرة زعفران وافرغت من مشحونها ٩٣٢ طن بضائع متنوعة و والباخرة «اجيتو» وافرغت بضائع وانزلت ركابا

وقد شحن في الباخرتين « آراب برنس » و «غرد» التابعتين لخط الاثمار الحمضية العربي نحو ٨٠ الف صندوق على وجه التقريب

تلك النشرة المدسوسة

حيفا — اجتمعت طائفة الموارنة هذا الصباح واستنكرت ما جاء في النشرة التي وزعت في فلسطين بتوقيع الشباب الماروني في فلسطين وعلمت ان الطائفة المارونية ستذيع بيانا على الصحف

اللجنة الملكية لفلسطين

جاءنا من قلم المطبوعات ما يلي : تابعت اللجنة الملكية أمس سماع افادة فخامة المندوب السامي من الساعة الخامسة حتى الساعة السادسة والنصف مساء ، وفي هذا اليوم ايضا من الساعة العاشرة والنصف صباحا حتى الواحدة بعد الظهر ، وقد كانت الجلسات خاصة

صادر عن سكرتير اللجنة الملكية في الساعة ٤,٣٠ بعد الظهر

١٧ تشرين الثاني سنة ١٩٣٦

(الدفاع) في حيفا

انتقلت وكالة الدفاع في حيفا من محلها في عمارة البنك العربي الى محلها الجديد في عمارة السيد محمد شريف الخضراء قرب الاثر التذكاري المرحوم الملك فيصل ، والمراجعة في جميع ما يتعلق بشؤون الجريدة مع الاستاذ صبحي افندي عبد الخالق رقم التلفون ١٢٥٨ حيفا

امساكية شهر رمضان المبارك

[illegible] الخميس ٥ رمضان سنة ١٣٥٥

الزمن بالعربي		الزمن بالافرنكي	
غروب	امساك	غروب	امساك
س : د	س : د	س : د	س : د
: ١٢	٥٢:١١	٤ : ٣٢	٤ : ٢٩

فلسطين في مجلس العموم

غالاشر ينتقد القاء القنابل والنسف

وزير الحربية يسخر من سؤال يلقيه ودجوود

ذكرنا في عدد أمس الاسئلة التي القاها النائب غالاشر في مجلس العموم البريطاني عن شؤون فلسطين وبينها سؤال عن الجيوش فأجاب وزير الحربية على هذا السؤال بأن الاورطة الخامسة من الجيش الموجود في فلسطين قد تسلمت أمراً بالعودة الى لندن ، اما باقي الجنود فسيجري سحبهم من فلسطين طبقاً للاحوال والتطورات ، فلما سمع ودجوود هذه الجواب وقف وقال من هو الحاكم الحقيقي لفلسطين، هل هو اللجنة العربية العليا ، ام ملوك العرب أم المندوب السامي ، أم الجنرال دل ؟ فضحك جميع اعضاء المجلس ولم يجب وزير الحربية على هذا السؤال إلا بالابتسام الساخر . . فوقف النائب غالاشر وسأل عن الغرامات المشتركة التي فرضت على فلسطين في خلال ايام الاضطرابات ، وسأل عن قذف القنابل من الطيارات على القرى العربية ، وعن نسف البيوت الخصوصية بالديناميت . وعن الخسائر التي اصابت العرب بسبب هذا النسف ، وهل تعتقد الحكومة ان طريقة النسف هذه قد انتهت الى فائدة .

وقد وعد وزير المستعمرات بالاجابة على هذه الاسئلة غداً .

ثم وقف ودجوود وقال الا يزال المندوب السامي مصراً على ان اسباب الاضطرابات داخلية مع أنه سمع بالحفلات والاستقبالات التي اقامها العراق لفوزي القاوقجي وجماعته . فأجاب وزير المستعمرات بأنه لا يعلم اذا كان المندوب السامي ما زال متمسكاً بهذا الرأي .

عربي صرف

رد جريدة «هاآرتس» على «الدفاع»

عقد جريدة هاآرتس مقالا رئيساً حول ما كتبته هذه الجريدة رداً على تصريحات الدكتور وايزمن واقتراحه عن التساوي في الحقوق بين جميع السكان في فلسطين.وقد جاء في المقال ما يلي :

لم تفاجئنا الصحف العربية بشيء ، فقد كنا ننتظر هذا التعليق المر من جانبها على التصريحات السياسية التي ادلى بها رئيس الجمعية الصهيونية . تكلم الدكتور وايزمن عن الاتفاق والعمل المشترك على اساس التساوي في الحقوق بين الامتين ، فاجابته الصحف العربية بالسخرية والاستهزاء ، وقامت جريدة « الدفاع » تعلن انها تريد حكماً عربياً مطلقاً . وان كل حل غير هذا سيقابل بمعارضة تامة . ونحن نؤكد لهذه الجريدة ان حكماً عربياً مطلقاً في هذه البلاد لن يكون ابداً فليست فلسطين كالعراق ، والعراق ذاتها اصبحت في مكان الشك اذا كان استقلالها يفيد الاكثرية الساحقة من السكان . ولا يمكن الوصول الى حل لقضية هذه البلاد الا اذا فهم الزعماء العرب الوضعية الحقيقية والا اذا اعترفوا بالحقوق القانونية لليهود . والمطالبة بحكم عربي مطلق لا يدني فلسطين من حل قضيتها ، والتهديد بتجديد الاضطرابات كما تشير جريدة « الدفاع » بقولها ان العرب سيقيمون اضطرابا لا ستة اشهر بل ست سنوات . هذا الكلام وامثاله ليس فيه الحل المطلوب ويجب على الزعماء العرب والصحفيين العرب ان يتلقوا درساً من الاضطرابات الماضية.

بيان ونداء الى العمال العرب عامة

ادعى وزير المستعمرات ان ليس في البلاد ثمة اسباب اقتصادية تدعو الى وقف الهجرة ، وبما ان اعظم الادلة التي نستطيع بواسطتها دحض هذا الزعم هي معرفة عدد العمال العاطلين وقلة الاجور التي يتقاضاها العمال في هذه البلاد . لذلك فقد قررت الجمعية ان نقوم باحصاء عدد العمال العاطلين والعمال الذين يتناولون اجوراً تقل عن ثلاثة جنيهات في الشهر في المناطق الواقعة تحت نفوذها

وقد عينت الجمعية كاتبين ليقوما في اعمال التسجيل في يافا وستكون اوقات التسجيل من الساعة ٩—١٢ صباحاً ومن الساعة ٢—٩ مساء كل يوم ابتداء من يوم الجمعة الواقع في ٢٠—١١—١٩٣٦ وقد عهدت الى ممثليها في القرى بالقيام بالاحصاءات المذكورة وأعطتهم كتب اعتماد للقيام بالمهمة المذكورة

وبما ان القيام بمثل هذا العمل يفيد البلاد والعمال انفسهم ويدحض مزاعم السياسيين لذلك ندعو العمال الى سرعة التسجيل .

١٨—١١—١٩٣٦ جمعية العمال العرب بيافا

لقد اخطأت

بريطاني يندد بسياسة حكومته عندنا

حاخام يهودي يتصدى للرد فيتعثر

ذكرت الصحف اليهودية ان حواراً جرى بين الكولونل نيوكمب صديق العرب وبين الحاخام برل تسويك في اجتماع عقد لهذا الغرض في مدينة بريستول، احدى مدن انكلترا

وقد قال نيوكمب في دفاعه عن العرب ما يلي : لقد تسلمت بريطانيا العظمى انتداب فلسطين لتتمكن من المحافظة على قنال السويس . أما اليهود فقد غادروا فلسطين قبل الفي سنة وبذلك فقدوا حقوقهم فيها . ولا يحق لهم المطالبة بها ثانية، كما انه ليس من حق الاميركيين الذين غادروا انكلترا منذ مئتي سنة ان يعودوا الى انكلترا مطالبين بحقوقهم فيها . ومن رأيي ان الحكومة البريطانية قد ارتكبت خطأ فادحاً حينما وعدت اليهود بانشاء وطن قومي لهم في فلسطين . ان اليهود الموجودين الآن في فلسطين هم من يهود المانيا وبولونيا وروسيا فلماذا نرسل ابناءنا الى فلسطين ليحاربوا العرب الذين يعارضون بحق هجرة اليهود الى بلادهم ! »

فوقف الحاخام برل تسويك وقال ان اليهود لم يغادروا فلسطين برضاهم وانما طردوا منها بالقوة . وليس هناك اي اتفاق خطي اعلنوا به تنازلهم عن فلسطين بل بالعكس كانوا خلال هذه العصور يقولون دائما ان انساك يا اورشليم ولتقطع عيني اذا نسيتك ، وانا اعتقد ان المشروع الصهيوني جلب الخير الكثير (كذا) لسكان العرب وكان سببا في زيادة عددهم في فلسطين . واعتقد ايضا اننا نعمل في فلسطين بانشاء مشروع سيبعث النور (كذا) الى العالم كله . اما مسألة الدفاع عن اليهود بواسطة ابناء الانكليز فان الشعب اليهودي سيذكر لبريطانيا كل ما فعلته من اجله ، وسيقف في فلسطين الى يمين انكلترا وقت الحاجة للدفاع عن مصالحها !

— وبعد قراءة رد الحاخام هل يرى القارىء صفاقة مثل هذه !

سفر المندوب

الشهود اليهود أمام اللجنة الملكية

اشارت جريدة هاآرتس الى شهود اليهود امام اللجنة الملكية فقالت ان أولهم سيكون الدكتور وايزمن وبن غريون وشرتوك . وسيتكلم هؤلاء عن الشؤون السياسية ، أما في الشؤون الاقتصادية فسيتكلم الادون هوفين رئيس غرفة تجارة تل ابيب ، والدكتور روبين وموسى سملانسكي عن المزارعين وتلكوفسكي عن تجار البرتقال

وعلمت ايضاً ان المندوب السامي سيسافر الى انكلترا في الاسبوع القادم بعد ان يتم افادته امام اللجنة الملكية

المندوب السامي وتخفيف الاحكام

علمت جريدة هاآرتس من مصدر مطلع ان المندوب السامي سيستعمل صلاحيته في تخفيف الاحكام والعفو عن محكومي الاضطرابات بعد ان تهدأ الحالة هدوأ تاما وبعد ان يعود من اجازته في لندن بعد عيد الميلاد

تفتيش البرتقال وتأثيره على الشحن

عملية مربكة ظهرت نتائجها يوم امس

استؤنف اليوم شحن البرتقال ، بنفس الطريقة التي اشرنا اليها في عدد الامس وكان من نتائجها استمرار الارتباك فتأخر العمل وقد بلغ عدد السيارات الواقفة في انتظار المعاينة نحو ٥٠ — ٦٠ سيارة وبالنظر لهذه التغييرات فقد حضر من القدس المستر « وليامز » مدير دائرة البساتين ليشرف بنفسه على التدابير الجديدة وسير العمل وجاء الى الميناء صباح امس المستر كروسبي حاكم اللواء الجنوبي والمستر « تيلر » مدير دائرة التفتيش بيافا وشاهدوا مجتمعين البطء في العمل والارتباك الذي سببته الترتيبات الجديدة وقد اقترح التجار حلولا عديدة للمعاينة وتضمن دقة المراقبة وتسهيل عملية التفتيش وعدم تأخير الاعمال ومن بين هذه المقترحات اقتراح بتقديم كشف بمحمول السيارة لموظفي المعاينة ، وهؤلاء يختارون بضعة صناديق يستخرجونها من الجهة التي التي يريدونها وقد اتفقوا بادىء الامر على تجربة هذه الطريقة لمعرفة الوقت الذي تستلزمه وبعد الشروع في هذه التجربة أمر « مستر وليمز » اتباع الترتيبات الجديدة فأدى ذلك الى تذمر تجار البرتقال الذين صمموا على مقاومة هذه التدابير

تحصينه — ولكن لخير من ؟

يقول مراسل هاآرتس في عمان ان القيادة العسكرية العليا هناك قد رفعت بيانا مفصلا لحكومة شرق الاردن حول النفقات المطلوبة لتحصين الحدود بين العراق وسوريا ، وهي تقدر بمبلغ ١٢٥ الف جنيه . ذلك عدا نفقات القوات الجوية . وتحصين خليج العقبة . ومن المنتظر ان تساهم الخزينة البريطانية في هذه النفقات.

تلفونات الدفاع وبرقياتها الخاصة

تجار
برتقال اذلاء

علمنا أن بعض التجار العرب يخرجون الى بعض المستعمرات اليهودية ويشترون ثمر برتقال بياراتهم بأسعار عالية . والاغرب من هذا أن اليهودي البائع يشترط عليهم في صلب العقد بان لا يشغل في عملية قطف الثمر وتعبئته ونقله إلا عمالا يهوداً

اجتماع
المجلس البلدي

يعقد المجلس البلدي غــداً مساء جلسة للنظر فيما لديه من الامور التي تتعلق بمصلحة المدينة وأعمال التعبيد والتنظيم.

تبرع
بمئة جنيه

تبرع الخواجه بسترس الى اللجنة القومية اليوم بمئة جنيه ، وهذا علاوة عن تنازله عن أجور املاكه ٣٠ في المئة من أجور السنة كلها .

حادث
صدام واصابه

بينما كانت سيارة يهودية قادمة من القدس صدمت قرب قرية بيت دجن رجلا عربياً كان يركب حماراً فجرح الرجل وقتل الحمار وكذلك جرح السائق اليهودي .

الجنرال دل يتفقد

القدس — ذهب الجنرال دل صباح هذا اليوم برافقه مساعده الى جبل العاور وتفقد معسكرات الجند هناك ومكث نحو ساعة ثم عاد الى القدس وكان يتقدم سيارتــه في حالتي الذهاب والاياب مصفحتان حربيتان

تصديق حكم

القدس — نظرت محكمة الاستئناف العليا اليوم في قضية السيد محمد حسن زبلان وعبدالقادر سليمان الجلي وقررت تصديق الحكم الصادر بحقهما من محكمة الجنايات الكبرى في القدس القاضي بسجنهما خمسة عشرة سنة

بلاغ رسمي
رقم ٢٩٢ — ٣٦

نظراً للامحال الشديد الذي حل بمزروعات موسم الحبوب الماضي في بعض المناطق لقد خول المندوب السامي بموافقة وزير المستعمرات توزيع مبلغ ٣٤ الف جنيه فلسطيني لاصدار قروض من البذور للزراع المحتاجين للزراعة الشتوية وبناء على ذلك يقوم حكام الالوية بعمل الترتيبات لاصدار السلفيات في الحال في ١٨-١١-٣٦

هذا القرار اصبياني !

قرر الحزب الاسلامي والحزب المزراحي الصيونيان عدم الاعتراف بتقارير اللجنة الملكية اذا كان فيها ما يمس أماني اليهود التي علنت في برنامج الحزب ، وهي انشاء مملكة يهودية على ضفتي الاردن !

القدس

الخديوي عباس يمنع دخول فلسطين

القدس في ١٨ تشرين الثاني — لمراسل الدفاع الخاص — اتصل بنــا ان الحكومة في فلسطين رفضت السماح لسمو الخديوي السابق الدخــول الى فلسطين ، حيث كان يرغب سموه بتمضية موسم الشتاء في قصره الشتوي في اريحا ، ويقال ان لحالة البلاد الحاضرة علاقة بهذا الرفض

عودة قنصل فرنسا من اجازته

عاد من اجازته جناب قنصل فرنسا العام الكونت دومال وباشر مهام عمله في القنصليــة .

اول جلسه علنيه للجنه الملكيه

كانت جلسة اللجنة الملكية اليوم علنية حضرها كثيرون من اليهود . وقد استمعت اللجنة صباحاً شهادة كلا من : المستر ميلز ، مدير المهاجرة والسفر ، والادون أدون صموئيل مساعده والكولونيل هيرون مدير الصحة العامــة ، وابتدأت الجلسة من الساعة العاشرة حتى الواحدة

اللجنه العليا تعقد اجتماعا

تعقد اللجنة العربية العليا اجتماعا مساء يوم السبت القادم الواقع في ٢١ الجاري للبحث في امور عديدة وسأوافيكم بما ستقرره في هذا الاجتماع

تكريم سعادة قاضي القضاة

اقامت نقابة المحامين العرب حفلة تكريمية لسعادة قاضي القضاة والايدي عقيل ه في فندق الملك داود .

في آخر الانبــــاء

حاولنا الاتصال تلفونياً ببغداد فقيل لنا ان عطلا اصاب الخط . ومن أنباء بيروت التي لم نتأكد صحتها الى ساعة متأخرة ، أن جماعات مسلحة تسربت الى بيروت للاتصال بالمتظاهرين . ولا تزال الحالة غير مستقرة

لا ستقبال الصحفيين في جلسات اللجنة

انتدبت دائرة المطبوعات في جلسة اليوم الاستاذ محمد كمال كبير موظفي العرب في دائرة المطبوعات ، وأحد الكتبة اليهود لاستقبال الصحفيين الذي يحضرون الجلسة وكان حاضراً الجلسة ايضاً لمدة قصيرة المستر تويدي مدير قلم المطبوعات .

اجتماع عسكري يعقد برئاسه «دل»

قابل الجنرال « دل » المستر كامبل ، حاكم اللواء ، في سراي الحاكم .وبعد مدة عقد اجتماع عسكري في معسكر تلابيزا ترأسه الجنرال « دل » وحضره كبار الضباط البريطانيين واستمر مدة طويلة .

اجتماع يعقده الصحفيون العرب

يجتمع الصحافيون العرب في القدس ومراسلو الصحف العربية في الساعــة الثانية عشرة ظهر الغد في مكتب الاستاذ فؤاد سابا سكرتير اللجنة العربيــة العليا للبحث في امور تتعلق بالحالة الحاضرة

جنود بريطـانيون يصلون من نابلس

وصل اليوم من نابلس ١٥٠ جنديا بريطانيا مع ضباطهم واستقبلهم الجنرال دل بالقرب من الشيخ جراح وكانوا يسيرون بنظام عسكري وبعــد ان زاروا كنيسة القيامة والاماكن الدينية الاخرى دخلوا في المعسكر البريطاني بالقرب من سراي المندوب السامي

استئناف النظر في قضيه

استأنف القاضي البريطاني التحقيق في قضية مقتل المرحوم ناصر الدين ناصر الدين المتهم فيها كلا من جميل ابو عصب وعلى الشريف واسماعيل حجازي. وبعد ان استمع اقوال بعض الشهود قرر تبرئة السيد اسماعيل حجازي واجــل اتمام التحقيق مع الآخرين الى اليوم الاول من شهر كانون الاول القادم

وصول بيك باشا من عمان

وصل من عمان بيك باشا قائد الجيش العربي في شرق الاردن واجتمع الى السكرتير العام . وقابل المستر سبايسر والمستر هارس والمندوب السامي . وبعدها اجتمع المندوب السامي والسكرتير العام مدة طويلة

الملك غازي في زيارة لمصر
الدول تطلب الى الــثوار التقليل من القاء القنابل

تلفون بيروت
الاضطرابات وحالة بيروت المتحرجة
اعلان الاضراب في صيدا وصور وطرابلس

بيروت — لا تزال الحالة متوترة جداً . وقد وقعت قبل ظهر اليوم مصادمات وحطمت ونهبت مخازن وحوانيت . والدوريات العسكرية ما برحت تسير في الشوارع . وقد اعلن الاضراب في منطقة صور وصيدا ، كما انه تقرر الاستمرار فيه بطرابلس فان اهلي هذه المقاطعات يطالبون بالوحدة السورية وليس بعقد معاهدة منفصلة ، مع فرنسا

الدبابات والمصفحات في الشوارع

ومن المحتمل ان تعلن الاحكام العرفية اذا استمرت الحالة على ما هي عليه من الخطورة .وتسير الدبابات والمصفحات في الشوارع ولا يسير احد في المحلات العامة الا باذن خاص ، وقد اصيب اكثر من مائة شخص منذ وقعت الاضطرابات حتى اليوم (مساء الاربعاء)

تصديق المعاهدة الافرنسية اللبنانية

بيروت — وافق المجلس بالاجماع على المعاهدة الافرنسية اللبنانية .

جهود الزعماء في اعادة السكينة

بيروت — الحالة اليوم هادئة ولا تزال دوريات البوليس تطوف في الشوارع ولم يقع من الحوادث الا هجوم بعض الاشخاص على بعض السيارات الواقفة في الشوارع وحصل اعتداء على بعض المحلات التي يملكها الارمن في محلة زقاق البلاط وقد اصدر رؤساء الطوائف الارمنية بيانات برأوا فيها انفسهم ورعاياهم من اي تدخل في الحوادث التي وقعت يوم الاحد الماضي

زيارات الزعماء لاحياء المسلمين والمسيحيين

ولا يزال رؤساء الطوائف الاخرى يوالون الاجتماعات ويحضرها الزعماء المسلمون والمسيحيون لدرس الحالة والاتفاق على اصدار بيان الى الجمهور المسلم والمسيحي للالتجاء الى السكينة . وقد قرروا في اجتماعهم أن يزوروا بانفسهم الاحياء الاسلامية والمسيحية ليتصلوا بأفراد الشعب ويطلبوا الهدوء والسكينة وقد زاروا محلتي البسطة والجميزة فقوبلوا من الشعب بهتاف وحفاوة عظيمة .وأسدوا الى الجمهور النصائح

أما غداً فيحتمل أن تفتح جميع المحلات

حيفا

لــكن أين بقية أغنياء البلد !

حيفا في ١٨ تشرين الثاني — لمراسل الدفاع الخاص : أرسل الوجيــه محي الدين الحسيني مبلغ ٢١ جنيها الى عائلات الشهداء الذين استشهدوا في معركة يعبد المشهورة . مع الشهيد الخالد الذكر الشيخ عز الدين القسام . وهذا المبلغ دفع عن سبعة اشهر بما فيها اشهر الاضراب . وقد اخذ السيد محي الدين على عاتقه إرسال ثلاثة جنيهات كل شهر الى عائلات الشهداء ما دام على قيــد الحياة . فهل يتقدم اغنياؤنا المديدون الى القيام بمثل هذه المبرة الانسانية

شركات الكاز تستغل الفقراء

زاد وكلاء شركات الكاز ومتعهدوها سعر الصفيحة من ١٤٠ ملا الى ١٦٥ ملا . ولا نعلم السر في هذه الزيادة الفاحشة ما دام ان الذى يستهلك هذا الصنف هو الفقير وما دام ان صفيحة الكاز تباع في مصر بـ ٧٠ ملا. نطالب من الحكومة وضع حد لهذا الاستغلال

مهاجرون واللجنة الملكيه في تحقيقها

تصل غداً الباخرة (شمبليون) وعليها ٦٠ مهاجراً يهوديا والباخرة (اسيريا) وعليها عدد مجهول من المهاجرين اليهود

فرقه من الجيش تغادر للخارج

غادرت المدينة هذا الصباح فرقة من الجيش البريطاني المخيم في الجهة الغربية الى الخارج

الملك غازي

القاهرة — تقرر أن يزور الملك غازي جلالة الملك فاروق في شهر يناير المقبل وسينزل ضيفا على الحكومة المصرية .

فؤاد حمزه بعد اتفاق الدولتين

القاهرة — تم الاتفاق على المسائل المعلقة بين الحكومة المصرية وحكومــة جلالة الملك ابن السعود في جميع ما يتعلق بالمحمل وتوزيع الصدقات وغيرها . وسافر اليوم فؤاد بك حمزه من القاهرة الى الحجاز

وزير خارجية العراق في الرياض
التوقيع على اتفاقيه خاصه بالاقامه والجوازات

اذاعت مفوضية المملكة العربية السعودية في مصر بلاغاً رسمياً ورد عليها من وزارة الخارجية في مكة هذا مؤداه :

وصل الى الرياض السيد ناجي الاصيل وزير خارجية المملكة العراقية يوم ٢٦ شعبان ١٣٥٥ الموافق ١١ نوفمبر سنة ١٩٣٦ وفي يوم ٢٧ شعبان جرى تبادل الوثائق لابرام معاهدة « الاخوة العربية والتحالف بين المملكة العربيــة السعودية والمملكة العراقية » الموقع عليها في بغداد يوم ١٠ محرم ١٣٥٥ (٢ ابريل ١٩٣٦

وفي ٢ رمضان (١٦ نوفمبر) جرى الاحتفال في الرياض بالتوقيع من قبــل وزيري خارجية الحكومتين على اتفاقية خاصة بالاقامة وجوازات السفر والمرور بين البلدين

وقد دارت محادثات وابحاث ودية في بعض الامور المعلقة بين البلدين تبودلت فيها وجهات النظر في جو مشبع بروح التفاهم والود وتأجل البت فيها الى فرصة أخرى ريثما تدرس نهائياً في بغداد

هل تستهدف اليمن لاعتداءات جديدة

ذكرنا في برقيات أمس شيئاً عن اضطراب الحالة في اليمن. وقد وردت أنباء جديدة لا ندري مبلغ صحتها ، ويهمنا ما ذكرته « التايمس » عن احتمال وقوع اعتداء خارجي فيما اذا نشبت ثورة داخلية . وتشير الجريدة هنا الى مطامع ايطاليا .

وتذكر التايمس أن اسباب الخلاف يرجع الى علاقات غير ودية بين أنجال جلالة الامام ، وموقف أمير تهامة وعربها من الحكم في اليمن .

وقد ذكرت « الاهرام » في عدد أمس ذلك مفصلا ، فرأينا الاقتصار على ما أوردناه لآن

بعض الانباء الهامة عن اسبانيا

لندن — في بعض الانباء أن حكومتي المانيا وايطاليا اعترفتا بحكومة الجنرال فرانكو . وقد صدرت نشرة باسم الدولتين

وقيل ايضاً ان نحو ٢٥٠ قتلوا في اطلاق القنابل اليوم وجرح ٨٠٠

المذابح الدموية على أبواب مدريد

لشبونه — أذاع الثوار أنهم تقدموا بعض الشيء في حي الجامعة وأن تسعة آلاف من جنود الحكومة اصيبوا بجراح منذ بدء الهجوم على الحي ولا تزال قنابل الطيارات تقذف على مدريد وتسبب الحرائق الكبيرة. أما الحكوميون فيقولون انه لم يطرأ أي تبدل على الحالة الحربية

سفر موسوليني الى طرابلس

روما — سيسافر السنيور موسوليني الى طرابلس يوم ١٤ يناير لحضور حفلات افتتاح معرض طرابلس في ١٥ منه . وستحشد بهذه المناسبة جميع قطع الاسطول الايطالي في ميناء طرابلس

ايطاليا ترفض استشارة المانيا

روما — رفضت ايطاليا الاشتراك بالاحتجاج الذي ستقدمه فرنسا لالمانيا بمناسبة مخالفتها نصوص معاهدة فرسايل فيما يتعلق بحرية الملاحة .

كما كان في عهد الثورة الافرنسية

مدريد — بدأت المحكمة الشعبية في محاكمة نجلي الجنرال بريمو دي ريفيرا بتهمة الاشتراك في حركة الثورة . وقد دافع النجل الاكبر عن نفسه وعن اخيه فقال انه أسس فعلا حزباً فاشستياً لكنه انكر ان له يدا في الثورة او اية نية لقلب نظام الحكم في البلاد

صفد

صفد والتنظيم الاقتصادي

كان الاسبوع المنصرم ايام عمل وجهد في حقل التنظيم الاقتصادي وكان الروح المسيطر مفعما بالاخلاص والايمان وحسن الختام ، فقد طلب مكتب اللجنة القومية الى اثنيف من تجار مال القاتورة والقبان ، لانتخاب لجنة منهم تشترك مع اللجنة القومية لتنظيم الشؤون الاقتصادية والتعامل العربي وحفظ القرش العربي في دائرة عربية لا يخرج عن محيطها . ولقد اجاب التجار الدعوة وانتخبوا منهم لجنة انضمت الى مكتب اللجنة القومية وعقدت ثلاث جلسات لا اكثر فتقرر تشكيل مكتب تجاري للاشراف على جميع ما يستورده التجار ولوضع التجار تحت مراقبة شديدة حتى يصبح كل الايراد عربياً قلباً وقالباً وسيؤسس المكتب محلا كبيراً عند مدخل المدينة وفي هذا المحل تدخل جميع البضائع ولا تخرج منه الا بعد التثبت من انها عربية . اما مصاريف المكتب والمحل والعمال فيدفعها التجار إذ إنهم وضعوا « تعرفة » على جميع الاصناف وهذه التعريفية ستكفل حياة المكتب وسيخصص قسم منها للاعمال الخيرية والمنكوبين .

وسيعقد اليوم وغداً اجتماعات اخرى للخياطين والقصابين والنجارين .

ولم نكن نسمع طيلة هذه الجلسات الا كل مسر ومفرح اللهم الا عند ذكر البنك فذكره كان يثير التبرم والسخط بل ذكره كان ضربة لروح صفد القومية، ضربة في الصميم ،

كتاب مفتوح

الى عطوفة الاقتصادى الكبير احمد حلمي باشا

السلام عليكم وبعد فان لجنتنا القومية بصفد قررت بجلستها المنعقدة بتاريخ ١٢ـ١١ـ٣٦ ان تكتب لعطوفتكم بشأن تشكيل فرع للبنك الزراعي العربي بصفد لانها وجدت ان الظروف والوضعية الاقتصادية والسياسية والمقاطعة التامة السائرة عليها الآن بلدتنا تستدعي السرعة بتأسيس فرع للبنك.

ولا يخفى على عطوفتكم بانه لم يبق اي تعامل تجاري بين عرب المدينة والقضاء من جهة واليهود من جهة اخرى واننا نؤكد لكم ان مقاطعتنا لليهود اشد من مقاطعة النازي لهم في المانيا . والذي يؤسفنا يا صاحب العطوفة بان هناك عدد دخل لمحلة اليهود وبعد البحث والسؤال عن اسباب دخوله يجيب قائلا ذهبت لبنك انجلو اوكلكر لتسديد كمبيالة او خصم اخرى . اوجدوا لي بنكا عربيا فامتنع عن الدخول المحلة اليهودية فاذا يكون جوابنا يا صاحب العطوفة الا الصمت والخجل نحو هذه الحقائق الراهنة والحقيقة فانه من العار على هيآتنا ومؤسساتنا ان تظل صفد بلا بنك وهي تعد خمسة واربعين الفاً من العرب . انا نكتب لعطوفتكم لمباركة الحال بتأسيس فرع للبنك الزراعي بهذه المدينة لتكون صفد نموذجاً للمقاطعة لباقي البلدان الفلسطينية وبالختام احترام

اللجنة القومية بصفد

لماذا لا يسمح للخديوي بدخول فلسطين

رفضت السلطات البريطانية لسمو الخديوي السابق عباس حلمي باشا الدخول الى فلسطين والمفهوم ان سموه قد قدم طلباً بالتأشير على جواز سفره فوعد ولكن الوعد لم يكن قاطعاً . وعند ما ألح في المرة الثانية افهم ان طلبه متعذر التنفيذ.

وقد اول بعضهم سبب هذا الرفض ، باستمرار الحالة في فلسطين والرغبة في تحسنها في المستقبل القريب .

الرصاص قرب بيت الاستاذ المظفر

هاجم رجل مسلح سوق صرفند ليلة امس واطلق عيارين ناريين بقصد الارهاب ، ومن ثم ذهب الى بيت الاستاذ المظفر الكائن بالقرب من محل الحادث واطلق عدة عيارات نارية اخرى وقد ابلغ الخبر لدائرة البوليس فذهبت للتحقيق

رسوم ١٠٠ بالمائة في بريطانيا

لندن ـــ فرضت رسوم قدرها مائة بالمائة على البضائع التي ترد على البلاد البريطانية اثناء حفلة التتويج . وقد رضيت فرنسا والمانيا بان تتنازلا عن حقوقهما التجارية أثناء سريان هذا القانون نظراً للحالة الاستثنائية .

اعلان من دائرة الاوقاف الاسلامية في القدس

تعلن دائرة الاوقاف الاسلامية في القدس بشأن العمارة الجديـــدة المنوى انشاؤها في ارض الوقف قرب جامع الشيخ جراح في القدس ما يلي

١ ـــ مدة المراجعة والاطلاع على الشروط والخرائط مددت الى غاية تاريخ ٢٥ تشرين الثاني ١٩٣٦

٢ ـــ هذه المدة هي للمراجعة والاطلاع على الشروط والخرائط وليس لتجديد قبول طلبات وغلافات المناقصة

٣ ـــ تقبل طلبات وغلافات المناقصة المقفولة الى غاية تاريخ ٥ كانون الاول ٩٣٦ ويجب على المتقدمين للمناقصة ان يقدموا عربونا نقديا او شكا او اعتماداً من بنك بقيمة سمائة جنيه ترد للذين لا تفوض اليهم المقاولة

٣ رمضان ١٣٥٥ و١٧ ـ ١١ ـ ٩٣٦ مأمور اوقاف القدس

اليهود الى روسيا

جاء في الصحف اليهودية ان حكومة بولونيا اخذت الآن تفاوض حكومة السوفيت لتهجير اليهود من بولونيا الى مقاطعة بيروبيجان التي خصصتها السوفيت لسكن اليهود وقد تقدمت هذه المفاوضات تقدما حسنا ومن المنتظر ان تتعاون الحكومتان على تهجير اليهود بالجملة الى تلك المقاطعة

في سبيل تجارة حيفا

زار سكرتير غرفة تجارة حيفا صباح اليوم مدير الجمارك العام وكان بصحبته وفد من أصحاب اللنشات في مرفأ حيفا وتحدث اليه عن سوء حالة هذا الفريق الذي خسر كل ما يملك في انقاذ قطع الاخشاب العائمة على الماء والمعرضة للطوارىء الجوية ، واخبره ان هذه ليست المرة الاولى التي يشكو منها هؤلاء البؤساء ، فقد عرضوا قضيتهم على مدير المرفأ والمندوب السامي ، ثم على وزير المستعمرات السابق اثناء وجوده في فلسطين وبعد بحث طويل وعد المدير بايجاد مخرج يضمن راحة هؤلاء فيكون لهم نصيب كاف من اشغال المرفأ يدر عليهم وعلى عيالهم الرزق والكسب

قصيدة قومية

ارسل الينا السيد « محمد الجوريشي » من الخليل قصيدة وجه شكره فيها لآل القيلات الاماثل وقد حالت وفرة المواد دون نشرها فمعذرة

في اجتماعات اللجنة القومية

باشرت اللجنة القومية بعقد اجتماعاتها في الليل بالاضافة الى اجتماعات النهار ، وذلك بمناسبة حلول رمضان المبارك

فقد ختم

انا عمر المحمود مختار قرية رنتيس التابعة للرملة فقد مني خاتم المخترة في اوائل تشرين اول سنة ٣٦ فالرجاء ممن يجده ان يرده الي مع العلم انه ليس علي دين لاي انسان

اعلان

صادر من دائرة اجراء يافا دوسيه ١٤٢٧٢ــ٣٦

لبيع اثمار محجوزة

نعلن للعموم بانه سيطرح في المزاد العلني خلال سبعة ايام من تاريخ نشر هذا الاعلان في يافا بموجب بوصلاية مع الحاج علي العجمي دلال الحكومة أثمار برتقال بيارة محمد سالم ومحمود محمد البهلول من اهالي يافا الجاري تخمينها بمقدار ٥٠٠ صندوق تقريباً لقاء الذمة المطلوبة منهما الى الحاج حسني الشرباتي ورفقاه فمن له رغبة في الشراء عليه مراجعة الدلال المذكور او هذه الدائرة خلال المدة المعينة حسب شروط البوصلاية اقتضى اعلانه للعموم اصولا

١٧ــ١١ــ٣٦

مأمور اجراء يافا

ماذا تسمع اليوم عن محلات السادة دجاني اخوان

الاذاعة اللاسلكية للحكومة المصرية يوم الخميس في ١٩ تشرين الثاني

١١ر٠٠	صباحاً ـ رباعي محمود عبد الرحمن حفلة موسيقية
١١ر٣٠	اسطوانات
١٢ر٠٠	محمد السبع وفرقته حفلة غنائية
١٢ر٣٠	مساء ختام
٢ر٠٠	اسطوانات
٢ر١٠	الفرسان الثلاثة ـ حفلة موسيقية
٢ر٤٠	النشرة الاخبارية والنشرة التجارية الاولى بالعربية
٢ر٥٠	ختام
٤ر٣٠	الشيخ عبد العزيز الدريني ـ قرآن كريم
٤ر٥٨	مدفع الافطار ـ الشيخ عبد العزيز الدريني اذان المغرب
٥ر٠٣	ختام
٥ر٤٥	كورس سيد الجمل ـ مون امية ـ تأليف وتلحين سيد الجمل
٦ر١٨	الشيوخ علي حزين ومحمد احمد العمروسي وعبد العزيز الدريني آذان العشاء
٦ر٣٣	ختام
٧ر٢٠	الاستاذ محمد عبد الرحمن الجدلي مندوب وزارة الاوقاف حديث اخلاقي
٧ر٤٠	النشيد القومي
٧ر٤٥	النشرة الاخبارية والنشرة التجارية الثانية بالعربية
٨ر٠٠	الاستاذ الشيخ محمد الصيفي ـ قرآن كريم
٨ر٥٠	التخت الشرقي عبد العزيز محمد ـ حفلة موسيقية
٩ر٣٠	جماعة انصار التمثيل والسينما يقدمون رواية « ٦٦٧ زيتون »
١٢ر٣٠	تقريباً السلام الملكي ـ ختام

برنامج الاذاعة الفلسطينية

يوم الخميس في ١٩ تشرين الثاني ١٩٣٦

٥ر٣٠	مساء اشارة الوقت ونشرات ثم حديث الاطفال
٦ر١٥	اناشيد مدرسية متنوعة
٧ر ٥	حديث للسيدات ـ الآنسة فخرية الحجاوي
٧ر٣٥	منولوجات فكاهية ـ رفقي وعبد الله
٧ر٠٥	قرآن كريم ـ الشيخ محمد اسماعيل
٨ر٥٥	النشرة الاخبارية
٩ر٠٠	اشارة الوقت
١٠ر٠٠	حفلة غنائية ـ الى وصلح الفروجي
١٠ر٣٠	ختام

مصبغة الشرق الكبرى

لصاحبيها : امين البديري ومحمد خلف

تلفون رقم (١١١)

شارع الاسعف ـــ يافا

مستعدين لتلبية الطلبات التلفونية من جميع جهات البلدة استعداد عظيم: غسيل تنظيف . كوي على الناشف على احدث طراز في فن الغسيل للرجال والسيدات بالبخار ومواد كيماوية

أسعار متهاودة

محافظة على المواعيد

اوتيل خليل الرحمن

بعمارة ابو نصار ـــ النوفرة

اول طريق القدس تجاه بيارة الشماس

اجمل واحدث اوتيل

عرفته يافا

زيارة واحدة تجعلك زبونا دائما

ماذا يقول نابغة الادب وحجة العرب في الفوسفورين

الاستاذ مصطفى صادق الرافعي

الاستاذ الشهير مصطفى صادق الرافعي الذى قال سعد باشا زغلول في وصف بيانه

« كأنه تنزيل من التنزيل »

يقول الشاعر الكبير انه استعمل الفوسفورين فوجد انه لا يوجد شيء مثله في تقوية الاعصاب وحضرته ينصح من يشكو الضعف ان يستعمل الفوسفورين اقرأ شهادته بخط يده ممضاة بامضائه :

تعاطيت الفسفورين فما أدري أشربته أم شربت فيه كهرباء ،
إن قوة تباع وتشترى ، ولم يكد الفرد يفرغ من زجاجة منه
حتى يعلم بتجربة جسمه أن المعنى الكهربائي الذي حل في
أعصابه إنما كان في هذه الزجاجة
ليس الفسفورين تقوية للعصب وليس التجربة في البرهان ،
فنصيحتي لمن يشكو الضعف أن يشكوه الى الفسفورين ....
مصطفى صادق الرافعي
القاهرة في ٢ مايو ١٩٢٩

الفوسفورين مركب علميا وطبيا في لندن ببلاد الانجليز

الوكلاء والمستودع : الشركة المصرية البريطانية التجارية ـ ٢٣ شارع سليمان باشا بمصر • والاسكندرية ٨ شارع النبي دانيال وفروع بيافا وبيروت وفلسطين وسوريا

الوكلاء والمستودع

الشركة المصرية البريطانية التجارية ـــ تلفون ١٠٦٢: يافا

ايها العربي الشريف

قاوم الاستعمار الاقتصادي بتنشيطك المستحضرات الطبية والتجميلية الوطنية الممتازة تركيباً وتأثيراً ونقاوة وهي من صنع العرب اخوانك .

اليك منها :

تباع في جميع الصيدليات المشهورة في البلاد العربية

اوتيل باريز

يقع في الطابق الثالث فوق المطعم اوتيل باريز وهو الفندق الجديد الذي افتتحه السيد يوسف الرملاوي فرعاراقياً وجهزه باحدث الاثاث واحدث فيه وسائل الراحة واعده فقط للمسافرين الممتازين والاوتيل الجديد يمتاز بموقعه البديع المطل على بساتين يافا وبحرها الجميل

ويلقى فيه المسافرون الراحة بتمامها وليس الوصف كالعيان

شارع الملك جورج ـ عمارة المستقيم ـ رقم التلفون ٢٢٥٠

امام موقف باصات تل ابيب ـــ يافا

فوق مطعم ومقهى المغربي الطابق الثالث

قلقيلية

اخلاء الجند للمدرسة

استبشر الاهلون خيراً بخبر قرب اخلاء الجند المدرسة الأميرية واخذوا يراقبون خروجهم باهتمام وقد اتصل بنا مؤخراً بأن الجند سيخلي المدرسة في يوم الجمعة المقبل إلى يافا ورجاؤنا الى ادارة المعارف العامة سرعة افتتاح المدرسة بعد الاخلاء وبعد قضاء هذه المدة الطويلة على ابنائنا الذين يتسكعون في الطرقات والازقة.

٣٥٠ دونما في طريق الضياع

وفقنا بعد جهاد هذه الامة الصابرة مدة ستة شهور ان يعمد بعض من لا خلاق لهم من الخوارج من ابناء هذه الامة التعسة بأمثالهم وفي هذه الايام العصيبة التي تنتظر فيها البلاد مستقبلها يقدم بعض اهالي مسكه من بائعي الارض على تتميم معاملة بيع (٣٥٠) دونماً من اراضي هذه القرية الرملية من اعداء الوطن اليهود بثمن بخس لا يزيد على (١٨) جنيه للدونم الواحد والمعاملة جارية في طابو طولكرم ومتى تأكدت لنا اخبار هذا الحادث وتطوراته سننشر اسم البائع والوسيط ان لم يرجعوا عن فعلتهم

وفاة شاب

انتقل الى رحمته تعالى في بحر هذا الاسبوع السيد شكري محمد برهم عن عمر يناهز الثلاثين بعد مرض لم يمهله إلا قليلا وقد شيعت جنازته باحتفال مهيب نسأل الله له الرحمة ولذويه جميل الصبر والعزاء

معاملة شاذة

اضطربت نفوس الاهلين وعم الاسى جميع طبقات السكان لتشدد السلطة في معاملة معتقلينا الاحرار في الاونة الاخيرة ومحاولتها تشتيتهم في انحاء البلاد لا سيما ابناء المس البررة ولما بعض على الافراج عنهم غير يسير من الزمن وقد فتئت الناس ايضاً معاملة السلطة للوجيه رفيق الشيخ نجيب من وجهاء طيرة بني صعب والبحث عنه لتبليغه امر اعادته الى خان يونس بسبب غيابه عن بلدته وقد استغرب الاهلون تعنت السلطة لهذا الحد

الخليل

قوات من الجند في طريقها الى بئر السبع

مرت قوة من الجند البريطاني في خمسة واربعين سيارة عسكرية قادمة من القدس وجهتها الى بئر السبع

تشغيل مضخات عين الفوار

بوشر في تشغيل المضخات التي جلبت لسحب المياه للمدينة من عين الفوار ومن المنتظر ان تسيل المياه في الاسبوع القادم

رفض تأجيل تحصيل الرسوم

رفضت هيئة المجلس البلدي في الخليل والمؤلفة من القائمقام وطبيب الصحة تأجيل تحصيل رسوم المنازل الى ما بعد اعادة الهيئة السابقة واتخاذ قرار بهذا الخصوص.

المجدل

متى تفتح المدرسة ابوابها ؟

أخلى الجند صباح امس الاول المدرسة الاميرية – مقر القوة العسكرية – وقد استلمت ادارة المدرسة المفاتيح، وباشر العمال في تنظيف وترميم الغرف، تمهيداً لاستئناف الدراسة وقد حضرت بعد ظهر اليوم قوة من الجند في ثلاث سيارات عسكرية، وتسلمت بعض الادوات التي كان الجيش تركها حين مغادرته المدرسة واصبح من المنتظر ان تبدأ هيئة التدريس بتسجيل اسماء الطلاب الجدد الذين يريدون الالتحاق بالمدرسة يوم الخميس المقبل الواقع في ١٩ الجاري ثم تباشر هيئة التعليم اعمالها يوم السبت المقبل أو يوم الاثنين الذي يليه على الاكثر ونعود اليوم ونذكر اولياء الطلبة الجدد ان يسرعوا بتسجيل اسماء ابنائهم حرصاً على مستقبلهم

التفتيش في دوائر الصحة

قدم المجدل اليوم وزار دائرتي الصحة ومستوصف العيون، جناب المستر فارغسون رئيس الاطباء بيافا وبعد ان تفقد شؤون الدائرتين عاد من حيث أتى.

القرآن في محطة الاذاعة

راجعنا فريق كبير من الاهالي، وطلب الينا ان نلفت نظر مصلحة الاذاعة الفلسطينية، الى الاتفاق مع فضيلة المقرئ الشيخ اسماعيل مرنجي وتمديد مدة قراءة القرآن الكريم، خصوصاً في شهر رمضان المبارك بالنظر لرغبة الجمهور الى استماع صوت الاستاذ الرخيم.

اعلان

الوكيل لدليل التجارة والصناعة والحرف والمهن في الخليل وبئر السبع:

الحاج ديب الاغا

فعلى كل من يرغب من التجار في تسجيل اسمه والاعلان عن تجارته ان يبادر في الحال للاكتتاب في الدليل المذكور

عكا

افراج عن مبعد

افرجت السلطة امس عن السيد مصطفى احمد طالب صاحب مصنع الحدادة الجديد بعكا المبعد في الجاعونة بعد ان قضى ستة شهور، ووصل عكا مساء فاهلا وسهلا

متعهد السينما الوطنية

انهى الشاب محمد افندي معيش المدة التي حكم عليه بها في السجن وهي تسعة شهور وقد اصبح متعهد السينما الوطنية بعكا، واخذ بمراجعة شركات الافلام المصرية والمتعهدين لاحضار جميع الافلام العربية المصرية وعرضها في هذه السينما الوطنية.

كلمة شكر للملاكين

قابلني اليوم عدد كبير من الاهلين وطلبوا مني ان اسجل شكرهم للسادة الشيخ محمد افندي الهادي الشرطي، احمد افندي المكي، الحاج رشدي افندي الخياط، الحاج مصطفى افندي استيته، واحمد افندي اللبابيدي على صفحات الدفاع على ما ابدوه من مساعدة لهم في اعفائهم من اجور املاكهم طيلة مدة الاضراب.

اعلان

صادر من دائرة اجراء يافا

عدد ٤٣٠٧ سنة ٣٤

الدائن: محمد وفاطمه ولدي عبد الله العايدي من اسدود وكيلهما المحامي محمد فايز الكنفاني بيافا

المديون: حمد وصفية ولدي يونس حمد طافش من اسدود

مصدر الحكم: محكمة مركزية يافا

الملك: ثلاثة قطع اراضي واقعة في قرية اسدود قضاء المجدل

بلوك ١٨٩ قسيمة ٦٥ اسم القطعة البطين غزال المساحه ١٣ دونم و ١١٦ متر الحصة ٢ من ٦ ملاحظات مشجرة حديثاً برتقال غير مثمر

بلوك ١٩٣ قسيمة ٣٥ اسم القطعة خور حمدان المساحة ٢١ دونم و ٩٤٩ الحصة ٢٤٠ من ١٤٤٠ ملاحظات ارض زراعية.

بلوك ١٧٤ قسيمة ٥٢ اسم القطعة الجوف المساحة ١٢ و ٩٤٧ متر الحصة ٧٢ من ١٤٤ ملاحظات: ارض زراعية

ملاحظات: الخمس لدونم الواحد في القطعة الاولى بالغ ٢٠ جنيه فلسطيني وفي الثانية بالغ ١٦ جنيه فلسطيني وفي الثالثه بالغ ١٥ جنيه فلسطيني.

كانت هذه الاملاك في المزاد العلني وقد كان اعطي عليها الاحالة المؤقتة لعهدة الطالبين المبينة اسمائهم ادناه بالثمن ١١٥ جنيه عهدة صموئيل بسنون للقطعة الاولى و ٧٠ جنيه للقطعة الثالثة و ٤٠ جنيه للقطعة الثانية وكلاهما عهدة الدائن ثم تأخرت المزايدة لاعتراض المحكومين الى محكمة العدل التي جرى رده في النسخة وحيث تقرر من قبل سعادة رئيس الاجراء تطبيق المادة ١١٤ من قانون الاجراء لترك المزايدة مدة تزيد عن ستة اشهر لذلك اعلن للعموم ان هذا الملك مطروح للبيع لمدة خمسة عشر يوما فمن له رغبة في الشراء عليه مراجعة مأمور الاجراء ودلال المجدل خلال المدة المذكورة اقتضى الاعلان

في ١٨–١١–٣٦

مأمور اجراء يافا

مؤتمر الجامعة الاميركية المقبل

اجتماعه في اول دسمبر الى ١٥ منه وبرنامج اعماله

جاء من بونس آيرس ان مؤتمر الجامعة الاميركية يبدأ اعماله فيها في اول ديسمبر وينتظر ان يدوم حتى ١٥ منه ويحتوي البرنامج على المواضيع الآتية:

١) اتكمال المعاهدات المضادة للحرب

٢) وضع قواعد اساسية خاصة بحقوق المتحايدين وواجباتهم

٣) تحسين المواصلات الدولية

٤) تبادل الاساتذة والطلبة

٥) اصلاح العلاقات التجارية اصلاحاً من مقتضاه تجنب تفضيل الدول الاجنبية

ومن المفهوم ان المستر هول وزير الخارجية الاميركية ورئيس الوفد الاميركي سيبذل في المسألة الاخيرة جهداً كبيراً وهو معروف بتمسكه بالمادة الخاصة باولى الدول بالمراعاة وسيحضر الرئيس روزفلت باسم الولايات المتحدة هذا المؤتمر

تركيا بين المانيا وانجلترا

كتب الى الدايلي تلغراف مراسلها في اسطنبول يعلق على زيارة الدكتور شاخت الالماني لتلك المدينة وما اثارت في الدوائر الدبلوماسية والسياسية من الاهتمام وقد قال ان الغرض من محادثاته المقبلة مع كمال اتاتورك رئيس الجمهورية لا يزال سراً مكتوماً ولكن المفهوم ان توثق العلاقات الانجليزية الذي عقب زيارة الملك ادوارد الثامن هاج بعض القلق في الاوساط الالمانية لان المانيا احتكرت الى الان اصدار كل ما تحتاج اليه الصناعة في تركيا ولما تعاقد الاتراك مع المعامل الانكليزية على مواد فولاذية بنحو مليوني جنيه شعرت برلين بخيبة امل مرة.

فلا شك اذن في ان الدكتور شاخت سيحاول بكل عزمه ان يستعيد لالمانيا مركزها الرئيسي السابق في اصدار الالات الميكانيكية الى تركيا ولا سيما ان المانيا في السنوات الاخيرة قد استوردت من تركيا اكثر مما اصدر اليها ولكن المواد الاولية التركية كانت جوهرية لالمانيا فاذا قامت الان الدول الاخرى تتزاحم على اصدار الالات الصناعية الى تركيا ويقبض ثمنها محصولات تركية كان ذلك ضربة قاسية على رأس المانيا

على ان التطورات السياسية في الاشهر الاخيرة ولا سيما الصداقة الانكليزية التركية التي ظهرت على اثر زيارة ملك الانكليز لاسطنبول تقلل الامل في نجاح الدكتور شاخت في مهمته.

والظنون اجمالاً في انقرة أن انكلترا ستنال في المستقبل الاولية في علاقات تركيا التجارية لان الاتراك لا يحاولون ارجاع المانيا الى مركزها السابق في المنهاج فمعهم بل يشعرون وجوب التعامل مع الاسواق الاخرى ايضا

محفل الكرمل — حفلة تكريمية

قد تقرر نهائيا ان تقام مأدبة العشاء احتفاء بالوطنيين الغيورين الاخوين رشيد الحاج ابراهيم وحنا عصفور يوم الاثنين الواقع في ٢٣ – ١١ – ٣٦ في فندق نصار عوضاً عن الميعاد المعلن عنه سابقا وذلك للساعة الرابعة مساء عربية رمضان المبارك.

فعلى الاعضاء الذين يرغبون الحضور حجز اماكنهم قبل يوم الجمعة الواقع في ٢٠ الجاري.

والمخابرة مع لجنة الاحتفال صندوق البريد ٣٧٥ — تلفون ٦٢ حيفا

اعلان

صادر من دائرة اجراء يافا دوسيه ١٢٠٧٣ – ٣٦

لبيع اثمار محجوزة

نعلن للعموم بانه سيطرح في المزاد العلني خلال سبعة ايام من تاريخ نشر هذا الاعلان في يافا بموجب وصلاية مع الحاج علي المصري دلال الحكومة اثمار برتقال بيارة احمد وحسين ولدي خليل البلبول من اهالي يبنا الجاري تخمينها بمقدار ٦٥٠ صندوقا تقريبا لاداء الذمة المطلوبة منهما الى الحاج سني الشربيني ورفقاه فمن له رغبة في الشراء عليه مراجعة الدلال المذكور او هذه الدائرة خلال المدة المعينة حسب شروط البوصلاية. اقتضى اعلانه للعموم اصولا

في ١٧–١١–٣٦

مأمور اجراء يافا

ساعدوا

عائلات الشهداء

* * *

اعلان

بلدية حيفا

بموجب قانون بيع المسكرات لعام ١٩٣٥ جئت معلنا عن طلب رخصة مسكرات لعام ١٩٣٧ للاستهلاك المفرق داخل محلي «مطعم» الواقع بساحة الحمرا بحيفا

نعيم يوسف اليم

اعلان

بلدية القدس

بموجب قانون بيع المسكرات لعام ١٩٣٥ جئت معلنا عن طلب تجديد رخصة مسكرات لعام ١٩٣٧ في محلي الواقع في شارع يافا للبيع بالجملة خارج المحل

جورج نيقولا انطونيادس

اعلان

بلدية القدس

بموجب قانون بيع المسكرات لعام ١٩٣٥ جئت معلنا عن طلب تجديد رخصة مسكرات لعام ١٩٣٧ في محلي الواقع في شارع يافا للبيع بالمفرق خارج المحل.

جورج نقولا انطونيادس

مطعم ومقهى المغربي

لصاحبه ☆ علي المغربي

رقم التلفون — ١٢٦٥

شارع الملك جورج عمارة المستقيم أمام موقف بصات تل أبيب – يافا

تلفون رقم ١٢٦٥

احدث مطعم ومقهى عصري في يافا وأبدع ملتقى لافراد الطبقة الراقية. موقعه في أحسن بقعة من المدينة يطل عليها من اربع نواحيها. أول مطعم عصري اكتسب شهرة غريبة في برهة قصيرة وأول صالة رحبة ممتازة لملتقى رجال الفكر والقلم والاعمال والحفلات والمآدب الخاصة. زيارة واحدة تحقق لكم اكثر مما ذكرنا

الصابون النابلسي الممتاز

مصنوع من زيت الزيتون الخالص

الصابون النابلسي الممتاز ماركة النعامة – استعملوه فانه نقي – دار الطاهر المصري بنابلس – ماركة مسجلة

ذائع الشهرة عبق الرائحة

يباع بالجملة في محلات:

الوكلاء

السادة وردة وكباب — حيفا

السيد محمد مصطفى الجبشة — القدس

السيد عبدالله الصوراني واولاده — يافا

السيد محمد رفعت الاتوني — الشام

رجل واحد يقاوم عشرة امثاله

اذا استعمل هذا الشراب همو بيتوسيرم

Hemopeptoserum

يتركب من كريوات الدم الحمراء HEMOGLOBIME مصل الدم الصبغي SERUMPHYSIOLOQÎQUE خلاصة الكبد، خلاصة اللحم، بوسفات الكلس، خلاصة عصير الفواكه ومواد اخرى غنية بالفيتامين

هذا الشراب هو خير علاج اخرج حتى الآن لتقوية الابدان وتجديد القوى واعادة نضارة الوجه، طعمه لذيذ، مفعوله ثابت يجلب الشهية ينقي الدم يقوي الاعصاب، يشفي فقر الدم بجميع اشكاله (وعلى الاخص عند النساء قبل الولادة وبعدها). ينعش البول يغذي العضوية بما يولده فيها من قوة الحرور فهو اذن دواء مغذي معيد للقوى، مجدد للنشاط، منبه لفعالية الجسم ومقوي للدم

كل زجاجة منه تعادل خمس كيلويات من زيت السمك. التعليمات مرفقة مع العلاج.

تغيير الطقس يسبب النزلات الصدرية

عندما يشعر احدنا بنزلة صدرية، زكام، او سعال ويخشى العواقب يجب عليه ان يسرع باستعمال شراب البولموقاكس

فهو افضل مسكن للسعال، وخير شافي لكافة امراض الصدر يسهل التنفس ويجعله غير مؤلم، يزيل السعال المزعج، ويسكن نوباته المتكررة، يذيب البلغم، ويحفظ الصدر من كافة الامراض

اذا كانت النزلة الشديدة يجب اخذ مسهل قبل استعمال هذا العلاج، ويجب ان يكون المسهل لطيف وغير مزعج، يستحسن ان يؤخذ زجاجة من مسهل الباريلاكس دفعة واحدة قبل اخذ العلاج بساعتين.

تداوي حديث الشفاء التعقيبية الحادة «حرقة البول» والمزمنة والنقطة العسكرية

بحبوب الغونوفاكس Gonovax

تجهيز الدكتور S.M.K رئيس شعبة الامراض الزهرية في نانسي — فرنسا

بين جميع الادوية التي يستعملها الاخصائيون لا يوجد مادة اقوى واسرع من حبوب الغونوفاكس لشفاء حرقة البول (التعقيبة) لانه قتال لجميع الميكروبات الموجودة في اعضاء البول والتناسل واهم حاجة له ازالته للالم وقت التبويل لانه يمنع التشنجات والانتعاظات الليلية والاحتلامات

يطلب من كافة الصيدليات — الوكلاء في فلسطين: مستودع الادوية الوطني الفلسطيني — نمرة ٢٥ — شارع بسترس — يافا

يافا الخميس في ٥ رمضان سنة ١٣٥٥ الموافق ١٩ تشرين الثاني ١٩٣٦

صاحب الامتياز : إبراهيم الشنطي

المحرر المسئول شوكت حماد

رقم التلفون ١١٨٧ و١٠٧٥

الدفاع

جريدة يومية سياسية مصورة

العدد ٧٤٩ السنة — الثالثة

ادارة الدفاع : شارع اسكندر عوض — يافا

العنوان البرقي : الدفاع يافا — ص. ب. ٢٥٥

قيمة الاشتراك في فلسطين عن سنة ١٥٠ عن نصف سنة ٨٠

» » » الخارج » » ٣٠٠ » » » » ١٦٠

شهادة من ارض الجبابرة بتفوق راديو هيز ماسترز فويس

حضرة الفاضل

في هذا الاسبوع حصل نقلي الى محل وظيفتي في عكا انه لدي راديو قديم هرم فقد رأيت من المناسب ان احيله على التقاعد بعد ان خدم باخلاص سبع سنوات ليلا ونهاراً اما الآن وقد سمعت ثم قرأت اعلاناتكم فاعجبت بها كثيراً حتى أمرني مافرأته بين سطورها من حسن المعاملة والتسهيلات والخدمة والضمانة هيز ماسترز فويس شهيرة بذاتها وقد زادها شهرة انها في فلسطين ممثلة بأثبت مؤسسة واحسن رجال اختصاصيين لادارة اعمالها وخدمة الزبائن الذين يفاخرون بما يلاقونه من ترحاب وتأهيل

فهل تسجلون اسمي بين اصدقائكم وترسلوا لي راديو في الحال متبعين معي خطة الدفع اقساطاً شهرية على مدة سنة واحدة والسلام

صبحي

هذا طالب آخر يرد الى بوتاجي من منبت الشجعان من اراضي الجبابرة وكفى ذلك شهادة ناطقة بعجائب راديو هيز ماسترز فويس [illegible] انه يسحر انه يأسر اقوى الابطال ولهذا فان بوتاجي يسارع ملبياً النداء غير مكترث بالتعب بل مقدما على العمل بكل نشاط وفرح . راديو هيز ماسترز فويس "His Master's Voice" يسمعكم الموسيقى الشرقية والاحتفالات الدينية والمدنية ويفهمكم جميع الخطابات والمحاضرات برنة الصوت الطبيعية فلا تخفى عليكم به خافية اشتروا من بوتاجي فيقوم بخدمتكم اكثر الناس اتقاناً لاعمالهم منهم المهندس المشهور والمساعد المخلص والصديق الامين . وبكلام واحد فان جيشاً من الاختصاصيين يبادر لخدمتكم

زوروا محلات بوتاجي في حيفا يافا القدس

حيفا - قرب بنك الباركليس يافا - عمارة الاوقاف امام السراي القدس - تحت البنك العربي

الوكلاء غزه : الحاج عبد الرؤوف البورنو . اللد : سليم ومحمد الخالدي . الرملة : زبانه اخوان . نابلس : عادل التميمي . طولكرم : حسن القدادي

مطعم الشرق

لصاحبه مصطفى عمر قلماوى

حيفا : البوابة الشرقية تلفون ٩٢٨

مفاجأة سارة يفاجئكم بها هذا المطعم الوطني الممتاز بمناسبة الاصلاحات الجديدة الحسنة التي ادخلناها عليه لنستطيع ان نقدم لزبائننا الكرام افخر المأكولات الشهية بنظافتها والمياه المذبة بمذاقها . ونظراً للحالة الاقتصادية الحاضرة فقد بذلنا جهدنا لتخفيف الاسعار على ان تلائم جميع زبائننا الكرام على اختلاف طبقاتهم

وزيادة على ذلك ففي المطعم تلفون وخدم لتلبية الطلب لأي محل كان وذلك ارضاء لزبائننا الكرام

شرفوا تروا ما يسركم

شعارنا : الاستقامة . والنظافة . وحسن المعاملة

اعلنوا في جريدة الدفاع

مطعم صبحى

المعروف سابقا باسم العريسى

شارع الملوك عمارة الكرمليت بحيفا تلفونه ١٠٤٠

بسبب الاحوال الحاضرة رأينا تخفيض اسعار مأكولاتنا وحلوياتنا الجديدة المعروفة باسم :

محى الدين الصمدي واولاده المشهورة في الشرق

مع العلم بان المطعم ممتاز يحوي افخر المأكولات . وقد احضرنا له اشهر الطهاة المعروفين . وفيه ألذ المرطبات والنواشف والـوظه

مع طلبات خاصة للافراح والولائم ووكالة عامة لهذه الاصناف في جميع انحاء فلسطين . نظافة ، اتقان ، مهاودة في الاسعار

صونوا عيونكم من الرمد باستعمالكم

قطرة القنواتى العجيبة

بشرى ازفها الى مواطني الاكارم سكان فلسطين خاصة والى سكان البلاد العربية عامة في جميع اقطار سوريا ومصر والحجاز وشرقي الاردن والعراق والعجم : وهي نجاحي العظيم بتركيب هذه القطرة العجيبة « قطرة القنواتي » بعد جهود عظيمة صرفت من اجلها .

معمل القنواتي يقوم بخدمة بني قومه بامرين : احدهما تهيئة احسن الادوية عملا وانفعها تأثيراً . والاخر تنزيله القيم الباهظة الى اصغر حد ممكن . فها هو الآن يتقدم بهديته الثمينة الجديدة العظيمة الفائدة ، قطرة القنواتي العجيبة، الى ابناء وطنه الاكارم

ركبت هذه القطرة بعد ان اجريت تحاليل دقيقة على جميع انواع القطرات الشائعة في سوريا ومصر والعراق والتي تباع بقيم فاحشة ، واستحصلت منها بعد التعديل على تركيب يناسب طبائع اهل البلاد ونوع الامراض العينية المنتشرة فيهم فجاءت قطرة القنواتي بحمد الله ومنته غاية في الاحكام وآية في الاتقان .

وقد اثبت تركيبها لاهم الاخصائيين بامراض العيون من اطبائنا الوطنيين الاكارم فاظهروا اعجابهم بها وقالوا ان قطرة القنواتي من اهم القطرات المتداولة اليوم في الاسواق واعظمها فائدة واحسنها تأثيراً . تشفي التهاب المنضمة الحادة والمزمنة النزلوية والحبيبية « التراخوما » . تدفع الاحتقان فتزيل الاحمرار والحرارة وتقطع الدمع وتصون العين من الرمد .

تخلص العين من العمش وهو ضعف البصر مع سيلان الدمع في اكثر الاوقات . تسكن الالم بسرعة فتخلص المصاب من آلامه المزعجة . يجلو العين فيصفو رونقها ويمتد بصرها ، تقتل جميع الجراثيم التي تتسلط على العين وتؤذيها فيخلص المرء من الرمد وتصلح تخريش الغبار والحشرات .

قطرة القنواتي عظيمة التأثير كبير الفائدة رخيصة الثمن لا يجاريها بحسن تأثيرها قطرة من القطرات . والخلاصة قد اصبحت قطرة القنواتي بعد التجربة صديقة العائلات ومن احتياجات البيت الضرورية التي لا يستغنى عنها .

كيفية الاستعمال : يقطر في كل عين نقطتان صباحاً ومثلهما مساء للكهول من رجال ونساء .

ويقطر للاطفال نقطة واحدة صباحاً ونقطة واحدة مساء في كل عين .

واخيراً اقول يا ايتها الوالدة المصونة لا تنسي غسل عيني ولدك بعد القدوم من الاسفار او النزهات بماء البوريك ثم تقطير قطرة واحدة من (قطرة القنواتي) في كل عين لتخلصيهما من الغبار والجراثيم التي تنتقل بواسطته ولتنقذي ولدك الحبيب من الرمد المزعج في ايام الصيف . وما توفيقي الا بالله .

دمشق : عبد الوهاب القنواتى

استاذ الكيمياء في المعهد الطبي العربي

قطرة القنواتي العجيبة : تباع في جميع الصيدليات في عموم البلاد العربية عامة واطلبوها من مستودع الادوية الفلسطيني يافا شارع بسترس . وتباع في عكاء في صيدلية درويش قبلاوي ، حيفا : صيدلية عمر ابو غزالة ، نابلس : راشد ابو غزالة ، القدس : مافرو ميخالي ، شارع الباب الجديد ، وصيدلية الحسيني وصيدلية العلمي باب العامود وصيدلية عطا الله اخوان شارع مأمن الله

يجعل من الشيخ الضعيف شابا قويا

هو حبوب الاورشيتونين

لحضرات الاطباء الافاضل

سلاما وتحية : وبعد فان هناك مرض كثير الانتشار في كل مكان، هو الضنانة التناسلية ، وهو كما تعلمون ، مرض صعب المعالجة جداً ، والعلاجات الموصوفة لاجلها غالباً يكون تأثيرها موقتاً ، ما دام المريض يستعملها وماذلك الا للاقتصار في ذلك على الادوية المنبهة للمراكز العصبية ، والموسعة لاوعية القضيب على ان هذا غير كاف فلا بد اذن من الالتفات الى نقطة اخرى مهمة في معالجة هذا الداء هي ملاحظة الغدد التناسلية نفسها . وتقويتها ، وهذا لا يتم الا بتطعيم الخصية او باستعمال خلاصة هذه الغدة ، هذه هي النقطة التي يمتاز بها محضرنا المسمى اورشيتونين ORCHITONINE عن سواه من المحضرات المماثلة ، حيث ادخلنا في تركيبه خلاصة الخصية المكثفة والمستحضرة بطرق فنية خاصة

وهكذا اصبح محضرنا هذا مقويا خصوياً كما يفهم من اسمه ORCHITONINE منبهاً لمركز الانتعاظ وموسع الاوعية ولا سيما أوعية القضيب . فيعيد الشباب ويقوي الرجولة ويجعل من الشيخ الضعيف شاباً قويا ، ولدينا شهادات كثيرة من معظم المستشفيات تثبت اهمية هذا العلاج الناجع

وان في كل زجاجة ورقة خاصة تشرح خواصه ، وتركيبه ، واننا على استعداد تام لارسال المساطر الكافية ، عند اول اشارة تصدر من حضراتكم .

خير الكلام ما قل ودل

لقد اتفق اطباء العيون في فينا (نمسا) على ان احسن قطرة لشفاء امراض العيون هي (القطرة النمساوية) المحضرة بمعرفة الدكتور « للوربوند » الشهير تشفي الرمد بجميع اشكاله ، تأكل الحبيبات من الاجفان ، تزيل احمرار العيون ، تمنع تساقط الدموع ، تشفي الاجفان ، وتحفظ العيون من سائر الميكروبات ، واذ قطر منها الى الاطفال تمنع عنهم حصول الرمد ، تطلب من جميع الصيدليات ، الوكيل العام في فلسطين — يافا

مستودع الادوية الوطني الفلسطيني

شارع بسترس رقم — ٢٥

مطبعة جريدة الدفاع يافا

يافا — يوم الجمعة في ٦ رمضان ١٣٥٥ الموافق ٢٠ تشرين الثاني ١٩٣٦

صاحب الامتياز : إبراهيم الشنطي

المحرر المسئول : شوكت حماد

رقم التلفون ١١٨٧ و ١٠٧٥

الدفاع

جريدة يومية سياسية مصورة

العدد ٧٥٠ — السنة الثالثة

ادارة الدفاع : شارع اسكندر عوض — يافا

العنوان البرقي : الدفاع يافا — ص. ب. ٢٥٥

قيمة الاشتراك في فلسطين عن سنة ١٥٠ عن نصف سنة ٨٠

« « في الخارج « « ٣٠٠ « « ٦٠

مصادمات دامية فى طرابلس . بين الوطنيين والجيش . اجتماع كبير فى لندن لفلسطين . نيات اليهود اللئيمة . فلسطين فى مجلس العموم . أصابع ايطاليا فى اليمن

نريد معاهدة مع بريطانيا

على ماذا تصافقت بريطانيا واليهود في الوطن القومي اليهودي سنة ١٩١٧

« بقلم الاستاذ عجاج نويهض »

هذه المقالة وان كانت تدور حول ميلاد الوطن القومي وصفقته ، ولا صلة ظاهرة بينها وبين ما نريد من معاهدة مع بريطانيا ، فهي بالحقيقة حلقة من السلسلة التي تتابع الكلام فيها ، تتصل بما تقدم من الموضوع وبما سيأتي منه كما سيجيء فيما بعد

* * *

مشاكل لمؤرخ الغد

قضيت شطراً من ليلتي الفائتة اتفكر في المشكلة الشائكة التي يواجهها مؤرخ الغد عندما يأتي ، يرحمه الله سلفاً رحمات واسعة ، يؤرخ عقدة من اعسر العقد ، ظاهرة خفية ، واضحة غامضة ، معلومة مجهولة ، حية ميتة ، طيبة خبيثة ، عربية انكليزية يهودية .

هذه العقدة هي : لماذا نرى الانكليز في فلسطين يريدون اقتلاع العرب من هذه البلاد وإحلال اليهود محلهم ، ونرى الانكليز في الوقت نفسه في البلاد العربية المجاورة يطلبون صداقة العرب ، ويريدون صداقة العراق ، ويبتغون ود ابن السعود ، ويسرون جداً بتبادل الابتسامات بينهم وبين الامام يحيى

هنا يعملون جهراً وبجبهة مكشوفة على ملاشاة الكيان العربي ، بامعان واصرار . وهناك يظهرون انهم انكليز يتقيدون بحدود الله ، فلا يحللون حراماً ولا يحرمون حلالا ، يحملون في حقائبهم صكوك المعاهدات ويقولون انهم يأخذون ويعطون بالمعروف والمألوف من المعاملات بين الناس ، فلا يأكلون الا ما اطعمتهم اياه تلك المعاهدات ، ولا يمدون ايديهم الى شيء لم تنص عليه الفقرة او المادة او الشرط بموجب النسخة العربية من المعاهدة ، ولا ينقطعون عن ذكر قصة سيدنا آدم عليه السلام وتناوله من الشجرة التي نهاه الله عنها

اشفقت على هذا المؤرخ كثيراً ، لاني اعلم انه إن أرضى ربه وضميره ووجدانه ، والواقع المشاهد ، أسخط الانكليز . وان آثر إرضاء الانكليز اسخط ربه وضميره ووجدانه والواقع المشاهد . فكيف يعمل ؟ وكيف يؤرخ هذه العقدة بحقائقها لا بظواهرها ، بلبها لا بقشورها ؟

ولكن بدا لي ان المشكلة تنحل من حيث كان يظن انها مستعصية ، وقبلا اختصر الاسكندر المكدوني الطريق الى حل المعضلات المعقدة بضربة واحدة كما هو مشهور معروف . واما مشكلة المؤرخ في هذا العصر في فلسطين فحلها ان يكون المؤرخ رجلين اثنين : عربي وانكليزي وحينئذ فليرض كل منهما ماله من ضمير ورب ، فللعرب رب معلوم معبود ، والانكليز رب مجهول مجحود !

* * *

بين الانكليز وبينهم

نعم ، ان ابرز ما يعرض في الذهن من صور الاشكال والاعضال هي بلا ريب الصورة التي لا تزال تروح وتغدو في خواطرنا وخيالاتنا منذ ١٨ سنة ، وهي التي معناها : لماذا دخل الانكليز في صفقة الوطن القومي مع اليهود ، فراح الانكليز منذ اظهروا للعالم حيلة بلفور يجهدون في تهويد فلسطين بالقوة المسلحة ؟

أبين الانكليز واليهود قرابة او نسب ؟ كلا

أينسى الانكليز ان اليهود في بريطانيا ظلوا الى سنة ١٨٢٣ محرومين من الوظائف العامة في الدولة وينظر اليهم بارتياب وازدراء ؟ كلا أبين الانكليز بصفتهم دولة مسيحية « فرمان » سماوي إلهي بوصايتهم على اليهود في القرن العشرين يكفلون لهم به اعادتهم الى فلسطين ؟ كلا . أفاضت قلوب الانكليز بالعاطفة الانسانية على ايتام الامم والشعوب فاحبوا انشاء دار ايتام دولية ، وكان اول من ارادت بريطانيا انقاذهم من الذل والمسكنة والاضطهاد العالمي هم اليهود فقدمت لهم فلسطين خطأ ؟ كلا . أكانت بريطانيا تريد سحب القرعة على « وطن قومي » ما ، ففتحت الكيس فخرجت ورقة اليهود سنة ١٩١٧ وطارت وغاضت ورقة الارمن مثلا ، فنجا اليهود وهلك الارمن ؟ كلا

— البقية على الصفحة السابعة —

فرنسا تطلب من ايطاليا احتجاجا

روما — تقول الصحف ان القائم باعمال السفارة الافرنسية في روما اقترح على وزير الخارجية الايطالية انضمام ايطاليا الى فرنسا للاحتجاج على المانيا لخرقها نصوص معاهدة فرسايل فرد الكونت شيانو على هذا الاقتراح رداً سلبياً محضاً . وتقول الصحف بتعليقها ان هذا الرد برهان جديد على التضامن الايطالي الالماني ، ليس بالشؤون الفكرية فقط بل يختلف لاعمال والمواقف السياسية ازاء المسائل الدولية كلها . فالموقف الدولي الحالي خرج عن كونه موقفاً يتعلق بمعاهدة فرسايل وخرقها . وانما تعداه الى شؤون اكثر خطورة من هذه ، لذا فالاتفاق النازي الفاشيستي اصبح لازما لصيانة السلم في اوروبا

فليسمع أورمسبي غور

قرار خطير يتخذه اتحاد جامعة كمبردج عن بلادنا

المقيمون البريطانيون ومعهم الموظفون ضد حكومتهم بالاجماع

في يوم الثلاثاء ١٠ ، عقدت جمعية (اتحاد جامعة كمبردج) الانكليزية ، اجتماعا سياسيا ارادت به ان يتخذ المجتمعون فيه القرار الآتي :

« يعد استعمال الحكومة للقوة في فلسطين ، اعترافا منها بفشلها في حل معضلات هذه البلاد »

وحشر اليهود كل من استطاعوا حشره من انصارهم في هذا الاجتماع ، ولذلك لم يتخذ المجتمعون هذا القرار إلا باكثرية ١٦٣ ضد ١٤٩ صوتا

اما ماجرى في هذا الاجتماع فاننا ننقل انباءه عن « كمبردج دلي نيوز » فيما يلي :

يحلمون بالهيكل والعرش

خطب في هذا الاجتماع صاحب المقترح القائل باتخاذ هذا القرار ، وهو المستر ن . ايى ، وخطب معارضا له المستر ب هغ ، والمستر روبرت ويلي كوهين من جهة والسيد اميل الغوري من جهة اخرى

اما المستر ايري فبدأ خطبته بقوله ان معضلة فلسطين ليست من المعضلات التي يتعذر حلها كما يتوهم الناس ، فالمسألة هي : « هل يراد او لا يراد تحويل فلسطين الى وطن قومي لليهود » ؟

اما (القضية الصهيونية) فقد عرضت مراراً وتكراراً في جميع صورها على الرأي العام ، دون ان تجد لديه ما يبررها ، وان كانت قد حيرت فكر « رجل الشارع » في بعض الاحيان لكثرة ما فيها من افتريات

واستشهد الخطيب بعد ذلك بالكثير مما ورد في دائرة المعارف (الانسكلوبيديا) اليهودية من القول بان « الدولة اليهودية ستعود » .. وان عرش داود وهيكل سليمان سيرجعان ..!

من رابع المستحيلات

واستطرد الخطيب قائلا ان الصهيونيين قد ذهبوا في تطرفهم الى الحد الذي صاروا فيه يمنون على العرب بالرخاء الاقتصادي الذي جلبته الهجرة اليهودية الى فلسطين ، مع العلم بان قضية العرب ليست قضية رخاء او فقر ، وانما هي قضية حياة او موت ، قضية كونهم لا يريدون ان يروا اليهود مسيطرين عليهم في بلادهم التي استقروا فيها منذ الفتح الاسلامي ، وما يزالون مستقرين

وبعد الحرب مباشرة كان العرب يؤلفون ٩٣ في المئة من سكان فلسطين ومن رابع المستحيلات الآن ان يطالب احد منهم الوقوف بلا حراك ، وهم يرون امة اجنبية عنهم تريد ان تحل محل امتهم العربية ، في عقر دارها

اننا نعرف ان هنالك صهيونيين كثيرين يخلصون كل الاخلاص لرغبتهم في انشاء دولة يهودية في فلسطين ، ويتحمسون لهذه الرغبة كل الحماس ، ولكن الاخلاص والحماس ليسا من الضمانات على استقرار العدالة

لقد ظلت فلسطين دولة يهودية نحو ١،٥٠٠ سنة ، ثم صارت مستعمرة رومانية ، ثم فتحتها بعد ذلك امم كثيرة مختلفة ، وفي النهاية جاء العرب فاحتلوها وبقوا فيها منذ ١،٣٠٠ سنة الى الآن ، ومن السخف بعد ذلك ان يقال عن القوم الذين غادروا فلسطين قبل ٢،٠٠٠ سنة ، ان لهم « الحق » في العودة اليها ليسيطروا على أهلها

السنيور كوزيتيو أول سفير اسباني تعينه حكومة الجنرال فرانكو وقد استلم منصب السفارة في برلين واعترفت المانيا به .

واذا كان الصهيونيون ما يزالون يعتقدون بان اليهود لا يعودون الآن الى فلسطين ، إلا تحقيقا لنبوءة التوراة ، فان ٨٠ في المئة من المهاجرين لا يؤمنون لا بالتوراة ، ولا بغيرها من الكتب السماوية ، اذ انهم جميعا شيوعيون كافرون . . .

طرق بريطانيا البربرية

واستمر الخطيب من كلامه هذا الى

البقية على الصفحة الخامسة

القصر الامبراطوري في مدريد الواقع على نهر المانزانارس وفيه الوف من الغرف وقد احرقه الشيوعيون قبل دخول الثوار الى العاصمة وقد اعتزموا هدمه

تطور المواصلات في العراق

بغداد — قررت الحكومة القيام بانشاآت للسكك الحديدية ويتناول هذا المشروع مد خط يوصل بغداد بالموصل ، وانشاء خط يمتد من الموصل الى تل كرجك ليصل بالحدود السورية . ولهذا الخط اهمية عظيمة لكونه سيربط العراق بالبحر الابيض ، وانشاء خط من الموصل الى نصيبين ، وهو عبارة عن استئناف العمل بخط بغداد المنشأ قبل الحرب وسيربط هذا الخط العراق بتركيا . وتنفيذ هذا المشروع سيحدث انقلابا خطيراً في مواصلات بلدان الشرق الادنى

انقره — سافر الدكتور شاخت الى طهران بطلب من حكومتها . وسيسعى في اشراك ايران بمشروع السنوات الاربع المتعلق بالمواد الخام لتبادلها بين البلدين

مدفع من مدافع الثوار في اسبانيا وقد صوب على دور الحكومة في مدريد فتهدمت معظمها ووقعت اصابات فادحة

اليهودي الهارب

اختفت حماسته فجأة ثم اختفى هو !

في فلسطين ، وفي بولونيا ، وفي اسبانيا ، وفي كل مكان جبناء يهربون ! صورة هذا اليهودي واسمه موسى روزنبرغ ، سفير روسيا في مدريد . الهب في الجمهور اخلاقاً بربرية ، واخذ يدس ليفتك الشيوعيون بالابرياء . كان يخطب ، ويتحمس ، ويعد بالمال ، ويحضر اجتماعات مجلس الوزراء . ثم ماذا ؟

— كل هذه الحماسة تضاءلت ، وانكمشت ، واختفت بالمرة وأعد اليهودي عدته للهرب ، في الظلام ، تاركاً وراءه الضحايا التي بث فيها أفتك السموم . ويراه القارىء في موقف يخطب ، وليته رآه وهو في موقف يهرب !

الصيادون !
في الانقلاب الوزاري العراقي

صيادو البشر

عنوان غريب . . أليس كذلك ؟ وما عساه يكون دخل الصيادين في هذا الظرف الذي يقف فيه الشرق العربي مضطرما تضطرم فيه النار من كل صوب ؟ ولكنها كلمة وددنا ان نستعملها مجازاً ، فليس ما ابتغينا هؤلاء الذين يصطادون العصافير او الخنازير . وانما اولئك نقصد ، اولئك الذين يصطادون الناس فيعتدون على كرامتهم ، ويسودون صفحات حياتهم ثم يتناسون ماضيهم البعيد المجيد وماضيهم القريب المفعم بالمفاخر ، ويتناسون فوق هذا ، السبب الدافع لهم الى اقصاء الماضيين مجيداً مترعا بالمفخرة

اوفر عدد باوفى مبلغ

هؤلاء الصيادون في هذا القسم من الشرق العربي ، ما يزلون الى الحلبة الا في ظرف خاص ، يستطيعون فيه ان يصطادوا ، وان يكون صيدهم ثمينا . . . فهم الماهرون في هذه الحلبة ، والمهارة هنا هي في معرفة كيف تؤكل الكتف ، وكيف يكون في مكنة الصياد ان يحظى باوفى واوفر عدد من ضحاياه ، ليحظى من جهة ثانية بأوفى وأوفر مبلغ ممكن ، ثمناً لصيده الثمين

زملاء بين القدح والمدح

كلمة اتينا عليها لنصف هذه الطبقة من الناس ، التي نضب ماء الحياء من وجهها ، فجف معينه ، ولم يبق له من اثر . افراد هذه الطبقة هم هؤلاء الذين تربطنا بهم الزمالة والمهنة ، ليس في فلسطين فقط ، وانما في لبنان وسورية والعراق ومصر أيضاً . فانهم ما كادوا يلمسون اثر الانقلاب الوزاري في العراق حتى راحوا — وفي اساليب لا تجوز الا على السذج — يقدحون ويمدحون ، يقدحون بالوزارة الهاشمية ، ويمدحون الوزارة السليمانية ، ينزلون بالاولى شتى انواع الذم بحجة انها أخطأت وأجرمت ، ويكيلون المدح جزافا للثانية في حين انها لم يصدر عنها بعد ما يجيز الثناء والمدح

الآراء الفجة

ونحن الذين وقفنا من هذا الانقلاب ، موقف من يريد الخير كل الخير للعراق ، ؤلمنا ان نرى هذا الاندفاع يسير في اتجاه خطر ، وبخاصة في بعض صحف بيروت ، وبصورة أخص في جريدة (صوت الاحرار) التي كانت ميداناً فسيحاً لاقلام بعض الذين يسخرون وجداناتهم في كل مناسبة . . . فكان استهتارهم بهذه المبزة ، باعثاً على احتقار آرائهم الفجة ، وعدم الاعتداد بها !

لماذا يطردونه الى بغداد ؟

ومما يؤلم حقاً ان هؤلاء الذين حاولوا الطعن بالوزارة الماضية فأخفقوا ثم حاولوا امتداح الوزارة الحاضرة ، فتبدت مقاصدهم للعيان ، ما كادوا يقومون بحملتهم المزدوجة حتى طاروا الى بغداد يتقربون على ما كتبوا اجراً وربت كتف ، وهو ما كنا ننتظره منهم ، منذ باشروا حملتهم ، فاتضح لنا انهم كانوا يستهدفون غير الصيد . .

يجب ألا ننسى

وقد تكون الوزارة الهاشمية اخطأت في بعض الشؤون وفي كثير منها — لا ندري — بيد ان هذا الخطأ يجب الا ينسي هؤلاء الناس جليل الخدمات التي اداها الاقطاب العراقيون الى القضية العربية في العراق وغير العراق ، وبخاصة في فلسطين . مدفوعين بالعقيدة القومية الراسخة في صدورهم ، الى الاستهتار بالاخطار التي قد تحيق بهم في بلدهم الفتي فينهضتهم الفتية ، وهذا ولعمر الحق منتهى الاخلاص في الرجال القوميين الذين يستهدفون مثلا اعلى يسيرون وراءه مهما يعترضهم في سبيلهم من عثرات واخطار

اذا خلت من الشعوبية

اما نحن فاننا نؤيد الوزارة العراقية الحاضرة ، ما دامت سائرة في النهج العربي الذي سلكته الوزارة السابقة ، وما دامت خالية من فكرة شعوبيه او اقليمية ، ومن النزعات الاجتماعية الخطرة التي قام بعض « المجاذيب » يدعون اليها . . ذلك لان مصلحة العراق وحدها هي التي تستدعي هذا التأييد . وذلك لاننا لسنا من المداميج الذين يؤيدون فريقاً نكاية بآخر ، او من النفعيين الذين يسخرون وجداناتهم لابتزاز المال

وهذا ما يحدونا الى ان نطلب الى الزملاء التأني في نشر ما يرد عليهم من انباء لها صلتها بالانقلاب الوزاري العراقي ، وبرجاله الاول ، ورجاله الحاضرين

• • •

حوادث العراق الاخيرة واسبابها

لندن — نشرت جريدة « المانشستر غارديان » رسالة لمكاتب استعرض فيها الاسباب التي ادت الى الفتنة الاخيرة في العراق ثم قال في ختام رسالته ان الوزارة الجديدة لا تزال تفتقر الى تأييد الفريق صاحب النفوذ في البلاد على حين ان المنازعات الطائفية باقية على حالها فاذا لم تظهر يد قوية من ناحية السراي فستستمر هذه المنازعات وتنمو ولن يكون هناك استقرار في العراق .

بين مصر والحجاز
تفاهم الحكومتين
على النقاط المختلف فيها

امضي في القاهرة بين مندوبي مصر ووكيل الخارجية السعودية الاتفاق الذي تم على الاسس النهائية لحل جميع المشاكل المعلقة بين البلدين وهو عبارة عن ثلاث مذكرات مزدوجة تبودلت بين دولة مصطفى النحاس باشا بالنيابة عن المملكة المصرية وسعادة فؤاد حمزة بك بالنيابة عن المملكة السعودية العربية وهي تشمل المسائل الرئيسية الثلاث التي اتفق على حلها بين الدولتين وهنالك مذكرة رابعة موجهة من ممثل المملكة السعودية العربية الى حضرة رئيس الوزارة المصرية

مسألة الصدقات

وتختص المذكرة الاولى بمسألة الصدقات وقد تم الاتفاق شأنها على ان تطلب الحكومة المصرية من المحكمة الشرعية العليا اصدار حكم يمكن من تسلم الصدقات بعد الآن الى الحكومة السعودية العربية طبقاً للعادة التي كانت متبعة من قبل

اما مسألة الصدقات المتأخرة منذ حبستها مصر عن الحجاز بمقتضى حكم المحكمة الشرعية في سنة ١٩٣٦ فقد ارجيء الفصل فيها الى فرصة اخرى

مسألة المحمل

وتختص المذكرة الثانية بمسألة المحمل وقد كانت الحكومة السعودية العربية تطلب ان تصنع الكسوة في مكة المكرمة لا في مصر كما تريد الحكومة المصرية وقد اجيبت الحكومة المصرية الى طلبها بهذا الشأن على ان تنقش كتابة خاصة على الكسوة المصنوعة في مصر تشير الى انها صنعت في مصر في عهد جلالة الملك عبد العزيز آل سعود

واجيبت الحكومة المصرية ايضا الى طلبها بان يكون نزول المحمل الشريف في جدة دون سواها على ان تستقبله الحكومة السعودية العربية هناك ويبقى فيها الى حين عودة الحجاج

مسألة الجنسية

اما المذكرة الثالثة فتتعلق بمسألة الجنسية وحل المشكل الناشيء عن تجنس كثيرين من الحجازيين بجنسيات اجنبية قبل الغاء الامتيازات في الحجاز ووجد جلالة الملك عبد العزيز آل سعود عندما تولى الملك في الحجاز ان كثيرين من سكانه تجنسوا بجنسيات اجنبية في اثناء حربه مع المغفور له الملك علي فسن جلالته قانونا شديداً بشأن ذلك

وتم الاتفاق في هذه المسألة أن يترك الخيار للحجازيين المتجنسين بالجنسية المصرية والمصريين المتجنسين بالجنسية السعودية العربية (الحجازية) بان يختاروا الجنسية التي يرغبون في الانتماء اليها وذلك في خلال ستة اشهر من تاريخ توقيع الاتفاق

المذكرة الرابعة

اما المذكرة الرابعة وهي الصادرة من ممثل الحكومة السعودية العربية وحده فهي عبارة عن تصريح وبيان بشأن رسوم الحجاج وأساليب الحكومة السعودية العربية في معاملتهم وقد طلبت الحكومة المصرية الحصول عليه قبل توقيع الاتفاق ليكون جزءاً منه متمما له

متى ينشر الاتفاق

وستنشر نصوص هذه المذكرات يوم الجمعة المقبل في مصر ومكة المكرمة في وقت واحد

المانيا وايطاليا وعرب افريقيا
انكلترا ترقب الحوادث عن كثب باهتمام

كتب في جريدة منشستر غارديان محررها الدبلوماسي يقول ان المانيا وايطاليا مع تدخلهما في اسبانيا تظهران اهتماما عظيما باحوال المغرب الاقصى وحركة الجامعة العربية . على ان لندن لا تعلق اهمية كبيرة على هذه الحركة وهي تذكر ان الايطاليين يحاولون منذ عهد بعيد اكتساب عطف الشعوب العربية وتأييدها ولا يزالون يحاولون ولا يخفون في هذه المحاولات ميلهم الصريح ضد الانكليز ولكن كل ذلك لم يسفر حتى الآن عن نتيجة محسوسة

نفوذ المانيا في بلاد العرب وافريقيا الشمالية

اما المانيا فقد تقلص نفوذها عن بلاد العرب وافريقيا الشمالية سنة ١٩١٨ لكنه عاد الآن الى الانتعاش واخذ جماعة النازي يدعمونه بكل ما يستطيعونه من وسائل وهي الآن اكثر ما تعنى بالمغرب الاقصى وقد فتح لها عطفها على الثوار الاسبانيين ابوابا جديدة في هذه السبيل وليس اكيدا انها تتمكن من وضع قدمها في مراكش لان ذلك يتوقف على شكل الحكم الذي سينبثق في اسبانيا من حربها الاهلية وعلى نظر الدول ولا سيما ايطاليا الى هذا الحكم

فالخبراء يشكون في ان تكون ايطاليا ميالة الى رؤية النفوذ الالماني ينمو من جديد في سواحل البحر المتوسط وليس من المصادفات على الاطلاق عند ترسيخ الايطاليين قدمهم في جزر (الباليار) ان نرى الالمان يهتمون كل الاهتمام بجزائر الكناري ومع ذلك نجد الدولتين الآن تعملان يداً واحدة في المغرب الاقصى

المؤتمر العربي في تطوان

ثم اشار المحرر الدبلوماسي الى المؤتمر العربي الذي عقد في تطوان يوم ٢١ اكتوبر فقد انتدب الجنرال فرانكو لحضوره الكولونل بيجليدر الذي سبق له ان كان ملحقاً عسكرياً باسبانيا في برلين وظل محافظاً على علاقته بالنازي بعد مغادرته لالمانيا . فكان في أيام المؤتمر محاطاً بعدد من الضباط الالمان الذين اقاموا مدة في تطوان وتمتعوا فيها بنفوذ كبير

اما المندوب الايطالي الى هذا المؤتمر العربي فكان الحاج حسن ابو عياد من رعايا ايطاليا وهو معروف في افريقيا الشمالية بميله الصريح ضد الانكليز وضد الفرنسويين وقد باشر حملة دعاية قوية لتأييد فكرة الجامعة العربية ولوحظ ان رواد هذه الفكرة حيثما يكونون لا يلبثون ان يقيموا لهم علاقة بالفاشيتين الالمانية والايطالية .

لماذا يحارب المغاربة مع الثوار الاسبانيين

وذكر المحرر ان الناس في تطوان رددوا مراراً اثناء انعقاد المؤتمر ان المغاربة انما يحاربون في صفوف الجنرال فرانكو لانه وعدهم بالحرية والاستقلال وقد اكثروا من المقابلة بين احوال مصر وسوريا وصرحوا بان بلاد المغرب ستنال حكما كاحدى هاتين الدولتين في حالة انتصار الثوار الاسبانيين

تأجيل البحث بمسألة الاسكندرونة

قال مكاتبنا الخاص في بيروت :

من انباء العاصمة السورية التي لم تذع ان المفاوضات الجارية بين فرنسا وتركيا بشأن سنجق الاسكندرونة قد توقفت الآن وقتياً ريثما يجتمع المجلس النيابي السوري ، وتؤلف الحكومة الدستورية في دمشق ، وقيل ان الاتفاق قد تم بين الدولتين على ان تشترك الحكومة السورية في هذه المفاوضات وترسل مندوبا عنها الى جانب مندوبي فرنسا وتركيا ليفضي بوجهة النظر السورية

وقد نشرت الصحف التركية مقالات مطولة عن حوادث الاسكندرونة وسيفضي عصمت اينونو رئيس الوزراء وتوفيق رشدي آراس وزير الخارجية ببيانات مسهبة عن هذه الحوادث في اجتماع حزب الشعب

تركيا بين المانيا وبريطانيا

أكدت الانباء البرقية نبأ استقبال الغازي اتاتورك رئيس الجمهورية التركية الدكتور شاخت بعد ظهر ١٨ نوفمبر . وقد قالت جريدة بورصن زيتونغ في صدد زيارة الدكتور شاخت لتركيا : « ان المانيا غير قادرة على مزج السياسة في التجارة كما فعلت انكلترا بعرضها الرخيص ان تنشيء الصناعة التركية بسعر لا يوافق بتاتا الاعتبارات الاقتصادية . وكل ما تستطيعه المانيا ان تقدم العمل المادي والعلمي لاجل استثمار منابع المواد الاولية ونقض قيمة عملها من اصل هذه المواد الاولية »

ولا شك ان الجريدة تشير الى اقتراح انكلترا ان تؤسس افران الفولاذ ومصانع الحديد قرب قره بك على بعد ستين ميلاً عن ساحل البحر الاسود وقالت الجريدة ان هذا المشروع يقتضي اربع ملايين جنيه وقد تقدم لاجله طلبات من الانكليز ومن الالمان زعامة مصانع كروب الماقرار تركيا فيصدر في خلال ٣ اسابيع والمظنون ان لهذا المشروع علاقة بزيارة الدكتور شاخت لانقرة وهو بعد ختامها سيذهب الى طهران بدعوة من الحكومة الايرانية

اعلان لتجار وشاهي البرتقال
ان محل
جورج انضوني الخوري

المعروف في برلين قد فتح محلا له في لندن منذ الموسم الماضي لبيع الاثمار الحمضية

ولا شك ان خبرة صاحب هذا المحل الواسعة في بيع الاثمار الحمضية طيلة السنين الطويلة التي قام بها محله في برلين تجعل التجار الوطنيين ان يسارعوا لارسال برتقالهم الى محله في لندن حيث يجدوا العناية التامة ويحصلوا هم على احسن النتائج واسرعها وعنوانه في لندن هو :

GEORGES A· HOURI
TELEG' ADD· 11A–WORMWOOD STR·
HOURISALEM LONDON LONDON E'C·2

قدم « له » كوداك

لاجدال في ان التصوير الشمسي هو نعمة عظيمة لاى ولد او بنت • فهو لايقتصر على كونه هوية مفيدة ومثيرة للاهتمام الى اقصى حد بل انه يساعد ايضا على صرف الذهن عن العادات المؤذية • وهو ينمى في الطفل قوة الملاحظة ويحبب اليه جمال الطبيعة

وكم من ولد بدأ التصوير الشمسي كهوية مسلية يقطع بها وقته فانتهى به الامر الى اتخاذه مهنة رابحة فيما بعد ! وخصوصا في هذا العصر الذى اصبح فيه التصوير عنصرًا هاما في المهن الرابحة كالصحافة والهندسة والبوليس الخ • • •

ولا تحسبن التصوير الشمسي صعبا او كثير التكاليف • ففي وسع طفل عمره ٨ سنوات ان يلتقط صورا ناجحة من اول مرة بكوداك بيبي براونى ثمنها ٢٥٠ مل وان يستعمل فيها شريطا (لثماني صور) ثمنه ٦٥ مل • وتباع آلات براونى صنع كوداك في جميع محلات الفوتوغرافية حيث تجد من يتولى بسرور افهامك كل ما يتعلق بهذه الآلة مما يساعدك على تسجيل نتائج باهرة • وعدا ذلك فمع كل آلة كراسة باللغة العربية حاوية لجميع التعليمات

التقط اليوم الصور التي يسرك ان تشاهدها غدًا

مجاناً
« كتاب التصوير الشمسي في متناول الجميع » وهو كتاب قيم ظهر حديثاً ، اطلبه اليوم بهذا الكوبون يصلك دون مقابل .

الى كوداك (مصر) شركة مساهمة
الساحة التجارية — ممر « ١ » — حيفا
ارجو موافاتي بكتاب « التصوير الشمسي في متناول الجميع »
الاسم ....
العنوان ....
البلد .... العمر ....

مطعم الشرق
لصاحبه مصطفى عمر قلعاوى
حيفا : البوابة الشرقية تلفون ٩٢٨

مفاجأة سارة يفاجئكم بها هذا المطعم الوطني الممتاز بمناسبة الاصلاحات الجديدة الحسنة التي ادخلناها عليه لنستطيع ان نقدم لزبائننا الكرام افخر المأكولات الشهية بنظافتها والمياه العذبة بمذاقها . ونظراً للحالة الاقتصادية الحاضرة فقد بذلنا جهدنا لتخفيف الاسعار على ان تلائم جميع زبائننا الكرام على اختلاف طبقاتهم وزيادة على ذلك ففي المطعم تلفون وخدم لتلبية الطلب لأي محل كان وذلك ارضاء لزبائننا الكرام

شرفوا تروا ما يسركم
شعارنا : الاستقامة • والنظافة • وحسن المعاملة

يزعمون أنهم ما يزالون شرقيين

ولكنهم في الوقت نفسه يحملون على «العقلية الشرقية»

لأن العرب لم يدركوا بعد ان نهب وطنهم «أمر معقول» ...!

جاءنا العدد الاخير من المجلة الصهيونية الانكليزية الدسامة «ذي جويش كرونكل» وفيه تحت الباب السخيف – باب (انباء ارض اسرائيل!) ما ننقل هنا بعضه للقراء، ليدركوا كوامنه من جديد كيف يتخبط اليهود في محاولاتهم الاجرامية السافلة، تخبط المجانين، مع العلم بان الرجل الذي يملأ هذا الباب بهرائه هو مكاتب المجلة في القدس.

«المحرر»

عاملان قويان
يقضان مضاجع اليهود

قال المكاتب: مع ان اللجنة الملكية قد ابحرت من لندن. الا ان فلسطين ما تزال في حالة مريبة لا تسمح بوجود هذه اللجنة فيها ولا تبشر بصفاء الجو المحقق، حتى ولا في المستقبل القريب!

ذلك لان هنالك عاملين قويين يجعلان استقرار النظام والقانون في فلسطين من اصعب الصعاب

اما اول هذين العاملين فهو استمرار وجود العصابات المسلحة التي تجوب انحاء الجبل بين نابلس وجنين ووادي الاردن

واما ثانيهما، وهو لا يقل في خطورته عن الاول، فهو النشاط البادي من اللجنة العربية العليا، ومن اللجان الفرعية التي لها في الاقاليم، في مقاطعة الطائفة اليهودية

الحدود محروسة
لمنع المهاجرين فقط!؟

ومنذ اسابيع والجنود البريطانيون يقومون بمناورات واسعة النطاق في الاقسام الشرقية من البلاد، على رجاء جعل العصابات العربية المسلحة!... في حركة دائمة!، وعلى امل في تدمير نفوذها السياسي..!

على ان هنالك احتمالا في ان يتمكن هؤلاء الثوار، وهم في مراكزهم الحالية من تلقي المدد والمعونة من البلدان «الاجنبية» الاخرى، وهذا هو الامر الذي تعني به السلطات الآن كل العناية، وتعده من الامور المستعجلة التي لا بد لها فيها من اتخاذ قرار سريع

هذا مع العلم بان الحكومة، وهي الحريصة كل الحرص على حراسة الحدود وحمايتها من اغارة أولئك المساكين الذين تدعوهم «المهاجرين غير الشرعيين»، تعجز كل العجز عن حراسة الحدود الشرقية، ولا تعرف كيف تصد عنها «الاجانب...» من الثوار الذين يجيئون لنجدة العصابات العربية المسلحة

ومن المعروف تمام المعرفة، بطبيعة الحال، ان سوريين وعراقيين كثيرين جاءوا فلسطين اثناء الاضطرابات... لم يجتذبهم اليها الا القصص التي سمعوها عن السلب والنهب... وفض البكارة..!

اما كيف وصل هؤلاء الى فلسطين فليس في ذلك سر غامض!؟

انهم في كل بساطة، قد مشوا الى الحدود فاجتازوها دون ان يسألهم احد لماذا يجتازونها!

والى يومنا هذا يعود الى «ارض اسرائيل».. الكثيرون من «الحوارنة» الذين كانوا قد اخرجوا من يافا ومن حيفا في الايام الاولى للاضطرابات، ويعودون زرافات ووحدانا دون ان يسألهم احد لماذا يعودون، مع انهم قد يكونون هم السبب الاول في خلق الاضطرابات الاخيرة! وفي عودة هؤلاء «الحوارنة» ما يغرق فلسطين بسيل جديد من سيول الهجرة.. وما يتهدد الامن العام بالشر المستطير..

حركة المقاطعة
ما أشدها خطرا...

اما العامل الثاني، وهو عامل حركة المقاطعة، فيقلق البال اكثر مما يقلق العامل الاول، ولكن (سياسة التراخي) التي تتبعها حكومة فلسطين منذ زمن طويل، وهي السياسة التي قد تكون من ضمن الاسباب التي ادت الى كل اضطراب وقع في فلسطين، هي المسؤولة بلا ريب... عن اشتداد هذا العامل الثاني

هنالك في «ارض اسرائيل»... «دوريات مأجورة!» تدفع لها اللجان القومية مرتباتها من الاموال التي يشترك في دفعها التجار العرب، وليس لهذه «الدوريات» من عمل الا الوقوف امام المخازن اليهودية، لتصدعنها «عملاءها!» الذين يحاولون الدخول اليها..!

ولقد وقعت عدة حوادث نعتدت فيها هذه «الدوريات» على القانون... ومع ذلك فان السلطات التي سبق لها ان اتخذت اصرم الاجراءات ضد... «الدوريات اليهودية السلمية...» التي كانت تقوم بالحراسة خارج البيارات اليهودية التي يشتغل فيها العرب – هذه السلطات نفسها لم تتخذ اي اجراء ضد «الدوريات» العربية..!

ولا تنكر هذه «الدوريات» وظيفتها التي تقوم بها، وهي كثيرة الشبه بالوظيفة التي يؤديها حفاظ القانون والنظام...»!

ومن ذلك ان الشباب المنتمين لهذه الدوريات يمنعون الغير من مشترى اي شيء من المؤسسات اليهودية، فاذا صدف واشترى عربي شيئا يهوديا، يرغمه هؤلاء الشباب على ارجاع ما اشتراه.. او يدمرون هذا الشيء كل التدمير، اما البوليس فيغيب تمام الغياب عن هذه... وفي ذلك ما يساعد شباب العرب ويشجعهم على المضي في مقاطعة اليهود

الصحافة العربية
والثوار المستعدون للعمل

ويقول عن فخامة المندوب السامي أنه أصدر أمره بالاستمرار في «سياسة التراخي»، سياسة المسالمة مع العرب التي يؤلمنا ان نقول عنها انها لم تنتج اي شيء من المسالمة منذ نيسان الماضي الى الآن!

ان مثل هذه السياسة لا يمكنها ان تفهم ما هي «العقلية الشرقية».. التي تعد المسالمة جبنا» وضعفا سياسيا كبيرا

وها نحن نرى الآن – كنتيجة لهذه السياسة – ان الصحافة العربية قد قامت من ناحيتها بالاحتجاج الصارخ على هذا العمل الذي تسميه السلطات العسكرية «عملية التنظيف» في الجبال، وبالدعوة الصارمة ايضا الى مقاطعة اليهود في كل شيء

والواضح كل الوضوح هو ان العرب يستفيدون تمام الاستفادة من وجود الثوار في الجبال... على قدم الاستعداد للبدء «باعمال الشقاوة» مرة أخرى اذا لم تحقق «الآمال العربية» التي يطمح اليها... الزعماء العرب...

ثم ان استمرار المقاطعة يضمن للعرب ايضاً... بقاء روح الكراهية والبغضاء في النفوس لليهود، وبغير بقاء هذه الروح... لا تستطيع الحركة العربية ان تعيش. انما يؤسف له كل الاسف ان هذه الادارة الفلسطينية لم تتعلم في ١٦ سنة، ما هي «العقلية الشرقية»..! العقلية التي لا يحلو لها فقط الا التحريض..

«الدفاع»: بهذا الكلام الاخير، وصف المكاتب «البارع» لعقلية اليهودية تمام الوصف وهو لا يدري

اما الدليل على ذلك فقائم في كل عاصمة من عواصم العالم وفي الحي الشرقي من لندن ايضاً...

تقرأ بالعكس

اليك هذه الحادثة التي تدل على شذوذ غريب حار الطب الحديث في معرفة كنهه: شعرت الآنسة ترندي بارتجاف في يديها انتقلت على اثره الى المستشفى، ومكثت فيه بضعة ايام ثم ما لبثت ان ابلت من مرضها. ولما طلبت ورقة لتدون عليها حاجياتها ظهر ان خطها لم يكن واضحا وعرف السبب فيما بعد واذا بها تبدأ كتابتها بالعكس، ولما اعطيت كتابا لتقرأ فيه كذلك قرأت بالعكس. ولما حضر الطبيب ووجد هذه الحالة الشاذة طلب منها ان تهجىء لفظة بوليس فقالت بسرعة الشخص العادي سيلوب!

اعلان
بلدية القدس

بموجب قانون بيع المسكرات لعام ١٩٣٥ جئت معلنا عن طلب تجديد رخصة مسكرات لعام ١٩٣٧ في محلي الواقع في شارع يافا للبيع بالجملة خارج المحل

جورج نيقولا انطونيادس

اعلان
بلدية القدس

بموجب قانون بيع المسكرات لعام ١٩٣٥ جئت معلنا عن طلب تجديد رخصة مسكرات لعام ١٩٣٧ في محلي الواقع في شارع يافا للبيع بالمفرق خارج المحل.

جورج نقولا انطونيادس

الذهب يختفي من مصارف مدريد

ورئيس الوزراء يفر تحت حراسة البوليس

الارواح تحصدها المعارك، ومحطة الاذاعة تغني!

هذه بعض العناوين التي وضعتها «الدلي اكسبرس» في آخر عدد منها لما كتبته عن الحرب الاهلية الفاشستية في اسبانيا، وعن المعارك التي تدور في قلب عاصمتها مدريد، ناقلين ماذا تقول:

اتضليل العالم
يغنون والارواح تتطاير

تقع مدريد اليوم تحت رحمة جنود الجنرال فرانكو، الذين تقدموا كالسيل الزاخر حتى جميع ضواحي العاصمة في ٢٤ ساعة

اما المواصلات مع هذه العاصمة فكانت بالامس مضطربة مشوشة سواء بالراديو او بالتلفون أو بالتلغراف، ففي وقت واحد قيل لنا ان الجنود الوطنيين قد توغلوا في مدريد حتى بلغوا ما يشبه فيها (ميدان بيكاديلي) في لندن، ثم اسمعتنا فرقة الاذاعة في المحطة الحكومية نغمات «التانجو» حتى كأن المدينة فيها رقص وفرح ومرح، وليست فيها معارك تحصد الارواح

يقسم انه يموت
ثم يفر من الموت

والى ليلة الامس لم يكن احد يدري مصير (لارجو كاباليرو) رئيس الوزراء اما زملاؤه فقد عرف عنهم انهم فروا من المدينة عند الفجر في سيارات اسدلت الستائر على نوافذها، فهل كان (كاباليرو) في هذا الوقت مشتركا في المعارك مع رجاله ضد الثوار الوطنيين؟

كلا! فقد عرفنا فيما بعد ان هذا الرجل، وكان قد اقسم الا يغادر مدريد حياً، قد فر من الموت، والتحق بزملائه الى (فالنسيا) الواقعة على بعد ٢٠٠ ميل على الساحل الشرقي

وهنا في هذه المدينة، اقام الرجل لنفسه (حكومة!) واسرع فترأس اول جلسة عقدها «مجلس الوزراء»!؟

لا يهرب وحده
وانما يأخذ معه الرهائن

كان آخر عمل عمله «كاباليرو» في مدريد هو انه أمر بحشد كبار الوطنيين الذين كانوا في السجون كرهائن للحرب، في سيارات ولوريات كبيرة، وارسالهم جميعا تحت الحراسة القوية الى (فالنسيا) معه

ولو تأخر الرجل في عمله هذا لحظات لما استطاع الهرب، لان الثوار الوطنيين بعد هربه ومعه الرهائن بقليل، سدوا جميع المسالك، وجعلوا الهرب من مدريد من المستحيلات

وينتحل جنود الحكومة لانفسهم نصرا يقولون انهم نالوه في (كارابنشل) الى الجنوب من مدريد، ولكن الثوار الوطنيين المزودين بالمدافع الرشاشة المبينة من عيار ٧٥ مليمترا، ظلوا طيلة النهار يتقدمون بنظام واضطراد في جميع الميادين الاخرى

اما في الجبهة الغربية فتتدفق موجة بعد موجة من الجنود المشاة الاسبانيين والعرب المراكشيين، تساعدهم في تدفقهم هذا مدرعات «التانك» والآلات القاذفة للهب، وتعينهم على صد جنود «المليشيا الحمراء» الحكومية بالتدرج

الاجانب يلجأون
الى ما لهم من السفارات

وتدمر الكثير من المنازل، واشتعلت النار في معظم الدور الحكومية الرئيسية، وهرع الاجانب الى سفاراتهم ملتجئين اليها، وجاء بعض الاسبانيين الى دار السفارة البريطانية، ولكنها لم تستطع قبولهم، لان غرفها لا تتسع للباقين في مدريد من الرعايا البريطانيين وعددهم ٢٢٠ نسمة.

ويقول المستر (اوجلفي فوربس) القائم باعمال السفارة البريطانية هناك «ان كل شيء على ما يرام داخل السفارة»

كم نهب الحمر
من اموال الاسبانيين؟

وماتزال مسألة الاموال التي نهبها الحمر من اسبانيا من المسائل الغامضة التي لم يهتد احد بعد الى حلها، كما ان مصير الاحتياطي العظيم من الذهب الذي كان في خزائن بنك اسبانيا، غير معروف ايضاً، وانما الذي يعتقده الوطنيون هو ان هذه الخزائن كانت تحتوي على ما لا يقل عن ٧٠,٠٠٠,٠٠٠ جنيه استرليني من الذهب، أما اين اختفت هذه الملايين الا في موسكو، لا احد يدري.؟

ولقد اعلنت الحكومة بالامس بعد فرارها، ان ادارة بنك اسبانيا قد انتقلت الى قرطاجنة، وهي القاعدة البحرية التي ما تزال في يد (كاباليرو) واعلنت بعدها السفارة الاسبانية في باريس ما يلي:

«ليس في مدريد ذهب، ولن يعثر فيها الثوار على حبة واحدة منه هناك، فخير لنا ان نقذف بالذهب الى البحر من ان نتركه لهم، ولا تعلم السفارة الى اين ذهب الذهب».؟

ولقد رأى مكاتب (الصنداي اكسبرس) رئيس الوزراء كاباليرو وهو يهم بركوب سيارته مع ابنه وسكرتيره الهرب من مدريد فسأله:

— هل عندك شيء تقوله؟

— «تنغونا»... اي لاشيء...

زوررا

مطعم ابو عفيف لصاحبه السيد

حلمي المباشر

اتقان نظافة سرعة

(الدفاع) في حيفا

انتقلت وكالة الدفاع في حيفا من محلها في عمارة البنك العربي الى محلها الجديد في عمارة السيد محمد شريف الخضراء قرب الاثر التذكاري المرحوم الملك فيصل، والمراجعة في جميع ما يتعلق بشؤون الجريدة مع الاستاذ صبحي افندي عبد الخالق رقم التلفون ١٢٥٨ حيفا

ايها العربي الشريف

قاوم الاستعمار الاقتصادي بتنشيطك المستحضرات الطبية والتجميلية الوطنية لممتازة تركيبا وأثيرا ونقاوة وهي من صنع العرب اخوانك.

اليك منها:

تباع في جميع الصيدليات المشهورة في البلاد العربية

☆ افر شارب ☆

القلم الذي لا يسيل منه الحبر

اتساخ الاصابع وتلطيخ الورق والمحافظ والملابس دلائل كافية على سيلان الحبر من الاقلام العادية مهما أحكم سدها

أقلام افر شارب

تغلبت على كل هذه العيوب لانها مجهزة تجهيزا خاصا. اداره «البرغي» الخاصة كفيلة بعدم سيلان الحبر ويصبح القلم كأنه زجاجة محكمة الاغلاق

الاقلام الوحيدة الحائزة لجميع الصفات الممتازة. توزع الحبر توزيعا منتظما واشكالها جميلة جدا

افر شارب: أقلام حبر ورصاص

ذي هويل قومباني — شيكاغو

الولايات المتحدة رقم ٦

المسكب العربي اليافي
والفابريكة الميكانيكية لصاحبهما

محمد صالح عطية

شارع يافا — القدس بجوار مطحنة الجلاد

استعداد تام

لتركيب وتصليح جميع انواع الموتورات، طلمبات للبيارات بمقاييس مختلفة، طواحين، مكابس للزيت. ماكنات للثلج والكازوز.

اخصائيون فنيون يقومون بكافة ما يلزم بدقة وعناية، اسعار متهاودة لا تقبل المزاحمة، والدفع بالتقسيط

زيارة واحدة

تثبت نجاح الاعمال العربية الوطنية

فلسطين والبرلمان

موقع فلسطين الحربي ونوايا الاستعمار

لماذا استقال قاضي القضاة القديم وكيف

تقول البرقيات اليهودية الواردة من لندن ان وزير المستعمرات في مجلس العموم سمع عدة اسئلة القاها ودجوود عليه حول شئون فلسطين منهـا السؤال التالي :

« هل سدت فلسطين مكان مصر فى الدفاع عن مصالح الامبراطورية . وهل فعلت الحكومة شيئاً لتقوية اصدقائها (كذا) من سكان فلسطين . وهل ستوجد تعديلا فى طرق الدفاع البريطاني في فلسطين بسبب استقلال مصر ؟

فأجاب الوزير بان طريقة الهجوم والدفاع في فلسطين لم تضعف بسبب معاهدة مصر بل اصبحت اقوى من السابق .

ثم سال ودجوود السؤال التالي :

هل تريد الحكومة ان تعلم هذا المجلس عن الطرق التى اتخذتها لنزع السلاح من العرب . انني اريد ارقاماً عن مبلغ عدم تسلح اليهود في فلسطين والتسلح العام بين العرب ، واطلب من الحكومة ان تقرر فيما اذا كانت هذه الامور الهامة يحق لوزير المستعمرات ان يقرر فيها ام المندوب السامى ؟

ولم يتاق ودجوود جوابا على هذا السؤال بل وعد الوزير بالجواب عليه غداً ثم وقف ورد على سؤال القاه الرفيق غالاشر في جلسة ماضية فقال اريد ان انفي بشدة الاشاعة الكاذبة التي تقول بان الطيارات الانكليزية في فلسطين قذفت قنابلها على القرى العربية . ان هذه الاشاعة لا صحة لها وكل ماهنالك ان السلطة هدمت ٩٣ بيتاً بموجب قانون الطوارىء

ثم وقف المستر تشانر وسأل الوزير عن نصيب الوكالة اليهودية في نفقات الخفراء اليهود الذين عينوا بسبب الاضطرابات ، فأجاب الوزير بان الوكالة اليهودية دفعت نصف النفقات ، أي الرواتب الشهرية ، اما نفقات الملابس والذخيرة فقد دفعتها الحكومة كلها

ثم وقف ودجوود وسأل عن كيفية استقالة قاضي القضاة في فلسطين وما رأي الحكومة في يمين الاخلاص الذي يجب ان يقسمه رؤساء الدوائر ، فاجاب الوزير بان قاضي القضاة قد القى خطبة في المحكمة اعلن فيها استقالته وان المستر تراستدقاضي القضاة الجديد سيقسم يمين الولاء امام المحكمة كالعادة

عرب فلسطين

وبعد نيات اللؤم هذه!

اشارت الصحف اليهودية الى تصريحات وايزمن المتوالية عن « المساواة » السياسية بين العرب واليهود في فلسين . ثم قالت ان هذه التصريحات اوجدت شقاقا فى صفوف الصهيونية أدى الى انفصال حزبين من اكبر احزابها عن الادارة الصهيونية وإعلانها عدم قبول اقتراح وايزمن . وقـــد جاء فى قرار الحزب الصهيوني المزراحي عن رأيه في اقتراح وايزمن ان اليهود لن يتخلوا عن ملكيتهم (كذا) لفلسطين ، وان فلسطين هي ملك إلهي مقدس لليهود (كذا) لايتنازلون لاحد عن قيد شعرة منه وانهم يسمحون للعرب بالاقامة في فلسطين فقط ، والمعيشة فيها دون ان يطمعوا بالتساوي في الحقوق السياسية

اما الحزب الصهيوني الاصلاحي فقد قرر رفض كل ما ستقرره اللجنة الملكية وعدم قبوله لان التحقيق فى مشاكل فلسطين يجب ان يكون بواسطة لجنة دولية تعينها عصبة الامم لتدرس مسالك حكومة الانتداب في البلاد المنتدبة عليها

«الدفاع»: وبعد، يا عرب فلسطين . المعركة لا شك فاصلة ، ونيات الخصم لا ريب لئيمة جداً ، يجب إذلالها وإذلال أصحابها !

الموظفون الصائمون فى دائرة بريد يافا

اتصلت بنا معلومات مفصلة عن معاملة الموظفين الصائمين في دائرة بريد يافا نمسك عن ذكرها الان على أمل عدول الدائرة عن الخطة التي تسير عليها مع هؤلاء السادة . الموظف الصائم يجب ان يعامل معاملة خاصة أهمها تخفيض ساعات العمل التي يقضيها في الدائرة مع مراعاة تركهم العمل قبل الافطار بمدة تسمح للواحد منهم الوصول الى بيته

وهذا هو الذي ينتظره الرأي العام ، ويرجو تقريره في يوم أو اثنين

جناز وقداس

تقام في الساعة الثامنة من صباح يوم السبت الواقع في ٢١ تشرين الثـاني الجاري حفلة جناز في مقبرة صهيون لطائفة الروم الارثوذكس لمناسبـة مرور نصف عام على وفاة المرحوم

جبران سليم بيبي

فارملة المرحوم وابناؤه واقرباؤه وعموم آل بيبي يدعون جميع الاهالي والاصدقاء لمشاركتهم في هذه الحفلة راجين ان يعتبروا هذه دعوة موجهة لكل واحد منهم .

تفتيش الأثمار

اضراب السائقين ومعالجة المشكلة بسرعة

مخابرات مستعجلة بين المدير والحاكم والتجار

اضرب امس السائقون الذين يشتغلون فى نقل البرتقال وقدجاؤا بسياراتهم محملة بالبرتقال . ووقفوا بها عند مدخل الميناء ، ثم امتنعوا عن الدخول للمعاينة والتفريغ احتجاجاً على تدابير دائرة التفتيش وخطتها العجيبة جداً التى تؤدى الى تأخرهم ساعات فى انتظار الدور ، حتى اصبح الواحد منهم لا ينقل طول النهار ما يوازى ربع الكمية التي اعتاد نقلها ! وبالرغم من ابتداء العمل لم يقدم للمعاينة شيء ، ومما يؤسف له جداً ان مدير دائرة التفتيش المستر « تيلر » أظهر عدم اكتراثه بالاضراب الحق وما يتضمن من معان قوية احتجاجاً على تصرفاته وتدابيره الشاذة ، حتى حضر التجار واجتمعوا به لاقناعه بالعدول عن طريقته وتفهيمه أنها غير عملية ، جالبة للضرر ، . واخيراً أظهر انه يوافق على الطريقة التي يقترحونها ، غير انه طلب اليهم امهاله ليستشير مدير دائرة البساتين بالقدس المستر « ويليامز » ، ثم عاد بعد برهة وقال ان المستر ويليامز لم يوافق وإنه يصر على نفس الطريقة الجديدة

وعند ذلك ذهب وفد من التجار لمقابلة حاكم اللواء الجنوبي المستر كروسبي وكان مؤلفاً من السادة : محمد عبد الرحيم ، سعيد بيدس ، فريد عازر ، نقولا جلاد ، وانضم اليهم مستر ابلانت مفتش شركات اللاين برنس، والخواجه فكتور شميل . وبعد المحادثة في الموضوع نزلوا والمستر كروسبي ، وعزمي بك النشاشيبي الى الميناء . وقد اقتنع المستر كروسبي بعد التجربة ، بعقم طريقة دائرة التفتيش وما تسببه من عرقلة وتأخر وزيادة في النفقات . وما تلحقه من ضرر بالبرتقـــال بسبب ما تستلزمه من تعدد عملية التحميل والتفريغ ، والنقل . وبعد ان تحادث مع وفد التجار طلب الى المستر تيلر ان يتحدث معه مرة اخرى ، واخيراً تقرر الموافقة على الطريقة التي اقترحها التجار . وهي : ان البرتقـــال الذي يفرغ فى « العنبر » الكبير ينقل من السيارة رأساً الى المكان الذي يستقر به . وفي اثنـــاء النقل يراقب موظفو دائرة التفتيش الصناديق ويختاروا منها العـــدد المطلوب للتفتيش ، فاذا تبين انه صالح للتصدير بقي في مكانه . وإلا اعيد الى السيارة . وهذه الطريقة تضمن دقة المراقبة والتفتيش مع تسهيل العمل وعدم التأخير

اما الصناديق التي تفرغ في المخزن الاخرى ، فقد تقرر ان ينشأ لها بجانبها ثلاثة مراكز جديدة للتفتيش بالاضافة الى المركز الاول ، وهو الباب رقم ٧ من العنبر الكبير . وبعد ان تم الاتفاق على اتباع هذه الخطة عاد المستر كروسبي الى دائرته وذهب المستر تيلر ومدير الميناء مع ممثلي التجار لاختيار الامكنة لمراكز التفتيش الثلاثة الجديدة وستكون امام المخزن القديمة على ان تنشأ لها اكواخ خشبية يشترك في دفع نفقاتها التجار وشركات البواخر ، وعلى هذه الخطة سارت حركة التفتيش كما هي العادة كل عام على ان يؤخذ من كل سيارة صندوقان ، ومن ثم عاد السواقون الى العمل ، وانتظم سير الحركة كالمعتاد

والمدهش أن رتل السيارات التي أضرب سائقوها بحق امتد من مكان معاينته في الميناء حتى آخر شارع جمال باشا من حي النزهـــة . وظل كذلك ساعات الى أن حلت المشكلة على الوجه المذكور

لن تودع هذه عربيتها

قرار جائر لمصلحة بلدية تل ابيب

وافقت لجنة تنظيم المدن المؤلفة من المستر كروسبي حاكم اللواء ونظمي بك عنبتاوي ، وحنا افندي صلاح ، نهائياً على الحاق البلوكات الثمانية وهي ٦٦٣٠ و ٦٦٣١ و ٦٦٣٢ و ٦٦٣٣ و ٦٦٣٤ و ٦٦٣٥ و ٦٦٤٨ و ٦٦٤٩ ، من اراضي قرية الشيخ مونس ببلدية تل ابيب التى لم تأل جهداً فى الالحاح والطلب للحصول على هذه النتيجة . وقد هال هذا القرار أهالي قرية الشيخ مونس . فنظموا عريضة احتجاج رفعوها الى حاكم اللواء المستر كروسبي طلبوا فيها بالحاح اعادة النظر في ذلك القرار ، اذا لم يوافق جنابه على عدم الحاقها ببلدية تل ابيب حفظـاً لحقوقهم ، وصيانة لاملاكهم من الضياع . وبهذه المناسبة ارسل الوجيهان عبد الرحيم افندى وحسني افندي بيدس برقية الاحتجاج التالية الى المنـــدوب السامي وهذا نصها :

ضم اراضي قريتنا الشيخ مونس العربية لتل ابيب تحد لشعورنا، النهر فاصل طبيعي بيننا ، الضم معناه بيع املاكنا جبراً لليهود لقاء الضرائب الباهظـــة ، نسترحم من فخامتكم الحيلولة دون وقوع هذا الامر ، والغاء قرار لجنة تنظيم المدن

محفل الكرمل ـ حفلة تكريمية

قد تقرر نهائيا ان تقام مأدبة العشاء احتفاء بالوطنيين الغيورين الاخـوين رشيد الحاج ابراهيم وحنا عصفور يوم الاثنين الواقع في ٢٣ ـ ١٠ ـ ٣٦ في فندق نصار عوضا عن الميعاد المعلن عنه سابقاً وذلك الساعة الرابعة مساء بمناسبة رمضان المبارك.

فعلى الاعضاء الذين يرغبون الحضور حجز اماكنهم قبل يوم الجمعة الواقع في ٢٠ الجاري

والمخابرة مع لجنة الاحتفال صندوق البريد ٣٧٥ — تلفون ٦٢ حيفا

مشروع قانون العقوبات

وصلتنا في المساء صورة عن الكتاب الذى بعث به الاستاذ حسن صدقي بك الدجاني الى المندوب السامي ، وسماحة رئيس المجلس الاسلامي بشأن مشروع قانون العقوبات الجديد. وسننشر كتاب الاستاذ في العدد القادم

مدير البوليس

حيفا ــ استلم الميجر وينرايت وظيفة المستر مكنل مدير بوليس اللواء الشمالي بسبب مرض الاخير

موقف دائرة الاشغال

لا تزال دائرة الاشغال العامة تصر على تشغيل العمال اليهود في تعبيد الطرق وقد فهمنا ان فريقاً منهم يعمل فى تعبيد طريق يافا ـ غزة وليس بينهم عربي واحد مع كثرة عدد العاطلين من هؤلاء الآخرين نأمل لمدير دائرة النافعة العام ان يعير هذه المسألة جانباً من عنايته ، وينصف هؤلاء العمال العاطلين

تدهور سيارة

وقع اصطدام بين سيارة من سيارات الجيش واخرى يهودية لشركة على طريق اريحا فتدهورت الثانية وجرح شخصان من ركابها ونقلا الى المستشفى

يتنازل عن آجار داره

تنازل السيد شكري افندي حسن القمبرجي عن اجار داره المؤجرة للسيدين جمعه صوان وسمير الجاعوني صاحبى مدرسة الرابطة الاسلامية فاستحق بذلك شكرهما

تنازل عن ايجار

طيلة مدة الاضراب

تنازل السيدان عبدالحفيظ قانوني، وحسين دحدولي بالنيابة عن حرميهما ألى ، ونزهه بنتي المرحوم ابراهيم رنو عن اجور اشهر الاضراب الستة للسيد محمد عارف الادهم .

محكمة الجنايات الكبرى

ستعقد محكمة الجنـــايات الكبرى جلستها في ٢ ـ ١٢ ـ ٣٦ برئاسة المستر كوبلاند ، وتنظر في قضية محمد سلامه البريم المتهم بالقتل عمداً ، وستستمع الى إفادة الدكتور معلوف لتبني عليها اقرارها وفي قضية محمد احمد صبار الملقب بجيعا ورفيقه المتهمين بقذف قنبلة على اسطبل البوليس اثناء الاضطرابات وتسببهما بذلك في قتل سجين

وستنعقد ايضاً في ٧ — ١٢ — ٣٦ برئاسة المستر مانتغ وتنظر في قضية سعد الحج علي المرباوي المتهم بجرم القتل عمداً وفي قضية خميس احيسن من عرب ابي شوشه المتهم بقتل شخص عمداً ايضاً

وفاة شاب

فجع السيد حبش مدير الجمرك بحيفا بوفاة نجله السيد جبرائيل حبش عن عمر يناهز الـ ٢٣ عاما ، وقد سار فى جنازته عدد كبير من الاهالي والبوليس والكشافة فنتقدم لاهله بالعزاء

امساكية شهر رمضان المبارك

الجمعـة ٦ رمضان سنة ١٣٥٥ هـ

الزمن بالعربي		الزمن بالافرنكي	
غروب	امساك	غروب	امساك
س : د	س : د	س : د	س : د
١٢ :	١١:٥٤	٤ : ٣١	٤ : ٢٩

السبت ٧ رمضان سنة ١٣٥٥

س : د	س : د	س : د	س : د
١٢	١١ : ٥٤	٤ : ٣٠	٤ : ٢٩

القدس

سفر اللجنة الملكية الى الشمال

القدس في ١٩ تشرين الثاني — لمراسل الدفاع الخاص — تابعت اللجنـــة الملكية سماع شهادة المستر ميلز مدير المهاجرة والسفر واستمرت في اخذ افادتـــه ساعة ونصف الساعة . وفي الساعة الثانية عشر غادرت القدس الى الشمال حيث تزور نابلس ، جنين ، حيفا ، الناصرة ، طبريا ، صفد وستستغرق هذه الرحلة ثلاثة أيام . وكان يتقدم سيارات اللجنة سيارة عسكرية

الموظفون المسلمون في شهر رمضان

من انبائنا الخاصة ان السكرتير العام ، المستر هول ، ارسل منشوراً الى عموم رؤساء الدوائر يرجوهم فيه اجراء التسهيلات للموظفين المسلمين في شهر رمضان المبارك لتمكينهم من القيام بواجباتهم الدينية . واشار فى منشوره الى الحملات الشديدة التي اثارتها هذه الجريدة في العام الماضى وفي اول رمضان من هـــذا العام بهذا الخصوص .

والذي نرجوه من جنابه ان يؤكد بصورة خاصة على مفتش البوليس العام تنفيذ امره هذا لانه كما علمنا يتشدد كثيراً في التضييق على البوليس المسلم فى هذا الشهر

يقابلون حكم الاعدام بشجاعة

نظرت محكمة الاستئناف العليا المؤلفة من سعادة المستر مانتغ والمستر كوبلند والادون فرومكن في قضية السادة اهليل عثمان اللوالح من عصيرة الشمالية — نابلس ومحمد الحاج حسين قمدان واحمد محمد سليمان المحكوم عليهم من محكمـــة الجنايات الكبرى بالاعدام فقررت تصديق الحكم . وقد استقبلوا هذا الحكم بكل بشاشة وترحاب وقال السيد اهليل الى مندوب هذه الجريدة ان يذكر في جريدته انه مرتاح لهذا الحكم في سبيل الوطن وهذا أقل ما يجب عليه كوطني

وصدقت الحكم ايضا على السيد حنا ميخائيل مارينا المحكوم عليه بالسجن خمس سنوات لحيازته اسلحة

متى يغادر سعادة قاضي القضاة

اقام حضرات قضاة المحكمة المركزية حفلة تكريمية لسعادة قاضي القضاة وعقيلته في الساعة الثامنة من مساء هذا اليوم في فندق الملك داود .

وقد علمنا ان سعادته سيغادر فلسطين نهائياً يوم السبت الواقع في ٢٨ الجاري

الغرفة التجاريه العربية تعقد اجتماعا

عقدت الغرفة التجارية العربية اجتماعا في منتصف الساعة السادسة من مساء هذا اليوم والى هذه الساعة لا تزال مجتمعة لبحث عدة شؤون تجارية وسأوافيكم عن ما تتخذه من المقررات

الجنرل دل يقابل المندوب السامي

قابل الجنرال دل المندوب السامي اليوم في مكتبه ومكث عنده مدة طويلة وبعد خروجه عقد اجتماع في فندق قامت حضره فريق كبير من كبار الضباط ومن ثم خرج وامتطى سيارته الى الشمال ، وكان يرافقه ثمانية مصفحات وبعض السيارات المليئة بالجند

اجتماع في مكتب السكرتير العام

عقد اجتماع في مكتب المستر هول ، السكرتير العام، حضره من رؤساء الدوائر المستر تراستيد والمستر جونسون

جمعية الهلال المصري تتبرع للمنكوبين

زار اليوم منزل امينة صندوق لجنة السيدات العربيات الآنسة بدوره كنعان. سعادة متري بك رزق نائب قنصل مصر بالقدس وسلمها مبلغ مئة جنيه فلسطنى ، وهو ما تبرعت به جمعية الهلال الاحمر المصري لمنكوبي فلسطين تعميماً لأغراض الساميه التى انشئت لاجلها هذه الجمعية . وقد طلبت منا لجنة السيدات ان نشكر باسمها الجمعية وسعادة متري بك نائب القنصل على هذا العمل الانساني الشريف.

قدوم وزير عراقى سابق

وصل القدس اليوم معالي جميل باشا الراوي احد الوزراء السابقين في حكومة العراق ترافقه عائلته الكريمة . وقد توافد على معاليه كرام الوطنـيين للترحيب بحضرته فاهلا وسهلا .

تلفونات الدفاع وبرقياتها الخاصة

ليسمع اورمسبي غور

« تابع المنشور على الصفحة الاولى »

الحكومة البريطانية فقل عنها انها اعطت وعوداً متضاربة لكلا الفريقين، ولكنها لم تبر الا بالوعود التى اعطتها للصهيونيين، واذا استمرت الهجرة اليهودية على معدلها الحالي ، فسيصبح العرب وهم الاقلية قبل مضي سنوات كثيرة ، وهـذا هو ما عارضوا فيه ، وثاروا من اجـله ثورة اليائسين المستميتين

اما المقيمون البريطانيون في فلسطين ، ومعهم الموظفون ، فانهم بالاجماع ضد حكومتهم ، وضد سلوكها الشائن الذي سلكته في وقت الاضطرابات ونهو الاضراب بطرق ، أقل ما يقال عنها انها « طرق بربرية »

ما شأن فلسطين بهؤلاء

وبعد هذا الخطيب ، وقف اليهودي (ب . هاغو) فاعترف بان الهجرة اليهودية قد زادت زيادة كبيرة في السنوات الاخيرة . . . ولكنه لفت انظار سامعيه الى ان اضطهاد الناس لليهود قد زاد هو الآخر ازدياداً كبيراً منذ عام ١٩٣٠ ، وهو ما يزال يزداد يوما عن يوم . وينتشر من (فيستولا) الى منطقة الرين !

« الدفاع » : ولكن الخطيب المضلل لم يقل لنا ما شأن فلسطين العربية ، بالمضطهدين الذين يجنى عليهم خلقهم هذا الاضطهاد ؟

آخر تخريف ليهودي

وبعد « هاغو » هـذا وقف السر روبرت وبلي كوهين فقال ان الواجب الذي امام الحكومة البريطانية هو ان تضمن للسكان في فلسطين « حياة مدنية » صالحة ، بالقضاء على عناصر الشر هنالك ، وهي العناصر التي تسببت في وقوع الثورة الاخيرة ، وهي ثورة كانت ضد اليهود والعرب معا . . . وضد كل من يريد ان يعيش عيشة طيبة في بلد متمدين — وهكذا يكون التخريف . . .

الزغبي في فلسطين

قدم فلسطين الاستاذ عمر الزغبي مبدع الاغاني الشعبية ; وصاحب الاناشيد الوطنية الانتقادية الاصلاحية باتفاق مع مصلحة الاذاعة اللاسلكية الفلسطينية ليقيم فى محطتها بضع حفلات خـلال شهر رمضان المبارك ، وقد احب الشباب ان لا يحرم فلسطين من حفلاته لذلك قرر ان يقيم له حفلتين الاولى في قهوة كوكب الشرق — البوابة الشرقيـة مساء السبت الواقع فى ٢١ تشرين الثاني سنة ١٩٣٦ ، والحفلة الثانية فى قهوة السنترال مساء يوم الاحد ٢٢ تشرين الثانى سنة ١٩٣٦ وسيعين ميعاد باقي الحفلات فى المدن الاخرى عن قريب

انفجار قنبلة

حيفا — القيت ليلة امس قنبلة على مكان للدعارة قرب مدرسة الفرير بحيفا ولم تحدث ضرراً ، وقد اخذ البوليس يبحث عن الفاعلين

طرابلس في مصادمات دامية

هل كان لايطاليا اصابع في خلافات اليمن سعيا للاستيلاء عليه

بيروت — هدأت الحالة في بيروت اليوم تماما بعد الاجتماعات التي عقدت أمس بين زعماء الطوائف وبعد تزاور الشباب في الاحياء ، وقد فتحت اليوم جميع المحلات

مصادمات بين الاهلين والجيش

أما في طرابلس فقد وقعت اليوم عدة مصادمات لا تزال دائرة بين الجمهور والبوليس وتتلخص حوادث طرابلس في أنه عقد اجتماع فى جامع طرابلس والقى بعض الشبان الخطب الحماسية يدعون فيها للوحدة السورية . وخرج المجتمعون الى الشوارع في مظاهرة كبيرة يقدر عدد الذين ساروا فيهـا ببضعة آلاف وأخذوا يهتفون بهتافات حماسية عدائية ضد الوضع الحاضر ، واشتبكوا برجال الدرك في معركة بدأت أولا بالعصي والحجارة ثم تدخل قسم من الجيش الفرنسي وأطلق النار ارهابا فرد المتظاهرون باطلاق النار على هذه الحالة مدة طويـلة فى الشوارع

وقد اتخذ المتظاهرون متاريس تحصنوا فيها ولم يرد علينا حتى الان عـدد القتلى والضحايا في هذه الحوادث . وقد دعا حاكم طرابلس الفرنسي زعماء الطوائف وطلب اليهم ان يبذلوا جهودهم لتهدئة الخواطر

بعد انتحار وزير الداخلية

باريس — تولى المسيو بلوم وزارة الداخلية بعد انتحار وزيرها

أصابع ايطاليا

لندن — قالت الدلي هرالد ان ايطاليا بعد استيلائها على الحبشة تريد ان تستولي على قطعة من الارض فى بلاد اليمن تكون مقابلة لاراضيها فى الحبشة وبذلك فهى تسعى لاثارة الفتن والاضطرابات بين ابناء جلالة الامام يحيى الثلاثة ومتى قامت الفتن تمكنت ايطاليا من ارسال جنود الى البلاد اليمانية لاحتلالهـا بحجة المحافظة على مصالحها

ثورة اسبانيا تربك الدول

مدريد — تحشد الحكومة قوات عظيمة لمواجهة مقاطعة « البا » وقد اغارت طيارات الثوار اليوم على مدريد مرتين فارقعت مئة اصابة وارسل الجنرال فرانكو بيانا الى بريطانيا يطلعها فيه بانه سيوقع حصر بحري على ميناء برشلونة وترى بريطانيا وجوب التشاور مع فرنسا في هذا الامر . وقد اعلنت فرنسا ان هذا الحصار غير قانوني وانه اذا تم فيجب على الجنرال فرانكو ان يحدد منطقة حياد للسفن الاجنبية .

تلفون بغداد

يصل مساء الغد « الجمعة » الى البصرة قادما من الرياض الدكتور ناجي بك الاصيل وزير خارجية العراق بعد ان مكث هناك مدة عشرة ايام تقريباً

— تشرف بمقابلة جلالة الملك غازي المعظم حضرة محمود بك الدفتري لتقديم الشكر على تعيينه رئيسا لمديرية البلديات .

— أذاعت مديرية الجوازات والسفر بلاغاً وانذاراً عاماً الى جميع اصحاب السيارات الكبيرة والصغيرة وطلبت منهم عدم نقل أي راكب دون أن يحمل جواز سفر مؤشر عليه من احدى المفوضيات أو القنصليات العراقية فى الخارج وفرضت على كل مخالف لهذه الاوامر عقوبة شديدة .

— عزمت جمعية الطيران الملكية على شراء عشر طائرات جديدة لاضافتها الى قوات السلاح الجوي العراقي . وقامت الجمعية بجمع المبالغ المطلوبة لشراء هذه الطائرات

— سيجتمع ممثلو اصحاب الجلالة ملوك العرب وامرائهم في بغداد بعـد بضعة ايام للقيام بما يجب عمله لمساعدة فلسطين وتأمين القضـاء على ظلامات السكان العرب .

— أذيع ان سمو الامير سعود ولي عهد المملكة العربية السعودية يصل الى بغداد صباح السبت . وقد زار سليم بك عبد الرحمن دار المفوضية السعودية فى بغداد مستفسرا عن صحة الخبر فعلم ان هذه الزيارة ستكون فى اواسط الاسبوع القادم

— عين امير اللواء حسين فوزي باشا قائداً للفرقة الثانية التى كان يرأسهـا بكر صدقي باشا والتي مركزها كركوك وعين امير اللواء امين زكي باشا قائداً للفرقة الاولى التى مركزها بغداد خلفاً للفريق عبد اللطيف نوري باشا الذي عين لوزارة الدفاع فى الوزارة الحاضرة

— اذاعت لجنة اعانة منكوبي فلسطين فى بغداد بياناً عاما اجلت فيـه موعد سحب اليانصيب الكبير الذي اصدرته بمبلغ عشرة آلاف دينار وزعت على مئة الف بطاقة بيع منها حتى الان ٣٠ الف بطاقة . وقد عين موعد السحب ٢٠ كانون الثاني القادم

— صدر قرار باغلاق جريدة الاستقلال اليومية الغراء لمدة عشرة ايام على اثر نشر مقالات انتقدت فيها الوزارة الحاضرة

— سافر هذه الليلة فخامة حكمت بك سليمان رئيس الوزراء ومعالي وزير المالية ومعالي وزير المواصلات وبعض الوجهاء والصحفيين فى قطار خاص الى محطة بيجي لحضور حفلة افتتاح الخط الحديدي في الموصل .

— كانت جمعية الهلال الاحمر في بغداد قد أرسلت مذكرة الى جمعيـة الصليب الاحمر الدولية العامة من اجل الموافقة على مساعدة الثوار والمنكوبين فى فلسطين . وقد ورد على الجمعية الرد بالموافقة

— يعقد يوم السبت القادم (غداً) اجتماع في الموصل لمناسبة قرب قدوم سمو الامير سعود وممثلي اصحاب الجلالة ملوك العرب وامرائهم . وقد ارسلت لجنة الدفاع عن فلسطين مندوبا خاصاً لحضور الاجتماع

انباء الثورة الاسبانية

طيارات الثوار فوق الاحياء الحكوميه

مدريد — قذفت طيارات الثوار صباح اليوم « الخميس » قنابلها على الاحياء الحكومية وقد سقطت القنابل على ازقة آهلة بالسكان فاصيب كثيرون بشظاياها

احتلال جميع المواقع المرتفعة

روما — يؤخذ من انباء اسبانيا ان الوطنيين يحتلون الآن جميع المواقـع المرتفعة فى مدريد ما عدا بناء دوائر التلفون ، ونظراً لتدفق زحف الوطنيين ، طالب سكان العاصمة الاستسلام وقد وافق رئيس البلدية وهو شيوعي على ذلك ، اما الفوضويون فانهم طفقوا يضرمون النار فى العاصمة ، وقد قتل رئيس الميليشيا الفوضوية اثناء المعارك الاخيرة .

حكومة الثوار تحاصر برشلونه

روما — اعلن الجنرال فرانكو الحصار البحري على برشلونة ، وقـد جاء هذا الحصار فى الوقت الذي اعترفت فيه المانيا وايطاليا بحكومته وفي صورة بلاغ قدم الى الحكومات الاوروبية يقول ان هذه اجراءات حربية تتخذ ضد الميناء المذكورة وانه ينصح للاجانب بمغادرة المدينة

وقد جرى هذا البحث في لندن باهتمام وصدرت الاوامر الى مدمرة ونسافة بالاقلاع الى برشلونه لسحب الرعايا البريطانيين منها عند ضربها بالقنابل . وتعتبر فرنسا ان حصار المدينة غير مشروع وهي تتخذ تدابير حازمه لحماية رعاياها .

وينتظر بعد الحصار نشوب معركة بحرية بين مراكب الحكومة ومراكب الثوار فى الجنوب الشرقي من اسبانيا

وقد القت طائرات الثوار على مدريد مناشير تطلب من المدينة ان تستسلم .

وتفيد انباء لندن ان المدافعين عنها مصممون على المقاومة

وتقول شركة يونيتدبرس ان عدة حكومات فى اميركا الوسطى والجنوبية قررت الاعتراف بحكومة الجنرال فرانكو

العلاقات بين بريطانيا وفرنسا

لندن — دعى المسيو كاميل شوطان وزير الدولة الافرنسي الى مأدبـة عشاء اقامتها له امس جمعية اتحاد بريطانيا العظمى وفرنسا برئاسة اللورد دربي وقد القى المسيو شوطان فى هذه المأدبة كلمة ذكر فيها ان الشعبين الافرنسي والبريطاني لهما غاية اجتماعية واحدة ترمي الى احترام الانسانية . وانهما في الظروف المكدرة يجب ان تجتمعا ضد العبودية وان تدافعا عن الحرية

ثم عبر عن سروره لمسلك بريطانيا التي صرحت انها ما زالت تثق بعصبـة الامم وبالامن المشترك ، اذ انه في هذا التصريح اطمأنت القلوب الجازعة على السلم . أنهى كلامه بقوله : ان على الدول الديمقراطية الكبرى واجبات غير يسيرة ازاء السلم لهذا لابد من ان تكون قوية وان تتحد

اعتراف ايطاليا بحكومة فرانكو

روما — اعترفت ايطاليا بحكومة الجنرال فرانكو . وقد استولى الثوار على معظم مراكز العاصمة وتدل التطورات انه يستحيل التكلم عن وجود حكومة لذا قررت ايطاليا الاعتراف بالحكومة الوطنية وارسال من يقوم باعمال سفارتها بمدريد بدلا من ممثلها الحالي الذي سحبته منها

فلسطين في مجلة بريطانيا والشرق

العرب بعد مقاطعة اللجنة الملكية

عالجت مجلة « بريطانيا العظمى والشرق » — النير ايست — مسئلة مقاطعـة العرب للجنة الملكية ، فأبدت أسفها أولا . ثم ذكرت كيف أن مصر قاطعت لجنة ملنر بعد اضطرابات ١٩١٩ و ١٩٢٠ لكن رغم ذلك وصلت اللجنة الى نتائج باهرة وفي مثل ذلك الحال تعمل الآن اللجنة الملكية الذاهبة لفلسطين . ورجت المجلة أن تصل اللجنة الى صميم الاسباب التي أدت وتؤدي الى الثورات . ثم ختمت ذلك القسم من افتتاحيتها بان هناك هدنة في الارض المقدسة . فاذا أخل بهذه الهدنة فان ملايين فى الامبراطورية ستتساءل لماذا وقع ذلك

وفي قطعة أخرى من افتتاحيتها عالجت المجلة موقف بولونيا من هجرة اليهود فيها الى فلسطين . فقالت رغم الشعور مع بولونيا لمشكلتها هذه ، فان الذي نحب ذكره هو ان مشكلة فلسطين مشكلة امبراطورية ويجب ان تعالج على هذا الشكل .

تفتيش مدقق الحسابات

فتش اليوم الاستاذ داود افندي المهتدي مدقق الحسابات لمحكمة المركزية بيافا ، وسيتابع اعماله التفتيشية بهمته ونشاطه المعهودين في جميع محاكم اللواء الجنوبي

حركة البواخر فى الميناء

رست فى ميناء الثغر اليوم الباخرة « هلدى » وستشحن كمية كبيرة من صناديق البرتقال ، والبـاخرة « بني ماغرسك » وافرغت من حمولتها ٧١ طن بضائع . وستشحن بضعة الاف من صناديق البرتقال ايضا . والبـاخرة كورسيكان برنس وافرغت من مشحونها ٣٥ طن بضائع متنوعة ، ومن المنتظر ان يتم غداً شحن الباخرتين « اريان برنس » و « غرد » المخصصتين لشحن الاثمار الحمضية . وقد تبحران غداً او بعد غد على الاكثر الى الثغور الاوروبية لافراغ محمولها

حيفا

متى تحل مشكلة العتالة

حيفا في ١٩ تشرين الثانى — لمراسل الدفاع الخاص — قابل وفد من عتالة جمرك حيفا صباح اليوم مدير الجمارك العام المستر استيد ، وبحثوا معه فى اعادة جميع العتالة ورؤسائهم الاربعة الى مقر عملهم ، فاجابهم مدير الجمارك بانه آسف على الحالة التى وصلوا اليها ، وانه سيواصل السعي لارجاعهم الى حظيرة العمل ، وبعد خروجهم طيروا البرقية التالية الى المندوب السامي وهذا نصها : بالنيابة عن ١٠٥ من عتالة الجمـرك فطالب بالحاح الاعادة الى العمل ، لاننا اضطررنا الى الاضراب ، وان اكثريتنا تكاد تتضور جوعاً ولا طاقـة لنا بالاستمرار على البطالة .

عن العتالة — احمد عكاشه

٦٠ مهاجرا يصلون الى حيفا

وصلت صباح اليوم الباخرة شمبليون وعليها ٦٠ مهاجراً يهودياً بينهـم الدكتور حاييم وايزمن الذي استقبله على الرصيف بن غريون

اعتراف المانيا بالحكومة الوطنية

برلين — اعترفت المانيا بحكومة الجنرال فرانكو واصدرت بلاغاً شبيهاً بالبلاغ الايطالي .

والمفهوم ان الحكومة البريطانية لا تنوي الخروج على سياستها التي اتبعتها حتى الآن بعدم التدخل فى شؤون اسبانيا ، كما انها لم تتأثر باعتراف ايطاليا والمانيا بحكومة الثوار .

الاسراع بالاستعداد الحربي في ايطاليا

روما — اعلن في روما عزم الحكومة على الاسراع بالاستعدادات الحربيـة اثر الاجتماع الذي عقده المجلس الفاشستي الاعلى والذي دام حتى الساعة الرابعة من بعد منتصف ليلة امس

وسيتألف مجلس نيابي جديد يضم الفاشستيين والنقابات . ويلغى البرلمان الحالي . وقد حضر هذا الاجتماع جميع زعماء الفاشيست ومنهم المارشال بالبو حاكم ليبيا

وترى الاوساط الافرنسية ان اعتراف المانيا وايطاليا لن يؤدي الى الغاء لجنة عدم التدخل فى شؤون اسبانيا ولوجود حكومتين في اسبانيا بات من الضروري ان تبقى هذه اللجنة وان تجتهد لمنع انتشار الخلاف الداخلي الاسباني الى الخارج

ولا يزال موقف فرنسا من الثوار الاسبانيين على حاله ، والممثلون الافرنسيون اليوم هم على اتصال بالحكومتين الاسبانيتين

قلقيلية

عائلات الشهداء لاتنسوها

لقضاء طولكرم لجنة اسعاف برأسها فضيلة طولكرم الشرعي . من واجبها ان تمديد المساعدة لعائلات الشهداء والمنكوبين لتسد فاقتهم ولا ندري سبباً لموقف اللجنة من عائلات شهداء قلقيلية أهو اغفال او نسيان ؟ إذ لا نراها تتفقد هذه العائلات التي فيها الصغير اليتيم، والارملة الدائمة والعجوز المتهدمة . وكل هؤلاء عاطل عن العمل لايقدرون عليه . فلهم في هذه الاعانات التي تأتي باسم منكوبي قضاء طولكرم نصيب.

وبينما نكتب كلمتنا هذه نرى أن ليس من الواجب نسيان هذه العائلات او اغفالها ورجالها استشهدوا من اجل الوطن وفي سبيل الامة .

امسحوا دموع هؤلاء عال الامة التي قدرت رجالها ليعلموا ان كل فرد في الامة هو ولد واخ وولدلهم . ولا تتركوهم يبكون حسرة وألماً ، ولا تدعوهم عالة على بعض ذويهم البؤساء ، الذين لايستطيعون ان يقوموا بأودهم وفاقتهم

عالجوا هذه المشاكل

سارت الامة على مقاطعة اليهود مقاطعة تامة . ورأت في هذه الخطوة المباركة خير لقضيتها فامتنع كثير من تجار البلدة شراء لوازمهم من اليهود تضافراً مع الامة وتلبية للواجب بعد ان كانوا لهم في السابق عملاء. وبعد ان فرغت محالهم من بعض المواد كالخشب ذهبوا للتجار العرب يبتاعون منهم هذه البضاعة.

ويؤسفنا جداً ان يعود تجارنا بخفي حنين اذ وقف منهم تجار يافا موقف الاستغلال لهذه الظروف . اذ طمعوا في الامة التي اقبلت عليهم فزادوا الاسعار. خذ مثلا سعر الخشب الابيض سابقاً يبع بـ ٢٧٠ غرشاً اما الآن فيبيعه تجار يافا بـ ٣٧٠ غرشاً اي زيادة جنيه لكل متر

وقد شكى التجار لنا هذه المشاكل ، اذ كان الامل ان يلاقوا من التجار العرب في يافا كل مساعدة ومساهلة ، لا زيادة في الثمن وارتفاع السعر

هذه مشاكل وامثالها كثيرة . نرجو معالجتها حفظاً على سلامة المقاطعة وانقاذاً من غير ذلك

هذا لايجوز ..

في البلدة تجار كانوا قبل الثورة في اتصال مع التجار اليهود بتل ابيب ، يستوردون بضائعهم منهم . وبعد اعلان المقاطعة ، قطعوا التعامل معهم الا واحداً او اثنين ، اذ وصلتنا عنهم معلومات تقول انها تسيء في سمعتهم ، فقد وجدت عندهم بضاعة لم توجد عند باقي التجار . هذه البضاعة يهودية صرفة ، هم في غنى عن شرائها من اليهود ، مثلهم في ذلك مثل زملائهم ، الذين اخلوا خلوها من محلهم عدا ان يستوردوها من اليهود تضامناً مع الامة وتضافراً في جمع الكلمة والصالح.

اما ان يستغل هؤلاء هذا الظرف فأمر لا يريده احد وكلمتنا اليهم ، الانذار اولا ، واذا ما سمعوا اضطررنا للتشهير

الجنرال دل في قلقيلية

زار امس الجنرال دل الجيش المعسكر في المدرسة الامبرية ، وكان بصحبته ضابطان من اركان حربه والحاكم العسكري في طولكرم ومفتش بوليسها وبعض قواد الجيش ، ثم ذهب الجنرال ليتفقد المدرسة ، مركز الجيش ، وعاد ليلا منها لطولكرم

اجراء عمليه جراحية

اجرى الدكتور فؤاد الشهابي الاختصاصي امراض الانف والاذن عملية جراحية للسيد صادق سعيد الشنطي في انفه . وقد كان يشكو هذا المرض منذ وجوده في المعتقل صرفند الذي نقل بسببه المستشفى ومن ثم افرج عنه . نرجو للسيد صادق شفاء قريبا

اعلان من دائرة الاوقاف الاسلامية في القدس

تعلن دائرة الاوقاف الاسلامية في القدس بشأن العمارة الجديدة المنوى انشاؤها في ارض الوقف قرب جامع الشيخ جراح في القدس ما يلي :

١ ـ مدة المراجعة والاطلاع على الشروط والخرائط مددت الى غاية تاريخ ٢٥ تشرين الثاني ١٩٣٦

٢ ـ هذه المدة هي المراجعة والاطلاع على الشروط والخرائط وليس لتجديد قبول طلبات وغلافات المناقصة

٣ ـ تقبل طلبات وغلافات المناقصة المقفولة الى غاية تاريخ ٥ كانون الاول ٩٣٦ ويجب على المتقدمين للمناقصة ان يقدموا عربونا نقديا او شكا او اعتماداً من بنك بقيمة سمائة جنيه ترد للذين لا تفوض اليهم المقاولة

٣ رمضان ١٣٥٥ ، ١٧ ـ ١١ ـ ٩٣٦ مأمور اوقاف القدس

شركة صيد الاسماك الوطنية المحدودة

تحت التسجيل ـ تلفون ٤٩

تألفت شركة لصيد الاسماك يافا رأسمالها ثلاثة الآف جنيه مقسمة الى ثلاثة آلاف سهم قيمة كل سهم جنيه واحد ويكون الدفع نقداً وقد اتخذت الشركة مركزاً لها سوق الصلاحي عمارة روك محل الحاج حسن الرشيدي وانتخبت لرآستها الحاج مصطفى الدهشان وقد اشترت الشركة قاربين بخاريين قوة احدهما ١٢٠ حصاناً والثاني ٦٠ حصان

فبادر ايها العرب الى شراء الاسهم قبل نفاذها

مطعم

حلويات بدر

١ ـ ملتقى الطبقات الراقية

٢ ـ احسن الحلويات البيروتية

٣ ـ افخر انواع الاطعمة الممتازة

٤ ـ تلبية كافة الطلبات وخدمة سريعة ونظافة تامة

المحل بعمارة النابلسي اول شارع المحطة

الفرصة سانحة ايها العربي

فاغتنمها وبادر حالا للاكتتاب في اسهم شركة المعامل العربية

فخر الشركات وزهرة المؤسسات الوطنية في مكتبها بشارع يافا — القدس

امام النوفرة الجديدة ص.ب ٥٤٥

١ ـ تتعاطى كافة الاعمال الحديدية والميكانيكية والخشبية

٢ ـ تقوم ببيع وتصليح وتركيب وسكب جميع الآلات والموتورات والماكنات والسيارات وأشغال المواسير وخلافها

اذا كنت عربياً غيوراً تقدر قيمة المشاريع العمومية الحيوية ، وطنياً تحب امتك وبلادك ، طموحاً لكسب وتأمين مورد ثابت مضمون لك ولاولادك مع تأمين مستقبلهم فبادر حالا بالاشتراك في أسهم

شركة المعامل العربية المحدودة

بيافا

فهي شركة عربية قوية رأسمالها ٢٠٠٠٠ جنيه فلسطيني

مسجلة بموجب قانون الشركات لسنة ١٩٢٩

ذات استعداد كبير للقيام بالاعمال العظيمة

تغنيكم عن احتياج الاجانب ومعاملهم . تغذيها الاموال العربية ، ذات فائدة وربح اكيد

مدرسة كبرى يتمرن فيها النشىء العربي

مواعيد الاكتتاب من الساعه ٨ ـ ١٢ صباحاً ٢ ـ ٦ مساء

ملاحظة ـ ان فرع الشركة السابق الكائن بشارع الدرهلي قد نقل الى فابريكتنا الجديدة الكائنة شارع يافا ـ القدس بناية آل العزة .

اكتشاف اسلحة محظورة في فرنسا

باريس ـ اكتشف البوليس اسلحة ممنوعة تصنع في بوردو فصادر ٢٠٠ قنبلة من قنابل الطيارات و ٤٠،٠٠٠ قذيفة

وقد دفع قنصل احدى الدول الاجنبية نقودا لصنع هذه الاسلحة

اعتقال شبان ألزاسيين

ستراسبورغ ـ اعتقلت السلطات الالمانية في كلسروه اربعة شبان من الالزاس تقل اعمارهم عن ٢٠ سنة بتهمة تآمرهم على امن الدولة

وكان هؤلاء الشبان قد ذهبوا الى المانيا لمقابلة اصدقاء لهم فقيل انهم عقدوا اجتماعات عدائية ضد نظام الحكم في المانيا

رمضان كريم

ان افخر سيجاره تقدمها لضيفك في شهر رمضان المبارك هي السيجارة التركية المصنوعة من اجود التبغ التركي المشهور في العالم .

الاصناف

جوكيه كلوب . يكي . تورك ينيجه . اكسترا اكسترا

خانم . برنجي . ايكنجي

الوكيل العام

يوسف البينا

عائلات الشهداء والمنكوبين

فلا تستعمل أنت سواه

الوكلاء والمستودع

الشركة المصرية البريطانية التجارية — تلفون ١٠٦٢ : يافا

ماذا تسمع اليوم

عن محلات السادة دجاني اخوان

الاذاعة اللاسلكية للحكومة المصرية يوم الجمعة في ٢ تشرين الثاني

١٠ر٠٠	صباحاً ـ الشيخ عبد العزيز الدريني ـ قرآن كريم
١١ر٠٥	اوركسترا راديو القاهرة برئاسة محمود عبد الرحمن
١٣ر٣٠	مساء الاستاذ احمد كمال سرور . قصة ملخصة من اوبرا (كارمن)
١ر٠٠	اوركسترا راديو القاهرة برئاسة محمود عبد الرحمن
١ر٣٠	اسطوانات
٢ر٠٠	اوركسترا راديو القاهرة برئاسة محمود عبد الرحمن
٢ر٠٣ ـ ٢ر٤٠	النشرة الاخبارية والنشرة التجارية الاولى بالعربية
٤ر٣٠	الشيخ محمد احمد العموسي ـ قرآن كريم
٤ر٥٧	مدفع الافطار ـ الشيخ محمد احمد العموسي اذان المغرب
٥ر٤٥	رياض السنباطي وفرقته ـ حفلة غنائية
٦ر١٨	الشيوخ علي حزين ومحمد احمد العموسي وعبد العزيز الدريني ، آذان العشاء
٧ر١٥	بابا صادق حديث الى الاطفال
٧ر٤٥	النشرة الأخبارية والنشرة التجارية الثانية بالعربية
٨ر٠٠	الشيخ علي حزين ـ قرآن كريم
٨ر٥٥	سيد درويش الطنطاوي وفرقته اغاني ومواويل بلدية
٩ر٢٥	محمد صادق وفرقته ـ حفلة غنائية
١٠ر٠٥	ثلاثي الاذاعة اللاسلكية الشرقي ـ حفلة موسيقية
١٠ر٣٥	سيد درويش الطنطاوي وفرقته ـ اغاني ومواويل بلدية
١١ر٠٠	محمد صادق وفرقته ـ حفلة غنائية
١١ر٤٠	الاستاذ الشيخ محمد رفعت ـ قرآن كريم
١٢	السلام الملكي ـ ختام

برنامج الاذاعة الفلسطينية

يوم الجمعة في ٢٠ تشرين الثاني ١٩٣٦

٥ر٣٠	مساء اشارة الوقت ونشرات ثم حديث الاطفال بالعربية
٦ر٠٠	حفلة موسيقية ـ رباعي عبد الكريم
٦ر١٥	مواويل بلدية ـ الحاج رزق اليافاوي
٦ر٣٥	حديث اخلاقي
٧ر٢٠	قرآن كريم ـ الشيخ محمد اسماعيل
٧ر٤٠	حفلة غنائية ٨ر٥٥ نشرة الاخبار ٩ر٠٠ اشارة الوقت
٩ر٢٠	حفلة غنائية ١٠ر٣٠ ختام

نريد معاهدة مع بريطانيا

بقية المنشور على الصفحة الاولى

هل بريطانيا، كما يقول عوام خواصنا مع الاسف احياناً، قد زلت قدمها واخطأ لسانها، ووقعت في تجربة الشطار، فوعدت اليهود وعد بلفور، ثم هي الآن «راحت السكرة وجاءت الفكرة» تريد التخلص منهم وهي مستعدة للتوبة والاستغفار الله عما فعلت وجنت واقترفت؟ كلا

هل بريطانيا، مع الاحترام لادونشي ومصطفى كمال وهتلر، قد دخلت في الشيخوخة فادركها دور الانحلال واصبح البرلمان البريطاني قاعة ورصة للصفقات السياسية؟ على هذا السؤال لا اجيب بنعم ولا بلا ولا بأيما بينهما ولا بتحريك الحاجب

هل بريطانيا مستخذية لليهود بمعنى الاستخذاء الحقيقي؟ كلا

هل الانكليز غافلون مغفلون؟ كلا

هل نحن العرب غافلون عما فعلوا ويفعلون؟ أكاد اقول شبه نعم مع لا خف. ولكن ستنقلب «نعم» هذه الى «لا» ملء الافواه ان شاء الله

شروط الصفقة: المفاجئة

ومهما كانت الاسباب التفصيلية او اخر الحرب العامة لاحتياج بريطانيا الى اليهود واحتياج اليهود الى بريطانيا، لنبذة القصة شبه الرواية، فانما تتخطى هذا ونلتفت فنرى فجأة على المرسح، وقد رفع الستار عنه، يدين متعصافحتين متعاقدتين هما: يد بريطانيا خليفة العرب، ويد اليهودية العالمية تتبادلان عبارات التهاني بان الصهيونية ادركت امانيها، وستضع عصا تسيارها في فلسطين بعد ان تضع الحرب اوزارها مباشرة، و قطع اليهود فلسطين، وسيكيل العرب بالسياسة الصهيونية، فان لم يذعنوا فالحراب والعساكر حاضرة، ويمكن اليهود من عمارة فلسطين باسم الوطن القومي اليهودي الذي بحسب ميكانه له ان يضخم ويمد ويشتد حتى يصبح دولة يهودية مثل الدانمرك واسوج ونروج من دول البلطيك، او كاحدى دول البلقان الحديثة في جنوبي اوروبا

هذه الصفقة المفاجئة بين بريطانيا واليهودية العالمية سنة ١٩١٧ لم تكن عقداً من جهة واحدة، ولا كانت فضولية بالنسبة الى احد الفريقين، بل كانت صفقة منتظمة مستوفية شروط التعاقد، قامت على تقابل في الايجاب والقبول، وشبه تكافؤ بين الفريقين في مقدار الالتزامات والحقوق والواجبات. قبلت بريطانيا هذه الصفقة وارتضتها لنفسها مختارة عن علم وبينة كافية، وهي تعلم ما وراء هذه الصفقة من جهة عرب فلسطين وعرب الاقطار الاخرى، وصممت على انها لا تتنازل عن ارباح هذه الصفقة ما لم يبلها العرب بخسائر تربى وتزيد على تلك الارباح. ووضعت بريطانيا سنة ١٩١٧ عند عقد هذه الصفقة «جدول الضرب» امام عينيها وجعلت تحسب بالارقام لا بالكلام دخلها وخرجها مع اليهود [ودخلها وخرجها مع العرب. وقبلت اليهودية العالمية هذه الصفقة وهي تعلم من طبائعها وخواصها وارباحها وخسائرها، مثل ما تعلم بريطانيا وازيد.

***

واما خرافة الانتداب على فلسطين فلا نعتدي على العصافير في الكلام عنها

واما تعويذة وعد بلفور وانها ارتبطت بريطانيا بها ارتباط الشرف فتدجيل انكليزي تضحك منه الصبية الذين كانوا يرمون المسامير في الطرق ايام الاضراب.

وما هذا الوعد الا كناية عن بطاقة خصوصية من بلفور إلى روتشيلد مفتتحة بقول الكاتب «عزيزي روتشيلد» وهي باصطلاح الثورة الفلسطينية لا تصلح لاكثر من ان تكون صورة «كاريكاتورية» في مجلة «بنش» الانكليزية او «الكشكول» المصرية.

وما دعوى ان فلسطين فيها متسع للعرب واليهود معاً إلا كذب انكليزي سياسي يخجل منه كثير من نبلاء الانكليز واشرافهم انفسهم.

واما ان وعد بلفور هذا اصبح مستنداً دولياً مذيلا بتوقيع ٥٢ دولة يقال لها عصبة الامم، فالجواب عليه عند معاهدة سيفر البارحة، ومعاهدة فرسايل اليوم في برلين، وعند النجاشي هيلا سلاسي ايضاً!

ولو كانت امة تولد بمجرد مصمصة ورق طيبة، وامة تفنى بمجرد فصاصة ورق اخرى كريهة، فما اهون على الانكليز ان يشاركوا الخالق عز وجل في خلقه وتدبيره الكائنات، وخاصة البلاد العربية!

* * *

واجب هذه وتلك

اما بريطانيا فتنحصر واجباتها والتزاماتها في هذه الصفقة في ما يلي: —

ان تعمل بقوة السياسة ما استطاعت الى السياسة سبيلا، وبقوة السلاح عند الضرورة، على تمكين اليهود من تملك فلسطين. ولكن بريطانيا لم تعين زمناً معلوماً، ولا وقتاً محدوداً، ولا مدة معروفة. لانجاز القيام بالتزاماتها هذه فهي تستطيع ان تجمل هذا ينتهي سنة ١٩٣٦ او ١٩٥٠ او ١٩٧٠، اذا عاشت هي وعشنا نحن! وهي لم تغفل عن اعتبار قوة الرياح العربية وهبوبها ضد التيار، ولكن متى تهب هذه الرياح؟ وهل تنقلب الى اعاصير في بعض المواسم؟ ان بريطانيا في سرها وباطنها ترقب هذه الاعاصير بصمت وحذر من سنة ١٩١٧، وهي تعد هذا من الممكنات الكامنة والمحتملات المرجحة، ولكن ما دامت هذه الاعاصير في عالم القوة فبطاقة بلفور الى روتشيلد تحيي وتميت، تنتج وتعقم، ولذلك ترى عبارات وعد بلفور يركب بعضها بعضاً كصليب «الصواستيكا» المعقوف في الشارة النازية عند هتلر. هذا ما تعمله بريطانيا لليهود.

واما اليهودية العالمية «فيظهر» انها مقابل هذا تفي لبريطانيا بالتزاماتها الخطيرة التي نعلم ما ظهر منها الى الآن وذلك ان: —

تضع اليهودية العالمية المنتظمة بسلك الصهيونية، نفسها وخدماتها وقوتها المنبثة في العالم، تحت تصرف بريطانيا العظمى، فتؤيد بالمال والاقوال والافعال والاعمال سياسة بريطانيا العالمية، الظاهرة والخفية، في السلم والحرب، وتشد ازر السياسة البريطانية امام الستار ومن وراء الستار، بمختلف الوسائل التي تملكها اليهودية العالمية في اوروبة واميركة وجنوب افريقية وكل بلاد اخرى.

* * *

بريطانيا في الازمات

اعتبر هذا وتدبره جيداً. وبهذا تكون بريطانيا الامبراطورية العالمية، قد امتلكت قوة من اعظم قوى العالم في الدعاية العملية المجددة للسياسة الاستعمارية البريطانية، بل تكون قد امتلكت شيئاً عظيماً، جديداً من نوعه، مناسباً في وضعه، طائعاً مذعناً لبريطانيا في كل بلاد، ما دامت بريطانيا طائعة هي الاخرى مذعنة لليهودية العالمية في فلسطين! ولكن هذا يصح ما دامت اعاصير العرب هاجعة وكأن تشتت اليهود انقلب الى نظام تستغله بريطانيا لمصالحها في العالم واليهود بهذه الطريقة ينقدون الثمن لبريطانيا عن فلسطين.

ويصبح كل زعيم صهيوني في العالم خيراً من قنصل او سفير او مفوض بريطاني ولا جدال. فتقف بريطانيا على سرائر العالم ودخائله، وزوايا الوزارات في الدول، وفوقاً زائداً على ما تستطيعه هي عادة. وتمتزج الاموال اليهودية بالاموال البريطانية في المصارف والمتاجر والشركات والصناعات والمشروعات و«البورصات»، فتتجدد الشرايين المالية البريطانية عاماً ينقل اليها في الازمات من دماء الشرايين اليهودية المالية

* * *

جوهر ذلك المشروع

ولما وضع وعد بلفور موضع التجربة على هذه الصورة سنة ١٩١٧ في فلسطين نجح كل فريق من جهته في تنفيذ ما ترتب عليه نحو صاحبه، ولم تكن الاعاصير الخفيفة التي هبت من ناحية العرب في فترات مختلفة بكافية لارغام بريطانيا على اعادة النظر في حساب الارباح والخسائر لان سورية وشرق الاردن والعراق والحجاز ونجد واليمن لم تسأل بريطانيا بمدشيئاً في اللسان، فان نحن من تلك الاعاصير، الى ما بدت طلائعه في بغداد هذه السنة، وسنأتي الى هذا في موضعه. ومشت قافلة الوطن القومي على غير توقف حتى اليوم، تارة بسرعة الضعيف كبلومر، وطوراً بسرعة القوي كواكهوب

ومن هذا يتضح لنا ان ثمة حقائق راهنة، اصلية اساسية، هي جوهر مشروع الوطن القومي ولبه، فما لم تتقض هذه الحقائق فنحن الى التلاشي والفناء، وبانقاضها نحيا ونبقى، وليس هناك حالة وسطى. اما الحقائق الراهنة فهي: —

اولا: ان للوطن القومي وجهة واحدة بها حياته ونصره وظفره، وهي ان يتغلب اليهود على العرب حتى يملكوا البلاد تملكاً تاماً

ثانياً: ما دامت بريطانيا تؤيد هذه الصهيونية للتغلب علينا في العبث والسخرية والعيب الفاضح، ان نخادع انفسنا فنظن انه قد انا يبقى للعرب مجال للبقاء في فلسطين مع قيام الصهيونية في هذه البلاد. فالبلاد كما قلت في المقالة السابقة اما ان تكون لنا واما لا، لا سمح الله، والاخير لن يكون باذن الله.

ثالثاً: تبدو لنا على ضوء هذه الحقائق سخافة اخرى وهي ان نأمل خيراً من سياسة المراحل مع الانكليز. وهي مراحل تخدير وتضليل وتعمية وافساد. نعم هي سياسة مراحل ولكن الى الموت والفناء ولكن كثيراً من الناس يريدون الموت على مراحل بدل دفعة واحدة.

رابعاً: ويتضح لنا سخافة ثالثة مرتبطة بالسخافتين الاولين، وهي ان أمل الانصاف من لجان تحقيق برلمانية او ملكية، او من شيء يسمى خداعاً «العدل البريطاني» من مخالب الاسد البريطاني

واوعكنا ان نصل في الكلام على الاعاصير في بلاد العرب وغيرها لا يسقط مشروع الوطن القومي جذاذاً، ويحطم كما حطمت الاوثان حول الكعبة عام الفتح ٤ رمضان ٣٥٥

١٨ ـ ١١ ـ ٣٦

عجاج نويهض

في محل
نجيب القطان
سوق الدير — يافا
يباع احسن انواع
زيت الزيتون المونة
والسمن الحبي الحديدي
الممتاز
ماركة
كامل هيكل

اخطار لتنفيذ حكم

دائرة اجراء رام الله

الى مصطفى وسليمان جبر سليمان من ابو قش مجهولين الاقامة ضداً للحكم الصادر من محكمة صلح رام الله لصالح موسى خليل موسى رام الله نبلغكما بان تدفعا مبلغ ثلاثة جنيهات وخمسمائة وا بعين ملا والرسوم وذلك بظرف شهر واحد من نشر هذا الاعلان بالجريدة وبعكسه تجري بحقكما المعاملة القانونية دون انذار آخر ١٨ـ١١ـ٣٦

مأمور اجراء رام الله
فائق حلزون

اعلان

من بلدية القدس

بموجب قانون بيع المسكرات لعام ١٩٣٥ جئت معلناً عن طلب رخصة مسكرات لعام ١٩٣٧ للبيع بالمفرق خارج المحل في محلي الواقع في شارع مأمن الله

خليل حموده

ايطاليا والاتفاق الالماني الياباني

باريس — تنوه الصحف الباريسية باهتمام الصحف الايطالية بالاتفاق الياباني الالماني لمحاربة البلشفية وتقول ان هذا الاتفاق والتفاهم بين روما وبرلين وفيينا وبودابست قد اصبح من الضرورة بمكان بسبب اعتداء الشيوعية الروسية

أنتبهوا

تصليح ماكنات الخياطة

دائرة خصوصية تحت اشراف خبير يتولى تصليح جميع انواع ماكنات الخياطة صناعية كانت او عائلية مهما كان منشؤها حتى سنجر

واكنر اخوان

صندوق البريد (٣٣٧) يافا تلفون (٤٦٢)

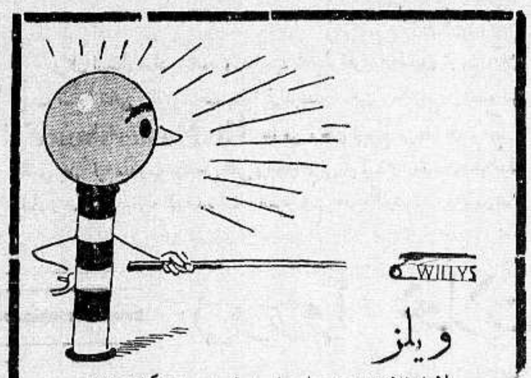

ويلز

لا حاجة لان تستوضحوا عنها بل اقصدوها تواً الى محلات

يافا سبير و حبش حيفا

او جميل حلبي: القدس

معروف

هذا الاسبوع
في سينما الشرق

لاسبوع واحد فقط
وبالاسعار العادية
يقدم لكم داود عمر الدجاني
في سينما الشرق العربية

هذا الاسبوع
كولونية الالمان

ابتداء من هذا المساء الجمعة في ٢٠-١١-٣٦ وبقية ايام الاسبوع

بمناسبة شهر رمضان المبارك
تبتدىء الحفلة النهارية
الساعة الثانية والنصف بعد الظهر

فيلم مملكة المسارح بديعة مصابني
رواية عربية استعراضية ناطقة

ثلاث حفلات يوميا
استعدوا جداً لمشاهدة
هذا الفلم العظيم

متعهد الفيلم في القدس داود عمر الدجاني ـ تلفون ٥٥٠

اختراع مفيد يستعمل في فلسطين

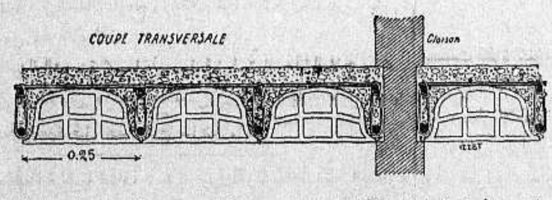

توصل الاختصاصيون في فن البناء الى اختراع نوع جديد من القرميد يدعى (هوردي) يستعمل في بناء السقوف وأهم مميزات هذا الاختراع انه يمنع الحرارة ونقل الصوت وقد وصل هذا النوع من القرميد مؤخراً الى فلسطين واستعمل في بعض البنايات الجديدة فنال الاعجاب التام وقد اخذ السادة عطا الله اخوان المهندسون وكالة هذا النوع وهم مستعدون لشرح كيفية استعماله وتركيبه وفضلا عن المميزات العظيمة التي له فانه لا يكلف اكثر من نفقات بناء السقوف بالبطون اطلبوه مع كافة التعليمات من الوكلاء العموميين:

عطا الله اخوان المهندسون
يافا عمارة بوست صندوق البريد ٤٦٣

صدر يوم الجمعة في ٦ رمضان سنة ١٣٥٥ الموافق ٢٠ تشرين الثاني ١٩٣٦

صاحب الامتياز : إبراهيم الشنطي

المحرر المسئول محمود حاد

رقم التلفون ١١٨٧ و١٠٧٥

الدفاع

جريدة يومية سياسية مصورة

العدد ٧٥ السنة — الثالثة

ادارة الدفاع : شارع اسكندر عوض — يافا

العنوان البرقي : الدفاع يافا — ص. ب. ٥٥

قيمة الاشتراك في فلسطين عن سنة ١٥٠ عن نصف سنة ٨٠

« « « الخارج « « ٣٠٠ « « ١٦٠

ابدع راديو فى العالم يطلبونه من دبوريه بواسطة محلات بوتاجى

ممثلين شركة هيز ماسترز فويس ولايرضون بجهاز تقليد

حضرة الفاضل

ليست الحياة بشيء يذكر ان لم ينعشها راديو هيز ماسترز فويس بأنغامه الشجية وهذا ما دعاني ان اقرر لارسال طلبية كتابية لعلمي بانكم ذوو خبرة فى الاصناف التي تقدمونها للاصدقاء فتختارون لكل مقام ما يناسبه ولكل صدق حسب لزومه الجهاز الموافق فتراني مدفوعاً بعامل الثقة في اخلاصكم لخدمه والنصح وهذا نص الطلب الذي ارجوان تعتمدوه حسب التفاصيل الواردة فيه : ارغب راديو هيز ماسترز فويس يشتغل على بطاريات تدوم الف ساعة آية الكمال فادفع لكم نقداً خمس جنيهات وما يبقى من الثمن اقساطاً على معدل جنيه كل شهر وفيما انا ارجو امرضي هذا قبولا لديكم آمل باستلام الراديو فى الحال

المخلص علي

وكان ارسال الراديو لصديق صاحب لرساله جوابا على طلبه والرسم اعلاه يوضح الملقى الذي جرى لراديو هيز ماسترز فويس "His Master's Voice" هل من برهان اوضح من هذا الرسم البديع الذي يظهر فيه مندوب بوتاجي الفني وقد اهتم فى تركيب وتنصيب وتشغيل هذا الجهاز فكان بدخوله على هذه البلدة الصغيرة فى قضاء الناصرة ارتباطها بالعالم

المتمدن وبامهات المراكز الرسمية فى العالم فصارت دبورية جزءاً لا يتجزأ من مصر ولندن وباريس ... فانتقض بذلك ما شاع عن الناصرة وقضاها فى التوراة قبل عهد المسيح عليه السلام . مبعثاً رموسيقية لذيذة يرسلها راديو هيز ماسترز فويس "His Master's Voice" واخبار شيقة ومحاضرات نفسية آتية على اجنحة الاثير من مصادر متنوعة الامر مدهش غريب فالاقبال على ماركة هيز ماستر فويس [illegible] عظيم فانت ترى هذه الماركة فى كل بلد وقرية .

التسهيلات التى يعطيها بوتاجي واستعداداته للخدمة وضماناته الابدية لكل جهاز يقدمه لاصدقائه وزبائنه كل هذا انشأ الثقة العظمى بين المواطنين فصار تفاصيل الحوادث فى الافواه وعلى جميع الالسنة ، متى حان الزمان ان تختاروا لكم راديو بادروا الى بوتاجي وان لم تقدروا على الحضور بذاتكم فيكفي ان ترسلوا له بطاقة صغيرة تذكرون فيها طلبكم وحينئذ تكونوا متأكدين بانكم تحصلون على ابدع جهاز واحسن خدمة مجانية وتسهيلات تنفرد بها بوتاجي فى جميع الاقطار العربية . وفي التجربة البرهان الكافى .

زوروا محلات بوتاجى في حيفا يافا القدس

حيفا ـ قرب بنك الباركليس   يافا ـ عمارة الاوقاف امام السراي   القدس ـ تحت البنك العربى

الوكلاء غزه : الحاج عبد الرؤوف البورنو . اللد : سليم ومحمد الخالدي . الرملة : زيانه اخوان . نابلس : عادل التميمي . طولكرم : حسن المقدادي

رجل واحد يقاوم عشرة امثاله

اذا استعمل هذا الشراب هموبيتوسرم
Hemopeptoserum

يتركب من كريوات الدم الحمراء HEMOGLOBIME مصل الدم الصيفي SERUMPHYSIOLOQÎQUE خلاصة الاس ، خلاصة اللحم ، فوسفات الكلس ، خلاصة عصير الفواكه ومواد اخرى غنيه بالفيتامين

هذا الشراب هو خير علاج اخرج حتى الآن لتقوية الابدان وتجديد القوى واعادة نضارة الوجه ، طعمه لذيذ ، مفعوله ثابت يجلب الشهية ينقي الدم يقوى الاعصاب ، يشفي فقر الدم بجميع اشكاله (وعلى الاخص عند النساء قبل الولادة وبعدها) . ينعش البول يغذى العضوية بما يولده فيها من قوة الحرور فهو اذن دواء مغذي معيد للقوى ، مجدد للنشاط ، منبه لفعالية الجسم ومقوي للدم

كل زجاجة منه تعادل خمس كيلويات من زيت السمك . التعليمات مرفقة مع العلاج .

تغيير الطقس يسبب النزلات الصدرية

عندما يشعر احدنا بنزلة صدرية ، زكام ، او سعال ويخشى العواقب يجب عليه ان يسرع باستعمال شراب البوطوفاكس

فهو افضل مسكن للسعال ، وخير شافي لكافة امراض الصدر يسهل التنفس ويجعله غير مؤلم ، يزيل السعال المزعج ، ويسكن نوباته المتكررة ، يذيب البلغم ، ويحفظ الصدر من كافة الامراض

اذا كانت النزلة الشديدة يجب اخذ مسهل قبل استعمال هذا العلاج ، ويجب ان يكون المسهل لطيف وغير مزعج ، يستحسن ان يؤخذ زجاجة من مسهل الباريلاكس دفعة واحدة قبل اخذ العلاج بساعتين .

تداوي حديث لشفاء التعقيبية الحادة « حرقة البول » والمزمنة والنقطة العسكرية

بحبوب الغونوفاكس Gonovax

تجهيز الدكتور S.M.K رئيس شعبة الأمراض الزهرية في نانسي — فرنسا

بين جميع الادوية التى يستعملها الاخصائيون لا يوجد مادة اقوى واسرع من حبوب الغونوفاكس لشفاء حرقة البول (التعقيبة) لانه قتال لجميع الميكروبات الموجودة فى اعضاء البول والتناسل واهم حاجة له ازالته للالم وقت التبويل لانه يمنع التشنجات والانتعاظات الليلية والاحتلامات

يطلب من كافة الصيدليات — الوكلاء في فلسطين : مستودع الادوية الوطني الفلسطيني — نمرة ٢٥ — شارع بسترس — يافا

صونوا عيونكم من الرمد باستعمالكم

قطرة القنواتى العجيبة

بشرى ازفها الى مواطني الاكارم سكان فلسطين خاصة والى سكان البلاد العربية عامة في جميع اقطار سوريا ومصر والحجاز وشرقي الاردن والعراق والعجم : وهي نجاحي العظيم بتركيب هذه القطرة العجيبة « قطرة القنواتى » بعد جهود عظيمة صرفت من اجلها .

معمل القنواتي يقوم بخدمة بنى قومه بامرين : احدهما تهيئة احسن الادوية عملا وانفعها تأثيراً . والاخر تنزيله القيم الباهظة الى اصغر حد ممكن . فها هو الآن يتقدم بهديته الثمينة الجديدة العظيمة الفائدة ، قطرة القنواتي العجيبة ، الى ابناء وطنه الاكارم

ركبت هذه القطرة بعد ان اجريت تحاليل دقيقة على جميع انواع القطرات الشائعة في سوريا ومصر والعراق والتى تباع بقيم فاحشة ، واستحصلت منها بعد التعديل على تركيب يناسب طبائع اهل البلاد ونوع الامراض العينية المنتشرة فيهم فجاءت قطرة القنواتي بحمد الله ومنته غاية في الاحكام وآية في الاتقان .

وقد اثبت تركيبها لاهم الاخصائيين بامراض العيون من اطبائنا الوطنيين الاكارم فاظهروا اعجابهم بها وقالوا ان قطرة القنواتي من اهم القطرات المتداولة اليوم في الاسواق واعظمها فائدة واحسنها تأثيراً . تشفي التهاب المنضمة الحادة والمزمنة النزلوية والحبيبية « التراخوما » . تدفع الاحتقان فتزيل الاحمرار والحرارة وتقطع الدمع وتصون العين من الرمد .

تخلص العين من العمش وهو ضعف البصر مع سيلان الدمع في اكثر الاوقات . تسكن الالم بسرعة فتخلص المصاب من آلامه المزعجة . يجلو العين فيصفو رونقها ويمتد بصرها ، تقتل جميع الجراثيم التي تتسلط على العين وتؤذيها فيخلص المرء من الرمد وتصلح تخريش الغبار والحشرات .

قطرة القنواتى عظيمة التأثير كبير الفائدة رخيصة الثمن لا يجاريها بحسن تأثيرها قطرة من القطرات . والخلاصة قد اصبحت قطرة القنواتى بعد التجربة صديقة العائلات ومن احتياجات البيت الضرورية التي لا يستغنى عنها .

كيفية الاستعمال : يقطر في كل عين نقطتان صباحاً ومثلهما مساء للكهول من رجال ونساء .

ويقطر للاطفال نقطة واحدة صباحاً ونقطة واحدة مساء في كل عين .

واخيراً اقول يا ايتها الوالدة المصونة لا تنسي غسل عيني ولدك بعد القدوم من الاسفار او النزهات بماء البوريك ثم تقطير قطرة واحدة من (قطرة القنواتي) في كل عين لتخليصهما من الغبار والجراثيم التي تنتقل بواسطته ولتنقذي ولدك الحبيب من الرمد المزعج في ايام الصيف . وما توفيقي الا بالله .

دمشق : عبدالوهاب القنوالى

استاذ الكيمياء في المعهد الطبى العربي

قطرة القنواتى العجيبة : تباع في جميع الصيدليات في عموم البلاد العربية عامة واطلبوها من مستودع الادوية الفلسطيني يافا شارع بسترس . وتباع في عكاء في صيدلية درويش قبلاوي ، حيفا : صيدلية عمر ابو غزالة ، نابلس : راشد ابو غزالة ، القدس : مافرو ميخالي ، شارع الباب الحديد ، وصيدلية الحسيني وصيدلية العلمي باب العامود وصيدلية عطا الله اخوان شارع مأمن الله

يجعل من الشيخ الضعيف شابا قويا

هو حبوب الاورشيتونين

لحضرات الاطباء الافاضل

سلاما وتحية : وبعد فان هناك مرض كثير الانتشار في كل مكان ، هو العنانة التناسلية ، وهو كما تعلمون ، مرض صعب المعالجة جداً ، والعلاجات الموصوفة لاجلها غالباً يكون تأثيرها موقتاً ، ما دام المريض يستعملها وماذلك الا للاقتصار فى ذلك على الادوية المنبهة للمراكز العصبية ، والموسعة لاوعية القضيب على ان هذا غير كاف فلا بد اذن من الالتفات الى نقطة اخرى مهمة في معالجة هذا الداء هي ملاحظة الغدد التناسلية نفسها . وتقويتها ، وهذا لا يتم الا بتطعيم الخصية او باستعمال خلاصة هذه الغدة ، هذه هي النقطة التى يمتاز بها محضر المسمى اورشيتونين ORCHITONINE عن سواه من المحضرات المماثلة حيث ادخلنا في تركيبه خلاصة الخصية المكثفة والمستحضرة بطرق فنية خاصة وهكذا اصبح محضرنا هذا مقويا خصوياً كما يفهم من اسمه ORCHITONINE ومنبهاً لمركز الانتعاظ وموسع الاوعية ولا سيما أوعية القضيب . فيعيد الشباب ويقوي الرجولة ويجعل من الشيخ الضعيف شاباً قويا ، ولدينا شهادات كثيرة من معظم المستشفيات تثبت اهمية هذا العلاج الناجع

وان في كل زجاجة ورقة خاصة تشرح خواصه ، وتركيبه ، واننا على استعداد تام لارسال المساطر الكافية ، عند اول اشارة تصدر من حضراتكم

خير الكلام ما قل ودل

لقد اتفق اطباء العيون في فينا (نمسا) على ان احسن قطرة لشفاء امراض العيون هي (القطرة النمساوية) المحضرة بمعرفة الدكتور « للورعوند » الشهير تشفي الرمد بجميع اشكاله ، تأكل الحبيبات من الاجفان ، تزيل احمرار العيون ، تمنع تساقط الدموع ، تشفي الاجفان ، وتحفظ العيون من سائر الميكروبات ، واذ قطر منها الى الاطفال تمنع عنهم حصول الرمد ، تطلب من جميع الصيدليات ، الوكيل العام في فلسطين — يافا

مستودع الادوية الوطني الفلسطيني

شارع بسترس رقم — ٢٥

مطبعة جريدة الدفاع يافا

يافا — يوم الاحد في ٨ رمضان ١٣٥٥ الموافق ٢٢ تشرين الثاني ١٩٣٦

صاحب الامتياز : إبراهيم الشنطي

المحرر المسئول : شوكت حماد

رقم التلفون ١١٨٧ و ١٠٧٥

الدفاع

جريدة يومية سياسية مصورة

العدد ٧٥١ — السنة الثالثة

ادارة الدفاع : شارع اسكندر عوض — يافا

العنوان البرقي : الدفاع يافا — ص. ب. ٢٥٥

قيمة الاشتراك في فلسطين عن سنة ١٥٠ عن نصف سنة ٨٠

« « الخارج « « ٣٠٠ « « « ٦٠

مسلمو الهند وفلسطين. مذكرة خطيرة. مقال رائع مترجم عن حالة البلاد

مدريد النارية عرضة للخراب. الجنرال فرانكو ينذر فرنسا وروسيا

السياسة الخاضعة

مع الاسف ، لا تزال القاعدة التي تسير عليها بريطانيا هي امكان استيعاب بلادنا مزيداً من المهاجرين اليهود وعدم إمكانها . هذه القاعدة جاءت البلاد بثورات ، وستظل تجيئها إلى يوم يهجرها الانكليز . انها قاعدة وزارة المستعمرات أولا ، والحكومة البريطانية على وجه العموم . فكل قطرة من الدم تسيل على أديم هذه الارض إنما المسئول عنها أولا وآخراً هي الحكومة البريطانية . أما اليهود فتجار ، لهم نفوذ مادي على بعض الدول ومن بينها بريطانيا ، وهذا النفوذ جعل وزير المستعمرات يرسل فوق الاربعة عشر الف جندي من انكلترا في سبيل إرضاء حبيبه وايزمن ، وإرضاء اليهودية العالمية على وجه العموم .

ولقد وازن أورمسبي غور بين النفوذ اليهودي ، وبين العرب والمسلمين ، فاختار الاول كما بدا لنا . وجرح مرات ومرات ملوك العرب وأمراءهم بقوله إنهم الذين تدخلوا من أنفسهم ، وهم الذين وجهوا النداء « لابناء دينهم » — كما قال الوزير الصهيوني .

ولقد كان أورمسبي غور نفسه أول من أساء الى اللجنة الملكية ، فجعلها الآن في البلاد منعزلة ، لا يتصل بها العرب ولا بوجه من الوجوه ولولاه لكنا معها في أحاديث رغم عدم ثقتنا بالوزير ، وبالسياسة البريطانية .

وكان هذا الرجل يضم شرف دولته في كفة ، وما أسماه « الخضوع لتهديد العرب » في كفة اخرى ، وهو في ذلك إنما يعرب عن وجهة نظر اليهود . وباسم هذا جعل الثورة تمتد اكثر فأكثر ، وبالتالي سبب عدداً اكبر من العرب والبريطانيين ، على وجه السواء ، أن يذهب ضحايا هذا العناد العجيب .

وهذا الرجل هو الذي دفع بالسر ميخائيل مكدونل الى الاستقالة — او الاقالة في رأي العرب . والذي يظهر ان سعادة قاضي القضاة انتقد السياسة القائمة بفلسطين ولا نستطيع إلا ان نقول بان القاضي النزيه اما أقيل لذلك إقالة لاسباب سياسية ، آخرها موقفه في قضيتي يافا وغزة

واستقبل العرب تعيين المستر تراستد قاضياً للقضاة بمزيد من الاستغراب المستر تراستد موظف في حكومة فلسطين . وروح الموظف عادة تعليم وتنفذ ، ليس له الروح المستقلة التي اعتادت النظر الى الحق فقط

ومثل هذا الاستغراب قابلنا مباحثات الكولونل « بك » وزير خارجية بولونيا مع الحكومة البريطانية في لندن ، تلك المباحثات التي دارت على أساس فتح أبواب فلسطين ، وغير فلسطين — اذا أمكن — ليهود بولونيا . واليهود في تلك لا يزيدون عن الثلاثة ملايين من مجموع اثنين وثلاثين مليوناً . اما في بلادنا فهم الآن نحو النصف إلا قليلا . كيف يمكن أن نرضى بأية هجرة والخطر يحيط بنا من كل جانب ؟ كيف يمكن أن نمالك شعورنا وهذه المساومات قائمة لاغراق هذه البلاد بعناصر دخيلة ؟ وكيف يمكن إلا أن نتهم وزير المستعمرات بصهيونيته القوية ، والحكومة البريطانية بخضوعها العجيب لليهود ؟

إن الذي جعل اللجنة الملكية تسافر الى هذه البلاد هو استتباب الامن فيها بعد نداء ملوك العرب وامرائهم . وقد كنا على وشك الاتصال بها لنذهب مع الحكومة البريطانية الى أبعد حد لولا تصريح وزير المستعمرات ، كما ذكرنا ، واستمرار اتخاذه مبدأ « الاستيعاب الاقتصادي » أساساً للسياسة في هذه البلاد. وعلى ذلك فان هذا الوزير أيقظ في العرب عامل الارتياب الشديد في حكومته ، وفيه . ولعلمنا بالصلة الوثقى ، الصلة التي يظهر فيها خاضعاً لوايزمن ، فقد عرفنا كيف ولماذا اتخذ المستر أورمسبي غور ذلك المبدأ

مواقف المستر أورمسبي غور كلها مثيرة لشعور العرب ، كأنما هذا الرجل تعين في الوزارة باشارة أو إيعاز من اليهود . فكل ما سلك الى الآن يهودي في يهودي . وكل ما سلك أيضاً إنما جاء مستفزاً لشعور العرب ، كأنه يحملهم على المقاومة حملا . ولا نرى بارقة من أمل ما دام في كراسي الوزارة أمثال هذا الرجل العجيب .

للجنة اللورد بيل أن تعمل كما تشاء . ولا ريب انها — رغم انقطاعنا عنها — ستصل الى نتائج مخيفة من ناحية المدى الذي ذهبت اليه السياسة البريطانية في تهويد هذه البلاد . لكننا نصارح الان العالمين بنقمتنا النقمة الكبرى على سياسة المستر أورمسبي غور ، وعلى خضوع الحكومة البريطانية لليهود خضوعاً يجعلنا نعتصم دائماً بالمقاومة . وإذا كان زنوج أفريقيا يذودون عن بلادهم حتى الرمق الاخير ، فنحن أولى بالفداء عن بكرة ابينا على ان تنفذ بنا سياسة اورمسبي غور الاستعمارية اليهودية !

ابراهيم

مدريد النارية

قتال همجي في الشوارع

الانفجارات في كل مكان وحي

تدور الآن في شوارع مدريد أفظع ضروب القتال . ويحكم الفريقان بالاعدام رمياً بالرصاص لمجرد الشبهة . وقيادة الثوار الان في حي الجامعة في العاصمة ، وقيادة الحكومة في إحدى الدوائر في العاصمة ايضاً . ومناظر الحرائق تشاهد عن بعد وفي الليل تزداد هذه المناظر هولا ورهبة. أما اصوات الانفجارات فتسمع عن بعد : الطيارات تهدم ، والالغام تهدم ، والمدافع تهدم — مدريد الان شبه جحيم فظيع من أولها الى آخرها

أما المعارك التي تدور في الميادين فانها مخيفة مرعبة . الفريقان يستميتان في القتال . المتاريس وسائر معدات الدفاع لا تجدي . مئات الجثث يجدها المارة ولا من أحد يسأل عنها

وكان أول جندي دخل مدريد من العرب المراكشيين . الذ خسر هؤلاء البواسل عدداً كبيراً من رجالهم ، ولكنهم أقسموا ان يكونوا أول الداخلين الى العاصمة ... ان مدريد الجميلة الفخمة ، هي الان طعم للنيران المأججة . ولا يعلم أحد ... العاصمة ستتهدم عن آخرها لكن المعروف حتى الان أن قسما كبيراً ... منها قد تهشم فعلا !

الجنرال كويباو دي لانو قائد الثوار في الجنوب يذيع انتصارات جيوشه

محطة مدريد للاذاعة اللاسلكية وقد أصابتها قنابل الثوار فهدمت جزءاً كبيراً منها

بريطانيا تتهدد

لندن — قال المستر ايدن في خطبة القاها امس : يجب علينا ان ندافع عن بلجيكا وفرنسا اذا اقتضى الامر وذلك عند وقوع اعتداء عليها ان بريطانيا لا تريد شطر اوروبا الى فريقين احدهما ديموقراطي والاخر دكتاتوري ، فان غايتها التعاون مع جميع امم العالم . ثم قال : ان اسلحتنا لن تستعمل للاعتداء ، وانما تستعمل عند الضرورة للدفاع عن بلادنا ومستعمراتنا . ويمكننا القول ان نستعملها بمقتضى التطورات ، بالدفاع عن فرنسا وبلجيكا في حالة اعتداء عليها غير مبرر . ويمكن استعمالها ايضا في ميثاق جديد لدول غربي اوروبا ، اذا اعتدي على المانيا

فلسطين والحراب البريطانية

بن غوريون يبتسم بخبث تحت ظلال هذه الحراب

سماحة المفتي وعوني بك واللورد بيل وبن غوريون — ماذا يقولون

امامنا مجلة « كافلكيد » الانكليزية وفيها صفحتان كاملتان عن (فلسطين والدم العربي) وفي اولى هاتين الصفحتين ثلاث صور كتب تحتها ما يلي :

١) داعية العرب عوني بك عبد الهادي ، ولسان حاله يقول : (... اعتمد على معونة الله)

٢) رئيس اللجنة الملكية اللورد بيل ولسان حاله يقول (انهم على الاقل قد رحبوا فينا ترحيباً رسمياً) !

٣) داعية اليهود دافيد بن غوريون ، ولسان حاله يقول : (في فلسطين متسع لاكثر فاكثر من اليهود) !

اما الصفحة الثانية ففيها صور تار كتب تحتها ما يلي :

١) المفتي الاكبر الحاج امين الحسيني ، ولسان حاله يقول : (للدم العربي لا لي يستطيع ان يتحمل فوق ما تحمل . .)

٢) الدكتاتور العسكري جون غرير « دل » ، ولسان حاله يقول : (دعوا ١٠٤ جندي يذهبوا الى الوطن)

والى القراء الآن مقال هذه المجلة ، في اللغة الفكهة التي اعتادت ان لا تكتب إلا بها :

« المحرر »

« دل » واللجنة العليا

في فندق الملك داود الفخم في القدس يجلس الديكتاتور العسكري الجنرال (دل) ومعه الاعضاء الستة للجنة الملكية ، منتظرين ليروا الى اي اتجاه ستقفز (القطة العربية) في فلسطين

وعندما كانت مفاوضات الهدنة بين العرب الثائرين وبين الجنود البريطانيين منذ اربعة اسابيع ، نال ملوك العرب الاربعة فضل نجاح هذه المفاوضات

لقد استعمل (دل) واللجنة العربية العليا هؤلاء الملوك ... كمنقذين لهما ، بالدعوة التي وجهوها لهو الاضراب الذي كان استمراره يتكلف الكثير جداً ، والذي لم يكن ثمة امل في ان يستمر . وهناك اثنا عشر الفاً من الجنود البريطانيين قد استعدوا لاطلاق النيران ...

ظاهر هذه وباطنها

ولكن الدم العربي الاعلى كان يمكنه ان يتحمل اكثر مما تحمل ، دون مبالاة بما قد يتكبده من الخسائر

وفي الاسبوع الماضي قام الرجل المستدير الوجه وليم جورج آرثر اورمسبي غور وزير المستعمرات فزلزل العرب عن شيء قليل بقبوله لما اوصى به المندوب السامي السر آرثر غرنفيل واكهوب من تحديد جدول هجرة العمال للاشهر الستة القادمة بمقدار ١،٨٠٠ شهادة ، بدلا من وقف الهجرة كلها كما كان العرب يريدون . ومن المعلوم ان ٨،٠٠٠ شهادة صرفت في نيسان ١٩٣٥ ، وان ٣،٠٥٠ صرفت في تشرين الاول ١٩٣٥ وان ٤،٥٠٠ شهادة صرفت في نيسان من هذا العام

ومن المعلوم ايضاً ان كل شهادة من الشهادات الجديدة ، وهي ١،٨٠٠ ، تبيح لثلاثة مهاجرين حق الدخول الى فلسطين اولهم العامل الذي صدرت الشهادة له ، والاثنان الباقيان من اقربائه الذين يكونون عالة عليه هناك فمعنى الشهادات الجديدة اذن هو ٥،٤٠٠ مهاجر جديد هذا مع العلم بان العرب لا يغضبهم لا .. ان يكون المهاجرون يهوداً . . ؟

عوني عبد الهادي

اما الوكالة اليهودية في القدس فقد سرها ما صرح به اورمسبي غور من ان الحكومة لا ترى ما يبرر وقف الهجرة واللجنة الملكية تشتغل ، وانما ساءها منه انقاص عدد شهادات الهجرة

واما يهود فلسطين الشيطون فلهم ان يرضوا من انفسهم الان ، لانهم منذ بدأت الثورة ، بدأوا في تحضير قضيتهم التي سيعرضونها امام اللجنة الملكية عن الهجرة ، وعن الاضطرابات ، وعن ادارة الانتداب ، بينما اللجنة العربية العليا قد ارتكبت اسوأ ما يرتكب . واضاعت شعورها فقررت مقاطعة اللجنة

واما الرجل الكبير الانف ، المشقوق العينين طولا .. وهو عوني بك عبد الهادي الذي كان عليه ان يدفع بقضية العرب الى اللجنة الملكية ، وان يقوم كالنور المضارب فيناطح اللجنة الملكية بقرنيه . فانه بدلا من ذلك قد ادلى في مؤتمر عقد في دار الحكومة يوم السبت بتصريح جاء فيه قوله :

« جاء ما قررته الحكومة من السماح باستمرار الهجرة الصهيونية ، على نقيض ما توقعه العرب منها ، اما الاسباب التي انتحلتها لعملها هذا فانها تشويه للحقائق

« ان الاضراب لم يكن إلا احتجاجا ضد انكار حقوق العرب السياسية ، وإلا مطالبة بتغير مادي في السياسة البريطانية تظهر بوادره في وقف الهجرة ، بما ان بيان وزير المستعمرات ليس فيه الا التحدي الشديد لشعور العرب ، والاعتداء على حقوقهم ، والدليل على عدم وجود النية الحسنة ، فالعرب يحتجون بشدة على هذا الموقف ويقررون عدم التعاون مع اللجنة الملكية ، والمطلوب من الامة النبيلة التي برهنت للعالم كله على نضجها السياسي وعلى وطنيتها القوية ان تنفذ هذا القرار ، وان تعتمد على معونة الله »

بن غوريون يبتسم

واما الزعيم اليهودي الاشمط الاشعر الشعر دافيد بن غوريون ، فانه في هذا الوقت نفسه كان يبتسم ، ويفرك عينيه الضاحكتين ... وهو يفكر في نقص شهادات الهجرة ، وقد ادى به هذا التفكير الى النتيجة التالية :

« ان الجدول الجديد المتضمن ١٨٠٠ شهادة ، يدل على ان الاضطرابات وان كانت قد اثرت على اقتصاديات البلاد ، الا ان التقدم اليهودي قد ظل راسخاً رسوخاً يكفيه لان يستوعب على الاقل ٥٠٠٠ شخص اخر في الاشهر الستة القادمة »

وارتاح بن غوريون الى هذه النتيجة فافترت عن ابتسامة اخرى ، وقام هو والزعماء اليهود الآخرون يدعون بقية يهود فلسطين ، وهم الآن ٣٦٠،٠٠٠ نسمة الى ان يحفظوا باجسامهم التي اسمرت من شمس فلسطين تحت الملجأ الجوهري لهم ... وهو ملابس الكاكي البريطانية الصنع (« الدفاع » اي الحراب البريطانية)

لقد عرف بن غوريون الخبيث الماكر ان مفاوضات السلام عندما كانت تجري

« البقية على الصفحة السادسة »

من أسباب الانقلاب العراقي

تهيئة الجيش لفكرة الجامعة العربية واعداده للدفاع عن شرف ملوك العرب

والتخلص من العناصر ... الموالية للبريطانيين !

تحت عنوان (الجامعة العربية — تركيا قد تحالف بريطانيا في حالة وقوع تصادم في الشرق الادنى) كتبت مجلة « نيوز ريفيو » في عددها الصادر بتاريخ ١٢ الجاري ، ما نجمله فيما يلي :

قلق بريطانيا تزيله تركيا ...

يساعد في ازالة القلق البريطاني على العراق ، ان هنالك عشر بوارج تركية يرفرف على سواريها الهلال والنجمة ستزور الاسطول البريطاني في البحر الابيض المتوسط زيارة ودية في الاسبوع القادم ، في مياه فاليتا عاصمة مالطة

ولقد روج هذا النبأ ترويجاً كبيراً في نفوس اعضاء البرلمان ، بعد ان كان انتوني ايدن قد لمح في الاسبوع الماضي لحكمة سليمان رئيس وزراء العراق الجديد ، الى ان عملا آخر ، كقتل وزير الدفاع جعفر باشا ، ستكون له اوخم النتائج ، وفي هذه الزيارة للاسطول التركي ما جعل النواب يشتمون رائحة حليف جديد لبريطانيا في حالة وقوع اي تصادم في الشرق الادنى

تهيئة الجيش العراقي لفكرة الجامعة العربية

اذا تعمقنا في البواعث التي ادت الى الانقلاب الذي وقع في بغداد لرأينا منها الرغبة في اعداد الجيش العراقي لاضطرابات اخرى قد تقع في فلسطين اذا جاء تقرير اللجنة الملكية في غير صالح العرب ، اذ في هذه الحالة يصبح شرف ملوك العرب داخلا في الموضوع ، فهم الذين اذاعوا ان الحكومة البريطانية وعدت بان تنظر في عطف الى فكرة الوحدة العربية ، والزعماء اذا اغضبوا اغضابا كبيراً لا يعتمدون إلا على الجيش العراقي كنواة لقوتهم ، ومن هنا نشأ ما وضعه الديكتاتور بكر صدقي منذ اسبوعين من خطط التجنيد التي لا تعني إلا أن تكون هنالك موجات متدفقة من الفلاحين الذين يتدربون في الجيش العراقي ثم يعودون الى اهلهم وهم يحملون فكرة « الجامعة العربية »

ازالة العناصر الموالية للبريطانيين

اما الباعث الثاني من هذه البواعث فهو ازالة العناصر الموالية للبريطانيين من امثال وزير الدفاع جعفر باشا من الوزارة العراقية

اما هل تتعادل مطامع بكر صدقي الشخصية في اهميتها مع ما لا شك فيه من عدائه للبريطانيين ، فهذا هو الذي يهم الحكومة البريطانية الان

ومما له مغزاه البعيد ان في الوزارة العراقية الجديدة رجلا محترماً كل الاحترام ، ولكنه متطرف كل التطرف في نزوعه الى فكرة « الجامعة العربية » وهذا الرجل هو جعفر ابو التمن

وهناك حقيقة اخرى يجب ان توزن مع هذه الحقائق ، وهي ان الساسة العراقيين يدركون على وجه العموم ان القوى العربية كلها مجتمعة لا بد وان تسحقها قوى الامبراطورية البريطانية في سهولة ، ومن هنا نشأ بحث هؤلاء الساسة عن حليف قوي ، وبدأت مفاوضاتهم مع ايطاليا ؟!

ويعتقد العراقي في ان نجاح الثوار الاسبانيين سيعطي لايطاليا السيطرة على على المدخل الغربي للبحر الابيض المتوسط ثم ان احتلالها للحبشة قد اعطاها موضع قدم على جانب من جانبي البحر الاحمر ، وهو المدخل الشرقي للبحر الابيض ، فتحالفها مع العرب يعطيها السيطرة على الجانب الاخر من البحر الاحمر وعلى خطوط البترول الجوية الممتدة الى البحر الابيض المتوسط ، وفي مقابل هذه الفوائد الكبرى ، يظن العرب ان ايطاليا ستعدهم بكل ما يريدون

على فرنسا وبريطانيا أن تصدا ايطاليا ؟

وهنالك احتمال آخر تتناقش فيه الدوائر الاسلامية بعد ان انتشرت الاشاعات بان فرنسا ستتنزل لسوريا عن استقلالها الكامل الناجز كله فتكون الصورة بعد ذلك هو ما يحتمل من قيام « حلف عربي » يتفق مع (الدولة العربية المراكشية التي يقال ان فرنسا ستتنزل لها هي الاخرى عن استقلالها في بلادها الواقعة شمالي افريقيا ، ثم ينضم هذا « الحلف العربي » الى الحلف القائم فعلا الآن بين تركيا وايران وافغانستان والعراق وتعقد معه معاهدة (عدم اعتداء) تؤيدها روسيا وبريطانيا من اجل رغبتهما في صد هجمات الدول الفاشستية في اوروبا

وحلم كهذا قد يتحقق اذا اتفقت بريطانيا وفرنسا ، وعملتا يداً بيد في سبيل تحاشي وجود حلف عربي ايطالي يكون ممهداً لطريق الهند ، ولما تحتاج اليه الاساطيل من الوقود ...

اعلان

بلدية حيفا

بموجب قانون بيع المسكرات لعام ١٩٣٥ جئت معلنا عن طلب تجديد رخصة لبيع المشروبات الروحية لعام ١٩٣٧ للاستهلاك بالمفرق داخل محلي « كرمل كفي » بعمارة محيشم في ساحة الحمرا

امين صمون

اعلان

بلدية القدس

بموجب قانون بيع المسكرات لعام ١٩٣٥ جئت معلناً عن طلب رخصة مسكرات لعام ١٩٣٧ للبيع بالمفرق خارج المحل في محلي الواقع في شارع مأمن الله

خليل حموده

قانون العقوبات الجديد

كتاب من الاستاذ حسن صدقي الدجاني

ارسل الاستاذ حسن صدقي بك الدجاني الكتاب التالي بشأن قانون العقوبات الجديد الى المندوب السامي ونسخة منه الى سماحة رئيس المجلس الاسلامي الاعلى :

اطلعت اليوم على مشروع قانون العقوبات المنشور في العدد (٦٣٣) من الوقائع الفلسطينية المؤرخ في ٢٨ ايلول سنة ٩٣٦ ، وقد دهشت كثيراً حينما اطلعت على المادة (١٨١) المتعلقة بتعدد الزوجات إذ رأيت ان الفقرة — ج — من هذه المادة ظلت على ما هي عليه كما وردت في العدد (٣٦٧) من الوقائع الفلسطينية المؤرخ في ٦ حزيران سنة ٩٣٣ ، رغم اني كنت بتاريخ ١١—١٢ — ٩٣٣ أرسلت لفخامتكم تحريراً أبنت لكم فيه ان هذه الفقرة هي مخالفة للشرع الاسلامي ولدستور فلسطين واصك الانتداب ، وأرسلت صورة عن تحريري آنذاك الى سماحة رئيس المجلس الاسلامي الاعلى بذات التاريخ ، والغريب ان هذه الفقرة قد بقيت كما كانت ، مع انه كان من الضروري تغييرها او تعديلها بشكل لا يتنافى مع نصوص الشرع الاسلامي الشريف .

وأرى من واجبي كمسلم ان اقدم اعتراضي مرة ثانية على الفقرة (ج) من المادة (١٨١) التي « تشترط على من يريد ان يدفع عنه تهمة تعدد الزوجات ان يثبت ان قانون الاحوال الشخصية الذي يسري على الزوج في تاريخ الزواج السابق وفي تاريخ الزواج الثاني يبيح الزواج اكثر من زوجة واحدة » ، فهذا الشرط يتنافى مع الشرع الاسلامي للاسباب الآتية :

١ — لانه يحرم على كل مسيحي (يمنعه قانون احواله الشخصية من الزواج من امرأتين) ان يسلم ويتزوج من امرأة اخرى .

ولزيادة الايضاح اقول :

« لو اراد احد المسيحيين المتزوجين (الذين لا يجيز لهم قانون احوالهم الشخصية من التزوج من اكثر من امرأة واحدة) أن يسلم وان يتزوج بعد اسلامه من امرأة اخرى لحالت دونه هذه المادة واصبح عرضة للعقاب بالسجن مدة خمس سنوات ، مع ان الشريعة الاسلامية صريحة تجيز لكل من يدخل في الدين الاسلامي ان يتزوج اكثر من امرأة اذا شاء ، فتكون هذه المادة من القانون قصدت منع من يدخل في حظيرة الاسلام من الزواج من اكثر من امرأة ثانية وهذا امر لا يقره الدين الاسلامي .

لهذا ارجو من فخامتكم ان تعيدوا النظر في هذه المسألة الهامة وان تأمروا بوضع نص لا يتعارض والدين الاسلامي .

وتفضلوا بقبول فائق الاحترام

١٨—١١—٣٦ المحامي

حسن صدقي الدجاني

اكبر محطة لاسلكية في الشرق

احتفل في بيروت بافتتاح المحطة اللاسلكية الكبرى التي انشأتها السلطة الفرنسوية وهي اكبر محطة للاذاعة اللاسلكية في الشرق الادنى وباستطاعتها مخاطبة البلاد الاميركية واقصى المستعمرات في افريقيا والهند والصينة

وقد افتتح الجنرال القائد العام هذه المحطة موجها تحية لبنان وسورية والسلطة الفرنسية الى العالم فتلقى الجواب من ٢١ محطة من جميع انحاء المعمور

تطور الحالة وتحرجها بين روسيا واليابان

موسكو — اعلن رسمياً ان سفير السوفيات في طوكيو ابلغ وزير خارجية اليابان ان ايضاحاتها على الاتفاق المزعوم بين اليابان والمانيا على مكافحة الشيوعية لم تكن كافية ولا مرضية بل قائلة الى توتر علاقات السوفيات باليابان ، وزاد على هذا قوله ان الحكومة الروسية لا تدرك لماذا تحتاج حكومة المانيا الى معونة البوليس الياباني في جهادها ضد الشيوعية في بلادها

ولا يزال تبادل المجاملات مع حزب النازي بمناسبة الاتفاق الثقافي المنتظر بين المانيا واليابان مستمرا . فقد زار الكونت موشا كو سفير اليابان مركز الجمعية النازية التي تتولى شئون النازي في الخارج ، واظهر اهتماما كبيراً بالاعمال التي يقوم بها القسم الخاص بالشرق الاقصى وجمعية النازي الالمان في اليابان

اعلان من دائرة الاوقاف الاسلامية في القدس

تعلن دائرة الاوقاف الاسلامية في القدس بشأن العمارة الجديدة المنوى انشاؤها في ارض الوقف قرب جامع الشيخ جراح في القدس ما يلي :

١ — مدة المراجعة والاطلاع على الشروط والخرائط مددت الى غاية تاريخ ٢٥ تشرين الثاني ١٩٣٦

٢ — هذه المدة هي المراجعة والاطلاع على الشروط والخرائط وليس لتجديد قبول طلبات وغلافات المناقصة

٣ — تقبل طلبات وغلافات المناقصة المقفولة الى غاية تاريخ ٥ كانون الاول ٩٣٦ ويجب على المتقدمين للمناقصة ان يقدموا عربونا نقديا او شكا او اعتماداً من بنك بقيمة ستمائة جنيه ترد للذين لا تفوض اليهم المقاولة

٣ رمضان ١٣٥٥ و ١٧ — ١١ — ٩٣٦ مأمور اوقاف القدس

المعاهدة البريطانية المصرية

البرلمان البريطاني يجيزها يوم الثلاثاء

افادت انباء مصر الاخيرة ان مجلس الاعيان المصري وافق على مشروع المعاهدة البريطانية المصرية باغلبية ١٠٩ اصوات على ٧ اصوات ، اثر البيان الوافي الذي فاه به رئيس الحكومة المصرية في المجلس .

ان ما قيل في المعاهدة من مجادلات برمتها ، وامر المستقبل بيد الله ولكن يلوح للباحث بعد ما تتبع وجوه الاعتراض ووجوه التأييد ان المسألة يمكن حصرها في نطاق يقع ضمن دائرة العصر ويستطاع به وضع الامور في مقاسها فاتفاق مصر وبريطانيا ، على ما يحقق امنية الاولى ويكفل سلامة مصالح الثانية اذا لم تتعرض لمس استقلال مصر ، ما برح في مقدمة الامور التي يتوق المصريون وزعماؤهم لها ، وقد ثبتوا صحة هذا الميل بما بذلوا من جهود متواصلة رغبة منهم في الوصول الى اتفاق يستوفي فيه الشرطان المتقدمان .

ان المعاهدة الحالية التي ينتظر ان يجيزها البرلمان البريطاني يوم الثلاثاء المقبل (بعد غد) كما اجازها برلمان مصر ، ثم تبرمها الحكومتان وفاق الاساليب الديبلوماسية المرعية في مثل هذه الاحوال ، ان هذه المعاهدة قائمة على ركنين بينهما اتصال وثيق ، يحقق احدهما امنية قومية ما برحت تخامر المصريين ، وتدفعهم الى العمل والمطالبة بحقوقهم بجميع الطرق المشروعة ، والآخر صون مصلحة جوهرية يرتبط صونها بتحقيق الامنية القومية . وهما الركنان اللذان ستقوم ان من اليوم متقابلين ، لا بل ان احدهما الا بصيانة الآخر .

ومن ثم فان المعاهدة لا تنتهي باجازتها في البرلمانين فالاجازة ليست الا فاتحة العمل . وليس من شك ان نجاح المعاهدة يتوقف على الكيفية التي تنوي مصر تطبيق المعاهدة بها . فهي ليست الا اداة في يدها يجب ان تمكنها من زيادة قوتها ، ومن تنظيم مرافقها وتوسيع مجال العمل امامها ، فتزيل من طريقها العقبات التي ما برحت تصطدم بها لاستمرار حالة الشك والغموض الماضية ، فيتسع المجال امام الامة المصرية لتثبت للملأ اهليتها للحياة الحرة وحقها في الاستقلال .

واقد قضت مصر ثمانية عشر عاماً تطالب بهذا الذي اصابته الآن ، وسوف تكون المعاهدة من خير الوسائل لتحقيق امنيتها الغالية بما رفعت عن مصر من قيود وسلاسل وما اطلقت لها من حرية وما القت عليها من تبعات .

عرب كموش

نشرنا في عدد سابق خبراً لمراسل فاضل في صفد عن تهمة الصقت بعرب كموش وعلى اثر ذلك ارسلت اللجنة القومية في صفد وفداً منها الى مضارب عشيرة عرب كموش للتحقيق فيما اذا كان هناك شخص او اشخاص يحاولون لبيع اراضيهم من اليهود ، وبعد التحقيق اللازم تبين ان هؤلاء العرب لم يقدموا على هذا الامر ، فاقتضى التنويه بذلك .

ايها العربي الشريف

قاوم الاستعمار الاقتصادي بتنشيطك المستحضرات الطبية والتجميلية الوطنية الممتازة تركيباً وأثيراً ونقاوة وهي من صنع العرب اخوانك .

اليك منها :

تباع في جميع الصيدليات المشهورة في البلاد العربية

مطعم ومقهى المغربي

لصاحبه ✲ علي المغربي

رقم التلفون — ١٢٦٥

شارع الملك جورج عمارة المستقيم أمام موقف بصات تل أبيب — يافا

تلفون رقم ١٢٦٥

احدث مطعم ومقهى عصري في يافا وأبدع ملتقى لافراد الطبقة الراقية . موقعه في أحسن بقعة من المدينة يطل عليها من اربع نواحيها . أول مطعم عصري اكتسب شهرة غريبة في برهة قصيرة وأول صالة رحبة ممتازة لملتقى رجال الفكر والقلم والاعمال والمحفلات والمآدب الخاصة . زيارة واحدة تحقق لكم اكثر مما ذكرنا

الحاجة الى مهندس

المجلس الاسلامي الاعلى في حاجة الى مهندس معماري حائز على شهادة مدرسة هندسية مع وقف براتب شهري يتراوح بين عشرين وثلاثين جنيهاً حسب كفاءة وشهادات وتجارب الطالب .

يرسل الطالب صور الشهادات التي في يده وموجزاً بالاعمال والتجارب التي قام بها الى مديرية الاوقاف العامة في المجلس الاسلامي الاعلى في القدس رقم صندوق البريد (٥١٧) وتقبل المراجعات لغاية شهر تشرين ثاني ١٩٣٦

مدير الاوقاف العام في القدس

مطعم الشرق

لصاحبه مصطفى عمر قلعاوى

حيفا : البوابة الشرقية تلفون ٩٢٨

مفاجأة سارة يفاجئكم بها هذا المطعم الوطني الممتاز بمناسبة الاصلاحات الجديدة الحسنة التي ادخلناها عليه لنستطيع ان نقدم لزبائننا الكرام افخر المأكولات الشهية بنظافتها والمياه المذبة بمذاقها ونظراً للحالة الاقتصادية الحاضرة فقد بذلنا جهدنا لتخفيف الاسعار على ان تلائم جميع زبائننا الكرام على اختلاف طبقاتهم

وزيادة على ذلك ففي المطعم تلفون وخدم لتلبية الطلب لأي محل كان وذلك ارضاء لزبائننا الكرام

شرفوا تروا ما يسركم

شعارنا : الاستقامة . والنظافة . وحسن المعاملة

بعد كل ما جرى يقولون:

افتحوا الباب على مصراعيه

اليهود والمندوب السامي وسياسة الهجرة

هل لدينا «عنصر معتدل» يحب «التعاون» مع اليهود...؟

في عددها الصادر بتاريخ ١٣ الجاري، عقدت مجلة «ذي جويش كرونكل» التي ادمجت فيها مجلة اخرى من نوعها القذر، هي مجلة «اليهودية العالمية» فصلاً طويلاً تحت عنوان (فلسطين ـ لها باب نصف مفتوح) ننقل اليك هنا شيئاً مما جاء فيه، لتستنزل اللعنات مناطق هذه «العقلية اليهودية» التي لم تغيرها الكوارث الجسام التي انصبت عليها الى الان «المحرر»

اتركوا امر الهجرة لمشيئة المندوب السامي

اعلنت الحكومة سياستها الخاصة بالموضوع الحيوي المعقد، وهو موضوع الهجرة الى فلسطين، فعلمنا من هذه السياسة انها قررت ان «وقف الهجرة موقتاً الى ان تفرغ اللجنة الملكية من تحقيقاتها» امر لا مبرر له على الاطلاق، سواء من الناحية الاقتصادية، او من غيرها من النواحي

ولقد اعرب وزير المستعمرات عن رأيه القائل بان عدول الحكومة عن سياسة الهجرة التي مشت عليها الى الآن، قد يعد منها تعديا على التحقيقات التي تقوم بها اللجنة الملكية قبل ان تتم، وسرنا ان يجيء هذا الرأي وهو رأينا الذي تمسكنا نحن به من مبدأ الامر. واصررنا على الحكومة ان أخذ به، لا غيره من الآراء. وليس يؤلما الان الا شيء واحد، هو ان الحكومة تأخرت كثيراً في الاخذ بهذا الرأي، فلما أخذت به، ورفضت «وقف الهجرة» حددتها في الوقت نفسه تحديدا دقيقا، ولم تراع في ذلك الخطة السابقة التي كانت وزارة المستعمرات تتبعها، وهي ترك امر الهجرة لمشيئة المندوب السامي، اي «للرجل الذي في المكان»!

انها رأت من الاصوب لها في الظروف الحالية، ان لا تجعل لهذا الرجل الا «صفة استشارية» فطلبت اليه ان يعيد النظر في مسألة «قوة الاستيعاب الاقتصادية» التي لفلسطين، وطبقاً لتواصيه جاء جدول هجرة العمال للاشهر الستة القادمة وليس فيه الا ١،٥٠٠ شهادة فقط، مقابل ٣،٣٥٠ شهادة في المدة نفسها من العام الماضي، ومقابل ٥،٢٥٠ شهادة هي معدل الشهادات التي كانت تعطى للعمال في كل ستة اشهر في السنوات الثلاث الاخيرة، ومعنى هذا ان الحكومة قد انقصت الهجرة انقاصاً كبيرا محزنا يقدر باكثر من ٥٠ في المئة عن الجدول الذي اعلن منذ عام!

المندوب يرضى العرب لا «قوة الاستيعاب»!

يتبقى علينا الاعتراف بان رفض الحكومة رفضا قطعيا «لسياسة وقف الهجرة وفقا موقتا» قد ارضانا، وهدأ من عواطفنا الثائرة... ولكننا لا نكون صريحين مع هذه الحكومة، اذا نحن لم نعرب لها عما يخالج نفوسنا من الشكوك في الاسباب التي ادت الى انقاص الهجرة هذا الانقاص المعيب!

يقولون ان هذا الانقاص سببه اقتصادي بحت، ولكن هذا هو ما يصعب علينا ان نصدقه، فهذا هو المكاتب الخاص لجريدة «التايمس» في القدس قد قال لها منذ ايام قلائل («الدفاع»: لسان اليهود طبعا، ان لم يكن هو نفسه يهوديا...) ما يلي:

«تدل جميع الظواهر على ان الاضراب العربي الذي استمر ستة اشهر، لم يخلف وراءه الا آثارا مادية ضئيلة ضآلة مدهشة تبعث على الاستغراب»!

اضف الى ذلك ان اصحاب المصارف المالية وغيرهم ممن يضعون اصابعهم على «النبض الاقتصادي» لفلسطين قد اجمعوا كلهم على القول بان البلاد «ستنتعش، وتزول عنها آثار الاضراب في اسرع ما يمكن من الزمن»؟

واذن لماذا نقصت الهجرة اليهودية هذا النقص الذي سيستمر الى ان تقدم اللجنة الملكية تقريرها، والى ان تضع الحكومة للهجرة سياسة جديدة، قد تجيء مطابقة لتواصي هذه اللجنة!

ان المرء ليشعر بان هنالك شيئاً آخر غير «قوة الاستيعاب الاقتصادية»، وهو رغبة المندوب السامي في ارضاء زعماء العرب!

واذا كان هذا الرأي صادقاً ولا نخاله الا كذلك ـ فان قرار الحكومة لا يمكن وصفه عندئذ الا بانه قرار غير حكيم، ان لم يكن قراراً شديد الخطر.

افتحوا الباب كله لا درفة منه واحدة!

ان قرار انقاص الهجرة هذا، لا يعني في نهاية الامر الا ان الذين اثاروا الفتنة العربية، لم يعودوا عن اعمال العنف فارغي الاكف، بل عادوا وفي ايديهم امتياز خطير جداً، مع ان رجالهم ما زالون وفي حوزتهم اسلحتهم النارية كلها!

واهم من ذلك كله ان نزول الحكومة للعرب عن هذا الامتياز سيدخل «العامل السياسي» للمرة الاولى، في عملية تقدير الهجرة اليهودية، وكان «العامل الاقتصادي» وحده هو الذي يراعى في هذه العملية..!

ومن الواضح كل الوضوح ان الوكالة اليهودية مصيبة تماما فيما قوله الآن من اننا «لسنا في آخر مرحلة من مراحل الكفاح فيما يختص بمستقبل الهجرة اليهودية»!

وعندما يسألك «رجل الالغاز»: (أليس الباب بابا!) فترد على سؤاله هذا بقولك: (ان الباب لا يكون بابا مادام مفتوحاً قليلا «مواربا») ينطبق ردك هذا على باب فلسطين

انه ليس بالباب، مادامت الهجرة اليهودية تحدد هذا التحديد.؟

عناصر معتدلة يترأسها سمو الامير!

وفي هذا الوقت نفسه نرى اللجنة الملكية قد وصلت الى البلاد، وكنا نرى اللجنة العربية العليا، بالخلق الاجرامي المأثور عنها... وقد قررت مقاطعتها اما اليهود فانهم كل التأكيد ان يتخذوا هذا المثال، كما ان المعتدلين من العرب ان يدخلوا ضمن دائرة لجنتهم العليا!

انهم على النقيض من ذلك، كانوا وعلى رأسهم الامير عبد الله، هم الذين الحوا على اللجنة العربية العليا في ان تعقب خطاهم، ولكن بلا جدوى

وفي وجود هذا العنصر العربي المعتدل ما قد يدل على الطريق الموصل الى تخفيف الصعاب الحالية، ان لم يكن الى ازالتها كلها.

اما التفاهم بين هذا العنصر وبين السكان اليهود، فاننا نرى انه من الامور الممكنة، فاليهود الذين طالما اعربوا عن استعدادهم للجلوس مع العرب في مؤتمر، سيرحبون بلا شك كل الترحيب باي مقترح من مقترحات «التعاون السلمي» «الدفاع»: على ان تنهب اليهود فلسطين العربية من اهلها، وتعاون كهذا هو الذي لن يكون وفي فلسطين، لا بل وفي جزيرة العرب بل لا وفي العالم الاسلامي كله، عرق ينبض بالحياة... بل الى المقاومة مهما كلف الثمن!

زوررا

مطعم ابو عفيف لصاحبه السيد

حلمي المباشر

اتقان نظافة سرعة

(الدفاع) في حيفا

انتقلت وكالة الدفاع في حيفا من محلها في عمارة البنك العربي الى محلها الجديد في عمارة السيد محمد شريف الخضراء قرب الاثر التذكاري المرحوم الملك فيصل، والمراجعة في جميع ما يتعلق بشؤون الجريدة مع الاستاذ صبحي افندي عبد الخالق رقم التلفون ١٢٥٨ حيفا

ساعدوا

عائلات الشهداء

مدريد مدينة الحرائق والرعب

روسيا تزود الحمر في اسبانيا

بمدرعات (التانك) وبالطائرات قاذفات القنابل

في اعدادها الصادرة بتواريخ ١١ و١٢ و١٣ الجاري، نشرت «الدلي ميل» لمكاتبها الخصوصيين المرافقين لجيوش فرانكو، قائد الثورة العام والزعيم الجديد للدولة الاسبانية الفاشستية، المعلومات التالية:

مدينة الحرائق والرعب والهلع

تمزق القنابل مدريد الآن، فهي في هذه الليلة (ليلة ١١) مدينة الرعب والهلع، بعد ان مر عليها يوم لم ينقطع هطول القنابل فيه عليها، سواء من مدافع الثوار الوطنيين ومما لهم من الطائرات الكثيرة التي تحوم في سماء المدينة على مسافات واطئة

اما اللهب فيتصاعد الى عنان السماء الآن من العمارات التي اصابتها القنابل، وهناك على مقربة من المحطة الشمالية، حيث كانت المعارك الحامية تدور في النهار، نشاهد سحبا كثيفة من اللهب، وقد قيل لنا ان المحطة قد احترقت برمتها، ولكن «لجنة الدفاع» التي حلت الآن محل الحكومة التي هربت الى فالنسيا لم تذكر ذلك في بلاغها الرسمي

ويختفي وجه مدريد الآن شيئا فشيئا من جراء ما تحدثه فيه القنابل، والديناميت الذي ينسف به الحمر الشوارع صداً للزحف الذي تزحفه قوات الجنرال فرانكو.

القتل ونفاد الطعام وذبح عائلات برمتها

يقدر عدد من قتلوا من رجال «المليشيا الحمراء» باكثر من ٣،٠٠٠ قتيل منذ دخلت القوات الوطنية ضواحي مدريد قبل اربعة ايام

اما الطعام فانه ينفد في سرعة تسبب الجنون للاهالي الملكيين

ولقد قص علينا الناس في هذا الصباح (صباح ١٣) قصصا كثيرة عن ان رجال «المليشيا الحمراء» تنقلوا في الليل من دار الى دار، وذبحوا عائلات برمتها من العائلات المشتبه في انها تعطف على الثوار الوطنيين

ويعمل اعضاء (لجنة الدفاع الحمراء) الآن من وراء ستار، والشائع هنا هو انهم قد اعتزموا الفرار هربا كما فعلت الحكومة من قبل

ويتزايد الغضب بين الجنود الحمر من هرب الحكومة، فما بالك اذا هرب اعضاء لجنة الدفاع ايضا. وأكدوا هم من هذا الهرب؟!

برغم روسيا الحمراء يتقدم الوطنيون

ويتقدم الثوار الوطنيون بنظام واضطراد من يمين ويسار المراكز التي احتلوها عندما وصلوا الى ضواحي مدريد، ولولا رغبة الجنرال فرانكو في احتلال المدينة كلها باقل ما يمكن من الخسائر، لكان تقدم الوطنيين اسرع مما هو عليه الآن، رغم مدرعات «التانك» الروسية التي ظهرت في الميادين في الايام القلائل الاخيرة، وبالرغم من ان روسيا الحمراء زودت الحمر الاسبانيين بعدد كبير من الطائرات الروسية قاذفات القنابل، وهي كبيرة الحجم لكل منها ثلاث آلات

وقد اسقط الوطنيون بعض هذه الطائرات الروسية، فاذا بالذين فيها من الطيارين من ابناء موسكو، الذين لا يتكلمون الا اللغة الروسية، وقد احتاج الوطنيون الى مترجمين لينقلوا اليهم اقوال هؤلاء الاسرى، ومن هذه الاقوال ان حكومة موسكو قد بعثت الى الحمر في اسبانيا مؤخراً بشحنة كبيرة جداً من مدرعات «التانك» ومن الطائرات...

برنامج الاذاعة الفلسطينية

يوم الاحد في ٢٢ تشرين الثاني ١٩٣٦

٥ر٣٠	مساء اشارة الوقت ونشرات ثم حديث الاطفال
٦ر١٥	حفلة غنائية ـ محمد الحفني وفرقة استوديو الاذاعة «برئاسة» جميل عويس
٦ر٣٥	قصة للاستاذ ابن يحيى موضوعها «جزاء سنمار»
٧ر٠١	قرآن كريم ـ الشيخ محمد اسماعيل
٧ر٢٥	منولوجات فكاهية ـ رفقي وعبد الله ـ وفرقة استوديو الاذاعة
٧ر٤٥	حديث للسيدات للسيدة صفية للايدي الرياحي
٨ر٥٥	نشرة الاخبار
١٠ر٠٥	حفلة غنائية ـ كوثر وفرقة استوديو الاذاعة
١٠ر٣٠	ختام

شركة صيد الاسماك الوطنية المحدودة

تحت التسجيل ـ تلفون ٤٩

تألفت شركة لصيد الاسماك بيافا رأسمالها ثلاثة الآف جنيه مقسمة الى ثلاثة آلاف سهم قيمة كل سهم جنيه واحد ويكون الدفع نقداً وقد اتخذت الشركة مركزاً لها سوق الصلاحي عمارة روك محل الحاج حسن الرشيدي وانتخبت لرآستها الحاج مصطفى الدهشان وقد اشترت الشركة قاربين بخاريين قوة احدهما ١٢٠ حصاناً والثاني ٦٠ حصان

فبادر ايها العرب الى شراء الاسهم قبل نفاذها

لو علمت اي لهواية لذة في هواية التصوير الشمسي

٦٢٠ براوني ماينر ٤٠٠ مل
Six-20 Brownie Minor

التصوير الشمسي اعظم هوية على وجه البسيطة. فلو ان ميزته الوحيدة هي مايجلبه اليك من سرور باحيائه ذكرى اللحظات السعيدة التي يجود عليك الدهر بها لكان جديرا بان تمارسه في الحال

فما بالك وان مسرات التصوير الشمسي كثيرة ومتنوعة. فبه تستطيع ان تحفظ سجلا للحوادث الهامة وللآثار التاريخية الفنية النفيسة وللمناظر الطبيعية الجميلة وللاشخاص الذين اسروك بظرفهم... وهو يعاونك على التعرف باصدقاء جدد وعلى الاحتفاظ بصداقتهم. سل اي صديق لك من هواة التصوير الشمسي...

وهو هوية سهلة قليلة التكاليف. ففي امكانك ان تلتقط صورا ناجحة من اول مرة بكوداك بيبي براوني التي ثمنها ٢٥٠ مل وان تستعمل لها شريطا (لثماني صور) ثمنه ٦٥ مل! وتباع آلات براوني صنع كوداك في جميع محلات الفوتوغرافية حيث تجد من يتولى بسرور افهامك كل مايتعلق بهذه الآلة مما يساعدك على تسجيل نتائج باهرة. وعدا ذلك فمع كل آلة كراسة باللغة العربية حاوية لجميع التعليمات

التقط اليوم الصور التي يسرك أن تشاهدها غداً

مجاناً

«كتاب التصوير الشمسي في متناول الجميع» وهو كتاب قيم ظهر حديثاً، اطلبه اليوم بهذا الكوبون يصلك دون مقابل.

الى كوداك (مصر) شركة مساهمة
الساحة التجارية ـ ممر «١» ـ حيفا
ارجو موافاتي بكتاب «التصوير الشمسي في متناول الجميع»
الاسم ....
العنوان ....
البلد .... العمر ....

اوتيل باريز

يقع في الطابق الثالث فوق المطعم اوتيل باريز
وهو الفندق الجديد الذي افتتحه السيد يوسف الرملاوي
فرعاراقياً وجهزه باحدث الاثاث واحدث فيه وسائل
الراحة واعده فقط للمسافرين الممتازين والاوتيل الجديد
يمتاز بموقعه البديع المطل على بساتين يافا وبحرها الجميل
ويلقى فيه المسافرون الراحة بتمامها وليس الوصف كالعيان
شارع الملك جورج ـ عمارة المستقيم ـ رقم التلفون ٢٢٥٠
امام موقف باصات تل ابيب ـ يافا
فوق مطعم ومقهى المغربي الطابق الثالث

مطعم صبحي

المعروف سابقا باسم العريسي

شارع الملوك عمارة الكرمليت بحيفا تلفونه ١٠٤٠

بسبب الاحوال الحاضرة رأينا تخفيض اسعار مأكولاتنا وحلوياتنا الجديدة المعروفة باسم:

محي الدين الصمدي واولاده المشهورة في الشرق

مع العلم بان المطعم ممتاز يحوي افخر المأكولات. وقد احضرنا له اشهر الطهاة المعروفين. وفيه ألذ المرطبات والنواشف والبوظة

مع طلبات خاصة الافراح والولائم ووكالة عامة لهذه الاصناف في جميع انحاء فلسطين. نظافة، اتقان، مهاودة في الاسعار

الهند وفلسطين

في عدد الثلاثاء ننشر مع بقية الصحف العربية مذكرة مسلمي الهنـــد الى الحكومة البريطانية . والمذكرة القيمة تشير الى اجتماعات مسلمي الهند، والى أهمية الاماكن المقدسة ، والى تصريح حكومة الهند في نوفمبر سنة ١٩١٤ ، والى الاستبداد الذي « تورع عنه الهونيون » والى السياسة التي تنافي الاخلاق، والى سياسة بريطانيا والعالم الاسلامي ، الخ

ولمسلمي الهند موقف مدهش من فلسطين ، وللمؤتمر الذي انعقد في نيودهلي وذكرنا قراراته الخطيرة وتعليقاً عليها — اهمية كبرى في الوقت الحاضر

حادث مداهمـــــة منزل

السيد زهدي افندي ابي الجبين

داهم عدد من المسلحين يتراوح بين التسعة والاثني عشر بيارة الوجيه زهدي افندي ابو الجبين الكائنة بالقرب من بيت دجن مساء الخميس بعد ان قطعوا الاسلاك التلفونية . وقد تمكنوا بادىء الامر من سلب ناطور البيارة بندقيته ثم اقتحام الدار حيث أطلقوا عدة عيارات نارية حضر على اثر اطلاقها لفيف مـن عمال البيارة وقد اطلق المسلحون النار على العامل محمد تركي الطرابلسي فأردوه قتيلا بعد دقيقة من اصابته . ثم اخذوا يحطمون نوافذ الدار والاثاث واخذوا ساعة من بيت الناطور و ٦٠٠ مل نقداً . وقد ابلغ الخبر لمركز بوليس بيت دجن الذي سارع ضابطه السيد مصطفى افندي درويش ولفيف من رجال البوليس الى مكان الحادث وحوالي الساعة السادسة صباحاً وصل الى المكان المذكور رئيس قسم بوليس القرى وضابط آخر وقصاص الاثر وعدد من رجال البوليس . وقد فهمنا انهم قبضوا على كل من مصطفى عمر عمره . وعلي حسن بـــدر ودرويش رشيد ، علي عبد الهادي احمد ، محمد رشيد ابراهيم، احمد محمد عمر، حسن المغربي ، نجيب صباح احمد ، زيدان عبد العزيز ، فارس علي محمد لاشتباه البوليس بان لهم علاقة بالحادث المذكور . وأودعوا السجن رهن التحقيق

حول أراضي الشيخ مونس

واجب أهالي القرية العربية وواجب العرب

نشرنا في عدد الجمعة « أمس الاول » خبراً يتعلق بالحاق منطقة قـــرية الشيخ مونس لبلدية تل أبيب . وقد راجعنا الدوائر المختصة بهذا الشأن ففهمنا ان المادة السادسة من قانون تنظيم المدن لسنة ١٩٣٦ ، تترك أمر تعيين حدود مناطق البلدية الى المندوب السامي . ومنذ صدور هـــذا القانون تألفت للواء الجنوب ، لجنة تنظيم تسمى « لجنة اللواء » من حاكم اللواء ، وممثل النائب ، وممثل مدير المصالح الصحية وممثل مدير دائرة الاشغال العمومية . وموظف من موظفي الحكومة مختص في تنظيم المدن معين من المندوب . وتشكل من اعضاء المجلس البلدي لجنة تدعى باللجنة المحلية لا يتجاوز اختصاصها الحدود التي يعينها لها المندوب السامي . وكان البحث في الجلسة الاخيرة توسيع منطقة التنظيم ليافا بناء على طلب المجلس البلدي ، وقد سعى هذا المجلس لتوسيع منطقته جنوباً حتى اراضي روبين ، وشرقاً بشكل تضم قريتي يازور وسلمه الى منطقة يافا ، وتقدم طلب من بلدية تل ابيب يتضمن اتساع مناطقها اذ تحد من الشرق ، مستعمرة ملبس وشمالا بهرتسليا ، وجنوباً بأراضي سلمة .

وقد طلب مهندسو البلديات لحضور جلسة « لجنة اللواء » يبين كل منهم غاية مجلسه ويقدم اقتراحاته . وليست هناك علاقة مطلقاً للمجلس البلدي وموظفيـــه بحدود بلدية تل ابيب الشمالية ، لاسيما وان الاراضي العربية الكائنة شمالي تل ابيب تقع ضمن قضاء الرملة . ومعنى هذا انه من دائرة اختصاص هـــذا القضاء . وهي المسؤولة فقط عنه ولها حق الدفاع عن حدوده ، وما يتعلق بذلك ، ولهذا ذهب اهالي قرية الشيخ مونس الى الرملة وقدموا احتجاجهم وهي المضبطة التي اشرنا اليها في عدد الجمعة والبرقية التي رفعوها الى المندوب السامي . وللخلاص من هذه الورطة يجب على اهالي قرية الشيخ مونس ان يشكلوا مجلسا محليا تكون علاقته رأسا بلجنة اللواء شأن مجلس محلي مستعمرة سارونا . اما ضم هذه الاراضي الى تل ابيب فان العرب يقاومونه كل المقاومة

عمل السيدات المنتج المفيد

حركة مباركة بين صفوف السيدات يغتبط كل امرء اليهـا ، لا سيما بعد الاضراب ، اذ اصبحنا نلمس اعمال السيدات في الحقل الاقتصادي والعمل بنشاط على سد النقص الذي تحتاج اليه المحلات التجارية العربية

وقد تجلت هذه الاعمال الباهرة المنتجة في قيام السيدة ماري بوارشي بجلب لوازم السيدات من بيروت والاقبال الهائل العديم النظير على بيتها مما حملها لان تعود اليوم ثانية الى بيروت خصيصاً لاحضار ارسالية جديدة من البرانيط والقفازات والازرار مع تشاكيل الفساتين ايضاً، وبناء على الحاح العائلات ستحضر هذه المرة فساتين جاهزة فاخرة ، ونحن لا نشك في ان التشجيع الذي لاقته هذه السيدة في بادىء الامر سيتضاعف بعد عودتها يوم السبت القادم الواقع في ٢٨ الجاري تنشيطاً للاعمال التجارية العربية وحاملي لوائها

العراق وفلسطين

ارسل سعادة سعيد بك ثابت رئيس لجنـــة الدفاع عن فلسطين رسالة الى الاستاذ حسن صدقي بك الدجاني يقول له فيها : سرني نبأ الافراج عنكم ومن بقية الاخوان المعتقلين . وقد كنا نرقب ساعة خروجكم من المعتقل لنتقدم اليكم بالتهنئة على ما بذلتموه من جهود وتضحيـــات مجيدة نحو الوطن العزيز . وان العراق العربي ليفخر بشقيقته الباسلة فلسطين وابنائها المجاهدين الابرار . وهو اذ يتقدم اليها بالمساعدة ، وينجدها بالمال والرجال فانما هو يرى ان ذلك لزام عليـــه وواجب تحتمه اوشاج القربى وأواصر الوحدة الجامعة . وليس بكثير ان يزحف العراق برجاله ونسائه ليؤدي لفلسطين النجدة المفروضة والمساعدة اللازمـــة . فالعراق وفلسطين بل وجميع بلاد العرب قطعة واحدة، ان تألم منها جزء شكت جميع اجزائها . والواحدة تشارك اختها في السراء والضراء . هـــذا وتقبلوا مزيد الاحترام

أزمة المدارس وحرمان الطلبة

الذي يؤسف حقاً أن نرى أزمة المدارس تتكرر في كل سنة مما يؤدي الى حرمان المئات من الطلاب . وقد شكا الينا عدد كبير من اولياء التلامذة ضيق المدرسة الاميرية بيافا وتحديد عدد التلامذة الجدد لا سيما في الصف الاول ثانوي الذي يؤمه خريجو المدارس الابتدائية الاميرية والاهلية معاً ، ولم يتسع في هذا العام لسوى طلاب المدرسة . أما الطلاب الذين اتموا الدراسة في المدارس الاهلية والاميرية في قضاء يافا فقد حرموا من الالتحاق به . والذي نطلبه من ادارة المعارف أن تفتح شعبة ثانية لهذا الصف حتى لا يحرم الطلاب من إتمام دراستهم .

نابلس

المندوب السامي في زيارة هيئتين

نابلس في ٢١ تشرين الثاني — لمراسل الدفاع الخاص — وصل المنـــدوب السامي بعد ظهر اليوم الى نابلس بالسيارة تحرسه ثلة من الجند البريطاني ويرافقه سكرتيره الخاص لزيارة المجلس البلدي وبوصوله استقبله حاكم المدينة المستر سلمون ومدير البوليس شرقي المدينة . وتابع السير الى دار البلدية حيث استقبله سعادة الرئيس والاعضاء وبعد ان استراح قليلا سأل عن حالة المدينة ثم بحث سعادة رئيس البلدية ؟ مع المندوب السامي إخلاء الجند لمدرسة النجاح الوطنية والمدارس الاميرية التي مضى عليها مدة طويلة وهي متعطلة . وسأل الغرفة التجارية بنابلس عن حالة الزراعة في قضاء نابلس وهل الزارعون بحاجة الى المساعدة وقد اجيب بان الزراع في أشد الحاجة الى القروض

مجيء اللجنة الملكية وسفرها

وصل رئيس وأعضاء اللجنة الملكية بعد ظهر امس الى نابلس من القدس ترافقها ثلة من الجند البريطاني وبوصولها استقبلها حاكم المدينة المستر سلمون ومدير بوليس نابلس وحلت في سراي الحاكم حيث تناولت القهوة واستراحت ساعة ثم غادرتنا الى طبريا

اصطدام جندي بريطاني بصخرة واغماؤه

اصطدم مساء امس جندي بريطاني كان يركب دراجة نارية بصخرة بالقرب من جسر رامين فتدهور واصيب بجروح في جسمه وأغمي عليه . وقد مرت سيارة تقل ركابا من العرب فأسرعوا الى اسعافه ونقلوه الى طولكرم الى مقر الجند هناك

طلاب المدارس لا يزالون عاطلين

ما زالت قوات الجند تحتل المدارس الوطنية والاميرية وما زال طلاب هذه المدارس عاطلين. ولا ندري متى تفكر السلطة باخلاء هذه المدارس واعادة فتحها بعد ان مضى على طلابها مدة سبعة شهور

أطفال يختطفون بندقية وخوذا فولاذية

غافل بضعة أطفال عددهم اربعة الجند في حديقة البلدية فأخذوا بندقية مع حربتها وامتعة وعدداً من الخوذ الفولاذية ولاذوا بالفرار وقام البوليس بالتحقيق

ارهاق البوليس المسلم في رمضان

علمنا ان دائرة بوليس نابلس ترهق افراد البوليس المسلم في شهر رمضان وذلك ان ضباط هذه الدائرة يجبرون افراد البوليس المسلم على العمل حتى بعد ساعة الافطار . نلفت نظر مفتش البوليس العام الى هذا الارهاق

وقد علمنا ان جميع افراد البوليس المسلم في مدينة نابلس سيضربون اذا استمر الضباط في ارهاقهم

تدهور سيارة ووفاة وجيـــه

انقلبت سيارة الدكتور احمد الطاهر عندما كان يسوقها بالقرب من بيتيبا على طريق طولكرم وقد كان في السيارة والد الدكتور السيد عزت الطاهر فتوفي على الفور متأثراً من قوة الصدمة اما الدكتور احمد فقد نجا ولم يصب بأذى . وسيحتفل بتشييع جنازة الوجيه عزت الطاهر غداً رحمه الله وألهم آل الطـــاهر جميل الصبر

تراكم العمل بالميناء

نظراً لتراكم العمل في دائرة ميناء يافا بمناسبة حلول موسم البرتقال فقد اضطرت ادارة الميناء الى احضار ثلاثة من موظفي ميناء حيفا لتحمل قسم من اعباء هذه الاعمال المتراكمة، وذلك تسهيلا لقضاء المصالح وعملا على سرعة شحن اكبر كمية من صناديق البرتقال الى الخارج .

في الميناء

بلغت قيمة المشحون امس من صناديق البرتقال من ميناء يافا الى الخارج ٤٣٤٦٨ صندوقاً ، وقد اقلعت بالامس الباخرة « آدريان برنس » وعلى ظهرها ٤٢٠٧٣ صندوقا ، والباخرة « غيرد » وعلى ظهرها ٤٠٧٢٢ صندوقاً ، وستبحر اليوم الباخرة « هلد » الى غلاسكو وعلى ظهرها ٣١ الف صندوق

وقد رست اليوم « انديا » ، وافرغت من حمولتها ٥٠ طن بضائع و ٦٠٠ طن اطواق صناديق برتقال ، « و آنجل » وافرغت من مشحونها ٣٥٠ طن اسمنت ، ورست البواخر : بني ماكرسك ، واجنتي ، وبركاند، لاخذ مشحونها من صناديق البرتقال. ورست ثلاث مراكب شراعية وافرغت من حمولتها ١٩٣ طن من شتى البضائع.

بوليس الميناء

كانت حركة المحافظة على الامن في الميناء في يد البوليس البريطاني منذ بدء موسم البرتقال حتى اول امس . وقـــد استلم حركة المرور والمحافظة في الوقت الحاضر رجال بوليس الميناء العرب وعلى رأسهم الجاويش النشيط فلاح افندي سعد . وقد اظهر رجال البوليس هؤلاء مقدرة وكفاءة يستحقون عليها كل ثناء وتقدير .

الابنية المتشعثة وخطرها على المارة

وضعت البلدية في البلدة القديمـــة وغيرها من الاحياء حواجز لمنع المارة من الاقتراب من الابنية المتشعثة التي تخشى سقوطها وقد اتصل بنا ان البلدية ارسلت انذارات الى ساكني الابنية التي هي عرضة للسقوط

شريط سينمائي عن شحن البرتقـــال

أقامت شركة البرنس لاين حفلة سينمائية تحت رعاية خط الانهار الحضية للفيف من تجار البرتقال، وعرضت شريطاً مثلت فيه كيفية شحن البرتقال وتفريغه في الموانيء الانجليزية

مباراة بكرة القدم

القدس ـ تبارى بعـد ظهر اليوم فريق النادي الرياضي العربي مع فريق كتيبة ترانسانطة فتغلب الفريق الاول على الفريق الثاني بـ ٥ اصابات ضـــد إصابة واحدة

القدس

من اللجنة القومية العربية

القدس في ٢١ تشرين الثاني ـ لمراسل الدفاع الخاص ـ جاءنا من الجمعية القومية العربية بالقدس ما يلي : لبى عدد كبير من الوجهاء والتجار وأصحاب الحرف والمهن المختلفة وأرباب الصناعات الدعوة التي وجهت اليوم من الجمعية القومية العربية وحضروا الاجتماع الكبير الذي عقد في تمام الساعة السابعة مساء في فندق الكنتننتال . وقد افتتح الرئيس فائز بك الحداد الاجتماع فوجه كلمة شكر للذين حضروا وقرأ بنود دستور الجمعية وفصلها تفصيلا وافيا وبين غايات الجمعية والمقاصد الاساسية التي دفعت القائمين بالمشروع لتأسيس هذه الجمعية . واذا فكرة ارتكزت على أساس مساعدة المنكوبين فعلا وتشجيع التجارة والصناعة عملا بسنة الاستقلال الاقتصادي . وطلب من المجتمعين ان ينقحوا الدستور اذا وجدوا لزوماً لذلك . وبعد المناقشة بالبنود جرت الموافقة عليها بالاجماع

ثم طلب من الاستاذ فخري بك النشاشيبي ان يتكلم عن المشاريع الاقتصادية وامكان تنفيذها لتشجيع التجارة والصناعة العربية فتكلم في هذا الموضوع . ثم وقف السيد صالح عبده وارتجل كلمات عن قيمة الاستقلال الاقتصادي كان لها وقع حسن عند السامعين وقوطعت مراراً بالتصفيق . ثم تكلم محمد افندي طاهر الدجاني عن مشروع تأسيس شركات وطنية مساهمة لتنفيذ فكرة الاستغناء عن الاجانب وان الجمعية هي التي ستقوم بتحقيق هذه الفكرة . وتكلم ايضاً الحاج الشوربجي حاثاً المجتمعين للاقبال على الاشتراك في الشركات وأيده الحاج عبد الرحمن الجوهري . وعندها وقف الرئيس وأعلن انتهاء الجلسة

جنين

المندوب السامي يصل طائرا

جنين في ٢١ تشرين الثاني — لمراسل الدفاع الخاص : وصل اليوم المندوب السامي طائراً يرافقه سكرتيره والمستر سلمون مساعد حاكم اللواء بنـــابلس وامتطوا السيارات الى دار البلدية وهناك قال المندوب انه مسرور من هـــذه الزيارة وانه مستعد لسماع ما يعرضه الاهالي عليه من الطلبات، فطالبوا منه اخلاء المدرسة الاميرية من الجيش، وفتحها للتلاميذ ، وحفر بئر ماء في المدينة ، وتحصين مياه القرى ، واقراض المزارعين ليتمكنوا من مزاولة مزروعاتهم فوعد بالنظر في هذه المطاليب ، ، وغادر دار البلدية الى مقر الجيش حيث تناول طعام الغـــداء هناك . وفي الساعة الثانية غادر المدينة طائراً

اعفاء اصحاب الاغنام من الرسوم

تضررت الاغنام في هذا القضاء ضررا كبيرا من جراء مرض « الزعام » الذي أصابها وكانت نتيجته ان قضى على اكثر من ٥٠ في المئة فليت الحكومة تفكر باعفاء اصحاب الاغنام من رسومها على الاقل

القلق لقلة هطول الامطار

اشتد قلق الفلاح من تأخير موسم الشتاء. وتقاسي القرى الان مشقات كبيرة للحصول على الماء وبعضها يسافر اهلها اربع ساعات لنقل المياه لهم ولانعامهم ومواشيهم. وهذا العذاب يقاسيه الناس في اكثر السنين فليت الحكومة تفكر بحفر آبار في هذه القرى التي يقل ماؤها .

حيفا

شركة يهودية تتستر بالاسماء

حيفا في ٢١ تشرين الثاني ـ لمراسل الدفاع الخاص ـ في حيفا شركة يهودية يطلق عليها اسم شركة الطحن الفلسطينية التابعة لجمعية البيكا تقع قرب شاطىء البحر وتدعي أنها شركة انكليزية وانها خصصت ٧٠ في المئة من الاسهم للعرب وغير ذلك من طرائف الخداع . وقد حاولت هذه الشركة ان تخدع بعض الصحف العربية وتعلن فيها فانكشفت الخدعة . ونحن نحذر ابناء العرب من الوقوع في احابيل هذه الشركة اليهودية الاستغلالية

قوات بريطانية تسافر الى انكلترا

لا تزال تغادر حيفا قوات كبيرة من الجند البريطاني واكثر هذه القوات تسافر عن طريق البحر الى انكلترا والاسكندرية

وقد غادرت الميناء قوة ، تتبعها في الايام المقبلة قوات

وصول المندوب السامي وذهابه لعتليت

وصل المندوب السامي حيفا حوالي الساعة الثانية بعد الظهر فــزار الجيش والميناء ثم قصد الى عتليت وسينام فيها ليلتين ثم يعود على اثرها الى القدس .

وصول اللجنة الملكية وسفرها

وصلت اللجنة الملكية امس حيفا فاستقبلها رجال الحكومة على المحطة ثم زارت المرفأ والميناء ودائرة حاكم اللواء الشمالي وكان استعداد السلطة في هـذا اليوم شديداً وقد منعت السيارات من المرور قرب الاثر التذكاري للمرحوم الملك فيصل واماكن اخرى ، ثم غادرتنا بعد ظهر امس الى طبريا

الشباب يحرق البضائع اليهودية

نابلس : احرق الشباب امس كمية كبيرة من البضائع المستورده من المحلات اليهودية

تلفونات الدفاع وبرقياتها الخاصة

حال الطقس امس

اصبحت السماء ملبدة بالغيوم والطقس بارداً بعض الشيء حتى الساعة الثانية عشرة ، إذ هبت رياح غربية جنوبية اكفهر على اثرها الجو ثم امطرتنا السماء برذاذ استمر اكثر من ساعة . وقد استبشر الفلاحون والزراع خيراً بابتداء موسم الامطار

عودة من ايطاليا

نابلس — عاد من ايطاليا احد شبابنا المثقف الدكتور واصف كنعان بعد ان نال شهادة الطب من احدى جامعاتها وقد اخذ اصدقائه يفدون عليه لتهنئته والسلام عليه

استقالة من المعارف

استقال من وظيفته في ادارة المعارف الاستاذ شكيب الجيوسي احد حملة شهادة الحقوق الفلسطينية وذلك للاشتغال في المحاماة بعد قضاء مدة التمرين عند احد المحامين .

بعض تجار البرتقال

جاءتنا بعض كتب عن بعض تجار البرتقال في يافا يقول فيها مرسلوها ان هؤلاء يشحنون البرتقال بواسطة شركات خصومنا ، وفي هذه الكتب ذكر لبعض اسماء التجار . نكتفي الآن بالاشارة لافتين النظر الى وجوب مراعاة المصلحة العامة .

موعد استئناف الدراسة

غزة : تفتح المدرسة الاميرية ابوابها يوم الخميس القادم بعد ان اخلاها الجند . وستفتح مدرسة الفلاح الوطنية الاسلامية ابوابها يومي الاربعاء والخميس القادمين لتسجيل الطلاب وسيبدأ بالتدريس يوم السبت القادم

سقوط طائرة للجيش

القدس — اصيبت طائرة من طائرات الجيش بعطب سقطت على أثره ولم يصب أحد من ركابها . وقد ارسلت قيادة الطيران احد المهندسين لاصلاح العطب .

— قابل المستر سبايسر السكرتير العام ومكث عنده نحو ساعة

لاقامة الابنية

غزة — نظراً لاقبال الاهالي على مواد الاسمنت فقد رست امس باخرتان مشحونتان بالاسمنت . ورسا كذلك ثلاثة مراكب شراعية

الى رحمة الله

توفي في غزة اديب افندي الريس عن عمر يناهز الخمسين سنة وقد شيعت جنازته امس رحمه الله والهم أهله وانجاله الصبر والسلوان

القدس

الهند وفلسطين

القدس في ٢١ تشرين الثاني لمراسل — الدفاع الخاص — عقدت اللجنة العربية العليا اجتماعا قبل ظهر هذا اليوم جرى فيه البحث اشارة عن الحالة الحاضرة وتطرق الى البحث في مذكرة مسلمي الهند الخطيرة التي رفعها وفد مسلمي الهند الى حاكم الهند العام احتجاجاً على الحالة الحاضرة في فلسطين وأييداً لقضيتها . واني بعثت لكم صورة عن هذه المذكرة التي ارسلت لمكتب المؤتمر الاسلامي الدائمي، في البريد .

اجتماع اللجنة العربية والتنظيم الاقتصادي

بالاضافة الى ما ذكرته لكم في مكان آخر عن الاجتماع الكبير الذي عقد في فندق الكونتننتال من قبل الجمعية القومية العربية برئاسة الاستاذ فايز بك الحداد قد اتخذت في هذا الاجتماع المقررات التالية

١ — اعانة المعوزين والفقراء

٢ — ترويج البضائع الوطنية

٣ — العمل على رفع مستوى اقتصاديات البلاد

٤ — ايجاد اسواق خارجية للمنتوجات والحاصلات الفلسطينية

وقد سن للجمعية نظام خاص بين فيه وظائف هيئة الادارة وصلاحياتها وصلاحيات الهيئة العامة . وقد عرض على المجتمعين اقتراحات ننشرها في عدد الغد

المعتمد البريطاني والجنرال «دل»

وصل القدس قادماً من عمان الكولونيل كوكس ، المعتمد البريطاني واجتمع الى الجنرال « دل » وبعدئذ عقد اجتماع عسكري كبير في معسكر الجند في النوتردام ودام الى وقت متأخر .

مأدبة لمعالي جميل باشا الراوي

أدب عطوفة احمد حلمي باشا مساء هذا اليوم مأدبة افطار الى معالي جميل باشا الراوي دعا اليها فريقاً من كرام الوطنيين ، أصدقاء الضيف الكريم .

لا يزال في البلاد مبعدون

اذاع قلم المطبوعات عن اخلاء معتقل صرفند منذ ١٠ تشرين الثاني الجاري اما عن المبعدين في البلاد الاخرى فلم أت على ذكرهم

والغريب ان يكون في البلاد حتى الآن معتقلون او مبعدون لكن الحقيقة ان كثيرين من العرب لا يزالون مشتتين في سائر انحاء فلسطين منهم السيدان عثمان مصطفى عبد السلام من قرية سردا التابعة رام الله ، ومحمد عيسى اسعد من قرية الدوايمة التابعة الخليل لا يزالون في قرية ابي غوش تحت مراقبة البوليس فالى هؤلاء نلفت نظر الحكومة واللجنة العربية العليا وقد ارسلوا الينا الكتاب التالي :

نعلن لحضرتكم ان احدنا عثمان مصطفى عبد السلام من قرية سردا التابعة رام الله والثاني محمد عيسى اسعد من قرية الدوايمة الخليل وقد حكم علينا مدة ثلاثة اشهر تحت مراقبة البوليس بأمر من حاكم مقاطعة القدس وذلك بتاريخ ١٩ كتوبر سنة ٣٦ رغماً عن كوننا توقفنا مدة اربعة وعشرين يوما بسجن رام الله وقد اعلن انه اخلي سبيل جميع المعتقلين . وحيث اننا نحن من المعتقلين ولحد الان موجودون بقرية العنب تحت مراقبة البوليس ، وبما ان الوقت وقت حراثة الارض نرجو الاهتمام بهذا الامر

كتاب اللجنة الملكية للجنة العليا

القدس في ٢١ تشرين الثاني — لمراسل الدفاع الخاص — تلقت اللجنة العربية كتاباً من اللجنة الملكية جواباً على الكتاب الذي ارسلته اليها تعلمها فيه أسباب مقاطعتها . وفي الكتاب تظهر اللجنة الملكية أسفها لعدم تمكنها من الاتصال بالعرب .

اجتماع الجمعية القومية العربية

تأسست في القدس جمعية باسم « الجمعية القومية العربية » والقائمون بها هم السادة هيئة ادارة اول « لجنة قومية » تأسست في القدس على اثر حركة الاضراب وقد عقدت هذه الجمعية اجتماعاً عاماً مساء هذا اليوم في فندق «الكونتننتال» حضره جمهور كبير من الشباب وترأسه الاستاذ فايز بك الحداد رئيس اول لجنة قومية .

لزيارة معالي الوزير العراقي السابق

قدم امس من نابلس سعادة سليمان بك عبد الرزاق طوقان نزار معالي جميل باشا الراوي في فندق داروتي ، وزار ايضا عطوفة احمد حلمي باشا وسعادة نبيه بك العظمة ، وقد ادى فريضة الجمعة امس في الحرم الشريف

الاقبال على البضائع العراقيه

كان الاقبال على البضاعة التي استوردها السادة عيسى فريج واولاده من العراق عظيما وقد نفد اكثرها ولم يبق منها سوى القليل مما أضطرهم لارسال برقية بطلب بضاعة جديدة . وقد حضر امس وكيل السادة فريج في غزة والمجدل وخان يونس السيد صبحي برزق وضمن كمية كبيرة من الاجواخ المختلفة والبطانيات وهذا دليل على ان الفلسطينيين يقدرون للعراق جهوده في سبيل قضيتهم

خطر الثورة الاسبانية على أوروبا

الجنرال فرانكو ينذر حكومتي روسيا وفرنسا

إنذار القائد

لندن — أشيع أن الجنرال فرانكو أرسل انذارا الى روسيا وفرنسا بأن الثوار سيحطمون جميع البواخر الاجنبية التي تقل أسلحة وذخائر الى الحكومتين. غير أن الدوائر الفرنسية السياسية لم تتلق ما يؤيد هذه الاشاعة .

نقل الذهب من اسبانيا يغضب الثوار

مدريد — أرسل الجنرال فرانكو احتجاجا رسميا الى الحكومة الفرنسية عن نقل الذهب من اسبانيا الى فرنسا وقال إنه يعول على مساعدة المانيا وايطاليا له في حالة عدم الوصول الى حل لهذه المسألة .

لجنة الدفاع تدعى الانتصار

مدريد — اصدرت لجنة الدفاع عن مدريد ان القتال العنيف الذي دار امس في حي الجامعة قد انتهى باستيلاء جنود الحكومة على جميع المباني التي كانت تحتلها الجنود المراكشية ويستثنى من ذلك معهد سان كرستيان الذي حوصر من جميع الجهات

اعدام ابن عم ملك اسبانيا السابق

هنداي — أشيع ان الامير الفرنسي دي بربون ابن عم ملك اسبانيا السابق الفونسو الثالث عشر أعدم في مدريد رميا بالرصاص امام السجن الذي كان معتقلا فيه .

اختفاء وزير مصر المفوض في برلين

القاهرة — خرج نشأت باشا وزير مصر المفوض في برلين صباح أمس بالسيارة مع زوجته وخادمه الى الفيوم عن طريق الصحراء واختفى أمس ولم يعرف عنه شيء ولم تتلق الجهات المختصة أي نبأ عنه وقد سارعت مديرية الامن العام بابلاغ مصلحة الحدود ومديريتي الفيوم والجيزة بالاشتراك في البحث عنه

تاجر فلسطيني يقتل في ثورة اسبانيا

باريس — قتل في الحرب الاهلية في اسبانيا تاجر فلسطيني يدعى نابل وهذا التاجر هو القتيل العربي الخامس في هذه الحرب .

بريطانيا لا تسمح بتفتيش بواخرها

لندن — صرح المستر ايدن بان الحكومة البريطانية لن تسمح مطلقاً لا لحكومة الثوار ولا لحكومة اسبانيا بتفتيش بواخر الحكومة البريطانية في عرض البحر الا في دوائر خاصة داخلية أي عندما تدخل الموانيء.

لجنة الصليب الاحمر تناشد المتحاربين

جنيف — وجهت لجنة الصليب الاحمر الدولي نداء الى المتحاربين من الثوار والحكوميين ، تدعوهم فيه الى تخصيص حي من احياء مدريد ليلتجيء اليه النساء والاطفال الغير متحاربين

رئيس وزراء سلطان مراكش اثناء زيارته لمدينة سيفيلا باسبانيا بلباسه الابيض . وقد وقف فرق من الجيش الوطني الاسباني لتحيته وهو من اكبر انصار الثوار في اسبانيا .

أوروبا المضطرمة

اعدام قنصل نمسوي وموظف ايطالي

مدريد — اعلن رسمياً ان قنصل النمسا في مدريد التابع لسفارتها قد اعدم رمياً بالرصاص كما اعدم موظف ايطالي عسكري ايضاً وترى دوائر جنيف السياسية ان الاقدام على اعدام موظفين رسميين اجنبيين ، انما هو خطوة خطرة في تعكير صفو السلام ، تعمده الشيوعيون في اسبانيا ليزيدوا الموقف الدولي تحرجاً . وتدور منذ امس مخابرات سريعة بين روما وبرلين في هذا الحادث التي تعتبره الدولتان ان فيه اعتداء صريحاً على كرامتهما وعلى الاستهتار بالحقوق الدولية ، لا يفي التعويض الادبي والمادي به .

وتقول انباء جبل طارق الاخيرة ان اسطولا من النسافات الايطالية مؤلفا من ست عشرة قطعة ومدمرتين و ٤ طوربيدات وباخرتين من حاملات الطائرات تتجول شرقي بلنسية بالاشتراك مع مراكب حربية المانية واسبانية للثوار والمفهوم ان طائرات الثوار تهدد المدينة التي اصبحت مقراً للحكومة الاسبانية بعد فرارها من مدريد

غرق غواصة المانية

برلين — غرقت غواصة المانية بينما كانت تقوم بمناوراتها الحربية في بحر الشمال .

هل من خطر على الهند

نيودلهي — لا يزال البحث دائرا حول مسأله الدفاع الوطني على ضوء الانباء الواردة عن عقد الاتفاق بين المانيا واليابان ضد روسيا . ويشك كثيراً فيما اذا كانوا يتوقعون الخطر على الهند الا اذا ضاعت قاعدة سنغافورة

المعارك الجوية فوق مدريد

مدريد — اذاعت القيادة العليا للقوات الجوية ان ٤٤ طائرة من طيارات الثوار منها ١٨ قاذفات للقنابل و ٩ حربية و ١٧ للمطاردة حلقت فوق مدريد لالقاء القنابل ، فتلقتها عشرون طائرة حكومية فدارت بذلك معركة شديدة رؤيت على اثرها طيارات يتساقط بعضها فوق مدريد وبعضها الاخر في خارجها

وقد دار امس قتال حول الجامعة تهدمت فيه كل الابنية الواقعة بالقرب منها

وتقول انباء مدريد ان الحكومة اعدمت امس القائد دي ريفيرا رمياً بالرصاص وكانت قد حكمت عليه منذ ايام بالاعدام

وقد زاد النشاط الحربي بعد ظهر امس زيادة ملحوظة في بعض الضواحي التي لا تزال في أيدي المليشيا الحكومية ، وتهب منذ امس عواصف ثلجية عاتية شمال مدريد ، حملت الفريقين المتحاربين على التوقف عن الاستمرار في حركاتهما الحربية موقتا .

هل تتحرش روسيا باليابان

موسكو — قدم سفير السوفيت في طوكيو احتجاجا الى الحكومة اليابانية على الاتفاق الالماني الياباني جاء فيه ان مثل هذا الاتفاق ليس من شأنه ان يوطد العلاقات بين الدولتين . وقد عدت الدوائر السياسية في برلين وطوكيو، هذا الاحتجاج تحرشاً لا مبرر له

اعتقال ثمانية من الالمان في روسيا

برلين — وصلت أخبار من موسكو انه قد اعتقل فيها ثمانية من الالمان بتهمة الاشتراك في تدبير مؤامرة لنسف احد المناجم الكبيرة .

اعلنوا في جريدة الدفاع

انكلترا تحارب دفاعاً عن مصر

في خطاب خطيرة لوزير خارجية بريطانيا

القى المستر ايدن امس الاول خطبة رائعة اذاعتها محطات الراديو، عرض فيها الى مسألة السلام وميثاق عصبة الامم، والى موقف الدولة البريطانية من في حالة وقوع حرب فقال:

«يصعب على المرء ان يعتقد ان هناك فريقا من الرأي العام له اهميته في اي مكان يروم الحرب لان الحرب لا بد ان تحمل بين طياتها الفقر العام ان لم يكن الخراب العام

اما غرض بريطانيا فيرمي الى تعاون تشترك فيه جميع الدول مهما يكن نظام الحكم فيها، ومن الحماقة القول بان الدول التي تتشابه في نظام الحكم هي التي تستطيع ان تتعاون معا. ففي جنيف كان هناك تعاون في سبيل السلام بين دول مختلفة الاشكال في الحكم. ومن المصيبة اذا صارت عصبة الامم مهدا لمبادىء تخالف مبادىء السلام، ولقد وقعت في المدة الاخيرة تقصيرات ولكنها لم تغير من رأي بريطانيا وهو ان مبادىء العصبة لا تزال خير مبادىء ابتكرت حتى الآن لتنظيم العلاقات الدولية

على انه اذا كان المراد ان تفوز مبادئنا فيما يتعلق بالعودة الى التسلح فانه يجب علينا ان نعمل على تقوية انفسنا وتعزيز جانبنا. والواجب الاول على الشعب البريطاني هو ان يجهز نفسه تجهيزا قويا تاما حتى يرى العالم اجمع اننا نعني ما نقول، وان فكرتنا من ناحية النظام الدولي وراءها قوة كافية تؤيدها

ولقد بذلت مسرع لتدعيم القانون الدولي ولكنها لم تنتفع من الضعف النسبي الذي اصاب قوة بريطانيا في السنين الاخيرة وقد اخذ التوازن الآن يعود الى نصابه فليس لاحد ان يشكو الآن الا من يضمر في نفسه العداء

«على ان اسلحتنا هذه لن تستخدم في الاعتداء على احد، وان تستخدم لاغراض لا تتفق مع دستور العصبة او ميثاق باريس، ولكن يحتمل اذا دعت الضرورة، ان تستخدم للدفاع عن انفسنا وعن البلدان التابعة لمجموعة الامم البريطانية، ومن المحتمل، اذا دعت الضرورة، ان تستخدم دفاعا عن فرنسا وبلجيكا ضد اعتداء لا مبرر له، طبقا لتعهداتنا الحالية. ومن المحتمل اذا امكن الوصول الى تسوية جديدة بين دول غرب اوروبا، ان تستخدم دفاعا عن المانيا اذا هي كانت ضحية لاعتداء لا مبرر له من جانب اية دولة من الدول المرتبطة على مثل هذه التسوية

هذه الالتزامات، تضاف اليها معاهدتنا مع العراق ومشروع معاهدتنا مع مصر، هي تعهداتنا الصريحة القاطعة

ومن المحتمل علاوة على ذلك ان تستخدم اسلحتنا في مساعدة دولة ذهبت ضحية اعتداء غيرها، اذا رأينا على كل حال ان من الصواب ان نفعل ذلك عملا بشروط عهد العصبة. وقد استعملت كلمة «من المحتمل» عن قصد لانه في مثل الحالة ليس هناك التزام يقضي علينا من تلقاء نفسه بان نقوم بعمل حربي وفوق ذلك من الحق ان يكون هذا هو الامر، لانه لا ينتظر ان تتحمل الامم التزامات عسكرية تنفذ من تلقاء نفسها اللهم الا في المناطق التي لهذه الامم فيها مصالح حيوية — هذه هي القواعد التي ترتكز عليها سياستنا»

واستطرد المستر ايدن الى ذكر مظاهر الانقاذ والنجاة في العالم فخص بالذكر المعاهدة الانكليزية المصرية قائلا انها مساهمة مادية في التفاهم الدولي

اعلان

ليكن معلوما الى عموم دائني المفلس احمد عبد الجواد الدبس تاجر برتقال يافا سابقاً، الذي اشهر افلاسه بموجب قرار صادر من محكمة مركزية يافا بتاريخ ٢٣-١-٩٣٦ دوسيه ٥٣٦٩-٩٣٥ بان المحكمة المذكورة بقرارها المؤرخ في ٧-٣-٩٣٦ قررت تعيين المحامي البرت افندي شكرون سنديك دائمي لطابق الافلاس المذكور. ولاجله نعلن الى جميع ارباب الديون ان يقدموا جميع مستنداتهم واوراقهم التي تدل على اثبات ديونهم ضد الطابق المذكور ظرف خمسة عشر يوما من تاريخ هذا الاعلان الى سكرتير الطابق عمر افندي هاشم قلم محكمة مركزية يافا او الى سنديك الطابق المذكور البرت افندي شكرون في مكتبه بيافا ومن ثم عليهم الحضور بالذات او بواسطة من يمثلهم قانونا الى الجلسة التي ستعقد في قاعة محكمة مركزية يافا يوم الثلاثاء الواقع في ٢-١٢-٩٣٦ الساعة الثالثة بعد الظهر وذلك لاجل البحث في مطلوباتهم وتثبيتها او عدمه مع العلم بأن هذه الجلسة تعتبر جلسة اخيرة لاجل تثبيت الديون وان كل من لا يقدم مستنداته واوراقه والحضور لتثبيتها كما سبق ذكره لا يحق له الدخول بجلسة المداولة التسوية مع المفلس بخصوص تسوية الدين الا اذا ابرز للطابق حكما صادراً من محكمة ذات اختصاص يؤيد مطلوبه، وفي مثل هكذا حالة فتكون جميع مصاريف الدعوى على حساب طالب التثبيت ولاجله صار اعلان الكيفية حسب الاصول.

في ٢١-١١-٩٣٦

سنديك الطابق
البرت شكرون

اعلان

تعلن لجنة المناقصات في بلدية يافا للمناقصة وضع وجه ثان من الاسفلت لبعض الطرق ضمن منطقة بلدية يافا لنحو خمسين الف متر مربع فمن له رغبة عليه ان يراجع قسم الهندسة للاطلاع على الشروط.

تقدم الطلبات لاسم رئيس لجنة المناقصات، رئيس بلدية يافا. تقبل الطلبات حتى الساعة العاشرة من صباح يوم الاثنين الواقع في ٢١-١٢-١٩٣٦ اذ تكون الاحالة ولجنة المناقصات غير مقيدة بقبول ادنى او اي طلب كان.

يافا في ٢١-١١-١٩٣٦

عاصم السعيد
رئيس لجنة المناقصات
ورئيس البلدية

فلسطين

والحراب البريطانية

«بقية المنشور على الصفحة الاولى»

لم نكن نجيء عن رغبة خالصة في السلام، وانما لان السلام كان.. ضرورياً لا مهرب!

وسرعان ما ادرك المراقبون للحالة، ان اللجنة العربية العليا التي يترأسها المفتي الاكبر عندما قررت مقاطعة اللجنة الملكية. لم ترد بذلك الا إثارة ثورة اخرى

ولكن السلطات البريطانية تعرف هويتها... وتعرف ان العرب المعتدلين (كذا) مسرورون لعودتهم الى اعمالهم، فهم في حاجة الى كمية كبرى من التحريض والاغراء قبل ان يتقلدوا بنادقهم التي لا يمكن مقارنتها الا مقارنة سيئة ببريطانيا من البنادق والرشاشات التي تعد من احدث طراز

ولقد اخذت الصحف العربية تحرض على جدول الهجرة اليهودية، وتتهدد علنا بتجديد الثورة، ولكنها تجد نفسها وهي الاقلية في البلاد

ورأى ملوك العرب ان عملهم ستقتضي عليه مقاطعة اللجنة الملكية فحاولوا ان يحملوا زعماء العرب على العدول عنها، ولكن الزعماء الذين لا يصغون الى الملوك عندما يريدون هم ذلك، يجدون انفسهم الآن في حقد مع البريطانيين

بولونيا كالعرب قلقة

وليس العرب وحدهم هم الذين يقلقهم امر الهجرة اليهودية، فقبل ان ينهض اورمسبي غور في مجلس العموم ليعلن انقاص شهادات الهجرة، كانت بولونيا الغاضبة قد قامت تطالب بعدم انقاص شيء منها، فلما لم تجب الى طلبها، اشتد منها الغضب!

والآن يأتي الى لندن في الوقت المناسب وزير خارجية بولونيا الكولونيل جوزف بك ليتحدث في لغته الانكليزية السقيمة .. عن اشياء كثيرة اهمها ان بولونيا فيها اكثر عدد من اليهود في اوروبا وان سكانها وهم ٣٢،٠٠٠،٠٠٠ نسمة يتزايدون بمعدل ٥٠٠،٠٠٠ في كل سنة، فاذا اغلقت ابواب فلسطين فان معضلة الاقليات في بولونيا ستصبح من اخطر المعضلات

«الدفاع»: زعما لفلسطين العربية يا ناس وما لمعضلة اليهود الاقلين في اوروبا وغير اوروبا؟

ان امام هذه الاقليات، لاسيما الحمراء الكافرة منها، جمهورية بيروبيجان في روسيا ام البلاشفة ومقر القيادة العليا لليهودية العالمية. اما الارض المقدسة فان فيها هي الآن اخطر معضلة من معضلات الاقليات وهي معضلة هذه الحثالات التي جاءت من كل «غيتو» والتي لا بد لها من ان تعود من حيث جاءت في يوم ترونه بعيداً ونراه قريباً

والمعونة من الله ..

اكفهرار الجو في اوروبا

باريس — جاء من بروكسل ان لجنة الدفاع الوطني في مجلس النواب البلجيكي وافقت على مادة في قانون الدفاع تقضي بابقاء بعض الجنديين تحت السلاح مدة ثمانية عشر شهراً لاجل حماية الحدود

امساكية شهر رمضان المبارك

الاحد ٧ رمضان سنة ١٣٥٥

الزمن بالعربي		الزمن بالامركي	
غروب	امساك	غروب	امساك
س : د	س : د	س : د	س : د
١٢ :	١١:٥١	٤ : ٢٩	٤ : ٣١

لماذا برز هتلر وموسوليني

انكلترا تتسلح بعد مغامرة ايطاليا في الحبشة

لم يكن اهتمام ساسة اوروبا في حالتها الخطيرة هذه الايام باكثر منه في العهود السابقة وقد بحث المستر والتر ليبمان من كبار الاميركيين المتضلعين في القانون الدولي، الحالة في اوروبا، ومما قاله ان الشعور الفاشستي في غرب اوروبا اتاح فرصة لكل من السنيور موسوليني والهر هتلر ليبرزا للعيان. وقد كان السبب في نفوذهما في خلال السنوات الثلاث الماضية ان بريطانيا وفرنسا وضعتا ثقتهما في نظام الضمانة المشتركة

اسباب تسلح انجلترا

واضاف المستر ليبمان الى ما تقدم قوله ان تسلح بريطانيا، الذي دفع السنيور موسوليني، انجلترا اليه بمغامرته في الحبشة، كما دفعها اليه الهر هتلر بانشاء قوته الجوية — هذا التسلح يعد عاملا جديداً له اهمية عظيمة في الحالة العالمية. ولم يشر السنيور موسوليني في خطبته التي القاها في ميلانو، الى هذا العامل، لكنه سيجد من قدر قيمته تقديراً تاما في روما وبرلين اكثر من العواصم الاخرى

غيرهم يتكلم

وقد التزم البريطانيون جانب الصمت تقريباً في هذه الايام وتركوا غيرهم يتكلمون. ولكنهم ليسوا في حاجة الى الكلام الكثير عن حشد قواتهم الحربية — فان الحقائق لا تلبث ان تتكلم عن نفسها

اذا تأجل الانفجار

ولا ريب انه اذا امكن اجتناب الانفجار حتى تستطيع بريطانيا ان تعيد تجهيز قواتها الحربية، فان الامال في السلام تتعزز كثيراً، لان ضعف بريطانيا معناه الفوضى في اوروبا كما انه يكون اعظم قوة دافعة الى المغامرة والاعتداء فقوة بريطانيا وعزة جانبها شرطان جوهريان لا غنى عنهما في تهدئة الحالة في اوروبا!

الناصرة

تشجع المصنوعات العراقية

استحصل الشاب سميع الكج على تشكيلة كبيرة من الاجواخ العراقية ذات الالوان البديعة وقد اقبل اهالي الناصرة على شراء هذه المصنوعات العراقية الوطنية لما فيها من الفائدة التي تحفظ اموال البلاد في البلاد والله في عون العبد ما دام العبد في عون اخيه

ارهاق شركة الكهرباء للاهلين

كانت شركة كهرباء روتنبرغ تعامل الزبائن العرب بالملاينة قبل الاضراب فاذا اراد احدهم ادخال الكهرباء لبيته او منزله تأخذ منه الشركة ثمن الساعة اقساطاً أما بعد الاضراب فقد عمدت الى اخذ الثمن دفعة واحدة مما يدل على تعسف هذه الشركة بالعرب.

تعسف شركات الكاز والبنزين

وهذا تعسف آخر تعمد اليه شركات البنزين والكاز. وذلك انها رفعت اسعار التنكة وزادت على كل تنكة عشرة ملات، فهل حالة فلسطين تساعد على هذه الزيادة ام انه الجشع لا يزال رائد كافة الشركات الاجنبية لاستغلال اموال هذه البلاد؟ أما من هيئاتنا الاهتمام بهذا الموضوع الجلل.

اثبتت الاحصاءات الطبية في انجلترا ان وفيات الاطفال تقع بنسبة ٢٥ في المئة في خلال السنة الاولى من ولادتهم وان ٦٠ في المئة من هذه الوفيات ترجع الى التغذية الغير الصحيحة • فاذا كانت هذه هي الحال في انجلترا ذات الجو البارد فماذا تكون بالحرى في بلاد حارة كالقطر المصري!

وقد اجمع الاطباء على ان لبن الام السليمة هو افضل غذاء للرضيع • فاذا عجزت الام عن تغذية طفلها لضعف لبنها او قلته او لاي سبب اخر فيتحتم استبداله بطعام اخر يحوي العناصر الحيوية الموجودة في لبن الام بنسبها الصحيحة •

وحيث ان لبن الام تزداد فيه عناصر التغذية تدريجيا كلما نما الطفل وزادت قواه الهاضمة وبالتالي حاجته الى غذاء اقوى فمن البديهي ان تغذية الطفل يجب ان تكون تدريجية تمشي مع التغذية الطبيعية •

وهذا هو السر في ان البان «اللنبريس» تصنع على ثلاث درجات كل منها خاص بمرحلة معينة من حياة الطفل وكل منها محتو على المقادير الصحيحة لكافة العناصر الحيوية الموجودة في لبن الام في تلك المرحلة

اطلبوا من الوكلاء والشركة المصرية البريطانية التجارية شارع اللنبي بيروت كتاب التغذية الصحيحة للاطفال « طبعة ثانية » الذي يعلمكم كيف تدراون عن اطفالكم اخطار التغذية السيئة يرسل اليكم مجانا برجوع البريد

أطعمة «اللنبريس»
تماما كلبن الام
طعام لكل مرحلة من حياة الرضيع
الوكلاء والمستودع
الشركة المصرية البريطانية التجارية — تلفون ١٠٦٢: يافا

اعلان

صادر من دائرة اجراء غزة للقضية الاجرائية رقم ٢٢٦ سنة ٩٣٦

المحكوم له: فايق افندي ساق الله من غزة

المحكوم عليه: الحاج عادل افندي الشوا من غزة

المبلغ المحكوم به: مائة وخمسة وثلاثين جنيه فلسطيني والرسوم والمصاريف والفائدة القانونية

المال المطروح للبيع: عشرين دونماً شائعاً في قطعة ارض بركة الوز الغربية من اراضي محلة التركمان بغزة بالطابو بتاريخ ٤-٣-٩٣٦ رقم ١٤٥ بلوك ٨٤٩ قسيمة ٧ البالغ مساحتها ١٣ دونماً ٨١٢ متراً والمخمن قيمة كل دونم باحدى عشر جنيها فلسطينيا

كان اعلن بجريدة الدفاع بعددها الصادر بتاريخ ١٦-٨-٩٣٦ عن طرح العشرين دونما في الارض المذكورة اعلاه خاصة المحكوم عليه الحاج عادل افندي الشوا للبيع تسديداً للذمة المحكوم بها للمحكوم له فايق افندي ساق الله من غزة وبتاريخ ٨-١٠-٩٣٦ اعلن عنها انياً عن احالتها موقتاً لعهدة المحكوم له المذكور لقاء عشرين جنيهاً وحيث تقرر الان من سعادة رئيس المحكمة المركزية تمديد المزاد لمدة شهر آخر لذلك صار اعلان الكيفية لمن يريد الضم ليراجع هذه الدائرة والدلال مستصحباً بالتأمينات القانونية او بكفالة من احدى البنوك مع العلم بانه لا يقبل الضم اقل من خمسة بالمائة على البدل المقرر وبعد مضي المدة المذكورة تجري عليها الاحالة القطعية لعهدة المزاود الاخير وان اجرة ورسم الدلالة والطابو عائدة الى المشتري وللبيان حرر

في ١٩ — ١١ — ٣٦

مأمور اجراء غزة

***

مرض وطني فاضل

طريح الفراش صدقي بك الطبري على اثر «نزل اعتراه» فنوافد الوجوه في البلدة والقضاء الى بيته زيارة والاطمئنان على صحته، شفاه الله

شارع بسترس رقم «٣٤»

شهادات الموظفين الانكليز
اراضي قرية الشيخ مونس

شهادة المستر ميلز

اتيح لنا الاطلاع على شهادة المستر ميلز مدير دائرة المهاجرة والسفر، وكلمة على شطر منها، فان ما نشر عن هذه الشهادة انما كان ناقصاً لا يتضمن يقة كلها. والواقع ان المستر ميلز افضى بأكثر مما نشر في الصحف، وما كثر حدث به الناس في مجالسهم الخاصة والعامة، على اننا يسرنا ان ننوه بما رنا من غبطة، لما اطلعنا عليه من الشهادة المذكورة، التي جاءت بحقائق لم حد آمن قبل يجرؤ على الافضاء بها، وكيف بموظف؟ بموظف بريطاني مسؤول؟

ولقد كشف المستر ميلز عن فضائح مضحكة، مبكية. اما انها مضحكة فلما اليه اليهود من وسائل تتجلى فيها الحيلة، والحيلة الدنيئة في ادخال مهاجريهم لسطين ولاقرار السلطات هذه الوسائل على الرغم من انها لا تتفق والقانون، ن المهاجرة الذي وضعوه هم بالاتفاق مع اليهود انفسهم. وهي مبكية لانها في كثير من الوضوح ان الهزء بالقانون والتلاعب به وصلا حداً قصيا، عد الموظف يأبه له ولتعاليمه، ولما تحتمه عليه الامانة في وظيفته، والاخلاص ه، اذا كان عربياً، والامانة لوظيفته والاخلاص لامبراطوريته ومصلحتها كان بريطانيا، بل دائما نرى كلا الموظفين البريطاني الاصم الاعمى، والعربي المجرد عن الفكرة القومية والشمم الشخصي، خضعا للتعليمات الخاصة التي انها فوق القانون وفوق الوظيفة وفوق المصلحة القومية، والانفة الذاتية هذا ما فضحه لنا المستر ميلز نفسه. وفي الحق ان المستر ميلز كان صريحاً أبعد حدود الصراحة. وهو على الرغم من انه مسؤول رسمياً عن كثير الامور التي ادلى بها، واعتقد بعدم اتفاقها ونصوص القوانين المعمول بها، ضح من شهادته، الا انه يرينا الى اي مدى بلغ التدخل في شأن المهاجرة، الث بالقانون، وهو يرينا هذا صريحاً جلياً، من دون ان يعمد الى انهـم ت معينة رسمية كانت او غير رسمية، بهذه النقائص القانونية والاخلاقيـة ارتكبت على وضح النهار، والتي تدافع عنها حكومة لمدن نفسها بكل ما فيها قوة، وتصر على انفاذها....

ان شهادة المستر ميلز وثيقة تاريخية قيمة ينبغي للعرب في هـذه البلاد تفظوا بها، لانها اقرار صريح من موظف بريطاني كبير مسؤول في مسألة ة والاساليب التي تتبعها الوكالة اليهودية، وتساوقها الحكومة فيها وفي نا انها ستكون اوفى قيمة وقوى اثراً، وأعظم شأناً من اية شهادة افضى ى بها الموظفون على اطلاقهم بل وسكان البلاد ايضاً

اراضي الشيخ مونس

وهذه نكبة جديدة تحل بالعرب في هذه البلاد، في سبيل مصلحـة اليهود لية، وهي النكبة التي اصيب بها سكان قرية الشيخ مونس، باقتطاع شطر من اراضيهم وضمها الى منطقة تنظيم بلدية تل ابيب. والانكى ان مثـل التصرف الشاذ، يجري اثناء وجود اللجنة الملكية في هذه البلاد، لتحقيق قع فلسطين من مظالم وفيما يشكو منه اهلها. وهذه ظاهرة بينة من رات التي تثبت وجود تلك المظالم، بل واستفحالها فتحت على مر الشكوى منها ومهما يكن برهان لجنة تنظيم المدن المركزية الذي حمل اللجنة على اقتطاع البقاع من اراضي القرية وجيها، ومهما يبلغ التحيز برجال اللجنة حده الاقصى ما كنا لنعتقد انها تقدم على هذا العمل غير المعقول الى قانون عادل، أو الى ة صحيحة. ذلك لان القانون لا يقول بسلب طائفة من الناس اراضيهـا، الى طائفة اخرى بحجة التحسين او لدواع اخرى. وذلك لان النظريات يحة في قضية من القضايا، انما تستند الى الحق وحده وليس الى الحكم الكيفي ومما يبعث الى الدهشة ان لجنة التنظيم هذه مؤلفة من البريطانيين فقط، لا تنتظم عربياً واحداً فيها. أليس في العرب مهندس يستطيع ان يشركها العمراني؟ أليس في العرب طبيب في مقدوره ان يساهم بالعمل الصحي؟ في العرب من اداري في مكنته الادلاء برأي صحيح ناضج، في مثل هذه ن ذات العلاقة الوثقى بالادارة؟

ان خلو العرب من هذه اللجنة، ثم قيامها باجراءات شاذة لا تلائم مصلحتهم، ظم ما قامت به، انما يدل على امر واحد فقط هو انها الفت لتكون الى جانب دون آخر، فتغضي عن مصلحة العرب لتصون مصلحة اليهود وتعمل في ا. وهذا ما يشكو العرب منه

وهذا ما يحملهم على عدم الثقة بالاوضاع الحاضرة التي اوجدها الحكم الكيفي البلاد، ومصدر الشقاء للعرب في فلسطين

فلا تلوموهم بعد هذا اذا هم اعرضوا عن اللجنة الملكية، ولم يثقوا بمقدار انصافكم وعدلكم

اعلان

الوكيل لدليل التجارة والصناعة والحرف والمهن في الخليل وبئر السبع:

الحـاج ديب الاغا

يعلن كل من يرغب من التجار في تسجيل اسمه والاعلان عن تجـارته ان يراجعه في الحال للاكتتاب في الدليل المذكور

في السياسة الشرقية

المؤتمر الهندي الفلسطيني
تضافر الهنود على اغاثة فلسطين

ابرزت الهند من سمو الروح نحو فلسطين، ما ينبغي لنا ان نشير اليه في كثير من الفخر. ونحن ما زلنا نذكر موقف رجال الوفد الذين قابلوا نائب الملك واحتجوا لديه على السياسة المتبعة في فلسطين، ثم ما زلنا نذكر هذه التظاهرات الحماسية التي تبدت بالمسلمين وبالهندوكيين الذين ساوقوا اخوانهم، لاعتقادهم انهم يحتجون على الاستعمار الذي يلقون منه في الهند بلاء أي بلاء.

الوسيلة المثمرة

وها ان الانباء توافينا بحركة جديدة يقوم بها اخواننا الهنود في بلادهـم، انتصاراً لفلسطين وفي هذا ما يدل على ان المسألة لم تقف عند حد احتجاج او مظاهرة او بذل معونة مادية وانما تدل على ان هناك عقيدة راسخة وايماناً قويا يهيبان بالهنود الى معاضدتنا بالطرق التي يرونها مشروعة ويعتقدون بانها طرق مثمرة، تأتي بالنتيجة التي يتوخونها من وراء انتصارهم هذا لنا

اول الغيث قطر

ولقد اذاعت البرقيات منذ يومين نبأ اثلجت له الصدور واقعمت الافئدة غبطة وابتهاجاً فايقن اهل فلسطين ان في الهند اخوانا لم ينسوهم، ويستحيل ان ينسوهم ما دامت هناك رابطة دينية، وما دام هناك استعمار يذل الشعبين ويعمل على امتصاص خيراتهما في غير رفق. وهي ظاهرة تدعو الى الاستبشار وتحملنا على الاعتقاد ان اول الغيث قطر، ثم ما يلبث ان ينهمر

المقررات العنيفة

وهذه صورة البرقية:

نيودهلي — ختمت اجتماعات مؤتمر فلسطين الذي عقده مسلمو الهند من ثلاثة ايام متوالية واتخذوا فيه قرارات عنيفة ضد الانكليز اهمها دعوة جميع المسلمين في الهند الى مقاطعة حفلات تتويج الملك الامبراطور في نيودهلي، وكان هذا المؤتمر غاصا بالعناصر المتطرفة من المسلمين وبالتالي يرى الانكليز انه لا يمكن الاستدلال بقراراته على الرأي العام الاسلامي الرصين، ولكن لا يرونه خاليا من الدلالة على نفور جميع المسلمين في الهند من كيفية تنفيذ الانتداب البريطاني في فلسطين، اما القرار الثاني الذي اتخذه المؤتمرون فهو السعي لمقاطعة البضائع الانكليزية الى ان تنصف انكلترا الفلسطينيين والثالث يدعو المسلمين الى عدم التجند في الجيش

اين المؤتمر العربي؟

وهذه همة ونشاط لم نر نظيرهما في البلدان الاخرى التي عطفت علينا، فالشعوب العربية نفسها التي هي اكثر الشعوب التصاقا بنا، لم تفكر حتى اليوم بعقد مؤتمر تثبت فيه وجودها وتظهر استعدادها لنصرتنا. فان مؤتمراً كهذا يجمع مندوبين من مختلف الشعوب العربية

من شأنه ان يبعث في الجزيرة حركة جديدة تدرك منهـا الدول المستعمرة ان هذه الشعوب متضامنة متعاضدة على التناصر فيما بينها وهي ولا ريب اقوى اثراً من التظاهرات الاخرى التي تتحدى بالبذل المادي، فهو وحده غير كاف لان يقنع الاستعماريين ان هناك شعوباً حية يقظة تتضافر عند الاقتضاء لدفع عوامل الافناء.

الهندوكيون ايضا

ومما يلفت النظر ويبهج الصدر ان الهندوكيين الذين اعلنوا على الاستعمار حربا ضروساً بعد الحرب العظمى، انضموا الى اخوانهم المسلمين رغم الدسائس التي دست بين الفريقين لتفريق بينهما ويذكر القراء حوادث بومباي الاخيرة، ومسألة المسجد الذي ود المسلمون ابتناءه قرب معبد هندوكي، فكان ذلك سبباً في اصطدام الفريقين بوقائع دامية. وهذا لا ريب اثر من آثار الاستعمار ووسائله الخفية بلدس الذي لم يثمر وانما حصر في قاع خاصة من مقاطعة بومباي

جوهر لال نهرو

ومن ثم فان اشتراك زعيم الهندوكي الكبير جواهر لال نهرو بالمؤتمر هو ذو مغزى كبير لا يخفى على القارىء فانه يرمز الى اتفاق اهل المذهبين رغم تمسك كل منهما بعقائده، ونظرياته السياسية، وهو ما يبشرنا بزوال الخلاف بينهما كلما عمت الثقافة وانتشر التعليم في ربوع الهند، وليس من شك في ان زوال هذا الخلاف هو في مصلحة الشرق عامة وفلسطين خاصة، ادنى الله عهده

الامل...!

واننا ننوه بنبأ انعقاد المؤتمر الهندي في كثير من الابتهاج، وفي كثير من الامل الذي يضفي على مساعينا نشاطاً وهمة، فينعش فينا القوى الخـامدة ويحملنا على ان نتفاءل، وان نتفاءل دائماً ابداً. وما عاش شعب دب اليأس الى نفسه!

الاكراد في ايران

كان مكاتبنا في بغداد نوه بزيارة جلالة شاه ايران منطقة الحدود بين ايران والعراق وذكر لهذه المناسبة اشاعة تقول بوقوع عدد في بعض القبائل الكردية. وقد جاءنا من سعادة قنصل ايران في القدس كتاب ينفي وقوع هذ العدد وانا ليسرنا ان نشير الى هذا التصحيح في كثير من الغبطة.

اعلان
مجلس بلدي طبريا

نحن جدعون وجميل حمّاني طبريا نطلب الترخيص لنا لبيع المشروبات الروحية بالمفرق داخل المحل الكائن بملك الشيخ طاهر الطبري شارع البحر تحت اسم قهوة وبار

جدعون وجميل حمّاني

مطعم

حلويات بدر

١ — ملتقى الطبقات الراقية
٢ — احسن الحلويات البيروتية
٣ — افخر انواع الاطعمة الممتـازة
٤ — تلبية كافة الطلبات وخدمة سريعة ونظافة تامة

المحل بعمارة النابلسي اول شارع المحطة

الربح الاكيد في العمل فسيد
والعمل الجيد في الحصول على

سنجر

مفيدة للشباب او العائلة على السواء
سيارة العمل او النزهات دون تمييز

لانهـا

مفضلة من حيث الطعم والثمن والنفقات

هذه السيارة الصغيرة الرحبة
هذه السيارة الجميلة تدعى

سنجر

هي صناعة انكليزية صرفة
هي متينة وسريعة ورخيصة

SINGER

هذه السيارة الانيقة الرشيقة
هذه السيارة الجذابة تدعى

سنجر

هي أرخص السيارات قاطبة
هي أسهل السيارات قيادة

الاقتصاد غير مكروه
وكل انسان اليه مدفوع

سنجر

تضمن للمرء الاقتصاد التام
من حيث الوقود او الوقود

عـدا

الضمان لا كيد لمن تورد الله

الوكيل العام
لفلسطين وشرقي الاردن

سبيرو حبش

يافا تلفون ٦٤٨
حيفا تلفون ١١٠٧

وكيل منطقة القـدس **جميل حلبي** تلفون القـدس ١٢٥٥

صرّاف

افخر انواع الصابون النابلسي
له شهرة واسعة

مصنوعات معاصر | الصابون النقي المعروف هو صابون زيت زيتون نابلسي | اسعد الشكعة نابلس

انقى صابون يستعمل في البيوتات الكبيرة نظيف يطري البشرة ويجعلها بضة لامعة

ماركة مسجلة

نال الجائزة الاولى في معرض نابلس سنة ١٩٢٤ رائحته جميلة لانه مصنوع من زيت الزيتون النقي

الوكـلاء . محمود كمال قطان : يافا محمد حمدي المصري : حيفا محمود فيضي اخوان : القدس
. السادة صوراني وشعث : غزه ﴿ لا تدخل الى بيتك صابونا سواه ﴾

اليوم الاحد في ٨ رمضان سنة ١٣٥٥ الموافق ٢٢ تشرين الثاني ١٩٣٦

صاحب الامتياز : إبراهيم الشنطي

المحرر المسؤول : شوكت حماد

رقم التلفون ١١٨٧ و١٠٧٥

الدفاع

جريدة يومية سياسية مصورة

العدد : ٧٥١ السنة — الثالثة

ادارة الدفاع : شارع اسكندر عوض — يافا

العنوان البرقي : الدفاع يافا — ص. ب. ٢٥٥

قيمة الاشتراك في فلسطين عن سنة ١٥٠ عن نصف سنة ٨٠

» » » الخارج » » ٣٠٠ » » » ١٦٠

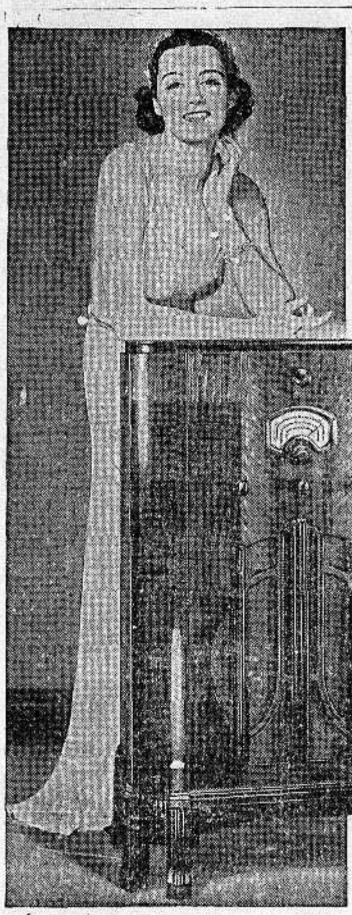

في بلد الشيخ يطلبون زعيم الطرب وشيخ الغناء

راديو هيز ماسترز فويس

هم يريدون ثلاثة اجهزة ولا يرغبون شراءها إلا من بوتاجي

حضرة الفاضل

لي صديقان يرغبان شراء جهاز راديو والداعي مثلهما كلانا نهوى راديو من ماركة الكتاب الامين ونشترط ان تكون الثلاثة اجهزة من موديل واحد وهو الذي استهوتنا شهرته وبما اننا نعلم انكم المصدر الوحيد لهذه الماركة في فلسطين احببنا ان نأتي الامور من ابوابها مسترشدين بنصحكم الاخوي بقصد ان نستفيد من طويل اختباركم ، وباكثر من ذلك ان الذي دعانا اليكم ما رأيناه وسمعناه من المساعدات والتسهيلات والخدمات والضمانات والتوفيرات التي تمتع بها زبائنكم .

فتكرموا واعتمدوا طلبنا هذا الكتابي لترسلوا لنا باحدى سياراتكم الخاصة الثلاث اجهزة الى العنوانات المرسلة طيه واقبلوا شكرنا سلفاً . (الشيخ لي)

لقد شاعت الحاجة الى راديو هيز ماسترز فويس شيوعاً لم يكن مألوفاً في السابق وصار يتم بيعه بالجملة للاصدقاء في القرى والبلدان لانهم يشعرون بانه يلعب دوراً مهماً في الحياة وهو للروح والنفس غذاء أولي لا بد منه كما انه لا بد من الخبز لقوام الجسد . تلقى بوتاجي الطلب فاختار من بين مئات الاجهزة الحديثة التي استوردها خصيصاً لموسم رمضان المبارك ثلاثة راديات تشتغل على بطارية وتكون وافية بمرغوب الصديق الشيخ

هي راديات نقالة خفيفة الحمل توضع في أية غرفة يشاؤها الزبون ويمكن تشغيلها حتى بدون شريط ، ويلحق مثل هذه الاجهزة مصروف شهري لا يتجاوز الثلاثين غرشاً لتعبئة بطاريات تؤدي الخدمة حين الطلب

يفاخر بوتاجي ان يكون المورد الوحيد لاخوانه والمرجع الاول فيما يتعلق براديو هيزماسترز فويس "His Master's Voice" الذي معه يدخل الهناء الى البيوت . انطلقت سيارة بوتاجي كالسهم المارق يلوح فوقها علم الموسيقي تسارع لخدمة الانسانية وانتشالها من هوة البؤس والشقاء بما تنقل اليهما من اجهزة تنبعث منها بوادر السلام والطمأنينة . راديو هيز ماسترز فويس هو منعش ومقوي هو غذاء الروح والعقل يعطي الوحي للشعوب والالهام لعظام الرجال . لا ترضوا بسواه ولا تسمعوا الموسيقي الا عن طريقه ارسلوا طلبكم الى بوتاجي والاتعتمدوا ان تروا سيارته آية تحمل اليكم رسول سلام وخير وبركة . وان احتجتم الى اصناف اخرى لا يستغني عنها المرء في حياته المادية فانكم تجدونها لدى بوتاجي ، مثل ملبوسات للشتاء واحذية وحرامات صوف وعربيات اطفال وجميع ما يمكن ان يقدم هدية بمناسبات جمة

يوجد في محلات بوتاجي بنادق وخرطوش ماركة التمساح تخرق الجبال الراسيات

زوروا محلات بوتاجي في حيفا يافا القدس

حيفا - قرب بنك الباركليس يافا - عمارة الاوقاف امام السراي القدس - تحت البنك العربي

الوكلاء غزه : الحاج عبد الرؤوف البورنو . اللد : سليم ومحمد الخالدي . الرملة : زبانه اخوان . نابلس : عادل التميمي . طولكرم : حسن القدادي

رجل واحد يقاوم عشرة امثاله

اذا استعمل هذا الشراب هموبيتوسيرم

Hemopeptoserum

يتركب من كريوات لدم الحمراء HEMOGLOBIME مصل الدم الصيفو SERUMPHYSIOLOQÎQUE خلاصة الاثر ، خلاصة اللحم ، فوسفات الكلس ، خلاصة عصير الفواكه ومواد اخرى غنيه بالفيتامين

هذا الشراب هو خير علاج اخرج حتى الآن لتقوية الابدان وتجديد القوى واعادة نضرة الوجه ، طعمه لذيذ ، مفعوله ثابت يجلب الشهية ينقي الدم يقوى الاعصاب ، يشفي فقر الدم بجميع اشكاله (وعلى الاخص عند النساء قبل الولادة وبعدها) . ينعش البول يغذى العضوية بما يولده فيها من قوة الحرور فهو اذن دواء مغذي معيد للقوى ، مجدد للنشاط ، منبه لفعالية الجسم ومقوي للدم

كل زجاجة منه تعادل خمس كيلويات من زيت السمك . التعليمات مرفقة مع العلاج .

تغيير الطقس يسبب النزلات الصدرية

عندما يشعر احدنا بنزلة صدرية ، زكام ، او سعال ويخشى العواقب يجب عليه ان يسرع باستعمال شراب البوطوفاكس

فهو افضل مسكن للسعال ، وخير شافي لكافة امراض الصدر يسهل التنفس ويجعله غير مؤلم ، يزيل السعال المزعج ، ويسكن نوباته المتكررة ، يذيب البلغم ، ويحفظ الصدر من كافة الامراض

اذا كانت النزلة الشديدة يجب اخذ مسهل قبل استعمال هذا العلاج ، ويجب ان يكون المسهل لطيف وغير مزعج ، يستحسن ان يؤخذ زجاجة من مسهل الباريلاكس دفعة واحدة قبل اخذ العلاج بساعتين .

تداوي حدبث لشفاء التعقيبة الحادة « حرقة البول » والمزمنة والنقطة العسكرية

بحبوب الغونوفاكس Gonovax

تجهيز الدكتور S . M . K رئيس شعبة الامراض الزهرية في نانسي — فرنسا

بين جميع الادوية التي يستعملها الاخصائيون لا يوجد مادة اقوى واسرع من حبوب الغونوفاكس لشفاء حرقة البول (التعقيبة) لانه قتال لجميع الميكروبات الموجودة في اعضاء البول والتناسل واهم حاجة له ازالته للالم وقت التبويل لانه يمنع التشنجات والانتعاظات الليلية والاحتلامات

يطلب من كافة الصيدليات — الوكلاء في فلسطين : مستودع الادوية الوطني الفلسطيني — نمرة ٢٥ — شارع بسترس — يافا

صونوا عيونكم من الرمد باستعمالكم

قطرة القنواتي العجيبة

بشرى ازفها الى مواطني الاكارم سكان فلسطين خاصة والى سكان البلاد العربية عامة في جميع اقطار سوريا ومصر والحجاز وشرقي الاردن والعراق والعجم : وهي نجاحي العظيم بتركيب هذه القطرة العجيبة « قطرة القنواتي » بعد جهود عظيمة صرفت من اجلها .

معمل القنواتي يقوم بخدمة بني قومه بامرين : احدهما تهيئة احسن الادوية عملا واتمها تأثيراً . والاخر تنزيله القيم الباهظة الى اصغر حد ممكن . فها هو الآن يتقدم بهديته الثمينة الجديدة العظيمة الفائدة ، قطرة القنواتي العجيبة ، الى ابناء وطنه الاكارم

ركبت هذه القطرة بعد ان اجريت تحاليل دقيقة على جميع انواع القطرات الشائعة في سوريا ومصر والعراق والتي تباع بقيم فاحشة ، واستعملت منها بعد التعديل على تركيب يناسب طبائع اهل البلاد ونوع الامراض العينية المنتشرة فيما فيهم فجاءت قطرة القنواتي بحمد الله ومنته غاية في الاحكام وآية في الاتقان .

وقد اثبت تركيبها لاهم الاخصائيين بامراض العيون من اطبائنا الوطنيين الاكارم فاظهروا اعجابهم بها وقالوا ان قطرة القنواتي من اهم القطرات المتداولة اليوم في الاسواق واعظمها فائدة واحسنها تأثيراً . تشفي التهاب الملتحمة الحادة والمزمنة النزلوية والحبيبية « التراخوما » . تدفع الاحتقان فتزيل الاحمرار والحرارة وتقطع الدمع وتصون العين من الرمد .

تخلص العين من العمش وهو ضعف البصر مع سيلان الدمع في اكثر الاوقات . تسكن الالم بسرعة فتخلص المصاب من آلامه المزعجة . تجلو العين فيصفو رونقها ويمتد بصرها ، تقتل جميع الجراثيم التي تتسلط على العين وتؤذيها فيخلص المرء من الرمد وتصلح تخريش الغبار والحشرات .

قطرة القنواتي عظيمة التأثير كبير الفائدة رخيصة الثمن لا يجاريها بحسن تأثيرها قطرة من القطرات . والخلاصة قد اصبحت قطرة القنواتي بعد التجربة صديقة العائلات ومن احتياجات البيت الضرورية التي لا يستغنى عنها .

كيفية الاستعمال : يقطر في كل عين نقطتان صباحاً ومثلهما مساء للكهول من رجال ونساء .

ويقطر للاطفال نقطة واحدة صباحاً ونقطة واحدة مساء في كل عين .

واخيراً اقول يا ايتها الوالدة المصونة لا تنسي غسل عيني ولدك بعد القدوم من الاسفار او النزهات بماء البوريك ثم تقطير قطرة واحدة من (قطرة القنواتي) في كل عين لتخلصيهما من الغبار والجراثيم التي تنتقل بواسطته ولتنقذي ولدك الحبيب من الرمد المزعج في ايام الصيف . وما توفيقي الا بالله .

دمشق : عبدالوهاب القنواتي

استاذ الكيمياء في المعهد الطبي العربي

قطرة القنواتي العجيبة : تباع في جميع الصيدليات في عموم البلاد العربية عامة واطلبوها من مستودع الادوية الفلسطيني يافا شارع بسترس . وتباع في عكاء في صيدلية درويش قبلاوي ، حيفا : صيدلية عمر ابو غزالة ، نابلس : راشد ابو غزالة ، القدس : مافرو ميخالي ، شارع الباب الجديد ، وصيدلية الحسيني وصيدلية العلمي باب العامود وصيدلية عطا الله اخوان شارع مأمن الله

يجعل من الشيخ الضعيف شابا قوي[ا]

هو حبوب الاورشيتونين

لحضرات الاطباء الافاضل

سلاما وتحية : وبعد فان هناك مرض كثير الانتشار في كل مكان، هو الـ[...] التناسلية ، وهو كما تعلمون ، مرض صعب المعالجة جداً ، والعلاجات الموص[...] لاجلها غالباً يكون تأثيرها موقتاً ، ما دام المريض يستعملها وماذلك الا لاقت[...] في ذلك على الادوية المنبهة للمراكز العصبية ، والموسعة لاوعية القضيب على[...] هذا غير كاف فلا بد اذن من الالتفات الى نقطة اخرى مهمة في معالجة هـ[...] الداء هي ملاحظة الغدد التناسلية نفسها . وتقويتها ، وهذا لا يتم الا بتغ[...] الخصية او باستعمال خلاصة هذه الغدة ، هذه هي النقطة التي يمتاز بها محض[...] المسمى اورشيتونين ORCHITONINE عن سواه من المحضرات المماثلة حيث ادخلنا في تركيبه خلاصة الخصية المكثفة والمستحضرة بطرق فنية خا[...]

وهكذا اصبح محضرنا هذا مقويا خصوصياً كما يفهم من اسمه [O]RCHITONINE ومنشطاً لمركز الانتعاظ وموسع الاوعية ولا سيما أوعية القضيب . فيـ[...] الشباب ويقوي الرجولة ويجعل من الشيخ الضعيف شاباً قويا ، ولدينا شهاد[ات] كثيرة من معظم المستشفيات تثبت اهميه هذا العلاج الناجع

وان في كل زجاجة ورقة خاصة تشرح خواصه ، وتركيبه ، واننا[...] استعداد تام لارسال المساطر الكافية ، عند اول اشارة تصدر من حضراتكم

خير الكلام ما قل ودل

لقد اتفق اطباء العيون في فينا (نمسا) على ان احسن قطرة لشفاء امراض العيون هي (القطرة النمساوية) المحضرة بمعرفة الدكتور « للوريموند » الـ[...] تشفي الرمد بجميع اشكاله ، تأكل الحبيبات من الاجفان ، تـ[...] احمرار العيون ، تمنع تساقط الدموع ، تشفي الاجفان ، وتحفظ العيون من سائر الميكروبات ، واذا قطر منها الى الاطفال تمنع عنهم حصول الرمد ، تطـ[لب] من جميع الصيدليات ، الوكيل العام في فلسطين — يافا

مستودع الادوية الوطني الفلسطيني

شارع بسترس رقم — ٢٥

مطبعة جريدة الدفاع : يافا

يافا — يوم الاثنين في ٩ رمضان ١٣٥٥ الموافق ٢٣ تشرين الثاني ١٩٣٦

صاحب الامتياز : إبراهيم الشنطي

المحرر المسئول : شوكت حماد

رقم التلفون ١١٨٧ و ١٠٧٥

الدفاع

جريدة يومية سياسية مصورة

العدد ٧٥٢ — السنة الثالثة

ادارة الدفاع : شارع اسكندر عوض — يافا

العنوان البرقي : الدفاع يافا — ص. ب. ٢٥٥

قيمة الاشتراك في فلسطين عن سنة ١٥٠ عن نصف سنة ٨٠

« « « الخارج « « ٣٠٠ « « « ٦٠

فوزي القاوقجي وبطولة المرأة العربية الفلسطينية. اللجنة الملكية ولجنة شو طرابلس في طريق ظفرها. خطورة الحالة الدولية. مدريد يهجرها غير المتحاربين

روح محمد بن القاسم الثقفي
تسيطر على مؤتمر « نيو دهلي »
الهند مستودع كهربائية الاسلام

« بقلم الاستاذ عجاج نويهض »

« قال سنشد عضدك بأخيك ونجعل لكما سلطانا فلا يصلون اليكما بآياتنا أنتما ومن اتبعكما الغالبون ».
(القرآن الكريم)

هل بلغك النبأ

« الله اكبر » ، نعم هي صوت الله يرن في الارض ويملأ الفضاء . ثم نعم ان اعظم رجال الموسيقى في الدنيا يستوحون منها قوة فنية للاستيلاء على الارواح عند الايقاع !

اسمع يا صاح ! ولكن مسلمي الهند ، سلاحهم الله وحياتهم وبيانهم ، هم أروع من يرتل هذا الصوت السماوي ، فتضيء آية الله الخالدة، ويجمع ترتيلها بين الروحانية المقيدة والروحانية العلوية المطلقة ، فيتصل الافق السفلي بالافق العلوي . فما أبلغ مسلمي الهند يتلونها، وما أبلغها تخرج من افواههم مرتلة ترتيلا في مؤتمر « نيو دهلي » !

* * *

أنحن الآن أمام العقل والفكر ، أم أمام العاطفة والسحر ؟ أم نحن خاشعون أمام مقررات مسلمي الهند اهل العلم والفن الغزير ، في قراع الاستعمار وجلاد الانكليز ؟

أيها المسلم على وجه الارض !

أيها العربي مسلماً كنت أم مسيحياً !

هل بلغك النبأ الاعظم ؟ نبأ مقررات مسلمي الهند ؟ ومن سيطر عليها ؟

* * *

نعم هي روح محمد بن القاسم الثقفي فاتح الهند الاول ، أواخر القرن الاول من الهجرة ، التي سيطرت على المسلمين الذين عقدوا مؤتمر « نيو دهلي » ومن هذه الروح استمد المؤتمرون القوة التي تعالت عن جميع القوى في الارض . القوة الباهرة الوهاجة ، المؤيدة بنفحة قدسية من نفحات روح الله، فاتخذوا مقرراتهم الخطيرة التي تفيض عزة وشمما وإباء ، وتلقن العرب في جهادهم درساً جديداً .

ثم نعم ، هي الهند أم الخوارق والعجائب ، وهي مستودع كهربائية الاسلام ان ضغطت على الزر أضاءت على المعمور ، وقام وقعد اربعمائة مليون مسلم حملتهم عقيدة التوحيد على توحيد المساعي لزلزال الاستعمار الاوروبي عامة ، والبريطاني التنيني خاصة .

ففلسطين ، بالمليون عربي المستميتين في حراستها وسدانتها ، وفي قلوبهم تمتلج ذكريات اليرموك ، وذكرى وقوف عمر بن الخطاب على جبل المكبر، الجبل الذي يسكنه اليوم ممثل دولة الانتداب كافلة الصهيونية ، تلتفت فلسطين الى الهند سيدة دار الاسلام ، مطرقة إجلالا وتعظيما ، ونحية لمقررات مسلمي الهند الثلاثية الزوايا او الرؤوس ، المنبثقة لاول مرة بهذه القوة والمنعة من الهند، انصرة فلسطين. وأكرم وأعظم بمقررات جبارة هي :

١ — مقاطعة حفلات تتويج الملك الامبراطور في نيو دهلي .

٢ — مقاطعة البضائع الانكليزية .

٣ — عدم التجند في الجيش .

احتجاجاً صارخاً على ارهاق بريطانيا لعرب فلسطين باسم الانتداب والصهيونية، واستمرارها في العمل على ملاشاة كيانهم بغير هوادة .

نحن الآن لسنا امام نبأ يسير خفيف ! بل نحن امام النبأ الاعظم !

اجل ! لم يسبق للهند ، حرز الاسلام كما نعلم ، ومستبقة الجهاد المنظم ، ان اتخذت مقررات كهذه في وجه بريطانيا ، منذ استوسق الامر لسيدة البحار في تلك الديار ، وقام لها في شبه تلك الجزيرة الساحرة سوق بغي واستعمار .

نعم ! لم يسبق للهند ان اجمعت على مثل هذه المقررات حتى في ابان قيامها قومة الرجل الواحد بعيد الحرب العامة لنصرة الترك والذب عن خلافة آل عثمان وقت كان مصطفى كمال يقاتل « مجاهداً » ويمزق جيش الاغارقة اللابس قفاز لويد جورج في وادي صقارية وشعاب الاناضول وازمير !

— البقية على الصفحة السابعة —

العرب أمام اللجان المخدرة
سيكون على البرلمان أن يختار بينهم وبين اليهود
قولوا نريد هذه البلاد قاعدة بحرية ونريد الدخلاء فيها لذلك

تحت عنوان (وصول اللجنة الملكية الى فلسطين، ينتظر ان يكون له اثر مبكر) عقدت مجلة « نيوز ريفيو » الانكليزية في عددها الصادر بتاريخ ١٢ الجاري ، الفصل التالي ، وفيه كما سترى مقارات بعضها صحيح وبعضها مغلوط بين ما جرى بعد نشر تقرير « لجنة شو » وبين ما قد يجري بعد نشر تقرير اللجنة الملكية الحالية

« المحرر »

عضو يخالف اللجنة

عودتنا اللجان التي تعين للتحقيق في مسائل فلسطين ان يكون لتحقيقها أثر مباشر في الغالب ، بخلاف اللجان الاخرى التي تعين من قبل البرلمان

ولقد وصلت الى القدس في هذا الاسبوع لجنة وزير المستعمرات أورمسبي غور ... وستجلس هناك عدة اسابيع وهي تصغي الى الحجج الصاخبة والمطالب التي للعرب واليهود ، ثم تجهد نفسها في وضع تقرير يعد للنشر

ومن اجل التحقيق في اضطرابات ١٩٢٩ عقدت « لجنة شو » ٤٧ جلسة علنية ، و ١٢ جلسة سرية، ثم جاء تقريرها وهو في ٢٠٢ صفحة ومعه ملحق من ١٢ صفحة قدمه عضو من اعضاء هذه اللجنة خالف بقية الاعضاء في آرائهم ، وهذا العضو هو المستر (الذي اصبح الآن وهو اللورد) هاري سنل . . .

المفتي والصحافة وتقرير

وجاء في تقرير (المستر سنل) هذا ما يلي

« كان هياج القدس يوم ٢٣ آب هجوما وجهه العرب من مبدأ الامر الى اليهود ، ولم يثبت عن اليهود انهم قاموا قبل ذلك بمذابح تبرر هذا الهجوم »

وبسبب لعبه بالرأي العام ، عد المفتي مسئولا بعض الشيء عن الاضطرابات ، ولكن بعد ان نشبت الفتن تعاون مع السلطات في اعادة السلام

اما الصحافة التي نشرت المقالات الملهبة ، فقد كان ينبغي على الحكومة ان تعطلها ولكنها لم تفعل ذلك ، مع العلم بان حكومة فلسطين التزمت الحياد من أول الامر الى آخره بين شعبين لم تظهر من زعم أيهما الا مقدرة ضئيلة على ايصال الفريقين الى الوفاق والمسالمة

الهجرة والاراضي المنهوبة

وجاء في هذا التقرير نفسه ايضا ان الهجرة والمشاريع اليهودية عادت بالمنافع المادية على العرب ، وان كانت الهجرة قد زادت بالفعل عن حدها

وقال سنل (كما يقول اليهود الآن تماما ...) ان العوامل السياسية لا يجوز الالتفات اليها عند تقرير حق المطالبين بالهجرة الى فلسطين

ومع ان الهجرة قد خلفت طبقة غاضبة من الفلاحين الذين انتزعت منهم الاراضي ، الا انه ما من احد شكا من الاثمان التي دفعتها الشركات اليهودية في مشترى هذه الاراضي

وكانت الحامية المعسكرة في فلسطين صغيرة جدا ، اما البوليس البريطاني فسلك سلوكا حسنا ولكن بوليس فلسطين لا يمكن الركون اليه وحده في الحرب تحت ضرب النار

اما دائرة الاستخبارات في فلسطين فجاء عنها في تقرير (سنل) انها دائرة عاجزة لا تفي بالمرام

بعض التواصي والحكومة

وكان من الضروري بعد نشر تقرير « لجنة شو » ومعها اعتراضات المستر سنل اصدار بيان سياسي عن الهجرة بنوع خاص ، وعن تسهيل القروض التي تعقد للمحتاجين من الزراع العرب الذين كانوا يدفعون للمرابين من الفوائد ما يقدر بنحو ٥٠ في المئة

ولقد نفذت الحكومة كثيراً من تواصي هذه اللجنة (كذا) فاسست بنكا للرهونات ، واعادت الى الارض ٦٠٠ عائلة من عائلات الفلاحين الذين كانت اراضيهم قد انتزعت منهم ، وفتحت كلية زراعية لابناء الزراع العرب ... ووضعت الهجرة تحت اشراف قوي ... ووسعت دائرة الاستخبارات

ما اشبه الليلة بالبارحة

ولم تكد مذابح ١٩٣٦ واضطراباتها تبدأ ، حتى علت في الجوشكايات من كلا الجانبين كالشكايات القديمة التي ارتفعت بعد اضطرابات ١٩٢٩ ، بما في ذلك اتهام دائرة الاستخبارات بانها لا نفع منها ، وبأنها ينقصها الذكاء الضروري !

وظن النقادة المراقبون للحالة ، ان اللجنة الحالية ، فيما عدا تسجيلها للمذابح الاخيرة ، لا يحتمل منها ان تذهب في بحثها عن منشأ المشكلة الفلسطينية ، الى اعمق مما ذهبت اليه « لجنة شو » التي قالت ان عداء العرب لليهود لا سبب له الا يأسهم من تحقيق امانيهم الوطنية والسياسية ، وخوفهم على مستقبلهم الاقتصادي

ومهما يجيء في التقرير الجديد الذي ستنشره اللجنة الحالية، فان المسألة يمكن جمعها في سؤال واحد بسيط ، هو :

هل تختار بريطانيا العربي أو اليهودي؟

وسيكون على البرلمان ان يقرر من هو الاضمن ، ومن هو الاكثر نفعا منهما « لتأدية احسن الخدمات لمصالح الامبراطورية » ..؟

معركة ٧٠ ساعة

تألفت في فلسطين لجنة من المحامين اليهود لاعداد الحجج التي ستتقدم بها الى اللجنة الملكية

اما اللجنة العربية العليا فمع انها صفت حسابها الخاص بوقف الاضراب، الا انها تجتمع في هذه الايام لترسم مقترحاتها الخاصة بتعديل الانتداب ، ويزعم الفريقان ان لكل منهما خطة راعى في رسمها صالح فلسطين العام لا صالح قضيته الجنسية فقط

اما الذين يكيلون النقد للسياسة البريطانية من وراء البحار فما يزالون يتهمون الحكومة البريطانية « بالشقاوة ».

وها هو (البرت فيتولنا) يقول في مجلة « كرستيان سنشري » الاميركية ما يلي:

« كان من الضروري ايجاد عذر ينتحل لتحويل فلسطين الى قاعدة حربية وبحرية، وبسبب كون هذه البلاد تحت الانتداب المعطى لبريطانيا من عصبة الامم ، لم يكن ثمة ما يبرر الاحتفاظ بالجنود ، ولا انشاء الحصون هناك ، ومن الصعب علينا، لهذا السبب، ان نصدق ان الجنود قد قاموا بمناوراتهم في تلك

البقية على الصفحة السادسة

القائد العظيم
فوزي القاووقجي وبطولة المرأة العربية
في مواقع بلعا وبيت امرين وغيرهاتين

تحدث القائد العظيم فوزي بك القاووقجي الى « فتاة العراق » عن بطولة المرأة العربية في فلسطين إبان الثورة . وإلى القراء ذلك الحديث الشيق :

تحت هزيم الطائرات

يروي التاريخ عن بسالة وشجاعة المرأة العربية في وقائع المجد والشرف والفتوحات العظيمة التي قام بها ابطال العرب الاولين ، وكلنا يقدس تلك الروح العظيمة والجهود الجبارة التي نقلت لنا عن المرأة العربية في تاريخ العرب، لكنني اود ان احدثك اليوم عن شجاعة المرأة العربية في ثورة فلسطين الدامية ، وما ابدته من اساليب القتال ، وما اظهرته من الشجاعة والوطنية الخارقة والاقدام والبسالة ما يجعل الرجال يحيونها بكل عظمة واحترام . واذا اردت ان اروي لك ما شهدته من بطولة النساء في جهاد فلسطين الاخير لاحتاج ذلك الى سفر ضخم. غير اني أؤكد لك انهن شاركن الرجال في جميع حروبهم القوية وقتالهم الاخير، غير عابئات بقنابل الطائرات ، ولا هدير المدافع ، ولا ازيز الرصاص ودوي القنابل. وكان للنساء في الثورة الفلسطينية فضل كبير بالمساعدات القيمة التي قدمنها . وأؤكد لك اننا لم نشترك في معركة من المعارك الكبرى التي لم يشهد التاريخ مثلها إلا وكانت النساء تنجدنا بالماء والطعام ونقل العتاد واثارة الشعور بالزغاريد الوطنية وأناشيد البطولة التي كانت تجعل الثوار والمجاهدين اشبه بحالة غيبوبة لشدة ما يحدثنه في نفوسهم من حماس وبسالة وشجاعة . ويقولون ان النساء كان لهن مواقف الابطال في تواريخ الامم ، وأقول ان نساء فلسطين اظهرن من البطولة والشجاعة تجاه اعظم قوى الفتك والتدمير ما يملأ صفحات التاريخ اعجاباً وتقديراً لبطولتهن .

ولاجل تجنب الافاضة في التفصيل أحدثك الان عن بعض الحوادث المعينة:

في موقعة بلعا

بعد ان تخطيت الصحارى المحرقة المخيفة ، وقطعت آلاف الكيلو مترات ، وتغلبت على جميع القوى والموانع التي وضعها المستعمرون ، ودخلت فلسطين ، انتقلت من جبل الى جبل ، ومن قرية الى اخرى ، الى ان اتيت الى قرية « بلعا ». وهذه القرية تابعة الى طولكرم ورابطت مع جيوشي في اعالي جبالها وبين اشجارها . وكم كانت دهشتي عظيمة عندما علمت ان جميع اهل القرية نساء ورجالا كانوا يراقبون اطراف الجبال ليعلموني عن حركات العدو . وكم كان حماسي عظيما عندما اقبل علي جيش من النساء والفتيات وانا اقود المجاهدين لخوض غمار المعركة الكبرى الشهيرة بمعركة « بلعا » وهن يزغردن وينشدن الاناشيد ويدعين لنا بالفوز والنصر على الاعداء . واخيراً لما دارت المعركة بيننا وبين الانكليز، وحاصرت قواتهم التي بلغت خمسة آلاف مقاتل بطياراتها ودباباتها ومدافعها ورشاشاتها اطراف الجبال ، كانت النساء تمدنا بالعتاد والماء والطعام . واقول لك اننا بتأثير هذا الحماس الذي كن ينثرنه في نفوسنا انتصرنا عليهم فكان لنا الفوز العظيم اذ حطمنا الطائرات وتغلبنا على العدو. وان أنس لن انسى بسالة المرأة العربية في واقعة « بيت امرين » ومعركتها العظمى التي اشترك فيها عشرة آلاف جندي بريطاني ، ودامت من الصباح حتى مغيب الشمس ، فقد كان للنساء تأثير كبير في فوزنا بهذه المعركة لاشتراكهن بها وتشجيع الرجال وامدادهم بالعتاد والطعام وبذل المساعدات والاناشيد ، حتى اصبح الرجال كالمجانين لشدة الحماس

حوادث البطولة الخالدة

وكم كان اعجابي عظيما عندما شاهدت امرأة جرح طفلها الصغير فلم تعن به او تسأل عنه ، بل بادرت بالسؤال عن المعركة والمجاهدين . ولما اطمأنت على سلامتهم عادت فاهتمت بابنها الجريح وضمدت جراحه . وفي معركة خطيرة بقينا

— البقية على الصفحة الرابعة —

محاربة الاتجار

بالنساء والاطفال فى بلدان الشرق!

يحاربون الاتجار بالافراد ولكنهم يتاجرون بالجماعات!

ابتلى الله هذا الشرق التاعس بمخلوقات تلبس ثياب الحملان في حين انها اشد شراسة من وحوش الادغال الكاسرة التي لا تتهيب اقتناص مخلوق آدميا كان ام حيواناً. والواقع ان المنصف البصير لا يفرق هذه المخلوقات عن تلك الضواري في شيء، اي وهو واحد لا فرق بينهما الا ان احدهما من طينة آدم. وهذه هي الميزة الوحيدة التي يمتاز بها احدهما عن الآخر.

خصم للشرق لا يرحم

ومن البلية ايضاً ان هذا الشرق الذي اورثته الطبيعة ضعفاً لعوامل كثيرة، وجد له نداً قوياً وخصماً لدوداً لا يرحم ولا يشفق، غايته امتصاص دمه والاستيلاء على خيراته المتوافرة في ارجائه، واستعباد بنيه واضعافهم وابقائهم جهلة بعيدين عن الثقافة ليتسنى له الوصول الى هدفه هذا: امتصاص الدم وسلب الخيرات

لمحاربة الاتجار بالنساء

دعانا الى بسط هذه الكلمة نبأ قرأناه في احدى البرقيات هذا نصه:

يعقد في ٢ شباط القادم في مدينة باندونغ (جاوى) برعاية جمعية الامم وبدعوة من حكومة هولندا مؤتمر تشترك فيه السلطات المركزية في بلدان الشرق. ويرمي المؤتمر على الخصوص الى درس الوسائل التي يجب اتخاذها لمحاربة الاتجار بالنساء والاطفال في الشرق. وقد صرحت الى الآن حكومات بريطانيا العظمى والصين وفرنسا والهند واليابان وهولاندا والبرتغال وسيام باستعدادها للاشتراك في هذا المؤتمر وتعهدت حكومة الولايات المتحدة بان تنتدب مراقباً من قبلها يحضر الجلسات.

جرائمهم الفظيعة

انهم يريدون محاربة الاتجار بالنساء والاطفال في الشرق ومسكين هذا الشرق الذي يتهمونه بما ليس فيه. وبكلمة اوضح مسكين هذا الشرق الذي يتهمونه بما هو منه براء من سيئات ونقائص، في حين ان الغرب مفعم بها مترع، لا يكاد يخلو منها بلد بل انه لا يخلو قط. وهذه صحف الغرب ملاى بالجرائم التي لم نر لها نظيراً في الشرق، والتي تأتينا في كل يوم بدليل جديد على ان هذه الحضارة التي يتنعم بها الغربيون انما هي من الوجهة الخلقية ادنى الحضارات. ولا عبرة بافراد تزينوا بالخلق الكريم ما دام المجموع على ما نرى!

خلو الشرق منها

هل في الشرق عمل يمكننا ان نصفه بعمل: الاتجار بالنساء؟ ان كل شرقي يعتقد ويلمس باعتقاده الصحة والصدق والامانة بالنقل عند ما ينقل ما يتحدث به باعتقاد مكين، ان الشرق خلا من هذه التجارة القبيحة خلواً تاماً، واذا كان في بعض اجزائه، كالصيف مثلا، مثل هذه الجريمة، فانها ان تكون ناجمة عن جهل وعن خلوها بتلك الاصقاع من التمدين الذي يطغى على القارتين الاوروبية والاميركية، فتطغى منه الجرائم الاخلاقية المروعة..

الرقيق الابيض

وبينا تقدم الدول الاوروبية على محاربة هذه النقائص الاجتماعية في الشرق نراها تتغافل عنها في الغرب تغافلا تاما. بلدان الغرب كلها اتجار بالرقيق الابيض لم تنفع بتجاره الوسائل الارهابية التي تتخذها الحكومات لردعهم عن هذه التجارة الدنيئة. ومسألة الرقيق الابيض من المسائل الخطيرة التي اشغلت افكار علماء الاجتماع امداً طويلا وهي ما برحت تشغلهم حتى اليوم. فقد كان للحالة الشاذة التي نشأت عن الحرب العامة، في الحياة الاجتماعية، اثر عظيم في تطور الاخلاق، ولكنه كان تطوراً يميل نحو التدني وليس نحو الرفعة. وهو ما برح آخذاً سبيله في الانحدار، وليس في مكنة احد التكهن بما سيفضي اليه

الاتجار بالشعوب

بيد ان الاتجار بالنساء، ليست بالعلة الوحيدة التي يشكو منها البشر في حياتهم، وليست بالنقيصة الخلقية الفذة، التي تنفر منها الشعوب، فهناك تجارة اشد خطراً، واكثر فظاعة من هذه التي تعنى بها الحكومات الاوروبية وهي مسألة الاتجار بالجماعات والشعوب. إنها افظع تجارة وجدت في العالم، ذلك لان المتجرين بها، انما يتاجرون بالنساء والاطفال والرجال والخيرات والزرع والضرع، فلا يتركون ناحية يملكون بقوتهم الا كانوا فيها تجاراً، وتجاراً مرهقين

اخلاقهم في حضارتهم

ان الحضارة التي بسطت ظلالها الوارفة على الغرب، فاقتطفت ابنه من ثانيتها، ما مهد لها الترف والراحة والاغراق بالترف والراحة، هذه الحضارة لم يكن في مقدورها ان تأخذ الاخلاق الى المستوى الذي يتساوى ورفعتها وسموها، فبقيت متدنية منحطة، نرى من اثار انحطاطها وتدنيها الغرب المؤسف والعجيب المؤلم، فالانسان فيها ما زال شبيها بالانسان الاول. واذا كان هذا يعمل على افناء اخوانه في البشرية بأسنانه وبسلاحه الحجري والخشبي، فان انسان اليوم في الغرب، ما يتورع عن القاء طن من الديناميت بقنبلة جوية على قرية، والبون شاسع والفرق بعيد...

اما الشرق

اما الشرق فقد كان مستقر النزعات الروحية التي تتدنس بمثل هذه الدنايا، وسيبقى محتفظاً بهذه الميزة ما دام الارض ارضاً والسماء سماء، وما دامت اوروبا ترى في المادة كل شيء!

صوموا تصحوا

بين مصر والحجاز

في خطاب العرش المصري

قال مكاتبنا الخاص في مصر: اصدرت وزارة الداخلية تعليماتها الى الجهات المختصة باتخاذ المعدات لسفر المحمل المصري الى جدة في هذا العام طبقاً للاتفاق الذي ابرم بين الحكومتين المصرية والسعودية

ويلوح لنا ان الانكليز غير نافرين من هذا الاتفاق بدليل تحبيذ صحفهم له. وقد اشارت التيمس اليه بعد ان اتت على ذكر اسباب الخلاف السابق فقالت:

ان اختلاف النظريات المدهشة كان بدون شك عاملا في الخلاف الدبلوماسي الذي عقب ذلك. فان الفرق بعيد بين مظاهر المصريين المتساهلة الحرة وبين عبوسة ابناء البادية العربية. ولكن هنالك اكثر من شعور ديني وراء خطة الوهابيين، الذين تذكروا ان مصر هي طاردتهم من الحجاز وافتتحت بلادهم رغم مقاومتهم الباسلة عام ١٨١٨ وليست تركيا. وقد حاروا في ما يمكن ان تكون مقاصدها سنة ١٩٢٦

فالمصريون كانوا يحسبون الوهابيين متباهين بانفسهم متعصبين ضد غيرهم. والوهابيون كانوا يشتبهون في ان تكون للمصريين مقاصد ضد الحجاز

ولكن الزمان ازال بالتدريج هذا الشعور العدائي ولا سيما ان تناقص الحجاج المصريين اصاب مكة المكرمة والمدينة المنورة بضربة قاضية. كما ان القلق الذي احدثته سياسة ايطاليا الحبشية في خواطر الشعوب القائمة على شاطىء البحر الاحمر مال بها طبعاً الى تعجيل المصالحة ما بينهما

وقد اطرت الجريدة الاتفاق الاتي الذي توصل اليه مصطفى النحاس باشا وفؤاد حمزة بك في شأن الكسوة الشريفة

ومما يذكر ان خطاب العرش قد عرض الى الاتفاق المذكور، اثناء بحثه العلاقات الخارجية فجاء فيه: واننا نذكر بالارتياح ما انتهت اليه مفاوضات حكومتنا مع حكومة المملكة العربية السعودية من تسوية المسائل المعلقة بينهما وبذلك تعزز ما يربطنا بهذا القطر الشقيق من صلات متينة وسيكون من اثار هذه التسوية اعادة الاحتفال بالمحمل في الموسم القادم بمشيئة الله، وارسال الكسوة الشريفة الى بيت الله الحرام. وكذلك سيعاد احياء التقاليد التي كانت مرعية من قبل من حيث اعادة صرف الصدقات واستئناف صرف فاضل اوقاف غلة اوقاف الحرمين الشريفين في الاراضي المقدسة والانفاق منهما على فقراء الحجاز وعمارة الحرمين الشريفين واصلاح المرافق المتعلقة بهما وبغيرهما

والحكومة جادة — تحقيقا لرغبة البرلمان — في اعادة النظر في تمثيلنا الخارجي وتعزيزه لدى البلاد الشرقية

زوروا
مطعم ابو عفيف لصاحبه السيد
جلمى المباشر
اتقان نظافة سرعة

لماذا

دبت الشحناء في الصفوف اليهودية؟

اثر ثبات الجماعات العربية في نضالها القومي

هنالك كثيرون ممن يخيل اليهم ان الوفاق عام شامل بين اليهود. وممن يظنون ان اليهود هؤلاء لا يمكن ان يدب دبيب الخلاف فيما بينهم، ما داموا ساعين في سبيل غاية واحدة، هي انشاء وطن قومي لهم في فلسطين وفي هذا بعض الحقيقة من حيث اتفاق الجميع على الاساس، ولكنه بعيد كل البعد عن الحقيقة من حيث التوهم ان الشقاق لا يمكن ان يسود هؤلاء الطامعين فيفرق كلمتهم ويذهب بجمعهم

اثر التصدع في صفوفهم

والواقع ان التصدع في الصفوف الصهيونية هذه الايام، قد بلغ اشده. ففي الوقت الذي تنادي فيه طائفة منهم، بوجوب الاكتفاء بما وصل اليه اليهود من عز ومنعة وعدد بالنفوس يقرب من نصف المليون، خشية ضياع ما تمكنوا من الحصول عليه، تقوم طائفة اخرى معلنة سخطها ونقمتها على القائلين بهذا القول ورامية اياهم بالنقد الجارح والطعن الشديد

بين وايزمن وخصومه

والخلاف بين اليهود اليوم حقيقة واقعة، يجب ألا نتجاهلها، فبينا يقول الدكتور وايزمن بوجوب التساوي بين العرب واليهود في الحقوق السياسية، مهما تكن نتيجة تحقيق اللجنة الملكية وتواصيها، يصدر حزب يهودي معروف بياناً يعلن فيه خروجه على هذه الفكرة التي افضى بها الدكتور وايزمن في حين ان الحزب الاصلاحي يعرب عن اوسع ما يمكن لحزب سياسي ان يعرب عن مطامعه واوسعه ومطامعه التي لا تقف عند حد، فهو لا يريد إلا مملكة يهودية لا اثر فيها لمظهر عربي واحد!

تخوف الصحف اليهودية

ولقد اشارت الصحف اليهودية الى هذا التشاد بالاراء، ووصفته بانه تصدع بالصفوف، وان اليهود يقدمون على ارتكاب هذه الجريمة في الوقت الذي تقوم فيه اللجنة الملكية عملها الرسمي، ولم تكتم هذه الصحف تخوفها من الاخطار التي قد تحيق بالقضية اليهودية في فلسطين، اذا لبثت الاحزاب اليهودية على اختلافها وتباين افكارها وارائها

التقصي عن الاسباب الحقيقية

اما نحن ابناء هذه البلاد، فانا لا يعنينا من اختلاف اليهود بعضهم مع بعض، الا امراً واحداً، وهو التقصي عن اسباب هذا الاختلاف، الحقيقية، بحيث ينفذون الى اعماقها، ليتبينوا خوافيها ودقائقها، حتى اذا ايقنوا ان لهم فيها ضلعا، وان لموقفهم السلبي اثراً فيها مهما يكن ضئيلا، عرفوا كيف يفيدون من خطة يضعونها على ضوء الحقائق التي تتبدى لهم. ذلك لان الخلاف بين الاحزاب اليهودية لا يمكن ان يدب الا لبواعث خطيرة واسباب هامة، ينبغي للعرب الا يفوتهم تفهمها والاطلاع عليها، اطلاعا واسعاً يمهد لهم سبيل العمل المثمر

اثر النضال العربي

وانا لا نشك لحظة في انه كان للنضال العربي اكبر الاثر في الخلاف الذي دب دبيبه بين اليهود. ذلك لانه كان في عداد نتائج هذا النضال، خلق فكرة جديدة في الاوساط السياسية البريطانية، تقول بوضع حد للحالة التي تسود فلسطين، وكان هذا حادياً باقطاب بريطانيا الى ايفاد لجنة التحقيق الملكية التي تعمل اليوم في فلسطين، وذلك لان هذا النضال أوجد في العرب روحاً جديداً لا يستهان بقوته، وهو الروح الذي تجلت فيه عزماتهم الصادقة بالاستمرار في مكافحة الصهيونية الى ان يقضي الله امره

تخوف بعض زعمائهم

ولقد كان هذا المظهر الذي تتمثل فيه حقيقة شعور العرب وما انتووه، من امر، تثبت الوقائع بانهم لن يحيدوا عنه، سبباً في تخوف بعض زعماء الصهيونية من ضياع ما قد حصلوا عليه حتى اليوم، لذا جنحوا الى اللين وتظاهروا بنبذ فكرة تملك فلسطين، واكتفوا بالرضى عن التساوي بالحقوق السياسية بينهم وبين العرب، بينما قام بعض الزعماء الآخرين يشجبون هذا الموقف شجباً تاما، طالبين انشاء الوطن القومي على اساس ان فلسطين يهودية محضاً!

يظهرون من الضعف قوة

واذن فقد كان موقف العرب السلبي وبخاصة في الشهور الستة الماضية، ذا اثر عظيم في الحالة التي تسود اليهود هذه الايام، وهذا ما نلفت اليه انظار العرب ليثقوا من ان اليهود انما يظهرون اليوم من الضعف قوة ومن الموت حياة، وان ما يزعمونه من عدم تأثر في اوساطهم التجارية والصناعية، وفي اوساطهم السياسية من جراء الموقف الذي يقفه العرب منهم، انما هو تضليل وتمويه. والواقع ان اليأس دب فيهم دبيبه، وان هذا اليأس هو الذي شطر كلمتهم الى شطرين، وابتعث فيهم الخلاف الذي نرى الصحف اليهودية تتحدث عنه دائما.

ما يجب ألا نغفل عنه

اما موقف العرب بعد هذا، فهو أن تدرك كل فئة منهم، ما هو ملقى على عاتقها من واجبات عظيمة، فيعنى التاجر بما يوهن من تجارة خصمه. ويعنى رجل الصناعة بما يؤهل صناعته للارتقاء، والمزارع بما يجعل العربي في هذا البلد في غنى عن محصولات الآخرين، وبالجملة ينبغي للعربي ان يوقن ان اسباب انشقاق اليهود انما هو تضافره على العمل ضد الصهيونية في جميع النواحي الحياتية، واستعداده الى البذل والتضحية عند الاقتضاء. وهو ما يجب ان لا نغفل عنه، لآنه باعث على تفرق كلمة الخصوم، ومؤد الى الوصول الى كثير مما نبتغيه ونشده.

في السياسة العربية

ماذا في لبنان؟

ثورة نفسية تجتاح الساحل

موقف الكتلة في دمشق مع بيروت وطرابلس

لم تسكن أمة المعارضة في بيروت، على الرغم من انها اخلدت الى الهدوء بعد مساع بذلها زعماء طلاب الوحدة، وزعماء لبنان، القائلون بالوضع الحاضر. اما في طرابلس فان روح النقمة ما زال سائدا فيها. ولا نذيع سراً ما اذا قلنا ان الباعث الوحيد على هذا الموقف تقفه طرابلس في هذا الظرف انما هو احتجاجها من المعاهدة اللبنانية — الافرنسية التي اقرت الوضع الحاضر في لبنان فابقت طرابلس تابعة لها، في حين ان اهلها يطالبون بالوحدة السورية، ولا يرضون عنها بديلا.

القبض على الزعماء

وتفيد الانباء الاخيرة ان السلطات في طرابلس قبضت على الزعماء الذين يؤيدون فكرة الوحدة ويعملون لها، وابعدتهم الى بيروت حيث زجتهم في سجن الرمل.. وعلى رأسهم الزعيمان عبد الحميد كرامة والدكتور عبد اللطيف البيسار، وانها طوقت البلدة بالجيش من جميع اطرافها، وحظرت على الاهالي اقامة المظاهرات والا قمعتها بعنف

ما عساه يكون

ولكن هل افاد العنف حتى اليوم في قتل شعور السوريين في الساحل؟ لقد تعرض سكان هذا الساحل فيما مضى من الزمن الى كثير من المعاملات العنيفة، فما كان هذا الا ليزيد في ايمانهم والا ليبعث فيهم شعوراً حاراً حياً يضاعف من عزماتهم الصادقة ومن اقتناعهم بالبقاء على فكرتهم في الوحدة السورية. وها ان الحوادث تأتي تترى منبئة باحتدام هذا الشعور وغليانه. وانه لمن العسير على الانسان ان يتكهن بما عساه يكون بعد هذا من نتائج، اذا كان الاهالي يصرون على فكرتهم تلك، والحكومة اللبنانية تصر على التمسك بوجهة نظرها، والسلطات الافرنسية تعضدها بوجهة النظر هذه!

الجمع وسيلة

وبينا تبلغ الحركة الوطنية اشدها في طرابلس وبيروت، نرى البقاع الاخرى في الساحل السوري تتململ جازعة لما يجري في المدينتين، فيضرب بعضها ويتظاهر بعضها الآخر انتصاراً لهما وحدبا عليهما. وهذا ما يدل على وحدة الشعور في سكان الساحل ووحدة الرغبات فيما يتعلق بالوحدة السورية، وعلى تغلغل هذا الشعور درجة نعتقد ان القوة لن تكون كافية لاخماده، وان انجع وسيلة تتذرع بها السلطات لازالة هذه السحب المتلبدة في سماء لبنان، انما هو انصاف هؤلاء السوريين طلاب الوحدة بمنحهم ما يطالبون من حق، ما برحوا يطالبون به منذ ضموا الى لبنان بالرغم منهم.

اثر الارغام بالقوة

ان ثورة نفسية هائلة تجتاح الساحل من طرابلس حتى صور، وتجتاح ايضا سكان الاقضية الاخرى، كالبقاع وبعلبك، الذين ارغموا على الالتحاق بلبنان ارغاماً. وقد دلتنا حوادث السنين الماضية، ان ارغام هذه البقاع بالكيان اللبناني، امر عسير ما دام هذا الارغام قائما بالقوة وفي ظلال الحراب، وان الجنوح الى الهدوء تحت تأثير الضغط والاكراه، لا يعني اذعان سكان هذه البلاد، الى الامر الواقع، وانهم لا يحجمون عند اول فرصة عن الافضاء برغباتهم، وعن اللجوء الى الطريقة التي يلجأون اليها اليوم تنفيذاً لهذه الرغبات.

موقف الكتلة الوطنية

ومع ان موقف الشعب السوري في الداخل، موقف الشعب الحادب العاطف على اماني اخوانه في الساحل، الغاضب لما يحيق بهم من سوء.. فان المهيمنين عليه وعلى سياسته، يقفون موقف المتربص المتريث، فيتكتمون ولكنهم لا يعملون، وقد عزا بعضهم هذا الاحجام الى خشيتهم من تعكير الجو بينهم وبين الافرنسيين... وهو احجام يرى فريق كبير من زعماء السوريين انه لا مبرر له، وانه قد يكون سبباً في وقوع تطورات خطيرة غير مرضية العواقب، سواء بما يتعلق بفكرة الوحدة في الساحل، او بموقف الكتلة الوطنية من مقاوميها في الداخل!

اعلنوا
في جريدة الدفاع

سجون سيبيريا

حتى روسيا تنظف نفسها

من جماعات «الادون» الطريد ليون تروتسكي

يعمل «الادون» ليون تروتسكي، وزير حربية روسيا السابق وطريدها الآن، منذ زمن طويل في سبيل خلق دولية جديدة باسم «الدولية الرابعة الشيوعية» تحل محل «الكومنترن» اي الدولية الثالثة الشيوعية التي تسيطر الان على جهوديات الاتحاد السوفياتي، والتي لا تسير في اعمالها تماما طبق ما تهوى «اليهودية العالمية»

ولقد اكتشفت حكومة هذا الاتحاد مؤامرة واسعة النطاق دبرها ضدها تروتسكي وهو في منفاه في هولندا، فقبضت على عدد كبير من المتآمرين واعدمت منهم ١٦ مجرماً اعترفوا بانهم كانوا يعملون على اغتيال الديكتاتور الروسي ستالين بامر من تروتسكي

ومنذ ذلك الحين وحكومة الاتحاد السوفياتي تعمل على تطهير روسيا من الجماعات التروتسكية المجرمة، وفيما يلي ننقل الى القراء عن مجلة «كافلكيد» وهي من المجلات الانكليزية الجديدة الضالعة بصورة مستترة مع «الدولية الثالثة» بعد ما حملته روسيا في سبيل تنظيف نفسها «المحرر»

الوف تطرد

والوف تنفى لسيبيريا

يعمل الرفيق جيشوف رئيس المحكمة الدولية «للكومنترن» في همة ونشاط واضطراد، على تنظيف البلاد الروسية من «العناصر» غير المرغوب فيها «من الحزب الشيوعي

ومما يذكر الان ان قوميسارية الشعب (الوزراء) السابقين بوبوف، وشولوف، وكيرشنسيف، قد اصبحوا في عداد المنفيين الى سيبيريا

وبلغ مجموع من طردهم الحزب الشيوعي من عضويته من هذه العناصر (غير المرغوب فيها) اكثر من ٦٥،٠٠٠ الف عضو، نفت الحكومة منهم ١٢،٠٠٠ عضو الى سيبيريا

السجون الروسية

تضيق بالمجرمين

وتضيق السجون الروسية عن فيها من المجرمين. وبما ان عدد المساجين السياسيين يتزايد باستمرار، فقد امر الرفيق جيشوف ببناء خمسة سجون جديدة وبتوسيع السجن المركزي في توباسك في سيبيريا توسيعاً كبيراً

وتقول لنا جريدة «الماتان» الباريسية ان آخر عمل عمله الرفيق جيشوف هو انه امر بالقاء القبض على يهوديين المانيين شيوعيين، سبق لهما ان ارتقيا الى اعلى الدرجات في مجالس (الكومنترن) وهما الرفيقان وسلي موزنبرغ، وايبرلين

ولقد كان الاعضاء الثلاثة الشيوعيون في الريخستاغ (البرلمان) الالماني على اتم ما يكون من المودة والصداقة مع الشيوعي البلغاري اليهودي ديمتروف الذي اتهم في جريمة حرق الريخستاغ ثم فر الى روسيا وفيها اصبح زعيما (للكومنترن) ولكن سلطة ديمتروف هذا تتضاءل يوماً عن يوم، ويقوم الرفيق جيشوف الان بمهاجمة اصدقائه، ونفيهم الى سيبيريا ليزيد في نكايته

يفر من المانيا

فيعاقب في روسيا

وكان ولي موزنبرغ احد اليهوديين اللذين أمر جيشوف بالقبض عليهما — عاملا بسيطا في المانيا قبل قيام النازية فيها، وكان يعرف هناك باسم (هوجنبرغ الاحمر) ولكنه لم يلبث ان جمع ثروة طائلة بالنصب والاحتيال، وادعائه بان المال الذي يجمعه ينفق على «اغراض شيوعية»!

وكان الرجل غير محبوب من حزبه ولكن نفوذه عليه كان قد تزايد الى الدرجة التي جعلته في حرز مكين من الهجمات

واسس الرجل عدة جرائد، ولما بدأت الثورة النازية، كان هو على رأس محل تجاري كبير لا يقل في شهرته عن محل ستينز

ومن بين الاسس التي شيد عليها هذا الرجل ثروته، كان جمعه الاموال باسم (جمعيات الاحسان) واستثماره هذه الاموال في مشروعاته الصناعية

وللرجل جمعية تعرف باسم (جمعية اصدقاء روسيا) تمتلك في البلاد السوفياتية مصنعا للاحذية وثلاث ضياع كبيرة، ومطعما وثلاثة مناجم واقعة في جبال الاورال

اما في برلين فكان هذا «المليونير الشيوعي»! يمتلك الى جانب جرائده الكثيرة، مصرفا ماليا، وشركة لاخراج الافلام السينمائية

وبعد ان تولى هتلر الحكم، هرب ولي موزنبرغ الى فرنسا، ومن هناك ذهب مؤخراً الى روسيا، وحاول وهو فيها ان يجدد نشاطه، ويستأنف «اعماله المعتادة» ولكن الرفيق جيشوف اوقعه في شر اعماله، والقى القبض عليه متهما بالاشتراك في التآمر على الدولة مع الجماعات التروتسكية

«الدفاع»: فكم مهاجرا ترى عندنا من هذا الطراز..؟

اعلان

مجلس بلدي طبريا

نحن جدعون وجميل حماني طبريا نطلب الترخيص لنا لبيع المشروبات الروحية بالمفرق داخل المحل الكائن بملك الشيخ طاهر الطبري شارع البحر تحت اسم قهوة وبار

جدعون وجميل حماني

على اليهود

اشتداد الحركة الفاشستية «اللاسامية»

في رومانيا وبلجيكا، بعد فرنسا وانكلترا

اما فرنسا ففيها حزب «الصليب الناري» الفاشستي، الذي يترأسه الكولونيل دي لاروك، وتكاد الانباء تجمع على ان الفاشست الافرنسيين سيقومون عما قريب بنفس الدور الذي يقوم به الفاشست الاسبانيون، تخلصاً من الشيوعية — و«جبهتها الشعبية»!

واما انكلترا ففيها «الاتحاد الفاشستي البريطاني» الذي يترأسه السر اوزولد موزلي، وضده سنت الحكومة في هذه الايام قانونا اسمته (قانون النظام العام) ولكن المنتظر من هذا القانون ان يقوى هذا الحزب، لا ان يضعفه، كما يلمس ذلك كل من يطالعون صحف المحافظين والصحف الفاشستية الانكليزية.

واما رومانيا وبلجيكا، فعنهما ننقل هنا الى القراء رسالتين نشرتهما (الديلي تلغراف) في عدد واحد، لمكاتبيها في بخارست وفي بروكسل:

في رومانيا

قال مكاتب بخارست:

اجرى (الحزب الوطني المسيحي) بمصادقة الوزارة، مظاهرة قوية ضد الساميين (اي اليهود) وضد الديمقراطية التي يتغنى بها هؤلاء، ومن اجلها وافون (الجبهات الشعبية) التي يخضعون في النهاية لمشيئة موسكو، وقد اشترك في هذه المظاهرة من ابناء العاصمة ٢٠٠،٠٠٠ نسمة كانوا جميعاً يرفعون الاعلام النازية «الصواحتيكا» او يعلقون شاراتها على قمصانهم الزرقاء

ولقد اوقف البوليس ٤٠٠ فاشستي كانوا قد التفوا حول القصر الملكي وهم في ملابسهم الفاشستية الرسمية، وارادوا ان يتظاهروا ضد الملك كارول نفسه

ولم يخطب في هذه المظاهرات الا اثنان، اولهما البروفسور كوزا، وعمره ٨٠ سنة، وهو زعيم الحركة الرومانية «اللاسامية» المقاومة لليهود، وثانيهما هو «اوكتافيات اوغا» شاعر الحركة الفاشستية ومن اكبر المعجبين بالدوتشي والفوهرر (موسوليني وهتلر)

وكان مما قاله الاستاذ كوزا في خطبته «ان الاتفاق التام بين رومانيا وبين المانيا قد تمكنت الدولتان من الوصول اليه فعلا في هذه الايام، برغم العقبات التي اقامها في سبيله اليهود

في بلجيكا

وقال مكاتب «بروكسل»:

خطب الملك ليوبولد في جمع من المحامين فلمح في خطبته الى اشتداد حملات «الريكسيين» الفاشست، ثم قال: ان الجو السياسي في بلجيكا لا يلائمه احداث تغييرات خطيرة في مؤسساتها السياسية، ثم انتقل من هذا التلميح الى قوله: —

«وبصفتي رئيساً للدولة، ارى من واجبي ان اعني بجميع مطالب الامة، وان اعمل على تقوية النظام، وتوطيد اواصر الوحدة، وسأبقى كما انا في المبدأ القائل بان الملك فوق جميع الاحزاب السياسية، وانا احذر مواطني من الاخطار التي قد تنجم عن الاضطرابات السياسية»

ومع ذلك فالحركة «الريكسية» الفاشستية كل يوم في ازدياد ...

* * *

اصابع الصهيونية

الفاشست وخصومهم في اكسفورد

جمعية يهودية جديدة لمقاومة الانكليز الوطنيين

في عددها الصادر بتاريخ ١٤ الجاري، نشرت جريدة «آكشن» لسان حال (الاتحاد البريطاني الفاشستي) ما نجمله فيما يلي:

موضوع وقح

يقترحه «ادون»

قرر «اتحاد جامعة اكسفورد» — وهو اتحاد يركبه اليهود كاحدى مطاياهم — ان يفتح باب الجدل والمناقشة عما قريب في موضوع: «ان مجلس هذا الاتحاد هو الذي سيمنح الحكم الذاتي لانكلترا»، فاية قطعة من قطع السخف والوقاحة والسلاطة تعد هذه القطعة؟

اما مقترح هذا «الموضوع الوقح» فهو عضو البرلمان سولومون، واما الذي سيثني عليه فهو ماكس بيلوف احد خريجي كلية (كورپاس كرستي)

ولكي تدرك كيف يسيطر اليهود على (اتحاد جامعة اكسفورد) نذهب بك بعيداً الى ان نريك انهم هم اصحاب المقررات التي كان منها:

«لا حرب، تحت اي ظرف من الظروف، في سبيل الملك والوطن»! وكان منها ايضا:

«لا اعتراف باي علم من اعلام الدول، ما عدا العلم الاحمر»!

جمعية جديدة

لمقاومة الوطنيين

اما هذا الاقتراح السخيف الوقح الجديد، فقد جاء على اثر ما أذيع من ان هذه الجامعة الانكليزية الكبرى قد تألفت فيها جمعية يهودية جديدة، سيخطب فيها الحاخام الاكبر والقومندان لوكر لامبسون، صاحب فكرة تحريم ارتداء القمصان السوداء، حتى قبل ان يبدأ (الاتحاد البريطاني الفاشستي) بتوجيه اي نقد لليهود

والآن من سيكون المخطيء اذا ما انتشرت «اللاسامية» بين جدران هذه الجامعة؟

سيكون الرد بالطبع هو «اصحاب القمصان السوداء» لان التعريف الديموقراطي هو ان اليهودي لا يمكن ان يخطيء ابداً، وان الفاشستي لا يمكن ان يصيب ابدا!؟

ونجسر نحن الآن على القسم بان أول عمل ستعمله هذه الجمعية اليهودية الجديدة سيكون الزعم «باعمال ارهابية» تقع في الجامعة، ومحاولة جعل سلطات الجامعة — وهي السلطات التي ظلت محايدة نزيهة الى الآن — تعمد الى اخماد انفاس الجمعية الفاشستية الموجودة فيها.

«الدفاع»: وانه لقسم في محله ...

سفير

المانيا في لندن

لندن — سافر الهر فون ريبنتروب سفير المانيا في لندن الى برلين بالطيارة وسيعود الى العاصمة الانجليزية في اوائل الاسبوع القادم

وسيبحث الهر فون ريبنتروب مع رجال الحكومة الالمانية في المسألة الاسبانية والميثاق الغربي الذي وضعت انجلترا مذكرة عنه اول امس وسلمتها الى مرقعي معاهدة لوكارنو

اعلان

صادر من دائرة اجراء جنين بالقضية رقم ١٢٧٤-٩٣٠

المحكوم له — سعيد افندي عبد الكريم عبد الهادي من جنين

المحكوم عليه — توفيق نجيب العطاري من عرابة

مصدر الحكم — صادر من محكمة صلح جنين بتاريخ ١٨-٢-٩٣٠

مطروح للبيع بالمزاد العلني ٩٦ حصة في جميع ارض ام الرجوم من اراضي عرابة ملك المحكوم عليه المذكور المسجلة تحت رقم ٣١ تاريخ ٣٩ - ٥ - ٩٣٥ المحدودة شمالا طريق جنوبا امين اليونس (الحدود الحاضرة ارض توفيق العطاري شرقا عثمان اليونس (الحدود الحاضرة ورثة ابو الطاهر عبد الغني الحاج عساف، غربا طريق

مساحة الارض تقريباً ١٠٠ دونم

القيمة المخمنة لحصة المحكوم عليه ٩٥ جنيها فلسطينيا

الارض المذكورة سهلية واقعة في خربة المنشية من اراضي عرابة

هذه الارض كان اعلن عنها لمدة ثلاثين يوما وخمسة عشر يوما وتقررت لاحالة المؤقتة لاسم المحكوم له بمبلغ ٣٠ جنيه ف وتعددت المزاودة لمدة ثلاثين يوما اخرى تبدأ بعد اسبوع من تاريخ نشر هذا الاعلان بالجريدة فمن له رغبة بالدخول بالمزاودة عليه ان يراجع دائرة اجراء جنين والدلال اسعد العلي مرفوقا بالتأمينات القانونية بالماية ١٠ من القيمة المخمنة مع العلم ان اجرة الدلال ورسم التسجيل على المشتري ويجب ان لا تكون المزاودة اقل من خمسة بالماية تحريراً

مأمور اجراء جنين

احمد فخر الدين

العرب والقضاء

حالت موانع قاهرة دون حضور الاستاذ حسن صدقي بك الدجاني الحفلة التي أقامها المحامون العرب لسعادة قاضي القضاة، لكنه بعث بالقطعة الخالدة نقلت عن ورق من رق غزال مطبوعة بالعربية والانكليزية وها هي:

العدل لا يبغي أجرا

كتب الامام «علي بن ابي طالب» الى «الاشتر» حين ولاه مصر منذ ما يقرب الف واربعمائة سنة يقول له:

«اختر للحكم بين الناس أفضل رعيتك في نفسك، ممن لا تضيق به الامور ولا تمحكه الخصوم، ولا يتمادى في الزلة، ولا يحصر من الرجوع الى الحق اذا عرفه، ولا تشرف نفسه على طمع، ولا يكتفي بأدنى فهم دون اقصاه. اوقفهم في الشبهات، وآخذهم بالحجج، واقلهم تبرماً بمراجعة الخصم، واصبرهم على تكشف الامور، واصرمهم عند اتضاح الحكم، ممن لا يزدهيه اطراء، ولا يستميله إغراء — واولئك قليل — ثم اكثر تعاهد قضائه، وافسح له في البذل ما يزيل علته، وتقل معه حاجته الى الناس، واعطه من المنزلة لديك ما لا يطمع فيه غيره من خاصتك، ليأمن بذلك اغتيال الرجال له عندك»

حكومة بلوم في فرنسا

ينذرها رئيس الوزراء السابق بسوء المصير

فهي التي جعلت الجو يتلبد بالسحب السوداء

نشرت «الديلي تلغراف» تحت هذه العناوين نفسها، رسالة مطولة لمكاتبها الخاص في باريس، نجمل اهم ما جاء فيها فيما يلي

حكومة «الادون»

تجعل الجو يكفهر

هوجمت حكومة بلوم هجوما مريعاً، كان اخطره واقساه ذلك الذي صبه عليها المسيو فلاندان رئيس الوزراء ووزير الخارجية السابق في خطبة القاها في وليمة اقامها له حزب الاتحاد الديموقراطي، وتنبأ فيها بسوء المصير لحكومة بلوم التي قال عنها انها لا بد وان تسقط عما قريب لتحل محلها حكومة مؤلفة من احزاب الوسط واليمين، تعمل على القضاء على «الجبهة الشعبية» التي لا تأتمر الا باوامر موسكو في فرنسا، كما هي حال تلك «الجبهة الشعبية التي تسببت في وقوع الحرب الاهلية في اسبانيا

وقال فلاندان في خطبته هذه ان لوم قد جعل الجو الافرنسي يكفهر ويتلبد بالسحب السوداء بسبب التقلقل وعدم الاستقرار في الشؤون المالية، والاقتصادية والاجتماعية والسياسية والقومية، مما جعل حكومته تصبح وهي ليست بصالحه بان تكون هي الحكم بين الافرنسيين وبين حراس القانون وحماة الحريات منهم، لانها لا تصدر في حكمها الا عن رأي الغير!؟

تشاريع بلوم

تسن لطبقة واحدة!

واجازت اكثرية الذين حضروا هذه الوليمة قراراً يقول بان ما تعتزمه حكومة بلوم من احتلال المصانع والمخازن والمزارع — في حالة الطواريء — أمر لا يمكن احتماله، اذ ان لكل انسان الحق في ان يشتغل عندما يشاء، ويضرب عن العمل كلما اراد، اما القوات العامة فلا يجوز استخدامها الا لحفظ النظام، لا لخلق الاضطرابات

واتخذ المجتمعون قراراً آخر يقول بان التشاريع التي تسنها حكومة بلوم، لا تسنها الا لمنفعة طبقة خاصة من الناس... ولذلك يجب فسخ هذه التشاريع مراعاة للصالح العام

الجبهة الشعبية

لا بد من تحطيمها

ووافق جميع الحاضرين على ان «تاج العمل» قد سقط سقوطاً فاحشاً منذ تولي بلوم رئاسة الحكومة، وذلك بسبب الشكوك التي اصبحت سائدة بين العمال وبين اصحاب الاعمال، وبسبب تحيز الحكومة لبعض «العناصر الخاصة» في نقابات العمال

ولم ينه المسيو فلاندان خطبته هذه إلا بعد ان قال ان «الجبهة الشعبية» لا بد من تحطيمها، ومتى تحطمت فان (حزب الاتحاد الديموقراطي) سيصبح مستعداً للتوفيق بين الاجير والمستأجر مما يعيد الوحدة الى الصفوف، ويجعل المواطنين يداً واحدة، في سبيل الدفاع عن الجمهورية

«الدفاع»: يصدر الحزب الشيوعي الفلسطيني نشرة دورية «سرية طبعاً» باسم «الجبهة الشعبية» ايضاً...

(الدفاع) في حيفا

انتقلت وكالة الدفاع في حيفا من محلها في عمارة البنك العربي الى محلها الجديد في عمارة السيد محمد شريف الخضراء قرب الاثر التذكاري للمرحوم الملك فيصل، والمراجعة في جميع ما يتعلق بشؤون الجريدة مع الاستاذ صبحي افندي عبد الخالق رقم التلفون ١٢٥٨ حيفا

اعلان

بلدية حيفا

بموجب قانون بيع المسكرات لسنة ١٩٣٥ جئت معلنا عن طلب رخصة لبيع المشروبات الروحية بالمفرق لعام ١٩٣٧ داخل محلي «قهوة الكرمل» الواقعة في شارع السوق ساحة الحمرة ملك ورثة خليل محيشم

امين صهيون

كلمة العدد

هدد ما شئت

اكشف عن النيات سنكشف عن الصدور

في غير هذا المكان اشارة الى ما كتبه لورد ملتشت مهدداً العالم بجنوح اليهود نحو الشيوعية المتطرفة ، نحو الفوضى ، نحو الخراب . وقد ذكر هذا اليهودي ذلك صراحة . وقال إذا فعل اليهود ذلك اوقعوا العالم في سحيق الدمار وقد جعل ملتشت ثمناً لتفادي ذلك ،مساعدة العالم اليهود لحشد عشرات الالوف في فلسطين . فلينظر العربي الى هذه الانانية الوقحة . فلينظر الى هذا الشر الفظيع . فلينظر الى هذا الخلق الشيطاني

يهددون العالم بدماره وخرابه اذا لم يساعدهم على الجناية واقتراف الاثم الفظيع . إفعل ذلك يا ملتشت . إفعل ذلك يا كل يهودي على وجه الارض . خربوا ، ودمروا ، بمؤ آمراتكم الجانية . لكن فلسطين ، رغم كل ذلك ،ستظل عربية لاهلها . كونوا شيوعيين . كونوا فوضويين . كونوا أبالسة وشياطين . أما هذه البلاد فلن تكون إلا عربية،ولاهلها العرب وحدهم .

ستة أشهر ضربنا الرقم القياسي فيها يا لورد ملتشت ، ومستعدون أن نجعلها ستة أعوام ،اذا شاءت أطماعكم ومؤآمراتكم . مستعدون أن نحشد كل شيخ ، وامرأة ، وطفل ـ فوق الرجال والشباب ـ للمقاومة الهائلة. للصمود أمام كل قوة. للوقوف في وجه الموت — فدى لفلسطين العربية . فلسطين الخالدة . فلسطين التي لن تصبح يهودية في يوم ما

اكشف عن ذلك الخلق المشؤوم الحاقد يا لورد ملتشت . اكشف عن تلك النفس الخبيثة الجهنمية . سنكشف نحن عن الصدور والسواعد ونقول لكم : اذا كنتم رجالا فتعالوا !

مشروع بنك واجتماع اللجنة القومية

كانت اللجنة القومية بيافا وجهت الدعوة لعدد من وجهاء وتجار المدينة لعقد اجتماع للبحث في مشروع إنشاء « بنك الوحدة العربية » . وفي الساعة السابعة والنصف من مساء امس حضر الى مكتب اللجنة عدد من المدعوين ، وافتتح الاجتماع فضيلة الاستاذ الشيخ راغب ابو السعود ثم تلاه الوجيه السيد سليمان نوفل فقال ان اكثرية المساهمين في البنك سيكونون من العرب وسيتألف مجلس محلي في فلسطين ٨٠ في المئة من اعضائه عرب . أما مجلس الادارة في لندن فسيكون أثنان من اعضائه من العرب . وسيتعاطى البنك جميع الاشغال التجارية والتسليف . وبعد ان انتهى من خطابه اشترك بعض الحضور في البحث وتقرر اخيراً أن يعقد اجتماع في الساعة الثانية من بعد ظهر اليوم بحضور اللجنة القومية والسيد سليمان نوفل . وقد علمنا أنه سيوجه السيد نوفل في هذا الاجتماع كتاباً الى اللجنة القومية يبين فيه الغرض الاساسي من تأسيس البنك .

هطول امطار غزيرة

جادتنا السماء ليلة أمس وطول النهار بمطر غزير لا عهد المدينة بمثله منذ سنوات . وقد علمنا ان المطر كان شاملا لجميع مدن وقرى اللواء فاستبشر الاهلون خيراً بالموسم الجديد . كما كان شاملا اكثر جهات فلسطين

وقع خطبة ايدن في رومانيا

بخارست — عبرت الصحافة الرومانية عن ارتياحها وارتياح حلفائها دول التحالف الصغير والاتحاد البلقاني، عندما شرحت خطبة المستر ايدن وزير الخارجية البريطانية ، واعربت عن سرورها للجهود التي تبذلها فرنسا وبريطانيا في اتباع سياسة يجيزها ميثاق عصبة الامم

القائد العظيم

— تابع المنشور على الصفحة الاولى —

فيها اربعاً وعشرين ساعة بدون ماء ولاطعام. وكان الجيش اعتقل نساء ورجال القرية التي تجاورنا وحاصرهم ومنعهم من الخروج من النطاق العسكري فدافلتت من ايديهم فتاة صغيرة لا تتجاوز سنها العاشرة وهي لم تهتم بأبيها وأمها واهلها ولا بقوة الجيوش بل بادرت على الفور مع اخيها الطفل فنقلت لنا المياه على الحمير وتسلقت الجبال فانجدتنا بالماء وخلصتنا من العطش الذي كاد يقضي على الكثيرين منا

وعندما حاولت ان اكرم هذه الطفلة وشقيقها الصغير ببعض النقود ابت وقالت : ليتني املك النقود لأقدمها لكم .فلم استطع تجاه هذا الشعور إلا ان اذرف الدمع فرحاً لهذه القوة الجبارة الموجودة في الشعب العربي والتي لن تغلبها اية قوة في العالم . وانني أؤكد ان تركيب الدم العربي الطاهر فيه من القوة والمقاومة والكفاح ما يجعل استعباد هذا الشعب من اكبر المستحيلات . وانني لفخور ببسالة المرأة العربية وببطولة رفاقي واخواني المجاهدين من عراقيين وسوريين ونجديين وحجازيين واردنيين.وانني لارجو لهذا الشعب العربي العظيم الحرية المطلقة والوحدة التامة والاستقلال والحياة الكريمة الشريفة . »

هذا الحزب الحالم

كان حزب المملكة اليهودية الصهيوني الذي يترأسه الادون تابر غروسمان قد قرر مقاطعة اللجنة الملكية هو والحزب الصهيوني الاصلاحي لان هذه اللجنة ما جاءت الا لوضع حد لاماني اليهود التي اسس من اجلها الحزبان المذكوران.

وتقول هابوكر ان حزب المملكة اليهودي قد عدل عن قرار المقاطعة وقرر المطالبة بسماع اقواله امام اللجنة الملكية وسيطالب بانشاء مملكة يهودية على ضفتي الاردن كما يقضي بذلك برنامج الحزب المذكور

—وسيرى هذا الحزب أيضاً النهاية الرهيبة ومصرع احلامه ، واوهامه

وايزمن امام اللجنة

ذكرت هآرتس ان الدكتور وايزمن رئيس الوكالة اليهودية سيشهد امام اللجنة الملكية في يوم الاربعاء القادم

حركة المواصلات العامة

تعتزم الحكومة اجراء ترتيبات جديدة اساسية في حركة المواصلات العامة في فلسطين بشكل لم تتصل بنا تفاصيله بعد

احتراق مخزن اخشاب

نشب حريق هائل في مخزن أخشاب في تل ابيب امس فأتت النار على جميع محتوياته . وتقدر الخسارة بـ٥٥٠ جنيها وقد اتضح ان المخزن مؤمن عليه كما انه من المظنون ان يكون الحريق مفتعلا

المواليد في ثلاثه أشهر

جاء في احصاء رسمي أصدرته دائرة الاحصاء التابعة لحكومة فلسطين ان عدد المواليد خلال الثلاثة أشهر التي تنتهي يوم ٣٠ أيلول الماضي بلغ ١١،٥٧٨ بينهم ٦٠٧٦ من الذكور و٥٥٠٢ من الاناث ويزيد هذا المجموع عن الثلاثة أشهر التي قبله بسبعمئة وأربعة وسبعين مولوداً

الوفيات في ثلاثه أشهر

بلغ عدد الوفيات في الثلاثة اشهر التي تنتهي بيوم ٣٠ أيلول الماضي ٤٧٨١ بينهم ٢٥٢٧ من الذكور و٢٢٥٤ من الاناث . وقد زادت نسبة الوفيات هذه عن الثلاثة أشهر التي قبلها بمئتين وأربع وأربعين حادثة .

في الميناء

رست في ميناء الثغر اليوم الباخرة « اليزابيث ماآرسك » وافرغت من حمولتها ٢١٠ أطنان إسمنت و٢٨ طن بضائع متنوعة وستشحن بضعة آلاف من صناديق البرتقال، والباخرة «صوفيا» وقد قدمت خصيصاً لشحن كمية كبيرة من صناديق البرتقال لبعض الموانيء الاوربية ، وقد بلغ مجموع ما شحن أمس من الميناء ٣٨٧٣٩ صندوقاً

استغلال يهودي

يهددون العالم ببث جراثيم الفوضى والخراب

يستغل اليهود وضعية العالم المضطربة شر استغلال . وقد بدا لهم هذه المرة ان يقحموا مسئلة الوطن القومي اقحاما في الميدان الدولي . مثال ذلك ما نشره اللورد ملتشت اليهودي في جريدة السبكتاتور الانكليزية . فقد تحدث عن اقتراح جديد وضعه هو « لحل القضية الاوروبية » ـ كما يقول ! وهو في مقاله يطالب من العالم ان يساعد اليهود على الهجرة الى فلسطين ، والا فان اليهود سينقلبون الى احزاب اليسار ويجرون المصائب على اوروبا . ويقترح السماح اسبعين الف يهودي من الشباب بالهجرة كل سنة الى فلسطين ، ويقول ان هجرة اليهود من بلاد الى بلاد اخرى لا تفيد ، واذا لم يسارع العالم الى انشاء الوطن القومي اليهودي فان الشيوعية سترغم اليهود على ان يسيروا معها ،وفي هذا ما فيه من بلاء على اوروبا

ويقول ايضا ان الفرصة سانحة لحل المشكلة اليهودية وانشاء وطن قومي لليهود في فلسطين بالرغم من كل شيء وبالرغم عن جهل (كذا) العرب بان هذا المشروع لا يفيدهم مع ان فوائده لهم عظيمة جدا

الصحف اليهودية وحادث الاعتداء

على قصر السيد زهدي افندي ابي الجبين

زعمت هابوكر ان التحقيق في حادث مهاجمة قصر السيد زهدي افندي أبو الجبين قرب بيت دجن لم يسفر عن شيء . وقد استحضرت رياسة البوليس في اللواء الجنوبي بعض الضباط الماهرين في التحقيقات الجنائية وأسندت اليهم امر التحقيق في هذه القضية . وتمكن هؤلاء من اعتقال ٥٣ شخصا من مختلف القرى الواقعة في قضاء غزة لانهم رفضوا ان يساعدوا البوليس في الكشف عن رجال هذا الحادث . وقد علم البوليس ان هناك عصابة مؤلفة من اربعين شخصا مسلحين تعمل في ابتزاز الاموال من الاغنياء لتنظيم ثورة جديدة اذا لزم الامر .وارسل رجال هذه العصابة كتب تهديد الى بعض الاغنياء في اللواء الجنوبي لدفع ما رتبته عليهم العصابة من اموال لانقاذ فلسطين من الاستعمار

حملة هابوكر على الموظفين البريطانيين

نشرت جريدة هابوكر مقالا طويلا حملت فيه على الموظفين البريطانيين في فلسطين حملة عنيفة ، وقالت ان السبب في عدم تقدم الصهيونية هو عدم إخلاص هؤلاء الموظفين في تنفيذ التعهدات التي قطعتها بريطانيا العظمى . والفتت نظر الادارة الصهيونية الى انها لم تحاول ان تجعل هؤلاء الموظفين في صفها لكي يساعدوها على تنفيذ مآربها . ثم زادت الجريدة على اقوال الاحزاب الصهيونية الاخرى فقالت ان قضية فلسطين هي قضية داخلية تخص الامبراطورية البريطانية وحدها ولا يحق لاحد ان يتدخل فيها ، ولذلك يجب على اليهود ان يوجهوا اهمهم الى هذه النقطة فلا يحاولوا ان يثيروا غضب بريطانيا عليهم ولا يحاولوا ان يتصلوا باحد غيرها لارغامها على اجراء سياسة لا تتفق ومآربها في فلسطين

عدد السكان في فلسطين

بلغ عدد سكان فلسطين ، كما جاء في إحصاء رسمي لدائرة الاحصاء حتى نهاية شهر ايلول الماضي ١،٢٧٩،٤١٠ اشخاص . ولا يدخل ضمن هذا العدد افراد القوات العسكرية البريطانية الموجودة في فلسطين وتفصيل هذا العدد كما يلي :

المسلمون	٧٨٤،٧٧١
المسيحيون	١٠٦،٥٩٥
اليهود	٣٧٦،٧٨٦
مختلفون	١١،٢٥٨

اصرار دائرة تفتيش الاثمار

غرابة الترتيبات الجديدة وعقم طريقتها

لا تزال دائرة التفتيش من جهتها مصرة على عدم ادخال اكثر من اربع سيارات للارقام الاربعة التي عينت لهذا الغرض وهي : الرقم الثامن والتاسع والعاشر والحادي عشر . اما الترتيبات الجديدة التي درجت عليها مؤخراً دائرة الزراعة . وهي تقسيم ماركات تجار البرتقال على هذه الارقام الاربعة وعدم السماح لاي فريق أن يفتش صادراته على غير الرقم الذي خصصته له ، فقد جاءت غريبة في بابها كل الغرابة وذلك ان السيارة اذا كانت مخصصة لاحدى هذه النمر ، وكانت هذه مشغولة . وتوجد اخرى ليست لديها اعمال ، فإذاً لا يسمح لهذه السيارة ان تفتشها النمرة الخالية من العمل مهما طال أمد وقوفها . ان اتباع هذه الطريقة العقيمة في مسألة التفتيش لا تزال عقبة في سبيل انتظام العمل في دائرة التفتيش . واننا نرجو ان يوفق التجار ودائرة الزراعة لحل لهذه المسألة كما وفقوا كثيرا لحل غيرها

بعد حادث

دائرة المباحث الجنائية وتهديد الاغنياء

نشط البوليس للتحقيق في قضية مهاجمة منزل السيد ابي الجبين . وقد بلغ عدد المعتقلين في هذه الحادثة مساء أمس ٥٣ شخصاً ، ووصل البوليس في تحقيقاته الى بعض قرى قضاء غزه

واتصل بنا أن دائرة المباحث الجنائية بالقدس أوفدت بعض كبار ضباطها للاضطلاع بمهمة التحقيق في هذه القضية . والذي فهمناه أن البوليس قد أوقف حرساً مسلحاً على أثر الحادثة لحراسة المنزل المهاجم . وان السيد ابي الجبين غادر المنزل مع عائلته ولا ندري كيف اتصل بالصحف اليهودية أنه يعتزم تسفير عائلته الى بيروت

وقد اتصلت معلومات سرية بدائرة المباحث الجنائية تفيد بأن هناك عصابة مسلحة ومؤلفة من أربعين شخصاً اتخذت مركزها اللواء الجنوبي . وجعلت همها جمع المال من الاغنياء العرب لاسيما كبار ملاكي مزارع البرتقال تحت شعار « النضال التحريري لمساعدة منكوبي العصابات الثائرة ايام الاضراب» وتفيد هذه المعلومات ان العصابة قد لقيت كل عطف من القرى التي تطوف بها، اما جريدة هابوكر فانها تقول : ان مهاجمة منزل الشيخ المظفر والسيد ابو الجبين جاءت على اثر رفض طلب طلبته هذه العصابة من السيدين المذكورين وان هناك عدداً من الاغنياء الذين يسكنون القرى قد تلقوا كتب تهديد ايضاً

امساكية شهر رمضان المبارك

الاثنين ٩ رمضان سنة ١٣٥٥

الزمن بالعربي		الزمن بالافرنكي	
غروب	امساك	غروب	امساك
س : د	س : د	س : د	س : د
: ١٢	٥٧:١١	٤ : ٢٩	٤ : ٣٧

الايرادات في تسعة شهور

اثر الاضراب العظيم على الوارد

بلغت قيمة الواردات في التسعة اشهر الماضية المنتهية بشهر ايلول الماضي ٩،٦٠٠،٨٤١ جنيها . وكانت قيمة الواردات في نفس المدة من العام الماضي ١٢،٩٩٧،٣١٤ جنيها . وعلى ذلك تكون الواردات قد نقصت مبلغ ٣،٣٩٦،٤٧٣ جنيهاً .

ونثبت فيما يلي قيمة الواردات في الستة اشهر التي اضربت فيها البلاد اضرابها العظيم مقارنة بالستة اشهر نفسها من عام ١٩٣٥

	عام ١٩٣٥	عام ١٩٣٦
نيسان	١،٤٢٠،٦٧٨	١،٠٦٣،٧١٧
أيار	١،٥٤٧،٩٨١	٩٣٤،١٦٩
حزيران	١،٢٨٧،٢٧٠	٩٩٢،٨٠٠
تموز	١،٤٦١،٣١١	٩٩٥،٢٢٩
آب	١،٥٢٧،٤٠٢	٨٦٨،٦١٦
ايلول	١،٤٠٠،٢٧٤	١،٠٠٤،٢٥٤

نشاط حركة شحن البرتقال

ابحرت اليوم الباخرة « اجنتى » التابعة لخط الاثمار الحمضية العربي وعلى ظهرها ٣٠ الف صندوق برتقال . وترسو غداً الباخرتان « برغنه غوردن وسردينيا برنس » وستشحن كل واحدة منها الكمية المعدة لها ومن ثم تسافر الاولى الى لندن والثانية الى كرديف

وقد بلغ مشحون الخط العربي للاثمار الحمضية منذ بدء الموسم حتى الآن ١٥٠ الف صندوق

الرملة

الجند يحتل مدرسة الاناث الاميرية

الرملة في ٢٢ تشرين الثاني — لمراسل الدفاع الخاص : لا يزال الجيش يحتل مدرسة الاناث الاميرية رغم المساعي الكثيرة والتقارير المتعددة التي رفعها الاهلون وادارة المعارف الى قائد الحامية يطلبون فيها اخلاء هذه المدرسة في اقرب وقت ممكن لكي تتمكن الطالبات من متابعة دروسهن

اعلنوا في جريدة الدفاع

تلفونات الدفاع وبرقياتها الخاصة

سيارة تدهم عربيا

حيفا — شكا الينا السيد ابراهيم عارف بك أنه بينما كان سائراً امس قرب وادي رشميا ، صادفته خمس سيارات كبيرة ملاى بالجند البريطاني . ودهمته احدى السيارات بعد أن حطمت شجرة اختبأ وراءها . وقد اصيب السيد ابراهيم بجراح في رأسه ورجليه وحمل السائق المصاب في سيارته الى دائرة البوليس حيث قدم إفادته امام الضابط السيد محمد الجاعوني ، الذي أحاله الى طبيب مستشفى الحكومة . أما دعوى المعتدى عليه فتحقق فيها دائرة البوليس الآن

اجتماع المجلس البلدي

يعقد المجلس البلدي مساء غد جلسة لبحث بعض المسائل الهامة

خطر انتشار السرقات

حيفا — انتشرت السرقات في مدينة حيفا في الايام الاخيرة انتشارا ذريعا فاضطرت دائرة البوليس الى تعيين داوريات متعددة للرقابة وقد حدث اكثر من عشرين سرقة في اقل من اربعة ايام

عملية ناجحة

أجريت عملية جراحية ناجحة لجاويش الميناء النشيط السيد فلاح اسعد في المستشفى الفرنسي . والسيد فلاح افندي يشكر طبيب هذا المستشفى لبذله مجهودا كبيرا في سبيل نجاح العملية ، كما انه يثني على ممرضات المستشفى لسهرهن الدائم على صحته

شكر موظف نشيط

حيفا — تردنا كلمات شكر كثيرة للسيد غانم رئيس القلم في دائرة البريد بحيفا نظراً للتسهيلات التي يلقاها المواطنون وذوو الاتصال بحضرته ، وقد رأينا واجباً علينا ان نشير الى هذا آملين الى باقي الموظفين في الدائرة الرسمية ان يحذوا حذو هذا الموظف

انتحار يهودي

القدس — انتحر احد الشباب اليهود ظهر هذا اليوم في محلة رحافيا وقد اخذت جثته الى المستشفى واجريت لها عملية التشريح

مندوب المانيا لدى حكومة فرانكو

برلين — اذاعت الحكومة الالمانية بلاغا قالت فيه انها عينت الجنرال كرنز قائماً باعمال السفارة الالمانية لدى حكومة الجنرال فرانكو وهو من القواد المتقاعدين وكان رئيساً للمعهد الاسباني الاميركي ببرلين

مراقبة موانيء اسبانيا وحدودها

لندن — تجتمع اللجنة الفرعية للجنة عدم التدخل في الشؤون الاسبانية غداً برئاسة اللورد بليموث للبحث في برنامج مراقبة جميع موانيء وحدود اسبانيا لئلا ترسل اسلحة وذخائر اجنبية الى الحكوميين او الثوار .

القدس

تأجيل سفر قاضي القضاة

القدس في ٢٢ تشرين الثاني — لمراسل الدفاع الخاص — كان موعد سفر قاضي القضاة السر ميخائيل مكدنل الى لندن يوم السبت القادم الموافق ٢٨ الجاري وقد علمنا ان سعادته اجل سفره الى يوم ٨ كانون الاول

اجتماع اللجنة الصهيونيه وابحاثها

عقدت اليوم اللجنة الصهيونية اجتماعا دار البحث فيه حول العمال العاطلين لتلافي الاضرار التي لحقت بهم قبل تقديم تقريرها الى اللجنة الملكية

موعد شهادة وايزمن امام اللجنة

يؤدي وايزمن شهادته امام اللجنة الملكية يوم الاربعاء الواقع في ٢٥ الجاري وقد اشيع انه سيلقى خطاباً امام اللجنة اثناء شهادته

تدهور احدى سيارات الجيش

بينما كانت سيارة من سيارات الجيش البريطاني سائرة على طريق القدس — الخليل اذا بها تتدهور وقد اصيب من كان فيها باصابات بليغة ثم نقلوا الى المستشفى الحكومي في القدس للمعالجة .

بلدية تل ابيب وجباية الضرائب

علمنا أن مجلس بلدية تل أبيب ارسل الى مجلس بلدية القدس كتاباً يطالب فيه إدخال تعديل على قانون جباه الضرائب وعند ما أطلع مجلس بلدية القدس هذا الاقتراح العجيب قرر رفضه .

قدوم سيارات ملاءى بالجنود

وصلت اليوم قوات كبيرة من الجند البريطاني مع خمس عشرة سيارة كبيرة ملاءى بالذخائر قادمة من الشمال ، وقد وزعت الجنود على معسكرات الجيش في ضواحي المدينة .

قدوم سمو الامير عبد الله

في الساعة الرابعة من مساء اليوم وصل القدس قادما من عمان صاحب السمو الامير عبد الله . وفور وصوله زار ضريح المغفور له المرحوم والده في الحرم الشريف ، وتناول طعام الافطار على مائدة سماحة الحاج امين افندي الحسيني مع جميل باشا الراوي وبعض اعضاء اللجنة العليا وفؤاد باشا الخطيب ومحمد بك الانسي ورفيفان باشا المجالي . وقد جرى البحث بعد الافطار عن حالة البلاد الحاضرة وموقف العرب من اللجنة الملكية

وبعد صلاة العشاء غادر سموه الدار الى فندق الملك داود حيث حجز له محل خاص

وقد زار سموه في الفندق فريق من المشتغلين بالقضية الوطنية وبقوا الى ساعة متأخرة وعلمت ان سموه سيقابل المندوب السامي غداً مقابلة خاصة وسيزور اللجنة الملكية في محل اقامتها في فندق الملك داود . وقد علمت انه سيبقى غداً في القدس وربما غادرها بعد غد ، الثلاثاء . وسيتناول فريق من اعضاء اللجنة العليا طعام الافطار على مائدة سموه غداً

سفر المندوب السامي الى لندن

علمنا من مصدر مطلع ان المندوب السامي سيغادر فلسطين الى لندن بالاجازة يوم ١٠ كانون الاول القادم وسيمكث هناك مده شهر واحد حيث يعود في ١٠ كانون الثاني سنة ١٩٣٧

تعطيل الزميلة الجامعه الاسلاميه

عطلت السلطة الزميلة « الجامعة الاسلامية » الغراء مدة خمسة ايام لنشرها ما عدته السلطة مخلا بالامن العام ، ففي سبيل الوطن ما تلاقيه الصحافة العربية من ارهاق

حيفا

في اجتماع الجمعية الاسلامية

حيفا في ٢٢ تشرين الثاني – لمراسل الدفاع الخاص – عقد اعضاء الجمعية الاسلامية والمنتسبون اليها بحيفا اجتماعا في بيت الاستاذ معين بك الماضي لانتخاب هيئة جديدة لهذه الجمعية . وبعد الاخذ والرد تم القرار على الاحتفاظ بالهيئة القديمة مع إضافة اعضاء جدد اليها بينهم الاستاذ رشيد الحاج ابراهيم ، وعبد الرحمن افندي الحاج رئيس بلدية حيفا السابق ، ومعين بك الماضي والسيد الحاج خليل طه

انتقال قاضى الصلح الى يافا

انتقل الى يافا قاضي الصلح المستر « بورك » بعد عودة القاضي هيرد من اجازته في انكلترا واستلام مهام عمله كالمعتاد

قضايا محكمه الجنايات الكبرى

تنظر محكمة الجنايات الكبرى أربع قضايا جنائية خلال الشهر القادم في حيفا ولم تتصل تواريخ عقد هذه الجلسات حتى الآن

طرابلس على أساس اللامركزية

المفاوضات السلمية بعد المظاهرات والمصادمات الدامية

موقف طرابلس

بيروت — تبدو طرابلس هادئة اليوم . وقد عادت المواصلات فيها الى ما كانت عليه غير أن حوانيتها ومحلاتها لا تزال مضربة . وسافر وفد من اعيانها الى بيروت للاتصال بالسلطات والتفاهم معها . والمفهوم أنه ستعلن اللامركزية في طرابلس على أساس المكاتبة السادسة في المعاهدة

(لدفاع) : المفهوم من المكاتبة السادسة ان طرابلس تكون محافظة مستقلة ترتبط بمديرية الداخلية في لبنان للبت في أمورها

ثبوت عدد القتلى بالضبط

وقد ثبت ان عدد القتلى في الاضطرابات الاخيرة اربعة والجرحى كثيرون وقد نقل اكثر الجرحى الى مستشفيات بيروت

البوليس يعتقل عشرات الشباب

خرج بعض شبان طرابلس اليوم في الطرقات لاثارة الاضطرابات من جديد ، لكن البوليس اعتقل منهم كثيرين . وقد ازيلت الحواجز والاستحكامات من الشوارع .

مساعي مندوبي الكتلة الوطنية

بيروت — فهم من مصدر وثيق ان عدد المعتقلين بسبب الحوادث الاخيرة ٤٠ شخصاً اغلبهم في سجن الرمل ، وقد قابل جميل بك مردم وسعد الله بك الجابري المندوب السامي الكونت دي مارتل وطلبا اليه التوسط في حل قضية طرابلس وسحب الجنود الفرنسيين منها فوعدهما خيراً وقال ان سحب الجنود لا يتم الا بعد عودة الهدوء والسكينة

قبول استقالة رستم حيدر

بغداد — قبلت استقالة رستم حيدر بك نهائياً وعين لرئاسة الديوان الملكي ابراهيم بك كمال وهو عديل تحسين بك العسكري

تعلق الاتراك بلواء الاسكندرونة

استانبول — نظم طلبة الجامعات مظاهرة كبيرة احتجاجا على مسألة الاسكندرونة لكن البوليس فرق المتظاهرين وقبض على عدد كبير منهم وأصيب كثيرون بجراح

دخول الثائر على جواده الابيض وسط الهتافات

بيروت — وصل الشيخ محمد الاشمر من زعماء ثورة فلسطين الى دمشق اليوم ودخلها على حصانه الابيض وسط هتافات الجماهير المستقبلة .

مساعي سفير فرنسا في اليابان

طوكيو — زار سفير فرنسا في طوكيو وزارة الخارجية اليابانية ووجه اليه بعض اسئلة تختص بعلاقات اليابان ببعض الدول الاوروبية . وقد سئل السفير بالوقت نفسه ، عما عساه يكون موقف فرنسا ازاء مسائل الشرق الاقصى فاجاب ان فرنسا عازمة على ألا تتدخل في شؤون السياسة الشرقية وان الميثاق الافرنسي السوفييتي اتفاق محض . وقد فهم الآن ان سبب زيارة السفير ، لرغبته في الاطلاع على حقيقة ما قيل عن الاتفاق الياباني الالماني الايطالي ، واخذ معلومات وافية عنه .

بولونيا تطالب بمستعمراتها

لندن — خصصت ٣ ايام من ٢١ الى ٢٣ تشرين الثاني للدعاية الاستعمارية في بولونيا . وتقول الصحف ان بلادها مكتظة بالسكان وانها تنقصها المواد الاولية ، لذا فهي في حاجة الى مستعمرات تجد فيها هذه المواد . ويظن ان لبولونيا مطامع في اوكرانيا

وقد قبض البوليس امس على ١٤ اوكرانياً من الارهابيين بعد اكتشافه محفوظات سرية خاصة بالجمعية الارهابية الاوكرانية (اون) تدل على رغبة الجمعية بمقاومة نزعات بولونيا الاستعمارية في بلادها

العاصمة الدموية

مدريد — قررت لجنة الدفاع عن مدريد إجلاء جميع السكان غير المحاربين من العاصمة وصادرت ألف سيارة لنقل الاغذية عليها للجنود . وقد أنزلت باخرة روسية في ميناء برشلونه ٢٠٠ طيارة روسية للحكومة .

اجتماع كبراء العسكريين وتنقلاتهم

انقرة — وصل رئيس هيئة اركان الحرب التركية الى انقرة قادما من بخارست واجتمع بكمال اتاتورك اجتماعا طويلا اطلعه فيه على نتائج المؤتمر العسكري الذي عقد في بخارست بين دول الدانوب والذي كان من اغراضه توحيد الجيوش والاسلحة وتبادل الضباط

مصر والدول صاحبة الامتيازات

القاهرة — سيعقد في القاهرة قريبا مؤتمر من الدول صاحبات الامتيازات الاجنبية للبحث مع الحكومة المصرية في مسألة الغاء الامتيازات كما تقضي بذلك المعاهدة المصرية البريطانية التي عقدت اخيرا

الثورة الاسبانيه

طراد ثائر يغرق باخرة حكومية

باريس — اغرق طراد للثوار باخرة حكومية وقتل احد رجالها وجرح ١٠ اما الباقون فانهم سبحوا فوصلوا الشاطيء سالمين .

ويقول بلاغ للثوار ان جيوشهم استولت على قصر الدولة وهو مركز ذو اهمية كبرى . وقد دمرت النيران امس ٥٠ منزلا كما دمرت الكاتدرائية المبنية في القرن الثاني عشر ووسع الثوار نطاق احتلالهم داخل العاصمة بحيث شمل جميع مراكز القيادة .

وقد حالت رداءة الطقس امس دون وقوع غارات جوية . ولكن الثوار احتلوا مناطق جديدة شملت السفارتين البريطانية والافرنسية .

وتقول رسالة برقية وردت من لندن مساء ان الواقفين على الحالة الحربية في صفوف المقاتلين الامامية يقدرون ان سقوط مدريد يستغرق مدة اسبوعين ، رغم توالي الامدادات التي ترد على صفوف الميليشيا من اشتراكيي فرنسا

صحف المانيا وخطبة المستر ايدن

برلين — نوهت البرلينر تاجبلاط باهمية خطبة المستر ايدن ، ثم لم تخف استياءها فوصفتها بانها خطبة غريبة ثم تساءلت عما عساه يقع اذا جابهت المانيا حالة جديدة في شرقي أروبا واجابت الجريدة نفسها متهكمة قائلة : بمقتضى ما فاه به المستر ايدن يعقد اذ ذاك تحالف افرنسي بريطاني جوابا على تلك الحالة . ولم تخف الصحف الالمانية الاخرى استياءها ايضاً واجمعت على القول ان خطبة المستر ايدن لا تعني الا اتفاق فرنسا وبريطانيا ضد المانيا في حالة نزاع يقع في اوربا الشرقية

روسيا تعدل عن توقيع اتفاق

موسكو — قررت الحكومة السوفيتية ازاء عقد المعاهدة الالمانية اليابانية الا توقع الاتفاق الروسي الياباني التجاري الذي كان قد وقع بالاحرف الاولى ، كما انها قررت اتخاذ تدابير عسكرية جديدة في الشرق الاقصى . وتقول شركة تاس ان في الحدود الروسية اليابانية وفي مراكز سيبيريا الشرقية من القوى ما يقرب عدده من نصف مليون جندي مستعدين للطواريء

بيان تذيعه الوزارة الاسبانية

برشلونة — وقع جميع اعضاء الوزارة الاسبانية بياناً ذكروا فيه ان ايطاليا والمانيا تحاولان تحويل اسبانيا الى مستعمرة مقنعة ، وان ايطاليا وجدت بالجنرال فرانكو شريكاً يجيز لها ضم جزر البليار الى الحبشة ، ويقول البيان ان المانيا انها تجد في اسبانيا المواد الاولية اللازمة لها . ولكن حكومة الجمهورية مصممة على مضاعفة جهودها للحيلولة دون تنفيذ هذا البرنامج ، وفي وسعها ان تعتمد بذلك على روسيا السوفيتية والمكسيك.

حركة التمرد في مراكش الافرنسية

لندن — ثبت ان حركة التمرد التي قامت في المغرب الاقصى ، تدار من قبل جمعية سياسية لها فروع في انحاء كثيرة من مراكش الافرنسية ، والغاية من هذه الحركة مقاومة الاوضاع الحاضرة وابدالها بحكم يتلاءم ومرامي الهيئات الوطنية .

وقع خطبة ايدن في اوروبا

اكثر ما تخشاه بريطانيا ، مبدء التوسع الالماني

كانت تصريحات المستر ايدن ، التي نشرنا خلاصة لها في عدد امس ذات أهمية خاصة ، فيما يتعلق بسياسة حكومته الخارجية التي كان لها وقعها الحسن في روما وباريس دون برلين :

قيمة النظريات

وقد توقفت الانظار عند تصريح وزير الخارجية البريطانية بان انكلترا ترفض الانسياق الى اي خلاف يقع على نظريات . اما التفكير في اشتراك انكلترا في جبهة مضادة للفاشست فغير مقبولة لانها تجعل عودة العلاقات الطبيعية مع ايطاليا مستحيلة وتفضي اخيراً الى تحالف ايطالي الماني

بين انكلترا وايطاليا

وعلى رغم التطورات الاسبانية قد تحسنت علاقات انكلترا بايطاليا بعض التحسن ويظن في لندن انها تزداد تحسناً بالتدقيق في معالجتها الى ان تعود الى سيرها الطبيعي في خدمة المصالح الحيوية الايطالية والبريطانية التي يتمم بعضها بعضا في البحر المتوسط

هتلر وموسوليني

والمعلوم ان الهر هتلر يرغب في اقامة جبهة مضادة للشيوعية . اما موسوليني فرغبته في هذا الموضوع مشكوك فيها.

اما بريطانيا فلا تقبل بذلك اولا لعدم وجود مصالح حيوية متعارضة بينها وبين روسيا . ولا فائدة لانكلترا بل لها ضرر من مخاصمة السوفيات . وثانيا لان هذه الجبهة المضادة للشيوعية مفهوم في لندن انها ستارفقط للتوسع الاستعماري الالماني واشتراك انكلترا في مثل هذه الجبهة انما يولي المانيا سيادة على اوربا تعود في الوقت المناسب لها فتهدد انكلترا نفسها

السياسة الدولية

ولا تخلو افكار لندن من الشك في دوام العداء الروسي الالماني او الاتفاق الايطالي الالماني . كما انها واثقة بعدم ميل فرنسا بتاتاً الى التخلي عن ميثاقها مع روسيا . ولا هي (اي انكلترا) تريد من فرنسا ان تتخلى عنه . ولكن اذا فشلت المانيا في الحصول على انكلترا كحليفة غير عاملة ضد روسيا واذا استمر الميثاق الروسي غير متزعزع فعندئذ ذلك يحتمل التبدل في السياسة الالمانية الخارجية بل قد يحصل اتفاق روسي الماني . وهذا ما يصبو اليه زعماء العسكرية والصناعة في المانيا رغم الكره الذي يحفظه الهر هتلر لروسيا

اعظم خطر

واعظم خطر تراه لندن على اوربا ينبعث من مبدأ التوسع الالماني الذي بطبيعة حاله لا ينطبق على النظام السياسي الحاضر . ولا شك ان الامل بعودة المانيا الى الانتظام في سلك اوربا هو ما يدفع انكلترا الى محاولة الحل العام لذي يثبت هذا النظام يحمل المانيا على الانضمام الى عصبة الامم

العرب

امام اللجان المخدرة

بقية المنشور على الصفحة الاولى

الانحاء من اجل تطويق الثوار فقط

وكنتيجة لاحدى هذه المناورات التي لا ندري كم الف جندي اشتركوا فيها ، وان كنا ندري انها استمرت نحو ٧٠ ساعة ، لم يلق القبض الا على عربي واحد ، وجدت في حوزته موسى قديمة

ويشاع ان مدينة يافا القديمة لم تنسف الا من اجل تسهيل انزال الجنود الى البر ، لا من اجل تحسين المدينة كما اعلن رسمياً »

« الدفاع » : يهمنا من هذا المقال الطويل ما جاء فيه من ان البرلمان هو الذي سيكون عليه ان يقرر من هو الاضمن لمصالح الامبراطورية ، أهو اليهودي غير المؤتمن في اي بلد من بلاد الله ، أم هو العربي الذي تشهد بامانته الارض والسلام ؟

فاذا صح ما ذهبت اليه هذه المجلة ، واصبح الامر بين يدي هذا البرلمان الانكلو — يهودي ، فان للعالمين العربي والاسلامي قولا آخر سيقولانه لدولة هذا هو برلمانها

— وفي هذا القدر كفاية الآن...

منح البلدية ٢٠٠٠ جنيه

صفد — اتصل بنا ان مساعد حاكم اللواء الشمالي المستر بلاكبرن اجتمع بالمجلس البلدي وابلغه ان الحكومة قررت منح بلدية صفد اعانة مالية قدرها الفا جنيه فلسطيني تنفق في سبيل اصلاح المدينة واتمام مشروع المياه ، وسيخصص من هذا المبلغ قسم لتعبيد الطرق وانشاء خط واحد من المجاري العمومية . وفي نظرنا ونظر كل مطلع على حالة مدينة صفد وتأخرها عن سائر مدن فلسطين ان مثل هذا المبلغ الزهيد لا يكفي لاتمام بعض مشاريعها . وستظل مدينة صفد في مؤخرة البلدان الفلسطينية وسيظل الفقر والحاجة مخيمان عليها بفضل هذه السياسة التي تتبعها الحكومة معها .

لماذا يتجول الدكتور شاخت

السعي في التقايض بين المانيا والشرق

يقوم الدكتور شاخت وزير الاقتصاد الالماني برحلة طويلة في الشرق الادنى والاوسط ، وقد زار قبل وصوله طهران بعض العواصم البلقانية وانقرة وبغداد . وكنا اشرنا الى ذلك في حينه .

وقد عقدت التيمس فصلا في موضوع سفر الوزير الالماني نعرب عنه فيما يلي الفقرات التالية :

اذا نجح هنا

اذا انتهت به المراحل الحاضرة الى مثل النجاح الذي صادفه في اوروبا الوسطى في شهر يونيه الماضي فالمواد الغذائية سترسل بكميات اكثر واوفر من ايران وتركيا الى المانيا الشديدة الحاجة اليها . وعند ذلك تزداد كمية الآلات الالمانية المرسلة شرقا

شروط
خلابة خطرة

ومن جهة اخرى لا ننسى ان تركيا تلقت من عهد قريب انذاراً شديداً بان شروط المانيا وما تنطوي عليه من ارباح وافرة لا تخلو من مساوىء مثال ذلك ان معظم دول اوروبا الوسطى ارتبكت في موضوع استيلاء الالمان على تجارتها الخارجية ، فان اصدارها اليها الاطعمة بأسعار اعلى من المتوسط العالمي كان لذيذا الوقع جداً عليها . ولكن اضطرارها بعد ذلك الى قبول الثمن آلات حديدية او ذخائر حربية ازعجها ايما ازعاج ، لان هذه الدول الصغيرات انما تعالج احوالها الاقتصادية بما تصدره الى الخارج

فرنسا
انقذت تركيا

وقد جرى هذا الارتباك فعلا مع تركيا منذ بضعة اشهر . اذ ارسلت كميات وافرة من المواد الغذائية الى المانيا . على تبديل النقد الاجنبي حتى اقبلت اخيراً فرنسا لمعونة تركيا وانقذتها من الخسارة

اغراض
الدكتور شاخت

وكلتا الدولتين تركيا وايران تحتوي طبعاً على منابع غنية التجارة مع المانيا . لكن الدكتور شاخت على براعته المشهورة في عقد الصفقات سيلقي فيها امامه اشخاصاً واسعي الخبرة شديدي الذكاء . ومعلوم على كل حال ان له في هذه الرحلة غرضين يجبرانه على التساهل امام مباحثيه سواء في انقرة او طهران ، فهو مضطر في الدرجة الاولى الى تمهيد سبيل المانيا النازية في مشاقها الحاضرة . وفي الدرجة الثانية الى ضمان مصنة لحسن للانشآت التي يعدها المتمولون في داخل المانيا وذلك بفتح اسواق واسعة للصناعات الالمانية بعد ما ينقضي عهد التسلح الحالي ، وتتحول الصناعة الى اعمال تعميرية

خطر الاتفاق الالماني الياباني

روسيا السوفيتية هدف هذا الاتفاق الوحيد

نشرنا منذ ايام انباء الاتفاق الالماني الياباني الذي كانت الاندية السياسية في اوروبا ، اعربت عن تخوفها من عقده على الرغم من انكار المقامات الالمانية له ولكن الانباء الموثوقة أيدت وقوع الاتفاق بحيث لم يعد في وسع المقامات الالمانية انكاره

اعتراف الالمان الرسمي

وقد جاء من برلين في عداد الانباء التي اذاعها الراديو امس ان المقامات الرسمية في المانيا اعترفت اخيراً بان هنالك شيئاً من الصحة في ما ذاع عن التدابير الالمانية اليابانية وان كانت تصرح بانه لم يوقع شيء بعد على ان هذه الاعترافات المقتضبة بشأن المباحثات تجري منذ اسابيع وربما منذ شهور تؤيد على ما يبدو الانباء الواردة من طوكيو عن ان الاتفاق ضد الشيوعية يدرس الآن وان اي تبادل للمواد الاولية والحربية سيجري بمقتضى التدابير التجارية العادية

الصحافة الالمانية

وقد منعت الصحافة الالمانية حتى الآن من قول كلمة واحدة عن المفاوضات الالمانية اليابانية وتقابل تعليقات الصحف الاجنبية في مقالاتها الرئيسية بالتجاهل التام

الاستنتاجات المقلقة

ويظهر ان الشعور الغالب هو ان الجمهور الالماني يستنتج استنتاجات مقلقة اذا علم بالاحتياطات التي تتخذها السياسة الالمانية الخارجية

حالة اسبانيا وتأثيرها

والحالة الاسبانية تنطوي على مخاطر كافية اذ ان التحيل في الاعتراف الايطالي الالماني بحكومة الجنرال فرانكو قبل استيلاء الثوار على مدريد كان الغرض من استعماله النتيجة الملائمة وهكذا تورطت بذلك هيبة المانيا وايطاليا في احوال أقل ملائمة مما كان يظن

موقف صحف روسيا

وقد نشرت جريدة « ازفستا » لسان حال الحكومة الرسمي مقالا ضمنته انذاراً بان المانيا تحاول ان تخيف بريطانيا لتحملها على العزلة ووجهت الجريدة الى جانب ذلك حملة عنيفة ضد الاتفاق الالماني الياباني ووصفته بانه دسيسة ضد السلم

ليس روسيا فقط

وصرحت الجريدة بان روسيا السوفيتية ليست وحدها مهددة بهذا الاتفاق « فانه بحسب خطة الفريقين المشتركين فيه يعزز الاعتداء الالمانية اليابانية يتطلب اكثر من كل وقت ان تنظم البلدان المسالمة وسائل الدفاع ضد الاعتداء تنظيما عاجلا

في الوقت نفسه الخطر الالماني على اوروبا كلها التي لا تقبل ان تكون مستعبدة للهر هتلر

للتأثير على انكلترا

وهذا التحالف هو بنوع خاص سلاح اختاره الهر هتلر للتأثير في بريطانيا وفرنسا . اما الفاشستية الالمانية تحاول ان تقوي ميول بريطانيا الى العزلة وان تفصل انجلترا عن فرنسا

بين روسيا وفرنسا

وهي تحاول ايضاً ان ترهب فرنسا لتحملها على الانفصال عن روسيا وحلفائها في شرقي اوروبا والمتآمرون الالمان واليابانيون هم مصدر خطر فقط في حالة ممارسة سياسة الضعف والاستسلام لغزوهم

وتعبئة قوات كما هي ممثلة في كتلة

ماذا تسمع اليوم

عن محلات السادة دجاني اخوان

الاذاعة اللاسلكية للحكومة المصرية يوم الاثنين في ٢٣ تشرين الثاني

١١ر٠٠	صباحاً — محمد صادق وفرقته — حفلة غنائية
١١ر٣٠	فاضل شوا — كمان منفرد
١٢ر٠٠	الاستاذ صالح عبد الحي وفرقته حفلة غنائية
٢ر٠٠	اسطوانات
٢ر٤٠	النشرة الاخبارية والنشرة التجارية الاولى بالعربية
٤ر٣٠	الشيخ محمد احمد العمروسي — قرآن كريم
٤ر٥٦	مدفع الافطار — الشيخ محمد احمد العمروسي اذان المغرب
٥ر٤٠	الاستاذ فاضل شوا
٦ر١٧	الشيوخ علي حزين ومحمد احمد العمروسي وعبد العزيز الدربي آذان العشاء
٧ر١٥	أبلا زوزو حديث الى الاطفال
٧ر٤٥	النشرة الاخبارية والنشرة التجارية الثانية بالعربية
٨ر٠٠	مساء الشيخ عبد العزيز الدربي — قرآن كريم
٨ر٥٥	رباعي محمود عبد الرحمن حفلة موسيقية
٩ر٣٠	الاستاذ يوسف وهبي وفرقته يقدمون رواية « الجحيم »
١٢ر٣٠	تقريبا السلام الملكي ختام

برنامج الاذاعة الفلسطينية

يوم الاثنين في ٢٣ تشرين الثاني ١٩٣٦

٥ر٣٠	مساء اشارة الوقت ونشرات ثم حديث الاطفال
٦ر٠٠	حفلة غنائية — عبد الرحمن الداوودي وفرقة استوديو الاذاعة
٦ر٢٠	خلاصة الاخبار للقرى
٧ر٠٥	قراءة المولد النبوي الشريف — الشيخ عبد الغني كوش وقاسم وحسين يموت
٧ر٣٥	حديث للاستاذ وصفي العنبتاوي — موضوعه عوامل الطبيعة
٧ر٥٠	قرآن كريم — حسين يموت
٨ر٥٥	نشرة الاخبار
٩ر٢٠	اغاني شعبية جديدة — عمر الزعني وفرقته

راديو مولت

زيت السمك ولكن بلا رائحة ولا طعم

ان اكثر زيت السمك الذي يشتريه الناس هو زيت تجاري ليس فيه من زيت السمك الحقيقي سوى الرائحة الكريهة والطعم الذي تعافه النفس وهذا ما حدا بلجنة اطباء انجلترا الى ايجاد الراديومولت الذي فيه منافع زيت السمك بلا رائحة ولا طعم مضافا اليه المولت تحت تأثير اشعة ماوراء البنفسجية . ان راديومولت له طعم لذيذ كالعسل الجيد ويحبه الاطفال والبنات على العموم. ان الخواص المفيدة في راديومولت تزيد مائتي ضعف على الخواص الموجودة في زيت السمك . والراديومولت يفيد كفو ومنبه للشهية ويشفي فقر الدم ويفيد النساء العصبيات والبنات في سن البلوغ والاطفال الضعفاء

RADIO-MALT

الوكلاء والمستودع

الشركة المصرية البريطانية التجارية — تلفون ١٠٦٢ : يافا

ايها العربي الشريف

قاوم الاستعمار الاقتصادي بتنشيطك المستحضرات الطبية والتجميلية الوطنية الممتازة تركيباً وتأثيراً ونقاوة وهي من صنع العرب اخوانك .

اليك منها :

تباع في جميع الصيدليات المشهورة في البلاد العربية

مطعم الشرق

لصاحبه مصطفى عمر قلعاوى

حيفا : البوابة الشرقية تلفون ٩٢٨

مفاجأة سارة يفاجئكم بها هذا المطعم الوطني الممتاز بمناسبة الاصلاحات الجديدة الحسنة التي ادخلناها عليه لنستطيع ان نقدم لزبائننا الكرام افخر المأكولات الشهية بنظافتها والمياه العذبة بمذاقها . ونظراً للحالة الاقتصادية الحاضرة فقد بذلنا جهدنا لتخفيف الاسعار على ان تلائم جميع زبائننا الكرام على اختلاف طبقاتهم

وزيادة على ذلك ففي المطعم تلفون وخدم لتلبية الطلب لأي محل كان وذلك ارضاء لزبائننا الكرام

شرفوا تروا ما يسركم

شعارنا : الاستقامة . والنظافة . وحسن المعاملة

روح محمد بن القاسم الثقفي

تابع المقال الافتتاحي

ونعم ! ان للهند ، بلد محمد بن
م رضي الله عنه ، وثبات عنيفة
ات يتفجر منها الهول ، وفتكات
ة ، لانها حرسها الله عظيمة في كل
، وهي عرين اسود من الرجل ،
احضانها تربى وتنشأ الابطال ، وهم
من ان يحصيهم عد او يتناولهم
ب .

ونعم ؟ ان عندنا في جنبات المسجد
ى مثوى احد هؤلاء المغاوير
ذ ، الذي كان من ارشد رجالات
، في حذق السياسة ، واسدهم في الطعن
اية ، الى روح حمل وديع في الرقة
سة ، مولانا محمد علي طيب الله ثراه .
عندنا في مرقده عنوان رابطة ،
جامعة ، وصلة واصلة ، ومعقد
ة المؤمنين ، وصحبة ناطقة مقدسة
ضنا فلسطين ، على العروة الوثقى
ل الله المتين ، بين المسلمين

...ا مقاتل الاستعمار

ولكن وثبة مسلمي الهند في (دهلي
يدة » لا كالوثبات ، وصفاتها لا
فات ، وغايتها لا كالغايات مربوطة
ة لا كالعزمات ، فتحت في تاريخ
د وتاريخ فلسطين صفحة ما فتحها
من قبل ، وليس اقدر عليها من اهل
الجبابرة ، وقادتهم الجهابذة ، الذين
لهم في الدنيا الذكر والصيت وراحوا
ل مناضلة الانكليز أئمة وشيوخاً
اتذة ، وفيهم الزعيم الحكيم والمقدم
، والسياسي الاديب ، والصحافي
ب ، والخطيب القدير ، والواعظ
، يقودون امة تملكتها روح اليقظة
لامية وهي الكثرة البالغة ثمانون
نا او يزيدون

***

هذه ليست مقررات . هي بالحق
لا يبارى فيه ضربات قاصمات ،
ات ، وغلات في اشرف مقاتل
ار البريطاني :
ففي (دهلي الجديدة) سيتوج
له الملك الامبراطور في الربيع القادم
(دهلي الجديدة) انبثقت مقررات
امة حفلات التتويج . فيا له رمز
ى ! اللهم انا عبدك لقوتك وجبروتك
لك ورحمتك ، ولكن الانكليز في
ض قالوا انا الا نعبد الا قوتهم ولا
م الا لجبروتهم ، ولا ندين الا
لانهم ، فأبينا طاعتهم وازدريناهم
ح لنا ربنا ان نعظم ونقدس قوتك
انية بقوة مقررات مسلمي الهند
واعتادت بريطانيا ان تقابل بسيوف
مي الهند لتحمي امبراطوريتها اما
اذا وقعت حرب من يوم ما ، فمسلمو
د لا يشهرون مع الانكليز سلاحا
يتجندون في صفوفهم وعساكرهم
رون الى بريطانيا شزراً ويقولون
رفعي عن فلسطين هذا الكابوس
وبريطانيا تريد استغلال مسلمي
بالتجارة في السلم ، كما تريد
راع بهم في الحرب . فقال الاراهط
ام في دهلي الجديدة لبريطانيا في
ة الاسد : اننا مقاطعون متاجرك
ا بعد اليوم من مستهلكي منتجاتك
كسرت قلوبنا ، فاسمحي لنا ان

تغنمك من اعتصار جيوبنا . فلا نشتري
اداة من حديدك ، ولا آلة من فولاذك ،
ولا قماشا من نسيجك ، وقالوا لها انك
لانت حقاً من (اولئك الذين اشتروا
الضلالة بالهدى فما ربحت تجارتهم وما
كانوا مهتدين) وهو قول الله الكريم
وبهذا ضاقت وتضيق الحلقة على
بريطانيا . وانصب عليها غضب العرب
وسخط الهند انصباباً ، وحلت بها الخيبة

ألا نزال نعتقد

ايها الناس العرب !

اين قرارنا في مقاطعة اللجنة الملكية
من قرار مسلمي الهند هذا ؟

اين « بيت مقدسنا » من « دهلي
الجديدة » ؟

اين سلبيتنا الموسمية المتقطعة من
سلبية مسلمي الهند هذه ؟

أليس لنا في هذا عظة وتذكرة ان
لم نكن من الغافلين ؟

ألا نزال نعتقد بلجان تروح وتغدو
وكلها بريطانية ، هذه بلدية ، وتلك
ملكية ، والاخرى صهيونية ، فمتى يبلغ
الامر حده ؟

هذا درس كبير تلقيه « دهلي
الجديدة » على بريطانيا والعالم الاسلامي
وفلسطين والهند ام العلوم والفنون منذ
خمسة آلاف سنة .

***

بوركت بلد محمد بن القاسم !
وبوركت كبردرة في التاج . وبوركت
الايدي التي تضافرت في « دهلي الجديدة »
لانتزاعها من ذلك التاج !

كنت اود ان اكون في لندن لارى
المسمى بيشوعا برودجوود بطل الهذيان ،
ونباحة البرلمان ، كيف كانت تصطك
ركبتاه عند سماعه مقررات الهند ؟

وكنت اريد ان ارى ايضاً جنرال
سمطس ، ولويد جورج ، واورمسبي
غور ، وبلدوين وايدين وجريدة
التايمس ، والدكتور وايزمن ، وفلادمير
جابوتنسكي ، ومتهوسة اليهود في
فلسطين على اختلاف سحناتهم واحزابهم
عند ما تلوا هذا النبأ .

***

صور التاريخ العظيم

مقررات « مؤتمر فلسطين » في
دهلي الجديدة !

اشعلت الضلوع او استدرت الدموع ،
وتفيت عن العين الهجوع ، ونفست
الكروب ، وانعشت القلوب !

اما انا فقد بقيت مطرقاً ، اسمع
خفقان القلب ، واراقب سرعة دورة
الدم في العروق .

واخذت حقب التاريخ العربي
الاسلامي تعرض صورها لي قافلة قافلة ،
ثم جعلت تنطوي وتنزوي في عيني ،
وينضم بعضها الى بعض ، حتى توسطت
زمن بني امية ، واتخذت نقطة بيكارها
عهد الوليد ، فاذا :

بالوليد بن عبد الملك بن مروان ،
يشارف على فتوحات الدنيا في آسية
وافريقية واوروبة من دمشق .

وبطارق بن زياد وموسى بن نصير
الاندلسي يدخلان على اوروبة من
بوابة الاندلس في المغرب .

وبمسلمة بن عبد الملك اخي الوليد ،
وعمر بن الوليد والعباس بن الوليد
يدوخون ارض الروم ناهدين الى
القسطنطينية من الشرق

وبالحجاج بن يوسف الثقفي نابغة
نبغاء العرب ، يلي العراق واقطار
الشرق كلها نيابة عن الوليد .

وبقتيبة بن مسلم الباهلي ، بعسكره في
خراسان ومنها ينشر الفتوح في اواسط
آسية حتى حدود الصين

وبمحمد بن القاسم الثقفي ، يحمل
لواء عقده له الحجاج ، فتح الهند ويدخلها
في الاسلام ، ويلي فيها كما الله ويظل
يعاني فتحها نحو ٤ سنوات حتى دوخها

من مادة الاسلام لذي زرعه الفاتح
العربي من بني ثقيف في ربوع الهند
منذ اثني عشر قرناً ونصف القرن ، يتخذ
مؤتمر دهلي الجديدة مقرراته لصيانة بلد
الاسراء ، وجبل المكبر ، ووادي المرك !

***

واجب فلسطين العربية

وواجب على فلسطين ان تبعث برسالة
شكر الى مؤتمر دهلي الجديدة . وان ترسل
اللجنة العربية العليا رسالة فياضة على
اجنحة البرق . وان تجيب الصحف العربية
لمان حال الامة باننا نحن اهل للتآخي
مع الهند ، عدونا عدوهم . وهم الكثرة
ونحن القلة . نصرتهم لنا نصرة الكبير
للصغير من الاخوة ، وان تبرق الحجاز
القومية والاندية وكل ذي غيرة حية الى
الهند بالشكر

بل لست ارى كثيراً ان ترسل
فلسطين وفداً عربياً الى الهند يؤدي رسالة
الشكر بالبيان واللسان ، ويبلغ التحية ،
وعرب لاخواننا هناك عما هزت من
مشاعرنا مقرراتهم . وهذا اراه واجباً
حقاً وفيه خير ومصلحة ، وتقوية رابطة
واخوة . ومثل هذه المقررات الثلاثة يقل
في جانبها ايفاد عشرات الوفود . فهل
لنا ان نرسل وفداً واحداً على الاقل ؟

٧ رمضان ٣٥٥ ، ٢١ - ١١ - ٩٣٦

عجاج نويهض

أيها العربي

الآن جاء دورك

في بنــاء استقلال بلدك الاقتصادي

كبريت النهضة

الكبريت الوطني . المصنوع بالايدي العربية

اموالك التي تدفعها للاجنبي لا ترجع اليك أبداً

تحفظ ثروة بلادك بتشجع كل صناعة وتجارة عربية

انتظروا قريباً

كبريت غازي

رمضان كريم

ان افخر سيجاره تقدمها لضيفك في شهر رمضان المبارك هي السيجاره التركية المصنوعة من اجود التبغ التركي المشهور في العالم .

الاصناف

جوكيه كلوب . يكي تورك ينيجه . اكسترا اكسترا

خانم . برنجي . ايكنجي

الوكيل العام

يوسف البينا

مطعم صبحي

المعروف سابقا باسم العريسي

شارع الملوك عمارة الكرمليت بحيفا تلفون ١٠٤٠

بسبب الاحوال الحاضرة رأينا تخفيض اسعار مأكولاتنا وحلوياتنا الجديدة المعروفة باسم :

محي الدين الصمدي واولاده المشهورة في الشرق

مع العلم بان المطعم ممتاز يحوي افخر المأكولات . وقد احضرنا له اشهر الطهاة المعروفين . وفيه ألذ المرطبات والنواشف والدوطه

مع طلبات خاصة للافراح والولائم ووكالة عامة لهذه الاصناف في جميع انحاء فلسطين . نظافة ، اتقان ، معاودة في الاسعار

لانها كالعلم الخفاق في الاسواق بين الاصناف المماثلة لها ، هكذا كانت في بيروت وهكذا ستكون دوما في فلسطين

اذا شاء المرء الاناقة في اللبس مع الاقتصاد فعليه ، رجلا كان او امرأة ، زيارة محلات امين ابي رحمة بيافا لانتقاء معطفاً أو بدلة جديدة من واردات أبي راشد

بيروت

صروف

قريبا جدا

يظهر في الاسواق الفلسطينية

الصابون الوطني المصنوع من انقى الزيوت

مركز المعمل في رام الله - فلسطين

احسن صابون فاخر نقي

مصنوع من زيت الزيتون الممتاز

ماركة الزيتونة

احذروا التقليد

الصابون ذو المطهر الرائحة الزكية

ماركة شجرة « الزيتون »

من مصنوعات معمل عامي وسالم النابلسي — بنابلس — يكفي تجربته مرة واحدة لتتعلقوا به الى الابد

يطري البشرة وينعش الجسم ويكسبه الرائحة الطيبة

اطلبوه من الباعة

الوكلاء : السادة : نجيب القطان - يافا ، حسن قليبو - القدس ، محمد الحفار - الشام ، قسطندي بجالي - حيفا ، صفدي وحلبي - عمان

عدد ٧٥٢ السنة الثالثة

الدفاع

جريدة يومية سياسية مصورة

يوم الاثنين في ٩ رمضان سنة ١٣٥٥ الموافق ٢٣ تشرين الثاني ١٩٣٦

صاحب الامتياز : ابراهيم الشنطي

المحرر المسؤول شوكت حماد

رقم التلفون ١١٨٧ و١٠٧٥

ادارة الدفاع : شارع اسكندر عوض — يافا

العنوان البرقي : الدفاع يافا — ص. ب. ٢٥٥

قيمة الاشتراك في فلسطين عن سنة ١٥٠ عن نصف سنة ٨٠

« « الخارج « « ٣٠٠ « « ١٦٠

ادارة البريد تشهد بأن راديو هيز ماستر زفويس يفوق كل ما استورد الغرباء

حضرة الفاضل

اني موظف في مصلحة البريد فيمر بين يدي كل يوم مئات من الرسائل الحاملة دمغة هيز ماستر فويس على زاوية الغلاف العيا ومن الطبيعي ان شخصاً يرى طول النهار هذا الاسم ويقلب رسائل تتضمن اعلاناتكم وكتالوجاتكم الى جميع الاقطار فانه صار يجب ان يرى كل شيء امامه حتى لو بالامكان ان يكون يكون طعامه وخبزه وفراشه هيز ماستر فويس افلا يكون عندي على الاقل راديو من هذا الموديل المحبوب تكرموا بالاسراع لتلبية طلبي واذكروا باني ادفع لكم الثمن اقساطاً شهرية جنيه كل قسط . وفيما انا بانتظار الجواب ارجو ان تقبلوا فائق احترام المخلص

محمود

كان سرور بوتاجي عظيما بانه اضاف اسم هذا الصديق الموظف على قائمة زبائنه واصدقائه ويفاخر بالشهادة الواردة منه متأكداً انه يمدح عن اختبار هذه الماركة البديعة ولا يشك بوتاجي في اخلاص ما يقوله اصدقاؤه الموظفون بالحقيقة انهم لمستوجبين التصديق اذ من بين ايديهم تمر الرخصة في هذه الاجهزة وهم يتداخلون في فحص دفاترنا والاطلاع على المبيعات فيقارنوها بمبيعات سواها فاذا حكموا بعد ذلك فانما هم يقولون عن ثقة معتمدين ارقاما ناطقة وبالاجمال فان لهم اليد الطولى في الاشراف على جميع المبيعات التي تحصل في فلسطين ومثل

هذه الرسالة الودية والشهادة بان راديو هيز ماستر فويس "His Master's Voice" لا تعلو عليه ماركة اخرى في العالم له الاثر الطيب في عالم الراديو

لهذا بوتاجي بادر بارسال الراديو الى الصديق محمود فسار الجهاز على اجنحة الرياح ينقله السائق الى ظاهر حيفا حيث موقع بيت الصديق وبعد برهة وجيزة كان البيت قد تحول الى جنة سماوية رقصت فيها حواري الجنان وكانت سيماء الفرح مرتسمة على وجوه جميع من في البيت راقصون جلوساً .

اقصدوا بوتاجي فانه المورد الوحيد الذي تولى في فلسطين توزيع الراديو والثلاجات وماكنات الكتابة الى جميع انحاء فلسطين ولا علاقة له البتة مع وسطاء او خوارج دخلوا البلاد حديثاً محلات بوتاجي التي نشأت منذ ربع قرن تتبع منهاجاً خاصا فيه سر نجاحها وانما اعتمادها الوحيد على الله ومناصرة ابناء الوطن مترفعة عن ذر الرماد في العيون والخيانة من وراء الستار

هلموا الى بوتاجي فانه يحفظ لكم تحت سقف واحد اصناف البضائع الثمينة التي يستوردها رأساً من مصادرها ويجري لكم جميع التسهيلات لاقتنائها وزيادة على ذلك فان الخدمة التي يقوم بها قسمه الفني نحو الزبائن من شأنها ان تثبت للجمهور تفاني بوتاجي في خدمة اصدقائه

جميع ادوات كرة القدم وابواط فوتبول تجدونها في محلات بوتاجي

زوروا محلات بوتاجي في حيفا يافا القدس

حيفا - قرب بنك الباركليس يافا - عمارة الاوقاف امام السراي القدس - تحت البنك العربي

الوكلاء غزه : الحاج عبد الرؤوف البورنو . اللد : سليم ومحمد الخالدي . الرملة : زيانه اخوان . نابلس : عادل التميمي . طولكرم : حسن القدادي

رجل واحد يقاوم عشرة امثاله

اذا استعمل هذا الشراب هموبيتوسرم

Hemopeptoserum

يتركب من كريوات الدم الحمراء HEMOGLOBIME مصل الدم الصيفي SERUMPHYSIOLOQÎQUE خلاصة اللبن ، خلاصة اللحم ، فوسفات الكلس ، خلاصة عصير الفواكه ومواد اخرى غنيه بالفيتامين

هذا الشراب هو خير علاج اخرج حتى الآن لتقوية الابدان وتجديد القوى واعادة نضارة الوجه ، طعمه لذيذ ، مفعوله ثابت يجلب الشهية ينقي الدم يقوى الاعصاب ، يشفي فقر الدم بجميع اشكاله (وعلى الاخص عند النساء قبل الولادة وبعدها) . ينعش البول يغذى العضوية بما يولده فيها من قوة الحرور فهو اذن دواء مغذي معيد للقوى ، مجدد للنشاط ، منبه لفعالية الجسم ومقوي للدم

كل زجاجة منه تعادل خمس كيلويات من زيت السمك . التعليمات مرفقة مع العلاج .

تغيير الطقس يسبب النزلات الصدرية

عندما يشعر احدنا بنزلة صدرية ، زكام ، او سعال ويخشى العواقب يجب عليه ان يسرع باستعمال شراب البولوتاكس

فهو افضل مسكن للسعال ، وخير شافي لكافة امراض الصدر يسهل التنفس ويجعله غير مؤلم ، يزيل السعال المزعج ، ويسكن نوباته المتكررة ، يذيب البلغم ، ويحفظ الصدر من كافة الامراض

اذا كانت النزلة الشديدة يجب اخذ مسهل قبل استعمال هذا العلاج ، ويجب ان يكون المسهل لطيف وغير مزعج ، يستحسن ان يؤخذ زجاجة من مسهل الباريلاكس دفعة واحدة قبل اخذ العلاج بساعتين .

تداوي حديث لشفاء التعقيبة الحادة « حرقة البول » والمزمنة والنقطة العسكرية

بحبوب الغونوفاكس Gonovax

تجهيز الدكتور S.M.K رئيس شعبة الامراض الزهرية في نانسي — فرنسا

بين جميع الادوية التي يستعملها الاخصائيون لا يوجد مادة اقوى واسرع من حبوب الغونوفاكس لشفاء حرقة البول (التعقيبة) لانه قتال لجميع الميكروبات الموجودة في اعضاء البول والتناسل واهم حاجة له ازالته للالم وقت التبويل لانه يمنع التشنجات والانتعاظات الليلية والاحتلامات

يطلب من كافة الصيدليات — الوكلاء في فلسطين : مستودع الادوية الوطني الفلسطيني — نمرة ٢٥ — شارع بسترس — يافا

صونوا عيونكم من الرمد باستعمالكم

قطرة القنواتي العجيبة

بشرى ازفها الى مواطني الاكارم سكان فلسطين خاصة والى سكان البلاد العربية عامة في جميع اقطار سوريا ومصر والحجاز وشرقي الاردن والعراق والعجم : وهي نجاحي العظيم بتركيب هذه القطرة العجيبة « قطرة القنواتي » بعد جهود عظيمة صرفت من اجلها .

معمل القنواتي يقوم بخدمة بني قومه بامرين : احدهما تهيئة احسن الادوية عملا وانفعها تأثيراً . والاخر تنزيله القيم الباهظة الى اصغر حد ممكن . فها هو الآن يتقدم بهديته الثمينة الجديدة العظيمة الفائدة ، قطرة القنواتي العجيبة ، الى ابناء وطنه الاكارم

ركبت هذه القطرة بعد ان اجريت تحاليل دقيقة على جميع انواع القطرات الشائعة في سوريا ومصر والعراق والتي تباع بقيم فاحشة ، واستحصلت منها بعد التعديل على تركيب يناسب طبائع اهل البلاد ونوع الامراض العينية المنتشرة فيما فينهم فجاءت قطرة القنواتي بحمد الله ومنته غاية في الاحكام وآية في الاتقان .

وقد اثبت تركيبها لاهم الاخصائيين بامراض العيون من اطبائنا الوطنيين الاكارم فاظهروا اعجابهم بها وقالوا ان قطرة القنواتي من اهم القطرات المتداولة اليوم في الاسواق واعظمها فائدة واحسنها تأثيراً . تشفي التهاب المنضمة الحادة والمزمنة النزلوية والحبيبية « التراخوما » . تدفع الاحتقان فتزيل الاحمرار والحرارة وتقطع الدمع وتصون العين من الرمد . تخلص العين من العمش وهو ضعف البصر مع سيلان الدمع في اكثر الاوقات . تسكن الالم بسرعة فتخلص المصاب من آلامه المزعجة . يجلو العين فيصفو رونقها ويمتد بصرها ، تقتل جميع الجراثيم التي تتسلط على العين وتؤذيها فيخلص المرء من الرمد وتصلح تخريش الغبار والحشرات .

قطرة القنواتي عظيمة التأثير كبير الفائدة رخيصة الثمن لا يجاريها بحسن تأثيرها قطرة من القطرات . والخلاصة قد اصبحت قطرة القنواتي بعد التجربة صديقة العائلات ومن احتياجات البيت الضرورية التي لا يستغنى عنها .

كيفية الاستعمال : يقطر في كل عين نقطتان صباحاً ومثلهما مساء للكهول من رجال ونساء .

ويقطر للاطفال نقطة واحدة صباحاً ونقطة واحدة مساء في كل عين .

واخيراً اقول يا ايتها الوالدة المصونة لا تنسي غسل عيني ولدك بعد القدوم من الاسفار او النزهات بماء البوريك ثم تقطير قطرة واحدة من (قطرة القنواتي) في كل عين لتخلصيهما من الغبار والجراثيم التي تنتقل بواسطته ولتنقذي ولدك الحبيب من الرمد المزعج في ايام الصيف . وما توفيقي الا بالله .

دمشق : عبدالوهاب القنواتي

استاذ الكيمياء في المعهد الطبي العربي

قطرة القنواتي العجيبة : تباع في جميع الصيدليات في عموم البلاد العربية عامة واطلبوها من مستودع الادوية الفلسطيني يافا شارع بسترس. وتباع في عكاء في صيدلية درويش قبلاوي ، حيفا : صيدلية عمر ابو غزالة ، نابلس : راشد ابو غزالة ، القدس : مافرو ميخالي ، شارع الباب الحديد ، وصيدلية الحسيني وصيدلية العلمي باب العامود وسيدلية عطا الله اخوان شارع مأمن الله

يجعل من الشيخ الضعيف شابا قويا

هو حبوب الاورشيتونين

لحضرات الاطباء الافاضل

سلاما وتحية : وبعد فان هناك مرض كثير الانتشار في كل مكان، هو العنة التناسلية ، وهو كما تعلمون ، مرض صعب المعالجة جداً ، والعلاجات الموصوفة لاجلها غالباً يكون تأثيرها موقتاً ، ما دام المريض يستعملها وماذلك الا للاقتصار في ذلك على الادوية المنبهة للمراكز العصبية ، والموسعة لاوعية القضيب على ان هذا غير كاف فلا بد اذن من الالتفات الى نقطة اخرى مهمة في معالجة هذا الداء هي ملاحظة الغدد التناسلية نفسها . وتقويتها ، وهذا لا يتم الا بتطعيم الخصية او باستعمال خلاصة هذه الغدة ، هذه هي النقطة التي يمتاز بها محضرنا المسمى اورشيتونين ORCHITONINE عن سواه من المحضرات المماثلة حيث ادخلنا في تركيبه خلاصة الخصية المكثفة والمستحضرة بطرق فنية خاصة

وهكذا اصبح محضرنا هذا مقويا خصويا كما يفهم من اسمه ORCHITONINE ومنبهاً لمركز الانتعاظ وموسع الاوعية ولاسيما أوعية القضيب . فيعيد الشباب ويقوي الرجولة ويجعل من الشيخ الضعيف شاباً قويا ، ولدينا شهادات كثيرة من معظم المستشفيات تثبت اهمية هذا العلاج الناجع

وان في كل زجاجة ورقة خاصة تشرح خواصه ، وتركيبه ، وانتا على استعداد تام لارسال المساطر الكافية ، عند اول اشارة تصدر من حضراتكم

خير الكلام ما قل ودل

لقد اتفق اطباء العيون في فينا (نمسا) على ان احسن قطرة لشفاء امراض العيون هي (القطرة النمساوية) المحضرة بمعرفة الدكتور « للوربموند » الشهير تشفي الرمد بجميع اشكاله ، تأكل الحبيبات من الاجفان ، تزيل احمرار العيون ، تمنع تساقط الدموع ، تشفي الاجفان ، وتحفظ العيون من سائر الميكروبات ، واذ قطر منها الى الاطفال تمنع عنهم حصول الرمد ، تطلب من جميع الصيدليات ، الوكيل العام في فلسطين — يافا

مستودع الادوية الوطني الفلسطيني

شارع بسترس رقم — ٢٥

مطبعة جريدة الدفاع يافا

issue no. 753 missing

يافا — يوم الاربعاء في ١١ رمضان ١٣٥٥ الموافق ٢٥ تشرين الثاني ١٩٣٦

صاحب الامتياز : إبراهيم الشنطي

المحرر المسئول : شوكت حماد

رقم التلفون ١١٨٧ و ١٠٧٥

الدفاع

جريدة يومية سياسية مصورة

« العدد ٧٥٤ — السنة الثالثة »

ادارة الدفاع : شارع اسكندر عوض — يافا

العنوان البرقي : الدفاع يافا — ص. ب. ٢٥٥

قيمة الاشتراك في فلسطين عن سنة ١٥٠ عن نصف سنة ٨٠

« « الخارج « « ٣٠٠ « « « ٦٠

الحكومة تحصن جبال نابلس. حالة أوروبا الخطرة. غواصات ايطاليا والمانيا
الحرب الدموية فى اسبانيا. مظاهرة هائلة فى رومانيا ضد اليهود. سقوط طائرة

المجد للخط الاول

وايزمن يقول ان قوتي الهدم والعمران تصارعتا في هذه البلاد ، وأن الظفر كان للقوة الثانية . ويريد وايزمن بهذه القوة — قوة البناء ، أو العمران ، أو الحياة — ، اليهود . ويريد بقوة الدمار والخراب والهدم ، العرب . ويقول ان حملات التدمير والتخريب والاعتداء أخفقت شر إخفاق في غارتها على اليهود — يريد بذلك حملات العرب

إن الهدم ، والخراب ، والدمار — وهي اسماء لمسمى واحد — ستنزل جميعاً بهذه البلاد ، فلا يبقى فيها حجر قائم ، أو حياة تتنفس — قبل أن يكون لوايزمن وقومه سيطرة ما على هذا الوطن . وان الذين أحرقوا السفن ليفتحوا بلاداً ، لا يزال أحفادهم مستعدين لهدم كل معالم الحياة في أوطانهم قبل أن يبسط الاجنبي الغريب يداً عليها . أجل ، حملة هدم ودمار وخراب في وجه الباطل ، والرذيلة ، والمضاربات البربرية . حملة هدم وخراب ودمار ، في وجه الاعتداء ، والاهانة ، والاذلال . وحملة هدم وخراب ودمار في وجه اليهودية تحاول مراغمة هذه البلاد الشريفة على قبول الاستعباد ، والرق ، والتنازل عن صفات الانسان ، والتحدر الى مستوى الحيوانية !

نعم ، ولولا ذلك لكنا البناة الذين عرفهم وايزمن الناكر للجميل . وايزمن وقومه الذين غمرهم العرب المغفلون الذين فاض معروفهم على الجاحدين . على الانانيين . على الذين وطئت أوروبا جباههم ، وعفرت وجوههم . على الذين لقوا في بلادنا المغفلة كل ضروب التسامح ، والمعاملة الحسنة ، والرعاية الجميلة .

تسمينا الآن يا وايزمن بالهدامين المخربين . ثم تطلب وقومك السلام . ثم تقول بشيء اسمه « المساواة » . ثم تمد اليد المصافحة — هل تدري أنك بطلبك هذه تهيننا ! أكبر الاهانات ؟ هل تدري أن اليد التي تمدها لو صافحناها لما كنا في غير مرتبة البهائم ؟ هل تدري « المساواة » لو قبلنا بها لما ارتفعنا عن درجة العجماوات ؟ نعم يا وايزمن . نعم يا مطلق هذه النعوت علينا ، لا عن شجاعة ، ولكن عن علم أن قوات بريطانيا تحميك . ان القوات التي أرسلها حبيبك وزير المستعمرات تقيك الاذى .

أما النصر فهو أبعد ما يكون عليك وعلى قومك . وحسبنا مناظر القوافل اليهودية المخفورة حتى تتصور ذلك « النصر » وهو يختبيء مذعوراً من موقف المدافعين عن أوطانهم تحت قاذفات من الجو وقاذفات من على الارض . أفي ذلك النصر أم في « ضبط النفس » التي فضحت الاخلاق اليهودية في العالم ، وتكشفت عن تلك الطباع الخائفة التي صحبت قومك منذ فجر حياتهم الى هذه الايام ؟

لا « مساواة » ولا تخريف من هذا النوع . بل لا تقبلكم في بلادنا أيها الاجانب الغرباء مجرد قبول . وذلك الاسم الذي هو أشبه شيء بالطبل جمجمته كبيرة وهو هواء ، ذلك الاسم « اليهودية العالمية » لقد رأيناه كيف يتمرغ أنفه في التراب ، في المانيا بضربة من رجل واحد فقط . نعم ، ذلك الاسم الذي تهولون به وتعظمون ، لا قيمة له في بلادنا ما دام عندنا يا وايزمن صدور ، وسواعد ، وأخلاق . ذلك الاسم الذي اطفأت المانيا شعلته في بلادها ، وأسجته جثة هامدة أمام إرادتها ، جعلناه نحن مخلوقاً مشوهاً ، فاقد الحيوية ، وأشبه شيء بالاموات . أفبعد هذا يخشى عرب فلسطين قوانكم في اوروبا وغير اوروبا ؟

نشفق على الامهات البريئات اللواتي جاء أبناؤهن هذه البلاد للدفاع عنكم وهم لا يعلمون . نشفق على اللواتي فقدن ابناءهن في بلادنا دفاعاً عن قضية لا تنطوي على غير الاجرام ، والرذائل ، والمحاولات الجهنمية . نعم يا نساء انكلترا وبناتها ، إذا كان لواحدة منكن ابن أو أخ قتل في هذه البلاد فاء قاتله الحقيقي الصهيونية المجرمة التي يسميها وايزمن « قوة العمران والبناء » . نعم يا نساء انكلترا وبناتها ، حاسبن أورمسبي غور على ما ضاع لكن في هذه البلاد في سبيل وايزمن وأمته . نعم لا ترسلن أبناءكن وإخوانكن في هذا السبيل ، واتركن اليهود يرسلوا مئات ألوفهم ليرى العالم كيف نكتب تاريخنا ، ولمن يكون النصر !

ويا أيها الرجل ، عرب فلسطين انما هم جنود الخط الاول في الميدان . ووراءهم شرق الاردن ، والعراق ، وسوريا — التي تطمع بها . يبيد هذا الخط كله عن بكرة أبيه قبل أن تتقدم خطوة ثانية لخط ثان . نعم ، أيها العرب في الجزيرة ، والعراق ، وسوريا ، وشرق الاردن : لقد بايع عرب فلسطين بلادهم على الفداء قبل أن يصل ريح الخصم إليكم . اهتفوا من أعماق القلوب : المجد للخط الاول !

ابراهيم

المهاجرة

ثم يطلبون سلاما !

في عددها الصادر بتاريخ ١٣ الجاري نشرت « لدلي تلغراف » ما مجمله فيما يلي :

المال لهؤلاء النازحين

اذاع (مجلس يهود المانيا) في لندن امس تقريراً يفهم منه ان هذا المجلس قد جمع في الشهور التسعة الماضية ٥٩٢ر٧١٩ جنيها من اليهودية — الانكليزية وحدها ، اما الاهداف التي يرمي اليها فهي ان يجمع على الاقل ٠٠٠ر٠٠٠ر١ جنيه من اوروبا وبلدان الامبراطورية البريطانية ، يضم الى مبلغ ٠٠٠ر٤٠ جنيه المنتظر ان يصل قريباً الى انكلترا من استراليا ونيوزيلندا

وتقدر تكاليف مساعدة اللاجئين والانفاق على مشاريع تدريسهم خلال العام الحالي ، بنحو ٠٠٠ر٥٠٠ جنيه ، اما عدد اليهود المنتظر نزوحهم من المانيا ومن البلاد التى التجأوا اليها في جوار المانيا ، فيقدر بنحو ٠٠٠ر٣٠ يهودي الى نهاية عام ١٩٣٦ الجاري

ويحتاج نصف هؤلاء المهاجرين اللاجئين الى مساعدات مالية كبيرة ، اما النصف الاخر فبعضه لا يحتاج الى اي شيء من الاعانات ، وبعضه الاخر يحتاج الى اعانات صغيرة .

كم استوعبت فلسطين ؟

وبعد ان دربت الوكالة اليهودية ٥٠٠ر١ شاب من هؤلاء على الاشتغال في الاراضي ، ارسلتهم كمهاجرين من المانيا رأساً الى فلسطين فاستقروا هناك في المستعمرات اليهودية القائمة

اما تكاليف ترحيلهم الى هذه المستعمرات ، مع تكاليف توسيع هذه المستعمرات نفسها لتتمكن من استيعابهم فقد بلغت ٠٠٠ر١٥٠ جنيه دفعها مجلس يهود المانيا في لندن مما جمعه من اموال اليهودية — الانكليزية

وهناك مشروع جديد دخل في دور التنفيذ ، وهو يقضي بهجرة ٠٠٠ر١ يهودي آخر الى فلسطين يتمرنون وهم هناك على الزراعة الاعمال اليدوية الخفيفة

ويقضي المشروع ايضا بارسال من ٣٠٠ الى ٤٠٠ عائلة من عائلات الفنانين وصغار الصناع الى فلسطين بعد تزويدها بما هي في حاجة اليه من القروض !

وقد بلغ عدد اليهود الالمان الذين ساعدهم مجلس يهود المانيا في لندن ١٦٢٢ في تموز ، و ١٧٠٦ في آب ، وبلغ عدد من رحل الى فلسطين من يهود المانيا ٠٠٠ر٥ نسمة ... في الاشهر الستة الاولى من هذا العام

— ثم يقولون ستكون البلاد في سلام ! كلا بل ستنقلب جحيما كالجحيم الاسباني اذا ظلت هجرة اليهود متواصلة

خداع الصهيونية

جردوا العرب وحدهم من السلاح
ودعوا اليهود يتسلحون « دفاعاً عن النفس »

يرى القراء كل يوم سخافات جديدة فيما ننقله اليوم عن الصحف العبرية المحلية ، فليطالعوا اليوم اسخف منها فيما ننقله فيما يلي عن عدد « الجويش كرونكل » الصادر في لندن بتاريخ ١٣ الجاري

« المحرر »

الحكومة والاسلحة (الشرعية)

طبقا للبيان الذي فاه بــه وزير المستعمرات في مجلس العموم يوم ٤ الجاري ، شرعت حكومة فلسطين تفكر تفكيراً جديا في مشروع يقضي بنزع السلاح من العرب واليهود على حد سواء . وفى هــذا التفكير فيما يختص باليهود ، غباوة ظاهرة كل الظهور ، لا يسخر منها يهود فلسطين وحدهم ، وانمــا يسخر منها معهم كل من تتبعوا وهم في الخارج ما جرى في « ارض اسرائيل » . . . خلال الاشهر الستة الماضية

وليس ثمة أحد ينكر ان لدى اليهود اسلحة وذخائر ، ولكنها ليست من الكثرة بهذا المقدار الذي تخيله بعض الناس ولدى اليهود اسلحة مصرح بهــا رسمياً ، وموضوعة تحت الحراسة القوية الدقيقة لاستعمالها فقط في حالة الهجوم على المستعمرات ، وليس ثمة شك في ان هذه « الاسلحة الشرعية » لم تستعمل قط خلال الاضطرابات الاخيرة ، لا في الهجوم ..ولا في « الدفاع الذاتي » !

الثقة فى الحراب !

ذلك لان « أليشوف » — أي اليهودية الفلسطينية — قد وضعت ثقتها كلها في قوى النظام والقانون (أي الحراب البريطانية) فزودتها هذه القوى بنحو اربعة آلاف كونستابل يهودي اضافي ، لحمايتها الحماية الشرعية المطلوبة من الدولة المنتدبة

وقد جردت الحكومة معظم هؤلاء الآن من السلاح ، بعد ان ترددوا هم طويلا في القاء سلاحهم ، نظرا لمــا شاهدوه من عجز الحكومة ، ومن تراخيها عن اداء الواجب طيلة الشهور التى سيطرت فيها الفوضى

« الدفاع » : والمعنى هو ان البوليس الاضافي اليهودي وحده هو الذي حرس « أليشوف » وحماها ، لا القوى البريطانية

الهائلة فلم يكن لها اي دخل في هــذا الموضوع . . .

العرب
المخيفون المسلحون

واستطردت « الجويش كرونكل » تقول :

اما من الناحية الثانية فالامر على عكس ذلك ، لان لدى العرب كميات هائلة مخيفة من الاسلحة والذخائر ، ولديهم كل ما يريدون . . . من : الخناجر والرماح والسيوف والسكاكين ولديهم مورد لا ينضب معينه من هذه الاشياء فى اراضي شرقي الاردن الشاسعة المترامية الاطراف ، وفي الشرق الاوسط كله !

ولقد استطاع مهربو الاسلحة الى الآن ، ان يخادعوا السلطات ، ويتسللوا من بين ايديها ، وليس ثمة قط ما يمنعهم من ان يخادعوها ايضا في المستقبل والواضح ، ضوح الشمس في رابعة النهار ، هو ان العرب اعتادوا ان يتقلدوا السلاح لغرض واحد ، لا يستطيع اي انسان فى الدنيا ان يفسره بانه « غرض لدفاع عن النفس » . . . وهو الغرض الذي من اجله هو وحده يتسلح اليهود . . .

اكذوبة لا نبوءة

وقد سبق لمكاتبنا فى القدس ان تنبأ منذ زمن طويل ، بان الاضراب بعد ان يفسخ ، واعمال العنف بعد ان تنتهي ، سيستمر العرب حتى مع وجود اللجنة الملكية بين ظهرانيهم ، فى استهتارهم بالقانون ان لم يكن لسبب آخر فلعجز الحكومة عن تجريد عاصر الشر هذه ايديها من الاسلحة

ولقد صدقت هــذه النبوءة الآن بالحوادث الكثيرة التي اعتدى فيها العرب على المستعمرات اليهودية باطلاق الرصاص . ولو ان الحكومة كانت اسرعت بعد نهو الاضراب في تجريد العرب من السلاح لما وقعت امثال هذه الجرائم ، ولكن السبب في تردد الحكومة هــذا التردد المعيب ، لم يعد يخفى على احد ؟

انها ارادت ان لا تقلب الموازنة رأساً على عقب في البلاد ، خوفا من تأخر وصول اللجنة الملكية ، ورأيها هذا رأي خاطيء ، فالموازنة نفسها تظــل

« البقية على الصفحة السادسة »

خطر الحرب

بث الالغام في مياه اسبانيا

لندن — قيل عن الاسلحة التي ترسل للثوار الاسبانيين من المانيا انها تصل ميمل ، ثم تنقل من هناك بالطيارات الى اسبانيا . وهناك طريقان آخران أحدهما عن طريق هنغاريا ، والنمسا وايطاليا فاسبانيا . والآخر عن طريق فرنسا بمرور الطائرات فوق أراضيها ليلا . وقيل عن الاسلحة انها ترسل بكثرة للفريقين المتحاربين

بلاغ الحكومة يتهم غواصات المانيا

أصدرت الحكومة الاسبانية اليوم بلاغاً من بلنسية اتهمت فيه ايطاليا والمانيا بتقديم المساعدات البحرية للثوار . وقالت أن غواصات الدولتين وبوارجهما تنقل أخبار بوارج الحكومة للثوار

الطوربيد من صنع المعامل الالمانية

وتكلم البلاغ عن الطوربيد الذي ضرب طراداً حكومياً ، فقال انه ليس من صنع ايطاليا ولا اسبانيا ، بل دل الفحص الدقيق على أنه من صنع المانيا . وقال البلاغ ان المانيا تبث الالغام فى أماكن كثيرة تطرقها بوارج الحكومة

المذابح الدموية فى عاصمة اسبانيا

لا تزال الثلوج والامطار تحول دون متابعة القتال فى مدريد . لكن الثوار اعلنوا انهم تقدموا خارج حي الجامعة . وقالوا ان محاصرتهم للذخائر والاغذية التى تتسرب لجنود الحكومة شديدة جداً . وتقوم المذابح بصورة قاسية جداً .

التلفون مع مصر

ظللنا حتى الساعة الحادية عشرة والنصف ليلا نحاول الاتصال بمصر فلم نستطع لعطل طرأ على الخطوط التلفونية

المعاهدة المصرية في مجلس العموم

لندن : بحث مجلس العموم اليوم المعاهدة المصرية وموافقة البرلمان المصري عليها . وتكلم وزير الخارجية عن المعاهدة وإنها وضعت لمصلحة مصر وانكلترا معاً . وقد سرد بعض بنودها وقال ان على بريطانيا مهمة الدفاع عن بلاد النيل ، وأن البلدين — انكلترا ومصر — سيتعاونان لخيرهما . وتكلم أعضاء من حزب العمال والاحرار عن الصداقة التي سترتبط البلدين فيما بعد

ايطاليا تستميل اليها المجر

روما — ظهرت العاصمة الايطالية اليوم بحلة قشيبة استعداداً لاستقبال الاميرال هورثي الوصي على مملكة المجر الذي وصل اليها بعد ظهر اليوم . وتقول الدوائر العليمة ان المجر ارتمت في احضان ايطاليا التى طالبت بالغاء معاهدة تريانون التى تقيد الحكومة المجرية في التسلح ، مقابل اعتراف المجر بالامبراطورية الايطالية وقد استقبله الملك والملكة والدوتشي والوزراء والاعيان . وسيعود الى بودابست بعد ان يقيم يومين في روما بطريق فينا . وقد بدأت المباحثات بين وزير خارجية المجر والسنيور موسوليني في شؤون أوروبا الوسطى والشرقية

اسبانيا تتهم المانيا وايطاليا بالتجسس

بلنسية — اذيع بلاغ رسمى اتهمت الحكومة الاسبانية فيه السفن الحربية الايطالية والالمانية بالتجسس على الاسطول الاسباني ، وان ميناء بالما قد الغم من قبل بارجة المانية دل فحص الطوربيد الذي بث في الميناء انه ليس من صنع اسبانيا . كما ان بارجة المانية شوهدت تجاه مياه قرطاجنة بعد حادث هجوم الغواصات الاجنبية على الطرادات الحكومية وتعطيل بعضها واغراق بعضها الاخر

التحيز في التشريع

الرسوم الجمركية

توضع خصيصاً لانعاش الصناعة اليهودية

التشريع في هذه البلاد كيفي لا يستند فيه الى مراعاة مصالح السكان برمتهم وانما يجنح فيه الى مراعاة فريق دون آخر، كما هو واضح من القوانين التي سنت وما برحت تسن. ونود هنا ان نشير الى القوانين والانظمة المتعلقة بالجمارك ورسومها والتي يلمس الانسان فيها اثر التحيز واضحاً جليا. فكل ما يستطيع اليهود ان يخرجوا من منتوجات ومصنوعات يرد على البلاد ما يماثلها من الخارج تبقى في نجوة من الضغط التشريعي الذي يقتل المنتجات البلدية، وهي بدلا من ان تباع باسعار رخيصة لوقايتها من المنتجات الاجنبية ترتفع اسعارها ارتفاعا غير يسير لوثوقها من انها غير محمية بالتشريع وبذا يضطر العربي نفسه لتفاوت السعر بين هذه المنتجات والاجنبية منها الى اقتنائها، وبذا ايضا تنتعش الصناعة اليهودية على حساب العرب بفضل القوانين المواتية التي تسنها السلطات باشارة من الوكالة اليهودية السياسية، مهما يكن فيها، هذه القوانين، من مضار تلحق بفريق من السكان هو الفريق الذي يمثل الاكثرية، والذي ينبغي ان تكون القوانين مواتية له ولمشاريعه وليست معاكسة متنافرة واياها

ولسنا في حاجة الى التدليل على ما يرتكب من خطيئات يتعمد المشرعون ارتكابها صيانة لمصلحة فريق دون ان يأبهوا لمصلحة الفريق الآخر. ففي السوق التجارية امثلة واضحة لهذا الذي نذكره. وفي السوق التجارية شكاو تتصاعد نأمتها الى عنان السماء من هذه السياسة الجمركية التي يرمي فيها الى قتل كل ما هو عربي، او الى انعاش كل ما هو يهودي في الاقل.

ولقد شكا التجار العرب والمستهلكون العرب كثيراً من هذا التحيز الذي لا يجيزه عدل او نزاهة، فما كان يسمع لشكواهم صدى، وما كان في مقدورهم ان يقنعوا السلطات بالمحاذير الكثيرة التي تنشأ عن هذه السياسة الخاطئة والسبب في ذلك هو ان هذه السلطات تأبى الا ان تكون يداً منفذة، للقوة اليهودية المهيمنة عليها، وبخاصة في التشريع، هذه القوة التي تلجأ الى انعاش المصنوعات اليهودية ولو كان في ذلك اشد الضرر للفئات الاخرى من السكان

اما المحاذير التي تنشأ عن مثل هذه المناهج المنفرة، في ميدان السياسة، فهو اعتقاد العرب بالتحيز المشين، اعتقاداً يهيب بهم الى الاقتناع بان سياستهم السلبية هي خير علاج لهذا الشذوذ يتبدى في السلطات التشريعية التي تعمل على النكاية بهم واطراح مصالحهم جانبا، وان معالجة الموقف من الاساس هو ما يجب ان يلجأوا اليه. ولا نخال السلطات تجهل ما يكون لهذا الاعتقاد من مفعول.

ولقد كان العرب وما زالوا واثقين من ان كل مسعى فرعي لسد ثلمة نقص او خطيئة، انما هو سعي باطل غير منتج وان معالجة الوضع من الاساس هو ما ينبغي لهم ان يجنحوا اليه. ولقد طغت هذه الثقة على نفوسهم حتى باتوا يؤمنون بها ايماناً راسخاً مكينا.

وليس من شك في ان تزعزع الثقة، وبلوغه هذه المرتبة، في نفوس العرب البائسين، قد يكون ذا نتائج خطرة، ولقد رأينا اثر ذلك واضحاً في عهد قريب ماض، فما كانت هذه التضحيات التي بذلوها عن رضى في شهور ستة فأثاروا بها اعجاب العالم، الا صورة صادقة لما دب فيهم من يأس، ولما حاق بهم من عدم ثقة، كان الباعث على جنوحهم الى السياسة السلبية التي نراهم اليوم يلجأون اليها ويتمسكون بها لاعتقادهم انها الوسيلة الفضلى لازاحة الكابوس عن صدورهم، ولافهام السلطات المدى الذي تذهب اليه في خطيئاتها، وحملها على اصلاحها!

ونعتقد ان هذه النفسية ستبقى مسيطرة عليهم الى ان يتبدى لهم من جانب الحكومة، ما يزيل الآثار السيئة التي تتركها في نفوسهم، السياسة العامة التي تتبعها، وما يتفرع عنها من مناهج وبرامج تميل فيها المصلحة الى جانب دون آخر، كما هي الحال في السياسة الجمركية...

نصف مليون فاشستي في بريطانيا

نشرت جريدة «لوكال انزيجر» حديثاً لمراسلها في لندن مع السر ازوالد موزلي (زعيم الفاشست البريطانيين) اعرب فيه عن رأيه بان بريطانيا العظمى يجب ان تعيد الى المانيا جميع مستعمراتها السابقة. ويقول المراسل ان السر ازولد موزلي صرح قائلا: «اننا لسنا بأية حاجة على الاطلاق لانتداباتنا على المستعمرات الايطالية، واضاف الى ذلك انه متى سويت مسألة المستعمرات لا تبقى هنالك اية مسائل معلقة بين المانيا وبريطانيا اللتان تستطيعان مع اليابان ان تؤلفا جبهة قوية ضد البلشفيك

واشار السر ازوالد موزلي الى الحظر المقترح فرضه على ارتداء الملابس الرسمية في بريطانيا فقال ان ذلك كان افضل اعلان بامكانه ان يتمناه وذكر ان عضوية حزبه تبلغ الآن نصف مليون

الحجاز في طريق الارتقاء

قالت صوت الحجاز الغراء:

اتصل بنا ان الادارة العامة للبرق والبريد انشأت اخيراً مركزين لاسلكيين جديدين من النوع ذي الموجة القصيرة احدهما في الرياض، والثاني في ابها.

وهذا النوع من اللاسلكي يشتغل في كل الاوقات بصورة منتظمة مهما كانت التأثيرات الجوية شديدة.

والهمة مبذولة لجلب كمية من المراكز اللاسلكية المنوه بها لوضعها في المحلات الاخرى الضرورية.

ساسة بريطانيا في ميزان نائب بريطاني

سكان فلسطين ضحية سياسة الجبن وصغر النفس!

لو لم يعمد العرب الى العنف ما ارسلت اليهم لجنة تحقيق

... ما كانت قضية العرب لتكون موضوع تحقيق جديد، لو امتنع العرب عن اعمال العنف. واللوم لا يقع على الجنود البريطانيين او الموظفين ولا على يهود فلسطين أو عربها، فجميع هؤلاء ضحايا سياسات الجبن وصغر النفس التي سار عليها السياسيون اصحاب المراتب الرفيعة..

لو قالها عربي

لو قالها عربي، لصيح به: انك مازلت متحامل، وانك أرعن متعصب جاهل تقضي بنقدك خالياً من الحجة، وتعلن استياءك متعريا عن الرقم، فليس لكلامتك من مفعول. انها صرخة في واد:

ولقد كانت صرخة في واد كانه، هذا العربي المسكين، رددها سبع عشرة سنة ونيفا، بعدان دعمها بالحجة واثبتها بالرقم، ولكن عين الرضى كانت كليلة...

العدل المفقود

وفي بطون التقارير التي أفنى رجال اللجان التحقيقية شطراً غير يسير من وقتهم الثمين بوضعها، في بطون التقارير هذه، ما يدعم حجة العربي، ويعززه الذي استخرجه من بين ثنايا الحقيقة الواقعة، ولكن العدل في السياسة كان مفقود الاثر، فلم يؤبه لها، هذه التقارير وما تضمنت من حقائق

صورة عن فلسطين

وها ان نائباً بريطانيا يضع كتاباً عن هذه البلاد اسماه (صورة عن فلسطين) وهو الكتاب الذي نقلنا عنه الفقرة المذكورة. والتي يشير فيها الى ان اعمال العنف التي قام بها العرب هي التي لفتت الانظار في بريطانيا وحملت ساستها على ان يوفدوا لجنة تحقيق، وهو الذي يقول انه لولا تلك الاعمال، لما اهتمت الحكومة البريطانية بهم، وما اعارت شكواهم عنايتها. واذا كان البريطاني المنصف هو الذي يقول هذا القول، فجدير بالعربي المظلوم ان يتفهمه جيداً. وان يدرك ما يرمي اليه هذا الكاتب المنصف!

صراحة المؤلف

ولقد لفتت نظرنا في الفقرة المذكورة صراحة المؤلف المنصف صاحب الوجدان الحي الذي ابى عليه عدله الا ان يصف الساسة الذين تلاعبوا بمقدرات الشعوب باوصاف نعتقد انهم جديرون بها كل الجدارة، لانها الاوصاف الحقيقية التي يجب ان تسبغ عليهم، اثر ما اقترفوه من خطيئات بل من آثام عرضوا فيها كثيراً من هذه الشعوب الى اخطار جسيمة لا قبل لها بدرءها او التوقي منها الا بتضحيات عظيمة وبتضحيات مستمرة ثم بتضحيات مختلفة، لا تقف عند حد المادة فقط، بل تتعداها الى الارواح تزهق في سبيل الدفاع عن الكيان والحق، وعن التراث التاريخي

ضحايا الغدر

يقول المؤلف عن هذه الشعوب انها ذهبت ضحية الجبن، جبن رجال السياسة وعلى رأسهم اللورد بلفور الذي ابى ان يتقيد بالوعود والعهود المقطوعة للعرب بواسطة المغفور له الملك حسين، فضرب بذلك اسوأ مثل في التنكب عن الصراط السوي الذي يجب ان يسير عليه السياسي النبيل، لا سيما اذا كانت هناك ظروف خطيرة تضطره الى التمشي عليه. أليس في موقف العرب من بريطانيا في زمن الحرب، ثم في وضع بلادهم الجغرافي ما يهيب بساسة بريطانيا الى التبصرة، وعدم الاغضاء عن اماني العرب التي ضربها بلفور وصحبه في الصميم؟ لقد ذهب العرب ضحية الغدر وهو ما يقوله بريطاني صميم، يجب ان لا يغفل ساسة بريطانيا تلقي درس ثمين عنه بعد الآن!

ضحايا صغر النفس

ولم تذهب هذه الشعوب، ومنها الشعوب العربية، ضحية للغدر فقط، وانما ذهبت ضحية لصغر النفس ايضاً. وليس نحن الذين نقول هذا، وانما يقوله السر ارنولد ولسون في كتابه المذكور، كما يتضح للقارىء من الفقرة التي بسطناها في صدر هذه المقالة. اما النفس الضعيفة فانها تصغر من دون ادنى ريب، حيال منظر الذهب يتوهج كنور الشمس امام العيون، وحيال المغريات الغاويات وهذا ما اصاب، في غضون الحرب العظمى، بعض ساسة بريطانيا الذين ايدوا وعد بلفور وعززوا فكرة منفذها اللورد الشيخ الذي جنى على امته كما جنى على الشعب العربي في هذا البلد

سنوات تمر

وها ان سنوات عدة تمر وقد قامت في خلالها مظاهرات وثورات دامية، من دون ان تصبح الحكومة البريطانية سمعاً للصيحات الداوية التي يرسلها عرب فلسطين بين آونة واخرى. وهذا ما يشير اليه السر ارنولد ولسون في جلاء، فيقول: ما كانت قضية العرب لتكون موضوع تحقيق جديد، لو امتنع العرب عن اعمال العنف. وهذه آية من الآيات ينطق بها الحق على لسان بريطاني نبيل منصف يأبى إلا ان يعترف بما لحق العرب من اضرار وما يحيق بهم من اخطار.

الحقيقة الرائعة

ويا حبذا لو ان العرب يتعرفون الى ما أتى به السر ارنولد ولسون فيتثقون من انه لولا ظهور العرب بهذا المظهر الذي استخفوا فيه بكل ما في الوجود من عنت وارهاق وشدة وعنف، لما كان لشكواهم صدى، ولما سمع لصيحة تظلمهم صوت. ذلك لان تعرفهم الى هذه الحقيقة الرائعة هو الذي يشير لهم سبيل العمل الذي يجب ان يتوجهوا بقوتهم اليه، وما عداه ان هو الا سعي غير مثمر وغير مجد نفعاً

اعلان

تأجير عمارة باب الواد

الواقعة على طريق القدس — يافا

مطروح للاجار العمارة المحتوية على طابقين احدهما علوي والآخر سفلي الواقعة على طريق القدس — يافا محطة باب الواد ملك ورثة المرحوم عبد الحميد قطينة

فمن له رغبة في استئجار العمارة بأجمعها أو قسم منها فليتفضل بمراجعة أحد الورثة والمراجعة في وكالة جريدة «الدفاع» شارع مأمن الله تلفون ١٤١٣ القدس

اوتيل باريز

يقع في الطابق الثالث فوق المطعم اوتيل باريز وهو الفندق الجديد الذي افتتحه السيد يوسف الرملاوي فرعاراقياً وجهزه باحدث الاثاث واحدث فيه وسائل الراحة واعده فقط للمسافرين الممتازين والاوتيل الجديد يمتاز بموقعه البديع المطل على بساتين يافا وبحرها الجميل ويلقى فيه المسافرون الراحة بتمامها وليس الوصف كالعيان

شارع الملك جورج - عمارة المستقيم - رقم التلفون ٢٢٥٠

امام موقف باصات تل ابيب — يافا

فوق مطعم ومقهى المغربي الطابق الثالث

اوستر يشهد

العمل المشترك بين العرب واليهود

من أية ناحية يريدون التدليل على اخفاقه؟

أوستر يشهد!

واوستر هذا هو احد نائبي رئيس البلدية في القدس، وفي نبأ لمكاتبنا المقدسي انه سيفضي بشهادته الى اللجنة الملكية ويبحث ناحية خطيرة من النواحي التي يعلق اليهود عليها اهمية كبرى في اقناع اللجنة بامكان التفاهم بين العرب واليهود، وهي ناحية العمل المشترك بين الفريقين ونتيجة التجارب التي نشأت عنها

ارقام وارقام

وهو كما يرى القارىء موضوع خطير له شأنه، ولا نشك لحظة في ان الادون أوستر قد أعد كل ما في مكنته اعداده من ادلة وارقام للتدليل على صحة نظريته امام اللجنة، وهي ادلة وارقام نعتقد انها كغيرها مما يأتي به اليهود، تحتاج الى أدلة وأرقام لاثباتها والايمان بها.. نقول هذا لاعتقادنا ان الادون اوستر ان يأتي بادلة وارقام إلا بما يدعم وجهة نظره التي هي بالوقت نفسه وجهة نظر اليهود الذين يمثلون في هذا الظرف الدقيق دوراً بارعاً، يبذلون فيه منتهى قواهم، لاقناع اللجنة الملكية، بعدالة مطالبهم

الى الهيئات الوطنية

وجدير بنا قبل ان نقول كلمتنا في العمل المشترك هذا ان نلفت انظار الهيئات الوطنية، وبخاصة اللجنة العربية العليا، الى هذه الناحية الهامة، لتتخذ لها العدة، فتشجب بالادلة والارقام المعاكسة، أدلة وارقام أوستر وصحبه، الذين يحاولون ان يخلقوا من الباطل حقا، ومن الوهم حقيقة، فيضيفون بذلك الى خزعبلاتهم الماضية، خزعبلات جديدة، نعتقد انها لن تجوز على رجالات اللجنة الملكية الذين يتطلبون حقائق ناصعة جلية لا اثر فيها للغموض او للتضليل

فقد العلاقات الاجتماعية

والواقع ان العرب لم يلمسوا اثراً لهذا العمل المشترك الذي يود ان يدلل به الادون أوستر على امكان التفاهم بينهم وبين اليهود فالعلاقة الاجتماعية بهذا العمل المزعوم مفقودة بتاتا ولا اثر لها على الاطلاق لذا كان البحث من هذه الوجهة مضيعة للوقت وقتل له من غير فائدة. فالكره بالغ في نفوس الفريقين حداً لا يجيز لاحدهما حتى السلام على الآخر، ولولا بعض الفهمين لما رأينا لهذا السلام من أثر في الايدي تلوح به، او في الرأس يهز هزة الرأس المحمومة!

أثر العلاقة الاقتصادية

ولقد شهد العرب من اثر مقاطعة اليهود لهم، ما جعلهم يثقون من ان التعاون وإياهم يكاد يكون مستحيلا، والعمل المشترك لا يكون الا في تواقر نزعة التعاون بين فريقين، تهيب بكل منهما الى التقرب من الآخر، ولكن هذه المقاطعة من جانب اليهود، كانت باعثاً قويا على استفحال النفرة في نفوسهم، وطغيانها طغياناً عظيما. فبعد ان كان بعضهم قدم — بدافع الطمع — على التعامل وإياهم، أحجم بعد ان تجلى لعينيه الغرض الذي يرمي اليه في مقاطعتهم هذه، ولم يعد يجهل انهم لا يرمون إلا الى احتكار المنافع لانفسهم دونه

من الوجهة الاخلاقية

هذا من الوجهة التجارية اما من الوجهة الاخلاقية، فليس من العسير علينا ان ندلل على التباين العظيم ما بين العرب واليهود في هذه الناحية. فالخلق اليهودي واكثر ما تبدى فيه الصلف والانانية والرياء، والنزوع الى الكسب في السبل غير المشروعة، يتنافى كل التنافي والخلق العربي الذي تبرز فيه عناصر الدعة والتؤدة الطبيعيتين، والتجرد والصراحة والقناعة بارز مظاهرها. لذا كان من المستحيل امتزاج شعبين هذه ابرز ما فيهما من صفات ومزايا متعاكسة متضادة

فاين الذرائع الممهدة للعمل المشترك اذن؟ واذا هي ما تبدت في النواحي الاجتماعية والاقتصادية والخلقية فبأية ناحية يجب ان تتجلى؟

الناحية الاكثر خطورة

على اننا نود ان لا نهمل الناحية الاكثر خطورة في الموضوع وهي الناحية السياسية. فان اعتقاد العرب ان اليهود لم يفدوا على هذه البلاد الا ليحلوا محلهم فيها يكفي لان يهيب بهم الى النفرة من العمل المشترك الذي يزعم اليهود وجوده في حين انه لا ظل له ولا اثر!

شركة صيد الاسماك الوطنية المحدودة

تحت التسجيل - تلفون ٤٩

تألفت شركة لصيد الاسماك بيافا رأسمالها ثلاثة الآف جنيه مقسمة الى ثلاثة آلاف سهم قيمة كل سهم جنيه واحد ويكون الدفع نقداً وقد اتخذت الشركة مركزاً لها سوق الصلاحي عمارة روك محل الحاج حسن الرشيدي وانتخبت لرآستها الحاج مصطفى الدهشان وقد اشترت الشركة قاربين بخاريين قوة احدهما ١٢٠ حصاناً والثاني ٦٠ حصان

فبادر ايها العرب الى شراء الاسهم قبل نفاذها

حديث عن العروش المزعزعة والموطدة

هو هنزلرن لالمانيا وهابسبورغ للنمسا

ملك العراق الشاب يتغلب على ثورة خطرة

عقدت مجلة «نيوزر فيو» الانكليزية في عددها الاخير، فصلا طويلا عن العروش، نقتطف منه ما يلي:

عرشا المانيا والنمسا وعرش العراق الموطد

في الانباء ان هتلر بعث الى الامبراطور غليوم برسول تحدث اليه في امر اعادة آل هوهنزلرن الى عرشهم في المانيا

وليس ثمة في اوروبا الوسطى نبي حكيم ... إلا وهو يدرك ان آل هابسبورغ عائدون لا محالة الى عرشهم في النمسا

وفي العراق واجه الملك غازي الشاب ثورة خطرة، ولكنه تغلب عليها باصالة الرأي، وظل عرشه كما كان موطد الاركان

بلجيكا وهولندا تتمسكان بعرشيهما

ومنذ ايام وطد الملك ليوبولد الثالث من السلطات على بلجيكا في خطبة روائية، قال فيها: «انني كرئيس للدولة، ارى من واجبي الدستوري ان اوطد النظام واقوي الوحدة ... وانني لن اخالف المبدأ الذي يرغم كل ملك على ان يظل فوق جميع الاحزاب السياسية، ولكنني مازم بان احذر مواطني من خطر الاضطرابات السياسية (والاشارة هنا الى حزب الريكسيين الفاشستي)

وتشارك هولندا بلجيكا في تصميمها على التمسك بعرشها، ومن اجل ذلك وجدت الملكة ولهلمينا خطيبا لابنتها يصلح للجلوس على عرش هولندا، لانه من السلالة الملكية الهولندية

عرش اليونان توطد وعرش اسبانيا سيعود

وفي اسكندنافيا، لم تزعزع الاشتراكية والشيوعية من عروش الملوك مع شدة انتشارها هناك

والمعترف به الآن هو ان الملك جورج الثاني، ملك اليونان قد نجح في توطيد عرشه، بالرغم من انه لا يسترشد الآن في اعماله الا بالديكتاتورية العسكرية

اما الملك الفونسو ملك اسبانيا السابق، وهو يقيم الآن في مدينة ميلان الايطالية. فقد بعث منذ ايام بوفد الى الجنرال فرانكو زعيم الثورة الاسبانية تفاوض معه في امر عودة الملك الى عرشه في مدريد. وليس في اسبانيا الآن الا القليلون ممن يشكون في هذه العودة ...

ماذا تبقى من معاهدة فرسايل

الا المستعمرات المسروقة ودانزغ وميمل...؟

في عددها الصادر بتاريخ ١٦ الجاري، كتبت «الديلي تلغراف» عن آخر ما عملته المانيا من نقض لمعاهدة فرسايل، ما يلي:

هتلر يتشاور مع زعماء الحرب

ينتظر من المستر ايدن وزير الخارجية أن يدلي بعد ظهر اليوم في مجلس العموم ببيان خاص بنقض المانيا لمواد معاهدة فرسايل الخاصة بوضع أنهر الراين، والالب، والدانوب، والاودر، ونيمن، وموسيل تحت الرقابة الدولية

ولم يقابل ما اعلنه الهر هتلر يوم السبت من نقض لهذه المواد بالدهشة في لندن، وانما قوبل بالاسف!

ويقول مكاتبنا في برلين ان الدوائر الالمانية تنظر الى مسألة جعل دانزغ «مدينة حرة» كأنها المسألة الباقية بغير حل من المسائل الواردة في معاهدة الصلح

ومع ان الصحف الالمانية تصف الاشاعة القائلة بان الهر هتلر قد عقد مؤتمرا مع رؤساء الحرب بانها اشاعة «قد لا تكون صحيحة» فان الدلائل كلها تدل على ان الهر هتلر قد تشاور مع رؤساء الجيش والبحرية في مسألة دانزغ

في ايام السبت تنقض معاهدة فرسايل

وليس في المذكرة الالمانية الرسمية الخاصة بنقض مواد المياه الا ما اعتادت المانيا قوله عند كل نقض تنقضه لمعاهدة فرسايل، وهو «حق المساواة»

ومن الغرائب ان المانيا لم تتخذ الايام السبت لكل نقض نقضته لهذه المعاهدة

١ - في يوم السبت ١٦ آذار ١٩٣٥، اعلنت المانيا قانون التجنيد

٢ - في يوم السبت ٧ آذار ١٩٣٦ اعلنت العودة الى تحصين منطقة الرين

٣ - وفي يوم السبت ١٤ تشرين الاول ١٩٣٣ كان انسحاب المانيا ايضا من عصبة الامم

٤ - وفي يوم السبت الماضي كان نقضها لمواد المياه

ويقول كاتب متصل بوزارة الخارجية الالمانية ان المانيا لن تصبر طويلا على «الاعتراف» بما تبقى من معاهدة فرسايل. فماذا تبقى من هذه المعاهدة بعد ان حصنت منطقة الراين، وبعد ان استرجعت لنفسها حق سيطرتها على انهارها.

لم يتبق الا دانزغ، وميمل، والمستعمرات التي تقول المانيا انها سرقت منها في آخر الحرب

وهنالك شيء آخر، هو اخراج معاهدة فرسايل كلها من عهدة عصبة الامم

اما دانزغ وميمل فتستطيع المانيا ان تحل مسألتيهما بالطرق السلمية، كما حلت بقية المسائل

واما مسألة المستعمرات فليست من المسائل التي يمكن لالمانيا ان تحلها ببيان تصدره عصاري يوم من ايام السبت!

— والمعنى هو الحرب . . .

الفاشست الانكليز والجيش الالماني

اطفال روسيا جنود خبراء محاربون

البلاشفة يضعفون بريطانيا... ليخطفوا منها الهند!

نشرت جريدة «أكشن» لسان حال (الاتحاد البريطاني الفاشستي) في عددها الصادر بتاريخ ١٤ الجاري، ما يلي:

اطفال روسيا ابطال محاربون؟

نعرف جميعا الآن (مما علمتنا اياه اليهودية العالمية وهي تبث الدعوة ضد النازية لصالح البلشفية) ان المانيا اذا كان لها جيش صغير، فهذا الجيش معناه الحرب، بلا جدال!

اما روسيا الحمراء، اذا كانت لديها جيوش جرارة، فهذه معناه «السلام على الارض»!

وعليه فليبتهج رجال السلام، وليقروا عينا، بعد ان يقرأوا ما يلي:

قال «روتر» من موسكو:

اصبح اطفال روسيا خبراء في اطلاق الرشاشات، فقد اشتركت فرق الاحداث في (دورة الرماية الثالثة) في موسكو، وظهر من هؤلاء الاحداث انهم يصيبون الاهداف بالرشاشات!

دليل آخر على بطولة الاطفال

وقالت «يورك شاير تلغراف»:

هنالك ادلة اخرى على سرعة انتشار التعليم العسكري في روسيا السوفياتية، يراها الانسان في «فرق الرماة» التي تألفت من تلاميذ المدارس، وقد قامت جمعية «اوسافياخيم» وهي من الجمعيات الكثيرة المخصصة لتدريب الناشئة على (الدفاع الجوي والكيماوي) بمباراة في المترليوزات تغلب فيها تسعة اطفال على ثلاثين من الشبان البالغين، اذ أصابوا ٢٥ من ٦٠ هدفا، برغم تعذر رؤيا الاهداف بسبب الضباب.

يضعفون بريطانيا ليخطفوا منها الهند!

وسيستمر البلاشفة في بريطانيا هم وحلفاؤهم الطبيعيون من اليهود، في مظاهراتهم التي يشترك فيها معهم الاشتراكيون، ضد التسلح، وضد التجنيد، وهذا منهم أمر طبيعي لانهم يريدون ان تكون روسيا الحمراء اقوى ما يكون، وبريطانيا اضعف ما يكون من الدول

عندئذ يسهل كسر بريطانيا والتغلب عليها سواء في الغرب او في الهند التي يريد خطفها لانفسهم هؤلاء البلاشفة الذين يدعون صراحة وهم في هذه البلاد الى الغاء الملكية، وتحطيم التاج، وتدمير الامبراطورية!

رئيس هذه الفئة كان «ايذشتاين»

ومسموح في هذه البلاد الانكليزية بوجود هيئة تعمل على تحقيق الغايات المذكورة، واسم هذه الهيئة هو (عصبة مقاومة الاستعمار) التي كان رئيسها فيما مضى هو العلامة اليهودي (اينشتاين) — صاحب نظرية النسبية المشهورة — ومن أجل رئاسته لهذه الطغمة الفاسدة طردته المانيا من بلادها، اما هنا فان عصبته تعمل جهارا نهارا، تحت ظلال (حكومتنا القومية)!

(الدفاع): يطمع الفاشست البريطانيون في ان يتولوا الحكم في بريطانيا ذات يوم . . . فعجل الله بهذا اليوم ...

بعد ١٨ سنة يطلبون اللوردية

لقائد جيش انكسر في الحرب العظمى

ثم ثبت الآن... انه لم يقصر!

كتب المحرر السياسي لجريدة «ذي بيبل» الانكليزية يقول:

رتبة اللوردية و ٣٠،٠٠٠ جنيه

سيطلب من البرلمان في هذا الاسبوع على لسان النواب من جميع الاحزاب، ان يرفع الجنرال كوغ، قائد الجيش الخامس في الحرب العظمى، الى مصاف اللوردات، وان يمنح جائزة قدرها ٣٠،٠٠٠ جنيه

وسيبنى هذا الطلب على ما اعترف به المستر لويد جورج مؤخراً من انه بعد تحقيقات جديدة قام بها، وبعد فحصه لما بين يديه من الوثائق، يرى انه لم يكن من الانصاف في شيء عزل الجنرال كوغ من القيادة بسبب سماحه للالمان بان يحطموا جبهته وينفذوا منها في ربيع عام ١٩١٨

ثبات الجيش الخامس كان من المستحيل

ويوافق المستر لويد جورج الآن على رأي الخبراء القائلين بان الجنرال كوغ، بالجيش الخامس الذي كان وحده تحت امرته، كان من المستحيل عليه ان يثبت امام الهجوم الالماني المريع

وبما ان جميع قواد الجيوش في تلك الحرب قد رفعوا الى مصاف اللوردات، وكوفيء كل واحد منهم بمبلغ ٣٠،٠٠٠ جنيه، فمن العدل الآن (الآن فقط ... قبيل الحرب المقبلة!) ان يعامل الجنرال كوغ بمثل ما عوملوا؟

وستكون الحركة الاولى في سبيل ارجاع الحق الى نصابه، هي ان يقترح احد النواب تعيين (لجنة ملكية) . . . تدقق في الوثائق والمستندات ثم تقرر ما اذا كان الجنرال كوغ قد اخطأ في تقهقره، ام ان الظروف القاهرة وحدها هي التي يقع عليها اللوم

«الدفاع»: الظروف طبعا ... كما يستدل على ذلك من صورته التي حلت بها غلافها مجلة «كافلكيد» في عددها الاخير، فهو ما يزال في شرخ الشباب ينعم في الحرب القادمة ...

الاحتكاك الخطر بين روسيا والمانيا

برلين — من الاخبار الرسمية الالمانية ان المهندس الالماني هانس وبكلاين اعتقل في خركوف بتهمة التجسس وقد احتجت السفارة الالمانية وطلبت اطلاق سراح المهندس في الحال

وقد اذيع من اوثق المصادر ان البوليس السياسي الروسي اعتقل في الايام الاخيرة بعض كبراء رجال جمهورية فولجا الالمانية وكان قد اعتقل وفد الفلاحين الالمان وارسل في معسكر خاص في سيبيريا الشرقية. واصدرت حكومة موسكو امرها فقفل نادي العمال الالمان في موسكو واعتقلت كثيرين من اعضائه

مطامع ايطاليا في بلاد اليمن

لندن — نشرت جريدة «ستار» مقالا لمكاتبها السياسي دعا فيه الى مراقبة الحالة في اليمن، ومما قاله ان الامام وانجاله في نزاع وشقاق، وان سماسرة الايطاليين يبذلون جهدهم لبيع الاسلحة محاولين بذلك الى الدخول الى البلاد، وعلى ذلك لا يبعد ان تصبح اليمن «اسبانيا» اخرى

اعلان
بلدية القدس

بموجب قانون بيع المسكرات لعام ١٩٣٥ جئت معلناً عن طلب رخصة مسكرات لعام ١٩٣٧ للبيع بالمفرق داخل محلي في لوكاندة الداروني بالقدس شارع طنكريد

مسز فريدا داروني

اعلان
بلديه يافا

بموجب قانون بيع المسكرات لعام ١٩٣٥ جئت معلنا عن طلب تجديد رخصة بيع مشروبات روحية بالمفرق داخل محلي (بار بانثيون) لعام ١٩٣٧ في ملك عارف الشعراوي شارع بسترس

ايليني فيراخاس

اعلان
بلدية القدس

بموجب قانون بيع المسكرات لعام ١٩٣٥ جئت معلنا عن طلب تجديد رخصة مسكرات لعام ١٩٣٧ للبيع بالمفرق داخل محلي في فندق القلمة الواقع باب الخليل

متيا مرقص

اعلان
بلدية القدس

بموجب قانون بيع المسكرات لعام ١٩٣٥ جئت معلنا عن طلب رخصة مسكرات لعام ١٩٣٧ للبيع بالمفرق خارج المحل في محلي الواقع في حارة النصارى

أبلاسس أفرا ميدس

أيها العربي الشريف

قاوم الاستعمار الاقتصادي بتنشيطك المستحضرات الطبية والتجميلية الوطنية الممتازة تركيباً وتأثيراً ونقاوة وهي من صنع العرب اخوانك.

اليك منها:

تباع في جميع الصيدليات المشهورة في البلاد العربية

أيها العربي!

أغتنم الفرصة و بادر للاكتتاب في اسهم

شركة السينما العربية المحدودة بحيفا

المسجلة بموجب قانون الشركات لسنة ١٩٢٩ وهي اول مشروع عربي بحيفا. الارباح اكيدة والفائدة عظيمة.

فهيا إذن ايها العربي لتقوية بنيانك الاقتصادي العربي

فلا عذر لك بعد اليوم!

مكتب الشركة: شارع ألنبي عمارة جرمين صندوق البريد ٦٠٢ تلفون ٥١١ حيفا

مصبغة الشرق الكبرى

لصاحبيها: امين البديري ومحمد خلف

تلفون رقم (١١١)

شارع الاسعاف — يافا

مستعدين لتلبية الطلبات التلفونية من جميع جهات البلدة استعداد عظيم: غسيل تنظيف. كوي على الناشف على احدث طراز في فن الغسيل للرجال والسيدات بالبخار ومواد كيماوية

أسعار متهاودة

محافظة على المواعيد

مطعم صبحي

المعروف سابقا باسم العريسي

شارع الملوك عمارة الكرمليت بحيفا تلفون ١٠٤٠

بسبب الاحوال الحاضرة رأينا تخفيض اسعار مأكولاتنا وحلوياتنا الجديدة المعروفة باسم:

محي الدين الصمدي واولاده المشهورة في الشرق

مع العلم بان المطعم ممتاز يحوي افخر المأكولات. وقد احضرنا له اشهر الطهاة المعروفين. وفيه ألذ المرطبات والنواشف والدوظه

مع طلبات خاصة للافراح والولائم ووكالة عامة لهذه الاصناف في جميع انحاء فلسطين. نظافة، اتقان، مهاودة في الاسعار

كلمة العدد

خذوه للمستعمرات

استعمل بعض الصحف نعت « المستر » حين أطلقه على شيف، الضابط اليهودي. وكان الواجب أن يقال « الادون »، أو الاسم مجرداً ، لكي يعرف العرب صاحب هذا الاسم الذي وجد له دعاية هائلة ـ مع الاسف ـ لاسباب سيعرفها العرب فيما بعد

مالنا ولهذا . مالنا وللذين عملوا لشهرة هذا الموظف . مالنا ولذلك ، فان له أياما لا ريب سنتحدث فيها بصراحة . ونتقدم لهذا اليهودي الموظف الذي لا يزال ضابطا على قسم القرى . هل رأى أحد ، له عقل ، هذه السياسة في حكومة فلسطين : تعين ضابطا يهوديا للقرى العربية ! وهل يمكن أن تعين الحكومة ضابطا عربياً للمستعمرات اليهودية !

العرب احياء يا سلطة فلسطين . العرب فيهم كرامة وطنية وإنسانية معـاً . وتلك الحياة وهذه الكرامة تأبى عليهم قبول شيف ضابطاً لقسم القرى العربية . لقد عالجنا الموضوع مرات . لقد طالب العرب به مرات . ولقد لبثنا ننتظر العقل في حكومة فلسطين يعمل ، فلم يعمل .

باصرار عظيم بالغ . بالحاح محق صادق . ننتظر، في القريب، إقصاء هـذا الرجل عن القرى العربية . واذا كان لحكومة فلسطين من حب نحاه هذا الرجل فليبارك الله لها فيه ــ ولكن بنقله الى مستعمرات قومه !

اشتداد العواصف على تل ابيب

الحقت العاصفة والامطار ، اضراراً جسيمة بتل ابيب لا سيما في ضواحيها وقد بلغ عنف العاصفة انها هدمت عدة بيوت ، واتلفت جميع الخطوط التلفونية في المدينة اليهودية . وباتت تل ابيب ليلة امس الاول منعزلة عن العالم تلفونيا واستمرت هذه العزلة حتى ظهر امس

وتقول الصحف اليهودية ان اتصال يافا بتل ابيب ، واتصال تل ابيب بنفسها ليلة الامس كان مستحيلا . وقد بلغ من قوة العاصفة أنها اقتلعت الاشجار المغروسة على جوانب بعض الشوارع الكبرى في تل ابيب ، ودخلت المياه في المنازل الارضية والطوابق السفلية وملأت الغرف . وارتفعت حتى بلغت أسرة النوم وغادرت بضع مئات من العائلات اليهودية منازلها في الليلة الماضية ، الى ملاجيء امينة . وفي صباح اليوم ذهب وفد من منكوبي عواصف الليلة الماضية لمقابلة رئيس البلدية وطلبوا منه اتخاذ اجراءات سريعة لتأمين العائلات المتضررة من حوادث الليلة الماضية وعواصفها

شوارع المدينة ومياه الشتاء

طفحت شوارع المدينة اليوم ، لا سيما شوارع محلتي النزهة والمنشية ، بالمياه من جراء شدة هطول الامطار ، حتى صار السير متعذراً على الجمهور . ونرى الواجب يحتم على البلدية ان تعمل على ايجاد مشروع مجار جديدة لتصريف المياه لا سيما في المحلتين المذكورتين ، لان الاقنية القديمة كانت صالحة عندما كانت معظم الاراضي المحيطة بالمدينة بيارات اما وقد اصبحت المدينة محاطة بالعمران ونقصت مساحة البيارات التي كانت تتشرب هذه المياه المتدفقة، نقصانا هائلا فان الحاجة باتت ماسة الى ايجاد هذا المشروع . ولا نرتاب في ان مشكلة يافا قد ازدادت تعقداً بسبب عدم وجود الاقنية في تل ابيب وتسرب مياه هذه المدينة الى محلة المنشية والواقع ان هذه المسألة تحتاج الى كبير عناية . نرجو من هيئة البلدية الاعتناء بها حرصاً على مصلحة المدينة العامة

بلدية تل ابيب وأراضي قرية عربية

حضر وفد من اهالي قرية الشيخ مونس اليوم الى مكتب اللجنة القوميـة وشكوا موقف الحكومة من قريتهم التي تقرر ضمها اخيراً الى منطقة بلدية تل ابيب ، وقدموا مضبطة تتضمن هذه الشكوى . واهتمت اللجنة بهذه المسألة أيما اهتمام ، وستعقد جلسة خاصة للنظر فيها واتخاذ ما يلزم من الاجراءات الممكنة في هذا الشأن

عمان

وصول سمو الامير عبد الله

عمان في ٢٤ تشرين الثاني ـ لمراسل الدفاع الخاص ـ وصل اليوم سمو الامير عبد الله قادماً من القدس بعد أن أقام فيها عدة ايام وقابل سموه بعض المشتغلين بقضية البلاد . وقد استقبل استقبالا حافلا

الامطار تنهمر بشدة في شرق الاردن

هطلت الامطار بشدة في جميع انحاء الشرق العربي . والامطار تنهمر في عمان بشكل لم يسبق له مثيل . واتصل بنا ان في الكرك سيولا كثيرة عرقلت حركة السير .

مليون يهودي نزوحهم الى جزيرة

روت الصحف اليهودية ان الكولونل « بيك » وزير خارجية بولونيا سافر الى باريس واجتمع الى وزارة فرنسا وبحث معهم مشكلة هجرة اليهود من بلاده الى مستعمرات افرنسية بعد ان فشل في ابعادهم الى فلسطين .

وقد اقترح الوزير اجلاء مليون يهودي من بولونيا الى جزيرة مدغشقر وتبدي الدوائر الفرنسية موافقتها على هذا الاقتراح وقبولها به

طمس كلمة خيالية

ذكرت جريدة دافار ان الحكومة نزعت اللوحة الموضوعة على جسر اللنبي والتي كتب عليها باللغات الثلاث واعادتها بعد ان مسحت الكلمة العبرية الـتي يطلقها اليهود على فلسطين .

ـ وسيطمس العرب كل كلمة اخرى!

الامطار وعطل المخابرات

نظراً لهطول الامطار طيلة ليـلة امس واشتداد العاصفة فقد تقطعت معظم الخطوط التلفونية في الخارج . وعانت اكثر الدوائر الرسمية وشركات البواخر والاجنسيات صعوبات جمة في محاولتها الاتصال بالخارج ، لسبب ما طرأ على هذه الخطوط من العطل والاضرار

الى بلدية حيفا

حيفا ــ كان لنتيجة هطول الامطار الغزيرة ان تدفقت المياه بكثرة على براكات عرب الرمل الفقراء القاطنين شرقي المدينة فغمرتها واصيب ساكنوها بأضرار جسيمة ، فهل للدوائر المختصة ان تهتم بحاله هؤلاء البؤساء فتساعد على اصلاح هذه البراكات الآيلة للدمار

جنود الى لندن

القدس ــ وصل القدس اليوم من الشمال مئتا جندي بريطاني في طريقهم الى مصر ، فلندن .

في الميناء

رست في ميناء الثغر اليوم الباخرة رغنة كورتن لشحن الكمية المعدة لها من صناديق البرتقال ، والباخرة « تاتيفوس » وعلى ظهرها ٧١ طن بضائع متنوعـة ، ونظراً لاشتداد النوء وعظم هيجان البحر فقد اضطرت والبواخر الاخرى الراسية بالامس الى الهرب في عرض البحر اتقاء للخطر

وقد بلغ مجموع ما شحن من صناديق البرتقال الى الخارج عن طريق ميناء يافا منذ بدء الموسم حتى تاريخ ٢٣ الجاري ١٩٧و٨٣١ صندوقا ، يقابلـه في السنة الماضية من مثل هذا اليوم ٢٩٨،٤٧٢ صندوقا اي بنقصان ١٠٠،٦٤١ صندوقا لهذا العام

وايزمن يجترىء

هذا الرجل يشتمنا في بلادنا

تقول جريدة دافار ان اللجنة التنفيذية الصهيونية عقدت اجتماعا اول امس برئاسة الدكتور وايزمن في القدس درست فيه موقف اليهود من اللجنة الملكية .

وقد ذكرنا في مناسبات كثيرة ان اليهود لم يتخذوا حتى الان موقفاً في هذا الموضوع ، ولم يقرروا بماذا سيقابلونها وماذا يطلبون منها ، وقلنا ان انقساما وقع في صفوفهم لذلك ، فلما جاء وايزمن حضر الاجتماع عشرون شخصا فعرض رأيه في هذا الصدد ووافق عليه خمسة عشر شخصاً ورفض اربعة ان يصوتوا وعارض واحد، وهذا الواحد هو مايرغروسمن رئيس حزب المملـكة اليهودية الذي صرح مراراً بان حزبه سيقف موقفاً خاصاً ويطالب من اللجنـة الملكية تنفيذ رغبات اليهود في انشاء « مملكة » لهم على ضفتي الاردن ، وسيحمل في شهادته على الوكالة اليهودية لانها لا تريد ان تطالب بهذا

« وتقول دافار ان وايزمن القى خطبة في الاجتماع المذكور قال فيها :

ان الحركة الصهيونية قد اجتازت ، بانتصار ، مرحلة الاضطرابات التى شنها العرب عليها ، وكل هذا بسبب الاتحاد بين الاحزاب الصهيونية . وقد اثبت اليهود للعالم اجمع بان الكفاح يجري في فلسطين بين قوتين احداهما قوة الهـدم والتدمير (كذا) والثانية قوة العمران والبناء . لذلك فاننا نأمل ان نتمكن من اجتياز المعركة الثانية وهي معركة اللجنة الملكية ، وسنحاول ان نجتازها بنجاح »

اكبر مظاهرة

مئتان وثمانون الفا ينذرون ويتوعدون

روت الصحف اليهودية تفاصيل وافية عن اكبر مظاهرة اقيمت ضد اليهود في العالم قام بها الحزب الوطني في رومانيا . وقد جمع من رجاله ٢٨٠ الف نسمة قاموا بمظاهرة واحدة استغرقت يوماً كاملا ولم يبق من اليهود واحد في عاصمة رومانيا في ذلك اليوم اذ غادروها الى اماكن أخرى هرباً من ذلك الموقف الصاخب

حول موقف مشايخ عرب

تلقينا من مكتب المؤتمر الاسلامي ما يأتي : سبق ان نشر في بعض الصحف الفلسطينية خبر يتضمن ان مشايخ عرب اكراد الخيط المجاورين لكموش التابعة لقضاء صفد قد وقعوا على مضبطة لبعض زعماء اليهود تنافي الاماني الوطنية .

وقد ورد على اللجنة العربية العليا كتاب من سكرتير اللجنة القومية بصفد يتضمن نفي خبر المضبطة المذكورة نفياً قاطعاً واقراراً بوطنية المشايخ المذكورين كما ورد عليها ايضاً كتاب بتوقيع كل من المشايخ علي العبد الله مختار عرب اكراد البقارة وعبد الله العلي ومواد العلي يبرأون فيه من كل علاقة لهم باليهود ويؤكدون اخلاصهم لوطنهم وعروبتهم وانهم لن يخرجوا على امتهم ومستعدون للتضحيـة بنفوسهم واموالهم في سبيل المصلحة العامة، وفقاً لما تقرره اللجنة العربية العليا .

فنرجو ان تنشروا هذا في جريدتكم ... الخ

رواتب البوليس العربي في يافا

يشكو رجال البوليس العربي في يافا من حسم زيادة الرواتب التي أعطيت لهم وهي مبلغ مئة وخمسين قرشاً تضاف الى راتب الواحد منهم الذي يبلغ ستة جنيهات شهرياً . البوليس العربي في يافا يعاني غلاء المعيشة وأجور الاماكن ، ونفقاته لا تقل عن نفقات زميله في حيفا الذي يتناول زيادة المئة والخمسين قرشا شهرياً فوق راتبه . أكثر من ذلك ، نرى البوليس اليهودي في تل أبيب يتناول زيادة غلاء المعيشة ١٥٠ قرشاً ويتناول من البلدية ٢٠٠ قرشاً، واذا كان متزوجا اعطته البلدية أيضاً جنيهاً واحدا كل شهر ولكل طفل يولد له ٥٠ قرشاً أخرى . هذه الامتيازات لا يتمتع بواحد منها البوليس العربي في يافا . هل لدائرة البوليس أن تنظر في هذه المسألة نظرة مجردة تتفق والمصلحة العامة دون تفريق !

عصبة عربية للطلاب في لندن

في كتاب خاص من أحد الطلبه الفلسطينيين الذين يدرسون في لندن أن عصبة عربية من الطلاب الفلسطينيين والعراقيين والمصريين تألفت في لندن للقيام بدعاية منظمة لخدمة القضية العربية . وتعقد هذه العصبة الاجتماعات بين آونة واخرى ، ويخطب الطلاب فيها مبينين حقوق العرب والغبن الذي يلحق سكان فلسطين بسبب السياسة المتبعة في البلاد والتي تمالىء الصهيونية الى حد كبير

الصحف اليهودية والامير شكيب والجابري

عقدت جريدة دافار مقالا طويلا في عددها الصادر امس حملت فيه على الامير شكيب ارسلان واحسان بك الجابري حملة عنيفة لانهما يبذلان جهوداً لعرقلة اعمال الصهيونية في جنيف ولانهما قدما مذكرة لعصبة الامم تحدثا فيها عن قضية فلسطين بصورة لم ترض اليهود

امساكية شهر رمضان المبارك

الاربعاء ١١ رمضان سنة ١٣٥٥

الزمن بالعربي		الزمن بالافرنكي	
غروب	امساك	غروب	امساك
س : د	س : د	س : د	س : د
١٢ :	١١:٥٧	٤ : ٤٥	٤ : ٣٢

نابلس

تحصين الجبال

لماذا الاستعدادات بعد هدوء الحالة

نابلس في ٢٤ تشرين الثاني ــ لمراسل الدفاع الخاص ــ اخذت قوات الجند تقوم بتحصين مناطق في قمم جبال نابلس بالاسلاك الشائكة واكياس الرمل ثم تضع في هذه الحصون ألغاما وتحذر الناس من الاقتراب منها بلوحات وضعتها على جانبيها مكتوب عليها « ممنوع الدخول » وقد استغرب الناس قيام السلطة بتحصين الجبال واتخاذها هذه الاستعدادات بعد ان هدأت الحالة وعادت الامور الى سابق عهدها

خارق حرمة رمضان علانية

ابرق اليوم فضيلتا مفتي نابلس وقاضيها الى المندوب السامي البرقية الآتية : « الذيل الثالث من المادة ٩٩ لقانون الجزاء العثماني يقضي بعقاب المفطر علناً في رمضان بالجزاء او الحبس ، مشروع قانون العقوبات الجديد خال من هـذا نطالب بالحاح وضع مادة تتضمن ذلك صوناً للاداب العامة ومحافظة على شعائر المسلمين ».

أكان يكافح من اجل نفسه

تعين لمحاكمة السيد حسن رزق الحسن من قرية عرعرة المتهم بالاشتراك مع الثوار واطلاق النار على الجند في اثناء الحوادث الاخيرة يوم ١٤ كانون الاول وحتى الان لم يجد هذا المتهم من يتبرع للدفاع عنه في هذه التهمة . نلفت نظر المحامين المواطنين الى قضية هذا المجاهد

هطول الامطار ومبلغ ذلك

هطلت بعد ظهر امس امطار غزيرة ومازالت حتى هذه الساعة فاستبشر الناس بهذا الموسم وقد بلغ ما امطرته في الـ ٢٤ ساعة ٢٨ مليمتراً وبلغ مجموع كمية الامطار التي هطلت حتى اليوم ١١٢ مليمتراً

حيفا

لماذا يهمل هذا المجاهد

حيفا في ٢٤ تشرين الثاني ــ لمراسل الدفاع الخاص : لا يزال السيد علي آدم ابراهيم الذي قضت محكمة الجنايات الكبرى المنعقدة بحيفا باعدامه ، موقوفا في سجن عكا . وقد كتبنا عن هذا الرجل كثيراً ، ولفتنا اليه الانظار في عـدة مسائل ثم انتظرنا مدة طويلة لعلنا نرى الهيئات الوطنية تهتم بامر الدفاع عنـه فذهب الانتظار عبثاً ، فهل سيظل هذا المجاهد الكريم مهملا لا يهتم به احد ؟ وهل من هيئة او محام يتقدم للعمل في سبيله

جلسة محكمة الجنايات الكبرى

تنعقد محكمة الجنايات الكبرى بحيفا في اليوم السابع من الشهر المقبل برئاسة المستر كوبلاند للنظر في اربع قضايا قتل

دائرة البريد وشهر رمضان

كنا ننتظر ان تتساهل ادارة البريد بحيفا مع موظفيها المسلمين بمناسبة شهر رمضان المبارك ، لكنها لم تفعل شيئاً بل ارغمتهم على العمل في هذا الشهر كسائر الاشهر المعتادة دون ان تترك لهم فرصة الاستعداد لقدوم موعد الافطار . وعلمنا ايضا ان هذه الدائرة تمنح الموظفين المسلمين يوم الاثنين أو الثلاثاء عطلة الاسبوع في حين انها تمنح السبت لليهود فلماذا الكيل بمكيالين

موعد قضية النادي الرياضي

نشرت بعض الصحف المحلية ان المحكمة المركزية ستنظر في قضية النادي الرياضي الاسلامي في ٣٠ الجاري وقد اتصلنا ببعض الدوائر المختصة في هـذا الشأن فنفت الينا صحة الخبر نفياً باتاً ، وكلفتنا بنشر تكذيبه

شجعوا المصنوعات الوطنية

تلفونات الدفاع وبرقياتها الخاصة

اين انتهى مصيرها

راجعنا كثير من الاهلين في المدينة فيما يتعلق بقضية الاعتداء على البحارة الثلاثة بتل ابيب ، والى اي مدى وصل التحقيق بها . وقد راجعنا اللجنة القومية فقالت انه لم يصلها معلومات جديدة . اما الدوائر المختصة فانها تقول انها ماضية في التحقيق

مرض وجيهين

لا يزال الوجيهان عمر افندي البيطار والحاج يوسف افندي عاشور ملازمين فراشهما بسبب انحراف بسيط طرأ على صحتهما ، وقد توافد اليوم الاهلون واعضاء اللجنة القومية على بيتيهما للاطمئنان شفاهما الله

قضايا المنازل المهدومة

اجتمعت اليوم لجنة الاعاشة في مكتب قائمقام يافا المالي الاستاذ إنظامي عنبتاوي ونظرت في نيف وعشرين قضية تعويض لاصحاب المنازل التي هدمت أثناء حوادث النسف في المدينة القديمة .

الموظف اليهودي المختلس

حول قاضي التحقيق الى المحكمة المركزية قضية اليهودي «اسفى بن ادربي جود فرات» الموظف بدائرة بريد يافا والمتهم باختلاس ٢٨٧ خطابا وضعة اعداد من الصحف

اشتداد النوء

حاول البحارة استئناف عملهم صباح اليوم كالمعتاد . لكن اشتداد النوء وهياج البحر اضطرهم الى الرجوع عن هذه المحاولة التي كادت تسفر عن التهام البحر لبعض الملاحين والزوارق

اضراب معلمين يهود

اضرب المعلمون اليهود في مستعمرة رامات غان بسبب تأخر دفع رواتبهم

برنامج الدفاع في انجلترا

لندن — استقبل المستر بلدوين بعد ظهر اليوم عملا بالتعهد الذي اعطاه في مجلس العموم اثناء مناقشة الدفاع ، وفد اعضاء الحزب المحافظين وعلى رأسه المستر ونستون تشرتشل ودار البحث بصورة سرية حول تفاصيل برنامج الدفاع الوطني

الى رحمة الله

توفي امس الاول المرحوم الشيخ محي الدين الانصاري قيم المسجد الاقصى عن ٤٥ عاما . وقد شيعت جنازته الى مقره الاخير في مقبرة باب الاسباط باحتفال مهيب تغمده الله برحمته ورضوانه وألهم آله الصبر والسلوان

اعلنوا

في جريدة الدفاع

القدس

اجتماع اللجنة العربية العليا

القدس في ٢٤ تشرين الثاني – لمراسل الدفاع الخاص : عقدت اللجنة العربية العليا اليوم اجتماعا في مكتبها وبحثت فيه في مسائل وطنية هامة تتعلق بحالة البلاد الحاضرة ولا يوجد ما ترغب في نشره في الصحف

عودة اللجنة الملكية من الشمال

عادت امس اللجنة الملكية من تجوالها في الشمال . وقد تلقت اليوم افادة المستر اندروز والمستر سلمون والمستر هارس

النار والانفجارات في ذخيرة الجيش

اندلعت النار في مخزن ذخيرة الجيش البريطاني في معسكر تلاليترا بالقرب من المحطة وكانت صناديق الذخيرة واصوات القذائف تصم الآذان وقد سارعت الاطفائية ورجال البوليس ورجال الجيش لاطفائها وكانت الخسائر عظيمة ، ولم نعلم عن حدوث اصابات في الجند . والاسباب التي ادت الى هذا الحريق لاتزال مجهولة ، والبوليس والجيش يحققان في الامر .

قاضي القضاة يطوف بالعدلية مودعا

زار سعادة قاضي القضاة والليدي عقيلته دوائر العدلية مودعين الموظفين ، كل واحد على حدة . وزاروا مكاتب دوائر العدلية ، وقد قدمت عقيلة سعادة قاضي القضاة شكرها الخاص الى السيد سمعان مشبك سكرتير سعادته بالنظر للخدمات الصادقة التي اداها اثناء قيامه بعمله وودعا بكل حفاوة . وكان يرافقهما في زيارتهما المستر جاك كبير المسجلين البريطانيين .

اعتقال يهود مهربين وابعاد شيوعيين

اعتقل البوليس أربعة من اليهود دخلوا البلاد بصورة غير مشروعة تمهيداً لتقديمهم للمحاكمة . وأبعد اليوم ١٤ شخصاً من الشيوعيين بينهم أربع نساء

مقابلات في دوائر الحكومه

قابل الكولونيل هدسن مدير البرق والبريد العام ، السكرتير العام صباح هذا اليوم وزاره ايضاً في مكتبه الجنرال دل ومساعده ومكثا عنده مدة طويلة

وبعد خروجهما من مكتبه ذهبا الى فندق القلعة حيث اجتمعا الى فريق من ضباط الجيش وقائد قوة الطيران

وقد تفقد اليوم الجنرال دل يرافقه المستر سمايسر جميع معسكرات الجيش البريطاني في ضواحي المدينة للوقوف على التأثير الذي تركته الامطار في هذه المعسكرات

من الغرفة التجارية العربية

جاءنا من سكرتير الغرفة التجارية العربية بالقدس ما يلي : ورد على الغرفة التجارية العربية كتب الدليل من كافة البلاد الاوروبية وبلاد الهند واليابان ومصر وسوريا وهذه الكتب تبين اسماء المصدرين والفبارك وتصف جميع اصناف البضائع المصدرة الخ . والغرفة التجارية العربية ترحب بالتجار وأصحاب المصالح لمطالعة اي دليل والاستفادة من الايضاحات والمعلومات التي يطلبونها هذا علاوة على المجلات الاقتصادية والتجارية والكاتالوكات التي ترد على الغرفة شهريا من كافة الغرف التجارية الاجنبية والمصرية ، فمنها يستطيع التاجر او ذو المصالح الفردية ان يطلع عليها ويأخذ علماً بها خلال اوقات الغرفة الرسمية

الاقبال العظيم على البضائع العراقية

لا يزال اقبال الوطنيين على الاجواخ العراقية عظيما جداً واوكلاء في سائر انحاء فلسطين يأتون القدس لاخذ ما يحتاجون اليه من الاجواخ العراقية الشتوية وقد جاء اليوم وكيل نابلس السيد عادل التميمي ووكيل حيفا السيد حيدر ملحس وشحنا كمية كبيرة من الاجواخ والالبسة الجاهزة والمعاطف الشتوية

اتفاق تجاري بين فلسطين ومصر

القدس — عقد اتفاق تجاري بين فلسطين ومصر ينص على ان مندوبي البلدين يجتمعون من حين الى آخر لبحث المسائل الجمركية والتجارية والمواصلات والعمل على تخفيض التعريفات الجمركية وقد وضعت تعريفات خاصة لبعض منتوجات البلدين اثر هذا الاتفاق .

فرنسا تتبع مثل بريطانيا

باريس — علم من مصدر رسمي ان فرنسا لا تنوي منح حقوق الدول المتحاربة لاحد الفريقين في اسبانيا وذلك اسوة بما صنعت بريطانيا . ولم تتبدل خطتها في عدم التدخل بالشؤون الاسبانية عن ذي قبل

نذير الحرب في أوروبا

خطة حربية لثوار أسبانيا - الغواصات الالمانية والايطالية - انفجار مراكز الذخيرة الحكومية في مدريد - اميركا تغلق سفارتها في اسبانيا - تصريح المستر ايدن

نذير الحرب

برست — رست هنا امس ثلاث بوارج المانية في طريقها الى البحر المتوسط بسبب حوادث اسبانيا ، ثم استأنفت مجراها في اليوم نفسه

واذاعت محطة مدريد اللاسلكية ايضاً ان ٣٥ سفينة حربية سوفيتية قادمة الى البحر الابيض لحماية البواخر السوفيتية

نظام العملة في الشرق العربي

باريس — تفيد انباء بغداد الخاصة انه سيعقد قريبا مؤتمر تجاري للبحث في التدابير الواجب اتخاذها لتوحيد نظام العملة في العراق وفلسطين وشرقي الاردن

اغلاق سفارة اميركا في مدريد

واشنطن — تلقى السفير الاميركي في مدريد امراً باغلاق دار السفارة وبالسفر الى بلنسية . وستقفل يوم الاربعاء ويبرحها السفير مع الموظفين و ٢٠٠ من الرعايا الاميركيين بالطيارات

تصريح جديد للمستر ايدن

لندن — افضى المستر ايدن بتصريح جديد اوضح فيه موقف حكومته من فرنسا في الاحوال الحاضرة فقال ان بريطانيا متصلة اتصالا وثيقاً بالحكومة الافرنسية وانها تتفاوض معها في كل المسائل الناشئة عن الطوارىء التي جدت في اسبانيا والبحر المتوسط . واقد تحادث مع سفير فرنسا في لندن بشأن السفن البريطانية التي تمخر في هذا البحر ، وبسطت له خطة بريطانيا وسياستها فيما يتعلق بحوادثه وبالطوارىء التي قد تنشأ عن هذه الحوادث .

ايطاليا تدفع ديون الحرب لاميركا

روما — اذيع في روما نبأ يقول ان الحكومة الايطالية تنظر في مسألة دفع ديونها المتكونة عن الحرب الماضية الى حكومة الولايات المتحدة .

خطة حربية جديدة للثوار

بورغوس — لم يقم الوطنيون امس بحركة في مدريد وحولها لرداءة الطقس وقد عقد اجتماع خطير حضره الجنرال فرانكو والجنرال مولا وجميع كبار القواد الوطنيين ، ودار البحث فيه عن حالة مدريد وقد بات من المقرر ان تنفذ خطة حربية جديدة لاقتحام العاصمة من بعض الجهات وحصرها من الجهات الاخرى تختلف عن الخطة المتبعة الان . ويقول مكاتب رويتر ان الثوار احتلوا قسم الحديقة الملكية الغربي وهاجموا مركز السجن والثكنات وان طائرات قذفت قطاراً كان ينقل مؤونة من بلنسية الى مدريد فعطلته

اضطراب أوروبا

باريس — استأنف البرلمان الافرنسي اجتماعه برئاسة المسيو هريو وقد اجتمع اليوم (الثلاثاء) مرتين قبل الظهر . وسيعقد اجتماعاً ثالثاً بعد الظهر .

وعقد مجلس الوزراء جلسة خاصة بحث فيها الوزراء الحالة الخارجية والحوادث الديبلوماسية التي جدت في الايام الثلاثة الماضية . ولا يخفى ان الحالة في العالم مضطربة جداً وقد تحرجت امس تحرجاً خطرا

وقد قاطع اعضاء الاحزاب اليمين برمتهم اليوم جلسة المجلس عند تأبينه المسيو سالنكرو .

غواصتان ايطاليتان جديدتان

روما — انزلت في البحر امس غواصتان ايطاليتان جديدتان تفريغ كل منهما ٦٥٠ طناً وقد سميتا « ديسي » و « داغابور »

النضال السياسي حول اسبانيا

روما — دهشت المقامات السياسية هنا من تصريح المستر ايدن القائل ان بريطانيا لا تريد منح المتحاربين في اسبانيا حقوق الدول المتحاربة ، لان ايطاليا تريد منح هذا الحق لكل منهما .

وقد فهم ان الحكومة الايطالية ستقدم المساعدة الادبية لحكومة الجنرال فرانكو في الحصار البحري على الموانىء الاسبانية

ويقال ان لدى الجنرال فرانكو الآن جميع الوسائل التي تؤهله لمنع ايصال الذخائر الروسية الى حكومة مدريد

وقد انكرت الحكومة الايطالية ان يكون لغواصاتها ضلع في ضرب الطرادات الحكومية بالطوربيد واغراق احدها في مياه قرطاجنة

انفجار مراكز الذخيرة في مدريد

اشبيلية — جاء في اذاعة رسمية للحكومة الوطنية ان قنبلة متفجرة القتها طائرة ثائرة ، اصابت وزارة الحربية حيث مخزن الذخيرة فاحدثت انفجاراً هائلا وسببت حريقاً كبيراً امتد لهيبه الى مسافات بعيدة

جائزة نوبل تمنح لالماني سجين

باريس — منحت جائزة نوبل الالماني كارل فون ستسكي الذي اعتقلته الحكومة الالمانية لانه لفت انظار العالم بتأليفه الى حركة التسلح السريعة في المانيا . وعند ما ذاع خبر منح الجائزة لهذا السجين السياسي ، رفضت الاوساط الالمانية التعليق عليه

سقوط طائرة بريطانية وجرح ضابط

سقطت بين الساعة الرابعة والخامسة من بعد ظهر أمس طائرة من سلاح الطيران البريطاني بالقرب من مستعمرة رحبوت ، وقد جرح احد ضباطها جرحاً بليغاً ونقل على الاثر الى المستشفى .

نفي اشاعة

اجتمع الينا اليوم السيد جورج خمار وكيل ومصدر مشحونات البرتقال في حيفا ، وأبدى استغرابه من اشاعة مصدرها يافا ، ومؤداها انه يشترك مع وكالات الشحن اليهودية في اعماله التجارية . واكد لنا انه بريء من هذه التهمة الخاطئة وانه مستعد لدفع مبلغ ٥٠٠ جنيه لمن يستطيع ان يثبت ان له صلة باليهود والاعمال اليهودية ، ونحن نعرف انه ليست للسيد خمار المذكور ، ولا لوكالته التجارية ، اية علاقة بوكالة الشحن اليهودية ولا بغيرها ، وان كل علائقه التجارية ترتبط مباشرة مع اخوانه العرب

فضيلة مفتي نابلس وقاضيها

تنفيذاً لقرار جمعية الامر بالمعروف والنهي عن المنكر بخصوص تنظيم الوعظ والارشاد في شهر رمضان خرج اصحاب الفضيلة مفتي نابلس الشيخ محمد تفاحه الحسيني وقاضيها الشيخ عبد الحميد السايح والشيخ احمد البسطامي وبعض الاعضاء امس للوعظ في قرى بتيبا ودير شرف وسبسطيه وبرقة وألقى كل منهم محاضرة قيمة على اهل القرية المجتمعين في المسجد وكان لذلك ابلغ الاثر في النفوس

الذين كانوا في الطيارة الضائعة

تقول دافار ان طيارة من طيارات شركة مصر غادرت حيفا في طريقها الى القاهرة فاضاعت في الطريق ولم تظهر آثارها حتى الان . وقد خرجت ست طيارات للتفتيش عنها في قضاء بئر سبع وتلك النواحي . وبين ركاب هذه الطائرة الاب انستاس الكرملي العالم العربي المعروف والذي اعتاد في كل سفرة له ان يفاجىء الناس بحادث غريب . وبين ركابها ايضاً تاجر ياباني واربعة جنود انكليز .

وقد وجدت هذه الطيارة الضائعة امس

صحافتهم المضللة

بحارة يافا يرجون عودة اليهود

اكاذيب جديدة عن البحارة العرب ومزاعم مختلقة

تحت عنواني (انهم يريدون اليهود ان يرجعوا - الرواية التراجيدي - الكوميدي «اي المحزنة المضحكة» لميناء يافا) نشرت الجريدة الدساسة المفترية المعروفة «الجويش كرونكل» لمكاتبها في القدس الرسالة التالية بتاريخ ١٣ الجاري، فاقرأها واضحك بملء شدقيك، فليس فيها إلا ما هو مضحك

«المحرر»

بحارة يافا
حصون الحركة الوطنية

في يوم ١٩ و ٢٠ نيسان الماضي ذبح نحو ٣٠ يهوديا بصورة وحشية ... او جرحوا، أو اصيبوا بعاهات دائمية في هجمة وقعت عليهم من قبل الغوغاء السفلة من العرب!

وانتجت هذه المذبحة الدموية ضرابا أصاب الميناء بالشلل لمدة تقرب من ستة اشهر، فلو لم تكن هنالك وسائل اخرى يستعاض بها عن هذا المرفأ الذي اغلقته النعرات السياسية والجنسية، لادى اغلاقه الى نتائج وخيمة جداً، ولاصيبت من جراء ذلك الصحة البشرية، والصالح العام البشري باجسم الاضرار؟!

لقد رفض «الامتفادورية» والبحارة العرب ان يكونوا أناساً (شرفاء معقولين) فأضربوا كما قالوا، الى ان تجاب المطالب الوطنية العربية اجابة تامة ناجزة. وهؤلاء، كما هو المعروف، هم حصون الحركة الوطنية العربية، ومتاريسها

العرب يعدون اليهود بأن يكونوا صالحين!

واليوم تضرع هؤلاء العرب الى اليهود ان يرجعوا الى الميناء باي شرط من الشروط. ويعدونهم بانهم سيكونون اناسا صالحين طيبين، وانهم لن يضربوا ابدا ... وبانهم سيرحبون باليهود كما يرحب صاحب الدار الكريم بضيوفه!

والعرب على استعداد لان يعملوا اي شيء على هذا الذي يقولونه، اذ ليس أحب اليهم الان من ان يعود كل شيء سيرته الاولى!

سماحة المفتي
يساعد بحارة يافا

اما الرجل الكبير العقل، ذو الوعي الوطني، مفتي القدس، فاسرع لنجدة هؤلاء البحارة برغم كونه يقود حركة مقاطعة العرب لليهود!

انه بعث الى الحكومة بمذكرة اشار فيها الى ان مرفأ يافا ومدينة يافا يخربان خرابا لا يرجى له اصلاح ... ما لم يرجع اليهود الى العمل فيهما!

ودعنا هنا نسخر من اولئك الذين كانوا منا يقولون قبل الان، ان العرب في مقدورهم ان يعيشوا وهم في غنى عن اليهود، ثم ألم ان الحكومة اذا نجحت في سعيها الذي تسعاه الى ارجاع اليهود الى ميناء يافا، فان هذا النجاح لن يكون إلا على حساب «ميناء» تل ابيب؟!

شهاب الدين واخوه
يستشهدان ببعضهما!

وتقول لنا «البالستين بوست» الان انها علمت من مصدر ثقة ... أن بعض الدوائر الحكومية، في ردها على مذكرة المفتي سألته: هل اذا عاد اليهود الى الاتجار عن طريق ميناء يافا، يستطيع هو ان يتعهد كتابة بأن مرفأ يافا لن يضرب مرة اخرى، وبان المدينة لن تقع فيها اضطرابات جديدة؟

والمفهوم هو ان سماحته قد رد على هذا السؤال . بالايجاب

وفي هذا الحدث وحده يجلى لك ما يلجأ اليه العرب من الحيل السياسية، فالمفتي، تحت الضغط الواقع عليه بلا شك من بحارة يافا، لم يرد ان يخسر تأييد هؤلاء البحارة له، ولم يجد امامه مناصا من الاستنجاد بالحكومة لمساعدته

انه يتبع الان هذا الخط الواحد من الخطوط السياسية فيما يختص بيافا، لانها هي المدينة التي اصيبت باقصى الضربات من جراء ما صمم اليهود عليه من عدم الاستمرار في التعاون ... مع القتلة، اما فيما يختص بفلسطين كلها، فان المفتي يسير على خط سياسي آخر

مرفأ تل ابيب
لن يموت ابداً ...

الى الان لم يشحن من اثمار فلسطين الحمضية الا الكريب فروت، لان موسم البرتقال لا يبدأ قبل يوم ١٥ تشرين الثاني (نشر هذا المقال يوم ١٣)

ومن نحو ربع مليون من صناديق الكريب فروت، لم يشحن عن طريق ميناء يافا الا نحو ١٢٠٠٠ صندوق أما الباقي فقد شحن عن طريق حيفا، إلا ٧٤٤ صندوقا، هي الشحنة «البكر العذراء» التي ارسلت عن طريق تل ابيب

لقد كان هذا هو الموقف الى يوم ٣١ تشرين الاول، وهو اليوم الذي تيسر لنا فيه ان نطلع على آخر الارقام، اما ماذا سيحدث فيما بعد فأمر لا يمكن التكهن به من الان، فلننتظر قليلا

اما الذي نستطيع ان نجزم به كل الجزم، فهو ان «اليشوف» - اي اليهودية الفلسطينية - لن توافق ابداً على النزول عن هذا الذي لم تنله الا بعد ان دفعت فيه ثمناً غالياً جداً من الارواح وتكبدت في سبيله خسائر مادية جسيمة واضطرابات «روحية» عظيمة ... ألا وهو ميناء تل ابيب

«الدفاع»: سنرى ...

ساعدوا

عائلات الشهداء

خداع الصهيونية

«بقية المنشور على الصفحة الاولى»

مختلة ما دام عدم الاستقرار موجوداً، وما دام الكثيرون من العرب يحوزون ما في ايديهم من السلاح «على المكشوف»!

الحاميات اليهودية مسالمة

وهناك عامل آخر يعكر السلام ويقض المضاجع، وهو عامل المقاطعة التي يقوم بها العرب ضد اليهود، ولهم من اجلها «حاميات قوية» تقف على ابواب مخازن اليهود، وتصد عنها عملائها بالقوة الجبرية

اما لماذا لا تقضي الحكومة على هذه الحاميات، فالظاهر هو انها تعد عملها من الاعمال العادية التي تجري في «وقت السلم» وهنا نسألها لماذا كانت تلقي القبض على افراد الحاميات اليهودية التي كانت تقف لمجرد الحراسة السلمية ... على ابواب البيارات اليهودية التي تشغل العمال العرب؟

«الدفاع»: لا ندري ماذا نقول في هذه الجرأة المتناهية على الكذب والتضليل ولكنها «العقلية اليهودية» ... وهذا يكفي

الاضطرابات ضد
اليهود في بولندا

وارسو - قتل شخص وجرح ستة من ابناء الحركة التي قامت ضد اليهود امس في فيلنو بين شباب الجامعة وقد اسرع البوليس وعمل جهده لاعادة النظام وقد نهبت مخازن يهودية عديدة.

واعتصم الطلبة الذين هم ضد اليهود في الجامعة واضربوا عن الطعام.

وقد تدخل رئيس اساقفة فرسوفيا المطران والدا في الخلاف بين الطلاب اليهود وسواهم في الجامعة البولندية وحمل المضربين منهم على الطعام منذ عشرة ايام على العدول عن اضرابهم

وقد اكد المطران ان كل الجهود ستبذل لازالة ما هنالك من العوائق دون مواصلة الدرس على الا يستأنف التعليم ريثما يتقرر مركز مقاعد اليهود . وبناء على هذا التأكيد مشى الطلاب صفوفاً الى كنيسة الجامعة حيث منحهم رئيس الاساقفة البركة.

ودجوود
صار صديقا لتركيا!

لندن - صار المستر ودجوود في مجلس النواب البريطاني وزير الخارجية هل سيؤثر في التسوية المقبلة بين المصالح الايطالية والبريطانية في البحر المتوسط بالاتفاق انكلترا على شيء يسيء الى مصالح صديقتنا الجمهورية التركية؟

فاجاب المستر ايدن: نعم واني سعيد بان أقول بان كل شيء يسوء، ولو من بعيد، الى الصداقة الانكليزية التركية، لا يلقى عندنا حتى التفاته.

(الدفاع) في حيفا

انتقلت وكالة الدفاع في حيفا من محلها في عمارة البنك العربي الى محلها الجديد في عمارة السيد محمد شريف الخضراء قرب الاثر التذكاري للمرحوم الملك فيصل، والمراجعة في جميع ما يتعلق بشؤون الجريدة مع الاستاذ صبحي افندي عبد الخالق رقم التلفون ١٢٥٨ حيفا

الظلم المقنع!

نداء اهالي الشيخ مونس
الى الهيئات الوطنية واللجان القومية

ننشر فيما يلي نداء حاراً خارجاً من اعماق القلوب، اذاعه اهالي قرية الشيخ مونس التي تحاول الحكومة ان تصيبهم بنكبة مروعة باسم العمران والتجميل، آملين ان يكون للنداء وقعه في النفوس وان تسارع هذه الهيئات واللجان الى درء هذا الخطر عنهم والى صيانة حقهم الذي تعمل السلطات واليهود على هضمه، وهذا هو النداء:

أقدم لهيئتكم التحايا الدينية مع الاحترام والفت نظركم الى شكوى قريتنا الشيخ مونس التي ملأ صداها الخافقين مما اعتزمت الحكومة على تنفيذه تلبية لطلب اليهود وهو الحاق سبعة آلاف دونم من اراضي هذه القرية اكثرها بيارات الى منطقة تنظيم المدن في تل ابيب مع ان نهر العوجا الذي تسير فيه الفالك هو فاصل بيننا وبين اراضي تل ابيب. لتكون هذه البقعة العربية تابعة لحكومة تل ابيب اليهودية وانظمتها ليتسنى لها في المستقبل تمشية الفكرة الدائرة في خلدها على توسيع المناطق اليهودية بادخال بعض اجزاء المواقع العربية في حيازتها وتحميلها الضرائب الفادحة ليضطر أهلها بحكم الجورية ان يبيعوها اليهم اذ من المنتظر ان توضع حكومة تل ابيب على الدونم جنيه كضريبة بينما يؤجر بربع الجنيه. وليعلم كل فرد من الآن ان الغاية الوحيدة التي تحوم حولها الحكومة البريطانية ولجنتها الملكية ان تجعل مناطق اليهود منفصلة عن العرب وما يوجد في ضمنها من البقاع العربية تابعة لها فتشكل هناك حكومة يهودية تجري عليها القوانين والانظمة التي تسنها تلك الحكومة وينفذ وعد بلفور باقرار الوطن القومي اليهودي بفلسطين. واما العرب فلهم ما بقي من الجبال والاراضي التي بينها ولكن كيف السبيل الى نجاة اراضينا الثمينة المملوءة بالاشجار المثمرة التي كم كم حاول اليهود اخذها باغلى الاسعار والآن ولم نقبل حرصاً على مصلحة وطننا المقدس اذا ترك المجال لليهود والحكومة بان يتصرفوا بنا وباملاكنا كيف يشاؤن

اننا بكل حرقة وأسف شديد نلجأ الى جميع اللجان القومية بفلسطين بل ونلتجيء ايضاً الى كل عربي وكل مسلم لاجل مساعدتنا بكل ما يستطيعون من عمل واحتجاج حتى لا نذهب فريسة الصهيونية والاستعمار ولا نظن احداً من امتنا يبخل علينا بجميع وسائل المساعدة لاننا اذا ضعنا نحن اهالي الشيخ مونس بين ظهراني اليهود لا ريب في أن هذه دائرة السوء ستدور على البقية الباقية من بلادنا تدريجاً ونحن مشغولين بالتغني بالاناشيد الوطنية التي لا مفعول لها إلا بالتضامن والتضحية ...

هانحن نسمع الملأ اصواتنا الفاجعة لكل من ينطق بكلمة لا اله الا الله ونحثهم دينياً لكي يسعفونا بابداء ارائهم باحتجاجاتهم واخذ هذه القضية بنظر الاهمية منعاً لسوء السراية واظهاراً للتضامن العربي القومي لدى الحكومة واليهود وجميع العالم وانا لمنتظرون والسلام عليكم ورحمة الله وبركاته

التواقيع

رمضان كريم

ان افخر سيجارة تقدمها لضيفك في شهر رمضان المبارك هي السيجارة التركية المصنوعة من اجود التبغ التركي المشهور في العالم.

الاصناف

جوكيه كلوب . يكي تورك ينيجه . اكسترا اكسترا

خانم . برنجي . ايكنجي

الوكيل العام

يوسف البينا

مطعم ومقهى المغربي

الصاحبه ⁂ علي المغربي

رقم التلفون — ١٢٦٥

شارع الملك جورج عمارة المستقيم أمام موقف بصات تل أبيب - يافا

احدث مطعم ومقهى عصري في يافا وأبدع ملتقى لافراد الطبقة الراقية.
موقعه في أحسن بقعة من المدينة يطل عليها من اربع نواحيها.
أول مطعم عصري اكتسب شهرة غريبة في برهة قصيرة وأول صالة رحبة ممتازة لملتقى رجال الفكر والقلم والاعمال

تلفون رقم ١٢٦٥

وللحفلات والمآدب الخاصة . زيارة واحدة تحقق لكم اكثر مما ذكرنا

ماذا يقول نابغة الادب وحجة العرب

في الفوسفورين

الاستاذ مصطفى صادق الرافعي

الاستاذ الشهير مصطفى صادق الرافعي الذى قال سعد باشا زغلول في وصف بيانه

«كانه تنزيل من التنزيل»

يقول الشاعر الكبير انه استعمل الفوسفورين فوجد انه لا يوجد شيء مثله في تقوية الاعصاب وحضرته ينصح من يشكو الضعف ان يستعمل الفوسفورين اقرأ شهادته بخط يده ممضاة بامضائه:

تعاطيتُ الفسفورين فما أدري شربته أم شربت فيه كهرباء!
إنه قوة تباع في قشرة، ولا يكاد المرء يفرغ من زجاجة منه
حتى يعلم بتجربة نفسه أن المعنى الكهربائي الذي يحس في
أعصابه إنما كان في هذه الزجاجة
ليس كالفسفورين في تقوية العصب وليس كالتجربة في البرهان،
فنصيحتي لمن يشكو الضعف أن يشكوه الى الفسفورين ....
مصطفى صادق الرافعي
القاهرة في ٢ مايو ١٩٢٩

الفوسفورين مركب علميا وطبيا في لندن بلاد الانجليز

الوكلاء والمستودع: الشركة المصرية البريطانية التجارية - ٢٣ شارع سليمان باشا بمصر • والاسكندرية ٨ شارع النبي دانيال وفروع بيافا وبيروت وفلسطين وسوريا

الوكلاء والمستودع

الشركة المصرية البريطانية التجارية — تلفون ١٠٦٢: يافا

ماذا تسمع اليوم
عن محلات السادة دجاني اخوان

الاذاعة اللاسلكية للحكومة المصرية يوم الاربعاء في ٢٥ تشرين الثاني

١١ر٠٠	صباحاً - اوركسترا راديو القاهرة - محمود عبد الرحمن حفلة موسيقية
١١ر٣٠	اسطوانات
١٢ر٠٠ - ١٢ر٠٣	مساء فريد الاطرش وفرقته حفلة غنائية
٢ر٠٠	اسطوانات
٢ر٤٠	النشرة الاخبارية والنشرة التجارية الاولى بالعربية
٢ر٥٠	ختام
٤ر٣٠	الشيخ عبد العزيز الدريني - قرآن كريم
٤ر٥٥	مدفع الافطار - الشيخ عبد العزيز الدريني - اذان المغرب
٥ر٠٠	ختام
٥ ٤	سيد درويش الطنطاوي وفرقته - أغاني ومواويل بلدية
٦ر١٧	الشيوخ علي حزين ومحمد احمد العمروسي وعبد العزيز الدريني آذان العشاء
٦ر٣٢	ختام
٧ر٠٠	رباعي العقاد - حفلة موسيقية
٧ر٣٠	الاستاذ محمد عبد الرحمن الجديلي مندوب وزارة الاوقاف - حديث اخلاقي
٧ر٤٥	النشرة الاخبارية والنشرة التجارية الثانية بالعربية
٨ر٠٠	الشيخ علي حزين - قرآن كريم
٨ر٥٥	ليلى مراد وفرقتها - حفلة غنائية
٩ر٣٥	مدحت عاصم - بيانو منفرد
٩ر٥٥	رباعي العقاد - حفلة موسيقية
١٠ر٢٥	الاستاذ احمد كمال سرور - الحلقة الاولى من سلسلة قصص مآسي البحار
١٠ر٥٠	ليلى مراد وفرقتها - حفلة غنائية
١١ر٣٥	الاستاذ الشيخ عبد الفتاح الشعشاعي - قرآن كريم

برنامج الاذاعة الفلسطينية

يوم الاربعاء في ٢٥ تشرين الثاني ١٩٣٦

٥ر٣٠	مساء اشارة الوقت نشرات ثم حديث الاطفال
٦ر١٥	حديث صحي - للدكتور محمود طاهر الدجاني
٦ر٣٥	زجل شعبي غنائي - نوح ابراهيم
٧ر١٥	قرآن كريم
٧ر٢٥	حفلة غنائية - يوسف فاضل
٧ر٤٥	قصة الاستاذ خليل بيدس، موضوعها «الصندوق السري»
٨ر٥٥	نشرة الاخبار
٩ر٠٠	اشارة الوقت
٩ر٢٠	حفلة غنائية - كاظم السباسي وفرقة استوديو الاذاعة
١٠ر٣٠	ختام

المشكلة الاسبانية

خطرها على اوروبا

هل اصبحت القارة الاوروبية مهددة بحرب ؟

حملت الينا البرقيات امس انباء خطيرة عن الحالة في اسبانيا ، وتطور الثورة فيها تطوراً طافقت بوادر الفوز تنجلى فيه ، راجحة كفتها نحو الثوار في ساحات مدريد التى تحارب الملشيا فيها حرب استماتة فيدفع المهاجمون ثمن كل شبر فيها غالياً من دمائهم المراقة في سبيل الفاشستية .

اعلان الحصر البحري

وهناك اليوم حادث جديد طرأ على تلك البلاد فزاد الحالة فيها تحرجا فقد رأي الثوار ان توقفهم امام مدريد يرجع سببه الى كثرة ما يرد عليها بطريق البحر من الاسلحة والذخائر فقرروا سد هذا الطريق باعلان الحصر البحري على الشواطيء الاسبانية التابعة للحكومة ولكن هذا الحصر اثار تحرج بعض الدول العظمى لسببين ، الاول ان هذه الدول لم تعترف للثوار بصفة (الدولة المحاربة) لتعترف بالحصر البحري الذي اعلنوه ، وتقيد بشروطه واحكامه ، والثاني ان اسطولهم اضعف من ان يستطيع تنفيذ هذا الحصر ضد اسطول الحكومة الاسبانية الذي هو اكثر عددا واتم استعدادا منه

اللجوء الى الغواصات

على ان الثوار ادركوا ان الاعتراف لهم بصفة (الدولة المحاربة) يمكن الحصول عليه ، اذا ازيل السبب الثاني الذي استندت اليه بعض الدول في احتجاجها وهو تفوق اساطيل الحكومة على اساطيلهم ، فقاموا بالعمل الخطير الذي وافتنا انباء امس ، وهو تسلل عدد من الغواصات الى مدخل ميناء قرطاجنه حيث يرابط اسطول الحكومة وقذفه بقنابل الطوربيد ، والحاق اضرار جسيمة بالبارجة (سرفانتس) التي هي من اهم بوارجه

لمن الغواصات ؟

ولما كان الثوار لا يملكون غواصات تستطيع القيام بمثل هذا العمل ، ساد الاعتقاد بان الغواصات التي هاجمت اسطول الحكومة في ميناء قرطاجنة هي غواصات اجنبية اي ايطالية او المانية . ولا ريب ان هذا الاعتقاد ، سيفسح المجال لمفاجآت خطيرة ، ولا سيما اذا اثبتت الحوادث المقبلة صحته ، اوجاءت الحوادث الاسبانية بأدلة تؤيده

الشرارة !

ولا يمكننا ان نتكهن الآن بما قد يقع حينئذ ولكننا نخشى ان تنبعث عن هذا الحادث شرارة حرب هائلة ولذلك لم نستغرب ما نقله الينا البرق امس عن حركات الاساطيل البريطانية والفرنسوية والايطالية في غرب البحر المتوسط وعن خروج الاساطيل الروسية الى هذا البحر

التعاون المشترك ..

على ان هذا الخبر الاخير يكون ذا مغزى عظيم اذا صح ، لان الروس لا يستطيعون في الاحوال العصيبة الحاضرة ان يطمئنوا الى وجود اساطيلهم في البحر المتوسط الا اذا كانوا مطمئنين الى مساعدة الاساطيل الفرنسوية والبريطانية لهم ، وهذا يرمي الى ظهورهم في المياه الاسبانية او على مقربة منها الى جانب الاساطيل الايطالية والالمانية فيفسح المجال لاحتكاكات خطيرة ويعرض جميع بوارجهم لخطر عظيم في اول اصطدام يعقب تلك الاحتكاكات

قلق الشعوب

ولا ريب في ان خطورة هذا الموقف والاحتمالات الكثيرة التي يمكن ان تنشأ عنه ، تبرر القلق العظيم الذي يساور الشعوب والحكومات في هذه الايام ، والذي كان اجتماع الوزارة البريطانية يوم الاحد الماضي خلافا للتقاليد المرعية في انجلترا ، اول مظهر رسمي من مظاهره الكبيرة فعسى ان يتمكن المستر ايدن في البيان الذي وضع في هذا الاجتماع ليلقى الليلة في مجلس العموم من تهدئة الخواطر وايجاد الطمأنينة في النفوس ، بما يعلن عن موقف انجلترا بازاء حوادث اسبانيا ، وعن الوسائل التي توسلت او قررت التوسل بها المحافظة على السلم في اوروبا

تفاقم الحوادث

على ان هذه الحوادث تتوالى وتتفاقم بسرعة مدهشة ، بحيث يصبح العلاج نصفه لها السياسة اليوم عديم الفائدة غداً وهذا ما يدعو الى التشاؤم الشديد فاذا وجدت السياسة الآن مثلا العلاج الناجع في حل مشكلة الحصر البحري فهل تستطيع ان تكفل بهذا العلاج التوفيق بين ميثاق عدم التدخل وما تراه من تسابق الدول الى مساعدة الفريقين المتحاربين في اسبانيا ! واذا استطاعت ان تنفذ هذا الميثاق وتحمل الحكومات المختلفة على العمل به فماذا تفعل بعد انتصار فرانكو ، اذا صح ما يشاع عن تخليهم عن بعض الجزر لايطاليا والمانيا ، او بعد انتصار قوات الحكومة اذا تمسكت هاتان الدولتان بالعهد الذي قطعتاه على نفسيهما وهو انهما لن تسمحا بقيام حكومة شيوعية في اسبانيا او في اية مقاطعة من المقاطعات الاسبانية ؟

موقف ايطاليا

ولكن ما لنا والمستقبل البعيد الذي تدخل الاحتمالات في دائرته ما دام المستقبل القريب ينطوي على اخطار كثيرة جديرة بان توجه السياسة كل اهتمامها اليها فهل سكتت ايطاليا نهائياً عن قضية اعدام احد موظفيها العسكريين في ملقا وماذا يتوخى الجنرال فرانكو من مطالبة فرنسا برد الذهب الاسباني المودع في بنوكها الى حكومته ، وادخال ايطاليا والمانيا في هذا الموضوع ؟ وما هو الغرض الحقيقي الذي رمت اليه حكومة اسبانيا بقولها رسمياً ، في البيان الذي اصدرته بتوقيع جميع اعضائها ، انها تستند في حربها ضد الثوار الى حكومة روسيا السوفياتية . بنوع خاص ؟ هل أخذت على عاتقها في هذا البيان اعلان الحرب باسم روسيا ، ام انها لم تقصد فيه سوى تعزيز القوة الادبية في صدور جنودها ؟ ان هذه الحوادث على عظم جانب من الخطورة ، قد تعقبها مفاجآت عظيمة

المفاجئات

ولا يبعد ان نرى احدى هذه المفاجآت في المؤتمر السوفياتي العام الذي افتتح اليوم في موسكو . فان هذا المؤتمر لا بد له من بحث الحالة الحاضرة من وجهتيها السياسية والعسكرية و اتخاذ القرارات النهائية بشأنها . وهي قرارات نعتقد انها ستكون خطيرة جدا وانها ستجلو كثيراً من غموض الموقف الحالي

تطور الحالة بين روسيا والمانيا

موقف الصحف الالمانية من حكومة السوفيت

نشرنا امس انباء هامة عن الخلاف الالماني الروسي الجديد الذي وقع بعد توقيف بعض الرعايا الالمان في روسيا والحكم عليهم بالاعدام . ويظهر ان الحالة تطورت الى مدى بعيد ، لاتهام الحكومة الروسية احد القناصل الالمان ، بالاشتراك مع المتهمين الموقوفين . وفيما يلي ايضاح مستفيض للحالة وتعليق الصحف الالمانية عليها :

اتهام القنصل

موسكو - ظهر ان المهندس ستيكلنج في اثناء محاكمته ورط معه الهرجروسكويف قنصل المانيا السابق في نوفوسيبرسك وقنصلها العام الحالي في كياف . وقد سمع هذا القسم من اقواله في جلسة سرية ولكن يخشى من حادث دبلوماسي خطير بسبب اذاعته

واذا لم يخفض الحكم فان جميع المحكوم عليهم التسعة سيعدمون رميا بالرصاص وتصادر ممتلكاتهم

كيف تحل المسألة

ولا يتوقع ان تتسرع المانيا في قطع العلاقات مع روسيا بشرط الا تتسرع روسيا في اعدام الالماني ستيكلنغ ولعل اوليا الامر يجدون حلا للمشكلة في نفي ستيكلنج من روسيا واستبداله باحد الروسيين المسجونين في المانيا

المانيا تنتظر

وتنتظر حكومة المانيا تقرير سفيرها في موسكو الكونت فوندر شولنبرغ عن محاكمة المتهمين الالمان في نوفوسيبرسك وعند وصول هذا التقرير تقرر حكومة برلين ما يترتب عليها فعله

تعليق الصحف

وقد علقت جريدة فولكشر بيوبخ على الحكم الذي اصدرته محكمة نوفوسيبرسك السوفياتية على الالماني ستكلنغ بالاعدام فقالت — اننا نطالب الالمان وحقوقهم اينما كانوا في الخارج نمر المراعاة التي تستطيع الرخ ان تطالب بصفتها وحدة قائمة بذاتها . ولم يتردد سفير المانيا لحظة في مخاطبة السلطات السوفياتية بعد تلك المهزلة القضائية المثيرة في نوفوسيبرسك . فامام صرار موسكو فرصة اخيرة للتملص من فظائع اعمالهم الخاصة . اما نحن فانا لم نعد نعتقد بذلك لان مقاصد موسكو تخالف كل الاختلاف عن مقاصد بقية العالم . فهي تريد اضرام النار في العالم كله

رأي جريدة مونتاغ

وقالت جريدة مونتاغ " ان الحكم الذي اصدرته محكمة نوفوسيبرسك هو استبدادي فظيع لا يقوم على اي اساس عملي او حقوقي لامة الرغبة في القاء مسؤولية فشل النظام الاقتصادي السوفياتي على الاخرين واثارة الاضطراب في الموقف الاوروبي واحداث اسباب جديدة للقلق . وتدل اضطهادات موسكو التي يصعب تصورها على صواب الموقف الذي وقفته المانيا من بلاد السوفيت وضرورة تحذير العالم المتمدن وحضه على التضامن ضد الخطر البلشفي حباً بصيانة السلام

مؤتمر السوفيت العام في موسكو

اجتماع الخطير لتقرير دستور جديد للبلشفية

من انباء موسكو التي اذيعت امس من المحطات اللاسلكية العالمية ان مؤتمراً عاماً لحكومة السوفيت عقد في موسكو للبحث في الدستور الجديد ، الذي تود ان تضعه لبلادها ، فاتخذت روسيا لنفسها لائحة جديدة للحريات الشخصية والعامة اذ يجتمع مؤتمر جميع مجالس السوفيات المتحدة للمرة الاخيرة ويقرر دستور الرفيق ستالين ثم يعتزل العمل مخلياً مكانه لبرلمان ينتخب ويدعى مجلس الجمهورية الاعلى

وهذا المجلس الاعلى يؤلف من مجلسين احدهما منتخب من الشعب مؤلف من ممثلي مئة وخمسين امة تؤلف منهم الجمهورية السوفياتية ، ويدعى مجلس الجنسيات .

اما السلطة فتوكل الى لجنة رئاسية مؤلفة من ٣٧ عضوا ينتخبهم المجلس الاعلى وتدعى اللجنة التنفيذية لكل الدوائر الاشتراعية والقضائية

وسيكون الاقتراع عاما يباح حتى للاكليروس الذين كانوا محرومين منه الى الآن لمحض انهم لم يكونوا معدودين عمالا وقد ابيحت لجميع الناس حرية الضمير وهي تشمل الحق الثابت لكل انسان في ممارسة دينه والنكاح والاجتماع. هذا الحق لكل انسان ما خلا اصحاب رؤوس المال . ومن افضل ما في الدستور الجديد انه يولي كل انسان حقوقاً اقتصادية اي حقوق العمل والراحة والنزهة ويضمن له معاشه في شيخوخته واوقات مرضه .

اما الحق في امتلاك اراض خاصة وقد كان ملغى في الحكم الشيوعي فاعيد في هذا الدستور الجديد بمقتضى المبدأ المعترف الآن به وهو « لكل انسان ثمرة عمله » والقانون يحمي ويصون الاملاك الشخصية لاصحابها مع الموارد المتأتية لهم عن اعمالهم او من توفيراتهم

وقد وصف الدستور الجديد بانه هبة للامة الروسية من الحزب الشيوعي بمناسبة احتفاله بعيد مولده وهو التذكار التاسع عشر للانقلاب البولشفي في روسيا

الفرصة سانحة ايها العربي

فاغتنمها وبادر حالا للاكتتاب في اسهم شركة المعامل العربية

فخر الشركات وزهرة المؤسسات الوطنية في مكتبها بشارع يافا — القدس

امام النوفرة الجديدة ص.ب ٤٤٥

١ - تتعاطى كافة الاعمال الحديدية والميكانيكية والخشبية

٢ - تقوم ببيع وتصليح وتركيب وسكب جميع الالات والموتورات والماكنات والسيارات وأشغال المواسير وخلافها

اذا كنت عربياً غيوراً تقدر قيمة المشاريع العمومية الحيوية ، وطنيا تحب امتك وبلادك ، طموحاً لكسب وتأمين مورد ثابت مضمون لك ولاولادك مع تأمين مستقبلهم فبادر حالا بالاشتراك في أسهم

شركة المعامل العربية المحدودة

بيافا

فهي شركة عربية قوية رأسمالها ٢٠٠٠٠ جنيه فلسطيني

مسجلة بموجب قانون الشركات لسنة ١٩٢٩

ذات استعداد كبير للقيام بالاعمال العظيمة

تغنيكم عن احتياج الاجانب ومعاملهم تغذيها الاموال العربية ، ذات فائدة وربح اكيد

مدرسة كبرى يتمرن فيها النشىء العربي

مواعيد الاكتتاب من الساعة ٨ — ١٢ صباحاً ٢ — ٦ مساء

ملاحظة — ان فرع الشركة السابق الكائن بشارع الدرهلي قد نقل الى فابريكتها الجديدة الكائنة بشارع يافا — القدس بناية آل العزة .

مطعم الشرق

لصاحبه مصطفى عمر قلعاوي

حيفا: البوابة الشرقية تلفون ٩٢٨

بمناسبة شهر رمضان المبارك

وبمناسبة الاصلاحات الجديدة الحسنة التي ادخلناها على مطعمنا الوطني الممتاز — نفاجيء مواطنينا الكرام مفاجأة سارة ، فنقدم لهم افخر المأكولات الشهية النظيفة ، والمياه المذبة الصحية ، وكافة التسهيلات اللازمة .

ونظراً للحالة الاقتصادية الحاضرة ، عملنا على تخفيض اسعار المأكولات التي تلائم جميع زبائننا على اختلاف طبقاتهم .

وفضلا عن ذلك ففي المطعم تلفون وخدم لتلبية الطلب وارسال الطعام لاي محل كان ، ارضاء لزبائننا الكرام

شرفوا تروا ما يسركم - ويثلج صدوركم

شعارنا : الاستقامة ، والنظافة ، والمهاودة ، وحسن المعاملة

اقلام افر شارب

الاقلام العادية تنضح حتى ولو أحكم اقفالها .

افر شارب : القلم الذي لا ينضح - الاصابع لا تتسخ . لا تنس ميزات « افر شارب » : الاولى كثرة استيعاب الحبر . وضوح مادة الحبر جمال الخط . امتلاء القلم بضغطة واحدة وبسهولة .

(رقم ٢)

اعلان

قضية حقوقية رقم ١٤ سنة ٣٦

امام سعادة القاضي البريطاني الاعلى المستر و كلاف كاري في القضية الحقوقية

مدعي : حامد محمد النتي

مدعى عليها : بهية محاسن

مبلغ ٢٥٠ جنيهاً

« قرار »

قراراً غيابيا اعطي بمبلغ ٢٥٠ جنيهاً اعتباراً من تاريخ الاستحقاق الرسوم بما فيها رسوم النشر والمحاماة جنيه واحدة ويجب اعلان هذا القرار في جريدتين عربيتين ويحق للمدعى عليه الاعتراض على الحكم في خلال شهر من تاريخ النشر اعطي في اليوم السابع عشر من شهر تشرين ثاني سنة ١٩٣٦

امضاء و كلاف كاري

القاضي الاعلى

الشريط الازرق

بين « نورماندي » و « كوين ماري »

والشريط الازرق هو شعار السبق في سرعة قطع المحيط الاتلنتيكي بين اوروبا واميركا وقد كان من قبل في حوزة البواخر البريطانية ثم انتزعته منها الباخرة « بريمن » الالمانية وهذه خسرته في دورها عند ظهور الباخرة الفرنسية الجبارة « نورمندي » التي انتزعته منها في رحلتها الاولى

ثم جاءت الباخرة البريطانية « كوين ماري » ووفقت الى انتزاعه من الباخرة الفرنسوية بقطعها الرحلة في ثلاثة ايام و ٢٣ ساعة و ٥٧ دقيقة اي بنقص ٣ ساعات و ٣١ دقيقة عن افضل سرعة بلغتها « نورماندي » وذلك في عبورها المحيط من الغرب الى الشرق في شهر اغسطس الماضي

على ان الشركة الفرنسوية صاحبة الباخرة (نورماندي) لم تشأ على ما يظهر ان تقتنع بما حصل وان تترك الشريط الازرق لمنافستها الانكليزية فادخلت باخرتها (نورماندي) الى الحوض يوم ٢١ اكتوبر الماضي وبعد ان تم تفقد آلاتها وتنظيفها واصلاح ما يحتاج الى اصلاح عادت الى البحر بعد ان اجريت فيها تعديلات زادت تفريغها من ٧٩٠ر٨٢ طنا الى ٤١٣ر٨٣ طنا والمعروف ان تفريغ الباخرة (كوين ماري) هو ٧٣٣ر٨٠ طنا

وستحاول الباخرة (نورماندي) هذه المرة أن تسترد (الشريط الازرق) من الباخرة (كوين ماري) في اول فرصة ملائمة على انه من المسلم به ان لا فائدة ترجى من محاولة ذلك في فصل الشتاء بل لا بد من انتظار تحسن الحالة الجوية في بداية الربيع لان العواصف والانواء التي تكثر في هذا الفصل في المحيط الاتلانتيكي تجعل كل محاولة من هذا النوع عقيمة

يافا في الاربعاء ١١ رمضان سنة ١٣٥٥ الموافق ٢٥ تشرين الثاني ١٩٣٦

العدد ٧٥٤ السنة الثالثة

الدفاع

جريدة يومية سياسية مصورة

صاحب الامتياز : ابراهيم الشنطي

المحرر المسؤول شوكت حماد

رقم التلفون ١١٨٧ و١٠٧٥

ادارة الدفاع : شارع اسكندر عوض — يافا

العنوان البرقي : الدفاع يافا — ص. ب. ٧٥٥

قيمة الاشتراك في فلسطين عن سنة ١٥٠ عن نصف سنة ٨٠

» » » الخارج » » ٣٠٠ » » ١٦٠

راديو هيز ماسترز فويس هي روح المقاهى والمطاعم

بدونه لا حياة لها فى ذاتها ولا ازدهار

حضرة الفاضل

بالرغم من ارسال الساطة راديو الى قريتنا البعنة ، فان الجمهور كثير التردد على المقاهي ولا سيما قهوة جاري التي عرف كيف يستجاب اليه ابناء البلد فانه اشترى منكم راديو هيزماسترزفويس ذات الصوت الرائق والكلام المفهوم الواضح فحصل على رضاهم جميعاً حتى صار القوم يقضون الساعات المتوالية في الاصغاء تارة الى محاضرة واحياناً الى الاخبار ومرة الى القراءة الشريفة . فكان هذا الاندفاع العام خير مرشد لي الى الطريقة التي يجب ان اتبعها لازدهار محلي انا ايضاً . فها اني ابادر لتقديم طلبي راجياً إياكم ان ترسلوا الي راديو من ذات الموديل الذي عند جري لاستعيد زبائني الذين هجروا قهوتي بحجة انها غير حاصلة على معدات السلوى اللازمة

ادفع لكم نقداً ثلاثة جنيهات و لرصيد الباقي اقساطاً شهرية على معدل القسط جنيه واحد

عبد اللطيف

لقد صدق صاحبنا في ما ورد فى رسالته فان المقهى بدون راديو هز ماسترز فويس "His Master's Voice" يشبه بستاناً لا ماء فيه فلا تعتم الازهار ان تذوي وتسقط . فالراديو هو ينبوع حياة ومسرة لكل مقهى ، تنبعث منها موسيقى رنانة ، وتعم اخبارو وادث شائقة وبجمل في الحياة لذة وانتعاشاً . فيتذوق صاحب المقهى لذتين الاولى يرى زبائنه زرافات وجماعات والاخرى يجلس لينال قسطاً من الراحة فيرتشف جرعة من القهوة اللذيذة والموسيقى تصدح بالحانها الشجية فينسى كل ما بذله من اتعاب النهار . هذا الاعتبار هو الذي جعل ٩٩ بالمائة من مقاهي فلسطين يختارون راديو هز ماسترز فويس "His Master's Voice" الحسن الأدية ولا يرضون بغيره بديلا خوف ان يحزن معهم في نصف الطريق

اما رغبتهم في الشراء من بوتاجي بالا فضيلة عن محلات اخرى فلها ثلاث مسوغات اولاها حسن خدمة ثانيها ضمانة لا يتماص منها طول المدى والثالثة سرعة تلبية الطلب . فمحلات بوتاجي هي الوحيدة في الشرق بحسن الخدمة والضمانات الثابتة لما يوزع من اجهزة الراديو . سياراته دائما في الطرقات تجوب البلاد وهي كالهواء لا يخلو منه موضع

ولدى نجاز واستلام المصنع الجديد الذي شاده بوتاجي قرب محطة الكرمل سوف تتوفر فيه كل الشروط المسهلة لتوزيع راد و في انحاء البلاد . سيعمل في ادارة هذا المصنع اشهر المهندسين الفنيين فان جربتم ان تتعاملوا مع بوتاجي فلن تندموا ابداً . هنا تحت سقف واحد تجدون مجموعة فاخرة من البضائع المتنوعة منها الثلاجات التي هي شعار الكمال وماكنات الكتابة التي نالت قصب السبق وخزائن حديد لا ينفع فيها اتون النار المتأجج . عربيات اطفال دراجات رجل ونار من اشهر ما اخرجت مصانع الغرب . هلموا فعاينوها عند بوتاجي

زوروا محلات بوتاجي في حيفا يافا القدس

حيفا ـ قرب بنك الباركليس   يافا ـ عمارة الاوقاف امام السراي   القدس ـ تحت البنك العربي

الوكلاء غزه : الحاج عبد الرؤوف البورنو . اللد : سليم ومحمد الخالدي . الرملة : زبانه اخوان . نابلس : عادل التميمي . طولكرم : حسن المقدادي

رجل واحد يقاوم عشرة امثاله

اذا استعمل هذا الشراب هموبيتوسيرم

Hemopeptoserum

يتركب من كريوات الدم الحمراء HEMOGLOBIME مصل الدم الصيفي SERUMPHYSIOLOQÎQUE خلاصة اللبن ، خلاصة اللحم ، فوسفات الكلس ، خلاصة عصير الفواكه ومواد اخرى غنيه بالفيتامين

هذا الشراب هو خير علاج اخرج حتى الآن لتقوية الابدان وتجديد القوى واعادة نضارة الوجه ، طعمه لذيذ ، مفعوله ثابت بجاب الشهية ينقي الدم يقوى الاعصاب ، يشفي فقر الدم بجميع اشكاله (وعلى الاخص عند النساء قبل الولادة وبعدها) . ينعش البول يغذى العضوية بما يولده فيها من قوة الحرور فهو اذن دواء مغذي معيد للقوى ، مجدد للنشاط ، منبه لفعالية الجسم ومقوي لادم

كل زجاجة منه تعادل خمس كيلويات من زيت السمك . التعليمات مرفقة مع العلاج .

تغير الطقس يسبب النزلات الصدرية

عندما يشعر احدنا بنزلة صدرية ، زكام ، او سعال ويخشى العواقب يجب عليه ان يسرع باستعمال شراب البوطوفاكس

فهو افضل مسكن للسعال ، وخير شافي لكافة امراض الصدر يسهل التنفس ويجعله غير مؤلم ، يزيل السعال المزعج ، ويسكن نوباته المتكررة ، يذيب البلغم ، ويحفظ الصدر من كافة الامراض

اذا كانت النزلة الشديدة يجب اخذ مسهل قبل استعمال هذا العلاج ، ويجب ان يكون المسهل لطيف وغير مزعج ، يستحسن ان يؤخذ زجاجة من مسهل الباريلاكس دفعة واحدة قبل اخذ العلاج بساعتين .

تداوي حديث لشفاء التعقيبة الحادة « حرقة البول » والمزمنة والنقطة العسكرية

بحبوب الغونوفاكس Gonovax

تجهيز الدكتور S. M. K رئيس شعبة الامراض الزهرية في نانسي — فرنسا

بين جميع الادوية التي يستعملها الاخصائيون لا يوجد مادة اقوى واسرع من حبوب الغونوفاكس لشفاء حرقة البول (التعقيبة) لانه قتال لجميع الميكروبات الموجودة في اعضاء البول والتناسل واهم حاجة له ازالته للالام وقت التبويل لانه يمنع التشنجات والانتعاظات الليلية والاحتلامات

يطلب من كافة الصيدليات — الوكلاء في فلسطين : مستودع الادوية الوطني الفلسطيني — نمرة ٢٥ — شارع بسترس — يافا

صونوا عيونكم من الرمد باستعمالكم

قطرة القنواتى العجيبة

بشرى ازفها الى مواطني الاكارم سكان فلسطين خاصة والى سكان البلاد العربية عامة في جميع اقطار سوريا ومصر والحجاز وشرقي الاردن والعراق والعجم : وهي نجاحي العظيم بتركيب هذه القطرة العجيبة « قطرة القنواتي » بعد جهود عظيمة صرفت من اجلها .

معمل القنواتي يقوم بخدمة بني قومه بامرين : احدهما تهيئة احسن الادوية عملا وانفعها تأثيراً . والاخر تنزيله القيم الباهظة الى اصغر حد ممكن . فها هو الآن يتقدم بهديته الثمينة الجديدة العظيمة الفائدة ، قطرة القنواتي العجيبة ، الى ابناء وطنه الاكارم

ركبت هذه القطرة بعد ان اجريت تحاليل دقيقة على جميع انواع القطرات الشائعة في سوريا ومصر والعراق والتي تباع بقيم فاحشة ، واستحصلت منها بعد التعديل على تركيب يناسب طبائع اهل البلاد ونوع الامراض العينية المنتشرة فيما فيينهم فجاءت قطرة القنواتي بحمد الله ومنته غاية في الاحكام وآية في الاتقان .

وقد اثبت تركيبها لاهم الاخصائيين بامراض العيون من اطبائنا الوطنيين الاكارم فاظهروا اعجابهم بها وقالوا ان قطرة القنواتي من اهم القطرات المتداولة اليوم في الاسواق واعظمها فائدة واحسنها تأثيراً . تشفي التهاب الملتحمة الحادة والمزمنة النزلوية والحبيبية « التراخوما » . تدفع الاحتقان فتزيل الاحمرار والحرارة وتقطع الدمع وتصون العين من الرمد .

تخلص العين من العمش وهو ضعف البصر مع سيلان الدمع في اكثر الاوقات . تسكن الالم بسرعة فتخلص المصاب من آلامه المزعجة . يجلو العين فيصفو رونقها ويمتد بصرها ، تقتل جميع الجراثيم التي تتسلط على العين وتؤذيها فيخلص المرء من الرمد وتصلح تخريش الغبار والحشرات .

قطرة القنواتى عظيمة التأثير كبير الفائدة رخيصة الثمن لا يجاريها بحسن تأثيرها قطرة من القطرات . والخلاصة قد اصبحت قطرة القنواتى بعد التجربة صديقة العائلات ومن احتياجات البيت الضرورية التي لا يستغنى عنها .

كيفية الاستعمال : يقطر في كل عين نقطتان صباحاً ومثلهما مساء للكهول من رجال ونساء .

ويقطر للاطفال نقطة واحدة صباحاً ونقطة واحدة مساء في كل عين .

واخيراً اقول يا ايتها الوالدة المصونة لا تنسي غسل عيني ولدك بعد القدوم من الاسفار او النزهات بماء البوريك ثم تقطير قطرة واحدة من (قطرة القنواتي) في كل عين لتخلصيهما من الغبار والجراثيم التي تنتقل بواسطته ولتنقذي ولدك الحبيب من الرمد المزعج في ايام الصيف . وما توفيقي الا بالله .

دمشق : عبدالوهاب القنواتى

استاذ الكيمياء في المعهد الطبي العربي

قطرة القنواتى العجيبة : تباع في جميع الصيدليات في عموم البلاد العربية عامة واطلبوها من مستودع الادوية الفلسطيني يافا شارع بسترس . وتباع في عكاء في صيدلية درويش قبلاوي ، حيفا : صيدلية عمر ابو غزالة ، نابلس : راشد ابو غزالة ، القدس : ماورو ميخالي ، شارع الباب الحديد ، وصيدلية الحسيني وصيدلية العلمي باب العامود وصيدلية عطا الله اخوان شارع مأمن الله

يجعل من الشيخ الضعيف شابا قويا

هو حبوب الاورشيتونين

لحضرات الاطباء الافاضل

سلاما وتحية : وبعد فان هناك مرض كثير الانتشار في كل مكان ، هو العنانة التناسلية ، وهو كما تعلمون ، مرض صعب المعالجة جداً ، والعلاجات الموصوفة لاجلها غالباً يكون تأثيرها موقتاً ، ما دام المريض يستعملها وماذلك الا للاقتصار فى ذلك على الادوية المنبهة للمراكز العصبية ، والموسعة لاوعية القضيب على ان هذا غير كاف فلا بد اذن من الالتفات الى نقطة اخرى مهمة في معالجة هذا الداء هي ملاحظة الغدد التناسلية نفسها . وتقويتها ، وهذا لا يتم الا بتطعيم الخصية او باستعمال خلاصة هذه الغدة ، هذه هي النقطة التي يمتاز بها محضرنا المسمى اورشيتونين ORCHITONINE عن سواه من المحضرات المماثلة ، حيث ادخلنا في تركيبه خلاصة الخصية المكثفة والمستحضرة بطرق فنية خاصة

وهكذا اصبح محضرنا هذا مقويا خصويا كما يفهم من اسمه ORCHITONINE ومنبهاً لمركز الانتعاظ وموسع الاوعية ولا سيما أوعية القضيب . فيعيد الشباب ويقوي الرجولة ويجعل من الشيخ الضعيف شاباً قويا ، ولدينا شهادات كثيرة من معظم المستشفيات تثبت اهمية هذا العلاج الناجع

وان في كل زجاجة ورقة خاصة تشرح خواصه ، وتركيبه ، واننا على استعداد تام لارسال المساطر الكافية ، عند اول اشارة تصدر من حضراتكم .

خير الكلام ما قل ودل

لقد اتفق اطباء العيون في فينا (نمسا) على ان احسن قطرة لشفاء امراض العيون هي (القطرة النمساوية) المحضرة بمعرفة الدكتور « للوربوند » الشهير تشفي الرمد بجميع اشكاله ، تأكل الحبيبات من الاجفان ، تزيل احمرار العيون ، تمنع تساقط الدموع ، تشفي الاجفان ، وتحفظ العيون من سائر الميكروبات ، واذ قطر منها الى الاطفال تمنع عنهم حصول الرمد ، تطلب من جميع الصيدليات ، الوكيل العام في فلسطين — يافا

مستودع الادوية الوطني الفلسطيني

شارع بسترس رقم — ٢٥

مطبعة جريدة الدفاع : يافا

يافا — يوم الاحد في ١٥ رمضان ١٣٥٥ الموافق ٢٩ تشرين الثاني ١٩٣٦

صاحب الامتياز : إبراهيم الشنطي

المحرر المسؤول : شوكت حماد

رقم التلفون ١١٨٧ و ١٠٧٥

الدفاع

جريدة يومية سياسية مصورة

« العدد ٧٥٥ — السنة الثالثة »

ادارة الدفاع : شارع اسكندر عوض — يافا

العنوان البرقي : الدفاع يافا — ص. ب. ٧٥٥

قيمة الاشتراك في فلسطين عن سنة ١٥٠ عن نصف سنة ٨٠

« « « الخارج « « ٣٠٠ « « « ٦٠

موقف السلطة من جبال نابلس. هل من تدابير جديدة. الشيوعية والفاشستية في كفاح. الحالة الرهيبة في حرب اسبانيا. استعدادات الدول العسكرية

الشهادة الضارعة

ثلاث ساعات وهذا الرجل يرهق اللجنة الملكية بالقول المتكرر، المخادع، المرائي. ثلاث ساعات وقف فيها كالذليل حيناً يستدر العطف والشفقة ، وحيناً آخر كالانساني يعرض آلام جيل من البشر « أغلقت في وجهه جميع ابواب العالم»، وكاليهودي الصرف انطوى على الطبيعة اللئيمة ، يشير الاشارة الفاضحة الى تلك الاطماع الشريرة التي سفكت الدماء ، وجعلت هذا البلد قطعة من جحيم الآخرة

وكما رددنا مراراً ليس رأسمال اليهودية العالمية ، في حوارها ، غير انها مضطهدة ، وانها تنشد بلاداً تستقر فيها ، وان هذه البلاد هي فلسطين . قولنا لليهود ومن يساندهم من دول وشعوب : ان العرب غير مسئولين عن كره سكان بولونيا لليهود ، ولا عن حقد سكان رومانيا على اليهود — وليسوا بالمسئولين عن النتائج التي أوصل اليهود اليها سوء معاشرتهم للناس ، واعوجاجهم . وإذا أحد على الارض أبى إلا أن يجعلنا مسئولين وقفنا في وجهه وقاومناه كل المقاومه. وإذا أحد على الارض سعى لجعل هذه البلاد العربية الاصيلة يهودية وصهيونية دافعنا عن بلادنا وسقيناها بدم الطفل فوق دم الرجل والشاب .

ونقول بصراحة القول الصادق ان كل تضحيات بذلها العرب في سبيل بلادهم لاصغر جداً مما هم على استعداد الآن لبذله . فنحن أمة ، مثل سائر الامم الحية، لا نسلم أوطاننا لكائن من يكون . ولسنا على استعداد للتخلي عن حق . فاذا القوة أبت إلا أن تراغمنا وقفنا في وجهها كما يقف كل شعب حي ، وما نبالي بعدئذ أكان النصر في جانبنا أم انهزمنا . بل كل الذي يعنينا هو قيامنا بالكفاح الوطني على الوجه الاكمل ، ثم لله ان يقرر بعدئذ النصر لمن يشاء

وبكل وقاحة يقول هذا الرجل : اننا نصرح امام الله والناس باننا لم نفعل شيئاً خلال العشرين سنة التي مضت يسيء الى حقوق الطوائف الاخرى أو ينتقص منها ، بل كل شيء فعلناه كان للعرب نصيب من فوائده » — ان وقفة الضراعه هذه لا تخجل من تاريخ عشرين سنة مليئة بحوادث القتل، والاضطراب ، وسفك الدم البريء . إنها تتحدث بالبراءة وطهارة الذيل وهي الشوهاء أساءت الى سمعة هذه البلاد في سلسلة من الثورات جعلتها كاحدى جمهوريات اميركا الجنوبية . نعم ، كل جناية اقترفتها اليهودية في هذه السنوات العشرين . يدل على ذلك ثورة في سنة ١٩٢١ وثورة في سنة ١٩٢٩ وثورة في سنة ١٩٣٣ وثورة هائلة في سنة ١٩٣٦ — وخلال ذلك كله اضطرابات متصلة الحلقات . وهذا القول الذي قاله وايزمن لا يمر على أذن الطفل الغرير فكيف بأمة لم يدع اليهود في صدرها شيئاً اسمه الصبر مطلقاً . وعجيب كل العجب أن يقول وايزمن هذا وعنده تاريخ هذه البلاد كتبته ريشة مغموسة بمداد من النكبات ، والفواجع ، والمآسي الفظيعة. لكن كل عجب يتضاءل امام الحقيقة التي تصور الطبقة اليهودية بأنها النفس الشاكية النادبة التي استشعرت شيئاً من القوة والحياة !

وتكلم هذا الرجل عن شرق الاردن فأعرب عن طمع قومه في تلك البلاد . قبل ان تعبر ضفة النهر يا وايزمن تقدم الى عرب فلسطين وحدهم بتصفية نهائية. ومتى فرغت منهم ، عندئذ يحق لك التحدث عما وراء النهر . كأنك وقومك في ظمأ إلى عداء أكثر من الذي قد كان . كأنك بقولك الجاني هذا تستفز عرب هذه البلاد من جديد . أو كأنك تحسبنا مجرد أرقام تمر علينا فلا يقف في وجهك أحد يصدك ويصد قومك عن الجريمة ! قبل ان تكلف عرب شرق الاردن مواجهتكم ، نقف أيها الرجل امامك كما وقفنا دائما ونذيق كل عين طامعة غيرة البأس الشديد

ويقول هذا الرجل : وفي فلسطين لا يستطيع اليهود أن يسلموا بمبدأ عدم التفوق على العرب بالعدد » — ها هنا الغرض الجهنمي الذي يطمع اليه اليهود صراحة وبصورة مكشوفة. التفوق بالعدد! لماذا استمرارك في التحقيق أيتها اللجنة ؟ ها هو رأس الصهيونية المغامرة يعرب عما في دخائل قومه صراحة. وها نحن نقاطعك لمجرد السماح لمبدأ الهجرة أن يستمر قائما . إذن صدام عنيف بيننا نحن المدافعين عن بلادنا وبين هؤلاء الاجانب يريدون «الاكثرية» فيها . وهذا الصدام لا يقرر نتيجته الحق ، والعدالة ، والبراءة ، بل تقرره القوة . هكذا علمنا اليهود أنفسهم . هكذا علمتنا بريطانيا « الصديقة» و « المسالمة » . عشرون سنة ونحن لا نقول بغير الحق ، والعدالة ، والبراءة ، فما جر علينا ذلك غير جيش عدده أربعمائة الف ، وغير النكبات والكوارث . لقد كنا شرقيين جداً نتحدث بالمعاني والمبادىء والفضائل الانسانية . وكان غيرنا لا يتحدث بغير القوة المسلحة تحني رأسها للنفوذ المادي . مضى زمن ذلك . أصبحت هذه الامة رشيدة منذ الساعة التي شعرت فيها عن ساعدها وقالت له في مناجاة: حطم الشر، أو لا كنت يا ساعد !

ابراهيم

جحيم مدريد

العاصمة تحت النار والمتفجرات

في شوارعها تقوم أفظع المجازر البشرية

ازدادت الحرب الاسبانية هولا وفظاعة في الاسابيع الاخيرة . وتعرضت مدريد ، العاصمة للهدم ، والخراب ، والنسف . ولدينا ثلاث صور من تلك

الحرب أهمها الصورة الكبيرة التي تمثل جزءاً من العاصمة تأكله نيران القنابل . وتدور الآن في شوارع مدريد مذابح دموية رهيبة ، والنار تضرم فيها من الجو عن طريق الطائرات، ومن الارض عن طريق المدافع القوية

ويرى القراء صورة لاسرى حكوميين من متطوعة السوفييت يحرسهم احد الجنود المغاربة العرب الذين استبسلوا باستماتة في احتلال قسم كبير من العاصمة .

وبلغ من شجاعتهم ان نحو نصف الكتيبة التي دخلت مدريد قد استشهد افرادها

ويرى القراء أيضاً مدفعين كبيرين جيء بهما من روسيا — وهنا مكان الخطر . فان هذه الحرب الاهلية يخشى ان تنقلب حرباً عالمية بسبب مد الدول الفاشستية للثوار ، وبسبب مد الدول الشيوعية والاشتراكية للحكومة

ويهم القراء جداً ترقب النتائج التي تنجم عن هذه الحرب الدموية الجموح !

التقارب بين ايطاليا واليابان

روما — اعترفت ايطاليا رسمياً باستقلال حكومة منشوكو كما اعترفت اليابان بالامبراطورية الايطالية في الحبشة . وسترسل الحكومة الايطالية اثر هذا الاعتراف قنصلا عاما الى منشوكو

لم نعد نثق بالحكومة البريطانية

ولا عمل لنا مع العصبة المفلسة

اذا لم تسمعنا بريطانيا فستسمعنا دول أخرى

تصفحنا عدد ١٥ الجاري من «العمنداي دسباتش » فاذا بالعناوين الضخمة التالية على عرض صفحته الثالثة : (تهديد جديد في فلسطين — العرب يقولون: اذا رفضت انكلترا ان تسمعنا ، فدول اخرى ستسمعنا — المفتي يستنكر الغدر — البريطانيون وحدهم مسئولون —) واذا تحت هذه العناوين حديث بقلم «مكاتب خاص» مهدت له الجريدة بكلمة يراها القراء هناهي والحديث. وقد سبق أن نشرنا تكذيباً جاءنا من سكرتير المجلس الاسلامي الاعلى للحديث ، وأن سماحة رئيس اللجنة العليا لم يدل بحديث لمراسل الدسباتش ونرى من المفيد نشر ما يكتب عنا على كل حال للمعرفة والاحتياط :

كلمة التمهيد

في السياسات العاصفة ، وفي نزاع العرب واليهود، يعد الحاج امين الحسيني مفتي القدس ابرز زعيم من زعماء العرب انه هو ورفقاؤه الوطنيون في اللجنة العربية العليا مقاطعون للجنة الملكية التي تدرس شكايات العرب

ولقد ادلى المفتي في هذه المحادثة الخاصة ببيان يسترعي الحذر والانتباه هو:

« ان لم تكن انكلترا تريد ان تصغي الى مطالبنا ، وهي مطالب حقة ، فاننا نستطيع ان ننال آذان دول اخرى »

«الدفاع»: بعد هذا التمهيد المنشور بحروف ضخمة، شرع «المكاتب الخاص» يقول :

لا

ايمان بها

عندما دخلت مكتب المفتي في القدس ، وجدت هذا الريح العاصف لسياسات فلسطين جالساً في هدوء وراء مكتبة ضخمة فحياني بحرارة ، وقام سليمان الحسيني المحامي (والرجل الذي وراء عرش العالم الاسلامي في فلسطين) بدور المترجم لي

وكان سؤالي الاول :

« ما هي خطط العرب لاستقبال اللجنة الملكية ؟ »

ولم يتردد المفتي إلا لحظة واحدة ثم قال :

« لا نستطيع ان يكون لنا اي شيء نعمله مع اللجنة . اننا ندعو العرب الى مقاطعة العمل الذي تعمله مثل هذه الجماعة »

« لم يعد لنا ايمان بالحكومة ، انها قد أزرت بنا »

« ومن الآن فصاعداً سنختار شعار المرحوم الملك فيصل «الاستقلال لا يعطى ، بل انه يؤخذ » . ان حربنا ستكون الى النهاية »

العصبة

المفلسة والانتداب

وتأججت عينا المفتي السمراوتان العميقتان بنيران الغضب حتى وهو يقول هذه الكلمات . أما جسمه فكان صلباً مستقيما

« ولكن أليس صحيحاً ان انكلترا ليست وحدها هي المسئولة؟ ان الانتداب امانة لعصبة الامم »

سألت المفتي هذا فكان رده الذي تشتم منه رائحة السنيور موسوليني، وهو :

« عصبة الامم مفلسة ، ان تعاملنا مع تلك الهيئة لا معنى له ، انها انكلترا وانكلترا وحدها هي المسئولة عن الغدر بحقوقنا في الحياة الوطنية »

قد

نفعنا الاضراب

وسألته : « ماذا تستطيعون ان تنالوا من مقاطعة مثل هذه اللجنة التي ارسلت لتحقق في قضيتكم ومظالمكم ، وماذا نلتم من اضرابكم الطويل ؟ »

فرد المفتي قائلا : « لقد نلنا شيئاً محسوساً . فقد ضمنا لانفسنا قوة جميع الامم العربية في الشرق كله »

« ليست مسألة فلسطين بمسألة محلية. انها المسألة المهمة للشرق كله ، فالمملكة العربية السعودية ، وشرق الاردن ، واليمن ، وحتى ومصر تهتم كلها اهتماما جوهريا لفلسطين ،ولحل مصاعب فلسطين »

اشاعات كاذبة

وسألته : « وهل هناك امم اخرى يهمها الامر ايضا . وهل تلقيتم تشجيعاً من دول اوروبية اخرى ؟ »

ورد هو قائلا : « الاشاعات القائلة بان العرب في فلسطين تسلموا مالا من ايطاليا او المانيا اشاعات كاذبة »

« ولكن اذا لم تكن انكلترا تريد ان تصغي لمطالبنا ، وهي مطالب حقة، فاننا نستطيع ان ننال آذان دول اخرى»

« انها كلها عالمة بمقامنا كعامل قوي قائم في الشرق ، وعالمة بما نستطيع عمله. فهي كلها ستساعدنا اذا لم تساعدنا انكلترا »

« ان الهجرة اليهودية ستقف تماما اذا اعطينا حقوقنا الوطنية ، اما هؤلاء الموجودون الآن في فلسطين فسيعيشون طبقا لانظمة معينة ، ولكنهم لن تكون لهم الحرية التامة التي يتمتعون بها الآن»

لجان الاضراب والمقاطعة

وبعد ذلك اخبرني مترجمي ان إذنا خاصا قد صدر لي بزيارة مسجد عمر . وهرعنا معا نجتاز الشوارع الملتوية المتزلقة في المدينة القديمة في اتجاه الغرفة التي تجتمع فيها اللجنة العربية العليا ، وهناك قابلت «المخ المؤتمن» على القضية العربية في فلسطين

لقد كان هؤلاء الرجال الذين جيء بهم من كل درب من دروب الحياة ، والذين فيهم تتمثل زبدة فهمهم، في مؤتمر يبحثون فيه اعظم معضلة هامة من معضلات اليوم ، وهي مقاطعة اللجنة الملكية

ولقد رسمت الخطط لتغيير لجان الاضراب العديدة في المدن والقرى الى «لجان مقاطعة»

واختطفت انا صورهم وهم يسرعون

« البقية على الصفحة الخامسة »

الهاشمي في الميزان

عسير على العربي المنصف ان يرى الظلم لاحقاً بمن كان في الامس نصيراً له ، ثم يحجم عن إزالة هذا الظلم بما يتملك من قوة حق . وعسير على العربي النزيه في فلسطين خاصة ان يكون مطواعاً ثم معواناً على قتل انصاره ومعينيه ادبيا ، بينا كانوا يبذلون في الامس قوى شعبهم ، في سبيله فيعرضون هذا مقدرات هذا الشعب الى الخطر ، خطر غضب الانكليز ، وسخط اليهود ، ونقمة خصومهم في داخل بلادهم . . وعسير على العربي في فلسطين ايضاً ، ان يرى انصاره ومريديه في الاقطار العربية الاخرى ، عرضة لطواريء ومفاجئات ، تقصيهم عن الحكم الذي اتخذوه ذريعة ، لنصرته واغاثته ، فنصروا واغاثوا ثم نصروا واغاثوا ، حتى لم يبق لديهم مجال للنصرة والاغاثة — ولا ازيد — فلا يتورع رغم هذا عن ان يلصق بهم ما يلصقه بخصمه اللدود من تهم ، تخجل النزاهة منها وتخجل الوجدان الحي !

ولكن عزاءنا ان الخارجين على الحق ، هؤلاء الذين لا يدركون للسمو معنى ، فلا يرونه الا فيما يتفق والمصلحة الخاصة ، وفيما يتفق واياها ، فقط ، عزاءنا ان الخارجين هؤلاء ليسوا في العير ولا في النفير ، وان فلسطين منهم براء ، فهم لا يمثلون الا انفسهم والا دافعيهم الى العمل القبيح . . .

. . .

قرأت في احدى الزميلات نبأ عن الهاشمي رئيس الوزارة العراقية السابق لدى مقابلته الملك غازي بعد ان تلقى انذار الفريق السيد بكر صدقي بوجوب تخليه عن الحكم . ولقد كان وقع النبأ غريباً وغريباً جداً في نفوس عارفي الهاشمي ، كما كان سيئاً وسيئاً جداً لاعتقادهم بانه لم يتبطن إلا الكذب الصراح وهذا هو النبأ :

« . . . وفي هاتين الساعتين ذهب دولة السيد ياسين الهاشمي الى البلاط مشترطا وجوب استدعاء السفير البريطاني الى هناك ، وحضور المقابلة مع صاحب الجلالة فلما اجتمع الثلاثة سأل دولة السيد ياسين السفير البريطاني عن قوة الطيران الانكليزية . . . المستطاع الحصول عليها في بغداد . فثار الملك لهذا السؤال ، واجاب دولة الهاشمي قبل ان يجيب السفير :

« اذكر يا سيد ياسين ان العراق دولة مستقلة وان لا حق للانكليز بالتدخل في شؤوننا الداخلية وان حقهم الوحيد ينحصر في التدخل ضد اية غارة خارجية ... وليس ما هو واقع في العراق الآن غارة اجنبية . . . »

ونحن اذ ندافع عن الهاشمي بعد هذا الافتراء ، لا ندافع عنه كرئيس وزارة فقد تخلى عن الحكم ، ومن المرجح انه لن يعود اليه .. ولكننا ندافع عنه باسم النزاهة والحق والتاريخ والاخلاق .. فهل في وسع من يزعم هذه المزاعم عنه ان يقول كيف اتصلت به ومن اي مصدر استقاها ، في زمن كان فيه ثلاثة اقطاب يتحدثون لوحدهم : الملك والهاشمي والسفير ؟ ألم يكن في وسع الهاشمي المحنك المدرب ، كثير الحذر والحيطة ، ان يدرك ما ادركه الملك الفتي من ان العراق مستقل وانه لا يحق للانكليز ان يتدخلوا بشؤونه الداخلية ؟

الواقع ان السفير البريطاني لم يخرج من منزله في صباح اليوم الذي وقع فيه الانقلاب ، ولم يزر الملك غازيا في قصره . وقد اشارت الصحف والبرقيات وبخاصة برقيات لندن الى ذلك صراحة يومذاك وذكرت ان المقامات البريطانية الرسمية اعربت عن دهشتها لوقوع الانقلاب على حين غرة ، ولكنها لم تتدخل في الامر . هذا ما ذكرته صحف العراق ومصر وسورية وفلسطين ولبنان على السنة مكاتبيها وهذا ما اوحت به شركات البرق : روتر وهافاس وستفاني ، والاناضول والشرق العربي . فقد اجمعت جميع هذه المصادر ، على ان السفير البريطاني لم يغادر قصره يومئذ ، وعلى ان الهاشمي كان في منزل السيد جميل المدفعي عندما كانت الطائرات تحلق فوق دار رئاسة الوزراء ، وعلى ان الهاشمي لم يكن لديه متسع من الوقت للدخول في سياسة خطيرة كتلك التي روي وقوعها على لسانه في وقت كان فيه مضطراً الى مغادرة بغداد بسرعة تطلبها الموقف ، وتطلبتها معرفته بما جرى ويجري من وراء ستار بعد ان حم القضاء

واذن فما روي عن الهاشمي ان هو الا أكذوبة !

وليتق الله المغرضون ان لم يكن بانفسهم فبوطنهم ، فالايام دول ، وفلسطين التي ينفض ابناؤها الخلص ايديهم من هؤلاء المغامرين على حساب الوطن ، تشجب بكل ما فيها من قوة حركة المستثمرين ، هذه وتتنصل منها كل التنصل .

اما الهاشمي فقد شرف اسم العرب في جهات رومانيا وساحات فلسطين ، وفي دمشق وبغداد ، واشتهر بالخلق النبيل والعفة . واعتنق الفكرة العربية كعقيدة ، واضفى على قضيه العرب في مختلف اقطارهم ، بمجهوداته — غير المنكورة في فلسطين — روعة الخدمة الصادقة والمجازفة الخطرة التي لا يلجأ اليها الا العباقرة المخلصون . اما الهاشمي فلم توجه اليه حتى اليوم تهمة رسمية ولا يمكن ان توجه وهي بعد ان توجه !

« هو »

مسلمو الهند ومذكرتهم البارعة

الى الحكومة البريطانية

حذر المسلمين من السياسة الماحقة

وعي عام يجب ان تحسب بريطانيا حسابه

جاءت مذكرة مسلمي الهند المقدمة الى الحكومة البريطانية آية من آيات النضوج السياسي ، الذي يدل على علم غزير واطلاع واسع وخبرة كاملة وعلى المام تام بالمعضلة الفلسطينية ، وبمشكلة القضية العربية في فلسطين

وفي الحق ان ما جاء في المذكرة من ادلة سديدة وقوة استنباط وشرح لدق للمؤامرة الكبرى التي لم يذكر التاريخ لها نظيرا اثبت في وضوح ، ان الوعي دب في مسلمي الهند ديبه وان نصرتهم لم تستند الى العامل الديني فقط ، وانما استندت الى عوامل اخرى ، تتجلى فيها الثقافة الواسعة ، والمرونة السياسية ، والالباقة الملحوظة في كثير من تضاعيفها

مظهر لا يستطاع تجاهله

وهذا وعي نعتقد ان البريطانيين لن يكونوا في غفلة عنه ، وانهم ليس في مكنتهم يتجاهلوه . ذلك لان اضفاء عناصره القوية على فلسطين العربية ابتغاء نصرتها والاخذ بيدها ، يدل على ان الهنود المسلمين يهتمون لقضيتهم الوطنية اكثر مما تتبدى فيهم نصرة فلسطين . وانه لمن البلاهة ان يظن ان الهنود يعنون بالقضايا الاخرى ، بمثل هذه الحكمة والدراية ، من دون ان يعيروا قضيتهم العناية نفسها

المتن الرائع

ولقد بحث المؤتمرون من الهنود قضية فلسطين من وجهاتها كلها ، فبدأوها بتخطئة بريطانيا بارسال الجيوش والمعدات لمحاربة ابنائها ، وعرضوا الى ميثاق العصبة وما يقول به من حفظ حقوق سكان البلاد ، والى تصريح حكومة الهند سنة ١٩١٤ الذي رمت فيه الى ابتعاث الطمأنينة في نفوس مسلميها متعهدة تحقيق حقوق عرب فلسطين ، فنكثت بعهدها هذا ، ثم تطرقوا الى وعد بلفور فوصفوه عملا لم يأت به الهونيون الغارقون في التوحش ، والى خرق صك الانتداب نفسه بعدم العمل بالمادة الثانية منه ، ونوهوا بما نال العراق وسورية من استقلال ، بينا فلسطين ما برحت تدار باحكام كيفية شاذة ، ولم ينسوا مسألة بيوع الاراضي وارغام العرب بطرق التهديد من جهة والاغراء من جهة ثانية على بيعها من اليهود ، وانتهوا الى بحث السياسة البريطانية حيال العالم الاسلامي ونفرة هذا العالم منها ، وتحذير بريطانيا من تبعة هذه النفرة

نتائج الوعي

وان لهذا الوعي الذي نشهد اثره بارزاً نتائج يصعب التكهن بها ، ولكن الاتجاه الذي تتجه اليه شعوب الشرق وبخاصة شعوب الهند من مسلمين وهندوكيين ، ليس مما يبعث الارتياح في نفوس المسيطرين الاقوياء . ولقد

كانت الهند منذ ربع قرن مضى ، غارقة في خضم من السبات العميق ، وكأنها ليست من هذا العالم ، اما اليوم وقد قام فيها زعماء مثقفون يستهدفون الهدف الذي تنشده الاقوام الناهضة والساعية الى الحياة الحرة ، فقد تبدلت الحال . من الآن الى ربع قرن آت ، يشعر المستعمرون بالاثر العظيم الذي يتولد عن نهضة الهند الحاضرة .

فما يبيته القدر؟

فماذا يبيت القدر للمستعمرين الاقوياء في هذا العالم ؟

في الشرق خلجة وفي الغرب خلجات. كلها مفعمة خطراً منذرة شراً ، وما ان يحون الوقت حتى تنسف ريح الاطماع والاحقاد رمادها عن نار متوهجة آكلة ما تخمد حتى تشب ثانية . وها ان الحرب الماضية مرت بكوارثها واهوالها منذ اقل من ربع قرن ، ولم نر في الطامعين المستعمرين اثراً لعظة او لعبرة .

ولكن هناك غنم

ولفلسطين العربية من كل هذا الذي يتمخض عنه العالم نصيب ، ونصيب واف من الكوارث التي ستصيبه ولكنما سيكون لها — وسيكون لها حتما — غنم مقابل هذا الغرم ، ذلك لان اهلها تيقظوا ، وذلك لان مناصريها من عرب الارض ومسلميها وعوا وتنبهوا وسيكون لوعيهم انتباههم — ولو بعد حين ومهما يطل الامد — النتيجة التي يتوخونها

ولعل بريطانيا العظمى التي ينشد العرب صداقتها على اساس الاعتراف بسيادتهم التامة في وطنهم ، تكون اكثر وعيا وتنبها !

ميناء تل ابيب

مهزلة لم ينته اليهود من تمثيلها ، ونعتقد انهم لن ينتهوا ما دامت سياستهم مبنية على الايهام . هي مهزلة ميناء تل ابيب ، او التي أسموها ميناء تل ابيب ، في حين انها لم تتخذ بعد هذه الصفة لان كل ما شملها من تدابير ، انما كان عبارة عن حوائق صنعية لم يقصد بوضعها الا التضليل

ولئن لم يستطع العرب حتى الآن التدليل على ان هناك رواية تمثل لا يقصد بها إلا ارغام تجارة يافا وسكان يافا على الامتثال للاشارة اليهودية التي لا تتبطن الا المصلحة اليهودية رغم ما أتوا به من ادلة دامغة وحجج قوية ، ولئن تغاضت الحكومة عن هذه المهزلة التي مثلت وما برحت تمثل ببراعة ، ما دامت مصالح الامبراطورية لم تمس . . فان البحر وحده كان قادراً على كشف هذه الفضيحة التي حاول اليهود سترها بالتضليل ، فاقتطع من هذا الاسان ما اقتطع واودى به الى القاع ، ثم هز اركانه ، هزاً عنيفاً ، فلم يعد يصلح لما بني من اجله !

وهكذا يأبى القدر الا ان يكشف القناع عن وجوه الممثلين الذين لعبوا دورهم بمهارة ، وحاولوا إيهان عزائم البحارة العرب والتمويه على تجار المدينة لينزلوا عند ارادتهم فيما لهم من مطامع في الميناء ، وفي مقدمتها تشغيل العمال اليهود باشراكهم بالعمل الذي يستطيع البحارة العرب ان يقوموا به لوحدهم

ومما يدعو الى الاعجاب ببحارتنا البواسل ، انهم في الوقت الذي كان عمال تل ابيب ، يحجمون فيه عن العمل في هذين اليومين بحجة تهطال الامطار واشتداد النوء في البحر ، كان هؤلاء البحارة يقومون بعملهم في كثير من النشاط والاقدام ، غير عابئين الا بالواجب الذي يفرضه عليهم العمل . وهذه مزية يستحيل ان نجدها في العمال اليهود

وليس من شك في ان انكشاف الستار عن المهزلة ، مهزلة الميناء وحواجزه الضعيفة سيكون لها مفعولها في اوساط شركات الملاحة والاوساط التجارية عند ما يتصل بها نبأ انهيار الحواجز ، وعند ما تلم بالحقيقة الواقعة التي تنطق بافصح لسان ، بان العمال اليهود ، عاجزون عن التساوي والبحارة العرب ، ذلك لان شركات الملاحة — حتى اليهودية منها — لا يمكن ان ترضى عن وجود هذا النقص الفاحش في ميناء تل ابيب ، سواء ما يتعلق بالعمل ، او بحالة الميناء ، فان وجوده يعرقل حتما مواقيت سفرها ويكبدها خسائر هي في غنى عنها ، فضلا عن انها ليست مضطرة الى ان تتكبدها في سبيل المصلحة اليهودية

ولعل في مقدم الواجبات التي تلقى على عواتق العرب في فلسطين ، وبصورة خاصة في يافا ، القيام بالدعاية اللازمة لميناء يافا في الخارج ، لا سيما في الاوساط التي تتعامل وتل ابيب ، فتبرز لها الحقيقة الواقعة على أتم وجه وأكمل صورة ، فتكون بذلك المصلحة مشتركة : احجام شركات الملاحة عن الاشارة الى بواخرها بان ترسو في تل ابيب ، واكتساب يافا لبواخر هذه الشركات . وبذا يقضي على الحلم الصهيوني من هذه الناحية

وليثق الجميع من انه ليس في الدنيا ، من شركة تود ان تحيق بها خسارة ، كما يجب ان يثقوا من ان هذه البواخر التي نراها راسية حيال البلد اليهودي ، لم ترس فيه الا اثر دعاية واسعة النطاق قامت بها في اوساط شركات الملاحة ، والمعامل والشركات الاوروبية فغررت بها وخدعتها بان صورت لها الوهم حقيقة واقعة ، بعد ان اثبتت لها بان المكاسب والارباح ما تلبث ان تدر عليها وتغدق ببياضة دافقة . والواقع انما هو كما يشهد القاريء . وها اننا نرى من وجهة التصدير ، ان بعض محاصيل البلاد ، يشحن من حيفا وليس من تل ابيب ، كما ان الاستيراد يتم بطريق هذين الثغرين ايضاً . .

ونحن يجب ألا نكتفي بالتذمر والافضاء بما يخالج نفوسنا من استياء ونقمة . فليس في هذا ما يوصلنا الى ما نبتغيه من غاية ، ولقد ظللنا الدهر عاملين ضمن هذا النطاق ، ولم نخرج عنه ، لما نلنا ما ننشد ونتوخى . ولعل المواطنين يعيرون فكرة الدعاية في اوساط شركات الملاحة وفي الاوساط التجارية الاوروبية ، ما هي اهل له من العناية ، فلا يقفون ، بينا خصومهم يغذون السير !

الحاجة الى مهندس

المجلس الاسلامي الاعلى في حاجة الى مهندس معماري حائز على شهادة مدرسة هندسية معروفة براتب شهري يتراوح بين عشرين وثلاثين جنيها حسب كفاءة وشهادات وتجارب الطالب .

يرسل الطالب صور الشهادات التي في يده وموجزاً بالاعمال والتجارب التي قام بها الى مديرية الاوقاف العامة في المجلس الاسلامي الاعلى في القدس رقم صندوق البريد (٥١٧) وتقبل المراجعات لغاية شهر تشرين ثاني ١٩٣٦

مدير الاوقاف العام في القدس

كن عصريا واجعل التصوير الشمسي هويتك

فقد صيرت لك كوداك في منتهى السهولة وقلة التكاليف

لايسع اي شخص يعيش في عصرنا هذا ان يجهل التصوير الشمسي كما لايسعه مثلا ان يجهل السباحة او قيادة الاوتوموبيل ؛ فلم يعد يلتمس اي عذر لفتاة او فتى اليوم يبرر عدم مباشرته لامتع واطرف هواية في العالم خصوصا وقد جعلها كوداك مثال السهولة وقلة التكاليف

فتصور انه اصبح في مقدور اي ولد او بنت في سن الثامنة ان يلتقط صورا ناجحة بكوداك بيبي براوني ثمنها ٣٥٠ مل من اول مرة ! وان ثمن الشريط الذي يستعمل في هذه الآلة وهو لثماني صور ٦٥ مل فقط !

وتجد في اي محل فوتوغرافية من يسره ان يرشدك الى السهولة المتناهية التي تشتغل بها آلات براوني * اشتر واحدة اليوم

التقط اليوم الصور التي يسرك أن تشاهدها غداً

مجاناً
« كتاب التصوير الشمسي في متناول الجميع » وهو كتاب قيم ظهر حديثاً ، اطلبه اليوم بهذا الكوبون يصلك دون مقابل .

الى كوداك (مصر) شركة مساهمة
الساحة التجارية — ممر « ١ » — حيفا
ارجو موافاتي بكتاب « التصوير الشمسي في متناول الجميع »
الاسم ....
العنوان ....
البلد .... العمر ....

٦٢٠ براوني جونيور مل ٦٥٠
Six-20 Brownie Junior

أيها العربي !

أغتنم الفرصة وبادر للاكتتاب في اسهم

شركة السينما العربية المحدودة بحيفا

المسجلة بموجب قانون الشركات لسنة ١٩٢٩ وهي اول مشروع عربي بحيفا. لارباح اكيدة والفائدة عظيمة .

فهيا إذن ايها العربي لتقوية بنيانك الاقتصادي العربي

فلا عذر لك بعد اليوم !

مكتب الشركة : شارع أللنبي عمارة جرمين صندوق البريد ٦٠٢ تلفون ٥١١ حيفا

اعلان

الوكيل لدليل التجارة والصناعة والحرف والمهن في الخليل وشرق السمع :

الحاج ديب الاغا

فعلى كل من يرغب من التجار في تسجيل اسمه والاعلان عن تجارته ان يبادر في الحال للاكتتاب في الدليل المذكور

مطعم الشرق

لصاحبه مصطفى عمر قلعاوي

حيفا : البوابة الشرقية تلفون ٩٢٨

بمناسبة شهر رمضان المبارك

وبمناسبة الاصلاحات الجديدة الحسنة التي ادخلناها على مطعمنا الوطني الممتاز — نفاجيء مواطنينا الكرام مفاجأة سارة ، فنقدم لهم افخر المأكولات الشهية اللطيفة ، والمياه المذبة الصحية ، وكافة التسهيلات اللازمة .

ونظراً للحالة الاقتصادية الحاضرة ، عملنا على تخفيض اسعار المأكولات التي تلائم جميع زبائننا على اختلاف طبقاتهم .

وفضلا عن ذلك ففي المطعم تلفون وخدم لتلبية الطلب وارسال الطعام لاي محل كان ، ارضاء لزبائننا الكرام

شرفوا تروا ما يسركم - ويثلج صدوركم

شعارنا : الاستقامة ، والنظافة ، والمهاودة ، وحسن المعاملة

الحرب قد تتأخر الى ١٩٣٨

لماذا نجح الحمر فى اسبانيا . . .

لصحف اللورد روذرمير مندوب سياسي يعد ابرع مندوبي الصحف الانكليزية كلها على الاطلاق وهي توفده الى كل مكان تشتم فيه رائحة انباء يتوق العالم الى سماعها، فتارة الى العواصم الاوربية، وآونة حتى الى الصين

اما الان فانه في فينا، ذهب اليها قبل ان ينعقد فيها المؤتمر الثلاثي في اوائل الاسبوع الماضي وبعث منها الى صحفه مع الانباء برسائل وآراء سياسية قيمة نشرتها له

هذا هو الكابتن جورج وارد برايس، وفيما يلي آخر رسالة له اطلعنا عليها «المحرر»

الحرب القادمة

قد تتأخر قليلا ؟

في قارتنا الاوروبية هذه التي يحوم فوقها غراب البين. وتتهددها الحرب العالمية المنتظرة بين صباح كل يوم ومسائه يوجد سياسي واحد ينعم بالامل في ان عام ١٩٣٨ المقبل سينقضي بسلام

هذا هو الدكتور كارت فون ششنيغ المستشار الاول للنمسا، وقد اعرب لي عن رأيه هذا في حديث جرى له معي وقال لي فيه ان اعتقاده بان الحرب القادمة ستتأخر قليلا، مما يعرفه من ان الدولة التي يترأسها ستكون هي مهب العاصفة في هذه الحرب، وهي لن تكون كذلك إلا في عام ١٩٣٨ !؟

الحمر فى اسبانيا

قد يتعجلون الحرب

وفي حديثه هذا قال لي المستشار: «ان المستقبل يزعجني ويقلقني قلقا محزنا، فالامر اذا اقتصر على اوروبا الوسطى فالحرب ان تقع في العام المقبل، وانا واثق من ان الدول العظمى كلها تسعى الى تأخير اليوم المنتظر بقدر ما تستطيع

على ان الموقف الدولي مملوء بالمواد المتفجرة، وقد تتطاير شرارة في لحظة من اللحظات، لسبب من الاسباب غير المنظورة الآن فتنفجر هذه المواد

ثم انني في غاية القلق لما قد يحدث من التطورات في الموقف في اسبانيا. فهناك يسعون الى اقامة جمهورية بلشفية حمراء في قطلونيا، وفى هذا المسعى ما قد يجر الى تصادم بعض الدول ببعضها

«الدفاع»: اقام الحمر فعلا هذه الجمهورية في قطلونيا الآن

ايطاليا مصممة

على محاربة الحمر

لم يقل لي المستشار النمساوي الاول اية دول يعني بكلامه، وانما لدي الآن من الاسباب ما يدعوني الى الاعتقاد بان الكونت شيانو وزير خارجية ايطاليا قد صرح وهو هنا فى المؤتمر الثلاثي، بان ايطاليا لن تحتمل رؤية حكومة شيوعية تقوم على سواحل البحر الابيض المتوسط فكل مسعى تبذله روسيا او غيرها من الدول في سبيل اقامة مثل هذه الحكومة تقابله الحكومة الايطالية دون ريب بالقوة ... وتستعمل في القضاء عليه كل ما تحت يديها من الموارد

دخولهم عصبة الامم

كان شؤما على العالم

وأعود هنا الى الدكتور ششنيغ، لاقتبس من حديثه معي ما يلي:

«اذا تطلع المرء الى الوراء، لوجد ان دخول روسيا عصبة الامم كانت له أشأم النتائج على العالم بأسره، لا على اوروبا وحدها، ولكن هذه النتائج يمكن التخفيف من شؤمها اذا عادت ايطاليا فساهمت بنصيبها المفروض عليها في اعمال العصبة»

وهنا سألته: هل تريد من العصبة ان تعترف بضم الحبشة الى ايطاليا ؟ فأجابني بما معناه ان المأساة الحبشية يجب ان يسدل عليها الستار، لان العصبة كانت تستطيع ان تفيد الحبشة، لو انها كانت قد تدخلت ضد اليابان عندما احتلت منشوريا، او نفعت فى الحرب التى وقعت في اميركا الجنوبية بين بوليفيا وباراغواي !

آل هابسبورغ

سيرجعون الى العرش

وكثر البحث في المدة الاخيرة فى مسألة احتمال عودة آل هابسبورغ الى عرشهم القديم فى النمسا ولذلك انتهزت فرصة هذا الحديث وسألت المستشار هل هذا الامر قد اصبح اقرب الى عقل الحكومة النمساوية مما كان عليه عندما قابلته في شهر تموز الماضي ؟

اما رده فكان كما يلي:

«لا يحتاج هذا الامر الى قرار مستعجل، فانا الآن مهتم بضمان سلامة الدولة، اكثر من الاهتمام بالشكل الذي تكون عليه الدولة، فالحكم سواء أكان جمهوريا او ملكيا في النمسا، يعد من الامور الثانوية الى جانب الاحتفاظ لها هي بالبقاء فى حيز الوجود

على انني في الوقت نفسه احبذ عودة اصحاب العرش الى عرشهم، فانني اعلم عنهم انهم يكنون فى اعماق افئدتهم اقوى حب لاستقلال النمسا»

— ومن هذا يفهم ان الارشيدوق اوتو عائد الى عرش آبائه ان عاجلا وان آجلا ...

(الدفاع) فى حيفا

انتقلت وكالة الدفاع في حيفا من محلها في عمارة البنك العربي الى محلها الجديد في عمارة السيد محمد شريف الخضراء قرب الاثر التذكاري للمرحوم الملك فيصل، والمراجعة في جميع ما يتعلق بشؤون الجريدة مع الاستاذ صبحي افندي عبد الخالق رقم التلفون ١٢٥٨ حيفا

الغازات السامة من روسيا لاسبانيا

ليصبها الحمر على الاسبانيين الوطنيين

معارك جوية هائلة فى سماء مدريد

نشرت «الديلي ميل» في اعدادها الاخيرة من المعلومات المريعة التي بعث بها اليها المستر «بول بوشر» احد مكاتبيها الخصوصيين المرافقين لقوات الجنرال فرانكو، ما نجمله فيما يلي:

غاز سري جديد

من صنع روسيا

على حين غرة، ادخل الحمر الى الميدان حرب الغازات السامة بما فيها من مصائب وويلات، وهم يسعون سعي المستميتين اليائسين الى صد تقدم جيوش الجنرال فرانكو الى داخل قلب مدريد

وبينما كانت رحى الحرب الطاحنة المفترسة تدور يوم ١٣ الجاري حول جسر «سيكوفيا» الواقع مباشرة الى الغرب من المدينة، بدأ الجنود الاسبانيون الوطنيون فجأة يفحصون بريقهم ويسعلون، وفي بضع ثوان كان العشرات منهم صرعى على الارض بلا حراك

ولحسن الحظ كان جميع من في هذه الجبهة من الجنود مزودين بالكمامات الواقية من الغازات، لان القيادة العليا للثوار كانت قد عرفت سلفاً ان الحمر قد تلقوا من الخارج كميات كبيرة من الغازات السامة

اما الذين لم تؤثر عليهم الابخرة الاولى مما انصب عليهم من الغازات فقد تقدموا بالكمامات، وظلوا يحاربون ويتقدمون

اما الذين سقطوا فان سيارات الاسعاف اسرعت فى نقلهم الى اقرب المستشفيات فانجدهم الاطباء هناك بالملاجات الاولية

وقد فهمت من مقر القيادة العليا انها امرت بتحليل الغاز الجديد الذي استعمله الحمر، لان تركيبه ما يزال سراً غامضاً من اسرار من صنعوه في المصانع الروسية.

طيارات ومدرعات

من موسكو ايضا

ولم يمض وقت طويل على استعمال الحمر لهذا الغاز السام الجديد حتى تعرضت القوى الوطنية لمفاجأة اخرى اثبتت ان الحمر تلقوا من موسكو فى الايام القلائل الماضية عدداً كبيراً من الطيارات الروسية، فقبيل ان يخيم الظلام رأى الوطنيون وهم فى خنادقهم الواقية فى ضواحي مدريد الجنوبية ١٥ طيارة تطير على ارتفاع ضئيل فظنوها من طياراتهم، ولكن هذه الطيارات فتحت نيران رشاشاتها فى مثل لمح البصر على الوطنيين قبل ان يستعدوا لاطلاق النار عليها، ثم اسرعت فى الابتعاد عن الخنادق طائرة بسرعة ٢٠٠ ميل فى الساعة، فلم يتمكن الوطنيون بعد ان استعدوا من اسقاط شيء منها

وبالامس اشتركت المدرعات «التانك» الروسية فى المعارك التى دارت حول جسر «سيكوفيا» واصاب الوطنيون واحدة منها بقنبلة فعطلوها عن السير

ويل للحمر

من المغاربة الابطال

وهنا قام الحمر بهجمات مريعة على جنود الجنرال فرانكو ليصدوها عن رأس الجسر الذي حفروا خنادقهم حوله ولكن لم يكد هؤلاء الحمر يظنون بعد نصف ساعة من هجومهم هذا انهم سينجحون حتى تقدم اليهم العرب المغاربة الابطال وهم يهللون ويكبرون فاشتبكوا معهم باسنة الحراب الى ان ردوهم على اعقابهم، بعد ان كبدوهم خسائر هائلة

ودارت معركة اخرى حول «بوزويلو» الواقعة على بعد ستة اميال من مدريد على مقربة من طريق «اسكوريال» حيث كان الحمر يريدون تنظيف خط المواصلات بين مدريد وبين مدينة «اسكوريال» ولكنهم لم يتمكنوا من ذلك امام البسالة التي ابداها المغاربة

رئيس الوزراء الهارب

يرجع الى المدينة

تقول اشاعات لم تثبت صحتها بعد ان الرفيق لارجو كاباليرو رئيس الوزراء الاحمر الذي كان قد فر من مدريد الى فالنسيا ثم غادر هذه المدينة الى «تاراكون» قد رجع الآن الى العاصمة سراً فى زيارة لا يريد فيها ان يظهر نفسه لجنود «الميليشيا الحمراء» لان هؤلاء ما يزالون حاقدين عليه، وقد بلغ من حقدهم هذا انهم اذاعوا فى محطتهم اللاسلكية منذ ايام بياناً انذروا فيه «الجبناء والخونة» ان لا يرجعوا الى مدريد

معارك جوية مريعة

في سماء مدريد

وشاهدت مدريد يوم السبت ١٤ الجاري، اسوأ ما شاهدت من المعارك الجوية فقد القت ثلاث طائرات وطنية عليها ٢٥ قنبلة في الصباح بينما كان الناس فى طريقهم الى السوق، فقتل بين ٥٠ و ٦٠ شخصا معظمهم من النساء والاطفال وجرح عدد يتراوح بين ١٥٠ و ٢٠٠ نسمة

ودمرت هذه القنابل عددا من العمارات الحكومية، وعددا من الفنادق ومحطتين وفجرت الخزانات فسالت المياه في المدينة، وعمت الفوضى

وجرت معركتان جويتان، اشترك في اولاها ٥٠، وفى ثانيتهما ٢٦ طيارة من طيارات الفريقين المتحاربين، ولم يكن لدى حكومة مدريد قبل الآن عدد يذكر من الطيارات، اما الآن فقد اصبحت قوتها الجوية مساوية لقوة الوطنيين، بعد ان انجدتها روسيا الحمراء بعدد كبير من قاذفات القنابل!

وقد سقطت ثلاث طيارات الى الارض والنيران مشتعلة فيها، ولم يعرف بعد أهي للحكوميين الحمر أم للوطنيين.

مثال واحد

من مجرميهم الدوليين في لندن

اين قضية تزييف الجوازات فى تل ابيب ...؟

على اول الصفحة الثالثة من عددها الصادر بتاريخ ١٥ الجارى، نشرت «ذي بيبل» الانكليزية القضية التالية

جاكوب ابرامز

مجرم دولي

هذا هو رجل شهد عليه ضابط من ضباط القسم الخاص في دائرة «اسكوتلانديارد» انه نصاب نشيط... ينتمي الى عصابة دولية من عصابات النصب والتدجيل، فادين وحكم عليه بغرامة ١٠٠ جنيه، وبالطرد من البلاد الانكليزية

هذا الرجل هو جاكوب ابرامز، وكانت التهمة الاصلية التي اسندت اليه هو انه في يوم ٩ ايار اعطى معلومات كاذبة، ووجد في حوزته جواز سفر مزيف بعد ذلك بشهور عند ما كان في مطار جانويك يوم ٢٣ تشرين الاول الماضي.

اما المعلومات الكاذبة التي اعطاها يوم ٩ ايار، فاعطاها وهو في مطار كرويدن ومعه تذكرة سفر لقضاء العطلة الاسبوعية في باريس، اذ اسمى نفسه (فان الن) وقال عن نفسه انه بريطاني التبعية يقطن في طريق فيفاريدج في الجنوب الشرقي من لندن

وقد اثبت الاتهام ان اسمه الحقيقي هو (جاي ريتشارد الان) وانه اميركي التبعية، ولد في مدينة بوسطن، وتسجل بهذه الصفة في مكتب (بوستريت) فى عام ١٩٢٨، وفي هذا العام نفسه امرت وزارة الداخلية بطرده من البلاد

وكان كل ما استطاع محامي الدفاع ان يقوله هو ان المتهم كان اسمه (الن) في عام ١٩٢٨ حقيقة ... ولكن حلا له بعد ذلك ان يغير اسمه هذا الى (ابرامز) وليس في القانون ما يمنع ذلك !

وتقدم للشهادة بعد ذلك الجاويش (ابو نجس) من رجال «سكوتلانديارد» فاثبت ان (ابرامز) عضو خطر من اعضاء عصابة دولية سرية، ولكنه لمهارته لم يسبق له ان ادين قبل الآن

«الدفاع»: وبهذه المناسبة نتساءل نحن الان اين قضايا تزييف الجوازات التى ضبطت في تل ابيب

واين قضايا العصابات الدولية التي قبض على الكثيرين من افرادها هناك وفى المستعمرات اليهودية ؟

وهل تعرف اللجنة الملكية شيئاً عما اقترفه المهاجرون هنا من الرذائل والمنكرات — ما نظن ...

اعلنوا

فى جريدة الدفاع

ايها العربي الشريف

قاوم الاستعمار الاقتصادي بتنشيطك المستحضرات الطبية والتجميلية الوطنية الممتازة تركيباً وتأثيراً ونقاوة وهي من صنع العرب اخوانك.

اليك منها:

تباع في جميع الصيدليات المشهورة في البلاد العربية

شركة صيد الاسماك الوطنية المحدودة

تحت التسجيل - تلفون ٤٩

تألفت شركة لصيد الاسماك بيافا رأسمالها ثلاثة الآف جنيه مقسمة الى ثلاثة آلاف سهم قيمة كل سهم جنيه واحد ويكون الدفع نقداً وقد اتخذت الشركة مركزاً لها سوق الصلاحي عمارة روك محل الحاج حسن الرشيدي وانتخبت لرآستها الحاج مصطفى الدهشان وقد اشترت الشركة قاربين بخاريين قوة احدهما ١٢٠ حصاناً والثاني ٦٠ حصان

فبادر ايها العرب الى شراء الاسهم قبل نفاذها

اتفاقية الحجاز

اوسلت رياسة مجلس الوزراء في مصر الى وزارات الحكومة ومصالحها بيانا مشفوعا بصورة من المكاتبات التى تبودلت بين الحكومة المصرية والحكومة العربية السعودية وهي التى تم توقيعها في ١٨ نوفمبر الحالى لتقوم كل وزارة او مصلحة بما يقع فى دائرة اختصاصها من تنفيذ هذا الاتفاق

التفاهم

بين فرنسا وتركيا

باريس — اجتمع المسيو دلبوس امس بسفيري السوفييت وتركيا. والمفهوم ان المباحثات دارت حول الموقف فى البحر المتوسط والعواقب المحتملة للحرب الاهلية الاسبانية

كلمة العدد

هذا الرجل

اسمّات المتحاربون في اسبانيا : الثوار والحكوميون. وقد أخذوا يفتكون ببعض على نحو فاق ما عرف في الثورة الفرنسية ، وثورة موسكو سنة ١٩١٩ . ورغم بشاعة القتال الفظيع ، فان الشجاعة المدهشة ظهرت في الفريقين على السواء — في الثائر والحكومي

لكن رجلا ظهر أشجع ، وا كثر اندفاعا فى المغامرات الدامية . هذا الرجل هو الذي يتقدم جنود الثوار في الشمال والجنوب . هو الذي دخل مدريد قبل غيره . هذا الرجل فقد نصف كتيبته المحاربة الباسلة . هذا الرجل يبذل فؤآده ثمنا لاستقلال بلاده

— هذا الرجل هو عربي مراكش . أعطيت له الفرصة فظهر فارساً ، رجلا، بطلا . وهذا العربي في مراكش وفلسطين سواء . في « وادي الرمان » وبلما على السواء . فى « جبال البشارات » وجبال نابلس . إنه واحد أين ذهب . فليحذر عدو هذا الرجل . فليحذر اليهودي . بين العربي وبين الموت باع . وبين غير العربي والموت مسافة شاسعة

حذار أيها الطامعون بفلسطين العظيمة !

ألانه عربى !

اتصل بنا ان افراد البوليس العربي في المدينة يستعدون لتنظيم مذكرة احتجاج تقدم الى مدير الامن العام المستر سپايسر لدى زيارته يافا في اوائل الشهر القادم . وتحتوي هذه المذكرة على طلب مساواة افراد البوليس العربي في الرواتب مع افراد البوليس اليهودي الذين يشتغلون في يافا ويقطنون تل ابيب . وتنص المذكرة المذكورة على انه لا معنى لهذا التفاضل بين افراد بوليس يقومون باعمال مماثلة في ظرف ومكان واحد ، وهم يرون ان هذا التفاضل ماس بكرامة البوليس العربي واهانة لشعوره واحساساته ، والمأمول ان ينظر جناب المدير العام لهذه المسألة الهامة بعين ملؤها العناية والاهتمام

الى الشركات وأصحاب المصالح

شاب مثقف ، يجيد ، الى جانب لغته العربية ، اللغتين الانكليزية والالمانية. واسع الاطلاع والدراية . مستعد لكتابة المراسلات تجارية وغيرها . يستطيع تخصيص ساعات من وقته على أن تكون من ساعات بعد الظهر فقط . من شاء الاتصال به فليراجع هذه الجريدة

حركة التصدير ومجموع مشحون البرتقال

بالرغم من هياج البحر امس واليوم واشتداد النوء فان حركة التصدير كانت سائرة بهمة ونشاط . اما حركة التفتيش فى الزراعة فقد اخذت تسير سيرهـا الطبيعي منذ اول الاسبوع الفارط . وقد ذهبت كل تلك العراقيل التي حاول مدير الزراعة وضعها وجعلها سنة جديدة تتبع كل عام مع الزيادة فى حركة المراقبة والتفتيش ، لكن موقف التجار العرب المشرف الاخير حال دون فرض هذه الرقابة ، ويمكننا القول بان حركة التصدير في بحر الاسبوع الفارط كانت اضعافها في الاسابيع التي قبله وقد بلغ مشحون هذه السنة منذ بدء الموسم حتى تاريخ ٢٧ـ١١ـ٣٦ :

٢٥٥،٣٧٩ صندوقا يقابله فى العام المنصرم في مثل هذا التاريخ

٣٩٢،٧١٠ صناديق أي بنقصان ١٣٧،٣٣١ صندوقا

حيفا

هكذا يريد اورمسبى غور ووايزمن

يصل غداً ١٥٠ مهاجراً يهوديا قادمين من بولونيا . وهكذا تمر الايام وسيل هذه الهجرة البغيضة لا ينقطع

أهتمام الغرفه التجاريه بمشكلة العتالة

يجتمع نهار الاثنين القادم ثلاثة من اعضاء الغرفة التجارية الى حاكم اللواء الشمالي للبحث معه في مشكلة عتالة الجمرك الذين تكاد تقضي عليهم سياسة الوعود

محاكمه متهم في قضايا الاضطرابات

تجري محاكمة السيد محمود سليمان سعد من (جانور) المتهم باشتراكه في معركة كفر صور المشهورة يوم الاثنين القادم فى محكمة طولكرم بعد نقله من سجن عكا . وقد علمت انه سيدافع عنه الاستاذ عبد اللطيف بك صلاح

مذكرة قيمه تقدمها جمعية العمال

قدمت جمعية العمال العربية الفلسطينية الى اللجنة العليا بالقدس مذكرة ضافية عن قضية عمال شركة نيشر ، وفيها اقتراحات وجيهة وآراء صائبة فيها كل النفع لقضية عمال فلسطين لما لهذه الجمعية من وثائق ثابتة تدعمها

البلدية
وحالة المدينة

لا تزال دائرة البلدية تبذل جهودا كبيرة لتنظيف المدينة بازالة المياه والترك المتجمعة في الطرق والشوارع بسبب هطول الامطار المتتابع . وقد حشدت عددا عظيما من عمالها فى الاحياء الوطنية والاسواق والازقة للقيام بهذه الغاية باقصى سرعة ممكنة ، ولا ندري الى متى ستظل البلدية على هذه الحال ما دام فى إمكانها ايجاد مشروع مجاري واقنية جديدة ، يكفل تصريف هذه المياه بدون مشقة او كبير عناء

جلسة
التعويضات النهائيه

ستكون الجلسة النهائية للجنة قضايا التعويضات ، جلسة يوم الاثنين المقبل . فالمنتظر من القائمين بالامر ان يسارعوا بعد اتمام هذه الجلسات الى اتخاذ تدابير ناجعة لتأمين سكنى اصحاب البيوت المهدومة والتي باتت بفعل هطول الامطار متداعية للسقوط

اللجنة الملكية

القدس ـ سافرت اللجنة الملكية اليوم الى اريحا وعادت بعد الظهر

محاسب
اللجنة المالية

حيفا ـ عين السيد محمد البستوني سكرتيراً ومحاسبا للجنة المالية في الجمعية الاسلامية بحيفا ، وقد تلقى كتابا من احد اعضاء الجمعية بهذا التعيين

فى الميناء

رست في ميناء الثغر اليوم البواخر بريكاند ، واليزابيت مايرس ، وصوفياء وسردينيا برنس . ورغ ه كورتن ، و كورسيكان برنس وستشحن كل واحد منها الكمية المعدة لها من صناديق البرتقال وتنتظر دورها لشحن الباخره، لاسبج، واولنج اس ، وقد افرغت الباخرة ابو قير ومشحونها ٤٠٠ طن حبوب ودقيق كما ان الباخرة اليزابيب افرغت من مشحونها ايضاً ٢٠٠ طن اسمنت

وقد بلغ مجموع ما شحن بالامس من صناديق الاثمار الحمضية ٥٧،٥٤٨ صندوقا وابحرت الباخرة ليسنشان الى حيفا لتكملة شحنها وعلى ظهرها ٩١٦٥ صندوقا

مفتش
الجمارك العام

قدم للثغر مساء امس مفتش الجمارك العام المستر ستيد وبعـد ان قام بجولة تفتيشية في الميناء قفل عائدا الى القدس

الدورة الجزائية

تبتديء الدورة الجزائية للمحكمة المركزية يوم ٣٠ الشهر الجاري وستنظر يوم الخميس المقبل في عدة قضايا جزائية واخرى جنحية

الى رحمة الله

حيفا ـ توفيت الى رحمة الله والدة الحاج طاهر قرمان واخيه عبد الرؤوف وقد شيعت جنازتها اليوم باحتفال مهيب.

القدس

وصول وفد من التجار السوريين

القدس في ٢٨ تشرين الثاني ـ لمراسل الدفاع الخاص ـ وصل القدس وفد من التجار السوريين واجتمعوا الى فريق من التجار العرب ووقع الاتفاق على استيراد كمية كبيرة من مختلف البضائع السورية الى فلسطين ، منها الاقمشة والحلويات والادوات الخزفية والموبيليا وقد علمنا ان هذا الوفد سيتجول في انحاء فلسطين

ينذره البوليس بالاثبات فيؤثر السجن

أنذر البوليس اليوم السيد سعد الدين العارف احد معتقلي صرفند بلزوم إثبات وجوده ثلاث مرات يومياً في مخفر بوليس ميشورم وقد علمنا أنه رفض الاوامر مفضلا السجن على تقييد حريته

اراضى الشيخ مونس وضرورة الاهتمام بها

ارسل اهالي قرية الشيخ مونس مضبطة الى احدى الهيئات الوطنية بالقدس يحتجون فيها على ضم سبعة آلاف دونم من اراضيهم الى تل ابيب ويرجون من الهيئة الوطنية ان تعمل جهدها لابقاء القديم على قدمه وقامت الهيئة بدورها فرفعت احتجاجاً الى المندوب السامي وآخر الى اللجنة العربية العليـا تطلب وساطتها في الامر

جمعية اغودات اسرائيل تتظاهر احتجاجا

قام فريق من اعضاء جمعية اغودات اسرائيل بمظاهرة كبيرة فى شارع يافا احتجاجا على اليهود الذين يفتحون حوانيتهم ايام السبوت وقد حضرت قوة من البوليس وفرقتهم

الدكتور وايزمن يتحمس لشهادة أخرى

كان يوم امس آخر وقت لاستماع شهادة الدكتور وايزمن امام اللجنة الملكية. غير انه قدم كتابا اليها يطالب فيه منها ان تسمح له باعطاء شهادة اخرى فاجيب بالموافقة على طلبه وتعين لها يوم الاثنين القادم

حفلات « يهودية » لضباط الجيش

اقام اليهود امس حفلة في بيت هاكيرم لضباط الجيش البريطاني حضرهـا عشرون ضابطاً ، منهم الكولونيل مورغن ، وبعد تبادل الخطب القى الشبان والشابات اليهوديات نشيد الهاتكفا

اللجنة العليا تجتمع وتتخذ مقررات

عقدت اللجنة العربية العليا اجتماعا قبل ظهر هذا اليوم بحثت فيـه عن حالة البلاد الحاضرة واتخذت مقررات لم تشأ نشرها في الصحف واستمر الاجتـماع مدة طويلة

قضايا الاضطرابات امام محكمة الجنايات

تعين يوم الاربعاء الواقع في ٢ كانون الاول القادم موعداً للنظر في قضية السيد حسن رزق الحسن من قرية عرعرة التابعة نابلس المتهم باطلاق الرصاص على الجند من قبل محكمة الجنايات الكبرى التي ستنعقد في نابلس برئاسة المستر ماننغ العضو الاول في هذه المحكمة

وتنظر فى نفس اليوم محكمة الجنايات الكبرى في يافا برئاسة المستر كوبلاند في قضية محمد سلامه البرعي المتهم بنفس التهمة وكذلك تنظر في قضية محمد احمد صابر وعبد العال محمود سبان من يافا المتهمين بقذف قنبلة على قشلاق البوليس في يافا

المعتمد البريطاني يقابل المندوب

قدم من عمان اليوم المعتمد البريطاني المستر كوكس وقابل المندوب السامي ثم قابل السكرتير العام المستر هول

وقد قابل المستر كنجزلي هيث المستر شو والمستر مودي من مساعدي السكرتير العام

اجتماع يعقده المندوب ويحضره ترستد

عقد اليوم اجتماع في مكتب المندوب السامي اشترك فيه عدا المندوب كل من السكرتير العام المستر جونسون مدير الخزينة والمستر ترستيد قاضي القضاة والمستر هارس والمستر مودي

وبعد هذا الاجتماع قابل المستر هارس المستر مودي مساعد السكرتير العام

سوء نية الصهيونية ومسايرة الحكومة لها

وردت على هذه الوكالة البرقية التالية : اللجنة القومية بغزة تحتج بكل قوة على اعتزام الحكومة الحاق سبعة آلاف دونم من اراضي الشيخ مونس لمنطقة تل ابيب. هذا الالحاق يجحف بحقوق أهل القرية العربية ، ودال دلالة واضحة على سوء نية الصهيونية ومسايقة الحكومة لها على اغراضها المضرة

اللجنة القومية بغزة

جمعيه المهندسين تعقد اجتماعا

عقدت جمعية المهندسين مساء هذا اليوم جلسة تحضيرية في قاعة جمعية الشبان المسيحية لتدقيق نظام الجمعية الداخلي واقراره

اراضى الشيخ مونس يجب أن تبقى عربية

إلحاق سبعة الاف دونم من اراضى قرية الشيخ مونس اكثرها بيـارات بمنطقة تل ابيب الصهيونية مع ان نهر العوجا يفصل بينهما يفهم منه سوء نيـة الحكومة نحو العرب لتهويد هذه المساحة الواسعة. نحتج على ذلك طالبين منعه

اللجنة القومية ـ جنين

جميع ما يلزمكم لفصل الشتاء
تجدونه في
مخزن المهتدي القدس
بالطوات — جرسيات — حرامات — روب دي شامبرات
البسه داخلية صوف ـ كلسات الخ
أجود البضائع — وأحدث الازياء — وارخص الاسعار

نابلس

بعد الثورة

بريطانيا تبرهن « على حسن نيتها »

نابلس فى ٢٩ تشرين الثاني — لمراسل الدفاع الخاص — وصل بعـد ظهر امس الجنرال « دل » يصحبه أركان حربه وقواد عسكريون وقد حل في فندق فلسطين مقر القيادة العسكرية وعقد اجتماع عسكري بحضور قائد حامية نابلس المستر أتينس استغرق ساعتين يقال انها تتعلق بشئون حربية عسكرية ، وقـد شوهد الجنرال وقائد حامية نابلس واركان حربه وفريق من الضباط يغادرون نابلس الى مناطق الثورة التى وقعت فيها المعارك بين الثوار والجند فى الحوادث الاخيرة بالقرب من قريتي السيلة وبرقه وقاموا هناك بجولة في الجبال والمناطق واخذوا يقومون بتصويرها وكانت معهم خرائط يستدلون بها في الجبال والكهوف وفي المساء عادوا الى القدس على ان يستأنفوا اعمالهم غداً في جبال بلعا ومناطق بني صعب

هذا جزاء من آمن « بحسن النيه »

وصلت امس الى نابلس قوة كبيرة من الجند بأسلحتها الحربية ودباباتهـا ومصفحاتها واحتلت البيوت التي كانت تحتلها قوات الجند التي غادرت نابلس أخيراً وقد قامت هذه القوات صباح اليوم باستعراض عسكري كبير في ساحات قشلاق الجند شرقي المدينة وكان يشرف على هذا الاستعراض قائد حامية نابلس المستر اتينس وضباط الجيش باسلحتهم الحربية وتساق فريق من الجند جبال عيبال وجرزيم وقاموا بمناورات حربية حتى المساء ولا ندري ماذا تقصـد السلطة من وراء هذه المناورات والاستحكامات

المزارعون يستبشرون بموسم هذه السنه

لا تزال الامطار تهطل بغزارة وقد كانت فى قرى المشاريق عظيم جداً واستبشر المزارعون خيرا بموسم هذه السنة التي لم يسبق له مثيل منذ خمس سنوات

هل تعرف على الصورة فصادرها

بينما كان احد باعة الصحف يقوم ببيع صورة القائد فوزي بك القاوقجي بالقرب من دائرة بوليس نابلس شاهده احد افراد البوليس البريطاني فصادر منه الصور وتوعد الفتى مهددا اياه بالضرب. نلفت نظر مدير بوليس نابلس الى هذه المعاملة الشاذة

حيفا

لن تشتغلوا ما دمتم تلبسون العقال!

حيفا فى ٢٨ تشرين الثاني ـ لمراسل الدفاع الخاص ـ قصد خمسون عاملا من الفلاحين الى دائرة الجمرك يطلبون عملا ، فأجابهم أحد الموظفين الكبار المسؤولين انه ليس على استعداد لقبول اي منهم ، لانهم يرتدون الكوفية والعقال ، وانه يقبلهم حين يضع كل واحد برذعة على ظهره . اذ بذلك يستحق ان يكون عاملا فى دائرة انجليزية ! والذي زاد الطين بلة ان هؤلاء العمال منعوا من ان يقف احد منهم امام هذه الدائرة لطلب اي عمل فى يوم ما لانهم من الاشخاص غير المرغوب فيهم

«الدفاع »: اذا صح الخبر ، فالبلاد لاصحابها ليس لهذا القائل الاجنبي كائناً من يكون . وسيأتي اليوم القريب الذي يطرد هو فيه من بلادنا طرداً !

جمع التبرعات للفقراء والمنكوبين

جمع بالمسجد الكبير مبالغ من المصلين لارسالها الى قضاء بني صعب لتوزع على الفقراء والمنكوبين ، وتبرع ابناء المرحوم الحاج خليل طـه بعشرة جنيهات أرسلوها الى فضيلة قاضي طولكرم، وبعشرة جنيهات اخرى لجمعية التعليم والارشاد الاسلامية، وكذلك تبرع ابراهيم بك الخليل بعشرة جنيهات لجمعية التعليم والارشاد

تلفونات الدفاع وبرقياتها الخاصة

لم نعد نثق بالحكومة البريطانية

تابع المنشور على الصفحة الاولى

في العودة الى العمل

«الدفاع»: على الصفحة التي نشر فيها هذا الحديث صور ثلاث تحتها العبارات الآتية

١) لجنة الاضراب العربية في القدس وهي الآن لجنة المقاطعة

٢) المفتي: «فلسطين هي المسألة الملهبة للشرق كله (يرى سماحة المفتي في هذه الصور جالسا وراء مكتبته

٣) مؤتمر آخر مستعجل بين المفتي ومستشاريه (يرى سماحته هنا واقفا وراء مكتبته وامامه اثنان واقفان في يد احدهم ورقة ينظر فيها)

حادثة قتل

نابلس - بينما كان صالح ابو مرشد من قرية عقربا ماراً في الطريق اطلق عليه مجهول النار من بندقية فقتل ساعته وقد ارسلت دائرة البوليس قوة من الجند الى مكان الحادث واجرت التحقيق فقبضت على شحاده الانيس رهن التحقيق

قروض زراعية

نابلس - تقرر توزيع قروض زراعية على بعض قرى المشاريق الذين اصيبت اراضيهم في السنين الماضية بالمحل

عقد قران

حيفا - أعقد قران السيد عمر الشرقاوي رئيس فرقة الكشافة الاسلامية المتجولة على كريمة أديب بك الصلاح في منزله ببلد الشيخ في يوم الخميس الماضي فبالرفاه والبنين.

هندنبرغ وزبلن

يتلاقيان فوق الاطلانطيك

برلين - تلاقى المنطادان هندنبرغ وزبلن فوق الاطلانطيك وكان منظراً بهجاً ان يتفرج المسافرون على بعضهم في الجو فوق الاوقيانوس الاطلانطيكي.

اجتماع مجلس الوزراء البريطاني

لندن - عقد مجلس العموم جلسة استغرقت ٦٠ دقيقة فقط. وقد بحث الوزراء فيها التطورات الطارئة. ولكنهم لم يتخذوا قراراً نهائياً في الخطة النهائية التي يجب ان تتبعها بريطانيا ازاء الحوادث الاوربية الحاضرة

هدوء الحالة في شمال الهند

الهند - لم تقع اصابات على الحدود الشمالية في اليومين الاخرين

المستر روزفلت في البرازيل

ريو دي جنيرو - وصل المستر روزفلت رئيس جمهورية الولايات المتحدة الى المياه البرازيلية في طريقه الى بوينس ايرس لحضور مؤتمر السلام الاميركي وقابل رئيس جمهورية البرازيل

نذر الحرب في أوروبا

استعدادات الدول والتأهبات العسكرية على صورة واسعة. العالم ينقسم الى معسكرين أحدهما فاشستي والاخر شيوعي تمهيدا للنضال

القدس

شركة الكهرباء وموقفها من العرب

القدس في ٢٨ تشرين الثاني - لمراسل الدفاع الخاص:

كنا نظن ان شركة الكهرباء في القدس ستراعي شعور العرب والحق والمنطق فتتنازل عما يطالب لها من التجار العرب عن مدة الاضراب لاسيما وقد روجعت بذلك من عدة هيئات وطنية، لكن هذه الشركة الاجنبية ليست احسن من مثيلاتها فأرسلت الى التجار العرب انذاراً تمهلهم فيه مدة ثلاثة ايام من تاريخ امس لدفع الحد الادنى للكمية التي تستهلك وهي ٢١٠ ملات والا فستقطع جريان الكهرباء

اما التجار فقد رفعوا مضابط موقعة، وهم يعدون بالمئات، الى الغرفة التجارية العربية وحاكم اللواء والشركة تنذرونهم فيها باعلان الاضراب العام اذا سولت للشركة نفسها قطع الكهرباء عن المحلات التجارية. وقد علمت ان نية الامة متجهة الى اعلان مقاطعة هذه الشركة اذا ظلت على غيها وسأوافيكم عما يتم بهذا الموضوع

قاضي القضاة يغادر فلسطين نهائيا

غادر القدس صباح هذا اليوم على قطار مصر سعادة السر ميخائيل مكدونل قاضي قضاة فلسطين السابق وعقيلته

وقد كان في وداعه على المحطة سماحة رئيس اللجنة العربية العليا، وبعض اعضاء اللجنة وسكرتيرها. وعدد كبير من المحامين العرب، وموظفو دوائر العدلية عرب وبريطانيون، ومن كبار الموظفين المستر جونسون، مدير المالية، والمستر ترستيد خلفه في وظيفته، ونائب عن المندوب السامي، ومندوبو الصحف العربية وما كاد سعادته وعقيلته يصلان المحطة حتى قوبلا بعاصفة شديدة من التصفيق وأخذا يودعان المودعين واحداً واحداً، وكذلك ودعا بالتصفيق عندما تحرك القطار

تأسيس شركة عربية تجارية

قام فريق من الوطنين بتأسيس شركة تجارية اسمها (شركة التجارة المتحدة المحدودة) برأسمال قدره ٣٥٠٠ جنيه فلسطيني مقسومة الى ٤٠٠ سهم. ومن اعضاء الهيئة الادارية فيها الاستاذ باسم فارس والاستاذ محمد يونس الحسيني والاستاذ فهمي يونس الحسيني

نتمنى لهذه الشركة الوطنية النجاح التام والازدهار

مدير الجمارك يقابل المندوب السامي

قابل اليوم المستر ستيد، مدير الجمارك والمكوس المندوب السامي في مكتبه مقابلة خاصة

الاعلانات اليهودية وموقف الصحف العربية

اجمع الصحفيون في مؤتمرهم الذي عقد مدة الاضراب العظيم على مقاطعة الاعلانات اليهودية وقد دهش الناس كثيراً لما قرأوا اعلاناً نشرته احدى الصحف العربية لشركة مساهمة وكيلها العام في فلسطين اسمه «تاخنو الويد» والذي فهمته ان المهاجرين اليهود الذين يأتون من المانيا محظور عليهم اخراج النقود فيستعيضون عن ذلك بشراء بضائع لبيعها في فلسطين. والحق يقال ان جرائدنا واجبها البقاء بعيدة عن الاعلانات الصهيونية لان حالة البلاد توجب هذا الامر الى درجة مقدسة

مصر

استعداداً للحرب بين الشيوعية والنازية

موسكو: صرح الاميرال اورلوف ان خطة المانيا واليابان تضطر روسيا الى انشاء اقوى اسطول بحري في العالم وبعد ان اشار الى قوى المانيا البحرية قال ان الاسطول الروسي ضاعف غواصاته منذ سنة ١٩٣٣ بمعدل ٧ مرات ومدرعاته بمعدل ٣ مرات والطيارات المقاومة للطيارات بضعفين، والطيارات البحرية خمسة اضعاف والمدافع الساحلية بمعدل ٧٥ في المائة وقال ان غواصات روسيا مستعدة لنسف كل من يجسر على التقدم نحو سواحلها

الثوار يفتشون البواخر للاسلحة

فتشت بواخر الثوار سفينة تجارية روسية مرتين الاولى في جبل طارق والثانية في عرض البحر الابيض المتوسط

خسارة مدريد في الحرب الحاضرة

باريس - يفهم من الاحصاءات الدقيقة ان خسارة العاصمة الاسبانية في النفوس بلغت منذ ابتداء حصارها ٣٠٠٠ قتيل و٢٠٠٠ جريح

موسكو

الشيوعية تتحدى

عقد اتفاق بين ايطاليا واليابان كالاتفاق الياباني الالماني. ولا تزال الصحافة الروسية تنتقد بشدة هذا الاخير، وتقول عنه انه «اتفاق حربي» موجه ضد بريطانيا والولايات المتحدة. وهو يقصد من جهة أخرى عزل روسيا في الميدان العسكري

سنهزم عدونا بقوة اساطيلنا

وفي مؤتمر السوفيات خطب الكابتن كازانوف، ممثل الجيش الاحمر قائلا: سوف لا تقنع اساطيلنا الجوية والبحرية بقهر عدونا على حدود بلادنا. بل تتبعه داخل بلاده وهناك تهزمه بالمرة» وخطب ممثل العمال قائلا: متى اعتدى النازي علينا، قام العمال في المانيا نفسها وفي سائر انحاء العالم ورفعوا رايتنا. وشاركونا في الكفاح.» وقد شيدت الحكومة خطاً عسكرياً يقطع سيبيريا محاذياً للخط الاول

قانون للمحافظة على الاداب

برلين - سنت الحكومة قانوناً منعت بمقتضاه ابن العشرين من نقد ابن الاربعين في الشئون الادبية والفنية طالبة من الاول أن يطالع ويتمرن قبل أن يتصدى للنقد

اعدام ابن رئيس الوزارة الاسبانية

مدريد - أعدمت الحكومة ابن السنيور كاباليرو رئيس الوزارة الاسبانية. وعمر الشاب ٢٤ سنة وقد كان أخذ في بلنسية كرهينة

كيف أفشي سر الاتفاق الخطير

لندن - تبين أن سبب اذاعة الاتفاق الياباني الالماني افشاء السفير الروسي لخبر أبلغه إياه المسيو هيروتا وزير الخارجية، وهذا الخبر ينطوي على مفاوضة اليابان دولة أوروبية لصد التيار الشيوعي. وقد اعتذر السفير «لقلة أمانته» كما قالت الصحف اليابانية ولكن بعد فوات الوقت

مدريد أمام المجاعة والمرض والنار

لندن - تتعرض مدريد الآن لمجاعة مخيفة ولامراض شتى. وقد وجه الوفد الاسباني في لندن نداء بدعوة الدول المحايدة الى عمل وانقاذ السكان المدنيين على الاقل. وكل شيء هادىء الآن حول العاصمة لشدة المطر. ونشط القتال في استوريا وأوفييدو في الشمال

سويسرا ايضا تظن بالعالم شراً

سويسرا - شرعت الحكومة في تقوية حدودها ببناء الحصون والقلاع. صرحت الحكومة أن عملها هذا لايعتبر عدائياً. بل ان حالة الاضطراب الدولي تستدعي ذلك

انباء الثورة الاسبانية

بيان لوفد بريطاني زار اسبانيا

لندن - اصدر الوفد البريطاني الذي غادر لندن للبحث في حالة اسبانيا والمؤلف من جميع الاحزاب بياناً طلب فيه مساعدة السكان المدنيين. ويظهر من هذا البيان ان اكثر من ربع العاصمة قد هدم تهديماً جزئياً، وان كثيرين يوشكون ان يموتوا جوعاً

اما حالة الثوار فانها تبدو اسوأ مما كانت عليه في الاسبوع الماضي اذ ان المدافعين عززوا تحصيناتهم، بحيث بات من المتوجب على الثوار ان يضاعفوا جهودهم

وقد القت طائرات الثوار امس القنابل على مدريد بشدة. ويقع في اسبانيا قتال شديد ويقال ان جنود المليشيا قطعت خط الثوار ما بين اوفييدو ومركز قيادتهم العام.

وتقول شركة «تاس» الروسية الرسمية ان الثوار اسروا الباخرة السوفيتية «شوبار» واقتادوها الى جزيرة ميورقة

استانبول

بـ«الحبر» الاحمر

جرت مناقشة حادة في مجلس النواب التركي اثناء البحث في الخلاف بين فرنسا وتركيا على مسألة اسكندرونه فقال احد النواب انه اذا كانت فرنسا لن يقنعها الكتاب الابيض التركي عن مطالب تركيا في الاسكندرونه فان الشعب التركي باجمعه يستطيع تقديم كتاب من نوع اخر الى فرنسا مداده من الحبر الاحمر. وقد صرح توفيق رشدي آراس بان هذا الخلاف سيطرح على مجلس عصبة الامم لدرسه وتقرير ما تراه، فوافق الاعضاء على ذلك باكثرية كبيرة

باريس

اجتماع المجلس البحري الاعلى

اجتمع المجلس البحري الاعلى وقد صرح وزير البحرية فيه بان الواجب على فرنسا ان تنشىء اسطولا بحريا أقوى وأكبر من الاسطول الحالي الذي يزن مجموعه ٦٣٠ الف طن

مدريد

سير الحرب في اسبانيا

مدريد - وصل الحكوميون في اسبانيا الى نصف مدينة تالفيرا ومداخلهم منصبة على المدينة الذي اخذ نصفها يشتعل بالنيران

نشاط الثوار في المعارك البحرية

باريس - تفيد انباء جبل طارق الموثوقة ان ست عشرة طائرة وثلاثة طرادات ثورية دخلت في معركة بحرية مع مراكب الحكومة الحربية، وان المعركة اسفرت عن اغراق ثلاثة طرادات حكومية، وتدمير معامل الاسلحة في قرطجنة ومستودع الذخائر الحربية فيها. وان الميناء اصيبت في هذه المعركة بخسائر جسيمة

عصابات حبشية لاتزال تعمل

الحبشة - غادرت الكتيبة الهنديه ميناء جيبوتي عائدة الى بلادها. وقد قطعت العصابات سكة حديد اديس ابابا - جيبوتي

مذكرة اسبانيا الى عصبة الامم

بلنسية - قدمت الحكومة الاسبانية في بلنسية الى عصبة الامم مذكرة تحتج فيها على تدخل الحكومتين الالمانية والايطالية بشؤون اسبانيا الداخلية ومعاضدتهما الثوار على الحكومة المشروعة فيها

عدد سكان لواء الاسكندرونه

في احصاء اخير لسكان لواء الاسكندرونه الذي تطالب الحكومة التركية باعلان استقلاله وانفصاله عن سوريا ثبت ان عدد الاتراك فيه لا يزيدون عن ٢٨٣٢٠٠ منهم ٧٤٣٠٢ من الاتراك والباقي عرب

ارلندا لا تعترف بحكومة فرانكو

دبلن - رفض مجلس النواب الارلندي اقتراحاً قدمه احد النواب طالباً فيه الاعتراف بحكومة الجنرال فرانكو. وقد قال المستر دي فاليرا في هذا الشأن، ان الاعتراف لا يمكن ان يتم إلا بعد احتلال الجنرال فرانكو العاصمة الاسبانية. اما اعتراف المانيا وايطاليا فقد كان مستنداً الى اسباب سياسية

عودة الاميرال هورتي الى المجر

روما - غادر الاميرال هورتي وعقيلته روما عائدين الى المجر وقد ودعهما في المحطة الملك والملكة والدوتشي والوزراء والاعيان واقيمت مظاهرة كبرى توديعاً لهما اشترك فيها فرق من الجيش وقد قال وزير خارجية المجر ان الغاية من زيارة الاميرال روما انما هو توطيد العلاقات بين المجر وايطاليا لمصيانة السلم وللتعرف شخصياً الى الملك الامبراطور والدوتشي

مؤتمر الجمعية الطبية المصرية

التسهيلات فى السكك والبواخر والفنادق ــ المواضيع

تعقد الجمعية الطبية المصرية مؤتمرها السنوي منذ ٤، كانون الاول حتى ١٨ منه . وقد ورد علينا من القنصلية الملكية المصرية بيان مستفيض فيما يتعلق بسفر الاعضاء الشرقيين ننشره فيما يلي :

بعد التحية بمناسبة عقد المؤتمر الطبي التاسع للجمعية الطبية المصرية في مدينة القاهرة بكلية الطب في المدة من ١٤ الى ١٨ ديسمبر سنة ١٩٣٦ (خلال عطلة عيد الفطر المبارك) فقد عملت الترتيبات الآتية لتسهيل سفر حضرات الاعضاء واقامتهم بالقاهرة :

١ ــ ستمنح مصلحة السكك الحديدية المصرية لحضرات الاعضاء تخفيضاً قدره خمسون في المائة من الاجور العادية من محل الاقامة (او من اول ميناء مصرية للقادمين من الخارج) الى القاهرة لحضور المؤتمر ذهاباً واياباً (ويبتدي الصرف بهذا التخفيض من اول ديسمبر لغاية ١٤ منه فقط في تذاكر الذهاب ويستمر لغاية ٣١ منه في تذاكر العوده عند طلب صرف التذاكر) وذلك طبقاً للمواثق

وستمنح المصلحة امتيازاً آخر للاعضاء لمن يرغب في زيارة الآثار بالقصر واسوان بتخفيض خمسين في المائه أيضاً من اجور السفر العادية ذهاباً واياباً خلال شهر ديسمبر

٢ ــ منحت سكك حديد فلسطين حضرات الاعضاء القادمين من سوريا وفلسطين تخفيضاً قدره خمسون في المائة من الاجور العادية (من جميع محطاتها الى القنطرة شرق (ويسرى مفعول هذا التخفيض من اول ديسمبر لغاية ١٣ منه عند الحضور ومن ١٩ ديسمبر لغاية ٣١ منه عند العودة) وذلك بموجب استمارات خاصة تطلب مقدماً من سكرتارية المؤتمر (بوستة القصر العيني بالقاهرة) مع تذكرة العضوية .

٣ ــ منحت شركة (بواخر الميساجيري ماريتيم) حضرات اعضاء المؤتمر تخفيضاً قدره ثلاثون في المائة من اجور فصل الشتاء العادية على بواخرها من بيروت وحيفا اويافا الى الاسكندرية وبالعكس (ويسري مفعول هذا التخفيض ابتداء من ٢٨ نوفمبر لغاية ١٣ ديسمبر لغاية ٦ يناير سنة ١٩٣٧ للعائدين (وتقدم تذكرة العضوية لوكلاء الشركه عند طلب صرف التذاكر

٤ ــ منحت شركة (اميركان اكسبورت لاينز) حضرات اعضاء المؤتمر تخفيضاً قدره ثلاثون في المائة من اجورها الشتوية على بواخرها من بيروت وحيفا او يافا الى الاسكندرية وبالعكس وذلك لمدة خمسة عشر يوما قبل بدء المؤتمر للقادمين وخمسة عشر يوما بعد انتهائه للعائدين (وتقدم تذكرة العضوية لوكلاء الشركة عند طلب صرف التذاكر)

٥ ــ اعفي مجلس الصحة البحرية والكورنتينات بالقطر المصري حضرات اعضاء المؤتمر القادمين من خارج القطر من رسوم الكورنتينا عند الوصول والعودة (وقد كانت هذه الرسوم تضاف على ثمن التذاكر في سكك حديد فلسطين وفي شركات البواخر)

٦ ــ تفضلت وزارة الخارجية المصرية وخابرت حضرات قناصل المملكة المصرية في بيت المقدس وبيروت وبغداد واستامبول لتسهيل التأشير على جوازات السفر المشتركين في المؤتمر ومن يكون بصحبتهم من افراد اسرهم (الزوجة والابن او الابنة والاخ او الاخت) وللممثلي الصحافة واعفائهم من رسوم (الفيزا) عند تقديم تذكرة العضوية

٧ ــ ستقدم التسهيلات اللازمه فى الجمارك المصرية لحضرات الاعضاء عند وصولهم .

٨ ــ اعفت وزارة المعارف الاعضاء من رسوم زيارة الآثار المصرية وحفريات اهرامات الجيزة

٩ ــ ستعمل ترتيبات خاصة لتخفيض اسعار بعض الفنادق بالقاهرة وسيعلن عنها في البرنامج

١٠ ــ ستعمل الترتيبات اللازمة لسفر من يرغب من حضرات الاعضاء الى الاسكندرية في اول ايام عيد الفطر المبارك لزيارة مستشفى المواساة بخلاف عدة سياحات اخرى أثناء عقد المؤتمر وستعلن في البرنامج قريباً .

هذا وسيلحق بالمؤتمر معرض للآلات الطبية والادوية تحت إشراف لجنة المعرض بقاعة دراسة التشريح الكبرى بكلية الطب

اما المواضيع التى ستطرح للبحث والمناقشة فهي :

١ ــ اصلاح القرية المصرية من الوجهة الطبية والصحية

٢ ــ تضخم الطحال

٣ ــ مواضيع متنوعة جراحية وباطنية (وموضوعي الامراض الزهرية وطب الاسنان)

٤ ــ توحيد المصطلحات الطبية في اللغة العربية

وقيمة الرسوم المقررة للاشتراك في عضوية المؤتمر هي جنيه مصري واحد تخول للعضو التمتع بجميع التسهيلات في اجور السفر والاقامة وحضور الحفلات والزيارات والاشتراك في السياحات والرحلات وسيعلن ذلك في البرنامج عند اتمام الاجراءات اللازمة

وجميع المخابرات ترسل باسم حضرة صاحب العزة السكرتير العام للجمعية الطبية المصرية (بوستة القصر العينى بالقاهرة)

فى قضايا المحكمة المركزية

نظرت المحكمة المركزية اليوم في قضية كل من احسن كلاب ومحمد عبد القادر ابو العنين ويوسف عميرة المتهمين بحيازه بندقيتين وضم طلقات نارية فقضت على الاول خمس سنوات وبرأت الاثنين الآخرين لعدم توفر الادلة

وقد لاحظنا اثناء حضورنا لتلاوة بعض القرارات في المحكمة المركزية انها تتبع في تلاوة قراراتها الجزائية بطريقة القضاء العثماني وذلك انها تدرج خلاصة افادات الشهود في متن القرار . وهذا على عكس ما كنا نلاحظه من رؤساء المحكمة السابقين حين كانوا يتلون قرارات الاحكام

ساعدوا

عائلات الشهداء

نزع الثقة لا الاحتجاج

السر بمقاطعة العرب للجنة الملكية

ان دعامة الحكم ودعائمه الحقيقية ترتكز على العدل والثقة لا على المدافع والرشاشات . هذه يمكنها ان تقهر جيشاً ولكنها اعجز من ان تقيم حكماً . فحكومة تفرض نفسها على الشعب بالقوة تكون دائما مرضة للزوال .

يبدو لكل من تبصر في الامر ان مقاطعة العرب للجنة الملكية لم تكن فقط احتجاجاً على عدم وقف الهجرة اليهودية كما يتصور البعض من الذين لا يدركون بل كانت بالحقيقة اعلاناً للملأ باسره على ان السلطة النافذة في فلسطين قد فقدت ثقة الشعب العربي باجمعه وأصبحت قائمة على القوة لا على المميزات الحقيقية للحكم الطبيعي الدائم . فلو سألت اي طفل من عرب فلسطين يجيبك فوراً انه لم يبق له ذرة واحدة من الامل في عدالة السلطة المفروضة علينا الآن . ولا شك ان هذا اليأس من عدل بريطانيا هو العامل الاكبر في مقاطعة العرب للجنة الملكية

دخل ابن العباس على علي بن ابي طالب . وهو يخصف نعله بيده . فقال له : ما قيمة هــذه النعل ؟

فاجاب علي : ــ لهي أحب إلي من امرتكم الا ان اقيم حقا او ادفع باطلا.

فهل من يعلم هذه المبادي لاورمسبي غور ؟

حنا خلف

الحج ونظامه في هذه السنة

حديث قيم لوكيل مالية الحكومة السعودية

اصدرت شعبة شئون الحج فى وزارة المالية العربية السعودية كراسة تحتوي على بيانات وارشادات نافعة للحجاج . ولهذه المناسبة تلقينا من هذه الشعبة حديثاً افضى به سعادة وكيل المالية تناول فيه ما أدخل من التعديلات والتسهيلات على نظام الحج في هذا العام ننشره فيما يلي :

ترتبط مالية الحكومة السعودية كل الارتباط بما يرد سنويا عليها بسبب الحجاج الكرام ولذلك فهي تهتم كل الاهتمام وترى من واجبها الاول ان تريح هؤلاء المجاهدين وان تيسر لهم جميع ما يطلبون ، وهي لا تألو جهداً في إستجلاب حبهم بعمل كل ما يعود عليهم بالسرور والحبور ولذلك فانها لم تغير شيئا منها بل ابقت الاجور على ما كانت عليه في العام الماضي وهي اجور كما تراها مناسبة ومتدرجة يستطيع الفقير والمتوسط والغني ان يركب ما يريد مع راحة الجميع .

واول ما فكرت فيه الحكومة من المساعدات هو ابقاء خصم الربع من جميع الرسوم كما خفض ذلك السنة الماضية رغم المشقات التى حصلت من ذلك التخفيض

كما فكرت في ان قسما غير قليل من الحجاج يودون الراحة بركوب سيارات جديدة فخمة مع زيادة الاجرة عليهم فامرت الشركة العربية بشراء عربات جديدة من طراز جديد لتحقيق هذه الفكرة التي يجب تنفيذها وقد نفذناها فعلا وستجد الطائفة الممتازة من الراحه في ركوبها ما كانوا يؤملونه

كما امرت الحكومة السنية ايضاً بانشاء خطوط اهلية للسيارات الامنيبوس ، داخل البلدة لتوفر على الحجاج مشقة الذهاب والاياب او دفع اجور كبيرة لسيارات خاصة ، وشيدنا جراجا جديداً لراحة الحجاج خاصة وعملنا اصلاحات هامة في جميع الشئون التي تخص الحجاج نرجو ان تكون وافية بالغرض المقصود ان شاء الله تعالى

وسنعمل على اصلاح الطرق وتعبيدها على احدث طراز صالح وملائم للجو وكثرة السيول في الصحراء فان الاصلاحات الوقتية لم تفدنا شيئا بل اخذت من الخزينة نفقات كثيرة ولم تعد بالنفع المرغوب فيه ومن اجل ذلك فاننا قد بعثنا لجلب مهندسين اخصائيين فى اصلاح الطرق حتى يكون عملنا مبنياً على اساس متين وصالح للزمان

ولم نزل ننتظر المهندسين المطلوبين واذا حضروا وباشروا درس عملهم فلا شك اننا نبدأ في الاصلاح بدون توان ولا يخفى ان اصلاح الطرق يتطلب وقتاً طويلا ومكنة واناة والعجلة لا تنتج خيراً كثيراً ، واملنا في الله كبير فى انجاز الاصلاح الذي يتطلبه كل مسلم ، معتمدين على الضريبة الخاصة بالطرق ضريبة بسيطة تعد عملا انسانياً وخيريا قبل كل شيء وان الحاج الذي يخرج من بيته للخير ويدفع هذه المصروفات في سبيل الخير لا يتأخر عن ان يعاون فى هذا المشروع الخيري الحيوي العظيم

وسيجري الاصلاح على جميع الطرق التي يجتازها الحاج ونرجو ان يتم ذلك سريعاً بحول الله تعالى ثم بهمة جلالة المليك المعظم ايده الله بالنصر والتأييد »

شكر على تعزية

الشيخ امين الانصاري وآل الانصاري عموما يقدمون جزيل شكرهم لكل من تكرم وعزاهم في مصابهم بفقيدهم المرحوم الشيخ محي الدين الانصاري أحد سدنة المسجد الاقصى سواء كان ذلك بارسالهم برقيات او كتب التعزية أو الاشتراك بتشييع جثمانه الى مقره الاخير ويدعون الله ان لا يريهم مكروها

عن آل الانصاري

محمد امين الانصاري

تصحيح خطأ

جاء في الاعلان المنشور بتاريخ ٢٣ تشرين ثاني سنة ٩٣٦ عدد ٧٥٣ صحيفة ٣ عامود ٥ الصادر من دائرة اجراء جنين في القيضة ١٠٧٤ من ان ستة عشر حصة في الارض المطروحة وكذلك تاريخ سجل الطابو ٢٩ ــ ٥ ــ ٩٣٥ والقيمة المخمنة ٩٥

والصواب : ١٦ حصة من ٩٦ حصة والتاريخ في ٢٩ ــ ٥ ــ ٩٣٥ والقيمة المخمنة ٦٥ جنيهاً

اعلان

صادر من دائرة اجراء يافا عدد ٤٩٤٩ سنة ٣٥

الدائن : فارس حسونة من لد

المديون : يوسف ومحمود ولدي انيس شحادة من اليهودية

مصدر الحكم : محكمة مركزية يافا

الملك : قطعتي ارض سلاق زراعية واقعة في قرية اليهودية بجوار كامب الطيران الجديد على جانبي الطرق الاولى مقيدة في الطابو بلوك ٦٧٠٣ قسيمة ٥٤ فساحتها ١٨٠ متر و ١٦ دونم حصة المديونين فيها ٨٠٠٨٠ من ٣٧٦١٨ مشاع لكل منهما النصف وفي هــذه القطعة تخمينتين مؤجرتين لاشخاص مصريين باجار شهر والقطعة الثانية مقيدة في الطابو بلوك ٦٧٠٢ قسيمة ٥٦ مساحتها ٢٤٤ متر و ٢٦ دونم

اوصافه : على المديونين منها ايضاً ٨٠٠٨٠ من ٣٠٦١٨٢ مشاع لكل منهما النصف . يفصل هاتين القطعتين عن بعضهما طريق الكامب وهي معبدة بالاسفلت .

تخمن الدونم الواحد فى هــذه الارض بمعرفة خبير احد المديونين محمود مبلغ ٣٠ جنيهاً فلسطينياً وتخمن الدونم فيها بمعرفة خبير الاجراء مبلغ ٢٠ جنيهاً فلسطينياً حسب الظروف الحاضرة .

بناء على قرار رئاسة اجراء يافا سيطرح في ميدان المزايدة العلنية بعد مضي خمسة عشر يوماً من تاريخ نشر هذا الاعلان الاملاك المبينة اعلاه خاصة المديونين لقاء الذمة المطلوبة منه الى الدائن البالغة ٦٠ جنيهاً والرسوم والمصاريف والفوائد القانونية والمصاريف النظامية

فمن له رغبة في شراء الملك المذكور فليتقدم الى المزايدة ويضم اسمه ومقدار المبلغ الذي يدفعه وديبوزيتو عشرة في المائة او كفالة من احدى البنوك في ذيل القائمة التى ستعطى للدلال والاحاله الموقتة تكون بعد مضي ثلاثين يوما من تاريخ القائمه المذكورة ثم تعاد المزايدة ثانيه على ان يقبل الضم عليها في المائة خمسة لمدة خمسة عشر يوما وبعده تحال هذه الاملاك قطعياً لاسم المزاود الاخير وتجري المعاملات اللازمة حسب الشروط المبينة في قائمة المزايدة ولاجله صار اعلان الكيفية توفيقاً للمادة ١٠٢ من قانون الاجراء

تحريراً في ٢٥ــ١١ــ٣٦

مأمور اجراء يافا

فياض الحمش

اعلان

بلدية القدس

بموجب قانون بيع المسكرات لعام ١٩٣٥ جئت معلنا عن طلب تجديد رخصة مسكرات لعام ١٩٣٧ للبيع بالمفرق خارج المحل في محلي الكائن فى الطالبية

بشارة فريج

اعلان

بلدية القدس

بموجب قانون بيع المسكرات لعام ١٩٣٥ جئت معلنا عن طلب تجديد رخصة مسكرات لعام ١٩٣٧ للبيع بالجملة فى محلي الكائن في الطالبية

عيسى فريج واولاده

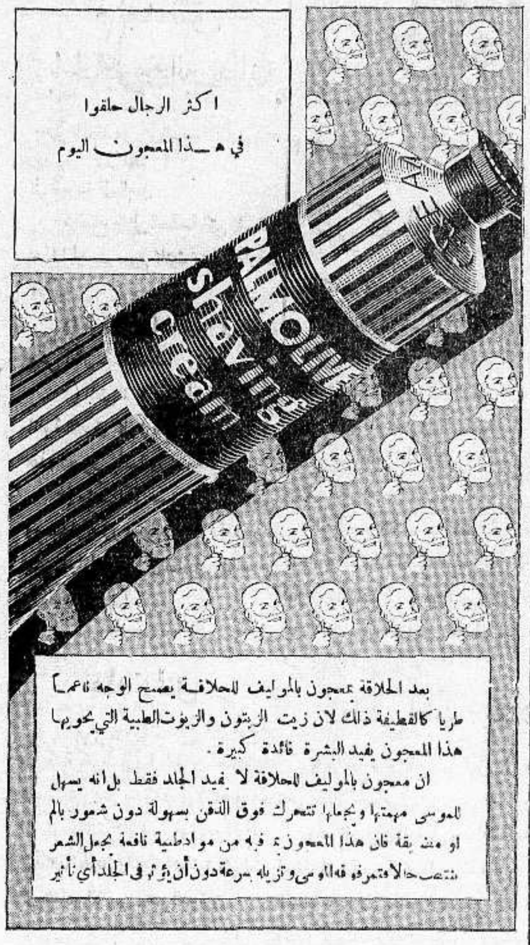

الوكلاء والمستودع

الشركة المصرية البريطانية التجارية ــ تلفون ١٠٦٢ : يافا

المعرض الدائمي لاحسن انواع الموبيليا

لصاحبه انطون يوسف نللو ــ القدس شارع مأمن الله

لقد جرب كثيرون من مواطنينا الكرام الموبيليا التي يبتاعونها من محلنا فوجدوا انها امتن واحسن واجمل موبيليا تعرض في المخازن للبيع .

ان شعارنا ان نعمل احسن الانواع واجملها مقابل ارباح زهيدة لكي لا يشعر الزبون بفداحة المبلغ الذي يدفعه الينا . وقد وجدنا ان القول بالارباح القليلة يجلب زبائن كثيرين . زوروا محلنا مرة واحدة تصبحوا من زبائنه الدائمين

سينما الشرق

كولونية الالمان ــ القدس

ابتداء من يوم الجمعة في ٢٧ تشرين ثاني سنه ١٩٣٦ وبقية الاسبوع ثلاث حفلات يومياً

الحفلة الاولى : الساعة ٣ بعد الظهر الحفلة الثانية : الساعة ٦،٣٠ مساء

الحفلة الثالثة : الساعة ٨،٣٠ مساء

البروغرام :

١ ــ جريدة باراماونت

٢ ــ رواية هزلية السكارى الثلاث

هل يتسع قلب المرأة لحب رجلين بدون ان تندم

ستروا معجزات الحب والاستخبارات الحربية في رواية هذا الاسبوع

الجاسوسة الحسناء

تمثيل اليسا لاندي ــ بول كافانا ــ فرنسيس دريك

اعــلان

من محكمة القدس المركزية

بتاريخ ١٤ــ١١ــ٩٣٦ تقدم لهذه المحكمة استدعاء من حسن حسين خليل من قرية سلوان التابعة للقدس يتضمن طلبه فك الحجز الواقع على قطعة الارض المعروفة بواد الربابه والمسجلة بدفتر الطابو القدس تحت نمرة ١٤٥ ايلول ٣٢١ داخل بمقتضى قرار مجلس الادارة المؤرخ في ٢٠ مايس ٣٢٢ لقاء كفالة مختار قرية سلوان محمد حماده

لذلك يعلن للعموم انه من له اعتراض على هذا الطلب فليتقدم به بظرف شهر واحد من تاريخ نشر هذا الاعلان وبعكسه ستنظر المحكمة في الطلب المذكور اعلاه ولاجله اقتضى اعلان الكيفية تحريراً في ٢٥ــ١١ــ٣٦

محكمة مركزية القدس

النضال بين بريطانيا وايطاليا

في البحر المتوسط

حقيقة أهمية هذا البحر - المستعمرات هي الهدف

عقدت جريدة المانشستر غارديان فصلا قيما في مشكلة البحر المتوسط واسبابها الحقيقية التي ادت وتؤدي الى النزاع الدائم بين الدول ، ننشره فيما يلي اذ يكشف القناع عما وراء المظاهر الانسانية الكاذبة من غايات ومرام عظيمة لا يستحلها إلا الاقوياء الطامعون

قناة السويس

«لو ان قناة السويس لم تحفر لظل البحر المتوسط كما هو الآن يعج ويتلاطم بالمشاكل. اجل ان نحو ستين في المئة من السفن التي تجتازه في السنة بريطانية التبعة ومع ذلك لا يصعب على احد ان يرى المصالح البريطانية في البحر المتوسط لا تحصر بمرور السفن التجارية في القناة وان قليلا جدا من المصاعب الدولية يحل بمحض سد هذه القناة»

اثر الغواصات والطيارات في القناة

«ومما يستحق الذكر ان جبل طارق ومالطة وهما الدليلان الساطعان على وجود المصلحة الانكليزية في البحر المتوسط قد ضما الى الاملاك البريطانية قبل التفكير في شق برزخ السويس وتحويله الى قناة وفوق ذلك لا شك ان حق اجتياز السفن للقناة بتمام الحرية يعطى لانكلترا كسواها من الدول في ايام السلم اما في الحرب فيوجد اكثر من شك في ان تتولى انكلترا او غيرها حماية القناة في وجه الغواصات والطيارات. وهذا لا يعني ان بريطانيا او غيرها تتنازل عن مركزها في البحر المتوسط بل بالعكس تحتفظ به لاعتبارات سياسية مع توجيهها سفنها التجارية الى طريق رأس الرجاء الصالح.

طريق الشرق

«وطبيعي ان يعترف جميع الناس بان مصالح انكلترا السياسية في الشرق الادنى ومصر وفلسطين والعراق مرتبطة ارتباطا وثيقا بطريق الشرق والقناة، لكنها غير متوقفة بتمامها على هذا الطريق. فقد اصبحت اليوم انابيب بترول العراق وايران والطريق الجوي الى الهند مماثلة له قريبا في الاهمية

اهمية البحر المتوسط

«اما في نظر دول اوروبا وفي نظر انكلترا من بعض الوجوه فكل اهمية البحر المتوسط تنحصر في كونه فاصلا بين اوروبا وافريقيا. فعلى احد شاطئيه تقم اسبانيا وفرنسا وايطاليا وعلى الاخر مستعمراتها والتوابع البريطانية ومصر وفلسطين وما بين الدول الخمس الكبرى في اوروبا المانيا وحدها لا تملك ارضا تفصلها مياه البحر المتوسط او البحر الاسود. واهم من ذلك ان ايطاليا وحدها من هذه الدول الخمس واقعة كلها تقريبا ضمنه ولا تحتاج الى اسطول لاحتياجاتها الى ما وراء جبل طارق

بحر اضطراب وقلق

«فاذا ذكر الناس كل هذه الحقائق مع المصالح الباقية للدول الصغرى الملاصقة للبحر المتوسط لم يبق مجال للعجب من بقاء هذا البحر عجاجا بالمشاكل والاضطرابات ولا من تزاحم الدول على اكتساب السيادة المركزية فيه. ولقد افضى الجهاد في سبيل امتلاك نقط مهمة على الارض الى اضطرار الدول المتعاضدة الى جعل اثنتين منها، وليتين: طنجة وقناة السويس. ولما قال موسوليني للجموع في ميلانو ان البحر المتوسط «بحر روما» كان يؤكد شيئا معلوما. ومع ان ايطاليا لم تختم جهادها بعد. بل ان الفاشست اثبتوا هذه النظرية منذ عام ١٩٢٣ بضربهم لمدينة كورفو بالمدافع»

في جبل طارق

ثم اشارت الجريدة الانكليزية الى دعوى ايطاليا في طنجة موضحة ان امتلاك دولة واحدة كبيرة لطنجة يقضي على اهمية جبل طارق. على ان هنالك مرفأ آخر يمكنه ان يفعل مثل ذلك حال وقوعه في ايد معادية واسمه «سبتة»

المغرب الاقصى

«فايطاليا والمانيا تظهران الآن اهتماما مخصوصا بالمغرب الاقصى. لكن الثورة الاسبانية تعرض غنائم اخرى. من ذلك ان الجزر الشرقية (الباليار) التي تملكها الآن اسبانيا وقيل ان ايطاليا احتلتها تعد اهم جزر البحر المتوسط غير التابعة لدولة كبرى. وقد سبق لاسبانيا ان عرضت هذه الجزر على انكلترا وعلى ايطاليا لتجعلاها محطة بحرية وقوبل حتى الآن هذا العرض بالرفض وعلى كل حال كيفما انتهت الحرب الاهلية الاسبانية فواضح ان الكفاح القديم على البحر المتوسط سيتجدد مع اضافة عامل جديد الى اخطاره الشديد وهو «الطيران»

انكلترا وايطاليا

ولا ينكر احد ان هذا الكفاح محفوف بالمخاطر. ولكن الامل موجود في ان الزعيمين على المسرح، بريطانيا وايطاليا تشعران باحترام ضروري احداهما للاخرى ولقد اظهر السنيور موسوليني في المدة الاخيرة على طريقته المخصوصة ادلة قوية على رغبته في التوقف جميع الجهود يجب ان تبذل ان لم يكن لعقد ميثاق فالى اتفاق غير (جنتلماني) يقضي على الاقل على هذا السباق الجنوني الى احراز كل صخرة وتحصين كل جزيرة في البحر المتوسط»

حماية الراية الفرنسوية في مياه اسبانيا

باريس - اصدرت الحكومة اوامرها الى وزارة البحرية بان تتخذ جميع الاحتياطات اللازمة لحماية الراية الفرنسوية في مياه اسبانيا

اختراع مفيد يستعمل في فلسطين

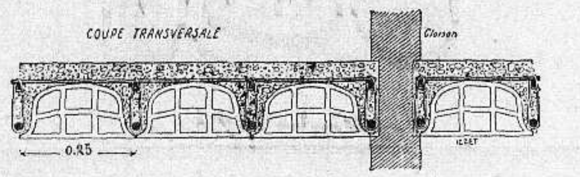

توصل الاختصاصيون في فن البناء الى اختراع نوع جديد من القرميد يدعى (هوردي) يستعمل في بناء السقوف. أهم مميزات هذا الاختراع انه عازم الحرارة ونقل الصوت وقد وصل هذا النوع من القرميد مؤخرآ الى فلسطين واستعمل في بعض البنايات الجديدة فنال الاعجاب التام وقد اخذ السادة عطا الله اخوان المهندسون وكالة هذا النوع وهم مستعدون لشرح كيفية استعماله وتركيبه وفضلا عن المميزات العظيمة التي له فانه لا يكلف اكثر من نفقات بناء السقوف بالبطون اطلبوه مع كافة التعليمات من الوكلاء العموميين:

عطا الله اخوان المهندسون

يافا عمارة بوست صندوق البريد ٤٦٣

كيف تساعد روسيا حكومة مدريد

تفاصيل خطيرة ترويها جريدة الماتان

نشرت جريدة الماتان اليوم تفاصيل جديدة تدل دلالة لا ترد على عظم تدخل السوفيت في شئون اسبانيا. فهم لم يقتصروا على ارسال مقادير كبيرة من الاسلحة والذخائر بل جعلوا ايضاً يرسلون بدون انقطاع سيارات مصفحة وقد تقرر اخيراً ارسال تشكيلات كاملة من الجنود وتلقى قائد الاسطول السوفياتي في البحر الاسود امراً بان يكون متأهباً لنقل هؤلاء الجنود وقد وضعت جميع القواعد البحرية وفاقا للاتفاق الذي عقد مع السنيور كابالليرو تحت تصرف الاسطول السوفياتي وسيرسل جزء من الذهب الذي اخذ من بنك اسبانيا لتغطية نفقات الحكومة السوفيتية. وقد سافر الجنرال بلبو رئيس مصلحة الادارة والتجنيد الى اوديسا ونيقولاي وسيباستوبول لكي يتولى تنفيذ هذه العمليات. وفي هذه المواني ثلاث ثلاثة من ضباط اركان الحرب الشيوعيين يعملون بنشاط عظيم وستحمل قافلة النقل الاولى ما عدا الجنود على ٢٠٠ مهندس وفني. وقد عهد بادارة هذه النجدة الفنية الى المهندسين نيقودموت ويوكوف وأيدت جريدة ايكودي باري ايضاً وجود الصلات الوثيقة التي تربط الجبهة الشعبية الاسبانية بروسيا السوفياتية وقالت ان كل احد غير الاعمى يرى التأييد العظيم الذي قدمه السوفيت للبلاشفة الاسبانيين. فمنذ عشرة ايام وصل الى مدريد ألاي سوفياتي مؤلف من ثلاثة آلاف رجل تحت قيادة ضابط برتبة كولونل

اعلان
بلدية القدس

بموجب قانون بيع المسكرات لعام ١٩٣٥ جئت معلناً عن طلب تجديد رخصة لعام ١٩٣٧ للاستهلاك بالمفرق خارج المحل الواقع في شارع الكنتورة بباب المسكوبية

يعقوب عيسى الاجرب

اعلان
بلدية القدس

بموجب قانون بيع المسكرات لعام ١٩٣٥ جئت معلنا عن طلب تجديد رخصة مسكرات لعام ١٩٣٧ للبيع بالمفرق خارج المحل في محل الواقع في البقعة الفوقا

جورج سليم قبان

اعلان

صادر من دائرة اجراء حيفا لبيع اموال غير منقولة مرهونة

المرتهن: حبيب بن ابراهيم من بلدة الناصرة

الراهن: عطيه بن منور الحسن من عرب التركمان في قرية لد قضاء حيفا

رقم عقد الرهن وتاريخه: ٥٠٥-٢٦ في ٢١-١٠-٢٦ طابو عكا

قيمة الرهن: مايتين جنيه مصري

اولا القيمة المخمنة: ٢٧٠ فلسطيني حصة واحدة من اربعين حصة في قطعة الارض موقع ام القلايد ضمن اراضي قرية اللد التابعة حيفا البالغ مساحتها حسب قيد الطابو ٢٧٠٠ دونم وهي ارض سلخ معدة للفلاحة والزراعة الصيفية محدوده شمالا مزرعة قنيره جنوبا وقف الشيخ زيد شرقا ام الفحم غربا مزرعة بصيله والمناطر

ثانيا القيمة المخمنة ٥٤٠ جنيه فلسطيني حصة واحدة من اربعين حصة في قطعة الارض موقعها لد ضمن اراضي قرية اللد التابعة حيفا البالغ مساحتها ٥٤٠٠ دونم حسب قيد الطابو وهي ارض سلخ معدة للفلاحه ومزروع بها قسم قمح وشعير وكرسنه وقسم لاجل الزراعة الصيفية محدودة شمالا روبي الاعرج جنوبا ارض ام الفحم شرقا وادي المقطع غربا مزرعة المناطر. لقد جرت الاحالة اوقتا على حصة من اربعين حصة من اربعين حصة أيضاً وذلك في كل من القطعتين المبين اسمهما وموقعهما ومساحتهما وحدودهما والقيمة المخمنة بعاليه على عهدة المزاود المرتهن حبيب ابراهيم الخوري المذكور بمبلغ خمساية جنيه فلسطيني فمن له رغبة في شراء الحصتين المذكورتين من اربعين حصة في كل من القطعتين المذكورتين اعلاه عليه ان يراجع دائرة اجراء حيفا او الدلال الرسمي رشيد افندي لديك بظرف خمسة عشر يوما من تاريخ النشر ولا يقبل ضم اقل من خمسة في المية من قيمة البدل المقرر مستصحبا معه التأمينات القانونية وديبوزيتو في المئة عشرة من القيمة المخمنة مع العلم بان اجرة الدلال ورسوم التحصيل والرسوم والمصاريف القانونية عائدة على المشتري عليه صار اعلان الكيفية تحريراً في ٢٦-١١-٣٦

مأمور اجراء حيفا

توفيق عبد الجواد

***

اخبار متناقضة عن الاسطول البريطاني

لندن - تصف وزارة البحرية سفر الباخرة المقلة للغواصات «سيكلوبس» من مالطة بانه اجراء عادي متوجهة الى التيانتي لتحل محل الباخرة «وولويتش» وقد اضافت وزارة البحرية الى ذلك انه لا صحة مطلقا لذهاب غواصات بريطانية الى المياه الاسبانية وربما يكون قد نشأ الخبر من مرافقة بعض الغواصات للسفينة «سيكلوبس» عند خروجها من الميناء بقصد القيام ببعض التمرينات والعودة بعدها الى مالطه.

وقد الغيت جميع الاجازات البحرية والغيت حفلة الملاكمة التي كان مقرراً إقامتها اكراما لرجال الاسطول التركي في آخر لحظة.

اعلان

تطرح لبدية يافا المناقصة تعبيد الطرقات الآتية:

١ - طرق الهدش

٢ - شارع بلبه

٣ - طرق علاء الدين

٤ - طرقات سوق الدير

٥ - شوارع ابو الهدى

٦ - شارع بوست - مناع

٧ - شارع ابو كبير

٨ - شارع نخلات شيامين

٩ - شارع فرديناندلسال

١٠ - شارع الجبالية

فمن له رغبة بالمناقصة عليه مراجعة دائرة الهندسة للاطلاع على الشروط والتصميمات. المقاولين الحق بتقديم اسعار عن اي او كافة الطرقات المذكورة اعلاه تقدم العطاءات ضمن ظرف مختوم لاسم رئيس بلدية يافا ولجنة المناقصات قبل الساعة الحادية عشرة من يوم الاثنين الواقع في ٢١ ديسمبر سنة ٩٣٦ ولجنة المناقصات غير مقيدة بقبول ادنى او اي طلب كان.

يافا في ٢٦ - ١١ - ٩٣٦

عاصم السعيد

رئيس لجنة المناقصات

ورئيس البلدية

لمدة اسبوع

ابتداء من ٢٩-١١-٣٦

المعرض العظيم للملبوسات السيدات في بيت السيدة

ماري بوارشي

بحي العجمي

واردات جورج بنوت بيروت

عادت من بيروت السيدة ماري بوارشي بعد ان تمكنت من الانتقاء مع أهم محل لملبوسات السيدات وستعرض اصنافها الفاخرة لمدة اسبوع واحد فقط منوبا

برانيط - فساتين - معاطف

جرسيات - قفازات

ازرار وتشاكيل

وحزادين

صروف

مصبغة الشرق الكبرى

لصاحبيها: امين الحديدي ومحمد خلف

تلفون رقم (١١١)

شارع الاسعف - يافا

مستعدين لتلبية الطلبات التموينة من جميع جهات البلاد استعداد عظيم: غسيل تنظيف كي على الناشف على احدث طراز في فن الغسيل للرجال والسيدات بالبخار ومواد كيماويه

أسعار متهاودة

محافظة على المواعيد

مطعم صبحي

المعروف سابقا باسم العريسي

شارع الملوك عمارة الكرمليت بحيفا تلفون ١٠٤٠

بسبب الاحوال الحاضرة رأينا تخفيض اسعار مأكولاتنا وحلوياتنا الجديدة المعروفة باسم:

محي الدين الصمدي واولاده المشهورة في الشرق

مع العلم بان المطعم ممتاز بحوي افخر المأكولات. وقد احضرنا له اشهر الطهاة المعروفين. وفيه ألذ المرطبات والنواشف والبوظه

مع طلبات خاصة للافراح والولائم ووكالة عامة لهذه الاصناف في جميع انحاء فلسطين. نظافة، اتقان، مهاودة في الاسعار

اعلان
بلدية القدس

بموجب قانون بيع المسكرات لعام ١٩٣٥ جئت معلناً عن طلب تجديد رخصة مسكرات لعام ١٩٣٧ للبيع بالمفرق خارج المحل في محل الواقع في البقعة الفوقا

يعقوب يوسف السقاب

كلمة شكر

الدكتور احمد الطاهر واخوانه واعمامه وآل الطاهر عموما يشكرون كل من تكرم وعزاهم بفقيدهم المرحوم المأسوف عليه السيد عزت الطاهر بحضورهم بالذات او بارسال البرقيات والتحارير ويدعون الله ان لا يريهم مكروها بعزيز.

★★★

اعلنوا في جريدة الدفاع

العدد ٧٥٥ السنة الثالثة

يافا يوم الاحد في ١٥ رمضان سنة ١٣٥٥ الموافق ٢٩ تشرين الثاني ١٩٣٦

الدفاع

جريدة يومية سياسية مصورة

ادارة الدفاع : شارع اسكندر عوض — يافا

العنوان البرقي : الدفاع يافا — ص. ب. ٧٥٥

قيمة الاشتراك في فلسطين عن سنة ١٥٠ عن نصف سنة ٨٠

« « الخارج « « ٣٠٠ « « ١٦٠

صاحب الامتياز : إبراهيم الشنطي

المحرر المسئول شوكت حماد

رقم التلفون ١١٨٧ و١٠٧٥

ابدع ماكنات كتابة تباع لدى بوتاجي بجنيه واحد كل شهر مع ضمانة ثابتة

حضرة الفاضل

شرعت في العمل الآن وشعرت بحاجة شديدة لماكنة كتابة وارغب ان تكون نقالة استطيع ان آخذها معي في اسفاري و؟ أن اشغالي كثيرة وليس من ينوب عني في اتمامها ارجو ان تعتمدوا طلبي الكتابي هذا فترسلوا لي ماكنة جامعة لهذه الشروط فاقدم ثمنها ثلاث جنيهات حال استلامها وقطعة كمبيالة بالرصيد اتعهد بتسديده على معدل جنيه واحد شهريا ولي الامل الوطيد بان طلبي هذا يصادف لديكم حسن القبول فلا تؤخروا ارساله واقبلوا احترامي

المخلص

انطون

لاشك في ان صنف ماكنات الكتابة المستوردة عند بوتاجي هو اكثر هذه الاصناف اتقانا وارخصها ثمنا فالطريقة التي قضت نصف قرن وهي ساعية في انشاء تحسينات مطردة في مصنوعاتها لابد انها بلغت من الكمال درجة تذكر فتشكر

لدينا ما يزيد عن العشرين موديلا معروضة في محلاتنا منها مالا صوت له نقال وكبير ومنها عربي وانكليزي وعبراني وفرنساوي وتحت الطلب ارمني وصيني وهندي وياباني فهلموا الى بوتاجي تجدوا ماكنات كتابة لذات برج بابل

وهي تباع من سعر سبع جنيهات ونصف للموديل الانكليزي النقال حتى الـ ٢٥ جنيه . الكبيرة الانكليزية موديل المكتب . نتائج بديعة حروف واضحة جميلة وبوتاجي يهتم في تقديمها لاصدقائه فيكون لهم عوناً ونصيراً في تراكم الاشغال عليهم . كل من شرع في عمل حر يحتاج الى هذه الماكنة التي تعطيه الوحي الجميل لانجاز اعماله بسرعة وهي له خير الرفيق ويثبت هذه الحقيقة من اختبار شخص بوتاجي نفسه الذي يستعمل هذه الماكنة منذ اول مباشرته الاعمال

REGAL-ROYAL

فهي مساعد له يرافقه في كل آن ومكان

ويوجد لدينا قسم من الماكنات المستعملة قليلا باسعار منخفضة لا تزال مستعدة للخدمة واسعارها تتراوح بين ١٢ — ٢٠ جنيهاً توافق جميع الجيوب وتتناسب مع ظروف الزمان والمكان

اعدوا طلباتكم وقدموها رأساً الى محل بوتاجي الرئيسي في حيفا الذي يقبل الطلبات الكتابية التي تخصص لها

وتجدون ايضاً في نفس المكان وتحت سقف واحد راديات وعربيات اطفال واسلحة واحذية وخزانات حديد

اطلبوا كتاب الدكتور بوتاجي الدليل الامين في الصحة والمرض

تجدوه في محلات بوتاجي

بثمن ٢٥٠ ملا

زوروا محلات بوتاجي في حيفا يافا القدس

حيفا - قرب بنك الباركليس يافا - عمارة الاوقاف امام السراي القدس - تحت البنك العربي

الوكلاء غزه : الحاج عبد الرؤوف البورنو . اللد : سليم ومحمد الخالدي . الرملة : زبانه اخوان . نابلس : عادل التميمي . طولكرم : حسن المقدادي

رجل واحد يقاوم عشرة امثاله

اذا استعمل هذا الشراب هموبيتوسرم

Hemopeptoserum

يتركب من كريات الدم الحمراء HEMOGLOBIME مصل الدم العيفي SERUMPHYSIOLOQÎQUE خلاصة اللبن ، خلاصة اللحم ، فوسفات الكلس ، خلاصة عصير الفواكه ومواد اخرى غنيه بالفيتامين

هذا الشراب هو خير علاج اخرج حتى الآن لتقوية الابدان وتجديد القوى واعادة نضرة الوجه ، طعمه لذيذ ، مفعوله ثابت يجلب الشهية ينقي الدم يقوى الاعصاب ، يشفي فقر الدم بجميع اشكاله (وعلى الأخص عند النساء قبل الولادة وبعدها) . ينعش البول يغذى العضوية بما يولده فيها من قوة الحرور فهو اذن دواء مغذي مفيد للقوى ، مجدد للنشاط ، منبه لفعالية الجسم ومقوي للدم

كل زجاجة منه تعادل خمس كيلويات من زيت السمك . التعليمات مرفقة مع العلاج .

تغيير الطقس يسبب النزلات الصدرية

عندما يشعر احدنا بنزلة صدرية ، زكام ، او سعال ويخشى العواقب يجب عليه ان يسرع باستعمال شراب البوطوفاكس

فهو افضل مسكن للسعال ، وخير شافي لكافة امراض الصدر يسهل التنفس ويجعله غير مؤلم ، يزيل السعال المزعج ، ويسكن نوباته المتكررة ، يذيب البلغم ، ويحفظ الصدر من كافة الامراض

اذا كانت النزلة الشديدة يجب اخذ مسهل قبل استعمال هذا العلاج ، ويجب ان يكون المسهل لطيف وغير مزعج ، يستحسن ان يؤخذ زجاجة من مسهل الباريلاكس دفعة واحدة قبل اخذ العلاج بساعتين .

تداوي حديث لشفاء التعقيبة الحادة « حرقة البول » والمزمنة والنقطة العسكرية

بحبوب الغونوفاكس Gonovax

تجهيز الدكتور S.M.K رئيس شعبة الامراض الزهرية في نانسي — فرنسا

بين جميع الادوية التى يستعملها الاخصائيون لا يوجد مادة اقوى واسرع من حبوب الغونوفاكس لشفاء حرقة البول (التعقيبة) لانه قتال لجميع الميكروبات الموجودة في اعضاء البول والتناسل واهم حاجة له ازالته للالم وقت التبويل لانه يمنع التشنجات والانتعاظات الليلية والاحتلامات

يطلب من كافة الصيدليات — الوكلاء في فلسطين : مستودع الادوية الوطني الفلسطيني — نمرة ٢٥ — شارع بسترس — يافا

صونوا عيونكم من الرمد باستعمالكم

قطرة القنواتي العجيبة

بشرى ازفها الى مواطني الاكارم سكان فلسطين خاصة والى سكان البلاد العربية عامة في جميع اقطار سوريا ومصر والحجاز وشرقي الاردن والعراق والعجم : وهي نجاحي العظيم بتركيب هذه القطرة العجيبة « قطرة القنواتي » بعد جهود عظيمة صرفت من اجلها .

معمل القنواتي يقوم بخدمة بنى قومه بامرين : احدهما تهيئة احسن الادوية عملا وانفعها تأثيراً . والآخر تنزيله القيم الباهظة الى اصغر حد ممكن . فها هو الآن يتقدم بهديته الثمينة الجديدة العظيمة الفائدة ، قطرة القنواتي العجيبة ، الى ابناء وطنه الاكارم

ركبت هذه القطرة بعد ان اجريت تحاليل دقيقة على جميع انواع القطرات الشائعة في سوريا ومصر والعراق والتى تباع بقيم فاحشة ، واستحصلت منها بعد التعديل على تركيب يناسب طبائع اهل البلاد ونوع الامراض العينية المنتشرة فيما فيهم فجاءت قطرة القنواتي بحمد الله ومنته غاية في الاحكام وآية في الاتقان .

وقد اثبت تركيبها لاهم الاخصائيين بامراض العيون من اطبائنا الوطنيين الاكارم فاظهروا اعجابهم بها وقالوا ان قطرة القنواتي من اهم القطرات المتداولة اليوم في الاسواق واعظمها فائدة واحسنها تأثيراً . تشفي التهاب المنضمة الحادة والمزمنة النزلوية والحبيبية « التراخوما » . تدفع الاحتقان فتزيل الاحمرار والحرارة وتقطع الدمع وتصون العين من الرمد .

تخلص العين من العمش وهو ضعف البصر مع سيلان الدمع في اكثر الاوقات . تسكن الالم بسرعة فتخلص المصاب من آلامه المزعجة . تجلو العين فيصفو رونقها ويمتد بصرها ، تقتل جميع الجراثيم التي تتسلط على العين وتؤذيها فيخلص المرء من الرمد وتصلح تخريش الغبار والحشرات .

قطرة القنواتى عظيمة التأثير كبير الفائدة رخيصة الثمن لا يجاريها بحسن تأثيرها قطرة من القطرات . والخلاصة قد اصبحت قطرة القنواتى بعد التجربة صديقة العائلات ومن احتياجات البيت الضرورية التي لا يستغنى عنها .

كيفية الاستعمال : يقطر في كل عين نقطتان صباحاً ومثلهما مساء للكهول من رجال ونساء .

ويقطر للاطفال نقطة واحدة صباحاً ونقطة واحدة مساء في كل عين .

واخيراً اقول يا ايتها الوالدة المصونة لا تنسي غسل عيني ولدك بعد القدوم من الاسفار او النزهات بماء البوريك ثم تقطير قطرة واحدة من (قطرة القنواتي) في كل عين لتخلصيهما من الغبار والجراثيم التي تنتقل بواسطته ولتنقذي ولدك الحبيب من الرمد المزعج في ايام الصيف . وما توفيقي الا بالله .

دمشق : عبد الوهاب القنواتى

استاذ الكيمياء في المعهد الطبي العربي

قطرة القنواتى العجيبة : تباع في جميع الصيدليات في عموم البلاد العربية عامة واطلبوها من مستودع الادوية الفلسطيني يافا شارع بسترس . وتباع في عكاء في صيدلية درويش قبلاوي ، حيفا : صيدلية عمر ابو غزالة ، نابلس : راشد ابو غزالة ، القدس : مافرو ميخالي ، شارع الباب الحديد ، وصيدلية الحسيني وصيدلية العلمي باب العامود وصيدلية عطا الله اخوان شارع مأمن الله

يجعل من الشيخ الضعيف شابا قويا

هو حبوب الاورشيتونين

لحضرات الاطباء الافاضل

سلاما وتحية : وبعد فان هناك مرض كثير الانتشار في كل مكان ، هو العنانة التناسلية ، وهو كما تعلمون ، مرض صعب المعالجة جداً ، والعلاجات الموصوفة لاجلها غالباً يكون تأثيرها موقتاً ، ما دام المريض يستعملها وماذلك الا للاقتصار في ذلك على الادوية المنبهة للمراكز العصبية ، والموسعة لاوعية القضيب على ان هذا غير كاف فلا بد اذن من الالتفات الى نقطة اخرى مهمة في معالجة هذا الداء هي ملاحظة الغدد التناسلية نفسها . وتقويتها ، وهذا لا يتم الا بتطعيم الخصية او باستعمال خلاصة هذه الغدة ، هذه هي النقطة التى يمتاز بها محضرنا المسمى اورشيتونين ORCHITONINE عن سواه من المحضرات المماثلة ، حيث ادخلنا في تركيبه خلاصة الخصية المكثفة والمستحضرة بطرق فنية خاصة

وهكذا اصبح محضرنا هذا مقويا خصوصياً كما يفهم من اسمه ORCHITONINE ومنبهاً لمركز الانتعاظ وموسع الاوعية ولا سيما أوعية القضيب . فيعيد الشباب ويقوي الرجولة ويجعل من الشيخ الضعيف شاباً قويا ، ولدينا شهادات كثيرة من معظم المستشفيات تثبت اهمية هذا العلاج الناجع

وان في كل زجاجة ورقة خاصة تشرح خواصه ، وتركيبه ، واننا على استعداد تام لارسال المساطر الكافية ، عند اول اشارة تصدر من حضراتكم .

خير الكلام ما قل ودل

لقد اتفق اطباء العيون في فينا (نمسا) على ان احسن قطرة لشفاء امراض العيون هي (القطرة النمساوية) المحضرة بمعرفة الدكتور « للوربوند » الشهير تشفي الرمد بجميع اشكاله ، تأكل الحبيبات من الاجفان ، تزيل احمرار العيون ، تمنع تساقط الدموع ، تشفي الاجفان ، وتحفظ العيون من سائر الميكروبات ، واذ قطر منها الى الاطفال تمنع عنهم حصول الرمد ، تطلب من جميع الصيدليات ، الوكيل العام في فلسطين — يافا

مستودع الادوية الوطني الفلسطيني

شارع بسترس رقم — ٢٥

مطبعة جريدة الدفاع يافا

يافا — يوم الاثنين في ١٦ رمضان ١٣٥٥ الموافق ٣٠ تشرين الثاني ١٩٣٦

صاحب الامتياز : إبراهيم الشنطي

المحرر المسئول : شوكت حماد

رقم التلفون ١١٨٧ و ١٠٧٥

الدفاع

جريدة يومية سياسية مصورة

العدد ٧٥٦ — السنة الثالثة

ادارة الدفاع : شارع اسكندر عوض — يافا

العنوان البرقي : الدفاع يافا — ص. ب. ٢٥٥

قيمة الاشتراك في فلسطين عن سنة ١٥٠ عن نصف سنة ٨٠

« « الخارج « « ٣٠٠ « « « ٦٠

ايقاف السيارات على طريق بلعا. اخذ النقود من الركاب. إرسال قوات للبحث

حادثان في القدس. كتب التهديد والصحف اليهودية. اضطراب الحالة الدولية

دونها الموت

كانت أسئلة البرفسور كوبلاند ، عضو اللجنة الملكية ، للمستر بومن تدور — الى حد ما — حول النقطة التالية : هل يستطيع التعليم أن يوجد تفاهماً بين العرب واليهود .

إن الذي يخشاه العرب أن تلك الفكرة العجيبة ، فكرة ايجاد شعب « فلسطيني » صرف ، خليط من عرب ويهود — لا تزال قائمة . فقد أعرب عن هذه الفكرة أعضاء في مجلس العموم أيام كان الاضراب قائماً ، وأعرب عنها ، إلى حد ملحوظ ، وزير المستعمرات نفسه والذي لا نرتاب فيه أن السر آرثر واكهوب ، المندوب السامي ، رمى هو الآخر أيضاً إلى هذا الغرض

وسواء أكانت النية « انسانية » ، أم كانت الفائدة الاستعمارية ، في الدعوة والعمل معاً إلى ذلك الاتجاه المضطرب ، فان العرب لا يستطيعون إلا مقاومة هذه النزعة من الصميم ، مقاومة يرحبون معها بالفناء الشامل على ساخ عربيتهم والاندماج مع أفاق من بولونيا ، ومتشرد من هنغاريا ، ، ومنبوذ من المانيا فليست القومية العربية ثوب الحية تستطيع هذه أن تخلعه ، وتعتاض بآخر عنه وليست هي طلاء يزيل طلاء آخر مثله . إنها روح صميمي منبث في النفس ، كما الروح البريطانية منبثة في نفس الرجل البريطاني . ويخطيء وزير المستعمرات ومعه أعضاء مجلس العموم كلهم إذا حسبونا دونهم تمسكاً بميزاتنا القومية . ويخطئون اكثر إذا حسبوا ان في مستطاعهم تحقيق ذلك الغرض العظيم ، الذي يسلخ العربي عن عربيته ، ويضمه واليهودي في بوتقة واحدة يخرج من مزيجهما الغريب رجل لا هو عربي ، ولا هو يهودي ، بل رجل « فلسطيني » !

ومن عجب ان تتسع ذمم الانكليز لهذه المحاولة الرهيبة . ومن عجب ان يسوغوا لانفسهم الاقدام على امر مناقض لكل حق ، وعدالة ، وشرف . لكن النزعة الاستعمارية تنغمس في الشر ، والظلم ، الى حد لا تبالي معه بشعور لآخرين ، وإيمانهم ، وحتى بجنسهم . وهذه الروح المستبدة تريد فلسطين — نعم تريدها — بلاداً لا تمت الى العربية بسوى التاريخ والذكريات فقط . اما في مستقبلها فيريدها الانكليز خليطاً او « مختبراً » تقوم فيه تجارب الكيمياء والطبيعة ، ليس بالعناصر والسوائل ، ولكن باللحم والعظم البشري ، بالنفس والروح البشرية ، بالانسان نفسه !

لا التعليم ولا غيره يستطيع إيجاد شيء اسمه « التفاهم » بين أصحاب هذه البلاد والأجانب الطامعين بها . وكيف ، قولوا كيف ، تتوقعون ذلك مع الطالب العربي الذي لا يودع عهد المدرسة حتى يصطدم حالا بالمحيط العظيم الذي ملأه اليهود بخوف ، وشروراً ، ونيات سيئة ؟ كيف يمكن ان ينسى هذا الطالب ما يسمعه من أبيه وأمه ، وجو عائلته على العموم ، وما يراه ويقرأه ، عن الجرائم التي اقترفتها الصهيونية في هذه البلاد . عن الدماء العربية البريئة التي سفكها طمع اليهود وذل الحكومة لهم . عن المستقبل الرهيب الذي ينطوي على الخطر ، والشقاء ، والرحيل . عن الشهداء الذين ودعوا في سبيل الوطن ، وفي سبيل الاحياء وبينهم الطالب نفسه . عن تاريخ هذه البلاد منذ الاحتلال ، وهو تاريخ الحكم المباشر بسبب اليهود ، والثورات بسبب اليهود ، والمصائب بسبب اليهود ، وفقدان ما يتمتع به حتى أحط أمم الزنوج بسبب اليهود !

السبيل الوحيد لهذا « التفاهم » يا برفسور كوبلاند هو في ترك الانكليز فكرة ايجاد شعب « فلسطيني » لن يوجد . وفي هجرة اليهود لكل طمع سياسي في البلاد . وفي زوال هذا الحكم المباشر الذي كاد يقضي على اخلاقنا ، ورجولتنا ، ويسلبنا كل فضيلة . وفي اطلاق سراح هذه البلاد الأسيرة ، تلتحق بأخواتها لأنها لن تستطيع العيش وحيدة عرضة لكل طمع ، وشر ، واعتداء . بعد ذلك لستم ، ياسيدي ، في حاجة إلى البحث عن وسيلة للتفاهم ، بل خلق العربي نفسه خير وسيلة . ولقد عاش اليهود آمنين يوم كانت تتمرغ أنوفهم بتراب الذل والاضطهاد في اكثر بلدان أوروبا !

التعليم إذا استخدم وسيلة للتفاهم نبذناه ، يا برفسور كوبلاند . الجهالة ولا الذل . الامية ولا العبودية . رغبتنا في أن نعيش أحراراً ، حكاما لانفسنا ، ولا العيش مغمورين بالخجل ، والعار ، والرذيلة — حين نخدم اليهود ، أو حين نخضع حتى للحكومة البريطانية . ما قيمة هذا التعليم الاصطناعي الذي يجعلني عبداً لليهودي ، وللبريطاني من قبله ؟

غادروا هذه البلاد . لا نريد لا بريطانيين ولا يهود . وما شاءت الاجنبة الملكية فلتدرس ولتحقق لكن سدى تذهب أتعابها . عربية هذه البلاد خالدة ، كما بريطانية بريطانيا ، والمانية المانيا ، وفرنسية فرنسا . وكل تجربة كالتي ذكرنا نقيم في وجهها من صدورنا حصوناً ، وليحصدنا رصاص الانكليز إذا أبى إلا أن يظل مستأجراً ، يمتثل لما يسوقه اليه اليهود !

ابراهيم

ثم يقولون ...

الفرق الهائل وهذا الحكم المباشر

سياسة تستفز حتى الجماد الميت !

تبلغ مساحة البرازيل ٣٫٣٠٠٫٠٠٠ ميل مربع . وتبلغ مساحة فلسطين نحو العشرة آلاف ميل . فالنسبة بينهما إذن نسبة ١ الى ٣٠٠ !

وتبلغ مساحة الارجنتين ١٫١٣٢٫٠٠٠

هذا الاتساع الهائل العظيم ، رفض قبول أي مهاجر يهودي اليه . رفضه لاسباب كثيرة ، أحدها ان اليهود هم الذين جنوا على اسبانيا . هم الذين بثوا فيها المبادىء الشيوعية . هم الذين جعلوا منها جحيماً رهيباً

وفلسطين الصغيرة ، الضيقة ، التي لا تكفي اهلها . فلسطين هذه تفتح الحكومة البريطانية أبوابها لليهود . أي ظلم يعادل هذا الظلم ؟ . أي سياسة تسيء إلى حد مثل هذه السياسة ؟

عرب فلسطين معذورون في كل عمل يقومون به ، مادامت هناك سياسة تريد قبرهم أحياء . إنهم لا يستفزون أحداً ، بل الغير يستفزهم باعتدائه الرهيب . اعتدائه الرامي إلى تبديل قومية هذه البلاد . باعتدائه الذاهب أبعد حد في الظلم ، والقهر ، وسحق الكرامة

لا منطق بيننا وبينكم . كل تاريخ هذه البلاد لا يتكلم بغير الضحايا ، والمآسي ، والفواجع . كل تاريخها يصب النقمة الكبرى على الذي كان السبب ولا يزال

البرازيل الهائلة ، الواسعة ، ترفض اليهود

وفلسطين الصغيرة ، الضئيلة ، تقبل اليهود

— ثم يقولون : تعالوا اذكروا « مظالمكم » وما مظالمنا إلا وجودك أيها الحكم الرهيب المباشر !

معالجة الحاقدين

فلسطين مثل لبنان في الاضطرابات

الاسباب (واحدة) كما تدعي هذه الجريدة

تصدر في برلين جريدة يهودية اسمها يوديشا رندشاو ، وقد اعتادت هذه الجريدة أن تتحدث عن القضية اليهودية وكل قضية اخرى بما يدل على منهجها الصهيوني الذي لا يعرف الا الدس والطعن . وقد نشرت مقالا في عددها الاخير قالت فيه ما يلي :

لا شك ان اللجنة الملكية في القدس سوف لا تسكت عن البحث في اسباب الاضطرابات التي وقعت في بيروت مؤخراً لان اسباب اضطرابات بيروت هي ذاتها اسباب اضطرابات فلسطين .

فلبنان يقع تحت الانتداب الفرنسوي ولا توجد هناك سياسة وطن قومي ومع ذلك فاق عدد الاضطرابات الدموية التي وقعت هناك يعادل عدد ما وقع منها في فلسطين . فاذا اوجدت فكرة الانتداب « أ » والوطنية العربية تثور طالبة استقلالا تاما الا ان قضايا الاقليات في كل قطر توجد صعوبات شديدة في وجه استقلال هذا القطر . نعم ، ان في فلسطين اتحاداً بين المسلمين والمسيحيين لكن هذا الاتحاد ليس الا على اليهود فقط ، ولولا وجود اليهود لرأينا الاقلية المسيحية تقع تحت خطر كبير في فلسطين ، ومن هنا نفهم انه من الخطأ أظن بأن توقيف حركات اليهود يرضي العرب او يوقف الاضطرابات المستمرة . فكما ان المتطرفين في سوريا يريدون الخلاص من فرنسا فكذلك عرب فلسطين يريدون الخلاص من انكلترا . وليس اليهود الا وسيلة يتوسل بها العرب للثورة على الانكليز ، ولكن الانكليز يريدون ان يبقوا في فلسطين وكذلك اليهود فسيستمرون في اعمالهم . اما الاضطرابات العربية فهي قسم من قضية كبيرة لا دخل لها بشئون اليهود ابداً ، ويجب على اللجنة الملكية ان تفهم ذلك وان تحول وجهتها الى هذه الناحية لتصل الى حل مفهوم .

— أوهام !

تشريع خطير للمسيو بلوم

باريس — تبادل الوزراء اليوم الاراء بمشروع القانون الذي ينوي المسيو بلوم وضعه وتقديمه الى البرلمان لايجاد نظام ديموقراطي للاعتصاب . ولا يخفى ان هذه مسألة عويصة معقدة جداً . ويقتضي حلها دراسة دقيقة سيكلف البرلمان باتمامها . وقد نشر على اثر انعقاد مجلس الوزراء بلاغ رسمي جاء فيه ما يلي :

عرض المسيو بلوم على زملائه كل المفاوضات التي كانت قد حصلت بين نقابة اصحاب العمل ونقابة العمال منذ ايلول الماضي ، كما اوضح لهم بان النقابة الاولى قررت قطع هذه المفاوضات التي كانت سائرة بنجاح . فتجاه هذه الحالة غير المنتظرة قرر رئيس الوزارة الافرنسية ايجاد مشروع قانون التحكيم الاجباري فوافق مجلس الوزراء على هذه التدابير بالاجماع .

وقد عرض وزير العمال على اعضاء لجنة العمل في البرلمان مشروع قانون المصالحة والتحكيم المعد لحل مشاكل العمل والعمال ، واوضح الوزير للجنة اسباب وضعه مرجعا اياها الى تعنف اصحاب العمل الذين كانوا قد قطعوا المفاوضات الدائرة حول ايجاد حل المشاكل بينهم وبين العمال . فباشرت اللجنة دراسة المشروع . وستلفظ حكمها فيه يوم الثلاثاء القادم

الحكوميون يتقدمون في اسبانيا

لندن — اعاق الجو الحركات الحربية في ساحات العاصمة الاسبانية . ولكن قوات الحكومة تمكنت من صد الثوار في جسر طليطلة وفي حي الجامعة ، وهي تتقدم في الشمال ببطء . وليس هناك ما يستحق الذكر في الساحات الاخرى ولم تظهر نتائج المعركة البحرية التي وقعت بالقرب من قرطجنة بين مراكب الثوار ومراكب الحكوميين ، ويظن ان طرادات الحكومة الفارة التجأت الى مرفأ آخر

جنيف — لم يعين الى الان تاريخ انعقاد العصبة ولكن الشائع في الاوساط السياسية ان اجتماعها المقبل سيعقد يوم ٧ كانون الاول وهو اليوم الذي كان مخصصاً في جنيف لاعادة النظر في ميثاق العصبة . وسينتهز ساسة فرنسا وبريطانيا هذه الفرصة لسبر غور حكومة اسبانيا بشأن تدخل المانيا بشؤونها ، ومراقبة رد الفعل الممكن حصوله في الدولتين

تجاهل العارف

نائب كبير يهاجم حكومة لندن

لانها تتجاهل مشورة موظفيها في فلسطين

لوقوعها هي تحت سيطرة اليهودية — العالمية

جاءنا عدد ١٩ الجاري من (الديلي تلغراف) — كبرى جرائد المحافظين ، فاذا فيها ما يلي تحت عناوين : (عضو برلمان يهاجم السياسة الصهيونية — السر آرنولد واسون يتكلم عن مستقبل اليهود — مشورة موظفي فلسطين تتجاهلها لندن) :

المهاجم خبير بالشرق الاوسط كله

هاجم السر آرنولد ولسون السياسة البريطانية الخاصة بفلسطين مهاجمة مريرة مريعة ، صفته عضواً في البرلمان البريطاني وذلك في مقدمة خطها بقلمه لكتاب اسمه (صورة فلسطين) وضعه المستر (دوجلاس دف) ، واصدرته مطبعة « هودر » اليوم ، وثمنه ١٢ شلنا و ٦ بنسات

ولقد سبق للسر آرنولد هذا ان شغل منصب « المندوب المدني » في العراق ، لانه خبير بشؤون الشرق الاوسط كلها . وهو في مقدمته هذه يؤكد ان بريطانيا لا تجني الآن في فلسطين إلا الثمرة الاولى للنهضة التي نهضتها الوطنية العربية

فلسطين الصغيرة أقوى ... من الهند !

« وفي هذه المقدمة يصرح لنا السر آرنولد بما يلي :

تمد القوة البريطانية التي في فلسطين اليوم ، في كبرها ، كتلك القوة التي سبق لنا ان بعثنا بها الى الهند في تلك الايام السوداء ، ايام عام ١٨٥٦ ، ومع ذلك لا ينتظر من هذه القوة الفلسطينية ان تعيد السلام الى نصابه كما اعادته القوة الهندية ، لان الفلسطين معضلة اقوى من معضلة الهند » ...

نواصي اللجان السابقة اين هي الان ؟

وبعد ان اشار النائب في مقدمته هذه الى انه ما من توصية ، ولا من مشورة ، ادلى بها الى لندن المندوبون السابقون ، ولجان التحقيق البريطانية ، الا ووضعت . . « على الرف » ، قال ما يلي :

(اننا سرنا على العكس من تلكم التواصي والمشورات ، واتبعنا سياسة تتعارض كل التعارض مع رغبات السكان الإصليين للبلاد ، ومع نصائح كبار الموظفين البريطانيين هناك)

اللوم كل اللوم على السياسة الخاطئة

ويصر السر آرنولد على القول بان العرب ما كانوا في حاجة الى اية لجنة تحقيق جديدة تنظر في قضيتهم ، وما كان لهم ان يلجأوا الى اعمال العنف لو اننا كنا قد رسمنا لبلادهم سياسة منصفة

(ولست استطيع ان القي اللوم في كل ما جرى على الجنود البريطانيين ، ولا على العرب او على اليهود في فلسطين ، فاللوم كل اللوم على سياستنا الخاطئة التي اصدرت للفريقين المتنازعين الآن ، وعوداً ليس فيها شيء من الشرف)

ولم ينته السر آرنولد من مقدمته هذه إلا بعد ان قال ان معضلة اليهود في اوروبا ، لا تحتاج في حلها الى (وطن قومي) واحد ... بل الى عدة اوطان .. في بلاد أبعد جداً من بلاد العرب ..

وقع اتفاق ايطاليا واليابان في امريكا

نيويورك — كان وقع الاتفاق الايطالي الياباني سيئاً جداً في الاوساط الاميركية الرسمية وهو الاتفاق الذي اعترفت فيه ايطاليا باستقلال منشوكو ، واليابان بالامبراطورية الايطالية في بلاد الحبشة . وسبب هذا الوقع السيء في اميركا ناجم عن كون هذا الاتفاق يقرب بين دولتين سياستهما امبراطورية ، ومن شأنه ان يشجعهما على المضي في هذا السبيل بصورة متواصلة

لندن — قررت الحكومة البريطانية انشاء ادارة جديدة لمراقبة الطعام وتوزيعه لاغراض الدفاع . وستنشأ هذه المصلحة في وزارة التجارة وتؤدي اعمالها بالتعاون ووزارة الحربية

نطلب ايضاحات وافية

عن ذلك المشروع الكبير

«بقلم الاستاذ سامي بك السراج»

لا يزال هذا الباب مفتوحاً للجميع . فالبحث حر ، لكل قلم فيه نصيب ، على ان تكون الكتابة للمصلحة العامة وحدها . وهذه الجريدة ــ بعد ذلك ــ ترحب بكل باحث »

طالعتنا جريدة «فلسطين» الغراء بما دار في الاجتماع الذي عقد في دار اللجنة القومية بيافا يوم الاحد الماضي لدراسة موضوع بنك أنجلو آراب ، وقالت ان المجتمعين قرروا استحسان المشروع بعد اطلاعهم على بيانات السيد سليمان نوفل في كتابه المقدم الى اللجنة

ولعلمنا ان الموضوع يتصل بمصالح الجمهور العربي وانه حق على الاقلام ان تعالجه على ضوء التفكير الحر واستبانه مصلحة البلد رأينا ان يبحث المشروع لنتبين ظواهره وخوافيه، وندرس حاضره ومآتيه فنقول:

لقد اطلعنا على كتاب السيد نوفل فاوضح لنا ان رأس مال البنك يتكون من ٢٥٠ الف جنيه يحق للعرب ان يساهموا في ٢٥ الى ٥٥ في المئة منها . وان مجلس ادارته في فلسطين سيتألف من اكثرية عربية على اعتبار انهم سيملكون اكثرية الاسهم اي ٥٥ في المئة ، وان شركة كربوريشن الانجليزية التي يمثلها السيد نوفل تستعد ان تغطى الاسهم الانجليزية وانه متى استوثقت من اكتتاب الفريقين فعلا بالاسهم المقررة يجتمع ممثلوها للبحث في الانظمة التي يسير عليها العمل في المستقبل

لا شك ان من مزايا هذا المشروع اختصاص العرب بـ ٥٥ في المئة من اسهمه بشكل قاطع لا بشكل متموج ... فقد نفهم من قوله «يحق للعرب ان يساهموا في ٢٥ حتى ٥٥ في المئة» ان النسبة الاخيرة جائزة لا قطعية ، بمعنى ان العرب اذا لم يغطوا نسبة ٥٥ بالاكتتاب الفعلي كون للانجليز الحق في ان يغطوا الاسهم التي يقصر العرب عن الاكتتاب بها ، وبذلك تكون هناك اكثرية حالية للانجليز يتبعها اكثرية في الادارة

فلتوضيح الامر، وليكون العرب على بينة من مجرى الحال اساسيا، نسأل السيد نوفل هل نسبة ٥٥ في المئة مقررة للعرب كنسبة ثابتة لا تتحول ؟ مثال ذلك اذا بلغت اكتتابات العرب ٦٠ الف جنيه من ٢٥٠ الف جنيه هل يعتبر كامل رأس المال اصلا في توزيع النسبة ؟ ام يعتبر المبلغ المكتتب به من العرب حائزا نسبة ٥٥ في المئة وحينئذ يعطى الانجليز الـ ٤٥ الباقية من المئة على معدل المدفوع من العرب ؟

فاذا كان الامر الاول هو الاصل فانه من المحتمل جدا ان تصبح الاكثرية للانجليز لا للعرب في المال والادارة فيحيق بهم الغبن وتنتقل اقدار البنك الى ايد انجليزية اذ في حالة عدم تغطية العرب نسبة ٥٥ في المئة من اصل رأس المال لا يعقل ان يتخلى لهم الانجليز المساهمون في بقية الاسهم عن اكثرية مجلس الادارة . واذن فلا فائدة من هذا البنك مطلقا . اما في الحال الثانية اي اذا اعتبر المدفوع من العرب ، اياً كان مقداره ، حائزا صفة ٥٥ في المئة ودفع المساهمون الانجليز ٤٥ في المئة على نسبته ، فلا اعتراض اذ ذاك من هذه الوجهة!

ثانيا : أيتفضل السيد نوفل بايضاح ما اذا كان مجلس الادارة الذي سيؤلف في فلسطين هو المجلس الوحيد الذي سيهيمن على تسيير العمل ام ان فوقه مجلس ادارة اعلى مركزه لندن فيكون مجلس فلسطين استشاريا فحسب ويكون الرأي القاطع لمجلس لندرة ؟

نحن نعلم ان مشروع هذا البنك فريد في بابه ومن طراز لم يسبق له ند ، اذ لم يسبق للبلاد ان رأت للانجليز ميلا مباشرا لتأسيس مشروعات مالية في فلسطين مما يذهب بنا الى ان المشروع ينطوي على فكرة سياسية جديدة في قالب من الاقتصاد ! وشعبنا قد هداه الله اخيرا الى نزع الثقة من الانجليز ومن كل ما للانجليز علاقة به . فمن حقهم اذن ان يستبينوا ما عسى ان يكون وراء المشروع من غايات استعمارية انجليزية . فوق ان تطور نفسية العرب الاخيرة قد قادتهم الى جشأة اقتصادية جدية اخذوا معها يتقدمون لاعلاء المرافق الاقتصادية العربية بهمم عربية خالصة واموال عربية صرفة . فقد لدغتهم الحوادث والتجاريب الماضية اي لدغ .

امامهم امتياز الحولة الذي كان رهن ايد عربية ثم لبث ان بيع الى جهة يهودية . فهم يخشون ، ولهم الحق في ذلك ، ان تكون «الوطنيات التاجرة» التي عملت عملها في الحولة هي خالفة هذا المشروع الجديد وفاتلة حبائله . . .

ومن يلومهم على هذا التظنن وقد رأوا باعينهم مصير الحولة الذى آل الى اليهود فحرم فلسطين من مقاطعة عربية برمتها ، وكان الذي قادها الى الهاوية التعويل على الالفاظ البراقة وعدم التحسب في ابان الامور !

هذا ما عن لنا ان نبينه للايضاح والاستيضاح . ونحن في انتظار الاجابة ، ولنا كلام بعده .

القدس

سامي السراج

شركة صيد الاسماك الوطنية المحدودة

تحت التسجيل ـ تلفون ٤٩

تألفت شركة لصيد الاسماك بيافا رأسمالها ثلاثة الآف جنيه مقسمة الى ثلاثة آلاف سهم قيمة كل سهم جنيه واحد ويكون الدفع نقداً وقد اتخذت الشركة مركزاً لها سوق الصلاحي عمارة روك محل الحاج حسن الرشيدي وانتخبت لرآستها الحاج مصطفى الدهشان وقد اشترت الشركة قاربين بخاريين قوة احدهما ١٢٠ حصانا والثاني ٦٠ حصان

فبادر ايها العرب الى شراء الاسهم قبل نفاذها

اضطرابات ١٩٢٩

كما ان لحكومة فلسطين قانوناً اسمه «قانون الطوارىء» كذلك للوكالة اليهودية مكتب رأسمال ، اسمه (مكتب رأسمال الطوارىء) وهو غير مكتبي رأس المال التأسيسي «الكارن هايسود» المخصص لنهب ما في ايدي العرب من الاراضي ، ورأس المال القومي «الكارن كايمت» المخصص للانفاق على من يأتي من مشردي الآفاق للعمل في هذه الاراضي

وموضوعنا اليوم هو المكتب الاول ، ننقل لك عنه فيما يلي ما جاء في جريدتهم اللندنية «الجويش كرونكل» في عددها الصادر بتاريخ ٢٠ الجاري ، ومنه ستفهم كيف يستجدي زعيمهم اليهودية ـ العالمية ، لتعوض على اليهودية ـ الفلسطينية بعض ما اوقعته بها الثورة الاخيرة من الخسائر الجسام

اما لماذا لم تنشر الوكالة اليهودية حساب اموال اضطرابات ١٩٣٦ الى الآن ، فامر علمه عند الصهيونيين «الشرفاء» الذين يغررون بالمساكين من يهود الدنيا.

«المحرر»

قد تنفع الذكرى !

صدر بالامس التقرير الحسابي عن «اموال الطوارىء» لعام ١٩٢٩ وهو يشمل المدة الواقعة بين اول ايلول من ذلك العام الى ٣١ كانون الاول عام ٣٤ ومنه يفهم ان مجموع ما انفق على اعانة المنكوبين، كان ٣١٧،٤٨٨ جنيهاً ، اما ما انفق على اعادة البناء والانشاء فكان ٣٢٢٧٤٨ جنيهاً من اصل مبلغ الـ ٧١٠،٥٠٥ جنيهات ، الذي جمع من اليهودية العالمية لهذه الغاية .

وفيما يلي نقتبس من هذا التقرير ما يعيد الى الاذهان ذكرى تلك الظروف المحزنة التى كانت اليهودية الفلسطينية ترزح تحتها اذ ذاك واعانذكر هنا عزيد الاعجاب ... ان المكتب الذي تعين لادارة هذه الاموال لم ينفق على نفسه وعلى موظفيه غير ١٦،٤٩٠ جنيهاً ، اي اكثر قليلا من (٢) في المئة من مجموع الاعانات

«بعد مرور ثمانية ايام من (صيام آب اليهودي) وفي منتصف نهار الجمعة ٢٣ آب عام ١٩٢٩ ... قتل اليهود وجرحوا في شوارع القدس ، وكان قاتلوهم وجارحوهم «الغوغاء السفلة» من العرب !

وفي هذه اللحظات نفسها قامت عصابات اخرى من هؤلاء الناس بمهاجمة الاحياء اليهودية والضواحي اليهودية في هذه المدينة ولكن اليهود ظلوا يحسنون الظن ، ويعتقدون بان الاضطراب محلي بحت لا يلبث ان يزول قبل ان تغرب شمس النهار

وما هي ان غربت الشمس حتى تلاشي هذا الاعتقاد، وضاع الامل في السلام ، وتبين ان الاضطراب قد انتشر حتى عم البلاد كلها من «موتزا» الى الخليل ، الى تل ابيب الى غزة ، الى حيفا ، الى بيسان الى كل مكان .

وبلغت المصيبة غايتها القصوى في عصاري يوم ٢٩ آب ، في مدينة صفد ، اذ كانت الاضطرابات قد امتدت من انحاء «البلاد اليهودية» الى اعالي الجليل ، فأتت على اليهودية الصفدية ، وجاءت على معظم المستعمرات في وادي جرزيل (مرج ابن عامر) ...

وظلت الهجمات الفردية تترى على اليهود... المسالمين الآمنين (كذا) في الاشهر القلاقل التى تلت تلك الاضطرابات ، حتى بلغ عدد من قتلوا من رجال اليهود ونسائهم وفتيانهم وفتياتهم ١٣٢ ، وبلغ عدد من دخلوا الى المستشفيات ٣١٢ وعدد من عولجوا في منازلهم ١٣٩ نسمة . وتحطمت عائلات يهودية برمتها ... بضياع الآباء والامهات او الاطفال

واصبح من اليهود في ذلك العام ١٥،٠٠٠ نسمة بلا مأوى ، ليس فرد واحد الا وهو في حاجة الى من يأويه، ويطعمه ويسقيه («الدفاع»: من جيب اليهودية العالمية ...)

وكانت هنالك طائفتان يهوديتان «اثريتان...» في الخليل وفي صفد ، فلم تبق تلك الاضطرابات لهاتين الطائفتين من باقية ...

يا يهود العالم ادفعوا

وصل الى ايدينا هذا التقرير مصحوبا بكراسة كتبها بقلمه الدكتور موريس هكستر عضو الوكالة اليهودية في القدس ورئيس (مكتب رأس مال الطوارىء) في ... (ارض اسرائيل) !

وفي كراسته هذه يقول لنا الدكتور ان (اليشوف) ـ اي اليهودية الفلسطينية لن تنسى ما عملته من اجلها اليهودية العالمية ، لتخفيف مصائب وويلات اضطرابات ١٩٢٩ ، وهي الاضطرابات التي لولاها لما تأسس المكتب الذي يرأسه هو منذ ذلك التاريخ !

ويقول لنا الدكتور ايضاً ان هذا المكتب كانت فائدته مزدوجة ! فهو بعد ان ساعد من ساعد من يهود فلسطين بنصف امواله ، استطاع بالنصف الثاني ان يعمر ، وان ينشيء... وبهذا خرجت اليهودية الفلسطينية من اضطرابات ١٩٢٩ وهي ارسخ قدماً ، واكثر عدداً مما كانت عليه .

ثورة ١٩٣٦ ماذا دفعوا لها؟

وادركت اليهودية العالمية فائدة هذا المكتب تماماً ... اذ لم تكد ثورة ١٩٣٦ ، حتى تلقت اليهودية الفلسطينية من اليهودية العالمية حوالي ٦٠٠،٠٠٠ جنيه في الاشهر الثلاثة الاولى فقط ... من الاضراب العربي ، وبذلك لم تستطع البشون ان تعيل من كان من ابنائها في حاجة الا الاعالة فقط ... بل استطاعت ان تنشيء ايضاً بعض المستعمرات الجديدة وان تعمر بعض الطرق !

عودة الى المجرم المسمى «الاورفلي» ويريد مكتب «رأس مال الطوارىء»

الآن ان يذكر اليهودية العالمية ء عمله على اثر اضطرابات ١٩٢٩ ، فانه دفع اجور المحامين الذين تولوا عرض القضية اليهودية على اللجنة (لجنة شو) التي جاءت الى «ارض اسرائيل» في خريف ذلك العام ... ثم دفع مالا يعلمه إلا الله ... في سبيل ذلك الاستئناف الذى رفع لمجلس الملك الخاص عن قضية «الاورفلي» البطل ... طبعاً !

ثم دفع هذا المكتب بعد ذلك ما تعين عليه دفعه للدفاع عن القضية اليهوديه امام (لجنة حائط المبكى) ـــ البراق ـــ الدولية

وإذا كان مكتب «الكارن هايسود» ـــ رأس المال التأسيسي ـــ او مكتب «الفا آدلومي» ـــ (المجلس المللي اليهودي) قد ساعد مكتب «مال الطوارىء» هذا في شيء ، فانهما لم يساعداه الا بالنذر اليسير ، اما الفضل الاكبر فيعود الى اليهودية الاميركية لى وجه الخصوص وعلى «الدياسبورا» رأي اليهودية العالمية ـــ على وجه العموم

«الدفاع» : فلسطين العربية تعرف كيف تصد عن نفسها اجرام المجرمين... اميركيين كانوا ام عالميين ... والايام بيننا . . .

القضية اليهودية يدافع عنها مبدع فكرة الوعد

ووراءه اليهودية العالمية تعزز شهادته وتؤيد مسعاه

أين لجنة ملوك العرب تنال من الحق ما نال وايزمن وصحبه ؟

وايزمن هو مبدع فكرة الوعد وموجدها من العدم ، فهو الذي أغوى اللورد بلفور بها ، وهو الذي زين للورد بلفور أنها فكرة عادلة غير خاطئة ، تحمي من جهة شعباً مظلوماً رهقه البشر بانواع عنتهم ، فلا يجد مأوى يلجأ اليه ، وتعوز من الوجهة الاخرى الشعب الذي يعرض بلده لان يتخذ ملجأ ومأوى لليهود .

نحن وبلفور

وليس لنا ان نحسن الظن الى هذه الدرجة باللورد بلفور ، فنصدقه ذيقول إنه العاطف على الفكرة اليهودية ، حباً بالانسانية وبالعدل، يغمر اليهود فيدرأ عنهم خطر الظلم العالمي . اجل اما كان لنا ان نحسن الظن الى هذه الدرجة باللورد بلفور ، والا كنا من الاغبياء الذين لا يفقهون دخائل الامور وخفايا السياسة التي بلوناها وعجمنا عودها امداً طويلا فادركنا من حقائقها ما لم يكن ليخطر لنا ببال .

مطلب سياسي

وما كان اللورد بلفور وهو الشيخ المحنك والقطب القدير ، ليغرب عن باله ان مطلب وايزمن الذي اصبغ عليه صبغة انسانية ء انما كان مطلباً سياسيا محضاً ، يستر وراءه مطامع لا نهاية لها ومطامح لا تقف عند حد فلسطين بل تعداها الى ما جاورها من بلدان عربية صرح اليهود وما برحوا يصرحون انها قطعة لا تتجزأ من فلسطين

المؤامرة القاتلة

وكان طبيعياً ان يكاشف بلفور ، الكيمائي اليهودي البريطاني ، بما خامر فكره ، وكان طبيعياً الا يكون الكيمائي حريصاً على التكتم بعد ان اكتشف اللورد خبيئة الامر . فكان هناك تفاهم ، وكانت هناك اعظم وأقبح مؤامرة عرفها البشر في التاريخ : التعاون بين بلفور ووايزمن على ابادة شعب او تهجيره ، ليحل محله شعب آخر . وهذا منتهى ما يمكن ان تصل اليه القسوة في البشر ، لان كلا من الابادة او التهجير ، لا يعني إلا الافناء بأية طريقة كانت ولو ادى ذلك الى استعمال قاذفات القنابل والجيوش اللجبة ...

هذا هو وايزمن

هذا هو الدكتور حيم وايزمن الكيمائي البريطاني اليهودي ، الذي ادلى بشهادته امام اللجنة الملكية ، في جلسة علنية اشفعت بجلسة سرية.. هذا هو الرجل الذي توجهت اليه انظار اليهود في العالم ترمقه وترمق تدخله ومسعاه بقلب راجف ، فقد كان هو الذي خلق ما لم يستطع زعيم يهودي من قبله خلقه فاكتسب بذلك فيهم زعامة ليس في مقدور كبير يهودي ان يزاحمه فيها واذن فالمفروض بالدكتور وايزمن ان يكون اكثر الزعماء اليهود تعقلاً وأوفرهم رصانة ، وأبعدهم عن الخيال والوهم، وأدناهم الى الحقيقة الواقعة . ولكن هل كان الدكتور وايزمن كذلك ؟

الكل سواء

ان مطالب الدكتور وايزمن التى بسطها امام اللجنة الملكية اثبتت في كثير من الجلاء انه لم يختلف ، وهو زعيم زعماء اليهود عن الجاهلين السذج في ني قومه ، بل انه لم يختلف عن رجال الدين منهم ، هؤلاء الذين يستندون في مطالبهم الى روح الدين المضطرمة ، فاذا بهم من اشد الغلاة المطالبين بالوطن القومي اليهودي . وهكذا كان الدكتور وايزمن ، إذن فليس هناك من فرق بين كبير وصغير . فالجميع سواء في مطامعهم ومطالبهم التي لم تؤثر فيها نضال العرب طيلة شهور ستة . وهذه هي الحقيقة التي نود ان يتفهمها العرب فلا يركنوا الى الراحة في زمن يتطلب الحيوية !

وايزمن كيهودي

ولقد جاء وايزمن الى هذه البلاد ليدلي بشهادته امام اللجنة الملكية كيهودي وكزعيم يهودي وليس كبريطاني ، ولا ندري الحق الذي استند اليه ، والذي حمل اللجنة الملكيه على الاقتناع بهذا الحق الذي مهد له سبيل اداء شهادته تلك ؟؟ فهو ليس من الموظفين البريطانيين الذين سبروا غور الحالة في فلسطين ليجوز له الادلاء بشهادته ، وهو من جهة ثانية لا يتمتع بالجنسية الفلسطينية ليكون له هذا الحق . نقول هذا ونحن واثقون من انه سيكون لشهادة الدكتور وايزمن اثر كبير في مجرى الامور ، وبخاصة في ثنايا تقرير اللجنة الملكية ، ونظرتها التي ستودعها التوصيات او هو ما يخيفنا ويحملنا على ان نطالب بالحق نفسه الذي منح للدكتور وايزمن

عربية عالمية

ان وراء وايزمن اليهودية العالمية تعزز شهادته وتؤيد مسعاه وتقرن القول بالعمل ، فتبذل مالا ومجهوداً وتستثمر نفوذا ، وتجد ناشطة آملة ، مهما يتراءى لها من عوامل يأس ، فهلا كان للعرب (عربية عالمية) اذا لم يكن في مكنتها ان تستثمر نفوذها ومالها ، ففي مقدورها ان تستثمر حيويتها صداقتها ومواقع بلدانها الطبيعية ؟ ..

أين لجنة الملوك

اننا جد مغتبطون لتطور القضية العربية في فلسطين ، فهي بعد ان كانت منحصرة بنيها ، وبنضالهم وحده ، تحولت اثر تدخل الملوك الى قضية عربية ثم تحولت الى قضية عالمية بعد ان استطاع الشعب العربي في هذه البلاد، اسماع صوته وبخاصة في بريطانيا، ولكن هذا التدخل الذي استشعرناه منذ حين فغمرنا بموجة من الاغتباط والارتياح لم يفض على قضيتنا باكثر مما أفاض ، اذ قف عند حد لم يتجاوزه ، بينا اليهودية العالمية اجتازت خلال هذا الامد الوجيز بمساعيها ونشاطها مسافة شاسعة ، كانت اولى بوادر النجاح فيها ظهور وايزمن أمام اللجنة الملكية وافضاؤها بشهادته اليها !

فأين لجنة الملوك العربية التي طالما سمعنا بها وتغنينا بذكرها ؟

متى تباشر عملها

ونحن اذ نطالب بظهور لجنة الملوك في الميدان لا نرمى من وراء هذا الطلب ان تحتذي حذو وايزمن فتسير على غراره بأن يظهر رجال هذه اللجنة امام اللجنة الملكية ويؤدوا شهاداتهم إليها .. لا فان لاعضاء لجنة الملوك ، واجباً آخر اسمى واعظم شأناً من هذا الذي ذكرناه ، انما هو الاتصال (والاتصال فقط) باللجنة الملكية ، والافضاء اليها بحق العرب الطبيعي في الحياة وبوجوب انصافهم ، بدرء الخطر اليهودي عن بلادهم . اي اننا نود ان يكون اعضاء لجنة الملوك سفراء هذه الامة المتوثبة ، مزودين بعناصر حق التدخل المستندة الى اتفاق الملوك والحكومة البريطانية الاخير .

فهل تألفت هذه اللجنة ، ومتى تباشر عملها ؟

ننتظر !

اننا ننتظر على احر من الجمر وفود اعضاء لجنة الملوك على فلسطين ، للقيام بواجبهم القومي نحوها، في الوقت الذي تقوم اللجنة الملكية فيه بمهمتها وفي الوقت الذي تفضي فيه وايزمن وغيره من زعماء اليهود بشهاداتهم . اجل اننا ننتظر وفودهم بفارغ الصبر كما نرمق طريقة عملهم في كثير من الامل

ولعل هذا الذي نسمع به عن اجتماع لجنة الملوك في بغداد ، في هذا الظرف.. لا يكون كالسراب الذي يحسبه الظمآن ماءا

صفوة ما يحمله بريد الشرق والغرب

النساء المحاربات

المعيشة تحت النار أجمل جداً

الحرب الاسبانية تصبح حرب كل انسانه

نشرت الصحف الانكليزية لشركة « بريتش يونايتد برس » البرقية المطولة الآتية :

من هما ؟

من بين الاجانب الكثيرين الذين يحاربون الآن في اسبانيا ، أشتهرت فتاتان ، احداهما هولندية اسمها « كاريا » وثانيتهما المانية اسمها « اينج » — الاسمان بهودياز كما ترى — وقد اشتغلت كل منهما في سوق سيارة من سيارات الاسعاف الحكومية لعدة اسابيع

واجهت الفتاتان الخطر عشرات المرات ، وهما تنقلان الجرحى من خطوط القتال ، وهما الآن الفتاتان الوحيدتان اللتان تعملان في منطقة الحرب برتبة « نفر » في اورطة ايدون التابعة للميليشيا الحمراء

انهما تعيشان في الثكنات ، وتتقاضى الواحدة منهما في اليوم عشرة « بيزات » — فرنكات اسبانية — شأنها في ذلك شأن « النفر » من الذكور ، وهما تتكلمان عدة لغات ويعرفهما الناس الآن في كل مكان تذهبان اليه

اما « فرولين اينج » فقد سبق لها ان تدربت في احد مستشفيات برلين ، وهي تطمح الآن في الزواج من شاب انكليزي يحارب الآن مع قوات قطلونيا الحمراء ...

ولقد صرحت هذه الفتاة بقولها : « انني احب عملي ، ولا اتطلع فيه الى اي أجر ، فالمعيشة تحت النار هي احسن ما يساور نفسي من الشعور وانا اجلب الرجال المجاريح من ميدان المعركة وقنابل المدافع تتساقط حولي ، وفي « اولياس » سقط من هؤلاء الرجال ٢٠٠ جريح ، مات [illegible] بين ذراعي »

حرب كل انسانه

لقد اصبحت الحرب الاسبانية اليوم وهي حرب كل انسان يشترك فيها افراد من جميع الامم ، ففي جانب الثوار يعمل المغاربة ، وجنود الجيش الاجنبي وهم خليط من البشر لا يذكره أحد والمنفيون من روسيا ، والمغامرون من جميع انحاء الارض ، الناس الذين يريدون ان ينسوا ماضيهم ، والايطاليون والالمانيون !

اما الجانب الآخر وهو جانب الحكومة ، فيعمل فيه رجال ونساء من جميع الجنسيات في اوروبا ، فيهم الروسي والافرنسي ، والبلجيكي ، والالماني ، والايطالي الشيوعي المقاوم للفاشستية (وكل هؤلاء يهود طبعاً) . . .

وبين هؤلاء كثيرون ممن اصطلوا بنيران الحرب العظمى ، وكثيرون ممن قضوا اعمارهم في الثكنات العسكرية ، وفي الميادين ، ففي معركة ايرون — مثلاً — كان رجال المدفعية الحكومية كلهم من جنود بلجيكا وفرنسا القدماء المدربين على ادارة المدافع ، ولذلك قاسى الثوار الامرين في هذه المعركة

وراء خطوط القتال

وبين غير المحاربين ايضا ممثلون لجميع الامم ، يعملون على تخفيف ويلات الحرب في كلا الجانبين

هناك فرق الصليب الاحمر الاسكتلندية والبريطانية والافرنسية ، وهناك ممرضات من جميع الجنسيات

اما أغرب « تشكيلة » فترى في الجيش الذي تـألف من ألوف من الاجانب الذين دفعهم مقتهم للفاشستية الى الذهاب الى اسبانيا لمساعدة حكومتها الحمراء

ويعد هذا « الجيش الدولي » اعظم وحدة عسكرية ظفرت بها حكومة اسبانيا ، بعد ان تسلح تمام التسلح في خارج البلاد الاسبانية ، واصبح لا ينقصه شيء من معدات القتال ، حتى المدافع الثقيلة

ولم يكد هذا الجيش يصل الى مدريد حتى جربته حكومتها لاول مرة في معركة « كاسا دي كامبو » فنجحت التجربة ، لان هذا الجيش اخر تقدم الثوار ايا ما طوالا !

— والبركة في موسكو . . . وفي اليهودية — العالمية طبعاً . . .

اعلان

بلدية القدس

بموجب قانون بيع المسكرات لعام ١٩٣٥ جئت معلناً عن طلب تجديد رخصة لعام ١٩٣٧ للاستهلاك بالمفرق خارج المحل الواقع في شارع الكنتورة بباب المسكوبية

يعقوب عيسى الآجرب

اعلان

بلدية القدس

بموجب قانون بيع المسكرات لعام ١٩٣٥ جئت معلنا عن طلب تجديد رخصة مسكرات لعام ١٩٣٧ للبيع بالمفرق خارج المحل في محلى الواقع في البقعة الفوقا

جورج سليم قبان

اعلان

بلدية القدس

بموجب قانون بيع المسكرات لعام ١٩٣٥ جئت معلناً عن طلب تجديد رخصة مسكرات لعام ١٩٣٧ للبيع بالمفرق خارج المحل في محلى الواقع في البقعة الفوقا

يعقوب يوسف السقاب

هل اقتربت الساعة ؟

هتلر قد يكيل الضربات لروسيا الحمراء

لمنعها من تهريب الاسلحة الى اسبانيا

أو انتقاماً لمن قبضت عليهم من الالمان

تحت هذه العناوين التي نشرتها « الصنداي دسباتش » بتاريخ ١٥ الجاري على عرض صفحتها الاولى ، باضخم ما عندها من الحروف ، جاء ما نجمله فيما يلي :

اجتماع سري خطير

بين هتلر وقواده

دعا هتلر كبار اركان حربه الى اجتماع سري عقد أمس صباحا في دار الرئاسة ، ولم تتسرب انباؤه الى خارج هذه الدار إلا في ساعة متأخرة من الليل

واستمر هذا المؤتمر منعقدا ساعتين كاملتين ، وحضره الفيلدمارشال ، البارون فون بلومبرغ ، والاميرال فون ايدر رئيس اركان حرب البحرية ، وعدد آخر من كبار القواد العسكريين والبحريين

والمعتقد في بعض الدوائر هو ان المؤتمر بحث في الموقف الحاضر في اسبانيا ، وفي مسئلة النقالة الروسية التي غادرت ميناء سيباستبول ، وينتظر وصولها الى برشلونة اليوم أو غدا ، ويقول ان هذه النقالة تحمل كثيرا من المدرعات « التانك » ومن المواد الحربية الاخرى ، كما تحمل ايضا متطوعين روسيين لنجدة الحمر في اسبانيا

المانيا ستضرب ضربتها

مقابلة للشر بمثله

ومنذ أربعة عشر يوما ، يدور على ألسنة الساسة ان المانيا وايطاليا ستصرحان بعزمهما على وقف ما ترسله روسيا الى اسبانيا من المعدات الحربية ، بالقوة (اي باشهار الحرب عليها) .

وجاء القبض في روسيا على ١٨ من الالمان فزاد في الطين بلة (« الدفاع » : حكم في روسيا امس الاول بالاعدام على ١٢ من هؤلاء فالطين قد ازدادت بلته جداً عن اليوم الذى كتب فيه هذا المقال) ولذلك تحرجت الحالة وشرعت الصحف الالمانية تطالب بان تقدم الحكومة الروسية للحكومة الالمانية الترضية الكافية (« الدفاع » فما بالك الآن بعد حكم الاعدام هذا . . ؟)

وتتوقع معظم الدوائر الآن ان تقابل المانيا الشر بمثله ، بطريقة من الطرق لم تعرف بعد . . .

النمسا وهنغاريا

مع المانيا وايطاليا

وجاء نقض هتلر لمواد معاهدة فرسايل الخاصة بوضع الانهر الالمانية تحت الاشراف الدولي ، كنتيجة للمؤتمر الذي عقد مؤخرا فى فينا بين ايطاليا والنمسا وهنغاريا

وكان الهر فون بابن وزير المانيا المفوض في النمسا ، على صلة وثيقة بالهر هتلر اثناء انعقاد هذا المؤتمر ، والمفهوم انه فيه ضمن كل من ايطاليا والنمسا وهنغاريا التعاون مع المانيا في كل حركة !

— فلننتظر ، فقد اقتربت الساعة . . .

كل « جبهة شعبية » فى اوروبا

(وكيلة) تعمل لحساب الدولية الثالثة الشيوعية

الفضل للبرتغال فى نجاح الثورة الاسبانية

نقلت مجلة « نيوز دايجست » الانكليزية عن جريدة « نيوز رخر زيتونغ » الالمانية ، ما نجمله فيما يلي :

ضربة مميتة

تكال للشيوعية

انقضت ثلاثة اشهر على بدء الحرب الاهلية في اسبانيا بين مبدأين سياسيين ، اولهما هذه « الديمقراطية » التي لعبت بها الدولية الثالثة الشيوعية حتى صيرتها مهزلة من المهازل ، وثانيهما هو هذا المبدأ الذي اخذت به ايطاليا والمانيا معاً ، والذي سيقضي في قادم الايام على المبدأ الاول كما هو المنتظر

اما ذلك الخليط من الاحزاب الذي اطلقت عليه موسكو اسم « الجبهة الشعبية » وجعلته « وكالة » لهـا في كل بلد اوروبي ، لا تأتمر إلا بامرها ، ولا تعمل إلا طبقا لتعاليمها ، فقد قضى عليها الاسبانيون الوطنيون مسترشدين في عملهم هذا بافكار الدولتين الفاشستيتين ، وبذلك كيلت اقسى ضربة مميتة للدولية الثالثة الشيوعية التي تستتر وراءها اليهودية العالمية

الفضل للبرتغال

في تحطيم الحمر

لقد ظن ساسة روسيا الاغبياء ، وعلى رأسهم « الادون » ليتفنوف انه في استطاعتهم ان يقيموا لانفسهم دولة شيوعية حمراء في الطرف الاقصى من جنوب غرب اوروبا ، ولذلك الفوا « الجبهة الشعبية » في اسبانيا ، وانفقوا عليهـا من الاموال ما جعلها تنجح في الانتخابات الاخيرة ، وتستولي على مقاليد الحكم ، فلما نشبت الثورة ضد هذه « الجبهة » التي يبرأ منها الشعب ، خيل لموسكو ان الحمر في البرتغال سيعينونها على القضاء على هذه الثورة . ولكن الحكم الديكتاتوري القائم في البرتغال خيب هذا الظن ، واثبت انه اقوى واقدر مما ظنه الحمر فيه

وبدلا من ان يجد الثوار الوطنيون فى اسبانيا ان الحمر البرتغاليين يهاجمونهم من الخلف ، وجدوا الديكتاتورية البرتغالية قد قضت لهم على هؤلاء الحمر ، وزادت على ذلك ان مدت اليهم يد المعونة ، ومكنت لهم من ان يشقوا طريقهم الى الامام في هذا الجهاد

على ان موسكو لا تريد الى الآن ان تعترف بهزيمتها ، فهي تظن ان ولاية قطلونيا الاسبانية ستبقى في يدها ، لتحولها هي الى جمهورية حمراء

— ولكن ساء ما يظنون ...

***

فتاح باشا وشركاه

معامل غزل ونسيج الكاظمية

الحسابات الجارية - بانك العثماني الاسترد بانك [illegible] والبانك الشاهي - بغداد

العنوان البرقي - فتاحي - بغداد

التلفون : بغداد ٢٢٣ | شمال ٣٥

بغداد ٤ / ١١ / ١٩٣٦

حضرة الأجلاء السادة عيسى فريج واولاده المحترمين !

تحية وسلاماً وبعد فلقد [illegible] عدة تجار وخياطين من فلسطين وشرق الاردن لشراء اقمشة وطنية وحيث انكم [illegible] وكلائنا الوحيدين في هذين القطرين ما امكننا اجابة طلبهم فرجوناهم [illegible] وذلك كي [illegible] المذكورين من مخابرتنا في بغداد . واذا ارادوا شيئاً من ذلك [illegible] في القدس واقبلوا فائق التحيات

[illegible]

صورة الكتاب الذي ارسله نوري بك فتاح باشا وشركاه اصحاب مصانع منسوجات العراق الى السادة عيسى فريج واولاده باعتمادهم كوكلاء عموميين لمصانع منسوجات العراق في فلسطين

اعلان

صادر من دائرة اجراء يافا دوسيه ٣٦٠ــ١٤٢٧٣

اعلنت هذه الدائرة بجريدة الدفاع المؤرخة في ١٩ــ١١ــ٣٦ عن بيع اثمار برتقال بيارة احمد وحسين البهلول من اهالي يبنا المحجوزة لصالح الحاج حسنى افندي الشرباتي ورفقاه وفي انتهاء مدة المزايدة المبينة في الاعلان المذكور بلغ المزاد على الثمر المحجوز ٩٠ جنيه فلسطيني عهدة الحاج حسنى افندي المذكور وحيث تخمين هذا الثمن بمقدار ٦٥٠ صندوقا بسعر اربع شلنات فيكون التخمين ١٣٠ جنيه فلسطيني وحيث نقص المزاد عن التخمين تقرر من قبل سعادة رئيس الاجراء تمديد المزاد اسبوعاً آخر اعتباراً من نشر هذا الاعلان فعلى من له رغبة في الشراء ان يراجع هذه الدائرة او الحاج على العجمي دلال الحكومة بيافا اقتضى الاعلان

فى ٢٩ــ١١ــ٣٦

مأمور اجراء يافا

فياض الجاش

ايها العربي الشريف

قاوم الاستعمار الاقتصادي بتنشيطك المستحضرات الطبية والتجميلية الوطنية الممتازة تركيباً وتأثيراً ونقاوة وهي من صنع العرب اخوانك .

اليك منها :

تباع في جميع الصيدليات المشهورة في البلاد العربية

رمضان كريم

ان افخر سيجاره تقدمها لضيفك في شهر رمضان المبارك هى السيجارة التركية المصنوعة من اجود التبغ التركي المشهور في العالم .

الاصناف

جوكيه كلوب . يكي تورك ينيجه . اكسترا اكسترا

خانم . برنجي . ايكنجي

الوكيل العام

يوسف البينا

كلمة العدد

ودون البرابرة

مراراً قلنا ان بريطانيا المتمدنة ، المتحضرة ، تعامل هذه البلاد أدنى من معاملتها زنوج أفريقيا . ويرى القراء في مكان آخرما كتبه قاضي قضاة «ساحل الذهب» في ذلك ، إذ تمنع الحكومة البريطانية في تلك المستعمرة بيع الاراضي لغير الزنوج . اما هنا في فلسطين ، فانها تبيح البيع . وتبيحه الى درجة يصبح خطراً رهيباً على سكان هذه البلاد وأصحابها . وتبيحه رغم الثورات ، والدماء ، والضحايا — تبيحه لان في إباحته فائدة لها !

نعم . دون الزنوج تعاملكم هذه الدولة الاجنبية يا عرب فلسطين. دون البرابرة تحكمكم بريطانيا العظمى ، المتظاهرة بالعطف على الشعوب الضعيفة .ودون الهمج تسير هذه الحكومة معكم على سياسة الدهاء ، والخراب ، والفناء

مزقنا يا قضاء الله وقدره إذا لم نمزق هذا الحكم المباشر . مزقنا لاننا اذا لم نحاول لا نكون بشراً ، لهم إنسانية و كرامة . وجوري علينا يا حليفة الحسين ، يا خادعة الملايين من بلاد العربية والاسلام

دون زنوج «ساحل الذهب»! أجل ، حريتنا نراها في السجون ترسف بالقيود. مستقبلنا نراه في الجلاء ، الى الصحراء . أبناؤنا وذرارينا ينصب عليهم الخطر. فأية حياة هذه الحياة ؟ ما قيمة العيش في هذا الذل ؟

ستمنع البيوع ، وستقف الهجرة . وسيكون المانع والموقف وطنية عرب فلسطين ، لا ضمير السياسة البريطانية ، لان هذه لا ضمير لها !

دون الزنوج

قاضي قضاة يحمل على البيوع

نشرت جريدة التايمس في عددها الاخير كتابا بتوقيع السر سدني كنج قاضي القضاة في اوغندا سابقا وقاضي القضاة الآن في «ساحل الذهب» بافريقيا .وقد تحدث القاضي في كتابه عن مشكلة بيوع الاراضي في فلسطين فقال :

يجب على انكلترا ان تساوي على الاقل بين الزنوج في «شاطيء الذهب» وبين عرب فلسطين.فهي هناك قد حرمت بيع الاراضي لغير الزنوج ، فاضطر هؤلاء الى ان يكونوا امة زراعيه تعرف كيف تستغل اراضيها فساد الهدوء والسعادة انحاء المستعمرة وما من شك في ان الهدوء والسلام لن يسودا فلسطين الا اذا منعت الحكومة بيع الاراضي وتسربها من ايدي العرب

أهل مروءة

شهادات الضباط البريطانيين بالثوار العرب

جاء من لندن ان جريدة «نيو كاسل جورنال» عقدت حديثاً مع ضباط الجيش البريطاني الذين عادوا مؤخراً من فلسطين فذكر لها هؤلاء انهم لم يشتركوا في المعارك إلا مرة واحدة وانما اشتركوا في تفتيش القرى واطلق عليهم الرصاص مرة في حيفا لكنهم لم يتمكنوا من رؤية مهاجميهم بسبب الظلام . واعلن هؤلاء الجنود انهم يحبون العرب كثيراً وقد اثبت العرب لهم بانهم ذوي أدب وحسن معاملة بعكس اليهود الذين لم يظهروا أدبا في معاملتهم للجنود

رغم اتساع اراضيهما رفضتا اليهود

لا تريدان ان تنقلب بلادهما كما انقلبت اسبانيا

تحدثت الصحف اليهودية عن الاسباب التي دعت حكومة البرازيل والارجنتين الى منع اليهود من دخول بلادهما فذكرت ان هذا المنع فكرت فيه الحكومتان مؤخراً بعد ان وقع ما وقع في اسبانيا وبعد ان فهم ان اسباب الثورة في اسبانيا تقع على عاتق اليهود ولذلك فان الحكومتين المذكورتين لا تريدان ان تصبحا لعبة في ايدي اليهود كما جرى مع اسبانيا .

— والقراء يعلمون ان فلسطين بالنسبة للبرازيل في المساحة لا تكاد تقارن إلا بنسبة الدجاجة الى الجمل أو أقل كثيراً !

كتب تهديد للاغنياء العرب

الصحف اليهوديه تروي ارسال احدها

تقول الجرائد اليهودية ان السيد زهدي ابو الجبين تلقى كتاب تهديد بالقتل دون توقيع ، وان قوة من البوليس اعتقلت ستة اشخاص من ضواحي بيت دجن تشتبه بأن لهم علاقة في حادث بيارته المعروف

النار على الحراس اليهود

تزعم الجرائد اليهودية ان النار اطلقت على الحراس اليهود في مستعمرة عين حارود

في الميناء

رست في ميناء الثغر اليوم الباخرة (جورجيا) وافرغت من مشحونها مئة طن بضائع .والباخرة موزيا وافرغت من حمولتها ٤٩٠ طن حبوب وخشب وبضائع . وأبحرت الباخرة صوفيا وعلى ظهرها ٤٦٩٢ صندوقا وستكمل مشحونها في حيفا ثم تبحر الى الموانيء الاوروبية ، وقد بلغ ما شحن بالامس نحو ٤٩ الف صندوق

اما مجموع ما شحن من ميناء يافا منذ بدء الموسم حتى الامس فهو ٣٠٤٣٧٩ صندوقا .

الحكومة

تمنح مستعمرة

ستمنح الحكومة مستعمرة ملبس حق انتخاب مجلس بلدي

عودة

من لبنان

وصل حيفا اليوم عائداً من مستشفيات لبنان السيد الياس صهيون وقد استقبله لفيف من اصدقائه، وخطب من المستقبلين الدكتور قيصر خوري والاستاذ وديع خير ، والياس الغام مذكور . وكانت خطبهم تدور حول خدماته في سبيل المنكوبين لا سيما اثناء الاضراب

مدرسة

بنات اللد

اغلقت الحكومة مدرسة البنات الاميرية في اللد لاجل غير مسمى لسبب تشعث بنيانها

الاعانات للمنكوبين

حيفا — فاتنا ان نذكر أن من جملة المبالغ التي جمعت لتوزيعها على منكوبي الاضطرابات مبلغ آخر جمع من المصلين في جامع الاستقلال ، وستجمع مبالغ اخرى لهذا الغرض النبيل

في مدارسهم يتلقنون

المبادىء الشيوعيه

ذكرت جريدة هابوكر ان معلمي مدرسة بلفور في تل ابيب جاءوا صباح امس الى المدرسة فوجدوا جدرانها والواحها مملوءة بكتابات شيوعية ضد الفاشست وهتافا بحياة روسيا الشيوعية وضد المعلمين الذين لا يعلمونهم شيئاً عن الشيوعية . فاستدعى المعلمون رجال البوليس للتحقيق فوصل الضابط اربيل وبعدما ان اتم التحقيق اعتقل اثنين من الطلاب وسيقدمهما للمحاكمة

لاصلاح مدرسة

طولكرم الزراعية

ترفع جمعية المهندسين الزراعيين العرب في هذين اليومين تقريراً للحكومة يتعلق باصلاح مدرسة خضوري الزراعية

الدكتور

جواد ابو رباح

افتتح الدكتور جواد ابو رباح طبيب الاسنان والجراح لامراض الفم عيادته في شارع بسترس . والدكتور جواد من خريجي الجامعة الاميركية في هذا العام ، فنتمنى له التوفيق والنجاح

على طريق بلعا أوقفوها

عصابة تعيد الى الاذهان حوادث بدء الثورة

كيف وقع الحادث

فوجيء الناس بحادث وقع مساء امس وعادوا بالذكرى الى اول وقوع الاضطرابات وكيف ابتدأت . وقد اهتمت له دائرة البوليس اهتماما كبيراً كما سيرى القراء من تفاصيل الحادث

المرابطة اول الليل

فقد رابطت عصابة مسلحة مؤلفة من خمسة اشخاص في الساعة السابعة والنصف من مساء امس على الطريق العام بين نابلس وطولكرم بالقرب من بلعا

سد الطريق بالحجارة

وبعد ان سدت الطريق بالحجارة اخذت توقف السيارات الآتية من طولكرم ومن حيفا وبلغ عددها عشر سيارات

ساعة من الزمن

وكان افراد العصابة مشهرين السلاح وقد طلبوا الى الركاب تسليم ما معهم من النقود. واستغرقت العملية نحو ساعة فبلغ مقدار ما أخذوه بنحو ١٥٠ جنيها

في نفس المكان

ومن غرائب الصدف ان يقع الحادث في نفس المكان الذي قتل فيه اليهوديان في بدء الاضطرابات . وصادف ان كان بين ركاب الحادث الذي نحن بصدده مهندس بريطاني وآخر الماني .

وبعد ان فرغ افراد العصابة من عملية التشليح انسحبوا . وعلى الفور اخبرت دائرة البوليس بالحادث فهرعت قوة كبيرة من افراد البوليس من نابلس وقوة اخرى من طولكرم واخذت في تعقيب افراد العصابة. ولا تزال الان جادتين في تعقيبهم حتى هذه الساعة

رواية مراسل طولكرم

واتصل بنا مراسلنا في طولكرم ووافانا بالنبأ التالي : في الساعة الثامنة من مساء الليلة اوقفت عصابة مؤلفة من ثلاثة اشخاص مجهولين ١٨ سيارة ملاى بالركاب من عرب ويهود وألمان وبريطانيين بالقرب من وادي بلعا ، وبعد أن اطلقت عدة طلقات نارية سلبت ما لدى الركاب من نقود تقدر قيمتها باكثر من ٣٠٠ جنيه. ويقال ان العصابة سلبت ايضا اسلحة نارية

ذهاب قوات كثيرة

ولما اتصل نبأ هذا الخبر المفاجيء بالسلطات المحلية هنا اهتمت جداً لهذا الامر وأرسلت قوة من رجال الجيش والبوليس واستاقت معهم قسما كبيرا من السيارات الوطنية الى محل الحادث . ثم الحقت بهذه القوة قوة كبيرة من نابلس ومن جهات أخرى حيث قاموا بأعمال التفتيش والتحري في الجبال والقرى المجاورة ، وحتى الآن لا تزال الطريق تعج بالسيارات التي تغدو وتروح وهي ملاى بالجند المسلح

اهتمام الاهلين بالحادث

وقد سرى هذا الخبر بين الاهلين بسرعة البرق وبات حديث الناس في كل مكان . أما السلطة فقد استغربت هذا الحادث لا سيما وأنه حصل على أثر مجيء الجنرال (دل) وزيارته لتلك الجهات . وحتى الآن لم نقف على التفصيلات الكافية وسأبعثها لكم في رسالة قادمة

الرجولية المجازفة

اقتحام الموت وسط الرصاص المنهمر

يبدي عرب مراكش كل يوم شجاعة خارقة في الحرب الاسبانية . ويسرنا أن نثبت النبأ التالي في حادث يدل على منتهى البأس، والرجولية:

في ٢٦ الجاري قامت دبابتان كبيرتان من دبابات الحكومة، وانسابتا إلى غرب مدريد في « كازا دي كامبو » . ودخلت الدبابتان معسكر الثوار على انهما بعثتان لهم . وعندما توسطتا المعسكر ، شرعتا ترسلان الرصاص كالمطر من مدافعهما الرشاشة . كانت ساعة حرجة ذاهلة . وكمن كل ثائر في خندقه يخشى أن يطل برأسه . وأخذت الدبابتان تفتكان أبشع فتك . والى هنا ، قامت فصيلة عربية من جنود مراكش وتابعة للجناح الايمن، وتصدت للدبابتين باسلوب عجيب عرف عنها، واشتهرت هي به . وأخذت تصب صفائح البنزين على الدبابتين ، وأضرمت فيها النار . وصاح رجل في احديهما : أنا اسباني ، واما الذين معي فهم روسيون ! »

وفعلا قبض على سبعة كانوا في الدبابتين ، أعدموا بعد محاكمتهم

— وهكذا بطولة العربي ، عند ما يريد !

أجاب البوليس بالمثل

وانسحب المهاجمون ولم تقع اصابات

امتد التحقيق في حادث السيد زهدي افندي ابي الجبين الى قرية مجدل الصادق . وقد ذهب الى هذه القرية بالامس مفتش بوليس بيت دجن وفريق من رجال البوليس لمتابعة التحقيق ، فقبضوا على ثلاثة من القرية المذكورة وفي اثناء عودتهم الى قرية قوله هاجمهم نحو ١٥ شخصاً مسلحاً واطلقوا العيارات النارية بقصد تخليص الاشخاص المقبوض عليهم ، وقد اجاب البوليس على الرصاص بالمثل الى ان انسحب المهاجمون ، ولم تقع اصابات

الصحف اليهودية تروي حادثين

ظل الجريح يعدو واجريت له عمليه

نشرت جريدة هابوكر في ملحقها المسائي أمس أن حادثتين وقعتا في القدس أمس في البلد القديمة اولاهما ان النار أطلقت على يوسف هامبرغر اليهودي بائع الحليب في البلد القديمة فاصابه عيار باصابة خطرة وقد ظل الجريح يعدو حتى سقط صريعاً ومن هناك حمل الى المستشفى وأجريت له عملية جراحية في الحال

وتقول الجريدة ان لا خوف على حياته

أما الحادثة الثانية فترويها بان مجهولا اطلق عيارين ناريين من درج الطابونة الى جهة الحي اليهودي وفي رواية اخرى الى جهة حانوت يهودية ورواية ثالثة على شخصين من اليهود كانا مارين بتلك الناحية وقد نشط البوليس للتحقيق في الحادث

على البحر

تصرف شاذ وغضب رجال الميناء

رست في ميناء الثغر صباح اليوم الباخرة الاميركية اكس غوردن ، وعلى ظهرها ما يقارب المئة طن بضائع متنوعة وبضع عشرة سيارة برسم التجار العرب وقد ابتدأت اعمال التفريغ من هذه الباخرة في الساعة السابعة صباحاً ولم تستمر اكثر من ساعة ونصف الساعة حتى فاجأها ماير اريسون « شريك دزنكوف » وحمل قبطانها على مغادرة الميناء العربي حالا الى ميناء تل ابيب

وفعلا غادرت هذه الباخرة ميناء يافا والبضائع العربية لم تزل على ظهرها ، كما انها لم تتمكن من شحن البضائع المعدة لها الى البلاد الاميركية . وقد رأى رجال البحر وعمال الميناء ان هذا التصرف تحد لهم

وعلى الاثر عقدت جمعية البحارة اجتماعا وبحثت فيه هذه المسألة الهامة مقررت ارسال برقيات احتجاج واستنكار الى المندوب السامي وحاكم اللواء ورئيس الميناء ومدير الجمارك العام المستر ستيد . اما هذا الاخير فان الجمعية اعتبرته مسئولا عن هذه التصرفات في الدرجة الاولى . إذ كان بوسعه ان يحول دون مغادرة الباخرة للميناء العربي قبل اتمام تفريغ البضائع العربية

وقد اتصلت جمعية البحارة باللجنة العربية العليا بالقدس تلفونيا فعينت هذه لذلك المسألة اجتماعا يعقد بعد الساعة الواحدة من بعد ظهر غد يحضره فريق من جمعية البحارة

وفيما يلي نص البرقية التي طيرت للمندوب السامي بهذا الخصوص:

بصباح هذا اليوم منع الخواجه ماير اديسون الاجنبي اليهودي استمرار تفريغ بضائع العرب بميناء يافا من الباخرة اكسكوردا واجبرها على الاقلاع الى تل ابيب فاستفز بعمله هذا غضب البحارة والتجار والعمال . فجمعية رؤساء اصحاب المواعين التعاونية اعتبرت ذلك تحديا وتعديا واستهتاراً بحقوق عمالها ، وقررت تقديم هذا الاحتجاج تلغرافياً لفخامتكم بعد ان سلمت كتاب الاحتجاج بتفصيل للحكومة المحلية

الدكتور ابو العافية

أصدر البوليس أمراً بوضع الدكتور خليل ابي العافية تحت المراقبة لمدة ثلاثة اشهر وحظرت عليه مغادرة منطقة يافا ، وقد رفض الدكتور ان يتبلغ الأمر فلم البوليس محل اقامته وانصرف

ونحن نستغرب جداً هذا التصرف العجيب ، لا سيما وقد هدأت الحالة ولا مبرر لاي اجراء من هذا النوع

موقف مماطل للسلطة وحالة سكانه

راجعنا فريق كبير من سكان البلدة القديمة وسألونا عن الميعاد الذي حدده المندوب السامي لمنحهم مساكن عوضا عن بيوتهم المهدومة والمتداعية . ونحن لا ندري الى متى تظل الحكومة تماطل في مسألة تأمين سكنى هذه العائلات البائسة التي تقاسي آلام التشريد في هذه الظروف الشتوية الحرجة ؟

تلفونات الدفاع وبرقياتها الخاصة

القدس

في اصابة يهودي

اطلق مجهول الرصاص على يهودي يدعى يوسف هو مبركر عمره ٤٤ سنة. وعلى الفور حضرت قوة من البوليس واخذت تفتش دور العرب الواقعة في تلك المحلة بصورة تذكرنا باعمال البوليس البريطاني ايام الاضراب . وفضلا عن هذا اخذوا في غزو الاهالي على قوارع الطرق . وقد علمنا ان اصابة المذكور ليست خطرة ، وقد نقل الى المستشفى . والبوليس يحقق في القضية

سفر المحكمة المركزيه

تسافر غداً المحكمة المركزية الى بئر السبع للنظر في قضايا جزائية تعرض عليها وستمكث هناك مدة يومين

تنقلات اللجنه الملكيه

لم تعقد اللجنة الملكية جلسة اليوم بسبب عطلة الاحد ، ولا يزال رئيسها مريضاً لم يغادر الفراش . وقد ذهب نائبه وبعض الاعضاء هذا اليوم الى مستعمرة «ويلهلما» الالمانية بالقرب من اللد وعادوا في المساء

حتى فتياتهم !

اخبر أحد اليهود دائرة البوليس ان فتاة يهودية عمرها ٢٥ سنة تدعى لينا هارديا احتالت عليه بمبلغ ١٨ جنيها بادعائها انها احدى وكيلات شركة من شركات التأمين على الحياة فباشر البوليس باجراء التحقيق

ذكر اسمه سهوا

ذكرت لكم في رسالة امس ان المستر ترستيد قاضي القضاة الجديد كان بين مودعي سعادة السر مكدونل وعقيلته في المحطة . وقد علمت اليوم ان المستر ترستد لم يكن في المحطة ولم يشترك احد من النيابة في وداع سعادة قاضي القضاة وقد جاء ذكر اسم المستر ترستد سهواً

رواية الشعب والقيصر

عزم نادي الشبيبة الارثوذكسية على تمثيل رواية الشعب والقيصر وسيرصد ريع هذه الرواية للجهات الخيرية الوطنية

اعلان

بلدية الناصرة

بموجب قانون بيع المسكرات لعام ١٩٣٥ جئت معلناً عن طلب تجديد رخصة لبيع المشروبات الروحية لعام ١٩٣٧ للاستهلاك بالمفرق داخل المحل الواقع في شارع الكازانوفا ملك راجي اللحام

جريس الزهر

القدس

مفاوضة شركة الكهرباء واللجنة القومية

القدس في ٢٩ تشرين الثاني – لمراسل الدفاع الخاص – بالاضافة الى ما ذكرته لكم امس عن الانذار الذي وجهته شركة الكهرباء الى التجار العرب تطالبهم فيه بدفع الحد الادنى عن مدة الاضراب ، أرسلت اللجنة القومية مندوباً لمفاوضة الشركة ، والشركة انتدبت أحد موظفيها للاتفاق مع مفوض اللجنة فاقترح مفوض الشركة معافاة المشتركين عن نصف المدة تحت شروط معينة ، فرفض مفوض اللجنة . واتفقا مؤخراً على عقد اجتماع آخر والغاء الانذار وامهال المستهلكين لتتمة هذا الاجتماع . وقد اغتنم مفوض اللجنة هذه الفرصة وأبدى استياء العرب من الشركة لاهمالها استخدام موظفين من العرب تتناسب وظائفهم مع ما تستفيده الشركة من المستهلكين العرب وسأوافيكم عما سيجد في هذا الموضوع

الجنرال دل واعضاء اللجنه الملكية

زار الجنرال دل وثلاثة من اعضاء اللجنة الملكية كنيسة سان جورج . وبعد خروجهم ذهبوا الى فندق قامت بدعوة من احد قواد الجيش لتناول الشاي ثم ذهبوا جميعهم الى بيت لحم حيث زاروا كنائسها

سفر حسن خالد باشا لعمان

وصل القدس عطوفة حسن خالد باشا ابو الهدى الصيادي . وسيتوجه في هذين اليومين الى عمان لزيارة صاحب السمو الامير عبد الله

وبالمناسبة نقول ان بعض تغييرات هامة ستجري في منطقة شرق الاردن تتناول بعض كبار الموظفين

شجار بين الجند واليهود

وقع شجار بين ثلاثة من الجند البريطاني واليهود في شارع يافا اسفر عن اصابة ثلاثة من اليهود بجراح مختلفة . وقد حضرت قوة من البوليس واخذت الجند الى نقطة البوليس

مصادرة صورة قائد الثورة

استغرب الاهالي اليوم قيام البوليس البريطاني واليهودي بمصادرة صورة زعيم الثورة الفلسطينية القائد فوزي بك القاوقجي وتمزيقها . وقد كان لهذا العمل صدى اسف وتذمر بين الناس . نطلب من الحكومة ان تأمر بوليسها بمراعاة عواطف العرب

زعماء الهستدروت عند السكرتير العام

قابل وفد من زعماء الهستدروت السكرتير العام المستر هول في مكتبه

وصول وطنيين الى القدس

وصل القدس هذا اليوم الاستاذ صبحي بك الخضرا لاشغال خاصة ووصلها ايضاً الزعيمان السوريان زيد بك الاطرش وعقله بك القطامي وقد زارا محلات السادة عيسى فريج واولاده زيارة خاصه فرحب بحضراتهم جميعاً

يهوديات الى اسبانيا لتمريض الحكوميين

ارسلت جمعية النساء اليهوديات ٢٥ يهودية تتراوح اعمارهن بين الـ١٨ والـ٢٥ سنة الى اسبانيا للقيام بتمريض جنود الحكومة

مجلس بلدية رام الله والاضراب

لا يزال الخلاف مستحكماً بين هيئة مجلس بلدية رام الله بسبب القرار الذي اتخذه المجلس بالاكثرية اثناء الاضراب العام بعدم اضرابه . وقد كان نائب الرئيس مع فريق من الاعضاء يحبذون الاضراب ولذلك وبعد انتهاء الازمة قدم السيد عيد منصور والعضوان السيد خليل بارل والسيد حنا جبران استقالتهم من المجلس وقبلت الاستقالة وسيذيعون بياناً على الامة بالاسباب التى اوجبت ذلك اما اهالي رام الله فقد تلقوا هذا النبأ باشد الاسف بالنظر لما يعهدونه في الاعضاء المستقيلين من وطنية وتضحية

الحكومة وطريق بئر السبع

تلقينا البرقية التالية من شركة سيارات بئر السبع المحدودة :

شكونا مراراً رداءة طريق السبع غزة فلم تعيرونا اهتمامكم . الطريق لا تصلح للسير لحقت بشركتنا خسائر فادحة بسببها فضلا عن اغلاقها طول الشتاء وهكذا البلدة في عزلة عن المدن الاخري مما يضر بصالح الاهلين . نستصرخ ونستغيث مخامتكم راجين سرعة العمل لتصليح الطريق

شركة سيارات بئر السبع المحدودة

نجاح شركة مصايد الاسماك العربية

كان الاقبال على شراء اسهم شركة مصايد الاسماك العربية عظيما جدا حتى تغطت جميع اسهمها في ثلاثة اسابيع على الاكثر ، وقد علمنا ان امين صندوق هذه الشركة قد اضطر الى رد عدة حوالات وردته من عدة مدن فلسطينية تطلب المساهمة في هذا المشروع الاقتصادي الجليل

اضطراب الجو الدولي القاتم

هول الحرب في اسبانيا بعد انحباس الامطار

مئة ألف في عشر دقائق فقط !

موسكو – صرح الرفيق بوخارين مساعد قائد الطيران الروسي انه سيكون لولايات روسيا السوفيتية ١٠٠ الف طيار حربي قبل انقضاء السنة الحاضرة ، وان القوات الجوية الروسية مستعدة لان تقل فرقة كاملة من الجنود المسلحة لمهاجمة مؤخرة العدو في خلال عشر دقائق فقط فالويل لالمانيا اذن ، ان هي فكرت في مهاجمة البلاد السوفيتية

مغزى خطبة ايدن في المانيا

برلين – اكدت جريدة برلينرتا جبلات ان الخطبة التي القاها المستر ايدن وزير الخارجية البريطانية امام منتخبيه ، تدل دلالة واضحة على ان بريطانيا العظمى عازمة على التحالف وفرنسا في حالة حبوط المساعي المبذولة في سبيل عقد ميثاق جديد يقوم بدل ميثاق لوكارنو . وقالت جريدة المراسلات السياسية لسان حال الحكومة انه من المدهش ان نسمع المستر ايدن يعين الخطر على بلجيكا من جهة واحدة ، ويقول انها مستقر خطر على العالم

العراق في مجلس العموم البريطاني

لندن – سيبحث مجلس الوزراء البريطاني يوم الاثنين المقبل الحالة في اسبانيا بحثاً مستفيضاً ويقرر فيه الموقف النهائي الذي يجب ان تقفه بريطانيا من حوادثها والنتائج التي نجمت عنها وسيلقي بعض النواب اسئلة عن العراق والحالة فيه بعد التأكيدات الرسمية التي اعطيت مؤخراً عن العلاقات البريطانية العراقية اثر الانقلاب الاخير

الاسطول التركي في اليونان

اثينا – وصل الاسطول التركي المعقود لواؤه على الاميرال شكري اوكان تعز بيريه فاستقبلته المدرعة فيزوف وبقية وحدات الاسطول اليوناني . وقد استقبل الملك اليوم الاميرال التركي وكبار ضباط الاسطول في قصره

وقد احتشدت عند وصول الاسطول التركي الثغر اليوناني ما يقرب من ٢٠٠ الف نسمة للفرج عليه ، وكانت الجماهير تهتف هتافات حماسية للاتحاد التركي اليوناني كما ان الصحافة افاضت بوصف الصداقة التركية اليونانية ووصفها بانها اساس السلم في شرق اوروبا

مهاجمة اليهود في بولونيا

وارسو – لمناسبة الذكرى السنوية التي اقيمت في «ليفوف» لمقتل طالب بولوني ، بيد يهودي قام الطلاب البولونيون بمظاهرات عنيفة ضد اليهود وهاجموا المارة منهم وحطموا المخازن اليهودية وواجهاتها . فاقفل التجار مخازنهم في عدة مدن خوفا على انفسهم واحتجاجاً على ما يعرضون له من خطر

زيارات موسوليني

روما – اشيع ان السنيور موسوليني سيزور المانيا والنمسا وهنغاريا وستكون زيارته لبودابست في شهر مايو ولكن الدوائر الالمانية تكذب اجتماعه بالهر هتلر

اجتماع الوزارة الاسبانية لاول مرة

بلانسية – اجتمعت الوزارة الاسبانية لاول مرة بعد اعادة تأليفها بحضور السنيور أزانا رئيس الجمهورية الذي صرح بان جميع العملة التي أصدرها الثوار تعد لاغية . وقد بسط وزير الخارجية وجهة نظر اسبانيا في اجتماع عصبة الامم القادم

توقع هجوم عنيف على مدريد

مدريد – صحا الجو في المناطق المجاورة لمدريد وينتظر ان يقوم الثوار بهجوم عنيف اليوم أو غداً وقد استعدوا لهذا الهجوم استعداداً كبيراً

هول الحرب حول مدريد

مدريد – أصبحت المعارك حول مدريد تدور كلها في الخنادق التي انشئت على طول خط النار وقد ملأتها مياه الامطار فأصبحت كالانهر الصغيرة . وأرسل الثوار بعض دوريات للاستطلاع لكن الحكوميين قابلوها بنار حامية فأفنوا قسما منها وطلب القسم الآخر النجدات

عدد القتلى على حدود الهند

بومباي – بلغ عدد القتلى في القتال الذي دار بين الفرق العسكرية الانكليزية وبين قبائل وزيرستان على حدود الهند ١٩ جنديا وعدد الجرحى ١١٢ ولا تزال المناوشات دائرة

ابن السعود لم يفض بحديث

القاهرة – أذاعت المفوضية العربية السعودية تكذيبا لما ذكر من ان جلالة الملك ابن السعود أفضى لمندوب هافاس بحديث عن سوريا ولبنان . وتقول المفوضية ان جلالة الملك لم يفض باي حديث من هذا النوع

وزير خارجية روسيا يهدد

موسكو – القى المسيو لتفنوف وزير خارجية السوفيت خطبة قال فيها ان التحالف العسكري الذي عقد سراً بين المانيا واليابان نجم عن مفاوضات خمسة عشر شهرا ولكن روسيا تستطيع وحدها مقاومة كل خصم او كتلة من الاعداء . الا انها رغم مقدرتها هذه ، متمسكة بالسلام وهي تنتظر بهدوء تحكيم الدول الاخرى بمغزى التعاون الذي قام مجدداً بين الدولتين المذكورتين

طولكرم

جولات عسكرية

طولكرم في ٢٩ تشرين الثاني – لمراسل الدفاع الخاص : قام صباح اليوم الجنرال (دل) بجولة تفتيشية في جبال بلعا وعنبتا ورامين وبيت ليد وكفر اللبد وأشرف فيها على التدابير الحربية والاستحكامات والمخافر التي انشأتها السلطة اثناء الاضطرابات وبعد ان اخذوا عدة رسوم لتلك الاماكن ذهبوا الى مكان سقوط الطائرة الكبيرة بنيران الثوار اثناء الاضطرابات في معركة بلعا وقتل احد قوادها ثم حضر الى هنا وزار ثكنات الجنود ومن ثم قفل عائداً الى القدس . وقد استغرب الناس هذه التدابير الحربية والخطط العسكرية التي تتخذها السلطة هذه الايام في الوقت الذي تخلد فيه الامة العربية الفلسطينية الى الطمأنينة

عرفوا انه يهودي فانسحبوا

سبق أن حددت دائرة الزراعة موعداً لاجراء تجربة (ترا كتور) حديث الصنع في مزرعة صرفند ودعت لمشاهدة التجربة جمهوراً من المزارعين العرب من القرى المجاورة . وعند ما حضر هؤلاء رأوا ان الموظف الذي سيقوم باجرائها يهودي فانسحبوا في الحال احتجاجاً

ولا ندري لماذا تأتي الحكومة بموظف يهودي يقوم باجراء التجارب الزراعية في مزرعة عربية وعلى مرآى من المزارعين العرب مع ان هناك الكثيرين من الشباب العرب الزراعيين الذين يستطيعون القيام بذلك !

حيفا

رجال عصبة الشهيد القسام مضربون

حيفا في ٢٩ تشرين الثاني – لمراسل الدفاع الخاص : مر على رجال عصبة الشهيد القسام وهم مضربون عن تناول الخبز الاسود الذي يقدم لهم في سجن عكا ثمانية ايام ابتدأوا اضرابهم يوم الجمعة وشاركهم في هذا الاضراب الاستاذ محمد علي الصالح الذي اوصى ان يعامل مع عصبة الشهيد معاملة خاصة . وقد حدثنا من نثق به ان القائمين على سجن عكا وفي طليعتهم الضابط اليهودي دويين يعاملون سجناء الاضطرابات معاملة قاسية . فهل القصد ، يا ترى ، هو التشفي !

عودة جنود بريطانيين الى بلادهم

غادر فلسطين اليوم ١٥٠٠ جندي بريطاني عائدين الى بلادهم عن طريق حيفا في الباخرة (فمكانيا)

وفد الجمعيه الاسلاميه الى عكا

علمنا ان وفداً من الجمعية الاسلامية سيزور سجناء الاضطرابات في سجن عكا ويقدم لهم الهدايا

يوم السوق العظيم

بعض ماجنته « براقش » على نفسها فى بولونيا وغيرها

مدينة بخارست عاصمة رومانيا تصبح « نورمبرغ البلقان »

« دغريف » زعيم الحركة الفاشستية فى باعيطا يصد الهجرة اليهودية اليها قانون

دع فلسطين موقتاً امام اللجنة الملكية ، وانتقل بنا الى اوروبا لنريك ماذا صنعت اليهودية العالمية فيها ، دون ان يكون لها هناك « وطن قومي » تريد ان تقيمه على انقاض وطن آخر قائم ، أو شعب تريد ان تشرده من بلاده لتحل محله ... بالطرق السلمية ... تحت ظلال الحراب ؟

انك ستري بعض ماصنعته هذه اليهودية. ولكنك ستراه لا بعينيك، وانما بعيني الجريدة الصهيونية « الجويش كرونكل » فاسمع ماذا قالت في عددها الاخير

« المحرر »

في بولونيا

يوم السوق العظيم وشباب « النارا »

تصل الى وارسو عاصمة بولونيا انبـاء تحطم الافئدة ، من تجدد الاضطرابات ضد اليهود في كثير من الاقاليم البولونية، اما اعظم الاضطرابات فقد وقع في « ستيادوا » وهي قريـة صغيرة تقع على مقربة من وارسو ، ولا يزيد عدد سكانها عن ١٥٠٠ شخص ، أربعون في المئة منهم يهود ، وفيهـا نشبت الاضطرابات في يوم السوق وهو يوم اشتهر فى كل مكان بانه اعصب الايام وارهبها واخطرها على اليهودية البولونية

فى ذلك كان اليهود قـد بسطوا سلعهم وجاء الفلاحون ليشتروا منها ، عند ما دخل القرية جمع مؤلف من نحو ٣٠٠ من شباب (النارا) فى الملابس الرسمية التي تتميز بها هذه الهيئة التابعة للحزب الوطني الراديكالي

ولما شاهد اليهود هذا الجمع الزاحف بدأوا يحزمون سلعهم، ولكن قبل ان يتموا عملهم كان (الغوغاء !) قد انقضوا عليهم ، واعملوا فيهم الضرب .. رجالا ونساء واطفالا !!

وبهمة البوليس خمـدت هذه الاضطرابات بعد ان دامت بضع ساعات ولم يلق البوليس القبض إلا على ثمانية عشر شابا من هؤلاء الشباب (اللاساميين)...

مثال حسن للمقاطعة « اللاسامية »

وتعد اضطرابات « ستيادوا » هذه « مثالا حسنا » لفن المقاطعة « اللاسامية » وهي المقاطعة التي يعمد فيها اصحاب المخازن البولونية غير اليهودية في اول الامر الى استئجار بضعة رجال من « الاشرار » يقفون للمراقبة خارج المخازن اليهودية، ليبعدوا عنها من له من العملاء ، فاذا جاءت هذه العملية بالنتيجة المرغوب فيها كان بها . . . والا فليس اسهل على هؤلاء التجا بعد ذلك من اثارة الفتن والاضطرابات ضد اليهود على مقياس واسع !

لابل ان الفلاحين انفسهم ، اذا رفضوا ان يقطعوا علاقاتهم باليهود ، وآثروا ان لا يشتروا الا من المخـازن اليهودية ، يضربون ويدمر ما يكون معهم من البضائع !

وفي بعض الحالات ، اذا اصـر اليهود على زيارة الاسواق ، بالرغم من الاخطار المحزنة التي يعرفون انها تنتظرهم هناك ، ترفض السلطات المحلية ان تصدر اليهم التصاريح اللازمة لاقامة اكواخهم الخشبية « بحجة ان السوق لم يبق فيـه متسع » !

وهناك سلطات محلية اخرى ، في بولونيا الغربية على وجه الخصوص ، قد بدأت تحدد للسوق « يوم السبت » لتضمن بذلك ان لا يؤمه احد من اليهود !

الصحف « الصادقة » تصادرها الحكومة !

وفي الاسبوع المـاضي ، وقعت اضطرابات اخرى ضد اليهود في جهات زامبروا ، وكزيزو ، وجابلونا ، وكوشيلنا ، وشوخستو وكاوافي ولونيا الجنوبية ـــ الاقليم الذي اصبح يغلي لآن كالمرجل ضد اليهود

وفي كل حادثة من حوادث هذه الاضطرابات هوجمت المنازل اليهودية ، وحطمت نوافذها ، وهوجم اليهـود وضربوا ضربا مبرحا ، اما عدد المصابين فمن الصعب تحديده لسببين : اولهما ان كثيراً من اليهود لا يبلغون البوليس عن إصاباتهم ، وثانيهما ان السلطات لا تسمح للصحف بنشر « الحقائق الكاملة » ... وهاهي الجريدة اليهودية (ذي جويش مومنت) التى نشرت التفاصيل التامة لما جرى في (ستيادوا) صادرت الحكومة اعدادها !

« الدفاع » : وبحرف اضخم من بقية حروف هذا المقال ، حملت (الجويش كرونكل) الحملة التالية على حكومة بولونيا ، كما تفعل هنا (دافار) واخواتها وهي تحمل على حكومة فلسطين :

الحكومة الناقمة تقول ساتخذ كل الاجراءات

يعيش اليهود في جميع المدن والقرى المصابة بالمرض « اللاسامي » وفي جميع ما جاورها من الانحاء ، في خوف مستمر، وفي كل يوم ترد الى وارسو استنجادات جديدة من اليهود القاطنين في القرى الصغيرة ، يطلبون فيها من الحكومة المساعدة والحماية

وقد راجع النواب اليهود وزير الداخلية فلم يحصلوا منه الا على التأكيد ان « كل الاجراءات » ستتخذ لضمان السلام

على ان القبض على بضعة افراد من « الاشقياء ! » بعد ان يكونوا قد اتموا اعمال التدمير والتخريب ، لا يمكن ان يحل المعضلة

« الدفاع » : واننا نحملها ان تقبض الحكومة البولونية على جميع البولونيين...!

خطر على اليهودى ان يسافر بالليل !

ويكمن الخطر الاعظم في هـذه « البروباغندا » التي يبثها « اللاساميون » ضد اليهود علنا ، وبسماح من الحكومة، وما من نهار يطلع إلا وهو يعرف ان هذه « البروباغندا » ستؤدي الى فتن واضطرابات جديدة . . ومع ذلك فان السلطات لم تتحرك اقل حركة في سبيل القضاء عليها

اما النتيجة في كثير من الانحاء ، فهي ان اليهودي قد أمسى وهو لا يستطيع السفر بالليل الا اذا ارتضى بتعريض نفسه للخطر الشديد !

لا بل ان المناطق التي اعتاد اليهود ان يعيشوا فيها « بسلام نسبي » مع غيرهم من السكان ، قد اصبحت هي الاخرى وهي محفوفة باشد الاخطار ، لان الدعاة قد صيروها اوكارا الكراهية اليهود .

العاصمة نفسها تكره « المحبوبين » !

وفى الاسبوع الماضي وقعت حوادث « لا سامية » جديدة في العاصمة نفسها، لا سيما في « جامعة وارسو » التي ضرب فيها الطلبة البولونيون ثمانية من الطلبة اليهود . . . بلا ادنى مبرر لهذا الضرب!

وفي هذه الجامعة هيئة من الشباب تنتمي الى حزب الحكومة ، وتعطف على اليهود ، ولكن كل ما عمله شباب هذه الهيئة هو انهم بعثوا الى عميد الجامعة رسالة استنكروا فيها الحركة « اللاسامية » المنتشرة في بعض الاقسام، لا سيما في قسمي الهندسة والحقوق .!

ويغذي هذه الحركة اللاسامية في الجامعة ، نفس أولئك الدعاة الذين ما تزال الحكومة... تغض عنهم النظر...

في رومانيا

« نورمبرغ » البلقان هى بخارست !

وجاءت مدينـة بخارست على نفسها العار في الاسبوع الماضي بتلك المظاهرة التي تعد اقوى واعظم مظاهرة « لاسامية » جرت في تاريخ البلاد الرومانية

« الدفاع » : جرت اعظم منها منـذ ثلاثة ايام ، كما فصلنا ذلك في عدد أمس الاول ، فلنرجع الى المظاهرة القديمـة التي تتحدث عنها « الجويش كرونكل » ..

قام بتلك المظاهرة اكثر من ربع مليون من اعضاء الحزب الوطني المسيحي وهو اقوى الاحزاب « اللاسامية » فى رومانيا ، جاء الى العاصمة (مستوردين من الخارج !) وساروا في نظام عسكري

البقية على الصفحة السابعة

ماذا تسمع اليوم

عن محلات السادة دجاني اخوان

الاذاعة اللاسلكية للحكومة المصرية يوم الاثنين في ٣٠ تشرين الثاني

١١ر٠٠	صباحاً ـ رباعي العقاد ـ حفلة موسيقية
١١ر٣٠	اسطوانات
١٢ر٠٠	ليلى مراد وفرقتها ـ حفلة غنائية
١٢ر٣٠	ختام
٢ر٠٠	اسطوانات
٢ر١٠	الاستاذ صالح عبد الحي وفرقته ـ حفلة غنائية
٢ر٤٠	النشرة الاخبارية والنشرة التجارية الاولى بالعربية
٢ر٥٠	ختام
٤ر٣٠	قرآن كريم ـ الشيخ علي حزين
٤ر٥٥	مدفع الافطار ـ اذان المغرب ـ الشيخ علي حزين
٥ر٠٠	ختام
٥ر٤٠	اسطوانات
٦ر١٧	آذان العشاء ـ الشيخ علي حزين
٦ر٢٠	ختام
٧ر١٥	أبلا زوزو ـ حديث الى الاطفال
٧ر٤٥	النشرة الاخبارية والنشرة التجارية الثانية بالعربية
٨ر٠٠	قرآن كريم ـ الشيخ عبد العزيز الدرني
٨ر٥٥	الفرسان الثلاثة
٩ر٣٠	الاستاذ يوسف وهبي وفرقته ـ يقدمون رواية « بنات الذوات »
١٢ر٣٠	تقريبا السلام الملكي ـ ختام

قريبا جدا

يظهر في الاسواق الفلسطينية

الصابون الوطني المصنوع من انقى الزيوت

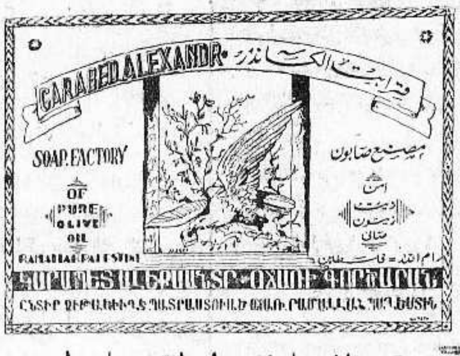

مركز المعمل في رام الله - فلسطين

احسن صابون فاخر نقي

مصنوع من زيت الزيتون الممتاز

ماركة الزيتونة

احذروا التقليد

الصابون ذو المطهر الرائحة الزكية

ماركة شجرة « الزيتون »

من مصنوعات معمل عامي وسالم النابلسي — بنابلس — يكفي تجربته مرة واحدة لتتعلقوا به الى الابد

يطري البشرة وينعش الجسم ويكسبه الرائحة الطيبة

اطلبوه من الباعة

الوكلاء . السادة : نجيب القطان ـ يافا ، حسن قليبو ـ القدس، محمد الحفار ـ الشام ، قسطندي بجالي ـ حيفا، صفدي وحلبي ـ عمان

فـــلا تستعمل أنت سواه

الوكلاء والمستودع

الشركة العربية البريطانية التجارية — تلفون ١٠٦٢ : يافا

اعلان

تأجير عمارة باب الواد

الواقعة على طريق القدس — يافا

مطروح للاجار العمارة المحتوية على طابقين احدهما علوي والآخر سفلي الواقعة على طريق القدس — يافا محطة باب الواد ملك ورثة المرحوم عبد الحميد قطينة فمن له رغبة في استئجار العمارة أجمعها أو قسم منها فليتفضل بمراجعة أحد الورثة والمراجعة في وكالة جريدة « الدفاع » شارع مأمن الله تلفون ١٤١٣ القدس

أيها العربي !

أغتنم الفرصة و بادر للاكتتاب في اسهم

شركة السينما العربية المحدودة بحيفا

المسجلة بموجب قانون الشركات لسنة ١٩٢٩ وهي اول مشروع عربي بحيفا. الارباح اكيدة والفائدة عظيمة .

فهيا إذن ايها العربي لتقوية بنيانك الاقتصادي العربي

فلا عذر لك بعد اليوم !

مكتب الشركة : شارع ألنبي عمارة جرمين صندوق البريد ٦٠٢ تلفون ٥١١ حيفا

المحل الوطني الحديث لصناعة وتجارة الدهانه

لاصحابه

عباس حسين . درويش طفش . يحى عبد الواحد

باب العمود ـــ بالقرب من فندق عازي

يجد العربي الوطني في هذا المحل الحديث استعداداً كبيراً مبنى على الخبرة التامة لبيع انواع البويات للخشب والحديد وما يلزمها من ترابة وزيت وفراشي وخلافها . والمحل مستعد ايضاً للقيام بجميع اشغال الدهان والطراشة التي تطلب منه باسعار لا يمكن مزاحمتها وبنظافة واتقان لا مثيل لهما .والتجربة اكبر برهان

يوم السوق العظيم

بعض ما جنته « براقش » على نفسها

﴿ بقية المنشور على الصفحة السادسة ﴾

وهم يرفعون الاعلام النازية «السواستيكا» ، وينشدون الاناشيد الوطنية ويصرخون صرخات مفترسة يقولون فيها (الموت لليهود !)

ومع ذلك كله لم تصب ممتلكات اليهود باي ضرر، ولم تحدث إلا حوادث قليلة الاهمية ، وذلك لان اليهود ابتعدوا عن الشوارع والمحلات العمومية ، وكانت واجهات مخازنهم قد اخليت مما فيها من البضائع ، وا كم وضع القضبان الحديدية عليها

اما المقاهي ومحلات اللهو والتسلية فكادت تكون خالية على عروشها ، اما البوليس فانه لكي يضمن استتباب النظام كان قد القى القبض على نحو ٤٠٠ من مشاهير المحرضين !

واما السبب في ان المتظاهرين سلكوا هذا السلوك الحسن فيرجع الى ان البروفسور ركوزا ، والمسيو كوغا من زعماء الحزب الوطني المسيحي ، كانا قد تعهدا بعدم وقوع شيء من الاضطرابات

ولم يدفع المتظاهرون اجور سفرهم ولا ثمن طعامهم وشرابهم ولا بد وان يكون منظمو هذه المظاهرة قد تكلفوا فيها مالا يقل عن ٤٠،٠٠٠ جنيه ، فمن أين جاء هذا المبلغ ؟

هناك شيء واحد مؤكد ، هو ان المال . . . جاء من برلين ، بدليل كون الصحف الالمانية هللت وكبرت لهذه المظاهرة ووصفت نجاحها بانها قد اصبحت (نورمبرغ البلقان) وقالت ان الدعاية الالمانية ضد اليهود قد نجحت أتم النجاح في رومانيا

(الدفاع) : هذا نفسه هو ما سبق للصحف اليهودية كلها ومنها (الجويش كرونيكل) ان قالته عن اموال برلين لا بل واموال روما معها — في ثورة فلسطين . . ضد (براقش) هذه نفسها . . .

في بلجيكا

هجرتهم الى بلجيكا

ستحرم بقانون

جرى حديث بين مندوب جريدة (انجريف) البرلينية وبين المسيو دغرل زعيم (الريكسيين) الفاشست في بلجيكا قال فيه هذا الزعيم ما يلي :

(ليس اليهود في بلجيكا اقوياء من الوجهة العددية ، ونحن ضد هذه الهجرة اليهودية ، فاذا زادت اهمية اليهود بازدياد هجرتهم الى هذه البلاد ، فاننا سنسعى الى سن قانون يحرم هذه الهجرة حفظا للسلام

(الدفاع) : فما رأي بريطانيا العظمى وهلا تقر الاذهان الساسة البلجيكيين انفذ بصراً ، وأعظم حنكة من ساستها لذين احمتهم اليهودية العالمية بما لها من الوسائل المعروفة ؟

سنعرف الرد هنا على هذا بعد ان تفرغ من اعمالها هنا هذه اللجنة الملكية

اموال المانيا

تخلق المظاهرات !

سار هؤلاء المتظاهرون في صفوف منظمة كما يفعل جنود (فرق الصاعقة) في المانيا وكانوا يرتدون ملابسهم العسكرية الزرقاء مع العلم بان ارتداء هذه الملابس محرم في رومانيا وكانت شارات النازي على اذرعهم وفي هذا كله الدليل على ان السلطات الرومانية كانت راضية عن قيام هذه المظاهرة ، وهناك دليل آخر وهو ان ادارة السكك الحديدية وضعت تحت تصرف الحزب الذي أجرى هذه المظاهرة ٢،١٠٠ عربة نقل عليها مؤيديه في القطارات الى بخارست من جميع انحاء البلاد الرومانية

الشركات الوطنية

الاقتصادية !

كتب الينا السيد ابراهيم مسعود من غزة كلمة اثنى فيها على همة اصحاب المهن والحرف والصنائع الذين لا زالوا يبرهنون كل يوم على انهم ؤدوا واجبا يعود بالنفع على الامة والبلاد . وذلك انهم عزموا على تأليف نقابة لعدة شركات اسست حديثاً لتكون حجراً اساسياً في بناء الوطن الاقتصادي ، وقد ختم كلمته بقوله :

ان السلاح القوي بعد العلم هو المال لا مال إلا بتأليف الشركات التي تدعم بناءنا الاقتصادي فلا يكون استقلال الشعب الا بالعلم والمال ، اذن فالى الامام ايتها الشركات الوطنية المقدسة لتكوني لنا نبراساً نضيء لنا سبل الحياة والاستقلال الاقتصادي

شكر وتقدير

لجنة اتحاد الهيئات التعليمية المدارس الاهلية الاسلامية بيافا تقدم شكرها الجزيل الى الاستاذ النابغة عبد الوهاب القنواتي مدير معمل المستحضرات لاقطره وخلافها بدمشق لتبرعه بتقديم خمسة وعشرون علبة من القطرة الى هذه اللجنة

المجدل

المدرسة الاميرية

تفتح ابوابها

افتتحت المدرسة الاميرية ابوابها اليوم . وقد باشر اساتذتها اعمالهم بجد واهتمام وبالمناسبة قد خصص في وكالة هذه الجريدة قسم خاص لبيع جميع الادوات والدفاتر المدرسية الانيقة باسعار لا تزاحم

وقد استحضرت تشكيلة جميلة من بدلات العراقية الجهزة والاقمشة المفتخرة تقديراً لجهود العراق الباسل في سبيل فلسطين فاصبح والحالة هذه ، باستطاعة كل مجدلي ان يرتدي الالبسة العراقية دون ان يتحمل مشاق السفر لباقي البلدان ، واضحى باستطاعة جميع التلاميذ ان يشتروا لوازمهم من مكتب وكالة هذه الجريدة باسعار معتدلة للغاية

اعلنوا

في جريدة الدفاع

اعتذار ورجاء

ارسل الينا الاستاذ السيد خليل افندي زقوت صاحب جريدة الزمر كلمة يقول فيها : نظراً لملازمته فراشه بسبب ما طرأ على صحته من تحوف فان جريدة الزمر الغراء تحتجب عن قرائها موقتاً ريثما يتماثل صاحبها للشفاء . وهو لهذه المناسبة يعتذر لقراء جريدته في فلسطين وشرقي الاردن بسبب هذا الانحراف البسيط ، ويرجو ان يعتمد المشتركون السيد اسعد افندي الذي يقوم الآن بجمع الاشتراكات لهذه الجريدة فيدفعون له مقابل ايصالات تعطى لهم مختومة بختم الادارة وموقع عليها من المدير . وسيزور السيد اسعد افندي يافا ، والرملة ، ونابلس ، وطولكرم وهو يرجو ان يلاقي من حضرات المشتركين كافة التسهيلات والمعاملة الطيبة

مسجل طابو طولكرم

اليهودي ((أيضا))

لا يزال مسجل طابو طولكرم اليهودي دائباً على تعقيب المعاملات اليهودية في جميع الدوائر الرسمية وتسهيل تسجيلها بشتى الطرق الممكنة . وقد علمنا انه بلغ منه التأثر الى حد ما عندما ارسلنا عنه كلمة في هذا العدد في احد اعداد السابقة جمع مراسل الصحف العربية بطولكرم وكلفهم تكذيب ما شرناه لكن لم يتقدم احد منهم لذلك

غزة

نتيجة اجتماع

جمعية الامر بالمعروف

اجتمعت اليوم جمعية الامر بالمعروف والنهي عن المنكر واتخذت عدة قرارات هامة منها القاء محاضرة دينية في كل مسجد في المدينة قبل صلاة الجمعة من قبل مدرس ذلك الجامع . وانتخاب السادة العلماء الشيخ رامز افندي مسمار ، الحاج احمد افندي الشوا ، الشيخ عثمان افندي الطباع ، الشيخ مصطفى افندي طهبوب بالتوجه الى خانيونس ظهر يوم الخميس القادم للوعظ والارشاد

محاضرة دينية قيمة

سيلقي فضيلة الاستاذ الشيخ رامز افندي مسمار القاضي الشرعي محاضرة قيمة في الجامع العمري الكبير قبل صلاة يوم الجمعة القادم موضوعها (حكمة صوم رمضان) فنحث الاهالي لا سيما الشباب منهم على حضور هذه المحاضرة القيمة

وجيه يتنازل

عن أجور املاكه

اعلن الاستاذ فهمي بك الحسيني تنازله عن اجور حوانيته واملاكه الخاصة للمستأجرين طيلة مدة الاضراب وتقدر هذه الايجارات بـ ٢٠٠ جنيه فنحث ملاكينا على الاقتداء به

هطول الامطار بغزارة

هطلت اليوم امطار غزيرة ولا يزال الجو ملبداً بالغيوم جعل الله موسم هذا العام موسم خير وبركة

اعلان

بلدية القدس

بموجب قانون بيع المسكرات لعام ١٩٣٥ جئت معلنا عن طلب تجديد رخصة مسكرات لعام ١٩٣٧ للبيع بالجملة في محلي الكائن في الطالبية

عيسى فريج واولاده

حيفا

كيف يعامل

سجناء نور شمس . . ؟

زارنا في وكالة هذه الجريدة السيد توفيق السانوري الذي خرج من سجن نور شمس حديثاً وحدثنا عن المظالم التي تحل بسجناء نور شمس مما هو أقرب الى الخيال منه الى الحقيقة كامل العلمي من القدس يقسو على المساجين قسوة لا تطاق فلفت نظر الجهات المختصة الى ذلك كما اننا نوجه اهتمام الهيئات الوطنية الى معالجة هذه المشكلة فان في سجن نور شمس حوالي ٣٤٥ سجيناً بينهم ٦٥ سجنوا ايام الاضطرابات وكلهم عامل معاملة شاذة مرهقة

صفد

رواج المصنوعات

الوطنيـــة

راجت المصنوعات الوطنية في مدينة صفد على الوجه الاتم ويعود الفضل في هذا الى رسوخ العقيدة الوطنية في طبقات الشعب اولا ولنشاط التجار الصفديين ثانياً ولحسن المعاملة والتساهل التي يشعر بها التجار لدى الشركات والمؤسسات الوطنية في دمشق وحلب وبيروت والقدس ويافا ولا يمر يوم واحد دون ان يذهب عدد وافر من تجارنا الى هاته البلدان لشحن البضائع التي لا يعلو عليها من جنسها صنف اجنبي

افلاس التجار اليهود

ونظراً لكساد البضائع الاجنبية ونفاذ التعامل العربي ضمن دائرة عربية هاجر ١٥ اجراً يهودياً من صفد الى حيفا وتل ابيب وهناك عدد آخر ينتظر الرحيل

والبنك العربي

لقد طلبت اللجان والجمعيات الوطنية الى عطوفة حلمي باشا والزعماء ان يؤسسوا بنكاً عربياً بصفد وتناولت الصحف العربية هذا الموضوع بكل اهتمام ومن الغرابة بمكان ان يهمل الزعماء ورجال العروبة هذه المدينة دون ان يعملوا على ايجاد بنك عربي فيها

المديرة العاملة

تغادرنا بعد بضعة ايام مستقيلة من وظيفتها بالاسرة السيدة وسيلة مديرة مدرسة الاناث الاميرية بصفد وانا ما ذكرنا هذه السيدة فانما نذكر الاخلاص والعمل والنشاط فقد برهنت طيلة الاربع سنوات الماضيات على حب العمل وتربية الطالبات ولها يعود الفضل في اتساع نطاق المدرسة وتدريس مواضيع جديدة كتدبير المنزل والطبخ والتطريز

تنازل

اصحاب الاملاك

اعفى السادة محمود يوسف قدورة ، سعيد عزيز عيسى ، عبدالهادي وتوفيق عثمان كريم الاسدي ، احمد يوسف الحاج احمد المستأجرين مدة ستة اشهر فلهم الشكر .

السيول الدافقة

هذا هو اليوم الرابع والمطر منهمر لم ينقطع وقد تدفقت السيول والوديان وصادف ان احد اهالي قرية السموعية كان ماراً مع حماره من وادي الخرار

فجرفته السيول الى مسافة خمسة عشر كيلو متراً اذ وجد ميتاً بالقرب من ضفة بحيرة طبريا

اللجنة الملكية

زارت اول امس اللجنة الملكية صفد وقابلت قائمقام القضاء رفيق بك بيضون في مكتبه ثم قفلت عائدة الى طبريا

الى

الاخوة المجاهدين

ارسل الينا الشيخ محمود غزال العزوني كلمة بليغة دعا فيها ابناء هذا الوطن وابناء العروبة الى التضامن والمؤازرة ونبذ الغل والاحقاد وطرح كل ما من شأنه ان يكون وسيلة لعرقلة الكفاح والنضال وختم كلمته هذه ان نشد الاخوان المجاهدين لا أهبة والاستعداد وان يلبوا كل وقت نداء الواجب ، الوطن حتى تنال الامة ما تصبو اليه من حرية واستقلال

اعلان

صادر من دائرة اجراء يافا دوسيه ٣٦-١٢٢٧

اعلنت هذه الدائرة بجريدة الدفاع المؤرخة في ١٩-١١-٩٣٦ عن بيع انحصار بيارة محمد سالم ومحمود محمد الهلول من اهالي يبنا المحجوزة لصالح الحاج حسن افندي الشرباتي ونظراً لانتهاء مدة المزايدة المبينة في الاعلان المذكور بلغ المزاد الثمن المحجوز ٧٥ جنيه فلسطيني عهدة الحاج حسني افندي المذكور وحيث تخمن هذا الثمن بمقدار خمسماية صندوق بسعر اربع شلنات فيكون الثمن ١٠٠ جنيه فلسطيني وحيث نقص المزاد على التخمين تقرر من قبل سعادة رئيس الاجراء تمديد المزايدة اسبوعاً اعتباراً من نشر هذا الاعلان فعلى من له رغبة في الشراء عليه مراجعة هذه الدائرة او الحاج علي العجمي دلال الحكومة بيافا اقتضى الاعلان

في ٢٩-١١-٣٦

مأمور اجراء يافا

فياض الخماش

اعلان

بلدية القدس

بموجب قانون بيع المسكرات لعام ١٩٣٥ جئت معلنا عن طلب تجديد رخصة مسكرات لعام ١٩٣٧ للبيع بالمفرق خارج المحل في محلي الكائن في الطالبية

بشارة فريج

أنتبهوا

تصليح ماكنات الخياطة

دائرة خصوصية تحت اشراف خبير يتولى تصليح جميع انواع ماكنات الخياطة صناعية كانت او عائلية مهما كان منشئها حتى سنجر

واكنر اخوان

صندوق البريد (٣٣٧) يافا تلفون (٤٦٢)

اجمل وامتن انواع الموبيليا

صنع لمعامل الوطنية على احدث طراز

تجدونها في محل

ابو صلاح العكاوي

القدس - شارع يافا

هلمــــوا

الى محل الملابس والاجواخ

لاصحابه

سامي وحلمي الشيخ ياسين

يافا - شارع بسترس رقم ٣٤

تجدون احسن الموضات للرجال والاولاد والبنات

البيع بالجملة والمفرق - اسعار بغاية المهاودة

محل الموبيليا الجديد

القدس ـــ شارع مأمن الله

لصاحبه - سليم بندك اخوان

احسن انواع الموبيليا المصرية والتخوت الحديدية والنحاسية المختلفة والكنبايات والكراسي الخيزران على اختلاف انواعها صنع المصانع الوطنية . كل هذه تجدونها في هذا المحل الوطني الذي يعمل دائما على ارضاء زبائنه الكرام

احسن انواع الموبيليا باسعار معتدلة وردت على محلنا حديثاً . انواع الموبيليات الفاخرة الممتازة المتينة .

زوروا محلنا مرة واحدة تصبحوا من زبائننا الدائميين

شركة مدارس برليتس العمومية

الاكتتاب الدراسي في مدرسة برليتس

بالقدس

« عمارة اسيكوراسيوني جنرالي »

باللغات : الانكليزية ، الافرنسية ، العربية ، العبرية ، الايطالية ، الالمانية ، الخ . . .

دروس عمومية — دروس خصوصية

دروس عمومية وخصوصية للسيدات

المدرسة مفتوحة كل ايام السنة

من الساعة ٨ صباحاً الى الساعة ٩ مساء

اسرعوا للاكتتاب لتعلم اللغة التي تختارونها

يافا يوم الاثنين في ١٦ رمضان سنة ١٣٥٥ الموافق ٣٠ تشرين الثاني ٩٣٦

صاحب الامتياز : إبراهيم الشنطي

المحرر المسئول شوكت حماد

رقم التلفون ١١٨٧ و١٠٧٥

الدفاع

جريدة يومية سياسية مصورة

(السنة الثالثة العدد ٧٥٦)

ادارة الدفاع : شارع اسكندر عوض — يافا

العنوان البرقي : الدفاع يافا — ص. ب. ٢٥٥

قيمة الاشتراك في فلسطين عن سنة ١٥٠ عن نصف سنة ٨٠

« « « الخارج « « ٣٠٠ « « « ١٦٠

يأمون الحمة للاستشفاء ولكنهم يشعرون بأنه لايزال ينقصهم شيء واحد للشفاء فيطلبون راديو هيز ماسترز فويس

حضرة الفاضل

اجتمع زواري اليوم في قهوتي وقرروا كتابة بيان وقع عليه مئات من الحاضرين الذين ينهلون المياه المقدسة العذبة من صافي ينابيع الحمة وكان ما كتبوه « من الضروري لهذه القهوة راديو هيز ماسترز فويس يذيع عليهم الاخبار الجديدة والموسيقى الجديدة والة لات الرائعة فلم يمكنني سوى الانصياع لمطاليبهم والاذعان لاوامرهم فارسلت لكم الآن على الفور كلمتي راجياً ان لاتكونوا بتأخيركم ارسال الجهاز سبباً في قطع رزقي لانهم يتهددون ويتوعدون

وعا اني موقن بان طريقة المراسلة هي اقرب ايجاباً من سواها في طلب الراديو من محلكم الذي لي به ثقة عظمى درت وكلي امال بان توعزوا الى مندوبكم الفني لينتقلني من هذا المأزق الحرج باسرع ما يمكن وتفضلوا بقبول الاحترام (عمران)

يمثل الرسم جمهوراً من القوم في الحمة وهم افراد من الحشد الكبير الذي يتردد على قهوة صديقنا عمران وهم مغتبطين لكون امانيهم قد تمت واحلامهم تحققت وذهبوا يهنئون بعضهم بعضا واستبشروا بقدومه خيرا .

يذكر التاريخ عن مياه هذا المكان المقدس ما حدث لنعمان الذي اغتسل في تلك المياه سبع مرات فشفي من مرضه وان بوتاجي يعلم علم اليقين بان المياه لا تزال تشفي وتبريء الامراض على

انواعها لذلك ارسل ابدع راديو هيز ماسترز فويس "His Master's Voice" الى تلك البقعة المباركة ليتم الشفاء لطالبيه مهما كان مرضهم وما لا تؤثر فيه تلك المياه المعدنية فان التيار الموسيقي الذي ينشر بواسطة راديو بوتاجي يزيله بدون كبير عناء ، وبذلك يكون بوتاجي ساعيا لاثبات النص التاريخي من ان تلك البقعة الجميلة قد توفرت فيها جميع الشروط القديمة والحديثة الطبيعية والفنية لتسهيل شفاء من برح بهم المرض وحط الزمان من قوائم وهممهم

تتدفق المياه المعدنية من ينابيع الحمة فتحل بركة وبرءاً وسعادة على اجسام المرضى وكذلك تتدفق الامواج الموسيقية من راديو هيز ماسترز فويس His Master's Voice فتنزل كالندى على الافئدة وكالبلسم على القلوب المكلومة

فكل من يرى في نفسه دافعاً للتخلص من متاعب الحياة ومشاغل الفكر فليقتن راديو هيز ماسترز فويس "His Master's Voice" فهي الوحيدة التي ترضيكم لما فيها من ميزات خاصة تفوق على غيرها باجماع اراء الخبيرين ولما هي مدعومة به من عناية وكفالة ثابتة يقدمها بوتاجي المستورد الوحيد في فلسطين .

خرطوش التمساح صوته يرن في البراري

وناره تهاب الطيور والجوارح

زوروا محلات بوتاجي في حيفا يافا القدس

حيفا - قرب بنك الباركليس يافا - عمارة الاوقاف امام السراي القدس - تحت البنك العربي

الوكلاء غزه : الحاج عبد الرؤوف البورنو . اللد : سليم ومحمد الخالدي . الرملة : زبانه اخوان . نابلس : عادل التميمي . طولكرم : حسن المقدادي

رجل واحد يقاوم عشرة امثاله

اذا استعمل هذا الشراب هموبيتوسرم Hemopeptoserum

يتركب من كريوات الدم الحمراء HEMOGLOBIME مصل الدم الصيفي SERUMPHYSIOLOQÎQUE خلاصة اللبن ، خلاصة اللحم ، فوسفات الكلس ، خلاصة عصير الفواكه ومواد اخرى غنيه بالفيتامين

هذا الشراب هو خير علاج اخرج حتى الآن لتقوية الابدان وتجديد القوى واعادة نضارة الوجه ، طعمه لذيذ ، مفعوله ثابت يجلب الشهية ينقي الدم يقوى الاعصاب ، يشفي فقر الدم بجميع اشكاله (وعلى الاخص عند النساء قبل الولادة وبعدها) . ينعش البول يغذي العضوية بما يولده فيها من قوة الحرور فهو اذن دواء مغذي معيد للقوى ، مجدد للنشاط ، منبه لفعالية الجسم ومقوي للدم

كل زجاجة منه تعادل خمس كيلويات من زيت السمك . التعليمات مرفقة مع العلاج .

تغيير الطقس يسبب النزلات الصدرية

عندما يشعر احدنا بنزلة صدرية ، زكام ، او سعال ويخشى العواقب يجب عليه ان يسرع باستعمال شراب البولوفاكس

فهو افضل مسكن للسعال ، وخير شافي لكافة امراض الصدر يسهل التنفس ويجعله غير مؤلم ، يزيل السعال المزعج ، ويسكن نوباته المتكررة ، يذيب البلغم ، ويحفظ الصدر من كافة الامراض

اذا كانت النزلة الشديدة يجب اخذ مسهل قبل استعمال هذا العلاج ، ويجب ان يكون المسهل لطيف وغير مزعج ، يستحسن ان يؤخذ زجاجة من مسهل الباريلاكس دفعة واحدة قبل اخذ العلاج بساعتين .

تداوي حديث لشفاء التعقيبة الحادة « حرقة البول » والمزمنة والنقطة العسكرية

بحبوب الغونوفاكس Gonovax

تجهيز الدكتور S.M.K رئيس شعبة الامراض الزهرية في نانسي — فرنسا

بين جميع الادوية التي يستعملها الاخصائيون لا يوجد مادة اقوى واسرع من حبوب الغونوفاكس لشفاء حرقة البول (التعقيبة) لانه قتال لجميع الميكروبات الموجودة في اعضاء البول والتناسل واهم حاجة له ازالته للالم وقت التبويل لانه يمنع التشنجات والانتعاظات الليلية والاحتلامات

يطلب من كافة الصيدليات — الوكلاء في فلسطين : مستودع الادوية الوطني الفلسطيني — نمرة ٢٥ — شارع بسترس — يافا

صونوا عيونكم من الرمد باستعمالكم

قطرة القنواتى العجيبة

بشرى ازفها الى مواطني الاكارم سكان فلسطين خاصة والى سكان البلاد العربية عامة في جميع اقطار سوريا ومصر والحجاز وشرقي الاردن والعراق والعجم : وهي نجاحي العظيم بتركيب هذه القطرة العجيبة « قطرة القنواتي » بعد جهود عظيمة صرفت من اجلها .

معمل القنواتي يقوم بخدمة بني قومه بامرين : احدهما تهيئة احسن الادوية عملا وانفعها تأثيراً . والاخر تنزيله القيم الباهظة الى أصغر حد ممكن . فها هو الآن يتقدم بهديته الثمينة الجديدة العظيمة الفائدة ، قطرة القنواتي العجيبة ، الى ابناء وطنه الاكارم

ركبت هذه القطرة بعد ان اجريت تحاليل دقيقة على جميع انواع القطرات الشائعة في سوريا ومصر والعراق والتي تباع بقيم فاحشة ، واستحصلت منها بعدالتعديل على تركيب يناسب طبائع اهل البلاد ونوع الامراض العينية المنتشرة فيهم فجاءت قطرة القنواتي بحمد الله ومنته غاية في الاحكام وآية في الاتقان .

وقد اثبت تركيبها لاهم الاخصائيين بامراض العيون من اطبائنا الوطنيين الاكارم فاظهروا اعجابهم بها وقالوا ان قطرة القنواتي من اهم القطرات المتداولة اليوم في الاسواق واعظمها فائدة واحسنها تأثيراً . تشفي التهاب الملتحمة الحادة والمزمنة النزلوية والحبيبية « التراخوما » . تدفع الاحتقان فتزيل الاحمرار والحرارة وتقطع الدمع وتصون العين من الرمد .

تخلص العين من العمش وهو ضعف البصر مع سيلان الدمع في اكثر الاوقات . تسكن الالم بسرعة فتخلص المصاب من آلامه المزعجة . تجلو العين فيصفو رونقها ويمتد بصرها ، تقتل جميع الجراثيم التي تتسلط على العين وتؤذيها فيخلص المرء من الرمد وتصلح تخريش الغبار والحشرات .

قطرة القنواتي عظيمة التأثير كبير الفائدة رخيصة الثمن لا يجاريها بحسن تأثيرها قطرة من القطرات . والخلاصة فقد اصبحت قطرة القنواتي بعد التجربة صديقة العائلات ومن احتياجات البيت الضرورية التي لا يستغنى عنها .

كيفية الاستعمال : يقطر في كل عين نقطتان صباحاً ومثلهما مساء للكهول من رجال ونساء .

ويقطر للاطفال نقطة واحدة صباحاً ونقطة واحدة مساء في كل عين .

واخيراً اقول يا ايتها الوالدة المصونة لا تنسي غسل عيني ولدك بعد القدوم من الاسفار او النزهات بماء البوريك ثم تقطير قطرة واحدة من (قطرة القنواتي) في كل عين لتخليصهما من الغبار والجراثيم التي تنتقل بواسطته ولتنقذي ولدك الحبيب من الرمد المزعج في ايام الصيف . وما توفيقي الا بالله .

دمشق : عبدالوهاب القنواتي

استاذ الكيمياء في المعهد الطبي العربي

قطرة القنواتي العجيبة : تباع في جميع الصيدليات في عموم البلاد العربية عامة واطلبوها من مستودع الادوية الفلسطيني يافا شارع بسترس . وتباع في عكاء في صيدلية درويش قبلاوي ، حيفا : صيدلية عمر ابو غزالة ، نابلس : راشد ابو غزالة ، القدس : مافرو ميخالي ، شارع الباب الحديد ، وصيدلية الحسيني وصيدلية العلمي باب العامود وصيدلية عطا الله اخوان شارع مأمن الله

يجعل من الشيخ الضعيف شابا قويا

هو حبوب الاورشيتونين

لحضرات الاطباء الافاضل

سلاما وتحية : وبعد فان هناك مرض كثير الانتشار في كل مكان ، هو الضعف [illegible] التناسلية ، وهو كما تعلمون ، مرض صعب المعالجة جداً ، والعلاجات الموصوفة لاجلها غالباً يكون تأثيرها موقتاً ، ما دام المريض يستعملها وماذلك الا للاقتصار في ذلك على الادوية المنبهة للمراكز العصبية ، والموسعة لاوعية القضيب على ان هذا غير كاف فلا بد اذن من الالتفات الى نقطة اخرى مهمة في معالجة هذا الداء هي ملاحظة الغدد التناسلية نفسها . وتقويتها ، وهذا لا يتم الا بتطعيم الخصية او باستعمال خلاصة هذه الغدة ، هذه هي النقطة التي يمتاز بها محضرنا المسمى اورشيتونين ORCHITONINE عن سواه من المحضرات المماثلة حيث ادخلنا في تركيبه خلاصة الخصية المكثفة والمستحضرة بطرق فنية خاصة

وهكذا اصبح محضرنا هذا مقويا خصويا كما يفهم من اسمه ORCHITONINE ومنبهاً لمركز الانتعاظ وموسع الاوعية ولا سيما أوعية القضيب . فيعيد الشباب ويقوي الرجولة ويجعل من الشيخ الضعيف شاباً قويا ، ولدينا شهادات كثيرة من معظم المستشفيات تثبت اهمية هذا العلاج الناجع

وان في كل زجاجة ورقة خاصة تشرح خواصه ، وتركيبه ، واننا على استعداد تام لارسال المساطر الكافية ، عند اول اشارة تصدر من حضراتكم

خير الكلام ما قل ودل

لقد اتفق اطباء العيون في فينا (نمسا) على ان احسن قطرة لشفاء امراض العيون هي (القطرة النمساوية) المحضرة بمعرفة الدكتور « للوربوند » الشهير تشفي الرمد بجميع اشكاله ، تأكل الحبيبات من الاجفان ، تزيل احمرار العيون ، تمنع تساقط الدموع ، تشفي الاجفان ، وتحفظ العيون من سائر الميكروبات ، واذ قطر منها الى الاطفال تمنع عنهم حصول الرمد ، تطلب من جميع الصيدليات ، الوكيل العام في فلسطين — يافا

مستودع الادوية الوطني الفلسطيني

شارع بسترس رقم — ٢٥

مطبعة جريدة الدفاع : يافا

يافا — يوم الثلاثاء في ١٧ رمضان ١٣٥٥ الموافق ١ كانون اول ١٩٣٦

صاحب الامتياز : إبراهيم الشنطي

المدير المسئول : يوسف حنا

رقم التلفون ١١٨٧ و ١٠٧٥

الدفاع

جريدة يومية سياسية مصورة

العدد ٧٥٧ — السنة الثالثة

ادارة الدفاع : شارع اسكندر عوض — يافا

العنوان البرقي : الدفاع يافا — ص. ب. ٢٥٥

قيمة الاشتراك في فلسطين عن سنة ١٥٠ عن نصف سنة ٨٠

« « « الخارج « « ٣٠٠ « « ٦٠

تعليق الصحف اليهودية على حادث بلعا. حملاتها على الصحافة العربية. اشتداد القتال في اسبانيا. أوروبا تواجه حالة خطرة. الصحافة العربية وشهادة وايزمن

التدابير الساحقة

قاطعنا اللجنة الملكية ، فقتحنا الباب الرحيب لسلوك السلبي في السياسة . واللجنة العليا التي دعت الى تلك المقاطعة واجبها الآن أن تكون الطليعة في هذه السلبية . لا حفلات ، ولا مقابلات . فليحتفل الانكليز باليهود أحبائهم وليقابلوهم أما نحن فقد ذقنا مرارة هذا الحكم السالب كل خير ، وشرف ، وفضيلة . ذقنا العبودية في ألوانها . هل ، إذن ، أحد يندم على « وصال » الحكومة البريطانية؟ الحكومة التي لولا تخوفها من العالم الاسلامي لمثلت في هذه البلاد أبشع دور مثل في بلاد مستعمرة !

برنامج وطني ، نقطعه في سنوات قلائل . نقيم فيه حياتنا العامة على أساس وطني صرف . لا نعامل اليهود فحسب ، بل وندخر مما كنا نصرفه ، لنقيم عليه كياناً لنا لا تهزه مؤامرات هذه الحكومة وحلفائها اليهود . ها هي ايطاليا في سبيل سيادتها ، وليس في سبيل حياتها ، تقيم ملايينها الخمسة والاربعين على أساس استقلال اقتصادي لا يخضع لرغبات النفس المشتهية ، وفي نفس الوقت يحول دون تسرب المنتوج الاجنبي مهما كانت حاجتها ماسة إليه . وها هي المانيا ستخرج من كيميائها وطبيعياتها ما لم تخرجه الطبيعة . وحين قدم البلاد الدكتور شنيدر أحد رجالها الاقتصاديين ، حدثنا من نثق به أنه قال عن البرتقال : ان المانيا تعتبره من الكماليات ، ويهمها الحصول على الحنظل مثلاً لانه يستخرج منه بعض أنواع الغازات السامة .

[illegible] هذه دول تطلب السيادة . نحن أمة نطلب الحياة . إذن ؟ برنامج يطلق عليه اسم « مشروع الخمس سنوات » يبتدىء بمقاطعة اليهود مقاطعة تامة في الاقتصاديات كلها ، وينتهي بايجاد البلاد في ظروف لا تساعد المقيم منهم فيها على الاستمرار في الاقامة . لا أقول يجب إخراج الاربعمائة ألف اليوم بل نقول يجب أن نعمل جاهدين لاخراجهم ، فلا ينتهي ذلك البرنامج إلا وأكثرهم نازح عن بلادنا . هذا الوطن لا يتسع لاكثر من سيادة واحدة — سيادة أصحابه . سيادة الذين يقدسونه . سيادة الذين يخشعون لذكره ، وذكر تاريخه وامجاده . سيادة الذين يهرقون دماءهم في سبيله . سيادة العرب !

لا ينبغي أن تكون صلة بيننا وبين اليهود . ودع الذين يبحثون عن إمكان « التفاهم » ، دعهم في هذه الجهالة غارقين ، وتعال يا عربي فلسطين ، يا الذي بيده بقاء هذا الوطن وفناؤه ، تعال الآن وقرر إجلاء اليهود عن بلادك . وما عليك لبلوغ هذا الهدف إلا اتباع سياسة العزلة الاقتصادية تضربها على اليهود ضرباً ، لا تعامل بعده . وليعتقد العربي كل الاعتقاد أن هذا السلاح وحده يقضي على الصهيونية قضاء مبرماً ، ويرد الذين جاء بهم الموج ، إليه . واذا انهزم العرب في هذا التدبير — والهزيمة عدم اتخاذه فقط — فقل من الصعب جداً الانتصار على الصهيونية في الميدان السياسي . ثم ليذكر العرب أن اليهود مقاطعون مئة بالمئة ، إلا فيما ينفعهم ويكون منه الضرر علينا .

لا يستطيع العقل العربي البريء أن يفهم معنى لاستمرار تعاملنا مع اليهود . وهذا العقل لا يستطيع أن يفهم كيف لا نقدر على تنفيذ برنامج وطني اقتصادي مادته الاولى والاخيرة : إرغام الذين جاءوا بلادنا مهاجرين على العودة من حيث أتوا . وهذا العزم ، إذا سار ، ضرب السياسة البريطانية في الصميم . انه فوقها . فوق ارادتها . فوق قانون المهاجرة . فوق التشاريع التي سنتها للقضاء على عربية هذه البلاد . فوق الانتداب الذي اتخذته وسيلة لحكمنا حكماً استغلالياً مباشراً ، يفنينا أبشع فناء ، وأشده رهبة .

لا مكان للتفكير أيها العربي ، والقنوط . لا زلت سيد الموقف . سدد الضربة الى قلب هذه السياسة الطامعة اليهودية ، التي يسوقها وايزمن بالعصا تارة ، وبرنين الذهب أخرى . سددها الى التي سددت لك النصل القاتل ، لا تخشى في غرسه بين احشائك تاريخاً ولا تبعة .

وحياة فلسطين العزيزة تحصى بالساعات . والخصمان — الانكليز واليهود — يداً مران ، ويخدران العصب المهتاج . لكن قوتهما أضعف جداً من أن تسطو على عربية هذا البلد — إذا مشينا على مشروع السنوات الذي ذكرنا . هو وحده يجعل اليهود في كساد من التجارة ، ومجاعة في العيش . وهذا المشروع لو وضع في سنة ١٩٢٠ أو حتى بعد ثورة ١٩٢٩ لكان الوطن اليهودي القومي متوسداً اليوم قبره ، في نومة أبدية . لكن مع الاسف لم توقظنا يومئذ توالي الضربات ، بل غرقنا في حرب داخلية ، وأسلمنا لنوم فاجر عميق !

لا بريطانيا مسئولة ، ولا اليهود . هذه وهؤلاء خصوم ، نتوقع الشر منهم دائماً . إنما المسئول العربي القادر على سحق طمع خصمه ثم يتأخر عنه .

إلى مشروع السنوات ، وانتظر النتيجة الباهرة !

ابراهيم

مجلس عصبة الامم وثورة اسبانيا

لندن — أجاب جميع اعضاء مجلس عصبة الامم بان طلب الحكومة الاسبانية القاضي باجتماع المجلس ، قانوني أما مباحث المجلس فلا يعرف عن مداها الان شيء . وعصبة الامم لا تهتم بالحرب الاهلية في اسبانيا إلا من حيث اتصالها بالموقف الدولي فقط

تحسن الجو

واستئناف القتال

وقد تحسنت حالة الجو اليوم حول مدريد ، ولذا اشتد القتال . وضربت طائرات الثوار الدور الحكومية

وصف مؤثر

للحرب في العاصمة

وأذاع ستة من اعضاء مجلس العموم هم الآن في مدريد ، نداء لفتوا فيه نظر العالم الى وجوب انقاذ السكان المدنيين على الاقل . واتصل احد هؤلاء تلفونياً بلندن ، فوصف الحالة المؤثرة جداً

حول الاتفاق بين اليابان وايطاليا

لم يرد شيء عن الاتفاق بين اليابان وايطاليا . وتشك بعض الجهات في وجود مثل هذا الاتفاق بالمرة

الحرب الاسبانية في مجلس العموم

بحث في اجتماع مجلس العموم عن مسألة ايقاف البواخر التي تحمل ذخائر الى المتحاربين في اسبانيا . وسأل احد النواب المستر مالكولم مكدونالد فيما إذا كانت بلاد الدومينيون تشارك في هذه الاجراءات . فكان الجواب استشارة هذه البلاد التي لا مانع في ذلك

مؤتمر نمسوي مجري في فيينا

فيينا — عقد مؤتمر سياسي نمسوي مجري في قصر شونبرون حضره وصي العرش المجري والهر شوشنغ ورئيس الجمهورية النمسوية ، وقد بحث المؤتمرون الحالة في اوروبا الوسطى والشرقية . والمفهوم ان الاتفاق ساد المؤتمرين في كل النقاط التي بحثوها ، وان التضامن المشترك بين الدولتين كان اساس هذا الاتفاق

* * *

مدريد الدموية

«حرب الشوارع» قائمة على قدم وساق

الحمر ينسفون الجسور فيعيد بناءها الوطنيون

نشرت « الديلي ميل » للمستر هارولد كاردون ، مكاتبها الخاص المرافق لقوات الجنرال فرانكو ، الرسالة التالية التي بعث بها اليها برقيا من « كاسا دل كامبو » :

حرب الشوارع

ما تزال « حرب الشوارع » تجري في مدريد ، كما لا يزال الرعب والهلع يسيطران على جميع أنحاء المدينة . وقد استطاع الثوار الوطنيون الليلة (ليلة ٢٠ الماضي) ان يطردوا الحمر من جميع المراكز الحصينة التي كانت لهم في جوار محطة مدريد الشمالية ، وذلك بالنيران التي سلطوها عليهم من « كامبو دل مورو » ومن دار مجلس الشيوخ

التقدم «بالتانك»

وتقدمت القوى الوطنية بمساعدة المدرعات « التانك » حتى بلغت في تغلغلها الى مسافة تبعد بضع مئات الياردات عن دار وزارة الداخلية في حي « بويرتا دل سول » . ويلوح لنا ان سقوط المركز الحربي الذي للحمر في وسط مدريد لم يعد الا مسألة ساعات قلائل بعد ان تصل الى الوطنيين بطارية المدافع الخفيفة التي ينتظرونها من (كالي دل ارنيال)

جسور جديدة

وتمتاز القوات الوطنية عن قوى الحمر بالنظام الذي وضعته بسرعة الانتقال من مكان الى آخر ، وقد ثبتت هذه الميزة مؤخراً عندما وصلت قوات الكولونيل (غارسيا اركامز) التي كانت تعمل قبل ايام قلائل في الشمال الاقصى في جبال غوادارامار ، فاصبحت الآن وهي تحارب على ارصفة الجامعة في مدريد

ولا يقتصر القتال على هذه الارض وحدها ، بل هو عام في كل مكان .

وفي ٤٨ ساعة فقط ، استطاع المهندسون الوطنيون ان يعيدوا بناء الجسور التي كان الحمر قد نسفوها على نهر مانزانارس ، وعليه فان الاتصال تام الآن بين الضفتين . وقد استولى الوطنيون على ٤٠ « فيلا » من الفيللات التي كان ينزل فيها الحمر بين جسري توليدو وسيجوفيا ...

* * *

فوز الكتلة

اسماء الناجحين في الانتخابات

بيروت — بالتلفون — انتهت اليوم الانتخابات النيابية في جو هادىء وقد نجح مرشحو الكتلة الوطنية على طول الخط ، فقد فاز في دمشق السادة جميل مردم وشكري القوتلي وفارس الخوري ولطفي الحفار ونسيب البكري وفايز الخوري وفخري البارودي وعفيف الصلح واحسان الشريف واحمد اللحام وصبري العسلي ومنير العجلاني وجورج فحام ويوسف ليادو عن اليهود وفي حمص السادة : هاشم الاتاسي ومظهر ارسلان . وفي حماه السادة : نجيب البرازي وتوفيق الشيشكلي . وفي حلب عبد الله الجبري والدكتور حسن فؤاد والدكتور الكيلاني وادمون رباط وادمون حمصي والاستاذ ترميني . وفي الاقضية تنازل جميع المنافسين إلا في قضاء وادي العدس ففاز فيها مرشحو الكتلة الوطنية اذ نجح السيد ابو الهدى الحسيني بـ ٥٧ صوتاً ضد ٧ أصوات نالها منافسوه

التأشير على جوازات السفر لفلسطين

القاهرة : علمت ان القنصلية البريطانية في الاسكندرية تشدد الآن كثيراً في امر التأشير على جوازات السفر للذين يسافرون الى فلسطين . وفهمنا ان هذا التأشير لا يعطى الا للذين يقدمون شهادات من القنصلية التابعين لها بان الغرض من السفر هو مجرد النزهة

مجرد اتفاق تجاري فقط

المانيا — ارسلت الحكومة الالمانية مذكرة الى الحكومة الانكليزية تؤكد فيها ان الاتفاق التجاري المعقود بينها وبين اليابان ليس فيه مواد سرية

موظف بريطاني

يحمل على السياسة ويستقيل لاجلها

الكولونيل بوبهام من كبار موظفي حكومة فلسطين السابقين ، وقد استقال فور تعيين السر هربرت صموئيل مندوبا سامياً على فلسطين ، لانه صرح للكولونيل بوبهام ان الغاية من وعد بلفور هي إقامة حكومة يهودية في فلسطين . وقد كتب رسالة في جريدة انكليزية في افريقيا الجنوبية حيث يقيم وبعث بها الينا . ونحن نترجمها فيما يلي لخطورتها :

ان سياسة حكومة جلالته — المتسترة وراء وعد بلفور — هي المسؤولة عن هذه القضية المعقدة التي لم تكن كذلك يوما من الايام إلا عندما وضعت الحكومة الانكليزية اصبعها فيها . أقول الحكومة الانكليزية لا الشعب الانكليزي لذلك فان المقارنة التي اوجدها اللورد لويد بين القضية الطائفية بين الهندوس والمسلمين في الهند ، وبين خلق هذه المعضلة المعقدة في فلسطين غير صحيحة

والحق يقال ان الحكومة قد ركبت مركباً خشناً في اتباعها هذه السياسة التي لا يمكن تنفيذها بامانة وعدل ، بالنسبة للشعب الفلسطيني نفسه . وبتجربتها التنفيذ هذه السياسة اثارت الاكثرية الكبرى من اهالي البلاد للدفاع عن كيانها . وهي الآن (اي الحكومة) تبذل جهدها لاطفاء نار الثورة المندلعة بكل شدة وعنف . وحسب معرفتي وتجاربي اقول ان حالة الاضطرابات كانت على درجات متفاوتة منذ عام ١٩١٨ . اذن ما هو كنه هذه السياسة ؟

لقد قال السر هربرت صموئيل حالا بعد وصوله الى القدس كمندوب سام : « ان سياسة حكومة جلالته التي جئت لتطبيقها في فلسطين هي تشجيع الهجرة اليهودية الى درجة يتمكن فيها اليهود من ان تصبح مصالحهم مسيطرة على البلاد خلال خمسين او مائة سنة ، او بمعنى آخر ان يؤمن لهم انشاء حكومة يهودية في فلسطين »

وعلى ضوء هذا التصريح ان تعيين لجان تحقيق لفلسطين معناه ذر الرماد في العيون بطريقة تكلف نفقات باهظة . وليس من الضروري ان يترك الانسان لندن ليفتش عن اسباب الاضطرابات . وكذلك فان الكتابة في الصحف والمناقشات في الجمعية الاسيوية المركزية ، وغيرها ، مضيعة الوقت والجهود

ان الحديث آنف الذكر الذي ادلى به السر هربرت صموئيل قد صرح به لي شخصيا ، وقد دونته حالما ادلى به وقدمت استقالتي على اثره للادارة التابعة لوزارة المستعمرات قبل ان أتدخل في تنفيذ شيء من سياسته . وليس من المعقول ان يوافق الشعب على الاستمرار في هذه السياسة لو كان يفهمها ويعيها . وقد كانت السياسة الانكليزية الى الآن ممزوجة بالختل الخفي وبوعد بلفور النافذ الذي يمكننا تفسيره بانه كان تجربة . اما مرامي السياسة التي وراء هذا الوعد فهي عرضة للتغيير . وكذلك ما يتعلق بالمواد الاخرى في الوعد المذكور حيث يتحدث عن حقوق بقية الطوائف في فلسطين ، لانه من غير الممكن ان تضم رجلا غريبا في بيت احد الناس دون ان تلحق ضرراً بهذا الاخير ، وذلك بصرف النظر عن اعطاء الغريب الحق في ان يكون شريكا مسيطراً في البيت . وغاية هذه السياسة ايضاً سيطرة مهاجرين غربيين وغرباء عن اهل البلاد في القومية والدين والعادات ليحلوا مكان السكان المسلمين والمسيحيين الذين كانوا يؤلفون ٩٠ في المائة ، في عام ١٩١٨

ان هذه السياسة ليست عادلة كما انها خطرة من الناحية العملية . وانني اعنى ان يوجد اشخاص يدرسون السياسة الانكليزية في فلسطين ، تلك السياسة التي تتراءى في كل يوم خطرة وصعبة . ويجب ان يقال للصهيونيين ان الامة الانكليزية لا يمكنها ان تسخر قواها لهم ، وانه يجدر بهم ان يخلصوا انفسهم بأنفسهم

الكولونل ا. هـ. بوبهام

النواب للمرة الاولى بلباسهم العسكري

روما — افتتح المجلس الفاشستي اليوم بمظاهرة عظيمة تكريماً للسنيور موسوليني الذي آلت مساعيه الى ضم بلاد فسيحة الى المملكة الايطالية ، وقد ارتدى النواب في هذه الجلسة الملابس العسكرية

جواب الوزير

على مذكرة الموظفين العرب

الوزارة تنظر الى المذكرة بعين الاعتبار

ولكن حكومة جلالته لا ترضخ لاعمال العنف!

يذكر القراء ان الموظفين العرب كانوا قد رفعوا الى وزير المستعمرات مذكرة مستفيضة ، في اوضاع فلسطين الحاضرة ، فعرضوا بصورة خاصة الى مسألة الهجرة وبسطوها بسطاً وافياً لا سبيل الى الريبة فيه لان الادلة التي جاءوا بها كانت تستند الى العلم والى الرقم ثم الى الحقيقة الراهنة التي لا يستطاع دحضها ، اضف الى هذا التجربة والاختبار المكتسبان في غضون هذه السنين الطويلة التي مرت بها البلاد في عهد الانتداب ، كثير الوقائع الغريبة والحالات العجيبة

ولقد كان للهجة المعتدلة التي وضعت بها المذكرة وللصيغة البارعة التي افرغت بها ، لا سيما ما كان منها ذا صلة بمسألة الهجرة ، ما يحمل على اكبار هذه الطائفة من ابناء البلاد الذين ، عند ما رأوا ان الوقت قد حان لان يقولوا كلمتهم اقدموا على الافضاء بها في غير تكتم ، وبكل صراحة غير ناظرين الا الى الوجدان يملي عليهم فيسطرون ما أملى ، دون مراعاة اي اعتبار آخر

وعلى الرغم من ان فريقاً من الغلاة لم يكن راضياً عن اللهجة المعتدلة التي افرغت بها المذكرة ، فاننا نعتقد انه من النصفة ان نقول ان الموظفين أدوا واجبهم في مثل ذاك الظرف على أتم وجه وأكمل صورة ، ذلك لانهم شعروا كغيرهم من ابناء البلاد ، انهم عرب وانهم مهددون بما يهدد به هؤلاء الابناء ولو بعد حين!

وعلى هذا يمكن القول ان الموظفين ارضوا وجداناتهم كما ارضوا ابناء البلاد بحركتهم تلك التي لم نر لها مثيلاً من قبل . وقد كان الاعتقاد سائداً انه سيكون لهذه المذكرة مفعولها في وزارة المستعمرات ، التي لا تجهل نفسية الموظفين في البلاد المغلوبة على امرها ، وانهم عرضة الى عدم الخروج على ارادة السلطات ، فكان لزاماً عليها لذلك ان تدرس حقيقة الاسباب التي حملت الموظفين العرب في فلسطين على الاتيان بامر لا يتفق وسياستها دراسة وافية ، يكون لها اثرها كما ذكرنا ، لتتبين اسباب الخروج على ارادتها وخطتها المتبعة ، في الاقل ، ولكن هل وقع ما توخيناه ؟

تتضح نزعة وزارة المستعمرات ، في جوابها للموظفين العرب على مذكرتهم المنوه بها ، هذا الجواب المقتضب الخالي من اللباقة والمرونة والخالي ايضاً من بعد النظر ، والذي يدل دلالة أكيدة على ان عقلية المهيمنين على هذه الوزارة حتى تجاه اجتهاد كبار الموظفين العرب المستند الى العلم والرقم والخبرة انما هي عقلية متحجرة ، لا تتأثر بهذه العناصر الثمينة التي يجب ان تكون مدار تقدير واحترام لا سيما وان واضعو المذكرة ، الذين أيدوا مذكرتهم بهذه العناصر وأوضحوا فيها الحقائق البارزة التي يود الاحتلال طمسها ، انما هم موظفوها الذين اكسبهم القانون صفة خاصة ، فهم ولا ريب موضع ثقتها في الشؤون التي يمارسونها ، وهكذا كان من المتوجب ان يكون موقفها منهم . بما يتعلق بمضامين المذكرة : ثقة بهم وارتياح الى ما ادلوا به ، وطمأنينة الى تجردهم ، وبعدهم عن كل ما لا يتفق والحقيقة

ولو لم تكن وزارة المستعمرات رازحة تحت عبء النفوذ اليهودي شديد الوطأة عليها ، لكانت القت على هذه المذكرة نظرة غير تلك النظرة التي تحتم القائها مصلحة الامبراطورية نفسها في هذا القسم من الشرق العربي . فالموظفون العرب بينما كانوا امناء على تبيان الحقائق الناصعة ضناً بوطنهم ، كانوا في الوقت نفسه يستشعرون ضرورة المصارحة ، والدولة التي ترتبط باقوامهم في الاقطار بمواثيق ولاء كما يشعرون ضرورة الافضاء بالحقيقة كما هي ، صيانة للصداقة العربية البريطانية في فلسطين العربية . هذه الصداقة التي يودها العرب مرتكزة على الصدق وليس على المواربة ، وعلى تبادل المنفعة وليس على استئثار فريق دون آخر . وفي مذكرة الموظفين تتضح هذه المزايا والعناصر كلها ، مفرغة في قالب من الاعتدال الرصين الحازم

ولكن وزارة المستعمرات لم تأبه لكل هذا فقدمت بموقفها الجديد من الموظفين برهاناً آخر يدل على انها لا تود ان تجنح الى الحق والمنطق . وهذا ما يبعث في نفوس العرب ريبة تضاف الى الريبات السابقة . وتهيب بهم الى تقديس السلبية والذهاب فيها حتى اقصى حد !

رحلة يقوم بها الملك فاروق

القاهرة — يقوم جلالة الملك فاروق برحلة ليلية على يخته الملكي في الوجه القبلي . والمفهوم ان هذه الرحلة ستبدأ في اليوم الواحد والعشرين من شهر ديسمبر القادم

اجتماع عصبة الامم وارسال الدعوات

جنيف — أرسل سكرتير عصبة الامم دعوة الى جميع الحكومات يدعوها فيها الى اجتماع العصبة في يوم ٧ أو ١٤ ديسمبر اجابة لطلب اسبانيا للنظر في مشاكلها الحاضرة

زحف جنود الحكومة على برغوس

مدريد — تواصل الجنود الحكومية تقدمها نحو برغوس وقد وصلت الى بعد ٦٥ كيلو متراً من بورغوس

شعب الله المختار ! «في بولونيا»

لماذا يثورون ضده في ثلاث مدن كبرى ؟

ولماذا مني بالفشل «زحف الحرية» الى فلسطين

نشرت جريدتهم اللندنية (الجويش كرونكل) في عددها الصادر بتاريخ ٢٠ تشرين الثاني المنصرم ، ما نجمله فيما يلي :

ضحايا كثيرة

بينها قتيلان

مر الاسبوع الماضي على اليهودية البولونية ، كأسود ما مر عليها من الاسابيع ففيه ثارت عليها ثلاث مدن كبرى هي وارسو (العاصمة) ولودز ، وفيلنو ، وسقط منها عديد يعد بالعشرات من الضحايا

اما أسوأ ثورة من هذه الثورات ، فكانت في لودز حيث قتل يهوديان متأثرين بما حل بهما من الجراح ، اما السبب في ذلك فيرجع الى ان الغوغاء السفلة ... من « اللاساميين » هاجموا مقهى يهوديا ، وحطموا نوافذه ، فلما خرج اصحابه وعملاؤهم الى الشارع ، فتح عليهم البولونيون المسيحيون نيران المسدسات ، فقتلوا اثنين ، وجرحوا إثنين اخرين جراحاً بالغة ، وعدداً كبيراً اخر ، جراحا خفيفة

اما ترك الجامعة

واما تلقى الهجمات

وفي مدينة فيلنو ، جرح الطلبة المسيحيون « اللاساميون » .. ثلاثة من الطلبة اليهود ، لارغامهم على ان لا يجلسوا واياهم على مقاعد واحدة ، في فصول واحدة

ومن بين هؤلاء الجرحى المساكين ، الدكتور ميشال رونشتاين ، وهو حاخام يشغل منصب « مساعد محاضر » في هذه الجامعة ، كما ان بينهم نجل احد اعضاء مجلس الشيوخ البولوني ، وهذا الاخير لم يجرح في العراك الذي جرى في الجامعة ، وانما جرح وهو في ادارة جريدة « فيلنرتوغ » اليهود عندما هاجمها الطلبة بعد خروجهم من الجامعة ، وحطموا نوافذها كلها ، وقطعوا اسلاك التلفون الموصلة اليها ... ومع ذلك كله لم تغلق هذه الجامعة الا لمدة معينة ، وان كانت السلطات قد وعدت بمعاقبة من تسببوا من طلابها في هذه الاضطرابات

اما في وارسو ، فقد هوجم اليهود بمناسبة احتفال المسيحيين البولونيين بالذكرى الثالثة لوفاة واحد منهم اسمه « واكلاوسكي » ... قتل اثناء فتنة وقعت بين اليهود وغير اليهود

نعم هذه هي المناسبة التي شتت فيها البولونيون شمل الباعة المتجولين من اليهود ، ثم انتقلوا الى المخزن اليهودية فحطموها تحطيماً قبل ان يتمكن البوليس من اعادة الامن الى نصابه

«زحف الحرية»

لماذا مني بالفشل ... ؟

وطالما اعلن يهود بولونيا عن شيء اسمه « زحف الحرية » وقالت ان الف شاب من شباب اليهود البولونيين سيقومون به من وارسو الى (ارض اسرائيل) ، ولكن هذا الزحف قد انتهى الى نتيجة محزنة ، اذ لم يكد الزاحفون يبتعدون قليلا عن العاصمة ، حتى فاجأتهم شرذمة من رجال البوليس ، فرقتهم شذر مذر ، والقت القبض منهم على ١٥٠ يهوديا كانوا هم قادة هذا الزحف ، ولذلك كانوا يرتدون الملابس العسكرية الخاكية ، التي اشتراها من اجلهم زعيمهم الاكبر ، وهو محام يهودي في وارسو

وما كادت هذه الانباء المفجعة تصل الى العاصمة ، حتى ذهب الادون (ريدل) زعيم حركة الشباب اليهودية البولونية ، فقابل رئيس الوزراء الجنرال سكلادكويسكي ، ولكن تفاصيل ما جرى في هذه الزيارة لم تعلم الى الآن

اما الصحف اليهودية ، والهيئات اليهودية ، فكانت بالاجماع مقاومة لهذه الحركة الجنونية ، ولكن ماذا عسى ان تقول في الشباب المغامرين ؟

(الدفاع) : قولي انهم شجعان ... فلن يكذبك في هذا الزعم .. الا العالم كله ، ما عدا اليهود ...

في محل

نجيب القطان

سوق الدير — يافا

يباع احسن انواع

زيت الزيتون المونة

والسمن الحلبي الحديدي

الممتاز

ماركة

كامل هيكل

مصائب قوم

عند قوم فوائد !

تقول جريدة « الاوفر » الباريسية ان المانيا تأمل ان تصبح اسبانيا وهي مستعمرة من مستعمرات الريخ الثالث ، بعد نجاح الثورة الاهلية فيها . ولهذه الغاية ستطالب من الحكومة الاسبانية الفاشستية الجديدة الطلبات الاربعة التالية :

١) ادخال رؤوس الاموال الالمانية الى مناجم النحاس الاسبانية ، والاستعانة في هذه الصناعة بالخبراء الالمانيين

٢) تتولى المانيا اعادة بناء ما دمرته الحرب الاهلية !

٣) تسمح الحكومة الاسبانية بادخال عدد كبير من العمال العاطلين الالمانيين الى اسبانيا ، ليقيموا فيها اقامة دائمة !

٤) لا تستعمل اسبانيا ، الا المعدات الحربية الالمانية ، ولا تشغل في رصف الطرقات الحربية غير المهندسين الالمانيين

— وصدق المثل السائر « مصائب قوم عند قوم فوائد » ...

الاعضاء الجديدون

في مجمع اللغة العربية

اتصل بنا ان عشرة من اعضاء المجمع اللغوي المصري سيزداد ون على عدده الحالي ومن المرجح ان يرشح السادة الآتية اسماؤهم للعضوية :

الشيخ محمد مصطفى المراغي شيخ الجامع الازهر ، الاستاذ احمد لطفي السيد باشا مدير الجامعة ، الدكتور طه حسين بك عميد كلية الآداب ، الدكتور علي مصطفى مشرفة عميد كلية العلوم ، الاستاذ مصطفى عبد الرازق ، الاستاذ احمد امين ، الاستاذ خليل مطران

وقف

السفن الروسية

لندن — جاء من موسكو ان خبراً وارداً على وكالة الانباء الرسمية فيها يقول ان مدفعية من مدفعيات الثوار اوقفت امس الباخرة السوفيتية (دتيبر ستروي) المسافرة من هامبورج الى باطوم وعليها شحنة برسم ايران ثم بعد ان فتشت الباخرة وفحصت شحنتها سمح لها بمواصلة السفر

وقد اوقف طراد ثائر باخرة روسية اخرى هي الباخرة (منسك) كانت في طريقها الى نابولي من روتردام وعليها شحنة من الفحم الالماني برسم ايطاليا وقد اخلى سبيلها ايضاً بعد ان فحصت اوراقها ومشحوناتها

المانيا في اسبانيا

لندن في ٢٩ نوفمبر — لمراسل الاهرام الخاص — جاء في خبر شبه رسمي من بلنسية ان الطراد الالماني (امدن) ابحر قاصداً الى اسبانيا يحرس باخرتين تحملان معدات حربية للثوار . ويقال ان الباخرتين تحملان من الرجال ثلاثة اضعاف عدد بحارتها العاديين وذلك بقصد انزال العدد الاضافي من الرجال في اسبانيا

موقف ايطاليا

من عصبة الامم

اذا اسفر السعي الذي يقوم به المسيو افينول السكرتير العام لعصبة الامم عن اجتماع العصبة لبحث الحالة في اسبانيا فان ذلك يعتبر في ايطاليا « حادثاً سيئاً وخطيراً جداً » و زعمون هنا ان الحكومتين الالمانية والايطالية كانتا ضمن حقوقهما تماما في اعترافهما بحكومة الجنرال فرانكو التي تمد حقيقة واقعة وعقد عصبة الامم لاجتماع تكون فيه ايطاليا للمرة الثانية متهمة يعتبر هنا امراً لا يمكن احتماله والتسامح به

وقد كتبت جريدة (غازيتة دي بوبولو) التي تصدر في تورين تقول : « ستكون في صف روسيا والحزب الاسبانيين بعض من عناصر العصبة التي لاقيمة كبيرة لها فاذا يكون شأن الآخرين ؟ اننا نترك هذا السؤال بدون جواب ومن المحقق ان ايطاليا ان تخلق ارتباكات ولكن اذا نشأت الارتباكات فمن المحقق ان ايطاليا تواجهها بكل حزم وعزيمة صادقة على ان هنالك شيء واحد على الاقل يبدو محققاً وهو ان عصبة الامم على وشك ان تصاب بضربة اخرى ربما كانت ضربة فاصلة قاتلة

لماذا يبيع العرب اراضيهم

سبعة آلاف دونم

اكثرها بيارات تلحق بمنطقة تل ابيب!

التحايل على القانون ظاهرة من الظواهر البارزة في البلدان الخاضعة للاستعمار ، واصطناع تشريع يتلائم ومصلحة السلطات ، بدعة معروفة في المستعمرات ، رأيناها تتجلى في مصر والعراق وسورية وشمالي افريقيا والهند ، باوضح معانيها . ولا نذيع سراً اذا نحن قلنا ان السلطات في فلسطين غشت على هذا القرار ، في غير وجل .. وفي طمأنينة زائدة طيلة هذه السنين التي اوقع القدر بلادنا فيها تحت الانتداب ، بحيث لم يكن هناك فرق بين الانتداب والاستعمار الا في عصبة الامم فقط ، هذه العصبة التي صم رجالها آذانهم ، فما استمعوا إلا الى صوت القوي !

ونحن نفهم ان حكومات الاستعمار لا تتورع عن سن القوانين التي تتفق ومصلحتها ، مهما تكن منافية لمصلحة الشعوب الخاضعة لها ، ولكننا لا نفهم كيف تسخر هذه الحكومات نفسها لخدمة مصلحة الآخرين ، بينما تعرض مصلحتها الى الخطر كما هي الحال في فلسطين .

ان السلطات في هذه البلاد ، كانت وما برحت تتفانى في خدمة اليهود والاساءة الى العرب ، فلم تقصر .. حتى في انتزاع الحق الصريح الذي يملكه هؤلاء العرب ، ومنحه الى اليهود غنيمة باردة ، وهذا ما نراه واضحاً في قضية اراضي الشيخ مونس التي قررت لجنة التنظيم ضمها الى تل ابيب ظلماً وعدواناً واعتداء على حق صريح واضح لا سبيل الى الدفاع عنه ، باكثر مما دافع ذووه والصحافة ، والصحافة فقط !

لقد منحت لجنة التنظيم سلطة نعتقد انها لم تحسن استعمالها بل اساءت اليه حتى مدى بعيد ، فنظر اليها الناس كلجنة متحيزة لم تراع الحق والعدل ، اذ قررت اقتطاع شطر من بقاع عربية وضمها الى منطقة بلدية يهودية ، بدون مسوغ إلا ما تحمله في ايديها من قوة القانون التي تلحق بها ، في حين ان هذا القانون ، وضع ليحسن استعماله ، وليس ليساء ، ولتضمن فيه منفعة الشعب ومصلحته وليس لايثار منفعة فريق على فريق آخر كما هي الحال في قضية اراضي الشيخ مونس ..

فهل يمكن ان تكون جميع هذه العناصر التي اعترضت على الحق شطر كبير من اراضي هذه القرية ، على خطأ ، وان تكون اللجنة على صواب ؟ اليس لدى اللجنة من الحجة السديدة ما نستطيع ان نقنع به العدل والوجدان ، بانها على حق فيما صنعت فهي لا تملك إلا القانون الموضوع ، وقد يكون القانون بحد ذاته نافعاً صالحاً ، لكن مطبقيه لا ينفذونه في النواحي النافعة الصالحة ، وهذا مصدر الاستياء ، ومبعث النقمة ! فهل باستطاعة اللجنة بعد هذا ، ان تأتينا بمثل واحد نستطيع ان نتخذه حجة لها ، ان القانون الذي تتمشى عليه ، ينفذ بدقة حيال اليهود ، كما ينفذ بدقة تامة حيال العرب ؟ فاين اذن البقعة المقتطعة من الارض اليهودية ، والملحقة بالاراضي العربية ؟ ام ان هذه الاراضي لا تستحق التجميل والتنظيم ؟

ان في ضم سبعة آلاف دونم معظمها بيارات الى منطقة تل ابيب ، ظلماً ما بعده ظلم ، لا يقره قانون او نظام ، اذ لا قصد به إلا توسيع المدينة اليهودية على حساب العرب ، باجبارهم على بيع اراضيهم عندما تكون صلاتها ومعاملاتها مرتبطة بتل ابيب . وهذا ضرب من ضروب ارغام العرب على التخلي عن اراضيهم ببيعها من اليهود . ويقولون بعد هذا لم يقدم العرب على جريمة البيع ؟ والبيع حجة يتمسك بها اليهود والانكليز الموالون لهم اذ يزعمون ان العرب يبيعون اراضيهم عن رضى وطيبة خاطر . فهلا يرى المنصفون من الانكليز هذه الطرق الملتوية التي ترغم العرب ارغاما على التخلي عن اراضيهم ببيعها من خصومهم .

وهذا مثال نقدمه الى اللجنة الملكية عن نزاهة الحكم في هذه البلاد ، وعن الذرائع التي تتخذ لتهويدها ، باسم القانون والنظام ..

وهذه حجة جديدة ندفع بها الى الهيئات الوطنية ، لتكون من خيرة الادلة في ايدي رجالها ، على تصرف السلطات في فلسطين فمسألة اراضي الشيخ مونس انما هي جزؤ من مسائل كثيرة مماثلة لها ، ولكنها صفقة تلفت النظر ، وتبعث على الاهتمام اكثر من غيرها ، وبخاصة في الظرف الحالي .

مطعم الشرق

لصاحبه مصطفى عمر قلعاوي

حيفا : البوابة الشرقية تلفون ٩٢٨

بمناسبة شهر رمضان المبارك

وبمناسبة الاصلاحات الجديدة الحسنة التي ادخلناها على مطعمنا الوطني الممتاز — نفاجيء مواطنينا الكرام مفاجأة سارة ، فنقدم لهم افخر المأكولات الشهية النظيفة ، والمياه المذبة الصحية ، وكافة التسهيلات اللازمة .

ونظراً للحالة الاقتصادية الحاضرة ، عملنا على تخفيض اسعار المأكولات التي تلائم جميع زبائننا على اختلاف طبقاتهم .

وفضلا عن ذلك ففي المطعم تلفون وخدم لتلبية الطلب وارسال الطعام لاي محل كان ، ارضاء لزبائننا الكرام

شرفوا تروا ما يسركم - ويثلج صدوركم

شعارنا : الاستقامة ، والنظافة ، والمهاودة ، وحسن المعاملة

صفوة ما يحمله بريد الشرق والغرب

امام اللجنة الملكية

واجب ثقيل جداً، لايغبطها عليه انسان

فليهود القرن العشرين «وطنية قوية» كالوطنيات الاخرى!

اما بريطانيا فصعب عليها ترك فلسطين، لاسباب استعمارية ...

في عددها الصادر بتاريخ ١٩ تشرين الثاني نشرت «الديلي تلغراف» للمستر نمت مين مكاتبها الخاص في فلسطين المقال التالي، وفيه حاول ان يتلمس للقضية الفلسطينية حلا مقبولا، فلما لم يعثر على اي حل، انهى المقال كما سترى بقوله ان بريطانيا يصعب عليها ترك فلسطين.. بسبب تعقد الموقف السياسي العام في البحر الابيض المتوسط ؟!

«المحرر»

اليهود المقطوعة ينكرها الساسة!؟

قال المستر مين: بدأت اللجنة الملكية عملها الحقيقي في فلسطين يوم الاثنين، ويلوح لنا ان المعضلة التي سيكون عليها ان تعالجها، لا حل لها بأية صورة من الصور، ولذلك لا نرى في القدس انساناً يغبط اللورد بيل وزملاءه على واجبهم الثقيل كل الثقل، فهو اشبه بما ورد في تلك القصة القديمة، قصة الصخر الذي لا يمكن ازالته من مكانه، والآلة التي يستحيل وقفها عن المقاومة

لقد بنيت قضيتا العرب واليهود معا من الناحية الرسمية، على عهود قيل انها قطعت للعرب في المكاتبات التي دارت بين الحسين شريف مكة في عام ١٩١٥، وبين السر هنري مكماهون نائب المندوب السامي اذ ذاك في مصر، وبها وعدت بريطانيا العرب بان يستقلوا في اقاليم معينة ... لقاء تعاونهم معها في الحرب ضد الاتراك

ولكن هاهم الساسة البريطانيون، ابتداء من المستر تشرشل فنازلا، ينكرون كون فلسطين قد ذكرت بين هذه الاقاليم الموعود باستقلالها، بينما يصر العرب على تكذيب هذا الزعم، وعلى القول بان وعد بلفور الصادر في عام ١٩١٧ جاء مناقضا لكل ما تقدمه من الوعود المقطوعة للعرب فأدخاله ضمن صك الانتداب يجعل هذا الصك لاغيا من الوجهة القانونية، لان كل ما يبنى على الباطل المحال، باطل ومحال مثله، بلا ريب.

«وطنية» جديدة لشرد الافاق!؟

يتمسك اليهود كل التمسك بوعد بلفور، ويزعمون ان لهم في فلسطين «حقا» قديما كان لهم قبل ان يظهر الى عالم الوجود شيء... اسمه الاسلام!

ويقول لك هؤلاء ان ليهود القرن العشرين «وطنية جديدة» تشبه في قوتها وطنية اي جنس آخر. وفي الحق ان هذا هو التفسير الصحيح لنمو «الصهيونية السياسية» التي يتخوف منها العرب، ويصرون على مقاومتها الى النهاية

ولقد قال لي العرب انفسهم، انهم لا يكرهون اليهود كيهود، ولكنهم يمقتونهم كل المقت كصهيونيين

اما الصهيونيون فمنذ سنين وهم ناشطون اتم النشاط في اغراق البلاد بسيول فوق سيول من الهجرة اليهودية التي تكمن وراءها... «آمال وطنية قوية»

وليس على المرء إلا ان يزور الجامعة العبرية القائمة على جبل سكوبس، القريب من جبل الزيتون، ليدرك ان اشباب اليهود بالفعل.. «غيرة وطنية» ؟!

دعوا اليهود

المضطهدين يذهبون ... الى حيث .. !

لا بد لليهود المضطهدين في اوروبا من مكان يذهبون اليه اما العرب فيقولون: «دعوا هؤلاء يذهبون الى اي مكان على الارض ... ما عدا فلسطين»

واما الصهيونيون فيقولون: «فلسطين هي وطننا التاريخي القديم ... وهي ارضنا المقدسة، فلا مكان لنا غيرها في الدنيا»!

وكان من بعض الدول في اوربا، ان نحت نحواً سياسياً معيناً، جعل الهجرة اليهودية الى فلسطين تتخذ شكلا غير شكلها الاول، فبعد ان كانت هذه الهجرة مقتصرة في مبدأ الامر على «الحالوتسيم» اي الطلائع الذين كانوا يهرعون من جميع اركان الدنيا ليعيدوا بناء «مملكة صهيون» في فلسطين اصبحت تأتي في الايام الاخيرة الى الارض المقدسة باعلم العلماء وانبغ النوابغ لا من يهود اوروبا فحسب، بل من يهود العالم اجمع، وعلى رأسهم يهود المانيا الدولية التي ابتلت بيهوديتها بهذا الشتات الجديد

وفي القدس الآن اطباء، وجراحون ومحامون، وكيماويون، وما من احد من هؤلاء الا وهو ذو «شهرة عالمية»

ولقد اتيح لي ان تحدثت منذ ايام في القدس الى صهيوني سويسري، فاذا به حجة في القانون الدولي، واذا به مؤلف ذلك السفر التاريخي الجليل عن «ايرلندا»، واذا به هو نفسه راض بهذا الكفاف من العيش في القدس، شأنه في ذلك شأن غيره من العلماء الذين تدرس مؤلفاتهم في جميع جامعات الدنيا وهم هنا يعملون على اعادة مجد اسرائيل ...

لا تنذكر والمال

فالوطنية اعظم منه!

لست في حاجة هنا الى الخوض في موضوع المال، فحسبي من هذا الموضوع ان اذكر ان ٦٠٠٠٠ مهاجر جاءوا البلاد في العام الماضي، ومع كل منهم مبلغ لا يقل عن ١٠٠٠ جنيه، اراد ان يستثمره بصورة دائمة، ومعنى ذلك هو ان رؤوس الاموال القروية التي دخلت البلاد في ذلك العام لم تقل عن ٦٠٠٠٠٠٠٠ من الجنيهات.

ولكن للمال جانباً آخر غير جانب استثماره، وعوده بالنفع على السكان، وهذا هو الجانب الذي يقرأ فيه العرب «الخطر» على كيانهم، وعلى توسعهم الطبيعي في بلادهم، وبلاد آبائهم واجدادهم من قبل

واذا انت تركت رؤوس الاموال الفردية هذه جانباً، تجد ان اليهودية الفلسطينية على وجه العموم، تعتمد ايضاً على الاموال التي تسخو بها عليها اليهودية العالمية، وفي هذا السخاء يكمن الخطر الاعظم على عرب فلسطين

الهجرة اليهودية

يجب وقفها حالا

كيف يستطيع العرب ان يصدوا عن انفسهم هذا الشر الاوروبي المستطير؟

اما المتعلم من ابناء العرب فانه لا يقل وزنا عن مثيله في اية امة من الامم الاوربية، ولكن العرب المتعلمين اقلية ضئيلة لا تذكر، وما يخاف العربي المتعلم شيئاً الآن، الا ان يطغى عليه موج «المخ» اليهودي، والثقافة اليهودية، ومع انه يشعر بأنه مؤيد في جهاده من قبل العالم العربي، إلا انه يعرف ان «العربية» وحدها لا تستطيع ان تقف امام هذا «الغزو الانشائي» الكامن وراء الصهيونية المزودة بالآراء الغربية، وطرق التفكير الغربية، والفنون الغربية

ولذلك يصر العرب على المطالبة بوقف الهجرة اليهودية كلها حالا، حتى لا يزداد عدد السكان إلا بنسبة عدد المواليد من الفريقين الى ان يعود اليهود كما كانوا من قبل، وهم بنسبة ١٠ أو ١١ في المئة من العرب

وما لم ينل العربي هذه النسبة العددية، فانه لن يستشعر الأمان والطمأنينة، وسيكون على اللجنة الملكية ان تقرر ما اذا كان هذا الامر ممكن «عمليا» او غير ممكن!

هذا مع العلم بان العربي كاليهودي، يشعر الآن بروح الوطنية اقوى شعور، فهو بعد ان يضمن لنفسه النسبة العددية التي يريدها، يحب ان يرى فلسطين وهي دولة عربية مستقلة، لا عمل فيها للصهيونية.

صعب على بريطانيا

ان تغادر فلسطين!؟

ولكن هل تستطيع الصهيونية الغربية، ان تحتمل بقاء ابنائها «كالكلاب» في فلسطين بين اكثرية تبلغ ٨٠ في المئة من السكان الجهلاء... الاميين، الذين ليس لهم اي «وعي سياسي» والذين لا يثيرهم الا التعصب الذميم ..!؟

هذا هو الامر الثاني الذي سيكون على اللجنة الملكية ان توليه عنايتها، وهو أمر من الصعوبة بمكان عظيم بسبب القوى الروحية الواقفة الى جانب العرب وجانب اليهود على السواء

ويزيد في تعقد هذه المعضلة، ذلك الموقف السياسي العام الذي تقفه الدول في البحر الابيض المتوسط، ويقال هنا في القدس في صراحة تامة ان من العسير على بريطانيا ان تترك فلسطين تذهب من يديها

ولكن ما لنا ولهذه النقطة!

انها ليست من اختصاص اللجنة الملكية بل هي من اختصاص الحكومة البريطانية... بالتراضي مع عصبة الامم

«الدفاع»: انها من اختصاص الزمن وحده... فصبرا جميلا، اذ لا بد للحق من ان يعود الى نصابه، ولو كره الظالمون...

***

هل تغيرت بغداد

أو ما تزال على العهد القديم

مدينة هرون الرشيد، و«الف ليلة وليلة»!؟

نقلت مجلة «نيوز دايجست» الانكليزية عن جريدة «برلينر تاجبلاط» الالمانية تحت عنوان: (بغداد العاصمة العراقية غير القابلة للتغيير تحت سطحها الظاهري، ما تزال مدينة الف ليلة وليلة هي القائمة) ما نجمله للقراء فيما يلي:

ظاهر بغداد

غير باطنها تماما!؟

في بغداد التي يشقها نهر دجلة في اعالي العراق، وقعت مؤخراً الملك المغامرة العسكرية، ولكن المدينة ظلت مع ذلك دون ان يطرأ عليها اي تغير على الاطلاق

ولكن الظاهر غير الباطن، فانك اذا خرجت من محطة السكة الحديدية الى (الشارع الجديد) ورأيت العمارات الضخمة الجديدة للمكاتب، والبنوك، والفنادق، والمطاعم، ثم رأيت الناس وهم يمتطون السيارات في الملابس العصرية لتوهمت ان بغداد، كالكثير غيرها من مدن الشرق، قد آثرت الطرق الغربية على الطرق الشرقية، ولكن هذا ليس بالصحيح!

ذلك لانك اذا انحدرت الى شارع النهر، لرأيت صورة اخرى تختلف عن تلك الصورة كل الاختلاف

هنا تجد الازقة الضيقة التي كان هرون الرشيد ووزيره الامين يرتادانها متنكرين، للوقوف على حالة الرعية، قبل الآن بمئات السنين

وفي الحق ان بغداد ما تزال وهي المدينة العربية البحتة التي لم يغير الزمن معالمها شيئاً يذكر، ولم يبدل ما في نفوس سكانها الـ ٣٠٠٠٠٠ من العروبة الصميمة

ويروعك اكثر ما يروعك من بغداد اسواقها التي تعد احسن ما في الشرق كله من اسواق، لانها تعيد الى ذهنك لاول وهلة ذكرى... «الف ليلة وليلة»...

القديم والحديث

يجتمعان في العراق

ويعد العراق اول وطن جديد في الدنيا، ولكنه يعد في الوقت نفسه، اقدم هذه الاوطان، لانه وهو مهد الحضارات الاولى، لم يصبح دولة مستقلة استقلالا تاماً في الازمنة الحديثة، الا من نحو اعوام تعد على اصابع اليد الواحدة وتبدأ من العام الذي اصبح فيه هذا القطر عضواً في عصبة الامم

وتبلغ مساحة العراق ١١٦٠٠٠ من الاميال المربعة، اي انه اكبر قليلا من بريطانيا العظمى ومعها شمال ايرلندا، ولكن سكان هذا القطر لا يزيدون عن ٣٠٠٠٠٠٠ نسمة

اما الذي شيد بغداد وأسسها فكان الخليفة المنصور في عام ٧٦٢ بعد الميلاد وكان لهذا الخليفة جيش قوامه ١٠٠٠٠٠ رجل يستخدم الواحد منهم لمدة اربع سنوات متواليات، بتكاليف لم تزد على ما يقال عن ٩٠٠٠٠٠٠ من الجنيهات في السنوات الاربع كلها

يا أيام هرون

عودي الى العراق

وتلا المنصور ابنه هرون الرشيد — أي هرون العاقل الحكيم — الذي حكم من عام ٧٨٨ الى عام ٨٠٩، وفي عهده بلغت بغداد الدرجة القصوى من الحضارة والمدنية، وأصبحت وهي ملتقى رجال الفكر من العلماء المثقفين الذين كانوا يهرعون اليها من جميع انحاء الدنيا

واقد عاش كاتب هذه السطور مؤخراً في بغداد اياما طوالا، واجتاز مراراً «جسر مود» الذي اقامه البريطانيون لدى دخولهم الى هذه العاصمة في عام ١٩١٨ فكان يعجب كل الاعجاب بكل ما يقع تحت نظره من الصور، وكلها رائع، وكلها بديع

هنا يلتقي الشرق بالغرب، على عكس ما تنبأ به «كبلنغ» شاعر الامبراطورية البريطانية

هنا جميع الاجناس، هنا جميع المذاهب، هنا الابل والحمير والبغال والاغنام والماعز، تراها تسير في طرق واحدة، مع احدث طراز من السيارات واحدث طراز من الدراجات النارية المعدة للرياضة، ومع الجمل المثقلة بالاحمال ومن ورائها شيوخ العرب على الخيل المطهمة

هنا رأيت النساء اليهودية في مآزر رقيقة، والنساء المسلمات وعلى وجوههن الخمر الكثيفة، يمشين ساكنات لا يكلمن احدا ولا يكلمهن احد

وهنا رأيت الشارب العربي الاصيل على اللحية المدلاة... كما رأيت شارب «شارلي شابلن» العصري على اللحية العصرية الحليقة

فمتى يا ترى تعود الى بغداد ايام الرشيد ... ؟

«الدفاع»: عما قريب ...

ايها العربي الشريف

قاوم الاستعمار الاقتصادي بتنشيطك المستحضرات الطبية والتجميلية الوطنية الممتازة تركيباً وتأثيراً ونقاوة وهي من صنع العرب اخوانك.

اليك منها:

تباع في جميع الصيدليات المشهورة في البلاد العربية

شركة صيد الاسماك الوطنية المحدودة

تحت التسجيل - تلفون ٤٩

تألفت شركة لصيد الاسماك بيافا رأسمالها ثلاثة الآف جنيه مقسمة الى ثلاثة آلاف سهم قيمة كل سهم جنيه واحد ويكون الدفع نقداً وقد اتخذت الشركة مركزاً لها سوق الصلاحي عمارة روك محل الحاج حسن الرشيدي وانتخبت لرآستها الحاج مصطفى الدهشان وقد اشترت الشركة قاربين بخاريين قوة احدهما ١٢٠ حصاناً والثاني ٦٠ حصان

فبادر ايها العرب الى شراء الاسهم قبل نفاذها

اعلان

الوكيل لدليل التجارة والصناعة والحرف والمهن في الخليل وبئر السبع:

الحاج ديب الاغا

فعلى كل من يرغب من التجار في تسجيل اسمه والاعلان عن تجارته ان يبادر في الحال للاكتتاب في الدليل المذكور

كلمة العدد

شتيمة «البردعة»

ذكر مراسلنا في حيفا ، ان فريقاً من القرويين راجع موظفاً بريطانياً في ادارة الجمارك ، فانتقد هذا ، بكلمات شائنة ، لبسهم الكوفية والعقال . وتحدث عن « بردعة » يرتديها أحدهم لكي يصبح أهلا للخدمة في دائرة بريطانية والخبر مضى عليه أربعة ايام لم يكذب .

البردعة ليس لهؤلاء الشرفاء ، يا سيدي الموظف ، ولكن للذي يرضى بكل حكم اجنبي . للذي يستطيع تنشق الهواء وهو عبد لغيره . للذي يصبر ، ولا يحاول تمزيق قيد الرق . للذي يستطيع عيشاً وعلم غريب يخفق في سماء بلاده . للذي يسكت على إهانة الحكم المباشر . للذي يرضى برئيس عليه يكون غريباً ، أجنبياً ، مثلك أيها الرجل !

اذا أكلت — أفلا تذكر أنك تأكل من بلاد هؤلاء القرويين ؟

اذا شربت — أفلا تذكر أنك تشرب من بلاد هؤلاء العرب ؟

واذا عشت — أفلا تذكر أنك تعيش في أرض ، وسماء وطن هؤلاء الشرفاء ؟

إذن ، يا ناكر المعروف وجاحد الجميل ، كيف ترضى لك نفسك أن تشتم أمة تحيا بين شعبها ، وتعيش ؟

لكن ، لا . كما قلنا . اشتم الذين لا يثورون على الظلم والظلام . اشتم الذين لا يحاولون تحطيم القيود ، والاصفاد . اشتم الذين يتركون أمثالك حكاماً في بلادهم — اشتمهم ، فانهم — اذا لم يحاولوا — يستأهلون !

الشباب والعصابات

ما تقوله صحيفة يهودية في ذلك

قالت هابوكر : تقدر دائرة البوليس عدد رجال العصابات المسلحة بـ٥٠ شخصاً يقودهم رجال محنكون . وقد اعتزمت السلطات الضرب على ايدي هذه العصابات ووضع حد لاعمالها إلا ان هنالك علاقة بين هذه العصابات وبين فريق من الشباب العربي المنظم تنظيما سريا في جميع انحاء فلسطين ، والذي يؤيد اعمال هذه العصابات من وجهة نظر سياسية ، ويمدها بالمعونة المادية . وهناك اخبار موثوقة تفيد ان نحو الف شاب من الذين آلوا على انفسهم التضحية في سبيل الوطن ينقسمون الى عدة فرق ، والمفهوم في يافا ان هذه التقسيمات تنظم فرقاً سرية كل فرقة تعد ـ١٥ـ رجلا بقيادة شاب مسؤول واكثر هذه الفرق من الشباب المسلم وقليل منها من المسيحيين . وهذه الفرق تدار بصورة سرية جداً ومركزها العام في ضواحي نابلس

وقد اتصل بمراسلنا في يافا ان زعيمين عربيين من نابلس وبعض الشباب الذين تلقوا علومهم في خارج فلسطين يقفون على رأس هذه التشكيلات السرية

نداء الى كل مسلم وعربي

جاءتنا صورة النداء الذي أذاعه سماحة رئيس اللجنة المركزية لاعانة المنكوبين في فلسطين ، وسننشره غداً لضيق المقام ولوصوله متأخراً و كذلك وردت علينا نسخة عن كتاب عصبة الجامعة العربية في نيويورك المرسل الى اللجنة العربية العليا ننشره غداً

حركة الميناء والشحن

رست في ميناء الثغر اليوم الباخرة «اليزا» وافرغت من مشحونها ١٢٠ طن حديد و٢٣ طن بضائع متنوعة . وابحرت الباخرة « بريكاند » وعلى ظهرها ١٦٧٣٤ صندوق برتقال ستوزع على عدة موانئ اوربية . وقد بلغ مشحون الامس من الاثمار الحمضية ٦٥٧٣٤ صندوقا وبلغ مجموع ما افرغ من البضائع الواردة امس ٥٥٠ طن بضائع متنوعة ، اما مجموع ما شحن من الاثمار الحمضية حتى تاريخ ٢٩-١١-٣٦ فيقدر بـ ٣٧٠١١٣ صندوقا يقابله في ذات التاريخ من العام الماضي ٥١٢٩٦٥ صندوقا أي بنقصان ١٤٢٨٥٢ صندوقا

خزانة حي العجمي

استأنف متعهدو البلدية اليوم العمل في صب القسم الاعلى من خزان محلة العجمي الجديد . وقد باشروا اليوم في تركيب (القوالب) ووضع الاخشاب اللازمة حوله تمهيداً لمباشرة العمل ومن المنتظر ان يتم هذا المشروع في خلال شهرين على الاكثر . ونلفت بهذه المناسبة نظر دائرة البلدية الى الاسراع في استحضار المواسير اللازمة لهذا المشروع لكي يستطيع الجمهور الاستفادة منه في أقرب وقت

لجنة التعويضات

اجتمعت اليوم لجنة التعويضات ونظرت في قضايا اصحاب الدور المنسوفة من ٧٢-١٠٩ من بلوك ٤٠

وتعتبر هذه الجلسة النهائية لهذه اللجنة . وبذلك نكون قد انتهت آخر قضية قدمت لها ، وقد بات اصحاب هذه القضايا ينتظرون بفارغ الصبر النتيجة التي طال امد انتظارها . وهم يرجون ان يباشر المسؤولون في صرف هذه التعويضات والعمل على تأمين سكناهم في هذا الظرف الحرج .

صوموا تصحوا

حملاتهم عليها

الصحافة العربية في نظر اليهود

عقدت جريدة دافار كلمة رئيسية في عددها أمس كان مدار البحث فيها حول الصحف العربية وما قابلت به هذه خطاب وايزمن . وقد جاء في المقال ما يلي :

تقدم وايزمن وبسط للجنة الملكية وجهة نظر اليهود ورأيهم في قضيتهم ، وذكر لها ان الامة العربية ذات العدد القليل والاقطار الواسعة تتمتع بوجود أوطان لها ، عكس الامة اليهودية ذات العدد الكبير والتي لا تجد لها ارضاً تتوطنها . وقال ان اليهود يريدون ان يعودوا الى الارض التي تذكرهم بماضيهم المجيد بعكس العرب الذين لا يهتمون بالعمران الا بعض اراضيهم (كذا)

« فماذا كان موقف الصحف العربية من كلام وايزمن ؟ لقد قابلته بالاستهزاء والتهديد وقالت ان ما يفكر به وايزمن لا يعدو الخيال والوهم

وتقدمت جريدة (الدفاع) بكلمات واضحة تحمل فيها على وايزمن وتعلن رأيها في الموقف . فهي ترى أن العرب كانوا يعتمدون على العدل في تحقيق مطالبهم ، أما الآن فانهم لن يعتمدوا إلا على القوة ، والقوة وحدها ستوصلهم الى ما يرغبون

« هذا هو جواب الصحف العربية ، وهذا هو قولها لشعبها وقرائها فهي تخفي عنهم الحقائق الملموسة وتبيعهم تحريضاً . وهي قد رفضت أن تقدم للشعب العربي كلمة قالها ابن شعب حكم عليه الزمن ان يعيش مع العرب سواء رضي العرب ذلك او ابوا (كذا) واذا كانت الصحف العربية ترى انها ستقف سداً أمام تفاهم الامتين المحكوم عليهما بالعيش معاً فاننا سنتقدم نحن لنتخطى هذا السد

ونترجم لابناء العربية في اقطارها المختلفة خطاب وايزمن امام اللجنة الملكية ليقرأوه ويروا كيف تخدعهم صحفهم . »

الى اللجنة الملكية

أمثال هذا تأتي الحكومة البريطانية

نظر القاضي سكرمن اليهودي في تل ابيب قضية اخلاقية بطلها احد المهاجرين اليهود الالمان .

وتفصيل الخبر ان هذا اليهودي كان يجمع حوله صغار الفتيات من سن ١٦ وبغريهن ويأخذ رسوما لهن في اوضاع مختلفة قبيحة . وكان يضحك على الفتاة فيقدم لها نصف جنيه مقابل كل رسم شاذ لها ، وقد اصطاد بهذه الوسيلة عدداً من الفتيات اليهوديات واخذ يوزع صورهن بأثمان مرتفعة على قاصدي الشبان والمحلات الاباحية . وكان السبب في تقديمه للمحاكمة ان فتاة من ضحاياه حاولت الانتحار فلما انقذت اقرت بفعلة هذا المجرم اليهودي فاعتقل . ووجدت لديه صور لعدد من الفتيات فأدانه القاضي بالسجن ثلاثة اشهر وتغريمه ٥٠ جنيها وابعاده عن فلسطين

الخضوع الذليل

ذكرت دافار ان الحكومة لما رأت إصرار اليهود على عدم دفع نصف رواتب الخفراء اليهود الاضافيين رضيت ان تدفع جميع هذه الرواتب كاملة للخفراء وذلك — طبعا — بعد مراجعات طويلة بينها وبين الوكالة اليهودية ، دون ان يعرف العرب شيئا عن ذلك كأن الاموال التي تدفع لهؤلاء الخفراء لا تدفع من صندوق الضرائب ولا يحق لدافع الضريبة ان يعرف طرق إنفاقها !

— والعرب — من بعد — يعرفون من هم هؤلاء الخفراء

كمية الصادرات من الاثمار الحمضية

بلغت كمية الصناديق المصدرة من الاثمار الحمضية منذ ابتداء الموسم حتى ٢٨ الشهر الحالي ٦٨١ر٦٤٨ صندوقا ونصف الصندوق . وتفصيل شحنها كالآتي :

من طريق يافا	٢٢٤ر٥٩٤	صندوقا
« « حيفا	٤١٧ر١٣١	« ونصف الصندوق
« « بورسعيد	٣٤ر٦٩٧	«
« « تل ابيب	٥ر٢٢٦	«
المجموع	٦٨١ر٦٤٨	« ونصف الصندوق

اجتماع رجال البحر بمدير الجمارك

يجتمع في الساعة التاسعة من صباح اليوم فريق من رجال البحر بالمستر ستيد مدير الجمارك العام للنظر في مسألة الباخرة الاميركية التي غادرت الميناء بالامس قبل ان تنتهي من تفريغ البضائع العربية الى تل ابيب . ويجتمع المستر ستيد ايضا الى عدة هيئات تجارية في نفس اليوم للنظر في بعض المسائل التي تتعلق بالتجارة الداخلية والخارجية

للبرد القارص والشتاء الشديد
اشتروا بالطوات (كبابيد) ومشمعات من
مخزن المهتدي القدس
التي وردت حديثاً من اشهر فبارك اميركا وانكلترا
الاسعار بالقروش ١٨٠ — ١٩٠ — ٢١٥ — ٢٤٥ الخ
وانه يوجد كبردين فاخر مبطن بصوف جمل بسعر ١٩٠ غرشاً فقط
احدث التفصيل — واجود البضائع — وارخص الاسعار

رغم انه غريب وبعيد ايضاً

ذكرت جريدة هابوكر أن العمال اليهود عقدوا مؤتمراً في مدينة نيويورك ودعوا اليه رئيس البلدية المستر لاغارديا وطلبوا منه ان يخطب فوقف وقال : ان تقدم الاستعمار الصهيوني في فلسطين وازدياد عدد المهاجرين اليهود اليها يوجد في البلاد عدداً كبيراً من العمال الوطنيين الذين تغتصب منهم اعمالهم ويصبحون عاطلين ، فالى هؤلاء العمال العاطلين يجب ارسال المساعدات

وقد عجبت هابوكر من اين يستقي المستر لاغارديا مثل هذه الاخبار التي لا تتفق مع الدعاية الصهيونية

البوليس الاضافى

عينت رئاسة بوليس اللواء اليوم ثمانية انفار من البوليس الاضافي وسلمتهم ملابسهم واسلحتهم ، وسترسل بهم غدا الى بعض المناطق التي عينوا لها

مساعى احرار العرب فى المهجر

اذاعت عصبة الجامعة العربية في نيويورك مذكرة ضافية عن القضية تقع في نحو خمسين صفحة حوت ابحاثا جليلة عن العرب في فلسطين ، ومن الصهيونية والانتداب ، وعن مطالب العرب المشروعة وعن حقيقة اطماع الصهيونيين في فلسطين . وقد وزعت العصبة الوفا من نسخ هذه المذكرة في اميركا

مدرسة خضورى الزراعية ومشكلة مديرها

اتصل بنا ان دائرة الزراعة ارسلت الى انكلترا تستدعي احد الخبراء الزراعيين ليتولى ادارة مدرسة خضوري الزراعية في طولكرم والغريب في هذا الخبر ان تستدعي الحكومة مديراً لهذه المؤسسة العربية من الخارج في حين ان في البلاد كثيراً من المهندسين الزراعيين العرب حاملي الشهادات الزراعية العالية ، والذين بامكانهم القيام باعباء هذه الوظيفة . نطلب من الحكومة ان تسند رئاسة مدرسة خضوري الى عربي أسوة بمدرسة خاضوري الزراعية اليهودية

انكليزى يضع مذكرة عن فلسطين

وضع المستر هوتشكن الذي استقال من وظيفته في حكومة فلسطين اثناء الاضطرابات الاخيرة ، مذكرة قيمة عن القضية الفلسطينية تقع في نحو خمسين صفحة هي من أحسن ما كتب عن القضية . وقد وزع المئات منها على النواب ورجال السياسة في بلاد الانكليز

هذا اليهودى يهددنا باستعمال القوة

عقد في فينا ، عاصمة النمسا ، مؤتمر للجمعية الصهيونية الجديدة التي رأسها جابوتنسكي . وقد القى هذا خطبة الافتتاح فقال ما يلي :

كانت انكلترا تعطف على اليهود منذ ان منحتهم وعد بلفور وتسعى لتحقيق اغراضهم الى ان نشبت حرب الحبشة ورأت ان سيطرتها على البحر الابيض المتوسط بدأت تتزعزع فراحت تبحث عن اصدقاء واهملت اليهود فاهملهم العالم وبدأ يغضب عليهم ويضطهدهم . وانكلترا الآن تريد ان تحتفظ بفلسطين وتجعل منها مركزاً قويا غير عابئة باماني الصهيونية ولا برغبات اليهود ، ولذلك أصبحت الصهيونية امام خطر واليهود الآن يضمون كيانهم في الخارج ويغادرون ممالك اوروبا ليؤسسوا لهم كيانا في اقطار اخري وهذا شيء طبيعي ليس للاسامية اي اتصال به ولذلك فان من واجبنا ان نسعى بالقوة للوصول الى ما نريد من امتلاك فلسطين ونحن مستعدون ان نبذل الجهود الجبارة في هذا السبيل غير معتمدين على احد

— وبالقوة يقابلك العرب يا جابوتنسكي

المندوب السامى في زيارة وجولة

الخليل في ٣٠ تشرين الثاني — لمراسل الدفاع الخاص : يزور المندوب السامي المدينة غداً وبعد ان يعرج على المشتل الزراعي في العروب يواصل سفره الى مدرسة دورا الاميرية . وفي الساعة الثانية عشرة يتناول طعام الغداء في (كاذر) ثم يعود في المساء الى القدس . وبهذه المناسبة رممت دائرة الاشغال طريق دورا

المحل الالمانى
لصاحبيه
شميت و أرنت
القدس ـ شارع مامن الله
صوف ! صوف !
نوموتا
وصل الى محلنا أخيرا كميات كبيرة من الاصواف المتنوعة الالوان
ويسرنا ان نعلن للعموم بأننا أسسنا فرعا جديدا لمحلنا في مدينة
يافا ـ شارع الملك جورج بالقرب من الساعة
وسيفتح هذا المحل فى تاريخ ٧ كانون الاول سنة ١٩٣٦

تلفونات الدفاع وبرقياتها الخاصة

سكرتير اللجنة الملكية

القدس ـ شوهد المستر مارتن سكرتير اللجنة الملكية يتجول داخل المدينة القديمة يصحبه الادون كيسلوف القائمقام اليهودي

بضاعة يهودية

القدس ـ احرق مجهول بضاعة لشخص عربي اشتراها من اليهود

من قضايا الاضطراب

سافر اليوم جناب القاضي البريطاني المستر كاري الى رام الله لنظر في قضية من قضايا ايام الاضراب

تنقلات الجند

القدس ـ امرت القيادة العامة للجيش البريطاني في فلسطين انتقال الجند البريطاني المعسكر في تلامبزا باقرب من المحطة الى دير مار الياس الواقع على طريق بيت لحم ـ القدس.

عسان

فلسطين والمنكوبين

كان فضيلة الاستاذ ابو الاقبال اليعقوبي تبرع باسكان كثير من المنكوبين في دوره منذ بدء الاضراب. واليوم قد سمح لهم بالبقاء فيها شهراً آخر ريثما يجدون لهم مأوى، فجزاه الله عنهم خيراً.

حول رياسة البلدية

الخليل — اجتمع قائمقام الخليل صباح اليوم في دار البلدية بعدد كبير من التجار والملاكين وبعد ان تباحث معهم في مسألة ضريبة المياه، تحدث اليهم عن شؤون البلدية واقترح ان يقدم اليه اسماء ثلاثة اشخاص تمهيداً لانتخابهم للرئاسة. وفهمت ان المجتمعين شرحوا له ان الطريقة في حل مشكلة البلدية هي اجراء انتخابات جديدة، غير ان بعضهم لفت نظره الى المضبطة التي قدمت بطلب تعيين السيد إعليان ابو غربية للرئاسة

حفلة زفاف

احتفل يوم السبت الماضي في عكا بزفاف الشاب الاديب السيد الفونس جورج حداد الموظف بالسكة الحديد بحيفا على السيدة ماري سعيد كنعان فنهنىء العروسين ونتمنى لهما حياة سعيدة ويستقبلون المهنئين اعتباراً من تاريخ ٦ـ١٢ـ٣٦

اعلان

لقد تقرر الحجر على المرأة المدعوة الحاجة ـ فيظة بنت يوسف غانى الشهيرة بالقدسية ونصب عليها بنتها الحاجة صفية وصية وبنتاها فوزية ورسمية ناظرتين بنات موسى اعليوه ومنعت من التصرفات المتعلقة باموالها المنقولة والغير منقولة اعتباراً من تاريخ ١٤ رمضان سنة ٣٥٥ وفق ٢٨ تشرين الثاني سنة ٩٣٦ فللاحاطة علماً بذلك صار نشره واعلانه

قاضي يافا الشرعي

القدس

مدير الجمارك يزور الغرفة التجارية

القدس في ٣٠ تشرين الثاني ـ لمراسل الدفاع الخاص ـ زار المستر ستيد مدير الجمارك العام يرافقه السيد مشيل مخلوف الغرفة التجارية العربية في الساعة الثانية عشرة من هذا اليوم. وبقي حتى الساعة الثانية. وجرى البحث في اشغال تجارية كثيرة وعد المدير بدرسها واجابة الهيئة على ذلك. ثم جرى البحث حول ضريبة الدقيق والحنطة فوعد باحالة الامر الى اللجنة الدائمة للتجارة والصناعة لانظر فيها

متى يستلم قاضي القضاة الجديد

علمنا ان المستر تراستد سيتسلم وظيفته الجديدة كقاضي قضاة في اواسط الشهر الرابع

استئناف الدراسة في مدرسة الحقوق

ابتدأت اليوم الدورة المدرسية في مدرسة الحقوق وباشر الطلاب في تلقي الدروس. وكذلك ابتدأت دورة المحامين الاجانب

البوليس اليهودي يتحرش بالعرب

ذكرتنا اعمال البوليس البريطاني والبوليس اليهودي اليوم داخل المدينة بايام الاضراب والاضطرابات، حيث كانوا يتحرون الاهالي العرب بقسوة لامبرر لها. وقد لفتنا نظر ادارة الامن العام مراراً بوجوب عدم استفزاز العربي عن طريق تدخل البوليس اليهودي الذي قد يؤدي الى نتائج غير حسنة

استاذ فلسطيني يعين مديراً لمعارف عدن

تعين الاستاذ عرفات الدويك المعلم الاول في مدرسة الخليل الاميرية الثانوية مديراً لمعارف عدن. وتعين الاستاذ زهدي جار الله أحد أساتذة مدرسة الناصرة الثانوية خلفا له

مقابلة المندوب لمدير قسم المباحث الجنائية

دعا المندوب السامي اليوم الميجر رايس مدير قسم المباحث الجنائية لمقابلته وقد قابله بعد ظهر هذا اليوم واستمرت المقابلة مدة طويلة. وقد علمنا ان لاطلاق الرصاص على اليهودي يوسف هامبورغر علاقة بالمقابلة

مستأجرو املاك دير الروم

تبلغ التجار العرب من مستأجري املاك دير الروم ضرورة دفع اجار محلاتهم كاملة بما فيها ايام الاضراب. فعقدوا اجتماعا قرروا فيه تقديم مضبطة الى مجلس دير الروم يطلبون فيها اعفاءهم من الايجار مدة الاضراب. فنتوقع ان يوافق المجلس على هذا الطلب المعقول.

مطار اللد بدلا من مطار هليوبوليس

اتصل بنا ان الحكومة البريطانية ستلغي مطار هليوبوليس وستتخذ مطار اللد الجديد مطاراً عاما للطائرات البريطانية

مقابلة حاكم اللواء للمجلس الملي اليهودي

واجه اعضاء المجلس الملي اليهودي حاكم اللواء، وبحثوا معه في حادث اطلاق الرصاص على اليهودي هامبورغر

الجنرال يسافر الى نابلس

سافر صباح اليوم الى نابلس الجنرال «دل» وفريق من أركان الجيش يصحبهم ثلاثون سيارة ملاءى بالجند والذخيرة

شهود اليهود أمام اللجنة الملكية

استمعت اللجنة الملكية اليوم شهادة الادون شرتوك والادون سناتور وغداً تستمع شهادة الياهو ابشتاين

ادارة الامن تهتم بحادث اليهودي

اهتمت ادارة الامن العام اهتماما عظيما بحادث اطلاق الرصاص على اليهودي هامبورغر فامرت المديرية العامة المستر منرو مدير بوليس القدس ان يشرف بذاته على التحقيقات

من اللجنة القومية الى الامة الكريمة

تلقينا من اللجنة القومية ما يلي: ان اللجنة القومية بالقدس تحمد الله الذي وفقها لقطع شوط كبير في تشجيع المتاجر الوطنية، واعتماداً على ثقة الامة الغالية التي توجت لجنتها بها، تناشد اصحاب المتاجر والمصانع والعمال العرب ان يتقوا الله في اسعارهم لتستمر الامة في مؤازرتهم لتصل بعون الله الى الهدف الاسمى في وقت قريب ان شاء الله

اجتماع المجلس التنفيذي برئاسة المندوب

عقد المجلس التنفيذي اجتماعا صباح اليوم برئاسة المندوب السامي حضره السكرتير العام المستر هول والمستر جونسون مدير الخزينة والمستر تراستد النائب العام وغيرهم من رؤساء الدوائر

مظاهر الاضطراب والاستعداد في أوروبا

اشتداد القتال في اسبانيا وتصريح خطير للجنرال غيرنغ

اسبانيا الثائرة

لندن — استؤنف القتال حول مدريد واستولى الثوار على مركزين في ضواحيها يبعد احدهما ٣ اميال والآخر ٤ وقد قام الثوار بهجوم عنيف الغاية منه قطع طريق الاسكوريال — وادي الرامة — مدريد

ووقع قتال شديد في جبهة ملقة

وقام الثوار بغارات جوية على الجزيرة الخضراء واليكانتي وقرطاجنة واغرقت ثلاث سفن روسية كانت احداها تحمل سلاحاً وذخيرة من روسيا. وفي اثناء غارة على اليكانتي اصيبت طيارة فرنسية تحمل ركابا ولكنها نزلت سالمة الى الارض، والقيت ايضاً قنابل على منطقة محايدة فاضطرت السفن الحربية الاجنبية الى مغادرة مياهها

لزيادة النار الاسبانية اضطراما

استنبول — مرت في بوغاز الدردنيل في المدة الواقعة من ١٧ نوفمبر لغاية ٢٢ منه ١١ باخرة روسية تحمل مؤنا وادوات حربية الى اسبانيا. وتقول الصحف الانكليزية ان باخرة انكليزية اسمها (سرستر) مرت امس في البوغاز تحمل ١٠٠ دبابة مرسلة من روسيا الى الحكوميين في اسبانيا

وصول الطيار موليسون واستئناف طيرانه

القاهرة — وصل الطيار موليسون الى مطار الماظة في الساعة الخامسة والدقيقة ٢٠ وواصل سفره في الساعة سابعة والدقيقة ٥ الى الخرطوم ومنها الى مدينة الكاب اتماما لرحلته

الثوار يحرقون مدينة اليكانتي

طنجة — تشتعل النار في مدينة اليكانتي اثر غارة اثنتي عشرة طائرة ثورية عليها. وقد التجأ مركب حربي حكومي الى جبل طارق حذراً من قنابل طائرات الثوار.

مناشير حكومية فوق الثوار

مدريد — القت عشرون طائرة حكومية فوق خطوط الثوار، مناشير جاء فيها: لا تخضعوا للجائرين الذين عرضوكم لخسارة ١٠ آلاف من رجالكم في خلال ايام قليلة مما يدل على ان رؤساءكم لايتورعون عن تقديمكم الى الموت في سبيل مطامعهم. ان اتيتم الينا نتلقكم بترحاب فنعمل في سبيل اسبانيا. فلتعش ولتعش الحرية، ولتعش اسبانيا

البندقية والضرورة

برلين — القى الجنرال غيرنغ في مؤتمر الفلاحين خطبة قال فيها ان المانيا ليست اليوم ضعيفة كما كانت في سنة ١٩١٤، عهد كان لها برلمان رجاله مشبعون جزعا، بخلاف اليوم حيث يحكم البلاد رجال. ان اراضينا تضم ٦٥ مليونا ونحن نطمع بان نوصل هذا العدد الى ٩٠ مليوناً. واني واثق بانه اذا اقتضت الضرورة تقبضون على البندقية عند الاقتضاء، كما تقبضون الان على المحراث

قوات الجنرال مولا تتقدم

تلافيرا — زحفت قوات الجنرال مولا امس نحو الشمال الغربي من العاصمة الاسبانية لتتضامن وقوات الثوار الاخرى التي تحاصرها وتفيد الانباء ورغس ان هجوماً عاماً سيقع على مدريد من قبل الثوار في آخر هذا الاسبوع، تلعب المدفعية الضخمة فيه الدور الاول بالاشتراك مع الطيارات

اجتماع مجلس عصبة الامم

جنيف — يجتمع مجلس عصبة الامم يوم ٧ كانون الاول ويبحث في طلب الحكومة الاسبانية المقدم اليها بواسطة ممثلها

العصابة في محطات الاذاعة

اذاعت محطة روما امس نبأ تصدي العصابة لقافلة السيارات التي اتينا على ذكرها في العدد الماضي، كما اشارت الى اطلاق الرصاص في داخل البلدة القديمة بالقدس.

بريطانيا والاتفاق الالماني الياباني

لندن — اعلن المستر ايدن في مجلس العموم اليوم ان الحكومة البريطانية تلقت من سفيرها في طوكيو تأكيدات بانه لا توجد هناك اتفاقات سرية ملحقة بالمعاهدة الالمانية اليابانية

هل تعترف فرنسا بامبراطورية ايطاليا

باريس — صرح المسيو دلبوس للجنة الخارجية البرلمانية ان فرنسا لن تكون الاخيرة بين الدول التي تعترف بالامبراطورية الايطالية في الحبشة وانه سيستعاض عن السفارة السابقة بقنصلية عامة

غزة

تقدير الذين يصونون الحق والعدالة

غزة في ٣٠ تشرين الثاني — لمراسل الدفاع الخاص: مر بالمدينة سعادة المستر مخائيل مكدونل قاضي القضاة السابق في طريقه الى بلاده وقد توافد الكثيرون الى المحطة نذكر منهم فضيلة القاضي الشرعي الشيخ رامز افندي مسمار والاستاذ الشيخ حسين افندي الشوا، والوجهاء: فهمي بك الحسيني، موسى افندي الصوراني، حسني افندي خيال، يوسف افندي العلمي، يوسف افندي الصائغ محمد افندي ابو شعبان، وغيرهم. والاستاذ صالح عبد الغني حاكم الصلح وموظفي دائرة العدلية، واعضاء اللجنة القومية، والاساتذة عبد الحق افندي عبد الشافي، حلمي افندي ابو شعبان سكرتير المجلس البلدي، خضر افندي الجعفراوي ومراسلي الصحف العربية. ولما اطل القطار تعالى الهتاف بحياة القاضي النبيل ثم صعد الى الصالون القاضي الشرعي ورئيس البلدية وكثير من الوجهاء والشباب ومراسلي الصحف العربية. ثم اخذ سعادته يصافح الجميع وقد القى في الصالون رئيس البلدية كلمة طيبة اجاب عليها قاضي القضاة بما يلي:

«انني اشكر سعادة رئيس البلدية وفضيلة القاضي الشرعي وحضرات الوجهاء الذين جاؤا لوداعي والذين انتظروا مدة من الزمن في انتظار القطار الذي تأخر مدة لعطل طارىء. اشكر حضراتهم على ما تجشموا من مشاق. انني وانا اغادر هذه البلاد لاشعر بالغبطة بهذا الوداع في آخر مدينة اغادرها في فلسطين وسوف لا تمحى هذه الذكرى من مخيلتي ابداً»

وكان يقوم بالترجمة الاستاذ حلمي ابو شعبان سكرتير المجلس البلدي

وقد القى الاستاذ عبد الحق افندي عبد الشافي كلمة وجهها الى سعادة قاضي القضاة بالانكليزية جاء فيها: ياسعادة القاضي النبيل، إننا نودع قاضيا نزيها، واننا نأمل من سعادتكم ان تنشروا قضية فلسطين على الاحرار امثالكم

ثم تحرك القطار بين هتاف الجمهور

حيفا

هتاف ربما انقلب صوت نعي

حيفا في ٣٠ تشرين الثاني ـ لمراسل الدفاع الخاص ـ وصلت ميناء حيفا اليوم الباخرة ن جليليا، وعليها ٤١٠ مهاجر بينهم مئة مهاجر جاؤا كسياح (كذا) «وهربوز» وعليها ٩٠ مهاجراً. وقد كان هؤلاء المهاجرون حين نزولهم من البواخر الى الرصيف يهتفون: فلسطين ارض اسرائيل لنا «طاش سهمهم فربما انقلب هذا الهتاف الى صوت النعي!

هل زاد مالهم ايتها القاسية

شكا الينا الكثيرون تعسف لجان التخمين التي ترسلها الحكومة لتطوف وتخمن أملاك البيوت. ويقولون ان الضريبة التي فرضتها الحكومة عليهم في هذا العام هي ضعفها في العام الماضي والاعوام التي سبقته. وقد طلبوا ان نسأل الحكومة عما اذا كانت تحسنت الحالة الاقتصادية في فلسطين بعد الاضراب أم ان الحكومة تعمد الى ارهاق العرب من جميع الجهات؟

قطار يختل توازنه ووفاة عامل

بينما كان قطار عمال ورشة سكة الحديد عائدا الى محطة حيفا حوالي الساعة الرابعة والنصف من مساء اليوم صادف ان فتح الموظف المختص المقص نصف فتحه اخترقها القطار وفات السائق ان يراها، فاضطرب القطار إذ ذاك، وانشطر الى قسمين، العمال في جهة والقاطرة في الجهة المقابلة مما اضطر احد عمال الدريسة واسمه احمد الناقور، الى القفز من القطار الى الارض فتوفي على الاثر، وقد نتج عن هذا كله ذعر ساد جميع عمال هذا القطار والذين شاهدوا الحادث. ولم تقع خسائر في الاموال

— وصل حيفا اليوم حوالي ٨٠٠ جندي انجليزي، وهكذا فان الجند في غدو ورواح دائمين

الباخرة اكسكوردا

مهما يحاول الموظفون البريطانيون التنصل من التبعات الملقاة على عواتقهم، فانهم يقفون دائماً ابداً عرضة للمسئوليات الخطيرة التي لا يستطيعون النجاة منها، من الناحية الادبية، نقول هذا ونحن على ثقة من ان الموظف البريطاني، ذو الخلق السكسوني، المعروف بالخلق القويم. لم يعد يهتم في كثير او قليل بهذه الناحية!

الدليل...

ولنا في حادثة الباخرة اكسكوردا الاميركية دليل بين على صحة ما نقول. فقد رست هذه الباخرة امام الثغر لتفريغ مشحوناتها في جمركه، وأفرغت فعلاً قسماً من هذه المشحونات ولكن التجار والبحارة العرب ما لبثوا ان رأوا الدخان يخيم فوق الباخرة، ثم تسير مغادرة مقرها لتقف امام تل ابيب، من قبل ان تنتهي من تفريغ مشحوناتها. وبعد البحث تبين ان مابر اديسون ـ شريك دبزنكوف هو الذي اوعز الى ربان الباخرة بأن يقلع بها الى ضفاف البلد اليهودي، وان مدير الجمرك عرف بذلك ولزم الصمت..

البضاعة العربية

ومما يدعو الى الدهشة والاستغراب ان هذه الباخرة التي تقل مقداراً من البضائع العربية يجب ان يفرغ في ميناء يافا، اقلعت من هذه الميناء، دون ان تكترث لما يلحق بالتجار العرب من الضرر المظيم، مخالفة بذلك النظام البحري الذي تسير عليه البواخر بدقة، مما يجعل ربانها مسؤولاً امام الشركة التي يقتاد زمام باخرتها. وفي هذا خطل مزدوج، نعتقد ان سكوت العرب عنه حيال شركات الملاحة هذه، قد يؤدي الى تكرر هذا الحادث في المستقبل. لذا كان لزاماً على تجارهم ان لا يتقاعسوا عن الادعاء بشكواهم الى هذه الشركات والى وكالاتها منعاً لوقوع مثل هذا الحادث مرة اخرى.

موقف مدير الجمارك

وانا لنعجب وايم الحق لتصرف «اديسون» هذا في مقدرات الميناء وفي تسيطره على حركة البواخر، تسيطراً بلغ حداً قصياً، استطاع به ان يوعز الى ربان الباخرة بالاقلاع من ميناء يافا الى ضفاف تل ابيب، واد يطيعه هذا الربان دون تردد او تلكؤ.

فاين كان جناب مدير الجمرك او نائبه، او الموظفون الذين يتولون امر المعاملات المؤذنة للباخرة بالانتقال من ثغر الى ثغر إذ ذاك؟

ان المدير وحده، هو المسؤول عن هذه الحركة المخالفة لنظام سير البواخر ورسوها في الثغور، مخالفة صريحة واضحة لا سبيل الى التنصل منها.

نتيجة التبعة

ولكن هل يكفي ان تلقى التبعة على فرد او افراد، بعد ان اصيب التجار العرب بخسائر غير قابلة للتعويض، وبعد ان ترآى لنا ان ليس هناك من يفكر في التبعة ونتائجها او في التعويض؟

ان التجار العرب في يافا يريدون ان يروا امامهم مسؤولاً عما لحق من خسارة، وان يكون لهذه المسؤولية نتيجة تحملهم على الاعتقاد انهم معوضون عن خسائرهم، وان الخروج على نظام الملاحة البحرية لن يتكرر لئلا تتضاعف اضرارهم. فمن هو هذا الموظف المسؤول الذي يجب ان يحمل على عاتقه هذه التبعة ونتائجها؟

لا احد!

اجل! لا أحد هناك يتحمل نتيجة التبعة الناجمة عن حركة الباخرة اكسكوردا، حتى ولا موظف الميناء المعهود اليه تسيير حركة البواخر ومراكز رسوها وفاق النظم البحرية المعمول بها في ثغور العالم كله. وبذا يذهب حتى التجار العرب هباء، ويفقد البحارة العرب ايضاً، الحق الذي اكسبتهم اياه نظام المرافيء، فضلاً عن حقهم الطبيعي...

حكم شاذ

وكل هذا حكم شاذ يتجلى في اجراءات غريبة لا تتفق والقوانين، كما انها لا تتفق والانصاف. ويتساءلون بعد هذا متجاهلين: علامكم ايها العرب تفرون من الحكم البريطاني ومن الانتداب الذي فرضته عليكم العصبة لارشادكم وللاخذ بكم في معارج الحكم الوطني، كما يقول الصك؟

ونرى ان خير جواب يقدم، انما هو بسط امثال هذه المعاملات الغريبة التي يتغاضى عنها الموظفون البريطانيون ان لم يكن بعضهم هو المهد لها

اغضاء التجار

ونرى ايضاً ان في إغضاء التجار، وبخاصة اولئك الذين لحق بهم الضرر لرسو الباخرة في تل ابيب امتثالاً لامر يهودي، يشجع بعض الموظفين، سواء في الجمرك او في دائرة الميناء على المضي في هذه الخطة، التي تلحق بالتجار عامة، اكبر الضرر وافدحه!

ولعلهم يحرصون...

«التلفزيون»
متى تراه فلسطين

اعلنت محطة الاذاعة اللاسلكية البريطانية انها ستجعل اذاعة «التلفزيون» ـ وهي الاذاعة التي تسمع فيها ما يقال وتشاهد بعينيك القائلين ـ ثلاث ساعات في اليوم، بدلاً من ساعتين كما هي الان امامنا. ترى فلسطين هذا (التلفزيون) فأمر علمه عند الله..

جمعية «لاسامية»
توافق عليها المجر

في آخر عدد من (الجويش كرونكل) ان حكومة المجر، قد صادقت مؤخراً على قانون جمعية (لاسامية) تأسست في العاصمة، بودابست، لمحاربة اليهود، بنفس الطرق التي يتبعها الحزب النازي في المانيا، اما اسم هذه الجمعية الجديدة فهو (حزب الشعب الاشتراكي)

مطعم

حلويات بدر

١ ـ ملتقى الطبقات الراقية
٢ ـ احسن الحلويات البيروتية
٣ ـ افخر انواع الاطعمة الممتازة
٤ ـ تلبية كافة الطلبات وخدمة سريعة ونظافة تامة

المحل بعمارة النابلسي اول شارع المحطة

في شتاء
هذا العام

نشرنا في عدد ماض بعض الظواهر التي قال عنها جماعة من الفلكيين انها ادلة على احتمال اشتداد البرد في هذا العام اشتداداً لم تعرفه اوروبا من قرون

ونزيد على ذلك اليوم ذكر ظاهرة جديدة وهي ان هناك حيوانات صغيرة تقضي فصل الشتاء دائما وهي نائمة ملتزمة للراحة التامة وتستعد لهذا النوم الطويل باقبالها على الاكل قبيل حلول هذا الفصل اقبالاً شديداً يزودها بكثير من الشحم الذي تستعين به على الحياة مدة اشهر الشتاء وقد لوحظ ان هذه الانواع من الحيوانات قد تخطت الارقام القاسية في الاكل وزادت كميات الطعام التي كانت تملأ بها جوفها زيادة كبيرة حتى صعب التنفس على بعضها

ويقول علماء الحيوان انه لولا شعور هذه الحيوانات انها ستلقى في هذا العام شتاء قارصاً شديداً ما اقبلت على الاكل بهذه الكيفية

ولاحظوا انها لم يسبق لها مثل هذا الا في خريف عام ١٩٢٨ ولا يزال سكان اوروبا يذكرون كيف اشتد البرد في شهر فبراير من عام ١٩٢٩ اشتداداً اهلك كثيرين من الآدميين

هذا عدا ما يقوله الفلكيون من ان اوروبا تتعرض دائماً للشتاء الشديد كل اربعين عاماً او واحد واربعين وقد كان ابرد شتاء اخير قاست منه البلاد الامريكية في عام ١٨٩٥ فليس غريباً ان يكون الشتاء المقبل شديد البرد

هذا فضلاً عن انه عندما تكثر الرطوبة في شهري حزيران وتموز يكون اتقاء الذي يتبعها حتماً شديد البرد

يهود المجر
ضد... الشيوعية

تألفت في بودابست كتلة من اليهود، اسمت نفسها «كتلة مقاومة البلاشفة... وأسندت رئاستها الى الهر (الادون) صموئيل ستيرن

ـ فهاتوا لنا فرداً واحداً عاقلاً في المجر يصدق هذا الكلام..؟

اعلنوا
في جريدة الدفاع

ماذا تسمع اليوم
عن محلات السادة دجاني اخوان

الاذاعة اللاسلكية للحكومة المصرية يوم الثلاثاء في ١ كانون الاول

١١٫٠٠	صباحاً ـ محمد رزق وفرقته ـ حفلة غنائية
١١٫٣٠	عيسى عمران ـ منولوجات فكاهية
١٢٫٠٥	مساء محمد رزق وفرقته ـ حفلة غنائية
٢٫٠٠	اسطوانات
٢٫١٠	عبد الغني السيد وفرقته ـ حفلة غنائية
٢٫٤٠	النشرة الاخبارية والنشرة التجارية الاولى بالعربية
٢٫٥٠	ختام
٤٫٣٠	الشيخ عبد العزيز الدريني ـ قرآن كريم
٤٫٥٥	مدفع الافطار ـ الشيخ عبد العزيز الدريني ـ اذان المغرب
٥٫٠٠	ختام
٥٫٤٠	الموسيقى السواري الملكية ـ بامر عال ـ حفلة موسيقية
٦٫١٧	آذان العشاء ـ الشيخ علي حزين
٦٫٢٢	ختام
٧٫١٥	الاستاذ محمد هاشم عطية تفسير سورة مريم والربعين الاولين من سورة طه
٧٫٤٥	النشرة الاخبارية والنشرة التجارية الثانية بالعربية
٨٫٠٠	الشيخ علي حزين ـ قرآن كريم
٨٫٥٥	رباعي العقاد ـ حفلة موسيقية
٩٫٢٠	الاستاذ محمد عبد القدوس ـ المعلم حنفي الأزاز والمعاهدة
٩٫٣٥	عزيز عثمان وفرقته ـ حفلة غنائية
١٠٫١٥	اسطوانات
١٠٫٥٥	عزيز عثمان وفرقته ـ حفلة غنائية
١١٫٤٠	الاستاذ الشيخ محمد رفعت ـ قرآن كريم
١٢٫٣٠	السلام الملكي ـ ختام

معمل القمصان الوطني بحيفا
شارع يافا

لصاحبه السيد صبحي هدهد

احدث معمل للقمصان والبيجامات وهو مشروع عربي صميم يغنيك عن المحال الاجنبية، وبضاعته جاهزة بالمفرق والجملة

التفصيل متقن، ونظيف، يجعلك في قيافة حسنة باسعار متهاودة لا تعثر عليها في محل آخر

أيها العربي:

معمل القمصان والبيجامات، عربي، ويعمل فيه عمال عرب فشجعه بالاقبال عليه.

المعرض الدائمي
لاحسن انواع الموبيليا

لصاحبه انطون يوسف تيللو ـ القدس شارع مأمن الله

لقد جرب كثيرون من مواطنينا الكرام الموبيليا التي يبتاعونها من محلنا فوجدوا انها امتن واحسن واجمل موبيليا تعرض في المخازن للبيع.

ان شعارنا ان نعمل احسن الانواع واجملها مقابل ارباح زهيدة لكي لا يشعر الزبون بفداحة المبلغ الذي يدفعه الينا. وقد وجدنا ان القبول بالارباح القليلة يجلب زبائن كثيرين. زوروا محلنا مرة واحدة تصبحوا من زبائنه الدائمين

اثبتت الاحصاءات الطبية في انجلترا ان وفيات الاطفال تقع بنسبة ٢٥ في المئة في خلال السنة الاولى من ولادتهم وان ٦٠ في المئة من هذه الوفيات ترجع الى التغذية الغير الصحيحة. فاذا كانت هذه هي الحال في انجلترا ذات الجو البارد فماذا تكون بالحرى في بلاد حارة كالقطر المصري!

وقد اجمع الاطباء على ان لبن الام السليمة هو افضل غذاء للرضيع. فاذا عجزت الام عن تغذية طفلها لضعف لبنها او قلته او لاي سبب اخر فيتحتم استبداله بطعام اخر يحوي العناصر الحيوية الموجودة في لبن الام بنسبها الصحيحة.

وحيث ان لبن الام تزداد فيه عناصر التغذية تدريجيا كلما نما الطفل وزادت قواه الهاضمة وبالتالي حاجته الى غذاء اقوى فمن البديهي ان تغذية الطفل يجب ان تكون تدريجية تمشي مع التغذية الطبيعية.

وهنا هو السر في ان البان «اللنبريس» تصنع على ثلاث درجات كل منها خاص بمرحلة معينة من حياة الطفل وكل منها محتو على المقادير الصحيحة لكافة العناصر الحيوية الموجودة في لبن الام في تلك المرحلة

اطلبوا من الوكلاء والشركة المصرية البريطانية التجارية شارع اللنبي بيروت كتاب التغذية الصحيحة للاطفال «طبعة ثانية» الذي يعلمكم كيف تدراون عن اطفالكم اخطار التغذية السيئة يرسل اليكم مجانا برجوع البريد

أطعمة «اللنبريس»
تماماً كلبن الام
طعام لكل مرحلة من حياة الرضيع

الوكلاء والمستودع

الشركة المصرية البريطانية التجارية ـ تلفون ١٠٦٢: يافا

بشرى سانحة
المغني السوري المعروف الاستاذ
عمر الزعني في يافا

أيها العربي: ها قد أتى المغني الذي سمعت كثيراً من اسطواناته التي تدور حول قضيتك، زره واسمع الالحان والاغاني الشعبية، الذي سيخصص قسماً من ريعها للمنكوبين.

ثلاث حفلات فقط ـ في سينما ابولو

الاولى	يوم الاربعاء للرجال ـ الساعة الثامنة مساء
الثانية	« الخميس للسيدات من الساعة ١ـ٤ صباحاً
الثالثة	« « للرجال ابتداء من الساعة ٨ مساء

أيها العربي!
أغتنم الفرصة وبادر للاكتتاب في اسهم

شركة السينما العربية المحدودة بحيفا

المسجلة بموجب قانون الشركات لسنة ١٩٢٩ وهي اول مشروع عربي بحيفا. الارباح اكيدة والفائدة عظيمة.

فهيا إذن ايها العربي لتقوية بنيانك الاقتصادي العربي

فلا عذر لك بعد اليوم!

مكتب الشركة: شارع اللنبي عمارة جرمين صندوق البريد ٦٠٢ تلفون ٥١١ حيفا

المحل الوطني الحديث لصناعة وتجارة الدهان
لاصحابه

عباس حسين ـ درويش طقش ـ يحيى عبد الواحد

باب العمود ـ بالقرب من فندق عازي

يجد العربي الوطني في هذا المحل الحديث استعداداً كبيراً مبنى على الخبرة التامة لبيع انواع البويات للخشب والحديد وما يلزمها من ترابة وزيت وفراشي وخلافها. والمحل مستعد ايضاً للقيام بجميع اشغال الدهان والطراشة التي تطلب منه باسعار لا يمكن مزاحمتها وبنظافة واتقان لا مثيل لهما. والتجربة اكبر برهان

بنت وعرش للارشيدوق أوتو

استفتاء عام في النمسا والمجر عما قريب

ثم يتزوج الملك الجديد بابنة ملك ايطاليا

نشرت جريدة «ذي بيبل» الانكليزية في عددها الصادر بتاريخ ١٥ الجاري ما نجمله فيما يلي:

رغبتان تتحققان العرش والحبيبة

ذكرنا في اعدادنا الماضية ان الارشيدوق أوتو وارث عرش آل هابسبورغ، قد تلقى تأكيدات جازمة بعودته الى عرش آبائه واجداده في المستقبل القريب بعد تذليل بعض الصعاب الباقية.

ونستطيع اليوم ان نقول أنه تلقى مثل هذه التأكيدات فيما يختص بتحقيق رغبة أخرى من رغبات فؤاده، وهي اقترانه بالفتاة التي أحبها منذ الصغر

مؤتمر في فينا يحضره مندوب ايطالي

وقد عقد مؤتمر نمساوي في فينا حضره مندوب عن السنيور موسوليني واكد فيه أن ايطاليا ليس لها ما تقوله في أمر اعادة الملكية الى النمسا والمجر، وان تشيكوسلفاكيا لن تعارض فيه، كما ان المانيا ليست معادية له، وفي هذا ما يمهد السبل لاجراء استفتاء عام في النمسا والمجر، ويمكن القول الآن بان المدة قد اعدت لاجراء هذا الاستفتاء عما قريب

بعد نوال العرش

وفي مسألة ادق من المسألة الاولى، طلب الى حكومتي النمسا والمجر ان تؤكدا للارشيدوق الشاب قرب تحقيق أمله الذي يحلم به، وهو الاقتران بالفتاة الجميلة البرنسس ماريا ماعوي، صغرى بنات ملك ايطاليا

لقد سبق للاثنين ان تقابلا في طفولتهما لاول مرة، ومنذ ذلك التاريخ والحب عالق بفؤاديهما ولكن الحوائل السياسية تحول دون القران

والآن سيقال للارشيدوق في لغة سياسية اكثر منها غرامية: «اظفر بعرشك أولا، والعروس لك بمجرد طلبك لها»

زواج سياسي ينهي النزاع الطويل

ولقد استطاع رسول موسوليني الى فينا ان يقول بان الارشيدوق الشاب اذا اعتلى العرش فان زواجه بينت من بنات آل سافوي يرحب به ترحيبا حماسيا، لانه ينهي النزاع الذي طال عليه الامد بين ايطاليا والنمسا

ولقد قيل للارشيدوق الشاب ايضا، ان ملك ايطاليا قد رفض يد كل من تقدموا لخطبة ابنته، بسبب معرفته لما بينهما من اواصر الغرام

ولا تعتقد الدوائر السياسية ان يوغسلافيا وحدها تستطيع ان تقف حائلا دون عودة وارث عرش آل هابسبورغ الى عرشه، أو دون تحقيق ما يحلم به العشيقان

اما فرنسا فقالت في جلاء ووضوح انها لن تؤيد يوغسلافيا لان مصلحتها تقضي عليها بتشجيع عودة آل هابسبورغ الى عرشهم القديم، لانهم فيه اصبحوا اكثر موالاة للافرنسيين من الالمان

واما بريطانيا فلا ينتظر منها ان تعترض على هذا المشروع

— فهنيئا . . . ثم هنيئا . .

لتسجيل المظلمة فقط!

ارسلت اللجنة القومية الى المندوب السامي احتجاجا على الحاق بقع تابعة لاراضي قرية الشيخ مونس لتل ابيب ننشره فيما يلي:

فخامة المندوب السامي

ان عزم السلطة على الحاق سبعة الاف دونم من اراضي قرية الشيخ مونس العربية الى منطقة تنظيم المدن في تل ابيب وجعلها في وضع يقضي بنقلها الى الابد الى أيد تنعم في بؤس اصحابها ليس بالدليل الحسن على نية الحكومة

ان اقدام السلطة على عملها هذا تنفيذا لسياسة مبيتة ضد العرب لصالح اليهود امرا يثير الاضطراب في البلاد. وليس من الحكمة في شيء ان تبذر الحكومة بذور البغض والكراهية نحوها في قلوب العرب وهي اشد الناس تظاهراً فيه بثوب النزاهة والعدل نحوهم

ولسنا نرى في وضع امثال هذه القوانين اي نية حسنة ولا حتى مسايرة للزعم المصطنع الذي تدعيه الحكومة لنشر السلام بين العرب واليهود. فما هذه القوانين التي ستكون نتيجتها الطبيعية تشريد اصحاب البلاد وتمليكها لاناس لا يحملون الا المبادىء الهدامة للشريعة

فاللجنة القومية بالمجدل لا تقصد من كتابها هذا رجوع الحكومة الى الصواب فهذا امر قد يئسنا منه. وانما تقصد تسجيل هذه المظلمة وتضيفها الى المظالم التي انبعتها الحكومة تنفيذاً لسياسة التهويد

اللجنة القومية — بالمجدل

عكا

الاستاذ الزعني بعكا

احيا الاستاذ عمر الزعني مع افراد فرقته ليلة امس الاحد حفلة طرب شيقة على مسرح السينما الوطنية حيث ضمنه متعهد السينما السيد محمد افندي معاش الذي تبرع بقرش لجمعية الاحسان الاسلامية هنا عن كل تذكرة بيعت بهذه الحفلة وقد غصت السينما بالمتفرجين على رحبها وكان يقاطع بين الفينة والفينة التصفيق الحاد

صحف اليابان ومشاكل اوروبا

طوكيو — اعربت جريدة «اساهيشيمبوم» المعدودة من صحف اليابان الكبرى صاحبة الكلمة النافذة عن رأيها بانه لما كانت بريطانيا في مركز يتطلب منها حماية السلام في اوروبا فيجب عليها ان تفكر في المسؤولية التي عليها لاصلاح العلاقات بين روسيا والمانيا

وقد علقت الجريدة على الحالة الناشئة عن حرب اسبانيا الاهلية فاعربت عن اعتقادها ان تفضيل سياسة عدم التدخل التي اتبعتها انكلترا وفرنسا فان الحالة ليست كما كان يظن من الخطورة وقالت:

«لا يستطيع احد ان ينكر ان بريطانيا تحفظ التوازن في منع تلك الدول التي تعمل للاخلال بالحالة الراهنة باتباعها سياسات اعتدائية — وذلك ما لم تكن راغبة في ان يوجه اليها اليوم باتباعها سياسة قاصرة على حماية مصالحها الذاتية فقط

الناصرة

وطنية فتى عربي

بينما كانت سيارة يهودية مارة بقرية كفركنا فرغ منها البنزين فنزل السائق وذهب للمحل الذي لا يوجد سواه للشراء وقد رفض السيد احمد طه الحاج اماه وتمم بيعه رغم الحاح السائق وقد دفع له ثمن (التنكة) نصف جنيه فاصر الفتى الذي لا تتجاوز عمره اثنتي عشرة سنة بيعه فحيا الله هذه الوطنية الصحيحة

استمرار هطول الامطار

لا تزال حتى كتابة هذه السطور الامطار تنهمر بغزارة وقد مضى عليها حتى الآن ثمانية ايام وفهمنا انه الى ما قبل يومين بلغ ما نزل من الامطار مايتان وسبعون سنتيمترا جعله الله موسم خير وبركات

تحليق الطائرات

حلقت في اليومين الاخيرين بعض الطائرات في سماء الناصرة بعد انقطاعهن مدة من الزمن ولم نعلم السبب

اجتماع لاتيني

اجتمع افراد طائفة اللاتين الوطنية الناصرة وبحثوا في امور تتعلق بمسائل خاصة وفقهم الله الى ما فيه كل تقدم

اعلان

بلدية الناصرة

بموجب قانون بيع المسكرات لعام ١٩٣٥ جئت معلنا عن طلب تجديد رخصة لبيع المشروبات الروحية لعام ١٩٣٧ للاستهلاك بالمرق داخل المحل الواقع في شارع الكزانوفا ملك راجي اللحام

جريس الزهر

اعلان

صادر من دائرة اجراء المجدل بالقضية رقم ٥٨ــ١٩٣٦

أسم المحكوم له: عمر بن عبد الرحمن الخطيب من المجدل

أسم المحكوم عليها: آمنة عبد القادر الاسمر من المجدل

نوع الحكم ومصدره: الزام المحكوم عليها لدفع ثلاثة جنيهات فلسطينية المرسوم بموجب حكم صادر من محكمة مركزية يافا بتاريخ ٨ــ١٠ــ٣٥ رقم ١٤٩ــ ٩٣٥

نوع الملك المراد بيعه: خمسة اسهم من اصل ثمانية اسهم في نصف معدود المتروك عن مورثها محمود محمد شتات من الملك المسجل باسم المورث الاصلي شتات حسين حمسان المقيد تحت رقم ٠٧٤ تشرين اول سنة ٩١ بوقلمه

بناء على قرار سعادة رئيس اجراء يافا سيطرح بالمزاد العلني الملك المبين اعلاه العائد للمحكوم عليها المذكورة وذلك من بعد اسبوع من تاريخ نشره بالجريدة فمن له رغبة بالشراء عليه مراجعة دائرة اجراء المجدل أو دلال البلدية ويضع أسمه في ذيل قائمة المزاد بالقيمة التي يرغبها على ان يدفع عشرة في المائة ديبوزيتو او كفالة من احد البنوك وذلك بظرف شهر من تاريخ تسليم البوصلاية للدلال على ان تكون رسوم الدلال ورسوم الفراغ عائدة على المشتري لذلك صار اعلانه في ١٩ــ١١ــ٩٣٦

مأمور اجراء المجدل

قلقيلية

اعانة عائلات الشهداء

زارت قلقيلية يوم الخميس الماضي لجنة الاسعاف في طولكرم المؤلفة من حضرات السادة، فضيلة قاضي طولكرم الشرعي. والوجيه طاهر افندي حنون والمحامي الاستاذ راشد افندي الجيوسي والوجيه مدحت افندي ابو هنطش، وقد قاموا بتوزيع اعانات لعائلات الشهداء ثم عوضوا شيئاً يسيراً على اصحاب البيوت المنسوفة وحول هذا التعويض والاعانة كلمة سنقولها في رسالة قادمة وقد تكلم فضيلة القاضي لوجوه قلقيلية حول الاعانات لعائلات الشهداء في قضاء طولكرم وضرورة تأمين راحة هذه العائلات. وذلك لا يتم الا بالتعاون مع اصحاب الخير والاحسان، وقد رحب الوجوه بهذه الفكرة الطيبة واعدن بمعالجة هذا الامر في اجتماع خاص يعقد بينهم لاجل هذه الغاية. وفق الله الجميع لكل عمل فيه الخير

جريح كفر سابا

لا نبغي من وراء كتابتنا هذه شيئا الا لفت نظر لجنة اسعاف القضاء لعائلات الشهداء المنكوبة وضرورة اسعافها، طالما وقد ذهب عائلها في سبيل الوطن والامة

وقد كان نصيب السيد قاسم الولول من قرية كفر سابا العرب في حوادث الاضطرابات جرحاً بليغاً لا يزال بسببه مقيما في المستشفى البلدي تحت المعالجة، حتى الآن. ولنا معرفة جيدة بحالة هذا الجريح وعائلته في غاية من البؤس والفاقة فعسى ان تهتم لجنة الاسعاف بامر عائلته المنكوبة فتواسيها

موعد الدراسة

باشر الاستاذ سلامة افندي خليل مدير مدرسة قلقيلية الاميرية بتسجيل اسماء الطلاب الجدد منذ أمس. وبهذه المناسبة نذكر ان المدرسة ستفتح ابوابها يوم الثلاثاء «اليوم» وقد ارجأت ادارة المعارف تصليح المدرسة لاشعار آخر

الموسم الجديد وطلائعه

استبشر الفلاح خيراً بهذا العام المبارك لكثرة هطول الامطار في أول الموسم. بصورة لم يسبق مثلها قبل سنين جعله الله عام خير وبركة

★★★

ويلز

ويلز — هو الاسم الذي يذكره كل سائق تركي يعمل في النقليات على طريق فلسطين وشرق الاردن

ويلز — هي السيارة التي لا يقبل عنها بديلا صاحب الاعمال التي تتطلب التنقل داخل المدينة

ويلز — هي السيارة الرائجة بين سيارات التاكسي داخل المدن وخارجها ايضاً

لم كل هذا؟

ذلك لانها، سيارة ركوب كانت أم تركا للنقل، امتن من غيرها واقل حرقاً للوقود وأسهل قيادة وارخص ثمناً

الوكيل العام — سبيرو حبش — يافا ناعورن ٦٤٨ — حيفا تلفون ١١٠٧

وكيل القدس — جميل حلبي — تلفون ١٢٥٥

Willys

صروف

الفرصة سانحة ايها العربي

فاغتنمها وبادر حالا للاكتتاب في اسهم شركة المعامل العربية

فخر الشركات وزهرة المؤسسات الوطنية في مكتبها بشارع يافا — القدس

امام النوفرة الجديدة ص.ب ٤٤٥

١ – تتعاطى كافة الاعمال الحديدية والميكانيكية والخشبية

٢ – تقوم ببيع وتصليح وتركيب وسكب جميع الالات والموتورات والماكنات والسيارات واشغال المواسير وخلافها

اذا كنت عربياً غيوراً تقدر قيمة المشاريع العمومية الحيوية، ووطنيا تحب امتك وبلادك، طموحاً لكسب وتأمين مورد ثابت مضمون لك ولاولادك مع تأمين مستقبلهم فبادر حالا بالاشتراك في أسهم

شركة المعامل العربية المحدودة

بيافا

فهي شركة عربية قوية رأسمالها ٢٠٠٠٠ جنيه فلسطيني

مسجلة بموجب قانون الشركات لسنة ١٩٢٩

ذات استعداد كبير للقيام بالاعمال العظيمة

تغنيكم عن احتياج الاجانب ومعاملهم تغذيها الاموال العربية، ذات فائدة وربح اكيد

مدرسة كبرى يتمرن فيها النشىء العربي

مواعيد الاكتتاب من الساعة ٨ــ١٢ صباحاً ٢ــ٦ مساء

ملاحظة — ان فرع الشركة السابق الكائن بشارع الدرهلي قد نقل الى فابريكتها الجديدة الكائنة بشارع يافا — القدس بناية آل العزة.

الدفاع

جريدة يومية سياسية مصورة

يوم الثلاثاء في ١٧ رمضان سنة ١٣٥٥ الموافق ١ كانون اول ١٩٣٦

العدد ٧٥٧ السنة الثالثة

صاحب الامتياز : إبراهيم الشنطي

المحرر المسئول شوكت حماد

رقم التلفون ١١٨٧ و١٠٧٥

ادارة الدفاع : شارع اسكندر عوض — يافا

العنوان البرقي : الدفاع يافا — ص. ب. ٢٥٥

قيمة الاشتراك في فلسطين عن سنة ١٥٠ عن نصف سنة ٨٠

» » » الخارج » » ٣٠٠ » » » ١٦٠

اعظم بناء يخصص لتجارة الراديو فى فلسطين

فيه يعرض بوتاجي اصناف ثمينة يستوردها رأساً من الفبارك

صفحة في تاريخ فلسطين الحديث ، جهود برزت الى حيز العمل فمكنت بوتاجي ان يكون البادىء في انشاء اعظم مؤسسة لعرض وتوزيع واصلاح الراديو والثلاجات فهو مصنع فني دقيق ومعرض للتجارة مستمر لا يباريه معرض والرسم يمثل البناء الفخم الذي سيكون قريباً جامعاً لفنون العصر الحاضر فتتجلى فيه عبقرية الشرق والغرب معاً . بوتاجي اول من اقدم على هذا العمل العظيم فانشأ لخدمة اصدقائه فى فلسطين كل دواعي الراحة التي من شأنها تسهيل تلبية مطاليبهم .

فى هذا المصنع سيشتغل رهط من العمال الوطنيين ورجال الفن ويدأبون بالتناوب على العمل ليلا ونهاراً لخدمة ابناء بلادهم في اى محل كانوا والى اية جهة ذهبوا في عرض البلاد وطولها وان مناصرة ابناء الوطن كانت مساعي بوتاجي بالنجاح فلهذا هو يقدم لهم اخلص الشكر عرفاناً منه بجميلهم . سيحتوي هذا البناء الضخم على ثلاثة أقسام منفصلة قسم للاصلاح والفحص والاختبار في ما كنات الراديو والثلاجات وقسم للشحن والتحضير والتدبير والقسم الثالث لعرض هذه البضائع على الطريقة الحديثة حسب ميول الجمهور ورغباتهم .

فاذا عرض لكم امر ترغبون الاستعلام عنه فاكتبوا لبوتاجي وان شئتم الاطلاع على كتالوجات فيما يتعلق بالراديو والثلاجات والاحذية وجميع اصناف البضائع فحملوا البريد رسائلكم ، ارسلوها الى بوتاجي الذي انشأ قسماً خاصاً للمراسلة والدعاية والبيع والشراء بواسطة البريد . راقبوا رسائلكم تجدوا انكم تحصلون على جواب لها في اليوم نفسه من وصولها الى هذا القسم حيث الاهتمام مبذول لملاحظة هذه النقطة الدقيقة .

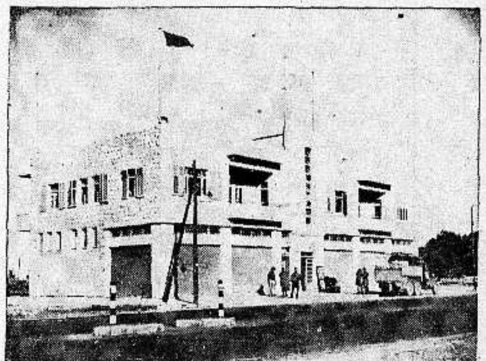

لقد ادرك الاجانب قبلنا اهمية هذه الخطة في ترويج الاعمال التجارية فاعتمدوها منذ زمان طويل لقضاء اعمالهم ومصالحهم لما تحقق عليها من التوفير والسرعة فهم بها يتجرون بملايين الجنيهات سنويا غير متجشمين فى سبيل ذلك أدنى مشقة

ونحن عملا بهذه الفكرة الجليلة نرى ان يعتمد ابناء الوطن طريقة المراسلة فيطلبوا ما لدينا من مطبوعات وقائمات وكتالوجات ورسوم وايضاحات من مكتبنا الخاص بهذا الفرع فترسل للطالب حالا بدون ان تقيده بشرط للشراء الا اذا رغب فيصادف منا التسهيلات اللازمة .

اعتمدوا بوتاجي في طلباتكم جميعها ولا سيما في صنف الراديو والثلاجات الكهربائية

اطلبوا كتاب الدليل الامين في الصحة والمرض

للدكتور بوتاجي

زوروا محلات بوتاجى في حيفا يافا القدس

حيفا - قرب بنك الباركليس   يافا - عمارة الاوقاف امام السراي   القدس - تحت البنك العربى

الوكلاء غزه : الحاج عبد الرؤوف البورنو . اللد : سليم ومحمد الخالدي . الرملة : زبانه اخوان . نابلس : عادل التميمي . طولكرم : حسن القدادي

رجل واحد يقاوم عشرة امثاله

اذا استعمل هذا الشراب هموبيتوسرم

Hemopeptoserum

يتركب من كريوات الدم الحمراء HEMOGLOBIME مصل الدم الصيفي SERUMPHYSIOLOQÎQUE خلاصة اللبن ، خلاصة اللحم ، فوسفات الكلس ، خلاصة عصير الفواكه ومواد اخرى غنيه بالفيتامين

هذا الشراب هو خير علاج اخرج حتى الآن لتقوية الابدان وتجديد القوى واعادة نضارة الوجه ، طعمه لذيذ ، مفعوله ثابت يجلب الشهية ينقي الدم يقوى الاعصاب ، يشفي فقر الدم بجميع اشكاله (وعلى الأخص عند النساء قبل الولادة وبعدها) . ينعش البول يغذى العضوية بما يولده فيها من قوة الحرور فهو اذن دواء مغذي معيد للقوى ، مجدد للنشاط ، منبه لفعالية الجسم ومقوي للدم

كل زجاجة منه تعادل خمس كيلويات من زيت السمك . التعليمات مرفقة مع العلاج .

تغيير الطقس يسبب النزلات الصدرية

عندما يشعر احدنا بنزلة صدرية ، زكام ، او سعال ونخشى العواقب يجب عليه ان يسرع باستعمال شراب البولوتاكس

فهو افضل مسكن للسعال ، وخير شافي لكافة امراض الصدر يسهل التنفس ويجعله غير مؤلم ، يزيل السعال المزعج ، ويسكن نوباته المتكررة ، يذيب البلغم ، ويحفظ الصدر من كافة الامراض

اذا كانت النزلة الشديدة يجب اخذ مسهل قبل استعمال هذا العلاج ، ويجب ان يكون المسهل لطيف وغير مزعج ، يستحسن ان يؤخذ زجاجة من مسهل الباريلاكس دفعة واحدة قبل اخذ العلاج بساعتين .

تداوي حديث الشفاء التعقيبة الحادة « حرقة البول » والمزمنة والنقطة العسكرية

بحبوب الغونوفاكس Gonovax

تجهيز الدكتور S . M . K رئيس شعبة الامراض الزهرية في نانسي — فرنسا

بين جميع الادوية التى يستعملها الاخصائيون لا يوجد مادة اقوى واسرع من حبوب الغونوفاكس لشفاء حرقة البول (التعقيبة) لانه قتال لجميع الميكروبات الموجودة فى اعضاء البول والتناسل واهم حاجة له ازالته للالم وقت التبويل لانه يمنع التشنجات والانتعاظات الليلية والاحتلامات

يطلب من كافة الصيدليات — الوكلاء في فلسطين : مستودع الادوية الوطني الفلسطيني — نمرة ٢٥ — شارع بسترس — يافا

صونوا عيونكم من الرمد باستعمالكم

قطرة القنواتى العجيبة

بشرى ازفها الى مواطني الاكارم سكان فلسطين خاصة والى سكان البلاد العربية عامة في جميع اقطار سوريا ومصر والحجاز وشرقي الاردن والعراق والعجم : وهي نجاحي العظيم بتركيب هذه القطرة العجيبة « قطرة القنواتى » بعد جهود عظيمة صرفت من اجلها .

معمل القنواتي يقوم بخدمة بنى قومه بامرين : احدهما تهيئة احسن الادوية عملا وانفعها تأثيراً . والاخر تنزيله القيم الباهظة الى اصغر حد ممكن . فها هو الآن يتقدم بهديته الثمينة الجديدة العظيمة الفائدة ، قطرة القنواتي العجيبة ، الى ابناء وطنه الاكارم

ركبت هذه القطرة بعد ان اجريت تحاليل دقيقة على جميع انواع القطرات الشائعة في سوريا ومصر والعراق والتى تباع بقيم فاحشة ، واستحصلت منها بعد التعديل على تركيب يناسب طبائع اهل البلاد ونوع الامراض العينية المنتشرة فيما فينهم فجاءت قطرة القنواتي بحمد الله ومنته غاية في الاحكام وآية في الاتقان .

وقد اثبت تركيبها لاهم الاخصائيين بامراض العيون من اطبائنا الوطنيين الاكارم فاظهروا اعجابهم بها وقالوا ان قطرة القنواتي من اهم القطرات المتداولة اليوم في الاسواق واعظمها فائدة واحسنها تأثيراً . تشفي التهاب الملتحمة الحادة والمزمنة النزلوية والحبيبية « التراخوما » . تدفع الاحتقان فتزيل الاحمرار والحرارة وتقطع الدمع وتصون العين من الرمد .

تخلص العين من العمش وهو ضعف البصر مع سيلان الدمع في اكثر الاوقات . تسكن الالم بسرعة فتخلص المصاب من آلامه المزعجة . يجلو العين فيصفو رونقها ويمتد بصرها ، تقتل جميع الجراثيم التي تتسلط على العين وتؤذيها فيخلص المرء من الرمد وتصلح تخريش الغبار والحشرات .

قطرة القنواتى عظيمة التأثير كبير الفائدة رخيصة الثمن لا يجاريها بحسن تأثيرها قطرة من القطرات . والخلاصة قد اصبحت قطرة القنواتى بعد التجربة صديقة العائلات ومن احتياجات البيت الضرورية التي لا يستغنى عنها .

كيفية الاستعمال : يقطر في كل عين نقطتان صباحاً ومثلهما مساء للكهول من رجال ونساء .

ويقطر للاطفال نقطة واحدة صباحاً ونقطة واحدة مساء في كل عين .

واخيراً اقول يا ايتها الوالدة المصونة لا تنسي غسل عيني ولدك بعد القدوم من الاسفار او النزهات بماء البوريك ثم تقطير قطرة واحدة من (قطرة القنواتي) في كل عين لتخلصيهما من الغبار والجراثيم التي تنتقل بواسطته ولتنقذي ولدك الحبيب من الرمد المزعج في ايام الصيف . وما توفيقي الا بالله .

دمشق : عبدالوهاب القنواتى

استاذ الكيمياء في المعهد الطبى العربي

قطرة القنواتى العجيبة : تباع في جميع الصيدليات في عموم البلاد العربية عامة واطلبوها من مستودع الادوية الفلسطيني يافا شارع بسترس . وتباع في عكاء في صيدلية درويش قبلاوي ، حيفا : صيدلية عمر ابو غزالة ، نابلس : راشد ابو غزالة ، القدس : مافرو ميخالي ، شارع الباب الحديد ، وصيدلية الحسيني وصيدلية العلمي باب العامود وصيدلية عطا الله اخوان شارع مأمن الله

يجعل من الشيخ الضعيف شابا قويا

هو حبوب الاورشيتونين

لحضرات الاطباء الافاضل

سلاما وتحية : وبعد فان هناك مرض كثير الانتشار في كل مكان ، هو العنانة التناسلية ، وهو كما تعلمون ، مرض صعب المعالجة جداً ، والعلاجات الموصوفة لاجلها غالباً يكون تأثيرها موقتاً ، ما دام المريض يستعملها وماذلك الا للاقتصار فى ذلك على الادوية المنبهة للمراكز العصبية ، والموسعة لاوعية القضيب على ان هذا غير كاف فلا بد اذن من الالتفات الى نقطة اخرى مهمة في معالجة هذا الداء هي ملاحظة الغدد التناسلية نفسها . وتقويتها ، وهذا لا يتم الا بتطعيم الخصية او باستعمال خلاصة هذه الغدة ، هذه هي النقطة التى يمتاز بها محضرنا المسمى اورشيتونين ORCHITONINE عن سواه من المحضرات المماثلة ، حيث ادخلنا في تركيبه خلاصة الخصية المكثفة والمستحضرة بطرق فنية خاصة

وهكذا اصبح محضرنا هذا مقويا خصوصيا كما يفهم من اسمه ORCHITONINE ومنبهاً لمركز الانتعاظ وموسع الاوعية ولا سيما أوعية القضيب . فيعيد الشباب ويقوي الرجولة ويجعل من الشيخ الضعيف شاباً قويا ، ولدينا شهادات كثيرة من معظم المستشفيات تثبت اهمية هذا العلاج الناجع

وان في كل زجاجة ورقة خاصة تشرح خواصه ، وتركيبه ، واننا على استعداد تام لارسال المساطر الكافية ، عند اول اشارة تصدر من حضراتكم .

خير الكلام ما قل ودل

لقد اتفق اطباء العيون في فينا (نمسا) على ان احسن قطرة لشفاء امراض العيون هي (القطرة النمساوية) المحضرة بمعرفة الدكتور « للورعوند » الشهير تشفي الرمد بجميع اشكاله ، تأكل الحبيبات من الاجفان ، تزيل احمرار العيون ، تمنع تساقط الدموع ، تشفي الاجفان ، وتحفظ العيون من سائر الميكروبات ، واذ قطر منها الى الاطفال تمنع عنهم حصول الرمد ، تطلب من جميع الصيدليات ، الوكيل العام في فلسطين — يافا

مستودع الادوية الوطني الفلسطيني

شارع بسترس رقم — ٢٥

مطبعة جريدة الدفاع يافا

يافا — يوم الاربعاء في ١٨ رمضان ١٣٥٥ الموافق ٢ كانون اول ١٩٣٦

صاحب الامتياز : إبراهيم الشنطي

المدير المسؤول : يوسف حنا

رقم التلفون ١١٨٧ و ١٠٧٥

الدفاع

جريدة يومية سياسية مصورة

العدد ٧٥٨ — السنة الثالثة

ادارة الدفاع : شارع اسكندر عوض — يافا

العنوان البرقي : الدفاع يافا — ص. ب. ٢٥٥

قيمة الاشتراك في فلسطين عن سنة ١٥٠ عن نصف سنة ٨٠

« « الخارج « « ٣٠٠ « « « ٦٠

العراق وفلسطين في مجلس العموم . الانتخابات في سوريا ووقوع صدام في الاسكندرونه . متطوعون مع المتحاربين في اسبانيا . تقسيم اوروبا الى معسكرات

نريد معاهدة مع بريطانيا

— ٥ —

« بقلم الاستاذ عجاج نويهض »

(١) لا نعترف لبريطانيا بحق الفتح

(٢) لا نرضى بسياسة المراحل المخدرة

(٣) لبريطانيا ان تختار محالفة العرب مع نبذ الوطن القومي او نقمة العرب عليها في جميع آسيا العربية

اصبح من المعروف لكل عربي عاقل وعربية عاقلة ، ان بريطانيا التي عرفناها في فلسطين ، ليست هي في هذه البلاد كبريطانيا في مصر او العراق او الهند ، ولا كفرنسا في سوريا او تونس والجزائر ومراكش حتى الكنغو ، ولا كايطاليا في طرابلس ، ولا كهولاندة في الجاوى . ولا كاليابان في منشوكو ، حتى ولا كروسيا السوفيتية في الاقاليم الاسلامية في اواسط آسيا

وليست بريطانيا هنا لتنفيذ اخدوعة الانتداب المموه الكاذب . وانما هي هنا لحراسة مصالح عسكرية امبراطورية ، وتنفيذ خطة جهنمية شر من الانتداب نفسه بالف مرة ، خطة تنكرها شرائع السماء ، وقوانين الارض ، وتتنافى مع كرامة الامم والشعوب الحية ، وتتنافى بصورة خاصة مع شرف دولة بريطانيا ، وهي الدولة الامبراطورية العظمى التي حازت من الدنيا بالسياسة والقوة والاستمالة اكثر جنباتها وادرها خيراً ورزقاً ، ودخل في حكمها كثير من البشر مباشرة او تحت نفوذها وسيطرتها . فلما انغمست يد بريطانيا بجناية الوطن القومي اليهودي ، فضحت بريطانيا نفسها بنفسها ، ووقفت امام العالم العربي والاسلامي من سنة ١٩١٧ دولة متحللة من القيود والحدود والنواهي ، تمثل دور اغتصاب لملك الغير مما لم يسبق له مثيل

وكان كثير من الخلق في بلاد الشرق خاصة ، ينظرون الى بريطانيا حتى الحرب العامة كدولة مستعمرة غاشمة ولا ريب ، ولكنها تقيم وزناً في استعمالها للمتعارف بين اهل الدنيا من الصدق والامانة ، وعدم الاسفاف الى حد التواطؤ على اقتلاع شعب من بلاده . فلما قالت بريطانيا للعرب سنة ١٩١٧ وهي حليفتهم ، وجنودها يقاتلون مع جنودهم ، خلعت عذاري وطمنتكم من الوراء وتعاقدت مع اليهودية العالمية على صفقة الوطن القومي ، كما فصلنا هذا في المقال الماضي ، عرف القاصي والداني ، والعربي ابن الحضرة وابن البادية ، ان هذه الدولة التي كان لاسمها دوي عظيم في المشرق ، تراها في قضية فلسطين :

١ — أصبحت مغتصبة لملك الغير اغتصاباً صراحاً بواحاً ، قوة واقتداراً . ونحن العرب لا نقر دعوى بريطانيا بالفتح سنة ١٩١٧ لاننا ثرنا على الترك من مكة الى حلب في جانب الانكليز على غير علم منا بالوطن القومي اليهودي ، ولولا ما لما تسنى لبريطانيا الاستيلاء على البلاد . ويكفي ان نتصور انه لو كانت قوانا في ثورة الملك حسين الى جانب الترك ضد الانكليز لتغير مجرى تاريخ فلسطين ، ولم يكن من اليسير على بريطانيا ان تقهر العرب اهل البلاد الثائرين والترك والالمان المتحالفين

٢ — ان بريطانيا لم تجعل فلسطين مزرعة من مزارع استعمارها لمدة من الزمن كما فعلت في العراق ومصر وكما تفعل في الهند ، بل اقطعت اليهودية العالمية هذه البلاد ، فاصبح وطننا يخرج من ايدينا شيئاً فشيئاً خروجاً لا رجوع من بعده ، إلا اذا اهتز الثقلان وحدثت في العالم حوادث جسام تقلقل الجبال والاكوان

٣ — جعلت بريطانيا تصول علينا بالقوة والبطش . تكبتنا بيد ظالمة غاشمة ، وتضغط علينا ، وتكبلنا بالقوانين الشاذة ، وتجعل وجودنا وحياتنا في فلسطين يدوران على محور الوطن القومي الذي كلما انخفضنا ، وكلما امتدوا تسعى حصرنا وضويقنا . وسلبتنا بريطانيا علانية وجهاراً حقوقنا الاساسية السياسية في الحكومة الوطنية بالمرة . وصرنا نرى ، ونحن اهل البلاد ، شتات اليهود يهبطون هذه البلاد ويستولون على مرافقها وعلى الحكومة المسيرة بشكلها وانظمتها وجهازها ، وقلبها وقالبها ، التسيير الذي يريده الوطن القومي . وراحت بريطانيا تتلذذ باذلال الاكثرية وتوطئة مقامنا وتمزيق هيبتنا كاننا متاع مزدرى

* * *

فاذا كان في الدنيا شيء هو الظلم والجور من القوي الى الضعيف ، فان بريطانيا هي الظالمة لنا الجائرة علينا . واذا كان في الدنيا شيء اسمه بشر يثورون لدفع الظلم والدفاع عن الشرف السامي الصحيح ، فنحن عرب فلسطين بشر ،

البقية على الصفحة السابعة

حزب العمال المعارضين واسبانيا

لندن — يقترح حزب العمال المعارضين رفض الاقتراح الذي قدم الى مجلس العموم والقاضي بحظر ارسال الاسلحة الى اسبانيا . ويقول المعارضون ان الضرورة تقضي بوجوب حصر شواطيء البرتغال لتتم الفائدة من منع ارسال السلاح ، وان بريطانيا لوحدها هي التي تقوم منفردة بهذا المنع في حين ان الحكومات المشتركة بلجنة عدم التدخل في شؤون اسبانيا يجب ان تتضامن واياها للوصول الى الغاية المنشودة

احدى البنايات الكبيرة في مدريد احرقها الشيوعيون خوفاً من استيلاء الثوار عليها

شارع من اهم شوارع مدريد وقد اصبح قاعاً صفصفاً

هجم بذيء

كلام صبياني ومزاعم غير لائقة

عادت جريدة (دافار) الى عقد المقالات الطوال تحمل فيها على العرب حملات شعواء كدأبها في ايام الاضطرابات . وقد جاء في مقالها امس ما يلي :

تفتخر الصحف العربية باعتداء قطع الطرق على المسافرين وعلى اليهود ، وما من شك في ان تفسير هذا الافتخار هو ان هناك أيد سرية تعمل في خلق المشاكل والاضطرابات في البلاد . لذلك فان الحكومة اذا ارادت ان تسلك في هذه الايام سلوكها في ايام الاضطرابات فسنرى في الايام القادمة انواعاً جديدة من الارهاب والتخويف

وقد لاحظنا ان خطة العرب السياسية هي التخويف . وهم يعلمون انهم تمكنوا من ارهاب رجال السلطة في البلاد . ويريدون الآن ان يخيفوا رجال اللجنة الملكية (كذا) لكننا نأمل ان هذه اللجنة التي ارسلتها حكومة لندن ان تخاف ونرجو ان لا يتسلط عليها الخوف وان تأخذ من الاعمال التي تجري الآن عبرة تجعلها تتفهم حقيقة ما وقع في البلاد . أليست الثورة العربية الا اغتيالات وزرية (كذا) واعتداء من الخلف على اناس مطمئنين هادئين . ولم تعمل الحكومة اي شيء لابادة هذه الحركة الاجرامية التي يزعم العرب انها حركة وطنية

ان الزعامة العربية تعلم بان الارهاب هو قوتها ، وانها لولا الارهاب لما تقدمت لتمثيل العرب ، ولما كانت لها اية سيطرة على شعبها . فبفضل الارهاب سيطرت الزعامة في ايام الدماء (كذا)

وامام اللجنة الملكية الآن صورة حقيقية للحوادث ، ويمكنها ان تتعلم مما يقع في هذه الايام درساً يساعدها على الحكم . فقد جاءت اللجنة لتدرس اسباب الاضطراب وعنفه ، وها هي حوادث التشليح خير درس يجعل اللجنة تفهم نوع الاضطرابات العربية

رئيس اللجنة الملكية والادون شرتوك

لندن — اذاعت شركة يونايتد برس الانكليزية لمكاتبها في القدس نبأ يقول ان حديثاً فجائياً وقع في الجلسة الاخيرة التي عقدتها لجنة التحقيق الملكية فاثار تقولات كثيرة ، فقد طلب اللورد بيل رئيس اللجنة الملكية من الادون شرتوك رئيس الوكالة السياسية الغاء دخول اليهود الى فلسطين خلسة . وقد نشأ هذا الحادث عندما اعترف الادون شرتوك بدخول عدد لا يحصى من ابناء قومه الى فلسطين ، مما يتعدى النصاب المحدد للسلطات المحلية . فعند هذا الاعتراف قال اللورد بيل : اخذنا علماً رسمياً عن الاعتراف المذكور الذي يفيد أن الوكالة اليهودية تعمل بصورة غير مباشرة على خرق القوانين مما يوجب الاسف العظيم

***

العراق وفلسطين

سؤال في مجلس العموم البريطاني

لندن — سأل ودجوود في مجلس العموم وزير المستعمرات لماذا سمح لمندوب حكومة العراق بدخول فلسطين وهل يستطيع كل عربي دخول فلسطين ، وماهي الخسائر التي لحقت باليهود من جراء الاضطرابات ، وهل في نية الحكومة البريطانية تعويضهم عنها

فأجاب وزير المستعمرات أنه لا علم له بدخول مندوب العراق لفلسطين

وقال ان القيود التي فرضت على الاجانب في عدم دخول فلسطين في ايام الاضطرابات لا يزال معمولاً بها حتى الآن

ينتظر ايضاحات من المندوب السامي

وقال عن تعويض اليهود انه ارسل الى المندوب السامي يطلب اليه بيانات عن الخسائر التي لحقت باليهود

الهاشمي باشا وأسرته في بيروت

بغداد بالتلفون — وصلت عائلة فخامة يس باشا الهاشمي الى بيروت وسيقضي الهاشمي باشا وأسرته فصل الشتاء في بيروت

تغييرات وايعاز بمغادرة العراق

بغداد — عين السيد عبد الكريم الازري رئيساً للتشريفات في البلاط الملكي مكان رستم بك حيدر . ونقل موفق بك الالوسي قنصل العراق في بيروت الى بمباي وعزل السيد معين روحي وقد كان مرافقاً لفخامة الهاشمي باشا ويقال ان اعتداء وقع عليه في بغداد . واوعز الى كثيرين من العراقيين المقيمين في بغداد بمغادرة البلاد وبينهم رستم بك حيدر وجميل بك عزاوي مدير الاحصاء وعبد الآله حافظ وصاحبا جريدتي الاستقلال والعقاب

ميثاق خطير بين افغانستان وتركيا

استانبول — صرح وزير خارجية افغانستان أنه أصبح من المحتمل جداً ترقيم ميثاق هجومي دفاعي بين تركيا والعراق وايران وأفغانستان . والمفهوم في الدوائر السياسية أن لهذا الميثاق الشرقي أهمية بالنسبة للحالة المضطربة في العالم

صدام بين الناخبين العرب والاتراك

بيروت — فاز في الاسكندرونة وانطاكية مرشحو الكتلة الوطنية ، غير ان بعضاً من المندوبين الثانويين امتنعوا عن الاقتراع تحت ضغط الاتراك وقام الاتراك في الاسكندرونة بمظاهرات صامتة حتى دور النواب وحاصروها وهتفوا بسقوطهم واشتبكوا برجال البوليس والجند بمصادمة اسفرت عن قتيل وعشرة من الجرحى . وسقط في جرابلس والقامشلي مرشحو الكتلة الوطنية وفاز المرشحون المستقلون

نجل العسكري يمنع دخول العراق

القاهرة — كان السيد طارق نجل المرحوم جعفر باشا العسكري أراد السفر بالطيارة الى بغداد وكان موعد قيامه بالطائرة غداً لكنه تلقى برقية من العراق بعدم السماح له بالدخول الى العراق

الزعيم الاسباني الفاشستي جوزيه انطونيو بريمو دي ريفيرا ابن الدكتاتور الاسباني السابق ، وقد قتله الشيوعيون رمياً بالرصاص في سجنه في « اليكانتي » باسبانيا

قاعة اللجنة الملكية

هل فى زوايا القاعة خبايا ؟

رجال اللجنة الملكية التي تقوم بمهمتها في فلسطين ، معروفون بماضيهم الناصع وباطلاعهم الواسع ، وعلمهم الغزير ، ونزاهتهم التي لا يرتاب فيها مرتاب . ولقد القى العرب على تعيين اعضاء اللجنة نظرة ارتياح عميقة لاعتقادهم انهم من خيرة ابناء الانكليز نبلا وشرفا وتجردا . ولم يكن ارتياحهم هذا لاعتقادهم ان المشكلة سيحل على ايديهم ، وانما لو توقعهم ان رجال اللجنة سيأتون في تقريرهم بادلة جديدة تثبت حق العرب في هذه البلاد ، كما تثبت الظلم الذي تعرضوا له طيلة السنوات الماضية

ولقد قيل عند ما عينت اللجنة الملكية ، ان جلساتها ستكون علنية ، إلا ما ندر . وهذا ما ابتعث الطمأنينة في النفوس اذ ان الجلسات العلنية هي التي تتضح فيها الحقيقة جلية بارزة . وما كان للقلق ان يساور نفوس العرب لعقد جلسات سرية تستمع اللجنة فيها الى بعض الشهادات التي يرغب ذووها بالافضاء بها سرا ما دامت هنالك بواعث تستوجب ذلك ، سواء من قبل اللجنة او من قبل المفضي بشهادته ، فهذا حق يجب ان يتمتع به كل شاهد ، فلا ينظر اليه بعين الخشية او يساء به الظن

بيد ان ما لفت النظر انما هو هذه الشهادات المزدوجة التي يفضي بها الشاهد تارة علناً وطوراً بالطريقة السرية . فان هذا النوع من الشهادات ، هو الذي يثير القلق والخشية في نفوس العرب ، ويهيب بهم الى الذهاب في الوهم — وقد يكون فى هذا الوهم كل الحقيقة — مذهباً قصياً يريهم الابيض اسوداً ويبعث فيهم الريبة فيما هو كائن ، والشك فيما سيكون في المستقبل

ونحن نفهم ان يدلي المندوب السامي بشهادة مزدوجة ، علنية وسرية كموظف كبير له نظرياته وآراؤه الخاصة ، التي لا يجوز ان تكون موضع نقد ، وأخذ ورد ، ونفهم ان يكون للموظفين الآخرين الحق نفسه للسبب نفسه ، ولكننا لا نفهم كيف يجوز لاي كان ان يدلي بشهادته تقسم الى شطرين ، يبسط احدهما سراً والآخر علنا ؟ ولنفرض ان كل انسان ممن يودون ان يدلوا بالشهادة امام اللجنة الملكية طلب ان يكون له هذا الحق ، فهل يمنح له ؟ وهل ترى اللجنة في هذه الطريقة ما يمهد لها سبيل القيام بمهمتها بالسرعة التي تتطلبها هي ؟

ونحن بعد ، لا ندري ما هي الامتيازات التى يتمتع بها الشهود اليهود ، ليكون لهم حق الادلاء بشهاداتهم على نوعين سري وعلني . فقد تمشى الدكتور وايزمن على هذه الخطة ، وسار الادون شرتوك رئيس الوكالة السياسية اليهودية على غراره ، وقد يكون هناك من رؤساء اليهود ، من يحتذي هذه الطريقة ايضاً وبهذا يغدو نصف جلسات اللجنة الملكية سريا ونصفها الآخر علنياً ، وهو ما يخالف المبدأ الذي قيل انها ستتمشى عليه ، يوم ألفت في لندن

لقد قلنا اننا لا نرتاب بنزاهة رجال اللجنة الملكية ، فهم — وكل العرب يعتقدون هذا اعتقاداً راسخاً — من افاضل الانكليز ونبلائهم ، الذين اثبت ماضيهم انهم من خيرة الرجال الشرفاء ، ولكن بحثنا هذا لا يتصل الى هذه العناصر بسبب ، وانما يتخطاها الى الميدان العملي الذي يدور فيه النضال المري بين العرب واليهود ، فاذا كان ما يفضي به الشهود اليهود الى اللجنة علناً ، غير ما يفضون به سراً ، فليس هذا ذنبها وليس في هذا ما تؤآخذ عليه . ولكنه مظهر من المظاهر التي تخلق في العرب جواً من الريبة شديد ، بالنتائج التي ستحصل في النهاية بمفعول هذه الشهادات السرية التي يدعمها أنصار اليهود في لندن ، والخاضعون لهم هنا في فلسطين ...

ولنعمد الى الايضاح فانه أدلى وأبقى . اننا نعتقد — والواقع يؤيد ما نعتقد — ان الشاهد اليهودي يبسط شهادته العلنية متضمنة كثيراً من الحقائق الواقعة التي لا يستطاع انكارها . ثم يعرض في شهادته السرية ، الى ما يبرر اثر الاعتداء الصريح الواضح فى شهادته العلنية ، ونقصد به اعتداء اليهود على العرب في بلادهم ، واجازة هذا الاعتداء ، بمفعول وعد بلفور المثبت فى صلب صك الانتداب . وهذا يعني ان اليهود يعترفون للجنة الملكية سراً اعترافاً صريحاً بانهم المعتدون ، ولكنه اعتداء اجازته بريطانيا على لسان اللورد بلفور ، بوعده الممنوح لهم ، فيجب إذن ان يتم الوعد وينفذ !

هذا ما نستطيع تفهمه من طريقة الشهادة السرية ، اما العرب فليس امامهم الا الصراحة يعمدون اليها في جميع اعمالهم وهم بعد غير مضطرين الى الادلاء بشهادات سرية ، لان مطالبهم معروفة ، ولا بشهادات علنية لانهم لم يثقوا بحسن نية الحكومة البريطانية

وهم ايضاً يتتبعون الدور الذي يمثله اليهود وأنصارهم من الانكليز في كثير من الحذر واليقظة ، وهما يقظة وحذر ، يحتمهما ما يتراءى أمام عيونهم من ألاعيب ، ثم ما يتراءى أمام عيونهم من مجهودات تبذل احتياطاً لطوارئ [illegible]خلية ، ما كانت السلطات لتمضي فيها ، لو كان هناك حسن نية ، ورغبة [illegible]ية في حل المعضلة المزمنة حلا يتلافى وأماني العرب !

صحف فرنسا وحوادث لبنان

باريس — كتبت صحف فرنسا فصولا مطولة من حوادث بيروت وطرابلس وكانها مجمعة على القول ان السخط فى سوريا الداخلية هو بسبب المعاهدة الافرنسية — اللبنانية وان الوطنيين السوريين يقولون بضرورة حصر لبنان فى الجبل وبضم طرابلس وصيدا وصور وملحقاتهما الى سوريا

انجلترا والعراق

واضطرابات فلسطين

لندن — سأل الكولونل ودجوود في مجلس العموم اذا كان وزير الخارجية بالنظر الى ان بريطانيا تنفق مليونا ونصف من الجنيهات سنويا على قوة ترابط في العراق لحمايته من تركيا وبالنظر لشعور العراقيين نحو بريطانيا كما تمثل في تدخلهم بشؤون فلسطين والاستقبال الرسمي الذي قوبل به العراقي الذي نظم اعمال القتل فيها . اذ كان وزير الخارجية بالنظر الى ذلك كله سيبلغ حكومة العراق ان القوة الجوية البريطانية ستنسحب من العراق في المستقبل القريب

فوزى القاوقجى

وقبل ان يرد وزير الخارجية على هذا السؤال تدخل العضو المحافظ الكبتن بلفور قائلا : — « ان هذا السؤال يتضمن توجيه تهمة مباشرة بارتكاب جريمة القتل ضد شخص معين وبما ان هذا الشخص لم يحاكم امام اية محكمة فهل يتفق مع النظام ان يحكم عضو من هذا المجلس مقدما عن طريق البيان المشار اليه في الموقف ؟ »

فسأل الكولونل ودجوود « هل انت عالم ايضاً يا حضرة المتكلم ان حكومة فلسطين وضعت ثمناً لرأس هذا الشخص ؟ »

تدخل رئيس البرلمان

ففصل رئيس المجلس في الموضوع قائلا : — « ان السؤال لا يبدو في نظري خارجا على النظام وللعضو المحترم ان يأخذ على عاتقه تبعة التهم »

رد المستر ايدن

وعندئذ اجاب المستر ايدن على السؤال قائلا : — « اني لا استطيع الموافقة على الاقتراحات التي بنى عليها السؤال ولا انوي ان اوجه اي تبليغ كالذي اقترح الى حكومة العراق »

فاصر الكولونل ودجوود على سؤله قائلا : — « الا يعلم وزير الخارجية ان هذا الشخص قد استقبل ورحب به في بغداد عند ما فر من فلسطين ؟ وهل ينكر وزير الخارجية اننا ننفق مليونا ونصف مليون سنويا على قواتنا الجوية في العرق لحماية تلك البلاد ؟ ولماذا ارسلها الى هناك ؟ »

وضع السؤال كتابة

فاقترح المستر ايدن على الكولونل ودجوود ان يضع سؤاله هذا كتابة !

النار على يهودى

حيفا — داهم مجهولون الناطور اليهودي « برنارد » في الكرنتينا قرب السعادة واطلقوا عليه الرصاص فأصيب بجراح في رجله خطرة نقل على اثرها الى المستشفى

اعلان

بلدية القدس

بموجب قانون بيع المسكرات لعام ١٩٣٥ جئت معلنا بتجديد رخصتين مسكرات لعام ١٩٣٧ البيع بالجملة والمفرق خارج محلي الكائن في ملك دير الروم الكاثوليك داخل باب الخليل

خليل عودة عواد

في السياسة العربية

فوز الكتلة الوطنية في سوريا

وأثر النضال الماضى فى هذا الفوز

وافتنا الانباء امس وامس الاول معلنة فوز الكتلة الوطنية السورية في الانتخابات النيابية بأكثرية ساحقة ، وهو ما كان منتظراً وقوعه منذ باشر الشعب حركته الانتخابية . ومع ان كثيرين من الناس كانوا يتطلعون الى النتائج بعين قلقة ، الا ان النتيجة جاءت عما يخالف شعورهم ، وهي نتيجة من اللازم ان تكون ، ما دامت المعاهدة الافرنسية السورية لم تصدق ، وما دام المهيمنون من الوطنيين على الحركة الشعبية في سوريا يرون وجوب تصديقها .

البادرة الاولى

وستكون البادرة الاولى التي يقضي بظهورها الحكم الدستوري بعد فوز مرشحي اقوى حزب في البلاد السورية ، تقديم الوزارة الحاضرة استقالتها الى رئيس الجمهورية ، وتأليف وزارة من رجال الكتلة الوطنية ، تكهنت الصحف السورية باسمائهم منذ قيل ان الانتخابات ناجحة . في حين ان ليس هناك ما يدل على صحة تكهنها . . ولكن المرجح والمعقول ان يكون اقطاب الكتلة هم المؤلفون للوزارة الجديدة وعلى رأسهم السيد الاتاسي ، وان يكونوا هم مقدمو مشروع المعاهدة الى البرلمان السوري للنظر فيها والتصديق عليها .

المهمة العسيرة

وليس من شك ان مهمة الوطنيين في البلاد السورية قد غدت مهمة عسيرة شاقة ، فهم سيصطدمون اول ما يصطدمون بالمشاكل والصعوبات الداخلية التي ستعترضهم في سبيلهم ، وما اكثر هذه الصعوبات ، ويكفي ان نعدد فيها ما يلي :

١ — نتائج الحكم الماضي المفعم بالمساوىء

٢ — ظهور عناصر جديدة الى الميدان تبتغي الافادة

٣ — موقف رجال الكتلة الدقيق في الشؤون الخارجية والداخلية

٤ — تربص خصوم الكتلة لرجالها في كل فرصة

٥ — الخوف من وقوع خطيئات تخلق في البلد جواً فاسداً سيء العاقبة.

فى الداخل والخارج

وهذه عوامل لها خطورتها ومفعولها العظيم في مجرى الامور ، ونعتقد اننا سنرى منها ، الشيء الكثير ، ان لم يكن اليوم فبعد حين . وهكذا ترى ان مهمة الكتلة مهمة شاقة عسيرة كما ذكرنا ، فهي تناضل خصماً خارجياً وخصوماً داخليين ، كما تقاتل عللاً اجتماعية دب فينا دبيبها بمرور الاجيال ، فسرت بدمائنا مع الكريات ...

الدور الخطر

وليس من شك في ان الدور الذي يمر برجال الكتلة الوطنية اليوم انما هو من الادوار الخطيرة التي تحتم الحالة وجود رجال عباقرة فيه ، باستطاعتهم ادارة السكان بحكمة وحزم ونزاهة وتجرد ، وهي عناصر نرى شطراً غير يسير منها متوافراً برجال الكتلة الوطنية . وهو ما يطمئننا بحسن سير الامور ، وغشيها في اتجاه ، يحول دون نجاح دسائس الخصم الخارجي ، والخصوم الداخليين ، في الظرف الحالي ، الذي اراد الوطنيون ان يكون ظرفاً هادئاً ، فكان لهم ما يريدون ، وهذا ما مهد لهم ولا ريب سبيل العمل بهدوء ، وما يبعث على الاعتقاد بنجاح مساعيهم ، وتخطيهم كل المشاكل التي تواجههم .

المعاهدة فى البرلمان

وقد ذكرنا ان المعاهدة ستطرح على البرلمان للتصديق عليها . وهو ما نرجحه كل الترجيح ، بل هذا ما نجزم به كل الجزم . ذلك لان الكتلة هي التي اقرت مشروع المعاهدة ، وذلك لان ممثليها فى مجلس النواب يجب ان يسيروا على غرارها ويحتذوا حذوها ، فلا يعقل ان يشذوا عن النهج الذي انتهجته حتى اليوم

المعارضون اقلية

اما المعارضون فهم أقلية ضئيلة ، وضئيلة جداً . ونعتقد ان عددهم لن يربى على خمسة اعضاء . وليس هذا بالعدد الذي يخشى منه في المعارضة فضلا عن أن المعارضين ليسوا من الطبقة المثقفة التي تستطيع الجدل في مواد المعاهدة وما انطوت عليه من شؤون عسكرية ومالية وغيرها . فهم اكراد وخليط من طبقات غير مثقفة ، فازت في الانتخابات بنفوذها الشخصي على عشائرها

العرب يرقبونه

وها ان العرب في اقطارهم يتطلعون اليوم الى سوريا ليلمسوا بأيديهم نتيجة تضحيات عظيمة دامت سنين عديدة ، وثورات دامية اربت على الست ، وليروا مبلغ ما تحلى به رجال الكتلة من صفات سامية شهد بها الخصم قبل الصديق ، فقد رأينا من هذه الصفات الوطنية والاخلاص والتصلب ، فيودون ان يروا التجرد والنزاهة والنشاط بارزين اشد البروز واصفاه في الحقل الجديد الذي ستباشر الكتلة العمل فيه عما قريب

ونرجو ان يكون الوطنيون في سوريا عند حسن ظن العرب بهم

من رياسة البلدية الى الطب

استقال الدكتور سعد الله قسيس رئيس بلدية رام الله من وظيفته للاشتغال في الطب وافتتح له عيادة في الناصرة

الجنرال يخلى مدرسة فمتى الباقى

بلغت القيادة العامة ادارة المعارف ان الجيش قد اخلى مدرسة بيت جالا الاميرية وانه سيخلي بقية المدارس الاميرية فى وقت قريب .

مما قاله شرتوك

شهادة شرتوك

لم ننشر ما ادلى به الادون شرتوك من شهادة امام اللجنة الملكية ، عملا بالمبدأ الذي سرنا عليه حتى اليوم ونزولا على قرار اللجنة العربية العليا بمقاطعة اللجنة الملكية

ولكننا كان لنا امس حظ الاستماع الى شهادة هذا الادون .. مما اذاعته محطة الاذاعة امس عنها ، فلفت نظرنا فيها الشيء الكثير مما ينبغي الا يجهله العرب . فشرتوك هو رئيس الوكالة السياسية اليهودية ، ولشهادته ما لشهادة الدكتور وايزمن من قيمة .

المهاجرون غير الشرعيين ..

وقد لحظنا ان الادون شرتوك لم يستطع تجاهل وجود المهاجرين اليهود الذين تسربوا الى البلاد خلسة ودون جوازات سفر ، مما اسماه بالمهاجرين غير الشرعيين . فاعترف بهم اعترافاً صريحاً ، اضطر اليه اضطراراً ، ذلك لان هذا النوع من الهجرة ، لم يعد في الوسع انكاره او التنصل منه !

كيف يبرر هذه الهجرة !

ولكن الادون شرتوك برر هذا العمل ان اليهود لم يقاوموا هذه الهجرة لاحتياجهم الى الايدي العاملة في فلسطين ، وان الوكالة لم تتصد الى مساعدة الحكومة في منعها ، لانها ترى الرأي نفسه وهذا طراز من الشهادة لا يستسيغه عقل ولا منطق . وهو يدلنا في جلاء على ان اليهود لا يعتمدون في تأسيس الوطن القومي إلا على الخداع والتزوير والايهام .

موقف العرب من هذا الاعتراف

لقد اعترف رئيس الوكالة السياسية بان هذه الهجرة غير مشروعة . وفي اعترافه هذا ما يكفي لان يحمل العرب على طلب اخراج هؤلاء اليهود من البلاد التي دخلوها دون جوازات سفر ، كما يحملهم على طلب اخراج الالوف منهم ، ممن دخلوا بالحيلة ، حيلة شهادة الهجرة التي قال عنها مدير المهاجرة في شهادته المشهورة ان في مكنة صاحبها ادخال عدد كبير من عائلته ، وممن ينتسبون اليها حتى بعد سنة من تلقيها .

البطالة سببها هذه الالوف

اما الحاجة الى الايدي العاملة ، وهي الحجة التى استطاع الادون شرتوك ان يتمسك بها ليبرر دخول ، الالوف من اليهود الى فلسطين بصورة غير مشروعة — كما يقول — فانها مفقودة بتاتاً ، هذه الحاجة ، فان البطالة بين اليهود انما انتشرت بسبب وجود الالوف المؤلفة من المهاجرين مع المهاجرين الآخرين الذين تكفي شهادة واحدة لدخولهم البلاد ، بما يرون امامهم من سبل غير موصدة ، تمهدها لهم السلطات ، ويذللها لهم اليهود المسيطرون على الدوائر ذات العلاقة بشؤون المهاجرة

جردوا هذا السلاح ماضياً

ولقد اعترف الادون شرتوك في جلاء ، ان هذا العمل — دخول المهاجرين بصورة غير مشروعة — انما هو عمل مخالف للقانون . نقول ان شرتوك اعترف بهذا امام اللجنة الملكية في جلاء ، وما كانت الحجة التي اتى بها ليبرر هذا العمل المخالف للقوانين والانظمة الموضوعة بالحجة الوجيهة ، لذا بات من حق العرب ان يعيروا هذه الناحية اهتمامهم العظيم ، فيعملوا على معالجتها ، لانها ناحية خطيرة تستوجب العناية . فاعتراف شرتوك في ايديهم انما هو سلاح حاد ينبغي لهم ان يجردوه ماضياً .

من اسباب نقمة العرب

وان دخول عشرات الالوف على اساس هذه الهجرة التي وصمها الادون شرتوك بانها مخالفة للقانون ، ثم دخول عشرات الوف بواسطة شهادات ضئيلة انما هو من الذرائع غير الشريفة التي لجأ اليها اليهود لتكثير عددهم في البلاد وبكل ، اوضح ليصبحوا فيها اكثرية وهذا كان في عداد البواعث الهامة التي اخافت العرب من العواقب السيئة التي تنجم عن الهجرة اليهودية ، وحملتهم على البذل والتضحية ، ثم حملتهم على الاستمرار في البذل والتضحية الى ان يقضي الله أمره.

اخراج هؤلاء اليهود من فلسطين

أجل ! اننا نطلب من الهيئات الوطنية ان تنظر الى هذه الناحية نظرة الجد والاهتمام ، وان تعني بها كل العناية ، فليس كهذه الحجة في ايدي العرب تبرر طلبهم في اخراج هذه الالوف المؤلفة من فلسطين ، لدخول بعضها اليها خلسة ولدخول بعضها الآخر بالحيلة والخداع ، وإلا فانه من العسير والعسير جداً حل معضلة فلسطين مهما تؤتى اللجنة الملكية ومهما يؤتى اقطاب بريطانيا من دهاء وكفاءة ورغبة ظاهرة في حلها !

مع ذلك يطلبون سكوت العرب

في تقرير ارسلته دائرة الاحصاء للجنة الملكية بناء على طلبها ان الاراضي الزراعية السهلية التي بيعت من اليهود من سنة ٢٠ الى ٣٦ بلغت ٦٩١،١٩٠ دونماً قيمتها سبعة ملايين و٧٣١ الف و٢٠٥ جنيهاً عدا الاراضي الجبلية والاراضي الاخرى التي انشئت عليها المستعمرات اليهوديه !! وان الاراضي التي كان يملكها اليهود قبل الاحتلال كانت ٦٥ الف دونم فقط

— ومع هذا يطلبون سكوت العرب !

صفوة ما يحمله بريد الشرق والغرب

فلسطين وتوقع هياج المسلمين

لا تطيق هذه الملايين أن يحتل اليهود القدس لجعلها «عاصمتهم»

اللورد كيرزن يقول سوف تفشل الصهيونية أقبح الفشل

امامنا الآن المجلد الثالث من كتاب ضخم اسمه (حياة اللورد كيرزن) خطه يراع لورد آخر هو الايرل أوف رونالد شاي، ولقد كان اللورد كيرزن في ماضي ايامه عميدا لجمعة اكسفورد الشهيرة، ثم تقلب في المناصب السياسية الكبرى الى ان اصبح وزيراً للخارجية البريطانية في وزارة المحافظين قبل الحرب العظمى، اما في تلك الحرب فانه كان معاونا اللورد روبرتس في لجنة الدفاع الامبراطوري، وكان على هذا الاعتبار وزيراً في حكومة المستر لويد جورج، التي صدر على يديها وعد بلفور الامين

وفيما يلي نقتبس ما قاله الايرل اوف رونالد شاي عن رأي اللورد كيرزن في هذا الوعد، وما كتبه اللورد كيرزن نفسه عن الجريمة الصهيونية الكبرى، لتتبين منه ان الانكليز كان بينهم نبلاء حكماء، ادركوا حتى قبل صدور وعد بلفور، خطر الصهيونية، وحذروا منه حكومة ذلك العهد، ولكن بدون جدوى

«المحرر»

صيغة وعد بلفور ليس لها تعريف

قال الايرل اوف رونالدشاي:

...وبدأ من هم في المراكز العليا من الساسة البريطانيين، يخترعون صيغا للاشياء التي يظنون انها ترضي أهواء الامم التي تشترك في الحرب مع الحلفاء وكانت عبارة (انشاء وطن قومي في فلسطين للجنس اليهودي) هي الصيغة التي وضعت لارضاء رغبات بعض اولئك الذين جندوا تحت راية الحلفاء، فهل كان على حكومة صاحب الجلالة ان تقطع على نفسها عهدا بتحقيق هذا المطمح؟

لقد رد بعضهم بالايجاب على هذا السؤال بلا تردد، اما اللورد كيرزن فظل يعتقد بان هؤلاء كان ينبغي عليهم ان يتريثوا قليلا قبل ان يفوهوا بهذا الرد

لقد اراد ان يعرف في الدرجة الاولى ما هو معنى عبارة (وطن قومي للجنس اليهودي في فلسطين)؟

واراد ان يعرف في الدرجة الثانية ما هي الالتزامات التي ستلتزم بها بريطانيا العظمى اذا هي قبلت بهذا الامل الصهيوني كقاعدة من قواعد السياسة البريطانية؟

ولما لم يجد اللورد كيرزن من الساسة من هو مستعد لاعطائه التعريف الصحيح القاطع للعبارة المذكورة، مضى هو يحللها بنفسه كما سترى

الوطن القومي اليهودي معناه الدولة اليهودية

كتب اللورد كيرزن بقلمه ما يلي:

«اذا كانت للكلمات مدلولاتها الاعتيادية، فان عبارة (وطن قومي للجنس اليهودي في فلسطين) لا معنى لها الا ايجاد مكان يعود اليهود الى الاحتشاد فيه كأمة من الامم، وفيه ينعمون بمنحة الكيان الوطني المستقل، ولا بد وان يكون هذا هو المعنى الذي اراده اولئك الذين تكلموا عن جعل فلسطين «دولة يهودية» مستقلة استقلالا ذاتيا، او بعبارة اخرى «وحدة سياسية» تتألف من اليهود، ولا يحكمها الا اليهود، مراعين في حكمهم هذا المصالح اليهودية

ولا بد بالطبع لدولة كهذه من ان تكون لها عاصمة، ونوع من الحكم تؤسسه وفق هواها، كما لا بد لها من ان تتملك ارض البلاد، او القسم الاعظم من تربة هذه الارض، ثم تأخذ عند ذلك مكانها بين الامم الصغرى على وجه الكرة الارضية

والآن اتساءل: هل هذه فكرة عملية؟

الصهيونية يستحيل تحقيقها عمليا...

واستطرد اللورد كيرزن قائلا:

دع من يقولون بان الفكرة عملية، ينظروا الى العوامل الرئيسية لهذا الموقف:

لقد قدروا عدد اليهود بنحو ١٢٬٠٠٠٬٠٠٠ نسمة، منتشرين على وجه البسيطة، ولم يكن منهم في فلسطين الا ١٢٥٬٠٠٠ نسمة قبل الحرب، فكثير جدا على هذا الجنس اليهودي أن يقطن «الوطن القومي»

واسأل معي الآن، ما هو هذا (الوطن) نفسه؟

ان الارض التي تمتد من دان الى بئر السبع — وهذه هي فلسطين التوراة كلها — لا تزيد في حجمها عن مقاطعة «ويلز»، فلنتذكر هنا اذن ان «ويلز» هذه، وبها مدينة تمتد سكانها نحو ٢٠٠٬٠٠٠ نسمة، ومدينتان ثانيتان فيهما معا مثل هذا العدد من السكان — «ويلز» هذه لا تستطيع ان تعيل اكثر من مليوني نسمة، فاذا انت قارنتها بفلسطين تجد ان هذه، حتى في احسن ايامها قبل الحرب لم يكن فيها الا اقل من ٧٠٠٬٠٠٠ نسمة، كان معظمهم لا يتألف من اليهود، وانما من المسلمين

وبالرغم مما يقاسيه اهالي هذه البلاد من الشقاء في الحرب، سيخرجون معا وفي حوزتهم بلادهم التي يحتلونها هم وآباؤهم واجدادهم منذ نحو الفي عام، وفي حوزتهم ايضا اراضيها التي يملكها الافراد او الطوائف القروية

ويدين هؤلاء بدين الاسلام، وهم لن يرضوا قط لمجيء المهاجرين اليهود ليجلوهم عن اراضيهم، أو ليستخدموهم كسقائين أو حطابين يحملون اليهم الماء والحطب!

وقد يستطيع هؤلاء المهاجرون بالاموال الطائلة ان ينتزعوا بعض الاراضي وان يجلوا عنها اصحابها، ولكن ها هي المستعمرات اليهودية القائمة في اخصب الانحاء الفلسطينية منذ سنين، ليس بينها — الا فيما ندر — اية مستعمرة تعيل نفسها بنفسها. وفي هذا ما يجب ان يقلق من الآن بال هؤلاء الدعاة الذين يدعون الى «اعادة بناء الوطن القومي اليهودي»

وليس هذا هو كل ما في الامر، فان هؤلاء الذين يتخيلون قيام وطن قومي للجنس اليهودي في فلسطين، يحلمون بدولة يهودية تكون القدس عاصمتها، وحلم كهذا يستحيل تحقيقه عمليا بسبب الحالة التي عليها القدس نفسها

انها مدينة ديانات كثيرة، وشعوب كثيرة تعنى كل العناية بمقدساتها هناك بصورة دائمة، فكيف مع هذا يتحقق الحلم الصهيوني... إلا في عالم الخيالات

هياج العالم الاسلامي منتظر منذ ١٩١٧

وانا ناشرح قال اللورد كيرزن فيما كتبه قبيل صدور وعد بلفور في عام ١٩١٧، ما يلي:

«تهتم الطوائف البروتستانتية بالكنائس، بل بفلسطين كلها لانها المكان الذي جرت فيه الوقائع التي يقدسونها اعظم تقديس في التاريخ

ويجمع الروم الكاثوليك الاموال الطائلة سنويا، لينفقوها على مؤسساتهم الكبيرة في القدس وفي بيت لحم

ويمثل هذا الحس الديني الملتهب تنظر كنيسة الروم الارثوذكس الى اماكنها المقدسة هناك، ويهرع الكثيرون جدا من اتباعها للحج الى هذه الاماكن من بلدان السلاف، ومن روسيا سنويا

واخيراً نقول ان القدس هي اعظم مدينة يقدسها المسلمون بعد مكة والمدينة، فهناك مسجد عمر القائم على انقاض هيكل سليمان، وهو من اقدس المعابد التي الاسلام، وفيه الصخرة العظيمة التي تسمى (الحرم) وبسببها حدث منذ سنوات قلائل، ان نسب الى رجل انكليزي انه كان يحفر تحتها، فعم الهياج العالم الاسلامي من ادناه الى اقصاه

ومن المستحيل عليك ان تتوقع من المسلمين ان يتركوا القدس في اي مستقبل يجيء، ولا ان لا يثور العالم الاسلامي انتصاراً لفلسطين

هذا وليست مدينة الخليل باقل قدسية للاسلام من القدس

حقائق ناصعة يتجاهلها أنصار اليهود

هذه حقائق ناصعة من الحمق ان يتجاهلها الساسة، فلديهم من الناحية الاولى ١٢ مليوناً من اليهود المشتتين في جميع الانحاء، ولديهم من الناحية الثانية بلد صغير فقير لا يتسع لهذه الملايين، بل ولا وطن روحي ايضاً. الا لمدد قليل جداً من اليهود..

وفيه طوائف مختلفة المذاهب والجنسيات. فعلى افتراض انهزام الاتراك وجلائهم عن هذا البلد. لا ينبغي لليهود وانصارهم ان يأملوا إلا في شيء واحد، هو قيام نوع من الحكم الاوربي، تصان بواسطته الاماكن المقدسة للمسيحيين والمسلمين واليهود على حد سواء وتضمن به جميع الحقوق المدنية والدينية التي للجميع، ويتسنى لليهود الذين يريدون العودة الى فلسطين ليستقروا فيها للعبادة، ان يشتروا شيئاً من الاراضي، طبقاً لنظام خاص يوضع لهذه الغاية.

ولو ان الصهيونية هي هذه، لما رأيت هنالك مانعاً من ان نكون جميعاً صهيونيين، ولكني وقد وقفت بعد درسي الادب الصهيوني، على الاماني الخيالية الروائية التي عند الكثيرين من الزعماء الصهيونيين، واني احكم جازماً بان هذه الاماني لن تتحقق، ولن يكون ثمة لا وطن قومي، ولا وطن مادي لا بل ولا وطن روحي ايضاً. الا لعدد قليل جداً من اليهود..

«الدفاع»: ليس في هذه المقتطفات التي اقتبسناها من كلام اللورد كيرزن ما نعيبه عليه إلا هذه النزعة الاستعمارية البريطانية التي جعلته يقول بحكومة اوروبية لفلسطين العربية، واغلب الظن ان اللورد لو عاش الى هذه الايام ورأى نهضة الوطنية العربية، وما صنعت، لقال غير ما قال...

مظاهرات بخارست السلمية ضد اليهود

يتردد صداها في معظم قرى رومانيا

رئيس الحزب المسيحي يطافاً على «لاساميته»!

عرف القراء مما نشرناه لهم في اعدادنا الماضية، انباء تلك المظاهرة السلمية التي جرت ضد اليهود في بخارست عاصمة رومانيا، واشترك فيها مئات الالوف من الرومانيين، مما لم يسبق له مثيل من قبل في تلك البلاد التي كانت اليهودية الحسناء مدام لوبسكو تسيطر بنفوذها على عرشها، وفيما يلي ننقل عن العدد الاخير من الجريدة اليهودية «الجويش كرونكل» بعض ما جرى بعد تلك المظاهرة:

في الطريق

تردد لمظاهرة بخارست «المنحوسة» صدى بعيد في معظم انحاء البلاد الرومانية، اما (الفرغاء) الذين اشتركوا في تلك المظاهرة فانهم في عودتهم الى قراهم من العاصمة لم يشغلوا انفسهم الا بضرب كل من رأوه من اليهود في القطارات

وفي هذه القرى، بعد رجوع المتظاهرين اليها قامت فتن ونشبت اضطرابات خطيرة، بلغت اشدها في قرى باسكاني، وبارلاد، وفاسلوي التي استنجدت السلطات فيها بالامدادات العسكرية من المراكز القريبة منها للعمل على توطيد السلام، وارجاع النظام

الملك كارول يدعو

جاء في خطبة العرش الاخيرة، نداء صارخ وجهه الملك كارول الى الوطنيين الرومانيين، ودعاهم فيه الى الوحدة والتعاون بين جميع طبقات السكان، وقد جاء في هذا النداء ما يلي:

«في هذا العالم الذي يسوده القلق في الوقت الحاضر، ارى من واجبي ان استنجد بروح الحكمة عند جميع الرومانيين، وآمل في ان يذهب استنجادي هذا الى ابعد من هذا الانقسام الذي وقع في الرأي مؤخراً، وانني لازالة المنازعات الحالية، اطلب منكم جميعاً ان تتحدوا

ان موارد الوطن في هذه الساعة السوداء يجب ان لا يضيع منها اي شيء هدراً في سبيل العداء الداخلي، إذ الواجب يقضي بان توضع هذه الموارد كلها للدفاع عن الحقوق التي آلت إلينا، بعد ان ضحى اجدادنا في سبيلها اعظم التضحيات»

زعيم كبير يطافاً

وكان الذي رسم خطة تلك المظاهرة (اللاسامية) وأدار دفتها هو المسيو (اوكتافيان كوغا) زعيم الحزب الوطني المسيحي، وأعظم محرض خطر على الاطلاق في رومانيا كلها، وقد كوفيء هذا الزعيم على (لاساميته) ومقته لليهود، بان عين استاذاً للثقافة الرومانية العصرية في جامعة كلوج، ولقد قيل في امر هذا التعيين انه كتقدير من الجامعة (للاعمال الوطنية) التي يعملها الزعيم، ولانه يستحق هذا المنصب ايضا بصفته شاعر رومانيا الاكبر

اسقف مولدافيا يرفض

وتحت الانباء المتقدمة مباشرة نشرت «الجويش كرونكل» البرقية التالية من برقيات «وكالة التلغرافات اليهودية»

بخارست — قرر اسقف (مولدافيا) ان يرغم اليهود على اخلاء جميع المنازل والمخازن المؤجرة لهم من الدير في هذه المدينة الرومانية الكبيرة التي تمتلك الاسقفية فيها معظم العمارات

«الدفاع»: يجري كل هذا في رومانيا على ايدي... «لصوص الصحراء» الرومانيين طبعاً...

ايها العربي الشريف

قاوم الاستعمار الاقتصادي بتنشيطك المستحضرات الطبية والتجميلية الوطنية الممتازة تركيباً وتأثيراً ونقاوة وهي من صنع العرب اخوانك.

اليك منها:

قطرة ابن سينا

ذات التأثير الحسن المفيد في امراض العيون

مهيأة بتصريح دوائر الصحة في الحكومة المحلية والمفوضية العليا

يعتمدها اشهر اطباء العيون وجميع الصيدليات الراقية في الاقطار العربية، وهي من مستحضرات محمد حسني الهبل في دمشق تلفون ١٤ – ٤٢

قطرة ابن سينا

تباع في جميع الصيدليات المشهورة في البلاد العربية

رمضان كريم

ان افخر سيجارة تقدمها لضيفك في شهر رمضان المبارك هي السيجارة التركية المصنوعة من اجود التبغ التركي المشهور في العالم.

الاصناف

جوكيه كلوب. يكي تورك ينيجه. اكسترا اكسترا

خانم. برنجي. ايكنجي

الوكيل العام

يوسف البينا

مصبغة الشرق الكبرى

لصاحبيها: امين البديري ومحمد خلف

تلفون رقم (١١١)

شارع الاسعاف — يافا

مستعدين لتلبية الطلبات التلفونية من جميع جهات البلدة استعداد عظيم: غسيل تنظيف. كوي على الناشف على احدث طراز في فن الغسيل للرجال والسيدات بالبخار ومواد كيماوية

أسعار متهاودة

محافظة على المواعيد

شركة صيد الاسماك الوطنية المحدودة

تحت التسجيل — تلفون ٤٩

تألفت شركة لصيد الاسماك بيافا رأسمالها ثلاثة الآف جنيه مقسمة الى ثلاثة آلاف سهم قيمة كل سهم جنيه واحد ويكون الدفع نقداً وقد اتخذت الشركة مركزاً لها سوق الصلاحي عمارة روك محل الحاج حسن الرشيدي تنخبت لرآسته الحاج مصطفى الدهشان وقد اشترت الشركة قاربين بخاريين قوة احدهما ١٢٠ حصاناً والثاني ٦٠ حصان

فبادر ايها العرب الى شراء الاسهم قبل نفدها

كلمة العدد

الشهيد المجهول

رمز مادي نحوطه بالقداسة والحب

بين الملائكة المكرمين ترفرف ارواح الشهداء ، ضحايا الوطن . ولهم في قلوبنا الرموز المجيدة ، فينبغي أن نوجد الرمز المادي على وجه الارض ، فوق تراب هذه البلاد التي افتدوها بالنفس

خلدوا ــ يا عرب فلسطين ــ الشهيد المجهول . خلدوا الذي استشهد وما عرفه بينكم غير والده ووالدته . أقيموا له رمزاً كالرمز المقام في مختلف عواصم أوروبا لـ (الجندي المجهول) . عند قبر ذلك الجندي يحني الملوك ، والقواد ، والوزراء ، والعظماء ، وسواد الشعب ــ رؤوسهم إكباراً للذي قام يفتدي وطنه ، ولا أحد يعرفه بالاسم او الذات . هذه الفكرة الوطنية الشريفة ، نريد تحقيقها في فلسطين للشهيد المجهول

يدفن جثمان هذا الشهيد في بلعا ، أو يعبد ، أو بيت امرين . ثم يقام في كل مدينة رمز له ، تتخاطف الوفود الى زيارته ، ينظره الصغار في ذهابهم الى المدارس ، يحوطه الشعب بذكرياته وتقديسه . ذلك الرمز هو تعبير صادق عن عظيم إجلال هذه الامة لشهيدها ، إجلالا يجعله في مستوى القداسة

فكرة الشهيد المجهول لا ينبغي أن نهملها . إن ذلك عار ، واهمال لبث روح التضحية ، والمفادة ، والاثرة في نفوس الشعب ، ونفوس الجيل الجديد على الاخص .

لنقم ذلك الجثمان في روضة الشهداء . في مكان أنيق تخشع حوله الافئدة . لنقمه انه الدرس الذي يعلم الاجيال كيف تكون التضحية المثالية في سبيل الوطن والامة

القصابون العرب في مسلخ تل ابيب

سبق ان اصدر حاكم اللواء امره بعودة القصابين العرب الى عملهم في مسلخ تل ابيب ولما ذهبوا امس جاء رجال الحاخام وغيرهم ومنعوهم مما اضطر وكيلهم المحامي الاستاذ عزيز شحاده الى رفع مذكرة الى حاكم اللواء ولما تسلمها الاستاذ عزمي بك النشاشيبي اهتم للامر وأسرع بنفسه لمقابلة المستر اينشتين حاكم اداري تل ابيب وهذا بدوره اتصل بادارة المسلخ ثم ارسل اثنين من البوليس برفقة القصابين .

ولما شاهد رجال المسلخ ذلك اتصلوا بدائرة بلديتهم فأمرت بعدم السماح للقصابين العرب بدخول المسلخ ولم يستطع رجال البوليس إلا الرضوخ لامر البلدية وكاد يقع ما لا تحمد عقباه ، وبقي علينا ان ننظر ماذا سيكون موقف الحكومة

الجنود من فلسطين الى انكلترا

ايقضوا بين اهلهم اجازة عيد الميلاد

قال المكاتب العسكري لجريدة «الصنداي دسباتش» : سيقضي من الجنود اجازة عيد الميلاد بين اهلهم ، عدد اكثر في هذا العام منه في جميع الاعوام السابقة منذ الحرب الى الآن

وفي اوائل كانون الاول ستصل من فلسطين ومصر ايضا سبع اورط (ذكر المكاتب اسماءها) ، وبمجرد وصول جنود هذه الاورط الى البر سيعطون جميعا ــ الا مفارز صغيرة منهم ــ اجازات طويلة ، مكافأة لهم على الخدمات العسكرية التي ادوها

أما الفرق العسكرية الاخرى التي كانت تعمل في الشرق الادنى ، ولا تستطيع الوصول الى هنا الا في اوائل العام الجديد فان جنودها هم سيمنحون اجازات طويلة عند ما يجيئون

حركة المقاطعة في مجلة انكليزية

اليهود بداوا ... يستغنون عن عمال العرب!؟

قالت مجلة « تروث » الانكليزية في عددها الاخير :

مع ان فلسطين تتمتع في هذه اللحظات بالسلام ، الا ان الاضطرابات تركت كل فريق من الفريقين ، اكثر تصميما على رأيه مما كان ، واكثر ثقة بمقدرته على الاستغناء عن الآخر اقتصاديا

وبينما يرفض العرب مشتري البضائع اليهودية ، ويستوردون ما يحتاجون حتى من الكعك والبسكوت من مصر ، بدأ اليهود . . يستغنون اكثر فاكثر عن عمال العرب ، ويلتفتون الى تقوية وسائل الدفاع عما لهم من المستعمرات ــ الى الغد ...

الوكالة اليهودية واللجنة الملكية

اتصل بنا ان الوكالة اليهودية ستستمر بتقديم شهاداتها عن مسألة الهجرة اليهودية غداً امام اللجنة الملكية ، وستكون الجلسة علنية

ذلك

الداعية اليهودي

نشرت الصحف اليهودية برقية واردة من لندن جاء فيها ان ودجوود عاد فأثار مسألة تدخل العراق في شئون فلسطين ووجه سؤاله الى وزير الخارجية قائلا : اني املك براهين ، ودلائل كافية تثبت ان حكومة العراق تدخلت في شئون فلسطين ، وان الثوار العرب في فلسطين تسلموا من العراق مساعدات بالاموال والرجال ، لذلك فانني اطلب من الوزير ان يبلغ حكومة العراق رسمياً بان انكلترا ستسحب قواتها احتجاجاً على تدخلها بشئون فلسطين

وقد وقف وزير الخارجية قائلا : «اني آسف لاني اخبرك بان الحكومة البريطانية لا يمكنها ان تجيبك الى ما ذهبت اليه»

في الميناء

رست في ميناء الثغر اليوم الباخرة (آمال) وافرغت من حمولتها ١٢٠ طن بضائع متنوعة والباخرة (اجتو) الايطالية وافرغت من مشحونها ١٨٩ طن بضائع مختلفة وثمانية ركاب

وابتدأ شحن البرتقال في الباخرة لسبك وكورسيكان برنس ، وأولفه اس ، وابحرت بالامس الباخرة (اليزابيت) وعلى ظهرها ٣٤٠٧٤ صندوقا والباخرة سردينيا برنس . وعلى ظهرها ٤٨٤٢٤ صندوقا ورغنه كورتن وعلى ظهرها ٤٦٠٨٤ صندوقا وستبحر هذه البواخر بعد غد الى الموانيء الانجليزية لتفريغ مشحونها وبلغ مجموع ما شحن بالامس من ميناء الثغر ٢٥٠٥٧٦ صندوقا

مولودة سعيدة

رزق الشاب الاديب السيد عبد الرحمن افندي الطيبي مدير مطبعة هذه الجريدة بمولودة اسماها « بديعة » جعلها الله من بنات السعادة واقر بها عيون والديها

تحرش
عمال الهستدروت

ذهب صباح اليوم فريق من اللحامين العرب الى مسلخ تل ابيب لذبح عدد من الابقار هناك ، فتصدى لهم فريق من عمال الهستدروت والدكتوران ليفنت وكوزاكلي وبعض الحاخامين ومنعوهم من الذبح . وقد حاول العمال الهستدروت التحرش بهم فغادر اللحامون العرب المسلخ تاركين ابقارهم فيه

دهم
القطار فقتله

دهس القطار في محطة تل ابيب عامل السكة الحديد واسمه محمد الحاج عيسى فقتله ، رحمه الله

برقية الواهمين!

ذكرت الصحف اليهودية ان يهود امريكا عقدوا مؤتمراً في مدينة نيويورك بحثوا فيه قضية فلسطين وطيروا برقية الى اللجنة الملكية يطالبون فيها الحكم لصالح اليهود ، ومنحهم فلسطين لانها ملجؤهم الوحيد بل هي قطعة الارض الوحيدة في العالم التي هي لليهود !!

العبارة اليهودية

اهانة يجب وضع حد لها

تطلب تل ابيب فصل مركز البريد فيها عن مركز البريد في يافا ، قطعاً لكل صلة في هذه المدينة العربية . هذا الخبر نتلقاه عادياً ، لعلمنا بما تنطوي عليه نيات اليهود السيئة

لكن ! إرفع سماعة تلفونك ايها العربي ، وانتظر لتسمع عبارة يهودية من عاملة التلفون . نعم من عاملة التلفون ، وفي يافا لا في تل ابيب !

هذا اهانة فظيعة توجه الى سبعين ألف عربي في هذه المدينة ، إهانة سوف لانتحملها بعد اليوم . وخير للعرب أن يحطموا تلفوناتهم من أن يسمعوا تلك العبارة اليهودية ، والمدينة عربية ، وطالب التلفون عربي !

فلتفهم الحكومة شعورنا هذا حق الفهم . ولتكف عن توجيه هذه الاهانات ، لاننا أصبحنا لا نطيق صبراً عليها !

تأليف لجنة لجمع الاعانات

تألفت في يافا لجنة لجمع الاعانات قوامها السادة : فضيلة القاضي الشرعي ، الاستاذ الشيخ فوزي الامام ، بندلي دباس ، وهبة تماري ، الحاج عبد الرحمن حماد ، الحاج سعيد المدهون ، ميشيل متري . وقد عقدت مساء امس جلسة ، ثم اجتماعا ، وشرعت تقوم بعملها ، فلقيت نجاحاً وعطفاً

ويهمنا أن يتقدم كل عربي بالمال متبرعاً به لعائلات الشهداء والمنكوبين . والذي فهمناه أنه فرض على يافا ٢٥٠٠ جنيه . ونرى أن هذا الموضوع في حاجة الى معالجة من وجهة نظر دقيقة وعامة ، وربما عدنا اليه قريباً

ضباط البوليس امام اللجنة الملكية

أتصل بنا أن فريقاً من ضباط البوليس سيؤدون الشهادة امام اللجنة الملكية وسيكون بينهم بعض ضباط القرى ، وبعض الضباط في تل ابيب

حادث الباخرة وموقف الوكيل اليهودي

ارسال برقيه الى الشركه في اميركا

في الساعة التاسعة من صباح اليوم اجتمع الى المستر ستيد في مكتب الجمرك لفيف من رجال البحارة وبسطوا له قضية الباخرة اكس كوردا ، والخطة التي استعملها الوكيل اليهودي ، والتي ظهر القصد منها بكل وضوح وهو تعطيل الاعمال في ميناء يافا . وأكد وفد التجارة المستر ستيد بانه المسؤول المباشر عن هذه المسائل بصفته رئيس البحر . وقد طلبوا اليه ان يتخذ التدابير الفعالة السريعة والا فهم على أتم الاستعداد لمقاطعة الشركة التي تنتسب اليها هذه الباخرة

وعلى اثر ذلك اجتمع وفد البحارة المذكور بمدير الغرفة التجارية العربية الاستاذ فخري بك النشاشيبي وتذاكروا في معاملة وكيل الشركة اليهودي وموقفه الشاذ من رجال العرب والبحارة ، فطير الاستاذ النشاشيبي برقية احتجاج الى الشركة في نيويورك باسم الغرفة التجارية الوطنية العربية هذا نصها .

معاملة وكيلكم اليهودي عند وصول اكس كوردا ليافا في ٢٩ــ١١ــ٣٦ وعدم سماحه تفريغ البضائع العربية فيها واتخاذه خطة بموجب صلاحيته كوكيل لاجبار انزال البضائع العربية في تل ابيب وحيفا ــ سبب سخطاً عاماً في جميع الاوساط العربية . غرفتنا تحتج وتعلن لكم استعداد التجار لمقاطعة بواخركم . ان لم تتخذوا طريقة حاسمة »

وقد فهمنا أيضا ان الغرفة التجارية العربية بالقدس ، ستبرق للشركة المذكورة محتجة بذات الموضوع

بأمثال هذا الفاسد يملأون البلاد

القى البوليس القبض على مناحم بولتسكي بتل ابيب لحيازته ٥٠٠ صورة مخلة بالاداب و ٧٤ «فلماً» لذات الصور وقد صودرت هذه الافلام من مخزنه

كلام الصحف اليهودية عن اطلاق النار

زعمت الصحف اليهودية ان مجهولين اطلقوا نحو ٣٠ عياراً ناريا على مستعمرة هرتسليا في شمال تل ابيب وأن البوليس خرج لتعقيب مطلق النار ولم يجب على اطلاق النار بالمثل . وتقول ايضاً ان عيارات اخرى اطلقت على مستعمرة ملبس

الجالية المصرية تهنيء سعادة قنصل مصر

قابل أمس نجيب افندي شكري الموظف بدائرة جمرك يافا سعادة الاستاذ احمد رمزي بك قنصل مصر في القدس بالنيابة عن الجالية المصرية في يافا مهنئاً بعودة سعادته من القطر المصري ، وبعقد قرانه على كريمة صاحب المعالي عثمان محرم باشا وزير الاشغال . وقد قدم لحضرة السيدة عقيلته باقة زهور باسم الجالية فتقبلتها بالشكر

حيفا

ايها المحامون

حكم القاضي البريطاني المستر شرول رئيس المحكمة المركزية على السيد عبد اللطيف صالح عبد القادر من قرية الكفرين بالسجن ثمان سنوات بتهمة حيازة أربع بنادق و١٦٢ خرطوشة بينها عدد من رصاص «دمدم» والجدير بالذكر ان هذه هي الدعوى السادسة التي يتهم فيها عرب بحيازة اسلحة دون ان يتقدم محام عربي للدفاع عنهم . والانكى من ذلك ان قضية السيد محمود يوسف الدلال الذي حكم عليه لم يجد محاميا عربيا يدافع عنه ، فاضطر الى توكيل المحامي اليهودي شابيرو فأين يختفي المحامون العرب في مثل هذه الاحوال ؟

بدعوى انهم مشتاقون لرؤية هذه البلاد

وصلت ميناء حيفا اليوم الباخرة «اجتو» وعليها ١٧ مهاجرا يهوديا بدعوى أنهم تلامذة «مشتاقون» لرؤية فلسطين فهل سيظل هؤلاء المهاجرون يدخلون البلاد بهذه الالوان المختلفة ؟

وصول شحنة من الجند البريطاني

وصل حيفا اليوم ٧٠٠ جندي بريطاني عن طريق البحر وسيوزعون على جميع انحاء فلسطين

شحن البرتقال بكميات وافرة

غادرت الباخرة الالمانية صوفيا ميناء حيفا وعلى ظهرها ٢٠ الف صندوق برتقال وتبعتها الباخرة بركلند بنديروس والباخرة جليليا ، وعليها كميات وافرة من الاثمار الحمضية

وفد من التجار الى اليابان

الف فريق من التجار العرب شركة خاصة لاستيراد البضائع اليابانية وقرروا ارسال وفد الى اليابان لهذا الغرض دفعاً لاحتكار الشركات اليهودية لهذه البضائع

من حيل الخارجين على الامة

جاءتنا شكاوى كثيرة ان بعض التجار العرب الخارجين على امتهم باستيراد بضائعهم من اليهود وبيعها الى العرب بدعوى انها واردة من متاجر عربية وذلك انهم يعمدون الى حيل شتى إذ يشترون بضائعهم من المخازن اليهودية ثم يذهبون الى بعض التجار العرب الكبار ويحصلون منهم على فواتير باسماء بعض البضائع ، وعند البيع يضيفون الى هذه الفواتير اسماء بضائع جديدة ، فاذا ما اتهمهم أحد بالخروج على الامة أبرزوا له تلك الفواتير وعليها اسماء اولئك التجار الكبار . وقد اكتشف بعض الوطنيين هذه الطريقة الخادعة وأطلعونا عليها مع ذكر أسماء بعض التجار الخوارج المخادعين ، فهل يرتدع هؤلاء التجار ام يضطروننا الى ذكر اسمائهم ؟

الرملة

اجتماع وتشكيل لجنة لجمع التبرعات

الرملة في ١ كانون الاول ــ لمراسل الدفاع الخاص : دعا فضيلة القاضي الشرعي ورئيس جمعية الامر بالمعروف والنهي عن المنكر بالرملة الى عقد اجتماع في جمعية الشبان المسلمين فلبى الدعوة لفيف من وجهاء المدينة . وجرى انتخاب لجنة لجمع الاعانات للمنكوبين من المدينة وقضاها ، بطريق التزكية ففاز بالرئاسة فضيلة القاضي الشرعي ، وبأمانة الصندوق الاديب باشكاتب المحكمة الشرعية وبأمانة الصندوق سليم احمد امين وبالعضوية السادة : الشيخ محمد شمس الدين الخيري ، خليل عبد الله النحاس ، علي علاء الدين ، عبد الرزاق الخيري ، الحاج ابراهيم الغصين ، شكري رزق ، فايز ابو احويج ، مصطفى الجمال ، الحاج عثمان ابو شنب . وعقب اتمام عملية الانتخاب شكر فضيلة القاضي الشرعي الحاضرين ثم عقدت اللجنة جلسة خصوصية بحثت فيها الطرق الفعالة التي يجب اتخاذها لانجاح مشروعها . وفي صباح هذا اليوم ذهب وفد من رجال هذه اللجنة برئاسة فضيلة القاضي الشرعي الى بعض قرى القضاء لجمع الاعانات لعائلات الشهداء والمنكوبين . والمأمول ان يكون الاقبال على دفع التبرعات لهذه اللجنة عظيما . وسيعقد اجتماع في مدينة اللد برئاسة فضيلة القاضي لهذه الغاية الشريفة ذاتها

دائرة تفتيش الاثمار تعود لموقفها

عادت ادارة الزراعة والتفتيش في الميناء الى سرد الحجج وابداء الاعذار لعرقلة سير عملية الشحن في بعض غرف التفتيش . وذلك انه كان من العادة المتبعة في كل عام ان يسمح بالخروج لبعض السيارات الى خارج الباب الحديدي للميناء لتفريغ حمولتها في المخازن الشرقية . غير ان ادارة الزراعة والتفتيش مانعت هذا العام بادىء الامر في هذه المسألة ثم عادت فأقرتها . ونأسف اننا علمنا اليوم بانها رجعت عن تساهلها هذا والغت هذا الاقرار بحجة ان اوامر عليا صدرت اليها بهذا الخصوص . ولا ندري الى متى ستظل هذه الدائرة تبدي الاعذار وتطلع على تجار البرتقال كل يوم بجديد فترتبك حركة التفتيش وتتأخر عملية الشحن ، كأنها لم تقتنع بعقم جميع الطرق التي سلكتها وأرادت اقرارها هذا العام منذ بدء الموسم حتى اليوم

تلفونات الدفاع وبرقياتها الخاصة

تلاعب شركات الكاز

تتلاعب شركات الكاز ووكلائها باسعار هذا الصنف فيرفعوا اسعاره بين كل حين وأخر استغلالا للظروف الحاضرة مع العلم بان مستهلكي هذا الصنف جلهم من الطبقة الفقيرة التي لاتتحمل امثال هذا الاستغلال . نلفت انظار رجال الغرفة التجارية لمثل هذه المسائل الهامة

وفاة وجيه بالخليل

القدس — توفي ليلة امس بالخليل احد وجهائها المرحوم الشيخ احمد افندي مرقه وقد ذهب كثيرون من القدس لتشييع جنازته فنعزي آل مرقه الكرام ونتمنى للفقيد الرحمة

اطلاق النار

القدس — في الساعة الحادية عشرة من منتصف ليلة امس أطلق مجهول عيارين ناريين على قشلاق البوليس وقام البوليس بالتحقيقات

بتهمة التحريض

القدس — اعتقل البوليس السيد رشاد قطينة واوقفه في القشلاق بتهمة التحريض على المقاطعة

هذه الصحف الشاكية

تشكو الصحف اليهودية من ان الحكومة تحاول إعادة دائرة الزراعة الى محلها الجديد في يافا بعد ان نقلتها بسبب الاضطرابات الى محل قريب من تل ابيب !

شركة سجاير وطنية

حيفا — علمت ان شركة العهد الجديد للسجاير الوطنية ارسلت في طلب ١٢ باله من التبغ الجيد الممتاز من الاسكندرية لتحسين سجايرها وزيادة انتاجها .

مداهمة بيت

حيفا — داهم اشخاص مسلحون بيت السيد خورشيد في قرية عسفيا واخذوا ما وصلت اليه ايديهم من مال ومتاع . وقد تمكن البوليس من القاء القبض على ثلاثة

المرجو عدم الضجة

القدس — وزعت دائرة النقليات الميكانيكية التابعة لدائرة البوليس نشرات باللغات الثلاث لتخفيض ضجة السيارات وعدم النفخ بالبوق بدون لزوم

حول خبر

نشرنا في احد اعدادنا السابقة ان مسجل طابو طولكرم اليهودي يتعقب المعاملات اليهودية تسهيلا لتسجيلها ، وقد ظن البعض اننا عنينا موظفاً عربياً في كلمتنا هذه الامر الذي اوجب الالتباس ودفعاً لهذا الظن فاننا عنينا موظفاً يهودياً علمنا انه انتقل الى نابلس ، لذلك اقتضى التنويه

القدس

مجلس الملك

قضية السيدين المصري ورفيقه

القدس في ١ كانون الاول — لمراسل الدفاع الخاص — تلقى الاستاذ هنري كتن برقية من لندن من المحامين الذين وكلوا للدفاع عن السيد عادل فتح الله المصري . ورفيقه محمد الحاج أسعد أن مجلس الملك الخاص قرر النظر في قضيتهما قبل حلول عيد الميلاد

من السجن الى جحيم اسبانيا

قدم المساجين الشيوعيون الموجودون في بعض سجون فلسطين وكلهم من اليهود طلباً الى ادارة السجن بترحيلهم الى اسبانيا بعد انتهاء مدة محكوميتهم . ولا ندري بماذا ستجيب الادارة على هذا الطلب

اللجنة العليا تجتمع و تبحث عدة مسائل

عقدت اللجنة العربية العليا اجتماعا هذا المساء بحثت فيه مسائل كثيرة والى هذه الساعة المتأخرة لاتزال الجلسة منعقدة

سفر اللجنة الملكية الى عمان

تسافر اللجنة الملكية يوم الاثنين القادم الواقع في ٧ كانون الاول الجاري الى عمان ووادي موسى

اللجنة الملكية تستمع لشهود اليهود

استأنفت اللجنة الملكية اليوم سماع شهادة شرتوك وسناتور من اعضاء الوكالة اليهودية في جلسة سرية

الاستاذ عوني بك يقابل السكرتير العام

قابل الاستاذ عوني بك عبد الهادي سعادة السكرتير العام المستر هول وسعادة الاستاذ روحي بك عبد الهادي

موعد استئناف النظر في قضية

تعين يوم الاربعاء في ٩ كانون الاول الجاري موعداً لاستئناف التحقيق في قضية مقتل المرحوم ناصر الدين ناصر الدين رئيس بلدية الخليل ، المتهم فيها كل من جميل ابو عصب وعلي احمد محمود الشريف من الخليل

عقائل أعضاء اللجنة الملكية

سافر الى الخليل صباح اليوم فخامة المندوب السامي مع عقائل اعضاء اللجنة الملكية حيث زاروا الحرم الابراهيمي الشريف ودائرة البلدية ومدرسة دوره الاميرية ثم غادروا في المساء

اجتماع عسكري بحضور حاكم اللواء

عقد صباح اليوم اجتماع بحضور الجنرال دل وبعض اركان الجيش في مكتب حاكم اللواء المستر كامل وبحضوره ، استمر مدة طويلة

مأدبة افطار لمعالي جميل باشا الراوي

اقام السيد عبد الحميد شومان ، مدير البنك العربي ، مأدبة افطار في منزله لضيف فلسطين معالي جميل باشا الراوي دعى اليها عطوفة احمد حلمي باشا وسعادة نبيه بك العظمه والاستاذ عوني بك عبد الهادي والاستاذ سامي بك السراج والاستاذ محمد افندي يونس وغيرهم

اطلاق سراح شاب في حادث النادي

قرر سعادة وكيل قاضي القضاة اطلاق سراح الشاب السيد عباس مصطفى باميه احد معتقلي حادث النادي الرياضي الاسلامي بيافا بكفالة ٢٠٠ جنيه مع ١٠٠ جنيه تعهد شخصي لنتيجة المحاكمة . وقد قدم الطلب وكيله الاستاذ عوني بك عبد الهادي . وافرج عنه . وبذل الاستاذ عوني بك جهداً يشكر على ذلك

طلبات يتقدم بها الاساتذة الاضافيون

قدم الاساتذة الاضافيون في مدارس القرى التابعة للواء القدس ، الخليل ، بيت جالا ، رام الله ، البيرة مضبطة الى ادارة المعارف العامة يطلبون فيها :

١ — زيادة رواتبهم الشهرية . ٢ — صرف رواتبهم مدة تعطيل الدراسة في العطلة السنوية والا فانهم سيستقيلون من وظائفهم

وكيل عربي لشركات يهودية

اصدر القاضي الاستاذ موسى بك النمري قراراً بتبرئة السيد مصطفى عطا الدجاني من تهمة وجهت اليه بقصد الانتقام وذلك في يوم السبت الواقع في ٢٨ تشرين الثاني الماضي

وبالمناسبة نقول ان السيد مصطفى قد أخذ مؤخراً عدة وكالات لشركات اوروبية منها شركات انكليزية تتعاطى اعمال التسليف لآجال طويلة ، وعدا هذه الوكالات فانه يشتغل بعاملة القومسيون

ومن يود زيادة الاستيضاح فليراجعه في مكتبه الكائن في عمارة الارمن بالقدس تجاه بنك باركليس او ليكاتبه بواسطة صندوق البريد رقم ١٠٢٦ القدس

الجريح اليهودي هدده قومه قبلا

أدلى اليهودي الذي أطلق عليه الرصاص اول امس افادة الى البوليس قال فيها ان اليهود هددوه بالقتل اذا لم يمتنع عن التعامل مع العرب بيعاً وشراء وقد علمنا ان الخطر قد زال عنه

ابتداء دورة مدرسة البوليس

الحق بمدرسة البوليس صف لاخراج صف ضباط . وقد ابتدأت هذه المدرسة دورتها السنوية اعتبارا من اليوم

وصول مهاجرين في هذه الايام

وصل القدس اليوم مئتا مهاجر يهودي من الذين سمح لهم بالمجيء الى فلسطين مؤخراً وقد وزعتهم الوكالة اليهودية على المستعمرات والاحياء اليهودية

امرأة شيوعية هي وابناؤها

اعتقل البوليس امرأة شيوعية وابناءها لدخولهما البلاد بصورة غير مشروعة وقد ارسلت الامرأة الى بيت لحم رهن المحاكمة

معاملة غير لائقة يقوم بها البوليس

أصدر القاضي البريطاني مذكرة توقيف وقبض على الاستاذ عبد القادر الحسيني وقد ذهب بعض الضباط مع قوة من البوليس البريطاني الى دار المرحوم عطوفة موسى كاظم باشا الحسيني ولما لم يجدوا الاستاذ عبد القادر في الدار نحروها بصورة غير لائقة

مجلس الحاخامين وانتخاب رئيسهم

اجتمع مجلس الحاخامين اليوم لانتخاب رئيس لهم بدلا من الحاخام كوك المتوفي ، فانتخبوا الحاخام « هرصوك » من يهود إرلندا

المحامون الاجانب ومزاولة مهنتهم في فلسطين

قدم تسعون من المحامين الاجانب طلباً الى مجلس الحقوق يطلبون فيه الاشتراك في الامتحان للحصول على شهادة ممارسة المحاماة فابلغ المجلس ثلاثين شخصاً منهم بقبول اشتراكهم في تأدية الفحص باللغتين الانكليزية والعبرية ورفض ستين طلباً

مناورة تقوم بها الفرق العسكرية

قام الجيش البريطاني المعسكر في بيت لحم هذا اليوم بمناورة في جبال بيت جالا والخضر وبرك سليمان والعروب

حوادث السرقات في المستعمرات اليهودية

كثرت حوادث السرقات في المستعمرات اليهودية فقد وقعت ليلة أمس سرقة في مستعمرة بيت هاكيرم ولم يتمكن البوليس من معرفة الفاعلين

اجتماع جمعية المهندسين العرب

تعقد جمعية المهندسين العرب اجتماعا يوم الخميس القادم لتدقيق نظامها الداخلي واقراره

جنين

حادث بلعا والبحث عن حقيقته

جنين في ١ كانون الاول — لمراسل الدفاع الخاص — وصل امس مدير بوليس نابلس وقد فهم انه وصل خصيصاً لعمل ترتيبات للتفتيش عن حقيبة المهندس الانكليزي التي سلبت منه في حادث التشليح على طريق بلعا . وقد قيل ان هذه الحقيبة تحتوي على خرائط وصور هامة لمنطقة لواء السامرة

للسيطرة على الجبال والمواقع الحصينة

باشرت دائرة الاشغال العامة بتعبيد طريق يعبد والمفهوم ان الحكومة تنوي فتح طريق جنين طولكرم عن طريق يعبد — قفين ، وهي فكرة تجددت مؤخراً بقصد السيطرة على الجبال المحيطة بقرية بلعا والمواقع الحصينة فيها

اللد

اللجنة القومية وتوسيع تل ابيب

اللد في ١ كانون الاول — لمراسل الدفاع الخاص : بحثت اللجنة القومية في جلستها أمس موضوع توسيع منطقة بلدية تل ابيب على حساب العرب ورفعت تقريراً الى قائمقام الرملة استنكرت فيه هذا التدبير الذي لا يقصد منه الا تهويد منطقة الشيخ مونس وما جاورها من الاراضي العربية

اغلاق مدرسة اناث اللد

كان لاغلاق مدرسة اناث اللد اسوأ تأثير في نفوس الاهلين الذين لم تكد بناتهم يعدن الى المدرسة بعد اضراب ستة اشهر حتى فوجئوا بهذا التدبير الذي نشأ عن تشعث بناء المدرسة وهو سبب قاهر إلا اننا نعتقد ان ادارة المعارف اذا كانت تحرص على مصلحة الطالبات فستعمل على الاسراع في اصلاح البناء واستئجار مكان او امكنة معتمدة — عند اللزوم — لاستمرار التدريس فيها . وستدرس اللجنة القومية هذا الموضوع باهتمام

اسبانيا الدموية

متطوعون المان وافرنسيون باسبانيا

جنيف — دخل امس الوف من المتطوعين الاجانب الى اسبانيا وقد ثبت ان فرقة مؤلفة من الفي جندي الماني انزلت في قادس . كما ان فرقة افرنسية مؤلفة من اربعة آلاف افرنسي اجتازت حدود جبال البيرنه للانضمام الى القوات الحكومية في منطقة مدريد

ويقول الثوار انهم فازوا على جنود الحكومة في المعارك التي دارت شمالي مدريد وجنوبها ، وقد حدثت غارات جوية من الجانبين . فضربت ست طائرات حكومية مدينة سلمنكه ، كما ان طائرات الثوار دمرت السكه الحديدية في اليكانتي

وتقول أنباء بورغوس ان الجنرال مولا أوقف زحفه غربي مدريد اثر احتلال جيشه بعض مراكز مهمة ، لتنظيم وسائل الدفاع في الاراضي التي استولى عليها وهي ذات اهمية كبرى من الوجهة الحربية

ويفيد نبأ اذاعه روتر ان روسيا السوفيتية سترسل في هذا الاسبوع ٢٠ طائرة من قاذفات القنابل الى ملقه

اضطرابات المغرب

باريس — تقول شركة «اكسترديور كولونيال» انه تقع لاول مرة بتاريخ المغرب مظاهرات عدائية في المغرب الاقصى ضد السلطات الافرنسية . وقد وقعت أمس اضطرابات في فاس ورباط والدار البيضاء سببها الاوضاع الحاضرة التي زادها ارتباكا تدخل الشيوعيين وبث دعاة موسكو الدعاية في افريقيا الشمالية . وفي موسكو اليوم عشرون شاباً مغربياً يدرسون اساليب الحرب الاهلية فيها . والغاية من هذه الحركة ضم البلدان العربية بعضها الى بعض وضمان حريتها

الحكوميون يطلبون عقد هدنة

باريس — عرض الجنرال نياجا رئيس لجنة الدفاع عن مدريد ، على الجنرال فرانكو عقد هدنة ، ليتمكن السكان الآمنون من مغادرة العاصمة الى امكنة آمنة فطالب الجنرال فرانكو من الاستسلام دون قيد ولا شرط ويقال ان الحكومة الاسبانية عزلت الجنرال نياجا من منصبه

انفجار الذخائر ووقوع حريق عظيم

بغداد — حدث حريق هائل في مستودع الذخائر التابع لوزارة الدفاع وأحدث دوياً عظيما وبادرت قوات الجيش لاطفاء الحريق وقد سمع دويه على بعد عدة كيلو مترات

متطوعون الى الثوار والحكومة

لندن : هجم الثوار اليوم بشدة على مدريد . ودار قتال دموي في الضواحي والشوارع والفريقان يزعمان الفوز . وفهم أن ٢٠٠٠ — ٥٠٠٠ متطوع الماني قدموا الى حكومة الثوار . كما فهم أن أربعة آلاف فرنسي جاؤا برشلونة

ولا يزال مجلس العموم يبحث الآن (الساعة الحادية عشرة والنصف ليلا) مسألة تصدير المواد الخام التي تستعمل لشؤون حربية للمتحاربين في اسبانيا

بولونيا تنضم الى فرنسا نهائيا

باريس — شرع اثناء زيارة المارشال سمجلي وزير الحربية البولونية بالتمهيد لاتفاق يعقد بين فرنسا وبولونيا لتوثيق العلاقات من الوجهات السياسية والحربية والاقتصادية والمالية . وقد تقرر ان تعقد فرنسا قروضاً لبولونيا لتجهيز جيوشها بالآلات الحديثة ، لتدافع عن نفسها اذا هي هوجمت . ثم سافر المسيو باستيد وزير التجارة الافرنسية ، الى العاصمة البولونية حيث جرت محادثات تمهيدية لابرام اتفاقية تجارية بين البلدين . ثم اتت بعثة بولونية الى باريس لتعزيز هذه الاتفاقية . وقد زار السفير البولوني بباريس امس وزير الخارجية الافرنسية ، وتبادل واياه الرسائل المتعلقة بتثبيت الاتفاقية المعقودة في شهر ايلول الماضي

بلجيكا تعود الى احضان حلفائها

بروكسل — ابى المسيو فان زيلاند رئيس الوزارة البلجيكية بعد عودته من العاصمة البريطانية ان يفضي بتصريح رسمي بشأن محادثاته مع المستر ايدن وقد دعا الوزراء امس ايين لهم اهمية هذه المحادثات الدبلوماسية . وتقول الاوساط العليمة ان بلجيكا نالت اكثر مما كانت تتمناه من بريطانيا غداة ميثاق معاهدة لوكارنو اذ نالت ضمانة الحكومة البريطانية بمساعدتها اذا [illegible] دون مبرر

شبوب النيران في مخزن يهودي

شبت النار ليلة امس في مستودع اخشاب في شارع [illegible] فيصل ليهودي يدعى ليبرمن وكادت تأتي عليه لولا مسارعة رجال [illegible] والبوليس الذين بذلوا الجهود في سبيل اخمادها

غريزة حب الانتقام فيهم

يهود لندن لا يرضيهم القانون الجديد

الذى سن لمحاربة الحركة الفاشستية الانكليزية

نجح اليهود الشيوعيون بما لهم من النفوذ على مجلس العموم الانكلو ـ امرائيلي، في حمل الحكومة البريطانيا على سن قانون جديد اسمته « قانون النظام العام » وارادت به محاربة حزب (الاتحاد البريطانى الفاشستي) الذي يترأسه السر ازوالد موزلي ، والذي يزداد عدد انصاره فى البلاد الانكليزية كلها يوما عن يوم

وفيما يلي بعض ما قيل فى الصحف الانكليزية الاخيرة ، نقداً لهذا القانون وما اتخذه فيه من المقررات « مجلس الشعب اليهودي » فى لندن ... وهو مجلس جديد تشترك فى انتخاب اعضائه جميع المؤسسات اليهودية !

مؤتمر له خاصه لمهاجمة القانون

في اوائل كانون الاول الحالي ، سيعقد (المجلس الوطني للحريات المدنية) فى لندن مؤتمرا خاصا لنقد قانون « النظام العام » الجديد ، وادخل ما يرى المؤتمرون ادخاله من التعديلات عليه

وقد اصدرت اللجنة التنفيذية لهذا المجلس بيانا مطولا حملت فيه على هذا القانون بسبب مافيه من المواد التي تحرم على اعضاء الاحزاب ارتداء الملابس السياسية الخاصة باحزابهم ، وبسبب ما فيه من نقض للمبادىء القانونيــة الانكليزية العامة

وستعقد (العصبة الاشتراكية) هي الاخرى ، مؤتمرا خاصا ، للحملة على هذا القانون ، لا سيما المادة التى جاءت فيه وهي تخول للبوليس حق تحويل مجرى المظاهرات ، وحق تفريقها ، مع ان هذين الحقين ظلا الى الآن وهما من حقوق السلطات القضائية

ويصرح رجال هذه العصبة بان بعض مواد هذا القانون (تعد خطر جسيما للغاية القصوى على حرية الطبقة العاملة)

ذلك لان تخويل اي ضابط من ضباط البوليس ، حق منع اية مظاهرة لانها ـ في رأيه هو الخاص فقط ـ قد يخشى منها على النظام العام ، يضع في يد هذا الضابط سلاحا قويا يستطيع به ان يقضي على حق العمال في التظاهر

القانون مع شدته لا يرضي اليهود

دعا « مجلس الشعب اليهودي » الى عقد مؤتمر عقد في لندن ، وحضره ممثلون لجميع المؤسسات اليهودية وترأسه الادونج جا كوب ، الذي قال فى خطبته الافتتاحية عن هـذا القانون الجديد ، انه ليس فيه مواد صريحـــة لتحريم الملابس الفاشستية، بل فيه عيوب ادخلوها على المواد الاصلية التي اقترحها اليهود ، فجعلت من هذه المواد آلات خطرة جداً ؟

ثم ان القانون لم ترد فيه مواد صريحة تعاقب على « التحريض الجنسى » ومع اننا لا نريد ان يتميز اليهود عـن غيرهم من الطوائف الانكليزية الاخرى ، و كنا وما زلنا نريد ان تدخل الحكومة على هذا القانون ما ينقصه من المواد التى تنص على معاقبة من يحرضون غيرهم من الانكليز « تحريضاً جنسياً » !

ـــ والتحريض الجنسى في البلاد الانكليزية ، لا يكون إلا ضد مشرد الآفاق من حثالات الامم ... بطبيعـة الحال ...

من عصبة الجامعة العربية في نيويورك

الى اللجنة العربية العليا فى فلسطين

ورد على سماحة رئيس اللجنة العربية العليا واعضائها الكرام كتاب من عصبة « الجامعة العربية » في نيويورك ، حول اقتراحات جليلة وآراء ناضجة تتعلق بحالة البلاد الفلسطينية في جهادها الحاضر وموقفها المشرف .

وقد افتتحت العصبة الكتاب بتهنئة سماحة رئيس اللجنة العربية وحضرات اعضائها وشكرهم ثم استطردت الى تهنئة الامة العربية الفلسطينية على ما احرزت من نجاح ، وعلى ما اظهرت من بسالة وبذلت من تضحيات جسام ، وشكرت مسلمي الهند لانتصارهم لقضية فلسطين ، ثم ترحمت على الشهداء الابرار الذين سقطوا في ساحات الشرف ، ثم عرضت مقترحات جليلة منها تقوية المكتب العربي في لندن وجعله مكتباً دائماً ، وان ينصرف عرب فلسطين الى اقامة صرح استقلالهم الاقتصادي على أسس مكينة .

واقترحت لتحقيق الاستقلال الاقتصادي ما يلي:

أولا ـــ انشاء وتنظيم جمعيات تعاونية زراعية .

ثانيا ـــ تأليف شركات صناعية كبرى ومرافق اقتصادية مجدية .

ثالثاً ـــ تشجيع كل قطر عربي للتخصص في انتاج النوع الانسب والاوفر من المصنوعات .

رابعاً ـــ السعي لتنظيم التعرفة الجمركية الخارجية لتكون فى صالح الصناعيين العرب

خامساً ـــ اقامة معارض سنوية دورية فى البلاد العربية .

[سادس]اً ـــ تأليف شركة مالية استثمارية كبرى ، تقدم ما يلزم من الاموال للمعا[هد] الاقتصادية المفيدة ، وتسترجعها بأقساط سنوية وفائدة معتدلة .

هذا [هو] ما ورد فى كتاب العصبة وقد اجاب عليه سماحة رئيس اللجنة بالشكر والتقد[ير ذا]كراً لها ان المقترحات آنفة الذكر قد احيلت على ذوي الاختصاص للدرس والبحث [وتنفي]ذ ما يمكن تنفيذه منها فى القريب العاجل .

نـــداء

الى كل مسلم وعربي فى فلسطين

ان اللجنة المركزية لاعانة المنكوبين في فلسطين قد واجهت بعد وقف الاضراب والاضطرابات حالة تفتت الاكباد

فقد استشهد مئات من ابناء البلاد وتركوا خلفهم أرامل وايتاما في حالة البؤس والعوز الشديدين

وقد اصيب مئات آخرون بنكبات متنوعة وهم الان في حاجة الى المعالجة والمؤاساة . ومن هؤلاء عشرات قـد تعطلوا عن الكسب بسبب اصاباتهم

وفي السجون والمعتقلات عدد كبير جداً تركوا في بيوتهم ابناءهم وزوجاتهم وامهاتهم وليس لديهم ما يتبلغون بـــه. وقد نكب عشرات آخرون بنسف بيوتهم وضياع اموالهم وأصبحوا فقراء بعد غنى، فى عسر بعد يسر. ومازال مئات العمال في المدن والقرى فاقدين اعمالهم يقاسون العوز ويتضورون مع عيالهم جوعا

تواجه اللجنة المركزيـة واللجان القومية ولجان الاسعاف هذه الحالات المحزنة في حين اخذت فيه صناديقهـا بالنضوب ولم تعـد تستطيع ان تقوم بواجباتها الانسانية نحو هؤلاء البؤساء الذين اصبحوا وديعة في عنق الامـة وبنوع خاص اثريائها والموسرين فيها

من أجل هذا فان اللجنة المركزيـة لاعانات المنكوبين تبعث بندائها هـذا الى ضمير كل مسلم وكل عربي في فلسطين وفي سائر البلاد العربية والاسلامية وفي المهاجر البعيدة لتطلب منهم مد يـد المساعدة وبذل شيء من المال لتتمكن من القيام بواجب تخفيف نكبات ومؤاساة البائسين

ان في فلسطين اغنياء وموسرين يستطيعون اذا بذلوا حق البذل ان يخففوا كثيرا من هذه الآلام التي ألمت باخوانهم الاقربين . ويسدوا كثيرا من العوز الذي يقاسونه .

وان بين العرب والمسلمين في خارج فلسطين لاخوانا كراما عودوها المبادرة الى النجدة كلما استغاث بهم مستغيث عما يعدونه من المساعدة والمشاركة تهوين هذه النكبات المثيرة للالم والباعثة في النفوس مشاعر الحزن والاسى .

فمن أولئك ومن هؤلاء نطلب الغوث والنجدة العاجلة . وننتظر الاريحية والمروءة السريعة سيما والشتاء على الابواب وفيه تزداد الحاجة شدة والبؤس قسوة والنكبة ألما .

لقد تحمل سواد الامة فى المدن والقرى الحمل الباهظ في الكفاح الطويل المبرور في سبيل الدفاع عن هذه البلاد المقدسة . وفي سبيل اسماع صوت ألمها الى العالم فكان سخيا بالمال والنفس صبورا في المحنة قويا في الايمان جبارا في العزيمة.

ومن حق المنكوبين والبائسين ان يجدوا المعونة والمساعدة والنجدة والاريحية لدى كل عربي وكل مسلم في فلسطين وفي خارجها لانهم انما نكبوا في سبيل هذه البلاد المقدسة التى لا تخصهم وحدهم .

فهلم ايها المسلم الكريم

وهلم ايها العربي الكريم الى مد يد المساعدة لنخفف معاً هذه الآلام ولنهون هذه النكبات .

« وما تنفقوا من خير فلانفسكم وما تنفقون الا ابتغاء وجه الله وما تنفقوا من خير يوف اليكم وانتم لا تظلمون »

رئيس اللجنة المركزية لاعانة المنكوبين في فلسطين

محمد امين الحسيني

مدارسهم تعلم « الحكمة والسلام »

لا صلة بين العرب في هذا وبينكم

وردت في شهادة مدير المعارف المستر بومن امام اللجنة الملكية كلما استهوت الصحف اليهودية واتخذتها هذه الصحف ذريعة للحملة على الحكومة وعلى العرب فقد سئل المستر بومن امام اللجنة عما اذا كانت ادارة المعارف قد فكرت في ايجاد مدارس تجمع الطلبة من العرب واليهود ..؟ وعما اذا كانت تدرس اللغة العربية في مدارس اليهود واللغة العبرية في مدارس العرب ام لا ؟ فاجاب المستر بومن بما يعلمه عن استحالة ايجاد مدارس مختلفة وقال ان اليهود يعلمون اللغـة العربية في مدارسهم اما العرب فلا .

هذا هو ما اجاب به المستر بومن وقد وضعته الصحف اليهوديـــة تصميما لافتتاحيات طويلة تحدثت فيها عن اخطاء الانتداب وعدم حمله على ارغام العرب في احترام اللغة العبرية وقبول اليهود ضيوفا اعزاء في مدارسهم وزعمت الصحف اليهودية ان انفراد التعلم بين العرب لوحدهم قد أدى الى ايجاد كتلة من الشباب الصاخب المتطرف الذين لا يرون امامهم إلا الاضطراب والتخريب بعكس مدارس اليهود التي لا يشرف عليها احد من رجال الحكومة ومع ذلك فهى لا تدرس إلا الحكمة والسلام .

صفد

— لمراسل الدفاع الخاص —

مفرزة بريطانية تغادر المدينة

غادرت صفد احدى فرق الجيش البريطاني النازلة في المدرسة الثانوية . وستنضم هذه الفرق الى اخواتها وتبحر الى انكلترا خلال هذا الاسبوع

متى تفتح المدرسة

ولذلك بات يوم افتتاح المـدرسة الثانوية على الابواب وقد بوشر في اجراء التصليحات والترميمات التي خلفها الجيش

للمحافظة على الحدود

[illegible] يظهر ان الحكومة تحققت صدق ما المعت اليه في رسائلي السابقة التي تناولت امر الغاء نقطة بوليس كفر برعم للمحافظة على الحدود ، وفعلا تم تسريح عدد من رجال هذا البوليس وبات التهريب على قدم وساق ولذلك قررت ان تعين عدداً من البوليس لهذا المشروع وكل مانرجوه هو ان تسارع الحكومه الى اتمام التعيين والا فان اوكار المهربين ستتسع وتمتد

حفلة وداع

اقامت معلمات المدرسة الاميريـة حفلة وداع لحضرة مديرتهن الآنسة وسيلة المنقولة لمثل وظيفتها فى الناصرة وقد حضر هذه الحفلة عدد كبير من سيدات المدينة وخريجات المدرسة

الشباب والبضائع الوطنية

نسطر لتجارنا الشباب نشاطهم المتواصل وعملهم الحثيث لجلب البضائع الوطنية ومن هـــذا الرهط العامل الخياطون السادة : سعيد عزيز ، رشدي علي ، صبحي الشيخ طه ، عبد القادر الشيخ طه ، فؤاد المفتى ، فعمل هؤلاء هو الذهاب لدمشق والقدس لمحـلات فريج ولا اغالي اذا قلت ان البضائع على جانب عظيم مـــن الجودة والقوة ، و كذلك تجار مال فاتورة السادة : سعدي الاموي ، امين حيفاوي ، حسين الخرمايل ، صالح قدوره واولاده ، درويش الخضراء واما تجـــار المويبليا السادة : عبد القادر عبد الرحيم ، عبد الرحمن الزكاري ، مصطفى الحاج سعيد فقد وجدوا سوقهم فى دمشق وحلب وليس هناك ما يشكو منه التجار إلا عدم وجود بنك عربي في صفد

اضراب القصابين

في شهر رمضان شهر الصيام تحاول الحكومة ان تضغط على القصابين في الذبح بمسلخ البلدية ولكنها فشلت في هذا المسعى ، ولم يكف التهديد بل انذرتهم بالجزاء الصارم لكل من يذبح خارج المسلخ فاضطر القصابون الى الاضراب عن الذبح وهكذا ابتدأ الاضراب منذ اليوم ولا نعلم الى متى يمتد .

أسباب الاضراب

من المعلوم ان التنظيم الاقتصادي فى صفد بلغ درجة عليا فى الكمال اذ انه لا يجوز لاي عربي ان يشتري من اجنبي او ان يتعامل مع شخص اجنبي بل لا يجوز له ان يذهب لـــلاسواق الاجنبية ولما كان موقع المسلخ فى الجهات اليهودية وان من يقصده يجب ان يمر فى المحلات اليهودية وهذا مخالف لمبادىء التنظيم الاقتصادي الذي سارت عليه المدينة رأي القصابون ان لا يذهبوا المسلخ كيلا يخلوا بقانون التنظيم واما الحكومة فانها تدعي بان الذبح خارج المسلخ هو عمل غير صحي ومخـــالف للقانون

الاقنية العمومية

جاء اول امس الى صفد رئيس اطباء لواء الشمال المستر بيكر وبصحبته مهندس الصحة المستر كول برن وقد ذهبا بصحبة الدكتور سكرية ، طبيب دائرة الصحة بصفد وكشفوا على المسالك الذي ستسير به خطوط الاقنية العمومية . وبهـذه المناسبة نقول ان انشاء خط واحد فى جهة واحدة لا يكفى فالمدينة كلها بحاجة لهذا المشروع .

اعلان

بلدية القدس

بموجب قانون بيع المسكرات لعام ١٩٣٥ جئت معلنا عن طلب تجديـــد رخصة مسكرات لعام ١٩٣٧ لا بيع بالمفرق داخل المحل في محلي الواقع في حـارة النصارى

مينا وسيلي
اسباتبولس

راديو مولت

زيت السمك ولكن بلا رائحة ولا طعم

ان اكثر زيت السمك الذي يشتريه الناس هو زيت تجاري ليس فيه من زيت السمك الحقيقي سوى الرائحة الكريهة والطعم الذي تعافه النفس وهذا ما حدا بلجنة اطباء انجلترا الى ايجاد الراديومولت الذي فيه منافع زيت السمك بلا رائحة ولا طعم مضافا اليه المولت تحت تأثير اشعة ماوراء البنفسجية . ان راديومولت له طعم لذيذ كالعسل الجيد ويحبه الاطفال والبنات على العموم. ان الخواص المفيدة فى راديومولت تزيد مائتي ضعف على الخواص الموجودة فى زيت السمـــك . والراديومولت يفيد كغذو ومنبه للشهية ويشفي فقر الدم ويفيد النساء العصبيات والبنات في سن البلوغ والاطفال الضعفاء

RADIO-MALT

الوكلاء والمستودع

الشركة المصرية البريطانية التجارية — تلفون ١٠٦٢ . يافا

ماذا تسمع اليوم

عن محلات السادة دجاني اخوان

(الاذاعة اللاسلكية للحكومة المصرية يوم الاربعاء ٢ كانون الاول)

١١ر٠٠	صباحاً ـ التخت الشرقي ـ برئاسة عبدالعزيز محمد ـ حفلة موسيقة
١١ر٣٠	اسطوانات
١٢ر٣٠ ـ ١٢ر٠٠	مساء محمد صادق وفرقته ـ حفلة غنائية
٢ر٠٠	اسطوانات
٢ر٤٠	النشرة الاخبارية والنشرة التجارية الاولى بالعربية
٢ر٥٠	ختام
٤ر٣٠	الشيخ محمد احمد العمروسي ـ قرآن كريم
٤ر٥٥	مدفع الافطار ـ الشيخ محمد احمد العمروسي ـ اذان المغرب
٥ر٠٠	ختام
٥ر٤٠	محمد الصغير وفرقته ـ أغاني ومواويل بلدية
٦ر١٧	آذان العشاء ـ الشيخ علي حزين
٦ر٢٢	ختام
٧ر٠٠	اسطوانات
٧ر٣٠	الاستاذ محمد عبد الرحمن الجدبلي مندوب وزارة الاوقاف ـــ حديث اخلاقي
٧ر٥٠	النشرة الاخبارية والنشرة التجارية الثانية بالعربية
٨ر٠٠	الشيخ عبد العزيز الدريني ـ قرآن كريم
٨ر٥٥	فتحية شريف ـ منولوجات فكاهية
٩ر١٥	نجاة علي وفرقتها ـ حفلة غنائية
١٠ر٠٠	الاستاذ محمد فتحي
١٠ر٢٥	الاستاذ سامي شوا ـ كمان منفرد
١٠ر٤٥	نجاة علي وفرقتها ـ حفلة غنائية
١١ر٣٥	الاستاذ الشيخ عبد الفتاح الشعشاعي ـ قرآن كريم
١٢ر٣٠	السلام الملكي ـ ختام

أيها العربي !

أغتنم الفرصة وبادر للاكتتاب في اسهم

شركة السينما العربية المحدودة بحيفا

المسجلة بموجب قانون الشركات لسنة ١٩٢٩ وهي اول مشروع عربي بحيفا. الارباح اكيدة والفائدة عظيمة .

فهيا إذن ايها العربي لتقوية بنيانك الاقتصادي العربي

فلا عذر لك بعد اليوم !

مكتب الشركة : شارع اللنبي عمارة جرمين صندوق البريد ٦٠٢ تلفون ٥١١ حيفا

تخوف الدول

بريطانيا ترسل رسولا الى فرانكو

يسأل عما يجرى اذا حوصرت برشلونة

كتب المستر ولسون برودبنت، المحرر السياسي لجريدة «الديلي ميل» يقول:

تعليمات جديدة على جناح السرعة!

تنظر الحكومة البريطانية بعين القلق الى التطور المحزن الذي آل اليه الموقف في البحر الابيض المتوسط من جراء ما تهدد به الجنرال فرانكو من فرض الحصار البحري على برشلونة

وعلى جناح السرعة ارسلت وزارة الخارجية البريطانية تعليمات مستعجلة الى السر هنري تشلتن السفير البريطاني في «هندايا» تقضي عليه بان يبذل كل ما في جهده لمقابلة الجنرال فرانكو او مندوبه في بورغوس ليتأكد من موقف حكومته الفاشستية تجاه السفن البريطانية، والرعايا البريطانيين

ولم تصدر هذه التعليمات إلا بعد محادثات طويلة جرت في دار وزارة الخارجية البريطانية بين المسيو كوربن سفير فرنسا في لندن، وبين السر روبرت فانسيتارت الوكيل الدائم لهذه الوزارة.

عدم التدخل تنهار اتفاقيته

وفهم مما قاله السفير الافرنسي ان فرنسا تنذر بعين الحذر الى اتفاقية «عدم التدخل» التي كان المسيو لوم رئيس الوزراء هو الداعي لها، فترى ان هذه الاتفاقية توشك ان تنهار من اساسها

ولكن الوزراء البريطانيين لا يشاطرون هذا الرأي، وقد اتضح ذلك جليا بعد تلك الجلسة التي عقدوها في غرفة رئيس الوزراء في مجلس العموم، وعلى اثرها ارسلت وزارة الخارجية التعليمات المستعجلة المذكورة الى السر هنري تشلتن لمقابلة الجنرال فرانكو، على امل الحصول منه على التأكيدات المطلوبة، ليتسنى لبريطانيا بعد ذلك ان تستمر على «عدم التدخل» في الحرب الاهلية الاسبانية.

وليس ثمة شك في ان الوزراء البريطانيين قد ايقنوا الآن من ان روسيا السوفياتية، بتدخلها في هذه الحرب، ومساعدتها للحكومة الاسبانية الحمراء، كانت هي السبب في تحرج الموقف هذا التحرج الخطر

المانيا وايطاليا تردان على روسيا

وتعتقد الاكثرية الساحقة من اعضاء الوزارة البريطانية، انه لولا الاعمال التي عملتها روسيا، لما اسرعت كل من المانيا وايطاليا هذا الاسراع في الاعتراف بحكومة الجنرال فرانكو

وسيقول السر هنري تشلتن للجنرال فرانكو ان الحكومة البريطانية تدرس الآن الموقف القانوني الذي قد ينشأ عن فرض الحصار البحري على ما تحت ايدي الحمر من الموانئ الاسبانية، ولكنها على كل حال لن تتدخل باية طريقة من الطرق في الحرب، لانها مصرة على البقاء على الحياد مهما حدث.

وانها ستعمد الحكومة البريطانية على تنفيذ ما اقترحه اعضاء عدم التدخل، من مراقبة الاسلحة والذخائر التي تهرب الى اسبانيا، فان في هذا المقترح اذا نفذ فهو قد يغني عن الحصار البحري

وسيكلف تنفيذ هذا المقترح بريطانيا العظمى نفقات طائلة، ولكنه في الوقت نفسه يضمن وقف ارسال الذخائر والاسلحة الى اسبانيا

اوربا الغربية وحدها اضمنوا اسلامتها!

وامام هذه التطورات الخطيرة، تلح بريطانيا في عقد مؤتمر تحضره دول لوكارنو وحدها بغير ابطاء

ولذلك دعا السر روبرت فانسيتارت سفراء فرنسا والمانيا وايطاليا وبلجيكا الى مقابلته في وزارة الخارجية، وسلمهم مذكرة تتضمن وجهة النظر البريطانية في الموقف الذي تقفه اوربا الغربية الآن كما انها تتضمن الرغبة في وجوب الاسراع في اجراء المفاوضات التمهيدية لاجتماع رسمي تعقده هذه الدول باسرع ما يستطاع من الزمن

وبالرغم من الشعور السائد بان لا امل في نجاح مؤتمر جديد تعقده دول لوكارنو فان الحكومة البريطانية تعتقد بوجوب بذل كل ما تستطيع بذله من الجهود في سبيل ايصال دول اوروبا الغربية الى تفاهم حسن فيما بينها!

«الدفاع»: وهذا نفسه ما تريده المانيا، لانها كما يظهر قد صممت على القضاء على الشيوعية، بضربها الضربة المميتة في مقرها الرئيسي، في اوروبا الشرقية، دون ان يتعرض سلام اوروبا الغربية من جراء ذلك الى اى خطر...

سقوط مسجد ودار

سقطت في الليلة الماضية احدى الدور المتشعثة في البلدة القديمة مجاورة لمسجد الشيخ رسلان من الجهة الغربية وقد نتج عن سقوطها تشعث بناء هذا المسجد وردم صحنه بالاتربة والحجارة وكسر ابوابه وسقوط مأذنته حتى بات في حاجة الى اعادة بنائه من جديد مع انه لم يمض على بنائه بعد عملية النسف سوى بضعة اشهر. وقد أثر سقوط الدار المذكورة على عدة دور سليمة مجاورة وهدمت دار تجاور المسجد من الجهة الجنوبية. ولا ندري الى متى تظل البلدية واقفة تجاه هذه المسألة مكتوفة الايدي لا سيما وانه سينتج عن سقوط كل دار متداعية عدة دور مجاورة انها عن قريب ترى نفسها أمام مشكلة اصحاب دور جدد متداعية للسقوط!

نريد معاهدة مع بريطانيا

«تابع المنشور على الصفحة الاولى»

ومن الصنف القوقاسي الابيض، نريد بكل قوة من قوانا وبكل ذرة من ذرات بلادنا، رفع هذا الظلم عنا واسترداد حقوقنا، ولا يرفع عنا هذا الظلم ولا تسترد حقوقنا ونأمن على مستقبلنا، ومستقبل ذرارينا الا بتعطيل الوطن القومي وابطاله والغائه ورده على الاعقاب

نريد هذا لاننا بشر، ولنا طباع البشر ولكن البشر الاحياء الشرفاء. ولاننا أمة واحدة متماسكة يشد بعضها بعضاً في فلسطين وشرق الاردن وسوريا والعراق وجزيرة العرب. ونحن عاقدو النية والعزم والرأي، على الثبات في الموقف. ولنا دول عربية من ورائنا وعلى حدودنا المصطنعة، لن تتخلى عنا رغم ما بينك يا بريطانيا وبينهن من معاهدات محبة وصفاء. فكما اهلا طاء لمخلوق في معصية الخالق، فلا معاهدة ولاء لبريطانيا مع العرب في اقتلاع العرب

اخواننا في الاقطار المجاورة، من حاضرة وبادية، دماؤهم دماؤنا، وعروقهم عروقنا. وانسابهم انسابنا، نحن لهم في السراء والضراء وفي يوم النعمة والرحمة والخير، ويوم النقمة والبأس والبؤس، والعرب من اربعة آلاف سنة امة واحدة. والعربي اذا تخلى عن جميع الموروث من صفاته، والمتحدر اليه من مزايا آبائه واجداده، فان عادة النجدة والاغاثة، وتلبية الصائح المستصرخ، والكر للنصرة والمسارعة للذب عن الاهل والجار، تلازق العربي، بدويا حضريا، حاكما محكوماً، اميراً مأموراً، غنياً فقيراً، عراقياً سوريا فلسطينياً اردنياً حجازيا نجدياً يمانياً، من ساعة يولد الى ساعة يلحد

* * *

لا تحتاج القضية الى مطا ومكبر نظرة واحدة الى الثوار الذين اعصوصبوا حول فوز الدين القاوقجي في فلسطين وفيهم العراقي والسوري والاردني والفلسطيني هذه المرة برهن على ان العرب مسوقون بحكم الطبيعة الى نصرة بعضهم بعضاً. هذا، ودع عنك العالم الاسلامي

نحن العرب نؤمن بالجزيرة والصحارى والفيافي، وقوة الجن والرياح والعواصف والاعاصير. ونؤمن بالعصبية والقبيلة والنسب والعرق. ونؤمن بقوتنا المتحدة والمتوزعة. ونؤمن بانفسنا وبتاريخنا ونؤمن بالقوة والسيف الطيب الكريم. ونومن بالحضارة والعلوم والصناعات وعمارة الارض والاقاليم ونؤمن بالقومية التي عرفناها في الجاهلية في موقعة ذي قار، وبالقومية التي تجمعت بدولة بني امية وصدر الدولة العباسية، ونؤمن بالقومية الحديثة التي عرفت بعصر الاستعمار هذا ونؤمن بمكة وبغداد ودمشق والرياض وصنعاء. ونؤمن فوق كل هذا ان الاستعمار حق للقوي. كما ان الدفاع من حق المعتدى عليه. ولكننا مع هذا الايمان كافرون في امور جمة وقضايا عديدة، منها:

١ـ اننا كافرون بالانكليز وسياستهم الخادعة المتواطئة علينا

٢ ـ اننا كافرون بالوطن القومي اليهودي

٣ـ اننا كافرون بكل طريقة ابتدعتها السياسة البريطانية حتى اليوم وبكل طريقة تبتدعها بعد اليوم لاخذ بلادنا بالتشكيل حتى تروض جناحنا وتكسر قوائمنا

٤ ـ اننا كافرون بكل ما تدعيه بريطانيا وهذا كله ما انزل الله به من سلطان كدعوى الانتداب وفقراته ومواده.

٥ ـ واننا لا ايمان لنا ـــ الادب يقضي بهذا التعبير ـــ باللجان والتقارير، حتى ولو كانت هذه اللجان ملكية، لان الانكليز في نظرنا سواء، سواسية كاسنان المشط، من «ابي علي» الصرفندي المستعرب، الى اورمسبي غور، وايدن، وبلدوين.

* * *

هذا هو ايماننا وهذا هو كفرنا. واني احب لو استطاع الانكليز ان يسبروا غور القلوب والنفوس اليوم، ويقفوا على النيات والخواطر. وياليت الانكليز يعلمون هذا على حقه كما يعلم مستر ملز اواب لاعضاء في الهاجة وما اليها

وحينئذ أود ان ترفع بريطانيا الميزان بيديها وتنظر أي الكفتين ارجح أثقل: اليهودية العالمية الصهيونية، أم العربية المتحدة المحتلة الاقاليم التي لبريطانيا فيها اعظم المصالح الامبراطورية

نعم، ولكن لا تنكر ان لبريطانيا ان تقول، وعيناها شائعتان في كفتي الميزان، تتردد بين أيهما تختار. انتم أيها العرب لم تزالوا في غفلة، ومادمت اربح من مشروع اليهود وأجني من خيراته اكثر مما يناني من ضرركم، مع كل ما لي في بلادكم من مصالح عظيمة لامبراطوريتي، وأنا أعلم بغداد والرياض جيداً، وأعلم ماني بد بغداد والرياض من زمام وما في يدي هنالك من زمام، لذلك ما دمت اربح من اليهود عشرة ربحاً صافياً، وأتضرر من صياحكم المزعج هذا خمسة صافية، فاطرح الخمسة ضرراً من العشرة ربحاً، فيبقى لي خمسة صافية كبين الديك.

ونجيب بريطانيا بدورنا: هذا حق على قاعدة التجارة وحساب الدويبا وممسك الدفاتر. ولكن حسابنا من جهة المعنى والقوة الكامنة وهذا لا قياس مقرر له، واذا طلبت المقاييس منا، قلنا لك علمينا يا أستاذة الاستعمار كيف تقدر نهضة الشعوب وانقلاب الامم... والاعاصير واضطراب الجو. وهل كان عندك يا بريطانيا مقياس صحيح في ١٧ نيسان سنة ١٩٣٦ لتعرفي به ما كان عندنا من قوة كامنة؟ اذا كانت هذه المقاييس في يدك فلماذا لم تضبط الامور لديك، واذا كانت تلك المقاييس فاسدة فهي بيدك الآن في قيام العربية المتحدة مخ... قاعدة ملتوية ايضاً

* * *

ولما كان كياننا قد اصبح على شفا جرف هار، وبلونا من بريطانيا ما بلونا من سنة ١٩١٧ـــ١٩٣٦ فاننا نرفض كل عطاء تعطيه بريطانيا إلينا منحة واحساناً، ونجوماً واقساطاً، ولا نرضي بان يسلب حقنا جملة واحدة ويعاد الينا اجزاء مبعثرة. ونطلب من بريطانيا باسم العربية المتحدة ان تكتفي بما جنته علينا الى اليوم، وتعدل عن متابعة السير في تأييد اليهودية العالمية، وتسلم لنا بحقنا نصونه ونتفق معها على ما لها في بلادنا من مصالح عسكرية. وخير لبريطانيا ان تقبل ان نقاضيها في مجلس المعاهدة الحرة على قدم المساواة بيننا وبينها كما فعلت في مصر وبغداد وكما فعلت فرنسا في سوريا.

ولتعلم بريطانيا اننا قليلون بانفسنا في فلسطين كثيرون بعربنا وأقوامنا الذين نحن وهم جسم واحد متحد خارج فلسطين.

ولتعلم بريطانيا جيد أننا مخلصون في مطالبنا، وبريطانيا ينالها نصيب وافر من هذا الاخلاص لاننا مستعدون بالحسنى لان نصون لها مصالحها العسكرية، ومستعدون لان نصافيها على قدم التساوي ووجه الشرف الصحيح

واذا شاءت بريطانيا ان تستأنف السير في سياستها اليهودية فلها ما اختارت ولنا ما نختار، ولكن اذا سألتنا بريطانيا يوم الحشر واقسمت علينا ان نقول بصدق وامانة ماذا استفدنا منها منذ حلولها في فلسطين، قلنا لها غير حانثين ولا كاذبين ولا مواربين: تعلمنا منك ان نحيا لنموت، ونموت لنحيا»

«عجاج نويهض»

مؤتمر الجامعة الاميركية

بونس ايرس ـــ وصل الرئيس روزفلت يصحبه ابنه جيمس في الساعة الثالثة بعد الظهر على الطراد انديانا بوليس فاستقبله الرئيس جوستو والسنيور سافندرا لاماس وزير الخارجية والمستر هول وزير الخارجية الاميركية والسنيور فيديلا وزير البحرية والمونسنيور كوستيزى عميد مندوبي الدول. وكذلك سفير الولايات المتحدة. ولقى الرئيس حفاوة عظيمة من الشعب وبعد ما القيت خطب الترحيب سار الرئيس يصحبه رئيس جمهورية الارجنتين وسط شوارع العاصمة التي برزت في حلة بديعة من الزينة الى سفارة الولايات المتحدة وكانت فصائل من الجيش والاسطول على جانبي الطريق

وجاء من بونس ايرس ان الرئيس روزفلت وصلها على المدرعة الاميركية انديانا بوليس تخفرها ثماني دوارع ارجنتينية وعندما نزل الى البر ركب سيارة وسار الى سفارة الولايات المتحدة في الشوارع المحتفلة بين الوف من الناس المنتظرين على الجانبين

افخر انواع الصابون النابلسي

له شهرة واسعة

هو صابون

زيت زيتون

نابلسي حسن شكعه

مصنوعات معامل

اسم النابلسي

انقى صابون يستعمل في البيوتات الكبيرة نظيف يطري البشرة ويجعلها بضة لامعة

ماركة مسجلة

نال الجائزة الاولى في معرض نابلس سنة ١٩٣٤ رائحته جميلة لانه مصنوع من زيت الزيتون النقي

الوكلاء . محمود كمال قطان: يافا محمد حمدي المصري: حيفا محمود فيفي اخوان: القدس
. السادة صوراني وشعث: غزه ﴿لا تدخل الا ويتك صابونا سواه﴾

مطعم ومقهى المغربي

لصاحبه ✡ علي المغربي

رقم التلفون ـــ ١٣٩٥

شارع الملك جورج عمارة المستقيم أمام موقف بصات تل أبيب ـ يافا

احدث مطعم ومقهى عصري في يافا وأبدع ملتقى لافراد الطبقة الراقية. موقعه في أحسن بقعة من المدينة يطل عليها من اربع نواحيها. أول مطعم عصري اكتسب شهرة غريبة في برهة قصيرة وأول صالة رحبة ممتازة لملتقى رجال الفكر والقلم والاعمال وللحفلات والمآدب الخاصة. زيارة واحدة تحقق لكم اكثر مما ذكرنا

تلفون رقم ١٣٩٥

اوتيل باريز

يقع في الطابق الثالث فوق المطعم اوتيل باريز وهو الفندق الجديد الذي افتتحه السيد يوسف الرملاوي فرغارافياً وجهزه باحدث الاثاث واحدث فيه وسائل الراحة واعده فقط للمسافرين الممتازين والاوتيل الجديد يمتاز بموقعه البديع المطل على بساتين يافا وبحرها الجميل

ويلقى فيه المسافرون الراحة بتمامها وليس الوصف كالعيان شارع الملك جورج ـ عمارة المستقيم ـ رقم التلفون ٢٢٥٠ امام موقف باصات تل ابيب ـــ يافا

فوق مطعم ومقهى المغربي الطابق الثالث

مطعم الشرق

لصاحبه مصطفى عمر قلعاوى

حيفا: البوابة الشرقية تلفون ٩٢٨

بمناسبة شهر رمضان المبارك

وبمناسبة الاصلاحات الجديدة الحسنة التي ادخلناها على مطعمنا الوطني الممتاز ـــ نفاجيء مواطنينا الكرام مفاجأة سارة، فنقدم لهم افخر المأكولات الشهية النظيفة، والمياه المذبة الصحية، وكافة التسهيلات اللازمة.

ونظراً للحالة الاقتصادية الحاضرة، عملنا على تخفيض اسعار المأكولات التي تلائم جميع زبائننا على اختلاف طبقاتهم

وفضلا عن ذلك ففي المطعم تلفون وخدم لتلبية الطلب وارسال الطعام لاي محل كان، ارضاء لزبائننا الكرام

شرفوا تروا ما يسركم ـ ويثلج صدوركم

شعارنا: الاستقامة، والنظافة، والمهاودة، وحسن المعاملة

يطلبون من ترشيحا راديو للعيد ماركة

هيز ماستر زفويس لانه رائق يذيع القرآن وحفلات الذكر بنوع جذاب

حضرة الفاضل

اني صاحب قهوة وارى اني في حاجة لراديو بمناسبة شهر رمضان المبارك . جميع زبائني يطلبون سماع مصر وما يحصل فيها من حفلات الموسم الشريف وبما اني في ظروف تضطرني ان اكون منقاداً لمطاليبهم تماما رأيت من المناسب أن اقرر شراء الراديو. وبعد استشارتهم اي ماركة وموديل يختارون فاجمعوا على اختيار ماركة هيزماستر زفويس اما الموديل فلم يتفقوا عليه امالعدم خبرة بالتفاصيل او لاختلاف بسيط في الاراء حتى انتصب من بين الحضور صديق لي مخلص واخرج من جيبه قسم من الكتالوج العربي الذي تنشرونه واشار الى رسم فيه وقال هذا هو الموديل الذي يصلح لصديقنا ابى حيدر وهو ٤ـ٦ (ب.س) يشتغل على بطاريات ناشفة بحجم الف ساعة لاننا نعلم انه لا يتمكن من الذهاب كل اسبوع الى حيفا لتعبئة بطارية مائية ... وكان التصفيق الحاد من الجمهور دليل الاثبات وقد رضينا به نحن ايضا فهل تصفقون انتم أيضا من حيفا لهذا الاقتراح فترسلوا الينا الراديو المطلوب وتقبلوا شكرنا

ابو حيدر

وكانت نتيجة الرسالة كما يأتي : بقي الصديق في افكار واحلام بعد ان ارسل كتابه بالبريد وهو يقول : هل ياترى أأمل خيراً أم اعدل عن فكرة الراديو فقد خلقنا في بقعة منقطعة عن البلاد الكبرى فالافضل ان نكتفي بما قسم الله لنا من مناظر الطبيعة البديعة

ولكن المصلحة تقضي بالحصول على راديو فالاشغال تنتعش والزبائن يكثر تواردهم ذلك الراديو يدخل الى قهوتي بهجة والى صدور اصدقائي رغبة شديدة في المجيء اليها . هذا الراديو يجعل بحضوره لترشيحا اسما مزدوجا واسما تفاخر به في كل القضاء . فيقولوا تدخ وتنباك ترشيحا وراديو هيزماستر فويس في ترشيحا بقهوة ابي حيدر

"His Master's Voice"

نعم ان خبرة اصدقائي في تذوق طعم الدخان والنفس هي نفسها تمكنكم من تذوق الموسيقى البديعة فحكموا ان آخذ ماركة هيزماستر فويس "His Master's Voice" فما علي الا ان ارضى معتمداً على معرفتهم

وفيما هو يمثل هذه الافكار واذا بسيارة بوتاجي قادمة من بعيد ترتقي برشاقة الهضبة اليه فاستبشر خيراً واستدعى افراد العائلة ودعى اصدقاءه وبشرهم بالفوز والنصر اليقين

اقتربت السيارة ، وانزل الجهاز منها وتطالت الاعناق اليه وعلا الهتاف ودنا فريق من الحضور الى الجهاز فاستأذن المندوب الفني باخذ رسمهم الذي يرى الى جانب هذا الكلام والسرور شامل والهناء حافل

بوتاجي اهتم للامر حالما استلم الرسالة فكان ما كان من تحضيرات سريعة ظهرت نتائجها اعلاه فارسل لترشيحا جهازا حسب الطلب

فمن شاء ان يعتمد هذه الخطة في شراء الراديو بالمراسلة فخيراً فعل ومن اراد الاستعلام فانه ينال جوابا عن كل سؤال يقدمه فترسل له الكتالوجات والايضاحات الوافية والشروط وتعمل له التسهيلات حسب اقتراحه

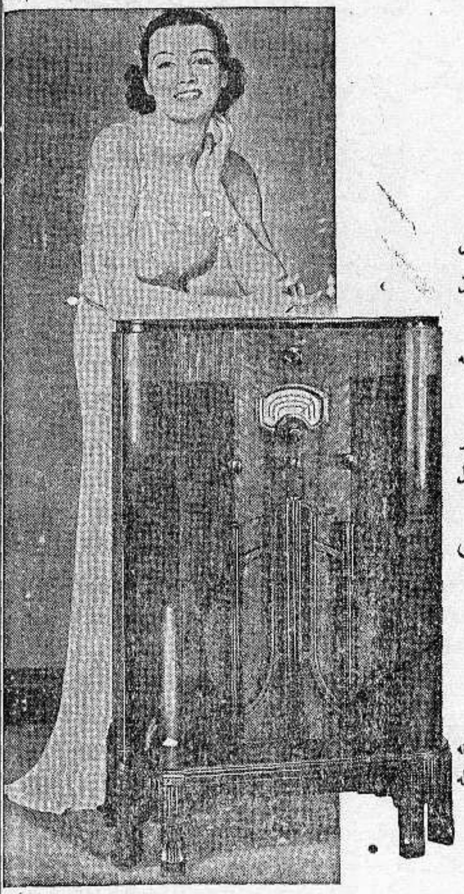

زوروا محلات بوتاجي في حيفا يافا القدس

حيفا ـ قرب بنك الباركليس   يافا ـ عمارة الاوقاف امام السراي   القدس ـ تحت البنك العربى

الوكلاء غزه : الحاج عبد الرؤوف البورنو . اللد : سليم ومحمد الخالدي . الرملة : زبانه اخوان . نابلس : عادل التميمي . طولكرم : حسن القدادي

رجل واحد يقاوم عشرة امثاله

اذا استعمل هذا الشراب هموبيتوسرم

Hemopeptoserum

يتركب من كريوات الدم الحمراء HEMOGLOBIME مصل الدم الصيفي SERUMPHYSIOLOQÎQUE خلاصة اللبن ، خلاصة اللحم ، فوسفات الكلس ، خلاصة عصير الفواكه ومواد اخرى غنيه بالفيتامين

هذا الشراب هو خير علاج اخرج حتى الآن لتقوية الابدان وتجديد القوى واعادة نضارة الوجه ، طعمه لذيذ ، مفعوله ثابت يجلب الشهية ينقي الدم يقوى الاعصاب ، يشفي فقر الدم بجميع اشكاله (وعلى الاخص عند النساء قبل الولادة وبعدها) . ينعش البول يغذى العضوية بما يولده فيها من قوة الحرور فهو اذن دواء مغذي معيد للقوى ، مجدد للنشاط ، منبه لفعالية الجسم ومقوي للدم

كل زجاجة منه تعادل خمس كيلويات من زيت السمك . التعليمات مرفقة مع العلاج .

تغيير الطقس يسبب النزلات الصدرية

عندما يشعر احدنا بنزلة صدرية ، زكام ، او سعال ويخشى العواقب يجب عليه ان يسرع باستعمال شراب البوطوفاكس

فهو افضل مسكن للسعال ، وخير شافي لكافة أمراض الصدر يسهل التنفس ويجعله غير مؤلم ، يزيل السعال المزعج ، ويسكن نوباته المتكررة ، يذيب البلغم ، ويحفظ الصدر من كافة الامراض

اذا كانت النزلة الشديدة يجب اخذ مسهل قبل استعمال هذا العلاج ، ويجب ان يكون المسهل لطيف وغير مزعج ، يستحسن ان يؤخذ زجاجة من مسهل الباريلاكس دفعة واحدة قبل اخذ العلاج بساعتين .

تداوي حديث افغاء التعقيبة الحادة « حرقة البول » والمزمنة والنقطة العسكرية

بحبوب الغونوفاكس Gonovax

تجهيز الدكتور S . M . K رئيس شعبة الامراض الزهرية في نانسي ـ فرنسا

بين جميع الادوية التى يستعملها الاخصائيون لا يوجد مادة اقوى واسرع من حبوب الغونوفاكس لشفاء حرقة البول (التعقيبة) لانه قتال لجميع الميكروبات الموجودة فى اعضاء البول والتناسل واهم حاجة له ازالته للالم وقت التبويل لانه يمنع التشنجات والانتعاظات الليلية والاحتلامات

يطلب من كافة الصيدليات ـ الوكلاء في فلسطين : مستودع الادوية الوطني الفلسطيني ـ نمرة ٢٥ ـ شارع بسترس ـ يافا

صونوا عيونكم من الرمد باستعمالكم

قطرة القنواتي العجيبة

بشرى ازفها الى مواطني الاكارم سكان فلسطين خاصة والى سكان البلاد العربية عامة في جميع اقطار سوريا ومصر والحجاز وشرقي الاردن والعراق والعجم : وهي نجاحي العظيم بتركيب هذه القطرة العجيبة « قطرة القنواتي » بعد جهود عظيمة صرفت من اجلها .

معمل القنواتي يقوم بخدمة بني قومه بامرين : احدهما تهيئة احسن الادوية عملا وانفعها تأثيراً . والاخر تنزيله القيم الباهظة الى اصغر حد ممكن . فها هو الآن يتقدم بهديته الثمينة الجديدة العظيمة الفائدة ، قطرة القنواتي العجيبة ، الى ابناء وطنه الاكارم

ركبت هذه القطرة بعد ان اجريت تحاليل دقيقة على جميع انواع القطرات الشائعة في سوريا ومصر والعراق والتي تباع بقيم فاحشة ، واستعملت منها بعد التعديل على تركيب يناسب طبائع اهل البلاد ونوع الامراض العينية المنتشرة فيهم فجاءت قطرة القنواتي بحمد الله ومنته غاية في الاحكام وآية في الاتقان .

وقد اثبت تركيبها لاهم الاخصائيين بامراض العيون من اطبائنا الوطنيين الاكارم فاظهروا اعجابهم بها وقالوا ان قطرة القنواتي من اهم القطرات المتداولة اليوم في الاسواق واعظمها فائدة واحسنها تأثيراً . تشفي التهاب المنضمة الحادة والمزمنة النزلوية والحبيبية « التراخوما » . تدفع الاحتقان فتزيل الاحمرار والحرارة وتقطع الدمع وتصون العين من الرمد .

تخلص العين من العمش وهو ضعف البصر مع سيلان الدمع في اكثر الاوقات . تسكن الالم بسرعة فتخلص المصاب من آلامه المزعجة . يجلو العين فيصفو رونقها ويمتد بصرها ، تقتل جميع الجراثيم التي تتسلط على العين وتؤذيها فيخلص المرء من الرمد وتصلح تخريش الغبار والحشرات .

قطرة القنواتى عظيمة التأثير كبير الفائدة رخيصة الثمن لا يجاريها بحسن تأثيرها قطرة من القطرات . والخلاصة قد اصبحت قطرة القنواتى بعد التجربة صديقة العائلات ومن احتياجات البيت الضرورية التي لا يستغنى عنها .

كيفية الاستعمال : يقطر في كل عين نقطتان صباحاً ومثلهما مساء للكهول من رجال ونساء .

ويقطر للاطفال نقطة واحدة صباحاً ونقطة واحدة مساء في كل عين .

واخيراً اقول يا ايتها الوالدة المصونة لا تنسي غسل عيني ولدك بعد القدوم من الاسفار او النزهات بماء البوريك ثم تقطير قطرة واحدة من (قطرة القنواتي) في كل عين لتخلصيهما من الغبار والجراثيم التي تنتقل بواسطته ولتنقذي ولدك الحبيب من الرمد المزعج في ايام الصيف . وما توفيقي الا بالله .

دمشق : عبدالوهاب القنواتى
استاذ الكيمياء في المعهد الطبي العربي

قطرة القنواتى العجيبة : تباع في جميع الصيدليات في عموم البلاد العربية عامة واطلبوها من مستودع الادوية الفلسطيني يافا شارع بسترس. وتباع في عكاء في صيدلية درويش قبلاوي ، حيفا : صيدلية عمر ابو غزالة ، نابلس : راشد ابو غزالة ، القدس : مافرو ميخالي ، شارع الباب الحديد ، وصيدلية الحسيني وصيدلية العلمي باب العامود وصيدلية عطا الله اخوان شارع مأمن الله

يجعل من الشيخ الضعيف شابا قويا

هو حبوب الاورشيتونين

لحضرات الاطباء الافاضل

سلاما وتحية : وبعد فان هناك مرض كثير الانتشار في كل مكان، هو العنانة التناسلية ، وهو كما تعلمون ، مرض صعب المعالجة جداً ، والعلاجات الموصوفة لاجلها غالباً يكون تأثيرها موقتاً ، ما دام المريض يستعملها وماذلك الا للاقتصار في ذلك على الادوية المنبهة للمراكز العصبية ، والموسعة لاوعية القضيب على ان هذا غير كاف فلا بد اذن من الالتفات الى نقطة اخرى مهمة في معالجة هذا الداء هي ملاحظة الغدد التناسلية نفسها . وتقويتها ، وهذا لا يتم الا بتطعيم الخصية او باستعمال خلاصة هذه الغدة ، هذه هي النقطة التى يمتاز بها محضرنا المسمى اورشيتونين ORCHITONINE عن سواه من المحضرات المماثلة حيث ادخلنا في تركيبه خلاصة الخصية المكثفة والمستحضرة بطرق فنية خاصة

وهكذا اصبح محضرنا هذا مقويا خصويا كما يفهم من اسمه ORCHITONINE ومنبهاً لمركز الانتعاظ وموسع الاوعية ولاسيما أوعية القضيب . فيعيد الشباب ويقوي الرجولة ويجعل من الشيخ الضعيف شاباً قويا ، ولدينا شهادات كثيرة من معظم المستشفيات تثبت اهمية هذا العلاج الناجع

وان في كل زجاجة ورقة خاصة تشرح خواصه ، وتركيبه ، واننا على استعداد تام لارسال المساطر الكافية ، عند اول اشارة تصدر من حضراتكم

خير الكلام ما قل ودل

لقد اتفق اطباء العيون في فينا (نمسا) على ان احسن قطرة لشفاء امراض العيون هي (القطرة النمساوية) المحضرة بمعرفة الدكتور « للوربعوند » الشهير تشفي الرمد بجميع اشكاله ، تأكل الحبيبات من الاجفان ، تزيل احمرار العيون ، تمنع تساقط الدموع ، تشفي الاجفان ، وتحفظ العيون من سائر الميكروبات ، واذ قطر منها الى الاطفال تمنع عنهم حصول الرمد ، تطلب من جميع الصيدليات ، الوكيل العام في فلسطين ـ يافا

مستودع الادوية الوطني الفلسطيني

شارع بسترس رقم ـ ٢٥

يافا — يوم الخميس في ١٩ رمضان ١٣٥٥ الموافق ٣ كانون اول ١٩٣٦

صاحب الامتياز : إبراهيم الشنطي

المحرر المسئول : شوكت حماد

رقم التلفون ١١٨٧ و ١٠٧٥

الدفاع

جريدة يومية سياسية مصورة

العدد ٧٥٩ — السنة الثالثة

ادارة الدفاع : شارع اسكندر عوض — يافا

العنوان البرقي : الدفاع يافا — ص. ب. ٢٥٥

قيمة الاشتراك في فلسطين عن سنة ١٥٠ عن نصف سنة ٨٠

» » الخارج » » ٣٠٠ » » » ٩٠

فلسطين فى مجلس العموم البريطانى . وزير خارجية بولونيا والهجرة لبلادنا

البرتقال الفلسطينى وتصريح لوزير بريطانى وأقوال النواب . الحرب الاسبانية

يا ميتة الوجدان

اطلعنا ، بطريق المصادفة ، على رأي الحكومة في ميناء يافا العربي ، ورأيها في « ميناء » تل ابيب . وخرجنا من ذلك بالنتيجة التي نخرج منها دائماً ، وهي أن هذه الحكومة مسخرة لتوطيد اليهود في البلاد ، عاملة على محق العرب ، متخذة لذلك أقسى الوسائل . وهي في مسألة الميناء تنحى على اللجنة العليا حثها السابق للامة على الاستمرار في الاضراب . كأن هذه الحكومة العجيبة تريد منعنا من أبسط الاسلحة المشروعة فى كل بلد من بلاد الدنيا . ففي أميركا يضرب العمال شهوراً لخلاف بينهم وبين اصحاب الاعمال على مقدار الاجرة ، وتحديد ساعات العمل . أما هنا فقد أضربنا لان الحكومة البريطانية عملت على محقنا ، على فنائنا . أما هنا فقد أضربنا ، ونضرب ، ما دامت سياسة اورمسبي غور مستمرة في تعسفها ، تغض النظر عما تقترفه الاطماع اليهودية من جنايات ، ولا تبالي — في نفس الوقت — بالآلام التي تكاد تتكلم معربة عما ينزل بهذه الامة من جور وحيف ، وظلم طائش

حتى الاضراب ، وهو ابسط سلاح في يد الانسان العاجز ، لا تريده منا الحكومة البريطانية . بل تريد ان نظل نتحرك ، نأكل ونشرب ، والموت منا على خطوات ، ويدنا مغموسة بالعار ، ووطننا على وشك أن يصبح وطناً لغيرنا . بعد هذا يقولون لهذه الحكومة قلب ووجدان ! بعد هذا يزعمون أن لهذه الحكومة قواعد انسانية ، تسير عليها نحو الحق ! وبعد يطلبون منا أن نثق « بحسن نيات » الانكليز — وحسن نياتهم هذه قد قذفت البلاد فى بحر يعج بالمظالم ، والاحقاد ، والمفاسد

ان كل نسمة تذوى في هذه البلاد ، إنما السبب في ذوائها هذه السياسة التى تستكثر حتى الاضراب علينا

ان كل خطوة تعود بنا الى الوراء ، الى الهزيمة ، الى الجلاء — انما السبب فيها هذه السياسة التي تجعل عمال اميركا أحق منا بسلاح الضعفاء

ان كل شبر يتخلى العرب عنه في هذه البلاد المقدسة — انما بائعه ، وناقله ، هو الحكومة البريطانية التي جعلت من التشريع أداة تبطش بعرب هذه البلاد

وان كل مهاجر ، غريب ، اجنبي ، يهودي ، ينزل هذه البلاد ليحل محل العربي ، الاصيل فيها — انما بريطانيا العظمى هي التي أتت به لتتم المؤامرة الاستعمارية ، بل لتتم أفظع المؤامرات الاستعمارية ، في التاريخ

هذا حظنا من بريطانيا . هذا نصيبنا في دولة الانتداب الشرس بقتال شعباً بريئاً ، كريماً ، أحسن به ظناً ، فاذا الجزاء الذي لاقاه : إذلال ، وسحق ، وإجلاء . تعال يا سيدي « الحسين » ، تعال انظر حليفتك كيف تبشم فى الذين مهدوا لها سبيل الاستيلاء على هذه البلاد . تعال اسمع ما تقوله حليفتك عن تفسير الانتداب ، والمرمى الذي تنشده من ذلك التفسير . تعال اسأل عن حالنا قبل مجيء هذه الحليفة ، وعن حالنا عندما جاءت — تعال ارى هل تفضل الحياة ، أم يقشعر بدنك فلا تطيق نهوضاً من ضجعتك الابدية . لقد كانت خدعة العرب لا ينسونها

هذا حكم الجلاد لا يصبر عليه . أين النسبة التي كانت بيننا وبين اليهود عند الاحتلال ؟ أين مئات ألوف الدونمات التى اقتطعها اليهود منا ، مسلحين بالتشريع الذي سخرته سياسة استعمارية خالصة ؟ ثم أين المستقبل الذي يستطيع العربي أن يرقد جفنه عليه ، غير خائف من فناء ، أو جلاء ؟ هذا حكم لو بسط يده على همج لزوج ، لفضلوا عليه الموت ألف مرة . ثم يطلب منا — منا العرب الذين يعتزون بتاريخهم ، ويفاخرون بجنسهم ، ويكبرون بقوميتهم — يطلب منا أن لا نضرب ، وأن لا تدعو الهيئات الوطنية للاستمرار على الاضراب ! أقصى غاية الظلم . والعرب إذا استمعوا لهذا المطلب ، كانوا آخر شعوب الارض غضباً للكرامة ، والحق والحياة

ثم في سبيل من هذه النصيحة ، يا هذه الحكومة « العادلة » (الرحيمة) ؟ قولي ، أليس ذلك فى سبيل اليهود ؟ اليهود الذين أتيت بهم لتجعلي من هذه البلاد قطعة من جهنم الآخرة دائمة الثوران ، دائمة الغضب ، دائمة الاحتراق ؟ عن اليهود ، او عن مصالحك الاستعمارية ، ماشئت دافعي ، وارتكبي كل خطيئة . لكن عربية فلسطين التي صمدت لحملات الصليبيين الاوروبيين . التى صمدت لطوفان المغول . التي صمدت لموجة نابليون — سوف تبقى على الدهر وانما تكون بريطانيا مدانة امام التاريخ لانها كانت السبب في الوف من الضحايا . وكانت السبب فى أهوال طافت على هذه البلاد بالشر ، والفتك ، والظلم والنكبات . وانما بريطانيا ستكون مسئولة امام ملايين العرب والمسلمين عن سياسة تودع عنها همج الاسبان حين استعمروا أميركا : راحوا يقترفون كل إثم ونقيصة مع هنودها الحمر

ففى آخر لحظة ، يا بريطانيا ، ثوري على شهوتك هذه ، وانعشي حياة وجدانك !

ابراهيم

مثل فظائع القرون الوسطى

لندن — وافق ١٨٢ عضواً في مجلس العموم مقابل ٨٨ على منع تصدير الاسلحة والمواد التي تستعمل فى القتال للفريقين المتحاربين فى اسبانيا . وقد وصف أحد النواب الذين زاروا مدريد مؤخراً أهوال القتال فقال عنها انها « مثل فظائع القرون الوسطى » وأن كلا المتحاربين يتلقون مساعدات كبيرة من دول اجنبية . وكانت الموافقة فى الساعة الثانية صباحاً

وتكلم المستر إيدن طالباً من لجنة عدم التدخل فى النزاع الاسباني دعوة الدول بشدة الى عدم ارسال متطوعين يجعلون الموقف الدولي فى خطر . وستقدم لجنة الحياد خطة وضعتها للثوار والحكوميين معاً . ولم تقترع البرتغال في الاجتماع

سير القتال

فى ميدان مدريد

مدريد — قام جنود الحكومة بهجوم في جنوب مدريد . ويدعي الفريقان الانتصارات . ووقعت غارة جوية على العاصمة تعرض لاخطارها اثنان من أعضاء مجلس العموم البريطاني و قول الجنرال فرانكو ان حكومة نيكاراغوا اعترفت بحكومته . ووقعت غارات جوية عنيفة على مدريد . ودار قتال شديد في حي الجامعة

مجلس النواب

يقر قانون التحكيم الاجباري

باريس — وافق مجلس النواب على اقتراح الحكومة فيما يختص بالتحكيم الاجباري في مسائل العمال . ولم يخالف ذلك غير الشيوعيين

حافظ عفيفى

سفيراً لمصر بلندن

القاهرة — تعين حافظ عفيفي باشا سفيراً لمصر في لندن . وقد كان سفيراً لها منذ سنة ١٩٣٠ — ١٩٣٤ وكان مفاوضاً في الوفد الذي سافر الى لندن وعقد المعاهدة .

الاتفاقية السرية

بين ايطاليا واليابان

روما — تأخر نشر الاتفاقية المعقودة بين ايطاليا واليابان . ولم يذع الى الآن اعتراف الحكومة الايطالية بمنشوكو

لهذا نستميت

مقررات تدل على الغباوة والخبث

نطلع القراء فيما يلى على مقررات الجمعية الصهيونية التي يرأسها جابوتنسكي . فقد عقدت هذه الجمعية مؤتمراً في فينا دام عشرة أيام . واذاعت مقرراته التى يرى فيها العرب سبباً آخر لاستماتتهم فى الدفاع عن بلادهم استماتة يركبون في سبيلها كل هول . وفيما يلى تلك المقررات الدالة على الخبث ، والغباوة ، والوهم :

١ — تأليف لجنة مالية لتنفيذ مشروع العشر سنوات الذي وضعه جابوتنسكي « لاحتلال » فلسطين في خلالها .

٢ — ان الحكومة المنتدبة تسلك في السنوات الاخيرة في فلسطين سياسة لا صهيونية تعارض الانتداب وهي المسئولة بصورة مباشرة عن الاضطرابات الاخيرة في فلسطين وعن شكلها وزمنها .

٣ — ان السياسة التى تسلكها حكومة فلسطين تظهر قضية هذه البلاد وكأنها قضية استعمارية تخص بريطانيا وحدها

٤ — ثقة الشعب اليهودي بحكومة الانتداب اصبحت مزعزعة بصورة فظيعة لان سياستها في فلسطين تثير يأساً فى قلوب جماهير اليهود الذين يرون فلسطين املهم الوحيد ، هذه السياسة تنزع القوات الانشائية من اليهود وتهزم آمالهم الاخيرة فينشأ عن ذلك وجود قوة تثير الرغبات الهدامة في نفوس الشباب اليهود

٥ — ان اليهود لا ينكرون ما قامت به الحكومة البريطانية من اعمال ، الا ان هذه الحكومة قد أغفلت الواجب الرئيسي الذي هو جعل قضية فلسطين اليهودية قضية دولية . ويريد الشعب اليهودي من امم العالم ان يفهموا وجهة نظره ويساعدوه في مشروعه الانساني لانقاذ ملايين اليهود من الاخطار التي تهددهم فى الخارج وانشاء مملكة يهودية مستقلة تعصم اليهود من هذه المظالم

٦ — سيسعى المؤتمر الى اقناع دول الشرق القريب بعدالة قضية اليهود وضرورة مناصرتهم الوصول الى حقهم

٧ — درس المؤتمر امر اللجنة الملكية ، وسوف لا يذيع قراراته عنها لكنه يعلن انه لا يمكن منح اللجنة الملكية صلاحية اعطاء الكلمة الاخيرة فى قضية فلسطين لان قضيتها يجب ان تعرض على لجنة دولية .

٨ — يرى المؤتمر الصهيوني أنه اذا تقدم احد باقتراح التساهل مع العرب ومنحهم حقوقاً سياسية فى فلسطين فان هذا يعتبر خيانة للشعب اليهودي اجمع وليس من حق الخائن ان يقف ممثلا الشعب اليهودي امام اية هيئة كانت .

انباء فرنسا

هل يستقيل المسيو بلوم

باريس — صادق البرلمان على مشروع قانون التحكيم الاجباري بين اصحاب العمل والعمال . ورفض مجلس الشيوخ اقتراحاً يختص بقانون الصحافة الجديد . وستجري يوم الجمعة مناقشات هامة في السياسة الخارجية التى تتبعها فرنسا فى هذا الظرف وقد حمل الشيوعيون اليوم حملات شديدة على سياسة الحكومة ، ومزجوا اصواتهم باصوات الاحزاب الاخرى . وقد وقعت اليوم مناوشة بين اعضاء البرلمان عند بحث ميزانية الشؤون الخارجية ، وقد بدأت صحف باريس تلوح باستقالة المسيو بلوم ، قائلة انه اذا صوت الاشتراكيون ضد الحكومة في مناقشات يوم الجمعة المقبل التي ستدور عن سياسة فرنسا الخارجية ، فان المسيو بلوم يستقيل حتماً رغم استناده الى اكثرية في مجلس الشيوخ .

فرنسا وبريطانيا ازاء المانيا

لندن — قدم سفير فرنسا في برلين اليوم الى الحكومة الألمانية مذكرة يحتج فيها باسم حكومته على نقض المانيا ، النصوص المختصة بالانهر المذكورة في معاهدة فرسايل ، كما ان السفير البريطاني قدم مذكرة بالموضوع نفسه . وهي لا تخرج عن نص تصريحات المستر ايدن ، التي كان ذكر فيها وقتئذ ان بريطانيا تأسف لنقض المانيا العهود ، وان عملا كهذا يعرقل سير العلاقات الحسنة بين الدول

أنباء العراق

منع اسرة الفقيد من دخول العراق

بيروت بالتلفون — لمراسل الدفاع الخاص : سافرت صباح اليوم بالطيارة « الموفقة » الى بغداد حرم المرحوم جعفر باشا العسكري ونجلها الصغير وعمره ٨ سنوات ولما وصلت الطيارة الى مطار العراق لم تسمح لها السلطة بالنزول الى بغداد وأبقتها في المطار مع نجلها تحت حراسة البوليس الى ان يأزف موعد عودة الطيارة الى مصر

الثورة الاسبانية

لندن — لم يسفر الهجوم والهجوم المعاكس الذي قام به الحكوميون والثوار اليوم عن نتيجة . وقد قامت ٩ طائرات ثورية بالقاء القنابل على مدريد فأوقعت فيها اضراراً جسيمة . ويقال ان الحكومة الاسبانية تلقت مجدداً ٩٠ طائرة حربية من روسيا وجهات اخرى

وتقول الصحف الالمانية ان اتفاقية عقدت بين رئيس الحكومة الاسبانية فى بلنسية وسفير روسيا فيها ، تعهدت حكومة موسكو بمقتضاها بتموين المليشيا الحمراء بكل ما تحتاج اليه من اسلحة وطائرات ودبابات وذخائر

وتفيد انباء لندن ان مجلس العموم البريطاني صادق بسرعة على مشروع القانون القاضي بمنع ارسال اسلحة وذخائر على بواخر بريطانية الى الفريقين المتحاربين ، وسيصادق مجلس اللوردات على هذا المشروع بعد ان يقدم اليه

وقد تناول المستر ايدن في خطبة له امس قضية المتطوعين الاجانب فقال ان ممثلي بريطانيا في لجنة عدم التدخل سيقترحون منع هذا الامر ويعلنون ان هناك ما تخشاه بريطانيا من تدخل بعض الدول الداخلة في اتفاق لجنة عدم التدخل ، لنقلها اسلحة وذخيرة بسفنها الخاصة

الضحايا بالالوف

بورغوس — تقدر قيادة الثوار ان خسائر قوات الحكومة التي تدافع عن مدريد بلغت ٢٠ الف قتيل وجريح

التفاهم بين ايطاليا واليابان

روما — استقبل الكونت شيانو وزير الخارجية الايطالية سفير اليابان فابلغه قرار حكومته بالغاء سفارتها في اديس ابابا ، وانشاء قنصلية عامة طالباً من الحكومة الايطالية الموافقة على هذا القرار . وقد اعربت الصحف عن ارتياحها لهذا الاعتراف من دولة كبيرة لها مكانتها في الكيان الدولي

الدول تحاصر سواحل اسبانيا

لندن — تم الاتفاق بين ممثلي جميع الدول الداخلة فى لجنة عدم التدخل فى شئون اسبانيا ، على حصر السواحل الاسبانية ومراقبتها

الصين والاتفاق الالماني الياباني

لندن — قدم سفير الصين الى وزارة الخارجية البريطانية مذكرة يعلمها فيها ان الصين لا تنظر بعين الارتياح الى الاتفاق الالماني الياباني

اقتراح لوزير خارجية فرنسا

لندن — من الممكن ان تتوسط بريطانيا وفرنسا لعقد هدنة بين الفريقين المتحاربين فى اسبانيا . فالمفهوم ان المسيو دلبوس اقترح وضع برنامج تلقاه المستر ايدن بسرور تام ، على ان يسار فيه على مرحلتين الاولى ان تقوم فرنسا وبريطانيا من الدول الاخرى عدم ارسال اسلحة وذخائر الى الفريقين المتحاربين والثانية عدم ارسال متطوعين اليهما ، فاذا توصلت الدول المتفاوضة الى نتيجة حسنة ، يطلب من الحكومة الاسبانية والثوار وقف الحرب . وما زال التشاور مستمراً بين الدولتين بشأن هذا الاقتراح

١ – حادث تل ابيب والعبد كستيرو
٢ – بنادق البوليس الاضافي اليهودي

العبد كستيرو

كل شيء يمحى اثره بمرور الزمن حاشا الجناية ، فانها تظل بادية الاثر حتى بعد ان يأخذ العدل مجراه ، فكيف به اذا التوى ومال ؟

وامامنا حادثة تل ابيب الاخيرة التي وقعت بعد ان هدأت الحالة في البلاد. فكنا فيها ماثلين حيال اعتداء فظيع ، لا تتجلى فيه الكراهية فقط ، وانما يتبدى فيه الانحطاط الخلقي والتدني النفسي ، فان الاعتداء على اناس آمنين ، لم يحسبوا حساباً للطوارىء ، سرحوا يبتغون الرزق حلالا ، بعد ان كانت هناك هدنة قاهرة بينهم وبين خصومهم ، انما هو اعتداء مشين ، ما كان ليشرف صاحبه ، وانما بالعكس ، يدل دلالة اكيدة على انه من احط البشر خلقاً ونفسية ، وانه يمثل الغدر والخيانة ادق واصح تمثيل

هذه الحادثة الى اين وصل التحقيق فيها ، وماذا كانت نتائجه ، وعلامهم يستترون وراء طيات الزمن ، حتى اذا مر ، تناسى القوم المعتدى عليهم ، امرها واسلموا امرهم الى الله ، من ظلم الحاكم للمحكوم ، ظلماً يتجلى فيه التعمد والتقصد والنكاية ؟

اذا كانت السلطات لا ترى توضيح ما غمض على عرب فلسطين من مجرى هذه الحادثة وذيولها ونتيجة التحقيق فيها ، فجدير بنا ان نفضح عنها هذه المخازي التي ينظر اليها العرب في كثير من المقت والبغض ، فنقول ان هذه القضية قد أكل الدهر عليها وشرب ، فباتت في خبر كان ، ولماذا ؟ لان الفاعلين يهود ..

وأمامنا أيضاً حادثة العبد كستيرو ، التي لم يمر عليها طويل زمن بعد ليتناساها الناس ويغفلوا امرها ، فكأنها لم تكن ... ولقد كان لهذه الحادثة وقعها الاليم في النفوس ، لذا كان الناس ينتظرون جريان العدل في مجراه ، فيقوم المحققون بواجبهم ليكتشفوا الجاني الاثيم ، فينال جزاء ما ارتكبت يداه ، وكان ان اوقف العبد كستيرو ، اثر اطلاق الرصاص على الطفل ، بعد ان رجحت التهمة عليه فقلنا اننا متحاملون ... وها ان الحكومة تنشط الى توقيف المعتدي لتنزل به عقاباً تكون فيه عبرة رادعة لغيره ، فعلام التحامل اذن ؟

وما مر امد وجيز حتى رأينا العبد كستيرو ، مطلق السراح حراً ، وحتى رأيناه يعود الى مزاولة عمله السابق في سلك البوليس . وهذا لا يعني الا ان التهمة نفيت عنه ، وانه بريء مما اتهم به . وما كان لنا أن نرمي الى التحامل فيما نكتب لنعترض على اطلاق سراح المتهم ، ولكن هل لنا ان نسأل السلطات عما استندت اليه في اطلاق سراحه ، وهل جدت في اثر المعتدي على الطفل فعرفته واوقفته سجيناً ؟ اذا لم يكن لا هذا ولا ذاك ، فكيف يجوز ان تمر هذه الحادثة من دون ان تظهر لها نتيجة ؟

ام ان شفاء الطفل هو الذي مهد السبيل للسلطات لان تسبل الستار على هذه المأساة ؟؟

ان جرماً يرتكبه عربي غير موال للسلطات ، لا يعامل بمثل هذه التؤدة وهذا العطف ، ولكن هل يعرف العدل موالاة او خصومة ؟

اننا نطالب بكل قوانا بالعدل يأخذ مجراه في هذه الحادثة ، فيظهر المعتدي الاثيم لينال ما يستحق من عقاب

ليس إلا !

بنادق البوليس اليهودي الاضافي

وما عساها تنفع الشكوى ، أو يفيد التذمر اذا كان الحاكم الذي يسيطر عليك بقوته وجبروته ، هو الذي يرى حسناً ما ليس بالحسن ، ويرى عدلاً ، يجمع البشر على انه ظلم ما بعده ظلم ؟

ولسنا نريد ان نعود الى الماضي ، لنبحث مسألة البوليس الاضافي اليهودي الذي سلحته الحكومة بحجة دفاعه عن المستعمرات اليهودية ، وانما نبحث هنا مسألة السلاح الذي كان استلمه هذا البوليس من الحكومة التي لا تتطلع إلا الى ناحية واحدة فقط ، لتجري أحكامها مشفوعة بالاهواء والميول غير المنفقة والقانون . فأين هو هذا السلاح ، وهل أعيد اليها بعد ان سكنت الحالة في البلاد؟

لقد ترامى الينا ان البوليس اليهودي الاضافي الذي سرح من هذا السلك بقي محتفظاً ببنادقه التي كانت اعطيت اليه لقاء كفالة قدمها متعهداً بدفع ١٥ جنيهاً اذا هو رفض اعادتها الى الحكومة . فهل هذا صحيح ؟ ولكن لماذا لا يكون صحيحاً ، أليس هذا البوليس يهوديا ؟ واذن يجب ان يكون فوق القانون . . .

كانت السلطات تتخوف من هجوم الثوار على المستعمرات اليهودية في غضون الاضطرابات ، فلجأت الى هذا التدبير ، بان سلحت فريقاً من اليهود وأسمتهم بالبوليس الاضافي . وقد يجوز ان تكون الحكومة على حق في اتخاذها هذا التدبير ، صيانة للامن الذي تنفق في سبيله الملايين من الجنيهات . . . يوم كانت الاضطرابات تسود البلاد ، وعهد كانت قواتها ضئيلة ، اما اليوم وقد افعمت بالجند الذي لم يغادر منه فلسطين إلا العدد الضئيل ، فما هو عذرها في ابقاء البوليس الاضافي (تحت الطلب) وما هو عذرها في ابقاء سلاحه في يده مقابل كفالة ، نعتقد ان اليهود يدفعون اضعاف اضعافها ليحصلوا على مثل هذا السلاح؟

لا جواب سوى ان السلطات تريد ذلك ، ولكن عندما يرى المحكوم بالاكراه ان الحاكم الذي يسيطر عليه بقوته وجبروته ، هو الذي يرى هذا الرأي ، فما عليه إلا ان يحذر

وما عليه إلا ان يكون شديد الحذر !

دراسة صحيحة ونقد رائع

تقرير هام

عن مدرسة خضوري الزراعية بطولكرم

قدمت جمعية المهندسين الزراعيين التقرير التالي الهام عن مدرسة طولكرم الزراعية بعد دراسة حرة طويلة للموضوع :

فخامة المندوب السامي : لقد قامت ضجة كبيرة حول سوء حالة مدرسة قادوري الزراعية تناول البحث فيها كل جرائد البلاد وبعض من الهيئات السياسية الرسمية واشارت جميعها بلزوم اصلاح اداري ودراسي لهذه المدرسة ولكن للاسف ذهبت صيحات البلاد سدى وكانت آخر ظاهرة من مظاهر السخط وعدم الرضاء عن حالة المدرسة صادرة من ابناء المدرسة انفسهم فلقد اضربوا احتجاجا على سوء الادارة وعقم منهاج التدريس ومن أحق منهم بابداء لرأي والمطالبة باصلاح ما يتلقونه فيها من العلوم التي ستكون وستلعب دوراً هاما في مستقبلهم سواء أكان ذلك في السلك الحكومي او في الحقل الوطني الحر ولذلك جئنا بهذا التقرير الموجز الوافي نقدمه بكل اخلاص لا نبتغي من وراء ذلك إلا خدمة المدرسة وطلابها والبلاد خدمة صادقة حرة

نظام المدرسة الاساسي لقد كان في المدرسة عند افتتاحها قسمان

(١) ابتدائي ومدة دراسته سنة واحدة (٢) ثانوي ومدته ثلاث سنوات وكانت المؤهلات المطلوبة لقبول طلبة القسم الاول انتهاءهم من المدرسة الابتدائية ، إما طلبة القسم الثاني فكان يطلب منهم اتمام مدرسة ثانوية وكان في المدرسة وقتئذ هيئة تدريسية مقدارها اثنا عشر استاذا منهم سبعة محاضرون زائرون وخمسة دائمون وبقي هذا النظام معمولا به سنة واحدة الغي على اثرها القسم الاول وانقصت المدة الدراسية في القسم الثاني من ثلاث سنين الى سنتين وانقص عدد الاساتذة فاصبح اثنين محاضرين واربعة دائمين .

مساوىء النظام الحالى

١ – حرمان القرويين من ذوي التعليم الابتدائي من الاستفادة

المدرسة على اثر الغاء القسم الاول مع ان الهدف الرئيسي الذي من اجله اسست المدرسة هو نفع القرويين قبل اي انسان آخر

٢ – البرنامج الحالي للمدرسة ضخم يتطلب تدريسه بصورة مستوفاة اكثر من سنتين فتقصير مدة الدراسة معناه اختصار في التعليم وهذا مما يدعو الى تطبيق البرنامج بصورة سطحية ، وهذا ينتج عنه ايضا ما يلي :

أ) اختصار في الدروس العلمية وهذا جعلها غير مستوفاة البحث للخريج الكامل

ب) اختصار في التمرينات العملية وهذا جعل الخريجين عديمي الاعتماد على معلوماتهم النظرية والفنية

ج) عدم ثقتهم بمعلوماتهم الفنية ادى بهم الى طرق باب الوظائف الحكومية واهمال الاعمال الحرة مع ان الهدف الرئيسي الذي يجب ان تتوخاه المدرسة هو تخريج مثال الفلاح النشيط العصري

المعتمد على نفسه ولهذه المساوىء اهمية كبيرة لانها تؤثر تأثيراً سيئاً في نهضة الفلاح وتحول دون تحقيق الغرض الرئيسي لهذه المؤسسة التي كان يجب ان تكون معهدا زراعيا علميا عمليا ووسطا يستفيد منه الفلاح العربي فائدة كبرى ، ولكنه للاسف اذ وضعيتها الحاضرة بعدت الشقة بينه وبين الفلاح فاصبحت معهداً لتخريج طالبي الوظائف الحكومية لا تستفيد منهم الحكومة كثيرا ولا تنتفع منهم البلاد

قلة الهيئة التدريسية

ان قلة عدد الاساتذة تلعب دورا كبيرا جدا في متانة الدروس التي يتلقاها الطلبة لانه لا يعقل ان يجيد استاذ التدريس اكثر من فرعين شديدي الاتصال ببعضهما بينما نرى ان بعض الاساتذة يدرس حاليا اكثر من اربعة مواضيع بعيدة كل البعد عن بعضها

٤ الهيئة الادارية

برهنت الهيئة الادارية عن ضعف شديد من الوجهة الادارية والفنية ولا ادل على ذلك من تكرار اضراب الطلبة عن تلقي دروسهم ، ومما لا يحتاج الى دليل هو ان الطلبة لو كانوا راضين عن مديرهم وعن حالة مدرستهم فليس هناك ما يدعو لاضرابهم ، والمدير قد يكون ذا شخصية محترمة مستقيمة ولكن الذي يتطلب اليوم من مدير مدرسة قادوري هو ما يلي :

(أ) – يجب ان يكون المدير عربياً اذ ان تعيين مدير يهودي لمدرسة قادوري الزراعية اليهودية بجبل طابور مع عدم مقابلته بالمثل في مدرسة قادوري الزراعية العربية بطولكرم اهانة للعرب خصوصاً اذا علمنا ان في البلاد عدداً كبيراً من الفنيين الزراعيين العرب خريجي ارقى مدارس اميركا واوروبا

(ب) يلزم ان يكون المدير حائزا على درجة عالية جامعية محترمة تتناسب مع وقار هذه المؤسسة الفنية

(ج) – يجب ان يكون ذا خبرة فنية باحوال البلاد الزراعية .

(أ) يجب ان يكون المدير حسن الادارة الفنية والرسمية حتى يستطيع تحقيق نجاح التجارب العلمية الصحيحة ولو اردنا ان نبحث في كل هذه النقاط واحدة واحدة لوجدنا ان مدير المدرسة الحالي مع احترامنا العميق لشخصه ليس خريج جامعة علمية زراعية ولا يحمل اي شهادة فنية زراعية ما وقد يكون ذا خبرة عملية فقط الا ان هذا لا يكفي في مدرسة فيها نظريات الفن الحديث وتجري فيها تجارب علمية بالمعنى الصحيح ، والمعروف ان التطبيق العملي لا يكفي بل يجب ان يشفع بالدراسات العلمية والفنية الصحيحة ومن لم يكن ذا خبرة دراسية علمية لا يمكنه ان يقوم او يناظر على تجارب علمية صحيحة

طرق الاصلاح

اما طرق الاصلاح فكثيرة وذات

(البقية على الصفحة السابعة)

مذكرة انكليزية

الى الوزارة العراقية الجديدة

أم صاحب الايام الدمشقية عاصمة للعراق بعد الانقلاب الوزاري الذي وقع فيها بأمد وجيز ، وعقد فصولا عدة في اسباب هذا الانقلاب ونتائجه

ولقد لفت الانظار في عدد الايام الاخير نبأ تلقونى عن بغداد يقول ان السفير البريطاني فيها قدم الى السيد حكمت سليمان رئيس الوزارة العراقية اسئلة طلب الجواب عليها رسميا

اما الاسئلة فهذه هي :

١) ماهي الاسباب التي حملت رجال الوزارة الحاضرة على اقالة الوزارة السابقة

٢) لماذا لم يتبع رجال الوزارة الحاضرة طريقة دستورية في اسقاط الوزارة السابقة

٣) لماذا تدخل الجيش في السياسة وأقال رجال الحكم السابق

٤) ماهو موقف الحكومة ازاء الاقليات

٥) ماهو موقف الحكومة الجديدة من المعاهدة الانكليزية العراقية

٦) ماهي اسباب قتل جعفر باشا العسكري وزير الدفاع السابق

٧) من هو القاتل وما نوع العقاب الذي عوقب به

وعقدت الوزارة اجتماعات كثيرة لبحث هذه الاسئلة وللاتفاق على الخطة التي يجب ان تسير عليها.

الاسكندرونة وانطاكية

موقف فرنسا المشرف

من سوريا

لندن – تقول المصادر الفرنسوية في لندن ان الحكومة الفرنسوية اقترحت ان تعرض على مجلس عصبة الامم الذي يعقد في يناير القادم مسألة منح الاستقلال لسنجق اسكندرونه وانطاكية الواقع شمال سوريا الشرقي وهو قسم من البلاد المشمولة بالانتداب الفرنسوي

وأكدت هذه المصادر ما بين تركيا وفرنسا من العلاقات الطيبة ، ولكنها اوضحت ان فرنسا لا تملك حق تلبية رغبات تركيا واعطاء هذه الاراضي استقلالا خاصا بها كالذي اعطي اخيراً الى سوريا ولبنان . فالانتداب الذي ائتمنت فرنسا عليه يشترط سلامة الاراضي . والمعاهدة الفرنسوية انما عقدت وامضيت على هذا الاساس

اما سكان المنطقة فيبلغون مئتين وعشرة الاف نسمة . ومنهم ٣٨ في المئة اتراك و ٢٨ علويون وعشرون مسيحيون وعشرة عرب وثلاثة في المئة مختلفون . وهكذا يكون الاتراك اقوى اقلية . لكنهم على كل حال (اقلية)

وفوق ذلك منذ ١٩٣١ ما زالت هذه الاقلية متمتعة بحكم خاص ولا سيما في ما يتعلق بالتعليم واستعمال اللغة التركية . فالحكومة الفرنسوية مستعدة للنظر في كل الوسائل العملية الممكن بواسطتها ان تزاد الضمانات لسكان الاتراك لكنها تعد عصبة الامم وحدها صالحة للفصل في طلب الاتراك

ولا يبرح من الذهن ان الحكومة التركية اثارت مثل هذه الاعتراضات عينها في شأن مدينة الموصل عند عقد المعاهدة الانكليزية العراقية . لكن بريطانيا فازت في النهاية بابقاء الامور على حالها

مزارعو الخليل

وموقف بنك بركليس منهم

هذه المصارف الاجنبية ، كانت وستبقى ، ما دام الحكم الحالي باقيا ، مصيبة على الفلاح الساذج الذي لا يفقه من المعاملات المصرفية شيئاً ، فيغمر بأنظمتها من صحيحة وغير صحيحة ، ويقاد بطبيعة الحال الى عاقبة كثيراً ما تكون مؤلمة . انما هي حقيقة لا سبيل الى ردها . فقد رأينا من اعمال المصارف الاجنبية منذ أسست في البلاد ، ما يؤيد قولنا هذا كل التأييد .

على اننا لسنا في حاجة الى الاتيان بأدلة تثبت صحة ما ذهبنا اليه ، عن اعمال الماضي . وأمامنا دليل جديد واضح بين كالشمس ، يعزز شكوانا كل التعزيز . فقد ترامى الينا ان احد المصارف الاجنبية في الخليل احجم عن اقراض شطر غير يسير من فلاحيها الذين كانوا ينتظرون اقراضهم المال في الوقت المحدد الذي كانوا يستقرضون فيه من المصرف في السنوات السابقة .

ولقد ذهبت الشائعات في بواعث هذا الاحجام بواعث شتى ، ومما قيل في هذا الصدد ، ان المصرف رفض اقراض الفلاحين لانهم قاطعوا اللجنة الملكية . . ولكننا رغم اعتقادنا ان نيات كل ما هو غير عربي نحو العربي ليست بالنيات الحسنة ، وان خصوم العرب لا يتورعون عن الحاق الاذى بهم في الفرص السانحة ، فاننا لسنا في وسعنا ان نصدق هذا الذي يشاع عن سبب الاقراض ، لان تصديقنا اياه لا يعني الا ان حرباً اعلنت بين المصرف والفلاحين ، بل بين المصرف وزبائنه شديدي الصلة به بالمعاملات المختلفة

وكيف كان الامر فانها فرصة سانحة تهيب بنا الى لفت انظار المواطنين ، الى المصارف الاجنبية والى طراز معاملاتها ، عندما ترسخ اقدامها في البلاد ، ويعلق الفلاح بالشيء الممتد اليه ، فاذا بالهزال يتسلط عليه ، بعد ان تتوارى خيرات ارضه ، تستولي عليها المصارف ، بواسطة المعاملات الشاذة ، وبطريقة التحبير والتحكم ، كما رأيناه في حادثة فلاحي الخليل والمصرف القائم فيها ...

واذا نحن لم نأخذ بالشائعة التي ذاعت عن اسباب عدم اقراض الفلاحين ، فلا يعني هذا ان ليس هناك من سبب . وانما نود ان نقول في كثير من الصراحة ، ان هناك اسباباً وجيهة ، قد تكون على جانب عظيم من الخطورة ، وقد تكون لها علاقتها الوثقى وصلتها الاكيدة ، بالديون التي يرزح الفلاح تحتها ، وقد يكون المصرف نزاعاً الى ان ينتفع من الفلاح باكثر مما انتفع من الفائدة البسيطة ثم من الفائدة المركبة ، سبب شقاء الفلاح ومصيبته التي لا تحتمل !

ان في البلاد مصارف ومؤسسات اهلية تستطيع ان تقوم بما تقوم به المصارف الاجنبية ، بل انها تستطيع ان تسدي للفلاح العربي يداً ، ترى المصارف الاجنبية من الغبن عليها ان تجنح اليها هذه اليد فتسديها كريمة سخية ، ذلك لانها لم تؤسس الا لاستلاب خيرات الفلاح والاجر ، والا لامتصاص دمهم ، وبخاصة في غمرة الاعمال المحتدمة ، وعند الحاجة الى المال ، كما رأينا في حادثة الخليل . .

هذه كلمتنا نبسطها في كثير من الجلاء والاخلاص ولعلها تلقى في اوساط المزارعين اذاناً صاغية ، فيتدبرون امرهم بالتجوء الى المؤسسات الوطنية والمصارف الاهلية التي اثبتت كفاءتها واقتدارها ، كما انها ابرزت من التساهل في التعامل والاهلين ، ما يشجعهم على التعامل واياها ولعلهم لا يتوانون .

مسألة فلسطين

امام لجنة الانتدابات

لندن – قال المستر ارمسبي غور في مجلس العموم رداً على المستر ماندر ان مدى استعداد الحكومة البريطانية لان تقدم معلومات الى لجنة الانتدابات في اجتماعها غير العادي لا بد من ان يتوقف على سرعة وصول تقرير لجنة فلسطين الملكية الى الحكومة البريطانية لتقوم بدرسه . ثم ذكر الوزير ان في ٢٦ سبتمبر ابلغ المستر ايدن مجلس عصبة الامم ان الحكومة البريطانية يسرها ان تقدم الى لجنة الانتدابات صوراً من تقرير اللجنة الملكية في اقرب ما يمكن من الوقت

اعلان

صادر من دائرة اجراء نابلس

دوسيه ٨٢١ — ٣٥

عقد : ١٤٢

تاريخ ٤ — ٩ — ٣٥

موقع : ارض اللوح

جنس : ارض ميري ملسا

مساحة : ٢٢ دونم و ٥٠٠ متر

مقدار الحصص المحجوزة : ١٤ حصة من اصل ١٩٢ حصة

حدود : جدار البلد وخراب وخراب وطريق

ملاحظات وقع اليوم محدودة لآن شرقا عبد الحميد محمد محسن ومحمد عثمان ابو حجله وغربا محمد محمود محمد والشيخ علي الكايد شمالا محمد محمود ومحمد ابو غمره جنوبا حسن رزق الله ويوسف الموسى العيسى ويوسف عثمان ابو حجله ومساحتها ٤٠٠ دونم تقريبا وتقدر قيمة الحصص المحجوزة بمبلغ ٣ج ف

بناء على القرار المعطى من جانب رياسة وضع بالمزاد العلني الحصص المدين تقديرها واوصافها اعلاه خاصة المحكوم عليه محمد عبدالله الظاهر من كفر ثلث المحجوزة هذه الحصص لقاء ما يطلب منه المحكوم له يوسف افندي العثمان ابو حجله من دير استيا بمبلغ قدره ٨ جنيهات و ٧٠٠ مل فلسطيني والفائدة القانونية من تاريخ ١٣ – ٧ – ٣٥ ومصاريف ورسوم المحاكم والاجراء فعلى من يرغب شراء الحصص المذكورة عليه مراجعة دائرة اجراء نابلس والدلال أمين أحمد دنابس مستصحبا التأمينات القانونية بخلال ثلاثين يوما على ان يكون ابتداء المدة المذكورة بعد اسبوع من تاريخ نشر هذا الاعلان بالجريدة لذلك صار نشره

٢٨ – ١١ – ٣٦

مأمور اجراء نابلس

صفوة ما يحمله بريد الشرق والغرب

هل اقتربت الساعة؟

برشلونة تصبح (موسكو البحر الابيض)

تغرقها السفن الروسية بالاسلحة والذخائر

ايطاليا والمانيا ستساعدان فرانكو مساعدة عسكرية

تلقت « الديلي ميل » من مارسليها الرسالة البرقية التالية ، وهي من مكاتب خاص كان لها في برشلونة ، عاصمة ولاية قطالونيا الاسبانية التي ما تزال في ايدي الحمر :

أول رسالة تنجو من المراقبة

وصلت في هذه اللحظة الى مارسيليا من برشلونة التي اصبحت وهي (موسكو البحر الابيض المتوسط) ، وبعد شهرين امضيتهما في درس الحكم الفوضوي السائد في قطالونيا ، استطيع ان اقص عليكم قصة ما صنعته روسيا بها ، في هذه الرسالة الاولى التي لا رقيب عليها من ادارة البرق

لقد استولت روسيا ، بواسطة وكلائها الفوضويين على جميع الصناعات القائمة في برشلونة ، لا بل وعلى المؤسسات الأدبية ايضاً ، مثل المدارس ودور السينما والمسارح ، وجعلت من المدينة دائرة سوفياتية هائلة أعدتها لانقاذ الشيوعية الحمراء في اسبانيا

مقادير هائلة من الاسلحة والجنود

في نظام ، تصل الى الموانيء العديدة على ساحل قطالونيا ، السفن الروسية ، وهي تحمل المقادير الهائلة من الطيارات والمدافع والبنادق والذخائر ، كما تحمل الالوف المؤلفة من الجنود

وتشتغل مصانع برشلونة ليل نهار في تركيب الآلات الحربية التي ترد من موسكو ، وفي صنع المفرقعات طبقاً للخطط الروسية ، من مواد روسية

ويقوم الحكم الاحمر في قطالونيا على نفس الاسس التي يقوم عليها الحكم الروسي ، ان لم يكن على اسس اشد صرامة منها ، وذلك من اجل تحقيق غايتين :

١) ارسال عشرات الالوف من الجنود بعد تدريبهم احسن تدريب ، وتزويدهم تزويداً حسناً بالمهمات الحربية لانقاذ الجيوش الحمراء التي تتحطم تحطماً هائلاً في مدريد

٢) محو جميع انواع المعارضة في قطالونيا كلها ، حتى بعد سقوط مدريد في ايدي قوات الجنرال فرانكو فيستطيع الحمر الذين يتآمرون على الدنيا ، ويعملون على ايقاد نيران « الثورة العالمية » ان يجدوا لانفسهم في الطرف الشمالي — الجنوبي من البحر الابيض المتوسط ، قاعدة يبثون منها دعوتهم الحمراء

الوزراء الفوضويون يمدحون روسيا

ومهما يكن من امر ما يقال في خارج اسبانيا عن الدور الذي تلعبه روسيا في الحرب الاهلية الاسبانية ، فان الذي لا شك فيه مطلقاً ، هو ان المساعدات الحربية التي تقدمها للحمر في برشلونة قيمة جداً ، وها هو كل وزير من وزراء حكومة قطالونيا الحالية — وهم خليط غريب من الفوضويين الشيوعيين والاشتراكيين المتطرفين — يتحدث بصراحة عن « المساعدة المدهشة » التي تقدمها روسيا لقوى حكومته

ولا ينكر احد من هؤلاء الوزراء ، انه لولا المساعدات الروسية ، لسقطت مدريد منذ اسابيع ، ولما استطاعت برشلونة ان تدافع عن نفسها طويلاً

اما آخر ما وصل من السفن الروسية الى برشلونة قبل مغادرتي لها ، فكان نقالة تدعى (كورشك) دخلت الى الميناء في الصباح الباكر ، وأفرغت حمولة كبرى مؤلفة من الصناديق ومن الوف الاكياس بعضها مملوء بالمواد الحربية ، والبعض الآخر بالاطعمة

ولكن اكثرية السفن الروسية ، لا تصل الى برشلونة ، لانها تؤثر عليها الموانيء الصغيرة الواقعة على طول الساحل القطلوني

كل ما في الخطوط من صنع روسيا

ولقد اتيح لي ان اقوم بتفتيش خطوط القتال التي للحكومة على مقربة من « هويسكا » البعيدة ٢٠٠ ميل عن برشلونة ، فرأيت ان كل ما في هذه الخطوط ، حتى المدافع الرشاشة التي في الخنادق من صنع المعامل الروسية ، ومن احدث طراز

واخبرني الرجال الذين يعملون في مصانع برشلونة ، ان معظم الآلات التي يركبونها في مصانعهم يرد من روسيا ، اما الرجال العسكريون فاوضحوا لي ان « الجيوش الدولية » التي ارسلت الى مدريد ، تدربت كلها في برشلونة على ايدي الضباط الروسيين الذين بعثت بهم موسكو وذهب معظم لقيادة فرق هذه الجيوش

تزييف جوازات السفر كما في تل ابيب

وتفخر حكومة قطالونيا بانها تستطيع ان تجند جيشاً جديداً قوامه ٢٥٠،٠٠٠ جندي من ابناء المنطقة الواقعة تحت سلطانها ، ولكنني اعتقد بانها لن تتمكن من تجنيد نصف هذا العدد

ولقد صدر امر بالتجنيد العام . وبمقتضاه لا يستطيع اي رجل قادر على القتال او اي شاب ان يغادر قطالونيا الآن .

ولذلك انتعشت « صناعة تزييف جوازات السفر » فالاسباني في برشلونة يستطيع الحصول على جواز افرنسي او

شاب فاشستي

يغادر لندن لينضم الى فرانكو

في قذف القنابل على الحمر الاسبانيين

كم طيارة جديدة ارسلت موسكو لصنائعها ؟

بعد ان خرج شاب انكليزي من خدمة قوة الجو الملكية البريطانية ، دخل الى ادارة جريدة « ذي بيبل » في لندن ، وعرض على محررها ان يبيعه قصصاً سيكتبها عن الحرب الجوية المستمرة الاوار في اسبانيا ، مرفقة بصور فوتوغرافية مما سيحضره من المعارك

ولما سئل الشاب عن السبب في هذا العرض ، قال انه انضم الى قوات الجنرال فرانكو الجوية ، وانه سيعمل اثناء خدمته التي باعها لهذا الجنرال ، في القاء القنابل من الجو على صنائع موسكو من الحمر الاسبانيين !

حكومة الحمر تدفع والفاشست يدفعون

هذا مع العلم بان حكومة مدريد الحمراء ، كانت هي التي تقدمت في مبدأ الامر بطلب رجال الجو من الانكليز للانضمام اليها ، ولكن هذا الشاب من الروم الكاثوليك ، وهو يمقت الشيوعية كل المقت ، فبما قيل له ان الحكومة الحمراء تدفع معاشاً شهرياً للطيار الانكليزي قدره ١٥٠ جنيهاً بخلاف العلاوات ، رفض هذا المعاش باحتقار ، وآثر الانضمام الى الجنرال فرانكو عندما علم ان رسله في لندن يطلبون طيارين مدربين يعملون مع الثوار في قذف القنابل على القوى الحمراء

وليس هذا الشاب — كما تقول « ذي بيبل » — هو اول شاب استأجره هذا الفريق او ذاك لخدمته ، فهناك شباب بريطانيون كثيرون انضموا الى القوات المتحاربة في اسبانيا ، بتحريض من (جمعية فاشستية) يقال ان لها لجنة تعمل في الطرف الغربي من لندن على تجنيد الطيارين البريطانيين الشبان ، وارسالهم الى الجنرال فرانكو

والظاهر هو ان المال الذي لدى هذه « اللجنة السرية » غزير جداً ، فهي منه تدفع للشاب ما يطلب من النفقات ، وتترك له ان يختار نوع الطيارة التي سيحارب بها عندما يصل الى مطارات فرانكو ، ويرى ما فيها من انواع الطيارات

وفي بضعة ايام ، سيكون هذا الشاب الانكليزي في جو اسبانيا ، يلقي القنابل على الحمر ، لا « بقية » الحمر

كم طيارة جديدة ارسلت موسكو للحمر

وقد نزلت الى البر مؤخراً في برشلونة وفي أليكانتي ٢٠٠ طيارة روسية جديدة سرعة الواحدة منها ٣١٠ أميال في الساعة وكلها من قاذفات القنابل المدمرة ، كما نزلت اليه مقادير كبيرة جداً من السيارات المدرعة الحمراء ، ومعها الميكانيكيون الروس الذين سيعملون فيها ضد القوات الفاشستية

وفي آخر انباء مدينة أليكانتي انه قد وصل اليها عدد كبير من الضباط والجنود الروس

ورداً على هذا العمل الاحمر ، تحركت من المياه الالمانية اربع سفن من قاذفات الطوربيد

— وغداً سنعلم بما يجري ...

شيلي مزيف بعد ان يدفع ١٠٠ جنيه انكليزي :

وكانت في برشلونة كلية لتعليم القسس ، حولتها حكومة قطلونيا بامر من حكومة موسكو ، الى كلية لتدريب الضباط .

ايطاليا والمانيا ستساعدان فرانكو

وتحت هذه الرسالة مباشرة نشرت « الديلي ميل » لمندوبها السياسي الكابتن وارد برايس . وهو في برلين الآن ما يلي :

صح الآن ما قلته لكم من ان ايطاليا والمانيا معاً لن تحتملا قيام جمهورية شيوعية على الطرف الغربي من البحر الابيض المتوسط ، وانهما اذا لزم الامر ستقاومان قيام مثل هذه الجمهورية بالقوة المسلحة ، وذلك لان الكلام الذي قاله لي في هذا الموضوع الكونت شيانو وزير خارجية ايطاليا عندما قابلته في فينا ، قد ايدته هنا في مدريد جميع الدوائر الالمانية العليا

وبعد حديث جرى بيني وبين موظف من اكبر موظفي الحكومة الالمانية لم يبق عندي ادنى شك في ان الجنرال فرانكو يحمل معه تعهداً قاطعاً بمساعدة المانيا وايطاليا له في حركته الوطنية اذا اصبحت مهددة بالانهزام من جراء الاسلحة والذخائر التي تصل الى ايدي الحمر في اسبانيا من موسكو ، وغيرها من العواصم .

ولكيلا تنتشر الشيوعية وتتوطد اقدامها في اوروبا الغربية كلها ، كنتيجة لانتصار الحمر في اسبانيا ، قيل لي هنا في برلين ان المانيا وايطاليا لن تترددا بعد الآن لحظة واحدة في اعطاء تأييدهما العسكري المسلح ، للوطنيين في اسبانيا

« الدفاع » : فهل ستسكت حكومة بلوم على هذا التأييد المسلح من المانيا وايطاليا لمن يحارب انصارها الحمر في اسبانيا ؟

— سنرى ...

اعلان

بلدية القدس

بموجب قانون بيع المسكرات لعام ١٩٣٥ جئت معلنا عن طلب تجديد رخصة مسكرات لعام ١٩٣٧ للبيع بالمفرق داخل المحل في علي الواقع في حارة النصارى

ميناوسيلي اسباتبولس

مطعم

حلويات بدر

١ — ملتقى الطبقات الراقية

٢ — احسن الحلويات البيروتية

٣ — افخر انواع الاطعمة الممتازة

٤ — تلبية كافة الطلبات وخدمة سريعة ونظافة تامة

المحل بعمارة النابلسي اول شارع المحطة

أدوار الجاسوسية

بريطانيا تعرف اسرار الدول الاخرى

وتذيعها في الخفاء على بعض المحافظين فقط !

نشرت « الديلي ميل » كبرى صحف المحافظين المتعنتين في الاستعمار ، الكلمة الآتية ، بقلم محررها السياسي :

رئيس الوزراء لا يثق الا ببعض النواب !

قرر مجلس الوزراء ، على ما فهمت ، أن يذيع شيئاً من الاسرار الخاصة بالسياسة التي رسمتها الحكومة للدفاع ، ولكن على وفد منتخب من النواب المحافظين وحدهم ، وقد ارسلت الدعوة الى اعضاء هذا الوفد ، لمقابلة المستر بلدوين رئيس الوزراء في غرفته الخاصة به في مجلس العموم .

والمنتظر هو ان يتكلم المستر بلدوين بصراحة في هذا الاجتماع عن الصعوبات التي تواجه الحكومة ، وعما تم الى الآن من الاعمال الدفاعية

وسيخبر الرئيس ايضا هؤلاء النواب الذين لم يختر غيرهم ، لانهم وحدهم موضع ثقته ، بما وصل الى علمه من تفاصيل البرامج التي اعدتها الدول الاخرى في السر للدفاع ، واستطاع الوكلاء السريون (الجواسيس) البريطانيون ان يقفوا عليها

لا حاجة لباقي النواب لمعرفة الاسرار ...

وهكذا ستخرج شفتا المستر بلدوين لاول مرة ، ولكن بين جدران غرفة موصدة الابواب ، وسيكون الذين سيفضي اليهم بالاسرار هم الذين كانوا يكيلون للحكومة أمر الانتقادات ، ويتهمونها بالضعف في سياستها الخاصة بالدفاع والتسلح

ولقد سمعت ليلة الامس بان المستر بلدوين وزملاءه يأملون في ان تتلاشى هذه الانتقادات ، أو تخف على الاقل ، بعد الاسرار التي سيذيعها الرئيس على هذا الوفد الذي يعرف اعضاؤه كيف يستميلون اليهم باقي النواب الذين . . . لا حاجة لهم لمعرفة اسرار الدفاع الخطيرة ، خوف تسربها

من هم النواب الجديرون بمعرفة الاسرار ؟

وسيرأس السر أوستن تشامبرلن هذا الوفد الذي سيقابل رئيس الوزراء ، اما بقية الاعضاء فهم : المستر ونستون تشرتشل ، اللورد سالسبوري ، الفيكونت فتزلان ، اللورد ملن ، اللورد لويد ، السر روبرت هورن ، المستر ايمري ، اللورد ونترتون ، السر هنري بيدج كروفت ، السر هيوغ أونيل ، الكابتن جيست ، السر جون جلمور ، اللورد وولمر ، السر روجر كيز ، الكولونيل مور برابزون والسر ادوارد كريج

« الدفاع » : وهؤلاء لا غيرهم هم كبار المحافظين المتعنتين في الاستعمار ، الذين سبق لهم ان عارضوا حتى في ذلك الدستور الهزيل الذي اعطي للهند ، كما عارضوا في المعاهدة المصرية

ولكن لا بأس ! ، فهؤلاء جميعاً انكليز اقحاح ، اما بقية النواب فقد وقع معظمهم تحت سلطان اليهودية — العالمية ، خالقة الاشتراكية والشيوعية ...

اعلان

صادر من دائرة اجراء يافا

عدد ٤٢٧٦ سنة ٩٣٥

الدائن : خليل ابو شميس من يافا

المديون : محمد عطية حماد من سلمة

مصدر الحكم : محكمة صلح يافا

الملك : قطعة ارض ملساء كائنة ضمن اراضي قرية سلمه معروفة باسم واد الشمير الشرقي مساحتها ١٤ دونم و ٧٤٣ متر علك فيها المديون ٢ دونم و ٥٢٩ متر وهذه الحصة هي المطروحة للبيع مقداره : ٢ دونم و ٥٢٩ متر من اصل ١٤ دونم ٧٤٣ متر

تاريخ سند الطابو في بلوك ٦١٤٤ قسيمة ١٩

تخمن الدونم في هذه الارض بمعرفة خبير الدائن والاجراء بمبلغ ١٠٠ جنيه وتخمن بمعرفة خبير المديون بمبلغ ٢٠٠ جنيه . وكانت انتهت مدة المزايدة على هذا الملك عهدة رضوان الحلاق بمبلغ ١٠٠ جنيه ثم تقرر من قبل حضرة رئيس الاجراء تطبيق المادة ١١٤ من قانون الاجراء نظراً لعدم تعقيب هذه المعاملة مدة ستة اشهر تقريباً . وعليه وتوفيقاً للمادة ١١٤ من قانون الاجراء اعلن للعموم ان هذا الملك مطروح للمزايدة خمسة عشر يوماً اخرى تبتدىء من تاريخ نشر هذا الاعلان في احدى الصحف فمن له رغبة في الشراء عليه مراجعة هذه الدائرة او الدلال ويطلع على شروط البوصلاية . اقتضى اعلانه في ٢٥-١١-٣٦

مأمور اجراء يافا

فياض الحمش

الصابون النابلسي الممتاز

مصنوع من زيت الزيتون الخالص

ذائع الشهرة عبق الرائحة

يباع بالجملة في محلات :

الوكلاء

السادة وردة وكباب — حيفا

السيد محمد مصطفى الجبشة — القدس

السيد عبدالله الصوراني واولاده — يافا

السيد محمد رفعت الاتوني — الشام

البرتقال الفلسطيني

أسئلة عنه في مجلس العموم
انكلترا في حاجة اليه ووضع العراقيل

اثيرت في مجلس العموم البريطاني امس مسألة البرتقال الفلسطيني ، فقد وقف الكابتن فلاج وقال ان انكلترا لن تستورد في هذه السنة شيئاً من البرتقال الاسباني لاستحالة ذلك . لهذا يجب على الحكومة البريطانية ان تسهل دخول البرتقال الفلسطيني الى انكلترا ، وهو يرى ضرورة اعفاء هذا البرتقال من الضريبة الجمركية

فاجاب الدكتور برغن ، مندوب وزارة التجارة ، بان هذا الامر عائد الى قرار اللجنة الاستشارية

فوقف المستر ويليامز وقال : الا يمكن منح فلسطين تفضيلا جمركيا ؟

فاجاب الدكتور برغن باستحالة ذلك

ثم وقفت المسز ويلكنسون وقالت : الا تريد الحكومة ان تعمل على زيادة تصدير البرتقال الى بلادنا ؟ إن اولادنا يريدون برتقالا في هذا الشتاء

فلم يجب أحد على هذا السؤال

محكمة الجنايات الكبرى

وحادث القاء قنبلة على قشلاق البوليس

انعقدت محكمة الجنايات الكبرى اليوم برئاسة المستر كوبلاند، وعضوية المستر شو وعزيز بك الداوودي ونظرت في قضية كل من محمد احمد جابر الملقب بحيصاء، وعبد العال محمد الشرق المتهمين بالقاء قنبلة على قشلاق البوليس اثناء الاضطرابات وسببا بذلك قتل شخص عمداً . وبعد سماع الشهود ، واقوال النيابة ومرافعة الدفاع قررت براءتهما لعدم توفر الادلة ضدهما . ثم احالت اثنين من شهود هذه القضية الى المحكمة المركزية لتلاعبهما بشهادتهما وهما محمد خليل الغندور واحمد علي البلطي

ونظرت قضية محمد سلامة الشرعي من عرب العادين بئر السبع المتهم بقتل سليم سليمان عمدا فقررت براءته ايضاً لعدم وجود ادلة تدينه . وكان يجلس في كرسي النيابة الاستاذ فوزي بك الغصين ، ويقوم بالترجمة داود افندي يوسف، وبكتابة الضبط الاستاذ حنا مارون

يهوديات يغادرن بيوتهن مع الجند

ذكرت جريدة هابوكر ان ثلاث فتيات يهوديات اختفين من تل ابيب منذ بضعة ايام وقد ارسلن كتبا الى ذويهن يعلن فيها أنهن الآن في صحبة ثلاثة من الجنود البريطانيين يتجولن معهم في انحاء البلاد . وقد ارسل ذوو الفتيات الكتب الى مركز البوليس للتحقيق في الامر ، واعادة الفتيات الى اقاربهن

جلسة سرية للجنة الملكية

تعقد اللجنة الملكية قبل ظهر اليوم جلسة سرية

تصحيح من مدير الدعاية والنشر

جاءنا من حضرة مدير الدعاية والنشر في العراق أنه لم يصدر اي قرار بمنع عدد كبير من الصحف العربية كما جاء في عدد «الدفاع» بتاريخ ٩ الشهر الماضي

حملات طلبة بولونيا على اليهود

روت صحف اليهود ان اضطهاد اليهود في بولونيا اتخذت شكلا خطيرا وان عدد الجرحى منهم في يوم واحد وفي مدينة ويلنو بلغ ٩٦ شخصــا . ويدير حركة الاضطهاد هناك الطلبة الوطنيون

تلغرافات التهنئة بعيد الفطر

تقبل تلغرافات التهنئة بعيد الفطر الى جميع الجهات في العراق بواسطة خطوط ماركوني من ١١ كانون اول ١٩٣٦ لغاية ٢١ كانون اول ١٩٣٦ باسعار مخفضة وهي ١٦ ملا سعر الكلمة الواحدة على ان حد السعر الادنى لكل تلغراف واحد من هذا النوع هو كناية عن سعر عشر كلمات (١٦٠ ملا)

على المرسل ان يكتب علامة (إكس . ل . ت) قبل العنوان ويستوفي عن هذه العلامة اجرة كلمة واحدة . يجوز المرسل ان يدفع اجرة الجواب مقدما يجب ان تكتب التلغرافات بلغة واضحة وان ينحصر فحواها بعبــارات التهنئة فقط

مكتب البريد العام : القدس
٢ كانون اول ١٩٣٦

على الارض دائما

هناك نحو الف دونم أرض تقع في اراضي قرية كركور العربية يدعي اليهود أن لهم فيها حقاً ، وقد خرج اليوم بعض القرويين لحرث الارض وزراعتها فقام اليهود بدورهم وزرعوا قسما آخر منها . وقد ادى هذا التنازع الى خروج البوليس ووقف الفريقين عن العمل

اوروبية لا يهودية

ورد في عــدد امس سهواً تحت عنوان : «وكيل عربي لشركات يهودية» من وكالات استحصل عليها السيد مصطفى عطا الله الدجاني والحقيقة ان الشركات اوروبية لا يهودية فاقتضى التصحيح .

الخفراء اليهود بكثرة

ما فتئت الحكومة منذ اسبوع جادة في تعيين البوليس الاضافي اليهودي وتسليمه الاسلحة وارساله الى بعض المستعمرات اليهودية وبعض المدن الاخرى . والداخل الى مركز بوليس القرى يومياً يفاجأ لاول وهلة بحركة هذه التشكيلات وتسليم الالبسة والاسلحة لهؤلاء الشبان فيعجب لموقف السلطة هذا .

الاستاذ الدجاني

ألم بفضيلة الاستاذ الشيخ راغب افندي ابو السعود الدجاني مرضاً ألزمه الذهاب الى المستشفى الفرنسي وقــد أجريت له عملية جراحية ناجحة ، وقد زاره اليوم وفد عن اللجنة القومية مؤلف من السادة : عمر البيطار، محمود ابو خضره، سعيد الخليل ، صليبا عريضة، واستفسر عن صحته . شفاه الله .

ستيد والغرفة التجارية

اجتمع اليوم مدير وأعضاء الغرفة التجارية الوطنية بيافا الى المستر ستيدفي مكتب مدير الميناء ودام اجتماعهم ثلاث ساعات بحثوا فيها مسألة الباخرة « اكسل كوردا » وبعض شؤون اقتصادية اخرى .

جمعية للعمال في طولكرم

جاءنا ما يأتي : اسست جمعية عربية للعمال في طولكرم تابعة لجمعية العمال العربية في حيفا

وقد انضم اليها خيرة الشبان العاملين ويناصرها الآن سكان المدينة وقضاها على اختلاف طبقاتهم والجمعية ترجو مختاري القضاء الذين وصلتهم كتب منها بشأن احصاء العمال العاطلين ان يبادروا بتقديم كشف الاحصاء لتقوم ادارة الجمعيــة برفعه الى السلطة والعمــل على انعاشهم وتدبر امرهم والله ولي التوفيق

تشييع جنازة

شيعت بعد ظهر امس جنازة المرحوم الشيخ اسعد افندي مرقة باحتفال مهيب مشت فيه وفود البلدان تغمده الله برحمته ورضوانه والهم آله وانجاله الكرام جميل الصبر والسلوان

احتجاج القرى العربية على تدبير

لمــاذا تتبع مستعمرتين قاضيهما يهودي

ذكرنا في احد اعدادنا السابقة ان دائرة العدلية وافقت على تعيين محكمتي صلح في مستعمرتي ملبس وديران . وقلنا انها ستعين لهاتين المحكمتين قاضيــا يهودياً متنقلا يفصل فيما يجد من القضايا . وقد علمنا ان القرى العربية التي تلي هاتين المستعمرتين قد ثار ثائرها لدى اطلاع اهلها على هذا الخبر فضج سكانهـا وعظم الامر لديهم فمضوا ينظمون العرائض ويرسلون البرقيات المندوب السامي وقاضي القضاة ، وحاكم اللواء وفيما يلي نص احدى هذه المضابط : نحن مختاري وأعيان قرى يبنا ، القبيبة ، زرنوقا ، المغار ، قطر اسلام ، بشيت . التابعــات لقضاء الرملة نحتج على موافقة دائرة العدلية في تعيين محكمة صلح في مستعمرة ديران اليهودية وتفكيرها في ضم القرى العربية للمستعمرة المذكورة ، ونحن نحيط فخامتكم علما بان تأسيس محكمة صلح في مستعمرة يهودية وإلحاق عــدة قرى عربية بها نعتبره تحدياً لشعورنا ، وهضما لحقوقنا المشروعة واستفزازاً لعواطفنا . لذلك جئنا مسترحمين باسم العدالة ابقاء قرانا العربية تابعة لمحكمة صلح الرملة ، مع العلم باننا على اتم استعداد لرفض اي مشروع من شأنه الحاق قرانا بأية دائرة او محكمة في مستعمرة يهودية

التواقيع

وقد علمنا ان وفداً من اهالي هذه القرى حضر اليوم الى دار اللجنة القومية وقدم لها مضبطة احتجاج بهذا الخصوص ، وهذه اهتمت للمسألة وستراجع في شأنه بعض الدوائر الايجابية بهذا الخصوص

الداعية اليهودي في مجلس العموم

لا يزال ودجوود ر الداعية الصهيوني المعروف ، يتحرش بالعرب ويلقي أسمج الاسئلة . فقد وقف أمس سائلا : هل تريد حكومة فلسطين ان تسمح لمندوب من العراق بدخول فلسطين في هذه الاحوال المضطربة . فأجاب وزير المستعمرات انه لا يعلم شيئاً عن ذلك ، وحكومته تعمل ما تراه مناسبا

ثم طلب ودجوود منح اليهود تعويضات من الخسائر التي اصيبوا في ايام الاضطرابات

فاجاب وزير المستعمرات بانه لم يتسلم من المندوب السامي تفصيلات عن هذا الموضوع

حركة الميناء ومبلغ مشحون البرتقال

رست في ميناء الثغر اليوم الباخرة «زمالك» وافرغت من حمولتها ١٢٥ طن بضائع متنوعة . وأبحرت الباخرة « كورسكا برنس» وعلى ظهرها ٥٨٣٠٣١ صناديق وقد كانت عملية الشحن والتفريغ سائرة صباح اليوم سيرها المعتاد حتى الساعة العاشرة قبل الظهر ، اذ تغير الطقس فجأة وهاج البحر هياجاً اضطر البواخر المرابطة للالتجاء الى عرض البحر خشية اشتداد النوء واتقاء للخطر . وقد بلغ مجموع ما شحن بالامس من صناديق الاثمار الحمضية ٥٨٠ر٣٨٠ صندوقا

قرض مالي لصندوق الكيرن كايمت

روت هابوكر ان البنك التشيكوسلوفاكي الرسمي قد رضي ان يمنح جمعية الكيرن كايمت الصهيونية قرضاً بمبلغ مائة الف جنيه للقيام بمشاريع صهيونية في فلسطين ومدة القرض عشرين عاما

مناورات الجند فوق الجبال والضواحي

الخليل في ٢ كانون الاول — لمراسل الدفاع الخــاص — القى على اثر المناورة التي قام بها الجند البريطاني المرابط في المدينة والضواحي القريبة من الخليل ، اصبحت حركاتهم غير عادية ، فبعد ان مرت فرقة قادمة من القــدس باسلحتها إلى عين جدى مشياً على الاقدام وصلت الخليل امس قوة اخرى من الجند بقيادها الحربي وتوجهت الى قرية بني نعيم التي تشرف على حدود شرق الاردن والبحر الميت

وقد احتلت هذه القوة المدرسة الاميرية بينما خيم فريق آخر في المسفرة القريبة من الحدود ، وخصصت السلطة عدداً من الجمال والدواب لنقل الارزاق وكذلك عجت المدينة صباح اليوم بقوى اخرى من الجند تقلتهم السيــارات المصفحة الى طريق يطا وذهب القسم الاخر ليلتحق بالقوة التي خيمت على الحدود

ولا تزال السيارات العسكرية المحملة بالامتعة والذخيرة تمر مسرعة الى الجهة الجنوبية من المدينة على طريقي يطا وبني نعيم . والان لم يعلم اسباب هــذه الاحتياطات والاجراءات

يرتدون البسة عربية ويقومون بمناورة

البيرة في ٢ كانون اول – لمراسل الدفاع الخاص – من غريب ما شاهدناه صباح أمس من اعمال الجيش البريطاني المرابط في اراضي رام الله البالغة اربعة افراد من الجند ألبسة عربية احدهم بعمة وجبة وثلاثة البسة بدوية ، وقيام هؤلاء الاربعة باغلاق الطريق المؤدية الى بئر زيت والمتفرعة من جبال الشيخ (يوسف) باراضي البيرة بحجارة كبيرة ثم وصول قوة كبيرة في السيارات واطلاق الرصاص من البنادق والرشاش على هؤلاء الاربعة ومقابلتهم بالمثل بينما كان بعض الجند يرفعون الحجارة لفتح الطريق وقد استمرت هذه المناورة زهاء ساعتين من الزمن

مكتب الدعاية

طرابلس الغرب تتبرع لمنكوبي فلسطين

ورد على مكتب الدعاية والنشر كتاب من وطني فاضل في طرابلس الغرب جاء فيه ان ذوي الاريحية والنخوة فيها قد جمعوا مبالغ من المال لمنكوبي فلسطين ، وانه تجري فيها في كثير من الاحيان معارك بين العرب واليهود من اجل قضية فلسطين

مؤتمر في الافغان لبحث قضية فلسطين

وورد على المكتب من كابل ان الافغانيين عقدوا مؤتمراً كبيراً لبحث قضية فلسطين استمرت جلساته يومين متتابعين . وقد قرر المؤتمر اذا لم تسارع الحكومة البريطانية الى حل قضية فلسطين فانه سيدعو العالم الاسلامي الى مقاطعة البضائع البريطانية اسوة بمؤتمر فلسطين الذي عقد في نيودهلي .

اقتراح عقد مؤتمر في مكة لبحث قضية فلسطين

وورد عليه كتاب من احد كبار الوجهاء في مدينة (نواب منزل) في الهند ، يقترح فيه على المسلمين ان يعقدوا مؤتمرا كبيرا في مكة المكرمة اثناء موسم الحج لبحث قضية فلسطين يشترك فيه مندوبون من كافة انحاء العالم الاسلامي توضع فيه مقررات خطيرة لحمل الحكومة البريطانية على حل القضية الفلسطينية حلا يكون في مصلحة العرب

الدعاية الصهيونية في بلاد السويد

وورد عليه كتاب من السيد ج علي من استوكهولم (بلاد السويد) يقول فيه ان الدعاية الصهيونية قد استفحلت كثيرا في صحافتها ، وان بعض الصحف السويدية لا يرى غضاضة في نشر المزاعم والاباطيل التي يحيكها الدعاة الصهيونيون محاولين بها تشويه القضية ، وان انصار الحركة العربية هناك قد اخذوا يفندون هذه المزاعم.

مذكرة خطيرة عن فلسطين

وورد عليه من الهند ان الزعيم الهندي الكبير مولانا ظفر علي خان صاحب جريدة (زمندار) قد وضع مذكرة خطيرة عن قضية فلسطين ، تلي قسم منها في مؤتمر فلسطين الكبير ، وقد طبعت الوف النسخ منها ووزعت في انحاء الهند .

قضية فلسطين في الهند

وقد احتفل في دهلي بافتتاح مسجد فخم تم بناؤه مؤخرا ، وكانت حفلة الافتتاح برئاسة مولانا ظفر علي خان ، فتكلم عن قضية فلسطين ، وشرح ما انتاب اهلها العرب من نكبات ، وشرح استبسالهم ووطنيتهم وكان لخطابه ابلغ الاثر في النفوس .

حيفا

اثنا عشر الف دونم

حيفا في ٢ كانون الاول — لمراسل الدفاع الخاص — ينظر غداً مساعد مأمور التسوية في قضية اراضي عرب النفيعات التي جرى الخلاف عليها بينهم وبين اليهود في شأنها ثم يحلف العرب اليمين حول ملكية هذه الاراضي . وقد زارنا في وكالة هذه الجريدة الشيخ عبدالله عثمان مختار عرب النفيعات وحدثنا الشيء الكثير عن هذه الاراضي المختلف عليها بينهم وبين اليهود . وقد علمنا ان مساحة هذه الاراضي الخصبة ١٢ الف دونم . واما امر الدفاع عنها فقد وكل من زمن بعيد الى المجلس الاسلامي الاعلى بالقدس على ان يكون للمجلس نصفها وعلى ان يقدم لقاء ذلك المحامين ونفقات الدعاوى.

انهمار سيل المهاجرين حتى اليوم

تصل غداً البواخر (سفنكس) وعليها ٢٨٠ مهاجراً يهوديا ، و (أسبيريا) وعليها ٣٥ ، و (هرزيون) وعليها ٩٠ مهاجراً ايضاً . فكيف توفق الحكومة بين ادعائها الرغبة في استتباب الامن وبين هذا السيل العرم من المهاجرين اليهود.

لا مجهودات تبذل للتنظيم الاقتصادي

مضت مدة طويلة على هدوء الحالة وحل الاضراب ولما تتألف في هــذه المدينة لجنة لتشجيع المصنوعات الوطنية والحث في الاقبال عليها والاشراف على حركة المقاطعة ومؤسف ان نعلم ان قسما كبيرا من التجار على صلة تامة بالمتاجر اليهودية الكبرى في حيفا وتل ابيب . قد راجعنا الكثيرون في ضرورة تأليف لجنة دفعاً لهذه الفوضى .

لماذا تشجعون ميناء هذه المدينة

شحن اليوم عن طريق ميناء حيفا ١٥ ألف صندوق برتقال ويؤلمنا ان تشحن هذه الكميات الكبيرة كل يوم عن طريق هذا الميناء الذي تعود اكثر فوائده على اليهود بينما تعمل الدوائر المسئولة على قتل حركة الشحن في ميناء يافا العربي الذي وقف بحارته العرب اثناء الاضراب موقفاً يختلف عن موقف بحارة حيفا كل الاختلاف

تلفونات الدفاع وبرقياتها الخاصة

فشل مشروع اوستر

وضع الادون اوستر نائب رئيس بلدية القدس مشروعا يريد به جعل محلة راحافيا مستعمرة لها مجلس محلي خاص ويسعى لفصلها من القدس .

وتقول هاآرتز ان اهالي المستعمرة عارضوا في هذا المشروع لانه سيكلفهم مبالغ طائلة

وبعد ان انتخبوا اوستر رئيساً لحركتهم عاد هذا الادون فاستقال والغى الموضوع .

الامير جميل في القدس

القدس — وصل القدس الامير جميل رئيس الديوان الاميري في عمان، واجتمع الى بعض الهيئات الوطنية .

المطر في حيفا

حيفا — جادتنا السماء ليلة امس وطول اليوم بمطر غزير أحيا موات الارض وقد علمنا ان المطر كان شاملا جميع انحاء اللواء الشمالي

حوادث الدهس والقتل

حيفا — داست سيارة عسكرية قرب بلد الشيخ الطفل احمد حسن علي جمعه واصابته بجراح بالغة نقل على اثرها الى المستشفى . وداست قاطرة السكة في المحطة المركزية في حيفا نعيم احمد العيسى من قضاء نابلس فمات على الاثر

دل وسبايسر

القدس — تفقد الجنرال دل والمستر سبايسر معسكرات الجند في المحلات اليهودية وقرية عين كارم

يهاجمونه بالالبسة العسكرية

هاجم اربعة اشخاص مسلحين بالبنادق ويلبسون لباساً عسكرياً بيارة محمد شاتوب من دير طريف واخذوا من بيته مبلغاً من المال .

تسريح عدد من البوليس الاضافي

سرحت ادارة البوليس عدداً كبيراً من البوليس الاضافي لعدم حاجتها اليوم في هذه الايام ومن المنتظر ان تسرح عدداً آخر في اقرب وقت .

ادعاء اليهود دائما

ادعى الخضراء اليهود في شمال نهر العوجا ان مجهولين اطلقوا عليهم عيارات نارية وقد خرج ضابط البوليس الى هناك للتحقيق

حالة الطقس

تهطل اليوم امطار تكون احيانا غزيرة قد يتلوها رعد . وتهب الرياح ما بين غربية وغربية جنوبية تزداد قوتها تباعا .

القدس

شهيد الخضر

حفلة كبرى يحضرها جمهور كبير

في الساعة الثامنة من مساء امس اقيمت حفلة كبرى في قرية سلوان لتأبين شهيد الخضر المجاهد المرحوم سعيد لك العاص حضرها كثيرون من القدس وقرى الوادية وأبنه عدد من الشباب رحم الله الفقيد رحمة واسعة وأسكنه فسيح جنانه

وقد حضر الحفلة السيد مطيع اللابيدي احد مواطني الفقيد وصديقه وشكر القائمين بالحفلة وبعد تلاوة عشر من القرآن على روح الفقيد اختتم الحفلة السيد جمال الدين السلواني شاكراً الذين لبوا الدعوة . وقد ارسلت الحكومة بضعة انفار من البوليس العربي للمراقبة

يقتل بينما كان يحرث الارض

بينما كان احمد فرح من قرية دير دبوان يحرث ارضا في موقع يسمى « الجنة » من اراضي القرية اذ بشخصين ملثمين يحمل كل منهما بندقية ويطلقا عليه الرصاص فقتل على الفور . وقد طير الخبر الى القرية فهرع شبابها الى مكان الحادث وتعقبوا الجانيين ولكن لم يعثروا لهما على اثر

وقد اخطر البوليس بالامر فخفت قوة كبيرة على رأسها ضابط يرافقها طبيب الحكومة وبعد اجراء الكشف على الجثة امر بدفنها والبوليس جاد في تعقيب الاثر والتحقيق في القضية.

نحن مصممون على الثبات والدفاع

ارسلت اللجنة القومية العربية بالقدس لمؤتمر فلسطين في الهند البرقية التالية :

مولانا السيد سليمان الندوي رئيس مؤتمر فلسطين - نيودهلي:

عرب فلسطين مسلمون ومسيحيون يعتزون بقراراتهم الخطيرة الموجهة لانقاذ الاقصى وكنيسة القيامة من الاستعمار البريطاني الصهيوني.

اعتززنا بمؤتمركم الممثل باخلاص العروة الوثقى

نحن مصممون على الثبات والدفاع للنهاية

فائز الحداد

رئيس الجمعية القومية العربية

الاستاذ الصالح في مدرسة الحقوق

تعين الاستاذ عمر الصالح استاذا لتدريس المجلة في مدرسة الحقوق في القدس فنهنئه .

سفر اورطة الى الشمال

سافرت اليوم الى جهة الشمال اورطة من الجند البريطاني مع معداتها الحربية ويزيد عددها عن ثلثمائة جندي

سفر وكيل قاضي القضاة الى نابلس

سافر اليوم جناب القاضي البريطاني الاول ، ووكيل قاضي القضاة ، المستر ماننغ الى نابلس لترأس محكمة الجنايات الكبرى التي ستنظر في احدى قضايا الاضطرابات .

يحكم عليه بالسجن في سبيل أمته

حكم القاضي البريطاني على السيد احمد ابراهيم شطاط بالسجن اسبوعين بتهمة الحض على مقاطعة اليهود

مقابلات وسفر المستر بومن

قابل المستر كنجزلي هيث مساعد مفتش البوليس العام ، السكرتير العام المستر هول وقابل المستر بومن مدير المعارف السابق المندوب السامي مودعاً ، وسيغادر المستر بومن فلسطين غداً .

شهود اليهود امام اللجنه الملكيه

استمعت اللجنة الملكية اليوم شهادة الدكتور ابشتاين وتتمة شهادة شرتوك وسناتور .

اعتقله البوليس لانه حض على المقاطعه

اعتقل البوليس الشاب الوطني السيد صالح عبد الحميد من العيسوية بتهمة الحض على المقاطعة واوقفه تمهيداً لتقديمه للمحاكمة

السادة تلحمي اخوان يتبرعون للمنكوبين

تبرع السادة تلحمي اخوان اصحاب سينما الشرق الوطنية بمبلغ عشرين جنيها فلسطينياً للجنة القومية وتعهدوا بدفع مثل هذا المبلغ في كل شهر لاعانة المنكوبين ، وهو عمل يشكرون عليه

وقد وردت علينا كلمة من اللجنة القومية تشكر السادة تلحمي اخوان على هذه العاطفة النبيلة

شئون فلسطين في مجلس العموم البريطاني

سير القتال في اسبانيا وخطبه روزفلت في اتحاد الجمهوريات الاميركية

شئون فلسطين

في مجلس العموم البريطاني

لندن – سئل المستر إيدن في مجلس العموم عما اذا كانت دارت مباحثات بينه وبين وزير خارجية بولندة الكولونيل بيك بشأن فلسطين اثناء زيارته لندن فاجاب المستر إيدن قائلا إنه مع علم بولنده بدقة الموقف الحاضر في فلسطين فقد أشار الوزير البولندي إلى تكاثر عدد السكان في بولنده والى القيود الشديدة التي فرضت على الهجرة الى فلسطين وهي الاراضي التي كان يسافر اليها قبل ذلك عدد كبير من البولنديين

المؤتمر السوفيتي يوافق على الدستور

موسكو — وافق المؤتمر السوفيتي بالاجماع على مشروع الدستور الجديد وعين لجنة مؤلفة من ٢٢٠ عضوا برئاسة الرفيق ستالين لبحث نصوصه النهائية وتصديقها .

حكومة العراق تشكر حكومة مصر

مصر — تلقى وزير الخارجية المصريه من ناجي الاصيل بك وزير خارجية العراق يشكر فيها الحكومة المصرية . على ندب طائفة من المدرسين المصريين للتدريس في مدارس العراق

ستة آلاف متطوع من المانيا

لشبونه — بلغ عدد الالمان الذين وصلوا الى الاراضي الاسبانية ستة آلاف شخص وهم من المتطوعين وقد وصلت الى تطوان في الاسبوع الماضي سبع طيارات المانية من ذات المحركات الثلاثة .

اميركا لا تدخل عصبة الامم

نيويورك — اذاعت شركة الصحافة المتحدة عن بونس ايرس عاصمة الارجنتين حيث يعقد مؤتمر الدول الاميركية نبأ يقول ان المستر روزفلت صرح لمندوبي الصحافة انه من المحال ان ترغب الولايات المتحدة في حضن عصبة الامم

وقد اقام المسيو جوستو رئيس جمهورية الارجنتين مساء الاربعاء في قصر الحكومة حفلة تكريمية للمستر روزفلت والوفود المشتركة بالمؤتمر ولرجال السلك الديبلوماسي فخطب المستر روزفلت في هذه الحفلة قائلا ان بونس ايرس هي عاصمة السلام ثم دعا الرئيس جوستو الى زيارة الولايات المتحدة

وقع خطبة روزفلت في بريطانيا

لندن – اثارت خطبة المستر روزفلت شعور قلق في انكلترا ، فقد اعتبرت العبارة التي فاه بها عن الشعوب الاميركية وضرورة اتفاقها ووضع اساس دفاع مشترك بينها ، سابقة لسياسة تفاهم وطيد بين الولايات المتحدة والدول الاميركية الاخرى . فان سياسة من هذا النوع من المرجح ان تتمخض ثم تلد مؤسسة اميركية لتأليف عصبة اميركية محضة قد تكون ذات تأثير على عصبة الامم العالمية

مؤامرة لم تنجح في اليونان

اثينا — فرضت رقابة شديدة في اليونان على رجال المعارضة والصحافة بعد ان اكتشفت الحكومة مؤامرة حاك خيوطها بعض ضباط الجيش وقد حبطت المؤامرة اثر اكتشافها . وتدل آخر الانباء على ان حكومة الجنرال متكساس اوقفت عدداً من الوزراء السابقين وابعدتهم الى امكنة مختلفة

دير الروم يوكل محاميا يهوديا

نظرت المحكمة المركزية اليوم في قضية حقوقية بين دير الروم وشخص عربي وبالرغم من وجود عشرات من كبار المحامين الذين يعتز بهم العرب فقد وكل الدير يهوديا هو الادون الياش مما أوجب استياء جميع الاوساط الوطنية من هذا العمل

السيد قنديل امام محكمة الاستئناف العليا

تعين يوم الخميس الواقع في ١٠ الشهر الجاري موعداً للنظر في قضية السيد يوسف حسن قنديل المحكوم عليه بالاعدام . امام محكمة الاستئناف العليا ويترافع عن المحكوم عليه الاساتذة عوني بك عبد الهادي ومغنم افندي مغنم وهنري افندي كتن.

روزفلت يخطب

بونس ايرس — القى المستر روزفلت رئيس جمهورية الولايات المتحدة اليوم (الاربعاء) خطبته السياسية الثانية في المؤتمر الذي تعقده الدول الاميركية في عاصمة الارجنتين فقال :

نحن لم نجتمع هنا لعقد محالفات او لتوزيع غنائم ، او لتعزيز حدود او للعب بمقدرات الرجال كما نلعب ببيادق الشطرنج ، وانما اجتمعنا لغاية اخرى ، هي غاية تعزيز السلام تعزيزاً محالا موارية فيه ولا رياء . ثم ذكر الاتفاق المجمع عليه بين الدول الاميركية في مؤتمر مونتفيديو سنة ١٩٣٣ ، منوهاً بان تعزيز فكرة الحرب انما صدر عن دول اخرى غير الدول الاميركية ، ثم اشار الى فضائح الحرب ومصائبها فقال : ان شعوب العالم المتمدن تريد ان تعيش بسلام . ولكن بعض رجال الدول هم الذين يعملون لايقاد جذوة الحرب . ولكن يجب ان يعلم العالم ان لا سلامة في الدنيا الا ببذل الجهود العلمية وحدها ، وهذا هو سبب اجتماعنا هنا

مصر تبني اسطولا بحرياً حربياً

مصر — تفكر الحكومة المصرية في انشاء اسطول بحري حربي وتحصين الموانيء والحدود المصرية بانشاء الاستحكامات على احدث الطرق الحربية . وستشتري الحكومة سفينتين حربيتين كنواة الاسطول البحري وستجهز الاستحكامات بمدافع بعيدة المرمى تكون مختفية تحت الارض وترتفع بطريقة اوتوماتيكية عند استعمالها وتعود الى الاختفاء

وزارة العراق تساعد منكوبي فلسطين

بغداد – عمم فخامة السيد حكمت سليمان رئيس الوزارة العراقية بلاغا على جميع الالوية والنواحي في المملكة يطلب فيها من الموظفين الاشتراك بمناسبة انتهاء شهر وقبض مرتباتهم باعانة منكوبي فلسطين ، وقد تلقت الاندية العربية هذا العمل الانساني والقومي بالارتياح وذهب المجاهد السيد سليم عبد الرحمن فشكر اسم لجنة اعانة فلسطين لفخامة رئيس الوزارة عطفه على المنكوبين

معاهدة سرية بين اسبانيا وروسيا

برلين — تقول الدوائر الرسمية ان معاهدة سرية عقدت بين حكومة اسبانيا وروسيا الشيوعية . وقد تعهدت روسيا في هذه المعاهدة بتقديم مختلف أنواع الذخائر من طيارات ، وغازات ، وأسلحة شتى

ونشرت الحكومة قانوناً جديداً منعت فيه تهريب الاموال خارج البلاد أو استغلال المراكز . وجعلت جزاء ذلك الموت . وجاء أن بريطانيا وفرنسا وتشكوسلوفاكيا احتجت على خرق المانيا اتفاقية الانهر الدولية وخطرت الحكومة مراسل المورننغ بوست بمغادرة البلاد في خلال ثلاثة أيام لمقالات نشرها في جريدته

قسم الصحافة بالجامعة الاميركية بالقاهرة

انشأت الجامعة الامريكية بالقاهرة قسما خاصاً لتعليم الصحافة ويتخرج الطالب من هذا القسم حائزاً لدرجة بكالوريوس في الصحافة . وقد حرصت ادارة الجامعة على اعداد قسم الصحافة فيها اعداداً جامعيا ممتازاً فاختارت له اساتذة اكفاء لهم دراية تامة بالعلوم التي يدرسونها للطلاب

ولم تقف العناية بهذا القسم عند هذا الحد بل اتفقت الجامعة مع أساتذة افاضل ممن يمارسون الصحافة لتدريس العلوم الصحافية البحتة ومن بين هؤلاء الاساتذة احد اصحاب المقتطف الاستاذ فؤاد صروف والاستاذ احمد حسن الزيات صاحب الرسالة والاستاذ كريم ثابت أحد أصحاب جريدة المصري

وسيزور الدكتور ليل سبنسر عميد مدرسة الصحافة في جامعة سيرا كوز بنيويورك في الفصل الثاني من العام الدراسي الحالي قسم الصحافة في الجامعة الامريكية بالقاهرة . والجدير بالذكر ان هذا القسم انشيء خصيصا لمنفعة الطلاب العرب في الشرق الادنى الذين يميلون لدراسة الصحافة دراسة جامعية . أملنا وطيد في ان تؤدي الجامعة الاميركية رسالة الصحافة كما ادت غيرها من فنون العلوم والثقافة أحسن أداء وعلى اكمل وجه

اعلنوا في جريدة الدفاع

هذا المشروع الوطنى العظيم

شركة المـــواد الحديدية العربيـــة المحدودة

لقد عرفت الامة العربية الكريمة القائمين على هذا المشروع الاقتصادي الوطنى الجليل في مشاريع اقتصادية اخرى لقيت نجاحا كبيرا وعادت باكبر الفوائد على ابناء هذا الوطن. الشركة تقدم جميع لوازم الحديد والبناء. وتقدم كافة التسهيلات التى يطلبها المستهلك العربى. ساهموا في بناء استقلالكم الاقتصادي وقد استحضرت الشركة على اسطوانات اوكسجين ـــ مكتب الشركة في عمارة الدرهلي ـ شارع الدرهلي ـ يافا تلفون ـ ٧٧١ يافا

شبابنا العامل في المهجر

اهتمام الشعب الاميركي بالقضية الفلسطينية

جاءنا كتاب من مواطننا الفاضل عثمان ابراهيم القفاوي من ديترويت يقول فيه ان الشعب الاميركي اهتم لقضية فلسطين كثيراً وصار يهمه ان يتفهم حقيقتها. وقد أخذت جامعات مدن هذه البلاد تطلب الى مواطنينا ان يلقوا محاضرات في قاعاتها عن قضية فلسطين ووضعية العرب فيها. وقد كلفت جامعة انديانا السيد عثمان بان يحاضر في قاعتها عن فلسطين والعرب، فالقى محاضرة يوم الخميس الموافق ١٢٢ كتوبر وأخرى يوم الاثنين في ٢٦ منه. وقد طلب اليه ايضاً القاء مثل هذه المحاضرات في مدينة تكساس حيث يقوم الآن بجولة للدعاية للقضية الفلسطينية ولتشكيل فروع للجان الاعانات التي اقامها أخواننا في المهجر

ويحاول صديقنا الآن الاتفاق مع بعض محطات الاذاعة ليحاضر عن فلسطين وقضية العرب فيها، غير انه لم يستطع ذلك حتى الآن، لكنه يواصل عمله يساعده في ذلك بعض احرار الاميركيين

— حيا الله شبابنا الذي لا يألو جهداً في خدمة بلاده. وأمل من صديقنا وجميع الاخوان المهاجرين مواصلة العمل لقضيتهم وانقاذ بلادهم

العامل العربي والعامل اليهودي

جنين — قابل امس وفد يمثل جمعية العمال العربية وعمال القضاء حضرة القائمقام وذكروا له الغبن الذي يلحقهم بتفضيل العامل اليهودي على العامل العربي فتدفع له الحكومة اجوراً غالية كما ان ساعات العمل لاعمالهم اكثر منها لليهودي وقدموا له عريضة بينوا فيها مطاليبهم مفصلة وطلبوا ارسالها لمدير الاشغال العامة. وأرسلوا برقية للمندوب السامي يلفتون فيها نظره الى ظلاماتهم والمفهوم ان العمال ينوون الاضراب عن اعمال الحكومة اذا لم تلب طلباتهم. وقد اضرب العمال الذين يشغلون في طريق اللجون واجتمع سكرتير جمعية العمال الى القائمقام وتحدثا في الامر وذهب السكرتير على أثرها لاقناع العمال بالعودة الى عملهم ريثما تنظر الحكومة طلبهم

يحافظ هؤلاء على الصك المريض

ذكرت جريدة هاموكر ان الادون يعقوب ديهاز احد زعماء الصهيونية في اميركا بدأ يعمل في تأليف جبهة من اليهود واصدقائهم للعمل في المحافظة على صك الانتداب الفلسطيني لانه علم بان هناك محاولات تعمل لالغاء هذا الانتداب واجراء تعديلات فيه

تل أبيب تطلب فصل تلفونها

طلبت مدينة تل ابيب فصل مركز تل ابيب التلفوني عن مكتب بريد يافا واستقلال خطوطها التلفونية. ولا ندري موقف الحكومة تجاه هذا الطلب

أيها العربي !

أغتنم الفرصة وبادر للاكتتاب في اسهم

شركة السينما العربية المحدودة بحيفا

المسجلة بموجب قانون الشركات لسنة ١٩٢٩ وهي اول مشروع عربي بحيفا الارباح اكيدة والفائدة عظيمة.

فهيا إذن ايها العربي لتقوية بنيانك الاقتصادي العربي

فلا عذر لك بعد اليوم !

مكتب الشركة: شارع ألللنبي عمارة جرمين صندوق البريد ٦٠٢ تلفون ٥١١ حيفا

شركة صيد الاسماك الوطنية المحدودة

تحت التسجيل ـ تلفون ٤٩

تألفت شركة لصيد الاسماك بيافا رأسمالها ثلاثة آلاف جنيه مقسمة الى ثلاثة آلاف سهم قيمة كل سهم جنيه واحد ويكون الدفع نقداً وقد اتخذت الشركة مركزاً لها سوق الصلاحي عمارة روك محل الحاج حسن الرشيدي وانتخبت لرآستها الحاج مصطفى الدهشان وقد اشترت الشركة ماكينتين بخاريتين قوة احدهما ١٢٠ حصاناً والثاني ٦٠ حصان

فبادر ايها العرب الى شراء الاسهم قبل نفاذها

طولكرم

معاملة البوليس المسلم

في رمضان

استغرب الاهلون معاملة دائرة البرق والبريد موظفيها المسلمين في شهر رمضان المبارك فانها ما تزال تعاملهم كما كانت تعاملهم سابقاً مع ان الواجب يقضي ان يعامل الموظف المسلم في شهر رمضان معاملة خاصة تمكنه من القيام بشعائره الدينية

مدير مدرسة

خضوري المنتظر

يترك المستر هيلد مدير مدرسة خضوري الزراعية البلاد في اوائل الشهر القادم اذ انه احيل على المعاش. ويشاع ان الذي سيتولى منصبه هو الاستاذ جمال حماد مفتش دائرة الزراعة في لواء القدس. والاستاذ حماد سبق له ان كان مدرساً في هذه المدرسة فنال اعجاب طلابه بلباقته وحسن اسلوبه. ونشاطه الدائم

حول احتلال

المدارس الاميرية

ما تزال اصوات الهيئات الوطنية والاهالي ترتفع دون جدوى طالبة إخلاء المدارس الاميرية من الجند كي يعود الطلاب لمباشرة دروسهم. فالى متى ظل ابناؤنا يتسكعون في الشوارع

عودة شاب

فاضل

وصل الى هنا الاستاذ كمال حنون عائداً من اوروبا بعد ان نال شهادة دكتوراه في الحقوق من جامعة جنيف وقد توافد الكثيرون للسلام عليه وأهلا وسهلا

وفاة مجاهد

وضرورة الاهتمام باسرته

توفي امس الاول في المستشفى الالماني بالقدس السيد عبد القادر صالح الاشقر من طيبة بني صعب الذي جرح في احدى المعارك في جبال بلعا. وقد احضرت جثته الى بلده حيث شيعت جنازته باحتفال مهيب. وذهب الى هناك السادة طاهر حنون وفريد الحمد الله وعادل سماره وقدموا التعزية لآل ذويه تغمده الله برحمته. والشهيد المرحوم ترك وراءه ثلاث بنات صغار مع طفل واحد وليس لهم مورد يعتاشون منه لذلك نلفت نظر اللجنة العليا والمجلس الاسلامي الاعلى للاهتمام بتربيتهم وادخالهم مدرسة الايتام

حاجة المدينة

الى خفراء

تعددت حوادث السرقات في هذه المدينة في المدة الاخيرة وفي ليلة امس سطا لصوص مجهولون على دكان السيد محمد الشرعب وسرقوا بضاعة تقدر قيمتها بعشرة جنيهات وكذلك سطا مجهولون ايضاً على بيتي السيدين ابراهيم واسماعيل الكرمي وسرقوا ما قيمته خمسة جنيهات وقد استغرب الناس وقوع هذه الحوادث بكثرة دون ان تهتم السلطة بها والسبب في هذا كله عدم وجود خفراء لحراسة المدينة ليلا كما هي العادة في باقي المدن فنلفت نظر مفتش البوليس لهذا الامر الهام

والتحقيقات جارية...

ودخل ليلة اول امس مجهولون بيارة السادة فريد ونافع عنبتاوي الواقعة غربي قاقون وقطعوا منها ما يزيد على ٤٠٠ شجرة برتقال وقد وقع ذلك اثناء هطول الامطار الغزيرة واشتداد الرياح والعواصف. وعندما علم السيد نافع بذلك ذهب واخبر الحكومة وهذه بدورها ارسلت مفتش الزراعة مع قصاص الاثر وعدة افراد من البوليس لمحل الحادث ولا تزال التحقيقات جارية لمعرفة الفاعلين

نتيجة اجتماع

اللجنة القومية

اجتمعت اللجنة القومية هنا مساء اول امس وقررت ما يلي :

١) تشكيل لجنة اسعاف قوامها السادة: طاهر حنون وراشد الجيوسي وعبدالله سماره ومدحت هنطش وامين قاروط بالاشتراك مع فضيلة قاضي الشرع الشريف مهمتها جمع الاعانات لتوزيعها على المنكوبين والمحتاجين

٢) الابراق لفخامة المندوب السامي للالتماس بطلب تبديل حكم الاعدام عن محمد حسن الفمدان واحمد محمد سليمان من دير الغصون واهليل عثمان اللوح من مصيره الشمالية

٣) رفع عريضتي احتجاج لفخامة المندوب السامي ولمفتش السجون العام على تصرفات ادارة سجن نور شمس في التشديد على المساجين وتشغيلهم طيلة النهار وعلى رداءة الطعام وارسال بعض اعضاء اللجنة الى سجن نور شمس لمقابلة المساجين والوقوف على طلباتهم

٤) تشكيل لجنة لتشجيع المصنوعات الوطنية قوامها السادة فريد الحمد لله وعبد الرؤوف عبد الرزاق وفريد الجيوسي وعادل سماره

ولا تزال اللجنة توالي عقد اجتماعاتها للبحث في المسائل الوطنية

جشع أشعبي

تملك ادارة الاوقاف العامة مقدار أربعة آلاف دونم في بصة ام العلق في اراضي طيبة بني صعب كانت تؤجرها الى عدة مزارعين وفي هذه السنة حاول بضعة اشخاص من الملاكين استئجار هذه الاراضي بأثمان زهيدة ليؤجروها للمزارعين بأثمان عالية حتى يربحوا من وراء ذلك.

فنحن نطلب من ادارة الاوقاف العامة ان توجر الارض للمزارعين رأساً كي تعود عليها وعلى المزارعين منافع كبيرة. ونعتقد انها اذا فعلت ذلك ربحت اكثر من الف وخمسماية جنيه أجاراً سنويا. وقد علمنا ان لجنة الاوقاف هنا لاحظت هذا الامر ولفتت اليه نظر مديرية الاوقاف العامة حتى تؤجر الارض للمزارعين حرصاً على مصلحة الطرفين

تصرف شاذ

من ادارة المعارف

كانت السلطة قد اعتقلت الاستاذ احمد افندي العماري معلم مدرسة سكر وابعدته الى صرفند لا لذنب اقترفه سوى انه كان في لمدة بلعا عندما اجرى الجيش فيها التفتيش في احدى المعارك التي وقعت والاغرب من هذا ان الحكومة لم تكتف بهذا القصاص بل ابلغته بعد خروجه من المعتقل امر فصله عن وظيفته وقد احدث هذا الامر استياءاً شديداً بين الاهالي وقد طيرت اللجنة القومية برقية احتجاج لفخامة المندوب السامي ومدير المعارف على هذه التصرفات الشاذة وطالبت اعادة الاستاذ الى وظيفته

وصول

وطنيين مبعدين

وصل الى هنا السيدان منصور الحسن ويوسف عبد المجيد من دير غسانه اذ حكم عليهما بالاقامة الجبرية هنا مدة سنة. وقد حلا ضيفين على بيت الوجيه عبد اللطيف افندي الجيوسي ولا يزالان موضع حفاوة اهل البلد واكرامهم

فرع

لجمعية العمال العرب

تشكل هنا فرع لجمعية العمال العرب بحيفا وانتخب له السيد حسين صبحي الكرمي اميناً للسر والسيد احمد عمر عبد القادر اميناً للصندوق والسيد سعيد نافع عنبتاوي مراجعاً للحسابات وهي تضم مئات العمال فنتمنى لها دوام النجاح

وفاة فاصلة

فجع الشاب رشدي افندي الجيوسي مهندس المساحة هنا بوفاة ابنته الآنسة عصمت بعد مرض اعيى نطس الاطباء وقد دفنت مساء امس الاول تغمدها الله برحمته والهم والديها الصبر والسلوان

اعلان

بلدية القدس

بموجب قانون بيع المسكرات لعام ١٩٣٥ جئت معلنا بتجديد رخصتين مسكرات لعام ١٩٣٧ للبيع بالجملة والمفرق خارج محلي الكائن في ملك دير الروم الكاثوليك داخل باب الخليل

خليل عودة عواد

راديو كريم (Medicated)

ان راديو كريم هو الكريم الوحيد المضمون الذى يزيل عن الوجه جميع الكلف وضربة الشمس والنمش والبقع السود ويجعل البشرة نظيفة ناصعة بيضاء كالثلج

اذا كنت ايتها المادموازال او السيدة تشكين من بقع سوداء على خدك او انفك او جبينك او اذا كان عندك نمش او كلف فاستعملى راديو كريم الذى يزيل جميع هذه البقع السود ويجعل وجهك ابيض جميلا ـ حافظى على وجهك ويوجد ايضا راديو كريم غذاء للجلد (Skin Food) فادلكى به الجلد قبل النوم فيتغذى به الجلد ويصبح جميلا طريا كوجه بنات المدارس

الوكلاء تعهدوا بارجاع الثمن اذا لم تجد الكريم اعلاه بانه يزيل البقع السود والنمش

الوكلاء والمستودع

الشركة المصرية البريطانية التجارية — تلفون ١٠٦٢: يافا

ماذا تسمع اليوم

عن محلات السادة دجاني اخوان

الاذاعة اللاسلكية للحكومة المصرية يوم الخميس في ٣ كانون الاول

١١ر٠٠	صباحاً ـ فرقة موسيقي اليد المصرية بقيادة محمد بدوي ومحمد الصبان ـ حفلة موسيقية
١٢ر٠٠ـ١٢ر٣٠	مساء رياض السنباطي وفرقته ـ حفلة غنائية
٢ر١٠	عبد الحليم نويرة وفرقته ـ حفلة غنائية
٢ر٤٠	النشرة الاخبارية والنشرة التجارية الاولى بالعربية
٤ر٣٠	الشيخ على حزين ـ قرآن كريم
٤ر٥٥	مدفع الافطار ـ الشيخ على حزين ـ اذان المغرب
٥ر٤٠	الاستاذ محمد عبد القدوس ـ منولوجات فكاهية
٥ر٥٥	الثلاثي التركي برئاسة شفيق حسن ـ حفلة موسيقية
٦ر١٧	آذان العشاء ـ الشيخ علي حزين
٧ر٢٠	الآنسة سهير الباردي ـ حفلة غنائية
٧ر٤٥	النشرة الأخبارية والنشرة التجارية الثانية بالعربية
٨ر٠٠	الشيخ محمد الصيفي ـ قرآن كريم
٨ر٥٥	عبد الحميد زكي ـ منولوجات فكاهية
٩ر١٥	فاضل شوا ـ كمان منفرد
٩ر٣٠	الاستاذ نجيب الريحاني وفرقته يقدمون رواية « قسمتي » مذاعة من مسرح رتز

المعرض الدائمى

لاحسن انواع الموبيليا

لصاحبه انطون يوسف تيلمو ـ القدس شارع مأمن الله

لقد جرب كثيرون من مواطنينا الكرام الموبيليا التي يبتاعونها من محلنا فوجدوا انها امتن واحسن واجمل موبيليا تعرض في المخازن للبيع.

ان شعارنا ان نعمل احسن الانواع واجملها مقابل ارباح زهيدة لكي لا يشعر زبون بفداحة المبلغ الذي يدفعه الينا. وقد وجدنا ان القبول بالارباح القليلة يجلب زبائن كثيرين. زوروا محلنا مرة واحدة تصبحوا من زبائنه الدائمين

مفاجأة صادقة ومخلصة

يعلنهـــا

مطعم ومقهى وأوتيل الشرق الكبير

لصاحبه محمود عبد الله آغا

يافا — زاوية شارع المحطة — تل ابيب. الطابقين والثاني والثالث

من عمارة آل النابلسي رقم التلفون ١٢٠٥

تشجيعاً ومحافظة على اقتصاديتنا قد جعلنا اسعار موجوداتنا في غاية المهاودة

وباسعار لا تزاحم

هذا عدا عن مميزات المحل من نظافة ومهاودة وخدمة وعدا عن موقعه الجميل ومحافظة على كرامة زبائنه عرضاً على ان يكونوا عرضة لغبار الشوارع

زره مرة واحدة تثق بقولنا

وتجد ما يسرك ويدهشك

المحل مفتوح ليلا نهارا

ويلبي الطلبات الخارجية على رقم التلفون ١٢٠٥

بشرى سانحة

المغني السوري المعروف الاستاذ

عمر الزعبي في يافا

أيها العربي : ها قد أتى المغني الذي سمعت كثيراً من اسطواناته التي تدور حول قضيتك ، زره واسمع الالحان والاغاني الشعبية ، الذي سيخصص قسما من ريعها للمنكوبين .

ثلاث حفلات فقط ـ في سينما ابولو

الاولى	يوم الاربعاء للرجال ـ الساعة الثامنة مساء
الثانية	« الخميس للسيدات من الساعة ١ ـ ٤ صباحاً
الثالثة	« « للرجال ابتداء من الساعة ٨ مساء

مصبغة الشرق الكبرى

لصاحبيها : امين البديري
ومحمد خلف
تلفون رقم (١١١)
شارع الاسعاف — يافا

مستعدين لتلبية الطلبات التلفونية من جميع جهات البلدة استعداد عظيم: غسيل تنظيف . كوي على الناشف على احدث طراز في فن الغسيل للرجال والسيدات بالبخار ومواد كيماوية

أسعار متهاودة

محافظة على المواعيد

مطعم الشرق

لصاحبه مصطفى عمر قلماوى

حيفا: البوابة الشرقية تلفون ٩٢٨

بمناسبة شهر رمضان المبارك

وبمناسبة الاصلاحات الجديدة الحسنة التي ادخلناها على مطعمنا الوطني الممتاز — تفاجيء مواطنينا الكرام «مفاجأة سارة» ، فنقدم لهم افخر المأكولات الشهية النظيفة ، والمياه العذبة الصحية ، وكافة التسهيلات اللازمة .

ونظراً للحالة الاقتصادية الحاضرة ، عملنا على تخفيض اسعار المأكولات التي تلائم جميع زبائننا على اختلاف طبقاتهم .

وفضلا عن ذلك ففي المطعم تلفون وخدم لتلبية الطلب وارسال الطعام لاي محل كان ، ارضاء لزبائننا الكرام

شرفوا تروا ما يسركم ـ ويثلج صدوركم

شعارنا : الاستقامة ، والنظافة ، والمهاودة ، وحسن المعاملة

دارسة صحيحة ونقد رائع

تقرير هام

« بقية المنشور على الصفحة الثانية »

اهمية عظيمة خصوصاً اذا تحقق لدينا ان الطلبة العرب الذين يدرسون الزراعة حالياً في المدارس الاوروبية او الاميركية العالية قليلو العدد جداً ولذلك يجب ان يرتفع مستوى التعليم في هذه المؤسسة لتصل الى درجة عالية يتخرج فيها العربي بمعلومات علمية وعالمية كافية لان نجعل منه كموظف متعلم نشيط ولهذا نقترح ما يلي :

(١) ـ فتح قسم عملي مدته سنة واحدة على الاقل لتخريج فئة من القرويين ذات اختصاص عملي في الدرجة الاولى يمكنهم من ادارة مزارعهم الخاصة او ادارة مزارع خصوصية وطنية او مؤسسات حكومية .

ويشترط قبول طلبة هذا القسم ان يكونوا من ذوي التعليم الابتدائي البسيط ولا يجب تحديد السن ويتلقى الطالب في خلال هذه السنة المعلومات العملية التي تتعلق في فرع تخصصه على ان تلقى عليه محاضرات اسبوعية بلغة يسهل عليه فهمها وفي نهاية السنة الدراسية يتقدم لفحص عملي وتعطى له شهادة خاصة بفرع التخصص اذا اجتاز الفحص المذكور .

(ب) جعل مجال لمن يرغب ان يؤم المدرسة من المزارعين او المهتمين بالزراعة لاستماع المحاضرات والاشتراك في التطبيقات العملية في الاقسام التي تهمهم نظير دفع رسوم للمدرسة لاي مدة تناسبهم ولا يحق لهم الحصول على شهادة رسمية من المدرسة إلا شهادة مستمع حر ولا يجوز لهم التقدم لفحوص المدرسة ويجب اخذ رسوم لمدة لا تقل عن ثلاثة اشهر .

(ج) — تنظيم اسبوع او اسبوعين في السنة في موسم مناسب يتمكن خلاله الفلاح من دراسة المدرسة ودراسة جميع ما فيها من التقدم الزراعي سنة بعد اخرى وهذا النظام يتطلب تنظيم محاضرات في مختلف الفروع خصوصياً للزائرين بلغة سهلة توزع مطبوعة عليهم مجاناً ولا يدفع المشتركون في هذا النظام شيئاً ويطلق على هذا النظام اسبوع الفلاح .

تعديل مدة الدراسة

ويجب زيادة سني الدراسة في القسم النظامي في المدرسة الى ثلاثة سنين يدرس الطالب خلالها البرنامج بصورة مستوفاة ويشترك في التطبيقات العملية اشتراكا فعلياً وفي نهاية المدة الدراسية يحصل الطالب على دبلوم المدرسة على ان تضاف سنة رابعة اختيارية لمن يود التخصص ويشترط في طالب التخصص ان يلتحق اما في مزارع المدرسة ومختبراتها او في اي مؤسسة حكومية ذات اختصاص كمحطة عكا للحوار والدواجن والفلاحة العامة ومحطة صرفند للاثمار الحمضية وأريحا او بيسان لاشجار المناطق المعتدلة الحارة الخ ويشترط ان يفضل الطالب في تخصصه سنة على اقل تقدير ويكون على اتصال تام مع احد اساتذة المدرسة يرشده في دراسته وفي نهاية السنة يجب ان يقدم رسالة علمية عن فرع التخصص الذي درسه وتفحص هذه الرسالة امام هيئة محكمة من اساتذة المدرسة او من كبار موظفي دائرة الزراعة وان حازت قبولا يعطى للطالب شهادة اخصائي في فرعه .

(هـ) ـ الهيئة التدريسية : لقد كان عدد الاساتذة في المدرسة عند افتتاحها اثنى عشر استاذاً منهم سبعة دائمون وخمسة محاضرون زائرون اما الآن فعدد الاساتذة الدائمين اربعة فقط وعدد المحاضرين الزائرين اثنان وأحدهم خريج المدرسة نفسها وعلى هذا نقترح ان تزاد الهيئة التدريسية بتعيين اكبر عدد ممكن من حملة الشهادات العالية العرب يتمتعون بسمعة طيبة من حيث مؤهلاتهم العلمية والعالمية ليكونوا اساتذة في المدرسة على ان يكون لكل من الفروع الآتية استاذ خاص

اساتذة دائمين :

١) الزراعة العامة بكل فروعها
٢) تربية الحيوانات والدواجن بما في ذلك صناعة الالبان
٣) اشجار الفاكهة والكرمة وهذا يشمل كل ما يتعلق بالبستنة الثمرية ومشاتلها
٤) الصنائع الزراعية
٥) البستنة الخضرية
٦) الحمضيات
٧) علم الحيوان والحشرات

اساتذة محاضرون

٨) امراض النباتات
٩) علم النبات
١٠) الكيمياء العضوية والغير عضوية
١١) الكيمياء الزراعية
١٢) الاقتصاد الزراعي
١٣) الاحتكار الزراعي
١٤) علم الاحراش
١٥) علم الري وهندسة المياه
١٦) علم الميكانيك الزراعي
١٨) علم مساحة الاراضي وتسويتها
١٨) علم النحل
١٩) علم تربية دودة القز
٢٠) علم الاجتماع الزراعي (اصلاح القرية)
٢١) علم طبقات الارض من الوجهة الزراعية
٢٢) علم الاحوال الجوية وعلاقته بالزراعة
٢٣) علم تربية الاسماك ومصائدها
٢٤) بيطرة

هذا وتعيين لجنة فنية لمراجعة البرنامج التدريسي الحالي في المدرسة ولادخال اي اصلاح تعتبره اللجنة ضروريا كما واننا نحب ان نلفت انظار فخامتكم الى ضرورة تدريس بعض العلوم الغير زراعية كالطبيعيات والرياضيات وعلم الاجتماع وبعض اللغات الاجنبية والموسيقى ويجب ان يهتم بصورة خاصة بتقوية الطلبة باللغة الانكليزية واللغة العربية وكذلك يجب تشجيع وتغذية الروح الرياضية في المدرسة بكل معنى الكلمة وتأسيس الجمعيات الثقافية ويجب الاكثار من الادوات الزراعية البسيطة التي يستطيع الطلبة ان يقتنوا مثلها اذا ارادوا العمل في الحقل دون ان تكبدهم مصاريف باهظة فعمل الالبان مثلا والات الزراعة الكبيرة في المدرسة لا يستطيع المزارع ان يقتنيها

ز) يجب ان يكون للمدرسة مكتبة زراعية وعالمية كاملة يجد فيها الطالب كل ما يهمه الاطلاع عليه باللغات العربية والاجنبية

ح) يجب انتخاب هيئة استشارية من شخصيات عربية معروفة يهمها اطراد تقدم المدرسة وتتكفل بايجاد مورد ثابت يضمن تحقيق اغراض المدرسة الرئيسية ويحق لهذا المجلس ان يسدي النصح للهيئة الادارية المدرسية في كل ما يتعلق بصالح المدرسة .

ط) يجب ان يكون مدير المدرسة عربياً وان يعين له مساعد عربي يساعده في ادارة المدرسة وتطبيق البرنامج .

واننا نرجو فخامتكم ان تعيروا الملاحظات السابقة لفخامتكم عن شدة املنا لما نعهده فيكم من رغبة صادقة في رفع مستوى الزراعة في هذا البلد بأن تعيروا مقترحاتنا هذه دقيق عنايتكم وتأكدوا انها ما صدرت إلا عن قلب مفعم بالاخلاص للمدرسة والبلاد عموما وتفضلوا بقبول فائق الاحترام .

مهندس زراعي
نعيم ابو ضبة
مهندس زراعي
محمد التاجي الفاروقي

مدرسة

سلمة الاميرية

جاءنا ثناء عاطر من مدير مدرسة سلمة الاميرية سعيد الشوا على السادة الافاضل الآتية اسماؤهم لتبرعهم لاصلاح بناء المدرسة واننا نشارك جنابه في الثناء على حضراتهم بارك الله في مروءتهم .

وهذه اسماء بعض حضراتهم وسننشر اسماء الآخرين في الاعداد القادمة وهم السادة مع حفظ الالقاب

مل	جنيه	
٢٥٠	٢	موسى ابو حاشية
٥٠٠	٢	سعيد علي صالح
	٢	مصطفى القتال
	١	عبد علي صالح
	١	مصطفى ابو نجم
	١	احمد صالح الخليل
	١	الحج احمد عصفور
	١	عطيه الحج سالم
٦٠٠		ديب علي صالح
٥٠٠		خليل علي صالح
٥٠٠		عبد المجيد ابو نجم
٢٥٠		سعيد ابو العينين
	١	رمضان عبد الهادي
	١	الحج صالح غنيم
	١	عبد الحج احمد
	١	الحج عبد القادر ابو نجم
٥٠٠		الحج عبد الله علي صالح
٥٠٠		موسى الشافعي الناجي
٥٠٠		حسن الحفناوي
٤٠٠		ابان المبروك
٢٠٠		مصطفى الحفناوي

براءة

من قضايا

نظر القاضي البريطاني في قضية ١٦ شخصاً من أهالي قرية اذنبه من الذين اعتقلوا اثناء الاضطرابات ، وبعد ان سمع اقوالهم وشهادات رجال النيابة والدفاع قضى ببراءتهم . وقد اوفدت اللجنة القومية بالرملة مراسل هذه الجريدة فدفع عنهم الرسوم وقال الجنة المحامين في هذا الامر واتخذ كافة الاجراءات اللازمة

مأدبة افطار

أدب امس الاول السيد اسعد بك الشقيري مأدبة فطور فاخرة في منزله العامر للامير سعيد الجزائري دعا اليها فضيلة القاضي الشرعي والمفتي ومن وجوه المدينة

محل تجاري جديد

اسس حضرة حسن افندي البغدادي محلا تجاريا في يافا في شارع السبيل لمعاطاة اعمال التجارة « الكومسيون » كافة المحصولات الزراعية والبرتقال والخضار والفواكه والزيت والسمن والبذور والبصل والاسمدة الكيماوية .

وحسن افندي معروف بخبرته وممارسته هذه الاعمال سنين عديدة . والمحل الجديد لا يؤثر على اعمال المحل الموجود بعاوالكرم التي ستبقى الاعمال فيه مستمرة بالجد والنشاط والاستقامة المعروفة لدى العموم .

★ ★ ★

ايهـــا العربي الشريف

قاوم الاستعمار الاقتصادي بتنشيطك المستحضرات الطبية والتجميلية الوطنية الممتازة تركيباً وتأثيراً ونقاوة وهي من صنع العرب اخوانك .

اليك منها :

تباع في جميع الصيدليات المشهورة في البلاد العربية

معمل القمصان الوطني بحيفا

شارع يافا

لصاحبه السيد صبحي هدهد

احدث معمل للقمصان والبيجامات وهو مشروع عربي صميم يغنيك عن المحال الاجنبية ، وبضاعته جاهزة بالمفرق وبالجملة

التفصيل متقن ، ونظيف ، يجملك في قيافة حسنة باسعار متهاودة لا تعثر عليها في محل آخر

ايهـــا العربي :

معمل القمصان والبيجامات ، عربي ، ويعمل فيه عمال عرب. فشجعه بالاقبال عليه.

مطعم اميـــة

لصاحبه نعيم الديم

ساحة الخمرة ـ حيفا رقم التلفون ١٦٨٠

نزولا على ارادة زبائننا الكرام ، ادخلنا على مطعمنا التحسينات اللازمة والاصلاحات الكافية ، واحضرنا له طهاة ماهرين ، حتى أصبح ممتازاً في كل شيء : في مأكولاته الفاخرة ، ونظافته التامة ، وخدمه الممتازة وما فيه من عناية فائقة ، وأمانة في العمل ، وصدق في المعاملة ومهاودة في الاسعار لا تجارى

وفي « مطعم امية » استعداد تام لارسال المأكولات الى اماكن مختلفة في المدينة ، بحسب طلبات اصحابها

مطعم امية

هو المطعم العربي الوحيد من نوعه فبادروا اليه لانه منكم واليكم

يافا يوم الخميس في ١٩ رمضان سنة ١٣٥٥ الموافق ٣ كانون اول ١٩٣٦

صاحب الامتياز: إبراهيم الشنطي

المحرر المسئول شوكت حماد

رقم التلفون ١١٨٧ و١٠٧٥

الدفاع

جريدة يومية سياسية مصورة

العدد ٧٥٩ السنة - الثالثة

ادارة الدفاع: شارع اسكندر عوض — يافا

العنوان البرقي: الدفاع يافا — ص. ب. ٢٥٥

قيمة الاشتراك في فلسطين عن سنة ١٥٠ عن نصف سنة ٨٠

« « الخارج « « ٣٠٠ « « ١٦٠

من عكا يطلبون الراديو بالزوج

ماركة هيز ماسترز فويس "His Master's Voice" وحدها التي حصلت على رضاهم

حضرة الفاضل

اليك رسالتي من عكا لعلمي بانك تفضل هذه الطريقة في البيع والشراء فنعما انت تر تأي فان في ذلك مالا يخفي في التوفير في الوقت الثمين والاستغناء عن مشقة الذهاب والاياب والتأكد بالحصول على جهاز يختاره من كان بها خبيراً . وان ثقتنا التي توطدت دعائمها في محلات بوتاجي لدن اقتنينا اول وثاني وثالث راديو لافراد عائلتنا العديدين تدفعنا هذه الثقة نفسها الى انشاء معاملة جديدة لراديو خصوصي للاولاد الذين يطلبون الاستقلال منذ الآن . تفضلوا باستلام الدفعة الاولى المرسلة طيه مع رجائنا بارسال الراديو حالا مع مندوبكم مصحوبا بأوراق المعاملة المتعلقة بالبيع لنوقع عليها واقبلوا فائق الشكر من المخلص

عبد الفتاح

هنالك في جنينة غضة في ظل اشجار تناهي جمالها كانت سيارة بوتاجي تحمل راديو هيز ماسترز فويس "His Master's Voice" الى انجال الصديق الكريم وما اسرع ما احاطوا بالجهاز وامارات البهجة مرتسمة على محياهم وكأن هذا المشهد الجميل قد استجلب بنوع خاص انظار مندوبنا الفني فبادر في اخذ الصورة باسرع من لمح البصر للذكرى في المستقبل . والرسم يمثلهم قرب باب الجنينة والراديو بينهم وهو رسول البشر اليهم ومكنون اسرار السعادة والفائدة والسلوى لهم . لا مجال للشك ان راديو هز ماسترز فويس "His Master's Voice" وارد بوتاجي هو آية مستحدثات الفن في العصر الحاضر وزد على ذلك خدمة مستمرة وكفالة ثابتة . تشترون من بوتاجي الراديو وبالوقت ذاته تحصلون على حق بطلب احدى سياراته ايما كنتم لنقله لكم فيما بعد لاصلاحه ، يضع بوتاجي تحت مطلق تصرفكم رجاله الفنيين . أشهر من عنوا بالاهتمام والاشراف على دقائق الراديو .

هلموا الى بوتاجي واشتروا بالتقسيط الشهري من بضائعه ثمينة جزيلة الفائدة كثيرة النفع مثل ماكنات كتابة واحذية انكليزية وثلاجات وكراسي حلاقة وبنادق وخرطوش للصيد .

اطلبوا كتاب الدليل الامين في الصحة والمرض

للدكتور بوتاجي

بثمن ٢٥٠ ملا

زوروا محلات بوتاجي في حيفا يافا القدس

حيفا - قرب بنك الباركليس يافا - عمارة الاوقاف امام السراي القدس - تحت البنك العربي

الوكلاء غزه: الحاج عبد الرؤوف البورنو . اللد: سليم ومحمد الخالدي . الرملة: زبانه اخوان . نابلس: عادل التميمي . طولكرم: حسن المقدادي

رجل واحد يقاوم عشرة امثاله

اذا استعمل هذا الشراب هموبيتوسرم Hemopeptoserum

يتركب من كريوات الدم الحمراء HEMOGLOBIME مصل الدم الصيفي SERUMPHYSIOLOQÎQUE خلاصة اللبن ، خلاصة اللحم ، فوسفات الكلس ، خلاصة عصير الفواكه ومواد اخرى غنيه بالفيتامين

هذا الشراب هو خير علاج اخرج حتى الآن لتقوية الابدان وتجديد القوى واعادة نضارة الوجه ، طعمه لذيذ ، مفعوله ثابت يجلب الشهية ينقي الدم يقوى الاعصاب ، يشفي فقر الدم بجميع اشكاله (وعلى الاخص عند النساء قبل الولادة وبعدها) . ينعش البول يغذى العضوية بما يولده فيها من قوة الحرور فهو اذن دواء مغذي معيد للقوى ، مجدد للنشاط ، منبه لفعالية الجسم ومقوي للدم

كل زجاجة منه تعادل خمس كيلويات من زيت السمك . التعليمات مرفقة مع العلاج .

تغيير الطقس يسبب النزلات الصدرية

عندما يشعر احدنا بنزلة صدرية ، زكام ، او سعال ويخشى العواقب يجب عليه ان يسرع باستعمال شراب البوطوفاكس

فهو افضل مسكن للسعال ، وخير شافي لكافة امراض الصدر يسهل التنفس ويجعله غير مؤلم ، يزيل السعال المزعج ، ويسكن نوباته المتكررة ، يذيب البلغم ، ويحفظ الصدر من كافة الامراض

اذا كانت النزلة الشديدة يجب اخذ مسهل قبل استعمال هذا العلاج ، ويجب ان يكون المسهل لطيف وغير مزعج ، يستحسن ان يؤخذ زجاجة من مسهل الباريلاكس دفعة واحدة قبل اخذ العلاج بساعتين .

تداوي حديث اشفاء التعقيبة الحادة « حرقة البول » والمزمنة والنقطة العسكرية

بحبوب الغونوفاكس Gonovax

تجهيز الدكتور S. M. K رئيس شعبة الأمراض الزهرية في نانسي — فرنسا

بين جميع الادوية التي يستعملها الاخصائيون لا يوجد مادة اقوى واسرع من حبوب الغونوفاكس لشفاء حرقة البول (التعقيبة) لانه قتال لجميع الميكروبات الموجودة في اعضاء البول والتناسل واهم حاجة له ازالته للالم وقت التبويل لانه يمنع التشنجات والانتعاظات الليلية والاحتلامات

يطلب من كافة الصيدليات — الوكلاء في فلسطين : مستودع الادوية الوطني الفلسطيني — نمرة ٢٥ — شارع بسترس — يافا

صونوا عيونكم من الرمد باستعمالكم

قطرة القنواتي العجيبة

بشرى ازفها الى مواطني الاكارم سكان فلسطين خاصة والى سكان البلاد العربية عامة في جميع اقطار سوريا ومصر والحجاز وشرقي الاردن والعراق والعجم : وهي نجاحي العظيم بتركيب هذه القطرة العجيبة « قطرة القنواتي » بعد جهود عظيمة صرفت من اجلها .

معمل القنواتي يقوم بخدمة بني قومه بامرين : احدهما تهيئة احسن الادوية عملا وانفعها تأثيراً . والآخر تنزيله القيم الباهظة الى اصغر حد ممكن . فها هو الآن يتقدم بهديته الثمينة الجديدة العظيمة الفائدة ، قطرة القنواتي العجيبة ، الى ابناء وطنه الاكارم

ركبت هذه القطرة بعد ان اجريت تحاليل دقيقة على جميع انواع القطرات الشائعة في سوريا ومصر والعراق والتي تباع بقيم فاحشة ، واستحصلت منها بعد التعديل على تركيب يناسب طبائع اهل البلاد ونوع الامراض العينية المنتشرة فيها فيهم فجاءت قطرة القنواتي بحمد الله ومنته غاية في الاحكام وآية في الاتقان .

وقد اثبت تركيبها لاهم الاخصائيين بامراض العيون من اطبائنا الوطنيين الاكارم فاظهروا اعجابهم بها وقالوا ان قطرة القنواتي من اهم القطرات المتداولة اليوم في الاسواق واعظمها فائدة واحسنها تأثيراً . تشفي التهاب الملتحمة الحادة والمزمنة النزلوية والحبيبية « التراخوما » . تدفع الاحتقان فتزيل الاحمرار والحرارة وتقطع الدمع وتصون العين من الرمد .

تخلص العين من العمش وهو ضعف البصر مع سيلان الدمع في اكثر الاوقات . تسكن الالم بسرعة فتخلص المصاب من آلامه المزعجة . يجلو العين فيصفو رونقها ويمتد بصرها ، تقتل جميع الجراثيم التي تتسلط على العين وتؤذيها فيخلص المرء من الرمد وتصلح تخريش الغبار والحشرات .

قطرة القنواتي عظيمة التأثير كبير الفائدة رخيصة الثمن لا يجاريها بحسن تأثيرها قطرة من القطرات . والخلاصة قد اصبحت قطرة القنواتي بعد التجربة صديقة العائلات ومن احتياجات البيت الضرورية التي لا يستغنى عنها .

كيفية الاستعمال : يقطر في كل عين نقطتان صباحاً ومثلهما مساء للكهول من رجال ونساء .

ويقطر للاطفال نقطة واحدة صباحاً ونقطة واحدة مساء في كل عين .

واخيراً اقول يا ايتها الوالدة المصونة لا تنسي غسل عيني ولدك بعد القدوم من الاسفار او النزهات بماء البوريك ثم تقطير قطرة واحدة من (قطرة القنواتي) في كل عين لتخليصهما من الغبار والجراثيم التي تنتقل بواسطته ولتنقذي ولدك الحبيب من الرمد المزعج في ايام الصيف . وما توفيقي الا بالله .

دمشق : عبد الوهاب القنواتي

استاذ الكيمياء في المعهد الطبي العربي

قطرة القنواتي العجيبة : تباع في جميع الصيدليات في عموم البلاد العربية عامة واطلبوها من مستودع الادوية الفلسطيني يافا شارع بسترس . وتباع في عكاء في صيدلية درويش قبلاوي ، حيفا : صيدلية عمر ابو غزالة ، نابلس : راشد ابو غزالة ، القدس : مافرو ميخالي ، شارع الباب الحديد ، وصيدلية الحسيني وصيدلية العلمي باب العامود وصيدلية عطا الله اخوان شارع مأمن الله

يجعل من الشيخ الضعيف شابا قويا

هو حبوب الاورشيتونين

لحضرات الاطباء الافاضل

سلاما وتحية : وبعد فان هنالك مرض كثير الانتشار في كل مكان ، هو العنانة التناسلية ، وهو كما تعلمون ، مرض صعب المعالجة جداً ، والعلاجات الموصوفة لاجلها غالباً يكون تأثيرها موقتاً ، ما دام المريض يستعملها وماذلك الا للاقتصار في ذلك على الادوية المنبهة للمراكز العصبية ، والموسعة لاوعية القضيب على ان هذا غير كاف فلا بد اذن من الالتفات الى نقطة اخرى مهمة في معالجة هذا الداء هي ملاحظة الغدد التناسلية نفسها . وتقويتها ، وهذا لا يتم الا بتطعيم الخصية او باستعمال خلاصة هذه الغدة ، هذه هي النقطة التي يمتاز بها محضرنا المسمى اورشيتونين ORCHITONINE عن سواه من المحضرات المماثلة حيث ادخلنا في تركيبه خلاصة الخصية المكثفة والمستحضرة بطرق فنية خاصة

وهكذا اصبح محضرنا هذا مقويا خصويا كما يفهم من اسمه ORCHITONINE ومنبهاً لمركز الانتعاظ وموسع الاوعية ولا سيما أوعية القضيب . فيعيد الشباب ويقوي الرجولة ويجعل من الشيخ الضعيف شاباً قويا ، ولدينا شهادات كثيرة من معظم المستشفيات تثبت اهمية هذا العلاج الناجع

وان في كل زجاجة ورقة خاصة تشرح خواصه ، وتركيبه ، واننا على استعداد تام لارسال المساطر الكافية ، عند اول اشارة تصدر من حضراتكم .

خير الكلام ما قل ودل

لقد اتفق اطباء العيون في فينا (نمسا) على ان احسن قطرة لشفاء امراض العيون هي (القطرة النمساوية) المحضرة بمعرفة الدكتور « للورعوند » الشهير تشفي الرمد بجميع اشكاله ، تأكل الحبيبات من الاجفان ، تزيل احمرار العيون ، تمنع تساقط الدموع ، تشفي الاجفان ، وتحفظ العيون من سائر الميكروبات ، واذ قطر منها الى الاطفال تمنع عنهم حصول الرمد ، تطلب من جميع الصيدليات ، الوكيل العام في فلسطين — يافا

مستودع الادوية الوطني الفلسطيني

شارع بسترس رقم — ٢٥

مطبعة جريدة الدفاع : يافا

يافا — يوم الجمعة في ٢٠ رمضان ١٣٥٥ الموافق ٤ كانون اول ١٩٣٦

صاحب الامتياز : إبراهيم الشنطي

المحرر المسئول : شوكت حماد

رقم التلفون ١١٨٧ و ١٠٧٥

الدفاع

جريدة يومية سياسية مصورة

العدد ٧٦٠ — السنة الثالثة

ادارة الدفاع : شارع اسكندر عوض — يافا

العنوان البرقي : الدفاع يافا — ص. ب. ٧٥٥

قيمة الاشتراك في فلسطين عن سنة ١٥٠ عن نصف سنة ٨٠

« « الخارج « ٣٠٠ « « ٦٠

اشتداد الازمة الدستورية في بريطانيا. احتمال استقالة الملك. مجلس العموم يستقبل بلدوين بالهتاف والتصفيق. كتب تهديد للاغنياء والصحف اليهودية

زعماء يخاطبوننا

إنك لا تحارب المدفع الرشاش بقولك له : فلتسقط !

هتلر

حب الوطن فوق اعتبارات الثروة . وأمام الطبقات الغنية اليوم فرصة للبذل في سبيل بلادهم لم تتح من قبل . فليتقدموا لذلك دون أن نعين لهم الارقام

بلدوين

إذا أقدمت فاتبعوني . واذا تقهقرت فاقتلوني . واذا مت فانتقموا لي

موسوليني

أحسب أن هذه الاقوال الثلاثة موجهة لنا ، عرب فلسطين ، في أزماتنا الحاضرة . فلا نستطيع مقاومة المطامع البريطانية ، ولا مؤامرات اليهود بمقاطعة اللجنة الملكية فحسب . اذا اكتفينا بذلك كنا كمن يصيح في وجه المدفع الرشاش : فليسقط ! إنه لا يسقطه هذا الصياح ، بل رصاصه المتناثر يخفت كل صياح وصوت — بقتل القاتل والصائح . إننا في حاجة الى تعبئة وطنية بكل ما في هذه العبارة من معنى . وتكون التعبئة : توجيه القوات الوطنية كما توجه قوات جيش في معركة ، سواء بسواء . وما لنا من حاجة فندخل في التفاصيل ، بل المطلوب ان لا « نعتكف » أمام هذه الغارة « الانكلو — يهودية » . عبارة « قاطعنا اللجنة وعلى الله الاتكال » لا تكون سلاح الوطني الصميم المؤمن . بل شعارنا يكون غير ذلك : قاطعنا ، وها نحن نعمل ! والعمل يتناول مناحي عديدة أهمها الاستعداد ، فلا نفاجأ دائماً ، ونؤخذ على غرة . وأهمها كذلك حفظ الوعي الوطني شاباً ، شديد البأس ، لا ينسى . سلاح اليهود الاقتصادي يهزم اذا شئنا — إذا قاطعنا المتاجر اليهودية ، والمصانع اليهودية ، لا ترى أكثر مستهلكيها إلا عرباً ، داخل البلاد ، وفي الاخوات المجاورات . ظل الحال كذلك حتى الاضراب المنقذ المبارك . ثم بدأنا المقاطعة . لكن هذه لا تزال ضعيفة . اكثر من ثلاثة وثلاثين في المئة من منتوجات اليهود في نوع « المانيفاتوره » يغزو أسواق سوريا ! « القومسيونجي » اليهودي لا يزال السبيل الذي نطرقه لاستيراد المصنوعات من أوروبا !

إبدأ أيها العربي . كل دقيقة تتأخر فيها تقوي الخصم وتضعف نفسك . بنفس سلاح العدو حاربه ، والا فلا يسكت المدفع الرشاش صياحك في وجهه : فلتسقط !

وبغض النظر عن الاشخاص ، والطبقات ، نقول صراحة : المال العربي لا يزال مختبئاً . في الحرب العامة تقدم بلدوين بثلث ثروته الى الوزارة — ولم يكن وزيراً — دون أن يعلم به أحد . لورد نيفلد تبرع للبحث العلمي في جامعة اكسفورد بمليون وربع مليون جنيه !

فلسطين شر من سائر بلدان العالم . إنها فريسة الطمع ، والظلم ، والفوضى الداخلية . لو تهيأ لها قلب هتلر ، أو موسوليني ، وكف بلدوين ، لنجت — لانقذت . فيها أمة قل أن رأينا لها مثيلا . التضحيات كلها كانت نصيب السواد أما الخزائن ، والمحافظ ، والجيوب ، فكان آخر من لبى النداء — لبته ، ولكن تراجعت لن تكون فلسطين شيوعية . لكنها ستكون بلداً يكره اغنياءه كل الكره .

السبب بسيط جداً . إنه في بخل الاغنياء . ما سمعنا بغني قال : هذه عشرة آلاف ! أترى فلسطين في مأمن من المفاجآت الرهيبة لتكون في غنى عن المادة؟ على العكس ، إنها في صميم الخطر .

نعم . هذه خير فرصة يكفر فيها المال العربي عن اختبائه الطويل

اذا تقدمت فاتبعوني . واذا تقهقرت فاقتلوني . وإذا مت فانتقموا لي .

— هذا هو دستور الزعامة الحقيقية . هذا هو الوحي تتغذى به الجماهير . هذا هو الالهام لا يعرف كلمة « المستحيل » . أين هي الزعامة التي تقول ذلك؟ نرثي لفلسطين ، فأن الله لم يهيء لها قائل ذلك الدستور بعد .

لا ميل للهدم . البلاد تريد بناء . برهان ذلك سكوت الاقلام والالسنة عن أخطاء كثيرة . برهان ذلك غض النظر عما يسيء ، وحصر الهم كله في محاربة العدوين : بريطانيا واحباءها اليهود . لكن — مع ذلك — يجب القول بان اللجنة العليا تستطيع أن تعمل . تستطيع أن تجمع رأسمال قوي ضخم يقيم لعائلات الشهداء والسجناء رواتب دائمة . تستطيع أن تطير وفودها الى مكة ، وبغداد ، والهند . تستطيع أن تتحدث بالسلبية كخطوة تتلو مقاطعة اللجنة . تستطيع أن تقيم مشروع سنوات لارغام الاربعمائة ألف يهودي على مغادرة البلاد . تستطيع أن تهيء البلاد لمواقف أخرى لا يفاجئنا بها الخصم ونحن ضعاف . تستطيع أن تذيع الآن بياناً بمقاطعة اليهود ، وتعمل على تنظيم ذلك

لا هدم ولا نقد . ولكن دعوة للعمل . دعوة لقبر هذه السياسة الفظيعة ، سياسة أورمسبي غور وحليفه وايزمن . دعوة الى تعبئة وطنية تصمد للعدوين معاً ، مهما تكن النتيجة

ابراهيم

آخر ساعة

بلدوين لا يتكلم

لندن — لم يصدر بيان رسمي حتى الآن عن الازمة الدستورية وقد ذكرت احدى الصحف اليومية أن المسئلة تنحصر في رغبة الملك في التزوج من سيدة أميركية ، ورغبة وزرائه في ترك ذلك بالمرة

وقد القيت عدة أسئلة هذا المساء في مجلس العموم ، وكان المستر أتلي والمستر تشرتشل بين السائلين . وصرح المستر بلدوين أنه لا يستطيع الادلاء بتصريح رسمي ، جواباً على السائلين . ووعد بدرس المسئلة

منع تصدير الاسلحه

انتهى مشروع القانون القاضي بعدم تصدير اسلحة المتحاربين في اسبانيا . واجتاز مرحلة القراءة الثالثة ، وموافقة الملك . وقد فتشت اليوم باخرة بريطانية

القتال الاسبانى الدموي

مدريد — قالت دوائر الحكومة انها اسقطت خمس عشرة طائرة تابعة للثوار . وقدم النواب البريطانيون الذين زاروا مدريد رجاء الى المستر فرانكو بعدم قذف المدينة من الجو . لكنهم اجيبوا باستحالة تلبية طلبهم

وقيل ان الحكومة أوصت باستيراد كميات من الكمامات الواقية وأن الثوار جربوا استعمال غاز « الصليب الاخضر » فاوذي عشرة من الحكوميين

اليابان والفاشستيه والشيوعيه

طوكيو — صرح وزير الخارجية اليابانية بان الاتفاق الذي عقدته دولته مع المانيا لا يقصد منه انضمام اليابان الى الميدان الفاشستي . ولا يقصد منه محاربة روسيا نفسها . بل هو تدبير قائم لمحاربة الشيوعية الدولية . وقال ان حكومته على استعداد للعمل المشترك مع كل دولة دمقراطية

وسأل أحد النواب عن الفرق بين الفاشستية والشيوعية في الدعاية فاجاب الوزير بان الاولى تحصر عملها في بلادها واما الثانية فترغم الغير على اعتناق مبادئها

وقال ان اتفاق اليابان مع المانيا لا يعني تغيير سياستنا الخارجية بالمرة

احتمال تنحى الملك ادوارد عن العرش

اعضاء مجلس العموم يستقبلون بلدوين بالهتاف الحاد والتصفيق الشديد

سفر الملك

رئيس الوزارة يوالي اجتماعاته الخطيرة

لندن — سافر الملك ادوارد اليوم من لندن الى الريف . وطلب ان يوافيه هناك سكرتيره الخاص ورئيس اسطبلاته . أما المستر بلدوين فلا يزال يوالي اجتماعاته باعضاء مجلس النواب من حزب المحافظين والوزراء لبحث الحالة الدستورية معهم . وقد اجتمع المستر بلدوين طويلا بالسرجون سيمون . والمفهوم ان الازمة الدستورية ستظل قائمة الى بضعة أسابيع مقبلة لان المسألة لا تهم بريطانيا وحدها بل تهم الامبراطورية والمستعمرات بكاملها

الوزارة تتصل بالمستعمرات لمعرفة رأيها

وقد اتصلت وزارة الخارجية بالمستعمرات البريطانية للوقوف على رأيها في هذه الازمة

بلدوين يستقبل بهتاف عال شديد

واجتمع مجلس العموم اليوم واستقبل المستر بلدوين بهتاف عال وطلب اليه أن يدلي ببيان عن الحالة فاعتذر بقوله أن كل بيان يصرح به الآن سابق لاوانه

سيارات مسلحة تبعد عقيلة العسكري

احتمال سفر السيدة في اتجاه سوريا

بغداد — وصلت قوة من البوليس اليوم فى سيارات مصفحة الى مطار بغداد واعتقلت حرم جعفر باشا العسكري ونجلها واركبوها السيارة وسارت بها الى جهات غير معلومة . ويعتقد الاوساط المطلعة انها سافرت في طريقها الى سوريا

اشاعة التنازل

عند عودة الملك الى لندن

وقد اشيع ان الملك سيتنازل عن العرش اليوم للدوق أوف يورك عند حضوره الى لندن من ادنبره

حتى هنا يتكلم ودجوود

وقد تكلم ودجوود فقال ان الواجب على بريطانيا ان تتحاشى كل ما من شأنه أن يؤدي الى تنازل الملك عن العرش مهما كلف ذلك من مجهود

ايطاليا تبتعد

الحالة الدولية تزداد خطورة كل يوم

روما — أعلنت ايطاليا أنها لن تشترك فى اجتماع عصبة الامم الذي يعقد فى ١٠ ديسمبر الحالي لبحث مسألة أسبانيا بحجة انها تعتقد ان الموقف الحاضر لن يتغير ويزداد خطورة

استدعاء السيد الكيلانى الى العراق

القاهرة — يسافر غداً صباحاً بالطيارة الى بغداد السيد عبد القادر الكيلاني القائم باعمال المفوضية العراقية إجابة لطلب الحكومة العراقية التي استدعته . ولم يعرف الغرض من استدعائه

مؤتمر الامتيازات

محاولات بعض اغنياء الاجانب

لعرقلة المؤتمر

القاهرة — اجتمع النحاس باشا مع المندوب السامي ودار البحث حول الخطوات المقبلة التي تخطوها مصر بعد توقيع المعاهدة وأهمها الغاء الامتيازات الاجنبية واشتراك مصر فى عصبة الامم

وقد تم الاتفاق على ان يجتمع مؤتمر الامتيازات الذي يمثل مصر وجميع الدول صاحبات الامتيازات في جنيف في أواخر شهر يناير المقبل لا في مصر كما كان مقررا قبلا خوفا من ان يعمد بعض المموّلين الاجانب الى اثارة ما قد يؤدي الى فشل المؤتمر

* * *

صدام التاج البريطانى بوزارته

بعد وفاة الملك

بعد وفاة الملك جورج الخامس ، أبدى رجال الحكومة رغبة في ان يتقدم الملك ادوارد الثامن للزواج وقد كوشف فعلا بهذه الرغبة ، لكن المسئلة « وضعت على الرف موقتاً » وكان الملك الجديد علاقة بحسناء أميركية طلقها زوجها . فتناقلت الاوساط العالية هذه العلاقة ، مع الحرص على كتمانها . لكن الامر ذاع ، وعمل على إذاعته رجال البلاط الذين اقصاهم الملك الجديد ، كما تقدمت صحف اجنبية — اكثرها أميركي — لنشر

قاعدة الكفاح الطويل

وتشدد المستر بلدوين في الامر ، وتشدد معه سائر الوزراء ، وأقطاب الحزب . ونظراً للمكانة التي للملك ادوارد عند مجموع الشعب البريطاني فقد تدخل « أكثر من اللازم » فى شئون يراها المستر بلدوين أنها مناقضة لقاعدة « الملك يملك ولا يحكم » وهي القاعدة التى جاءت بعد كفاح دستوري طويل وبين هذه الشئون المشروع الخاص بالعاطلين في المناطق المنكوبة

الملك والسياسه العالميه

ولا نذيع سراً إذا قلنا ان ثمة اسباباً أخرى أشد خطورة مما تقدم . وهذه الاسباب تتصل بالاتجاه الدولي الجديد . فالملك ادوارد رأي سياسي لا يتفق ورأي الوزارة وهذا الرأي وثيق الصلة بالتطورات الدولية الخطيرة . وهو لا ينحصر في الغرب فقط ، بل يمتد الى الشرق أيضاً . والملك أبدى ملاحظات سديدة في ذلك اعتبرها المستر بلدوين مناقضة للقاعدة الدستورية . ووقعت اجتماعات خطيرة بين الملك ورئيس وزرائه

بين الواجب والعاطفه

واشتدت الازمة فى الايام الاخيرة وهدد المستر بلدوين بالاستقالة . وذكر أن حزبه جميعاً يؤيده في ذلك . ولهذا سوف لا يتقدم احد لتأليفها . ومن جهة ثانية يعتمد الملك على محبة الشعب الشديدة له . فالنزاع قوي بين العرش وحزب الاغلبية الساحقة وقد قابل الملك أمس الملكة الوالدة . ولا يعرف هل يتغلب الملك على عواطفه في الصمود للتحدي ، أم يرى في الازمة الدولية ما يبرر طي هذا الخلاف الشديد

١ ـ شركات الملاحة
٢ ـ تفتيش الأثمار الحمضية

التجار والتجارة وشركات الملاحة

كان لشكوتنا تلك التي ارسلناها حرة منشطة ، على وجوب الشكوى الى شركات البواخر ، وقعها وتأثيرها في نفوس أكارم التجار . فان حادثة الباخرة اكس كوردا، اذا كانت سابقة خطرة للاحقة قد تكون اشد خطورة كما كنا المعنا في عدد ماض . لذا لم يكن ليجوز السكوت عليها

ولقد احسن التجار الاكارم صنعاً بجنوحهم الى الابراق الى الشركة في نيويورك احتجاجاً على تصرف وكيلها اليهودي في فلسطين ، تصرفا معيباً لا يتفق وشرف التعامل التجاري ، كما انه لا يتفق ونظم شركات الملاحة المعمول بها في العالم . على اننا نعتقد انه لو لم يلق هذا الوكيل اذناً صغواء في ادارة الميناء لما تجرأ على العبث بهذه النظام ، الى المدى البعيد الذي ذهب اليه في عبثه

وكلمتنا اليوم ، اذا نوجهها الى شركات الملاحة نفسها ، بعد ان كنا وجهناها الى التجار فقاموا بواجبهم، وبما يستطيعون عمله حيال الشركات وهو الاحتجاج. فهل تقوم هذه الشركات بواجبها ايضاً ؟

ان الغاية من الاحتجاج ، ابداء الشعور لمظلمة ، فهل تقدم الشركة المحتج اليها الى التحقيق في هذه المظلمة ؟ هذا ما نرجوه ، بل اننا نعتقد ان الشركة ـ وكل شركة منظمة تود المحافظة على سمعتها في الشرق نعني ـ لا ترضى قط بان يحيد ربانها عن النظام الموضوع له لا سيما اذا سببت هذه الحيدة ضرراً للجماعات التي تتعامل الشركة واياها

وهذا ما يحدونا الى الاعتقاد ان شركة الباخرة اكس كوردا ستعني كل العناية بالاحتجاج الذي وجهه اليها التجار ، كما اننا نعتقد ان هذا الاحتجاج سيكون ذريعة فضلى لردع الشركات الاخرى ، على خرق نظام الملاحة بقيام بواخرها بحركة كتلك التي قام بها ربان الباخرة المذكورة

على اننا نود ان لا يكتفي التجار بالاحتجاج البرقي ، وانما نرغب اليهم ان يتصلوا بكل شركة تخالف بواخرها نظم الملاحة ، خطياً فيتقدمون الى كل منها بتقرير واف مستفيض ، عن تجارة فلسطين ومكانة العرب فيها ، ذلك لان الدعاية اليهودية ، جعلت من كل شيء في هذه البلاد ، يهودياً ، لذا ينبغي ان تتصل شركات الملاحة الواقعة ، فلا تؤخذ بتلك الدعاية ، وهذا لا يكون الا بالافضاء اليها بهذه الحقيقة في تقارير مسهبة تثبت ان العرب هم الاكثرية ، وان مرافق البلاد التجارية والزراعية ، انما هي في ايديهم هم وليست في ايدي اليهود .

وهذه دعاية تحتمها على التجار مصلحتهم ومصلحة البلاد معاً ، ولا نعتقد انها تكلفهم الشيء الكثير ، اذا هم رغبوا الى الغرفة التجارية بتأسيس مركز للدعاية التي الى جانبها يقوم موظف يدفعون له رواتبه من مخصصات يخدمونها لهذه الغاية . وقد تكون هناك طريقة اخرى اوفى من هذه . انما نحن نبسط رأياً نبتغي فيه حث التجار على اتخاذ طرق جديدة تصون مصلحتهم ، وتحول دون استبداد المستبدين بهم ، وتقطع الطريق على الشركات التي تساعد اليهود على قتل ميناء يافا من دون ان تدري ، وهذا لا يكون الا بتنوير اذهان هذه الشركات بالحقائق الواقعة.

ونعتقد ان التجار العرب لا يريدون بعد هذا الايضاح قتل ميناء يافا ، وانهم سيتخذون التدابير التي تقتضيها مصلحتهم ومصلحة البلد لصيانة هذه الميناء التي تلعب بمقدراتها ايد قوية ، تتطلب اياد قوية مثلها !

تفتيش الاثمار الحمضية

ماذا تقصد دائرة الزراعة والتفتيش في وضع العقبات في طريق تجار الاثمار الحمضية . وبث العراقيل لجعل عملية الشحن بطيئة خفيفة ؟

لقد كانت الدائرة تتحجج في السنين المنصرمة ، بان تجار هذه الاثمار ، لا يسيرون وفاق القانون المختص في التعبئة ، وما يتطلبه هذا القانون من تخصيص انواع الاثمار ، وتجريدها عن كل ما يهيب بالتجار الانكليز الى الشكوى وقد تكون الدائرة على حق في ذاك الحين ، يوم كان تجار الاثمار ، لا ينظرون الى تكديسها في الصناديق وشحنها دون ان يراعوا الشروط المطلوبة . اما اليوم ؟

اجل ! اما الآن وقد ايقن التجار ان اثمارهم لا يمكن ان تصرف في بلاد الانكليز الا اذا حازت الشروط المرغوب فيها ، فانهم اقلعوا عن الاستهتار وطفقوا يعنون العناية كلها بانتقاء انواع الاثمار المطلوبة ، بل انهم اصبحوا اكثر غيرة من دائرة الزراعة نفسها بالمحافظة على القانون المختص بالاثمار الحمضية ، فلماذا اذن هذه العراقيل ؟

لقد وضع القانون ليطبق على الجميع دون استثناء ، فهل يعامل اليهود في هذه الناحية ، كما يعامل العرب ؟ سؤال نفضي به ، لا نبتغي من ورائه الا الجواب البسيط ، أتراها تجيبنا عليه ، دائرة الزراعة ؟

على ان ما يدعو الى الدهشة ، هو انه رغم هذا التفتيش الدقيق الذي لا يقصد به فقط ، معرفة ما اذا كان القانون يطبق ام لا يطبق ، وانما يقصد به التعجيز وبعث السأمة في نفوس التجار العرب ، نقول ان ما يدعو الى الدهشة ، انه رغم هذا التفتيش الدقيق ، فان دائرة الزراعة ، لم تعثر حتى اليوم على نقص او مخالفة تستحق الذكر سواء في ترصيف الاثمار او في انتقاء انواعها ، او في عددها ، او اصول وضعها ، او خلوها من العلل التي يريد التجار الانكليز ان تخلو منها .

ولقد مر على شحن البرتقال ما يقرب من الشهر ، والامور تسير في مجراها الطبيعي . فلا مخالفة من التجار ، ولا عرقلة من الدائرة . اما الآن ، وقد رأينا اثر العرقلة يتبدى بالتفتيش وبطريقه ، فاننا لا يسعنا الا ان نلفت انظار من يعنيهم الامر الى ان امثال هذه التدابير المخالفة للقانون لا يمكن ان تجدي نفعاً.. وان التجار العرب لن يحيدوا عن فكرة شحن الاثمار الحمضية بطريق ميناء يافا قيد انملة واذا لم يكن التمسك بهذه الفكرة منبعثاً عن سبب وطني ، فانه في الاقل ـ منبعث عن سبب اقتصادي يعيره التجار كثيراً من عنايتهم، وهذا رغم اعتقادنا ان كلا من الباعثين متوافر في التجار توافراً كافياً .

اننا نرغب الى دائرة الزراعة والتفتيش ان لا تكيل بكيلين . فانه لا يجوز ان يكون هناك صيف وشتاء على سطح واحد . وقد نضطر للعودة الى طرق هذا الموضوع كرة أخرى ، بطريقة غير هذه التي عالجناه بها اليوم !

مسلمو الهند وقضية فلسطين

تفاصيل مقررات المؤتمر الهندي العظيم في « نيودلهي »

لا نحب أن الثورة التي بدأت في فلسطين تنتهي في الهند

أرسل الينا مكتب الدعاية والنشر ما يأتي :

مندوبون من جميع الهند

عقدت جريدة «مدينة» التي تصدر في بجنور وهي من أشهر الجرائد الاسلامية الهندية ، في عددها الصادر بتاريخ ٢ رمضان سنة ١٣٥٥ مقالا افتتاحيا خطيرا على مؤتمر فلسطين الذي انعقد في الهند اشتمل على وصف ضاف المؤتمر المذكور مع بيان خطورته واهمية قضية فلسطين في العالم الاسلامي . وفيما يلي ترجمة المقال المذكور :

عقد في نيودلهي في ايام ١٦ و ١٧ و ١٨ نوفمبر مؤتمر فلسطين الثاني العظيم وكانت قاعة المؤتمر الفسيحة منارة بالانوار الكهربائية ، ومزينة باجمل الزينات ، وقد نصبت الصواوين في الساحة الواسعة الواقعة بين المسجد الكبير والقصر الاحمر السلطاني ، وهو اعظم موقع تاريخي في نيودلهي . وقد حضر المؤتمر مندوبون من جميع انحاء الهند وفي مقدمتهم كبار العلماء، وكانت تعلو جميع الوجوه علامات التأثر والانفعال لما حل بفلسطين المنكوبة والذي ترأس المؤتمر هو مولانا السيد سليمان الندوي المعروف بعلمه وفضله وامانته ووطنيته ووقاره ، وقد تقبل المؤتمرون هذه الرئاسة بمنتهى الارتياح لان السيد الندوي هو خير من يقوم بهذه المهمة الجليلة . ولقد كانت خطبته علمية دل فيها على عظيم العلاقة بين فلسطين والعالم الاسلامي . وقد زاد في اهمية المؤتمر حضور شخصية ممتازة ثانية هي مولانا كفاية الله مفتي الهند الاعظم والقى خطابه القيم ، فكان موفقا فيه كل التوفيق. وشرح فيه مطالب فلسطين المشروعة من الوجهات الدينية والجغرافية والتاريخية والقومية

خمسة وثلاثون الفاً يشهدون المؤتمر

والحق ان الهند لم تشهد منذ عام ١٩٢١ اجتماعا خطيراً حافلا عظيما كهذا الاجتماع الذي حضره ما ينيف عن ٣٥ الف شخص من كل طبقات الهنود رغم الاختلافات السياسية بين الزعماء ، ومن كل ناحية من ارجاء الهند . وفي صدر القاعة اعدت منصة كبيرة جلس فوقها زعماء الهند ، بينهم مولانا سليمان الندوي ، ومولانا كفاية الله المفتي الاكبر ، ومولانا شوكت علي ، والدكتور سيد محمود ، ومولانا حبيب الرحمن ، ومولانا ظفر علي خان ، والوجيه خليق الزمان ، ومولانا عبد الحليم صديقي ، ومولانا شاكر الله ناظم جمعية العلماء على الحدود الافغانية الهندية ، ومولانا محمد عرفان ، والاستاذ حسن رياض ، والاستاذ آصف علي المحامي الكبير ، والاستاذ أجمل حسين ، السيد فيروز الدين ، ومولانا عبد الحميد البدايوني ، ومولانا ابو القاسم حفظ الرحمن ، ومولانا بشير احمد ، ومولانا سيد طفيل احمد ، ومولانا نور الدين ، مولانا شاهد الله آبادي ، وهؤلاء الزعماء هم رجالات الهند وقادتها ورؤساء جمعياتها ونواديها . والفضل في تنظيم المؤتمر وترتيبه وحفظ النظام فيه عائد في الدرجة الاولى لمولانا احمد سعيد ناظم جمعية العلماء ، ولمولانا عبد الماجد ، نظام الدين الله آبادي الذي سجن سبع مرات من اجل قضية الوطن المقدس ، ولقد ضحى هؤلاء المنظمون براحتهم ، وواصلوا العمل ليل نهار متحملين آلام الجوع والتعب في سبيل خدمة قضية فلسطين ، وكانوا يتحملون المتاعب بصدر رحب مستهينين بكل صعب من اجلها .

ميزة فلسطين في نفوس الهنود

ومهما اسهبنا في ذكر اهمية المؤتمر فاننا نكون جد مقصرين . ولا شك ان نجاح هذا المؤتمر سببه ما يكسبه مسلمو الهند في قلوبهم من اجلال لفلسطين ، وما احدثته حوادثها الدامية من اثر عميق في نفوسهم . وهذا الشعور لم يكن قاصراً على الزعماء والطبقة العاملة ، وانما تعداه الى الرجال الصوفيين في صوامعهم والى النساء في خدورهن . ولا ريب ان رجال حكومة الهند يعرفون كل شيء من هذا الاجتماع الذي اثبت لهم ان قضية فلسطين هي قضية العالم الاسلامي برمته ، وان لكل مسلم الحق في المطالبة لتحقيق مطالب اهالي فلسطين ، ورفع الضيم والاذى عنهم . ولقد صرح المفتي الاعظم مولانا كفاية الله في خطابه الخطير بان علاقة المسلمين بفلسطين لا تقل خطورة عن علاقتهم بمكة المكرمة ، مستدلا بالآيات القرآنية الكريمة وبالاحاديث النبوية الشريفة . ولا شك ان فلسطين وسوريا التي هي القسم الشمالي من فلسطين هما مقدستان كأراضي الحجاز

يجب على حكومة الامبراطورية البريطانية وعلى حكومة الهند ان تماما بأن قضية فلسطين هي ادق واخطر قضية لدى مسلمي الهند ، وانه يجدر بحكومة لندن ان تقدر اقدمها اقل الخطو

موضعه كيلا تدوس على موضع كرامة المسلمين فتكون سبباً في اثارتهم وحنقهم والذي يريده مسلمو الهند هو ان يعرفوا ماذا سيكون نصيب فلسطين بعد ان ضحت بما ضحت من شهداء وجرحى ، كما يريدون ان يكون وضعها السياسي كوضع العراق واليمن والحجاز . وعلى الحكومة الهندية ان تحذر تأليف جبهة جديدة تقف في وجهها بالاضافة الى الجبهات الكثيرة ، ولا سيما في وقت عصيب كهذا ، لان ذلك مما يجعل موقفها شديد الخطورة ، ومهمتها على جانب عظيم من الصعوبة

حرية فلسطين هي حرية الهند

اننا لا نحب ان الثورة التي بدأت في فلسطين تكون نهايتها في الهند

لقد صرح البنديت جوهر لال نهرو رئيس المؤتمر الوطني الكبير في الهند بقوله ان حرية فلسطين هي حرية الهند لان فلسطين اصبحت تحت الانتداب بسبب وقوعها على طريقهم ، وان من واجب الهنود ان يدافعوا عن فلسطين كما يدافعون عن الهند . ولقد قلنا اكثر من مرة في مقالات سابقة ان معاهدات فرساي ، وسيفر ، وسان ريمو ، انما هي نتيجة الحرب العظمى ، وانها ماتت موتاً طبيعياً في عام ١٩٢٦ ، فلماذا لا يموت وعد بلفور ايضاً . فالعقل يقضي بان يلحق وعد بلفور بهذه المعاهدات .

مقررات خطيرة للمؤتمر

ثم ان المؤتمر قرر بالاجماع عدم الاعتراف باللجنة الملكية البريطانية . وقد اطلعنا في الصحف العربية على ان اللجنة العربية العليا قررت ايضا مقاطعتها . وفي المؤتمر الفلسطيني الاول الذي عقد في الله آباد تقررت مقاطعة حفلات تتويج الملك ، ومقاطعة البضائع الانكليزية ، وعدم الاشتراك في عملية تجنيد الجيش ، ومؤتمر نيو دلهي قد اقر هذه المقررات جميعها ونريد ان نقول للحكومة ان المقررات هي بمثابة آخر انذار لاعلان الحرب ، وان الامن والاضطراب في فلسطين مرتبطان بالهند ، فاذا كانت هناك ثورة فهنا ثورة ، واذا كان هناك امن فهنا ايضا امن

تهديد صريح

وان مسلمي الهند مستعدون ان يبذلوا آخر نقطة من دمائهم لتأييد مطالب فلسطين وان يعقدوا المؤتمرات والاجتماعات للاخذ بناصرها ، وهم يرفعون اصواتهم عالية في وجه الحكومة البريطانية طالبين منها عدلا وانصافا لفلسطين . واذا لم تجب هذه المطالب بالطرق المشروعة فان حكومة الهند ستشهد ما لا يسرها وما يزعجها ، وحين انجلاء الغيوم سترى الحكومة انها اقترفت اثما واننا خرجنا عن حدود القانون

احتفظ بذكرياتك السعيدة

التصوير الشمسي صلة الماضي بالحاضر • فهو الوسيلة الفعالة لاحياء اللحظات السعيدة التي يمر بها الدهر • فكم من ذكريات سعيدة ووجوه عزيزة فقدتها الى الابد وكان في امكانك ان تحتفظ بها بواسطة كوداك • ان الصورة التي تثير ذكرى سعيدة هي كنز لا يقدر بثمن !

ابدا من اليوم بممارسة امتع هواية في العالم ـ هواية التصوير الشمسي ولا تحسبن انها صعبة او كثيرة التكاليف • فقد رفعت مصانع كوداك عن عاتقك اقل صعوبة في التصوير • واصبح كل ما عليك ان تفعله هو « ان تضغط على الزناد وكوداك تتكفل بالباقي » اما عن نفقات هذه الهواية الممتعة فقد جعلتها كوداك قليلة لا تثقل على اي جيب

تأمل أنه في امكانك ان تلتقط صوراً ناجحة من اول مرة بكوداك ثمنها ٢٥٠ مل فقط !

يمكنك ان تبتدئ باحدى آلات براوني الصندوق (صنع كوداك) ـ التي ترى رسمها هنا ـ وكل ما عليك ان تفعله هو ان تملأ الآلة بالشريط وتصوبها ثم تضغط على الزناد!

وتمتاز آلات براوني بخفتها المتناهية وبرشاقتها وصغر حجمها ومتانتها ، وبأنها تلتقط صوراً جميلة واضحة في الجو الصحو وفي الجو الملبد بالغيوم ، وفي داخل البيت وفي خارجه • وعلى مدى بعيد او قريب على السواء • حقا انها صفقة رابحة !

وهي تباع في جميع محلات الفوتوغرافية حيث تجد دائما من يسره ان يشرح لك سهولة استعمالها المنقطعة النظير

آلة بيبي براوني Baby Brownie
تلتقط صوراً تخطف مقاس ٤ × ٦ ½ سانتي

آلة ٦٢٠ براوني ماينر Six-20 Brownie Minor
تلتقط صوراً مقاس ٦ × ٩ سانتي بالخطف والوقف

آلة ٦٢٠ براوني جونيور Six-20 Brownie Junior
تلتقط صوراً مقاس ٦ × ٩ سانتي بالخطف والوقف

استعمل شريط كوداك ڤيريكروم
الشريط الذي جعل نجاح صور الخطف اكيداً !

صنع هذا الشريط خصيصا للقضاء على حالات الفشل الناجمة عن عدم ضبط زمن تعرض العدسة للضوء • فقد زيدت سرعته لضمان الحصول على صور متقنة في الظل او عند غروب الشمس • كما جهز بطبقة ثانية بطيئة نسبيا حتى لا تتعرض العدسة لاكثر من الزمن الضروري في الضوء الشديد وهو يمتاز بحساسية ضبط الالوان وبالقضاء على الاشعاع

لا تجازف باستعمال أي شريط ـ بل اطلب اشرطة كوداك بالحاح

مجاناً

« كتاب التصوير الشمسي في متناول الجميع » وهو كتاب ظريف قيم ظهر حديثا • اطلبه اليوم بهذا الكوبون يصلك دون مقابل

الى كوداك (مصر) شركة مساهمة
الساحة التجارية بـ.عمر « ١ » ـ حيفا
ارجو موافاتي بكتاب « التصوير الشمسي في متناول الجميع »
الاسم ______
العنوان ______
البلد ______ العمر ______

كوداك

صفوة ما يحمله بريد الشرق والغرب

الصهيونية الحالمة تتكلم

بعض وجهاء العرب سيدلون بارائهم «سرا» الى اللجنة
جهود سمو الامير ... جزء من مؤامرة يدبرها حزب النشاشيبي!
اللجنة الملكية ترى العرب محقين في القتل والحرق والتدمير ...

هذه آخر رسالة نشرتها الجريدة اليهودية اللندنية «الجويش كرونكل» في الباب السخيف، باب (انباء ارض اسرائيل!) لمكاتبها الخاص في القدس، وسترى فيها كيف برع اليهود في الدس والوقيعة حتى بين سمو الامير عبد الله المعظم، وبين سماحة المفتى، كما سترى فيها ان اليهود يائسون من اللجنة الملكية انى لن تقرهم على جنايتهم الكبرى التي اقترفوها وما يزالون ماضين في اقترافها في فلسطين العربية

«المحرر»

من حملاتهم البذيئة على اللجنة العليا

قال المكاتب البذيء:

لا تعتمد التدابير السياسية العربية في نجاحها إلا على المقاطعات، ويقول لنا من درسوا الحياة في الشرق، من امثال الميجور جارفس حاكم سيناء السابق، ان العربي خلق للتدمير، لا للانشاء والتعمير، وان العرب اجمعين يؤثرون التمزيق والتشويه على الرقي والتجميل .. ولقد ظهر هذا الميل الغريزي أجلى ظهور فيما قام به هؤلاء من الاعمال خلال الاشهر السبعة الماضية

وتمشيا في خط واحد مع هذه السياسة التي هي مزيج من السذاجة الفطرية وعدم الايمان، قررت اللجنة العربية العليا مقاطعة اللجنة الملكية، وان كانت قد أطلقت على هذه المقاطعة اسم «عدم التعاون»، أما الاثر الذي ستحدثه هذه المناورة فيبدو واضحا منذ الآن من هذا الانشقاق الذي وقع فعلا في صفوف الزعامة العربية

لقد عارض الكثيرون في هذه الخطوة التحريضية المتهورة التي خطتها اللجنة مدفوعة اليها من «الحسينية» المتطرفين بغير استشارة حكام العرب، الذين كانوا قد أجهدوا انفسهم في اصدار نداء دعوا فيه الى السكينة والهدوء والصبر في الشهر الماضي فلم تنفع هذه الدعوة!

الدس والوقيعة بين سموه والزعماء

واستطرد المكاتب الوقح يقول:

والمفهوم ... هو ان الامير عبدالله قد انزعج كثيرا مما اظهره العرب مؤخرا من العناد فحاول بشدة ان يحمل اللجنة العليا على التراجع، ولكن بما أن مفتي القدس، وهو رئيس عشيرة الحسينية، يعتقد بان جهود الامير عبدالله ليست إلا جزء من مؤامرة يحوكها حزب راغب بك النشاشيبي، جعله هذا الاعتقاد يجنح الى صلابة رأيه التقليدية ... ويرفض ان يتحرك!

ومرة اخرى لا تنتج العقلية العربية غير المنطقية، إلا ما هو تافه مبتذل...

هل بيننا وجهاء سيشهدون في السر؟

ويقول لنا بعض الذين يراقبون الحالة عن كثب، ان وجهاء العرب الذين لا يأخذون باراء المفتي الاستبدادية سيخطون من تلقاء انفسهم خطوات «سرية» ... للاتصال باللجنة وعرض قضيتهم عليها

ولا يخرج عن حدود الممكنات ايضا ان يقوم المفتي نفسه فيتبع هذا السبيل في اسبوع أو اسبوعين!

انه لن يطيب له ان يذهب خصومه الى اللجنة فيقصوا عليها الشيء الكثير مما يجب هو ان لا يقوله غيره!؟

ولقد أشار اللورد بيل في خطبة القاها في حفلة الافتتاح التي اقيمت في دار الحكومة وقاطعها وجهاء العرب، الى مسألة «عدم التعاون» فقال:

«صرح قسم كبير من السكان عن طريق زعمائه، بانه لن يعمل شيئا مع اللجنة الملكية. وسيكون مما يؤسف له اشد الاسف، لو اننا وجدنا انفسنا بغير مشورتهم ومساعدتهم، مرغمين على ان نصل الى نتائج، وان نتخذ مقررات».

استمرار الحملة على اللجنة العليا

وتحت عنوان (انذار كالح) نشرت «الجويش كرونكل» من رسالة مكاتبها المرذول ما يلي:

دلت اللهجة التي بها أصدر اللورد بيل هذا البيان، كما دل «الانذار الكالح!» الكامن بين سطور البيان، على ان اللجنة لن تزوغ عن الطريق الذي رسمته لتحقيقها، امام هذا السلوك «السخيف!» الذي سلكه العرب، ولقد فهم الذين اصغوا الى اللورد بيل داخل مكان الحفلة، او بواسطة راديو فلسطين، ما هو معنى اللجنة الملكية، وما هو حمق القفزات السياسية!؟

اما اللجنة العربية العليا فانها في بيانها الذي اذاعته بعد تقديمه الى اعضاء اللجنة الملكية، قد حاولت ان تبرهن على شرف نفسها فلم تقل إلا ان العرب كانوا يأملون من الحكومة البريطانية، بعد أن انهوا هم الاضراب، ان تقابلهم بما يدل على حسن نيتها، فتوقف الهجرة

وهنا نرى ان العرب قد عجزوا عن ان يدركوا ان عملا كهذا كان من شأنه ان يعد حكما سابقا على اعمال اللجنة، يعطى لزعماء العرب وهو ما كانوا يرجونه من نصر ينقذون به الوجوه!؟

لم يطالب احد من زعماء العرب اذ يبدأوا باضراب استمر هو وحملة العنف ستة أشهر، فاذا كان هذا كله قد انتهى، بعد ان جند الزعماء لمساعدتهم بعض الشخصيات «الاجنبية!»، فالفضل في ذلك للسلطات العسكرية، لا لحكمتهم السياسية!

عرب فلسطين ساعدوا الاتراك فقط

وهنالك نقطة اخرى وردت في بيان اللجنة العربية العليا، وهي ان عرب فلسطين حاربوا مع الحلفاء ضد الاتراك في الحرب العظمى، وهذا غير صحيح والكل مؤرخ رسمي او غير رسمي ان يسجل ان عرب فلسطين، فضلا عن كونهم لم يشتركوا مع جيوش الحلفاء، قد ساعدوا الاتراك فعلا، اما تطوعا منهم، واما عن طريق الخدمة العسكرية الالزامية

اما الجموع التي حشدها الكولونيل لورنس لمساعدة جيوش اللنبي فجاءت كلها من جزيرة العرب ومن انحاء شرقي الاردن الجنوبية

اضف الى ذلك ان سكان فلسطين اعاقوا تقدم حملة ١٩١٦ — ١٨ كما يستدل على ذلك من معركة غزة ..؟

اللجنة الملكية هل تنصف اليهود؟

واهم ما يهم اليهودية — العالمية في الوقت الحاضر، هو ما صرح به اللورد بيل، تفسيراً للصلاحيات المعطاة للجنة الملكية، وهو:

«ليس من الضروري لنا ان نحقق في تفاصيل الحوادث التي وقعت في الاشهر الستة او السبعة الماضية، فاذا كانت هنالك شكايات ناجمة عن هذه الحوادث، فامرها عائد الى المحاكم، او الى الادارة، وعلينا نحن ان ننظر على ما اعتقد في مواضيع اوسع من تلك»

وعليه، فان اللجنة الملكية (في بحثها عن الاسباب التي ادت الى هذه الاضطرابات التي نشبت في فلسطين في منتصف نيسان) ستتجاهل كل التجاهل مواقف الحكومة والعرب واليهود وهذا هو ما يرثى له تمام الرثاء

انها ستقبل بلا جدال، ما يقال من ان العرب كانوا في النهاية محقين فيما اقدموا عليه من اعمال القتل والتدمير والحرق على وجه العموم، وتقبل ما يقال من ان الثورات امور لا مناص منها في حياة فلسطين

انها ستتجاهل «ضبط النفس» الذي التزمه اليهود امام الاستفزازات المستمرة، وامام الميل الغريزي للتدمير، وهو الميل الذي تكلمت عنه في اول هذه الرسالة، وامام الطرق المعوجة التي تسلكها حكومة فلسطين

ولكن بما ان «انقاذ الوجه» هو «اختراع اليوم» فلا بد من تقديم شيء منه الى السلطة المركزية في القدس فلا يطلب منها ان تقول لماذا لم تتخذ اصرم الاجراءات ضد العرب حتى بعد ان وصلت الامدادات العسكرية الضخمة الى البلاد. ولماذا لم تفرض الرقابة على زعماء العرب في المرحلة الاولى من مراحل الاضطرابات... أو لماذا سمح لهؤلاء بان يظلوا مطلقي السراح الى ان قتل وجرح عن سبق اصرار وتعمد نحو الفي نسمة ..؟

لقد تكشفت الحوادث التي وقعت من نيسان الى تشرين ١٩٣٦ عن نفسيات جديدة مختلفة في فلسطين، وهي نفسيات لا بد للجنة الملكية من ان تحيط بها علما

هنا اليهود الذين سلكوا سلوكا هادئا رزينا، لما يعرفونه من الالتزامات التي عليهم ... لليهودية العالمية!

وهنا العرب الذين سلكوا سلوكا أرعن طائشا واشتركوا معا يدا واحدة في اعمال اللصوصية ... تحت ستار الوطنية، وأحضروا لمساعدتهم اشقياء من الاجانب تولى قيادتهم ضابط من ضباط الجيش العراقي

وهنا الادارة العاجزة التي عميت أو تعامت عن الحقائق!

وفي كل هذا ما لا بد للورد بيل وزملائه الخمسة، من ان لا يمروا به مر الكرام، لئلا يضيع منه الدرس، الذي ينفع الآن كما ينفع في المستقبل في القضاء على النعرات الجنسية!

اجعلوا فلسطين مستعمرة سابعة!

وسيتقدم الادون موشي سميلانسكي زعيم الزراع اليهود باقتراح الى اللجنة الملكية، يريد به التوفيق بين مصالح الجنسين المتنازعين في فلسطين، وفيه يقول ان سيطرة جنس على آخر غير ممكنة وبما ان المطامع الاستعمارية التي لبعض الدول الاوروبية تشتد في هذه الايام، فمن الضروري ان يكون لفلسطين كيان سياسي قوي، وهذا لا يكون الا تحت الاشراف البريطاني، ولذلك فالحل الوحيد الذي يراه سميلانسكي هو ان تصبح فلسطين مستعمرة مستقلة (دومنيون) داخلة ضمن نطاق الامبراطورية البريطانية ونحن نهنئه على هذه الاراء...؟

«الدفاع»: لا تحتاج هذه الرسالة الى اي تعليق (كلامي). فالمرجي الالمع عنها (عمليا) ... الى ما بعد ..

بالستين فلورنج كومباني ليمتد (شركة البلاط الفلسطينية المحدودة)

Palestine Flooring Company
«Ltd»

(المسجلة بموجب قانون الشركات لعام ١٩٢٩)

رأس المال الاسهمى المصرح به قانوناً ٢٥٠٠٠ جنيه فلسطيني

تقسم الى ٢٠،٠٠٠ سهم بواقع ٧ بالماية كاسهم ممتازة تشترك بالارباح كل سهم بمبلغ جنيه فلسطيني واحد و١٠٠،٠٠٠ سهم عادي كل سهم قيمته ٥٠ ملا

المديرون: السيد جورج سابا شبر — مهندس — شارع مأمن الله — القدس
« سيريل هربرت مايرز — متعهد — شارع مأمن الله — القدس
« الفريد ارنست نيولاند — مدير المبيعات — طريق جوليان — القدس
« جاك فريمان — متعهد سيارات موريس — طريق جوليان — القدس

البنوك: — باركليس بنك — القدس البنك العربي — القدس

محامي الشركة: — السيد هنري كتن — القدس

فاحص حسابات الشركة: — السيد جورج اسعد خضر — فاحص حسابات قانوني — القدس

مكتب الشركة: — شارع مأمن الله — تلفون ٥٧٢: ص. ب: ١١٥١ — القدس

استطاعت الشركة بعد تجاريب عديدة من الحصول على نوع من البلاط يفوق جميع الانواع المعروفة منه وجرب بنجاح تام في انكلترا ومصر وبلطت به عمارات ضخمة وهو قليل التكاليف ويمكن تلوينه باي لون او أي مزيج من الالوان وهو لا ينكسر. مضمون مدى الحياة وهو منتوج وطني لا يستخدم في صنعه إلا العمال الوطنيون

غايات الشركة: — ١) تعتزم الشركة ان تتخصص في البلاط المصطكي الخالي من الخدوش والتقاطيع
٢) تعهد البناء على انواعه خصوصاً ابنية الحكومة

مواعيد الاكتتاب: — كل يوم من الساعة ٨ — ١٢ صباحاً، ٢ — ٦ مساء في مكتب الشركة — شارع مأمن الله — القدس

آنتبهوا

تصليح ماكنات الخياطة

دائرة خصوصية تحت اشراف خبير يتولى تصليح جميع انواع ماكنات الخياطة صناعية كانت او عائلية مهما كان منشأها حتى سنجر

واكنر اخوان

صندوق البريد (٣٣٧) يافا تلفون (٤٦٢)

مفاجأة صادقة ومخلصة

يعلنها

مطعم ومقهى وأوتيل الشرق الكبير

لصاحبه محمود عبد الله آغا

يافا — زاوية شارع المحطة — تل ابيب. الطابقين الثاني والثالث

من عمارة آل النابلسي رقم التلفون ١٢٠٥

تشجيعاً ومحافظة على اقتصادياتنا قد جعلنا اسعار موجوداتنا في غاية المهاودة

وباسعار لا تزاحم قط

هذا عدا عن مميزات المحل من نظافة ومهارة وخدمة وعدا عن موقعه الجميل ومحافظته على كرامة زائريه من ان يكونوا عرضة لغبار الشوارع

زره مرة واحدة تثق بقولنا
وتجد ما يسرك ويدهشك
المحل مفتوح ليلا نهارا

ويلبي الطلبات الخارجية على رقم التلفون ١٢٠٥

سيدتي
كما تقدمي لضيوفك
في الصيف
الشرابات
هكذا
قدمي لهم في الشتاء
عصير البرتقال
الطازج

زوروا
مطعم ابو عفيف لصاحبه السيد
حلمي المباشر
انقان نظافة سرعة
★★★

كلمة العدد

اعدمونا جميعا

قضت محكمة الجنايات في نابلس بالاعدام على السيد المجاهد حسن رزق الحسن من قرية عرعرة .

وقضت محكمة حيفا المركزية بالسجن خمس سنوات على ابن المرحوم الشهيد السعدي لحيازته على خرطوشة

ولا يزال الشابان السيدان عادل المصري ورفيقه الحاج محمد أسعد ، عرضة لحكم الموت .

فأي سبيل من هذه الاحكام ؟

وبأي قانون يحكم هؤلاء العرب ؟

أنحن مسؤولون يا بريطانيا عن سياستك الفظيعة في البلاد ؟ أنحن مسؤولون عن قانون الطوارىء الذي لا يزال قائما يتناول بالشدة والعنف قضايا بسيطة ؟ ومن المسؤولون عن ذلك ، أم أنت : حكومتك في لندن ، وفي فلسطين ؟

إحكموا بالاعدام والسجن المؤبد على عرب فلسطين جميعاً . كلهم يقف للمقاومة في وجه استعمار بلادهم . كلهم واحد في الدفاع عن كيانهم وعربيــة بلادهم ، إذن امش عليهم يا قانون الطوارىء بما تشاء من عنف ، وشدة .

كيف نسمح بتعليق ابنائنا على الحبال في سبيل اليهود ، الاجانب ، الغرباء ، المتآمرين ؟ انصبوا المشانق لنا جميعاً . انصبوها لكل عربي ، لان كل عربي يقاوم في استعباد بلاده وتهويدها . لان كل عربي يتأبى غاية التأبي ان يعيش وايزمن وشيمته سادة على هذه البلاد .

من أجل اليهود جعلتم بلادنا موطناً للآلام والنكبات !

من أجل اليهود ملأتم السجون بأبنائنا ، واكثرتم من ضحايانا !

ومن أجل اليهود تعلقون على المشانق زهرات ذنبها الوحيد وفاؤها لبلادها ؟

يا كل عربي ومسلم على وجه الارض ، قل علانية ، لا تخش احداً : حسبك جوراً يا بريطانيا ! كفى عن الجبروت ، أو فلا مهادنة بيننا وبينك الى الابد !

حول اخطار السلطة للدكتور ابي العافية

عجبنا كثيراً لموقف السلطة من الدكتور خليل افندي ابي العافية . فقد دفعت اليه بانذار أهم ما فيه أن لا يغادر منطقة يافا إلا باذن . والرجل طبيب معروف ، فاذا دعاه مريض خارج منطقة البلدية ، هل يعتذر باسم أن هناك أمراً من السلطة يمنع خروجه الى مريضه لمعالجته ؟ وأيهما أجدر بالطاعة : قانون الطوارىء ، أم الواجب الانساني المقدس ؟ لقد رفض الدكتور التوقيع على الاخطار

ومن عجب أن يرسل الانذار اليه باسم (خليل ابو العافية) فقط ، كأنما تخلت عليه السلطة بلقبه المشروع ، الذي جعله من خدام الانسانية

ليس في الامر ما يبرر مثل هذه التدابير ، فالحالة هادئة ، والدكتور خليل يقوم بواجباته الانسانية النافعة جداً

ذيول قذف القنبلة على قشلاق البوليس

نظرت المحكمة المركزية اليوم في قضية الشاهدين محمد خليل الغندور واحمد علي باطلي الذين قلنا انهما تلاعبا بشهادتيهما في قضية متهمي حادث قذف القنبلة على قشلاق البوليس التي نظرت فيها محكمة الجنايات الكبرى بالامس فقضت بجلد الاول ١٢ جلدة وربطه بكفالة حسن سيرة وسلوك ، وسجن المتهم الثاني ستة اشهر . وفي قضية خليل العبد عوض المتهم بتناقض في شهادته فقضت بتغريمه خمسة جنيهات . وفي قضية موسى سليم عوده المتهم بتلاعبه بشهادته فقضت بتغريمه عشرة جنيهات أو بسجنه شهرين

اذا لم «ينصفهم» العالم انقلبوا قوة هدامة

تقول دافار ان جمعية يهود اميركا عقدت اجتماعا خطب فيه الدكتور ستيفن وايز مهدداً العالم قائلا : اذا كانوا يريدون اغلاق ابواب فلسطين كلها او قسم منها ، واذا كانت حقوق الاقليات في الممالك الاخرى ستداس بالارجل ، فان اليهود سينقلبون الى قوة هدامة في العالم بسبب المسيحية التي تريد ان ترتكب جرم هدم نفسها بنفسها

انى اطلب من عصبة الامم ان تدرس قضية فلسطين باهتمام خاص ويجب على جميع الجمعيات الدينية في العالم ان تتدخل لالغاء الاعتداء على حقوق الاقليات

ـــ ابشر بطول سلامة يا مربع

بوادر سوف لا تسرهم ابداً

وزع اليهود في مستعمرات الشمال مناشير ثورية مهيجة ضد العمال العرب وطلبوا فيها ان يمنع الشباب اليهود أي عامل غير يهودي من العمل في المستعمرات وقد وقعوا النشرات بتوقيع « جيش المدافعين عن الانتاج اليهودي »

ـــ بوادر سوف لا تسرهم !

تعويضات البيوت المنسوفه

أتمت لجنة التعويضات النظر في ملحقات قضايا اصحاب المنازل التي نسفت اثناء الاضطرابات ، وانتهت من تدقيق بعض الاوراق ومراجعة بعض القضايا بالامس . وبات من المرجح ان تباشر في صرف التعويضات المستحقين قبل حلول عيد الفطر المبارك

محكمة الاستئناف العليا

حيفا ــ علمنا ان محكمة الاستئناف العليا في القدس ستنظر في قضية السيد على آدم ابراهيم المحكوم عليه بالاعدام ــ في اليوم العاشر من الشهر الحالي وفهمت ان المحامي الاستاذ محمود الماضي سيرافع في قضيته

مدير البوليس

تأجلت زيارة المستر سبايسر الى تفتيش مراكز بوليس يافا وتل ابيب

جوابنا مقاطعه حازمه

هاجم فريق من العمال اليهود منزل الادون فينشين في ملبس وحطموا النوافذ والابواب لانه اتصل اقتصاديا بالعرب

في سبيل الرئاسه يقتتلون

يظهر ان اليهود اعتادوا المشاغبة في كل شيء حتى في شؤونهم الخاصة اذا كان هذا الامر يتعلق بالمناصب والرئاسة وقد قلنا في عدد سابق ان اليهود انتخبوا الدكتور هرتزوك رئيساً للحاخامين في فلسطين الا ان طلاب هــذا المنصب لم يعجبهم ذلك وراحوا يتشاحنون ويعلنون عدم قبولهم لنتيجة الانتخابات وقــد ارسلوا برقية الى الحاخام المنتخب يطلبون منه فيها ان لا يحضر الى فلسطين وان يتنازل عن هذا الانتخاب اذا اراد ان يحافظ على السلام

المحكمة المركزية لغزة

تنتقل محكمة مركزية يافا الى غزة في يوم الاثنين الموافق ١٢ كانون الاول سنة ٣٦ . وتنظر في قضية كريم حسين النبهين ورفقاه من عرب الحناجره المتهمين بمخالفة المادة ٢١٩ من قانون الجزاء العثماني . وفي قضية عبد المحسن الحاج محمد ابو اضيفس من بني اسهيلة المتهم بارتكاب جرم القتل عمداً خلافا للمادة ١٧٠ من قانون الجزاء العــثماني ، وفي قضية عبد احمد اعليان ورفيقه من غزة المتهمين بمخالفة المادة ٢٢٠ من قانون الجزاء . وفي قضية سعيد عبد الهــادي حموده ورفقائه من هربيا المتهمين بمحاولة القتل عمداً خلافا للمادة ١٧٤ . وفي قضية حسين ابراهيم ابو مشعل ورفيقه من دير البلح المتهمان بارتكاب جرم القتل عمداً خلافا للمادة ١٧٤ . وفي قضية رفيق بن عمر الاشرم من غزة المتهم بارتكاب جرم مخالف للمادة ٣ و ١ ج ، تعديل سنة ٢٧ . وفي قضية احمد عبد الله نصار ورفيقه من ابريز المتهمان بمحاولة القتل عمداً خلافا للمادة ١٧٤ و ٩ و ٣ تعديل سنة ٢٧

البوليس يتحسب

يطوف منطقة يافا ليلا نهارا

تقول الجرائد اليهودية ان دائرة البوليس بيافا تشعر بحركة غير عادية بين العرب . ولذلك قامت الدائرة باتخاذ التدابير اللازمة . وقد بدأت دوريات البوليس الخاصة تتجول في منطقة يافا ليلا ونهاراً

مشاحنات اليهود حول رئاسة البلدية

ذكرت الصحف اليهودية ان الاعضاء المعارضين تستمين الادون روكاخ رئيسا لبلدية تل ابيب بدأوا يعملون الآن في اغاظته فقرروا ان يكون منصب الرئاسة قاصراً على المصادقة على القرارات اما باقي الوظائف التي كانت للرئيس فقد وزعوها بينهم وجعلوا الرئاسة اسما بغير مسمى

كتب تهديد

رواية الصحف اليهودية في الموضوع

تقول الصحف اليهودية ان اكثر من عشرة اشخاص من وجهاء العرب تقدموا يحملون كتب تهديد وصلت اليهم اذا لم يخلصوا لامتهم ، ويدفعوا مبالغ من المال ، تكفيراً عن اثمهم الخاطئة . وقد طلبوا من البوليس ان يتولى حمــايتهم وحماية بيوتهم وأملاكهم

نشاط شحن البرتقال في الميناء العربي

رست في ميناء الثغر اليوم الباخرة «آن» وستشحن كمية كبرى من صناديق البرتقال . وقد ابحرت الباخرة «اولنه» الى الموانىء الانكليزية وعلى ظهرهــا ٣٤١٣٤ صندوقا . ولا تزال البواخر ترابط في عرض البحر لهياج البحر واختلاف النوء . ويبلغ ما شحن من الاثمار الحمضية منذ بدء الموسم حتى تاريخ ٢ـ١٢ـ٣٦ ٤٥٨٨٠٦ صناديق يقابل ذلك في العام الماضي ٥٣١٦٥٣ صندوقا اي بنقصان ٧٢٨٤٧ صندوقا . ويلاحظ ان النقصان أخذ يقل تدريجياً نظرا لنشاط عمليــة الشحن في هذا الموسم

نابلس

سيد من ضحايا قانون الطوارىء

نابلس في ٣ كانون الاول ـ لمراسل الدفاع الخاص ـ عقدت اليوم محكمة الجنايات الكبرى في نابلس المؤلفة من المستر ماننغ وكيل قاضي القضاة وعضوية رئيس مركزية نابلس المستر إفنس جلسة للنظر في قضية المجاهد حسن رزق الحسن من قرية عرعره المتهم باطلاق النار على الجند في الحوادث الاخيرة وبعد استماع شهادة الشهود من الجند البريطاني ودفاع المحامي الاستاذ عادل زعيتر ومرافعة النيابة حكمت على المتهم بالاعدام . وقد لاحظنا ان المجاهد المذكور والمصاب بعدة جراح في وجهه ويده قد استقبل الحكم برباطة جأش

قواد الجيش وضباطه فوق الجبال

شوهد صباح اليوم فريق من قواد الجيش وضباطه يقومون بزيارة الجبال الواقعة غربي نابلس بالقرب من قريتي بيت وزن وزواتة يصحبهم فريق من الجند باسلحته الكاملة وقد قام الجند هناك بمناورات حربية دامت حتى المساء

هذا التاجر عليه مشاركه الامة

حاولت شركة طحن الارز اليهودية بحيفا ان تجد لها وكيــلا في نابلس لتصريف منتوجاتها وفاوضت الكثيرين من التجار فرفضوا ، وقد علمنا بــكل أسف ان تاجراً معروفا في طولكرم قد رضي بان يكون وكيلا لها فنلفت نظر اللجنة القومية بطولكرم الى ذلك

يا لرخص هذا التشفي

اتصل بنا ان دائرة بوليس نابلس تلقت امراً من القدس يطلب اليها ان تقوم بمصادرة صورة القائد الباسل فوزي بك القاوقجي وصحبه المجاهدين من ايدي الباعة المتجولين

اللد

لجنة جمع الاعانات في اللد

اللد في ٣ كانون الاول ــ لمراسل الدفاع الخاص ــ عقد يوم الثــلاثاء الماضي اجتماع في مكتب اللجنة القومية باللد حضره فضيلة القاضي الشرعي وعدد من الوجهاء وبعد البحث في مسألة جمع الاعانات تقرر انتخاب لجنة مؤلفــة من السادة :

فضيلة القاضي الشيخ اديب ابو كويك ، الشيخ حسين حسونة ، الشيخ احمد الخطيب ، اسعد حجازي ، حافظ المهتدي ، حسن دهمش ، احمد الكيالي ، سعيد العلمي ، الياس الحلة ، الحاج عواد الرفاني ، وقد اخذت هذه اللجنة في جمع الاعانات من القرى مبتدئة بقرى الجدل ، المزيرعة ، الطيرة ، بيت نبالا ، ديرطريف

مستودع بارود

فلسطين العربية امام سياسة بريطانيا

القى السر رونالد ستورس الذي كان حاكما للقدس من ١٩١٧ الى ١٩٢٦ خطبة في اجتماع عقد امس الاول ، فقال عن فلسطين انها مستودع بارود ، وان الامر الذي يترك اثراً سيئا في النفوس هو ان تهمل الحكومة البريطانية توصي اللجان فيكون ذلك ان تسير الحالة من سيء الى اسوأ . لقد طلب العرب اجراء تحقيق في بلادهم والحصول على الضمانات الوافيــة بان لا يتغلب طوفان الهجرة عليهم ، لكن هذه المطالب لم تلق جوابا فوقع الاضراب السلمي

مشروع خطر يضر بالقرى العربية

مد خط ترام بين حيفا و تل ابيب

قدمت الينا مضبطة من مختاري ووجوه قرية طيرة طولكرم يشكون فيهــا عزم الحكومة على مد خط «ترام» يصل تل ابيب بحيفا مع العلم بان هذا الخط لا يبعد عن الطريق المعبدة التي تربط المستعمرات اليهودية ببعضها اكثر من ٥٠٠ متر . ولا يغرب عن البال ان الغرض الوحيد من مد هذا الخط لم يقصد منه الا مصلحة اليهود اولا ، واضعاف ميناء يافا العربي ثانيا ، والاستيلاء على مساحة من الاراضي العربية ، مع انه ليست هناك ايةفائدة تعود على العرب من هذا المشروع فضلا عن انه يسبب لهم اضراراً جسيمة أدبياً واقتصاديا للاسباب التي ذكرنا اما نص المضبطة والتعليق عليها بما يناسب المقام فسننشرها في عددنا القادم

اول برقية باسعار البرتقال الفلسطيني

ما عرض في ليفربول حتى الآن

وصلت أول برقية باسعار البرتقال للموسم الحاضر الى محل بوابرت بيافا وقد بيع محصول الباخرة جيرد في ميناء ليفربول كما يلي :

١٤٤ حبة من ١١ شلنا الى ١١ شلنا و ٦ بنسات

١٥٠ حبة من ١٠ شلنات و ٦ بنسات الى ١٢ شلنا و ٩ بنسات

١٨٠ حبة من ١١ شلنا و ٣ بنسات الى ١٢ شلنا و ٩ بنسات

٢١٠ ـــ ٢٤٠ حبة بسعر ١٢ شلنا الى ١٣ شلنا و ٣ بنسات

والذي عرض في السوق في ليفربول حتى اربعة آلاف صندوق لا غير والبرتقال الذي وصل من نوع «الخضير»

خطبه روزفلت في عاصمه الارجنتين

بيونس ايرس ــ غادر المستر روزفلت بيونس ايرس على ظهر المدمرة «ديانا» تخفرها قطعات الاسطول الارجنتيني . وقد القى قبل سفره خطبة رائعة اعرب فيها عن أسفه لمغادرة الارجنتين ، وقال انه يأمل ان يعود اليها ثانية قبل انقضاء مدة رئاسته ثم نوه بنتيجة ابحاث المؤتمر وقال انها نتيجة باهرة من الوجهة العملية لانها جاءت دليلا على ان هناك تضامناً حقيقياً بين دول القارة ، يرمي الى تأييد السلام في بلدانها

وقد علقت الصحف الاوروبيه على خطب المستر روزفلت الثلاث فقالت الصحف الايطالية انه حكم على اوروبا بالاعدام ، من دون استثناء دولة من دولها

زوروا محل السادة

قرنفل اخوان

المختص بالبضائع الانكليزية للرجال

شارع مأمن الله ـ القدس

اكبر محل تجاري وطني في القدس وفلسطين يستورد بضائعه من اكبر فبارك انكلترا

تشكيلة مفتخرة من البضائع الشتوية

اجواخ انكليزية متينة . مشمعات جلد جميلة . قمصان على انواعهــا

روب ديشامبر . جرزيات صوف . بيجامات . كرافتات

احذية . ملابس صوف داخلية . لفحات صوف

برانيط . وسائر اصناف البضائع الجميــلة

لوازم الرجال تجدونها في محل

قرنفل اخوان

القدس ـ شارع مأمن الله

بضــائع متينة وجميلة ــ اسعــار متهاودة للغاية

تلفونات الدفاع وبرقياتها الخاصة

من قضايا الاضطرابات

القدس — سافر القاضي البريطاني المستر كاري الى رام الله وحقق في قضية السيد حسن عوده عايده من اهالي قرية كفر مالك المتهم بأحدى قضايا الاضطرابات فقرر احالته الى محكمة الجنايات الكبرى.

شارع جديد

القدس — علمنا ان دائرة الاشغال العامة ستفتح شارعا جديداً يمر من محلة الشيخ جراح وينتهي في قرية النبي شموبل وعرض هذا الشارع اثنا عشر متراً

الجنرال دل

القدس — سافر صباح اليوم الجنرال دل الى الرملة ومستعمرة رخبوت ويت دجن وتفقد معسكرات الجيش وعاد بعد الظهر وكان يتقدم سيارته ثلاث دراجات واحدى عشر مصفحة حربية

جميل باشا الراوي

القدس — زار اليوم معالي جميل باشا الراوي وعقيلته مدينة الخليل والحرم الابراهيمي الشريف وعادا في نفس اليوم

جنود بريطانيون الى لندن

غادرت القدس صباح اليوم على قطار مصر أورطة من أورط الجيش البريطاني الى لندن

اليهودي منبوذ في كل مكان

ذكرت جريدة هآرتس ان حركة عداء اليهود في جنوب افريقيا قد اصبحت قوية جدا وان الوطنيين هناك عقدوا مؤتمراً قرروا فيه مطاردة اليهود وعدم قبولهم في الاحزاب الوطنية وعدم السماح لهم بالهجرة الى جنوب افريقيا. وقد ظهر زعيم فاشستي اسمه الدكتور رمالاي اذاع بياناً اعلن فيه عداءه لليهود وانذاره لهم بعدم المجيء الى بلاده والا فانهم يكونون المسؤولين عن كل ما يقع عليهم

بولونيا تواصل سعيها للتخلص من اليهود

تقول دافار ان مجلس العموم البولوني بحث في مسألة هجرة اليهود من بلاده وقد طلب الاعضاء من الحكومة في المجلس ان تأخذ على عاتقها الاهتمام بهذه المسألة ومراجعة الدول في شأن انهائها والسعي للخلاص من اليهود!

اربعون طالبا بدلا من ١٥٠

غزة — تهافت مئات من الطلبة على مدرسة الفلاح الاسلامية ومدرسة المعارف للبنين لقيد اسمائهم وقد علمنا اليوم ان ادارة المدرسة لم تقبل من هؤلاء سوى اربعين طالباً بينما المقرر قبول ١٥٠ طالباً كل عام

القدس

محاولة خطرة

القدس في ٣ كانون الاول — لمراسل الدفاع الخاص: اطلعنا على اخطار نشر في صحيفة محلية صادر من دائرة اجراء يافا وموجه الى السيدة فاطمة سعد الدين القباني، يتضمن حجز املاكها لقاء ما يطالب منها للذمة المحامي السيد نصري نصر، وقدره عشرة آلاف واربعمائة جنيه فلسطيني !! وقد ذكرنا هذا الاعلان بالمحاولات والمساعي التي بذلت لنقل وادي القباني الى جمعية «الكارن كايمت» فهل هناك محاولة جديدة تدبر لهذا الوطن البائس؟ ومن اين لحضرة المحامي بهذه الالوف من الجنيهات؟

نلفت نظر هيئتنا الوطنية الى هذا الامر!

اللجنة تستمع لشهادة السكرتير العام

القدس في ٣ كانون الاول — لمراسل الدفاع الخاص: عقدت اللجنة الملكية اليوم جلسة سرية استمعت فيها لشهادة السكرتير العام المستر هول

وسوف لا تعقد جلسات في ايام الجمعة والسبت والاحد حسب الخطة التي سارت عليها في اعمالها أما في يوم الاثنين فستتوجه الى ديران لمشاهدة محطة التجارب فيها وستزور ايضاً مستعمرة بيار تعبيا. وتستأنف اعمالها يوم الثلاثاء القادم

مدير المهاجرة يقابل المندوب السامي

قابل المستر ميلز مدير المهاجرة والسفر، المندوب السامي مقابلة طويلة

الأعضاء اليهود يقاطعون جلسات البلدية

عقد المجلس البلدي اليوم جلسة فحضرها الاعضاء العرب جميعا عدا الوجيه يعقوب افندي فراج الذي تخلف بسبب مرضه. وقبل انعقاد الجلسة خاطب الادون اوستر سعادة الرئيس بالتلفون يعلمه بانه والاعضاء اليهود لا يودون الاشتراك في الجلسة احتجاجا على موقف الرئيس من النائب الادون اوستر

اما تفاصيل هذا الحادث فلم تتصل الينا بعد ولم نتمكن من معرفة اسباب هذا الاحتجاج انما الذي نعرفه ان الاعضاء اليهود يقاطعون جلسات المجلس للمرة الاولى

سياسة التعيين في الوظائف الحكومية

بعث رئيس جمعية الموظفين الصغار مذكرة الى السكرتير العام، المستر «هول» يحتج فيها على تعيين موظفين جدد في دائرة الجمارك بدلا من اعادة الموظفين المقالين، وينتقد في هذه المذكرة مدير الجمارك، المستر ستيد لكونه لم يسر على اسلوب خاص بالتنسيق الذي اجراه

الحكومة تسرح العرب وتعين اليهود

سرحت ادارة الامن العام ١٦ بوليسياً اضافياً من العرب ومنذ اسبوع عينت اكثر من هذا العدد من اليهود!

العمال اليهود يتحرشون بالعمال العرب

استأجر يهودي يدعى روبينو عدداً من العمال العرب ليشتغلوا في عمارة له في محلة الشيخ جراح ولما علم عمال اليهود بالحادث هاجموا العمارة وتخلى العمال العرب عن العمل وانذروا صاحبها بان لا يشغل عمالا من العرب في عمارته فهل علمت الحكومة بذلك؟ وهل عرفت ان هذا لا يسكت عنه العرب أبداً!

تلامذة الحقوق ايام العيد المبارك

ابلغت مدرسة الحقوق التلامذة المسلمين انه باستطاعتهم عدم المداومة على المدرسة ايام عيد الفطر المبارك

موعد اجتماع البنك الصناعي العربي

يعقد البنك الصناعي العربي جلسة بحضور جميع المساهمين صباح يوم الجمعة القادم الواقع في ٢١ كانون الاول الجاري، برئاسة عطوفة احمد حلمي باشا لبحث امور تتعلق بشؤون البنك

البنك العربي لا يشترك في بنك الوحدة

كان مفهوما عند بعض الناس ان البنك العربي سيشترك في اسهم بنك «انكلو — عرب» الجديد. وقد اتصلنا بكبير مسؤول في البنك العربي فنفى لنا ذلك نفياً تاماً

وداع مدير المعارف وقاضي القضاة

سافر مستر بومن اليوم الى لندن عن طريق مصر وقد ودعه على المحطة موظفو دائرة المعارف والمستر هول السكرتير العام والمستر ترستيد والمستر كنجزلي هيث والمستر فرل

اما سعادة المستر ميخائيل مكدونل فلم يودعه أحد من هؤلاء الموظفين

الثوار يقومون بأشد هجوم عرفته الثورة

بلجيكا تحصن حدودها نظراً لسير الحالة من سيء الى اسوأ واغبرار الجو

الثورة الحمراء

اعظم هجوم قام به الثوار

لندن — قام الثوار قبل ظهر امس (الخميس) باعظم هجوم وقع منذ شبوب نار الثورة وقد استحالت قرية «بوزويلك» الواقعة غربي العاصمة الى انقاض لوفرة القنابل المتساقطة عليها، ولكن المليشيا ثبتت بين الانقاض، وكان ذلك سببا في وقوع غارات جوية بعد الظهر، وفي الليل القيت فيها القنابل بكثرة على مدريد، فهدمت ابنية كثيرة واصيب عدد وفير من الاهالي باصابات مختلفة

وقد استعمل الثوار امس غازات سامة خفيفة التأثير اسمها الغازات الخضراء فارقعت ضرراً بجنود الحكومة. وارسلت البعثة البرلمانية البريطانية الى لندن تطلب كمية من الاقنعة الواقية. وقد سقطت بضع قنابل على دار السفارة البريطانية فاصابتها باضرار غير يسيرة

وقد تقدم الثوار امس اربعة كيلو مترات في منطقة كازادل كامبو فوسعوا بذلك جبهة قتالهم. ويقال ان ٦٠ في المائة من المحاربين في مدريد اليوم هم من الروس وعددهم ٢٢ الفاً، وان السنيور كاباليرو وضع تحت امرة السفير الروسي ٥٠٠ مليون فرنك ذهباً لشراء اسلحة من روسيا كما ان ١٠ في المائة من ذهب اسبانيا موجود اليوم في فرنسا لهذه الغاية

وقد اوقف في بولونيا امس مائة بولوني كانوا يريدون السفر الى اسبانيا للمحاربة في صفوف المليشيا وقد ثبت انهم شيوعيون

ويقول مكاتب روتر المرافق للثوار ان حملتهم امس غربي مدريد كانت من اشد الحملات في تاريخ الثورة، وان ٤٨ طائرة ثورية ضربت مدريد اثناء هذا الهجوم وهم يقولون انهم غنموا فيه ٩ دبابات من صنع روسيا.

استعداد بلجيكا للحرب

بروكسل — صادق البرلمان البلجيكي على الاقتراح المقدم اليه بشأن التنظيم العسكري الجديد الذي حددت فيه الخدمة العسكرية، بعد ان زادت عن ذي قبل. وقد القى المسيو فان زيلاند في قاعة البرلمان اثناء المناقشة في هذا الاقتراح خطبة اوضح فيها خطورة مسألة الدفاع الوطني في عهد الاضطراب السياسي الحالي

بريطانيا تنذر قبائل الهند

دلهي الجديدة — انذرت حكومة الهند رجال القبائل الثائرة التي اعتدت على القوات الحربية البريطانية بانها ستنشيء في الوادي الذي ينزلون فيه طرقا جديدة وانها ستفرض عليهم غرامات حربية عقاباً لهم على تصديهم للقوات البريطانية. ويقال ان القبائل لا تزال على موقفها السابق فقد هاجمت بعد تلقي الانذار سيارات مصفحة، واشتبكت مع الجنود بمعركة جديدة اضطرت في نتيجتها الى التقهقر والانسحاب الى المرتفعات

كيف يتزاحمون في البلقان

باريس — يزور المسيو باستيد وزير التجارة الافرنسية عاصمة يوغسلافيا قريباً. وهذه هي الزيارة الاولى من جانب فرنسا منذ سنتين ونصف اما الزيارة الاخيرة فهي زيارة المسيو بارتو في صيف سنة ١٩٣٤ عند رجوعه من بخارست. وسيقيم المسيو باستيد في بلغراد مدة غير قليلة توصلا الى عقد اتفاق تجاري بعد المفاوضات التي جرت منذ ثلاثة اسابيع بالاتفاق مع وفد فرنسي ما زال مقيما حتى الآن في بلغراد.

وهذه الزيارة تعد جواباً على زيارة الوزراء الاجانب للعاصمة اليوغسلافية، بخاصة غيرنغ، وغوبلز، وشاخت.

بعد ضم جبل الدروز والعلويين

مفاوضات الحكومة الوطنية في شؤون الساحل

بيروت — غادر وفد جبل الدروز، دمشق بعد ان حضر اجتماعا ضم المندوب السامي ورجال الكتلة الوطنية، اعلن الكونت دي مارتل فيه ضم جبل الدروز الى سوريا، كما تلي النظام الداخلي للجبل وقرار ضمه الى الوحدة السورية. وقد تلقى وفد الجبل هذا النبأ في كثير من الاستبشار فأفضى بشكره الى الكونت دي مارتل كما نوه بثقته بالكتلة الوطنية وبتأييده المعاهدة

والمفهوم ان اجتماعا آخر كهذا الاجتماع سيعقد لاعلان ضم بلاد العلويين الى الوحدة السورية، على الاسس التي ضم بمقتضاها جبل الدروز

وسيكون الجبل محافظة يعين المحافظ عليه رئيس الجمهورية السورية كما يعين اعضاء مجلس الادارة فيه

ويعد الوطنيون هذا العمل كخطوة أولى نحو الوحدة السورية الكبرى التي تضم الجهات الاخرى، وبخاصة البلدان المقتطعة من سوريا

وقد تطورت الحالة في الايام الاخيرة تطوراً كبيراً في الساحل. فقد سادته السكينة، ولم يعد فيه اقل اثر للهياج السابق وذلك لما ابداه رجال الكتلة الوطنية من الحنكة والحكمة. وتقول الاوساط العليمة ان مفاوضات جديدة ستبدأ بين الحكومة السورية التي ستتألف حديثاً، والحكومة اللبنانية للتفاهم على كثير من الشؤون التي تهم الفريقين. وستعنى الحكومة الوطنية عناية خاصة بمسألة الساحل

قرار لجنة عدم التدخل بالحصر

لندن — اجتمعت لجنة عدم التدخل في الشؤون الاسبانية في وزارة الخارجية البريطانية وقررت ان ترسل الى حكومتي برغوس وبلنسية نص قرار يحتوي على نصوص تقر مراقبة سواحل اسبانيا وحدودها البرية. وستبحث اللجنة مسألة المتطوعين يوم الجمعة المقبل. وقد عبر اللورد بليموث رئيس اللجنة عن اسفه لوجود محاربين غير اسبانيين في اسبانيا.

ميعاد اجتماع عصبة الامم

جنيف: تقرر عقد اجتماع عصبة الامم في جلستها غير الاعتيادية في الساعة الثالثة والنصف من ١٠ كانون الاول

الملكة الوالدة والازمة الشديدة القائمة

لندن — سئل المستر بلدوين اليوم في مجلس العموم عما اذا كانت نشأت ازمة سياسية كما يشاع وتكتب الصحف فأجاب بالنفي. ولكن تبدو في القصر الملوكي هذين اليومين حركة دائمة. وقد دعا الملك ادوارد اليه رجال بطانته لبحث مهم في الحالة الحاضرة كما زار الملكة الوالدة للاستئناس برأيها

الاسكندرونة بين سوريا وتركيا

باريس — استقبل المسيو دلبوس وزير خارجية فرنسا، سفير تركيا في باريس وكان موضوع بحثهما مسألة الاسكندرونة، ويقال ان هذه المسألة ستحال على عصبة الامم لتبت فيها، اذ ان الحكومة الافرنسية متمسكة كل التمسك بحق سوريا فيها

قوات الطيران والبحرية في فرنسا

باريس — عرض وزيرا الطيران والبحرية حالة القوات الجوية والبحرية على لجان البرلمان. وقد يشرع ابتداء من سنة ١٩٣٧ في بناء ١٤٠٠ طائرة اما البرنامج البحري فانه يحتوي على ٣ بوارج محمولها ٣٥ الف طن وعشرة طرادات محمولها ١٠ آلاف طن

حيفا

الجمعية الاسلامية والتنظيم الاقتصادي

حيفا في ٣ كانون الاول — لمراسل الدفاع الخاص: عقدت الجمعية الاسلامية بهيئتها الكاملة هذا المساء اجتماعا في منزل المحامي الاستاذ محمد علي التميمي بحثت فيه عدة نقاط منها تأليف لجنة من الشباب لتعميم المصنوعات الوطنية ومقاطعة البضائع الاجنبية وتنظيم سير توزيع الاعانات على المنكوبين والفقراء في هذا الشهر المبارك

ليس مستعدا في هذا الوقت

تلقت جمعية العمال العربية كتابا من حاكم اللواء الشمالي جوابا على مذكرتها التي قدمتها منذ خمسين يوما بشأن عتالة جمرك حيفا مؤداه أنه ليس على استعداد لبحث قضية هؤلاء العتالة في الوقت الحاضر، ونحن لا ندري متى يحين الوقت ليكون الحاكم مستعداً فيه لبحث هذه القضية

جلسات محكمة الجنايات الكبرى

يصل غداً قادماً من يافا المستر كو لاند لافتتاح الجلسات الجنائية في حيفا حتى يوم الاثنين المقبل وسينظر في ثلاث قضايا جنائية كبرى

سيارة يهودية تصدم سيارة جند

اصطدمت صباح اليوم في شارع الملوك سيارة شحن يهودية بسيارة صغيرة ركابها من الجند البريطاني فنتج عن ذلك الاصطدام اصابة جندي بجروح خطرة نقل على اثرها الى المستشفى والقي القبض على السائق

طولكرم

اعفاء المستأجرين

اجتمعت لجنة المعارف الاهلية برآسة قائمقام القضاء وقررت معافاة مستأجري املاكها مدة اربعة اشهر من الاضراب وكنا نأمل ان تم في المستأجرين عن المدة كلها . وبهذه المناسبة نقول ان الملاك لم يتقدم احد منهم باعفاء المستأجرين رغماً عن مراجعة اللجنة القومية لهم . اننا لا نزال نأمل من حضراتهم وخاصة الذين امضوا شطراً كبيراً في ربوع سوريا ولبنان ان يسارعوا الى اعفاء المستأجرين طيلة مدة الاضراب .

غرض السلطة

اثبات « حسن نيتها »

لم ندر ما غرض السلطة من تشديدها على بعض الوطنيين الذين اطلق سراحهم من معتقل صرفند فقد امرت السيد توفيق عبد الرزاق أمين صندوق البنك الزراعي العربي ضرورة اثبات وجوده يومياً لدى دائرة البوليس وهي تحاول الآن ان تبعد السيد رفيق عبد المنان من طيرة بني صعب الى خانيونس لمدة ستة اشهر وقد استنكر الناس هذه الخطة التي من شأنها استفزاز الشعور واثارة النفوس وقد احتجت اللجنة القومية هنا على هذه التصرفات الغريبة بالرغم من هدوء الحالة

انتهاء الاجازة

« واستئناف العمل »

عاد السادة اديب الخرطبيل طبيب الصحة وسليم البيطار ضابط البوليس ونبيه شكري كاتب محكمة الصلح بعد ان امضوا اجازتهم في ربوع مصر وسوريا وقد استلموا مهام اشغالهم

شفاء واستئناف العمل

شفي الشاب فائز افندي الغضبان مفتش النحل والدواجن في لواء السامرة من مرض ألزمه الفراش مدة طويلة واستأنف عمله بنشاطه المعروف

زيارة معتقلين

بعد اطلاق سراحهما

حضر الى عنبتا وطولكرم السادة سليمان الحاج أسعد وزهدي فارس المسعود ورشدي راغب المسعود وفائق عبد العزيز الحاج أسعد من وجوه قرية برقا لزيارة السيدين حافظ حمد الله ومدحت هنطش الذين اطلق سراحهما من معتقل صرفند

موظفو المساحة

في طولكرم

قدم السادة كامل البرغوثي وعادل الجاعوني وجميل سمار وعدنان طهبوب وطاهر طيب ومشيل بطاني وكامل فرح من موظفي المساحة وضربوا خيامهم بالقرب من المحطة

من اجل خرطوشة

خمس سنوات يا بريطانيا

حكمت المحكمة المركزية برئاسة المستر ابنس منفرداً على ابن المرحوم الشهيد الشيخ السعدي بالسجن خمس سنوات بتهمة حيازته خرطوشة واحدة وسيق الى سجن عكا

ساعدوا

عائلات الشهداء

الناصرة

المديرة

الجديدة لمدرسة الاناث

عينت ادارة المعارف الآنسة وسيلة رزق مديرة لمدرسة البنات بالناصرة خلفاً لحضرة المديرة الفاضلة ادبية جبور التي اتمت خدمتها . اننا نرحب بالمديرة الجديدة آملين ان تواصل جهودها في رقي هذه المدرسة

جمع

الاعانات بواسطة جمعية المعروف

ورد من اللجنة العربية العليا في القدس الى جمعية الامر بالمعروف والنهي عن المنكر بالناصرة التي يرأسها فضيلة القاضي الشرعي الشيخ احمد افندي النحوي دفاتر رسميه لاجل جمع الاعانات لمساعدة المنكوبين وقد شاهدت الشاب سعد الدين النمر يقوم بجمع هذه الاموال والاقبال عليه كبيراً فيسرنا نشكر على هذه الجهود أملين من اهالي الناصرة الكرام الاقبال على هذه البطاقات خدمة الوطن

قليلا

من الخجل يا حضرات التجار

بلغنا ان عدداً من تجار الناصرة يحضرون بضائعهم من حيفا من المحال اليهودية وهذا عمل لا يتناسب وجهاد الامة الماضي . فهل لهم ان يرتدعوا او انهم يرغبون في نشر اسمائهم

سكرتير

جمعية العمال العرب بيافا

وصل الناصرة السيد جورج منصور سكرتير جمعية العمال العرب بيافا لاشغال خاصة وقد توافد اصدقاؤه للسلام عليه .

حيفا

تحت هذا الحكم

سطا مجهولون على بعض الادوات النحاسية لدائرة الاشغال بالميناء وسرقوا ما تقدر قيمته بعشرين جنيهاً وقد ازدادت السرقات في الايام الاخيرة زيادة تدل على اضطراب الحالة والفقر الذي تعانيه البلاد في ظل الحكم الراهن

بتهمة القتل

احيل السيد فرحان الحسن من قرية اجزم الى المحكمة المركزية بتهمة محاولته قتل عبد الرحمن قريبة

فرقة كشافة

يقوم فريق من فرقة الكشافة المتجولة الاسلامية برئاسة الشاب السيد عمر الشرقاوي بتوزيع أوراق يا نصيب خيرية على المواطنين في حيفا — على سيارة موريس فنأمل من المواطنين معاضدة

اعلان

بلدية الخليل

يطلب تقديم عطاءات لانشاء مسالخ في الخليل ويمكن الاطلاع على الخرائط والشروط يومياً ما عدا الجمعة بين الساعة الثامنة صباحاً والساعة الواحدة بعد الظهر من تاريخ ١ - ١٢ - ١٩٣٦ الى ٣١-١٢-١٩٣٦

يجب تقديم العطاءات في ظروف مختومة مضمونة باسم رئيس بلدية الخليل وغير متأخرة عن يوم ٣١-١٢-٣٦

ان للبلدية الخيار في قبول او رفض اي عطاء بدون بيان الاسباب

في ٢٩-١١-٣٦

رئيس لجنة بلدية الخليل

ماذا يقول نابغة الادب وحجة العرب

في الفوسفورين

الاستاذ مصطفى صادق الرافعي

الاستاذ الشهير مصطفى صادق الرافعي الذى قال سعد باشا زغلول في وصف بيانه

« كانه تنزيل من التنزيل »

يقول الشاعر الكبير انه استعمل الفوسفورين فوجد انه لايوجد شيء مثله في تقوية الاعصاب وحضرته ينصح من يشكو الضعف ان يستعمل الفوسفورين اقرأ شهادته بخط يده ممضاة بامضائه :

تعاطيت الفسفورين ثم اودرى اشربته ام شربت فيه كهربا : انه قوة تباع وتشترى ... حتى يعلم بنشوة حيثما ان الحمى الكهربائية التى حل في اعصابه انما كان في هذه الزجاجة

ليس كالفسفورين في تقوية العصب وليس كالتجربة في البرهان فنصيحتى لمن يشكو الضعف ان يشكوه الى الفسفورين ....

مصطفى صادق الرافعي

القاهرة في مايو ١٩٢٩

الفوسفورين مركب علميا وطبيا في لندن ببلاد الانجليز

الوكلاء والمستودع : الشركة المصرية البريطانية التجارية – ٢٣ شارع سليمان باشا بمصر • والاسكندرية ٨ شارع النبي دانيال وفروع بيافا وبيروت وفلسطين وسوريا

الوكلاء والمستودع

الشركة المصرية البريطانية التجارية — تلفون ١٠٦٢ : يافا

مطلوب ميكانيكي

خبير مصرح له بالسواقة
والافضل ان يكون ساكن حيفا

المخابرة مع ذكر الراتب المطلوب ترسل الى صندوق البريد ٥٠٤ بالقدس

ماذا تسمع اليوم

عن محلات السادة دجاني اخوان

الاذاعة اللاسلكية للحكومة المصرية يوم الجمعة في ٤ كانون الاول

١٠ر٠٠	صباحاً – الشيخ علي حزين – قرآن كريم
١١ر٠٥	الآنسة ابنة الشاطي – حرب البسوس
١١ر٣٠	ختام
١١ر٥١	أذان الظهر وخطبة الجمعة – (مذاعة من مسجد الرفاعي)
١٢ر٣٠	مساء – الآنسة فاطمة فهمي – حديث في التدبير المنزلي
١	اوركسترا راديو القاهرة – برئاسة محمود عبد الرحمن — حفلة موسيقية
١ر٢٥	اسطوانات
١ر٣٥	اوركسترا راديو القاهرة – برئاسة محمود عبد الرحمن — حفلة موسيقية
١ر٥٥	اسطوانات
٢ر٠٥	اوركسترا راديو القاهرة – برئاسة محمود عبد الرحمن — حفلة موسيقية
٢ر٤٠ – ٣ر٣٥	النشرة الاخبارية والنشرة التجارية الاولى بالعربية
٣ر٥٠	ختام
٤ر٣٠	الشيخ عبد العزيز الدريني – قرآن كريم
٤ر٥٥	مدفع الافطار – الشيخ عبد العزيز الدريني – اذان المغرب
٥ر٠٠	ختام
٩ر٤٠	ليلى مراد وفرقتها – حفلة غنائية
٦ر١٧	آذان العشاء – الشيخ علي حزين
٦ر٢٢	ختام
٧ر١٥	بابا صادق – حديث الى الاطفال
٧ر٤٥	النشرة الاخبارية والنشرة التجارية الثانية بالعربية
٨ر٠٠	الشيخ محمد احمد العمروسي – قرآن كريم
٨ر٥٥	فرقة الراديو الشرقية – برئاسة عزيز صادق – حفلة موسيقية
٩ر١٥	الاستاذ ابراهيم عبد القادر المازني – حديث الطفولة
٩ر٤٠	الاستاذ صالح عبد الحي وفرقته – حفلة غنائية
١٠ر٢٥	فرقة الراديو الشرقية – برئاسة عزيز صادق – حفلة موسيقية
١٠ر٥٠	الاستاذ صالح عبد الحي وفرقته – حفلة غنائية
١١ر٤٠	الاستاذ الشيخ محمد رفعت – قرآن كريم
١٢ر٣٠	السلام الملكي – ختام

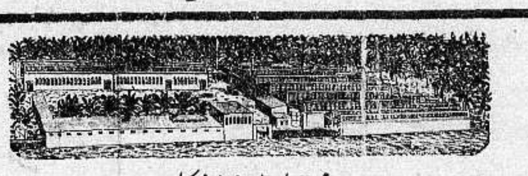

فتاح باشا وشركاه
معامل غزل ونسيج الكاظمية

الحسابات الجارية - بانك العثماني الاسترد بانك الهند والبانك الشاهي - بغداد

العنوان البرقي - فتاحي - بغداد

التلفون : بغداد ٢٢٣ شمال ٣٥

بغداد ٤ / ١١ / ١٩٣٦

حضرة الاجلاء السادة عيسى فريج واولاده المحترمين !

تحية وسلاماً وبعد فلقد زارنا عدة تجار وخياطين من فلسطين وشرقي الاردن لشراء اقمشة وطنية وحيث اننا اعتمدناكم وكلاءنا الوحيدين في هذين القطرين ما امكننا اجابة طلبهم فحولناهم اليكم وذلك كي يتمتع الملك بجهود المذكورين من مخابرتنا في بغداد . واذا ارادوا شيئاً من ذلك فاطلبوا حولهم الى القدس واقبلوا فائق التحيات

[signature]

صورة الكتاب الذي ارسله نوري بك فتاح باشا وشركاه اصحاب مصانع منسوجات العراق الى السادة عيسى فريج واولاده باعتمادهم كوكلاء عموميين لمصانع منسوجات العراق في فلسطين

مطعم

حلويات بدر

١ – ملتقى الطبقات الراقية
٢ – احسن الحلويات البيروتية
٣ – افخر انواع الاطعمة الممتازة
٤ – تلبية كافة الطلبات وخدمة سريعة ونظافة تامة

المحل بعمارة النابلسي اول شارع المحطة

اعلان بيع

من دائرة اجراء القدس
نمرة القضية ٤٣٧٤-٣٠

المقدار : ١٤ حصة من ٨٨ حصة
الجنس : ارض عليها دار مؤلفة من ٤ غرف وكرودور ومنافع
الموقع : الشيخ جراح البلدة : القدس
المساحة ٣٩٩٨ ذراع و٣٦ ساتي
القيمة المخمنة : ٢٣٠ جنيهاً
القيمة المدفوعة : ١٧٠ جنيهاً
الحدود : شرقاً حسن حسيني ورقم ١ على الخارطة . غرباً حسن حسيني شمالا عبد السلام حسيني وشركاه وحسن حسيني رقم ٢ على الخارطة . جنوباً شيخ توفيق حسيني وشعب صديق وحسن حسيني ورقم ٢ على الخارطة

ليكن معلوما لدى العموم انه كان وضع للبيع في المزاد العمومي الملك المبين مقداره وجنسه وموقعه بعاليه العائد الى زهرة بنت يحيا بك عقل واولادها المديونين الى احمد لحقدح بمبلغ ٢٣٠ جنيهاً وبلغ بدل المزايدة مبلغ ١٧٠ جنيهاً ونظراً للنقصان الفاحش عن القيمة المخمنة تقرر من جانب الرياسة العليا تمديد مدة المزاد مدة شهر واحد اعتباراً من تاريخ نشر هذا الاعلان في الجرائد

فمن يرغب الاشتراك بالمزايدة يمكنه مراجعة دائرة الاجراء ظرف المدة المذكورة ويضع اسمه بعد دفعه ديبوزيتو عشرة بالماية عن القيمة المخمنة مع العلم بان رسوم الطابو والدلالة واجرة الدلال على المشتري ولاجله صار اعلان الكيفية ٢-١٢-٩٣٦

مأمور الاجراء

نولاكس

أفضل اختراع لتطهير الامعاء والدم وأسهل الملينات وألذها وألطف تأثيراً من كل المسهلات

نولاكس

مصنوع من عصير الأثمار اللذيذة . يطلب من مستودعه العام صيدلية زخريا اخوان اول شارع النزهة
يافا — فلسطين

لن تتسخ الاصابع بالحبر بعد اليوم

انك حالما تضع الغطاء فان قلم افر شارب يحكم اقفاله . مثل خزائن البنوك في يوم الاحد . وأما « برغي » الحبر فانه يحكم عليه بالسجن في برميله . فلا يمكن أن ينضح بعد ذلك . ولا تتسخ الملابس والاصابع والورق . اقلبه رأساً على عقب أو أمله إلى أي جهة فانه لا يمكن أن ينضح

قلم أفر شارب

هو القلم الوحيد الذي يتمتع بهذه الصفات الكتابية : الوضوح . . . جمال الخط . . . ليونة الريشة . . . والامتلاء بضغطة واحدة .

أيها العربي !

أغتنم الفرصة وبادر للاكتتاب في اسهم

شركة السينما العربية المحدودة بحيفا

المسجلة بموجب قانون الشركات لسنة ١٩٢٩ وهي اول مشروع عربي بحيفا . الارباح اكيدة والفائدة عظيمة .

فهيا إذن أيها العربي لتقوية بنيانك الاقتصادي العربي

فلا عذر لك بعد اليوم !

مكتب الشركة : شارع أللنبي عمارة جرمين صندوق البريد ٦٠٢ تلفون ٥١١ حيفا

استعداداً لليوم الرهيب

بريطانيا ستلجأ الى التجنيد الاجباري

لقلة الاقبال على التطوع للخدمة العسكرية

كتب المحرر السياسي لجريدة «الصنداي دسباتش» تحت عنوان «هناك مشروع لرؤساء الجيش للمنافسة في التدريب العسكري الاجباري» ما نجمله فيما يلي:

على رئيس الوزراء ان ينقض وعده!

بسبب قلة من يقبلون من الشباب على التجنيد الاختياري في الجيش تفكر رؤساء وزارة الحربية تفكيراً جدياً، ويتحدثون فيما بينهم عن الحاجة الى نوع من التجنيد الاجباري

والذي فهمته هو ان هنالك مشروعا يدرس الآن، لتدريب الشبان على الخدمة العسكرية تدريباً اجباريا لمدة اربعة عشر يوماً سنوياً مع جيوش الاقاليم ويسري هذا التدريب الاجباري على كل من تتراوح اعمارهم بين ١٨ و٣٠ سنة

وهنالك مشاريع اخرى جديدة، وضعت لتشجيع التجنيد الاجباري، ولكن اذا فشلت هذه المشاريع كما هو المنتظر، فلا بد من ان يطلب رؤساء الجيش من الوزارة، ان تعيد النظر في الوعد الذي قطعه المستر بلدوين رئيس الوزراء على نفسه وقال فيه: «لن يكون هنالك في وقت السلم اي تجنيد اجباري ما دامت هذه الحكومة قائمة»، وفي هذه الحالة ينبغي على المستر بلدوين ان يعدل عن وعده هذا...

وزيران يمهدان السبيل للتجنيد الاجباري

ويواجه رؤساء وزارة الحربية صعوبات تتزايد يوماً عن يوم وتجعلهم في احرج المواقف، وهم لهذا السبب يعملون الان على تقريب فكرة التجنيد الاجباري من اذهان الجمهور، وقد لمح لي ذلك وزيران في الاسبوع الماضي، اولهما اللورد ستانهوب وزير الاشغال اذ صرح في مجلس اللوردات بما يلي:

«انني ملزم بان اقر واعترف باننا تحت الظروف الحالية للخدمة العسكرية، لا بد وان نرى نظام التجنيد الاختياري وقد اصبح في خطر شديد»

وبعد ذلك بيوم واحد خطب المستر دف كوبر وزير الحربية في مأدبة غداء اقيمت له في لندن، فكان مما قاله ما يلي:

«في الحق ان الموقف لخطير جداً ولست استطيع القول بانه قد طرأ على هذا الموقف اي تحسن في الاشهر الاخيرة، فاذا لم يتحسن هذا الموقف، ويكون تحسنه هذا كبيرا جداً، فان نظام التجنيد الاختياري لا بد وان يتحطم في المستقبل القريب جداً»

(الدفاع): والمعني هو ان اليوم الرهيب قد اصبح قاب قوسين او ادنى من اوروبا فلا بد من ان يحل نظام التجنيد الاجباري محل نظام التجنيد الاختياري.. في المستقبل القريب جدا...

«دجديل» ابنة اخت بلفور

آلة مسيرة تحركها اليهودية العالميه

امس ضد العرب، واليوم ضد ازوالدموزلي!

القت المسز ا. ت. س. دجديل، ابنة اخت اللورد بلفور صاحب الوعد المنحوس، خطابا موضوعه (تسعة عشر عاما بعد وعد بلفور) فأين القته؟

القته في اجتماع عقدته الجمعية الصهيونية في صالة الكنيس اليهودى الكبير... في ومبلي في لندن!

وترأس هذا الاجتماع الادون هـ. هورمان، رئيس الفرع المحلي للجمعية الصهيونية في هذا الحي، ولكن الصحف اليهودية اللندنية التي تنقل عنها هذه الانباء، لم تقل لنا ماذا قال هذا الرئيس وانما قالت ما يلي:

الصهيونية لا الشيوعية تقتل الفاشستية!

بدأت المسز دجديل خطابها باطراء اليهودية الفلسطينية على ما ابدته من «ضبط النفس» امام الاستفزاز العربي المثير، ثم انتقلت من هذا الاطراء الى الكلام عن (الطرق الكريهة المقوته) التي يتبعها السر أروالد موزلي في الطرف الشرقي من لندن فقالت لقد اخبروني ان الكثيرين من اليهود قد اصبحوا معرضين لخطر الانضمام الى احزاب معينة، لا بسبب كونهم يعتنقون مبادىء هذه الاحزاب، وانما لان هذه الاحزاب تقت الفاشستية، فهم في وسطها يجدون احسن الطرق لمكافحة هذه القوى الفاشستية المرعبة التي اشتدت هذه الايام

ولكنني أؤكد لهؤلاء اليهود انهم مخطئون، فالرد الحقيقي على ازوالد موزلي لا يكون بالانضمام الى هذه الاحزاب، وانما الى الصهيونية، فهذه وحدها هي القادرة على اماتة الحركة الفاشستية..!

وقالت المسز دجديل بعد ذلك، أن هذه هي احسن الفرص امام الصهيونية لتقوية صفوفها، وبذلك تبرر ما اعتقد به اللورد بلفور في أمتها، وفي مستقبلها اللامع!

عجوز متهتك تعرفه فلسطين

وبعد المسز دجديل، خطب في الحفلة الميجور رودهرست الذي تقول عنه الصحف اليهودية في لندن الان، انه كان احد الرؤساء السابقين لدائرة المباحث الجنائية في القدس، فماذا قال هذا الضابط القديم؟

قال ان المثل العليا التي لليهود، هي جعلتهم انشط الناس في فلسطين.. حيث يجد المرء بين اليهود احسن من في الدنيا من الاطفال!

وهذا هو كل ما نقلته الصحف اليهودية، وفي مقدمتها «الجويش كرونكل» من كلام هذا الرجل، فهل نصيته فلسطين؟

كلا؟ انها تعرفه، فهو ذلك الذي كان في آخر ايامه في سلك البوليس الفلسطيني مساعداً لمدير بوليس يافا، وكان يقف على قدميه طول الليل في بارات تل ابيب ليحسو ما يشاء.. وليشاهد بالطبع «احسن من في الدنيا من الاطفال»

في سطور

الجلد والحرمان «لشوفيرية» الهند

نشرت (الديلي ميل) في باب (بقية الانباء في سطور قلائل) ما يلي:

في حادثة، دهست فيها سيارة احد الهنود، حكم القاضي في بومباي على الشوفير بالجلد، والغاء رخصته، لاعتقاده بان حوادث الطرق لا تقل إلا بمثل هذه الشدة!

زعيم الريكسيين يحكم عليه بغرامة

حكم على ليون دغريل، زعيم حركة الركس الفاشستية في بلجيكا، بغرامة قدرها سبعين فرنكا... لانه خالف تعليمات بوليس المرور اثناء المظاهرة التي قام بها حزبه مؤخراً في بركسل!

٦٠ الف بدلة على حساب الحكومة

صرح المستر دف كوبر، وزير الحربية البريطانية بان الجنود الذين سيشتركون في حفلات التتويج في العام القادم سيكون عددهم ٦٠٫٠٠٠ جندي، تعطى لكل منهم بدلة خاصة زرقاء اللون جميلة الشكل، على حساب الحكومة

قرية بولونية تغزوها الفيران

عندما اغلقت الحكومة البولونية ابواب مختبر كيماوي في قرية (نوفي دفور) تسرب من هذا المختبر عدد ضئيل من الفيران التي كانت اعدت لاجراء التجارب عليها، وقد ازداد هذا لعدد مئات الاضعاف حتى اشغلت هذه الفيران اهالي القرية جميعاً الآن في محاربتها!

المستر ايدن يتهم ولكنه يكني ولا يسمى

اتهمت بريطانيا العظمى — عن طريق وزير خارجيتها بعض الدول التي لم يسمها باسمائها، بانها خرقت اتفاقية عدم التدخل في الحرب الاهلية الاسبانية، ذلك لان العضو الشيوعي الوحيد في مجلس العموم، وهو المستر الاشر سأله في هذا الموضوع أسئلة جعلته يفقد رزانة وهـ وءه، فيقول:

«انني ارغب في ان اقول صراحة ان هنالك دولا غير المانيا وغير ايطاليا، تلام على نقض اتفاقية عدم التدخل، ولن اذكر هذه الدول باسمائها»!

وهنا صفق النواب الحكوميون، تصفيقاً حاداً...

مروخ القتابي

أحسن دواء عائلي مفيد ومن الضروري ايجاده في كل بيت هو:

مروخ القتابي ـ دهون خارجي

يسكن آلام الرثية المفصلية والعضلية «الروماتزم» ويزيل التشنجات المختلفة والالتهابات. عظيم الفائدة في نوبات الكواج السكايوي وعرق النساء والتقايح.

مروخ القتابي شهد بأفضليته الاطباء والمجربون. مروخ القتابي الدواء العائلي الوحيد ذو الفوائد الكبرى في جميع الآلام العصبية.

أطلبه من كل الصيدليات ومن مستودعه العام صيدلية زخريا اخوان يافا ـ اول شارع الازهة

سينما الشرق

كولونية الالمان ـ القدس

ابتداء من الجمعة في ٤ كانون اول سنة ١٩٣٦ وبقية الاسبوع

حفلتين يوميا

الاولى: الساعة ٦،٣٠ والثانيه: الساعة ٨،٣٠

البروغرام

١) جريدة براماونت

٢) رواية الاذاعة العظيمة لسنة ٩٣٦ بتقديم اكبر ممثلي الاذاعات الامركية

فيلم مملوء من الراقصات والراقصين والمغنيات والمغنين واعظم استعراض لرقص الحيوانات — الحفلات النهارية الساعة ٣ بعد الظهر ـ فيلم كليوباتره

الاسبوع القادم الفلم المنتظر من الجميع «وداد» للانسة ام كلثوم

شركة صيد الاسماك الوطنية المحدودة

تحت التسجيل ـ تلفون ٤٩

تألفت شركة لصيد الاسماك يافا رأسمالها ثلاثة الآف جنيه مقسمة الى ثلاثة آلاف سهم قيمة كل سهم جنيه واحد ويكون الدفع نقداً وقد اتخذت الشركة مركزاً لها سوق الصلاحي عمارة روك محل الحاج حسن الرشيدي وانتخب لرآسة الحاج مصطفى الدهشان وقد اشترت الشركة قاربين بخاريين قوة احدهما ١٢٠ حصانا والثاني ٦٠ حصان

فبادر ايها العرب الى شراء الاسهم قبل نفاذها

المحل الوطني الحديث لصناعة وتجارة الدهانه لاصحابه

عباس حسين ـ درويش طفش ـ يحيى عبد الواحد

باب العمود ـ بالقرب من فندق عازي

يجد العربي الوطني في هذا المحل الحديث استعداداً كبيراً مبنى على الخبرة التامة لبيع انواع البويات للخشب والحديد وما يلزمها من ترابة وزيت وفراشي وخلافها. والمحل مستعد ايضاً للقيام بجميع اشغال الدهان والطراشة التي تطلب منه باسعار لا يمكن مزاحمتها وبنظافة واتقان لا مثيل لهما. والتجربة اكبر برهان

مطعم امية

لصاحبه نعيم البيم

ساحة الخمرة ـ حيفا رقم التلفون ١٦٨٠

نزولا على ارادة زبائننا الكرام، ادخلنا على مطعمنا التحسينات اللازمة والاصلاحات الكافية، واحضرنا له طهاة ماهرين، حتى أصبح ممتازاً في كل شيء: في مأكولاته الفاخرة، ونظافته التامة، وخدمته الممتازة وبما فيه من عناية تامة، وأمانة في العمل، وصدق في المعاملة ومهاودة في الاسعار لا تجارى

وفي «مطعم امية» استعداد تام لارسال المأكولات الى اماكن مختلفة في المدينة، بحسب طلبات اصحابها

مطعم امية

هو المطعم العربي الوحيد من نوعه فبادروا اليه لانه منكم واليكم

ايها العربي الشريف

قاوم الاستعمار الاقتصادي بتنشيطك المستحضرات الطبية والتجميلية الوطنية الممتازة تركيباً وأثيراً ونقاوة وهي من صنع العرب اخوانك.

اليك منها:

تباع في جميع الصيدليات المشهورة في البلاد العربية

المسكب العربي اليافي والفابريكة الميكانيكية لصاحبهما

محمد صالح عطية

شارع يافا — القدس بجوار مطحنة الجلاد

استعداد تام

. التركيب وتصليح جميع انواع الموتورات، طلمبات
. للبيارات بمقاييس مختلفة، طواحين، مكابس للزيت
. ماكنات للثلج والكازوز

اخصائيون فنيون يقومون بكافة ما يلزم بدقة وعناية، اسعار متهاودة لا تقبل المزاحمة، والدفع بالتقسيط

زيارة واحدة تثبت نجاح الاعمال العربية الوطنية

رمضان كريم

ان افخر سيجاره تقدمها لضيوفك في شهر رمضان المبارك هي السيجارة التركيه المصنوعة من اجود التبغ التركي المشهور في العالم

الاصناف

جوكيه كلوب. يكي تورك ينيجه. اكسترا اكسترا خانم. برنجي. ايكنجي

الوكيل العام

يوسف البينا

مصبغة الشرق الكبرى

لصاحبيها: امين الدبري ومحمد خاف

تلفون رقم (١١١) شارع الاسعاف ـ يافا

مستعدين لتلبية الطلبات التلفونية من جميع جهات البلدة

استعداد عظيم: غسيل تنظيف. كوي على الناشف على احدث طراز في فن الغسيل للرجال والسيدات بالبخار بمواد كيماوية

أسعار متهاودة

محافظة على المواعيد

بتاريخ الجمعة في ٢٠ رمضان سنة ١٣٥٥ الموافق ٤ كانون اول ٩٣٦

صاحب الامتياز : إبراهيم الشنطي

المحرر المسئول : شوكت حماد

رقم التلفون ١١٨٧ و١٠٧٥

الدفاع

جريدة يومية سياسية مصورة

العدد ٧٦٠ السنة الثالثة

ادارة الدفاع : شارع اسكندر عوض — يافا

العنوان البرقي : الدفاع يافا — ص. ب. ٢٥٥

قيمة الاشتراك في فلسطين عن سنة ١٥٠ عن نصف سنة ٨٠

» » الخارج » » ٣٠٠ » » » ١٦٠

سكان صفد يحتمون على اقتناء راديو ماركة

هيز ماسترز فويس لانه الوحيد الذي يذيع من اعالي تلالها موسيقي سماوية علوية

حضرة الفاضل

الآن شعرت بعظيم الغلط الذي وقعت فيه بالسابق ولم استوضح ذلك الا لدى المقارنة . ولا حرج من نشر واقعة حالي على صفحات الجرائد لتكون عبرة للغير والحكيم من رأي العبرة فاعتبر . قادتني الصدفة المنحوسة الى شراء راديو من احد المحلات الغريبة فتسرعت واتممت الصفقة دون ان استشير احداً من اصحابي ويا ليتني فعلت قبل خراب البصرة ... وبعد شهرين استعملت فيها الراديو تعطلت فيه بعض اللامبات واحترقت فيه قطع فبادرت الى المكان الذي اخذت منه الراديو واظهرت لهم ما انتاب الجهاز من الضرر فاجابوني : « ياخواجا نحن مش بيعرف شو لازم منشان راديو تبعك انت بروح بيمسك لامبا من مطرح غيره انت بشرف مهندس مش ن يصلح » . ثم اوضحوا لي بكلام افهمه وكلام لا افهمه ان لا قطع عندهم ولا مهندس ولا ضمانة ولا ولا ... وانهم مستعدين ليبيعوا راديو غيره على اساس النقدي

فعدت الى البيت ورأسي ملآن من الهموم واقول في نفسي « اللي من إيدو الله يزيدو » واني لكذلك واذ باحد اولادي عائد من الشغل وبيده الجريدة فاستجلب نظري اعلانكم ... قرأته ... انفرجت همومي .. فبادرت لكتابة هذه الرسالة لعلكم تنظرون في امري ولا سيما انا في شهر رمضان المبارك وفهمكم كفاية

محمد

تلقى بوتاجي الرسالة وتعجب بهذا التصريح الموجز وفهم منه ان الصديق محمد امح المرغوب باستبدال الجهاز الغريب واخذ غيره من اجهزة هيزماسترزفويس "His Master's Voice" التي استبشر بها خيراً وعرف ان خدمة بوتاجي لزبائنه ثابتة ابدية لا تنفصل من العناية براديو يبيعه ولو بعد عشرات السنين . عرف بوتاجي بواقعة الحال وبحاجة الصديق الى جهاز آخر يعول عليه في سماع آيات القرآن الشريف في شهر الصيام المبارك والصلوات التي توحي للنفوس اطمئناناً وارتياحاً في هذه الحياة . وكل ما يؤخذ على الصديق هو انه قد اساء الى نفسه من وجهتين اولا لانه قاطع الجرائد المحلية فلا يطالعها ولولا ذلك لكان رأي اعلاناتنا فيها ثانياً انه استسلم الى ايدي اعدائه بكل سلامة نية شأن الشاة في المذبح وهي لا توجس خيفة من خطر الموت الفظيع الذي يتهددها

وكان من الواجب عليه على الاقل ان يسأل من باب الاستشارة في محل عربي هو رأس النبع في تجارة الراديو في الشرق قاطبة فيرى بأم العين الفرق بين ما كان يؤمل وما وقع فيه وبين ما يجب ان يعمله

في محلات بوتاجي قسم فني يتألف من رجال اختمروا في معالجة الراديو وقد برزوا فيه وتفردوا في اتقانه . في محلات بوتاجي قسم التحضير والارسال والتجهيز لا يعلو عليها ولا يقوى على منافستها غريب حديث العهد قد لا يعمر بيننا طويلا ان شئنا ذلك ، في محلات بوتاجي ضمانات ابدية وخدمات مستمرة وسريعة فاطلبوها عندهم .

سيارات بوتاجي الصم تجوب البلاد وتتفقد حتى القرى والمزارع في فلسطين مهما كانت مجهولة ونائية فسواء كنتم في ترشيحا ام في طلوزة فان سيارات بوتاجي تصل اليكم سريعاً

قدموا طلباتكم بواسطة البريد فلا نتأخر عن تلبيتها بالسرعة التي ترغبون ولا داعي لان تتحملوا مصاريف سفر وتعطيل واضاعة وقت

إن الجراموفون ماركة هيزماسترزفويس "His Master's Voice" هي الوحيدة التي تحافظ على سلامة اسطواناتكم

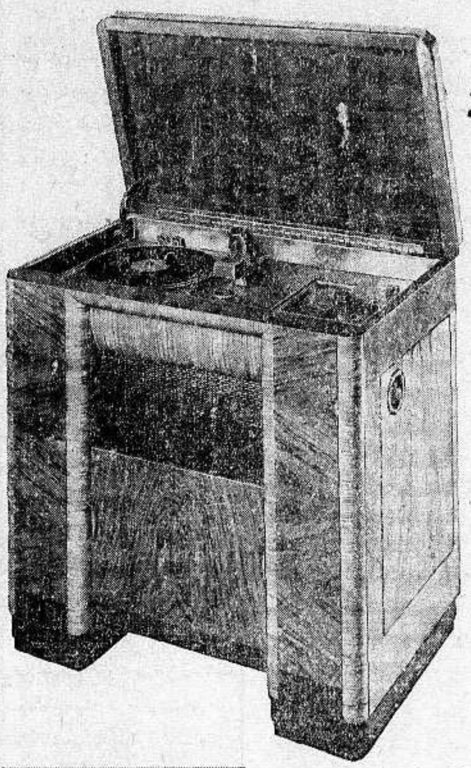

زوروا محلات بوتاجي في حيفا يافا القدس

حيفا - قرب بنك الباركليس يافا - عمارة الاوقاف امام السراي القدس - تحت البنك العربي

الوكلاء غزه : الحاج عبد الرؤوف البورنو . اللد : سليم ومحمد الخالدي . الرملة : زبانه اخوان . نابلس : عادل التميمي . طولكرم : حسن المقدادي

رجل واحد يقاوم عشرة امثاله

اذا استعمل هذا الشراب هموبيتوسرم

Hemopeptoserum

يتركب من كريوات الدم الحمراء HEMOGLOBIME مصل الدم الصيفي SERUMPHYSIOLOQÎQUE خلاصة اللبن ، خلاصة اللحم ، فوسفات الكلس ، خلاصة عصير الفواكه ومواد اخرى غنيه بالفيتامين

هذا الشراب هو خير علاج اخرج حتى الآن لتقوية الابدان وتجديد القوى واعادة نضارة الوجه ، طعمه لذيذ ، مفعوله ثابت يجلب الشهية ينقي الدم يقوى الاعصاب ، يشفي فقر الدم بجميع اشكاله (وعلى الاخص عند النساء قبل الولادة وبعدها) . ينعش البول يغذي العضوية بما يولده فيها من قوة الحرور فهو اذن دواء مغذي معيد للقوى ، مجدد للنشاط ، منبه لفعالية الجسم ومقوي للدم

كل زجاجة منه تعادل خمس كيلويات من زيت السمك . التعليمات مرفقة مع العلاج .

تغيير الطقس يسبب النزلات الصدرية

عندما يشعر احدنا بنزلة صدرية ، زكام ، او سعال ويخشى العواقب يجب عليه ان يسرع باستعمال شراب البوطوفاكس

فهو افضل مسكن للسعال ، وخير شافي لكافة امراض الصدر يسهل التنفس ويجعله غير مؤلم ، يزيل السعال المزعج ، ويسكن نوباته المتكررة ، يذيب البلغم ، ويحفظ الصدر من كافة الامراض

اذا كانت النزلة الشديدة يجب اخذ مسهل قبل استعمال هذا العلاج ، ويجب ان يكون المسهل لطيف وغير مزعج ، يستحسن ان يؤخذ زجاجة من مسهل الباريلاكس دفعة واحدة قبل اخذ العلاج بساعتين .

تداوي حديث الشفاء التعقيبة الحادة « حرقة البول » والمزمنة والنقطة العسكرية

بحبوب الغونوفاكس . Gonovax

تجهيز الدكتور S.M.K رئيس شعبة الامراض الزهرية في نانسي — فرنسا

بين جميع الادوية التي يستعملها الاخصائيون لا يوجد مادة اقوى واسرع من حبوب الغونوفاكس لشفاء حرقة البول (التعقيبة) لانه قتال لجميع الميكروبات الموجودة في اعضاء البول والتناسل واهم حاجة له ازالته للالم وقت التبويل لانه يمنع التشنجات والانتعاظات الليلية والاحتلامات

يطلب من كافة الصيدليات — الوكلاء في فلسطين : مستودع الادوية الوطني الفلسطيني — نمرة ٢٥ — شارع بسترس — يافا

صونوا عيونكم من الرمد باستعمالكم

قطرة القنواتى العجيبة

بشرى ازفها الى مواطني الاكارم سكان فلسطين خاصة والى سكان البلاد العربية عامة في جميع اقطار سوريا ومصر والحجاز وشرقي الاردن والعراق والعجم : وهي نجاحي العظيم بتركيب هذه القطرة العجيبة « قطرة القنواتى » بعد جهود عظيمة صرفت من اجلها .

معمل القنواتي يقوم بخدمة بني قومه بامرين : احدهما تهيئة احسن الادوية عملا وانفعها تأثيراً . والاخر تنزيله القيم الباهظة الى اصغر حد ممكن . فها هو الآن يتقدم بهديته الثمينة الجديدة العظيمة الفائدة ، قطرة القنواتي العجيبة ، الى ابناء وطنه الاكارم

ركبت هذه القطرة بعد ان اجريت تحاليل دقيقة على جميع انواع القطرات الشائعة في سوريا ومصر والعراق والتي تباع بقيم فاحشة ، واستحصلت منها بعد التعديل على تركيب يناسب طبائع اهل البلاد ونوع الامراض العينية المنتشرة فيما بينهم فجاءت قطرة القنواتي بحمد الله ومنته غاية في الاحكام وآية في الاتقان .

وقد اثبت تركيبها لاهم الاخصائيين بامراض العيون من اطبائنا الوطنيين الاكارم فاظهروا اعجابهم بها وقالوا ان قطرة القنواتي من اهم القطرات المتداولة اليوم في الاسواق واعظمها فائدة واحسنها تأثيراً . تشفي التهاب المنضمة الحادة والمزمنة النزلوية والحبيبية « التراخوما » . تدفع الاحتقان فتزيل الاحمرار والحرارة وتقطع الدمع وتصون العين من الرمد .

تخلص العين من العمش وهو ضعف البصر مع سيلان الدمع في اكثر الاوقات . تسكن الالم بسرعة فتخلص المصاب من آلامه المزعجة . يجلو العين فيصفو رونقها ويمتد بصرها ، تقتل جميع الجراثيم التي تتسلط على العين وتؤذيها فيخلص المرء من الرمد وتصلح تخريش الغبار والحشرات .

قطرة القنواتي عظيمة التأثير كبير الفائدة رخيصة الثمن لا يجاريها بحسن تأثيرها قطرة من القطرات . والخلاصة قد اصبحت قطرة القنواتي بعد التجربة صديقة العائلات ومن احتياجات البيت الضرورية التي لا يستغنى عنها .

كيفية الاستعمال : يقطر في كل عين نقطتان صباحاً ومثلهما مساء للكهول من رجال ونساء .

ويقطر للاطفال نقطة واحدة صباحاً ونقطة واحدة مساء في كل عين .

واخيراً اقول يا ايتها الوالدة المصونة لا تنسي غسل عيني ولدك بعد القدوم من الاسفار او النزهات بماء البوريك ثم تقطير قطرة واحدة من (قطرة القنواتي) في كل عين لتخلصيهما من الغبار والجراثيم التي تنتقل بواسطته ولتنقذي ولدك الحبيب من الرمد المزعج في ايام الصيف . وما توفيقي الا بالله .

دمشق : عبدالوهاب القنواتى

استاذ الكيمياء في المعهد الطبي العربي

قطرة القنواتي العجيبة : تباع في جميع الصيدليات في عموم البلاد العربية عامة واطلبوها من مستودع الادوية الفلسطيني يافا شارع بسترس . وتباع في عكاء في صيدلية درويش قبلاوي ، حيفا : صيدلية عمر ابو غزالة ، نابلس : راشد ابو غزالة ، القدس : مافرو ميخالي ، شارع الباب الحديد ، وصيدلية الحسيني وصيدلية العلمي باب العامود وصيدلية عطا الله اخوان شارع مأمن الله

يجعل من الشيخ الضعيف شابا قويا

هو حبوب الاورشيتونين

لحضرات الاطباء الافاضل

سلاما وتحية : وبعد فان هناك مرض كثير الانتشار في كل مكان ، هو العنانة التناسلية ، وهو كما تعلمون ، مرض صعب المعالجة جداً ، والعلاجات الموصوفة لاجلها غالباً يكون تأثيرها موقتاً ، ما دام المريض يستعملها وما ذلك الا للاقتصار في ذلك على الادوية المنبهة للمراكز العصبية ، والموسعة لاوعية القضيب على ان هذا غير كاف فلا بد اذن من الالتفات الى نقطة اخرى مهمة في معالجة هذا الداء هي ملاحظة الغدد التناسلية نفسها . وتقويتها ، وهذا لا يتم الا بتطعيم الخصية او باستعمال خلاصة هذه الغدة ، هذه هي النقطة التى يمتاز بها محضرنا المسمى اورشيتونين ORCHITONINE عن سواه من المحضرات المماثلة ، حيث ادخلنا في تركيبه خلاصة الخصية المكثفة والمستحضرة بطرق فنية خاصة

وهكذا اصبح محضرنا هذا مقوياً خصوياً كما يفهم من اسمه ORCHITONINE منبهاً لمركز الانتعاظ وموسع الاوعية ولا سيما أوعية القضيب . فيعيد لشباب ويقوي الرجولة ويجعل من الشيخ الضعيف شاباً قويا ، ولدينا شهادات كثيرة من معظم المستشفيات تثبت اهمية هذا العلاج الناجع

وان في كل زجاجة ورقة خاصة تشرح خواصه ، وتركيبه ، واننا على استعداد تام لارسال المساطر الكافية ، عند اول اشارة تصدر من حضراتكم .

خير الكلام ما قل ودل

لقد اتفق اطباء العيون في فينا (نمسا) على ان احسن قطرة لشفاء امراض العيون هي (القطرة النمساوية) المحضرة بمعرفة الدكتور « للوربوند » الشهير تشفي الرمد بجميع اشكاله ، تأكل الحبيبات من الاجفان ، تزيل احمرار العيون ، تمنع تساقط الدموع ، تشفي الاجفان ، وتحفظ العيون من سائر الميكروبات ، واذ قطر منها الى الاطفال تمنع عنهم حصول الرمد ، تطلب من جميع الصيدليات ، الوكيل العام في فلسطين — يافا

مستودع الادوية الوطني الفلسطيني

شارع بسترس رقم — ٢٥

مطبعة جريدة الدفاع : يافا

يافا يوم [illegible] والـسنة ١٣٥٥ الموافق ١٥ كانون أول سنة ١٩٣٦

العدد ٧٦١ السنة — الثالثة

٢٤ صفحة

الدفاع

عدد الدفاع الممتاز

١٠ ملات

اتجاه العالم كما يبدو من صور أعظم وقائعه وشخصياته

« الملك » ادوارد الثامن الذي صار « الامير ادوارد » بعد تنزله عن العرش لاخيه الملك جورج السادس

صورة الملك الجديد مع الاميرة زوجته التى اصبحت ملكة بعد الحدث الجديد

الملك جورج السادس ، وقد كان الامير قبل أيام وقبل تنزل أخيه « الملك » ادوارد الثامن

المستر بلدوين، وقد أظهر حنكة وتمسكاً بالدستور والتقاليد وانتهت الازمة على يديه ببراعة فائقة. ويرى القارىء مقالا طليأعنه في هذا العدد

الرئيس روزفلت على ظهر باخرة في سياحة بعد فوزه الباهر المنقطع النظير

المدز سمبسون الاميركية التى أحبها «الملك» ادوارد الثامن الذي تنزل عن العرش بسببها – كما هو الظاهر على الاقل – والحقيقة اكثر من ذلك

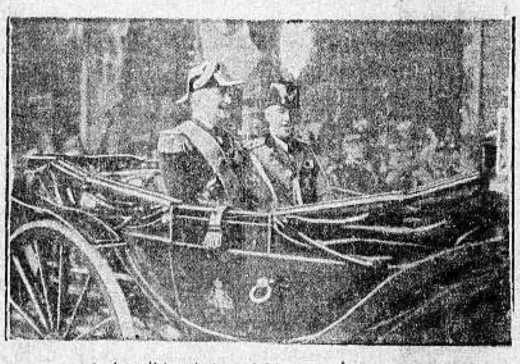

البرنس هورتي وصي المملكة في هنغاريا مع الملك عمانوئيل ملك ايطاليا – لتقرب الدولتين

في هذا العدد

نلفت نظر القراء الى المواضيع الطلية التالية : الشخصيات العالمية الكبيرة – على الصفحتين الثانية والثالثة

موقف القرية العربية والمدينة العربية أمام التاريخ والمجد – على الصفحة الرابعة

قضية فلسطين كما تقرأ في سطور – على الصفحة التاسعة . فيها وصف شيق ، وتاريخ مقتضب ، وبرنامج للعمل ، وذكرى

تراجم عن المواقف الاخيرة في العالم ، وحادث تنزل الملك ادوارد عن العرش وما اكتنف ذلك من ملابسات.

برنامج القضية الوطنية ، وكيف يمكن إنقاذ الوطن ، وازالة الخطر اليهودي

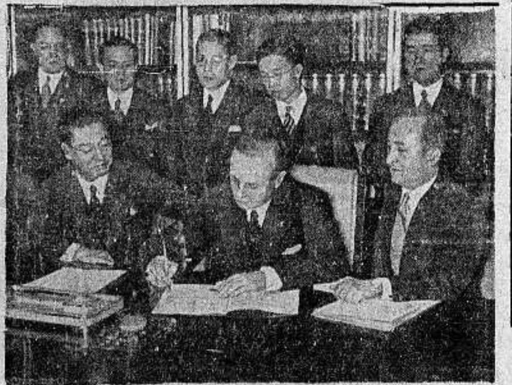

سفير اليابان وسفير المانيا في لندن يوقعان الاتفاق الذي جنت له روسيا وبعض الدول الاوروبية

الى اليمين : المليشيا الحمراء في مدريد لا زالت تحفر الخنادق دفاعا عن العاصمة المهددة والمتهدمة

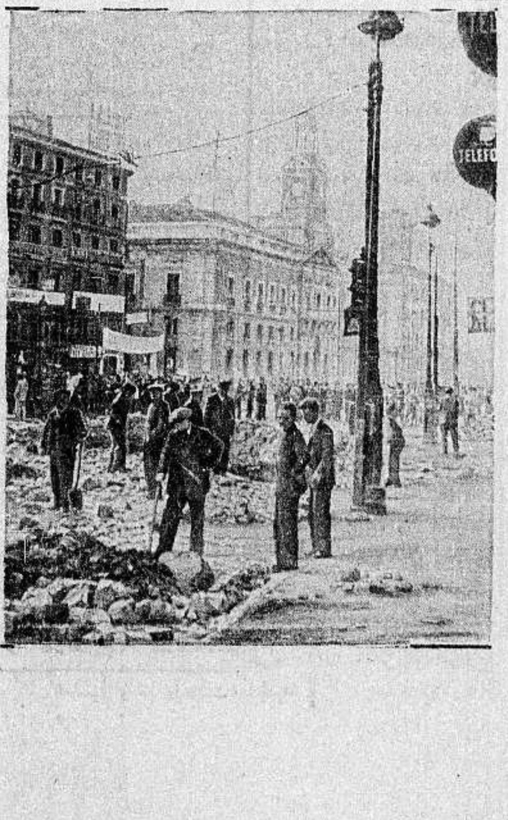

الى اليسار : مظاهرات الالمان في مراكش أمام السفارة بمناسبة اعتراف دولتهم بحكومة الجنرال فرانكو – حكومة الثورة

دار الحكومة الوطنية في اسبانيا – حكومة الثوار – رافعة اعلام المانيا وايطاليا والبرتغال – الدول المعترفة بها

الجالسون على عروش القيادة

معلومات لم تترجم الى العربية عن رجال الساعة في العالم

استوى على رئاسة الوزارة بقوة أخلاقه وبضعف مواهبه الفكرية

موسوليني الذي لم يشرب القهوة لفقره والذي لا يعترف بصديق له في العالم

« لعل ما نكتبه اليوم عن فريق من أظهر شخصيات ، لم يكتب من قبل في صحيفة أو مجلة عربية . وهو ليس من عندياتنا ، بل اطلعنا في مدة تعطيل الحكومة لـ « الدفاع » على عدة مجلات وكتب جديدة بالانكليزية فوقفنا على هذه المعلومات الطريفة ، تلذ للقراء ، تساعدهم على فهم شخصيات عالمية ، يرد ذكرها كل يوم في البرقيات . وقد احدثت هذه الشخصيات آثاراً كبيرة في عالم السياسة ، ومنها من احدث انقلابات في التاريخ وعنينا ، بصورة خاصة ، في ايراد سير العظماء ، قل أن كتب عنهم بمثل المعلومات التي سيراها القارىء . وربما توسعنا في أعداد مقبلة ممتازة في هذا الموضوع الطريف النافع »

« المحرر »

رفعة الاخلاق الممتازة

سيرة هذا الرجل رفعته الى مراتب القيادة في بلاده

في الثامنة والستين من عمره ، لم يشاهده احد في حالة هياج عصبي ، لم يظل هادئاً حتى في أشد ازمة عرفتها انكلترا والامبراطورية ـ أزمة الملك الاخيرة . قوي في روحيته إلى حد عجيب وبيته الهادىء الوديع ، مثال من البيوت التي لا تعرف الصخب ولا حياة الترف والفخامة . وهو قريب الشاعر رديارد كبلنغ ، شاعر الامبراطورية المتوفى اخيراً

سقط في الامتحان

« لم انجح قط في خلال حياتي الجامعية . وسقطت مرتين في الامتحانات النهائية العالية » هكذا يقول المستر بلدوين ، رئيس الوزارة ، ليس عقله باللامع ، بل كما يقول الانكليز انفسهم ، انه (في الدرجة الثانية) من ناحية المواهب الذهنية وفي مدة عضويته في البرلمان منذ كانت سنه الحادية والاربعين لم يكن معروفاً إلا بعد الحرب العامة . وفي خلال تسع سنوات من اولى مراحل حياته البرلمانية لم يلق غير خمس خطب !

يضرب مثلا للاغنياء

لكن مستر بلدوين القوي في اخلاقه ، والذي رفعته اخلاقه الى اعظم مركز في الحكم ، عرف عنه أنه من أصحاب (الوطنية الصامتة)

خرجت بريطانيا من الحرب مثقلة بالديون ، وشعر بلدوين بالمسؤولية الملقاة على عاتق الاغنياء ، فتناول قلماً وكتب الى (التايمس) خطاباً يعتبر مثلا من الشعور الوطني ، الخالي من كل أنانية . قال في كتابه للجريدة الكبيرة : « لقد انغمس الناس في المادية الخطرة بعد الحرب . فأخذوا يفكرون كثيراً بأنفسهم . أريد الآن ، يا سيدي ، أن أتقدم بدفع مئة وخمسين الف جنيه إعانة للبلاد . لقد انتظرت طويلا أن يتقدم غني قبلي بهبة ما . ولما لم أحد تقدمت أنا مكرهاً ، عسى ان يتابعني كبار أصحاب الثروات الضخمة بتبرعاتهم . وأحب أن يبقى اسمي مجهولا . » وفعلا لم يعرف أحد بذلك إلا بعد سنوات !

احب اصدقائه اليه

واختار اللورد كرزن ، وزير خارجية الوزارة البريطانية يومئذ ، المستر بلدوين سكرتيراً له ، ليس لقوته أو لمعان فكره ، ولكن لاخلاقه . فقد كان هذا الرجل واثقاً أن بلدوين الرجل الاخلاقي سوف لا يذيع سراً من اسرار وزارته !

وسألت أي الناس يؤثرون على حياة رئيس الوزارة البريطانية اليوم ، لقالوا لك انها زوجته . هاجمته الصحف الكبيرة مرة هجوماً عنيفاً جداً ، لاسيما صحف اللورد بيفربروك ، ولورد روذرمير . لكن زوجته تقدمت تقول له : « استمر . لاتترك زعامة الحزب في سبيل مصلحة بريطانيا . »

وأحب أصدقائه اليه ـــ وهم قليلون جداً ـــ المستر ايدن ، وزير الخارجية اليوم وعرف عن هذا الرجل انه يكتب خطبه ، وأنه دائما يحمل « الغليون » . ويدل بمظهره على البساطة ، حتى قال البرفسور لاسكي مرة : انك تحسبه رجل مقاولات أو مهندساً ! » وقبل ان يصبح وزيراً ، تقدمت امرأتان مسنتان منه ، وطلبتا إعانة لمشروع انساني ، فلف ١٥٠ جنيهاً في ورقة غير نظيفة وقال لصبي : خذ هذه للسيدتين ، ولا تذكر الاسم ! وبلدوين يحب الكتب الى درجة عظيمة

لا يهتم للنجاح

واكثر ما ينتقده به الرجل من غير حق ، كونه يعتقد كثيروزاً انه كسلان . ويقول آخرون انه مسالم جداً ، لا يهاجم خصومه بشدة لكنه مع ذلك ، كان دائما ينتصر عليهم ـــ باخلاقه . وقد خيب أمل المستر تشرتشل ، المحافظ المشهور ، في دخوله الوزارة . فان هذا المحافظ الذي يريد بريطانيا غارقة بالسلاح ، لايحبه بلدوين ، ولا يحب أن يملأ قائمة وزارته بشخص يريد ان يملأ انكلترا بالبوارج ، والطيارات والمدافع . لا يهمه ان ينجح في اعماله الحكومية أو يفشل . قال مرة : ليس النجاح بالذي يستأهل أن تخصص له حياتك ! » . لا يعد إلا اذا علم أنه قادر على تنفيذ وعوده ـــ وهذا من أسرار قوته . وهو كريم ، لم يبخل على مالكولم مكدونالد بوزارة « الدومنيون » اكراما لوالده ، رغم سقوط الاب والابن في الانتخابات

شجرة ضخمة لكنها...

وتوصد بلدوين مقعد رياسة الوزارة ثلاث مرات : في ١٩١٣ ، ١٩٢٤ ، وفي ١٩٣٥ ويقول الذين يعرفون بلدوين ان الشعب لم ينتخب « الوزارة القومية » بل انتخب بلدوين نفسه ! قال مؤلف كبير : سوف لا تنجب انكلترا كرمويل آخر ، لانها تكره الدكتاتورية ، لكنها ستنجب عشرات من امثال بلدوين . » الرجل يكره الدكتاتورية . قال عنها مرة انها الشجرة الهائلة التي تسترعي الانظار الى ضخامتها ، لكن شيئاً تحت ظلها لا ينمو ولا ينبت ! »

أخلاقه جعلته رجل بريطانيا . وفي الازمة الاخيرة ، تجلت قوته الاخلاقية في حادث زواج الملك ادوارد . صمد للجميع ، حتى ... للملك نفسه !

الذي تحدى العالم أصبح السجان الكبير

كانت امه معلمة في مدرسة لكنها قليلة التأثير على ابنها المشاكس ، الشقي . سجن مرات في صغره . ألم يذق طعم القهوة حتى بلغ العشرين ـ لفقره ! كان ينام على حزمة من القش ـ لنفس السبب يكره السجن ، ويحتقره ، لانه أمضى فيه مدة طويلة لكنه اليوم « السجان الكبير » ويلحظ العالم عليه كرهه لجامعة الامم ، ولمدينة جنيف نفسها ـ لانه سجن فيها ! كذلك حارب مصطفى كمال اليونان ـ الذين أهانوا والدته كثيراً ، وهذبوها مما الى القوة بنفسه . هو مؤلف حياته أقصى ما بلغ من عيش « سعيد » في شبابه ، قبل ان يسجن في جنيف هو رتبة « معلم » براتب جنيهين في الشهر ! ذات مرة غافل رجلين انكليزيين ، وخطف منهما ما يحملان من خبز ! والآن ها هو يخطف من دولتها الحبشة نفسها !

في عربة نوم

صحفي ، ويحب الصحفيين . هو الذي انشأ جريدة « بوبولو ديتاليا » ولا تزال أوسع جرائد ايطاليا انتشاراً . انشأها في الحرب ، قبل دخول ايطاليا فيها لم يذهب الميدان في الحرب ، إلا سنة ١٩١٦ ولم يمكث هناك غير ٣٨ يوما ثم اصيب بجرح . وبعد الحرب انقلب موسوليني اشتراكيا والقي القبض عليه في النمسا لانه « مهيج » . ومن عجائب القدر أن الرجل الذي القي عليه القبض وسجن في الاضطرابات التي وقعت في النمسا مؤخراً ـ لانه اشتراكي !

في كتوبر سنة ١٩٢٢ استعد لدخول روما ودخلها . ظل الجيش على الحياد . وانسابت ميليشيا موسوليني الى المدن الكبيرة تملأها ولو لا حياد الجيش الذي لم يرد محاربة أبنائه لما استطاع موسوليني احتلال العاصمة وقد دخلها في عربة نوم !

ويحسب الناس موسوليني طويلا وضخما هذا غير صحيح . الذين قابلوه قالوا عنه إنه قصير انه مثل نابليون ، خمسة الى ستة أقدام لكن عاتقيه قويان . وابتسامته جافة ودائما لابس ثلاثة شت

امرأة الدكتاتور مجهولة الاصل . ويقال انها كانت خادمة . ويقول آخرون انها كانت خادمة ابيه . ولدت لموسوليني خمسة أبناء وهو الدكتاتور الوحيد المحافظ على التقاليد العائلية وهو مثل نابليون ، وهندنبورغ يرقي أبناء أسرته . فقد كان شقيقه (ارنالدو) صديقه الوحيد . ومن بعده تسلم زمام (البوبولوديتاليا) وكان موسوليني يتصل به تلفونيا من روما الى ميلانو كل مساء . ولما توفي ارنالدو أحس موسوليني بضربة موجعة تنزل به

موسوليني والنساء

يحب الفواكه . قال مرة : كل الفاكهة ، الفاكهة ، الفاكهة ـ انها سر سلامة الصحة » يتناول في الصباح فنجان من القهوة ، وفاكهة وفي الظهر حساء (شوربا) وفاكهة . وفي المساء فاكهة فقط . يقوم بتمرينات رياضية : الخيل ، والسباحة ، والقفز . لا يشرب الخمر ، ولا يدخن . لا يهتم النساء أبداً يمقت الانغماس باللذة والترف ، لانه لا يريد إضعاف نفسه . وهتلر لانه لايريد تجربة مريرة . أما ستالين فانه رجل عادي المزاج

لا يعيش الدكتاتور عيشة اجتماعية اذا أراد استقبال ضيوفه ، ففي فندق وليس في قصره . لم يدخل مقهى واحد في مدة حكمه ، ولا عرف صالونات العائلات الارستقراطية . وراتبه الشهري ١٣٥ جنيهاً ! تناول عن كتاب له في أميركا خمسة آلاف جنيه أعطاها كلها لفقراء روما .

لا يثق بأحد

متدين ، واتفق مع رجال الدين اكثر من سواه من أصحاب القوة . يقابل عدداً كبيراً من الناس . وأول من يزوره يومياً هو مدير البوليس ـــ بعد حادث اغتيال الكسندر ملك يوغوسلافيا وبارتو وزير خارجية فرنسا . يصغي للناس ، لكنه لا يعمل بنصائحهم . هو وحده الذي يضع قراراته يقدم الوزراء له تقاريره ، لكنها مجرد معلومات ، وله الحكم . اكثر السفراء في روما يكرهون الاتصال به في المحادثات . لم يتخذ صديقاً بعد أخيه . له معارضون كثيرون ـــ ولكن لا صديق قال مرة (لاميل لدويج) إنه لا يثق بأحد

اذا انهدمت الفاشستية

يحب الصحفيين . واتخذ « أحاديث » الصحافة وسيلة للدعاية . لم يعرف عن دكتاتور غيره في أيامنا هذه اكثر منه مطالعة للكتب . وله دفتر يدون فيه دائماً اهم ما يقرأ . تعلم قراءة الانكليزية الى حد في سنة ١٩٣٥ ـــ لكي يطالع التايمس !

واكره ما يكره موسوليني هو : المال ، الارستقراطية ، القطط ، الكبار في السن . لا يعرف المداهنة ، بل يكرهها : مطلع في التاريخ . يعلم ان هناك أساطير ايطاليا عكس هتلر الذي يحصر العلم في المانيا فقط . خطيب ساحر قوي المغناطيسية يؤمن بالخرافات . أهديت له مومياء ، فلما مات اللورد كرنارفون بعد اكتشاف قبر توت أعاد موسوليني عنه تلك المومياء تشؤماً . يحب السرعة ـــ فقد سجن مرات في غرفة عرضها أربعة أقدام الى خمسة ! كثير الشك . كتب صحفي عنه مطولا ، فلم يعجبه فبعث اليه : أرجو أن تكون طيباً فلا تقدم على موضوع صاحبه لا يعرف عنه شيئاً ! يخافه الجميع ـــ إلا رئيس البوليس فأنه مخير في إخبار موسوليني ما يحب وما يكره . شوارع كثيرة في روما لم يدخلها الدكتاتور . في درج طاولة هتلر مسدس صغير إذا فشلت النازية انتحر به . أما موسوليني فاذا فشلت الفاشستية أصبح رئيس عصابة !

مثل قيصر دائماً

يريد أن يكون دائماً على القمة . كان بناء بيوت . فصار بناء ايطاليا كلها ! يقلد يوليوس قيصر في كل شيء ، حتى كرهه للطقس المضطرب . كان يكره هتلر لانه يكره أن يرى له شبيهاً في أوروبا . لقد هجر هتلر عصبة الامم ، لكن موسوليني أعلن حرباً عليها . هتلر يطالب بالمستعمرات ، أما موسوليني فقد أنقض على الحبشة .

قال يخاطب شعبه : « اذا تقدمت فاتبعوني . واذا تأخرت فاقتلوني . واذا مت فانتقموا لي . »

نفقات التسلح في العالم

اصدر القسم المختص بنزع السلاح في جامعة الامم يوم ٢٥ اكتوبر الماضي كتابه السنوي عن سير التسلح في العالم وهو يدل على أن ما انفقه العالم على السلاح في سنة ١٩٠٥ بلغ ١,٥٠٠,٠٠٠,٠٠٠ جنيه في مقابل ١٦٠٠,٠٠٠,٠٠٠ جنيه قبل ذلك بعشر سنين ومقابل نحو ٧٥٠,٠٠٠,٠٠٠ في سنة ١٩١٣ التي تقدمت اعلان الحرب العالمية

ويقول التقرير ان هذا المبلغ تقريبي لانه تعذر على واضعيه الحصول على بيانات صحيحة عما انفقته المانيا ولكن يجوز ان يقال انه قريب جدا من الحقيقة وعلى كل حال ينتظر أن تزيد نفقات سنة ١٩٣٦ على هذا بنحو ١٥٠,٠٠٠,٠٠٠ جنيه على اقل تقدير

ويدل التقرير على ان مجموع تفريغ الاساطيل العالمية كان ٦,٠١٣,٠٠٠ طن في سنة ١٩٣٥ في مقابل ٥,٢٩٩,٠٠٠ طن في سنة ١٩٣٢ ويقدر انه قبل نهاية سنة ١٩٣٦ سيتم بناء ما تفريغه ٤٠٠,٠٠٠ طن من البوارج الجديدة .

فندق القصر الشتوي
لاصحابه
نزال اخوانه * اريحا ـ تلفون « ٣ »
على طريق عين السلطان

فندق الطبقات الراقية في البلاد العربية واوروبا . خدمة ممتازة للغاية . طاه بارع يقدم للضيوف الكرام افخر وأشهى وألذ انواع الطعام بوفيه كامل يحتوي على جميع المشروبات الروحية حمامات حارة وباردة مياه جارية في جميع الغرف فراش نظيف . اسرة جديدة محاط بحديقة وبستان يحتويان على جميع انواع الزهور والاثمار . ملعب لكرة التنس . تنار غرفه وردهاته بالكهرباء بمناسبة الاعياد يتقدم اصحابه لمواطنيهم الكرام بواجبات التهنئة والتبريك راجين ان تعاد على الامة الكريمة وهي على احسن حال

باول ابرله
يافا ـ القدس

١) وكيل شركات بواخر
٢) وكيل شركات تأمين
٣) وكيل فبارك

يقدم لزبائنه بمناسبة عيد الفطر المبارك اطيب آيات التبريك ويتمنى لهم حياة سعيدة

المحل الوطني الوحيد بالرملة
لاصحابه
رامز وفوزي علاء الدين اخوان
تجد فيه

كل ما يلزمك من انواع الخشب والحديد والشمينتو الوطنية وعموم لوازم البناء كل ذلك باسعار متهاودة لا تقبل المزاحمة

شركة باصات اللد ـ الرملة المحدودة

تتقدم بمناسبة عيد الفطر السعيد مهنئة جميع المسلمين في فلسطين خاصة وفي جميع الاقطار الاسلامية عامة بهذا العيد طالبة لارواح الشهداء الابرار الرحمة والغفران راجية ان يعود هذا اليوم المبارك والبلاد ترفل بأبهى حلل السعادة بنوال الامة امانيها الوطنية

وان مجلس ادارة الشركة يسره ان ينتهز هذه الفرصة ليعلن بفخر ان سيارات الشركة مجهزة بجميع اسباب الراحة والطمأنينة . تسير باوقات منتظمة مراعاة لاوقات الجمهور باجرة زهيدة جداً والشركة لا تألو جهداً بادخال جميع التحسينات لمصلحة الجمهور كما أن الشركة يسرها قبول جميع النصائح التي يقدمها الجمهور

تتقدم شركة الاسماك العربية بيافا وتتمنى لزبائنها ومساهميها اطيب التهاني
بمناسبة قدوم عيد الفطر المبارك

المصور هاشم مازن
صاحب محل التصوير بشارع السجمي ـــ البوابة

يقدم لزبائنه وعملائه اطيب التهاني بحلول عيد الفطر المبارك ويدعوهم لزيارته في محله والمحل الجديد المخصص لبيع جميع انواع الماكينات والافلام على انواعها مع غسيلها لصاحبيه : مازن واحسان سرور

رجال الساعة في عصرنا

هتلر الذي لا يشرب ولا يدخن وتقدسه ملايين وله أسرع طائرة

مصطفى كمال العصبي الطاهر الذي قل أن يتصل به أحد والذي أدب بالمشنقة

« في مكان آخر من العدد، ترجمة اختيارات عن حياة بلدوين وحياة موسوليني. وفيما يلي ترجمة عن حياة هتلر، وفريق آخر من رجال الساعة في العالم. ونعتقد ان هذا الذي يرد في المقال التالي لم ينشر من قبل في صحيفة أو مجلة عربية فيصح ان يتخذه القارئ، أساساً لفهم نفسيات هؤلاء العظماء، الذين يتحكمون بمصائر الشعوب في العصر الحاضر، لا سيما وفوجة الدكتاتورية تطغى في بلدان شتى »

« المحرر »

متى اغمض عيني

يملأ قلوب الملايين من الالمان بالحب، والخوف، والحماسة. هذا الذي اصبح زعيم النازية، ورئيس اركان حرب الجيش الالماني، وزعيم المانيا كلها، والذي كان مستشارها — ولد في النمسا. فهو ليس المانياً بالولادة. يؤمن بكل ما يقوله. هو الآن في السادسة والاربعين. وقد زاد وزنه ١٢ « باوند » في العام الماضي. وأيام كان صغيراً، شعر هتلر بألم في حلقه، زاده شدة تنشقه الغاز السام في الحرب العامة. وفي اغسطس سنة ١٩٣٦ أجرى عملية جراحية في حلقه. والقى خطاباً في مؤتمر (نورمبرغ) الاخير وداعاً، فقد قال: لا أعلم متى اغمض عيني. ولكن اعلم ان الحرب ستستمر، وسيستمر حاكماً. زعماء يأتون، وآخرون يذهبون، لكن المانيا هي الباقية. يجب على الجيش أن يحفظ قوة الوطن. » وهكذا شاع أن هتلر أصيب يومئذ بالسرطان.

لا يهمه المظاهر

لا يقوم بأي تمرين رياضي، وتسليته الوحيدة في الموسيقى. لا يهمه اللباس مطلقاً. كثيراً ما يرى مرتدياً بنطلوناً وقميصاً من أقمشة النازي. لا يشرب ولا يدخن بالمرة، ولا يأكل اللحوم. ولا يسمح لاحد بالتدخين قريباً منه. ويعتبر من « جماعة الخضار » لذين لا يأكلون اللحوم. لم يتناول في مأدبة موسوليني غير بيضتين. يشرب القهوة، ولكن لا يكثر منها، لا يجلس في مقهى البتة.

يكره برلين جداً

قال بعض الذين ينتقدون هتلر انه لم يسكن قصر الرياسة مدة هندنبرغ لسبب واحد هو ان ينسي الالمان ذكرى ذلك الرجل العسكري. على أن هذه وجهة نظر، ومجرد قول. وهتلر يكره برلين جداً، يغادرها متى سنحت له الفرصة الى ميونيخ على الاكثر. أو الى قرية في جنوب الحدود البافارية ليس لهتلر أصدقاء بالمرة. والرجلان الوحيدان اللذان يستطيعان مقابلة هتلر في اي وقت هما: ريبنتروب، مستشاره السياسي، والدكتور شاخت، مدير بنك الرخ وحتى غيرنغ، وغوبلز، وهس لا يستطيعون مقابلته دون سابق تعيين. لا يبتسم. ركب معه صحفي السيارة مسافة ست ساعات. وصحبه ... ، لكن ذلك الصحفي يقول اذا قابلني هتلر ثانية ربما لا يعرفني — انه لا يعني بالناس!

لا يبالي بالشهوة

ويقصي هتلر مرؤوسيه عنه. يقول منتقدوه: ان أولئك المرؤوسين يعبدونه لكنهم لا يعرفونه! يكره أن ينادي بغير الهر هتلر لكن السلام في المانيا اصبح هكذا: هايل هتلر — يحيي هتلر. والرجال فيه يحيي الآخرين بنص هذه التحية! لا يعرف غير شعبه، ولا يؤمن بغير المانيا

بعيد جداً عن النساء. ينظر اليهن كأمهات يقدمن شباباً لميدان القتال. لا يكره المرأة، لكنه يتجنبها. وقد أحبته نساء كثيرات، ورغب هو فيهن، لكنه لم يتصل بهن مطلقاً. وقد بذل فريق من الصحفيين جهوداً وأموالا لكشف ما اذا كان هتلر يتصل بامرأة أو فتاة، أو شيء. لكنهم جميعاً أقروا أن عواطف الرجل تسامت الى حد لا مبالاة معه بالشهوة التي عند الرجال. يحب ابنة الدكتور غوبلز الصغيرة حب الاب، أو اكثر.

لا يعرف البنوك

لا يحب المال، ولا يهمه. ولماذا المال؟ في عام ١٩٣٤ اشترى معطفاً يوم زار موسوليني وهذا هو الشيء الوحيد الذي اشتراه في سنوات! ولما استقبله موسوليني وكبار رجال ايطاليا باستقبال رسمية، لم يكن معه بذلة سوداء جديدة. راتبه يذهب كله لمساعدة عائلات العمال الفقراء. وهو الوحيد من رجال السياسة الذي لا معاملات مالية له مع البنوك. طبع من كتاب « كفاحي » مليون و ٩٣٠ الف نسخة. وكانت ارباحه حتى سنة ١٩٣٠ مئة وستين الف جنيه — وهي كلها ...

أسرع طائرة وسيارة

يعتقد أن (دين) المانيا في توحيدها، وتنقيتها من الدخلاء — من اليهود. يكره الشيوعية والاشتراكية لانهما تجعلان المانيا وثيقة الصلة بغيرها ولا يعتقد هتلر أن المسيح كان يهودياً. رأى في صغره يهودياً سوالفه مدلاة على خديه فقال: أهذا هو اليهودي؟ ثم قال وهل يمكن أن يكون هذا المانياً! ومن هنا ثار على اليهود. رآهم يتاجرون بالمانيا، يجرونها الى الهاوية. رآهم رجال المضاربات، وأصحاب البورصة والحانات، والدور المريبة، والسينما والمسارح. كرههم جداً، وحاربهم، وانتصر عليهم. يقتني أسرع سيارة وأسرع طائرة في العالم مخافة الاغتيالات. ويحافظ عليه الشعب الالماني كل المحافظة

حاكم بلاده وخادمها

ومصادر قوته في إيمانه بالمانيا، بمستقبلها، بقوتها. انه صبور جداً.

يصدر أوامر، ولكنها غامضة. على طاولته عدة دوسيهات في انتظار القرار النهائي. يحسن اختيار رجاله، ويجعلهم يؤمنون به. يفهم السياسة فهماً ذكياً. هو الذي هجر عصبة الامم. هو الذي احتل الراين. قرر ذلك ذات عصر يوم سبت. وهو يكره الظهور في مدة ١٩٢٣ أرسل موسوليني أوماً من صوره الى كثيرين. أما هتلر فلا. انه حاكم المانيا، وخادمها في نفس الوقت. عندما زاره المستر ايدن سنة ١٩٣٥ تحدث معهم ساعات متوالية

ولدوا بعيداً عنها

خطيب من الطراز الممتاز — ساحر. يعتقد الكثيرون أن غيرنغ زاحمه على السلطة. هذا غير صحيح انه الشمس لا غيرنغ، ولا غوبلز إلا متى أشرقت عليهما

ولد في النمسا كما قلنا. هذه ظاهرة عجيبة في كل دكتاتور تقريباً. مصطفى كمال ولد في سالونيك. ستالين في قفقاسيا. بلسودسكي ولد في ليتوانيا. شوشنغ ولد في ايطاليا. ديفاليرا ولد في أميركا — أليس هذا عجيباً!

صعوبة الاتصال

يعتقد هتلر أن حزب النازي هو أبوه، زوجته، أمه، المانيا نفسها. ويعتقد الالمان جميعاً أنهم أبناءه قبل ان يصل الى الذروة خاطب جماعة: تسلحوا إنكم لا تخزون المدفع الرشاش بقولكم له فلتسقط!

هذا الرجل البسيط، الذي كان دهاناً، أصبح اليوم رجل اكبر شعب في شرق اوروبا. يحب الطيران، ومثل موسوليني يحب السرعة. قل ان يضحك إلا للاطفال. من الصعب جداً الاتصال بهتلر، على غير ما يعتقد الناس. أمام ذلك عقبات كثيرة

لقد اعاد الراين الى المانيا. كما اعاد لها السار وهو الآن يفكر في مستعمراتها ويفكر في مسقط رأسه — في النمسا، فهل يستطيع، وهل ينجح؟

صعد السلم بسرعة

تبدل اسمه سبع مرات. كان والداه ينادياه في سالونيك: يا مصطفى. وفي المدرسة أضيف اسم « كمال » على اسمه الاول. وبعد حملة الدردنيل صار يقال له: مصطفى كمال باشا. وبعد أن هزم اليونان سنة ١٩٢١ لقب بالغازي مصطفى كمال باشا. و« الغازي » معناها التاريخي مقتحم الشرك. وجاء اليوم الذي اقتحم فيه « الغازي » مصطفى كمال الخلافة! ثم سمي مصطفى اتاتورك « ابو الترك » فيما بعد حارب الحروف العربية ولم يبتدع جديداً، بل اتخذ الابجدية اللاتينية حول أحد قصور السلاطين الى كازينو لكنه اهتم بالجيش، وبتقوية بلاده وهو يشبه بطرس الاكبر من بعض الوجوه دكتاتور رهيب. سافر سنة ١٩١٨ مع الامير وحيد الدين الى المانيا ليستمع هندنبرغ ولودندورف، وبعد ثلاث سنوات كان هو الذي هدم وحيد الدين

وجدوا الجثث معلقة

أرسلته السلطات العسكرية التركية لتأديب عصاة الاكراد. لكن الخنجر الحاد التي زودته بها السلطات وسيلة لخلع طاعة السلطان. في سنة ١٩٢٦ علق على المشانق اكبر زعماء المعارضة، بينهم جاويد بك، أعظم مالي في تركيا. وقد كان رجال السلك السياسي في حفلة عند الغازي، فلما عادوا في مطلع الفجر رأوا الجثث وهي معلقة! وبعد سنة ١٩٢٦ لم يجرؤ أحد على أن يؤلف معارضة ما

مات الطبيب والمريض

ظاهرتان مهمتان جداً في حياته: أمه، ومرضه. أما عن أمه فقد ورث الكره والحب معاً. ماتت في مزرعته. كانت المرأة الوحيدة التي أخلص لها. هل يمكن أن يقال بأن اشتداد مصطفى كمال على اليونان كان — من بعض الوجوه — لان هؤلاء عذبوا أمه الاسيرة التي اعتقلت مرة في معسكر سالونيك أثناء الحروب البلقانية؟ في عام ١٩٠٧ زار كارلسباد للتداوي هناك فقابله طبيب نمسوي ماهر اسمه الدكتور زوكرهندل، قال له: إذا لم تمتنع عن شرب الخمر هلكت. » لكن بعد سنتين توفي الطبيب، وظل المريض الى اليوم حياً!.

امهات العظماء عظيمات

مزاجه عصبي جداً. هتلر لا يدخن ولا يشرب الخمور. موسوليني كذلك. لكن مصطفى « أتاتورك » يدخن، يشرب وهما مسيحيان، وهو مسلم! له أخطاء، لكن يعاقب عليها غيره. ولد عام ١٨٨١، كان والده، مثل والد هتلر، موظفاً صغيراً جداً في ادارة الجمارك. وأمه زبيدة، كانت مثل والدة موسوليني، والدة بلسودسكي، ومازاريك، ذكية نبيهة. كانت تريد ان يكون ابنها « شيخاً » كما أرادت والدة ستالين أن يكون ابنها قسيساً. ولو تم ذلك للرجلين، لكانت صفحة التاريخ غيرها هي الآن ومن عجب ان اكثر أمهات المشهورين والعظماء — عظيمات. توفي والده فتزوجت أمه. لكن مصطفى كمال كان يكره زوجها الجديد، ويمقته. ووالده علي رضا كان من أصل الباني. ووالدته فلاحة تركية من مكدونيا. فمصطفى كمال ليس تركياً أصيلا. ويقول الثقة المشهور « توينبي » في كتابه « المغامرون، ص ٢٩١ » يرجع أصل عائلة مصطفى كمال الى دم يهودي، فقد كانت سالونيك مركزاً مهماً لليهود

يلعب البوكر؟

ويمكن وصفه في حياته بانه « الثائر شديد الكره ». سجن مرة في الآستانة. كان يكره طلعت، وانور، وجمال. لكن سمعته كجندي كانت ذائعة. لقد كانت تركيا معرضة لان تكون تحت انتداب بريطانيا. لولا هذا الرجل في سنة ١٩١٩ كانت تركيا ضعيفة في حكم العدم وبعد ذلك بثلاث سنوات، عام ١٩٢٢، كانت تملي شروط الصلح على عدوها المنهزم

ماذا صنع مصطفى كمال؟ (١) أبعد السلطان. (٢) ألغى الخلافة (٣) طرد اليونان. (٤) اوقف بريطانيا في شناق قلعة. (٥) نجح في معاهدة لوزان (٦) سن دستوراً جمهوريا (٧) أصبح رئيس تركيا الدائم

— لكنه لم يعمل هذا وحده!

تزوج لطيفة هانم، ثم طلقها عام ١٩٢٣ وهو يعيش الآن بعيداً عن أية « زوجة » صعب جداً الاتصال بمصطفى كمال. كان أسهل على الصحفي ان يتصل بالملك جورج الخامس من ان يتصل بالدكتاتور التركي. تذكر الصحف التركية اسمه، ولكن بضع مرات في الشهر فقط! الدكتاتور الوحيد الذي يلعب البوكر — بينما موسوليني وهتلر يصليان مثلا. ميال الى روسيا لمصلحة بلاده. وهو حذر من ايطاليا. كان يكره المغامرة الحبشية. وتوفيق باشا، توفيق (آراس) وزير خارجيته اليوم، كان طبيبه الخاص في سالونيك قبل بضع سنوات!

مع كل ما ينتقد عليه، فان مصطفى كمال لا شك انه باعث المجد التركي كـ...

***

سحار اخوان

اشهر محلات لصنع الموبيليا

على اختلاف انواعها في فلسطين

القدس - شارع مأمن الله - ص. ب ٥٤١

لماذا يعامل الوطنيون محل

سحار اخوان ؟

١ - لانه المحل الوطني الوحيد الذي يساير الامة ويسير معها في حركاتها الوطنية بدون دافع إلا القيام بالواجب الوطني والمشي مع رغبات الامة

٢ - لان عماله من العرب

٣ - لانه لم يعامل ولن يعامل سوى المحلات التي لا تعارض الهيئات الوطنية في التعامل معها

٤ - لان مصنوعاته متقنة ونفيسة ومتينة لا تضاهيها مصنوعات اخرى

٥ - لان اسعاره معتدلة جداً وليس للطمع مكان عنده

٦ - لانه يبيع بالتقسيط وبشروط معتدلة

٧ - لانه عربي اولا واخيراً

هذه الميزات السبع التي تدعو الوطنيين للاقبال على المحلات الوطنية خاصة

سحار اخوان

القدس - شارع مأمن الله - صندوق البريد ٥٤١

شركة بواخر برنس لاين بيافا

تتقدم لعملائها وزبائنها

بأطيب عبارات التبريك

بمناسبة حلول عيد الفطر المبارك

الدكتور مصطفى بك خلوصي

خريج كلية دار الفنون باستامبول

نزيل الرملة الآن — يتقدم لزائريه واصدقائه والامة العربية باسمى آيات التبريك ويرجو ان يعيد الله هذا العيد والامة رافلة في حلل الاستقلال

محل عيسى شاهنيان

يافا — عمارة ميخلاكي امام عمارة حزبون

— شارع الدرهلي —

زره مرة واحدة تجد جميع ادوات الطلمبات المائية والبوابير ولوازم مواسير المياه. استعداد تام لتركيب زجاج السيارات من جميع الانواع

المحل يقدم لزائريه وعملائه تهانيه بالعيد السعيد

هل ساهمت ؟

هل اشتركت في وضع الحجر الاساسي

في بناء استقلال البلاد ؟

اذن لا تدع الفرصة تفوتك

وساهم بشركة المواد الحديدية

العربية المحدودة بيافا

أمام التاريخ ومواطن الفخار

القرية العربية تتكلم عن أمجادها في أشد ساعات الخطر

المدينة العربية تصف ثباتها في وجه الخسائر والصدمات

بعت كل شيء: خيولي وأبقاري ومخزوني وتقدمت بها لفلسطين الحبيبة

« وقفت القرية العربية بمواقفها، ومواقعها، ومغامراتها، تجاه المدينة العربية باضراب مخازنها، ومصانعها، ونشاط جمعياتها وهيئاتها، ومواقف صحافتها — وقفتا تجاه بعضهما البعض، تلك تذكر اياماً وليالي، وهذه تعدد اعمالاً ومآثر. ويرى القراء في الموقفين وصفاً نرجو ان يلذ لهم، وان يكون طريفاً شائقاً » المحرر

ضحيت بالمال والرجال

قام الاضراب، أول الامر على اكتافي. وبدأت الثورة في الاحياء والاسواق. تحملت اوزاراً عشرات الالوف. رضيت بالسجن من الساعة السابعة مساء حتى الخامسة صباحاً. كانت مساجدي وكنائسي منابر خطباء الحركة. طلب الوطن مني المال، فجدت بالمال. وطلب الرجال فضحيت بالرجال

أنا اعمل وصحافتي

قامت جرائدي تشد العزم، وتحفز الهمة. ترسل المقالات تزيد في عمر الاضراب، وتبعث الامـل. وقفت الحركة في رحابي، وكانت فيه الدائمة، التي لا تموت. اقفلت اسواقي كلها، ورضي ابنائي بالعيش على غير ترف. ولا امتاع. ملأ رجالي السجون، وقامت حركة النفي أول ما قامت في أنا

اغلقت ابواب العمل

احتملت قسوة السياسة، ورجال البوليس. وكنت لا انفك أرسل المظاهرة تلو المظاهرة، وكان لا ينفك شعبي يودع الشهيد إثر الشهيد. وأخذوا ينسفون منازلي، فما باليت بالمنازل. واغلقت ابواب العمل في البر والبحر، وسلمت المفاتيح ليد الوطن يتصرف بها كيف يشاء

الضربات وما باليت

كنت البادئة السابقة. وكانت الخسارة العظيمة تزل تلو الخسارة العظيمة على رأسي، فما باليت. والضربة الاولى كانت موجهة الى صدري. انا تحملتها وانا اشعر بالبهجة والسرور.

نعم لي اخطاء، لكن جل الذي لا يخطيء. ان السواد كان يعمل بوحي من وطنيته العالية. والآن قصي علي حديثك يا اختي القرية

صبرت شهراً ثم وقفت

باسم الليالي التي كنت يقظى فيها لا انام.

باسم الذكريات الحافلات، في كل واد وجبل

باسم بلعا، وكفر صور، وبيت امرين، وجبع

باسم شهدائي الاحياء المكرمين، عند ربهم ينعمون

— باسم هؤلاء جميعاً أبدأ حديثي: جاءني الجند بالمئات، ثم بالالوف، ثم بعشرات الالوف

وجاءتني مدافع المتراليوز، ثم المدافع الجبلية، والقذائف المحرقة

وجاءتني طيارات الاستكشاف، وطيارات المطاردة، وطيارات القذائف

— تحملت كل هذا. صمدت في وجهه

صبرت شهراً، ثم قت، ولكن لم أبدأ بمظاهرات، بل ذهبت الى ودياني، وجبالي، وهناك أخذت أتكلم

ماذا كان جوابي

أمطرتني السلطة بألوان شتى من الدعايات. قالت لابنائي: أيها الفلاحون، جماعة الافندية تستغلكم. انتظروا اللجنة الملكية. الحكومة ستقدم لكم القروض،

افتدرون ماذا كان جوابي:

١ — تكاثر عدد المجاهدين

٢ — تكاثر عدد الشهداء

٣ — تكاثر عدد المواقع

٤ — تكاثر عدد الغرامات

٥ — تكاثر عدد السجناء

٦ — تكاثر عدد المعتقلين

٧ — تكاثر عدد النسف

بعت كل شيء

نعم هكذا أجبت الدعاية. قلت لها لا افندي ولا فلاح في فلسطين، بل أمة واحدة، تسعى لهدف واحد

ورغم الضائقة الشديدة، اخرجت المخزون وغير المخزون، وقدمت الاعانات للمدن، وللمجاهدين. لم أبخل بشيء على البلاد. بعت بقري، وغنمي، وخيلي واشتريت فيها، في سبيل الوطن.

سلوهم عن ذلك

أقت لفلسطين العربيـــة، الحرة، الحبيبة، مواقع المجد والبطولة في كل مكان. كنت أمشي مع النجم، للخطر. كنت أقوم في الهاجرة، والطائرة تحوم فوق رأسي. سلوا الخصوم كم كبدتهم من خسائر في المال والرجال. سلوهم حين كان شهدائي يعرضون علي، كيف كنت أتجاهل «هوية» الشهداء — والالم يحز في نفسي

عندما كنتم تفاوضونه

قالوا: هــل نطيع نداء الملوك والامراء أم نستمر. قلت: فكروا ولكم الخيار، وثقوا قبل كل شيء بثباتي، وصبري، واستعدادي. قالوا: هـل نتصل باللجنة الملكية أم نقاطع. قلت: أنا الواقف، الثابت، وكما تقررون. لكنني لا أقول أول مايقول. بل أصدع للامر الذي فيه مصلحة الوطن

رغم الاغراء الكثير

الآهم أعلم من سواه بالضربات التى نزلت علي — وبالاغراء. لكنني احتملت الاولى برباطة جأش، وسخرت من الثاني. لقد سرت في روح من الصحابة والفاتحين الاولين. لقد بعت نفسي في سبيـــل مستقبل الوطن، وحق الوطن، وكيان الوطن. ومستعدة دائماً لمثل هذه الغاية، بنفس الثمن وأكثر

تلك الاماكن الشهيرة

شهدائي كانوا آحاداً، ثم بالعشرات ثم بالمئات. جرحاي كانوا كذلك ايضا. دفنت الشهيد في التراب الذي قدسه بتحيمه، وهونت على الجريح بعض ألمه إذ ذكروا جبع، وبلعا، وكفر صور، وبيت امرين، واخواتها. إذ تذكروني. هذه الاماكن عند الاجانب في مثل قدامة « فردون » و « المارن » و « جتلند » و « شناق قلعة ».

كلمة باسم الله

وشيء واحد انفردت به. وافاخر به. هذا الشيء الثمين، الخطير، النابه هو: المرأة العربية. كانت تقتحم الخطر. كانت في الخطوط الاولى. استشهد منهن من أستشهد، وجرح من جرح. كانت وسيلة الحماسة، واذكاء وقدة الغضب.

— المرأة كانت سراً هائلاً، يشيع بالبطولة وأعمال المجد

لي كلمة أخيرة: اسألكم التاريخ، الله وفلسطين: أن تتابعوا العمل لتحرير هذا الوطن الشريف!

دائرة اوقاف القدس

اعلان

تعلن ادارة الاوقاف الاسلامية في القدس بشأن العمارة الجديدة المنوى انشاؤها في ارض الوقف قرب جامع الشيخ جراح في القدس رغبتها في اجراء المناقصة على اجرة العمل للاساسات والبيتون المساح وغير المساح والبناء الحجري على ان تكون الاحجار وطوبار الباتون على المتعهد والباقي من مواد البناء تقدمه دائرة الاوقاف

فمن له رغبة في المناقصة على هـذا الشكل في العمارة المذكورة فليراجع دائرة اوقاف القدس لاخذ المعلومات اعتبارا من يوم الاحد في ٢٠ كانون الاول سنة ٩٣٦، لمدة اسبوعين.

* * *

الحالة في العراق

حديث مراسل (الدفاع) الخاص مع الاستاذ داغر

تصريحات الوزارة الجديدة — مذكرة انجلترا الى الوزارة — حالة العراق من الوجهة العامة

في ٢٩ اكتوبر الماضي وقـــع في العراق الانقلاب العسكري الخطير الذي صحبه اغتيال سياسي كان له أسوأ الاثر واستقالات وزارة كانت تعد من اقوى الوزارات واحكمها تحت ضغط فرقة من الجيش كان يقودها الفريق بكر صدقي باشا

ولا اريد في هذا المقام ان اعيد ما قيل عن هذا الانقلاب الذي يعد سابقة خطيرة في تاريخ العراق، ولا ان اردد الاشاعات التي اذيعت في ذلك الوقت عن تدخل دولة اجنبية فيه، ولكن هناك أمورا تجري الآن تستوقف النظر وتدعو الى التأمل لما فيها من تناقض مع التصريحات التي ادلى بها زعيم الانقلاب عن اسبابه والاغراض التي يرمي اليها واهمها ضمان الحرية للرأي العام والصحف والافراد

وفي البرقيات اخبار تثير القلـــق والدهشة وهي انه اوعز الى كثيرين من العراقيين المقيمين في العراق بمـــغادرة البلاد وان واحدا من هؤلاء قد اعتدي عليه بالضرب في بغداد

وازاء هذه الحالة رأيت ان استطلع رأي الاستاذ اسعد داغر لاتصاله بالعراق ومعرفته باحوالها فسألته:

— ما رأيكم في تصريحات الوزارة الحالية؟

— تصريحاتها حسنة، نرجو ان توفق الى العمل بمقتضاها، ولكن يخيل الي ان رئيس الوزارة واقع تحت تأثيرات مختلفة تغل يده، فهو قد جاء الى الوزارة للمحافظة على الدستور. واذا صرفنـا النظر عن ان طريقة مجيئه اليها غير دستورية فاننا لا نستطيع ان نوفق بين احكام الدستور وابعاد كثيرين من رجالات العراق الى الخارج خلافاً لابسط القواعد والاحكام الدستورية. وقد جاء للدفاع عن الحرية ولكن كثرة عدد الصحف التي اقفلت، قبل ان يمضي شهر واحد على قيام الوزارة لا تتفق مع القواعد التي اعلنها فخامته. فعسى ان تزول التأثيرات التى اكرهته على هذا العمل ليتمكن من تنفيذ القواعد التى وضعها لوزارته

— وهل صحيح ان الانجليز قدموا مذكرة الى الوزارة العراقية وانزلوا قوات عسكرية في العراق؟

— هذا ما نشرته الصحف وارجو ان لا يكون صحيحا، اذ ليس من مصلحة حسن التفاهم بين الانجليز والعرب ان تحاول حكومة لندن الاستفادة من حوادث العراق الاخيرة للضغط عليه بما ينقض المعاهدة المعقودة معه

— وهل صحيح ان القائمين بالامر في العراق الآن ينهجون خطة قومية غير عربية؟

ارجو ان لا يكون ذلك صحيحا، فقد اكد لي كثيرون من اصدقائي الذين اثق بهم ان لا علاقة للفكرة الكردية في الاغراض التي تتوخاها الوزارة الجديدة. ولكن بعض الحوادث والتعيينات الاخيرة — كتعيين توفيق وهبي بك مديرا للاشغال العمومية مع ان العراقيين يعتقدون، خطأ او صوابا، انه كان وهو متصرف لواء السليمانية، مركز الفتنة الكردية في سنة ١٩٣٠، على اتم صلة بالشيخ محمود زعيم تلك الفتنة — تحمل الرأي العام العربي على ان يظل على تخاوفه وشكوكه من هذا القبيل. على ان ما نعرفه عن وطنية بعض الوزراء الحاليين يجعلنا نعتقد بان هذه الحالة لا يمكن ان يكون لها ما بعدها

— ما هو رأيكم في حالة العراق من الوجهة العامة؟

— العراق فقد كثيرا من نفوذه وهيبته في الخارج على اثر الحوادث التي وقعت فيه، وفقد رجلا من اكبر رجالاته، وفقد الثقة والآمال التي كانت معقودة على جيشه. وان اعادة الحالة الى ما كانت عليه تتطلب جهوداً عظيمة نرجو ان توفق الوزارة الحالية فيها

— وما الذي تخشونه على العراق؟

— لا اخشى شيئاً لان في العراق من الوطنية وبعد النظر وصدق العزيمة ما يذلل جميع العقبات التي تعترضه

— وماذا تتمنون لمصلحة العراق؟

— نتمنى ان لا يتطرق الخلل الى الجيش، وان لا تسير الحكومة على سياسة الانتقام، وان لا تستسلم للمتعارفين والمتحمسين، وان لا تفسح المجال للتهم التي لا دليل عليها والشتائم التي لا فائدة منها، فالموقف الخارجي خطير وموقف العراق محفوف بالمشاكل والصعوبات

— اذا صح ما قيل عن موقف الانجليز فماذا ترجون ان يكون؟

— قلت اني لا اعتقد ان من مصلحة الانجليز التوسل بوسائل غير صحيحة لنقض المعاهدة والضغط على العـراق، لانهم بذلك يفقدون صداقة الامة العربية التي تحيط العراق بقلوبها وارواحهـا. ولكنني ارى ان السياسة يجب فصلها بتاتاً عن الجيش، فالضباط الذين استهوتهم او تستهويهم السياسة يجب ان ينصرفوا اليها وان يتركوا الجيش وشأنه وفي ظني انهم يجدون مجالا واسعاً لذلك في مجلس البرلمان. فاذا قرروا ان يخدموا البلاد عن هذا الطريق — اي عن طريق السياسة — وتركوا الجيش للذين يهمهم ان يظل سليما، فلا اشك في ان ذلك يؤدي الى انفراج في ازمة العراق الخارجيه فضلا عن انه يعزز الثقة بالجيش ولا يـترك للسابقة المؤسفة التي أوقعت أثراً كبيراً في مستقبل العراق. وانا اعتقد ان وطنية هؤلاء الضباط الذين اعنيهم تملي عليهم هذا الواجب لتحسين موقف العراق

البير عمونه

محمد مصطفى عويس

صاحب محـــل لبيع البسكليتات والكهارب والفونوغرافات والاسطوانات يقدم تهانيه الحارة لزبائنه بحلول عيد الفطر ويتمنى ان يعاد والبلاد متمتعة باستقلالها

محلات

هبـــاب وحنا

عمارة الاوقاف — يافا

تقدم تهانيها الحارة بمناسبة عيد الفطر المبارك اعاده الله على الامة العربية باليمن والبركات

بنك باركليس

يقدم تهانيه الحارة لجميع افراد الامة العربية بمناسبة حلول عيد الفطر المبارك ويرجو للجميع احسن الاحوال

بنك

در تامبل كزل شافت

يافا — القدس — حيفا

يقدم خالص التهنئة الى جميع عملائه واصدقائه العرب ويتمنى لهم الخير والبركات بمناسبة حلول عيد الفطر المبارك

نزيه الافرنجي

تاجر اقمشة وخياط

سوق الاسعاف — يافا

يقدم لزبائنه وعملائه والامة العربية اجمل آيات التبريك بمناسبة عيد الفطر المبارك ويتمنى للجميع كل سعادة ورفاهية

المطبعة العصرية

يافا — شارع جمال باشا — عمارة المظفر

لصاحبها

عزت الجبالي

تتقدم لزبائنها بالتهنئة والتبريك

دار التصوير العربية

لصاحبها محمد صالح كيالي

يافا — شارع بسترس

تدعو الشباب والسيدات لزيارة اكبر محل للتصوير العصري الحديث في فلسطين

ويقدم تهانيه الحارة بالعيد السعيد

pgs. 5-10 missing

في بلاد الملكية المقدسة

القوى الكبيرة التي عملت خلف ستار أزمة الزواج في انكلترا

الملكية قلعة تحيط بها الطبقات الحاكمة والكنيسة معقل الحكم الوراثي

مجلس العموم يسيطر على الثروات الضخمة ومجلس اللوردات بيده الثروات العظيمة

« يهمنا أن يقف قراء « الدفاع » على الذي لابس تنزل الملك ادوارد الثامن عن عرشه . فالمفهوم مما وقفنا عليه بعد مطالعات صحف ومجلات شتى ، أن هناك بواعث اخرى غير هذا الزواج وان اعتزام الزواج بالمسز سمسون كان السبب المباشر للعمل الذي اوشك ان يضع الامبراطورية في دائرة الخطر وسنترجم للقراء فيما يلي ، مالم يقفوا عليه ، وماهو مهم كل الاهمية لفهم اسباب الانقلاب الاخير . »

حقيقة انكلترا

يحسب الناس أن انكلترا بلد الدمقراطية ، حيث الطبقات العليا ضعيفة وحيث الثروة موزعة ، وحيث الرأي العام للسواد يسيطر على البلاد والامبراطورية . وفيما يلي من حقائق ، يجعلهم يعرفون ما هي هذه البلاد من وجهة الدمقراطية والارستقراطية ومن ناحية السيطرة والحكم :

اثنان في المئة من أصحاب الثروة في انكلترا يملكون ٦٤ في المئة من مجموع الثروة في البلاد كلها ! وهؤلاء الاغنياء القليلون امامهم كالقلعة العظيمة التي تشرف على البحار ، والتي هي قائمة « على مناجم الفحم » . وفي انكلترا « ناديان » هما مجلس اللوردات ، ومجلس العموم وفخر بريطانيا بامبراطوريتها وملكيتها .

غنى البعض القليل

نتقدم لآن للطبقات الحاكمة كما يسمونها ، ونتناول أولا اراضي لندن نفسها . فان اثنين من اللوردات يملكان ٧٠ فدانا في (الوست اند) . وان بمورد الفا فقط من بين الثماية ملايين التي تسكن لندن يملكون اراضي فيها . وعشرون شخصاً من هؤلاء الاربعين الفا لهم اوسع املاك الاراضي في العاصمة . وفي انكلترا مئة الف رجل وامرأة لهم دخل سنوي قدره ألفا جنيه ، أي ١٦ في المئة من دخل البلاد السنوي . وهناك ثمانية عشر مليونا تقل اجورهم السنوية عن ٢٥٠ جنيهاً في السنة ، وبين الذين يموتون واحد من اربعة يترك ثروة قيمتها مئة جنيه فقط !

مجلس العموم الثري

وفي مجلس العموم تتركز الثروة الكبرى — مجلس العموم الذي يحسبه الناس فقيراً . كان في هذا المجلس عام ١٩٣٥ مئة وسبعون عضواً يرأسون ٦٥٠ شركة ! وعضو واحد كان يرأس ١٣٤ وبين الـ ٧٢٩ لورداً في مجلس اللوردات ٢٤٦ يملكون أراضي و١١٢ يرأسون شركات لتأمين . و٧٤ لهم أوسع النفوذ في المؤسسات المالية والبنوك و٧٦ مديراً في البنوك ، و٦٤ مديراً في شركات السكك الحديدية . و٤٩ مديرون في شركات بناء السفن والهندسة . وهكذا . ويتعلم الصغار تعريف الجزيرة — وانكلترا جزائر كما تعلم — بانها قطعة من الارض محاطة بالاسطول البريطاني » ويدعم الدين

الطبقات الحاكمة اي ادعام . ان « كنيسة انكلترا » مصدر قوة هائلة وان الدمقراطية الانكليزية لمحافظة كل المحافظة . للصحافة في انكلترا نفوذ بالغ — والصحف الكبيرة محافظة ايضا

الملك يطرحاد

ونتقدم الآن ، بعد تلك المعلومات الهامة ، الى البيت المالك في انكلترا ، والى « الملك » ادوارد نفسه الذي أصبح اسمه بعد اليوم : صاحب السمو الملكي « دوق وندسور » . في ٣٠ يناير سنة ١٩٣٦ أغمض الملك جورج الخامس عينيه . وتسنم العرش « أشهر شاب معروف في العالم » كما قالت مجلة أميركية . هذا الشاب ، وعمره فوق الاربعين قليلا ، انقض على بعض التقاليد التي يهم رجال الحكم في بريطانيا المحافظة عليها . فقد طار من لندن الى سندرنجهام بعد وفاة والده . وفي أول مارس خاطب الامبراطورية بواسطة الراديو وشرعت « سلطة » الملك تتسع قليلا . وبعد رحلته الى فينا في سبتمبر ، والى البلقان ثم جولته في البحر المتوسط وسعت من تلك السلطة ، واكسبته شهرة في الامبراطورية

قلعة الطبقات الحاكمة

ويعتبر « الملك » ادوارد الحلقة بين انكلترا وبلاد التاج . ويعتبر القصر الملكي « قلعة » الطبقات الحاكمة وتشكل هذه الطبقات دوائر تحيط بالعرش — كما يقول المستر غاردن . وللملك ميول خاصة واتجاهات . وللكنيسة كذلك ، وللطبقات الحاكمة والواضح أن تلك الميول تختلف عن ميول الكنيسة والطبقات . من ذلك مثلا عدم الاهتمام الكافي الذي أبداه « الملك » أدوارد للدين . رئيس أساقفة كنتربري قوة لا تقاوم . أسقف برادفورد ألقى خطاباً فيه تلميح بسيط ، أهاج الرأي العام . مستر بلدوين دعا إليه رئيس اساقفة كنتربري عند ما كان يدرس الازمة الدستورية

الملك يكون مقدساً

وعرفت الكنيسة في انكلترا بأنها رابطة عظيمة الملايين وقوة والطبقات الحاكمة تحترمها جداً وتؤيدها وتستمد منها . ان نداء واحداً يصدره رئيس اساقفة كنتربري طالباً إعانة في مشروع انساني كفيل بنجاح ذلك المشروع في الجبهة كان من هذا الموقف وفي غيرها .

كما الرجل — بل كانة المنصب الذي شغله مسمومة جداً . والملك جورج الخامس المتوفي كان متديناً جداً كذلك الشعب الانكليزي كله متدين . « الملك » أدوارد الثامن — لكنه لم يكن مثل والده

استعداد الكنيسة والملك

إذن الكنيسة لم تكن قوة تعرب عن استعدادها لتأييد حكم يقوم على عدم الاكتراث بها ولو الى حد يسير . ثم الطبقات الحاكمة ، المحافظة : هذه تكره ان يخرج عملها ، ورئيسها على تقاليد الحكم فيتعطى طائرة مثلا ، بعد فاه ملك معروف هو والده . ومع حبها للملك ادوارد الثامن ، فقد كانت تخشى جداً . هي تؤمن ان الدمقراطية الانكليزية محافظة يجب ان تظل كذلك . لذا شعرت بالم ومرارة لاتجاه آخر لا يبالي كثيراً بالتقاليد التي يقوم عليها نظام الحكم كله .

هل لذلك سبب

وفي مناسبات أعرب الملك عن عطفه على المانيا — لكن عطفه لم يكن سيئاً الى والده . وعرف عنه أن شعوره يكمن في اكثر منه لاتيني عندما دخلت البلاد بين زيارات المحاربين القدماء ، كان موقف « برنس اوف ويلز » موقف العطف والتقدير .

ولا كثرية الحاكمة لاتميل الى ذلك . المانيا خطر عظيم على بريطانيا . هكذا تعتقد تلك الاكثرية . وهي متجهة الى فرنسا اتجاهاً هائلا . وبريطانيا وفرنسا لم تكونا في يوم ما أقرب منهما في هذا اليوم .

ماذا قالت عنه

هل لذلك علاقة بالازمة التي قامت ؟ قالت « فولكشر بيوبختر » الالمانية : عن العطف العظيم الذي تشعر به المانيا نحو الشعب البريطاني وسط ازمة يجتازها من أخطر الازمات تاريخه ... ومن المقرر ان حلول ملك محل آخر هو على الدوام حادث له مرماه السياسي العظيم »

وقالت جريدة « دوتش دينست » : « يثق الشعب البريطاني بأننا نشاطره ما يبديه من الاسف لتنازل ملك محبوب واسع الشهرة .. أما المانيا فانها تحبي الملك الجديد بمثل العواطف التي أبدتها نحو الملك ادوارد . »

— ليذكر القارىء أن الملك جورج الثالث لم يكن يعرف الانكليزية ، بل الالمانية فقط !

التاج واتساع السلطان

على أن هذا ليس عاملا كبيراً انه اتجاه لا تريده الطبقات الحاكمة ، ولا سيما فريق في مجلسي اللوردات والعموم . ثم جاءت زيارة الملك للمناطق المنكوبة في ويلز . قال وهو يستعرض أسماء العمال الفقراء : يجب أن يعمل شيء . » وهذه الجملة اعتبرها البعض نقداً موجهاً للوزارة

هل « الملك » ادوارد أراد اتساع دائرة نفوذه . هل أراد الخروج على قاعدة « الملك يملك ولا يحكم ... » هو أراد أن يكون « رئيس مجلس الوزراء » ؟ لا أحد يجيب على ذلك مئة بالمئة لكن هناك رائحة يشتم منها رغبة التاج في توسيع دائرة اختصاصه ونفوذه ؟

الملك شاب ، والوزارة الحاضرة ضعيفة ، لولا بلدوين

عطف عليه فقط

وجدير بالذكر أن الصحف المحافظة القوية ناصرت الوزارة منذ البدء . التايمس والاوبزرفر فقد تحدثتا بأسلوب لبق عن استحالة الزواج غير المتكافىء ، ومن ظهار الميل لتنحي الملك ، لذلك وكانت الاوبزرفر ذات لين ، أما التايمس فعلى غير عادتها ، اشتدت لهجتها وكل ما قيل عن « تأييد » الشعب الملك السابق في هذا الزواج فغير صحيح .

وقد وقفت المعارضة في مجلس العموم موقفاً وطنياً مع الوزارة ، تناست فيه حزبيتها المرة . ان الشعب (عطف) على الملك السابق لكنه لم (يؤيده)

لم أعد قادراً

وفي الساعة الثانية عشرة من مساء يوم الجمعة ألقى الملك ادوارد خطاب الوداع بصوت قوي واضح ، وبتأثر ملحوظ ، وبتأثر أيضاً . ومن أميركا وحدها أصغى له خمسون مليوناً . وقال الملك في وثيقة التخلي عن العرش : ان الاعباء الملقاة على ملك ثقيلة جداً لا يمكن القيام بها ، إلا في احوال غير الاحوال المحيطة بي .. وأشعر بأني لم أعد قادراً بعد الآن على أداء واجبي بطريقة ترضي ضميري »

وقد أظهر مستر بلدوين كفاءة هائلة . كما كان صريحاً في مواجهة الملك وفي وضع وجهة النظر أمامه . وفشل اقتراح أحد النواب بالغاء الملكية الوراثية باكثرية ٤٠٣ اصوات ضد خمسة أصوات .

هل انتهت الازمة

وقد أظهر المستر بلدوين أن الاهمية في التاج لا في حامله . وفي العرش لا في الجالس عليه ، وفي المركز لا في الذي يشغله

لقد بسطنا للقراء آخر ما وقفنا عليه من المعلومات ، ترجمناها وبعضه مترجم عن كتب لا عن مجلات وصحف فقط

لهم بعد ذلك أن يتفهموا تلك الازمة التي هددت كيان الامبراطورية ، لان الرابطة الوحيدة التي تربط انكلترا بأملاك التاج هي الملك . ولا تريد بلاد الدومنيون ملكة عليها مطلقة مرتين ، ووقفت أمام الحكم مرتين أيضاً ولا تريد الملكية إلا ولها مجدها الوراثي التقليدي

و لآن فهل انتهت الازمة ؟
من يدري !

هولاند بنك اونيون
فرع حيفا

بالنظر لرغبة البنك في ارضاء حاجات عدد كبير من زبائنه فهو يعلن أنه من الآن حتى اشعار آخر سيفتح البنك للاعمال العادية في ايام الاثنين والثلاثاء والاربعاء والخميس من الساعة ٩ صباحاً الى ٣ بعد الظهر .

وفي هذه الايام ذاتها تفتتح خزائن الاستيداع الحديدية من الساعة ٩ الى ٣٠، ٤ بعد الظهر .

ولم يقع تغيير في مواعيد الاعمال في باقي ايام الاسبوع

حيفا : ص . ب . ٧٠٩
تلفون : ١١٨١ — ١١٨٢ — ١١٨٣

على المغربي
صاحب مطعم ومقهى المغربي
يافا — شارع الملك جورج
يقدم التهاني لعموم زبائنه واصدقائه
بحلول عيد الفطر المبارك .
اعاده الله على الامة
العربية بالخير
والبركات

اوتيل ومطعم ومقهى
الشرق الكبير
لصاحبه * محمود عبد الله آغا
يافا — اول شارع الحملة — الطابقان الثاني والثالث
من عمارة النابلسي * تلفون ١٢٠٥
يتقدم لزبائنه وعملائه بالتهاني والتبريك
بحلول عيد الفطر المبارك

شركة د . ه . تادرس نمو وشركاه
بيافا
تتقدم بأجمل التهاني بعيد الفطر المبارك
لزبائنها وعملائها الاكارم

مفاجأة
الى اهالي الرمله
والجهات المجاورة
يقدمها محل السيد ابراهيم ابو زبانه
الرملة : شارع يافا — القدس عمارة ابو الفضل
بالقرب من موقف باصات الرملة اللد
بفتح اول محل حديث من نوعه يحتوي على جميع انواع بضائع المانيفاتورة والترياك والملبوسات الجاهزة داخلية وخارجية للسيدات والرجال مستوردة حديثاً من المعامل الوطنية والانكليزية
هلموا ! شاهدوا ما يسركم
اسعار لا تزاحم

بشرى لزبائننا الكرام
بمناسبة عيد الفطر المبارك
يتقدم السيد مصطفى ابو زيد
بالتهنئة والتبريك لزبائنه المحترمين . ومبالغة في ارضائهم فقد جلب لهم من بيروت والاسكندرية جميع اجناس الخشب من ابيض وسويد وفايبري
وزان من احسن الاصناف
(اول باب)
وقد وصلت ايضاً كميات كبيرة من حديد البروم والاسمنت فمن احتاج شيئاً فما عليه إلا مراجعة احد محليه في القدس تلفون ١١٥٥ او يافا تلفون ٧٧٥

محلات شعيا
لتصليح السيارات على جميع أنواعها — دهان وغسيل وتشحيم
المحلات تقدم لزبائنها وعملائها اطيب التهاني بمناسبة عيد الفطر المبارك

مواجهة الواقع

أصبحت فلسطين بلاداً واقعية . ذهب الخيال ، وولى الوهم . لقد جعلت هذه البلاد صخورها الصماء الصلدة تنطق بالامر الواقع ، وهو أنها لن تكون غير عربية ، وان كل محاولة تتنافر وهذه الحقيقة ، تكلف أصحابها الثمن أضعافا . إن هذه القوات العسكرية الحاشدة في بلادنا لدليل كل الدليل على التعصب للمستقبل . وهي في غير حاجة الى البقاء والترصد،لو يخف ما بالسياسة البريطانية من غدر بالعرب ، وانطواء على نيات السوء . فالواتي في انكلترا ، من امهات هؤلاء الجنود وأخوانهم ، أن يعلمن الحقيقة الراهنة : كل ضحية لهن تذهب لا تكون إلا دفاعاً عن ظلم وطغيان ، ودفاعاً عن صهيونية تتقي الخطر بهذه الضحايا. فليعلمن أن عرب فلسطين ما قابلوا جنودهم بما قوبل به هؤلاء ، إلا لانهم جاؤا يقيمون في البلاد سلطاناً أجنبياً ، سلطاناً مهما كان قادراً على الشراء والاغراء، فلن يستطيع بطشاً بالحق الذي يغني عرب فلسطين في سبيله

سوف لا تفر فلسطين الى السماء، هاربة .ها هي جبالها حيث هي راسخة راسية . وليست هي بالغافية على ما قد أحرزت من اتحاد وكفاح ، ثم قنعت بذلك . كلا ، انها مثل الجواد انبعث كالسهم وخلف وراءه غباراً لا يراه الناس من خلاله . هي حيث هي من الاستعداد . كل يوم تقرأ رسالة الانتداب اليها ــ رسالة الاذلال ، والاسراف في العبودية . وكل يوم تجيب عليها بعمل ، أو استعداد لعمل

لقد علمنا غاندي أن اسلوبه في الركود لا ينفع مع هذا الكفاح . وعلمتنا الايام أن الضراعة ، والصلاة ، وبث الشكوى لا تنتشل الغريق من لجة البحر . بل مع الصلاة العمل الدائم ، لكي تتم النجاة

فكروا ياعرب فلسطين في عشرات الالوف من شبابكم ، محرومين من تعليم الجندية ، من احترام النظام ، والتدريب على الطاعة . فكروا في تلك السواعد البشرية كيف تذهل ، وحرام عليكم بعدئذ ان لا تعملوا للتحرر. إحسبوا ناطيوراً، ألا ينبغي ان نكره القفص مهما كان ذهبه وهاجاً خالصاً !

فكروا ياعرب فلسطين بأن في بلادكم أربعمائة الف يهودي ، يخذون ثلاثة عشر الف مولود كل عام . الوفيات بين هؤلاء قليلة جداً . واكثر الذين هبطوا البلاد ذكور ، واكثرهم شباب . هذه الاقلية لن تظل أقلية إذا لم نمنع استمرار السيل في مدى عام او نصف العام ــ على الاكثر

قاطعنا اللجنة الملكية ، وقاطعناها بعزم . ورغم انه لم يتح لنا افتضاح دوائر الحكومة أمام تلك اللجنة ، إلا أننا ــ عرب فلسطين ــ نعرفها جيداً . هذه المعرفة تسوقنا الى استنتاج واحد هو : يهودية السياسة الانكليزية ! ان هذا وحده يجب أن يحفزنا لعمل المتواصل الذي كلما تصبب العرق على جبينه من فرط التعب، انبعث وهو أنشط ما يكون ، واقدر على احتمال المشقة

منذ البدء . منذ الاضراب ، وقبيل الثورة ، عاودنا القول بأننا في موقف الظافر ــ إذا . اداة الشرط هذه لا تحتاج إلا الى كلمة تتلوها هي : اذا عملنا. وعملنا يتناول أولاً ــ المحافظة على اما كنا ، فلا نتخلى عن شبر واحد ،والمحافظة على ما في جيوبنا من مال ، فلا نعاملهم بقرش واحد . وبعد ذلك تنظيم اقتصادي على أساس إرغام فريق كبير من الاربعمائة ألف على مغادرة هذه البلاد ، إفلاساً ، أو هرباً من الحصر .

إن عملنا الوطني لا ينتهي عند مقاطعة اللجنة . تلك سلبية جامدة . بل ينبغي أن تنحدر عن الاسوار التي أقامها الانكليز حولنا باحثين عن سبيل للنجاة. وما دام مع كل وطني قلبه ، وعقله ، وساعده ، فلا خوف من النتيجة . ونحن لم نقرر إقطاع اليهود جزءاً من فلسطين . ولا قررنا التراجع الى خندق آخر في الميدان. بل مكاننا ، لا زحزحة منه . والرجل المكافح يسقط فوق الشبر الذي يقف عليه ، يجعل من صدره قلعة تقي الوطن ما يرمى به من مكائد ومؤامرات

ولا زال خصومنا ، حتى في هذه الساعات ، يزنون قوتنا : أتستطيع أن تثبت في وجه الريح العاصف ، أم تعجز ، وتفتر حيويتها ، وعندئذ تتلاشى خائرة . يتقولون كثيراً على إرادتنا ، بأنها لينة ، لا تثبت مع الزمن . إذا شئنا ارغامهم على اعتقاد آخر ، فانما يكون ذلك بالعمل ، وباستمرار ، وبقوة

اما اللجنة فقيل ان وقت مغادرتها البلاد قد أوشك . فيأيها المسيحيون الانقياء لقد تكلمت قلوبنا في ستة أشهر . كنا على أمل أن نتصل بكم لنطلعكم على المخازي التي سببت وتسبب كل حادثة مريرة . لكن هم الذين قطعوا عليكم الطريق من خلف ــ أورمسبي غور . ستذهبون ، فاياكم ان تكونوا عجزتم عن تفهم اللغة التي خاطبتكم بها فلسطين العربية باطيارها، وأحجارها،وأشجارها. حتى الجماد نفسه كلمكم معرباً عن فظاعة السياسة القائمة ، فافهموا ماذا نطق الجماد.

يشهد العالم صراعاً بين قوتين احداها تمثل الحق ، واخرى تمثل الاعتداء . احداها تمثل الفضائل السامية في الدفاع عن النفس ، ورفض العبودية . وأخرى تمثل الانطواء على السوء ، وتفسية الاثم . كان الكفاح شاقا طويلا. لكنه سينتهي في القريب . فلقد اوشكت الرواية ان تتم خاتمتها ، وهي ما عليه يد الرجل ــ الرجل الشجاع .

ابراهيم

الاستاذ حسان فلسطين لتأبين حافظ

وقع اختيار لجنة تأبين المرحوم حافظ بك ابراهيم ، شاعر النيل ، على فضيلة الاستاذ أبي الاقبال اليعقوبي ، حسان فلسطين . وقد اعد فضيلة الاستاذ ابي الاقبال قصيدة عامرة عصماء ، يلقيها في حياة الشاعر الخالد . وفي الوقت الذي نهنيء الاستاذ حسان فلسطين على هذا التقدير والاعجاب ، نشكر لجنة التأبين على ثقتها واختيارها

حياة جعفر العسكري

جاءتنا نسخة من كتيب صغير عن حياة فقيد العرب المرحوم جعفر باشا العسكري . وقد عنى الاستاذ محب الدين الخطيب بجمعها ، عنايته بكل مشروع وطني نافع . ويشتمل الكتيب على كلمات رثاء وتقدير بقلم الاستاذ الجامع نفسه ، والاستاذ اسعد داغر ، وعزيز علي باشا المصري . والاستاذ أمين سعيد ، ومترجمات من الانكليزية في التايمس و « بريطانيا العظمى والشرق »

ظلامة فلسطين

وضع الاستاذ حسن صدقي بك الدجاني كتابا قيما عن القضية ، أسماه « ظلامة فلسطين » يستند الى حقائق ، وأرقام ، وتقارير ، ووثائق هامة . وقد ألفه الاستاذ أيام كان في معتقل صرفند فجاء جامعاً ، قوياً ، يلخص قضية هذه البلاد المكافحة، وسيتمنى لنا في الاعداد المقبلة العودة الى هذا المؤلف القيم الذي نرجو ان تنتفع به الهيئات الوطنية فتوزع نسخاً منه على الاقطار العربية والاسلامية المجاورة

والكتاب يقع في ١١٢ صفحة ، على ورق صقيل ، وله غلاف عليه صورة الاستاذ مؤلفة التذكارية

حالة الجو

اشتدت الريح أمس ، وكذلك البرد . وقد كان اشتداد البرودة شاملا فلسطين كلها

حريق معرض تل أبيب

شب حريق هائل صباح هذا اليوم في قسم من معرض تل ابيب ، وكادت تأتي النار عليه لو لا مسارعة رجال الاطفائية الى مكانه وبذلهم الجهود لحصر النيران في الاكواخ الملتهبة . وعندما ابلغ الخبر لرئاسة بوليس يافا أرسلت قوة من رجالها الى مكان الحادث وتمكن رجال الاطفائية من اخماد النيران ، اما الخسارة فالمقول انها جسيمة

بيان جمعية الاصلاح

جاءنا من جمعية الاصلاح الاسلامية بمحلة ابي كبير البيان التالي : لقد قامت جمعية الاصلاح الاسلامية في ابي كبير بواجبها نحو اولاد المحلة المذكورة ، فبنت بمساعدة المحسنين ثلاث غرف لتعليمهم وتهذيب عقولهم . وقد رأت الجمعية بان الحاجة باتت ماسة الى بناء غرفة جديدة لتعليم بنات المحلة وتثقيفهن لذلك ، فهي تدعو المحسنين والغيورين على العلم لمساعدتها ومؤازرتها في هذا المشروع الخيري الجليل ، لا سيما عند ما يتقدم الفضلاء الذين ساهموا في تعضيد هذا المشروع، وحملوا بطاقات وايصالات بقيمة مخافة لتوزع ايام عيد الفطر المبارك والجمعية ترجو ان يكون الاقبال على شراء هذه البطاقات والايصالات من مواطنينا الكرام، عظيما حتى ييسر ايجاد هذا المشروع والله لا يضيع اجر من احسن عملا

سكرتير جمعية الاصلاح الاسلامية

رفيق شهاب الدين

رسالة بغداد

القلق على الاسكندرونة وعقد اجتماعات

اعتزام عقد مؤتمر اسلامي لنصرة فلسطين

بغداد في ١٢ كانون اول ــ بالبريد الجوي ــ لمراسل الدفاع الخاص ــ اهتمت الدوائر الوطنية بقضية الاسكندرونة وانطاكية اهتماما كبيرا . وقد وجه الدكتور احمد بك قدري وسليم بك عبد الرحمن صباح اليوم دعوة لفريق كبير من السوريين والفلسطينيين الموجودين في بغداد وبعض الزعماء العراقيين لحضور اجتماع سيعقد هذا المساء في بيت الدكتور احمد قدري بك لبحث قضية انطاكية واسكندرونة وما يجب عمله لابقائهما في كيان الدولة السورية العربية بعد تسلم الوطنيين الحكم من الافرنسيين . وسيتداول المجتمعون البحث من جميع اطرافه ويتخذون مقررات بما يجب عليهم القيام به تجاه هذه الازمة الخطيرة

المؤتمر الاسلامي العام لبحث قضية فلسطين

انتدبت لجنة الدفاع عن فلسطين حضرة رئيسها سعيد بك ثابت وسليم بك عبد الرحمن والاستاذ كمال الدين الطائي امين سر جمعية الهداية الاسلامية في بغداد وعضو لجنة الدفاع عن فلسطين للقيام بواجب الدعوة لعقد مؤتمر اسلامي عام في مكة المكرمة قبيل عيد الاضحى المبارك لبحث قضية فلسطين ونصرة اهلها واصحابها العرب ، وجمع الاعانات من جميع الاقطار الاسلامية لنجدة فلسطين. وقد قابل السادة المشار اليهم معالي وزير ابن السعود المفوض الشيخ ابراهيم بن معمر وتداولوا الفكرة مع معاليه ورجوه عرضها على صاحب الجلالة الملك عبد العزيز ، فرحب معالي الوزير بكل عمل يعود على فلسطين والمسلمين بالخير . وقد اذاعت لجنة الدفاع عن فلسطين دعوة عامة لجميع الاقطار الاسلامية لارسال مندوبين لحضور هذا المؤتمر الاسلامي العتيد الذي يعقد أيام الحج وقبيل عيد الاضحى ببضعة ايام . وقوبلت هذه الفكرة بالارتياح التام وينتظر ان يتوجه لاداء فريضة الحج هذه السنة وحضور المؤتمر الاسلامي العام جماهير غفيرة من العراق . وتفيد اخبار ايران والهند والافغان وسائر الاقطار الاسلامية بان حج هذا العام سيكون زاخراً بمئات الوف المسلمين . فعسى ان توفد فلسطين مئات الرجال لحضور المؤتمر الاسلامي العام المار ذكره لان في نصرة المسلمين لفلسطين قوة كبيرة تضاف الى الاقطار العربية ومساعي اصحاب الجلالة ملوك العرب العظام

عودة رئيس اركان حرب الجيش

عاد من جولته التفتيشية سعادة بكر صدقي باشا رئيس اركان حرب الجيش العراقي العام بعد ان اجرى تفتيش القطعات العسكرية في الشمال وتسلم قائد منطقة الموصل المطار الانكليزي الموجود في جوار الموصل بحفلة رسمية خطب فيها قائد الطيران البريطاني وعنى ان يعقب هذا العمل تسليم مطار سن الذبان للجيش العراقي الباسل وعما قريب سيستلم الجيش العراقي موقع الهنيدي وبذلك لا يبقى للانكليز من القوات العسكرية إلا الموجودة منها مع الطائرات في موقع سن الذبان . وقد شكر قائد الموصل العراقي للقائد الانكليزي حسن نياته ، وتعد عملية تسليم مقر الطيران الانكليزي للجيش العراقي حركة مباركة . وفق الله جيش العراق الشجاع للقيام باحسن الاعمال الوطنية ونيل امانيه وآماله القومية

الحماسة للجيش واقبال الشبان على التطوع

وعلى اثر اذاعة دوائر الجيش العراقي قبولها لعدد كبير من شبان المدارس الثانوية لمدرسة الضباط ومدرسة الطيران تقدم عشرة أضعاف العدد المطلوب لهاتين المدرستين ، وقد قبلت المدارس العسكرية المذكورة عدداً كبيراً من الطالبين والحماسة شديدة للخدمة بالجيش حتى ان القرعة اي الشباب الذين طلبوا للخدمة العسكرية تقدموا لدوائر التجنيد بمظاهرات وحماسة بالغة

نشر منهاج الوزارة الحاضرة

اذاعت الوزارة الحاضرة منهاجها رسمياً وهو يحتوي على تفصيل ما كنت أوجزته لكم بتصاريح رئيس الوزارة حكمت بك سليمان ويتضمن عمل الوزارة على الاستفادة عسكريا وماليا واقتصاديا من التحالف الانكليزي العراقي وعلائق حسن الجوار والصداقة مع تركيا وايران وسائر الدول وتقوية الروابط الاخوية مع الدول العربية المجاورة والاقطار العربية ، وانهاض العراق اجتماعيا وزراعياً واقتصاديا وعمرانياً

العمل لانجاح مشروع يانصيب لفلسطين

اصدرت لجنة اعانة فلسطين مائة الف تذكرة يانصيب كل تذكرة بمئة فلس وبرأسمال عشرة آلاف دينار على ان توزع ستة آلاف دينار أرباحاً للمساهمين واصحاب التذاكر ويدفع الفا دينار لمساعدة فلسطين واعانتها والالفان الباقيان للرسوم والمصاريف وحصة الذين يبيعون التذاكر ويتعهدون بهذا المشروع . وقد بيع من هذا اليانصيب حوالي الاربعين الف بطاقة وبالنظر لضيق الوقت لم يستطع المتعهد بيع الباقي فتأجل سحب اليانصيب الى يوم ٢٠ كانون الثاني القادم . وقد أذاع فخامة رئيس الوزراء على جميع الدوائر والوزارات امرا طلب فيه مناصرة هذا المشروع ومعاضدته لما فيه من فائدة لفلسطين ووجوب مضاعفة جمع الاعانات لفلسطين المجاهدة. وبعثت لجنة الدفاع ولجنة الاعانة لفخامته بكتاب شكر. وتقوم اللجان بالدعاية الواسعة لبيع باقي التذاكر وجمع الاعانات لفلسطين

هذا العيد

أقبل العيد على هذه البلاد ، وهي خارجة من كفاح الشرف والفخار، ومباشرة تنظيمها الوطني ، لتستأنف الجهد الموفق ، المسدد .سوف لا تلبس الحرير ولا تظهر الزينة ــ في السجون مجاهدون . وفي القبور شهداء لم تغير معالم وجوههم المضيئة بعد . بل تستقبل العيد في سكينة ، ضارعة الى ربها في عزيمة الجندي ، أن يقرب اليوم الذي تحتفل فيه اخواتها العربيات ، بعد استقلالها القريب .

وتنتهز (الدفاع) هذه الفرصة لتشارك في الضراعة المؤمنة ، مع العزم الصادق ، وترسل تحيتها القلبية إلى الشهيد اولا ، فالسجين ثانيا ، فالمجاهد ثالثاً . فالامة على وجه العموم

وستعطل ثلاثة ايام ابتداء من الغد ، فلا يصدر عدده

اللجنة القومية وحالة عائلات المنكوبين

كلفنا مكتب اللجنة القومية بيافا ان نذكر باسمه الامة العربية الفلسطينية الكريمة بعائلات الشهداء الذين سقطوا في ميدان القتال دفاعاً عن حرية الوطن السليبة بمناسبة حلول عيد الفطر المبارك ، وهو يرجو كل عربي ان يقوم بواجبه ما امكن من مواساة هذه العائلات ومد يد المعونة لهم كما تقتضيه الوطنية والاخوة في العروبة والدين . ولا يفوتنا ان نذكر ابناء هذه الامة الكريمة بعائلات السجناء والمنكوبين اللاتي لا تزال تعاني شظف العيش وألوان البؤس والشقاء. والله في عون كل كريم خير

عمال جريدة « الدفاع » يواسون الامة الكريمة بشهدائها الذين سقطوا ضحية الواجب المقدس ، ويبتهلون الى الله ان يعيد هذا العيد على الامة وهي رافلة بحلل السعادة والاستقلال .

حريق المعرض اليهودي واشاعة احتراق الميناء

ذكرت البالستين نيوز أن الحريق الذي شب في معرض تل ابيب وسبب الف جنيه خسارة . وقد بدأت النار في الساعة العاشرة والدقيقة ١٥ وامتدت الى حاجز المكابي . وظلت النار مشتعلة الى مابعد منتصف الليل

وتقول البوست ان جماعة من العرب رؤيت بالقرب من المعرض . وقد انتشرت اشاعات خلاصتها ان « ميناء » تل ابيب لحترق ، فذعر سكان المدينة اليهودية لذلك

الى اولياء طلاب مدرسة النجاح الوطنيه

تعلن ادارة المدرسة بانها ستعطل بناياتها يوم ٢١ كانون الاول سنة ١٩٣٦ وعلى هذا فسيكون افتتاحها للتيد والقبول يوم الخميس الواقع في ٢٤ كانون الاول وابتداء الدروس فيها يوم السبت الواقع في ٢٦ منه وتعلن الادارة انها ستضاعف جهودها وتصرف قواها في تعويض ما اضاعه الطلاب عليها وعلى الله العون

ادارة مدرسة النجاح الوطنية بنابلس

انتخابات نادى المثنى بن حارثة

جرى ليلة امس انتخاب الهيئة الادارية لنادي المثنى بن حارثة فحازت الهيئة الحالية الاكثرية الساحقة وتألفت هيأة النادي من حضرات الدكتور صائب بك شوكت رئيساً ، السيد محمد مهدي كبه نائب رئيس، وسعيد بك ثابت والدكتور امين بك رويحه والمحامي عيسى بك طه والدكتور المصاب والسيد خالد الهاشمي اعضاء ، والاستاذ رشيد العبيدي الموصلي سكرتيراً فتقدم لهيأة الادارة بالتهنئة على الثقة الغالية التي احرزتها في هذا الانتخاب . وقد قرر النادى ارسال وفد ينوب عنه للاجتماع بهيئة ادارة جمعية الاصلاح الشعبية التي تشكلت حديثاً على اثر الانقلاب الاخير لمباحثتها والعمل المشترك لخدمة الوطن العزيز وذلك لتلبية طلب جمعية الاصلاح .

مذكرة عن فلسطين

حزب العمال المستقل يطالب بتحريم البيوع

جاء في الصحف اليهودية أن حزب العمال الانكليزي المستقل وضع مذكرة عن قضية فلسطين وقدمها للجنة الملكية يقترح فيها حلا لمشكلة فلسطين .

وقد جاء في هذه المذكرة أن هذا الحزب بصفته اشتراكيا لا يمكنه أن يقبل القاعدة الدينية والتاريخية التي يستند عليها اليهود في رغبتهم في انشاء وطن قومي في فلسطين . لكنه يعتقد ان حالة اليهود في الممالك الاوروبية تستدعي السعي لانقاذهم وتهجيرهم إلى بلاد أكثر أمناً . لكنهم يرفضون رفضاً باتاً جعل الهجرة اليهودية الى فلسطين في صورة احتلال أجنبي لانشاء مملكة يهودية في بلاد لها سكانها . والحزب يستنكر في مذكرته السياسة الاستعمارية التي تتبعها بريطانيا في فلسطين لايجاد نزاع طائفي في فلسطين ويحتج لان الحكومة تسكت على حركة اليهود في مقاطعة العرب وعدم السماح لهم بالعمل في أراضيهم أو استخدام العمال العرب في أي عمل يهودي لان هذا لا يتفق مع العدل في بلاد اغلبية سكانها عرب . ويطلب الحزب من انكلترا أن تسير على سياسة من شأنها انشاء قطر عربي مستقل يصلح للانضمام إلى الوحدة العربية ومن شروط هذه السياسة التي يطلب الحزب اتباعها هو ايجاد سلام تام بين العرب واليهود في فلسطين خوفا من ان يعمل العرب على هدم ما أوجده اليهود .

والحزب يطلب منع بيع الاراضي الى المهاجرين اليهود منعاً باتاً و طلب من انكلترا اذا ارادت العطف على اليهود ان تحول انظارها الى اقطار اخرى غير فلسطين لتهجير اليهود اليها . ثم ختم الحزب مذكرته بما يلي :

ان النهضة العربية في الشرق الادنى هي امر لا مفر منه واذا قامت الشعوب العربية لترفع عن نفسها استعمار أوروبا فعلينا أن نساعدها لان مصلحة الامبراطورية تتطلب صداقة العرب . وما من شك في ان بامكان العرب ان يهدموا المشاريع اليهودية في بلادهم اذا لم توضع قاعدة للسلام التام بين الفريقين .

ضريبه برتقالنا في مجلس العموم

في برقية من لندن ان مسألة رفع الضريبة عن برتقال فلسطين ستأخذ دوراً هاماً في الجلسات المقبلة لمجلس العموم البريطاني والامل كبير في ان توافق وزارة التجارة على تخفيض هذه الضريبة او ازالتها بالمرة .

رئيس الاساقفه يحمل على الملك ادوارد

القى رئيس اساقفة كنتربري خطابا اذيع بالراديو حمل فيه على (الملك) ادوارد بشدة .

اشاعه سفر الاستاذ عوني لمصر

القدس — اتصلنا بالاستاذ عوني بك عبد الهادي سكرتير اللجنة العربية العليا وسألناه عما قيل في الصحف المصرية عن سفره الى مصر تمهيداً لعقد مؤتمر فاعلمنا انه ذلك غير صحيح وان هناك ترتيبات لم يبت في شأنها بعد

صدى تعثر اليهود في شهاداتهم

تدل البرقيات الواردة من لندن ان النادي الانكليزي الفلسطيني الذي ضم اعضاء مجلس العموم البريطاني اصدقاء الصهيونية قد اظهر سروره من خطاب وايزمن امام اللجنة الملكية ، ولكنه مستاء جداً من طريقة تقديم مسألة المهاجرين المهربين الى اللجنة الملكية لانها فهمت عقب الشهادة في هذا الموضوع ان الحكومة كانت تتبع سياسة اغراق فلسطين بالهجرة اليهودية . ويظهر ان ما قاله بعض موظفي حكومة فلسطين في الجلسات السرية قد نمي الى اعضاء هذا النادي فاظهروا استياءهم من هذه الشهادات التي لم تقع في مصلحة الصهيونية

سجلات الطابو بالانكليزيه فقط

روت جريدة «دافار» ان الحكومة عزمت على تنظيم سجلات الطابو من جديد وجعلها باللغة الانكليزية فقط وعدم قبول اية معاملة لبيع او شراء ارض الا اذا كانت باللغة الانكليزية وحدها .

تعيين ضباط انكليز للقرى العربيه

ذكرت جريدة ها آرتس أن الحكومة قررت تعيين ضباط انكليز في مراكز القرى العربية واليهودية بدلا من الضباط العرب واليهود لتنظيم الاعمال فيها على طريقة ترضي الحكومة وتمنع القرى العربية من أن تبقى في حالتها اليوم كأنها مستقلة

احالة ضابطين على القاعد

روت جريدة (هابوكر) أن الضابط سليم افندي حنا والضابط حليم بسطه سيغادران عملهما في البوليس ابتداء من أول السنة القادمة ولن يعودا اليه .

شركه الباصات الوطنيه

تقدم تهانيها بمناسبة عيد الفطر المبارك وترجو الله ان يعيده على الامة العربية بالخير والبركات .

محلات نجيب القطان — يافا

تقدم التهاني لافراد الامة العربية بمناسبة حلول عيد الفطر المبارك وترجو لجميع السعادة والرفاهية .

القدس

حاجة السجناء العرب الى كتب

القدس في ١٤ كانون الاول — لمراسل الدفاع الخاص — حدثنا احد المساجين الذين اطلق سراحهم امس ان في سجن القدس المركزي نحو ٤٥٠ مسجوناً من العرب و٣٠ مسجوناً من اليهود . وهؤلاء المساجين لهم مكتبة كبيرة تحتوي على اكثر من الف مجلد بمختلف اللغات والعلوم في حين انه لا يوجد للعرب اكثر من ٣٠ كتابا كلها من الكتب القديمة البالية . وقد اعلمنا هذا السجين الطليق ان ليهود جمعية اسمها : «جمعية جمع الكتب للسجناء» وهي منذ تألفت وهي تسعى لتضخيم المكتبة اليهودية

واعلمنا ايضا ان ادارة السجن عينت منذ مدة استاذاً من اساتذة المعارف لتعليم المساجين الاميين مبادئ القراءة والجغرافيا والعلوم الدينية ومبادئ الحساب والتاريخ وغير ذلك وهو يرجو باسم اخوانه من الصحافة العربية ان تلفت نظر هيئاتنا الوطنية الى ضرورة الاخذ بيد السجناء العرب وهم الاكثرية الساحقة ، مع الاسف ، وذلك بتأسيس مكتبة لهم يؤسسها ذوو المروءة من الذين يتبرعون لها بما يجود به نفوسهم من المال والكتب . ونرجو من اللجنة العربية العليا ان تهتم بهذا الموضوع

تغييرات هامة في شرق الاردن

فهمنا اكيداً ان تغييرات هامة ستحصل في منطقة شرق الاردن تتناول بعض كبار الموظفين وذلك بعد عطلة عيد الفطر

المعلمون الاضافيون يعقدون مؤتمرا

يعقد معلمو المدارس الاضافيون مؤتمراً خاصاً بهم وذلك يوم الخميس الواقع في ١٧ الجاري في حديقة بلدية طولكرم للبحث في مسائل كثيرة وقد تولت لجنة من المعلمين توزيع رقاع الدعوة على زملائها

موعد وصول الخديوي السابق

يصل سمو الخديوي السابق عباس حلمي باشا الى فلسطين في خلال شهر كانون الاول الجاري وسيحل في فندق القصر الشتوي في اريحا حيث اعد جناح خاص لسموه ولحاشيته

وقد وصل مهندس سموه منذ مدة الى القدس وذهب الى اريحا للاشراف على انشاءات القصر الجديد ولتهيئة المكان الموقت في الفندق المذكور

وقد علمت ان معالي حسن خالد باشا ابو الهدى غادر عمان الى اريحا ترافقه عائلته الكريمة في انتظار سمو الخديوي

محطة الاذاعة

الفلسطينية تذيع فيلم « وداد »

القدس في ١٤ كانون الاول — لمراسل الدفاع الخاص — اتصل بنا ان محطة الاذاعة الفلسطينية ستذيع قسما من « فلم » وداد للانسة ام كلثوم مأخوذاً عن سينما الشرق لاصحابه السادة تلحمي اخوان وذلك يوم الثلاثاء الواقع في ١٥ الجاري بمناسبة حلول عيد الفطر المبارك .

تهنئة الجمعية القومية لسمو الامير

ارسلت الجمعية القومية العربية بالقدس الى سمو الامير عبد الله البرقية التالية :
الجمعية القومية العربية ترفع لسموكم أحسن التهاني بالعيد السعيد راجية منه تعالى ان يطيل عمر سموكم ويحفظكم ذخراً للبلاد

فايز الحداد : رئيس الجمعية القومية العربية

القنصلية المصرية خلال عطلة العيد

تلقينا من القنصلية المصرية ما يلي : بمناسبة عيد الفطر السعيد يستقبل سعادة القنصل الاستاذ احمد رمزي بك وفود المهنئين من الجالية المصرية ورجالات القطر الشقيق اعتباراً من الساعة الحادية عشر صباحاً

اجتماع كبار الموظفين برئاسة المندوب

عقد اليوم اجتماع في سراي المندوب السامي برئاسة حضرة كبار الموظفين رؤساء الدوائر

متى تستقبل سوريا كرام ابنائها

القدس — فهمت من مصدر مطلع ان اخواننا السوريين الموجودين في فلسطين وشرق الاردن وفي البلاد العربية الاخرى والذين كان غير مسموح لهم بالدخول الى سوريا قد اتفقوا على العودة اليها في اول يوم يعقد فيه البرلمان السوري بصرف النظر عن كل حائل يحول دونهم ودون هذه الامنية

تفاصيل اخرى عن حريق تل ابيب

التهم الحريق الذي وقع في « ميناء » تل ابيب وذكرنا تفصيله في مكان آخر ثلاثة مواعين ثم امتد الى عمارات المعرض فالتهم منها ثلاثا . ولما وصل البوليس الى مكان الحادث لاجراء التحقيق كان اول عمل اجراه هو اعتقال ١١ عربيا من الصيادين الذين يسكنون في تلك النواحي واعتقل ايضا ثلاثة اشخاص من اليهود بينهم فتاة

وتقدر خسارة الحريق بعشر آلاف جنيه . وتقول « هابوكر » في ملحقها المسائي أن التحقيق في هذا الحادث قد تحول الى ناحية الشيوعيين فاعتقل البوليس ثلاثة منهم يعملون حمالين في « ميناء » تل ابيب

اما العرب الذين سارع البوليس الى اعتقالهم فقد ظهرت براءتهم واخلي سبيلهم

دائماً في دوار

حدث في مجلس بلدية تل ابيب ما يحدث عادة . فقد صوت الاعضاء ضد بقاء « روكاخ » في مراكز يشغلها منها تمثيله المجلس في لجنة الميناء والمواصلات ومنها تمثيله في اللجنة العامة للمجلس اليهودي الوطني وأثناء البحث الصاخب بلغ الاعضاء حريق المعرض ، فخفوا لمشاهدة ذلك !

من جامعة لندن

علمنا ان الاستاذ داود افندي سلمان ابو غزالة الطالب في جامعة لندن سيصل الى فلسطين في هذين اليومين . وسبب مجيئه اعتلال صحته بعد طول الدرس وقد طلبت اليه إدارة الجامعة الاستراحة مدة تمكنه من العودة إلى استئناف دراسته لنيل درجة استاذ في الحقوق .

حول مقال

يرى القراء على الصفحة ١٧ مقالة مترجمة عن النيرايست ، احببنا ايرادها ليرى القراء الكيد الذي يقام للعرب بأمثال هذه المقالة التي يتأباها العرب كل الآباء . اما اقتراحاتها فلا شك فاشلة بالمرة

شكر

اصحاب اراضي

ارسل البيناوريق من العربان المزارعين باراضي آل بيدس كلمة الشكر التالية :

نحن العربان المزارعين في اراضي السادة الحاج عبد الرحمن بيدس ومصطفى ومطيع بيدس واخوانه وسعيد بيدس واخوانه نشكر السادة المذكورين لتنازلهم لنا عن حصتهم من نواتج محصول اراضيهم الصيفي التي تحت ايدينا للزراعة والتي نذكر بكل فخر واعجاب ان هذه الحصص التي تنازلوا لنا عنها لا تقل عن الف ومائتي جنيه فلسطيني . لذلك نتقدم نحن وعيالنا واطفالنا بالشكر والدعاء لآل بيدس الكرام الذين ما برحوا يواسون الفقراء والمساكين ونرجو الله ان يكثر من امثالهم وان يكونوا قدوة حسنة للعائلات الاخرى في القرى والبلدان العربية ، والله في عون العبد ما دام العبد في عون اخيه

هاجندوخر وفينانه

تجار وقومسيونجية

يافا (فلسطين)

صندوق البريد نمرة ٢٥١

المحل يقدم تهانيه بعيد الفطر ويبتهل الى الله ان يعيده على الامة بخير وسلام

المستقبل للاخصائيين

مدرسة القاهرة لهندسة الراديو

٦ شارع الشريفين

— القاهرة — مصر

برامج حضورية وبالمراسلة في جميع فروع هندسة الراديو

الراديو فن المستقبل

الانباء البرقيه الخارجيه

اليابان — لا تزال الاخبار متضاربة حول مقتل الجنرال شان كاي تشك الذي اسره الثوار الحمر . وتتخذ الحكومة استعدادات كبيرة

لندن — قال الملك جورج السادس في خطابه في مجلس العموم ان أول اعماله الانعام على شقيقه بدرقيه ، فيسمى بعد اليوم دوق وندزور

برشلونه — لا تزال الازمة الوزارية قائمة ، وقد ضعفت بذلك جبهة الحكوميين امام الثوار

طوكيو — اشتدت الثورة في الصين ، واستعدت الحكومة لمواجهة الطوارئ وهذه الثورة من صنع روسيا الحمراء

باريس — تخوفت الدوائر من نبوءة اميركي قال فيها ان ايطاليا ستستولي على مستعمرات فرنسا في شمال افريقيا في خلال خمس سنوات

برلين — ابدت الصحف الالمانية تأثرها الشديد لتنزل الملك ادوارد الثامن الذي كان صديقا لالمانيا

لندن — تنظر الدوائر السياسية باهتمام الى خطورة ما يجري في الصين من ثورة وتوفيق بين قيام الثورة ومرمى الاتفاق الالماني الياباني . ولا شك ان لروسيا ضلعا في هذه الحركة

هذا اليهودي

يريد شرق الاردن بعد فلسطين !

تقول جريدة « هابوكر » أن الادوق مايير جروسمن رئيس حزب المملكة اليهودية قدم طلبا للشهادة أمام اللجنة الملكية فوافقت على سماعها غداً « الاربعاء » وسيتحدث عن برنامج حزبه في استعمار شرق الاردن وفلسطين وتأليف « جيش » يهودي « لاخضاع » العرب وارغامهم على قبول هذا الاستعمار .

الى رحمة الله

انتقلت الى رحمة ربها امس شقيقة عبد المعطي افندي بدر صاحب مخزن الزجاج المعروفة . وقد شيعت الجنازة باحتفال مشى فيه عدد كبير من الاهل والاصدقاء لفقيدة الرحمة ولآلها الصبر والسلوان

وشاية على شابين

فتش فريق من رجال البوليس بالامس منزل كل من احمد محمد حسن واخيه ، وذلك بناء على اخبارية وردت له ، وقد عثر على قنبلة و ١١ طلقة ملآى ، و ١٦٠٠ طلقة فارغة وعلى عشر زجاجات ملآى بخردل الرصاص ، وقد اعتقل صاحبي المنزل رهن التحقيق .

يوسف البينا

وكيل ادارة حصر الدخان التركية

في فلسطين وشرقي الاردن

يقدم اخلص التهاني لجميع زبائنه

بمناسبة حلول عيد الفطر المبارك

وردت حديثاً اجود البضائع الشتوية

لمحلات عقل بالقدس

باب الخليل — تلفون ١٦٣٠

من اجواخ ، كبابيد لاسيدات واصواف من اشهر الفبارك الباريسية واصواف نمساوية

اسعارنا محدودة ، بالجملة والمفرق ، زيارة واحدة تكفي .

كلمة شكر لشركة الدانوب

نظرا للمعاملة الحسنه والتسهيلات الكثيرة التي ابدتها شركة لدانوب المساهمه للأمينات العامة عند مراجعتي لها لقبض مبلغ خمسماية جنيه فلسطيني قيمة عقد التأمين على حياة شقيقي المرحوم احمد زكي الطاهر لا يسعني الا ان اشكر هذه الشركة الكبيرة وجميع موظفيها وأخص بالذكر حضرة وكيلها بيافا السيد :

مصطفى ابو الهدى الفاروقي وحضرة مفتشها السيد **عادل عبد المجيد** واني انصح جميع اخواني ومواطني ان يعتمدوا على هذه الشركة وان يؤمنوا على حياتهم لديها لما امتازت به من المعاملة الحسنه والشروط التي لا مثيل لها في جميع الشركات والسلام

الوكيل عن ورثة المرحوم

احمد زكي الطاهر

عبد الغني الطاهر

الذين تغزو البرقيات بأسمائهم

ريشة تصور إيدن وتشرتشل وتشمبرلن وهليفاكس وهور وبلدوين

شخصيات نسمع عنها كثيراً فيجب أن نعرف عنها أكثر لأهمية الحوادث والاتجاهات

«في مكان آخر من هذا العدد تحدثنا عن هتلر ومصطفى كمال وموسوليني وبلدوين — أحاديث لم تنشر. ونرى — بمناسبة الحوادث الخارجية الخطيرة — أن نتحدث عن شخصيات مهمة أخرى وهذا الذي نترجمه يصح أن يعتمد عليه القراء جداً في تفهم السياسات الجارية. ونبدأ الحديث عمن له صلة بالازمة الدستورية في انكلترا. ومثل هذه الشخصيات من الحق أن يقف القراء على دخائلها وميولها» «المحرر»

ايدن صديق بلدوين

عرف عنه انه عدو ايطاليا. حتى لقد احرق الايطاليون فندقاً اسمه «إدن» ظناً منهم انه سمي باسم وزير الخارجية البريطانية كان ذلك خلال الحرب الحبشية. لكن كثيرين من كبار الكتاب والصحفيين يقولون عن ايدن انه «من جنود السلام» لقد قتل اخوه في الحرب العامة ولد عام ١٨٩٧ من عائلة معروفة. وذهب الى الحرب وعمره سبع عشرة سنة، وتنشق الغاز السام في احدى المعارك الكبيرة وأنعم عليه بلقب «كابتن» حينما اصبح سنه واحداً وعشرين عاماً وفي اكسفورد تخصص باللغات الشرقية.

وزير شؤون العصبة

شاب متكلم، خدم في الجيش، ... زوجة انيقة كاملة، وله ولدان أصبح في سنة ١٩٢٦ السكرتير البرلماني الخاص للسر اوستن تشمبرلن، وزير الخارجية يومئذ. وفي عام ١٩٣١ احيطت شهرة السرجون سيمون في دوائر جنيف، فتقدم ايدن للميدان. وفي سنة ١٩٣٤ اصبح (نصف) وزير للخارجية. وبعد ذلك بعام صار وزيراً لشؤون عصبة الامم.

ما دام الرئيس فيها

عكس رئيسه وصديقه المستر بلدوين الذي لا يدلي مطلقاً بالالباس — المسز ايدن كثير الأناقة رفض ان يطلق الرصاص على طير وهو يصطاد في اسوج لأجل ذلك الطير. وبلدوين يقربه اليه، هو مثل ابنه من هذه الناحية. وهو مفاوض صبور جداً. وأول وزير بريطاني زار روسيا منذ عام ١٩١٧، وهناك احبه ستالين. لكنه في ازمة الحبشة فشل. ان كثيرين يرغبون في تنحية ايدن عن الوزارة. لكن ما دام بلدوين رئيساً فليس هناك من امل لهم.

هليفاكس كثير التدين

أخلاق هادئة موزونة. قليلون يعلمون أنه كان وزيراً للزراعة باسم «ادوارد وود» وأقل منهم أولئك الذين يعلمون أن كان اسمه «لورد ارون» نائب الملك في الهند، ذلك بأن أسماء الطبقة العليا في انكلترا تتبدل تبعاً للمراكز أحياناً. وقد خلف أباه في لقبه. أما أبوه فقد كان اللورد حامل اختام الملك، زعيم مجلس اللوردات. هذا الرجل المتدين جداً، متدين — بل و

كثير التدين. انه «حر» بين «المحافظين»، وقد رفعته أخلاقه، وعدم اهتمامه بزخارف الحياة، ومزاياه، الى مراتب الشهرة الواسعة.

زعيم العمال وقائدهم

موجد حزب العمال، وقائده في آن واحد. ولد في اسكتلندا سنة ١٨٦٦. قال عندما انشأ الحكومة الوطنية بعد ضربه حزب العمال في الصميم: «غداً ستدق لي كل دوقة في لندن» قال ذلك مستر سنودن، نقلاء... الوحيد بين الانكليز الذي عارض في ٣ أغسطس سنة ١٩١٤ نشوب الحرب ووقف وحيداً في مجلس العموم معارضاً. وبذلك أثار زوبعة هائلة ضده. وفي الحرب العامة أراد السفر الى ستوكهلم لحضور مؤتمر السلام، فأضرب عمال الباخرة عن حمله الى حيث يشاء، وهددوا الربان كان في نظرهم «مسالماً» اكثر من اللازم

رغبة عن الرداء

انتخب في سنة ١٩٠٢ رئيساً لحزب العمال. وفي السنة التي تلتها أصبح رئيس وزارة. انه شجاع من غير شك، لا سيما في المفاوضات وهو الذي أفهمهم واتباع سياسة مسالمة نحو المانيا. لكنه مكير، ولا يبيح بما في نفسه لا صل ... وهو، مثل وود وبلدوين، لا يطيق الفقد كان يخلص لواسقة زوجته. لكنه توفي عام ١٩١١ وهو بعدها، أصبح في عزلة تامة. ومنذ ما ابحر الى الولايات المتحدة عام ١٩٢٩ بعث ببرقية إلى وزارة الخارجية يسألها عن نوع اللباس الرسمي الذي يرتديه عند ما يهبط تلك البلاد.

وصفه تشرتشل مرة بأنه «يستعمل كثير الكلمات في أقل الافكار»

قال عنه تروتسكي (انه مفلس من مواهب العقلية والمزاج) وفي سنة ١٩٣٥ ... الموبيل الفضي، اصبح متعباً، وأصبح الحمل المستر بلدوين

هور عنده مشروعه

نحيف، ولوع بالكتب وبالالعاب الشتوية. كان وزير الخارجية في أوائل أزمة الحبشة. وقد كان من قبل وزيراً للهند، فقدم للبرلمان أطول مشروع قانون عن تلك البلاد، وأجاب عن خمسة عشر ألف سؤال يتعلق بذلك المشروع، وألقى ٦٠٠ خطاب وقرأ ٢٥ صفحة مدة بحث المشروع، وأنتج ١٥ مليون و ٥٠٠ ألف كلمة عنه — أي ما يعادل

عشرين كتاباً من حجم التوراة، واشترك في بحث دام سبع سنوات ونصف عن الهند. وكان عدوه خلال ذلك المستر تشرتشل الذي لم يرد للهند شيئاً!

الى روسيا كجاسوس

اصبح وزيراً للخارجية في يونيو سنة ١٩٣٥ مكافأة له على خدماته في مسألة الهند، وتقديراً من بلدوين له. لكنه في هذه الوزارة فشل بالمرة فيما يتعلق بأزمة الحبشة، حتى لقد صفعت سمعة بلدوين يومئذ

في خلال الحرب ذهب الى روسيا كواحد من رجال الاستخبارات الانكليز — دائرة التجسس وقد اتهمه القيصر بعلمه عن مصرع راسبوتين — قبل وقوع القتل. وهو عضو في البرلمان منذ سنة ١٩١٠ يتكلم الفرنسية جيداً. ميال الى تسيير اكثر من الالمان ويتحدث عنه الكثيرون بأنه سيصبح رئيس الوزارة اذا استقال بلدوين، ولم يتقدم نيفل تشمبرلن.

نفل تشمبرلن المالي

ابن جوزيف تشمبرلن الشهير، وشقيق السر أوستن تشمبرلن. متحدر من أسرة معروفة. يحب العمل في البساتين، وصيد السمك. في خلال الازمة المالية العنيفة، بعث بكتاب الى التايمس يخبرها فيه بأن طائراً من نوع غريب، له وصف خاص!

قدير جداً في الشؤون المالية ومتدين. المؤسسات المالية به ثقة كبيرة

الحظ كان عدوه

ليس المعروف في الاوساط الانكليزية لكن وجوده في الوزارة كان ضرورياً لكي تحوز على صفة «القومية» أشهر محام في انكلترا — لكنه اكثر رجال السياسة فشلا يجب أن يحبه الناس. سناً. يتكلمون عنه وينقلون قصصاً وانيقات قاسية. هو ومكدونالد سواء من هذه الناحية يجب أن يعرفه الناس، وأن يكون ذا شهرة، ولكن لا يعتبره كثيرون الشخص المسؤول عن مثل مؤتمر نزع السلاح. كتب مئات من الصفحات عن الهند في يوم ذهب رئيساً للجنة الملكية، لكنه لم يكتب عن غاندي غير فقرة فقط!

سيء الحظ!

السر أوستن الاخلاقي

يعرفه الناس بما ليس فيه والناس كثيراً ما يخطئون في معرفة رجال السياسة لانه ضد الالمان

بصوره الكاريكاتوريون بانه نحيف، حدي، دائماً يحمل المونوكول والحقيقة انه دائم السرور رغم ان عمره ٧٢ سنة! اخلاقه ممتازة جداً وأشغل كل منصب سام في الدولة، إلا منصب رئيس الوزارة فقد تنازل عن ذلك مرتين، وفاء لزملائه وفي عام ١٩٣١ لم يدخل الوزارة القومية ليفسح المجال للعنصر الشاب الجديد وقد كان ايدن سكرتيره ايام كان وزيراً للخارجية ورفض السر اوستن هذا المركز ليفسح المجال فيه للمستر ايدن نفسه لكن نفوذه واسع جداً وهو من اكبر أقطاب حزب المحافظين عندما هاجم السر أوستن مشروع هور — لافال كان، سقط المشروع ومن له فضل في

تشرتشل المحافظ الصاخب

ويبدو تشرتشل أصغر من عمره الحقيقي، ذو حيوية كبيرة، رغم أن سنه ٧٢ قد يصبح في المستقبل رأس وزارة. كاتب، مؤرخ، خطيب، جندي، صحفي، ورياضي يخشى المانيا اكثر من روسيا. وهو الذي حبذ أن تغرق بريطانيا في الاستعدادات الحربية. ولم يدخل الوزارة. بلدوين لم يرد ذلك وفي الازمة الدستورية ناصر الملك فواجه البرلمان بما لم يسبق له مثيل مرة لكنه قوي، ومشهور

هذه سير شخصيات تتحدث البرقيات عنها كثيراً. وصار لدى القراء الآن معلومات كافية عن أصحابها

في الخارج

جهود مكتب الدعاية العربي في نيويورك

تلقينا من مكتب الدعاية والنشر الفلسطيني العربي ما يلي:

جهود مكتب الدعاية العربي في نيويورك

اشرنا في نشرة سابقة الى قيام (الجامعة العربية) في نيويورك بتأسيس مكتب الدعاية للرد على المزاعم الصهيونية وتفنيدها وبث الدعاية لقضية فلسطين خاصة والقضية العربية عامة. وقد اذاع المكتب المذكور في الصحف الاميركية منشوراً ذكر فيه مبلغ تأثير الدعاية الصهيونية في الرأي العام الاميركي وأشار الى ان الدعاية اصبحت من الدعائم الخطيرة التي ترتكز عليها مصير كل قضية، وذكر انه نشر عدة مقالات في الصحف الاميركية منها مقال في جريدة (النيويورك تايمس)، وثان في جريدة (ايكل)، وثالث في مجلة (رايترس)، ورابع بقلم الفيلسوف الاميركي الكبير الاستاذ هوكنغ من جامعة هارفرد الخ.

ودعا المكتب في آخر منشوره كل عربي مخلص الى مؤازرته، والى التبرع لفلسطين المنكوبة فالتبرع عمل مقدس يتقدمه عمل آخر في الاهمية.

للدفاع عن القضية العربية في هندوراس

وقد وردت على مكتب الدعاية والنشر عدة نسخ من جريدة اصدرتها الجمعية الفلسطينية في هندوراس باللغة الاسبانية واسمها (ديفنسور آراب اي (لدفاع العربي)، والغاية من اصدارها باللغة الاسبانية افهام اهالي هندوراس حقيقة القضية العربية وقضية فلسطين، وبث الدعاية لها، ورد التهم والمزاعم التي يذيعها الخصوم عن العرب في الصحف ولا شك ان هذه خدمة جليلة تسديها هذه الجمعية العاملة للقضية العربية بارك الله في اعضائها المخلصين ووفقهم في جهادهم

جمعية الاخوان المسلمين بمصر وقضية فلسطين

وورد على المكتب كتاب من الوطني العامل الاستاذ حسن البنا المرشد العام لجمعيات الاخوان المسلمين في مصر يقول فيه. (انا نعتقد اننا لم نقم نحو فلسطين المجاهدة البالة عشر ما يجب لها، ولولا ظروفنا التي تعلمون منها كثيراً لكان لنا شأن آخر، فمعذرة، واملنا نوفق الى جبر شيء من هذا التقصير بفضل الله وتوفيقه. وحاشا ان ننسى قضية فلسطين وهي قضيتنا. نسأل الله لها كل تأييد وتسديد).

سائحة اميركية تخدم العرب والاسلام

المسز هيلانة استيرلونغ كاتبة اميركية معروفة اعتنقت الاسلام واسمها الآن هانم سالم، وكانت زارت فلسطين في العام الماضي واثناء وجودها في ريو دي جانيرو اخذت تلقي عدة محاضرات عن فلسطين واهميتها من الوجهات الجغرافية والتاريخية والدينية، وشرحت حقوق العرب المشروعة فيها وعدوان الصهيونيين عليها وقد غادرت الآن عاصمة البرازيل في طريقها الى مراكش لبث تعاليم الدين الاسلامي وخدمة قضية فلسطين

كبرى صحف اميركا الجنوبية تناصر فلسطين

نشرت جريدة (هيرلد) وهي اكبر جرائد اميركا الجنوبية مقالا افتتاحيا ذكرت فيه ان سياسة بريطانيا في فلسطين غير حكيمة، وان خطتها محيرة، وان هذه السياسة ستدفع عنها غاليا في يوم قريب، وختمت مقالها بقولها ان العرب لا يفهمون بلغة البطش والقوة، وانما المنطق ومنطق اسس العدل والانصاف

تبرعات كريمة من الجاليات العربية في امركا

تبرع فريق من كرام ابناء الجالية العربية في مدينة رادول سازك (كندا) بمبلغ ثمانين دولارا لكريمة الشهيد البطل المرحوم سعيد بك العاص وارسلت الجالية العربية في سان باولو (البرازيل) الدفعة الثانية من تبرعاتها وارسلتها الى فلسطين وقدرها ١٥٠ جنيها انكليزيا اما الدفعة الاولى فكانت ثلاثمائة جنيه ولا تزال لجنة الاعانات في سان باولو تتلقى التبرعات بسخاء مشكور

وتبرعت الجمعية السورية العربية في سان رافائيل مندوسا (الارجنتين) لمنكوبي فلسطين بمبلغ ١٠٥٣ دولارا

رشاد ومدحت الافرنجي

سوق بسترس — عمارة الاسعاف — يافا

يقدمان لزبائنهما:

١ — امتن الاقمشة الصوفية
٢ — اجود انواع الحرير
٣ — تشكيلات كبيرة من الكرفتات والجزايات وغيرها
٤ — استعداد تام لتفصيل القمصان والبيجامات على احدث طراز

وينتهزان الفرصة

لتقديم التهاني

بحلول عيد الفطر المبارك

صاحب مطعم بالاس

اهنس باركليان

عمارة مغنم وعصفور

شارع المركز التجاري

يقدم

تهانيه الحارة ويبتهل الى الله

ان يعيده

على الامة العربية بالخير والاستقلال

ادارة البنك العثماني بيافا

تتقدم لعملائها وزبائنها

بأطيب التهاني والتبريك

بمناسبة حلول عيد الفطر المبارك

بشرى عظيمة

الى عموم زبائننا الكرام بافتتاح

مطعم وحلويات الشرق الكبير

يافا — شارع المحطة — عمارة ابو فارس

لصاحبه — نعيم عبد القادر ابو شعبان

يدعوكم لزيارته على استعداد لتلبية طلبات البيوت. ويهنىء الامة العربية الكريمة بعيدها السعيد

يعقوب شاكر على حسن واخوانه بالرملة

تجارة لبيع جميع مواد البناء على اختلاف انواعها باسعار رخيصة للغاية — ندعو جميع الجهات والقرى المجاورة الى زيارة محله، الكائن في عمارة آل الخيري في سوق الاماميين. ويقدم الى الامة العربية الكريمة تهانيه بحلول عيد الفطر المبارك مبتهلين الى الله ان يعيده على الامة بالاستقلال التام

pgs. 15-20 missing

خطاب خطير لمفتي الهند الاعظم

في المؤتمر الوطني الكبير الذي عقد في دهلي من أجل فلسطين

لو كانت الهند مستقلة لما ساعدت فلسطين بالاحتجاجات والمؤتمرات فقط !

نشرنا في اعدادنا السابقة الشيء الكثير عن المؤتمر الوطني الكبير الذي عقد في دهلي في ١٦ و١٧ و١٨ نوفمبر من اجل قضية فلسطين ، والذي حضره ما ينيف على ٣٥ الف شخص من جميع انحاء الهند ، كما نشرنا نص الخطاب الافتتاحي الذي القاه مولانا السيد سليمان الندوي رئيس المؤتمر .

وقد اطلعنا في جريدة (مدينة وهي من امهات صحف الهند ، على نص الخطاب القيم الذي القاه العلامة الجليل والزعيم الكبير مولانا كفاية الله مفتي الهند الاعظم ، في المؤتمر المذكور ، فرأينا تعريبه بحذافيره للقراء لما حواه من معلومات قيمة ووطنية فياضة :

بسم الله الرحمن الرحيم

هو الله الذي لا اله إلا هو الملك القدوس السلام المؤمن المهيمن العزيز الجبار المتكبر سبحان الله عما يشركون (سورة الحشر) .

هو الذي ارسل رسوله بالهدى ودين الحق ليظهره على الدين كله ولو كره المشركون (سوره الصف)

محمد رسول الله ، والذين معه اشداء على الكفار ، رحماء بينهم ، تراهم ركعاً سجداً يبتغون فضلاً من الله ورضواناً (سورة الفتح) .

لا تجد قوماً يؤمنون بالله واليوم الآخر يوادون من حاد الله ورسوله ، ولو كانوا آباءهم أو أبناءهم او اخوانهم او عشيرتهم ، اولئك كتب في قلوبهم الايمان وايدهم بروح منه ويدخلهم جنات تجري من تحتها الانهار خالدين فيها رضي الله عنهم ورضوا عنه ، اولئك حزب الله ألا ان حزب الله هم الغالبون (سورة المجادلة)

اخواني في الاسلام !

في هذا السرادق الفخم نعقد هذا الاجتماع العظيم باسم « مؤتمر فلسطين » وقبل ان اشرح لكم اسبابه وأغراضه اسمحوا لي بالنيابة عن اهالي دهلي التي انا منها ، وعن اعضاء مجلس الاستقبال ان اقدم لكم الشكر انتم ايها المجتمعون لا سيما هؤلاء الذين تكبدوا المشاق وحضروا من امكنة بعيدة في هذا الطقس البارد ، فلقد تشرفنا بقدومكم . وأخص بالشكر حضرة العلامة مولانا سيد سليمان الندوي ادام الله بركاته وفيوضه ، اذ على الرغم من مرضه وضعف بنيته حضر هذا المؤتمر بحفزه واجب ديني نحو اخوان له في الاسلام

اخواني

ان انعقاد هذا المؤتمر الفلسطيني العظيم ، والاجتماع الكبير في دهلي عاصمة بلاد الهند لدليل على ان الهند بكاملها قد اشتركت فيه . فدهلي هي المركز الطبيعي لجميع بلاد الهند ، والمعروف عنها منذ مئات من السنين انها مركز العلوم والمعارف الاسلامية في الهند ، كما كانت مرجعاً وملاذاً لاهل الفضل والعلم ، ومحوراً للعلوم والفنون والسياسات الاسلامية ، ومصدراً للارشاد والروحانيات ، وعاصمة للامبراطورية الاسلامية المترامية الاطراف ومهبطاً للانوار الالهية والنفوس القدسية . وكما ان تراث دهلي يضم تحت ذراته رجال الحرب والسياسة والملوك العظام ، فكذلك يضم اهل العلم والفضل والعرفان وأولياء الله الصالحين . ولهذه الاسباب فان اهالي دهلي متصفون بالنخوة الاسلامية والغيرة الدينية اكثر من غيرهم من سكان اهل الهند . ولقد ضحى اهالي دهلي في كثير من المناسبات بالاموال والانفس ، وخاضوا المعارك في سبيل الدين والقومية فنجدوا وآتاهم الله من لدنه نصراً . وبالرغم من انهم فقدوا الملك والسلطان فان علو الهمة لا تزال مغروسة في نفوسهم ، احرار الضمير ، كبار القلوب . ومن اجل الاستقلال وحرية الوطن بذل اهالي دهلي دماءهم بسخاء ، وبذلك سجلوا اسماءهم بحروف ذهبية على صفحات التاريخ وليس هذا مجرد ادعاء فقط وانما هو حقائق واقعية ناصعة كالشمس

مؤتمر فلسطين

ان هذا المؤتمر عقد من اجل قضية فلسطين . ان اكثرية اهالي الهند مع الاسف لا يقرأون الصحف وأميون ، ونحن واقعون تحت الانتداب ، وقد أراد قادة الفكر في الهند ان يعقدوا مؤتمراً لبحث قضية فلسطين ، يتشاورون فيه ويتذاكرون طبقاً للآية القرآنية الكريمة (وأمرهم شورى بينهم) من اجل ذلك عقدنا هذا المؤتمر

فلسطين

فلسطين هي تلك البقعة المقدسة المباركة في شبه جزيرة العرب وقدسيتها منصوص عنها في الآيات القرآنية والاحاديث النبوية ، وفيها بيت الله المقدس المعروف ببيت المقدس الذي يضم بين جوانحه المسجد الاقصى ، وفيه يقول الله تعالى (سبحان الذي اسرى بعبده ليلا من المسجد الحرام الى المسجد الاقصى الذي باركنا حوله) والمسجد الاقصى هو مكان الاسراء واولى القبلتين وثالث الحرمين الشريفين وقد بارك الله تعالى حوله ببركات الدين والدنيا لانه مهبط الوحي والملائكة ومقر الانبياء ، ومتعبد الانبياء من لدن موسى عليه السلام ، ولد نبينا محمد صلى الله عليه وسلم واليه تحشر الخلق يوم القيامة محفوف بالانهار والاشجار المثمرة (هكذا ورد في كتاب روح البيان)

وفي فلسطين مظاهر التجليات الالهية ووادي المقدس طوى الذي جاء ذكره في القرآن الكريم ، فقد قال تعالى (فلما قضى موسى الاجل وسار باهله أنس من جانب الطور ناراً ، قال لاهله امكثوا اني آنست ناراً لعلي آتيكم منها بخبر او جذوة من النار لعلكم تصطلون فلما اتاها نودي من شاطيء الوادي الايمن في البقعة المباركة من الشجرة ان يا موسى اني انا الله رب العالمين) فالوادي الايمن هو الوادي الذي أمر الله نبيه موسى عليه السلام ان يخلع عنده نعليه (اذ رأى ناراً فقال لاهله امكثوا اني آنست ناراً لعلي آتيكم منها بقبس أو أجد على النار هدى فلما اتاها نودي يا موسى اني انا ربك فاخلع نعليك انك بالوادي المقدس طوى)

عن الحسن رضي الله عنه في قوله الوادي المقدس قال واد بفلسطين قدس مرتين (هكذا ورد في الدر المنثور لجلال الدين السيوطي) .

والحاصل ان فلسطين من الوجهة الدينية مقدسة عند جميع المسلمين ، ولهم فيها علاقات روحانية ودينية ، فلا يمكن لاي مسلم ان يستغني عن الاراضي المقدسة وقدسيتها ثابتة بدليل الاحاديث النبوية ايضاً فقد قال رسول الله (ص) (لا تشد الرحال إلا الى ثلاثة مساجد المسجد الحرام والمسجد الاقصى ومسجدي هذا) ، وقال (ص) (صلاة الرجل في بيته بصلاة ، وصلاته في القبائل بخمس وعشرين صلاة ، وصلاته في المسجد الذي يجمع فيه بخمسماية صلاة ، وصلاته في المسجد الاقصى بخمسين الف صلاة ، وصلاته في مسجدي بخمسين الف صلاة ، وصلاته في المسجد الحرام بمئة الف صلاة) رواه ابن ماجه .

من هذه الآيات القرآنية والاحاديث النبوية يثبت لنا ان اراضي فلسطين والشام مقدسة ومطهرة كمكة والمدينة عند المسلمين ، والمسلمون بنية المحافظة على قدسية هذه الاراضي بذلوا تضحيات جسيمة ودماء كثيرة ، كما فعلوا في الحروب الصليبية .

جزيرة العرب

وكما قلنا اولا ان فلسطين هي بقعة من جزيرة العرب . ولهذا فان النبي (ص) اوصى في آخر نفس من حياته (اخرجوا المشركين من جزيرة العرب) رواه مسلم

واذا كان العلماء والفقهاء قد اختلفوا في بعض النقاط ، فانهم اتفقوا على نقطة واحدة هي انه لا يجوز المشركين ان يكونوا حاكمين على جزيرة العرب ولقد بدأ تطهير الجزيرة منهم في حياة النبي (ص) ، كغزوة مؤتة ، وغزوة تبوك ، وتمت عملية التطهير في زمن خلافة الفاروق عمر بن الخطاب رضي الله عنه ، واصبح المسلمون قابضين على ناصية الحكم في كل شبه الجزيرة . وفي كل تاريخ الاسلام كانت جزيرة العرب مركزاً للمسلمين في انحاء الارض ، حتى جاء دور الدولة العثمانية فكانت هي القابضة على الجزيرة

كيف دست انكلترا اصبعها

وفي سنة ١٩١٤ وقعت الحرب العظمى وصارت الدولة العثمانية حليفة لالمانيا ، فاغتنمت الدولة البريطانية الفرصة لتمزق البلاد العربية وتفرق المسلمين بعضهم من بعض . وبطرق الخبث والخداع وعدت شريف مكة بتأليف دولة عربية مستقلة على ان يكون الشريف ملكاً على هذه الدولة وقد نشرت المخابرات والرسائل التي دارت بين جلالة الشريف وبين الحكومة البريطانية في جريدة « الجمعية الاسلامية » المؤرخة في ٢٠ سبتمبر سنة ١٩٣٦ وكتاب الشريف حسين مؤرخ في ١٤ تموز ١٩١٥ وقد جاءت فيه نقطة مهمة هي ان تتعهد الحكومة البريطانية باستقلال البلاد العربية المنسلخة عن الدولة العثمانية وحدودها نجد واليمن والحجاز والشام والعراق . وقد اجاب عليه السر هنري مكماهون المعتمد البريطاني موافقاً على ما جاء فيه ما عدا مسألة الحدود فقد جاء في كتابه انه بسبب الحرب العظمى لا يوجد مجال لتعيين الحدود ، كما ان بعض البلدان التي جاء ذكرها في كتاب جلالة الشريف لا تزال في قبضة الاتراك وتحت نفوذهم .

وعلى اثر ذلك أرسل جلالة الشريف حسين كتابا شديد اللهجة فيه عتاب ولوم وتاريخه ٩ سبتمبر ١٩١٥ ، فقال للسر هنري ان عدم تعيينكم الحدود معناه ان انكلترا غير حسنة النية وانها لا تريد ان تنفذ وعودها ، فارسل له السر هنري جوابا لطيفا اكد له فيه بانه ليست لدى بريطانيا سوء نية كما انها لا تتردد في تعيين الحدود ، ولن تخلف الوعد الذي قطعته بشأن استقلال جزيرة العرب ، وان ما يكتبه هو باعتباره نائبا لجلالة ملك بريطانيا . وزاد على ذلك ان مرسين واسكندرونة وبعض المقاطعات الواقعة غربي دمشق وحلب وحمص وحماة لا يمكن اعطاء وعد حازم بضمها للدولة العربية ثم عقدت المعاهدة المشهورة بين الدولة البريطانية والشريف حسين ، وتنص المادة الاولى فيها على ان بريطانيا تعترف بالاستقلال التام والحرية الكاملة للعرب وتنص المادة الخامسة على ان تنال بريطانيا بعض امتيازات لها في بغداد والبصرة .

وبعد ذلك كتب الشريف حسين كتابا بتاريخ ٥ نوفمبر ١٩١٥ قال فيه انه يتنازل عن ولايتي مرسين وأطنة ، أما حلب وبيروت والاراضي الساحلية فيجب ان تكون ضمن حدود الدولة العربية . فاجاب عليه السر هنري مكماهون بان حلب وبيروت مصالح مع فرنسا ، ان

(البقية على الصفحة التالية) .

بشرى العيد

شركة دار الصناعة العربية المحدودة في القدس و يافا

تحت التأسيس

القدس — لمراسل الدفاع الخاص — جريدة «الدفاع» تزف الى الشعب العربي الكريم بشرى تأسيس هذه الشركة الوطنية في القدس ويافا

اعمالها في البدء : صنع الموبيليات وتخشيب وحدادة البنايات وبناء صناديق السيارات من حديد وخشب يؤسسها نخبة من اعاظم رجال المال والعمل والعلم والقانون

رأس مالها : (١٥) الف جنيه فلسطيني قيمة السهم جنيه فلسطيني واحد ستندمج فيها اكبر واشهر المصانع العربية في فلسطين

١ـ مصنع علي الدباغ في يافا ١ـ مصنع يعقوب كال : في القدس ومصنع جميل وهبي وشركاه ٢ـ ومصانع

وقد علمنا ان الشركة ستفتح ابواب معارض مصنوعاتها الدائمية في اهم اسواق مدينتي القدس ويافا ، وبدأ ايها الشعب الكريم !!! قريباً جداً سترى ثمرة جهادك العظيم . ثمرة تضحيتك الغالية . سترى كيف يتمثل الاستقلال الاقتصادي العربي الصحيح في مصانع ومخازن ومعارض (شركة دار الصناعة العربية)

بادر أيها العربي الى الاكتتاب باسهمها — ضع حجراً في بناء كيانك الاقتصادي

فيلم «وداد» للآنسة أم كلثوم

في سينما الشرق ـ القدس

ابتـــداء من يوم الجمعة في ١١ كانـون اول وبقية الاسبوع

بالاسعار العادية فقط ـ الحفلات النهارية كأسعار الحفلات المسائية

خطاب خطير

لمفتي الهند الاعظم

(تابع المنشور على الصفحة ٢٠)

المسأله تقتضي بحثاً وتفكيراً ، فاعترض الشريف حسين على ذلك ، مرح بان هذه الاماكن ضرورية لمصالح البلاد العربية. وآخر كتاب ارسله السر هنري مكماهون لجلالة الشريف قال له فيه ان الحكومة البريطانية قبلت بكل المطالب التي عرضها جلالته ، وانها ستقدم له كل ما يريد. وقد صدق على المعاهدة المذكورة بالنيابة عن الحكومة الانكليزية الدكتور انور وكان ذلك عام ١٩١٧

ختل وخداع

والذي يقرأ هذه المراسلات والمناورات يفهم للوهلة الاولى ان القوم مختالون مخادعون وان فرنسا وبريطانيا تآمرتا على تمزيق البلاد العربية واقتسامها وقد استطاعت بريطانيا بواسطة هذه الوعود الكاذبة أن تحمل الشريف حسين على اعلان الثورة. وليس هذا مجال شرح الثورة ، كما اننا لسنا في حاجة الى ذكر ما اظهره العرب فيها من بسالة وبطولة

المعاهدة والوعود

شبكة للصيد

وانتهت الحرب العالمية واذا بالمعاهدات والوعود والعهود التي اكدت بريطانيا اكثر من مرة بتنفيذها بامانة وشرف قد القتها وراءها ظهرياً واذا بالوثائق تطرح في سلة المهملات ، ولم تعد لها أية قيمة وفي الاصل لم تكن هذه المكاتبات والوثائق، غير شبكة لاصطياد المسلمين ، ومكراً من القول وزوراً وخداعاً صراحاً

وما لبث ما حدث . فلقد اثبتت الحوادث مصداق القول المأثور : (المؤمن غر كريم والفاجر خب لئيم) فالدولة البريطانية بدلا من ان تنفذ وعدها بتأسيس دولة عربية وبدلا من ان تعطي العرب استقلالهم مزقت شبه جزيرة العرب طرائق قددا

كيف قسم الاستعمار

بلاد العرب

وكيف يمكن لانكلترا ان تحقق الدولة العربية المتحدة وفي بلاد الحجاز ملكها الشريف حسين ؟ وفي نجد السلطان ابن سعود ؟ وفي اليمن الامام يحيى ؟ انها بدلا من ان تعمل ما وعدت به جعلت احد انجال الحسين ملكا على العراق ، كما جعلت الامير عبد الله اميراً على شرق الاردن ، واقطعت سوريا و فلسطين فاعطتها لفرنسا وهذه بدورها قسمتها الى دويلات اشبه برقع الشطرنج منها بالدول ! وخلاصة القول ان انكلترا وضعت يدها على اهم المواقع في البلاد العربية ، بدعوى الانتداب والتمدين

وماذا فهم الناس من هذا الانتداب وكيف نفسره ؟ انا نفسره بانه تدمير وقتل وعذاب وتشريد

حقيقة الانتداب

ويكون الانتداب عادة على طريقتين: الاولى ان تضع الحكومة المنتدبة يدها على بلاد ما فتلحقها وتجعلها جزءاً من ممتلكاتها ، وهذا ما يسمى بالالحاق وحينذاك يتمتع سكان البلاد المنتدب عليها بحق الحرية ، ويكونون رعايا الملك الدولة ، انما لا يسيطرون على أمورهم ولا يكون لهم الحق في النظر في شؤون انفسهم والثانية ان يكون الانتداب موقتا ، وفي هذه الحالة تكون حقوق السكان مصانة ومحفوظة ، لا عمل للدولة المنتدبة الا مراقبة سير الحكم في البلاد حتى يصلوا الى درجة يستطيعون معها الاستقلال بالحكم فالانتداب البريطاني على فلسطين كان من النوع الثاني وهو ما تعترف به بريطانيا الى الآن من ان فلسطين غير لاحقة بممتلكات التاج انما هي بلاد منتدب عليها موقتا

نفهم من هذا ان فلسطين البلاد المقدسة هي بلاد حرة مستقلة وغير محكومة لبريطانيا . وبموجب صك الانتداب ليس لبريطانيا في فلسطين اكثر من ان تدرب اهلها على طريقة الحكم ولقد اذاعت اللجنة العربية العليا لفلسطين بيانا الى انحاء العالم الاسلامي تبين لنا فيه حقيقة الانتداب ، وجاء فيه ما يلي :

« ان الصفة التي تتصف بها الدولة البريطانية في فلسطين هي صفة المنتدب عليها بحكم الوصاية على قطر لتمرين اهله على الاستقلال » الى قوله « ومن حق الوصي ان ينظر الى مصلحة من يتولى امره ويعمل على ما فيه قوته ونمائه وصيانة حقوقه ، فان لم يفعل ذلك فان حكم قوانين الارض وفي مقدمتها القانون الانكليزي تعد هذا العمل خيانة للامانة »

جريمة وعد بلفور

وفي الايام الاولى لانتداب انكلترا على فلسطين كان احصاء السكان فيها كما يلي:

العرب : ٧٥٠ الفاً

اليهود : ٧٠ الفا

وكانت للعرب بيارات واراضي ومرافق اقتصادية وجميع وسائل العيش الرخي وكانت اول خيانة ارتكبتها بريطانيا مع فلسطين في غاية الفظاعة ، بل قل هي جريمة اعلان وعد بلفور ومهما حاولنا وصف هذا الوعد ونعته أقبح النعوت فانا نكون مقصرين

لقد كانت الحكومة البريطانية اثناء الحرب العظمى في اقصى الحاجة الى المال واغتنم يهود أوروبا الذين يطلقون على انفسهم (صهيونيين) هذه الفرصة السانحة وحيث ان اليهود كانوا منذ الاجيال الغابرة مشتتين تحت كل كوكب لا وطن لهم ولا رابطة تربط بينهم، لذلك اغتنم اغنياؤهم وزعماؤهم حاجة بريطانيا الى المال وقدموا لها ما تشاء ، على شرط ان تسعى لجعل فلسطين دولة يهودية .

في القصص الهندية نقطة شاهدت يوماً فيها لحم معلقة في سقف بيت وكانت جائعة ، وبعد قليل اذا بالقدر تسقط واللحم يتناثر . فهجمت القطة على اللحم واكلته ، وكان ذلك من نصيبها! فقطط اليهود كانوا يريدون فلسطين منذ زمن طويل واذا بريطانيا تتطوع وتحاول إزالة القدر الفلسطينية لهم

قانون اليهود

يستعبد بريطانيا

ولقد كان زعماء بريطانيا ورجال الحكم فيها حائرين لا يدرون من اين يأتون بالمال فلما مد قوادين اليهود ايديهم بالمال واعلنوا استعدادهم لتقديم المال لبريطانيا بقدر ما تشاء اتخذت واعلنت استعدادها لتحويل القطر الى ممالك يهودية . وحينما اعطت بريطانيا هذا الوعد لليهود ألم تفكر في مصيره السيء وعاقبته الوخيمة ؟ ان بريطانيا — باعتبارها دولة منتدبة — لا يحق لها البتة ان تعطي لليهود هذا الوعد الذي هو محض افتراء واعتداء على فلسطين

وكنتيجة لهذا الوعد هجم اليهود، تسندهم الحراب البريطانية، من كل حدب وصوب كالسيل الجارف على فلسطين ، واخذوا ينثرون الذهب لشراء الاراضي مغتنمين فرصة انتشار الفقر ولكن الاهالي لبثوا ان فتحوا عيونهم وشعروا بالخطر الصهيوني الداهم، وأيقنوا ان اليهود يريدون من حركة شراء الاراضي هذه ان يؤسسوا مملكتهم اليهودية الموهومة وان يتصرفوا في مقدرات فلسطين

وفي خلال اربع سنوات زاد عدد اسكان اليهود من ٧٠ الفا الى مايتي الف واذا بقيت الحال على هذا المنوال واستمر تيار الهجرة اليهودية عاصفاً فليس ببعيد ذلك اليوم الذي يصبح فيه العرب اقلية لاشأن لهم واليهود اكثرية يتصرفون في مقدرات فلسطين وهذا فوعد بلفور هو خيانة عظمى ارتكبتها بريطانيا بحق العرب واسمعوا الفقرة التالية من بيان اللجنة العربية العليا ففيها حقوقها اصاف : (وأي اخلال بالوصاية على اهل فلسطين اعظم من انزال الغرباء بين ظهرانيهم وتغليبهم عليهم ، وحمل السكان لهذا الشعب في المستقبل القريب ، يوم تتم له الاكثرية وستتم له لا محالة)

جهود ضائعة

ان اهالي فلسطين منذ عام ١٩٢٠ هم يقدمون الاحتجاجات ويسلكون الطرق السلمية ، ويرفعون اصواتهم طلباتهم يذيعون النداءات الى زعماء بريطانيا طالبين منهم حل قضية فلسطين باسم الانسانية والشرف وكم من مرة اعلنوا الاضراب ، وعقدوا الاجتماعات والفوا الجمعيات ، وقاموا بالثورات . ولكن لزعماء البريطانيين لا يسمعون فكأن في آذانهم وقر . وكل اصوات العرب ذهبت تموجات في الصحراء لا سامع لها

ومنذ خمسة عشر عاماً وعرب فلسطين يضحون بالكثيرة من انفسهم وأموالهم ، ويناضلون ويجاهدون . ولما ضاق الدين في وجوههم وادركوا ان قضيتهم اصبحت قضية موت او حياة قاموا في نيسان ١٩٣٦ باضراب تام ووقفوا جميع اعمالهم وهذا الاضراب ضرب للعالم اصدق الامثال على استبسال العرب وصبرهم وشجاعتهم ، كما اثبت أحقية قضيتهم . والحق انه كان يجب على زعماء بريطانيا ان يكسبوا اليهم قلوب العرب لا ان يغروهم ، ويكبوا منهم امة لا يهودية

لقد كانت بريطانيا تعتمد في مقاومة عرب فلسطين على مالديها من حديد ونار وكانت اشبه بشخص عمل اضلاله الحمر ، وأخذت ترتكب مع امة حساسة كالامة الفلسطينية اقسى انواع الظلم

قسوة بربرية

ولقد زجت الحكومة البريطانية مئات من الزعماء الوطنيين في السجون والمعتقلات كما ان صدور كثيرين من المجاهدين قد كسرت فيها النصال على النصال من كثرة ما اصيبوا من حديد بريطانيا ونارها وكذلك نسفت مدناً وقرى وبيوت بالديناميت وكانت القنابل تنصب على فلسطين من الطيارات انصباب المزن الهتول . ولا شك ان ما يصل الينا من انباء المظالم في فلسطين لا يبلغ عشر معشار الحقيقة . الا ان هذه الانباء التي رشحت الينا تكفي لان تسود جبين الدولة البريطانية وتدمغه بطابع الخزي والعار الى الابد

من هذه المظالم ان خمسة عشر عربياً كانوا محاصرين في جبل ، ومن اجل القبض عليهم ضربت السلطة نطاقا عسكريا حوله ، وانت بعشر طيارات اخذت تقذف عليهم القنابل والحمم حتى تمزق العرب اشلاء واختلطت الاشلاء بعضها ببعض !

ونسفت السلطة احد البيوت بالديناميت فتصدعت عشرات البيوت من حوله وانهمى على عشرات من الآمنين الذين كانوا يقطنون فيها

احدى الحوادث

الا ان هذه المظالم البربرية لم تؤثر في معنويات العرب وقوتهم ولم تجعلهم يتزحزحون قيد شعرة عن مطالبهم وما اصدق ما جاء في بيان اللجنة العليا الذي نصه : « وبعد فان الانكليز يعرضون اليوم على عرب فلسطين احدى الموتتين اما الرضاء بفقد سلطانهم على اوطانهم باستمرار هجرة اليهود اليها وتغلبهم لهم واما ان تطرحهم الطيارات موتاً وتقذفهم المدافع والرشاشات بالنار حتى يفنوا على آخرهم . وعرب فلسطين لا يرضون الموتة الاولى ولا يوجد انسان على وجه الارض يشعر بالضمير الحي يفتيهم بان يرضوا به ».

ماهو برنامجنا نحو فلسطين

وعلى كل فان عرب فلسطين قاموا بكل واجباتهم ، وقدموا اماني استطاعتهم من تضحيات وبذل ، ووضعوا ارواحهم على اكفهم ، واعلنوا بصراحة اما حياة اما موت . والان يجب ان نتساءل ماذا يترتب علينا نحن مسلمي الهند تجاه اخواننا في فلسطين ؟ اليست في اعناقنا امانة لهم ؟ واذا كانت لنا حصة في هذا الجهاد المقدس ، واذا كان الله تعالى ونبيه الكريم (ص) يفرضان علينا التعاون والتعاضد مع المسلمين فماذا قدمنا لهم ؟ اذا كنا لم نقم بما يترتب علينا فما هو اذن برنامجنا في المستقبل ؟

جهاد ديني ووطني

وقبل ان اتحدث عن البرنامج الذي يجب علينا ان نسلكه في المستقبل ارى ان اتكلم على كنه الجهاد في فلسطين فاقول انه ديني ووطني

فمن الناحية الوطنية ان المسلمين والمسيحيين قد وقفوا في هذا الجهاد جنبا الى جنب يكافحون الاستعمار ويدافعون عن حقوقهم وقد ألفوا جبهة واحدة قصد المحافظة على الوطن المقدس . ولا يوجد اي اختلاف فيما بينهم والمسلمون والمسيحيون يعملون بكل شرف وامانة المحافظة على تراث آبائهم واجدادهم ولكيلا تدخل لعنة اليهود الى الارض المقدسة وهم يعرفون ان النتيجة للهجرة اليهودية هي ان يقضي اليهود على و... عيشهم حتى لا يبقى لديهم رغيف خبز يأكلونه او لباس يرتدونه او مكان يسكنون فيه حتى ولا ارض لموتاهم يدفنونهم بها ، وان اليهود لا بد ان يمتصوا كالعلق دماءهم ثم يتركوهم بلا ... ثم ولا كيان ولا حياة

قضية فلسطين انسانية

بناء على هذا إن عرب فلسطين مستحقون العون والعطف من جميع العالم على اختلاف المذاهب . ولهذا رأينا الهندوس في الهند يعلنون استعدادهم لتقديم المساعدة لفلسطين لان قضيتها لم تعد دينية بل كما كانت وانما اصبحت انسانية تتعلق بالعاطفة

اما جهاد فلسطين من ناحيته الدينية فأظن ان ما قلته سابقاً فيه الكفاية . ثم يجب عليكم ان تفكروا في وصية الرسول الاعظم خاتم الانبياء (ص) وهي ان جزيرة العرب يجب ان تبقى للعرب ولا يتسلط عليها المشركون ، ثم في المحافظة على اولى القبلتين وثالث الحرمين الشريفين ، وعلى ما في فلسطين من آثار دينية خالدة ، ومن اضرحة للانبياء والاولياء والشهداء والصالحين.

ان فلسطين هي مفتاح مكة، وبمعنى آخر هي باب جزيرة العرب ، كما انها تاج الكعبة وحصن الحجاز . وقد ورد ذلك بصراحة في بيان اللجنة العربية اذ قال : « يريدون ان يتخلصوا من ... اخطاره انزل بلائه على امة العرب في ... مقدسة من وطنهم هي مفتاح مكة وتاج الكعبة وحصن الحجاز »

لهذا اثبت ان اهالي فلسطين هم محقون في جهادهم الديني والوطني . والحكومة البريطانية ضد اصول الانتداب وفريضة الانسانية وطريقة الحكم، بدلا من أن تنفذ العهود والمواثيق التي في عنقها اخذت تقترف جرائم وحشية

وبعد ستة اشهر من الاضراب الطويل ونزولا عند رغبة ملوك المسلمين وامرائهم فقوا الاضراب ، ووعدت بريطانيا اهالي فلسطين بان ترفد لجنة ملكية التحقيق في مطالبهم . وبما اننا نعرف نوايا الحكومة البريطانية وخلفاءها ونعرف ان جهاد فلسطين لم ينقطع ولا بد من مواصلته لذلك رأينا عقد هذا المؤتمر.

لقد عقد مؤتمر من اجل فلسطين في ... الله آباد ... ووضع مقررات شديدة . وهذا المؤتمر هو الثاني من نوعه الذي يعقد من اجل فلسطين ، والحمد لله اذ يحضره مندوبون عن جميع مسلمي الهند حتى عن الهندوس . وانني آمل أن يوفق المؤتمر الذي هو برئاسة هذا السيد المحترم — وأشار الى مولانا السيد الندوي — الى القيام بعمل حاسم وان يهتدي الى كيفية العمل ليكون ذا اثر وفائدة .

لو كنا مستقلين

ومع الاسف لو كانت الهند مستقلة ولو كنا أحراراً . لما عقدنا مثل هذا الاجتماع لمجرد الاحتجاجات والبيانات ولكنا اشتغلنا بصورة اخرى والحق أن اخواننا في فلسطين هم ضحية مصالح بريطانيا في الهند ونحن سبب مصائبهم وعلى كل فان الواجب يقضي علينا ان نشترك في أي صورة مع فلسطين المحافظة على الاماكن المقدسة

عفواً لقد أخذت من وقتكم حصة كبيرة وأنني في الختام أقدم شكري لرئيسي المحترم وللحاضرين المحترمين وآخر دعوانا ان الحمد لله رب العالمين والصلاة والسلام على رسوله محمد وعلى آله وأصحابه اجمعين

محمد كفاية الله كان الله له

اقصدوا محل
داود وجورج خلف
شارع مأمن الله — القدس
تلفون ١٠٠٦ صندوق البريد ١٠٨٧
تجدون فيه راديو بايلوت الممتاز
وكاوتشوك كوديير وبطاريات
وزيوت وجميع لوازم السيارات
يغتنم صاحبا المحل الفرصة
ويقدمان تحياتهما وتهانيهما بمناسبة
عيد الفطر المبارك والاعياد الاخرى

محل عبد الودود رصاص
القدس — حارة النصارى
جميع سيدات الطبقة الراقية يتعاملن مع هذا المحل الوطني الذي يحتوي على سائر ما تحتاج اليه السيدة العصرية من الاغراض :
كلسات حرير وموصلين : روائح عطرية . بودرة . احمر . دانتيلا . محارم حرير وكتان . شماسي حرير وكتان . احذية المنزل . دانتلا . علف للبدلات . حقائب يد جرزايات صوف وقطن وغير هذه الاشياء مما تحتاج اليه السيدة العصرية .
محل عبد الودود رصاص لم يتعامل مع الاعداء ولن يتعامل معهم يستورد بضائعه من المعامل العربية والاوروبية
شعاره الصدق والامانة والمهاودة في الاسعار
يباع في هذا المحل جورنالات المودة العصرية الحديثة
وقد عثر السيد عبد الودود على خاتم ذهب فمن كان له فليراجعه في محله

المحـــل
الوطني الجديد
لصاحبه
ميخائيل حور — القدس — شارع مأمن الله
افتتح هذا المحل حديثاً في شارع مأمن الله واستورد بضائع جديدة من اشهر معامل وفابريكات اوروبا
كلسات . جرزايات . عطريات . فانيلات وسائر لوازم السيدات والرجال
اسعار متهاودة . بضائع متينة
من العرب والى العرب

المحل الوطني
لبيع وتصليح النظارات وآلات التصوير ولوازمها

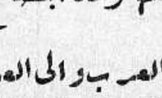

لصاحبه : فرح آوى

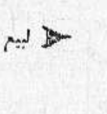

القدس
شارع يافا — تلفون : ١٩٩٢
يافا : — شارع بطرس رقم ١٠٤

اشهر محل وطني في فلسطين لبيع سائر انواع النظارات والساعات وآلات التصوير يستورد بضائعه رأساً من اشهر فابريك اوروبا . لا يتعامل الا مع الوطنيين
اسعار متهاودة . بضائع متينة وجيدة
وهذا المحل مستعد لتلبية جميع طلبات الزبائن لتصليح الساعات والنظارات وغسل الافلام وغير ذلك
شعارنا الصدق والامانة والاستقامة . مبدأنا حب الوطن من الايمان

بمناسبة ما قيل للجنة الملكية

وايزمن يعترف امام الله والعالم بان اليهود لم يعملوا اما «بضر» بالاخرين بل هم... (نفعوا) العرب كل النفع!

نشرت الجريدة الانكلو - يهودية «المانشستر غارديان» في عددها الاسبوعي الاخير ما يلي تحت عنوان (لجنة فلسطين — شهادة الدكتور وايزمن):

العرب وحدهم هم... الطامعون!

عرض الدكتور وايزمن الزعيم الصهيوني، قضية اليهود امام لجنة فلسطين الملكية يوم الاربعاء، وتقول لنا (وكالة التلغرافات اليهودية) ان زعيم الصهيونية الاكبر قال في شهادته ان العالم كله في الوقت الحاضر موصد الابواب امام اليهود «واننا الآن من القوة بحيث نستطيع التصريح باننا احتفظنا بكياننا الذاتي، ولكن اي معنى لهذا ما دمنا اقلية في كل مكان. ينبغي ان يكون ثمة مكان واحد في الدنيا نستطيع ان نعيش فيه كما نريد»

واستطرد الدكتور قائلا:

«قد نكون قد خشينا كبرياء، وقد نكون قد انهمكنا في اعمالنا الخاصة ولم نعمل كل ما يمكن عمله لنجد طريقنا الى العرب، ولكن يدنا ماتزال ممدودة وما تزال بدون جواب

ان على اللجنة الملكية ان تأخذ على عاتقها العثور على هذا الطريق فنحن لها على استعداد»!

وفي اشارته الى المسائل «العملية» الخاصة بالاراضي وبالهجرة، قال الدكتور وايزمن ان اليهود موافقون على «مبدأ الاستيعاب» ولكن يجب تطبيق هذا المبدأ بالعدل والانصاف بحيث يصل اليهودي الى فلسطين فلا يجد ابوابها مغلقة ضده!

اما من «معضلة العرب»! فصرح وايزمن بان العرب خرجوا من الحرب العالمية فأسسوا خمس دول عربية، فاذا يكونوا قد قنعوا بعد، فاية امة من الامم او اي انسان من البشر يمكن له على القناعة أبد الدهر.؟

شرقي الاردن يطمع فيها اليهود ايضا

واما في اشارته الى شرقي الاردن [illegible] الدكتور وايزمن ما يلي:

«عندما صدر وعد بلفور، وبعد صدوره بخمس سنين كانت شرقي الاردن لنا ولكن لا يعلمها الا السر هربرت صموئيل وحده، مزقت شرقي الاردن عن فلسطين، وانا اقول الآن على اللجنة الملكية ان تعيد النظر في ما زال موجوداً من الممكنات في تلك البلاد!»

الميثاق الاكبر لليهود... وعد بلفور

وذهب الدكتور وايزمن في شهادته الى القول بان اليهود يعدون وعد بلفور هو «الميثاق الاكبر...» أو الدستور الاعظم لهم. والآن «جربوا من فضلكم ان تبحثوا عما اذا كان اليهود قد ارتكبوا أي خطأ في حق أي انسان»؟!

«اني امام الله... وامام العالم أجمع، اقر وأعترف بان اليهود لم يعملوا أي شيء من شأنه ايقاع الضرر بالآخرين، بل انهم نفعوا العرب نفعا كبيرا، ونحن وان كنا لم نجن لهذه الغاية، الا ان الخير الكثير جدا، قد عاد منا على العرب بطريقة غير مباشرة!

ويقال لي الان ان الارض الحسنة قد انتقلت الى اليهود، ولكن هذه الارض التي هي حسنة الآن، لم تكن حسنة من قبل، فقد صرح الموظفون البريطانيون في عام ١٩١٩ بان فلسطين ليس فيها ارض حسنة غير الرمال، وها هي تل ابيب قد بنيت على الرمال»

حكومة فلسطين لها زلات كثيرة!

واستطرد الزعيم الصهيوني في شهادته هذه قائلا:

«ان لنا شكايات جمة ضد الحكومة، ولكننا لا نريد ان ننتقدها، ومع ذلك فاننا لا نستطيع على كل حال ان نغلق عيوننا عن الزلات الكثيرة التي ارتكبتها حكومة فلسطين فيما يختص بتنفيذه النصوص صك الانتداب، وشكوانا العامة منها هي انها لم ترسم لنفسها سياسة ذات قوة محركة فعالة، وكل ما نحتاج اليه بنوع خاص هو (مقدار كبير يعتد به من ضمان سلامة الوطن القومي)...

وانهى وايزمن شهادته بقوله ان اليهود لا بد لهم من ان يرفضوا ما تقترحه الحكومة من تأليف مجلس تشريعي لانهم يعدون مثل هذا المجلس سابقا لاوانه...

«الدفاع»: الرد للايام وحدها، على هذا الهراء...

من مآسي الحياة

نجل اللورد كرفتن ووارثه الوحيد

تحطم فتاة فؤاده، فينتحر اختناقا بالغاز

نشرت «الديلي ميل» لاحد مكاتبيها الخصوصيين في لندن، الانباء التالية:

استولى الحزن على نفس النبيل شارلس كرفتن، نجل اللورد كرفتن ووارثه الوحيد، وهو يبلغ من العمر الآن ٤٠ سنة، فذهب الى كاراجه في ناحية «غلاستون» واغلق ابوابه عليه، وفتح انابيب الغاز، فانتحر اختناقاً به، ولكن بعد ان كتب كتابا قال فيه ان «انسانة» نقضت وعدها له، وبذلك حطمت فؤاده، فلم تعد تطيب له الحياة.

العاشق متزوج وله ولدان!

ولقد احزنت هذه الوفاة جميع سكان منطقة (ألتون) الذين يعرفون ما كان عليه النبيل المنتحر من كرم الاخلاق

وقد تحدثت انا هنا الى جارة له اسمها المسز ستريفن، فقالت لي ان النبيل كرفتن طالما (لعب التنس مع اعضاء عائلتها) ولما جاء الى هنا قبل ثلاثة أيام كان وجهه يطفح بالبشر والابتهاج)

ثم اضافت على كلامها هذا قولها: (اننا سنعتزنه لغيابه عنا امض الحزن واوجعه للنفس)

ولهذه السيدة فتاة اسمها المس ستريفن عمرها ٢٥ سنة، تحدثت اليها هي الاخرى فقالت لي ان وفاة النبيل هزتهم هزاً عنيفاً جداً وهذه الفتاة فاحمة الشعر ممشوقة القوام، آية في الجمال، وقد خطبت مؤخراً غير انها لن تلبث ان تتزوج!

وللنبيل كرفتن زوجة كانت تزور دبلين عاصمة ارلندا عندما علمت بانتحار زوجها ولكنها لم تستطع العودة الى (ألتون) الا اليوم، بسبب تكاثف الضباب والمشهور عن المسز كرفتن انها هي الاخرى رائعة الجمال، طائلة الثروة جداً، وكانت قبل زواجها من النبيل تدعى المس (سيسيليا ماي هاي) وهي ابنة المستر جون هاي من اهالي لندن

اما وارث لقب اللوردية وملايين اللورد كرفتن الآن فهو ابنها من النبيل المنتحر، وعمره الآن ١٠ سنوات وهو يتعلم في احدى مدارس لندن، ولم يستطع احد الى الآن ان ينقل الى هذا الصبي والى اخته ديانا البالغة من العمر ٨ سنوات، نبأ مصرع والدهما، ولا المأساة الغرامية التي سببها لاقى مصرعه، وخلف بعده الحزن لاملته، واليتم للولدين — ألا ويح الغرام...

اعلان

مدعي عليه

دعوى حقوقية

نمرة القضية ٥١١٩-٣٦ حقوق محكمة صلح حيفا

الى حسني طيان تاجر بسوق الشوام بحيفا ومجهول محل الاقامة

يقتضي حضورك المحكمة المذكورة كمدعى عليه يوم ٣١-١٢-٣٦ الساعة ٩ صباحاً

المدعي: بنك انجلو فلسطين ليمتد بحيفا بواسطة المحاميان المستر سلمون وكابكر.

يطالبك بمبلغ اربعة وثلاثين جنيها فلسطينيا.

وان تخلفت تنظر دعواه بحقك غيابا ولا تقبل اعتراضك الا اذا ثبت ان تخلفك كان لعذر معقول

في ٣٠-١١-٣٦ حكم صلح حيفا
قاسم سالم

الوطنية بالاعمـــال لا بالاقوال

ايها المواطن هل ترغب بان تساهم في خدمة وطنك الخدمة الصحيحة ؟؟ وان تكون فخوراً بوطنيتك الحقة ؟؟

واذا ذكر المخلصون أن تكون منهم رافع الرأس بالمحافظة على كرامة وطنك اعتقادنا ان هذه الاماني رغبة الكل منا

اذاً عليك بتشجيع التـــاجر الوطني

عرفات سليم البيطار القدس — تلفون ٦٥

الذي آلى على نفسه ان يقوم بخدمة الوطن عن طريق التجـــارة الحرة

للاستغناء عن الوساطة الاجنبية بكافة انواع الفواكه و الاثمار و الاخضار

وثق انك بالتعامل معه تقوم بتقوية الاساس الوطني الصحيح، تحصل على احسن الموجود من هذه الاصناف في الاسواق المحلية وتستفيد من خبرة خمسة عشر سنة بهذه الاشغال لقد استحضرنا لمناسبة العيد كمية كبيرة من فاكهة اميركا من إجاص وتفاح على أنواعهما وكذلك الطماطا الفبرصية الحديثة والمكمرات الشامية والدمس الشامي الجديد. ولتسهل الامر عليك اذا كانت اشغالك لا تساعدك للحضور الى محلنا ان تعرفنا رغبتك اما تلفونياً رقم ٦٥ القدس او تحريراً ونحن على استعـــداد لايصال طلبك الى محالك: البيع بالجملة

لوكنـــدة الاردن
Jordan Hotel - Jerico

اريحا * تلفون — ٤

لصاحبها توفيق م - مقدار

افخم وأنظف لوكندة لمن يود تمضية فصل الشتاء في اريحا

المدينة التاريخية الهادئة القريبة من البحر الميت

موقعها في اول المدينة. اسرتها وفراشها جديد. طعامها شهي لذيذ. وحمامها وفيه تحتوي على الذ المشروبات الروحية حماماتها مياهها حارة وباردة. وفضلا عن هذا فانها تنار بالكهرباء. والمسافر يجد فيها خدمة وراحة وعناية شعر معها كأنه في بيته وبين افراد عائلته

زوروا هذه اللوكندة تجدوا فيها:

الراحة. اللذة. المناظر الجذابة. حسن المعاملة

استعداد هائل لمناسبة موسم الشتاء والاعياد

نولاكس

أفضل اختراع لتطهير الامعاء والدم وأسهل الملينات وألذها وألطف تأثيراً من كل المسهلات

نولاكس

مصنوع من عصير الاثمار اللذيذة يطلب من مستودعه العام صيدلية زخريا اخوان اول شارع الزهرة. يافا — فلسطين

موقد «ديمون» للتدفئة

موقد «ديمون» للتدفئة يضمن احتراق الكاز في داخله دون ان يشرب هواء الغرفة التي يوضع فيها بشيء مضر بل يترك الهواء نقياً وصحياً

اطلبوه من محل

زنانيري اخوان
شارع مأمن الله - القدس

الصابون النابلسي الممتاز

مصنوع من زيت الزيتون الخالص

ذائع الشهرة عبق الرائحة
يباع بالجملة في محلات:

الوكلاء
السادة وردة وكباب — حيفا
السيد محمد مصطفى الجبشة — القدس
السيد عبدالله الصوراني واولاده — يافا
السيد محمد رفعت الاتوني — الشام

١

... ١ شوال سنة ١٣٥٥ الموافق ١٥ كانون اول ٩٣٦

صاحب الامتياز : إبراهيم الشنطي
المحرر المسئول : يوسف حنا
مدير الادارة : عبد الهادي عرفات
رقم التلفون ١١٨٧ و١٠٧٥

الدفاع

جريدة يومية سياسية مصورة

العدد ٧٦١ السنة الثالثة

ادارة الدفاع : شارع اسكندر عوض — يافا
العنوان البرقي : الدفاع يافا — ...
قيمة الاشتراك في فلسطين عن سنة ١٥٠ عن نصف سنة ٨٠
« « « الخارج « « ٣٠٠ « « « ١٦٠

من بئر السبع يطلبـــون الراديـــو بالتـــلفون

وثقتهم الوحيدة في مـــاركة هيز ماسترز فويس وارد محـــلات بوتاجي

حضرة الفاضل

اثبت لكم طلبي بالتلفون اليوم بهذه الرسالة ، فان ادارة المعارف رأت نقلي الى مدرسة بئر السبع فذهبت عملا بالاوامر الصادرة . وبما ان بالابتعاد عن المدن الكبرى يشعر الانسان بحرمانه من النزهات والملاهي صرت ارى ضرورة الحصول على راديو هيز ماسترز فويس وانه امر لا بد منه ليملاء الفراغ الذي انا فيه من الوحدة والعزلة . فلهذا اكتب اليك الآن لتبادر الى تجهيزي براديو بطارية تدوم مدة طويلة وتقبلوا شكر صديقكم القديم احمد

لقد رافق السرور هذه الرسالة ولا سيما انه اعاد الى بوتاجي ذكرى تاريخية جميلة عن ملكة بئر السبع التي ذاعت شهرتها في العصور السالفة فهذا ما يثبت بان العظمة التاريخية كانت مجسمة في تلك البقعة البهية لانها كانت وسطاً للتمدن مثلت فيه ادوار فريدة في الاهمية والجلال

وقد مرت حقبة طويلة من الزمن على ذلك العصر الذهبي حتى حلت جيوش الموسيقى مملكة هيز ماسترز فويس فانتشرت اعلامها السامية فوق البلاد القاصية والدانية وامتدت سلسلة الاتصال الذهبية من اوروبا الى اكبر البلدان في العالم قاطبة ولم تبخل على احقر القرى والمزارع من دمجها بهذه الحلقة وعليه فقد كان لبئر السبع القدح المعلى في هذا الاتحاد الاممي ليرتبط بعضهم ببعض ويتمتعوا بما يذاع من طيب الالحان ومادق الاحبار وتعين المحاضرات فيسمع الجميع قصصاً مسلية واخباراً حديثة يجتني منها الجميع فائدة ويتلقى درساً في العلم والادب

ادفعوا كل شهر شيئاً مما تقتصدونه من مصاريفكم واقتنوا جهاز راديو هيز ماسترز فويس "His Master's Voice" من محلات وتاجي التي جرت في مضمار التقسيط والتسهيلات شوطاً واسعاً .

هلموا الى بوتاجي فهو الوحيد الذي يرضي باقساط جزئية لجهاز ثمين هيا الى اعظم محل في الشرق يعطي الضمانات الثابتة لكل جهاز يخرج من محلاته وكونوا متأكدين بان سياراته السريعة تقطع المسافات لخدمتكم لقاء دفعة صغيرة تقدمونها شهريا من اقساط الجهاز المضمون

المحل الوطني الوحيد

لبيع سائر الاواني الزجاجية والفضية وادوات المطابخ والبيوت

اصاحبه

ناجي سليمان العرجا

القدس - شارع يافا

يستورد بضائعه من مصانع اوروبا رأساً

اسعار متهاودة جداً

بمناسبة الاعياد المباركة يقدم لزبائنه

واجبات

التهـــاني

والتبريك

ساعد والمنكوبين

زوروا محلات بوتاجي في حيفا يافا القدس

حيفا - قرب بنك الباركليس   يافا - عمارة الاوقاف امام السراي   القدس - تحت البنك العربي

الوكلاء غزة : الحاج عبد الرؤوف البورنو . اللد : سليم ومحمد الخالدي . الرملة : زيادة اخوان . نابلس : عادل التميمي . طولكرم : حسن القدادي

رجل واحد يقاوم عشرة امثاله

اذا استعمل هذا الشراب هموبيتوسـرم

Hemopeptoserum

يتركب من كريوات الدم الحمراء HEMOGLOBIME مصل الدم الصيفي SERUMPHYSIOLOQÎQUE خلاصة اللبن ، خلاصة اللحم ، فوسفات الكلس ، خلاصة عصير الفواكه ومواد اخرى غنية بالفيتامين

هذا الشراب هو خير علاج اخرج حتى الآن لتقوية الابدان وتجديد القوى واعادة نضارة الوجه ، طعمه لذيذ ، مفعوله ثابت يجلب الشهية ينقي الدم يقوى الاعصاب ، يشفي فقر الدم بجميع اشكاله (وعلى الأخص عند النساء قبل الولادة وبعدها) . ينعش البول يغذى العضوية بما يولده فيها من قوة الحرور فهو اذن دواء مغذي معيد للقوى ، مجدد للنشاط ، منبه لفعالية الجسم ومقوي للدم

كل زجاجة منه تعادل خمس كيلويات من زيت السمك . التعليمات مرفقة مع العـلاج .

تغيير الطقس يسبب النزلات الصدرية

عندما يشعر احدنا بنزلة صدرية ، زكام ، او سعال ويخشى العواقب يجب عليه ان يسرع باستعمال شراب البوطوفاكس

فهو افضل مسكن للسعال ، وخير شافي لكافة امراض الصدر يسهل التنفس ويجعله غير مؤلم ، يزيل السعال المزعج ، ويسكن نوباته المتكررة ، يذيب البلغم ، ويحفظ الصدر من كافة الامراض

اذا كانت النزلة الشديدة يجب اخذ مسهل قبل استعمال هذا العلاج ، ويجب ان يكون المسهل لطيف وغير مزعج ، يستحسن ان يؤخذ زجاجة من مسهل الباريلاكس دفعة واحدة قبل اخذ العلاج بساعتين .

تداوي حدث الشفاء التعقيبة الحادة « حرقة البول » والمزمنة والنقطة العسكرية

بحبوب الغونوفاكس Gonovax

تجهيز الدكتور S.M.K رئيس شعبة الأمراض الزهرية في نانسي — فرنسا

بين جميع الادوية التي يستعملها الاخصائيون لا يوجد مادة اقوى واسرع من حبوب الغونوفاكس لشفاء حرقة البول (التعقيبة) لانه قتال لجميع الميكروبات الموجودة في اعضاء البول والتناسل واهم خاصة له ازالته للالم وقت التبويل لانه يمنع التشنجات والانتفاضات الليلية والاحتلامات

يطلب من كافة الصيدليات — الوكلاء في فلسطين : مستودع الادوية الوطني الفلسطيني — نمرة ٢٥ — شارع بسترس — يافا

شركة المواد الحديدية العربية المحدودة

يافا - شارع الدرهلي

كن فخر بلادك وساهم بأهم مشروع اقتصادي في البلاد

الشركـــة على اهبة العمل . الربح ينتظرك

الوطن يدعوك

فقط كيزور !

هذا ما يقوله الآن كل فتى وفتاة وسيدة راقية في القدس

لماذا ؟

لان محل كيزور يحتوي على احسن تشكيلة من الاحذية المتنوعة آخر مودة واحدث طراز

ولان محل كيزور يوجد فيه احسن انواع برانيط السيدات

ولان محل كيزور يوجد فيه افخر واذوق شنتات اليد للسيدات

زوروا محل كيزور مرة واحدة تدون ما يسركم

محل كيزور - القدس - شارع مأمن الله

هذا المحل الوطني الذي لا يجاريه محل آخر في جودة البضائع ونفاستها اسعار معتدله ومحدودة

جواب مقنع

جلس ضابط بحري يحدث اصدقاءه بما يراه من عجائب وسط البحار وفي شيء من المبالغة فقال انه مر في يوم بجزيرة في المحيط الهادي، يخرج من شواطئها السمك احمر اللون !

وابتسم احد الظرفاء من اصدقائه ثم قال له ان لون السمك لا يحيل الى الاحمرار الا بعد طبخه فقال الضابط

- طبعاً ... اولم اقل لك ان هذه الجزيرة بركانية وان الماء الذي يجاور شواطئها يغلي لشدة حرارة البركان ؟.. فلم لا يكون السمك احمر اللون ايها الابله ؟

* * *

يجعل من الشيخ الضعيف شابا قويا

هو حبوب الاورشيتونين

لحضرات الاطباء الافاضل

سلاما وتحية : وبعد فان هنالك مرض كثير الانتشار في كل مكان، هو العنانة التناسلية ، وهو كما تعلمون ، مرض صعب المعالجة جداً ، والعلاجات الموصوفة لاجلها غالباً يكون تأثيرها موقتاً ، ما دام المريض يستعملها وما ذلك الا للاقتصار في ذلك على الادوية المنبهة للمراكز العصبية ، والموسعة لاوعية القضيب على ان هذا غير كاف فلا بد اذن من الالتفات الى نقطة اخرى مهمة في معالجة هـذا الداء هي ملاحظة الغدد التناسلية نفسها . وتقويتها ، وهذا لا يتم الا بتطعيم الخصية او باستعمال خلاصة هذه الغدة ، هذه هي النقطة التى يمتاز بها محضرنا المسمى اورشيتونين ORCHITONINE عن سواه من المحضرات المماثلة حيث ادخلنا في تركيبه خلاصة الخصية المكثفة والمستحضرة بطرق فنية خاصة

وهكذا اصبح محضرنا هذا مقويا خصوصيا كما يفهم من اسمه ORCHITONINE ومنبهاً لمراكز الانتعاظ وموسع الاوعية ولا سيما أوعية القضيب . فيعيد الشباب ويقوي الرجولة ويجعل من الشيخ الضعيف شاباً قويا ، ولدينا شهادات كثيرة من معظم المستشفيات تثبت اهمية هذا العلاج الناجع

وان في كل زجاجة ورقة خاصة تشرح خواصه ، وتركيبه ، وانتا على استعداد تام لارسال المساطر الكافية ، عند اول اشارة تصدر من حضراتكم

خير الكلام ما قل ودل

لقد اتفق اطباء العيون في فينا (النمسا) على ان احسن قطرة لشفاء امراض العيون هي (القطرة النمساوية) المحضرة بمعرفة الدكتور « لورعوند » الشهير تشفي الرمد بجميع اشكاله، تأكل الحبيبات من الاجفان ، تزيل احمرار العيون ، تمنع تساقط الدموع ، تشفي الاجفان ، وتحفظ العيون من سائر الميكروبات ، واذ قطر منها الى الاطفال تمنع عنهم حصول الرمد ، تطلب من جميع الصيدليات ، الوكيل العام في فلسطين — يافا

مستودع الادوية الوطني الفلسطيني

شارع بسترس رقم — ٢٥

مطبعة جريدة الدفاع : يافا

يافا — يوم الاثنين في ٧ شوال ١٣٥٥ الموافق ٢١ كانون اول ١٩٣٦

صاحب الامتياز · إبراهيم الشنطي

المحرر المسئول فوكس حداد

مدير الادارة : عبد الهادي عرفان

رقم التلفون ١١٨٧ و ١٠٧٥

الدفاع

جريدة يومية سياسية مصورة

العدد ٧٦٢ — السنة الثالثة

ادارة الدفاع : شارع اسكندر عوض — يافا

العنوان البرقي : الدفاع يافا — ص. ب. ٢٥٥

قيمة الاشتراك في فلسطين عن سنة ١٥٠ عن نصف سنة ٨٠

« « الخارج « « ٣٠٠ « « ٦٠

تخوف الصحف اليهودية من وقوع حوادث. أعمال العصابات المستمرة. أخبار هامة ومفصلة. رياسة الجمهورية في سوريا للاتاسي. الحالة المخيفة في الصين

مخالب الذئب

ألا تشعر هذه الحكومة بشيء — ولو قليل — من الذلة والزراية ، حين تهب لمحاربة الصحافة العربية ؟ أليس فيها قليل من التسامي ، يمنعها عن النزول مسلحة بالقوانين الفظيمة ، لمقاتلة اصوات هذه الامة البريئة — اصواتها لا سواعدها ؟ أهي مجردة الى هذا الحد من احترام نفسها ، حتى لا تهتم بالسمعة التي شاهت ، وشاخت ، وأصبحت من المهانة بحيث لا يتحدث الناس عنها إلا بالتقزز والاشمئزاز ؟

مجاراة اليهود تنحط بك ، يا حكومة فلسطين ، الى هذا الدرك

طول السير على سياسة الابادة ينخفض لك الى منازل الطغاة الظالمين

فقدان العقل ، وتحكيم الهوى والشهوات ينتهي لك الى هذا الحد الزري

فما شئت إذن جوري . ما شئت اسرفي في العماية والضلال . ما شئت انفخي روح اليأس في نفوس هذه الامة — اليأس منك : من « نفس ثلك » . وما شئت حاربي هذه الاصوات ، فقد عهدنا بحكومات الظلم غير هذه السياسة ، سياسة إخفات الصوت الحق ، لانها تكرهه ، تخشاه ، تحس اسماعه !

أما عرب فلسطين فقد عادوا ينظرون إليك إلا نظرة الكره لادارة مختلة ، لا تحسن التصرف ، ولا تأنس إلا الطرق المظلمة ، لكي لا يراها أحد ، فيرى التآمر على البريء ، والغدر بالوفي ، والطعن من خلف . وهؤلاء عرفوا النهاية التي تنتظرهم فاستبسلوا ، ولسوف لا يفهم معهم جيوش ولا طيارات ، ولا جنرالات . سوف لا تنفع القوات معهم إلا اذا أفنتهم عن بكرة أبيهم ، وعندئذ وراءها خندق آخر فيه الشعوب العربية ، وخندق أخير فيه العالم الاسلامي .

ان التضحيات التي بذلناها كانت قليلة . وان حكومة فلسطين ، انقول لنا الآن بان تضحيات اكبر ، ربما تقنع الذين يقهقهون من فرط الجنون الاستعماري ، بعدالة مطالب العرب . فالعدل وحده في نظر هذه الحكومة مخلوق كسيح ، والعدل الذي وراءه القوة هو المخلوق الذي تحترمه هذه الحكومة . إذن طالقوا يا عرب فلسطين كل هذه المسميات المعنوية . لا تقولوا بعد اليوم وجدان الحكومة ، وعدالة الحكومة ، وضمير الحكومة . نهاية الصغار والضعف ان تردد شفاهنا هذه الكلمات ، بل الواجب ان نقول دائما : ظلم الحكومة ، وهوى الحكومة ، وجور الحكومة . هذه أقرب للواقع من تلك ، وأحق ، وأصدق .

وكما قلنا لليهود ولاحبائهم من كبار الموظفين البريطانيين : سوف لا تطير فلسطين العربية هاربة الى السماء . وسوف لا يتقهقر أهلها ، بعد اليوم ، خطوة الى الوراء . بل مكانها مكان الرجل الشريف ، لا يعرف الخوف ، ولا الهزيمة . وقد اختبرها الاقوياء في ستة شهور ، فما وثقوا إلا من تلك المعنوية القاهرة ، تكابد مر العذاب ، ثم لا تكون لها هذه المكابدة إلا غذاء يلهب فيها عبقريتها ووطنيتها .

ومن قائلين ان الحكومة تتوقع أحداثاً . نخشى حركة جديدة ، ان الذي لا ريب فيه ان جو هذه البلاد غائم . وان الاستقرار لا يكاد يجد له مقاما فيها . وان الاضطراب المعنوي لا يبرح يسيطر على الجميع . لكن اسباب ذلك كله : تصرف حكومة فلسطين ، واصرار حكومة فلسطين ، وسوء نية حكومة فلسطين . فالعرب لا يتحملون من ذلك كله تبعة ما ، مهما كانت ضئيلة . وانما تقع التبعة الكبرى على الحكومة البريطانية اولا ، وعلى اليهود ثانياً

إن الدرس الوحيد الذي القاه علينا الانتداب هو ان نكون اقوياء دائما . فلقد علمنا تمام العلم ان القوة قانون الحياة ، في هذه الدنيا . وهو قانونها الاكبر عندما يكون هناك استعمار ، ومستعمرون . وعندما يكون هناك تلك المسميات الضالة الخادعة : انتداب ، حماية ، منطقة نفوذ . ولقد حفظنا هذا الدرس عن ظهر قلب . فشكراً لك يا أيها الانتداب البريطاني على ما بذلت من مال وجهد لتعلمنا ان الحياة الضعيفة تحت لوائك مصيرها المحتوم : موت ، وقبر .

وكلمة اليوم إلى هذه الأمة العربية : بريطانيا ، وكل دولة اوروبية ، تقايس دائما بين الضعيف والقوي . وبين القوي والاقوى . وهي — بريطانيا — تسير على مبادىء الانانية ، والاستغلال ، وكسب المصالح . فحاذروا ايها العرب ان تكونوا ضعفاء لئلا تمزقكم مخالب الذئب . حاذروا ان يموت فيكم وازع النخوة ، والمروءة ، والشجاعة . ولنعش من الآن عيشة وطنية شاقة كذلك الحارس الواقف على كنز ، يخشى إذا اصابه نعاس ان تقتحمه عصابات اللصوص .

نحن مثله على السواء . اننا واقفون على اشرف كنز لنا ، ومن حولنا تقف تلك العصابات — عصابات اللصوص !

ابراهيم

آخر الانباء البرقية

الصين أمام عاصف الثورة الاهلية وشروط رئيس العصاة

سوريا

رياسة الجمهورية السورية

أصبح من المؤكد ان رئيس الجمهورية سيتلو استقالته في مجلس النواب ويعين على أثر ذلك السيد هاشم الاتاسي رئيسا للجمهورية . وقد امتنع رئيس الجمهورية الحالي محمد علي بك العابد من التوقيع على بعض القرارات وصرح عطا بك الايوبي للصحفيين بقوله انه أصبح في حكم المستقيل وأنه يرجو للوزارة القادمة أن توفق في عملها

الصين في خطر

لا يزال المارشال «شيانغ كاي شيك» معتقلا . وقد اشترط زعيم الثورة للافراج عنه ١ — أن تدفع له الحكومة ٣٠٠ ألف مليون ريال وان تكفل له سلامته ٢ — ان تمنح جنوده مرتبات كالمرتبات التي يتقاضاها جنود الحكومة المرابطون في نانكين . ٣ — ان تعلن الصين الحرب على اليابان . ٤ — أن يعين هو أو أحد قواده قائداً للجيوش الصينية

ولما كان من المحال على الحكومة قبول هذه الشروط فالمفهوم ان استئناف القتال اصبح متوقعا . وقد حلقت طيارات الحكومة فوق «سيانفو» والقت منشورات طالبت فيها من الاهالي ان ينضموا اليها

وقد استأنفت جنود الحكومة صباح اليوم الزحف على سيانفو ولم ترد انباء عن حدوث قتال

موسكو

جيش من النساء

يعقد الليلة في قصر الكرملين برياسة ستالين مؤتمر من نساء ضباط الجيش الاحمر لبحث مسألة انشاء جيش إضافي من النساء ويقال انه بين زوجات الضباط ٢٥ الف سيدة مدربة على اعمال التمريض و١٦ الف على استعمال البنادق وستة آلاف على الدفاع ضد الغازات السامة ، والف سيدة اخرى على اعمال الفروسية .

استانبول

الصحف التركية وسوريا

لاتزال الصحف التركية تصر على وجهة نظر تركيا بشأن الاسكندرونه وهي منح المنطقتين استقلالا كاستقلال لبنان وجعل علاقتهما بسوريا كعلاقات سوريا بلبنان ولا تريد تركيا ضم هاتين المنطقتين اليها

ان تركيا تريد استقلالها لتضمن سلامة حدودها . وتقول المقامات الرسمية انها لا تحيد عن مطالبها مهما كان حكم عصبة الامم . ويستدل من ذلك انه يخشى وقوع حركات عسكرية على الحدود . وتقول الصحف ان تركيا سترفض قرارات عصبة الامم اذا جاء مخالفاً لمطالبها . اما ما اشيع عن حشد قوات تركيا على حدود الاسكندرونة فلا اساس له من الصحة

النذير الاخير

تواصي لجنة بيل

ماذا يحدث اذا لم تنفذها حكومة لندن

أو اذا عارضت فيها ... عصبة اليهودية — العالمية

أشرنا في احد اعدادنا الاخيرة الى كلمات قيمة فاه بها السر رونالد ستورس حاكم القدس الاول عن معضلة اليهود في فلسطين العربية ، وكانت البرقيات العامة هي التي جاءت الينا بذلك الذي اشرنا اليه . اما اليوم فقد وصلت الى ايدينا « الدلي تلغراف » وفيها تحت عناوين : (نذير السر ر. ستورس عن فلسطين — هناك مستودع البارود — الذهب الاجنبي والاضراب العربي) ما نعربه حرفيا فيما يلي :

تواصي لجنة بيل نفذوها ... والا ...

قالت «الدلي تلغراف» من هندها . بالامس وصفت فلسطين بانها «مستودع البارود الدائم» وكان الذي اطلق عليها هذا الوصف هو السر رونالد ستورس في خطبة له القاها في صالة « كاكستون » في وستمنستر

والسر رونالد هو ذلك الرجل الذي امضى تسعة اعوام في فلسطين (من ١٩١٧ الى ١٩٢٦) كحاكم عسكري أولا ، وحاكم مدني اخيرا ، للقدس ، وهو يتكلم عن تواصي لجنة بيل الملكية إذ أن هذه التواصي يجب على الحكومة ان تنفذها حرفياً ، ثم قال :

« أي اثر فظيع لا يحتمل ، اذا قدمت اللجنة الملكية تواصيها ، ثم تلاشت هذه التواصي ، من قبل حكومتنا هنا ، أو من قبل عصبة الامم (« الدفاع » : هنا خجل السر ستورس من ان يقول « عصبة اليهودية — العالمية » ولكنه استطرد قائلا ما يلي) : (اذا حدث شيء من ذلك ، فاغلب ظني ان النتائج ستنتقل من نتائج خطيرة ، الى نتائج «محزنة» جدا)

الاضراب الفلسطيني ليس اضرابا سلميا

وبعد ان حمل السر ستورس حملة عنيفة على اللجنة العربية العليا بسبب قرارها الحكيم الذي اتخذته بمقاطعة لجنة بيل ، قال ما يلي :

« .. ولكن في فلسطين ، لا يمكن ان يكون هناك شيء اسمه (اضراب سلمي) ففي الاعوام التسعة التي امضيتها في القدس لم يحدث قط ان وضع احد الناس (تنكة) من البنزين بقصد الحرق في الشوارع الضيقة ، ولا ركض بعدها في هذه الشوارع إلا لاسباب وطنية بحتة

ولذلك أؤكد لكم أن فلسطين (مستودع دائم للبارود) ، وان كل اضراب يقع فيها لا يمكن ان يكون اضرابا سلمياً » ...

« الدفاع » : بعد ذلك قال السر ستورس ان حضرته لا يشك في ان ثلاث دول اجنبية ... على الاقل .. بعثت بشيء من الذهب لتغذية الاضراب العربي ، وان البلاد العربية المجاورة لفلسطين ساعدتها ايضاً ... وان هناك اموالا طائلة اخرى وردت اليها ... من مكان سحيق ... وهو في ذلك إما خادع أو مخدوع ، او رجل يخشى اليهود وينشد رضاهم !

أسبوع حافل

في مدة عطلة «الدفاع» وتعطيل الحكومة لها ، وقعت عدة حوادث دولية هامة ، نرى من المفيد جداً تلخيصها هنا لاهميتها ، وليكون فريق من القراء على بينة مما ترد به البرقيات الخارجية

مفاجأة الصين

وفي رأينا أن هذا الذي وقع في الصين كان أهم من كل ما جاءت به الانباء . فقد انشق على الحكومة المركزية ، حكومة نانكين ، القائد الصيني الكبير شيانغ —وليانغ . وفي نفس الوقت قبض على رجل البلاد كلها ، وباعث الصين العظيم ، المرشال شيانغ كايشك . وكان سبب هذا الانشقاق رغبة الجنرال الصيني الذي يقود ثلثمائة الف جندي في محاربة اليابان والميل الشديد الى روسيا الشيوعية . ولبث أياما وهو يقنع المرشال شيانغ كايشك بذلك ، وحتى الساعة لا يبدو انه نجح . فالمرشال عدو الشيوعية في بلاده ، وهو في نفس الوقت يرجو العلاقات السلمية مع حكومة طوكيو

والخطر الذي يتبادر من وراء هذه الحركة ، هو احتكاك اليابان بروسيا . فان الاولى لا تسلم بوجه من الوجوه ، أن تصبح الصين شيوعية . وهي لذلك تحتمد بصورة هائلة . ولا نعلم عاذا يفضي المستقبل الى الناس

الى التسلح

والامر الثاني الذي لحظناه بشدة ، هو ازدياد التسلح في الدول لا سيما روسيا ، وفرنسا ، وبلجيكا ، وبريطانيا . أما الاولى فقد اهتمت بزيادة عدد الجيش ، والاكثار من سلاح الطيران . وأما الثانية فبتحصين حدودها ، وإقامة قلاع متحركة عليها . وأما الثالثة فبحدودها أيضاً . وبريطانيا أنذرت اليابان والولايات المتحدة أنها لا تستطيع الاستغناء عن بوارجها القديمة « لان حالة العالم اليوم تقتضي ذلك »

على أن قصرنا اسماء الدول على اربع لا يعني عدم اهتمام البقية بالتسلح . فان اليابان ، والمانيا ، وايطاليا لا تقل نشاطاً فيه . لكن ما قلناه ينطبق على الذي وقع في برهة تعطيل الجريدة

تدفق المتطوعين

وظل القتال مستمراً في اسبانيا ، لكنه غير شديد . لقد تهدم اكثر من ثلث مدريد . ونزح عنها اكثر من ٧٠٠ الف . وكل يوم تقوم الطائرات بغارات جوية قوية . لكن مع ذلك لا تزال الحرب سجالا — لم ترجح كفة على أخرى . فقد مدت روسيا وفرنسا حكومة اسبانيا بالرجال ، والاموال ، والمعدات العظيمة . وانفردت المانيا بمد الثوار . أما ايطاليا فانها قبضت كفها نوعاما

على ان الشيء الخطر في الامر ، هو كثرة عدد المتطوعين في الجيشين فان سيلا من المتطوعين البلجيكيين ، والروس ، والفرنسيين ينهمر على حكومة بلنسية وبرشلونة ، ومدريد . وسيل آخر من متطوعة الالمان والايطاليين بمد الثوار بالرجال . ونخشى من هذه الحركة أن تقع احتكاكات بين الدول ، لا سيما التي أعلنت مبدأ «عدم التدخل» !

سيادة بحر

ووقع في الايام الاخيرة تمهيدات لعقد ما سمي «اتفاق الجنتلمان» بين بريطانيا وايطاليا على البحر المتوسط . فأن السيادة على هذا البحر ظلت عشرات السنين لبريطانيا . وجاءت ايطاليا أخيراً تحاول جعلها لها . وبلغ التخوف من حرب بين الدولتين أقصاه في الحرب الحبشية . والآن تحاول الدولتان الوصول الى حل يجعل حالة البحر المتوسط كما هي . لكن عنصر السيادة سيظل في المستقبل مصدر قلق عالمي على كل حال

المانيا تصر

واشتدت مطالبة المانيا بمستعمراتها . وفي آخر خطاب للدكتور شاخت ، مدير بنك الريخ ، أن حكومته لا تطلب السيادة المطلقة على تلك المستعمرات ، ولكن بعض السيادة التي تمكنها من الحصول على ما تحتاج اليه من المواد الخام

وتحاول المانيا الاستغناء بالكيمياء عن بعض تلك المواد ، ولكن الى مدة لا تطول . لكن حاجتها الى هذه المواد شديدة . والعارفون بدقائق الحالة الدولية يقدرون نجاح المانيا ، مثل تقديرهم نجاحها في أخذ السار ، واحتلال الراين ، وابطال «دولية» أنهرها

والمعيشة الآن في المانيا من حيث بعض المواد الغذائية ، بميزان . فان الحكومة أخذت تتمشى على ذلك كما لو كانت البلاد في حالة حرب

١ ـــ بعض تجار الخليل
٢ ـــ نابلس الجـــبارة

بعض تجار الخليل

حسبنا ان نرى في الشعب اجماعاً عاماً على معاضدة المقررات الوطنية التي تقرها الهيئات العاملة ، وعلى رأسها اللجنة العربية العليا، لتسودنا الطمأنينة على مقدرات البلد ، ولنثق من ان هذه الطاعة التي نراها بادية في السواد الاعظم ، انما هي رمز بين لارادته الجبارة التي لم تلنها الحادثات ولم تهن من عزمها الضربات والنكبات

على ان هذه الطمأنينة ، يجب ان لا تذهلنا عن حقيقة واقعة نشعر بها والاسف يغمرنا والالم يحز نفوسنا حزاً وهو ان فريقاً ضئيلا من التجار ، يأبى ان يذعن لمقررات الهيئات الوطنية ، ويأبى ان يساوق السواد بارادته ورغباته وميوله ، فلا يتورع عن دوس هذه الشعور باقدامه في سبيل دريهمات يجنيها بطريق الخيانة ، والحيدة عن الطريق السوي الذي سلكه الناس منذ الاضراب حتى يومنا هذا .

ونود ان نوجه في هذه العجالة كلمة خاصة الى بعض تجار الخليل الذين حادوا عن هذا الطريق ، فضربوا بذلك مثلا سيئاً يدل على ضعف واضح في التربية الوطنية التي كانت حوادث الشهور الماضية كافية لان تخلق بواسطتها حتى في الصخور الصماء وعياً وتنبهاً يحملان اقل المخلوقات تحسساً وادناهم شعوراً على الشعور بالواجب نحو الوطن الذي تهدده العناصر الغريبة عنه ، ثم أني هذه الطبقة من ابنائه تماشي هذه العناصر الى مدى بعيد ، فلا تحجم عن اتباع كل خطة منافية لمصلحته ومصلحة ابنائه ، بل انها لا تحجم عن اتباع كل خطة ، تدنيه من الهلاك والدمـــار !

وانه لمن العجب حقاً ان يهمل هذا الفريق من التجار ، البضائع العربية التي تماثل البضائع الاجنبية ، ومنها اليهودية ، من حيث الجودة والرخص ، فيتعامل وخصوم البلاد ، على المكشوف ، من دون ان يرى من نفسه غضاضة لجنوحه الى هذا التعامل . فالبضائع العربية التي تستورد من البلدان المجاورة ، قد اغرقت السوق الفلسطينية ، وهي لا تقل متانة ورخصاً عن البضائع الاخرى التي يشتريها التجار الزائغون من المحلات اليهودية ، فعلام هذا التفضيل اذن ؟

لا نرى لذلك سبباً إلا ضعف العقيدة والاستهانة بشعور الرأي العام . وهو ما يؤاخذ عليه هذا الفريق من التجار الذي لم تفعل فيه الدعاية الوطنية حتى الان مفعولها ، والذي لا ندري ما هي الذريعة الفضلى التي تحمله على مماشاة السواد الاعظم في البلاد ، في نهجه الذى انتهجه والخطة التي سلكها ؟

وما كنا لنود ان يعامل هذا الفريق من ابناء البلاد ، كما يعامل الآخرون من التجار الاجانب فيقاطع مقاطعة حادة تهيب به الى الارتداد عن خطته . فانما نضن به ان يعامل هذه المعاملة التي تجعله والاجانب في مستوى واحد .. في حين انه أحد العناصر العاملة في البلاد ، وفي حين انه من العناصر التي تعلق عليها آمالا كبيرة في نهضتنا الاقتصادية الحديثة التي تتطلب تعاوناً عاماً وتضامناً وثيقا بين جميع الطبقات ، لتسير هذه النهضة على اسس راسخة ركينة ، لا تزعزعها العواصف ولا تؤثر فيها الضربات التي يصبها الخصوم متوالية في غير انقطاع .

اجل ! اننا نضن بهذا الفريق من ابناء البلاد ، يعامل كما يعامل الاجانب . ولكن استمراره في السير في النهج الذي اتبعه قد يكون عاملا قوياً على القيام بدعاية عامة واسعة النطاق ، تكون كدرس قيم ثمين يلقى عليه ، فيحمله على اتباع الطريقة المثلى التي يجب ان يتبعها في حياته التجارية ، مجاراة لزملائه الآخرين الذين صامدوا الازمة وأبوا الا يتمشوا وما املته عليهم وجداناتهم الحرة .

ولعل في هذا الآن كفاية !

الجيش يغادر نابلس

نابلس هي المدينة الخالدة في تاريخ النهضة الحديثة التى تجات رائعاتها في الشهور الماضية ، وهي المفخرة التي يحق لكل عربى ان يستشعر عند ذكر وقائعها المجيدة ، عاطفة الحب تغمر احساسه فتطغى عليه وتغمره ، ثم تضفي على نفسه صورة رائعة من صور الاكبار والاجلال ، ما تزول ما دام هناك نضال ، وما دامت هناك بطولة تتجلى آياتها الباهرات في تلك النفوس الكريمة التي عاف ذووها الذل وعافوا الخضوع ، فكان لهم من شممهم ، ما سيسطره الدهر لهم في صفحات التاريخ الخالدة ، بأحرف من نور .

هذا هو البلد الجبار الذي قام الجيش فيه بمناورة اخـــيرة . . استعداداً لاخلائه نهائياً بعد ان اقام فيه شهوراً عدة ، ليس كما يقيم الضيف وانما كما يقيم المحتل ، فما وجد فيه الا نفوساً مفعمة أنفة وعزاً ، والا قلوباً اترعت بالشجاعة النادرة وبالجرأة الفائقة ، التي زينها صبر على المكاره ، دل على قوة في الايمان راسخة ، وعزيمة في النفوس لا تهن .

ولعل البلد الجبار ، وهو المفخرة التي نذكرها والعجب يملأ نفوسنا ، يتنفس بعد الآن الصعداء ، ينفض له ومزدهيا بابائه ، ثم يلقي على البقاع الاخـرى ، نظرة العتب ، عتب الاخ على اخيه ، فيبعث فيه الروح نفسه الذي غمره في عهد الشدائد والصعاب ، ثم ينادي في غير جزع ولا خوف :

ان العرب ما برحوا حيث كانوا !

★ ★ ★

المؤتمر العربى

فكرة عقد المؤتمرات العربية انما هي فكرة ، اختلجت فيها ادمغة كبار العاملين في العرب ، بعد الحرب ، وبكلمة أوضح بعد ان ضرب العرب بأمانيهم ، وخانوهم الحلفاء ، فجزأوا بلدانهم وحكموها كما تحكم المستعمرات المتوحشة . . ومع ان مؤتمراً عربياً ذا صبغة قومية محضاً ، معززاً بحكومات العرب ، لم يعقد حتى اليوم ، وانما كانت هناك مباحثات ومفاوضات واجتماعات لا يمكن ان يطلق عليها اسم مؤتمر ، فاننا نعتقد ان الوقت قد حان لعقد مثل هذا المؤتمر ، وبكلمة أوضح لوضع اسسه

فكرة عقد المؤتمر

وقد تصاعدت فى هذه الايام نأمة يقول ذووها بوجوب عقد مؤتمر عربى يعقد في مصر ، ويضم ممثلين من جميع الاقطار العربية . ولا ندري اذا كانت هذه الفكرة قد انبعثت في محيط قطر واحد فقط ، ام انهـــا كانت صدى لمفاوضات سبقت اعلانها . وقـد نوه المقطم الاغر بهذه الفكرة ، فقال لمناسبة عقد المؤتمر الطبي المصري الذي حضرته وفود من جميع البلدان العربية :

الفكرة وزعماء فلسطين

ومن حسن الحظ ان يوافينا البرق عن الخاطر الذي خطر لزعماء العرب في فلسطين واقتراح عقد مؤتمر يكون مقره في مصر ويشهده ممثلو البلدان العربية

فقد جاء في احـــدى البرقيات ان عونى بك عبد الهادي من زعماء العرب الفلسطينيين ينوي ان يزور مصر قريبا لمقابلة دولة الرئيس الجليل وزعماء الوفد المصري للبحث في هذا الامر وان زعيما فلسطينيا آخر يذهب الى بيروت للاجتماع فيها زعماء سورية وزعيما ثالثاً يسافر الى المملكة العربية السعوديـــة لعرض الامر على الملك ابن السعود

مصير الاقتراح

وليس في طاقتنا اليوم ان نتكهن بما يسفر عنه هذا الجهد وماذا يكون مصير الاقتراح غير ان النظر فيه والسعي الذي يترتب عليـه ليسا سوى دليلين آخرين على صحة ما طالما ذهب المقطم اليه من انتشار هذا الشعور في شعوب العرب واعتقادهم بهذه القرابة المتينـة التي تتعدى قرابة اللغـــة والدم الى الاشتراك في ما بينهم مصير الشعوب العربية وبلدانها على نحـو ما هو مشهود في بلدان البلقان وليس بينها من الصلات الجنسية واللغوية والدينية ما بين شعوب الشرق العربي . ولكن مهما تـكن النتيجة الفعلية للاقتراح فان وقعه لا يذهب سـدى فاذا لم يعقد مؤتمر في هذه المرة فان هذا الخاطر يشير حتما الى عقد اجتـــماع كهذا في موعد غير بعيد.

مصر وفلسطين

وبهذه المناسبة يحسن بالباحث ان يوضح امراً قد يكون غامضاً. فقد حدثت حوادث فلسطين المحزنة ومصر منهمكة في مفـــاوضات حيوية هامة انتهت الوصول الى معاهدة الصداقة والتحالف المعلومة فلم يـكن فى طاقة مصر والحالة هذه ان تصنع ما كانت تود صنعه وما كان في امكانها الاقدام عليه في ظروف اخرى.

مصر لم تغفل

ومع ذلك فليكن معلوما ان حكومتها برئاسة دولة مصطفى النحاس باشا لم تغفل مسألة فلسطين فالمعروف لغـير واحد من المصريين والبريطانيين في الدوائر الرسمية ان رئيس الحـكومة المصرية خاطب الحـكومة البريطانيـة في موضوع فلسطين هذا واعرب عن رأي مصر وشعورها في هـــذا الامر وكان لكلامه الوقع الذي هو اهل له

هذا من جهة الحـكومة اما شعور الامة فقد احسنت الصحف وصفه واجادت جمعية الشبان المسلمين الاعراب عنه .

اذا نشبت الحرب

فعلى الذين يعنون بسياسة الشرق واتجاهات شعوبه وما لهذه الشعوب من مقام اذا جد الجد واندلعت ألسنة نار الحرب ان لا يغمضوا عيونهم عن رؤية هذه الحقائق التي اخذت تتجلى متتابعة في مناسبات شتى وتنم على ما وراءها من عاطفة وقوة

عقيلة المرحوم جعفر العسكري باشا

ترد على بيان الحكومة العراقية عن سبب اخراجها من العراق

اذاعت صاحبة العصمة السيدة المحترمة عقيلة المغفور له فقيد العرب جعفر باشا العسكري، رداً على بيان الحكومة المصرية عن سبب اخراجها من العراق نثبته فيما يلي ، والالم يحز نفوسنا لما تعرضت له السيدة الجليلة من معاملة قاسية كنا نود ان لا تتعرض لها احتراماً للنكبة التي اصيبت بها :

جاء في العدد الصادر مساء الاحد ١٣ دسمبر ١٩٣٦ من المقطم الاغر بعنوان « لماذا أخرجت حرم جعفر باشا من العراق » ان السبب في ذلك هو اني كنت احمل اوراقا ضبطت معي ودلت على اني قادمة بمهمة ولذلك لم تجـد حكومة العراق بداً من ان تحول دون عودتي الى بلادي . الخ . .

والحقيقة هي اني لم احمل اية اوراق عدا مفكرة المرحـــوم زوجي وسجل خدماته في الحكومة وبعض اوراق تتعلق بكشف طبي وقد صادر رجال الشرطة هذه الاوراق كلها عند وصولي لمطار بغداد

واما سبب رجوعي لبلادي فهـو ناتج عن ضرورة مراجعة المحكمة الشرعية في بغداد بخصوص الوصاية على القاصرين من اولادي الامـر الذي ابلغني اياه نائب القنصل العراقي في مصر عنـدما اخبرته بعزمي على ارسال وكالة عمومية عن الاولاد .

اما مجيئي الى مصر فكان لمؤاساة اولادي الذين كانوا في المدرسـة في الاسكندرية بضعة ايام على اثر المصاب الذي حل بنا تخفيفاً لآلامهم وليس من المعقول ان اترك داري ببلادي واشغلي بعد فقد المرحوم زوجي الى زمن اطول مما قضيته اما ما حدث لي فهو هذا :

عند وصولي في الساعة الثالثـــة والنصف الى مطار بغداد رأيت فيـه ورأى غيري من ركاب الطائرة كما رأى جميع الذين جاؤا الى المطار في تلك الساعة من عراقيين واجانب ان المطار مطوق بعدد غير اعتيادي من افراد الشرطـة والسيارات المسلحة وسيارة نقل اعدت لاخراجي من العراق

ولو كان الامر خلافاً لما ذكرت لامكن رفع قضية علي ومحاكمتي . اما اخراجي بهذه الصورة فلا يمكن ان يقره دستور ولا قانون

بقيت المعاملة الحسنة التى قبل اني عوملت بها فهي تلخص باني لم اتمكن واناً في المطار من ان احادث أحداً بالتليفون او اقابل احداً واني نقلت بعد تفتيشي الى سيارة نقل تحت المطر وفي بـــرد قارص بدون اكل ولا شرب ولا غطاء حتى في الرطبة (على حدود سورية) لم يسمح لي بالاستراحة ولم اتناول شيء من الطعام لا انا ولا ولدي

ولما وصلنا الى حدود سورية عند رجال الشرطة الذين صحبوني وتركوني في وسط الصحراء ، وفي سيارة قديمـة كان يمكن ان يطرأ عليها عطل في أية ساعة

وتفضلوا بقبول فائق الاحترام
عقيلة جعفر باشا العسكري

اعلان
بلدية الناصرة

بموجب قانون بيع المسكرات لعام ١٩٣٥ جئت معلنا عن طلب تجديـــد رخصة بيع المشروبات الروحية لعام ١٩٣٧ للاستهلاك بالمفرق خارج المحل الواقع في سوق الكاثوليك ملك وقف الكاثوليك

نجيب البطحيش

اعلان
بلدية الناصرة

بموجب قانون بيع المسكرات لعام ١٩٣٥ جئت معلنا عن طلب تجديـــد رخصة بيع المشروبات الروحية لعام ١٩٣٧ للاستهلاك بالجملة خارج المحل الواقع في سوق النحاسين ملك ورثة المرحوم ناصيف الصدام

نايف البطحيش

فندق القصر الشتوي
Winter Palace Hotel

لاصحابه

نزال اخوان * اريحا ـ تلفونه « ٣ »

على طريق عين السلطان

فندق الطبقات الراقية في فلسطين وسوريا وأوروبا. خدمة ممتازة للغاية . طاه يقدم للضيوف الكرام افخر وألذ انواع الاطعمة . وفيه كامل يحتوي على جميع المشروبات الروحية . حمامات حارة وباردة مياه جارية في جميع الغرف . ملعب لكرة التنس . فراش نظيف وأسرة جديدة محاط بحديقة وبستان يحتويان على جميع انواع الزهور والفواكه. تنار غرفه وردهاته بالكهرباء

اعـــلان
تأجير عمارة باب الواد

الواقعة على طريق القدس ـــ يافا

مطروح للايجار العمارة المحتوية على طابقين احدهما علوي والآخر سفلي الواقعة على طريق القدس ـــ يافا محطة باب الواد ملك ورثة المرحوم عبد الحميد قطينة فمن له رغبة في استئجار العمارة بأجمعها او قسم منها فليتفضل بمراجعة احد الورثة والمراجعـــة في وكالة جريدة «الدفاع» شارع مأمن الله تلفون ١٤١٣ القدس

طرابيش الصدق والامانة
لصاحبه محمد صالح القطنانى

تاجر جميع اصناف الطرابيش النمساوية الاصلية

وروائح عطرية وخردوات باسعار متهاودة

البيع بالجملة والمفرق ـــ يافا ـــ شارع المحطة

السجاير التوركية

ان أفخر سيجارة تقدمها لضيفك هى السيجارة التركية المصنوعة من اجود التبغ التركي المشهور في العالم .

الاصناف

جوكيه كلوب . يكي تورك . ينيجه . اكسترا أكسترا خانم . برنجي . ايكنجي

الوكيل العام
يوسف البينا

اعـــلان

قطعة ارض الشهيرة «بالشبريه» المعروفة بارض المغاربه واقعة في مدينة الرملة من الجهة الغربية ومجاورة لسكنة فانوس مقسمه الى ٣٣ نمرة بموجب خارطة منظمة ومصدق عليها من لجنة تنظيم مدينة الرملة فيها ماء وتقع على مكان مرتفع متصلة بالشارع الرئيسي لمحطة اللد بيع منها حتى الآن ست نمر وبقي ٢٧ نمرة فمن يرغب في الشراء فليراجع مكتب المحامي باسيل فرج الله بجوار اوتيل ناست في عمارة نعيم عصفور في القدس ومكتبه في عمارة مغنم وعصفور في الشارع المركزي بجانب البلدية بيافا وفي الرملة صاحبة الملك ارملة المرحوم نقولا زعرور رقم التلفون ٤٨ منزلها في سكنة فانوس

ابن الثورة يطويه الانقلاب

جعفر العسكري في حياة مجيدة مليئة بالمغامرات والاعمال

امتطى الغواصة في الحرب العامة وهاجم برقة وصار ركناً للثورة العربية الكبرى

« بعث الينا الاستاذ محب الدين الخطيب بكتيب صغير تناول موجز حياة فقيد العرب المرحوم جعفر باشا العسكري ، بأقلام أصدقاء ، وكتاب . وقد رأينا ، لفائدة القراء ، أن نلخص ما كتبه الاستاذ أسعد داغر ، صديقه الحميم ، شاكرين للاستاذ محب الدين أعماله الوطنية التي لا تقف عند حد . والكتيب مطبوع في المطبعة السلفية على ورق جيد ، أنيق :

جعفر الرجل

كان يوم الخميس ٢٩ تشرين الاول (اكتوبر) سنة ١٩٣٦ خاتمة حياة عظيم ، حياة وطني كبير وجندي باسل ، وسياسي قدير ، بل حياة رجل وضع أساس النهضة العربية ، وحمل على كتفيه أعباءها ، ورفع بساعديه ما نراه ظاهراً الآن من صرحها ، هو المغفور له الفريق جعفر بن مصطفى العسكري شقيق عبد الرحمن العسكري

وهب رحمه الله حياته لوطنه منذ نعومة أظفاره ، فما ناداه داعي الوطن مرة إلا لباه ، وكان دائماً الاسبق الى تلبية هذا النداء ، إلى الحرب والى السلم كما الى قلوب الناس

اختصه الله بصفات نادرة ، صفات القائد العظيم ، وصفات الاداري الحازم وصفات الوطني ، وصفات الرجل الكامل في أخلاقه واخلاصه وحسن وفائه لاصدقائه ، وتواضعه وطيب سريرته وحسن معشره وبره بالفقراء والمساكين

شباب عربي حافل

ولد رحمه الله في سنه ١٨٨٥ ودخل المدرسة العسكرية التحضيرية في بغداد ثم انتقل الى الاستانة وتخرج من مدرستها الحربية برتبة ملازم ثان في المشاة سنة ١٩٠٤ وعاد بعد ذلك الى العراق حيث بقي الى سنة ١٩١٠ . وقد انتخب في تلك السنة عضواً في البعثة العسكرية التي أوفدتها تركيا الى المانيا للتدرب فيها على الفنون العسكرية الحديثة واقام في المانيا ثلاث سنوات الى ان اعلنت الحرب البلقانية . ثم عاد الى تركيا واشترك في تلك الحرب حتى نهايتها ، وقد جرح في اثناء الدفاع عن أدرنة ضد الجيش البلغاري

وظهرت حينئذ رغبة الاتحاديين في تتريك العناصر العثمانية فانضم رحمه الله الى حزب العهد العربي في اسطنبول وكان من اكبر العاملين فيه .

وبعد انتهاء الحرب البلقانية عين مديراً لمعهد تدريب الضباط في حلب حيث الف فرعاً قوياً لحزب العهد .

السفر بالغواصة لطرابلس

ولما نشبت الحرب العظمى عين مرافقاً للاميرال الالماني (فونصوشن) وكانت القيادة العثمانية العليا قد وضعت خطة الاستيلاء على مصر ومهاجمتها من الشرق والغرب في وقت واحد . فتولى الفريق جمال باشا قيادة الفيلق الرابع لمهاجمتها من الشرق بطريق قناة السويس وعهد الى الفقيد في اثارة القبائل الطرابلسية في ليبيا للاغارة عليها من الغرب بطريق السلوم .

وعندما بدأ تنفيذ هذه الخطة سافر الفقيد بالغواصة من الدردنيل الى برقة الواقعة على ساحل ليبيا فبدل زيه ، ونزل الى البر ، فاجتمع بالسيد احمد السنوسي واتفق معه على التدابير التي يجب اتخاذها ثم دخل مصر متخفياً وتجول في بعض انحائها ولا سيما على الحدود لدرس الحالة فيها وعاد بعد ذلك الى تركيا .

ولما قررت القيادة العليا الشروع بالحركات العسكرية حول مصر عينت الفقيد قائداً عاماً في جبهة برقة بعد أن منحته لقب باشا وأمرته بالسفر الى مقر وظيفته ، فسافر الى بيروت حيث اجتمع بجمال باشا للاتفاق على توحيد الخطة ثم استقل منها سفينة شراعية قاصداً إلى سواحل برقة خاسة عن اساطيل الحلفاء . وكان ذلك في اوائل سنة ١٩١٥ ، وقد صحبه في هذه السفينة عدد من الضباط الذين اختارهم لمعاونته ، ونقل معه فيها مائتي ألف جنيه ذهب وكثيرا من المدافع والاسلحة والذخائر

وقد استغرقت هذه الرحلة ثلاثة أسابيع واجهت السفينة في خلالها جميع المخاطر واستطاعت في النهاية أن تنفذ من بين الاساطيل بمهارة فائقة .

ووصلت السفينة الى مقربة من من السلوم في الليل كما خرجت من بيروت في الليل أيضاً ، وأسرعت في تفريغ ما كانت تقله من الاسلحة والذخائر قبل طلوع الفجر لكي لا تفاجئها الاساطيل البريطانية والايطالية التي كانت قائمة حينئذ على حراسة الشواطىء .

وما كاد يتم هذا العمل وتبتعد السفينة قليلا عن الشاطىء حتى اوقفها الاسطول البريطاني وأسر ربانها وبحارتها وجاء بهم الى الاسكندرية حيث ظلوا اسرى الى ما بعد الهدنة

وتولى الفقيد تنظيم القوات النظامية والقبائل الطرابلسية التابعة للسيد أحمد الشريف السنوسي ثم جعل يهاجم القوات البريطانية على حدود مصر

جمال يحسد جعفر

وكان من المتفق عليه بينه وبين جمال باشا أن يتم الهجوم على مصر من الشرق والغرب في وقت واحد

ولكن جمال باشا لم يتقيد بهذا الاتفاق لاعتقاده على ما يظهر ، بانه يستطيع أن ينال وحده هذا الفخر ، فلم يشأ ان يشاركه أحد فيه بل استعجل الهجوم قبل أن يكمل جعفر باشا استعداداته ، فكانت النتيجة ما يعرفه الناس من الفشل المريع الذي منيت به الجيوش العثمانية على قناة السويس .

اما جعفر باشا فلم يثبط هذا الفشل همته بل اسرع الى اجتياز الحدود المصرية بالقوات التي استطاع تجهيزها وواصل زحفه في طريق الاسكندرية الى ان وصل الى مرسي (مطروح)

وادركت القيادة البريطانية عظم الخطر الذي يهدد عاصمة مصر الثانية فسحبت قوات كبيرة من جهة قنال السويس بعد ان هزمت قوات جمال باشا فيها وجردتها على جعفر باشا في جبهة مرسي (مطروح) حيث هاجمته من البر والبحر

واشتبك الجيشان بالسلاح الابيض بعد قتال شديد . وكان الفقيد كعادته حين الشدة في مقدمة الجيش فجرح طعنة سيف ثم أسر وجيء به الى القاهرة حيث اعتقل في القلعة ثم في المعادي

الانضمام للثورة العربية

وفي تلك الاثناء قام الشريف حسين بالثورة العربية في الحجاز بعد مفاوضات دارت بينه وبين زعماء العرب وضباطهم من جهة وبين الانكليز من جهة اخرى . وقد حصل من الانكليز على وعود وعهود ظنها كافية لتأمين استقلال العرب ووحدتهم فما كادت الحركات العسكرية تبدأ في الحجاز حتى اسرع الضباط العرب من كل مكان للاشتراك فيها ، وكان الفقيد في مقدمتهم ، فعين قائداً عاماً للجيش الشمالي يصحبه الامير فيصل وباشر الزحف شمالا بعد الاستيلاء على العقبة التي جعلت قاعدة حربية . وقد قاد رحمه الله الجيش العربي في جميع المعارك التي نشبت مع الترك وحلفائهم منذ سقوط العقبة الى احتلال دمشق وحلب وعقد الهدنة . وكانت هذه المعارك سلسلة من الانتصارات شهد بها الانكليز انفسهم الذين تولوا ادارتها

ولما استولى الجيش العربي وجيش الحلفاء على سوريا وتولى المغفور له الملك فيصل ادارة سوريا الداخلية عين الفقيد حاكما لمنطقة عمان التي كانت الحالة مضطربة فيها . ثم نقل الى حلب فعين حاكما عليها ونقل بعد ذلك الى البلاط في دمشق بعد ان نودي بالامير فيصل ملكا على سوريا فعين كبيراً لمرافقي جلالته وبقي في هذا المنصب الى ان وقعت معركة ميسلون فترك سوريا مع المرحوم الملك فيصل الى فلسطين ، ثم برحها معه الى اوروبا . ولكنه لما وصل الى بور سعيد اوعز اليه بان يعود الى العراق حيث كانت الثورة قد اقنعت الانكليز بوجوب تأليف حكومة وطنية . فاشترك رحمه الله في هذه الحكومة التي كان يرأسها السيد عبد الرحمن النقيب وتولى وزارة الدفاع فيها

العمل في العراق

وكانت هذه الحكومة أول حكومة وطنية قامت في بغداد وقد أشرفت على الاستفتاء الذي أسفر عن انتخاب المغفور له الملك فيصل ملكا على العراق .

وفي سنة ١٩٢٤ تولى الفقيد رئاسة الوزارة العراقية التي وضعت الدستور العراقي وعقدت اول معاهدة بين العراق وانكلترة حلت محل الانتداب .

وقد قضت هذه المعاهدة بانشاء مفوضية للعراق في لندن . فكان رحمه الله اول وزير مفوض لها في انكلترة ، واقام في هذا المنصب بضع سنوات درس في خلالها الحقوق ، ونال اجازة المحاماة امام المحاكم البريطانية

ثم عاد الى بغداد فتولى رئاسة الوزارة فيها ووجه كل اهتمامه الى التخلص من القيود التي فرضتها معاهدة سنة ١٩٠٤ على العراق

وقد عاد الفقيد الى لندن على اثر استلامه برقية فوقع المعاهدة لكنه استقال بعد عودته الى بغداد . فعين حينئذ وزيراً مفوضاً في لندن وظل في هذا المنصب الى سنة ١٩٣٠ ثم دعي الى بغداد فتولى وزارة الدفاع في وزارة نوري باشا السعيد ، واشترك في وضع المعاهدة التي نظمت العلاقات بين العراق وانكلترة على أساس التحالف والاستقلال التام ، وهي المعاهدة المعمول بها اليوم .

خاتمة حياة مجيدة

وفي سنة ١٩٣٣ استقالت وزارة نوري باشا السعيد بعد دخول العراق في عصبة الامم ، فعاد الفقيد الى لندن حيث عين وزيراً مفوضاً للمرة الثالثة وقد بقي في هذا المنصب الى ان دعاه جودة بك وزارته فدعي الى بغداد وعين عضواً في مجلس الاعيان ثم تولى وزارة الدفاع سنة ١٩٣٥ في وزارة ياسين باشا الهاشمي ولما استفحلت هذه الوزارة على اثر الفتنة العسكرية المعروفة عهد جلالة الملك غازي الى الفقيد في مهمة لدى الجيش الذي كان زاحفاً الى بغداد فقتل اغتيالا قبل ان يتمكن من القيام بهذه المهمة في جوار اراضي المشيرية على مسافة عشرين كيلومتراً الى الشمال الغربي من بغداد .

وكان الفقيد قد شرع في وضع مذكراته عن الحركة العربية التي رافقها منذ ظهورها وكان من اكبر العاملين فيها وهذه المذكرات هي خير ما كتب في الموضوع . ويرجع للفقيد الفضل الاكبر في تأسيس المعاهد العسكرية في العراق ، وانشاء الجيش العراقي ، وايجاد اصطلاحات عربية له ، وترجمة جميع الكتب العسكرية الفنية الى الامة العربية

وقد انشأ في بغداد مسجداً ومدرستين على نفقته الخاصة وكان محباً للخير شديد العطف على الفقراء ، عف القلب واليد واللسان . رحمه الله وجزى العراق والامة العربية عن فقده .

اسعد داغر

فيلم «وداد» للانسة أم كلثوم

في سينما الشرق ـ القدس

ابتداء من يوم الجمعة في ١٨ كانون اول وبقية الاسبوع

بالاسعار العادية فقط ـ الحفلات النهارية كأسعار الحفلات المسائية

اعلان

بلدية القدس

بموجب قانون بيع المسكرات لعام ١٩٣٥ جئت معلناً عن طلب رخصة مسكرات لعام ١٩٣٧ لابيعها بالمفرق خارج محلي الواقع في قولونية الالمان في البقعة التحتا

عيسى يوسف وايليا متني

مفاجأة صادقة ومخلصة

يعلنها

مطعم ومقهى وأوتيل الشرق الكبير

لصاحبه محمود عبد الله آغا

يافا — زاوية شارع المحطة — تل ابيب . الطابقين الثاني والثالث

من عمارة آل النابلسي رقم التلفون ١٢٠٥

تشجيعاً ومحافظة على اقتصادياتنا قد جعلنا اسعار موجوداتنا في غاية المهاودة

وباسعار لا تزاحم قط

هذا عدا عن مميزات المحل من نظافة ومهارة وخدمة وعدا عن موقعه الجميل ومحافظة على كرامة زائريه من ان يكونوا عرضة لغبار الشوارع

زره مرة واحدة تثق بقولنا

وتجد ما يسرك ويدهشك

المحل مفتوح ليلا نهارا

ويلبي الطلبات الخارجية على رقم التلفون ١٢٠٥

أيها العربي !

أغتنم الفرصة و بادر للاكتتاب في اسهم

شركة السينما العربية المحدودة بحيفا

المسجلة بموجب قانون الشركات لسنة ١٩٢٩ وهي اول مشروع عربي بحيفا .

الارباح اكيدة والفائدة عظيمة .

فهيا إذن ايها العربي لتقوية بنيانك الاقتصادي العربي

فلا عذر لك بعد اليوم !

مكتب الشركة : شارع اللنبي عمارة جرمين صندوق البريد ٦٠٢ تلفون ٥١١ حيفا

مخاوف اليهود

شرف الدفاع عن الوطن جنون وغرور

شتائم اليهود ومزاعمهم عن حركتنا الوطنية

اخذت الصحف اليهودية تبدي خوفها من تجدد الاضطرابات فلأت اعمدتها باخبار معظمها ملفقة زعمت فيها ان البلاد امام ثورة هائلة يقوم بها العرب ضد الانكليز وحدهم ، اما اليهود فقد عدل العرب عن مهاجمتهم ...

وعقدت جريدة داڤار مقالا رئيسياً قالت فيه ما يلي :

حديث الخاص والعام بين العرب واليهود في فلسطين الآن هو متى تتجدد الاضطرابات . واللغط حول تحديد الموعد كثير جداً . فبعضهم يؤخره وبعضهم يقدمه وبعضهم ينسبه الى انتهاء موسم البرتقال ، ولكن الجميع متفق على وجود حقيقة الامر وهو ان الاضطرابات ستتجدد

هذاما يدور على ألسنة العرب ومايقولونه لاصدقائهم (كذا) اليهود عند التحدث اليهم وكلهم (اي العرب) يتخوفون من تجدد الاضطرابات ويرون ان البلاد تدفع الى طريق الدمار ويرون انه إذا ربح العرب في ثورتهم هذه فان هذا الربح لن يجنيه الجميع ويرون ان البلاد وقضيتها مسلمة الى ايدي شباب مغرورين غلمان مجانين (كذا)

اننا نوجه نظر السلطة الى هذا الامر ونذكر لها انها لم تفعل شيئاً حتى الآن لتدارك هذه الموجة التي ستطغى على فلسطين وتكسوها بالدماء . ونقول للعرب لا تظنوا ان الخوف هو الذي يدفعنا الى توجيه نظر الحكومة الى ما تفعلونه في السر وتكتمونه لاشعال ثورة جديدة ولا تظنوا اننا خفنا امام شجاعتكم فنحن نطلب من الحكومة ان تؤدي الواجب عليها لاننا نريد سلاما ونريد المحافظة على السلام.

ونحن ايها العرب نعرفكم ونعرف قوى الهدم وملابس الظلام التي ترتدونها. انكم تخطئون اذا ظننتم انكم تخيفوننا فنحن لم نتراجع . لقد نجحتم في قتل أولادنا في صفد وفي قتل اخوات الرحمة في يافا ونجحتم في ملء البلاد دما وخرابا ولكنكم لم تنجحوا في تثبيط رغبة الشعب اليهودي وهمته في انشاء وطنه القومي . لقد مرت علينا ستة شهور دموية عرفنا فيها ان الحكومة لن تدافع عن دم المرأة والطفل . عرفنا ذلك ونحن نرغب السلام ولا نريد ان نسقط شعرة واحدة من رأس بريء . وكل من يحاول ان يقتلنا فسنعرف كيف ندفعه ونرد الحرب بالحرب

— فليشتم اليهود ما شاؤا . اننا نعمل ولا نقول . ومعنا الحق ومعهم الشتيمة !

اليهود امام اللجنة الملكية

الموعد الذي قد تسافر فيه اللجنة

يتقدم الدكتور حاييم وايزمن في صباح اليوم للشهادة امام اللجنة الملكية في جلسة سرية وبانتهاء شهادته تنتهي شهادات الوكالة اليهودية ويتقدم للشهادة اعضاء المجلس الملي اليهودي وجماعته من الحاخامين واعضاء الاغوردات اسرائيل ومن المنتظر ان تنتهي اللجنة من اعمالها في ٢٠ يناير القادم وتعود الى لندن لوضع وصاياها .

الحرس الوطني وصحيفة يهودية

قصة تاجر يهودي والقبض على اثنين

قالت هابوكر تحت عنوان «اثنان من ابطال الحرس الوطني يعتقلان ويطلق سراحهما بالكفالة» ما يلي : قام بوليس يافا بتحقيق دقيق في حادث الاعتداء على متجر الادون مردخاي كاريش في شارع بطرس ، فقد جاء ستة من العرب وهاجموا هذا المتجر وطلبوا من صاحبه ان يغلقه ويهرب الى تل ابيب . وقد اسفر هذا التحقيق عن اعتقال اثنين من اعضاء الحرس الوطني وعرضا على الادون كارشي فتعرف عليهما حالا ، وقد اطلق سراحهما بالكفالة بعد ان قضيا يوم السبت في السجن

برقية المعلمين الاضافيين في اجتماعهم

وكالة الدفاع — القدس :

وردت على هذه الوكالة البرقية التاليه : نحن المعلمين الاضافيين المجتمعين اليوم بطولكرم نستنكر تصرفات ادارة المعارف في هضم حقوقنا وعدم انصافنا . قررنا السير على خطة تؤمن حقوقنا المسلوبة . انتخبنا لجنة منا للتوسط لدى المراجع الايجابية للسعي لمصالحنا وازالة ظلامتنا .

عن المجتمعين : عبد اللطيف كمال ، نور الدين الماضي ، شكيب خماش ، عبدالله عوده ، سليم جبران ، وصفي الابدي ، عبد الرحيم حنون

شركة الباصات الوطنية ومواعيد السفر

ابلغتنا شركة الباصات الوطنيه في القدس ان سفريات باصاتها الى حيفا هي كالسابق سوى ان آخر باص يقوم الى حيفا في الساعة الواحدة بدلا من الساعة الثانية بعد الظهر

عدد العيد

جاءتنا عدة قصائد وكلمات ومقالات لتنشر في عدد العيد الممتاز ويؤسفنا ان لا نتمكن لورودها إما متأخرة او لضيق المقام فنعتذر لحضرات الكتاب . وقد بعث الينا حضرة الفاضل الشاعر محمد افندي احمد العمد بالقاهرة بقصيدة عامرة الابيات عنوانها « دمعة العيد » لم نتمكن من نشرها لضيق المقام ولورودها متأخرة . وكذلك بعث الينا الاستاذ سعد محمد جمعة بهان بقصيدة عصماء عنوانها « عصبة الشهداء » لنشرها في عدد العيد فنعتذر ذلك لضيق المقام . وجاءتنا كلمة من حضرة الفاضل محمد افندي فروانة من غزه عنوانها « عيد بلاء واضطهاد » استهلها بقوله « باية حال اتيت يا عيد » . نكتفي بالاشارة اليها لضيق المقام .

اللجنة الملكية

توجه امس اعضاء اللجنة الملكية والجنزال دل الى أريحا وزاروا البحر الميت ثم عادوا في المساء

جو البلاد

أوقف مجهولون يهوديا يدعى موشي سايرشتين من مستعمرة خلده بالقرب من محطة وادي الصرار . وأخذوا منه عشرة جنيهات وحقيبة ثيابه ، وقد ابلغ الخبر للبوليس فأوفد قوة من رجاله الى مكان الحادث وشرعت في التحقيق

المختلس اليهودي

اصدرت محكمة مركزية تل ابيب قرارها صباح امس في قضية الدكتور وايزل المستشار القضائي لبلدية تل ابيب المتهم بالاختلاس فبرأته من التهمة الاولى واعلنت انه غير مسؤول عن الاختلاس الذي وقع في صندوق محكمة بلدية تل ابيب لكنه اظهر اهمالا في وظيفته واعلن القاضي ان المتهم لا يصلح للقيام بوظيفة كالتي اسندت اليه

في الميناء

رست في ميناء الثغر اليوم البواخر جونغ ، جاكوبس ، ودراجو ، وبورنو ، لشحن الكمية المعدة لها من البرتقال الى الموانىء الانكليزية والباخرة «قبولا» وافرغت من حمولتها ٣٥ طن بضائع مختلفة وستشحن كمية من الاثمار الحمضية ، والباخرة « برزيلين ريفر » وأفرغت من حمولتها ٤٠ طن فواكه ، والباخرة « كارول داريال » وأفرغت من مشحوناتها كمية كبيرة من الاسمنت البلجيكي الممتاز الوارد لمحل السادة خليل تلاوي وسليم افندي شهاب الدين وابراهيم الشيخ ياسين . وقد استؤنف اليوم الشحن الى الموانىء الانكليزية بعد ان توقف مدة اسبوعين وابحرت بالامس الباخرة «بيرولند» وعلى ظهرها ١٢،٤٣٠ صندوقا من البرتقال الى الموانىء الاوروبية

قدوم

غزة — قدم المدينة وجيه افندي البشتاني مدير دائرة المياه بنابلس لقضاء بضعة ايام بين اقاربه واصحابه

والد القائد

وفاة المرحوم عبد المجيد القاوقجي

فوجئت الامة العربية بوفاة والد بطل من ابطالها ، المرحوم عبد المجيد القاوقجي ، والد المجاهد فوزي بك القاوقجي ، قائد ثورة فلسطين

وقد جاءتنا أنباء الاحتفال بدفن جثمان الفقيد في طرابلس الشام ، ومشى ألوف الناس من المدينة والمدن والقرى الاخرى ، خلف نعشه . وطيرت البرقيات الى نجله في بغداد ، حيث يربض هناك . وقد نعت « الكتلة المتحدة » وفاته الى العالم العربي

و «الدفاع» تقدم أخلص تعازيها للبطل والرجل في عزيزه، وللامة العربية جمعاء

الى القائد

مجلس الحرس يعزي بوفاة ابي الرجل

طير مجلس الحرس الوطني البرقية التالية الى المجاهد قائد الثورة الفلسطينية معزياً وفاة المرحوم والده بطرابلس الشام . وفيما يلي نصها :

القائد البطل فوزي الدين القاوقجي : بغداد

الك وانت في عزيزك يتقدم مجلس الحرس الوطني الى قائد الثورة الموفق بالتعزية الخالصة ويسأل الله حياة الشبل لحاجة الوطن العربي الاكبر اليه

مجلس الحرس الوطني بيافا

يافا تخيفهم

اليهود يتوقعون حوادث غير عادية

حملت الصحف اليهودية اليوم حملة شعواء على الحكومة واتهمتها بالتقصير وسوء الادارة ، وذلك على اثر رواج اشاعة انتظار وقوع حوادث غير عادية في يافا في هذا اليوم . وسألت هذه الصحف الحكومة عن الوسائل الفعالة التي اعدتها لمجابهة هذه الحوادث والتمكن من قمعها بالقوة ... !

اسم لا يليق ان يشقى اصحابه

لا يذكر اسم « بلعا » الا ومعه خفقة العربي للمجد الذي احاط بهذا الاسم . وقد نسفت بيوت كثيرة في هذه القرية . واصحاب هذه البيوت في حاجة ماسة الى مأوى . وقد أسفنا حين زارنا وفد اضطرته الحاجة الى وصف الحالة التي يعانيها اصحاب تلك البيوت

نلفت النظر لهذا الامر الهام

نتيجة سحب يا نصيب النادي الرياضي

جرى في الساعة الخامسة من بعد ظهر يوم الجمعة الماضي سحب يا نصيب النادي الرياضي الاسلامي فنال الجائزة الاولى وهي راديو هيز ماسترز فويس قوة ٨ لمبات و ٣ موجات الدكتور داود الحسيني . ونال الجائزة الثانية وهي طقم مائدة فضي كامل راغب افندي الامام . ونال الجائزة الثالثة وهي قلم حبر ماركة « افر شارب » السيد جمال حسن ابو سارة .

وقد تسلم الجميع جوائزهم .

نادي الطلبة السوري الفلسطيني في القاهرة

جاءنا بيان من نادي الطلبة السوري الفلسطيني بالقاهرة عن اغراضه الاجتماعية والثقافية واهمها ايجاد رابطة الالفة بين الطلبة وخدمة جميع الطلبة الذين يودون الانتساب للمعاهد المصرية على اختلافها فنهنىء النادي ونتمنى له النجاح

وفاة فاضل في القاهرة

فقدت اسرة الدباغ الكريمة احد افرادها الاستاذ جمال افندي الدباغ قاضي صلح المجدل ، الذي انتقل الى رحمته تعالى في القاهرة اثناء اجازته السنوية . وقد عز نعيه على اصدقائه وزملائه ، وفقد القضاء بوفاته قاضياً نزيها . وكانت لوفاته رنة حزن واسى في جميع البلدان التي كان فيها قاضياً للصلح . وسينقل جثمانه الى يافا لدفنه فيها بعد اتمام المعاملات الرسمية اللازمة فله الرحمة ولعائلته الصبر والعزاء

فرقة اجنبية في الجيش البريطاني

في برقية من لندن ان الحكومة البريطانية قد عزمت انشاء جيش مؤلف من ١٥ الف جندي على غرار الفرقة الاجنبية في الجيش الفرنسي . وتنحصر مهمة هذا الجيش في الاضطرابات والحوادث غير العادية التي تحدث في المستعمرات فيما وراء البحار

في ليلة واحدة

سلب سيارتين بين جنين وطولكرم

في الساعة السابعة والنصف من مساء هذه الليلة مرت سيارة قرب قرية عنبتا آتية من يافا ووجهتها حيفا وما كادت تصل بالقرب من القرية حتى كان هناك مرابطاً ثلاثة اشخاص مسلحين بالبنادق على الطريق العام فأوقفوا السيارة وسلبوا سائقها ومعاونه ما معهما من الدراهم . ثم رجع السائق الى مركز بوليس طولكرم وأعلمه بالامر ، وعلى أثر ذلك اتصلت دائرة بوليس طولكرم بمراكز بوليس طولكرم وجنين وخرجت قوات من المراكز الثلاثة الى مكان الحادث وقامت بالتحقيق وفي خلال قيام البوليس بالتفتيش صدف ان مرت سيارة آتية من حيفا عن طريق جنين الى يافا ، ولما وصلت قرية برقة والسيلة كانت الطريق قد سدت بالحجارة ورابط فريق من المسلحين على الطريق العام وفي سفح الجبل وصوبوا بنادقهم الى صاحب السيارة وأرغموه على الوقوف فنزل أحد افراد العصابة وسلبه ما كان يحمله من النقود ثم تابع السائق سيره فصادف قوات الجند بالقرب من عنبتا وأعلمهم بالامر فعاد فريق من الجند الى مكان الحادث وحتى هذه الساعة لم تعرف النتيجة . وقد حاولنا الاتصال مع مركز بوليس نابلس ولكن دون جدوى

الرخاء المزعوم

اليهود اللاجئون يتجمهرون أمام المجلس الملي

قالت هايردين : تجمهر اكثر من ثلاثين رجلا من يهود يافا اللاجئين الذين نقلوا الى وادي حنين ووعدوا بانشاء مساكن لهم — امام دار المجلس الملي اليهودي بالقدس وتظاهروا صارخين اين النقود التي جمعتموها لنا وأين التبرعات التي جمعت لاسكاننا ؟

وقد استمرت مظاهرتهم مدة طويلة ثم خرج احد الاعضاء واعلن لهم ان قضيتهم من شأن بلدية تل ابيب ويجب عليهم ان يراجعوها فتفرقوا

براءة السيد قنديل في الصحف اليهودية

أشارت الصحف اليهودية الى قرار البراءة الذي اصدرته محكمة الاستئناف العليا في القدس في قضية السيد يوسف حسن قنديل الذي حكم عليه بالاعدام من محكمة مركزية يافا ، وقد علقت على هذا الحادث باستياء كثير ناقت نظر القضاء العادل اليها

انتصار جريدة هندية لقضية فلسطين

جاءنا من مكتب الدعاية والنشر ما يلي : نشرت جريدة « بومباي تايمس » مقالا في احد اعدادها الاخيرة قالت فيه :

« ان هذه الثورات التي يقيمها اخواننا هناك ، لهي اكبر برهان على ظلامتهم وقد قاموا ينادون بالاتحاد ونبذ الاحقاد القديمة وقالوا نحن اخوان في السراء والضراء وتربطنا روابط الدم واللغة والاوطان

« ان ما نطالعه على صفحات الجرائد من الاخبار المزعجة ليس في الحقيقة الا حشرجة انفاس اولئك الاخوان الذين يتوقون الى الاستقلال »

يسجنون من اجل فلسطين

كانت السلطة في سوريا اعتقلت فريقاً من الشبان بتهمة مقاومة شحن البضائع السورية الى المتاجر الصهيونية في فلسطين وقد اتصل بنا انه اطلق سراح الكثيرين منهم بعد ان قضوا في السجن فترات متفاوتة . وقد استقبلوا حين خروجهم من السجن بمظاهر الحماسة

شارع سعيد العاص في حماه

احتفل يوم ١٧ كانون الاول الجاري بافتتاح شارع في حماه باسم الشهيد المرحوم سعيد بك العاص برئاسة متصرف حماه وحضور رئيس البلدية والنواب واعضاء الكتلة الوطنية . وقد كتب اسم الشهيد على لوحتين من الرخام اقيمتا في طرفي الشارع .

لجنة للدفاع عن فلسطين

تألفت في سانتياغو (عاصمة الشيلي) لجنة للدفاع عن فلسطين . وقد باشر اعضاؤها جمع التبرعات للمنكوبين . وقد اطلعنا في صحف المهجر على اخبار مفادها ان اخواننا في الشيلي قد جمعوا حوالي سبعة آلاف ريال اسباني وان حركة التبرع لا تزال سائرة بنشاط

مشكلة الاحزاب السياسية في اندونسيا

لاول مرة في تاريخ الحركة السياسية الوطنية في اندونسيا يقوم حزب سياسي وطني كبير بحل نفسه وهو حزب (فرتاي اندونسيا) فقد اصدر هذا الحزب بلاغا بامضاء زعيمه شرح فيه الاسباب الداعية الى حله ، وأهمها قانون منع الاجتماعات السياسية الذي يطبق على جميع الاحزاب . فالحكومة في عام ١٩٣٢ اصدرت قانوناً منعت بموجبه الاحزاب الوطنية السياسية اللاتعاونية من عقد اي اجتماع علني كما انها تشرف على كل اجتماع خصوصي غير علني

تلفونات الدفاع وبرقياتها الخاصة

السلاح مع يهودي

اشتبه رجال البوليس بالامس بشخص يهودي كان سائراً في احد شوارع تل ابيب ، ولما فتشه عثر معه على مكيز وست طلقات نارية فاعتقله رهن التحقيق.

جاويش الميناء

أبل السيد فلاح افندي الاسعد جاويش الميناء من مرضه واستلم زمام عمله اليوم وهو يشكر بهذه المناسبة عموم اصدقاءه ومعارفه الذين زاروه بالمستشفى الفرنسي أثناء مرضه او تكرموا بالاستفسار عن صحته

لجمع الاعانات

غزة ـــ سافر الى المجدل فضيلة الاستاذ الشيخ رامز مسمار والاستاذ الشيخ مصطفى طهبوب والوجيهان موسى افندي الصوراني ورشدي بك الشوا وسلموا اللجنة القومية بطاقات لجمع الاعانات بمبلغ ١٥٠ جنيها

من فلسطين

حيفا ـــ اقلت الباخرة دافيا وعليها ٢٥ مهاجراً يهوديا وكذلك اقلت الباخرة جروزاليم وعليها بعض المهاجرين اليهود .

ـــ ولكن ما قيمة ذلك بالنسبة للسيل الطاغي !

مساجد جديدة

حيفا ـــ عقد اجتماع في منزل الحاج طاهر قرمان للبحث في انشاء مساجد جديدة في حيفا

سفر طبيب الى لندن

غزة ـــ سافر الدكتور ابراهيم افندي إنيم طبيب المستشفى البلدي بغزة الى لندن عن طريق مصر موفداً من الحكومة وسيمكث مدة ستة اشهر للدرس وقد استلم منصبه بالوكالة الدكتور منير طبيب صحة المجدل .

شكر

عبد القادر اليوسف عبد الهادي يشكر جميع من واساه في وفاة ولده احمد حمداء كان باشتراكهم بتشييع الجنازة او بارسالهم البرقيات والتحارير ويرجو الله ان لا يريهم مكروهاً بعزيز

الحزب الاصلاحي والوكالة اليهودية

تقول ها آرتس ان ثلاثة من زعماء الحزب الصهيوني الاصلاحي زاروا دار الوكالة اليهودية للمرة الاولى واعلنوا ان حزبهم يطالب بنصيبه في شهادات الهجرة

والحزب الاصلاحي خارج على الوكالة اليهودية وهذه هي المرة الاولى التي يتقدم فيها الى الوكالة مطالبا بشهادات هجرة !

ـــ فاعطهم أيتها الحكومة الظالمة ، أعطهم !

القدس

السجين المظلوم
ألم يأزف الوقت للافراج عنه

القدس في ٢٠ كانون الاول ـ لمراسل الدفاع الخاص : افرجت ادارة سجن القدس المركزي عن تسعة اشخاص كان حكم عليهم بمدد مختلفة وقد جاء قرار الافراج قبل انتهاء المدة نظراً لحسن اخلاقهم . وبهذه المناسبة نذكر الادارة بالسيد احمد جابر الذي كان موعد الافراج عنه في شهر اغسطس الماضي ولا نعلم الاسباب التي تدفع ادارة السجن في ابقاء السيد احمد جابر في السجن وله اب ضرير واربع شقيقات لم يبلغن سن الرشد . !

اننا نأمل من المندوب السامي ان ينظر في امر السيد احمد ، خصوصاً وقد مضى على انتهاء مدة سجنه اكثر من خمسة اشهر

عصابة جديدة بين اريحا والقدس

القدس في ٢٠ كانون الاول ـــ لمراسل الدفاع الخاص : هاجمت عصابة مسلحة في منتصف الساعة السادسة من مساء امس سبع سيارات على طريق القدس اريحا بالقرب من الكيلو ١٧ وقد أوقفت جميع السيارات وسلبت ما معهم من نقود كما انها سلبت بندقيتين لاصيد . وقد اصيب احد سائقي السيارات واسمه الياس الكرشه بعيار ناري في فخذه الايسر نقل على اثره الى المستشفى الحكومي في القدس . وقد هرب احد سائقي السيارات وهو بريطاني واعلم دائرة البوليس في القدس فذهبت قوة برآسة فائز بك الادريس الى مكان الحادث وشرعت في التحقيق

المندوب يبحث مشكلة بلدية القدس

يعقد اجتماع نهار غد واليوم برئاسة المندوب السامي يحضره سعادة رئيس بلدية القدس الدكتور حسين بك الخالدي والادون اوستر نائب الرئيس للنظر في أمر المحاولة التي قام بها الاعضاء اليهود

شهادات لمحامين جدد

توزع غداً الاثنين الواقع في ٢١ الجاري اثنتا عشرة شهادة محاماة على ثلاثة من العرب هم السادة حسين الداودي ، أنيس الخوري عيسى هزو . والباقون يهود

المحسن الاميركي يصل الى فلسطين

يصل القدس في ٢٩ الجاري الثري الاميركي المستر جون روكفلر لافتتاح متحف الحكومة الذي شيد على نفقته

براءة عربي محكوم عليه بالاعدام

نظرت امس محكمة الاستئناف العليا في قضية السيد يوسف حسن قنديل المحكوم عليه بالاعدام من محكمة الجنايات الكبرى في يافا بتهمة قتل اثنين من اليهود ايام الاضطرابات وبعد ان دافع الاستاذ هنري كتن دفاعا مجيداً عن المتهم قررت المحكمة براءته واطلاق سراحه وقد كانت ساحة المحكمة غاصة بالمستمعين

محطة الاذاعة
الفلسطينية تذيع فيلم «وداد»

القدس في ٢٠ كانون الاول ـــ لمراسل الدفاع الخاص ـــ اتصل بنا ان محطة الاذاعة الفلسطينية ستذيع قسما من « فيلم » وداد للآنسة ام كلثوم مأخوذاً عن سينما الشرق لاصحابه السادة تلحمي اخوان

ذيول حادثة طريق اريحا القدس

قبض البوليس على خمسة اشخاص على أثر حادثة السلب على طريق أريحا ومما يجدر ذكره انه لم يكن بحيازتهم شيء

لا أعياد في فلسطين

وزعت الجمعية الاصلاحية والهيئات الوطنية في بيت لحم بيانا على الشعب تدعو فيه الى عدم المعايدة نظراً لحالة فلسطين الحاضرة وتدعوهم لجمع التبرعات للفقراء والمحتاجين

زيارة اللجنة الملكية للحرم الشريف

زارت اللجنة الملكية صباح اليوم (الاحـــد) المسجد الاقصى والصخرة وتجولت في ساحة الحرم الشريف وقد اجتمع اليوم المستر سبايسر مع رئيس اللجنة مدة طويلة

حفلة تأبين شهيد الخضر

تقيم جمعية الاسعاف والاصلاح الوطنية في بيت لحم يوم الاحد القادم الموافق ٢٧ الجاري حفلة تأبين كبرى لشهيد موقعة الخضر المرحوم سعيد بك العاص ، وقد انتخبت لجنة لتنظيم الحفلة مؤلفة من السادة : انطون الاعمى . ايوب مسلم . نصري جاسر . حنا البطارسة . يوسف مرزوقة . وقررت طبع الخطب في كراس لبيعه وارسال ريعه الى الآنسة سعاد وحيدة المرحوم وسيدعى الى الحفلة عدد كبير من رجالات البلاد وشبابها

طولكرم

المعلمون الاضافيون وحقوقهم المهضومة

طولكرم في ٢٠ كانون اول ـــ لمراسل الدفاع الخاص : عقد المعلمون الاضافيون اجتماعا في صالون حديقة البلدية حضره اكثر من مئة معلم ودار البحث حول الاجحاف اللاحق بهم واتخذوا عدة قرارات تتلخص فيما يأتي

١ ـــ ان يكون راتب المعلم الاضافي ٦٠ جنيها سنويا

٢ ـــ الاستعاضة عن كلمة اضافي بكلمة نظامي

٣ ـــ منح المعلم الاضافي استمارة سنوية اسوة بباقي المعلمين النظاميين

٤ ـــ عدم حرمانهم من العلاوات السنوية وزيادة مرتباتهم مثل المعلمين النظاميين وقد انتخبوا من بينهم لجنة لتنفيذ هذه المقررات وبعد ان قرر المجتمعون الاستمرار على الاستمرار في طلباتهم حتى النهاية وقعوا برقية وطيروها المندوب السامي ومدير المعارف بنتيجة الاجتماع . ثم ظمت اللجنة المنتخبة تقريراً مسهبا يتضمن مطالبهم رفعوها الى مدير المعارف ومفتشها فنأمل ان ينظر لامر هؤلاء باهتمام

لماذا تكنزون المال والطلبة يتسكعون

افتتحت المدارس الاميرية ابوابها امس بعد ان اخلتها السلطة واستؤنفت الدراسة غير انه من المؤسف ان المدرسة رفضت قبول تلاميذ جدد من المدينة والقرى لعدم وجود محلات لهم وفضلا عن هذا فقد الغت ثلاثين تلميذاً عدم عودتهم لانهم رسبوا في صفوفهم وقد احدث هذا الامر استياء شديداً بين الاهلين وكان يجب على ادارة المعارف ان تفكر مليا بهذا الموضوع العام قبل موعد الافتتاح فتعمل على توسيع المدارس لسد حاجة الطلاب وخاصة تلاميذ القرى الذين يضطرون لاتمام تحصيلهم في مدارس المدن بدلا من ان يتسكعوا في الشوارع . وقد اهتمت اللجنة القومية للامر واعتزمت الاحتجاج

مهاجمة قافلة والقبض على شخص

بينما كان عدد من الجمالة سائرين ليلة اول امس بين يافه الغربية وزيتا وزت هاجمهم مجهولون بامحتهم الكاملة فاوقفوهم واخذوا ما معهم . وقد ذهبت قوة كبيرة الى قرية زت وفتشت بيت علي ابراهيم لوقوع الشبهة عليه فوجد في بيته بندقية ذات قيمة عسكرية وذخيرة فألقت القبض عليه واجري التشخيص امام المسلوبين فتعرفوا عليه وأودع السجن رهن التحقيق

اهتمام السيدات بعائلات الشهداء والمنكوبين

ذهبت لجنة من السيدات مؤلفة من عقيلة الدكتور أديب الخرطبيل وعقيلة خفيف افندي الحاج ابراهيم والانسة خير القدادي والانسة عصمت دلال الى قرى عنبتا ، بلعا ، كفر اللبد ، طيبة بني صعب ، مسكة ، الطيره ، وعزون ووزعن ٤٠ جنيها على عائلات الشهداء والمنكوبين وهذه هي المرة الرابعة التي يذهبن فيها ويوزعن الهدايا والنقود . بارك الله فيهن

غزة

جمع الاعانات لمساعدة المنكوبين

غزه في ٢٠ كانون اول ـــ لمراسل الدفاع الخاص : طاف في ايام العيد المبارك اعضاء فرقة كشافة سعد بن ابى وقاص وفرقة كشافة ابناء الصحراء التابعة لنادي غزة الرياضي وجمعوا الاعانات لعائلات الشهداء والمنكوبين وأولاد المجاهدين فنثني على همة افراد هذه الفرق وقوادها

قلقيلية

تضرر البرتقال بسبب الرياح

قلقيلية في ٢٠ كانون الاول ـــ لمراسل الدفاع الخاص : هبت رياح قوية شديدة دامت اياما واستمرت ليلا نهاراً اصيب من جرائها البرتقال باضرار جسيمة فسقط منه كميات كبيرة وتحطمت الاشجار الصغيرة وامام هذه الخسائر الفادحة رفع اصحاب البيارات مضبطة يطلبون اجراء الكشف على بياراتهم لتقدير الخسارة وذلك لاعفائهم من الضريبة وانا نأمل ان تجاب مطاليبهم

تهريب الاسلحة الى فلسطين

تقول الصحف اليهودية انه اعتقل في وارسو عاصمة بولونيا المدعو سعيد علي فوربن من اهالي بيروت وكان نازلا في اكبر فندق ولوني ووجدت معه كميات كبيرة من النقود وقد اتهم بشراء اسلحة وتهريبها الى فلسطين !

القبض على شباب بتهمة تخويف يهودي

ألقى البوليس القبض بالامس على ستة اشخاص من العرب بتهمة تخويفهم الادون مردخاي كراشير وحملهم اياه على اغلاق مخزنه الكائن في سوق بسترس بالاكراه ومن بين هؤلاء الاشخاص شابان من رجال الحرس الوطني تعرف عليهما صاحب المخزن

والقي القبض أيضاً على السيدين عادل ابو لبن ويحي الكيالي بتهمة ارهاب اليهودي روبين كراشير الصائغ بشارع بسترس . وخرج الجميع بالكفالة

دمشق

استقالة الوزارة الايوبية وتأليف الوزارة الجديدة

دمشق في ٢٠ كانون الاول ـــ لمكاتب الدفاع الخاص: بكر الوزراء صباح اليوم بالحضور الى قصر الحكومة للبحث في نص الاستقالة التي سيقدمونها بعد الظهر الى رئيس الجمهورية . وقد اجتمعت الوزارة في الساعة الثالثة وأقرت النص المذكور وقدمته الى فخامة الرئيس وفيما يلي صورة هذا النص :

بما ان الوزارة هي وزارة انتقال ، وبما ان مهمتها كانت تنحصر في وضع استقرار للبلاد واعادة الحياة النيابية اليها وتأليف وزارة برلمانية ، وبما انها تعتبر بانها قامت بما عهد اليها به ، لهذا ترفع استقالتها معتبرة ان مهمتها قد انتهت وهي ترجو للبلاد حياة سعيدة في عهدها الجديد

ممن تؤلف الوزارة السورية ؟

وسيؤلف الوزارة المقبلة السيد جميل مردم بك . وستكون مؤلفة من سبع وزارات داخلية وعدلية ومالية ومعارف وخارجية ودفاع واقتصاد وطني . اما عدد اوزراء فسيكون اربعة فقط بما فيهم الرئيس والمرجح ان تؤلف الوزارة من السادة : شكري القوتلي ، سعد الله الجابري وعبد الرحمن الكيالي ، وسيشغل كل وزير وزارتين نظراً لضيق الموازنة

بيروت

الاجتماع برستم بك حيدر

لايزال كبار رجال المدينة يجتمعون الى سعادة رستم بك حيدر رئيس الديوان الملكي السابق في بغداد . وقد رد سعادته الزيارات للذين زاروه ومن بينهم دولة ياسين باشا الهاشمي

الى الرياض
مبارحة بغداد اليها يوم الخميس

اتصل بنا مراسلنا في بغداد تلفونياً فأخبرنا ان الوفد العربي الفلسطيني المسافر الى الرياض سيغادر العاصمة يوم الخميس على الارجح والوفد يشعر شعوراً قوياً بالقضية الوطنية التي في العراق ، وشعورها الجيش تجاه فلسطين . وهذا ينطبق على الشعب العراقي جميعه ، بين عشائره ومدنه

نتيجة تحقيق اللجنة الملكية بفلسطين

اذاع روتر امس نبأ عن اللجنة الملكية جاء فيه ما يلي : قضت لجنة التحقيق الملكية ستة اسابيع وهي تقوم بمهمتها . والمفهوم انها ستنتهي من الجزء الاكبر من تحقيقاتها بعد عيد الميلاد . ويستحيل التكهن بنتيجة التحقيق الذي قامت به . وما زالت اللجنة العربية العليا متمسكة بقرارها الذي اتخذته بشأن عدم التعاون معها

بريطانيا ترسل كمامات الى اسبانيا

لندن ـــ شحنت من بريطانيا الى اسبانيا ٦٠٠٠ كمامة للوقاية من الغاز . ولم تعد المقامات السياسية هذا العمل خروجاً على اتفاقية عدم التدخل لان الكمامات تستعمل لغاية انسانية

روما

الاتفاق بين بريطانيا وايطاليا

ينتظر ان يتم الاتفاق بين بريطانيا وايطاليا في مسألة البحر المتوسط قبل بدء السنة الجديدة . والمنتظر ان لا تثار مسألة الاعتراف بامبراطورية ايطاليا في الحبشة او المسألة الاسبانية ، وانما ينحصر الاتفاق في مشاكل البحر الابيض فقط . وستبدد العهود التي ستعقد بين الدولتين جميع الشبهات التي حامت حول احتلال ايطاليا جزيرة ميورقة الاسبانية

النار على مستعمرة يهودية

ذكرت الصحف اليهودية ان الرصاص اطلق بكثرة على مستعمرة رامات غان اليهودية ليلة امس . وزعمت ان هذه الطلقات صادرة عن جماعة من اهالي القرية العربية المجاورة الذين يتمرنون على اطلاق الرصاص بصورة دائمة ثم قالت : ولا شك في ان اهالي هذه المستعمرة يبيتون الليل وهم فزعين من توالي اطلاق الرصاص عليهم . ويستحوذ عليهم الرعب والقلق

حفلة خصوصية خيرية للسيدات

يقيمها الاستاذ عمر الزعني على مسرح سينما «ابولو» بالعجمي

يوم الاربعاء في ٢٣ كانون اول سنة ٩٣٦ الساعة الثالثة بعد الظهر — اسعار الدخول : ١٥٠ ملا ١٠٠ ملا ٥٠ مل تباع التذاكر في : مكتبة عيسى السفري . مكتبة حاصليب . ومن شباك السينما

الادون شرتوك والاردنيون

كيف يعدون لابقاء الهجرة دافقة ؟

الهجرة لا تعني الا امراً واحداً هو الفناء

الواقع ان اليهود طغوا طغياناً عظيماً عطل لهم القضية ، وهو ما نه فه العرب والانكار على السوء ، رغم ان نتيجة المعركة في الفريقين متباينة ، فهي في الاول تحقق الالم وتحز النفوس ، نجدها في الآخرين ، رمزاً لعدم الاكتراث والاستهتار !

وقد تجلى طغيان اليهود في مطالبهم . تلك بعض اقوال الادون شرتوك التي تضمنتها شهادته امام اللجنة الملكية ، فقد كان في عداد ما طلبه الادون من الحكومة ، ان تشدد في حراسة الحدود الاردنية حتى يخف سيل الجماعات الاردنية الى فلسطين . وقال ان الاردنيين يحملون السلاح الى فلسطين وان اكثرهم من منحطي الاخلاق (كذا) ومن حملة العصابات وقال ان كثيرين من الاردنيين دخلوا فلسطين في اثناء الاضطرابات وقاتلوا الحكومة مع الثوار الخ ..

ونحن نفهم ان اليهود يعتبرون سكان البلدان المجاورة لفلسطين غرباء عنها ، وانهم طالبون معاملتهم كاجانب ، كما هو الواقع اليوم ولكننا لا نفهم كيف يجيزون لانفسهم ان يحسبوا سكان شرق الاردن غرباء عن فلسطين في حين ان الاقدار اوقعتهما تحت انتداب واحد ؟

ونود ان نعرض الاوصاف التي ألصقها الادون شرتوك باهالي شرق الاردن ، من دون ان نعني بها ، لنبحث اسباب هذا الهجوم عليهم فانه مما لا ريب فيه ان هناك باعثاً خطيراً حداه الى تخصيص الاردنيين واتهامهم تهماً تافهة الظاهر ، وتهيب باللجنة الملكية الى درسها والعمل بها .

ان الهدف الوحيد الذي رمى اليه الادون شرتوك في مسعاه لمنع الاردنيين من الهجرة الى فلسطين ، انما هو الحيلولة دون مجيء الجماعات العاملة الى هذه البلاد ، هذه الجماعات التي يعدها رئيس القسم السياسي في الوكالة اليهودية انه يوهم انها السبب الرئيسي في وجود البطالة بين العمال اليهود وانه لولا تدفقها الى فلسطين ، لما كانت هناك ازمة عمل .. ولما كان هناك مدعيات صحيحة في عدم مقدرة فلسطين على الاستيعاب . . .

هذه وسيلة من الوسائل التي يجنح اليها اليهود ، لابعاد سكان البلدان العربية المجاورة عن دخول فلسطين . وما كان للادون شرتوك ان يطلب ابعاد الاردنيين عن هذه البلاد بحجة انهم غرباء ، لذا كان لزاما عليه ان يجد حجة او حججاً اخرى تبرر طلبه ، وتجيز ابعادهم ، فخلق تلك الاوصاف وأوجد تلك التهم

ولكن هل تؤخذ اللجنة الملكية عثر هذه الاحابيل ؟

هذا ما لا نعتقده قط . فالعمال الاردنيون انما يفدون على فلسطين في ازمنة معينة ، اذا هم احدثوا فيها ازمة عمل بين العمال اليهود ، فكيف نفسر وجود الازمة واستحكامها في الظروف الاخرى ؟

لقد قسم اليهود اعمالهم الى شطرين ، حضروا في الاول منهما مجهوداتهم لاثبات صك الانتداب وتدعيمه ، وحضروا في الثاني مساعيهم لابقاء سيل الهجرة دافقاً . وقد تكون السياسة البريطانية في الشطر الاول متمشية ورغباتهم في بعض تحوير . ولكن هل في وسع هذه السياسة ان تتمشى وهذه الرغبات في الشطر الثاني ؟

انا على ثقة تامة من ان جميع ما يبذله اليهود من مجهودات لتثبيت الهجرة سيبقى — اذا رأى البريطانيون مصلحة امبراطوريتهم — عديم الجدوى والفائدة فان العرب لن يذعنوا قط الى اية فكرة او الى أي حكم يقول ببقائها ، هذه الهجرة ، التي كانت السبب الرئيسي في اصابة هذا البلد العربي بضربات أليمة لن ينساها اهلوه ما داموا على قيد الحياة ، وما دام وطنهم عرضة لان يستلب من ايديهم بواسطة الهجرة الدافقة !

سينما طولكرم

قال مكاتب فاضل في طولكرم : يعمل في سينما البلد رجلان لا يمتان الى العروبة بأقل صلة . فهما يهوديان ، يزعم احدهما انه مسلم والآخر مسيحي ، في حين ان الاول يدعى عزرا الياهو المصري ، وهو اسم يهودي محض ، وفي حين ان الثاني لا يتكلم قط متظاهراً بانه أخرس ، فالى حقيقة هذين الرجلين نلفت الانظار

استعدادات روسيا الحربية

لندن — قالت جريدة « الديلي ميل » ان راديو موسكو قد اذاع اخيراً ان تسلح السوفييت اكمل الى حد يجعل موسكو مستغنية كل الاستغناء عن استيراد المهمات الحربية من الخارج . وانها تستطيع بعد الآن تقديم المهمات الحربية من كل نوع الى « اصدقاء » حكومة السوفييت . ثم ذكر راديو موسكو ان حكومة السوفييت تستطيع عند الحاجة ان تبني ٥٠ الف طيارة والف غواصة .

يهود بولندا وجزيرة مدغشقر

لندن — جاء من مصادر موثوق بها كل الثقة ان الحكومة البولندية اقترحت اسكان الزائدين لديها من اليهود في جزيرة مدغشقر الفرنسوية . والمفهوم ان حكومة فرنسا اجابت ان حالة الجو وغيره في تلك الجزيرة لا تسمح بقبول اكثر من عدة مئات من الاوروبيين . وقد اعلنت فرنسا رضاها بادخال هذا العدد المحدود الى مدغشقر بشرط ألا يكونوا كلهم يهوداً بل متنوعين وينتظر ان ترى بولندا في ذلك هبوط المشروع

المستقبل للاخصائيين

مدرسة القاهرة لهندسة الراديو ٦ شارع الشريفين — القاهرة — مصر برامج حضورية وبالمراسلة في جميع فروع هندسة الراديو

الراديو فن المستقبل

عظمة الجندية في المانيا

اثنا عشر فيلقاً جديداً في مركز الحدود

زيادة الجيش الالماني والبحرية الالمانية

دعت المانيا طبقة جديدة من المجندين للخدمة العسكرية وقد لبس نحو ٣٠٠ الف من الشبان الذين ولدوا سنة ١٩١٥ الملابس العسكرية للخدمة في الجيش سنتين واكثر هؤلاء قد أمضى ستة أشهر في « خدمة العمل » وقد عنيت السلطات العسكرية من انشاء الثكنات اللازمة لهؤلاء الجنود الصغار ومن المعروف أن مواليد سنة ١٩١٤ لم يسرحوا إلى الآن وسيمكثون مع الجيش سنة اخرى ومع ذلك فان زيادة حجم الجيش لن تؤدي إلى مصاعب فعلية .

وقد زيد نطاق الجيش العام زيادة أخرى فقد ظهر جيشان جديدان في ٦ اكتوبر : الفيلق الحادي عشر في هانوفر والثاني عشر في كوبلنز وعلى ذلك تحقق تكوين الاثني عشر فيلقاً التي نص عليها قانون الجيش الالماني الصادر في ١٦ مارس سنة ١٩٣٥

وينقسم كل فيلق من هذه الفيالق الى ثلاث فرق فيكون الجيش الالماني مكوناً من ٣٦ فرقة . ومن الجنرال ريخنو قائد الفيلق الباقاري السابع قائداً الى الروسية وكان قد تسلم قيادة الفيلق الباقاري من الجنرال فون لومبرغ عند تعيين الاخير في منصب وزارة الحربية في يناير سنة ٩٣٣

وقد سافر الجنرال ريخنو في سياحة بالشرق الاقصى تستغرق بضعة شهور فتسلم اللفتننت جنرال أولكس قيادة الفيلق الحادي عشر الذي انشيء حديثاً كما تسلم اللفتننت جنرال فريهر كرس فون كرسنشتين قيادة الفيلق الثاني عشر وجعل مركز الاخير في كوبلنز الواقعة في المنطقة التي سبق ان نزع سلاحها في أرض الرين

وتتوزع الفيالق الالمانية على النحو الآتي : الفيلق الاول في كونجسبرغ والثاني في ستاتين والثالث في برلين والرابع في ليبزغ والخامس في أولم والسادس في مونستر والسابع في ميونيخ والثامن في برسلو والتاسع في كسل والعاشر في هامبورغ — الفيلقان الجديدان الحادي عشر والثاني عشر في هانوفر وكوبلنز

سوريا في عهدها الحالي

مسألة الاسكندرونة — هل يستقيل رئيس الجمهورية ؟

قال مكاتبنا الخاص في دمشق :

اكتب هذه الكلمة والوفود تتوافد الى مقر البرلمان السوري لحضور الجلسة الاولى التي يعقدها بعد عقد المعاهدة الافرنسية السورية . وقد جاءت هذه الوفود من الساحل ، ومن المدن السورية الشمالية ، كما جاء من بيروت المفوض السامي لحضور حفلة الافتتاح

الثقة في المستقبل

وقد كانت الخلائق تموج كالبحر الزاخر ، تعلو اساريرها المشرقة سيماء الفرح ، بعد ان كانت في العهود السابقة قاتمة مظلمة ، تصعد من مقر الهيئة الشعبية التي يجب ان تمثل الشعب ورغباته ادق واصح تمثيل . ولقد كان الموقف مهيباً حداً اذ وقف رجال الكتلة الوطنية في المراكز المعدة لهم يحف بهم رجالات البلاد واعضاء الوزارة والمندوب السامي وبعض كبار موظفيه ، والكل ممتلىء املاً وثقة في المستقبل

ولعل هذا المظهر الذي ظهر به الشعب ورجالاته هو الوحيد من نوعه بعد ان طمن استقلال سورية في عهد المغفور له الملك فيصل واني اكتب هذه الكلمة ولما يبدأ النواب بافتتاح الجلسة الاولى التي سيباشرونها بعد الانتهاء من هذه المراسيم المعتادة وآتي على وصف هذا الاجتماع في رسالة الغد .

مسألة الاسكندرونة

يوالي رجال الكتلة الوطنية اجتماعاتهم ليلاً نهاراً لبحث مسألة الاسكندرونة التي اثارها الاتراك فأوجدوا مشكلة جديدة بينهم وبين العرب قد تؤدي الى افتتاح هوة تباعد بين ابناء البلدين المتجاورين .

وتفيد انباء جنيف الاخيرة ان هذه المسألة تسير في مصلحة سورية ، وان دوائر العصبة تعتقد بانها ستنتهي الى ما يريده ابناء البلاد السورية وبخاصة سكان الاسكندرونة . وقد سافر الوفد السوري من جنيف الى باريس لمتابعة المفاوضات الدائرة بين تركيا وفرنسا فيها

رئيس الجمهورية

تؤكد الاوساط الوطنية ان رئيس الجمهورية سيقدم استقالته في الاجتماع الثاني الذي يعقده البرلمان السوري ومن المؤكد ان ينتخب السيد هاشم الاتاسي رئيس الكتلة الوطنية خلفاً له .

وتؤكد هذه الاوساط ايضاً ان الوزارة الجديدة ستؤلف من رجال الكتلة الوطنية فقط .

اعلنوا

في جريدة الدفاع

فـــلا تستعمل أنت سواه

الوكلاء والمستودع

الشركة المصرية البريطانية التجارية — تلفون ١٠٦٢ : يافا

المناورات الكبرى في سنغافورة

لندن — ستكون سنغافورة القاعدة البحرية في آخر الشهر المقبل مركزاً لمناورات عظيمة جوية وبرية وبحرية . ويراد بهذه المناورات ان تعرف السلطات المختصة هل تستطيع تلك القاعدة ان تقاوم اي عدو يهاجمها . وهل تستطيع السفن ان تحمل الطيارات وان تقترب الى مسافة تقل عن ١٠٠ ميل من القلعة . وقالت جريدة (الديلي اكسبرس) ان نحو ٢٠ الف ضابط وجندي سيشتركون في هذه المناورات

دائرة اوقاف القدس

اعلان

تعلن ادارة الاوقاف الاسلامية في القدس ، بشأن العمارة الجديدة المنوى انشاؤها في ارض الوقف قرب جامع الشيخ جراح في القدس رغبتها في اجراء المناقصة على اجرة العمل للاساسات والبيتون المسلح وغير المسلح والبناء الحجري على ان تكون الاحجار والبلاط والباطون على المتعهد والباقي من مواد البناء تقدمه دائرة الاوقاف

فمن له رغبة في المناقصة على هذا الشكل في العمارة المذكورة فليراجع دائرة اوقاف القدس لاخذ المعلومات اعتباراً من يوم الاحد في ٢٠ كانون الاول سنة ٩٣٦ ، لمدة اسبوعين .

البحر المتوسط بين انجلترا وايطاليا

روما — جرت مقابلة جديدة بين السفير البريطاني والكونت شيانو وزير خارجية ايطاليا والمفهوم ان نص الاتفاق الانكليزي الايطالي يوضع في الاسبوع القادم وتقول الدوائر العليمة ان ايطاليا اكدت للانكليز احترامها لمصالحهم في الحبشة وهي في نظرهم محصورة في ترك مياه النيل تجري بدون عرقلة الى السودان .

ومع ذلك يحتمل متابعة المحادثات عن هذه المصالح في موعد آخر

ومما يستحق الذكر ان الخبراء البحريين الايطاليين يقولون ان استيلاء ايطاليا على احد جزر البليار يجعل جبل طارق بدون فائدة لان ادوات الحرب الحديثة اضعفت كثيراً من مناعته السابقة المشهورة كما ان وجود الايطاليين مثلا في ميورقة « احدى جزر البليار » يجعلهم اكثر تحكما في المضيق من الانكليز في جبل طارق

مطعم اميه

لصاحبه نعيم البيم

ساحة الخمرة — حيفا رقم التلفون ١٦٨٠

نزولا على ارادة زبائننا الكرام ، ادخلنا على مطعمنا التحسينات اللازمة والاصلاحات الكافية ، واحضرنا له طهاة ماهرين ، حتى أصبح ممتازاً في كل شيء : في مأكولاته الفاخرة ، ونظافته التامة ، وخدماته الممتازة وبما فيه من عناية فائقة ، وأمانة في العمل ، وصدق في المعاملة ومهاودة في الاسعار لا تجارى

وفي « مطعم امية » استعداد تام لارسال المأكولات الى اماكن مختلفة في المدينة ، بحسب طلبات اصحابها

مطعم امية

هو المطعم العربي الوحيد من نوعه فبادروا اليه لانه منكم واليكم

شركة بيع المصنوعات العربية . القدس - باب الخليل

هي المعرض العربي الدائمي لمصنوعات ومنتوجات البلاد العربية ، حيث يجد فيها الموطن الكريم جميع ما يحتاج اليه من

الاقمشة الحريرية والاجواخ والجزيات والمعاطف والبدل ولحارم والروائح العطرية والكرفتات والشامي والاحذية وسائر ما يحتاج اليه الرجال والسيدات والاولاد من الملبوسات وخلافها

وعدا هذا فان فيه اواني فضية ونحاسية من مصنوعات الشام وحلب . وسكاكر وحلويات ومربيات من اجود ما انتجته المصانع العربية . عاضدوا الشركات الوطنية بالتعامل معها . فالتعامل مع الوطنيين اساس الاستقلال

اسعارها محدودة ومعتدلة

عالم ينشر

من الاتفاق الالماني الياباني

الدولتان المتفقتان تستعدان للتسيطر على العالم

أذاعت الانباء البرقية الاخيرة نصوص الاتفاق الالماني - الياباني الذي يتخصص بتضامن الدولتين واشتراكهما بمكافحة الشيوعية وتبادل المشورة العسكرية ، والوسائل الثقافية ، والانظمة الاقتصادية ، وقد فسرت الدولتان هذا الاتفاق بانه لا يرمي الى مناهضة احد وانه جل ما فيه الوضع لمحاربة الشيوعية في الشرق والغرب !

ولكن الاوساط الدولية الاوروبية لم تلبث ان اماطت اللثام عن اشياء في الاتفاق لم تشأ المانيا واليابان نشرها حرصاً على ما قد يكون لها من الاثر البعيد في الدوائر السياسية العالمية . وتقول هذه الاوساط ، ان بين الدولتين المتفقتين ، ملحقاً عسكرياً خطيراً ظل في طي الكتمان ، وان هذا الملحق ينص على تبادل المساعدات العسكرية ، في حالة نشوب حرب مع روسيا السوفيتية ، بحيث يمكن القول ان الملحق عبارة عن اتفاق هجومي ضد روسيا باسم مقاومة الشيوعية

وقد علقت بعض الصحف الاوروبية على هذا الاتفاق ، وتمكن بعضها من فضح سره ، فذكرت انه يتضمن النقاط التالية :

١ - اتخاذ التدابير الدفاعية ضد اعمال الشيوعية

٢ - اتفاق المانيا واليابان على اقتسام النفوذ الاقتصادي في جزر الهند الهولاندية

٣ - استغلال النفوذ الاقتصادي لبسط النفوذ السياسي

٤ - تحالف عسكري دائم بين اركان حرب اليابان واركان حرب الالمان ضد روسيا

٥ - تنازل اليابان لالمانيا عن جميع جزر الباسفيك ، التي كانت تابعة لالمانيا قبل الحرب ، واصبحت الآن تحت الانتداب الياباني

٦ - تتعهد المانيا بتسليح الجيش الياباني باحدث الاسلحة

٧ - جعل نشر النفوذ بين الدولتين المتفقتين على جزر الهند الهولاندية مقدمة للتوسع العام

هذه هي اهم ما اشتمل عليه الاتفاق الالماني الياباني من نقاط ، لوحت بها كبريات الصحف الاوروبية ، وبخاصة الافرنسية منها ، رغم تكذيب الحكومتين المتعاقدتين لكل ما اذيع في هذا الصدد !

***

وروبا تستعد للحرب

روسيا تهدد والمانيا تستعجل التسليح

انكلترا عنصر التوازن في الموقف الدولي

منذ ايام قلائل وقف الخطباء في مؤتمر الجمهوريات السوفياتية يلوحون بالسيف وينذرون خصوم الشيوعية ويتوعدونهم . فاعلن مندوب اوكرانيا ان روسيا الشيوعية بقيادة قائدها الشيوعي فوروشيلوف قادرة على سحق المانيا واليابان وبولونيا وكل من تحدثه نفسه بالتحرش بالدولة الروسية وتلاه مندوب القوزاق فردد أقوال زميله واضاف اليها ان الدرس الذي القي نابليون بونابرت على روسيا لن يكون شيئاً مذكوراً بجانب الدرس الذي تلقيه روسيا على المانيا اذا فكرت في الاعتداء على روسيا . ثم وقف ستالين فاعلن انه منح المارشال فوروشيلوف سلطة مطلقة لجعل روسيا اقوى دولة في العالم

جيش روسيا الهائل

وليس من يجهل ان روسيا اعدت فعلا جيشاً هائلا سلحته بجميع انواع الاسلحة الحديثة من طائرات ودبابات ، هذا عدا ما ابتكرته القرائح البشرية من مختلف انواع الاختراعات الجهنمية الفتاكة ، اما قيمة هذا الجيش من الناحية العسكرية فهذا متروك امره الى ان يحين وقت الامتحان

الاسطول الروسي

ويظهر مما عندنا من المعلومات ان روسيا لا تعتمد على جيشها وحده . فقد عنيت عناية كبرى باسطولها بحيث تجعله اكبر اسطول في العالم . فقد جهز الاميرال ارلوف القائد الاعلى للاسطول الروسي بذلك في مؤتمر الجمهوريات السوفياتية ثم اشار الى تضخم برنامج المنشئات البحرية في المانيا وقال ان الاسطول السوفياتي منذ سنة ١٩٣٣ قد زاد عدد غواصاته بنحو سبعة اضعاف وزاد عدد البوارج بنحو ثلاثة أضعاف ، اما عدد المدافع المضادة للطائرات فقد زاد عددها الى ضعفي ما كان وزاد سلاح الطيران الجوي الملحق بالاسطول الى خمسة اضعاف واسترسل الاميرال فقال « ان حاملتي الغواصات الباسيفيك والباطيق قادرة على سحق اي عدو يدنو من روسيا »

السلاح الجوي

اما فيما يخص سلاحها الجوي فقد قال مساعد قائد سلاح الطيران في المؤتمر السوفياتي هذا ان روسيا سيكون عندها مئة الف طيار حربي في هذا العام وستكون اقوى دول العالم في الجو سواء من حيث نوع قواتها او عددها وان انتاج الطائرات تضاعف منذ السنة الماضية » وعندنا الآن مئات من طائرات القتال التي تستطيع السير بسرعة ٢٦٠ ميلا في الساعة واستطاعتنا ان نلقي من الجو اورطة كاملة في عدد رجالها وسلاحها بواسطة مظلات النجاة (الباراشوات) في مؤخرة العدو وخلال عشر دقائق والويل للالمانيين اذا سولت لهم نفوسهم بمهاجمة الاتحاد السوفياتي »

المانيا تعرف !

على ان المانيا كانت تعرف بالضبط ما تصنع روسيا ولم تقف مكتوفة اليدين في السنوات الاخيرة بل اخذت تستعد وتستعجل تسلحها ... فقد ذكر القراء ان المانيا يحق لها بمقتضى الاتفاق البحري المعقود بينها وبين انكلترا في يوليه سنة ١٩٣٥ ان تحفظ ببوارج لا يزيد مجموع تفريغها على ٣٥ في المئة من مجموع تفريغ البوارج الانكليزية وقد بذلت المانيا جهوداً هائلة لتحقيق هذه النسبة . والآن فاسمع ما فعلته في هذا الصدد : ففي احواضها البحرية يجري العمل بهمة لاتمام ٥٦ بارجة يتضمنها برنامج المنشئات وهي موزعة كالآتي :

البوارج الالمانية

بارجة كبيرة تفريغها ٣٥٠٠٠ طن وسفينة لحمل الطائرات تفريغها ١٩٢٥٠ طناً وثلاثة طرادات تفريغ كل منها ١٠٠٠٠ طن وست مدمرات تفريغ كل ١٨١١ طناً واثنتا عشرة نسافة تفريغ كل منها ٦٠٠ طن ، وعشر غواصات تفريغ كل منها ٥٠٠ طن واربع غواصات صغيرة تفريغ كل منها ٢٥٠ طنا وخمس عشرة سفينة من سفن كنس الالغام هذا عدا اربع سفن سريعة للدفاع عن الشواطيء ويضاف الى ما تقدم بارجة كبيرة تفريغها ٢٦٠٠٠ طن اوشكت ان تكمل وهي شقيقة البارجة شارنهورست التي انزلت الى البحر في شهر اكتوبر

تسلح بريطانيا

وكان طبيعيا بعد ما رأت انكلترا القارة الاوروبية منهمكة في التسلح ان تمضي في سياسة التسلح على كره منها . وقد بين كل هذا السر توماس انسكيب وزير تنسيق الدفاع في مجلس النواب البريطاني في خلال المناقشة الخطيرة التي دارت في ذلك المجلس في يوم ١٠ نوفمبر بمناسبة رغبة قسم كبير من النواب الانكليز في انشاء ادارة جديدة لمراقبة الطعام وتوزيعه لاغراض الدفاع . فقد هدأ السير توماس من روع المجلس وطمأن المتخوفين على ان انكلترا اصبحت في حالة لا تشجع اية دولة على الاعتداء عليها وقد اشار الخطيب الى ما لانكلترا من الموارد التي لا تنفذ في المال والرجال وقال ان هذه الموارد متى جد الجد ستستخدم للدفاع عن قضية المدنية والانسانية

انكلترا ميزان اوروبا

ولا تخفى ان انكلترا هي عنصر السلام ، فكلما ازدادت قواتها المسلحة كلما قل خطر الحرب وتقهقر شبحه . اما هل تنشب الحرب في آخر الامر ام يظل العالم مهدداً باحتمال نشوبها فذلك علمه عند علام الغيوب

لوكندة الاردن

Jordan Hotel - Jerico

اريحا * تلفون - ٤

لصاحبها توفيق م - مفحار

افخم وأنظف لوكندة لمن يود تمضية

فصل الشتاء في اريحا

المدينة التاريخية الهادئة القريبة من البحر الميت

موقعها في اول المدينة . اسرتها وفراشها جديد . طعامها شهي لذيذ . وفيها بوفيه يحتوي على الذ المشروبات الروحية حماماتها مياهها حارة وباردة . وفضلا عن هذا فانها تنار بالكهرباء . والمسافر يجد فيها خدمة وراحة وعناية يشعر معها كأنه في بيته وبين افراد عائلته

زوروا هذه اللوكندة تجدوا فيها :

الراحة . اللذة . المناظر الجذابة . حسن المعاملة

استعداد هائل لمناسبة موسم الشتاء والاعياد

ايها العربي الشريف

قاوم الاستعمار الاقتصادي بشرائك المستحضرات الطبية والتجميلية الوطنية الممتازة تركيباً وتأثيراً ونقاوة وهي من صنع العرب اخوانك .

اليك منها :

تباع في جميع الصيدليات المشهورة في البلاد العربية

موقد « ديمون » للتدفئة

موقد « ديمون » للتدفئة يضمن احتراق الكاز في داخله دون ان يشوب هواء الغرفة التي يوضع فيها شيء مضر بل يتركه هواء نقياً وصحياً

اطلبوه من محل

زنانيري اخوان

شارع مأمن الله - القدس

احسن صابون فاخر نقي

مصنوع من زيت الزيتون الممتاز

ماركة الزيتونة

احذروا التقليد

الصابون المطهر ذو الرائحة الزكية

ماركة شجرة « الزيتون »

من مصنوعات معمل علمي وسالم النابلسي — بنابلس — يكفي تجربته مرة واحدة لتتعلقوا به الى الابد

يطري البشرة وينعش الجسم ويكسبه الرائحة الطيبة

اطلبوه من الباعة

الوكلاء : السادة : نجيب القطان - يافا ، حسن قليبو - القدس ، محمد الحفار - الشام ، قسطندي نخالي - حيفا ، صفدي وحلبي - عمان

محل الموبيليا الجديد

القدس - شارع مأمن الله

(لصاحبه - سليم بندك اخوان)

احسن انواع الموبيليا العصرية والتخوت الحديدية والنحاسية المختلفة والكنبايات والكراسي الخيزران على اختلاف انواعها صنع المصانع الوطنية . كل هذه تجدونها في هذا المحل الوطني الذي يعمل دائما على ارضاء زبائنه الكرام احسن انواع الموبليا باسعار معتدلة وردت على محلنا حديثاً الموبيليات الفاخرة الممتازة المتينة

زوروا محلنا مرة واحدة

تصبحوا من زبائننا الدائميين

شجعي ايتها العربية ابنة بلادك !

وزوري محل برانيط طليل

عمارة عيسى بكركر قرب محلات سبيني ، شارع مأمن الله فتجدي اجمل القبعات التي وصلت حديثاً واقربها الى الذوق السليم . اسعار متهاودة ومحدودة

بتاريخ ... ٧ شوال سنة ١٣٥٥ الموافق ٢١ كانون اول ٩٣٦

صاحب الامتياز: إبراهيم الشنطي
المحرر المسؤول: يوسف حنا
مدير الادارة: عبد الهادي عرفان
رقم التلفون ١١٨٧ و١٠٧٥

الدفاع

جريدة يومية سياسية مصورة

العدد ٧٦٢ السنة الثالثة

ادارة الدفاع: شارع اسكندر عوض — يافا
العنوان البرقي: الدفاع يافا — ص. ب. ٢٥٥
قيمة الاشتراك في فلسطين عن سنة ١٥٠ عن نصف سنة ٨٠
« « الخارج « « ٣٠٠ « « « ١٦٠

ان كان لابد من راديو فاتخذوا ماركة

هيز ماسترز فويس "His Master's Voice" والا فاعدلوا عن الشراء

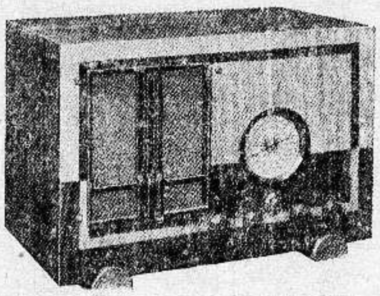

حضرة الفاضل

كلما دخلت البيت مساء أجد الصغار يلهون او نقص عليهم امهم تارة قصة واحيانا تغني واياهم اشودة ثم لا يلبثوا ان يستولي عليهم الضجر والتعب فيناموا وبعد قليل نأوي نحن ايضاً الى النوم فنشعر بفراغ كبير اذ ليس فيه عماد المسرة الحقة ذلك الجهاز الذي يفرح الكبار ويسر به الصغار الذي اصبح من ضروريات الحياة. وخير ما اقوله هو أن ارسل لكم هذا الطلب الكتابي راجياً ان تختاروا لي جهازاً من الموديل الحديث وبذلك تسدل ستاراً كبيراً على الماضي الضجر وعلى هذا اشكرك

المخلص
ا. ق. الياس

بوتاجي يقول: لا يكون البيت كاملا مالم تتردد في ارجائه انغام راديو هيز ماسترز فويس His Master's Voice فلماذا لا تمتعوا آذانكم باطايب الالحان. لماذا لا تستفيدون وتأتون الى ادارتنا بمجرد رسالة تبعثونها اليه بالبريد ان يقدم لكم كل مساعدة لاجل ايصال الراديو اليكم بدون أن يكلفكم ذلك اجرة نقل او تركيب. وان الرغبة التي تدفع بوتاجي لخدمة اصدقائه وزبائنه الكرام جعلته يعاشر هذا خصاً بتوفير اسباب الراحة وتحضير جميع المعدات اللازمة والادوات والمعروضات حسب رغبة زبائنه والاخوان. وقد أقام في ذلك من الصنع من الرجال الفنيين من ذاعت شهرتهم وذلك لاجراء الاصلاحات والتركيبات اللازمة وقد تولى امر ادارته بذاته

اقصدوا بوتاجي رأس النبع لشراء حاجياتكم جميعها لما في ذلك من الفائدة لكم وتوفير الوقت والمصاريف ولا نكر بالاخص تأكدون من الحصول على اجهزة تخدمكم في الظروف التي انتم فيها سواء كنتم في المدن أو في القرى. في الصحراء أو في الامكنة الآهلة بالسكان فان راديو هيز ماسترز فويس "His Master's Voice" يربطكم بوثاق موسيقي لذيذ مع العالم الراقي فتصبحوا متمتعين بجمال الطبيعة وجمال الفن في آن واحد

بوتاجي يوزع ايضاً حراماوات وثلاجات وملبوسات وحرامات صوف واحذية ودراجات وكل ما تتطلبه ضروريات الحياة الحاضرة فاستشيروه على الاقل قبل شرائكم من الخارج واعرضوا عليه مطاليبكم وشروطكم

اطلبوا بنادق الصيد ماركة التمساح المشهورة من محلات بوتاجي

زوروا محلات بوتاجي في حيفا يافا القدس

حيفا - قرب بنك الباركليس   يافا - عمارة الاوقاف امام السراي   القدس - تحت البنك العربي

الوكلاء غزة. الحاج عبد الرؤوف البورنو. اللد: سليم ومحمد الخالدي. الرملة: زيانه اخوان. نابلس: عادل التميمي. طولكرم: حسن المقدادي

قريبا جدا

يظهر في الاسواق الفلسطينية

الصابون الوطني المصنوع من انقى الزيوت

مركز المعمل في رام الله - فلسطين

معمل القمصان الوطني بحيفا

شارع يافا

لصاحبه السيد صبحي هدهد

احدث معمل للقمصان والبيجامات وهو مشروع عربي صميم يغنيك عن المحال الاجنبية، وبضاعته جاهزة بالمفرق وبالجملة

التفصيل متقن، ونظيف، يجعلك في قيافة حسنة باسعار متهاودة لا تجدها في محل آخر

أيها العربي:

معمل القمصان والبيجامات، عربي، ويعمل فيه عمال عرب فشجعه بالاقبال عليه

يجعل من الشيخ الضعيف شابا قويا

هو حبوب الاورشيتونين

لحضرات الاطباء الافاضل

سلاما وتحية: وبعد فان هناك مرض كثير الانتشار في كل مكان، هو العنانة التناسلية، وهو كما تعلمون، مرض صعب المعالجة جداً، والعلاجات الموصوفة لاجلها غالباً يكون تأثيرها موقتاً، ما دام المريض يستعملها وماذلك الا للاقتصار في ذلك على الادوية المنبهة للمراكز العصبية، والموسعة لاوعية القضيب على ان هذا غير كاف فلا بد اذن من الالتفات الى نقطة اخرى مهمة في معالجة هذا الداء هي ملاحظة الغدد التناسلية نفسها. وتقويتها، وهذا لا يتم الا بتطعيم الخصية او باستعمال خلاصة هذه الغدة، هذه هي النقطة التي يمتاز بها مستحضرنا المسمى اورشيتونين ORCHITONINE عن سواه من المستحضرات المماثلة، حيث ادخلنا في تركيبه خلاصة الخصية المكثفة والمستحضرة بطرق فنية خاصة

وهكذا اصبح مستحضرنا هذا مقويا خصويا كما يفهم من اسمه ORCHITONINE ومنبهاً لمركز الانتعاظ وموسع الاوعية ولا سيما أوعية القضيب. فيعيد الشباب ويقوي الرجولة ويجعل من الشيخ الضعيف شاباً قويا، ولدينا شهادات كثيرة من معظم المستشفيات تثبت اهمية هذا العلاج الناجع

وان في كل زجاجة ورقة خاصة تشرح خواصه، وتركيبه، واننا على استعداد تام لارسال المساطر الكافية، عند اول اشارة تصدر من حضراتكم.

خير الكلام ما قل ودل

لقد اتفق اطباء العيون في فينا (النمسا) على ان احسن قطرة لشفاء امراض العيون هي (القطرة النمساوية) المحضرة بمعرفة الدكتور «لوريموند» الشهير تشفي الرمد بجميع اشكاله، تأكل الحبيبات من الاجفان، تزيل احمرار العيون، تمنع تساقط الدموع، تشفي الاجفان، وتحفظ العيون من سائر الميكروبات، واذ قطر منها الى الاطفال تمنع عنهم حصول الرمد، تطلب من جميع الصيدليات، الوكيل العام في فلسطين — يافا

مستودع الادوية الوطني الفلسطيني

شارع بسترس رقم — ٢٥

الفرصة سانحة ايها العربي

فاغتنمها وبادر حالا للاكتتاب في اسهم شركة المعامل العربية

فخر الشركات وزهرة المؤسسات الوطنية في مكتبها بشارع يافا — القدس

امام النوفرة الجديدة ص.ب ٤٤٥

١ - يتعاطى كافة الاعمال الحديدية والميكانيكية والخشبية

٢ - تقوم ببيع وتصليح وتركيب وسكب جميع الالات والموتورات والماكنات والبيارات وأشغال المواسير وخلافها

اذا كنت عربياً غيوراً تقدر قيمة المشاريع العمومية الحيوية، ووطنيا تحب امتك وبلادك، طموحاً لكسب وتأمين مورد ثابت مضمون لك ولاولادك مع تأمين مستقبلهم فبادر حالا بالاشتراك في أسهم

شركة المعامل العربية المحدودة

بيافا

فهي شركة عربية قوية رأسمالها ٢٠٠٠٠ جنيه فلسطيني

مسجلة بموجب قانون الشركات لسنة ١٩٢٩

ذات استعداد كبير للقيام بالاعمال العظيمة

تغنيكم عن احتياج الاجانب ومعاملهم تغذيها الاموال العربية، ذات فائدة وربح اكيد

مدرسة كبرى يتمرن فيها النشء العربي

مواعيد الاكتتاب من الساعة ٨ — ١٢ صباحاً ٢ — ٦ مساء

ملاحظة — ان فرع الشركة السابق الكائن بشارع الدرهلي قد نقل الى فابريكتها الجديدة الكائنة بشارع يافا — القدس بناية آل العزة.

رجل واحد يقاوم عشرة امثاله

اذا استعمل هذا الشراب هموبيتوسرم

Hemopeptoserum

يتركب من كريات الدم الحمراء HEMOGLOBIME مصل الدم العيني SERUMPHYSIOLOQÎQUE خلاصة الاين، خلاصة اللحم، فوسفات الكلس، خلاصة عصير الفواكه ومواد اخرى غنية بالفيتامين

هذا الشراب هو خير علاج اخرج حتى الآن لتقوية الابدان وتجديد القوى واعادة نضارة الوجه، طعمه لذيذ، مفعوله ثابت يجلب الشهية ينقي الدم يقوي الاعصاب، يشفي فقر الدم بجميع اشكاله (وعلى الاخص عند النساء قبل الولادة وبعدها). ينعش البول يغذي العضوية بما يولده فيها من قوة الحرور فهو اذن دواء مغذي معيد للقوى، مجدد للنشاط، منبه لفعالية الجسم ومقوي للدم

كل زجاجة منه تعادل خمس كيلويات من زيت السمك. التعليمات مرفقة مع العلاج.

تغيير الطقس يسبب النزلات الصدرية

عندما يشعر احدنا بنزلة صدرية، زكام، او سعال ويخشى العواقب يجب عليه ان يسرع باستعمال شراب البوطوفاكس

فهو افضل مسكن للسعال، وخير شافي لكافة امراض الصدر يسهل التنفس ويجعله غير مؤلم، يزيل السعال المزعج، ويسكن نوباته المتكررة، يذيب البلغم، ويحفظ الصدر من كافة الامراض

اذا كانت النزلة الشديدة يجب اخذ مسهل قبل استعمال هذا العلاج، ويجب ان يكون المسهل لطيف وغير مزعج، يستحسن ان يؤخذ زجاجة من مسهل الباريلاكس دفعة واحدة قبل اخذ العلاج بساعتين.

تداوي حديث لشفاء التعقيبة الحادة «حرقة البول» والمزمنة والنقطة العسكرية

بحبوب الغونوفاكس Gonovax

تجهيز الدكتور S.M.K رئيس شعبة الامراض الزهرية في نانسي — فرنسا

بين جميع الادوية التي يستعملها الاخصائيون لا يوجد مادة اقوى واسرع من حبوب الغونوفاكس لشفاء حرقة البول (التعقيبة) لانه قتال لجميع الميكروبات الموجودة في اعضاء البول والتناسل واهم خاصة له ازالته للالم وقت التبويل لانه يمنع التشنجات والانتفاضات الليلية والاحتلامات

يطلب من كافة الصيدليات — الوكلاء في فلسطين: مستودع الادوية الوطني الفلسطيني — غرفة ٢٥ — شارع بسترس — يافا

مطبعة جريدة الدفاع: يافا

يافا — يوم الثلاثاء في ٨ شوال ١٣٥٥ الموافق ٢٢ كانون اول ١٩٣٦

العدد ٧٦٣ — السنة الثالثة

الدفاع

جريدة يومية سياسية مصورة

صاحب الامتياز : إبراهيم الشنطي
المحرر المسؤل : شوكت حماد
مدير الادارة : عبد الهادي عرفان
رقم التلفون ١١٨٧ و ١٠٧٥

ادارة الدفاع : شارع اسكندر عوض — يافا
العنوان البرقي الدفاع يافا — ص. ب. ٧٥٥
قيمة الاشتراك في فلسطين عن سنة ١٥٠ عن نصف سنة ٨٠
« « « الخارج « « ٣٠٠ « « « ٩٠

حالة البلاد العامة. تعليقات الصحف اليهودية المختلفة. تخوف هذه الصحف وتحريضها الحكومة. اجتماع اللجنة العليا اليوم. حالة الصين واسبانيا

شريعة القوة

لا الفضائل الاسلامية . ولا مبادىء السيد المسيح . ولا شريعة مشتقة من الضمير الانساني — هذا الذي يحكم فلسطين اليوم . انما الذي يسيطر عليها قانون القوي . شريعة الكبير يقهر الصغير . قانون السمكة الهائلة تبتلع السمكة الضئيلة الهزيلة . نعم فلسطين ، الركن المقدس ، الذي عانق فيه الذئب الحمل ، الذي سبح في هوائه الحنون محمد العظيم ، وسارت على عشبه الناعم قدم المسيح الكريم — فلسطين هذه المحببة الى كل قلب متدين ، فيه شعلة من ضياء الله ، تخضع — واسفاه — لشر إرادة بلغت القسوة فيها حداً جرى على أنفس الشهداء ، ودموع اليتامى ، وتجميع الضحايا البريئة .

علمنا اساتذة الانتداب ان التقدم معناه الصحيح الرجوع الى الوراء . علمونا مشاهدة الآلام الرهيبة . والنظرة إلى المواجع السوداء . علمونا أن نعيش كحيوانات نأكل ، وتشرب ، وتنمو اجسادها على الاكل والشرب ، ولا شيء سوى هذا . علمونا ان الحرية حق غيرنا ، حتى حق الوحوش — ولكن غيرنا على كل حال ومهما كان هذا الغير . علمونا ان الكرامة كلمة لا يمكن ان يصونها العربي إلا بثمن ضخم . علموا ان نعتبر انفسنا من سلالة غير سلالة البشر — ولما رفضنا . لما قلنا يا ناس ، يا متمدنين ، هذا شيء لا يطاق ، هذا شيء يقطع الصلة بيننا وبين الانسانية هذا شيء تأباه العصابات نفسها — لما قلنا هذا ، قابلونا بالجنود والحشد . والقوانين الصارمة . والشرائع القاسية . والاجراءات العنيفة . وحملوا الى هذا البلد الهادىء الوادع ، قوات البر ، والبحر ، والهواء ، كأن سكانه الابرياء في حرب مع بريطانيا — وسكانه مليون ، وقوة هذه عشراته ، بل مئات الملايين !

نعم . وعلمونا ان المشكلة اصبحت حسابية بأرقام وقيود : هنالك ثائر عربي ويهودي . او هناك فئتان عالم إسلامي وعالم عربي ، ثم يهودية عالميـــة . فأي الخصمين أقوى ، وأكبر ، وأعظم ، لتفضله بريطانيا التاجرة ، الناشدة مالا ، ومصلحة ، ونفوذاً . أما غير هذا من حق ، وعدل ، وتحالف ، وصداقـة — فكلمات يتعلل بها الضعفاء من هؤلاء الذين لا زالوا يعيشون على الفطرة ، نفوسهم البريئة تنعم بالتلذذ في هذه المعنويات الشريفة التي يجهلها الاستعمار البريطاني ، وكل استعمار آخر مثله

هذه هي الدروس التي القاها علينا الانتداب الشريف ، المتمدن ، الفاضل ، في سحابة ثماني عشرة سنة ، كانت سحابة البركات ولا سحابته . لكن لم تستطع طبيعتنا العربية الانسانية تفهمها . لم تكن تقوى عليها . انها شاذة . إنها رهيبة .

لقد انطلقت الحادثات متلاحقة في هذه البلاد ، معلنة امام اهل الارض ان شريعة القوة هذه سوف لا تخضع هي لها . كيف إذن بأصحاب البلاد ، وهم مثل الانكليز بشر من لحم ودم ، ومن اصل يفاخرون به . أم ترى كان ذلك غير كاف لافهام الانكليز حقنا ، وتمسكنا بهذا الحق ، واستماتتنا بالتمسك ? ان كان كذلك ، فانطلقي أيتها الكائنات في بلاد العرب ودنيا الاسلام بما انطلقت به شبيهاتك في فلسطين الخارقة ، فلسطين المجازفة ، فلسطين التي ودعت القرآن والتوراة بعد ضمهما الى صدرها ، لتستقبل قضاء الله وقدره ، صابرة ، عزيزة ، معتمدة على ساعدها ، وهدى الله ، ومعونة العالمين المذكورين . انطلقي ، فان كلامك الداوي الصاخب سيفزع هذه السياسة العاتية المتربصة — سيفزعها لانك تمثلين اربعمائة مليون بين عربي ومسلم ، اتجهت افئدتهم الى فلسطين الاقصى والقيامة ، فلسطين المحببة الى كل نفس مؤمنة ، قوية الثقة بانتصار الحق في النهاية .

لقد اتيح لنا مراقبة ما يعمله اليهود اليوم . يتصلون بالبرقيات في مختلف انحاء الارض محرضين جماعاتهم ، فتبعث هذه في وقت واحد بسيول البرقيات والاحتجاجات الى وزير المستعمرات ، أو الى السفراء والقناصل الانكليز . انها دعاية منظمة خلال شن الغارة البربرية الهمجية على هذه البلاد . هل يليق بعرب الارض ومسلمي الدنيا الا ان يهزوا او كان هذه السياسة هزاً عنيفــاً فيه معنى الانذار ? وهل يليق بعرب فلسطين إلا ان يعصفوا بالقول والعمل الجنايات التي ارتكبتها الصهيونية في بلادهم ، والتي تهدد هذه البلاد بالفناء !

شكراً للانتداب . شكراً له على ذلك الدرس القاسي الذي ألقاه في ثماني عشرة سنة كان خلالها يسمم الانين المتشنج فلا يزيده ذلك إلا قهقهة وإلا إغماء من فرط الضحك . شكراً له ، فلقد قرأنا درس شريعة القوة ، فعلمنا منه كيف يقيم العربي من صدره حجراً في قامة الدفاع عن الوطن . سلم الوطن . نحن أيضاً نمضي مثله في قهقهة لا نصحو إذ نسمع الحلم الجاني باستيلاء اليهود على هذه البلاد !

ابراهيم

مقابلة عارضة

حول حديث سماحة المفتي

مع مراسل جريدة الصنداي دسباتش الانكليزية

جاءنا من المحامي الاستاذ سليمان الحسيني الكلمة التالية :

تحية واحتراما ، وبعد فقد اطلعت مؤخراً في العدد (٧٥٥) من « الدفاع » الصادر بتاريخ ١٥ رمضان ٣٥٥ و ٢٩ تشرين الثاني ٩٣٦ على مقال مترجم عن جريدة (صنداي دسباتش) بعنوان :

« لم نعد نثق بالحكومة البريطانية ولا عمل لنا مع العصبة الفاشلة . اذالم تسمعنا بريطانيا فستسمعنا دول اخرى »

والمقال عبارة عن حديث مختلق عزاه كاتبه الى سماحة المفتي الاكبر في فلسطين مدعياً انه حصل عليه اثناء مقابلة تمت له مع سماحته ، واني كنت المترجم بينهما الى آخر ما ورد في المقال المذكور .

وان الحديث المزعوم مختلق من اساسه ، وسماحة المفتي الاكبر لم يدل الى مكاتب الصنداي الخاص بأي حديث .

وقد كنت حاضراً الاجتماع بطريق الصدفة وحقيقة ما حدث هي :

ان المكاتب المــذكور واسمه (موريس زاجاك) وأظن انه يهودي وهو افرنسي ، ادعى انه مندوب شركة صحافية مصورة مركزها نيويورك ، لم يذكر اسمه وانه مراسل الصنداي دسباتش ، طلب مقابلة سماحة رئيس المجلس الاسلامي الاعلى لاخذ حديث منه فرفض سماحته اعطاء اي حديث ، ثم ألح في مقابلة سماحته لاخذ بعض صور فوتوغرافية فقط فسمح له . وقد التقط عدة صور لسماحته ظهرت انا في بعضها كما ظهر في احداها اتفاقا ايضا مأمور اوقاف يافا السيد سعد الدين افندي عبد اللطيف اذ كان يقدم لسماحة الرئيس بعض الاوراق الرسمية .

ولم تستغرق هذه المقابلة اكثر من بضع دقائق لم يدر خلالها اي حديث ، وقد الح المكاتب في نهايتها ان يأخذ حديثا من سماحته غاية الاختصار فوعده سماحته بذلك على ان يرسل الاسئلة خطيا فيجاب عليها خطيا وبتوقيع سماحته كما هي عادته خوفا من اذاعة احاديث مدسوسة مزيفة عن لسانه كما جرى مع هذا المكاتب

وقد ارسل المكاتب المذكور بواسطتي ثمانية عشر سؤالا موجهة الى سماحة المفتي الاكبر كتبها بالافرنسية فوصلني واللجنة العربية العليا توالي اجتماعاتها لاصدار قرارها النهائي بشأن التعاون مع اللجنة الملكية أو عدمه

ولما ان صدر قرارها بعدم التعاون لم يعد من لزوم للاجابة على اسئلة المكاتب لان معظمها يدور حول اللجنة الملكية من حيث التعاون معها او عدم التعاون . ثم قد اتصل بي المكاتب تلفونيـــا في مكتب اللجنة القومية طالبا اعطائـــه الاجوبة على اسئلته حسب الوعد . فاجبته ان الاجوبة انحصرت في قرار اللجنة العربية العليا الذي صدر اليوم واذاعته جميع الصحف فاكتفى بذلك وحضر الى مكتب اللجنة القومية مودعا واعطاني نسخاً عن الصور الفوتوغرافية . ولا تزال الاسئلة معي واني على استعداد لنشرها بتوقيعه فتوغرافيا دحضاً لمزاعمه الكاذبة

ولم يسبق لسماحة المفتي الاكبر أن اعطى تصريحات شفوية للصحف بل ان تصريحاته جميعها خطية وتذيل بتوقيعه

فبيانا للحقيقة ارجو نشر هـذا التكذيب في اول عدد يصدر من جريدتكم في نفس العمود والصفحة التي نشر بها الحديث المزيف

المحامي
سليمان الحسيني

الخبر الالماني للجرائد الالمانية في اسبانيا التابع لفرق الثوار في المقدمة لابساً الخوذة الفولاذية في الخنادق قرب مدريد واسمه فون بكه وهو يصور المعارك الدموية بافتان عجيب

لشبونة — الشائع ان السنيور ازانا رئيس الجمهورية الاسبانية صرح لرئيس حكومة قطالونيا بانه ينوي الاستقالة من رئاسة الجمهورية وهجر السياسة . ويقال ان ضعف الشيوعيين هو الذي حمل الرئيس على الافضاء بهذا التصريح

اسقط الثوار في اسبانيا بالقرب من توليدو طائرة افرنسية هائلة كانت مع الشيوعيين في اسبانيا وقد تحطمت وجرح اكثر ركابها

اتجاه غريب

السواد يرفع أبناءه لمقامات الزعامة

اكثر الدول يديرها رجال « عاديون » جداً

يتمثل اليوم في اسبانيا عين الاتجاه الذي تمثل في المانيا ، وايطاليا ، وروسيا ، وتركيا . وهذا الاتجاه هو أن الذين يلعبون هناك بمقدرات الملايين انما هم رجال من سواد الناس . فهل العالم يسير نحو هذه الغاية — غاية إرسال رجال من سواد الشعوب لحكم هذه الشعوب ?

من صميم السواد

الجنرال فرانكو ضابط بسيط ، لم يكن معروفاً من قبل . ومعاونه الجنرال فاريلا الذي يحاصر مدريد الآن ابن إحدى الخادمات . وخصم الرجلين الشيوعي كاباليرو ابن عملة . سنرى غير هؤلاء من الزعماء والقادة من بلدان أخرى

ستالين الغريب

نأخذ روسيا . ستالين لم يولد فيها ، بل فقفاسيا منشأه الاصلي . وهو من أبوين ساذجين جداً . لكنه الآن يتربع على عرش قيصر فوق مئة وستين مليوناً من البشر . وله اكثر من القوة التي كانت لقيصر نيقولا . هذا من أصل ملوكي ، وذاك من سواد العامة

ثلاثة من القادة

كذلك مصطفى كمال . من ابوين بسيطين جداً ، لكنه اليوم يحكم تركيا على وجه أشد وأقوى مما حكمها أي سلطان آخر

نفس الشيء يقال عن هتلر الذي ولد في النمسا من أب وأم لم يكن لهما اي مركز اجتماعي . ولم يتألق نجم هتلر إلا في الحركة النازية ، بعد الحرب

ومثل هذا يقال عن موسوليني الذي كان يشتهي البيض وهو صغير والذي جاع اكثر من غيره

الجمهور الانكليزي ينتظر في آخر لحظة كلمة الملك ادوارد بصدد تنازله عن العرش لاخيه الملك جورج السادس

الجواب نعم

هل العالم يسير إذن الى هذا الاتجاه ? لو تناولنا قلماً وذكرنا أسماء رؤساء الحكومات في الدنيا لوجدنا ان الجواب : نعم !

المستر بلدوين خارجاً من دوننغ ستريت رقم ١٠ وذاهباً الى دار مجلس العموم ، وترى المصورين حوله

حفلة خصوصية خيرية للسيدات

يقيمها الاستاذ عمر الزعني على مسرح سينما «ابولو» بالعجمي

يوم الاربعاء في ٢٣ كانون اول سنة ٩٣٦ الساعة الثالثة بعد الظهر   اسعار الدخول : ١٥٠ ملا ١٠٠ مل ٥٠ ملا تباع التذاكر في : مكتبة عيسى السفري . مكتبة حاصليب . ومن شباك السينما

١ – المعلمون الاضافيون ايضا
٢ – جو البـــلاد!

المعلمون الاضافيون ايضاً

كما ارسلنا في عدد مض كلمة في المعلمين الاضافيين وما يشكون منـه ، وطلبنا الى ادارة المعارف ان تجنح الى التدقيق في ظلامتهم فتنصفهم بدلا من ان تحسبهم كمية مهملة ، وهم الذين يتوقف عليهم تثقيف طائفة غير يسيرة من الطلاب ، تستوجب مهمتهم خلو الذهن وصفاءه مما يبعث فيهم التشويش النفسي ومما يحملهم على الاعتقاد انهم مغبونو الحق هضيموه

وما ضر ادارة المعارف ان تنظر في شكاوى الاساتذة الاضافيين، فاذا رأت انهم على حق ، اجابتهم الى مطالبهم . فتكسب بذلك ثناء وحمداً ، وتزيل من الاذهان ما علق بها من انها تتعمد عدم نصرة هذه الطائفة من المعلمين ؟

ولقد حصر الاساتذة شكاواهم في مطالب اربعة كما اتضح من مقرراتهم التي اقروها في اجتماع طولكرم، وهي :

١ – ان يكون راتب المعلم الاضافي ستين جنيهاً سنوياً

٢ – الاستعاضة عن كلمة اضافي بكلمة نظامي

٣ – منح المعلم الاضافي استمارة سنوية اسوة بالمعلمين النظاميين

٤ – عدم حرمانهم من العلاوات السنوية وزيادة مرتباتهم

ونود عندما نبحث المطلب الاول ان نسأل ادارة المعارف قائلين : هل تظن الادارة ان المعلم الاضافي يستطيع ان يعيش في بلد كفلسطين أقل من الراتب الذي يطالب به الاساتذة الاضافيون وهو ستون جنيها في السنة ؟ فلماذا الضن، إذن ، ولماذا التجاهل ؟

ان للمعلم كرامة يجب ان تكون ادارة المعارف اول من يسعى في المحافظة عليها . فليست المسألة مسألة عيش فقط ، وانما هناك اعتبارات اخرى ينبغي ان تقدر حق قدرها . فالمعلم الذي يثقف الطلاب ، يجب ان يشعر بانه محترم . والاحترام لا يكون الا بتقديره حق التقدير . واذا كانت قضية الراتب ، قضية مادية محضاً ، فان لها اوثق الصلة بكرامة المعلم من الوجهة المعنوية

وقد يكون في الاستعاضة عن كلمة اضافي بكلمة نظامي ، علاقة أكيدة بهذه الكرامة التي يحسها المعلم ويحس بوجوب صيانتها من كل شائبة،وبخاصة في الاسم

وفي المطلب الثاني ما يشير الى رغبة المعلمين الاضافيين الى تساويهم والاساتذة الآخرين . فالاستمارة السنوية انما هي حق من حقوقهم تقضي النصفة بان ينالوه كما يناله الاساتذة النظاميون . ونحن لا نرى فرقاً بين معلم وآخر ، ما دام كل يقوم بالواجب المترتب عليه نحو هيئات واحدة . فمهمتها من الوجهة التثقيفية متشابهة متماثلة . فليس هناك اذن ما يدعو الى تفضيل احدها على الآخر

ونعتقد ان ادارة المعارف لا ترى غضاضة عليها في المطلب الرابع الذي يطلب الاضافيون فيه ، عدم حرمانهم من العلاوات السنوية ، وزيادة رواتبهم . فانـه ليس من المعقول قط ان يحرموا منها،هذه العلاوات ، وان تبقى رواتبهم على ما هي عليه . بل ان هذا ما لا ينص عليه قانون ، وما لا يجنح اليه الا المتعمد في ايذاء الشعور وسلب الحق ولا نود أن نرجح ان ادارة المعارف هي على هذا الطراز!

اننا نلفت للمرة الثانية انظار المسؤولين عن مقدرات المعلمين ، ونطالب اليوم في الحاح ان ينصفوهم ، وان لا يحملوهم على بث شكواهم على صفحات الصحف كرة اخرى . ونعتقد ان الادارة قادرة على ايجاد حل لهذه المشكلة التي نخشى ان تتطور ، فلا يعود في مكنتها ان تجد لها الحل المرغوب فيه

وها اننا ننتظر !

جو البلاد

تسود البلاد اليوم موجة من الاضطراب الفكري الشديد ،مقرونة بحوادث وقعت في انحاء عدة منها . ولقد قيل ان هذه الحوادث تقوم بها جماعات مسلحة لا صلة لها بالفكرة الوطنية ، كما قيل غير ذلك . على اننا في كل حال نود ان نعتقد ان هذا الجو انما هو جو غائم متلبد ، وان ليس هناك من امل في تبديد سحبه ، وانبثاق النور من بين ثناياها ، ما دام الوضع الحالي ثابتاً . وما دامت مهمة اللجنة الملكية لم تنته الى النتيجة التي يتطلبها العرب .

ولسنا هنا في مقام تحديد مهمة اللجنة او شجبها ،فقد افضينا بفكرتنا في هذه الناحية ، من قبل . ولكننا نود ان نشير من جهة الى هذا الارن الحكومي الذي ما برح يسود البلاد ، والذي ما تجلت لنا حتى الآن بادرة واحدة تدل على تطور فيه او تحول ، كما نريد ان ننوه من جهة ثانية بهذا الغموض الذي تجابهت به اعمال اللجنة الملكية . فالعرب يعنون اليوم بكلا الامرين ، عناية فائقة،رغم هذا السكون الظاهري الذي تمزقه في بعض الاحايين ، حادثات كالتي ذكرناها آنفاً !

لقد وقعت في فلسطين في غضون هذا الشهر ، حوادث عدة ، من تصدالى قوافل ، ومهاجمة مستعمرات ، وحث على المقاطعة ناشط نشوطاً بيناً ، ثم تطور في الافكار يتجلى بالجمود الذي ساد السوق التجارية رغم اننا في شهر اعياد . فبم نفسر هذه الحالة الجديدة التي يزيدها ارتباكا ، جنوح الحكومة الى اخذ الحيطة الشديدة في المدن والقرى ، وظهور امارات قلق في رجالها المتصلين بالشعب .. وفي الحركات العسكرية والتدابير الاستثنائية التي اتخذت والتي ما برحت تتخذ في بعض القرى ، وبخاصة في مراكز الثوار السابقة ؟

الواقع ان موجة مجتاحة من الاضطراب الفكري تسود البلاد ، كما ذكرنا، وان هذا الاضطراب ، هو الذي يخلق هذا الجو الكدر ، وقد يطوره ويكيفه ، وفاق الظروف . وهو ما يخشاه محبو السلام الذين لم يتوانوا في افهام الحكومة في كل مناسبة بان الوضع الشاذ في البلاد ، هو السبب الفذ في كل ما ينتابها من اضطراب ، وان الوسيلة الفضلى للحيلولة دونه ، انما هو اجابة هذه البلاد الى مطالبها العادلة التي يصان باجابتها السلام ، ويعزز والسلام انما هو امنية العرب قبل ان يكون امنية اي انسان اخر . ولكن السلام طرقه ووسائله ، وبدونها لا يمكن ان يصان هذا السلام ويعلو لواؤه خفاقا !

العناصر المغذية
في الشعوب العربية
الاثرياء في الشرق والحركات الوطنية

قامت في فلسطين في غضون السنوات التي خضعت فيها لحكم الانتداب ، بضع ثورات عنيفة كان آخرها تلك التي دامت شهوراً ستة . ابتغاء النجاة من الحكم المزدوج الذي قضى،او كاد،على كثير من المظاهر العربية فيها . وهي – الثورات – تشبه في كثير من الوجوه تلك التي قامت في البلدان الاخرى المتاخمة لفلسطين ، او البعيدة عنها والمرتبطة بها بروابط القومية او الدين . كما ان الغاية منها تكاد تكون واحدة ان لم نقل انها واحدة تماماً .

وسائل نضال العرب

والشعوب العربية هذه ، انما قامت في كفاحها بالاستناد الى قواها الخاصة الشحيحة . فالروح الوطني الذي عززته خطيئات الاستعمار والنزعة الطبيعية للاستقلال في الشعوب العربية، وتأثير الماضي السحيق والقريب ، والدعاية الناشطة ،كل هذا كان سبباً في الانتفاض الذي رأينا اثره واضحاً في جميع بلدان هذه الشعوب .

ولقد كانت هذه الشعوب تستمد قواها للمقاومة من هذه العناصر فقط ، دون ان تستطيع استمداد غيرها من العوامل اللازمة للتقويض ، تقويض الحكم الكيفي، لبناء صرح الاستقلال، كالمال والمواد الاخرى . .

العناصر المفقودة

ولكن هل تكفي العناصر المتوافرة في العربي لان يصل الى امنيته ، ويقتطف ثمار كفاحه شهياً في سبيل الحرية ، بينما خصمه القوي ، يرصد له مختلف القوات بما تضم من مهلكات ومن اغراءات؟ لا ! واذن فهذا النقص كان في عداد البواعث التي أدت الى اخفاقه في حركاته الوطنية التي قام بها منذ سنين. ولعل فقد التنظيم كان السبب الرئيسي في هذا النقص . بيد ان مجرى الحوادث في غضون الحركات الوطنية التي وقعت دون سابق استعداد ، ودون سابق تنظيم يدل على ان في الشعوب العربية عناصر كامنة كان في الامكان الاستفادة منها ، لتعزيز تلك الحركات ، او عدم ضعفها – في الاقل .

خير مثال

ولعل خير مثال نأتي به مصداقاً لما نقول ، هو هذه الروعة التي سادت الحركة الوطنية الاخيرة ، فقد كان دولاب العمل فيها يسير منتظماً ، كأنه وضع ونظم منذ امد طويل . واذن فالتنظيم المفقود ، وجد بطبيعة الحال ، بعد وقوع الحركة الوطنية ، وبعد استمرار دولابها في السير والدوران... ولكن عناصر العمل المغذية طفيفة وضعيفة جداً ، وبخاصة العنصر الاول والرئيسي فيها ، فضلا عن الوسائل الاخرى المتممة له .

المنكوبون والمال

ولقد نوهنا بها ،بهـــذه العناصر، لنثبت ما لها من اثر قوي في الحركات الوطنية وفي نجاحها . ولكننا نود ان نبحث ناحية اخرى لها بتلك العناصر أقوى الصلة . وهي ناحية المنكوبين الذين اصيبوا خلال الثورة بنكبات مروعة ، لا يدرون كيف يتقون شر عواقبها . فهذه الطبقة من المعوزين لم تلاق العناية والاهتمام إلا من الطبقة الوسطى . فكما ان العناصر المغذية للحركات الوطنية ، تنعشها وتنميها ، وتدرأ عنها خطر الاخفاق ، فانها تنمي في هؤلاء المنكوبين روح الثبات ، ودوام نزعة التضحية اذ يرون ان مجهوداتهم ترمق بعطف ،وان ما اصيبوا به من اضرار ، تلافته تلك العناصر ، جهد الطاقة والامكان .

اثرياء الشرق

وليس اثرياء البلد فقط بالمقصرين حيال المجموع المنكوب او حيال البلد المحكوم والمتمرد في سبيل الخلاص من ربقة الاستعمار ، بل ان اثرياء الشرق كلهم يكادون يكونون على هذا الغرار . ففي سورية ولبنان والعراق وتركيا وايران، بل في بلدان الشرق كله ، اثرياء لم يحجموا فقط عن المساهمة في الشؤون الخطيرة التي ترمي الشعوب فيها الى تحرير نفسها وانما هم لم يساهموا ايضاً في الشؤون الانسانية

النتيجة

لذا نرى النقمة عليهم تكاد تكون عامة ، وقد ولدت هذه النقمة حوادث مؤسفة ووقائع مؤلمة ، لم تعد مجهولة مما يدل على ان فكرة الكراهية طفقت تطفر الى نطاق غير المتعلمين ، الى نطاق الآخرين الذين لم يمنعهم جهلهم من التحسس بأن هذه الطبقة من المواطنين، لم تشعر بما يشعرون به من الم وعذاب .

ظاهرة خطرة

وهذه ولا ريب ظاهرة خطرة نرجو من الصميم ان تزول . ولكن الرجاء وحده لا يكفي . فهي لا تزول إلا باقدام الطبقات القادرة ، على المساهمة بالشؤون الشعبية بما يستطيعونه من بذل يبعث كثيراً من النشاط والحيوية في المساعي الوطنية التي يجب الا ينطفىء ضرامها ، الى ان يستبدل بنور الحرية والخلاص الذي يضيء السبل ، من دون ان يحرق شعاعه هذه الطائفة من المواطنين الذي يحس الشعب ضرورة وجودهم ، للقيام بالمشروعات الوطنية النافعة ، كما يحس ضرورة مصادمتهم اذا هم ظلوا عائشين معه ، من دون ان ينتسبوا اليه !

دائرة
البريد والتلغراف
اعلان نمرة ٥٤

ارسال الحوالات المالية الى سوريا

يعلن للعموم انه ابتداء من اول كانون ثاني عام ١٩٣٧ سيقبل ارسال الحوالات المالية – التي لا تربو قيمة الواحدة منها على ٤٠ جنيها فلسطينيا الى الجهات الواقعة في الجمهوريتين السورية واللبنانية وحكومتي اللاذقية وجبل الدروز.

ان قيمة العمولة التي تستوفي عن هذه الحوالات هي عشرة ملات لكل جنيه فلسطيني واحد او كسور الجنيه على ان لا تقل قيمة العمولة عن كل حوالة عن ٢٥ ملا

وتقبل أيضاً الحوالات المالية التي يطلب مرسلها اشعاراً بصرفها .

ولمن شاء زيادة في الاستيضاح ان يراجع اي مكتب بريد يتعاطى اشغال الحوالات المالية .

مكتب البريد العام
القدس
١٦ كانون اول ١٩٣٦

اعلنوا
في جريدة الدفاع

الامن قبل كل شيء!

صناديق المال المخصصة للامانات

اطلب الشروطات

هولنديك بنك اونيون
فرع يافا

ايها العربي الشريف

قاوم الاستعمار الاقتصادي بتنشيطك المستحضرات الطبية والتجميلية الوطنية الممتازة تركيباً وأثراً ونقاوة وهي من صنع العرب اخوانك

اليك منها :

تباع في جميع الصيدليات المشهورة في البلاد العربية

مشاتل وهبه اخوان – بيسان

تقدم لجميع المزارعين في هذه السنة احسن انواع الشتل المركب من التفاح والاجاص والخوخ والدراقي والمشمش وغيره

سعر الشتلة الواحدة ٣٥ ملا

اشتال غير مركبة لوز مر ومشمش بلدي وغيره

سعر المئة ٨٠٠ مل

العنوان : مشاتل وهبه اخوان – بيسان

صفوة ما يحمله بريد الشرق والغرب

في ناديهم الانكلو - يهودي

يعدد الفيكونت سيسل «مناقب» عمه اللورد بلفور
ويقول انه كان منذ مؤمناً ... بالجريمة الصهيونية العظمى ...!

في جريدتهم اللندنية الامينة ، المسماة « الجويش كرونكل » باب خاص اسمه « الحركة الفلسطينية » نشرت تحته وفي عددها الاخير ، وبعناوين (النادي الانكلو فلسطيني - يفتتحه رسمياً الفيكونت سيسل - ايمان لا يتزعزع بالفكرة الصهيونية) ما نضعه هنا امام القراء ليعرفوا منه ان القوم جادون لا هازلون ، فيما يعملونه في لندن تأثيراً على الرأي العام البريطاني ، حتى يقف الى جانبهم اذا جاءت توامي « لجنة بيل » الملكيـة ، وفيها من روح العدل والانصاف ما يقضي على الجريمة الصهيونيـة العظمى » « المحرر »

فلسطين براء من هذه الاسماء

قالت « الجويش كرونكل »

في مساء يوم الاثنين الماضي (٧ الجاري) افتتح الفيكونت سيسل اوف شلوود رسمياً ، العمارة الجديدة التي شيدها النادي الانكلو-فلسطيني في شارع « غريت وندمل » في حي « بيكاديللي » في لندن ، في حفلة ترأسها عضو البرلمان المستر « الادون » جيمس دي روتشلد وحضرها جمع غفير من الناس

وفي خطبة الافتتاح قال دي روتشلد ان الكثيرين من سامعيه يذكرون بلا شك ، تلك « البداية المتواضعة ! » التي بدأ بها النادي حياته في تلك الغرف القذرة الحقيرة التي كانت له في ساحة « وارويك » ثم انتقل منها الى دار احسن منها قليلا في شارع (وادين) وهي الدار التي حضر الفيكونت سيسل حفلة افتتاحها ، وازاح فيها الستار عن صورة زيتية مكبرة للورد بلفور ، الذي يعد اول نصير لهذا النادي !

وانتقل دي روتشلد من هذا الكلام الى القول بان هـذه الدار ضاقت هي الاخرى بمن يؤمونها .. من الانكلو - فلسطينيين ، ولذلك عملت ادارة النادي حتى شيدت له هـذه العمارة الفخمة الجديدة ، والفضل في ذلك للكرم الذي بدا من .. الادون اسيدور ابراهامس والادون موزيف فيزيان والادون سيريل هنريكس ، والادوز غلدسميد والليدي (الادونة) ريدنغ رئيسة الشرف الاولى للنادي ، والادون سيف رئيس الشرف الحالي له

(الدفاع) : فلسطين العربية كلها براء من هذه الاسماء ...

«عطف» صامت على الملك والوزير

واستطرد دي روتشلد في خطبته هذه قائلا ان للنادي الانكلو-فلسطيني (ويا للاسف ...) اكثر من ٦٠٠ من الاعضاء ، وانه يأمل في ان يبلغ هذا العدد الفاً .. عما قريب .. وان يكون معظم الاعضاء الجدد من .. الفلسطينيين

وذكر الخطيب بعد ذلك سامعيه بالغاية التي من اجلها تأسس النادي ، وهي احكام الروابط بين شعوب فلسطين .. وبين شعوب بريطانيا العظمى !

واطرى دي روتشلد الفيكونت سيسل بقوله عنه انه كان دائما .. بطل التقدم الذي يتقدمه اليهود في فلسطين ، والرجل الذي يهتم بالمصالح الفلسطينية مدفوعاً الى ذلك بحبه الغريزي ... لمعدالة والسلام ! ؟

وبدأ الفيكونت سيسل خطبتـه بقوله انه واثق تمام الثقة ان جميع الحاضرين يعطفون معه اعمق العطف على ملكهم وعلى وزيرهم لا كبير في موقفهما الدقيق الصعب ، ولكنه واثق ايضاً من ان اجل خدمة يمكن ان تسدى اليهما .. هي « العطف الصامت » ...!

الفيكونت يستشهد بالصهيونية دجديل!

وانتقل الفيكونت بعد ذلك الى القول بان النجاح الباهر .. الذي احرزه النادي الانكلو - فلسطيني ، يعود الى انه لم يؤسس إلا . . . على اسس (تاريخية) ثابتة ، هي التي عليها تقوم (الحركة الصهيونية العظمى!) الموجودة الآن في فلسطين

واشار الفيكونت بعد ذلك الى (الكتاب البديع!) لذي الفته المسز دجديل ابنة اخت اللورد بلفور ، عن حياة عمه اللورد بلفور ، ثم قال انه لا ينسى منه العبارات التالية :

(في اواخر ايامه ، قال لي اللورد بلفور انه يشعر بان ما استطاع ان يعمله لليهود ... هو احسن شيء استطاع ان يعمله في حياته كلها ! »

الجريمة الكبرى يمدحها الفيكونت!

واستطرد الفيكونت قائلا :

لم نخرج من الحرب العظمى الا بامرين ، كل منهما (حق) ... وهذان هما عصبة الامم ... والقضية الصهيونية العظمى ..!

ومع ان الصهيونية قد ظفرت بنجاح باهر ... الا انها لاقت من المحن والشدائد ما يعرفه الذين يعتنقون مذهبها ، ويعرفون انه ما من شيء يمكن عمله في هذه الدنيا بغير جهود تبذل ، وآلام يقاسيها العاملون !

ولكن هـا نحن قد رأينا الصفتين الضروريتين ، وهما (الحيوية) و(الشجاعة) قد تجلى بهما اليهود ، كما اتضح ذلك منهم في الكفاح الاخير الذي اجتازوه بصبر عجيب ، وشجاعة غريبة ؟!

وها انا الآن ارى بعين البصيرة ان النجاح النهائي للصهيونية أجلى واوضح منه الآن ومن كل زمان سابق ، وانه ما من انسان يستطيع وقف هذه الحركة العظيمة

لقد توطدت هذه الحركة ، وتغلبت على الكثير من المعارضات ، بحيث لم يعد في الامكان تدميرها الآن !

اما العرب ، خصوم هذه الحركة ، فقد يستطيعون ان يؤخروا نجاحها بعض التأخير ، وان يحولوا قليلا ... دون الرخاء الذي تجلبه ، ولكنني لا اعتقد بانهم يستطيعون اهلاكها

« الدفاع » : سنهلكها .. وسترى ...

المجلس التشريعي طاعون فتاك !؟

وبعد ان فرغ الفيكونت الصهيوني من خطبته ، وقفت قريبة الصهيونية المسز دجديل فقالت ان كل ما نتمناه لليهود هو ان يضموا الى صفوفهم اكثر فاكثر من الاصدقاء (الجويش) — اي الغرباء — !

وقوبلت المسز على عبارتها هذه ، كما تقول (الجويش كرونكل) بضحك متواصل ... !

وبعده قام الداعية الصهيوني الاشهر الكولونيل يوشم ودجوود ، فقال بان على اصدقاء اليهود ، والمحبذين للحركة الصهيونية واجبا واحداً في هذه الايام هو ... ان يحولوا دون تسرب الوباء الفتاك ، وباء المجلس التشريعي الى فلسطين !

وبعد ذلك وقف البروفسور برودتسكي فاقترح ان يقرر المجتمعون شكر الفيكونت سيسل « لاننا في هذه اللحظة التي كثر فيها الكلام (امام اللجنة الملكية) عن الحق التاريخي الذي لليهود في فلسطين » ارى ان الفيكونت كان اسبق الناس الى الاعتراف بهذا الحق

« الدفاع » : ولو كان الفيكونت منصفا غير واقع في شراك اليهودية - العالمية ، لكان اسبق الناس الى الاعتراف بان الحركة الصهيونية ، هي كبرى الجرائم التي اقترفت منذ فجر التاريخ الى الآن

ولكن ما لنا وله هو واستاذه برودتسكي ؟ ان العرب يعرفون كيف يقضون على جريمة الجرائم هذه ، فانتظروا قليلا ...

بعض ما كتب عن الملك

الملك خادم الشعب

وللشعب الكلمة العليا في زواجه

لصالح الديموقراطية ، لابد انتصار الوزارة !؟

مما ورد في البريد الاخير من الصحف الانكليزية ، ننقل هنا بعض ما كتبته عن الملك ادوارد الثامن ، قبيل نزوله عن العرش :

الملك خاضع لمشورة الوزارة

قالت « الديلي هرالد » لسان حال حزب العمال البريطاني من مقال بامضاء اليهودي هرولد لاسكي :

لا مشاحة في ان الملك « يجب » عليه ان لا يعمل عملا إلا بمشورة الوزراء إلا اذا ضمن لنفسه وزراء آخرين

(أ) يكونون راغبين في ان يتقدموا اليه بمشورة اخرى غير مشورة الوزارة القائمة

(ب) يكون هؤلاء الوزراء قادرين على ان يظفروا لانفسهم بالاكثرية في مجلس العموم

وعمل كهذا يتضمن اجراء انتخابات عامة ، اذا انهزمت فيها الحكومـة الجديدة ، يتضاءل مقام الملك لانه هو الذي عينها ، واذا انتصرت كان انتصارها سيكون فيه « حادث دستوري مؤلم » لان الملك بعد ذلك يصبح وهو وحده « المصدر المستقل للقوة في الدولة » ، وهذا هو ما لا يريده اي حزب من الاحزاب ، بل هذا هو الذي يقضي القضاء المبرم على النظرية القائلة « بحياد التاج »

ملك بريطانيا العظمى خادم لشعبه

وقالت مجلة « السبكتاتور » :

ملك بريطانيا العظمى والمستعمرات المستقلة « الدومنيون » هو خادم لشعبه ، وليست حياته لنفسه ، بل هي لهـذا الشعب ، فاذا لم يجد في اعماله عن الخطة التي ترسم له ، فانه عندئذ يستطيع الاحتفاظ بالولاء الذي له كما كان لابيه ... وإلا خسر هذا الولاء ؟!

ان الازمان تتغير ، ولكن العمل على خلق « اسبقيات جديدة ! » لا يقابله الشعب البريطاني الا بالامتعاض !

ومتى ازداد هذا الامتعاض ، يكون على الملك ان يدفع « ثمن الملكية » ... وما ذلك إلا لان شخصية الملكة ، التي ستكون أما لابناء الملك وورثته من بعده ، يعلق عليها الشعب كل الاهمية . .

لصالح الديموقراطية تنتصر الوزارة

وقالت « نيوز كرونيكل » وهي الاخرى من الصحف الانكلو - يهودية :

ما دام النزاع الدستوري قد اشتد بين الملك والوزارة ، فان من الضروري الجوهري لمستقبل الديموقراطية ... ان تنتصر الوزارة !

وتستطيع الوزارة ان تظفر بهذا النصر اذا كان الشعب معها ، ومما لا شك فيه انه يكون معهـا اذا عرف الحقيقة ، فلا تخفوا عنه شيئاً منها ...

العرش العظيم او الحب العظيم

وقالت « الدلي ميل » وهي من صحف المحافظين المتعنتين في الاستعمار :

اما ان يتنزل الملك عن اعظم عرش في اعظم امبراطورية في الدنيا ، وإما ان يتنزل عن حبه وعن آماله وسعادة فؤاده ، ولا ثالث بين هذين الامرين اللذين يواجهان ملكنا الآن

وتكن الشعوب البريطانية اعمق العطف لملكها في هذه الساعة المحزنة وهي تنتظر منه قراره الاخير

انها تدرك مقدار ما يقاسيه من العذاب ، وما يعانيه من اللوعة ، ولكن لا مناص له هو من ان يضحي شيء ، سيكون اعظم ما ضحى به انسان في التاريخ

« الدفاع » لقد ضحى ، وانتهى الاشكال ...

دائرة

البريد والتلغراف

اعلان رقم ٥٥

المخاطبة بالراديو تلفون

يعلن للجمهور انه بالامكان من الان المخاطبة اللاسلكية الى مدينة ويندهوك في جنوب غربي افريقيا عن طريق لندن . تستحصل تفاصيل الرسوم من ذلك من اي مكتب بريدي .

مكتب البريد العام

القدس

١٦ كانون الاول ١٩٣٦

اعلان

صادر من المحكمة الشرعية بالقدس

تقدمت لدينا مضبطة من مختاري قرية بيرود تتضمن ان مصطفى بن محمود السماعيل من بيرود توفي منذ عشرين يوماً وانحصر ارثه في امه سعاد بنت صالح عبد الجواد وفي زوجته اسميده بنت رشيد الصفوري وفي اولاده منها محمود واحمد وزريفه وفي الحمل المشتمل عليه ولا وارث له غيرهم فمن له اعتراض على هذه الضبطة عليه ان يراجع المحكمة خلال اسبوعين اعتباراً من تاريخ النشر بالجرائد .

وكيل قاضي القدس الشرعي

مفاجأة صادقة ومخلصة

يعلنها

مطعم ومقهى وأوتيل الشرق الكبير

لصاحبه محمود عبد الله آغا

يافا — زاوية شارع المحطة — تل ابيب ، الطابقين الثاني والثالث

من عمارة آل النابلسي رقم التلفون ١٢٠٥

تشجيعاً ومحافظة على اقتصادياتنا قد جعلنا اسعار موجوداتنا في غاية المهاودة

وباسعار لا تزاحم قط

هذا عدا عن مميزات المحل من نظافة ومهارة وخدمة وعدا عن موقعه الجميل ومحافظة على كرامة زائريه من ان يكونوا عرضة لغبار الشوارع

زره مرة واحدة تثق بقولنا

وتجد ما يسرك ويدهشك

المحل مفتوح ليلا نهارا

ويلبي الطلبات الخارجية على رقم التلفون ١٢٠٥

لوكنـــدة الاردن

Jordan Hotel - Jerico

اريحا ★ تلفون ـ ٤

لصاحبها توفيق م - مقحار

افخم وأنظف لوكندة لمن يود تمضية

فصل الشتاء في اريحا

المدينة التاريخية الهادئة القريبة من البحر الميت

موقعها في اول المدينة . اسرتها وفراشها جديد . طعامها شهي لذيذ . وفيها بوفيه يحتوي على الذ المشروبات الروحية حماماتها مياهها حارة وباردة . وفضلا عن هذا فانها تنار بالكهرباء . والمسافر يجد فيها خدمة وراحة وعناية يشعر معها كأنه في بيته وبين افراد عائلته

زوروا هذه اللوكندة تجدوا فيها :

الراحة . اللذة . المناظر الجذابة . حسن المعاملة

استعداد هائل لمناسبة موسم الشتاء والاعياد

المحل الوطني الحديث لصناعة وتجارة الدهان

لاصحابه

عباس حسين ، درويش طقش ، يحي عبد الواحد

باب العمود ـــ بالقرب من فندق فيصل

يجد العربي الوطني في هذا المحل الحديث استعداداً كبيراً مبنياً على الخبرة التامة لبيع انواع البويات للخشب والحديد وما يلزمها من ترابة وزيت وفراشي وخلافها . والمحل مستعد ايضاً للقيام بجميع اشغال الدهان والطراشة التي تطلب منه باسعار لا يمكن مزاحمتها وبنظافة واتقان لا مثيل لهما . والتجربة اكبر برهان

معمل القمصان الوطني بحيفا

شارع يافا

لصاحبه السيد صبحي هدهد

احدث معمل للقمصان والبيجامات وهو مشروع عربي صميم يغنيك عن المحال الاجنبية ، وبضاعته جاهزة بالمفرق والجملة

التفصيل متقن ، ونظيف ، يجعلك في قيافة حسنة باسعار متهاودة لا تعثر عليها في محل آخر

ايهـــا العربي :

معمل القمصان والبيجامات ، عربي ، ويعمل فيه عمال عرب . فشجعه بالاقبال عليه

كلمة العدد

أسباب هذا

كفوا عن المؤآمرات بدل تحسبكم

يتحسب اليهود كثيراً من المستقبل . وتنطلق صحفهم بين متخرفة وشاغة . وحين تذكر ما تقوم به بعض جماعات مسلحة من إيقاف السيارات وأخذ المال من ركابها ، تضع أنباء ذلك في أماكن بارزة ، وتضع له أضخم العناوين

جو البلاد غائم كما قلنا أمس . هذا هو الذي يلحظه العرب واليهود معاً . لكن بدل البحث في ظواهر تجمع الغيوم الكثيفة ، يجب البحث في أسباب ذلك — في الرياح التي تسوق الغيوم الى التجمع والاكفهرار . وحين نقول ذلك لا ندافع عن تلك الجماعات المذكورة ، ولكن نقول أن وجودها في بلاد مسلوبة حالة الاستقرار والهدوء أمر طبيعي جداً . فمالجة هذا الامر أولى كثيراً من ارسال الاقلام بالتحسب والتخرف ، والشتيمة — سلاح الضعفاء

فلسطين العربية لا تقف مكتوفة الايدي طويلاً أمام الغارة التي تتسلح بالاغراء ، والاكراه ، والحقد ، والشهوة . الجماد نفسه يدافع عن نفسه ، فكيف بأمة ترى في الدفاع عن الوطن مفخرة ، وشرفاً ، ومجداً ! لقد أوجدتها شهوات اليهود ورغائبهم الفظيعة في حالة استفزاز دائم . وبلاد أعصابها تجري بالقلق ، وانشغال البال ، ومحاذرة الطعن في خلف — ليس من شأنها إلا أن تكون مكونة من مادة البراكين لا تخمد إلا لتثور . ذلك سنة الطبيعة ، على الاقل

عرب فلسطين لا يدفعهم الشوق الى القلق . بل الذي يدفعهم اليه ما يرونه ماثلاً أمامهم ومن حواليهم من مؤآمرات رهيبة ، دونها مؤآمرة تجار الرقيق في القرن الماضي . لذلك قلقوا طويلاً ، ولذلك يقلقون

التحسب من المستقبل لا يجدي . انما المفيد ازالة عوامل الاضطراب ، لتتنفس هذه البلاد الصعداء ، ولترى يوماً سعيداً ، تنعم فيه بحياة هادئة . لقد أشقاها الانتداب كثيراً . ولقد اشمأزت من طول معابثة الصهيونية لها . فليكف هؤلاء وأولئك عن استفزازها . فليتركوها لا تريد لا « تمدناً » ولا « رخاء » . لقد رأت من قبل مصير الذين شربوا كأس ذلك التمدن ، وهذا الرخاء . رأتهم كيف سيقوا بالسلاسل إلى حمأة العبودية والذل .

ما عرفنا اليهود إلا وهم في موقف الشكوى والتبرم . يعتدون ومن ورائهم أسلحة القوة ، ثم يجفلون ، ويجنون ، اذا أحد حاول رد الاعتداء ودفعه . إذن يا هذه النفسية العجيبة ازوي ، لا تثيري في نفوس هذه الامة باعث الكره ، اكثر مما فعلت . فلقد تجمع في قلوبنا ما لا يمكن تسكينه بغير الابتعاد كثيراً من محاولة إلحاق الاذى بنا . وحسب اليهود ما رأوه في الماضي . حسب هذه البلاد أيضاً . وليثقوا أن استلال أرواحنا أسهل جداً ، جداً ، من استلال وطننا . هذا مستحيل . انه يكلف . إن ثمنه باهظ !

التلفون مع مصر

حاولنا الى ساعة متأخرة الاتصال تلفونياً بمصر ، فأنبأتنا ادارة التلفون ان الخطوط مقطوعة ، وربما استحال وصلها الليلة كلها

الخليل

تعويضات ضئيلة عما اتلفه الجيش

الخليل في ٢١ كانون الاول — لمراسل الدفاع الخاص — اوفدت دائرة الاشغال العامة احد مهندسيها لتقدير الاضرار التي احدثها الجيش في الدور التى احتلها اثناء الاضطرابات وعلمنا بصورة مؤكدة ان التعويضات التى قررت السلطة دفعها لاصحاب الدور المذكورة لم تصل الى عشر ما اتلفه الجيش

اعانة المهجر لمنكوبي الخليل

تلقى الوجيه راشد افندي عرفه مبلغ ٥٠ جنيهاً ارسلتها الجمعية العربية الفلسطينية في سان سلفادور باميركا لتوزع على فقراء الخليل ومنكوبيها فنشكر للمتبرعين حميتهم وغيرتهم

«مجلس» بلدية الخليل ومشروع المياه

يعقد المجلس البلدي المؤلف من قائمقام القضاء وطبيب الصحة غداً جلسة خاصة للنظر في مشروع مياه عين الفوار الذي تقرر ان تدفع بلدية الخليل نفقاته البالغة اربعة عشر الف جنيه

وبهذه المناسبة فقد أحدثت مفاوضات قائمقام المدينة مع دائرة الاشغال بشأن مشروع المياه استياء عاماً لعدم أخذ رأي الاعضاء الذين أقيلوا بسبب موقفهم المشرف في الاضطرابات الاخيرة . ومن المنتظر ان تقدم احتجاجات شديدة للمراجع المسؤولة على هذه التصرفات

هل اصبحت الثورة على الابواب

حتى تقذفنا الصحف اليهودية بما يرى القراء

يطلبون ويطلبونه — فلينظر العرب ماذا يطلبونه

عدة مقالات

كانت المقالات الرئيسية في الصحف اليهودية أمس تدور كلها على المخاوف الشديدة التي يشعر بها اليهود والتي جعلتهم يعتقدون أن العرب سيقومون قريباً بثورة هائلة لا تترك مجالاً للاستقرار والاطمئنان .

وقد نشرت هابوكر مقالتين احداهما بتوقيع الادون دانيال سركيس رئيس المجلس الملي اليهودي في تل ابيب وفيه تحذير للحكومة من الحركات الممضة التى يقوم بها العرب . ويعلن الكاتب ان السبب فى هذا هو لان الحكومة لم تخمد انفاس الصحف العربية المحرضة ولم تكم افواه زعماء العرب .

البلاد العربية الاخرى

و تقتطف من مقاله الفقرات التالية :

بدل ان تعمد الحكومة الى ضرب الزعامة العربية ضربة قاضية وتحافظ على شرفها وتنزل هيبة هؤلاء الزعماء في نظر شعبهم ، رأيناها تسعى الى رفعهم والزيادة من هيبتهم . بل انها تجاوزت ذلك وسمحت لرجال السياسة في البلاد العربية الاخرى ان يتدخلوا في شؤون فلسطين ، الامر الذى لا يمكن ان تفعله اصغر مملكة اخرى. والادهى من ذلك انها سمحت للآخرين ان يأخذوا على عاتقهم تلبية طلب العرب وسمحت لهؤلاء ان ينصاعوا لامر ملوك العرب بدل ان ينصاعوا لامر ملك الانكليز . أليس هذا من المضحكات ؟

نطلب ونطلب ونطلب

اننا شهود نتيجة السياسة التي تسير عليها الحكومة . وها نحن نرى زعماء العرب يتجولون في المدن والقرى ويواسون عائلات القتلى ويزرعون السم والكراهية ضدنا . اما الحكومة فلا تفعل شيئاً امام هذا بل نراها ساكتة. وهذا ما لا يرضينا ، ونحن نطلب من الحكومة أن تقطع دابر العصابات المسلحة وتبيد السلاح من القرى العربية وتبعد الخفراء العرب عن الحدود لانهم يسمحون لقطاع الطرق ورجال العصابات بدخول البلاد. ونطلب ايضاً طرد جميع الموظفين العرب الذين وقعوا على المذكرة المعلومة والذين يشوهون مستقبلنا ويضعون الخوف الدائم فوق رؤوسنا . ونطلب ايضاً ابعاد جميع الموظفين الانكليز الذين يهزأون بالانتداب ويكرهوننا ويعملون على هدم الصهيونية . ونطلب ايضاً تسليح كل يهودي في المستعمرات والمدن ليتمكن من الدفاع عن نفسه. هذه هي طلباتنا الضرورية. ونعود فنحذر الحكومة من الاهمال لان نتيجته هدم ما بنيناه من اسس وطننا القومي!

الجميع الى بغداد

اما جريدة هاآرتس فقد غمزت فى مقالها من قناة العراق وانتقدت موقفه من قضية فلسطين وحملت على الحكومة الانكليزية لانها هي المسؤولة عن تصرفات العراق . وقد بدأت مقالها بقولها ان كل الطرق باتت تؤدي الى بغداد. فرئيس العصابات لجأ إليها ويسعى هناك لتأليف مفارز عسكرية . والى بغداد يلجأ كل محرض وكل خارج على حكومة فلسطين . فبغداد أصبحت مركز الحركات التى تدار ضد حكومة فلسطين حتى تهريب السلاح

ثم تنتقل هاآرتس الى الحملة على العراق حملة شنيعة رأينا ان نهمل نشرها للقراء لانها لا تتجاوز السباب الذي مهرت به الصحف اليهودية

درس تلقيه الرجولة من الخارج

صاموا طويلا لكن تخلصوا في النهاية منهم

جاء من فارسوفيا انه اجتمع ١٤٠٠ طالب من خصوم اليهود فى احدى الابنية وأقسموا أن لا يبرحوها وان يضربوا عن الطعام حتى تجاب مطالبهم وتتلخص فى ان تنشأ فصول خاصة للطلبة اليهود فلا يختلطوا بالبولونيين . وقد استمر اضراب الطلبة اربعة ايام لم يذوقوا خلالها الطعام ولا الماء. ولاخيراً لم يسع اولى الامر امام هذا الصبر والثبات الا ان يجيبوا طلباتهم . ولما غادر الطلبة البناء لم يقو معظمهم على المشي لضعفهم فحمل هؤلاء على النقالات لكن بعد ان فازوا وتحملوا المشقات

مفتش التعليم بمصلحة السجون المصرية

وصل فلسطين مؤخراً الاستاذ فتح الله محمد المصرفي مفتش التعليم بمصلحة السجون في القطر المصري وقد انتهز فرصة وجوده هنا فزار إصلاحية الاحداث بطولكرم وكان يرافقه في هذه الزيارة السيد تيودور صروف صاحب مكتب الدعاية فسرا من النظام الذي شاهداه فيها وطريقة تعليم الاحداث وتقويم أخلاقهم وقد تبرع السيد صروف بعد موافقة رئيس الاصلاحية بثلاث جوائز توزع على أصحاب أحسن رسم يصور خصيصاً الاعلان عن البرتقال

قضية

حامية عربية

نظرت المحكمة المركزية اليوم في قضية رجال الحامية العربية وهم : محمد احمد الزين ، محي الدين الدلال ، صديق سلام اسرف ، توفيق بو سف مشهراوي ، خليل حسن ، مصطفى محمد جان ، سيد خليل هاشم ، تورك يوسف ، على سليم ابابيدي ، ايوب احمد قسام المتهمين بحرق المدرسة الثانوية الاميرية بالنزهة في العام الماضي . وبعد سماع النيابة والدفاع وسماع اقوال الشهود ، قررت ربطهم بكفالة حسن سير وسلوك لمدة سنة ، وبذلك تكون قد انتهت هذه القضية التى استغرق النظر فيها اكثر من سنة

على

خفير يهودي

ذكرت الصحف اليهودية أن مجهولا أطلق النار على الخفير اليهودي فريدمان اثناء قيامه بحراسة بيارة الادون ليفن في مستعمرة عيون قاره ليلة أمس لكنه لم يصب بأذى

مثل هذه التدابير

نشرت الصحف اليهودية برقية جاء فيها ان حكومة بولونيا قررت الغاء المجالس الملية اليهودية في بلادها لان اكثر اعضاءها من الاشتراكيين الذين لا تتفق مبادؤهم وسياسة الحكومة . وقررت تأليف مجالس ملية كل واحد منها برئاسة موظف حكومي . لكن اليهود اعلنوا رفضهم الاشتراك فيها

قائد القوات الفرنسية

مر بالمدينة اليوم قائد القوات الفرنسية العام في الشرق الادنى في طريقه الى مصر لقضاء عطلة عيد الميلاد هناك

سرقة بنك يهودي

سطا مجهولون ليلة أمس على بنك تل ابيب الكائن بشارع نفي شعنان بعد أن تمكنوا من فتحه . وسرقوا منه مبلغ ١١٠ جنيهات ورقا و٢٠ جنيها ذهباً

لفت نظر البوليس

يكاد يخيل الينا ان سائقي السيارات اليهودية الذين يمرون بمحلة ابي كبير يتعمدون الاسراع وعدم تجنب المارين الامر الذي ينتج عنه وقوع عدة حوادث اصطدام في تلك المحلة . وقد علمت ان جمعية الاصلاح الاسلامية بابي كبير كتبت الى ادارة بوليس اللواء بهذا الخصوص اكثر من مرة . ولفتت نظر الادارة الى تعدد حوادث الاصطدام من جراء تهور السائقين اليهود . ونحن نرجو ان تعير دائرة البوليس هذه المسألة الهامة ما تستحق من عناية واهتمام

رحلة موفقة

عاد السيد تيودور صروف صاحب مكتب الدعاية نهار امس من رحلة استغرقت بضعة ايام في القرى والمدن ، بعد ان القى عدة محاضرات عن فوائد البرتقال وتوزيع كمية كبيرة من الاعلانات التى تشير الى ذلك وعدد من العصارات لتساعد على زيادة كمية الاستهلاك المحلي حقق الله الامال

الجماعات المسلحة فى الطرق

اهتمام الصحف اليهودية بأيراد اخبارها

روت جريدة هابوكر ان جماعة من المسلحين اعترضت الطريق بين عقربة ودير طريف فلما مر باصان عربيان اوقفتهما وسلبت الجماعة ما يحمله ركابهما وتقول هابوكر ان بين ركاب هذين الباصين محصل الاوقاف في يافا وقد سلب المجهولون منه ٦٠ جنيهاً . وروت الصحف اليهودية حوادث كثيرة من هذا النوع

حركة شحن الاثمار الحمضية

رست في ميناء الثغر اليوم الباخرة «اكس كاليبور» وافرغت من حمولتها ١٠٠ طن بضائع متنوعة ، وشحنت البواخر « جونج جكوبس» وادراجو ، وابورتو ، وفيولا ، الكميات التي كانت معدة لها من الاثمار الحمضية ، وتقدر هذه الكمية بـ ٩٦١٢٢ صندوقاً ، وتعتبر اكبر كمية شحنت في يوم واحد منذ بدء الموسم الحالي حتى اليوم

وقد بلغ مشحون هذا العام حتى تاريخ ٢٠ — ١٢ — ٣٦ ٨٦٩،٩٥٢ صندوقاً ، يقابله في العام الماضي (١،٠٦٥٣٨٢) صندوقاً حسب التاريخ ذاته

من أثر مقاطعة اليهود الميناء العربي

علمنا أن عنابر مرفأ حيفا والسكك الحديدية قد باتت ملأى بالبرتقال اليهودي الذي يصدر الى الخارج عن طريق ميناء حيفا ، وذلك لان مارق السكة الحديدية غير كافية لنقل جميع هذا المحصول من جهة . ومن أخرى لتأخير وصول بواخر الشحن الخاصة بهم عن مواعيدها بسبب الاحوال الجوية ورداءة الطقس

وقد اصدرت شركة «الباردس» تعليمات الى مشتركيها من اصحاب البيارات اليهودية تتضمن وجوب التوقف عن القطف ريثما تتمكن هذه الشركة من شحن الكميات المتراكمة لديها في عنابر المحطات ومرفأ حيفا . ولا شك في ان اليهود يعانون هذه المصاعب الجمة التي تؤخر شحن محصولهم بسبب مقاطعتهم لميناء يافا العربي العتيد — فانذكر ذلك

اللجنة القومية تعزى بألم القائد

طيرت اللجنة القومية بيافا ، اليوم برقية تعزية الى المجاهد العظيم فوزي بك القاوقجي قائد الثورة الفلسطينية العام ، هذا نصها :

القائد فوزي بك القاوقجي — بغداد

فلسطين الذاكرة ما خلدتموه في صفحات جهادها ، تعزيكم بوفاة والدكم الجليل الذي قرت عيناه ببطولاتكم . ولسوف يترطب ثراه بما اعتزمتم عليه من ايقاف انفسكم على الدفاع عن قضية العروبة والذود عن حياض الوطن المقدس

اللجنة القومية بيافا

مثقال باشا الفايز

أجرى الدكتور الشهابي عملية ناجحة لمثقال باشا الفايز ، شيخ مشايخ عرب بني صخر ، في عينيه . وقد زارنا أمس الشيخ مثقال باشا فأنسنا بمجلسه ساعة دار الحديث فيها على شئون وطنية مختلفة . وودعنا لمبارحته يافا الى عمان بعد العملية ، وهو يشكر الدكتور الشهابي على ما بذله من جهد

مصر

برامج الطب في مصر والاقطار العربية

انتهز اطباء الاقطار العربية فرصة وجودهم في القاهرة وتحدثوا الى المسئولين عن ضرورة توحيد برامج الطب في كليات ومدارس مصر والاقطار العربية بحيث تصبح امتحانات الطب واحدة تضعها لجنة مؤلفة من اساتذة من الاقطار العربية جميعا بما فيها مصر

الطرود المعنونة

الى ايطاليا

جاءنا من دائرة البريد والتلغراف ما يلي : يعلن للعموم بان الطرود المعنونة الى ايطاليا يجب ان ترفق بفاتورة (نسختين) مبينا بها تفاصيل المحتويات المرسلة داخل الطرود كما أنه يجب ان تكون نسختي الفاتورة موقع عليها امضاء المرسل وتاريخ التوقيع

مكتب البريد العام القدس

في ١٧ كانون الاول ١٩٣٦

انقلاب

سيارة يهودية

بينما كانت احدى السيارات اليهودية عائدة من محاجر مجدل الصادق بالامس ملأى بالحجارة إذ اختل توازنها فجأة ، فانقلبت وتعطل القسم الخلفي منها . اما السائق فقد تمكن من القفز قبل انقلابها ونجا

★★★

تلفونات الدفاع وبرقياتها الخاصة

معلمو الجنوب الاضافيون

بلغنا ان معلمي اللواء الجنوبي الاضافيين سيحذون حذو معلمي اللواء الشمالي في عقد مؤتمر لتحبيذ مقررات مؤتمر الشمال واتخاذ الطرق الفعالة للعمل معاً متحدين في سبيل الوصول الى حقهم ونحن نأمل ان تنظر ادارة المعارف العامة في مسألة هذه الفئة بعين العناية والاهتمام وتقدرها حق قدرها حرصاً على شرف المهنة وكرامة التعليم

من المنكوبين ويتبرعان

تنازل السيدان الحاج سعيد والسيد اليسير عن اجر دارهما (مدرسة الثقافة العربية) طيلة اشهر الاضراب الستة . مع خصم عشرة جنيهات اخرى من اصل اجار الستة اشهر المقبلة

ومما يجدر ذكره ان هذين السيدين من المنكوبين الذين نسفت دورهم في البلدة القديمة اثناء الاضطرابات . وبعملهما هذا قد ضربا مثلا طيبة لاصحاب الاملاك والمؤجرين في التضحية والمروءة

وشاية على شاب

القى البوليس القبض بالامس على احمد حسن قنديل اثناء تجوله في شاطىء البحر بالقرب من محلة المسلخ . وبعد ان فتشه عثر معه على سكين فاعتقله رهن التحقيق

في حادث اعتداء

لا يزال رجال البوليس يوالون التحقيق في قضية رجال جمعية البحارة المتهمين بالاعتداء على السيد حنا الخوري واحد رجال بوليس التحري فقد أجرى المستر شاون والضابطين احمد افندي بدر وسليمان افندي عازر اليوم تشخيص ٢٣ من رجال البحارة امام المذكورين ، فتعرف حنا الخوري على كل من سالم ديب سالم ، والحاج حافظ العباسي ، وابراهيم الميناوي . أما بوليس التحري فانه لم يتعرف على احد منهم رغم تكرار عملية التشخيص أمامه . وحضر عملية التشخيص الاستاذ عزيز افندي شحاده وكيل بعض المتهمين

محلات السادة فريج

انتقلت محلات السادة عيسى فريج من مخزنها الكائن بعمارة الاسعاف الى شارع بسترس

اعلان

تقدم لمحكمة يافا الشرعية مضبطة من مختاري محلة المنشية تتضمن ان حموده بن حموده حسان الصغير قد توفي منذ اربعة اشهر تقريباً وانحصر ارثه الشرعي والقانوني في والدته الست شهرات بنت سعيد الجغليط واخوانه حسن واحمد وزينب ويسرى اولاد المرحوم حموده حسان ولا وارث له غير من ذكر فمن كان له اعتراض على مضمون هذه المضبطة فليتقدم به لمحكمة يافا الشرعية خلال عشرة ايام من تاريخ نشر الاعلان

٢١-١٢-٣٦

قاضي يافا الشرعي
محمد مطيم

القدس

اجتماع اللجنة العليا واحوال البلاد

القدس في ٢١ كانون الاول ــ لمراسل الدفاع الخاص : تعقد غداً الثلاثاء اللجنة العربية العليا اجتماعا هاما للنظر في احوال البلاد الحاضرة

برقيات الشباب الى قائد الثورة

أبرق فريق من الشباب عدة برقيات الى البطل المجاهد فوزي بك القاوقجي يعزونه فيها بوفاة المرحوم والده

عودة سعادة راغب بك من مصر

عاد من القاهرة سعادة راغب بك النشاشيبي رئيس حزب الدفاع الوطني بعد ان مكث سعادته فيها مدة اسبوع

مغادرة بعض الجنود الى مصر

غادر القدس عن طريق مصر ثلاث فرق من فرق الجيش التي قدمت البلاد في زمن الاضطرابات

بلدية القدس عند حاكم اللواء

دعى المستر كاميل حاكم لواء القدس كلا من سعادة الدكتور حسين بك الخالدي والادون أوستر نائبه لبحث الموقف الصعب الذي اوجده اليهود في البلدية . وفي الساعة العاشرة من صباح هذا اليوم ذهبا واجتمعا معه ودام الاجتماع مدة طويلة

عقد اجتماع برئاسة المندوب السامي

عقد اليوم اجتماع في دوائر الحكومة برئاسة المندوب السامي وحضور بعض كبار الموظفين البريطانيين

نظر قضية جبل كنعان اليوم

تنظر غداً محكمة العدل العليا في قضية جبل كنعان التي رفعها الاستاذ عوني بك عبد الهادي بالوكالة عن وقف الاسدي ضد بعض الاشخاص اليهود ويرافع في القضية الاستاذ عفيف الخوري بالوكالة

قضية الحض على المقاطعة

نظر اليوم القاضي البريطاني قضية السيد رشاد قطينة المتهم بالحض على المقاطعة وبعد ان قدمت النيابة شهودها حكم عليه بالسجن ثلاثة أشهر . وحكم على السيد ابراهيم رزق بكفالة حسن سلوك بمبلغ عشرة جنيهات لحيازته مدية

بعض الحاخامين امام اللجنة الملكية

سمعت اللجنة الملكية اليوم شهادة ثلاثة من الحاخامين الكبار لجمعية أغودات اسرائيل ، وستعقد اللجنة غداً جلسة سرية لتتمة شهادة المذكورين

محكمة العدل العليا وبلدية القدس

عينت محكمة العدل العليا يوم الثلاثاء الواقع في ٣ كانون الثاني القادم للنظر في قضية اليهودي يوسف كيرك ضد سعادة رئيس بلدية القدس لسماحه للاعضاء العرب حضور جلسات المجلس البلدي

طولكرم

لا أعياد وهذه حالة البلاد

طولكرم في ٢١ كانون الاول ــ لمراسل الدفاع الخاص : أجمعت الطوائف المسيحية على اختلاف مذاهبها في طولكرم على عدم اقامة مراسيم المعايدة في عيد الميلاد القادم المصادف يوم ٢٥ الجاري بمناسبة الاحوال الحاضرة واحتراما لارواح الشهداء . وستقتصر حفلات العيد على القيام بالمراسيم الدينية فقط ، واقامة الصلاة التي سيتخللها صلاة خاصة على ارواح الشهداء . وقد قررت هذه الطوائف ان تصرف ثمن الحلويات وحاجيات العيد المعتادة لعائلات الشهداء والمنكوبين سائلة الله أن يعيد هذا العيد على الامة العربية عزيزة مهابة

تصريحات خطيرة لوزير الدفاع الافرنسي

باريس ــ القى المسيو ادوار دلاديه في احدى المآدب خطبة رائعة عرض فيها الى علاقة الديموقراطيين الاشتراكيين بحكومة الجبهة الشعبية والى فكرة نزع السلاح في فرنسا فقال : لقد انضممت بحماسة عظيمة الى التجربة التي تقوم بها الآن الجبهة الشعبية فوقعت صك التعاون معها على ان احترمه . ولو لم تكن الاخطار الخارجية محدقة بفرنسا لكنت فضلت فتح ابواب الثكنات وتسريح الجنود ، على طلب الاعتمادات الحربية التي وافق عليها البرلمان بالاجماع . ان حريتنا متوقفة سلامتها على مقدرة الدفاع عنها . لذا اقول للذين يطالبون نزع السلاح من فرنسا انهم يقومون بدعاوة مشؤومة خطرة لا يصغى اليها افرنسي واحد يحب المحافظة على الانسانية وعلى الديموقراطية

سير الحالة في الصين واسبانيا

القوات الفاشستية في أوروبا وموقف الدول الكبرى منها

القوى الفاشستية

صدر كتاب جديد ، عنوانه : هل هو سلام؟ دراسة في الشؤون الخارجية» بحث فيه كاتبه موقف الحكومات الفاشستية في أوروبا ، وحالتي الحرب والسلم ، واحتمال وقوع مفاجآت في قسم خاص من القارة

الخطر من الاقليات في المانيا

ويقول الكاتب : نفرض ان المانيا تغلبت على تشكوسلوفاكيا وأخذت اكثر بوهيميا ثم شرعت تبني «الريخ الثالث» على أساس واسع يتناول كيان الدول المجاورة . أليس هذا يجعل من الريخ بلاداً نموذج «الاقليات القومية» تعاني ما كانت تعانيه امبراطورية النمسا ـ هنغاريا» المزدوجة ؟

هذا الحل يعرض البلاد للخطر

ويذهب بعض أعضاء الحزب النازي الى ان ضم بلاد كثيرة بقوة الفتح عمل لا تريده الاكثرية . بل المهم اقتطاع تلك البلاد واعطائها استقلالا داخليا تكون تابعة فيه لحكومة المركز في برلين . لكن هذا لا يرضي الذين على الذروة في المانيا ، ولا يقلل من الاخطار ، لا سيما في حالة وقوع حرب

قوات بولونيا ثم قوات روسيا

ويقول الكاتب ان وضع المانيا الجغرافي يجعلها تتعرض لاخطار عظيمة . وكلما كبر ذلك الوضع زاد تعرضه لتلك الاخطار . فالى الشرق منها جيوش بولونيا المنظمة المدربة . ثم الى الشرق اكثر جيوش روسيا الشيوعية الكثيرة . هذا اذا استثنينا قوات بريطانيا وفرنسا

ايطاليا محصورة رغم اساطيلها الجوية

ويتقدم الكاتب لمعالجة ايطاليا الفاشستية . فيقول ان موقعها الجغرافي مكشوف لدى ثلاث دول : بريطانيا ، فرنسا ، يوغوسلافيا . ولا تستطيع ايطاليا أن تخيف الدول الاوروبية إلا بقواتها الجوية . لكن هذا يعرضها لحصر بحري يقوم الاسطول البريطاني على رأسه . ولهذا رأى العالم اهتمام موسوليني بانتصار الثوار الاسبان لانه يسلب بريطانيا قدرتها على حصر ايطاليا في المستقبل من ناحية جبل طارق

ويستمر الكاتب في بحثه هذا الطالي ، ولكن في تشاؤم من المستقبل الذي قد لا يكون بعيداً

هل تخلي الحكومة بلنسية ؟

سلمنكة ــ ازدادت الحالة تحرجاً في المناطق التي لم تزل تحت سلطة الشيوعيين فقد وقع في بلنسية بين الفوضويين والشيوعيين قتال اسفر عن وقوع قتلى وجرحى عديدين . والشائع ان الحكومة تنتوي الانتقال من بلنسية الى قرطاجنة

تقدم قوات الجنرال فرانكو

بورغوس ــ تتقدم قوات الجنرال فرانكو جنوبي الاسكوريال فاحتلت منطقة فالا زويلا بعد ان اصطدمت بالجنود الشيوعيين اصطداماً شديداً ولكنه لم يدم اكثر من ساعتين وقد ضربت مدرعة وطنية ساحل قطلونيا ، واصابت احدى سفن الحكومة الحربية بقنابلها فاغرقتها

فرنسا تقوم بعمل مثل بريطانيا

باريس ــ تنوي الدوائر الفرنسية عقد ميثاق « الجنتلمان » مع ايطاليا كالذي يعقد بين هذه وبين بريطانيا . ويتعلق ذلك كله بحالة البحر المتوسط . وقد اطلعت انكلترا فرنسا على كل مراحل المفاوضات

التعاون بين فرنسا وبلجيكا

باريس ــ عاد من بروكسل المسيو ماريوس وزير المستعمرات الافرنسية ومعاونوه . وقد كان زار العاصمة البلجيكية اجابة لدعوة لجنة الاستعمار الافرنسية البلجيكية . وصرح لدى وصوله باريس فقال : كان المراد من هذه الزيارة تبادل الآراء مع زملائنا وبحث الحالة من حيث اسنادنا مستعمرتينا المجاورتين : الكونغو البلجيكية وافريقيا الافرنسية . وقد دارت ابحاثنا هذه في جو مشبع بروح الصداقة

وتقول المقامات العليمة ان لزيارة المسيو ماريوس لبلجيكا علاقة بالحالة الاوروبية الحاضرة

الدوق وندسور بعد تتويج اخيه

لندن ــ على الرغم من الشائعات التي تواترت بابتعاد الدوق وندسور عن انكلترا الى سنوات على الاقل ، فان المفهوم ان الدوق سيأتي الى لندن ، ويقيم فيها في قصر قلعة بلفدير بعد انتهاء حفلات تتويج الملك جورج السادس

النحاس باشا ومؤتمر الامتيازات الاجنبية

مصر ــ تقرر عقد مؤتمر الامتيازات الاجنبية في شهر مارس القادم وفهم ان النحاس باشا سيمثل البلاد فيه ، كما سيحضر اول اجتماع لعصبة الامم تكون مصر فيه عضواً

سقوط الامطار بكثرة هائلة

تساقطت الامطار بكثرة ليلة أمس وكانت عامة في البلاد كلها وشدة كثيرة . وقد تعطلت بسببها بعض خطوط التلفون مع الخارج وفي الداخل . واشتد هطول الامطار الساعة الحادية عشرة ليلا ، وبعد ذلك

تزويد الجيوش الصينية بمختلف الاسلحة

طوكيو ـ كتبت جريدة « هوشي » تنتقد اتفاقاً سريا وقع بين المانيا والصين تعهدت الاولى بمقتضاه بتزويد الجيش الصيني بما يحتاج اليه من أسلحة . وانتقدت بشدة ارسال المعدات الحربية بكثرة عظيمة من روسيا السوفياتية الى الثوار الصينيين

صدى اغراق الثوار لباخرة روسية

لندن ــ أثار اغراق الثوار الاسبان للباخرة الروسية موجة قلق شديدة في موسكو . فأن ٣٤ شخصاً من بحارتها لا يعلم الى الآن شيء عن مصيرهم وكانت الباخرة تحمل ستة آلاف طن من المغنيسيوم

الثوار يضربون ساحل قطالونيا

لندن ــ جاء في الانباء أن الثوار ضربوا ساحل قطلونيا . والقت احدى طائراتهم قنابلها على المدينة . وأصدر الفريقان المتحاربان عدة بلاغات ، لكنها كانت عادية

انجاز البرنامج الرسمي لحفلات التتويج

لندن ــ تم اعداد البرنامج الرسمي لحفلات التتويج ، وقد وافق الملك عليه كله

قداسة البابا يذيع رسالته

روما ـ فهم ان قداسة البابا سيذيع رسالته على الشعوب المسيحية في عيد الميلاد . والمفهوم ان الدعوة للسلام ستكون أهم مايرد فيها

نتائج حالة الجو في العالم

لندن ــ وقعت عدة حوادث مؤسفة نتج وقوعها عن حالة الجو في العالم فقد حدث زلزال في سان سالفادور بامريكا الجنوبية . وتدهور قطار في جنوب افريقيا وهبت اعاصير شديدة على سواحل ارلندة ، وسقطت طيارة يظهر انها فرنسية في الموزمبيك . وحوادث اخرى كثيرة

وحدات الاسطول بين الدول

برلين ــ تبين ان المانيا ستكون اقل الدول بناء لوحدات الاسطول في العام المقبل . وفهم ان بريطانيا واليابان سواء في العدد والضخامة . وستنزل بريطانيا وحدات جديدة في يناير . واذا قنعت المانيا بوحدات قليلة عكس فرنسا مثلا تمشياً على معاهدة لندن البحرية بينها وبين انكلترا

المانيا عون الجيش الياباني

باريس ــ علقت جريدة « باري سوار » على اتفاق المانيا واليابان بمناسبة الازمة الحالية في الصين بقولها ان ذلك الاتفاق كان مخالفاً لوجهة النظر الانكليزية . وربما عرض صداقتها مع المانيا لخطر كبير . فان هذه ستمون الجيش الياباني بما يحتاجه من معدات حربية هائلة في معاركه العظيمة

فرقة اجنبية
في الجيش البريطاني !.!

في البرقيات الاخيرة التي اذيعت عن لندن قبل تعطيل الدفاع ، نبأ ، اثار دهشة الناس واستغرابهم ، وحملهم على التشكك في الوطنية الانكليزية حيال الخدمة العسكرية . ويقول هذا النبأ ، ان الحكومة البريطانية ، لم تجد العدد الكافي من الشبان الذين طلبوا الى الاحتياطي ، لسد النقص في الجيش البريطاني؟ بعد ان ارسلت بعض فرقه الى خارج البلاد البريطانية ، وانها اضطرت في آخر الامر ، الى قبول عدد من الشبان الذين لم تتوافر فيهم الشروط اللازمة لسد هذا النقص

قرأنا هذا النبأ منذ ايام فلم نعره ما يستحق من عناية ، رغم انه لفت نظرنا الى قلة عدد الشبان الذين دعوا للقيام بالواجب العسكري ، في ظرف ، تطلبت فيه الحكومة البريطانية المعونة من شبان بلادها ، انقاذاً للموقف .. حتى اذا قرأنا النبأ التالي ، ايقنا ان الجندية البريطانية في اشد الحاجة الى الرجال في وقت السلم

وهذا هو النبأ : عزمت الحكومة البريطانية على انشاء جيش مؤلف من ١٥ الف جندي على غرار الفرقة الاجنبية في الجيش الفرنسي وتنحصر مهمة هذا الجيش في الاضطرابات والحوادث غير العادية التي تحدث في المستعمرات فيما وراء البحار!

والفرقة الاجنبية اسم للفرقة التي الفت في المستعمرات الافرنسية فضمت المغربي والالماني والافرنسي والايطالي ، وغيرهم من حثالات الشعوب ، الذين لم يروا لهم مرتزقاً إلا طرق الجندية ولو كان في ذلك طعن بكرامتهم الوطنية . والغاية من تأليف هذه الفرقة ، انما هو اخضاع شعوب المستعمرات التي تهيء نفسها الى التمرد على الحكم السائد في بلادها . فهل تريد الحكومة البريطانية ان تقتدي بالحكومة الافرنسية ، فيكون لها فرقة اجنبية تخضع كل حركة تمرد تقع في البلدان الواقعة تحت سيطرتها ؟

وليس من شك في ان اول ما يخطر في البال ، ان الباعث الرئيسي على تأليف هذه الفرقة ، بعد ان اخفقت الحكومة البريطانية في سد نقص القوات الاحتياطية بالشباب البريطاني ، انما هو حوادث فلسطين ، والحالة الدولية التي نشأت عن الحرب الايطالية – الحبشية . فهل يكون لفلسطين من هذه الفرقة اوفى نصيب؟؟

قد يكون في هذا التدبير تلجأ اليه بريطانيا مرغمة لنقص الاحتياطي في صفوف جيشها ، ما تعذر عليه . و لكن اللجوء اليه لغاية كالغاية التي تستعملها الفرقة الاجنبية الافرنسية في المستعمرات انما هو تدبير أتريحمل العرب على ان ينظروا اليه كتدبير يقصد به اخضاعهم ، وعلى ان يثقوا من ان فكرة الاخضاع هذه ما زالت هي السائدة في ادمغة ساسة بريطانيا الذين لا يرون غير القوة وسيلة صالحة لانفاذ سياستهم المرهقة

ان ما انتهت منه فرنسا في الظرف الحالي الذي تحكم فيه من قبل وزارة اشتراكية ، طفقت تتقرب من مستعمراتها الافريقية ، منذ ترآى لها الخطر الفاشستي مطلا برأسه في غربي البحر الابيض ، تبدأ بريطانيا به هذه الايام . فالفرقة الاجنبية في الجيش الافرنسي ، لم يعد لها نفع ، بعد ان اقتنعت فرنسا ان الشعوب المتحفزة للحياة ، لا تحكم بالقوة ، فاطرحت فكرة الاخضاع بالجيش جانباً ، واهملت شأن الفرقة الاجنبية ، وطفقت تتقرب من شعوب افريقيا الشمالية منتوية اجابتهم الى كثير من مطالبهم ، وها ان احرار الجزائر وتونس ، يخرج منهم فيعودون اكثر نشاطاً من ذي قبل ، وها ان مطالبهم اليوم موضع بحث ، نعتقد انه سينتهي الى ما يرغب فيه الوطنيون في تلك الاصقاع ، وان مراكش نفسها ما تلبث ان يلحقها رشاش غير يسير من هذا التطور

ان افضل وسيلة تذرع بها بريطانيا ، انما هو امتلاك القلوب بالحسنى وليس بالقوة فالعرب وبخاصة في فلسطين يأنفون الاذعان لهذه الذريعة البغيضة ويأبون الرضوخ لها !

محفل الكرمل بحيفا يجمع التبرعات

توفقت لجنة الاسعاف الماسونية الى توزيع ما ينوف عن مائتي تذكرة صرف قيمة التذكرة الواحدة ١٥٠ ملا وقد تهافت الرؤساء على طلبها مما دعا اللجنة ان تقرر الاستمرار في العمل ومضاعفة الجهود لاغاثة البائس في فصل الامطار والبرد القارص . وقد ارتأت ان تدعو ذوي الفضل الكرام ليتبرعوا بما يجودون به من مال او ملبوس ويرسلوه الى اعضاء اللجنة التنفيذية التي قوامها الرئيس المحترم اميل تيوفيل بوتاجي والخازن الاخ جورج قعوار

فمن اراد المساهمة بهذا العمل الخيري فليتفضل بمخابرة اللجنة المذكورة الى صندوق البريد نمره ٣٧٥ او تلفون ٦٢ – حيفا

وقد ورد على اللجنة بعض التبرعات من السادة الآتية اسماؤهم :

السيد شارل حداد	٢٠٠	مل
الاستاذ احمد الشقيري	٢٠٠	»
الدكتور حبيب قطان	٢٠٠	»
الدكتور رشدي التميمي	٥٠٠	»
الحاج توفيق بك الخليل	١٠٠٠	»
السيد شكيب الخالي	٥٠٠	»
السيد انيس صداوي	٢٠٠	»
جوزف افندي كوبالي	٢٠٠	»
السيد جاد الطويل	٢٠٠	»
حسن افندي لزيني	٢٠٠	»

دائرة المعارف أو كما يلقبها بعض الكتاب
تحرم قضاء بني صعب من التعليم

اتألم كما يتألم اولياء امور مئات الطلاب القرويين الذين تراهم يحتشدون يومياً امام مدرسة طولكرم الثانوية يتضرعون لقبول ابنائهم في المدرسة فلا يلاقون إلا الرفض بدعوة أن لدى مدير المدرسة أوامر من دائرة المعارف بعدم قبول طلاب من القرى !

ونحن والله نستغرب جداً من دائرة المعارف بفلسطين اقدامها على هذا العمل في الوقت الذي اصبح فيه متسع في المدرسة لقبول طلاب اكثر بعد ان اضيف لها جناح جديد وبناية اخرى منفصلة . فهل يدلنا هذا على اصلاح جديد في دائرة المعارف ام يدلنا على برنامج جديد من ابتكار الادارة الجديدة التي كنا نرجو أن نرى على يدها اصلاحاً

اكتفي بهذه الكلمة المستعجلة لاعرضها على الرأي العام العربي وعلى لجاننا وهيئاتنا الوطنية راجياً ان تعطيه جانباً من الاهتمام ، وان ينظروا الى مستقبل ابنائنا الذين سيصبحون عالة على بلادهم في المستقبل . كما انني الفت نظر مدير المدرسة بطولكرم الى ضرورة استعمال اللطف أثناء اقناع اولياء امور الطلاب لأن ذلك أجدى وأنفع

ولنا كلمة في الموضوع ننشرها فيما بعد «قروي»

حفلة تنصيب محفل الكرمل

بما انه ستقام مأدبة تعقب حفلة التنصيب يوم السبت الواقع في ٢٦ دسمبر الجاري وبما انه من المتعذر ايجاد محل يستوعب اكثر من مائة مدعو ، وحيث أن الحفلة ستكون مختلطة اي من الاخوان وعائلاتهم واصدقائهم ، وحيث انه تعطى الافضلية لاعضاء محفل الكرمل ، لذلك فالمرجو من جميع الاعضاء الذين يرغبون في الاشتراك بهذه الحفلة ان يرسلوا لسكرتير المحفل طلباً كتابياً يوضحون فيه عدد الاشخاص الذين سيرافقونهم مع اسمائهم وان يرسلوا الرسم المقرر وقدره نصف جنيه فلسطيني عن كل شخص وذلك قبل يوم الاثنين الواقع في ٢١–١٢–٣٦ وبعد هذا التاريخ يصبح من المتعذر حجز اماكن اخرى لاجل ان باقي المحلات تكون قد تخصصت لباقي المدعوين

حفلة لاطفال اعضاء محفل الكرمل

تقرر ان تقام حفلة شجرة الميلاد لاطفال الاعضاء يوم الاحد الواقع في ٣ يناير سنة ٣٧ الساعة الثالثة والنصف بعد الظهر في بيت الرئيس المحترم الاخ اميل تيوفيل بوتاجي

فعلى الاخوان الذين يرغبون الاشتراك في هذه الحفلة ان يوضحوا برسالة اسماء اطفالهم مع تفاصيل سنهم ويقدموها الى سكرتير محفل الكرمل وذلك قبل ٣٠ الجاري وهو الحد النهائي الذي تقبل فيه الطلبات مع العلم ان الاطفال يقتضي ان تتراوح اعمارهم بين الرابعة والعاشرة لتتوفر فيهم شروط القبول

فيلم وداد

نزولا على طلب الجمهور العربي الكريم سيعرض فيلم وداد اسبوعا آخر في سينما الشرق في القدس ابتداء من نهار الجمعة الواقع في ١٨ الجاري وبقية الاسبوع

أيها العربي !

أغتنم الفرصة و بادر للاكتتاب في اسهم

شركة السينما العربية المحدودة بحيفا

المسجلة بموجب قانون الشركات لسنة ١٩٢٩ وهي اول مشروع عربي بحيفا. الارباح اكيدة والفائدة عظيمة .

فهيا إذن ايها العربي لتقوية بنيانك الاقتصادي العربي

فلا عذر لك بعد اليوم !

مكتب الشركة : شارع أللنبي عمارة جرمين صندوق البريد ٩٠٢ تلفون ٥١١ – حيفا

مطعم اميه

لصاحبه نعيم البيم

ساحة الخمرة – حيفا رقم التلفون ١٦٨٠

نزولا على ارادة زبائننا الكرام ، ادخلنا على مطعمنا التحسينات اللازمة والاصلاحات الكافية ، واحضرنا له طهاة ماهرين ، حتى أصبح ممتازاً في كل شيء : في مأكولاته الفاخرة ، ونظافته التامة ، وخدماته الممتازة وبما فيه من عناية فائقة ، وأمانة في العمل ، وصدق في المعاملة ومهاودة في الاسعار لا تجارى

وفي « مطعم امية » استعداد تام لارسال المأكولات الى اماكن مختلفة في المدينة ، بحسب طلبات اصحابها

مطعم امية

هو المطعم العربي الوحيد من نوعه فبادروا اليه لانه منكم واليكم

صورة حكم

٣٣٦ – ٣٣ حقوق

في المحكمة المركزية بالقدس

الهيئة اصحاب الشرف القضاة

ماجد بك عبد الهادي وسعيد بك طوقان

المدعي : خليل حنا السقا

المدعى عليه : سليم حنا قطان من اهالي بيت لحم والمجهول الاقامة بموجب الشهادة المبرزة اقام المدعي هذه الدعوى طالباً الحكم على المدعى عليه بمبلغ ثلاثماية وثلاثة واربعين جنيه فلسطيني بموجب ستة سندات قدم منها اربعة للمحكمة وادعى بفقدان اثنين وقال ان قيمة الستة سندات المذكورة خمسماية وثلاثة وسبعين جنيه وصله منها مبلغ ثلاثين جنيه بتاريخ ٣٠ – ٩ – ٩٣٣ ومائتين جنيه بتاريخ ٢٧ – ١١ – ٣٣ فبقي له المبلغ المدعى به واستند بطلبه هذا على السندات الاربعة المبرزة المؤشر عليهما باحرف خ – ح – س – ١ الى خ – ح – س – ٤ وعلى مستندين آخرين مؤشراً عليهما باحرف خ – ح – س – ٥ وخ – ح – س – ٦ وطلب الحكم له بالمبلغ المذكور مع الفائدة عن كل سند من تاريخ استحقاقه المدعى عليه لم يحضر للمحكمة رغماً عن انه تبلغ الحضور بهذا اليوم وقد ارسل مع ورقة التبليغ دفاعه عن دعوى المدعي .

المحكمة : بعد ان استمعت اقوال وكيل المدعي ودققت المستندات التي يستند اليها ترى ان المدعى عليه مسؤولا عن المبلغ المدعى به مع فائدته ولذلك تقرر الحكم بالزام المدعى عليه سليم حنا قطان بان يدفع للمدعي خليل حنا السقا مبلغ ثلاثماية وثلاثة واربعين جنيها الباقي من اصل الدين مع الفائدة القانونية عن مبلغ خمسين جنيه من تاريخ ١ كانون اول سنة ٩٣٠ لتاريخ ٣١ كانون اول سنة ٩٣٠ وعن مبلغ مائة وتسعين جنيه من تاريخ ٣١ كانون اول سنة ٩٣٠ لغاية تاريخ ١٦ شباط سنة ٩٣١ وعن مبلغ مائتين وخمسين جنيه من تاريخ ١٦ شباط سنة ٩٣١ لتاريخ ٣٠ كانون اول سنة ٩٣١ وعن مبلغ اربعماية جنيه من تاريخ ١٦ شباط سنة ١٩٣١ لتاريخ ٢٦ اغسطوس سنة ٩٣٣ وعن مبلغ خمسماية وثلاثة وسبعين جنيه من تاريخ ٢٦ اغسطوس سنة ٩٣٣ لتاريخ ٣٠ – ٩ – ٣٣ وهو تاريخ ايصال مبلغ الثلاثين جنيه وعن مبلغ خمسماية وثلاثة واربعين جنيه من تاريخ ٣ – ٩ – ٣٣ لتاريخ ٢٧ – ١١ – ٣٣ وهو تاريخ ايصال المائتين جنيه وعن مبلغ الثلاثماية وثلاثة واربعين جنيه الباقي من اصل الدين من تاريخ ٢٧ – ١١ – ٩٣٣ لتاريخ الدفع وتضمين المدعى عليه رسوم ومصاريف المحكمة وثلاثة جنيهات اجرة محاماة قراراً غيابياً قابلا للاعتراض صدر وتفهم علناً بتاريخ ٢٦ – ٥ – ٣٤

امضاء قاضي : محمد سعيد طوقان

امضاء قاضي : ماجد عبد الهادي

طبق الاصل امضاء كاتب : داود عزمي

رئيس القلم امضاء : داود شاني

هذه صورة طبق الاصل . كاتب دائرة الاجراء : عثمان الازهري

في ١٢ – ١٢ – ٣٦

***

كم من رضيع ذهب ضحية سوء التغذية!

اثبتت الاحصاءات الطبية في انجلترا ان وفيات الاطفال تقع بنسبة ٢٥ في المئة في خلال السنة الاولى من ولادتهم وان ٦٠ في المئة من هذه الوفيات ترجع الى التغذية الغير الصحيحة • فاذا كانت هذه هي الحال في انجلترا ذات الجو البارد فماذا تكون بالحرى في بلاد حارة كالقطر المصري !

وقد اجمع الاطباء على ان لبن الام السليمة هو افضل غذاء للرضيع • فاذا عجزت الام عن تغذية طفلها لضعف لبنها او قلته او لاي سبب اخر فيتحتم استبداله بطعام اخر يحوى العناصر الحيوية الموجودة في لبن الام بنسبها الصحيحة •

وحيث ان لبن الام تزداد فيه عناصر التغذية تدريجيا كلما نما الطفل وزادت قواه الهاضمة وبالتالي حاجته الى غذاء اقوى فمن البديهي ان تغذية الطفل يجب ان تكون تدريجية تمشي مع التغذية الطبيعية •

وهذا هو السر في ان البان «اللنبريس» تصنع على ثلاث درجات كل منها خاص بمرحلة معينة من حياة الطفل وكل منها محتو على المقادير الصحيحة لكافة العناصر الحيوية الموجودة في لبن الام في تلك المرحلة

اطلبوا من الوكلاء والشركة المصرية البريطانية التجارية شارع اللنبي بيروت كتاب التغذية الصحيحة للاطفال « طبعة ثانية » الذي يعلمكم كيف تدراون عن اطفالكم اخطار التغذية السيئة يرسل اليكم مجانا برجوع البريد

أطعمة «اللنبريس»

تماما كلبن الام

طعام لكل مرحلة من حياة الرضيع

الوكلاء والمستودع

الشركة المصرية البريطانية التجارية — تلفون ١٠٦٢ : يافا

ماذا تسمع اليوم
عن محلات السادة دجاني اخوان

« الاذاعة اللاسلكية للحكومة المصرية يوم الثلاثاء في ٢٢ كانون الاول »

٦ر٤٥	صباحاً – محمد شكري افندي – تمرينات رياضية
٧ر٠٠	الشيخ منصور الشامي الدمنهوري – قرآن كريم
٧ر٥٠	ختام
١٠ر٠٠	اوركستر راديو القاهرة بقيادة محمود عبد الرحمن – حفلة موسيقية
١٠ر٣٠	اسطوانات
١٠ر٤٠	ليلى مراد وفرقتها – حفلة غنائية
١١ر١٠	ختام
٢ر٠٠	مساء اسطوانات
٢ر٤٠	النشرة الاخبارية والنشرة التجارية الاولى بالعربية
٢ر٥٠	ختام
٥ر٣٠	محمد الصغير وفرقته – أغاني ومواويل بلدية
٥ر٤٥	حافظ علي وفرقته – مزمار بلدي
٦ر٠٠	عزيز عثمان وفرقته – حفلة غنائية
٦ر٣٠	حافظ علي وفرقته – مزمار بلدي
٦ر٤٥	محمد الصغير وفرقته – أغاني ومواويل بلدية
٧ر٠٠	الاستاذ محمد هاشم عطية – تفسير سورة الانبياء
٧ر٣٠	النشرة الاخبارية والنشرة التجارية الثانية بالعربية
٨ر٠٠	الاستاذ الشيخ محمد رفعت – قرآن كريم
٨ر٥٥	رياض السنباطي وفرقته – حفلة غنائية
٩ر٣٠	الاستاذ سامي شوا – كمان منفرد
٩ر٥٠	الاستاذ فؤاد صروف – حديث غرائب الطبيعة وعجائب المخلوقات
١٠ر١٥	مدحت عاصم – بيانو منفرد
١٠ر٣٠	رياض السنباطي وفرقته – حفلة غنائية
١١ر٠٠	السلام الملكي – ختام

برنامج الاذاعة الفلسطينية

« يوم الثلاثاء في ٢٢ كانون اول ١٩٣٦ »

٥ر٣٠	مساء اشارة الوقت ونشرات ثم حديث الاطفال بالعربية
٦ر١٥	حفلة غنائية – فايز عبد الرحمن
٦ر٣٥	حديث الى المزارعين
٧ر٣٠	مراجعة كتاب « فارس بلاد العرب » تأليف بري – للاستاذ حسن الكرمي
٧ر٤٥	سنطور منفرد ارتين سنتورجي
٩ر٥٠	حديث بالانكليزية – للسيدة متيل مغنم موضوعه « حقوق المرأة العربية »
١٠ر٠٥	حفلة غنائية – لوردكاش وفرقة استوديو الاذاعة

شركة بيع المصنوعات العربية . القدس ـ باب الخليل

هي المعرض العربي الدائمي لمصنوعات ومنتوجات البلاد العربية ، حيث يجد فيها المواطن الكريم جميع ما يحتاج اليه من

الاقمشة الحريرية والاجواخ والجرزيات والمعاطف والبدل و لحارم والروائح العطرية والكرفتات والشماسي والاحذية وسائر ما يحتاج اليه الرجال والسيدات والاولاد من الملبوسات وخلافها

وعدا هذا فان فيه اواني فضية ونحاسية من مصنوعات الشام وحلب . وسكاكر وحلويات ومربيات من اجود ما انتجته المصانع العربية . عاضدوا الشركات الوطنية بالتعامل معها . فالتعامل مع الوطنين اساس الاستقلال

اسعارها محدودة ومعتدلة

الحرب المقبلة

تراها موسكو على الابواب

النار في اوروبا ، او في الشرق الاقصى

نشرت « النيويورك تايمس » لمكاتب لها في موسكو ، اسمه « ه ولد دفي » رسالة مطولة نجملها فيما يلي :

شرايين انكلترا قد تقطعها ايطاليا !

لم يشتد خطر الحرب في عيون سكان موسكو كاشتداده في هذه الايام ، اذ انكل يجمع على القول بان الشرارة الاولى اذا لم تندلع من اسبانيا او من اي مكان آخر غيرها في اوروبا ؟ فانها ستندلع بلا ريب في الشرق الاقصى

ومما كان الباعث على هذا الاعتقاد في روسيا ، أقوى منه في غيرها من البلدان الاوروبية ، ولكن من في قصر « الكرملين » — مقر الديكتاتورية الحمراء — يرون في كل يوم تقهقراً جديداً ، تتقهقره انكلترا وفرنسا امام الدول الفاشستية ، وفي هذا ما يجعل فرنسا تحت رحمة هذه الدول ، وما يتهدد انكلترا بقطع شراينها الموصلة الى امبراطوريتها ... من قبل ايطاليا !

ماذا يحدث لروسيا من هتلر وموسوليني !

ويزداد الموقف تحرجا في هذه الايام بين ايطاليا وروسيا ، ويمكن القول بانه الآن اخطر منه في أي زمن مضى ، وانه فيه كل ما يدعو احدى الدولتين الى اشهار الحرب على الاخرى ، اذ ان كلا منهما تسير على منهج لا يتفق مع منهج الثانية ، ولا بد لهذه او تلك من ان تغير منهجها او تكون الحرب بينهما واقعة لا محالة

ويعتقد الشعب الايطالي برمته ان « نماح » ستالين ـ الدكتاتور الروسي — ألعن من « عضته » ، وان روسيا لا بد لها من ان تضع ذنبها بين فخذيها عندما تدرك ان هتلر وموسوليني قد اعتزما القيام باعمال جدية ؟!

اذا انهزم فرانكو تقع الحرب !

وتدافع حكومة الريخ عن نفسها بقولها انها لم تعترف بحكومة الجنرال فرانكو ، إلا لان اسبانيا لم تعد فيها حكومة تصلح لان تكون بينها وبين الحكومة الالمانية علاقات دبلوماسية شريفة !

ولكن ما العمل اذا دار الزمن دورته واكتسح الحمر الاسبانيون جيوش فرانكو من امام مدريد ؟

ان الموظفين من الالمان لا يردون الى على هذا السؤال ، اذا سألتهم اياه ، ولكن المعروف في « الدوائر المطلعة » هو ان هتلر وموسوليني مصممان تمام التصميم على مساعدة الثوار ، فاذا هرعت روسيا لنجدتهم ، فستصبح يدا روما وبرلين حرتين طليقتين تصنعان ما تشاءان الى العالم نظرة ادعى الى السرور والابتهاج

(ولقد تعهدنا كما طلب الينا المستر ايدن ، بان نقاتل دفاعا عن مصر وان نرد كل اعتداء عن العراق . وهذه الدولة الاخيرة لا تشعر في الوقت الحاضر على ما يظهر بانها ممتنة منا ـ كما ينبغي لنا ان ندافع كذلك عن استقلال اسبانيا وما يورقا اذا كان لنا ان نعمل بما قاله المستر ايدن في خطبته التي القاها في (برادفورد)

الخطر

فاذا وضعت كل هذه الالتزامات مما تحت عنوان عام واحد هو ، واصلاتنا البحرية مع الهند قبلناها كلها ولكن الخطر كان اشد في العام الماضي عندما لم نكن على ثقة من ان فرنسا نفسها ستشد ازرنا في البحر المتوسط .

وقد اصبحت هذه المعاونة من جانب فرنسا مضمونة اليوم ، بل ان ايطاليا خرجت من خطتها الاولى واكدت لنا انه ليست لديها مشروعات ولا غايات سواء في مايورقا او اسبانيا

في البحر المتوسط

فهل يدعي احد اننا بعد ان ضمنا معاونة فرنسا ، اصبحنا الآن في موقف اضعف في البحر المتوسط مما كنا في القرن الماضي لما كان التحالف الثنائي قائما ضدنا ؟ نعم ان القوة البحرية تقدر الآن طبقاً للقوة الجوية التي لا زال فيه ضعفاء نسبياً ، ومن المحتمل ان ترغب ايطاليا في بعض الظروف ان تتحدى مركزنا في البحر المتوسط ، ولكن هذه الاحوال لا وجود لها في الوقت الحاضر ، واذا وجدت فاننا سنكون عند وجودها اقوى منا الآن.

وهذه حجة قوية تعزز المبادرة الى زيادة قوتنا الجوية ، ولكن الخطر الحقيقي الظاهر اقل الآن مما ظهر عشرات المرات في تاريخنا الماضي

سياسة ايطاليا في البحر المتوسط

نشرت جريدة صندي تيمس لمكاتبها في رومامقالة عن الاتفاق المنتظر وقوعه بين انكلترا وايطاليا نعربها فيما يلي لاهميتها:

طمع الايطاليين

ان الايطاليين يطمعون في ان يكون لهم نصيب في تعاون بريطانيا الاقتصادي والسياسي مع اليونان وتركيا ، والى حد ما مع مصر . وهم يريدون المساواة في اعمال الدفاع والتسلح في البحر المتوسط ، ويرحبون بسياسة السنيور موسوليني التي ترمي الى ايجاد علاقات ودية مع الدول العربية في البحر المتوسط والبحر الاحمر

والرأي في الدوائر السياسية الايطالية مقسم فيما يتعلق بخطة بريطانيا نحو هذه المسائل التي تعدها ايطاليا جوهرية لسلامة وتقدم امبراطوريتها الحديثة التي انشأتها في شرق افريقيا

الخوف من بريطانيا

ويعرب بعض الثقات هنا عن خوفهم من ان لا تعترف بريطانيا بالفوائد التي تترتب على التفاهم مع ايطاليا ، تفاهما يقوم على ضرورة اعطائها شيئاً منعتها حتى الآن ، ويقولون اذا استمرت بريطانيا على سياسة يسمونها سياسة الانانية فان الاتفاق الحقيقي سيموت . واذا اصرت بريطانيا على الاستئثار لنفسها بمحالفاتها الجديدة مع تركيا واليونان ويوغوسلافيا في البحر المتوسط ، فان في وسع ايطاليا ـ في رأيهم ـ ان تعقد تحالفاً يقتصر عليها وعلى الدول العربية.

انكلترا ومصر والعراق

ونشرت الجريدة نفسها رسالة لمكاتب استعرض فيها الحالة الخارجية فقال: لننسج على منوال المستر ايدن ولننظر

فيلم «وداد» للانسة أم كلثوم

في سينما الشرق ـ القدس

ابتـــداء من يوم الجمعة في ١٨ كانون اول وبقية الاسبوع

بالاسعار العادية فقط ـ الحفلات النهارية كأسعار الحفلات المسائية

اعلان

صادر من دائرة اجراء يافا دوسيه ٣٤ـ٢٨٠٨ لبيع اثمار محجوزة

الدائن : محمد مصطفى شهاب

المديون: صالح يوسف حسان من يبنا

مطروح للبيع بالمزاد العلني خلال عشرة ايام من تاريخ نشر هذا الاعلان ثمر بيارة المديون صالح يوسف حسان البالغة ٨٨ حصة من الف حصة في جميع اثمار البيارة المشتركة بين المديون وشركاه مع العلم ان جميع البيارة تخمن بالف وخمسماية صندوق فعلى من يرغب الشراء ان يراجع هذه الدائرة او الدلال خلال العشرة ايام المضروبة وان يضع اسمه على البوصلاية بعد ان يعاين الاثمار الموجودة في قرية يبنا وان يدفع ديبوزيتو عشرة في المئة مع العلم بان اجرة الدلال على المشتري والثمن يدفع سلفا والثمر يباع على شجره اقتضى اعلانه

عن مأمور اجراء يافا

اعلان

يبيع ملك صادر عن دائرة اجراء بيت لحم رقم القضية ٦٥ ـ ٣٦

ا) المقدار ١٢ حصة من ٢٤ حصة

الجنس : ارض مشجرة

الموقع : محلة المهد في بيت لحم

الحدود : شرقا طريق غربا عبد الله الدخوب سابقاً والآن طريق شمالا سعيد أنسطاس سابقاً والآن طريق وجنوبا دير الروم

المساحة : ٢٢٩٣ متراً مربعاً

القيمة المخمنة : ١٢٢ جنيهاً فلسطينياً عن الـ١٢ حصة المذكورة

ب) المقدار : ١٢٢٧ حصة من ١٦٦٤ حصة.

الجنس : دار سكن

الموقع : محلة الدباغة (حوش دعيق) داخل مدينة بيت لحم

الحدود : شرقا داود زباح وبولس الياس سلامه غربا طريق شمالا داود زباح الآن طريق وجنوبا يوسف وعيسى زباح

الاوصاف : ذات طابقين ارضي واول . الطابق الارضي مؤلف من مخزنين كبيرين مقسومين الى اربعة مخازن . والطابق الاول مؤلف من ثلاث غرف (منها غرفة مقسومة الى غرفتين) وفرانده وبيت درج ومطبخ والغرفة الشرقية لها بلكون

القيمة المخمنة ٢٥٠ جنيهاً فلسطينياً عن الـ ١٢٢٧ حصة المذكورة

هذه الحصص المنوه عنها في العقارين المذكورين في الفقرتين (ا) و(ب) مطروحة للبيع في المزاد العلني تسديداً للدين المطلوب من صاحبها الراهن عيسى حنا زباح من بيت لحم والآن مجهول محل الاقامة الى المرتهن حنا افندي ابراهيم ميلاده من بيت لحم البالغ قدره ١٥٠ جنيهاً مصريا بما يعادل هذا المبلغ من العملة الفلسطينية والرسوم والفائدة القانونية من تاريخ الاستحقاق الواقع في ٩ ـ ٧ ـ ٩٢٧ واتعاب المحاماة

وحيث ان سعادة رئيس الاجراء في القدس قرر بتاريخ ١١ ـ ١١ ـ ٩٣٦ الاحالة الموقتة لاسم المزاود الاخير المحكوم له وبتاريخ ١٢ ـ ١٢ ـ ٣٦ قرر تمديد مدة المزاودة شهراً واحداً اخر فيجب على من يرغب في شراء الملك المذكور ان يراجع دائرة الاجراء في بيت لحم او الدلال خميس محمد بظرف شهر واحد يمضي من تاريخ النشر في الصحف المحلية بعد ان يدفع الديبوزيتو القانوني وقدره ١٠ بالمئة بالنسبة الى القيمة المخمنة على ان لا يقل الضم اقل من ٥ بالمئة مع العلم بان رسوم الدلال والطابو تعود على الشاري

١٧ ـ ١٢ ـ ٣٦

ابراهيم اورفلي

عن مأمور اجراء بيت لحم

جنود انجليز يغادرون فلسطين

حيفا ـ غادر فلسطين امس الاول ٧٠ جندي بريطاني و ٩٠ ضابطاً الى انكلترا وسيغادر يوم الاحد والاثنين ٢٠٠٠ جندي

اعلان

لبيع اثمار محجوزة صادر من دائرة اجراء يافا الدوسيه عدد ٢٧٠٧ـ٣٦

مطروح لمضي مدة عشرة ايام جميع اثمار برتقال بيارة المحكوم عليه مصطفى صالح حسان الواقعة في قرية يبنا البالغ مساحتها بحسب كشف الطابو ٦ دونمات و ٩٨٢ المقيدة تحت لوك ٣٥١٥ وقسيمة ٨١ والمقدرة جميع هذه الاثمار من قبل دائرة الاجراء بسبعماية صندوق برتقال فعلى راغب الشراء مراجعة الدلال في خلال هذه المدة بعد معاينته للاثمار المذكورة وان يضع اسمه بجانب المبلغ الذي يريد دفعه ثمنا لها وان يدفع ١٠ بالمائة ديبوزيتو تأمينا للمزاد مع العلم بان الدفع يكون سلفا في نهاية المزاد واجرة الدلال على المشتري

ولاجله اقتضى اعلان الكيفية للعموم حسب الاصول

٩ ـ ١٢ ـ ٣٦

مأمور اجراء يافا

يافا يوم الثلاثاء ٨ شوال سنة ١٣٥٥ الموافق ٢٢ كانون اول ٩٣٦

صاحب الامتياز : إبراهيم الشنطي
المحرر المسؤول شوكت حماد
مدير الادارة : عبد الهادي عرفان
رقم التلفون ١١٨٧ و١٠٧٥

الدفاع

جريدة يومية سياسية مصورة

العدد ٧٦٣ السنة الثالثة

ادارة الدفاع : شارع اسكندر عوض — يافا
العنوان البرقي : الدفاع يافا — ص. ب. ٢٥٥
ثمن الاشتراك في فلسطين عن سنة ١٥٠ عن نصف سنة ٨٠
« الخارج « « ٣٠٠ « « « ١٦٠

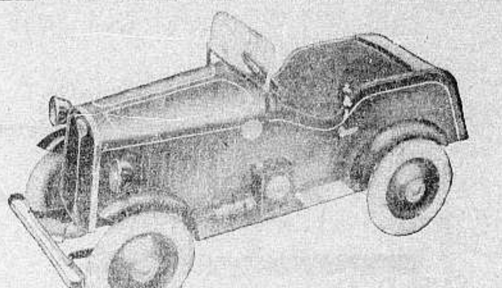

بوتاجي يعرض هدايـــا للاعياد

ان الاطفال في الاعياد لا يهتمون بغير العابهم فهم يأخذون أهمية للعيد بمقدار ما نبذل نحن من العناية في العابهم وراحتهم

وبوتاجي يقدم للاهلين افضل ما يختارونه لاولادهم وباثمان لا تتجاوز حد المقدور . والحقيقة هي ان المدهشات اجتمعت في معروضات هذه السنة : فمن سيارة بلا بنزين الى دراجة خشبية تعارك الدهر بصلابتها التي تفوق الحديد ، الى دراجة نارية بلا موتور ولا نار الخ. هلموا وانظروا واختاروا ما ترغبون لاطفالكم لكي يتمرنوا عليه عند الكبر من حياة السبورت والتمارين الجزيلة الفائدة لنمو الجسم .

اما الاطفال الصغار جدا الذين يقضون اربعة اخماس يومهم في نوم عميق يكسبهم صحة وعافية فليس اهم افضل من عربية النوم ماركة TAN — SAD التي لا سبيل للبرد من الوصول اليها

اقصدوا بوتاجي واطردوا البرد عن اطفالكم فيكون عيداً سعيداً بهم

زوروا محلات بوتاجي في حيفا يافا القدس

حيفا - قرب بنك الباركليس   يافا - عمارة الاوقاف امام السراي   القدس - تحت البنك العربي

الوكلاء غزه : الحاج عبد الرؤوف البورنو . اللد : سليم ومحمد الخالدي . الرملة : زبانه اخوان . نابلس : عادل التميمي . طولكرم : حسن القدادي

الى الراغبين في اداء فريضة الحج

الى بيت الله الحرام

بعونه تعالى قد اتخذنا جميع الاحتياطات والتنظيمات الضرورية لتأمين راحة الراغبين فى اداء فريضة الحج الى بيت الله الحرام لموسم هذا العام سنة ١٣٥٥ ه باسعار مخفضة على بواخر مريحة ومنظمة وسريعة وقد هيأنا كل ما يمكن تهيئته من الاسباب لتوفير راحة المسافرين وتسهيل سفرهم والسهر على راحتهم وذلك باضافة موظفين نشيطين لمساعدة الحجاج الكرام ووضع مراقبين في سائر المحطات كالقنطرة والسويس لملاقاتهم والقيام بتأمين راحتهم ورفاهيتهم . مع حصولنا على التفويضات الكافية والامتيازات الهامة لاجل معاملة زبائننا الكرام معاملة ممتازة وتفضيلهم في الركوب على البواخر قبل سواهم لكي لا يحصل لهم تأخير في السويس كما اننا اعددنا محلات ممتازة لينام فيها الزائرون بكل راحة .

اطلبوا الايضاحات والتعليمات

من شركة البواخر العالمية

ادارة السيد توفيق ميكيل

القدس — شارع مأمن الله — نمره - ٩٤ - تلفون ١٣٩٧ ص.ب ٥٤١ - القدس

محل محمد مصطفى عويص

يافا - شارع الصلاحي

لبيع عموم الاصناف الحديثة والمشهورة من البسكليتات الكبيرة ذات العجلتين والصغيرة ذات الثلاث عجلات . زره مرة واحدة تر الفرق الشاسع وتسر . كذلك يوجد جميع انواع الكهارب والفونوغرافات والاسطوانات على انواعها ويوجد استعدادات كبيرة لتصليح جميع هذه الانواع

رجل واحد يقاوم عشرة امثاله

اذا استعمل هذا الشراب هموبيتوسيرم Hemopeptoserum

يتركب من كريوات الدم الحمراء HEMOGLOBIME مصل الدم الصيفي SERUMPHYSIOLOQÎQUE خلاصة اللبن ، خلاصة اللحم ، فوصفات الكلس ، خلاصة عصير الفواكه ومواد اخرى غنية بالفيتامين

هذا الشراب هو خير علاج اخرج حتى الآن لتقوية الابدان وتجديد القوى واعادة نضارة الوجه ، طعمه لذيذ ، مفعوله ثابت يجلب الشهية ينقي الدم يقوى الاعصاب ، يشفي فقر الدم بجميع اشكاله (وعلى الأخص عند النساء قبل الولادة وبعدها) . ينعش البول يغذى العضوية بما يولده فيها من قوة الحرور فهو اذن دواء مغذي معيد للقوى ، مجدد للنشاط ، منبه لفعالية الجسم ومقوي للدم

كل زجاجة منه تعادل خمس كيلويات من زيت السمك . التعليمات مرفقة مع العــلاج .

تغيير الطقس يسبب النزلات الصدرية

عندما يشعر احدنا بنزلة صدرية ، زكام ، او سعال ويخشى العواقب يجب عليه ان يسرع باستعمال شراب البوطوفاكس

فهو افضل مسكن للسعال ، وخير شافي لكافة امراض الصدر يسهل التنفس ويجعله غير مؤلم ، يزيل السعال المزعج ، ويسكن نوباته المتكررة ، يذيب البلغم ، ويحفظ الصدر من كافة الامراض

اذا كانت النزلة الشديدة يجب اخذ مسهل قبل استعمال هذا العلاج ، ويجب ان يكون المسهل لطيف وغير مزعج ، يستحسن ان يؤخذ زجاجة من مسهل الباريلاكس دفعة واحدة قبل اخذ العلاج بساعتين .

تداوي حديث لشفاء التعقيبة الحادة « حرقة البول » والمزمنة والنقطة العسكرية

بحبوب الغونوفاكس Gonovax

تجهيز الدكتور S . M . K رئيس شعبة الامراض الزهرية في نانسي — فرنسا

بين جميع الادوية التي يستعملها الاخصائيون لا يوجد مادة اقوى واسرع من حبوب الغونوفاكس لشفاء حرقة البول (التعقيبة) لانه قتال لجميع الميكروبات الموجودة فى اعضاء البول والتناسل واهم خاصة له ازالته للالم وقت التبويل لانه يمنع التشنجات والانتفاضات الليلية والاحتلامات

يطلب من كافة الصيدليات — الوكلاء في فلسطين : مستودع الادوية الوطني الفلسطيني — نمرة ٢٥ — شارع بسترس — يافا

صونوا عيونكم من الرمد باستعمالكم

قطرة القنواتي العجيبة

بشرى ازفها الى مواطني الاكارم سكان فلسطين خاصة والى سكان البلاد العربية عامة في جميع اقطار سوريا ومصر والحجاز وشرقي الاردن والعراق والعجم : وهي نجاحي العظيم بتركيب هذه القطرة العجيبة « قطرة القنواتي » بعد جهود عظيمة صرفت من اجلها .

معمل القنواتي يقوم بخدمة بني قومه بامرين : احدهما تهيئة احسن الادوية عملا وانفعها تأثيراً . والاخر تنزيله القيم الباهظة الى اصغر حد ممكن . فها هو الآن يتقدم بهديته الثمينة الجديدة العظيمة الفائدة ، قطرة القنواتي العجيبة ، الى ابناء وطنه الاكارم

ركبت هذه القطرة بعد ان اجريت تحاليل دقيقة على جميع انواع القطرات القائمة في سوريا ومصر والعراق والتي تباع بقيم فاحشة ، واستحصلت منها بعدالتعديل على تركيب يناسب طبائع اهل البلاد ونوع الامراض العينية المنتشرة فيما فينهم فجاءت قطرة القنواتي بحمد الله ومنته غاية في الاحكام وآية في الاتقان .

وقد اثبت تركيبها لاهم الاخصائيين بامراض العيون من اطبائنا الوطنيين الاكارم فاظهروا اعجابهم بها وقالوا ان قطرة القنواتي من اهم القطرات المتداولة اليوم في الاسواق واعظمها فائدة واحسنها تأثيراً . تشفي التهاب الملتحمة الحادة والمزمنة النزلوية والحبيبية « التراخوما » . تدفع الاحتقان فتزيل الاحمرار والحرارة وتقطع الدمع وتصون العين من الرمد .

تخلص العين من العمش وهو ضعف البصر مع سيلان الدمع في اكثر الاوقات . تسكن الالم بسرعة فتخلص المصاب من آلامه المزعجة . يجلو العين فيصفو رونقها ويمتد بصرها ، تقتل جميع الجراثيم التي تتسلط على العين وتؤذيها فيتخلص المرء من الرمد وتصلح تخريش الغبار والحشرات .

قطرة القنواتي عظيمة التأثير كبير الفائدة رخيصة الثمن لا يجاريها بحسن تأثيرها قطرة من القطرات . والخلاصة قد اصبحت قطرة القنواتي بعد التجربة صديقة العائلات ومن احتياجات البيت الضرورية التي لا يستغنى عنها .

كيفية الاستعمال : يقطر في كل عين نقطتان صباحاً ومثلهما مساء للكهول من رجال ونساء .

ويقطر للاطفال نقطة واحدة صباحاً ونقطة واحدة مساء في كل عين .

واخيراً اقول يا ايتها الوالدة المصونة لا تنسي غسل عيني ولدك بعد القدوم من الاسفار او النزهات بماء البوريك ثم تقطير قطرة واحدة من (قطرة القنواتي) في كل عين لتخلصيهما من الغبار والجراثيم التي تنتقل بواسطته ولتنقذي ولدك الحبيب من الرمد المزعج في ايام الصيف . وما توفيقي الا بالله .

دمشق : عبدالوهاب القنواتي

استاذ الكيمياء في المعهد الطبي العربي

قطرة القنواتي العجيبة : تباع في جميع الصيدليات في عموم البلاد العربية عامة واطلبوها من مستودع الادوية الفلسطيني يافا شارع بسترس . وتباع في عكاء في صيدلية درويش قبلاوي ، حيفا : صيدلية عمر ابو غزالة ، نابلس : راشد ابو غزالة ، القدس : مافرو ميخالي ، شارع الباب الحديد ، وصيدلية الحسيني وصيدلية العلمي باب العامود وسيدلية عطا الله اخوان شارع مأمن الله

يجعل من الشيخ الضعيف شابا قويا

هو حبوب الاورشيتونين

لحضرات الاطباء الافاضل

سلاما وتحية : وبعد فان هناك مرض كثير الانتشار في كل مكان ، هو العنانة التناسلية ، وهو كما تعلمون ، مرض صعب المعالجة جداً ، والعلاجات الموصوفة لاجلها غالباً يكون تأثيرها موقتاً ، ما دام المريض يستعملها وماذلك الا للاقتصار فى ذلك على الادوية المنبهة للمراكز العصبية ، والموسعة لاوعية القضيب على ان هذا غير كاف فلا بد اذن من الالتفات الى نقطة اخرى مهمة في معالجة هـــذا الداء هي ملاحظة الغدد التناسلية نفسها . وتقويتها ، وهذا لا يتم الا بتطعيم الخصية او باستعمال خلاصة هذه الغدة ، هذه هي النقطة التي يمتاز بها محضرنا المسمى اورشيتونين ORCHITONINE عن سواه من المحضرات المماثلة ، حيث ادخلنا في تركيبه خلاصة الخصية المكثفة والمستحضرة بطرق فنية خاصة

وهكذا اصبح محضرنا هذا مقوياً خصوياً كما يفهم من اسمه ORCHITONINE ومنبهاً لمركز الانتعاظ وموسع الاوعية ولا سيما أوعية القضيب . فيعيد الشباب ويقوي الرجولة ويجعل من الشيخ الضعيف شاباً قويا ، ولدينا شهادات كثيرة من معظم المستشفيات تثبت اهمية هذا العلاج الناجع

وان في كل زجاجة ورقة خاصة تشرح خواصه ، وتركيبه ، واننــا على استعداد تام لارسال المساطر الكافية ، عند اول اشارة تصدر من حضراتكم .

خير الكلام ما قل ودل

لقد اتفق اطباء العيون في فينا (النمسا) على ان احسن قطرة لشفاء امراض العيون هي (القطرة النمساوية) المحضرة بمعرفة الدكتور « لوربموند » الشهير تشفي الرمد بجميع اشكاله ، تأكل الحبيبات من الاجفان ، تزيل احمرار العيون ، تمنع تساقط الدموع ، تشفي الاجفان ، وتحفظ العيون من سائر الميكروبات ، واذ قطرتها الى الاطفال تمنع عنهم حصول الرمد ، تطلب من جميع الصيدليات ، الوكيل العام في فلسطين — يافا

مستودع الادوية الوطني الفلسطيني

شارع بسترس رقم — ٢٥

مطبعة جريدة الدفاع : يافا

يافا — يوم الاربعاء في ٩ شوال ١٣٥٥ الموافق ٢٣ كانون اول ١٩٣٦

صاحب الامتياز : إبراهيم الشنطي
المحرر المسؤول : شوكت حماد
مدير الادارة : عبد الهادي مرنان
رقم التلفون ١١٨٧ و ١٠٧٥

الدفاع

جريدة يومية سياسية مصورة

العدد ٧٦٤ — السنة الثالثة

ادارة الدفاع : شارع اسكندر عوض — يافا
العنوان البرقي : الدفاع يافا — ص. ب. ٢٥٥
قيمة الاشتراك في فلسطين عن سنة ١٥٠ عن نصف سنة ٨٠
« « « الخارج « « ٣٠٠ « « « ٦٠

استمرار تخوف اليهود . ما تقوله صحفهم بصراحة . الجنديدهم بعض المقاهي بحثا عن السلاح . حرب اسبانيا وأزمة الصين . الاعتداء على السيد ميشيل متري

المروض الجبان

لا عثل خصوم العرب ، أياً كانوا ، إلا بذلك المروض الجبان أمسك بيده الراجفة السوط وأمامه أسد أوقعه سوء الحظ في القفص . هذا المروض يهم بين آونة واخرى بالتحكك بالاسد ، فاذا ما سمع زمجرته ، ورأى عينيه تشعان سخطاً ، رجع القهقرى ، صارخاً ، خائفاً ، مستغيثاً . واكثر ما ينطبق هذا التشبيه على اليهود ، اليهود الذين لولا ذل بريطانيا لهم ، لما استطاعوا مواجهة قرية عربية واحدة !

أي نعم . يريدون انطلاق الهجرة بلا حساب . ويريدون الاستيلاء على المساحات ورفع القيود . ويريدون ضم شرق الاردن في البرنامج . ويريدون إقامة « المملكة » ويريدون أن يكونوا اكثرية ساحقة

— يريدون هذا كله . فاذا رأى العرب الخطر يتسع ويعظم ، وعملوا اصلاح الجبناء ، واحتموا بالقوة من ورائهم ، وتقدمت هذه تبطش بالابرياء ، كأن الذنب ذنبنا ، عرب فلسطين ، وكأننا جمادات لا نفهم معنى الخطر ، اذا لم نقل معنى الكرامة !

وانظر ماذا تحشده صحفهم من تحسب ، وتخوف . وما تنطلق به من وصف لشيء لم يقع بعد . وما تكاد تترجم قول السر وأخفى . وما تنقل ما تخبئه المستقبل نقلا صحيحاً او مشوهاً — انظر الى هذا كله ، واقرأ من خلال السطور صيحات ذلك المروض الجبان ، لا هو يلقي بالسوط ناحية ويعتزل عملا ليس أهله ، ولا هو بالذي يستطيع الاقتحام معتمداً على عضله ، وما يحوآده من شجاعة . انه مسلوب اللب من الخوف !

إنا نسأل هؤلاء المخرفين المتحمسين الذين يقضون عيشاً في قلق عظيم : إذن لماذا لا تكفون عن التجربة ؟ لماذا لا تطاقون كلمة « نريد » ؟ لماذا لا تحبس ألسنتكم عن التمنيات التي لا يحصرها عدد ؟

نسألهم هذا فلا نعثر على جواب إلا في شخص صك الانتداب . نعم هذا هو الذي يدفع باليهود إلى المجازفة . هذا هو الذي يغريهم بالجنون . هذا هو الذي يقودهم الى الجريمة . هذا هو الذي يحملهم على اثقال كاهل العرب آلاماً كثيرة .

صك الانتداب ، انه المسؤول قبل غيره — وقبل اليهود أنفسهم . لولاه ، لولا جيوشه ، وطائراته ، ورصاصه ، ومدافعه ، لما اجترأ يهودي واحد على كشف نيته الخبيثة تجاه فلسطين . انه المغري . المشجع . الباعث . الاصل والفصل معاً

معذورون العرب — يا لورد بيل — إذا حملوا على هذا الصك . فانما بذلك يحملون على الظلم . على التجبر . على القوة الطاغية . على المشيئة القاسية . على الارغام الرهيب . يحملون على الذي أراد بلادهم بلاداً لغيرهم . على الذي ملأ تاريخ فلسطين المكوبة بآثام ، ونكبات ، وفواجع . على الذي جعل من مهد السلم ، والجمال . والخير بركاناً لا تخمد إلا اليثور . على الذي قلب هذه الجنان الرائعة الصافية المحببة جحيماً أكبر ، ياله لا يشبع من طعام البشر !

انظروا ، أيها المسيحيون الفضلاء : هل يمكن استتباب الامن وهذا المروض الجبان حامل سوطه يستفز به أسداً كريماً رماه الحظ في قفصه ؟ هل يستتب سلم وتلك القوة المتجبرة رابضة خلف ذلك المروض المخلوع القلب ، تغريه ، وتطمعه ، كلما مات خوفاً بعثت في جسمه رعشة الحياة ؟

ربما يكون القول قاسياً . ولكنه « قول » . وانظروا يا سادة الى العمل القاسي الرهيب . انظروا إلى الاطماع التي تغسل يديها دائماً بأرواح الابرياء . انظروا إلى الشهوات التي تريد فلسطين ولو منتشلة من بحر من دم هذه الامة الكريمة البريئة . انظروا الى النيات تقتحم الاطفال ، والشيوخ ، والنساء تفتك بهم فلا يزيدها الفتك الا شرهاً وغلظة . أقسوة القول تتساوى وقسوة العمل ، أم تقف في ذل ومسكنة لانها لم تصف بعد الحقيقة الهائلة التي اغبر منها وجه التاريخ

كلما ذكرنا نيات هذا المروض الجبان وأطماعه ، وذكرنا معه القوة التي تغريه ، وتحميه ، وتطمعه — امتقعت وجوهنا من فرط الالم والغيظ معاً ، وناشدنا السماء انقاذاً من هذا الانتداب . من هذا التمدن . من هذا الدرس . من هذا العبء الثقيل ، الباهظ

أبعدوا المروض عن ذلك الاسد ، أيها السادة . أبعدوه لتنعم هذه البلاد بالخير الذي اراده لها ربها . بالجمال الذي أسبله عليها التاريخ . أبعدوه انه هو مصدر القلق . مصدر الاضطراب . مصدر الشر . مصدر الجريمة

أنظروا ايها السادة الى هذا الاسد وهو في كبريائه هل يستطيع إلا ان ينزجر امام هزة السوط ؟ إذن ؟

— إذن اغرب ايها المروض الجبان ، او فتقدم واصطبر

ابراهيم

المانيا
وتعبئة الجيش العامة

برلين — تقوم المانيا باستعدادات مستمرة احتياطاً للطوارىء . وقد بدأت تنظيم عمالها العاطلين العاجزين من الانخراط في سلك الجيش وحتمت عليهم الاجتماع في مراكز خاصة في اليوم الثاني من اعلان تعبئة الجيش الالماني العامة . وهذا التدبير هو من اصل برنامج السنوات الاربع الذي وضعته الحكومة الالمانية والذي قال عنه الهر هتلر انه انما وضع لغايات عسكرية

الحكومة الايطالية
تستعد للطوارىء

روما — صدر مرسوم ملكي يحتم على كل فرد يود انشاء بنايات جديدة ان يراعي في هندسة بنائه مسألة الوقاية من الغارات الجوية

تقدم قوات الحكومة
في الصين

لندن — ما زال المارشال شان كاي شيك في الاسر . ولم تسفر المفاوضات الدائرة بين الحكومة والثوار عن نتيجة حتى الآن . وتفيد آخر الانباء ان جيوش الحكومة تتقدم ببطء في مقاطعة سيانغفو ، معززة بطائرات من نوع قاذفات القنابل

الحكوميون
يهاجمون في الاسكوريال

بورغوس — رد الثوار هجوما قامت به قوات الحكومة غربي الاسكوريال

المعاهدة
بين مصر وبريطانيا

القاهرة — انتهت اليوم الدورة الاخيرة من سير المعاهدة البريطانية المصرية وزار السر مايلز لامبسون قبل الظهر وزارة الخارجية وتبادل مع الوزير نسخة كان وقعها الملك ادوارد يوم ٢ كانون الاول الحالي مقابل نسخة كان وقعها مجلس الوصاية المصري . وبهذا تصبح المفوضية المصرية بلندن دار سفارة كما يصبح المندوب السامي البريطاني سفيراً

الحرب الاسبانية
أخبار مجلس الدفاع عن مدريد

لندن — وردت أنباء متناقضة عن سير القتال في اسبانيا . فقد اذاعت الحكومة ، أو مجلس الدفاع عن مدريد أن قواتها احتلت ثلاث قرى في جنوب العاصمة أهمها قرية بارديليا من الوجهة العسكرية . وأذاع المجلس أن الخطوط الامامية أصبحت أمام تلك القرى وليس خلفها . وذكرت الاذاعة أن جنود الحكومة عثروا على جثث جنود ألمان ملتحقين مع الثوار

أخبار قيادة الثوار عن انتصاراتها

ومن جهة ثانية أذاع الثوار أنهم انتصروا في جبهة اراغون ، غرب قطالونيا وأنهم صدوا هجوماً عنيفاً قام به الحكوميون في اسكوريال . وأمضى الجنرال فرانكو أمس واليوم في تنظيم جيوشه وإعدادها

آخر مرحلة من تقييد مصر

لندن — تبادل السر مايلز لمبسون مع وزير خارجية مصر المعاهدة . وقد رفرف العلم المصري و« اليونيون جاك » — العلم الامبراطورية ، على دار الوزارة . واصبحت المفوضية المصرية في لندن ، ودار المندوب السامي في القاهرة سفارتين

سير الحالة في الصين واخبارها

الصين — تقدمت قوات الحكومة ومعها الطائرات والمدافع الكثيرة . وقد غادر الجنرال وان شانغ واي مدينة جنوى عائداً الى بلاده الصين بناء على طلب من الحكومة في نانكين . ويقول ان زعامة المرشال شانغ كايشك هي التي تكفل سلامته

نريد مستعمراتنا ونواجه العالم بذلك

برلين — القى الدكتور شاخت اليوم خطابا طالب فيه بمستعمرات المانيا بشدة قوية . ومما جاء في الخطاب : هل تستطيع المانيا أن تعيش مطمئنة ، بغير ايجاد مساحات لها يسكنها أبناؤها الكثيرون ؟ ان ارادة الالمان ، لا سيما الشباب الالماني تقابل العالم كله بهذه المطالب العادلة فاذا اجابنا العالم الى مطالبنا هدأنا ، وسكنا آمنين

اجراءات الخدمة العسكرية في المانيا

برلين — اصدرت الحكومة انظمة حظرت فيها على كل الماني والمانية مغادرة البلاد دون حمل جواز سفر تمنحه السلطات العسكرية والغرض من هذه الاجراءات منع التهرب من الخدمة العسكرية . وسوف لا يستطيع الماني او المانية مبارحة البلاد لمنع الحكومة اياهما من حمل النقود

من اسكندرية — مرسيليا دون توقف

لندن — وصلت كبرى طائرات الشركة الامبراطورية الجوية اليوم ساوثمبتون . وهي التي غادرت أمس اسكندرية رأساً الى مرسيليا دون توقف فقطعت المسافة في ١١ ساعة و ١٥ دقيقة . وخصصت لحمل الركاب والبريد

الذي تبرع بمليوني جنيه

لندن — ذهب الثلاثة الذين جعلهم اللورد نيفلد الذي تبرع للمناطق المنكوبة في ريلز بمليوني جنيه — اوصياء الى تلك المناطق بناء على دعوة من حاكمها . واخذوا يدرسون الحالة تمهيداً لتقديم التواصي . وافتتح اليوم مصنع هناك ، وسيفتتح ستة مصانع في نصف السنة القادمة الاول

فرنسا بين العمال وأصحاب المصانع

باريس — أصلح المسيو بلوم القانون الذي يقول بجعل الحكومة حكماً إجبارياً في حالة وقوع خلاف بين العمال واصحاب العمل . على ان الاخيرين رفضوا اليوم الاذعان للعمال إلا اذا اوقفوا اضرابهم واخلوا المصانع . وقابل وفد من العمال اليوم ايضاً الرئيس

مسائيات

عندما تذهب عنك المشاغل
في الليل عسى أن تفيد، أو تمتع

والى ميادين الحروب !

حرروا المرأة . انطلقوا بها خارج البيت . أوقفوها على المسارح المتعة والتلذذ . جعلوها بضاعة في تجارة هائلة منتشرة في كل مكان سماها القانون (تجارة الرقيق الابيض) . أنزلوها الى متناول رغباتهم، ولا نقول شهواتهم لئلا نجرح شعورها . وهكذا ضاع من على الارض الشعر والجمال والحب العالي .

وتقدمت روسيا خطوة فجمات ٢٥ الف امرأة من نساء الضباط وخدم دون الجنود ممرضات في الجيش. و١٣٠ الفاً من ملات البنادق . و٦ آلاف من المداومات ضد الغازات السامة . وستعقد قريباً مؤتمراً برأسه ستالين الألف جيش اضافي كله من النساء !

— عالم الآلة هذا سيقضي على كل ما بنته الحضارة الصحيحة من اسرة وبيت . ولا ندري ماذا تكون النهاية المؤلمة ، ولكن يجب ان نواجهها برجوليتنا الكاملة ، وبشجاعة

محاربة عدو هائل

سنت الصين قانوناً لا ريب أنه سينقذها الى حد كبير من عدو هو شر عليها من روسيا واليابان . فقد قررت انزال عقوبة الاعدام بكل مدمن على المخدرات ، يتعاطاها . وسيعمل بهذا القانون في أول يناير القادم

شريعة قاسية ، لكنها ضرورية لسلامة الامة . ان الذين درسوا تأثير المخدرات على الصين ، وفتكها الشنيع بالملايين ، يقدرون لحكومة نانكين عملها الوطني هذا . فقد اصبحت المخدرات هناك وباء يعيق سير الوطن وتقدمه.

ولا ريب ان حكومة الصين وضعت بعملها هذا نموذجاً حسناً لكل بلاد انتشرت فيها إحدى المهلكات بداعي الجهل ، أو المدنية

لانقول لهم

عمل آخر قام به اللورد نيفلد فوق الاعمال الكبيرة . فقد وضع مليوني جنيه تحت تصرف ثلاثة اشخاص لا نقاذ الاماكن التي طغت عليها البطالة في ويلز. مليونان ! لا عشرة آلاف ولا مئة الف بل ٢٠٠٠٠٠٠ بالتمام. ومن قبل أسابيع فقط تبرع باكثر من هذا المبلغ لمشاريع اخرى ، نال اكسفورد منها نصيب فخم هذا هو السخاء. وهذه هي الاريحية.

رجل يرى خزانته تفيض بالمال فلا يغلق ابوابها ، بل يفتحها للناس، للمحتاجين، للعلم ، للبلاد .

لا اقول ان هذا مثل صالح ينبغي ان يقتدي به اغنياؤنا. لا اقوله لان اغنياءنا سوف لا يقتدون به . هذه تربية وطنية . والمال الذي لا يخرج للناس إلا بداعي الخوف والرهبة يجب ان يقبر صاحبه. وهذا الصاحب ينظر اليه في ذهول ، تقبض روحه ويداه ترتعشان حرصاً على مبارحة الحياة، أو مبارحة المال!

في الازمة الخطرة

تقدم الرئيس روزفلت فسن قانوناً سيكون له أثره القوي في مستقبل أميركا فقد منع تزوج رجال السلك السياسي إلا بأذنه . وهذا الأذن لن يعطى للعقبات التي تقف في طريقه . والذي دفع الرئيس الى الاسراع في اتخاذ هذه التدابير حوادث وقعت لا نرى شرحها هنا . لكن الاهم من ذلك ، هو تخوف الرئيس من إقحام حكومته في شؤون أوروبا. ولنفرض أن سفير أميركا في برلين تزوج ألمانية . وسفيرها في موسكو تزوج روسية . هل بعيد أن يتأثر كلا السفيرين بوجهة نظر زوجته ، ويورط حكومته في ارتباكات دولية ؟ ثم ان الرئيس لا ينسى ما تلعبه هؤلاء النساء من دور هام في الجاسوسية العالمية عندما تقم الازمات والانقلابات !

هل صحيح تمدنه !

قالوا ان العالم كان يخضع خضوعاً شديداً للشرائع السماوية . وهذه الشرائع ، بصرف النظر عن التفاصيل ، تدعو الى الفضائل على كل حال . وترقى الانسان وتمدن ، وصار في عام ١٩٣٦ فاذا ملايين منهم يخضعون لشرائع أو إرادات عليها أفراد قلائل : مصطفى كمال في تركيا . ستالين في روسيا . هتلر في المانيا .

وبعض هؤلاء « الدكتاتورين » على العموم يخشون نفوذ الشرائع . بل هم لا يطيقون مزاحماً يقف في وجوههم . ومن هنا قامت الحرب بينهم وبين الاديان.

هل ترقى الانسان بعد أن خضع للرأسمالي، والدكتاتور ؟ وهل هو الآن أسعد منه في اجيال مضت ؟

« مطالع »

١ ـ تضعضع اركان الصهيونية
٢ ـ اضرار البيارات ورسوم البرتقال

تضعضع اركان الصهيونية

... ها هي الصهيونية تتلوى في كل مكان حاقدة ثائرة، خائفة نافرة، ما تفرغ من بحث الاستيمات والهجرة، حتى تنتقل الى بحث صك الانتداب ووعد بلفور. وما ان تجتمع هيئة من هيئاتها، الى هيئة اخرى، حتى نرى التنافر بينهما باديا واضحاً. وبينما يطلب الاصلاحيون استعمار فلسطين عن طريق امتلاكها (وقمس) العرب فيها كأنهم ضفادع او نملا.. حتى نرى اكبر زعمائهم، وفئة مختارة من رجالهم، يتنازلون عن كبريائهم وصلفهم الذي اشتهروا به، ويختارون غير الخطة التي اختاروها من قبل، وغير الخطة التي يقول بها الاصلاحيون: خطة (القمس) والعصر والصهر!

وفيما تكتبه صحف اليهود ويدلي به زعماؤهم وكثير من رجالهم الذين نزلوا الى الميدان في هذه الايام نلمس التبلبل واضحاً جلياً في الآراء والنظريات والمطالب والمطامع التي تختلف باختلاف نزعات رجالهم، فان كانوا من (القاعصين) نزعوا الى الشدة والصرامة.. وان كانوا من (المتمدينين) الذين يريدون ان يعيشوا والعرب، على وفاق وولاء... جنحوا الى التؤدة. على اننا ما كان لنا ان نأبه للاول لما يتبدى فيهم من عنف، كما اننا ما كان لنا ان نشكر الآخرين لما يتحلى فيهم من عطف ولطف ومحبة وشغف!!

اجل! ها هي الصهيونية تتلوى جازعة على مصيرها خاشية على مقدراتها. وقد أصابها العرب بقوي ارادتهم وبشديد عزمهم، ما بلبل افكار اصحابها، وتركهم قانطين يائسين.

ولكن هل هذا كل ما يتطلبه العرب؟

ان الهدف الذي رمينا اليه في كفاحنا الماضي، والذي ما برحنا نرمي اليه، انما هو تهديم اركان هذه الصهيونية من اساسها وتقويض دعائمها بحيث لا تقوم لها في بلادنا قائمة. ولئن كان نضال ستة شهور، أوهى من رجالها العزم فتركهم حيارى، فعلى العرب ان يتابعوا اداء رسالتهم التى اخذوا على عاتقهم القيام بها لينقذوا الوطن الذي يحاول اليهود الاستيلاء عليه واخراجهم منه، كما افضى كثير من رجالاتهم بغايتهم هذه فى كثير من المناسبات

واذا كان اليهود يشعرون انهم اصبحوا فى خطر، فان العرب لم يتلمسوا بعد هذه الحقيقة في ايديهم وهم انما يتلمسونها، عندما يرون ان هذا السيل الدافق من الهجرة قد توقف، وان هذه الجماعات اليهودية التي تكتظ بها فلسطين، قد تناقص عددها، بعد اضطرارها الى ترك هذه البلاد

فمتى يكون هذا؟

ان تدمير الصهيونية متوقف على ارادة العرب انفسهم. فان هم ناضلوا وصبروا كان لهم ما يريدون. واذا هم وهنوا اضاعوا ثمرة الظفر السابق، كما اضاعوا الوطن الذي ترك وديعة بين ايديهم. وفى هذا كل الخسارة

ان العرب يرمقون هذا التبدل يتبدى فى صفوف اليهود بكثير من الاغتباط، ولكنهم يرمقونه ايضاً في كثير من الحذر والحرص، مزودين بايمانهم الركين وعقيدتهم الراسخة، وبعزائمهم التي فلت الحديد، والتي يريدون ان تفل هذا الحديد كرة ثانية اذا هو لم يلن لهم، ولم تلن القوة!

اضرار البيارات ورسوم البرتقال

عصفت الرياح في الاسبوع الماضي عصفاً شديداً، كان من اثره ان وقعت اضرار عظيمة في الاشجار المثمرة، وبخاصة اشجار البرتقال، فتساقطت حباتها كما يتساقط الزهر في اوانه، وكان من جراء ذلك ان اصيب اصحاب البيارات باضرار غير يسيرة كما ذكرنا. وهو ما حملنا على ان نخط هذه الكلمة، لنلفت فيها انظار الحكومة ورجال دائرة الزراعة، لعلهم ينظرون في القضية نظرة جد ونصفة، فيعملون على ازالة هذه الاضرار، جهد الطاقة.

ان من اقصى واجبات الحكومة في موقف كهذا، الحدب على الاهلين والاخذ بناصرهم ودرء الاذى عنهم. وليس معقولا ان تقف الحكومة من المصابين موقف المتفرج متعمدة ارهاقهم، ولا ريب ان قليلا من العناية بهم، بهؤلاء المصابين، يجعلهم على ثقة من وجوب ازالة الحيف عنهم.

وهنا نجد لان نلفت انظار اصحاب البيارات المتضررين الى ضرورة مراجعة الحكومة في هذا الشأن، والالحاف عليها بالغاء الرسوم المفروضة او بتخفيضها في الاقل، ان لم يكن الغاؤها متيسراً. فما كان للحكومة ان تعنى بظلامتهم، اذا هم لم يعنوا بانفسهم بها!

اعلان

مدعى عليه

دوسيه ٣٣٣ـ٣٦

محكمة صلح رام الله

الى عمر حسين من دير اجرير

يقتضي حضورك المحكمة المذكورة كمدعى عليه يوم السبت في ٢٧ـ١٢ـ٣٦

الساعة ٩ صباحاً

المدعي سليمان حنا مشرق من الطيبة

يطلبك بمبلغ ٢٩ جنيهاً و ١٥٠ ملا بموجب سند

وان تخلفت تنظر دعواه بحقك غيابياً ولا يقبل اعتراضك الا اذا ثبت ان تخلفك كان لعذر معقول

وكيل رئيس القلم

حسين

في السياسة العربية

تركيا وسوريا تتجاذبان منطقة الاسكندرونة العربية

موقف العرب الجامد من معضلة خطيرة ذات علاقة وثقى بمقدراتهم

اثار الاتراك مشكلة الاسكندرونة في الوقت الذي عقدت فيه المعاهدة بين سورية وفرنسا، ومن قبل ان تصدق. وكانت هذه الظاهرة دليلا بيناً على ما يكنه ساسة الاتراك من شعور صحيح نحو البلدان العربية، هذا الشعور الذي كبته الضعف امداً طويلا، ثم اظهرته القوة، فاذا به يتحلى واضحاً، وقد انتزع ذووه القناع عن وجوههم، وظهروا بالمظهر الحقيقي الذي كان كثيرون من العاملين في حقل القضية العربية يتخوفون منه كثيراً لمعرفتهم التامة بطباع الاتراك وبأطماعهم: وبعواطفهم التي يحملونها نحو العنصر العربي

تركيا والانتداب

ولقد لزمت حكومة الجمهورية التركية الصمت امداً غير قليل استغرق كل هذا الزمن الذي كانت سورية خاضعة فيه للانتداب فلم تزعم مرة واحدة ان منطقة الاسكندرونة منطقة تركية، ولم تتظاهر قط بان لها فيها مطمعاً، حتى اذا تقرر ابدال الانتداب بمعاهدة تحفظ لسورية استقلالها، قامت هذه الحكومة نازعة الى فرض ارادتها فرضاً على فرنسا وعلى سورية وعلى العصبة وتبدت حركة التهديد باحتلال المنطقة في تصريحات رجالها، وفي حشد شطر من قواتها فى الحدود السورية الشمالية

النيات!

ومع ان تركيا تقوم بحركتها هذه بحجة ان الاسكندرونة بلاد تركية، وبحجة انها مرتبطة وفرنسا بمعاهدة انقره التي عقدتها مع فرنسا بواسطة ممثلها المسيو فرانكلان بويون، والتي تقران الاسكندرونة تركية، فان المقصد الحقيقي منها، هذه الحركة، انما هو تسيطرها على خليج الاسكندرونة الذي يعد اصلح مركز بحري للاسطول في الحوض الشرقي من البحر الابيض المتوسط، ورغبتها في اضعاف سورية الفتاة لاعتقادها انها كانت فيما مضى من الزمن المحور الذي تدور حوله الحركة العربية، وما كان في مصلحتها ان تجاورها دولة عربية جديدة تسير نحو المنعة والقوة بالسرعة التي يتوق لها السوريون، والتي تتجلى بالتشكيلات الرياضية — وهي شديدة الشبه بالتشكيلات العسكرية — وفي عدها تشكيلات الفرق الحديدية. فهل في هذا الشذوذ الذي يتبدى من الجانب التركي، ما يهيب بالعرب المجاورين للاتراك ان يثق بحسن نياتهم؟

درس العراق

ومما يبتعث الحذر في نفوس الاتراك ما رأوه في العراق من تقدم وازدهار، ومن قوة وصلابة. فهم يخشون ان يكون لسورية ما كان للعراق من حكومة منظمة وجيش مدرب. واستعداد لتعزيز القوى تعززاً يحول دون انفاذ المطامع التركية في البلدان العربية التى ساخت عنها، هذه المطامع التي نعتقد اعتقاداً جازما انها لن تندثر ما دامت هناك نزعات ورغبات اكيدة في التوسع على حساب الجيران!

قرار العصبة

وعلى الرغم من ان الاتراك افلحوا في نقل مشكلة الاسكندرونة الى مركز عصبة الامم للبت فيها وحلها حلا من شأنه ان يوطد اركان السلام، في هذا القسم من الشرق الادنى، فقد لحظوا ان العصبة لن تقر بطلبهم فتمنح منطقة الاسكندرونة استقلالها وتحمل فرنسا على ان تعقد معها معاهدة، شبيهة بالمعاهدة اللبنانية والسورية. وكان ذلك سببا في ظهور روح تركي جديد، نستطيع ان نفهم منه ان الاتراك لا يريدون ان يخضعوا للقرار الذي ستتخذه العصبة في هذا الشأن. الا انهم اعربوا عن قبولهم ايفاد لجنة دولية للمراقبة في تلك المنطقة ريثما تحل المشكلة مشترطين ان لا يوقع البرلمان الافرنسي المعاهدة السورية ـ الافرنسية إلا بعد حل هذه القضية، وكان لهم ما يريدون:

النتيجة

وقصارى ما يمكن قوله في هذا الصدد، هو ان الاتراك طامعون كل الطمع فى الاستيلاء على منطقة الاسكندرونة، التى يصبحون ـ اذا هم احتلوها ـ على مقربة من اللاذقية في الساحل، ومن حلب فى الداخل فيهددون الثغر السوري الجديد، كما يهددون العاصمة السورية الثانية، حتى اذا نمت ظروف طارئة جديدة، كان لهم ما يريدون من الاستيلاء عليهما ثم الاستيلاء على غيرها من البلدان السورية الاخرى، التي لا يعود باستطاعتها تأليف دولة مستقلة. وهكذا يريد الاتراك ان يعيد التاريخ نفسه...

موقف فرنسا

على ان موقف فرنسا من هذه المشكلة كان موقفاً مفعما نبلا، فانها على الرغم من ارتباطها بتركيا بعلاقات ودية وثيقة، أبت ان تذعن الى مطالب صديقتها، ووقفت الى جانب سورية موقفاً مشرفاً، ذلك لانها كانت مرتبطة بوعود قطعتها لرجال الوفد السوري يوم كانوا في باريس ذلك لانها تعلم ان سورية انما هي امانة في يدها لا تستطيع التصرف بها كيف تريد وتشاء. فكان هذا الموقف النبيل من فرنسا حيال سورية اكبر مشجع للسوريين على المضي في مقاومة فكرة فصل الاسكندرونة عن بلادهم

العرب والاسكندرونة

ولقد مضى على ظهور هذه المشكلة ما يقرب من الشهر. وهي رغم انها لا تختص بالسوريين وحدهم، وانما للعرب كلهم اوثق الصلة بها، فاننا لم نستمع في البلدان العربية، الى صوت واحد يرمي اصحابه فيه الى الاحتجاج، في حين ان وزير خارجية فرنسا صرح في العصبة ان اقتطاع هذه المنطقة عن الجسم السوري من شأنه ان يثير ثائرة العرب في بلدانهم وان يحدث اسوأ الاثر في نفوسهم

فاين هم هؤلاء العرب ؟؟

التعاون العربي

والواقع ان فلسطين والعراق والحكومات العربية الاخرى، ارزت من التقصير في هذا المضمار، ما يجيز للسوريين العتب، وما يحملهم على التفكير كثيراً في هذه القضية التى يقال لها (القضية العربية) وفى هذا التعاون الذي تلاك به ألسنة الخلق في المجالس والصحف والدوائر في المدن والقرى على السواء...

مشكلة عربية

ان مشكلة الاسكندرونة انما هي مشكلة عربية محضاً، وليست مشكلة سورية، فجدير بالعرب ان يعنوا بها كما يعنون بقضايا بلدانهم وان يتلمسوا الطرق المشروعة والسلمية التى تفهم الطامعين المغتصبين ان ما يؤلم العرب في سورية، يؤلم اخوانهم في الاقطار الاخرى: وهذا اقل ما يستوجب على العرب في اقطارهم ان يعملوه، انفاذاً لفكرة التعاون الذي لا ينجح العرب بدونه!

***

لوكنـــدة الاردن

Jordan Hotel - Jerico

اريحا ★ تلفون ـ ٤

لصاحبها توفيق م ـ مقوار

افخم وأنظف لوكندة لمن يود تمضية فصل الشتاء فى اريحا

المدينة التاريخية الهادئة القريبة من البحر الميت

موقعها فى اول المدينة . اسرتها وفراشها جديد . طعامها شهي لذيذ . وفيها بوفيه يحتوي على الذ المشروبات الروحية حماماتها مياهها حارة وباردة . وفضلا عن هذا فانها تنار بالكهرباء . والمسافر يجد فيها خدمة وراحة وعناية يشعر معها كأنه فى بيته وبين افراد عائلته

زوروا هذه اللوكندة تجدوا فيها:

الراحة . اللذة . المناظر الجذابة . حسن المعاملة

استعداد هائل لمناسبة موسم الشتاء والاعياد

استعملوا فقط

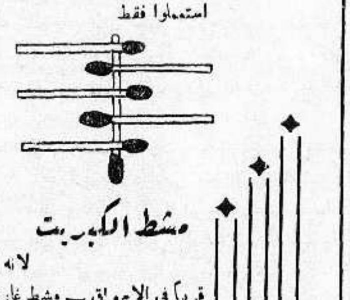

مشط الكبريت

لانه ارخص من العلب

قريباً في الاسواق ـ مشط غازي ـ الفلسطيني

صروف

السجاير التركية

ان أفخر سيجارة تقدمها لضيفك

هى السيجارة التركية المصنوعة من اجود التبغ التركي المشهور في العالم.

الاصناف

جوكيه كلوب . يكي تورك . ينيجه . اكسترا اكسترا

خانم . برنجي . ايكنجي

الوكيل العام

يوسف البينا

شجعوا المصنوعات الوطنية

مطعـــم اميـــه

لصاحبه نعيم اللبم

ساحة الخمرة ـ حيفا رقم التلفون ١٦٨٠

نزولا على ارادة زبائننا الكرام، ادخلنا على مطعمنا التحسينات اللازمة والاصلاحات الكافية، واحضرنا له طهاة ماهرين، حتى أصبح ممتازاً في كل شيء: في مأكولاته الفاخرة، ونظافته التامة، وخدماته الممتازة وما فيه من عناية فائقة، وأمانة في العمل، وصدق في المعاملة ومهاودة في الاسعار لا تجارى

وفي «مطعم امية» استعداد تام لارسال المأكولات الى اماكن مختلفة في المدينة، بحسب طلبات اصحابها

مطعم امية

هو المطعم العربي الوحيد من نوعه فبادروا اليه لانه منكم واليكم

موقد «دعون» للتدفئة

موقد «دعون» للتدفئة يضمن احتراق الكاز في داخله دون ان يشوب هواء الغرفة التي يوضع فيها بشيء مضر بل يترك الهواء نقياً وصحياً

اطلبوه من محل

زنانيري اخوان

شارع مأمن الله ـ القدس

صفوة مايحمله بريد الشرق والغرب

معلومات لم تترجم للعرب بعد

الغرام المشترى بالعرش

العشيقة سمبسون علمها عمها... المدعو « سولومون » !

اين تقابل المحبان ، وماذا جرى بعد « أول نظرة »

ماهي الثروة الحقيقية للملك الذى أطاع الهوى وعصى الوزراء

هذه طرائف جديدة نشرتها مجلة « نيوزريفيو » الانكليزية في عشر صفحات منها ، مزينة بالكثير من رسوم الملك ادوارد الثامن قبل نزوله عن العرش ، وايام رحلاته التي كان بعضها مع المسز سمبسون عندما كان ولياً للعهد وبعد ان ارتقى عرش ابيه

ومما ورد في هذه الطرائف من الاسماء وحدها ، سيفهم القارئ ان المسز سمبسون ليست الا واحدة من بنات اسرائيل

وان تعجب لشيء بعد ذلك فاعجب لان الصحف الانكليزية المعروفة بنزعتها اليهودية ، كانت في هذه المرة حرباً على الملك ، وعلى عشيقته « استير » القرن العشرين ..!

قبل سبع سنين ماذا قال الملك؟

« في خلال اثنتي عشرة ساعة كل يوم اراني ملزماً بان اكون كما يريدني الناس الآخرون ان اكون اما في بقية وقتي فان لي ان اكون كما اريد انا ان اكون .

واذا تزوجت ، فانني سأقضي بقية وقتي كما تريد زوجتي ، على انني لم اقابل الى الآن قط مع تلك الفتاة التي اريدها زوجة لي ، فاذا تقابلت واياها ، فانني سأتزوجها »

بهذه العبارات ، اعترف البرنس اوف ويلز قبل سبع سنين لاحد اصدقائه وهو يتحدث اليه عن وجهة نظره في العزوبة ، وفي الاسبوع الماضي اصبحت انكلترا كلها وهي تتساءل في دهشة ، هل الملك ادوارد الثامن ما يزال على هذا الرأي القديم ، او انه قد نقضه ، بعد ان وقع في حب المادة الحيفاء المسز ايرنست الدريخ سمبسون ؟

من الاسماء وحدها تعرف من العشيقة

في الهواء الطلق المحيط بقمة جبل (لوريدج) في ولاية بنسيلفانيا وقبل اربعين سنة ، ولدت طفلة ، ما كان ابواها عليمان بانها ستصبح في عام ١٩٣٦ ، وهي حديث العالم اجمع

اما اسمها فهو (بيسي واللس وارفيلد) واما ما تزعمه الآن فهو انها متحدرة من اصلاب ([illegible]) كان اسمه وارفيلد [illegible] عنه انه [illegible] جاءوا مع وليم الفاتح واستقروا في ماريلاند عام ١٦٦٢

واما امها فاسمها أليس مونتاغو التي تزعم هي الاخرى انها متحدرة من عائلة مونتاغو الانكليزية الشهيرة

وللمرأة (بيسي) قريب آخر اسمه وارفيلد . كانت له ابنة اسمها (لويسي) تزوجت من كونت بولوني .. اسمه فلاديمير ليدوخويسكي !

اما والد (بيسي) فاسمه (تيكل واللس وارفيلد) وكان في مدينة بالتيمور ويعتني مهنتي المحاماة ... والتجارة !

ولهذا الوالد اخ اسمه « سولومون دافيز وارفيلد » كان ذات يوم رئيساً لاحدى الشركات في نيويورك ، فلما مات « تيكل » بعد ثلاث سنوات من مولد ابنته « بيسي » فتح « سولومون » عمها فندقاً لامها في بالتيمور تولت هذه ادارته من ١٩٠٠ الى ١٩٠٨ ، ثم وقعت في حب رجل اسمه فريمان راسين فتزوجت منه ، وتركت الفندق ، وعاشت معه الى ان مات بعد سنتين من هذا الزواج

اما العم سولومون فقد تولى ابنته « بيسي » بعنايته ، وانفق سخاء على تربيتها وتعليمها الى ان تخرجت من مدرسة (ارانديل) ثم مات هو ، ولكن بعد ان ترك لها في وصيته ١٥،٠٠٠ دولار ، وبعد ان حضر حفلة زفافها الاول الى الملازم وينفيلد سبنسر وكان ذلك في عام ١٩١٦

من زواج الى آخر الى... الحب الجديد!

وفي عام ١٩٢٦ انتهى هذا الزواج الاول ، على ايدي محاكم الطلاق في مدينة وارنتن احدى مدن ولاية فرجينيا ، وعلى اثر ذلك تزوج الملازم سبنسر المنكود الحظ من جديد

وفي مدة هذا الزواج الاول ، ألقت (بيسي) النظرة الاولى على البرنس اوف ويلز في حفلة بحرية راقصة ، حضرتها مع زوجها في (سان ديجو) في مساء يوم ٧ نيسان عام ١٩٢٠ ، ومنذ تلك اللحظة تعلقت المرأة بحب ملك انكلترا المستقبل !

ولهذه المرأة خالة اسمها بوخانان مريمان (الدفاع : يذكرنا هذا الاسم باسم اللورد بويد مريمان ، ذلك المحامي اليهودي الذي رافع لصالح الصهيونيين امام لجنة شو ...) فبعد الطلاق تركت هذه الخالة منزلها في واشنطن وابحرت مع (بيسي) الى اوروبا ، وهناك عرفتها الى ايرنست ألدريخ سمبسون وكان قد كره زوجته دوروثيا سوتز ديخارت فلما (أعجبته) هذه المرأة (بيسي) [illegible] طلق زوجته ، وتزوج منها امام مكتب التسجيل في (تشلسي) ، وكان ذلك يوم ٢١ تموز ١٩٢٨

وما لبثت هذه التي اصبحت تدعى المسز سمبسون ان تبوأت مكاناً رفيعاً في الهيئة الاجتماعية في لندن ، وأقامت ما لا يعد من الولائم والحفلات الراقصة وتطرقت الى الحاشية الملكية ، ورأت ادوارد وهو البرنس اوف ويلز ، وصممت من جديد على ان لا يكون تلاقيها به الا .. بعيداً عن عيون الرقباء !

وفي عام ١٩٣٤ ، نزلت هي وخالتها مريمان من القطار عند محطة بيارتز ، فرأت في البرنس اوف ويلز رجلاً جديداً تغلغل حبها هي في فؤاده ، بدليل انه هو الذي جاء لمقابلتها في هذه المحطة ، وهو الذي تولى العناية بما كان معها ومع خالتها من الطرود الى ان تم نقلها ... وبدليل انه انتظر صابراً لمدة ساعتين في دكان من دكاكين التجميل ... الى ان فرغ الحلاق من عمله ، والى ان [illegible] شعرها ... !

العشيقة اولى من اليوبيل الفضي!

وفي العام التالي قضى البرنس اجازته مع المسز سمبسون ، وفي تفركان ، عندما ذهب البرنس ليفتش البارجة ويشارت — وكانت تحت قيادة اللورد لويس مونتباتن ... كانت هي الى جانبه في هذا التفتيش

وفي بودابست ، اشتهرت المسز سمبسون بانها هي الشريكة الاولى للبرنس في الرقص ! ومن هذه العاصمة المجارية انتقل الاثنان الى (كتزبوهل) في النمسا ، وهناك في نوادي الرياضة الشتوية ، استقبلا احسن استقبال ، لانهما كانا يرتديان ازياء سكان التيرول !

وفي هذه الرحلة ، عرفت المسز سمبسون باسم (الكونتس اوف كاديك) على ان المسز سمبسون ظلت وهي « غير رسمية » في دوائر القصر الرسمية ، وذلك لان الملكة ماري لم تسمح بان تكون امرأة مطلقة كهذه بين ضيوف القصر الرسميين اثناء الحفلات التي اقيمت بمناسبة زواج الدوق اوف كينت من البرنسيس مارينا

اما في خارج محيط قصر بكنجهام فقد طالما اجتمع البرنس بالمسز ، ودعاها معه الى نزهات برية وبحرية ، منها تلك النزهة التي قام بها البرنس في يخت « الدوق وستمنستر »

وأما اعظم ماراع الناس من البرنس ، فكان انه ترك موكب اليوبيل الفضي في العام الماضي ، وذهب الى منزل المسز سمبسون في حي (بال مال) ليلوح بيده الى نافذتها ...!

نقول للملك يا حبيبي « دافيد » !

وعندما ارتقى البرنس عرش ابيه في هذا العام ، كانت المسز سمبسون وصديقاتها على شرفة اسمها « فرياري » من شرفات قصر سان جيمس ، لتسمع امر المناداة بالملك

وبدأت المسز سمبسون بعد ذلك لا تدعو الملك إلا بعبارة : « يا حبيبي دافيد » !

انها كالملك مولعة « بالجازبند » من النوع الساخن ، ولطالما غنت هي له اعذب الادوار في قصر « فورت بلفدير » ، وهو القصر الذي كانت تكثر من زيارته دون ان يعرف احد ما بين الملك وبين هذه المرأة المعدودة من « العوام » الى ان اولم الملك وليمته الكبرى يوم ٢٧ ايار من هذا العام ، للطيار الامريكي الاشهر الكولونيل لندبرغ وقرينته ، وفي هذه الوليمة جلست هذه المرأة بين النبلاء ، ومنهم رئيس الوزراء المستر ستانلي بلدوين ، وكانت معه عقيلته التي اغضبها اكثر مما اغضب زوجها ان تحظى هذه المرأة النكرة ، بهذا المقام الرسمي في القصر الملكي

« الدفاع » : بعد ذلك تكلمت المجلة عن طلاق المسز سمبسون من زوجها الثاني ، وقد عرفنا هذه المسألة مما جاءت به البرقيات ، ونشرناه في اعدادنا الماضية . فلننتقل اذن الى مسألة اخرى :

للملك ضياع ومسرح ، ومطعم !

ويعد الملك ادوارد الثامن الذي اصبح وهو « دوق وندسور » أغنى من أبيه ، بسبب دوقية كورنوول الجديدة ، وضيعة بالمورال الغنية ، واولاهما تدر ايراداً سنوياً قدره ٦٠،٠٠٠ جنيه ، والثانية ٥٠،٠٠٠ جنيه

والملك من ممتلكاته الاخرى مورد ثابت سنوي يقدر بنحو ١٨،٠٠٠،٠٠٠ جنيه غير ما يأخذه من الحكومة كملك ، وهو مبلغ ٤١٠،٠٠٠ من الجنيهات

والملك ادوارد هو مالك (مسرح صاحب الجلالة) كما هو المالك « لمطعم هولبورن » ولارض « ل بال » في ميدان بيكاديلي ، وهذه وحدها تدر عليه ٨،٠٠٠ جنيه سنوياً ، ثم ان له غابة (ديان) ومساحتها ٧٠،٠٠٠ فدان « إكر » وكلها من الاراضي الزراعية ، ولكن هذه الممتلكات كلها لا يتمتع بها الا من هو ملك ، طبقاً لحقوق الملكية المنصوص عنها في دستور ١٧٦٠ ، فماذا يحدث لآن للملك ادوارد وقد نزل بمحض ارادته عن العرش ؟

« الدفاع » : نسأل عن ذلك المسز سمبسون ، أو خالتها ... المسز مريمان

مطعم

حلويات بدر

١ـ ملتقى الطبقات الراقية
٢ـ احسن الحلويات البيروتية
٣ـ افخر انواع الاطعمة الممتازة
٤ـ تلبية كافة الطلبات وخدمة سريعة ونظافة تامة

المحل بعمارة النابلسي اول شارع المحطة

افخر انواع الصابون النابلسي

له شهرة واسعة

مصنوعات معامل

اتقى صابون يستعمل في البيوتات لكبيرة نظيف يطري البشرة ويجعلها بضة لامعة

ماركة مسجلة

نال الجائزة الاولى في معرض نابلس سنة ١٩٢٤ رائحته جميلة لانه مصنوع من زيت الزيتون النقي

الوكلاء . محمود كمال قطان : يافا محمد حمدي المصري : حيفا محمود فيضي اخوان : القدس . السادة صوراني وشعث : غزه

لا تدخل الى بيتك صابونا سواه

اعلان

صادر من دائرة اجراء يافا

عدد ١٤٩٣٧ سنة ١٩٣٦

الدائن : شكري جريس الهريش من يافا وكيله المحامي ابراهيم نجم

المدين عوض بن عوض الشوربجي من زرنوقه

مصدر الحكم : قوشان رهن نظامي مؤرخ في ١٦ اغستوس سنة ٩٣٤

الملك : قطعة ارض ميري واقعة باراضي زرنوقه مساحتها ١٤ دونم و ٢٠٨ امتار مقيدة تحت بلوك ٩ قسيمة ٤ وهي ارض طينية مشجرة باشجار برتقال رقمة اربعة سنوات وعدد اشجارها تقريبا الف شجرة وليست مثمرة الآن وستبشر في العام المقبل . ليس بها بئر ولا موتور بل تسقى من بئر بيارة علي عوض الشوربجي بثمن ٨ غروش عن كل ساعة يخص المدين في هذه القطعة قيد الرهن وكشف الطابو ١٣ دونم و ٢٠٨ امتار

مقداره : ١٣ دونم و ٢٠٨ امتار من ١٤ دونم و ٢٠٨ امتار

تاريخ سند الرهن : في ١٦ شهر اغستوس سنه ١٩٣٤

حدوده : بالوقت الحاضر قبلة محمد ابو شنب شرقا ورثة سعيد الشوربجي غربا صالح عوض الشوربجي ومن الشمال الطريق العمومية

ملاحظات : جرى تخمين القطعة المذكورة بمعرفة ارباب الخبرة فتخمن الدونم الواحد بمبلغ تسعون جنيه فلسطيني بالوقت الحاضر فتكون حصة المدين المطروحة لآن للبيع ١١٨٨ جنيهاً و ٧٢٠ ملا

ملاحظة ثانية : الارض المذكورة مقيدة بقوجان الرهن ارض ملساء ومفتاح والآن اصبحت مشجرة باشجار برتقال رقمة اربعة سنوات وعدد اشجارها تخميناً الف شجرة وتبشر في العام المقبل

بناء على قرار رئاسة اجراء يافا سيطرح في ميدان المزايدة العلنية بعد مضي خمسة عشر يوما من تاريخ نشر هذا الاعلان الاملاك المبينة اعلاه خاصة عوض بن عوض الشوربجي من زرنوقه لقاء الذمة المطلوبة منه الى شكري جريس الهريش من يافا البالغة مائتين جنيه فلسطيني والفوائد القانونية اعتبارا من تاريخ الاستحقاق الى حين الوفاء التام والرسوم والمصاريف النظامية فمن له رغبة في شراء الملك المذكور فليتقدم الى المزايدة ويضع اسمه ومقدار المبلغ الذي يدفعه وديبوزيتو عشرة في المائة او كفالة من احدى البنوك في ذيل القائمة التي ستعطى للدلال والاحالة المؤقتة تكون بعد مضي ثلاثين يوما من تاريخ القائمة المذكورة ثم تعاد المزايدة ثانية على ان يقبل الضم عليها في المائة خمسة لمدة خمسة عشر يوما وبعد تحال هذه الاملاك قطعياً لاسم المزاود الاخير وتجري المعاملات اللازمة حسب الشروط المبينة في قائمة المزايدة ولاجله صار اعلان الكيفية توفيقاً للمادة ١٠٢ من قانون الاجراء تحريراً

في ٢١ـ١٢ـ١٩٣٦

مأمور اجراء يافا
فياض الخاش

اعلان

سعادة حاكم لواء القدس

بموجب قانون بيع المسكرات لعام ١٩٣٥ جئت معلنا الكل عن نوني رخصة مسكرات خفيفة لعام ١٩٣٧ للبيع بالمفرق داخل محلي الكائن في قرية ادريس عند الكيلو متر ١٣ على طريق القدس يافا

سليمان محمود احجيج

اعلان

دائرة اوقاف القدس

تعلن دائرة الاوقاف الاسلامية بالقدس حاجتها لعموم اصناف النحاتة من الحجر المزي الاحمر بحساب المتر المكعب [illegible] المنوي انشاؤها قرب جامع الشيخ جراح بالقدس فعلى من يريد الدخول بالمناقصة على طريقة الظرف المختوم مراجعة مأمور اوقاف القدس خلال اسبوع من تاريخ هذا الاعلان مع العلم ان الدائرة لا [illegible] الحق في رفض اي متعهد كان [illegible] ابداء الاسباب لهذا الرفض [illegible] كان الثمن .

٦ شوال ١٣٥٥
٢٠ـ١٢ـ٩٣٦

حادث غريب

الاعتداء على السيد ميشيل متري

دخول ملثم علية وسيره معه في الشارع

اطلاق الرصاصة واصابة السيد ميشيل فى وجهه

فى مقر الجمعية

لجمعية العمال العرب مقر يجتمع فيه الاعضاء في كل ليلة . ويقع المقر في سكنة ارشيد قرب البحر . وفي الساعة السابعة والنصف من مساء امس كان السيد ميشيل متري رئيس الجمعية جالساً في احدى الغرف يتحدث الى بعض الاعضاء وهم السادة : سعيد دهشان ، هاشم تلاوي ، حسني ملاخه ، ابو حجاج محمد ، بينما كان فريق آخر يقوم بالتمثيل فى غرفة أخرى

دخول الرجل الملثم

وفي هذه اللحظة دخل رجل ملثم يلبس الكوفية والعقال ، وقد غطى وجهه إلا عينيه ، وسأل « القهوجي » (وهو الشخص الذي يقوم بخدمة الجمعية) قائلا أين « ميشيل متري » فأخذه هذا الى الغرفة التى فيها السيد ميشيل

اطلاق الرصاص

وبعد حديث قصير استأذن السيد ميشيل في الخروج ومشى ومعه الرجل الملثم في الطريق المؤدية الى جامع ارشيد وبعد مدة قصيرة عاد السيد ميشيل الى الجمعية والدم يتدفق بغزارة من فمه ، وكانت ملابسه ملوثة ، وصاح قائلا : لقد اطلق علي الرصاص وهرب ، خذوني للمستشفى »

أخذ المصاب للمستشفى

فأسرع الاعضاء الى حمله وأخذوه فى عربة الى المستشفى الفرنسي . وقد تبين بعد الكشف ان الرصاصة اخترقت فكه وخرجت من فمه . وبعد برهة تجمهر بعض العمال امام المستشفى

التحقيق لساعة متأخرة

ولما علم البوليس بالامر انتقل المستر هيكت يرافقه عبد الله افندي سليم ضابط بوليس المنشية الى مقر الجمعية وباشروا في التحقيق ثم ذهبا الى المستشفى الافرنسي وباشرا فى اخذ افادة السيد مشيل وقد استمر التحقيق الى ساعة متأخرة من الليل

لا تتهم احدا

والذي فهمناه أن الجمعية لا تتهم أحداً ، وليس لها خصوم ، وانما تحب ان يترك للتحقيق الحرية التامة في الوصول الى الحقيقة . في هذا الحادث المؤسف جدا

اميركيون مخدوعون

اعتاد اليهود استجداء عطف الامم فقد نشرت جرائدهم في اعدادها الصادرة امس نص مذكرة استجداها اليهود من زعماء الولايات المتحدة الاميركية وقدموها الى الوزارة الانكليزية موقعة من رئيس بلدية نيويورك وسبعة من حكام المقاطعات واثنين من اعضاء مجلس الشيوخ وغيرهم وفيها يطلبون من الحكومة البريطانية ان تفتح ابواب فلسطين وشرق الاردن امام هجرة اليهود الدافقة ، وان تزيل الحواجز التي تمنع اليهود من دخول شرق الاردن واستعمارها ، وان لا تحيد عن تنفيذ صك الانتداب بانشاء الوطن القومي اليهودي

اما تعليق العرب على هذا الخبر فهو استماتتهم بجنون فى الدفاع عن بلادهم حتى موت اخر شخص منهم

بولونيا تستورد البرتقال الفلسطيني

علمنا ان وزارة التجارة في بولونيا سمحت باستيراد كمية معينة من البرتقال الفلسطيني على ان يدفع ثمنها بضائع وليس نقوداً

قضية النيابة على عقيلة الاستاذ مغنم

روت جريدة دافار ان النيابة العامة سترفع قضية على السيدة عقيلة الاستاذ مغنم تسند اليها فيها تهمة التهجم على الحكومة في التصريحات التي افضت بها الى بعض الصحافيين الانكليز !

معركة على الحدود السورية

ذكرت جريدة هاآرتس لمراسلها في عمان ان اشاعة سرت في عاصمة الامارة الاردنية مفادها ان معركة وقعت بين قوة الحدود وبين جماعة مسلحة على حدود سوريا وقد استعملت القوة العسكرية المدافع الرشاشة لتمنع العصابة المسلحة من دخول شرقي الاردن

يعتمدون على ارضه

يملك السيد حسين سليمان يونس من اهالي قرية يازور قطعة أرض تبلغ مساحتها دونماً واحداً و ٨١٨ مترا بالقرب من مركز بوليس هاتكفا . ومنذ مدة حاول اليهود الاستيلاء على هذه القطعة بأن أحاطوها بسلك شائك واخذوا يحرثونها فمارع السيد حسين وأقام قضية عليهم واتخذت الاجراءات لنزع يدهم عنها . واقام مركز البوليس اصطبلا للخيل على رقبة هذه الارض على أنها ملك لشركة (عزراء للبناء اليهودية) فاضطر صاحب الارض المذكور الى اقامة دعوى ثانية لحاكم اللواء ، واخرى الى محكمة صلح المدينة . وكان موعد النظر فيها اليوم فاصدرت حكمها لصالح السيد حسين سليمان صاحب الارض الاصلي

الجند وتفتيش القرى

زعمت هابوكر ان قوات من الجند بدأت تفتش مدن نابلس وطولكرم وجنين وضواحيها ، وتقوم هذه بالعمل بواسطة أدلاء من قوات البوليس ويتنقل الجند بين القرى بحافل عتاده لهذا الغرض

ادانة حراس السبت

كان جمهور من حراس السبت وفيهم الحاخامون والشباب هاجموا مطعماً لامن اليهود في محطة تل ابيب كانوا يشتغلون ذلك اليوم . وقد اعتقلهم البوليس اذ ذاك بتهمة الاخلال بالامن العام ، وقدمهم اليوم الى المحاكمة امام حاكم الصلح بتل ابيب فحكم عليهم القاضي اليهودي بكفالة عشرة جنيهات لمدة ستة اشهر . واثبت في قرار حكمه ان الذي يعمل لشيء مقدس لا يصح ان يعمله بالشغب بل بوسيلة مقدسة ايضاً . لذلك اعتبرهم مذنبين .

جو البلاد

ترجمت هابوكر كلمة العدد المنشورة في « الدفاع » أمس الاول تحت عنوان « جو البلاد »

حتى في هذا !

قررت الحكومة صرف مبلغ الفي جنيه للمشاريع العامة التى تقوم بها في مدينة صفد على ان تشغل في هذه المشاريع العائلات التي نكبت في الاضطرابات . وسيكون بين هذه المشاريع تعبيد طريق في الحي اليهودي هناك !

مكتب الاستاذ مغنم

انشأ الاستاذ مغنم مغنم فرعاً جديدا له لتعاطي المحاماة فى يافا واتخذه في عمارة مغنم وعصفور واعتمد الاستاذ نجيب جرمانوس مدير آله ونحن نتمنى له التوفيق المنتظر له

* * *

حركة سرية بين «قرى العرب»

تخوف الصحف اليهودية وتحسبها من المستقبل

ما زالت ها آرتس تصرخ من وجود حركة سرية بين القرى العربية . وقد كتبت اكثر من مرة تلفت نظر السلطة الى ذلك . وراحت اليوم تقول ان قوات من الجند شوهدت صباح اليوم تسير على متن سيارات صغيرة في الطرق الموصلة الى القرى لا سيما الطرق الفرعية ، مما يدل على ان هذه الداوريات بدأت تسير لمناسبة تلك الحركات الخفية بين قرى العرب

واجب الهيئات تجاه الذين نسفت بيوتهم

زارنا في ادارة هذه الجريدة وفد من اهالي قرية كفر اللبد من اصحاب البيوت المنسوفة أثناء حوادث الاضطرابات وطلبوا ان نلفت نظر الهيئات الوطنية الى الذين يهيمون على وجوههم في القرى والبلدان الاخرى مشتتين بدون مأوى . هذه مسألة هامة يجب العناية بها

اسعار البرتقال فى انكلترا

افرغ بعد ظهر يوم ٢١–١٢–٣٦ في ميناء ليفربول ١٦٥٠٠ صندوق من البرتقال الفلسطيني بيع منها ١٤٥٠٠ صندوق بسعر تعبئة الكبير بـ ٨ شلنات و ٣ بنسات الى ٩ شلنات و ٩ بنسات . وتعبئة الوسط بيع الصندوق منها بسعر ٨ شلنات و ٩ بنسات الى ١١ شلن و ٦ بنسات ، وتعبئة الصغير بيع الصندوق منها بسعر ١٠ شلنات الى ١٤ شلناً و ٩ بنسات . وبيع صندوق الكريب فروت من تعبئة الكبير بسعر ٨ شلنات و ٦ بنسات الى ٩ شلنات و ١٠ بنسات ، وتعبئة الوسط بيع الصندوق منها بسعر ٨ شلنات الى ١٠ شلنات و ٦ بنسات ، والتعبئة الصغيرة بيع الصندوق منها بسعر ١٠ شلنات الى ١٠ شلنات و ٣ بنسات ، وبيع ١٧٩٧ صندوق كريب فروت من محمول الباخرتين ذنجار ، وزغنه كورتن باسعار طيبة وكان الطلب عليه شديداً . وقد بيع الصندوق من تعبئة الكبير بسعر ١٠ شلنات الى ١٠ شلنات و ٦ بنسات ، وتعبئة الوسط بيع الصندوق منها بسعر ٩ شلنات و ٦ بنسات الى ١٠ شلنات و ٦ بنسات ، وتعبئة الصغير من ٩ شلنات و ٣ بنسات الى ٩ شلنات و ٩ بنسات

دائرة المباحث الجنائية وبعض التشكيلات

يقول مراسل هابوكر ان دائرة المباحث الجنائية المركزية ارسلت خيار رجالها الى القرى والمدن العربية للتحقق من تأليف تشكيلات وطنية سرية جديدة تشترك فيها العناصر السورية العربية بكثرة . وقد اتضح ان هناك فروعا لهذه الجمعية فى يافا وحيفا ونابلس . وهذه الفروع تضم مئات الاعضاء ويتولى رئاستها بعض ابناء العائلات الغنية السورية المعروفة . وقد فتشت دائرة المباحث بيوت بعض المشبوهين بالانتساب الى هذه التشكيلات وصادرت وثائق عديدة تدل على وجودها وعلى انها فاشستية تعمل بصورة خاصة للمسألة السورية . ومن واجبها ايضاً تنظيم الشباب في فلسطين ، وهناك نحواً من ٨٠٠ من الاعضاء المنتسبين لهذه التشكيلات يعملون خارج المدن . وقد صودرت اعلام سوداء تخص هذه التشكيلات ومخططة بخطوط خضراء . واعتقل البوليس ٢٠ شخصاً ولم يتضح بعد اذا كان يعتزم تقديمهم المحاكمة . اما مركز هذه التشكيلات فهي حيفا . ووجد البوليس بين الوثائق المصادرة مايدل على علاقة هذه التشكيلات بحوادث التسليح العامة

سلوك بوليس يهودى فى مستعمرة

جاء بدوي اسمه محمد عبد العزيز من قرية سلمة الى اللجنة القومية في الثغر وذكر لها اعتداء الاومباشي اليهودي فى نقطة بوليس مستعمرة هاتكفا يوم الجمعة الماضي عليه دون سبب . وتفصيل الحادث كما فهمنا ان محمد عبد العزيز المذكور مر من امام المستعمرة في طريقه الى يافا لاداء صلاة الجمعة فناداه الاونباشي اليهودي وفتشه ، ثم طلب اليه ان يرافقه الى النقطة فمشى معه . ولما توغل به في شوارع المستعمرة قال له : ألا تعرف انني بوليس فلماذا تنظر الي هكذا ؟ ولم يدر البدوي ماذا يعني البوليس « بالهيام » الذي انهال عليه بالضرب ولحق به يطرده ويركله حتى أخرجه من المستعمرة الى الشارع العام ثم ركله قائلا : انصرف من هنا . وكانت حجة الذهاب الى المخفر وسيلة للاعتداء عليه بين البيوت اليهودية بعيداً عن الطريق العام . نطلب من مدير البوليس ان يحقق في هذه المسألة التى تصور نفسية الاومباشي اليهودي تصويراً واضحاً !

التلفون الاوتوماتيكى فى مستعمرات يهودية

تقيم دائرة البريد والبرق تلفوناً اتوماتيكياً في مستعمرات : رحبوت ، خطيرا برتوفيا ، والنقاط المجاورة . وسيربط لهذا التلفون الجديد مئة خط فقط . والمنتظر ان يتضاعف هذا العدد في الايام القريبة وهناك عشرة خطوط في هذا التلفون ستستعمل للمحادثات الخارجية ستة منها ليافا ، وخطان لوادي حنين ، وخطان لعيون قاره

رواية يهودية عن ضم قضاءين

من فلسطين والحاقهما بـ «المملكة الهاشمية»

تقول جريدة هاآرتس ان اوساط الاستقلاليين في عمان تتحدث عن اقتراح جديد لحل القضية الفلسطينية يتناول قضائي نابلس وجنين الى شرق الاردن ، على ان يكون سمو الامير عبد الله ملكا على الجميع ، وتسمى البلاد بـ «المملكة الهاشمية» اما ما تبقى من فلسطين فيصبح من «الدومنيون» ما عدا القدس . ويقول مراسل هاآرتس في عمان ان هناك مفاوضات في هذا الشأن بين سمو الامير عبد الله وحكومة لندن بواسطة المندوب السامي !!

خيال البرقيات اليهودية وسفر وفد بغداد

كانت وكالة الشرق اليهودية اذاعت نبأ حديث جرى فى ١٩ الشهر الحالي بين القائد فوزي القاوقجي والاستاذ عوني بك عبد الهادي كمندوب اللجنة العربية العليا . ودام الحديث اكثر من ثلاث ساعات . وتعلق الاوساط العربية اهمية عظمى على ذلك فتزعم دافار انه اتصل بها معلومات عن مساعي بذلها فضيلة الاستاذ الشيخ كامل القصاب بالاشتراك مع عوني عبد الهادي للتأثير على بعض ساسة العراق هناك باشتراكهم في المؤتمر الاسلامي المنتظر انعقاده في القدس ، وان هذه المساعي اصطدمت بعراقيل جمة ، ولذلك سيغادر الاستاذ القصاب وعوني بك بغداد الى الرياض لمقابلة جلالة ابن السعود يوم الاربعاء المقبل.

يد خفية لانهاء موسم البرتقال بسرعة !

لاحظت ها آرتس ان اصحاب البيارات العرب الواقعة في ضواحي مستعمرة هاتكفا يعجلون بقطاف الثمر كأن يداً خفية تدفعهم الى ذلك ، مع ان عادة القطاف أن يستمر طيلة الموسم . وقد استرعت هذه العجلة اهتمام الجريدة اليهودية وراحت تلفت النظر الى ذلك . وقد لاحظت دافار ايضا هذه الملاحظة

شهادة كمبردج فى الكفاءة فى اللغة الانكليزية

جاءنا ما يلي : ان ادارة المعارف في حكومة فلسطين تولت عقد امتحان كمبردج في الكفاءة في اللغة الانكليزية في القدس .

والغاية من الامتحان هي توجيه دراسة الطلاب في اللغة الانكليزية الى هدف معين واعطائهم شهادة تبين معرفتهم العملية في اللغة الانكليزية كتابة وتكلما وتحقيق مقدرتهم في قراءة وتفهم آداب اللغة الانكليزية

ويوجد منهج آخر للدراسة التجارية والاقتصادية

يجب ان تتوفر في طالب الدخول للامتحان الكفاءة من درجة عالية في اللغة الانكليزية كتابة وتكلما ، ومع انه لا يوجد سن معين لطالبي الدخول الأن درجة الاسئلة تتطلب ان لا يقل عمر الطلاب عن ١٧ او ١٨ سنة

تعنون جميع الاستعلامات عن هذا الامتحان الى مدير المعارف ص. ب. ٤٠٤ القدس

في ٢١ كانون الاول ١٩٣٦

الصلاة على ارواح الشهداء

جاءنا من مكتب الدعاية والنشر الاذاعة التالية : اقيمت فى معابد الشيلي في ايام الجمع والآحاد صلوات عن ارواح شهداء فلسطين الابرار ، وارسل ابناء الجالية العربية في سنتياغو مذكرة الى السفير البريطاني يحتجون فيها على الوضع الحاضر في فلسطين ويطالبون الاسراع في تبديله طبقاً لرغائب العرب .

احياء حفلة لمنكوبي فلسطين

وقد احيت جمعية الشبيبة الفلسطينية في عاصمة الشيلي حفلة سينمائية خصص ريعها لمنكوبي فلسطين والقى فيها بعض الوطنيين خطبا تناسب المقام

النادي العربي في بوليفيا

أبتاعت هيئة النادي العربي فى عاصمة بوليفيا عمارة فخمة كلفت نحو ثلاثماية الف ريال بوليفي وخصصتها للنادي ، وأتت لها بأفخر الرياش

وقد اخذ اعضاء النادي يعملون بجد لقضية فلسطين ، كجمع التبرعات التبرعات للمنكوبين ، ونشر ظلامة عرب فلسطين في الصحف ، ولفت انظار الرأي العام البوليفي الى قضيتهم

اساءة معاملة العرب في هندوراس

جاء في صحف المهجر أن حكومة هندوراس اخذت تسيء معاملة (الاجانب) اللاجئين الى بلادها لا سيما العرب . وان العرب هناك يقاسون شظف العيش وجور القوانين ، وقسوة المعاملة . وقد كتب كثير من العرب في هندوراس الى معارفهم واقربائهم فى انحاء اميركا شاكين متألمين

عدد ممتاز عن فلسطين

اعلنت مجلة (الجزيرة) فى دمشق عن عزمها على اصدار عدد ممتاز عن فلسطين لمناسبة وجود اللجنة الملكية فيها ، يتضمن وثائق وبيانات ومستندات تؤيد حقوق العرب المشروعة وصوراً لرجال الحركة الوطنية والزعماء والشهداء وسيصدر العدد فى اوائل الشهر القادم .

واصدرت جريدة (الانشاء) الدمشقية عدداً ممتازاً عن البطل المرحوم سعيد بك العاص حوى الخطب والقصائد التي القيت فى حفلة تأبينه ، وشيئاً عن الحركة الوطنية فى فلسطين .

تلفونات الدفاع وبرقياتها الخاصة

عطلة يوم الجمعة

جاءتنا عريضة موقعة من تجار وخياطي سوق البلابسة يذكرون فيها انهم قرروا اغلاق محلاتهم يوم الجمعة كما كانت العادة قبل الاضراب. وقد وقع العريضة عشرات من التجار والخياطين وسننشر نص العريضة في عدد قادم مع تعليق عليها

اللجنة الملكية

عقدت اللجنة الملكية صباح امس جلسة علنية استمعت فيها الى شهادة الدكتور صمورا نيابة عن نقابة المحامين اليهودية

وستعقد اليوم جلسة خاصة

الحجاج بن يوسف

يلقي الاستاذ حمدي افندي الحسيني في الساعة السابعة من مساء يوم الخميس القادم الواقع في ٢٤ الجاري محاضرة قيمة موضوعها «الحجاج بن يوسف» في مقر نادي غزه الرياضي وسيحضرها عدد كبير من العلماء والوجهاء والشباب

محكمة الجنايات الكبرى

القدس نظرت اليوم محكمة الجنايات الكبرى في قضية السيد يوسف مليان الحاج محمد من قرية بيت نجار الذي نفته السلطة الى اريحا وفر من منفاه واتهم بجرم القتل وبعد ان سمعت المحكمة شهادة شهود النيابة قررت الحكم عليه بالسجن ١٥ سنة مع الاشغال الشاقة، وكان يرافع عنه المحامي حنا عطا الله

باص قرية لفتا

القدس ـ اجاز حاكم لواء القدس الى أهالي قرية لفتا رخصة باص لنقل اهالي البلدة الى القدس من طريق المسكوبية ـ البوسطة ـ شارع يافا ـ باب الخليل وقد استمر هذا الباص على السير منذ انتهاء الاضراب، فقامت شركة سيارات همكشير وشكت الى البوليس طالبة تغيير سير هذا الباص ولا شك ان السيارة العربية منعت من المرور في الطريق التى اغضبت الشركة اليهودية فنلفت نظر حاكم اللواء الى ذلك

لنقل رفات الشهداء

طولكرم ـ قدم المدينة اول امس الحاج عبد الرحمن افندي حماد وزار قرية طيبة بني صعب حيث اشترى قطعة ارض ودفع ثمنها ٦٧ جنيهاً لنقل رفات الشهداء اليها. وقد تناول العشاء على مائدة السيد علي افندي القاسم

الدكتور ابو العافية

كان الدكتور خليل ابو العافية قد القى محاضرة في المؤتمر الطبي الذي عقد بالقاهرة عنوانها «الابرياء في السجون» وقد رأت سكرتارية المؤتمر ان تذاع هذه المحاضرة بالراديو نظراً لما تحويه من النقاط العلمية والطبية لا سيما فيما يتعلق بمجرى التحقيق والعدالة. وقد القى الدكتور هذه المحاضرة في الساعة السابعة من مساء امس فكان موفقاً. نتمنى للدكتور ابي العافية التوفيق والنجاح

القدس

البوليس يجمع الاعلام العربية

القدس في ٢٢ كانون اول ـ لمراسل الدفاع الخاص: قام اليوم بعض افراد البوليس واخذوا يجمعون الاعلام العربية المعلقة على حوانيت التجار، كما انهم ازالوا الاوراق التي وزعتها اللجنة القومية على المتاجر العربية التي كتب عليها احترموا الضحايا الغالية وشجعوا المصنوعات العربية» لا ريب أن هذا العمل كان اجابة لمطالب الصحف اليهودية!

اللجنة العليا تجتمع اليوم

تأجل موعد اجتماع اللجنة العربية العليا الى غد الاربعاء. وستعقد اللجنة اجتماعها في قاعة مكتبها في عمارة سعيد بك الحسيني في الساعة الحادية عشرة قبل الظهر

تأجيل قضية جبل كنعان

كان اليوم موعد النظر في قضية جبل كنعان التي ذكرت لكم خبرها في عدد اليوم ونظراً لغياب الاستاذ موني بك عبد الهادي فقد تأجلت القضية لحين عودته من بغداد

سفر مدير المطبوعات الى القاهرة

يغادر القدس الى القاهرة غداً صباحاً بالطيارة المستر تويدي مدير قلم المطبوعات وسيقضي فيها مدة أسبوع، أي عطلة عيد الميلاد

وفاة المرحوم حسن خالد باشا ابو الهدى

توفي بالسكتة القلبية بعد منتصف ليلة امس في فندق الملك داود المرحوم حسن خالد باشا ابو الهدى الذي تولى رئاسة حكومة شرق الاردن عدة مرات وقد ارسل سمو الامير عبدالله مستشاره الخاص الشيخ فؤاد باشا الخطيب الى القدس ونقل رفاته الى عمان

وقد استقبل جثمان المرحوم في السلط بالقرب من الصويلح وبالقرب من عمان ثم دفن في احتفال مهيب رحمه الله رحمة واسعة واسكنه فسيح جنانه. وقد سار في جنازته سمو الامير عبدالله واصحاب السمو الأمراء: طلال، نايف، جميل وغيرهم. وحضر الكولونيل كوكس المعتمد البريطاني خصيصاً من عمان لمرافقة جثمان معاليه. وقد قابل اثناء وجوده في فندق الملك داود الجنرال (دل)

البوليس يدهم بعض القرى العربية

ذكرت لكم في غير هذا المكان خبراً عن تفتيش مقهى قرية لفتا وقد علمت ان سبعة انفار اخرين من الجند ذهبوا الى قرية عين كارم واخذوا يفتشون الشباب الموجودين في مقهى السيد يوسف اسعيد والقوا القبض على السيد عيسى دلال بتهمة حيازة مسدس ومدية واوقفوه رهن التحقيق

برقيات التعزية الى قائد الثورة

ارسل وكيل هذه الجريدة في القدس البرقية التالية:

الى القائد الباسل فوزي بك القاوقجي ـ بغداد

من كان شيوخ العرب آباؤه، وشبابهم اخوانه، ليتعزى معتزاً بوفاة الرجل الذي انجبه لك العزاء وللفقيد العزيز الرحمة

البحث عن السلاح في المقاهي

حوالي منتصف الساعة العاشرة من ليلة امس داهم ثلاثة انفار من البوليس البريطاني واليهودي مقهى قرية لفتا واشهر احدهم مسدسه واخذ الاثنان الباقيان يفتشان الشباب فلم يعثروا على شيء. وقد استغرب اهالي قرية لفتا هذا الحادث لا سيما وحالة الامن مستقرة

مقابلات في دوائر الحكومة

قابل مدير دائرة الزراعة العامة السكرتير العام في دوائر الحكومة ومكث عنده مدة ثلاثة ساعات

وقابل الاستاذ موسى بك العلمي محامي الحكومة المستر تراستيد النائب العام سعادة روحي بك عبدالهادي مساعد السكرتير العام

الناصرة

قانون العقوبات المشتركة على قرية

الناصرة في ٢٢ كانون اول ـ لمراسل الدفاع الخاص: قضى مساعد حاكم اللواء الشمالي على قرية المجيدل بمبلغ مئة وخمسين جنيهاً. وقد قابل الاهلون هذا الخبر بالاستياء الشديد خصوصاً وحالة البلاد لا تزال هادئة

في الميناء

• رست في ميناء الثغر اليوم الباخرة مدينة اللاذقية وأفرغت من حمولتها ٦٠٠ طن اسمنت، وز فران، وافرغت من مشحونها ٧٠٠ طن حبوب، والباخرة بتراس. وقد بوشر بشحن البرتقال فيها وفي الباخرتين (ادراجو) و (فيولا) وبلغ ما شحن بالامس ٣٩٢٤٤ صندوقاً

وأبحرت الباخرة جورج جاكوبس وعلى ظهرها ٨٦١٨٢ صندوقاً والباخرة اورد، وعلى ظهرها ٤٠٧٤٥ صندوقاً الى الموانيء الانجليزية

طولكرم

مدرسة خضوري لا تزال معطلة

طولكرم في ٢٢ كانون الاول ـ لمراسل الدفاع الخاص: كانت السلطة قد أخلت مدرسة خضوري الزراعية منذ اسبوعين وبالرغم من وجودها خالية من الجند فان الطلاب لم يدعوا حتى الآن لاستئناف دراستهم بعد أن مضى نحو سنة ولم نعلم الاسباب التي حدت بادارتي المعارف والزراعة لتعطيل هذه المؤسسة. وقد شكا الينا قسم كبير من الطلاب أن نلفت نظر الحكومة لهذا الامر. وارسلت اللجنة القومية كتاباً للمندوب السامي بذلك ونستغرب اقصاء الحكومة العناصر الوطنية عن ادارة المدرسة في الوقت الذي تبذل جهودها في تحسين مدرسة خضوري الزراعية اليهودية ويشرف على ادارتها موظفون يهود، مع العلم انه وجد بين العرب اساتذة زراعيون يحملون شهادات عالية

الاعانات لبعض الذين نسفت بيوتهم

ذهب أمس الى قرية بيت ليد فضيلة القاضي والسادة فريد الحمد الله، وعبد الله السمارة، ومدحت حنطش وأمين القاروط من اعضاء اللجنة القومية حيث وزعوا مبلغ ٥٣ جنيهاً تعويضاً على أصحاب البيوت المنسوفة، وقد سبق ان طاف الوفد عدة قرى ووزع على منكوبيها الاعانات

حيفا

وصول مهاجرين، وفي هذه الايام

حيفا في ٢٢ كانون اول ـ لمراسل الدفاع الخاص ـ وصلت ميناء حيفا اليوم الباخرة جرزاليم وانزلت ٢٠٠ مهاجر يهودي والباخرة ها كرمل وانزلت ٨٢ مهاجراً

الف ومئتا جندي يغادرون البلاد

غادر حيفا اليوم عن طريق الميناء ١٢٠٠ جندي بريطاني وقد بلغ عدد الجنود الذين نزحوا عن طريق هذا الميناء اعتبارا من يوم السبت الماضي حتى هذا اليوم ٥ آلاف جندي

شدة الامطار ومقياسها حتى امس

بلغ مقدار ما سقط من الامطار من ابتداء الموسم حتى اليوم ١٥ مليمتراً وقد امطرتنا السماء اليوم مطراً مدراراً

شحن البرتقال بكثرة عن طريق حيفا

شحن اليوم عن طريق ميناء حيفا على ظهر اربع بواخر ٦٠ الف من صناديق البرتقال. وجاءت قائمة باسماء عدد من الشباب المعروفين مؤداها انهم يترددون المقاهي اليهودية في حي هدار كرمل افلا يخجلون!

تقديم التعزية الى نجل القائد

قدم وكيل هذه الجريدة الموجود الآن في سوريا، التعزية باسم «الدفاع» إلى عائلة الفقيد المرحوم عبد المجيد القاوقجي في مدينة طرابلس، واجتمع في مكان التعزية الى ابن القائد العام للثورة الفلسطينية السيد مجدي فوزي القاوقجي وهو طفل يبلغ التاسعة من عمره تلوح على محياه امائر النشاط والاقدام وبالرغم من صغر سنه فهو متمرن على الفنون العسكرية بشكل يدعو الى الاعجاب

عمان

صدى نعي المرحوم حسن خالد باشا

عمان في ٢٢ كانون الاول ـ لمراسل الدفاع الخاص: تلقت صباح اليوم اوساط وأندية العاصمة نعي المغفور له فخامة حسن خالد باشا ابو الهدى بالسكتة القلبية ـ بتأثر عميق. وعندما اتصل الخبر بصاحب السمو الامير عبد الله ظهرت عليه علائم الحزن. وأصدر سموه امراً باحضار الجثمان الى عمان ودفنه في تربة المقر العالي. وعند الظهر وصل الجثمان منزل فخامة رئيس الحكومة حيث غسل وجهز، وفي الساعة الثانية بعد الظهر شيع ملفوفاً بالعلم العربي الى المسجد الكبير يتقدم الجميع صاحب السمو ورجال حكومته وقنصل تركيا وسعادة رئيس بلدية القدس والوفود التي جاءت عمان. وبعد الصلاة استأنف الموكب سيره يتقدمه النعش فرقة الموسيقى وفرقة اخرى من فرق الجيش العربي منكسة السلاح، فوصل نحو الساعة الرابعة ووري التراب، واتخذت المراسيم اللازمة عند الدفن ثم عاد المشيعون الى بيت رئيس الحكومة حيث اخذ فخامته يتقبل التعازي

وفاة رئيس محكمة الاستئناف

توفي في الساعة الثالثة بعد ظهر اليوم رئيس محكمة الاستئناف توفيق بك سنو على اثر مرض لم تنجح معه فنون الطب الحديث. وستشيع جنازته غداً بموكب حافل. رحمه الله وألهم آله الصبر والسلوان

اعتراف بريطانيا وفرنسا بالامبراطورية الايطالية

روما ـ قابل سفيرا بريطانيا وفرنسا الكونت شيانو وزير الخارجية الايطالية وأفضيا له بان حكومتيهما قررتا الغاء مفوضيتيهما في اديس ابابا واستبدالها بقنصليتين عامتين. فتلقى الوزير هذا الخبر السار بفرح عظيم واعرب للسفيرين عن ارتياحه. اما الاعتراف الصريح بسلطان ايطاليا على الحبشة فان يحصل الآن ما دامت العصبة تعترف بالحبشة كعضو فيها وقد اتخذت حكومة الولايات المتحدة قراراً مماثلا لقرار الحكومتين البريطانية والافرنسية

وقد علقت الصحافة الايطالية على قرار الحكومتين اهتماما كبيراً وقابلته بارتياح كبير واجمعت على القول انه كان منتظراً بعد ان احتلت الجيوش الايطالية جميع بلاد الحبشة وبعد ان اضمحلت فيها السلطة الحبشية

وتقول البوبولو دي روما انه رغم ان هذه البشرى كانت منتظرة، فان الشعب الايطالي يعتبرها كرمز عملي للتضامن بين ايطاليا وبريطانيا

وقالت الميساجيرو: ان هذا الاعتراف الفعلي هو اقوى من كل تحفظ شرعي فانه اعتراف بالامر الواقع

والرأي السائد في لندن ان بريطانيا اقدمت على الغاء مفوضيتها في اديس ابابا لاعتبارات عملية. فمن جهة فرضت ايطاليا سلطانها على معظم بلاد الحبشة لا سيما على الاقسام الموجودة فيها المصالح البريطانية ومن جهة ثانية، فان النجاشي يعيش في الوقت الحاضر كالمنفي في البلاد البريطانية. فلاجل هذه الاعتبارات اضطرت السلطات البريطانية الى الاتصال بالسلطات الايطالية، في سبيل حماية مصالح الرعايا البريطانيين، فاعترفت بالامر الواقع والغت سفارتها واستبدلتها بقنصلية عامة

مسألة الاسكندرونة في باريس

باريس ـ قابل الدكتور رشدي أراس وزير خارجية تركيا في وزارة الخارجية الافرنسية مصحوبا بالمسيو سعاد سفير تركيا بباريس، المسيو دلبوس ودار الحديث بينهم حول مسألة الاسكندرونة بجو مشبع بروح الولاء ثم استؤنف الحديث بعد الظهر. وقد حضر هذا الاجتماع سفير فرنسا في انقره المسيو بونسو المندوب الافرنسي السامي السابق في سورية. ثم عقد في المساء اجتماع خاص بين الدكتور اراس والمسيو دلبوس الذي دعا وزير الخارجية التركية الى مأدبة غداء حضرها كثيرون من رجال السياسة. وهذه المفاوضات تعتبر ملحقاً لمفاوضات الاسبوع الماضي التي دارت في جنيف

والمفهوم ان الحكومة الافرنسية مصرة على وجهة نظرها، وانها تنتظر قرار العصبة الذي ستتخذه في الشهر المقبل، والذي يعتقد انه سيكون باعثاً على توطيد السلام واحترام ميثاق العصبة

البوارج الروسية في البحر المتوسط

موسكو ـ لم تتخذ الحكومة حتى اليوم اي تدبير ازاء اغراق البواخر التجارية الروسية من قبل المراكب الثورية. وتطالب الصحف بوجوب قيام البواخر الحربية بحراسة التجارة الروسية في البحر المتوسط

استعداد فرنسا للطواريء

باريس ـ عقد مساء اليوم (الثلاثاء) في قصر ماتينيون اجتماع خاص بدرس مسائل الدفاع الوطني وقد ضم الاجتماع وزراء الحربية والبحرية والطيران ووكلاء الدولة في الوزارات الثلاث.

سير الثورة في اسبانيا

بلنسية ـ يقول بلاغ رسمي اذاعه مجلس الدفاع ان جيوش الحكومة استرجعت مدينة (بوديلا) الواقعة غربي مدريد والتي تعد مفتاحاً لها من هذه الناحية ويدعي البلاغ ان الحكوميين تقدموا في عدة مواقع غربي العاصمة وشمالا بغرب، وان القيادة العامة اسست خطوطاً جديدة حول مدريد اكثر بعداً من خطوطها الاولى.

فلسطين تؤكد للقائد ثباتها ووفائها

وردت علينا البرقية التالية: فلسطين الشهيدة التي تصرعوها في محنتها تشاطركم الاسى في وفاة المرحوم والدكم وتؤكد لكم ثباتها ووفاءها للتضحية

اللجنة القومية البيتلحمية

تأبين المرحوم الاستاذ جمال الدباغ

انعقدت المحكمة المركزية اليوم كالمعتاد وللنظر فيما لديها من القضايا وقبل ان تبدأ عملها وقف الاستاذ ابراهيم افندي نجم والقى كلمة تأبين القاضي المرحوم الاستاذ جمال افندي الدباغ، بالنيابة عن اسرة المحاماة وسننشر الكلمة غداً

حفلة خصوصية خيرية للسيدات

يقيمها الاستاذ عمر الزعني على مسرح سينما «ابولو» بالعجمي

يوم الاربعاء في ٢٣ كانون اول سنة ٩٣٦ الساعة الثالثة بعد الظهر اسعار الدخول : ١٥٠ ملا ١٠٠ مل ٥٠ ملا تباع التذاكر في : مكتبة عيسى السفري . مكتبة حاصليب . ومن شباك السينما

القيثارة العربية

عمر الزعني

الادب الشعبي والاغاني الوطنية

نحن في مطلع سنة ١٩١٤ ، وقد غمرت سورية في ذلك العهد فكرة استقلالية زادها تدعيما وانتشاراً ، جنوح الاتحاديين الى التحكم بمقدرات عرب سورية ، تحكماً يمثل الاستبداد باجلى معانيه وأتم صوره ، او ان هذا ما كان يشعر به الشباب العربي الناهض ، في الاقل ، وبخاصة اولئك الذين أجروا دراستهم بالمكاتب التركية في الآستانة ، واحتكوا بشباب الاتراك احتكاكا مستديماً ، بحكم الدراسة والتعليم ، وتبينوا فيهم النزعة التركية الخالصة ، التي ترمي الى تتريك العناصر غير التركية ، وان لم يكن هذا في الاستطاعة ، فبتهجيرها من سورية — ومن ضمنها فلسطين — والعراق الى الاناضول ، والاتيان بجماعات من ابناء العنصر التركي ، تحل محلهم

وقد يخال القارىء هذا الذي نسرده وهماً بعيداً كل البعد عن الحقيقة والواقع ان ما جرى فيما بعد بسنين غير عديدة ، اي بعد ان لطم الالمان الجيوش اليونانية تلك اللطمة ، وطردوا اركان حكمهم من بلادهم واوقفوا اوروبا تجاه الامر الواقع ، وعملوا على تعزيز جيشهم ، وضرب الخائنين او الذين ورطوا تركيا في الحرب العامة ، نقول ان الاتراك بعد ان تم لهم ذلك ، طفقوا ينفذون البرنامج الذي اعده الاتحاديون لتهجير العرب والعناصر غير التركية من بلادها الى مجاهل الاناضول ، لتذويبها في البوتقة التركية ، فابعدوا الارمن والاروام ، ثم هجروا الاكراد من الاناضول الشرقي الى الجهات الغربية منه ، بل ان بعضهم هجر الى تراقية الشرقية — تركيا اوروبا

في هذا العهد كانت فئة من الشباب الذين نبتوا خلال النضال القائم بين زعماء العرب والحكومة التركية ، تختلف في مدينة بيروت الى مقهى واقع على ساحل البحر ، تضم فيما تضم شهيد العرب عمر حمد ، والاديب المعروف عمر فاخوري ، والاستاذ احمد الناصفي — سكرتير وزارة الدفاع العراقية السابق — وغيرهم من الشباب وفي عدادهم ، كاتب هذه السطور .

كانت الكلية العثمانية في ذلك الحين في أوج مجدها وسابق عزها ، وقد تخرج منها كثيرون من الشباب الذين حملوا مشعل الادب والصحافة ومنهم الشهداء محمد المحمصاني وعبد الغني العريسي وفؤاد حنتس . وكانت تضم في عداد طلابها الرهط الذي ذكرنا اسماءه ومنهم الاستاذ عمر الزعني . وعلى الرغم من ان معظم الاحاديث بين هذه الفئة من الشباب كانت تدور حول السياسة فقد كان للادب من احاديثها ، نصيب واف .

ولقد كان من العجيب جداً ان يتحدث شاب في ذلك الزمن عن الادب الشعبي الذي لم يكن معروفاً وشائعاً . فان الادب في عرفنا ، كان ما تناقلناه وما درسناه في بطون كتب الادب العربي ، وما قرأناه عن الادب الغربي الذي لم يكن يومذاك مستساغاً الا في طبقة خاصة ضئيلة العدد .

ولكن شاباً واحداً كان يجرؤ على بسط فكرته بشجاعة منقطعة النظير غير آبه لتهكم رفاقه ذلكم هو عمر الزعني الطالب الحصيف نير الفكر ، رقيق الشعور اذ كان شاباً ملهماً ، يصور حياة بيئته تصويراً يوحيه اليه شعوره وذوقه ، ودقة نظره . ومن الطبيعي ان يكون اول ما لفت انظاره في بيئته تلك ، الحالة السياسية . فنظم فيها واجاد . ولكن اجادته لم تكن مستساغة من رفاقه ، حاشا الاديب الكبير عمر فاخوري الذي قدر للاستاذ الزعني مستقبلاً زاهراً في هذا الميدان الذي عدم فرسانه في ذلك العهد .

هذه صورة مصغرة تسطر من تاريخ حياة الفنان في عهده عهد مزاولة الاناشيد الشعبية وبخاصة الوطنية منها ؟ هذه الاناشيد التي وأناشيدها تتطور مع الزمن ، فاذا بها سياسة اجتماعية تنفذ الى صميم سامعها فيطرب ويتيقظ ثم يجد فيها لذاذة تغذي روحه ، وتفرج عنه كرباً خانقاً ، فيتنفس الصعداء ، وقد اكتسب قوة شعور معززة يشعر به من احاسيس تتوطد في الاغنياء من ذويها ، وتنتشر وتنمو في من عدموها فاذا بها عامة لا تحرم منها طبقة من طبقات الشعب ، كبيرة كانت ام جاهلة

هذا هو عمر الزعني الذي عني علينا من رائعاته الوانا مستمتعة يحدثها في هذا الظرف النفوس الظمأى الى الحرية المتعطشة الى الحياة المستقلة

اننا في اشد الحاجة الى هذا اللون من الوان الادب يعم ويطغو ثم يعمم ويطغو حتى يشمل القرية قبل المدينة فانه الغذاء الروحي الذي نحتاج اليه اليوم نفوسنا .

انه هو الانشودة الملهمة !

« . . . »

موتوسيكل للبيع

يوجد للبيع دراجة نارية (موتوسيكل) ماركة — هارلي دافيد سون — بحالة جيدة جداً وبخسارة بذلك مع السيد ودبع شهلا في دائرة الصحة بالقدس تلفون رقم ٨٣٨

— صروف —

مؤتمر اميركي

يؤيد يهود فلسطين

ويطالب حكومة انكلترا باعطائهم شرق الاردن ايضاً

نشرت جريدة « منشستر جارديان » برقية من نيويورك فيها نص القرار الذي وافق عليه مؤتمر المسيحيين وهو : « ان المؤتمر تأثر جداً بالاضطهادات غير القابلة للتصديق التي تنزل بالامة اليهودية في الخارج ، وهاله العجز عن اعطاء هؤلاء الرؤساء المأوى الذي تعهدت لهم به الدولة المنتدبة على فلسطين فهو يحتج على شبوب نيران الاحقاد الدينية والعنصرية ويحتج على اضطهاد اليهود الذي يحط اليوم مقام المانيا وبولندا ورومانيا بين الدول المتمدنة ، ويصرح بان ملجأ اليهود الطبيعي انما هو فلسطين . وبذلك يناشد المؤتمر الحكومة البريطانية ان تقوم بتنفيذ العهد الذي قطعته للامة اليهودية والعالم فنحن نشعر بحلول الوقت لامتناع الحكومة البريطانية عن عرقلة نزول اليهود النهائي بفلسطين ونعتقد اننا نتكلم باسم اميركا شاء على اقتناعها التام عندما نلح على الحكومة البريطانية بان تفسخ تقسيمها غير القانوني وغير المشروع غير المبرر لفلسطين ، واعادة شرق الاردن الى مركزها الصحيح قسماً طبيعياً من الارض الاسرائيلية ، وفتح ابواب شرق الاردن على مصاريعها للهجرة اليهودية فيها وحلولهم فيها ، ورفع جميع القيود الموضوعة على الهجرة اليهودية في جميع انحاء فلسطين

وقد امضى هذا القرار نحو خمسين شخصاً من اعيان الولايات المتحدة بينهم الاسقف مكونيل رئيس الـ ... والمستر لاجواردبا محافظ مدينة نيويورك ، والمستر جرين رئيس نقابة العمال الاميركية وسبعة حكام لولايات كونكتيكت ، وبنسلفانيا ونيوجرزي ومين وماريلند ونورث كارولينا ، واركنس . وعدد كبير من اعضاء مجلس الشيوخ الاميركي ورؤساء الكليات والجامعات وغيرهم من المشاهير .

في محل

نجيب القطان

سوق الدير — يافا

يباع احسن انواع

زيت الزيتون المونة

والسمن الحلبي الحديدي

الممتاز

ماركة

كامل هيكل

ماذا تسمع اليوم

عن محلات السادة دجاني اخوان

(الاذاعة اللاسلكية للحكومة المصرية يوم الاربعاء في ٢٣ كانون الاول)

٦٫٤٥	صباحاً — محمد شكري افندي — تمرينات رياضية
٧٫٠٠	الشيخ منصور الشامي الدمنهوري — قرآن كريم
٧٫٥٠	ختام
١٠٫٠٠	اسطوانات
١٠٫٤٠	الاستاذ محمد عبد الوهاب وفرقته — حفلة غنائية
١١٫١٠	ختام
٢٫٠٠	مساء فريد الاطرش وفرقته — حفلة غنائية
٢٫٣٠	اسطوانات
٢٫٤٠	النشرة الاخبارية والنشرة التجارية الاولى بالعربية
٢٫٥٠	ختام
٥٫٣٠	رياض المقاد — حفلة موسيقية
٦٫٠٠	نجاة علي وفرقتها — حفلة غنائية
٦٫٣٠	رياض المقاد — حفلة موسيقية
٧٫٠٠	اسطوانات
٧٫٣٠	النشرة الاخبارية والنشرة التجارية الثانية بالعربية
٨٫٠٠	الاستاذ الشيخ عبد الفتاح الشعشاعي
٩٫٠٠	الاستاذ صالح عبد الحي وفرقته — حفلة غنائية
٩٫٤٥	الاستاذ احمد كمال سرور
١٠٫١٠	الاستاذ صالح عبد الحي وفرقته — حفلة غنائية
١١٫٠٠	السلام الملكي — ختام

برنامج الاذاعة الفلسطينية

(يوم الاربعاء في ٢٣ كانون اول ١٩٣٦)

٥٫٣٠	مساء اشارة الوقت ونشرات ثم حديث الاطفال
٦٫١٥	حفلة غنائية — كاظم الصباغي
٦٫٣٥	قصة الاستاذ خليل بيدس موضوعها « الثور المقدس »
٧٫٢٥	معزوفات شرقية متنوعة اسكندر القلاس وفرقته
٧٫٤٥	حديث صحي — محمود طاهر الدجاني
٨٫٥٥	نشرة الاخبار
٩٫٠٠	اشارة الوقت
٩٫٢٠	منولوجات فكاهية — رفقي وعبد الله
١٠٫٣٠	ختام

الاعانات للمنكوبين بمناسبة العيد

كان معتمد اللجنة المركزية ورئيس لجنة الاصناف بطولكرم اعتمد كلا من السادة اسماعيل غنامه وسليم الكرمي وحسن القيسي ونايف الحطاي وابراهيم عبد الرحيم وبشير سروجه وابراهيم حموده لجمع الاعانات بالصناديق والبطاقات وقد ذهب الوفد الى يافا والرملة والقدس وبيت لحم . فعادوا وملوه ٩ جنيه و ٦٠٠ مل من الصناديق ومن البطاقات ١٦ جنيه و ٣٥٠ مل ما عدا المصاريف

وذهب فريق آخر مؤلف من السادة حسن الكرمي محمد حسن الحارون وصادق عواد وصبري قندح وشدى دياب الى اللواء الشمالي فجمعوا ١٤ جنيه و ٦٦٠ ملا من الصناديق و٧ جنيهات و ٢٥٠ ملا من البطاقات ما عدا المصاريف ووردت ايضاً احد عشر جنيها فلسطينيا من اهالي قرية يازور وذلك بواسطة فضيلة الشيخ محمد عبد الهادي ومختار القرية السيد محمد هندي لذلك نشكر جميع المتبرعين في جميع الجهات وكذلك الذين قاموا به من الجهود . ونسأله تعالى ان يوفقنا جميعاً لما فيه الخير والمنفعة لهذه الامة

حفلة تنصيب الاخ

اميل تيوفيل بوتاجي لرئاسة محفل الكرمل

تقام في محفل البنائين الاحرار بشارع ستانتون يوم السبت في ٢٦—١٢—٣٦ حفلة تنصيب الاخ اميل تيوفيل بوتاجي رئيساً محترماً لمحفل الكرمل في حيفا

وسيتولى مراسم التنصيب والد الرئيس المنتخب الاخ الجزيل الاحترام تيوفيل سيرابيم بوتاجي رئيس سابق مهندس اعظم للمحفل الاكبر الاسكوتلاندي يساعده الاخ الفائق الاحترام وديع وليم رعد الاستاذ الاعظم للمحفل الاقليمي في غربي استراليا ومنبه ثان اعظم للمحفل الاكبر الاسكوتلاندي على اثر رجوعه من حفلة تنصيب الملك جورج السادس ملك بريطانيا كاستاذ اعظم ويشترك في مساعدتهما رؤساء سابقون آخرون . فعلى الاخوان الذين يرغبون حضور هذه الحفلة ان يتصلوا مع الاخ السكرتير — صندوق البريد ٣٧٥ حيفا

راديو مولت

زيت السمك ولكن بلا رائحة ولا طعم

ان اكثر زيت السمك الذي يشتريه الناس هو زيت تجاري ليس فيه من زيت السمك الحقيقي سوى الرائحة الكريهة والطعم الذي تعافه النفس وهذا ما حدا بلسنة اطباء انجلترا الى ايجاد الراديومولت الذي فيه منافع زيت السمك بلا رائحة ولا طعم مضافا اليه المولت تحت تأثير اشعة ماوراء البنفسجية . ان راديومولت له طعم لذيذ كالعسل الجيد ويحبه الاطفال والبنات على العموم . ان الخواص المفيدة في راديومولت تزيد مائتي ضعف على الخواص الموجودة في زيت السمك . والراديومولت يفيد كفو ومنبه للشهية ويشفي فقر الدم ويفيد النساء العصبيات والبنات في سن البلوغ والاطفال الضعفاء

RADIO-MALT

الوكلاء والمستودع

الشركة المصرية البريطانية التجارية — تلفون ١٠٦٢ : يافا

مصبغة الشرق الكبرى

لصاحبيها : امين البديري ومحمد خلف
تلفون رقم (١١١) شارع الاسعاف — يافا

مستعدين لتلبية الطلبات التلفونية من جميع جهات البلدة

استعداد عظيم : غسيل تنظيف . كوي على الناشف على احدث طراز في فن الغسيل للرجال والسيدات بالبخار ومواد كيماوية

أسعار متهاودة

محافظة على المواعيد

اعلان للجميع

نعلن بهذا ان الخواجه س . كولدمان لم يعد معدوداً من كتبة شركة الهندسة الفلسطينية المحدودة ، ولم يبق له اي علاقة في بيع مصنوعات (فريجيدير) وليس له صلاحية لان يعمل باسم فريجيدير او ان يمثلها او حتى تمثيل صانعيها

شركة الهندسة الفلسطينية المحدودة

صروف

لمنع الدلف

استعملوا ملتكوت MULTICOTE

من السادة مصرصع اخوان وشركاهم

القدس — باب الخليل صندوق البريد ٨٤٨ تلفون ٢١٦٣

شركة بيع المصنوعات العربية . القدس - باب الخليل

هي المعرض العربي الدائمي لمصنوعات ومنتوجات البلاد العربية ، حيث يجد فيها المواطن الكريم جميع ما يحتاج اليه من

الاقمشة الحريرية والاجواخ والجرزايات والمعاطف والبدل و لحارم والروائح العطرية والكرفتات والشماسي والاحذية وسائر ما يحتاج اليه الرجال والسيدات والاولاد من الملبوسات وخلافها

وعدا هذا فان فيه اواني فضية ونحاسيه من مصنوعات الشام وحلب . وسكاكر وحلويات ومربيات من اجود ما انتجته المصانع العربية . عاضدوا الشركات الوطنية بالتعامل معها . فالتعامل مع الوطنين اساس الاستقلال

اسعارها محدودة ومعتدلة

هل اقتربت الساعة؟

اوروبا كلها تتحرك الى الحرب

بسبب القوى الشيوعية «الدولية» المدمرة

خسائر اليهودية - العالمية تفوق خسائر الاسبان

وصفت مجلة «ستردای ريفيو» الانكليزية ، الموقف الحالي في اوروبا وصفاً رائعاً طويلاً ، نجمله للقراء فيما يلي :

مدريد الدموية ايامها معدودة

في عقول الانكليز ، كان العالم الخارجي واقفاً بلا حراك في اسبوع الازمة الدستورية ، اما في الحقيقة ، فان اوروبا كلها ، كانت خلال هذا الاسبوع ، تسير على دربها المملوء بالمصاعب والاضطرابات

اما في اسبانيا فقد تطور الموقف الى ناحية مرحلة حرجة دقيقة من مراحل الحرب الاهلية ، وذلك لان الجنرال فرانكو بعد ان رأى عصابات الاشقياء من رجال الدولية الشيوعية المدمرة ، تصد جنوده الوطنيين عن التقدم الى مدريد ، لم يسعه الا ان استنجد بالهر هتلر ، فانجده بالوف من الجند الالمان المدرب احسن تدريب . وقد وصل هؤلاء الآن الى «صفنل» ومنهم تألفت القوة الساحقة اللاحقة ، ولذلك يمكن القول الآن بان ايام مدريد قد اصبحت معدودة

ايطاليا تغار من... المانيا!

وغارت ايطاليا فعلا من المانيا ، خشيتها من ان تستبقها الى بسط النفوذ على اسبانيا ولذلك لم تتباطأ في زيادة ما تمديه الى الوطنيين الاسبان من المساعدات المطلوبة لهم في حركتهم التي يقومون بها ضد برشلونة الحمراء

وفي بالما ، ميناء ماجورقه - كبرى جزر الميار ، احتشدت الآن قوى عظيمة من الطيارات والغواصات ، ليستخدمها الوطنيون في زحفهم على المراكز الحصينة التي للشيوعيين في قلب البلاد الاسبانية

ولقد وجد المسيو بلوم رئيس وزراء فرنسا من الجسارة في الاسبوع الماضي ما جعله يتحدى الجناح الشيوعي من اجنحة الاغلبية التي يستند عليها في مجلس النواب ، فلما امتنع رجال هذا الجناح عن التصويت له ، تهددهم بالاستقالة ، فعدلوا عن رأيهم ، اصبح المعنى لذلك هو انه لم يستطيع ان يستمر في الحكم بدون الشيوعيين ، وستكون الخطوة التالية له هي ان يعمل على تطهير فرنسا منهم ، اذا لم يرعووا نهائياً ، وذلك خوفاً من ان تصبح فرنسا وهي اسبانيا الثانية

الضحايا الشيوعيون يفوقون الاسبان

واضح من آخر الانباء الواردة عن الحرب القائمة بين الفاشستية وبين الشيوعية - اليهودية ، على تربة الاراضي الاسبانية ، ان ضحايا الشيوعيين الاجانب اعظم بكثير من ضحايا اهالي البلاد ، سواء في عدد القتلى او الجرحى

وكما قلت خسائر الجنرال فرانكو من رجال العرب المراكشيين ، كذلك ستقل بالطبع من الجنود الالمان المدربين على افانين القتال ، ولديه من هؤلاء الآن ٥٠٠٠ جندي مزودين باحدث المعدات الحربية

وليس بهم هؤلاء الجند أمر (المليشيا الحمراء) التي للحكومة الاسبانية ، وانما يهمهم أمر اليهود الانكليز ، والاميركيين والافرنسيين ، والالمانيين ، والروسيين والبولونيين الذين جندتهم للحرب في اسبانيا ، الدولية الثالثة الشيوعية ، لانهم جميعاً من اعضائها

ما هو رأى قائد المالى في حصار مدريد ؟

وبينما كانت الحكومتان البريطانية والافرنسية ، تتفاوضان سراً في التوسط في امر الحرب الاسبانية ، قبل ان تتناول نيرانها اوروبا كلها ، كان رسول هتلر ، وهو القائد العظيم الجنرال فرتز فوبل قد وصل الى اسبانيا ، واجتمع الى الجنرال فرانكو وتفقدا معاً جميع ميادين القتال وسرعان ما ادرك القائد الالماني ان محاصرة مدريد محاصرة تامة تستحيل ، بسبب قلة ما لدى الجنرال فرانكو من الجنود

ولكي تخرج الفاشستية من هذه الحرب ، وهي المنتصرة ، فقررت السلطات النازية ان ترسل الى اسبانيا الوفا من الجنود ، واناطت أمر تجنيدهم بزعيم جبهة العمال ، الدكتور (روبرت لي) ، فجند ٥٠٠٠ من «سلاح خدمة العمال» وشرع في تجنيد ٥٠٠٠ آخرين من السلاح «نفسه» وأمر من «الفوهرر» تقرر عدم الاكتفاء بهاتين الدفعتين . وعليه فان ارسال الجنود الالمان الى اسبانيا سيستمر الى ان تظفر فيها الفاشستية على عدوتها الشيوعية

ويسود الشعور في ايطاليا بان «الدوتشي» قد أدى فوق ما اداه «الفوهرر» من الخدمات للوطنيين في اسبانيا ، وذلك بما ارسله اليهم من الطيارات ، والطيارين ، والغواصات ، والرشاشات ومدرعات «التانك»

ولكي تتفرق روسيا الحمراء على هاتين الدولتين ، هربت الى اسبانيا شحنات كاملة من الطيارات والاسلحة ، وامدت العدة لان ترسل «المتشردين» الاشقياء من رجال الجيش الاحمر الى اسبانيا ، لمحاربة الايطاليين و الالمان ، و كلا الفريقين من العمال ، وليسوا من رجال الجيش العاملين ، الايطالي والالماني

ومن هذا كله يتضح ان اوروبا تسرع الخطى ، متحركة الى الحرب العظمى التي لم يعد منها مناص الا بمعجزة من المعجزات

«الدفاع» : في روسيا ثورة داخلية تختمر ، فاذا نشبت ، اراح الله اوروبا من الحمر ، وانصارهم الطبيعيين .

***

اعلان

تقدم للمحكمة الشرعية بنابلس ضبط حصر ارث تتضمن ان :

عواد بن مصطفى المرقل من قرية المغير مات سنة ٣٣٦ هـ وانحصر ارثه في زوجته حمشه بنت يوسف العرابي وفي بناته فضيه وبحرية من زوجته فضا بنت عبد الله البرغوث المتوفاة قبله وفي عيشه من زوجته حمشه المذكوره وفي عيسده بنت ابنه عبد الله المتوفي قبله من زوجته فضا المذكورة وفي منصور ابن ابنه محمد المتوفي قبله من زوجته فضا المذكوره ثم ماتت حمشه سنة ٣٣٨ وانحصر ارثها في بنتها عيشه المذكورة وليس لها عقب اصلا ثم ماتت فضية المذكورة سنة ٣٤٢ وانحصر ارثها في اولادها نصار ومحمد علي واسعيده المتولدين لها من زوجها صالح النصار المتوفي قبلها ثم مات منصور المذكور سنة ٣٥٥ وانحصر ارثه في زوجته سعده بنت علي عبد الحميد وفي ولده عطا منها ولا وارث للمتوفين المذكورين غير من ذكر . فكل من له اعتراض على مضمون هذه الضبطة عليه ان يقدم اعتراضه لهذه المحكمة بظرف شهرين تاريخ نشره

قاضي نابلس الشرعي
عبد الحميد السائح

تصريحات وزير خارجية بولندا

موسكو - علقت جريدة برافدا على التصريحات التي ادلى بها المسيو بيك في مجلس الشيوخ البولندي فقالت (ان هنغاريا حذت حذو بولندا في سياستها نحو المانيا) ثم قالت (انه لم يعد سراً على احد ان المانيا تستعد للهجوم على تشيكوسلوفاكيا ومما يؤيد ان بولندا قد تشترك في تنفيذ خطط الفاشستية الالمانية ان المسيو بيك لم يذكر شيئاً عن العلاقات بين بولندا وتشيكوسلوفاكيا ثم انه لم يمس المسألة الحبشية وبدل عطفه على المصالح الايطالية على اكثر من مجرد تصادف ازاء اية حركة عدائية وقد قدم المسيو بيك بولندا كدولة امبراطورية وكشف عن امانيها في ضم بعض الاراضي اليها

شجعوا المصنوعات الوطنية

اعلان
دائرة اوقاف القدس

تعلن ادارة الاوقاف الاسلامية في القدس بشأن العمارة الجديدة المنوي انشاؤها في ارض الوقف قرب الشيخ جراح في القدس ما يلي :

١ — مدة المراجعة والاطلاع على الشروط تنتهي في يوم الاحد في ٣ كانون ثاني ٩٣٧

٢ — هذه المدة هي للمراجعة والاطلاع على الشروط

٣ — تقبل طلبات وغلافات المناقصة على اجرة العمل في البناء الحجري (بما في ذلك ثمن الحجارة) وفي اعمال الباطون والباطون المسلح لغاية يوم الاحد في ١٠ كانون ثاني ٩٣٧

٤ — يجب على المتقدمين للمناقصة ان يقدموا عربونا نقديا اوشكا اوكفالة من بنك بقيمة مائة جنيه لاعمال البناء الحجري ومائه جنيه لاعمال الباطون ترد للذين لا تفوض اليهم المقاولة .

٧ شوال ٣٥٥ و ٢١-١٢-٣٦

اغتنموا الفرصة قبل فواتها لمشاهدة

فيلم «وداد»

الذي يعرض في سينما الشرق في القدس فقط لغاية الخميس في ٢٤ الجاري

هذا اليوم

وهذه الليلة

يافا يوم الاربعاء ٩ شوال سنة ١٣٥٥ الموافق ٢٣ كانون اول ٩٣٦

العدد ٧٦٤ السنة الثالثة

الدفاع

جريدة يومية سياسية مصورة

صاحب الامتياز : ابراهيم الشنطي
المحرر المسؤل شوكت حماد
مدير الادارة : عبد الهادي عرفان
رقم التلفون ١١٨٧ و١٠٧٥

ادارة الدفاع : شارع اسكندر عوض — يافا
العنوان البرقي : الدفاع يافا — ص. ب ٢٥٥
قيمة الاشتراك في فلسطين عن سنة ١٥٠ عن نصف سنة ٨٠
« « « الخارج « « ٣٠٠ « « « ١٦٠

بوتاجي على اتم استعداد لموسم الشتاء

هذا الفصل الشديد الذي يتطلب البالطوات وبدلات الجوخ والحرامات الخ ...

اهربوا من البرد والجأوا الى بوتاجي عند اشتداد المطر فليس من يتعهد لكم بدفع اذية البرد عنكم غير بوتاجي. جربوا فاشتروا منه البدلة والكبوت ولا تخافوا فيما بعد من لذعات الفصل القاسي

هجم الشتاء فبادروا — نحو اميل بالعجل
يعطيكم البدلات جو — خا ليس فيها من زغل
والواقيات الجلد وال — بالطو الذي فيه الامل
وحرام صوف وحذا — ء من بارات يا بطل
ومثل ذاك الدفايا — ت كالجحيم تشتعل

زوروا محلات بوتاجي في حيفا، يافا والقدس

حيفا - قرب بنك الباركليس   يافا - عمارة الاوقاف امام السراي   القدس - تحت البنك العربي

الوكلاء غزه : الحاج عبد الرؤوف البورنو . اللد : سليم ومحمد الخالدي . الرملة : زيانه اخوان . نابلس : عادل التميمي . طولكرم : حسن القدادي

ايها العربي الشريف

قاوم الاستعمار الاقتصادي بتنشيطك المستحضرات الطبية والتجميلية الوطنية الممتازة تركيباً وأثيراً ونقاوة وهي من صنع العرب اخوانك .

اليك منها :

تباع في جميع الصيدليات المشهورة في البلاد العربية

رجل واحد يقاوم عشرة امثاله

اذا استعمل هذا الشراب هموبيتوسرم
Hemopeptoserum

يتركب من كريوات الدم الحمراء HEMOGLOBIME مصل الدم الصيفي SERUMPHYSIOLOQÎQUE خلاصة اللبن ، خلاصة اللحم، فوصفات الكلس ، خلاصة عصير الفواكه ومواد اخرى غنية بالفيتامين

هذا الشراب هو خير علاج اخرج حتى الآن لتقوية الابدان وتجديد القوى واعادة نضارة الوجه ، طعمه لذيذ ، مفعوله ثابت يجلب الشهية ينقي الدم يقوى الاعصاب ، يشفي فقر الدم بجميع اشكاله (وعلى الاخص عند النساء قبل الولادة وبعدها) . ينعش البول يغذى العضوية بما يولده فيها من قوة الحرور فهو اذن دواء مغذي معيد للقوى ، مجدد للنشاط ، منبه لفعالية الجسم ومقوي للدم

كل زجاجة منه تعادل خمس كيلويات من زيت السمك . التعليمات مرفقة مع العلاج .

تغيير الطقس يسبب النزلات الصدرية

عندما يشعر احدنا بنزلة صدرية ، زكام ، او سعال ويخشى العواقب يجب عليه ان يسرع باستعمال شراب البوطوفاكس

فهو افضل مسكن للسعال ، وخير شافي لكافة امراض الصدر يسهل التنفس ويجعله غير مؤلم ، يزيل السعال المزعج ، ويسكن نوباته المتكررة ، يذيب البلغم ، ويحفظ الصدر من كافة الامراض

اذا كانت النزلة الشديدة يجب اخذ مسهل قبل استعمال هذا العلاج ، ويجب ان يكون المسهل لطيف وغير مزعج ، يستحسن ان يؤخذ زجاجة من مسهل الباريلاكس دفعة واحدة قبل اخذ العلاج بساعتين .

تداوي حديث لشفاء التعقيبة الحادة « حرقة البول » والمزمنة والنقطة العسكرية

بحبوب الغونوفاكس Gonovax

تجهيز الدكتور S. M. K رئيس شعبة الامراض الزهرية في نانسي — فرنسا

بين جميع الادوية التي يستعملها الاخصائيون لا يوجد مادة اقوى واسرع من حبوب الغونوفاكس لشفاء حرقة البول (التعقيبة) لانه قتال لجميع الميكروبات الموجودة في اعضاء البول والتناسل واهم خاصة له ازالته للالم وقت التبويل لانه يمنع التشنجات والانتفاضات الليلية والاحتلامات

يطلب من كافة الصيدليات — الوكلاء في فلسطين : مستودع الادوية الوطني الفلسطيني — نمرة ٢٥ — شارع بسترس — يافا

صونوا عيونكم من الرمد باستعمالكم

قطرة القنواتي العجيبة

بشرى ازفها الى مواطني الا كارم سكان فلسطين خاصة والى سكان البلاد العربية عامة في جميع اقطار سوريا ومصر والحجاز وشرقي الاردن والعراق والعجم : وهي نجاحي العظيم بتركيب هذه القطرة العجيبة « قطرة القنواتي » بعد جهود عظيمة صرفت من اجلها .

معمل القنواتي يقوم بخدمة بني قومه بامرين : احدهما تهيئة احسن الادوية عملا وانفعها تأثيراً . والاخر تنزيله القيم الباهظة الى اصغر حد ممكن . فها هو الآن يتقدم بهديته الثمينة الجديدة العظيمة الفائدة ، قطرة القنواتي العجيبة، الى ابناء وطنه الا كارم

ركبت هذه القطرة بعد ان اجريت تحاليل دقيقة على جميع انواع القطرات القائمة في سوريا ومصر والعراق والتي تباع بقيم فاحشة ، واستحصلت منها بعد التعديل على تركيب يناسب طبائع اهل البلاد ونوع الامراض العينية المنتشرة فيما فينهم فجاءت قطرة القنواتي بحمد الله ومنته غاية في الاحكام وآية في الاتقان .

وقد اثبت تركيبها لاهم الاخصائيين بامراض العيون من اطبائنا الوطنيين الا كارم فاظهروا اعجابهم بها وقالوا ان قطرة القنواتي من اهم القطرات المتداولة اليوم في الاسواق واعظمها فائدة واحسنها تأثيراً . تشفي التهاب الملتحمة الحادة والمزمنة النزلوية والحبيبية « التراخوما » . تدفع الاحتقان فتزيل الاحمرار والحرارة وتقطع الدمع وتصون العين من الرمد .

تخلص العين من العمش وهو ضعف البصر مع سيلان الدمع في اكثر الاوقات . تسكن الالم بسرعة فتخلص المصاب من آلامه المزعجة . يجلو العين فيصفو رونقها ويمتد بصرها ، تقتل جميع الجراثيم التي تتسلط على العين وتؤذيها فيخلص المرء من الرمد وتصلح تخريش الغبار والحشرات .

قطرة القنواتي عظيمة التأثير كبير الفائدة رخيصة الثمن لا يجاريها بحسن تأثيرها قطرة من القطرات . والخلاصة قد اصبحت قطرة القنواتي بعد التجربة صديقة العائلات ومن احتياجات البيت الضرورية التي لا يستغنى عنها .

كيفية الاستعمال : يقطر في كل عين نقطتان صباحاً ومثلهما مساء للكهول من رجال ونساء .

ويقطر للاطفال نقطة واحدة صباحاً ونقطة واحدة مساء في كل عين .

واخيراً اقول يا ايتها الوالدة المصونة لا تنسي غسل عيني ولدك بعد القدوم من الاسفار او النزهات بماء البوريك ثم تقطير قطرة واحدة من (قطرة القنواتي) في كل عين لتخليصهما من الغبار والجراثيم التي تنتقل بواسطته ولتنقذي ولدك الحبيب من الرمد المزعج في ايام الصيف . وما توفيقي الا بالله .

دمشق : عبد الوهاب القنواتي
استاذ الكيمياء في المعهد الطبي العربي

قطرة القنواتي العجيبة : تباع في جميع الصيدليات في عموم البلاد العربية عامة واطلبوها من مستودع الادوية الفلسطيني يافا شارع بسترس. وتباع في عكاء في صيدلية درويش قبلاوي ، حيفا : صيدلية عمر ابو غزالة ، نابلس : راشد ابو غزالة ، القدس : مافرو ميخالي ، شارع الباب الحديد ، وصيدلية الحسيني وصيدلية العلمي باب العامود وصيدلية عطا الله اخوان شارع مأمن الله

يجعل من الشيخ الضعيف شابا قويا
هو حبوب الاورشينونين

لحضرات الاطباء الافاضل

سلاما وتحية : وبعد فان هناك مرض كثير الانتشار في كل مكان، هو العنانة التناسلية ، وهو كما تعلمون ، مرض صعب المعالجة جداً ، والعلاجات الموصوفة لاجلها غالباً يكون تأثيرها موقتاً ، ما دام المريض يستعملها وماذلك الا للاقتصار في ذلك على الادوية المنبهة للمراكز العصبية ، والموسعة لاوعية القضيب على ان هذا غير كاف فلا بد اذن من الالتفات الى نقطة اخرى مهمة في معالجة هذا الداء هي ملاحظة الغدد التناسلية نفسها . وتقويتها ، وهذا لا يتم الا بتطعيم الخصية او باستعمال خلاصة هذه الغدة ، هذه هي النقطة التى يمتاز بها محضرنا المسمى اورشيتونين ORCHITONINE من سواه من المحضرات المماثلة ، حيث ادخلنا في تركيبه خلاصة الخصية المكثفة والمستحضرة بطرق فنية خاصة

وهكذا اصبح محضرنا هذا مقوياً خصوياً كما يفهم من اسمه ORCHITONINE ومنبهاً لمركز الانتعاظ وموسع الاوعية ولا سيما أوعية القضيب . فيعيد الشباب ويقوي الرجولة ويجعل من الشيخ الضعيف شاباً قويا ، ولدينا شهادات كثيرة من معظم المستشفيات تثبت اهمية هذا العلاج الناجع

وان في كل زجاجة ورقة خاصة تشرح خواصه ، وتركيبه ، واننا على استعداد تام لارسال المساطر الكافية ، عند اول اشارة تصدر من حضراتكم .

خير الكلام ما قل ودل

لقد اتفق اطباء العيون في فينا (النمسا) على ان احسن قطرة لشفاء امراض العيون هي (القطرة النمساوية) المحضرة بمعرفة الدكتور « لوريموند » الشهير تشفي الرمد بجميع اشكاله، تأكل الحبيبات من الاجفان ، تزيل احمرار العيون ، تمنع تساقط الدموع ، تشفي الاجفان ، وتحفظ العيون من سائر الميكروبات ، واذ قطر منها الى الاطفال تمنع عنهم حصول الرمد ، تطلب من جميع الصيدليات ، الوكيل العام في فلسطين — يافا

مستودع الادوية الوطني الفلسطيني

شارع بسترس رقم — ٢٥

مطبعة جريدة الدفاع : يافا

يافا — يوم الخميس في ١٠ شوال ١٣٥٥ الموافق ٢٤ كانون اول ١٩٣٦

صاحب الامتياز : إبراهيم الشنطي
المحرر المسؤل : شوكت حماد
مدير الادارة : عبد الهادي عرفان
رقم التلفون ١١٨٧ و ١٠٧٥

الدفاع

جريدة يومية سياسية مصورة

العدد ٧٦٥ — السنة الثالثة

ادارة الدفاع : شارع اسكندر عوض — يافا
العنوان البرقي : الدفاع يافا — ص. ب. ٢٥٥
قيمة الاشتراك في فلسطين عن سنة ١٥٠ عن نصف سنة ٨٠
« « « الخارج « « ٣٠٠ « « « ٦٠

الجنرال دل لايغادر هذه البلاد والوزارة لم تستدعه. استمرار حوادث العصابات. ربط القرى العربية بالطرق لتسهيل التعقيب. مفاوضات تركيا وفرنسا

قبل أن تودعي

في ساعة قاسية على المرء ، يأخذ في التفكير المحزن ، مستعرضاً أمامه حوادث العالم كله ، استعراض النظارة شريطاً سينمائياً . يرى أول ما يرى تدفق المهاجرين ، وكثرة الينبوع ، ثم تنمر النفس اليهودية ، ثم ذل الحكومة مع اليهود ، وغطرستها مع العرب ، ثم هبوب موجة من اليأس العنيف على العرب ، دفعتهم إلى الانفلات من طبيعتهم الهادئة ، المفكرة ، المتئدة ، ثم ريح الثورة ومواقف الجد يهزمها الطيارات والدبابات ، وما سخره العلم الحديث على المجاهدين من نار وحديد إلى هنا ترقص أفكار المرء ، ثم لا يسعها إلا ان تخشع أمام تلك الرجولية العظيمة ، تتمرد على الظالم المسلح ، بل الغارق في السلاح ، وتقيم لنفسها لنفسها فتحة القبر ، مفضلة عالماً آخر على هذه الحياة التي جعلها الانكليز شراً من حياة العبيد ، والزنوج ، والحيوانات !

ثم — إذا بالشريط يتحطم مناظر الثورة ، أو بالناظر ينتهي من مشاهدها ، ليرى أمامه الفصل الذي نحن فيه الآن . لجنة قاطعنا ، وكان يجب . لكن جمود بلا ذلك ، وارتباك ، ومشي على غير برنامج . أنحن في الاضطراب أقوى منا في الهدوء ؟ أنغلب خصمنا في الثورة ، ليغلبنا هو في أيام السلام ؟

ونقرأ عريضة حكام المقاطعات في أميركا يطلبون من حكومة لندن فتح أبواب شرق الاردن لليهود . ونقرأ تصريحات هنا وهناك ، ماثلة فيها الروح اليهودية الشرسة . ونقرأ ما سيقوم به اليهود لو جاء تقرير لجنة اللورد بيل في غير مصلحتهم . نقرأ هذا ونتمثل وزير المستعمرات مذعناً ، راضخاً ، أجبن من أن يفاجيء العالم بالحقيقة الناصعة . وأقدر على الاستسلام لاحابيل وايزمن وجماعته — نقرأ هذا فنقول : ثم ماذا ؟ أمكتوف اليدين اقوى على العمل أم ذلك الذي تعمل يداه في جهات الدنيا الاربع ؟ هل الجامد في مكانه أسرع فى بلوغ الهدف وكسب الرهان ، أم ذلك المطلق لرجليه الريح ، في الليل سير ، وفي النهار سير ؟

الذي لا ريب فيه ولا مجال لانقول أن القرية العربية حملت نفسها على المكروه ، على الموت ، وألقت بما لديها من ثروة ، في هذه الثورة . والذي لا ريب فيه أن السواد العربي خسر ، في المال و الرجال معاً . ثم الذي لا ريب فيه أن اغنياء العرب اقفلوا على أنفسهم وأموالهم معاً أبواب خزائنهم ، وتركوا هذه الامة تدمع عينها على القرش ، وليس الجنيه . ومهما استندينا أيديهم ، وتلمسنا مواضع الاحساس في نفوسهم ، فاننا لعاجزون جداً من إقناعهم بأن يتخلوا على القسم التافه الحقير من ثرواتهم لهذا الوطن . لقد بلغت القسوة منهم — وبلغ الجهل أحياناً كثيرة — أنهم يهددون بالرحيل إذا اقتضى الأمر . أيها الجامعون اموالكم من أنفاس العمال والفلاحين ، وجوع الفقراء ، ومجهود الجمهور . أنظروا الى بولونيا والمانيا تمنعان اليهودي من مغادرة البلاد بأمواله وتقولان له : أما أنت فلا مدت ، وأما المال فلن نأخذه . » أتدرون لماذا ؟ لان ذلك المال إنما صنعته جهود أبناء البلاد . إنما جمعته عضلات العامل ، ومساقط العرق على جبين الشعب . وهو لذلك ، سيظل في المكان الذي نشأ فيه ، لينتفع به أهل ذلك المكان .

صحيح ، انه لا حكومة وطنية في البلاد تحاسب هؤلاء المهددين . بل انها حكومة مثلهم قلباً وتفساً . لكن المستقبل ، لكن التاريخ ، لكن هيبة هذه الامة ستثبت وجودها في كل مكان فر إليه هؤلاء السادة . وتلك الهيبة هي التي تجعلهم يترددون . أي الامرين أيسر أيها الفضلاء : السخاء على وطن جريح مهدد قاتله فوق رأسه ، أم النكاية فى هذا الوطن الجريح ، ومساعدة قاتله ؟

لا تيأسي يا فلسطين الحبيبة . ما زال في نفسك الحرة بقية عظيمة للقدرة على الكفاح . أمس حشدت ابناءك للدفاع ، اما اليوم فاحشدي الجماد معهم ، والطير ، والهواء . إنقلبي بلاداً مخيفة ، كأعصار هائل في بحر مضطرم . تأججي تحت سماء صافية لتكدري صفو تلك السماء . كلي نفسك قبل ان يأكلك عدوك . كوني قطعة لا تنتسب لتاريخ فلسطين الوادعة ، الانيقة ، الرائقة . كل ذلك ليس حباً في الشر ، بل دفعاً له بشر اكثر منه . كل ذلك لكي لا يستطيع اليهودي المستعمر ، ولا تستطيع هذه السياسة الباطشة ، أن تجد فيك نسيماً رائعاً ، وماء سائغاً ، وشمساً جميلة ، وسكناً فخماً . أجل ، وقبل ان تودعي عروبتك ودعي كيانك بالمرة ، فلا يقيم فيك هؤلاء الجبناء المتآمرين ، إلا كما يقيم الانسان في صحراء موحشة ، أو منطقة من صخور بركانية لا تجملها عشبة واحدة !

لن يهنأوا بك يا جنة يا شريفة ،
لن يتمكنوا منك يا عذراء يا عفيفة ،
النار ولا العار ، وليحذر الطامع !

ابراهيم

برقيات خارجية

لماذا نجح موسوليني

روما — نشرت جريدة المساجيرو امس مقاله عنوانها : القرار الافرنسي البريطاني يسهل العودة الى التعاون مع دول غربي اوروبا قالت فيه :

يتساءل الكثيرون خارج ايطاليا كيف تمكن السنيور موسوليني ان يفوز في برهة وجيزة على ٥٢ دولة تألبت عليه وكيف امكنه اقتحام المصاعب التي كان خبراء العالم العسكريون والماليين يصفونها بانها غير قابلة التذليل ؟ فالجواب على هذه الاسئلة مدون في مجرى انباء الاشهر الاخيرة . ثم تابعت المساجيرو بحثها فقالت :

كان السنيور موسوليني يدور حول هدف تاريخي وحد فيه سياسته مع الظروف الراهنة . وقد كان هذا مصدر قوته واساس سياسة سار فيها نحو غاية واحدة هي : ضمان مصالح الشعب الايطالي غير ان السياسة وقفت حائلا دون هذه الغاية . كذا لم يبق سوى ربط الوسائط بالغايات . فجاءت الحرب معززة للسياسة التي كان فيها الدوتشي . ولقد حاولت اوروبا تجريد ايطاليا من القوة . فلم يثن هذا عزم الزعيم الكبير الذي صمم على تأييد حق ايطاليا مهما يعترضه من موانع . فهو كان واثقاً ان المؤامرات التي حيكت ضد ايطاليا ستبوء حتما بالاخفاق . اذ لن يقم فى اوروبا عمل ثابت مضمون النجاح يبقى ويذر من دون اشتراك ايطاليا به

اما العقوبات التى كانت قد فرضت على ايطاليا ، فقد اصبحت بفضله ، الداعي الاكبر لمشروعه ، ولا سيما فيما يتعلق بتحوير اساس العصبة التى اصدرت تلك العقوبات ، وقد كان عالما ان الغاءها سيولد تحسنا عاما في الحالة الاوروبية ويفتح المجال في القارة لتوطيد السلم وتعاون الدول . وهذا ما حصل . وهذا هو الفوز الثاني الذي نالته ايطاليا يضاف مضمار السياسة بفضل حكمة الدوتشي

اعدام نجلي الرأس كاسا

روما — اسرت قوة من الجند الايطالي نجلي الرأس كاسا الذين بقيا على قيد الحياة بعد المعركة الاخيرة وقد اعدما امس في الساحة العامة ببلدة المدافع

(ايسه)

عيد الفطر المبارك

تنتفع منه اليابان ، دون بريطانيا

وصف شيق للعيد فى صحيفة انكليزية كبرى

جاءنا بريد الامس بالعدد الاخير من جريدة « الاوبزرفر » وهي كبرى الجرائد الاسبوعية الانكليزية كلها على الاطلاق ، فطالعنا فيه على مقال (المكاتب في جزيرة العرب) وضعته هي تحت عناوين : (صوم رمضان ينتهي الليلة — ملابس جديدة واسواق لهو والانشراح — اليابان تظفر بالتجارة) ، وفيما يلي نجمل هذا المقال :

رمضان شتاء أخف منه صيفا

سيزدحم المراقبون في كل مدينة اسلامية على سطوح المنازل في هذه الليلة ، انتظاراً للشرحة الاولى للقمر ، فهي العلامة على نهاية صوم رمضان ، وبداية الاحتفال بالعيد العظيم في اول الشهر الجديد

ولقد كان رمضان اخف على النفوس في هذا العام منه في الاعوام السابقة ، لانه جاء في طقس غائم يحتمل الناس فيه الصيام اكثر مما يحتملونه وهم يتضجرون تحت نار الشمس المحرقة . ثم ان البلاد العربية ، ما عدا فلسطين (هكذا من عند « الاوبزرفر » فمساوليس من عندنا) لم يكن فيها ازمات سياسية حادة ، وقد جرت العادة بان تكون ليالي رمضان هي الوقت الذي يجري فيه ما لا يعد ولا يحصى من الاحاديث والمكايد السياسية !

ومع ذلك كله ، فان رمضان عبء على اعصاب كل انسان يقضي فيه ثمانية وعشرين يوماً دون ان يسمح لاي شيء من الموائل او النواشف من ان يمر بين شفتيه من قبل مطلع الفجر الى غروب الشمس

وفي الحق ان هنالك اناساً من العرب ، لا سيما في المدن ، يتهربون من الصوم ، ويتناولون وهم داخل دورهم ما يشاءون من الطعام والشراب في الساعات المحرمة ، ولكن الظاهرة البارزة كل البروز هي ان رمضان يصومه جميع المسلمين ، ما عدا هذا النفر الضئيل ، وما عدا المرضى أو من هم على سفر ، وهؤلاء يحال لهم الافطار

وفي بداية رمضان يناط بالمراقبين الرسميين وحدهم ان يراقبوا طلوع القمر الجديد . فاذا رأوه وثبت ذلك انطلقت المدافع ايذاناً للدنيا ببدء شهر الصوم ، اما في آخره فنصف سكان كل مدينة يقفون المراقبة ، اشتياقاً منهم الى العودة الى طارق المعيشة المعتادة

اسواق العيد وخسارة لانكشاير

وتعد ايام العيد اعظم الايام ، وقد بدأ تجار الملابس والالعاب بعرضها في مخازنهم منذ اسبوعين او ثلاثة ، لان الاطفال والرجال والنساء ، جميعاً لابد لهم من ملابس جديدة يظهرون بها في ايام العيد ، ويشترط في هذه الملابس ان تكون زاهية الالوان

ومما يؤسف له ان « لانكشاير » قد اضاعت الكثير من تجارتها التي اقتنصتها منها اليابان ، وما ذلك إلا لان اليابانيين قد ادركوا قبل صناع « لانكشاير » ان العرب يؤثرون دائما البضائع الرخيصة على الغالية

وكلما كان لون الملابس ازهى ، ابتهج العرب بها ، وهنالك الكثيرون منهم لا يشترون ملابسهم كلها إلا مرة واحدة في العام ، وفرصة العيد هي التي تنتهزلذلك

ثم ان هنالك في خارج كل مدينة ، اسواقاً للحظ والانبساط ، يركب فيها الاطفال الاراجيح ، كل ستة اوعشرة على ارجوحة واحدة بصفة « مسافرين »

وأتي البدو الى هذه الاسواق فيبيعون فيها ما يجلبون معهم من الدواجن ، ثم يقفون للمشاهدة ساكتين ، مكتفين « بالفرجة » ...

سياسة فرنسا في الجزائر

باريس — اصغت لجنة الجزائر والمستعمرات الى بيانين افضى بهما وزير الداخلية وحاكم الجزائر العام عن الحالة السياسية والاقتصادية في الجزائر ، وعن التدابير الاخيرة التي اتخذتها الحكومة . وقد جاء في البيانين ان الحالة السياسية قد تحسنت كثيراً بعد ان هدأ الاضطراب السياسي وبدأ عهد التعاون بين الجزائريين والحكومة

سفر تروتسكي الى المكسيك

اوسلو — سافر الرفيق تروتسكي الزعيم الشيوعي المعروف من اسوج قاصداً الى المكسيك . وقد استقل باخرة مجهولة الاسم ابحرت به يوم السبت الماضي

وكالتهم مستعدة

لدعوة جنود بريطانيين آخرين لاسعافها

على طرد العرب الى الصحراء خارج البلاد

في عددها الاخير نشرت جريدة « أكشن » — لسان حال الاتحاد الفاشستي البريطاني الذي يترأسه السر اوزوالد موزلي — تحت عنوان (الغايات الصهيونية تفتضح) ما ننقله بحذافيره فيما يلي :

من فمهم دائما يدينهم الناس

قالت « اكشن » : ها هو اللورد ملتشت ، وصلاته باعضاء الحكومة ليست بحال من الاحوال « بعيدة » يكتب لنا في كتابه المسمى « الجار » عن هجرة الى فلسطين تبلغ ١٠٠،٠٠٠ يهودي في السنة ، ثم تزيد الى ٢٠٠،٠٠٠ ، ثم ان هذا المؤلف يعترف بان الغاية التى يسعى اليها الزعماء الصهيونيون (وهم ح. وايزمن وشركاه) هي خلق مستعمرة مستقلة جديدة « كومنويلث » من اليهود تنضم الى الامبراطورية البريطانية

ومن فم الصهيونيين دائما يدينهم الناس ، واليك البيان :

الاراضي المنهوبة والهجرة المجرمة

أيدت الاحصاءات البيانات الاصلية القائلة ان هنالك نقصا في الارض في فلسطين ، واظهرت لنا ان العائلات القروية وهي نحو ٨٧،٠٠٠ عائلة ، بلغ عدد من لا أرض لها منها ٢٩،٤ في المئة في عام ١٩٣٠ ، ومنذ ذلك التاريخ انتزعت الاراضي التى بين ايدي الزراع العرب بمقدار ٢٠٠،٠٠٠ « أكر » فدان انكليزي

وفي عام ١٩٢٩ ، أوقد العرب نيران ثورة جائحة ، احتجاجا على الهجرة اليهودية ، وبعد تقريري السر جون هوب سمبسون ، وشو ، حددت الهجرة بمقدار ٤،٠٧٥ يهوديا ، ولكن ما كاد عام ١٩٣٢ يجيء حتى ارتفع الرقم الى ٩،٥٥٣ ثم الى ١٣،٣٢٧ لعام ١٩٣٣ ، ثم الى ٤٢،٣٥٩ لعام ١٩٣٤ . اما في عام ١٩٣٥ ، فقد وصلت هذه الهجرة اليهودية في ارتفاعها الى ٦١،٨٥٤ يهوديا

وتقول لنا الجريدة الالمانية (زورخر زيتونغ) في عددها الصادر بتاريخ ٢٢ نيسان ١٩٣٦ ، ان هذه الارقام يجب ان يضاف اليها رقم ١٥،٠٠٠ من المهاجرين اليهود « غير الشرعيين »

واللجنة تحقق تتدفق الهجرة

ولقد صرحت الحكومة ، والتحقيقات الحالية تجري مجراها ، بان يكون جدول هجرة العمال للاشهر الستة المقبلة ١٨٠٠ شهادة تخصص منها ٣٠٠ للمهاجرين من يهود المانيا ، ممن يمتلك الواحد منهم ١،٠٠٠ جنيه

ومعنى هذا الجدول هو ان هؤلاء المهاجرين الجدد الذين يتدفقون على فلسطين والتحقيق جار ، سيبلغ عددهم هم ومن يعولونهم ٤،٠٠٠ مهاجر جديد

الوكالة مستعدة للاستنجاد بالجند

ومع ذلك فان الوكالة اليهودية تتقدم مرة اخرى الى حكومة صاحب الجلالة ، محتجة على ... ضآلة عدد شهادات الهجرة

ومن يعرف الرغبة الجشعة النهمة التي تدفع باليهود الى الادعاء بملكية فلسطين كلها ، والى طرد اهاليها العرب منها الى الصحراء ، يعرف ان الوكالة اليهودية مستعدة لدعوة جنود بريطانيين آخرين ... يعملون لصالحها الخاص . !

استمرار الثورة في وزيرستان

دلهي الجديدة — قتل الميجر وليم من آلاي البنغال والملازم الثاني بيرس من آلاي همشير اثناء قتال دار في وادي (فياسورا) بين القوات البريطانية والعشائر الثائرة في اقليم وزيرستان . وقد جرح ايضاً ثلاثة جنود انكليز آخرين وهنديان . اما خسارة العدو فلم تعرف . وقد جرت الاعمال الحربية من دون ان تلقى القوات البريطانية مقاومة تذكر

استياء الاتراك من وقف المفاوضات

استامبول — اثار نبأ تأجيل المفاوضات بين الوفد التركي والحكومة الافرنسية استياء عظيما فى الاوساط التركية

المؤتمر العربي

والمستقبل القريب البعيد !!

تصاعدت في الاسبوعين الاخيرين نأمات خفيفة ، استطعنا ان نفهم منها ان هناك فكرة تقول بوجوب عقد مؤتمر عربي ، ينظر في مشاكل البلدان العربية ، او في الاقل هذا ما قيل فيه . وقد يكون هناك ما ليس لنا به علم مما يفكر فيه القادة هنا وفي البلدان الاخرى ، ومما يهم العرب شأنه .

ولا نعتقد ان هناك من يقول باضرار قد تنشأ عن عقد مؤتمر عربي كهذا يتبادل العاملون فيه الآراء ويتشاورون في مختلف الشؤون . وبخاصة في هذا الزمن الذي تبدت فيه معالم جديدة خطرة على العرب ، والذي يقف فيه العالم موقفاً مفعماً بالاضطراب الذي يعرضه الى خطر حرب آكلة .

اجل ! لا ضرر هناك من عقد مؤتمر كهذا ؟ ولكننا يحق لنا ان نتساءل بعد ان نفينا عنه الضرر ، عما اذا كان في المكنة الافادة منه بهذا المؤتمر ، واجتماعه ومباحثه ومقرراته من الوجهة العملية اجتماع يكون له مفعوله في الاقطار العربية كلها او في بعضها ، وتكون له فائدته !

ان لنا بالمؤتمرات الماضية عبرة جليلة وعظة كبرى . فان هذه المؤتمرات لم تولد الا اجتماعات عامة — خاصة ، ومقررات لم ينفذ معظمها ، بل لم ينفذ شيء منها . وغاية ما كان هو ان دعاية واسعة النطاق ، اثيرت حول المؤتمرات ، كان لها بعض التأثير الاولي الذي زال بتمادي الزمن وامحى اثره . فاذا به اثر بعد عين ، واذا بالخصوم الذين كانوا يرقبون حركة المؤتمر وحركة رجاله يستخفون ويستهزئون ، واذا برجال المؤتمر يتبعثرون تحت كل كوكب ، من دون ان تبقى في دماغ احد منهم فكرة العمل المتوالي المستمر ، الذي كان قد دفع اليها في بادىء الامر بحدوه الامل ، حتى اذا اختفى نوره اختفت تلك الفكرة وكأنها لم تكن !

لنقل الحقيقة ولننبسط في ذكرها فانها اجدى وانفع من التستر وراء الكلمات الطنانة الرنانة التي ما تلبث ان تتلاشى في الفضاء كما يتلاشى الزبد ، او كما يتلاشى الدخان ، فلا تغني الناس شيئاً ، وانما تفعل فيهم ما يفعله الامل المعكوس ، اذ يغدو يأساً قاتلا ، تنحط فيه الهمم ، وتتدنى القوى النفسية ، ويتلاشى فيها كل حافز يهيب بالانسان الى احتقار الخطر ، فاذا بالجمود يستولي على كل حركة فينا ، واذا بنا نستسلم الى الاقدار استسلام الاعمى الذي يسير في وضح النهار متخبطاً..

لاصحاب الفكرة رأيهم . ولكن لكل فرد في هذه الامة رأياً يجب ان يفضي به في غير وجل . وانا لنعتقد الاعتقاد الجازم ان مؤتمراً عاماً عربياً كان او شرقياً او اسلامياً ، يعقد في مثل الظروف الحاضرة سيكون مصيره الاخفاق حتماً ، وبكلمة اوضح ان مصيره سيكون شديد الشبه بمصير المؤتمرات التي عقدت من قبله ، والتي لم تحدث إلا الضجة .. ذلك لان البواعث التي سببت اخفاق تلك المؤتمرات ما زالت باقية حتى اليوم . فالحكومات العربية ما برحت غارقة في مشاكلها التي تتطلب جهوداً جبارة تحصر في داخلية بلادها لمعالجة هذه المشاكل وشعوب هذه الحكومات منهمك بعضها في تلافي ما فات ، وفي العمل على درء اخطار جديدة تعرضت لها هذه الايام ، فزادت هذه الاخطار بمعضلاتها واورثتها تشوشاً لم يكن منتظراً ، كما ان بعضها الآخر ، واقع تحت تأثيرات ، ليس في وسعنا ان ننظر اليها بعين الارتياح ، او نقنع انفسنا بمعاضدتها المؤتمر والعمل على انفاذ مقرراته التي لا يمكننا ان نتكهن منذ الآن فيها ، وفيما اذا كان في المكنة انفاذها من الوجهة العملية ، والتي نرجح انها ستكون شبيهة بتلك التي وضعت في المؤتمرات الماضية : حبراً على ورق !

اننا واثقون من ان الادمغة التي تفتقت عن هذه الفكرة التي يمكننا ان نقول انها فكرة صائبة ، لو كانت الدول والشعوب العربية الاخرى ، منيعة الجانب عزيزته ، قادرة على انفاذ ما يقرره المؤتمر ، نقول إننا واثقون من ان هذه الادمغة ، لا تبتغي من وراء الفكرة الا الخير للعرب وبخاصة لبلدانهم التي ما زالت رازحة تحت الحكم الاستعماري ، وما كان لنا ان نشجب هذه الفكرة ونقول ببطلانها . ولكننا نريد ان نسير في السبيل النير الذي يوصلنا الى امانينا من الوجهة العملية . فهل في عقد المؤتمر المنوى عقده ، ما يهيب بنا الى الاعتقاد بالوصول الى هذه النتيجة بالسرعة المنشودة ؟

ان الى جانب هذه الفكرة ، فكرة اخرى يجب أن نفيها حقها من الدراسة وهي فكرة العمل النشيط ، انتهازاً للفرص في المستقبل ، مهما يكن قريباً او بعيداً . على اننا لولا اعتقادنا بدنو هذا المستقبل المفعم بالمخاطر والمفاجآت لما اقدمنا على التنويه به ، والاهتمام له واذا كانت الامم القوية تستعد لمثل هذا اليوم المقبل ، فانا يجب ألا نغفله ، وكم نحسن صنعاً لو سرنا على غرارها واحتذونا حذوها . فهي انما تستعد لئلا تؤخذ على حين غرة . فجدير اذن بمن كان دونها قوة ، ان يأبه لهذا الاعتبار ، وان يعنى به كل العناية ، ما دامت مقدراته عرضة لخطر أشد من الخطر الذي يعرض له اليوم !

وليس عقد المؤتمر بالوسيلة الفضلى والواسطة الفذة للوصول الى هذه الغاية ، واهل العاملين لا يجهلون ان الشعوب المغلوبة على امرها ، لا تسير في حياتها على برامج قصيرة الاجل ، كما هي الحال في بعضها الآن . . وانما تعتبر المراحل خير ذريعة للوصول الى امانيها وهي مراحل يجب ان تمت امدها في برامج ، ينظر اليها كميثاق قومي لا يحاد عنه ، مهما يعترضها في سبيلها من عثرات ، فلا تكون كمقررات المؤتمرات تذهب هباء ! !

ان فلسطين تقف اليوم على عتبة عهد جديد ، مهما أوتينا من حسن الظن ، فانا نعتقد الاعتقاد الجازم ، انه لن يكون العهد الذي نريده ونتوق اليه ، مادام الخمول داؤنا ، وما دمنا نسير وراء النظريات . . وواحداها نظرية عقد مؤتمر عربي نعتقد انه لن يأتي بالفائدة المرتجاة ، اذا لم يكن معززاً بمساع موضعية تثبت أهليتنا للحياة . . .

(...)

١ - المدارس الاميرية في طولكرم
٢ - الاعتداء الشائن

اخلى الجيش مدارس طولكرم بعد ان احتلها امداً غير قصير ، ولا ندري اذا كان قد ترك فيها من الآثار ، مايتركه عادة كل جيش في المراكز التي يحتلها من تخريب . على ان لنا من اخلاء هذه المدارس وافتتاح ابوابها التي كانت موصدة ، للطلاب ما يجعلنا في غنى من بحث هذه القضية والالتفات الى غيرها .

بعد افتتاح المدارس

لقد افتتحت المدارس ابوابها وعاد الطلاب الى صفوفهم فيها ، فكان ذلك مدعاة لغبطتنا وارتياحنا ، ذلك لان في ترك الطلاب يتسكعون في الطرقات اضراراً كبيرة كانت رغبتنا في اجتنابها ، هي التي حدت بنا الى حث السلطات على اخلاء المدارس من الجند ليعود الطلاب اليها .

الشائبة !

على ان اغتباطنا هذا لم يكن تاماً وانما شابته شائبة تصرف غير محمود ، كنا نود ان تترفع الادارة عنه . فقد ترامى الينا ان فريقاً من الطلاب السابقين الذين كانوا يتلقون دراستهم ، فحق لهم ان يعودوا اليها ، وعددهم ثلاثون ، قد فصلوا بحجة انهم رسبوا في صفوفهم . وهو تدبير جائر تحتج اليه الادارة . فهي لا تجهل ان رسوب طالب في درسه لا يجيز لها فصله عن مدرسته وحرمانه من متابعة دراسته . ونحن نعلم ان هناك اسبابا كثيرة تأول الى حرمان الطالب من متابعة دراسته . ونحن نعلم ان هناك اسباباً كثيرة أول الى حرمان الطالب من ارتشاف العلم منها ما قد يكون وجيهاً ومنها ما ليس بالوجيه .. اما ان تتخذ الرسوب مرة واحدة ذريعة للحرمان فهذا ما لم نسمع به قط . بل ان هذا اقرب الى الانتقام منه الى ارغام الطالب على اتباع السبيل القويم .

رفض الطلاب

ويقول مكاتبنا في طولكرم لهذه الامة ان الادارة رفضت قبول بعض الطلاب الجدد الذين طلبوا ادخالهم المدارس بحجة ان هذه المدارس لا تستوعب العدد الجديد ولكننا اذا اردنا ان نحاسب الادارة على خطيئتها هذه ، يحق لنا ان نطالب — في الاقل — بمقاعد الطلاب المفصولين ، اذا هي لم ترجع عن قرارها وتستلزم اعادتهم إلى مدارسهم . فاذا جرى بهاهذه المقاعد التي قاربت الثلاثين ؟

طرق الحرمان هذه

ان اللجوء الى هذه الطرق لحرمان الطلاب ، وبخاصة طلاب القرى ، لا يتفق الغاية التي انشئت من اجلها الادارة ووجدت في البلاد . ذلك لان هذه الطرق لا تؤدي إلا الى نتيجة واحدة هي ابقاء الجهل مخيماً في المناطق العربية ، بينما لا يوجد يهودي واحد في المناطق اليهودية خارج مدرسته .

فهل الى هذا ترمي الادارة ؟

اعطفي عليهم

انا نلح على ادارة المعارف بالنظر في هذه القضية عطفاً بمصلحة الطلاب وبمصلحتها ايضاً . واهل الطلاب يلقون من عطفها عليهم ما يؤدي لارجاع المفصولين منهم الى مدارسهم ، وللحدب على الذين حرمتهم الدراسة من الطلاب الجدد وسنوالي البحث في هذا الموضوع في اعدادنا المقبلة .

* * *

بيان الى الامة العربية

وزعت اللجنة القومية في القدس النداء التالي : لقد مرت على هذه البلاد ادوار عصيبة تناهت في الشدة والخطورة وكان لها اعظم الاثر في تكوين نهضتنا القومية الاخيرة .

وقد برهنت الامة بمرها اثناء اشتداد الكرب ، واستحكام حلقات الضيق على انها اهل للحياة الحرة التي تنشدها وجديرة بان تتبوأ مكانها اللائق بين الامم الناهضة المستقلة

وليس ادل على بلوغ ارشدها القومي ونضوجها السياسي ، مما اظهرته في ايام المحن والمصائب من الصبر والجلد والتضحية عن وطنية صادقة واخلاص اكيد جديرين بالاعجاب والتقدير

ولما كانت الامة لا تزال تتخطى مراحل نهضتها القومية مراحل نهضتها القومية مرحلة بعد اخرى مناضلة عن حقها المغصوب في ساحة الجهاد الوطني فهي باشد الحاجة الى تنظيم حياتها الاقتصادية على احدث الاساليب العصرية ليتسنى لها ان تنهض في ميدان التجارة والاقتصاد نهضة جبارة تحقق بها استقلالها المالي الذي هو بلا ريب اساس الاستقلال السياسي وما من امة تستقل سياسياً ما دامت غير مستقلة ماليا واقتصاديا .

وان اللجنة القومية بالقدس ترى من واجبها ان تدعو الامة العربية الى الاهتمام بهذا الامر الحيوي وتنشيط الصناعة العربية وترويج البضائع الوطنية التي تخرجها المعامل العربية في الاقطار الشقيقة كمصر وسوريا والعراق وغيرها من الاقطار الشرقية التي تربطنا بها روابط قومية ، واجتماعية .

وتغتنم هذه اللجنة فرصة حلول المواسم والاعياد في الثلث الاخير من هذا الشهر وفي اول العام الجديد لدى جميع الطوائف المسيحية الوطنية فتقدم لاخوانها ابناء هذه الطوائف اصدق عواطف التهنئة والتبريك . وتدعوهم الى ترويج المصنوعات الوطنية والاقبال على شراء جميع حاجاتهم وكافة لوازم الاعياد المباركة من البضائع والمصنوعات الوطنية تحقيقاً الميثاق الوطني المقدس

اعاد الله هذه الاعياد المباركة على الامة العربية الكريمة بالهناء والسرور وهي متمتعة بنعمة الاستقلال

اللجنة القومية ، القدس

اعلنوا

في جريدة الدفاع

هذا الوعظ العجيب !

اشارت الصحف اليهودية في اعدادها الصادرة امس الى الشهادات التي افضى بها مندوبو الاغودات اسرائيل امام اللجنة الملكية . وقد ذكرت دافار ان الرئيس اللورد بيل سأل مندوب الاغودات : اذا كانت جمعيته صهيونية فأجاب بالسلب . وقال : اننا معارضون للصهيونية من اساسها ولا نقبل مبادئها وآراءها . فسأل اللورد عن الاسباب التي جعلت الاغودات معارضة للصهيونية فقال هذا : لان الصهيونية ملحدة ونحن متدينون ، ولانها لا تعترف بسلطة التوراة في حياة الامة ، اما نحن فنعتقد انه لا يمكن وجود الامة إلا بالتوراة

فقال الرئيس : إن الصهيونية لا تتفق هذه الفكرة فانتم تعتبرونها ملحدة؟ فاجاب مندوب الاغودات بالايجاب ثم تسلمت اللجنة الملكية مذكرة مكتوبة بتوقيع الحاخام دوشنسكي قال فيها مايلي :

ان كل من قرأ التوراة يعلم ان فلسطين منحها الله لليهود . وان اليهود أرغموا على الجلاء عنها رغماً عنهم لكن هذا ما جعلهم ينسون وطنهم المقدس الذي منح لهم بموجب التوراة واليهود كانوا يعتقدون خلال الالفي سنة الماضية بضرورة عودتهم الى وطنهم فجاء وعد بلفور وجعل الخيال حقيقة واقعة ، واضحت قلوب اليهود معلقة بها ايضاً

ان التوراة المقدسة دمنحت اليهود بلادهم المقدسة ، لكن التوراة لا تأمرنا بان نحتل فلسطين بالقوة ، ولا ان نحاول السيطرة على غيرنا . ونحن نعتقد ان الله سبحانه وتعالى سيقرب قلوب العرب منا ويرفع من قلوبهم البغضاء والخوف ليسعوا معنا في جعل هذه البلاد المقدسة مهداً للسلام والمحبة بين جميع السكان ولذلك فانا نطلب تنفيذ ملك الهجرة وبيوع الاراضي والسماح لنا بانشاء وطننا القومي الروحاني

— اي لذلك نطلب بقاء فلسطين في ثورات وارتباكات ، يا واعظ التوراة !

يعملون دائماً لباطلهم !

اشارت الصحف اليهودية الى الاجتماع الذي عقدته اللجنة التنفيذية الصهيونية اول امس في القدس والذي استغرق يوماً كاملا بحثت فيه عدة شؤون . وتقول هاآرتس ان شرتوك ألقى خطبة عن الشهادات التي قدمها اليهود امام اللجنة الملكية ، ثم قدم معلومات مفصلة عن الامن العام في البلاد وألفت لجنة للشهادة أمام اللجنة الملكية عن الامن العام وضرورة تأمين المواصلات ، وألفت لجنة اخرى للشهادة في شؤون العمل والعمال .

— هؤلاء يعملون دائماً لباطلهم ، فلا نعمل نحن مثلهم لحقنا !

المحل الوطني الكبير
لصنع وبيع الموبيليا

لصاحبه — انطون يوسف تبلمو

القدس - شارع مأمن الله

هو المحل الوطني الكبير الذي يرتاح اليه الوطنيون عندما يزورونه لشراء ما يحتاجون اليه من انواع الموبيليا المختلفة المتينة الصنع ، الجميلة الشكل ، الجذابة المنظر ، المعتدلة الثمن .

ان المحل الذي اشتهر بوطنيته يرحب بكل وطني ويقدم له احسن اصناف الموبيليا باسرع ما يمكن .

صناعة متينة ، ونماذج جذابة ، ومناظر بديعة . باسعار معتدلة

زوروا هذا المحل الوطني الذي لا يتعامل إلا مع الوطنيين

التجربة اكبر برهان

شعارنا : الصدق - الامانة - الاتقان

معمل القمصان الوطني بحيفا
شارع يافا

لصاحبه السيد صبحي هدهد

احدث معمل للقمصان والبيجامات وهو مشروع عربي صميم يغنيك عن المحال الاجنبية ، وبضاعته جاهزة بالمفرق وبالجملة

التفصيل متقن ، ونظيف ، يجملك في قيافة حسنة باسعار متهاودة لا تعثر عليها في محل آخر

أيها العربي :

معمل القمصان والبيجامات ، عربي ، ويعمل فيه عمال عرب . فشجعه بالاقبال عليه.

الى الراغبين في اداء فريضة الحج

الى بيت الله الحرام

بعونه تعالى قد اتخذنا جميع الاحتياطات والتنظيمات الضرورية لتأمين راحة الراغبين في اداء فريضة الحج الى بيت الله الحرام لموسم هذا العام سنة ١٣٥٥ هـ باسعار مخفضة على بواخر مريحة ومنتظمة وسريعة وقد هيأنا كل ما يمكن تهيئته من الاسباب لتوفير راحة المسافرين وتسهيل سفرهم والسهر على راحتهم وذلك باضافة موظفين نشيطين لمساعدة الحجاج الكرام ووضع مراقبين في سائر المحطات كالقنطرة والسويس لملاقاتهم والقيام بتأمين راحتهم ورفاهيتهم . مع حصولنا على التفويضات الكافية والامتيازات الهامة لاجل معاملة زبائننا الكرام معاملة ممتازة وتفضيلهم في الركوب على البواخر قبل سواهم لكي لا يحصل لهم تأخير في السويس كما اننا اعددنا محلات ممتازة لينام فيها الزائرين بكل راحة .

اطلبوا الايضاحات والتعليمات

من شركة البواخر العالمية
بادارة السيد توفيق ميكيل

القدس — شارع مأمن الله — نمره - ٩٤ - تلفون ١٣٩٧ ص.ب ٥٤١ - القدس

محفل الكرمل بحيفا يجمع التبرعات

توفقت لجنة الاسعاف الماسونية الى توزيع ما ينوف عن مائتي تذكرة صرف قيمة التذكرة الواحدة ١٥٠ ملا وقد تهافت البؤساء على طلبها مما دعا اللجنة ان تقرر الاستمرار في العمل ومضاعفة الجهود لاغاثة البائس في فصل الامطار والبرد القارس . وقد ارتأت ان تدعو ذوي الفضل الكرام ليتبرعوا بما يجودون به من مال او ملبوس ويرسلوه الى اعضاء اللجنة التنفيذية التي قوامها الرئيس المحترم اميل تيوفيل بوتاجي والخازن الاخ جورج قعوار

فمن اراد المساهمة بهذا العمل الخيري فليتفضل بمخابرة اللجنة المذكورة الى صندوق البريد نمره ٣٧٥ او تلفون ٦٢ - حيفا

حفلة تنصيب الاخ

اميل تيوفيل بوتاجي لرئاسة محفل الكرمل

تقام في محفل البنائين الاحرار بشارع ستانتون يوم السبت في ٢٦-١٢-٣٦ حفلة تنصيب الاخ اميل تيوفيل بوتاجي رئيساً محترماً لمحفل الكرمل في حيفا

وسيتولى مراسم التنصيب والد الرئيس المنتخب الاخ الجزيل الاحترام تيوفيل سيرابيم بوتاجي رئيس سابق مهندس اعظم للمحفل الاكبر الاسكوتلاندي يساعده الاخ فائق الاحترام وديع ولیم رعد الاستاذ الاعظم للمحفل الاقليمي في غربي استراليا ومنه ان اعظم للمحفل الاكبر الاسكوتلاندي على اثر رجوعه من حفلة تنصيب الملك جورج السادس ملك بريطانيا كاستاذ اعظم ويشترك في مساعدتهما رؤساء سابقون آخرون . فعلى الاخوان الذين يرغبون حضور هذه الحفلة ان يتصلوا مع الاخ السكرتير — صندوق البريد ٣٧٥ حيفا

صفوة ما يحمله بريد الشرق والغرب

تواصي اللجنة الملكية

يهيء لها اليهود وأذنابهم أذهان الرأي العام حتى اذا جاءت لصالح العرب، حاربوها في البرلمان الانكليزي - يهودي

ما لفلسطين العربية، وللمدنية المجرمة التي يتغنى بها شذاذ الآفاق...؟

في هــذه الفترة القصيرة التي انقضت على اللجنة الملكية وهي تحقق في المأساة الفلسطينية، اكثر اليهود من عقد الاجتماعات في لندن وفيها تفتوا هم واذنابهم «بفضائل» الصهيونية، وقد نقلنا الى القراء منذ يومين انموذجاً من ذلك رأوه في الاجتماع الذي عقــد في الدار الجديدة لذلك النادي الذي اطلقوا عليه زوراً وبهتاناً اسم النــادي الانكلو ــ فلسطيني، وخطب فيه لصالحهم حتى الفيكونت سيسل مع اللورد بلفور، صاحب اشأم وعد في التاريخ

واليوم، كانموذج آخر مما يكتبه اذنابهم من الانكليز، ننقل فيما يلي رسالة نشرتهــا الجريدة المحافظة «الديلي تلغراف» لمكاتبها في فلسطين، واسمه «ايرنست مين» وهي فيها تحت عنــواني (التحول في فلسطين ــ ما رأتــه اللجنة الملكية ... من (التقدم العصري) على ايدي المستعمرين اليهود ومنهاستفهم ان القوم ولبوز مادينا من الآن، حتى الصحف البعيدة كل البعد عن الشيوعية ــ اليهودية الحمراء.

(المحرر)

مرفأ حيفا صغير في نظر اللجنة

قال (ايرنست مين):

امضى اعضاء اللجنة الملكية هم ومن رافقوهم من فلسطين، وقتاً ليس بالقصير في طوافهم بالبلاد، بحيث لم تبق ارجاء كثيرة لم يزوروها في رحلاتهم الواسعة

اما في الشمال فقد رأى اللورد بيل وزملاؤه ذلك التقدم العظيم الذي تقدمته حيفا، ومع ان اعمال البناء منتعشة في فلسطين كلها، إلا انه ما من مكان يكثر فيه تشييد الدور مثلما يكثر في حيفا

ولقد شاهدت اللجنة، كيف ان جبل الكرمل المطل على الخليج قد اصبح وفيه سلسلة من الاحياء المعدة للسكنى وفيه (فيلات) جديدة جميلة شيدت على الطراز الالماني، لها شرفات تحيط بكل طابق من طوابقها

وفي المــدينة نفسها يبني الناس المخازن والمكاتب الجديدة في كل مكان. وقد شاهدت اللجنة ايضاً ان المرفأ الجديد قد اصبح صغيراً جداً ... لان المقــدر لحيفا ان تصبح المرفأ الاعظم للشرق كله. ومن الواضح الآن تماماً ان المرفأ الذي تم قبل سنتين او ثلاث، لا يكفي للحركة القائمة في الميناء

خط بترول العراق ينفع حيفا

وتعد شركة بترول العراق، صاحبة الفضل في الكثير مما جرى مــن التقدم التجاري، سواء في المرفأ او المدينة، ومما لا شك فيه ان اللجنة الملكية لابد وان تكون قد ادركت كيف ان رخاء حيفا مرتبط ارتباطاً وثيقاً بخط الانابيب، وادركت ان صغر المرفأ لا بد وان يزداد وضوحاً كلما اتسعت تجارة الميناء

ولقد شاهدت انا بنفسي باخرتين وصلتا في يوم واحد وعلى ظهريهــما مهاجرون من اليهود احدثوا ارتباكاً لا يمكن وصفه في عنابر الجمرك.

المهاجرون يعيدون بناء... صهيون!

في اثناء طواف اللجنة بالشمال، كانت المستعمرات العظيمة الممتدة على طول سهل جزريل موضع التفاتها. ولا بد وان تكون هذه المستعمرات قــد احدثت اثرها المطلوب في اللجنة ... لانها تقوم كشاهد على الهمة القعساء التي يبذلها اليهود وهم يشتغلون ... في اعادة بناء صهيون

اما الاعمال في الاراضي فتجري دون ان يعوقها اي عائــق في جميع انحاء البلاد وانك لتستطيع في كل مستعمرة يهودية ان ترى رجالاً ونساء يعملون في الحقول، وان ترى الرجال يختلفون عن بعضهم، فمن عامل يمني حقير، أسود اللون، صغــير الشعر، الى احدث ما انتجته الدراسة الاوربية. . جاءوا جميعاً وراء البحث عن «حرية جديدة» في فلسطين... !

وبين هذين الطرفين المتناقضين تناقضاً متطرفاً، تزداد جميع انواع المهاجرين من ابناء الطبقة العاملة، وابناء الطبقتين التجارية والصناعية

تل أولئك الذين... رجعوا؟

وكمثال على ما تقدم، توجد مستعمرة صغيرة على مقربة من تل ابيب، ليس فيها إلا ٦٠ عائلة، ولا يزيد عمرها عن ثلاث سنوات، كانت كل عائلة من عائلاتها الالمانية كلها، اما عائلة دكتور، او محام، أو بروفسور، أو عائلة رجل آخر من رجال الفن، اما الآن فكلها لا تعمل الا في تربية الدواجن !

ولقد اطلق هؤلاء على مستعمرتهم بصورة رسمية شعريــة ... اسم مستعمرة «تل أولئك الذين رجعوا»... وفي هذه التسمية ما يدلك على ان اليهود الالمان لا تنقصهم روح الدعابة والمجون .. !

المهاجرون الجدد كلهم... دكاترة؟

وفي كل مكان، ترى الرجل الاوروبي صاحب المهنة، يتركها وينخرط في غيرها مما تدعو اليه الحاجة ... وينجح

ويؤلف الدكاترة الاوروبيون في تل ابيب نسبة مئوية كبيرة من عدد السكان، وهناك قصة تقول بان رجلاً كان يصلح نافذة منزله في تلك المدينة، ولكن اثناء تلك العملية سقط الى داخل غرفته، فهرع اليه وهو فيها اثنان من المارة عالجاه وادعى كل منهما انه دكتور، وانه وجد لنفسه «زبوناً جديداً» !

وهناك قصة أخرى تقول بأن امرأة اغمي عليها وهي في «باص» فقام لاسعافها ثلاثة من الرجال المسافرين معها، قال كل منهم: (انني دكتور، وانني سأعالجها) وعندئذ خلع سائق (الباص) معطفه ثم قال: (وانا الآخر دكتور، وبما ان المرأة من ركابي، فهي مريضتي. وعلي انا ان اعالجها) !

العرب واليهود والقذارة والنظافة!

اما من الناحية العربية فقــد رأى اعضاء اللجنة في كل مكان ذلك المستوى البائس الفقير من المعيشة، كما كانت الحال في زمن «العهد القديم» ــ زمن التوراة ــ ثم رأوا القبائل الرحل وهي تعيش عيشتها «البطريركية» على النحو الذي تقرأ عنه في كتاب «جينسيز»

لا بل انهم رأوا فوق ذلك حمالي الحطب وسقاة الماء يعملون كما كانوا يعملون في الازمنة القديمة !

ويمكن مشاهدة المتناقضات في القرى المختلطة، فهناك ترى العربي القذر النجس .. في طرف، واليهودي المتحضر المتقدم في طرف آخر !

ولقد رأى اعضاء اللجنة ايضاً في كل مكان نماذج من السكان العرب، وعرفوا ان ثلاثة من كل اربعة لا يقرأون ولا يكتبون، والجميــع يعيشون على مستوى ما زال واطئاً، ولو انه أعلى مما كان عليه قبل ١٠ أو ١٥ سنة !

اما من الجهة الثانية، فان اللجنة في كل مستعمرة زارتها من المستعمرات اليهودية، قد شاهدت الدكاكين النظيفة والاطفال النظيفين نظافة معقولة، كما شاهدت الناس المتعلمين تعليماً حسناً، اللهم الا بين الطبقات الفقيرة !

اشياء ابدع ستراها اللجنة

وما تزال هناك مؤسسات يهودية لم ترها اللجنة بعد، وان كانت تعد من احدث المؤسسات العصرية

فهناك مستشفيات ومصحات في فلسطين تضارع مثيلاتها في أوروبا أو في اميركا، سواء من جهة من فيها من الموظفين، أو جهة ما فيها من المعدات

ولم تر اللجنة بعــد ذلك المختــبر الزراعي القائم في رحبوت، وهو مختبر يعد من ناحية حجمه، من أبدع المختبرات في الدنيا .. ففيه موظفون كبار يونس ممن ذاع صيتهم في اوروبا، وقد حدث لي وانا في هذا المختبر ان قابلت يهودياً، عرفت منه انه عاش زمناً في (اريزونا) ــ في امريكا ــ وهذا هو الدكتور غاراني مساعد مدير المختبر، وقد كان ذات يوم من موظفي (مؤسسة روت) الانكليزية

طرق فلسطين كلها تاريخية

وليس في فلسطين طريق واحد، إلا وهو من الطرق التاريخية. وعندما قدم اعضاء اللجنة عن طريق غزة، لم يسلكوا فقط ذلك الدرب الذي سلكه اللنبي في زحفه عام ١٩١٨، وانما سلكوا الدرب الذي سارت عليه من قبلهم جميع الجيوش العظمى منذ بدء التاريخ، ثم انهم بعد ان تركوا الطرق الرئيسية، لم يسلكوا إلا الممرات المعروفة لجميع الاجيال التي قرأ اهلها الكتب المقدسة

ثم انهم جلسوا الى جانب بحيرة طبريا، وشاهدوا هناك فندقاً عصرياً وذهبوا الى اريحــا، ومروا بناحية «بيتاني» على الطريق الذي لا بد وان تكون مريم ومارتا قد سلكتاه يومياً، ثم مروا بالنبع الذي كان الحواريون يستقون منه وهم في رحلاتهم من القدس الى البحر الميت

يا لجنة أكتبي كل هذا الهراء؟

ومثل هذه الاسفار الطويلة، لا بد وان تعلم اعضاء اللجنة الشيء الكثير عن الطريقة التي تشتغل بها المدنية تحت الاشراف البريطاني بعد قرون من الاهمال والانحطاط في الارض القديمة الاثرية

لقد تتبع الزوار في جميع انحاء البلاد شمالاً وجنوباً، ما تم عمله في الري، وفي تسوية الاراضي، وفي توطيد الامن، ثم انهم حتى في رحلاتهم التي كانت بقصد التنزه، لا بد وان يكونوا قد شاهدوا الكثير من الادلة التي تصلح اساساً تبنى عليه «التواصي» التي ينتظرها كل انسان في فلسطين بنافذ الصبر ..!

«الدفاع»: هذه هي الرسالة كما هي، ومنها نفهم ان المستر ــ او ربما الادون ــ (ايرنست مين) لا يريد بها ــ كما قلنا في المقدمة ــ إلا تهيئة الرأي العام البريطاني للحملة التي يدبرها اليهود منذ الآن على اللجنة الملكية اذا جاءت تواصيهــا في صالح العرب

اما اذا تأثرت اللجنة بما جاء في هذه الرسالة من الهراء، وجاءت تواصيها وهي انكلو ــ يهودية، فهذا هو الذي ترجوه الصهيونية المجرمة التي اصبحت تسمى «مدنية» .. في عرف (ايرنست مين) وامثاله من اليهود، واذناب اليهود

ولكن امام اللجنة غير ما شاهدته، اشياء اخرى لا بد لها من ان تشاهدها: امامها الجرائم الكبرى من اخلاقية وغير اخلاقية، وهي الجرائم التي لم يكن لهذه البلاد المقدسة بها عهد من قبل الصهيونية، فلا بد للقضاء عليها من القضاء على الصهيونية نفسها، وهذا هو ما سيتولاه العرب انفسهم باذن الله

وامامها شعب عربي أبي، ثار مراراً على السياسة التي اريد بها احلال شعب آخر محله، شعب مشاغب عربيد، اغاظ الدنيا، وعاداه الكون، وثارت وما تزال تثور عليه كل الشعوب. وهذه السياسة هي التي سيعمل العرب، كما عملوا، على محاربتها الى ان تموت

ــ وما نظن اللجنة إلا مدركة ذلك، من الآن ...

انتحوا للبرتقال

سوقاً محلياً جديداً

بشرب عصيره

اعــــلان

دوسيه حصر ارث نمرو ٨٦ ــ ٣٦ لدى المحكمة المركزية بالقدس في هذا اليوم ٢٣ من شهر كانون اول سنة ١٩٣٦

بشأن قضية حصر ارث خاصــة المتوفي المرحوم داود بن يعقوب فرنسيس القطان من بيت لحم

المستدعي خليل قطان بن المرحوم داود القطان المذكور من بيت لحم

ليكن معلوماً لدى الجميع بان خليل قطان من بيت لحم المذكور اعلاه قــد قــدم طلباً الى المحكمة المركزية بالقدس لاصدار قرار بحصر ارث والده المرحوم داود يعقوب فرنسيس القطان المتوفي استناداً على وصية المرحوم رقم ١١ نوفبر سنة ١٩٣٢ مصدقة من طرف المحكمة الكنائسية اللاتينيــة بالقدس بتاريخ ٢٩ كانون ثاني سنة ١٩٣٥ قد تقرر النظر في هذا الطلب في يوم ١٥ كانون اول سنة ١٩٣٧ الساعة ٩ صباحاً

فعلى جميع الذين يدعون باية حقوق في هذه التركة ان يحضروا في المكان والزمان المعينين، وان تخلف احد عن الحضور تصــدر المحكمة القرار الذي تستصوب اصداره.

رئيس كتبة المحكمة المركزية في القدس

م . ت . يحيى

مطعم

حلويات بدر

١ ــ ملتقى الطبقات الراقية

٢ ــ احسن الحلويات البيروتية

٣ ــ افخر انواع الاطعمة الممتازة

٤ ــ تلبية كافة الطلبات وخدمة سريعة ونظافة تامة

المحل بعمارة النابلسي اول شارع المحطة

لوكنــــدة الاردن

Jordan Hotel - Jerico

اريحا * تلفون ــ ٤

لصاحبها توفيق م ــ مقحار

افخم وأنظف لوكندة لمن يود تمضية فصل الشتاء في اريحا

المدينة التاريخية الهادئة القريبة من البحر الميت

موقعها في اول المدينة . اسرتها وفراشها جديد . طعامها شهي لذيذ . وفيها بوفيه تحتوي على الذ المشروبات لرحية حماماتها مياهها حارة وباردة . وفضلاً عن هذا فانها تنار بالكهرباء . والمسافر يجد فيها خدمة وراحة وعناية يشعر معها كأنه في بيته وبين افراد عائلته

زوروا هذه اللوكندة تجدوا فيها:

الراحة . اللذة . المناظر الجذابة . حسن المعاملة

استعداد هائل لمناسبة موسم الشتاء والاعياد

ايهـــا العربي الشريف

قاوم الاستعمار الاقتصادي بتنشيطك المستحضرات الطبية والتجميلية الوطنية الممتازة تركيباً وتأثيراً ونقاوة وهي من صنع العرب اخوانك

اليك منها:

تباع في جميع الصيدليات المشهورة في البلاد العربية

بقاء الجنرال

وزير الحربية ينفي استدعاء الجنرال دل

جاء في برقيات امس ان «الديلي تلغراف» نشرت نبأ تقول فيه بعودة الجنرال «دل» الى انكلترا ، لانه يظهر ان المندوب السامي لا يتوقع حدوث اضطرابات في فلسطين ، لا سيما وان عدد العرب المسلحين لا يتجاوز بضع مئات ثم ان اعلان الاحكام العرفية ، وربط الجنود بقيادة مصر يكفلان كل شيء

هذا الذي ورد في البرقيات وعلى اثر انتشار الخبر ، اصدر وزير الحربيـة بلاغا نفى فيه استدعاء الجنرال «دل» قال فيه : ليس من قصدالبتة في استدعاء الجنرال دل في الوقت الحاضر . » وزاد البلاغ بان فرقتين من الجيش ستبقيان في فلسطين مع عددها وعتادها ، أما الفرق الباقية فستعود

المحلات العربية احق بالانقاض

رفع سكان محلة درويش عريضة الى المجلس البلدي يطلبون فيها نقل انقاض الدور المنسوفة في البلدة القديمة الى الشارع الجديد المار بمحلتهم نظرا لتراكم الاوحال فيه بدلا من نقلها الى الشوارع التي تعبد لربط المستعمرات اليهودية ببعضها

اللجنة القومية وزيارة السجناء في العيد

القدس — تلقينا من اللجنة القومية ما يلي : فخامة المندوب السامي لحكومة فلسطين المحترم .

ليس في قانون دولة من الدول ما يمنع زيارة المسجونين في اوقات الزيارة المعينة في انظمة السجون لا سيما في ايام المواسم والاعياد فجميع القوانين والانظمة تبدي كل تساهل في هذا السبيل غير ان ادارة السجن المركزي في القدس شذت عن هذه القاعدة الانسانية وحالت دون زيارة وفد اللجنة القومية بالقدس لسجناء الاضطرابات الاخيرة في عيد الفطر المبارك ، الامر الذي اثار سخط الرأي العام العربي وجرح افئدة المسجونين مما حدا باللجنة القومية الى تقديم احتجاجها الصارخ الى فخامتكم على تصرف ادارة السجن الجارح للعواطف والمخالف للمبادىء الانسانية وترجو فخامتكم ابلاغ سخطها واحتجاجها الى ادارة السجن المذكور والحيلولة دون تكرر هذا الامر بعد الآن وتفضلوا

كفى يا قانون الطوارىء

نظرت المحكمة المركزية اليوم في قضية كل من عبد الحميد حسين اشحاده ، وابراهيم عبد الحميد خليل من اهالي قرية ياسوف التابعة لقضاء نابلس ، والمتهمين بحيازة بندقيتين وبضع طلقات نارية ، فحكمت بالسجن سبع سنوات على منهما وعلى سالم سليم دقاق من اهالي مجدل الصادق المتهم بحيازة مسدس فقضت بسجنه ٥ سنوات

العالم بأسره ينقم على اليهود

في برقية من بخارست ان الحكومة الرومانية قد سنت قانوناً جديداً من شأنه ان يفقد معظم يهود رومانيا جنسيتهم ويصبحوا عرضة للخطر . وقد قابل وفد من المهندسين الرومانيين وزير التجارة وطلبوا منه ان تسن الحكومة قانونا يحصر جميع الاعمال والحرف والصناعات في يد الرومانيين الاصليين وحدهم . وتقول هابوكر ان هذا الوفد ذو نفوذ كبير لدى السلطة لانه يمثل نقابة المهندسين الرومان في جميع انحاء البلاد

« الدفاع » : هل اذن يطردون الى بلادنا ؟ سيعرف الخصوم كيف ندافع باستبسال

الناصرة

عصابة مسلحة توقف سيارات يهودية

الناصرة في ٢٣ كانون الاول — لمراسل الدفاع الخاص : رابط أشخاص مجهولون بسلاحهم الكامل مساء الثلاثاء حوالي الساعة الخامسة بين قريتي كفر كنا وطرعان وأخذوا في توقيف السيارات المارة وبلغ عددها ١٥ سلبوا من ركابها خمسين جنيهاً واختفوا . ولما وصل الخبر لدائرتي بوليس الناصرة وطبريا خرجت قوات كبيرة للبحث عنهم إلا انهم لم يعثروا على أحد .

وبين هذه السيارات اربع لليهود . وقد اوقفتها الجماعة المسلحة وعدد افرادها ستة واخذت نقوداً من سائقين . ولم يطلق المسلحون النار ، لكنهم ضربوا السائقين

نجاح مساعي الصلح بين قريتين

الناصرة — كان في اثناء الاضطرابات قد حدث خلاف بين اهالي قريـة كفر كنا وقد توجه وفد من وجهاء الناصرة وعلى رأسهم فضيلة قاضي الناصرة الشرعي الشيخ احمد افندي النحوي وازالوا الخلاف وعادت المياه الى مجاريها .

السرية والعلنية

بمثل هذا يتحدثون عن المستقبل

نشرت جريدة دافار مقالا رئيسيا في عددها الصادر امس تحدثت فيه عن جلسة اللجنة التنفيذية الصهيونية وضرورة البحث في تجدد الاضطرابات العربية وبعد ان اسهبت عن مخاوف اليهود من هذه الاضطرابات المنتظرة قالت ما يلي :

يجب على اللجنة التنفيذية الصهيونية ان تبحث في مسألة ما زالت تقض مضاجع اليهود ، فالحالة هائجة وما زالت الاعصاب متوترة ، وموسم الاضطرابات الدموية لم ينته وما زالت الاخطار تتهددنا . لذلك يجب على اللجنة ان تدرس مقدار قوتنا السرية والعلنية وتعلم هل يمكننا ان نقف امام هذه الاضطرابات التي تهـددنـا .

ان هذه المخاوف تكاد تسمم حياتنا ، ومن واجبنا ان نسعى لتوطيد قواتنا ومنحنا النصائح التي تجعلنا نظهر برباطة الجأش اللازمة ، وان نخرج من هـذه العنفقة بامان وبأمل ضعفاً مما ينتظر لنا .

من اللجنة القومية الى التجار

القدس — تعلن اللجنة القومية بالقدس انها بعد المخابرة مع اصحاب السعادة قناصل الدول الاجنبية بفلسطين ، وبعد الاتصال بمعظم المعامل العربية في الاقطار الشقيقة قد جمعت طائفة كبيرة من المعلومات التجارية القيمة وحصلت على عناوين المعامل والبيوت التجارية الكبرى ولديها نماذج كثيرة من مصنوعات المعامل الوطنية .

وهي على استعداد لاطلاع التجار العرب على ما يهمهم من هـذه الشئون وارشادهم الى اضمن الطرق التي تسهل عليهم اعمالهم التجارية

الاتصال مع مصر

لثلاث ليال والاتصال تلفونياً بمصر متعذر علينا ، ولا ندري الى متى يدوم تعطل خطوط التلفون هذا

تهنئة سوريا

باستقبال عهدها الجديدة

جاءنا من مكتب الدعاية والنشر ما يأتي :

ارسل سماحة الحاج امين افندي الحسيني البرقية التالية الى هاشم بك الاتاسي لمناسبة انتخابه رئيساً للجمهورية السورية .

اهنىء برياستكم الجليلة سورية المجاهدة . آملا ان تستقبل الامة العربيـة عهداً جديداً مباركا تحت لوائكم الميمون وزعامتكم المخلصة الحكيمة

وارسل سماحته البرقية التالية الى وزراء الدولة السورية ، مهنئاً :

دولة رئيس الوزارة السيد جميل مردم بك ، معالي السيد سعدالله الجابري ، معالي السيد شكري القوتلي ، معالي الدكتور عبد الرحمن الكيالي : دمشق

اهنئكم بما حزتم من ثقة الامة ، واهنىء البلاد العربية بعهد وزارتكم السعيد

امين الحسيني

محاضرات بالراديو في الشيلي عن مدنية العرب

اتفقت محطة الاذاعة في سانتياغو (عاصمة الشيلي) مع الاستاذ ميشيل قزما على القاء سلسلة من المحاضرات في المحطة عن مدنية العرب وتاريخهم المجيد . وقد شرع الاستاذ قزما في القاء هذه المحاضرات فلقيت من الرأي العام استحسانا . وقد حمل في احدى محاضراته على الاستعمار الاوروبي وعلى آفات (المدنية) الغربية ، واشاد بالمدنية العربية في شتى ادوار التاريخ

وقد دعت الجامعة الوطنية في (سانتياغو) الاستاذ قزما الى القاء عدة محاضرات في نادبها عن العرب واياديهم البيضاء على المدنية العالمية

الاحتجاج على منع زيارة مسجوني الاضطرابات

ارسلت اللجنة القومية في القدس احتجاجا الى المندوب السامي لمنع السلطة وفد اللجنة من زيارة مسجوني الاضطرابات في عيد الفطر

اليوبيل الفضي للعصبة الوطنية بلندن

اقيم احتفال كبير في هايدبارك بلندن ، لمناسبة اليوبيل الفضي للعصبـة الوطنية ، حضره وزير الافغان المفوض ، ووزير المملكة العربية المفوض ، والامير عادل ارسلان ، والطلاب العرب في جامعتي لندن وكامبردج ، والقيت فيه خطب عن فلسطين ، وعن وجوب تقوية اواصر الصداقة بين بريطانيا والعالم الاسلامي على اساس انصاف عرب فلسطين

وقد تليت في الاحتفال رسائل من سماحة مفتي فلسطين ، وآغا خان ، ودوق يورك ، والسر محمد اقبال

تنفيذ مشروع القرية

واخيراً قررت الحكومة المباشرة في تنفيذ مشروع انشاء قرية عربية لاسكان العائلات المنكوبة في البلدة القديمة ، وقد علمنا انهـا ارسلت اليوم بعض مهندسيها الى المكان المعد لذلك ، وباشروا في تخطيط القرية ووضع علامات الشوارع كما يتطلب ذلك قانون تنظيم المدن . ومن المظنون ان الشارع العام لهـذه القرية سيمر ببيارة السيد حجاج من الجهة الشرقية وليس من الجهة الغربية كما قد اشيع . ونحن نرجو ان تسرع الحكومة في اخراج هذا المشروع الى حيز الوجود تأميناً لسكنى مئات العائلات المنكوبة التي تعاني مضض التشتت في هذه الظروف الشتوية الحرجة

جواب اللجنة الملكية

قدم بعض الخفراء اليهود مذكرة الى اللجنة الملكية حول حادث مقتـل الخفير ابراهام دونسكي في مستعمرة بن يهودا اثناء الاضطرابات وطلبوا من اللجنة التحقيق في الحادث ، فجاءهم جواب من سكرتير اللورد بيل يعلن فيه ان اللجنة ليس من اختصاصها البحث في مثل هذه الحوادث على حدة وانه قـد حول مذكرتهم الى البوليس للبحث والتحقيق

اسماء الذين يعاملونهم

روت هابوكر ان ستة من رجال الحرس الوطني قد شوهدوا في تل ابيب يحملون اوراقاً يقيدون اسماء الذين يرتادون المخازن اليهودية من العرب

هدم الدور المتشعثة

باشر عمال البلدية اليوم في هدم الدور المتشعثة الآيلة للسقوط في البلدة القديمة وقد شاهدناهم يقومون بهدم وقف السادة اولاد درويش الحسيني ، والفلاح ، واشكنتنا والجعفراوي والدباغ

في الميناء

رست في ميناء الثغر الباخرة « اتينى » وافرغت من حمولتها ٧٥ طن بضائع متنوعة وقد ابحرت اليوم الباخرة « ادراجو » وعلى ظهرها ٣٢٠ و٣٣ صندوقا (وفيولا) وعلى ظهرها ٤٥٠ـ٣٣ صندوقا والباخرة (تيرا اس) وعلى ظهرها قرابة الخمسين الف صندوق ، وبلغ ما شحن بالامس ٥٤٢ و٤٤ صندوقا

النشرة الجوية

يتحسن الطقس اليوم ، وتهب رياح خفيفة فتقلبه ويكون الجو جلياً

اجتماع رسمي

القدس — اجتمع الكولونيـل هدسون ، مدير البرق والبريد العام المستر هول السكرتير العام اجتماعا استمر اكثر من ساعة ونصف الساعة

أزيلوا السبب

أنصفت في التحليل وظلمت في الحل

نشرت جريدة هاآرتس في عددها الصادر امس خلاصة مقال نشرته مجلة «الانجلش ريفيو» في عددها الاخير عن قضية فلسطين انتصرت فيه للعرب انتصاراً مبنياً على معرفة سياسية وقالت فيه ما يلي :

ان الحالة في فلسطين قد تحسنت ، لكن السياسة البريطانية لا يمكن ان تنجح ولا تستقر في تلك البلاد اذا كانت مبنية على قاعدة اتخاذ الشدة مع العرب فيجب عليها ان تسعى لازالة الاسباب التى تدعو العرب للهياج . وللعرب شكاوى صريحة ومعقولة تتلخص في انه إذا سمح لليهود بهجرة متدفقة في السنين الماضية فسيرى العرب انفسهم مضطرين الى الجلاء عن البلاد أما اليهود فلا شكاية لهم سوى استياء العرب من المهاجرين الجدد ، ويمكن ازالة هذه الشكوى بازالة الاسباب التى تدفع العرب الى كره اليهود واذ ذاك يمتنع العرب عن الاضطراب ويمتنعون عن ايذاء اليهود . لهذا فان واجب بريطانيا الآن ليس التحقيق في الشكاوى بل ازالة اسباب الشكوى

تستطيع اللجنة الملكية ان تحقق وتقدم تقريراً ، ويجب عليهـا ان تسرع في انهاء تحقيقها ليمكن الوصول الى حل موافق وهذا الحل يتطلب تحديد الهجرة اليهودية ومن المستحسن جداً الاعتراف بهذا الامر حالا وسريعاً . ويجب ان يسير معدل السكان في فلسطين بنسبة يهودي وعربيين (كذا)

ان هذا خير حل لقضية فلسطين يقبله العرب « كذا » واليهود معا . ويجب علينا ان نسرع في تطبيقه ليتمكن رجال السياسة عندنا من الانتباه الى مسائل سياسية اخرى تهم المصالح البريطانية .)

« الدفاع » انصفت المجلة في التحليل لكنها لم تنصف في وضع الحل .

توزيع الاكسية على منكوبي نابلس

قامت سيدات عمان تحت رعاية صاحبة السمو الاميرة المعظمة ومساعدة صاحبة العصمة حرم فخامة ابراهيم باشا هاشم بجمع الالبسة والحرامات والمعاطف لتوزع على منكوبي مدينة نابلس وقضاها

وقد وردت جميع هذه الالبسة على لجنة السيدات بنابلس لتوزع بمعرفتها على المنكوبين والمحتاجين .

فلجنة السيدات ترفع الى صاحبة السمو الاميرة المعظمة اجمل آيات الشكر والامتنان مبتهلة الى الله ان يمد في عمرها ويحفظها ذخراً لهذا الوطن البائس وعوناً لكل محتاج كما ان اللجنة تتقدم الى صاحبة العصمة حرم فخامة ابراهيم باشا هاشم وسيدات عمان المصونات بشكرها الجزيل وتقديرها العظيم للمجهودات الكبيرة التي يقمن بها في كل مناسبة بمد يد المساعدة للمحتاجين وتخفيف ويلات البائسين سائلين الله ان يحفظهن ويديمهن لهذا الوطن

رئيسة لجنة السيدات بنابلس — مريم هاشم

نابلس

ربط القرى بالطرق تسهيلا للبوليس

نابلس في ٢٣ كانون الاول — لمراسل الدفاع الخاص : علمت ان السلطة قررت انشاء طرقات بين جميع قرى نابلس تسهيلا لوصول السيارات الى البعيدة منها ولكي تسهل على البوليس المطاردة

لكثرة حوادث العصابات المسلحة

على اثر كثرة وقوع حوادث التسليح في قضاء نابلس واختلال الامن العام قررت السلطة تسيير دوريات من البوليس في السيارات ليلا بين جنين وطولكرم

سلوك دائرة الاشغال والعمال العرب

علمنا ان فريقاً كبيراً من اهالي قرى نابلس الذين كانوا يشتغلون في دائرة الاشغال في حيفا والذين شاركوا امتهم في اضرابها الاخير ، قد غادروا نابلس منذ مدة الى حيفا عائدين لاعمالهم في دائرة الاشغال فرفضت الدائرة تشغيلهم بحجة انهم انضموا الى الثوار في الحوادث الاخيرة . وقد زارنا اليوم وفد من هؤلاء العمال وشكوا الينا ما عاملتهم به دائرة الاشغال ، فنلفت نظر السلطة الى هذا الامر الهام

غزة

ما جمعته فرقة كشافة نشيطة

غزه في ٢٣ كانون الاول — لمراسل الدفاع الخاص — سلم اليوم الاستاذ خضر افندي الجعفراوي قائد فرقة كشافة عمر الفاروق المتجولة بغزة مبلغ ٣٧ جنيهاً و ٩٠٠ مل للوجيه محمد افندي ابو شعبان امين صندوق لجنة اعانة منكوبي فلسطين بغزة وذلك قيمة ما جمعه افراد فرقته من التبرعات يوم عيد الفطر

تلفونات الدفاع وبرقياتها الخاصة

في حادث الاعتداء

لا يزال التحقيق مستمراً في حادث الاعتداء على السيد ميشيل متري . وقد اعتقل السيد علي القاسم ، احد وجهاء الطيبة ومن المرجح اطلاق سراحه بالكفالة اليوم . وقد اتصلت بنا شائعات كثيرة آثرنا السكوت عنها حرصاً على سير التحقيق . على أن الانباء لا يتناول في الاتهام اشخاصاً من العرب على الاطلاق.

الجيش يحتل المدرسة

ورد على وكالة القدس البرقية التالية احتلال الجيش مدرسة جنين قضاء على مستقبل اولادنا . نطلب بالحاح اخلاء مدرستنا اسوة بمدارس الاقضية وتوجد امكنة صالحة للجيش في جنين غير المدرسة

اللجنة القومية بجنين

بعض أنباء القدس

— سافر اليوم الى نابلس جناب القاضي البريطاني المستر كاري للتحقيق في قضايا جزائيـة من ذيول قضـايا الاضطرابات

مدير جمرك يافا

سافر بالاجازة اليوم الى قبرص المستر « سمادرس » مدير الجمرك بيافا لمـدة عشرة ايام بمناسبة عيد الميلاد

قدوم جنود

الناصرة — سيأتي الناصرة عـدد كبير من رجال الجيش البريطـاني في ٥ كانون الثاني ١٩٣٧ ولا نعلم السبب لهذا بعد ان ترك الجنود المدينة منذ اسبوع

الدكتور بشناق

نابلس — عاد صباح اليوم من مصر الدكتور مصطفى بك بشناق بعد ان حضر المؤتمر الطبي الذي انعقد في القاهرة وبوصوله اخذ اصدقاؤه يفدون الى بيته مهنئين

زياد

حيفا — رزق السيد محمد حوري كاتب المحكمة المركزية بحيفا غلاما ذكراً سماه (زياد) اقر الله به عيون والديه وجعله من ابناء السعادة

الى رحمة الله

نابلس : توفي صباح اليوم الى رحمة الله الحاج محمود الوزني وقد شيعت جنازته في قريته بيت وزن اشترك فيها جميع اهل القرية

تصحيح خطأ

ورد خطأ في العدد ٧٦٤ من هذه الجريدة في اعلان محكمة صلح رام الله دوسيه ٣٣٣-٣٦ الموجه الى عمر حسين من دير اجوير ان الجلسة يوم السبت في ٢٧-١٢-٣٦ والحقيقة انهـا في ٢٧-١٢-٣٧ فاقتضى التصحيح

القدس

اللجنة الملكية باقية حتى بعد عيد الميلاد

القدس في ٢٣ كانون الاول - لمراسل الدفاع الخاص : عقدت اللجنة الملكية جلسة سرية استمرت من الساعة العاشرة والنصف من صباح اليوم حتى الساعة الواحدة بعد الظهر استمعت خلالها للدكتور وايزمن . وستكون جلسة اللجنة غداً (اليوم) سرية ايضاً . وبالمناسبة نقول انه لا صحة لما نشرته شركة برقيات الشرق ونقلته بعض الصحف من ان اللجنة الملكية ستغادر فلسطين قبل عيد الميلاد بل ستظل في فلسطين توالي تحقيقاتها حتى اواخر شهر شباط القادم

البوليس يفتش القرى العربية بشدة

نشط البوليس في تفتيش القرى العربية المجاورة للقدس نشاطا كبيراً متخذاً اقصى درجات الشدة وقد ذكرت لكم امس عن حادث تفتيش قريـة عين كارم ومقهى لفتا واضيف اليوم ان قوة من البوليس العربي والبريطاني داهمت قريـة ابي ديس واجرت فيها تفتيشا دقيقا لكنها لم تعثر على شيء وقد علمنا انها صادرت كمية من الاقمشة تظن انها مهربة من شرق الاردن واعتقلت عدة اشخاص.

عقد اجتماعات لدراسة ميزانية الحكومة

لا تزال الاجتماعات تعقد في دائرة المالية بحضور مدير الخزينة المستر جونسون ورؤساء الدوائر وكبار الموظفين الانجليز لدرس ابواب الميزانية عن سنة ١٩٣٧ وقد علمنا من مصدر موثوق ان نقصاً كبيراً في احتياطي الحكومة وقع بسبب الاضطرابات الماضية ونفقات الجنود التي حضرت الى هذه البلاد

اللجنة العليا تجتمع وتبحث اموراً عديدة

عقدت اللجنة العربية العليا اجتماعا بعد ظهر هذا اليوم وبحثت في مسـائل وطنية كثيرة

سفر فرقة الى حيفا فلندن

سافرت اليوم اورطة من اورط الجيش المعسكرة في رام الله الى حيفا ومنها الى لندن . وقد ذهب الى رام الله لوداع الجنود الجنرال دل يرافقه ثلاثة من اركان الجيش وبعد ان غادرت الاورطة رام الله عادوا الى القدس

— لا يزال المندوب السامي ملازما فراشه وبمناسبة حلول عيد الميلاد ارسل الى القضاة والملاظفين الانكليز كتب تهنئة . وقد علق صورة عن هذه التهنئة في دوائر العدلية ودوائر الحكومة الاخرى

اتحاد شركتي رام الله والبيرة

يوجد في قضائي رام الله والبيرة شركتان لتسيير البصات من البيرة ورام الله الى القدس وبالعكس . كانت الشركتان تتنافسان مما كاد يسبب اضراراً بكليتهما . وقد عقد امس اجتماع في منزل الوجيه السيد سـالم زعرور بحضور سعادة امين بك عبد الهادي عضو المجلس الاسلامي الاعلى ، ومتري افنـدي فراج قائمقام رام الله والبيرة ومديري ورؤساء الشركتين وبعض الوجهاء وانتهى اجتماع الفريقين على توحيد الشركتين تحت اسم (شركة بصات رام الله والبيرة) وباتحاد هاتين الشركتين الوطنيتين ما يدحض مزاعم الذين يزعمون وقوع خلاف بين العنصرين الشقيقين

حيفا

بنادق تفقد من جنود مسافرين

حيفا في ٢٣ كانون الاول — لمراسل الدفاع الخاص — ذكرت لكم اليوم ان فريقاً من الجيش قد غادر حيفا عن طريق الميناء يوم السبت الماضي ، وازيدكم ايضاحاً ان ١٧ بندقية قد فقدت منه وهو على ظهر البـاخرة لسكانيا ولدى التحقيق عثر على البنادق المسروقة في مكان بعيد عن الانظار

حول ما تذكره الصحف اليهودية

ذكرت الدفاع اليوم خبراً تحت عنوان « دائرة المباحث الجنائية وبعض التشكيلات » نقلاً عن هابوكر وقد علمت من بعض المصادر المسؤولة أن لا صحة للخبر البتة وهي تنفيه نفيا باتا . ونحن لا ندري كيف تختلق الصحف اليهودية مثل هذه الاباطيل ولا تردعها الحكومة

شحنة مهاجرين ثم يطلبون سكوتا

وصلت ميناء حيفا الباخرة بتريا وانزلت ٤٥ مهاجراً يهوديا ، والباخرة «مركوبولو» وانزلت عددا مجهولا من المهاجرين ، وقد وصل خلال الثلاثة ايام الماضية ٥٠٠ مهاجر يهودي !

— اصطدم قطار عكا - حيفا أول امس مع قاطرة على خط العفير قرب المحطة بحيفا ، فخرجت عدة عربات عن الخط واصيب السائق السيد حمزه باضرار بسيطة

— شحن اليوم عن طريق ميناء حيفا ٧٠ الف صندوق برتقال ويزداد الشحن من طريق ميناء حيفا ازدياداً مضطرداً ، فبلغ ما شحن في الاسبوع الماضي ٣٢٠ الف صندوق

الانباء الخارجية

امهال المتحاربين الاسبان عشرة ايام

لندن — دام اجتماع لجنة عدم التدخل في شئون اسبانيا ساعتين وقد اتصل الاعضاء بدولهم للحصول على السلطة التي تخولهم فرض الرقابة على الحالة في اسبانيا وارسلت تفاصيل الخطة الى المتحاربين وأمهل الفريقان عشرة أيام

حبوط تبادل الرهائن بين المتحاربين

لندن — اذاعت لجنة الدفاع عن مدريد أن لا أعمال عسكرية وقعت اليوم وبوالي الفريقان الاجتماعات . وقد اختلفا على تبادل الرهائن ، والسبب في ذلك ملاحظة السن العسكرية في الرهائن . وستقدم الحكومة أطعمة خصوصيا للذين في الخنادق من جنودها

تبادل تعيين السفراء بين مصر وبريطانيا

لندن — تبادلت الحكومتان الانكليزية والمصرية تعيين السفراء اليوم . فتعين حافظ عفيفي باشا سفيراً لمصر في لندن ، والسر مايلز لمسون سفيراً لبريطانيا في مصر

توقف الزحف لانقاذ المارشال الاسير

لندن — توقف زحف قوى الحكومة الصينية على المنطقة الثائرة ثلاثـة ايام اخرى برجاء من المستر صون الذي يريد بالحاح انقاذ حياة المرشال شان كاي شك . ويريد ايضاً بعمله هذا ان يقدم برهاناً للثوار على تقدم المفاوضات

هتلر يجتمع بوزيريه حتى الصباح

برلين — قابل هتلر الجنرال غيرنغ وزير الطيران والجنرال فون بلومبرغ وزير الدفاع في المساء ، ودام الاجتماع حتى الصباح ولم يصدر بلاغ رسمي ما . لكن المفهوم ان البحث تناول شئون اسبانيا ، ومشاكل المانيا السياسية والاقتصادية ورفض الرئيس هتلر قبول هدايا عيد الميلاد وعلم ما وصله حتى الآن ليوزع على الفقراء والمستشفيات

نعتمد على الحاجات لا على العواطف

فينا — اجاب الدكتور شوشنغ اليوم على سؤال بخصوص الاتفاقية الجديدة بين المانيا والنمسا فقال اننا سنستورد من المانيا الاسلحة والذخائر . ومن حقنا ان لا نعتمد على احد فان عطف الآخرين لا يحمينا . والنمسا تسير حسب حاجاتها وليس عواطفها

لجنة عدم التدخل تقرر الحصر

لندن — قرر جميع اعضاء لجنة عدم التدخل في شؤون اسبانيا ، عـدا مندوب البرتغال — وضع مراقبة سريعة على الحدود الاسبانية البرية والبحرية . وقد طلبوا الى الحكومات ذات الشأن العمل بمقتضى القرار المتخذ ، ذاكرين ان انه من شأنه ان يضع حداً للثورة القائمة في اسبانيا ، وان يمنع انتقالهـا الى اجزاء أوروبا الاخرى

وقد تساءل الجنرال فرانكو في مذكرة قدمها الى اللجنة عمـا اذا كانت البواخر الروسية في البحر المتوسط تفتش بمقتضى هذا القرار ام انها تبقى حرة باتصالها بالثغور التي تسيطر عليها الحكومة ؟ والمظنون ان قرار اللجنة لن يكون مفيداً من الوجهة العملية ، وان العمل به من شأنه ان يوجد جواً خطرا قد تكون عواقبه سيئة

بلاغ افرنسي رسمي عن الاسكندرونة

باريس — نشرت وزارة الخارجية الافرنسية عن المفاوضات التي دارت بين فرنسا وتركيا بشأن الاسكندرونة ، بلاغا رسمياً وافق عليه الفريقان المتفاوضان الافرنسي والتركي وهذا نصه :

بعد ان اصغى مجلس العصبة في اجتماعه الاخير الى بياني الوزيرين الافرنسي والتركي في مسألة الاسكندرونة قرر تأجيل البت الجوهري بهذه المسـألة الى الدورة التي تعقد في الشهر المقبل . ولكن المجلس اشـار على الفريقين بضرورة مواصلة المفاوضة لحل المسألة حبياً . فاجابة لدعوة الحكومة الافرنسية وفد على باريس الدكتور رشدي اراس وزير الخارجية التركية ودارت بينه وبين المسيو دليوس احاديث عدة اشترك بها مندوب عن مجلس عصبة الامم وبما ان تبادل الاراء لم يؤد الى اتفاق نهائي فستستأنف المفاوضات مرة ثانية اذ ان كلا من الفريقين المتفاوضين يعتقد انه في الامكان الوصول الى اتفاق مرض ، قبل عرض المسألة على مجلس عصبة الامم في اجتماعه المقبل

محطة الاذاعة واللجنة الملكية

اذاعت محطة القدس امس بياناً قالت فيه ان اللجنة الملكية ستنتهي قريباً من سماع افادات الشهود ، فعلى الهيئات والافراد الذين يرغبون في اداء شهاداتهم ان يبعثوا باسمائهم الى السكرتيرية في فندق الملك داوود مع مذكرة موجـزة بالافادة التي يريدون تقديمها

قرض مالي ضخم الى بولونيا

باريس — وافقت اللجنة المالية البرلمانية على عقد قرض لبولونيا قيمته ١٢ مليون فرنك

الخوف من وقوع اضطرابات

باريس — تحرج مركز الرئيس مسيو بلوم . وأصبح الاضراب مضـرا بالدفاع الوطني . ويخشى من وقوع اضطرابات في المناطق الصناعية واستقالة وزارة بلوم .

انقطاع المفاوضات على منطقة الاسكندرونة

باريس — انقطعت المفاوضات بين تركيا وفرنسا حول منطقة الاسكندرونة وستستأنف بالطرق الدبلوسية . وتركيا تصر على فصل المنطقة عن سوريا بينما فرنسا لا تريد منح امتيازات ما للاقلية التركية

البرلمان الافرنسي والعفو العام

باريس — وافق البرلمان الافرنسي على المادة الاولى من مواد قانون العفو العام الذي سيعلن في ٢٢ كانون الثاني القادم

انقطاع الرجال عن العلاقات الغرامية

لندن — اذاع رئيس اساقفة يورك موعظة بمناسبة حادث زواج الملك ادوارد سابقاً قال فيها بان الرجل الذي يرى نفسه سيقع في غرام امرأة رجل غيره ان يعمل على الفور في قطع كل صلة له بها مخافة ان تزل قدمه ، ويكون ذلك منذ البدء

واذاع رئيس أساقفة كنتربري نشرة قال فيها ان تتويج الملك جورج السادس ملكا سيقوي نفوذ الدين في انكلترا . وسيذيع الرئيس خطابا يوم الاحد في الراديو بهذا الصدد

مدرسة للطيران في اشبيلية

برغوس — قرر قواد الثوار في مؤتمر عقدوه في اشبيلية تأسيس مدرسة للطيران فيها . وبينما يقول بلاغ الحكومة ان لا جديد في الجبهة يقول بلاغ الثوار ان قواتهم احتلت بضعة مراكز في الجنوب

النساء المتباريات بالنسل في ايطاليا

روما — تقدمت اليوم النساء المتباريات بكثرة النسل ، واكثرهن من الفلاحات . وستعطى لهن الجوائز المالية . وتقدم اكثرهن نسلا امام السنيور موسوليني

الثورة على حدود الهند

لندن — اعتدى الثوار على جنود في منطقة وزيرستان المضطربة وكان الجنود في زحفهم ومناوراتهم . وقد قتل ٣ وجرح ١٢ . وبين القتلى قائد كبير

يهودي يتاجر بألوف الضحايا

باريس — تبين ان يهوديا اسمه روزنفلد استخدم موظفه في وزارة الخارجية لاعطائه معلومات رسمية . وبالوقوف على هذه المعلومات استطاع اليهودي تهريب كميات كبيرة من الاسلحة لاسبانيا . وقد اعتقل للتحقيق

من الغرفة التجارية العربية

جاءنا من سكرتير الغرفة التجارية العربية ما يلي : اجتمعت الهيئة الادارية مساء يوم الخميس الواقع في ٢٢-١٢-٣٦ وبحثت في عدة مواضيع تجارية مهمة وكنتيجة سعيها ومقابلتها مدير املاك دير الروم بشأن تنزيل قيمة الايجـار السنوي من مستأجري املاك الدير طيلة مدة الاضراب فقد حصلت على موافقة المجمع الكنسي الارثوذكسي الذي قرر نهائياً منح تنزيل ما يعادل ٢٥ بالمايـة من قيمة الايجار السنوي (أي نصف الايجار لمدة الاضراب) ماعدا الصيدليات والمخابز التي تحتم عليها ان تشتغل خلال مدة الاضراب فالهيئة تجاه هذا العمل الوجيه تشكر هذه المؤسسة وتقدر لها هـذه المبرة وهي لا تزال تأمل من اصحاب الاملاك الخصوصية ان تحذو حذوها ، ولا تنسى الهيئة ابدا ان تشكر المجلس الاسلامي الاعلى البادىء في هـذا العمل المشكور ، وقد انابت الهيئة لجنة خصوصية لمراجعة مدير املاك دير الارمن للحصول على موافقته ايضاً بتنزيل الايجارات السنوية عن كاهل التجار العرب المتضررين ولا شك انه سوف يقتدي بالمؤسستين المذكورتين آنفا

عودة من اجازة

عاد من اجازته الضابط صلاح افندي الناظر مفتش مركز بوليس هاتكفا وقد باشر اليوم اعماله

شركة بيع المصنوعات العربية . القدس - باب الخليل

هي المعرض العربي الدائمي لمصنوعات ومنتوجات البلاد العربية ، حيث يجد فيها المواطن الكريم جميع ما يحتاج اليه من الاقمشة الحريرية والاجواخ والجرزايات والمعاطف والبدل والمحارم والروائح العطرية والكرفتات والشماسي والاحذية وسائر ما يحتاج اليه الرجال والسيدات والاولاد من الملبوسات وخلافها

وعدا هذا ان فيه اواني فضية ونحاسية من مصنوعات الشام وحلب . وسكاكر وحلويات ومربيات من اجود ما انتجته المصانع العربية . عاضدوا الشركات الوطنية بالتعامل معها . فالتعامل مع الوطنيين اساس الاستقلال

اسعارها محدودة ومعتدلة

تمثال شهيدنا المجهول
وتوحيد رفات شهدائنا الأبرار

لله أولئك الغر الميامين سقطوا في موقعة (بلاط الشهداء) مع وفة صرعى في ميدان الشرف ، ميدان الجهاد عن الحقيقة المقدسة ، واستساغوا ورد الردى المر أملا في ملاقاة الحرية ، ولذة المستقبل الطليق

لقد دعاهم داعي الوطن فأجابوا ملبين مسرعين ، ومشوا وعدتهم الصبر ، وجنتهم اليقين بسعادة الدارين ، يدفعهم امل الفوز والنصر ، ويحدوهم حادي التضحية في سبيل الوطن الدامي المنهوب . فاستقبلوا الموت بثغور باسمة ، ونفوس مستبشرة . واخذوا يترنحون وكلهم امل بحسن العاقبة ، ويقين بالخلود ، فاتسموا بميسم الشرف ، شرف الاستشهاد وفخار التضحية

لقد سرني رأي أدلى به علي افندي القاسم من شباب الطيبة ، أحد الاخوان الذين اعتقلوا في أي اقوتي بجثث شهداء الثورة من اماكنهم الكثيرة في البلاد الكثيرة ، وان توضع جثث هؤلاء جميعا في مكان واحد يتناسب وموقع فلسطين الجغرافي حتى يسهل الحج اليهم والطواف حول ضرحتهم الى عنهاج اثوم المقدسة الطاهرة ، وهذا المكان في قرية الطيبة التابعة لطولكرم نوجوه عدة منها ان اكثر المعارك المشهورة التي دارت رحاها بين العرب والجنود كانت في ضواحيها او على مقربة منها . وانها على مقربة من الطريق العام بين شمال فلسطين وجنوبها ، فيتمنى للجميع ان يزوروا مقبرة الشهداء من غير صعوبة او مشقة ، وان موقعها بالنسبة لفلسطين يكاد يكون في منتصفها ، ان لم يكن بالفعل . كما وانها محاذية لسهل قاقون من الجهة الشرقية (السهل الذهبي) ولقد تبادلت في هذا الرأي آراء كثيرين من ذوي الحيثية والنفوذ بعد وضعه على بساط البحث وكلهم أقر بصحته بنفوس ملؤها الطمأنينة وتقدم السيد الحاج عبد الرحمن افندي حمد بثمن هذا المكان وما يلزمه من نفقات

الحق ان هذا رأي له خطره وله وقعه من ناحيتين اثنتين : الاولى انه يبعث في نفوس شباب العرب روح التضحية لانهم يتخذون من هذا المكان (مقبرة الشهداء) كعبة يحجون اليها ويستلهمون ممن فيها روح الوطنية الصادقة ويستوحون منهم الاخلاص في العمل . والثانية انه رأي يوهن قوى من كانوا سببا في إبادته وتحليل ذلك ظاهر ومعروف ...؟

لكل امة مقبرة تضم رفات شهدائها مجموعة في مكان واحد فيسعون اليهم ليأخذوا منهم ساعدة معنوية والمعونة الروحية ، وامامنا مقبرة الشهداء في انكلترا ومثلها في فرنسا والمانيا ومقبرة اجدادنا العرب الذين قضوا نحبهم في ربوع الاندلس شيء من الالام في تاريخ العرب وجهاد العرب في سبيل الفردوس المفقود (الاندلس) الا ويوم ملك البقعة الطاهرة التي تجمع رفات العرب الفاتحين

ان الامم ترمز الى الجندي المجهول بذلك التمثال الحجري الصامت ليقدسه افرادها على ما اداه هذا الجندي من تضحية أدت إلى إزهاق روحه فتقام له المهرجانات الوطنية ويهزون حوله أناشيد الحماس لاستفزاز الهمم وينثرون وقه ازهارا وظلوا بالكاليل اعترافهم كل من رآه او سمع بذكره ان يكون ذلك المجهول الذي صرع في حومة الوغى وسقط في ميدان النضال دفاعا عن الكرامة المستباحة . ويود كل شخص أن يكون ذلك الجندي المجهول تقام له الاحتفالات وتلقى على قبره خطب المدح له والثناء عليه فيظل بعد ذلك له خالد الذكر - ذكر الانبياء لا يمحوه النسيان ولا يجدي في ازالته ريح وهواء .

إذن لم لا يكون للعرب شهيد بين مجموع الشهداء يحطون به كهالة من النجوم يتوسطها القمر المضيء حتى يكون لشبابنا ذكرى وموعظة ويكون في ما بعد دافعا لهم الى خوض كل رجو ... اود ان دعى داعي الوطن في أي هذه الفكرة خرجت من حيز التفكير الى حيز الجد والتنفيذ . لذا فاني اهيب بعرب فلسطين ان يسعوا الى تنفيذ هذه الفكرة ويسرعوا ابرازها الى حيز الوجود حتى نرى مقبرة موحدة لشهدائنا وتمثالا لشهيدنا العربي المجهول ومصير فلسطين بعد ذلك الى السلام والفوز لان ابناءها يعلمون علم اليقين ان بناء الوطن المستقل لا يشاد إلا على جثث رجاله ولا يقام إلا على هام ابطاله .

الطيبة : محمد يوسف

اعلان
دائرة اوقاف القدس

تعلن دائرة الاوقاف الاسلامية بالقدس حاجتها لعموم اصناف المحاتة من الحجر المزي الاحمر بحساب المتر المكعب للعمارة المنوي انشاؤها قرب جامع الشيخ جراح بالقدس فعلى من يريد الدخول بالمناقصة على طريقة الظرف المختوم مراجعة مأمور اوقاف القدس خلال اسبوع من تاريخ هذا الاعلان مع العلم بأن لدائرة الاوقاف الحق في رفض اي متعهد كان من دون ابداء الاسباب لهذا الرفض مهما كان الثمن .

٦ شوال ١٣٥٥

٢٠-١٢-٩٣٦

الناصرة

عساه يرتدع

السيد مصطفى محمد بن المصطفى من قرية كفر كنا لا يزال يتعاطى مع الشركات اليهودية شراء الكاز والبنزين من طبريا الامر الذي يدعو الى الاستغراب وقد امتعض اهالي القرية من عمله كل الاستياء ، فعساه يرتدع عن عمله وان يذكر وطنه قبل كل شيء

أمطار غزيرة

امطرتنا السماء مطرا غزيرا بعد انحباس طويل ، قاسى الاهالي منه الشدائد لكثرة الاعاصير

عكا

وكيل
دليل التجارة والصناعة

استلم السيد محمد غندور مراسل هذه الجريدة بعكا وكالة دليل التجارة والصناعة والحرف والمهن العربية في فلسطين الذي سيصدر تحت رعاية الغرفة التجارية العربية في القدس في سنة ١٩٣٧ فمن رغب ان يكتتب بهذا المشروع الجليل ويدون اسمه في هذا الدليل فليراجع الوكيل السيد « غندور » في ذلك وسيريه جميع التعليمات بخصوص ذلك الدليل

القمار والخمر

انتشر لعب القمار في عكا في المدة الاخيرة كما ان عدد الذين يتعاطون الخمر قد ازداد . فنلفت نظر الهيئة للالتفات لهذا الخطر العظيم

حيفا

قضية محاولة قتل

قضت المحكمة المركزية على السيد سليم عبد المعطي من قرية صفوريا التابعة لقضاء الناصرة المتهم بمحاولة قتل ادوار هرمن الالماني في شارع كولونيا الالمان بالجهة الغربية من المدينة بالسجن سنة ونصف وقد اعترف بالجريمة

جمعية الهلال

جاءنا من جمعية الهلال بحيفا ان السيد عارف شوبكه قد استقال من الجمعية ولم يعد له أية علاقة بها

خنفساء عند اليهود !

زارنا عصر اليوم وفد من قضاء جنين وأخبرنا ان فضل عبد الفتاح قاسم وأحمد القندي ومحمد فياض الحسن يشتغلون عند اليهود كخفراء ولدى الوفد اثباتات كافية ضد هؤلاء الخوارج فهل يستطيع هؤلاء التخلص من التهم ؟ اننا ننتظر

تأبين المرحوم الاستاذ الدباغ
كلمات القضاء والمحاماة في المحكمة المركزية

كلمات التأبين التي قيلت في المحكمة المركزية لوفاة المرحوم القاضي النزيه الاستاذ جمال الدباغ وقد بدأها الاستاذ ابراهيم نجم المحامي بالكلمة التالية :

لقد نعي الينا بمزيد الاسف الاستاذ جمال بك الدباغ القاضي النزيه الذي كان مثلا يحتذى به في نزاهة القضاء ورفع لواء العدالة ، فقد خسر القضاء بوفاته قاضيا نزيها كان له مستقبل عظيم في عالم القضاء فباسمي وباسم زملائي المحامين أقدم بواجب التعزية لاسرة الفقيد ونرجو له الرحمة ثم تلاه رئيس المحكمة المستر ادواردز بالنيابة عن القضاء وموظفي العدلية بالكلمة التالية : اني اعرب عن أسفي الشديد لوفاة المرحوم جمال افندي الدباغ وأوافق كل الموافقة على ما قاله المحامي الاستاذ ابراهيم نجم عن اسرة المحاماة بخصوص نزاهته وعدله . وقد عرفت مزايا الفقيد الشخصية لملاقتي به . وقد تأثرت لوفاته تأثرا شديدا . ونحن نشكر اسرة المحاماة على تعزيتها وسوف نحرر لاسرة الفقيد عما حدث في هذه الجلسة . ثم تلاه الاستاذ عزيز بك الداودي فقال : اني اشترك مع حضرة الرئيس في ابداء شعور الاسى على الفقيد القاضي جمال الدباغ ، فقد فرقنا قاضيا نزيها محبا للعدل . ثم صمت الحاضرون برهة خمس دقائق حدادا بناء على طلب المحكمة ، وبعد ذلك شرعت المحكمة في نظر ملف هامس القضايا والاعمال .

***

طولكرم
فتح مدرسة وطنية

على أثر رفض ادارة المعارف قبول التلاميذ الجدد في المدارس هنا وطردها عددا كبيرا من الطلاب اهتمت الهيئات الوطنية بهذا الامر وعقدت عدة اجتماعات وتداولت مع الاهلين لان تحول حرمان ابنائهم من التعليم بعد اصرار ادارة المعارف على تصرفاتها وعلى الاثر قررت جمعية الامر بالمعروف والنهي عن المنكر فتح مدرسة اهلية وطنية واستأجرت محلا لها وعينت لها الاستاذ خضر محمد المحمود الذي يحمل شهادة من دار العلوم بمصر مديرا ، وباشرت في تسجيل اسماء التلاميذ فنأمل من الاهلين الاقبال على هذا المعهد الفتي

غزة
رئيس بلدية
خانيونس

ألم بالوجيه عبد الرحمن افندي الفرا رئيس بلدية خانيونس مرض اضطره لملازمة فراشه ونقل امس الى المستشفى الانكليزي بغزة وعاده كثير من الاصدقاء فنتمنى له الشفاء

جمع
الاعانات للمنكوبين

غادرنا فضيلة الاستاذ الشيخ رامز افندي مسمار القاضي الشرعي رئيس جمعية الامر بالمعروف والنهي عن المنكر ورئيس لجنة اعانة منكوبي فلسطين بغزة والوجيه حسني افندي خيال وفضيلة الاستاذ الشيخ مصطفى افندي طروب سكرتير اللجنة الى قرية بربر وهناك الفوا لجنة من اثني عشر وجيها في تلك القرية وسيعملون جهدهم لجمع التبرعات . ثم ذهبوا الى قريتي هربيا وسمسم جمعوا مبلغا من المال وعادوا

تبرعات افاضل

تبرع الوجيه الحاج صالح اغا ابو رمضان بمبلغ عشرة جنيهات فلسطينية لفضيلة رئيس لجنة اعانة منكوبي فلسطين وتبرع كذلك كل من السادة حافظ افندي العلمي بمبلغ خمسة جنيهات والوجيه يوسف افندي الصائغ بمثل هذا المبلغ والاستاذ سعيد افندي زين الدين بمبلغ جنيهين . نشكر المتبرعين ونخص بالشكر منهم الوجيه الحاج صالح اغا ابو رمضان الذي دائما يكون في طليعة المتبرعين في كل مشروع خيري

اعلان

لبيع اموال منقولة صادر من دائرة اجراء حيفا للقضية الاجرائية رقم ٢٤٢١ سنة ٣٦

عدد	جنس
١	منشار لنشر الخشب

سيباع بالمزاد العلني المنشار المبين نوعه اعلاه المحجوز من منقولات المحكوم عليه علي حمادة الزقة النجار من حيفا وذلك تسديدا للمبلغ المطلوب منه وقدره اثنى عشر جنيها و ٢٠٠ مل فلسطيني مع الرسوم والمصاريف لصالح المحكوم له السيد نوري نور الله من حيفا فمن له رغبة بالشراء فليحضر الى ساحة الحجز في الساعة ٣ من بعد ظهر يوم الاثنين الواقع في ٢٨-١٢-٣٦ لتلقي اعلان الكيفية في ٢١-١٢-٩٣٦

مأمور اجراء حيفا

اعلان
سعادة حاكم لواء القدس

بموجب قانون بيع المسكرات لعام ١٩٣٥ جئت معلنا لكي تمنحوني رخصة مسكرات خفيفة لعام ١٩٣٧ للبيع بالمفرق داخل محلي الكائن في قرية - اريس عند الكيلو متر ١٣ على طريق القدس يافا

سليمان محمود احجج

راديو كريم (Medicated)

ان راديو كريم هو الكريم الوحيد المضمون الذى يزيل عن الوجه جميع الكلف وضربة الشمس والنمش والبقع السود ويجعل البشرة نظيفة ناصعة بيضاء كالثلج

اذا كنت ايتها المادموزال او السيدة تشكين من بقع سوداء على خدك او انفك او جبينك او اذا كان عندك نمش او كلف فاستعملى راديو كريم الذى يزيل جميع هذه البقع السود ويجعل وجهك ابيض جميلا — حافظى على وجهك ويوجد ايضا راديو كريم غذاء للجلد (Skin Food) فادلكى به الجلد قبل النوم فيتغذى به الجلد ويصبح جميلا طريا كوجه بنات المدارس

الوكلاء تعهدوا بارجاع الثمن اذا لم تجد الكريم اعلاه بانه يزيل البقع السود والنمش

الوكلاء والمستودع

الشركة المصرية البريطانية التجارية — تلفون ١٠٦٢ : يافا

ماذا تسمع اليوم
عن محلات السادة دجاني اخوان

الاذاعة اللاسلكية للحكومة المصرية يوم الخميس في ٢٤ كانون الاول

٦،٤٥	صباحا - محمد شكري افندي - تمرينات رياضية
٧،٠٠	الشيخ منصور الشامي الدمنهوري - قرآن كريم
١٠،٠٠	الموسيقى السيادة الملكية بامر عال مراقب الموسيقى الكافالري مابوميلاني - حفلة موسيقية
١٠،٤٠	ابراهيم عثمان وفرقته - حفلة غنائية
٦،١٥	الاستاذ الشيخ محمد الصيفي - قرآن كريم
٧،١٠	الاستاذ محمد عبد الرحمن الجديلي - مندوب وزارة الاوقاف حديث اخلاقي
٧،٣٠	النشرة الأخبارية والنشرة التجارية الثانية بالعربية
٧،٤٥	عبد الحليم علي - كمان منفرد
٨،١٠	الاستاذ محمد سعيد لطفي - حديث هشام بن عبد الملك
٨،٣٠	الاستاذ فاضل شوا - شرح الاسطوانات التى سجلت في مؤتمر الموسيقى العربية
٩،٣٠	الاستاذ يوسف وهبي وفرقته يقدمون رواية « الاستعباد »

برنامج الاذاعة الفلسطينية

يوم الخميس في ٢٤ كانون اول ١٩٣٦

٥،٣٠	مساء اشارة الوقت ونشرات ثم حديث الاطفال
٦،١٥	مواويل بلدية - الحاج رزق اليافاوي
٦،٣٥	خلاصة الاخبار للقرى
٧،١٠	اسطوانات عربية
٧،٢٥	حفلة غنائية - ليلى صالح وصالح الفروحي
٧،٥٠	حديث علمي للاستاذ قدري حافظ طوقان موضوعه « البتاني »
٨،٥٥	نشرة الاخبار
٨،٤٥	إشارة الوقت
٨،٥٠	وصف وتعليق على احتفالات بيت لحم « بالانكليزية »
١٠،٠٠	حفلة غنائية - عبد الرحمن الداوودي
١١،٥٥	نشرات
١٢،٠٠	ترنيمة - ارحمنا يا الله والمجد في الاعالي
١٢،٣	تقريبا ختام

الشعب «المحبوب»!

تسن ضده القوانين في افريقيا ويضرب ابناؤه ويجرحون في بولونيا ويقاطع تجاره في مدينة دانزغ الحرة

وهذا كلام لا نقوله نحن من عند انفسنا ، وانما تقوله الجريدة اليهودية الانجليزية « الجويش كرونكل » لمكاتبيها الخصوصيين في البلاد التي اشكاها ، وهم فيما يقولون صادقون .. لان البرقيات العامة قد ايدتهم في كل ما قالوه ، وفيما يلي خلاصة منه

« المحرر »

في جنوب افريقيا

قوانين تسن ضد اليهود

صرح الدكتور مالان ، زعيم المعارضة الوطنية في برلمان اتحاد جنوب افريقيا ، بانه قد امتزم ان يتقدم الى البرلمان بمشروع قانون ضد الهجرة يحول دون قبول البلاد لاي شخص (لا يمكن امتزاجه بغيره) ، وهو لا يقصد بهذا طبعاً إلا من هو يهودي الجنس

وينص القانون فوق ذلك على عدم السماح لاي مهاجر نقله البلاد ، بان يقتني فيها اي شيء من الممتلكات .. إلا بتصريح خاص ، كما ينص على ان المهاجر لا يجوز له ان يغير اسمه ... للتخلص بطرق الرياء والنفاق من جنسه ثم ينص في النهاية على تحريم بعض المناصب على المهاجرين

ويلوح لنا « للجويش كرونكل » ان الدكتور مالان لا أمل له في ان يكون صاحب الاكثرية المطلقة في البرلمان في المستقبل القريب ، ولكنه يمتلك الآن من القوة داخل البرلمان وخارجه في الدوائر الانتخابية ، ما يستطيع بها ان يبقي هذا « الشجار الجنسي » على قيد الحياة الى ان تتفتح عيون الناخبين

« الدفاع » : أي الى ان تدفع اليهودية العالمية ما هو مترتب عليها في مثل هذه الحال ...

في بولونيا

يضربون ويجرحون ويعزلون عن الطلبة

حاول الطلاب البولونيون التابعون لحزب « الاندك » اللاسامي ... ان يقوموا بظاهرة امام جامعة فلنو ، ولكن البوليس فرقهم قبل ان يتمكنوا من تنظيمها

اما رئيس مكتبة هذه الجامعة ، فقد قسم المكتبة الى ثلاثة اقسام ، جعل القسم الايسر منها خاصاً باليهود ، ورداً على ذلك اضرب الطلبة اليهود من دخول المكتبة احتجاجاً على تقسيمها

وأما في شوارع فلنو فقد ضرب الطلاب « الاندك » ثلاثة من الطلاب اليهود بينما كانوا مارين على مقربة من فندق الطلبة ، وسببوا لهم جراحاً بالغة ثم تفرقوا مع ذلك لحراسة المخازن اليهودية لمنع البولونيين من ارتيادها

وفي جامعة لمبرغ تجددت الاضطرابات « اللاسامية » واصيب اثنان من الطلبة اليهود بجراح خطرة ، والسبب في ذلك هو رغبة الطلاب البولونيين في ارغام اليهود على ان يختاروا لانفسهم مقاعدهم التي خصصها لهم هؤلاء البولونيون

ورداً على ذلك قرر الحزب الراديكالي الوطني ـ لا بد وان يكون يهوديا ـ العمل على سحب لاساتذة اليهود من الجامعات البولونية ، وانشاء مدارس عليا لليهود في جميع المدن التي فيها اكثرية يهودية

« الدفاع » : وهذا ما لا بد وان يريح ال البولونيين ... المبتلين بمثل ما ابتليت به فلسطين

في دانزغ الحرة

حتى الاطفال يؤمرون بالمقاطعة

في الايام القلائل الاخيرة ، شدد النازيون جهودهم الموجهة ضد اليهود ، واكثروا من دعوتهم التي ستؤتيها بعد الفلاحين والعمال لمقاطعة جميع المتاجر اليهودية

ويتهدد هؤلاء النازيون العمال بانهم اذا استمروا على مشترى البضائع اليهودية فانهم سيحرمون من اية مساعدة تقدم اليهم من « مكتب اعانات الشتاء » اما اطفال المدارس فان معلميهم انفسهم هم الذين يأمرونهم بعدم مشترى اي شيء من اي محل يهودي

ومن حركة المقاطعة هذه ، تضرر معظم التجار اليهود

« الدفاع » : وعلى نفسها تجني براقش ...

في الامبراطورية المنهوبة

شحنة قهوة مصدرة من الحبشة قد يرفع أمرها الامبراطور الى المحاكم ؟

تحت عنوان (أسد مشاكس) كتبت مجلة « نيوز ريفيو » ما لي :

آخر شحنة من البن الحبشي

هنالك شحنة من البن الحبشي ، جمعت من الضياع التي يملكها ملك الملوك (كذا ، تهكما .) وارسلت الى شركة بلجيكية في مدينة لبيج سبق للامبراطور ان اشتغل معها بالامور التجارية ، ولكن هذه الشحنة قد تتسبب في خلق اضطرابات اخرى تكون اشد من تلك التي تسببت فيها العقوبات التي فرضت على بنيتو موسوليني !

لقد اعلن الامبراطور السابق من حمامه الذي يستشفي فيه انه سيرفع على هذه الشركة قضية ، يطالبها فيها بالثمن المستحق له على هذه الشحنة ، ولكن الدوائر العدلية تعتقد بان هذه القضية اذا رفعت ستتخذ دوراً دبلوماسيا خطيراً ، لان المحامين الذين ما يزالون يشتغلون لحساب الامبراطور السابق ... مصرون على ان لا يشيروا اليه في مرافعاتهم إلا بقولهم عنه انه « صاحب الجلالة الامبراطورية » ، وعلى ان يضعوا فيما يقولونه من انه ما زال هو المالك الشرعي للضياع التي كانت له في الحبشة ، وفي ذلك ما يجعل غرازياني نائب الملك هنالك مالكا غير شرعي لما استولى عليه من الممتلكات

حكومة البلجيك مع الامبراطور

ولكن بما ان بلجيكا لم تعترف بعد بفتح ايطاليا للحبشة ، طبقا لما يحتمه عليها القانون البلجيكي ، فانها ستكون مع هيلا سلاسي ، لا في المال المطلوب ثمنا لهذه الشحنة فحسب ، ولكن في ثمن كل ما قد تشحنه الشركة فيما بعد من البن الذي تجلبه من المزارع الحبشية ...

اغتنموا الفرصة قبل فواتها لمشاهدة

فيلم «وداد»

الذي يعرض في سينما الشرق ـ في القدس فقط لغاية الخميس في ٢٤ الجاري

هذا اليوم

وهذه الليلة

اعلان

دائرة أوقاف القدس

تعلن ادارة الاوقاف الاسلامية في القدس بشأن العمارة الجديدة المنوي انشاؤها في ارض الوقف قرب الشيخ جراح في القدس ما يلي :

١ ـ مدة المراجعة والاطلاع على الشروط تنتهي في يوم الاحد في ٣ كانون ثاني ٩٠٧

٢ ـ هذه المدة هي ... والاطلاع على الشروط

٣ ـ تقبل طلبات وعلاقات المناقصة على اجرة العمل في البناء الحجري (بما في ذلك ثمن الحجارة) وفي اعمال الباطون والاسمنت المسلح لغاية يوم الاحد في ١٠ كانون ثاني ٩٣٧

٤ ـ يجب على المقدمين للمناقصة ان يقدموا عربونا نقديا اوشكا أو اعتمادا من بنك بقيمة مائة جنيه لاعمال البناء الحجري ومائة جنيه لاعمال الباطون وللذين لا تفوض اليهم المقاولة

٧ شوال ٣٥٥ و ٢١ ـ ١٢ ـ ٣٦

اعلان

بلدية اريحا

بموجب قانون بيع المسكرات لعام ١٩٣٥ حيث معلنا عن طلب تجديد رخصة مسكرات لعام ١٩٣٧ لاسم مالك داخل وخارج المحل في محلي الكائن في ملك دير الروم في اريحا

اسكندر وشريكه

اعـــلان

صادر من محكمة غزة الشرعية

تقدمت الينا مضبطة من مختار عرب سكرير التابعين الى غزة تتضمن ان سلامة أبو محمد سلامه ابو سويرح توفي منذ ثلاث سنوات وانحصر ارثه الشرعي والانتقالي في زوجته عائشة بنت احمد سلامه ابو سويرح وفي اولاده منها محمد وصبري وضبيحة وعائشة فقط فمن له اعتراض على مضمون هذا الاعلان فليراجع المحكمة ظرف شهر واحد اعتباراً من تاريخ نشره

٥ شوال ٣٥٥ الموافق ١٩ ـ ١٢ ـ ٣٦

قاضي غزة الشرعي

اعلان

صادر من محكمة غزة الشرعية

تقدمت الينا مضبطة من مختار عرب سكرير التابعين الى غزة تتضمن ان لامه أم احمد ابو سويرح توفي منذ سنتين وانحصر ارثه الشرعي والانتقالي في زوجته أمينة بنت الحاج ... ابو سويرح من غزة وفي اولاده منها راجح وفايز وفوزي واحمد وعائشة وعالية وفي اولاده محمد وحمدة ووحيدة من زوجته صبحة بنت المليان اسعيد ابو سويرح المتوفاة قبله فقط فمن له اعتراض على مضمون هذا الاعلان فليراجع هذه المحكمة ظرف شهر واحد اعتباراً من تاريخ نشره .

٥ شوال ٣٥٥ الموافق ١٩ ـ ١٢ ـ ٣٦

قاضي غزة الشرعي

مصبغة الشرق الكبرى

لصاحبيها : امين البديري ومحمد خلف

تلفون رقم (١١١) شارع الاسعف ـ يافا

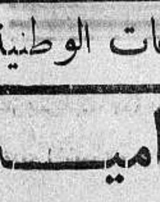

مستعدين لتلبية الطلبات التلفونية من جميع جهات البلدة

استعداد عظيم : غسيل تنظيف . كوي على الناشف على احدث طراز في فن الغسيل للرجال والسيدات بالبخار ومواد كيماوية

أسعار متهاودة

محافظة على المواعيد

شجعوا المصنوعات الوطنية

مطعم اميه

لصاحبه نعيم البيم

ساحة الخمرة ـ حيفا رقم التلفون ١٦٨٠

نزولا على ارادة زبائننا الكرام ، ادخلنا على مطعمنا التحسينات اللازمة والاصلاحات الكافية ، واحضرنا له طهاة ماهرين ، حتى أصبح ممتازاً في كل شيء : في مأكولاته الفاخرة ، ونظافته التامة ، وخدماته الممتازة وما فيه من عناية فائقة ، وأمانة في العمل ، وصدق في المعاملة ومهاودة في الاسعار لا تجارى

وفي « مطعم امية » استعداد تام لارسال المأكولات الى اماكن مختلفة في المدينة ، بحسب طلبات اصحابها

مطعم امية

هو المطعم العربي الوحيد من نوعه فبادروا اليه لانه منكم واليكم

الصابون النابلسي الممتاز

مصنوع من زيت الزيتون الخالص

الصابون النابلسي الممتاز ماركة النعامة

استعملوه فائدة نقيت

ماركة طاهر المصري بنابلس مسجلة

ذائع الشهرة عبق الرائحة

يباع بالجملة في محلات :

الوكلاء

السادة وردة وكباب ـ حيفا

السيد محمد مصطفى الجبشة ـ القدس

السيد عبدالله الصوراني واولاده ـ يافا

السيد محمد رفعت الاتوني ـ الشام

يافا يوم الخميس ١٠ شوال سنة ١٣٥٥ الموافق ٢٤ كانون اول ٩٣٦

صاحب الامتياز : إبراهيم الشنطي
المحرر المسؤل شوكت حماد
مدير لادارة : عبد الهادي عرفان
رقم التلفون ١١٨٧ و١٠٧٥

الدفاع

جريدة يومية سياسية مصورة

العدد ٧٦٥ السنة الثالثة

ادارة الدفاع : شارع اسكندر عوض — يافا
العنوان البرقي : الدفاع يافا — ص. ب. ٢٥٥
قيمة الاشتراك في فلسطين عن سنة ١٥٠ عن نصف سنة ٨٠
« « « الخارج « « ٣٠٠ « « ١٦٠

صور عالمية على هامش الحوادث

صورة الطلاب الفاشست في اسبانيا اثناء احتفالهم بانتصار الثوار وقد رفعوا العلم الاسباني الوطني والعلم الالماني والايطالي والبرتغالي

احد زعماء النازي الذي اغتيل في سويسرا

صورة تمثل بعض اعضاء جمعية «فلانجة» للنساء الوطنيات الاسبانيات يقدمن الاطعمة للجنود في الجبهة الحربية في مدريد

القاتل اليهودي الذي اغتال احد زعماء النازي في سويسرا

المنطاد الجبار «هندنبرغ» أثناء مروره فوق مدينة ريو دي جانيرو في اميركا الجنوبية

منظر يمثل فصل الشتاء في اسوج ونروج ويرى الثلج وقد غطى البيوت والاشجار

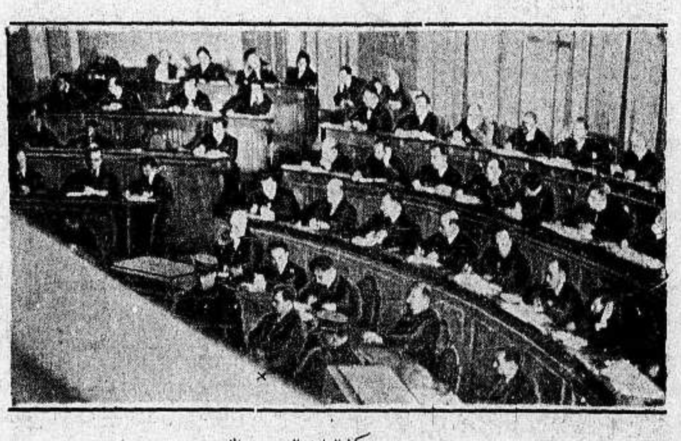

صورة تمثل محاكمة القاتل اليهودي الذي اغتال احد زعماء النازي في سويسرا

هبت عواصف شديدة على شاطىء جزيرة بوركوم في اوروبا الشمالية فهدمت الكثير من الابنية وتظهر في الصورة خطوط السكة الحديدية وقد قلبت وبهذا تعطلت المواصلات

صورة المخترع الاسباني دون جوان دي لا كيرفا الذي مات في الطائرة الانكليزية اثناء مرورها باسبانيا

صورة جميلة لغابات اوروبا في الشتاء تكسوها الثلوج ويؤمها جمهور كبير بقصد الرياضة والتسلية

الدكتور فريد ريك برجه النائب العام في محكمة اليهودي فرنكفورتر الذي اغتال احد زعماء النازي في سويسرا منذ مدة

مطبعة جريدة الدفاع : يافا

يافا — يوم الجمعة ١١ شوال ١٣٥٥ الموافق ٢٥ كانون اول ١٩٣٦

صاحب الامتياز : إبراهيم الشنطي
المحرر المسؤل : شوكت حماد
مدير الادارة : عبد الهادي عرفان
رقم التلفون ١١٨٧ و ١٠٧٥

الدفاع
جريدة يومية سياسية مصورة

العدد ٧٦٦ — السنة الثالثة

ادارة الدفاع : شارع اسكندر عوض — يافا
العنوان البرقي : الدفاع يافا — ص. ب. ٢٥٥
قيمة الاشتراك في فلسطين عن سنة ١٥٠ عن نصف سنة ٨٠
« « « الخارج « « ٣٠٠ « « « ٦٠

اروايةأم حقيقة: استدعاء الحكومة البوليس الاضافى عند الضرورة . النير ايست تفضح مزاعم شرتوك . استمرار تخوف الصحف اليهودية وتحريضها

الصورة القاتمـــة

رجلان ، اتهما باقتناء بندقيتين و بضع عيارات نارية ، فقضت محكمـــة يافا المركزية على كل منهما بسبع سنوات يقضيانها في السجن . ورجل اتهم باقتناء مسدس فحكم عليه خمس سنوات ، أيضاً . قانون الطوارىء لا يزال الدكتاتور الذي لم ينته من تحكمه ، ألقى بالالوف في السجون ، ولا يزال عقابه السنوات الطوال ، وليس الشهور . وفي غير هذا المكان من العدد مثل حي ناطق بفعل هذا القانون .

وبعد ذلك ، بعد الشدة والقسوة ، يريدون من هؤلاء الناس الذين ليسوا أدنى مرتبة من مراتب البشر — يريدون من عرب فلسطين ، أن يفقدوا كل عاطفـة ، وكل حس ، ويسكنوا ، جمادات أو دون الجمادات

أمس تخيلت هذه الامة نفسها قافلة تسير على انغام الحزن والفاجعة ، راحلة من بلادها ، من فردوسها ، الى ما وراء الجبال ، إلى الصحارى والرمال . أمس فقط ، أطلعها المستقبل على تلك الصورة القاتمة ، فتقدمت ترجو وتسأل ، لين القول وعذب الكلام لكن هذه السياسة التي صنعم قلبها من الصوان الصلد ، لم تفهم ، بل ماطلت ، وسوفت ، واحتقرت . وعاد عرب فلسطين إلى الصورة يتأملون فقدوا ثانية وثالثة بالسؤال والرجاء : يا ناس استمعوا الى الشكوى المبالة بدموع القلب . إصغوا الى الصوت يبعثه القلق . ثقوا أن لا تمثيل في هذا ، ولكنه شيء من أعماق الصميم . » — لكن هات الاذن التي تتكلف السماع . هات الوجدان الذي يرق للصوت الكسير . إذن ؟ انتم الذين دفعتم هذه البلاد ، إلى الانفلات من طبيعتها الهادئة . أنتم الذين قلتم لها : مقابلة الخطر ولا مقابلة الاذى . أمام الطائرات والدبابات ولا أمام موجات الهجرة . نعم أنتم الذين قلتم ذلك .

تلك الصورة التي قلبت هذه البلاد الحالمة إعصاراً كثيفاً ، لاتزال الى الآن ماثلة أمام العيون . إنها صورة الرحيل والجلاء . صورة الغد القاسي . صورة الانفاس المتنزية ألماً . كيف تطلبون — مع ذلك كانت دنيا أحلام وصفو في هذه البلاد ؟ كيف تسألون العيش الهني ، يا مثيري بواعث القلق ، والخشية ؟ وكيف يصبر عربي فلسطين على مستقبله يتهدم أمام عينيه كما تتهدم داره ، واسرته ، وحياته ؟

ويقولون البلاد في حالة غير عادية ! كأنما نحن مخلوقات من غير طينة البشر ، نرى الخطر ، والذل ، والضعة ، والاحتقار — ونصبر . كأنما نحن أدنى من مرتبـة الانسان ، نرى الفقر ، والخراب ، والجلاء — ونصبر . قولوا أيها الذي غاب عنه الفهم نحن أم أنتم ، حتى نرى أمجانين نحن أم على شيء من العقل

يا سكان هذه المدن السابحة « الآن » فقط في شيء من خير الحياة : تصوروا أنفسكم وهذا الخطر ، وهذه الحالة الزاحفة ، وهذا الطوفان الطاغي — قادمة كلها عليكم شيئاً فشيئاً

ويا أهل القرى وبيوت الشعر الواجدة بعض المتعة في الحياة « الآن » فقط : تصوروا هؤلاء الاجانب الغرباء زحفوا على أخصب سهولكم ، ويزحفون الآن على مزارعكم ، وجبالكم ، وقراكم وبيوتكم .

ويا كل عربي يعتز بفلسطين . واذا لم يكن يعتز ، فانه يعيش بفلسطين على الاقل : تصور غداً حينا تتحطم أعوامك ، وزوايك ، وعائلاتك ، أمام الغارة . قل ، هل يغمض جفن على هذا الطارىء

إذا لم يكن المجد فلتكن الحياة ، واذا لم يكن الماضي فليكن الحاضر — هو الذي يوحي اليكم يا عرب فلسطين بالوقوف سداً دون هذه الارادة . دون هـذا الذل . نعم ، والمدافعون عن أوطانهم فضلاء . والذائدون عن بلادهم شرفاء . ومن عاش منا فله البقاء والمجد . ومن قضى ، ففي سكون القبر ، ثم الحياة الاخرى لأبقى وأمجد . لقد استوى عندنا العيش ، ومبارحته . لقد تألمنا طويلا حتى بات الالم إذا غادرنا أسفنا عليه . لقد علمنا المتمدنون أن نطفىء من نفوسنا شعلة الامل بمدنيتهم . ثقفوا يا عرب فلسطين الى واجباتكم . في المثل الياباني أن العدم أخف من الريشة ، وان الواجب اثقل من الجبال . تمعنوا في هذا القول . فيه النجاة ، فيه الفوز ، فيه الحياة

ابراهيم

معلومات جديدة عن الحرب الاسبانية

لندن — ليس من اثر للهدوء في اسبانيا في موسم العيد . وتذكر الحكومة ان قواتها تقدمت . ووقعت معارك في الشمال الشرقي ، والشمالي الغربي من اسبانيا ، قرب افييدو . وقد عادت الآنسة جاكبسون موظفة الصليب الاحمر الى اسكتلندا ، بلادها ، فصرحت بأن الحرب الناشبة ستستمر شهوراً وشهوراً وذكر قومندان الدفاع الوطني في مدريد أن نحو ٢٠ الف الماني التحقوا بالثوار منذ آخر اجتماع للعصبة في ١٢ ديسمبر لكنه نفى وقوع أسرى منهم . وقال ان ايطاليين كثيرين يحاربون مع الثوار ، وأن مدفعية الحكومة أوقعت طائرتين يوم الثلاثاء الماضي تبين أنهما ايطاليتان

حادث الصين

الجنرال في اعتقاله

جاءتنا صورة المرشال شان كاي شك رئيس حكومة نانكين المعتقل ، وهي

الصورة العليا ، ثم صورة الجنرال شانغ هسوليانغ الثائر معتقل المارشال الذي يتشدد في مطالبه الضخمة لاطلاق سراح

أسيره العظيم .

استمرار الثورة

في منطقة وزيرستان

لندن — لا تزال الثورة ناشبة في منطقة وزيرستان التي تفصل بين شمال الهند والافغان .

وتقوم قوات الحكومة بانشاء الطرق كلما تقدمت على نحو ما فعلته الجيوش الايطالية في الحبشة . وقد تحولت اليوم الفرقة التي فاجأها الثائرون أمس ، فلم تبلغها أحد

أرواية أم حقيقة

ذكرت هآرتس ان ادارة البوليس العامة ، طلبت الى الخفراء اليهود الذين انفصلوا عن الخدمة بمناسبة هدوء الحالة أن يكونوا على اتم استعداد لتلبيتها في أي وقت تريده وطلبت من المستعمرات ان تقدم لها قوائم باسماء الاشخاص الذين يرغبون في الانضمام الى هذه الفرقة وان السلطة تسعى الآن في استئجار منازل في المدن اليهودية لاسكان عائلات الضباط الانكليز الموجودين في طولكرم ونابلس

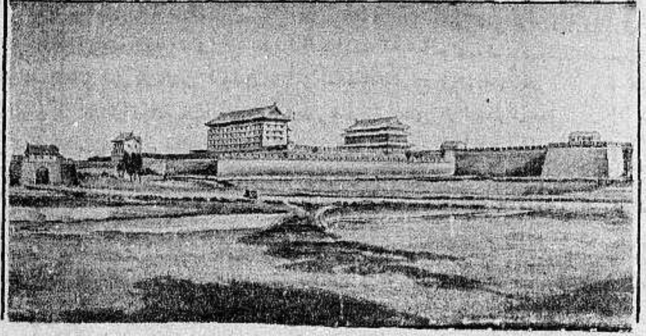

مدينة سيانفو حيث المارشال شان كاي شك معتقل وترى في المقدمة أسوار المدينة حيث هو مسجون هناك

فلسطين والنير إيست

مقال هام يفضح مزاعم شرتوك

جاءنا بريد الامس بالعدد الاخير من مجلة (بريطانيا العظمى والشرق) — النير ايست — وبين قطعه الافتتاحية ما نعربه فيما يلي لاهميته الكبيرة :

الهجرة الى فلسطين ، واضاليل شرتوك

ما تزال الآراء المتضاربة تعرض على اللجنة الملكية ، حول الامر الذي هو اعظم أمر في المعضلة الفلسطينية ، يحتاج الى سرعة البت فيه ، ألا وهو الهجرة اما الصهيونية فقد شرحوا وضعيتها تمام الشرح ، واما تلك الوضعية التي للعرب فانها ستتلو . . .

ولقد كان الرأي الصهيوني ، كما أبانه الدكتور شرتوك ، رأياً موجباً الاهتمام ، فهو يقول ويشكو من أن الهجرة المشار اليها في صك الانتداب تختص بهجرة اليهود وحدهم ، ومن ان الهجرة العربية (غير الشرعية !) الى فلسطين قد أضرت فعلا ضرراً بليغاً بموقف اليهود في فلسطين

وربما كان الاحسن ، هو ترك امر تفسير صك الانتداب للجنة الملكية ، فان هذا الصك يعني اشياء كثيرة مختلفة اختلافاً واسعاً . ولكن افتراض كون الاهالي العرب في فلسطين — بغض النظر عن زيادتهم الطبيعية — يجب عليهم ان يظلوا ساكتين ثابتين ، بينما اليهود يزدادون حداً بمن يجيئهم من المهاجرين باستمرار — افتراض كهذا يستحق البحث والتمحيص

ذلك لان الهجرة من بلد عربي الى اخر ، ليست فوق كل شيء ، عملية جديدة ، بل هي عملية عمرها يعد بالقرون

ان الارض العامرة المزروعة ، لتجتذب اليها دائما عدداً معيناً من مواشي المدينة ، وان هذا التطور غير مشاهد ، ولكنه تطور تاريخي ، والا فمن ابن جاء المثل العربي القائل بان اليمن للعرب هي المهد ، وان العراق لهم هو اللحد ؟

الهجرة العربية موجودة منذ اقدم ازمنة التاريخ

ان في قراءة بعض ما يكتب عن المعضلة الفلسطينية ، ما قـــد يجر الى الاعتقاد بان ميل الشعوب التي تتكلم العربية ، الى التحرك من ارض ميلادها ، ليس له دافع غير الثروة التي جلبها الصهيونيون تتدفق الى فلسطين ، وهذا اعتقاد خاطىء تمام الخطأ ، كما اعترف بذلك في المقال الصديد جداً ، المنشور في العدد الاخير من مجلة « روائد تيبل » وهو المقال الذي يتكلم كاتبه المفكر فيه عما يجري منذ اقدم ازمنة التاريخ من ان العرب من حوران ، وخدم المنازل من مصر ، وصاغة الفضة من العراق وغير هؤلاء من رجال المهن كانوا يجرون وراء البحث عن الاستخدام في الارض العربية المجاورة كلما وجدوا الظروف ملائمة لذلك .

اما القول بوجود هجرة عربية « غير شرعية » الى فلسطين ، فأمر لاينكر ، ولكن مقارنته « بغير المشروع » من الهجرة اليهودية ليست في الحق في حيز الامكان ، اذ لا يمكن ان يكون في فلسطين الا عدد قليل جداً من المهاجرين اليهود لا تعرف الوكالة اليهودية وجودهم ولا مركزهم ، وما قاله المستر شرتوك من ان الوكالة ليست لها قوات بوليسية قول حق ، ولكن اذا انبأته هـــذه

— البقية على الصفحة الخامسة

السر هربرت صموئيل والمستر تشرشل خارجين من قصر سانت جيمس بعد مقابلة الملك الجديد .

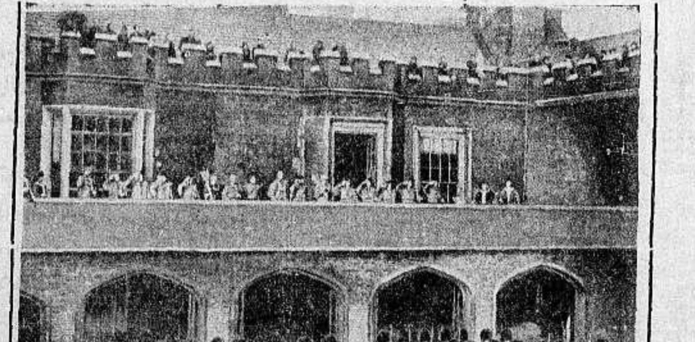

اعلان ملكية الملك جورج السادس في قصر سانت جيمس وقد نكس الحرس الملكي العلم الى اسفل كما هي العادة ، وترى العائلة المالكة واقفة على شرفة القصر

العرب بين ايطاليا وبريطانيا

اتفاق الدولتين فى البحر المتوسط

واثره فى سياسة بريطانيا فى فلسطين العربية

حملت الينا البرقيات في خلال هذا الاسبوع انباء خطيرة عن التقارب البريطاني الايطالي الذي يتكهن الكثيرون بانه سيكون وثيقاً قويا بعد مفاوضات «الجنتلمن» التي ستدور بين الدولتين بشأن البحر المتوسط

وقد حملت البرقيات الينا في الوقت نفسه نبأ الاستعاضة عن المفوضية البريطانية في اديس ابابا، بقنصلية عامة. وهذا لايعني إلا الاعتراف الضمني بالامبراطورية الايطالية في بلاد الحبشة، رغم انكار الساسة البريطانيين بأن هذه الاستعاضة لا تعني الاعتراف بالامبراطورية المذكورة

وليس من شك في ان هذه النتيجة تنتهي اليها الحرب الايطالية الحبشية وينتهي اليها التشاد العظيم الذي كان قائما بين الدولتين، والذي نعتقد انه مابرح وانه سينتهي الى ان تحل المشاكل القائمة بينهما، على اساس يخيم النفوذ البريطاني فيه من فوق النفوذ الايطالي في البحر المتوسط، نقول ليس من شك ان في هذا فوزاً مبيناً لسياسة السنيور موسوليني التي عززت محبة الايطاليين له في الداخل ورفعت من هيبته في الخارج

ولا يستطيع العرب ان يقولوا انهم ليس يعنيهم امر الاتفاق بين ايطاليا وبريطانيا، رغم اعتقادنا انه اتفاق موقت، ما يلبث ان ينكشف ضعفه، في اليوم الذي تثق فيه بريطانيا، من انها استعادت قوتها التي تمهد لها سبيل الهيمنة على البحر المتوسط والاحتفاظ بالنفوذ الاولي فيه. اجل لا يستطيعون ان يقولوا ذلك، وقد كان في اصطدام مصالح الدولتين في هذا البحر بعض النفع لهم، اذ ان هذا الاصطدام ادى الى نجاة العرب من ضغط مزدوج، لا يدري إلا الله ما كانت ستكون عواقبه عليهم

اما الآن وقد تبدت في الافق بوادر تفاهم جديد بين الدولتين، باعتراف بريطانيا اعترافا ضمنياً بالامبراطورية الايطالية في الحبشة، وبالمفاوضات التي ستكون حتما ناجحة، فهل تعود الى العرب الوساوس التي كانت تساورهم من قبل؟

لقد قيل ان العرب تناولوا من ايطاليا اموالا عززوا فيها بفلسطين حركتهم الوطنية، وبثوا الدعاوة ضد بريطانيا. فكتبت الصحف الانكليزية الفصول الطوال في هذا الشأن، ولم يتورع بعض الساسة البريطانيين عن الادلاء بتصريحات عدة بهذا الصدد. وكأنهم يريدون ان يقولوا ان بين العرب وايطاليا تفاهما على ضرب السياسة البريطانية في البلدان العربية التي تبسط بريطانيا نفوذها عليها. فهل هذا صحيح؟

من السهل جداً اتهام الابرياء بما ليس فيهم، ولكنه من الصعب جداً تنصل هؤلاء الابرياء مما اتهموا به. والواقع هو ان ايدي العرب الذين يقدسون الفكرة الوطنية، لم تدنس بالاموال الاجنبية قط والواقع ايضاً ان هؤلاء العرب لم يصامدوا السياسة البريطانية في بلادهم، لان بريطانيا خصم لايطاليا وانما صامدوها لبواعث اخرى، لا نرانا في حاجة الى بيانها، بعد ان غدت معروفة

ولعل في تخوفنا من نتائج اتفاق الدولتين المقبل الذي لاحت بوادره بتبديل المفوضية، بقنصلية عامة في اديس ابابا، ما يزيل كل ريبة علقت بالاذهان عن تقارب ايطالي - عربي في البلدان المغلوبة على امرها والمتوثبة للخلاص فقد يكون في عداد هذه النتائج، انطلاق السياسة البريطانية الاستعمارية انطلاقاً تاماً في البلدان التي تبسط نفوذها عليها، في البحر الابيض المتوسط، وفي عدادها فلسطين، وهذا كاف لان يثير الحذر في نفوس العرب ويحملهم على ان لا يفكروا كثيراً فيما هو آت اذ لم نقل فيما بدأ يأتي!

لقد قلنا وما برحنا نقول ان امام العرب مرحلة طويلة لا يستطيعون اجتيازها إلا بعد كثير من التضحية، وكثير من العمل الشاق والمجهودات المستمرة ولعل هذا وحده يكفي لان يعيد الى قلوب المتنافرين من ابناء الوطن، صفائر وفقائر تتطلبها المصلحة. فليس في التفكك إلا الخطر يكمن كمون الداء حتى اذا تراخت الصلات بين الصالحين من ابناء الوطن المتنافرين وانقطعت تبدى هذا الخطر جارفا مجتاحاً وتعذر درؤه.

وليس هذا ما يبتغيه المخلص!

ابتداء الهجوم من جديد

اكثرت الصحف المحلية في الآونة الاخيرة، لاسيما العربية منها، ذكر احمد ل المجهولين في الجبال مما حملنا لان نستقصي الحقيقة بانفسنا، فقمنا بطواف في عموم جبال نابلس وجنين الى ان انجلت لنا الحقيقة التالية:

ان الهجوم المنظم لاشك واقع، وسيبدأ دفعة واحدة في عموم القرى والمدن على مشط كبريت غاري المصنوع بايد عربية لانه افضل من العلب بميزتين. الاولى: انه ارخص من العلب حيث ان ٣ امشاط تحتوي ٦٠ عوداً تباع بسعر علبة تحتوي ٤٠ عوداً فقط. والثانية: انه من صناعة عرب فلسطين فهم احق من غيرهم بالهجوم على شرائه واستعماله في بيوتهم

اعـــلان

تعلن ادارة شركة السادة طنوس اخوان بالقدس ان لديها سيارة شفروليه سبع ركاب موديل ١٩٣٤ بحالة حسنة جداً مع رخصة عمومية معروضة للبيع بسعر ٢٦٥ جنيه فلسطيني فالمرجو من الراغب بالشراء ان يراجع محل السادة طنوس اخوان بالقدس

أيها الاغنياء!

اللورد نيفلد يتبرع بسبعة ملايين ونصف المليون

هل حصرت هذه العاطفة الانسانية النبيلة في الغرب؟

سؤال رددته في نفسي فلم اجد سبيلا الى الاجابة عليه. ذلك لان الجواب بالايجاب، انما يعني تجرد الشرق من هذه العاطفة الشريفة كما ان الجواب بالسلب يتناقض وما اشعر به شعوراً صحيحاً، مبعثه هذه الحقيقة التي اراها تتمشى امام عيني، من حرص وبخل وتقتير في الشرق، وبكلمة اصح في اغنيائه، وبصورة خاصة في اغنياء فلسطين، الذين لا يجاريهم بثرائهم مثر في هذا الشرق، إلا اذا كان يابانياً او هنديا!

تبرع اللورد نيفلد

تقول انباء لندن الاخيرة ان اللورد نيفلد تبرع بمليوني جنيه، بالاضافة الى خمسة ملايين ونصف المليون كان قد تبرع بها من قبل، بحيث بلغ المجموع سبعة ملايين ونصف المليون من الجنيهات على العمال والفقراء ومنكوبي المناجم. فأكبرنا بهذا الرجل العظيم عاطفة انسانية لم نر لها مثيلا قبل الآن، إلا فيما وهبه كارنجي وروكفلر الاميركيان. ذلك لان انفاق سبعة ملايين ونصف في خلال شهرين، والغاية انسانية محضة، انما يجعل متبرعها في مصاف اسمى من مصاف البشر الحاليين الذين يتضاءل شأنهم امامه

اما في الشرق

هذا في الغرب حيث لا تحرم الجماعات كثيرين ممن يتبرعون بمئات الالوف وبعشرات الالوف من الجنيهات، في سبيل المشاريع الانسانية والتثقيفية والعلمية. اما في الشرق؟؟ اجل! أما في الشرق فليس لمثل هذه الصنائع الحميدة من اثر، واذا كان فاثر ضئيل، وضئيل جداً لا يكاد يفي بالحاجة، بل انه لا يفي بما أسميناه بالضروري وبما يسمونه في الغرب بالكمالي

بين تبرعين

ولعل أصدق دليل نأتي به على صحة ما نقول، هو اننا بينما نرى الملايين في الغرب تنفق في سبيل الفقراء وفي مصلحة العمال، لا نجد في الشرق من يقدم على التبرع بمبالغ يسيرة تكفي لان تدرأ عن المنكوبين والمعوزين غائلة الجوع وهذا على الرغم من النداءات والصيحات التي تتوالى استفزازاً لشعور المثرين وابتعاثاً لشفقة في نفوسهم نحو اخوان لهم جار عليهم القدر، فباتوا في اشد الحاجة الى العطف عليهم والحدب على عيالهم

اختلاف الظرف

وبينا نرى الاثرياء في الغرب ينفقون على الفقراء والعمال عن سعة، مدفوعين بالعاطفة الانسانية، من دون ان يكون هناك، باعث آخر يستفزهم الى هذا العمل المشكور، نرى في الشرق حالة غير هذه يكاد وجودها يبعث على الدهشة العميقة ففي شعوب هذا الشرق المغلوبة على امرها رعشات انتقاض خطيرة كثيراً ما تنجم عنها كوارث تتوالى فتصاب أكثر ما تصاب بها الطبقات الفقيرة والمتوسطة، ولكن ابناء هاتين الطبقتين، لا يجدون من اخوانهم المثرين المعونة المتقابلة: روح ءل في الاقل!!

فكيف نفسر هذا؟

منكوبو فلسطين

ولقد اصيبت فلسطين في غضون الشهور الماضية، بنكبات كثيرة، كان اكثر ما استهدف لها الفلاحون في القرى، والفقراء في المدن، فهل كانت المعونة التي اسدتها اللجان القومية لهؤلاء المواطنين بواسطة اموال التبرعات الشعبية كافية لان ترد عنهم اثر هذه النكبات؟

لا! ولماذا؟ لان الاثرياء لم يساهموا بنصيبهم في معاضدة هؤلاء البائسين والترفيه عنهم، كما يقضي بذلك الوجدان القومي والانساني.

الدرس!

ان هبة اللورد نيفلد تعطي درساً قاسياً، يمليه على أثرياء الشرق العربي عامة واثرياء فلسطين خاصة، ولعل هؤلاء المثرين يفيدون من هذا الدرس، فلا يضنون بما جاد الله به عليهم، وبما يقول به الواجب الوطني والواجب الانساني معاً، فان الشعوب في وثباتها الوطنية ونهضاتها القومية المثمرة، كثيراً ما تذكر آلامها واشجانها!

اعلان
لبيع اموال منقولة

صادر من دائرة اجراء حيفا بالقضية الاجرائية رقم ٥٣٠٢ – ٣٦

عدد	صنف
٢٤	اربعة وعشرين شوال طحين ماركه صاغ وزن ٣٣ رطل
٦	ستة شوالات طحين صغير وزن ١٦ رطل
٣٠	ثلاثين شوال طحين ايضا وزن ٣٣ رطل
١	ماكنة عجين
١	موتور كهربائي قوة سبعة، ونصف
٦	ستة كراسي خيزران مستعملين
١	خزانة جوز كبيرة
١	نصف طاقم كنبايات
١	خزانة قديمة

سيباع بالمزاد العلني جميع الاشياء المحرر نوعها ومقدارها بعاليه المحجوزة من محل المحكوم عليه احمد بن صالح الأرم الفرا تحصيلا تسديداً للمبلغ المطلوب منه وقدره ٥٥ جنيها فلسطينياً و ٢٩٥ ملا الى خالد وصبحي اولاد سليم حديد من حيفا فمن له رغبة بالشراء فليحضر الى ساحة الجرينة يوم الأربعاء الواقع في ٣٠ – ١٢ – ٩٣٦ الساعة ٣ بعد الظهر اقتضى اعلان الكيفية

٩٣٦–١٢–٢٢

مأمور اجراء حيفا

اجعلوا شراب البرتقال الطازج من ضمن

غذائكم اليومي

لانه في مقدمة الفواكه فائدة ويحتوي على فيتامين (ا) و(ب) و(ى) الضرورية لجسم الانسان ولمساعدة نمو الاطفال كما انه ينشط ويزيد في حرارة الجسم اثناء البرد ويقاوم الامراض لاسيما الانفلونزا

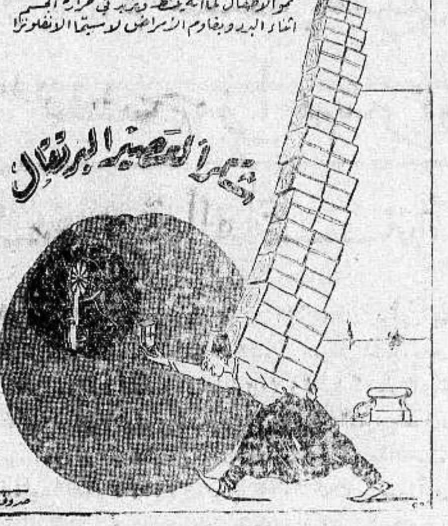

نولاكس

أفضل اختراع لتطهير الامعاء والدم وأسهل الملينات وألذها وألطف تأثيراً من كل المسهلات

نولاكس

مصنوع من عصير الأثمار اللذيذة. يطلب من مستودعه العام صيدلية زخريا اخوان اول شارع النزهة. يافا — فلسطين

امتع واظرف هواية فى العالم

عبثا تحاول ان تجد هواية اخرى تضارع هواية التصوير الشمسي. فكر في الصور الجميلة التي تستطيع ان تلتقطها بكوداك. صور الاطفال وهم يلعبون ويعبثون ... صور من تربطك بهم صلات المودة والصداقة ... صور كل طريف يقع عليه نظرك في نزهاتك واسفارك ... صور الحوادث السعيدة التي تمر كالبرق فتفقدها الى الابد اذا لم تبادر الى تسجيلها بكوداك

وقد اصبح التصوير الشمسي في هذه الايام بسيطا وسهلا وقليل التكاليف الى حد انه صار في متناول كل عمر وكل جيب

لا تجازف باستعمال أى شريط - بل اطلب اشرطة كوداك بالحاح

تأمل أنه فى امكانك ان تلتقط صوراً ناجحة من أول مرة بكوداك ثمنها ٢٥٠ مل فقط!

يمكنك ان تبتدئ باحدى آلات براوني الصندوق (صنع كوداك) — التي ترى رسمها هنا — وكل ما عليك ان تفعله هو ان تملأ الالة بالشريط وتصوبها ثم تضغط على الزناد!

وتمتاز آلات براوني بخفتها المتناهية وبرشاقتها وصغر حجمها ومتانتها. وبانها تلتقط صوراً جميلة واضحة في الجو الصحو وفي الجو الملبد بالغيوم. وفي داخل البيت وفي خارجه. وعلى مدى بعيد او قريب على السواء. حقا انها صفقة رابحة!

وهي تباع في جميع محلات الفوتوغرافية حيث تجد دائما من يسره ان يشرح لك سهولة استعمالها المنقطعة النظير

آلة بيبي براوني Baby Brownie
تلتقط صوراً بالخطف مقاس ٤ × ٦½ سنتي

آلة ٦٢٠ براوني ماينر Six-20 Brownie Minor
تلتقط صوراً مقاس ٦ × ٩ سنتي بالخطف وبالوقف

آلة ٦٢٠ براوني جونيور Six-20 Brownie Junior
تلتقط صوراً مقاس ٦ × ٩ سنتي بالخطف وبالوقف

استعمل شريط كوداك فيريكروم
الشريط الذى جعل نجاح صور الخطف اكيداً!

صنع هذا الشريط خصيصا للقضاء على حالات الفشل الناجمة عن عدم ضبط زمن تعرض العدسة للضوء. فقد زيدت سرعته لضمان الحصول على صور متقنة في الظل او عند غروب الشمس. كما جهز بطبقة ثانية بطيئة نسبيا حتى لاتتعرض العدسة لاكثر من الزمن الضروري في الضوء الشديد وهو يمتاز بحساسية ضبط الالوان وبالقضاء على الاشعاع

الى كوداك (مصر) شركة مساهمة
الساحة التجارية — ممر «١» — حيفا
ارجو موافاتي بكتاب «التصوير الشمسي في متناول الجميع»
الاسم ______
العنوان ______
البلد ______ العمر ______

مجاناً

«كتاب التصوير الشمسي في متناول الجميع» وهو كتاب طريف قيم ظهر حديثا. اطلبه اليوم بهذا الكوبون يصلك دون مقابل

كوداك

صفوة ما يحمله بريد الشرق والغرب

في سويسرا

المجرم اليهودي قاتل الزعيم النازي

يثبت انه من وكلاء اليهودية - العالمية

المانيا تريد الحكم عليه بأقصى عقوبة، والا ...

نترك الكلام في هذا الموضوع لجريدة «الاوبزرفر» فهي من الصحف الانكليزية الكبرى التي لا سلطان لليهودية - العالمية عليها كما تبين ذلك من موقفها من القضية العربية الفلسطينية، وهي التي نشرت لمكاتبها الخاص في جنيف بتاريخ السبت ١٢ الجاري الرسالة التالية.

«المحرر»

المانيا تطالب باقصى عقوبة

قال المكاتب: انتهت اليوم في مدينة كوير من اعمال ولاية غريسونز السويسرية محاكمة دافيد فرنكفورتر، وهو طالب يهودي وغ ملافي عمره ٢٧ سنة بتهمة قتله الدكتور ولهلم غوستلوف، الزعيم النازي الاكبر في سويسرا

وبعد المرافعات النهائية التي رافعها المحامون اليوم، اجلت المحكمة الجلسة الى يوم الاثنين، ومن المنتظر ان تنطق بقرارها في هذا اليوم

وتتلخص التهمة المنسوبة الى فرنكفورتر في انه ذهب الى دار الدكتور غوستلوف في ناحية دافوس يوم ٤ شباط من هذا العام واطلق عليه الرصاص وهو نائم فارداه قتيلا ثم هرب ... ولكنه سلم نفسه للبوليس بعد ذلك واعترف بجريمته امامه

وبالنظر لكون هذه القضية من القضايا السياسية الكبرى، يتتبع الرأي العام السويسري هذه المحاكمة باهتمام عظيم

وتطالب الحكومة الالمانية بايقاع اقصى عقوبة بفرنكفورتر، واقصى عقوبة في ولاية غريسونز، طبقاً لقانونها هي السجن المؤبد، لا الاعدام

المجرم وكيل لليهودية - العالمية

ولكن في بدء المحاكمة، لم يكن من النائب العام لولاية غريسونز هذه، إلا ان طلب الحكم على المتهم بالحبس ثمانية عشر عاماً، لا اكثر، وعقوبة كهذه تعدها الصحف الالمانية التي كتبت في هذا الموضوع، عقوبة غير كافية ولا رادعة، لا سيما بعد ان ثبت ان مقتل الدكتور غوستلوف لم يكن إلا نتيجة لمؤامرة دبرتها اليهودية - العالمية - الدولية. واناطت بالمجرم تنفيذها

ويل لليهودية العالمية

وان لم يعاقب دافيد فرنكفورتر باقصى ما في القانون من عقوبة، فان المانيا النازية تتهدد من الآن بمقابلة الشر بمثله، ولكنها الآن ... نوع هذه المقابلة ولا تفصح عن الطريقة التي ستنتقم بها لنفسها

اما محامو الدفاع (وهم من محامي اليهودية العالمية طبعاً) فانهم بنوا دفاعهم على نقطتين:

١ - لم يكن فرنكفورتر في حالة عقلية سليمة ..!

٢ - في الاعمال السياسية التي قام بها الدكتور غوستلوف في سويسرا، ما يبرر اقدام المجرم على ما اقدم عليه . !

ولقد قدم الدفاع وثائق، اراد بها ان يبرهن على ان الزعيم القتيل .. قد تآمر تآمراً سياسياً ضد حكومة الاتحاد السويسري... لا بل وسعى حتى اكتسب تأييد النازي للجنرال فرانكو في اسبانيا!

«الدفاع» من اغرب الغرائب ان اسم الجنرال فرانكو لم يكن ظهر الى حيز الوجود السياسي عندما وقعت هذه الجريمة في اوائل هذا العام ... ولكنها هي اليهودية - العالمية التي تتكلم ...

ذكرى مجرم آخر تتردد الآن

ولا يقلق بال الدوائر الحكومية الآن في سويسرا إلا تلك الحقيقة المؤلمة، هي حقيقة انه قبل ثلاثة عشر عاما، عندما كان مؤتمر لوزان منعقدا، جاء رجل روسي - سويسري اسمه كنرادي واطلق النار على المسيو فوروفسكي، الخبير الاقتصادي الذي كان مع الوفد الروسي في ذلك المؤتمر

واحرز المجرم كنرادي هذا مقاما رفيعا بجريمته، وعد بسببها من الابطال وتبرأ منها عندما جرت محاكمته في ولاية (فاود) السويسرية ... على اعتبار ان من يقتل شيوعيا ليس بقاتل

ولقد كانت هذه الجريمة هي التي جعلت روسيا تبتعد عن عصبة الامم فلا تدخلها طيلة هذه السنين، وما تزال هذه الجريمة الى الآن وبعد اشتراك روسيا في العصبة، وهي التي تجعل العلاقات الروسية - السويسرية علاقات مريرة

«الدفاع»: والمعنى هو ان اليهودية - العالمية، تريد من القضاء السويسري ان يبرئ قاتل النازي، كما سبق له ان برأ قاتل الشيوعي ...

الحكومة السويسرية في حيرة كبرى!

ولا دهشة في ان الوجوه عابسة هذا المساء في «برن» عاصمة الاتحاد السويسري. فالحكومة المركزية ستجد نفسها في موقف لا تغبط عليه، سواء جاء الحكم لصالح هذا الطرف، او لصالح ذاك

ذلك لان هذه الحكومة، وان لم تكن مسؤولة عن سير العدالة في الولايات «الكانتونات» المستقلة في شؤونها الداخلية، الا أن الرهط لا بد وان يؤنبها اذا هي لم تستخرج من مقتل الدكتور غوستلوف عبرة لمن يعتبر

واذا جاء الحكم على المجرم حكما صارما تام الصرامة، فان هذه الحكومة ستجد نفسها موضعا لهجمات المتطرفين من الجناح الايسر من شعبها نفسه، ومن هذا ندرك ان سويسرا أصبحت في حيرة كبرى بين هؤلاء المتطرفين، وبين جارتها القوية الجبارة في الشمال ...

«الدفاع»: العالم كله - لا سويسرا وحدها - في حيرة كبرى ... من «شعب الله المختار» ...

الملك السابق

قوانين جديدة تسن من أجله ليتزوج بغير اذن من الملك الجديد

وليَنال من (الاموال العامة) ما يعينه على العيش!

نشرت الصحف الانكليزية الاسبوعية بين اطار خاص، وتحت عنوان (الملك السابق والقانون) ما نجمله فيما يلي:

قانون في انكلترا ومثله في المستعمرات

يعد الموقف القانوني للملك السابق ادوارد، من المواقف التي لا مثيل لها قط، اذ لم يسبق لملك من ملوك انكلترا ان نزل عن العرش تطوعا من تلقاء نفسه واذا كان الكثيرون من هؤلاء الملوك قد نزلوا عن العرش قبله، فان نزولهم كان في ظروف تختلف كل الاختلاف عن الظرف الحالي

وفي غيبة وجود اية سابقة لما جرى مؤخراً، يحتاج الامر الى قانون جديد يجيزه البرلمان، وبما ان نظام وستمنستر الاساسي يعترف بحق المستعمرات المستقلة التي وراء البحار في المسائل الملكية، فلا بد من سن مثل هذا القانون البرلماني في كل مستعمرة مستقلة ايضا

الزواج بغير اذنه أما المال ...

وفي هذا القانون الجديد نص خاص باعفاء الملك السابق من نصوص قانون الزواج الملكي لعام ١٧٧٢، وهي النصوص التي تجعل موافقة الملك ضرورية على زواج كل من ينحدر من اصلاب الملك جورج الثاني، وعليه فان ادوارد الثامن حر الآن في ان يتزوج بمن يشاء بغير اذن الملك

ولكن قانون التنازل عن العرش هذا وهو يرفع من فوق كاهله اثقال الملكية لا يترك له شيئاً قط من ايراداته الملكية، ويجعل الضياع، والممتلكات التي في دوقيتي «كورنوول» و«لانكاستر» تنتقل كلها «اوتوماتيكيا» الى الملك الجديد، فاذا لم توضع نصوص خاصة اخرى في المستقبل، فان الملك السابق ادوارد الثامن، سيظل ولا حق له في طلب اي شيء من (الاموال العامة)

ومع ذلك فالمعروف تماما، هو ان الملكة فكتوريا خلفت ثروة خاصة طائلة جدا، لم يعرف احد قط الى الآن ما هو مقدارها بالضبط، ولا تعود هذه الثروة بالطبع الا الى وارثيها

ولقد حرم العرش طبقـا للقانون الجديد، على ابناء الملك ادوارد، فالورثة الآن هم بنات الملك الجديد، وليس ثمة سابقة قانونية تمنع من ان تكون البنت الصغرى أو الكبرى هي الوارثة للعرش وما تحت العرش من ثروة، والمرجح هو ان تكون البرنسس اليزابيت هي الملكة في المستقبل، إلا اذا رزق الملك بولد ذكر، فان وراثة العرش (اوتوماتيكيا) اي من تلقاء نفسها، تنتقل اليه . . .

(الدفاع): من هذا نفهم ان الدوق وندسور قد حرم العرش والمال معا، في سبيل الحب، وما نظن المسز سمبسون قد ظفرت بالشيء الكثير . . من حبها «سولومون» . . .

من «شرفائهم»!

الظافر بجائزة «نوبل» للسلام

يهودي اتهم «بالخيانة العظمى» قبل النازية

وخرج من سجنه في المانيا، وهو «بطل» ...؟

افتخرت صحف اليهودية العالمية كلها، ومنها الصحف الاوربية الاخرى الواقعة تحت نفوذها المالي، وغير المالي، بان الظافر بجائزة نوبل للسلام عن هذا العام يهودي ولكي تعرف من هو حضرة هذا اليهودي ننقل اليك هنا ما نشرته الجريدة الفاشستية الانكليزية (آكشن) في عددها الاخير، من رسالة لمراسلها الخاص في برلين

«المحرر»

يا للدهشة! المجرم يكافأ ...

قال المكاتب: استولت الدهشة على المانيا كلها، عند ما تلقت النبأ القائل بان اليهودي الالماني كارل فون أسيتزكي قد منح جائزة نوبل للسلام

ذلك لان هذا «الظافر» بالجائزة حوكم وحكم عليه يوم ٢٣ تشرين الثاني عام ١٩٣١، أي في الوقت الذي كانت تحكم المانيا فيه حكومة ائتلافية، مؤلفة من المار كسيين الحمر وممن كان يطلق عليهم وصف (المعتدلين)، وكان الحكم بالسجن ثمانية عشر شهراً، لثبوت تهمة (الخيانة العظمى) عليه

وخرج الرجل بالكفالة بعد المحاكمة وبقى حراً طليقاً (لاسباب غامضة) لغاية شهر ايار عام ١٩٣٢، ثم رفعت عريضة بطلب العفو عنه الى المرحوم الفيلد مارشال فون هندنبرغ، وكان اذ ذاك رئيس الريخ، ولكنه رفض هذا الالتماس، لانه لم يجد له ما يبرر قبوله، وعليه عاد المجرم الخائن الى السجن

العفو العام يشمل هذا المجرم

ومما تقدم يفهم ان الحكم الصادر على اسيتزكي لم يكن له شأن قط بحركة «الاشتراكية الوطنية» - اي النازية - ثم ان المحكمة التي حوكم امامها كانت تتألف من قضاة مستقلين بعيدين كل البعد عن الحزبية، اضف الى ذلك ان الحزب النازي الذي تمقته اليهودية العالمية وتحاربه، لم تكن له اية قوة على الاطلاق في ذلك الزمن، لانه لم يكن إلا واحد من الاحزاب الاربعين التي كانت تتطاحن كلها - بقوى متساوية - في سبيل الاستيلاء على الحكم

وحدث في عام ١٩٣٢، أن صدر عفو عام شمل أسيتزكي، فخرج من السجن قبل ان يتم المدة المحكوم بها عليه

وفي شباط ١٩٣٣، عند ما استولى الحزب النازي على مقاليد الحكم، القي القبض على هـذا الخائن «كاجراء تحفظي» ولكنه بعد ان بقي في المعتقل مدة يسيرة اطلق سراحه، فلما خرج من سجنه وجد ان اليهودية العالمية قد هيأت له الظفر بجائزة نوبل للسلام، لتصيره بذلك بطلا من الابطال لا خائناً من كبار الخائنين ..!

ما رأي المانيا في الجائزة الآن؟

وتنظر المانيا كلها الآن الى جائزة نوبل التي كان لها مقامها واعتبارها، نظرة احتقار وازدراء، لانها منحت لرجل خائن بكل ما في كلمة الخيانة من معنى، ولا تقتصر هذه النظرة على اعضاء الحزب النازي وحدهم، بل هي تشمل جميع الالمانيين، اذ انهم يشعرون بان كل «جائزة سلام» ينبغي ان لا تمنح قط إلا لغايات سلمية ... لا لتشجيع رجال اليهودية العالمية على خيانة الدول التي تعمل على توطيد السلام

«الدفاع»: رحم الله «نوبل» صاحب هذه التي كانت في الماضي .. (جائزة سلام).

الامن قبل كل شيء!

صناديق المال المخصصة للامانات

اطلب النشرات

هولندبنك اونيون

فرع حيفا

مطعم

حلويات بدر

١ - ملتقى الطبقات الراقية

٢ - احسن الحلويات البيروتية

٣ - افخر انواع الاطعمة الممتازة

٤ - تلبية كافة الطلبات وخدمة سريعة ونظافة تامة

المحل بعمارة النابلسي اول شارع المحطة

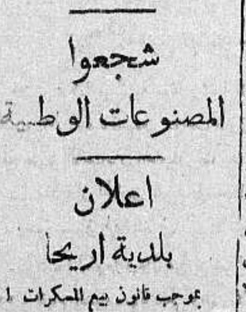

شجعوا المصنوعات الوطنية

اعلان

بلدية اريحا

بموجب قانون بيع المسكرات لعام ١٩٣٥ جئت معلنا عن طلب تجديد رخصة مسكرات لعام ١٩٣٧ لا بيعها في داخل وخارج المحل في محلي الكائن في ملك دير الروم في اريحا

اسكندر وشريكه

بين بغداد والرياض

استقبال الوفد الفلسطيني "واجتماعاته

جاءنا بالبريد الجوي تفاصيل زيارة الوفد الفلسطيني للعراق ولضيق المقام ننشر الرسالة في عدد الغد.

وقد علمنا ان الوفد قابل جلالة الملك واجتمع الى الكثيرين من زعماء العراق بينهم رئيس الوزارة وبعض الوزراء. وأقام الوزير السعودي القائم باعمال المملكة العربية السعودية وليمة غداء للوفد الذي سافر امس الى الرياض وبعد ان يمكث فيها بضعة ايام يعود الى بغداد

عصابة مسلحة تنذر مستخدمين عند الحكومة

روت دافار ان جماعة من المسلحين هاجموا معسكر عمال السكة الحديد قرب رأس العين، وبعد ان اخرجوا العمال من مخيمهم وأمروهم بعدم العمل لدى الحكومة اختفوا فجأة، وقد وصلت الى هناك قوة من رجال البوليس وأجرت تحقيقاً لم يسفر عن شيء

متى تغادر اللجنة الملكية البلاد

في برقية من لندن ان اللجنة الملكية ستغادر فلسطين اواخر اشهر يناير المقبل وتقول جريدة الدلي تلغراف ان اعضاء اللجنة الملكية قد حجزت لهم اماكن في باخرة انكليزية ستبحر من بور سعيد في ٢٤ يناير سنة ١٩٣٧

صدور «الدفاع» غداً

تصدر «الدفاع» غداً – السبت – فنلفت أنظار المراسلين والوكلاء

لا تزال هذه تخوف وتحسب

ذكر مراسل جريدة دافار بحيفا ان فريقا من الارهابيين الذين اشتركوا في الثورة الاخيرة عقدوا اجتماعا بحثوا فيه حالة البلاد وقرروا الحصول على مبالغ طائلة من اغنياء العرب يرغمون على دفعها بالقوة لكي يتمكنوا من تشكيل عصابات ارهابية جديدة من اهالي القرى وشراء ما يلزمهم من السلاح من شرق الاردن وتنظيم المقاطعة

اجهزة راديو ممتازة

ورد على السيد وجيه الدجاني المعروف اجهزة راديو من نوع «لورنس» غاية في الاتقان والقوة والوضوح. وقد استمعنا الى عدة محطات بعيدة في احد الاجهزة فاذا الاذاعة رائعة واضحة. وقد نفذت الشحنة الاولى التي وصلت المحل وينتظر ورود الشحنة الثانية قريباً، فلينتبه الجمهور

حيفا

استمرار الهجرة غير المشروعة

حيفا في ٢٤ كانون اول — لمراسل الدفاع الخاص: قبض بوليس نقطة اميرون امس على اربعة من اليهود بينهم عجوز وفتاة يهوديتان، كانوا يرتدون اللباس العربي والعقال المقصب، وسيقدمون للمحاكمة في صفد بتهمة دخول البلاد بطريقة غير مشروعه

تبرئة من تهمة حيازة مسدس

قضت محكمة مركزية حيفا برئاسة المستر شيرول ببراءة السيدين محمد حمدان والطيب الحمد الله، المتهمين بموجب قانون الطوارىء بحيازة مسدس وكان يدافع عنهما الاستاذان المحاميان حنا عصفور وصلاح الدين عباس

— علمت ان المحامين العرب في حيفا يفكرون للمرة الثانية في تنظيم نقابة لهم، وسيجتمعون لهذا الغرض يوم الاثنين القادم

— بثت الحكومة رجال من بوليس التحري السري في جميع المراكز التجارية اليهودية لقيام الشباب بالتنظيم الوطني الاقتصادي وقد قبض اليوم على شاب عربي بتهمة التحريض على المقاطعة، فلما عجز صاحب المخزن اليهودي عن اثبات التهمة عليه ادعى بانه سرق بضاعة من مخزنه. وبالجملة فالاقبال على المخازن والمتاجر العربية يدعو الى الرضا والرياح

— ينظر في محكمة طبريا يوم ٣٠ الجاري في دعوى السيد عبد الهادي عبد الغني من صفد المتهم بالقاء قنبلة على الجيش بصفد، وسيدافع عنه الاستاذ صلاح الدين العباسي.

رواية عن عصابة

روت الصحف اليهودية ان عصابة مسلحة هاجمت عمال السكة الحديدية الذين يشتغلون بالقرب من رأس العين على الكيلومتر ٩٣ وتقول انه ظهر من التحقيق الذي قام به البوليس اليوم ان العصابة كانت مؤلفة من عشرة اشخاص وانقسمت لدى هجومها على العمال الى فرقتين احداها هاجمت العمال العرب وطلبت اليهم تسليم ما معهم ولما رفضوا اطلقت عليهم الرصاص، بينما كانت تقوم الفرقة الاخرى بالحراسة

ها آرتس و«الدفاع»

قالت ها آرتس في ملحقها المسائي: نشرت «الدفاع» مقالا تحريضياً بعنوان (قبل أن تودعي). وذكرت ها آرتس شيئاً عنه. ووضعت لذلك عنواناً: «فظاعة وتهديد»

الامير شكيب ارسلان

نشرت «دافار» مقالا حمل فيه كاتبه على عطوفة الامير شكيب ارسلان بدعوى ان عطوفته حث عرب مراكش على مساعدة الثوار الفاشست في اسبانيا فتقدم من العرب عشرون الفاً من اشجع الرجال. ويحرض الكاتب جماعة الاشتراكيين والدمقراطيين على عطوفة الامير، ويطلب اليهم عدم مساعدته في خدماته للقضية العربية

فلسطين وزلزال اميركا

طير فريق كبير من اهالي بيت لحم برقيات الى اقربائهم المهاجرين بجمهورية سلفادور يستفسرون فيها عن صحتهم بمناسبة الزلزال الهائل الذي حدث في تلك البلاد مؤخراً، والمفهوم ان نحو ثلاثة الاف عربي من بيت لحم موجودون في المقاطعة التي وقع فيها الزلزال

اليهود وحرب اسبانيا

حقق رجال البوليس السري من تل ابيب في قضية تطوع الشيوعيين اليهود في جيش الحكومة في اسبانيا. وقد هاجم البوليس بيتا تسكنه زعيمة شيوعية كبيرة اسمها دينورا ديني فوجد لديها مبالغ كبيرة من المال وصلت من روسيا مؤخرا لتنفق على المتطوعين، ووجد مكاتبات شيوعية هامة صادرها

وتقول هابوكر ان البوليس قرر عدم معارضة المتطوعين من الشيوعيين والسماح لهم بمغادرة البلاد وعدم مصادرة الاموال التي تصل لهذا الغرض

المهاجرون في شهر

تقول دافار ان الهجرة اليهودية في شهر تشرين الثاني الماضي بلغت ٩٣٨ مهاجراً منهم ٣٥٠ رجلا و٤٣٠ امرأة وبينهم ٨٩ شخصاً دخلوا البلاد كسياح وسمح لهم بالاقامة الدائمة – طبعاً!

كيف يكتبون

روت ها آرتس ان فريقاً كبيرا من شباب سوريا المتطرفين قد دخلوا فلسطين في المدة الاخيرة بعد ان ارغمتهم السلطات على مغادرتها بمناسبة ابرام المعاهدة السورية الفرنسية. وقد لوحظ ان حركات التحريض قد ازدادت منذ دخول هذا الفريق المتطرف.

ثم ذكرت ان مركز هذا الفريق الفاشستي: القدس ويافا وحيفا والمستعمرات الالمانية الاخرى. ومن هذه يتلقون التعليمات والاموال (كذا) وان الاعمال الارهابية التي تتكرر بين حين وآخر في اللواء الشمالي صادرة عن هذا الفريق المسلح. وان دائرة البوليس جادة في تعقيب زعماء هؤلاء الفاشست العرب، ولديها الآن اسماؤهم

صادراتنا من الاثمار الحمضية المصدر منها حتى الان ٢،٢١٨،٧٢٤ صندوقاً

بلغت كمية الصادرات من صناديق الاثمار الحمضية من ١٦ كانون الاول الحالي الى ٢٢ منه ٤٢٠،٠٨٣ صندوقا وتفصيل شحنها كما يلي:

٣٩٥،٨٧٩	صندوقاً من البرتقال
٢٠،٧٠٩	صناديق من الكريب فروت
٣،٤٣٤	صندوقاً من الليمون الحامض
٦١	صندوقاً من اثمار حمضية مختلفة

وقد بلغت كمية صادرات فلسطين من الاثمار الحمضية ابتداء من اول الموسم حتى ٢٢ كانون الاول الجارى

٢،٢١٨،٧٢٤	صندوقاً وتفصيل

شحنها كما يلي:

١،٧٨٣،١٤٥	صندوقاً من البرتقال
٣٩٦.٠٩٥	« من الكريب فروت
٣٧،٨٨٥	« من الليمون الحامض
١،٥٩٨	« من اثمار حمضية مختلفة

وقد شحنت هذه الكميات كما يلي

٩١٨،٣٢٤	صندوقا عن طريق ميناء يافا
١،٢٣٨،٦٦٢	« « « حيفا
٥٥،٩٣٩	صندوقا ترانسيت بورسعيد
٥،٧٩٥	عن طريق تل ابيب

وهذه الكمية المصدرة فى هذا الموسم ٢،٢١٨،٧٢٤ صندوقا يقابلها في السنة الماضية عن نفس تلك المدة ١،٦٦٥،١٠٧ صناديق

آخر اسعار البرتقال والكريب فروت

فى برقية من لندن باسعار البرتقال من مشحون البواخر التى عرضت فى السوق بعد ظهر امس الخميس ان سعر الصندوق تراوح بين ١١ شلنا و٨ بنسات و ١١ شلنا و ١١ بنسا. وان سعر الصندوق الواحد من الكريب فروت تراوح بين ٨ شلنات و ٨ شلنات و ٧ بنسات

اسعار الاثمار الحمضية فى انكلترا

وصلت لندن يوم ٢٢ الجاري الباخرة كورسيكال وعليها ٢٣،٣٦٧ صندوقا وقد عرض يوم ٢٣ منه ١٨٤٥ من محمول الباخرة روتنا غورتون وبغداد فلاقت سوقا رائجة وبيعت بالاسعار التالية:

الكبير من ٧ شلن وثلاثة ارباع الى ٨ وثلاثة ارباع
المتوسط من ٨ شلن الى ١٠
الصغير من ١١ شلن الى ١٤

وعرض اليوم من الكريب فروت ١٨٨٤ صندوقا من محمول ثلاث بواخر كانت حالتها حسنة وبيعت بالاسعار الآتية:

الكبير من ٩ شلن ونصف الشلن
الصغير من ٨ شلن الى ٩ ونصف
الصغير ٨ ونصف

ووصلت اليوم الباخرة ماريا كورثون وعليها عشرة آلاف صندوق برتقال و ١٧٠٠ صندوق كريب فروت. فلاقى الكبير سوقا حسنة، كما وصل ٩٠٠٠ صندوق بيعت بالاسعار التالية:

الكبير من ٨ شلن الى ٩
المتوسط من ٨ ونصف الى ١١
الصغير من ١٠ وثلاثة ارباع الى ١٤ ونصف

الجمعية الانطونية الخيرية اليافية

قامت فرقة التمثيل للجمعية الانطونية الخيرية اليافية مساء امس بتمثيل رواية «ملك المجون» في مقرها وقد تخللها بعض القطع الموسيقية وسر الحاضرون كثيراً فأثنوا على هذه الفرقة النشيطة

أتحريض هذا

نشرت جريدة دافار في عدد سابق صورة لامرأة فلاحة تحمل جريدة «الدفاع» وفي صدر الجريدة صورة القائد فوزي بك القاوقجي كتب تحتها «البطل الكبير» وأمام المرأة طفلها الرضيع في أرجوحته الساذجة محدقاً بـ «الدفاع». وظاهر من صورة الام انها تزين لطفلها البطولة والتضحية والاقتداء بالبطل الكبير أو كأنها ترضعه — كما يقولون — لبان الوطنية والشجاعة وهو في المهد. وقد وضعت جريدة دافار عنواناً لهذه الصورة «التعليم في فلسطين»

ونشرت في ملحقها المسائي امس صورة الاستاذ عوني بك عبد الهادي حاملا اعداداً كثيرة من «الدفاع» يرمي بها فتنبت الاعداد اشخاصاً يحملون بنادق وحرابا وخناجراً. وكتبت تحت الصورة «الزرع والقطاف»

ولسنا ندري أتحريض من (دافار) هذا أم غيره. لكن ما تشاء تفعل فلا يثنينا هذا عن غايتنا

تأسيس شركة عربية نافعة

جاءنا نسخة عن نشرة اصدرتها شركة الاعمال الزراعية العربية المحدودة وسجلت عند مسجل الشركات في القدس وهي تتضمن الغاية التي من اجلها تأسست الشركة برأسمال قدره ستة الاف سهم، قيمة كل سهم جنيه واحد، ومن اهم غايات هذه الشركة تزويد البيارات والاراضي بكل ما يلزمها من تعليمات فنية وادوات زراعية واسمدة كيماوية وطبيعية، وادوية للرش والتبخير

ويقوم بادارة الشركة مجلس مؤلف من خمسة اعضاء وهم السادة:

احمد حلمي باشا عبد الباقي	رئيساً
نعيم افندي ابو ضبة	عضواً ومديراً
عوني بك عبد الهادي	عضواً
محمد افندي يونس الحسيني	عضواً
عبد الرحمن افندي بامية	عضواً

وقد قوبل تأسيس الشركة باهتمام زائد من اصحاب البيارات والاراضي بدليل انه ما كادت تطرح الاسهم حتى نفذ معظمها. ويعلق كبار الزراع واصحاب البيارات آمالا كثيرة على هذه المؤسسة الوطنية الاولى من نوعها وقد علمنا ان الشركة ستباشر اعمالها بعد ايام وعلى الاغلب في اول السنة الجديدة وقد اتخذت لها مكتباً في عمارة الاسعاف

وما ان علمت الشركات الاجنبية الزراعية بهذه المؤسسة حتى بادرت الى عرض وكالاتها عليها. نتمنى لها النجاح في تحسين الزراعة العربية ومساعدة الفلاحين وأصحاب البيارات

استمرار الصحف اليهودية فى شتائمها

نشرت جريدة دافار مقالا رئيسياً عن حوادث العصابات قالت فيه ما يلي:

تفشت حوادث السلب في البلاد وهي حوادث سلب عادي ليس فيها اي غرض سياسى، فأنها تقع على جميع السكان واغلبها وقع على العرب. ويظهر ان البلاد اصبحت مملوءة بالاشقياء المسلحين ... وقطاع الطرق الذين يعيشون على سيوفهم، ولا يمكن القول الان بان الغرض من هذه الحوادث هو سياسي نشأ عن خوف العرب من هجرة الصهيونيين التى دفعت بالمجانين (كذا) من العرب الى الاعتصام بالجبال للقيام بما يريدون واطلاق النار على جميع من يقابلون. ولاشك ان العرب جميعاً — والمتطرفون بينهم — غير راضين عن هذه الحوادث التي حملت فلسطين مثل الصين وشيكاغو

ولا يبعد ان يكون هناك اتصال بين حوادث السلب والقتل التي وقعت مؤخراً وبين التحريض الذي يجري كلاما وكتابة في المدن والقرى، هذا التحريض "السياسي الذي بات جميع من يسمعه من القرويين يعتقد بان العقاب لا وجود له في هذه البلاد وان القاتل لا يحاكم كقاتل وان الجريمة لا تحسب جريمة

وقد سرت في جنوب البلاد اقوال كثيرة مفادها هذه الكلمة التي تسري على كل شفة ولسان في الجنوب وهي (ما فيش دولة) مع اننا كنا نسمع العرب فى بدء اضطراباتهم الماضية يقولون دائما (الحكومة معنا)

أما الآن فلا كلام للجميع الا بخروج الجيوش الانكليزية من البلاد. واصبح كل شخص التحق بالجبال بطلا في قريته، يتحدث الى شبابها حديثا يجعلهم يستهينون بالاجرام وهناك احوال تساعد المحرضين. والسلاح في البلاد كثير واصبحت جريمة القتل بطولة والخوف من القصاص زال، فليس عجيبا اذا ما امتلأت البلاد بالمجرمين وأصبحت ملاذاً لكل قاطع طريق من جميع البلاد العربية

ان هذه البلاد التي سئمت الاضطرابات والقتل والمحتاجة للسلام والبناء تطلب من الحكومة الدفاع عن الامن وتطلب تأمين الغد

عيد ميلاد السيد المسيح

يحتفل اخواننا المسيحيون اليوم بعيد ميلاد السيد المسيح أعاده الله على الامة وهي قاطفة ثمار جهادها الوطني العظيم. وبهذه المناسبة تعطل البنوك والمصالح التجاريــة.

تلفونات الدفاع وبرقياتها الخاصة

زيارة اللجنة القومية

زار وفد من رجال اللجنة القومية مؤلف من السادة : عمر البيطار ، محمود ابو خضرا ، صليبا عريضة ، سعيد الخيل اليوم فضيلة الشيخ راغب افندي ابو السعود الدجاني بالمستشفى الفرنسي ثم طلبوا زيارة السيد ميشيل متري فاخبروا ان زيارته ممنوعة لمدة اربعة ايام . وقد قابلهم شقيقه المهندس السيد عبد الله متري فطمأنهم وشكرهم

اجتماع المجلس البلدي

عقد المجلس البلدي اليوم اجتماعا حضره اكثر اعضائه ونظر فيما لديه من الامور الادارية

المندوب وظروف البلاد

اذاع راديو برلين عن القدس أن المندوب السامي لفلسطين طلب من حكومة لندن تسمح له بزيادة قوى البوليس في فلسطين إذ انها في حالتها الحاضرة ليس في إمكانها ان تتغلب على اعمال العرب الارهابيين. وتقول الديلي تلغراف ان حكومة لندن صرحت له بذلك .

شكر آل حسن خالد باشا

عائلة ونجل وكريمات المغفور له حسن خالد باشا ابو الهدى يشكرون من عزاهم بفقيدهم العزيز سواء أكان ذلك بارسال البرقيات والرسائل او بالحضور الى عمان والاشتراك في تشييع الجنازة ، ويدعون الله ان لا يريهم مكروها في عزيز عليهم

حفلة النادي المصري

اقام النادي المصري بالقدس حفلة سمر في قاعته ودعا اليها عدداً كبيراً من الاعيان والوجوه وقد اطربت الحضور السيدة لبلى صالح بالاشتراك مع الاستاذ صالح الفروجي مع تختهما الكامل.

بالرفاه والبنين

حيفا — جرى الليلة زفاف السيد عثمان عبد الرحمن الحاج بن الوجيه السيد عبد الرحمن الحاج رئيس البلدية السابق وعضو بلدية حيفا الآن على كريمة السيد اسماعيل مختار قرية قيسارية في بيت الوجيه السيد رفعات عابده ، فبالرفاه والبنين

فلسطين والنيرايست

ـ تابع المنشور على الصفحة الاولى ـ

الوكالة السلطات بالمعلومات التي تتلقاها فقط ، لكانت معالجة هذه المعضلة اسهل على الحكومة

ولكن الاشياء كما هي لا تتعدى القول القائل (بان هناك حكومة في قلب حكومة) فيما يختص بالهجرة اليهودية غير الشرعية

(الدفاع): وهكذا نحن (النيرايست) لا نحب الذعر ، ولكن هاتوا لنا من يحس ...؟

القدس

سفر اللورد بيل الى سوريا

القدس في ٢٤ كانون الاول — لمراسل الدفاع الخاص — سافر بعد ظهر هذا اليوم الى سوريا اللورد بيل رئيس اللجنة الملكية لتمضية بضعة ايام في بعض بلدانها وسيعود على الارجح يوم الاحد القادم ليحضر جلسة يوم الاثنين التي خصصت لسماع شهادة مستر تراستيد.

المندوب السامي يطير الى العقبه

يطير غداً صباحاً الى العقبة المندوب السامي لقضاء عطلة عيد الميلاد فيها حسب عادته وسيعود في الاسبوع القادم .

شركة البصات الوطنية

تسافر باصات شركة البصات الوطنية الى حيفا كالعادة ماعدا الساعة الثانية فتسافر في الساعة الواحدة

البوليس يسترجع بنادق الصيد من العرب

اخذت ادارة الامن العام في استرجاع بنادق الصيد المرخص بها للعرب فقط أما اليهود فلا تزال تسلمهم الالبسة والاسلحة وتوزعهم على المستعمرات كبوليس اضافي

انتخابات النادي الرياضي العربي

يعقد غداً اجتماع في قاعة النادي الرياضي العربي لانتخاب الهيئة الادارية الجديدة بدلا من الهيئة التي انتهت مدتها ، فنتمنى لهذا النادي النشيط النجاح في اعماله .

الاحتفال برجال سوريا المبعدين

علمنا ان الهيئات والاندية الوطنية عزمت على اقامة حفلات لرجالات سوريا المبعدين والموجودين في فلسطين وشرق الاردن لمناسبة اعتزامهم السفر الى سوريا وقد ورد على كثير من اخواننا السوريين كتب عديدة بهذا الصدد ولم يعط اخواننا جواباً نهائياً حتى الآن .

شجار من اجل صورة القائد

وقع بعد ظهر اليوم شجار عنيف في شارع باب الزاوية بين التاجر السيد عوض عمر واحد رجال البوليس لان الاخير حاول نزع صورة القائد العام فوزي بك القاوقجي

المستر ترستد امام اللجنه الملكية

عقدت اللجنة الملكية صباح اليوم جلسة سرية لسماع شهادة المستر ترستيد النائب العام وستعقد جلسة أخرى يوم الاثنين القادم لسماع شهادته بصورة علنية

نشاط الجند في تعقيب العصابات

سافر اليوم الى اريحا عشر سيارات ملأى بالجند مع معداتهم الحربية وقبل وصولهم الى اريحا صعدوا الى الجبال للتفتيش عن العصابات التي قيل انها منتشرة في تلك الجهات . ولم يعثروا على احد

شكر الجنود لهمتهم اثناء الاضطرابات

لمناسبة عيد الميلاد وزع الجنرال دل والقيادة العامة منشوراً على الجنود البريطانيين يشكرونهم فيها على ما بذلوه خلال الاضطرابات متمنين لهم عيداً سعيداً آملين ان تكون السنة القادمة عام خير وامن وسلام في هذه البلاد وغيرها من بلاد الامبراطورية البريطانية !

طولكرم

مسلمو غينيا يتبرعون لمنكوبي فلسطين

طولكرم في ٢٤ كانون الاول — لمراسل الدفاع الخاص : ارسل الاستاذ محمد علي افندي الطاهر الى عائلة الشهيد عبد القادر الاشقر من طيبة بني صعب بواسطة فضيلة القاضي الشرعي مبلغ خمسة جنيهات وثلاثماية وستين ملا وقد جمعها السيد مسعود العريقي اليماني من مسلمي غينيا في افريقيا الشمالية فبارك الله فيهم

نابلس

مدرسة النجاح الوطنية تفتح ابوابها

نابلس في ٢٤ كانون الاول — لمراسل الدفاع الخاص — تفتح مدرسة النجاح الوطنية ابوابها للتدريس يوم السبت المقبل « غداً » وقد تسجل فيها حتى الان طلاب كثيرون من مختلف انحاء فلسطين . ودل الاقبال العظيم عليها ، على تقدير الامة واولياء الطلبة لهذا المعهد الوطني الممتاز بتربيته القومية ، وكان لاخلاء الجند المدرسة وافتتاحها بعد غد رنة سرور وارتياح في المدينة التي تفخر بمعهدها النشيط

الانباء الخارجية

خطبة سياسية خطيرة للمسيو بلوم

باريس — القى المسيو ليون بلوم رئيس وزارة فرنسا في مأدبة مندوبي الصحافة الاميركيين والبريطانيين بباريس خطبة سياسية خطيرة عرض فيها الى العلاقات بين فرنسا وبريطانيا والولايات المتحدة قال:

اظن انه لو سقطت حكومة الجبهة الشعبية غداً ، وهذا كما ارى غير معقول، لبقيت العلاقات بين فرنسا والدولتين الصديقتين وطيدة ثابتة . والفضل بذلك يرجع اليكم معشر الصحفيين . لذا اريد ان اعرب لكم عن خالص شكري لمرافقكم النبيل . ولقد اصاب رئيسكم عندما صرح ان عمل حكومة الجبهة الشعبية الافرنسية قدر في بريطانيا واميركا اكثر مما قدر في فرنسا . والسبب في ذلك يرجع الى ذهنيتكم التي تختلف اختلافا عظيما عن ذهنيتنا . فقد رأى الرأي العام الانكليزي والاميركي ان حكومتنا حقاً حكومة ديموقراطية ، وان السلطة التي مارستها هذه الحكومة انما هي فوز للديموقراطية الدولية

ولا ريب ان ليس في فرنسا وبريطانيا والولايات المتحدة من يعتقد بان الحرب لا بد منها ذلك لاننا عازمون عزماً اكيداً على بذل الجهود المؤدية الى دراسة أسباب الخطر لتلافيه وكلكم قادر على الشهادة بصحة كلامي هذا لانكم عائشون في فرنسا ولانكم تعرفونها حق المعرفة . فهل في وسعنا ان نتصور وجود دولة على سطح الارض تميل الى السلم اكثر من فرنسا ؟ وهل يمكن ان يتصور احدكم ان فرنسا تقدم على ان تجر بالحرب؟ وهل في اوربا دولة تخشى تهجم فرنسا عليها ؟

ولكننا رغم كل هذا نرى ان الظروف الحاضرة ، وهي ظروف خطرة تقضي علينا بالسهر درءاً للخطر

الصحف التركية ومسألة الاسكندرونه

استانبول — ما تزال الصحف التركية تقوم بحملات شديدة لمناسبة وقف المفاوضات بين الدكتور اراس وزير الخارجية والمسيو دلبوس وزير خارجية فرنسا . وقد قالت جريدة جمهوريت بهذا الصدد : ان تركيا لا يسعها ان ترضى باكراه جماعة اعترف منذ خمس عشرة سنة باستقلالها ، على الانقياد الى جماعة اخرى هي صنيعة لفرنسا ، والحكومة التركية لن تقبل بهذا مالم تصب بهزيمة في ساحة الحرب

بريطانيا وفرنسا تحتجان على المانيا

برلين — فهم ان الحكومتين الافرنسية والبريطانية قدمتا مذكرة مشتركة احتجاجاً على المانيا لنصرتها الجنرال فرانكو بحجة وجود الالمان في الجيش الوطني

مؤتمر زوجات قواد الجيش الاحمر

موسكو — اختتم اليوم في قصر الكرملين مؤتمر زوجات قواد وضباط الجيش الاحمر اعماله ، وكان بين الذين حضروه من الزعماء ، ستالين ومولوتوف وتوكارنوفتش وكالينين . وقد انتهز المارشال فوروشيلوف وزير الحربية الروسية هذه الفرصة فالقى خطبة حماسية أثنى فيها على الدور الذي تلعبه زوجات ضباط الجيش في هذا الظرف الخطر

مضمون رسالة قداسة البابا

لندن — اذاع قداسة البابا رسالته في الراديو صباح اليوم الى جميع الكاثوليك في العالم لمناسبة عيد الميلاد الذي يتبادلون فيه الادعية والتمنيات . وذكر البابا أن هناك أناساً يعملون ضد ارادة الله ، وأن الانسانية لا يزال فيها سيئات كثيرة ودعا الى الاتحاد والارادة الحسنة في وجه الشر . وقال ان في اسبانيا جماعات تعتنق مبادىء خاطئة . وشكر الذين شعروا مع قداسته في مرضه ، ودعا باسم السيد المسيح الى احلال السلام في كل مكان

اقتراح فكاهي لحل ازمة الصين

لندن — من الاقتراحات الفكاهية لحل ازمة الصين ما قبل اليوم عن التجاء القائد الثائر الى مقاطعة قريبة . وبقاء المرشال شان كاي شك في سيانفو سيداً عليها ، محافظاً على سلطته ، لكن هذا الاقتراح لن ينفذ وتعقد الموقف بسبب تدفق قوات الحكومة

اخلاص لويد جورج للملك السابق

لندن — أبرق المستر لويد جورج الموجود الآن في جاميكا الى الدوق اوف وندسور برقية اعرب فيها عن أمانيه الخالصة بعيد الميلاد وقال انه يأسف على المعاملة السيئة التي عامله بها الشعب البريطاني ومن التهجم البهيمي الذميم الذي وجه اليه

واصبحت مفوضيات الدول فيها قنصليات

لندن — اصبحت مفوضيتا بلجيكا وسويسرا في أديس أبابا قنصلتين بعد اعتراف الحكومتين لايطاليا . لكن بلجيكا لم تذكر في اعترافها أن الفتح شرعي بل اقتدت بريطانيا وفرنسا . اما سويسرا فاقتدت بالمانيا والنمسا وهنغاريا

هجوم مشترك

لندن : كانت ردود المانيا وايطاليا والبرتغال وروسيا على طلب فرنسا وانكلترا بانشاء المراقبة على الواردات الى اسبانيا تبعث على كثير من التشاؤم . فقد جاءت جميعها تنتقد هذا الاقتراح وتبدي تحفظاً شديداً نحوها اما اقتراحات التوسط التي بعثتها انكلترا وفرنسا بواسطة لجنة عدم التدخل الى الفريقين المتحاربين فقد أبديا بصددها تحفظاً وشروطاً تعد مستحيلة . والمفهوم انها كانت لاضاعة الوقت ، ويقال ان المانيا قد تتخذ خطة حاسمة بشأن التدخل او عدمه بعد الهجوم الذي ينوى الثوار القيام به على مدريد قريبا . وهو الهجوم الذي سيشترك فيه جميع الالمان المتطوعين في صفوف الثوار . وقد قدمت انكلترا وفرنسا مذكرة الى الحكومة الالمانية تتضمن ملاحظتهما عن التدخل الالماني وما ينتج عنه من خطر عالمي

صاحبا الاهرام والمقطم ومحمد عبد الوهاب

مصر — اعلن رسمياً الانعام برتبة الباشوية على كل من الدكتور فارس نمر احد اصحاب المقطم وعلى الاستاذ جبرائيل تقلا صاحب الاهرام . وبالبكوية على الاستاذ محمد عبد الوهاب المطرب المعروف

بين زعماء سوريا وطلعت حرب باشا

أرسل فخامة هاشم بك الاتاسي ، رئيس الجمهورية السورية البرقية التالية الى سعادة طلعت حرب باشا رداً على برقية تهنئة : اشكركم أبلغ الشكر على تهنئتكم الرقيقة واتمنى لانطر الشرق تحقيق جميع أمانيه — الاتاسي

وكذلك أرسل دولة جميل مردم بك رئيس الوزراء البرقية الآتية رداً على اخرى لسعادة طلعت حرب باشا : كان لبرقيتكم الرقيقة وامنياتكم الطيبة في نفسي اجمل الاثر فأرجو قبول خالص الشكر المشفوع بأبلغ الود والتحية

ومثل هذا أرسل الاستاذ فارس بك الخوري رئيس مجلس النواب

الامل بانفراج الازمة الخطرة

الصين — تطورت الحالة في الصين الى درجة تدعو الى كثير من الامل في نجاح الصلح فقد أرسل رئيس المجلس السياسي في هوباي صباح اليوم كما أرسل حاكم مقاطعة شانتوم الى جميع زعماء الصين برقية يعلنان فيها باجتناب الحرب وتسوية المشكلة بواسطة تأليف جمعية وطنية تتولى المفاوضات بين الطرفين

وقد لاقى هذا العمل ارتياحا عظيما وربما تكون نتيجته الاولى اطالة مدة الهدنة بين الطرفين

نهاية حكم رئيس وبداية آخر

هافانا — انتخب السنيور « فردريكو لاريدو برو » المحامي رئيساً لجمهورية كوبا على اثر قرار مجلس الشيوخ باقالة السنيور جوميز الذي ترك قصر الرئاسة بعد ان حاكمه مجلس النواب اولا ووافق عليه مجلس الشيوخ والتهمة التي وجهت للرئيس السابق هي تعريض سلامة البلاد للخطر ، والاعتداء على الدستور

المؤتمر الاميركي ينهي جلساته

بونس ايرس — انهى مؤتمر السلام الاميركي امس جلساته واختتمت الجلسة الاخيرة بخطبة من المستر هول وزير خارجية الولايات المتحدة الذي قال ان اميركا تضرب للشعوب مثلا عمليا في سبيل حفظ السلام يجب ان يتبعوه وقال : ان دول القارة الاميركية لا تنظر فقط بعين الارتياح الى كل حركة تهدد السلام في العالم

سينما الشرق

كولونية الالمان — القدس

ابتداء من الجمعة في ٢٥ كانون اول سنة ١٩٣٦ وبقية الاسبوع ثلاث حفلات يوميا

الحفلة الاولى : الساعة ٣ بعد الظهر الحفلة الثانية : الساعة ٦٫٣٠ مساء

البروغرام

١ـ جريدة براماونت

٢ـ رواية رجل القطب الشمالي

رواية ملؤها المفاجئات تمثل حياة القطب الشمالي — وبالاخص اهم ناحية من نواحي حياتهم الغرامية العنيفة

تمثيل الممثل العظيم المحبوب فرنسيس ليدرر والممثلة الرشيقة اليسا لاندي

الاسبوع القادم : رواية السيارة السرية رقم ٩٩

شركة بيع المصنوعات العربية . القدس - باب الخليل

هي المعرض العربي الدائمي لمصنوعات ومنتوجات البلاد العربية ، حيث يجد فيها المواطن الكريم جميع ما يحتاج اليه من

الاقمشة الحريرية والاجواخ والجرزايات والمعاطف والبدل والمحارم والروائح العطرية والكرفتات والشماسي والاحذية وسائر ما يحتاج اليه الرجال والسيدات والاولاد من الملبوسات وخلافها

وعدا هذا فان فيه اواني فضية ونحاسية من مصنوعات الشام وحلب . وسكاكر وحلويات ومربيات من اجود ما انتجته المصانع العربية . عاضدوا الشركات الوطنية بالتعامل معها . فالتعامل مع الوطنيين اساس الاستقلال

اسعارها محدودة ومعتدلة

جريدة انكليزية

تتحدث عن « فئران الانسانية »

يحرفون أسماءهم ويستترون وراءها ويعملون صامتين

جاءنا من مكتب النشر والدعاية ما يأتي : نشرت جريدة (العمل) اللندنية مقالا بقلم المستر ريتشارد كلوفرمانلخصه فيما يلي :

يشتغلون من وراء ستار

اتهم السر ازوالد موزلي النظام الذي في حزبه ليتخلص من النفوذ الصهيوني المالي في بلاده . ففي بلاد الانكليز ٤٥ مليونا من النفوس ، بينهم ٣٥٠ الف يهودي والغريب انه ليس في مصارف انكلترا التي يبلغ عددها مائة وخمسين غير ثلاثة مديرين من اليهود فحسب ، أما في بنوك التصفية فليس فيها موظف يهودي واحد . بينما يوجد حوالي اثني عشر مصرفا يهوديا خصوصياً .

والسبب في ان اليهود لا يرضون ان يكونوا مديرين هو انهم لا يريدون الاعلان عن انفسهم ، ولا ان يكونوا مرؤوسين ، بل هم يريدون ان يعملوا في الادارة فحسب . ويكفي ان تعلم ان روتشيلد هو القابض على (دلك نكلند) اكبر مصرف في بريطانيا والذي تتمركز فيه روح الحركة المالية ، أي الذهب

وروتشلد هذا يعمل بصمت ومن وراء ستار . وهو الآن القابض على خناق الحركة الاقتصادية

يحرفون الاسماء

والصهيونيون في بلاد الانكليز يختارون الاسماء الانكليزية الصميمة كي يستتروا وراءها واني اعرف عائلة صهيونية روسية جاءت الى بلاد الانكليز قبل الحرب ، وكان اسمها روسياً ، فلم تلبث ان تركته واعتنقت اسم (هاملتون) ، وكان رئيس العائلة يبيع الجوهرات الرخيصة ، ولكن ابناءه وأحفاده اصبحوا بريطانيين ظاهراً ودخلوا الحياة العامة ، أحدهم محام ، والثاني طبيب اسنان ، وهناك صهيوني من فصيلة هذه العائلة احترف مهنة طب الاسنان بعد ان غير اسمه ، وهو بعيد عن هذه المهنة بعده عن الانكليز

فئران الانسانية

وهؤلاء الاجانب يفضلون اسماء غوردن ، وايغرتون ، ومونتيساغو ، ويكرهون اسماءهم ... وسمث ، وربنسون وأعرف امرأة كنت اقطن معها في احدى القرى ، فوصفت لي الصهيونيين بانهم (فئران الانسانية) ، وهو وصف صادق مطابق للصهيونيين

كيف يجب مقاومتهم

ويجب ان نكون صريحين في مقاومتنا سيارة الصهيونيين ، وليس المهم ان نقاطعهم وان نهدم البناء الصهيوني الصغير ، بل علينا ان نقاوم سيطرة هؤلاء الطفيليين الاجانب الذين يغزون بلادنا واقتصادياتنا ، علينا ان نقاومهم كما فعل عرب فلسطين الآن ، اي ان لا نمكنهم في اشغالنا واقتصادياتنا ، وهم الغرباء عنا . والصهيونيون لا يريدون بلاداً يعيشون فيها ، بل يسعون الى اجساد شعوب يعيشون عالة عليها .

ويجب ان تكون مقاومتنا للصهيونيين في رأس واجباتنا القومية . وان مقاومة الشعب لهؤلاء الدخلاء الطفيليين ، لهي افضل عمل يقوم به اي شعب من اجلنا . وكما وقف اليونان في وجه الدخلاء ومنعوا موجاتهم من ان تغمر اوروبا في وقت كانت فيه مقسمة الى قبائل وشعوب كذلك يجب علينا ان نقف في وجوه هؤلاء الدخلاء وان نخلص انكلترا من شرورهم

نادى تعليم ركوب الخيل

افتتح السيد حبيب لدر على في حي الجبلية بيافا نادياً راقياً لتعليم فنون ركوب الخيل وتربية الخيول ايضاً وقد انضم اليه نخبة من خيرة الشبان والشابات وهو مستعد ان يقدم شروط الانضمام لهذا النادي لمن يطلبها .

صدوف

حفلة التتويج

لم يتغير موعدها

في الصحف الانكليزية ان الملك الجديد قد وافق على عدم تغيير موعد حفلة التتويج ، وهو يوم ١٢ ايار من العام المقبل ، وانما امر بتغيير الازياء التي كان من المقرر ان يرتديها اللوردات وعقيلاتهم في الحفلة ، مادامت هناك ملكة الآن

اعلان

صادر من محكمة الرملة الشرعية

تقدمت الينا مضبطة موقعة من هيئة اختيارية لرملة مؤرخة في ٨ شوال سنة ١٣٥٥ تتضمن أن حسناً ابن احمد اجرام من المدينة المذكورة توفي في ١٨ ربيع اول سنة ١٣٥٣ وانحصرارثه في زوجته عليه بنت شحاده ارناعى من الرملة وفي بنته منها منيره وفي اولاده الحاج عبد القادر وسعدية وفوزية وفاطمه من زوجته السيدة زهره بنت خليل اخرس المتوفاة حال حياته ولا وارث للمتوفي المذكور سوى من ذكر فمن له اعتراض على تسلسل هذه الوراثة فليراجع هذه المحكمة خلال خمسة عشر يوماً اعتباراً من تاريخ نشرها في الجريدة حسب الاصول .

تحريرا في ٨ شوال سنة ٣٥٥
و ٢٢ كانون اول سنة ٩٣٦

عن قاضي الرملة الشرعي

اعلان

صادر من محكمة شرعية طولكرم

تقدمت الينا مضبطة حصر ارث موقعة من مختار واختيارية قصبة طولكرم تتضمن ان محسن بن عبد الله بن ظاهر من اهالي القصبة المذكورة توفي منذ خمس سنوات تقريباً عن زوجته حمده بنت الحاج محمد بن عبد الله الطياح وفي اولاده منها حسن ومحمد وصديقه وزهية فقط ثم توفيت حمده المذكورة منذ سنة وشهر تقريباً عن اولادها المذكورين لاغير ولا وارث للمتوفين المذكورين غير من ذكر فمن له اعتراض على مضمون هذه المضبطة فعليه ان يراجع محكمة شرعية طولكرم عدة خمسة عشر يوما اعتباراً من تاريخ النشر

٩ شوال سنة ٣٥٥
وفق ٢٣ كانون الاول سنة ٩٣٦

قاضي طولكرم الشرعي

اعلان

صادر من دائرة اجراء غزه

بالقضية الاجرائية رقم ٣٨٧-٣٦

سيباع بالمزاد العلني في غزه الحيوانات المحجوزة المبينة أدناه خاصة المحكوم عليه يوسف اسماعيل ابو العبش من قرية هوج لقاء المبلغ المطلوب منه للمحكوم له نعيم موسى سابا وقدره ٥٨ جنيهاً والفائدة والرسوم وذلك يوم الجمعة الواقع في ١-١-٩٣٧ الساعه ٢ ب . ظ الظهر فمن له رغبة في الشراء عليه أن يحضر في الوقت المعين للسوق المعد لبيع الحيوانات بغزه ليشترك بالمزايدة علماً بان الدفع حالا واجرة الدلال ورسم الدلالة عائدة على المشتري

بقرتين برق وعجليهما
خمسة بقرات صفر
جملين حمر

مأمور اجراء غزة

اسعار الاثمار الحمضية في انجلترا

عن مكتب صروف للدعاية

ليفربول — في ١٣-١٢-٣٦ — مبيع المساء

البرتقال — بيع خمسة آلاف صندوق بالاسعار التالية :

الحجم الكبير من ٨ شلنات الى ٩ شلنات
« الوسط « ٨ « و ٦ بنسات الى ١١ شلنا
« الصغير « ١٠ « و ٩ « « ١٤ «

الكريب فروت — بيع الف وخمسماية صندوق بالاسعار التالية :

الحجم الكبير من ٩ شلنات و ٦ بنسات الى ١٠ شلنات و ٦ بنسات
« الوسط « ٨ « و ٦ « « ١٠ « و ٦ «
« الصغير « ١٠ « « ١٠ « و ٦ «

لندن — في ١٣-١٢-٣٦ — (مبيع ساعة الظهر)

البرتقال — بيع ١٨٤٥ صندوقاً من محمول الباخرتين (راجنا جورتن) و (بغداد) اما الطلب كان خفيفاً والاسعار كالتالي :

الحجم الكبير من ٧ شلنات و ٩ بنسات الى ٨ شلنات و ٩ بنسات
« الوسط « ٨ « « ١٠ «
« الصغير « ١١ « « ١٤ «

الكريب فروت — بيع ١٤٨٠ صندوقا من محمول الباخرتين (راجنا جورتن) و (بغداد) والاخرة (حليترفحل) بالاسعار التالية :

الحجم الكبير بـ ٩ شلنات و ٦ بنسات
« الوسط من ٨ « و ٣ « الى ٩ شلنات و ٦ بنسات
« الصغير بـ ٨ « و ٦ «

تنبيه : — سوف لا يطرح للبيع اثمار حمضية في لندن وليفربول قبل يوم ٣٠ الجاري بمناسبة عيد الميلاد .

دائرة البريد والتلغراف في فلسطين

اعلان نمرو ٥٩

عطاءات لشراء اذرع فولاذية لعواميد التلغراف

يطرح في المناقصة تقديم ٨٦٠ ذراع فولاذ لعواميد التلغراف لدائرة البريد والتلغراف مصنوعة من فولاذ كرانيننتل المعتدل بموجب المواصفة رقم ب ت ١

يجب ان يشمل السعر المتقدم اجرة تسليم الاذرع الى مهندس الدائرة للقسم الشمالي بحيفا حيث يجري فحصها على ان تكون هذه الاسعار بالعملة الفلسطينية ولا تعتبر المناقصات باية عملة اخرى وعلى مقدم المناقصة ان يذكر المدة اللازمة لتسليم الاذرع بعد تاريخ قبول المناقصة

على الراغبين في تقديم المناقصات ان يطلبوا من مدير البريد العام بالقدس المواصفات والنماذج والغلافات الخاصة للمناقصات غير متأخرين عن يوم ٥ كانون ثاني ١٩٣٧ .

يجب ان تصل المناقصات الى مدير البريد العام في القدس داخل ظروف مقفولة مؤشراً عليها «مناقصة لتقديم اذرع عواميد تلغراف» غير متأخرة عن الساعة ١٠ من صباح يوم ٢٥ كانون ثاني ١٩٣٧

لا ينظر في المناقصات البرقية ولا يتقيد مدير البريد العام قبول ادنى مناقصة او اية مناقصة اخرى .

القدس في ٢٣ كانون الاول ١٩٣٦

مكتب البريد العام

مروخ القتابي

أحسن دواء عائلي مفيد ومن الضروري ايجاده في كل بيت هو :

مروخ القتابي — دهون خارجي

يسكن آلام الرثية المفصلية والعضلية « الروماتيزم » ويزيل التشنجات المختلفة والاحتقانات . عظيم الفائدة في نوبات الكولنج الكليوي وعرق النساء والتثايج .

مروخ القتابي شهد بأفضليته الاطباء والمجربون . مروخ القتابي الدواء العائلي الوحيد ذو الفوائد الكبرى في جميع الآلام العصبية .

أطلبه من كل الصيدليات ومن مستودعه العام صيدلية زخريا اخوان يافا — اول شارع الزهة

ماذا يقول نابغة الادب وحجة العرب

في الفوسفورين

الاستاذ مصطفى صادق الرافعي

الاستاذ الشهير مصطفى صادق الرافعي الذى قال سعد باشا زغلول في وصف بيانه « كانه تنزيل من التنزيل » يقول الشاعر الكبير انه استعمل الفوسفورين فوجد انه لايوجد شيء مثله في تقوية الاعصاب وحضرته ينصح من يشكو الضعف ان يستعمل الفوسفورين اقرأ شهادته بخط يده ممضاة بامضائه :

تعاطيت الفسفورين فما أدري أشربة أم شربت فيه كهرباء؛ إنه قوة تباع وتشترى ، ولقد يكاد المريض يفرغ من زجاجة منه حتى يعلم بين يديه جسمه أن المعنى الحديث الذى صح في أعصابه إنما كان في هذه الزجاجة

ليس كالفسفورين في تقوية العصب وليس كتجربته في البرهان ، فنصيحتي لمن يشكو الضعف أن يشكوه الى الفسفورين ....

القاهرة في مايو ١٩٠٩ مصطفى صادق الرافعي

الفوسفورين مركب علميا وطبيا في لندن بلاد الانجليز

الوكلاء والمستودع : الشركة المصرية البريطانية التجارية — ٢٣ شارع سليمان باشا بمصر • والاسكندرية ٨ شارع النبى دانيال وفروع بيافا وبيروت وفلسطين وسوريا

الوكلاء والمستودع

الشركة المصرية البريطانية التجارية — تلفون ١٠٦٢ : يافا

مصبغة الشرق الكبرى

اصاحبيها : امين البديري ومحمد خلف
تلفون رقم (١١١) شارع الاسعاف — يافا

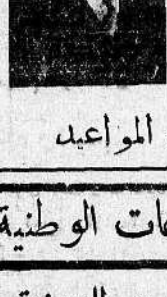

مستعدين لتلبية الطلبات التلفونية من جميع جهات البلدة
استعداد عظيم : غسيل تنظيف .
كوي على الناشف على احدث طراز في فن الغسيل للرجال والسيدات بالبخار ومواد كيماوية

أسعار متهاودة

محافظة على المواعيد

شجعوا المصنوعات الوطنية

موقد « دعون » للتدفئة

موقد « دعون » للتدفئة يضمن احتراق الكاز في داخله دون ان يشوب هواء الغرفة التي يوضع فيها بشيء مضر بل يترك الهواء نقياً وصحياً

اطلبوه من محل

زنانيري اخوان
شارع مأمن الله - القدس

القدس

قضايا الاضطرابات امام المحكمة العليا

نظرت محكمة الاستئناف العليا المؤلفة من صاحبي السعادة المستر مانتغ والمستر كوبلاند والادون فرومكن في بعض القضايا التي وقعت ايام الاضطرابات وقررت ما يلي :

تخفيض الحكم الصادر ضد السيد شريف عبد الله طوقان من سبع سنوات الى خمس لحيازته بندقية و ١١٧ طلقة رصاص وتصديق الحكم على كل من السادة يوسف شحاده بندر وذياب عبد الخالق اسويدان ويوسف حسين سويدان من عقوبة المتهمين بجرم القتل الأول اثني عشرة سنة والثاني عشر سنوات والثالث سبع سنوات والمتهم عليهم بالتضامن مبلغ ٣٠٠ جنيه غرامة .

واعادة حكم السيد زكي حمزه زيد من الحارثية المحكوم عليه بالسجن ٣ سنوات وعشرين جنيهاً غرامة لحيازته ١١٧ طلقة رصاص .

وتصديق الحكم على السيد سلامه حلال خضر المحكوم عليه بالسجن خمس سنوات لحيازته كيس من ملح البارود

وبما ان السيد محمد احمد الغزلاني المحكوم عليه بالسجن خمس سنوات قد سحب استئنافه تصدق الحكم عليه

وصدقت الحكم الصادر على محمود عبد القادر سلمان المحكوم بالسجن خمس سنوات لحيازته بندقية

وصدقت الحكم الصادر على السيد محمد عبد القادر المحكوم عليه بالسجن خمس سنوات لحيازته مسدس ذي قيمة عسكرية

وصدقت الحكم على السيد عيسى سلمان البالي المحكوم عليه بالسجن ثلاثة سنوات لحيازته ذخيرة

وتخفيض الحكم عن السيد محمد مصلح من طولكرم من سنتين الى سنة واحدة لحيازته مدية .

شباب سلوان في زيارات وطنية

فاتنا ان نذكر لكم في رسالة سابقة عن قيام شباب قرية سلوان لزيارة رفات الشهيد الخالد الذكر الشيخ عز الدين القسام في سحن عكا ثاني يوم عيد الفطر .

ومن ثم ذهاب وفد آخر من شباب القرية المذكورة الى الخضر وزيارة ضريح شهيد التضحية والواجب المرحوم سعيد ملك العاص وتلاوة عشر من القرآن الكريم على روحه . وكان يرأس هذا الوفد السيد جمال الدين السلواني سكرتير مؤتمر الوادية .

وقد علمت من السيد جمال ان معلمي البناء في قرية سلوان قد تبرعوا لانشاء ضريح للفقيد الخالد بدون مقابل

جنين

مصائب الفلاح الطبيعية وقسوة الحكومة

لقد أصيبت اغنام هذا القضاء بمرض سبب موت ٧٥ في المايه منها ، وقضى على مواليدها حتى لم يبق منها شيء ابداً . والبقية التي لم يدهمها الموت اصبحت بحالة هزيلة بحيث يستحيل أن تعطي أقل ناتج واصحاب المواشي هم من الطبقة الفقيرة . وبطبيعة الحال يعانون اشد انواع الفقر . وقد غدوا بعد هذه الكارثة التي حلت بهم وهم في حاجة الى المعونة والمساعدة ، وعجزهم عن ايجاد قوت يومهم الضروري أمر لا شك فيه لأنهم لو عرضوا ما بقي من مواشيهم للبيع لما ساموها لشدة ضعفها ومرضها ، وتتقاضى الحكومة عادة رسماً سنوياً على كل رأس من الغنم ٤٨ ملا ، ولم يبق لموعد تحصيل هذا الرسم سوى شهر او اكثر ولم نر الحكومة اهتمت بامر هؤلاء المساكين ولا تقديم القروض والمساعدات لهم لقد سبق ان اصيبت الاغنام قبل ٣ سنوات بمثل ما اصيبت به هذا العام وبعد ان درست الحكومة الموضوع سمحت لاصحابها بـ ٧٥ في المائة من الرسوم مع ان المصيبة كانت تلك السنة أهون ، فواجب الحكومة الآن هي معافاة الاغنام من رسوم هذا العام واعطاء اعانات لاصحابها ليستطيعوا المحافظة على مدار معيشتهم

تحصيل الاموال من الفلاح الفقير

ذهب محصلو الاموال الى القرى لتحصيل الاموال الاميرية في الوقت الذي يعاني الفلاح بأشد ازمة عرفها وقبل اسبوع وزعت الحكومة قروضاً زراعية ضئيلة للفلاح اعترافاً منها بحاجته للمساعدة وبحالة الضيق التي يعانيها ، وكيف نستطيع التوفيق بين اعترافها هذا وارسالها المحصلين للتحصيل ؟ لقد خصص القدان من القرض من جنيه الى ثلاث جنيهات فهل تريد الحكومة ان تسترد هذا المبلغ بعد أن كبدت اصحابه فوائد قانونية وطوابع وغيرها ! ان الاصرار على التحصيل من الفلاح معناه محاولة قتله فهل تفكر الحكومة جدياً في الامر وتترك الفلاح يدبر امره قبل ان يعلن الافلاس وتتوقف الزراعة ؟

الجيش يخلي المدرسة وبعض الاماكن

أخلت قيادة الجيش بناية المدرسة الاميرية من الجند الذي كان يقيم فيها والمأمول ان تفتح المدرسة ابوابها لقبول الطلاب في اول السنة الجديدة وكذلك اخليت دار الوجيه نظمي افندي عبد الهادي من الجند ولم يبق في المدينة إلا القسم المخيم بجوار المحطة .

دوريات البوليس بعد حوادث العصابات

على اثر حوادث سلب ركاب السيارات اخذت دوريات البوليس تجوب الطرق بمختلف الاوقات . وقد خف سير السيارات في الليل .

نابلس

تدهسه وتقتله

في الساعة التاسعة من صباح امس داست سيارة تاكسي قرويا يدعى محمد الهبري من قرية جماعين في باب مركز بوليس نابلس وقد اصيب القروي بجروح خطرة نقل على اثرها الى المستشفى الوطني وبوصوله فارق الحياة وقد القى البوليس القبض على السائق واوقفه رهن التحقيق

شركة تأمين

يثني الناس هنا الثناء العاطر على السيد عادل افندي عبد المجيد مفتش شركه الدانوب للتأمين على الحياة بارضاء جميع مشتركي هذه الشركة واجراء كافه التسهيلات لهم

غـــزة

بمناسبة عيد الميلاد

غزة — اقامت ادارة مدرسة المستشفى الانكليزي حفلة تمثيلية للسيدات بمناسبة عيد الميلاد في الساعة الثالثة من مساء امس الاول وحفلة للرجال في الساعة السادسة مساء حضرها عدد كبير من الموظفين والاهالي وقد افتتحت بكلمة ترحيب من مديرة المدرسة المس ايفنس ثم مثلت عدة روايات عن الحالة الحاضرة واخيراً انشد الطلاب نشيد « نحن الشرق وهب الله يا » وقد سر الناس كثيراً مما دعاهم الى شكر مديرة المدرسة المس ايفنس والمعلمات الآنسات نبيهة جدعون وعادل حزبون وجرجيا ظريفة على جهودهن على الطلاب والطالبات

ألانهم يهود !

علمنا ان دائرة البرق والبريد وافقت على انشاء مكتب للبريد في مستعمرة بيت فيجان هل لهذه الدائرة ان تفكر في انشاء امثال هذا الفرع في الضواحي العربية التي تعاني المصاعب الجمة في امر مواصلاتها

اعلان شرعي

صادر من محكمه الرملة الشرعية

تقدمت الينا مضبطه مرقومة من مختاري اللد واختياريتها مؤرخـه في ٢٢—١٢—٩٣٦ تتضمن ان توفيق ابن محمود الفار من اهالي اللد توفي منذ سنتين وانحصر ارثه الشرعي والقانوني في زوجته فاطمة بنت ابو اعبيد وفي اولاده منها فؤاد وعبد اللطيف وعاطف وميسره وصبحية ونورز لا غير ولا وارث للمذكور سوى من ذكر فمن له اعتراض على هذه الوراثه فليراجع محكمة الرمله الشرعية خلال عشرين يوما من تاريخ النشر في الجريدة حسب الاصول

تحريراً في ٩ شوال سنة ٣٥٥ و ٢٣ كانون الاول ٩٣٦

عن قاضي الرملة الشرعي

اعلان

صادر من دائرة اجراء يافا

عدد ١٦٩٤٢ — ٣٦

مطروح للبيع خلال عشرة ايام من تاريخ نشر هذا الاعلان اثمار برتقال بيارة المحكوم عليهما عبد القادر وعبد الغني ابو امونة من اهالي يبنا المخمنة باربعماية صندوق ذلك لقاء الذمة المطلوبة منهما الى المدعي الحاج محمود ابو راضي البالغة ماية جنيه فلسطيني فمن له رغبة في الشراء عليه مراجعة هذه الدائرة او الدلال الحاج علي الحمي خلال المدة المذكورة ويضع اسمه على البوصلاية بعد ان يدفع دينوزيتو عشرة في المائة وعليه ان يعاين الاثمار المحجوزة اذا اراد مع العلم بان الثمر يباع على شجره واجرة الدلال عائدة على المشتري، انتهى الاعلان

٢٣—١٢—٣٦ مأمور اجراء يافا

اغتنموا الفرصة قبل فواتها لمشاهدة

فيـــلم «وداد»

الذي يعرض في سينما الشرق — في القدس فقط لغاية الخميس في ٢٤ الجاري

ايها العربي الشريف

قاوم الاستعمار الاقتصادي بتنشيطك المستحضرات الطبية والتجميلية الوطنية الممتازة تركيباً وتأثيراً ونقاوة وهي من صنع العرب اخوانك .

اليك منها :

قطرة ابن سينا

ذات التأثير الحسن المفيد في امراض العيون

مهيأة بتصريح دوائر الصحة في الحكومة المحلية والمفوضية العليا

يعتمدها اشهر اطباء العيون وتبيعها الصيدليات الراقية في الاقطار العربية ، وهي من مستحضرات محمد حسني الهبل في دمشق

تلفون ١٤ – ٤٢

قطرة ابن سينا

تباع في جميع الصيدليات المشهورة في البلاد العربية

السجاير التركية

ان أفخر سيجارة تقدمها لضيفك

هى السيجاره التركيه المصنوعة من اجود التبغ التركي المشهور في العالم .

الاصناف

جوكيه كلوب . ينكي تورك . بنيجه . اكسترا اكسترا

خانم . برنس . ايكنجي

الوكيل العام

يوسف البينا

المسكب العربي اليافي

والفابريكة الميكانيكية لصاحبهما

محمد صالح عطية

شارع يافا — القدس بجوار مطحنة الجلاد

استعداد تام

. لتركيب وتصليح جميع انواع الموتورات ، طلمبات
. للبيارات بمقاييس مختلفة ، طواحين ، مكابس للزيت
. ماكنات للثلج والكازوز

اخصائيون فنيون يقومون بكافة ما يلزم بدقة وعناية ، اسعار متهاودة لا تقبل المزاحمة ، والدفع بالتقسيط

زيارة واحدة

تثبت نجاح الاعمال العربية الوطنية

يافا يوم الجمعة ١١ شوال سنة ١٣٥٥ الموافق ٢٥ كانون اول ١٩٣٦

العدد ٧٦٦ السنة الثالثة

الدفاع

جريدة يومية سياسية مصورة

صاحب الامتياز : إبراهيم الشنطي
المحرر المسؤل شوكت حماد
مدير الادارة : عبد الهادي عرفان
رقم التلفون ١١٨٧ و١٠٧٥

ادارة الدفاع : شارع اسكندر عوض — يافا
العنوان البرقي : الدفاع يافا — ص. ب. ٢٥٥
ابمة الاشتراك في فلسطين عن سنة ١٥٠ عن نصف سنة ٨٠
« « الخارج « « ٣٠٠ « « ١٦٠

صور عالمية على هامش الحوادث

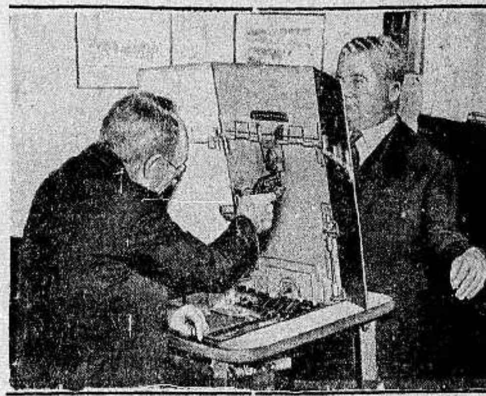

اخترع مهندس امركي المستر « فيف » آلة باستطاعتها أن تمنع لصوص البنوك من السطو عليها

سقط سطح عمارة البورصه في تشكوسلوفاكيا وجرحت كثيراً من العمال وقد توفى ا كثر من ٢٠ عاملا

الباخرة الالمانية الجديدة « اوركارس » اثناء ازالها الى البحر

« الى اليمين » : الهر هتلر يصافح بحارة البارجة الجديدة « غنينو »

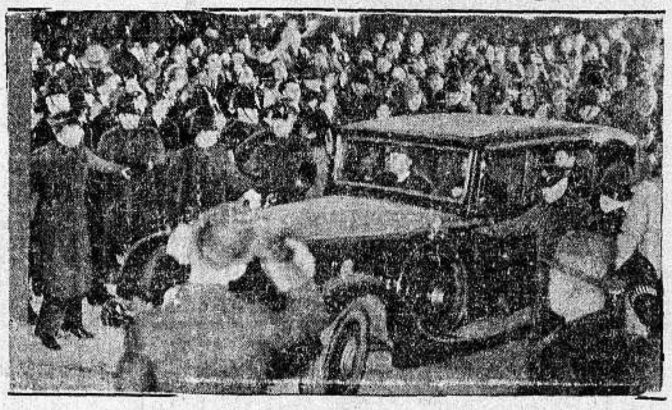

الملك جورج السادس ملك انكلترا الجديد في سيارته بعد اعتلائه العرش وقد اجتمع جمهور غفير لاستقباله

محكمة الجنايات الكبرى في خور بسويسرا حيث يحاكم المجرم اليهودي فرنكفورتر ويرى في الصورة البوليس لا يسمح إلا بدخول الاشخاص الذين يحملون تصريحاً

بو تاجي على اتم الاستعداد لموسم الشتاء

هذا الفصل الشديد الذي يتطلب البالطوات و بدلات الجوخ والحرامات الخ...

اهربوا من البرد والجأوا الى بو تاجي عند اشتداد المطر فليس من يعهد لكم برفع اذية البرد عنكم غير بو تاجي. جربوا فاشتروا منه البدلة والكبوت ولا تخافوا فيما بعد من

لذعات الفصل القاسي

هجم الشتاء فبادروا نحو اميل بالعجل
يعطيكم البدلات جو خاليس فيها من زغل
والواقيات الجلد والـــبالطو الذي فيه الامل
وحرام صوف وحذاء من بارات يا بطل
ومثل ذاك الدفايات كالجحيم تشتعل

زوروا محلات بو تاجي في حيفا، يافا والقدس

حيفا ـ قرب بنك الباركليس يافا ـ عمارة الاوقاف امام السراي القدس ـ تحت البنك العربي

الوكلاء غزه : الحاج عبد الرؤوف البورنو. اللد : سليم ومحمد الخالدي. الرملة : زبانه اخوان. نابلس : عادل التميمي. طولكرم : حسن المقدادي

اعـــلان

قطعة ارض الشهيره «بالشيريا» المعروفة بارض المغاربة واقعة في مدينة الرملة من الجهة الغربية ومجاورة لسكنة فانوس مقسمة الى ٣٣ نمرة بموجب خارطة منظمة ومصدق عليها من لجنة تنظيم مدينة الرملة فيها ماء وتقع على مكان مرتفع متصلة بالشارع الرئيسي لمحطة اللد بيع منها حتى الآن ست نمر وبقي ٢٧ نمرة فمن يرغب في الشراء فليراجع مكتب المحامي باصيل فرج الله بجوار اوتيل فاست في عمارة نعيم عصفور في القدس ومكتبه في عمارة منعم وعصفور في الشارع المركزي بجانب البلدية بيافا وفي الرملة صاحبة الملك أرملة المرحوم نقولا زعرور رقم التلفون ٤٨ منزلها في سكنة فانوس

لمنع الدلف

استعملوا الملتكوت MULTICOTE

من السادة مصرصع اخوان وشركاهم

القدس ـ باب الخليل صندوق البريد ٨٤٨ تلفون ٢١٦٣

مطبعة جريدة الدفاع : يافا

يافا — يوم السبت في ١٢ شوال ١٣٥٥ الموافق ٢٦ كانون اول ١٩٣٦

صاحب الامتياز : إبراهيم الشنطي
المحرر المسؤل : شوكت حماد
مدير الادارة : عبد الهادي عرفان
رقم التلفون ١١٨٧ و ١٠٧٥

الدفاع

جريدة يومية سياسية مصورة

العدد ٧٦٧ — السنة الثالثة

ادارة الدفاع : شارع اسكندر عوض — يافا
العنوان البرقي : الدفاع يافا — ص. ب. ٢٥٥
قيمة الاشتراك في فلسطين عن سنة ١٥٠ عن نصف سنة ٨٠
« « « الخارج « « ٣٠٠ « « « ٦٠

حكومة لندن تزيد عدد بوليس فلسطين . التخوف من تكرر الاضطرابات
استمرار تعليق الصحف اليهودية وتحريضها . اطلاق سراح المارشال الصيني

سفراء فلسطين

بين ملوك العرب والقائمين هنا بالحركة اختلاف في وجهة النظر . على ان هذا الاختلاف «عائلي» لا يتناول القضية العربية في هذه البلاد بأثر سيء . بل هو مجرد تفاوت في الرأي ، سببه الاقوى عدم الاتصال المباشر . ولقد رأينا في هذا الاختلاف درساً يهيء لنا الفرصة الواجبة في تعديل اساليبنا . من ذلك ان نزيد في الاتصال فلا يكون قائماً فقط على البرقيات والكتب والزيارات السنوية اوغيرها . بل يقوم على تماس دائم واسطته النافعة إقامة «سفارات» لفلسطين في الرياض ، وبغداد ، وصنعاء ، ودمشق ، وعمان . واذا أردنا الاختصار سمينا العواصم الثلاث الاولى لقرب المسافة بيننا وبين مدينتينا دمشق وعمان ، ولان الاحتكاك بهما لا يفتر على شهور السنة الاثني عشر

وأحسن ما نقوم به في القريب ايقاف ابن السعود ، والامام ، وغازي على دقائق القضية الفلسطينية إيقافاً صميمياً . فليس من الخير مثلا ان نقول نحن بمقاطعة اللجنة الملكية في حين يعتنق ملوك العرب وامراؤهم رأياً آخر . بل من الخير أن ينطلق الصوت الموحد ، والرأي الموحد ، من فلسطين وبلدان الجزيرة على السواء . ها هم اليهود يجرون على أسلوب متفق رغم خلافات حزبية بينهم لا يتركونها تهدم قلامة ظفر من بنائهم

وسبيل هذا الاتصال أن تبعث فلسطين العربية برجال واقفين على شئون بلادهم يقيمون على مقربة من الملوك للاستشارة ، وللتزويد ، ولكي يكونوا الصلة المتينة بين الشعب العربي في هذه البلاد والجالسين على العروش وكل ما يحتاجه هذا الامر ، بضع مئات من الجنيهات لا تقارن بما لها من الفائدة الكبيرة التي تجنيها هذه البلاد

ولقد لاحظنا أن لليهود «سفراء» في مختلف بلدان اوروبا . وسفاراتهم الكبرى في لندن ، ثم في نيويورك ، ثم في فرنسا ، وبقية الدول الغربية . فاذا احتاج شرتوك الى صوت ينبعث من نيويورك طير برقية واحدة ، فاذا الصوت يدوي في مجلس العموم البريطاني ، واذا هو منتشر في سائر انحاء العالم . بهذا استطاعت الصهيونية نشر (قضيتها) على ما تنطوي عليه من خبث ، وغدر ، ولؤم .

مثل هذا الشيء يستطيعه عرب فلسطين . واذا شاؤا التوسع أقاموا لهم سفارة كبيرة في الهند ، في البلد الاسلامي الذي تناسى شؤونه ، واخذ يعمل لفلسطين بما رآه القراء مرات في صحف هذه البلاد . وليس يجوز ترك ثمانين مليوناً من غير أن يكون لنا بينهم سفير يزودهم ، ويزود صحافتهم دائما بالمعلومات ، وبدقائق الحالة — ان هذا يكفل لنا إجماع الرأي ، والسرعة .

لقد أصبحت قضيتنا عالمية ، فقدت صبغتها المحلية فقداناً تاماً بفضل أولئك الشهداء الابطال الذين اشتروا بدمائهم هذا التقدم ، بل هذا الانقلاب العظيم وواجبنا المحافظة على هذا المقام الذي ربحناه بثمن غالي : مئات الضحايا ، ومئات ألوف الجنيهات ، والوف السجناء الاوفياء الذين يمضون مدة سجونهم في صبر ، وأمل ، وفخار

وشيء آخر تقوم به فلسطين من خدمة جليلة للبلاد العربية : يرى القراء على هذه الصفحة مقالا مترجماً عن خطورة وضعية اليمن . ان عيوناً اخرى غير عين إيطاليا تتطلع الى بلاد الامام . والاستعمار الاوروبي بغض النظر عن اشكاله غول لا تشبعه ملايين الضحايا . أمس فقط انقض على الحبشة فزق استقلالها . ولا يبعد ان تتحرك شهيته الجائعة دائما ، فيتناول سيادة اليمن بالخطر . وإذا كان موقف اليمن أخطر من موقف بعض البلدان العربية فليس معنى هذا ان تلك البلدان بنجاة على كل حال . حادث الاسكندرونة علمنا أن جيراناً لنا يطمعون . ومركز العراق محفوف بالخطر من جانبيه ، التركي ، والايراني

هذا كله يدعونا الى مضاعفة الجهود العظيمة لانشاء الحلف العربي . فلسطين بغير هذا الحلف يبتلعها الانتداب الرهيب الجاني . وتبتلعها من ثم الصهيونية الكريهة . جيش الحلف العربي الذى سيتجاوز مئات الالوف الى الملايين ، أضمن لحرية هذه البلاد وسلامتها . خزانة الحلف التى ستكون مليئة عامرة ، اكفل للانفاق على حاجاتنا الخطيرة الملحة . إن ايطاليا اذا واجهت اليمن وحدها استهانت بها . أما اذا واجهتها ومن ورائها الدولة السعودية ، والعراق ، وسوريا ، وفلسطين ، فكرت طويلا في الامر . ثم ان هذا الحلف يستطيع عقد اتفاقات يضمن بها كيانه . ويجد من عطف ملايين المسلمين الشيء الذي يرسخ بناءه

الخطوة الاولى تبدأها هذه البلاد . وهي خطوة كما رأى القارىء تجعلنا وملوك العرب وامراءهم وشعوبهم اشبه ما نكون بأفراد اسرة واحدة ، يلم احدها بدقائق شؤون الآخر . ويحفزنا الى السرعة في العمل ما نراه من النيات الظالمة لضحايانا ، ولآلامنا ، ولبلادنا . فان ما يقوم به اليهود ومن ورائهم القوات البريطانية المسخرة التي تسيطر عليها آراء رجل عدو للعرب ، رهيب ، يضمر لهم الشر والهلاك — أورمسبي غور — ان هذا وحده كاف لان ينفخ فينا قوة على العمل السريع الذي يكفل احباط المتآمرين الجناة !

ابراهيم

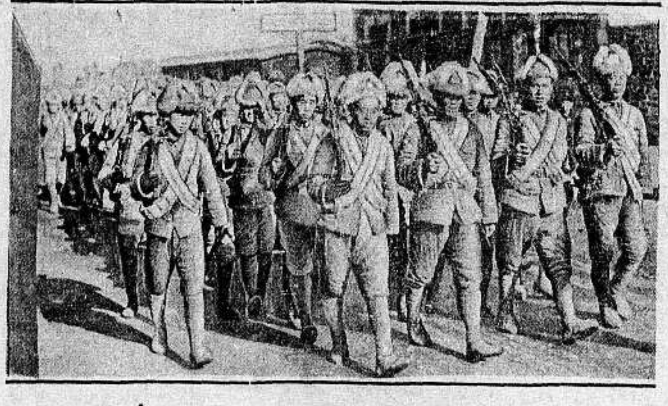

على أثر نشوب الثورة في الصين قررت الحكومة ارسال قوة من الجيش لتأديب الثوار ويرى في الصورة فصيلة من قوانها زاحفة الى مقر الثورة

الحرب الاسبانية

فيها تجرب الدول معداتها الحربية

دبابات روسية تمسك وترسل الى المانيا

ودبابات ايطالية خفيفة لا تصلح للطرق المتعرجة

نشرت جريدة «ذي سبل» الانكليزية في عددها الاخير ، ما يجمله فيما لي :

ثلاث دول تجرب سلاحها

مع هذا التدخل المفتوح الذي في اسبانيا ، نرى ان هذه الحرب قد اصبحت في سرعة وهي معترك القوى لهذه الدول الثلاث . تجرب هناك «تجرب» احدث ما عندها من السلاح ، على حساب الاسبانيين ، ومن يحارب في صفوفهم من «الدوليين» الذين حشدتهم الى هناك للدولية الثالثة الشيوعية

المستر رونالد الصحافي الاشتراكي الذي توسط بين الثوار وحكومة نانكين لاخلاء سبيل المارشال شان كاي شك المعتقل وترى زوجة المارشال واقفة بجانب الصحافي صديقه

يتزايد يوما عن يوم ، من جانب روسيا والمانيا وايطاليا في الحرب الاهلية الناشبة

وتشترك في الحرب الاسبانية الآن علانية اكثر من ١٠٠ طائرة روسية ، مد الواحدة منها اقوى واكبر واسرع من اية طائرة لدى قوات الجنرال فرانكو . الطيارة الروسية من هذا النوع الذي لا يحسن ان يديره غير الطيارين الروس ، تحمل ما زنته ٣٢٠٠ رطل من القنابل ، مقابل ٢٠٠٠ رطل فقط ، هو الحمل الذي تحمله الطيارة الالمانية من نوع «يونكرز» ، وهو النوع المستعمل في سلاح الطيران الذي للجنرال فرانكو

دبابات روسية ترسل الى المانيا

ويشترك في هذه الحرب ايضاً عدد كبير من الدبابات «التانك» الروسية المتوسطة الحجم ، تحمل كل منها مدفعين من المدافع السريعة الطلقات

ويقال ان اول دبابة من هذا النوع الجديد ، وقعت بين ايدي جيش الجنرال فرانكو ارسلت في الحال الى المانيا للكشف عليها هناك ، ومعرفة اسرار تركيبها

اما الدبابات الايطالية التي تحارب في صفوف الثوار ، وهي من طراز جديد ، فقد اتضح انها خفيفة تحملها لا تصلح للعمل في الطرق المتعرجة في اسبانيا

القوانين الاسبانية ينقضها الخبراء

وقد وصل الى اسبانيا عدد كبير من الخبراء العسكريين الاجانب ، وعلى اثر وصولهم اصبحت قوانين الحرب الاسبانية منقوضة ، بعد ان كان المتحاربون يراعونها بكل دقة

ومما تنص عليه هذه القوانين ما يلي :

١) لا تجوز المحاربة إلا على طول الطرق فقط

٢) اجنحة الجيش التى لا ترتكز الى خطوط دفاعية ، لا يجوز قط ان تهاجم

٣) على الفريقين ان يتهادنا ساعة كل يوم ، من اجل تناول الغداء

٤) المحاربة بالليل ممنوعة منعاً قطعياً

ترددذكر مدينة سيانفو في صحف العالم بمناسبة الثورة التي نشبت في الصين ويرى في الصورة احد الشوارع الرئيسية فيها

في «النير إيست»

الدرس البليغ

المياه اذا تعكرت ، فالصيادون موجودون ...

تحت عنوان (ايطاليا واليمن) نشرت مجلة «بريطانيا العظمى والشرق» المعروفة ، الكلمة الافتتاحية التالية :

بعد وفاة الامام

هل تقع اضطرابات ؟

حول اليمن ، وهي الركن «السعيد» في الجنوب الغربي من جزيرة العرب ، تتكاثر الاشاعات والظنون في هذه اللحظة

اما الامام يحيى ، فانه كغيره من الشخصيات التاريخية ، يقال عنه انه صحته قد تزعزعت ، ثم يقال احياناً انه فقد وعيه وأنه يحتضر ، وفي هذا وحده ما يكفي لاثارة الشكوك حول ما قد يحدث عندما ينتقل الى الدار الاخرى هذا العاهل المسن

على ان هنالك بلا ريب امسانا بتة لا تتزعزع للشكوك !

هنالك اختلافاته مع ابنائه ، وهنالك نفوذ عائلة الوزيري ، وهنالك الشقاق الداخلي الواقع بين رعايا الامام ، وهذه كلها حقائق

الصيادون موجودون اذا تعكرت المياه

وفي الظروف العادية ، قد لا يعني العالم الخارجي إلا عناية ضئيلة بمثل هذه الامور التي اعتاد وقوعها في جزيرة العرب ، وكانت لا تثير في القرون الاولى إلا اهتماما تافها حتى في الاراضي المجاورة الارض التي تقع فيها

اما اليوم فالموقف مختلف !

وذلك لان هنالك على البر اناسا مستعدون للاصطياد في المياه اذا تعكرت في اية بقعة في الجزيرة العربية كما كانت الحال في البلقان خلال القرن التاسع عشر !

وليست هذه الجزيرة في منحى من الدول الاوروبية ، اذا ارادت احداها ان تتخذ منها ارضاً للصيد والقنص

والمأمول في وطنية اليمانيين ان يقدروا هذه الحقيقة ، وان يفهموا معناها حق الفهم ... »

— هذا الذي ذكرته المجلة . ويذكرنا ذلك بحالة الحبشة ، وكيف انقضت ايطاليا عليها في أقل من عام واحد . ان الذي لا يستعد في هذا الزمن يظلم أول ما يظلم نفسه . عالم يموج بالاطماع والشرور . والبلاد العربية موضع طمع فريق من دول أوروبا فاذا لم تستعد ، وتتقو ، وتعقد المحالفات مع بعضها البعض ، عجزت كل العجز عن الوقوف في وجه التيارات الطاغية .

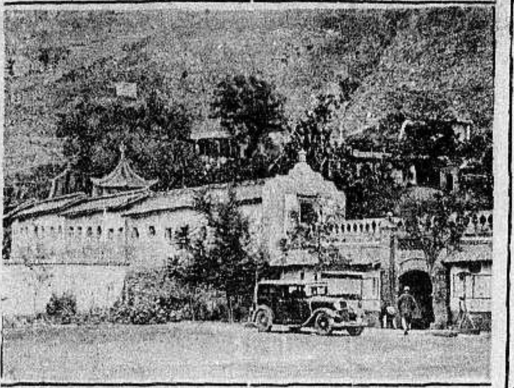

البيت الذي اعتقل فيه المارشال شان كاي شك رئيس حكومة نانكين بعد ان اعتقله زعيم الثوار

الجنرال «شتاء» يخفف الويلات

وبالرغم من هذه الاستعدادات العسكرية كلها ، فان «الجنرال شتاء» قد خفف كثيراً من حدة الفريقين ، وجعلهما يركنان بعض الركون الى الهدوء ، فالثلج يتساقط بغزارة حول مدريد ، والبرد قارس ، اما الاقتراح القائل بعقد هدنة قصيرة من اجل عيد الميلاد ، فقد رفض ، وكانت البادئة برفضه هي الحكومة الحمراء ، لانها شيوعية وعيد ميلاد السيد المسيح من اعدائها ، فكيف تتهادن فيه ؟

رسالة بغداد الجوية

الوفد الفلسطيني

استقبال حافل وزيارات سياسية متعددة

بغداد في ٢٣ كانون اول ـ لمراسل الدفاع الخاص ـ قدم العاصمة مساء يوم الجمعة الماضي الوفد الفلسطيني المؤلف من السادة : الشيخ كامل افندي القصاب والاستاذ عوني بك عبد الهادي والاستاذ عزة دروزه ومعين بك الماضي على متن طائرة مصرية وتوجهوا الى فندق «مود» وبعد الاستراحة زارهم معالي الوزير السعودي ورئيس واعضاء لجنة الدفاع عن فلسطين وبعض كبار السوريين والعراقيين وقضوا الليل مع لجنة الدفاع عن فلسطين وجرى البحث في شأن لجنة التحقيق الملكية وموقف عرب فلسطين والحالة الحاضرة فيها وفي اليوم الثاني بادر الزعماء والاعيان لزيارة الوفد وبعد ذلك زار الوفد رئيس الوزراء والوزراء وسجلوا اسماءهم في البلاط الملكي وقد اولم حضرة معالي الشيخ ابراهيم بن معمر القائم باعمال المملكة العربية السعودية وليمة في دار المفوضية دعي اليها مع الوفد الفلسطيني حضرات حسن بك الحكيم وسعيد بك ثابت والدكتور احمد قدري بك وسليم بك عبد الرحمن والدكتور عبد القادر سري بك والاستاذ سعيد ارشد وجرت عدة احاديث تتعلق بقضية فلسطين.

وفي اليوم الثاني اجتمع الوفد الى معالي وزير الخارجية الدكتور ناجي بك الاصيل في وزارة الخارجية اجتماعا طويلا شرح فيه الوفد وجهة نظر فلسطين واهلها العرب وابان الوزير بعض الاقتراحات . وبعد ذلك خرج الوفد على ان تعقد اجتماعات اخرى واعد عميد كلية الطب الدكتور قدري وليمة غداء حضرها فخامة جميل بك المدفعي ومولود باشا مخلص ورئيس واعضاء لجنة الدفاع عن فلسطين وصباح امس تشرف الوفد بمقابلة جلالة الملك غازي المعظم الذي ابدى عطفه الشديد على فلسطين واجتمع الوفد الى الكثيرين من زعماء ورجالات العراق ثم عقد اجتماع آخر في وزارة الخارجية حضره الوفد ومعالي الوزير وفي مساء امس اقام نوري بك فتاح باشا حفلة عشاء حضرها اصحاب المعالي وزير الخارجية الدكتور ناجي بك الاصيل ووزير الدفاع الفريق عبد اللطيف باشا نوري ووزير المالية السيد جعفر ا و التمن ووزير المعارف يوسف بك عز الدين وناجي باشا السويدي وسعيد بك ثابت وعميد كلية الطب وسليم بك عبد الرحمن وابراهيم بك شابندر وسليمان بك فتاح باشا وتبادل الحاضرون الاحاديث عن قضية فلسطين وما وقع اخيراً من حوادث ودامت الحفلة الى منتصف الليل تجلى فيها عطف العراق نحو فلسطين

وقد رحبت الصحافة العراقية بقدوم الوفد . وسيغادر الوفد العراق مساء الخميس (امس الاول) الى الرياض لاجتماع بصاحب الجلالة الملك عبد العزيز بن السعود . وبعد ان يقضي بضعة ايام في الرياض سيعود لبغداد ويعود بعدها لفلسطين . وقد رافق الوفد طيلة هذه الايام المجاهدون الفلسطينيون والعراقيون والسوريون والدروز ونخبة من رجالات العراق

علماء العراق وقضية فلسطين

اجتمع جمهور من علماء بغداد وتداولوا في امر عقد مؤتمر اسلامي لبحث قضية فلسطين في موسم حج هذا العام بمكة المكرمة الذي دعت اليه لجنة الدفاع عن فلسطين في العراق فتقرر معاضدة هذه الفكرة وانتخاب وفد من علماء العراق للاشتراك في هذا المؤتمر الاسلامي . وقد قابلت الصحف فكرة المؤتمر بالاستحسان والتحبيذ .

مذكرة لجنة الدفاع عن فلسطين

زار حضرات السادة سعيد بك ثابت وسليم بك عبد الرحمن والشيخ كمال الدين الطائي دار المفوضية السعودية امس الاول وقدموا لمعالي الوزير الشيخ ابراهيم بن معمر مذكرة عن ابحاث المؤتمر الاسلامي العام الذي سيعقد في مكة لبحث قضية فلسطين وطلبوا اخذ موافقة صاحب الجلالة الملك عبد العزيز

جلالة الملك غازي يدعو سمو الامير

بعث صاحب الجلالة الملك غازي الاول بدعوة لسمو الامير سعود ولي عهد المملكة العربية السعودية لزيارته العراق وينتظر ان يزور سموه العراق بعد موسم الحج المقبل

مطعم اميه

لصاحبه نعيم البيم

ساحة الخمرة ـ حيفا رقم التلفون ١٦٨٠

نزولا على ارادة زبائننا الكرام ، ادخلنا على مطعمنا التحسينات اللازمة والاصلاحات الكافية ، واحضرنا له طهاة ماهرين ، حتى أصبح ممتازاً في كل شيء : في مأكولاته الفاخرة ، ونظافته التامة ، وخدماته الممتازة وبما فيه من عناية فائقة ، وأمانة في العمل ، وصدق في المعاملة ومهاودة في الاسعار لا تجارى

وفي « مطعم امية » استعداد تام لارسال المأكولات الى اماكن مختلفة في المدينة ، بحسب طلبات اصحابها

مطعم امية

هو المطعم العربي الوحيد من نوعه فبادروا اليه لانه منكم واليكم

مركز فلسطين

بين البلدان المنتجة للاثمار الحمضية

كما يراه المحرر التجاري في « الايكونومست »

تحت عنوان (فلسطين كمنتجة للاثمار الحمضية) نشرت مجلة (بريطانيا العظمى والشرق) في عددها الاخير ، بقلم محرر باب (الشؤون التجارية والمالية) ما نجمله فيما يلي :

فلسطين هي الرابعة في العالم كله

من الملاحظات التي يدلي بها في بعض الاحايين ، يتضح ان أهمية فلسطين كمنتجة للاثمار الحمضية ، لم تدرك بعد تمام الادراك ، لذلك نرى لزاما علينا ان نعطي هنا بعض الاحصاءات التي تدل على مدى التقدم الذي بلغته هذه البلاد

في عام ١٩٣٤ ، كانت المساحة المزروعة بالاثمار الحمضية في فلسطين هي ٥٩،٠٠٠ فدان انكليزي (إكر) زيادة ٢٩،٠٠٠ عما كانت عليه في عام ١٩٣١ وهو العام الذي كانت فلسطين فيه تعد هي الخامسة بين البلدان المنتجة للاثمار الحمضية ، فيما يختص بالمساحة ، وكانت البلدان التي امامها ـ حسب الاهمية ـ هي : اميركا ، ايطاليا ، اسبانيا ، والبرتغال

اما فيما يختص بانتاج البرتقال فان فلسطين كانت هي الرابعة بين بلدان العالم كله ، في عام ١٩٣٥ ، اذ انها انتجت فيه ١٦٦،٠٠٠ طن ، اي اكثر من ضعف متوسط ما كانت تنتجه في المدة الواقعة بين عامي ١٩٢٩ و ١٩٣٣

اما الاولى فكانت اميركا ، انتجته وهو ١،٧٨٣،٠٠٠ طن ، والثانية اسبانيا بـ ٨٨٠،٠٠٠ طن ، والثالثة البرازيل بـ ٤٦٩،٠٠٠ طن

فلسطين هي الثانية بين البلدان المصدرة

وعند ما نجيء الى الارقام الحقيقية للصادرات ، نرى المكان البارز الذي تحتله فلسطين في صناعة الاثمار الحمضية . فانها في عام ١٩٣٥ ، احتلت المكان الثاني في اصدرته ، وكان ١٧١،٠٠٠ طن ، اما الاولى فكانت اسبانيا بـ ٦٨٩،٠٠٠ والثالثة اميركا بـ ١٧١،٠٠٠ من الاطنان ، واحتلت البرازيل وايطاليا معاً المكان الرابع في ذلك العام ، اذ ان كلا منهما اصدرت ٨٦،٠٠٠ طن

فلسطين هي الاولى في هذا الموسم

وفي الموسم الذي بدأ في هذا العام ، وبالنظر الى تحسن المحصول الفلسطيني والى ما هو منتظر من قلة الصادرات الاسبانية ، يرجى ان تكون فلسطين المصدرة الاولى للبرتقال ، ومما يجب قوله تشجيعا لزراع البرتقال الفلسطيني ان استهلاك العالم الاثمار الحمضية يتزايد تزايداً مضطرداً ، فمتوسط ما استهلكه بين ١٩٣٣ ـ ٣٥ زاد نحو ٥٠ في المئة عن متوسط المدة الواقعة بين ١٩٠٣ و ١٩٢٧

ـ حقق الله الآمال

في لندن

ماذا قيل عن معضلة فلسطين

في « اليوبيل الفضي » للعصبة الوطنية ؟

في العدد الاخير من مجلة « بريطانيا العظمى والشرق » وصف رائع لحفلة « اليوبيل الفضي » للعصبة الوطنية ، وهي الحفلة التي اقيمت في فندق هايد بارك يوم ٨ الجاري وترأسها اللورد لامنغتون . ومن هذا الوصف ننقل ما هو خاص بفلسطين فيما يلي :

اكتساب الانصار للقضية الفلسطينية

تكلم في هذه الحفلة خان بهادور السر عبد القادر ، فاطرى المس فار كهرسون على الخدمات الجليلة التي ادتها للعصبة ، وبعد ان خاض طويلا في العلاقات التي تربط بريطانيا العظمى بالعالم الاسلامي انتقل الى الكلام عن الخدمات التي ادتها العصبة « للوفود العربية التي جاءت من فلسطين الى انكلترا » فقال ان العصبة لم ترتب الاجتماعات ولم تقم ببث الدعوة النافعة لهذه الوفود فحسب ، بل قربت ايضا ما بين اعضاء هذه الوفود وبين اعضاء البرلمان ، وكان من نتيجة ذلك ان القضية العربية كانت تجد من وقت الى آخر في « وستمنستر » ما تستحقه من التأييد

فلسطين ستصبح قريباً مركز الدنيا

وبدأت المس فار كهرسون خطبتها بالاشارة الى الاضطرابات التي وقعت مؤخراً في فلسطين ، ثم ناشدت الرأي العام البريطاني ان يولي قضية العرب ما تستحقه من العناية ثم قالت :

ان عرب فلسطين جميعاً لم يضربوا إلا بروح التضحية الذاتية ، ولم يتخذ هذا الاضراب من اجل ضمان كيان العرب في فلسطين في المستقبل فحسب ، ولكن ايضاً من اجل وضع العلاقات بين العالم الاسلامي وبين بريطانيا العظمى على قواعد ارسخ واوثق مما هي عليه الآن

وقالت المس بعد ذلك انها تعتقد بان فلسطين ستصبح وهي مركز الدنيا ، من جميع النواحي الحربية ، والاقتصادية والسياسية ، كما انها هي الارض المقدسة ، والمركز الديني العالمي الذي تقدسه الديانات الثلاث العظمى . فمركز العرب في فلسطين يهم انكلترا بصفتها مملكة مسيحية ، ويهم العالم الاسلامي اجمع

ثم قالت الخطيبة بعد ذلك ان العرب بعدان وعدتهم بريطانيا العظمى بالاستقلال باتوا يعتقدون بان الحكومة البريطانية ستؤيدهم في التمشي على اساس ما فيتهم العظمى ، ولكن بدلا من ذلك سمح لليهود بغزو فلسطين العربية !

وتلا المس فار كهرسون السيد لداودي ، احد الطلبة الفلسطينيين في جامعة كامبردج ، وبلغ ضيوف هذه الحفلة ٢٧٠٠ ضيفاً كان بينهم الوزراء المفوضون للافغان والمملكة العربية السعودية ولاتفيا وايران والكونت عبلتون واللورد لامنغتون وغيرهؤلاء من الاكابر والعظماء

في سطور

طوالع الملوك

جريدة انكليزية

قال منجم جريدة الصنداي دسباتش في فصل عقده على هذا الموضوع كعادته وعادة جريدته :

« ليس في النجوم ما يشير الى الان بسلم حقيقي لهذا العالم المضطرب فان سطوة المريخ (السيار الذي رمز الحرب) لا تزال فوق الجهود التي يبذلها انصار السلام ولذلك يرجح ان يزيد الاضطراب والاختلال

وستستهدف دولة اجنبية لهجوم شديد متى ظهر نشاط اعوانها السريع وستكون روسيا بارزة في موقف حد محرك للخواطر . وحركاتها العسكرية في الاسابيع الماضية ذات مغزى في الموقف الحاضر المحفوف بالشك

« ومع ذلك كله لا يرجح حدوث حرب في غرب اوروبا ولكن خطر الحرب هو الان في الشرق الاقصى اذ يستبعد كثيراً ان تتفاهم الصين واليابان تفاهما كلياً وهذا التضاغن القديم بينهما قد يتحول في اي وقت كان الى نزاع يتطاير شرها حتى يتصل بالشرق كله

وستحدث اضطرابات اجتماعية في بريطانيا واميركا ولكن هلال اكتوبر الذي بدأ في ١٥ منه يبشر بتهوين الامر

ولد صغير لا يمل الكلام

في العدد الاخير من « ذي بيبل » ان ولداً صغيراً عمره اربع سنوات ، واسمه ايمي ولمون ، اصيب بمرض غريب ، جعله لا يفتر عن الكلام لحظة واحدة ، وقد جيء به الى المستشفى منذ اسبوعين ، لم يسكت فيها لحظة واحدة ، فهو يتكلم عن امه ، ثم عن داره ، ثم عن اشياء صبيانية اخرى ولا ينقطع ابداً عن الكلام

ويبحث الاطباء الان في امر هذا الطفل الذي حيرهم ، ولكنهم لم يهتدوا له بعد الى علاج

ـ الغريب انه ولد ذكر ...

شجعوا المصنوعات الوطنية

ايها العربي الشريف

قاوم الاستعمار الاقتصادي بتنشيطك المستحضرات الطبية والتجميلية الوطنية الممتازة تركيباً وتأثيراً ونقاوة وهي من صنع العرب اخوانك .

اليك منها :

تباع في جميع الصيدليات المشهورة في البلاد العربية

مصبغة الشرق الكبرى

لصاحبيها : امين البديري ومحمد خلف

تلفون رقم (١١١) شارع الاسعف ـ يافا

مستعدين لتلبية الطلبات التلفونية من جميع جهات البلدة

استعداد عظيم : غسيل تنظيف .

كوي على الناشف على احدث طراز في فن الغسيل للرجال والسيدات بالبخار ومواد كيماوية

أسعار متهاودة

محافظة على المواعيد

السجاير التركية

ان أفخر سيجارة تقدمها لضيفك هي السيجارة التركية المصنوعة من اجود التبغ التركي المشهور في العالم .

الاصناف

جوكيه كاوب . يكي تورك . يتيجه . اكسترا اكسترا

خانم . برنجي . ايكنجي

الوكيل العام

يوسف البينا

اعلان

قطعة ارض الشهيرة «بالشيرة» المعروفة بارض المغاربة واقعة في مدينة الرملة من الجهة الغربية ومجاورة لسكنة فانوس مقسمة الى ٣٣ نمرة بموجب خارطة منظمة ومصدق عليها من لجنة تنظيم مدينة الرملة فيها ماء وتقع على مكان مرتفع متصلة بالشارع الرئيسي لمحطة اللد بيع منها حتى الآن ست نمر وبقي ٢٧ نمرة فمن يرغب في الشراء فليراجع مكتب المحامي باسيل فرج الله بجوار توتيل فاست في عمارة نعيم عصفور في القدس وبمكتبه في عمارة مغنم وعصفور في الشارع المركزي بجانب البلدية بيافا وفي الرملة صاحبة الملك أرملة المرحوم نقولا زعرور رقم التلفون ٤٨ منزلها في سكنة فانوس

صفوة ما يحمله بريد الشرق والغرب

في سويسرا !

وكيل اليهودية العالمية

لا يحكم عليه بأقصى عقوبة ، كما طلبت المانيا

بل بالسجن ١٨ عاما ، قد يمضيها ... في احد المصحات !

طالع القراء امس على هذه الصفحة ، انباء محاكمة ذلك المجرم اليهودي دافيد فرنكفورتر الذي اغتال في سويسرا الزعيم النازي الكبير الدكتور ولهلم غوستلوف . وفهموا مما طالعوه ان المانيا لن ترضى باقل من العقوبة القصوى ، توقعم بهذا المجرم ، الذي ثبت في المحاكمة انه وكيل مرؤوس لليهودية — العالمية

واليوم ننقل لهم عن الجريدة الانكلو — يهودية « المانشستر غارديان » ما نشرته في عددها الاخير بعد صدور الحكم على حبيبها دافيد — لانتين من مكاتبيها ارسلتها مكاتبها السويسري ، وثانيتهما الالماني ، ومن الرسالة الاولى ستفهم ان اليهودية — العالمية لن تترك وكيلها ليسجن وينفذ فيه حكم القضاء السويسري الخفيف ، بل ستجعله يتنزه طيلة مدة الحكم متنقلا من مصح الى آخر .. لانه مريض .

شفى الله الدنيا .. منه ومن امثاله من الوكلاء .

« المحرر »

اليهودي الدكتور كورني عن المتهم زهاء ... في ساعات اشار فيه الى ان دافيد لم يكن يعرف ما هو القتل عن تعمد وسبق اصرار ، وما هو القتل عن قصد فقط .

ثم فند ما قاله النائب العام عن وجود مؤامرة ، هي التى انتجت هذه الجريمة لان اضطهاد اليهود في المانيا ، وهـو الاضطهاد الذي استنكره العالم كله .. لم يؤثر على هذا المتهم اليهودي اي تأثير ، بل ان الشاب لما قاساه من وطأة المرض كان قد اراد ان يتخلص منه بالانتحار ثم عدل في آخر لحظة من هذه النية ، وعمد الى قتل الزعيم النازي ليهبي حياته نهاية حسنة ... تخلد ذكره بين قومه الذين يضطهدهم النازي ، وليشتهر اسمه بهذا العمل الذي ظنه ... عملا مجيداً ؟

واصر الدكتور كورني بعد ذلك على القول بان العقوبة التي طالب النائب العام بايقاعها بدافيد ... قاسية جداً ، واستشهد على ذلك بعدة احكام صدرت في قضايا اخرى مشابهة لهذه القضية .. وبرأت فيها المحاكم المتهمين

وبعد هذه المرافعة ، وقف دافيد ليعدد للمحكمة حوادث الاضطهادات التي نزلت باليهود في انحاء كثيرة من الآن ، ولكنه لم يستطع الاستمرار في الكلام فجلس .. محطم القوى تمام التحطيم ...

وعمل حتى لا ارى فرنكفورتر وحده قد نزل به العقاب الذي يستحقه ، بل حتى جميع هؤلاء الذين اشركوه معهم في المؤامرة ، وحرضوه ، قد تطهرت منهم الدنيا ، او قد عدلوا هم عن مهاجمة المانيا النازية ، بالكلام او بالاعمـال

الوكيل القاتل

قد يطلق سراحه !

وعندما كانت المحكمة تدور ، ظلت الصحف الالمانية تهاجم المحامين الذين عينتهم اليهودية — العالمية للدفاع عن وكيلها المجرم ، وتنتقدهم امر الانتقاد ، وتسخر منهم ومن الاطباء الخبراء الذين شهدوا بان دافيد حقيقة مريض !

واعربت بعض هذه الصحف عن اسفها لان قانون الطوارىء ، لاسيما في غريسونز التي جرت فيها المحاكمة ، لا ينص على معاقبة القاتل بالاعدام ، ولان النائب العام لم يطلب العقوبة القصوى التي ينص عليها هذا القانون ، وهي ٢٥ سنة ، بل اكتفى بثماني عشرة سنة

ولم تنقطع حملات هذه الصحف حتى بعد صدور الحكم ، لان الشائع في المانيا هو ان فرنكفورتر ربما اطلق سراحه بالرغم من ادانته وصدور الحكم عليه

والمعروف جيداً هو ان هنالك محاولات يقوم بها محامو الدفاع ، بقصد ضمان اطلاق سراح فرنكفورتر على اساس كونه « محطم الاعصاب ، شديد التأثر والانفعال الدرجة التي قد تميته اذا بقي في السجن ، بل حتى وفي المصح » .

« الدفع » : المعنى هو ان اليهودية العالمية لن تهدأ هي الاخرى حتى تضمن الحرية لمجرمها ، تشجيعاً لوكلائها الآخرين على الاجرام ، كما طلب منه ذلك

وعليه فان الحرب سجال كما ترى بين المانيا النازية الجبارة ، وبين اليهودية العالمية الخبيثة المداورة

— وسنرى لمن يكون الفوز ...

للمجرم ١٨ سنة

يقضيها ... في المصح !

قال المكاتب السويسري :

في هذا المساء نطقت محكمة غريسونز بقرارها في قضية دافيد فرنكفورتر ، الشاب اليوغسلافي اليهودي الذي اتهم بقتل الهر غستلوف ، الزعيم النـازي الاكبر في سويسرا

لقد وجد مجرماً بالقتل عن تعمد وسبق اصرار ، وحكم عليه بالسجن ثماني عشرة سنة ، كما طلب ذلك المدعي العام لهذه الولاية (لانه يهودي ...)

اما الحد الاقصى للعقوبة ، كما ينص على ذلك قانون هذه الولاية فهو ٢٥ سنة واما الادنى فهو ١٥ للقاتل

و ... فرنكفورتر يشكو من التدرن ... الزمن ... فان مما لا شك فيه ... سيمضى المدة المحكوم بـه عليها في احد المصحات ... لا بل ان من المحتمل جد الاحتمال انه لن يعيش حتى نهاية هذه المدة !

ومع ان عطف الرأي العام على فرنكفورتر كان كبيراً ... إلا ان هذا الحكم الذي صدر عليه قوبل بالارتياح على وجه العموم !

المانيا لن تهدأ

حتى تطهر الدنيا ...

وقال مكاتب « المانشستر غارديان » في برلين

لم يرض احد من النازي في المانيا كلها عـن الحكم الصادر على دافيد فرنكفورتر ، وصرحت الصحف الالمانية كلها بقولها ان جرم دافوس (المكان الذي قتل فيه الزعيم) لم يكفر عنه احد بعد ، واذا كانت الناحية الاجرامية من هذا الجرم قد حلت بعض الحل ، فان الناحية السياسية منه لم تحل واذا كانت سويسرا تقول بان هذا الحكم الخفيف قد حل هـذه الناحية ايضاً ، فالمانيا تقول بغير ذلك .

ذلك لان فرنكفورتر لم يكن إلا آلة مسيرة ، في مؤامرة واسعة النطاق تتآمرها اليهودية العالمية على المانيا وكان من المنتظر من الحكومة السويسرية ، ان تقف الى جانب جارتها المانيا ، لا الى جانب اليهودية — العالمية

وكمثال على ما تقـوله الصحف الالمانية ، انقل اليكم هنا بعض ما جاء في مقال كتبته جريدة (فولكشر بيوبختر) لسان حال الحزب النازي :

« اننا لن نهدأ ، ولن نكل اليمين ...

نائب يهودي

يضحك الثكلى

قالت « ذي بيبل » الانكليزية في عددها الاخير :

كان بين اعضاء مجلس العموم الذين ادوا يمين الولاء امس للملك الجديد ، نائب يهودي ، أصر على ان لا يؤدي يمينه إلا طبقاً للمشاريع اليهودية التى تقضي بتغطية الرأس عند حلف اليمين.

ولما كان هذا النائب وهو ماركوس صموئيل ، قـد حضر الى المجلس بغير قبعته .. فانه غطى رأسه بصندوق من صناديق النظارات كان معه ، ثم حلف

حباً للشهرة

دافيد يقتل الزعيم !

واستغرق آخر دفاع دافعه المحامي

اللورد بلدوين

رئيس وزراء انكلترا انهكته الازمة

ولذلك سيغادر الوزارة ... الى مجلس اللوردات !

تحت عنوان (اللورد بلدوين ؟) — بما فيه علامة الاستفهام ، قالت مجلة « ذي ريفيو » الانكليزية :

وبالرغم من هذا الهدوء الظاهري ، يشكو ستانلي بلدوين من توتر شديد في اعصابه ، ويحس بان الازمة الدستورية

قد انهكت جسده ، وهدت قواه انه الآن (حزمة من الاعصاب الثائرة) اما الذي استفاده من اجازته الصيفية الطويلة فقد فرغ ، ولم يبق منه شيء ، والذي يجري الآن على الالسنة هو هل يستطيع رئيس الوزراء أن يستمر في منصبه الى ان يجيء يوم التتويج

« الدفاع » : تحدد لحفلة التتويج يوم ١٢ ايار من العام المقبل

اقتراح وجيه !

ويجيب المقربون من الرئيس على هذا السؤال سلباً ، ويقترحون اعطاءه رتبة اللوردية باسرع ما يمكن !

وفي هذه الحال سيغادر بلدوين رئاسة الوزارة ، ولكن خدماته للحكومة لن تقف ، لانه بعد ان يرقى الى مصف اللوردات ، سيصبح وهو « اللورد المهردار » ... اي حامل ختم الملك الخاص — وبذلك يتعين عليه حضور جلسات مجلس الوزراء

وكل شيء الآن متوقف على معرفة وجهة نظر المستر بلدوين نفسه ، لان سلطانه قد ازداد ازدياداً عظيماً جداً بعد نجاحه الباهر في حل الازمة الدستورية بهذا الحل ... البديع ! ولا يرغب اي انسان الآن ، بل ولا يستطيع اي انسان ان يرغم المستر بلدوين على الاستقالة ، كما كانت الحال قبل انحلال الازمة ...

***

ذوات الوجوه

ميثاق سري جديد

بين عدوي الامس : بريطانيا وايطاليا !

قالت « نيوز اوف ذي وورلد » :

استمر المستر انتوني ايدن ، وزير الخارجية البريطانية — حتى اثنـاء اشتداد الازمة الدستورية — في المفاوضة مع ايطاليا ، لحل ما بينها وبين بريطانيا العظمى من منازعات ، وفي ايطاليـا نفسها استمر السفير البريطاني السر أريك دراموند مع الكونت شيـانو وزير الخارجية الايطالية في المحادثات التي بدأها في لندن السنيور غراندي ، سفير ايطاليا

وفي الحق ان هنالك الآن اتفاقية انكلو — ايطالية ، زال بهـا التوتر الذي استولى على الدولتين من جراء « المشاجرة الحبشية »

وقبل ان ينصرم اجل العام الحالي ، سيصادق رسمياً على هـذه (الاتفاقية السرية) وتصبح علنية

اما المفهوم منها الى الآن فهو انها تتضمن ما يلي :

أ) تمحو كل من بريطانيا وايطاليا كل ما بينهما من اختلافات في البحر الابيض المتوسط

ب) تعترف ايطاليا « بالحق الجوهري ! » الذي لبريطانيا العظمى بان يكون لها اقصر ممر في البحر الابيض المتوسط

ج) تعترف بريطانيا بأهمية هذا البحر لايطاليا !

اما استيلاء ايطاليا على الحبشة ، وجعلها امبراطورية لها ، فان الاعتراف به لن يكون بالكلمات ، اذ ان « الامر الواقع » قد اعترفت به بريطانيا فعلا ، وذلك بالغاء المفوضية البريطانية في اديس ابابا

— ورحم الله ايام ان كانت بريطانيا ترغى وتزبد ، وتؤلب الدنيا على ايطاليا . . .

لصحتكم
ولن بادة ثروتكم
اشربوا
عصير البرتقال
الطازج
* * *

شكراً لقامة الحبر المأمونة في
ايفر شارب
بسيطة كسد الزجاجة بالفلين ومضبوطة كما انها فعالة !
عندما تفك غطاء قلم ايفر شارب ، فان قامة الحبر المأمونة تقفل الحبر في الماسورة احمله او اشحنه كما تشاء ... على جانبيه او رأساً على عقب ... فلا يتسرب اي حبر منه ولا يلطخ لك اي شيء .
ان قلم ايفر شارب لا يمكن ان يخر !
وليس هناك قلم آخر له قامة الحبر المأمونة ولا طرف الريشة التي يصلح لاي كتابة من اي طراز ، ويجعل ايفر شارب هو الهدية المتقنة ، لا بل ان جمـال الشكل ... خاص بقلم ايفر شارب
يعمر طويلا ، ويملاء بضغطة واحدة
ايفر شارب
اقلام حبر واقلام رصاص
شركة واهل . شيكاغو — الولايات المتحدة الاميركية

الصابون النابلسي الممتاز
مصنوع من زيت الزيتون الخالص
الصابون النابلسي الممتاز ماركة النعامة
استعملوه فانه نقيا
مارك ... الطاهر المصري نابلس
ذائع الشهرة عبق الرائحة
يباع بالجملة في محلات :
الوكلاء
السادة وردة وكباب — حيفا
السيد محمد مصطفى الجبشة — القدس
السيد عبدالله الصوراني واولاده — يافا
السيد محمد رفعت الاتوني — الشام

المسكب العربي اليافي
والفابريكة الميكانيكية لصاحبها
محمد صالح عطية
شارع يافا — القدس بجوار مطحنة الجلاد
استعداد تام
. لتركيب وتصليح جميع انواع الموتورات ، طلمبات
. للبيارات بمقاييس مختلفة ، طواحين ، مكابس للزيت
. ماكنات للثلج والكازوز
اخصائيون فنيون يقومون بكافة ما يلزم بدقة وعناية ، اسعار متهاودة لا تقبل المزاحمة ، والدفع بالتقسيط
زيارة واحدة
تثبت نجاح الاعمال العربية الوطنية

كلمة العدد

ذل الحكومة

اطلع القراء في الايام الاخيرة على ما كتبته الصحف اليهودية عرضة بلسان فاجر نظيم . وهذه الصحف اكثرت جداً عن الجماعات المسلحة ، وأخذت تطلب يقظة الحكومة وتنبهها . كأن القوات العسكرية الحاشدة لا تطمئن هؤلاء اليهود. وكأن قانون الطوارىء ، الدكتاتور الحاكم بأمره، لا يطمئن اليهود . وكأن كثرة عدد البوليس الاضافي اليهودي لا تطمئن اليهود أيضا ! إذن ماذا يريد هؤلاء ؟ ماذا يطلبون ؟

لاريب أن ما يتمناه اليهود هو افناء العرب افناء تاماً في يوم وليلة . ولا ريب أنهم أنسوا كثيراً الى هذه الحكومة الذليلة ، والى وزير المستعمرات الاذل. ومن أجل هذا يظل هؤلاء اليهود احباء بريطانيا ، رجالها وموظفيها وساستها، يطلبون من غير شبع ولا اكتفاء .

ان الذي عود اليهود على كثرة الطلب ، وكثرة الشكوى ، وكثرة التذمر ، لهو الذل البشع الذي لا يليق بجماعات، فكيف بحكومة منظمة . نعم الذل الذي مصدره جبن خائر القوى فيهم . جبن ، وعار معاً !

لهجة الصحف اليهودية لا تستطيع الحكومة تجاهها عمل شيء . وشتائم هذه الصحف أيضا . فيالك من هذا الذل يا حكومة فلسطين . يا لك ايضاً من هذا الجبن . اصبري عليه طويلا ، واصبري على مطالب اليهود ، وشكاوى اليهود ، و « تذمرات » اليهود . وبعد هذا ابحثي عن كرامتك التي تصعلكت حتى لم تعد لك ... كرامة !

حشد البوليس

حكومة لندن تسعى للاكثار منه

فى برقية من لندن ان الحكومة الانكليزية قد عزمت على تعزيز قوات البوليس البريطاني في فلسطين . وقد وضعت وزارة المستعمرات شروطاً مغرية للاندماج في هذا السلك وحددت راتب النفر الشهري عشرة جنيهات ما خلا نفقات المأكل والمسكن . وتقول الصحف اليهودية انه تقدم للاندماج في هذا السلك عدد كبير من شباب الانكليز

رئاسة البوليس تسلح المحطات البعيدة

قيل ان رئاسة بوليس اللواء الجنوبي قررت تسليح مدير ونظار محطات السكك الحديدية النائية عن المدن ، وذلك على اثر تكرر حوادث هجوم الجماعات المسلحة على هذا المحطات ثم قالت : وقد ارسلت عدة مسدسات وبضعة صناديق ملاى بالسلاح الى هذه المحطات لتستعمل عند الطوارىء

فى الميناء ومجموع شحن البرتقال

رست في ميناء الثغر البواخر سيريان برنس وتنكلا، وألك دومكراسيان ، لشحن الكمية المعدة لهن من الأثمار الحمضية وقد افرغت الاخيرة من حمولتها ٢٥ طن بضائع مختلفة ، وقد شحن بالامس من صناديق البرتقال ٢٨،٥٤٧ صندوقا وبلغ ما شحن في العام الماضي حتى ٢٥ ـ ١٢ ـ ٣٥ (١،١٩٧،٣٤١) صندوقا يقابله في هذا العام في نفس التاريخ ١،٠٠٠،٤٨٨ صندوقاً

تشييع جنازة الاستاذ الدباغ

احتفل اليوم بتشييع جنازة القاضي النزيه المرحوم جمال افندي الدباغ احتفالا مهيباً مشى فيه فريق كبير من رجال القضاء والمحامين والعلماء والشباب ، رحمه الله والهم آله الصبر وجميل العزاء

حيفا

حالة عمال سكة الحديد السيئة

حيفا في ٢٥ كانون اول ـ لمراسل الدفاع ـ علمت أن صبغة من عمال المناورة بسكة حديد حيفا قد قابلوا المدير العام لسكك حديد فلسطين وبحثوا معه في الطلبات المقدمة له منهم في مناسبات عدة بشأن تخصيص بدلات وكبابيد واحذية خاصة لهم هذه السنة ، وكانت نتيجة المباحثة أن اعلمهم المدير بأن مصلحة السكة قد عينت معطفاً واحداً لكل ثلاثة عمال منهم فرفضوا هذه « المنحة » وفضلوا بقاءهم على حالتهم الراهنة ثم جرى بحث بشأن منح العمال الذين تحت الخطر شهراً واحداً في كل سنة فلم يوافق على ذلك ، بل أقر الكل من هؤلاء مدة تتراوح بين اسبوعين وثلاثة اسابيع . ويبدي عمال المناورة واخوانهم العمال الباقين تذمراً من هذه الحالة ، وأعلمونا انهم مستعدون دوماً لمقابلة المدير العام ورفع ظلاماتهم إليه .

النار ليلة العيد

ما ان أتمت اجراس كنيسة المهد في بيت لحم دقاتها احتفاء بعيد الميلاد كما هي العادة كل عام ، حتى سمع صوت طلقات نارية بكثرة صادرة من الجهة الغربية من المدينة ، وقد اسرعت فرقة من البوليس برئاسة الضابط فائز بك الادريسي الى المكان الذي ظن ان الرصاص اطلق منه ولكنها لم تعثر على احد

بيسان

ايها الاطباء

بيسان — لمراسل فاضل — هبط مدينة بيسان فى المدة الاخيرة طبيب يهودي واتخذ له عيادة هناك فكان مؤسفاً ان يقبل عليه الاهالي لعدم وجود طبيب عربي دائم . نلفت نظر اطبائنا الى هذه المسألة الهامة ونرجوان يعيروا هذه المسألة ما تستحق من العناية والاهتمام

الاستاذ الطاهر

ألم بالاستاذ مصطفى أفندي الطاهر مرض اضطره الى دخول المستشفى البلدي ، وقد علمت انه ستجرى له عملية جراحية في هذين اليومين شفاه الله

اخباريات الوشاة

ذهبت قوة من البوليس بالامس لتفتيش بعض القرى العربية عن السلاح بناء على اخبارية وردت الى بوليس تل ابيب . ولدى وصول هذه القوة الى تل لتفنسكي اشتبهت بعربي يدعى احمد طه حسين ولدى تفتيشها له عثرت معه على مسدس وذخيرة ، فاعتقلته رهن التحقيق

خشية الطوارىء

تقول ها آرتس ان حكومة فلسطين وافقت على تخصيص مبلغ من المال من ميزانية سنة ١٩٣٧ لزيادة قوى البوليس الفلسطيني، وسيضاف الى القوى الحالية ٥٠٠ بوليس جديد استعداداً لما قد يحدث من الطوارىء

تل ابيب الشيوعية

فتش البوليس بالامس عدة منازل في تل ابيب فعثر فيها على مناشير ووثائق شيوعية . وقد تمكن من القبض على خمسة اشخاص من الشيوعيين المعروفين في تل ابيب .

بالرفاه والبنين

إحتفل اليوم بعقد قران الشاب الاديب صبحي افندي طوقان على كريمة المرحوم عبد الهادي افندي ابو العافية في بيت شقيقها المهندس القدير درويش بك ابو العافية حضره سعادة رئيس بلدية نابلس سليمان بك عبد الرزاق وفريق من وجوه المدينة واعيانها ، وسيحتفل بالزفاف مساء غد في بيت الوجيه حسن افندي ابو رضوان فبالرفاه والبنين .

توزيع التضحية

القرية العربية في حاجة للمساعدة

في الايام الاخيرة زارتنا وفود من قرى مختلفة . المعنوية فى هذه الوفود مدهشة ، تعرب عن نفسية وطنية باهرة . لكنها تحتاج الى كثير من الغذاء الذى يطمئن المكافح فى سبيل بلاده بأن هيئات وراءه تحرص على عائلته وشئونه

فى القرى العربية بيوت كثيرة نسفتها الحكومة فيجب اقامة تلك البيوت . وغادر مئات كثيرة قراها الى السجون ، فيجب الاهتمام بالصغار ، والشيوخ، والنساء . هؤلاء لم يقابلوا الخطر الا لانقاذ الوطن ، فلا ينبغي ان يتأخر الوطن من انقاذ عائلاتهم .

الفرق بين نفسية ونفسية ... !

ولقد كانت القرى العربية سخية كل السخاء . وهي ما تزال تحمل تلك النفسية العظيمة . الكن التضحية يجب أن توزع على الجميع . فليست فلسطين ملك الفلاح وحده ، انها بلد الاغنياء ايضاً . هؤلاء الذين جمعوا ثرواتهم من ساعد الفلاح ومجهوده. هؤلاء الذين اغتنوا بطرق شتى مما نعم غنائم البلاد .

هذا المال الكبير لو جمع

في البلاد اكثر من ٢٠٠ غني يستطيع كل واحد دفع مبلغ الف جنيه دون جهد او عناء . ومبلغ مئتي الف جنيه يستطيع انقاذ هذه البلاد . وفي الامة مئتي غني يستطيع كل واحد دفع خمسة الاف جنيه ، ومبلغ خمسمائة الف جنيه ميزانية مدهشة لانقاذ فلسطين

الامير الى بغداد

فهمنا في ساعة متأخرة أن سمو الامير عبد الله امتطى السيارة في الساعة الثالثة من ليلة امس الى بغداد . ويصحبه في هذه السفرة الاستاذ حسن صدقي بك الدجاني . وقد كان سموه تلقى دعوة منذ اكثر اسبوع .

طبقة تحسب نفسها فوق السحاب

اذن علة العلل في عدم توزيع التضحية . انها الى الان تنزل على عاتق فئة من ابناء هذا الوطن . والفئة التى تستطيع البذل اكثر من غيرها تحجم ، تترب. تحسب نفسها فوق السحاب ، بعيدة عن جو هذه الامة

رجل واحد يلقى درساً بليغا

فلسطين في حاجة الى تنظيم شئونها تنظيما قومياً صارما . نحن لا نفهم ان يد الفلاح التي لا تحمل اكثر من عشرة جنيهات تسخو بالعشرة ، ويد الغني التي تحمل عشرات الالوف لا تسخو بألف او نصف ألف ! واقد اطلع القراء على تبرعات رجل واحد في بريطانيا استطاع أن يقدم لمنطقة منكوبين اكثر مما قدمته حكومة بأسرها . وما هي ترى نكبة تلك المنطقة ؟ إنها في البطالة فحسب. أما نكبة هذه البلاد فتعلم الدنيا حقيقتها

مبدأ توزيع التضحية يضمن الظفر

واقد نضج الرأي العام فى هذه البلاد. وهو الذي ينبغي ان يسيطر على تصريف شئونها على وجه وطني صحيح . اعمالنا لم تنته بعد . بل ربما كانت فى بداءتها . اغمض الجفن قتل لنا . فالى مبدأ توزيع التضحية ليتم الظفر فى سرعة وأمان ، وحق .

توقع الصحف اليهودية الدائم للطوارىء

في رسالة مراسل هابوكر اليافي (كذا) ان البوليس صادر ليلة امس كمية كبيرة من السلاح من قرى اللواء الجنوبي . فقد قبض على محمد حمدان من اهالي قرية ساكية لحيازته مسدساً وعشر طلقات . ولدى عودة البوليس الى الرملة اشتبه ببدوي سائر في الطريق ، ولما فتشه عثر معه على بندقية انكليزية وعدد من الطلقات النارية

وان جماعة مسلحة عدد افرادها خمسة ، اصطدمت بدورية البوليس فتبادلت معها الرصاص مدة عشر دقائق ، ثم انسحبت الجماعة وتوغلت في الجبال ، وعثر على نقاط دماء في مكان الحادث مما يدل على انه اصيب بعض افراد العصابة بجراح . وانه قبض على سليمان ابو زيد بالقرب من قرية هرطوف وبحيازته مسدس اوتوماتيكي و ١٢ طلقة . وان البوليس فتش بيت عبد القادر مصطفى الكائن بالقرب من اللد فعثر فيه على بندقية المانية و ١٥ طلقة وقدم هذا اليوم الى القاضي هركابي قاضي صلح تل ابيب العربي الذى قبض عليه منذ بضعة ايام في بيارات ملبس وبحيازته مسدس وخمس طلقات ، فأصدر امراً بتوقيفه لمدة عشرة ايام .

اطلقوا سراحه

المارشال الصيني الكبير يعود لعاصمته

روما ـ اطلق اليوم سراح المارشال شان كاي شيك قبل خمس ساعات من انقضاء الهدنة وسافر الى نانكين مخفوراً باربع طائرات . وبذا يعتبر ان مسألته قد انتهت . اما الشروط التى اطلق سراحه بمقتضاها فلم تعرف كما ان خطة الحكومة حيال الثوار مازالت مجهولة وقد تتضح بعد المباحثات التي دارت بينها وبين قادة الثوار في هذا الاسبوع

واخيراً قرروا لها محكمة مركزية

بلغنا انه تقرر نهائياً انشاء محكمة مركزية في تل ابيب اذ كانت المحكمة المركزية التى تتألف فيها محكمة يافا المركزية المنعقدة في تل ابيب

وقد ارسلت النيابة العامة موظفين يهوديين لتدريب الكتبة اليهود الذين تعينوا لهذه المحكمة

والذي علمناه ان هذا القرار جاء بنتيجة ترؤس المستر مانتغ نائب قاضي القضاة لمحاكم تل ابيب اثناء ترأسه محكمة الجنايات الكبرى في يافا

محاولات اليهود مع بلدية يافا

علمنا ان لجنة تألفت من سكان محلتي شبيرا وفلورنتين غرضها السعي لفصل هاتين المحلتين من منطقة تنظيم يافا . وقد اتخذت لها مكتباً في تل ابيب ينفق عليه المجلس الملي اليهودي وهذه اللجنة بالاتفاق مع بلدية تل ابيب هي التي قطعت مياه يافا من المحلتين المذكورتين وأحضرت مياه تل ابيب ، مما جعل المجلس البلدي اليافي ان يقيم الدعوى امام المحاكم ضد بلدية تل ابيب على تعديها المذكور

ولسنا ندري عند أي حد تنتهي أطماع اليهود

حادث السيد مشيل متري

أنجز بوليس المنشية امس التحقيق مع الشاب السيد صادق عبد الرازق وآخر معه من قرية طيبة بني صعب غير الوجيه السيد علي القاسم . وقد اخلي سبيلهما بكفالة مالية

اما السيد علي القاسم فلا يزال معتقلا ريثما يستطيع السيد متري ابداء رأيه في الاسباب التي جعلته يسمي اسمه اثناء وقوع الحادث

حوادث السيارات ووقوع اصابات وقتلى

تدل احصائيات شهر نوفمبر على ازدياد حوادث السيارات وربما كان ذلك بسبب الامطار

وقد كانت مدينة يافا اكثر المدن التى وقعت فيها هذه الحوادث اذ بلغ عددها ٤٧ اصابة وخمسة قتلى . وكذلك القول فى القدس وحيفا

سفر اللجنة الملكية بات قريبا

القدس فى ٢٥ كانون الاول ـ لمراسل الدفاع الخاص : اتصل بنا ان اللجنة الملكية ستغادر هذه البلاد فى ١٠ الشهر القادم ، أو حوالي ذلك التاريخ هذا اذا لم يطرأ ما يستدعي بقاءها بعد ذلك

دائرة الاشغال « المحايدة »

وافقت دائرة الاشغال العامة على تعبيد الطريق الذي يربط مستعمرتي هرتسليا ورامات هاشرون ، بتل ابيب ، واتمام مشروع بناء الجسر الذي سيقام عبر نهر العوجا ، وزعمت دافار ان هذا الجسر يعد اكبر جسر على هذا النهر . اذ ان طوله يبلغ ٣٠ متراً وعرضه ٤ أمتار

أما نفقات هذا المشروع فستكلف ٣ الاف جنيه ويستغرق العمل فيه ثلاثة اشهر ، ويقوم باتمام المشروع الان فريق كبير من المهندسين والعمال اليهود

توقع برقية من الوفد الفلسطيني

بلغنا من ثقة ان الدوائر العربيـة تتوقع تلقي برقية من الوفد الفلسطيني الذي سافر الى بغداد ومنها الى الرياض . وربما وردت البرقية في هذين اليومين ، وفيها ايضاح وجهة نظر جلالة الملكين ، ابن السعود وغازي

شجار مؤسف

القدس — وقع شجار بين السيد بن غالب البديري وصالح الشاويش اسفر عن اصابة الاخير بجرح بالغ فى رأسه نقل على اثره الى مستشفى الحكومة وقد شرع البوليس في التحقيق

الجماعات المسلحة

أوقف خمسة رجال مسلحين سيارتين بالقرب من قرية الرامه بقضاء عكا وسلبوا ركابها ما معهم من المال والتحقيقات جارية .

...

رواية جريدة يهودية

روت دافار في ملحقها المسائي ان يهوديين اطلقوا الرصاص ليلة امس على بيت السيد حسين خالد حسين من يافا فاصاب الرصاص طفلا في رجله بجرح ظن انه بسيط . وقد اخطر البوليس بالحادث فاوفد بعض رجاله لتعقيب الفاعلين

باسم الوكالة اليهودية!

القدس — زار الادون شرتوك المستر هول السكرتير العام مهنئاً بعيد الميلاد باسم الوكالة اليهودية

في قرية المالحة

القدس — فهمنا ان شجاراً وقع بين شخصين من عائلة درويش في قرية المالحة لم تعرف اسبابه حتى الآن

حيفا

مشروع المياه

يجتمع يوم الاثنين القادم فريق كبير من الوجهاء والتجار وشباب المدينة في منزل السيد حسين مناديك لتلاوة المولد النبوي الكريم والبحث في مشروع المياه ووسائل اخرى تتعلق بالحالة الحاضرة

الحارة الشرقية

اذاع السيد مزيد عمورة كتباً على بعض الشباب يدعوهم الى الاجتماع في منزله لبحث في مشروع الحارة الشرقية

كراس شاعر

وزع السيد نوح ابراهيم الشاعر الشعبي المعروف كراساً في صدره صورة الشهيد القسام ويحتوي على قصائد شعبية وطنية حماسية تستحث الهمم فنتمنى لكراسه الرواج

انتقال تاجر عربي

انتقل السيد فؤاد عياد من مخزنه الكائن بعمارة الاسعاف الى محله الجديد في شارع بمترس وبهذه المناسبة نقول ان السيد فؤاد عياد قد استحضر تشكيلة جميلة من الملابس للرجال والسيدات والاولاد

كلمة شكر

السيد مصطفى النقيب وآل النقيب يشكرون جميع السادة الذين واسوهم بفقيدهم المغدور احمد النقيب الذي اغتاله مجهولون بداره وهم يرجون ان يعتبر حضرات المواسين والمعزين هذه الكلمة بمثابة رد جواب لكل فرد منهم لا اراهم الله مكروها بعزيز لديهم

العثور على قتيل

عثر بوليس نابلس بالامس على جثة رجل يدعى عبد القادر يوسف عواد من اهالي قرية « سالم » قضاء نابلس وقد اتضح من التحقيق الذي قام به البوليس ان القتيل قد توفي من جراء اطلاق الرصاص عليه

تلفونات الدفاع وبرقياتها الخاصة

القدس

معاملة زملاء الشهيد القسام

القدس في ٢٥ كانون الاول — لمراسل الدفاع الخاص : حدثنا احد المطلعين عن المعاملة السيئة التي يعامل بها زملاء الشهيد القسام في سجن القدس من قبل البوليس البريطاني والبوليس اليهودي لا سيما في ايام العيد حيث كان البوليس يحول بينهم وبين زائريهم . نلفت نظر المستر سبايسر الى هذا الامر ونرجو عدم تكرر مثل هذه المعاملة

اطلاق النار على طريق بيت لحم

حوالى منتصف الليلة الماضية اطلقت عيارات نارية بكثرة على طريق القدس — بيت لحم ، بالقرب من مار الياس . وقد خفت قوة من البوليس المسلح واجرت تفتيشاً دقيقاً في تلك الجهة والجبال الواقعة بالقرب منها مستعينة بذلك بالاضواء الكاشفة لكنها لم تعثر على احد

فحوص مدرسة الحقوق وكلمة سريعة

يبتدىء فحص طلاب الصف النهائي في مدرسة الحقوق اعتباراً من يوم الاثنين الواقع في ٢٨ كانون الاول الجاري وينتهي في ١٢ كانون الثاني القادم

اما الموضوعات التي سيتقدم لها الطلاب للفحص فهي :

قانون الجنح المدنية ، بتاريخ ٢٨ الجاري والتاريخ القضائي بتاريخ ٢٩ الجاري وقانون البينات في ٣٠ الجاري وقانون البوليس والشيكات في ٤ يناير ، وقانون الاراضي في ٥ وعلم السياسة في ١٢ من الشهر القادم . والذي نلاحظه في هذه التواريخ انها تتمثل ايام الاعياد عند اخواننا المسيحيين في حين انه لم يعد موعد للفحص في الاعياد اليهودية وهذه احدى حسنات الادون مالانتسكاتير مجلس الحقوق خلف الادون كتروفش السكرتير اليهودي السابق

حفلة تخليد الشهيد سعيد بك العاص

وزعت جمعية الاسعاف والاصلاح الوطنية ببيت لحم رقاع الدعوة على عدد كبير من وجهاء العرب في فلسطين لحضور الحفلة التأبينية الكبرى التي قررت اقامتها هذه الجمعية بتاريخ ٢٧ كانون الاول الجاري في قاعتها لشهيد التضحية والواجب المرحوم سعيد بك العاص . وسأوافيكم بتفصيلات الحفلة

تنظيم العرب الاقتصادي يهدد اليهود

بدأت تظهر دلائل مقاطعة العرب لليهود دلالة واضحة في هذا الاسبوع والايام التي تقدمت عيد الفطر ، اذ لم يتقدم عربي واحد لشراء لوازمه من تاجر يهودي سوى قليلين جداً متهاونين ، وقد شاهدنا في هذين اليومين ، وحدثنا ثقة ، ان كثيرين من التجار اليهود والشركات اليهودية تقدموا الى مسجل الشركات ومأمور التصفية طالبين اعلان افلاسهم . وستبرهن لنا الايام القادمة على الافلاس المحقق الذي ينتظر بقية الشركات لاستمرار العرب على تنظيماتهم

الامير عبد الله الى بغداد

يسافر غداً صباحاً الى بغداد صاحبي السمو الامير عبد الله والامير طلال

صفد

البوليس الاضافي اليهودي وطلب قوات

صفد في ٢٥ كانون الاول — لمراسل الدفاع الخاص — صادف امس ليلا ان شاهد افراد البوليس اليهودي الاضافي المرابطين في المحلة اليهودية نوراً ينبعث من الجهة الشمالية الغربية فظنوا ان هناك لصوصاً على اهبة دخول المحلة اليهودية وقد ادعى بعضهم انه سمع طلقات نارية ثلاثاً من تلك الجهات فما كان من البوليس الا ان اطلق العيارات النارية بكثرة الامر الذي اقلق بال سكان المحلة ، وقد كان موقف رؤساء اليهود غريباً اذ انهم في اليوم التالي قابلوا مساعد حاكم اللواء ومساعد مدير البوليس وطلبوا منهما احضار قوة اخرى لحمايتهم . ويظهر ان الحكومة لبت مطالب الوفد اذ شهدنا عدداً جديداً من افراد الجيش في المدينة والدوريات تتقدمها المدافع الرشاشة والبنادق تسير في الشوارع وكان الاحوال كايام الاضطرابات الاولى .

مصلحة الطلبة تضيع بين الجيش والمعارف

قبل شهر تقريباً أخلى الجيش دار المدرسة الثانوية وقد كان الاهلون ينتظرون أن تفتح المدرسة ابوابها حال خروج الجيش لكن مضى شهر وبضعة ايام والمدرسة لا تزال مغلقة كأن الجيش لا يزال فيها او ان ادارة المعارف لا تريد ان تفتحها هذا العام . والحقيقة هي ان الجيش كما قلنا أخلى المدرسة وأن ادارة المعارف ترغب في افتتاحها لكن المانع هو أن المدرسة تحتاج الى اصلاحات داخلية بعد ان تركها الجيش ، وبما ان الجيش هو الذي كان يسكنها فمن واجبه ان يصلحها وقد كتبت له المعارف بذلك إلا أنه رفض أن يدفع شيئاً وترك أمر الاصلاح لادارة المعارف ، لكن الادارة مصرة على عدم دفع مل واحد وان الذي يجب ان يدفع هو الجيش ، وهكذا فان المفاوضات لا تزال جارية لكن دون تقدم وهكذا المحافظة على مستقبل الطلاب !

خطبة خطيرة

يلقيها رئيس جمهورية تشكوسلوفاكيا

براغ — انتهز المسيو ادوار بنيس رئيس جمهورية تشكوسلوفاكيا فرصة حلول عيد الميلاد فالقى خطبة سياسية اذيعت بالاسلكي استعرض فيها حوادث العام الذي اوشك ان ينصرم ، فوصفه بأنه امتاز بالعواصف والثورات وتطاحن الاحزاب الفاشستية والشيوعية والديموقراطية ثم عرض الى الاعمال التي قامت بها تشكوسلوفاكيا فقال :

بعد ان عرفنا الاشياء التي في امكان عصبة الامم القيام والاشياء العاجزة عن انفاذها بذلنا جهدنا في استبدال قوى العصبة بقوى اخرى كالتحالف مع فرنسا ودول الاتفاق وروسيا السوفيتية ، وتوطيد الصداقة مع بريطانيا ودول الاتحاد البلقاني . وبفضل هذا التقارب نرى تشكوسلوفاكيا مستعدة لمجابهة الطوارىء .

اما فيما يتعلق بالحالة الدولية فلا نظن ان ما يقال هنا وهناك ، بان فرنسا على وشك الدخول في طور الاضطرابات الداخلية ، مطابقة للحقيقة . فهذه الاقوال مبالغ فيها ان لم اقل انها غير صحيحة . فنحن موقنون ان نضوجها السياسي لن يخيب الآمال التي نعقدها عليها . اما المانيا فانها عرضة لمصاعب كثيرة ، ولا بد من ابرام اتفاق معها يهون عليها هذه المصاعب . وهذا الاتفاق بين المانيا والدول الاخرى ممكن . ونحن مستعدون لابرامه مع المحافظة على خطتنا الاساسية .

اميرة جديدة في بريطانيا

لندن — وضعت دوقة كونت بنتاً

التحكيم الاجباري وخفض الضرائب بفرنسا

باريس — وافق مجلس الشيوخ على مشروع قانون إصلاح الضرائب بعد ان أدخل فيه تعديلات كثيرة ، باكثرية ٢١٠ ضد ٧٥ ويجتمع المجلس يوم السبت للاقتراع بمشروع التحكيم الاجباري بين اصحاب العمل والعمال

قرار بلجيكا في عدم التدخل

بروكسل — كان في عداد المقررات التي اتخذها مجلس النواب البلجيكي قبل انفضاض جلساته لمناسبة عيد الميلاد قرار يقضي بمنع التحاق افراد بلجيكيين الى البلاد الاسبانية.

المانيا ودوارعها ما وراء البحار

برلين — بعثت المحطات الالمانية لمناسبة عيد الميلاد بتحيتها الى البوارج الالمانية ما وراء البحار وبخاصة ما كان منها راسياحول ضفاف البلاد الاسبانية

عيد رأس السنة والتبرعات

باريس — وردت الانباء من جميع عواصم اوربا متضمنة ان عيد الميلاد مر ببهجة لم تشهر مثلها الامم الاوروبية منذ سنة ١٩٣٠

وقد قدر عدد ما جمع في عيد الميلاد من التبرعات ١٧ مليون جنيه انفقت على الفقراء والعمال في البلاد البريطانية

مدريد تضرب بالقنابل بشدة

لندن — القت طائرات الثوار قنابلها بغزارة على معظم احياء مدريد ، كما ان المدفعية المثبتة في المرتفعات ضربت العاصمة بشدة ، وقد وقع بعد هذا الضرب هجوم عنيف في جميع الميادين الواقعة حول مدريد التي سادها اليوم اضطراب كبير

تشدد الاتراك في مسئلة الاسكندرونة

اجتماعات خطيرة يعقدها الغازي مع كبيرين

باريس — اشتدت لهجة الصحف التركية فيما تكتب من مشكلة الاسكندرونة والظاهر ان هناك ايحاء رسمياً ، لا سيما بعد الاجتماعات التي عقدها الغازي مع عصمت باشا ورئيس اركان الحرب . وقد بلغت شدة هذه الصحف ان اخذت في التهديد حتى لعصبة الامم نفسها . والغازي الآن على اتصال دائم بوزير خارجيته ، يتبادل وإياه البرقيات ولا يعلم الموقف الذي يتخذه نهائياً الآن

استعدادات بريطانيا والعظة من حرب الحبشة

لندن — بينما تهتم الحكومة بالحصول على ما يسد مسد المواد الخام تبذل حكومة لندن أقصى جهودها في استيفاء ما تحتاجه من مستعمراتها وبلاد الدومنيون . وتستعد دائما للطوارئ ، لا سيما بعد الحرب الحبشية التي اضطرت بريطانيا معها إلى مسالمة ايطاليا بعد الوعيد والتهديد . وترى الدوائر الانكليزية ان الحالة الدولية لا تمكنها من السير بطء في برنامج الدفاع الوطني الذي تسير عليه بدقة تامة

موقف هتلر

بريطانيا وفرنسا يقلقهما اجتماعاته الاخيرة

لندن — لا يزال الغموض مسيطراً على الحالة الدولية بعد الاجتماعات السرية التي عقدها هتلر قبيل عطلة عيد الميلاد . على ان فرنسا توجس منها خيفة لاسيما وقد كثر عدد المتطوعين الالمان في صفوف الجنرال فرانكو . وذكرت الصحف الفرنسية ان هذا التطوع لا يتم دون اطلاع السلطات الالمانية العليا إذا لم يكن موحى به منها . والمفهوم ان هناك « خطة » لكن تفاصيلها مجهولة ، وموعد البت بها غير معروف بالمرة . وقد عقد الجنرال غاملان عدة اجتماعات مع المسيو دلادييه ، ثم مع كبراء الجيش ، لكن كانت المباحثات تدور على الاستعدادات فقط

هتلر يستضعف حدود فرنسا الغربية

والمفهوم في بعض الدوائر العليا ان الرئيس هتلر يريد حشد جيش يستعمله عند الضرورة في اسبانيا . وهذا الجيش يكون على حدود فرنسا الغربية الحدود المكشوفة التي لا تملك شيئاً من التحصينات كالتي للحدود الشرقية البالغة حداً هائلا في الاستعداد

الوزراء والعسكريون على اتصال دائم

والمفهوم انه تقرر في هذه الاجتماعات حشد قوات فرنسوية كبيرة على الحدود الغربية . وتخشى الدوائر الآن من وقوع صدام عنيف بين المتطوعين يتحول الى شكل حرب تجر فيها الدول الاوروبية اليها . والوزراء الفرنسيون ورؤساء الجيش على اتصال دائم حتى في عطلة عيد الميلاد هذه

هتلر قبيل قراره النهائي

وزيد في تحرج الحالة الدولية هبوط المفاوضات حول عدم التدخل رغم الاجتماعات الدبلوماسية الاخيرة في لندن وباريس . وبسبب انعزال حكومة روما عن حكومة برلين وتقربها السريع من انكلترا ، فقد أصبح الزعيم هتلر يواجه حالة غير عادية ويخشى أن يدفعه ذلك المغامرة .

ما تجمعه لتنفقه على الاستعدادات

وقد أحصت صحيفة فرنسوية الدخل في اكتوبر الماضي — وهو من الضرائب وغيرها — فاذا هو يبلغ ٨١ مليون جنيه و٨٣ الفاً مقابل ٧٣ مليوناً و ١٥٠ ألفاً في اكتوبر عام ١٩٣٥ وهذا يكشف عن استعدادات المانيا وانفاقها العظيم على التسلح

فرنسا وسياسة عدم التدخل

لندن — رفع المسيو كوربا سفير فرنسا في لندن الى وزارة الخارجية البريطانية لائحة التدابير التي تزمع فرنسا ان تتخذها منعا لتحول الحرب الاهلية الاسبانية الى حرب اوربية

تعليمات بريطانيا الى سفرائها

لندن — ارسلت الحكومة البريطانية تعليماتها الى سفرائها في موسكو وباريس وبرلين وروما واشبونة ، وهي تحث فيها حكومات هذه الدول على عدم ارسال جنود من بلدانها الى اسبانيا .

وقد شرعت فرنسا بالقيام بمثل هذا المسعى اسوة بحليفتها .

المانيا تتريث بعد خطبة شاخت

برلين — صفا في هذا الاسبوع اديم الجو السياسي في العاصمة الالمانية . ودخلت الاوساط الحكومية بطور الانتظار . وهي ترقب الآن نتيجة خطبة الدكتور شاخت التي طالب فيها بمستعمرات المانيا . وترقب اوساط برلين ايضاً سير المفاوضات البريطانية الايطالية منتظرة وقوع تبدل هام في البحر المتوسط وفي اوربا . بيد انه لا يجوز في الوقت الحاضر الاستنتاج بان الهر هتلر عازم على تغيير خطته نحو الميثاق الافرنسي السوفيتي بنوع خاص ، ونحو روسيا بنوع عام

بين فرنسا وبلجيكا واليونان

باريس — قابل المسيو ايفون دلبوس وزير خارجية فرنسا ، سفيري بلجيكا واليونان في باريس . وتقول الاوساط المطلعة ان البحث دار بينهم في الاحوال السياسية الحاضرة ، وان الحكومة البلجيكية ما زالت ترى ميثاق لوكارنو الذي يقول بالتعاون بين الدولتين ، محترماً ، وان اليونان ستعقد في باريس قرضاً جديداً ينفق على الشؤون العسكرية .

القدس

هل هذا يجوز أيها المحامون

عقدت المحكمة المركزية جلسة للنظر في قضية السيد ماضي عبد الله صالح من اهالي قرية سلواد المتهم بحيازة بندقية فقررت الحكم عليه بالسجن سنتين والموقف ان لا يتقدم احد من المحامين للدفاع عنه بعد ان مضى على توقيفه نحو شهرين.

نصيب ادارة الامن العام في ميزانية ١٩٣٧

ذكرت قبلا عن الاجتماعات التي توالي عقدها في دائرة المالية لانجاز ميزانية سنة ١٩٣٧، وقد علمت ان ادارة الامن العام قد انتهت من وضع ميزانيتها واودعتها السكرتارية العامة لترفع المراجع الايجابية. ومما لفت النظر المبلغ الضخم الذي ضاعفته هذه الادارة على ميزانيتها الجديدة وكذلك العدد الكبير الذي قررت الحاقه في قوة البوليس خلال السنة القادمة حيث قررت اضافة خمسماية شخص على ان يعين ٥٠ بوليساً في اول السنة القادمة ويتمم التعيين حتى يكمل هذا العدد والذي لفت نظرنا بصورة خاصة ان قوة البوليس في ايام المستر سبايسر بلغت خمسة أضعافها في الايام التي سبقت قدومه الى هذه البلاد حتى كادت تؤلف «جيش بوليس».

المرافق الخاص للمندوب السامي

تعين الليفتنانت كومنج بروس من فرقة الديفورث هايلندرز الاسكتلندية مرافقاً خاصاً للمندوب السامي وتسلم مهام عمله. أما المرافق السابق فقد عاد الى فرقته التي تركت فلسطين الى لندن.

عمال الهستدروت يتحرشون فأين البوليس

اعتدى فريق من عمال الهستدروت في محلة محنة يهودا على يهودي لشرائه خضاراً من العرب. وحاصر فريق آخر المحلات اليهودية لمنع اليهود من شراء الحليب من عربات العربيات، اما البوليس فلم يتدخل بالامر فهل قانون منع التخويف يسري على العرب فقط حتى تضم ادارة امن العام اكثر من عشرين شخصاً من البوليس للمحافظة على ثلاثة دكاكين من دكاكين اليهود الواقعة داخل المدينة القديمة.

يقاطعون كل ما هو عربي

عقدت الهيئات اليهودية اجتماعات عديدة دعت اليها التجار اليهود الذين يتعاملون مع تجار الخضار العرب وافهمتهم بضرورة مقاطعة كل ما هو عربي فنزل اليهود عند طلب هيئاتهم وامتنعوا منذ أمس عن التعامل مع العرب.

حفلة خيرية تقيمها جمعية «مار منصور»

تقيم جمعية «مار منصور» بالقدس حفلة خيرية يوم الاحد «غداً» تجري فيها العاب ويا نصيب وتعزف موسيقى الجمعية وتشترك فيها فرقة السيد سلامة وستكون برئاسة غبطة البطريرك برلاسينا وتبتدي من الساعة الثالثة بعد الظهر حتى الساعة الثامنة.

صدام بين باص يهودي وسيارة الجند

وقع صباح امس الاول اصطدام بين سيارة من سيارات الجند وباص يهودي على طريق القدس — يافا اسفر عن اصابة سائق سيارة الجند بجراح بديدة وقد اعتقل سائق الباص.

السطو على بيت يهودي

سطا مجهولون على دار يهودي في مستعمرة ارزا الواقعة على طريق القدس — يافا وسرقوا ما استطاعوا حمله منها وقد اخبر البوليس بالحادث وباشر باجراء التحقيق.

طولكرم

مدير البنك الزراعي

رزق الشاب سعود افندي جبل مدير البنك الزراعي العربي هنا مولوداً ذكراً اسماه جميلا اقر الله به اعين والديه وجعله من ابناء السلامة

ابلال من مرض

عوفي الشاب نبيه افندي شكري كاتب محكمة الصلح من مرض الزمه الفراش مدة طويلة.

حيفا

حول اقامة مسجد ومدرسة

علمت ان جماعة من القائمين على الاوقاف الاسلامية بحيفا يفكرون في اقامة مسجد في الحارة الشرقية في حين ان هذه الحارة ليست في حاجة الى مسجد لوجود مسجد الحاج عبد الله ابي يونس فيها، وفي حين اننا كنا نعرف ان الجمعية الاسلامية القائمة على الاوقاف كانت قررت اقامة مسجد وافتتاح مدرسة في حي الشيخ عيسى في الجهة الغربية من المدينة لحاجة ذلك الحي الى ذلك فضلا من ان تصميمات وخرائط المسجد والمدرسة جاهزة منذ زمن بعيد

الخليل

تجمهر صبية

تجمهر فريق من الصبية يقدر عددهم بـ ٤٠٠ امام متجر عمر سليم الناظر واخذوا ينشدون بعض الاناشيد لخروجه على امته وقد حاول المذكور تفريق الصبية فاخذوا يرشقونه بالحجارة واخيراً حضرت قوة من البوليس لكنها لم تلق احداً

تعيين استاذ

عينت ادارة المعارف الاستاذ اسعد عمر معلماً في مدرسة بيت جبرين الاميرية

تسجيل

اللجنة القومية بالقدس

القدس في ٢٤ كانون الاول — لمراسل الدفاع الخاص — تلقت اللجنة القومية كتابا من الحكومة المحلية تضمن موافقة الحكومة على تأسيسها طالباً فيه نشر كتاب الموافقة في احدى الصحف حسب قانون المطبوعات وهذا هو الكتاب:

رقم ٣٩٣٩ — ١١٤٣

دوائر حاكم القدس

حضرة السيد ابو الوفا افندي الدجاني المحترم

سكرتير اللجنة القومية — القدس — شارع مأمن الله

سيدي

لي الشرف ان اعلمكم بوصول الاوراق المختصة بتأليف جمعية: اللجنة القومية بالقدس وذلك بموجب المادة السادسة من قانون الجمعيات العثماني

١) اسم الجمعية: اللجنة القومية بالقدس

٢) عنوان الجمعية: الزاوية النقشبندية بالقدس

٣) اسم الجمعية. القدس

٤) قصد الجمعية: خدمة القضية الفلسطينية سياسيا واقتصاديا واجتماعيا

المديرون المسؤولون: —

ابو الوفا الدجاني (سكرتير)

عبد الرؤوف نسيبه

عطا الله فرج

كامل وفا الدجاني

محمد الجبعه

سابا يوسف الحرامي

حسن قليبو

علي حيدر الحسيني

عثمان النمري

الحاج خالد هدمي

عبد المنعم عبدو

عزت نسيبه

محيي الدين ابو السعود

الحاج موسى عرفه

عثمان البديري

عبد الرؤوف التمري

مصطفى محي الدين الحسيني

محمد الخالدي

الشيخ سعيد الخطيب

ثابت درويش

الشيخ احمد العوري

خالد الدزدار

وبموجب المادة السادسة من قانون الجمعيات العثماني يطلب منكم ان تنشروا هذا الوصل في احدى الجرائد وتفضلوا بقبول فائق الاحترام

١٤—١٢—٣٦

الامضاء — حاكم مقاطعة القدس

الخليل

العناية بأبناء الشهداء المنكوبين

قررت ادارة مدرسة الهداية الاسلامية الوطنية بالخليل قبول أبناء الشهداء والمنكوبين مجاناً

تفشي الامراض بين الاغنام وضرورة مكافحتها

وفد فريق كبير من مخاتير قرى القضاء عريضة الى القائمقام يطلبون فيها لفت نظر المسؤولين الى ضرورة الاسراع بمكافحة الامراض السارية التي لحقت باغنامهم ومواشيهم في هذا العام وسببت فناء (٥٠) بالمئة منها وكذلك طلبوا مراجعة الجهات المختصة لاصدار أمر بالغاء الرسوم من الاغنام في هذا العام

الترشيح لانتخابات البلدية

يسعى فريق كبير من تجار المدينة وشبابها لحمل فضيلة الشيخ بو... قاضي مدينة يافا الشرعي الاسبق على ترشيح نفسه في الانتخابات التي ستجري ... الخليل ومن المنتظر ان يلبي فضيلته الطلب

نجاح استاذ في امتحان المعلمين

نجح الاستاذ حليم صراف المدرس بمدرسة الخليل الثانوية امتحان المعلمين الادنى بتفوق فنهنئه

جولة السيدات لتوزيع الاعانات

يقوم في اواخر هذا الاسبوع وفد من سيدات المدينة وآنساتها بجولة في قرى القضاء لتوزيع الاعانات على الشهداء والمنكوبين

طلاب الخليل يعزون قائد الثورة

طيرت لجنة طلاب الخليل نهار امس الاول برقية تعزية لقائد الثورة الفلسطينية بمناسبة وفاة المرحوم والده

الداخل لبلاد الانكليز في اسبوع من الاثمار الحمضية

عن مكتب صروف للدعاية

(لندن في ٢٤—١٢—٣٦)

ان المنتظر ان يصل من البرتقال الى موانيء المملكات المتحدة البريطانية خلال الاسبوع المنتهي نهار الثلاثاء القادم الواقع في ٢٩—١٢—٣٦ بموجب تقرير لجنة الاقتصاد الامبراطورية هو كما يلي:

البرتقال:	من فلسطين —	٢٠٠٫٠٠٠
	من افريقيا الجنوبية —	٤٠٠
	من الولايات المتحدة —	٣٠٠٠
	من جزر الهند الشرقية —	١٠٫٠٠٠
الكريب فروت:	من فلسطين —	١٠٫٠٠٠
	من الولايات المتحدة —	٣٠٠
	من جزر الهند الشرقية —	٨٠٠
الليمون:	من الشرق —	٢٠٠

ماذا تسمع اليوم

عن محلات السادة دجاني اخوان

(الاذاعة اللاسلكية للحكومة المصرية يوم السبت في ٢٦ كانون الاول)

٦٫٤٥	صباحا محمد شكري افندي — تمرينات رياضية
٧٫٠٠	الشيخ منصور الشامي الدمنهوري — قرآن كريم
٧٫٥	ختام
١٠٫٠٠	اسطوانات
١٠٫٣٠	محمد عثمان منولوجات فكاهية
١٠٫٥٥	جورج عزيز — بيانو منفرد
١١٫١٠	ختام
٢٫٠٠	مساء — سيد درويش الطنطاوي وفرقته — أغاني ومواويل لمدية
٢٫٣٠	اسطوانات
٢٫٤٠	النشرة الاخبارية والنشرة التجارية الاولى بالعربية
٢٫٥٠	ختام
٥٫٣٠	عباس البليدي وفرقته
٦٫٠٠	كورس اتحاد الموسيقي برئاسة ابراهيم شفيق
٦٫٣٠	عباس البليدي وفرقته مقدمة وتقاسيم
٧٫١٠	وزارة الزراعة — حديث رسمي
٧٫٣٠	النشرة الاخبارية والنشرة التجارية الثانية ونتائج سباق الخيل بالعربية
٨٫٠٠	الاستاذ الشيخ عبد الفتاح الشعشاعي — قرآن كريم
٩٫٠٠	فرقة الراديو الشرقية بقيادة عزيز صادق — حفلة موسيقية
٩٫٣٠	عبده السروجي وفرقته — حفلة غنائية
١٠٫٠٠	فرقة الراديو الشرقية بقيادة عزيز صادق حفلة موسيقية
١٠٫٣٠	عبده السروجي وفرقته — حفلة غنائية
١١٫٠٠	انتهاء الاذاعة العربية

الوكلاء والمستودع

الشركة المصرية البريطانية التجارية — تلفون ١٠٦٢: يافا

من سكرتير جمعية العمال العرب بصفد

بعث الينا السيد هاشم ساري سكرتير جمعية العمال العرب بصفد كتا معنونة للمندوب السامي عن الحالة الحاضرة وموقف الحكومة الشاذ واشار فيها الى ثبات عرب فلسطين وتصميمهم الاستمرار حتى النهاية ولضيق المقام نعتذر عن نشرها

اعلان

صادر من دائرة اجراء يافا عدد ١١٧٤٥ سنة ٣٦

مصدر الحكم: سند رهن رقم ٢٢٥٤ — ٣٣ تاريخ ٢٤—٤—٣٣

بلوك ٤٠ قسيمة ٢٦ القرية يازور لمساحة دونم واحد و ٥٦٤ مترا الحصة كاملا الاوصاف تعرف بالجدر الشمالي مغروسة باشجار البرتقال المثمر وتسقى من حصة المديون في القسيمة ٣٠ تقدر الشجر الموجود فيها بماية وعشرة شجرات وارضها تصلح للبناء لكونها واقعة في منتصف القرية. تقدر سعر الدونم فيها بمبلغ مايتين جنيه

بلوك ٤٠ قسيمه ٣٠ القرية يازور المساحة ٥١١ متراً الحصة ٣ من ٢٤ حصة الاوصاف حوض يحتوي على بئر وبركة وغرفة واحدة ودكان وعلى البئر موتور ماركة اردل قوة عشرة رؤوس وطلمبه اربعة انش قدر سعر الدونم بمبلغ مايتين جنيه

بلوك ٢٩ قسيمه ١٠ القرية يازور لمساحة ٦ دونمات و ٧١٣ متراً من ١٥ دونم و ٩٨٥ مترا الاوصاف ارض حمراء قسم منها مغروس باشجار البرتقال رقمه تعرف بارض العوينة تبلغ مساحة القسم المغروس منه ستة دونمات و ٧١٣ متراً والقسم الباقي ارض مفتاح زراعية وقد فهم من المختار عثمان جبريل ان القسم المغروس المخصص للمديون بموجب اتفاق بينه وبين شركة خارج الطابو واشجار القسم المغروس تسقى من بيارة علي عبد الهادي جبريل المجاورة للارض المذكورة وحق السقي متفق عليه بين المديون وعلي جبريل المذكور باتفاق عادي خارج عن دائرة الطابو. وتقدر شجر هذه الارض بستين شجرة للدونم الواحد وتقدر سعر الارض بثمانين جنيها للدونم المشجر وخمسين جنيها للدونم في غير المشجر

بناء على قرار رئاسة اجراء يافا سيطرح في ميدان المزايدة العلنية بعد تاريخ نشر هذا الاعلان الاملاك المبينة اعلاه خاصة المديون لقاء الذمة المطلوبة منه الى الدائن البالغة ١٥٠٠ جنيه فلسطيني والفوائد القانونية اعتباراً من تاريخ نيسان سنة ١٩٣٦ الى حين الوفاء التام والرسوم والمصاريف النظامية

فمن له رغبة في شراء الملك المذكور فليتقدم الى المزايدة ويضم اسمه ومقدار المبلغ الذي يدفعه وديبوزيتو عشرة في المائة او كفالة من احد البنوك في ذيل القائمة التي ستعطى للدلال والاحالة الموقتة تكون بعد مضي ثلاثين يوما من تاريخ القائمة المذكورة ثم تعاد المزايدة ثانيه على ان يقبل الضم عليها في المائة خمسة لمدة خمسة عشرة يوما وبعده تحال هذه الاملاك قطعياً لاسم المزاود الاخير وتجري المعاملات اللازمة حسب الشروط المبينة في قائمة المزايدة ولاجله صار اعلان الكيفية توفيقاً للمادة ١٠٢ من قانون الاجراء

تحريراً في ٢٣—١٢—٣٦

مأمور اجراء يافا

فياض الحاش

وثبة عسكرية

هل تنوي المانيا القيام بمجازفة

تشيكوسلوفاكيا واسبانيا موضع الاهتمام المفاجيء

دأبت المقامات الالمانية السياسية في الآونة الاخيرة على المطالبة بالمستعمرات وحاجة المانيا الشديدة اليها. واخذ زعماء يدلون بالتصريح تلو الآخر في كل مناسبة مما لفت انظار الدوائر السياسية في عواصم

الدول الاوروبية وتعزو هذه الدوائر سبب اهتمام المانيا بالمستعمرات الى عدم مقدرتها على الحصول على المواد الاولية إلا بأثمان باهظة جداً في الوقت الذي تواجه فيه متاعب داخلية واقتصادية

هل من مغامرة

وقد لحظت الصحف الانكليزية ذلك فأخذت تتوقع إقدام المانيا على مجازفة خطرة في الخارج قد يكون لها دوي هائل. وتذهب بعض الدوائر السياسية الى اكثر من ذلك فتعتقد ان وقع هذه المجازفة سيكون عظيماً من شأنه أن يجعل السلام العالمي في خطر

اجتماع له خطورته

ومما زاد في القلق الاجتماع الخطير الذي عقده الزعيم هتلر واشترك فيه فون بلومبرغ وزير الدفاع وغيرنغ وزير الطيران. ولهذا الاجتماع اهمية خاصة نظراً لمكانة الذين اشتركوا فيه. وقد امتد من المساء حتى الصبح

الحالة والتأهب العسكري

ومع ان الثروة النقدية في المانيا تنقص باستمرار بينما الضرائب تزداد فان الدوائر الرسمية في انكلترا ترى أن متاعب المانيا قد يكون مبالغاً فيه. لكن ذلك لا ينفي احتمال مفاجأة هتلر للعالم بحادث له خطره. ويستدلون على ذلك بالنشاط الاخير الذي ظهر في دوائر المانيا العسكرية والاغراض الغير العادية التي أخذت تتأهب لها المانيا

اسباب تؤيد الشائعة

ومن الاسباب الهامة التي تثبت صحة الاشاعة المقلقة عن نيات المانيا الامور الآتية:

١ ـ القانون الجديد الذي يحظر اعطاء جوازات السفر للالمانيين الذين هم اهل للخدمة العسكرية إلا باذن السلطات العسكرية

٢ ـ صدور امر هتلر بالتعبئة العامة

٣ ـ اشارة زعماء الالمان الى احتمال حدوث انفجار بسبب الحالة الاقتصادية السيئة.

٤ ـ موافقة اركان الحرب الالمان على استعداد الجيش الالماني بالرغم من معارضة المستشارين العسكريين.

أين تكون الوثبة

وبقي سؤال واحد وهو: من الذي سيذهب في هذه المفاجأة؟ والمظنون ان تشكوسلوفاكيا واسبانيا كلاهما مكان ملائم لمجازفة هتلر ولا سيما وقد دلت الحوادث الاخيرة على مساعدة المانيا للنظامية للوطنيين في اسبانيا وتطوع عدد كبير من الالمان في صفوف الثوار

وراء الثائر الصيني شخصية خفية

اصابع الحمر في اعتقال رئيس الحكومة

بعد ان هدأت الازمة الدستورية في انكلترا التي شغلت العالم بامره مدة اتجهت الانظار نحو الصين وبات الناس يتساءلون: هل نحن على ابواب حرب عالمية؟ وكان المظنون أن زعيم الثورة هو شانغ سوليانغ الذي قبض على رئيس الحكومة وابقاه عنده. لكن الناس فوجئوا بخبر نشرته احدى الصحف عن الزعيم الحقيقي للثورة فكان موضع الدهشة والاستغراب

وتقول هذه الجريدة ان المحرك الاساسي للثورة هو الرفيق «بنج تيين» الذي انضم للحزب الشيوعي ايام ان كان في اميركا وكانت صلة بالمشجع الشيوعي لرياسة الجمهورية وثيقة جداً وقد عاد الى الصين مؤخراً بعد ان قام بنشاط شيوعي في سدني باستراليا مدة نظم في خلالها الحركة الشيوعية

***

رواية صحيفة يهودية

ادعى بأن مرافقته غير يهودية

فاوقفته العصابة واطلقت عليه النار

تنشر التفاصيل الآتية من جريدة «بالاستين بوست» لحادث وقع على طريق اريحا امس الاول لامرأة يهودية كانت تصحب عربيا وهذا موضع استغرابنا. قالت البوست: بينما كانت امرأة يقال انها يهودية راكبة سيارة يقودها عربي على طريق اريحا اطلق عليها الرصاص فاصيبت بجراح خطرة. وقد نقلت الى مستشفى الحكومة في القدس وليس من المأمول أن تنجو من الموت. وتفصيل الحادث هو هذا: المعتقد ان المرأة كانت ترافق صاحب السيارة في نزهة على طريق اريحا ولما عادوا تعرضت لهم احدى العصابات واتخذت رخصة صاحب السيارة على زعم الرجل في افادته للبوليس.

ولما سئل صاحب السيارة عن هوية رفيقته اجاب بانها زوجته غير ان افراد العصابة لم يصدقوا قوله واطلقوا الرصاص على المرأة وقد احضر السائق الى المستشفى. اما المرأة فعمرها ٣٠ سنة وتدعى «دينا شوتزكي» وقد وقع الحادث نحو الساعة العاشرة وخف البوليس الى المكان للتحقيق

وقد وقع هجوم آخر امس على مستعمرة يهودية منذ انتهاء الاضطرابات في شهر اكتوبر الماضي بينما كان جماعة من العمال يشتغلون في سيارة عبر هارود وقد اطلق عليهم الرصاص من مسافة قريبة وكان ذلك حوالي الظهر ولم يصب احد

***

الضحك والزائدة الدودية

حدث اخيراً في كرويدون بانكلترا حادث قد تكون فيه عظة للمصابين بالزائدة الدودية فان رجلا اسمه المستر فشر وله من العمر ٤٣ سنة شعر بالزائدة واشار عليه الاطباء ان يستأصلها ولكن رأى ان يرجيء عملية المطلوبة

وفي مساء ٢٥ اكتوبر ذهب الى احدى دور السينما وشاهد رواية هزلية طرب لوقائعها واكثر من الضحك حتى سقط فاقد الشعور فنقل الى المستشفى وهناك ظهر من الفحص الطبي ان كثرة الضحك أهاجت الزائدة في جوفه مكان لابد من العملية حالا والا قضت عليه فليحذر المصابون بالزائدة الاغراق في الضحك بل ليحذر مخالفة مشورة الاطباء في تأجيل عملية استئصالها

لاجل مستقبل الوطن

اصدرت حكومة النازي امراً يقضي بان لا يلبس الالمان من الثياب الداخلية الا ما كانت نسبة النيلة الخشبية فيه ١٥ في المئة على الاقل

والغرض من هذا الامر تشجيع الصناعة المحلية في المانيا بعد ما وفقت الى استخراج انواع من الاقمشة من الخشب، وحتى يمكن ان تستقل المانيا عن غيرها من الدول الاخرى في الخامات وتشتغل هذه الايام في المانيا عشرة مصانع لل... في صنع الاقمشة التي تستخرج من الخشب

اعلان بلدية حيفا

تدعو لجنة الابنية وتنظيم المدن المحلية في حيفا المهندسين المعماريين الى تقديم تخطيطات لاشكال واجهات المباني في الجانب الجنوبي من طريق الملوك في حيفا بين الشارع الرئيسي للكولونية الالمانية ومحطة البوليس المركزية ـ وقد تقرر منح الجوائز التالية:

الجائزة الاولى	٤٠٠ ج ف
الجائزة الثانية	٦٠ ج ف
الجائزة الثالثة	٤٠ ج ف.

ويمكن للمتسابقين الحصول على كافة شروط المسابقة وخريطة الموقع الدالة على خطوط البناء والطرق مع جميع القياسات والمستويات اللازمة لدى طلبها من سكرتير البلدية في مكتب البلدية مقابل دفع ٢٥٠ ملا.

ويجب ان يوضع تخطيط المتسابق في رزمة واحدة على ان يرسل خالصاً اجرة البريد الى سكرتير البلدية في المدينة حيفا مظهراً بعبارة «التخطيط المباني للجانب الجنوبي من طريق الملوك» بحيث يصل ليس مؤخراً عن ١٥ آذار سنة ١٩٣٧ ولا تقبل البلدية أي تخطيط يصل بعد هذا التاريخ

حيفا في ١٦ كانون اول سنة ٩٣٦

الرئيس لجنة بلدية حيفا

ش تاي ايفي

اعلان

صادر من دائرة اجراء يافا

عدد ٢٩٨٤ سنة ٣٥

الدائن: ر زه شؤل

المدينون: ابرهيم جبرين ولطيفة عبد العزيز ابيتم من يازور

مصدر الحكم: سند رهن ٢٧ ـ ٣٣ تاريخ ٢ ـ ١ ـ ٣٣

بلوك: ٥ قسيمة ٣٢ القرية يازور المساحة ٦٨٩ متر و٩دونمات. المقدار كاملا

الاوصاف: ارض مشجرة برتقال بعد سنة ١٣٣١ فيها بركة انشئت بعد سنة ١٣٣١ تقدر شجرها بثماني شجرة للدونم لواحد ـ موقوف وقف خاصكي سلطان

بلوك ٥ قسيمة ٣٣ القرية يازور المساحة ٥٦ متر المقدار كاملا

اوصافه: حوش يحتوي على غرفة سقف كرميد فيها بئر وموتور قوة ١٠ رؤوس وطلومبه ٣ انش

ملاحظة: تخمن الدونم الواحد في هذه الارض بما فيها الحوش ومحتوياته بمبلغ ٢٢٥ ج ف باتفاق الخبراء مع العلم ان نومرو البلوك اصبحت ٦٠٠٥

بناء على قرار رئاسة اجراء يافا سيطرح في ميدان المزايدة العلنية بعد تاريخ نشر هذا الاعلان الاملاك المبينة اعلاه خاصة المدينين لقاء الذمة المطلوبة منه الى الدائن البالغة ٦٥٠ ج. ف والفوائد القانونية والرسوم والمصاريف النظامية

فمن له رغبة في شراء الملك المذكور فليتقدم الى المزايدة ويضم اسمه ومقدار المبلغ الذي يدفعه ودبوزيتو عشرة في المائة او كفالة من احدى البنوك في ذيل القائمة التي ستعطى للدلال والاحالة الموقتة تكون بعد مضي ثلاثين يوماً من تاريخ القائمة المذكورة ثم تعاد المزايدة ثانية على ان يقبل الضم عليها في المائة خمسة لمدة خمسة عشر يوماً وبعده تحال هذه الاملاك قطعياً لاسم المزاود الاخير وتجري المعاملات اللازمة حسب الشروط المبينة في قائمة المزايدة ولاجله صار اعلان الكيفية توفيقاً للمادة ١٠٢ من قانون الاجراء

١٣ ـ ١٢ ـ ٣٦ مأمور اجراء يافا

صلاة جديدة للملك السابق

اقترح اسقف شيشستر (واسمه الدكتور بل) ان تقام في جميع انحاء اسقفيته صلاة خاصة من اجل الملك السابق، هذا نصها معربا:

«يا صاحب القوة، يا سرمدي، يامن تخلع قلوب الملك ثم تعيدها سيرتها الاولى كما يحلو لك، وكما تشاء حكمتك الربانية، تقبل صلواتنا الخاضعة من اجل خادمك ادوارد ملكنا وحاكمنا السابق، فانا نضرع اليك ان تحرسه في اي مكان يذهب اليه، وان تحفظ له جسده وروحه عن طريق يسوع المسيح سيدنا، آمين»

مطعم

حلويات بدر

١ ـ ملتقى الطبقات الراقية

٢ ـ احسن الحلويات البيروتية

٣ ـ افخر انواع الاطعمة الممتازة

٤ ـ تلبية كافة الطلبات وخدمة سريعة ونظافة تامة

المحل بعمارة النابلسي اول شارع المحطة

افخر انواع الصابون النابلسي

له شهرة واسعة

مصنوعات معامل

احمد النابلسي نابلس

الصابون النقي المشهور هو صابون زيت زيتون نابلسي ماركة جمل

انقى صابون يستعمل في البيوتات الكبيرة نظيف يطري البشرة ويجعلها بضة لامعة

ماركة مسجلة

نال الجائزة الاولى في معرض نابلس سنة ١٩٢٤ رائحته جميلة لانه مصنوع من زيت الزيتون النقي

الوكلاء . محمود كمال قطان: يافا محمد حمدي المصري: حيفا محمود فيضي اخوان: القدس
. السادة صوراني وشعث: غزه لا تدخل الى بيتك صابونا سواه

في محل نجيب القطان

سوق الدير ـ يافا

يباع احسن انواع زيت الزيتون للمونة والسمن الحلبي الحديدي الممتاز

ماركة

كامل هيكل

موقف انجلترا بين المانيا وروسيا

برلين في ٢٣ ديسمبر ـ يشاع في الاوساط السياسية في برلين بان الهر فون ريبنتروب الموجود منذ امس في برلين جرى له قبل مغادرته لندن حديث مستفيض مع المستر ايدن تناول المسائل الآتية: (١ ـ) ماهو رأي الحكومة البريطانية في مطالبة المانيا بمستعمراتها؟ (٢) أمستعدة انجلترا الآن تتسامح طوعاً في امر التدخل السوفيتي؟ (٣) ـ اشمل برنامج السلم الاوروبي الذي تعضده انجلترا ادخال روسيا فيه؟ ويقال ان الهر فون ريبنتروب ابدى باسم حكومته تحفظات بازاء اشتراك روسيا في نظام السلم الاوروبي

بلاد الفوضى

من المآسي في اسبانيا

اطفئوا الانوار بأمر السلطات العسكرية

تجتاز اسبانيا في هذه الايام مرحلة من أقسى المراحل التي عرفها البشر نظراً لما يرتكب فيها من مذابح وجرائم تقشعر لها الابدان. ويكفي للدلالة على ذلك عدد القتلى الذي بلغ مليونا أي قدر عدد سكان فلسطين. وقد انتشر الرعب بين سكان البلاد لدرجة مفزعة بسبب انتشار الفوضى واستئثار الفوضويين بتقاليد الامور في بعض المقاطعات ونشرت احدى الصحف الانكليزية وصفاً مسهباً لمراسلها في الشئون من الفوضى السائدة فيها. فقد فوجيء الناس في احد الايام أمس بوجوب اطفاء الانوار في المدينة فظن الناس أن ذلك بسبب توقع هجوم عليها

ولكنه تبين أن مصادمة وقعت بين الفوضويين والشيوعيين أسفرت عن قتل مائة شخص وجرح نحو المائتين، وقد وقع ذلك في الشوارع والطرقات بين أزيز الرصاص ودوي القنابل بينما كان صياح الاطفال وفرعهم يدوي في الفضاء

بتاريخ يوم السبت ١٢ شوال سنة ١٣٥٥ الموافق ٢٦ كانون اول ١٩٣٦
صاحب الامتياز : إبراهيم الشنطي
المحرر المسؤل شوكت حماد
مدير الادارة : عبد الهادي عرفات
رقم التلفون ١١٨٧ و١٠٧٥

الدفاع

جريدة يومية سياسية مصورة

العدد ٧٦٧ السنة الثالثة
ادارة الدفاع : شارع اسكندر عوض — يافا
العنوان البرقي : الدفاع يافا — ص. ب. ٢٥٥
قيمة الاشتراك في فلسطين عن سنة ١٥٠ عن نصف سنة ٨٠
« « الخارج « « ٣٠٠ « « « ١٦٠

صور عالمية على هامش الحوادث

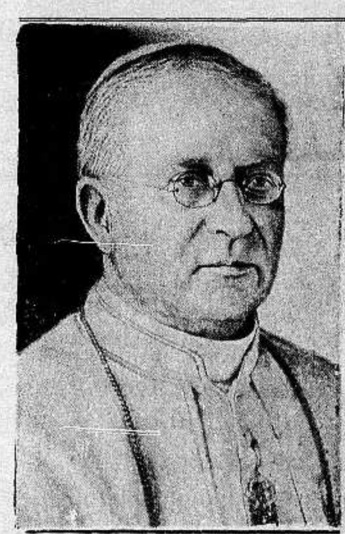

قداسة البابا لمناسبة شفائه واذاعته رسالته السنوية على العالم امس الاول يدعو فيها الى السلام

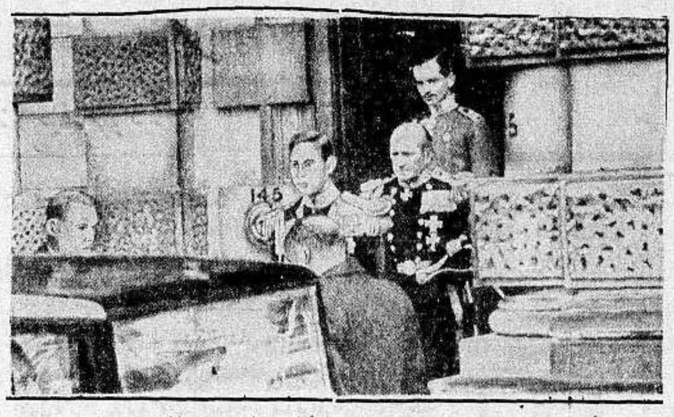

أخر صورة للملك جورج السادس وعائلته الملكة اليصابات وبنته الاميرة اليصابات ولية العهد وبنته الثانية

خريطة حش الصين ويرى في وسطها قطعة سوداء وهي المنطقة التي اعلنت فيها الثورة وعاصمتها سيانفو

البرنس بول الوصي على ملك يوغوسلافيا لذي زار لندن وبرلين قبل عودته الى بلاده

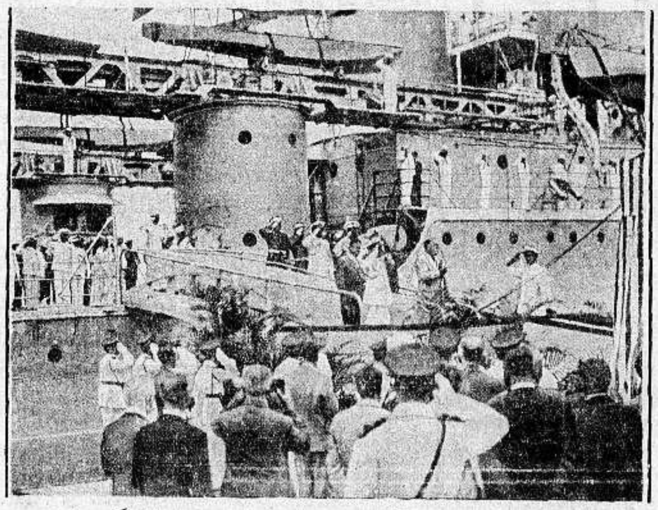

الرئيس روزفلت نازلا من المدرعة الاميركية في ريو دي جنيرو اثناء انعقاد المؤتمر لاميركي في البرازيل والذي كان له صدى هائل في العالم

البارون دي سنتس الذي عين مؤخراً ممثلا لايطاليا في سلامنكا باسبانيا بعد ان اعترفت حكومته بالجنرال فرانكو

دفايات يطرد بهـــا برد الشتاء

يوجد في محلات بوتاجي آخر طراز من الدفايات اشتروها ولا تكلفوا النفس لتتحمل البرد الشديد في هذه السنة. تقدم لكم بثمن رخص جدا بمناسبة الاعياد وتجدون ايضا في محلات بوتاجي عربات الالعاب ودراجات صغيرة وكبيرة وموتورسيكلات وجميع مايحتاج اليه الصغير والكبير في اوسع معرض شرقي في البلاد

عند بوتاجي مواقد للشتا
فاهرعوا يا قوم فالبرد شديد
ذاعت الاخبار في هذي السنة
ان دفاياتنا دوماً تفيـــد

زوروا محلات بوتاجي في حيفا، يافا والقدس

حيفا - قرب بنك الباركليس يافا - عمارة الاوقاف امام السراي القدس - تحت البنك العربي

الوكلاء غزه : الحاج عبد الرؤوف البورنو. اللد : سليم ومحمد الخالدي. الرملة : زبانه اخوان. نابلس : عادل التميمي. طولكرم : حسن القدادي

رجل الاسرار — رجل المدهشات

عجائب التنويم المغناطيسي
الدكتور عيد ووسيطه سعيـــد

بقوة سحر عينيه يخترق القلوب ، يقرأ الافكار يكشف المخبآت والاسرار يعلمك عن ماضيك وحاضرك ومستقبلك ، ييسر عليك امور التجـــارة والسفر والمحبة والزواج والعقم . يفيدك عن احوال الغياب يعلمك عن التائهين والمفقود والضائع . له المقدرة والسلطة ان يشفيك من جميع الامراض النفسية والقلبيـــة والعصبية والاوهام وقلة النوم والمنامات الوحشية والعادات الذميمة كالتدخين والمسكرات الخ ... كل ذلك بطرق علمية شهد بهـــا رجال حكومات الشرق والغرب والعلماء والاطباء . استشيروه في كل امر يهمكم في هذه الحياة .

يستقبل زائريه يومياً بحالته الكائنة في المنشية على البحر دار الدكتور عيد . يمكن استشارته بطرق المراسلات مع ارسال ماسايم بريد بخمس ملمات . اوقات الاستشارة من الساعه (٧) صباحاً الى الساعة (١٢) ومن (١) الى الساعة (٩) مساء

مطبعة جريدة الدفاع : يافا

يافا — يوم الاحد ١٣ شوال ١٣٥٥ الموافق ٢٧ كانون اول ١٩٣٦

صاحب الامتياز : إبراهيم الشنطي
المحرر المسؤل : شوكت حماد
مدير الادارة : عبد الهادي عرفان
رقم التلفون ١١٨٧ و ١٠٧٥

الدفاع

جريدة يومية سياسية مصورة

العدد ٧٦٨ — السنة الثالثة

ادارة الدفاع : شارع اسكندر عوض — يافا
العنوان البرقي : الدفاع يافا — ص. ب. ٧٥٥
قيمة الاشتراك في فلسطين عن سنة ١٥٠ عن نصف سنة ٨٠
« « الخارج « « ٣٠٠ « « « ٦٠

من خفايا ثورة فلسطين . الاسطول يعمل مع الجيش في مكافحة الثوار . فرنسا تحشد قوات قرب الاسكندرونة . الصحف اليهودية تتحدث عن ثورة قادمة

البواعث الشريرة

لهجة واحدة استوت فيها الصحف اليهودية على السواء : لهجة المبالغة في التخوف ، وتصوير حوادث التشليح ، وإفساح المجال للخيال والوهم ، بتفنن . ولقد أمضت هذه الصحف اسبوعين في ذلك ، حتى لم يبق ريب عندنا في أن هناك امراً مقصوداً .

وأول الذي يريده اليهود تصوير العرب للعالم تصويراً تشوبه روح الهدم ، ومقت النظام ، والجنوح للفوضى . وهم من هذه الناحية لم يدخروا وسعاً من قبل حينما كانوا يشتموز ، ويكذبون ، ويتهمون ، ويلجأون الى الفاظ « الوحشية » و« البرابرة » ، وما إلى هذه الكلمات التي لا تشبع النفس الاثيمة ، تحاول دائما وصف عيوبها بادعاء ان هذه العيوب لخصمها وحملة صحافتهم الاخيرة ليست إلا اسلوبا من تلك الاساليب والغرض منه احراج صدر حكومة هي معهم قلباً وقالباً في ذل ، وخضوع شائنين كل الشين . ومن ذلك ادخال الوهم على اللجنة الملكية من كثرة تكرر الشكوى والجلات ، والاستفاضة في الكذب الى حد يكاد معه هذا الكذب يتكلم عن نفسه .

والظاهر أن اليهود أنسوا بالجيوش الكثيرة تقيم في بلادنا . انها عادة المبطل ، الغادر ، المعتزم أموراً شريرة ، لا يستطيع حياة إلا ووراءه قوة مسلحة تبطش بصاحب الحق ، وتنكل . ومن مصلحة اليهود أن تظل جيوش الجنرال « دل » محتلة البلاد . إنهم يحسبون أن هذه القوات تشل حتى تفكير العرب البريء . وربما تلذذوا بالحوادث التى تذهب بالضحايا — طالبة التشفي — قديمة فيهم . ويحسبون أيضاً أنهم يستطيعون إتمام اعمالهم الاجرامية في ظل القوة التي يتردد العرب في مواجهتها . هذا الذي يراه اليهود . فاذا كانت بريطانيا قد سخرت نفسها الى هذا الحد ، فليكن لها ذلك . لكن واقع الامر أن كل قوة تتضاءل تجاه اليأس الذي ليس له سبيلا للخلاص إلا بمقابلة البطش . وقد جربت بريطانيا عرب فلسطين في خلال ستة شهور ورأت كيف يمكن أن تنتهي السياسة المأجورة الخاضعة التي يدير دفتها أفراد يذعنون للمشيئة اليهودية إذعاناً يهدر الكرامة ، والعصمة .

ويرمي اليهود الى غرض آخر هو الايحاء القوي الى بعضهم البعض بالأهبة والاستعداد . ان الاغراق ، والمبالغة ، والاستفاضة فى الخيال على حوادث معينة تشعر القراء — وهم يهود — بان واجبهم الاكبر الاستعداد ، وإلا ضاعوا . وهكذا يكون من جنايات هذه الحملة الفظيعة إعداد العدة للعرب ، في شكل المتخوف منهم ، والمحرض . اننا نعلم حق العلم أن سلاح الدنيا لا ينفع اليهود . فمن هذه الناحية حملتهم فاشلة كل الفشل . وهم مثلنا اقتناعا بانه لولا قوات بريطانيا لما تجرأوا على ذكر « الوطن القومي » وغيره . لكن هذه الحملة ترمي — مع ذلك — الى تعزيز استعدادهم

وأمر آخر تريده حملة الصحف اليهودية هذه ، وهو تحريض الحكومة على العرب ، وبث روح الكراهية لهم في قلوب موظفيها وجنودها . ولا من تعليق عربي على هذا القول إلا الاشفاق على أية حكومة على وجه الارض تمتثل للارادة اليهودية امتثالا مزريا . وكان ، فعلا ، من جراء انسياق الحكومة الى اليهود أن فقدت كل ما كان لها من هيبة ، ومضت شهور والعرب يتحدثون عن السمعة التي انتحرت في أربع وعشرين ساعة !

ووراء كل هذه البواعث ، طبيعة النفس اليهودية النادبة الشاكية . وما من ريب في ان يد اللص ترتجف قبل وقوع السرقة . ويد اليهودية العالمية ترتجف اليوم بشكل الرعدة . وقلبها يخفق من الخوف . فاذا علم القراء ذلك فسروا السبب الواضح في ترديد اليهود الشكاوى ، وإرسال الدموع الكاذبة ، والاكثار من لغة الندب وتمزيق الجيوب . وماذا يريد هذا اليهودي الشاكي النادب ؟ بل ماذا يريد كل يهودي مثله ؟ ان امنيتهم جميعاً هي ان تعمل بريطانيا فينا سيوفها فلا تبقي أحداً حياً على وجه أرض فلسطين . هذه هي رغبة اليهود الحقيقية . وبقي على بريطانيا ان تنصاع لهم إلى الحد الذي تخشى معه سطوة حيوبهم . وبقي علينا ان نرفض كل خضوع للخصمين ، نرفض ولو كلفنا الرفض ما كان .

ان حياتنا العامة أصبحت في ظل هذه السياسة لعنة إنسانية ضاقت بها رحاب الارض . وإن ضمير بريطانيا إذا لم توقظه الاعمال الخارجة على كل حق وفضيلة ، فستوقظه قومة العالم الاسلامي ، ومن ورائه العالم العربي . وقبل هذا وذلك ، ستوقظه فضائل هذه الامة التي وازنت بين الموت ورأسها في الرمل كالنعامة . وبينه تحت شجرة الحرية ، فاختارت الثاني فخورة

إبراهيم

البطل « البعبع »

القاوقجى يريد القاء بريطانيا فى البحر

ويدعو الى اكتساح اليهود من فلسطين ...

بعث احد مكاتبي « الديلي تلغراف » في بغداد الى جريدته بالرسالة التالية

من الشرق الادنى كله ... الى البحر !

لا يكاد يمر يوم واحد ، دون ان يتهدد فيه فوزي القاوقجي ، وهو في بغداد ، باكتساح البريطانيين من الشرق الادنى كله . والقاوقجي هذا هو الزعيم الذي قاد حرب العصابات في الصيف الماضي اثناء اضطرابات فلسطين الاخيرة ... ثم هرب الى العراق !

وانه الآن يمضي وقته في القاء الخطب النارية الملتهبة ، وفي العمل على تأليف جيش لا تكون له إلا غاية واحدة ... هي القاء البريطانيين في البحر

ومهما يكن في هذا الارعاد والابراق من حمق ، فانه برغم ذلك عامل خطير جد الخطورة في الموقف السياسي الموجود في العراق الآن

وزير خارجية اليابان الذي أمضى التحالف مع المانيا ضد الشيوعية وهو يحمل صورة هتلر

الدعوة فى المساجد الى تنظيف فلسطين

ويقوم القاوقجي بمظاهرات يؤيده فيها الكثيرون من الوجهاء والاعيان الذين يصادقون على خطته التي ترمي الى « هزم » بريطانيا التي تحالفت « اسميا » مع العراق

وفي المجتمعات العامة في بغداد ، يصف القاوقجي « معاركه » في فلسطين ، ويزعم ... انه ذبح المئات من الجنود البريطانيين !

وتعطي هذه الاجتماعات اهل بغداد « الغذاء العقلي » الذي يحتاجونه ... ففيها قصص الانتصارات على اعظم « عدو » استعماري

وفي هذا الوقت نفسه ، يقوم غير القاوقجي من يلقون « البروباغندا » الطويلة العريضة في المساجد ، ويدعون الى اكتساح اليهود من فلسطين — آمين ...

المدفعية تحيي ملك بريطانيا الجديد بعد سفر الملك السابق وتنازله عن العرش الى الابد

القوات الفرنسية على الحدود

مشكلة الاسكندرونة تتخذ شكلا خطيراً بعد المفاوضات

تبادل البرقيات بين زعماء سورية

طير سعادة الزعيم المعروف نبيه بك العظمة الى فخامة الاتاسي بك رئيس الجمهورية السورية البرقية التالية : رئاسة الامة حق لمواهبكم العظيمة . اهنيء بخدمتكم وارجو ان يكون عهد حكمكم عهد حرية وهناء

فأجاب فخامته بما يلي : تلقيت بابتهاج كثير برقيتكم الرقيقة فتقبلوا عظيم شكري على ما ابديتموه نحوي من جميل العواطف

وأبرق سعادته الى رئيس الكتلة الوطنية الجديد والسيد سعد الله الجابري والى رئيس الوزراء والوزراء البرقيتين التاليتين : اغتبطت باسناد رئاسة الكتلة لكم ، ولي ثقة من ان تأمين النظام وجمع المخلصين في الداخل سيكون اقوى عناصر نجاحها في عهدكم

دمشق — رئيس الوزراء جميل بك مردم وزير الداخلية والخارجية سعد الله بك الجابري وزير المالية والدفاع شكري بك القوتلي : اهنئكم وارجو ان توفقوا لان يكون حكمكم اشرف واسطة لاستكمال البلاد واستقلالها ووحدتها .

نبيه العظمة

وزير الخارجية التركية بعد فشل المفاوضات

باريس — غادر توفيق رشدي اراس باريس في الساعة العاشرة من مساء أمس عائدا الى تركيا بعد انتهاء المباحثات بشأن الاسكندرونة . وقد فشلت المفاوضات كلها

حشد القوات على حدود منطقة الاسكندرونه

استانبول — وردت اخبار الى تركيا تفيد ان قوات فرنسية تحتشد في كبليف بايا الواقعة على حدود تركيا والاسكندرون وان باخرتين فرنسيتين انزلتا كميات كبيرة من الاسلحة والذخائر في ميناء الاسكندرونة

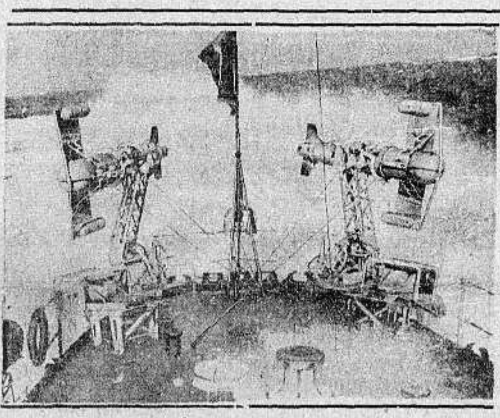

طراد ايطالي في المياه الاسبانية بعد تحرج الموقف

الرأي العام الروسى وحديث دلبوس

موسكو — ارتاحت الاوساط السياسية في عاصمة روسيا الى الحديث الاخير الذي دار بين المسيو ايفرن دلبوس وزير خارجية فرنسا والسفير الالماني بباريس . وتقول الصحف الروسية انها تنتظر تثبيت هذا الحديث لتعلق عليه . بيد ان الرأي العام قد وافق عليه موافقة تامة . واثنى على الكلمات الحازمة التى وجهها المسيو دلبوس الى السفير . ذلك لان الرأي السائد في روسيا هو ان السياسة الالمانية مبنية على البلف وانه يكفي ان بريطانيا وفرنسا ان تبديا حزما لاضطرار الهر هتلر الى تبديل خطته التى يسير فيها اليوم .

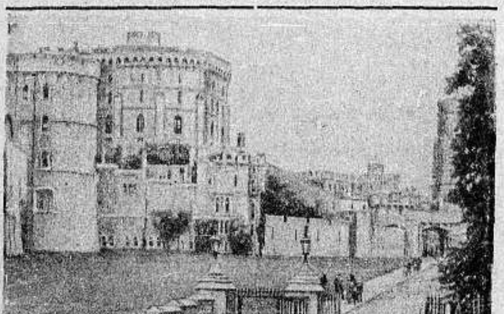

قصر وندسور الذي غادره الملك ادوارد الثامن ويرد ذكره كثيراً في البرقيات

رومانيا تعترف بالامبراطورية الايطالية

بخارست — ابلغت وزارة خارجية رومانيا وزير ايطاليا المفوض ، استعاضة حكومتها عن سفارتها في اديس ابابا بقنصلية عامة

يقبضون على اليهود في بولونيا

وارسو — قبض البوليس على جماعة من اليهود كانوا يجمعون التبرعات لمساعدة حكومة اسبانيا الشيوعية .

عهد جديد

الى كبار العاملين

عهد يتطلب تضامناً عاماً مبنياً على التنظيم

ولا نقصد بهم العمال الذين عدموا العمل ، ففقدوا عاطلين عنه ، فاضطرت الهيئات الى اسداء يد المعونة اليهم ، ولا نقصد بهم افراداً كانوا علة على الهيئة الاجتماعية بما توافر فيهم من نقائص ، وبما يقومون به من ضروب المخازي ، وانما فئة اخرى نقصد ، ممن اسبغ الله عليها بعض نعمه من علم ومبادئ ، وقد عموا بعيدين عن المجال الفسيح الذي يستطيعون ان يجولوا فيه كيف يشاؤون ، بما توافر فيهم من صفات ومزايا ، تارك كيف الدار تنعى من بناها في أدق ظرف من الظروف التي تعرضت لها فلسطين في تاريخ حياتها منذ عصور

وهل هناك من يشك في ان هذا البلد العربي يقف على عتبة عهد جديد مفعم بالظلمات ؟

ان ساسة بريطانيا الذين ازعجتهم هذه القضية فجنحوا الى حلها بعد هذه السنين الطويلة المفعمة بالمصاعب سيجدون ـ كما يتراآى لنا ـ الحل الذي يروقهم والذي يمكن ان يرضى عنه المتدلون من اليهود. إلا اننا نعتقد الاعتقاد الراسخ ان هذا الحل لن يكون قط في مصلحة العرب ، مهما يصبغون عليه من صور ملونة تأخذ الابصار ، وتخدع السذج من الناس

هذا هو العهد الذي قلنا ان فلسطين ما تلبث ان تلجه بعد حين والذي وصفناه بأنه عهد مفعم بالظلمات ؟ فهل فيه ما يبعث الطمأنينة الى نفوس هؤلاء القادرين على العمل سواء بمفردهم ، او بالاشتراك مع الجماعات الاخرى ، لصد هذا الخطر عن بلدهم ؟ نعتقد ان لا ! ونعتقد بعد هذا ان كل تراجع منهم عن التجوال في المضمار ، انما يفسر تقصيراً سيئاً ، او اهمالاً ، او إحجاماً عن القيام بالواجب المفروض عليهم نحو هذا الوطن

اننا لا نجهل ان هناك عقبات وفيرة تحول دون عمل هذه الطبقة الممتازة من ابناء البلاد ، فتقف في سبيل سيرها ولكن هذه العقبات ليست وحدها التي تعترض العمل العام فتقف حائلا دون العناية به من قبل جموع متراصة صفوفه ، متحدة قلوبه متآلفة نفوسه. فهناك موانع أخرى لا تقل عن تلك العقبات خطورة إنما هي من العلل الكبرى التي تأصلت في نفوسنا ، فاستحكمت فيها اى استحكام ، وتغلبت على كل ما في هذه النفوس من عناصر قوة ، هي التي تفتح المجال واسعاً للعاملين على اختلاف درجاتهم وصنوفهم ، لان يقتادوا الجماعات الى مواطن الخير والعز والمنعة ، اذا كانت هذه الجماعات حاصلة على نعمة الاستقلال ، والى مواطن الخلاص والنجاة ، اذا كانت خاضعة للحكم المطلق ترسف بقيود الاستعباد الثقيلة

ان تخاذل النفس وطغيان الظن الآثم في جميع العاملين ، أو في جميع الذين يمكنهم ان يعملوا في الحقل العام ، كان باعثاً قوياً على التفسخ ، نعتقد الاعتقاد الجازم بانه السبب في ضعف الحركة الوطنية بعد اشتدادها ، ولولا هذا التفسخ ، لرأينا في هذه الحركة القوية عقابا جسيما ، لا يمكن ان يهون ويضعف

بل لا يمكن ان نحيق به عارضة زوال او بادرة اضمحلال ، كما نشاهد اليوم

ان العهد الذي ألمعنا اليه في صدر هذه الكلمة ، انما هو عهد مترع بالظلمات التي تحتاج الى مشعال شديد النور يبددها ولا يستطيع ان يحمل هذا المشعال إلا ايد قوية امتلأت نفوس ذويها بالايمان الركين ، وقد تجردوا عن الانانية اوجدتها الطبيعة في الانسان ، الى اقصى حدود التجرد . وأين نجد هذه اليد ، وكيف تكون اذا لم يكن التجرد اساساً لكل عمل نباشره ؟

ونحن انما نتساءل ، لاعتقادنا ان خلو هذه اليد من ميدان النضال لا يعني الا التخلي عن هذا الميدان ، للخصوم الذين برزوا فيه بكل ما يملكون من قوة كفاح ، لا نملك منها حتى النذر الضئيل ، فليس لنا إذن إلا أن نستمد من مزايانا الطبيعية قوة ، نقف فيها ازاء الخصوم مقارعين مصادمين ، وبخاصة في العهد المقبل .

وهذه حقيقة واضحة كل الوضوح لا نحتاج الى شيء من التفسير . ونعتقد ان أولئك الذين انسحبوا من ميدان العمل لبواعث عدة ، قد يكونون على حق في كثير مما يرددون منها ، لا يجهلونها ، هذه الحقيقة ، وهذا ما يضاعف التبعة الملقاة على عواتقهم فان انضمامهم ثم جنوحهم الى الجمود انما هو خطل كبير نود ان نقول في كثير من الصراحة ، انهم لم ينفردوا في ارتكابه وانما كان لكبار العاملين اكبر الاثر فيه ، هذا الاثر .

ان اصطناع العناصر الوطنية ، انما هو واجب كبير يجدر بكبار العاملين ألا يهملوه وان يعيروه الشيء الكثير من عنايتهم . ويجب ألا يفتروا بسير الحركة الوطنية التي تسير من دون تنظيم تدفعها الى الامام ، بواعث وأسباب غير مجهولة فاذا هو لم يعزز السير بوسائل جديدة ضاغطة ، تؤهله الى الاستمرار في الاندفاع ، فاننا ما نلبث ان نراه وقد وقف حيث يجب ان يندفع . وفي هذا كل البلاء .

لقد كانت هناك خطيئات منذ طفقت الجماعات تعمل في الحقل الوطني ولكننا نود ان لا تبقى هذه الخطيئات في سيرها السابق ، وبخاصة في العهد الجديد ، الذي يتطلب تضامناً اكثر من ذي قبل ، والذي يتطلب قوى تتوافر فيها العزائم ، اكثر مما كانت تتوافر في السنوات الحالية . فالعهد الجديد انما هو عهد مباغتات ، بل هو عهد يمكننا ان نقول فيه ان البريطانيين يودون ان يضعوا العرب فيه حيال الامر الواقع الذي اجتنبوا الاذعان اليه حتى اليوم ، والذي لا يعني الا امراً واحداً هو :

ضياع فلسطين

. . .

١ ـ انتزاع صورة البطل
٢ ـ طبيب بيسان العربي
٣ ـ ارتفاع اسعار البترول

التزلف البغيض

يحلو لبعض رجال الشرطة الذين ينزعون الى التزلف الى رؤسائهم ، القيام باعمال بغيضة تثير ثائرة الاهالي وتبعث المقت الى نفوسهم . وفي عداد هذه الاعمال ، انتزاع رسوم البطل العربي الكبير فوزي بك القاوقجي الذي لا يجهل احد عظيم مكانته في النفوس ، والذي يعرف البوليس حق المعرفة ، ازمة ولته هذه ، انما هي وسيلة من الوسائل التي تذكي النار المخبوءة تحت الرماد ، ومع هذا فانه لا يتورع عن نسف الرماد لتبدو هذه النار مشتعلة آكلة

ماذا يضره

وما عساه يضر رجال الامن العام ، اذا رأوا صورة بطل من ابطال العرب تعلق في باب دكان ، او تحمل في ايدي باعة الصحف ، اذا كان لا ينجم عن هذا العمل ما يشوش الامن ، ويؤدي الى اضطراب النظام في الجماعات ؟

في وسعنا ان نعد هذا العمل تحرشاً لا مبرر له ولا سبب ، سوى الجنوح الى الزلفى من طريق ، نعتقد ان رؤساء المتزلفين انفسهم لا يرضون عنها بوجه من الوجوه

عواطف الناس

والمفروض في رجال الامن عامة والعرب منهم خاصة ان يراعوا شعور الناس فلا يقوموا باعمال من شأنها ان تخدش هذه العواطف ، وبخاصة في الظرف الحالي الذي يطلب فيه من كل فرد منهم أن يكون معواناً على صيانة النظام ، وحفظ الامن خشية ان يضطرب فعلامهم يقومون اذن بمثل هذه المحاولات التي لا نرى فيها الا ما يؤدي الى تشوش النظام واضطراب الامر ، أي الى عكس الغاية التي وجدوا من اجلها ؟

كلمتنا المخلصة

هذه كلمة نرسلها على اطلاقها آملين ان يكون لها وقعها في نفوس رجال الامن ، وفي نفوس رؤسائهم الذين نعتقد انهم لا يريدون فسح المجال لتشوش جديد ينشأ عن مثل هذه المحاولات التي يقوم بها بعض مرؤوسيهم ، والذين يعنينا كثيراً ان نقول لهم ان صورة البطل القاوقجي ، انما هي رمز سام لكل عربي في هذه الديار ، واذا هي لم تزدن بها ابواب المخازن ، ثم منعت من العرض ، فان القلوب بها مزدانة ، وهيهات ان تمحى بمثل هذه التدابير غير اللائقة وغير المشكورة !

. . .

طبيب بيسان

ارسلنا منذ حين كلمة في قضية طبيب بيسان العربي ، ورجونا الاطباء ان يعيروها ما هي اهل له من العناية والاهتمام. ولكن مكاتبنا في بيسان عاد يقول ان البلدة ما برحت خالية من هذا الطبيب. وان الطبيب اليهودي هو الذي يقوم

بهذا الواجب مدفوعاً بحب الكسب ، ولا يخفى ما في هذا من الضرر البليغ الذي يصيب الاهالي ، لان التطبيب لغاية الكسب فقط ، لا يعني إلا المتاجرة ، فضلا عن زوال الفائدة التي يوحي وجودها من التطبيب

نجدة الاطباء العرب

ونحن لا ندري كيف يجوز اهمال بلدة كبيسان من دون طبيب عربي ؟ الم يلفت هذا النقص انظار الاطباء في المدن العربية ؟ ثم ألا يرون فيه بعض ما يبعث على اللوم ؟

واذا كان الاطباء العرب مسؤولون في المرتبة الاولى عن هذا النقص ، فان هيئاتنا الوطنية لا يمكن ان تتملص من هذه التبعة . ونعتقد ان قليلا من عناية تبديها ، يسد هذا النقص بالعمل على ايجاد طبيب يساهم بعمله الانساني في مركز قضاء مهمل يسطو عليه طبيب يهودي ، فيتصرف فيه كيف يشاء وكيف تشاء اطماعه

إقحط في الاطباء

ولا نظن ان المدن تخلو من طبيب عربي ، يتبرع الى القيام بالواجب الانساني المقرون بالفائدة التي ينعم بها الطبيب اليهودي وحده في ذلك القضاء . والا جاز لنا ان نقول ان هناك قحطاً في الاطباء العرب بفلسطين ، وهذا ما لا نتصور وقوعه ، ما دمنا نرى لوحات الاطباء مصفوفة بعضها حذاء بعض في شوارع المدن الكبرى .

اطباء العرب

على ان تصور وجود النقص في عدد اطباء العرب بفلسطين يكفي وحده لان يوجد فكرة الاستعانة باطباء من البلدان العربية المجاورة التي غزر عدد الاطباء فيها ، فالعراق يستعين بهم في الخدمات المالكية والعسكرية معاً وكان من جراء ذلك انهم قاموا بواجبهم الانساني والشخصي ، وان توثقت العلاقات بين ابناء الامة الواحدة بواسطة هذا العنصر الكريم من العناصر العربية

واجب الهيئات

ان الغاية الوحيدة التي نرمي اليها الى بسط هذه الكلمة ، انما هو وجود طبيب عربي في مركز قضاء بيسان ووجود اطباء في مركز الاقضية الاخرى اذ كانت هناك اقضية حرمت من طبيب عربي فيها للهيئات الوطنية وللفيف الاطباء الاكارم ان يفكروا في هذه الناحية تفكيراً جديا يؤدي الى الغاية التي نوخيناها ؟

* * *

ارتفاع اسعار الكاز

كتبنا في عدد سابق كلمة في اسعار الكاز وما وصلت اليه من غلاء . ونلوح ان الحكومة لم تعر ما افضينا اليها من شكوى رددنا فيها آهات الفقراء ونقمة المكوين الذين يرون في هذه المادة ، مادة ضرورية لا قبل لهم الاستغناء عنها.

الشركات الاجنبية

واذا اولمنا ويهم الحق ان نرى الشركات الاجنبية تطغى باطماعها هذا الطغيان العظيم من دون ان نرى في الحكومة بادرة رادعة توقف المطامع بها عند حدهم ، كما اننا يؤسفنا ان نرى رجالاتنا يغضون الطرف عن مثل هذه المطامع الضارة بالمجموع العربي ، فلا يقدمون على تأليف شركة وطنية ، تقف حائلا دون ابتزاز اموال الفقير الذي تعوزه لقمة الخبز قبل ان يعوزه الكاز الذي هو مادة ضرورية له ايضاً كما نوهنا

الواجب الوطني

ان مثل هذه الشؤون التي يخيل الينا انها حقيرة ، لا تستحق الاهتمام ، انما هي من الشؤون الهامة التي تعني الطبقتين الوسطى والدنيا كل العناية ، وهما الطبقتان اللتان تقوم على اكتافهما بنيهما في كثير من امورنا الحياتية ان لم يكن في معظمها. فالواجب الوطني والانساني يقضي علينا ألا تقذف بهم الى الجحيم ، وألا نهمل شأناً من شؤونهم ، مهما يحقر ويضؤل .

الشركات الوطنية

ولعل الشركات الوطنية تلقى في ندائنا هذا ما يحدوها الى الاهتمام به ، ضناً بهذه المخلوقات البائسة التي تعاني من ارتفاع اسعار الحاجات ما لا يتفق ودخلها الضئيل الذي تتناوله من وسائل العمل الذي تقوم به . وهي بهذا تؤدي خدمة جليلة لهم . وتكتسب في الوقت نفسه الحمد والثناء ، كما تكتسب فائدة ونفعاً !

مضبطة حصر ارث

تقدم للمحكمة الشرعية بنابلس مضبطة حصر إرث تتضمن ان احمد بن عبدالله القرم من نابلس توفي سنة ١٣٥٠هـ وانحصر ارثه في اولاده عيد وصالح وعزيزة وعائشة من زوجته ساره بنت عبد الله المتوفية بحياته ولا وارث له غيرهم فكل من له اعتراض على مضمون هذه المضبطة عليه ان يقدم اعتراضه للمحكمة المشار اليها بظرف اسبوعين من تاريخ النشر

قاضي نابلس الشرعي

صفوة ما يحمله بريد الشرق والغرب

في اسبانيا

حرب الفاشستية والشيوعية

حول مدريد ٣٠،٠٠٠ جندي روسي

صممت المانيا وايطاليا على سحقهم ولو كلفوهما

تلك الثورة الاهلية المحصورة اصبحت حرباً خفية

نشرت «المانشستر غارديان» وهي من كبرى صحف اليهودية العالمية — مقالا قال انه لمكاتب «كان مؤخراً في اسبانيا» ما نجمله فيما يلي:

عاصمة المستقبل تصبح كلها المانية!

تعد مدينة سيفيل وهي عاصمة المستقبل في نظر الثوار، وفيها تشتغل المصانع الآن ليل نهار، ويقف الجنرال كويبو دي لانو نصف ساعة كل ليلة امام المكرفون في محطة الاذاعة، ليتحدث في السياسة الدولية، ولينصح بريطانيا العظمى وفرنسا بان تسيرا على النهج لذي سارت عليه قبلهما كل من المانيا وايطاليا

ولقد حاولت كثيرا أن اجد لنفسي غرفة في احد فنادق سيفيل العصرية الفخمة، فلم اوفق، فالفنادق كلها غاصة بالالمانيين والايطاليين، من رجال السياسة والطيران، والصحافة، والجندية، ومن هؤلاء الاخيرين سيتألف جيش المستقبل للجنرال فرانكو! اما ميدان «البروباغندا» فقد بعث اليه هتلر وموسوليني باحسن من عندهما من الاخصائيين الماهرين!

وفي شوارع هذه المدينة تسمع الناس ينشدون نشيد «دتشلاند اوبر آلس» — اي المانيا فوق الجميع — وهو النشيد الوطني الالماني، ومن ذلك نفهم ان عاصمة المستقبل في اسبانيا قد اصبحت المانية منذ الآن!

حول مدريد ٣٠،٠٠٠ روسي

في مدينتي سيفيل وسلامنكا جنود ايطاليون والمانيون كثيرون، جاءوا ليشتركوا في هذه الحرب الضروس. ولما علمت انا بوجود ٣٠،٠٠٠ جندي روسي حول مدريد يدافعون عنها، وقلت ذلك لشاب اسباني متحمس للفاشستية، تقابلت واياه في ميدان (بلازا مايور) وهو اكبر ميدان في سلامنكا، كان جوابه لي:

— وماذا يهم؟ ان المانيا مستعدة لان ترسل لسحقهم جميعا ٦٠،٠٠٠ جندي الماني، اذا لزم الامر!

لالمانيا في اسبانيا ٢٠،٠٠٠ جندي!

اما آلة الصحافة و«البروباغندا» فكلها الآن في ايدي خبراء من الالمانيين واما الصحفيون الافرنسيون والاميركيون فانهم ينفون من اسبانيا لغير سبب ظاهر، اللهم الا قول السلطات الاسبانية ان الالمانيين يعارضون في وجودهم (الدفاع) وفي هذا القول ما يكفي لاثبات ان هؤلاء الصحفيين يهود .. او اذناب لليهود)

واما الوكالة الصحفية التي تبعث بالانباء الى الصحف الافرنسية، فجميع موظفيها من الالمانيين، وكذلك قل عن المستشار الاول للجنرال مولا، فانه الماني يطلقون عليه اسم (دوز والتر)

وفي سلامنكا هيئة اركان حرب المانية تشتغل بالتعاون مع السلطات العسكرية الاسبانية، ويقال انها هي التي وضعت الخطة الحربية الجديدة للتغلب على مدريد وفتحها

وهكذا نشاهد ان اسبانيا «تتألمن» في سرعة، ويقال ان ٥،٠٠٠ جندي الماني فقط قد وصلوا الى اسبانيا، ولكن الحقيقة هي ان وصول «المتطوعين» من المانيا الى كاديز وفيغو لم ينقطع اسبوعيا منذ شهر، ومن العسير اعطاء الرقم الحقيقي لهؤلاء الذين وصلوا، واصبح الكثيرون منهم الان مشتركين في الحرب حول مدريد هم وضباطهم في وحدات مستقلة عن جيوش الجنرال فرانكو ..

ولقد قدر احد الاسبانيين الوطنيين عدد هؤلاء باكثر من ٢٠،٠٠٠ من خيرة ما لدى المانيا من الجنود

الثورة الاهلية تصبح حرباً عصرية

الاسباني كفرد، وكثائر، يمقت التدخل الاجنبي، فكيف تفسر اذن رضاه، بل وابتهاجه بوجود هذا المديد الاوفر من الالمانيين والايطاليين في سيفيل وفي سلامنكا؟

تفسير ذلك هو ان هذه الثورة الاهلية التي قام بها الجنرال فرانكو بنجاح منذ يوم ١٩ تموز، قد انقلبت الى حرب عصرية بعد عجز الثوار عن دخول مدريد، واضطرار الزعيم الثائر الى الاستنجاد بهتلر وموسوليني

ويقول لك كل من سألته في سيفيل عن سبب انتقال القيادة العليا من يد الجنرال فرانكو الى يد هيئة اركان الحرب الالمانية، ان المانيا هي الحليفة الطبيعية لاسبانيا، فهي لن تسمح قط بان يربح الشيوعيون هذه الحرب الاسبانية، مهما تكلفت في هذا السبيل

وتسأل أي ثمن ستطلبه المانيا من الجنرال فرانكو اذا انتصر في هذه الحرب فلا تلقى جوابا على هذا السؤال، فقد انكر الجنرال مراراً وتكراراً انه رهن اي شيء من الاقاليم الاسبانية لالمانيا، أو ايه جزيرة من جزر البليار لايطاليا، ولكن الحقيقة فيما يختص بالمانيا وحدها على الاقل، هي ان الاستعمار الصناعي الالماني قد وطد اقدامه منذ الآن في الاراضي الاسبانية، وسيتلوه الاستعمار الزراعي، ففي اسبانيا من المواد الخام معظم ما تحتاج المانيا اليه..

«الدفاع»: اغرب ما في هذا المقال اليهودي، هو ان كاتبه لم يقل لنا لماذا رضي الاسباني «المكاره لكل تدخل اجنبي!» بتدخل اليهودية العالمية... وراء الجنود الحمر، والاسلحة الحمراء؟

الحمر الاقوياء خائفون!

روسيا تستعين بفرنسا

على اقامة حصون كحصون «ماغينو»

طولها ٢،٠٠٠ ميل، وتتم في ٥ سنين

تتسع لثلاثة ملايين ويشتغل فيها مليون عامل!

نشرت الصحف والمجلات الانكليزية الواردة بالبريد الاخير، لمراسليها الخصوصيين في موسكو، ما نجمله فيما يلي:

المانيا واليابان ترعبان الحمر!

قررت روسيا السوفياتية ان تنشيء خطا من التحصينات كخط «ماغينو» الشهير في فرنسا، وسيغطي هذا الخط الروسي ما طوله ٢،٠٠٠ ميل، وذلك لجعل حدودها الشرقية والغربية معاً في مأمن من كل هجوم، او كل غارة تقوم بها اليابان او المانيا.

وسيكون هذا الخط اعظم ما في الدنيا كلها من خطوط التحصينات، ففيه اماكن فخمة فاخرة تتسع لايواء ٣،٠٠٠،٠٠٠ من الجنود وسيستغرق انشاء هذا الخط خمس سنين، وهذا هو رد روسيا على الميثاق الذي عقد بين المانيا وبين اليابان ضد الحمر الشيوعيين، وفي هذا الرد دليل الخوف من الجبهة المقاومة للشيوعية التي تم تأليفها.

فرنسا تضع الخبراء تحت امر روسيا

وستكون هذه التحصينات على طراز خط «ماغينو» الذي شيدته فرنسا، وهو الخط الذي يعتبر «الكلمة الاخيرة» في الهندسة الحربية

ولقد وضعت فرنسا تحت امر روسيا من يلزم من الخبراء لانشاء خطها، وسلمت اليها «الخطط السرية» التي لخطها، واقرضتها ... عدداً كبيراً من المهندسين الذين اشتركوا في تحصين الحدود الافرنسية، ليشرفوا هم على العمل الواسع الذي ستقوم بها على حدودها

وسيشتغل في هذه التحصينات الروسية اكثر من ١،٠٠٠،٠٠٠ عامل وسيبدأ العمل في الحال.

وكخط «ماغينو» في فرنسا، سيكون هذا الخط الروسي تحت الارض ولمساعدة الرشاشات والمدفعية الثقيلة، سيتيسر لهذه الملايين الثلاثة من الجنود المقيمين في هذه الحصون ان يغطوا كل شبر من الحدود الروسيا الطويلة بالنيران دون ان يظهروا هم الى سطح الارض

وستكون كل قلعة من القلاع التي تحت الارض مكونة من عدة طوابق، منارة بالكهرباء، وفيها مخازن واسعة ملأى بالذخيرة والطعام، وستكون بين هذه المخازن وبين داخلية البلاد سكك حديدية ارضية تتصل بها وتزوده بكل ما ينقص منها

وسيعيش الجنود في هذه الحصون عيشة الرفاهية، لا عيشة الخنادق، وهي مزودة بالحمامات، وغرف المائدة وغرف النوم للضباط، حتى كأنها فنادق، لا حصون

«الدفاع»: ولكن هل سينتظر القدر خمس سنين حتى تتم هذه الحصون العلم عند الله ... وعند المانيا واليابان

وانكلترا نائمة

يغادرها ملكها المحزون الى المنفى

وصف مؤثر لنزوح الملك ادوارد عن وطنه

تحت عنوان (بينما نامت انكلترا، ذهب ملك الى المنفى) نشرت جريدة «ذي بيبل» الانكليزية، بقلم «مكاتب خاص» الوصف المؤثر التالي:

عبء الملك نزل وظل عبء الحزن

بينما كانت انكلترا نائمة، قام الدوق اوف وندسور الذي نبذ عرشا وخاتم تاجا في سبيل حب امرأة، فمضى في هدوء متسللا الى المنفى

ولا مبشرين ينادون بمقدمه، ولا نظارة يشهدونه، ولا موكب من مواكب الابهة والعظمة، ولا احتفال ولا غير ذلك مما هو من حق الملوك، وقف الدوق صامتا منفردا على ظهر مرتفع لاحدى المدمرات

انه وقف عاري الرأس، ملتفا بمعطف طويل، شخصية فذة محزونة، وانه لكذلك واذا بالمدمرة تمخر العباب خارجة من الميناء الى عرض البحر المفتوح

وظل الدوق منسرحا، يحدق في ظلام الليل الى اضواء الساحل، فانها آخر شيء كان سيراه من وطنه، الى امد طويل

وهكذا رحل الذي كان ملكا، وهو الآن يستطيع ان يعرف ما لهذا الرحيل من مرارة ومن حزن، ويعرف روعة هذا الوداع الصامت التي تودعه به الارض التي حكمها زمنا جد قصير

وقبل ذلك ببضع ساعات، كان الدوق قد اذاع كلمة توديعه للوطن وللامبراطورية، بقوله: «اني انزل العبء عني»

نعم هذا هو ما قاله، ولكن عبء الملك اذا كان قد نزل، فان عبء الحزن ظل ثقيلا على قلبه وهو يتسابق والليل الى الساحل، والى المدمرة (فوري) التي اقلته وابتعدت به

ما بين طرفة عين وانتباهتها...

وتكلم الدوق ايضا في صوت تحطمه العاطفة عن (المرأة التي أحبها)

انه من اجلها يعمل هذا الذي لم يسبقه اليه احد في تاريخ ارضنا، ولكن وجهه المضنى كان الشاهد على ان ما عمله كان كما قال هو، أخطر قرار اتخذه في حياته

ومنذ زمن ليس بالطويل كان الدوق قد ذهب الى بورتسموث كعاهل مالك، ليفتش بحريته، فكانت سيارته تسير في بطء وهي تجوس خلال الشوارع وكانت الالوف المؤلفة من رعاياه مصطفة على الجانبين تهتف باسمه وتحييه

اما بالامس، وهو لم يعد ملكا، سالك السبيل نفسه فكان مهجوراً، وكانت المدينة نائمة، فلم يره أحد وهو يمر

لا بل ان بحارة المدمرة (فوري) انفسهم لم يحفلوا به، فقد كانت الاوامر التي لديهم في كتب مقفلة، فلم يعرفوا من الذي كانوا ينتظرونه، ولا الدور الروائي الذي قدر لسفينتهم ان تلعبه في هذا الفصل الاسود من تاريخ انكلترا

جواسيس من الحمام

تستخدم المانيا الآن جيشا من الحمام في شؤون التجسس ومعرفة اسرار الدول الاخرى وهذا الحمام مدرب تدريبا مدهشا على المهمة المعدة له ومزود بآلات تصوير معلقة في رقابه. فاذا ارادت وزارة الحربية الالمانية معرفة أسرار حصن من الحصون اطلقت عليه بعض هذه الجواسيس فطارت في الجو حتى اذا حلقت في سمائه التقطت آلة التصوير المعلقة بها الصور المراد التقاطها

إن الصور التي تلتقطها هذه العدسات وإن كانت صغيرة جداً ولكنها تكبر بعد ذلك فتكشف عن كل دقيقة في هذا الحصن

وسيكون طيران الحمام في المستقبل فوق أي مكان حربي كان من الخطورة بمكان اذا استخدمت الدول الاخرى جيوشا من الحمام في أعمال التجسس.

ايها العربي الشريف

قاوم الاستعمار الاقتصادي بتنشيطك المستحضرات الطبية والتجميلية الوطنية الممتازة تركيباً وتأثيراً ونقاوة وهي من صنع العرب اخوانك.

اليك منها:

ذات التأثير الحسن المفيد في امراض العيون

مهيأة بتصريح دوائر الصحة في الحكومة المحلية والمفوضية العليا

يعترف بها اشهر اطباء العيون وتبيعها الصيدليات الراقية في الاقطار العربية، وهي من مستحضرات محمد حسني الجبل في دمشق تلفون ١٤ - ٤٢

قطرة ابن سينا

تباع في جميع الصيدليات المشهورة في البلاد العربية

مصبغة الشرق الكبرى

لصاحبيها: امين البديري ومحمد خلف

تلفون رقم (١١١) شارع الاسعاف — يافا

مستعدين لتلبية الطلبات التلفونية من جميع جهات البلدة

استعداد عظيم: غسيل تنظيف. كوي على الناشف على احدث طراز في فن الغسيل للرجال والسيدات بالبخار ومواد كيماوية

أسعار متهاودة

محافظة على المواعيد

لمنع الدلف

استعملوا ملتكوت MULTICOTE

من السادة مصر صع اخوان وشركاهم

القدس — باب الخليل صندوق البريد ٨٤٨ تلفون ٢١٦٣

مطعم اميه

لصاحبه نعيم البيم

ساحة الخمرة — حيفا رقم التلفون ١٦٨٠

نزولا على ارادة زبائننا الكرام، ادخلنا على مطعمنا التحسينات اللازمة والاصلاحات الكافية، واحضرنا له طهاة ماهرين، حتى أصبح ممتازاً في كل شيء في مأكولاته الفاخرة، ونظافته التامة، وخدماته الممتازة وبما فيه من سرعة فائقة، وأمانة في العمل، وصدق في المعاملة ومهاودة في الاسعار لا تجارى

وفي «مطعم امية» استعداد تام لارسال المأكولات الى اماكن خارج المدينة، بحسب طلبات اصحابها

مطعم امية

هو المطعم العربي الوحيد من نوعه فبادروا اليه لانه منكم والكم

كلمة العدد

العرب والمستقبل

كذبت حكومة الامام ما أشيع عن وجود اضطرابات في البلاد واستقبلت حكومة ابن السعود الوزير اليماني ، المفاوضة في تدعيم السلام في الجزيرة ، لا سيما بين الدولتين العربيتين . وفي نبأ ثالث ان فرنسا حشدت قوات كبيرة على حدود الاسكندرونة . وشئون العراق تأتي الانباء عنها فتزيد في اهتمامنا

البلاد العربية كلها في حاجة إلى اكثر مما نسميه اصطلاحاً « التفاهم ». إنها في حاجة الى حلف قوي يندمج فيه بعضها ببعض ، لصد الطوارىء عنها . فليس بجائز ان تستقبل سوريا وحدها طارىء الاسكندرونة. ولا أن تكون اليمن وحيدة إذ يتطلع إليها استعمار أجنبي بطمع . بل الواجب ان تكون الاقطار العربية مجتمعة قوة واحدة في حالتي السلم والحرب .

وفلسطين وحدها لا تستطيع صموداً في وجه العدوان المزدوج الفظيع . هي تحتاج الى تأييد كل بلد عربي ، وتأييد العالم الاسلامي كله . وهذا التأييد يتجاوز التعاون المعنوي الى التعاون المادي الفعال

كل القرائن توحي الى العرب بالتحالف السريع ، والتحالف العسكري اولا . وكل هذه القرائن تنذرنا بالخطر اذا لم نبادر الى بلوغ هذا الحد الفاصل في حياتنا . وليس بحق ان ينفجر بركان العالم ونحن نقول فقط بمجرد « التعاون » و « التفاهم » !

لهجة صحافتهم

لجنة التجنيد العربية تزور القرى !

يقول مراسل هياردن في كفر سابا ، ان لجنة التجنيد التابعة للجنة العربية العليا زارت القرى العربية المتاخمة لقرية كفر سابا . وسجلت اسماء الاشخاص الذين يودون الانخراط في سلك العصابات مقابل راتب شهري لا يقل عن اربع جنيهات للفرد الواحد .

عمان

اجتماع هام لتشجيع الصناعة الوطنية

عمان في ٢٦ كانون الاول — لمراسل الدفاع الخاص : عقد في هذه الليلة اجتماع كبير في بيت الوجيه السيد هاشم طوقان حضره كل من السادة عارف المنبتاوي ، حمدي منكو ، شوكت عصفور ، عمر المطبكي ، صبري الطباع ، فريد خرفان ، اكرم الجاعوني ، شفيق القاضي ، عادل الحامدي ، راشد دروزة ، محمد ماضي ، خيرو ديرانية ، احمد ملحس ، ومراسل هذه الجريدة ، وغيرهم من وجوه المدينة وأعيانها . وبعد المذاكرة في الطرق العملية فيما يجب عمله لتشجيع الصناعة والتجارة الوطنية العربية تقرر ان تنتخب لجنة تنفيذية لهذه الغاية فتم انتخاب السادة : عارف المنبتاوي ، صبري الطباع ، راشد دروزة ، امين قعوار ، محمد علي دروزة . وكان هذا الاجتماع هاما تجلت فيه الروح الوطنية وقبل ان ينفض الاجتماع اقسم المجتمعون بالله والقرآن الكريم على المضي فيما عاهدوا الله عليه من تشجيع الصناعة والتجارة العربية والعمل لتعميم هذه الفكرة في بلاد الامارة . وسأوافيكم عما يتم بهذا الخصوص فنتمنى للجنة التوفيق والنجاح في هذا الامر الحيوي الجليل

« الدفاع » تفخر بهذه الروح القوية ، وتدعو فلسطين وشرق الاردن على السواء الى تنفيذ هذا القسم ، وتشجيع منتوجات الوطن

عكا

مسلحون يوقفون سيارتين ويأخذون نقود

عكا في ٢٦ كانون الاول — لمراسل الدفاع الخاص — كانت سيارة صغيرة قادمة من صفد الى حيفا حوالي الساعة الرابعة بعد ظهر امس وفي الطريق اضطرت الى الوقوف بسبب الحجارة المتراكمة قرب مكار وسارجور بين قرية الرامة ونحف فنزل الركاب واخذوا يزيلون الحجارة ففاجئهم خمسة اشخاص مسلحون بالبنادق والمسدسات وارغموهم على تسليم ما معهم من النقود وبعدمدة وفي اثناء التفليج جاءت سيارة اخرى حاشدة بالركاب ذاهبة من عكا الى صفد فاوقفها المسلحون وطلبوا من جميع الركاب تسليم ما يحملونه من نقود وقيل ان بعضهم اخذت منهم خواتم ذهبية ، وبعد العملية انسحب المسلحون وذهبت السيارتان الى قرية الرامة واخبروا نقطة البوليس بالحادث فذهبت قوة للتعقيب ولكن بدون جدوي

الى رحمة الله

توفي امس الشاب السيد خليل جرمان عن عمر لا يتجاوز الـ ٢٥ سنة وقد شيعت جنازته باحتفال مهيب فللفقيد الرحمة ولآله الصبر والسلوان

خفايا الثورة

وحدات الاسطول البريطاني يكافحها الثوار

سر وجود الاسطول بميناء حيفا اثناء الاضطرابات

في مقال هام عن أعمال الاسطول البريطاني في فلسطين نشرت التايمس ان السر صمويل هور صرح بان الاسطول لم يكن انشط منه في عام من اعوام السلم نشاطه في هذه السنة التي وقعت فيها الحرب الاسبانية وثورة فلسطين

تفتيش المراكب في البحر

واهم اعمال وحدات الاسطول كانت تفتيش المراكب خشية تهريب السلاح الى البلاد . وقد وقعت ١٥٠ حادثة تفتيش في اسبوع واحد . ومع ذلك لم تعثر وحدات الاسطول على أية شحنة سلاح مهربة . ووقع أن فتشت مركباً سبع مرات قبل وصوله حيفا في ليلة واحدة

العرب لا يعلمون بهذا الحادث

وكانت الوحدات تستخدم المراكب البخارية السريعة لهذه الغاية : تفتيش المراكب . وكانت ترسل اضواءها على الشواطيء بشدة . وكان العرب يجهلون حقيقة ما يعمله رجال الاسطول الذين كانوا يفتشون الداخلين والخارجين الى ميناء حيفا

الاسطول يجهز الجيش بالسيارات المصفحة

ومن خدمات الاسطول تجهيزه الجيش بسيارات مصفحة ما كان يجرؤ الجيش أن يتعقب الثوار دونها . وكانت هذه المصفحات تقذف القنابل الكبيرة بشكل لم يره العرب من قبل ، مما أدى الى شل حركة الثوار في الاماكن التي استعمل فيها هذا النوع من المصفحات .

انذار شديد لليهود

روت هياردن ان شركات التأمين قد شعرت بما طرأ على الحالة العامة من التوتر فكفت عن قبول معاملات تأمينات جديدة على الأثمار الحمضية ، وان بعض اصحاب البيارات اليهود قد تلقوا انذارات تقول اذا هم اصروا على مقاطعة ميناء يافا ، فسوف لا يبقى لهم ما يصدرونه من ميناء تل ابيب

الوحدات البحرية والاضواء الكشافة

ولما كانت اعمال التعقيب تحتاج إلى الاضاءة فلقد اتخذ الاسطول التدابير اللازمة لتجهيز هذه المصفحات بالانوار الكاشفة القوية . وقد زادت الوحدات البحرية في عدد هذه المصفحات الى درجة كبيرة

البحارة يعملون على الخطوط الحديدية

وعهد الى الاسطول باتخاذ تدابير من شأنها ان تكفل العمل على الخطوط الحديدية في حالة مقاطعة العمال والموظفين العرب لها . وعلى ذلك ارسلت قوة مؤلفة من ١٣ بينهم سائق ومعاونه الى المحطة ليتمرنوا على القيام بقيادة القاطرات . وحدث في اضراب العمال العرب ان اشتركت هذه الفرقة ونجحت في انجاح العمل بنسبة ٦٠ في المئة

وعندما أخذ العرب في نسف القاطرات ، سير رجال الاسطول قطاراً مسلحاً يمشي بين سمخ وحيفا . واشتغل بحارة الوحدات في مكافحة الحراق

الشتاء في المنشية

عاد حي المنشية في هذا الشتاء اماكن غارقة بالماء والاوحال . وقد اصبح السير في الشوارع المتوسطة ، فكيف بالضيقة ، عسيرا . واهلنا في حاجة الى الاصلاح في موضوع خطير كهذا ، فالرجاء من دائرة البلدية ابداء اهتمامها وعنايتها

مشروع القرية العربية

لا تزال الحكومة تعمل في انهاء مشروع القرية العربية ، فقد تم تخطيط الشوارع على نموذج حديث وطراز بديع يجعل من القرية مكاناً صحياً طيب المناخ ، جميل السكن . والمفهوم ان الحكومة ستقوم الآن بتعبيد قسم من شوارع هذه القرية ، على ان تقوم البلدية بتعبيد قسم آخر تعجيلا للفائدة وانجازا للمشروع في اقرب وقت ممكن

الملك ادوارد سابقا امام الجمهور

لندن — ظهر « برنس وندسور » الملك ادوارد الثامن سابقا ، امام الجمهور لاول مرة في كنيسة انكليزية في فيينا حين كان يؤدي واجب الصلاة في عيد الميلاد

حركة الميناء والشحن

رست في ميناء الثغر اليوم الباخرة (لطيف) وافرغت من حمولتها ٢٦٠ طن بضائع مختلفة والباخرة (ستورني) وأفرغت من مشحونها ١٦٠ طن بضائع والباخرة (جيرا) وستشحن كمية من صناديق الاثمار الحمضية الى المواني الاوروبية ، وينتظر ان تتم عملية شحن البرتقال في الباخرة (تكلا) غدا وقد بلغ مجموع ما شحن بالامس من ميناء الثغر ٢٨،٩٧١ صندوقا

الحالة الجوية وشحن البرتقال

تبدلت حالة الطقس اليوم بسبب هطول الامطار وكادت تتوقف حركة الشحن في الميناء لهياج البحر ، وقد شاهدنا عنابر الميناء غاصة بصناديق البرتقال لدرجة يتعذر معها المرور فيها وبالرغم من هذا كله فان عملية الشحن ظلت سائرة حتى بعد الظهر ، اما النقل من البيارات فانه لم ينقطع ابداً طول النهار رغم امتلاء العنابر ، ومن المنتظر ان تصدر هذه الكميات الهائلة الى الخارج في بحر هذا الاسبوع على الاكثر هذا اذا لم يطرأ على الطقس ما يعرقل سير حركة الشحن .

امام اللجنة الملكية

كان من المقرر ان يشهد « مايركرسمن » زعيم حزب المملكة اليهودية في فلسطين وشرق الاردن ، امام اللجنة الملكية . وتعين اليوم الذي سيؤدي هذه الشهادة فيه . وقد مضى هذا اليوم دون ان يتقدم لتأديتها

وتقول هاياردن ان لوكالة اليهودية هي التي حالت دون تأدية هذه الشهادة لما تتضمنه من آراء واقوال لا يصح ان تطلع اللجنة الملكية عليها

مجلة الصرخة

اصدر الاستاذ فريد الشنطي مجلته الجديدة الاسبوعية « الصرخة » في ٣٠ صفحة ، حافلة بالمواضيع المحلية ، والعربية والعالمية . وقد قرأنا العدد الاول فاذا هو مقدمة حسنة لهذه المجلة الراقية التي نرجو لها انتشاراً واسعاً تستحقه .

الدكتور ابو العافية

عاد أمس الاول من القاهرة الدكتور خليل ابو العافية بعد أن ألقى محاضرة موضوعها « أبرياء في السجون ومجرمون في الشوارع » في المؤتمر الطبي الذي عقد منذ أيام ، وكان الدكتور احد الاطباء الفلسطينيين الذين اشتركوا فيه وقد ارتأت لجنة المؤتمر إذاعة هذه المحاضرة بواسطة الراديو فألقاها الدكتور مساء يوم الاربعاء الماضي فكان لها الوقع الحسن . ومن المنتظر أن يلقي الدكتور خليل محاضرة ثانية في محطة إذاعة مصر موضوعها « متى يصبح الانسان مجرماً » وقد كان الدكتور موضع حفاوة اخوانه في مصر طيلة مدة اقامته .

الزوجة والبندقية

أقوال الصحف اليهودية عن الثورة القادمة

تقول هياردن انه اتصل بها من مصادر موثوق بصحتها ان العرب يقومون بحركة واسعة النطاق في فلسطين والبلدان المجاورة للقيام بثورة جديدة وان عشرات الرسل من فلسطين ذهبوا الى شرق الاردن لتنظيم عصابات من البدو للاشتراك في الثورة التي توشك ان تضطرم نارها في البلاد خلال الاسابيع القريبة القادمة على ان يتقاضى البدوي راتبا شهريا لا يقل عن ثمانية جنيهات

وان فريقا من شباب سوريا المتطرف دخل البلاد واسس فيها فروعاً فاشستية وقد أكد هذا الفريق الفاشستي ان السر (ازوالد موزلي) سيلغي وعد بلفور حالما يتولى زمام الحكم في انجلترا وتقول هياردن ان هؤلاء الشبان قد نشطوا نشاطا عظيما وانبعوا خطة تحريضية لم يسبق لها نظير منذ الاحتلال الانجليزي لفلسطين

ثم زعمت ان خطباء المساجد كانوا يدعون القرويين في خطبهم ايام الجمع طيلة شهر رمضان الفارط الى الثورة بطرق غريبة . فكانوا يقولون : على المتزوجين ان يحافظوا على زوجاتهم . وعلى كل أعزب ان يتزوج من واحدة الى اربع بقدر الاستطاعة . وعندما يخرج المصلون من المسجد يقال لهم ان الزوجة في عرف الخطبة بمعناها البعيد هي عبارة عن قطعة من السلاح على انه لم يعرف حتى الآن متى تبدأ الثورة التي يستعد لها العرب ، لان هناك من يقول انها ستبدأ عقب سفر اللجنة الملكية مباشرة وآخر يقول ببدئها عقب انتهاء عقد المؤتمر الاسلامي العام الذي سيعقد في مكة اثناء موسم الحج المقبل

انقاض البلدة القديمة والمجلس البلدي

سبق ان افتنا نظر المجلس البلدي الموقر الى ضرورة نقل انقاض البلدة القديمة الى شارع سكنة درويش الذي سيؤدي الى القرية العربية الجديدة بدلا من نقلها الى الشوارع التي تعبد لربط المستعمرات اليهودية ببعضها

وقد اجتمع بنا اليوم لفيف من اهالي سكنة درويش وطلبوا ان نذكر المجلس البلدي بهذه المسألة الهامة مرة اخرى ، وذكروا ان شارع محلتهم بات مستنقعاً للمياه والوحول والاقذار يتعذر المرور منه بسبب هطول الامطار في هذين اليومين وأنهم وطدوا العزم على رفع عريضة بهذا الشأن الى المجلس البلدي يطلبون فيها تحويل نقل انقاض البلدة القديمة الى شارعهم ونحن لا ندري لماذا تنقل انقاض البلدة القديمة الى شوارع غير عربية في الوقت الذي توجد فيه شوارع عربية في امس الحاجة الى الاصلاح والتعبيد

حيفا

ما الفرق بين السياح والمهاجرين

حيفا في ٢٦ كانون الاول — لمراسل الدفاع الخاص — علمت من دائرة المهاجرة والسفر ان عدد الذين دخلوا في الشهر الماضي الى فلسطين من المهاجرين اليهود ٩٣٨ مهاجراً ، والذين نزحوا عنها في الشهر نفسه ٣٤٢٩ مهاجراً ودخل البلاد كسياح ٣٤٨٠ والمهم أنه أصبحنا لا نعرف الفرق في عرف دائرة المهاجرة والسفر بين السياح والمهاجرين

اجتماع لانشاء مسجد جديد

عقد اليوم اجتماع في نزل الحاج طاهر قرمان حضره عدد كبير من الوجوه والاعيان للبحث في شأن انشاء مسجد في الجهة الشرقية وقد علمت ان اجتماعات اخرى ستعقد للبحث في هذا المشروع وقد تألفت لجنة خاصة لتنظيم هذا المشروع

العمال العرب وضرورة انصافهم

زار وكالة هذه الجريدة نفر من عمال المناورة والعمال الآخرين وسردوا لنا حوادث كثيرة عن حقوقهم المهضومة ، وأبانوا ان باقي الدوائر كدائرتي البلدية والصحة وغيرها تعامل موظفيها وعمالها معاملة تمتاز عن المعاملة التي لقاها عمال سكة الحديد بمراحل ، واخيراً اكدوا انه اذا ظل المدير العام لا يسير مطالبهم العادلة اهتماما فسيرفعون شكواهم الى المندوب السامي

اذا ثبت عليه فعقابه زاجر

زار وكالة هذه الجريدة السيد زهدي محمد ، وقال انه قصد يوم الخميس الماضي الى الميناء ، وطلب من محمد المصري ، وهو الذي لم يشارك الامة شعورها اثناء الاضراب أن يعيد اليه أوراق عمله ، فما كان من محمد عبد العال المصري الذي يشتغل كرئيس عمال المصريين في الجمرك ، الا ان ذكر الرسول الكريم بصورة لا تليق وكان من شهود الحادث السادة : رفعت حموده ، موسى ابراهيم ، خليل وزير ، احمد عكاشه ، الشيخ سعد عرفات ، وقد اقيمت دعوى اليوم على محمد عبد العال المصري ، ثم تحول الاستدعاء الى دائرة البوليس للتحقيق ، وقد علمت انه تقدمت دعوى اخرى امام المحكمة الشرعية للغرض نفسه.

اطلاق سراح شاب اتهم بالتحريض

قدم البوليس اليوم السيد محمد حسن الحاج محمود للمحاكمة بتهمة التحريض على المقاطعة ، وقد عارضت النيابة في اخلاء سبيله بالكفالة بدعوى كثرة الحوادث في الايام الاخيرة ولكن بعد نقاش بين محامي الدفاع الاستاذ بدر العايدي وبين ممثل النيابة قررت المحكمة اخلاء سبيله بكفالة قدرها ٣٠ جنيهاً

تلفونات الدفاع وبرقياتها الخاصة

تهنئة رجال سوريا

بمناسبة انتخابات سوريا الاخيرة وفوز الرجال المخلصين فيها ابرق اليوم عارف بك العارف قائمقام بئر السبع والاستاذ المحامي رشدي بك الشوا الى كل من السادة: جميل بك مردم بك، فارس بك الخوري، سعد الله بك الجابري، شكري بك القوتلي في دمشق: نهنئكم من صميم الفؤاد ونتمنى سلامة على يدكم ويد الاخوان كل نجاح

الى القائد

ابرقت امس اللجنة القومية بغزة الى القائد العربي الباسل فوزي الدين بك القاوقجي في بغداد برقية تعزية بوفاة والده هذا نصها: قضاء غزة الذي يفتخر بجهادكم يعزيكم بوفاة والدكم الجليل .مشتم للامة .

ابتداء الدورة الجزائية

تبتدىء الدورة الجزائية لمحكمة مركزية يافا في اليوم الثاني من شهر يناير المقبل وستنظر في عدة قضايا جنائية واخرى جنحية

الدكتور النابلسي

وصل الى يافا امس «السبت» عائدا من القاهرة الدكتور نصوح النابلسي بعد ان حضر جلسات المؤتمر الطبي للجمعية الطبية المصرية بالقاهرة وقد باشر اعماله في عيادته الكائنة بشارع جمال باشا بيافا

استمرار هطول الامطار

لم ينقطع المطر طيلة امس وليلة امس الاول، وقد استبشر الاهلون خيرا بهذا الموسم وأملوا ان يكون موسم بركة على الامة العربية الكريمة انشاءالله

قرانه مبارك

يحتفل يوم الاثنين (غداً) بعقد قران الشاب الاديب السيد رشاد الشوا على كريمة الوجيه عزت بك الادلبي في منزله برأس البر في بيروت. وقد وزعت بطاقات الدعوة على الكثيرين من الوجهاء والاعيان واصدقاء العريس والعروس. نتقدم بالتهنئة لهما،جعله الله قرانا مباركا.

مدرسة الاصلاح الاسلامية

كان اقبال الطالبات هذا العام على مدرسة جمعية الاصلاح الاسلامية بيافا كبيرا، عظيما جداً حتى ضاق البناء الذي اقامته في السنة الماضية على نفقتها بالطلاب والطالبات الامر الذي حمل الجمعية توطيد العزم على انشاء مدرسة خاصة للاناث فقط

وقد علمنا انه تبرع لهذا المشروع العظيم السيدان شهاب الدين وابو طه صاحبا معمل صنع الحجارة الجديد بشني خمجر والمأمول ان يقتدي بهما غيرهما من الفضلاء وتجار الاسمنت واصحاب المعامل الحجرية لاتمام المشروع وسيطوف عليهم وفد من رجال هذه الجمعية للغرض ذاته فنرجو ان يمدوا له يد المساعدة والمعونة

القدس

اللجنة الملكية تسمع شهادة ترستد

القدس في ٢٦ كانون الاول — لمراسل الدفاع الخاص — سافر اعضاء اللجنة الملكية صباح هذا اليوم الى حيفا وسيعودون غداً مساء وستعقد اللجنة صباح يوم الاثنين (غداً) جلسة علنية لسماع شهادة المستر ترستد «النائب العام» واذا انهت اللجنة سماع افادته في وقت باكر فستسمع شهادة بنزفي والملح

حادث الفتاة اليهودية وتوقيف صاحب السيارة

قابل صباح اليوم المستر كنجزلي هيث مدير المباحث الجنائية السكرتير العام المستر هول ويقول ان لهذه المقابلة علاقة بحادث اطلاق الرصاص على فتاة يهودية على طريق القدس — اريحا . وبالمناسبة نقول ان الفتاة تدعى (ريناشموبل) وهي موجودة في مستشفى الحكومة وقد قابلها اليوم المحامي اليهودي جوزيف ومحامي يهودي آخر . وعلمنا ان حالتها خطرة جداً وانها في غيبوبة تامة . وعلمنا ان البوليس قدم الشاب المتهم باطلاق الرصاص على الفتاة الى القاضي الدكتور برياكس واستحصل على قرار بتوقيفه ١٥ يوما تمهيداً للتحقيق

توحيد هيئتين وواجب اللجنة العليا

راجعنا كثيرون من التجار العرب عن الفوضى القائمة بسبب وجود هيئتين وطنيتين تعملان لغاية واحدة وهي خدمة القضية الفلسطينية سياسية واقتصادية واجتماعية

وهاتان الهيئتان هما اللجنة القومية والجمعية القومية العربية ويرى التجار انه من الصعب عليهم الاشتراك في احدى هاتين الهيئتين وصرف النظر عن الاخرى وقد طلبوا منا ان نلفت نظر المسؤولين من رجال هاتين الهيئتين ورجال اللجنة العليا الى ضرورة توحيدهما بحيث تصبحان هيئة واحدة يقوم اعضاؤها بواجبهم الوطني حسب الخطة التي قرروا السير عليها .

قضية المرحوم ناصر الدين

يستأنف غداً القاضي البريطاني المستر كيري التحقيق في قضية مقتل المرحوم ناصر الدين المتهم فيها كل من جميل نمر ابو عصب وعلي محمود احمد الشريف

ايها المحامون ادوا واجبكم

تعقد محكمة الجنايات الكبرى ـ غداً ـ جلسة في الناصرة برئاسة القاضي ماننغ للنظر في قضية السيد محمود يوسف المحمود المتهم باطلاق الرصاص على الجيش اثناء الاضطرابات فنلفت نظر حضرات المحامين العرب الى ذلك ونرجو ان لا يهمل كما وقع للسيد ماضي صالح

عزيز باشا المصري في القدس

وصل اليوم القدس القائد العربي المعروف عزيز باشا المصري وحل في جمعية الشبان المسيحية وقد علمنا انه كان مرافقاً لبعثة امريكية وصلت القدس للزيارة وحضور حفلات عيد الميلاد فنرحب بالقائد الكبير ونتمنى له طيب الاقامة

منع محاكمة عربي بتهمة القاء قنبلة

كان يوم الاربعاء الواقع في ٣٠ الجاري موعد النظر في قضية السيد عبد الهادي عبد الغني الحاج حسين من صفد الموقوف في سجن عكا بتهمة القائه قنبلة على الجيش اثناء الاضطرابات الماضية وقد ارسل اليوم النائب العام كتابا الى المحكمة بوقف الاجراءات القانونية ومنع محاكمة المتهم واطلاق سراحه . فاوقفت الاجراءات وافرج عنه اليوم فورا فنهنئه

جثة عربي ملقاة على الطريق

ورد لدائرة البوليس في رام الله خبر عن وجود جثة لشخص عربي في العشرين من عمره يدعى عمر من عائلة دار حماد من قرية سلواد ملقاة على الطريق العام بالقرب من وادي البلاط، على طريق القدس — نابلس وقد خرجت قوة من البوليس مع طبيب الحكومة وبعد الكشف وجد ان الشخص مصاب بعدة طلقات في الجسم وقد اعتقل شخص يدعي عبد العزيز سمحة اشتبه أن له ضلعاً في الحادث وقد باشر البوليس باجراء التحقيق .

المشاريع العظيمة والبرلمان الافرنسي

باريس — اوشك العام الجاري ان ينصرم، ولا يزال مطروحا على بساط البحث امام البرلمان، مشاريع كثيرة لا بد من البت فيها قبل انتهاء السنة، وفي مقدمتها مشروع اصلاح نظام الضرائب ومشروع التسوية والتحكيم الاجباري في مشاكل العمل والعمال . لذا يجتمع اعضاء مجلس الشيوخ للنظر في هذه المشاريع وليستأنف بحثه في مشروع الموازنة غدا . اما البرلمان فانه سيعقد في النهار نفسه ثلاث جلسات توصلا لانجاز اعماله .

ويرجح ان يجتمع الوزراء في غضون الاسبوع المقبل ليتبادلوا الآراء في الحالتين الداخلية والخارجية .

وسيلقي المسيو بلوم في ليون لمناسبة المأدبة التي يقيمها الحزب الاشتراكي فيها اليوم (الاحد) خطبة سياسية مفصلة يبحث فيها الحالة الاوروبية وما اصابها من تطورات وما تحتاج اليه من علاج

الموصل تتبرع لفلسطين

جاءنا من مكتب الدعاية والنشر ما يلي:

من انباء العراق ان لجنة جمع التبرعات في فرع جمعية الشبان المسلمين بالموصل ارسلت مبلغ خمسماية دينار لجناب سعيد بك الحاج ثابت رئيس لجنة الدفاع عن فلسطين في بغداد، ليحوله بدوره الى اللجنة المركزية لاعانة المنكوبين في القدس

العراق يشكر مدينة طرابلس

ارسل الوطني الكبير سعيد بك الحاج ثابت رئيس لجنة الدفاع عن فلسطين في بغداد كتابا باسم العراق الى مدينة طرابلس يقدر لها تضحيتها في سبيل الوطن العربي الكبير ويشكر لها غيرتها على فلسطين وعلى البلاد العربية . ومما جاء في كتابه: «انه لمن الواجب شكر مدينة طرابلس الجبارة التي ضربت الامثلة الحية على الوطنية الصحيحة في جميع مواقفها المشرفة ورفعت رأس العروبة والوحدة عالياً، وادهشت العالم اجمع بوطنية وبطولة ابنائها . فلكم التحية، ولكم الشكر والفضل» الخ ...

وزير القصر السعيد في جدة

جاءنا من مكة المكرمة انه وصل اليها صاحب السيادة العلامة الجليل السيد محمد زبارة وزير القصر السعيد وعضو المؤتمر الاسلامي العام، ونزل ضيفا مكرما على الحكومة .

نداء الى الشعب الجزائري لنجدة فلسطين

اذاع العالم الجليل السيد عبد الحميد بن باديس احد كبار الزعماء في الجزائر بيانا حث فيه (الجزائريين في الوطن وخارجه، ومحبي الخير، وكل ذي عاطفة ووجدان) على شد ازر فلسطين، ووصف ما يلقاه بنوها المجاهدون من اذى وضيم في سبيل المحافظة على تراثهم واوطانهم، وتمنى لها نصراً في جهادها وتوفقا في نضالها .

رواج المنتوجات العراقية في فلسطين

كانت القنصلية العراقية في حيفا كتبت الى وزارة الخارجية في بغداد معربة عما لاحظته من رغبة عرب فلسطين في الاقبال على المنتوجات العراقية، لا سيما الاقمشة، وتفضيلهم اياها على المصنوعات الاوروبية .

وقد كتبت غرفة التجارة في بغداد الى اصحاب المصانع العراقية من اعضائها طالبة اليهم مخابرة القنصلية العراقية في حيفا اذا ارادوا ايجاد اسواق لمصنوعاتهم في فلسطين .

الجمعية العربية الاسلامية في الهند

تأسست في بومباي مؤخراً جمعية باسم (الجمعية العربية الاسلامية) غايتها تقوية الاواصر بين العالمين الاسلامي والعربي، وانتخب مجلس ادارتها من السادة الوجهاء الآتية اسماؤهم:

الشيخ عبد اللطيف عبد الرزاق (رئيساً) الحاج ابراهيم زينل (اميناً للمال) الشيخ عبد الرزاق عثمان (اميناً للسر العام) الشيخ عبد الله محمد البسام . الشيخ احمد يوسف المدني . الشيخ محمد الولي القاضي . الشيخ عبد الجليل بن محمد الشيخ جعفر عبد الرحيم . الشيخ احمد محمد . الشيخ محمد عطا الله اعضاء

وقد اتخذت الجمعية مكتباً فخما في حي مارغريت في بومباي، وباشرت اعمالها الوطنيـة

هتلر ومستشاروه يضعون مقررات سرية

برلين — اجتمع مساء اليوم الهر هتلر الى مستشاريه وتقول الصحف الالمانية ان قرارات عدة اتخذت في هذا الاجتماع ستبقى سرية، وان في عداد الابحاث التي دارت فيه، مسألة الحياد تجاه الحوادث الاسبانية والتي اتخذت بشأنها قرارات هامة .

الدوق وندسور يجيب لويد جورج

لندن — تلقى المستر لويد جورج برقية رداً على برقيته التي كان بعثها الى الدوق وندسور يقول الدوق فيها: لقد أثرت برسالتك الرقيقة المتضمنة اطيب التمنيات التي ابداك اياها من صميم قلبي فلك شكري الى الابد

وصول المارشال الصيني الى نانكين

شنغهاي — وصل المارشال شان كاي شيك مع زوجته الى نانكين

الحالة هادئة على حدود الهند

لندن — في رسالة من نيودلهي ان الهدوء يشمل الحدود الشمالية الغربية بعد وقوع الحادث المعروف الذي كبد العسكرية البريطانية ١٦ اصابة، وكبد — كما يعتقد — المهاجمين ٢٠ قتيلا و ٢٠ جريحاً

السلام العربي

جدة — وصل جدة السيد محمد زبارة وزير القصر اليماني، فاستقبله على ظهر الباخرة مندوبو الحكومة العربية التي خصصت له قصراً خاصاً في كل من جدة ومكة يبقى فيهما الى ان تنتهي مهمة الوفد من اجلها، وهي ضمان السلام بين المملكتين اذ ان الامام يحيى قرر توطيد الولاء بينه وبين العاهل السعودي صيانة للسلام في المملكتين

حركة اعتصاب في الجزائر

باريس — ذكرت الصحف الافرنسية ان حركة اعتصاب حصلت في ميناء وهران . وان موظفي البلدية المسلمين طلبوا الى الحكومة ان تعترف بعيدهم الديني وان تدفع لهم فيه مرتباتهم، وان رفض الحكومة كان السبب في هذا الاعتصاب

اليمن تكذب الانباء المختلقة

صنعاء — كذبت حكومة جلالة الامام يحيى الشائعات التي ذاعت في بعض البلدان الاجنبية عن ظهور فتن في البلاد اليمنية

يوغوسلافيا في رومانيا

بخارست — وصل العاصمة الرومانية رئيس وزارة يوغوسلافيا فاستقبله المسيو تيتولوسكو رئيس الوزراء والمسيو انطونسكو وزير الخارجية وقد اقيمت للضيف مأدبة عشاء اجتمع اقطاب روسيا ويوغوسلافيا بعدها، لبحث القضايا التي تهم البلدين . والمنتظر ان يبقى الرئيس يومين في بخارست

انتخاب شقيق سالانكرو خلفا له

باريس — انتخب شقيق المسيو سالانكرو وزير الداخلية الافرنسية السابق المنتحر، خلفا لاخيه في مجلس النواب وهو اشتراكي مثله وقد تعهد بان يسير على غراره في خطته السياسية بالبرلمان

وزير خارجية تركيا يعود

باريس — عاد الدكتور رشدي اراس وزير خارجية تركيا الى انقرة . وتقول المقامات العليمة انه سيعود الى باريس بعد انقضاء عطلة عيد الميلاد لاستئناف المفاوضات مع الحكومة الافرنسية في مسألة الاسكندرونة

استقبال حافل للمارشال الصين

كان وصول المارشال شان كاي شيك الى نانكين بطريق الجو . وبعد ساعتين من وصوله وصل القائد الثائر الجنرال سوليانغ . والمفهوم أن محادثات مستمرة بين الطرفين . وقد استقبل المارشال بحماسة فائقة، اذ حياه ٢٠٠ الف مستقبل . وقد كانت الحشود كثيفة بحيث تعذرت الحركة . وكانت الطائرات تلقى أوراقا ملونة . ولا شك ان النجاة تعود لقرينة المارشال وصديقه الصحافي الاسترالي والمفهوم انه سيدلي بتصريح في القريب وفيه نفي وقوع الفتنة ونفي النجاة مقابل شروط مالية والمفهوم ان الجنرال سوليانغ بعث بكتاب يقول فيه: «أقابل بالموت اذا كان ذلك مفيداً لبلادي» ولا يعلم مدى وقع الاخبار في روسيا واليابان

الدوق وندسور يهنىء اسرته

لندن — قبل انقضاء الليل الاسبق ببضع دقائق اتصل الدوق وندسور بالتلفون بوالدته وببقية اعضاء الاسرة المالكة، وقدم الى الجميع تهانيه بعيد الميلاد . ويستنتج من برقية صادرة عن العاصمة النمسوية ان سموه ظهر امس لاول مرة في المدينة بعد تنازله عن العرش

فرنسا ترضى باعطاء المانيا مستعمرات

روما — يقول مكاتب التيمس في باريس ان الحكومة الافرنسية قررت المصارحة مع المانيا حتى ولو كلفها ذلك شيئا من المنحة الاستعمارية بشرط ان يضع الهر هتلر خطة صريحة لسياسته وان يقف موقفا حياديا في المسألة الاسبانية

وقد قالت جريدة الديلي تلغراف ردا على ما ذكره المكاتب بان على فرنسا ان تعمل مع انكلترا فقط باتفاق تام، واذا امكن فمع ايطاليا لان الظروف الحاضرة سانحة لمثل هذا التفاهم .

فرنسا تحور سياستها في الجزائر

باريس — سيشرع بعد البدء بالعمل بقانون ١٥ اكتوبر الماضي، بتنفيذ مشروع واسع النطاق يتناول الاصلاحات المقترحة من قبل بعض الاحزاب الافرنسية وهو ينص على ان يكون للطبقات الاهلية الاصليين حق الانتخاب والتملك . كما انه يتناول الغاء منصب الحاكم العام وابداله بمندوب سام ووضع الادارة العامة على اسس جديدة، واصلاح المقاطعات الجنوبية المهملة

روضة الضحايا!

ربوة المجد

أين نختار مثوى شهدائنا الرجال

بهذا العنوان قرأت في عدد «الدفاع» الغراء الصادر بتاريخ ١٠ شوال الجاري مقالا للسيد محمد وصفي من طيبة بني صعب وفيه يهيب بعرب فلسطين ان يسعوا الى توحيد رفات شهداء الابرار. وقد ذكر الكاتب محسن موقع قريب من طيبة بني صعب، واني مع احترامي الشديد للكاتب وللذين قاموا بهذه الفكرة لا أود ان اشجب فكرتهم ولكنني اود ان يكون رائدنا التعقل لا العاطفة. فالمكان الذي ذكره الكاتب ليس له من الذكرى التاريخية ما يخوله ضم جثث أولئك الابطال لانه لم يكن مكان معارك في ايام فلسطين الحمراء. ومجرد وجود المكان قريباً من الطرق في موقع يكاد يكون وسطاً في فلسطين لا يجب ان يستهوينا لجعله مقراً اخيراً لخيرة ابناء هذه الامة الذين سقطوا دفاعاً عن وطنهم في الوقت الذي وجدنا امكنة اخرى لها من الموقع الجغرافي وسهولة المواصلات مثله، وزيادة عنه أنها كانت من معاقل الثائرين الذين منهم معظم شهدائنا في فلسطين. فالزائر حينما يأتي ليزور الشهداء من اماكن بعيدة يأتي لانه يقدس فيهم روح التضحية، يقدس فيهم الإقدام، يقدس فيهم البطولة الفذة وكم يكون ذلك التقديس عظيما حينما يراه واضحاً للعيان، حينما يرى المكان والمتاريس التي كان الشهداء يقيمونها ضد مدافع العدو ورشاشاته وطياراته حينما يرى تلك الاستحكامات الفنية التي اذهلت رجال العدو، حينما يرى تلك الصخور الشاهقة التي كان شهداؤنا يصلون من ورائها العدو بنيرانهم، حينما يرى تلك المنعطفات والطرق التي كان يتسلل منها شهداؤنا بعد ان يوقعوا في العدو افدح الخسائر، حينما يرى تلك الشجرة المباركة، شجرة الزيتون التي أدت واجبها على احسن وجه ضد طيارات العدو وقذائفها. حينما يرى الارض وقد اكتست شظايا القنابل وفتات الرصاص التي كان يقذفها العدو من مدافعه وطياراته ورشاشاته على شهدائنا بلا حساب لا شك وان ذلك التقديس سيكتسي بالمهابة فيقف الزائر بفخار العالم اجمع ببطولة شهدائه ويتمنى لو كان بين شهدائنا ليطأطئ له الناس الرؤوس إكباراً وإجلالا.

هذا المكان الذي يجب ان نهيب بعرب فلسطين لان يسعوا لتوحيد رفات شهدائهم عليه، هذا الذي لا يليق غيره بهم، هذا المكان الذي نحن في اشد الحاجة للحج اليه، هذا المكان لا غيره البتة. اليكم موقعه:

يوجد ما بين طولكرم وعنبتا جبل يطل على الطريق العام الموصل ما بين طولكرم — نابلس — جنين من جهة الشمال يدعى «جبل المنطار» وهو من جبال علما وأينا لا يعرف المنطار؟ المنطار الذي اطلقت عنده اول رصاصة في الثورة الفلسطينية ومنه اطلقت آخر رصاصة، وعليه دارت اكبر وأكثر المعارك في ثورة فلسطين الاخيرة. اذهبوا واسألوا أوراقه واصخوره العزيزة.

أما ميزاته الاخرى:

١ — قربه من الطريق العام. ومن السهل الوصول اليه بالسيارة بعد ان عبد اهالي قريته بلعا طريق بلدتهم

٢ — موقعه الجغرافي وسط في البلاد

٣ — يرقد عليه وعلى مقربة منه الاكثرية الساحقة من شهدائنا الابرار

٤ — جودة تربته الزراعية لغرس كافة الاشجار المختلفة

الى غير ما هنالك من الميزات التي لا تقف عند حصر

انني اهيب بالكشافة العربية خصوصاً وبالنوادي العربية الاخرى والهيئات في عموم فلسطين واللجنة العربية العليا عموما الى ضرورة العمل على اختيار ذلك المكان، ربوة المجد.

كامل

اعلان

صادر من دائرة اجراء يافا

عدد ١١٧٤٥ سنة ٣٦

الدائن: شمموز شاؤل بلبول

المديون: عبد الحميد مصطفى حبر ل

مصدر الحكم: سند رهن نومرو ٢٧٥٤ — ٣٣ تاريخ ٢٤ — ٤ — ٣٣

بلوك ٤٠ قسيمة ٢٦ القرية يازور المساحة ٥٦٤ متراً ودونم واحد المقدار كاملا

الاوصاف: تعرف بالجدر الشمالي مغروسة باشجار البرتقال المثمر وتسقى من حصة المديون في القسيمة ٣٠ تقدر الشجر الموجود فيها بمائة وعشر شجرات وارضها تصلح للبناء لكونها واقعة في منتصف القرية. تقدر سعر الدونم فيها مبلغ مائتين جنيه

بلوك ٤٠ قسيمة ٣٠ القرية يازور المساحة ٥١١ متراً حصة ٣ من ٢٤ حصة

الاوصاف: حوش يحتوي على بئر وبركة وغرفة واحدة ودكان وعلى البئر موتور ماركة اردل قوة عشرة ونوس ومضخة ٤ اش. تقدر سعر الدونم فيها مبلغ مائتين جنيه

بلوك ٢٩ قسيمة ١٠ القرية يازور المساحة ٧١٣ متراً و٦ دونمات من ٩٨٥ متراً ١٥ دونماً

الاوصاف: ارض حمراء قسم منها مغروس باشجار البرتقال رقبته تعرف بارض العوينة تبلغ مساحة القسم المغروس منه ستة دونمات و٧١٣ متراً والقسم الباقي ارض مفتاح زراعية وقد فهم من المختار عثمان جبريل ان القسم المغروس هو المخصص للمديون بموجب اتفاق بينه وبين شركائه خارج الطابو. واشجار القسم المغروس تسقى من بيارة علي عبد الهادي جبريل المجاورة للارض المذكورة وحق السقي متفق عليه بين المديون وعلي جبريل المذكور باتفاق عادي خارج عن دائرة الطابو وتقدر شجر هذه الارض ستين شجرة للدونم الواحد وتقدر سعر الارض بثمانين جنيها للدونم المشجر وخمسين جنيها للدونم في غير المشجر

بناء على قرار رئاسة اجراء يافا سيطرح في ميدان المزايدة العلنية بعد تاريخ نشر هذا الاعلان الاملاك المبينة اعلاه خاصة المديون لقاء الذمة المطلوبة منه الى الدائن البالغة ١٥٠ جنيه ف والفوائد القانونية اعتباراً من تاريخ نيسان سنة ١٩٣٦ الى حين الوفاء التام والرسوم والمصاريف النظامية

فمن له رغبة في شراء الملك المذكور فليتقدم الى المزايدة ويضم اسمه ومقدار المبلغ الذي يدفعه وديبوزيتو عشرة في المائة او كفالة من احدى البنوك في ذيل القائمة التي ستعطى للدلال والاحالة الموقتة تكون بعد مضي ثلاثين يوما من تاريخ القائمة المذكورة ثم تعاد المزايدة ثانية على أن يقبل الضم عليها في المائة خمسة لمدة خمسة عشر يوما وبعده تحال هذه الاملاك قطعياً لاسم المزاود الاخير وتجري المعاملات اللازمة حسب الشروط المبينة في قائمة المزايدة ولاجله صار اعلان الكيفية توفيقاً للمادة ١٠٢ مرقا ون الاجراء في ٢٣—١٢—٩٣٦

مأمور اجراء يافا

«بطولة» يهودية!

مترجمة عن جريدة «أكشن»

يلوح لنا ان جريدة «أكشن» لا تفرق بعد بين ما هو شرقي، وبين ما هو يهودي، ولا … بالها تحت عنوان (بطولة شرقية — سبب محتمل من اسباب اللاسامية) نشرت في عددها الصادر بتاريخ ١٩ الجاري القطعة التالية؟

أجبن هجوم عرفته انكلترا

قالت «أكشن»:

وقع أجبن هجوم عرف الى الآن في الحي الشرقي من لندن ليلة الجمعة الماضية، كان ضحيته المستر بودن، وهو خطيب فاشستي شاب، أما مهاجموه فكانوا نحو ١٠٠ يهودي من اعضاء جمعية القمصان الزرقاء والبيضاء

لقد كان قد ذاع ان السر اوزولد موزلي سيخطب في شارح دوكيت، ومع ان هذه البقعة كانت هي البقعة الوحيدة التي كان سيحتلها اصحاب القمصان السوداء (الفاشست) في تلك الليلة، فان اصحاب القمصان الزرقاء والبيضاء حاولوا ان «يسرقوا» هذه البقعة، ولكنهم فشلوا في هذه المحاولة، أفلا يعد هذا عملا من اعمال الاستفزاز؟

وقبل ان يبدأ اجتماع موزلي وقف عضوان من اعضاء جمعية القمصان الزرقاء والبيضاء على زاوية شارع دوكيت يهينون بكلامهم الناس الذين جاءوا ليسمعوا موزلي، وبقوة ضبط النفس التي بدت من مؤيدي الفاشست ترك هذان المحرضان وشأنهما لم يتعرض لهما أحد.

وبعد الاجتماع الذي انفض دون ان تظهر فيه اية علامة على الاخلال بالنظام، وبينما كانت العربة الفاشستية الحاملة لمكبرات الصوت تسير في طريقها الى شارع (ستني غرين) مرت بها فتاة صغيرة، وادت لها التحية الفاشستية

ماذا جرى للفتاة؟

وفي الركن المقابل من الشارع كان هناك اجتماع ضم نحو ١٠٠ يهودي من اصحاب القمصان الزرقاء والبيضاء، فلما رأى هؤلاء الرجال «الشجعان!» الفتاة تؤدي التحية الفاشستية، هرعوا جميعا لمهاجمتها!

وكان المستر بودن في ملابس عادية، لا فاشستية «تثير اليهود وتستفزهم كما يقول السر جون سيمون وزير الداخلية» وكان يسير مع سيدة الى «ستني غرين» بعد ارفضاض اجتماع موزلي ليركبها، واياها احد «الباصات» فلما رأى الهجوم على الفتاة أسرع لينجدها، وينقذها، فانقلب اليهود المئة كلهم اليه، واستطاع المستر بودن ان يوقع الى الارض اربعة منهم قبل ان يتغلبوا بكثرتهم عليه

لقد اسقطه هؤلاء المهاجمون الى الارض، ثم اعملوا فيه الضرب بايديهم وارجلهم وظلوا كذلك حتى وصل البوليس وعدد من اهالي الحي الشرقي النجدة، وعندئذ لاذ هؤلاء «الشجعان» باذيال الفرار.

وحمل المستر بودن وهو فاقد الوعي الى المستشفى، وهناك وجد ان في رأسه خمسة جروح، وان الدم يسيل من اجزاء كثيرة من جسمه من رأسه الى قدمه.

ولكن عمله المجيد هذا انقذ الفتاة، التي اخذها بعض الذين عطفوا عليها، وابتعدوا بها عن ذلك المكان

النتيجة...

وفي اليوم التالي صدرت الصحف وفيها ان هجوما وقع في آخر الليل على مقر اصحاب القمصان الزرقاء والبيضاء، فخربت عمارته من أولها الى آخرها

ويحتمل ان يكون هذا قد وقع من قبل اهالي الحي الشرقي، ممن اغضبهم هذا الهجوم الجبان من ١٠٠ يهودي على فتاة واحدة، ثم على فتى واحد ...

«الدفاع»: و(البطولة) في لندن هي بنفسها ... البطولة في فلسطين، لا بل وفي كل مكان على الارض ..

اعلنوا

في جريدة الدفاع

الى

المعلمين الاضافيين

في اللواء الجنوبي

اطلعت على عدد «الدفاع» الغراء الصادر بتاريخ ٢٢—١٢—٣٦ فقرأت فيه خبراً يفيد بانكم تنوون عقد اجتماع لكم اسوة باخوانكم معلمي الشمال وتمنون ذلك الاجتماع الذي عقد في طولكرم يوم الخميس الواقع في ١٧ الجاري، مع العلم أن ذلك الاجتماع لم يكن مقتصراً على اساتذة الشمال وحدهم بل كان اجتماعا عاما حضره اكثر اساتذة الالوية وقد قدمت المذكرة المحتوية على طلبات المعلمين الاضافيين باسم اللجنة العامة للمعلمين الاضافيين وانتخبت اللجنة بحسب تقسيم الالوية في دائرة المعارف وانتخب السادة: عبد الرحيم حنون، محمود عطية، والشيخ محمود طاهش، ليمثلوا لواءكم في اللجنة

وأرجو باسم اللجنة الغاء الاجتماع الذي تنوون عقده لان كثرة الاجتماعات والتباين في الطلبات تسببان ضرراً في المصلحة العامة. واذا اردتم الاطلاع عما اتخذته اللجنة من مقررات فراجعوا السيد عبد الرحيم حنون (معلم مدرسة زرنوقا — الرملة) او السيد عبد اللطيف كمال معتمد اللجنة في مدرسة بلعا — طولكرم.

الجاعونة — نور الدين ماضي

عضو اللجنة العامة لمؤتمر المعلمين الاضافيين

صفد

السطو

على مقهى عربي

يوجد مقهى عربي واقع في المحلة اليهودية اغلق ابوابه منذ الاضطرابات ولا يزال مغلقاً حتى الآن. وبعد ذهب اصحابه لتفقد المقهى فوجدوه منهوب محطمة ابوابه ونوافذه، وقد قدمت شكوى على اليهود المجاورين ونحن ننتظر ان يتخذ البوليس الاجراءات ضد المعتدين

جامع الرأس

بسبب اعمال النسف التي قام بها الجيش بقرية الرأس تصدع المسجد ولم يعد صالحاً للصلاة وقد قدم اهالي القرية عريضة بهذا الشأن اسماحة رئيس المجلس الاسلامي. ولا زال الاهلون يصلون في دار المختار

اعلان شرعي

تقدمت الينا مضبطة مختومة من مخاتير واختيارية مدينة اللد مؤرخة في ٢٩ شعبان سنة ٣٥٥ و١٣ تشرين الثاني سنة ١٩٣٦ تتضمن ان سعدية بنت عبد الفتاح محمد الزعبلاوي توفيت منذ ستة عشر يوما وانحصر ارثها في شقيقها محمد عبد الفتاح محمد الزعبلاوي، في اخيها لابيها الحاج اسماعيل عبد الفتاح محمد الزعبلاوي لا غيرهما فمن له اعتراض على تسجيل هذه الوراثة فليراجع هذه المحكمة خلال عشرة ايام اعتباراً من تاريخ النشر في الجريدة حسب الأصول

في ٢ شوال سنة ٣٥٥

و٢٦—١٢—١٩٣٦

قاضي الرملة الشرعي

محمود الجوري

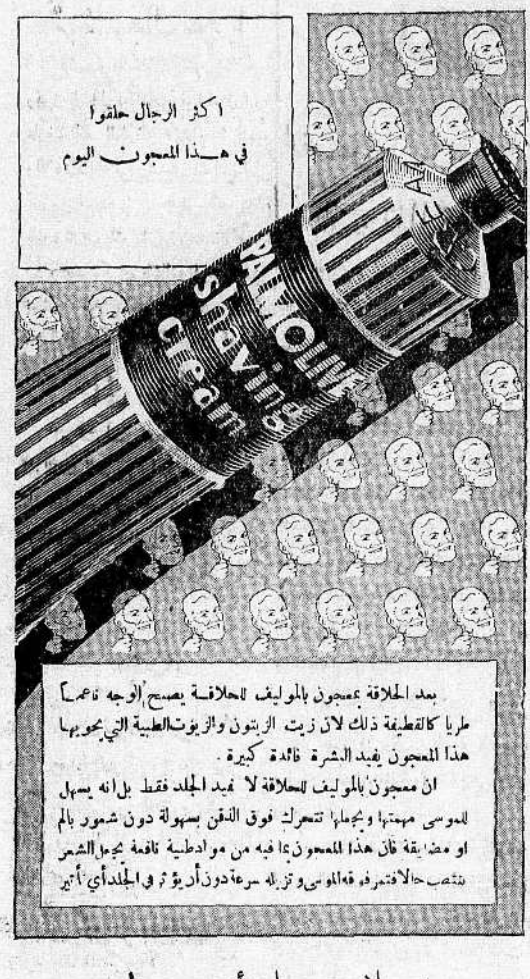

فلا تستعمل أنت سواه

الوكلاء والمستودع

الشركة المصرية البريطانية التجارية — تلفون ١٠٦٢: يافا

ماذا تسمع اليوم

عن محلات السادة دجاني اخوان

الاذاعة اللاسلكية للحكومة المصرية يوم الاحد في ٢٧ كانون الاول

١٠ر٠٠	صباحاً — الشيخة منيرة عبده — قرآن كريم
١٠ر٥٥	سيد مصطفى و كورس
١١.٣٠	عبد الغني السيد وفرقته — حفلة غنائية
١٢ر٠٠ — ١٢.٣٠	سيد مصطفى و كورس
٢ر٤٠	النشرة الاخبارية والنشرة التجارية الاولى بالعربية
٤ر٥٥	النشيد القومي
٥ر٠٠	الاستاذ الشيخ محمد الصيفي — قرآن كريم
٦.٣٠	عبد الحليم نويرة وفرقته — حفلة غنائية
٧ر٠٥	وزارة الصحة العمومية — حديث صحي
٧.٣٠	النشرة الأخبارية ونتائج سباق الخيل بالعربية
٧.٥٠	اوركسترا محمد حسن الشجاعي — حفلة موسيقية
٨ر٠٥	عيسى حمران — منولوجات فكاهية
٨ر٢٠	حافظ على طبل ومزمار بلدي
٨ر٤٠	محمد الصغير وفرقته — أغاني ومواويل بلدية
٨.٥٥	رباعي العقاد — حفلة موسيقية
٩ر٣٠	حافظ علي وفرقته — طبل ومزمار بلدي
٩ر٥٠	هيام وفرقتها — حفلة غنائية
١٠ر٢٠	عبد الحليم نويرة وفرقته — حفلة غنائية

برنامج الاذاعة الفلسطينية

يوم الاحد في ٢٧ كانون اول ١٩٣٦

٥ر٣٠	مساء اشارة الوقت ونشرات ثم حديث الاطفال
٦ر١٥	قصة لم تكمل مباراة الاستاذ ابن يحيى
٦ر٣٠	قطع موسيقية متنوعة — اوركسترا القدس العربية بادارة يوسف البتروني
٧ر٠٠	فرقة مدرسة الفرنسيسكان — بادارة اغسطين لاما
٧ر٢٥	عزف على الناي — علي الحسيني
٧ر٤٥	حديث للاستاذ وصفي العنبتاوي موضوعه «الديانة عند الصينيين»
٨ر٥٥	نشرة الاخبار
٩ر٢٠	حفلة غنائية — لورد كاش وفرقة استوديو الاذاعة (برئاسة جميل عويس)

شركة بيع المصنوعات العربية . القدس ـ باب الخليل

هي المعرض العربي الدائمي لمصنوعات ومنتوجات البلاد العربية ، حيث يجد فيها المواطن الكريم جميع ما يحتاج اليه من

الاقمشة الحريرية والاجواخ والجرزايات والمعاطف والبدل والمحارم والروائح العطرية والكرفتات والشماسي ، الاحذية وسائر ما يحتاج اليه الرجال والسيدات والاولاد من الملبوسات وخلافها

وعدا هذا فن فيه اواني فضية ونحاسيه من مصنوعات الشام وحلب . وسكاكر وحلويات ومربيات من اجود ما انتجته المصانع العربية . عاضدوا الشركات الوطنية بالتعامل معها . فالتعامل مع الوطنيين اساس الاستقلال

اسعارها محدودة ومعتدلة

اسرائيل يتكلم

فينكر الشمس فى رائعة النهار

ويعيد أكذوبة معاهدة الصداقة العربية ـ اليهودية

نشرنا فى عدد العيد كتابا كان قد أرسله من يافا الى مجلة (النيرايست) المعروفة كاتب اسمه ا. ك. هايك ، تسءل فيه : هل في الامكان دعوة مؤتمر بريطاني ـ عربي ـ يهودي لا نظر في مقترحات وضعها هو في كتابه وكان أولها :

«فلسطين تخص العرب كحق طبيعي تأيد بما وعدت به حكومة صاحب الجلالة من الاعتراف بفلسطين كبلد عربي وتأيد أيضا بالتصريح الانكلو ـ افرنسي الصادر في تشرين الثاني ١٩١٨»

واطلع على هذا الكتاب في النيرايست اسرائيل كوهين السكرتير السياسي في الجمعية الصهيونية في لندن ، فرد عليه ، هذا الرد الذي ننقله هنا ، لتعرف منه المرة الاولى بعد المليون . . . ان اسرائيل كذاب أشر ، وان الصهيونيين لا يستحون «المحرر»

فلسطين العربية

ليست عربيه !

قال «اسرائيل» :

الى محرر «بريطانيا العظمى والشرق» :

سيدي ـ بغير رغبة في الدخول في مناقشات حول المقترح القائل بعقد مؤتمر بريطاني ـ عربي ـ يهودي ، كما جاء في كتاب المستر ا. ك. هايك ، مع ان هذا المقترح هو الذي دعا اليه زعماء الصهيونيون اكثر من مرة ما أحب ان اشير الى ان الكاتب افترض أمرين لا اساس لهما من الصحة

الامر الاول

تشهد به المكاتبات

أ) يشير المستر هايك الى ان حكومة صاحب الجلالة «وعدت فى عام ١٩١٥ ان تعترف باستقلال فلسطين كبلد عربي» ومن هذه الاشارة نفهم انه لا يدرك الحقيقة في الكتاب الابيض امام ١٩٢٢ وهي ان حكومة صاحب الجلالة تتمسك دائما بان فلسطين كلها غربي نهر الاردن استثنيت من الاقاليم العربية التي وعد السر هنري مكماهون باستقلالها على شرط ثورتها ضد الاتراك

ثم ان السر هنري نفسه ، في كتاب بعث به الى وزارة المستعمرات بتاريخ ١٢ آذار ١٩٢٢ ، قال انه في كتابه الذي ارسله الى الحسين بتاريخ ١٤ تشرين الاول ١٩١٥ ، قصد استثناء فلسطين من البلاد العربية المستقلة !

« الدفاع » : من الذي اطلع الادون اسرائيل على كتاب من السر هنري موجود في وزارة المستعمرات ؟

اما ثانيا فان مكاتبات مكماهون ـ الحسين موجودة ، وقد نشرت الصحف الانكليزية مقاطعها ، وفيها ما يثبت ان اسرائيل ... كذاب شر ، لا اكثر ولا اقل ...

الامر الثاني

يشهد به المنشور

ب) ويقول المستر هايك (وقد أيد الوعد ايضاً في التصريح الانكلو ـ افرنسي الصادر في تشرين الثاني ١٩١٨) وليس في هذا التصريح لا وعد ولا تأييد لوعد !

بل التصريح الانكلو ـ افرنسي لم يتكلم إلا عن (تأسيس حكومة وطنية في سوريا والعراق) وليست فيه اشارة الى فلسطين

(الدفاع): التصريح موجود وهو يتكلم عن استقلال البلاد العربية كلها وفلسطين عربية . . إلا في نظر الصهيونيين ومنهم اسرائيل

اكذوبة تتكرر

وبعد ذلك قال الكذاب :

... ومن الواضح ان فيصل نجل الملك حسين الذي وجه اليه السر هنري مكماهون كتابه لم يعتبر الوعد بالاستقلال شاملا لفلسطين ... لانه لم يوقع فقط على معاهدة الصداقة مع الدكتور وايزمن يوم ٣ كانون الاول ١٩١٩ ، وهي المعاهدة التي اعرب فيها عن رأيه بل تقدم ايضاً بمذكرة من عنده الى مؤتمر الصلح ، قال فيها : (بالنظر الى حالتها العالمية ، أترك فلسطين جانبا ليتفق عليها جميع الفرقاء الذين يهمهم الامر)

(الدفاع) وهذه هي آخر أكذوبة لاسرائيل ضد المغفور له فيصل ان قضى عليها وهو حي ، ولكنه وقد انتقل الى رحمة ربه ، فالكذب على الاموات أسهل على من يكذب في كل يوم على الاحياء

رئيس

جمهورية كوبا الجديد

هافانا ـ انتقل السنيور لاردو برو الى قصر رئاسة الجمهورية حيث اقسم اليمين القانونية بمناسبة تقلده منصب الرئاسة خلفا للرئيس المقال

مطعم

حلويات بدر

١ ـ ملتقى الطبقات الراقية

٢ ـ احسن الحلويات البيروتية

٣ ـ افخر انواع الاطعمة الممتازة

٤ ـ تلبية كافة الطلبات وخدمة سريعة و نظافة تامة

المحل بعمارة النابلسى اول شارع المحطة

اعلان

تقدم لمحكمة يافا الشرعية مضبطة من مختار محلة العجمي وامامها تتضمن ان خليل بن ابراهيم بدوية توفي وانحصر ارثه الشرعي في امه اسما بنت عيسى من خليل هالو وفي شقيقتيه محفوظ ورزقة ومحمود واسماعيل ولدي درويش بدوية لا غير فمن كان له اعتراض فليتقدم به لهذه المحكمة خلال عشرة ايام من تاريخ النشر

قاضي يافا الشرعي

محمد مطيع

اعلان

صادر من دائرة اجراء طولكرم

نمرة القضية الاجرائية ١٩٠ ـ ٣٦

لازالة الشيوع بين الشركاء محمود وآمنة وحليمة وحلمية اولاد محمد المحمود (الكائنين تحت وصاية حورية الحاج بكر) ويوسف وخيرية وشريف وشريفة اولاد خضر يوسف خضر (الكائنين تحت وصاية عريفة عبدالله الدوري) وشركة هاشرون كلاتيشين ليمتد في ارض النصة من اراضي طولكرم البالغ مساحتها اثنين وستين دونماً وتسعة وستين متراً المحدودة حسب قيد الطابو نصر وعبد القادر اولاد عبدالقادر والتي هي عبارة عن ارض مشجرة برتقال عدا عن خمسة دونمات تقريبا غير مشجرة والمقدرة جميعها بالف وسبعمائة وسبعين جنيهاً ونظراً لعدم قابليته الارض للقسمة وتنفيذاً للقرار الصادر من محكمة صلح طولكرم بتاريخ ١ـ٣ـ١٩٣٦ اعلن طرح هذه الارض للبيع بالمزاد العلني لمدة خمسة واربعين يوما اعتباراً من تاريخ نشر هذا الاعلان في جريدتي فلسطين والدفاع (ويعتبر المؤخر تاريخها) فمن كان له رغبة في الشراء عليه بعد معاينة العقار مراجعة هذه الدائرة مصحوباً بالتأمينات القانونية وهي عشرة بالمائة مع العلم ان رسم البيع ورسوم الدلالة على المشتري تحريراً في ٧ـ١٢ـ٣٦

مأمور اجراء طولكرم

محفل الكرمل بحيفا يجمع التبرعات

توفقت لجنة الاسعاف الماسونية الى توزيع ما ينوف عن مائتي تذكرة صرف قيمة التذكرة الواحدة ١٥٠ ملا وقد تهافت الرؤساء على طلبها مما دعا اللجنة ان تقرر الاستمرار في العمل ومضاعفة الجهود لاغاثة البائس في فصل الامطار والبرد القارس . وقد ارتأت ان تدعو ذوي الفضل الكرام ليتبرعوا بما يجودون به من مال او ملبوس ويرسلوه الى اعضاء اللجنة التنفيذية التي قوامها الرئيس المحترم اميل تيوفيل بوتاجي والخازن الاخ جورج قعوار

فمن اراد المساهمة بهذا العمل الخيري فليتفضل بمخابرة اللجنة المذكورة الى صندوق البريد ٣٧٥ او تلفون ٦٢ ـ حيفا

موقد « ديمون » للتدفئة

موقد «ديمون» للتدفئة يضمن احتراق الكاز في داخله دون ان يشوب هواء الغرفة التي يوضع فيها بشيء مضر بل يترك الهواء نقياً وصحياً

اطلبوه من محل

زنانيري اخوان

شارع مامن الله ـ القدس

المسكب العربى اليافي

والفابريكة الميكانيكية لصاحبها

محمد صالح عطية

شارع يافا ـ القدس بجوار مطحنة الجلاد

استعداد تام

. لتركيب وتصليح جميع انواع الموتورات ، طلمبات
. للبيارات بمقاييس مختلفة ، طواحين ، مكابس للزيت
. ماكنات للثلج والكازوز

اخصائيون فنيون يقومون بكافة ما يلزم بدقة وعناية ، اسعار متهاودة لا تقبل المزاحمة ، والدفع بالتقسيط

زيارة واحدة

تثبت نجاح الاعمال العربية الوطنية

اعـــلان

في شارع الناصرة ملك المجدلاني فرع احذية يافا في حيفا لصاحبه السيد انيس نصر وفي القدس ، ويافا ، والرملة ، ونابلس ، وعمان فروع لهذه الاحذية جميعها وكلها عرب لان مصدر هذه الشركة في تشكوسلوفاكيا كما كتبت عن ذلك الصحف واعلنته للملاء العربي في الايام الاخيرة ، وفي بيروت مصنع عربي عام لهذه الاحذية جميع عماله عرب ، وقد افتتح السيد « انيس » هذا الفرع حديثاً وهو يستورد الاحذية من بيروت وتشكوسلوفاكيا . وهي احذية متينة الصنع ذات شهرة واسعة في جميع انحاء العالم ، ولا شك ان اقبال مواطنينا العرب عليها سيكون عظيما

معمل القمصان الوطني بحيفا

شارع يافا

لصاحبه السيد صبحي هدهد

احدث معمل للقمصان والبيجامات وهو مشروع عربي صميم يغنيك عن المحل الاجنبية ، وصناعته جاهزة بالمذاق وبالجملة

التفاصيل متقن ، ونظيف ، يجملك في قيافة حسنة باسعار متهاودة لا تعثر عليها في محل آخر

ايها العربي :

معمل القمصان والبيجامات عربي ، ويعمل فيه عمال عرب فشجعه بالاقبال عليه.

اعلان

صادر من دائرة اجراء طولكرم

نمرة القضية الاجرائية ١٤٦ ـ ٣٦

لازالة الشيوع بين الشركاء شركة مشارون كلاتيشين ومحمد وسعاد اولاد يوسف مصطفى واحمد وسعدى اولاد عيسى محمود ونظراً لعدم قابلية الارض القسمة وهي ارض خور عزايم من اراضي طولكرم المحدودة حسب الطابو شمالا ذنابه وقبلة اولاد خضر شرقا سعدى غربا عبد الله البالغ مساحتها نحو ستين دونما والمحدودة حاليا شرقا عثمان افندي شناق شمالا مستر فيشر وشركاه قبلة سعيد بن عباس وجنوبا اولاد خضر ابو الروس وشركاهم بشر وشركاه وغربا بدران بدير وشركاه وتنفيذاً لقرار محكمة صلح طولكرم اعلن طرح هذه الارض للبيع بالمزاد العلني لمدة خمسة واربعين يوما اعتباراً من تاريخ نشره في جريدتي الدفاع وفلسطين (وتعتبر المؤخر تاريخها) فمن له رغبة في الشراء عليه مراجعة هذه الدائرة مصحوبا بعشرة بالمائة من القيمة المخمنة أميناً مع العلم ان الدوم قدر بأثنى عشر جنيها وان رسم الدلالة ورسوم البيع على المشتري

في ١٦ ـ ١٢ ـ ٣٦

مأمور اجراء طولكرم

اعلان

صادر من دائرة اجراء حيفا

لتنفيذ حكم بوسيه ٣٦ ـ ٤٧٨٨

الى الخواجه جورج نيكولاس ملاك بحيفا مجهول الاقامة

بناء على قرار محكمة حيفا المركزية بالقضية الحقوقية رقم ٣٥ ـ ٢٢٥ المؤرخ في ٢ ـ ٥ ـ ٣٦ لصالح المحكوم له نعيم نيكولاس بواسطه وكيلها المحامي وديع افندي البستاني من حيفا ، اكلفك بان تدفع لهذه الدائرة المبلغ المحكوم به وقدره خمسمائة وواحد وعشرين جنيها ومائتين مل ورسوم المحكمة ٣١ جنيها و ٤٦٥ ملا وخمس جنيهات اجرة محاماة ورسوم التحصيل بظرف شهر واحد اعتباراً من تاريخ نشر هذا الاعلان في الجريدة ، وبالعكس نجري بحقك المعاملة القانونية حسب الاصول في ١٨ ـ ١٢ ـ ٣٦

وكيل مأمور اجراء حيفا

هارون سودي

وفاة مدير

مطبوعات هيرست

نيويورك ـ توفي مستر ارثر برسبين مدير عام مطبوعات هيرست فجأة في سن الثانية والسبعين

وقد كان يتقاضى مرتبا سنويا مقداره ٢٦٥ ر . . دولار

بعد اقالة

رئيس جمهورية كوبا

هافانا ـ تألفت الوزارة الجديدة برياسة الجنرال دانايبل مونتالفو صديق الكولونيل باتستا الحميم وتتكون من اثني عشر وزيراً كلهم من انصار الكولونيل باتستا

الثوار يحتلون

منطقة قرطبة باجمعها

سالامنكا ـ اسفر هجوم الوطنيين في الاندلس عن احتلال منطقة قرطبة بأكملها وقد صدوا القوات الحمراء فى نقط عديدة الى حادن

يافا يوم الاحد في ١٣ شوال سنة ١٣٥٥ الموافق ٢٧ كانون اول ٩٣٦

صاحب الامتياز : إبراهيم الشنطي
المحرر المسؤل شوكت حماد
مدير الادارة : عبد الهادي مرقان
رقم التلفون ١١٨٧ و١٠٧٥

الدفاع

جريدة يومية سياسية مصورة

العدد ٧٦٨ السنة الثالثة

ادارة الدفاع : شارع اسكندر عوض — يافا
العنوان البرقي : الدفاع يافا — ص. ب. ٢٥٥
قيمة الاشتراك في فلسطين عن سنة ١٥٠ عن نصف سنة ٨٠
« « « الخارج « « ٣٠٠ « « ١٦٠

معرض الشتاء فى محلات بوتاجى

بوتاجى يبشركم بالواردات الجديدة وهى موديلات السنة القادمة التى تصل قريبا ، ويصادف وصولها في آونة الاعياد والمواسم الجميلة: عيد رمضان المبارك وعيد الميلاد ورأس السنة الجديدة. راديات هيز ماسترز فويس الفاخرة وملبوسات الشتاء الانكليزية المشهورة الحسنة الصنع والمستحبة لاجل دقتها واتقانها

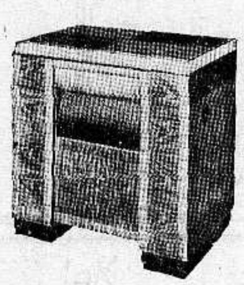

بوتاجي دوما هناك في استعراضات الشتاء
هيا اليه يلقاك بالترحيب والدعاء
هيا اليه ياعم واستشره قبل الكل
فهو يطرد عنك الهم ويقدم لك زهرة فل
يقدم لك احسن منها شيء يسلي بالسهرة
شو بدك أحسن من را...ديو هيز ماسترز فويس الحرة؟

زوروا محلات بوتاجى في حيفا، يافا والقدس

حيفا - قرب بنك الباركليس يافا - عمارة الاوقاف امام السراي القدس - تحت البنك العربى

الوكلاء غزه : الحاج عبد الرؤوف البورنو . اللد : سليم ومحمد الخالدي . الرملة : زمانه اخوان . نابلس : عادل التميمي . طولكرم حسن القدادي

رجل الاسرار رجل المدهشات

عجائب التنويم المغناطيسي

الدكتور عيد ووسيطه سعيد

بقوة سحر عينيه يخترق القلوب ، يقرأ الافكار يكشف المخبآت والاسرار يعلمك عن ماضيك وحاضرك ومستقبلك ، ييسر عليك امور التجارة والسفر والمحبة والزواج والعقم يفيدك عن احوال الغياب يعلمك عن التائهين والمفقود والضائع . له المقدرة والسلطة ان يشفيك من جميع الامراض النفسية والقلبية والعصبية والاوهام وقلة النوم والمنامات الوحشية والعادات الذميمة كالتدخين والمسكرات الخ ... كل ذلك بطرق علمية شهد بها رجال حكومات الشرق والغرب والعلماء والاطباء . استشيروه في كل امر يهمكم في هذه الحياة .

يستقبل زائريه يومياً بداره الكائنة في المنشية على البحر دار الدكتور عيد . يمكن استشارته بطرق المراسلات مع ارسال طابع بريد بخمس مليمات . اوقات الاستشارة من الساعه (٧) صباحاً الى الساعة (١٢) ومن (١) الى الساعة (٩) مساء

* * *

رجل واحد يقاوم عشرة امثاله

اذا استعمل هذا الشراب هموبيبتوسرم
Hemopeptoserum

يتركب من كريوات الدم الحمراء HEMOGLOBIME مصل الدم الصيفي SERUMPHYSIOLOQÎQUE خلاصة اللبن ، خلاصة اللحم، فوسفات الكلس ، خلاصة عصير الفواكه ومواد اخرى غنية بالفيتامين

هذا الشراب هو خير علاج اخرج حتى الآن لتقوية الابدان وتجديد القوى واعادة نضارة الوجه ، طعمه لذيذ ، مفعوله ثابت يجلب الشهية ينقي الدم يقوى الاعصاب ، يشفي فقر الدم بجميع اشكاله (وعلى الأخص عند النساء قبل الولادة وبعدها) . ينعش البول يغذى العضوية بما يولده فيها من قوة الحرور فهو اذن دواء مغذي معيد للقوى ، مجدد للنشاط ، منبه لفعالية الجسم ومقوي للدم

كل زجاجة منه تعادل خمس كيلويات من زيت السمك . التعليمات مرفقة مع العلاج .

تغيير الطقس يسبب النزلات الصدرية

عندما يشعر احدنا بنزلة صدرية ، زكام ، او سعال ويخشى العواقب يجب عليه ان يشرع باستعمال شراب البولموناكس

فهو افضل مسكن للسعال ، وخير شافي لكافة امراض الصدر يسهل التنفس ويجعله غير مؤلم ، يزيل السعال المزعج ، ويسكن نوباته المتكررة ، يذيب البلغم ، ويحفظ الصدر من كافة الامراض

اذا كانت النزلة الشديدة يجب اخذ مسهل قبل استعمال هذا العلاج ، ويجب ان يكون المسهل لطيف وغير مزعج ، يستحسن ان يؤخذ زجاجة من مسهل الباريلاكس دفعة واحدة قبل اخذ العلاج بساعتين .

تداوي حديث لشفاء التعقيبة الحادة « حرقة البول » والمزمنة والنقطة العسكرية

بحبوب الغونوفاكس Gonovax

تجهيز الدكتور S . M . K رئيس شعبة الامراض الزهرية في نانسي — فرنسا

بين جميع الادوية التى يستعملها الأخصائيون لا يوجد مادة اقوى واسرع من حبوب الغونوفاكس لشفاء حرقة البول (التعقيبة) لانه قتال لجميع الميكروبات الموجودة في اعضاء البول والتناسل واهم خاصة له ازالته للالم وقت التبويل لانه يمنع التشنجات والانتفاضات الليلية والاحتلامات

يطلب من كافة الصيدليات — الوكلاء في فلسطين : مستودع الادوية الوطني الفلسطيني — نمرة ٢٥ — شارع بسترس — يافا

صونوا عيونكم من الرمد باستعمالكم

قطرة القنواتى العجيبة

بشرى ازفها الى مواطني الاكارم سكان فلسطين خاصة والى سكان البلاد العربية عامة في جميع اقطار سوريا ومصر والحجاز وشرقي الاردن والعراق والعجم : وهي نجاحي العظيم بتركيب هذه القطرة العجيبة « قطرة القنواتى » بعد جهود عظيمة صرفت من اجلها .

معمل القنواتي يقوم بخدمة بنى قومه بامرين : احدهما تهيئة احسن الادوية عملا وانفعها تأثيراً . والاخر تنزيله القيم الباهظة الى اصغر حد ممكن . فها هو الآن يتقدم بهديته الثمينة الجديدة العظيمة الفائدة ، قطرة القنواتي العجيبة، الى ابناء وطنه الاكارم

ركبت هذه القطرة بعد ان اجريت تحاليل دقيقة على جميع انواع القطرات القائمة في سوريا ومصر والعراق والتى تباع بقيم فاحشة ، واستحصلت منها بعد التعديل على تركيب يناسب طبائع اهل البلاد ونوع الامراض العينية المنتشرة فيما فينهم فجاءت قطرة القنواتي بحمد الله ومنته غاية في الاحكام وآية في الاتقان .

وقد اثبت تركيبها لاهم الاخصائيين بامراض العيون من اطبائنا الوطنيين الاكارم فاظهروا اعجابهم بها وقالوا ان قطرة القنواتي من اهم القطرات المتداولة اليوم في الاسواق واعظمها فائدة واحسنها تأثيراً . تشفي التهاب الملتحمة الحادة والمزمنة النزلوية والحبيبية « التراخوما » . تدفع الاحتقان فتزيل الاحمرار والحرارة وتقطع الدمع وتصون العين من الرمد .

تخلص العين من العمش وهو ضعف البصر مع سيلان الدمع في اكثر الاوقات . تسكن الالم بسرعة فتخلص المصاب من آلامه المزعجة . يجلو العين فيصفو رونقها ويمتد بصرها ، تقتل جميع الجراثيم التي تتسلط على العين وتؤذيها فيتخلص المرء من الرمد وتصلح تخريش الغبار والحشرات .

قطرة القنواتى عظيمة التأثير كبير الفائدة رخيصة الثمن لا يجاريها بحسن تأثيرها قطرة من القطرات . والخلاصة قد اصبحت قطرة القنواتى بعد التجربة صديقة العائلات ومن احتياجات البيت الضرورية التي لا يستغنى عنها .

كيفية الاستعمال : يقطر في كل عين نقطتان صباحاً ومثلهما مساء للكهول من رجال ونساء .

ويقطر للاطفال نقطة واحدة صباحاً ونقطة واحدة مساء في كل عين .

واخيراً اقول يا ايتها الوالدة المصونة لا تنسي غسل عيني ولدك بعد القدوم من الاسفار او النزهات بماء البوريك ثم تقطير قطرة واحدة من (قطرة القنواتي) في كل عين لتخليصهما من الغبار والجراثيم التي تنتقل بواسطته ولتنقذي ولدك الحبيب من الرمد المزعج في ايام الصيف . وما توفيقي الا بالله .

دمشق . عبدالوهاب القنواتى

استاذ الكيمياء في المعهد الطبى العربي

قطرة القنواتى العجيبة : تباع في جميع الصيدليات في عموم البلاد العربية عامة واطلبوها من مستودع الادوية الفلسطيني يافا شارع بسترس. وتباع في عكاء في صيدلية درويش قبلاوي ، حيفا : صيدلية عمر ابو غزالة ، نابلس : راشد ابو غزالة ، القدس : مافرو ميخالي ، شارع الباب الحديد ، وصيدلية الحسيني وصيدلية العلمي باب العامود وصيدلية عطا الله اخوان شارع مأمن الله

يجعل من الشيخ الضعيف شابا قويا

هو حبوب الاورشيتونين

لحضرات الاطباء الافاضل

سلاما وتحية : وبعد فان هناك مرض كثير الانتشار في كل مكان، هو العنانة التناسلية ، وهو كما تعلمون ، مرض صعب المعالجة جداً ، والعلاجات الموصوفة لاجلها غالباً يكون تأثيرها موقتاً ، ما دام المريض يستعملها وماذلك الا للاقتصار فى ذلك على الادوية المنبهة للمراكز العصبية ، والموسعة لاوعية القضيب على ان هذا غير كاف فلا بد اذن من الالتفات الى نقطة اخرى مهمة في معالجة هذا الداء هي ملاحظة الغدد التناسلية نفسها . وتقويتها ، وهذا لا يتم الا بتطعيم الخصية او باستعمال خلاصة هذه الغدة ، هذه هي النقطة التى يمتاز بها محضرنا المسمى اورشيتونين ORCHITONINE من سواه من المحضرات المماثلة حيث ادخلنا في تركيبه خلاصة الخصية المكثفة والمستحضرة بطرق فنية خاصة

وهكذا اصبح محضرنا هذا مقويا خصوصيا كما يفهم من اسمه ORCHITONINE ومنبهاً لمركز الانتعاظ وموسع الاوعية ولاسيما أوعية القضيب . فيعيد الشباب ويقوي الرجولة ويجعل من الشيخ الضعيف شاباً قويا ، ولدينا شهادات كثيرة من معظم المستشفيات تثبت اهمية هذا العلاج الناجع

وان في كل زجاجة ورقة خاصة تشرح خواصه ، وتركيبه ، واننا على استعداد تام لارسال المساطر الكافية ، عند اول اشارة تصدر من حضراتكم

خير الكلام ما قل ودل

لقد اتفق اطباء العيون في فينا (النمسا) على ان احسن قطرة لشفاء امراض العيون هي (القطرة النمساوية) المحضرة بمعرفة الدكتور « لوريموند » الشهير تشفي الرمد بجميع اشكاله، تأكل الحبيبات من الاجفان، تزيل احمرار العيون ، تمنع تساقط الدموع ، تشفي الاجفان ، وتحفظ العيون من سائر الميكروبات ، واذ قطر منها الى الاطفال تمنع عنهم حصول الرمد، تطلب من جميع الصيدليات ، الوكيل العام في فلسطين — يافا

مستودع الادوية الوطني الفلسطيني

شارع بسترس رقم — ٢٥

مطبعة جريدة الدفاع : يافا

يافا — يوم الاثنين في ١٤ شوال ١٣٥٥ الموافق ٢٨ كانون اول ١٩٣٦

صاحب الامتياز : إبراهيم الشنطي

المحرر المسؤل : شوكت حماد

مدير الادارة : عبد الهادي عرفان

رقم التلفون ١١٨٧ و ١٠٧٥

الدفاع

جريدة يومية سياسية مصورة

العدد ٧٦٩ — السنة الثالثة

ادارة الدفاع : شارع اسكندر عوض — يافا

العنوان البرقي : الدفاع يافا — ص. ب. ٢٥٥

قيمة الاشتراك في فلسطين عن سنة ١٥٠ عن نصف سنة ٨٠

» » » الخارج » » ٣٠٠ » » » ٦٠

بناء الحصون لمراقبة تهريب الاسلحة. تفتيش دير واحتجاج بطريرك. عصابة على طريق نابلس. بعثة عصبة الامم الى اسكندرونه. طريق الهند ومركز حيفا

الاستئصال النهائى

اضطرت الوطنية في الهند إلى الجنوح في التطرف مرة اخرى . فلقد رأت المساويء التي اوجدها الحكم الاجنبي تكثر مع الزمن . ورأت الملايين ، عشرات الملايين ، تخضع لاعتبارات قاسية تبلغ القسوة بها احياناً حد الهمجية . وروح التعاون التي سادت البلاد حقبة من الزمن ، لم تهيء في نفس الاستعمار أدنى جنوح إلى الخير ، والمعالجة . بل رسخت من بعض الوجوه أقدام الذي يريدهم بقاء الحكم الاجنبي على حساب الملايين السابحة في الشقاء ، والبؤس ، والكارثة

وفي فلسطين تنتشر روح التطرف كذلك ، سائدة على المزاج المعتدل ستار النسيان والاهمال . فلقد حاول أهل هذه البلاد قرابة عشرين عاماً السير في تفاهم مع الحكم الاجنبي ، دون فائدة ، بل وبكثير هائل من الضرر الرهيب . وكانت الثورة الماضية الحد الفاصل بين روح الاعتدال والتشدد في المطالب الوطنية . واذا كان عهد الثورة قد انقضى فان روحها لا يزال هو المسيطر .

وإن الذي عرفه عرب فلسطين أن الحكومة البريطانية سوف لا تبدل سياستها فيهم بالترجي ، والتمني ، والمصانعة . فهذا لدرس قاسياً جداً ، جعل من هذه البلاد أمة لا تطيق الانتداب بعد ان كانت قانعة أية قناعة بوقف الهجرة ومنع البيوع ، قناعة موقتة . ولما عجز الشريع عن فرض إرادة السلطات ، جاءت الجيوش تحاول ذلك بكثير من المشقة ، وسوء السمعة ، واتساع دائرة الاختلاف

إن صفحة جديدة كتبتها فلسطين العربية في الشهور الستة المعروفة وروح تلك الكتابة لا يزال هو المسيطر في كل ما سيكتب بعد الآن . وهي — فلسطين — تعلم أن قضيتها يجب أن تحل في هذا العام على الاكثر ، وأن يكون حلها في مصلحة الحق لا في مصلحة المتاجرة . فالانتداب الذي جرى السراسقة مثلا إلى بعد سلب أبناء هذه الامة أراضيهم ليشبع السراسقة في مصايفهم وملاهيهم ، أضعف جداً ، واعجز جداً ، من أن يقيم نفسه بعد اليوم على الدعائم التي أقامها في الماضي ، بل على أية دعائم أخرى . لقد فشل إلى حد العار ، وأصبح نظاماً ثقيلاً غرضه الاول والاخير استغلال هذه الالوف البشرية استغلالا تتسامى عنه روح الانظمة القائمة في اضطرابات الصين ، وحرب اسبانيا . تلك غليظة ، قاسية ، وهذا غليظ مثلها وقاس . هناك الكفاح في سبيل السيادة والحكم ، وهنا في سبيل البقاء والحياة .

ان الحكم الذي يثبت وجوده باقامة الثكنات والمعسكرات ، وحشد الجيوش ، ونشر الجاسوسية ، لهو من القلق بحيث لا يستطيع اغماض عينه وارسالها للنوم الهنيء ساعة من الزمن . ذلك أنه يخشى الذين يكرهونه . يخشى الذين يشقيهم ويتعسهم . يخشى انتقام ضحاياه .

ولقد تبدل كل شيء في الوجود إلا طبيعة الانتداب فما تبدلت . إنها لا تزال قائمة على مبدأ « الغاية تبرر الواسطة » . ويكفي الانسان أن يقرأ تاريخه حتى يرى استحالة بقائه . فلقد شهدت هذه البلاد في عهده القصير ثورات واضطرابات تقيم نفسها برهاناً مدهشاً على الطريقة العكسية التي سار عليها الى الوراء ، الى الوراء ، حتى كاد يفجع العرب والمسلمين بأمتهم هذه ، وحتى كاد يفجع الانسانية بفناء شعب كامل بأسره .

ولكي يتحقق الانتداب عزمنا على الاستماتة في الدفاع عن بلادنا — اذا لم تكفه تلك الشهور الستة للتحقق — نؤكد له أن كل عربي في هذه البلاد ، رجلا كان أو امرأة ، شيخاً هذا العربي كان أو طفلا ، غنياً كان أو فقيراً — هؤلاء جميعاً سيقفون في وجه الغارة التي تشنها الصهيونية ومعها سياسة الانتداب نفسه ، كما وقف الفرنسيون في فردون يقيمون من صدورهم حصوناً . واذا كانت فرنسا تفخر بان اثنين فقط عاشا بعد ذلك التفجر العظيم ، خرجا من تحت انقاض مئات الالوف ، فان العرب سيفخرون كذلك بانه سوف لا يبقى شخص واحد حياً ، لانهم جميعاً اقسموا إما فناء بالمرة ، أو رد الغارة عن بلادهم

ان الروح التي أوحت الى المستر تشرتشل عام ١٩٢٢ بان يقول : « ولكي يكون للطائفة اليهودية أملها في التقدم الحر ، ويفسح للشعب اليهودي مجال وافٍ تظهر فيه مقدرته ، كان من الضروري أن يعلم بان وجوده في فلسطين هو كحق وليس كمنة . . . » — هذا الروح لا يزال نفسه المسيطر على ذهنية السياسة البريطانية الى اليوم . واذا كان هو السبب في الماضي في تشويه تاريخ هذه البلاد ، فانه سيكون السبب قريباً في مصرع الانتداب نفسه . فلقد علم العرب تمام العلم أن لا سلامة لهم ، ولا خير ، ولا مستقبل ، إلا بزوال النظام الذي تخلصت منه سوريا ، والعراق ، وشرق الاردن ، وظل قائماً هنا فقط لكي يتم تحقيق الحلم اليهودي وهذا الزوال يجب أن يكون قريباً إشفاقاً على الاموال ، والجهود ، والارواح

ابراهيم

تعليقات سريعة

ميزانية العرب الحربية !

زعم مراسل الدلي هرالد في القدس ان لدى اللجنة العربية ١٣٨ الف جنيه خصصتها للاعمال « الحربية » كما قال المراسل . ولقد أسهب هذا في استعدادات العرب بما يشبه الخيال . وليس من شك في أن هذا إيحاء يهودي صرف ، ذكرنا أمس أسبابه وبواعثه . على أنه لا يسوءنا أن يهول مراسل الدلي هرالد باستعدادات اثناء ، ولكن يسوء الحق أن يضطر انسان الى الكذب مدفوعاً بغرض سيء ، غير واقف على الحقيقة ، أو واقف ولكنه يتعمد إغفالها . ولقد هيأ المراسل فرصة لجريدة البالستين بوست ، فعلقت على الخبر في مقال افتتاحي بما تحب ومن يدري فربما كانت الفكرة مشتركة قبل نشر الخبر نفسه !

وزراعة ، قدمها له

ان هذه الفكرة ناشئة عن مبدأ توزيع الثروة في البلاد . فلا يجوز ان يكون هناك ألف في أمة تعداد نفوسها مثلا ١٨ مليوناً وعنده هذا الالاف ثروة البلاد الزراعية التي يهمل شأنها الجد داً ، ورثها عن آبائه ولسنا نقف عند هذا النقد ، بل لا يجوز أن يسمح هذا الالاف بالنعيم وأسباب الترف ، بينما يقاسي الفلاح المسكين آلاماً لا تحتمل . لقد مضى زمن الاقطاع حينما كان على الارض « سادة وعبيد » . لكن مع الاسف بقيت الازالات في كل مكان . ان العالم يجب أن يتيح الفرصة للجميع لكي يتباروا في ميدان الخير والانشاء . وليس يجوز أن يبذر أبناء الاغنياء أموالهم فيما لا يفيد ، لعمر فالوراثة لا يجب أن تحميهم من محاسبة الجمهور لهم !

اليهودي ابراهام اسحاق سون روتنبرغ ، مزور جوازات سفر ، ومطرود من جميع الدول ، فر الى روسيا ، والى جانبه وثيقة تعينه فيما بعد اعتناق الشيوعية

توزيع الاراضى والاغنياء

مصطفى كمال سيوزع الاراضي على الفلاحين . ومن اهمها من هؤلاء فلاحة

كأنها شريط سينمائى !

كانت ثورة الصين الاخيرة من أعجب ما رآه العالم . رجل عسكري مثل الجنرال سوابانغ يقود ٣٠٠ ألف جندي ساعده حظه بأسر رجل الصين المعروف المارشال شان كاي شك ثم أخيراً يطلق الثائر سراح أسيره ويعود الاثنان معاً الى نانكين ، ينفيان بشدة أن هناك كانت ثورة أو عصيان

لا نستطيع تقدير العواقب لو فتك الجنرال الثائر بأسيره العظيم ولكن نقول انها كانت تتجاوز الصين الى دولتين جارتين : اليابان وروسيا . وربما دفع ذلك بهما الى حرب ، اتسعت فكانت عالمية . لكن الازمة انتهت بأسلوب روائي بديع ، يشاهده النظارة في دور السينما !

البؤس والشقاء

وجنحت الهند اخيراً الى التطرف فقد قرر مؤتمرها الوطني عدم التعاون مع دستور سنة ١٩٣٥ ، وسمى كل تعاون في ظله خيانة وطنية . وحمل المؤتمر على خطة الحكومة في زجها الوف الضحايا في السجون تمسكا بالحركة الوطنية .

والهند بلاد واسعة . بل هي قارة عظيمة . لكن هي أتعس بلدان هذا الشرق . ثروتها الهائلة منهوبة بين عدد ضئيل من الاغنياء ، وبين مصالح الاستعمار . تعاني ملايينها الكثيرة حالات فقر لا مثيل لها . لهذا لم نستغرب إذا تطرف الوطنيون من الهنود الذين يرون هذه فواجعهم . والاستعمار من جهة ، والسيطرة على الثروة من جهة أخرى ، يخشى ان يدفعا بالهند الى ثورة اجتماعية خطيرة ، ليس في القريب العاجل ، ولكن في المستقبل على كل حال !

المروءة وروح المستقبل

بعد كل حرب ، أو بعد كل ثورة ،

البقية على الصفحة الخامسة

انصارهم والوزير

تخوفهم من توصي اللجنة الملكية

حتى الذى يسخر العرب منه يخشونه كثيراً

يتقمع لون اليهود من أي تبدل يجري في هذه البلاد ، حتى الذي لا يرضي العرب ولا يثير شعورهم . وفي القطعة التالية المترجمة عن « الجويش كرونكل » في آخر اعدادها لمكاتبها البرلماني مثال لذلك :

نشرت « الجويش كرونكل » اليهودية التي تصدر في لندن في عددها الاخير ، لمكاتبها البرلماني ما يلي :

الخوف من مجلس تشريعي وتقييد جديد للهجرة

تتضارب آراء النواب الآن فيما يحتمل ان تسفر عنه توصي اللجنة الملكية ، اما الشهادات التي اعطي بعضها علناً ، وبعضها سراً ، فقد انتجت شعوراً من قلق يتزايد بين « انصار فلسطين ! » في البرلمان ، فهم يستنتجون مما اعطي في « محكمة مفتوحة » من الشهادات انها لا يمكن ان تؤدي الى تشجيع توسيع الهجرة اليهودية الى فلسطين ، ومع ذلك فان الريب والشكوك ما تزال تساور نفوس هؤلاء الانصار مما اعطي في الخفاء من الشهادات

صورة فنية انيقة لولادة السيد المسيح ننشرها بمناسبة الاحتفال بعيد الميلاد

ويتوقع هؤلاء الانصار تقييداً جديداً في عدد المهاجرين ، كما يتوقعون اعطاء فلسطين شكلا من اشكال المجالس التشريعية (كذا)

مدوا طرق المستعمرات وابنوا ميناء تل ابيب !

هنا تصميم قاطع من جانب هؤلاء النواب ، على العمل في سبيل الحيلولة دون وقوع تموجات سياسية تضر بالتجارة « الفلسطينية » في المستقبل ، وهم يقولون ان الاسراع في مد الطرق الى المستعمرات اليهودية ، وفي تمويل اعمال الشحن والتفريغ في « ميناء ! » تل ابيب ، لا بد وان يجعل كل اضراب عربي يقع في المستقبل ، عقيما لا طائل تحته

وزير المستعمرات سيطيعهم ويعاقب الارهابيين

أما الاعمال الارهابية التي تنفجر من وقت الى آخر فان المجلس (مجلسهم الانكلو - اسرائيلي) سيوليها كثيراً من عنايته . والذي فهمته أنا ، هو ان وزير المستعمرات سيضغط عليه (كذا حرفياً ...) حتى يتخذ الاجراءات اللازمة لمعاقبة هؤلاء الارهابيين !

ادفعى يا حكومة لضحايا الثورة ، ليهود فقط !

ورد المستر اورمسبي غور على سؤال من الكولونيل ودجوود بقوله ان ١٥،٠٠٠ جنيه قد خصصت من ايرادات فلسطين لبناء منازل لعرب يافا ، وان ٥،٠٠٠ جنيه فقط تبرعت بها الحكومة للانفاق على اللاجئين من يهود يافا وغيرها وقد دل هذا الرد على الموقف غير السار ، الذي تقفه الحكومة تجاه ضحايا الاضطرابات من المستعمرين اليهود . وسيلح « انصار فلسطين ! » على الوزير حتى يعوض على هؤلاء الضحايا تعويضات . . . كافية !

— طبعاً ! ، طبعاً . . .

عائلات ارغمتها السلطات الشيوعية في مدريد على مبارحة العاصمة التي تصطلي نار حرب شعواء . وقد أصبح هذا المنظر الكئيب مألوفاً في اسبانيا المضطربة

الصف الاحتياطي

في ميدان الجهاد الوطني

في كل قطر من الاقطار العربية فئة مختارة اعلم ابناؤه لها القياد ، فسارت تقطع المفاوز شوطاً مشوطاً الى ان نال بعضها ما يتمناه ، وبكلمة اصح بعض ما يتمناه . وآخر عهدنا بهؤلاء الميامين ، رجال الكتلة الوطنية في دمشق . فقد حصروا العمل فيهم ما يربي على سنوات عشر ، اداروا فيها الدفة بحذق ومهارة وبصبر عجيب ، بينا كانوا يتلقون الصدمة تلو الصدمة ، فما يكادون ينجون من المنفى حتى يعادوا الى السجن

لماذا حصروا العمل

ولقد استطاع رجال الكتلة الوطنية في سوريا ، وهم بقية احزاب وطنية شتى ان يحصروا العمل بهم ، بعد ان رأوا تعدد الاحزاب وما ينشأ عن هذا التعدد من الاضرار ، وبعد ان رأوا ان كثيرين ممن يعملون في الحقل الوطني ، انما يعملون في سبيل منفعتهم الخاصة ، وكان هذا كافياً لان يحملهم على اقصاء العناصر المشتبه بها لاقل نقيصة تبدو فيها ، وبذا كان لهم ما يريدون من ادارة الدفة لوحدهم من دون ان ينازعهم فيها منازع يشوش عليهم ، سنوات عدة

العمل المضنك

ولكن رجال الكتلة الوطنية في دمشق لم يعمدوا الى هذا التدبير الذي حصر العمل في ايديهم ، حباً بالاستئثار . فقد كان شاقاً مضنكا هذا العمل ، كما انه كان خطراً لا ينحصر خطره بالنفي والسجن ، وانما بتعريض حياتهم الى المحاق . ولكن العقيدة الوطنية الراسخة فيهم اهابت بهم الى ان لا يأبهوا لما يتعرضون له من مخاطر ، وان يصامدوا ويقارعوا قوى تفوق قواهم اضعافاً مضاعفة

القوة الاحتياطية

ولكن هذا لم يمنع رجال الكتلة الوطنية من ان يضموا في مصافهم قوة احتياطية من خيرة الشبان السوريين المثقفين الذين عرفوا بالاخلاص وقوة الشكيمة والتفاني . وهؤلاء هم الشباب الوطني ، الذي رأينا فرقه الحديدية تتألف منذ بضعة شهور ، فيكاد عدد افرادها يبلغ عشرة آلاف عداً ، والذين الفوا لجنة عليا ، هي الهيئة الوحيدة من هيئات الشباب ذات الاتصال الوثيق بالكتلة الوطنية ، وهي ايضاً القوة الاحتياطية التي لا يمكن ان تستغني عنها ، القوة الحاكمة اليوم ، وفي المستقبل

الاختبار والنضوج

ان القائمين على رأس العمل في سورية الآن ، انما هم رجال عركوا الدهر وذاقوا حلوه ومره . فبلغوا مرتبة من النضوج لا يصلها الا امثالهم ممن ناضلوا وخبروا دقائق الامور وعالجوها تارة بحكمة ، وطوراً بحزم ، وحيناً بشدة ، وآونة بلين . والى هذا كله ، نظر ثاقب ورأي صائب مصدرها التجربة والنضوج والعلم والمارسة في الشؤون العامة وكانت السنوات المنصرمة التي مرت بهم ، خير فرصة للتمرين الذي كلفهم كثيراً من التضحيات الجسام

تمرين الشباب

وما كان القابضون بأيديهم على مقدرات سورية اليوم ، ليغيب عن ذهنهم ان الانسان غير خالد في هذه الدنيا وان الوطن للجميع وليس لافراد قلائل ، حكمت الظروف القاسية بان يحصروا ادارة العمل فيهم لوحدهم ، لذا كان اول ما قاموا به بعد ان عم الروح الوطني وانتشر وساد القرية قبل المدينة ، أن ألفوا هيئة الشباب الوطني ، ليبقى افرادها على اتصال دائم بهم ، وليشركوهم العمل في كثير من النواحي التي تتطلب دراسة واطلاعا وخبرة ، حتى اذا حان الوقت كانت هناك الى جانب كبار العاملين فئة صالحة شد ازرهم على ضوء الحقائق البارزة . وليس على أساس العاطفة أو التعنت ، وكانت لهم أيضاً فئة تستطيع ان تقوم مقامهم عند الاقتضاء ، في ادارة دفة العمل السياسي

الصف الاحتياطي

وهذا ما في وسعنا ان ندعوه بالصف الاحتياطي . ولقد كتبنا هذه الكلمة لالفت أنظار كبار العاملين في فلسطين الى هذه الناحية الخطيرة التي نرجو ان يعيروها العناية اللازمة ، فيؤلفوا الى جانبهم قوة جديدة ، هي القوة الاحتياطية ، على ان يختار أفرادها من جميع أنحاء فلسطين ، وذلك بعد استئصال السخائم وإزالة الضغائن ، وبعد التصافي الصحيح الذي يجب ان تكون عناصره مستمدة من فكرة واحدة فقط هي : خدمة الوطن والعمل على إنقاذه !

موافقة البرلمان السوري على المعاهدة

دمشق — وافق مجلس النواب السوري على المعاهدة السورية الفرنسية بالاجماع وقامت في المدينة مظاهرة اشتركت فيها جميع طبقات الامة وهتف المتظاهرون لرئيس الجمهورية والوزراء والكتلة الوطنية

وفد فلسطين في محطة اذاعة روما

اذاعت محطة روما ليلة امس نبأ سفر الوفد الفلسطيني من بغداد الى الرياض للاجتماع الى جلالة الملك عبد العزيز آل السعود ومباحثته في شؤون فلسطين وفي المسائل التي تتعلق بالعالم العربي.

بين اليمن والحجاز

الخطوة الاولى لاشتراك اليمن في الحلف العربي

نشرت بعض الصحف منذ حين انباء عن وقوع فتن في داخلية اليمن ، وعن حدوث خلاف بين جلالة الامام يحيى وبعض انجاله . وقد زعمت تلك الصحف ان هذه الحوادث ادت الى سجن بعض ابناء الامام ، في احد القصور . وزادت على هذا ان الخرق بات شديداً ، من تدخل ايطاليا في شؤون اليمن ، الى آخر ما هنالك من استنباط واستنتاج وانذار لم يكن له من مبرر !

بين البطء والسرعة

والواقع ان اختلاف وجهة النظر في بعض الامور بين الامام وبعض انجاله لم يكن حديث العهد ، وانما يرجع الى ما قبل سنين كثيرة ، يوم كان ولي العهد السابق الذي توفى غرقا في البحر الاحمر جزاء شهامته ، لسعيه في انقاذ احد الغرقى ، ينزع الى اجراء اصلاحات واسعة النطاق دفعة واحدة في المملكة اليمانية . وكان هذا سبباً في وقوع خلاف لم يتعد حد النقاش ، ذلك لان الامام كان وما برح يتوق الى القيام باصلاح تدريجي بطيء . ونحن رغم اعتقادنا بخطل هذا الرأي ، لان هذا الرأي يتطلب الطفرة ، فاننا لم نصدق قط النبأ القائل بوقوع فتن وثورات في اليمن ، وبخاصة بوقوع حركة تمرد ضد الامام

الحقيقة البارزة

وها ان انباء الراديو تدعم علينا النبأ الذي نشرناه امس على الصفحة الرابعة من عدد امس نافية وقوع الفتن والثورات التي تمخضت عنها ادمغة بعض الكتاب الذين لم يروا في الامام وانجاله بقرة حلوبا يستدرون خيراتها لاشباع اطماعهم الاشعبية ، والذين حشروا ايطاليا في وسط هذا الميدان عن جهل او تجاهل

ايطاليا والبحر الاحمر

وانه لمن الافن ان نزعم ان ايطاليا بعد استيلائها على الحبشة ، تتطلع الى اقطار اخرى ، تزيد نزعتها في الاستيلاء عليها ، متاعب ومصاعب جديدة ، فوق ما تلقاه اليوم من متاعب ومصاعب لا حد لها . فان المعقول الذي يجيزه المنطق هو ان ايطاليا ا كتفت بهذه اللقمة الكبيرة التي ازدردتها بعد تضحية بالغة ، وهي ترى في بلاد الحبشة ما تصبو اليه من سهول يستثمر ابناؤها خيراتها ، ومن معادن تمدها بالمواد الاولية ، ومن سكان وفير عددهم اصبحت بلادهم سوقا تجارية كبرى للمنتوجات الايطالية ، فكل ما يقال عن مطامع ايطاليا في اليمن انما هو تضليل لا يقصد به الا تشويه سمعة الامام وظهاره للعالم العربي بمظهر المستهتر المهمل بلاده ، التارك مقدراتها تلعب بها الاقدار كيف تشاء ، فتعرضها الى اخطار الدول الطامعة ، وفي عدادها ايطاليا

ولاء اليمن للحجاز

وكثيراً ما نوهت الصحف المغرضة

وقوع نزاع بين اليمن والحجاز . والواقع انه لم يكن هناك نزاع ، وانما كان فتور ، مبعثه الحرب اليمانية الحجازية السابقة ، ولكن هذا الفتور الذي ظل امداً يسود العلاقات بين البلدين ، زال اثره وامحى وهذا ما يثلج له صدر كل عربي .

وقد وافتنا البرقيات امس معلنة نبأ وصول السيد محمد زبارة وزير القصر اليماني الى مكة حيث حل ضيفاً على الحكومة السعودية . ووضح من هذه الزيارة كما تقول البرقيات انها لاسعي في توطيد العلاقات الودية ، وبنائها على اساس مكين

الحلف العربي

ويعلم القراء ان جلالة الامام لم يشترك بالحلف العربي حتى اليوم ، رغم كل المساعي التي بذلت في هذا السبيل . وانه يوم ان السبب في تمنعه عن الاشتراك به ، انما هو رغبته في حل المسائل المعلقة بين اليمن والحجاز بادىء ذي بدء ، حتى هي اذا حلت بصورة مرضية للفريقين ، اقدم على الاشتراك في الحلف . واذ لم تلح حتى اليوم فرصة لانجاز هذه المهمة ، فقد قدم السيد زبارة مكة للقيام بها ، ونعتقد انه لن يمر امد قصير حتى توافينا الانباء بدخول اليمن في الحلف العربي .

وهذه بشرى نستطيع ان نزفها الى العرب منذ الآن . فان انضمام دولة ثالثة الى الدولتين الاخريين انما هو تدعيم للحلف وتعزيز له .

وهذا كل ما نرجوه

اعلان

تقدم المحكمة الشرعية بنابلس مضبطة تتضمن ان يعقوب بن مصطفى العال من قرية جاعين توفي سنة ١٣٥٥ هجرية وانحصر ارثه في والدته هيجر بنت عيسى العفيف وفي زوجته عززة بنت موسى سليمان وفي ولده منها سليم وفي ولديه علي وفاطمه من زوجته رفيقه المتوفاة بحياته ولا وارث له غيرهم فكل من له اعتراض على مضمون هذه المضبطة عليه ان يقدم اعتراضه للمحكمة المشار اليها بظرف اسبوع من تاريخ النشر

قاضي نابلس الشرعي

عبد الحميد السائح

اعلان

صادر من المحكمة الشرعية بالقدس

تقدمت لدينا مضبطة من مختار باب العامود بالقدس تتضمن ان حسن ابن رشيد الحواش توفي منذ شهرين تقريبا وانحصر ارثه في اولاده وهم رشيد ومحمد وعيد واحمد ونصر ووجيه وآمنه المولودين له من زوجته فاطمة مقبل المتوفاة قبله ولا وارث له غيرهم فمن له اعتراض على هذه المضبطة فليراجع المحكمة خلال اسبوعين من تاريخ النشر

قاضي القدس الشرعي

...

الحركة الوطنية

في الهند

فيزبور — تحولت قرية فيزبور الصغيرة فجأة الى بلدة كبيرة يبلغ سكانها ثلاثين الفا وقد انهمكت الآن باعمال سياسية خطيرة فقد عقد فيها الاجتماع السنوي للمؤتمر الوطني الهندي ومن القرارات التي اتخذها : « رفض دستور ١٩٣٥ الذي وضعته الحكومة للهند وفرضته عليها فرضاً ضد ارادة الامة الصريحة » ومن رأي المؤتمر ايضا ان كل تعاونهم هذا الدستور يكون خيانة لجهاد الهند في سبيل الحرية وتقوية لروح الاستعمار البريطاني وتمديا في امتهان اتعاب الجماهير الهندية التي تعاني اشد مصاعب الفقر والبؤس والشقاء في ظل هذه السلطة الاستعمارية .

الاشتراك في الحكومة

ومن المشاكل التي كان على المؤتمر ان يحلها هل اعضاؤه الذين ينتخبون للمجالس النيابية بمقتضى الدستور الجديد يقبلون الوظائف الوزارية أم لا وستقترح اللجنة العاملة في المؤتمر النظر في هذه المسألة بعد الانتخابات في اجتماع يعقده الاعضاء وسواهم ويحتمل ان يبحث المجتمعون وقتئذ في امور اخرى يريدونها كانشاء جمعية تقوم بوضع دستور يوافق البلاد وتقرير الخطة المثلى لمعارضة ادخال الترتيبات القانونية الجديدة في الدستور الجديد

قرار ضد انكلترا

نيودهلي — في جملة القرارات التي اتخذها المؤتمر الهندي الوطني في فيزبور (تنديد شديد بسياسة انكلترا غير العادله وغير الانسانية في الهند زجها الوفا من الهنود في اعماق السجون ازمنة غير معينة وبدون تهمة ولا محاكمة . وقد لجأت انكلترا الى هذه الخطة لكي تشل المساعي الوطنية التي يبذلها الاهالي في سبيل الحرية)

لماذا عقد المؤتمر

اما الفكرة الاولى التي اوحت الى اصحاب المؤتمر عقده في فيزبور « وهي قرية خيزران في منطقة خانديش » فقد بنيت على كون عمله منهاجه متجهين الى التأثير في اهالي الملحقات الداخلية ولهذا كان على المؤتمر ان يتوصل الى معرفة الحقائق الاولية عن احوال القرى لكن تقاطر القادمين من كل نهج وصوب الى قرية فيزبور سبب قلقاً في الخواطر من جهة مورد مياه الشرب والاحوال الصحية

اما المستر غاندي الذي صرح بانه قطع العلاقة بالمؤتمر فيتجول مع ذلك حياله . وقد باشر السياحة في قرى منطقة خانديش ماشياً مكشوف الرأس يخترق الحقول الواسعة متوكئاً على عكاز

---

١ — عزيز علي باشا المصري

٢ — مؤتمر الصحافة العربية

العلم العربي العظيم

قال مكاتبنا الخاص في القدس : وصل اليوم القائد العربي المعروف عزيز علي باشا المصري وحل في جمعية الشبان المسيحية ، فنرحب بالقائد الكبير ونتمنى له طيب الاقامة !

وانها لعاطفة طيبة تلك التي تبدت بالمكاتب الكريم نحو القائد العربي العظيم، فانه لم ينس ان يضيف الى ما تقتضيه عمله كمكاتب ، كلمة اجلال وترحيب ، هي اقل ما ينبغي ان يتوجه به العربي نحو قائد كبير ، كان في مقدمة الذين وضعوا اسس الكفاح العملية في سبيل استقلال العرب ، كما كان العضو البارز في جمعية العهد السرية التي تألفت في الآستانة .

ولسنا الآن في معرض لحديث لنثني على العلم العربي العظيم او لنأتي على نبذ من تاريخ حياته المفعمة بالجلائل . ولكننا نود ان نلفت انظار الهيئات العربية في فلسطين ، الى مقدمة القوم بالواجب الملقى على عاتقها نحوه من تكريم وترحيب ، على الرغم من انه يمقت هذه المظاهر التي لا يعنى بها إلا صغار الاحلام فهو من افذاذ الامة العربية ، الذين كان لهم القدح المعلى في خدمتها ، في جميع الميادين وفي جميع الادوار التي مرت بها .

واذا كانت مصر لم تقدر في الرجل نبوغه وعظمته ، لبواعث لا نود ان نعرض لها في هذا المقام ، فعلى رجالات العرب العاملين في جميع الاقطار ، ان يقدروا هذا النبوغ حق قدره . وبذا يلقون على غيرهم درساً قيما لازاحة وبتقدير الرجال الذين سمت نفوسهم الى اسمى المراتب ، فتعففوا عن العناية بالشهرة ومظاهرها ، وقبعوا ينقبون عن كثب التطورات الخلقية والسياسية في امة العرب ، منتظرين الفرصة السانحة التي تجيز لهم ابراز ما كمن فيهم من مواهب سامية ومزايا نادرة وكفاءة بالغة . مقرونة الى علم غزير ومقدرة عسكرية فائقة . واخلاق فاضلة قل ان تجتمع إلا في الافراد الذين قدر لهم اقتياد الامم .

ومهما نبحث عزيز علي المصري، العلم العربي العظيم، فاننا لا نفيه حقه من البحث. ولقد ذكرنا اننا لسنا في معرض إطراء وثناء . وهذا ما نردده كرة ثانية . وان غاية ما رجوناه في كلمتنا هذه انما هو لفت انظار اقطاب فلسطين الى الرجل الذي لم يف العرب دينه حتى اليوم، وقد جفوه في اقطارهم كما جفته مصر نفسها ، و يا للاسف، ليقوموا بالواجب الكبير المترتب عليهم نحوه ولعلهم يفعلون !

مؤتمر الصحافة العربية

لسنا من الموقنين بتضامن صحفي وثيق في فلسطين ، يعود نفعه على الصحفيين، حتى من الوجهة الادارية ، ولكننا لا نرى ضيراً في بسط كلمة فيما يلي نشرها المقطم في هذا الصدد ، لعلها تكون وسيلة لاتفاق الكلمة فيما يختص بالشؤون الفرعية ذات الصلة الوثيقة بحياة الصحافة وباستمرار سيرها في ميدان العمل . قال المقطم الاغر :

زارنا امس صحافي اديب كريم من صحافيي سورية الذين قدموا مصر لشهود جلسات المؤتمر الطبي وتفقد حالة البلاد بعد التبدل السياسي العظيم الذي حدث فيها ودار الحديث في ما دار عليه على شؤون الصحافة في مصر وسواها، فقال الزائر : لقد جئت مصر وعندي اقتراح اريد عرضه على زملائي صحافييها عسى ان ينال منهم قبولا وهذا الاقتراح هو بالايجاز أن يعقد مؤتمر للصحافة العربية في جميع اقطار الشرق الادنى والشرق الاوسط وارى ان يكون مكان عقده في القاهرة باعتبارها اكبر عواصم هذا الشرق ومركز من اكبر مراكز الحركة الفكرية والثقافية فيه

ثم اخذ الصحافي الاديب يشرح نظريته هذه فقال ان المصالح الصحافية المشتركة بين هذه الاقطار ليست بقليلة حتى لو اقتصرت على الامور المادية وهي اقلها شأناً كرسوم البريد المفروضة عليها وهي في الواقع باهظة وكثيراً ما تحول دون التبادل مع ما فيه من خير ونفع وكذلك اجور المخابرات التلغرافية والتلفونية حتى ان اجرة الكلمة بالتلغراف بين مصر وبغداد تبلغ نحو عشرة غروش في حين انها بين مصر ولندن خمسة غروش وللصحافة غرش واحد

غير ان هناك ما هو ابعد مدى من هذا الجانب المادي فان الصحافة موكلة بمصالح هذه الشعوب الناهضة وبينها كثير من وجوه الشبه وقد قربت الابعاد بعد الحرب وكثر التزاور والتعارف . والصحف لسان حال هذه الشعوب فمن المصلحة العامة لها ان تزيد ما بينها من صلات وتنشيء ما يصح ان يكون جامعة لها تعينها على زيادة فهمها العام فقد تبين ان شعوب العرب لم تعد تميل الى الانفراد الاقليمي بل صارت تشعر برابطة جديدة عززها ما استهدفت له من متاعب تكاد تكون متماثلة وبعضها يتذليل ما لقي من عقبات ولا يزال البعض الآخر يجاهد في هذا السبيل

هذه خلاصة ما يقترحه الصحفي السوري الزميل ويعرضه على اخوانه المشتغلين بهذه الصناعة هنا وفي الاقطار العربية الاخرى وعندنا انه اقتراح جليل لا سيما بعد الذي تبين من فوائد المؤتمر الطبي واشتراك اطباء بلدان الشرق العربي فيه

وحيث ان الصحافة العربية المصرية تبني الآن بتأليف نقابتها المنتظرة واعداد قانونها بالاتفاق مع الحكومة فسنعرض هذا الاقتراح على النقابة القادمة ونرجو ان يلقى منها ما هو جدير به من العناية والاهتمام والشكر لصاحبه الاديب الفاضل

pgs. 3-6 missing

من ذيول حرب اسبانيا

مؤسسات كثيرة في الجزر البريطانية تعمل لجعل بريطانيا تحت حكم البلاشفة

بريطانيا ستترك المانيا وايطاليا تعملان ضد الحمر...

الدعوة للوقوف خارج الفوضى الاسبانية في مذابحها الشديدة

بعنوان « قفوا خارجاً » عقدت « الدلي ميل » كبرى صحف اللورد روذرمير الفصل الافتتاحي التالي ، حول الحرب الاسبانية :

لا شأن لبريطانيا بالفوضى الاسبانية

يلوح لنا ان مناورات موسكو قد نجحت الآن في القضاء على مبدأ « عدم التدخل » في اسبانيا ، فها هو الكاتب الايطالي الاشهر السنيور غايدا يؤكد لنا ان ٣٥،٠٠٠ من الجنود الروسيين المدربين احسن التدريب ، والمزودين بكل ما يلزم من معدات القتال العصرية ومعهم ما لا يقل عن ٢٥،٠٠٠ من الشيوعيين الآخرين « المتطوعين » يشتركون الآن في القتال الدائر حول مدريد ، فهل ثمة بعد ذلك ما يدهش اذا كان المتطوعون من الالمانيين والايطاليين ، يصلون الآن الى اسبانيا ليساعدوا الجنرال فرانكو ، وليدافعوا عن قضية المدنية والانسانية ؟

اما بريطانيا العظمى في هذه الازمة فلا يجوز إلا ان يكون لها مبدأ واحد هو « الوقوف خارج هذه الفوضى الاسبانية »

انها ليست من شؤوننا ، ولذلك يجب علينا ان لا نشترك فيها بحال من الاحوال .

بريطانيا معرضة للخطر الاحمر

لم يكن ثمة ادنى شك على الاطلاق في ان المانيا وايطاليا ، وقد تطورت الظروف الى هذا الحد ، ستتمكنان من تأسيس حكومة حمراء في اسبانيا ، ومن المؤكد ان الدنيا تؤثر ان تقوم هاتان الدولتان بتنفيذ ما صحت عزيمتهما عليه ... باية وسيلة من الوسائل ، على ان نرى عصابة موسكو توطد اقدامها بصورة دائمة في جنوب غرب اوروبا

ذلك لان الحكومة الحمراء اذا قامت في اسبانيا ، فانها لن تلبث ان تمد المعونة لاقامة حكومة حمراء اخرى في بلد آخر وعمل كهذا اذا جرى ، يكون له اوخم النتائج على بريطانيا العظمى ، ودعك من هذا الهراء الذي يقولونه ، وهو ان الشيوعية لا تستطيع ان تعبر القناة حتى تصل الى انكلترا ، وكل دارس للشؤون الدولية يعرف انها ستطيع

مؤسسات كثيرة تعمل لصالح موسكو

منذ ايام قلائل اصدر حزب العمال البريطاني كراسة جاءت فيها الادلة التي لا تدحض على ان لدينا في هذه الجزر البريطانية ما لا يقل عن احدى عشرة مؤسسة شيوعية ، تتآمر كلها مع بعضها لقلب نظام الحكم في بريطانيا ، بقصد وضعها تحت اشراف البلاشفة ، وتساعد موسكو هذه المؤسسات باعانات منظمة تبلغ الوفاً كثيرة من الجنيهات

المانيا وايطاليا اتركوهما تعملان...

ومنذ اسبوع واحد ، لا أكثر ، تضحت لنا الغايات السوفياتية على لسان وزير العدلية الاسباني الاحمر السنيور للحمر اوليفر عندما صرح في بلنسية ، بان الحمر « سيخلقون جيشاً احمر عظيماً ، ثم يحتفظون به وينفقون عليه حتى بعد احراز النصر... وذلك لكي يتسنى لهم ان ينقلوه الى البلاد الاخرى ، ثم يستمروا في كفاحهم ضد الفاشستية

اما المانيا وايطاليا فانهما ، بطبيعة الحال لن يسمحا بوقوع شيء من هذا ، فلنتركهما تعملان على احباط مؤامرة موسكو الاجرامية ... واما بريطانيا فعليها ان تبتعد كل الابتعاد عن المشاكل الاسبانية المعقدة ...

« الدفاع » اذا لاقت هذه الدعوى آذاناً صاغية ، فان فرنسا هي الاخرى ستحذو حذو بريطانيا ، وتبتعد « عن المشاكل المعقدة » .. وعندئذ ويل

بين دول الاستعمار

لم يبق بين ايطاليا وبريطانيا اي نزاع في البحر الابيض المتوسط

والاتفاق على الحبشة ايضاً يكاد يتم...

نشرت صحف اللورد روذرمير المحافظة ، المعتنقة في الاستعمار ، المعلومات « الاستعمارية الطريفة » الآتية :

يوم رأس السنة فيه بلاغات رسمية

بالامس (اي يوم ١٨ الجاري) خطب السنيور موسوليني خطبة قال فيها : « اننا قد سددنا جميع الديون الافريقية القديمة ، اما الديون الاخرى فستحل وفق ما نرغب ونشاء » !

وعلى اثر هذه الخطبة فهم من الدوائر المطلعة احسن اطلاع في لندن ان اتفاقاً « في المبدأ » قد امكن الوصول اليه امس عما بين بريطانيا العظمى وايطاليا ، وان المحادثات التي تجري بين المستر ايدن وزير الخارجية البريطانية ، وبين السنيور غراندي السفير الايطالي في لندن قد تقدمت تقدماً مرضياً جداً

ومن المأمول فيه بعد ذلك ان تصدر بلاغات رسمية في يوم عيد رأس السنة ، في لندن وفي رومما معاً يكون فيها شرح الآراء التي تم الاتفاق عليها بين الحكومتين ، ومنها يفهم انه لم يعد بينهما اي نزاع في البحر الابيض المتوسط وان الحالة الراهنة « ستاتيكو » سيحافظ عليها تمام المحافظة !

الحبشة ايضاً سيتفق عليها...

بقيت الحكومة الانكليزية وهي واقفة على سير هذه المحادثات الانكليزية الايطالية منذ بدايتها ، ويحتمل ان يتم الاتفاق بين فرنسا وايطاليا على حدة فيما يختص بالبحر المتوسط ، اما جميع المسائل الباقية غير حل بين بريطانيا وايطاليا ، فقد فصلت عن بعضها ، وجرى الحديث وما يزال يجري في كل واحدة منها منفصلة عن الاخرى ، وفي مقدمة هذه المسائل المعلقة مسألة اعتراف بريطانيا .. بملكية ايطاليا للحبشة بعد غزوها وفتحها ، والمفهوم الى الآن هو ان « ترتيبات حسنة » قد امكن الوصول اليها بين الدولتين حول هذه النقطة ، وستعلن عما قريب بعد الغاء المفوضية البريطانية في أديس ابابا ، واستبدالها بقنصلية عامة ...

٨،٠٠٠،٠٠٠ حربة تؤيد غصن الزيتون!

القيت تلك الخطبة التي اشار فيها « الدوتشي » الى « الديون الافريقية » التي حلت ، والديون الاخرى التي ستحل وفق ما يحب ويهوى ، في حفلة مدينة (ليتوريا) الجديدة ، التي انشئت مكان مستنقعات « بونتاين » بعد تجفيفها ، وفي هذه الخطبة صرح (الدوتشي) أيضاً بان المعضلات الدولية (يمكن حلها بغير حرب) ثم قال اننا نحن الفاشست في مسيس الحاجة الى عهد طويل من عهود السلام

والتفت (الدوتشي) وهو يخطب الى نساء فلاحات جئن ليسمعن خطبته وفي ايديهن غصون الزيتون فقال لهن (ارفعن اغصانكن فانكن تعرفن بأي شيء نرفق نحن هذه الاغصان)

اما الاشارة هنا فهي الى الخطبة التي القاها هو في أول تشرين الثاني عند ما عرض على الدنيا غصن زيتون ، ولكنه أيده بـ ٨،٠٠٠،٠٠٠ حربة من حراب الجنود الذين اشتركوا في المناورات التي جرت في ذلك اليوم ...

— والويل للشرق من الاستعمار ،

لا بل ويل الاستعمار من الشرق عند ما يصحو وينهض ...

ايطاليون يهاجمون جريدة اسبانية

لندن — جاء من طنجه ان ١٥٠ بحار ايطالي يقودهم ضابط هاجموا جريدة « ديموكراسي » الاسبانية التي نشرت عدة مقالات عدها الايطاليون ماسة بكرامتهم في ايطاليا ودخلوا الى المحل بدة عنوة وحطموا جميع الآلات والادوات وهم يهتفون : ليحيا الدوتشي وتحيا ايطاليا

ماذا تسمع اليوم

عن محلات السادة دجاني اخوان

الاذاعة اللاسلكية للحكومة المصرية يوم الاثنين في ٢٨ كانون الاول

٦،١٥	صباحاً ـ محمد شكري افندي ـ تمرينات رياضية
٧،٠٠	الشيخة كريمة العدلية ـ قرآن كريم
١٠،٠٠	فرقة موسيقى مدرسة البوليس برئاسة الملازم الثاني محمد صديق حفلة موسيقية
١٠،٤٠	محمود صبح وفرقته ـ حفلة غنائية
٢،٠٠	مساء ـ فرقة موسيقى اليد المصرية برئاسة محمد بدوي ومحمد الصبان ـ حفلة موسيقية
٢،١٥	محمد الصغير وفرقته ـ أغاني ومواويل بلدية
٢،٤٠	النشرة الاخبارية والنشرة التجارية الاولى بالعربية
٥،٣٠	الشيخ محمود محمد هاشم ـ قرآن كريم
٦،٢٥	الا زوزو ـ حديث الى الاطفال
٧،٣٠	النشرة الأخبارية والنشرة التجارية الاولى بالعربية
٧،٤٥	سعاد زكي وفرقتها ـ حفلة غنائية
٨،١٥	الاستاذ صالح عبد الحي وفرقته ـ حفلة غنائية
٩،٠٥	فتحية شريف ـ منولوجات فكاهية
٩،٣٠	فاضل شوا ـ كمان منفرد
٩،٤٥	الاستاذ سلامة موسى ـ حديث من هو الرجل المهذب
١٠،١٠	الاستاذ صالح عبد الحي وفرقته ـ حفلة غنائية

برنامج الاذاعة الفلسطينية

يوم الاثنين في ٢٨ كانون اول ١٩٣٦

٥،٣٠	مساء اشارة الوقت ونشرات ثم حديث الاطفال
٦،١٥	مواويل بلدية ـ الحج رزق اليافاوي
٦،٣٠	خلاصة الاخبار للقرى
٧،٢٥	حفلة غنائية ـ روحي الخماش
٧،٤٥	حديث للاستاذ عادل جبر موضوعه « مذكرات سائح »
٨،٥٥	نشرة الاخبار
٩،٠٠	إشارة الوقت
١٠،٠٥	حفلة غنائية ـ يحيى السعودي

اعلان

جمعية الامر بالمعروف تطلب معلمين

جمعية الامر بالمعروف والنهي عن المنكر بطولكرم ترغب في تعيين استاذين يزاولان مهنة التعليم في مدرستها بطولكرم احدهما للغة الانكليزية والآخر للرياضيات فمن آنس في نفسه الكفاءة فليراجع الجمعية خلال عشرة ايام من تاريخ النشر رئيس الجمعية

اعلان شرعي

تقدم الينا مضبطة بامضاء شيخ عشيرة العلامات موسى ابو شنار والوجوه محمد ابو هديه ومحمد الصبي وعوده ابو شلحه وسليم الدط متضمنة ان موسى الحاج سلامه بن عبد ابو حيانه من العرب المذكوره توفي منذ خمسة وعشرين سنة وانحصر ارثه في زوجته فاطمه علي الشوهد وفي ولده منها احمد وفي زوجته الثانية حصن بنت سالم بن مرضي وفي اولاده منها جمعه وسالم وموسى وغبضه فقط وفي اولاده عيد وحسين ونصرة من مطلقته طرفه ابو حيانه ثم من عشرين سنة ماتت نصره المذكورة عن زوجها علي سليم ابو دالي وعن ولديها منه سعيد ومنيفة ثم من ثمانية عشر سنة مات عيد وانحصر ارثه في شقيقه حسين وفي اخوته لابيه جمعه وسالم وموسى وغبضه ثم بذات السنة ماتت فاطمة وانحصر ارثها في ولدها احمد ثم بذات السنة ماتت حصن وانحصر ارثها في اولادها جمعه وسالم وموسى وغبضه ثم توفي موسى المذكور وانحصر ارثه في اخوته المذكورين ثم بذات السنة مات حسين المذكور وانحصر ارثه في ولديه سليمان وصبحه فقط ثم مات علي ابو دالي المذكور وانحصر ارثه في ولديه سعيد ومنيفة فقط فمن له اعتراض على هذه الوراثة عليه ان يعترض للمحكمة الشرعية في السبع في ظرف ثلاثين يوما من تاريخ النشر

قاضي بئر السبع الشرعي

اعلان

لبيع اموال منقولة

صادر من دائرة اجراء حيفا بالقضية الاجرائية رقم ٨١-٥ سنة ٢٦

عدد	جنس
١	طقم صالون مكون من فوتيل عدد ـ ٢ مجوز وفوتيل عدد ـ ٦ مفرد
١	سجادة عجمية
١	طاولة وسط
٢	طاولة للسجاير
٥	المجموع

مطروح للبيع بالمزاد العلني الاشياء المحرر نوعها ومقدارها اعلاه المحجوزة من بيت المحكوم عليه الحاج جميل الشخشير من حيفا تسديداً للمبلغ المطلوب منه وقدره ثمانية عشر جنيهاً ومائة وستين ملا الى المحكوم له سليم عبد الله حمود من حيفا فمن له رغبة بالشراء فليحضر الى ساحة الجرة في الساعة ٣ من بعد ظهر يوم السبت الواقع في ١ ـ ١ ـ ٩٣٧ اقتضى اعلان الكيفية.

في ٢٦ ـ ١٢ ـ ٣٦

مأمور اجراء حيفا

تنزيلات عظيمة

نعوم ابي راشد واولاده

بمحلات يافا

تشمل : بدل لرجال
معاطف الرجال
معاطف الاولاد
الروب دي شمبر

تشمل : معاطف السيدات
معاطف الفتيات
فساتين السيدات
والشمعات

وكذلك
جميع اصناف محلاتنا
من قماش أو ثياب
جائزة فاخرة

لمدة ١٠ ايام فقط ابتداء من يوم الاثنين (اليوم) في ٢٨-١٢-٣٦ والايام التالية لمناسبة الاعياد المجيدة

صروف

مشاتل وهبه اخوان ـ بيسان

تقدم لجميع المزارعين في هذه السنة احسن انواع الشتل المركب من التفاح والاجاص والخوخ والدراق والمشمش وغيره

سعر الشتلة الواحدة ٣٥ ملا

اشتال غير مركبة لوز مر ومشمش بلدي وغيره

سعر المئة ٨٠٠ مل

العنوان : مشاتل وهبه اخوان ـ بيسان

اعـــلان

قطعة ارض الشهيره « بالشير » المعروفة بارض المغاربة واقعة في مدينة الرملة من الجهة الغربية ومجاورة لسكنة فانوس مقسمة الى ٣٣ نمرة بموجب خارطة مخططة ومصدق عليها من لجنة تنظيم مدينة الرملة فيها ماء وتقع على مكان مرتفع متصلة بالشارع الرئيسي للمحطة الذي بيع منها حتى الآن ست نمر وبقي ٢٧ نمرة فمن يرغب في الشراء فليراجع مكتب المحامي باصيل فرج الله بجوار اوتيل فاست في عمارة نعيم عصفور في القدس ومكتبه في عمارة مغنم وعصفور في الشارع المركزي بجانب البلدية يافا وفي الرملة صاحبة الملك أرملة المرحوم نقولا زعرور رقم التلفون ٤٨ منزلها في سكنة فانوس

احسن صابون فاخر نقي

مصنوع من زيت الزيتون الممتاز

ماركة الزيتونة

احذروا التقليد

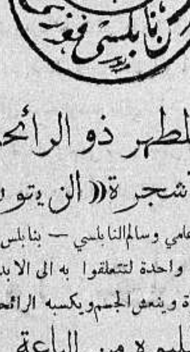

الصابون المطهر ذو الرائحة الزكية

ماركة شجرة « الزيتون »

من مصنوعات معمل عامي وسالم النابلسي ـ بنابلس ـ يكفي تجربته مرة واحدة لتتعلقوا به الى الابد

يطري البشرة وينعش الجسم ويكسبه الرائحة الطيبة

اطلبوه من الباعة

الوكلاء : السادة : نجيب القطان ـ يافا ، حسن قليبو ـ القدس ، محمد الحفار ـ الشام ، قسطندي بجالي ـ حيفا ، صفدي وحلبي ـ عمان

السنة الثالثة — العدد ٧٦٩

ادارة الدفاع : شارع اسكندر عوض — يافا

العنوان البرقي : الدفاع يافا — ص. ب. ٢٥٥

قيمة الاشتراك في فلسطين عن سنة ١٥٠ عن نصف سنة ٨٠

« « « الخارج « « ٣٠٠ « « « ١٦٠

الدفاع

جريدة يومية سياسية مصورة

يافا الاثنين ١٤ شوال سنة ١٣٥٥ الموافق ٢٨ كانون اول ١٩٣٦

صاحب الامتياز : إبراهيم الشنطي

المحرر المسؤول شوكت حماد

مدير الادارة : عبد الهادي عرفان

رقم التلفون ١١٨٧ و ١٠٧٥

صور عالمية على هامش الحوادث

وثائق اتهام الدول بالتدخل في الحرب الاسبانية

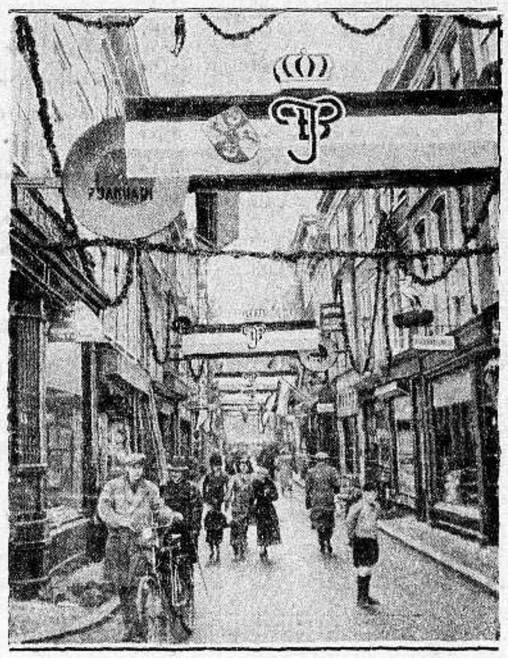

يجري قريبا زفاف ولية عهد هولنده في مدينة الهاي ، وهذه صورة احدى الشوارع الكبيرة فيهـا

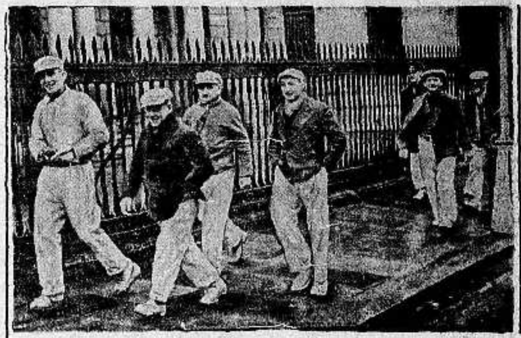

عمال المان ساقروا الى انكلترا ليبنوا دار السفارة الالمانية بانفسهم

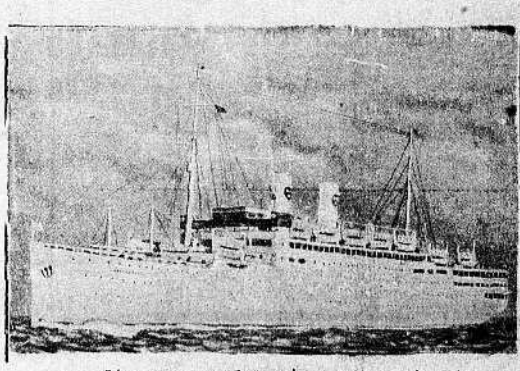

الباخرة الاسوجية « غ بسولم » وقد كادت تحترق بدعاية مجنون أشعل النار في حجرة الطعام ولولا يقظة البحارة لذهبت طعمة للنار

فاضت الانهر في انكلترا حتى تعذر سير السيارات إلا بصعوبة

اعتادوا زيارة محلات بو تاجي فأن في ذلك فائدة لكم

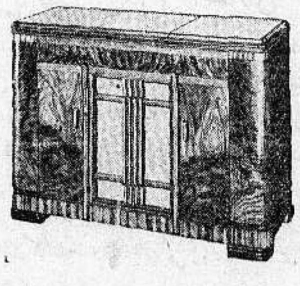

في محلات بوتاجي توجد دائما بضائع جديدة وبهذه المواسم والاعياد خاصة فدورد مايحتاج اليه الاصدقاء الكرام من انواع الملبوسات الشتوية والهدايا الخاصة التي يهم اوالدين الحصول عليها لاولادهم والرسوم الى جانبه توضح ما في معرض بوتاجي من اصناف جميلة

فاذا لم يتمكن احد زبائننا الكرام من شراء بعض لوازمه من احد الفروع او الوكالات التي انشأناها في مختلف البلدان فليخابرنا رأساً الى المحل الرئيسي بحيفا فنتولى امر الاشراف على مطلوبه وتحضيره بسرعة كلية وإرساله خالص الاجرة والمصاريف الى محل اقامته

الراديات تصدح باصواتها الرائقة التي تشبه تغريد العصافير . وملبوسات الشتاء الاسكا زنا التي تحفظ الجسم بمأمن من البرد وفي حصن منيع . استعرضوا الالعاب التي استحضرناها خصيصاً ليتذوق الصغار لذة العيد وبالجملة فانكم تجدون تحت سقف واحد كل ما ترغبونه وتحتاجون اليه فلا تحرموا النفس من زيارة محلات هي منكم واليكم

زوروا محلات بو تاجي في حيفا، يافا والقدس

حيفا - قرب بنك الباركليس يافا - عمارة الاوقاف أمام السراي القدس - تحت البنك العربي

الوكلاء غزه : الحاج عبد الرؤوف البورنو . اللد : سليم ومحمد الخالدي . الرملة : زبانه اخوان . نابلس : عادل التميمي . طولكرم : حسن المقدادي

قريبا جدا

يظهر في الاسواق الفلسطينية

الصابون الوطني المصنوع من انقى الزيوت

مركز المعمل في رام الله - فلسطين

اعـــلان

في شارع الناصرة ملك المجدلاني فرع احذية باتا في حيفا لصاحبه السيد انيس نصر وفي القدس ، ويافا ، والرملة ، ونابلس ، وعمان فروع لهذه الاحذية جميع وكلائها عرب لان مصدر هذه الشركة في تشكوسلوفاكيا كما كتبت ذلك الصحف واعلنته للملاء العربي في الايام الاخيرة ، وفي بيروت مصنع عام لهذه الاحذية جميع عماله عرب ، وقد افتتح السيد « انيس » هذا الفرع حديثاً وهو يستورد الاحذية من بيروت وتشكوسلوفاكيا . وهي احذية متينة الصنع ذات شهرة واسعة في جميع انحاء العالم، ولا شك ان اقبال مواطنيه العرب عليها سيكون عظيما

يافا — يوم الثلاثاء ١٥ شوال ١٣٥٥ الموافق ٢٩ كانون اول ١٩٣٦

صاحب الامتياز : إبراهيم الشنطي
المحرر المسؤل : شوكت حماد
مدير الادارة : عبد الهادي عرفان
رقم التلفون ١١٨٧ و ١٠٧٥

الدفاع

جريدة يومية سياسية مصورة

العدد ٧٧٠ — السنة الثالثة

ادارة الدفاع : شارع اسكندر عوض — يافا
العنوان البرقي : الدفاع يافا — ص. ب. ٢٥٥
قيمة الاشتراك في فلسطين عن سنة ١٥٠ عن نصف سنة ٨٠
« « الخارج « « ٣٠٠ « « « ٦٠

أضرار العواصف في البلدان. وقوع بعض الاصابات. حالة ميناء تل ابيب. استمرار العواصف ليلا. غاندي يعود للميدان السياسي. الدول وحالة اسبانيا

للمندوب والجنرال

لماذا تقيم في بلادنا يا جنرال « دل » ؟ ولماذا يقيم معك جنود هذه الفرق العسكرية ؟ ولماذا تستبقي قانون الطوارئ، يا سر آرثر واكهوب ؟

سيكون جوابك ، أيها القائد ، وجواب المندوب السامي معاً : مخافة قيام اضطرابات جديدة. » ولكن لماذا الاضطرابات ، أيها السيدان ، إذا كانت حقوق الجماعات والامة مصونة ؟ الجيوش والقوانين الطارئة دائماً تحمي ما لا تستطيع القوى المدنية حمايته . أفتدري ماذا تحمي جيوشك يا حضرة الجنرال ؟

تحمي اليهودي الذي جاء ليحل محل العربي

تحمي السياسة التي تريد إجلاء العربي

تحمي النظام الذي هدم ويهدم مستقبل العربي

هل أنت سعيد ايها السيد ، بالمهمة الملقاة على عاتقك وعاتق جيوشك ؟ ستقول انك موظف جندي ، وواجبك ان تطيع . نعم ، هذا حق . ولكن حق أيضاً ان نصف لك نوع الوظيفة التي أسندها إليك رجال الحكم في وزارة المستعمرات

إقرأ القطعة التالية مترجمة من كتاب « صورة فلسطين » الجديد الذي أخرجه رجل عادل كالمستر دوجلاس دف . إقرأها، فيها نوع الوظيفة التي أسندت الى جيوشك . فيها أول اعتداء على الحق ، يبدأ بالفظة (المحاربة) في انكلترا ، وينتهي باطلاق الرصاص في جبال فلسطين ، ومدنها . ها هي :

« وقفت على رصيف الميناء في ساوثمبتون ، وشاهدت جنود الحملة الذاهبة الى فلسطين يعتلون ظهر الباخرة الفخمة التي كان عليها ان تأخذهم الى هناك

« والى جانبي تماما وقف جم من صف الضباط الشباب مؤلف من ستة من الاومباشية ، وجاويش أو اثنين فسمعت أومباشياً يسأل :

— أي شيء سنصنعه في فلسطين ، يا جاويش ؟

— نكون رجال بوليس مستعدين للعمل ، وتطلق النيران علينا ، لان « التالفين » الذين هناك لا يستطيعون ان يعملوا بأنفسهم هذا العمل

وقال آخر متسائلا :

— أنحن ذاهبون لنحارب ؟

— نعم ، ونحارب العرب بالطبع

— ولماذا ؟ أليست البلاد بلادهم ؟

فقال الجاويش غاضبا ، وهو يجهل كسائله اي سبب للحرب المدبرة :

— لانكم أمرتم بان تفعلوا ذلك ! !

فتنهد الاومباشي :

— ما أتعسنا واشقانا ! »

نعم ، وكان أولئك الجنود ينشدون بحماسة أناشيد الحرب . لقد سمعناهم كذلك على الراديو .

لم تكن ضيفاً فنقابلك لنتحدث. وصفك الذين يعرفونك ، بالادب ، والخلق . لكن وصفتك لنا وزارة المستعمرات ، والسياسة البريطانية ، بأنك الرجل الذي يقيم في بلادنا لحماية نظام يعتقد العرب أنه ينتهي إلى إبادتهم جميعاً . ولقد يشتد أسفنا حين نعلم أنك رجل فاضل ، تريده وزارة المستعمرات رجلا يقف في وجه أمة بريئة ، تنشد الحق في هذه الحياة والمثل الاعلى . إنه محرم على العربي أن يثني على ممثل تلك الارادة ، مهما كان الامر . نرجو لك خلاصاً من مهمة تثقل الرجال الشرفاء ، وتنهك قواهم المعنوية

والسر آرثر واكهوب بين ثلاثة : إما أن فخامتك واقف على دقائق القضية تمام الوقوف . تعرف أين الحق ، وأين الباطل . وإما أنك تعتقد بوجودك في البلاد توفير عليها لئلا تقع بها خسائر اكثر مما وقعت . والثالث أن فخامتك لم تقف بعد على شئون البلد الحساسة الفاصلة

نحن نستغرب جداً رجلا يعلم ان مهمته تنتهي باذلال شعب بريء ، سامي الانسانية والفضائل ، وصاحب حق واضح ، ثم يقبل المهمة . لذا نحب ان نعتقد غير هذا . أما ان البقاء يخفف من ألم الضربة ، فلا . اذا كانت هذه آتية فلنأت ونحن أقوياء على تحملها . أما حين تضعف فينا المقاومة ، فيكون العبء أثقل جداً . وأما فرض عدم وقوف فخامتك على أدق المعلومات ، واكثرها حساسية ، فأمر نستغربه — إذا كان — لطول المدة التي أقمتم فيها بيننا

صار العرب ، يا فخامة المندوب ، اذا أحبوا الاعراب عن آلامهم القاتلة ان يستعدوا لآلام أقتل منها . صاروا يعتقدون ان الحكومة البريطانية لا تعيد النظر في قضيتهم إلا إذا حملوا على القيام باضطرابات جديدة . أخذوا يعتقدون ان مهمة الانتداب اصبحت ترسيخ الوطن القومي ، وحمايته . لقد انطلق العرب جبالهم ، وسهولهم ، جمادهم ، وحيوانهم ، ونباتهم — هذه جميعاً وقفت امام الله والعالم وقفة المستميت ، لا تفرط بشرفها . ان الحكم الذي يقيم نفسه على سطوح الثكنات والمعسكرات ليس بالحكم المتمدن ، الذي يعمر طويلا . وهذا الحكم لا يستطيع ان يطلب من الناس هدوءاً إلا والطلب مقرون بمنظر البندقية . أترى هل هو سعيد بمنظر ذلك ؟

ابراهيم

اجتماع خطير لمجلس وزراء فرنسا

باريس — يجتمع مجلس الوزراء الافرنسي غداً في قصر الاليزيه برئاسة المسيو البر ليبرون رئيس الجمهورية ولهذه الجلسة اهمية كبرى بسبب الحالة الدولية الراهنة التي سيوضحها المسيو دلبوس وزير الخارجية وبسبب الحالة الداخلية غداة المقررات البرلمانية بشأن تسوية المنازعات الاجتماعية

وقد اجتمع الحزب الراديكالي الاشتراكي الافرنسي في روان وقرر عدم التدخل في شؤون اسبانيا وابقاء الميثاق الافرنسي السوفيتي وتوثيق التعاون بين فرنسا وبريطانيا وبولونيا.

تصريحات جديدة لوزير خارجية تركيا

اثينا — مر الدكتور رشدي اراس بسلانيك قادماً من باريس بطريقه الى اثينا فاستقبله في المحطة وزير تركيا المفوض والسلطات اليونانية وقد صرح للصحفيين فقال : انني ازور اثينا بطريقي الى انقرة لاتحدث مع اعضاء الحكومة اليونانية في المسائل الحالية ولتحديد ميعاد جلسة مجلس الاتحاد البلقاني المقبلة التي ستنعقد في شباط وقال :

يجب ان تكون العلاقات الودية بين البلقانيين درساً قيماً للدول الاوروبية باجمعها . وسيقيم وزير الخارجية التركية في اثينا حتى يوم الاربعاء ثم يغادرها الى انقرة بطريق استامبول .

بلاغ عن الباخرة الالمانية الاسيرة

مدريد — أصدرت الحكومة الاسبانية بلاغاً عن أسر الباخرة الالمانية جاء فيه أن الباخرة كانت تحمل مواداً حربية وأن ربانها أنكر مشحونات الباخرة وأتلف مستندات مهمة كانت مرسلة من المانيا للثوار

في المؤتمر العربي

ماذا تقول عنه الصحف اليهودية

الممهدات اللازمة

نشر الكاتب اليهودي دافيد سيتون مقالا في جريدة هابوكر عن الوحدة العربية قال فيه ما يلي :

يتحدث العرب المرة تلو المرة عن عقد مؤتمر عربي عام يمثل الاوساط العربية العامة ويضع برنامجاً للامل السياسي المشترك لاعادة مجد العرب القديم وانشاء الامبراطورية العربية التي ستمتد من جبال طوروس في الشمال الى البحر الاحمر في الجنوب

وتبحث الصحف العربية في جميع الاقطار عن مسألة عقد هذا المؤتمر وتتناقش حوله وتبدي الاراء المختلفة في هذا الموضوع

وفي ايام انعقاد المؤتمر الاسلامي في القدس ، سنة ١٩٣٢ جاء الى القدس عدد من الزعماء العرب الذين يحلمون بالوحدة العربية والذين جاؤا بمناسبة المؤتمر الاسلامي وبحثوا في مسألة عقد المؤتمر العربي العام في خلال اقامتهم بالقدس وقد انتخب المجتمعون لجنة تحضيرية اخذت على عاتقها تجديد الدعاية لهذا المشروع في الاوساط العربية واجراء الممهدات اللازمة لعقد هذا المؤتمر باقرب فرصة . إلا ان هذه المقررات كانت صفراً كباقي القرارات التي اتخذتها المؤتمرات العربية المختلفة

قررت اللجنة التحضيرية التي انتخبت قبل اربع سنوات عقد المؤتمر في بغداد . وكان فيصل ، ملك العراق ، منذ ان شبت ثورة الحسين هو المثل الاعلى للوحدة العربية ، فأينما كان يذهب كان يجذب اليه هؤلاء الزعماء الذين ينشدون الوحدة ، وأصبح عاملا بفكرة الاستقلال العربي لذلك استقر الرأي على عقد هذا المؤتمر في بغداد ، وجعل فيصل رأساً لحركة الوحدة. إلا ان هذه الرغبة قوبلت بمعارضة الكثيرين من زعماء العرب . وكان هؤلاء يقولون ان العراق لم تتحرر بعد من الحكم الانكليزي وعقد المؤتمر في العراق يعطيه لوناً يدل على تقربه من الانكليز ، وهذا لا يتفق مع موقف الحركة العربية ويمنح المؤتمر فشلا . واقترحت هذه الاوساط عقد المؤتمر في مكة وكانوا يقولون ان عقد المؤتمر في عاصمة الاسلام يصبغ المؤتمر بصبغة حرة قوية ويمنع عنه اي لون استعماري الا ان هذا الاقتراح قوبل بمعارضة ايضاً من جانب جماعة فيصل ابن الحسين .

عودة الفكرة

ومنذ مات فيصل والفكرة نائمة فقد دوهم الزعماء العرب بضياع مثلهم الاعلى الذي اضاع الجهود في سبيل تنفيذ الوحدة

وفي ايام حرب الطليان والحبش هبت ريح جديدة بين الزعماء العرب ، وخصوصاً في سوريا وفلسطين ، لان هذه الحرب كانت في الواقع صراعا بين الامبراطورية البريطانية القديمة وبين ايطاليا الجديدة . وبدأ الزعماء العرب يتحدثون عن ضرورة العمل وضرورة إجابة طلبات العرب . واكثرت صحف دمشق وفلسطين من الكتابة حول هذا الموضوع وعن ضرورة عقد اجتماع عام. ولكن هذه المحاولة لم تظهر الى حيز الوجود

وفي الاسابيع الاخيرة بدأت هذه المسئلة تظهر على المسرح ، وبدأنا نسمع اصواتاً من هنا وهناك تدعو الى بذل الجهود لعقد المؤتمر العربي العام . فهل يظن القراء ان لهذه الدعوة صدى ؟ اظن أنه حتى لا جريدة (الدفاع) ولا أوساط الشباب العرب المتطرفين في فلسطين يرفضون هذا الاقتراح رفضا باتا وتقول (الدفاع) في هذا الموضوع ما يلي :

ما الفائدة من عقد هذا المؤتمر . ان المؤتمرات السابقة التي عقدها الزعماء العرب لم تؤد الى اية فائدة. وقد اتخذت فيها قرارات ولكنها لم تنفذ

(ثم نقلت هابوكر القسم الاكبر من مقال للدفاع في هذا المعنى) وقالت :

وجهة نظر

تعتقد « الدفاع » انه يجب على زعماء العرب في البلاد العربية عامة وفي فلسطين خاصة ان يهتموا بالحالة السياسية الدولية لينتهزوا ساعة الفرصة التي تقترب منهم . والحقيقة ان جريدة « الدفاع » اصابت في رأيها هذا ، فاذا كان الزعماء العرب لم يتمكنوا من تنفيذ غرضهم في عقد المؤتمر العربي العام في السنين السابقة فان عقده في هذه الايام أصعب بشرة اضعاف منه في الايام السابقة ففي العراق شبت ثورة منذ مدة قريبة غير معروفة النتائج ، ولم يعرف اذا كانت فيها فائدة للوحدة العربية ام لا . فرجال الثورة الحاضرة في العراق قد ابعدوا عن الحكم جميع الرجال الذين كانوا يحلمون بالوحدة العربية ومع ذلك فهم يصرحون بأنهم سيعقدون مؤتمراً من هذا النوع .

اما سوريا فزعماؤها سكارى بنشوة النصر وهم لن يرضوا باجراء اي عمل لا توافق عليه حليفتهم فرنسا .

اما ابن السعود فلا تهمه هذه المؤتمرات والاجتماعات ، وهو يرغب في سياسة هادئة (كذا)

اذن فمن الذي سيعقد هذا المؤتمر ؟ لا شك ان هذه المسألة لن تنجح الآن ، ولن ينعقد هذا المؤتمر .

النهب الموزع

فكرة تقسيم فلسطين الى « كنتونات »

قد تكون اساساً لتواصي اللجنة الملكية

« النير ايست » ترى ان ذلك لا مندوحة عنه !

في باب (مراجعة الكتب الجديدة) تكلمت مجلة « بريطانيا العظمى والشرق » — وهي النير ايست المعروفة — في صفحة كاملة عن الكتاب الذي الفه المستر دوجلاس أحد مفتشي البوليس السابقين في فلسطين ، باسم « صورة فلسطينية » . وعن هذه الصفحة ننقل الرأي التالي الذي ارتأته المجلة وهي تعلق على هذا الكتاب :

العواطف المتضاربة ، ماذا صنعت بالعرب ؟

... وفي كتابه هذا يفسر لنا المستر دف في غير محاباة ، ذلك المظهر العقلي عند الافندي وعند الفلاح ، عند الزعيم الصهيوني وعند الحالوتس (الشاب من شبان الطلائع) مستخدما في ذلك محادثات (وهمية افتراضية) جرت بينه وبين كل منهم [illegible] كتاب والمستر دف قد ادى خدمة جليلة بتمكينه القراء الانكليز من ان يقدروا تقديراً واضحا صافياً ، تلك العواطف المتضاربة التي فصلت العرب عن اليهود ، كما فصلتهم ، ويا الاسف ... عنا نحن ايضا !

التقسيم لا مندوحة عنه وستوصي به اللجنة الملكية

وفي اواخر كتابه (من الصفحة ٢٧١ الى ٢٧٣) وفي الخريطة الموجودة في اول الكتاب ايضاً ، يقول المستر دف انه يرى ، كغيره ممن يتزايد عددهم كل يوم في فلسطين وفي هذه البلاد الانكليزية — ان نظام « الكنتونات » — تقسيم البلاد الى ولايات مستقلة تتحد مع بعضها كما هي الحال في سويسرا — هو في الظروف الحالية الحل الوحيد الذي يرجى من ورائه اي سلام في المستقبل

ولقد سبق لهذا الرأي ان نشر مراراً على صفحات هذه المجلة ، ورأي المستر دف يشبه ما نشر ، الا انه يختلف عنها في كونه يدعو الى جعل حيفا وماجاورها من الاراضي الى الحدود السورية مستعمرة من مستعمرات التاج ، مع انه ليس ثمة سبب يدعو الى فصل هذه المنطقة — ماعدا حيفا التي سيكون شأنها شأن القدس — عن بقية « الكنتونات » المستقلة

ثم انه يقول ايضاً بمنح « الكنتونات » الاستقلال التام ، لا بل ويدعو فوق ذلك الى ادخالها في عضوية عصبة الامم ، ومما لاشك فيه ان هذا الرأي سابق للاوان في الشرق المحاط بالدكتاتوريات

وليس لاحد ان يحكم سلفاً على ماستراه اللجنة الملكية ، ولكن يلوح لنا ان مما لا مندوحة عنه أن شيئاً يشبه نظام « الكنتونات » سيجيء وهو الاساس لتواصي اللجنة الملكية

— والمستقبل وحده كفيل بالتعليق على هذه الآراء ...

قضية الاسكندرونة

بين السوريين والاتراك – واجب العرب نحوها

حملت الينا البرقيات امس نبأ خطيراً من استعداد الاتراك في حدود الاسكندرونة ، وعن استعداد الافرنسيين في الحدود نفسها ايضاً . بحيث بات يخيل الينا ان الاصطدام بين الفريقين اصبح قاب قوسين او ادنى

وليس من شك في انه يحق للسوريين ان يدب الجزع الى نفوسهم ، خشية ضياع هذه المنطقة السورية من بين ايديهم ، لا لسبب الا انهم ضعفاء والا ان جيرانهم الاتراك اقوياء ! ولقد بدأ هذا الجزع يساورهم منذ اقر مجلس عصبة الامم قراره منذ ايام ، قاضياً بايفاد لجنة مراقبة ، ومنذ رضيت حكومة باريس عن تأجيل تصديق المعاهدة السورية الافرنسية من قبل البرلمان الافرنسي ، ومنذ اذاعت البرقيات امس ان الدكتور رشدي اراس وزير الخارجية التركية قد غادر باريس عائداً الى انقرة ، بعد انقطاع المفاوضات بينه وبين المسيو دلبوس وزير خارجية فرنسا بشأن الاسكندرونة .

فهل حم القضاء ؟ وهل انتوى الاتراك القيام بحركة حربية ، يرمون فيها الى الاستيلاء على منطقة الاسكندرونة عنوة واقتداراً ؟ وهل قدر افرنسا ان تدافع عن هذه المنطقة بقواتها المحتشدة في سورية ، والتي ترابط اليوم في الحدود ،

يقول نبأ امس ان باخرتين افرنسيتين انزلتا مهمات وذخائر الى ثغر الاسكندرونة . فواضح من هذا ان الفرنسويين ، لن ينكصوا على الاعقاب حيال تهديد الاتراك وانهم يعتزمون المقاومة دفاعا عن تعهداتهم التي قطعوها لعصبة الامم ، ودفاعا عن وعودهم التي وعدوا بها الوفد السوري في باريس .

ومن هذا يتضح ان الموقف قد تحرج كثيراً عن ذي قبل فالاتراك يطالبون باستقلال المنطقة تمهيداً لضمها اليهم في الظروف المناسبة كالظرف الحالي الذي رأوا فيه خير فرصة ينتهزونها لاجتياز المرحلة الاولى من مطامعهم بجعل المنطقة المستقلة حتى اذا سنحت فرصة ، كما ذكرنا ، بادروا الى احتلالها وضمها الى بلادهم .

على انا لا نستطيع ان نذهب في التشاؤم هذا المذهب القصي ما دمنا نرى فرنسا باذلة اقصى جهدها للحيلولة دون انفاذ مطامع الاتراك ، وبخاصة بعد ان احيل النظر في المشكلة الى مجلس عصبة الامم في الدورة التي يعقدها المجلس في الشهر المقبل . وليس من المعقول ان يقوم الاتراك بعمل من شأنه اغضاب العصبة على الرغم مما اورثها نقض المعاهدات ، واعتداء بعض الدول المتوالي ، على الشعوب الآمنة . من ضعف ووهن : فان هنالك اعتبارات سياسية لا يستطيع الاتراك الازدراء بها ، لانها تتعلق بمقدراتهم ، وفي مقدمة هذه الاعتبارات صداقتهم مع فرنسا وحاجتهم اليها والى حليفتها بريطانيا في الظرف الدولي الحالي

على اننا يجب ألا نحصر البحث في الوجهة الدولية فقط ، وانما ينبغي لنا ان نتعداه الى ناحية اخرى ، هي الناحية العربية . فقد نوه المسيو دلبوس وزير خارجية فرنسا بما يحدثه اقتطاع منطقة الاسكندرونة من صخب في الاوساط العربية . وكان هذا كافيا لان يثير ثائرة العرب ، ويحملهم الى ان يرفعوا اصواتهم عالية بالاحتجاج على الاتراك الذين يودون ان يستولوا على بلد عربي محض لا ذنب له سوى انه متاخم لبلادهم ، وسوى انهم اقوياء ، وان السوريين ضعفاء كما ذكرنا

ولكن هل ارتفع لهؤلاء العرب صوت في فلسطين والاردن ولبنان والعراق ومصر والحجاز واليمن ؟

اللهم لا ! وليس من شك في ان هذه التغاضي سيؤخذ لدى الدول المستعمرة مقياساً لدرجة التنبه في العرب كما سيؤخذ ايضاً مقياساً للوعي القومي العام فيهم . وبذا نمهد لهم السبيل لبناء برامجهم على اساس نحن حملناهم على وضعها بعد ان نكون قد كشفنا عن مواطن النقص بالتربية القومية فينا .

ولعل العرب في اقطارهم لا يجهلون هذه الحقيقة البارزة فيقومون بما حاول القطب الافرنسي ان يستثيرهم فيه فيثبتون للدول المستعمرة ان الوعي فيهم عام شامل . كما يثبتون للاتراك انهم لا يرضون قط عن اقتطاع جزء من الجسم العربي لينضم الى بلاد لا تربطه بها رابطة غير رابطة الجوار !

في محل

نجيب القطان

سوق الدير – يافا

يباع احسن انواع

زيت الزيتون للمونة

والسمن الحلبي الحديدي

الممتاز

ماركة

كامل هيكل

افتحوا للبرتقال

سوقاً محلياً جديداً

بشرب عصيره

المستقبل للاخصائيين

مدرسة القاهرة

لهندسة الراديو

٦ شارع الشريفين

–القاهرة – مصر

برامج مضمونة

وبالمراسلة في جميع

فروع هندسة الراديو

الراديو من المستقبل

ما هو

اتفاق الجنتلمان ؟

نشرنا امس برقية مصدرها روما تؤكد توقيع الاتفاق بين بريطانيا وايطاليا الخاص في البحر المتوسط بعد وضع نصه في امد قريب . وتقول البرقية ان هذا النص سيكون مختصراً جداً ، فيقتصر على تعهد مبدئي مبني على الشرف لوحده لحل المشكلة بين الدولتين اللتين اسمتا هذا الاتفاق باتفاق الجنتلمان

واتفاق الجنتلمان ، هو اول اتفاق من نوعه يسمع به العالم

ولكننا اذا القينا نظرة فاحصة على الاتفاقات التي عقدت من هذا القبيل ، نشاهد ان اتفاقا واحداً عقد من هذا النوع في التاريخ بين الولايات المتحدة واليابان ، ثم كان الاتفاق الايطالي البريطاني ، الاتفاق الثاني ، ومعنى كلمة اتفاق الجنتلمان تنص على طرفين يقرران التعاقد على قضية ما ، ولكن على اساس غير الاساس الذي اصطلحت عليه الاتفاقات الدولية في العالم ، حيث يعمد الطرفان المتعاقدان الى تسوية المسائل المعلقة فيما بينهما ، دون ان يلجآ الى تعهدات دولية كما جرت العادة ، اذ يكتفي كل واحد منهما بوعد الاخر ، وهذا الوعد اشبه ما يكون بوعد فرسان القرون الوسطى حيث يكون الشرف ، كل شيء في هذا الاتفاق

والمباحثات التي ما برحت دائرة بين بريطانيا وايطاليا ، هي من قبيل اتفاقات الجنتلمان ، اي وعد الشرف ، وقد اضطر الجانبان الى العودة بهذه الخطة ، نظراً لما لاتفاقهما ، من اثر بعيد في مجرى السياسة الدولية ، اذ لو عقد الاتفاق بين الدولتين وكان العقد مكتوبا لاثار مشكلة سياسية ، ليس في صالح الدولتين اثارتها ، لا سيما اذا كانت المصالح الدولية تقضي بان تكون خفية سرية ، لا يعلم بها غير الطرفين المتعاقدين

واتفاق ايطاليا وبريطانيا ، له ما بعده في سياسة التوازن في البحر الابيض المتوسط وليس في صالح الحكومتين ان تذيعاه على الملأ ، لئلا تخلق مشكلة لا داعي لها في الاونة الحاضرة .

لذلك عمد الفريقان – الايطالي والبريطاني – الى الاعتماد على الشرف ، او ما يسمونه الجنتلمان ، لتحديد مصالحهما في البحر الابيض المتوسط دون ان يعلم بهذه المصالح غير الفريقين المتعاقدين

ومهما قيل عن الوعد المضروب لشر هذا الاتفاق فالحقيقة أن ما يذاع عنه لن يتناول غير النواحي الظاهرية ، التي لا تستدعي اثارة مشاكل دولية ، اما النواحي الحقيقية ، فستظل مكتومة ومكتومة اعتماداً على الشرف ، وشرف الجنتلمان !

اعلان

مطلوب موظفين يتقنان اللغتين العربية والانجليزية لمحل السيد جورج خمار في حيفا براتب حسن ، والمحررة كتابة مرفوقة مع الشخص لمقابلته في مكتبه ضمن ادارة الميناء

بلاد الشاهنشاه

هي البلاد التي لا ديون عليها

لانها بمواردها الطبيعية اغنى امبراطورية

عقدت جريدة « هنديلزبتونغ » البرلينية ، فصلا طويلا نلخصه فيما يلي:

ايران تتقدم في سرعة مدهشة

قام الدكتور شاخت مؤخراً زيارة طهران ، فلفت بهذه الزيارة أنظار العالم الاقتصادي الى بلاد العجم

وبالرغم عما هو معروف من ان الصادرات الالمانية الى تلك البلاد قد ازدادت في العهد الاخير زيادة فوق العادة ، الا ان هنالك متسعا لزيادات أخرى كبيرة ، فهذه الامبراطورية تبلغ في مساحتها ١٦٤،٤٠٠ كيلو متر مربع ، ولكنها في مواردها الطبيعية وفيما تنتجه من هذه الموارد غنية جدا ، ثم انها تحت اشراف عاهلها الاكبر الشاهنشاه بهلوي ، تتقدم في النواحي الصناعية بخطى واسعة سريعة سرعة تدعو الى الدهشة

الامبراطور يريد الاستغناء عن الخارج

انها هي ارادة الامبراطور التي نفذها الاهالي ، وهو يريد ان لا تستورد بلاده من الخارج ، اي شيء يمكن صنعه أو انتاجه في داخل ايران ، ولكي يظفر جلالته بذلك ، بذل جهوده التي تكللت بالنجاح ، في سبيل تحسين السكك الحديدية . والاكثار من الطرق المعبدة ، اذ بهذا ما كان يمكن حل المعضلة الاقتصادية التي كانت تشكو منها الولايات النائية المهجورة في امبراطوريته

ومع ان البلاد غنية جد الغنى بما فيها من البترول ، الا ان بعض الولايات فيها كانت تجد نفسها مضطرة الى استيراد هذا السائل من روسيا ، بسبب كثرة النفقات التي كانت تتكبدها على نقل البترول الايراني اليها بالجمل أو البغل

نعم كان هذا هو الواقع ، ولكنه سيبطل منذ الآن ، وسيبطل معه النفوذ الذي كان لروسيا هناك

اما مالية ايران فوطدة تمام التوطد ، وترى ذلك في ميزانيتها التي تتعادل فيها المصروفات بالايرادات ، بنظام ثابت

وأما الديون الاجنبية ، فليس على ايران منها شيء على الاطلاق

« الدفاع » : ولم تكن ايران في عهد الشاه الحالي كذلك ، بل كانت فيها الديون الروسية والبريطانية هي المسيطرة ، وكذلك قل عن الاستعمار الذي يتبع هذه الديون الى اي بلد تدخل اليه – فلتنعم اذن ايران الفتية ...

في سطور

يجب على الدوق دفع الضرائب

بهذا العنوان نفسه قالت « الديلي ميل » ان الدوق وندسور (الملك السابق) سيكون عليه ان يدفع ضريبة الدخل ، حتى ولو لم يعد الى انكلترا ، فالايرادات المعفاة من ضريبة الدخل هي الايرادات الملكية فقط ، اما الايرادات الخاصة فيدفع عنها كل انسان ، ولا يستثنى من ذلك اي دوق

الدوق وندسور يدعى الى اميركا

تلقى الدوق وندسور وهو في شتاء في النمسا دعوة من المسز بيفرلي الكسندر ، احدى صديقات المسز سمبسون ، زيارة اميركا ، وقضاء بقية الشتاء في ضيعتها في ناحية سانتاباربارا ... القريبة من لوس انجليس (مدينة السينما والملاهي)

نساء الصين يتعلمن التجميل

تقول « الديلي ميل » في بابها التجاري ان العطورات ودهون الوجه ، وغير ذلك من معدات التجميل تزداد في الصين بين نسائها اللاتي تعلمن « طرق التجميل العصرية » ، وقد بلغ ما استهلكته الصين من معدات التجميل هذه من كانون الثاني ١٩٣٣ الى حزيران ١٩٣٦ ، ما قيمته ٤١٢،٠٠٠ جنيه

شجار في قرية

القدس – حصل شجار بين ابراهيم حماد محمد وحسين محمود من قرية بيت صفافا وقد طعن الاول الثاني بمدية في صدره فنقل على اثرها الى المستشفى واعتقل الفاعل

اعلان

بيع اثمار محجوزه

صادر من دائرة اجراء يافا

بالدوسيه عدد ٣١٧٣ – ٩٢٥

المحكوم لهم: الخواجه نسيب اسعيم ورفقاه

المحكوم عليهم : الخواجات حنا واطون والسيدات لبيبه واورنيليا الشامي

مطروح لمضي مدة عشرة ايام من تاريخ نشر هذا الاعلان سته خمص من اصل ثمانية حصص في جميع اثمار برتقال بيارة المحكوم عليهم المذكورين الواقعة على طريق العجمي المجاورة لبيارة الخواجه جورج عبد النور وقد تقدرت جميع اثمار هذه البيارة ٤ الاف و ١٠٠ صندوق برتقال فعلى راغب الشراء ان يعاين الاثمار ويراجع دائرة الاجراء والدلال ضمن هذه المدة وان يضم اسمه في قائمة المزاد ومقدار المبلغ الذي يريد دفعه ثمنا للحصص المطروحه للبيع وأن يدفع ١٠ في المائة ديبوزيتو تأميناً للمزاد مع العلم أن الاثمار ستباع على اشجارها والثمن يدفع نقداً في نهاية المزاد وان اجرة الدلال على المشتري ولاجله اقتضى اعلان ذلك للعموم

تحريراً في ٢٧ – ١٢ – ٩٣٦

مأمور اجراء يافا

النغمة الممجوجة

اصحاب البلاد وساداتها

نحن واليهود

لا اي ضرورة لمنع اليهود من اختلاق الاضاليل والاكاذيب على العرب في هذه البلاد ، لباعثين اثنين ، الاول عجزنا عن الانقياد الى سبيل الحق والابتعاد عن التلفيق ، والثاني ثقتنا من ان ما تحاول ان تقذف به من قنابل لهدم صرح الاتحاد ، انما هو عديم التأثير فاقد الجدوى

الدسائس الماكرة

وليس بغريب اليهود ان يعمدوا الى الطريقة العتيقة ليفرقوا بها بين الاخوان . ولكننا بغير نا نحن ان نستمع اليهم وان نردد دائما ابداً ما يقولونه وما يكتبونه في صحفهم فنحن يجب الا ننسى ان ما يذكر في اوساطهم وما تنشره جرائدهم لا يجوز قط ان يكون موضوع تحدث في الاوساط العربية ذلك لان المصلحة القومية تقضي بتهديم كل فكرة وهمية لا قصد بها إلا الرجوع الى الوراء احقابا كما انه لا يقصد بها في الظرف الحالي ، الا الاصطياد في الماء العكر ، واستغلال الفرصة السانحة لايجاد اضطراب نعتقد انه مستحيل وقوعه والخير وسيلة لضرب هذه الدسائس الماكرة في الصميم ، انما هو عدم الالتفات اليها ، وابتعاد الصحف العربية عن ترجمة ما تنشره الصحف اليهودية في هذا الصدد

اخفاق اليهود

ولقد اخفق اليهود بجميع دسائسهم التي مدوا حبائلها ابتغاء التفريق بين ابناء هذه البلاد ، فحن جنونهم وباتوا يتربصون الفرص للانقضاض على فريستهم ، وما فريستهم في هذه البلاد ، إلا العرب اهلها واصحابها منذ عصور ، حتى اذا حدثت حادثة ، كثيراً ما يقع نظائرها في كل مكان وفي كل زمان رجعوا الى ترديد النغمة الممجوجة التي لم يعد في وسع الانسان الاستماع اليها بعد ان ترفعت النفوس في هذه العصور عن العناية بمثل هذه العلل التي اورثت الشرق كثيراً من المصائب

ضعيفو الايمان

ولسنا نحث العرب في هذه البلاد ، على عدم الاصغاء الى ما يدسه اليهود في اوساطهم من دسائس ، والى ما ينشرونه في صحفهم من خبائث ، خشية ان تفعل هذه الاضاليل مفعولها في نفوس العرب على اختلاف طوائفهم ومذاهبهم . لانا على ثقة مطلقة من ان هذه الطريقة يلجأ اليها اليهود ، لن تصادف آذاناً واعية ، ولا يمكن ان تلقى إلا الصدود ترفعاً بانفسنا ان نتخيل وجود افراد ضعف ايمانهم وهزلت عقيدتهم ، وتذللت نفوسهم ، فأخذوا بالاحبولة اليهودية ، ذلك لاننا لا نريد ان نتصور وجود مثل هؤلاء في البلاد ، واذا هي وجدت فانها لا يمكن ان تفرق في شيء عن ألد عدو وأكبر خصم لها

تضامن العرب

ولقد كان تضامن العرب وما برح من اقوى الدعائم على اصابة القضية ببعض النجاح ولا ريب ان كل طعنة توجه الى هذا التضامن انما هي توجه الى الوطن الذي يظلل هذه الجماعات على اختلاف طوائفها ، فاذا قدر له ان يصاب بأذى ، كان هذا الاذى مشتركا ، وغير منحصر بفئة دون اخرى ، لانه يشمل اصحاب البلاد الاصليين وسادتها على السواء ، وكان هذا الاذى ايضاً بالغاً حداً قصياً ، لا ينحصر بناحيه واحدة من نواحي الحياة ، او بمرفق واحد من مرافقها ، وانما يطغو على جميع النواحي والمرافق ، فلا يبقي ولا يذر ، وإذ ذاك اصبحوا عبيداً ، واذا بأصحاب البلاد غدوا خدما ، واذا بأبناء هذا الوطن تتبعثر اشلاؤهم قدداً ما بين مشرق ومغرب !

اصحاب البلاد وساداتها

وكلمة اصحاب البلاد هذه ، كلمة موسيقية جذابة ، تبعث اللذاذة في النفس الكريمة التي يأبى صاحبها ان يكون إلا سيداً في بلده بل في وطنه برمته . واصحاب البلاد انما هم أولئك الذين عاشوا في السراء والضراء فكانت لهم من قبل عادات واحدة وتقاليد واحدة ، وكانت لهم اليوم مطامح واحدة وأهداف واحدة يسيرون وراءها بمنتهى ما فيهم من قوة فكلهم إذن اصحاب بلاد وسادة حقيقيون لها ، جديرون ألا يأبهوا لما قد يعترضهم في سبيلهم من عثرات تضعف بتضامنهم فتهز أسسه ، وأنبئنا بالعتيق الرث ، وبالبالي الخلق من تراث العصور ، الذي لم يبق له في الامم الاخرى من اثر

المشاكل العظيمة

ان امام العرب في هذه الديار ، معضلات يعجز عن حلها الا الاقوياء الذين رجحت فيهم كفة التضامن ، وهيأوا ما توافر فيهم من عناصر ، قوة يدرأون بها الخطر الماحق عنهم . فالجميع انما يعيش بعضهم لبعض ونظير الكل دون استثناء . ولا يجوز قط ان يكون هنالك من يعيش على الآخر من دون ان يتعصب اليه ، فان في هذا كفراناً بنعمة الوطن وجحوداً للحقيقة الخالدة التي يؤيدها العلم ويعززها التاريخ ، ويوطدها الاختبار ويدعمها او قام في العصور كله . فما كان لنا اذن ان نعيش على هامش الحياة ، وما كان الفريق دون الثاني ان يحيا على الآخر من دون ان يتعصب اليه بسرائه وضرائه ويشاركه بافراحه وآلامه . وبكافحة العنصرية وغروره القومي

ذلك لان الجميع انما هم سادة البلاد واصحابها الحقيقيون •••

صفوة ما يحمله بريد الشرق والغرب

اسرار!

مشكلة الاسكندرونة الخطيرة

وجهتا النظر التركية والفرنسية يشرحهما سياسي بريطاني

موقع الاسكندرونة الحربي ليس سبب النزاع وانما سببه هو... البترول...!

تشغل مشكلة الاسكندرونة الخطيرة الرأي العام في العالم كله لا في شقيقتنا الكبرى سوريا وحدها وفيما يلي شرح دقيق لهذه المشكلة وتفصيل وجهتي النظر التركية والفرنسية ، بقلم السياسي البريطاني المعروف ، المستر كينيث وليامز ، نشرته مجلة « بريطانيا العظمى والشرق » ـ الانكليزية سابقاً ـ في عددها الاخير .

« المحرر »

على حين غرة تتعادى الصديقتان

على حين غرة ، ودون توقع من احد من « رجل الشارع » على الاقل ، ثار النزاع بين تركيا وبين فرنسا وهما البلدان اللذان ظلا طيلة الاعوام الخمسة عشر الاخيرة على كل حال ، وهما على احسن ما يكون من المودة والصداقة ، اما هذا النزاع فانه خاص لمستقبل لواء او « سنجق » الاسكندرونة

ويوحي لفظ « الاسكندرونة » الى ذهن الرجل البريطاني العادي بذكرى غامضة مبهمة لاسكندر العظيم ، وبذكره بان الهجوم عليها كان من المقترحات التي اقترحت في اواخر الحرب العظمى ، تفضيلا لهذا الهجوم على ذلك الذي وقع فعلا فيما بعد على الدردنيل ، وفي هذه الذكرى ما يجعل هذا الرجل العادي يتوهم ان للاسكندرونة اهمية كبرى من ناحية موقعها الحربي فيكتفي بهذا التوهم ، ولا يتعب نفسه بالتفكير في مستقبلها

ولكن الهيج الذي هاجته تركيا من جراء هذه المسألة شديد ، او قل انه كان شديداً ، وبسببه وقعت اضطرابات او قل مظاهرات في استانبول ، وفي هذا الموضوع القى كمال اتاتورك خطاباً ، وفي النهاية قدمت تركيا احتجاجا عليه الى عصبة الامم ، فجعلها هي التي يتولى الآن النظر في المعضلة

ويرجع منشأ هذا النزاع بين الصديقتين المتعاديتين الآن الى ما تلا الحرب من (تمييز) لذلك الذي اسموه القسم العربي من الامبراطورية العثمانية ولهذا التمييز قصة مرتبكة مشوشة ، تتضمن مطالب قضائية ، ويلوح لنا لهذا السبب انه موضوع صالح لان تدرسه عصبة الامم ، وتجد له حلا من الحلول فتركيا وفرنسا معاً عضوان من اعضاء العصبة ، ومن المنتظر منهما معاً ان يحافظا باخلاص على اي قرار قد يصدر من جانب ...

كيلا تنقض حتى تستقل سوريا

وتلخص القضية التركية فيما يلي : في اتفاقية فرانكلين بويون عام ١٩٢١ ، وهي الاتفاقية التي اعترف فيها الاتراك بان سوريا تحت رعاية فرنسا بصورة جازمة ، تم الاتفاق على ان يكون « سنجق » الاسكندرونة بالنظر العدد من يتكلمون التركية من سكانه ، ذا ادارة حكومية خاصة ، مع الاعتراف باللغة التركية ، وبالعلم التركي الى غير ما هنالك

او قل بعبارة اخرى ان هذا اللواء يكون ذا كيان خاص يتميز عن القسم السوري العربي الصرف ، وقد اقيمت مثل هذه الادارة وظل الاتراك قانعين بها ، طيلة المدة التي كانت فرنسا فيها هي المسؤولة عن سوريا

على ان فرنسا ، في الاسابيع القلائل الاخيرة ، قد قررت التنازل عن انتدابها على سوريا التي ستصبح كالعراق مستقلة وتدخل عصبة الامم ، وبهذا التطور رضيت تركيا فيما يختص بسوريا العربية ولكنها فيما يختص « بسنجق » الاسكندرونة ، تقول ان من الواجب منحه استقلاله ، وان ضمه الى الدولة السورية ، اذا سلم به الاتراك لا يعد هذا التسليم منهم خيانة لاخوانهم في الاسكندرونة وانطاكية فحسب ولكنه يعد نقضاً منهم لاتفاقية ١٩٢١ ايضاً

وما دام « السنجق » قد منح حكما ذاتيا مستقلا اثناء الانتداب الفرنسي ، فان حكومة انقرة لا ترى لماذا ، بمقدار ما تستقل دولتا سوريا ولبنان ، لا يمنح هذا السنجق استقلاله التام هو الآخر ؟

ثم ان هذه الحكومة ترغب ايضا في ان تتفاوض مع الحكومة الفرنسية في التو والساعة ، لا بعد ثلاث سنوات عند ما تكون سوريا قد انجزت استقلالها التام ، وبهذا الانجاز تصبح تركيا امام « الامر الواقع »

مسألة الساعة لا مسألة الغد البعيد

ويمكن ادراك خطورة هذه المشكلة لا من المظاهرات التي جرت في استانبول وكان البوليس قد حرمها ، ولكن من المغزى الذي تضمنه تصريح رئيس الجمهورية التركية ، عند ما خطب في اول تشرين الثاني قائلا : « ان اعظم مسألة تشغل الشعب التركي الساعة ، هي مسألة مستقبل لواء الاسكندرونة

فرنسا لمن تعتبر اعضاء سوريا

هذه هي القضية التركية ، وهي تبدو كأنها قضية منطقية ، ولكن هاك الآن وجهة النظر الفرنسية :

تتمسك باريس بقولها ان الحكومة الفرنسية لا تستطيع ان تعمل في سوريا الا كدولة منتدبة فقط ، وان تركيا لم تتعاهد واياها الا على هذا الاعتبار ، ثم ان الانتداب الفرنسي لم يذكر غير اقليمين فقط ، هما سوريا ولبنان ، وبالاستقلال المستقبل لهذين الاقليمين وحدهما تعهدت فرنسا ، ولم يرد في هذا الانتداب اي ذكر للواء الاسكندرونة ولا يمكن اضافة نص جديد الآن على نصوص ذلك الانتداب

اما المعاهدة الفرنسية التركية لعام ١٩٢٠ ، فقد نصت على حكم « اداري » خاص للسنجق المتنازع عليه ، ولكنها لم تنص على حكم « سياسي » خاص ، وكانت الغاية من النص على اعطاء السنجق استقلالا ذاتيا اداريا ، هي المحافظة على الحريات اللغوية والثقافية التي له ، فالقول الان بضمان الاستقلال التام المستقبل لهذا السنجق يتساوى مع القول ببتر عضو من اعضاء سوريا التي تعهدت فرنسا بان تدعو الى ادخالها في عام ١٩٣٩ الى عصبة الامم كوحدة متماسكة الاعضاء

والجدل لا ينتهي عند هذا الحد ، لان تركيا تدعي ان معاهدة ١٩٢١ ، لا يمكن ان يؤثر عليها اي اعتبار من اعتبارات الانتداب ، وتقول انها هي لم تتنزل عن لواء الاسكندرونة الا لفرنسا وحدها ، لا لاية « دولة » اخرى لم تكن اذ ذاك في حيز الوجود !

الزيت ، الزيت هو سر النزاع !

تحت عنوان (المياه المعكرة والزيت) انهى السياسي الانكليزي مقاله بما يلي :

انه اشتجار لطيف ، ولكن ليس ثمة شك في صحة ما يدعو من الجانب التركي من « الانذار بالخطر » ، أما لمن تؤول أمر هذا (السنجق) ـ من الناحية العدالة المجردة ، فمسألة عسيرة

اما الاتراك فيؤكدون ان الاكثرية الساحقة من اهالي هذا السنجق تتكلم اللغة التركية ، وتدين بالولاء والاخلاص لتركيا ، والدليل على ذلك موجود في ان افراد هذه الاكثرية قد حذوا حذو الاتراك واستبدلوا الطربوش بالقبعة

واما الفرنسيون فانهم ينكرون هذا الزعم ، ويقولون ان الاتراك في هذا اللواء يقل عددهم عن ٤٠ في المئة من مجموع السكان

ولي في النهاية ان اشير الى ما يظن بعضهم ان فيه جلاء للغامض من الامر واعتقد انا بانه جاء عرضا ، الا وهو ان هنالك علامات عثر عليها في العهد الاخير وهي تدل على ان الزيت موجود في لواء الاسكندرونة !

* * *

خطاب سياسي جامع

ايدن ينذر اوروبا

بالشر المستطير من الحرب الاسبانية

لقد صغر العالم وشرارة واحدة تكفي لالهاب قارة

نشرت الصحف الانكليزية الواردة بالبريد الاخير ، نص خطاب القاه المستر ايدن ، وزير الخارجية البريطانية ، في دائرة « برادفورد » الانتخابية ما نجمله فيما يلي :

تتسلح الى الاذقان وتكره التسلح جدا

قال ايدن : تنفق الدنيا الآن قسما عظيما جدا من ثروتها على التسلح ، وليس ثمة ما يقنع احدا في قول هذه الامة او تلك « انني افقر مما ينبغي ان اكون » ما دامت هي في الوقت نفسه تنفق هذه المبالغ الطائلة على التسلح ، مما يجعل اقتصادها الوطني يشرف على الانهيار

ان الدنيا اذا استمرت على المضي في التسلح ، فهي انما تصر على الوقوع بين مخالب الفقر ، فعلى هذه الدنيا اذن ان تعمل في حكمة على عدم التسابق في التسلح وتنقلب من هذه الناحية المفقرة الى ناحية التعاون الاقتصادي

ان هذا لامر نحب أن نراه . ونحن مستعدون لان نساهم فيه فوراً ، اذا التزم به الغير

واذا امكن الوصول الى حل دائم لمصاعب الدنيا ، بما في ذلك الوصول الى عقد « اتفاقية سلاح » فاننا عن طيبة خاطر سنبذل كل ما في وسعنا من المساعدة على حل ما لدى غيرنا من المعضلات

ولكن لا ينتظرن أحد من هذه البلاد ان تقدم المساعدة للآخرين سواء من الناحية الاقتصادية أو المالية ، اذا كانت مثل هذه المساعدة ، لن تكون لها الا نتيجة واحدة ، هي الاستزادة من التسلح واحداث توتر آخر جديد في اعصاب السلام !

هل هناك تحالف بين بريطانيا وفرنسا ؟

وبالاشارة الى ما صرح به وزير الخارجية الفرنسية من ان جميع القوى الفرنسية ستستخدم كلها دفعة واحدة في سبيل الدفاع عن بريطانيا العظمى في حالة وقوع اي هجوم عليها غير استفزازي ثم بالاشارة الى ما سبق له هو ان صرح به عن ان اسلحة بريطانيا ستستخدم للدفاع عن فرنسا في مثل هذه الظروف ، قال المستر ايدن : « لقد ظنوا في بعض الدوائر ان في هذين التصريحين المتماثلين معنى لتحالف جديد ، وليس هذا بحق ، فان بياني لم يكن الا تكريرا لما سبق ان تعهدت به الحكومة البريطانية لفرنسا وبلجيكا بعد ان نقضت المانيا معاهدة فرساي في شهر آذار الماضي ، واما التصريح الفرنسي فليس فيه غير تأكيد ما كان الاتفاق قد تم عليه يوم ١٩ آذار هذا نفسه في لندن اثناء البحث في عودة المانيا الى تحصين منطقة الراين ، ودعني اؤكد لكم مرة اخرى انه ليس في نيتنا ولا في نية فرنسا على ما اعتقد ، ان نعقد مع بعضنا اتفاقية خاصة بنا وحدنا »

شرارة واحدة قد تلهب قارة

واستطرد المستر ايدن في خطبته قائلا :

« اننا لا نريد كتلا من الدول ولا حواجز في اوربا ، فالدنيا قد صغرت جداً ، وتزداد هذا الصغر كلما تقدم الزمن وربما انبعثت الآن شرارة من مكان بعيد عن مصالحنا نحن الخاصة ، فالهبت قارة برمتها ، فيجب علينا إذن ان لا نخدع الآخرين ، او نسمح لانفسنا بان يخدعنا الآخرون »

« الدفاع » : والمعنى هو ان الكلام « المعسول » الذي قيل ايام اشتداد الازمة بين فرنسا والمانيا بسبب منطقة الراين قد انتهى زمنه ، لا سيما بعد ان اعلنت بلجيكا انها ستكون على الحياد في الحرب القادمة

الشر المستطير من الحرب الاسبانية

وانتقل المستر ايدن بمقاله الى الحرب الاسبانية ، فقال عنها ما يلي :

« في الحق ان ميثاق « عدم التدخل » لم ينفع ، ولم يعمل به ، فقد تسربت الاسلحة الى اسبانيا ، وناقض الميثاق ، ولكننا نحن لا نرى سبباً لنقضه من جهتنا

وها هي المأساة الاسبانية مرة اخرى تفقد الشكل الدولي ، وتزيد في قلق الدول ، والسبب في ذلك هو ان بعض من وقعوا على اتفاقية شهر آب الماضي لم يراعوا نصوصها ، ولكن ها نحن ما زلنا نعمل بالاشتراك مع فرنسا ، على حمل هذه الدول الناقضة للاتفاقية على العودة الى مراعاة نصوصها الحرفية ، فاذا نجحنا كان بها ، والا فدعوني اقول في صراحة اننا نحن امم اوروبا اذا لم نستطع ان نجد حلا للمعضلة الاسبانية بالتعاون مع بعضنا البعض ، فاننا سنمشي في وحول اعمق من الوحول الموجودة الآن ، ونواجه كلنا الشر المستطير ...

موقد « ديمون » للتدفئة

موقد « ديمون » للتدفئة يضمن احتراق الكاز في داخله دون ان يشوب هواء الغرفة التي يوضع فيها بشيء مضر بل يترك الهواء نقياً وصحياً

اطلبوه من محل

زنانيري اخوان

شارع مأمن الله ـ القدس

مشاتل وهبه اخوان ـ بيسان

تقدم لجميع المزارعين في هذه السنة احسن انواع الشتل المركب من التفاح والاجاص والخوخ والدراق والمشمش وغيره

سعر الشتلة الواحدة ٣٥ ملا

اشتال غير مركبة لوز مر ومشمش لدي وغيره

سعر المئة ٨٠٠ مل

العنوان : مشاتل وهبه اخوان ـ بيسان

مصبغة الشرق الكبرى

لصاحبيها : امين البديري ومحمد خلف

تلفون رقم (١١١) شارع الاسعاف ـ يافا

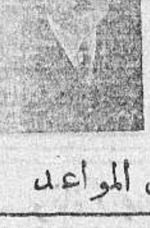

مستعدة لتلبية الطلبات التلفونية من جميع جهات البلدة

استعداد عظيم : غسيل تنظيف . كوي على الناشف على احدث طراز في فن الغسيل للرجال والسيدات بالبخار ومواد كيماوية

أسعار متهاودة

محافظة على المواعيد

محفل الكرمل بحيفا يجمع التبرعات

توفقت لجنة الاسعاف الماسونية الى توزيع ما ينوف عن مائتي تذكرة عرف قيمة التذكرة الواحدة ١٥٠ ملا وقد تهافت الرؤساء على طلبها مما حدا اللجنة ان تقرر الاستمرار في العمل ومضاعفة الجهود لاغاثة البائس في فصل الامطار والبرد القارس . وقد ارتأت ان تدعو ذوي الفضل الكرام ليتبرعوا بما يجودون به من مال او ملبوس ويرسلوه الى اعضاء اللجنة التنفيذية التي قوامها الرئيس المحترم اميل تيوفيل بوتاجي والخازن الاخ جورج قموار

فمن اراد المساهمة بهذا العمل الخيري فليتفضل بمخابرة اللجنة المذكورة الى صندوق البريد ٥٣٧٥ او تلفون ٦٢ ـ حيفا

مطعم اميه

لصاحبه نعيم البيم

ساحة الخمرة ـ حيفا رقم التلفون ١٦٨٠

نزولا على ارادة زبائننا الكرام ، ادخلنا على مطعمنا التحسينات اللازمة والاصلاحات الكافية ، واحضرنا له طهاة ماهرين ، حتى أصبح ممتازاً في كل شيء : في مأكولاته الفاخرة ، ونظافته التامة ، وخدماته الممتازة وبما فيه من عناية فائقة ، وأمانة في العمل ، وصدق في المعاملة ومهاودة في الاسعار لا تجارى

وفي « مطعم امية » استعداد تام لارسال المأكولات الى اماكن مختلفة في المدينة : بحسب طلبات اصحابها

مطعم امية

هو المطعم العربي الوحيد من نوعه فبادروا اليه لانه منكم واليكم

كلمة العدد

فى صيانة الامن

أصبح الانتداب مادة تضر الاحياء

في انباء صفد شيء يجب معالجته عن تصرفات البوليس اليهودي الاضافي. ويغلب على ظننا أن مرجع ذلك كله يرد إلى نفسية هذا البوليس الذي لا يمكن أن تتحول في أيام أو أسابيع عن ميولها الى ميول اخرى. وكيف تحول من شاب يهودي يهمه جداً إقامة الوطن القومي، ويسعى لذلك بما نعرف — كيف نجعله بين يوم وليلة حارساً على الامن العام فى البلاد!

ان الذي تستطيع دائرة البوليس إجراءه تخفيض عدد هذا البوليس الاضافي ما أمكن، إذا لم تمحه بالمرة. بهذا الاسلوب يكون الامن العام أسلم جداً.

* * *

إن هذه السياسة وضعت البلاد في حالة عصيبة تودي بالضحايا البريئة. ولولاها لما كانت فلسطين في حاجة الى جندي واحد. فليس فى البلاد — ولم يكن — جنوح للاضطراب، بل الذي ارغمها على ذلك هو هذه السياسة الفظيعة. ولعلنا ندري السر فى تملق الحكومة البريطانية بمعالجة أعراض المرض، دون التقدم الى أسبابه!

إن الامن في هذه البلاد لا يصونه البوليس الاضافي اليهودي. بل يصونه إبعاد الاطماع اليهودية. فهل الحكومة مستعدة الى ذلك؟ لقد ذاقت فلسطين الويل تحت ظل الانتداب الكريه، ولا راحة لها إلا اذا زال من عالم الوجود فانه اصبح مادة ميتة تضر الاحياء كثيراً!

الصحف اليهودية وسفر الامير عبد الله

نشرت جريدة هاآرتس رسالة لمكاتبها في عمان زعم فيها ان قصد الامير عبد الله من سفره الى بغداد ليس البحث في قضية فلسطين بل مسأله اهم منها هي مسألة العرش العراقي. فقد تسلم الامير دعوة من ابن اخيه الملك غازي يدعوه فيها للحضور الى بغداد لاستشارته فى حالة العراق بعد الانقلاب الاخير لان الملك الشاب يخاف من هذه الحالة ويخاف من اعمال الذين يناوئون حكومة حكمت سليمان والذين ابعدوا من الحكم.

العواصف بعد منتصف الليل

لا تزال العواصف فى شدتها الهائلة فى هذه الساعة المتأخرة — الواحدة بعد منتصف الليل — وقد نجم عن ذلك البطء في المحادثات التلفونية مع الخارج. والبحر في أنواء شديدة الى هذه الساعة المتأخرة

وفاة كريمة الامير طلال

عمان — توفيت اليوم كريمة سمو الامير طلال الصغيرة. ولم تبلغ من العمر غير بضعة شهور. رحمها الله، وعزاء لوالديها الكريمين

ميناء تل ابيب وقطع سلك كهربائى

لم نستطع اخذ انباء جديدة في الليل عما اصاب ميناء تل ابيب اكثر مما ذكرناه فى مكان آخر. على ان الذي علمناه زيادة ان قسما من المباني اصيب بأضرار وقد قطع سلك كهربائي فى تل ابيب فوقع على حمار فقتله

تكهرب شارع جمال باشا

منع المرور في شارع جمال باشا حوالي الساعة الرابعة ودام حتى الخامسة والنصف، فقد تكهرب الشارع، من جراء سقوط سلك كهربائى

وعلمنا ان ثلاثة دور فى البلدة القديمة قد تهدمت بفعل الارياح الشديدة. وكانت حالة المواعين فى الميناء صعبة لولا ما بذله البحارة عن جهود

مساعد قائد الجيش العربي

عمان: — سافر الى القاهرة الوطني المعروف عبد القادر بك الجندي مساعد قائد الجيش العربي فى شرق الاردن وسيمضي هناك اجازة عشرة ايام ثم يعود الى مقر وظيفته فى عمان

النار عليها اكثر من اديس ابابا!

نشرت عيتون ميوحاد عدة صور مختلفة لمستعمرة هاتكفا وقالت ان هذه المستعمرة هي التي كان يطلق عليها الرصاص كل ليلة من البيارات العربية المجاورة، وورد ذكرها فى الصحف ايام الاضطرابات اكثر من ذكر مدينة اديس ابابا إبان الحرب الحبشية الايطالية

العاصفة تشتد

هياج البحر والاضرار الكبيرة واصابات

العاصفة امس وقبله

اشتدت العاصفة وكانت طيلة الليلة الماضية وصباح اليوم هوجاء جامحة فالحقت بالمنازل والمزروعات لا سيما بالاكشاك الخشبية اضراراً تذكر. وقد بلغ من قوتها انها عصفت بأعمدة التلفون والكهرباء فأطاحتها بعد ان اقتلعتها من الارض. وحدث ان احد اليهود في مستعمرة ملبس كان يركب حماراً فقذفت العاصفة بأعمدة التلفون والكهرباء على راكب الحمار فأصابت الحيوان وقتلته لساعته وتمكن راكبه من النجاة

هياج البحر وأضراره

ومن حوادث العاصفة ان معظم المستعمرات اليهودية الجديدة المبنية من الخشب و(الزنكو) فى العراء قد اتلفتها الرياح فاطارت سقوفها وهدمت حواجزها وكان هياج البحر عنيفاً جداً طيلة امس واليوم فاصطخبت امواجه وعصفت بالمنازل الواقعة على طول الشاطىء والحقت بها اضراراً جسيمة لم نعرف بعد مقدارها وقد اضطر سكان هذه لاخلائها

وقد فهمنا ان مياه البحر قد طغت على براكتين واقعتين على شاطىء تل ابيب وجرفتهما بما فيهما من الفراش والاثاث وكاد ان يغرق اصحابهما لولا مساعدة الجيران الذين خفوا لمساعدتهم اما الرصيف الذي يقع بين الكازينو وعبد النبى فان المياه لم تترك له اثراً يذكر. وحدثنا فريق من سكان عائلتي المنشية والعجمي الذين تقع منازلهم على الشاطىء بانهم لم يتذوقوا طعم النوم طيلة الليلة الماضية. فقد كانت المياه تطغى على بيوتهم وتجرف كل ما يصادفها في طريقها من المتاع والاثاث. ونتج عن ذلك تصدع بعض الجدران والارصفة وانهيار عدة حواجز خشبية. وقد الحقت العاصفة اضراراً جسيمة بمقهى شناته الواقع على شاطىء المنشية بصورة خاصة اذ لم تترك فيه ما يطلق عليه اسم الاثاث او المتاع

المواصلات والبريد والتلفون

وذكرت داڤار ان العواصف التي هبت الليلة الماضية قد الحقت بالبيارات اضراراً جسيمة واقتلعت اشجار البيارات التي غرست حديثا أما خطوط التلفون والبرق فقد تقطع اكثر اسلاكها وصار الاتصال مع الخارج متعذراً جداً وباتت فلسطين اكثر ليلة الامس في عزلة تامة عن بقية البلدان والاقطار الاخرى وقد تأخر اليوم من جراء ذلك وصول الطائرة التي تنقل البريد والركاب بين مصر وفلسطين التابعة لشركة الملاحة المصرية الجوية. وتفيد الاخبار الواردة من الخارج ان الطريق بين دمشق وبيروت قد قطعت تماماً واصبح من المتعذر السير عليها بحالة ما قبل ان يجري اصلاحها

الثلوج وتدهور سيارة

وهطلت ثلوج كثيرة في انحاء لبنان فانقطعت المواصلات بين جميع قرى الجبل، وقد كانت سيارة صغيرة على طريق طبريا — حيفا تحمل نائب قاضي القضاة المستر ماننغ ومساعد مدير الخزينة وقرينته فتدهورت فجأة ونتج من ذلك وفاة السيدة وجرح الآخرين بجراح بليغة نقلوا على اثرها الى المستشفى الاسكتلندي بالناصرة

ميناء تل ابيب فى العاصمة

المياه تغمر «عنابره» وتجرف البضائع

امسكت الصحف اليهودية عن ذكر تفصيلات الاضرار التي لحقت بـ«ميناء» تل ابيب، فذكرت داڤار ان العاصفة ألحقت به بعض الاضرار البسيطة، وان المياه قد طغت عليه فلأت عنابر الجرك ونتج عن ذلك سقوط بعضها واكتسحت المياه جميع ما فيها من البضائع وصناديق البرتقال، وقد اضطر موظفو الجرك الى الهرب خشية طغيان المياه إلا المستر هدس فأنه كابر وظل يباشر اعماله والمياه تغمر المكان الذي فيه، واخيرا ارغمته الطبيعة على الهرب ولم تنفع معها مظاهر الصبر.

حول أنباء اللجنة الملكية

القدس في ٢٨ كانون الاول — لمراسل الدفاع الخاص: نشرنا امس ان سعادة روحي بك عبد الهادي والاستاذ موسى بك العلمي سيتقدمان للشهادة امام اللجنة الملكية. وقد علمنا من اوثق المصادر انه لا صحة لذلك الخبر

الصحف السلافية تشتد فى حملاتها على اليهود

تقول جريدة «براغر ميتاغ» التى تصدر في براغ عاصمة تشيكوسلوفاكيا، ان الدوائر اليهودية في سلفاكيا قلقة جد القلق من اشتداد الحملة التي تقوم بها الصحف التي تدعو الى استقلال السلافيين، على اليهود، وعلى رأس هذه الصحف جريدة «ناصيوب» ... «اللاسامية»!

وتطالب هذه الدوائر اليهودية حكومة براغ بفرض المراقبة الصحفية على هذه الصحف السلافية، والا حدث في سلفاكيا مثل ما هو حادث الان لليهود فى دومانيا

شركة المواد الحديدية

تعاني شركة المواد الحديدية التى تألفت عقب الاضطرابات عدة مصاعب في نقل ادواتها من الاسكندرية الى فلسطين لعدم وجود بواخر تقوم بالنقل الى ميناء يافا رأساً بدلا من نقلها الى حيفا أولا، ثم الى يافا. فنلفت نظر الغرفة التجارية لهذه المسألة الهامة كما اننا نلفت نظر تجارة يافا الى ضرورة تأسيس شركة ملاحة عربية تتولى نقل البضائع بين المرافىء العربية لاسيما وان البلاد في امس الحاجة الى مثل هذا المشروع الحيوي الهام. وسيسافر الاستاذ محمد جودت حبيب الى الاسكندرية لشراء مواد حديدية كثيرة. نتمنى سرعة التقدم لهذه الشركة الوطنية الناجحة

ضحايا نسف البلدة

يفكر فريق من سكان البلدة القديمة الذين نسفت بيوتهم اثناء الاضطرابات في رفع قضية على الحكومة لمماطلتها في صرف الاعانة لهم، وتأخرها في انجاز مشروع القرية العربية الذي يتوقف عليه تأمين سكن مئات العائلات التي تقاسي التشتت، وعدم وجود الاماكن التى تأويهم في هذه الظروف الصعبة

مصر

اصابات العاصفة

بينما كان السيد زكي هديد ماراً أمام قهوة احميد الكائنة بالقرب من المستشفى البلدي اذ اطارت الريح «تكنة» المقهى المذكور، وهي مؤلفة من عدة الواح «زنكو» سقطت على رأسه. فاصيب بجراح نقل على اثرها الى المستشفى البلدي للمعالجة

وبينما كان السيد صالح النقيب الحسيني يحاول فتح احد المخزن التي تقع تحت عمارته صباح اليوم في شارع طريفة سقط على رأسه من أعلى السطح ضمة حجارة سببت له جراحا بليغة نقل على اثرها الى المستشفى بحالة تنذر بالخطر

من جراء العواصف

قطع سلك كهربائي صباح اليوم أمام مقهى الانشراح على طريق المنشية من جراء اشتداد العواصف وسقط على حصان كان يجر عربة شخص صبحي البواب، فقتله في الحال. وقد اخطرت الشركة بالحادث فأوقفت التيار الكهربائي وأرسلت عمالها للتصليح، وقطع سلك آخر في شارع جمال باشا وسقط على رجل كان سائرا إذ ذاك فتوفى في الحال.

كلمة شكر

آل حجازي يشكرون جميع من واساهم بفقدان عميدهم عضو المجلس البلدي المرحوم محمد افندي حجازي لا اراهم الله مكروها فى عزيز

الصخرة اللعينة

اسبانيا جديدة تتخلص من سيطرة اليهود «الملونين»

تقول «الدايلي هرالد» ان قيادة الثوار في ناحية «لالينيا» الواقعة على الحدود الاسبانية الملاصقة لجبل طارق، اصدرت كراسة جاءت فيها بالاشارة الى الحكم البريطاني القائم فى هذا الحصن، العبارة التالية:

«اننا الآن في «اسبانيا جديدة» او اننا نريد «اسبانيا عظمى» فيجب علينا ان نعمل على التخلص من المخلب الناشب بصخرة جبل طارق اللعينة، فمنها يسيطر علينا اليهود المتلونون المقبلو الاطوار» —في كل مكان وزمان...

العرب وبريطانيا

نقلت البرقيات اليهودية اخبار اجتماع عقدته العصبة الوطنية الانكليزية في حديقة هايدبارك بلندن للاحتفال بالعيد الفضي لهذه الجمعية وقد حضر الاجتماع كثيرون من كبار الرجال واللوردات الانكليز وخطب فيه السيد عبد القادر الهندي فتكلم عن الصداقة بين انكلترا وامم الاسلام ثم وقفت مس مرجريت فركس رئيسة العصبة والقت كلمة عن فلسطين وطلبت من الشعب البريطاني ان يفهم حقيقة قضية العرب، ثم قالت:

ان الاضراب الذي اشترك فيه عرب فلسطين كبيرهم وصغيرهم هو الاضراب الاول من نوعه في العالم وكان قائما على اساس التضحية ولم يقصد العرب من اضرابهم هذا الدفاع عن مصالحهم فحسب، بل ارادوا ان تكون صداقة المسلمين مع بريطانيا صداقة صادقة مبنية على اساس أمتين ومفهوم

ان العرب لا يكرهون اليهود ولكنهم يخافون الصهيونية. اما بريطانيا فتقف في هذا الموضوع في ملتقى الطرق الا ان الواجب يدفعها الى حل قضية فلسطين حلا يتفق مع مصالحها وصداقتها مع المسلمين

ثم تكلم السيد عوني البارودي احد الطلاب العرب في لندن وتكلم غيره كثيرون

ادارة الصحافة والنشر والثقافة فى مصر

جاءنا أن وزارة الداخلية المصرية قررت تغيير اسم ادارة المطبوعات فأصبحت إدارة الصحافة والنشر والثقافة وأخذت على عاتقها القيام بأعباء جديدة أهمها تتبع الحركة الفكرية والادبية في العالم العربى.

شكر آل الدباغ على التعازى بفقيدهم

آل الدباغ واقاربهم واصهارهم يشكرون من صميم افئدتهم كل من واساهم بفقد عزيزهم القاضي المرحوم جمال الدباغ، سواء بتشييع الجنازة الى المقر الاخير او الحضور او ارسال البرقيات والرسائل، ويرجون الله ان لا يفجع احداً بعزيز لديه

عنهم: طاهر الدباغ

صفد

تصرفات البوليس الاضافي اليهودي السيئة

صفد فى ٢٨ كانون الاول — لمراسل الدفاع الخاص: نقصر احيانا في وصف تصرفات البوليس الاضافي اليهودى. فهو يكاد يكون مسبب مشاكل. فقد رأس ماعز لاحد اهالي قرية الجاعونة العرب، فذهب اثنان للتفتيش عليها وما كادا يصلان قرب سياج الاسلاك الشائكه حول أرض يهودية حتى جاء اليهود بالبوليس الاضافي وصارت شبه مظاهرة يهودية يتقدمها هذا البوليس. ولما وصل الجمهور الرجلين العربيين هجموا عليهما واوسعوهما ضربا، كل ذلك على مرأى من البوليس الاضافى، ولم يكتف البوليس بهذا بل ساق الرجلين الى السجن بتهمة سرقة

وكلمتنا الى المستر سبايسر، هل كان من الحكمة ألا ان يردع اليهود عن التقدم ويذهب بنفسه للتحقيق. وماذا كانت تكون النتيجة لو ان عرب الجاعونة علموا بهذا ثم ساروا الى انقاذ العربيين: لقد احدث الخبر استياء كبيراً

البوليس الاضافى اليهودي ايضا

بلغني انه فى الليلة التى اطلق فيها البوليس الاضافى اليهودي بصفد عيارات نارية كثيرة عن تسرع غريب فعل زميله مثل هذا فى قرية الجاعونة فهل كان هذا التصادف عن نية مبيتة

جنين

دائرة البوليس واسلحة الصيادين

جنين في ٢٨ كانون الاول — لمراسل الدفاع الخاص — لا تزال دائرة البوليس نائمة بتسليم تجار الاسلحة والصيادين البنادق والخرطوش الذي استلمته منهم فى بدء الاضراب رغم ان شيئاً من هذا الاصرار لم يكن في مناطق اخرى. وقد قدمت عدة شكاوى لكن دون جدوى. نلفت نظر مدير الامن العام لهذه النقطة خصوصاً وانه محظر على المرخص ان يبيع بضاعته إلا لمن يمتلك رخصة من الحكومة.

تلفونات الدفاع وبرقياتها الخاصة

حادث الجثة المدفونة

اتضح من التحقيق الذي قام به رجال البوليس في قضية الجثة التي وجدت مدفونة في بيارة أغرونسكي اليهودي ان القاتل هو سالم المحيسن المصري وقد اعترف امس انه هو مرتكب الجريمة لحزازات شخصية قديمة بينه وبين المغدور وظهر من التشريح ان الوفاة نتجت عن بضع ضربات بآلة حادة في رأس القتيل توفي على اثرها. وقد علمنا ان المتهم قدم بالامس امام محكمة تل ابيب فوافق القاضي على توقيفه خمسة عشر يوما

امام اللجنة الملكية

سيشهد امام اللجنة الملكية الدكتور رودلم احد اساتذة الجامعة العبرية بالقدس وسيكون موضوع شهادته «اللغة العبرية في دوائر الحكومة الرسمية»

خزان العجمي

قارب العمل في خزان العجمي الذي انشأته البلدية على الانتهاء. فقد تم صب الجزء الاعلى منه بالامس. وستتم الترتيبات الاخرى ويصبح الخزان صالحاً للاستعمال

قدوم مجاهد

قدم يافا المجاهد المعروف الشيخ لي عبيد. وقد زار ثاني ادارة هذه الجريدة مفضياً بشكره الجزيل لما لقيه في فلسطين من ترحاب. وقد علمنا ان المجاهدين السوريين الذين يقطنون شرق الاردن سيبرحونها الى سوريا عند صدور العفو العام الذي سيصدر من قريب كما ترامى الينا. فاهلا بالمجاهد الكبير. ولعل الوطن السوري يفيد من تفاني امثاله المجاهدين الذين نصروا الوطن العربي في كل بقعة اقاموا فيها

اليهود المهربون

صفد ـ لايكاد يمر يوم دون ان يلقى القبض على عدد من اليهود المهربين وان الجزاء الذي يناله هذا المجرم لن يحول دون تكرار العملية. لقد قلنا مراراً ان العقوبة الحالية لن تكون رادعا ومن الواجب وضع عقوبة اشد، فهل من يسمع

شركة صيد الاسماك

انتهت شركة مصايد الاسماك الوطنية في بور سعيد من صنع قاربين ليافا، وسيبحران متى هدأت الانواء واعتدل الطقس لكي يستخدما فيما صنعا له وهو صيد السمك في مياه يافا

النشرة الجوية

ستهب زوابع شديدة تصحبها امطار غزيرة وبرد. وقد تعتدل الرياح

في عطلة العيد

القاهرة ـ قدم المدينة حضرة الضابط النشيط صموئيل افندي خميس نجل السيد موسى خميس رئيس كتبة دائرة القائمقام بالاسرة لقضاء عطلة عيد الميلاد فاهلا وسهلا

القدس

ضحايا العواصف

القدس في ٢٨ كانون الاول ـ لمراسل الدفاع الخاص: امطرتنا السماء مطراً غزيراً. وتساقط الثلج والبرد بكثرة لم يسبق لها مثيل مما ادى الى عرقلة المواصلات بين القدس والبلدان الاخرى. وقد تدهورت خمس سيارات عادية على طريق القدس ـ يافا وسيارة للجيش بالقرب من القسطل فأصيب من ركابها جنود ثلاثة إصابات مختلفة. وتدهورت سيارة اخرى على طريق القدس ـ اريحا وجرح ركابها، ونقلوا الى المستشفى، وكذلك لم تأت طيارة شركة مصر للطيران لتغير الطقس.

قضية ناصر الدين ومحكمة الجنايات

استأنف القاضي البريطاني التحقيق في قضية مقتل المرحوم ناصر الدين ناصر الدين، المتهم فيها كل من جميل ابو عصب وعلي احمد محمود الشريف فقرر احالتهما الى محكمة الجنايات الكبرى بتهمة القتل عمداً على سابق تصور وتصميم مع بقائهما موقوفين

شهود اليهود أمام اللجنة الملكية

عقدت اللجنة الملكية جلستها المعتادة وكان مقرراً ان تستأنف سماع شهادة النائب العام المستر ترسكد بصورة علنية إلا أنها لم تدعه بل استمعت شهادة بعض الشهود وهم ابراهام المالح، بن زفي، والحاخام ابراناك، والحاخام ليفي والمحامي اليش، وكنسلسون، والادوة صرلت

عودة المندوب السامي من يافا

عاد من يافا المندوب السامي قبل ظهر هذا اليوم واستأنف اعماله في مكتبه.

زيارات سعادة عزيز علي المصري

زار اليوم الاستاذ علي الحسيني سكرتير المجلس الاسلامي الاعلى، سعادة القائد العربي المعروف عزيز علي المصري في جمعية الشبان المسيحية مرحباً باسم المجلس. وقد زار سعادته سماحة رئيس المجلس الاسلامي والحرم الشريف وقوبل في المجلس بكل حفاوة واحترام

اجوبة على تهنئة وطنية

تلقينا من الجمعية القومية العربية نص البرقيتين التاليتين اللتين وردتا على الجمعية من صاحبي السمو والدولة. الامير عبد الله وهاشم بك الاتاسي

الجمعية القومية العربية ـ القدس فائز بك الحداد ـ اشكر للجمعية القومية العربية. ولكم تهانيكم الطيبة بعيد الفطر السعيد واسأل الله الكريم للامة نجاحاً تاماً وفوزاً ظاهراً ـ عبد الله فائز بك الحداد رئيس الجمعية القومية العربية

اشكركم على تهانيكم هاشم الاتاسي

عادل العظمة مع حزبه ومبدئه

على اثر ما أذيع عن انفصال الوطني الكبير عادل بك العظمة عن الاستقلاليين طلب منا سعادة الوطني نبيه بك العظمة نشر الكلمة التالية: ان عادل بك العظمة لم ولن ينفصل عن اخوانه الاستقلاليين في فلسطين وشرق الاردن وسوريا والعراق، وسيظل على المبدأ الذي ألف على أثره الحزب الاستقلالي في البلاد العربية حتى آخر ساعة من حياته.

الكلية العربية ومدرسة بيت لحم

فهمنا ان الكلية العربية ستفتح ابوابها للطلاب في المدة التي تتخلل تاريخ ٧ و ١٥ كانون الثاني القادم وان مدرسة بيت لحم الاميرية الثانوية ستباشر اعمالها خلال هذا الاسبوع

العطلة الشتويه لمعهد الحقوق

ابتدأت العطلة السنوية لموسم الشتاء لطلاب مدرسة الحقوق اليوم وستدوم حتى يوم الاثنين الواقع في ١١ كانون الثاني القادم

موظفو الحكومة والسفر الى مصر

اذاعت السكرتارية العامة منشوراً على رؤساء الدوائر تعلمهم فيه انه ابتداء من اول كانون الثاني القادم يحق لموظفي الحكومة على اختلاف درجاتهم الركوب في قطار سكة حديد فلسطين من المحطات الفلسطينية حتى محطة مصر بالدرجة الثانية مجاناً ذهاباً وإياباً مرة واحدة في السنة، بعد ان كانت محطة الوصول الى القطار المصري هي القنطرة الشرقية

برقيات فلستمع دائرة الاشغال

تلقينا من بئر السبع البرقية التالية:

مضى امس واليوم ونحن في عزلة تامة عن اهلنا وذوينا بسبب اقفال طريق غزة بئر السبع. انا نرفع صوتنا عالياً على هذا الظلم النازل بنا والناشيء عن عطل الطريق

شيخ عشيرة الترابين الشيخ محمد ابو الحصين — عن المسافرين الشيخ عوده ابو عابده

غاندي يعود الى الميدان السياسي

القيادة الالمانية تقف عن مساعدة الثوار وحزب النازي يقرر تقديمها

غاندي يعود

أنا مستعد لدخول السجن بل للمشنقة

دلهي ـ ثبت ان الغرض الذي يرمي اليه المؤتمر الهندي، هو ايجاد جبهة متحدة لمقاومة الاستعمار، وتأليف جمعية منتخبة مهمتها ايجاد نظام برلماني صحيح ولقد خرج الزعيم غاندي عن صمته والقى خطبة مستفيضة في تآلف الهنود ثم قال: اعود الى التكلم وانا مستعد للعودة الى السجن بل الى المشنقة. ولسوف يعترف نائب الملك بعد اصرار المؤتمر على انفاذ مقرراته، بانه كان مخطئاً بنظريته الدستورية. فالهند كبيرة تستوعب شعباً آخر غير الشعب الهندي فيها، ومجال الاستثمار فيها واسع مع منحها حقها الكامل في الحياة

والمفهوم ان تدخل غاندي في شؤون المؤتمر الهندي، يعد دليلا على رغبته في العودة الى الميدان السياسي

استدعاء السفير البريطاني في مدريد

مدريد ـ قامت قوات الحكومة في الميدان الجنوبي لمدريد فتقدمت بنحو كيلو مترين وعرقلت الحركة التي ينوي الثوار القيام بها وتواصل جنود الحكومة تقدمها الى كارا وهي المدينة التي يحشد فيها الثوار قواتهم الكبيرة. وقد طلبت سفارة بريطانيا في مدريد من جميع اللاجئين إخلاءها لانها تنوي الانتقال الى بلنسية. وقد تلقى السفير البريطاني امراً بمغادرة مدريد

وصول الشيخ حافظ وهبه وسفره

القاهرة ـ وصل الليلة قادما من الاسكندرية الشيخ حافظ وهبه وسيسافر يوم الاربعاء الى الحجاز ومنها الى الرياض لمقابلة جلالة الملك عبد العزيز

روسيا لاتصبر على عمل المانيا

باريس ـ قامت روسيا وفرنسا بسعي لدى انكلترا فالحتا عليها بالتدخل في حرب اسبانيا. ويقال ان فرنسا شددت على انكلترا لانها لاتستطيع الوقوف مكتوفة الايدي ازاء مساعدات المانيا للثوار بارسال الطيارات والدبابات والذخائر الحربية

ويقال ان هتلر مقيم في خلوة يدرس نفس المشكلة

ابقاء الحالة الراهنة في البحر المتوسط

لندن ـ يقال ان الاتفاق الانكليزي الايطالي يحوي خمس فقط:

أولا ـ التعهد بصيانة السلام

ثانيا ـ احترام كل من الدولتين لمصالح الاخرى

ثالثا ـ توكيد الاحتفاظ بحرية دخول البحر المتوسط

رابعا ـ توقيف حرية البحار بدون أي قيد

خامسا ـ صيانة الحالة الحاضرة في البحر الابيض المتوسط بشأن المراكز الحربية والقواعد البحرية ومناطق نفوذ كل من البلدين

اجتماع اللجنة العربيه العليا

تجتمع غداً اللجنة العربية العليا للبحث في شؤون وطنية هامة وربما وافيتكم ببعض ما تقرره

لفت نظر اللجنة العليا الى ارض

اتصلت بنا معلومات عن محاولة ثلاثة اشخاص من العرب اثنان منهم من بيت ساحور والآخر من المالحة بيع اراضي جبل «ابي غنيم» الواقعة خلف كنيسة مار الياس على طريق القدس ـ بيت لحم من اليهود وقد علمنا ان التحليل الكيماوي اثبت ان تربة هذه الارض صالحة لصنع الاسمنت وهذه الاراضي يملكها كل من الشيخ اشحاده. والسيدة ام انطون الدبدوب من اهالي بيت لحم الذين بالرغم من اغراء السماسرة المذكورين لا يزالون متمسكين بارضهم. اما اسماء السماسرة فمعروفة لدينا والخبر ثابت لذلك نلفت انظار اللجنة العربية العليا والهيئات الوطنية الاخرى لهذا الامر الهام.

حج هذا العام بطريق البحر

تلقينا ثناء طيباً على السيد توفيق ميكيل، وكيل شركة البواخر العالمية التي تنقل حجاج فلسطين الى بيت الله الحرام بالنظر للمعاملة الحسنة التي يعاملهم بها عند مراجعتهم له بشأن اخذ المعلومات والسفر الى الحجاز وعمله المتواصل لتأمين راحتهم ورفاهيتهم، وبالمناسبة نقول ان مكتبه واقع في شارع مأمن الله رقم ٩٤ ـ تلفون ١٣٧٩ صندوق البريد ٥٤١ ـ القدس. فعلى من يود اخذ معلومات بشأن السفر الى الحجاز ان يراجع حضرته بالعنوان السابق الذكر

القيادة والحزب

هل تتقدم المانيا للثوار بالوف المتطوعين

برلين ـ عاد الجنرال كوبل رئيس البعثة الالمانية لدى الجنرال فرانكو الى برلين، واجتمع الى الهر هتلر وذكر له ان الجنرال فرانكو يحتاج الى ٦٠ او ٧٠ الف جندي ليستطيع التغلب على قوات الحكومة فوعده الهر هتلر بالنظر في هذا الامر. والمجلس الحربي الالماني الاعلى يميل الى عدم التورط، بارسال قوات المانية اضافية، في حين ان حزب النازي يحبذ الفكرة كل التحبيذ. وهي اذا نفذت فان روسيا لن تبقى مكتوفة الايدي وكذلك فرنسا

اشتداد قلق بريطانيا والحرب الاسبانية

لندن ـ اشتد قلق بريطانيا من جراء الحاح الدول عليها بسرعة سن تشريع من شأنه أن يحرم على رعايا فرنسا وروسيا والمانيا وايطاليا الالتحاق بخدمة الجيش. وكانت لجنة عدم التدخل قد عهدت الى لجنة فنية دراسة هذه المسألة ويعد هذا العمل غير كاف. لذلك يجري العمل في الاسراع بسن هذا التشريع.

بين الفاشيست وخصومهم في المغرب

روما ـ اذاعت شركة ستفانو نبأ قالت فيه: يؤسفنا ان نكذب الشائعات التي دارت حول قيام سكان المغرب بحركاتهم الثورية، واتهام دولة اجنبية معينة بتحريضهم، مما يتنافى والحقيقة كل التنافي. ومع هذا فان الصحف الاسبانية الشيوعية التي تصدر في طنجه ما زالت تواصل نشراتها بطعن الحرية الايطالية والحركة الفاشيستية. ومنذ يومين التقط احد البحارة الايطاليين نسخاً من جريدة اسبانية شيوعية في وسط مدينة طنجه مملوءة بالمطاعن بايطاليا. وقد استغلت هذا الحدث السلطات في المستعمرات المجاورة، ثم غالت الصحف الافرنسية بها غلواً كبيراً وزعمت ان الجنود الافرنسيين قد نزلوا في المغرب. وما زالت هذه الصحف تنشر خبر امتيازات مزعومة، يقولون ان الجنرال فرانكو منحها لايطاليا والمانيا في جزر البليار ومراكش الاسبانية

أين يجند الافرنسيون ليرسلوا لاسبانيا

سلمنكة ـ انتقد الجنرال (كوليو دلانو) احد قواد الثوار الاسبانيين المسيو ليون بلوم رئيس الوزارة الافرنسية فقال: بينما يطالب المسيو بلوم بعدم السماح بارسال متطوعين اجانب الى اسبانيا تحقق لدينا من اوراق كانت في جيوب الجنود الافرنسيين الشيوعيين الذين يحاربون في صفوف المليشيا الحكومية ان هؤلاء الجنود كانوا يجندون بدواوين سرية في شارع ستراسبورغ عدد ٤٦ بباريس

ماذا أهدت المانيا لابنائها في عيد الميلاد!

تقول (الجويش كرونكل) ان جريدة «فولكشير بيوبختر» لسان حال الحزب النازي اوصت باهداء الالمان المقيمين في الخارج بمناسبة عيد الميلاد ٣٧ كتابا من الكتب التي تبحث في (معضلة الاجناس) وفي (المعضلة اليهودية) وسردت هذه الجريدة اسماء هذه الكتب وبينها كتاب (اليهودي الدولي) الذي الفه المستر هنري فورد ثم ما زالت اليهودية العالمية به حتى سحبه من التداول منذ سنين...

سير الحرب في اسبانيا

لشبونة ـ تجدد القتال حول مدريد فهو يدور اليوم بشدة وقد قطع الثوار نهر مانزنارس وقدموا نحو طريق العاصمة. وقد القوا القنابل اليوم عليها بكثرة كما ان طائرات الحكومة القت قنابلها على قوات الثوار المرابطة في الضواحي ويقول الثوار انهم انتصروا في الاراغون وجبهة قرطبة بينما تقول الحكومة ان قواتها تقدمت في وادي الجرة

اخر الانباء البرقية

ـ الحت المانيا على الدول باطلاق سراح الباخرة الاسيرة

ـ عادت كتائب حكومة نانكين بعد ان اطلق سراح المارشال شان كاي تشك. ووصل العاصمة اليوم ٩ احتفلوا معه بينهم وزير الداخلية. وبقي قرب سيانفو حرس قوي ويبدي المارشال سوليانغ اسفه لان سدس الصين خاضع للحكم الاجنبي. وحكم اليوم على صينيين بالاعدام في شنغهاي لقتلهما يابانياً في يوليو الماضي

صفحة مذاعة العلماء

السر بتري يقترح

ارجاع فلسطين الى الوراء ٢٦٠٠٠ سنة

فهي بذلك وحده تتسع لكلا العرب واليهود .... !

كما تعمق العلماء في الدرس، وكلما تقدموا في السن ... كلما ازدادوا خرفا !

اما الدليل على ذلك فتراه قائماً ملموساً في المقال التالي، وهو عن العالم الاثري الشهير، السر فلندر ز بتري، وقد نشرته جريدة «المورننج بوست» بتاريخ ٢٢ الجاري، بعد ان ذكرت عمره، وهو الآن ٨٣ سنة .. فقط

«المحرر»

ارجعوا ٢٦٠٠٠ عام اكراما ... لليهود !

قالت «المورننج بوست»: في فلسطين وحولها مساحات كبيرة من الاراضي كانت مزروعة في العهد الروماني، ولكنها الآن وهي صحراء، يمكن احياؤها وانعاشها مرة اخرى. كما جاء ذلك في نداء اصدره السر فلندر ز بتري امس من مقره في فلسطين الجنوبية يدعو فيه الى «احياء البلاد»!

وزعم السر بتري ان هذا قول قد ثبتت صحته له في الجبال المهجورة الى الجنوب من غزة التي وردت قصتها في التوراة، اذ انه بعد ان كشف لمجاري المياه القديمة، وتسقفه لسطح الارض اكتشف جميع المناطق التي كانت تصلح للزراعة، وتنتج غني المحصولات في العصور البائدة

وعليه فان هذا العالم يعتقد ان في فلسطين متسعاً لليهود والعرب معاً .. اذا ارتضى الفريقان فقط بالعودة الى الوراء ٢٦٠٠٠ سنة، ليتبعوا الطرق التي كانت متبعة في الزمن القديم لصيانة مياه الامطار

وهناك طرق اخرى لارجاع الارض الى حالتها الصالحة للزراعة، منها تعميق الآبار، وحفر الاخاديد من الجبال اليم

وشرقي الاردن أيضا لا ينساها العالم !

ويقول السر بتري ان نتاج الارض في الوقت الحاضر اقل مما كان، ففي عهد الرومان كان جميع الاقاليم الواقعة الى الجنوب من زكلاج (واسمها الآن مملوح) كان يحتله شعب غني له عمارات حجرية بديعة، وكذلك فان الاقاليم الشرقية الواقعة الى الجنوب من «وادي» بتراء (من عمان الى وادي موسى الآن)

اما باقي شرقي الاردن الى الشمال فكان أهولا بالمدن غنية ذات عمارات ضخمة رائعة، في جرش وغيرها من المدن

ويوافق اولئك الذين زاروا تلك النواحي المهجورة على ان الامطار هناك لا يقل هطولها عما يهطل في النواحي الاخرى

عالم الآثار يتدخل في السياسة !

وكوسيلة من وسائل تحسين الزراعة وكدليل على حسن النية ايضاً، يقترح السر فلندرز بتري تنظيم جمعية من العمال تشترك فيها كلتا الطائفتين اليهودية والعربية ... ويقول ان هناك سلاما وحسن نية بين الفريقين في الاعمال التجارية العادية، وذلك برغم «الغايات السياسية» التي لاصحاب «القادة الاعلى» ثم يقول بعد ذلك ان الحاجة ماسة الى شيئين اثنين: تحسين الزراعة، وتسوية الاراضي تسوية نهائية بين الشعبين !

اعطوا اليهود نصف السهل والجبل !

ويقول العالم انه اذا وجدت ضمانة على ان لا تزيد ممتلكات اليهود بحال من الاحوال عن النصف من الجبال والسهول واراضي الجنوب ايضاً، فان العرب لن يبقى لهم ما يخافونه من المستقبل، لان النصف الذي سيبقى لهم سيكفي اذا هم احسنوا زرعه، لاضعاف اضعاف العدد الحالي منهم !

ويجب ان يكون هذا التحديد قاصراً على الجيل الحاضر، اي لنحو ٣٠ سنة، اما بعد ذلك فان على الجيل المقبل ان يحل مسائله بنفسه !

ثم ان تدريب عدد محدود من العرب على العمل في المزارع اليهودية، يكون وسيلة عظيمة ايضاً للعرب، لانه يمكنهم من ان يفهموا النظام الجديد للاشياء التي ستتبع ...

(الدفاع): هذه هي رواية الجريدة الانكليزية عن حديث السر فلندرز بتري، فهل فهمت منه ان الرجل قد تعمق في الدرس، وهل عرفت انه بلغ أرذل العمر ؟

ـــ هذا يكفي ...

اعلان

صادر من محكمة غزة الشرعية

تقدمت الينا مضبطة من مختار عشيرة عرب ابو سويرح التابعين الى غزة تتضمن ان سليمة بنت سليم سليمان القرم توفيت منذ نحو عشر ين شهراً وانحصر ارثها الشرعي في بنتيها عائشة وسارة من زوجها صالح محمد ابو سويرح المتوفى قبلها وفي اشقائها حسين وعلي وصالح واولاد سليم سليمان القرم الذكور والانقالي في بنتيها المذكورتين فقط. فمن له اعتراض على مضمون هذا الاعلان فليراجع هذه المحكمة بظرف شهر واحد اعتباراً من تاريخ نشره في ١٣ شوال سنة ١٣٥٥ هجريه

قاضي غزة الشرعي

رامز ...

صفحة مجد

وتاريخ شهيد وفي

من شهدائنا الذين سقطوا في ميدان الشرف طالب لا يتجاوز السابعة عشرة من عمره، هو السيد خليل بدوية، طيب الله ثراه

شاب تقرأ في وجهه آيات الذكاء والشجاعة توفي والده وهو في سن الطفولة، وقامت أمه بتربيته باذلة كل ما في جهدها لانه وحيد ليس لها غيره.

وأدخلته مدرسة يافا الاميرية فسار في طريق التعليم حتى انهى الصفوف الاولية واشتهر بين زملائه بذكائه واخلاصه

تعرفت عليه منذ اربع سنوات وكان في الصف الثانوي الاول في مدرسة يافا ودراسته العربية سنة، فرأيت فيه من الاخلاص ما جعلني اذرف من عيني هذه الدمعة وارسل كلمة اليوم كانت نزعته استقلالية حرة يبغض الاستعمار ويمقته ويكره الانتداب. وكنت اراه يتبرم بالحياة المدرسية ويتألم منها ويقول ان برامج ادارة المعارف تسير بنا خطوات الى الوراء. انها تخدم مصلحة المستعمر ويضرب الامثال ويسترسل في استيائه وتذمره من سير التعليم قائلا: أليست هذه ذنوباً يقترفها المستعمرون، يدرسون تاريخ نابليون قبل عمر بن الخطاب ويقصون علينا نهضة انكلترا وفرنسا قبل نهضة العرب. انها اساليب لا تفيد. ليتني اغادر فلسطين الى بلد حر اتعلم فيه وانا طليق. كنت اسمع منه هذه العبارات البليغة التي تخرج من فؤاد تتقد فيه شعلة الوطنية فأعجب بتمالكني الفخر بهذه الفصاحة المطلقة وكان يتمنى ان يتم دراسته في مصر ولكني مع هذا كنت اخفف عنه وارغبه في التعليم هنا حتى يتخرج من الصف الثانوي الثاني. وفعلا تم له ذلك. تمرن على صناعة (الموبيليا) في المدرسة وأتقنها وصنع خزانة صغيرة ثم اهداها لفاضل في يافا وشهد له متقنو هذه الصنعة

وفي اواخر السنة الماضية أرسلته الحكومة ببعثة الى مدرسة الفنون والصنائع في القاهرة فمكث مدة ولما نشبت الثورة في فلسطين غادر القاهرة الى يافا مفضلا خدمة البلاد على كل شيء. انتظر مدة بين اهله ثم ودعهم ملبيا داعي الوطنية وظهر من البسالة ما جعل زملاءه يفخرون به

وفي احدى الليالي وبينما الشاب دافع عن تراث اباءه دفاع المودع لهذه الحياة اخترقت صدره رصاصة فسقط. وقد شرح لنا الاستاذ سعيد كيف احتفل اخوانه بدفنه.

أخي، الصادق الحميم. وصلني نبأ استشهادك وانت تذود عن وطنك وأحدث هذا في قلبي هزة عنيفة وترك في نفسي ألماً لا تذهبه الليالي

نم قرير العين في جنة الخلد وادع ربك أن ينقذ هذه البلاد. وسلام عليك يوم ولدت ويوم استشهدت ويوم تبعث حيا.

الرملة: كامل الصوافيري

شجعوا المصنوعات الوطنية

الاثمار الحمضية الى بريطانيا

نشرت لجنة الاقتصاد الامبراطورية تخميناً لما ينتظر وصوله من الاثمار الحمضية خلال الاسبوع الذي ينتهي يوم الثلاثاء (اليوم في ٢٩ كانون الاول) وهو كما يلي:

البرتقال	٢٠٠٠٠٠	صندوق من فلسطين
«	٤٠٠٠٠٠	من جنوبي فرانسا
«	٣٠٠٠	من الولايات المتحدة
«	١٠٠٠٠	من الهند الغربية البريطانية
كريب فروت	١٢٠٠٠	من فلسطين
«	٣٠٠	من الولايات المتحدة
«	٨٠٠	من الهند الغربية البريطانية
الليمون	٢٠٠	من سواحل شرقي البحر المتوسط

مكتب اعمال صحفية

عزم السيد احمد خليل العقاد مع بعض زملاء له على انشاء مكتب للاخبار يتعاطى جميع الاعمال الصحفية من ترجمة ونشر اعلانات في الجرائد وعمل مطبوعات وسنم كاشات ومراسلة الجرائد العربية ووكالة لبيعها في يافا وجمع اشتراكاتها في فلسطين

والمراجعة مع السيد احمد خليل العقاد سكرتير المكتب بالعنوان الآتي:

مكتب الاخبار ـ شارع ارشيد ـ صندوق البريد ١١١

الطلبة الفلسطينيون في جامعة الازهر

جاءنا انه نجح في امتحان الشهادة العالمية للغرباء كل من الشيخ مشهور رياض بركات من نابلس، والشيخ محمد حرب خميس من غزة

ونجح في امتحان الشهادة الاهلية للغرباء كل من المشايخ: صبحي كرامة من الخليل، محمود الجوهري من طمون نابلس، حسن حمزة الطوري من الخليل، محمود الحاج قاسم من طولكرم

وجميع السادة المذكورين من اعضاء نادي الطلبة السوري الفلسطيني بالقاهرة

اليهود وحكام الصلح

قال وفد من محامي القدس المستر مانتغ نائب قاضي القضاة وافت نظره الى قصدرة الموظفين اليهود في محاكم صلح القدس، وعدم وجود حاكم صلح يهودي فيها. ووعد المستر مانتغ بدرس المسألة

استمرار المهاجرين من كافة البلدان

ذكرت دافار ان ٣٠٠ مهاجر يهودي دخلوا فلسطين مدة الاسبوع الماضي عن طريق بومباي وبور سعيد. وسيصل هذا الاسبوع ٢٢ شابا يهوديا من عدن وان هناك مساعي تبذل للحصول على بضع جوازات سفر ترسل الى فريق من الفتيان اليتامى (كذا) في بلاد اليمن لاستقدامهم الى فلسطين

«الدفاع»: وستحقق الحكومة لهم هذه المساعي طبعاً

اعتقال عربي

القى البوليس القبض على عربي بحيازته بندقية وبضعة طلقات نارية، وتقول دافار ان البوليس قبض عليه اثناء محاولته سرقة ثمر الموز من احدى بيارات مستعمرة ساروانا

بيان الى الامة العربية

بقضاء طولكرم

مدرسة الامر بالمعروف الوطنية بطولكرم علم، اخلاق، قوة.

١ ـ غايتها: تربية ابناء الامة العربية تربية استقلالية. وتثقيفهم ثقافة عربية تجمع بين القديم النافع والجديد الصالح وتستمدقوتها من روح العصور الاسلامية الزاهرة

٢ ـ مبدؤها: الصدق في القول والاخلاص في العمل

٣ ـ شعارها: كنتم خير امة اخرجت للناس تأمرون بالمعروف وتنهون عن المنكر

٤ ـ اساتذتها: صفوة مختارة من رجال التعليم الذين زاولوا هذه المهنة الشريفة في مدارس الحكومة

ومديرها خريج اكبر المعاهد العلمية بمصر وحامل دبلوم العلوم العليا في التربية والتعليم وبعد فقد عز على هذه الجمعية ان ترى فلذات اكبادكم وزهرة حياتكم يتسكعون في الشوارع والازقة تفترسهم الامراض وتفتك بعقولهم واخلاقهم البطالة

وقد ساءها طرد اثنين وخمسين تلميذاً من مدرسة الحكومة وحرمانهم نعمة العلم في هذا العصر الذي لا حياة فيه لجاهل . فشعرت بالواجب المقدس يحفزها الى العمل المثمر الى تأسيس مدرستها والسير بها على احدث اساليب التربية والتعليم لينقذ الاطفال الابرياء من مخالب الجهل وتسمو بهم الى مدارج السعادة والهناء ولا شك ان هذا العمل اجل خدمة وطنية تسديها جمعية الامر بالمعروف لهذا القضاء الناهض وأمل الجمعية من كل مصلح غيور على سمعة هذا البلد أن يكون عوناً لها في مهمتها فبادروا بتسجيل اولادكم

وسيبدأ تسجيل اسماء التلامذة من ١٠ شوال الى ١٦ منه وستكون الدراسة يوم السبت ٢٠ شوال

رئيس جمعية الامر بالمعروف والنهي عن المنكر

مصطفى فاضل العوري

سخاء الحكومة مع المستعمرات اليهودية

قررت الحكومة انشاء مجالس محلية في مستعمرات بيت فيغان، كفر سابا، رعنانا، هرزليا وكانت المستعمرة الاولى تعتبر داخلة ضمن حدود منطقة بلدية يافا الا ان انشاء مجلس محلي فيها يعتبر عملا «مقصوداً» لفصلها عن هذه المدينة.

راديو مولت

زيت السمك ولكن بلا رائحة ولا طعم

ان اكثر زيت السمك الذي يشتريه الناس هو زيت تجاري ليس فيه من زيت السمك الحقيقي سوى الرائحة الكريهة والطعم الذي تعافه النفس وهذا ما حدا بلجنة اطباء انجلترا الى ايجاد الراديومولت الذي فيه منافع زيت السمك بلا رائحة ولا طعم مضافا اليه المولت تحت تأثير اشعة ماوراء البنفسجية . ان راديومولت له طعم لذيذ كالعسل الجيد ويحبه الاطفال والبنات على العموم. ان الخواص المفيدة في راديومولت تزيد مائتي ضعف على الخواص الموجودة في زيت السمك . والراديومولت يفيد كقوت ومنبه للشهية ويشفي فقر الدم ويفيد النساء العصبيات والبنات في سن البلوغ والاطفال الضعفاء

RADIO-MALT

الوكلاء والمستودع

الشركة المصرية البريطانية التجارية — تلفون ١٠٦٢: يافا

ماذا تسمع اليوم

عن محلات السادة دجاني اخوان

الاذاعة اللاسلكية للحكومة المصرية يوم الثلاثاء في ٢٩ كانون الاول

٦ر٤٥	صباحاً ـ محمد شكري افندي ـ تمرينات رياضية
٧ر٠٠	الشيخة منيرة عبده ـ قرآن كريم
٧ر٥٠	ختام
١٠ر٠٠	كورس اتحاد الموسيقي برئاسة ابراهيم شفيق
١٠ر٣٠	اسطوانات
١٠ر٤٠	عباس البليدي وفرقته ـ حفلة غنائية
١١ر١٠	ختام
٢ر٠٠	مساء ـ اسطوانات
٢ر١٠	نجاة علي وفرقتها ـ حفلة غنائية
٢ر٤٠	النشرة الاخبارية والنشرة التجارية الاولى بالعربية
٢ر٥٠	ختام
٥ر٣٠	رياض العقاد ـ حفلة موسيقية
٦ر١٠	اسطوانات
٦ر٢٠	رياض العقاد ـ حفلة موسيقية
٧ر١٠	الاستاذ عبد الغني المنشاوي ـ تفسير سورة الحج
٧ر٣٠	النشرة الاخبارية والنشرة التجارية الاولى بالعربية
٧ر٤٥	مساء ـ اسطوانات
٧ر٥٥	النشيد القومي
٨ر٠٠	الاستاذ الشيخ محمد رفعت ـ قرآن كريم
٨ر٥٥	اسطوانات
٩ر١٠	محمد صادق وفرقته ـ حفلة غنائية
٩ر٥٠	الفرسان الثلاثة ـ حفلة موسيقية
١٠ر٢٠	محمد صادق وفرقته ـ حفلة غنائية
١١ر٠٠	سلام الملك ـ ختام

برنامج الاذاعة الفلسطينية

يوم الثلاثاء في ٢٩ كانون اول ١٩٣٦

٥ر٣٠	مساء اشارة الوقت ونشرات ثم حديث الاطفال
٦ر١٥	حفلة غنائية ـ صبحي الحجار
٦ر٣٥	حديث الى المزارعين بالعربية
٧ر٣٠	ازجال غنائية ـ نوح ابراهيم
٧ر٤٥	حديث فكاهي انتقادي للاستاذ حلمي ابو شعبان
٨ر٥٥	نشرة الاخبار
٩ر٠٠	إشارة الوقت
٩ر٥٥	سنتور منفرد ـ ارتين سنتورجي
١٠ر١٠	حفلة غنائية ـ الى صالح وصالح الفروجي
١٠ر٣	ختام

الجدل

تعدد وقوع السرقات

سطا اللصوص ليلة امس الاول على متجر السيد حسن درويش الشريف، الواقع في وسط ساحة السوق العمومية وقد استطاعوا كسر باب المخزن وسرقوا منه نحو خمسة جنيهات، وبعض المنسوجات والاقمشة الحريرية. ثم لاذوا بالفرار. وقد سبق ان سطا اللصوص، في نهاية الاسبوع الماضي، على حانوت السيد ابراهيم فياض، وسرقوا منه ما استطاعت أيديهم الآثمة حمله، ثم ولوا الادبار دون ان يعلم بهم احد. وفهم ان لصوصاً آخرين سطوا على دكان السيد ا راهيم لبد، وولوا هاربين دون ان يراهم احد ايضاً!

وقد أ لم السيد حسن والاخران دائرة الشرطة، بالحوادث. فاوفدت هذه بعض افرادها لمباشرة التحقيق، وقد استغرب الناس جرأة هؤلاء اللصوص، كما استغربوا موقف البوليس وعدم تمكنه من القبض عليهم، لا سيما وان اغلب المخازن التي سرقت واقعة في وسط ساحة السوق الذي كانت تحرسه دورية خصيصاً طول الليل. وقد علم فيما بعد ان دائرة الشرطة الغت تعيين حارس خصوصي للسوق، رغم ان دائرة البلدية تدفع رواتب الحراس سنويا

وعقد التجار بعد ظهر اليوم اجتماعا في قاعة دائرة البلدية حضره فريق كبير منهم واصحاب الاملاك ونظروا في امر الاحتجاج نظراً لتوالي السرقات. واختاروا شخصين من سكان البلد لحراسة المتاجر الواقعة في ساحة السوق، على ان يدفع التجار من كيسهم الخاص جنيهين شهريا لكل واحد منهما! ولقد رحنا نبحث عن سبب الغاء حراسة السوق فعلمنا ان عدد افراد دائرة الشرطة الموجودين الان قليل، ولا يكفي لجميع وظائف دائرة البوليس. وان السبب في ذلك، يرجع لعدم زيارة رئاسة بوليس غزة، افراد بوليس المجدل. على انا فهمنا ان اونباشي التحقيق السيد فخري مرقه استطاع القبض على بعض المشبوهين الذين لا يزالون موقوفين في دائرة الشرطة رهن التحقيق

نفس سموح

جاءنا في مكتب وكالة هذه الجريدة السيد احمد عبد الرحمن نتيل، وتنازل عن آجار المكتب طيلة ايام الاضراب المعظم رغم ضيق حاله وقد اكبرنا في السيد احمد هذه الروح الطيبة. ولا يسعنا الا ان نتقدم اليه بالشكر

يا دائرة الاشغال!

هطلت امس امطار غزيرة اعقبها جو صحو. وقد بلغت كمية الامطار منذ بدء الشهر الحالي حتى اليوم الاحد ٧٩ مليمتراً. اما مجموع كمية الامطار منذ بداية موسم الشتاء حتى اليوم فقد بلغت ٢٢٠ ملمتراً

وقد امتنعت شركة السيارات عن دخول المجدل بالنظر لرداءة الطريق، بين غزة – المجدل، والمجدل – يافا. وبذلك اصبحت المدينة في عزلة تامة عن مدن الشمال والجنوب، رغم كونها صلة الوصل بينها كلها. ولسنا ندري على من تقع تبعة بقاء هذه الطريق على حالتها الرديئة

الرملة

الاعانات من القرى

يبذل فضيلة القاضي الشرعي ورئيس جمعية الامر بالمعروف والنهي عن المنكر جهوداً في جمع الاعانات لعائلات الشهداء والمنكوبين، وقد علمت انه وجه دعوة لاجتماع عقد في الجامع الكبير في مدينة اللد لهذا الغرض خصيصاً ولا يزال جاداً مع لجنة التبرعات في جمع الاعانات من القرى. وكان اقبال القرويين على التبرع لهم كثيراً والمفهوم أنهم توقعوا كل التوفيق في إصلاح ذات البين فيما يشجر عادة بين العائلات القروية

تخمين ضريبة الاملاك

لا تزال لجنة تخمين ضريبة الاملاك ناشطة في عملها، ومن المنتظر ان تفرغ منه في خلال الشهر القادم على الاكثر

توزيع بذور البطاطا

ورد على ادارة الزراعة بالرملة كمية كبيرة من بذور البطاطا. وقد استدعى مفتش هذه الدائرة فريقاً من فلاحي ومزارعي القرى المجاورة ووزعها عليهم بعد أن القى محاضرة شرح لهم فيها كيفية زرع هذه البذور وطرق استثمارها

على العائلات المستورة

وزع التاجر السيد يوسف عابدين وكيل شركة فرملن ديك وسلطي ضمة اكياس من الدقيق، وسلماً من المال على العائلات المستورة. وقد ارسلت هذه التبرعات له من الشركة

حيفا

تعطيل شئون المدينة

ترد علينا شكاوى كثيرة على لجنة البلدية بحيفا التي تألفت اثناء الاضراب بعد استقالة الاعضاء العرب. واحتلال الحكومة الانكليز واليهود محلهم

وقد صبرنا على اعمال هذه اللجنة مدة طويلة بعد حل الاضراب. وقلنا لعل الحكومة تهتم بشكاوي الاهلين وتذمرهم فتعمد الى حل هذه اللجنة واجراء انتخابات جديدة ينال اكثرية الاصوات فيه الاعضاء العرب الذين يمثلون السواد الاعظم من السكان

الحاضرة، التي صببت وما زالت تسبب كساد الحالة في المجدل طول أيام الشتاء فحتى كتابة هذه السطور لم تقم دائرة الاشغال ولا دائرة البلدية بما يتوجب عليهما لاصلاح وترميم الطريق

واكبر دليل على رداءة الطريق الموصل المجدل بغزة، ومن المجدل بيافا، عدم استطاعة المستر كروسبي حاكم اللواء الجنوبي اجتياز تلك الطريق بسيارته يوم انزاره المجدل، فقد تعطلت سيارته بسبب ذلك، واضطر الى احضار سيارة غيرها ليتمكن من الوصول الى المجدل!

الذي لا ريب فيه، ولا يكون مغالين اذا قلنا، انه لو كانت هذه الطريق تمر باحدى المستعمرات اليهودية، أو كانت على مقربة من احدى المستعمرات لاسرعت دائرة الاشغال (الموقرة) الى تعبيدها واصلاحها

الخليل

تأبين الشهيد

سافر كل من فضيلة الشيخ محمد علي الجعبري والسيد رشاد الخطيب الى بيت لحم لحضور الحفلة التأبينية التي اقيمت لشهيد الوطنية والواجب المرحوم سعيد العاص

امتحان المعلمين

نجح كل من فضيلة الاستاذ الشيخ خلوصي بسيسو والاستاذ سيف الدين زيد الكيلاني في امتحان المعلمين الاعلى فنهنئهما

بسبب الوظيفة

عرضت نهار أمس على حاكم صلح الخليل قضية المشاجرة التي وقعت بين نفر البوليس صبحي القدسي والتاجر السيد عوض عمرو، وقد حكم على الاخير بجزاء غرامة وتبين من مجرى القضية ان الشجار وقع بسبب الوظيفة

تسريح البوليس الاضافي

سرحت السلطة قوة البوليس الاضافي التي كانت وضعتها في قرية أدنا

استقالة من مدرسة

استقالت الانسة سعادة زيد من مدرسة الاناث الاميرية

غزة

محاضرة في الراديو

يلقي الاستاذ حلمي ابو شعبان سكرتير المجلس البلدي بغزة محاضرة انتقادية فكاهية في الراديو في الساعة ٧ ٤٥ وذلك يوم الثلاثاء اليوم الواقع ٢٩ر١٢ـ٩٣٦

قدوم الطلبة

قدم المدينة اليوم شبابها الذين يدرسون في المعاهد الاتية: في الجامعة الاميركية في بيروت، مدرسة عاليه، مدرسة الفرندز برام الله، مدرسة صهيون بالقدس، مدرسة بير زيت لقضاء عطلة عيد الميلاد بين اهلهم واقاربهم فاهلا وسهلا

مسجد البحر

اتصل بي ان كثيراً من رجال الخير من تجارة غزة فكروا في تشييد مسجد قرب شاطىء البحر وارجو من جميع المسلمين الذين يودون التبرع في هذا المشروع الجليل ان يقدموا ما يتبرعون به الى فضيلة القاضي الشرعي.

وكالة شركة كوداك

استمدت شركة كوداك ايم آلات التصوير والافلام وكالتها في غزة الى الشاب السيد علي الحلبي صاحب مكتب وكالة الصحف العربية وهو يعلن بأنه استحضر على انواع كثيرة من آلات التصوير وكافة اجناس الافلام وقرر بيع هذه الالآت بالتقسيط ليعم اقتناء آلاتها

البدو والتبغ

قدم اليوم مشايخ عرب سكرير (ابو سويرح) عريضة الى قائمقام غزة يطلبون فيها السماح لهم بزراعة الدخان العربي اسوة باخوانهم عرب السبع فنحن نرجو القائمقام والسلطات المختصة السماح لهم بزراعة هذا النوع من الدخان

اعلان

صادر من دائرة اجراء غزة

للقضية الاجرائية رقم ١٩٨ ـــ ٩٣٦

المحكوم له: المحامي سعيد افندي خلفاوي الوكيل عن صديقه بنت الحاج عبد الجواد السوس من غزة

المحكوم عليه: محمد بن الحاج اسماعيل البطش من غزة

المبلغ المحكوم به: خمسة وثمانون جنيه فلسطيني والرسوم والمصاريف وجنيهان اتعاب محاماة بموجب الحكم الصادر من محكمة صلح غزة بتاريخ ٢٥ ــ ٤ ــ ٩٣٦ دوسيه ٣٥٥ / م

الملك المطروح للبيع: (١) سهم واحد من اثنى عشر سهما في حصة واحدة من ثمانية حصص في ارض الدلايل المحدودة طريق كرفيه وداود سليمان وواد الزيت والشيخ انس

(٢) سهم واحد من اثنى عشر سهما في حصة واحدة من ثمانية حصص في ارض المرج المحدودة طريق كوفيه وداود سليمان وشيخ انس والمرج

(٣) سهم واحد من اثنى عشر سهما في حصة واحدة من ثمانية حصص في ارض الجزره المحدودة طريق ارسيم وداود سليمان وواد الحرقة وشيخ انس

(٤) سهم واحد من اثنى عشر سهما في حصة واحدة من ثمانية حصص في ارض رسيم المحدودة كفر وداود سليمان وواد الحرقة وشيخ انس

(٥) سهم واحد من اثنى عشر سهما في حصة واحدة من ثمانية حصص في ارض لمن المحدودة طريق وواد لزت وطريق لمن والشيخ انس

(٦) سهم واحد من اثنى عشر سهما في حصة واحدة من ثمانية حصص في ارض لمن المحدودة كفر وواد لزت وطريق لمن والشيخ انس

المقيدين في سجل الطابو وتحت رقم ٢٣٥ على ١٣٩ و ٤٣ على ٢٤٧ و ٢٥١ على ٢٥٣ تاريخ كانون ثاني سنة ٣٢ والبالغ مساحة حصة المحكوم عليه بهذه القطع ٣٨ دونم و ٤١٦ ذراع شائعاً والمخمن قيمة هذه الحصة بمعرفة اهل الخبرة بمبلغ ١٢٩ جنيه و ٦٦٤ مل فلسطيني

مطروح للبيع بطريق المزاد العلني خلال مدة شهر من تاريخ قائمة المزاد التي ستعطى للدلال بعد نشر هذا الاعلان حصة المحكوم عليه محمد بن الحاج اسماعيل البطش في القطع الستة المبين موقعها وحدودها ومساحتها اعلاه تسديداً للذمة المحكوم بها الى صديقه بنت الحاج عبد الجواد السوس من غزة وقدرها خمسة وثمانون جنيه فلسطيني والرسوم والمصاريف وجنيهان اتعاب محاماة فمن له رغبة بالشراء عليه مراجعة هذه الدائرة والدلال داود سليمان مستصحباً بالتأمينات القانونية عشرة بالمائة بنسبة القيمة المخمنة او بكفالة من احدى البنوك وبعد مضي المدة المذكورة تجري عليها الاحالة الموقتة لمدة خمسة عشر يوما ومن ثم تجري الاحالة القطعية لعهدة المزاود الاخير وان اجرة رسوم الدلالة والطابو عائدة على المشتري ولاجله صار نشر هذا الاعلان تحريرا

في ٢٦ كانون الاول سنة ٩٣٦

مأمور اجراء غزه

مطعم

حلويات بدر

١ــ ملتقى الطبقات الراقية

٢ــ احسن الحلويات البيروتية

٣ــ افخر انواع الاطعمة الممتازة

٤ــ تلبية كافة الطلبات وخدمة سريعة و نظافة تامة

الحل بعمارة النابلسي اول شارع المحطة

افخر انواع الصابون النابلسي

له شهرة واسعة

مصنوعات معامل

احمد الشكعة نابلس

انقى صابون يستعمل في البيوتات الكبيرة نظيف يطري البشرة ويجعلها بضة لامعة

مار كة مسجلة

نال الجائزة الاولى في معرض نابلس سنة ١٩٢٤ رائحته جميلة لانه مصنوع من زيت الزيتون النقي

الوكلاء . محمود كمال قطان: يافا محمد حمدي المصري: حيفا محمود فيضي اخوان: القدس
السادة صوراني وشعث: غزه ﴿لا تدخل بيتك صابونا سواه﴾

معمل القمصان الوطني بحيفا

شارع يافا

لصاحبه السيد صبحي هدهد

احدث معمل للقمصان والبيجامات وهو مشروع عربي صميم يغنيك عن المحل الاجنبية، وصناعته جاهزة بالمدق وبالجملة

التفاصيل متقن، ونظيف، يجملك في قيافة حسنة باسعار متهاودة لا تعثر عليها في محل آخر

ايها العربي:

معمل القمصان والبيجامات، عربي، ويعمل فيه عمال عرب فشجعه بالاقبال عليه.

اعلان

صادر من المحكمة الشرعية بالقدس

تقدمت لدنا مضبطة مؤرخة في ٢٤ـ١٢ـ٩٣٦ من مختار دير ازاسم تضمن ان رشيد راحد بن محمد عمرو من قرية دير ازبيع توفي منذ سنتين وانحصر ارثه في زوجته عيشة بنت محمد عبد الرحيم وفي ولديه منها محمد وفاطمة وفي امه مريم بنت سليمان ثم توفي محمد المذكور وانحصر ارثه في امه عيشة المذكورة وفي شقيقته فاطمة المذكورة وفي عمه لابيه مطر ولاوارث لكل منهما غير من ذكر فمن له اعتراض على هذه الحصة عليه ان يراجع المحكمة خلال عشرين يوما من تاريخ النشر

قاضي القدس الشرعي

تحذير

كل عقد اجار لا يكون ممضي مني او من وكيلي المحامي صبحي افندي لايوبي عن املاكي الموروثة لي من والدي المرحوم اسماعيل ابو خضره في يافا او في غزة او في القرى خصوصاً في البيارة التي هي امام معمل واكثر في حدود يافا ــ تل ابيب من دور ومخازن وبراكات وقطع ارض عن السنة المقبلة سنة ١٣٥٦ هجرية تكون لاغية ويكلف بالعطل والمصاريف ومن اجل ذلك صار اعلان هذا التحذير

المدعية

لمعة بنت المرحوم

اسماعيل ابو خضرة

اعلان اخصام

اساس ٣٩٨ـ٣٦ على ٦٥

المحكمة الشرعية بحيفا

الى السيد احمد بن ابراهيم المهتدي المصري المعروف باسم المؤنس المجهول محل اقامته

قد تقرر حضورك المحكمة يوم الاثنين الواقع في ١ـ ٢ـ ٩٣٧ لاستماع المرافعة صباحاً لنظر القضية المرفوعة عليك من طرف المدعية زوجتك انصاف بنت محمد الشامي الموكلة للمحامين الشيخ محمود الخطيب والشيخ عبد العزيز الصباغ بخصوص طلب اثبات طلاق على انك اذا لم تحضر في اليوم المعين ترى دعواها بحقك غيابياً. وجرى الايجاب الشرعي في ٢ـ١٠ـ ٥٥ وفق ٢٦ ـ ١٢ ـ ٣٦

صبحي خيزران

قاضي حيفا الشرعي

اعلان

صادر من دائرة اجراء يافا

عدد ١٤٩٣٤ـ ٣٦

مطروح للبيع خلال عشرة ايام من تاريخ نشر هذا الاعلان جميع اثمار برتقال بيارة المحكوم عليهم خالد ويوسف وحسين اولاد محمد عبد الحافظ ابو حراء السكائنة في قرية يبنا المخمنة بالف وستماية صندوق اوروبا وذلك لقاء الذمة المطلوبة منهم الى محمد زكي حبر البالغة ١٦٠٠ جنيه والى مشتركين آخرين، فمن له رغبة في الشراء عليه مراجعة هذه الدائرة والدلال الحاج علي السمسمي خلال المدة المذكورة ويضم البوصلاية بعد ان يدفع دبوزيتو عشرة في المائة وعليه ان يعاين الاثمار المحجوزة اذا اراد مع العلم بان الثمر يباع على شجره واجرة الدلال عائدة على المشتري، اقتضى الاعلان

في ٢٦ـ١٢ـ ٩٣ مأمور اجراء يافا

فياض الحدش

الثلاثاء ١٥ شوال سنة ١٣٥٥ الموافق ٢٩ كانون اول ١٩٣٦

صاحب الامتياز : إبراهيم الشنطي
المحرر المسؤل شوكت حماد
مدير الادارة : عبد الهادي عرفان
رقم التلفون ١١٨٧ و١٠٧٥

الدفاع

جريدة يومية سياسية مصورة

العدد ٧٧ السنة الثالثة

ادارة الدفاع : شارع اسكندر عوض — يافا
العنوان البرقي : الدفاع يافا — ص. ب. ٢٥٥
قيمة الاشتراك في فلسطين عن سنة ١٥٠ عن نصف سنة ٨٠
« « « الخارج « « ٣٠٠ « « « ١٦٠

بدلات الشتاء في محلات بوتاجي

جاء الشتاء ومعه اقبل المطر والبرد يسعى سراعا. الا ما الخبر
قالوا جيوش الاسر. وافت لنكبتنا قلت اصطبارا فبوتاجي لها خفر
فقد اعد دروعا من مشمعة ومن كبابيت عنها يبعد الخطر

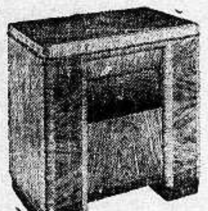

لقد اهتم بوتاجي باخوانه في هذا الشتاء وباصدقائه وهو يعرض بنصف الثمن الملبوسات الشتوية من بدلات وبالطوات جوخ ومشمعات جلد وجرسيات وذلك ليتمكن الجميع من اتقاء شر البرد القارص في هذه السنة فالى بوتاجي ايها الذين يتألمون من البرد ولا ترضوا ان ينالكم بسهاله القارصة حتى تحتاطوا لانفسكم

هلموا الى بوتاجي ولا تخشوا ارتفاعا في الاسعار فانه قد اجرى تخفيضات كبرى بمناسبة المواسم الكبرى حبا في زيادة التصريف

ولا تنسوا ان بوتاجي هو المستورد الوحيد لافخر اصناف الراديو والذي يكفلها الى الابد كفالة عملية فعالة

زوروا محلات بوتاجي في حيفا، يافا والقدس

حيفا - قرب بنك الباركليس يافا - عمارة الاوقاف امام السراي القدس - تحت البنك العربي

الوكلاء غزه : الحاج عبد الرؤوف البورنو اللد : حليم ومحمد الخالدي . الرملة : زمانه اخوان . نابلس : عادل التميمي . طولكرم : حسن المقدادي

ايها العربي الشريف

قاوم الاستعمار الاقتصادي بتنشيطك المستحضرات الطبية والتجميلية الوطنية لممتازة تركيبا وتأثيراً ونقاوة وهي من صنع العرب اخوانك .

اليك منها :

تباع في جميع الصيدليات المشهورة في البلاد العربية

رجل واحد يقاوم عشرة امثاله

اذا استعمل هذا الشراب هموبيتوسروم
Hemopeptoserum

يتركب من كريوات الدم الحمراء HEMOGLOBIME مصل الدم الصيفي SERUMPHYSIOLOQÎQUE خلاصة اللبن ، خلاصة اللحم ، فوسفات الكلس ، خلاصة عصير الفواكه ومواد اخرى غنية بالفيتامين

هذا الشراب هو خير علاج اخرج حتى الآن لتقوية الابدان وتجديد القوى واعادة نضارة الوجه ، طعمه لذيذ ، مفعوله ثابت يجلب الشهية ينقي الدم يقوى الاعصاب ، يشفي فقر الدم بجميع اشكاله (وعلى الأخص عند النساء قبل الولادة وبعدها) . ينعش البول يغذى العضوية بما يولده فيها من قوة الحرور فهو اذن دواء مغذي معيد للقوى ، مجدد للنشاط ، منبه لفعالية الجسم ومقوي للدم

كل زجاجة منه تعادل خمس كيلويات من زيت السمك . التعليمات مرفقة مع العلاج .

تغيير الطقس يسبب النزلات الصدرية

عندما يشعر احدنا بنزلة صدرية ، زكام ، او سعال ويخشى العواقب يجب عليه ان يسرع باستعمال شراب البوطوناكس

فهو افضل مسكن للسعال ، وخير شافي لكافة امراض الصدر يسهل التنفس ويجعله غير مؤلم ، يزيل السعال المزعج ، ويسكن نوباته المتكررة ، يذيب البلغم ، ويحفظ الصدر من كافة الامراض

اذا كانت النزلة الشديدة يجب اخذ مسهل قبل استعمال هذا العلاج ، ويجب ان يكون المسهل لطيف وغير مزعج ، يستحسن ان يؤخذ زجاجة من مسهل الباريلاكس دفعة واحدة قبل اخذ العلاج بساعتين .

تداوي حديث لشفاء التعقيبة الحادة « حرقة البول » والمزمنة والنقطة العسكرية

بحبوب الغونوفاكس Gonovax

تجهيز الدكتور S.M.K رئيس شعبة الامراض الزهرية في نانسي — فرنسا

بين جميع الادوية التي يستعملها الاخصائيون لا يوجد مادة اقوى واسرع من حبوب الغونوفاكس لشفاء حرقة البول (التعقيبة) لانه قتال لجميع الميكروبات الموجودة في اعضاء البول والتناسل واهم خاصة له ازالته للالم وقت التبويل لانه يمنع التشنجات والانتفاضات الليلية والاحتلامات

يطلب من كافة الصيدليات — الوكلاء في فلسطين : مستودع الادوية الوطني الفلسطيني — نمرة ٢٥ — شارع بسترس — يافا

صونوا عيونكم من الرمد باستعمالكم

قطرة القنواتي العجيبة

بشرى ازفها الى مواطني الاكارم سكان فلسطين خاصة والى سكان البلاد العربية عامة في جميع اقطار سوريا ومصر والحجاز وشرقي الاردن والعراق والعجم : وهي نجاحي العظيم بتركيب هذه القطرة العجيبة « قطرة القنواتي » بعد جهود عظيمة صرفت من اجلها .

معمل القنواتي يقوم بخدمة بني قومه بامرين : احدهما تهيئة احسن الادوية عملا وانفعها تأثيراً . والاخر تنزيله القيم الباهظة الى اصغر حد ممكن . فها هو الآن يتقدم بهديته الثمينة الجديدة العظيمة الفائدة ، قطرة القنواتي العجيبة ، الى ابناء وطنه الاكارم

ركبت هذه القطرة بعد ان اجريت تحاليل دقيقة على جميع انواع القطرات القائمة في سوريا ومصر والعراق والتي تباع بقيم فاحشة ، واستحصلت منها بعد التعديل على تركيب يناسب طبائع اهل البلاد ونوع الامراض العينية المنتشرة فيما فيهم فجاءت قطرة القنواتي بحمد الله ومنته غاية في الاحكام وآية في الاتقان .

وقد اثبت تركيبها لاهم الاخصائيين بامراض العيون من اطبائنا الوطنيين الاكارم فاظهروا اعجابهم بها وقالوا ان قطرة القنواتي من اهم القطرات المتداولة اليوم في الاسواق واعظمها فائدة واحسنها تأثيراً . تشفي التهاب الملتحمة الحادة والمزمنة النزلوية والحبيبية « التراخوما » . تدفع الاحتقان فتزيل الاحمرار والحرارة وتقطع الدمع وتصون العين من الرمد .

تخلص العين من العمش وهو ضعف البصر مع سيلان الدمع في اكثر الاوقات . تسكن الالم بسرعة فتخلص المصاب من آلامه المزعجة . تجلو العين فيصفو رونقها ويمتد بصرها ، تقتل جميع الجراثيم التي تتسلط على العين وتؤذيها فيخلص المرء من الرمد وتصلح تخريش الغبار والحشرات .

قطرة القنواتي عظيمة التأثير كبير الفائدة رخيصة الثمن لا يجاريها بحسن تأثيرها قطرة من القطرات . والخلاصة قد اصبحت قطرة القنواتي بعد التجربة صديقة العائلات ومن احتياجات البيت الضرورية التي لا يستغنى عنها .

كيفية الاستعمال : يقطر في كل عين نقطتان صباحاً ومثلهما مساء للكهول من رجال ونساء .

ويقطر للاطفال نقطة واحدة صباحاً ونقطة واحدة مساء في كل عين .

واخيراً اقول يا ايتها الوالدة المصونة لا تنسي غسل عيني ولدك بعد القدوم من الاسفار او النزهات بماء البوريك ثم تقطير قطرة واحدة من (قطرة القنواتي) في كل عين لتخلصيهما من الغبار والجراثيم التي تنتقل بواسطته ولتنقذي ولدك الحبيب من الرمد المزعج في ايام الصيف . وما توفيقي الا بالله .

دمشق : عبد الوهاب القنواتي

استاذ الكيمياء في المعهد الطبي العربي

قطرة القنواتي العجيبة : تباع في جميع الصيدليات في عموم البلاد العربية عامة واطلبوها من مستودع الادوية الفلسطيني يافا شارع بسترس. وتباع في عكاء في صيدلية درويش قبلاوي ، حيفا : صيدلية عمر ابو غزالة ، نابلس : راشد ابو غزالة ، القدس : مافرو ميخالي ، شارع الباب الحديد ، وصيدلية الحسيني وصيدلية العلمي باب العامود وصيدلية عطا الله اخوان شارع مأمن الله

يجعل من الشيخ الضعيف شابا قويا
هو حبوب الاورشيتونين

لحضرات الاطباء الافاضل

سلاما وتحية : وبعد فان هناك مرض كثير الانتشار في كل مكان، هو العنانة التناسلية ، وهو كما تعلمون ، مرض صعب المعالجة جداً ، والعلاجات الموصوفة لاجلها غالباً يكون تأثيرها موقتاً ، ما دام المريض يستعملها وما ذلك الا للاقتصار في ذلك على الادوية المنبهة للمراكز العصبية ، والموسعة لاوعية القضيب على ان هذا غير كاف فلا بد اذن من الالتفات الى نقطة اخرى مهمة في معالجة هذا الداء هي ملاحظة الغدد التناسلية نفسها . وتقويتها ، وهذا لا يتم الا بتطعيم الخصية او باستعمال خلاصة هذه الغدة ، هذه هي النقطة التي يمتاز بها محضرنا المسمى اورشيتونين ORCHITONINE عن سواه من المحضرات المماثلة ، حيث ادخلنا في تركيبه خلاصة الخصية المكثفة والمستحضرة بطرق فنية خاصة

وهكذا اصبح محضرنا هذا مقويا خصوصيا كما يفهم من اسمه ORCHITONINE ومنبهاً لمركز الانتعاظ وموسع الاوعية ولا سيما أوعية القضيب . فيعيد الشباب ويقوي الرجولة ويجعل من الشيخ الضعيف شاباً قويا ، ولدينا شهادات كثيرة من معظم المستشفيات تثبت اهمية هذا العلاج الناجع

وان في كل زجاجة ورقة خاصة تشرح خواصه ، وتركيبه ، واننا على استعداد تام لارسال المساطر الكافية ، عند اول اشارة تصدر من حضراتكم

خير الكلام ما قل ودل

لقد اتفق اطباء العيون في فينا (النمسا) على ان احسن قطرة لشفاء امراض العيون هي (القطرة النمساوية) المحضرة بمعرفة الدكتور « لوريوند » الشهير تشفي الرمد بجميع اشكاله، تأكل الحبيبات من الاجفان ، تزيل احمرار العيون ، تمنع تساقط الدموع ، تشفي الاجفان ، وتحفظ العيون من سائر الميكروبات ، واذ قطر منها الى الاطفال تمنع عنهم حصول الرمد ، تطلب من جميع الصيدليات ، الوكيل العام في فلسطين — يافا

مستودع الادوية الوطني الفلسطيني

شارع بسترس رقم — ٢٥

مطبعة جريدة الدفاع : يافا

يافا — يوم الاربعاء ١٦ شوال ١٣٥٥ الموافق ٣٠ كانون اول ١٩٣٦

صاحب الامتياز : إبراهيم الشنطي
المحرر المسؤل : شوكت حماد
مدير الادارة : عبد الهادي مرقان
رقم التلفون ١١٨٧ و ١٠٧٥

الدفاع

جريدة يومية سياسية مصورة

العدد ٧٧١ — السنة الثالثة

ادارة الدفاع : شارع اسكندر عوض — يافا
العنوان البرقي : الدفاع يافا — ص. ب. ٢٥٥
قيمة الاشتراك في فلسطين عن سنة ١٥٠ عن نصف سنة ٨٠
» » الخارج » » ٣٠٠ » » » ٦٠

حادث هام في يافا وسرقة صندوقي ديناميت . الهند تقاطع حفلات التتويج

وصول الوفد الفلسطيني الرياض وموعد عودته وتوقع اصداره بيانا

في وجه اللعنـــة

مليون ومئتان وخمسون ألف جنيه تنفقها الحكومة على ما تسميه الامن العام. ولو شاءت تسمية حقة صحيحة لقالت : على توطيد الكيان اليهودي ، وترسيخ قدم الانتداب . ولولا اللعنة الصهيونية لما احتاجت البلاد الى سدس هذا المبلغ

والحكومة هي التى اوجدت السبب وهي التي تحاربه . هي التي تقبض بيد على الفوضى ، والاضطراب ، وبالاخرى على الامن والسلامة . هي التي فرشت الطريق بالضحايا ، وهي التي تمنع وقوعها ! هل في الدنيا ظاهرة مثل هذه الظاهرة ؟ هل على الارض حكومة مثل هذه الحكومة ؟

في الخرافات أن لعنة توت عنخ أمون لا تزال بالذي له صلة بفرعون ، كأن يقتني مومياء وجدت في المقبرة معه ، أو إحدى عادياته — حتى تصرعه . وقد حاولها موسوليني نفسه ، فابعد عنه واحدة من هذه . لكن في الحقائق والامور الواقعية أن لعنة الصهيونية ما زالت بهذه البلاد حتى جعلتها قطعة من الجحيم الذي يتنفس الآن في اسبانيا .

كل ما حوالينا بلاد ترفل بشيء كثير من الخير والسعادة . عليها جميعاً أشرقت شمس الحياة الحرة ، تشيع ضياء ، وجمالا ، ومجداً . مغاني الشام يرقص في أرجائها الطير ، ويشدو النعيم . على فرات ودجلة يبني إخوانا حياتهم الوطنية من سنوات طوال . مرابع النيل أخذت تشيع آخر مظهر من مظاهر الحكم الاجنبي . ما وراء الاردن تقيم فيه إدارة وطنية ، مهما كانت ضيقة

كل ما حوالينا يتمتع بشيء من صفو الحياة ، ومجدها . إلا نحن ! ما السبب ؟ قولوا أين هي العلة ؟ أي شيء هذا الذي يقف حاجزاً بينكم يا عرب فلسطين ، وبين فيض الخير ، وصراء الوجود ، ونعيم العيش ؟ أي شيء يمنع عنكم النسمة الحرة تصل الى صدوركم المكدورة بفعل الضغط ، والاجهاد ، والتعذيب ؟ أي شيء يحول بينكم وبين الظهور أمام الناس في مظهر البشر — البشر الذين لهم وطن ، ولهم كرامة ، ولهم علم ، ولهم جيش ، ولهم كيان ؟

— اللعنة الصهيونية !

نعم ، هذه الشؤم التي خلفت وراءها لعنة توت عنخ أمون شيئاً تافهاً ليس منه شر . تلك مشت على دموع أفراد قلائل ، وهذه مشت على الضحايا التي فرشت طريق فلسطين في ثماني عشرة سنة ، كلها شقاء . كلها بؤس ، وكلها ذل

لا تخدعوا أنفسكم ، ولا تخدعكم الناس : إما انتم في هذه البلاد ، وإما اليهود . وكل حل غير هذا فيه قتل لامانيكم ، لاجيالكم ، لامجادكم . السيادة على هذه البلاد واحدة ، ويجب أن تكون لاصحابها . واذا رثى الانكليز لحال اليهود في أوروبا ، فليس عرب فلسطين بالمسئولين عن الاخلاق في تلك القارة ، ولا بالمسئولين عن طبيعة اليهود التي تعيش على حساب الغير ، متاجرة ، مضاربة ، مقامرة .

نزور البلدان التي حوالينا فنرى لها أعلاماً ، ولها مظاهر ، ولها حقائق في الحكم ، والادارة ، والجيش . ونقرأ في الصحف عن التربية الوطنية في بلدان العالم ، وعن إقامة كل امة كيانها على أساس يضمن لها البقاء في وجه العواصف . ونطالع مغامرات الشباب في الجو ، والماء ، فاتحين ، مسطرين لشعوبهم أمجاداً .

— نرى ونسمع كل ذلك فيتملكنا الحزن العميق والشعور بالانكسار : أهؤلاء بشر ونحن أمة دون البشر ؟ أهؤلاء من الانسانية ، ونحن شعب أحط من الانسانية ؟

كلا يا عربي هذه البلاد . كلا يا شقياً بالانتداب . كلا يا ضحية هذه السياسة . كلا ، إنك إنسان ، وقد كان أبوك يوما ما حاكما ، ومستقلا ، وفاتحاً . لكنها اللعنة الصهيونية تظل تغرق بك ، تمدمك التنفس ، إلى أن تبلغ قعر المستنقع ، وهناك تذوق ألوان الذل ، والعيشة المزرية .

اللعنة ، ولا شيء سواها . اللعنة والذي رماك بها . والذي حملها إليك . والذي جاء ليهذبك فجار عليك ، وقذفك بما ترى من نقيصة ، وعار . هذا الشيء هو الانتداب . الانتداب أحدث مخترعات الحكم الاجنبي . الانتداب الذي قامت عليه العراق ، وسوريا ، وشرق الاردن إلى حد . الانتداب الذي يقف بك أمام صفوف الانسانية مخلوقا لا هو بالانسان ، ولا هو بالحيوان — مخلوقا كالبريء بين المجرمين ، وكالعاقل في مستشفى المجاذيب

يا أمهات الضحايا والشهداء ،
يا آباء المسجونين والمبعدين ، والموقوفين ،
يا إخوان الذين ينتظرون في السجن والمحكمة ،
يا شعب الذين يجهلون كل شيء إلا الشقاء ، والمجهول :
أنتم جميعاً ، قفوا في وجه اللعنة حتى يذهب تأثيرها إلى الابد

ابراهيم

كتاب في مقدمة

الاستسلام للقوة عار واقناع الوزراء بالصواب مستحيل

السياسة البريطانية في فلسطين اصبحت جبانة حقيرة النفس

مقدمة كتاب « صورة فلسطينية » بقلم النائب السر آرنولد ولسون

علقنا في افتتاحية الامس على كتاب « صورة فلسطينية » الذي وضعه المستر دوجلاس دف احد مفتشي البوليس السابقين في فلسطين ، ونقلنا في العدد نفسه ما علقت به عليه مجلة « بريطانيا العظمى والشرق » المعروفة ، وقد نعود الى ترجمة بعض فصول هذا الكتاب في فرص اخرى ، واننا اليوم ، والكتاب له قد جمعته المقدمة الرائعة التي وضعها له السر آرنولد ولسون ، عضو البرلمان البريطاني ، نكتفي هنا بنقل هذه المقدمة بحذافيرها ، فكل ما فيها حق ، وكل ما فيها صواب. «المحرر»

نحن المسئولون عن كل ما صنعناه

ليس للموقف الحالي في فلسطين اي مثيل في التواريخ الطويلة للجنس البريطاني لا بل وفي تاريخ الدنيا كلها في الحقيقة . ولم يفهم شعب بريطانيا العظمى بعد تمام الفهم هذا المغزى الذي تضمنته ثورة العرب ضد السيطرة المنتظرة عليهم من النواحي الاقتصادية ، أو التجارية ، أو السياسية ، أو الجنسية ، من قبل مهاجرين من اجناس كثيرة لا تجمع بين الواحد منهم والآخر اية رابطة إلا هذه الرابطة الدينية الواهية ، وإلا الهرب من البؤس الاقتصادي او الاضطهاد السياسي ، أو كليهما . ولقد سمع الشعب البريطاني من صحفه اليومية عن الظلم اللاحق باليهود في المانيا وبولونيا ، اكثر مما سمعه عن الظلم الكامن في وعد بلفور

ولم يظهر الى الوجود منذ سنين كثيرة موضوع معقد اكثر من هذا الموضوع من الناحية الجدلية . ولم تواجه الحكومة البريطانية في اي وقت من الاوقات ، على ما أذكر ، معضلة اصعب من هذه المعضلة التي هي المسئولة الوحيدة عن خلقها ، كما هي المسئولة عن ايجاد حل لها

لقد كنا نحن المسئولين الوحيدين عن وعد بلفور ، وكذلك عن الوعود التي اشتملت عليها وتضمنتها كتب مكماهون . ولقد اعطي الانتداب لنا طبقا للنصوص التي صغناها وصادقنا عليها نحن ، بغير تدخل من اية دولة اخرى.

وادير هذا الانتداب من قبل مندوبين ساميين من ذوي الكفاءات البارزة والوجاهة والرفعة ، تحت اشراف وزارة المستعمرات الوثيق المحكم

ولقد دلت الصعاب التي قامت في السنين الماضية في فلسطين ، أولئك الذين لهم عيون يبصرون بها ، على اتجاه سير الحوادث

ايام الهند السوداء تعود الى فلسطين

كان ترك الانتداب على العراق وعلى قسم من سوريا من قبل البريطانيين والفرنسيين على التوالي ، نذيراً لاولئك الذين لهم آذان لسمع بروز الوطنية العربية ، وهو بروز لا بد وان تكون له نتائج بعيدة المدى ، لم نذق نحن منها لا ثمراتها الاولى

ان القوة البريطانية في فلسطين اليوم تبلغ في كبرها تلك التي ارسلناها الى الهند في الايام السوداء ، ايام ١٨٥٦ ، وتقل عنها فيما هو المرجو منها من اعادة الوفاق والمسالمة

واذا كنا نحن نفذنا التواصي التي جاءتنا بالاجماع من اللجان السابقة التي ارسلت الى هناك بسبب المنازعات والاضطرابات المبكرة ، لما نشأ الموقف الحالي

ولو اننا كنا ، خلال الاربعة عشر عاما الماضية ، قد اوجدنا لفلسطين ذلك المجلس التشريعي الذي جاء ذكره في الامر الصادر في المجلس الخاص عام ١٩٢٢ ، لما نجح هذا المجلس ، ولكنه كان يتركنا على الاقل في غير ما شك من شعور السكان الاصليين الذين التزمنا نحن برعاية مصالحهم طبقاً لنصوص صك الانتداب

واذا كنا في عام ١٩٣٠ ، قد سمحنا للجنة ممثلة لعصبة الامم نفسها بان تنظر في حقيقة ما هو جار في فلسطين من الشؤون ، ثم تقدم توصياتها لنتولى نحن تنفيذها ، لكنا قد نقلنا قسما من مسئولياتنا الى كواهل اخرى

اننا لم نعمل شيئا من هذا كله ، بل على النقيض من ذلك ، اتبعنا سياسة مناقضة للرغبات الاجماعية التي للسكان الاصليين ، ولمشورة جميع الموظفين البريطانيين بما يقرب من الاجماع

اما صحف بريطانيا العظمى على وجه العموم ، فقد استصوبت القضية الصهيونية ، ولم تكتب ولم يقل للجمهور إلا القليل النيابة عن العرب ، فقضيتهم ما كانت لتكون موضوع تحقيق جديد لو انهم لم يلجأوا الى القوة والعنف ، ومع ذلك فعملهم هذا يضاعف الصعاب القائمة في سبيل ازالة ما لهم من المظالم

اقناع الوزراء بالحق صعب ، بل مستحيل !

يتمثل هذا الامر باستمرار امام ناظر الحكام الاداريين ، فالاستسلام لقوة معناه النكوص عن أداء اول واجب على الحكومة ، ومحاولتك اقناع الموظفين والوزراء هنا بالحاجة الملحة الى اتخاذ اجراءات يكون من شأنها اعادة الثقة في حسن نوايانا ، وفي مقدرتنا على ان نجري العدل مجراه ، أمر صعب ، بل ومستحيل في بعض الاوقات ، إلا إذا جاءت الكلمات وهي مؤيدة بالافعال ، ومن يفعل ذلك من الوزراء سرعان ما تقوم ضده حركات مألوفة محببة الى الجمهور ، سرعان ما تؤدي به الى ضياع نفوذه !

السياسة البريطانية جبانة ... حقيرة

اما وهـــذا هو الموقف كما اراه ، فاني ارحب بكتاب المستر دف الحالي ، لانه هو المحاولة الجدية الاولى من نوعها لافهام الجمهور البريطاني ما يظن وما يقال وما يعمل في فلسطين من قبل أولئك الذين نعد نحن المسئولين عنهم

لقد تلمذ المستر دف وعرف طويلا في البلد الذي يكتب عنه ، فهو يعرف لغته ، ويدرك الصعاب التي الموقف الذي يواجهنا الآن . ويلوح لي انه شرح قضية العرب شرحا منصفاً جداً ، ثم انه لا يضن بالعطف على الصهيونيين ولا يقال من شأن ما احرزوه ، ولا ينكر عليهم همتهم ، وهو في بعض الاحيان لا يعطي الموظفين البريطانيين في فلسطين إلا ما يستحقونه من العطف والتقدير

اما محادثاته التي ذكرها فترن في

البقية على الصفحة السابعة

لورنس الثانى

أهو ملك الصحراء غير المتوج

الغزو لدى العرب كلعب الكرة لدى الانكليز !

تحت عنوان (اعمال لورنس جزيرة العرب رقم ٢ — ميجور « يحكم » بلاداً شاسعة) نشرت جريدة « ذي بيبل » الانكليزية في عددها الاخير ، ما نجمله فيما يلي :

كل جندي نجل لاحد مشايخ العرب المحترمين !

قالت « البيبل » : تحت شمس الصحراء المحرقة ، وفي رفقة قلائل من البدو ، سيقضي لورنس بريطانيا رقم ٢ عيد الميلاد وهو قائم بالخدمة في صحراء شرقي الاردن اما الصحف فانها لم تنشر عنه إلا القليل ، لانه (يتحاشى الشهرة وينقتها) ، ومع ذلك فانه بقوة لم تزد عن ١٣٠ رجلا قد استطاع ان يهدىء جنساً كانت الغارة على الناس الاخرين هي احب شيء لديه !

هذا هو الميجور كلوب المسئول عن الامن في ... « مملكة الصحراء » التي يتألف منها اربعة اخماس امارة الامير عبدالله المنتدب عليها

لقد استطاع هذا الرجل ان يؤلف ما بين العشائر ، وان يرجعها الى القانون والنظام ، وهذا واجب ما كان احد يظنه في حيز الاستطاعة

ويتألف جيش كلوب من فريق صغير من البدو المحاربين الذين انتخبهم هو بنفسه ودربهم بينما كان يقوم بتحويل صحارى العراق الجنوبية الى اماكن للسلام !

واما كل جندي من هؤلاء فهو ابن شيخ محترم ، وما منهم واحد إلا وهو صديقه الخاص !

شن الغارات العاب لدى عرب الصحراء

ومنذ نحو سبع سنين ، ذهب الميجور كلوب الى شرقي الاردن ، وكانت العشائر قبل وصوله الى هناك تحسب ان غارة احداها على الاخرى ... هي احسن من الاعمال الرياضية !

لقد كان الغزو لديهم مألوفاً كالمباراة في كرة القدم في بريطانيا اليوم ، وكان في استطاعتك على وجه العموم ان تغري رجل الصحراء العشائري على عمل أي شيء ... بما في ذلك قطع الاعناق ، ولكن كلوب واسمه لدى العرب « ابو حنيك » استطاع ان يقنع هؤلاء الغزاة بان السلم خير من الحرب . وهناك يسود السلام اليوم

الرجل يفرض ارادته على الصحارى الهمجية !

وكان الميجور كلوب ضابطاً في سلاح المهندسين الملكي اثناء الحرب العظمى ، وما لبث بعدها ان ترك الجيش والتحق بخدمة العراق قائلا لاصحابه : سأترككم برهة وجيزة من الزمن ، ولكن فتنة الصحراء جعلته بعد ذلك يتشبث بالاقامة فيها

لقد ادخل الرجل السيارات المسلحة ، لا المدرعات ، الى اقصى مكان في الصحراء ، ورويداً رويداً اصبح الغزاة يحترمون اعمال هذا الرجل الهادىء الرزين ، ويطلقون عليه ما يشاءون من اسماء .

وفي الصحراء انشأ الرجل مخافر بوليسية مزودة باللاسلكي ، وبها يستطيع ان يحرك رجاله الى حيث يشاء ، كأنه لاعب الشطرنج

ويمكن القول اجمالا بان الرجل قد فرض ارادته الآن على صحارى شرقي الاردن الهمجية ، التى لم ترسم لها خريطة بعد !

— وهكذا تشيد هذه الجريدة الانكليزية بفضل الانكليزي « الذي يتحاشى الشهرة ويمقتها ! » . لكن لا تذكر ان أهم عمل لهذا الرجل كان في فصل قوة الصحراء الخطيرة عن إخوانها فصلا بذر فيه الذهب وغير الذهب بذراً !

هل تقرض بريطانيا وفرنسا المانيا

لندن — كذبت الاوساط العلمية النبأ الذي اذيع بان انكلترا وفرنسا ستمنحان المانيا إعانة مالية ، بشرط ان ينزح المتطوعون الالمان عن اسبانيا . وانما يمكن ان تمنح هذه الاعانة اذا تركت المانيا سياستها في التسلح وقالت جريدة (فيننشيال نيوز) بهذا الصدد :

ما دامت المانيا متبعة سياستها الحالية فليس هناك امكان لاعانتها . اما اذا هي اكدت ان المال المقروض سينفق لغايات انشائية فالمسألة تستوقف النظر .

١ – الشهداء الاحياء
٢ – مصالح العرب في بلدية حيفا

اهمال الشهداء الاحياء

لو وددنا احصاء عدد الحفلات والمآتم التي اقيمت لتكريم الشهداء لما استطعنا الى ذلك سبيلا. فقد طغت هذه الحفلات والمآتم، وبخاصة في غضون السنة الحاضرة، طغيانا عظيماً، لدرجة ان الانسان لم يعد في وسعه ان يحصر عددها بالضبط. والمصيبة في هذه المآتم، ان احدها ما يكاد ينقضي، حتى يتلوه آخر وكأن من أقيم له المأتم لم يكن، ذلك لان هناك مأتماً جديداً لشهيد جديد يقضي الواجب الوطني بتأبينه، وما كان اكثر الشهداء في ظروفنا الماضية؟ وكذلك يجوز لنا القول في حفلات التكريم، التي كانت تطغو، فلا ندري، أهي عادة تملكتنا، أم هو واجب شخصي خاص، من ورائه نفع المصلحة العامة، أم تلك تقاليد توحيها الانانية وحب الظهور؟

الواقع اننا شططنا كثيراً في اقامة هذه الحفلات، ولا نقول المآتم، كأن لنا في كل يوم شهيداً يجب ان يقام فيه مأتم. ولسنا نود في هذه الكلمة ان نحول دون الاعضاء في تكنه الصدور من الود والتقدير لشهيد قام بواجبه نحو وطنه، ولا ان نحول دون تخليد ابطال، خلدوا انفسهم بما قاموا به وعظيم تضحياتهم، لا! ولكننا نود ان نلفت الانظار الى شهداء آخرين هم الشهداء الاحياء، الذين يدري (غير الشهداء الاحياء...) أنهم قاموا باعمال عظيمة، خلدت اسماءهم في تاريخ الحركات الوطنية الحديث فان هؤلاء الشهداء الاحياء، هم اهل للتكريم ايضاً ولا نقصد بالتكريم هنا اقامة الحفلات لهم، وانما نقصد تقدير العمل الذي قاموا به، والاعتراف بجليل خدماتهم، وذلك بالحدب عليهم ومعونتهم وانقاذ العاجزين منهم في ميدان الحياة، مما يلاقون من اهوال هذه الحياة

وفي هؤلاء الخالدين، في هؤلاء الشهداء الاحياء من حرم دراهم الحياة، ومن هدمت داره، ومن كادت تحمله الفاقة على الاجرام في حين انه اثبت بعمله الخالد انه الرجل الكامل الرجولة، وانه الرجل الذي يلبي نداء الوطن عند ما يناديه، هؤلاء ايها المواطنون الذين تقيمون حفلات التكريم والتأبين للاموات من جهة وللشهداء الابرار الذين نحمل لهم في صدورنا اجل عاطفة، نقول ان هؤلاء يستحقون بعض العناية منكم ايها المواطنون فانقذوهم من قبل ان تفقدوهم اما التصفيق في حفلات التكريم، واما الأسى في حفلات التأبين فليس هو كل ما يطلب من هذا المجموع الذي يتململ متوثباً متطلباً الحياة!

العرب وبلدية حيفا

ليس في فلسطين من بلد مهدد بمحو سلطته الاهلية في شؤونه البلدية كحيفا. والقدس على الرغم من توازن الكفة فيها، ما زال اعضاء بلديتها العرب وعلى رأسهم سعادة الرئيس، يبذلون جهوداً مستديمة لصيانة مصلحة العرب فيها اما حيفا فقد خلت او كادت من اعضاء عرب في مكنتهم التسيطر حتى على شؤون الاحياء العربية التي ما برح الاهمال تبدو فيها جليا. ويتضح الفرق بينها وبين الاحياء الاخرى من حيث النظافة والانسجام والعناية بالامور الصحية فيها، بمقابلتها والاحياء اليهودية.

ومما يدعو الى الدهشة والاستغراب ان اعضاء بلدية حيفا العرب لم يعودوا حتى اليوم الى اعمالهم في المجلس البلدي، في حين ان جميع اعضاء البلديات فلسطين قد عادوا الى اعمالهم كالسابق بعد ان حل الاضراب، وطفقت الامور تسير في مجاريها. فهل لهذا من سبب؟

لو قيل ان السلطات هي التي تمنع هذه العودة لما كان لنا مجال للتبسط في الموضوع او لنقد عمل لا يصح قط ان يجرح الاعضاء اليه. والسلطات لم تطلب اليوم الا ان يقدموا اليها علماً بعودتهم الى ممارسة شؤونهم. ولا نحسب ان في هذا ما يدعو الى المساس بحقوقهم، كهيئة منتخبة، فانه يكفي ان تبلغ الحكومة نبأ عودتهم ليحتلوا فوراً امكنتهم من دون ان ينتظروا منها جوابا. فان هذا حقاً من حقوقهم التي لا تستطيع الحكومة ان تقف حائلة بينهم وبينه، ولا نعتقد انها في مثل الظرف الحالي تقدم على ذلك.

نقول هذا بعد ان اتصل بنا ان لجنة البلدية طفقت تبحث شؤون موازنتها السنوية، وان اول ما باشرته النظر في رواتب الموظفين والمخصصات الاخرى فهل يجوز ان تقوم اللجنة بوضع الموازنة واقرارها من دون ان يكون للعرب، يد في هذا الوضع وفي الاقرار؟

هذا ما نتساءل عنه في كثير من الاستغراب. ومما يؤسف ان الاعضاء العرب لا يجهلون هذه الحقيقة، ولكنهم رغم هذا لا نراهم يتخذون التدابير اللازمة لحفظ حقهم، ولصيانة حقوق ومصلحة ابناء جنسهم كما يفعل اليهود. فهل اصبحت حيفا مدينة يهودية، لا سلطة للعرب فيها ولا رأي ولا مصلحة، تهمل من قبل اعضائها البلديين الذين انتخبهم ابناء حيفا لغاية واحدة فقط، هي الدفاع عن مصالحهم، والحيلولة دون كل اجحاف قد يلحق بهم؟

ان حيفا بلد عربي، وهو سيبقى عربياً على الرغم من وفرة عدد اليهود فيه وفي ضواحيه، ولكن هذا البقاء لا يكون عملياً الا اذا كان هناك من ينشط الى العمل في سبيله، وليس احق من رجال البلدية المنتخبين للقيام بهذا الواجب الكبير الملقى على عواتقهم، والا كان لنا من اهمالنا العقاب الذي نستحقه، وكان لليهود في نشاطهم وسهرهم الخير الذي يستحقونه

انا نريد ان ينظر اعضاء هذه البلدية في مصلحة ابناء بلدتهم نظرة خالية عن كل مصلحة اخرى، فلا يحجمون عند الاقتضاء عن التضحية بمصلحتهم الخاصة حبا بصيانة تلك المصلحة التي تتولد عن صيانتها فائدة مزدوجة: خدمة في بنيهم، وتوطيد كيانهم معاً!

بيان

من نادي الطلبة السوري الفلسطيني بالقاهرة

وقل اعملوا فسيرى الله عملكم ورسوله والمؤمنون

جاءنا البيان التالي من هيئة ادارة نادي الطلبة الفلسطيني بالقاهرة: ليس منا من يجهل أن من القواعد المقررة التي لا تحتمل نقضاً ولا تفنيداً عند علماء الاجتماع ان التعاون خير وسيلة للنهوض بالفرد والمجتمع وكفى بقوله تعالى «وتعاونوا على البر والتقوى»

عملا بهذه المبادىء القويمة السامية أخذنا على عاتقنا أن نؤسس نادياً لخدمة الطلبة السوريين والفلسطينيين في مصر وبعونه تعالى وبما لاقيناه من عطف وتأييد من الجالية السورية والفلسطينية تمكنا من ابراز هذا العمل الى حيز الوجود، وافتتحنا النادي يوم الجمعة ٧ ذي القعدة ١٣٥٤. واسميناه نادي الطلبة السوري الفلسطيني

لم يكن لدينا من رأس مال بادىء ذي بدء الا ارادة قوية وتصميم على ادراك النجاح ونشاط لم يفارقنا أبداً واخلاص بعملنا وثقة بانفسنا. وقد كان لهذه الصفات التي تحلينا بها اكبر أثر في نجاحنا وتكفلت بتذليل كل الصعاب التي اعتورتنا وتعتورنا. ولا غرو في ذلك فالحياة كما تعلمون عقيدة وجهاد فمن آمن بشيء وجاهد في سبيله لا بد ان يصل بفضل هذا الجهاد

كأنا بكم بعد هذه المقدمة الموجزة تتوق انفسكم الى معرفة أغراض النادي ومراميه اذ كل عمل من الاعمال لا يؤبه له ولا يقام له أي وزن الا بتحديد غايته:

أغراض النادي ثقافية اجتماعية خلقية: ويجب ان لا يغرب عن الفكر أن النادي لا يمت بصلة وفي أية حالة من الاحوال لحزب سياسي مطلقاً. وتحقيقاً لمبادئه الآنفة الذكر قد قمنا بأعمال جليلة عدة منها:

١ – العمل على ايجاد روابط الالفة بين الطلبة السوريين والفلسطينيين في مصر وقد بذلنا شتى الوسائل في تمكين أواصر الصداقة بين الطلبة فأصبحوا كالعروة الوثقى لا انفصام لها.

٢ – رفعاً لمستوى الثقافة بين الطلبة قمنا بالقاء المحاضرات الدينية والخلقية والعلمية دعونا اليها جمهرة من أعلام مصر ومفكريها من ادباء وكتاب ومؤرخين وقد كان لهذه المحاضرات أحسن الوقع في نفوس سامعيها وآتت أكلها كاملا غير منقوص

٣ – ان بين اخواننا الطلبة نفراً من ابناء العائلات أخنى عليهم الدهر وناء بكلكله وقد رأينا أن نقوم بمساعدتهم ماديا وأدبياً وقد فعلنا وأدينا واجبنا نحوهم على اكمل وجه ولا زال دائبين على عمل كل ما يعود عليهم بالرفاهة والرخاء، ولولم يقم النادي لا بهذا لكفاه فخراً

٤ – من اهم أغراض النادي نشر الثقافة في البلاد السورية حتى تتبوأ مركزها اللائق بها وبتاريخها المجيد بين الامم الراقية تستعيض عن مجدها التليد بمجد طريف ولذا فأن النادي قد أخذ يعد عدته ويستكمل أهبته لاصدار صحيفة تعبر عن آرائه وتنشر مبادئه

٥ – لما كان من اهم أغراض النادي خدمة الطلبة فان النادي يتشرف باعلام العلماء وأوليائهم وجميع معاهد التعليم في سوريا وفلسطين وشرق الاردن اننا لا نألو جهداً في اسداء كل ما يلزم من خدمات كتعريفهم نظام الدراسة ومناهجها في مختلف المعاهد والكليات في الجامعة المصرية والازهر ودار العلوم العليا والمدارس الفنية والصناعية وقد قمنا فعلا بالسنة الماضية بارسال كل التعليمات اللازمة الى الذين فضلوا ابطالها وعلاوة على هذا فاننا مستعدون للقيام بكل ما يعهد به الينا مهما تجشمنا من الصعاب في سبيله

وختاماً نسأله تعالى أن يكلأنا بعين رعايته ويحوطنا بتوفيقه ويسدد خطانا ويوفقنا لما يحبه ويرضاه انه سميع مجيب

عنوان النادي: شارع حسن الاكبر رقم ٣٨ – بعابدين

الهيئة الادارية للنادي

نفثات المصدور يه في العراق

لمناسبة وصول الوفد الفلسطيني لبغداد
العراق بمجموع ابنائه عربي في الصميم
«للاستاذ رزوق غنام صاحب جريدة العراق»

ترنو الاقطار العربية في نهضتها الحاضرة الى العراق مستمدة منه المعونة الادبية والمادية في نضالها لتحطيم الاصفاد والتحرر والوثوب الى المنزلة التي تراها خليقة بها بين شعوب العالم القوية الراقية وهي ترى في العراق الشقيق القوي العضلات الذي استطاع ان يفك القيود قبل غيره ويثب الى هذه المرتبة العالية التي احتلها بين شعوب الشرق، اقوى سند تعتمد عليه في بلوغ امانيها من تحرر وانطلاق ثم اتحاد وثيق يجمعها ببعضها وبهذا القطر لتسير جنبا الى جنب متضامنين متحدين الى مراتب العز والسؤدد

فاذا كان للنهضة العربية الاولى وجبروتها، حجازها وشامها فان للعراق الفضل في ثبات سلطانها الممتد واعلاء مجدها بما توجها به من علم وفن وعمران وثروة وجاه حاكى النيرين وطاول الفرقدين ولم يأفل نجم ذلك السعد الا بعد ان غلبت الاعاجم بعض زعمائها فارادوا ان يكونوا لهم دولا قائمة بهم فانفصلوا عن الوطن الاب واستقلوا بدويلاتهم التي ما لبثت ان اصبحت طعمة للاجنبي وضعف الوطن الاصلي كذلك فراح نهباً بايدي الاغيار تتقاذفه الاغراض والشهوات حتى زال الشكل واندثر الاستقلال وتهدمت معاهد العلم تحت ضربات معاول المغتصبين. وساد الجهل وانحطت الشعوب العربية الى دركتها المعلومة حتى قبيل الحرب العامة

كانت حوادث تاريخ الامبراطورية العربية الغابرة دروسا مفعمة للعرب تغلغلت عبره في خلايا عقولهم وتوغلت آلامها في طوايا نفوسهم فراحوا يعملون بعد نهضتهم الحاضرة على تجنب الاخطاء السابقة ويسعون الى التضامن والتآزر بالاتحاد بي مكين يتعاونون به على الخروج من محنتهم وتنسم نسمات الانطلاق والحرية ودرء عوادي الايام عنهم ورد كيد الطامعين بهم الى نحورهم وما حدث في قضية سوريا وفلسطين من تآزر وتعاون بين الاقطار العربية لدليل ساطع على تعلمهم من عبر الماضي وعلى تغلغل الروح العربي العام في نفوس جميع الناطقين بالضاد في اقطارهم المختلفة مهما تباعدت عن بعضها وتحاجزت رغما عنها

والعراق عربي في الصميم وعروبته هذه لا تقوم بالاشخاص الذين يتولون امره بل انها قائمة بهذا الروح الطاغي على مجموع ابنائه مهما تبدلت الاوضاع واختلف رجال الحكم عن غيرهم فهم جميعهم متشربون بهذا الروح ولهذا نرى اعتماد الاقطار العربية على شقيقتها العراق ثابتاً لا يؤثر فيه تبدل الاشخاص على دست الحكم وهذا الوفد الفلسطيني الذي قدم العراق منذ يومين وهو مؤلف من اقطاب الحركة الوطنية في فلسطين المجاهدة برهان قوي على هذا الاعتماد.

ونحن على يقين ان العراق في هذا اليوم كما كان في الايام السابقة سيهب لمد شقيقته فلسطين بالمعونة الواجب عليه اداؤها لها وانقاذها من المحنة التي صارت اليها بفضل السياسة الغاشمة التي لا تعرف حداً للشر ما لم تصدم بالقوة والتضحية والنضال الصادق

قال لي شخص من ضعيفي الايمان بالقضية العربية ونحن في مجلس حديث عن هذه القضية وما يتوقع العرب من خير سياسياً واقتصادياً بنجاحها: خلنا من قضيتكم العربية ولنعمل لا نفصامنا من ناحية اخرى أقرب منالا اذ ان القضية العربية وهم يصعب تحقيقه وهذا الشعور العربي العام الذي تدعونه ليس الا خيال لا يتعدى ادمغة بعض الافراد هنا وهناك وفي مقدور اية دولة استعمارية اوروبية ان تسخر الان عرب احد الاقطار العربية وجيشهم لمقاتلة اي قطر عربي. فاصغيت للرجل واناعلى مضض من كلامه الذي ليس له اثر للحقيقة وقلت له احنني: أفقل العراق الان بشعبه كله او بطائفة منه ان تتجند وتسخر نفسها لاجنبي لمحاربة عرب فلسطين او لمحاربة سورية او لمحاربة نجد او اليمن ومصر وغيرها من الاقطار العربية الاخرى؟ او يخطر لاحد ان يصدق بان عرب فلسطين تتسخرون الان لمحاربة العراق او غيره من الاقطار العربية؟ فوجم لهذا السؤال وحينئذ قلت له: أرى الان أن ما ذهبت اليه خيال وانما ما أؤمن به انا هو الحقيقة الواقعة التي لا محيص عنها وقد كنت اجاريك القول لو ان ما فرضته كان يقع منذ خمس عشرة سنة او بعيد الحرب العامة او في اثنائها او قبلها حين لم يكن هذا الروح العربي الجارف قد ساد العقول والقلوب والاذهان. اما الان وقد بلغ منها هذا المبلغ فان ما حدثك به نفسك الجاحدة لا يمت الى الحقيقة بصلة

ومن هذا يتبين لك مبلغ مفعول الدعاية الجارفة التي سعى لها المخلصون من العرب قبل الحرب العظمى وبعدها وما سيكون لها من الاثر في المستقبل حتى لن يبقى فرد من المترددين ولا الجاحدين – وانت منهم – الا وينصاع للحقيقة الرائعة ويصبح جنديا صادقا مخلصا مندفعا في ميدان العروبة الواسع

حزب الاستقلال
الحزب الذي لم يستقل منه عضو

لا ندري كيف اجاز بعضهم لنفسه ان يزعم ان الوطني الكبير عادل بك العظمة قد استقال من حزب الاستقلال العربي، الذي ما برح يعمل فيه ما يقرب من ربع القرن. فليس هناك، كما نعتقد، ما يوجب الاستقالة، ويجب الا يكون هناك من يتبادر الى ذهنه، ان عضواً في هذا الحزب يقدم على الاستقالة. فقد ينضوي هذا العضو تحت راية حزب وطني آخر، وقد يخرج منه اخراجاً، اذا هو ادى فيه من النقص ما يجيز اخراجه، اما الاستقالة فانا لم نسمع بوقوعها في كل هذه السنين التي مرت بالحزب، والتي كان في غضونها بين علو وخفض، دون ان يغفره العلو الى الزهو، ودون ان يؤثر فيه الخفض فيلجأ الى ما تلجأ اليه الاحزاب العاملة غير المؤسسة على الدعائم الراكية!

نقول هذا ثقة منا بان رجال هذا الحزب، هم الذين كانوا الدعامة الكبرى للنهضة القومية الحديثة في دمشق، وهم الذين حملوا على اكتافهم الاثقال العظيمة التي ينوء بحملها الاشخاص العاديون فلم تزعزع العواصف ايمانهم، ولم توهن الضربات المتواليات من عزائمهم وهم الذين كانوا على اتصال وثيق بالافذاذ الذين اخذوا على عاتقهم اقتياد الامة العربية الى المراقي السامية وذرى المجد العالية التي كانت تعتليها هذه الامة في سابق الزمن. اما هؤلاء الافذاذ فهم الملك حسين وانجاله وعلى رأسهم المغفور له الملك فيصل، الذين كانت مقدرات العرب، في وقت من الاوقات رهن ايديهم

ولقد مهد لهم هذا الاتصال، العمل المتواصل في سبيل مصلحة العرب، كما مهد لهم الزعامة في العمل امداً غير يسير. ولئن كانت السلطات الاستعمارية، تعد في الشعوب المغلوبة على امرها، ألد خصم لذوي الفكرة الاستقلالية على اطلاقهم من غير تحديد، فان هذه السلطات وجدت برجال الحزب، الصخرة التي لا تلين، وكان لها مما تملك من قوى عظيمة ما مهد لها سبيل اضطهادهم وتشتيتهم تحت كل كوكب

ولكن هذه الكوارث التي تآلفت على رؤوسهم، والتي كانت لها نتائج وعواقب ليس هنا مقام التبسط بها، لم تزدهم الا قوة ايمان وصلابة عقيدة فما وهنوا وما ضعفوا، وما احنوا رؤوسهم لا الى الجبروت الاجنبي ولا الى حكم وطني مزيف يتبطن الاحتلال، في جميع العهود التي مرت بهم، ولعل هذه الميزة فيهم كانت في عداد الوقائع التي ضاعفت آلامهم ومصائبهم في حياتهم بيد ان هذه الآلام والمصائب كانت حافزاً قويا لعزائمهم التي لا تلين، لان هذه السير فيما اعتزموه من امر وما مضوا فيه من شأن

ولعل القراء لا يجهلون ان جميع رجالات سورية، وفريقاً غير قليل من رجالات فلسطين والعراق ولبنان، هم اعضاء في هذا الحزب الذي ما انفك حتى اليوم الحزب الوحيد الذي يتصل اعضاؤه بعضهم ببعض، مهما تبعد المسافات، للتناصر والعمل في سبيل المثل الاعلى الذي اخذوا على عاتقهم خدمته حتى في اشد العهود تحرجاً وخطراً. ولعلهم لا يدرون ايضاً ان رجال الكتلة الوطنية انفسهم، القابضون اليوم على زمام الامور في سوريا هم الاعضاء العاملون في هذا الحزب

ولئن كان تطور الاحوال في سوريا وغيرها من الاقطار العربية، قد ادى الى تطور ظاهري في سير الشؤون الحزبية، فان عودة الامور الى مجراها الطبيعي هو وحده الكفيل بازالة الالوان التي اصطبغت بها هذه الشؤون، واعادتها الى اللون الاصلي الذي ما زال اثره عالقاً في الاذهان، منذ عهد الازدهار والانتعاش، عهد الآمال الفسيحة، عهد فيصل

•••

رجل الاسرار   رجل المدهشات

عجائب التنويم المغناطيسي
الدكتور عيد وسيطه سعيد

بقوة سحر عينيه يخترق القلوب، يقرأ الافكار يكشف الخبيئات والاسرار يعلمك عن ماضيك وحاضرك ومستقبلك، ييسر عليك امور التجارة والسفر والمحبة والزواج والعقم يفيدك عن احوال الغياب يعلمك عن التائهين والمفقود والضائع. له المقدرة والسلطة ان يشفيك من جميع الامراض النفسية والقلبية والعصبية والاوهام وقلة النوم والمنامات الوحشية والعادات الذميمة كالتدخين والمسكرات الخ .. كل ذلك بطرق علمية شهد بها رجال حكومات الشرق والغرب والعلماء والاطباء استشيروه في كل امر يهمكم في هذه الحياة.

يستقبل زائريه يومياً بعيادته الكائنة في المشية على البحر دار الدكتور عيد. يمكن استشارته بطرق المراسلات مع ارسال طوابع بريد بخمس ملات. اوقات الاستشارة من الساعة (٧) صباحاً الى الساعة (١٢) ومن (١) الى الساعة (٩) مساء

صفوة ما يحمله بريد الشرق والغرب

القوة الكامنة وراء ذلك الاغتيال
مقابلة الشر بمثله اصبحت قاعدة ثابتة
بعد الحكم على اليهودي قاتل الزعيم النازي بسويسرا

نقلنا في اعدادنا الماضية بعض ما كتبته الصحف الانكليزية في موضوع المجرم اليهودي دافيد فرنكفورتر الذي ادين وحكم عليه بالسجن ١٨ سنة في جرم قتله الدكتور غستلوف الزعيم النازي الاكبر في سويسرا، بعد ان ... عليه امام القضاء السويسري ... وكيل من وكلاء اليهودية العالمية.

واليوم نترك جريدتهم «الجويش كرونكل» تتكلم بنفسها عما ستصنعه المانيا النازية التي لم يرضها هذا الحكم، باليهودية العالمية، اقتصاصاً منها عما جنته يداها ... والجزاء الحق من جنس العمل

«المحرر»

دنت ساعة الانتقام من اليهودية العالمية

قالت «الجويش كرونكل»:

مع انتهاء محاكمة فرنكفورتر بدت دلائل تجديد الحملات المنكرة على اليهود بشكل لم يسبق له مثيل، الا في الايام الاولى لقيام الحكم النازي، ومن الواضح بعض النظر عما عسى ان يسن من القوانين والانظمة الجديدة (اللاسامية) ان المتطرفين من النازيين يشعرون بان اليهود قد دنت للانتقام، ولذلك ينتظر ان تلقى موجة جديدة من امواج الاعمال الارهابية المفزعة ضد اليهود الالمانيين، وبالنتيجة ضد اليهودية العالمية.

بعض نماذج من اقوال الصحف

اما الدعوة الى (العمل) ضد اليهودية فظاهر من اقوال الصحف الالمانية التي صرحت كلها بالاجماع بان الحكم على فرنكفورتر (غير كاف) وان بعض نواحي المحاكمة لم يفصل في امرها بعد، اذ ان الحكم ثماني عشر عاماً لا يغطي الا الناحية الاجرامية من المحاكمة، وبذلك قالت (بيئرتاجبلاط) وزادت عليه قولها: لا يستطيع احد ان يتهم المانيا بالتدخل في المحاكمة، ولا يلومها اذا ما هي اخذت على عاتقها وحدها الآن حل بقية المسائل التي بقيت معلقة بعد المحاكمة

وفي مقال افتتاحي، تكلمت (فولكشر بيوبختر) عن اليهودية العالمية «كانها هي القوة الكامنة وراء هذا الاغتيال»، ومعها وحده ستتصرف المانيا رأساً بغير محاكم ولا محاكمات

ثم قالت: لماذا يكون دافيد فرنكفورتر هو الشخص الوحيد الذي يحكم عليه؟ ... اليهود الكامنون ... ؟

وقالت (... بتشعتو سجاب) ما يلي:

«خسرت اليهودية العالمية معركتها ضد الاشتراكية الوطنية النازية في قاعة المحكمة ولكن لنتق من ان المعركة ستدور الآن في الخارج، ولكن ... لدينا ان المانيا ... ستعطيهم الدرس الذي يستحقونه».

ومنذ بداية المحاكمة الى نهايتها والصحف الالمانية تعد العدة لتهيئة رأي العام للحملات الجديدة المدبرة ضد اليهود، وقد بلغ من هذه الصحف ان عزت الحوادث التي وقعت في بريطانيا الى اليهودية العالمية ايضاء وبوحي من كلام «فولكشر بيوبختر» صدرت الوف من الكراسات على غلافها صورة كاريكاتورية لدافيد فرنكفورتر وفي يده مسدس يخرج منه الدخان، وهو يقول وامامه جثة القتيل غستلوف: «اني قتلته لانني يهودي» والمعنى هو ان اليهودية العالمية كلها هي التي يجب ان توضع تحت المحاكمة، وقد طبعت صور كثيرة من هذا النوع والصقت على الجدران في برلين وغيرها من المدن، وهي تجتذب اليها الجماهير الغفيرة للمشاهدة ... وصب اللعنات على اليهود

ولقد استخدم النازيون في كل مكان محاكمة فرنكفورتر لتقوية (البروباغندا) التي يبثونها لمقاطعة اليهود فهم يقولون للشعب الالماني ان مقتل غستلوف يجب ان يثأر له بالاقلاع عن التعامل مع اليهود، وبالاعمال الاخرى التي تجعل موقف رجال الاعمال المالية والتجارية اليهودية في المانيا، من المواقف المستحيلة

قوانين ستنس ضد يهود المانيا

وتعتقد الدوائر اليهودية ان قوانين جديدة «لاسامية» ستسن في المانيا عما قريب، وها هي وكالة التلغرافات اليهودية تقول ان الحزب النازي يطالب بتحويل جميع المشاريع اليهودية والمتاجر اليهودية الكبيرة الى «الآريين» قبل ربيع ١٩٣٧، وقد اشارت الى ذلك ايضاً جريدة (فولكشر بيوبختر) قولها في مقال نقدته عن محاكمة فرنكفورتر: «اننا نرغب في ان يكون نظامنا الاقتصادي قائماً على المبادىء ولآراء الالمانية، ومعنى هذا هو ان نظامنا يجب ان ينفذ بشرف واخلاص للصالح الاجماعي للامة الالمانية، وليس معناه اننا نرغب في ان نكنس اليهود من البلاد، او ان نقتل منهم اي انسان. وكل ما نقوله هو ان اليهود المعدودين من الغرباء هنا، يجب عليهم ان يحافظوا على الالتزامات التي عليهم بصفتهم ضيوفاً في وطننا. اما في ميدان الاقتصاد فيجب عليهم ان يخضعوا لما نسنه من القوانين، وكل من لا يقبل بهذه القوانين يستطيع ان يذهب الى حيث

المستر سمبسون
تغلب عظماء العالم ... في الشهرة
ثروة الملك الخاصة أهمها مجموعة طوابع بريد!

نشرت مجلة «نيوز ريفيو» الانكليزية في عددها الاخير، ما نجمله فيما يلي:

مشاهير الدنيا من هم الآن؟

قالت المجلة: من اقوى الادلة على ان المسز سمبسون قد ضربت الجنرال فرانكو، والبابا، وادولف هتلر، وبنيتو موسوليني، وجوزيف ستالين، في عموميتها كشخصية عالمية، وذلك الاستفتاء الذي قامت به مجلة «تايم» حول «من هو رجل العالم» اذ فاز في هذا الاستفتاء بالاكثرية، من يلي بالترتيب:

١) الرئيس روزفلت

٢) الملك ادوارد الثامن

٣) المسز واليس سمبسون

٦) المستر اينشتين سمبسون

قالت ترى هنا ان عشيقة الملك السابق، هي الثالثة بين العظماء، لانها عزت اكبر الامبراطوريات

الدوق وندسور ما ثروته الخاصة؟

بعد سفر الملك السابق من البلاد التي ادى لها اجل الخدمات لمدة ٢٥ سنة وهو «برنس اوف ولز» اصبح السؤال الذي يدور على كل شفة ولسان هو: هل سيعيش هذا العاشق الوحيد فقيراً؟

اما من دوقية كورنول التي خلقت منذ ٦٠٠ سنة، فان مدخول الملك كان ١١٩٬٠٠٠ جنيه سنوياً، ينال منها ايراداً صافياً قدره ٧٠٬٠٠٠ جنيه.

ومن دوقية لانكشير، كان الملك يأخذ ٩٠٬٠٠٠ في العام، وتشمل هذه الدرقية حدائق وقصور كثيرة، اهمها قصر بكنجهام وهو يساوي ٣٬٠٠٠٬٠٠٠ جنيه، وفيه من الاواني الذهبية ما قيمته ٢٬٠٠٠٬٠٠٠ جنيه

وتساوي التحف الفنية التي المالكه في قصر بكنجهام ١٬٠٠٠٬٠٠٠ جنيه، وفي قصر وندسور مكتبة فيها ٢٠٠٬٠٠٠ مجلد، وهو تساوي مبلغاً طائلا جداً من المال اذا هي بيعت في المزاد العلني

وتبلغ مساحة الاراضي الملكية ٣١٩٬٠٠٠ فدان انكليزي «ايكر».

وتبلغ واردات الملك من ممتلكاته ١٬٥٠٠٬٠٠٠ جنيه سنويا، وينال هو من الدولة مخصصات جملتها في بهدادوا د ثامن ٤٣٣٬١٠٠ جنيه يضاف اليها ٤٬٠٠٠ في حالة الزواج

كل هذا ضاع فماذا تبقى؟

والمعروف هو ان النائب العام السر دونلد سمرفيل، قد اعلن بعد نزول الملك من عرشه، ان كل هذه الثروة لم يبق منها شيء له، لانتقلت كلها بعد قانون التنازل الى خلفه، الملك الحالي، فلم يعد في وسع الدوق وندسور ان يسحب منها أي شيء

ولكن الثقاة ما زالون يؤكدون ان الدوق بالرغم من ذلك، في وسعه أن يعيش عيشة البذخ، والوجاهة فلديه من الاراضي الزراعية ١٦٬٦٠٠ فدان، ومن الاحراج للآلى الحشائش ٢٬٤٠٠ فدان انتقلت كلها الى ملكية الدوق وندسور منذ ايلول ١٩١٩

اما اهم ما يملك الدوق الآن من الثروة، فمجموعة طوابع البريد التي اهداها له ابوه، وهي مجموعة شهيرة، دفع فيها في يوم من الايام مبلغ ٤٠٠٬٠٠٠ جنيه

ويكاد الرأي يجمع على ان الدوق، ولو انه انفق نفقات طائلة على المسز سمبسون في السنوات الاخيرة، الا ان ثروته الخاصة ما تزال من الثروات الضخمة

شيء ... فانا لن أسف على فراقه

مقابلة الشر بمثله نوع الماني آخر

وهناك نوع نازي آخر من انواع «مقابلة الشر بمثله» يسار عليه فعلا منذ عام في لواء هيس - ناسو الذي يشمل مدينة فرنكفورت، بواسطة الهرسبرنجر الزعيم النازي والحاكم المدني لهذا اللواء فهو يحرم التعامل من اي نوع كان بين (الآريين) وبين اليهود، حتى اصبح قيمون من هؤلاء في القرى المبعدة لا يستطيعون مشترى ما يلزمهم من الاطعمة من المخازن لحاجاتهم، و... هم طعامون الآن بواسطة لجنة مركزية يهودية تأسست لاعانتهم في فرنكفورت، وهي ترسل اليهم الطعام كل يوم على اللوريات

وكل ما يخشى شره هو ان ينتقل هذا النوع من انواع (مقابلة الشر بمثله) الى غير هذا اللواء، ثم يعم في المانيا كلها بعد صدور القوانين الجديدة المنتظرة - والبادىء اظلم ..

قلعة روتشلد ينزل فيها الدوق

لم يكد الدوق وندسور ينزل من القطار في محطة فينا حتى قال لمستقبليه: «انني اريد المصورين، فقد تعبنا من هذه الرحلة، ولا يرد صور فوتوغرافية لنا ونحن على هذه الحال من التعب»

وهكذا بر الدوق بالوعد الذي اعطاه للصحفيين في سالزبرغ، عندما ضن عليهم بالاحاديث، واعا قال لهم انه سيحدث اليهم بصور كثيرة بمجرد وصوله الى فينا

وقد رسم الدوق خطته القاضية بقضاء فصل الشتاء في قلعة آل روتشلد الجبلية، وهي ترتفع ٦٠٠٠ قدم، على الروة الشمالية لجبال الالب النمساوية

ولم تمض الدوق خمس دقائق في «فيلالافيني» حتى حضرت المسز سمبسون لمقابلته فيها - وادرك شهرزاد الصباح ..

في سطور

نقود جديدة ترعب اليهود!

سكت الحكومة الالمانية قطعاً جديدة من النقد، من فئات ١ و٢ و٥ و١٠ «يفنج» - اجزاء من المارك، وعلى كل قطعة منها النسر الالماني واقفاً على «السواستيكا» - العلم النازي - والعياذ بالله ...

ساعات العمل في ايطاليا

صادق مجلس الوزراء الايطالي برئاسة السنيور موسوليني على مرسوم بجعل ساعات العمل الاسبوعي في جميع الصناعات الايطالية ٤٠ ساعة فقط، اللهم في للصانع التي تشتغل ليل نهار، فان هذه الساعات تزاد الى ٤٢ ساعة لا اكثر

ابن يتعلم الملوك والامراء

تقول الصحف الانكليزية ان البرنس تومسلاف، الشقيق الاصغر للملك بطرس ملك يوغسلافيا سيحضر الى انكلترا ليتلقى العلوم في مدارسها، وهذا الامير لم يبلغ بعد ١١ سنة

ثور واحد يتعب المانيا!

تسرب ثور نطاح محارب من باخوره في «بنزلاو» القريبة من برلين، الى الغابات والاحراج، فهو يحوم هناك حول الطرقات ويقطعها منذ اربعة اسابيع الى الآن، وقد ألفت فرق لمطاردته والقبض عليه، ولكن جهودها جميعاً ذهبت ادراج الرياح

وقد نشرت هذا الخبر حتى «الدلي ميل»!

تاريخ امارة جبل نابلس والبلقاء

بعد التوكل على الله تعالى بدأت العمل بتأليف تاريخ امارة جبل نابلس والبلقاء من الفتح العثماني الى الآن وهو يشمل نابلس وطولكرم وجنين وقلقيلية وبيسان والسلط والكرك وما يتبعهما من القرى والعشائر ويتضمن بحثه ما حدث من الوقائع في تلك المدة بالنسبة لعلاقتها المحلية والعامة ولاني اريد ان يشمل جميع العشائر والحمايل والعائلات والشخصيات مبيناً قيمة جبل نابلس في الشرق الادنى خدمة للتاريخ والحقيقة، ارجو من كل من عنده رواية مخطوطة او مطبوعة او متواترة ان يتكرم بها لا محصها وادرجها من لآرلمفي ستاشم واني له من الشاكرين

نابلس: احسان النمر

محلات ابو ولشد واولاده

باثا في محلات ابو وحد

هكذا يخرجون مزودين بحوائجهم بالاسعار المخفضة كثيرا

الاوكازيون العظيم

ابتداء من ٢٨-١٢-٣٦ والايام التالية

لمدة ٦ ايام فقط

فانتهزوا الفرصة

معاطف للسيدات ومثلها للفتيات وأخرى للرجال

كذلك فساتين فاخرة وبدل صاهرة انيقة وروب دي شامبر غير ذلك من الملبوسات او الاقمشة الفاخرة التي خفضت اسعارها تخفيضاً عظيماً سوف لا يتكرر

ماذا تسمع اليوم
عن محلات السادة دجاني اخوان

الاذاعة اللاسلكية للحكومة المصرية يوم الاربعاء في ٣٠ كانون الاول

٦٫٤٥	صباحاً - محمد شكري افندي - تمرينات رياضية
٧٫٠٠	الشيخ محمود محمد هاشم - قرآن كريم
٧٫٥٠	ختام
١٠٫٠٠	فرقة الراديو الشرقية بقيادة عزيز صادق
١٠٫٣	اسطوانات
١٠٫٤	رياض السنباطي وفرقته - حفلة غنائية
١١٫١٠	ختام
٢٫٠٠	مساء - ابراهيم عثمان وفرقته - حفلة غنائية
٢٫٣٠	اسطوانات
٢٫٤٠	النشرة الاخبارية والنشرة التجارية الاولى بالعربية
٢٫٥٠	ختام
٥٫٣٠	التخت الشرقي برئاسة عبد العزيز محمد - حفلة موسيقية
٦٫٠٠	اسطوانات
٦٫١٠	فتحية شريف - منولوجات فكاهية
٦٫٣٠	التخت الشرقي برئاسة عبد العزيز محمد - حفلة موسيقية
٧٫٠٠	الاستاذ محمد عبد الوهاب وفرقته - حفلة غنائية
٧٫٣٠	النشرة الأخبارية والنشرة التجارية الاولى بالعربية
٧٫٤٥	مساء - اسطوانات
٨٫٠٠	الاستاذ الشيخ عبد الفتاح الشعشاعي - قرآن كريم
٩٫٠٠	فريد الاطرش وفرقته - حفلة غنائية
٩٫٤٠	الاستاذ سامي شوا - كمان منفرد
١٠٫١٠	الاستاذ محمد فتحي
١٠٫٢٥	فريد الاطرش وفرقته - حفلة غنائية
١١٫٠٠	سلام الملك - ختام

برنامج الاذاعة الفلسطينية

يوم الاربعاء في ٣٠ كانون اول ١٩٣٦

٥٫٣٠	مساء اشارة الوقت ونشرات ثم حديث الاطفال
٦٫١٥	اسطوانات عربية
٦٫٢٠	حفلة غنائية - يوسف الجارية
٦٫٣٥	حديث للاستاذ ربحي كمال موضوعه «فن الكلام»
٧٫٢٠	كمان منفرد - جميل عويس
٧٫٤٥	حديث للاستاذ ابراهيم طوقان
٨٫٥٥	نشرة الاخبار
٩٫٠٠	إشارة الوقت

في الشرق وفي الغرب

اعتصار الهند واستغلال ملايين البشر ، ومستقبل حياة الجنرال فرانكو

رجلان واحد في الشرق ، والثاني في الغرب ، يستعدان . أولهما — الشرقي — قال كلمته . والثاني — الغربي — لا زال صامتاً ، يدرس .

الاستغلال لمصلحة الحروب

أمس وقف البنديت جوهر لال نهرو أمام ستين ألف يقول : سنقيم جبهة موحدة تقف في وجه الاستعمار . هذه الجبهة تتألف من كل القوى التي تتحد في كفاحها ضد عبودية الهند . لقد استغلت بلادكم أيها الوطنيون أسوأ استغلال لمصلحة الحروب والعداوات الاستعمارية . يستغلونها على اعتبار أنها مستودع كتل بشرية ، لا قيمة لها

اعتصار الشعب الهندي

أما الذين يفكرون في التعاون مع الوظائف الحكومية فليثبتوا لنا أنهم خصوم الدستور الجديد الذي فرض على الهند . على أن القائلين منكم يا أنصار مجلس الامة يتعاونون عن هذه الوظائف لكي لا يشتركوا في اعتصار الشعب الهندي ، واستغلال قواه . ولا بد للفجر الذي ترتقبه الهند العظيمة من البزوغ .»

يدرس في عزلته

أما الغربي ، فهو هتلر . حوله الآن رجال دولته : غيرنغ ، شاخت ، ريبنتروب ، بلومبرغ ، بابن في برختسغادن ، في عزلته . يدرس : هل يجب أن ينتصر للجنرال فرانكو في حربه أم لا . يدرس هل يتقدم له بالامدادات أم لا . ويدرس ماذا وراء ذلك من تبعات ومسؤوليات .

واحد قالها - والاخر ؟

أصبحت المانيا الآن في عزلة وقد اعتكف هتلر منعزلا ، كما اعتكف موسوليني مرة في عزلة أيام حرب الحبشة . على كلمته يتوقف مصير القتال في اسبانيا . وعلى مصير القتال في هذه يتوقف السلام والحرب في العالم

رجلان : شرقي قال كلمته . وغربي يستعد لها ، أو يستمر ساكتاً . فيا لهذا العالم المائج بالاحداث والميول !

حادث خطير

سرقة كمية كبيرة من الديناميت

سطا مجهولون ليلة امس على مستودع دائرة اصلاحات « البور » وسرقوا منه صندوقين كبيرين مملوءين بالديناميت الذي كانت تستعمله السلطة العسكرية في نسف منازل البلدة القديمة اثناء الاضطرابات « وخمس بطانيات » كانت موجودة بالقرب من الصندوقين المسروقين ، والمفهوم ان كل صندوق منهما يحتوي على عشر « بكتات » وتحتوي (البكتة) على مئة إصبع من الديناميت فتكون محتويات الصندوقين عبارة عن ألفي « اصبع » ديناميت تكفي لنسف اكبر مدينة .

وقد اتضح من التحقيق ان اللصوص تمكنوا من المستودع من احدى نوافذه الجنوبية وسلبوا محتويات الصندوقين المذكورين منتهزين فرصة هبوب العاصفة وهطول الامطار وفي الصباح اخطرت دائرة البوليس بالحادث فسارع الى الميناء المستر هكت ، وضابط مركز بوليس العجمي كامل افندي عريقات والامباشي مصطفى السراج وجنديين من رجال تحقيق الشخصية ، وتطبيق البصمات وباشروا في التحقيق مع عمال المستودع والخدم ومن ظنوا أن له صلة بهذا الحادث وقد اتخذت الاحتياطات اللازمة حول الميناء ووقف على كل باب من ابوابها نفر من رجال البوليس يفتش الداخل والخارج تفتيشاً دقيقاً ، ولا يزال البوليس جاداً في التحقيق

وعلمنا ايضاً ان البوليس اعتقل عدة اشخاص ، بعضهم من البحارة وشغلته هذه القضية الى حد كبير جداً ، ولا يزال في ابحاثه وتفتيشه

حملاتها على « الدفاع »

مثال من « الادب العالي » في القول

لا ندري إلى متى تظل الصحف اليهودية متحاملة على جريدة « الدفاع » بهذه الصورة . ولا ندري ماذا يردعها عن ترديد الشتائم التي تكيلها « للدفاع » وصاحبها . ونحن لا يسرنا أن نسجل هذه الشتائم ولا ان نقدمها للقراء الذين من حقهم علينا أن نقدم لهم أخباراً عامة تهمهم وحوادث تفيدهم .

وقد قرأنا في العدد الصادر أمس من جريدة « دافار » في مكان بارز كلمة أحببنا أن نشير اليها ، بدأتها دافار بقولها : ما زال المهووس صاحب جريدة « الدفاع » ينشر في كل يوم في رأس الصفحة الاولى من جريدته مقالات تحريض تشبه أوامر قائد عظيم . ونحن ننقل هنا قطعة من مقاله الطويل الذي نشر امس وهو ما يلي : اننا نؤكد بان كل عربي في هذه البلاد رجلا كان او امرأة ، شيخاً او طفلا ، غنياً أو فقيراً ، سيقفون كلهم امام الاعتداء الذي تقوم به الصهيونية . تساعدها سياسة الانتداب — سيقفون جميعهم كما وقف الفرنسيون في معركة فردون ، ويجعلون من صدورهم متاريس . واذا كانت فرنسا تفتخر بان اثنين فقط ماتا في تلك المعركة العظيمة فان العرب سيفتخرون بأنه لن يبقى منهم ولا رجل حي ، لانهم أقسموا كلهم إما الدمار التام او رد الاعتداء عن بلادهم .»

ثم قالت دافار : وهكذا تسمح الحكومة في كل يوم لمثل هذا السم ان ينفث في البلاد . و « الدفاع » اكثر الجرائد العربية انتشاراً في فلسطين »

— نشكر « دافار » على ادبها وتحريضها

ينذر الحكومة

ضابط سابق يتكلم عن ثورة قادمة

عقد مراسل الدلي ميرور في فلسطين حديثاً مع الماجور برودر هارست الضابط السابق في قوة بوليس فلسطين فقال : انني انذر انذاراً شديداً حكومة لندن والقدس من خطر تجدد الاضطرابات العربية في المستقبل بصورة لم تكن منتظرة

«ان الزعماء العرب ينتظرون ذلك اليوم الذي تخرج من فلسطين القوات الاحتياطية فيعمدوا الى حربهم الجديدة التي ستكون افظع بكثير مما ظهر منهم حتى الآن . وسيكون الموظفون الانكليز الضحايا الاولى لهذه الحرب . وللمحافظة على السلام في فلسطين أرى ضرورة إيجاد جيش دائمي مستعد في البلاد

« إنني على اتصال دائم بشئون فلسطين وأستقيها من مصادر مختلفة وكل رجل هناك يخشى تجدد الاضطرابات الدموية التي ستكون اشد من الاضطرابات السابقة . والعرب لا يكتفون بتحديد الهجرة بل هم يريدون توقيفها بالمرة . »

— اما الجيش الدائم فندلم لماذا يقترحه الكاتب الذي يفسر الانتداب بانه احتلال عسكري . واما إيقاف الهجرة بالمرة فصحيح هذا مطلب العرب الصريح

مراسل الدبلي تلغراف يطمئن اليهود

روت البرقيات اليهودية ان مراسل الدلي تلغراف تحدث عن الحالة العسكرية في فلسطين وقال : يظن ان المندوب السامي مقتنع بانه لا خوف من وقوع اضطرابات جديدة في فلسطين في المستقبل . ويلاحظ ان عدد العرب المسلحين ما كان يزيد عن بضع مئات من الرجال . ويمكن القول بان اعلان حالة حرب في البلاد كان سيؤدي الى اضرار لذلك فان الحكومة عارضت في اعلان حالة الحرب !

مزاعم صحفهم ، واصابة يهودي برصاصة

تزعم الصحف اليهودية ان شخصين مسلحين من العرب هاجما مستعمرة كريات حاييم بالقرب من هرتسليا واطلقا النار على اسحق مازريتسكي فأصاباه في ساعده بجرح ، وقد اجاب خفراء المستعمرة على اطلاق النار بالمثل واختفى العربيان المسلحان

مسلحون يأخذون نقود الركاب ويستبقون قسماً للبنزين

غادر يافا في الساعة السابعة من مساء امس باص عربي ذاهب الى طولكرم فاعترضه في الطريق مسلحون وسلبوا من ركابه تسعين قرشاً ، ومن السائق ثلاثة جنيهات ، إلا ان السائق اخبرهم بانه لا يحمل نقوداً يشتري بها وقوداً للسيارة فاعطوه ٢٥ قرشاً

أخذوا منهم مسدسين وبعض الجنيهات

أشارت الصحف اليهودية الى هجوم اربعة من المجهولين المسلحين على مخيم التسوية قرب بيت نبالا في قضاء الرملة فذكرت ان المجهولين اخذوا من رجال المخيم مسدسين وستة جنيهات واعتدوا على احد العمال لانه حاول اعتراضهم .

الحكومة وخفراء اليهود

علمت الحكومة البوليس الاضافي اليهودي في ملبس ارديته الشتوية وقبعات متوجة بالشعار البريطاني ، وقد كتب في وسط هذا الشعار حرف «ك» علامة على ان لابسها خفير

ماذا قالت عنه

اشارت الصحف اليهودية الى ما لحق ميناء تل ابيب من الاضرار بسبب العواصف والرياح وذكرت ان هذه الاضرار كانت بسيطة ، لكنها ستؤخر العمل بضعة أيام !

مدير الجمارك العام

قدم المدينة بالامس المستر ستيد مدير الجمارك العام ، وتوجه فور وصوله الى الميناء فتفقد شؤونها ، وفي صباح هذا اليوم عاد الى القدس

الاستاذ مصطفى الطاهر

تماثل الاستاذ مصطفى الطاهر مدير مدرسة بيت دجن الاميرية للشفاء وقد كلفنا ان نشكر باسمه طبيبي المستشفى الدكتور حسن بك الخالدي والدكتور سعيد افندي الدجاني وجميع الممرضات والاصدقاء الذين عادوه واستفسروا عن صحته

احتفال بزواج سعيد

يحتفل مساء يوم الخميس القادم الواقع في ٣١ كانون الاول الجاري بزفاف الآنسة المهذبة كريمة الوجيه الشيخ يعقوب افندي الحوري على الشاب النشيط السيد راغب عصيله من كبار متعهدي الصحف العربية بالقدس . فنتمنى للعروسين حياة سعيدة مقرونة بالهناء والمسرات .

سرقة صندوقين فيهما مواد متفجرة

علمت الصحف اليهودية من مصدر ثقة أن صندوقين فيهما مواد متفجرة قد سرقا من مخازن ميناء يافا ويجري التحقيق عن سرقتهما باهتمام .

التلفون مع مصر

تعطلت الخطوط التلفونية بيننا وبين مصر ، وعلمنا ان الاتصال متعذر قبل إصلاحها في ساعة متأخرة من الليل .

الناصرة

قضايا الاضطرابات امام محكمة الجنايات الكبرى

الناصرة في ١٩ كانون الاول — لمراسل الدفاع الخاص : انعقدت صباح أمس محكمة الجنايات الكبرى برئاسة القاضي البريطاني المستر مانتغ وعضوية المستر ايفانس والاستاذ محمد يوسف بك الخالدي . ونظرت في قضية محمد يوسف المحمود من اهالي قرية كفردان التابعة لجنين المتهم بارتكاب جرم القتل عمداً اثناء الاضطرابات وبعد ان سمعت اقوال النيابة وشهود الدفاع اصدرت قراراً ببراءته وكان يدافع عنه المحامي الاستاذ شريف زعبي ، ويقوم بالترجمة السيد صالح الحكيم ويمثل النيابة السيد عمر الوعري

— أوقفت جماعة مسلحة باصاً يهودياً كان ماراً بالقرب من مدرسة خضوري الزراعية وسلبت ركابه ما معهم من نقود تقدر قيمتها بـ ٤٠ جنيها واذ اخطرت دائرة البوليس بالحادث فسيرت قوة من رجالها الى المكان المذكور ولم تعثر على احد

الخليل

الثلوج تسد الطرقات بعد العواصف

الخليل في ٢٩ كانون الاول — لمراسل الدفاع الخاص : هبت بعد عصر امس عواصف شديدة اقتلعت كثيراً من الاشجار في الضواحي المرتفعة ، وعدداً كبيراً من اعمدة التلغراف على طريق الخليل — بئر السبع ، وحطمت نوافذ البيوت واسقطت اسطحة الدكاكين . وفي المساء اخذت الامطار تنهمر بشدة ، والبرد يتساقط بغزارة . وما أصبح اليوم الثاني الا والارض مكسوة بحلة بيضاء من الثلوج ، فتعذر المرور من الشوارع ثم حضر عمال البلدية ، وأخذوا يشقون الطرق بصعوبة ، وحوالي الساعة السابعة صباحاً اجتمع القائمقام بصفته رئيس البلدية بالاعضاء الثلاثة القائلين ، وقرروا شراء كيسة من الفحم بمبلغ ٢٥ جنيها لتوزيعها على الفقراء والمحتاجين ، ولدى الظهر خرجت قوة من البوليس والعمال الى طريق القدس وفتحوها ، ولا تزال الثلوج تتساقط بغزارة حتى الآن .

— اغلقت المدارس الاميرية والاهلية اليوم ابوابها لاستحالة المرور في الشوارع .

— كان فضيلة الشيخ عبد الحافظ الحوري شيخ الحرم الابراهيمي الشريف قد تعاقد مع احد اصحاب المحاجر في « بيت امر » على توريد كمية من البلاط للحرم ، وبالامس اتصل بفضيلته ان صاحب المحجر المذكور من الخوارج الذين لهم اتصال باليهود فبادر الى فسخ الاتفاقية ، فاستحق الشكر

لص يهودي يقذف القاضي بكلمات بذيئة

نظرت محكمة صلح تل ابيب اليوم في قضية لصين يهوديين معروفين في اللصوصية سطيا على سبعة محلات ، فقضت بسجن كل واحد منهما ثلاثة اشهر عن كل سرقة ارتكباها فتحتم على احدهما ان يقضي في السجن ١٢ شهراً والثاني تسعة اشهر وباعادة المسروقات الى اصحابها . وحكمت على لص يهودي آخر بالسجن شهراً ولكنه صرخ في المحكمة وقذف القاضي بالفاظ بذيئة ، فامر القاضي بتوقيفه مدة ١٥ يوماً ثم تقديمه للمحاكمة مرة اخرى . وحكمت على لص يهودي رابع ايضاً بالسجن ثلاثة اشهر

وهنيئاً لك يا تل ابيب !

بواخر روسية واسبانية تجتاز المضايق

استامبول — اجتازت باخرتان روسيتان مضيق الدردنيل قبل ظهر اليوم ، كما اجتازته باخرتان اسبانيتان هما ملك الحكومة بلنسية . وقد فهم ان محمول البواخر الاربع هو من الذخائر الحربية والاسلحة . ويقال ان هذه البواخر ستفرغ مشحوناتها في بلنسية ، رغم الحصر البحري الذي تضربه بوارج الثوار شرقي اسبانيا وجنوبها بمساعدة الاساطيل الالمانية والايطالية في البحر المتوسط .

حيفا

قضايا عرب الغوارنة والعراقية والرمل

حيفا في ٢٩ كانون الاول — لمراسل الدفاع الخاص : ينظر قاضي التسوية ابتداء من ١٨ القادم حتى ٣٧ منه في قضايا ارض عرب الغوارنة والعراقية والرمل المختلف عليها بينهم وبين شركة السكارن كايمت . والغريب ان ادارة التسوية اقامت مخيما في مستعمرة كريات موسكن اليهودية ، وان المحاكمة ستجري في تلك المستعمرة اليهودية

— خصصت دائرة البوليس بحيفا ستة انفار من البوليس البريطاني اضافة الى البوليس العربي واليهودي لمراقبة حركة تشجيع المصنوعات والمخازن العربية التي يقوم عليها تنظيمها نفر من الشباب

— اخلي سبيل السيد محمد حسن الحاج محمود المتهم بالتحريض على المقاطعة بكفالة مالية

— نظرت محكمة الناصرة في قضية اراضي معلول المتنازع عليها بينهم وبين اليهود ، وسأوافيكم بالتفاصيل

— حضر الاجتماع الذي دعا اليه السيد حسين مناديلك لبحث مشروع المياه بالحارة الشرقية جمهور من الوجهاء والشباب . وقد القيت كلمات في الاجتماع وانتخبت لجنة لتحويله من اليهود الى العرب

« الدفاع » : ننشر التفاصيل غداً

— اسلم اليهودي سليمان ابرونسون امام فضيلة القاضي الشرعي يوم امس بحيفا ، وقد جرى اسلامه بحسب الاصول الشرعية المتبعة ، ثم احيل الى الشيخ رشاد افندي الحلواني إمام جامع الاستقلال لتلقينه اصول الدين الاسلامي الحنيف

— شوهدت قوة كبيرة من رجال الجيش البريطاني على رأسها بعض القوات ، مع فرقة موسيقى وسيارة اسعاف سائرة بهدوء قرب النصب التذكاري المغفور له جلالة الملك فيصل قاصدة محطة سكة الحديد

تلفونات الدفاع وبرقياتها الخاصة

البريطانيون في مدريد

مدريد — منح مائنا شخص من الرعايا البريطانيين مهلة ٢٤ ساعة ليقرروا اذا كانوا سيغادرون مدريد ام يبقون فيها . وقد افهموا انهم اذا قرروا البقاء فان ارواحهم ستكون عرضة للخطر ، اذ انهم لن يجدوا بعد ان غادرت السفارة البريطانية مدريد الى بلنسية حصانة تدرأ عنهم الضرر

موقف روسيا الرسمي

موسكو — استقبل المسيو ليتفنوف وزير خارجية روسيا سفيري فرنسا وبريطانيا اللذين تحادثا معه في الشؤون الاسبانية ، وطلبا منه ان تتخذ حكومته التدابير اللازمة لعدم ارسال متطوعين الى اسبانيا .

وتقول الاوساط الروسية الرسمية انه لم يرسل متطوع سوفيتي واحد الى اسبانيا . وفي كل حال فان الحكومة تدرس هذه المسألة درساً دقيقاً

وتقول المقامات العليمة ان حكومة السوفيت ستقبل الاقتراح مبدئيا بشرط ان يكون مرفقاً بالمراقبة الدولية على كل تدخل اجنبي بالشؤون الاسبانية .

حول السفارة البريطانية

لندن — ابدت صحافة لندن ارتياحها لنقل السفارة البريطانية من مدريد الى بلنسية ، وقد عزت ذلك الى ان الظواهر لا تدل على قرب عودة الحكومة الاسبانية الى عاصمتها قريباً

ابن الجنرال كابالييرو

لندن — اذيع ان نجل الجنرال كابالييرو القائد العام لمركز مدريد الحربي قد اعدم بالرصاص ولكن الثوار اذاعوا ان ابن القائد ما زال حيا وانه يعامل معاملة حسنة

مؤتمر ديني بألمانيا

برلين — سيبحث مؤتمر الاساقفة الذي سيعقد في ١٤ كانون الثاني المقبل في حالة المانيا الدينية لا سيما ما يتعلق فيها بتربية الشبيبة .

تقديراً لطبيب عربي

ارسلت ادارة المجلة الطبية المصرية كتابا الى الدكتور خليل ابي العافية تطلب اليه ان يرسل اليها محاضرته التي القاها امام المؤتمر الطبي للجمعية الطبية المصرية وموضوعها « المجرمون الابرياء » والتي قوبلت من المؤتمر بالاستحسان وأذيعت بالراديو

ابتداء الدورة الجزائية

تبتدىء الدورة الجزائية للمحكمة المركزية بيافا يوم ٢-١-٣٧ .

القدس

حفلة وداع للمجاهدين السوريين

القدس في ٢٩ كانون الاول — لمراسل الدفاع الخاص : تستعد الهيئات الوطنية هنا لاقامة حفلات وداعية كبرى لزعيم الثورة السورية عطوفة سلطان باشا الاطرش واخوانه السوريين المجاهدين قبل مغادرتهم فلسطين وطنهم الثاني الى سوريا . وسيذهب وفد خاص الى الكرك وعمان لدعوة المجاهدين وأخذ موافقتهم على هذه الحفلات

اجتماع اللجنة العربية العليا

عقدت اللجنة العربية جلسة خاصة قبل ظهر هذا اليوم وبحثت في امور وطنية تتعلق بحالة البلاد الحاضرة

من انباء القدس الهامة

— تلقت الجمعية القومية العربية جواباً على برقيتها الى رئيس مجلس الوزراء بالحكومة السورية البرقية التالية : حضرة السيد فائز بك الحداد رئيس الجمعية العربية — تلقيت بسرور برقيتكم اللطيفة ، وشكرت الجمعية القومية على تحياتها الصادقة وفقنا الله واياكم لخدمة البلاد البلاد العربية خدمة موفقة جميل مردم

— يعقد النادي الرياضي جلسة في الساعة السادسة من مساء يوم الجمعة الواقع في اول كانون الثاني القادم لانتخاب هيئة ادارية جديدة بدلا من الهيئة التي تنتهي مدتها بانتهاء هذه السنة وسيجري الانتخاب مهما بلغ الاعضاء الذين سيحضرون هذه الجلسة

— استمعت اللجنة الملكية قبل ظهر هذا اليوم شهادة الادون البرت برجون احد الاختصاصيين في امراض الملاريا

— وردت برقية الى القدس تنبىء بوصول الاستاذ اميل الغوري بعد غد الخميس في ٣١ الجاري الساعة العاشرة صباحاً الى حيفا مع السيدة عقيلته وسيمضي ليلة الجمعة في دار أخيه قرب محطة الكرمل . ويقدم من حيفا صباح الجمعة بالسيارة الى القدس وسيذهب غداً اصدقاؤه لاستقباله في المرفأ .

— يقوم فريق من شباب العرب بالقدس بجمع اعانة لانشاء ضريحين للشهيدين المرحومين فريد العوري ومصطفى القضماني ، وقد اقبل الوطنيون على التبرع للمشروع بسخاء عظيم

— وزع اليوم هنا بكثرة منشوراً بتوقيع الجالية الفلسطينية بمصر عن بنك « الوحدة العربية في فلسطين » وما كتبته الصحف المصرية لا سيما « كوكب الشرق » عن هذا المشروع بنقد شديد

الحكومة الايطالية والمتطوعين الفاشست

روما — تنكر الحكومة الايطالية انها نظمت قوات من القمصان السوداء وارسلتهم الى اسبانيا . وهي تقول ان المتطوعين الايطاليين موجودون في صيبورقة منذ امد ، وان قائدهم قد غادرها منذ ايام

وتؤكد المقامات السياسية ان الاتفاقية البريطانية الايطالية الاخيرة لا تشير الى شيء عن جزائر البليار

اجتماع فرانكو الى مولا

لندن — اجتمع الجنرال فرانكو الى الجنرال مولا وقد دامت مباحثتهما امداً غير قصير وكان مدارها جبهة مدريد وما قد يلقى فيها الوطنيون من مقاومة طويلة . والمفهوم ان مقررات سريعة اتخذت لانهاء الحركات الحربية في هذه الجبهة . وقد زاد هذه الشائعة وثوقا نقل السفارتين البريطانية والافرنسية من مدريد الى بلنسيه

العثور على طائرة مات ركابها

لندن — عثر على الطائرة الاميركية المفقودة ولكن ركابها الاثنا عشر وجدوا مقتولين لشدة الصدمة التي اصيبت بها الطيارة

موعد صدور العفو عن المبعدين السوريين

صرح الاستاذ فارس بك الخوري في ختام جلسة التصديق على المعاهدة بما يأتي : بقيت المعاهدة لتصبح مبرمة تصديقها في البرلمان الافرنسي وعلى ما فهمنا اليوم ان المعاهدة ستقدم للبرلمان الافرنسي في غضون شهر كانون الثاني المقبل وان جميع الاحزاب الافرنسية متفقة على حل القضية السورية على هذا الاساس لذلك لن ينتظر ان تثور من حولها مناقشة طويلة في البرلمان الافرنسي ونحن نرجو الله ان تبرم ليبدأ بتنفيذها وليحدد موعد دخولنا جمعية الامم

اما العفو العام عن المبعدين الذي وعد به رئيس الوزراء ونص عليه في البيان الوزاري فيظهر ان الوزارة تولي العمل بجد لانجازه وربما عرضت عليكم المشروع لتقريره في وقت قريب وقريب جداً اكثر مما تظنون .

وقد علمت من الدوائر الرسمية ان مجلس الوزراء بحث قضية العفو العام بحثاً شافيا وبدأ باعداد المشروع وسيعرض على المجلس النيابي قبل نهاية هذه الدورة الاستثنائية

الهند تقاطع حفلات التتويج

وصول الوفد الفلسطيني الرياض وموعد عودته وتوقع اصدار بيانه عند مجيئه فلسطين

الهند تقاطع

أخطر قرار اتخذه مجلس الامة

بومباي — ابرم مجلس مؤتمر الامة الهندي قراراً اعتبر على غاية ما يكون من الاهمية والخطورة اضافة الى مقرراته الاخيرة الهامة . وهذا القرار يقضي على كل هندي ان لا يشترك في الحفلات التي ستقام في الهند ابتهاجاً بتتويج الملك جورج السادس ، ثم بتتويجه امبراطوراً على الهند . وربما كان هذا القرار اخطر ما اتخذه مجلس الامة من مقررات ولا شك ان ذلك كان بنفوذ البانديت جوهر لال نهرو

غاندي مستعد للسجن واكثر منه

لندن — خطب المهاتما غاندي في اجتماع فقال عن استعداده للسجن والموت شنقاً اذا شاءت الهند . ويعتقد المهاتما أن البانديت جوهر لال مستعد مثله . وخاطب سامعيه : لو انكم استمعتم إلى مقالته وأقواله لكم لوقف اللورد لنلثغو نائب الملك قائلا : انى مخطىء . حسبتكم من جماعات الارهاب . إذا شئتم عدنا الى بلادنا على أول باخرة .

طيارات اميركية الى اسبانيا

واشنطن — سمحت حكومة الولايات المتحدة بارسال اول شحنة من الطائرات الى البلاد الاسبانية ، وتقدر قيمتها بنصف مليون جنيه . واذا كانت الحكومة الاميركية قد استطاعت حتى الآن منع ارسال المواد الحربية الى اسبانيا ، فوزارة الخارجية تؤكد انها ليست لها سلطة ، بموجب قانون الحياد ان ترفض منح رخص كهذه ، والقانون ينص على منع شحن المواد الحربية في حالة نشوب حرب ، وليس في ثورة داخلية

استقالة المارشال شان كاي شيك

نانكين — على الرغم من تكذيب الشائعات التي ذاعت مؤخراً ، فقد ثبت ان المارشال شان كاي شيك الذي كان مأسوراً واطلق سراحه مؤخراً ، سيقدم استقالته من رئاسة الوزارة ، وسيخلفه صهره في رئاسة الوزارة

وقد اطلق سراح جميع الاسرى الذين كانوا في حوزة المارشال شانغ سوليانغ وقد اهتمت اليابان لهذا الخبر الخطير وأصدرت السلطات في منشوكو إنذاراً وجهته الى القوات الصينية التي قد تتآزر مع الشيوعية ، وان الجيوش اليابانية مستعدة

قتل خمسة الاف قسيس في الثورة

روما — عاد مطران طليطلة الى العاصمة الايطالية وقابل قداسة البابا مرتين وقد صرح في حديث له ان خمسة الاف قسيس من خمسة وثلاثين الفاً قد قتلوا في اسبانيا منذ نشوب الثورة حتى اواسط كانون الاول

اطلاق سراح الباخرة الالمانية الاسيرة

برلين — أكد ان السلطات الاسبانية واطلقت سراح الباخرة الالمانية التي كانت اسرت وقيدت الى بلباو بناء على طلب قائد الطراد الالماني (كونيغسبرغ) وقد استأنفت الباخرة سفرها الى هامبورغ وقد صدر بلاغ رسمي في برلين بذلك

الحرب سجال ولكن مدريد في خطر

لشبونة — حدث قتال شديد في مقاطعتي ترول وقرطبة ، كما حدثت معارك دامية في جبهة مدريد بساعة متأخرة من يوم امس ويقول الثوار انهم استولوا على خمس مصفحات في هذه الجبهة

وقد اذاع الثوار في سلمنكا بلاغاً رسمياً قالوا فيه ان معركة شديدة نشبت قرب مالقة صدوا فيها قوات المليشيا بعد ان كبدوها خسائر جسيمة في الارواح

وتقول الحكومة ان قواتها فازت على الثوار في حدود البرتغال ففتحت ثغرة استطاعت بها ان تمون جيشها والسكان الذين ما زالوا خاضعين لحكمها

لندن — تفيد الانباء شبه الرسمية الواردة من مدريد ان اضطراب ساد صفوف المليشيا وانه لا ينتظر ان يدوم الدفاع عن مدريد طويلا

المستودعات الحربية في بريطانيا

لندن — ستقام في انكلترا اربعة مستودعات حربية للسلاح والذخيرة في الشاطىء الغربي من البلاد البريطانية ومن ضمنها مستودع لانكشاير.

تلفون بغداد

بغداد في ٢٩ كانون — بالتلفون لمراسل الدفاع الخاص : أقام صاحب الجلالة الملك غازي هذه الليلة حفلة عشاء ملكية تكريما لسمو الامير عبد الله حضرها اصحاب السمو الامير طلال والامير عبد الاله وفخامة رئيس الوزراء وأصحاب المعالي الوزراء واصحاب السعادة سفراء وقناصل الدول العربية والاجنبية ودامت الحفلة حتى منتصف الليل وتبودلت فيها الاحاديث الرسمية والمجاملات . وقد توافد وجهاء البلاد وأعيانها على القصر الملكي مساء امس واليوم للسلام على سمو الامير

وقد زار سموه ظهر اليوم وفد مؤلف من سعادة مولود باشا مخلص وسعيد بك ثابت ونوري بك فتاح باشا وسليم بك عبد الرحمن بالنيابة عن لجنة الدفاع عن فلسطين . وبعد الترحيب بسموه تبودلت الاحاديث حول قضية فلسطين وحضر هذه المقابلة الاستاذ حسن صدقي بك الدجاني ثم خرج الوفد بصحبة الاستاذ الدجاني الى مقر لجنة الدفاع عن فلسطين ومنها ، حوالي العصر ، عقد اجتماع كبير حضره عدد من رجالات وتجار العاصمة وتباحثوا مع الاستاذ الدجاني في عدة مشاريع اقتصادية وتجارية تعود بالخير على العراق وفلسطين ومن هذه المشاريع ترويج البضائع والمنسوجات العراقية وقد رحبت صحافة العراق بالاستاذ الدجاني وبمشاريعه ودعي الى حفلات تكريمية وسيقابل غداً فخامة رئيس الوزراء وأصحاب المعالي الوزراء لاتمام أعماله الاقتصادية .

وفد فلسطين في الرياض وموعد عودته

وقد وردت اخبار الرياض تفيد بوصول الوفد الفلسطيني اليه وانه حل ضيفاً على جلالة الملك عبد العزيز بن السعود وانه سيغادر الرياض يوم الخميس « غداً » فيصل الى بغداد مساء السبت ، ثم يعود الى فلسطين يوم الاحد . والمنتظر ان يذيع الوفد بياناً مهماً حال وصوله الى فلسطين

شباب العراق والاقبال على الجندية

أبدى شباب العراق حماسة كبرى في الاقبال على الدخول في مدرسة الضباط الحربية ومدرسة الطيران العسكرية وانتخب امس واليوم ٣٠٠ شاب ليكونوا ضباطا وطيارين وستقام مساء الغد حفلة عسكرية كبرى لمدرسة الضباط الحربية يحضرها فخامة رئيس الوزراء ووزير الدفاع وسعادة رئيس أركان حرب الجيش العراقي وعدد كبير من الضباط بمناسبة قبول الـ ٣٠٠ شاب

هتلر في خلوته

لندن — مازال الهر هتلر مجتمعاً الى مستشاريه وبخاصة العسكريين منهم وليس هناك بوادر تدل على ان جواب الريخ سيكون مرضياً في مسألة عدم التدخل وارسال متطوعين الى اسبانيا . ولكن نظرية الريخ مفهومة بان وراء المشكلة الاسبانية التدخل البلشفي . ومع هذا فان جواب المانيا في فرنسا وبريطانيا وروسيا تنتظر بفارغ الصبر ، كما ينتظر في ايطاليا والبرتغال اللتين لم تقدما جوابهما حتى الآن على المذكرتين الفرنسية والبريطانية

اجتماعات اللجنة الملكية والشهادات امامها

استمعت اللجنة الملكية امس الى افادات المستر بدكوك مساعد حاكم لواء يافا والمستر بولاك مساعد حاكم لواء الرملة ومدير البريد العام

واستمعت ايضا الى افادة اضافية للادون شرتوك عن نصيب اليهود من الاشغال العامة

وعقدت بعد الظهر جلسة سرية استمعت فيها الى شهادة مدير المعارف . وستكون جلسة الغد علنية

لتنفيذ المراقبة على الحدود الاسبانيه

باريس — طلبت حكومتا فرنسا وبريطانيا قبل ان تنفذ المراقبة الدولية على المواحل الاسبانية وحدودها ان تمتنع الدول عن ارسال المتطوعين الى اسبانيا والظاهر ان برلين تلقت هذا الاقتراح دون ارتياح فان الصحف والاوساط الالمانية حولت مسألة المتطوعين من الوجهة الدبلوماسية الى الوجهة الفكرية ، وهي تقول بصراحة انه يكمن وراء المسألة الاسبانية المسألة البلشفية

سفر جنود من فلسطين الى لندن

لندن — سافرت وتسافر فرقتان من الجيش في فلسطين على ثلاث بواخر تبحر آخرها يوم الخميس القادم . وهكذا غادر البلاد في أسبوع أربعة آلاف جندي .

١ ـــ تفتيش دير الاقبـــاط
٢ ـــ تأمين الحركة الشيوعيـــة

تفتيش دير الاقباط

من واجبات افراد البوليس ان يصدعوا بالأمر الذي يوجه اليهم فينفذوه بكل دقة. وقد كان هذا شأن رجال البوليس الذين صدر اليهم الامر بتفتيش دير الاقباط في القدس عن اسلحة وذخائر قيل انها موجودة فيها. فقام بواجبه وعاد من دون ان يجد في مخابيء الدير واقبيته ما حمله من المجيء لاجل التفتيش عليه.

بيد ان هذه الحادثة تركت اثراً سيئاً من الوان التحكم الكيفي الذي يلجأ اليه بعض رؤساء البوليس. فهم بدلا من ان يستوثقوا من الامر وبدلا من ان يتخذوا التدابير الاولية، للاثبات مما تراءى اليهم، يعمدون الى طرق مثل هذه الوسائل التي لا تتفق وكرامة المعابد الدينية في وجه من الوجوه فاستباحة المعابد واتهام ذويها بما هم منه براء، والصاق التهمة بهم، مما لا يعنون به اقل عناية، انما هو عمل مشكور يدل على التسرع، كما انه يدل على التسرع، كما انه يدل على طيش ذاك او اولئك الذين ابرموا بتقديم الامر وامامهم جهل، واما عن غرض يرمون فيه الى التشفي، واما لغاية التقرب من رؤسائهم، وليظهروا امامهم بمظهر المجدين القائمين بواجباتهم حق قيام!

ولقد حدث مثل هذه الحالة في ظروف لا تتشابه والظروف التي نحن فيها اليوم. فقد حدثت في عهد الاضراب والاضطرابات، هذا العهد الذي كثرت فيه الوشايات، وعم فساد المصطادين في الماء العكر وكذبهم، وعلى الرغم من شذوذ العهد الماضي، فقد كانت الصرخات تتجاذب اصداؤها من كل مكان، لهذا التصرف غير المشكور. ومما كان يبعث على النقمة الشديدة، هو ان المنازل التي كانت تفتش من اهلها مما يدل في جلاء على ان الاخبار المقدمة عن وجود مواد محظور وجودها مع الاهالي، انما هي اخبار كاذبة ملفقة...

اما وقد انقضى عهد الاضطرابات الذي لم يفتش فيه معبد ديني للاسباب التي ذكرناها، فكيف يجوز ان يفتش اليوم في حين ان البلاد عادت الى حالتها الطبيعية؟

وبهمنا ان نقول اننا لا نرمي في نقدنا هذا الى وضع الحواجز في سبيل البوليس، ليعجز عن القيام بواجبه، ولكننا نرمي الى لفت انظار رؤساء البوليس الى وجوب التريث، بعد ان تقدم اليهم اخبار، قد تكون باعثة على الريبة، ولكنها قد تكون في الوقت نفسه خالية خلواً تاماً من الصحة وهم ـــ اي الرؤساء ـــ لا يجهلون الاسباب التي يجنح اليها بعض الافراد، لتقديم اخبار كاذبة، فيقينا ان الباعث الرئيسي على اجترائهم هذا، انما هي تثبيت اقدامهم في مراكز وظائفهم

بيد اننا لا نعتقد ان هؤلاء الرؤساء يرضون عن مثل هذه الطريقة تتخذ لابقاء هؤلاء الافراد في مراكزهم لما ينجم عنها من عواقب غير محمودة ونتائج غير مشكورة وهذا ما يحملنا الى ان نرجو سلطات الامن العام، ان تتريث في مثل هذه المواقف صوناً لسمعتها، ومنعاً لتشويش كرامة السكان.

طغيان الحركة الشيوعية

لسنا بالمرتابين في ان الافراد الذين يعتنقون بعض المذاهب الاجتماعية عن عقيدة راسخة، اقتناع اكيد، وعن علم ومعرفة. ولكننا متألمون لهؤلاء الافراد، الذين يعتنقون هذه المذاهب، ثم يتخذونها وسيلة للقيام بأمور منافية لمصلحة البلاد من الوجهتين الخاصة والعامة. ولقد حدثت في هذين الاسبوعين حوادث عدة كان لبعض الشيوعيين يد طولى فيها، ولكنها لم تعد في سبيل تقديم المذهب الذي يعتنقونه، واشد من ذلك الاذى الذي يشكو منه هؤلاء، والتي اعتقلوا بسببه منذ مدة.

وامل القراء الذين وقفوا في الاسبوع الماضي على النشرة المثيرة، التي تبرأ من مضامينها كل عاقل يريد الخير لوطنه يوافقوننا على ان لجوء بعض الشيوعيين الى هذه الوسيلة، من شأنه ان يعكر الجو في وقت يحتاج فيه المجموع الى تضامن وثيق عام لذا لا يسعنا ان نترك هذا العمل بكل ما فيه من قوة، لانه ـ كما نعتقد ـ لا يختلف عن اي عمل من شأنه ان يؤدي الى التهديم والتدمير، تهديم وتدمير تضامن مهما يلوح فيه من اثار فرقة وضعف، فانه ضروري لمصلحة البلاد المهددة بعوامل اخرى تكاد قواها لا تكفي للتغلب عليها، وكيف بنا اذا اضيفت عليها عوامل اخرى؟

ان هناك وسائل كثيرة في مكنة ذوي المذاهب الاجتماعية التي انتشرت في هذه البلاد، ان يلجأوا اليها لنشر مذهبهم، او توصلا لغاية اخرى لا تتنافى والغايات الوطنية، اما اللجوء الى تصديع الصفوف، او الى اثارة الشغب مما هي فيه فاني الا جهلا فادحا، او ضعف نظر، وقلة اختبار، وهذا ما يزيد في خطورة الحركة واضرارها. وهذا ايضاً ما يحملنا على لفت انظار الرأي العام الى وجوب محاربة هذا النوع من انواع الدعاية الداعية الى الشغب، وكانه اصبح مازعمه دفاع عن النفس في حين انه ليس الا طيشاً وجهلا واحتيالاً وغروراً!

الفوضويون يعدمون وزيراً في اسبانيا

سلمنكة ـــ اعدم الفوضويون في مدريد السنيور جيران رئيس وزراء اسبانيا الاسبق والسنيور كونيكو رئيس البلدية رمياً بالرصاص.

وفاة جنرال الماني كبير

برلين ـــ توفي الجنرال فون سيكت عن ٧١ عاما وكان له نصيب كبير في قيادة الجيش الالماني في الحرب العامة.

بئر السبع

جمعية البدو العربية

تحتفل بذكرى احد اعضائها

اقامت جمعية البدو العربية حفلة تأبينية في مركزها العام بئر السبع دعت اليها من ذي قبل بمناسبة مرور اربعين يوما على وفاة احد اعضائها المرحوم السيد عبد الغني ابو شباب. وقد كان الاحتفال مهيباً اشترك فيه كثير من شيوخ القضاء ووجهاء المدينة. ولما انتظم عقد الاجتماع قام حضرة رئيس الجمعية الشيخ عبد الرزاق ابو ستة وافتتح الاحتفال بكلمة طيبة عن صفات المتوفي رحمه الله وما قام به في حياته من اعمال وطنية مشكورة وطلب من الحاضرين ان يقفوا دقيقتين يتلون اثناءهما سورة الفاتحة عن روح الفقيد فوقفوا جميعاً في خشوع وابتهال ثم قدم حضرة رئيس الجمعية فضيلة الاستاذ الشيخ علي أفندي الى المجتمعين ليقول كلمته في سياق الفقيد فنهض الاستاذ واستهل كلمته بشكر الحاضرين على مشاركتهم الجمعية في شعورها. وقال فضيلته: لقد عرفت المرحوم السيد عبد الغني ابا شباب وانا في مصر سمعته الطيبة قبل ان اعرفه بشخصه ذلك لانني كنت واخواني الازهريين وخاصة علماء وطلاب رواق الشوام اعضاء جمعيتي «الرقي العربي» التي كنت ألفتها بمصر نتتبع تطورات القضايا الوطنية العربية الاسلامية، ونترقب حركات إخواننا وابناء وطننا في فلسطين وسورية. ولقد قرأت اسم المرحوم السيد عبد الغني ابي شباب على صفحات الصحف العربية بين اسماء العاملين المدافعين عن هذا الوطن المقدس فكنت أتوسم لمستقبلها خيراً ظنها. واحيانا تطمئن الى حالتي اذ علمت «أن في السويداء رجالا» يعملون في جهاد الوطن اذ عدت الى بلادي ولادقومي واكثر ما كان يسري عني حين أنبأ لم أن في قضائنا ... السبع البدوي العربي الصميم جمعية وطنية عاملة كجمعية البدو العربية واعضاء نشيطين مخلصين مثل المرحوم السيد عبد الغني ابي شباب الذي نحتفل الآن بذكره العطرة، والذي ضرب مثلا عاليا في الوطنية والتضحية من أعلام الشباب العربي البدوي في بئر السبع بعملوا لمصلحته وهنائه.

ان جمعية البدو العربية ... السبع خسرت بفقد المرحوم السيد عبد الغني ابي شباب دعامة قوية من دعائمها الثابتة رحمه الله تعالى رحمة واسعة وعزى اهله وذويه والوطن العزيز خير العزاء» وبعد ان فرغ الاستاذ من كلمته المؤثرة وقف حضرة رئيس الجمعية وبسط للمجتمعين خبراً وصله مفاده ان بعض الشيوخ في القضاء يعمل تحت طي الخفاء لاكتساب لقب «شيخ مشايخ» اموه على بعض البسطاء فقرر المجتمعون عمل عريضة عامة يوقع عليها من جميع وجوه القضاء تنص على ان لقب «شيخ المشايخ» لا يجوز افراغه على شخص ما الا بواسطة انتخاب عام.

ولهذه المناسبة قررت الجمعية ايفاد وفود تتجول بين المضارب وفي اراضي القضاء لتنبه الناس وتحذرهم من مثل هذه الاعمال ومن ناحية اخرى تلفت نظر رجال العشائر لتطورات السياسة الحاضرة وستقوم الوفود بمهمتها ابتداء من يوم السبت الآتي الموافق ١٦ شوال الجاري

بئر السبع: الجمعية

جنين

الجند يؤخرون على الطلبة دراساتهم

ذكرنا في رسالة سابقة ان الجيش أخلى بناية المدرسة الاميرية وانها ستفتح ابوابها لقبول الطلاب ابتداء من اول الشهر القادم. لكن هيهات! اذ لم يكد الجند يغادرون المدرسة وبدء المدير حتى فوجئنا بفرقة جديدة تحتلها وبذلك تأجل افتتاحها الى وقت آخر. وقد يطول هذا الوقت فيستغرق السنة بكاملها كما يظهر من استعداد الجند. لقد كان للحكومة بعض العذر عندما احتلت المدرسة خلال الاضطرابات. اما الآن وبعد ان انتهى كل شيء فماذا تعتذر؟ هل يخفى عليها ان تشريد الطلاب يقضي على مستقبلهم؟ ألا تدرك أن حرمانهم من العلم ليس في صالحها ولا صالح البلاد؟ اذا كان لا بد من وجود الجند فلتستأجر لهم بيوتا وهي كثيرة. هناك فرقة من الجيش كانت مخيمة بجوار المحطة، ولما قرب الشتاء اقاموا لها معسكراً من الخشب والزنك وهذا يعني انه بالامكان ان يعمل لفرقة المدرسة ما صنع لفرقة المحطة. فما الذي يؤخر الحكومة عن ذلك؟ لقد كان لاحتلال المدرسة ثانية بعد ان استعد الطلاب لدخول مدرستهم اسوأ الاثر في النفوس. واصبح هذا الامر حديث الناس في مجالسهم ومجتمعاتهم. وابرق الاهالي للمندوب يحتجون على هذه القسوة والاهالي مصرون على المطالبة بفتح المدرسة مهما كلفهم الامر فبالقليل ان يترك طلاب مدينة وقضاؤها عرضة لضياع مستقبلهم فعسى ان تتدبر الحكومة الامر فكفى ما كان منها

عريضة اصحاب المواشي الى الحكومة

رفع اصحاب المواشي بهذا القضاء لحضرة القائمقام العريضة التالية: لقد اصيبت اغنامنا هذا العام بمرض قضى على اكثر من ٧٠ في المائة منها ولا تزال عرضة للموت، كما ان مواليدها قضي عليها بالمرض وغدت الاغنام بحالة هزال شديدة بحيث لا تصلح للبيع او اعطاء اي ناتج ومن المؤكد انها سوف لا تعطي هذا العام اي موسم ولذلك اصبحنا بحالة من البؤس يرثى لها، وبعد ان فقدنا الموسم الذي نعتمد عليه لتأمين معيشة عيالنا غدونا عرضة لمجاعة مريعة، وعدا عن ذلك فان الخطر يهدد بقية المواشي بالزوال فتفقد تربية المواشي من ناحيتنا وحيث انه لا يوجد اي سبيل امامنا للخلاص من هذا المأزق السيء فاننا نطالب ونلح بالطلب ان تمدنا الحكومة بمساعدات وقروض تمكننا من تأمين معيشة عائلاتنا والمحافظة على مواشينا واعفائنا من رسوم التعداد هذا العام اعفاء تاماً لاننا عاجزون عن دفع هذه الرسوم عجز تام ولان العدل يقتضي على الحكومة ان تنظر الى الظروف المحيطة بنا. لذلك نسترحم سرعة مساعدتنا مالياً واعفاءنا من رسوم التعداد. وتفضلوا...

التواقيع

بعمل مثل هذا نصرع الوطن القومي

قالت «الجويش كرونيكل»: بلغت واردات صندوق رأس المال القومي «الكارن كايمت» ٤٠٥،٠٠٠ من الجنيهات في عام ٥٦٩٦ (المنتهي بآخر تشرين الاول ١٩٣٦)، وهذا هو اعظم مبلغ جمعه هذا الصندوق في عام واحد اما الولايات المتحدة الاميركية، فانها ترأس قائمة التبرعات، اذ دفع يهودها ١١١،٠٠٠ جنيه، وأما انكلترا فانها الثانية في هذه القائمة تتلوها فلسطين.. ثم جنوب افريقيا، ثم المانيا»

«الدفاع»: وكلنا الآن الى اغنيائنا. فلسطين العربية في حاجة الى المال والمال عند أغنيائنا كثير، فلماذا لا يسخون به على الوطن!

موقف اتاتورك من الاسكندرونة

استانبول ـــ انشئت جمعية اسمها «هاتاي» لها فروع في معظم المدن التركية. ومعنى «هاتاي» (انه لواء الاسكندرونة. وهي مطبوعة بطابع خاص يدل على رغبتها في ضم منطقة الاسكندرونة الى تركيا. وقد افتتحت لها فرعين رئيسيين في ولاية اطنه القريبة من اراضي المنطقة، وفي مدينة استامبول. وقد بعث اتاتورك رئيس الجمهورية اليها برسالة عدتها الاوساط السياسية ذات مغزى.

صفد

تبرع شركة

جاء صفد في اسبوع العيد وعندما كانت «الدفاع» معطلة السيد حسني سمع العبش الوكيل النشيط لشركة فرمان ديك وسلطي وقد أحضر معه اربعين شوالا من الدقيق ووزعها على منكوبي وفقراء صفد الموزين بمعرفة التاجر الوطني السيد مصطفى النقيب

الاعتداء

على مقهى عربي

رفعت اللجنة القومية عريضة الى مساعد حاكم اللواء الشمالي طلبت منه فيها ان يطبق قانون العقوبات المشتركة على المحلة اليهودية لتعدي سكانها على مقهى عربي قائم في حديقة البلدية بجوار المحلة اليهودية

تاجر وطني

فاننا أن نذكر ان السيد نجيب قازع من اهالي الناصرة قد افتتح محلا تجاريا بصفد وان جميع بضائعه واردة من مصادر وطنية ونحن نتمنى له النجاح بعمله

جمعية العمال العربية

جنين ـــ وزعت جمعية العمال العربية رقاع الدعوة لهيئة ادارتها وممثلي العمال في القضاء لعقد اجتماع في ناديها مساء يوم الاحد القادم للبحث في حالة العامل العربي والسعي لنيل حقوقه

راديو كريم (Medicated)

ان راديو كريم هو الكريم الوحيد المضمون الذى يزيل عن الوجه جميع الكلف وضربة الشمس والنمش والبقع السود ويجعل البشرة نظيفة ناصعة بيضاء كالثلج

اذا كنت ايتها المادموزال او السيدة تشكين من بقع سوداء على خدك او انفك او جبينك او اذا كان عندك نمش او كلف فاستعملي راديو كريم الذى يزيل جميع هذه البقع السود ويجعل وجهك ابيض جميلا ـ حافظى على وجهك ويوجد ايضا راديو كريم غذاء للجلد (Skin Food) فادلكى به الجلد قبل النوم فيتغذى به الجلد ويصبح جميلا طريا كوجه بنات المدارس

الوكلاء تعهدوا بارجاع الثمن اذا لم تجد الكريم اعلاه بانه يزيل البقع السود والنمش

الوكلاء والمستودع

الشركة المصرية البريطانية التجارية ـــ تلفون ١٠٦٢: يافا

السجاير التركية

ان أفخر سيجارة تقدمها لضيفك هى السيجارة التركية المصنوعة من اجود التبغ التركي المشهور في العالم.

الاصناف

جوكيه كلوب . يكي تورك . ينيجه . اكسترا اكسترا

خانم . برنجي . ايكنجي

الوكيل العام

يوسف البينا

ايها العربي الشريف

قاوم الاستعمار الاقتصادي بتنشيطك المستحضرات الطبية والتجميلية الوطنية الممتازة تركيباً وأثراً ونقاوة وهي من صنع العرب اخوانك.

اليك منها:

تباع في جميع الصيدليات المشهورة في البلاد العربية

كتاب في مقدمة

﴿بقية المنشور في الصفحة الاولى﴾

الاذن كأنها محادثات حقيقة ، وأما وصفه للناس والاماكن فلا يقل روعة عن ذلك ، واني اوافق على استنتاجاته الاخيرة بلا تحفظ ، فليس الجنود البريطانيون ، ولا الموظفون البريطانيون في « هوايتهول » او في فلسطين ، ولا اليهود الفلسطينيون ولا العرب الفلسطينيون هم الذين يقع عليهم اللوم . انهم جميعاً ضحايا السياسة الجبانة الحقيرة النفس التي لمن في المناصب العليا من الساسة الذين قاموا ، وعودا صدروهم ثم وحدهم بعض رغبتهم وضد مشورة موظفيهم انفسهم ، فجعلوا هذه البلاد تسلك سبلا لا هي بالشريفة ، ولا هي بالائقة ، ثم اكثروا من الرفض او عدم الاعتبار لصالح نفس ... في المناصب

تقاليد العرب لا يمحوها الا الدم

ولو ان السياسة الفلسطينية التي اعرب عنها المستر ونستن تشرتشل عندما كان وزيراً للمستعمرات اتبعت ، لما جرت الحوادث إلا في مجرى اقل إلاما للنفوس من مجراها الحالي ، بل ربما ادت الى نتائج ارضى للنفوس واسعد

ولو ان السياسة التي اعرب عنها اللورد باسفيلد عندما كان وزيراً للمستعمرات بعد بحث دقيق كانت قد اختيرت ، لاصبحنا في منجى من الظاهرات السيئة التي الموقف المضطرب الحالي .

ان قراراته ، لاسباب وفي ظروف لم يكن هو المسئول عنها (؟) لم ينفذ منها شيء

ومما لا شك فيه ، كما قول المستر دف ، ان الحالة الراهنة « الستاتيكو » لا يمكن الاحتفاظ بها ، فالامة البريطانية كما قال السر هنري مان وهو يشير الى الهند ، لا تستطيع ان تتحاشى واجب اعادة البناء طبقا لمبادئها التي دمرتها هي بطريق السهو والخطأ

ان لما يقال زعما او لا هو مرض للآراء الغربية ، متصل بالتجارة ، فالغربية لا يمكنه ابدا ان يعود الى ما كان عليه سابقا ، وعليه فان الاسس الجديدة ، كما ادرك ذلك الترك والعجم ، يجب ان تكون اسسا غربية بعيدة عن الطراز الشرقي ، ولم يهرق الكثير من الدم ، وتسود الفوضى فان التقاليد الغربية لا تندرس ولا تمحى

انقلوا الصهيونية الى البلاد الاخرى

ولا تتطلب الاحتياجات الاقتصادية اليهود اوروبا وطنا قوميا واحدا ، بل عدة اوطان قومية ، وليس هذا الذي لهم في فلسطين الا النموذج الاصلي منه ، ولا يجوز لهؤلاء اليهود ان يتوطنوا قارة واحدة ، بل عليهم ان يكونوا في كل قارة ، فالوطنية سواء اردنا ام لم نرد ، ظاهرة دائمة من ظاهرات حياة الرجل في الاجتماع ، وقد قدر لها ان تسيطر لاجيال كثيرة على السياسات القومية ، واليهود يرفضون التفكير في الاندماج ، في البلاد

التي عاشوا فيها ، ويرفضون ان يتزوجوا ويختلطوا من الغرباء عنهم ، لذلك يحتمي ، الا اذا سقطت نعمة المواليد عندهم حتى امتزج بما تساقط الآن في المانيا وبولونيا يحتمل ان يتضرروا في المستقبل اكثر مما تضرروا في الماضي من الروح الوطنية التي تسود تلكم البلدان التي يكثر فيها عديدهم نسبيا ، مع استثناء بريطانيا العظمى ، وربما اميركا

وعليه فان الحل الوحيد الذي قدر انا ان اراه ، هو في عدم تقوية الصهيونية في فلسطين ، بل نقلها الى اقاليم اخرى وتمديدها هناك

واذا كان الصهيونيون مؤمنين انفسهم ، فعليهم ان يرسخوا لهم جذوراً جديدة في اراض نائية كما فعلنا نحن ، فان مثل هذه السياسة اذا اتبعت في حزم واقدام قد تأتي اليهم بحياة جديدة أمل جديد ، وبالامل وحده من اجل مذهبهم لا من اجل انفسهم يمكن تحريك الرجال والنساء ، ليتحملوا جميعاً مشاق ما امامهم من السباق

الوطن الروحي فقط اما الصهيونية فمعقبة

وبعد ان يطالع القارئ قصة المستر دف ، وبعد ان يزن اراءه ونتائجه ونقلها كما ادت بي انا نفسي الى القبول بها ، فانه سيجد نفسه حتما يعتقد ماشياً على الدرب الذي ، وان كان عرآمنه ، انه لا يؤدي الى المرتفعات العالية

اما « ارض الميعاد » التي رآها موسى بعينيه المشتاقتين من على الجبل ، فان لها عند المسيحيين معنى رمزيا يختلف كل الاختلاف عن مغزاها الاقليمي ، فهل للصهيونيين المخلصين ان يذكروا انهم لا يفهمون ايضاً ان لارض الميعاد معنى روحياً لا معنى مادياً ، وان المعنى الاول هو الرمز المناسب لوجود وطن في فلسطين كما اعتقد انا بان هذا هو التصور الذي تصوره اللورد بلفور ، وشفعه بما قاله عن الاستقرار الاستعماري في الاراضي الاخرى ؟

هل هناك قضية اخرى تلائم مع تقاليدهم ، ومع مصالحهم ، واليهود في مثل هذه الكثرة الشاسعة ؟

ثم اليست الصهيونية ، في الدرجة التي وصلت اليها الآن ، تبرهن على انها ستكون مقبرة اليهودية ؟

اني لا احاول الرد على هذه الاسئلة ، ولكنها اسئلة يجب ان تسأل ، يجب على يهود الدنيا ان يقرروا ، فعلى رجالهم قم مسئوليات جسيمة .

(الدفاع) : بورك فيك يا سر آرنولد . . في امة الكثير لم ضاهم شيطان اليهود . . .

اعلان

صادر من دائرة اجراء بيسان

رقم الدوسيه الاجرائية ٤٥٥ ـ ٩٢٦

المحكوم له : محمد سعيد افندي الجابوني من بيسان

المحكوم عليهم : منصور هنوش واخوانه ، عمر ومحمد من بوطي

١ ـ ارض لحام الشرقي :

واقعة الجهة الجنوبية من خربة الحكمية

مساحتها : بحسب قيد الطابو ١١٣ دونم و ٧٨ متر

حدودها : شمالا قناة ماء . جنوبا ارض خضر السويركي شرقاً ارض ورثة احمد السويركي ، غربا طريق

نوع الارض : سقي بها ثلاث نخلات

القيمة المخمنة : قدر ثمن الدونم الواحد بهذه الارض بمبلغ جنيهين فلسطيني عدا عن حق الحكومة الذي هو جنيه ونصف مصري للدونم الواحد

البدل المدفوع : ٢ جنيه و ٣٠٠ مل لكل دونم

٢ ـ ارض الزعبي :

قطعة ١٧ قسيمة ٢

واقعة للجهة الشرقية من خط حونة السوداء

مساحتها : بحسب قيد الطابو ٩ دونم و ٦٩٩ متر

حدودها : شمالا ارض مطل جنوبا مشروع الزعبي . شرقاً ارض نوه السلطان غربا مشروع الزعبي

نوع الارض : سقي مستطيلة الشكل

القيمة المخمنة : قدر ثمن الدونم الواحد بهذه الارض جنيهان فلسطيني عدا عن حق الحكومة الذي هو جنيه ونصف مصري للدونم الواحد

البدل المدفوع : ٢ جنيه و ٣٠٠ مل لكل دونم .

٣ ـ ارض الزعبي :

واقعة للجهة الشرقية من قطعة الزعبي المذكورة اعلاه

قطعة ١٧ قسيمة ٤

مساحتها : بحسب قيد الطابو ٥ دونم و ١٠٧ أمتار

حدودها : شمالا عطل . جنوبا مشروع الزعبي شرقاً ارض عطل غربا قطعة الزعبي قسيمة رقم ٢

نوع الارض : سقي مستطيلة الشكل

القيمة المخمنة : قدر للدونم بهذه الارض بمبلغ جنيه وربع فلسطيني عدا عن حق الحكومة الذي هو جنيه ونصف مصري للدونم الواحد

البدل المدفوع : ٢ جنيه و ٣٠٠ مل لكل دونم

٤ ـ قطعة ارض تل حمرة :

واقعة للجهة الغربية من نهر الاردن

مساحتها : بحسب قيد الطابو ١٦ دونم و ٥٤٨ متر

حدودها : شمالا ارض سعد الله خضر السويركي . جنوبا ارض سعد محمود الغنيدي شرقاً ارض منفي الدردان . غربا ارض سليمان الصالح

نوع الارض : سقي

القيمة المخمنة : قدر الدونم الواحد بهذه الارض بمبلغ جنيهان ونصف عدا عن حق الحكومة الذي هو جنيه ونصف مصري للدونم الواحد

البدل المدفوع : ٢ جنيه و ٨٠٠ مل لكل دونم

٥ ـ ارض الدردار الشمالي :

واقعة للجهة الغربية على ضفة الاردن

مساحتها : بحسب قيد الطابو ١٢ دونم و ٨٧١ متر

حدودها : شمالا ارض حمده الصابل جنوبا ارض حسن ابو صاف ومفلح هواري شرقاً ارض تنوه السلطان . غربا ارض ورثة احمد السويركي

نوع الارض : سقي

القيمة المخمنة : قدر ثمن للدونم الواحد بهذه الارض بمبلغ جنيهان ونصف عدا عن حق الحكومة الذي هو جنيه ونصف مصري للدونم الواحد

البدل المدفوع : ٢ جنيه و ٨٠٠ مل لكل دونم

٦ ـ ارض الدردار القبلي :

واقعة للجهة الشرقية الجنوبية من الدردار الشمالي

مساحتها بحسب قيد الطابو ١٢ دونم و ٤١١ متر

حدودها : شمالا ارض فليح العبدالله جنوبا ارض فليح الاحمد . شرقا حرش الحكومة . غربا حرش الحكومة

نوع الارض : سقي

القيمة المخمنة : قدر ثمن الدونم الواحد بهذه الارض جنيهان ونصف عدا عن حق الحكومة الذي هو جنيه ونصف مصري

البدل المدفوع ٢ جنيه و ٨٠٠ مل لكل دونم .

٧ ـ ارض ام الهيل القبلية :

واقعة للجهة الجنوبية من الحكمية

مساحتها : بحسب قيد الطابو ٢٢ دونم و ٨٦٤ متر

حدودها : شمالا ارض محمود الفاضل جنوبا ارض تريا الموسى شرقاً واد الخرار غربا طريق

نوع الارض : سقي

القيمة المخمنة : قدر ثمن الدونم الواحد بهذه الارض جنيهان ونصف عدا عن حق الحكومة

البدل المدفوع : ٢ جنيه و ٨٠٠ مل لكل دونم

٨ ـ ارض الشونة الغربية :

واقعة للجهة الغربية من ارض ام الهيل

مساحتها : بحسب قيد الطابو ٣٦ دونم و ٣٦٦ متر

حدودها : شمالا واد الخابية جنوبا ارض حسين الموسى شرقا طريق غربا قناة ماء الحكمية

نوع الارض : سقي

القيمة المخمنة : قدر ثمن الدونم الواحد بهذه الارض جنيهان عدا عن حق الحكومة الذي هو جنيه ونصف مصري

البدل المدفوع : ٢ جنيه و ٣٠٠ مل لكل دونم

٩ ـ ارض الشونة الشرقية :

واقعة للجهة الشرقية من ارض الشونة الغربية

مساحتها : بحسب قيد الطابو ١٤ دونم و ٣٦٩ متر

حدودها : شمالا واد الخابية جنوبا ارض حسين العود . شرقا ارض خضر سويركي غربا طريق

نوع الارض : سقي

القيمة المخمنة : قدر ثمن الدونم الواحد من هذه الارض بجنيهان فلسطيني عدا عن حق الحكومة

البدل المدفوع : ٢ جنيه و ٣٠٠ مل لكل دونم

١٠ ـ ارض ام الشراشيح :

واقعة ضمن اراضي خربة الحكمية

مساحتها بحسب قيد الطابو دونم واحد و ٨٣٩ متر .

حدودها : شمالا ... السلطان جنوبا طريق . شرقا سليمان المرعي ابو عفو غربا البيادر

نوع الارض : معدودة لاجل البناء وعليها غرفتين من لبن

القيمة المخمنة : قدر ثمن الدونم بهذه الارض بثلاث عشر جنيه عدا عن ثمن البيت الذي هو قائم عليها

البدل المدفوع : ٢ جنيه و ٨٠٠ مل لكل دونم

١١ ـ ارض الحكمية :

واقعة للجهة الجنوبية الشرقية من خربة الحكمية

مساحتها : بحسب قيد الطابو ٣٠ دونم و ٧٠٦ امتار

حدودها : شمالا ارض عبد الله الحديم . جنوبا ارض حسين عوده شرقا ارض سليمان المرعي . غربا البيادر

نوع الارض : سقي

القيمة المخمنة : قدر ثمن الدونم الواحد من هذه الارض بجنيهان ونصف فلسطيني عدا عن حق الحكومة

البدل المدفوع : ٢ جنيه و ٨٠٠ مل لكل دونم

حيث ان البدل المدفوع وجد غير كاف فقد تقرر من جانب رئاسة الاجراء طرح الاراضي المبينة اعلاه للبيع لمدة شهر فعليه اعلن تمديد مدة المزاودة مدة شهر واحد يبتدىء بعد ثلاثة ايام من تاريخ اعلان هذا بالجريدة فمن له رغبة بالشراء عليه مراجعة هذه الدائرة والدلال ناصر عاشور ضمن المدة المذكورة مستصحباً بالتأمينات القانونية تحريراً في ٢٩ ـ ١ ـ ٩٣٦ رئيس المحكمة

مأمور اجراء بيسان

اعلان

صادر من دائرة اجراء يافا

عدد ٦٠٠٣ سنة ٣٥

المدعي : آمنه عليوه وسالم محجوب وولاده محمد وسليمان والسيد وصفية

المدعى عليهم : كاملة بنت حسن او النيا والسيد وحسن ومحمد اولاد علي المليوه ومنديب وصفية ... علي اعليوه ومحمد علي ابو شاهين وآمنة الحاج محمد ابو طالب وابراهيم خليل اعليوه ... خليل اعليوه من يافا وموسى بن علي اعليوه وعاشور بن يوسف عليوه

مصدر الحكم : محكمة صلح يافا

الملك : دار واقعة في سكنة ابو كبير وهي عبارة عن حوش كبير

مساحته حسب تقدير الخبراء عند الكشف عليه في الحكم بالف ذراع تقريباً يحتوي على ثلاثة غرف مسقوفة ما غرفتين بالطوب وغرفة ... قديمة ومنها ايضاً نصف غرفة في الجهة الشرقية مبنية حديثا ومنها ايضاً تخشيبتين للسكنى وثلاث تخاشيب للمدخل ... نصف الغرفة الاخرى وهي الواقعة في الجهة شرقيا من الدار مبني بقطعة ارض مجاورة للارض هذه الدار بعهدة احد الشركاء حسن عليوه .

مقداره : كاملا

تاريخ سند الطابو في ١٢٩٢ جمادى ... صحيفة ٩٧

حدوده في الطابو وعن بيت ابراهيم حمو شمال بيت حسن ابو حمو خلف طريق امام بيارة احمد ابو النيل وشركاه واما الحدود الحاضرة فهي شمالا ابراهيم حمو وزوقه وطريق قبلة ابو النيل وشركاه غربا دار القاضي شرقا حمو سابقا والان موسى عليوه

ملاحظات تخمنت هذه الارض بمبلغ ٥٠٠ جنيه فلسطيني .

بناء على قرار رئاسة اجراء يافا سيطرح في ميدان المزايدة العلنية بعد نشر هذا الاعلان الاملاك المبنية اعلاه خاصة المدعي والمدعى عليهم تنفيذاً لحكم محكمة صلح يافا رقم ٣٥ ـ ١٥٠٨ تاريخ ٢٥ ـ ٧ ـ ٣٥ لازالة الشيوع

فمن له رغبة في شراء الملك المذكور المبينة فليتقدم الى المزايدة ويضم اسمه ومقدار المبلغ الذي يدفعه ويدفع عشرة في المائة او كفالة من احدى البنوك في ذيل القائمة التي ستعطى للدلال والاحالة المؤقتة تكون بعد مضي ثلاثين يوماً من تاريخ القائمة المذكورة ثم تعاد المزايدة ثانية على ان يقبل الضم عليها في المائة خمسة لمدة خمسة عشر يوماً وبعده تحال هذه الاملاك قطعياً لاسم المزاود الاخير وتجري المعاملات اللازمة حسب الشروط المبينة في قائمة المزايدة ولاحساله صار اعلان الكيفية توفيقاً للمادة ١٠٢ من قانون الاجراء تحريراً في ٢٩ ـ ١٢ ـ ٩٣٦

مأمور اجراء يافا

اعلان

صادر من دائرة اجراء يافا

عدد ٦٩٩٠ ـ ٣٥

الدائن : حسن بنت رمضان ابو خضره

المدين : حسني رمضان ابو خضره

مصدر الحكم : محكمة صلح يافا

الملك : قطعتي ارض مساحتهما معاً ٧٩ دونم و ٨٠٠ متر كانت سابقاً بيارة تعرف ببيارة طاهر وهي الآن ارض بغير شجر حيث خلع المالكون الشجر ، هذه الارض تصلح للبناء واقعة على طريق القدس وفي هذه الارض اربعة آبار ماء وثلاثة احواش الحوش الاول وهو الغربي يحتوي على طابقين السفلي غرفتين وباكية وايوان وبيت بابور والعلوي عبارة عن دار مؤلفة من اربعة غرف ومطبخ وديوان ، وحوش ثاني في وسط الارض ويحتوي على بايكيتين وبركة والحوش الثالث مؤلف من بايكتين وبيت بابور وبركة وهو الشرقي

مقداره : ١٩٨ حصة من اصل ٤٢٠٤ حصة

تاريخ سند الطابو في ١٧ ـ شهر ٦ ـ سنة ٢٦ ـ صره نومرو ٦٣٢

تاريخ سند الطابو في ١٧ ـ شهر ٦ ـ سنة ٢٦ صره نومرو ٢٦٣٣ ايضاً

حدوده : ان هذا الملك مقيد في الطابو بموجب قيدين حسبما هو مذكور اعلاه . القيد الاول مساحته ٣٢ دونم محدود شمالا بمحمد غير ... بيارة سكجها شرقا ارض المالكين غربا طريق والقيد الثاني مساحته ٤٧ ٨٠٠ متر و ٤٧ دونم محدود شمالا بيارة حمرو والحكيم جنوبا بيارة سكجها شرقا ارض المالكين غ ... المالكين

تخمن الدونم الواحد في هذه الارض ومحتوياتها بمبلغ ٢٠٠ جنيه فلسطيني

بناء على قرار رئاسة اجراء يافا سيطرح في ميدان المزايدة العلنية بعد مضي خمسة عشر يوماً من تاريخ نشر هذا الاعلان الاملاك المبينة اعلاه خاصة المدين لقاء الذمة المطلوبة منه الى الدائنة البالغة ١٣٠ جنيه والرسوم والفوائد القانونية والرسوم والمصاريف النظامية فمن له رغبة في شراء الملك المذكور فليتقدم الى المزايدة ويضم اسمه ومقدار المبلغ الذي يدفعه ويدفع عشرة في المائة او كفالة من احدى البنوكة في

ذيل القائمة التي ستعطى للدلال والاحالة المؤقتة تكون بعد مضي ثلاثين يوما من تاريخ القائمة المذكورة ثم تعاد المزايدة ثانية على ان يقبل الضم عليها في المائة خمسة لمدة خمسة عشر يوما وبعده تحال هذه الاملاك قطعياً لاسم المزاود الاخير وتجري المعاملات اللازمة حسب الشروط المبينة في قائمة المزايدة ولاحساله صار اعلان الكيفية توفيقاً للمادة ١٠٢ من قانون الاجراء في ٢٨ ـ ١٢ ـ ٣٦

مأمور اجراء يافا

اعلان

صادر من دائرة اجراء يافا

عدد ٣٧٠٢ سنة ٣٥

الدائن : حسن بنت رمضان ابو خضره .

المديون : فوزي بن رمضان ابو خضره

مصدر الحكم : محكمة مركزية يافا

الملك : قطعتي ارض مساحتهما معاً ٧٩ دونم و ٨٠٠ متر كانتا سابقاً بيارة تعرف ببيارة طاهر وهي الآن ارض بغير شجر حيث خلع المالكون الشجر وهذه الارض تصلح للبناء واقعة على طريق القدس وفي هذه الارض اربعة آبار ماء وثلاثة احواش ، الحوش الاول وهو الغربي يحتوي على طابقين السفلي غرفتين وباكية وايوان وبيت بابور والعلوي عبارة عن دار مؤلفة من اربع غرف ومطبخ وديوان . وحوش ثاني في وسط الارض ويحتوي على بايكيتين وبركة والحوش الثالث مؤلف من بايكتين وبيت بابور وبركة وهو الشرقي

مقداره : ١٠٨ حصة من اصل ٤٢٠٤ حصة

تاريخ سند الطابو في ١٧ ـ ٦ ـ ٢٦ صره نومرو ٦٣٢

تاريخ سند الطابو في ١٧ ـ ٦ ـ ٢٦ صره نومرو ٦٣٣ ايضاً

ان هذا الملك مقيد في الطابو بموجب قيدين حسب ما هو مذكور اعلاه القيد الاول مساحته ٣٢ دونم محدود شمالا ... جنوبا بيارة سكجها شرقا ارض المالكين ، غربا طريق .

والقيد الثاني مساحته ٤٧ دونم و ٨٠٠ متر محدود شمالا بيارة حمرو والحكيم جنوبا بيارة سكجها شرقا وغربا المالكين

تخمن الدونم الواحد في هذه الارض ومحتوياتها بمبلغ مائتين جنيه فلسطيني

بناء على قرار رئاسة اجراء يافا سيطرح في ميدان المزايدة علنيه بعد مضي خمسة عشر يوماً من تاريخ نشر هذا الاعلان الاملاك المبينة اعلاه خاصة المديون لقاء الذمة المطلوبة منه الى الدائنة والشركين معها بالحجز البالغة ٧٨٠ جنيه والفوائد القانونية والرسوم والمصاريف النظامية فمن له رغبة في شراء الملك المذكور فليتقدم الى المزايدة ويضم اسمه ومقدار المبلغ الذي يدفعه ويدفع عشرة في المائة او كفالة من احدى البنوك في ذيل القائمة التي ستعطى للدلال والاحالة المؤقتة تكون بعد مضي ثلاثين يوماً من تاريخ القائمة المذكورة ثم تعاد المزايدة ثانية على ان يقبل الضم عليها في المائة خمسة لمدة خمسة عشر يوما وبعده تحال هذه الاملاك قطعياً لاسم المزاود الاخير وتجري المعاملات اللازمة حسب الشروط المبينة في قائمة المزايدة ولاحساله صار اعلان الكيفية توفيقاً للمادة ١٠٢ من قانون الاجراء تحريراً في ٢٩ ـ ١٢ ـ ٩٣٦

مأمور اجراء يافا

فياض خميس

يوم الاربعاء ١٦ شوال ١٣٥٥ الموافق ٣٠ كانون اول ٩٣٦

صاحب الامتياز : ابراهيم الشنطي
المحرر المسؤل شوكت حماد
مدير الادارة : عبد الهادي عرفان
رقم التلفون ١١٨٧ و ٠٧٥

الدفاع

جريدة يومية سياسية مصورة

العدد ٧٧١ السنة الثالثة

ادارة الدفاع : شارع اسكندر عوض — يافا
العنوان البرقي : الدفاع يافا — ص. ب. ٢٥٥
قيمة الاشتراك في فلسطين عن سنة ١٥٠ عن نصف سنة ٨٠
« « « الخارج « « ٣٠٠ « « « ١٦٠

صور عالمية على هامش الحوادث

عاملات في مدينة هاج «هولندة» يخطن أثواب الاميرة جوليانا ولية العهد استعداداً قرب زفافها الذي سيحضره ممثلون عن العروش المتوجة

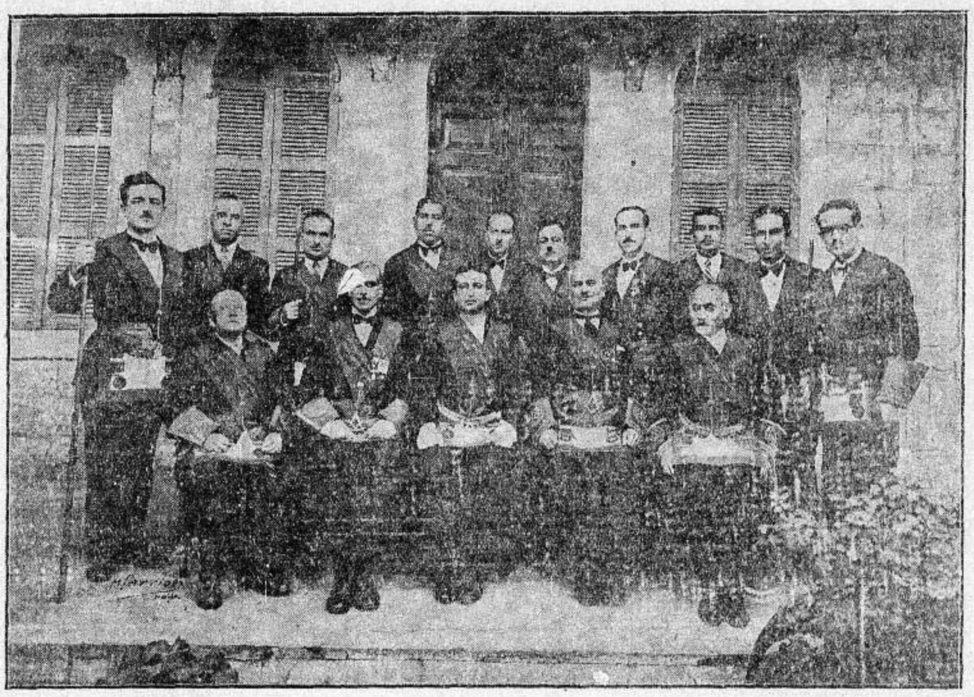

الى اليسار : أقيمت انتخابات جديدة لمحفل الكرمل في حيفا فانتخب لرئاسته الشاب الأديب السيد اميل بوتاجي وقد تولى منصبه حضرة والده السيد تيوفيل بوتاجي ونظهر في الرسم الرئيس الجديد في الوسط وحوله السادة اعضاء المحفل

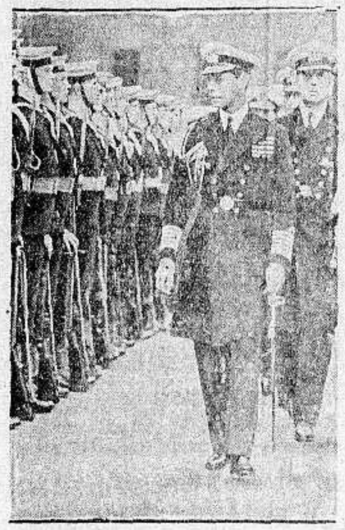

الملك ادوارد الثامن يستعرض حرس احدى البوارج البريطانية قبل تنازله عن العرش لاخيه الملك جورج السادس كما يعرف القراء تفاصيل ذلك

بوتاجي اعلن الحرب على البرد

بوتاجي يعرض اليوم ملبوسات شتوية من القماش الانكليزي. كبابيت وبالطوات رجالية فاخرة، مشمعات جلد وقماش لا يخرقها الرصاص وشاح شتوي للبيت لا سبيل للبرد معه الى الجسم

كل هذه الملبوسات معروضة فى محلات بوتاجي فهلموا وانظروها انها جميلة. انها متينة. وفي الوقت ذاته جذابة تدفي وباثمان متهاودة جداً

اعتمدوا بوتاجي في كل حاجياتكم ولا تنسوا بانه الموزع الوحيد لابدع ماركات الراديو في البلاد ذلك الجهاز هو ماركة هيز ماسترز فويس

زوروا محلات بوتاجي في حيفا، يافا والقدس

حيفا - قرب بنك الباركليس يافا - عمارة الاوقاف امام السراي القدس - تحت البنك العربى

الوكلاء غزه : الحاج عبد الرؤوف البورنو . اللد : سليم ومحمد الخالدي . الرملة : زنانه اخوان . نابلس : عادل التميمي . طولكرم : حسن القدادي

رجل واحد يقاوم عشرة امثاله

اذا استعمل هذا الشراب هموبيتوسرم

Hemopeptoserum

يتركب من كريوات الدم الحمراء HEMOGLOBIME مصل الدم الصيفي SERUMPHYSIOLOQÎQUE خلاصة اللبن، خلاصة اللحم، فوسفات الكلس، خلاصة عصير الفواكه ومواد اخرى غنية بالفيتامين

هذا الشراب هو خير علاج اخرج حتى الآن لتقوية الابدان وتجديد القوى واعادة نضارة الوجه، طعمه لذيذ، مفعوله ثابت يجلب الشهية ينقي الدم يقوى الاعصاب، يشفي فقر الدم بجميع اشكاله (وعلى الأخص عند النساء قبل الولادة وبعدها). يمنع البول يغذى العضوية بما يولده فيها من قوة الحرور فهو اذن دواء مغذي معيد للقوى، مجدد للنشاط، منبه لفعالية الجسم ومقوي للدم

كل زجاجة منه تعادل خمس كيلويات من زيت السمك. التعليمات مرفقة مع العلاج.

تغيير الطقس يسبب النزلات الصدرية

عندما يشعر احدنا بنزلة صدرية، زكام، او سعال ويخشى العواقب يجب عليه ان يسرع باستعمال شراب البوماوفاكس

فهو افضل مسكن للسعال، وخير شافي لكافة امراض الصدر يسهل التنفس ويجعله غير مؤلم، يزيل السعال المزعج، ويسكن نوباته المتكررة، يذيب البلغم، ويحفظ الصدر من كافة الامراض

اذا كانت النزلة الشديدة يجب اخذ مسهل قبل استعمال هذا العلاج، ويجب ان يكون المسهل لطيف وغير مزعج، يستحسن ان تؤخذ زجاجة من مسهل الباريلاكس دفعة واحدة قبل اخذ العلاج بساعتين.

تداوي حديث لشفاء التعقيبة الحادة « حرقة البول » والمزمنة والنقطة العسكرية

بحبوب الغونوفاكس Gonovax

تجهيز الدكتور S. M. K رئيس شعبة الامراض الزهرية في نانسي — فرنسا

بين جميع الادوية التي يستعملها الاخصائيون لا يوجد مادة اقوى واسرع من حبوب الغونوفاكس لشفاء حرقة البول (التعقيبة) لانه قتال لجميع الميكروبات الموجودة فى اعضاء البول والتناسل واهم خاصة له ازالته للالم وقت التبويل لانه يمنع التشنجات والانتفاضات الليلية والاحتلامات

يطلب من كافة الصيدليات — الوكلاء في فلسطين : مستودع الادوية الوطني الفلسطيني — نمرة ٢٥ — شارع بسترس — يافا

مطبعة جريدة الدفاع : يافا

يافا — يوم الخميس في ١٧ شوال ١٣٥٥ الموافق ٣١ كانون اول ١٩٣٦

صاحب الامتياز : إبراهيم الشنطي
المحرر المسؤل : شوكت حماد
مدير الادارة : عبد الهادي عرفان
رقم التلفون ١١٨٧ و ١٠٧٥

الدفاع

جريدة يومية سياسية مصورة

العدد ٧٧٢ — السنة الثالثة

ادارة الدفاع : شارع اسكندر عوض — يافا
العنوان البرقي : الدفاع يافا — ص. ب. ٢٥٥
قيمة الاشتراك في فلسطين عن سنة ١٥٠ عن نصف سنة ٨٠
« « الخارج « « ٣٠٠ « « « ٦٠

حملة اليهود على اللجنة الملكية. سكرتير اللجنة يذيع موعد سفرها. استمرار العواصف والامطار امس. الاضرار التي اصابت البرتقال. ذيول سرقة الديناميت

السجن الكبير

وهذه السجون المتناثرة هنا وهناك

على صور مختلفة ، تلقينا شكاوى السجناء . في البريد ، ومع الغير ، وبطرق أخرى كثيرة . وكنا نرتقب وجدان السلطة أن ينصف المتظلمين ، دون حثه على ذلك . لكن تراكمت الشكاوى ، فعلمنا أن ثمة أسلوباً للسياسة في السجون الصغيرة ، عدا السجن الكبير ، وهو هذه البلاد برمتها

كاده قلبه الحي للدفاع عن وطنه ، فهو في عرف الانسانية مخلوق أرفع شأناً من الذين يتذوقون الظلم ويسكتون عليه . وهو في عرف التاريخ أحد أولئك الذين سمتهم الحكومات المستبدة مجرمين ، وأثمة ، وسماهم العالم فيما بعد : محررين ، ومكافحين ، وطلائع عهد الحرية والشرف

لم يسرق ، ولم يأت النقيصة ، بل أصغى إلى نداء قلبه ، فودع ترف البيت ، وحنان الاهل ، ومشى على مثل أتباع الرسل والانبياء ، قوده ما يهتف في أعماق وجدانه ، الى حيث مشى احرار كل الامم والشعوب ، أولئك الذين مجدتهم تلك الامم والشعوب ، وصاغت لهم الثناء ، والفخر ، والحب في تكريم متواصل نجده في مظاهر الخشوع ، تخليد التي قوبلت بها ذكرياتهم الحلوة بعد ان طوى الزمن أجسادهم

واقيمت السجون لامثال هؤلاء ليس للتعذيب ، ولا الانتقام . بل لوضع حد الى محاولاتهم وجهودهم ، ليس إلا . لكن السجون في فلسطين تحتوي هؤلاء الشرفاء في كثير من التشفي ، والتضييق ، والافراط في المعاملة الخشنة . من ذلك أن تقدم لهم طعاماً ليس فيه من حقيقة الطعام إلا الاسم فقط . ومن ذلك ان عنهم مطالعة الصحف ، فتعزلهم عن بلادهم عزلا فيه قسوة المنتقم الغليظ القلب.

ومن ذلك ان تتشدد في مواعيد الزيارات ، فلا تسمح للاب التارك وراءه زوجة وولداً وحيداً افقدته الظروف القاسية رؤية اباه — مشاهدة هذا الابن المسكين ، بل هذه الضحية البريئة ، إلا في الاعياد ، وربما في مناسبات قليلة مثلها . ومن ذلك ان تقسو في المخاطبة والمعاملة على وجه العموم ، فتزيد في عذاب النفس ، فوق عذاب الجسد

الوطنية السجينة ، التي قادها المبدأ الى ذلك المكان المنعزل ، الضيق ، المحصور — لا تذل من هذا الطريق . انها في السجن مثلها في خارجه ، تتولاها عناية الله بالصلابة ، والثبات ، والحيوية . وإنما يظل اسم السلطة موضع النقد والكره ، من جراء ذلك . ومادام الاذلال مستحيلا ، كما رأينا واختبرنا ، فلماذا الاصرار عليه ، إلا أن يكون الموحي به نفس تقصد الاساءة — الافراط في الاساءة ؟

لقد جعل الانتداب من هذه البلاد كلها سجناً كبيراً بما سنه من قوانين ، واصطنعه من تشاريع ، واقامه من مظاهر . والقادم اليها من سوريا ، ومصر ، والخارج على وجه العموم ، يشعر بانقباض في الصدر حين يعود ليسمع لغتين أجنبيتين تزاحمان لغته . وحين يرى وجوهاً غريبة كثيرة تقدم يومياً مع كل باخرة . وحينما يبصر بقانون جديد وضع لمنع الناس التعبير عما يخالج أفئدتهم . وحينما يرى ألوفاً من اخوانه في السجون ، لانهم أرادوا تحرير بلادهم ليس إلا . ثم حينما يرى الفرق العظيم بين الحياة في هذا البلد الشقي والحياة في غيره . نعم هذا وغيره ، جعل من فلسطين الجميلة ، سجناً وتضيق فيه صدور اهله ، وتتمنى خلاصاً على اي وجه يجيء

فوق هذا العذاب الذي يقع علينا جميعاً في سجننا الكبير ، يشقى إخواننا ضحايا الحكم الاجنبي في سجونهم الصغيرة ، شقاء ما كان ليقع لولا المبدأ الذي يقول بأن الذل عار ، والعبودية لا تكون لانسان ، والخضوع للغير قارمه أهل العصور المظلمة ، فكيف بأهل هذا العصر !

يعزيكم ، يا أيها الراقدون على شظف العيش ، وخشونة الحياة ، وقسوة الزمن — يعزيكم أن غيركم في أمم قبلنا رقدوا تحت ظل الباستيل ، وفي مناجم سيبيريا ، ثم هبت الشعوب تنافح عن حقوقها فلا باستيل ، ولا مناجم . وراح الناس يقولون عن اولئك « المجرمين » و « الاثمة » ما يقولونه عن الاولياء ، منقذي الغير بتحمل التبعات والآلام والمسئوليات . نحن نعلم أنه لولا وطنكم ولولانا ، لما عرفتم أبواب السجون التي تعيشون فيها الآن ، سنوات وسنوات ، والى ان تريد العناية ، أو تنطفىء شعلة الحياة . حقكم علينا ان ندافع ما نستطيع عنكم ، وعن الشيء الذي شغفكم حباً ، وانتهى بكم الى المراقد التي تقضون فيها ضجعة الحياة القاسية ، حياة الاستبداد ، والقهر

الحكم الذي تموج من حوله سحب الالم البريء ، متصعدة من أنفاس المبعدين والسجناء ، والموقوفين — الذين لم يسرقوا ، ولم ينحطوا الى مرتبة المجرمين ، بل سمت بهم العواطف المثلى إلى حد الاستهانة بالعذاب والحياة — هذا الحكم من خيره كل الخير أن يعمل على تبديد تلك السحب ، فينزع إلى التسامح ، والتساهل ، وإخفات حس الشعور بالتشفي والنقمة . وليقل في قرارة نفسه لنفسه : حب الوطن ما كان جريمة أيتها التشاريع العجيبة !

إبراهيم

اضطرابات العمال في باريس

باريس — وقع اليوم امام بناية البلدية اضطراب خفيف ، اذ احتشد عمال البلدية وطلبوا اعادة ما اقتطع من رواتبهم منذ عام . وقد قاوموا رجال البوليس بالصخب والنشيد الدولي ، وحاولوا اختراق نطاقه ، فصدهم الحرس بعد ان كادوا يدخلون البناية . وقد امتدت موجة الاضراب في المدينة بصورة كادت تهدد فيها موارد الطعام والحفلات التي تقام عادة احتفاء بعيد الميلاد . وفي المساء خفت الوطأة وانتهت المظاهرة ، بعد ان وعد العمال وعداً أكيداً بدراسة مطالبهم

استياء الجالية البريطانيه في مدريد

مدريد — اثار قرار الحكومة البريطانية القاضي بنقل سفارتها من مدريد استياء شديداً في الجالية البريطانية التي طيرت الى المستر ايدن برقية قالت فيها : ان اعضاء الجالية الباقين لحماية المصالح البريطانية سيعرضون الى موقف سيء لعدم وجود من يحميهم رسمياً.

عدم تصدير الاسلحة من اميركا

نيويورك — القى المستر روزفلت اليوم خطبة في مؤتمر الصحافة نوه فيها بمسألة الحياد فقال انه يؤيد سن قانون يمنح رئيس الجمهورية حق منع تصدير الاسلحة الى الدولة التي تثور في بلادها منازعات داخلية . والمفهوم ان هذا التصريح هو مقدمة لسن هذا القانون لان الولايات المتحدة تود ان تطبق قانون الحياد بدقة .

متى تدخل مصر عصبه الامم

القاهرة — قررت الحكومة المصرية ان تؤجل طلبها الدخول في عصبة الامم حتى شهر مايس المقبل

وفاة قائد نمسوي كبير

بودابست — توفي اليوم الارشيدوق فردريك من آل هابسبورغ وقد كان قائداً عاما للجيوش النمسوية والمجرية في الشمال في الحرب العظمى

عنزة الساعة

يا فلسطين : مرفأ وثكنات ومطارات

اسمه « نسيم سوسة » . يهودي نشأ في بلدة الحلة في الفرات الاوسط . شب عربي الاخلاق ، والعادات ، والميول . تمرد على والديه اللذين أرادا عزله عن محيطه . درس في بيروت ، ثم في أميركا ، وأخيراً أسلم . ألف كتاباً شيقاً عنوانه : « في طريقي الى الاسلام » أصبح اسمه : الدكتور احمد نديم سوسه . تولت المطبعة السلفية طبع كتابه القيم الذي سنحدث القراء عنه غداً وبعده بكثير . وفي الكتاب فصل عنوانه : « القضية الصهيونية » نقدم للقراء الجزء التالي منه ، ونعود غداً فنقدم لهم الكتاب وأهم محتوياته :

عنزات الحديقة المقدسة

يجب ان لا نستغرب من خطة انكلترا الاستعمارية في فلسطين ، لانها كانت تتحين الفرص لافتتاحها ، وقد شعرت بوجوب توطيد قدمها فيها قبل استفحال أمر العرب واتحادهم فتضيع الشيء من نفوذها في هذا البلد المطموع فيه . كيف اذن توطد قدمها فيه ! هذا ما نجيب عليه في السطور التالية :

ان السلطات المستعمرة عادة تدرس قبل كل شيء مواطن الضعف في البلاد التي ترغب في بسط نفوذها عليها لاغراض سياسية أو اقتصادية أو عسكرية ، ثم تبحث عمن يضمن لها تثبيت سلطانها في البلاد . وذلك باستغلال المواطن الضعيفة ، ومن سوء حظ فلسطين ان يكون بسط هذا النفوذ مرغوباً فيه من الوجهات الثلاث وعند المستعمرين ما يسمونه « رجل الساعة » . فاذا ارادوا ان يحدثوا نزاعا عمدوا الى البحث عن (رجل الساعة) الذي تتوفر فيه الشروط المطلوبة لتحقيق ذلك بواسطته . وإذا ارادوا ان يحدثوا قلقاً واضطرابا في ادارة البلاد المستولى عليها اختاروا « رجل الساعة » من الرجال الخونة من اهل البلاد ، فيولونهم مقاليد الحكم ليقوموا بتنفيذ خططهم الجهنمية وهكذا يسير المستعمرون امورهم في البلاد التي يرغبون في بسط نفوذهم عليها على حسب الاصول (المكيفة) في الحكم الاستعماري وإني ارى ان انكلترا استغلت عصبية اليهود ورأت في هؤلاء الصهاينة الذين كانوا يزمرون ويزجون باناشيد الوطن الفلسطيني « العنزة المطلوبة » ، فهي عنزة الساعة ، اختارتهم لتستفيد من أموالهم من جهة ، ولتحقق غاياتها الاستعمارية في فلسطين بواسطتهم من الجهة الاخرى ، مستفيدة من مواطن ضعف هذا الشعب ، وواثقة تمام الوثوق على عصبيته العنصرية الدينية . فما كان لها الان اعلنت موافقتها على تسريح العنزة في حديقة فلسطين المقدسة . ولا حاجة هنا لبيان نتائج ذلك فالكل يعلم ما كان وما سيكون حتى تخرج العنزة من الحديقة

ما الذى حملها ؟

وهناك أسباب جوهرية اخرى جعلت انكلترا تختار اليهود لتنفيذ مآربها الاستعمارية بواسطتهم في فلسطين ، أهمها أن الامبراطورية البريطانية لا يهمها ان ترتاح لابقاء هذا العبء الثقيل على اي شعب او اية امة لها صلة خارجية لان الشعب الذي له رابطة قومية او دينية مع أمم العالم لا يمكن ان يعول على ولائه الدائمي لمصلحة انكلترا وعليه فقد وجدت السلطات البريطانية في اليهود امة ضعيفة مشتتة لا حليف لها من الامم ، ولا تربطها اية صلة دينية أو قومية مع أي شعب خارج الشعب اليهودي . فجاءت هذه الصفات مطابقة للشروط التي كانت وضعتها السياسة في اختيار من يلعب الدور على مسرح استعمار فلسطين . وقد صرح الكولونيل (كلفتن براون) أحد أعضاء البرلمان الانكليزي حينما طرحت مسألة فلسطين على بساط البحث والمناقشة في ١٩ يونيو ١٩٣٦ قائلا بلهجة واضحة : « هذه — فلسطين — مركز مهم من مراكز المواصلات البرية والجوية في الامبراطورية البريطانية . فمن واجبنا ان نسهر على مصالحنا فيها ، بأن لا تزدهر فيها امة تكون ذات خطر على مطامعنا في يوم ما . »

مرفأ وثكنات ومطارات

وهل يحتاج هذا الدور الذي تلعبه انكلترا على مسرح فلسطين المقدسة الى تفسير ؟ فلو لم تكن العنزة (وقد أصبحت عنزات) في حديقة فلسطين الذي يبعث انكلترا على إنفاق الملايين على مينائها حيفا وجعله مرفأ حربياً ، وانفاق الملايين الاخرى على انشاء الثكنات التي تنوي إنشاءها ؟ وكيف كان يتم لها ما تنويه من تحصين فلسطين وانشاء المعسكرات الواسعة والمطارات الفسيحة و . و . و . لو لم تكن تلك العنزات في فلسطين ! انا لا اعتقد ولا يمكن ان يدخل في عقل اي فرد له المام بشؤون السياسة البريطانية بان الانكليز بذلوا ما بذلوا من الانفس والمال حبا باليهود او للمحافظة عليهم من العرب كما يزعمون ، لان ذلك يخالف الحقيقة والكل يعلم ان لانكلترا مصالحها الامبراطورية وهي عندها فوق كل شيء وتضحي بكل شيء في سبيلها .

ومما لا شك فيه ان الصهيونية سياسة انكليزية لها خطة استعمارية ذات هدف معين ، وان الانكليز بحكم خطتهم هذه يشجعون نموها وانتشارها بكل الوسائل ، والدليل على ذلك انه اينما وجد للانكليز نفوذ نجد الدعاوة الصهيونية تنمو فيه جنباً الى جنب بكل حرية وبدون قيود

حتى على اللجنة

كتاب وايزمن ليس اعظم من التوراة

تحدثت جريدة هابوكر في مقالها الرئيسي امس عن الانفعال الذي كان يقابل به اعضاء اللجنة الملكية لما يكتشفونه في اقوال الشهود اليهود . وقد جاء في هذا المقال ما يلي : رأينا اعضاء اللجنة الملكية تثور عصبيتهم كلما أمعنوا في التحقيق في قضية فلسطين ، ورأيناهم يصبون انفعالهم على الشهود اليهود ويظهرون غضباً واستياء ، وهذا ما يجعل العرب يفرحون لاننا اغضبنا اعضاء اللجنة الملكية في اقوالنا (كذا)

بما تشير هذه الصحيفة اليهودية

عرف البرود عن الانكليز ، لكن البحث في قضية فلسطين يثير هياج الاعصاب ، ولا يمكننا ان نفعل شيئاً امام هذا الهياج فنحن قد قررنا ان نقف امام اللجنة الملكية ولذا وجب علينا ان نكون كالولد الطيب في العائلة يتلقى الضرب والتعنيف بينما يجلس الولد السيء ساخراً وضاحكا . وهذه هي عادة جميع العائلات اذا كان الوالد يريد الراحة والهدوء ويخشى وقاحة الغلام الفاسد .

كتاب وايزمن ليس أعظم من التوراة

ولكن هذا الهياج العصبي الذي ينتاب رجال البرود يحملنا نفكر لندرك نوع الريح التي تسيطر على المركب ، وبدأت هذه الوجوه الغامضة تظهر لنا رويداً رويداً . وها هي أمثلة السر هاموند مثلا قد اظهرت لنا شيئا من وجهة نظره الخاصة . وها هو رئيس اللجنة يسمعنا ملاحظة عنيفة لها اهميتها ، فقد أعلن بغضب جوابا على اقوال شرتوك أن الكتاب الذي ارسله مكدونالد الى وايزمن لا أهمية له ، وان اللجنة لن تتأثر به ولن تعيره اي نصيب من عنايتها . ثم قال اللورد بيل : ان صك الانتداب كالتوراة يمكن تفسيره على كل شكل ، ونحن سنفسره كما نريد بدون ان نتأثر بتفاسير الاخرين

هذه « الوثيقة » لا تهتم لها اللجنة

من هذا نرى ان رئيس اللجنة الملكية يعلن بصورة بسيطة ان كتاب مكدونالد الذي ارسل الينا كوثيقة وزارة ، وكتفسير لصك الانتداب ، لا يهم اللجنة . وكل وثائق الحكومة الانكليزية التي صدرت حتى الان كتفسير لصك الانتداب لا نعتبر اوراقا بيضاء ، ومن حقنا ان نعرف هذا اذا خاب املنا في اللجنة

ويقول الرئيس ان صك الانتداب كالتوراة يمكن تفسيره باي شكل اما نحن فنقول ان الانبياء الذين وضعوا التوراة (كذا) ماتوا . اما المؤسسة التي وضعت صك الانتداب ، وهي عصبة الامم ، فما زالت قائمة . وهي التي يحق لها أن تفسر قصدها واغراضها في صك الانتداب . اما اذا تقدمت حكومة الانتداب المفروض فيها تنفيذه ، لتفسيره فمعنى هذا انها تفسره الان لتلغيه غداً

بلاد مملوءة بالحفر والمحققين والاخاديد

فأين نحن سائرون في هذه البلاد الغامضة ، هذه البلاد المملوءة بالمحققين والبحاثين وبالحفر والاخاديد !

« الدفاع » : نعم مملوءة الآن فقط — ملأها الفساد الصهيوني الآثم الذي جعلها مسرحاً للفوضى والخراب ، والتحطيم

الوفد الفلسطيني

وجهة نظر صاحبي الجلالة

غادر الوفد الفلسطيني العربي القدس قاصداً الى بغداد فالرياض ، لمهمة لا نظن ان متتبعي سير الامور يجهلونها . على اننا لا نرى ضيراً في القول ان المهمة الرئيسية التي ذهب الوفد من اجلها الى نجد والعراق ، انما هو تبادل الآراء بينه وبين الملكين فيما يتعلق بموقف العرب في فلسطين من اللجنة الملكية . ومن المعلوم الذي لم يعد خافياً مجهولا ان لصاحبي الجلالة في هذه القضية وجهة نظر تخالف بعض الاختلاف وجهة نظر الوطنيين ويلوح ان المخابرات التي ما برحت تدور منذ أمد غير قصير ، بين الفريقين لم تكن كافية لاقناع كل منهما بما يرتأيه الآخر . وعلى هذا لم ير العاملون بدّاً من ايفاد وفد الى عاصمتي العراق ونجد للبت في هذه المسألة

السرعة التي يعود بها الوفد

وتقول الانباء التي وردت علينا امس ان الوفد سيغادر الرياض اليوم (الخميس) عائداً الى بغداد فالقدس ، بعد ان يقيم في الاولى برهة يقضيها في استخراج آراء اقطاب العراق وموقفهم من القضية العربية في فلسطين

وقد لفت نظرنا هذه السرعة التي يعود بها الوفد الفلسطيني العربي من الرياض واعتزام العودة منها ، رغم المشاق الجسيمة التي تجشمها بهذه الرحلة ، في تلك الاصقاع المختلفة الطبيعة والاقليم . فهل يجوز لنا ان نستبشر خيراً بهذه السرعة ، ام اننا يجب ان نميل الى التشاؤم ؟

ما كان في الرياض وبغداد

ومن البديهي ان نقول اننا لا نستطيع ان نتكهن بما كان في الرياض وبما سيكون في بغداد بعد عودة الوفد اليها — ولا ندري هل نزلت بغداد والرياض على آراء رجال الوفد ، فأقرتا ما يرتأونه ، ام ان رجال الوفد اضطروا الى تحوير وجهة نظرهم بتأثير من الملكين ، في خلال هذه البرهة الوجيزة التي قضوها في الرياض وبغداد ؟

هل رجحت فكرة الملكين ؟

ان ترجيح احدى الكفتين لا ريب صعب عسير . على اننا لا نرى بدّاً من لفت الانظار الى ما تبدى في الملكين من رغبة اكيدة ، ومن مساع صالحة في خدمة عرب فلسطين . وهذا وحده يكفي لان يخلق فينا جواً مشبعاً بالثقة بهم . فسواء أقر الملكان وجهة نظر الوفد ، ام لم يقراها فاننا مطمئنون الى ان الرأي الذي يترجحونه هو الذي يتفق ومصلحة فلسطين . ولكننا نود في كل حال ان نميل الى الاعتقاد ، بان فكرتهما هي التي ستكون الراجحة . ولسوف يتضح الموقف بعد عودة الوفد الى فلسطين ، وان يعدو امد غيابه اسبوعا واحداً كما نعتقد .

بيان في نتيجة الرحلة

وتقول الانباء التي ترامت الينا امس ان الوفد سيصدر اثر وصوله القدس بيانا في رحلته وبالنتيجة التي توصل اليها . ولا يبعد ان يقر في هذا البيان وجهة نظر الملكين ، كما أقر العاملون من قبل ، وجهة نظرهما في مسألتي الاضراب والثورة . وبذا يكون العرب قد برهنوا في موقفين خطيرين ، على مبلغ ما يتوافر فيهم من استعداد للعمل السلمي عند الاقتضاء ، وعلى ما يكنونه من اجلال وإعظام لملكي العرب ، وما يتبدى في هذا الاجلال والطاعة من روابط وثيقة ، هي الدليل الناصع والبرهان القاطع على ان هناك تعاوناً وثيقاً بين البلدان العربية كافة ، وهو التعاون الذي اعترف به الخصوم من قبل ان تتبدى لهم هذه الظاهرات ، كما انه التعاون الذي ستكون له خطورته في المستقبل مهما يبعد !

شؤون القضية العربية الاخرى

واذا كان رجال الوفد ممن افنوا عمرهم في خدمة القضية العربية ، فاننا لا نشك لحظة ، في ان المحادثات التي ستدور في عاصمتي العراق ونجد ، وبخاصة في الرياض ، لن تقتصر على ما تبسطنا فيه من بحث ، وانما ستتناول شؤوناً اخرى خطيرة لها علاقتها بالقضية العربية من وجهاتها العامة ، وبخاصة في الظرف الحالي الذي تربدت فيه آفاق السياسة واكفهرت اجواؤها ، فاكتنفت الشعوب الصغيرة خائفة وجلة ، تهيء ما تستطيع تهيئته من وسائل دفاع عن النفس ، وتبدت في الامم القوية ، مظاهر الجبروت والقوة تبتغي صيداً !

حتى الذين قبعوا

انه ليثلج صدر كل عربي ، حتى أولئك الذين قبعوا مستسلمين الى الاقدار اذ يكون هناك من يعني في مستقبل العرب ، لا سيما في المستقبل القريب المفعم بالمخاطر واذا كان هناك ما نرجوه ، فهو ان يقود الزعماء سفينة السياسة العربية الى شاطئ السلام ، بعد ان ينقذوها من المخاطر التي تتعرض لها ، كما تتعرض مقدرات الشعوب الضعيفة ، في عهود الطوارئ والمفاجآت التي تشعر الشعوب كلها بانها ان تكون بعيدة الامل !

ع ٥٠٠

في يوم العاص

« على هذا القبر المقدس

تضع بيت لحم اكليل تقديرها »

فيا لي الخطاب الذي ألقاه الاستاذ نصري سليمان جاسر في حفلة أربعين شهيد الخضر :

ايها السادة : في غمرة من الحزن العميق ، والالم الممض ، نجتمع اليوم لتأبين فقيد العرب الاكبر والمجاهد الاشهر ، الشهيد الغالي ، المرحوم سعيد بك العاص

ومن من أبناء العربية ، في مختلف أمصارها ، لا يشعر بالاسى ، ولا تهتز نفسه هلعاً ، عندما يردد اسم العاص على شفته ولسانه

بل من من ابناء العربية ، لا تذرف عيناه الدموع ، كلما عن في خاطره ذكر «سعيد» البطل ولا يرى في فقده خسارة لا تعوض ، يزداد العرب تقديراً لهولها كلما مرت الايام ، وتوالت السنون

وذلك . أنه رجل قل ان يجود بمثله الزمن ، بل رجل ألف من خيار الرجال الذين خلقوا ، لخدمة الوطن العربي الاكبر والذود عن حقه المهضوم ، وحريته المسلوبة

فلا عجب ان قامت حماه ، مسقط رأس الشهيد الغالي تبكيه ، ومثلها الشام فعمان ، فالعراق ، فالفقيد الكبير ، ما كان ملكا لنفسه ، ولا ملكاً لمدينة العاصي ، بل مالك الامة العربية جمعاء ، منذ ولد ، الى ان ألحد

* * *

ومن حق فلسطين المنكوبة ، وقد خر الفقيد الكبير شهيد الدفاع عن عروبتها أن تقوم بالتدليل على إكبارها له ، وتقديسها لبطولته بما يمليه عليها الواجب ويتطلبه الوفاء

ومن أحق من بيت لحم ، برثائه وإكباره ، وتمجيد بطولته ، وتخليد ذكره ، وهي أول من نعاه الناعي لها ، فروعها خطبه ، ووقفت واجمة حيرى يوم كان الخصوم يتسمون ابتسامة الظفر ، لقضائهم على « سعيد » وتمزيق جسده الطاهر برصاصات عمياء ، لو علمت انها سددت الى صدر فتى من فتيان العروبة حر ، لارتدت عنه . وتركته يؤدي الرسالة التي اختارها لنفسه الابية

ولكنه قضى ...

وكان من الشرف الذي أوتيه قضاؤنا هذا ، أن يضم جثمانه الطاهر ، وتمزج ذرات ترابه ببقايا سعيد الطيبة ، فتنبت الازهار حول قبره ، عابقة شذى طيباً ، يتنشق منه العالم العربي إكسير الوطنية الحقة ، والتضحية الغالية ، والفداء الاعلى تنبعث كلها من قبر الشهيد الغالي

وعلى هذا القبر الذي حوى خير الرجال ، ومربي الابطال تضع اليوم بيت لحم إكليلا تسقي وروده بدموع ابنائها وبناتها الحزانى ، وتجتمع لتؤبنه وتبكيه .

وما ينفع البكاء يا سادة ، وما ينفع التأبين ؟

أدموعاً نذرفها على الشهيد ؟ أزفرات نصعدها عليه ؟ أأفراد كرام يجتمعون من اجل ذكره ؟ أخطباء يقفون على المنابر ، يحيون فضله ، ويثنون على مآثره وبره ؟ أجرائد تخصص أعمدتها لوصف بطولته وفره وكره ؟

أمناحات تقام عنه تشق فيها نساء العرب وفتياته قلوبهن ، ويلطمن خدودهن ويندبن فيها رجولة (سعيد) ، ودم (سعيد) ، ومروءة واخلاص (سعيد) ؟

أثاراً خالدة يضعه المؤرخون فيها والادباء عن حياة سعيد ، منذ دب ، الى ان شب الى أن ذهب ، يقرأه الآتون بعده ، فيرون فيه طريقة الجهاد التي اختطها لنفسه فيسيرون عليها ، ويتتبعون آثاره ؟

أنصباً تذكاريا ، تقيمه له البلاد قاطبة ، لا فلسطين وحدها ، بل بلاد العرب ، من نهر العاصي ، الى بردى ، الى دجلة والفرات والاردن إقراراً بالفضل ، واعترافاً بالجميل ؟

لي ، كل هذا ، وفوق هذا يستحق «سعيد» ولقد وقفت مبهوتاً حائراً ، عندما أردت ان أتناول ناحية من نواحي حياته الكريمة ، فأبكيه فيها ، وأستخلص عبرها بين أيديكم يا سادة ، ولكني ، تطلعت الى الماضي القريب البعيد ، فاذا كل ناحية من نواحي حياة الشهيد الغالي صورة للالم والشقاء ، وصورة للبؤس والتشتت ، وصورة للجهاد والتضحية

يقولون ان الامة بأفرادها ، وان الشعوب لا تنهض ولا تنال حريتها إلا بالتضحية ، وان الشرف الرفيع لا يسلم حتى يراق على جوانبه الدم

ولعل الشهيد الغالي ، أدرك منذ اللحظة الاولى حكمة هذه الاقوال ، فنشأ وفي قلبه نزوع الى الحرية التي حرم منها العرب في سائر اقطارهم . فهب من ثورة الى ثورة ، ومن معركة الى معركة ، ومن قطر عربي الى قطر عربي آخر ، من السهل الى الجبل ، ومن الهضبة الى الوادي في الفيافي والقفار ، بين سواد الليل وبياض النهار ، يفترش الارض ويلتحف السماء . بدافع ويباحم ، ويصول ، ويجول عرضة للجوع والعطش والموت في قلبه ايمان ، في ضميره عقيدة ، وفي ذاتيته مبدأ ، وفي عقله إرادة : ان العرب ، لا ينالون الارب ، بغير القوة ، ان المستعمرين لا يعترفون بالحق الا في الشفاه ، ولا يقرون به الا في مسودات الاوراق ...

فحمل روحه على كفه ...

وهنا التضحية ، هنا كمال التضحية ما عزت عليه روحه ، يفتدي بها العرب ، ويرمز الى أولئك الذين يخشون مرور النسيم على جباههم ان الوطن ، الوطن العربي الاكبر ، لا يستقل ولا يتحرر ، ولا يتخلص من عبودية الرق ، وذل الانتداب ، وفيه من يخشى دفع الشر عنه بالدم المخبوء ، يصرف في لذائذ العيش ، ونعيم الدنيا

وفيه من جعل الله على قلوبهم غشاوة ، فقاموا يخدمون المستعمرين ، على حد ما قال لهم لسان هؤلاء فيلسوف العراق ، الشاعر الكبير المرحوم الزهاوي :

يقولون ، كن إما سماراً تقوده
وإما على أبناء قومك جاسوسا
تنل من لدنا رفعة ومكانة
وتصبح رئيساً بعد ان كنت مرؤوسا

وفيه من لا يجود بروحه ، بل من لا يحمل روحه على كفه ، فدى الوطن وفدى أحراره .

. . .

والجود بالنفس أقصى غاية الجود .

يرقد الشهيد الغالي ، في مرقده الاخير ، قريباً من هنا يا سادة ، وامل اظهر ما تقوم به فلسطين العربية ، من إهداء عطاء القدير لبطولته ، والتقديس لاستشهاده ، والتعزية لوحيدته سعاد ، وهي الوديعة الغالية في يد الآباء العرب والامهات العربيات

هو : ان نحمل من يوم استشهاده ، يوم ذكرى وطنية ، نحج لزيارة قبره فيه في كل عام ، وفود البلاد العربية ، على نحو ما فعلت الشقيقة العزيزة سورية لا بنها البار ، بطل موقعة ميسلون الشهيد المرحوم يوسف بك العظمه

وهذا اقترح أتقدم به الى اللجنة العربية العليا ، والى اللجان القومية في البلاد ، والى ارباب الصحف عندنا ، لعلهم يعملون به ، ويعلنون عنه . وبهذا نرضي روح الشهيد الغالي . وبهذا نعظم ذكرى شهدائنا الابرار ، الذين كانوا العمد ، حجر زاوية حريتنا ، واستقلالنا المنشودين وبهذا نحيي همم الباقين بعدهم ، والله المستعان

بيت لحم : نصري سليمان جاسر

الامير شكيب في يوغوسلافيا

جاء من بوسنة سراي ان عطوفة الامير شكيب ارسلان قد وصل اليها في اواخر رمضان حيث قضى ايام العيدين مع مسلمي يوغوسلافيا ثم عاد الى جنيف وقد علمنا ان الامير سيعود الى سوريا قريبا بعد ابرام المعاهدتين السورية واللبنانية وسيزور القاهر في اثناء عوده الى وطنه

انضمام اليمن الى الحلف العربي

جده – وصل الى الرياض السيد محمد زبارة وزير القصر السعيد في صنعاء موفداً من قبل جلالة الامام يحيى حميد الدين ملك اليمن لمباحثة جلالة الملك عبد العزيز السعود في مسألة الحلف العربي وانضمام اليمن اليه

الوفد الفلسطيني عند ملك المملكة العربية

جده – علم مراسل الشرق العربي في جدة ان الوفد العربي الفلسطيني الذي وصل الى الرياض لمقابلة جلالة الملك ابن السعود ، كلف بان يبسط لجلالته وجهة نظر العرب في مسألة مقاطعة لجنة التحقيق الملكية في فلسطين وعملهم بها وسيعرض الوفد ايضاً على جلالته فكرة عقد مؤتمر العربي المنشود . والمفهوم ان الاستاذ فؤاد بك حمزة وكيل الخارجية السعودية الذي سافر اخيراً الى الرياض سيشترك في هذه المباحثات

يس باشا يتخذ بيروت مقاما له

بيروت – قرر فخامة يس باشا الهاشمي رئيس الوزارة العراقية السابق الاقامة نهائياً في بيروت بعد ان صرحت له الحكومة اللبنانية بانها توافق على بقائه في لبنان بلا قيد ولا شرط

أحلام اليهود

فكرة تجزئة فلسطين !

ضم نابلس وجنين الى شرق الاردن ...

أحلام اليهود ما تنقطع . وآمالهم ما تتبدد . فهم في كل غمرة خطر يغمرون بها ، ويشعرون بالقضاء على سلطانهم وبزوال امانيهم وتلاشي احلامهم ، يستنبطون حلولا جديدة ، هي أقرب الى الخيال منها الى الحقيقة . وقد تصدى كثير من زعمائهم في وقت من الاوقات الى مسألة تجزئة فلسطين الى منطقتين احداهما يهودية والاخرى عربية ، على ان يبقى الانتداب جاثماً من فوق المنطقتين . وها اننا نرى اليوم فكرة جديدة تبرز الى الميدان ، ويتظاهر اليهود بعدم قبولها ، وهي اقتطاع نابلس وجنين عن فلسطين وضمها الى شرق الاردن ، على ان تغدو بقية المناطق الفلسطينية ملكا لهم !

وتقول هآرتس في هذا الصدد بعد ان شجبت فكرة ضم نابلس وجنين الى شرق الاردن ، ونوهت باستحالة قبول اليهود بها :

اما اذا ارادت حكومة الانتداب او عصبة الامم ان ترغمنا على قبول هذا الامر ، فاننا نخضع امام القوة ويكون لخضوعنا هذا معنى خاص بمكس فيما لو تنزلنا عن حقوقنا بمحض ارادتنا اذا طلب ما يخصنا... ولن نتنزل عن شيء منه ، ولتفعل السياسة ما تريد !

فهل في هذا القول ما يدل على ان صاحبه يملك ذرة من العقل . ولقد صدق من قال : ان الجنون فنون . فقد جن جنون اليهود في غضون هذه السنة ، لما رأوا في موقف العرب من المنعة والعزة ، بعد ان تراءى لهم الخطر جلياً ، فقاموا يضربون ذات اليمين وذات اليسار ، وطفقوا يخلقون الحلول ويبتدعون الاسس لانهاء المعضلة . ولكن جميع هذه الحلول والاسس كانت في مصلحتهم فقط ، من دون يكون للعرب فيها اقل ميزة . وليس بعد هذا ألا نحكم على هذه الطائفة التي نبت فيها افرادهم ووسوسوا الى هذه الدرجة ، بالجنون المطبق .

واذا كان اليهود يتظاهرون بانهم يقاومون ضم نابلس وجنين الى منطقة شرقي الاردن مرغمين في حين ان ذلك غاية ما يطلبون ، فان العرب ليس في وسعهم قط ان يقبلوا بهذه الفكرة ، مهما يكن شأن المتفاوضين بها . ذلك لانها فكرة لا تستبطن إلا الشر والخداع . وما يرمي اليه اليهود فيها ظاهر بين كالشمس . فهم انما يرمون بهذا الاقتطاع الى اضعاف الاجزاء الاخرى من فلسطين ، والى جعل العدد بينهم وبين العرب متساوياً ، فينالون ما كانوا يسعون اليه من أمد بعيد ، بمثل هذه الطريقة الجهنمية ، التي لا تبدو في مظاهرها إلا البساطة والسذاجة !

واذا كان اليهود يودون حقيقة اقتطاع البلدين وضمهما الى شرقي الاردن ، فان العرب يريدون من الصميم ان تضم فلسطين كلها الى هذه المنطقة والى المناطق العربية الاخرى ايضا . وهذا ما يعملون في سبيله ، وما سيصلون اليه رغم كل ما يعترضهم في سبيلهم من عقبات وعثرات وهذا ايضاً ما ندعوه اقتطاعا بالجملة وضما بالجملة . ونعتقد انه لا يروق اليهود امره وانهم يقاومونه بكل ما فيهم من قوة . وهل الوضع الذي خلقته السياسة البريطانية في هذه البلاد ، إلا سببا في كفاح مستديم ونضال مستمر ، تستشعر بهما كلا من الفريقين على السوا ؟

وتقول الصحيفة اليهودية المذكورة ، ان هنالك مفاوضات تقوم بين سمو الامير عبد الله وحكومة لندن بواسطة المندوب السامي ، في صدد ضم البلدين الى شرقي الاردن . ونحن على الرغم من اننا لم تتصل بنا نبأ في هذا الشأن وعلى الرغم من اننا ليس في مقدورنا تكذيبه ، فاننا – في الاقل – نستطيع ان نفضي بوجهة نظرنا في هذه المسألة الخطيرة ، فنقول : ان كل سعي من هذا القبيل صائر لا ولا شك ، وان الوصول في هذا السعي الى نتيجة ايجابية ، الامر الذي نستبعده ، انما هو ضربة تصاب بها فلسطين في الصميم . ونعتقد ان سكان البلدين هم في مقدمة المقاومين لهذه الفكرة والمناوئين لها .

ونود ان نتساءل هنا عما اذا كانت الممالك قد ضاقت في وجوه ساسة بريطانيا ، وأذعنوا او سرهم ان يذعنوا لكل فكرة مستنبطة ، مهما تكن خيالية لحل قضية لا يمكن ان تحل إلا على أسس مادية محسوسة ؟

ان قيام المفاوضات بين المندوب السامي وحكومة لندن في هذا الصدد ، يدل على ان الفكرة قد لقيت بعض الارتياح في وزارة المستعمرات . ولولا هذا ما دامت المفاوضات ما يقرب من عشرين يوما ما بين دفع وجذب وايجاب وسلب بين القدس وعمان ولندن . . . فهل يقدم العرب في هذه البلاد على كارثة جديدة تصبها السياسة الحمراء فوق رؤوسهم على حين غرة ، ثم يفتحون عيونهم حتى يرون انفسهم ماثلين حيال الامر الواقع ؟

ان هذه الحلول التي تستنبط من صميم فكرة الوطن القومي اليهودي المتشعبة الفروع ، والتي تصل كلها الى هدف واحد هو خلق هذا الوطن بأية طريقة كانت نقول ان هذه الحلول لا يمكن ان ترضي العرب ، ولا يمكن ان تحملهم على الطمأنينة ، او تدع راية السلام ترفرف فوق ربوع هذا الوطن ، الذي ما برحت الايدي القوية تحاول تهشيمه وإضعاف بنيه ، تارة بالقوة والعنف وطوراً بالخداع والرياء ! وليس هذا في مصلحة الاقوياء هؤلاء الذين ينبغي لنا ان نصدقهم القول فنعلن بان كل حل لا يتفق واماني العرب ، انما هو حل تقضي عليه بالاخفاق حتماً !

سوء حالة اليهود

ارسل اليهود الساكنون بجوار بيسان الى الجرائد اليهودية عرائض يستصرخون بها اللجان اليهودية بمد يد المساعدة اليهم بسبب سوء الحالة

صفوة ما يحمله بريد الشرق والغرب

تمهيداً لليوم الرهيب

انذار بولوني

موجه الى الجيش الروسي الاحمر

الذي يريد فتح النافذة ليرى ما في أوروبا

نشرت جريدة « نيوز كرونكل » – وهي من الصحف الضالعة مع اليهودية العالمية، التي يصفونها بانها هي الحليفة الطبيعية لاحمر الشيوعيين – رسالة لمكاتبها الخاص في وارسو، عاصمة بولونيا، هذ أهم ما جاء فيها :

انذار في خطبة موجه الى الحمر

خطب الكولونيل بيك وزير الخارجية البولونية في مجلس الشيوخ، منذراً بان بولونيا ستقابل الشر بمثله في حالة اي هجوم يقع على دول البلطيك من المانيا أو روسيا، أو في حالة محاولة احداهما نقل جنودها عن طريق هذه البلاد، و. اذ روسيا هي التي ينتظر ذلك منها وحدها فالانذار موجه اليها بطبيعة الحال

وبالاشارة الى البيانات التي صدرت من دول البلطيك (وهي استونيا ولاتفيا ولتوانيا) من قبل الزعماء الشيوعيين في آخر مؤتمر عقدوه في موسكو، قال الكولونيل بيك ما يلي :

« يقول المسيو (الادور) زدانوف سكرتير الحزب الشيوعي في لننغراد عن ممالك البلطيك (انها اذا استسلمت للنفوذ الفاشستي أن الجيش الاحمر المؤسس على صناعة لننغراد سيجد لزاما عليه ان يفتح النافذة ليطل منها الى اوروبا ويرى ماذا يجري فيها) وهذا التهديد من جانب الشيوعيين لممالك البلطيك هو الذي ستقضي بولونيا عليه »

بولونيا ورومانيا معا ضد موسكو الحمراء

ولقد افلق هذا التصريح الدوائر السياسية والدبلوماسية الدولية، وفسرته كلها بانه لم يصدر إلا كنتيجة للاتفاق الذي تم بين بولونيا وبين رومانيا على تأليف « جبهة محايدة » تكون حاجزا منيعا يمتد من البلطيك الى البحر الاسود لملافي الخطر المنتظر كنتيجة لما هو واقع من التوتر بين روسيا وبين المانيا، وهو توتر سيؤدي الى حرب حتما والظاهر جد الظهور هو ان هذه « الجبهة المحايدة » ستضم اليها دول البلطيك، فبغير هذه الدول لا يكون الحاجز المطلوب تاما، ويفهم من كون الكولونيل بيك لم يستشهد في خطبته إلا باقوال زعماء الحمر، انه لم يقصد بانذاره المانيا، مع ان دول البلطيك تخافها اكثر مما تخاف روسيا

وفي خطبته هذه قال ايضا، ان التعاون ... بين رومانيا، سيتقرى ... بين الملك كارول ورئيس الجمهورية البولونية

فرنسا واسبانيا والعصبة ودانزغ

وفيما يلي نقاط اخرى مما ورد في خطاب الكولونيل بيك :

–(فرنسا) ذكر الوزير تبادل الزيارات العسكرية الاخيرة بين وارسو وباريس، ثم قال عنها « انها انعشت احكام الروابط بين البلدين، في سبيل الدفاع عن حدودهما »

(اسبانيا) وقال الوزير ان عصبة الامم لا ينبغي لها ان تشغل نفسها بمعضلة الحرب الاهلية الاسبانية، وان بولونيا موافقة على ماتقوم به لجنة عدم التدخل من الاعمال

(اصلاح العصبة) قال الوزير ان بولونيا تعارض بشدة في تأليف جبهات من الدول بعضها مع العصبة وبعضها الآخر ضدها، ولكنها تحبذ اصلاح هذه العصبة باصلاح ميثاقها الفاسد !

(دانزغ) وقال الوزير في هذه النقطة الحماسية، ان المصالح الحيوية التي لبولونيا في المدينة الحرة مهددة بالخطر، ثم قال : « اننا مصممون على الدفاع عن حقوقنا، كما اعترف بها مجلس شيوخ دانزغ، ونضمن لانفسنا من النازي احترام هذه الحقوق

ومما له مغزاه البعيد ان الكولونيل بيك لم يذكر شيكوسلفاكيا بحرف واحد في هذا الخطاب، وكان السامعون ينتظرون منه على الاقل ان يقول لهم ما حال العلاقات القائمة الآن بين بولونيا وبينها مع ان المعروف هو ان تشيكوسلفاكيا متحالفة حلفا عسكريا مع روسيا كما هي مع فرنسا، فهل ينتظر الوزير نتيجة المفاوضات التي تدور الآن في برلين وفي براغ، في سبيل التقريب بين تشيكوسلفاكيا والمانيا ؟

في محل
نجيب القطان
سوق الدير — يافا
يباع احسن انواع
زيت الزيتون المونة
والسمن الحلبي الحديدي
الممتاز
ماركة
كامل هيكل

شجعوا
المصنوعات الوطنية

فتش عن المرأة

في تاريخ ملوك انكلترا وأمرائها

لماسن قانون الزواج الملكي عام ١٧٧٢

كتاب غرام يقرأ في مجلس اللوردات...!

تحت عنوان (النساء اللائي غيرن التاريخ الانكليزي) نشرت مجلة « ابرسونز » الانكليزية في عددها الاخير صفحة كاملة في هذا الموضوع بقلم الكاتب الشاعر المعروف « انغوس كوبل » هذه خلاصتها :

لانها أحبت الدوق يسجنها أبوها

من افذاذها في احدى « الفيللات » الواقعة على الريفيرا، تطلعت امرأة نحيفة القوام، سوداء شعر، وجعلت تحدق النظر في مياه البحر الابيض الزرقاء، ففيم كانت تفكر ؟

كانت تفكر في ان ملكا، هو ملك انكلترا، نزل عن عرشه في سبيل هواها وبذلك اصبحت هي وهي اول امرأة تتحدث عنها العالم، وما نظن ان في لدنيا في هذه الايام، نساء كثيرات يغبطن المز سمسون هذه على هذا الاشتهار

لا بل ربما كانت هذه المرأة تفكر في غيرها من النساء اللائي احببن ملوكا من الانكليز، وجاء ذكرهن في صفحات التاريخ الانكليزي، لانهن كن اللائي غيرن مجراه، فاليك الآن بعض هذه النسوة:

لقد اقتربت نساء كثيرات من عرش انكلترا، وفي مقدمتهن جميعا في جميع عصور استيوارت، كانت (حنة هايد) التي لو عاشت لاصبحت ملكة على انكلترا

كانت حنة هذه وصيفة شرف لدى ميرة البرتقال (برنسس اوف اورانج) فرأت الدوق اوف يورك (الذي اصبح فيما بعد وهو الملك جيمس الثاني) لاول مرة في احد المجتمعات في باريس، فهامت به حبا

وكانت حنة هذه هي ابنة السر ادوارد هايد الذي كان إذ ذاك وزيرا للمالية في انكلترا، فلما لم يهو بنبأ هذا الحب، وايقن من ان زواج ابنته من الدوق قد يحول دون وصوله الى العرش سجن ابنته في الدار، وعرض على البرلمان قانونا لو اجيز، لقطعت عنق المسكينة حنة، فيما اذا اقترفت في تلك الايام... جرم اقترانها بالرجل الذي عشقته !

حنة تلد ابنة يدعيها غير والدها !

واصبحت حنة بعد سجنها هدفا لمؤامرة مريعة، فلما جاءها المخاض، وولدت اول طفل لها وكان بنتا، ظهر الى الميدان رجل كان هو السر تشارلس بركلي، وادعى ان المولودة ابنته، وابدى رغبته في ان يتزوج من حنة فورا، ليجعل منها زوجة صالحة شريفة

الا ان حنة، كانت قد مرضت على اثر الولادة مرضا ظن معه انها تحتضر واعترفت بان المولودة هي الابنة البكر للدوق ارف يورك، وانها هي زوجته الشرعية، امام الله وامام القس الذي عقد القران !

وتحدثت الملكة هنريتا ملكة انكلترا مع الدوق في الموضوع، ولم تمت حنة كما ظن فيها، وعاشت المولودة، واعترف الدوق بكل شيء، وادخلت حنة الى القصر، معززة مكرمة، وولدت للدوق ابنة اخرى بعد ثلاث سنوات، وشاء القدر ان يجعل من هذين الاختين الشقيقتين ملكتين على انكلترا، كانت اولاهما هي ماري زوجة الملك وليم الثالث، وكانت ثانيتهما هي الملكة حنة آخر ملكة من سلالة عائلة استيوارت الاسكتلندية

كتاب غرام يقرأ في مجلس العموم!

ونجيء بعد ذلك قصة الابن السادس للملك جورج الثالث، وهو البرنس اوغستوس الذي كان منه انه زار روما مرة في عام ١٧٩٢ وتقابل هناك مع الكونتس دنمور وابنتيها فعلق بحب اكبرهما لاول وهلة واسمها الليدي اوغستا موراي وكان عمر البرنس عشرين سنة، وكانت هي تكبره بست او سبع سنوات.

وفي كتاب من كتب الغرام ارسله هذا المحب لمحبوبته – وقد قرىء هذا الكتاب في مجلس اللوردات بعد كتابته بنحو نصف قرن – قال المحب لمحبوبته « انها اذا لم تتزوجه، فانه سيضرب عن الطعام حتى يموت جوعا، ثم قال « انني لم اذق الطعام منذ ٤٨ ساعة، فانا الآن نصف ميت، يا لله ! ماذا سيحل بي ؟ انني سأجن بلا ريب ! »

وفي هذا الكتاب اصر العاشق ايضا على ان يتم الزواج قبل ان تغرب شمس ذلك النهار، وعندئذ، عندئذ فقط، استسلمت الليدي اوغستا موراي، لانها ايقنت من حبه الحقيقي لها، فدعته الى زيارتها في دارها بعد الساعة الثامنة من المساء، « بعد ان تكون امي قد خرجت » ثم قالت في ردها هذا ما يلي :

« يلوح لي ان تلاقينا معا في هذه الليلة حلم من الاحلام لا استطيع ان أصوره. لقد قضيت النهار كله حزينة تعسة غارقة في الشقاء، فكيف اصحو لأ أواجه السعادة ها امامي. انني اشك في نجاح هذا التلاقي، ولكن اصنع ما شئت فانا رهن ارادتك، ويجب ان تكون ارادتك هي ارادتي، فليس احب الى قلبي من ارادة اوغستوس حبيبي، وكل شيء لي »

يتزوجانه سرا فيغضب الملك!

وفي ذلك المساء من شهر نيسان ١٧٩٢ تزوج الحبيبان على يد قس في كنيسة انكلترا اسمه غ. بين، اوصاهما بكتمان الزواج لئلا يوقعان به الضرر

وولد للزوجين غلام في كانون الثاني ١٧٩٤، وافتضح امر زواجهما فغضب عليهما الملك اشد الغضب، والغى الزواج بواسطة احدى المحاكم الكنسية بحجة انه يخالف لقانون الزواج الملكي، وصرح الملك ايضاً بان البرنس اذا لم يفترق عن الليدي فانه لن يرفع الى رتبة دوق

وحنى البرنس رأسه امتثالا لارادة ابيه، فاصبح في عام ١٨٠١ وهو الدوق اوف ساسكس، اما الزوج فخصص لها مبلغ ١٨٠٠ جنيه سنوياً، على شرط ان لا تستعمل الشارات الملكية

ومات الدوق اوف ساسكس عام ١٨٤٣، ولكنه قبل وفاته ببضع سنين كان قد تزوج سراً من ارملة كانت تدعى بوجين، ولما لم تستطع هذه ان تصبح دوقة ساسكس بصورة شرعية، ظل الدوق يلاطف اباه ويسترضيه بعد ان اعلمه بامر هذا الزواج، حتى جعلها الملك دوقة انفرنيس

فتشوا عن اليهود في قانون ١٧٧٢ ؟

يتساءلون الآن لماذا سن قانون الزواج الملكي لعام ١٧٧٢، فنقول لهم ان شقيقين للملك جورج الثالث كانا هما اللذان تسببا فيه، فانهما على غير علمه، تعاقدا في السر على الزواج من سيدتين لم تكونا من لدم الملكي، وكان الملك قد عارض في زواج شقيقيه منهما لاسباب سياسية واجتماعية

اما اول هذين الشقيقين فكان لدوق كمبرلاند، وكان زواجه في عام ١٧٧١ من سيدة كانت تكبره في السن اسمها هورتن، كان ابوها هو... « سيمون لوتريل » اليهودي الذي كان الملك غاضبا عليه بسبب مقاومته لرغباته في البرلمان.

والكن لم يكن هذا هو كل مافي الامر، فان الملك جورج فهم في الوقت نفسه، ان شقيقه الثاني التالي له في العمر، وهو الدوق غلوستر، كان قد زوج هو الاخر في السر من ارملة الايرل والدجريف التي كانت الابنة غير الشرعية للسر ادوارد والبول، نجل السر روبرت والبول، رئيس الوزراء الشهير

وثار ثائر الملك، فأمر بابعاد شقيقيه معا عن البلاط فلم يسعهما الا ان سافرا الى الخارج ينتظران بهدوء العاصفة، وفي النهاية رضي الملك عن الدوق غلوستر ولكنه رفض السماح للدوقة بان تكون ضمن سيدات البلاط، اما لدوق ولدوقة كمبرلاند فظلا مبعدين الى النهاية

وبسبب ماصنعه هذان الشقيقان قرر جورج الخامس ان يحل معضلة الزواج الملكي حلا نهائيا فاستحث النواب واللوردات على العمل على صيانة شرف عائلته، مراعاة لصالح امته ومقامها ورفعتها في المستقبل، وما زال بهم حتى وافقوه على ماراد، واجاز البرلمان بمجلسيه القانون المعروف الى الان باسم قانون الزواج الملكي، وهو ينص على ان لكل من بلغ عمره ٢١ سنة من افراد الشعب، يحق له الزواج بلا ترخيص من احد، اما ذرية الملك جورج الثاني فلا يحق لاي فرد منهم ان يتزوج الا بعد حصوله على موافقة الملك على الزواج، وكل زواج يعقد بغير هذه الموافقة يعد باطلا ولا يعترف به

لا بل حتى بعد الحصول على هذه الموافقة، لا يحق للخطيبين ان يتزوجا الا على يد قس تابع لكنيسة انكلترا، على ان يكونا معا على مذهب واحد، هو مذهب هذه الكنيسة

مطلقة مرتين يتزوج منها الملك!

ومع ذلك... ففي عام ١٨٧٥ رأى الملك جورج المدز ماريا فتزهربوت، وكانت حسناء عمرها ٢٩ سنة، طلقت وهي في هذا العمر مرتين، وكانت من الروم الكاثوليك، وكان الملك عندما قابلها لا يزيد عمره عن ٢٣ سنة، وكان ما زال وليا للعهد « برنس اوف ويلز » فوقع في حبها، وتعاقد هو واياها على نوع من انواع الزواج !

ولو لم يبطل هذا الزواج لحرم جورج من العرش طبقا لقانون آخر اسمه قانون الاستقرار، لا يبيح الزواج من المسيحيات غير التابعات لكنيسة انكلترا، اذا كان الزوج من افراد العائلة المالكة.

اما وقد اعتبر هذا الزواج كأن لم يكن، فقد تزوج جورج من برنسس كارولين اوف برنسوك... ولكن المدز ماريا فتزهربرت عاشت معه كزوجة زهاء ١٨ سنة!

افتحوا للبرتقال
سوقاً محلياً جديداً
بشرب عصيره

ماذا تسمع اليوم

عن محلات السادة دجاني اخوان

الاذاعة اللاسلكية للحكومة المصرية يوم الخميس في ٣١ كانون الاول

٦،٤٥	صباحاً – محمد شكري افندي – تمرينات رياضية
٧،٠٠	الشيخة منيرة عبده – قرآن كريم
٧،٥٠	ختام
١٠،٠٠	عبده السروجي وفرقته – حفلة غنائية
١٠،٣	اسطوانات
١٠،٤٠	عيسى عمران – منولوجات فكاهية
١٠،٥٥	اوركستر محمد حسن الشجاعي – حفلة موسيقية
١١،١٠	ختام
٢،٠٠	مساء – اسطوانات
٢،١٠	الاستاذ صالح عبد الحي وفرقته – حفلة غنائية
٢،٤٠	النشرة الاخبارية والنشرة التجارية الاولى بالعربية
٢،٥٠	ختام
٥،٣٠	الشيخ عبد العزيز الدريني – قرآن كريم
٦،٣٠	اسطوانات
٧،٠٠	الموسيقى السيادة الملكية
٧،٣٠	النشرة الاخبارية والنشرة التجارية الاولى بالعربية
٧،٤٥	اسطوانات
٨،٠٥	الاستاذ عبد العزيز البشري – حديث اجتماعي
٨،٣٠	عزيز عثمان وفرقته – حفلة غنائية
٩،١٥	حامد نصر بلال فرقته – حفلة غنائية
٩،٣٠	زهيرة ومدحت عاصم – غناء بمصاحبة بيانو
١٠،٠٠	حامد نصر بلال وفرقته – حفلة غنائية
١٠،١٥	عزيز عثمان وفرقته – حفلة غنائية
١١،٠٠	سلام الملك – ختام

برنامج الاذاعة الفلسطينية

يوم الخميس في ٣١ كانون اول ١٩٣٦

٥،٣٠	مساء اشارة الوقت ونشرات ثم حديث الاطفال
٦،١٥	حفلة موسيقية براعي عبد الكريم
٦،٣٥	خلاصة الاخبار للقرى
٦،٥٥	حفلة غنائية – عبد الرحمن الداردي وفرقة استوديو الاذاعة
٧،١٥	حديث الى السيدات (بمناسبة العيد الجديد) للسيدة عنبرة سلام الخالدي
٧،٣٠	حفلة غنائية لورد كاش وفرقة استوديو الاذاعة
٨،٥٥	نشرة الاخبار
٩،٠٠	إشارة الوقت
٩،٢٠	حفلة غنائية – كاظم السباسي

كلمة العدد

أزيلوها جميعا

حملت هابوكر على اللجنة الملكية وهذه لم تخرج بعد تقريرها ، ولم يتقدم للشهادة امامها غير اليهود

ان القلق الذي يساور هؤلاء الناس لهو عين القلق الذي يساور اللص يسطو على منزل . نعم لصوصية وقرصنة أن يأتي اليهود الى بلادنا تحت حماية الانتداب البريطاني . واصوصية أن ينهبوا هذه البلاد بأية وسيلة كانت . ولقد سخط العرب على هذه اللصوصية سخطاً كلفهم الهائل العظيم من التضحية . لكنهم سيظلون على هذا السخط ، إلى ان ينصفهم العالم ، أو ينصفوا هم أنفسهم

بالعبارات الطنانة قتلت السياسة البريطانية فينا روح الشعب الناشيء يتطلع الى الحياة ، كما يتطلع اليها سائر البشر . يريد حضارته ، ومستقبله ، وحياته . يريد انضماما الى إخوانه ليكون وإياهم قوة يقف في وجه الشر ، الذي يجيئنا باسماء مزخرفة لنهبنا ، لاجلائنا !

باسم الوطن القومي تقيم بريطانيا في فلسطين مطارات ، ومرافيء ، ومعسكرات . وباسمه تمنع العرب أن يعيشوا كما يعيش أقل اخوانهم في العراق ، وسوريا ، ونجد . وباسمه تمهد السبيل لاضطرابات أنهكت قوى هذه البلاد ، وأضرت بسمعتها ومعنويتها .

لقد وجدت الفوضى ، والاضطراب ، والفساد ، مرتعاً في ظل هذه الحالة الشاذة . حالة أمة كتبوا عليها الرق والاستعباد على ورق من حرير ملون جميل . على أمة وضعوا أغلال الفولاذ في عنقها مطلياً بالذهب الأنيق . أزيلوا الانتداب وجرائره من وطن قومي ، ومملكة يهودية ، وهذه المسميات الظالمة — أزيلوها جميعاً لتروا أي البلاد فلسطين في الرخاء ، والامن ، والاخلاق . هي وحدها التي أفسدت على هذا البلد الطيب حاضره ، وتفسد مستقبله . أزيلوها ، كما زال الانتداب من العراق وسوريا فتنفست العراق وسوريا . أزيلوه إنه نكبة يجب أن يقف وجدان الانسان أمامها متهيباً ، يخشى لوثة الاثم المنكر الفظيع !

مبلغ اضرار البرتقال من العواصف

جاءنا من مكتب معروف للدعاية ما يأتي : تأكد لنا من مصادر شبه رسمية بأن الاضرار التي لحقت بالبرتقال في كافة انحاء فلسطين بنتيجة العواصف الشديدة الاخيرة تقدر بـ ١،١٥٠،٠٠٠ صندوق عدا ما اقتلع من الشجر الحديث الغرس .

عمان

الامطار في الصحراء والثلج على الطرق

عمان في ٣٠ كانون الاول — لمراسل الدفاع الخاص : كانت الامطار التي هطلت غزيرة جداً وقد صحبتها عواصف شديدة شدة لم نشهد مثلها قبل الان . وقد غطيت الارض بطبقة كثيفة من الثلج بلغت في جهات صويلح بين الصالط وعمان نصف متر او اكثر . واغلقت المحلات التجارية لشدة البرد والمياه تنساب في الشوارع كالسيول

ومن آثار العواصف والامطار التي انهمرت ان بريد بغداد الذي غادرها بتاريخ ٢٠ كانون لم يصل الا امس الاول فقط . اي انه بقي على الطريق ثمانية ايام وفهمنا ان سبب هذا التأخير كان لشدة هطول الامطار وكثرة السيول والزوابع وسقوط الثلج في طرق الصحراء

النار على ملبس

ادعى اليهود ان مجهولين اطلقوا النار على بيارات مستعمرة ملبس ليلة امس ولم يصب احد من الخفراء بأذى

البوليس البريطاني الجديد

علمنا ان قوات البوليس الانكليزي الجديدة التي ستصل الى فلسطين ستوزع على المدن لادارة الحركة وحفظ الامن العام وسيزاد عدد هذا البوليس في تل ابيب الى ا مئة رجل

موزع النشرات

نظرت محكمة الصلح اليوم في قضية يوسف محمود المتهم بتوزيع نشرات بتوقيع الشاب المسلم في يافا وحيفا والقدس، تحض على الانقسام فقضت بسجنه ٣ اشهر وربطه بكفالة حسن سير وسلوك المدة سنة

اعلان

تقدم لمحكمة شرعية يافا مضبطة من مختار من محلة القلعة تتضمن ان يوسف ابن الحاج ابراهيم ابو خضره قد توفي بتاريخ ٤ شعبان سنة ١٣٥٥ وانحصر ارثه الشرعي والنظامي بزوجته السيدة عامية بنت المرحوم اسماعيل ابو خضرة وفي اولاده منها رباح وانور وكنعان وربيحة ولا وارث للمتوفي المذكور سوى من ذكر فمن كان له اعتراض على مضمون هذه المضبطة فليراجع هذه المحكمة خلال عشرة ايام من تاريخ النشر والاعلان

قاضي يافا الشرعي
محمد مطيع

صندوقا الديناميت

آخر التفاصيل عن سرقتهما وسير التحقيق

استمر التحقيق طوال يوم أمس في حادث سرقة صندوقي الديناميت من أحد مستودعات مصلحة تصليح الميناء . وقد بولغ في التكتم وتناول التحقيق بعض الاشخاص الآخرين كما فتشت بعض البيوت واتخذت نفس التدابير التي اتخذت اول امس :

الاشخاص الذين تناولهم التحقيق

وقد سمع في هذا الحادث شهادة اكثر من اربعين شخصاً من البحارة ، كما سمعت شهادة احد موظفي المنابر . اما الاشياء التي صودرت امس من الاربعة الذين اعتقلوا وهم محمد جابر واخيه العبد وهاشم اللبابيدي وصالح سكينة ، فهي كما اتصل بنا ثلاث قنابل ومسدس و ٢٣ طلقة وكمية من الديناميت الذي يستعمل لصيد الاسماك . ولم يعثر حتى الآن على شيء ما من المواد المسروقة

المستودع المسروقة منه المفرقعات

والمستودع الذي وقعت فيه السرقة يقع في المكان المعد لورشة اصلاح الميناء وهو بجوار المستودع الذي كان يحتله الجنود الى الجهة الجنوبية الغربية

والذي يشاع ان السرقة في المستودع وقعت قبل ايام على انها لم تعرف غير ليلة أول أمس . والمفهوم ان الجنود الذين كانوا يحتلون المستودع أخلوه عصاري يوم ٢٤ كانون الاول الجاري

عدد الصناديق وما سرق منها

والذي يقال أن عدد الصناديق التي كانت تحتوي المواد المفرقعة والتي كانت بالمستودع هي ستة صناديق سرق منها صندوقان وان الحادث عرف بعد ان نقل الجيش امتعتـــه .

غموض الحادث ودقة التحقيق

والحادث حتى الان غامض جدا ويمكن ان يقال ان التحقيق لم يصل الى كشف الحادث بالرغم من دقة التحري والتكتم الشديد. وفهم انه وجد على الرمل المجاور للمستودع وتحت النافذة التي يظن ان الصندوقين سرقا منها اثر قدم اتخذت التدابير المحافظة عليها وتحريها

مساعد قائد الجيش العربي

يقضي الوطني المعروف محمد علي بك العجلوني مساعد قائد الجيش العربي لشرق الاردن ، اجازة عشرين يوما في القاهرة ، مكرما من اخوانه ومعارفه ، متنقلا بين آثار المدينة ومشاهدها . ويعود في نهاية الاجازة الى عمان لتسلم زمام اعماله بنشاط وهمة

ومحمد علي بك من خير من انجبت هذه البلاد ادبا ، ووطنية ، واخلاقا . ولا ننسي تبرعاته اثناء الاضطرابات ، فقد تقدم بسخاء واريحية لذلك

في مشروع القرية العربية

في عدد الغد لنا كلمة عن مشروع القرية العربية — كلمة حق ، في هذا الواجب على الحكومة . فقد علمنا أن لجهات مصالح خاصة في الموضوع ، وهذه الجهات يهودية . ونرغب ان يتم العمل دون أن تقوم في سبيله العراقيل

الاستاذ الشيخ علي شاهين

يقضي الاستاذ الشيخ علي شاهين اياماً في مستشفى يافا على اثر مرض اصابه وهو في سجن القدس . وقد علمنا ان اطباء المستشفى وممرضاته يعاملون الاستاذ بما عرف عنهم من آدب ، وتهذيب . وهو لذلك يشكرهم جميعاً ، عجل الله بشفائه وبمبارحة سجنه

دائما يتحدثون عن توقع ثورات

نشرت المانشستر غارديان رسالة لمكاتبها في لندن قال فيها ان الاوساط الرسمية في وزارة المستعمرات ليس لديها اية معلومات تدل على ان العرب يحاولون القيام بثورة جديدة في فلسطين . وان البشائر التي يكثر اليهود من ترديدها كاذبة والحكومة لا تهتم لها ، بل ترى ان حوادث السلب التي وقعت مؤخراً في فلسطين ليست الا حوادث عادية لا تحمل اية صبغة سياسية

وقد علقت المانشستر غارديان على هذا الخبر فقالت : ومهما كان موقف العرب في هذه الساعة فانهم قد فقدوا عطف اصدقائهم في انكلترا عليهم بلا نهم مقاطعة اللجنة الملكية .

— طبعاً كيا صهيونية النزعة !

اصابة خفير يهودي

بينما كان الخفير اليهودي اسحق ازوتسكي يقوم بوظيفته في الساعة الحادية عشر من ليلة امس في مستعمرة هرتصليا ، شاهد عن بعد شبحاً لم يتمكن من تبين حقيقته الا بعد ان اطلق عليه الرصاص . وقد اصيب الخفير بجرح في كتفه سقط على اثره مضرجاً بدمه .

وقد اخطرت دائرة البوليس بالامر فاوفدت قوة من رجالها الى مكان الحادث. والذي ذكرته الصحف اليهودية ان البوليس وجه الشبهة الى عرب القرعان الضاربة خيامها قرب المستعمرة المذكورة

تكريم آلات السياسة

تعسكر في دار المعرض الصهيوني فرقة من الجنود البريطانيين منذ مدة لتقوم بحراسة دار المعرض وقد اقامت لهم بلدية تل ابيب مأدبة خاصة وذهب رئيس البلدية بنفسه يحمل اليهم بعض المآكل والمشارب وأقامت البلدية أيضاً مأدبة لجميع الضباط الانجليز ورجال البوليس في فندق « رتس » بتل ابيب والقى بعض اليهود خطباً شكروا فيها رجال البوليس وضباطه على حسن « دفاعهم » عن اليهود إبان الاضطرابات

الخلق اليهودي العجيب

نشرت جريدة هاآرتس برقية واردة من نيويورك جاء فيها ان حاخامي اليهود في السوفيات المتحدة وكندا طيروا برقية الى اللجنة الملكية في القدس يطلبون فيها عدم اصدار اي قرار ، او اجراء اي عمل ، من شأنه ان يؤخر تنفيذ انشاء الوطن القومي الذي تعهدت انكلترا بانشائه وصدقت على هذه العهود ٥٢ دولة !

اتجاه التجار العرب

تقول دافار ان اجتماعاً عقد في دار اللجنة القومية بيافا بعد ظهر امس حضره مندوبون عن تجار يافا والرملة واللد وبعض القرى الكبيرة . وقد دار البحث فيه حول اتخاذ انجع الطرق لاستيراد البضائع اللازمة من الخارج رأساً بدون واسطة الوكالات والقوميسيونجية اليهود

انتهاء العاصفة

تدل موازين الحرارة ان العاصفة التي استمرت يومين كاملين قد انتهت بعد ان الحقت بالبلاد خسائر فادحة ! وتدل هذه الموازين ان سرعة سير الرياح في اثناء العاصفة كانت تزيد عن ١١٠ كيلو مترات في الساعة .وقد سقط من الثلوج والامطار في قضاء القدس وحده ٣٥٢ سنتمترا ، اما في جميع انحاء فلسطين فقد سقط منذ بدء الموسم الى الآن ما يلي :

قضاء القدس	٤٧٠	سنتمتراً
« يافا	٤١٠	«
« اريحا	٣٣٠	«
« حيفا	٣٨٠	«
« الناصرة وجنين	٤٥٠	«
« غزة	٣٤٠	«
« بيسان	٢٥٠	«

حيفا

عمال قسم الحركة في سكة الحديد

حيفا في ٣٠ كانون الاول — لمراسل الدفاع الخاص — قدم عمال قسم الحركة بحيفا الى المدير العام لسكك حديد فلسطين كتاباً يطالبون فيه علاوات الشهر الذي صرح به المندوب السامي للعمال الذين عملوا اثناء الاضراب تحت الخطر فصرفه المدير العام لاناس دون آخرين ، فاجاب المدير العام بان يؤلفوا لجنة تعين له اسماء الاشخاص الذين يرغبون في تناول هذه العلاوة . وقد تألفت هذه اللجنة على الاثر وقدمت اسماء المستحقين ، وسأوافيكم بما يتم

الاستاذ ظبيان ومؤتمر الصحافة العربي *

زارنا في وكالة هذه الجريدة اليوم الاستاذ تيسير ظبيان ، صاحب جريدة « الجزيرة » الغراء بعد ان عاد من القاهرة وحضر المؤتمر الطبي التاسع فيها وقد كان آخر وفد الصحافة السوري ناشئاً عن طلب مدير قلم المطبوعات . وافضى الينا الاستاذ تيسير ان النحاس باشا ادلى بتصريحات مهمة للوفد الصحفي تتعلق بمستقبل البلاد العربية ومركز مصر بالنسبة اليها ، لا سيما بعد ان استقرت الاحوال في سوريا ومصر وفهمنا ان الوفد الصحافي السوري كلف دولته بزيارة البلاد السورية فاعرب عن رغبته في ذلك ، وقد علمت من الاستاذ تيسير أن الفكرة القائلة بعقد مؤتمر للصحافة العربية لقيت ارتياحاً عاماً في جميع الاوساط الصحفية المصرية والنية متجهة الى عقد هذا المؤتمر في دمشق ، وسيدعى اليه طبعاً ممثلو الصحافة العربية في فلسطين .

تصرف اليهود تجاه امرأة ساذجه

جاء الى وكالة هذه الجريدة بعض الاشخاص . واخبرونا ان جماعة من اليهود بينهم اومباشي ونفر يهوديان تجمهروا على امرأة بدوية في هدارها كرمل ، كانت قاصدة جهة جبل الكرمل للاحتطاب وضربوها ضربا مبرحاً حتى عادت لا تستطيع حراكا وقد ادعى مركز البوليس اليهودي في ذلك الحي انها كانت ذاهبة هناك للسرقة (كذا) فاحالوها الى سجن البوليس في المدينة . ولا تزال موقوفة حتى الان . وقد ذكروا لنا ان المرأة ساذجة فقيرة اعتدى عليها أولئك اليهود الذين لا تعرف الرحمة سبيلا الى قلوبهم دون ان يلتفت اليها احد !

الاستاذ الشوا قائمقام حيفا

فهمنا ان الاستاذ عز الدين بك الشوا قائمقام جنين النشيط سينقل الى حيفا قريبا ، وان جمعية الهلال العربية بحيفا ستقيم له يوم الاحد القادم حفلة تدعو اليها شباب البلاد واعيانه . والاهالي هنا يرحبون بالقائمقام الجديد

وصول الاستاذ الغوري من انكلترا

يصل حيفا غدا على ظهر الباخرة (سيبيريا) الاستاذ اميل الغوري مدير مكتب الدعاية في لندن ، وسيغادرنا الى القدس

مشروع السينما العربيه وقرب انجازه

زرنا عصر اليوم مكتب شركة السينما العربية واطلعنا على الخرائط وتصميمات دار السينما التي تنوي الشركة اقامتها في اجمل بقعة في المدينة ، وقد فهمنا ان هذه الدار ستكون سعة قاعتها ١١٠٠ كرسي . والعرب هنا ينتظرون إتمام بنائها فنحث المواطنين على المسارعة الى الاكتتاب في باقي اسهمها ، لاننا فهمنا ان هذه الاسهم أوشكت على النفاذ

— وصلت ميناء حيفا اليوم الباخرة « اربيل » وعليها ٤٣ مهاجراً يهودياً وهكذا لا يمر يوم دون ان يصل على ظهر البواخر مهاجرون يهود ، انما لهذا السيل المتدفق من المهاجرين اليهود من آخر !

— تلقى كتاب المحاكم اليوم اشعارات مؤداها انه اعتباراً من اول السنة المقبلة سيبدأ التسجيل بالدفاتر بالانجليزية فقط ، وقد كان التسجيل سابقا بالعربية والانجليزية ، فهل نفهم من هذا ان فلسطين اصبحت مستعمرة ام ماذا ...؟

— كان من الآثار البارزة التي تركتها الاعاصير والرياح ان تمزقت خيمات اليهود في عتليت ، وطارت من اماكنها

— قدم مصباح البطل من قرية الطيرة عريضة الى مدير بوليس حيفا يطلب فيها النظر في شأن البوليس البريطاني رقم ٦٧٠ الذي ساعد اليهود على نزع أرضه التي فصلت فيها محكمة الاراضي ، وحكمت فيها لصالح السيد مصباح وأمل من مدير البوليس اجراء التحقيق في الامر

— حكم القاضي البريطاني على عبد الحليم علي المتهم بحيازة قطعة «افيون» بسجن اسبوع ، وعلى ابراهيم طشطش بستة اسابيع لحيازته كمية من الحشيش .

— اصطدمت صباح اليوم سيارة تاكسي يسوقها عربي بعمود كهربائي قرب بنك الباركلي ، فجرح السائق وأحد ركاب السيارة ، ونقل الاثنان الى المستشفى للمعالجة .

تخفيض الضريبة على خشب البرتقال

اتصل بنا ان الحكومة قررت تخفيض الضريبة على خشب صناديق البرتقال ، وأنها ستعيد ما دفعه التجار من زيادة الضريبة على الاخشاب التي استوردوها لهذا الموسم وقد علمنا أن التجار يطلبون ايضاً اعفاء المسامير والاطواق من الضريبة تسهيلا لشحن البرتقال ، وتخفيضاً للخسائر التي تلحق بالتجار

تلفونات الدفاع وبرقياتها الخاصة

عطلة يوم الجمعه

ارسل الينا تجار واصحاب حوانيت ومخازن شارعي المحطة والمنشية نص العريضة التالية : نحن الموقعين امضاءاتنا واختامنا ادناه بقالي شارع المحطة والمنشية بيافا قد عاهدنا الله على ان نقفل حوانيتنا كل يوم جمعة من كل اسبوع ولا نفتح الا نهار السبت صباحا وذلك لاجل اداء فريضة يوم الجمعة وراحة اجسامنا وقضاء حوائجنا وصلة ارحامنا والله ولي التوفيق .

التواقيع، وهي اكثر من مئة

أبناء الوطن القومي

تمكن بوليس تل ابيب اليوم من القبض على عصابة لصوص مؤلفة من ثمانية اطفال لا يتجاوز عمر أكبرهم العاشرة كانوا يقومون بالسطو على المنازل ويسرقون الدراجات ومختلف المتاع . وقد تبين من التحقيق ان هذه العصابة قد سطت على اكثر من ٥٠ بيتاً وتمكنت من سرقة عدد من الدراجات وكميات من الامتعة والحاجيات ، وان لها فروعا متعددة فى ضواحى المدينة والمستعمرات ، ويبذل البوليس جهوداً جبارة في سبيل القبض على اعضاء هذه الفروع

تأجيل قضية

حيفا ـــ كان اليوم موعد النظر في القضية التى أقامها السيد زهدي على محمد عبد العال الذي تلفظ بما لا يليق على صاحب الرسالة العظيم امام المحكمة الشرعية فتأجل النظر فيها الى يوم السبت القادم بدعوى ان احمد ل عبد العال لا تسمح له بحضور هذه الجلسة هذا اليوم

صنائع السياسة الظالمه !

استلم أمس ٩٠ خفيراً يهوديا ملابس الشتاء ، وقد كانت دائرة بوليس القرى تعج بهم وهم يتقدمون زرافات ووحداناً لاستلام هذه الملابس

قضايا الاضطرابات

القدس ـــ سافر اليوم صباحاً القاضي البريطاني المستر كيري الى الخليل للنظر فى قضية جزائية منذ زمن الاضطرابات وقد عاد بعد ظهر اليوم

يهوديان واطلاق الرصاص

ادعى سائقان يهوديان أنهما وجدا صباح اليوم الطريق الى حيفا مسدودة بالحجارة بالقرب من دير شرف ، لكنهما اجتازا الحواجز بسرعة ، وسمعا بعد ذلك أصوات عيارات نارية تطلق عليهما

النشرة الجوية

تهب رياح شديدة قرب الساحل وتسقط امطار قليلة لا يبلغ مقدارها ٥ مليمترات ويكون الجو واضحاً

القدس

شرتوك امام اللجنة للمرة السادسة

القدس في ٣٠ كانون الاول ـــ لمراسل الدفاع الخاص ـــ سمعت اليوم اللجنة الملكية شهادة شرتوك رئيس القسم السياسي في الوكالة اليهودية وهذه هي المرة السادسة التى يدلي بها شرتوك بافادته الى اللجنة الملكية وبعد انتهائه ذهب فوراً وقابل المندوب السامي في مكتبه ومكث عنده نصف ساعة .

عودة عزيز باشا المصري الى مصر

سافر بقطار الصباح الى القاهرة القائد المعروف عزيز باشا المصري وقد ودعه على المحطة كبار الزعماء والوطنيين وبعض اصدقائه وقد زار قبل سفره مدينة بيت لحم والخليل وبعض الاثار المقدسة على الطائر الميمون .

سبايسر عند المندوب السامي والسكرتير

اجتمع المندوب السامي بالمستر سبايسر مدير الامن العام فى سراي الحكومة ودام الاجتماع مدة طويلة وبعد خروج المستر سبايسر قابل المستر هول السكرتير العام لحكومة فلسطين ومكث عنده مدة نصف ساعة

قضية لفتا على دائرة « الترافك »

ذكرنا في عدد سابق من هذه الجريدة خبراً عن معاملة البوليس مع اهالي لفتا وتغيير سير « باصهم » عن الطريق التي كانت محددة له وقد علمنا ان وجهاء القرية وكلوا الاستاذ المحامي عفيف الخوري باقامة الدعوى على دائرة (الترافك) لرجوع الباص الى الطريق العادية التى تهون على اركابه قضاء مصالحهم وقد قدم ايضا احتجاجاً الى السكرتير العام بين فيه الاسباب المضرة بمخالفة الطريق الاولى

برقيات تهنئة لسوريا وشكر منها

تلقى سعادة نبيه بك العظمة البرقيتين التاليتين جوابا على برقيتين ارسلهما مهنئاً .

ـــ اشكركم كثيراً على برقيتكم التي بلغت من نفسي مبلغاً عظيما وفقني الله واياكم الى تحقيق الغاية السامية التى تنشدها الامة العربية

رئيس مجلس الوزراء ـــ جميل مردم

ـــ شكراً جزيلا . بتحقيد امثالكم ندرك الاماني جميعها سيدي

سعد الله الجابري

ـــ طير الاستاذ سامي بك السراج للرئيس البرقيات التالية الى دمشق مهنئاً : فخامة الرئيس المحبوب السيد هاشم الاتاسي : رياستكم ضفت على البلاد شرفاً وعزاً . حقق الله آمالكم بالامة وآمال الامة بكم ، واعانكم على اسعادها في عهدكم الزاهر الجديد .

دولة السيد جميل مردم رئيس الوزراء : اهنئكم من الصميم برياسة الحكم في العهد الجديد . ضارعاً الى الله بقلب مخلص ان يوفقكم لامتاع الامة بحكم متين عزيز .

معالي الاخ الجليل الاستاذ شكري القوتلي وزير المالية والدفاع : ليهنأكم منصب الوزارة فى عهد مرجو الخير والاقبال . امتع الله الامة بثمرات مجهوداتكم لاستكمال سيادتها التامة وبارك لها في وزير حفلت حياته بفضل موصول الحلقات فحان ولا زال فخر العاملين وقرة عين الجهاد النزيه

معالي الاستاذ النبيل السيد سعد الله الجابري وزير الداخلية والخارجية : بفخر واغتباط اهنئكم برياسة الكتلة والوزارتين تأنيبا لكم بجدارة اذيالها وغدان لكم من العز رواقا . أسأل الله بقلب طافح بالاخلاص ان يجعل هذا العهد زاهرا فياحا ويوفقكم لتحقيق الامال في قوة وتمكين

القدس — سامي السراج

التعزية في شيخ مشايخ بني زيد

توجه كل من السادة اسماعيل النشاشيبي ، شكيب النشاشيبي ، فؤاد النشاشيبي اسماعيل جار الله الى قرية دير نظام لتعزية آل التميمي فيها بوفاة عميدهم الشيخ اسماعيل حسين شيخ مشايخ بني زيد ، وقد استقبلهم على الطريق وفد من وجوه واعيان قرى بني زيد ، وبعد ان قدموا التعازي لآل المرحوم وتناولوا طعام الغداء عادوا الى القدس شاكرين لآل التميمي وللوفود التي استقبلتهم ما اظهرته من حفاوة

نشاط الثوار فى الجنوب

طنجة ـــ ادت هجمات الثوار في منطقة قرطبة الى قتال عنيف نجمت عنه خسائر عظيمة من الفريقين وقد اشترك اربعة افواج من الجنود الالمان وكوكبة من الفرسان بهذه المعركة . وتواصل فرق الوطنيين بقيادة الجنرال ديلانو زحفها في هذه المنطقة حتى انها تقدمت فى غضون ٣٠ الساعة الاخيرة ٢٥ كيلو متراً . كما ان فرقاً اخرى تهاجم الشيوعيين فى منطقة الاندلس . وبذا اصبح طريق قرطبة ـــ غرناطة تحت سلطة جنود الجنرال فرانكو .

رئيس حكومة الصين يستقيل مرتين

كثرة المتطوعين الاجانب في جيش الحكومة وحالة القتال امس

استقالة المارشال

نانكين ـــ رفض المكتب السياسي المركزي استقالة المارشال شانغ كاي شيك ولكنه قدمها مرة اخرى من قيادة الجيش العليا ورئاسة الوزارة فرفضت ايضاً وبذا قدم المكتب السياسي المهيمن على شؤون الصين ومقدراتها اعظم شرف . وقد منح شهرين للاستشفاء ، ولكنه سيرأس قبل سفره المحكمة التي سيحاكم امامها المارشال شان سوليانغ والتي كما هو معتقد ستكتفي بمحاكمته ثم بتبرئته

وقد طلب المارشال شانغ كاي تشك احالة المارشال شانغ سوليانغ زعيم الثورة الى مجلس تأديب مع استعمال الرأفة . وسيحاكم غداً . اما المارشال شانغ كاي تشك فقد منحته الحكومة اجازة شهر

مندوبون صحيون عن العصبة ببلنسية

جنيف ـــ قرر السكرتير العام لمجلس عصبة الامم بناء على طلب بسطه وزير خارجية اسبانيا ايفاد عضوين من اللجنة الصحية الى بلنسية . وسيقيم العضوان فيها مدة قصيرة للتداول مع وزير الصحة فيما يجب اتخاذه من تدابير لمقاومة الامراض السارية ولرفع تقرير بذلك الى المجلس في دورته التى يعقدها في ١٨ كانون الثاني

عدد سكان فرنسا اليوم

باريس ـــ نشرت الجريدة الرسمية احصاء لعدد سكان فرنسا الاخير فبلغ عددهم ٤١ مليوناً و ٩٥٦٩٩٨ بزيادة ٧١٤٥٠ عن السنة الماضية

يحتفظون بقطعات حربية قديمة

لندن ـ صادقت فرنسا والولايات المتحدة على معاهدة لندن البحرية لسنة ٩٣٦ فاصبحت في موضع التنفيذ . وبذا بات يحق لكل من الولايات المتحدة وبريطانيا وفرنسا واليابان ان تحتفظ بسفن حربية كانت مضطرة الى الغائها لولا هذه المعاهدة

اللجنة الملكية تغادر فلسطين

اذاعت سكرتيرية لجنة التحقيق الملكية ما يلي : يجري عمل ترتيب لمغادرة اللجنة الملكية فلسطين يوم ١٢ كانون الثاني وليس من الضروري بعد الان تقديم افادات شفوية نظراً للافادات التي سمعتها اللجنة حتى الان . لذا يقترح على الذين قدموا امامهم ان يقدموا بيانات كتابية

المتطوعون الاجانب مع الحكومة

لشبونة ـــ بلغ عدد المتطوعين الاجانب فى جيش الحكومة ٦٠ الف شخص وان ٣٣ فى المئة من الطيارين الذين يشتغلون فى جيش الحكومة هم من الجيش الروسي

منع تصدير انابيب الفولاذ بالمانيا

برلين — منعت الحكومة الالمانية تصدير الانابيب الفولاذية الى الخارج منعاً باتاً الا ما كان اوصى بصنعه في اواخر سنة ١٩٣٦ فقط

تصديق الميزانية الافرنسية

باريس ـــ صدق مجلس الشيوخ الافرنسي موازنة عام ١٩٣٧ باكثرية ٢٨٦ صوتاً ضد ٢

سياسة مصر الاقتصادية الجديدة

القاهرة ـ اقبلت وزارة التجارة والصناعة على وضع سياسة اقتصادية واسعة النطاق ترمي الى تصدير المنتوجات المصرية الى مختلف بلاد الشرق وهي لا ترمي في ذلك الى جر المنافع الاقتصادية فقط وانما الى توطيد علاقات الاخاء التي تربط مصر بالممالك الاسلامية منذ عصور عدة

— أصدرت سلطات الفاتيكان نشرة عن سير مرض قداسة البابا . وفيها ان الالم الذي لازمه مساء امس بشدة ، أخذ يخف

— فهم أن شحنة الطيارات التى دفعت الحكومة الاسبانية ثمنها لاحد مصانع الولايات المتحدة مؤلفة من ١٨ طائرة ، و ٤٠٠ آلة . وسوف لا تشحن قبل شهرين ، ويقال انها غير جديدة الصنع

— اذاع بلدوين أمنيته بمناسبة السنة الجديدة وهي أن تكون سنة سلام ويسر في انكلترا وعلى الانسانية جميعا .

الحرب الاسبانية

مدريد — اشتد القتال طوال يوم امس واليوم حول مدريد وقامت جنود الحكومة بهجوم عظيم فاستولت على عدة قرى تبعد ٣٠ كيلو مترا عن قرطبة وهاجمت مواقع الثوار بشدة فوقعت خسائر فادحة من الجانبين

ويقال ان اربع اورط المانية تقاتل في جيوش الثوار . وأصدر الثوار منشورا جاء فيه انهم صدوا هجوما قامت به الحكومة في عدة جهات

لجنة الاسكندرونه

استانبول ـــ وصل الى استانبول اليوم الاعضاء المحايدون الذين عينهم مجلس عصبة الامم لمراقبة الحالة فى منطقة الاسكندرونة لعدم وقوع تعدي بين الاتراك والسوريين . وقد واصلوا سفرهم الى الاسكندرونة .

السوفيت ومذكرتا فرنسا وبريطانيا

موسكو ـــ وافقت حكومة السوفيت على مضمون المذكرتين الافرنسية والبريطانية بشأن منع ارسال متطوعين اجانب الى اسبانيا . وقد ابلغ المسيو ليتفنوف سفيري الدولتين فحوى هذا القرار

تطور حالة البابا الصحية

روما ـــ تطورت حالة قداسة البابا الصحية امس ويخشى ان يكون اصيب بالاعراض الاولى لجمد الدم في الاوعية . وهذه الحالة تعد من الحالات الخطرة وهو يشعر بالم شديد في رجله من التهاب العصب . وقد صدرت الاوامر الى المعابد لدينية باقامة الصلوات . ولكن هذه الاوامر لم تبلغ حتى الآن . وقد قضى قداسته ليلة مضطربة لم ينم فيها من شدة الالم . ثم خفت اوجاعه فيما بعد اذ انتزعت من رجله قطعة من لحم متجمد ، واذا استمر التحسن الحالي فانه يقوم من فراشه بعد شهرين

الاتحاد البلقانى فى اثينا

اثينا ـــ اقامت الحكومة اليونانية مأدبة عشاء للدكتور رشدي اراس وزير الخارجية التركية حضرها الوزراء ومندوبو دول البلقان . وقد جرت بعد العشاء بين الرئيس والوزير مقابلة خاصة حضرها سفراء دول الاتحاد البلقاني .

وقد غادر الدكتور رشدي اراس اثينا اليوم على ظهر باخرة رومانية ، قاصداً الى استامبول فانقرة .

بين تركيا وايطاليا والارجنتين

روما ـ وقع سفير تركيا والكونت شيانو وزير خارجية ايطاليا على اتفاق تخفيض التجارة والملاحة بين الدولتين وعلى اتفاقات اقتصادية اخرى ، ترمي الى تبادل منتوجات البلدين ، لتجديد الرسوم الجمركية عليها تجديداً مرضياً

ودار بين سفير الارجنتين بروما الموجود حالياً فى بونس ايرس وبين وزير الخارجية الارجنتينية ابحاث عن الاتفاق التجاري الجديد الذي سيعقد مع ايطاليا ، ومن خواص هذا الاتفاق ان لا ينحصر العمل به بتبادل البضائع فقط وانما يتعداه الى تدعيم مجموعة المبادلات التجارية بين الارجنتين وايطاليا انه ذا للسياسة التجارية الجديدة التى تتمشى عليها حكومة روما فى هذه الايام

المانيا بين ايطاليا وبريطانيا

برلين ـــ تقول جريدة ناسيونال زيتونغ تعليقا على الاتفاق البريطاني الايطالي المتعلق بالبحر المتوسط ، انه مهما كان يحوي هذا الاتفاق بين الفريقين فان لدى المانيا جميع دواعي الارتياح لذلك ، بدليل ان شعبين عظيمين ترغب المانيا في خطب ودهما يتأهبان لدفع منازعاتهما بواسطة اتفاق يوثق اواصر الولاء بينهما وفي هذا الاتفاق حسنة كبيرة وهو انه لا يمثل معاهدة حربية ولا يرمي الى الاضرار باحد . وهذا ما يبعث على طمأنينة المانيا . واقتناعها بثبات ايطاليا على ولائها لها .

مدرسة صناعية جديدة فى اليمن

صنعاء ـــ كانت الصناعات التى نفتخر بها اليوم فى ازمنة سابقة قد بادت فى اثناء الحكم التركي . لذا وجه الامام يحيى هذه الايام اهتمامه الى اعادتها وازدهارها . فانشأ مدرسة للفنون والصنائع في صنعاء ، تدرس فيها صناعات النسيج والسجاد والصابون والنجارة

من مكتب الدعاية

مدرسة الامر بالمعروف الوطنية في طولكرم

تلقينا من مكتب الدعاية والنشر الانباء التالية : جاءنا من جمعية الامر بالمعروف والنهي عن المنكر في طولكرم انها اسست مدرسة غايتها تربية ابناء الامة العربية تربية اخلاقية وتثقيفهم ثقافة عربية وانها ستفتح ابوابها للطلاب يوم الاحد القادم (٢٠ شوال)

وقد اقبل الطلاب على المدرسة اقبالا عظيما ، كما ان قضاء طولكرم اغتبط كثيراً لهذا المشروع الجليل الذي تقوم به الجمعية المذكورة

سوريا تشكر لفلسطين تهنئتها

كان سماحة رئيس اللجنة العربية العليا ابرق الى اصحاب الفخامة والدولة والمعالي رجالات الحكم الجديد في سوريا مهنئا . وقد تلقى سماحته الردود الثلاثة التالية :

١ — من فخامة رئيس الجمهورية السورية

ارجو ان تبلغوا اللجنة العربية العليا عظيم شكري على عواطفها الشريفة وامانيها النبيلة .

هاشم الاتاسي

٢ — من دولة رئيس مجلس الوزراء

تلقيت بسرور برقيتكم اللطيفة وشكرت اللجنة العربية العليا على تمنياتها الصادقة وفقنا الله واياكم لخدمة البلاد العربية خدمة موفقة

رئيس مجلس الوزراء جميل

٣ — من معالي رئيس المجلس النيابي

باسم المجلس النيابي السوري اقدم لسماحتكم الشكر على العاطفة الوطنية التى اعربتم عنها في برقيتكم متمنيا ظفر الحق لشطر سوريا الجنوبيه على يد كم الحازمة وايدي المجاهدين الاحرار .

رئيس المجلس النيابي فارس الخوري

اهتمام البلاد العربية بقضية الاسكندرونة

اهتمت البلاد العربية لقضية الاسكندرونة اهتماما عظيما واخذت تتابع ادوارها بكل عناية . وقد علمنا ان الهيئات الوطنية في فلسطين قدمت مذكرات الى عصبة الامم ضمنتها رغبتها في حل قضية الاسكندرونة حلا يوافق الاماني العربية ، مصرحة بأن عدم انصاف العرب في هذه القضية مما يسبب مشاكل وقلاقل في البلاد العربية .

مؤتمر عربي كبير في هندوراس

ذكرنا في نشرة سابقة خبرا ورد علينا من هندوراس مفاده ان الحكومة هناك قد سنت قوانين صارمة وطبقتها على المهاجرين الى بلادها وفي مقدمتهم العرب . وقد علمنا ان العرب في هندوراس قد عقدوا مؤتمرا كبيرا اشترك فيه نحو خمسماية شخص من افراد الجالية العربية فقرروا فيه الاحتجاج لدى الحكومة على هذه القوانين ، وفرض ضريبة شهرية لتأسيس صندوق عمومي للتوفير ، وتأليف لجان محلية ، وتأليف لجنة عليا دائمة تتولى تنفيذ مقررات المؤتمر .

وقرر المؤتمر في ختام جلسته تحية فلسطين المجاهدة ، والترحم على شهدائها الابرار ، واذاعة نداء بالحث على التبرع للمنكوبين .

العراق يوالي تبرعه لفلسطين

اذاع مدير المعارف في العراق تعميما الى اساتذة المدارس في انحاء القطر العراقي طلب فيه منهم مضاعفة الجهود لجمع التبرعات لمنكوبي فلسطين ، وارسال التبرعات الى اللجنة المركزية لاعانة منكوبي فلسطين في بغداد . وقد ارسلت اللجنة المذكورة الى مدير المعارف تشكره على غيرته وصادق وطنيته

وجاءنا من معتمد اللجنة المركزية في بغداد انه مثلت في «خانقين» رواية (جزاء الآثام) ورصد ريعها البالغ حوالي سبعين جنيها لمنكوبي فلسطين ، وقد تسلم المعتمد هذا المبلغ مع الشكر

مهاجرو اميركا يتبرعون لفلسطين

جاءنا من جمعية الشبان المسلمين في بتسبورغ (من مدن الولايات المتحدة) ان اعضاءها قد جمعوا تبرعات من اهالي المدينة المذكورة رجالا ونساء ، بلغت حوالي ١٤ جنيها ، وانهم ارسلوا المبلغ شكا بالبريد الى اللجنة المركزية في القدس

وقد اذاع رئيس الجمعية بيانا حث فيه المسلمين في بتسبورغ على المبادرة لنجدة منكوبي فلسطين الذين ساءت حالتهم . كما اذاع بيان سماحة رئيس اللجنة المركزية لاعانة المنكوبين في فلسطين بعد ان نقله الى اللغة الانكليزية

وكذلك تبرع الحزب القومي السوري بمبلغ ٣٨٣ ريالا لمنكوبي فلسطين

لجان محلية للجامعة العربية في الولايات المتحدة

سرنا ان نذيع للرأي العام العربي ان الجامعة العربية في نيويورك قد شرعت في تشكيل لجان محلية لها في انحاء الولايات المتحدة ، تكون متصلة بالمركز الرئيسي وتعمل على تنفيذ المقررات التي يقررها الحزب ، وفي طليعتها جمع التبرعات لمنكوبي فلسطين

اتحاد الشبيبة العربية في البرازيل

شعر افراد الجالية العربية في سان باولو بالحاجة الى انشاء جمعية تجمع شملهم وتوحد جهودهم ، فأنشأوا لهم جمعية اطلقوا عليها اسم اتحاد الشبيبة العربية ، انضم الى هيئة ادارتها نخبة ممتازة من ذوي الغيرة والاخلاص ، كما انضم الى عضويتها عدد كبير من افراد الجالية . وبسبب الاقبال العظيم على الانخراط في عضويتها استأجرت لها مركزا فخما في اجمل قصور سان باولو وافخمها . واشرعت القيام باعمالها الانسانية والاجتماعية والوطنية

وثائق القضية

مطبوعات يجب ان يقتنيها كل عربي

ظل بعض الوثائق الرسمية الهامة غير مترجم الى العربية ، إلى ان تام مؤخرا قلم الترجمة في ادارة الحكومة في القدس ، وشرع في نقل هذه الوثائق والمراسلات الهامة الى العربية وعرضت هذه الوثائق على الجمهور للبيع في المكاتب العمومية وبين يدينا الآن منها : « الوكالة العربية المقترح تأليفها والمكاتبات التي تبودلت مع المندوب السامي لفلسطين . » وقد عرضت هذه المكاتبات على البرلمان في تشرين الثاني ١٩٢٣

ومنها « كتاب رئيس الوزراء الى الدكتور وايزمن » . أرسل في ١٣ شباط سنة ١٩٣١ وهو الكتاب الذي « فسر » كتاب الحكومة الابيض عن فلسطين تفسيراً مسخه مسخاً .

ومنها « المكاتبات التي تبودلت مع الوفد العربي الفلسطيني ، ومع الجمعية الصهيونية » وعرضت على البرلمان في حزيران ١٩٢٢

و « صك الانتداب الفلسطيني مع مذكرة من السكرتير العام لعصبة الامم بشأن تطبيقه على المنطقة المعروفة بشرق الاردن . » عرض على البرلمان في كانون الاول ١٩٢٢

ثم « الكتاب الابيض » الذي صدر عن فلسطين سنة ١٩٣٠ ثم ما لبث ان طار بالكتاب الذي أرسله مكدونلد الى وايزمن .

هذه الوثائق مهمة جداً لكل دارس القضية . وليس يجوز أن لا يطلع العربي اطلاعاً تاماً دقيقاً عليها أما الترجمة فقد اخرجها المترجمون الى العربية وافية صحيحة . واما الذي نريده بكلمتنا هذه ، هو المام كل عربي - لا سيما الجيل الجديد الذي عرف حديثاً اوليات السياسة التي انتهت ببلاده الى هذا الحد من الشقاء - بما في هذه الوثائق ، ليقف على مراحل هذه القضية المظلومة

المصور هاشم مازن واحسان سرور

يدعوكما لزيارة محلهما ارتيستا في سوق اسكندر عوض بصالون فيصل حيث تجدون جميع أنواع الأفلام لسنة ١٩٣٨-١٩٣٧ والافلام الخصوصية للشتاء ماكينات تصوير . طبع الافلام وتكبير الصور ولو بزيارة واحدة تحقق ذلك.

محفل الكرمل بحيفا يجمع التبرعات

توفقت لجنة الاسعاف الماسونية الى توزيع ما ينوف عن مائتي تذكرة صرف قيمة التذكرة الواحدة ١٥٠ ملا وقد تهافت البؤساء على طلبها مما دعا اللجنة ان تقرر الاستمرار في العمل ومضاعفة الجهود لاغاثة البائس في فصل الامطار والبرد القارص . وقد ارتأت ان تدعو ذوي الفضل الكرام ليتبرعوا بما يجودون به من مال او ملبوس ويرسلوه الى اعضاء اللجنة التنفيذية التي قوامها الرئيس المحترم اميل تيوفيل بوتاجي والخازن الاخ جورج قعوار

فمن اراد المساهمة بهذا العمل الخيري فليتفضل بمخابرة اللجنة المذكورة الى صندوق البريد نمره ٣٧٥ او تلفون ٦٢ - حيفا

مروخ القتابي

أحسن دواء عالمي مفيد ومن الضروري ايجاده

في كل بيت هـو :

مروخ القتابي - دهون خارجي

يسكن آلام الرثية المفصلية والعضلية « الروماتيزم » ويزيل التشنجات المختلفة والاحتقانات . عظيم الفائدة في نوبات الكولنج السكابوي وعرق النساء والتثليج .

مروخ القتابي شهد بأفضليته الاطباء والمجربون . مروخ القتابي الدواء العالمي الوحيد ذو الفوائد الكبرى في جميع الآلام العصبية .

أطلبه من كل الصيدليات ومن مستودعه العام صيدلية زخريا اخوان

يافا - اول شارع الزهة

تأبين سعيد بك العاص في المهجر

أقام (عمدة الشباب الوطني) في ديترويت من اعمال الولايات المتحدة حفلة تأبين كبرى للشهيد البطل المرحوم سعيد بك العاص ، القيت فيها الخطب والقصائد التي تليق بمقام الفقيد وعظيم التضحية التي قام بها وفي ختام الحفلة اكتتب الحاضرون وهم مئات بمبلغ من المال لكرم الشهيد الاستاذ سعاد وسيرسل هذا المبلغ لها في القدس

مذكرة الجمعية العربية بباريس لعصبة الامم

ارسلت الجمعية العربية في باريس الى عصبة الامم مذكرة ضمنتها رغبة البلاد العربية في وضع حد للحالة الشاذة في فلسطين ، وهي الحالة التي كانت سببا في الاضطرابات الدموية الكثيرة وفي تحويل البلاد المقدسة الآمنة الى ميدان للقلاقل والفتن .

قضايا

المحكمة المركزية

تنظر المحكمة المركزية في دورتها التى تبدأ يوم ٢-١-٣٧ في القضايا التالية : قضية يحيى حسين النادي المتهم بحيازة مسدس . وفي قضية سلامة محمد عبدو ورفيقه المتهمين بحيازة ذخائر حربية . وفي قضية رشيد ابو لبدة ورفيقه المتهمين بحيازة مسدس . وفي قضية ابراهيم ابو حاقة المتهم بحيازة بندقية . وفي قضية احمد طه المتهم بحيازة مسدس وذخيرة وفي قضية عبد الرحيم السروجي المتهم بحيازة بندقية وهذه كلها ينطبق على احكام قانون الطوارئ ويحكم بموجبه

وتنظر في يومي الاثنين والثلاثاء الموافقين في ٤ و٥ من كانون الثاني القادم عبد القادر خليل ابراهيم ، ورفيقه المتهم بارتكاب جرم القتل عمداً ، وفي قضية مرزا بولدا محيي الدين المتهم بالجرم ذاته وفي قضية احمد العبد نجح المتهم بارتكاب جرم السرقة . وفي قضية محمد المتهم بذات الجرم ، وفي قضية محمد علي محمد المتهم بالتشبث بالقتل عمداً وعدة قضايا أخرى جنحية

وقد نظرت الامس في قضية حسن ابراهيم الخليل من اهالي قرية السموع التابعة لقضاء الخليل المتهم بحيازة بندقية عسكرية وقد جاء في قرار الاتهام ان حسن ابراهيم المذكور كان سائراً وابنه على طريق غزة بئر السبع وبحيازة كل واحد منهما بندقية ذات قيمة عسكرية اثناء الاضطرابات الاخيرة ، وحدث ان قابلتهما داورية الجند ولما رأياها حاولا الفرار فاضطرت الدورية لاطلاق الرصاص عليهما فاصابت المتهم حسن ابراهيم بجراح في يده وتمكنت من القبض عليها ، وقد سبق ان قدم هو وابنه الى المحكمة فحكم على ابنه بالسجن خمس سنوات وتأجل النظر في قضيته الى أن عوفي للشفاء امس فقضت المحكمة بسجنه خمس سنوات وقد جاء في قرار الحكم ان هذه أقل عقوبة يحكم بها متهم بحيازة اسلحة نارية ، بموجب قانون الطوارئ

عطلة يوم الجمعة

ارسل الينا تجار واصحاب حوانيت ومخازن شارعي المحطة والمنشية عريضة تحمل اكثر من مائة توقيع يعاهدون الله فيها على ان يقفلوا حوانيتهم نهار الجمعة من كل اسبوع . وسننشر نص العريضة في عدد الغد

سرقة دكان

سطا مجهولون على دكان اسماعيل سالم بدوان ليلة امس الاول وسرقوا منه بضاعة تقدر قيمتها بعشرة جنيهات ولما علم البوليس بالامر اوفد بعض رجاله الى مكان الحادث لمباشرة التحقيق

سرقة دكان ايضاً . . .

وسطا مجهولون ايضاً ليلة امس على دكان حسن الرشيبي الكائن بشارع حسن بك بالمنشية وسرقوا ما وصلت اليه ايديهم من النقود . وقد ابلغ الخبر لمركز البوليس فأوفد بعض رجاله الى مكان الحادث وقاموا بالتحقيق

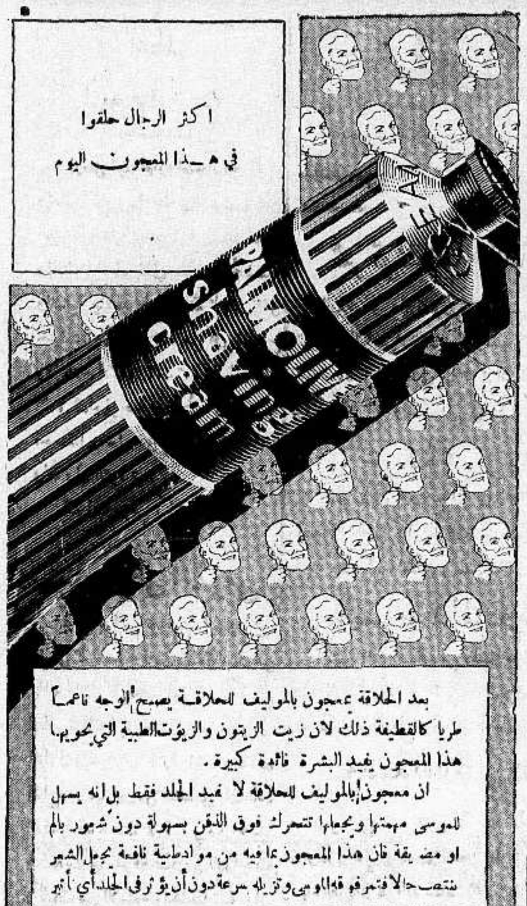

فـلا تستعمل أنت سواه

الوكلاء والمستودع

الشركة المصرية البريطانية التجارية — تلفون ١٠٦٢ : يافا

اعلان

تعلن ادارة شركة السادة طنوس اخوان بالقدس ان لديها سيارة شفر وليه سبع ركاب موديل ٩٣٤ بحالة حسنة جدا مع رخصة عمومية معروضة للبيع بسعر ٢٦٥ جنيها فلسطيني فالمرجو من الراغب بالشراء ان يراجع محل السادة طنوس اخوان بالقدس

الصابون النابلسي الممتاز

مصنوع من زيت الزيتون الخالص

ذائع الشهرة عبق الرائحة

يباع بالجملة في محلات :

الوكلاء

السادة وردة وكباب — حيفا
السيد محمد مصطفى الجبشة — القدس
السيد عبدالله الصوراني واولاده — يافا
السيد محمد رفعت الاتوني — الشام

جبهة شعبية

ينجح الشيوعيون في تأليفها في بريطانيا

فهل يصبح مصير لندن ... كمصير مدريد ....!

نقلنا منذ يومين ما قالته « الديلي ميل » في احدى افتتاحياتها من ان موسكو تنفق الوف الجنيهات على ما لا يقل عن ١١ مؤسسة في الجزر البريطانية . تعمل على التعجيل بقلب الحكم الحالي في بريطانيا الى حكم شيوعي واليوم تنقل عن « نيوز كرونكل » وهي احدى الصحف الانكليزية التي يسيطر عليها اليهود ، ما قاله في عددها الاخير ، قلم محررها السياسي ، فيما يلي :

جبهة يسار لمحاربة الفاشستية حتى في اسبانيا !

قال المحرر السياسي : يحث الشيوعيون مع اعضاء حزب العمال لد لي واعضاء العصبة الاشتراكية — وهذه هي الاحزاب الذي منها يتألف اقصى جناح في اليسار ، أمر تحالف سياسي كبير قد يكون له اثره النافذ الفعال في مستقبل السياسات البريطانية

ومنذ زمن وزعماء هذه الاحزاب يجتمعون سراً للنظر في تأليف « جبهة للجناح الايسر » تتلخص اغراضها فيما يلي :

١ — مقاومة الفاشستية الى الحرب مقاومة لا مهاودة فيها ، سواء في الداخل أو في الخارج . . لا سيما في اسبانيا

٢ — مقاومة الحكومة القومية مقاومة موحدة

٣ — مواجهة زعامة حزب العمال واتحاد النقابات مواجهة مفتوحة صريحة

٤ — الحملة على انظمة البطالة الجديدة والاساليب التي تتبعها الحكومة في تخفيفها

٥ — الاسراع ... في اقامة دولة اشتراكية

من هم الزعماء الذين تتألف منهم الجبهة ؟

ووضعت الترتيبات السياسية اللازمة لتأليف « جبهة اليسار المتحدة » واشترك في وضعها على الاسس المتقدمة من يلي من الزعماء

١ — السر ستافورد كربس ، زعيم العصبة الاشتراكية

٢ — المستر هنري وليت ، زعيم الحزب الشيوعي في بريطانيا

٣ — المستر جيمس ماكستن الذي كان شيوعيا ثم اصبح وهو رئيس حزب العمال الدولي .

ولقد تقرر وقف الحرب الداخلية بين جماعات اليسار هذه ، حتى يتيسر بذلك البدء في الحملة ، لتحقيق الاغراض السالفة . . على اسس دموية !

وليس في النية نزع اية شخصية من شخصيات هذه الجماعات ، فكل منها ستحتفظ باستقلالها ، وستداوم على اصدار صحفها ونشراتها ، واغاسيكوز هنالك تعاون وتماس تامين بين المشتركين في الآراء الخاصة بحرب الطبقات على الاسس الماركسية الحمراء !؟

ويكون معنى هذا بالطبع ، اشهار الحرب اول كل شيء على حزب العمال الرسمي . « الدفاع » : كان السر ستافورد كربس الذي وقع اختيار اليهودية — العالمية عليه لرئاسة هذه « الجبهة الشعبية » زعيما من كبار حزب العمال الرسمي ، ولكنه القى خطابا معارضاً لمبادىء الحزب ، دون استشارة لجنته التنفيذية فيه قبل القائه كما جرت العادة ، ولذلك تهددته رئاسة الحزب بالطرد منه اذا هو لم يعارض خطابه بخطاب آخر يعود فيه الى امتداح مبادىء الحزب ، خوفاً من انهزامه في الانتخابات العامة المقبلة ، او في اي انتخاب فرعي يجري ويقول فيه خصوم الحزب ان مبادئه هي نفسها التي اعرب عنها السر ستافورد في ذلك الخطاب !

واصر هو على موقفه ، والظاهر الآن هو ان رئاسة الحزب نفذت تهديدها وطردته ... فتلقته اليهودية — العالمية !

وكل من تتبع ما وقع في اسبانيا من التطورات بعد نجاح « الجبهة الشعبية » في الاستيلاء على مقاليد الحكم فيها ، لا بد وان يتساءل الآن :

— هل يصبح مصير لندن ... كمصير مدريد .. ؟

مطعــــم اميــــه

لصاحبه نعيم البيم

ساحة الخمرة ـ حيفا رقم التلفون ١٦٨٠

نزولا على ارادة زبائننا الكرام ، ادخلنا على مطعمنا التحسينات اللازمة والاصلاحات الكافية ، واحضرنا له طهاة ماهرين ، حتى أصبح ممتازاً في كل شيء : في مأكولاته الفاخرة ، ونظافته التامة ، وخدماته الممتازة وما فيه من عناية فائقة ، وأمانة في العمل ، وصدق في المعاملة ومهاودة في الاسعار لا تجارى

وفي « مطعم امية » استعداد تام لارسال المأكولات الى اماكن مختلفة في المدينة ، بحسب طلبات اصحابها

مطعم امية

هو المطعم العربي الوحيد من نوعه فبادروا اليه لانه منكم واليكم

الدور الجديد الخطر

في المشكلة الاسبانية وتنافس الدول بتسليح اسبانيا

في أمس الاول ان اسطولا من السفن الحربية الالمانية رسا في مياه اسبانيا ، على اثر مصادرة السفن الاسبانية التابعة لحكومة بلنسية ، لسفينة المانية تدعى بالوس خارج مياهها الاقليمية ، وهذا يعيد الى الذهن حادث السفينة كمرون الالمانية التي فتشت خارج المياه الساحلية الاسبانية في اوائل الحرب الاسبانية ، وكان تفتيشها موضع احتجاج من قبل المانيا ، وارسال بعض القطع الحربية الالمانية الى البحر المتوسط

فهل تدخل المشكلة الاسبانية في طور جديد ، يجعل دوليتها امراً رسمياً أم يكتفي في هذا الحادث كما اكتفى في حادث الكرون بالاحتجاج الاعتذار وتبقى دولية الحرب الاهلية الاسبانية شيئاً غير رسمي ؟

الواقع ان الحرب الاهلية الاسبانية بلغت دوراً يصح ان ندعوه مأزقا لان قوات الفريقين فيه تكافأت ، وليس على ما يظهر في وسع فريق ان يتغلب على الآخر الآن

فمن مدة سبعة أسابيع عندما بلغت قوات الجنرال فرانكو ابواب مدريد ، كان الرأي الغالب انها لا تلبث حتى تستولي عليها ، فتنهار مقاومة الحكومة ومؤيديها حتى في قطلونية ، ولكن هذا الرأي قد تغير الآن .

وكانت المانيا تظن ان تعزز قوات الجنرال فرانكو بعض الشيء يكفي لترجيح كفته فانضم اليه فريق من الطيارين الالمان ، وبرد له مقادير معينة من العتاد الحربي ، ولكن الفريق الموالي للحكومة نال ما يعزز قواته كذلك من روسيا على الغالب ، ومن ألف ما يعرف بالفرقة الدولية وهي تشتمل على ضباط وجنود متطوعين من دول مختلفة يرغبون في مكافحة النزعة الفاشستية

فكان المأزق الذي أشرنا اليه

فالمسألة الآن ، هي هذه : هل ترى المانيا وايطاليا اذا صرفنا النظر عن ان هيبتهما الدولية تقتضي تأييد فرانكو — هل تريان ان في فوز فرانكو مصلحة حربية لهما ، تقتضي منهما المخاطرة في سبيله ، حتى ولو تحولت الحرب الاسبانية الى حرب اوروبية ؟

اما ايطاليا ، فقد أحجم الكتاب والمراقبون في الايام الاخيرة على انها امسكت يدها عن هذا التأييد . وأما المانيا فيقول مكاتب المانشستر غارديان انها لا ترى فوز فرانكو من مصالحها الحيوية ، وانها اذا اضطرت ان تخاطر فلا تكون مخاطرتها الا في سبيل تحقيق هدف من اهدافها الوطنية الحيوية

هذا الاعتبار يحمل على الظن — والرجاء كذلك — بأن الدول ستبذل كل سعي لابقاء الحرب الاسبانية محصورة ضمن حدود اسبانيا . هب انها تكن قد اصبحت دولية داخل تلك الحدود

السلاح الحديث

في الحرب الاسبانية

واذا كان للبحث ان يستخلص عبرة عامة من الحرب الاهلية الاسبانية فهي العبرة المستخلصة للاسلحة الحديثة من القوة الدفاعية العظيمة . فقد ثبت ان الطائرات الروسية ومراقبها في المقام إلا على قوة وكفاءة حربية وهذا فسر ان الهجمات الجوية على مدريد قد فقدت تماما او نجاحا ، ذلك لان الطائرات التي في جانب الحكومة اقوى وأسرع من الطائرات التي في جانب الثوار المحاصرة للعاصمة . ولكن ثبت كذلك ان المدافع المقاومة للطائرات المصنوعة في المانيا بلغت في شدة فعلها مرتبة لم تكن منتظرة . بل يقال انها تفوق جميع المدافع المقاومة للطائرات في سائر الجيوش الاوروبية ولذلك تعذر على الطائرات الروسية السريعة القوية أن تهاجم مقر الجيوش التابعة للجنرال فرانكو وقواعدها

ثم ثبت من ناحية أخرى أن الدبابات الروسية ليست على ما كان ينتظر منها فأنها رقيقة وضعيفة ، تجعلها هدفاً صالحاً لقنابل المنطلقة من المدافع المقاومة للدبابات المصنوعة في المانيا .

ومن الناحية الاخرى لم تحقق السيارات المدرعة المصنوعة في المانيا كل الغرض الذي صنعت له

وكذلك يتبين للقارىء ان الحرب الاهلية الاسبانية ، قد كانت ولا تزال محلا لاختبار الاسلحة الحديثة ، اذ هذه الاسلحة أقوى في ناحية الدفاع منها في ناحية الهجوم . وما رووه من فعل المدافع المقاومة للطائرات والمدافع المقاومة للدبابات يؤيد هذا الرأي

اجتماع وطني

في حيفا

حيفا : حضر الاجتماع الذي دعا اليه السيد حسين مناد الك لبحث مشروع المياه بالحارة الشرقية عدد من شباب المدينة ووجهائها وبعد ان تليت قصة المولد النبوي الشريف ، وقف الشاب الاديب السيد عاطف نور الله وتحدث في غاية الاحكام ، وطلب من صاحب الدعوة الادلاء بالمعلومات عن المشروع ، فتكلم السيد حسين مناد الك بالتفصيل في الموضوع . وطلب ايجاد شركة عربية مساهمة لشراء اسهم شركة اليهودي ، وجعل المشروع في أيدي العرب منعاً لاستغلال اليهود مياه الحارة الشرقية ، ثم طلب المجتمعون من مراسل هذه الجريدة ان يبدي رأيه في المشروع فألقى كلمة مناسبة وطلب الى الحاضرين ان يبذلوا استطاعتهم لخلاص العمل من ايدي اليهود وأليف لجنة تتعهد ذلك .

وتألفت لجنة من السادة : حسين مناد الك صاحب المشروع ، عاطف نور الله ، والحاج حسين حموده والسيد صالح ابي حشمة ، والشيخ محمد رمضان والشيخ صالح خطيب مسجد الحاج عبد الله ابو يونس ، ومراسل هذه الجريدة ، على أن تعقد هذه اللجنة اجتماعا مساء اليوم « الاربعاء » في منزل السيد حسين مناد الك للدعوة الى عقد اجتماع كبير ، حث الحاضرين على المساهمة في هذا المشروع في أقرب وقت ممكن وسأوافيكم بما يتم في هذا المشروع

مطعم

حلويات بدر

١ ـــ ملتقى الطبقات الراقية

٢ ـــ احسن الحلويات البيروتية

٣ ـــ فخر انواع الاطعمة الممتـــازة

٤ ـــ تلبية كافة الطلبات وخدمة سريعة ونظافة تامة

المحل بعمارة النابلسي اول شارع المحطة

افخر انواع الصابون النابلسي

له شهرة واسعة

مصنوعات معامل

اتقى صابون يستعمل في البيوتات الكبيرة نظيف يطري البشرة ويجعلها بضة لامعة

ماركة مسجلة

نال الجائزة الاولى في معرض نابلس سنة ١٩٢٤ رائحته جميلة لانه مصنوع من زيت الزيتون النقي

الوكـــلاء . محمود كمال قطان : يافا محمد حمدي المصري : حيفا محمود فيضي اخوان : القدس
السادة صوراني وشعث : غزه ﴿ لا تدخل الى بيتك صابونا سواه ﴾

مصبغة الشرق الكبرى

اصاحبها : امين البديري ومحمد خلف
تلفون رقم (١١١) شارع الاسعاف — يافا

مستعدين لتلبية الطلبات التلفونية من جميع جهات البلدة
استعداد عظيم : غسيل تنظيف .
كوي على الناشف على احدث طراز في فن الغسيل للرجال والسيدات بالبخار ومواد كيماوية

أسعار متهاودة

محافظة على المواعيد

معمل القمصان الوطني بحيفا

شارع يافا

لصاحبه السيد صبحي هدهد

احدث معمل للقمصان والبيجامات وهو مشروع عربي صميم يغنيك عن المحل الاجنبية ، وبضاعته جاهزة بالمدوق وبالجملة

التفاصيل متقن ، ونظيف ، يجعلك في قيافة حسنة باسعار متهاودة لا تجد عليها في محل آخر

ايها العربي :

معمل القمصان والبيجامات عربي ، ويعمل فيه عمال عرب فشجعه بالاقبال عليه .

اعلان

بيع اثمار محجوزة
صادر من دائرة اجراء يافا
بالدوسيه عدد ٩٣٥ـ٣،٧٣

المحكوم لهم : الخواجه حبيب الحاج ورفقاه

المحكوم عليهم : الخواجات حنا وانطون والسيدات لبيبه واورنيليا الشامي

مطروح للمبيع مدة عشرة ايام من تاريخ نشر هذا الاعلان ستة حصص من اصل ثمانية حصص في جميع اثمار برتقال بيارة المحكوم عليهم المذكورين الواقعة على طريق العجمي المجاورة لبيارة الخواجه جورج عبد النور وقد تقدرت جميع اثمار هذه البيارة بالثني وار بعين صندوق برتقال في راغب الشراء ان يعاين الاثمار ويراجع دائرة الاجراء والدلال ضمن هذه المدة وان يضم اسمه في قائمة المزاد ومقدار المبلغ الذي يريد دفعه ثمناً للحصص المطروحة للبيع وان يدفع ١٠ في المائة ديبوزيتو تأميناً للمزاد مع العلم أن الاثمار ستباع على اشجارها والثمن يدفع نقداً في نهاية المزاد وان اجرة الدلال على المشتري ولاجله قد نشر اعلان ذلك للعموم

تحريراً في ٢٧ـ١٢ـ٩٣٦
مأمور اجراء يافا
فياض الجمش

الخميس ١٧ شوال ١٣٥٥ و٣١ كانون اول ١٩٣٦

الدفاع

جريدة يومية سياسية مصورة

صاحب الامتياز : إبراهيم الشنطي
المحرر المسؤول شوكت حماد
مدير لادارة : عبد الهادي عرفان
رقم التلفون ١١٨٧ و١٠٧٥

ادارة الدفاع : شارع اسكندر عوض — يافا
العنوان البرقي : الدفاع يافا — ص. ب. ٢٥٥
قيمة الاشتراك في فلسطين عن سنة ١٥٠ عن نصف سنة ٨٠
« « « الخارج « « ٣٠٠ « « « ١٦٠

بوتاجي يعرض هدايا للاعياد

الاطفال في الاعياد لا يهتمون بغير العابهم فهم يأخذون أهمية للعيد بمقدار ما نبذل نحن من العناية في العابهم وراحتهم . وبوتاجي يقدم للاهلين افضل ما يختارونه لاولادهم وبثمان لا تتجاوز حد المقدور . والحقيقة هي ان المدهشات اجتمعت في معروضات هذه السنة : فمن سيارة بلابنزين الى دراجة نارية بلا موتور ولا نار الخ ...

هلموا وانظروا واختاروا ما ترغبون لاطفالكم لكي يتم نوا عليه عند الكبر من حياة السبورت والتمارين الجزيلة الفائدة لنمو الجسم

اما الاطفال الصغار جدا الذين يقضون اربعة اخماس يومهم في نوم عميق يكسبهم صحة وعافية فليس لهم أفضل من عربية النوم ماركة Tan-Sad التي لا سبيل للبرد من الوصول اليها.

اقصدوا بوتاجي واطردوا البرد عن اطفالكم فيكون عيدكم سعيدا بهم

زوروا محلات بوتاجي في حيفا، يافا والقدس

حيفا - قرب بنك الباركليس يافا - عمارة الاوقاف امام السراي القدس - تحت البنك العربي

الوكلاء غزه : الحاج عبد الرؤوف البورنو اللد : عليم ومحمد الخالدي . الرملة : زمانه اخوان . نابلس : عادل التميمي . طولكرم : حسن القدادي

ايها العربي الشريف

تقوم الاستديار الاقتصادي بتنشيطك المستحضرات الطبية والتجميلية الوطنية الممتازة تركيبا وأثيراً ونقاوة وهي من صنع العرب اخوانك .

اليك منها :

تباع في جميع الصيدليات المشهورة في البلاد العربية

رجل واحد يقاوم عشرة امثاله

اذا استعمل هذا الشراب هموبيتوسرم
Hemopeptoserum

يتركب من كريوات الدم الحمراء HEMOGLOBIME مصل الدم الصيفي SERUMPHYSIOLOQÎQUE خلاصة اللبن ، خلاصة اللحم ، فوسفات الكلس ، خلاصة عصير الفواكه ومواد اخرى غنية بالفيتامين

هذا الشراب هو خير علاج اخرج حتى الآن لتقوية الابدان وتجديد القوى واعادة نضارة الوجه ، طعمه لذيذ ، مفعوله ثابت يجلب الشهية ينقي الدم يقوى الاعصاب ، يشفي فقر الدم بجميع اشكاله (وعلى الأخص عند النساء قبل الولادة وبعدها) . ينمش البول يغذي العضوية بما يولده فيها من قوة الحرور فهو اذن دواء مغذي معيد للقوى ، مجدد للنشاط ، منبه لفعالية الجسم ومقوي للدم

كل زجاجة منه تعادل خمس كيلويات من زيت السمك . التعليمات مرفقة مع العلاج .

تغيير الطقس يسبب النزلات الصدرية

عندما يشعر احدنا بنزلة صدرية ، زكام ، او سعال ويخشى العواقب يجب عليه ان يسرع باستعمال شراب البوطوفاكس

فهو افضل مسكن للسعال ، وخير شافي لكافة امراض الصدر يسهل التنفس ويجعله غير مؤلم ، يزيل السعال المزعج ، ويسكن نوباته المتكررة ، يذيب البلغم ، ويحفظ الصدر من كافة الامراض

اذا كانت النزلة الشديدة يجب اخذ مسهل قبل استعمال هذا العلاج ، ويجب ان يكون المسهل لطيف وغير مزعج ، يستحسن ان يؤخذ زجاجة من مسهل الباريلاكس دفعة واحدة قبل اخذ العلاج بساعتين .

تداوي حديث اشفاء التعقيبة الحادة « حرقة البول » والمزمنة والنقطة العسكرية

بحبوب الغونوفاكس . Gonovax

تجهيز الدكتور S. M. K رئيس شعبة الامراض الزهرية في نانسي — فرنسا
بين جميع الادوية التي يستعملها الاخصائيون لا يوجد مادة اقوى واسرع من حبوب الغونوفاكس لشفاء حرقة البول (التعقيبة) لانه قتال لجميع الميكروبات الموجودة في اعضاء البول والتناسل واهم خاصة له ازالته للالم وقت التبويل لانه يمنع التشنجات والانتفاضات الليلية والاحتلامات

يطلب من كافة الصيدليات — الوكلاء في فلسطين : مستودع الادوية الوطني الفلسطيني — نمرة ٢٥ — شارع بسترس — يافا

صونوا عيونكم من الرمد باستعمالكم
قطرة القنواتي العجيبة

بشرى ازفها الى مواطني الاكارم سكان فلسطين خاصة والى سكان البلاد العربية عامة في جميع اقطار سوريا ومصر والحجاز وشرقي الاردن والعراق والعجم : وهي نجاحي العظيم بتركيب هذه القطرة العجيبة « قطرة القنواتي » بعد جهود عظيمة صرفت من اجلها .

معمل القنواتي يقوم بخدمة بنى قومه بامرين : احدهما تهيئة احسن الادوية عملا وانفعها تأثيراً . والاخر تنزيله القيم الباهظة الى اصغر حد ممكن . فها هو الآن يتقدم بهديته الثمينة الجديدة العظيمة الفائدة ، قطرة القنواتي العجيبة ، الى أبناء وطنه الاكارم

ركبت هذه القطرة بعد ان اجريت تحاليل دقيقة على جميع انواع القطرات القائمة في سوريا ومصر والعراق والتي تباع بقيم فاحشة ، واستحصلت منها بعد التعديل على تركيب يناسب طبائع اهل البلاد ونوع الامراض العينية المنتشرة فيما فينهم فجاءت قطرة القنواتي بحمد الله ومنته غاية في الاحكام وآية في الاتقان .

وقد اثبت تركيبها لاهم الاخصائيين بامراض العيون من اطبائنا الوطنيين الاكارم فاظهروا اعجابهم بها وقالوا ان قطارة القنواتي من اهم القطرات المتداولة اليوم في الاسواق واعظمها فائدة واحسنها تأثيراً . تشفي التهاب المنضمة الحادة والمزمنة الزلوية والحبيبية « التراخوما » . تدفع الاحتقان فتزيل الاحمرار والحرارة وتقطع الدمع وتصون العين من الرمد .

تخلص العين من العمش وهو ضعف البصر مع سيلان الدمع في اكثر الاوقات . تسكن الالم بسرعة فتخلص المصاب من آلامه المزعجة . يجلو العين فيسمو رونقها ويمتد بصرها ، تقتل جميع الجراثيم التي تتسلط على العين وتؤذيها فيخلص المرء من الرمد وتصلح تخريش الغبار والحشرات .

قطرة القنواتي عظيمة التأثير كبير الفائدة رخيصة الثمن لا يجاريها بحسن تأثيرها قطرة من القطرات . والخلاصة قد اصبحت قطرة القنواتي بعد التجربة صديقة العائلات ومن احتياجات البيت الضرورية التي لا يستغنى عنها .

كيفية الاستعمال : يقطر في كل عين نقطتان صباحاً ومثلهما مساء للكهول من رجال ونساء .

ويقطر للاطفال نقطة واحدة صباحاً ونقطة واحدة مساء في كل عين .

واخيراً اقول يا ايتها الوالدة المصونة لا تنسي غسل عيني ولدك بعد القدوم من الاسفار او النزهات بماء البوريك ثم تقطير قطرة واحدة من (قطرة القنواتي) في كل عين لتخليصهما من الغبار والجراثيم التي تنتقل بواسطته ولتنقذي ولدك الحبيب من الرمد المزعج في ايام الصيف . وما توفيقي الا بالله .

دمشق : عبد الوهاب القنواتي
استاذ الكيمياء في المعهد الطبي العربي

قطرة القنواتي العجيبة : تباع في جميع الصيدليات في عموم البلاد العربية عامة واطلبوها من مستودع الادوية الفلسطيني يافا شارع بسترس . وتباع في عكاء في صيدلية درويش قبلاوي ، حيفا : صيدلية عمر ابو غزالة ، نابلس : راشد ابو غزالة ، القدس : مافرو ميخالي ، شارع الباب الحديد ، وصيدلية الحسيني وصيدلية العلمي باب العامود وصيدلية عطا الله اخوان شارع مأمن الله

يجعل من الشيخ الضعيف شابا قويا
هو حبوب الاورشيتونين

لحضرات الاطباء الافاضل

سلاما وتحية : وبعد فان هناك مرض كثير الانتشار في كل مكان ، هو العنانة التناسلية ، وهو كما تعلمون ، مرض صعب المعالجة جداً ، والعلاجات الموصوفة لاجلها غالباً يكون تأثيرها موقتاً ، ما دام المريض يستعملها وما ذلك الا للاقتصار في ذلك على الادوية المنبهة للمراكز العصبية ، والموسعة لاوعية القضيب على ان هذا غير كاف فلا بد اذن من الالتفات الى نقطة اخرى مهمة في معالجة هذا الداء هي ملاحظة الغدد التناسلية نفسها . وتقويتها ، وهذا لا يتم الا بتطعيم الخصية او باستعمال خلاصة هذه الغدة ، هذه هي النقطة التي يمتاز بها محضرنا المسمى اورشيتونين ORCHITONINE عن سواه من المحضرات المماثلة ، حيث ادخلنا في تركيبه خلاصة الخصية المكثفة والمستحضرة بطرق فنية خاصة

وهكذا اصبح محضرنا هذا مقويا خصويا كما يفهم من اسمه ORCHITONINE ومنبهاً لمركز الانتعاظ وموسع الاوعية ولا سيما أوعية القضيب . فيعيد الشباب ويقوي الرجولة ويجعل من الشيخ الضعيف شاباً قويا ، ولدينا شهادات كثيرة من معظم المستشفيات تثبت اهمية هذا العلاج الناجع

وان في كل زجاجة ورقة خاصة تشرح خواصه ، وتركيبه ، واننا على استعداد تام لارسال المعاطر الكافية ، عند اول اشارة تصدر من حضراتكم

خير الكلام ما قل ودل

لقد اتفق اطباء العيون في فينا (النمسا) على ان احسن قطرة لشفاء امراض العيون هي (القطرة النمساوية) المحضرة بمعرفة الدكتور « لوريموند » الشهير تشفي الرمد بجميع اشكاله ، تأكل الحبيبات من الاجفان ، تزيل احمرار العيون ، تمنع تساقط الدموع ، تشفي الاجفان ، وتحفظ العيون من سائر الميكروبات ، واذ قطر منها الى الاطفال تمنع عنهم حصول الرمد ، تطلب من جميع الصيدليات ، الوكيل العام في فلسطين — يافا

مستودع الادوية الوطني الفلسطيني

شارع بسترس رقم — ٢٥